

# ଉତ୍କଳ ସମ୍ପଦା

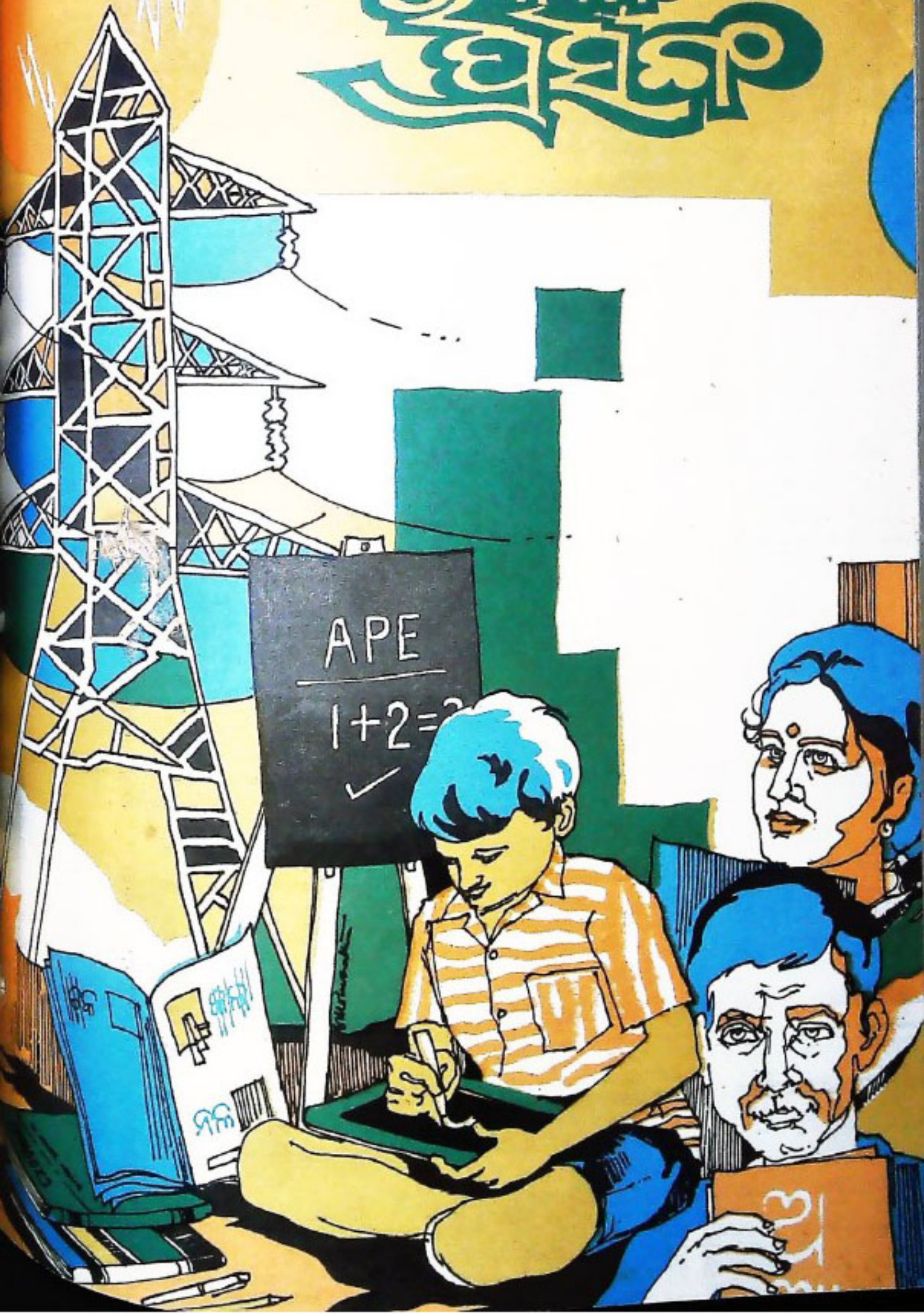

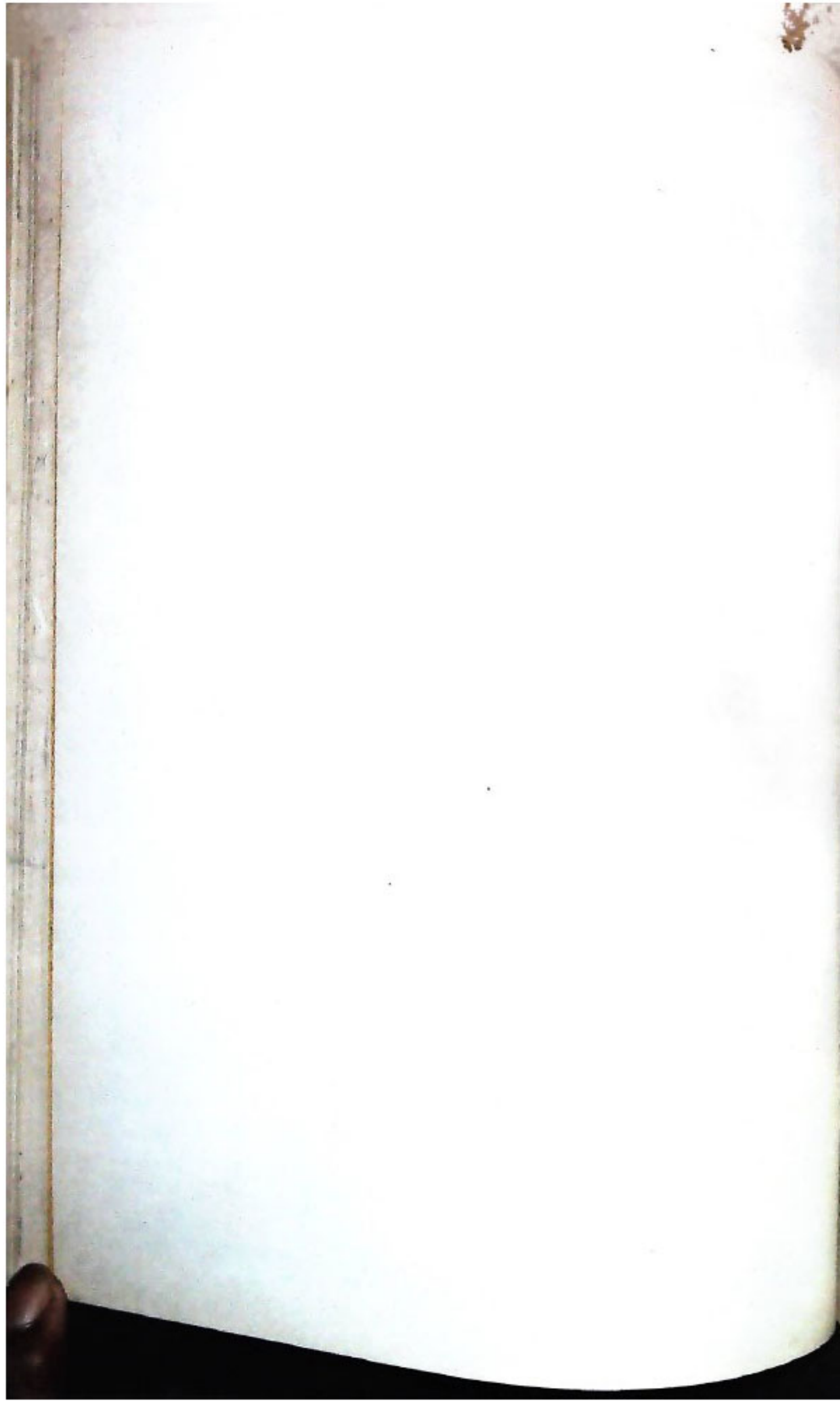

ଉତ୍କଳର ଯୋଗ୍ୟତା ଉପରେ ଉପରୋକ୍ତ ପଞ୍ଚିତ ଶୀତ ଲୋଚିତ





ବ୍ରହ୍ମପୁରଠାରେ ଆୟୋଜିତ ସମ୍ପାଦକ ବ୍ୟାପୀ ମହାରାଜା କୃଷ୍ଣଚନ୍ଦ୍ର  
ଗଜପତିଙ୍କ ନିଜ ଶତବାର୍ଷିକୀ ଉତ୍ସବ ରାଜ୍ୟପାଳ  
ଶ୍ରୀ ଯଶବନ୍ତ ଶର୍ମା ଉଦ୍ଘାଟନ କରୁଛନ୍ତି ।



ପୁରୀ ଉତ୍ସବଠାରେ ଓଡ଼ିଶା ସଙ୍ଗୀତ ନାଟକ ଏକାଡେମୀ ଦ୍ଵାରା ଆୟୋଜିତ  
'ଶିଳ୍ପୀ ସମ୍ବନ୍ଧନା' ଉତ୍ସବରେ ପୁରସ୍କାମଣୀ ଶ୍ରୀ ବିଜୁ ପଟ୍ଟନାୟକ ସ୍ମରଣାଧିକାରୀ  
କଳାକାରମାନଙ୍କୁ ପୁରସ୍କାର ପ୍ରଦାନ କରୁଛନ୍ତି । ଏହି କାର୍ଯ୍ୟକ୍ରମରେ ସଂସ୍କୃତି  
ମନ୍ତ୍ରୀ ଶ୍ରୀ ଶରତକୁମାର କର ଉପସ୍ଥିତ ଅଛନ୍ତି ।

# ଉତ୍କଳ ପ୍ରସଙ୍ଗ

୪୮ ଭାଗ ୧୧ଶ ସଂଖ୍ୟା ଜ୍ୟେଷ୍ଠ ୧୯୧୪ ଶକାବ୍ଦ ଜୁନ୍ ୧୯୯୨

## ସମ୍ପାଦନା ମଞ୍ଚଳୀ

- ନିର୍ଦ୍ଦେଶକ : ଶ୍ରୀ କାଳୀ କୁମାର ରଥ
- ସହ ସମ୍ପାଦକ : ପ୍ରହରାଜ ସତ୍ୟନାରାୟଣ ନନ୍ଦ
- ସମ୍ପାଦନା ସହଯୋଗୀ : ଶ୍ରୀ ଶରତଚନ୍ଦ୍ର ସାମନ୍ତରାୟ
- ମୁଖ୍ୟ ସମ୍ପାଦକ : ଶ୍ରୀ ସତୀଶ ପାତ୍ର

ପ୍ରଚ୍ଛଦପଟ୍ଟ : ବଳଦେବ ମହାରଥା ପ୍ରକାଶନ : ପୁରୀ ଓ ଲୋକ ସମ୍ପର୍କ ବିଭାଗ,  
ଓଡ଼ିଶା ସରକାର, ଭୁବନେଶ୍ୱର ।

ମୁଦ୍ରଣ : ଓଡ଼ିଶା ସରକାରୀ ମୁଦ୍ରଣାଳୟ, କଟକ  
 ବାର୍ଷିକ ଦେୟ : ଟ ୨୦.୦୦  
 ପ୍ରତି ଖଣ୍ଡ : ଟ ୨.୦୦

ଓଡ଼ିଶା ସରକାରଙ୍କ ବିଭିନ୍ନ କାର୍ଯ୍ୟ, ସରକାରୀ ସେବା ଓ ଅନ୍ୟାନ୍ୟ ଦେବତାଙ୍କୁ ଉପଯୋଗୀ କରିବା ପାଇଁ "ଉତ୍କଳ ପ୍ରସଙ୍ଗ"ରେ ପ୍ରକାଶିତ ହୋଇପାରେ । ଏହା ବ୍ୟତୀତ ଅନ୍ୟ ବିଭିନ୍ନ ସଂସ୍କୃତ ଆକାଶରେ ମଧ୍ୟ ଏହି ପତ୍ରିକାରେ ପ୍ରକାଶ କରାଯାଇପାରେ । ଦେଉଳି ବିଷୟକୁ ସମ୍ପୂର୍ଣ୍ଣ ଓ ଅନୁମୋଦିତ ମୂଳ ପାଠ ବୋଲି ଧ୍ୟାନ ଦେବାକୁ ନିର୍ଦ୍ଦେଶ ଦିଆଯାଇଛି । "ଉତ୍କଳ ପ୍ରସଙ୍ଗ" ଓଡ଼ିଶା ସରକାରଙ୍କ ପୁରୀ ଓ ଲୋକ ସମ୍ପର୍କ ବିଭାଗ ଦ୍ୱାରା ପ୍ରକାଶ ପାଇଥିଲେ ମୁଖ୍ୟ ଏହି ପତ୍ରିକାରେ ପ୍ରକାଶିତ ନଦୀ ଓ ବିଭାଗର ସବୁ କ୍ଷେତ୍ରରେ ଓଡ଼ିଶା ସରକାରଙ୍କର ବୋଲି ବୁଝିବାକୁ ହେବ ନାହିଁ ।

# ସୂଚୀ

ନୂତନ କୋଶାର୍ଜ ନିର୍ମାଣ	୧	ଶ୍ରୀ ବିଜୁ ପଟ୍ଟନାୟକ
କଳିଙ୍ଗ ସାହାସିକାଃ	୩	ଶ୍ରୀ ଶରତ କୁମାର କର
ଜନ ସେବାରେ ଚେତନା	୫	ଶ୍ରୀ ମୁକ୍ତାଫିଜ୍ ଅହମ୍ମଦ୍
ହରିଜନ ଓ ଆଦିବାସୀଙ୍କ ଅଇଥାନ	୭	ଡଃ ଅନଙ୍ଗ ମହାପାତ୍ର
ମିସ୍ ମେଡ଼ଲିନରୁ ମୀରା ବହନ	୧୦	ଶ୍ରୀ ପ୍ରହଲ୍ଲାଦ କୁମାର ସିଂହ
ଚମ୍ପାଦେବୀ ଏକ ପୁରୁଣିତ ପ୍ରତିଭା	୧୪	ଡି: ରାଜେନ୍ଦ୍ର ରାଜୁ
ଗର୍ଭାବସ୍ଥାରେ ରକ୍ତହୀନତା	୧୫	ଡା: ଶ୍ରୀମତୀ କଲ୍ୟାଣୀ ଦାଶ
ମୋ କବିତା	୧୭	ଶ୍ରୀ ଅରୁଣ କୁମାର ପଣ୍ଡା
ଧାନ, ବିନାବାଦାନ ଫସଲ ପର୍ଯ୍ୟାୟ ଯତ୍ନ	୧୮	ଶ୍ରୀ ଦାମୋଦର ଲେଙ୍କା
ଭାଷା, ଭାବନା ଓ ଜାତୀୟ ସଂସ୍କୃତି	୨୧	ଅଧ୍ୟାପକ ବ୍ରଜବନ ଚନ୍ଦ୍ର ମିଶ୍ର
ଓଡ଼ିଶାର ପ୍ରଥମ ବେତାର କେନ୍ଦ୍ର ଓ ତାର କାର୍ଯ୍ୟକ୍ରମ	୨୩	ଶ୍ରୀ କିଶୋର ମହାନ୍ତି
ଛାତ୍ରବହୁଳ ମାନସିଂହ	୨୫	ଶ୍ରୀ ପରମାନନ୍ଦ ମିଶ୍ର
ବାଳ ଅପରାଧର ପାରିବାରିକ ପ୍ରତିକାର	୩୨	ଶ୍ରୀ ଉଦୟନାଥ ରଥ
ସାମାଜିକ ବନୀକରଣ କ'ଣ ଓ କାହିଁକି ?	୩୫	ରୀତା ଦାସ
ସାର୍ଥକ ସ୍ୱପ୍ନ	୩୯	..
ସମ୍ପାଦ ପରିଚୟା	୪୦	..
ବୁଝି ଭୋଗର ମୂଲ୍ୟୋଞ୍ଚନ	୪୪	ଡାକ୍ତର ଦେବଦତ୍ତ ମିଶ୍ର
ଜଳସେଚନ ପ୍ରକଳ୍ପ ନିର୍ମାଣରେ ବିଳମ୍ବ ଓ ସେଥିର ପ୍ରତିକାର	୪୬	ଇଞ୍ଜିନିୟର ରାହାସ ବିହାରୀ ମହାନ୍ତି

## ସ୍ୱପ୍ନର ସାଥୀକ ରୂପାୟନ

ଦ୍ୱିତୀୟ ଇସାତ କାରଖାନା ପାଇଁ ଛୁମି ପୁରା ଉତ୍ପାଦକ ଶକ୍ତି ମଧ୍ୟ ଯେ ତାରିଖରେ ଯୋଗୁଣାଯାଉଛି ଅନୁଷ୍ଠିତ ହୋଇଯାଇଛି । ବାର ଦିନର କୋର୍ଟ ବେଳା ବ୍ୟୟରେ ନିର୍ମିତ ହେବାକୁ ଯାଉଥିବା ଏହି ଅତ୍ୟାଧୁନିକ ଇସାତ କାରଖାନାର ପୂର୍ଣ୍ଣାଙ୍ଗ ପ୍ରୋଜେକ୍ଟ ରିପୋର୍ଟ ଆସନ୍ତା ଦୁଇମାସ ଭିତରେ ପ୍ରସ୍ତୁତ କରି ଅନୁଷ୍ଠାନ ନାମ ପରେ ପରେ ନିର୍ମାଣ କାର୍ଯ୍ୟ ଆରମ୍ଭ କରିବା ପାଇଁ କାର୍ଯ୍ୟକ୍ରମ ଛିନ୍ନ ହୋଇଛି । ଭାରତର କମ୍ପାନୀ ନେକନ୍ ଏବଂ ଇଂଲଣ୍ଡର ବ୍ରିଟିଶ୍ ଷ୍ଟିଲ୍ କମ୍ପାନୀର ସଂଯୁକ୍ତ ସହଯୋଗରେ ଏହି ପ୍ରୋଜେକ୍ଟ ରିପୋର୍ଟ ପ୍ରସ୍ତୁତ କରାଯିବ । ଅତ୍ୟାଧୁନିକ ପ୍ରଣାଳୀରେ ନିର୍ମିତ ହେବାକୁ ଯାଉଥିବା ଏହି ଇସାତ କାରଖାନା ଛାପନ ପାଇଁ ଆବଶ୍ୟକ ହେଉଥିବା ଏକାଧାର ଦିନର ଏକର ପରିମିତ ବିଦ୍ୟୁତ୍ ଅଞ୍ଚଳ ଯୋଗୁଣାଯାଉଛି ଶାନ୍ତ ପରବାର ପରିବେଶ ମହାଶୟ ଏଥିପାଇଁ ଆବଶ୍ୟକୀୟ ଅନୁମତି ପ୍ରଦାନ ନ କରିବା ପାଇଁ କେତେକ ନ୍ୟକ୍ସଦ୍ୱାରୀ ଗୋଷ୍ଠୀ ପ୍ରତିରୋଧ କରିଥିବା ସତ୍ତ୍ୱେ ଶାନ୍ତ ପରବାର ଏ କ୍ଷେତ୍ରରେ ବିଦ୍ୟୁତ୍ ଯାଚାଇ କରିଛନ୍ତି ଏବଂ ଛୁମି ପୁରା ପୂର୍ବରୁ ପରିବେଶ ମହାଶୟ ଆବଶ୍ୟକୀୟ ସ୍ୱୀକୃତି ପ୍ରଦାନ କରିଛନ୍ତି । ଇସାତ କାରଖାନା ନିର୍ମାଣ ପାଇଁ ଏହା ଆଉ ଏକ ଛୁଇଁ ଛୁଇଁ ।

ଓଡ଼ିଶାର ପୂର୍ବ ଗୌରବର ସ୍ତୂପ ସ୍ୱରୂପ ଏହି ଇସାତ କାରଖାନାର ନାମ "କହିଙ୍ଗ ଷ୍ଟିଲ୍ (ଇଣ୍ଡିଆ) ଲିମିଟେଡ୍" ରଖାଯାଇଛି ଏବଂ ଯେହି ଛାମୁ ମୁଖ୍ୟମନ୍ତ୍ରୀ ଶ୍ରୀ ବିଜୁ ପଟ୍ଟନାୟକ "କହିଙ୍ଗ ନଗର" ନାମରେ ନାମିତ କରିଛନ୍ତି ।

ଉପରୋକ୍ତ ବିଷୟରେ ଅତି ବଡ଼ ସଂଖ୍ୟାରେ ଧୂଳି ଏକାଠି କୁହନ୍ତୁ ଏବଂ ଅତ୍ୟାଧୁନିକ ଇସାତ କାରଖାନାରେ ଶାନ୍ତର ମୁକ୍ତ ମୁକ୍ତୀମାନଙ୍କୁ ନିୟୁତ୍ତି ପ୍ରଦାନ ଦେବା ପାଇଁ ଆବଶ୍ୟକୀୟ ଚାଲିନ ଦିଆଯିବ । ବ୍ୟାପକ ବ୍ରହ୍ମ ଲୋପଣ, ଫୁଲ ଓ ଫଳ କରିବା ପ୍ରଭୃତିରେ ଛାମୁ ଆବିଷ୍କାରୀ ଲୋକ ନିୟୁତ୍ତି ପ୍ରଦାନ ପାଇପାରିବେ ।

ଏହି ଛୁମି ପୁରା ଉତ୍ପାଦକ ଶ୍ରୀ ସୁରାଜ୍ ପାଲ୍, ମୁଖ୍ୟମନ୍ତ୍ରୀ ଶ୍ରୀ ବିଜୁ ପଟ୍ଟନାୟକଙ୍କୁ ଛୁମ୍ପା ପ୍ରଶଂସା କରି କହିଥିଲେ ଯେ ବିଜୁବାବୁ କେବଳ ନଗେ ମୁଖ୍ୟମନ୍ତ୍ରୀ ନୁହଁନ୍ତି । ବିଜୁବାବୁଙ୍କ ବ୍ୟକ୍ତିତ୍ୱ ମୁଖ୍ୟମନ୍ତ୍ରୀ ଆପନପାଇଁ କହୁ ଉର୍ଦ୍ଧ୍ୱରେ । ଆନ୍ତର୍ଜାତିକ ବ୍ୟାପିଷୟ ନେତା ବିଜୁବାବୁଙ୍କ ଅପାଧ୍ୟାୟଣ ବ୍ୟକ୍ତିତ୍ୱ ଆଗରେ ତାଙ୍କୁ କେହି କିଛି ନାନା କରିପାରିବ ନାହିଁ ଏବଂ ସୁରାଜ୍ ପାଲ୍ ନିଜେ ମଧ୍ୟ ବିଜୁବାବୁଙ୍କ ବ୍ୟାକୁ ମାନି ନେଇଥିଲେ । ଫଳରେ ଓଡ଼ିଶାର ଆତ୍ମ ପ୍ରଗତି ପାଇଁ ଏହି ଇସାତ କାରଖାନା ନିର୍ମାଣ ସମ୍ପଦ ହେବାକୁ ଯାଉଛି । ବିଜୁବାବୁଙ୍କର ଏକନିଷ୍ଠ ଉଦ୍ୟମ ହିଁ ଦୀର୍ଘ ଦିନର କ୍ଷୁଦ୍ର ଯାଗର କରିଛି ବୋଲି ଶ୍ରୀ ସୁରାଜ୍ ପାଲ୍ ଛୁମ୍ପା ପ୍ରଶଂସା କରିଥିଲେ ।

ଏହି ଉତ୍ପାଦକ ମୁଖ୍ୟମନ୍ତ୍ରୀ ଶ୍ରୀ ବିଜୁ ପଟ୍ଟନାୟକ କହିଥିଲେ ଯେ ତାଙ୍କର ଯେ ଶାନ୍ତବାସୀଙ୍କର ଦୀର୍ଘ ଦିନର ସ୍ୱପ୍ନ କେବଳ ନଗରୀୟ ଅପାତ କରୁଣା ଫଳରେ ଆଜି ସାଧିତ ହେବାକୁ ଯାଉଛି । ଯେଉଁ ନ୍ୟକ୍ସଦ୍ୱାରୀ ଗୋଷ୍ଠୀ ଏହି ପ୍ରକଳ ସମ୍ପର୍କରେ ଶାନ୍ତବାସୀଙ୍କୁ ବିଭ୍ରାଣ୍ଡ କରିବାର ଚେଷ୍ଟା କରୁଛନ୍ତି, ସେମାନେ ଓଡ଼ିଶାରେ କିଛି ବଦଳାମ ହେଉ, ତାହା ସ୍ୱପ୍ନାଟି ନାହିଁ ବୋଲି ପ୍ରକାଶ କରି ଶାନ୍ତର ସମୁଦ୍ଧ ସ୍ୱାର୍ଥ ପୂର୍ଣ୍ଣ ଯେମାନେ ଏକାଠି ଶାନ୍ତର ସ୍ୱାର୍ଥ ପରିପତ୍ତୀ ଛୁମିବା ଗ୍ରହଣ ନ କରିବା ପାଇଁ ନିବେଦନ କରିଥିଲେ ।

ଶାନ୍ତରେ ଏହା ଶାନ୍ତବାସୀଙ୍କର ଦୀର୍ଘ ଦିନର ସ୍ୱପ୍ନର ସାଥୀକ ରୂପାୟନ । ଓଡ଼ିଶାର ପ୍ରଗତି ପଥରେ ଏହା ଏକ ପୁରାତୀୟ ମାଲ୍ ଶୁଣ୍ଠ । ସତ୍ୟର ଏକ ନିବେଦନ ଯେ, ଏହି ପ୍ରକଳ ତଥା ଶାନ୍ତର ପ୍ରଗତିରେ ପ୍ରତିବନ୍ଧକ ସ୍ତୁତି କରିବା ପାଇଁ ଶାନ୍ତବାସୀଙ୍କ ପ୍ରଚେଷ୍ଟା ନହେଉ । ୧୯୯୦ ପାଇଁ ନ୍ୟକ୍ସରେ ବିଜୁବାବୁ ମୁଖ୍ୟମନ୍ତ୍ରୀ ଭାବେ ଦାୟିତ୍ୱ ନେଇ ପ୍ରଥମେ ଆତ୍ମୀୟ ଦେଇଥିଲେ ଯେ ଆମେ ସମସ୍ତେ ସବୁ ଶାନ୍ତବାସୀଙ୍କ ନିକଟରେ ଛୁଇଁଯାଇ ବଦଳାମ ନିବେଦନରେ ସମସ୍ତେ ଶୋଚିତ ଦଳ ହୋଇ ଶାନ୍ତର ପ୍ରଗତିର ନିବେଦନକୁ ଆଗେଇ ନେବା ।

କର୍ତ୍ତାମାନ ବିଜୁବାବୁଙ୍କର ଯେହି ଆତ୍ମୀୟତା ସମସ୍ତେ ସ୍ମରଣ କରିବା ଉଚିତ୍ । ସବୁ କେବଳାକ ଛୁଇଁ ସମସ୍ତେ ବିଜୁବାବୁଙ୍କ ଉଦ୍ୟମ ପରେ ସମସ୍ତେ ହେଲେ ଅଧିକାଂଶ ଓଡ଼ିଶାର ପୂର୍ବ ଗୌରବର ପୁଣି ପ୍ରତିଷ୍ଠିତ ହୋଇ ପାରିବ, ସେଥିରେ ସନ୍ଦେହ ନାହିଁ ।

*ସର୍ବଜିତ ମହାନ୍ତି*

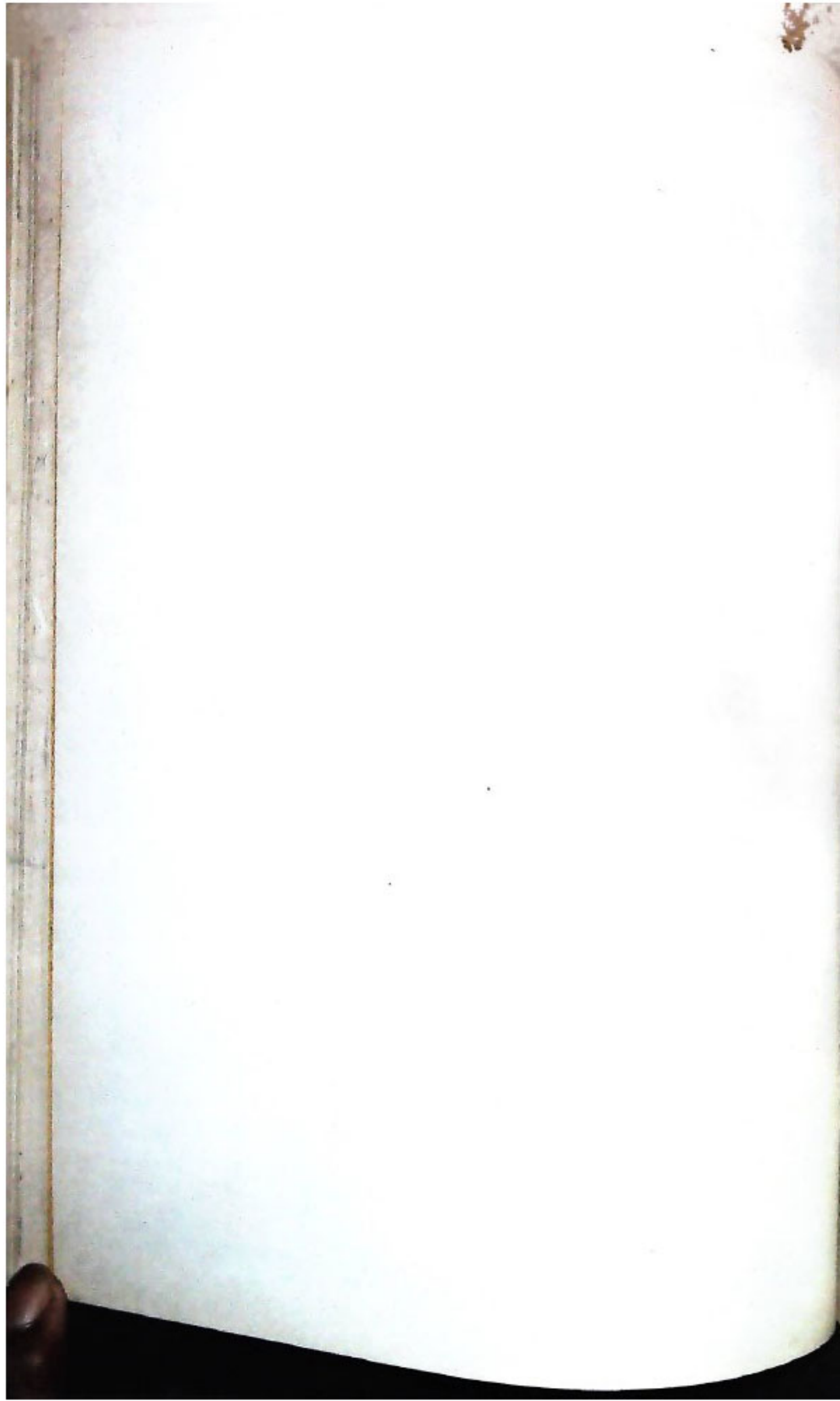





# ନୂତନ କୋଶାଳ ନିର୍ମାଣ

ଶ୍ରୀ ବିଜୁ ପଟ୍ଟନାୟକ

ପ୍ରାଚୀନ ଶିଳ୍ପୀମାନଙ୍କୁ ସମ୍ମାନ ଦେବା ଏକ ରାଜକୀୟ ଧର୍ମ ଅଟେ । ଶାନ୍ତ ରାଜୁଡ଼ା ଶାସନର ଅବସାନ ହେଲା । ତା' ପରେ ଯେଉଁ ସରକାର ଗଠିତ ହେଲା, ଏହି ଦାୟିତ୍ୱ ସେ ଧରିବା ପ୍ରାଚୀନ ଶିଳ୍ପର ବିକାଶ ଓ ପ୍ରୋତ୍ସାହନ ଏବଂ ଶିଳ୍ପୀମାନଙ୍କୁ ଉପଯୁକ୍ତ ସମ୍ମାନ ଦେବା ଯେ କୌଣସି ସରକାରଙ୍କର ଏ ପ୍ରଥମ କର୍ତ୍ତବ୍ୟ । ଶିଳ୍ପୀ ଜଣେ ସୃଷ୍ଟା । ତେଣୁ ସମାଜ ଓ ସରକାର ସେମାନଙ୍କୁ ସମ୍ମାନିତ ସମ୍ମାନ ପ୍ରଦାନ କରିବା ଉଚିତ । ସରକାରଙ୍କ ସର୍ବୋଚ୍ଚ କର୍ତ୍ତାଙ୍କ ଅପେକ୍ଷା ଜଣେ ଶିଳ୍ପୀ ସ୍ଥାନ ବୌଦ୍ଧିମତେ ନ୍ୟୁନ ନୁହେଁ ।

ଅତି ଉନ୍ନତ ନଗରୀ, ପ୍ରାୟ ଗୁଳିଗ ବର୍ଷ ତଳେ ଏହା ଥିଲା ଏକ ନିପାତ ନଗର । ୧୯୪୫ ମସିହାରେ ଯେତେବେଳେ ଶିଳ୍ପ ନେତ୍ର ଆମେ ଖଲାସ ହେଲୁ, ସେତେବେଳେ ଏଠାକୁ ଲୋକମାନେ ଶୀଘ୍ର ପାଇଁ ଆସୁଥିଲେ, ସେତେବେଳେ ଏହି ସମୟରେ ଥିଲେ ବାଘ, ଭାଲୁ, ହାତୀ । ପାଖରେ ଥିଲା ଛୋଟ ଛୋଟ - ପାଣିର ପୁରୁଣା ଭୁବନେଶ୍ୱର । ଏହାର ଅନ୍ୟ ନାମ ଶାନ୍ତ ସାମନ । ଅତୀତରେ ଓଡ଼ିଆ ଶିଳ୍ପୀର ନିହତ ମୂଳ୍ୟରେ ଶିଳ୍ପ ଏହି ସମୟରେ ଗଢ଼ି ଉଠିଥିଲା ଏକ ସହସ୍ର ମନ୍ଦିର । ଶିଳ୍ପ ନିର୍ମାଣର ସହରର ପରିବେଶ ଥିଲା ଶାନ୍ତ ଓ ସୁନ୍ଦର । ଶିଳ୍ପୀମାନେ ଗୁଳି ପାଖରେ, ଅନ୍ୟ ସ୍ଥାନରେ କେଉଁଠି ଏହି ସବୁ ମନ୍ଦିର ଥିଲେ, ଆଜି ପର୍ଯ୍ୟନ୍ତ ତାହା ସବୁ ଲୋକ ଲୋଚନକୁ ଆକର୍ଷଣ କରୁଛି । ଆଜି ଶିଳ୍ପୀ ଓ ପ୍ରତ୍ନତତ୍ତ୍ୱବିତ୍ତମାନେ ଏହି ସବୁ ମନ୍ଦିରକୁ ଖୋଳି ବାହାର କରିବା ଆବଶ୍ୟକ ।

ଏହି ପ୍ରାଚୀନ ସହର, ମନ୍ଦିରମାଳିନୀ ଏକାମ୍ର କାନନ, ଯାହା ଶିଳ୍ପୀ ପ୍ରାଚୀନ ଶିଳ୍ପର ଏକ ପ୍ରତୀକ ସେଠାରେ ଆମର ପ୍ରାଚୀନ ଶିଳ୍ପ ଓ ସଂସ୍କୃତିକୁ ପୁନର୍ଜୀବିତ କରିବା ପାଇଁ, ଏକ କଳା କେନ୍ଦ୍ର ଗଠନ କରିବା ଆବଶ୍ୟକତା ରହିଛି । କଳାର ଉତ୍ତରତା ଯୋଗୁଁ ସମସ୍ତଙ୍କ ନାମ ଥିଲା ଉତ୍ତର । ଯେଉଁ ପ୍ରାଚୀନ କଳିଙ୍ଗର କଳାର ଉତ୍ତର ଆଜି ମଧ୍ୟ ଦକ୍ଷିଣ-ପୂର୍ବ ଏସିଆରେ ଜୀବିତ, ସେହି ପ୍ରାଚୀନ କଳାର ପୁନରୁଦ୍ଧାର ପାଇଁ, ପୁନର୍ଗଠନ ପାଇଁ ଏହି କେନ୍ଦ୍ରରେ

କାର୍ଯ୍ୟ ହେବ । ଏହି କଳା କେନ୍ଦ୍ରର ପରିବେଶ ହେବ ଶାନ୍ତ । ଏଠାରେ ମଟର ଗାଡ଼ି ଗୁଲିବନି । ଅନବରତ ହର୍ଷ ବାଜି ଏହି ଅଞ୍ଚଳର ଶବ୍ଦ ପରିବେଶ ପ୍ରଦୁଷିତ ହେବନି । ଏଠାରେ ପୁଣି ପ୍ରତିଷ୍ଠିତ ହେବ ପ୍ରାଚୀନ କାଳର ସୁଶାନ୍ତ, ସୁନ୍ଦର ପରିବେଶ । ସର୍ବ ଭାରତୀୟ ସ୍ତରରେ, ସବୁ ଅଞ୍ଚଳର ଲୋକମାନଙ୍କ ପାଇଁ ଏହି କଳା କେନ୍ଦ୍ର ହେବ ଏକ ଆକର୍ଷଣୀୟ ସ୍ଥାନ । ଓଡ଼ିଶାର କଳା ଓ ସଂସ୍କୃତି ସମ୍ପର୍କରେ ଜ୍ଞାନ ଆହରଣ ପାଇଁ ଏହି କେନ୍ଦ୍ର ହେବ ଦେଶବାସୀଙ୍କ ନିମନ୍ତେ ଏକ ପ୍ରଶିକ୍ଷଣ ସ୍ଥଳ ।

ଆମର ଏହିତତ୍ତ୍ୱ ଓ ସଂସ୍କୃତି ଦିନେ ଅତି ମହାନ ଥିଲା, ଏଥିପାଇଁ କେବଳ ଗର୍ବ ଅନୁଭବ କରିବା ଯଥେଷ୍ଟ ନୁହେଁ । ଆମର ଅତୀତର ଏହି ପରମ୍ପରାକୁ ଆଜି ଏକ ନୂତନ ରୂପ ଦେବାକୁ ହେବ, ତାହାକୁ ପୁନର୍ଜୀବିତ କରିବାକୁ ହେବ । ଯାହାକୁ ଦେଖି ସମଗ୍ର ବିଶ୍ୱ ଚକିତ ହେବ । ଉତ୍କଳର ମହାନ କଳା, ସଂସ୍କୃତି ଓ ଏହିତତ୍ତ୍ୱ ସମଗ୍ର ଭାରତବର୍ଷ ପାଇଁ ଯେ ଏକ ଗର୍ବର ଆଧାର ତାହା ବିଶ୍ୱବାସୀ ଅନୁଭବ କରି ପାରିବେ । ତାହା ହିଁ ହେବ ଉତ୍କଳୀୟ କଳା ଓ ସଂସ୍କୃତିର ଉପଯୁକ୍ତ ସ୍ୱୀକୃତି । ଆମର ସଙ୍ଗୀତ, ନୃତ୍ୟ, ଚିତ୍ରକଳା, ଭାଷଣୀୟ ପ୍ରଭୃତି ସବୁ ରହିଛି । ଆଜି ମଧ୍ୟ ଏ ସବୁ କ୍ଷେତ୍ରରେ କୁଶଳୀ ଶିଳ୍ପୀ ଆମ ରାଜ୍ୟରେ ରହିଛନ୍ତି । ଏହି ସବୁ କ୍ଷେତ୍ରରେ ଶିଳ୍ପୀ ଶିଳ୍ପୀଙ୍କୁ ଏକତ୍ର କରିବାକୁ ହେବ ଏହି କେନ୍ଦ୍ରରେ ସେମାନେ ସମସ୍ତେ ଏକତ୍ର ହେବେ କର୍ମରତ ।

ଆଜି ଦିଲ୍ଲୀରେ ଏପରି ଏକ ସର୍ବ ଭାରତୀୟ କେନ୍ଦ୍ର ପ୍ରତିଷ୍ଠିତ ହୋଇଛି । ବିଭିନ୍ନ ରାଜ୍ୟର କଳାକାର ଓ ଶିଳ୍ପୀମାନେ ସେଠାକୁ ଯାଉଛନ୍ତି । ଓଡ଼ିଶାର ମଧ୍ୟ ଅନେକ ଶିଳ୍ପୀ ଏହି କେନ୍ଦ୍ରକୁ ଯାଉଛନ୍ତି । କିଏ ପଥର କାମ, କିଏ କାଠ କାମ, କିଏ ବା ହସ୍ତ ଶିଳ୍ପ କରିବାରେ ନିସ୍ପେଷିତ ସେଠାରେ । ମୁଁ ଦେଖୁଛି ସେଠାରେ ଓଡ଼ିଆ ଶିଳ୍ପୀର ପୁଣି ବାସ୍ତବରେ କି ସୁନ୍ଦର, କି ଅନବଦ୍ୟ ।

ଆମକୁ ଅନୁରୂପ ପଦକ୍ଷେପ ନେବାକୁ ହେବ । ଆମର ମହାନ ଶିଳ୍ପ, କଳା ଓ ସଂସ୍କୃତିକୁ ଉତ୍କଳୀୟ କରିବାକୁ ହେବ ।

କୋଶାଳଠାରେ ଦିନେ ଉଡ଼ା ଯାଇଥିଲା ବିଶ୍ୱ ବିଖ୍ୟାତ ପୁରୀ ମନ୍ଦିର । ଯାହା ବିଶ୍ୱର କଳା ଓ ଭାଷଣୀୟ କ୍ଷେତ୍ରରେ ଏକ

ବିପ୍ଳବମୟ ପୁଣି । ଆଜି ଏହି ମନ୍ଦିର ଧୀରେ ଧୀରେ ଭାଙ୍ଗି  
 ଯାଉଛି । ୩୦ ବର୍ଷ ତଳେ କୋଣାର୍କ ମନ୍ଦିରର ପ୍ରତୀକ୍ଷାମୟ ହ୍ରାସ  
 ମଳିନ-ହୋଇଯାଉଛି । ସୁନ୍ଦର ସୁନ୍ଦର ପୁରୁଣାମାନେ ଆଜି ତଳେ  
 ପଡ଼ି ରହିଛନ୍ତି । ଯେଉଁ କୋଣାର୍କ ମନ୍ଦିର ନିର୍ମାଣ ପାଇଁ ରାଜା  
 ନରସିଂହ ଦେବ ରାଜ୍ୟର ୧୨ ବର୍ଷର ରାଜସ୍ୱ ବ୍ୟୟ କରିଥିଲେ, ୧୨  
 ଦେଶର ଶିଳା ୧୨ ବର୍ଷ ପରିଶ୍ରମ କରି ଯେଉଁ ମନ୍ଦିର ତିଆରି  
 କରିଥିଲେ, ଆଜି ତାହାର ପୁନଃନିର୍ମାଣ କ'ଣ ସମ୍ଭବପର ?  
 କୌଣସି ଉପତ୍ୟାକ୍ତିକ ସରକାର ରାଜ୍ୟର ୧୨ ବର୍ଷର ରାଜସ୍ୱ ଏପରି  
 ଏକ ମନ୍ଦିର ନିର୍ମାଣ ପାଇଁ ବ୍ୟୟ କରିବା କଦାପି ସମ୍ଭବପର  
 ନୁହେଁ । କିନ୍ତୁ ସମଗ୍ର ଜାତି ଯଦି ଶୁଣେ, ସମଗ୍ର ରାଜ୍ୟବାସୀ ଯଦି  
 ଉଦ୍ୟମ କରନ୍ତି, ସମସ୍ତେ ଯଦି ହାତ ମିଳାଇ ଏଥିପାଇଁ କାମ କରନ୍ତି,  
 ତେବେ କୋଣାର୍କ ମନ୍ଦିର ନିର୍ମାଣ ପାଇଁ ୧୨ ବର୍ଷର ରାଜସ୍ୱ ବ୍ୟୟ  
 କରିବାର ଆବଶ୍ୟକତା ରହିବନି । ଲୋକ ଶକ୍ତି ତାକୁ ନିଜେ ନିଜେ  
 ତିଆରି କରିଦେବେ ।

ମୋର ଦୃଢ଼ ବିଶ୍ୱାସ ଆମର ପ୍ରାଚୀନ କଳା, ଭାସ୍କର୍ଯ୍ୟ,  
 କାରୁକାର୍ଯ୍ୟ, ସଂସ୍କୃତି ଓ ଏକାନ୍ତ ଦିନେ ଆମ ଲୋକଙ୍କୁ ଏପରି  
 ଭାବେ ଉଦ୍‌ବୁଦ୍ଧ କରିବ ଯେ ସେମାନେ ଏକ ନୂତନ କୋଣାର୍କ  
 ନିର୍ମାଣ ପାଇଁ ଆଗଭର ହେବେ । ଏଥିପାଇଁ ହାତରେ ହାତ  
 ମିଳାଇ କାମ କରିବେ । ଏହି ନୂତନ କୋଣାର୍କ ହେବ ମୋର  
 ପ୍ରସ୍ତାବିତ ଉତ୍କଳୀୟ ଓ କଳିଙ୍ଗ କଳାର କେନ୍ଦ୍ର । ଯେଉଁଠାରେ  
 ଆମର କାରୁକାର୍ଯ୍ୟମୟ କଳା, ସଙ୍ଗୀତ, ନାଟକ, ନୃତ୍ୟ ପ୍ରଭୃତି ପୁଣି  
 ଅତୀତର ଉତ୍କର୍ଷତା ଫେରି ପାଇପାରିବ । ସମଗ୍ର ବିଶ୍ୱରେ ଆମେ  
 ପୁଣି ଆମର ଶୀର୍ଷତା ପ୍ରତିପାଦିତ କରିପାରିବା । ଏଠାରେ କିଏ  
 କବିତା ଲେଖିବ ତ, କିଏ ଗଦ୍ୟ ବା ନାଟକ ରଚନା କରିବ, କିଏ  
 ଚିତ୍ର କଳା ଅଙ୍କନ କରିବ ତ କିଏ ନିର୍ଦ୍ଦେଶ ଦାନରେ ପଥର ରୁକୁରେ

ନୂତନ କାବ୍ୟ ରଚନା କରିବ । ସମସ୍ତ ଶିଳ୍ପ ଓ ସଂସ୍କୃତିର ପୁଣି  
 ବିକାଶ ପାଇଁ ଏଠାରେ ସୁଯୋଗ ରହିବ ।

ଏହି କେନ୍ଦ୍ର ପ୍ରତିଷ୍ଠା ପାଇଁ, ଏହି ନୂତନ କୋଣାର୍କ ମନ୍ଦିର ନିର୍ମାଣ  
 ପାଇଁ ଆବଶ୍ୟକ ଅନୁସ୍ଥ ଅଛି । ଓଡ଼ିଶା ସରକାରଙ୍କର ଅଧିକାର  
 ଥିଲେ ମଧ୍ୟ ଏହି କେନ୍ଦ୍ର ପ୍ରତିଷ୍ଠା ପାଇଁ ସରକାରଙ୍କର ଦେଖାଯାଏ  
 ସମର୍ଥନର ଅଭାବ ରହିବନି । ବିଭିନ୍ନ ବିଭାଗରୁ ବ୍ୟୟ ଚଳେଇ  
 କରି ଏଥି ନିମନ୍ତେ ଅର୍ଥ ମୁଁ ଯୋଗାଇ ଦେବି । କିନ୍ତୁ ଯେ  
 ସାଫଲ୍ୟ ଏହି ଜାତି ଉପରେ, ଏହି ରାଜ୍ୟବାସୀଙ୍କର ଉନ୍ନତ  
 ସାହାଯ୍ୟ ଓ ସମର୍ଥନ ଉପରେ ନିର୍ଭରଶୀଳ ।

ଏହି ପରିପ୍ରେକ୍ଷୀରେ ମୁଁ ଆମର ଜାତୀୟ ଚରିତ୍ର ସମ୍ପର୍କରେ  
 ସୂଚନା ଦେବା ସମୀଚୀନ ହେବ । ଆମେ ଆମର ପରମ  
 ସମାଲୋଚନା ନକରି ଏକତାବଦ୍ଧ ଭାବେ କାମ କରିବାକୁ ହେବ ।  
 ଆମେ ତାରୁ "ମୁଁ ଯାହା ଜାଣିଛି ତାହା ପୂର୍ଣ୍ଣାଙ୍ଗ, ମୁଁ ଯାହା କହୁଛି  
 କରୁଛି ତାହା ହିଁ ଠିକ୍, ଅନ୍ୟମାନେ କିଛି ଜାଣି ନାହାନ୍ତି" ବା  
 ବାକ୍ଷରରେ ଏକ ପୁତ୍ରା ଦୋଷ । ଯେତେବେଳେ ଗଣତନ୍ତ୍ର  
 ପରମ୍ପରା ନିନ୍ଦା କରି ଆସି ଯାଉଛି, ସେତେବେଳେ ଯଦି  
 ପତନୋନ୍ମୁଖୀ ହୁଏ । ଜଣକୁ ନେଇ ଗଣ, ଲୋକକୁ ନେଇ  
 ଜାତି । ତେଣୁ ଓଡ଼ିଆ ଜାତିକୁ ପୁଣି ଉଠାଇବାକୁ ଦେଲେ ଅତୀତ  
 ଗୌରବର ପୁନରୁଦ୍ଧାର କରିବା ପାଇଁ ଦେଲେ ଅନ୍ୟ  
 ସମାଲୋଚନା କରି ତାକୁ ଖସାଇବାକୁ ଚେଷ୍ଟା ନକରି ଯାହା  
 ଯେପରି ଉପରକୁ ଉଠି ପାରିବେ ସେଥିପାଇଁ ଉଦ୍ୟମ କରିବୁ  
 ହେବ । ତାହା ହେଲେ ହିଁ ଆମେ ପୁଣି ସମଗ୍ର ବିଶ୍ୱରେ ନିଜ  
 ଶୀର୍ଷ ସ୍ଥାନରେ ଅବସ୍ଥାପିତ କରିପାରିବା । ପୁଣି ଆମେ କି  
 ପାରିବା ଆମର ନୂତନ କୋଣାର୍କ ।



ଭୁବନେଶ୍ୱରଠାରେ ଆୟୋଜିତ ଆନ୍ତର୍ଜାତିକ ଶ୍ରମିକ ଦିବସ ଅବସରରେ ମୁଖ୍ୟମନ୍ତ୍ରୀ ଶ୍ରୀ ବିଜୁ ପଟ୍ଟନାୟକ ଏକ ବିରାଟ ଜନ ସମାବେଶରେ  
 ଅଭିଭାଷଣ ଦେଉଛନ୍ତି ।



# କଳିଙ୍ଗ ସାହାସିକା

ଶ୍ରୀ ଶରତ କୁମାର କର

ମସିହାର ସିପାହୀ ବିଦ୍ରୋହକୁ ଭାରତର ସ୍ୱାଧୀନତା ପ୍ରଥମ ଆନ୍ଦୋଳନ ବୋଲି ଏପିତହାସିକମାନେ ମତ ଦାଖଲ କରିଛନ୍ତି । କିନ୍ତୁ ଏହି ସିପାହୀ ବିଦ୍ରୋହର ବହୁ ପୂର୍ବ ଓଡ଼ିଶାର ପାଇକ ପୁଅମାନେ “ପାଇକ ବିଦ୍ରୋହ” କରି ଯାଏଁ ବୀରତ୍ୱର ପରିଚୟ ଦେଇଛନ୍ତି ତାହା ଓଡ଼ିଶା ଇତିହାସର ଏ ଶୈଳବନ୍ଦ୍ୟ ଅଧ୍ୟାୟ । ସେହି ଶୈଳବନ୍ଦ୍ୟ ଅଧ୍ୟାୟର ସ୍ମୃତି ଉଦ୍ଧାରରେ ଭାରତର ଶେଷ ସ୍ୱାଧୀନ ଦୁର୍ଗ ଗଡ଼ଖୋର୍ଦ୍ଧାଠାରେ ଚନ୍ଦ୍ର ଶାନ୍ତ ଏବଂ “ରାଜ୍ୟ ଛତାସି ପାଇକ ଆଖଡ଼ା ସମାରୋହ” ଶିଳା ପାଇଁ ଆମ ମୁଖ୍ୟମନ୍ତ୍ରୀ ଶ୍ରୀମୁଖ ବିଜୁ ପଟ୍ଟନାୟକ ଆଗ୍ରହ ପ୍ରକାଶ କରିଥିଲେ । ମୁଖ୍ୟମନ୍ତ୍ରୀଙ୍କ ପରାମର୍ଶକ୍ରମେ ଏହି ପାଇକ ଆଖଡ଼ା ବନ୍ଦୁ ପୁନର୍ଜୀବିତ କରି ସେମାନଙ୍କ ମନରେ ପୁଣି ସାହସ ଉଦ୍ଧାର ଆଣିବା ପାଇଁ ସେହି ଏପିତହାସିକ ପୀଠ ବରୁଣେଇ ଗଡ଼ରେ ଏପ୍ରିଲ୍ ବନ୍ଦୁ ତାରିଖଠାରୁ ବାର ତାରିଖ ପର୍ଯ୍ୟନ୍ତ ତିନି ଦିନ ଖୋର୍ଦ୍ଧା ରାଜ୍ୟ ଛତାସି ପାଇକ ଆଖଡ଼ା ସମାରୋହ ପ୍ରବଳ ହେବା ଉପରେ ଅନୁଷ୍ଠିତ ହୋଇଯାଇଛି ।

ନୋବେଲ୍ ପୁରସ୍କାର ଉଲ୍ଲି ଏହି କଳିଙ୍ଗ ପୁରସ୍କାର ମଧ୍ୟ ଅତି ନନ୍ଦପ୍ରିୟ ଓ ଆଦୃତ ପୁରସ୍କାର ।

ତେଣୁ ସେହି କଳିଙ୍ଗର ଇତିହାସକୁ ସିଂହାବଲୋକନ କରି କଳିଙ୍ଗର ଯେଉଁଠି ଯେଉଁ ସ୍ମୃତି କାଳ ଗର୍ଭରେ ବିସ୍ତୃତ ହୋଇଯାଇଛି ସେ ସବୁକୁ ପୁନର୍ଜୀବନ ଦେବା ପାଇଁ ଓ ସେ ସବୁର ପୁନରୁଦ୍ଧାନ ପାଇଁ କଳିଙ୍ଗର ନୌ-ବାଣିଜ୍ୟକୁ ମନେ ପକାଇବା ପାଇଁ ବିଜୁବାବୁ ତିଆରି କଲେ ପାରାଦ୍ୱୀପ ବନ୍ଦର । ସେତେସ୍ତା ମୁଗରେ ରାମଚନ୍ଦ୍ରଙ୍କ ପଦ ସ୍ମରଣେ ଅହଲ୍ୟା ପୁନର୍ଜୀବନ ଲାଭ କଲା ଉଲ୍ଲି ବିଜୁବାବୁ ୧୯୬୧ ମସିହାରେ ମୁଖ୍ୟମନ୍ତ୍ରୀ ଥିଲାବେଳେ ଯେଉଁ ଯେଉଁ ଶିଳ୍ପ ପ୍ରସ୍ତୁତି କରିଯାଇଥିଲେ, ଆଜି ୩୦ ବର୍ଷ ପରେ ପୁଣି ମୁଖ୍ୟମନ୍ତ୍ରୀ ହେବା ପରେ ତାଙ୍କରି ସ୍ମରଣେ ଅଧିକରୁ ଅଧିକ ଶିଳ୍ପ ଗଢ଼ି ଉଠିବାରେ ଲାଗିଛି ।

ଜଡ଼ ଅବସ୍ଥାରେ ଥିବା ଏହି ପବିତ୍ର ଭୂମି ଓଡ଼ିଶାର ସାଂସ୍କୃତିକ କାର୍ଯ୍ୟକ୍ରମ, ଓଡ଼ିଶାର ଶୈର୍ଯ୍ୟ, ବୀର୍ଯ୍ୟ, ଧୈର୍ଯ୍ୟ, ସାହସ, କଳା, ସଂସ୍କୃତି, ନୃତ୍ୟ ସବୁ ଶକ୍ତି ତାଙ୍କରି ସ୍ମରଣେ ପୁଣି ଥରେ ପୁନର୍ବିନ୍ୟାସ ପାଇ, ପୁନର୍ଜୀବିତ ହେଉ ଏହି କାମନା କରି ଗତ ଦୁଇ ବର୍ଷ ଧରି ଶୋର୍ଦ୍ଧାଠାରେ “ପାଇକ ଆଖଡ଼ା ସମାରୋହ” ଅନୁଷ୍ଠିତ ହୋଇ ଆସୁଛି । ରାଜ୍ୟ ଖର୍ଚ୍ଚା ନିର୍ଦ୍ଦେଶାଳୟ ପକ୍ଷରୁ ଆୟୋଜିତ ଏହି ପାଇକ ଆଖଡ଼ା ସମାରୋହରେ ରାଜ୍ୟର ପ୍ରତ୍ୟେକ କୋଣରୁ ପାଇକମାନେ ଆସି ଆନନ୍ଦ ଉଲ୍ଲାସର ସହ ଅଂଶ ଗ୍ରହଣ କରୁଛନ୍ତି । ବେବଳ ସେତିକି ନୁହେଁ, ଏହି ଖେଳ କସରତ ଗାରାଜିକ ଶିକ୍ଷା, ସମର ଅଭ୍ୟାସ ଏ ସବୁକୁ ଶିକ୍ଷା ଦେବା ପାଇଁ ମୁଖ୍ୟମନ୍ତ୍ରୀଙ୍କ ପରାମର୍ଶକ୍ରମେ ଶୋର୍ଦ୍ଧାଠାରେ ଗୋଟିଏ “ପାରମ୍ପରିକ ଗାରାଜିକ ଓ ସାମରିକ ଶିକ୍ଷା ଏକାଡେମୀ” କରିବା ପାଇଁ ନିଷ୍ପତ୍ତି ହୋଇଯାଉଛି ଏବଂ ଅତିଶୀଘ୍ର ମୁଖ୍ୟମନ୍ତ୍ରୀ ଶ୍ରୀ ବିଜୁ ପଟ୍ଟନାୟକଙ୍କ ହାତରେ ଏହି ଅନୁଷ୍ଠାନର ଶୁଭାରମ୍ଭ ହେବ ।

ବିଜୁବାବୁଙ୍କ ପ୍ରଗତି ଗାନ କରିବା ଉଦ୍ଦେଶ୍ୟ ନଥିଲେ ବି ଏଇଠି ସଂକ୍ଷେପରେ ପୁରଣ କରାଇ ଦେବା ପ୍ରାସଙ୍ଗିକ ହେବ ଯେ ଯେଉଁ ବିଜୁ ପଟ୍ଟନାୟକ ନୂଆ ଓଡ଼ିଶା ଗଢ଼ିବା ପାଇଁ ସଂକଳ୍ପବଦ୍ଧ, ସେହି

କଳିଙ୍ଗ ସାହାସିକା — ଏହା ପୁରାଣ ପ୍ରସିଦ୍ଧ କଥା । କଳିଙ୍ଗ ଉପରେ ସାହସୀ ଏବଂ ପ୍ରଚ୍ଛତରେ ଓଡ଼ିଶାର ମୁଖ୍ୟମନ୍ତ୍ରୀ ବିଜୁ ପଟ୍ଟନାୟକ ହେଉଛନ୍ତି ସେହି ସାହସର ପୂର୍ଣ୍ଣମତ୍ତ ପ୍ରତୀକ ଶାସ୍ତ୍ର ପ୍ରଚ୍ଛତ କଳିଙ୍ଗ କୁମାର କିସା ଆଧୁନିକ ଖାରବେଳ କହିବା ଶାସ୍ତ୍ରୀ ହେବ ନାହିଁ । ଯେଉଁ କଳିଙ୍ଗ ନାମ ଉଚ୍ଚାରଣ କଲେ ରଜି ଉପାଧିତ ହୋଇ ଉଠେ, ଯେଉଁଥିରେ ପୁରୀ ଶୈଳବନ୍ଦ୍ୟ ଶିଳା ପାଇଁ ଆଗରେ ନାତି ଉଠେ ଏବଂ ଭବିଷ୍ୟତ ତିଆରି କରିବା ପାଇଁ ପ୍ରେରଣା ମିଳେ ସେହି କଳିଙ୍ଗବାସୀଙ୍କୁ ପୁନର୍ଜୀବିତ କରିବା ପାଇଁ ଓ କଳିଙ୍ଗର ପୁନର୍ବିନ୍ୟାସ କରିବା ପାଇଁ ବିଜୁବାବୁ ଉଦ୍ଦେଶ୍ୟରେ ଓଡ଼ିଶାରେ ତଥା ଭାରତରେ ଶିଳ୍ପୀକରଣ କରୁଥିଲେ ଉଦ୍ଦେଶ୍ୟରେ ପ୍ରତ୍ୟେକ ଶିଳ୍ପର ନାମ ରଖୁଥିଲେ “କଳିଙ୍ଗ” । କଳିଙ୍ଗ ଯେତିକି ନୁହେଁ, ପୁଥିବୀର ଏକ ବିଶିଷ୍ଟ ପୁରସ୍କାର ହେଉଛି “କଳିଙ୍ଗ ପୁରସ୍କାର” । ବିଶିଷ୍ଟ ବୈଜ୍ଞାନିକମାନଙ୍କୁ ସମ୍ମାନିତ କରିବା ପାଇଁ ଏହି ପୁରସ୍କାରକୁ ଜାତିସତ୍ତ୍ୱ ହାତରେ ଅର୍ପଣ କରିଛନ୍ତି ଯାହା ଏହି ବର୍ଷ ଧରି ବିଶିଷ୍ଟ ବୈଜ୍ଞାନିକମାନେ ପାଇ ଆସୁଛନ୍ତି ।

ବ୍ୟକ୍ତି ଓଡ଼ିଶା ଗଢ଼ିବା ପୂର୍ବରୁ ଭାରତର ସ୍ୱାଧୀନତା ପାଇଁ  
 ହାତରେ-ଗୋଡ଼ରେ ବେଢ଼ି ପିନ୍ଧି କୁଟିଶ ବିପ୍ଳବରେ ସଂଗ୍ରାମ  
 କରିଥିଲେ । ଠିକ୍ ଯେପରି ଭାବରେ କଳିଙ୍ଗ ବୀର "ଖାରବେଳ"  
 ନାମ ଉପରେ ପ୍ରତିଶୋଧ ନେବା ପୂର୍ବରୁ ଭାରତର ଶତ୍ରୁ  
 ଶ୍ରୀକମାନଙ୍କୁ ପ୍ରଥମେ ବିଦାୟ କରିବା ପାଇଁ ଯାଇଥିଲେ । ଏଥିରୁ  
 ସ୍ପଷ୍ଟ ପ୍ରମାଣିତ ହୁଏ ଯେ, ଓଡ଼ିଶାର ସଂସ୍କୃତି, ସାହିତ୍ୟ, ବୀରତ୍ୱ  
 ପାଇଁ ଭାରତର ଏହିକ୍ୟ ଆଣିବା ପାଇଁ ଭାରତକୁ ଏକ ଶାସନ  
 କେନ୍ଦ୍ର ରଖିବା ପାଇଁ କଳିଙ୍ଗ ରାଜ ଖାରବେଳଙ୍କ ଜାତୀୟତା ସମଗ୍ର  
 ଭାରତବର୍ଷକୁ ସ୍ପର୍ଶାନ୍ୱିତ କରି ପାରିଥିଲା ।

ଆଜି ଆମର-ସେହି-ଆଗଣା ଗୋଦାବରୀ ବିଶାଳ ସାମ୍ରାଜ୍ୟ  
 ନିଥିଲେ ମଧ୍ୟ ଆମର ଜାତୀୟତା, ଆମର କଳା, କାରୁକାର୍ଯ୍ୟ,  
 ଆମର ବୀରତ୍ୱ, ଆମର ପାଇକ ସଂସ୍କୃତି ଏ ମାଟିର ଗର୍ବ ଓ  
 ଗୌରବ ହୋଇ ରହିଛି । ଆମର ପାଇକ ସଂସ୍କୃତିରେ ସେ  
 ପରିଜନ ହେଉ, ଶିଳିଜନ ହେଉ, ମୁସଲମାନ ହେଉ ବା ଜୟୀ  
 ରାଜଗୁରୁ ଭଳି ବ୍ରାହ୍ମଣ ହେଉ କିମ୍ବା କରଣ ହେଉ, ଯିଏ ଦେଶ ପାଇଁ  
 ପ୍ରାଣପାତ କରିବାକୁ ପ୍ରସ୍ତୁତ ହୁଏ ସେ ପାଇକ ଜାତି, ଧର୍ମ  
 ନିର୍ବିଶେଷରେ ତା'ର ବୀରା ରମଣୀ, ତା'ର ମା', ଭଉଣୀ ଏବଂ ଝିଅ  
 ପୁଅରେ ସିନ୍ଧୁରର ବିଳସ୍ତ ଟୀକା ପିନ୍ଧାଇ ଯୁଦ୍ଧକୁ ହସି ହସି  
 ପଠାଇଥାଏ । ସେହି ବୀର ଭୂମି ଓଡ଼ିଶାକୁ କୁଟିଶ ସରକାର  
 ଖୁନ୍ଦିନ୍ କରି ଭାରତରେ ପରିଣତ କରିଦେବା ପାଇଁ ଚେଷ୍ଟା  
 କରିଥିଲା । ଉତ୍କଳ ଗୌରବ ମଧୁସୂଦନ, ଉତ୍କଳମଣି ଗୋପବନ୍ଧୁ,  
 ନିହାରିକା କୃଷ୍ଣଚନ୍ଦ୍ର ଗଜପତି ପ୍ରମୁଖ ନେତାମାନେ ସ୍ୱତନ୍ତ୍ର ଉତ୍କଳ  
 ସ୍ୱଦେଶ ଗଠନ ପାଇଁ ସଂଗ୍ରାମ କଲାବେଳେ ମଧୁବାବୁ କହିଥିଲେ  
 - "କୋଟିଏ ସହାନ ମା'ଗୋ ଧରିଅଛୁ କୋଳେ, ଗୋଟିଏ ମଣିଷ

ନଦେଖୁଲି ତୋଳେ" । ଆଜି ସେ ଉପଯୁକ୍ତ ସମୟ ଅଛି  
 ପହଞ୍ଚିଛି । ମଧୁବାବୁଙ୍କ ଆଗା ଫଳବତୀ ହୋଇଛି । ଓଡ଼ିଶା  
 ପ୍ରଗତିର ରଥ ତଦନୁ ଆଗେଇ ନେବା-ପାଇଁ-ବିପ୍ଳବକୁ ଏବେ ବ୍ୟକ୍ତି  
 ବହନ କରିଛନ୍ତି । ସେହି ପ୍ରଗତିର ରଥକୁ ଚାଣିନେବା ପାଇଁ ଧର୍ମ  
 ଧର୍ମ ନିର୍ବିଶେଷରେ ବୀର ପାଇକମାନଙ୍କର ଆବଶ୍ୟକତା ରହିଛି ।  
 ବୀରା ରମଣୀ ଶୁକଦେଇ, ଗାଣୀ ପାଟମହାଦେଇର ଆବଶ୍ୟକତା  
 ରହିଛି । ଗୁଣ୍ଡ ଖୁଣ୍ଡିଆ (ଚେନ ହଜୁରୀ), ବୀର ପୁରୋଧୀ ସାଧୁ, ବୀ  
 ଜଗବନ୍ଧୁ, ଜୟୀ ରାଜଗୁରୁ, ଚକରା ବିଷ୍ଣୋୟୀ ଭଳି ଅଗଣିତ ବୀର  
 - ପାଇକମାନଙ୍କର ଆବଶ୍ୟକତା ରହିଛି ।

ଓଡ଼ିଶା ଆଜି ପଛରେ ପଡ଼ିଯାଇଛି ସତ, କିନ୍ତୁ ଓଡ଼ିଆ ବୀର  
 କଦାପି ପଛୁଆ ନୁହେଁ । ଓଡ଼ିଆ ଜାତି ଜାଗ୍ରତ ହେଲେ କେବଳ  
 ଭଲି ନିର୍ଦ୍ଦିତ ତିଆରି କରି ବିଶ୍ୱରେ ବିପ୍ଳବ ସୃଷ୍ଟି କରିପାରିବ ।  
 ସମ୍ରାଟ ଉପେନ୍ଦ୍ର ଭଞ୍ଜଙ୍କ ଭଳି କବିତାରେ-କୋଣାର୍କ ତିଆରି କରି  
 ବିଶ୍ୱରେ ପ୍ରସିଦ୍ଧି ଲାଭ କରିପାରିବ ଏବଂ ପାଇକ ପୁଅ ଦେଶର  
 ଶୁଳନା କଲେ ସେ ତରକାରୀ ଖାରବେଳର ଚେରଣୀ  
 ହୋଇପାରିବ । କିନ୍ତୁ ଅତୀତ ଯୁଦ୍ଧ ଏବଂ ଆତ୍ମଧାର ବିକାଶ  
 ଭାରତୀୟ ସେନାବାହିନୀରେ ଏ ପର୍ଯ୍ୟନ୍ତ "ଓଡ଼ିଆ ରେଜିମେଣ୍ଟ"  
 ନାହିଁ । ଓଡ଼ିଆ ପାଇକ ପୁଅ ରଣ ଦୁର୍ଗର ଦେଉଳ ଭିତର  
 ଭାରତୀୟ ସେନାବାହିନୀରେ "କଳିଙ୍ଗ ରେଜିମେଣ୍ଟ" ସୃଷ୍ଟି  
 ହୋଇପାରିବ ଏବଂ ପାଇକ ପୁଅ ତା'ର ବୀରତ୍ୱର ପରିଚୟ  
 ଦେଇପାରିବ, ସେଥିରେ ସନ୍ଦେହ ନାହିଁ । ଏଥିପାଇଁ ଫୁ  
 ମନୋବଳ ଆବଶ୍ୟକ । ଆସନ୍ତୁ ଶପଥ ନେବା ଯେ ଦେଶ  
 ଜାତିର ପୂର୍ବ ଗୌରବ ଫେରାଇ ଆଣି ତା'ର ଚୂଡ଼ନ ଉଦ୍ଧାର  
 ଗଠନ କରିବା । ଏଥିପାଇଁ ସାହସ, ସଂକଳ୍ପ ଓ ନିର୍ଣ୍ଣ  
 ଦରକାର ।



ମୁଖ୍ୟମନ୍ତ୍ରୀ ଶ୍ରୀ ବିଜୁ ପଟ୍ଟନାୟକ ୧-୪-୧୯୯୨ ତାରିଖରେ ଉତ୍କଳ ଦିବସ ପାଇନ ଅବସରରେ 'ଉତ୍କଳ ପ୍ରସଙ୍ଗ'ର ସ୍ୱତନ୍ତ୍ର ସଂଖ୍ୟା ଉନ୍ମୋଚନ  
 କରୁଛନ୍ତି । ବାଚସ୍ପତି ଶ୍ରୀ ସୁଧୂଷିନ ଦାସ, ପୁରନା ଓ ଲୋକ ସମ୍ପର୍କ ମନ୍ତ୍ରୀ ଶ୍ରୀ ଶରତ କୁମାର ବର ଓ ଉତ୍କଳ ପ୍ରସଙ୍ଗର ମୁଖ୍ୟ ସମ୍ପାଦକ  
 ଶ୍ରୀ ସତୀଶ ପାଠ ଉପସ୍ଥିତ ଅଛନ୍ତି ।

# ରେଡ଼କ୍ରସ୍‌ରେ ରେଡ଼କ୍ରସ୍

ପୁସ୍ତାକର ଅନ୍ତରାଳ

ଠିକ୍ ଅପଦ ସମୟରେ ମଣିଷ ନିଜର ରୁଚୁସ ବା ବସ୍ତୁକୁ ଖୋଜିବି ତୁ ସେମାନେ ଯଦି ପାଖରେ ନଥାନ୍ତି ବା ନିଜେ ନିଜ ଗୁପ୍ତ ହୋଇଥାନ୍ତି ତାହାଦେଲେ କ'ଣ ତାଙ୍କୁ କେହି ଜାଣି ହେବନାହିଁ । ନା, ସେତେବେଳେ ତାଙ୍କ ପାଇଁ କିମ୍ପାସା ସମା ରେଡ଼କ୍ରସ୍ ରୂପରେ ଦେଖା ଦେଇଥାଏ ଏବଂ ସମସ୍ତ ଧୂସା ଈଶ୍ଵର ଯେପରି ଜାତି, ଦେଶ, ବଂଶୀ, ଧର୍ମ ଓ ଧର୍ମରେ ପଦକ୍ଷେପ ନିଜର ପଦ୍ଧାନ ଭଳି ବ୍ୟବହାର କରେ, ରେଡ଼କ୍ରସ୍ ସଂସ୍ଥା ସେହିଭଳି ସମସ୍ତ ମାନବ ସମାଜକୁ ସମାନତା ଓ ସଦ୍‌ବ୍ୟବହାର ସହ ବିପଦ ଆପଦରେ ସହାୟକରେ । ଏହି ରେଡ଼କ୍ରସ୍ ସଂସ୍ଥାର କାର୍ଯ୍ୟ ପରିସର ଉପାଦାନମାନ ପୂର୍ବରୁ ଏହାର ଜନ୍ମଦାତା ସେଇ ମହାପୁରୁଷ ଫ୍ଲୋରେନ୍ସ ନାଇଟିଂଗଲ୍ ସମୟରେ କିଛି ଜାଣିବା ଆବଶ୍ୟକ ।

ଫ୍ଲୋରେନ୍ସ ନାଇଟିଂଗଲ୍ ୧୮୨୮ ମସିହାରେ ସ୍ଵିଡେନର ଜେନେଭା ସହରରେ ଏକ ବରିକ ପରିବାରରେ ଜନ୍ମ ଗ୍ରହଣ କରିଥିଲେ । ଫ୍ଲୋରେନ୍ସ ଯେତେବେଳେ ୩ ବର୍ଷର ପିଲା ଥିଲେ ସେତେବେଳେ ତାଙ୍କ ପିତା ପିତୃମାତୃ ହାନି ପିଲାଙ୍କ ପାଇଁ ଏକ ବାଳାଗ୍ରମ ଖୋଲିଥିଲେ । ତାଙ୍କ ମାତା ସେଇ ବାଳାଗ୍ରମରେ ପିଲାଙ୍କର ଶିକ୍ଷା ଦେବାକୁ ବ୍ୟବସ୍ଥା କରିବା ସଙ୍ଗେ ସଙ୍ଗେ ଗରୀବ, ରୋଗୀ, ଦୁର୍ବଳ ଓ ନିଃସହାୟ ଲୋକଙ୍କୁ ସାହାଯ୍ୟ କରୁଥିଲେ । ପିତାମାତାଙ୍କର ଏହି ତ୍ୟାଗ ମନୋଭାବ ବାଳକ ଫ୍ଲୋରେନ୍ସଙ୍କ ମନରେ ଗଭୀର ରେଖାପାତ କରିଥିଲା । ଛାତ୍ରାବସ୍ଥାରେ ସେ Florence Nightingale ଙ୍କର ସେବାରେ ବିଶେଷ ଉଦ୍‌ଗ୍ରସ୍ତ ପ୍ରଭାବିତ ହୋଇଥିଲେ ।

ଫ୍ଲୋରେନ୍ସ ତାଙ୍କର କର୍ମନିଷ୍ଠ ଜୀବନର ଅନ୍ତର୍ଦ୍ଧିନ ମଧ୍ୟରେ ୧୮୫୯ ମସିହାରେ ଫ୍ରାନ୍ସ ଓ ଅଷ୍ଟ୍ରିଆ ମଧ୍ୟରେ ଶୁଳିଥିବା ଯୁଦ୍ଧ (Battle of Solferino)ର ଉତ୍ସାହ ଦୃଶ୍ୟ ଦେଖିବାକୁ ଯାଇଥିଲେ । ସେଠାରେ ସେ ଦେଖିଲେ ଯେ ଆହତ ଲୋକଙ୍କ ସେବା କରିବା ପାଇଁ ଯଥେଷ୍ଟ ସଂଖ୍ୟକ ଡାକ୍ତର ବା ସେବାକାରୀ ନାହିଁ । ସେ ସେଠାରେ ନିଜ ଉଦ୍ୟମରେ ଏକ ସ୍ଵେଚ୍ଛାସେବୀ

ସଙ୍ଗଠନ ଗଢ଼ି ଆହତଙ୍କର ସେବାରେ ଲାଗିପଡ଼ିଲେ । ଫଳେ ତାଙ୍କର ସେବା ଭାବରେ ଉଦ୍‌ଗ୍ରସ୍ତ ହୋଇ ସ୍ତ୍ରୀ ଲୋକମାନେ ମଧ୍ୟ ଲାଗିପଡ଼ିଲେ । ସେ ଯେତେବେଳେ ଅଷ୍ଟ୍ରିଆର ଆହତ ସୈନ୍ୟଙ୍କର ସେବା କଲେ ସେତେବେଳେ ଜଣେ ଫରାଦୀ ସ୍ତ୍ରୀ ଲୋକ ତାଙ୍କୁ ପ୍ରଶ୍ନକଲେ "ଏ କଣ କରୁଛୁ ? ସେମାନେ ଯେ ଶସ୍ତ୍ର ହେନେରୀ ଉତ୍ତର ଦେଲେ "ଶସ୍ତ୍ର ହେଲେ ମଧ୍ୟ ସେମାନେ ମଣିଷ" ଏହି ବାକ୍ୟଟିରେ ହିଁ ତାଙ୍କ ଜୀବନ ଦର୍ଶନ ସହ ଭାବେ ପ୍ରତିଫଳିତ । ମାନବ ଜୀବନର ମୂଲ୍ୟବୋଧ ଯେ ଦେଶ, ଜାତି, ଧର୍ମ ଓ ବଂଶ ସଙ୍ଗୀତୀତାର ବହୁ ଉର୍ଦ୍ଧ୍ଵରେ ତାହା ସେ ଅନୁଭବ କରିଥିଲେ ଏବଂ ତାଙ୍କର ସେହି ଭାବନାରୁ ଜନ୍ମ ନେଇଥିଲେ ତାଙ୍କର ମାନସ ପୁସ୍ତ Red Cross । ତାଙ୍କର ସଙ୍ଗଠନଟି ଅତିରେ ବହୁଜନ ସ୍ଵୀକୃତି ଲାଭକଲା । ଫ୍ଲୋରେନ୍ସଙ୍କ ଅନୁରୋଧ ଫଳେ ଅନେକ ଦେଶ ୧୮୬୩ ମସିହାରେ ଜେନେଭାଠାରେ ସମ୍ମିଳିତ Red Cross ସଂସ୍ଥାକୁ ସ୍ଵୀକୃତି ଦେବା ସଙ୍ଗେ ସଙ୍ଗେ ପ୍ରଥମ ଜେନେଭା କନ୍ଵେନ୍ସନ୍ ପ୍ରସ୍ତୁତି କରିଥିଲେ ।

ରେଡ଼କ୍ରସ୍ ସଂସ୍ଥା ଯଦିଓ ପ୍ରଥମେ ଆହତ ବ୍ୟକ୍ତିଙ୍କ ସେବା ପାଇଁ ପୁଷ୍ଟି ହୋଇଥିଲା, ତଥାପି ଏହା ନିଜର ମୌଳିକ ଲକ୍ଷ୍ୟ 'ମଣିଷର ଦୁଃଖ ଦୂର କରିବା (Alleviation of human sufferings) ପୂରଣ କରିବା ପଥରେ ଅନେକ କାର୍ଯ୍ୟକ୍ରମ ନିଜ ହାତକୁ ନେଇପାରିଛି । ଯଥା, ବନ୍ୟା, ବାତ୍ୟା, ମରୁଡ଼ି, ଗୃହଦାହ ଆଦି ପ୍ରାକୃତିକ ବିପର୍ଯ୍ୟୟରେ ସାହାଯ୍ୟ କରିବା, ଯୁଦ୍ଧକ୍ଷେତ୍ର, ଦଙ୍ଗାଗ୍ରସ୍ତ ଦୁର୍ଦ୍ଦଶାଗ୍ରସ୍ତ ଆହତଙ୍କର ସେବା କରିବା, ଜରା ଓ ରୋଗଗ୍ରସ୍ତ ନିଃସହାୟଙ୍କର ସେବା କରିବା ଏବଂ ପଞ୍ଜୁ, ଅନ୍ଧ, ପୁକ, ବଧୂର ଆଦି ମାନବର ସେବା ଅଭିଧାନ ଆଦି କରିବା ।

ରେଡ଼କ୍ରସ୍ ସଂସ୍ଥା ଏକ ଆନ୍ତର୍ଜାତୀୟ ସଂସ୍ଥା । ଏହାର ସଭ୍ୟରାଷ୍ଟ୍ରମାନଙ୍କରେ ଇଣ୍ଡିଆ ସଂସ୍ଥାମାନ ଯେଥା ଭାରତରେ (India Red Cross Society) ପୁଷ୍ଟି ହୋଇଛି । ଆମର ପ୍ରତ୍ୟେକ ପ୍ରଦେଶ ଓ ଜିଲ୍ଲାମାନଙ୍କରେ ଏହାର ଶାଖାମାନ ସ୍ଥାପିତ ହୋଇଛି । ଆମର ଓଡ଼ିଶା ଶାଖା ରେଡ଼କ୍ରସ୍‌ର ସଭାପତି ହେଉଛନ୍ତି ମାନ୍ୟବର ରାଜ୍ୟପାଳ ମହୋଦୟ ।

ଆମର ଭାରତବର୍ଷର ଅନ୍ୟାନ୍ୟ ରାଜ୍ୟ ତୁଳନାରେ ଓଡ଼ିଶାରେ ରେଡ଼କ୍ରସ୍ ସଂସ୍ଥା ଯଥେଷ୍ଟ ସେବାମୂଳକ କାର୍ଯ୍ୟ ନିଜ ହାତକୁ ନେଇ ସୁସ୍ଥ ରୂପେ ତୁଳାର ପାରୁଛି ।

ଗତ ବର୍ଷମାନଙ୍କ ତୁଳନାରେ ଗତ କେତେବର୍ଷ ହେଲେ ରାଜ୍ୟ ରେଡ଼କ୍ରସ୍ ସଂସ୍ଥା ସର୍ବଭାରତୀୟ ସ୍ତରରେ ଅଗ୍ରଣୀ । ଏହାର ପୁଣ୍ୟ କାରଣ ବର୍ତ୍ତମାନର ମାନ୍ୟବର ରାଜ୍ୟପାଳ ଶ୍ରୀ ଯଜ୍ଞଦତ୍ତ ଶର୍ମାଙ୍କ ନିଷ୍ଠାପର ଉଦ୍ୟମ ଓ ପ୍ରେରଣା । ରେଡ଼କ୍ରସ୍କୁ ସାହାଯ୍ୟ କରିବା ପାଇଁ ସେ ସମସ୍ତଙ୍କ ପାଖରେ ହାତ ପଡ଼ାଇଛନ୍ତି ଏବଂ ଅଳ୍ପ ବିଷୟରେ ଲୋକେ ସାହାଯ୍ୟ ଦେଉଛନ୍ତି । ତାଙ୍କର ଏଭଳି ସେବା ପାଇଁ ଓଡ଼ିଶାବାସୀ ତାଙ୍କ ପାଖରେ ଚିରଗଣି ।

ଓଡ଼ିଶା ଏକ ରାଜ୍ୟ ଯେଉଁଠି ଅନ୍ୟ ରାଜ୍ୟ ତୁଳନାରେ ବନ୍ୟା, ବାନ୍ୟା, ମରୁଡ଼ି ଓ ଗୃହ ଦାହ ଭଳି ପ୍ରାକୃତିକ ବିପର୍ଯ୍ୟୟ ଅଧିକ ପରିମାଣରେ ଘଟିଥାଏ ଓ ସମସ୍ତ ପ୍ରକାର ବିପଦ ସମୟରେ ଆମର ରାଜ୍ୟ ଶାଖା ରେଡ଼କ୍ରସ୍ର ସାହାଯ୍ୟ ଓ ସେବା ନିଷ୍ଠାଦେୟରେ ପ୍ରଶଂସନୀୟ । ତା'ରତା ଆମର ରେଡ଼କ୍ରସ୍ ଶାଖା, ଜଗନ୍ନିବାସ, ପ୍ରସୂତୀ ଓ ଶିଶୁ ମଙ୍ଗଳ କେନ୍ଦ୍ର, ସ୍ଵାସ୍ଥ୍ୟ କେନ୍ଦ୍ର ଓ ଶାରୀରିକ ଓ ମାନସିକ ବିକଳାଙ୍ଗ ପାଇଁ ସେବା କେନ୍ଦ୍ରମାନ ଖୋଲି ପ୍ରଶଂସାଭାଜନ ହୋଇପାରୁଛି । ସର୍ବୋପରି ରୋଗୀମାନଙ୍କ ସେବା ପାଇଁ ସମସ୍ତ ରାଜ୍ୟର ରକ୍ତ ସଂଗ୍ରହ ଓ ରକ୍ତ ଯୋଗାଣ କାର୍ଯ୍ୟକ୍ରମ ମଧ୍ୟ ରେଡ଼କ୍ରସ୍ ଶାଖା ହାତକୁ ନେଇଛି ।

ଏହି ରକ୍ତ ସଂଗ୍ରହ ପାଇଁ ସୁସ୍ଥ ନିରୋଗ ବ୍ୟକ୍ତିମାନଙ୍କୁ ଯେଉଁଠି ତା'ର ସେବା ମନୋଭାବରେ ପ୍ରଭାବିତ କରି ରକ୍ତ ସଂଗ୍ରହ କରିବା ଏବଂ ଆବଶ୍ୟକ ସ୍ଥଳେ ରୋଗୀମାନଙ୍କ ସେବାରେ ଯୋଗ୍ୟ ଦେଇଥାଏ । ଏ ପ୍ରକାର କାର୍ଯ୍ୟ ଯେ ରେଡ଼କ୍ରସ୍ ପରି ନିଷ୍ଠାପର ସେବା ସଂସ୍ଥା ମାଧ୍ୟମରେ ସୁସ୍ଥ ରୂପେ ଗଠନ କରାଯାଇ ପାରିବ ଏହା ନିଶ୍ଚିତ ଭାବେ କୁହାଯାଇପାରେ ।

ଏବେ ଆମ ରାଜ୍ୟରେ କଟକ କେନ୍ଦ୍ରୀୟ ରକ୍ତ ଉଦ୍ଧାର ବ୍ୟବସ୍ଥା ପ୍ରତ୍ୟେକ ଜିଲ୍ଲା ଓ ଅନେକ ସବ୍-ଡିଭିଜନ ମିଶାଇ ୪୦ ରେଡ଼କ୍ରସ୍ ରକ୍ତଉଦ୍ଧାର ଅଛି । ସୁଖର ବିଷୟ ଯେ ଗତ ୪୦ ବର୍ଷ ଭିତରେ ରେଡ଼କ୍ରସ୍ ରକ୍ତ ଉଦ୍ଧାରଗୁଡ଼ିକରୁ ପେଆଦାର ରକ୍ତର ବ୍ୟବସ୍ଥାର ସମ୍ପୂର୍ଣ୍ଣ ବିଲୋପ ହୋଇ ବର୍ତ୍ତମାନ ବେଶ ସୁସ୍ଥ ରକ୍ତଦାନ ଓ ପ୍ରତିବଦଳ ରକ୍ତ ଦାନରେ ରକ୍ତଉଦ୍ଧାର ଗୁଚ୍ଛି ।

ବିଶ୍ଵ ରେଡ଼କ୍ରସ୍ ଦିବସରେ (ମେ ୮ତାରିଖ) ଯାହାକି ସେହି ସୁଗର ପୁରୁଷ ଦେନେରୀ ତୁନାମ୍ବକର ଜନ୍ମତିଥି ଆମେ ସମସ୍ତ ଶପଥ ନେବା ଭରିତ ଯେ ଆମେ ଜାତି, ଧର୍ମ, ବର୍ଣ୍ଣ ଦେଶ ଧର୍ମ ସଂକୀର୍ଣ୍ଣତାରୁ ଉଦ୍ଧୃତ ରହି, ସମସ୍ତ ପ୍ରକାର ଶେଷଭାବ ରହି ହୋଇ ଯେ କୌଣସି ଦୁଃଖରୁ ଏବଂ ଦୁର୍ଦ୍ଦଶାଗ୍ରସ୍ତ ମନୁଷ୍ୟ ସେବାରେ ନିଜକୁ ନିସ୍ଠୋଗ କରିବୁ । "ଏ ଜୀବନ ପଛେ ନେଇ ପଡ଼ିଥାଉ ଜଗତ ଉଦ୍ଧାର ଦେଉ" ।



ଜଗନ୍ନିବାସରେ ଏକ ରକ୍ତରେ ରାଜ୍ୟପାଳ ଶ୍ରୀ ଯଜ୍ଞଦତ୍ତ ଶର୍ମା 'ରୋଗୀମାନଙ୍କ'ର ଏକଗତ ସଂଖ୍ୟାକୁ ଉନ୍ନୋତ୍ତମ କରୁଛନ୍ତି । ଏହି ରକ୍ତରେ ସଂଗ୍ରହ ମନ୍ତ୍ରୀ ଶ୍ରୀ ଶରତ କୁମାର ଜର, ଯୋଜନା ଓ ସମନ୍ବୟ ମନ୍ତ୍ରୀ ଶ୍ରୀ ପ୍ରଫୁଲ୍ଲ ଚନ୍ଦ୍ର ଘଡ଼େଇ, ଯେନ୍ଦ୍ରପୁର ଓ ସାଧାରଣ ଅଭିଯୋଗ ମନ୍ତ୍ରୀ ଶ୍ରୀ ସୁବ୍ରତ ପାଟ୍ଟନାୟକ ଉପସ୍ଥିତ ଅଛନ୍ତି ।

# ହରିଜନ ଓ ଆଦିବାସୀଙ୍କ ଅଭିଆନ

ଡକ୍ଟର ଅନଙ୍ଗ ମହାପାତ୍ର

ଓଡ଼ିଶା ଏକ କୃଷି ପ୍ରଧାନ ତଥା ଆଦିବାସୀ ଓ ହରିଜନ ବହୁଳ ରାଜ୍ୟ ଭାବରେ ପରିଗଣିତ । ଜନଗଣନା ଅନୁଯାୟୀ ଆମ ରାଜ୍ୟରେ ବାସ କରୁଥିବା ହରିଜନ ଓ ଆଦିବାସୀମାନଙ୍କ ସଂଖ୍ୟା ବର୍ତ୍ତମାନ ପୁଞ୍ଜ ପ୍ରାୟ ଏକ କୋଟିରୁ ଊର୍ଦ୍ଧ୍ୱ । ଏହି କୋଟିଏ ଲୋକଙ୍କର ଉନ୍ନତି ପାଇଁ ନ ହେଲେ କ'ଣ ସମଗ୍ର ରାଜ୍ୟର ଉନ୍ନତି ହେବ ? ରାଜ୍ୟର ସାମୁହିକ ତଥା ପୁଞ୍ଜୀକା ବିକାଶ କରିବାକୁ ହେଲେ ଆଦିବାସୀ ଓ ହରିଜନଙ୍କ ସମେତ ସମାଜର ଅବହେଳିତ ସମସ୍ତଙ୍କ ତଥା ଗୁରୁତ୍ୱପୂର୍ଣ୍ଣ ଅଂଶର କଲ୍ୟାଣପାଥନ ଅତ୍ୟନ୍ତ ଜରୁରୀ । ସେଥିପାଇଁ ଆମ ରାଜ୍ୟ ସରକାର ସେହିମାନଙ୍କ ଉନ୍ନତି ନିମନ୍ତେ ବୃତ୍ତ ସଙ୍କଳ୍ପବଦ୍ଧ ।

## ଶିକ୍ଷାର ପ୍ରସାର :

ରାଜ୍ୟ ସରକାର ହରିଜନ ଓ ଆଦିବାସୀମାନଙ୍କ ମଧ୍ୟରେ ଶିକ୍ଷାର ପ୍ରସାର ନୀତି ଅଧିକ ଗୁରୁତ୍ୱ ଆରୋପ କରିଛନ୍ତି । ସେମାନଙ୍କୁ ନିମ୍ନ, ମାଧ୍ୟମିକ ତଥା ଆର୍ଥିକ କ୍ଷମରେ ବିକାଶ ଲାଗି ଶିକ୍ଷା ପ୍ରଦାନ କରାଯାଏ । ସେ ପୁଞ୍ଜିରୁ ବିଭିନ୍ନ ଛାତ୍ରାବାସ, ଛାତ୍ରୀବାସ, ଛାତ୍ରାନ୍ତରାଳ ନିର୍ମାଣ, ଛାତ୍ର ଛାତ୍ରୀଙ୍କ ଖାଦ୍ୟପେୟ, ପୋଷାକପତ୍ର, ପର୍ୟାଟନ, ଯୋଗାଣ, ଖେଳ କସରତ ଓ ସେମାନଙ୍କର ସ୍ୱାସ୍ଥ୍ୟାବଳୀ ବାବଦରେ ଆର୍ଥିକ ସାହାଯ୍ୟ ଏବଂ ସର୍ବୋପରି ସୁବିଧାଗୁଡ଼ିକ ପ୍ରଦାନର ବ୍ୟବସ୍ଥା କରାଯାଇଛି । ଫଳରେ ବର୍ତ୍ତମାନ ସେମାନଙ୍କର ପାଠ୍ୟ ସଂଖ୍ୟା ଆଗାମୁରୂପ ଭାବେ ବୃଦ୍ଧି ପାଇଛି । ଉଦାହରଣ ସ୍ୱରୂପ ପଞ୍ଚାୟତରେ ଗୋଟିଏ କରି ଛାତ୍ରାବାସ ନିର୍ମାଣ କରାଯାଇ, ବର୍ତ୍ତମାନ ପୁଞ୍ଜ ୧୦୦୦ରୁ ଊର୍ଦ୍ଧ୍ୱ ଛାତ୍ରାବାସ ନିର୍ମାଣ କରାଯାଇଛି । ଏହି ଛାତ୍ରାବାସମାନଙ୍କରେ ପ୍ରାୟ ୪୦,୦୦୦ରୁ ଊର୍ଦ୍ଧ୍ୱ ପଢ଼ା ଚଳୁଛି । ଏହାଛଡ଼ା ବାଳକ ବାଳିକାଙ୍କ ପାଇଁ ସ୍ୱତନ୍ତ୍ର ଶିକ୍ଷାଳୟ ସ୍ଥାପିତ ହୋଇଛି । ଏହା ବ୍ୟତୀତ ୮୫ରୁ ଊର୍ଦ୍ଧ୍ୱ ଶିକ୍ଷାଳୟ ଓ ବିଦ୍ୟାଳୟ ପ୍ରତିଷ୍ଠା ହୋଇଛି ଏବଂ ସେ ସବୁରେ ପ୍ରାୟ ୩୦,୦୦୦ରୁ ଊର୍ଦ୍ଧ୍ୱ ଛାତ୍ର ଛାତ୍ରୀ ଶିକ୍ଷାଲାଭ କରୁଛନ୍ତି । ଏହି ଆଦିବାସୀ ହରିଜନ ଛାତ୍ରଛାତ୍ରୀଙ୍କୁ ସରକାର କନିଷ୍ଠ ବର୍ଗ ଓ ବରିଷ୍ଠ ବର୍ଗ ପ୍ରମାଣ ବୁଝାଇ ବ୍ୟବସ୍ଥା କରିଛନ୍ତି । ଅଣ୍ଟା ପରିଯୋଜନା

(ମୋଇଙ୍ଗେ ପ୍ରୋଜେକ୍ଟ) ଅଞ୍ଚଳରେ ଆଦିମ ଆଦିବାସୀମାନଙ୍କ ମଧ୍ୟରେ ଶିକ୍ଷାର ପ୍ରସାର ପାଇଁ ସରକାର ବିଶେଷ ଚେଷ୍ଟା କରୁଛନ୍ତି । ସେଥି ପାଇଁ ରାଜ୍ୟ ସରକାର କେନ୍ଦ୍ରରୁ ସାହାଯ୍ୟ ପାଇପାରୁଛନ୍ତି । ହରିଜନ ଓ ଆଦିବାସୀ ବିଭାଗ ୬ଟି ହାଇସ୍କୁଲ ସମେତ ରାଜ୍ୟର ମୋଟ ୩୧ଟି ହାଇସ୍କୁଲରେ ଯୁକ୍ତ ଦୁଇ ଷ୍ଟରରୁ ବିଭିନ୍ନ ବୃତ୍ତିଗତ ଶିକ୍ଷାଦାନ ପାଇଁ ବ୍ୟବସ୍ଥା ହୋଇଛି । ଏଥି ପାଇଁ ବଛା ଯାଇଥିବା ୬ଟି ବିଭାଗୀୟ ସ୍କୁଲ ହେଲା—ପୁରୀ ଜିଲ୍ଲାର ତପୋବନ ହାଇସ୍କୁଲ, ମୟୂରଭଞ୍ଜ ଜିଲ୍ଲାର ବିଶୋଇ ହାଇସ୍କୁଲ, କେନ୍ଦୁଝର ମାଟ୍ଟବାମବେଡ଼ା ହାଇସ୍କୁଲ, ଫୁଲବାଣୀର ନୁଆଗାଁ ହାଇସ୍କୁଲ ଏବଂ କୋରାପୁଟର ସୁନାବେଡ଼ା ଓ କୈଳାସପୁର ହାଇସ୍କୁଲ । ବିଭିନ୍ନ ପ୍ରତିଯୋଗିତା ମୂଳକ ପରୀକ୍ଷାରେ ସାଫଲ୍ୟ ଲାଭ ନିମନ୍ତେ ଶିକ୍ଷିତ ଆଦିବାସୀ ହରିଜନ ଛାତ୍ର ଛାତ୍ରୀମାନଙ୍କୁ ପ୍ରାୟ ପରୀକ୍ଷା ତାଲିମ୍ ଦେବାର ବ୍ୟବସ୍ଥା ରାଜ୍ୟ ସରକାର କରିଛନ୍ତି । ଏଥିପାଇଁ ସେମାନଙ୍କୁ ତାଲିମ୍ କାଳ ମଧ୍ୟରେ ଖାଇପେନ୍ତ ଭାବରେ ୧୫୦ରୁ ୨୫୦ ଟଙ୍କାକୁ ବୁଦ୍ଧି କରାଯାଇଛି ।

## ଆଦିମ ଆଦିବାସୀଙ୍କ ପାଇଁ ଉନ୍ନୟନ ଯୋଜନା :

ଆମ ରାଜ୍ୟରେ ବାସକରୁଥିବା ଆଦିମ ଆଦିବାସୀ ରୂପେ ସ୍ୱୀକୃତ ୧୨ଟି ଆଦିବାସୀ ଗୋଷ୍ଠୀଙ୍କ ପାଇଁ ୧୫ଟି ଅଣ୍ଟା ପରିଯୋଜନା(ମୋଇଙ୍ଗେ ପ୍ରୋଜେକ୍ଟ) ଗଠିତ ହୋଇଛି । ଏହି ସବୁ ଅଞ୍ଚଳର ଆଦିବାସୀମାନେ ସେମାନଙ୍କ ପରିବାରର ଆୟ ବୃଦ୍ଧି କରିବା ଯୋଜନାରେ ଶତକଡ଼ା ୧୦୦ ଭାଗ ଗିହାତି ପାଆନ୍ତି । ଏତଦ୍ ବ୍ୟତୀତ ଏହି ସବୁ ପ୍ରୋଜେକ୍ଟ ଅଞ୍ଚଳର କୃଷି ଫଳୋଦ୍ୟାନ, ପଶୁପାଳନ, ପୁଷିକା ସଂରକ୍ଷଣ, ପାନୀୟଜଳ ଯୋଗାଣ ଇତ୍ୟାଦି କାର୍ଯ୍ୟକ୍ରମ ସରକାରଙ୍କ ପକ୍ଷରୁ କରାଯାଇଛି । ଏଥିପାଇଁ କେନ୍ଦ୍ରୀୟ ସାହାଯ୍ୟ ମିଳୁଛି । ଆଇ.ଟି.ଡି.ଏ., ମାଡ଼ା, ପୁଞ୍ଜି ଏବଂ ଅଣ୍ଟା ପରିଯୋଜନା ଅଞ୍ଚଳଗୁଡ଼ିକ ବାହାରେ ଯେଉଁ ଆଦିବାସୀମାନେ ବାସ କରୁଛନ୍ତି ସେମାନଙ୍କ ନିମନ୍ତେ ସ୍ୱତନ୍ତ୍ର କେନ୍ଦ୍ରୀୟ ସହାୟତା ପାଞ୍ଚରୁ ସାହାଯ୍ୟ ପାଇଁ ଡି.ଟି.ଡି.ପି. କାର୍ଯ୍ୟକ୍ରମ ଉଦ୍ଦିଷ୍ଟ । ଓଡ଼ିଶା

ହରିଜନ ଓ ଆଦିବାସୀ ଉନ୍ନୟନ ଅର୍ଥ ନିଗମ ଦ୍ଵାରା କାର୍ଯ୍ୟକାରୀ ହେଉଥିବା ଏହି କାର୍ଯ୍ୟକାରୀ ବାବଦରେ ବହୁ ଅର୍ଥ କେନ୍ଦ୍ରୀୟ ସାହାଯ୍ୟ ମିଳୁଛି । ଏହା ୧୯୬୫ ରୁ ୭୩ଟି ପୌରାଞ୍ଚଳରେ କାର୍ଯ୍ୟକାରୀ ହେଉଛି ।

**ଦରିଦ୍ର, ଋଣୀ, ଆଦିବାସୀଙ୍କୁ ସହାୟତା :**

ସରକାରଙ୍କ ଦରିଦ୍ର ଋଣୀ ଆଦିବାସୀଙ୍କୁ ସହାୟତା ଯୋଜନାରେ ଆଦିବାସୀ ଉପଯୋଜନା ଅଞ୍ଚଳରେ ଯେଉଁ ଆଦିବାସୀ ପରିବାର ବିଭିନ୍ନ ପ୍ରକାରର ଋଣ ନେଇ ପରିଶୋଧ କରିବାକୁ ଅସମର୍ଥ ସେମାନଙ୍କୁ ଋଣମୁକ୍ତ କରିବା ନିମନ୍ତେ ସରକାରଙ୍କ ଏହି ଯୋଜନା ଉଦ୍ଦିଷ୍ଟ । ଏହି ଯୋଜନା ଦ୍ଵାରା ବହୁ ଋଣିତ ଆଦିବାସୀ ପରିବାର ଅକ୍ଷେପରେ ଋଣ ମୁକ୍ତ ହୋଇପାରୁଛନ୍ତି । ଫଳରେ ଜଟିଳ ଆର୍ଥିକ ଦୁରବସ୍ଥା ସୁଧୁରି ଯିବାରୁ ସେମାନେ ମାନସିକ ଶାନ୍ତି ପାଇପାରୁଛନ୍ତି ।

**ଆଦିବାସୀ ଅଞ୍ଚଳରେ ରାଷ୍ଟ୍ରା ଯୋଗାଯୋଗ :**

ଆଦିବାସୀ ଅଧୁଷିତ ଅଞ୍ଚଳଗୁଡ଼ିକରେ ପୂର୍ବରୁ ରାଷ୍ଟ୍ରାଯୋଗ ସୁବିଧା ନଥିଲା । ଏ ସରକାର ସେମାନଙ୍କର ରାଷ୍ଟ୍ରା ଯୋଗାଯୋଗର ସୁବିଧା କରିବାକୁ ଚକ୍ଷୁରତା ପ୍ରକାଶ କରିଛନ୍ତି । ଫଳରେ କେନ୍ଦ୍ରରୁ ସାହାଯ୍ୟ ଆଣି ଏହି ଅଞ୍ଚଳମାନଙ୍କରେ ସାତାୟତ ନିମନ୍ତେ ପ୍ରଶସ୍ତ ରାଷ୍ଟ୍ରା ନିର୍ମାଣ କରିଛନ୍ତି । ରାଷ୍ଟ୍ରାଗୁଡ଼ିକ ବେଶ୍ ପ୍ରଶସ୍ତ ଓ ମଜବୁତ କରି ଗଢ଼ିତୋଳିବା ପାଇଁ ସରକାର ତୁଣ୍ଡି ଆରୋପ କରିଛନ୍ତି । ଫଳରେ ଆଜି ଆଦିବାସୀ ଅଧୁଷିତ ଅଞ୍ଚଳକୁ କେହି ଲୋକ ଯିବା ପାଇଁ କୌଣସି ପ୍ରତିବନ୍ଧକ ନାହିଁ ।

**କାଶୀପୁର ଆଦିବାସୀ ଉନ୍ନୟନ ପ୍ରକଳ୍ପ :**

ଓଡ଼ିଶାର କୋରାପୁଟ ଜିଲ୍ଲାରେ ଥିବା ଅନୁନ୍ନତ ଅବହେଳିତ କାଶୀପୁର ରୁକ୍ ଅଞ୍ଚଳ ଆଦିବାସୀମାନଙ୍କର ସର୍ବାଙ୍ଗୀନ ଉନ୍ନତି କଳ୍ପେ ଟି.ଏ.ଡି. କୃଷି ବିକାଶ ପାଇଁ ଆନ୍ତର୍ଜାତିକ ପାଣ୍ଡି) ସହାୟତାରେ କାଶୀପୁର ରୁକ୍ ଅଞ୍ଚଳରେ ଏହି ଯୋଜନା କାର୍ଯ୍ୟକାରୀ ହେଉଛି । ପ୍ରଥମ ପର୍ଯ୍ୟାୟରେ ଏହି ପ୍ରକଳ୍ପ ଅନୁଯାୟୀ ପ୍ରଥମ ପର୍ଯ୍ୟାୟରେ ୨୫ କୋଟି ଟଙ୍କା ବ୍ୟୟ ହେବାର ବ୍ୟବସ୍ଥା ହୋଇଛି । ଦ୍ଵିତୀୟ ପର୍ଯ୍ୟାୟରେ ଏହି କାର୍ଯ୍ୟ ସମ୍ପୂର୍ଣ୍ଣ କରାଯାଇ ଏହି ପ୍ରକଳ୍ପର ଉନ୍ନତୀକରଣ କରାଯିବ ଏବଂ ଏ ବାବଦରେ ଛଅ କୋଟି ଟଙ୍କା ବିନିଯୋଗ ହେବାର ନିଷ୍ପତ୍ତି ନିଆଯାଇଛି । ସମୁଦାୟ ୩୧ କୋଟି ବ୍ୟୟ ଅଟକଳରେ ପ୍ରସ୍ତୁତ ଏହି କାଶୀପୁର ଆଦିବାସୀ ଉନ୍ନୟନ ପ୍ରକଳ୍ପ ପାଇଁ ଆଇ.ଏ.ଏ.ଏ.ଡି. ୧୧ କୋଟି ଟଙ୍କା, ରାଜ୍ୟ ସରକାର ୧୩ କୋଟି ଟଙ୍କା ଏବଂ କେନ୍ଦ୍ର ସରକାର ୭ କୋଟି ଟଙ୍କା ଯୋଗାଇ ଦେବାର ନିଷ୍ପତ୍ତି ନିଆଯାଇଛି । ଏହି ପ୍ରକଳ୍ପରେ କୃଷି ଉତ୍ପାଦନ ପ୍ରାକୃତିକ ଓ ମାନବ ସମ୍ବଳର ବିକାଶ, ଗ୍ରାମ୍ୟ ଉତ୍ତରୁମି ନିର୍ମାଣ, ବ୍ୟବସାୟ ବାଣିଜ୍ୟର ଉନ୍ନତି ଏବଂ ଭୂମି ସର୍ବେ କାର୍ଯ୍ୟ ଇତ୍ୟାଦି କାର୍ଯ୍ୟକାରୀ ହେବ । ଏହା ଦ୍ଵାରା ରୁକ୍ ଅଞ୍ଚଳ ଗ୍ରାମରେ ବାସକରୁଥିବା

୧୨,୦୦୦ ଆଦିବାସୀଙ୍କ ସମେତ ସମୁଦାୟ ୫୧, ୮୩୫ ଲୋକ ଉପକ୍ରୁତ ହେବେ ।

**ପୋଡୁଗୁଣ୍ଡା ନିକୃତ୍ତି ଓ ଅଭିଧାନ ଯୋଜନା :**

୧୧୮ଟି ଆଦିବାସୀ ଗ୍ରାମରେ ପରିବାରମାନେ ପୋଡୁଗୁଣ୍ଡା କରନ୍ତି । ଏହି ପୋଡୁଗୁଣ୍ଡା ସେମାନଙ୍କୁ ନିକୃତ୍ତି କରି ଅନ୍ୟ ଲାଭଜନକ କୃତ୍ତିରେ ଅଭିଧାନ କରିବା ଲାଗି ସରକାର ସହାୟତା ଗ୍ରହଣ କରିଛନ୍ତି । ତାହାଦ୍ଵାରା ଆସନ୍ତା ବର୍ଷ ପୁଣ୍ୟ ୨୦୦୦୦ ଅଧିକ ପୋଡୁଗୁଣ୍ଡା ପରିବାରକୁ ଅଭିଧାନ କରିବାକୁ ଲକ୍ଷ୍ୟ ପାରି ହୋଇଛି । କେନ୍ଦ୍ର କୃଷି ମନ୍ତ୍ରଣାଳୟ ଏଥି ପାଇଁ ଅର୍ଥ ମହତ୍ତ୍ଵ କରିଛନ୍ତି । ଦାରିଦ୍ର୍ୟ ଦୂରୀକରଣ ପାଇଁ ଆର୍ଥିକ ଉନ୍ନତ ଆର୍ଥିକମୁଖ୍ୟ (ଆଡାପ୍ଟ) ଏହି ଆଡାପ୍ଟ ଯୋଜନାରେ କୋରାପୁଟ ଜିଲ୍ଲାର ୭ଟି ରୁକ୍ କଳାହାଣ୍ଡି ଜିଲ୍ଲାର ୮ଟି ରୁକ୍ ଅନ୍ତର୍ଭୁକ୍ତ । ଏ ସବୁ ରୁକ୍ମାନଙ୍କରେ ସରକାରଙ୍କ ତରଫରୁ ଏହି ଯୋଜନା ଅନୁଯାୟୀ କୃଷି ଉତ୍ପାଦନ, ଜଳସେଚନ, ସାମାଜିକ ଉତ୍ତରୁମି ବିକାଶ ଓ ପ୍ରାକୃତିକ ପରିବେଶର ସୁରକ୍ଷା କାର୍ଯ୍ୟକାରୀ କରାଯିବ । ଏଠାରେ ଉପାଦାନସେଚନ ପଦ୍ଧତି ସ୍ଥାପନ ପାଇଁ ବ୍ୟବସ୍ଥା ହୋଇଛି । ଏ ବାବଦରେ କେନ୍ଦ୍ର କଳ୍ୟାଣ ମନ୍ତ୍ରଣାଳୟ ତାଙ୍କ ସ୍ଵତନ୍ତ୍ର ସହାୟତା ପାଣ୍ଡିରୁ କେନ୍ଦ୍ରୀୟ ସାହାଯ୍ୟ ଦେଇଛନ୍ତି ।

**ହରିଜନ କଲ୍ୟାଣ କାର୍ଯ୍ୟକ୍ରମ :**

ହରିଜନମାନଙ୍କ ସର୍ବାଙ୍ଗୀନ ଉନ୍ନତି କଳ୍ପେ ରାଜ୍ୟସରକାର ପୁଞ୍ଜ ସଙ୍କଳ୍ପବଦ୍ଧ । କେତେକ ମୁଖ୍ୟ ଜୀବିକା ଯଥା କୃଷି, ମହାଶ୍ଵ, ରେଶମ ଶିଳ୍ପ, ଚମଡ଼ା ଶିଳ୍ପ ହସ୍ତତନ୍ତ ଉତ୍ପାଦନ ପାଇଁ ବାର୍ଷିକ କୌଶଳର ଉନ୍ନତି ଲାଗି ତାଲିମ୍ ଉନ୍ନତ ଯତ୍ନପାତ୍ର ବ୍ୟବସ୍ଥା କଥାମାଲ ଯୋଗାଣ ବିଭିନ୍ନ କୌଳିକ କୃତ୍ତି ଉତ୍ତର କାର୍ଯ୍ୟକ୍ରମ କାର୍ଯ୍ୟକାରୀ କରାଯାଇଛି । ରୁଣାକାରମାନଙ୍କ ପାଇଁ ଚମଡ଼ା ସମିତି ଗଠନ କରି ଉନ୍ନତ ଯତ୍ନପାତ୍ର ଯୋଗାଣ ଓ ତନ୍ତ ଗୁଡ଼ ନିର୍ମାଣ କରାଯାଇଛି । ଚମଡ଼ା ଶିଳ୍ପମାନଙ୍କୁ ସମ୍ପୂର୍ଣ୍ଣ ସହାୟତା ପ୍ରଦାନ ମହ୍ୟଜୀବୀଙ୍କୁ ତଜା ଓ ଜାଲ ଯୋଗାଇ ଦିଆଯାଇ ସେମାନଙ୍କ ସମବାୟ ସମିତିକୁ ସୁସ୍ଥ କରାଯାଇଛି । ହରିଜନ ଶ୍ଵଶୀମାନଙ୍କୁ ନିଲକ୍ଷ୍ମ, ସେଚକ୍ଷ୍ମ, ଲିପ୍ଟ ପଦ୍ଧତି ଗନନ ପାଇଁ ଆର୍ଥିକ ସାହାଯ୍ୟ ଯୋଗାଇ ଦିଆଯାଇଛି । ଆଇ.ଆର୍.ଡି. ପି. ଇ.ଆର୍.ପି. ଯୋଜନାରେ ହରିଜନ ପରିବାରକୁ ସାମିଲ କରି ସେମାନଙ୍କ ପାଇଁ ରିହାତି ହାରରେ ଋଣ ଯୋଗାଇ ଦିଆଯାଇଛି । ବିଭିନ୍ନ ବାସଗୃହ ନିର୍ମାଣ, ପାନୀୟ ଜଳ ଯୋଗାଣ ସଂଯୋଗକାରୀ ରାଷ୍ଟ୍ରା ନିର୍ମାଣ, ବିଦ୍ୟୁତ୍ ଯୋଗାଣ, ଗୃହ ପାଇଁ ନିର୍ମାଣ ଏବଂ ପ୍ରୋଡ଼କ୍ସିଷ୍ଟା କେନ୍ଦ୍ର ସବୁ ସ୍ଥାପନ କରାଯାଇଛି । ସହରାଞ୍ଚଳରେ ଖୋଲା ପାଲଖାନା ସଫେଇ କାର୍ଯ୍ୟ କରୁଥିବା ସମ୍ପୂର୍ଣ୍ଣ ହରିଜନମାନଙ୍କୁ ଲାଭ ଜନକ ଧରା ଯୋଗାଣ ଓ ସେମାନଙ୍କ ପାଇଁ ମଧ୍ୟ ଗୃହ ନିର୍ମାଣ ବାବଦରେ ପୌର ସଂସ୍ଥାଗୁଡ଼ିକ ଅର୍ଥ ମଞ୍ଜୁର କରାଯାଇଛି । ଫଳରେ ଲକ୍ଷ ଲକ୍ଷ ହରିଜନ ପରିବାର ଏହି ଉପାଂଗ ଯୋଜନା ଦ୍ଵାରା ଉପକ୍ରୁତ ହୋଇଛନ୍ତି ।



### ନିମ୍ନରେ ସ୍ମୃତିକ୍ରମ :

ଦ୍ଵିତୀୟ ଆଦିବାସୀମାନଙ୍କର ସରକାରୀ ଶୁକ୍ତି ଶେଷରେ ନିମ୍ନରେ ଏକ ନୂତନ ସଂଗୋଧନ ବିଲ୍ ବିଧାନ ସଭାରେ ଗୃହଣ କରାଯାଇଛି । ଫଳରେ ଆଦିବାସୀ ଓ ହରିଜନମାନଙ୍କ ପାଇଁ ସରକାରୀ ଦସ୍ତରରେ ପଦବୀମାନଙ୍କରେ ନିମ୍ନରେ ଏହି ବିଲ୍ରେ ନିଷ୍ପତ୍ତି ନିଆଯାଇଛି । ଏହି ନିମ୍ନରେ ଆଦିବାସୀମାନଙ୍କ ନିମ୍ନରେ ସଂରକ୍ଷିତ ଥିବା ପଦବୀରେ ହେବ ଆଦିବାସୀ ପ୍ରାଥମିକ ନିମ୍ନରେ ପାଇବେ । ହରିଜନମାନଙ୍କ ପାଇଁ ସଂରକ୍ଷିତ ଥିବା ପଦବୀରେ ହେବ ହରିଜନ ପ୍ରାଥମିକ ନିମ୍ନରେ ପାଇବେ । ଏଥି ପାଇଁ ହରିଜନମାନଙ୍କ ଜାଗାରେ ଆଦିବାସୀ ପ୍ରାଥମିକ ରହି ପାରିବେ । ଏହି ପାଇଁ ସରକାରଙ୍କ ପକ୍ଷରୁ ଏହି ବିଲ୍ରେ ନିମ୍ନରେ ନିମ୍ନରେ :-

୧- ଏହି ନିମ୍ନରେ ଓଡ଼ିଶା ପଦ ପଦବୀ ଓ ଶୁକ୍ତିର ହରିଜନ ସଂରକ୍ଷଣ ତଦ୍ଵାରା ତଦ୍ଵାରା ଜାତି ଓ ତଦ୍ଵାରା ତଦ୍ଵାରା ନିମ୍ନରେ ସଂଗୋଧିତ ନିମ୍ନରେ ୧୯୯୧ ନାମରେ ନିମ୍ନରେ (୨) ଓଡ଼ିଶା ପଦ ପଦବୀ ଓ ଶୁକ୍ତିର ହରିଜନ ସଂରକ୍ଷଣ ତଦ୍ଵାରା ତଦ୍ଵାରା ଜାତି ଓ ଉପଜାତିମାନଙ୍କ

ନିମ୍ନରେ ୧୯୭୫ ୨ ଧାରାରେ ନିମ୍ନରେ ଉପଧାରା ସଂଯୋଗ କରାଯାଇଛି ଯେ ଏହି ଉପଧାରାର କୌଣସି ତୃତୀୟ ଶ୍ରେଣୀ ଓ ଚତୁର୍ଥ ଶ୍ରେଣୀ ଶୁକ୍ତିରୁ ନିମ୍ନରେ ଶେଷରେ ପ୍ରମୁଖ୍ୟ ହେବ ନାହିଁ । (୩) ମୂଳ ନିମ୍ନରେ ୭୨ ଧାରାର ୨ୟ ଉପଧାରାରେ ନିମ୍ନରେ ଉପଧାରା ସଂଯୋଗ କରାଯାଇଛି । ଏହି ଧାରା କୌଣସି ନିମ୍ନରେ ୩ୟ ଓ ୪ର୍ଥ ଶ୍ରେଣୀ ଶୁକ୍ତିରୁ ନିମ୍ନରେ ପ୍ରମୁଖ୍ୟ ହେବ ନାହିଁ । ଯଦି ସଂରକ୍ଷିତ ଶୁକ୍ତିରୁ ପୁରଣ କରିବାକୁ ପ୍ରାଥମିକ ନିମ୍ନରେ ସେପରି ଶେଷରେ ତଦ୍ଵାରା ଜାତି, ପଦବୀର ପାଇଁ ସମ୍ପୂର୍ଣ୍ଣ ପ୍ରାଥମିକ, ତଦ୍ଵାରା ସମ୍ପୂର୍ଣ୍ଣ ପାଇଁ ସମ୍ପୂର୍ଣ୍ଣ ପ୍ରାଥମିକ ମନୋନୀତ କରି ଶୁକ୍ତିରେ ନିମ୍ନରେ ଦିଆଯିବ । ଏ ଶେଷରେ ଶୁକ୍ତିରୁ ନିମ୍ନରେ ପାଇଁ ଧାରା ୯ର ୫ ଉପଧାରା ଲାଗୁ ହେବ ନାହିଁ ।

ରାଜ୍ୟ ସରକାର ଆଦିବାସୀ ଓ ହରିଜନମାନଙ୍କର ସର୍ବାଙ୍ଗୀନ ଉନ୍ନତି ସାଧନ ଦିଗରେ ବଳିଷ୍ଠ ପଦକ୍ଷେପମାନ ଗ୍ରହଣକରି, ସମାଜର ଅବହେଳିତ ଅନୁପ୍ରାପ୍ତ ଜାତିକୁ ସୁପ୍ରତିଷ୍ଠିତ କରିବା ଦିଗରେ ସମର୍ଥ ହୋଇ ପାରିଛନ୍ତି ।

ଶାନ୍ତି ସିଂହ,  
ରେଭେନ୍ସା କଲେଜ, ବସ୍ତର ।



କଟକରେ ଆୟୋଜିତ 'ଆଦିବାସୀ ସମ୍ମାନ ବାର୍ଷିକୀ ଉତ୍ସବରେ ପଞ୍ଚମ ଶ୍ରୀ ବାମନୋଦର ରାଉତ ଉଦ୍ଘୋଷଣ ଦେଉଛନ୍ତି । ଏହି ଉତ୍ସବରେ ଯୋଗାଣ ମନ୍ତ୍ରୀ ଶ୍ରୀ ବିଶ୍ଵରଂଜନ ହରିଚନ୍ଦନ ମହାପାତ୍ର ।

# ମିତ୍ର ମେତଲିନରୁ ମାଗାବହନ

(ନେତ୍ରୋ ପାଠକାଳୀ ଜୀବନ କାହାଣୀ)

ପ୍ରହଲ୍ୟଦ କୁମାର ସିଂହ

“**ଓ** ଭଉଣୀ ଥାନ୍ତେନି ଆରମ୍ଭ କରିବୁ ମହାତ୍ମା ଗାନ୍ଧୀ ବ୍ୟାପ୍ତି, କାରଣ ସେ ବ୍ରିଟିଶ୍ ସମ୍ରାଜ୍ୟର ନେତ୍ରୋ ବନ୍ଧୁ । ଅପହାସ ଭାବରେ ଜାପାନୀମାନଙ୍କୁ ତାଙ୍କ ଆଶିବାକୁ ରକ୍ଷା କରିବା ପାଇଁ ଯେତେବେଳେ ଧଳାପାଟ ବାଟ, x x x ଆପଣମାନଙ୍କ ଆଗରେ ଏବେ ଦୁଇଟି ବିକଳ ରହିଛି- ଭାରତକୁ ମୁକ୍ତିଦେବା ବା ଗାନ୍ଧୀଙ୍କୁ ହତ୍ୟା କରିବା । ଯଦି ଆପଣମାନେ ଶେଷ ବିକଳଟି ଗ୍ରହଣ କରିବେ, ତେବେ ଇଂରେଜ ନୀତି ତାହାର ଶ୍ରେଷ୍ଠତମ ବନ୍ଧୁଙ୍କୁ ହରାଇବ । x x x ଯଦି ଆପଣ ଗାନ୍ଧୀଙ୍କ ଉପରକୁ ଇଂରେଜ ସରକାର ଅସ୍ତ ଉତ୍ତୋଳନ କରିବେ ତେବେ ତାହାର ଉତ୍ସାହତା ଲାଗି ଇଂରେଜ ସରକାର ଓ ତାହାର ବଡ଼ଲୀଟ ଦାୟୀ ରହିବେ । x x x ଆଗାମୀ ଦିନର ଭାରତ ଛାଡ଼ି ଆନ୍ଦୋଳନରେ ଭାଗନେବ ପୁଅ ଶକ୍ତି କେହି ଉଦ୍ଧୃତ । ଏହି ବିଦ୍ରୋହକୁ ଦବାଇବା ପାଇଁ ସରକାରଙ୍କ ଲାଠି କମାଣୀ ଯଥେଷ୍ଟ ନୁହେଁ । ଗାନ୍ଧୀଙ୍କ ପଦ୍ୟ, ଅହିଂସାର ଅକଳନୀୟ ଆତ୍ମବଳ ପାଖରେ ଏହା ନଗନ୍ୟ । ପୁଣି ଅହିଂସାର ପ୍ରାଚୀନକୁ ଭେଦ କରିବା ତ ଦୁରର କଥା, ଅହିଂସାର ଗୁଣିଗୋଲା ଏହା ଦେହରେ ଦାଗଟିଏ ମଧ୍ୟ କରିପାରିବ ନାହିଁ । ତୁରନ୍ତ ଭାରତୀୟମାନଙ୍କୁ ସେମାନଙ୍କର ଉପଯୁକ୍ତ ସ୍ୱାଧୀନତା ଫେରାଇ ଦେବା ଦିଗରେ ବଡ଼ଲୀଟ ଯତ୍ନବାନ ହୁଅନ୍ତୁ । ନଚେତ୍ ବଡ଼କୁଟି ହାତରେ ତାଙ୍କୁ ଏବେ ମୁକ୍ତଦେଶକୁ ପଢ଼ିବ ଯାଆ । ଅତୀତରେ କୌଣସି ବଡ଼ଲୀଟଙ୍କ ଅମଳରେ ଦିଆଯାଇ ନଥିବ ।

ଏ ଗୋବିନ୍ଦୋବ୍ ବନ୍ଧବ୍ୟ କୌଣସି ଭାରତୀୟ ଉଦ୍ଧାରକାରୀ ନୁହେଁ । ଏକଦା ଭାରତରେ ଅବସ୍ଥାପିତ ବ୍ରିଟିଶ୍ ନୌସେନାଧ୍ୟକ୍ଷ ଏଡ଼ମିରାଲ୍ ଦାର୍, ଏଡ଼ମିରାଲ୍ ସ୍ପେନ୍ସର ଅଲିଅର୍ସ କନ୍ୟା ମିତ୍ର ମେତଲିନ ସ୍ପେଟ୍ ଭାରତଛାଡ଼ି ଆନ୍ଦୋଳନର ଅନ୍ୟବହିତ ପୂର୍ବରୁ ଏ କଥା ଜଣାଇ ଦେଇଥିଲେ ବଡ଼ଲୀଟଙ୍କ ପ୍ରତିନିଧିତ୍ୱ । କିଏ ଏହି ମିତ୍ର ମେତଲିନ ଯାହାଙ୍କ ଧନୀର ରକ୍ତ ଭାରତର ମୁକ୍ତି ପାଇଁ ଧାକିବ ? ଭାରତ ଜନନୀପାଇଁ ତାଙ୍କର ବାହିନି ଏ ନମତା ?

ବିବେକାନନ୍ଦଙ୍କ ଆଧ୍ୟାତ୍ମିକତାରେ ଆକର୍ଷିତା ହୋଇ ଭଗିନୀ ନବେଦିତା, ଶ୍ରୀଅରବିନ୍ଦଙ୍କ ଦର୍ଶନରେ ଅନୁପ୍ରାଣିତା ହୋଇ ଶ୍ରୀମା

ଭାରତବର୍ଷକୁ ସେମାନଙ୍କତ କର୍ମଭୂମି ଭାବେ ବାଛିନେବା ଉପ ମହାତ୍ମା ଗାନ୍ଧୀଙ୍କ ତ୍ୟାଗ, ନିଷ୍ଠା, ସେବା, ସତ୍ୟ ଓ ଅହିଂସା ମୋହନ ମନ୍ତ୍ରରେ ତାଣି ହୋଇ ଆସିଥିଲେ ମିତ୍ର ମେତଲିନ । ପାଞ୍ଚାତ୍ୟର ପୁତ୍ର, ସଂସ୍କୃତ ପରିଚ୍ୟାତ, କବି, ଦେବକାଳୀନି, ଭାରତବର୍ଷର ଶିଳାବନ୍ଧୁର ପଥକୁ ସେ ପାଥେୟ କରିନେଇ ନେତ୍ରୋ ଇଂରେଜ ସେନାଧ୍ୟକ୍ଷଙ୍କ ପୁତ୍ରମାରୀ ବନ୍ୟା ହୋଇ ମୁଖ ଇଂରେଜମାନଙ୍କ କବଳରୁ ଭାରତକୁ ମୁକ୍ତ କରିବା ପାଇଁ ବୃତ୍ତ୍ୟ ମୁକ୍ତି ସଂଗ୍ରାମରେ ଝାସ ଦେଇ କାରାବରଣ କରିବାକୁ ସେ ଶ୍ରେୟ ମଣିଥିଲେ ।

ମେତଲିନଙ୍କ ଜନ୍ମ ୧୮୯୨ ନଭେମ୍ବର ୨୨ ତାରିଖରେ - ଲକ୍ଷ୍ମନରେ । ପରିବାରର ଆଜିକାତ୍ୟପୁର୍ଣ୍ଣ ଜୀବନଯାଗ ବୃଦ୍ଧି ଶୈଳ୍ୟରୁ ସେ ଥିଲେ ବିତସ୍ତୁତ । ବନ୍ଧୁବାଦୀ ଦୁନିଆର ପୁଣେ ଥିବା ପ୍ରାକୃତିକ ପରିବେଶ ମଧ୍ୟରେ ରହିବାକୁ ସେ ଇଚ୍ଛା ପାଉଥିଲେ । ତାରି ଭିତରେ କୌଣସି ଅକ୍ଷୟ ଶକ୍ତିର ଉତ୍ତମରେ ସେ ଭାବାବିଷ୍ଣ ହୋଇପଡ଼ୁଥିଲେ । ବିଦ୍ୟାଳୟରେ ପଢ଼ାଦେବା ସହପାଠୀମାନଙ୍କ ସଙ୍ଗପୁଣ୍ୟ ପ୍ରତି ତାଙ୍କର ଆଗ୍ରହ ନଥିଲା । ପକ୍ଷୀର କାକଳୀ, ପର୍ବତକାନନର ନିର୍ଜନତା, ପର୍ଯ୍ୟୁତ ଗୁରୁତର ମଧ୍ୟରେ ସେ ଯେମିତି ପୁଲକି ଉଠୁଥିଲେ ।

ତାଙ୍କୁ ୧୫ ବର୍ଷ ବୟସ ବେଳେ ପିତା ଏଡ଼ମିରାଲ୍ ଏକଦା ଭାରତରେ ବ୍ରିଟିଶ୍ ନୌସେନାର ମୁଖ୍ୟ ଭାବେ ନିଯୁକ୍ତି ହୋଇ ଆସିଲେ ବସେ । ମେତଲିନ ବି ଆସିଲେ ବାପାଙ୍କ ଘର ଘରେ ରାଜକୀୟ ବାତାବରଣ । ସେଠାରୁ ତ ଏମିତି ଦୈନିକ ଅତିଥି ଆସୁ ନଥିଲେ, ଆଜି ଗର୍ଭରତ ତ କାଲି ସେନାପତି । କି ଅଳଙ୍କାରରେ ବିଭୂଷିତ ରାଜନ୍ୟବର୍ଗ ଓ ପଦସ୍ତ ଅଧିକାରୀମାନେ ତ ତାଙ୍କ ବାପାଙ୍କ ଦର୍ଶନ ପାଇଁ ଘଣ୍ଟା ଘଣ୍ଟା ପ୍ରତୀକ୍ଷା କରୁଥିଲେ । ଏମାନଙ୍କ ଗହଣରେ ମେତଲିନଙ୍କୁ ଆନନ୍ଦ ମିଳୁ ନଥିଲା ତ ସେମାନେ ଆଗ୍ରୁଥିବା ଦାମୀ ଉପକୌକନଗୁଡ଼ିକ ବି ତାଙ୍କୁ ଅକର୍ଷଣ କରିପାରୁ ନଥିଲା ।

ଦୁଇବର୍ଷ ଧରି ଭାରତର ବହୁ ଦର୍ଶନୀୟ ଜ୍ଞାନ ସମେତ ଶ୍ରୀଲଙ୍କା ଲରାନ, କୁଏଡ, ବାହାରିନ, ମସ୍କଟ୍ ଆଦି ବ୍ୟାପକ ଭ୍ରମଣକରି ଉପେ



ମେଡ଼ଲିନ୍ । ଗାନ୍ଧି ଓ କଞ୍ଚୁରବାଙ୍କ ପରିଚର୍ଯ୍ୟା ଓ ଅନ୍ତେବାସୀମାନଙ୍କ ଗହଣରେ ପୁସ୍ତକ ହୋଇ ଆସିବା ବେଳକୁ ତାଙ୍କର ଶୁଣିବେଣୀ, ବେଗଭୂଷା ଯହୁ ବଦଳି ଯାଇଥାଏ । ପାଖାପାଖି ବହୁବାଦୀ ଆଭିମତର ଶୋଳପାଟା ଯେମିତି ତାଙ୍କ ଦେହରୁ ଝଡ଼ି ପଡ଼ିଥାଏ । ବେଶ୍ ଜଣେ ହିନ୍ଦୁସ୍ଥାନୀ ହିଅ ପରି ପୋଷାକ ପରିଚ୍ଛଦ । ପୁଣି ହୁଜୁରୀୟ ପାଳନର ଗପଥ ।

ମେଡ଼ଲିନ୍ ଏବେ ଶିଶୁ ଆଶ୍ରମ ଜୀବନ ସହ ନିଜକୁ ଖାପ ଖୁଆଇ ପାରିବେ ବୋଲି କେହି କହନା କରିନଥିଲେ । ବାପୁଜୀଙ୍କ ପାଖେ ପାଖେ ରହି ତାଙ୍କ କାମରେ ସାହାଯ୍ୟ କରିବା ସହ ସେ ତାଲିମ୍ ବି ନେଉଥିଲେ । ମୀରାବାଇ ଯେମିତି ତାଙ୍କ ଜୀବନକୁ ହୁସ୍ତମସ୍ତ କରିଥିଲେ ସେହିପରି ବୀଥୋଡେନ୍ ସର୍ବାତ ସାଧୁକା ମିସ୍ ମେଡ଼ଲିନ୍ ସ୍ୱେଚ୍ଛା ନିଜ ଜୀବନକୁ କରିଦେଇଥିଲେ ଗାନ୍ଧୀମସ୍ତ । ପାଖାପାଖି ସତ୍ୟଜୀର ଶୋଳପା ଫିଙ୍ଗି ଭାରତର ଗୋଷିତ, ନିଷ୍ପେଷିତ ଜନତାଙ୍କ ସେବାରେ ନିଜକୁ ଉତ୍ସର୍ଗ କରିବା ପାଇଁ ଆଗେଇ ଆସିଥିବା ବ୍ରିଟିଶ୍ ସୁବର୍ତ୍ତୀକୁ ଗାନ୍ଧିଜୀ ଆଦରରେ ଡାକୁଥିଲେ ମୀରା ବହନ୍ ବା ମୀରାବେନ୍ । ଅଲିଅଳୀ କନ୍ୟା ମେଡ଼ଲିନ୍ ହୋଇଗଲେ ସତ୍ୟ, ଅହିଂସା ଓ ସେବାର ସାଧୁକା ମୀରାବେନ୍ ।

ଇଂଲଣ୍ଡର ସମସ୍ତ ମୋହନାୟା ତୁଟାର ଭାରତକୁ ନିଜର କର୍ମଭୂମି ଭାବେ ଆଦରି ନେଇଥିବା ମୀରାବେନ୍ ଦିଲ୍ଲୀର କନ୍ୟା ମୁକ୍ତଚକ୍ର ଆଶ୍ରମରେ ରହି ନୀତି ଶିକ୍ଷା କରିଛନ୍ତି । ସେଠାରେ ସ୍ୱାମୀ ଶ୍ରୀଧାନନ୍ଦଙ୍କଠାରୁ ଭାରତୀୟ ସଂସ୍କୃତି, ଦର୍ଶନ ବିଷୟରେ ବି ଜ୍ଞାନ ଆହରଣ କରିଛନ୍ତି । ହରିଦ୍ୱାରର ଗୁରୁକୂଳ କାଙ୍ଗ୍ରି, ରିଞ୍ଚାଡ଼ିର ଉତ୍ତରତ୍ ଆଶ୍ରମ ଓ ପରେ ବିନୋବାଜୀଙ୍କ ଆଶ୍ରମରେ ବି ସେ ମୌଳିକ ଶିକ୍ଷା, ହାନ୍ଦୀ, ସଂସ୍କୃତ, ଭାରତୀୟ ସଂସ୍କୃତି, ଦର୍ଶନ, ଶାିତା, ଗାମାୟଣ, ଉପନିଷଦ ଆଦି ଅଧ୍ୟୟନ କରିଛନ୍ତି । କୋରାନ୍, ବାଲବେଲ୍ ବି ପଢ଼ିଛନ୍ତି । ଏ ସବୁ ତାଙ୍କ ଜୀବନ ଓ କାମ ଗଠରେ ବିଶେଷ ପ୍ରଭାବ ପକାଇଛି ।

ଓଡ଼ିଶାର ପୁରସନ୍ଧୀରେ ପଦଯାଗ୍ର ସମେତ ବିଭିନ୍ନ କାର୍ଯ୍ୟକ୍ରମରେ ମୀରାବେନ୍ ଗାନ୍ଧିଜୀଙ୍କ ପାଖେ ପାଖେ ରହିଛନ୍ତି, ଦେଶର କୋଣ ସମୁଦାୟ ଚାଲିଛନ୍ତି । ଖଦୀ ପ୍ରସାର, ହରିଜନସେବା, ବିଭିନ୍ନ ଉଚ୍ଚମାସକ କାର୍ଯ୍ୟକ୍ରମରୁ ଭାରତଛାଡ଼ି ଆନ୍ଦୋଳନ ପର୍ଯ୍ୟନ୍ତ ବିଭିନ୍ନ କ୍ଷେତ୍ରରେ ସାମିଲ୍ ହୋଇଛନ୍ତି । ଭାରତବର୍ଷରେ ହେଉ ବା ବିଦେଶରେ ହେଉ ସେ ଯେଉଁଆଡ଼େ ଯାଇଛନ୍ତି ବ୍ରିଟିଶ୍ ଗୋରଇ ପୋଲିସ୍ ତାଙ୍କର ପିଛା କରିଛି, ଭାଷଣ ଚେପ୍ କରିଛି । ବାରମ୍ବାର ପୋଲିସ୍ ନିର୍ଯ୍ୟାତନାର ମୁକାବିଲା କରିଛନ୍ତି । ବହୁଥର ଚେଲ୍ ଯାଇଛନ୍ତି । ଇଂରେଜ ଶାସନରୁ ମୁକ୍ତ ହେବାପରେ ଭାରତର ଉନ୍ନତି ବିପରି ହେବ, ବିକାଶ ଯୋଜନା କ'ଣ ହେବ, ପର୍ଯ୍ୟାବରଣର ପୁରୁଷାସହ ବୁଦ୍ଧି ଓ ବୁଦ୍ଧିବର ବିକାଶ, ଗାଁ ଲୋକଙ୍କ ସ୍ୱାତନ୍ତ୍ର ମନତା ପହଞ୍ଚିବା ପରି ବହୁ ଖଟିକାରୀ ପରିକଳ୍ପନା ମଧ୍ୟ ସେ କରିଯାଇଛନ୍ତି ।

୧୯୩୦ରେ ଗାନ୍ଧିଜୀ ଗିରଫ ହେବା ପରେ ଖଦୀର ପ୍ରସାର ପ୍ରସ୍ତୁତ କାମରେ ଦେଶର ବିଭିନ୍ନ ଅଞ୍ଚଳ ଗସ୍ତକରି ସେ କର୍ମୀମାନଙ୍କ

ସହ ପ୍ରତ୍ୟକ୍ଷ ସମ୍ପର୍କ ରଖୁଥିଲେ । ୧୯୩୨ରେ ସବିନୟ ଆନ୍ଦୋଳନ ଅନ୍ତର୍ଭାଗରେ ସକ୍ରିୟ ଅଂଶ ଗ୍ରହଣ କରି ସେ କାରାକାରୀ କରିଛନ୍ତି । କାରାମୁକ୍ତ ହେବା ପରେ ନିର୍ଦ୍ଦିଷ୍ଟଦେଶ ଗଲେ ବର୍ଷ ପୁଣି ବସେରେ ଗିରଫ ହୋଇଛନ୍ତି । ୧୯୩୪ରେ ଗାନ୍ଧିଜୀଙ୍କ ହରିଜନ ପଦଯାଗ୍ରରେ ଯୋଗଦେଇ ଓଡ଼ିଶାର ଗାଁ ଗହର ବୁଲିବା ସହ ରମାଦେବୀ, ସରଳାଦେବୀ ପ୍ରମୁଖଙ୍କ ସହିତ କାମ କରିଛନ୍ତି । ବିଭିନ୍ନ ସମୟରେ ଗାନ୍ଧିଜୀଙ୍କର ସ୍ୱତନ୍ତ୍ର ତୁଟ କାହିଁ ଇଂଲଣ୍ଡ, ଆମେରିକା ଯାଇଛନ୍ତି । ଏପରିକି ଭାରତର ସ୍ୱାଧୀନତା ପାଇଁ ଉଚ୍ଚନିଷ୍ପନ୍ନ ଚର୍ଚ୍ଚିତ୍ୱ ସହ ମଧ୍ୟ ଆଲୋଚନା କରିଛନ୍ତି । ଜାପାନୀମାନଙ୍କ ଓଡ଼ିଶା ଉପରୁଲରେ ଗଣସମ୍ମାନ ଖବର ପାଇ ଯେ ଓଡ଼ିଶା ଆସିଛନ୍ତି, କଂଗ୍ରେସ କର୍ମୀ ଓ ଜନସାଧାରଣଙ୍କୁ ହିନ୍ଦୁ ଦେବାପହ ଭୀତଚକ୍ର ସରକାରୀ କଲକୁ ମାର୍ଗ ଦର୍ଶନ ଦେଇଛନ୍ତି । ସବୁ କାମ ଭିତରେ ଭାରତୀୟ ସଂସ୍କୃତି, ସାହିତ୍ୟ ଓ ଦର୍ଶନ ଶିଖୁ ସେ ବିରତ ହୋଇ ନାହାନ୍ତି । ଏପରିକି ୧୯୪୧ରେ ପ୍ରାୟ ଦେ ବର୍ଷ ମୌନବ୍ରତ ପାଳନ ଅବସରରେ ଉତ୍ତରଦେଶ ଅଧ୍ୟୟନ ସେ ତାହାର ଅନୁବାଦ ବି କରିଛନ୍ତି ।

୧୯୪୨ରେ ଯେତେବେଳେ ସାରାଦେଶରେ ଗାନ୍ଧିଜୀଙ୍କ "କରନା ମର" "ଇଂରେଜ ଭାରତ ଛାଡ଼" ଧ୍ୱନୀ ପ୍ରତିଧ୍ୱନିତ ହୋଇ ସେତେବେଳେ ସେ ସକ୍ରିୟ ଅଂଶ ଗ୍ରହଣ କରି ବନ୍ଦୀ ହୋଇଛନ୍ତି ଏହା ପୂର୍ବରୁ ସେ ଗାନ୍ଧିଜୀଙ୍କ ତୁଟ ଭାବେ ବତରାକଟ ପ୍ରତିନିଧିତ୍ୱ ଭେଟି ଭାରତର ସ୍ୱାଧୀନତା ପାଇଁ ଯେପରି ଗୋଟିଏ ଗୁଡ଼ି ବାଡ଼ିବା ସହ ଇଂରେଜ ସରକାରଙ୍କୁ ବେତାବନୀ ଦେଉଥିଲେ ତାହା ଭାରତ ଇତିହାସର ଏ ଦୁର୍ଲଭ ଦଳିଲ୍ ହୋଇ ରହିଛି ଏବଂ ରହିବ । ପରେ ବନ୍ଦୀ ହୋଇ ସେ ଗାନ୍ଧିଜୀ ଓ କଞ୍ଚୁରବାଙ୍କ ସହ ରହିଛନ୍ତି ପୁନାମ ଆଗାଖାଁ ମହଲରେ । ସେଠାରେ ସେ ଦେଖୁଛନ୍ତି ସ୍ୱାଧୀନତାର ଯଜ୍ଞବେଦୀରେ ମହାଦେବ ଦେଶାଇ ଓ କଞ୍ଚୁରବାଙ୍କ ଚିତାଗ୍ର ।

କାରାମୁକ୍ତ ହେବାପରେ ମୀରାବେନ୍ ହରିଦ୍ୱାର ନିକଟରେ 'ବିପାଳ ଆଶ୍ରମ' ପ୍ରତିଷ୍ଠା କରିଥିଲେ । ପରେ ଉତ୍ତର ପ୍ରଦେଶ ସରକାର ତାଙ୍କର ଅବୈତନିକ ସେବା ଗ୍ରହଣ କରି ବୁଦ୍ଧି ଓ ପଶୁ ସମ୍ପଦର ବିକାଶ, ଜଳାଇ ପୁରୁଷା, ପୁଣିକା ସଂରକ୍ଷଣ, ଖଦୀର ପ୍ରସାର ଓ ସାମ୍ପ୍ରଦାୟିକ ସୌହାର୍ଦ୍ଦ୍ୟ ରକ୍ଷା ପାଇଁ ସ୍ୱତନ୍ତ୍ର ଯୋଜନାମାନ ବଳାଇଥିଲେ । ଏହାପରେ ସେ ଗର୍ଭିଣେ ନିକଟରେ ପଶୁଲୋକ ଆଶ୍ରମ, ତିହିରୀ ଗଡ଼ଝାଲରେ ଗୋପାଳ ଆଶ୍ରମ ଓ ହରିଜନମାନଙ୍କ ବିକାଶ କଳେ ବାପୁଗ୍ରାମ ପ୍ରକ୍ରିତି ଛାଡ଼ି ବସିଥିଲେ । କାଶ୍ମୀର ବିବାଦ ସମାଧାନ ପାଇଁ ଉଦ୍ୟମ ଅଭ୍ୟାସ କରିଥିଲେ । କାଶ୍ମୀର ବିବାଦ ସମାଧାନ ପାଇଁ ଉଦ୍ୟମ ଅଭ୍ୟାସ କରିଥିବା ସହ ସ୍ତ୍ରୀ ଶକ୍ତି ଜାଗରଣ କାର୍ଯ୍ୟକ୍ରମରେ ବି ସେ ନିଜର ନିଷ୍ପାଦିତ କରିଥିଲେ । ମୀରାବେନ୍ ଯେଉଁ ଅଞ୍ଚଳରେ କାମ କରିଛନ୍ତି ସେ ଅଞ୍ଚଳର ଲୋକେ ତାଙ୍କୁ ପରିବାରଭୂକ୍ତ କରିଛନ୍ତି । ସେମାନଙ୍କ ପାଇଁ ତ ସେ ଥିଲେ ସାକ୍ଷାତ ବରଦାସୀଦା ଦେବୀ ।

ଗାନ୍ଧିଜୀ ସାବରମତୀ ଛାଡ଼ି ସେବାଗ୍ରାମ ଆସିବା ପୂର୍ବରୁ ସେବାଗ୍ରାମ ମୀରାବେନ୍ଙ୍କ କର୍ମକ୍ଷେତ୍ର ହୋଇ ପାରିଥିଲା । ସେବାଗ୍ରାମ ରହଣୀ ବେଳେ ନିକଟବର୍ତ୍ତୀ ଗ୍ରାମମାନଙ୍କର କାମ

କରିବା ଏବଂ ଆଶ୍ରମ କୁଣ୍ଡି କ୍ଷେତ୍ରର ଦାୟିତ୍ୱ ଥିଲା ତାଙ୍କ ଉପରେ ।  
ସେମାନଙ୍କ ଉପସ୍ଥିତିର ତାଙ୍କର ଚତୁରାଧିକାରରେ ହିଁ ତିଆରି  
ହୋଇଥିଲା । ପରେ ପ୍ରକୃତ ଉପାସିକା ମାରିବାବେଳେ ହିମାଳୟ  
ପାର୍ବତ୍ୟାଞ୍ଚଳକୁ ନିଜର କର୍ମକ୍ଷେତ୍ର ଭାବେ ବାଛି ନେଇଥିଲେ ।

କେଶ ସ୍ୱାଧୀନ ହେଲା । ଅଖଣ୍ଡ ଭାରତ ବିଖଣ୍ଡିତ ହେବା ଏହି  
ଶ୍ରମ ସୁଧାର ଓ ରାମ ରାଜ୍ୟ ପରିକଳ୍ପନା କେବଳ ସ୍ୱପ୍ନରେ  
କରିଥିଲା । ଦେଶ ବିଭାଜନ, କ୍ଷମତା କଲକ, ସାମ୍ପ୍ରଦାୟିକ ବଙ୍ଗ  
ରକ୍ଷାକର୍ମ ମନରେ ଯୋର ଆଘାତ ଦେଲା । ସରକାରୀ  
କ୍ଷେତ୍ରରେ ଗୋରା ଲୋକଙ୍କ ବଢ଼ି କଳାଲୋକ ଦଖଲ କଲେ,  
କ୍ଷେତ୍ରର ବ୍ୟବସ୍ଥା ବିଚ୍ଛିନ୍ନ ଭାଙ୍ଗିଲା ନାହିଁ । ନେତାମାନଙ୍କର  
ଅନୁପସ୍ଥିତି ଜୀବନଯାଗରେ ବ୍ୟସ୍ତ ଗାନ୍ଧିଜୀଙ୍କୁ ରାଜସ୍ୱପତି ଭବନ  
ସମାଜରେ କୁଟିଆବିଏ କରି ରହିବା ପାଇଁ ପ୍ରବର୍ତ୍ତାଉଥିଲେ  
ମାରିବାବେଳେ । ତେବେ ଦେଶର ସ୍ୱାର୍ଥ ଦୃଷ୍ଟିରୁ ଗାନ୍ଧିଜୀ ମନର  
ଅଖଣ୍ଡ ମନରେ ଚାପି ନୀରବ ରହିଲେ ।

୧୯୪୮ ଜାନୁଆରୀ ୩୦ ତାରିଖ । ଆତତାସ୍ତୀର ଗୁଳି  
କ୍ଷେତ୍ରରେ ଗାନ୍ଧିଜୀ ଜନକ ଚଳି ପଡ଼ିଲେ । ବାସ୍ତବରେ ତାଙ୍କର  
କ୍ଷେତ୍ର ଯତ ହେଲା । କିଛି ବର୍ଷତଳେ ନିଜେ ଗାନ୍ଧିଜୀ କହିଥିଲେ,  
"ମୁଁ ଏକଦେ ନହିଁ ମରୁଣା, ତୁମ୍ଭାର ସେ ନାହିଁ ମରୁଣା, ମରୁଣା ତେ  
କ୍ଷେତ୍ର ଥା ବର ହିଁ ମରୁଣା" ଗାନ୍ଧିଜୀଙ୍କ ମୃତ୍ୟୁରେ ରଚନାସକ  
କର୍ମାନ୍ତରେ ଶୁଦ୍ଧ ହୋଇ ପଡ଼ିଥିବା ବେଳେ ସାଧୁକା ମାରିବାବେଳେ  
କ୍ଷେତ୍ର, ମୋ ପାଇଁ ଇଶ୍ୱର ଓ ବାପୁ ଦୁଇଜଣ ଥିଲେ । ଏବେ ଏ  
ଦୁଇଜଣ ଏକାକାର ହୋଇଗଲେ । xxx ବାପୁଜୀ ବିଦେଶୀ ଶକ୍ତି  
ବିରୋଧରେ ଆଧ୍ୟାତ୍ମିକ ବଳରେ ଅହିଂସା ସଂଗ୍ରାମ ଚଳାଇଥିଲେ,  
ଏବେ ଆମକୁ ପକ୍ଷପାତି, ଇର୍ଷା, ଦ୍ୱେଷ, କ୍ଷମତା ଲିପ୍ତା,  
ସାମ୍ପ୍ରଦାୟିକତା, ଅସ୍ତ୍ରଶସ୍ତ୍ରତା, ଦୀର୍ଘତ୍ରୟ ପ୍ରକୃତି ବିରୋଧରେ ଲଢ଼ିବାକୁ  
ପଡ଼ିବ । ବିଦେଶୀଙ୍କ ବିରୋଧରେ ନୁହେଁ ଦେଶୀୟ ଶକ୍ତି  
ବିରୋଧରେ ଏ କଡ଼େଇ । ଇଶ୍ୱର ଆମକୁ ଶକ୍ତି ଦିଅନ୍ତୁ-ଆମେ

ଆମ ଅନ୍ଧକରଣକୁ ମାର୍ଜିତ କରୁ । ସାହାଯ୍ୟରେ ଆମେ  
ଆଗରେ ଥିବା ମହାନ ଲକ୍ଷ୍ୟ ପ୍ରାପ୍ତି କରିପାରିବା ।

ମାରିବାଲ ନିଜକୁ କୁଣ୍ଡଳମୟ କରିବା ପରି ମାରିବାବେଳେ ତାଙ୍କ  
ଜୀବନକୁ ଗାନ୍ଧିମୟ କରିଦେଇଥିଲେ । ସ୍ୱାଧୀନ ଭାରତରେ  
ଗାନ୍ଧିବାଦର ବିଲମ୍ବ ତାଙ୍କୁ ଶୁଭ ବାଧୁଥିଲା । ଶେଷରେ  
ମାରିବାବେଳେ ସୁରୋପ ଫେରିଲେ ସେଠାରେ ପୁଣି କାଥୋଡ଼େନ୍  
ସଙ୍ଗୀତ ଉପରେ ଅଧ୍ୟୟନ କରିବା ସହ ଗାନ୍ଧି ଦର୍ଶନର ପ୍ରସାର  
ପ୍ରସାର କାମରେ ଲାଗିପଡ଼ିଲେ । ଗାନ୍ଧି ଦର୍ଶନ କାଥୋଡ଼େନ୍  
ଜୀବନ ଗାଥା, ଭାରତର ଗ୍ରାମୋତ୍ଥାନ ଓ ଦୀର୍ଘତ୍ରୟ ଦୂରିକରଣ  
ସାମାଜିକ ସଂସ୍କାର ଓ ନିଜର ଜୀବନୀ ("ଦି ସିରିଗ୍ସ  
ପିଲିଗ୍ରିମେଜ") ପ୍ରକୃତି ରଚନାରେ ସେ ମନୋନିବେଶ  
କଲେ ।

ଲଂଲକ୍ଷ ମାଟିରେ ଉନ୍ନତତ୍ୱ କରି ଭାରତମାତାର  
ପୂଜାର୍ଚ୍ଚନାରେ ନିଜ ଜୀବନ ସୁମନକୁ ଅର୍ପଣ କେହି ନେଇଥିବା ଏହି  
ବ୍ରହ୍ମଗୁଣିଣୀ, ସାଧୁକା ପୂଜ୍ୟା ମାରିବାବେଳେ ୧୯୮୨ ଜୁଲାଇ ୩୦  
ତାରିଖରେ ପ୍ରାୟ ୯୦ ବର୍ଷ ବୟସରେ ଦେହାବସାନ କରିବା-ସୁନ୍ଦର  
ଅସ୍ଥିଆର ଉପନା ନିକଟବର୍ତ୍ତୀ ଏକ ଗ୍ରାମରେ । ସେଠାରେ ପ୍ରତ  
ଲୋକଙ୍କୁ କବର ଦିଆଯିବା ବିଧି । କିନ୍ତୁ ମାରିବାବେଳେ ଅସ୍ଥିମ  
ଇଚ୍ଛାକୁ ସମ୍ମାନ ଦେଇ ସମ୍ପୂର୍ଣ୍ଣ ଭାରତୀୟ ଗୀତିରେ ତାଙ୍କ ମର  
ଶରୀରର ସଂସ୍କାର କରାଗଲା । ରାମେଶ୍ୱର ଦତ୍ତ ତାଙ୍କୁ ପୁଣ୍ୟାଗ୍ନି  
ଦେବାର ସୌଭାଗ୍ୟ ପାଇଲେ । ପରେ ତାଙ୍କର ତିତାଉପୁ ଭାରତ  
ଆଶାଯାଇ ରକ୍ଷିକେଶ, ହରିଦ୍ୱାର ଓ ଅନ୍ୟାନ୍ୟ ପୀଠକ୍ଷେତ୍ରରେ  
ବିସର୍ଜନ କରାଯାଇଥିଲା । ମିସ୍ ମେଡଲିନ୍ ସ୍ୱେଡେନ୍ ଲୋକେ  
ଭୁଲିଯାଇ ପାରନ୍ତି, କିନ୍ତୁ ମାରିବାବେଳେ ଭାରତୀୟ ସଂଗ୍ରାମ ସେବା ଓ  
ସଂସ୍କାର ଇତିହାସର ଏକ ଅତୁଳ୍ୟ ଅଧ୍ୟାୟ ହୋଇ ରହିଛି ଓ  
ରହିଥିବେ ମଧ୍ୟ ।

ପଲ୍ଲବ ଗାନ୍ଧୀ ସ୍ମାରକ ନିଧି  
ଏନ୍-୨/୪୭୭, ଭୁବନେଶ୍ୱର-୭୫  
ଫୋନ୍-୫୭୩୯୯



ଭୁବନେଶ୍ୱରଠାରେ ଓଡ଼ିଶା ପ୍ରଗତି କୃଷକ ପରିଷଦ ଦ୍ୱାରା ଆୟୋଜିତ ଏକ କୃଷକ ମେଳାରେ  
କୃଷି ମନ୍ତ୍ରୀ ଶ୍ରୀ ଜଗନ୍ନାଥ ମଲିକ ଉଦ୍‌ଘୋଷନ ଦେଉଛନ୍ତି ।

# ତମ୍ପାଦେବୀ: ଏକ ସୁରଭିତ ପ୍ରତିଭା

ଡି. ରାଜେନ୍ଦ୍ର ରାୟ

ସୁର ଅତୀତ ହୋଇଛି । ଦେଶର ସ୍ୱାଧୀନତା ସଂଗ୍ରାମ ବର୍ତ୍ତମାନ ଇତିହାସର ବିଭିନ୍ନ । ଯେଉଁ ଅଗଣିତ ନରନାରୀ ବାପୁଜୀଙ୍କ ନେତୃତ୍ୱରେ ବିଦେଶୀ ସରକାର ବିରୁଦ୍ଧରେ ଲଢ଼ି ବହୁ ଦୁଃଖ ନିର୍ଯ୍ୟାତନା ଭୋଗକରି ଦେଶର ସ୍ୱାଧୀନତା ଆଣିଥିଲେ ସେମାନଙ୍କ ମଧ୍ୟରୁ ତମ୍ପାଦେବୀ ଅନ୍ୟତମ । ଗଞ୍ଜାମର ସୁନାମଧନ୍ୟ ସଂସ୍କାରକ ନୟନଗଜ ରଥଙ୍କ ଆଗାତୀତ ପ୍ରେରଣା ପାଇ ସେ ଚତୁର୍ଦ୍ଧାଳୀନ ସମାଜର ସମସ୍ତ ବ୍ୟଙ୍ଗ ବିଦ୍ରୁପକୁ ଉପେକ୍ଷା କରି ସ୍ୱାଧୀନତା ଆନ୍ଦୋଳନରେ ଯୋଗ ଦେଇଥିଲେ ।

ବିଦ୍ରୁପିଣୀ ତମ୍ପାଦେବୀ ଗଞ୍ଜାମ ଜିଲ୍ଲାର ଏକ ଅଖ୍ୟାତ ପଲ୍ଲୀରେ ୧୯୦୪ ମସିହାରେ ଜନ୍ମ ଗ୍ରହଣ କରିଥିଲେ । ସେ ଖୁବ୍ କମ୍ ଦିନ ବୈବାହିକ ଜୀବନ ବିତାଇବା ପରେ ବିଧବା ହୋଇଥିଲେ । ବୈଧବ୍ୟ କ୍ଷଣ ହିଁ ତାଙ୍କ ଜୀବନରେ ଜନସେବା ପାଇଁ ଏକ ସୁବର୍ଣ୍ଣ ସୁଯୋଗ ଆଣି ଦେଇଥିଲା । ୧୯୩୭ ମସିହାରେ ସେ ପତିତମାନଙ୍କୁ ତ୍ୟାଗ କରିବା ପାଇଁ ତଥା ଅନାଥ ସନ୍ତାନମାନଙ୍କୁ ଅଳ୍ପଧାନ କରିବା ପାଇଁ ଉତ୍ତାପୁରରେ ଗୋଟିଏ ଅନାଥଶ୍ରମ ସ୍ଥାପନ କରିଥିଲେ । ସେଠାରେ ସେ ଅସହାୟ ଶିଶୁମାନଙ୍କୁ ପାଳନ କରି ସେମାନଙ୍କର ସମ୍ପୂର୍ଣ୍ଣ ଦାୟିତ୍ୱ ନେଲାବେଳେ ବାପୁଜୀଙ୍କ ଆହ୍ୱାନ ତାଙ୍କୁ ବିବ୍ରତ କଲା ।

୧୯୪୭ ମସିହାରେ ଭାରତରାଜ୍ୟ ଆନ୍ଦୋଳନ ସାରା ଭାରତରେ ଚେତ୍ତି ଉଠିଲା । ସରକାରଙ୍କ ସହ ଅସହଯୋଗ କରିବାପାଇଁ ଭଞ୍ଜନଗର ପୋଲିସ୍‌ଥାନା ନିକଟରେ ଏକ ବିରାଟ ସଭା ତଥା ପିକେଟିଂ ହୋଇଥିଲା । ଏହି ସାଧାରଣ ସଭାରେ ତମ୍ପାଦେବୀ କଂଗ୍ରେସ ସରକାର ବିରୁଦ୍ଧରେ ସ୍ୱର ଉତ୍ତୋଳନ କଲେ ଯାହାକି ଚତୁର୍ଦ୍ଧାଳୀନ ସରକାରଙ୍କୁ ଅସହ୍ୟ ହେଲା । ସେ ସେହି ସଭା ସ୍ଥାନରୁ ଗିରଫ ହୋଇ ଭଞ୍ଜନଗର ଜେଲ୍‌ରେ ରହିଲେ । ତମ୍ପାଦେବୀ ଏକ ମାତ୍ର ମହିଳା ବନ୍ଦୀ ରୂପେ ସେଠାରେ ଦିନ ବିତାଇଥିଲେ । ସେଠାରେ ତାଙ୍କୁ ପେଟପୁରା ଖାଦ୍ୟ ମିଳୁନଥିଲା । ଷାଠିଏ ଚୋଲା ଭାତ, କିଛି ଡାଲି ଓ ଚରକାରୀ ବିନା ଅନ୍ୟ କିଛି ପାଉ ନଥିଲେ । ପେଟପୁରା ଖାଦ୍ୟ ନ ପାଇ ଭୋକ ଉପାସରେ ଜେଲର ରୁଦ୍ଧ କୋଠରୀ ମଧ୍ୟରେ ଥିଲେ ମଧ୍ୟ ତାଙ୍କ ମନରେ ଚିତ୍ତ ବିଚ୍ଛାଦ ନଥିଲା । ଏହା ଥିଲା ତାଙ୍କ ବନ୍ଦୀ ଜୀବନର ବିଶେଷତ୍ୱ ।

ଜେଲରେ ପ୍ରାୟ ଦୁଇ ବର୍ଷ ପର୍ଯ୍ୟନ୍ତ ରହିବା ଫଳରେ ତାଙ୍କ ହୃଦୟ ଯେପରି କ୍ରିତିଶ ସରକାର ବିରୁଦ୍ଧରେ ବିପ୍ଳବ କରି ଉଠିଲା ସେହିପରି ସମାଜର କୁସଂସ୍କାର ବିରୋଧରେ ବିପ୍ଳବ କରି ଉଠିଲା ସମାଜର କୁସଂସ୍କାର ବିରୋଧରେ ସ୍ୱାଧୀନ ହୃଦୟ ପ୍ରକାଶ କରିବାରେ ଓ ନିଃସହାୟଙ୍କର ସେବା କରିବାରେ ତାଙ୍କ ମନ ଅଧିକ ଦୃଢ଼ ହେଲା । ଭାରତର ସ୍ୱାଧୀନତା ଲାଭପରେ ସେ ବ୍ରହ୍ମପୁର ସହରକୁ ନିଜ କର୍ମକ୍ଷେତ୍ର ରୂପେ ବାଛି ସେଠାରେ ଅନାଥଶ୍ରମ ପ୍ରତିଷ୍ଠା କରିଥିଲେ । ବ୍ରହ୍ମପୁରରେ ଆଶ୍ରମ ପ୍ରତିଷ୍ଠା ଦିଗରେ ମୋହନ ନାୟକ କାମାକ୍ଷୀପ୍ରସାଦ ଶର୍ମା ଓ ଦିନାସର ରଥ ପ୍ରଭୃତି ବହୁ ବ୍ୟକ୍ତି ତାଙ୍କୁ ସାହାଯ୍ୟ କରିଥିଲେ । ଆଶ୍ରମର ସର୍ବାଙ୍ଗୀ ଉନ୍ନତି ପାଇଁ ସେ ଆପ୍ରାଣ ଚେଷ୍ଟାକରି ଅନେକ ଅସହାୟ ମହିଳାଙ୍କୁ ଅଳ୍ପଧାନ କରିଥିଲେ ।

ବ୍ରାହ୍ମଣ ଘରର ବୋହୂ ହୋଇ ବି ତାଙ୍କର ହରିଜନମାନଙ୍କ ପ୍ରତି ପ୍ରିୟା ନଥିଲା । ସେ ରମାଦେବୀଙ୍କ ପରି ହରିଜନ ବଞ୍ଚିରେ ଋଦ୍ଧି ସେମାନଙ୍କର ସାମୁହିକ ଉନ୍ନତି କରିଥିଲେ । ତମ୍ପାଦେବୀଙ୍କ ଚୋର ଓ ମମତାରେ ହରିଜନମାନେ ପାଗଳ ହୋଇ ଗଣ୍ଠି ନାନୀ---ନାନୀ---କହି ତାଙ୍କ ପାଦ ତଳେ ପଡ଼ି ଯାଉଥିଲେ । ସେ ହରିଜନ ପଢ଼ାରେ ଗଠୁଥିବା ଯାଗରେ ସନ୍ଧ୍ୟାରେ ପ୍ରତିଦିନ ହରିଜନମାନେ ଭଜନ କୀର୍ତ୍ତନ କରୁଥିଲେ । ହରିଜନମାନଙ୍କର ସାମୁହିକ ଉନ୍ନତି କରିବା ଏହା ଶେ ଗିରିଜନମାନଙ୍କର ଉନ୍ନତି ପାଇଁ ଫୁଲବାଣୀରେ ଗୋଟିଏ ଆଶ୍ରମ ପ୍ରତିଷ୍ଠା କରିଥିଲେ । ଫୁଲବାଣୀରେ ସେ କିଛି ଦିନ ରହିବା ପରେ ବ୍ୟାନସର ରୋଗରେ ଆକ୍ରାନ୍ତ ହେଲେ । ରୋଗଯତ୍ନରେ ଶେ କ୍ଷଣ ପାଉଥିଲେ ମଧ୍ୟ ସେବା କାର୍ଯ୍ୟରୁ ବିରତ ହୋଇନଥିଲେ । ପରିଶେଷରେ ସେ କଟକ ହସପିଟାଲ୍‌ରେ ପ୍ରତ୍ୟୁତ୍ତରଣ କଲେ ।

ଆଜି ତମ୍ପାଦେବୀ ନାହାନ୍ତି ଯତ କିନ୍ତୁ ସେ ରମାଦେବୀ ଓ ସରଳା ଦେବୀଙ୍କ ପରି ଅନେକ କାର୍ଯ୍ୟକରିତ୍ରୀ ଯାହାର ହୃଦୟ ନାହିଁ । ତାଙ୍କର ଅବଦାନ ଓଡ଼ିଆ ଇତିହାସର ଏକ ଅବିସ୍ମରଣୀୟ ଅଧ୍ୟାୟ ଅଟେ ।

କେଶରପଟ୍ଟୀ ବିଦ୍ୟୁତ୍ କଲୋନୀ,  
ପୋଷ୍ଟ: ବଡ଼ପଡ଼ା, ଭାସା-ଗୋବରା, ଜି: ଗଞ୍ଜାମ, (ଓଡ଼ିଶା) ।

# ଗର୍ଭାବସ୍ଥାରେ ରକ୍ତହୀନତା

ଡା: ଶ୍ରୀମତୀ କଲ୍ୟାଣୀ ଦାଶ

ଗର୍ଭାବସ୍ଥାରେ ସାଧାରଣତଃ ସ୍ତ୍ରୀଲୋକମାନେ ଗର୍ଭାବସ୍ଥାରେ ରକ୍ତହୀନତା ଭୋଗିଥାନ୍ତି । ଅତୀତରେ ଯେଉଁଠି ବହୁସଂଖ୍ୟାରେ ଗର୍ଭବତୀ ମହିଳାଙ୍କର ପ୍ରତ୍ୟୁତ୍ପତ୍ତି ହେଉଥିଲା । ମାତ୍ର ଆଜିକାଲି ଗାଁ ଗହଳରେ ପ୍ରାଥମିକ ସ୍ତ୍ରୀସ୍ତ୍ରୀଙ୍କେନ୍ଦ୍ରୀୟ ମାତୃମଙ୍ଗଳକେନ୍ଦ୍ର ଶୋଳିଥିବାରୁ ସେଠାରେ ଗର୍ଭବତୀ ମହିଳାମାନଙ୍କର ନିୟମିତ ସ୍ତ୍ରୀସ୍ତ୍ରୀ ପରୀକ୍ଷା କରାଯାଇ ଚିକିତ୍ସା ଯତ୍ନ ଫଳରେ ଅବସ୍ଥାର ଯଥେଷ୍ଟ ଉନ୍ନତି ସମ୍ଭବ ହୋଇଛି ।

ଗର୍ଭାବସ୍ଥାରେ ଯେତେପ୍ରକାର ରକ୍ତହୀନତା ଦେଖାଯାଏ, ସେ ସେ ମଧ୍ୟରେ ଲୌହସାର (Iron) ଅଭାବକୁ ହେତୁଥିବା ରକ୍ତହୀନତା ପୁଖ୍ୟ । ଗର୍ଭବତୀ ମହିଳାମାନଙ୍କର ଦୈନିକ ଏହି ଲୌହସାର ଆବଶ୍ୟକତା ୧୦ରୁ ୧୫ ମି: ଗ୍ରା: ୧୦୦ ମିଲିଗ୍ରାମ ପର୍ଯ୍ୟନ୍ତ ପ୍ରାୟ ୪୫ ମି: ଗ୍ରା: ଲୌହସାର ଥାଏ । ଯଦି ଲୌହସାର ହିମୋଗ୍ଲୋବିନ ଏକ ଗ୍ରାମରେ ୩-୫ ମି: ଗ୍ରା: ଲୌହସାର ଥାଏ । ଗର୍ଭାବସ୍ଥାରେ ଗର୍ଭସ୍ଥ ଶିଶୁର ଗଠନ ପାଇଁ ୧୦୦ରୁ ୪୫୦ ମି: ଗ୍ରା: ଲୌହସାର ଆବଶ୍ୟକ ହୁଏ । ତେଣୁ ଗର୍ଭବତୀ ମହିଳାମାନେ ଲୌହସାର ଓ ପୁଷ୍ଟିସାର ଅଭାବଜନିତ ରୋଗରେ ପଡ଼ିଥାନ୍ତି ।

ଅନୁଦେଶ ଅଧିକାଂଶ ଲୋକ ଗଭିର ଓ ସେମାନେ ଗାଁ ଗହଳରେ ବାସ କରନ୍ତି । ଦାରିଦ୍ର୍ୟ ଓ ଅଜ୍ଞତାର ଯେତେ ରହି ଯେତେ ଅନୁଭୂତ ଓ ଅସାମାଜିକ ପରିବେଶ ମଧ୍ୟରେ ବାସ କରନ୍ତି । ତେଣୁ "ଭଗବାନ ପିଲା ଦେଉଛନ୍ତି" ବୋଲି କହି ଗର୍ଭାବସ୍ଥାରେ ନାରୀର ଯେତିକି ଯତ୍ନ ଲୋଡ଼ା, ତାହା ସେତିକି ପ୍ରଥମ ଗର୍ଭ ଅବସ୍ଥାରେ ନାରୀଠାରେ ଯେତିକି ଯତ୍ନ ଦେବାକୁ ହୋଇଥାଏ, ତା' ପରବର୍ତ୍ତୀ ଗର୍ଭମାନଙ୍କରେ ବାରମ୍ବାର ଏହି ଲୌହସାର ଅଭାବକୁ ବଢ଼ିଯାଏ । ତେଣୁ ପ୍ରସବ ପରେ ଲୌହସାର ଅଧିକ ନିୟମିତ ମହିଳାମାନେ ନାନା ପ୍ରକାର ଅସୁବିଧା (complication)ର ସମ୍ମୁଖୀନ ହୁଅନ୍ତି । ଉତ୍ତମ ପୁଷ୍ଟିସାର ଓ ପୁଷ୍ଟିସାର ଖାଦ୍ୟର ଅଭାବ ଭିତରେ ସେମାନେ

ବାରମ୍ବାର ଗର୍ଭଧାରଣ କରନ୍ତି । ତେଣୁ ଗର୍ଭସ୍ଥ ସନ୍ତାନର କୁଣ୍ଠି ସଙ୍ଗେ ସଙ୍ଗେ ଏହି ରକ୍ତହୀନତା ବଢ଼ିଗଲେ । ଗର୍ଭାବସ୍ଥାର ପ୍ରଥମ ସାତମାସରେ ରୋଗିଣୀ ଉପରେ ଏହା ଏତେ ପ୍ରଭାବ ପକାଇ ନଥାଏ । ମାତ୍ର ଶେଷ ତିନି ମାସରେ ରୋଗିଣୀ ଅତି ଅସୁସ୍ଥ ହୋଇପଡ଼େ । ଏହାର କାରଣ ଗର୍ଭସ୍ଥ ଶିଶୁ ପୂର୍ଣ୍ଣତା ହେଲାବେଳକୁ ତା'ର ଆବଶ୍ୟକତା ପୂରଣ ପାଇଁ ସେ ମା' ଶରୀରରୁ ଲୌହସାର ଚାଣି ନେଇଥାଏ ।

ଗର୍ଭାବସ୍ଥାରେ ଲୌହସାର ଅଭାବ ପାଇଁ ଆମଦେଶର ସାମାଜିକ ଅବସ୍ଥା ବହୁ ପରିମାଣରେ ଦାୟୀ । ଗାଁ ଗହଳରେ ବୋହୂଟିଏ ଚପଳ ପିନ୍ଧି ପଡ଼ିଆ ବାରିକୁ ଝାଡ଼ା ଯିବା ଦୋଷାବଦ୍ଧ । ସେହିପରି ସମସ୍ତଙ୍କ ଘରେ ପାଇଖାନା ଦେଖିବା ମଧ୍ୟ ଦିବା ସ୍ୱପ୍ନ । ତେଣୁ ସ୍ତ୍ରୀଲୋକେ ଖାଲିପାଦରେ ପଡ଼ିଆକୁ ଝାଡ଼ାଗଲେ ପାଦବାଟେ ଅଳ୍ପ କୁମ୍ଭି ବା Hook worm ଦ୍ୱାରା ଆଖଡ଼ ହୁଅନ୍ତି । ଏହି ଅଳ୍ପ କୁମ୍ଭି ମା' ଶରୀରରୁ ରକ୍ତଗୋଷ୍ଠି ରକ୍ତହୀନତା ଜାତକରନ୍ତି । ଏହାଛଡ଼ା ମ୍ୟାଲେରିଆ ଜ୍ୱର, ଆମାଶୟ, ବଦହଜମି ଓ ଅର୍ଶ ଯୋଗୁଁ ରକ୍ତକ୍ଷୟ ଘଟି ରକ୍ତହୀନତା ଦେଖାଯାଏ ।

ରକ୍ତହୀନ ମହିଳାମାନେ ସାଧାରଣତଃ ଶେତା ଦେଖାଯାନ୍ତି ସେମାନଙ୍କର ହଜମ ଗୋଳମାଳ ହୁଏ, ଅଳ୍ପ ପରିଶ୍ରମ କଲେ ସେମାନେ ଅବଶ ହୋଇଯାନ୍ତି । ପିଡ଼ି ଚଢ଼ିଲେ, କିମ୍ବା କିଛିବାଟ ଚାଲିଲେ ଛାତି ଧଡ଼ପଡ଼ ହୁଏ ଓ ଧର୍ମପର୍ଯ୍ୟନ୍ତ ଲାଗେ । କିଛିଦିନପରେ ପାଦଫୁଲେ, ମୁହଁ ଓ ପେଟ ଫୁଲିଯାଏ ଏବଂ ରକ୍ତସ୍ରାବ ବଢ଼ିଯାଇ ଅନ୍ୟାନ୍ୟ ଜଟିଳ ଉପସର୍ଗମାନ ଦେଖାଦିଏ । ଗର୍ଭାବସ୍ଥାରେ ରକ୍ତସ୍ରାବ ହୋଇ ନିର୍ଦ୍ଦିଷ୍ଟ ସମୟପୂର୍ବରୁ ଅପରିଣତ ଶିଶୁ ଜନ୍ମନିଏ । ବେଳେବେଳେ ହୃଦ୍‌ସ୍ପନ୍ଦନ ହ୍ରାସ ଅବଶ ହୋଇ ହୃଦ୍‌ସ୍ପନ୍ଦନ ବାଧ୍ୟ ବନ୍ଦ ହୋଇଯାଏ । ପ୍ରସବ ସମୟରେ (collapse) ହୋଇ ରୋଗିଣୀ ପ୍ରତ୍ୟୁତ୍ପତ୍ତି କରେ ପ୍ରସବ ପରେ ମଧ୍ୟ ରୋଗିଣୀ ବାରମ୍ବାର ଜ୍ୱର, ଝାଡ଼ା, ରକ୍ତସ୍ରାବ ହେବାଦ୍ୱାରା ଦୁର୍ବଳ ହୋଇପଡ଼େ । ଫଳତଃ ମାତୃହୃତ୍ୟୁର ପରିମାଣ ହ୍ରାସ ପାଇ ଶିଶୁ ଦୁର୍ବଳ ହୋଇଥାଏ ।

ରକ୍ତହୀନ ମାତାର ଗର୍ଭାଶୁଣ୍ଠି ମାତ୍ର ଅନୁଯାୟୀ ବଢ଼ି ପାରେ ନାହିଁ । ଏହି ଶିଶୁର ଆକାର ଓ ଓଜନ ସାଧାରଣ ପୁଅ ଶିଶୁ ଅପେକ୍ଷା କମ୍ ହୁଏ । ନିର୍ଦ୍ଦିଷ୍ଟ ସମୟ ପୂର୍ବରୁ ପ୍ରସବ ହୋଇଯିବାରୁ ଶିଶୁଟି ଅପରିପକ୍ୱ ଓ ସ୍ତୁତ୍କାୟ ହୁଏ । ବେଳେବେଳେ ଗର୍ଭରେ ହିଁ ଶିଶୁର ମୃତ୍ୟୁ ଘଟେ ।

ଏହିସବୁ କାରଣରୁ ଗର୍ଭାବସ୍ଥା ପୂର୍ବରୁ ମହିଳାମାନଙ୍କୁ ଯଥେଷ୍ଟ ପୁଷ୍ଟିପାତ୍ର ଓ ଲୌହପାତ୍ର ଖାଦ୍ୟ ଖାଇବାକୁ ଦେବା ଉଚିତ । ଗର୍ଭବତୀ ମହିଳାମାନଙ୍କୁ ଉପଯୁକ୍ତ ଖାଦ୍ୟ, ବିଶେଷତଃ ପୁଷ୍ଟି ଖାଦ୍ୟ, ଦେଲେ ପୁଷ୍ଟିପାତ୍ର ଓ ଲୌହପାତ୍ର ଅଭାବ ଦେଖାଯିବ ନାହିଁ । ମାଛ, ମାଂସ, ଛେନା, ଛାୀର, ତୁନାମାଛ, ଗାଗ, ଛୁଇଁ, ସବୁଜ ପନିପରିବା, କଷା ଓ ପାଚିଲା କଦଳୀ, ପିନ୍ଧୁଳି ଓ ପାଚିଲା ଅମୃତଭଣ୍ଡା ଖାଇବାକୁ ଦେଲେ ଗର୍ଭବତୀ ନାରୀଠାରେ ରକ୍ତହୀନତା ଦେଖାଦେବ ନାହିଁ । ଫଳତଃ ଗର୍ଭାଶୁଣ୍ଠି ମଧ୍ୟ ସଠିକ୍ ଭାବରେ ବଢ଼ିପାରିବ । ଏହାସତ୍ତ୍ୱେ ଯଦି ପ୍ରସବ ସମୟ ବେଳକୁ ବା ତା'ର ଅଳ୍ପଦିନ ପୂର୍ବରୁ ଗର୍ଭବତୀ ମହିଳାଠାରେ ରକ୍ତହୀନତାର ଲକ୍ଷଣ ଦେଖାଦିଏ, ତେବେ ତାକୁ ଲୌହପାତ୍ର

ଇଞ୍ଜେକ୍ସନ ବା ସ୍ଥଳବିଶେଷରେ ରକ୍ତଦିଆଯାଇପାରେ । ଶିଶୁ ଗହଳରେ ପ୍ରାଥମିକ ସ୍ୱାସ୍ଥ୍ୟକେନ୍ଦ୍ର ଓ ମାତୃମଙ୍ଗଳ କେନ୍ଦ୍ରମାନଙ୍କର ଗର୍ଭବତୀ ମହିଳାଙ୍କର ରକ୍ତ ପରୀକ୍ଷା ହୋଇ ଲୌହପାତ୍ର (Iron) ଓ Folic Acid) ଏକପ୍ରକାର 'ଡି' ଭିଟାମିନ ବଟିକା ଏବଂ କ୍ୟାଲସିୟମ ବଟିକା ନିୟମିତ ଦିଆହେବାକୁ ସମ୍ପୂର୍ଣ୍ଣ ଏହି ରକ୍ତହୀନତାକୁ କେତେକ ପରିମାଣରେ ପ୍ରତିରୋଧ କରାଯାଇ ପାରୁଛି । ଏହାସତ୍ତ୍ୱେ ମଧ୍ୟ ଯଦି ଗର୍ଭାବସ୍ଥାରେ ପରିତ୍ୟକ୍ତ ଅନ୍ୟମାନେ ସେମାନଙ୍କ ଦେହର ଯହ ପାଇଁ ସତେଜନ ନିର୍ଦ୍ଦିଷ୍ଟ ସେମାନଙ୍କ ପ୍ରତି ଅମାନୁଷିକ ବ୍ୟବହାର ଦେଖାଇବେ ଓ ସେ ଅତ୍ୟଧିକ ପରିଶ୍ରମ କରାଇବେ, ତେବେ ଯେତେ ସଂଖ୍ୟକ ପୁଷ୍ଟି କେନ୍ଦ୍ର ଖୋଲି ଯତ୍ନ ନେଲେ ମଧ୍ୟ କିଛି ସୁଫଳ ମିଳିପାରି ନାହିଁ ।

ପ୍ରତୀ ଓ ଅକ୍ଟୋଗ ବିଶେଷଜ୍ଞା  
ଡଃ.ସୁ.ଏ.ଟି. ସ୍ୱାସ୍ଥ୍ୟ କେନ୍ଦ୍ର,  
ଭୁବନେଶ୍ୱର-୩-ପୁରୀ।



ରାୟଗଡ଼ା (କୋରାପୁଟ) ପୌର ପାଳିକାର ନଗରପାଳ ଶ୍ରୀ କୁଞ୍ଜବିହାରୀ ବହିଷାସକ ସଭାପତିତ୍ୱରେ ଅନୁଷ୍ଠିତ ଉଚ୍ଚ ପ୍ରସଙ୍ଗ ପାଠକ ସମାବେଶରେ ଉଚ୍ଚ ପ୍ରସଙ୍ଗର ମୁଖ୍ୟ ସମ୍ପାଦକ ଶ୍ରୀ ସତୀଶ ପାଟିକ ଉଦ୍‌ବୋଧନ ।



# ମୋ କବିତା

ଅଗୁଣ କୁମାର ପଣ୍ଡା

କବିତା ପଢ଼ିବା ପାଇଁ ଶୋଇ ଥିଲେ ଗୋଟିଏ ଶଯ୍ୟାରେ । ଠିକ୍ ସେତିକି ବେଳେ ତାଙ୍କ ନିକଟରେ ପହଞ୍ଚିଲେ 'ପମାଟ'ର ସହ ପୋଥିକା ମଧ୍ୟାହ୍ନ ମହାପାତ୍ର । ତାଙ୍କୁ ଉଦ୍ଧୃତ କରି କବିତା ପଢ଼ିବା ପାଇଁ ବୈଜ୍ଞାନିକ 'ଉତ୍ସୁକ ପାଠି' କବିତାର କେତୋଟି ପଦ୍ୟଟି । ତାହା ଶୁଣି କବି ଆଖି ଖୋଲିଲେ ଓ ବେଶ୍ ଆନନ୍ଦ ମନରେ ବସି ଉଠିଲେ - 'ମୋ କବିତା' । ତାହା ହିଁ ଏହି କବିତାର ମୂଳପିଣ୍ଡ ।

କା-କର୍ତ୍ତବ୍ୟ ଦେହର ଆକାଶେ ମୃତ୍ୟୁ ବାଦଲ ଆସି  
କାନ୍ଦୁ ବୁଝାଇ ତାରକା ମାନଙ୍କୁ,

କେତେ ଯେବେ ଗ୍ରୀଷ୍ମ କରିବାକୁ  
କେତେ ପକ୍ଷରେ ଯାଉଥିଲା ଯେବେ ଭାସି ॥

କୋଣି ତା'ପକ୍ଷେ ବୁଝୁଥିଲା ଭିଡ଼ି, ତାହାରି ଫାଙ୍କରେ  
କୃଷକ ଖେଳି

'ମାଟିର ମଣିଷ' କବି, ଭାଷା-ସାହିତ୍ୟ ରବି  
'ସବୁ-ସବୁ'ର ସବୁଜ ବୃକ୍ଷ ସେ ସବୁଜ ତାହାର ଛବି ॥

କି ସେତେବେଳେ ମନୋରମା ତାଙ୍କ ମନୋରମ  
କି ଖୋଲି

କବିତାର ଝର ବୁଝାଇଲେ ଖାଲି ପ୍ରଗଳ୍ଭା ଝରଣା ପରି  
କେତେକେ ଯାହା 'ଉତ୍ସୁକ ବନ୍ଦେ'

କବିତାରେ କବି କବିତାର ଛନ୍ଦେ

କାନ୍ଦ-ମରଣ ହିସାବ-ନିକାବ କରିଥିଲେ ସେଠି ବସି  
କେତେକେ ସମସ୍ତ କଥାକୁ, ହସ-ଶୁସି ପୁଣି

କୋପନ ବ୍ୟଥାକୁ

କବିତା ରୂପରେ ଗାଇ ଦେବେ ହସି ହସି ॥

କେତେକେ କହୁଁ ଏତେକ କବିତା ଶୁଣି  
କେତେକେ ନିଶ୍ଚଳ ବୁଝିଲା ପୁଣି ଉଦାଣି

କେତେକେ ପାଇଁ ଲିଖିଗଲା ଦୁଃଖ ଓ,

କୋର କଥା ଭୁଲି-

କୃଷକେ ଫୁଟିଲା ଆନନ୍ଦ ଝଲକ

କୃଷ ନିଶ୍ଚଳେ ରୁହିଲେ 'ହୃଦୟ-ଜିତା'  
କିନ୍ତୁ ତାଙ୍କ ବାହାରି ଆସିଲା 'ମୋ କବିତା'  
ମୋ କବିତା' ॥

କୃଷି ପାଇଁ ପ୍ରସ୍ତର କେତେ ବ୍ୟାକୁଳତା !  
ତା'ପାଇଁ ମନରେ ବଡ଼େ କେତେ ଆସୀନତା !  
କାହାକୁ ଗଢ଼ିଛି ଛାତିର ରକ୍ତରେ  
ପାଲିଛି ଯାହାକୁ ଆଖିର ଲୁହରେ  
ଯା' ପାଇଁ ଲାଞ୍ଜନା, ଯାତନା ସହିଛି, ତା'କୁ ସେ ପାରେ  
କି ଭୁଲି ?

କୃଷି ବଞ୍ଚିଛି ଜଗତରେ ପରା କୃଷି ପାଇଁତ ଖାଲି ॥

ଧନ୍ୟରେ କବି, ଧନ୍ୟ ତା'ର କବିତା  
ମୃତ୍ୟୁ କାଳରେ କଲା ସିଏ ସହାୟତା  
ଯତ୍ନେ ତକ ସବୁ ଗୋଷ୍ଠନେତା ।  
ଗ୍ରୀବଣ ଏ ଭାଇ ଫଗୁଣ ଆସିଲା  
ବିବାସ ବେଳାରେ ସ୍ୱପ୍ନର କଣା-କୁଣି  
ଲେଖିବା ବେଳରେ ହସି ଯେଉଁ ପରି  
ମନ ନେଇ ଥିଲା କିଣି ॥

ଓଡ଼ିଶା ସ୍କୁଲ ଅଫ ମାଲଟି ରିଜିନିସିଟି,  
କେଉଁଠି-୭୫୮୦୦୧ ।

# ଧାନ, ଚିନିବାଦାନ ଫସଲ ଦର୍ଶନାମ୍ବ ସମୂହ

ଦାମୋଦର ଲେଙ୍କା

ଧାନ ଓଡ଼ିଶାର ମୁଖ୍ୟ ଖାଦ୍ୟ ଫସଲ । ଓଡ଼ିଶାର ମୋଟ ଶସ୍ୟ ଜମିର ୪-୩ ନିୟୁତ ହେକ୍ଟର ଜମିରେ ଧାନ ଶସ୍ୟ କରାଯାଏ । ଧାନ ପ୍ରାୟ ସବୁ ଜିଲ୍ଲା-ଜିଲ୍ଲା, ମଝି ଓ ଖାଲ ଜମିରେ ଶସ୍ୟ କରାଯାଏ । ପ୍ରାୟ ୮୯୯ ହଜାର ହେକ୍ଟର ଜିଲ୍ଲା ଜମି, ୧୬୬୫ ହଜାର ମଝିଆଳ ଓ ୧୫୨୪ ହେକ୍ଟର ଖାଲ ଜମିରେ ବର୍ଷାଋତୁରେ ଓ ୧୯୪ ହଜାର ହେକ୍ଟର ଜମିରେ ତାଳୁଥ ଧାନ ଶସ୍ୟ କରାଯାଏ । କିନ୍ତୁ ଓଡ଼ିଶାରେ ଧାନ ଫସଲର ହାରାହାରି ଉତ୍ପାଦିତା ହେକ୍ଟର ପ୍ରତି ମାତ୍ର ୧୯୦୦ କି.ଗ୍ରା. ଧାନ (୧୨୩୭ କି.ଗ୍ରା. ଗୁଣ୍ଠଳ) । ପାଣି ପାଇବ ପ୍ରଭାବ ହେତୁ ଏ ପରିମାଣ ବର୍ଷେ ବର୍ଷେ ବହୁତ ତଳକୁ ଖସିଆସେ । ଓଡ଼ିଶାର ଗୁଡ଼ିଆ ମେଞ୍ଚାଇବା ପାଇଁ ନିହାତି କମରେ ୭-୭ ଟନ୍ ଧାନ ଉତ୍ପାଦନ ଆବଶ୍ୟକ ।

ପ୍ରତ୍ୟେକ ଫସଲ ପାଇଁ ଆବଶ୍ୟକ ପରିମାଣ ପୋଷକ ଆବଶ୍ୟକ । ଏହାର ଅଭାବ ହେଲେ ଗଛ ଫୁଲପୁଷ୍ପ ହୋଇ ବଢ଼ିପାରେ ନାହିଁ ଅମଳ କମିଯାଏ । ଏହା ବ୍ୟତୀତ ଠିକ୍ ସମୟରେ ଜୋତ ଓ କମଣ ଆବଶ୍ୟକ । ଏହା କିନ୍ତୁନେ ଯେତେ ଖତ, ସାର ପାଣି ଦେଲେ ମଧ୍ୟ ଫସଲ ଆଶାତନକ ଭାବେ ବଢ଼େ ନାହିଁ । ଏଣୁ ଉପଯୁକ୍ତ ଫସଲ ପାଇଁ ଠିକ୍ ସମୟରେ ଜୋତ ଓ କମଣ ଏବଂ ଆବଶ୍ୟକ ପରିମାଣ ଖତ ଓ ସାର ଆବଶ୍ୟକ । ଧାନ ଫସଲ ଅମଳ ଅନୁସାରେ ବିଭିନ୍ନ ପରିମାଣର ଉତ୍ପାଦନ ପାଇଁ ଆବଶ୍ୟକ କରେ । ଗୋଟିଏ କିଣ୍ଟାଲ ଗୁଣ୍ଠଳ ଉତ୍ପାଦନ ପାଇଁ ହାରା ହାରି ୧-୫ କି.ଗ୍ରା. ଯବଖାରଜାନ, ୦-୯୦୦ କି.ଗ୍ରା. ଫସଫୋରସ୍ ୨-୫ କି.ଗ୍ରା. ପୋଟାସ୍ ଆବଶ୍ୟକ । ଏହା ବ୍ୟତୀତ ଅଳ୍ପ ପରିମାଣର କାଲସିଅମ, ମାଗ୍ନେସିୟମ, ଲୌହ, ଦକ୍ଷା, ତଥା ଓ ଅନ୍ୟାନ୍ୟ ଗୋଟିଏ ଉତ୍ପାଦନ ଆବଶ୍ୟକ କରେ । ଯଥେଷ୍ଟ ପରିମାଣ ଖତ ପ୍ରୟୋଗ ହେତୁ ମାଧ୍ୟମିକ ଓ ଗୋଟିଏ ଉତ୍ପାଦନଗୁଡ଼ିକ ମିଳି ଯାଉଥିବାରୁ ସେଗୁଡ଼ିକର ମୁ୍ୟନତା ଧାନ ଫସଲରେ ପରିଲକ୍ଷିତ ହୁଏ ନାହିଁ । ୧୯୬୫ ମସିହା ପରେ ଅଧିକ ଅମଳଧନ ଧାନ ଶସ୍ୟ ପ୍ରସାର ଆରମ୍ଭ ହେଲା । ଏହି ଧାନ ଜିପ୍ସମଗୁଡ଼ିକରୁ ଅଧିକ ଅମଳ ପାଇଁ ଉଦ୍ଦେଶ୍ୟ ହେଲା । କେବଳ ଅନେକିକ ସାର ପ୍ରୟୋଗ ହେତୁ ଫସଲର ଅମଳ ବଢ଼ିଲା । କିନ୍ତୁ ତା ସାଥୀ ସାଥୀ ଦକ୍ଷାଭଳି କେତେକ ଗୋଟିଏ ଉତ୍ପାଦନର ମୁ୍ୟନତା ଅନେକ ଦାଗାରେ ଦେଖା ଦେଲାଣି । ଯେକିଏ ଖତ ଯଥେଷ୍ଟ ପରିମାଣରେ ପ୍ରୟୋଗ ହେଉ ନ ଥିବାରୁ

ଏବଂ କେବଳ ଅନେକିକ ସାର ବିଶେଷତଃ ଯବଖାରଜାନ ଜାତୀୟ ସାର ପ୍ରୟୋଗ ହେଉ ଥିବାରୁ ପ୍ରତିକାର ଗୋଟିକ ରୁପ ନଷ୍ଟ ହେଉଛି ବୋଲି ଅନେକ ସମୟରେ ଅଭିଯୋଗ ଶୁଣିବାକୁ ମିଳୁଛି । ପ୍ରଥମେ ପ୍ରଥମେ ସାର ପ୍ରୟୋଗ ହେତୁ ଯେକିଏ ଧାନ ଅମଳ ବୃଦ୍ଧି ପାଉଥିଲା ଏବେ ସେତିକି ହେଉନାହିଁ । ଯେହି ପରିମାଣ ଅମଳ ବୃଦ୍ଧି ପାଇଁ ଫଳେ ବେଶୀ ଯବଖାରଜାନ ଜାତୀୟ ସାର ବ୍ୟବହାର କରିବାକୁ ପଡ଼ୁଛି । ଏଣୁ ଯବଖାରଜାନ ଜାତୀୟ ସାର ସହିତ ଉପଯୁକ୍ତ ପରିମାଣ ଖତ, ସୁପର ଓ ପୋଟାସ୍ ସାର ପ୍ରୟୋଗ କରିବା ଆବଶ୍ୟକ । ଉତ୍ତମ ଜଳସେଚିତ ଓ ଅଧ ଜଳସେଚିତ ଅଞ୍ଚଳରେ ସାର ପ୍ରୟୋଗର ଆବଶ୍ୟକତା ରହିଛି ।

ଧାନ ରାଜ୍ୟରେ ହେକ୍ଟର ପିଛା ସାର ପ୍ରୟୋଗ ପରିମାଣ ମତ୍ର ୨୨ କି.ଗ୍ରା. । ଏଥିରୁ ଗତକଡ଼ା ୬୨ ଭାଗ ଯବଖାରଜାନ, ୨୩ ଭାଗ ଫସଫୋରସ୍ ଓ ମାତ୍ର ୧୫ ଭାଗ ପୋଟାସିୟମ । ଯବଖାରଜାନ ପରିମାଣ ଅଧିକ ହେଲେ ଫସଲ ନରମା ହୋଇଯାଏ । ଏଥିରେ ବେଶୀ ରୋଗ ଓ ପୋକ ହୁଏ ଏବଂ ଧାନର ଓଜନ କମେ । ଏଣୁ ଅନୁପାତ ଅନୁସାରେ ଫସଫୋରସ୍ ଓ ପୋଟାସିୟମ ପ୍ରୟୋଗ କରିବା ଆବଶ୍ୟକ । ନିମ୍ନରେ ବିଭିନ୍ନ ପ୍ରକାର ଧାନ ଉତ୍ପାଦନ ଅନୁମୋଦିତ ସାର ପରିମାଣ ଦର୍ଶାଗଲା ।

ଆନୁମୋଦିତ ସାର ପରିମାଣ ହେକ୍ଟର ପ୍ରତି କି.ଗ୍ରା.-

କ୍ର.ସଂ: ଧାନବର୍ଗ	ଯବଖାରଜାନ	ଫସଫୋରସ୍	ପୋଟାସ୍
(୧) ଗୋଟ ଧାନ ଅଧିକ ଅମଳଧନ (୧୧୦ ଦିନରୁ କମ୍) ଧାଡ଼ିଗୁଣା, ଗୁଆ ଓ ଛଟା ଗୁଣା ।	୨୦	୩୦	୩୦
(୨) ୧୨୦ ଦିନରୁ କମ୍ ଉତ୍ତମ ଜିପ୍ସମ ଓ ଦେଶୀ ଧାନ ଧାଡ଼ି ଗୁଣା, ଛଟା ଗୁଣା ଓ ଗୁଆ ।	୪୦	୨୦	୫୦
(୩) ୧୧୦-୧୫୦ ଦିନିଆ ଧାନ ଧାଡ଼ି ଗୁଣା, ଛଟା ଗୁଣା ଓ ଗୁଆ) ଅଧିକ ଅମଳଧନ ।	୨୫	୩୨	୫୫
(୪) ୧୫୦ ଦିନରୁ କମ୍ ଦେଶୀ ଓ ଉତ୍ତମ ଧାନ		୨୫	୨୫

ପୁସ୍ତକର ଉର୍ଦ୍ଧ୍ୱତା ଅନୁସାରେ ଏ ଉପାଦାନ ପ୍ରୟୋଗହାର  
ଉର୍ଦ୍ଧ୍ୱତା କରାଯାଇପାରେ । ତାକୁ ଉତ୍ତରେ ଅଧିକ ଅମଳକ୍ଷମ  
ଧନ ପାଇଁ ସାଧାରଣତଃ ୮୦-୪୦-୪୦ ଅନୁମୋଦନ  
କରାଯାଏ । ସୁବିଧା ଥିଲେ ପୁସ୍ତକ ପରୀକ୍ଷା କରି ସାର ପ୍ରୟୋଗ  
କରିବା ଲାଭ ।

ଦିନିକି ଧାନ ହେଉଛି ପିଛା ୨-୫ ଟନ, ଛୋଟ ସାରଦ ୩-୫  
ଟନ ଓ ବଡ଼ଧାନ ୪-୫ ଟନ ଉତ୍ପାଦନ ପାଇବା ଭଳି ଜମିରେ ଖତ  
ଓ ସାର ପ୍ରୟୋଗ ଆବଶ୍ୟକ ।

**ଫସଲ ପରବର୍ତ୍ତୀ ଫସଲ :**

ଧାନ କାଟିସାରି ସାଧାରଣତଃ ବିରି, ବୋଲଧ, ମୁଗ, ଇତ୍ୟାଦି  
ଭଳି ଜାତୀୟ ଫସଲ ଏବଂ ଗୋରିଷ, ଫେସୀ, ରାଶି ଆଦି  
କୃଷକାତୀୟ ଫସଲ ଗୁଣ କରାଯାଇଥାଏ । ନିପାଣିଆ ବିଲରେ  
ଅନୁମ ୨ଟି ଓ ସେଚିତ ଅଞ୍ଚଳରେ ୩ଟି ଫସଲ ସହଜରେ  
ନିଷାୟ । ଚୈଳକୀଳ ଫସଲମାନଙ୍କ ମଧ୍ୟରୁ ଛମେ  
ଚିନାବାଦାମ ପ୍ରାଧାନ୍ୟ ଲାଭ କରୁଛି । ଏହାର ଗୁଣ ଉତ୍ତମେ  
ଖେଚିତ ଓ ଛୁଣ୍ଡି ଅଞ୍ଚଳରେ ବଢ଼ି ଗୁଲିଛି । ଏପରିକି ବିରି ଓ ମୁଗ  
ବେଳରେ ଚିନାବାଦାମ ଗୁଣ କରାଯାଉଛି । ୧୯୬୦ ମସିହାରେ  
ସମ ଶାଖ୍ୟରେ ମୋଟ ୨୪,୦୦୦ ହେକ୍ଟର ଜମିରେ ଚିନାବାଦାମ  
ସ୍ୱପ୍ନ ହେଉଥିଲା । ବର୍ତ୍ତମାନ ୩,୭୨,୦୦୦ ହେକ୍ଟର ଜମିରେ ଏହି  
ଫସଲ ଗୁଣ ହେଉଛି । ଏହି ସମୟ ମଧ୍ୟରେ ହେକ୍ଟର ପ୍ରତି  
ଉତ୍ପାଦନ ୮୦୫ କି:ଗ୍ରା:ରୁ ବୃଦ୍ଧି ପାଇ ୧୩୨୦ କି:ଗ୍ରା: ହୋଇ  
ପାରିଛି । ୧୮୮୯ରେ ଖରିଫ ଋତୁରେ ୨୨୩ ହଜାର ହେକ୍ଟର ଓ  
ଶିଫ ଋତୁରେ ୧୫୩ ହଜାର ହେକ୍ଟର ଜମିରେ ଗୁଣ ହେଉଛି ।  
ଶିଫ ଫସଲର ଅମଳ ହେକ୍ଟର ପିଛା ୧୧ କୃଷ୍ଣାଳ ଏବଂ ରବି ଋତୁ  
ଫସଲର ଅମଳ ହେକ୍ଟର ପିଛା ୧୬-୧୭ କୃଷ୍ଣାଳ ।  
ଉତ୍ପାଦନର ସୁବିଧା ଥିଲେ ଏ ଫସଲ ବର୍ଷସାରା ଗୁଣ କରାଯାଇ  
ପାରିବ । ଚିନାବାଦାମ ଗୋଟିଏ ଛୁଇଁ ଜାତୀୟ ଫସଲ ହେଲେ  
ହେଁ ଏହା ମୁଖ୍ୟତଃ ତେଲ ପାଇଁ ଗୁଣ କରାଯାଏ । ଏଥିରେ  
ସୁଖିସାର (ସ୍ତ୍ରୋଟିନ୍) ପରିମାଣ ମଧ୍ୟ ବେଶୀ । ଏଣୁ ଏଥିରେ  
ସବକ୍ଷାରଜାନ ସାର ପ୍ରୟୋଗ କରିବା ଆବଶ୍ୟକ । ଏଥିପାଇଁ  
ସାଧାରଣତଃ ହେକ୍ଟର ପିଛା ୨୦ କି:ଗ୍ରା: ସବକ୍ଷାରଜାନ ପ୍ରୟୋଗ  
ଅନୁମୋଦନ କରାଯାଉଛି ।

ଚିନାବାଦାମ ପାଇଁ ଫସ୍ତଫୋରସ୍ ଅତି ଆବଶ୍ୟକ । ହେକ୍ଟର  
ପିଛା ୪୦-୬୦ କି:ଗ୍ରା: ଫସ୍ତଫୋରସ୍ ଦେଲେ, ଅମଳ ଆଶାନୁରୂପେ  
ବଢ଼ିଥାଏ । ଫସ୍ତଫୋରସ୍ ସାର ପ୍ରୟୋଗ କଲେ ବେଳ ସଂଖ୍ୟା  
ବଢ଼େ । ବେଳର ବେଶୀ ଭାରୁଡ଼ି ହୁଏ, ଭାରୁଡ଼ି ବହୁତ ଦିନ ରହେ  
ଏବଂ ବେଶୀ ସବକ୍ଷାରଜାନ ଛିରକରି ଗଛକୁ ଯୋଗାଏ, ବାଦାମ

ସଂଖ୍ୟା ଓ ଓଜନ ବଢ଼େ । ବାଦାମ ଫମା ହୁଏ ନାହିଁ ।  
ତେଲଭାଗ ମଧ୍ୟ ବଢ଼େ । ଫସ୍ତଫୋରସ୍ ଓ ଗନ୍ଧକ ପ୍ରୟୋଗ  
ହେତୁ ସବକ୍ଷାରଜାନ ଗୋଷ୍ଠୀ ଓ ବ୍ୟବହାର ବୃଦ୍ଧି  
ପାଇଥାଏ ।

ଆମ ଜମି ଅମ୍ଳ । ଏଥିରେ ସହଜରେ ଫସ୍ତଫୋରସ୍ ଗଛକୁ  
ମିଳେ ନାହିଁ । ଏଣୁ ଆବଶ୍ୟକ ମତେ ତୁନ ବା ତୁନ ଜାତୀୟ  
ପଦାର୍ଥ ପ୍ରୟୋଗ କରିବା ଆବଶ୍ୟକ । ଚିନାବାଦାମ ଫସଲରେ  
ଫୁଲରୁ ଓହଲ ବାହାରି ମାଟିଭିତରେ ପଶିବା ସମୟରେ ବେଶୀ  
କାଲସିଅମ ଦରକାର କରେ । ଏହି ସମୟରେ ପୁଷ୍ଟିକାରେ  
ହେକ୍ଟର ପିଛା ୪୦ କି:ଗ୍ରା:ରୁ କମ୍ କାଲସିଅମ ରହିଲେ ଫଲର  
ସଂଖ୍ୟା ଓ ଆକାର ଓ ଓଜନ ହ୍ରାସ ପାଇଥାଏ । ଏହିସମୟରେ  
ଉପଯୁକ୍ତ ପରିମାଣର ଜଳୀୟ ଅଂଶ ରହିଲେ କାଲସିଅମ ଲଭ୍ୟତା  
ବୃଦ୍ଧି ପାଇଥାଏ । ତୁନ କିମ୍ବା ନିସ୍ତମ୍ବ ପ୍ରୟୋଗ ଦ୍ୱାରା ଫସଲର  
କାଲସିଅମ ଆବଶ୍ୟକତା ପୂରଣ କରାଯାଇଥାଏ । ସୁପର  
ଫସ୍ତଫୋରସ୍ରେ ଫସ୍ତଫୋରସ୍, କାଲସିଅମ ଓ ଗନ୍ଧକ ଥାଏ ।  
ନିସ୍ତମ୍ବରେ କାଲସିଅମ ଓ ଗନ୍ଧକ ଥାଏ । ଉପଯୁକ୍ତ ପରିମାଣର  
ଖତ ଓ ସୁପର ସାର ପ୍ରୟୋଗ କଲେ ତୁନ ବା ନିସ୍ତମ୍ବର  
ଆବଶ୍ୟକତା ରହିବ ନାହିଁ । କିନ୍ତୁ ମାଟି ବେଶୀ ଅମ୍ଳ ହେଲେ ୨  
ବର୍ଷରେ ଥରେ ଥରେ ତୁନ ପ୍ରୟୋଗ କରିବା ଆବଶ୍ୟକ  
ହୋଇପାରେ । ଏଣୁ ହେକ୍ଟର ପିଛା ୪୦-୬୦ କି:ଗ୍ରା:  
ଫସ୍ତଫୋରସ୍, ୧୦ କି:ଗ୍ରା: ଗନ୍ଧକ ଓ ୨ ଟନ ତୁନ ପ୍ରୟୋଗ କରିବା  
ଆବଶ୍ୟକ । ଏକ କୃଷ୍ଣାଳ ଚିନା ବାଦାମ ମାଟିରୁ ୩ କି:ଗ୍ରା:  
ସବକ୍ଷାରଜାନ, ୦-୬୮ କି:ଗ୍ରା: ଫସ୍ତଫୋରସ୍, ୧-୦୩ କି:ଗ୍ରା:  
ପୋଟାସ୍ ଓ ୦-୧୩୫ କି:ଗ୍ରା: କାଲସିଅମ ଗ୍ରହଣ କରିଥାଏ ।  
ଏକ କୃଷ୍ଣାଳ ଲଟାରେ ୧-୯୬ କି:ଗ୍ରା: ସବକ୍ଷାରଜାନ, ୦-୨୬ କି:ଗ୍ରା:  
ଫସ୍ତଫୋରସ୍ ୨-୦୫ କି:ଗ୍ରା: ପୋଟାସ୍ ଓ ୦-୯୭୩ କି:ଗ୍ରା:  
କାଲସିଅମ । ଏକ କୃଷ୍ଣାଳ ଚିନାବାଦାମ ପାଇଁ ୨ କୃଷ୍ଣାଳ ଲଟା  
ଉତ୍ପାଦିତ ହୋଇଥାଏ । ଏଣୁ ୧୦ କୃଷ୍ଣାଳ ଚିନାବାଦାମ ଅମଳରେ  
୨୦ କୃଷ୍ଣାଳ ଲଟା ବାହାରେ । ଏଥିରେ ମୋଟ ୭୦ କି:ଗ୍ରା:  
ସବକ୍ଷାରଜାନ, ୧୦ କି:ଗ୍ରା: ଫସ୍ତଫୋରସ୍, ୫୧ କି:ଗ୍ରା: ପୋଟାସ୍  
ଓ ୨୧ କି:ଗ୍ରା: କାଲସିଅମ ଫସଲ ମାଟିରୁ ନେଇଥାଏ । ଏଣୁ ଏ  
ଫସଲରୁ ଉପଯୁକ୍ତ ପରିମାଣରେ ଖତସାର ନ ଦେଲେ ମାଟିର  
ଉର୍ଦ୍ଧ୍ୱତା ଛମେ ହ୍ରାସ ପାଏ ଏବଂ ଫସଲର ଅମଳ କମେ ।

ଧାନ କାଟିସାରି ଉତ୍ତମେ ଜଳସେଚିତ ଅଞ୍ଚଳରେ ଚିନାବାଦାମ  
ଗୁଣ କରାଯାଉଛି । ଏଣୁ ଏହି ଦୁଇ ଫସଲକୁ ଉପଯୁକ୍ତ  
ପରିମାଣରେ ଖତସାର ଦେବା ଆବଶ୍ୟକ । ଫସ୍ତଫୋରସ୍  
ପ୍ରୟୋଗ କଲେ ସବକ୍ଷାରଜାନ ଛିରିକରଣ ପରିମାଣ ବୃଦ୍ଧି  
ପାଇଥାଏ । ୨୦ କି:ଗ୍ରା: ଫସ୍ତଫୋରସ୍ ପ୍ରୟୋଗ ହେତୁ ପୁଷ୍ଟିକାରେ  
୬୨ କି:ଗ୍ରା: ସବକ୍ଷାରଜାନ ଲାଭ ହୋଇଥାଏ । ମୋଟେ ସାର  
ନଦେଲେ ଅନୁମ ୫୦ କି:ଗ୍ରା: ସବକ୍ଷାରଜାନ ମାଟିରୁ କ୍ଷୟ  
ହୋଇଥାଏ । ସାର ପ୍ରୟୋଗ ହେତୁ ଚିନାବାଦାମ ଫସଲର  
ଅମଳ ବୃଦ୍ଧି ନିମ୍ନରେ ଦିଆଗଲା (ସାରଣୀ-୧) ।

## ସାରଣୀ ୧-ବିଭିନ୍ନ ଉପଗୁର ହେତୁ ଚିନାବାଦୀମାନଙ୍କ ଅମଳ ବୃଦ୍ଧି :

ଝଃ: ଉପଗୁର	ଅମଳ ହେତର ପ୍ରତି ବିଶାଳ	ମତ୍ୟ	ଝଃ: ଉପଗୁର	ଅମଳ ହେତର ପ୍ରତି ବିଶାଳ	ମତ୍ୟ
(୧) ୧୦ ବି.ଗ୍ରା: ଯବଶାଳନ+୨୦ ବି.ଗ୍ରା:୧୫୯୯୩ ୮୭୯୯୭+୨୦ ବି.ଗ୍ରା: ଯୋଗାୟ ଯୋଗାୟ (୧୦.୨୦.୨୦)		ଏଥିରୁ ଜଣାଯାଏ ଯେ ସାର ପ୍ରୟୋଗ ହେତୁ ଅମଳ ବୃଦ୍ଧି ଚିପିଯାଏ	(୧) ଚିପିଯାଏ ୨୦:୪୦:୪୦+	୨୪-୯୯	
(୨) ୨୦ ବି.ଗ୍ରା: ଯବଶାଳନ+୪୦ ବି.ଗ୍ରା: ୮୭୯୯୭+୪୦ ବି.ଗ୍ରା: ଯୋଗାୟ (୨୦.୪୦.୪୦)	୧୯-୬୮	ଝିପି କରୁଥିବା ପ୍ରୟୋଗ କଲେ ମଧ୍ୟ ଅମଳ ବୃଦ୍ଧି ।	(୧) ଭାରତୋଦ୍ଧାନ ବଲରୁ ବିନା ସାର ପ୍ରୟୋଗ ।	୧୯-୮୮	
(୩) ପୁଷିକା ଯୋଗାଣ ଅନୁସାରେ ୨୫୯୯୯+୨୫୦ ବି.ଗ୍ରା:	୨୨-୮୮				

ଖରିଦ୍ ରତ୍ନରେ ଅନୁ୍ୟନ ୪ ଟଙ୍କା ଧାନ ଓ ଗବିତର ୧୮ ବି.ଗ୍ରା  
ଚିନାବାଦୀମାନଙ୍କ ପାଇଁ ଧାନ ଲକ୍ଷ୍ୟ ଛିରକରି ଖାଦ୍ୟ ଓ ସାର ପ୍ରୟୋଗ  
କରିବା ଓ ଉପଯୁକ୍ତ କମଣ ପାଇଁ ବ୍ୟବସ୍ଥା କରିବା ଆବଶ୍ୟକ  
ଏଥିରୁ ହେତର ପିଛା ୨୭,୦୦୦ ଟଙ୍କା ଆଦାୟ ମିଳିବ ।

କୃଷି ବଲେଡ, ଭୁବନେଶ୍ୱର ।



ଭବନୀବାଣୀପାଠାଳୟରେ ଉତ୍ତମ ବିଦ୍ୟାଳୟ ଉପଲକ୍ଷେ ଆୟୋଜିତ ଏକ ଉତ୍ସବରେ ଜିଲ୍ଲାପାଳ ଶ୍ରୀ ଅଶୋକ ଦଳବେହେରା ଓ ନାଟ୍ୟରଞ୍ଜିତ୍ରୀ ଶ୍ରୀ ପ୍ରଭାତ କୁମାର  
ରଥ, ରାଜ୍ୟମନ୍ତ୍ରୀ ଶ୍ରୀ ବିରଗ ରତ୍ନ ସିଂହଦେବପୁତ୍ର ସାକ୍ଷର ମାଳା ଅର୍ପଣ କରୁଛନ୍ତି ।

# ଭାଷା ଭାବନା ଓ ଜାତୀୟ ସଂସ୍କୃତି

ଅଧ୍ୟାପକ ବୃନ୍ଦାବନ ଚନ୍ଦ୍ର ମିଶ୍ର

ଭାରତ ବର୍ଷ ଏକ ବହୁ ଭାଷାଭାଷୀ ଦେଶ । ଏଠାରେ ଅତ୍ୟନ୍ତ ୧୫ ଗୋଟି ଭାଷାର ପ୍ରଚଳନ ଦେଖାଯାଏ । ଭାବ ଅର୍ଥର ପ୍ରଦାନରେ ଭାଷାର ସହାୟତା ଅନୁସାଧ୍ୟ । ଭାଷା ମଣିଷକୁ ପରିମାଣିତ କରେ । ପୋଷାକ ଯେମିତି ମଣିଷର ଯୌର୍ଯ୍ୟ ବର୍ଦ୍ଧନ କରେ, ଭାଷା ଠିକ୍ ସେହିପରି ଗୋଟିଏ ଜାତିକୁ ଗଢ଼ କରି ଚଳିଚାଲେ । ଉଚ୍ଚକୋଟୀର ସାହିତ୍ୟ ମାଧ୍ୟମରେ ହିଁ ଭାଷାର ଉନ୍ନତି ଘଟେ । ଏପ୍ରକାର ବିଶ୍ୱର କଲେ ଜଣାଯାଏ ଯେ ଭାଷା ମଣିଷର ଏକ ସର୍ବଶ୍ରେଷ୍ଠ ସମ୍ପଦ । ଭାଷାର ଆବିଷ୍କାର ମଣିଷର ଏକ ଅନବଦ୍ୟ କୃତି । ଭାଷା ମାଧ୍ୟମରେ ମଣିଷ ନିଜ ହୃଦୟର ଚକ୍ରାସ, ଭାବଗାଣିକୁ ସହଜ ଓ ସୁଲଭରେ ବ୍ୟକ୍ତ କରିପାରେ । ଏହି ଅର୍ଥରେ ଭାଷା ଭାବ ବିନିମୟର ଶ୍ରେଷ୍ଠ ମାଧ୍ୟମ । ବ୍ୟଥାରେ ଅଛି, ଯେଉଁ ଜାତିର ଭାଷା ଯେତିକି ଉନ୍ନତ ତେତିକି ସେତିକି ସମୃଦ୍ଧ । ଉନ୍ନତ ଜାତିର ଭାଷା ମଧ୍ୟ ଉନ୍ନତ । ଭାଷା ସମବାସୀ ଲୋକମାନଙ୍କୁ ସଂଘବଦ୍ଧ କରିଥାଏ । ଏହା ଗୋଟିଏ ଜାତିର ସଂସ୍କୃତି, ଏକାଧିକ୍ୟ ଓ ପରମ୍ପରାର ବାହକ । ଭାଷା ଗୋଟିଏ ଜାତିର ପ୍ରାଣପିଣ୍ଡ କହିଲେ ଅତ୍ୟୁକ୍ତି ହେବନାହିଁ । ଏହି ଭାଷା ଓ ଜାତିର ସମ୍ପର୍କ—କାୟା ଜ୍ଞାୟାର ସମ୍ପର୍କ ଭଳି । ଉଭୟ ଓତପ୍ରୋତ ଥାଏ ଜଡ଼ିତ । ଭାଷାରୁ ଇତିହାସ ଓ ସାହିତ୍ୟ ପୁଞ୍ଜି । ଇତିହାସ ବ୍ୟକ୍ତିକୁ ଅତୀତର କାର୍ଯ୍ୟାବଳୀ ମନରେ ସମନ୍ୱିତ ଓ କାଳକ୍ରମିକ ବିବରଣୀ ପ୍ରଦାନ କରେ । ଇତିହାସରେ, ସାହିତ୍ୟ ସମାଜର ଅନ୍ତର୍ନିହିତ ଚେତନାକୁ ପ୍ରକାଶ କରେ । ଅବଚେତନ ମନର ରହସ୍ୟକୁ ସାହିତ୍ୟ ଉଦ୍ଘାଟନ କରେ । ମଣିଷ ଜୀବନକୁ ସାହିତ୍ୟ କରେ କାଳକୋମଳ ଓ ବେନୀୟ । ରୁଚିତ କବ୍ୟାକାର ବସ୍ତୁ ମଧ୍ୟରେ ସାହିତ୍ୟ ଖୋଜେ ଶାନ୍ତ ମୌର୍ଯ୍ୟ । ହେୟ ବସ୍ତୁରେ ମଧ୍ୟ ଦେଖାଇଦିଏ ଜଗତର ସେବ୍ୟ । ଭାଷା ଏ ଦୁଇଟିକୁ (ଇତିହାସ ଓ ସାହିତ୍ୟକୁ) ପରିପୁଷ୍ଟ କରିଥାଏ । ଏହି ଉନ୍ନତ ସାହିତ୍ୟ ଉକ୍ତ ଭାଷା ଉପରେ ନିର୍ଭର କରେ । ସ୍ୱତଃ ପ୍ରତ୍ୟେକ ବ୍ୟକ୍ତି ମନରେ ତାର ମାତୃଭାଷା ଓ ମାତୃଭାଷୀ ପ୍ରତି ଶ୍ରଦ୍ଧା ଲଢ଼େ । ଯଥାଥରେ ମଧୁପୁଦନ କରିବୁ—

“ମାତୃଭାଷୀ ମାତୃଭାଷା ଉଭୟେ ଜନନୀ  
ସେବ ତାଙ୍କୁ ଉକ୍ତିରେ ଦିବସ ରଜନୀ ।”

ଭାଷାକୁ ଭିତ୍ତିକରି ଏକ ଜାତି ଗଢ଼ିଉଠେ । ଠିକ୍ ସେହିଭଳି ଭାଷା ଭିତ୍ତିରେ ଓଡ଼ିଶା ଏକ ସ୍ୱତନ୍ତ୍ର ପ୍ରଦେଶ ରୂପେ ଜନ୍ମ ନେଲା ୧୯୩୬ ମସିହା ଅପ୍ରେଲ ୧ ରେ । ଏଥିପାଇଁ ମଧୁପୁଦନ, ଗୋପବନ୍ଧୁ ଓ ଗୋଦାବରୀଶଙ୍କର ଅବଦାନ ଅବିସ୍ମରଣୀୟ । ସେମାନଙ୍କ ନେତୃତ୍ୱ ଅଗ୍ରଗଣ୍ୟ । ତଥାପି ଉତ୍କଳର କେତେକାଂଶ ଓଡ଼ିଶା ପ୍ରଦେଶର ବାହାରେ ଅଧ୍ୟାବଧୁ ରହିଛି । ଯଥା—ଖରସୁଆଁ, ଷଡ଼େଇକଳା) ।

ସାମାଜିକ ତଥା ବିଶ୍ୱ ବିଦ୍ୟାଳୟ କ୍ଷେତ୍ରରେ ଓଡ଼ିଆ ଭାଷା ଶିକ୍ଷାର ମାଧ୍ୟମ ଭାବରେ କେତେକାଂଶରେ ବ୍ୟବହୃତ ହୋଇଥିଲେ ମଧ୍ୟ ଜଂଗାଜୀ ଭାଷା ସରକାରୀ କ୍ଷତ୍ରରେ ବ୍ୟବହୃତ ହେଉଥିଲା । ୧୯୮୫ ମସିହା ଏପ୍ରିଲ ୧ ରୁ ଓଡ଼ିଶା ସରକାରଙ୍କ ନିର୍ଦ୍ଦେଶକ୍ରମେ ଓଡ଼ିଆ ଭାଷାକୁ ସରକାରୀ ଭାଷା ରୂପେ ଗ୍ରହଣ କରାଗଲା । ଏହା ସ୍ୱାଗତଯୋଗ୍ୟ ।

ଭାଷାକୁ କେନ୍ଦ୍ର କରି ଅନେକ ବାସାନୁବାଦ ଲେଖା ଓ ମତବାଦ ପୂର୍ବରୁ ପ୍ରକାଶ ପାଇଛି । ଏହାର ସମାଧାନ ସ୍ୱରୂପ ଜନ୍ମନେଲା ତିଭାଷୀ ପୁତ୍ର (Three language formula) । ଏହି ପୁତ୍ରରେ ତିନୋଟି ଭାଷାର ସମନ୍ୱୟ ଛାପନ କରାଯାଇଛି । ଆନ୍ତର୍ଜାତିକ ଭାଷା ରୂପେ ଜଂଗାଜୀ, ଜାତୀୟ ଭାଷା ରୂପେ ହିନ୍ଦୀ ଓ ମାତୃଭାଷା ରୂପେ ପ୍ରାଦେଶିକ ବା ପ୍ରାଥମିକ ଭାଷାକୁ ପରିଗଣିତ କରାଯାଇଛି । ଏହିପରି ଏ ତିଭାଷୀ ପୁତ୍ର ସର୍ବଶ୍ରେଷ୍ଠ ପଛା ରୂପେ ସମସ୍ତଙ୍କର ସ୍ୱୀକୃତି ଲାଭ କରିଛି । ଉପରୋକ୍ତ ତିନୋଟି ଭାଷାରୁ କୌଣସି ଗୋଟିଏ ଭାଷାକୁ ଆନେ ଜଳାଞ୍ଜଳି ଦେଇ ପାରିବନାହିଁ । ଜାତୀୟ ସଂସ୍କୃତି ଦୁଃଖିରୁ ବିକ୍ଷା କଲେ ଏ ତିଭାଷୀ ପୁତ୍ରର ଗୁରୁତ୍ୱ ଅତ୍ୟନ୍ତ ବ୍ୟାପକ ।

ଆଜିକାଲି କେତେକ ରାଜ୍ୟ ପ୍ରାଦେଶିକ ଭାଷାକୁ ବିଭିନ୍ନ କ୍ଷେତ୍ରରେ ଶିକ୍ଷା, ସରକାରୀ କାର୍ଯ୍ୟାଳୟରେ ଅଧିକ ଗୁରୁତ୍ୱ ଆରୋପ କରୁଛନ୍ତି । ଫଳତଃ, ଜଂଗାଜୀ ଓ ହିନ୍ଦୀ ଭାଷାର

ଆପେକ୍ଷିତ ଗୁରୁତ୍ୱ ବନିଯାଉଛି ଏବଂ ଆଞ୍ଚଳିକ ଓ ଜାତିଆଣ ମନୋଭାବ ଦେଖାଦେଉଛି । ଆଉ କେତେକ ସେମାନଙ୍କର ମୁଠି ଦର୍ଶାଇ କହନ୍ତି ଯେ, ଇଂରାଜୀ ଏକ ସାମନ୍ତ ଭାଷା । ଇଂରାଜୀ ଭାଷାର କଥନ ବୁଝା ଅହମିତାର ପରିସ୍ପଷ୍ଟ । ଏହାର କଥନରେ ମାତୃଭାଷାର ସ୍ଥାନ କ୍ଷୁଦ୍ର ହୁଏ । ପିଲାଟିଏ କିଛି ନରୁଣି କେବଳ ଶୁଣା ଭଳି ପ୍ରଶଂସା କରି ପାଠକୁ ମନେରଖେ । ଫଳରେ "ଯାହା ଶିଖାଇଛି ଜଣାପାରିଲେ ବରାଣୀ"ର ଅନୁସ୍ମୃତ ଅବତାରଣା ଚା'ଠ ଦେଶ । ଜ୍ଞାନର ପରିସୀମା ସିନା ବୁଦ୍ଧି ହୁଏ ହେଲେ ବୁଝିବା ଶକ୍ତିର ନୁହେଁ । ପ୍ରଥୁର୍ବୀର ପ୍ରଚଳିତ ଭାଷାମାନଙ୍କ ମଧ୍ୟରେ ଇଂରାଜୀ ଭାଷା ଅତ୍ୟନ୍ତ ସମୃଦ୍ଧ । ବୈଜ୍ଞାନିକ, ବୈଷୟିକ, ଡାକ୍ତରୀ, କାରିଗରୀ, ମହାକାଶ ବିଜ୍ଞାନ ଏବଂ ଅନ୍ୟାନ୍ୟ କ୍ଷେତ୍ରରେ ଇଂରାଜୀ ଭାଷା ପ୍ରୟୋଗର ପରିସର ଅତ୍ୟନ୍ତ ବ୍ୟାପକ । ଏହା ଆଞ୍ଚଳିକ ଜ୍ଞାନ ବିଜ୍ଞାନର ଦ୍ୱାର ଦେଶ ଏବଂ ଦେଶ ଦେଶ ମଧ୍ୟରେ ସାଂସ୍କୃତିକ ଭାବ ବିନିମୟର ମାଧ୍ୟମ । ଗର୍ବର କଥାଆଜି ଓଡ଼ିଆ ସୁବକମାନେ ବିଦେଶରେ ବିଭିନ୍ନ କ୍ଷେତ୍ରରେ ଖୁବ୍ ଖ୍ୟାତି ଅର୍ଜନ କରି ପାରିଛନ୍ତି । ଉଭୟ ଓଡ଼ିଆ ଓ ଇଂରାଜୀ ଭାଷାରେ ସେମାନଙ୍କର ଅବଦାନର ସମ୍ମାନ ଚିହ୍ନ ମିଳେ । ଏହା ବ୍ୟତୀତ ପର୍ବଭାରତୀୟ ପରୀକ୍ଷାଗୁଡ଼ିକରେ ଓଡ଼ିଆ ସୁବକମାନଙ୍କର ସଫଳ କ୍ରତିପୁସ୍ତୁ ଇଂରାଜୀ ଭାଷାର ସହାୟତା ସହଜରେ ଅନୁମେୟ ।

ଅତୀତକୁ ଅନୁଧ୍ୟାନ କଲେ ଏହା ସମ୍ପ୍ର ଯେ ଆମେ ବିଭିନ୍ନ କ୍ଷେତ୍ରରେ ଆଲୋଚନା କରିଥାଉ । ଆଧୁନିକତା ସହ ତାଳ ଦେଇ ଆମେ କ୍ରଷି, ବାଣିଜ୍ୟ, ଶିକ୍ଷା, ପ୍ରଚ୍ଛୁତି କ୍ଷେତ୍ରରେ ଅନ୍ୟ ରାଜ୍ୟମାନଙ୍କ ସହ

ସମକକ୍ଷ ହେବା ଆବଶ୍ୟକ । ଜାତୀୟ ଓ ଆଞ୍ଚଳିକ ଚିନ୍ତାଧାରାରେ ଉଦ୍‌ବୁଦ୍ଧ ହୋଇ ପାରିଲେ ପ୍ରଚ୍ଛୁତ ଜ୍ଞାନାର୍ଜନ ହେବ ଓ ଜାତିର ଉନ୍ନତି ହେବ । ଓଡ଼ିଆ ଭାଷାର ଉନ୍ନତି ପାଇଁ ଅନ୍ୟ ଭାଷାର ଜ୍ଞାନ ଅପରିହାର୍ଯ୍ୟ । ତେଣୁ ମାତୃଭାଷା ସଙ୍ଗେ ସଙ୍ଗେ ଇଂରାଜୀ ଭାଷାକୁ ମଧ୍ୟ ଗୁରୁତ୍ୱ ଦେବା ଉଚିତ । ଉଭୟ ପରିପୁରସ । କେତେଜଣଙ୍କର ଧାରଣା ଯେ ଇଂରାଜୀ କହିଲେ ନିଜକୁ ପ୍ରତିଷ୍ଠିତ କରିହେବ । ସମ୍ମାନ ବଢ଼ିବ । ତେଣୁ ସେମାନେ ଭୁଲ୍ ଇଂରାଜୀ କହନ୍ତି । ମାତୃଭାଷାକୁ ଉନ୍ନତ କରିନାହିଁ । ଏଠାରେ ଉଲ୍ଲେଖଯୋଗ୍ୟ ଯେ ବ୍ୟକ୍ତି ଯେଉଁ ଭାଷାରେ ପାଠପଢ଼ିବା ଲାଭ କରିଥାନ୍ତି ସେ ସେହି ଭାଷାରେ ଭାବ ପ୍ରକାଶ କଲେ ଶ୍ରୀ କ'ଣ ଦୁଃଖୀ ?

ଆଜି ଜ୍ଞାନର ପରିସର ବ୍ୟାପ୍ତ । ତେଣୁ ଏ ଓଡ଼ିଆ କେବଳ ଓଡ଼ିଶାର କ୍ଷୁଦ୍ର ପରିସର ମଧ୍ୟରେ ସୀମିତ ହେବା ଉଚିତ୍ ନୁହେଁ । ଏମିତିରେ 'କୁପ ମହୁକତା'ର ପରିଚୟ ମିଳିବ । ଆଜି ଓଡ଼ିଆ ସୁବକମାନେ କେବଳ ଓଡ଼ିଶାରେ ସୀମାବଦ୍ଧ ନୁହଁ, ପୃଥିବୀର ପ୍ରତିକୋଣରେ ଓଡ଼ିଆମାନଙ୍କର ସାଦୃଶ୍ୟ ପଡ଼ିଛି । ସେ ଖା'ର ଓଡ଼ିଆମିର ପରାକାଷ୍ଠା ଦେଖାଇବା ପାଇଁ ଅର୍ଜୀଭୁତ । ଯେଉଁ ସାହିତ୍ୟ, ସଂସ୍କୃତି, କଳା ଉଚ୍ଚଳୀୟତାକୁ ନେଇ ବର୍ଣ୍ଣିତ ତାକୁ ସମସ୍ତ ବିଶ୍ୱ ଜାଣିବା ଉଚିତ୍ ।

ଅଧ୍ୟାପକ, ଶିକ୍ଷା ବିଭାଗ,  
ଗଣାଧର ମେହେର ମହାବିଦ୍ୟାଳୟ,  
ସପଲପୁର ।



ପରିବାରସଭାରେ ପୁଣ୍ୟମଞ୍ଚୀ ଶ୍ରୀ ବିପୁ ପଟ୍ଟନାୟକ ଆଦିବାସୀ ଉପଦେଷ୍ଠା ପରିଷଦ ବୈଠକରେ ଉଦ୍‌ବୋଧନ ଦେଉଛନ୍ତି ।

# ଓଡ଼ିଶାର ପ୍ରଥମ ବେତାର କେନ୍ଦ୍ର

## ଓ ତା'ର କାର୍ଯ୍ୟକ୍ରମ

କିଶୋର ମହାନ୍ତି

ଆଶ୍ରମ ବାଣୀ, କଟକ

ପ୍ରଥମ ସଂଖ୍ୟା ୭ତା ବାଜି ୩୦ ମିନିଟ୍ ।

ହେ ମାତରମ୍ !

ଯେତେ ଉଦ୍‌ଯୋଷକଙ୍କ କଣ୍ଠରୁ ଭାସି ଆସୁଥିବା ଯୋଷଣା ସହ ହେ ମାତରମ୍ ! ସମୂହ ଗାନ ଜଳ, ଛଳ, ବନ, ଗିରି, ଆକାଶକୁ ପୁନର୍ଗୀତ କରି ଅଗଣିତ ଶ୍ରୋତାମାନଙ୍କ ହୃଦୟରେ ସ୍ପୁଷ୍ଟି କରିଥିଲା ଚତୁର୍ଥ ଆଲୋଚନ । ଦିନଟି ଥିଲା ମଧୁପୁର କୋଠି ପାଇଁ ଏକ ନିଃସନ୍ଦେହ ପୁରୁଣା । କୁଆଁ କୁଆଁ ଗବକରି ଭୂମିତ ହୋଇଥିଲା ଏକ ଶିଶୁ ସଞ୍ଚାନ ।

୧୯୪୮ ମସିହା ଜାନୁୟାରୀ ମାସ ୨୮ ତାରିଖ ।

ଉଦ୍‌ଯୋଗ ଉତ୍ସବର ମୁଖ୍ୟ ଅତିଥି ଥିଲେ ତତ୍କାଳୀନ ମାନ୍ୟବର ରାଜ୍ୟପାଳ ଶ୍ରୀମୁଖ୍ୟ ଡକ୍ଟର କୈଳାଶ ନାଥ ବାବୁ । ସେଇ ଉତ୍ସବରେ ତତ୍କାଳୀନ ପ୍ରଧାନ ମନ୍ତ୍ରୀ ଶ୍ରୀ ହରେକୃଷ୍ଣ ମହତାବ ଯୋଗ ଦେଇ ବେତାର କେନ୍ଦ୍ର ଓଡ଼ିଶା ରାଜ୍ୟର ବିକାଶ ଯୋଗେ ତଥା ଓଡ଼ିଶୀ ସଂସ୍କୃତିର ବ୍ୟାପକ ପ୍ରସାର ପ୍ରସାର ତଥା ଅଭିଭୂତି ବିଗରେ ବଳିଷ୍ଠ ଭୂମିକା ନେବ ବୋଲି ଉପସ୍ଥିତ ବ୍ୟକ୍ତିମାନଙ୍କୁ ତଥା ସଂସ୍କୃତିପ୍ରେମୀ ବୁଦ୍ଧିଜୀବୀଙ୍କୁ ସୁତନା ଦେଖାଇଲେ । ବାଣୀକଣ୍ଠ ନିମାଇ ଚରଣ ହରିଚନ୍ଦନଙ୍କ ଶୀର୍ଷକ ଶ୍ରୀମୁଖ୍ୟ କଣ୍ଠରୁ ଭାସି ଆସୁଥିବା ଛାନ୍ଦ ସଙ୍ଗୀତ ପରେ ପରେ ସମସ୍ତଙ୍କ ଲକ୍ଷ୍ୟାକାଞ୍ଚ ମହାପାତ୍ରଙ୍କ ରଚିତ "ବନ୍ଦେ ଉତ୍କଳ ଗଜନୀ..... ସମବେତ ସଙ୍ଗୀତ, ଚନ୍ଦ୍ରଧର ମହାପାତ୍ରଙ୍କ ଦ୍ୱାରା ରଚିତ ଏକ ହାସ୍ୟ ରସାତଳ ନାଟକ "ପୁରୋହିତଙ୍କ ମାନ୍ୟ" ଶିଶୁ କବିତା "ମେଘ ବରଷିଲା", 'ଉତ୍କଳଶ୍ରୀ' ରୂପକ ଏବଂ ଉତ୍କଳମଣି ପଣ୍ଡିତ ଗୋପବନ୍ଧୁଙ୍କ ରଚିତ 'ଧର୍ମପଦ' ପୁସ୍ତକରୁ କିଛି ଅଂଶ, ଦିଲ୍ଲୀରୁ ପ୍ରସ୍ତୁତ ଓଡ଼ିଆରେ ସମ୍ପାଦ ତଥା ମହାତ୍ମା ଗାନ୍ଧୀଙ୍କ ପ୍ରାଥମିକ ସେବା କାର୍ଯ୍ୟକ୍ରମ ପରିବେଷଣ ହେବା ସଙ୍ଗେ ସଙ୍ଗେ 'ଓଡ଼ିଶାରେ ଲୋକଶାସନ' ଶୀର୍ଷକ ଆଲୋଚନା, ବାୟାନିପୁ ଦାସଙ୍କର "ଆନାଦ୍

ହିନ୍ଦୁସ୍ଥାନ" ସମବେତ ସଙ୍ଗୀତ, ଇଂରାଜୀରେ ସମ୍ପାଦ ଏବଂ ବାଳକୃଷ୍ଣ ଦାଶଙ୍କ କଣ୍ଠରୁ ଓଡ଼ିଶୀ ସଙ୍ଗୀତ ସମଗ୍ର ବେତାର କାର୍ଯ୍ୟକ୍ରମକୁ ସରସ, ସୁନ୍ଦର ତଥା ରସଗିତ କରିଥିଲା । ଯେତେବେଳେ ବହୁ ଉତ୍ସାହ ଓ ଉଦ୍‌ଯୋଗ ଭିତରେ ଉଦ୍‌ଯୋଗୀ ଉତ୍ସବର ପରିସମାପ୍ତି ହେଲା ସତ, ରାଜକୀୟତା ପରିହାର କରି ମଧୁପୁର କୋଠି ମହା ଉଲ୍ଲାସରେ ଉଜ୍ଜ୍ୱଳ ଉପୁଥିଲା ସତେ ଯେପରି "ବହୁ ଜନ ହିତାୟ, ବହୁ ଜନ ସୁଖାୟ"ର ସଂକଳ୍ପ ନେଇ ଯେଉଁଦିନଠାରୁ ମଧୁପୁର କୋଠି କର୍ମଚାରୀ ହୋଇ ଉଠିଲା । ଅନେକ ଶିଳ୍ପୀଙ୍କର ପ୍ରତିଭାର ବିକାଶରେ ସହାୟକ ହେଲା ମଧୁପୁର କୋଠି । ବହୁ ଧୀସମ୍ପନ୍ନ ବ୍ୟକ୍ତି, କଳାପ୍ରେମୀ ବୁଦ୍ଧିଜୀବୀଙ୍କର ହେଲା ଅପୂର୍ବ ସମାବେଶ । ଧର୍ମ, ଦର୍ଶନ, ସାହିତ୍ୟ, ଅର୍ଥନୀତି, ସ୍ୱାସ୍ଥ୍ୟ, ଟୀକା, ସଙ୍ଗୀତର ବିଭିନ୍ନ ଆଲୋଚନା ସଙ୍ଗକୁ ଶାସ୍ତ୍ରୀୟ ସଙ୍ଗୀତ, ଲଘୁ ଶାସ୍ତ୍ରୀୟ ସଙ୍ଗୀତ, ଲଘୁ ସଙ୍ଗୀତ, ଲୋକ ଗୀତ ଆଦି ପରିବେଷଣ କରାଯାଇ ଶ୍ରୋତାମାନଙ୍କର ଚିତ୍ତବିନୋଦନରେ ସହାୟକ ହେଲା । ଏତଦ୍ ବ୍ୟତୀତ ବିଜ୍ଞାନଗିତିକ ଆଲୋଚନା, ଗ୍ରାମ୍ୟ ଶ୍ରୋତାମାନଙ୍କର ଗାଁ ଗହଳି କାର୍ଯ୍ୟକ୍ରମ, ପଞ୍ଚାଶ୍ରୋତା ମଞ୍ଚଳୀ, କୁପିର ବିକାଶ ନିମନ୍ତେ କୃଷିଗିତିକ ଆଲୋଚନା, କୃଷି ପ୍ରସଙ୍ଗ, କୃଷି ସୁତନା ତଥା ଗୁରୀ ଭାଇମାନଙ୍କୁ ପାଣିପାଗ ସଂଗ୍ରହୀୟ ଜରୁରୀ ସୁତନା ଦେବା, ସଙ୍ଗେ ସଙ୍ଗେ ବେତାର ମୁଦ୍ରକମାନଙ୍କ ନିୟୁତ୍ତି ସୁତନା, ନିରୁଦ୍ଧିଷ୍ଟ ବ୍ୟକ୍ତି ସମ୍ପର୍କରେ ଯୋଷଣା କାର୍ଯ୍ୟକ୍ରମର ବିଶେଷ ଅଂଶ ଭାବରେ ସ୍ଥାନ ପାଇ ଆସୁଛି ।

ନାଟକ କ୍ଷେତ୍ରରେ ଏବେ ପରୀକ୍ଷା ନୀରିକ୍ଷା ପରେ ବେତାର ନାଟକ ସଫଳତାର ଶୀର୍ଷ ସ୍ଥାନରେ ପହଞ୍ଚିଛି । ବେତାର ନାଟକର ଶୈଳୀ ସ୍ୱତନ୍ତ୍ର ଏବଂ ପରିବେଷଣ ଭିନ୍ନ ଧରଣର । କିନ୍ତୁ ଆକାଶ ବାଣୀ ପ୍ରତିଷ୍ଠା ସମୟରେ କେତେକ ଉତ୍କଳମଣି ନାଟକ ବେତାର ରୂପେ ନିଆଯାଇ ପ୍ରସ୍ତୁତ ଧର୍ମୀ କରାଯାଇ ପାରୁଥିଲା; ଏବଂ ମଧ୍ୟରେ ଯେପରି ଜୀବନ୍ତ ଅଭିନୟ କରାଯାଏ, ସେହିପରି ସିଧା ସଳଖ ନାଟକ ପ୍ରସ୍ତୁତ କରାଯାଉଥିଲା । ପରେ ପରେ ଏଇ ଧାରାର ନାଟକ ଲେଖିବା ପାଇଁ ବହୁ ବେତାର ନାଟ୍ୟକାରଙ୍କ ଲେଖନୀକୁ ସୁତୀତ୍ର କରିଛି ।

ଆକାଶ ବାଣୀ, କଟକ କେନ୍ଦ୍ର ସ୍ତମ୍ଭର ଧନ୍ୟ କର୍ମକ୍ଷମାମାନଙ୍କୁ  
ଆଦର କରି ଆଣି ତାଙ୍କୁ ନୀତିଶୀଳ ଓ ଆତ୍ମନିର୍ଭରୀୟ ଭାବରେ ସମ୍ମାନ  
ଦେବାକୁ ପ୍ରୟୋଗ ଦେଉଛି ।

ଭାରତ ପାଠ, ପୁରାଣ ପାଠ ଆଦି କାର୍ଯ୍ୟକ୍ରମ ଦ୍ୱାରା ଗ୍ରାମ୍ୟ  
ଶ୍ରୋତାମାନଙ୍କ ମନରେ ତଥା ଆଧ୍ୟାତ୍ମିକତାଙ୍କ ମନରେ ଭାବିକ  
ଭାବଧାରା ଖେଳାଇ ଦେଇ ପାରିଛି । ଉଚ୍ଚକୋଟୀର ସାହିତ୍ୟିକ,  
କଳାକାର, ବ୍ୟକ୍ତିଗତ, ବୈଜ୍ଞାନିକ, ଶିକ୍ଷାବିତ୍, ଫିଡ଼ାବିଦ୍ୟାଳୟ  
ରେ ଶିକ୍ଷକମାନଙ୍କ ଦୀନ, ନୀତିକା ତଥା ଅଭିଜ୍ଞତାକୁ ନେଇ  
ସାକ୍ଷାତକାର କାର୍ଯ୍ୟକ୍ରମମାନ ପ୍ରସ୍ତୁତ କରାଯାଉଛି । ନୀତିକ ପରି  
ରୂପକମାନ ପ୍ରସ୍ତୁତ କରି ନିଜର ବାସ୍ତବ ତଥ୍ୟ ପରିବେଷଣ  
କ୍ଷେତ୍ରରେ ଶ୍ରୋତାମାନଙ୍କୁ ନିଜର ଜ୍ଞାନର ପରିବର୍ଦ୍ଧନରେ ସାହାଯ୍ୟ  
କରି ମନୋରଞ୍ଜନ ଯୋଗାଇ ପାରିଛି । ଆବାଳ-କୁବ-ବନିତା  
ସମସ୍ତଙ୍କର ପ୍ରିୟ ହୋଇଛି ଆକାଶ ବାଣୀ ।

ବେତାର କେନ୍ଦ୍ର ଏକ ଛୋଟ ପାଠଶାଳା ବଢ଼ିଲେ ଅତ୍ୟୁକ୍ତି  
ଦେବନାହିଁ । ପ୍ରାଥମିକ ବିଦ୍ୟାଳୟ କାର୍ଯ୍ୟକ୍ରମ, ମାଧ୍ୟମିକ  
ବିଦ୍ୟାଳୟ ତଥା ହାଇସ୍କୁଲ ଛାତ୍ର ଛାତ୍ରୀମାନଙ୍କ ପାଇଁ କାର୍ଯ୍ୟକ୍ରମ ।  
ବିଶ୍ୱ ବିଦ୍ୟାଳୟ କାର୍ଯ୍ୟକ୍ରମ ପ୍ରସ୍ତୁତ କରାଯାଇ ଛାତ୍ର ଛାତ୍ରୀମାନଙ୍କର  
ଜ୍ଞାନର ବିକାଶ କରିପାରିବ । ଶିକ୍ଷା ଓ ଶିକ୍ଷକ କାର୍ଯ୍ୟକ୍ରମ  
ମାଧ୍ୟମରେ ଶିକ୍ଷା ସମ୍ପର୍କରେ ଆଲୋଚନା, ଶିକ୍ଷାଦାନ ସମ୍ପର୍କରେ  
ନୂତନ ପ୍ରଣାଳୀମାନ ଆଲୋଚନା ମାଧ୍ୟମରେ ପରିବେଷଣ  
କରାଯାଇ ଉଚ୍ଚତମ ଶିକ୍ଷକ ଓ ଛାତ୍ର ଛାତ୍ରୀମାନଙ୍କୁ ନୂତନ ଦିଗ୍‌ଦର୍ଶନ  
ଦେଇ ପାରିବ ।

ଲୋକଗୀତ କାର୍ଯ୍ୟକ୍ରମରେ ଦାସ କାଠିଆ, ପାଲା, ଏକତାରା,  
ଖଞ୍ଜଣା ଭଜନ, ସଂକୀର୍ତ୍ତନ, ଚଳିତ ଯୋଡ଼ାନାଚ ଗୀତ, ପୁସ୍ତକା  
ଗୀତ, କେଳା କେଳୁଣୀ ଗୀତ, ଧୁତୁଳୀ ଗୀତ, କେନ୍ଦରା ଗୀତ,  
ପାଟୁଆ ଗୀତ ଓ ଗୋପାଳ ଓଗାଳ ଗୀତ, ବିଭିନ୍ନ ଲୋକ ବାଦ୍ୟ,  
ପ୍ରଦର୍ଶ, ଡେକିଙ୍ଗା ବାଦ୍ୟ, ଯୋଡ଼ି ନାଚରା, ଶଙ୍ଖ ବାଦ୍ୟ ପ୍ରଭୃତି  
କରାଯାଇ ଲୋକ ସଂସ୍କୃତିର ପୁରୁଷା କରିବା ସଙ୍ଗେ ସଙ୍ଗେ  
ପାରମ୍ପରିକ ଲୋକ ଗୀତ ତଥା ଲୋକ କଳାର ପରିଚିତି  
କରାଯାଇ ସାହାଯ୍ୟ କରି ଆସୁଛି ବେତାର କେନ୍ଦ୍ର ।

ଧାରା ବିବରଣୀ ତଥା ବେତାର ବିବରଣୀ ବେତାର  
କାର୍ଯ୍ୟକ୍ରମର ଏକ ଅଭିନବ ପରିକଳ୍ପନା । ଅଗଣିତ ଶ୍ରୋତାମାନଙ୍କୁ  
ଓଡ଼ିଶାର ବିଭିନ୍ନ ସ୍ଥାନରେ ଅନୁକ୍ରମିତ ହେଉଥିବା ସଭା ସମିତି,  
ସଂସାନ, ସମାବେଶ ଆଲୋଚନା ସମ୍ପର୍କରେ ସଚେତନ କରିବା

ଏବଂ ଧାରା ବିବରଣୀ ପ୍ରଦାନ କରି ଶ୍ରୋତାମାନଙ୍କୁ ଅନୁକ୍ରମ  
ହେଉଥିବା ଫିଡ଼ା ସମ୍ପର୍କରେ ପ୍ରତ୍ୟକ୍ଷ ଧାରଣା ଦେବା ସମ୍ଭବ  
ବେତାର ବେଶ୍ ଲୋକପ୍ରିୟ ହୋଇପାରିଛି ।

ମହାପ୍ରଭୁ ଶ୍ରୀ ଶ୍ରୀ ଜଗନ୍ନାଥଙ୍କର ପବିତ୍ର ରଥଯାତ୍ରାର ଧର୍ମ  
ବିବରଣୀ ପ୍ରଦାନ କରିବାରେ ଆକାଶ ବାଣୀ, କଟକ କେନ୍ଦ୍ର ସ୍ତମ୍ଭ  
ଭୂମିକା ଗ୍ରହଣ କରିଛି । ଓଡ଼ିଶାର ଅଗଣିତ ଭକ୍ତଗଣଙ୍କୁ ପ୍ରଭୁ  
ଜଗନ୍ନାଥଙ୍କ ପାଶକୁ ନେଇ ଯିବାର ଏବଂ ଉତ୍ତର ଅର୍ଦ୍ଧ  
ଦୁର୍ଗାବଳୀକୁ ମନର କାନ୍ଦୁତାସ୍ତରେ ଆଜି ଦେବାର ପ୍ରତ୍ୟେକ କରିଛି  
ଆକାଶ ବାଣୀ, କଟକ । ସେଇ ଧାରା ବିବରଣୀ ଶୁଣିବା କରି  
ଅଗଣିତ ଭକ୍ତ ଭକ୍ତି ଭାବଧାରାରେ ଅବଗାହନ କରି ନିଜକୁ ଧର୍ମ  
ମନେ କରନ୍ତି ।

ଶ୍ରୀ ଶ୍ରୀ ଦୁର୍ଗାଙ୍କର ଶାରଦୀୟ ଉତ୍ସବରେ ଦେବୀଙ୍କ ଆରାଧନା  
ପାଇଁ ବେତାର କେନ୍ଦ୍ର ପ୍ରସ୍ତୁତ ଦୁର୍ଗାଷ୍ଟୋତ୍ର ତଥା ବନ୍ଧାତର  
କେଉଁ ଶ୍ରୋତାର ପ୍ରାଣକୁ ଭକ୍ତି ରସରେ ଆପୁତ ନକରିବ ? ଅଭିନ  
ଇଲେକ୍ଟ୍ରୋନିକ୍ ସୁଗରେ ବେତାର ଯଥାର୍ଥରେ ପ୍ରତ୍ୟେକ ବ୍ୟକ୍ତି  
ସାଧୁତ୍ୱ ହୋଇ ପଡ଼ିଛି । ନିଃସଙ୍ଗତା, ମାନସିକ ଅସ୍ଥିରତାକୁ  
ଦୂରେଇ ଦେଇ ଗୋଟିଏ ଦିନର କର୍ମମୟ ଜୀବନକୁ ସରଳ, ସୁଖ  
କରିବା ପାଇଁ ଦୁଃସଂକଳ୍ପ ନେଇଛି ବେତାର କେନ୍ଦ୍ର । ଓଡ଼ିଶାର  
ଛୋଟ ବଡ଼ କରି ଏବେ ଛ'ଟି ବେତାର କେନ୍ଦ୍ର କାର୍ଯ୍ୟ କରୁଛି; ନିଜ  
ଭବିଷ୍ୟତରେ ଆଉ କେତୋଟି ବେତାର କେନ୍ଦ୍ର ପ୍ରତିଷ୍ଠା କରାଯିବ  
ଯୋଜନା ରହିଛି ।

ଆଜି ଓଡ଼ିଶାରେ ଛାତ୍ରୀ ରଜନୀର ଅଭାବ । ମଞ୍ଚ ନାଚ  
ସମେ ହ୍ରାସ ପାଉଛି; କର୍ମମୟ ମଣିଷର ସମୟ ନାହିଁ, ଦୀର୍ଘ ସମୟ  
ଧରି ବସି, ଉଦାଗର ରହି ଯାତ୍ରା କିମ୍ବା ଥିଏଟର ଦେଖିବାକୁ  
ଅବଶ୍ୟ ଦୂର ଦର୍ଶନ ଆସିବା ଫଳରେ ଶ୍ରୋତାମାନଙ୍କ  
ମନୋରଞ୍ଜନରେ ସହାୟକ ହୋଇଛି । ତଥାପି ବେତାର ଗୀତ  
କାର୍ଯ୍ୟକ୍ରମ ପ୍ରସ୍ତୁତ ଓ ପ୍ରସାରରେ ଅନବରତ କାର୍ଯ୍ୟକ୍ରମ ।  
ଓଡ଼ିଶାର ପ୍ରଥମ ବେତାର କେନ୍ଦ୍ର ମଧୁପୁର କୋଠିକୁ ଆସି ଏବେ  
କାଞ୍ଚନମେଞ୍ଚ ରୋଡ଼ରେ ନିଜସ୍ୱ ଗ୍ରହଣେ କାର୍ଯ୍ୟକ୍ରମ ପ୍ରଦାନ  
କରିବାରେ ଲାଗିଛି । ତଥାପି ଆକାଶ ବାଣୀ, କଟକ କେନ୍ଦ୍ର  
ନିମ୍ନକାତକରେ ଲେଖା ହୋଇ ରହିଛି ସେଦିନର ଅଭିପ୍ରାଣୀୟ  
ପୁତ୍ର; ମଧୁପୁର କୋଠି ତାର ସ୍ମୃତିଗ୍ରହ ।

ଆକାଶବାଣୀ,  
କଟକ-୧ ।



# ଭାସ୍କରସ୍ଥଳ ମାନସିଂହ

ପରମାନନ୍ଦ ମିଶ୍ର

ପାଖାପାଖି ୧୯୦୫ ଡିସେମ୍ବର ୧୩ ତାରିଖରେ ମାୟାଧର ମାନସିଂହ ଉତ୍ପନ୍ନ ହେଲେ—ପାରିକୁଦସ୍ଥ ନୟଳା ଗ୍ରାମରେ । ତାଙ୍କ ପିତାଙ୍କ ନାମ ପଦ୍ମଚରଣ ମାନସିଂହ ଓ ମାତାଙ୍କ ନାମ ଚନ୍ଦ୍ରା ଦେବୀ । ମାତ୍ର ଗୁଣି ବର୍ଷ ବୟସରେ ସେ ପିତା ମାତା ଉଭୟଙ୍କୁ ହରାଇ ସାଥାନ୍ତ ବାପାଙ୍କ ଚନ୍ଦ୍ରାବଧାନରେ ରହି ଓପଦା ଶରଣ ଗଲେ । କିଏ ଜାଣିଥିଲା ଏ ଗୁଣିବର୍ଷର ଛେତଣ୍ଡ ଶିଶୁଟି ଏହି ଯେଉଁ ଦିନେ ଏକାଧାରରେ ଓଡ଼ିଶାର ପ୍ରତିଷ୍ଠିତ କବି, ଗୋରାଚନ୍ଦ, ଶିକ୍ଷାବିତ୍ ଓ ନାଟ୍ୟକାର ହୋଇ ଓଡ଼ିଶା ନାୟକ ମଙ୍ଗଳ ସିଂହ, ନୈମୁଣ୍ୟ, ଓଡ଼ିଶୀ ନୃତ୍ୟର ମର୍ଯ୍ୟାଦା, ଓଡ଼ିଶୀ ସୈମ୍ୟର ଇତିହାସ ଓ ଏ ଦେଶର ଗୌରବମୟ ମଞ୍ଚ-ଉଦ୍‌ଘାଟନ ଆଲୋଚ୍ୟ ବିଶ୍ୱଦରବାରରେ ପ୍ରତିଷ୍ଠା କରିବ ।

କିଶୋର ମାନସିଂହ ଏହି ସାଗରବଳକ୍ଷିତ ଅକ୍ଷଳରେ ପ୍ରାଥମିକ ଶିକ୍ଷା ଗ୍ରହଣ କରି ସତ୍ୟବାଦୀ ବନବିଦ୍ୟାଳୟରେ ନାମ ଲେଖାଇଲେ । ତେଣୁ ତାଙ୍କ ହୃଦୟ କନ୍ଦରରେ ନାଚିଯିବା ଓ ନାୟକବିଦ୍ୟାର ଗାନ୍ଧୀ ଝଙ୍କୁତ ହୋଇଥିଲା ଓ ମନନାୟକ ଅକ୍ଷରତାରେ ଝଲକି ଉଠିଥିଲା । ତା'ପରେ ସେ ଶୋଣିରେ ଉପସ୍ଥାପନ କରାଯାଇଥିବା ଶିକ୍ଷାୟତନର ବାତାବରଣ ମଧ୍ୟରେ ନିଜର ପଢ଼ାପଢ଼ି ଓ ମାତୃଭାଷାର ସ୍ୱରୂପ ବିଚ୍ଛିନ୍ନର ସୁଯୋଗ ଲାଭ କରିଥିଲେ । ସେହି କିଶୋର ବୟସରେ ସେ ଅହେତୁକ ମନତା ଲାଭ କରି "ମାଆ ଓଡ଼ିଶା" ଓ "କୋଣାର୍କ" କବିତା ରଚନା କରିଥିଲେ । ସେହିପାରେ ହିଁ ସେ ସ୍ୱପ୍ନାତୁର ମନ ନେଇ ସହରର ଉପକଣ୍ଠରେ ଥିବା ବରୁଣେଇ ପାହାଡ଼କୁ ଯାଇ ପ୍ରକୃତିର ଗୋଖା ଉପରେ ନିଜକୁ ହଜାଇ ଦେଉଥିଲେ ।

କେତେକଦିନ ଛାତ୍ର ଥିବାବେଳେ —ଦିନେ କେତେକଦିନ ଛାତ୍ରୀବନ— ମାୟାଧର ମାନସିଂହ କେତେକ ଶିକ୍ଷାଧାରୀଙ୍କ ସହିତ ତାଙ୍କର ଭାବୀ ପତ୍ନୀ କୁମାରୀ ହେମଲତାଙ୍କୁ ଉପସ୍ଥାପନ କରି ନୟାଗଡ଼ ନିକ୍ଷାଳ କରୁଥିବାକୁ ଯାଇଥିଲେ । ସେମାନେ ସମସ୍ତେ ହେମଲତା ଓ ତାଙ୍କର ଜଣେ

ଭାଇଙ୍କୁ ସାଙ୍ଗରେ ଧରି ଗୋଟିଏ କାନ୍ଥରେ ଶୁଟିଙ୍ଗ ଦେଖିବାକୁ ଯାଇଥିଲେ । ମୟୂରଭଞ୍ଜର ପ୍ରହରକୁ ବିଭାଗ ପକ୍ଷରୁ ଗ୍ରହ ନିର୍ମିତ ହୋଇ ସେଇଠି ମୂର୍ତ୍ତି ସବୁ ଗଠାଯାଇଥାଏ, ଗୋଟିଏ ଛୋଟ ମିତଳିୟତ ଭଳି । ତା'ପାଖକୁ ଶାଳବନ ବାଧୁବା । ସେଇଠି କାର୍ତ୍ତିକ ଥିଆ ହୋଇଥାଏ । କାନ୍ଥରେ ଛାନ ନ ହେବାରୁ ସାଙ୍ଗ ଦୁଇଜଣ ସାଙ୍ଗକେଲରେ ପଛରେ ଥାପୁଆଥାନ୍ତି । ସେମାନେ ବହୁତ ସମୟଯାଏ ନ ଆସିବାରୁ ମାନସିଂହ, ହେମଲତା ଓ ତାଙ୍କ ଭାଇଙ୍କୁ ଛାଡ଼ି ଥାଉ ସମସ୍ତେ ସେହି ସାଙ୍ଗମାନଙ୍କୁ ଖୋଜିବାକୁ ଗଲେ । ଏପରି ସମୟରେ ମାନସିଂହ ଭାବୀ ପତ୍ନୀଙ୍କୁ କେତେକ ସାଧାରଣଜ୍ଞାନ ବିଷୟକ ପ୍ରଶ୍ନ ପଚାରିଲେ ଓ ଶେଷରେ ମହତ୍ୟ ଦେଲେ, "ହଉ, ଭଲକରି ପଢ଼ । ଭଲ ବର ପାଇବ । ଏହା ଏକ ମନାଦାର ଓ ପ୍ରାଣବନ୍ତ ମହତ୍ୟ । ସେଥର ମାନସିଂହ ଓ ତାଙ୍କ ସାଙ୍ଗମାନଙ୍କ ଶରଣଭିତରେ ହେମଲତାଙ୍କର ପାଶ୍ ହେଲା ସିନା, ବିହୁ ସେମାନଙ୍କର ପରାମର୍ଶ ହେଲା, ତାଙ୍କୁ ପାଠ ପଢ଼ିବାକୁ ।

ଓଡ଼ିଶାରେ ଆଉ କେଉଁଠି ବାଲିକା ଉଚ୍ଚମୂଲ୍ୟ ନ ଥିବାରୁ ହେମଲତାଙ୍କ ପାଠପଢ଼ା ହେଲା ରେଭେନ୍‌ସା ବାଲିକା ବିଦ୍ୟାଳୟରେ । ସେଠାକୁ ଅନେକଥର ମାନସିଂହ ଆସନ୍ତି । ସେତେବେଳେ ହେମଲତା ଷଷ୍ଠ ସସ୍ତମ ଶ୍ରେଣୀର ଛାତ୍ରୀ । ମାନସିଂହ କେତେଥର ଏପରି ଆସିବାରେ ହେମଲତାଙ୍କୁ ଲାଜ ଲାଜ ଲାଗୁଥାଏ । ଅରେ ସାହାଯ୍ୟ ସମ୍ପନ୍ନ କରି ସେ ମାନସିଂହଙ୍କୁ କହି ପକାଇଲେ "ମୋର ମଉଜା ବୁଣିବାକୁ ଗୁଣିଟା ଛୁଣି ଦରକାର । ତା'ପରେ ମାନସିଂହ ଛୁଣିପଦ "ପଞ୍ଚସତୀ" ନାମକ କହି ଆଣି ଦେଲାବେଳେ ଅତୀତିଆ ଭାଷାରେ କହିଲେ, "ମଉଜା ନୁହେଁ ମୋଜା" । ତା'ପରେ ମାନସିଂହ ନାନା ପ୍ରକାର ସମାପ୍ୟ ବହି ଆଣି ଦେଇଯାଆନ୍ତି ଓ ହେମଲତା ସେଥିରୁ ମନାଦାର ଗପସବୁ ପଢ଼ନ୍ତି । ସେଥିରେ ଥିବା କବିତାମାନଙ୍କର ନାମ ହେଲା, "ଶକ୍ତିତ ସ୍ନେହ", "ଦୁରେରହ" ଓ "ପ୍ରେମର ଭାଷା" ଏ ଭଳି କବିତାମାନ ପଢ଼ିବାରେ କବିପତ୍ନୀଙ୍କ ହୃଦୟରେ ଆଲୋଚନ ପୁଷ୍ଟି ହେଉଥାଏ । ବିଶେଷତା "ଗୁରୁକେଶୀ ସେହି ବାଲିକାର ପ୍ରେମ ପାଇଁ, ଏ ନୀବନେ ମୋର ନଦେବାର କିଛି ନାହିଁ" ପଢ଼ିଗୁଡ଼ିକ



କେ ଯେପରି ସ୍ନେହୀ, ଦରଦୀ ମଣିଷଟିଏ ଥିଲେ ସେଭଳି  
 ଯଦର ପ୍ରସାଦକ ମଧ୍ୟ ଥିଲେ, ଉଭୟ ଶିକ୍ଷାନୁଷ୍ଠାନରେ ତଥା  
 ନିଜର ଦୁଃଖନିଆଳ ପାଇଁ । ନିଜର ଦରୋଇ ଶୁକରକୁ ତାଙ୍କର  
 ଯେଉଁ ଗଣିତା ଯେ ଶୁଳିବୁଲି ପାରୁଥିବା ଶିଶୁପୁତ୍ରକୁ ନ  
 ଅନ୍ଧାରଣା ପାଇଁ ଦିନକର କଥା । ନିଜର ଶୁକିବର୍ଷର ପୁଅ  
 କର ପଢ଼ିତ ବଦାରକୁ ଯାଇଥିଲା । ବଜାର ଫୋରଡ଼ା ପିଲାଟି  
 ନିଜର ବାଣ ହେବାକୁ । ଶୁକର ବିଶ୍ୱରା କରେ କ'ଣ ?  
 ଠିକ୍ ଠିକ୍ ଗୋରଇ ଧୁଲି ନାଟିରେ ଗଡ଼ିଗଲେ ସୁଦ୍ଧା ଶୁକର ତାକୁ ନ  
 ମନେ କରେ ଧୁଲି ନାଟିରେ ଗରୁଥିବା ଅବସ୍ଥାରେ ବି ତାକୁ  
 ଧୂଳିରେ ଛାଡ଼ି ଶୁଲି ଆସିଲା । ଦେଖଣୀଦାରି ଛାତ୍ର କେତେଜଣ  
 ଠିକ୍ ଠିକ୍ ହିସାବର ତା' ଜାମାପଟାରୁ ଧୁଲି ଝାଡ଼ି ବିସ୍ତୃତ ଶୁଆଇ  
 ନିଜ ଶାଢ଼ୀ ନାଆ ଉଡ଼ୁଥିବା ବଜଳା (Indian Guest  
 House) ତାକୁ ନେଇ ଛାଡ଼ିଦେଇ ଆସିଲେ । ଶିକ୍ଷକ ହେଉ ବା  
 ଛାତ୍ର ହେଉ ଯେତେବେଳେ କାହାର କିଛି ଦୋଷ ତାଙ୍କ ଆଖିରେ  
 ପଡ଼ିଲେ ସେ ବାହାପୁତ୍ର ହେଲେ କଠୋର ଦଣ୍ଡ ବିଧାନ ବ୍ୟବସ୍ଥା  
 କରିବା ତ ତୁରନ୍ତ କଥା- ସେଥିପ୍ରତି ଗୁରୁତ୍ୱ ମଧ୍ୟ ଦେଉ ନ  
 ଥିଲା । କେବଳ ସମ୍ପୃକ୍ତ ଶିକ୍ଷକ ବା ଛାତ୍ର ପ୍ରତି ଓଡ଼ିଆ ଓ  
 ଉତ୍ତରୀରେ ଦୁଇ ତିନୋଟି ମହତ୍ୟ ପ୍ରୟୋଗ କରୁଥିଲେ ।  
 ଉଦାହରଣ ହେଲା- "ବି ଅଛୁଟ ପିଲା", ଅଛୁଟ ଲୋକ" ଏବଂ  
 "Hon'ble" ଓ "Hopeless". ନିଜେ ତନ୍ତର ମାନସିଂହ  
 ଯେଉଁ ଧର ଉଦାର, ସ୍ନେହୀ ଓ ଆଦର୍ଶ ମଣିଷ ଥିଲେ ଯେ ସ୍ଥଳରେ  
 ଶୁଦ୍ଧା ବିର ବିରାଜମାନ ଥିଲା ।

ଓଡ଼ିଶାର ଶିକ୍ଷା ଓ ସଂସ୍କୃତି କ୍ଷେତ୍ରରେ ଜଣେ ଆଦର୍ଶ ବ୍ୟକ୍ତିତ୍ୱ ହୋଇ  
 ପଡ଼ିଥିଲେ । ୧୯୫୭ ମସିହାରେ ସେ ଗଙ୍ଗାଧର ମେହେର  
 କଲେଜ ଅଧ୍ୟକ୍ଷ ଭାବେ ବିଦାୟ ନେଇଥିଲେ ହେଁ ସେ ଥିଲେ  
 ଛାତ୍ରମାନଙ୍କରେ ଅବିସ୍ମରଣୀୟ ।

ତନ୍ତର ମାନସିଂହଙ୍କର ସମସାମୟିକ ବନ୍ଧୁଙ୍କ ସହିତ  
 ସାକ୍ଷାତବେଳେ ସମ୍ମାନ ଓ ସ୍ନେହରେ ତାଙ୍କ ବୁଲନାମ ପରେ "ଜୀ"  
 ଲଗାଇ ସଯୋଧନ କରନ୍ତି ଓ ସାଦର ସମ୍ମାନଣ କରନ୍ତି  
 ଯଥା-"ନାଥଜୀ", "ମିଶ୍ରଜୀ" ଇତ୍ୟାଦି ନିଜଠାରୁ ବୟସ କୌଣସି  
 ଶିକ୍ଷକ ବା ସେଭଳି ଲୋକ ତାଙ୍କୁ ଦେଖା କରିବାକୁ ଆସିଲେ ସେ  
 ଭକ୍ତି ସହକାରେ ଠିଆହୋଇ ତାଙ୍କୁ ପ୍ରଣାମ କରନ୍ତି ଓ "ସଞ୍ଚିତ  
 ମହାଶୟ ବୋଲି ସଯୋଧନ କରି ତାଙ୍କ ସହିତ ସୌଜନ୍ୟ ମୂଳକ  
 କଥୋପ କଥନ କରନ୍ତି ।

ତନ୍ତର ମାନସିଂହ କୌଣସି ଅନୁଷ୍ଠାନର ଅଧ୍ୟକ୍ଷ ଥିଲାବେଳେ  
 ସେଠାରେ ତଥା ଛାତ୍ରବାସ ହତାମାନଙ୍କରେ ସୁନ୍ଦର ସୁନ୍ଦର  
 ଫୁଲଗଛମାନ ଗୋପଣ କରି ସୌନ୍ଦର୍ଯ୍ୟ ତଥା ପରିବେଶ ସୁସ୍ଥି  
 କରୁଥିଲେ । ବରିଶ୍ୱମାନଙ୍କରୁ କୌଣସି ଶିକ୍ଷକ ବା ଛାତ୍ର ଭୁଲରେ  
 ଫୁଲଟିଏ ଚୋଳିବା ଅତି ଗର୍ହିତ ଦୋଷ ବୋଲି ଧରାଯାଉଥିଲା ।  
 ଅନୁଷ୍ଠାନର କୌଣସି ଗୁରୁଜନ ସ୍ଥାନୀୟ ଲୋକ ମଧ୍ୟ ସେଥିରେ  
 ହାତ ଦେବାକୁ ପୁରାପୁରି ମନା ଥିଲା । ଛାନେ ଛାନେ ସେ  
 ଗୋପାଳନ କରାଇ ଛାତ୍ରମାନଙ୍କୁ ଦୁସ୍ତ ଖାଇବାକୁ  
 ଦେଉଥିଲେ ।

ଉଚ୍ଚ ଶ୍ରେଣୀମାନଙ୍କର ଶିକ୍ଷାଦାନ କରିବା ସମୟରେ ତନ୍ତର  
 ମାନସିଂହ ବିଭାଗରେ କିପରି କଞ୍ଚ କରୁ ପାଠ ପଢୁଥିଲେ ତା'ର  
 କୌଣସି ଛେଇ ଛାତ୍ରମାନଙ୍କ ଆଗରେ ପରିବେଷଣ କରନ୍ତି ଓ  
 କହି ଯେ ସେ ତରାହାମରେ ତନ୍ତରେ କରୁଣା ସମୟରେ  
 କୌଣସି ନିତ୍ର ହାତରେ ଖାଇବା ସାମଗ୍ରୀ ପ୍ରସ୍ତୁତ କରନ୍ତି ଓ ତାଙ୍କ  
 ମନେ ଶକ୍ତି ପ୍ରାୟ ୮୦ ଟଙ୍କାରେ ଚଳିଯାଉଥିଲା । ଏହା କରିବା  
 କେବଳ ସେ ଛାତ୍ରମାନଙ୍କୁ ଉପଦେଶ ଦେଉଥିଲେ ଯେ ପାଠପଢ଼ିବା  
 ଭଳି କଞ୍ଚ ସ୍ୱାଭାବ କରି ଓ ଦରକାର ହେଲେ ହାତରେ ନିଜର  
 ଶାସ୍ତ୍ରପୁସ୍ତକ ପ୍ରସ୍ତୁତ କରି ପଢ଼ିବା ଶ୍ରେୟଶର ।

**ଶାଶ୍ୱତ୍ୟ ପୁତ୍ରର ମୂଲ୍ୟ :**

ତନ୍ତର ମାନସିଂହଙ୍କ ବ୍ୟକ୍ତିତ୍ୱ ସମ୍ପର୍କରେ ସ୍ୱର୍ଗତ ଗୋଲକ  
 କବିଦା ଧର କହନ୍ତି- "ମୁଁ ଯେତେବେଳେ ଆଜ୍ଞାପ ଓ ପଢୁଥିଲି  
 ତାହା ତାଙ୍କୁ ଦିନେ କ୍ୱାସରେ ଦେଖୁଲି, ବେଶ୍ ସୁସ୍ଥ ସବଳ ହସ ହସ  
 ଥିଲେ ଓ ସୁସମ୍ପତ୍ତି ବ୍ୟକ୍ତି । କଥା କଥାକେ ହସନ୍ତି ।  
 ପିଲାବେଳେ ଶୁଭ ଜୋରରେ ହୁଦୟ ଖୋଲି ହସନ୍ତି ।  
 କିଲହର ରହି ମଧ୍ୟ ଦାନ୍ତଟିପା ବିଲାତି ହସ ସେ ଜାଣି ନ  
 ଥି । ସେ ଆମର ବେଶାଦିନ କ୍ୱାସ ନେଇ ନଥିଲେ । କିନ୍ତୁ  
 କେବଳୀ ସନର୍ପ ପିଲାମାନଙ୍କଠାରୁ ତାଙ୍କ ବିଷୟରେ ମଜା ମଜା  
 କଥା ସବୁ ଶୁଣାଯାଏ । ଶୁଭ ଅସ୍ଥ ସମୟ ଭିତରେ ସେ ସେଠାରୁ  
 ଛୁଟିଯାନ୍ତେ । ଏହାପରେ ମାନସିଂହ ୧୯୫୧ ମସିହା ଅକ୍ଟୋବର  
 ମାସରେ ଗଙ୍ଗାଧର ମେହେର କଲେଜର ଅଧ୍ୟକ୍ଷ ହେଲେ ।  
 ତାଙ୍କର ନେତୃତ୍ୱ କଲେଜର ଅଧ୍ୟକ୍ଷ ହିସାବରେ ସେ ପଞ୍ଚମ

**ପ୍ରକୃତି ଉପାସକ କବି :**

ଆଠଗଡ଼ ସ୍ଥଳରେ ଶିକ୍ଷକ ଥିଲାବେଳେ ସେ ଅଧିକାର ପ୍ରାକୃତିକ  
 ଦୁଃଖନା ସଫଳିତ ଜ୍ଞାନମାନଙ୍କୁ ସଞ୍ଚାକ ଛାତ୍ରମାନଙ୍କ ଗହଣରେ  
 ଯାଇ ପ୍ରାକୃତିକ ସୌନ୍ଦର୍ଯ୍ୟ ଉପଭୋଗ କରୁଥିଲେ ।  
 ସେତେବେଳେ କବି ମଧ୍ୟ ତେଜନାଳ ସହର ନିକଟସ୍ଥ-ସମ୍ପରଯ୍ୟା  
 ପର୍ବତକୁ ଯାଇ ସେଠାରେ କିଛି ଘଣ୍ଟା ରହି ମନ ପରିବର୍ତ୍ତନ  
 କରୁଥିଲେ । ସେହି ଅନୁଭୂତିକୁ ହିଁ ସଫଳକରି କବି  
 "ସମ୍ପରଯ୍ୟାରେ ନିଶୀଥ" କବିତାଟି ରଚନା କରିଥିଲେ । ସେ  
 ଥିଲେ ଗୁଣ ବା କଳାର ପୁଜାରୀ । ସେ କଳା ଓ ସାହିତ୍ୟ  
 କ୍ଷେତ୍ରରେ ଥିଲେ ଜଣେ ବିମ୍ବାରା ଗରାଣ । ପୂର୍ବତନ କରଦ ରାଜ୍ୟ  
 ନରସିଂହପୁରରେ ଥିବା ହରିଚନ୍ଦନପୁର ଶାସନ ନିବାସୀ ପ୍ରତିଷ୍ଠିତ  
 ଭାଷାବିତ୍ ଓ ଗବେଷକ ତଥା କବି ଚନ୍ଦ୍ରଧର ମହାପାତ୍ରଙ୍କ ସହିତ  
 ସାକ୍ଷାତ ଓ ଆଲୋଚନା କରିବାକୁ ସେ ଏକାଧିକବାର  
 ବାସଭବନକୁ ଯାଇଥିଲେ ଓ ତାଙ୍କ ସହିତ ସ୍ନେହ ସମ୍ପର୍କ  
 ସଦାସର୍ବଦା ଅଚୁଟ ରହିଥିଲା । ଜୀବନ ସାମ୍ବାଦରେ ମଧ୍ୟ କବି  
 ମାନସିଂହ ଏହି ବରେଣ୍ୟ ଭାଷାବିତ୍ ଓ ଗବେଷକଙ୍କୁ ଭାଷା  
 ସହାୟକ, ତଥ୍ୟ ସଂଗ୍ରାହକ ଓ ପ୍ରାକୃତିକ ଭାବରେ ତାଙ୍କ କଳାକୃତିର  
 ପ୍ରକୃଷ୍ଟ ସଦୁପଯୋଗ କରି ଶୁଭିଖଣ୍ଡ ପୁସ୍ତକରେ ଓଡ଼ିଆ ଭାଷାରେ  
 "ସଂକ୍ଷିପ୍ତ ଜ୍ଞାନକୋଷ" ଉତ୍କଳ ବିଶ୍ୱବିଦ୍ୟାଳୟ ଆନୁକୁଲ୍ୟରେ  
 ସଂସ୍କାର ଅଧ୍ୟକ୍ଷ ଭାବରେ ସଂକଳନ କରିଥିଲେ ଓ ତାହା ପ୍ରକାଶିତ  
 ମଧ୍ୟ ହୋଇଥିଲା ।

ଓଡ଼ିଶା ସାହିତ୍ୟରେ ଏହି ବରପୁତ୍ର ଓଡ଼ିଆରେ କବିତା, ବାବ୍ୟ, ନାଟକ ନାଟିକା ତଥା ଗୀତିନାଟ୍ୟ, ଭ୍ରମଣ କାହାଣୀ, ଉପନ୍ୟାସ, ପ୍ରବନ୍ଧ ଓ ସମାଲୋଚନା, ଅନୁବାଦ, ସଂକଳନ ଓ ପରିଶୋଧରେ ଇଂରାଜୀ ଭାଷା ଆକାରରେ ଆପଣଙ୍କୁ ଅଧିକ ପ୍ରକାଶିତ ପୁସ୍ତକ ତଥା ବହୁ ଅପ୍ରକାଶିତ ଲେଖା ପାଇଁ ଗୌରବ ଅର୍ପନ କରିଥିଲେ ହେଁ ସେ ତାଙ୍କ ଅନ୍ତର ନିବିଡ଼ତମ ପ୍ରଦେଶରେ ଥିଲେ ଉଣେ ଉଦାର ହୃଦୟ, ସ୍ୱାଧୀନଚେତା, ଜାତୀୟତା ତଥା ବାକ୍ସବଦୀ, ସମ୍ବେଦୀ ଓ ସର୍ବୋପରି ଦଗ୍ଧୀ ଓ ସ୍ନେହୀ ମଣିଷ ।

ମାନସିଂହଙ୍କ କବି ପ୍ରତିଭା ଯେତେବେଳେ ବିକଶିତ ହେଲା ସେତେବେଳେ ପ୍ରଭୁ ଗୋସ୍ତୀ ନିଜ ଆଦର୍ଶରେ ଅଟଳ ରହି ନୂତନ ସାହିତ୍ୟିକ ଦିଗ୍‌ଦର୍ଶନ ପାଇଁ ଚସ୍ତର ଥିଲେ । ସେମାନଙ୍କ ସ୍ୱପ୍ନାବଳୀ ପୁଞ୍ଜିକୋଣରୁ ମାନସିଂହ ତାଙ୍କ "ପରାଧର୍ମୀ" ପ୍ରବନ୍ଧରେ ଆକ୍ଷେପ କରିଛନ୍ତି ଯଥାର୍ଥତା ତଥା ଯାକ୍ଷବତା ପୁଞ୍ଜିକୋଣରୁ ସେ ଲେଖିଛନ୍ତି- "ବିଦେଶୀଭାବ ଲୋକଙ୍କୁ ବିଦେଶୀ ବୋଧ ନାହିଁ । ବିଦେଶୀ ଚେନା ହିଁ ଲୋକଙ୍କୁ ଜଡ଼ତ କରିପାଏ । ଏ ଦେଶରେ ଯେ, କିଆ ପୋଲାଙ୍ଗ ଫୁଟି ଝଡ଼ିପଡ଼ୁଛି, ସେ ଖବର ଏମାନେ ନ ରଖି ସୁମେଳୀ, ଗୋଲାପ, ବେଲଫୁଲ ବାସ୍ତା ହେନାର ରଙ୍ଗ ପାଣି ଆମକୁ ଶୁଠାଇଲେ । ସାଧାରଣ ଝିଅ ନକରେ ଗାଧୋଇଲାବେଳେ ଛିଞ୍ଚି ପଡ଼ିଥିବା ବାରହାତର ଲସାବାଳକୁ ସୁନାଫୁଲରେ ପୁରାଇ ପାଣିରେ ଭସାଇ ଦେଇ ଅନାଇ ରହିଛି । ସେ ଦୁଃଖ କବିମାନେ ଦେଖିପାରୁ ନାହାନ୍ତି । ସେମାନେ ସବୁଜ ପତାର ଦୁଃଖ ଆମମାନଙ୍କୁ ଦେଖାଉଛନ୍ତି" (ପରାଧର୍ମୀ) ।

**କଷତୁ୍ୟତ ତାରକା :**

ପ୍ରଭୁ ମୁଗର କବିମାନଙ୍କୁ ଏଥିରେ ସିଧାସଳଖ ଆକ୍ଷେପ କରିଛନ୍ତି କବି ମାନସିଂହ । ଅଧ୍ୟାପକ ଚିନ୍ତାମଣି ବେହେରାଙ୍କ ଭାଷାରେ - "ଏ ଦେଶର ମୂଳ ଶିଳାଖଣ୍ଡର ପ୍ରାଣ ସ୍ୱପ୍ନ, ଏ ଦେଶର ପୁଞ୍ଜିକୋଣର ପ୍ରାଣ ବାଣୀ, ଏ ଦେଶର ଗୌରବମୟ ମଣିଷର ଜତିଦାସର ଆଲୋଚ୍ୟ, ଏ ଦେଶର ପ୍ରେମିକ ପ୍ରେମିକାଙ୍କର ବିରହ ଜନିତ ଶକା ସଂଗ୍ରହ ଓ ଅଶ୍ରୁଜଳୀ ପ୍ରାଣସନ୍ଦ କେବଳ ଏ ଦେଶର ନୁହେଁ, ସର୍ବଦେଶୀୟ, ସର୍ବକାଳୀନ ଉଣେ ସାଧାରଣ ମଣିଷର ଅନୁଭୂତି ଓ ହୃଦୟବେଗ କବି ମାନସିଂହଙ୍କର ପୁଞ୍ଜିରେ ଯେପରି ଲିପିବଦ୍ଧ ସବୁଜ ମୁଗର ବାବ୍ୟ କବିତାରେ ତାର ପଟାଞ୍ଚର ଦୁର୍ଲଭ । ତେଣୁ ମାନସିଂହ ପ୍ରଭୁ ମୁଗର କଷତୁ୍ୟତ ତାରକା କହିଲେ ଅଧିକ ସୁଦ୍ଧି ସୁଦ୍ଧ ହେବ । ନିକସ୍ୱ ଚିନ୍ତା ଚେତନାରେ ସେ ଯେଉଁ ପୁଞ୍ଜି କୋଣାର ନିର୍ମାଣ କରିଯାଇଛନ୍ତି ତାର ପଟାଞ୍ଚର ନାହିଁ । ସେଥିପାଇଁ ତାଙ୍କୁ କୌଣସି ଗୋସ୍ତୀ ବା ଦଳର ବ୍ୟାଲି କହିବା କେତେ ଦୂର ସୁଦ୍ଧି ସୁଦ୍ଧ ସାହିତ୍ୟିକ ଗୋସ୍ତୀର ହିଁ ବିଭୂତ୍ୟ । ସେ ନିଜେ ଏକ ମୁଗ ବା ଗୋସ୍ତୀ । ସେ ପ୍ରଭାବିତ କରିଛନ୍ତି ଅନ୍ୟମାନଙ୍କୁ ହେଲେ କାହା ଦ୍ୱାରା ପ୍ରଭାବିତ ହୋଇ ନାହାନ୍ତି" ।

ଅଧ୍ୟାପକ ଚିନ୍ତାମଣି ବେହେରା "ଓଡ଼ିଆ ସାହିତ୍ୟରେ ମାନସିଂହ" ଶୀର୍ଷକ ପ୍ରବନ୍ଧରେ ସୁନନ୍ଦ ଉଲ୍ଲେଖ କରିଛନ୍ତି-

"ପୁଣି ଅତୀତ୍ରିୟ ଜଗତର ନିବିଡ଼ ରହସ୍ୟାନୁଭୂତି କବି ପ୍ରାଣରେ ଅନୁଭବ କରିଥିଲେ ହେଁ ଧରଣୀର ଜୀବନ ଓ ବରପୁତ୍ର ଶିଳାପ୍ରାଣର ସହଜାତ ସହାନୁଭୂତି ଓ ମଣିଷର ପୁଞ୍ଜି ବିପାକ ପ୍ରାଣ ଅନ୍ତରର ସମବେଦନା ନିଜ ଶିଳ୍ପ ପୁଞ୍ଜିରେ ସର୍ବଦା ସେ ଅନୁଭବ ରଖିଛନ୍ତି । ଏହି ମୌଳିକ ଶିଳ୍ପଧର୍ମ କୌଣସି ପ୍ରଭାବ ବ୍ୟତୀତ ସାମୟିକ ଉତ୍ତାପ ଉତ୍ତେଜନାକୁ ଆଶ୍ରୟ ନ କରି ଶିଳା ବ୍ୟତୀତ ସ୍ୱରଲୀଳିତ୍ୟ ଓ କମନୀୟତା ମଧ୍ୟରେ ହିଁ ସର୍ବଦା ଆସପ୍ରାଣ କରିଛି । ବିଶ୍ୱର ଦଳିତ ଓ ଲାଞ୍ଛିତ ମାନବପ୍ରତି ତାଙ୍କ କରୁଣାପିଞ୍ଜ ସହାନୁଭୂତି ମାନସିଂହଙ୍କର ବହୁ କବିତା, ବାବ୍ୟ ଓ ନାଟକ ନାଟିକା ମଧ୍ୟରେ ପ୍ରକାଶିତ । ସେ ଦିନରେ କବିତା "ଅକ୍ଷତ", "ନାଟିକାଗୀ", "ଜୀବନଚିତା" ଓ "ଜା" ପ୍ରଭୃତି କବିତାଗ୍ରନ୍ଥ, "ଜେମା" ଓ "କମଳାସନ" ବାବ୍ୟ ଏବଂ "ହୁଣ୍ଡ" ନାଟକରେ ବେଦନା ବିଧି ମାନବସ୍ତରରେ ସେହି ସଦଳା-ଅଶ୍ରୁପଙ୍କୀତ ଆମେ ଶୁଣିଥାଉ । କବିଙ୍କର "ତଳିତ ଜୀବର ବିଳାପ" ଶୀର୍ଷକ କବିତାଗ୍ରନ୍ଥ, "ଅନୁଭା", "ତୀର୍ଥଯାତ୍ରୀ" ଓ "ଅଶ୍ରୁର ହିପାବ" ପ୍ରଭୃତି କବିତାଗ୍ରନ୍ଥରେ ଏ ବେଦନାକୁ ପୂର୍ଣ୍ଣନା ବଳିଷ୍ଠ ଓ ସୁଦୂର ପ୍ରସାରି । ପୁଣି ଏ ସବୁ କବିତାରେ ଆମେ ଦେଖୁ ଏ ସୁଗର ପୁଞ୍ଜି ବିଶ୍ୱକୋଳରେ ଶିଳାପ୍ରାଣ ବେଦ ବିଚଳିତ ନ ହୋଇ, ସଂସାରର ସମସ୍ତ ଅନ୍ୟାୟ ଶୈଷମୟ ନିଃଶେଷ କରିବା ପାଇଁ ମନୁଷ୍ୟକୁ ଆସ ସଚେତନ ଓ ସଂଗ୍ରାମୀ ହେବାକୁ ମଧ୍ୟ ନିର୍ଦ୍ଦେଶ ପ୍ରଦାନ କରିଛି । କବି ନିଜେ ମଧ୍ୟ ଏହି ଆସପ୍ରାଣରେ ମହୀୟାନ୍ ହେବାକୁ ପ୍ରସ୍ତାବ ନିକଟରେ ନିବେଦନ କରିଛନ୍ତି, "ଜଗତରୁ ପୁଞ୍ଜ ମୁହିଁ ପୋଛି ଦେବିରେ, ଦେଖୁ ଆନନ୍ଦରେଖା ନିଶ୍ଚଳ ପୁଞ୍ଜରେ", ଅଥବା ସେ ଗାଉଛନ୍ତି, "ତୀର୍ଥଯାତ୍ରୀ ଜନ୍ମି ରକ୍ତ ମୋର ଦେଇ, ମେଞ୍ଜିବ ମାନବ ପୁଞ୍ଜ ସୁଖ ଥରେ ଦେଇ" ।

କେତେକ ସାହିତ୍ୟିକ ପ୍ରକାଶ୍ୟରେ ମାନସିଂହଙ୍କ କୁହାଯାଉଛି କରୁଥିଲେ । କହିଲେଣୁ ଶ୍ରୀରାମଚନ୍ଦ୍ର ଭବନରେ ଉଦ୍‌ଘାଟନା ଉତ୍ସବ ମଧ୍ୟ କଲେ । ଏ ହେଉଛି "ଓଡ଼ିଆ ସାହିତ୍ୟର ଇତିହାସ" ଲେଖାହେବା ପରର ଘଟଣା । ମାନସିଂହ ସେହି କୁହୁଥିବା କବିରୁ ଖଣ୍ଡିଏ ଆଣି ହେମଲତାଙ୍କୁ ପଢ଼ିବାକୁ ଦେଇଥିଲେ । କବି ମନରେ ଏଥିରେ ଆଘାତ ଲାଗିଥିଲା, କିନ୍ତୁ ବ୍ୟକ୍ତିଗତ ଭାବେ ଏ ସବୁ ନେଇ କାହାପ୍ରତି ତାଙ୍କର ବିଦ୍ରୋଷ ଭାବ ନଥିଲା ।

ଡକ୍ଟର ମାୟାଧର ମାନସିଂହ ବୋଧେ ଓଡ଼ିଶାରେ ପ୍ରଥମ ଯେ ସାହିତ୍ୟରେ ଲିପିବଦ୍ଧ କରି ତତ୍ତ୍ୱଗେଟ୍ ପାଇଥିଲେ । ମାତ୍ର ସେ ବାରସାର ବେକାର ଜୀବନ ସାପନ କରିବାକୁ ଶ୍ୟ ହୋଇଥିଲେ । ସହାୟ ସଫଳହୀନ କବି ନିବାଶୁଣୀ ମାନସିଂହ ଅବସାଦଗ୍ରସ୍ତ ହୋଇ ବେଳେ ବେଳେ ଆସପାତୀ ହେବାକୁ ଚେଷ୍ଟା ଥିଲେ । ସେଇ ସମୟରେ ଗୋଟିଏ କବିତା ସେ ତାଙ୍କ ପଢ଼ିବା ଉଦ୍ଦେଶ୍ୟରେ ଲେଖିଥିଲେ । କବିତାଟି ପ୍ରକାଶିତ ହୋଇ ନଥିଲା

ଓ କି ଯାଇଥିଲା । ସେଥିରୁ କେତେଦୂର ଶ୍ରୀମତୀ ହେମଲତା  
ମାନସିଂହଙ୍କ ଲିଖିତ ପ୍ରବନ୍ଧ "ପ୍ରିୟ ପରମ"ରୁ ନିମ୍ନରେ ଉଦ୍ଧୃତ  
ହେଲା-

ବିଦାୟ ଦିଅ ଦିଅ ଗୋ

ପ୍ରତ୍ୟୁ ବରିବି ପୁଁ

ହୃଦୟ ଚେତ ଆଜି

ଏ ଜୀବନ ନୁହେଁ ମହନୀୟ' ଗୋ

କେମିତି ରାତେ ରାସ

ବିଫଳ ହେଲା ସବୁ ସହି ଗୋ !

କୋମୋଳା ସିନ୍ଦୂର

ଆଉ କନକ ମାଥେ

ସୁଖି ବସଣ

ଆଉ ଏ ସୁନା ହାତେ,

ପୁଅ ଚେତ ନିତି

ଆସିବୁ ପ୍ରତିନିଶି

ମରଣ ହେବ ବରଣୀୟ ଗୋ !

କବିଙ୍କ କବୁକ୍ଷଣୀ ପ୍ରଭୁଣୀ ନନ୍ଦଳା ଗାଆଁ ୧୯୪୩ ଉତ୍ସବର  
କୋମୋଳା ଧ୍ୟାୟ ହୋଇ ଗଲା । ସେହି କୋମୋଳାରେ ତାଙ୍କର  
କେତେକ ପାଞ୍ଜୁଲିପି ଆକାରରେ ଥିବା ଅପ୍ରକାଶିତ ବହି ନିଜ  
ହାତରେ ରଖି ରଖିଲେ । ସେମାନଙ୍କ ମଧ୍ୟରେ "ଖାରବେଳ" ନାଟକ  
ଅନ୍ତର୍ଗତ । ସେହି ନାଟକରୁ ନାମଗୁଡ଼ିକ ଉଠାଇ ଦେଇଥିଲେ  
କୋମୋଳା ହୋଇପାଆନ୍ତା ଏକ ଏହିତ୍ୟାସିକ ଉପନ୍ୟାସ । ଉପନ୍ୟାସ  
ଅବସରରେ ଲେଖିବାକୁ କବି ତଦୀୟ ପତ୍ନୀଙ୍କୁ ପାଞ୍ଜୁଲିପିଟି  
ଦେଇଥିଲେ । କବିଙ୍କ ନିଜ କେତେକ ତାତ ପୁସ୍ତ ଭାଇ ବଳରାମ ଓ  
କୋମୋଳାଙ୍କୁ ପିତୃବ୍ୟକ୍ତର ପ୍ରତ୍ୟୁ ହେଲା । ଏହାକୁ  
କୋମୋଳାଙ୍କର କବି "ନିଃସଂସ୍କୃତ ରଚନା କରିଯାଇଅଛନ୍ତି ।

**ମାନସିଂହଙ୍କ ଦେଶପ୍ରୀତି :**

ଓଡ଼ିଶା ମନ୍ଦିର ସମୂହର ଶିଳ୍ପ ନୈପୁଣ୍ୟ କିପରି ବାହାରେ  
ପ୍ରକାଶ ହେବ ସେଥିପାଇଁ ବାରମ୍ବାର ଚିଠି ଲେଖି ତତ୍ତର  
ମାନସିଂହ ତତ୍ତର ଶୁଲିୟ ପ୍ରାଣୀଙ୍କୁ ଦୁଇ ଦିନଧର ଓଡ଼ିଶା  
ପ୍ରଦର୍ଶନରେ ପ୍ରାଣୀ ଥିଲେ ବଳା ସମାଲୋଚକ । ତାଙ୍କୁ  
ସଂପର୍କରେ ଧରି ମନ୍ଦିରମାନ ରୁଲାଇ ଶେଷରେ ତାଙ୍କ ଦ୍ୱାରା ଏହି  
କାବ୍ୟରେ କବି ଲେଖାଯାଇଥିଲେ, କିପରି ଓଡ଼ିଶା ସରକାରଙ୍କ ଦ୍ୱାରା  
ଏହି ପ୍ରକାଶିତ ହେବ କବି ବହୁତ ଚେଷ୍ଟା କରିଛନ୍ତି ।  
କୋମୋଳାଙ୍କୁ ଥାଇ ମଧ୍ୟ ବହି ପ୍ରକାଶ ସମୟରେ ସେ ବହୁତ  
କଷ୍ଟିତ ଥିଲେ ।

ଓଡ଼ିଶା ନୃତ୍ୟ କିପରି ଅନ୍ୟାନ୍ୟ ନୃତ୍ୟପରି ମର୍ଯ୍ୟାଦା ପାଇବ  
କୋମୋଳା ସେ ଥିଲେ ପ୍ରବେଶ । ଏ ନୃତ୍ୟଶିଳ୍ପୀ ପାଇଁ ଲକ୍ଷ୍ମଣୀ  
କୋମୋଳାଙ୍କୁ ଠିକ୍ କରିବାପାଇଁ ରହିବାଯାଏ ସବୁ ବନ୍ଦୋବସ୍ତ ସେ  
କରିଥିଲେ ।

୧୯୩୮-୩୯ ମସିହାରେ ବିଲାତରେ ଥିବାବେଳେ ତାଳପତ୍ର  
କୋମୋଳା ସେ ଥିଲେ ପ୍ରବେଶ । ଏ ନୃତ୍ୟଶିଳ୍ପୀ ପାଇଁ ଲକ୍ଷ୍ମଣୀ  
କୋମୋଳାଙ୍କୁ ଠିକ୍ କରିବାପାଇଁ ରହିବାଯାଏ ସବୁ ବନ୍ଦୋବସ୍ତ ସେ  
କରିଥିଲେ ।

କୋମୋଳାଙ୍କୁ ବ୍ୟବହାର ମୁଗରେ ମାନସିଂହଙ୍କ ନିର୍ଦ୍ଦେଶରେ  
କୋମୋଳାଙ୍କୁ ବ୍ୟବହାର କରି ତତ୍ତରୁଣୀ ହିଁ ବ୍ୟବହାର କରୁଥିଲେ । ଘର

ବାହାରେ ମନପ୍ରାଣରେ ସେ ଥିଲେ ଓଡ଼ିଆ ଓ ଗୋବତ୍ସା ଓ ଖାଇବା  
ପିଇବାରେ ବି ସେଇଆ । କବିଙ୍କର ବଡ଼ପୁଅ ପିତାଙ୍କ ବନ୍ଧୁ ତତ୍ତର  
ଭିତ୍ତିରଙ୍କ ସହିତ ପରାମର୍ଶ କରି ଆମେରିକାରେ ପ୍ରଫେସର  
ପଦବୀଟିଏ ଠିକ୍ ବଳା ଓ ବାରମ୍ବାର ଚିଠି ଲେଖିଲା । ମାତ୍ର ପିତା  
ଓଡ଼ିଶା ମାଟି ଛାଡ଼ି ଗଲେ ନାହିଁ ।

ମାନସିଂହଙ୍କ ପୁଅମାନେ ଥାଆନ୍ତି ବିଦେଶରେ । ଘରେ ମାତ୍ର  
ଅଡ଼େଇ ତିନି ମାସର ଛୋଟ ନାଟିଟିଏ ଥାଏ । ମାନସିଂହ ଅପୁତ୍ର  
ହୋଇ ତାତ୍ତରଖାନାରେ ଥାଆନ୍ତି । ଶ୍ରୀମତୀ ମାନସିଂହଙ୍କୁ  
ବାହାର ଭିତର ସବୁ ବୁଝିବାକୁ ପଡ଼ୁଥାଏ । ତଥାପି ମାନସିଂହ  
କହିଲେ, କଲିକତାରୁ ଆସିଥିବା ବ୍ରାହ୍ମ ବନ୍ଧୁଙ୍କୁ ନିମନ୍ତ୍ରଣ  
କରିବାକୁ । ଅନ୍ୟାନ୍ୟ ଜିନିଷ ଭିତରେ ରସାବଳି କରିବାକୁ ବରାଦ  
ହୋଇଥାଏ । ଚିକିତ୍ସକମାନେ ତାଙ୍କୁ ଲୁଣ ଖାଇବାକୁ ମନା  
କରିଥାଆନ୍ତି । ରାତିରେ ମାନସିଂହ ରସାବଳି ମନବୋଧ କରି  
ଖାଇଲେ । ତାହା ଥିଲା ତାଙ୍କର ଏ ଉଦ୍ଦୁର ଶେଷ  
ଖାଇବା ।

ଶେଷ ବୟସରେ ସେ ବଡ଼ ଚିନ୍ତିତ ଥିଲେ "ଓଡ଼ିଆ ଜ୍ଞାନକୋଷ"  
ପାଇଁ । ବାରମ୍ବାର ସେହି ବିଷୟରେ କହୁଥିଲେ  
ପତ୍ନୀଙ୍କୁ "ଦେଖ, ଏତେ କଷ୍ଟ କରି ପ୍ରବନ୍ଧ ଲେଖା କରେଇଲି,  
ତନ୍ତ୍ରମୋହନ ମହାରଣା ବିଦ୍ୟା ଆଉ କାହାର ଫଟୋ କିପରି ସଂଗ୍ରହ  
କରାହୋଇଥିଲା । କହି ଅତିଶୟ ମନକଷ୍ଟ କରୁଥିଲେ ।  
ଜ୍ଞାନକୋଷ ଛାପା ହୋଇଥିଲେ ହୋଇଯାଇଥାନ୍ତା । ନିଜ  
ହୋଇଗଲା । ସ୍ୱଗତୋକ୍ତି କରୁଥିଲେ । ସବୁ ଭାଷାର  
ଜ୍ଞାନକୋଷ ଅଛି । ଆମର ନାହିଁ । ସାନିଅଟି ବାହା  
ହୋଇନଥାଏ । ପଦେ ତା ବିଷୟରେ କିଛି କହିନାହାନ୍ତି । ବରଂ  
ଆସପ୍ରସାଦ ଅନୁଭବ କରୁଥିଲେ ବୌଦ୍ଧ ବିହାର ଜମି  
ସରକାରଙ୍କଠାରୁ ବୁଦ୍ଧିଷ୍ଟ ସୋପାଲଟିକୁ ହସ୍ତାନ୍ତର କରିବା ପାଇଁ ।  
ଏହା ତାଙ୍କର ଶେଷକାର୍ଯ୍ୟ । ତାଙ୍କର ଶେଷ ବାଣୀ ହେଲା "ମୋ  
କାମ ସରିଗଲା" ।

କବି ମାନସିଂହ "ଗୋପବନ୍ଧୁ" ଓ "ଚନ୍ଦ୍ରଶେଖର" କବିତାରେ  
ଗୋପବନ୍ଧୁଙ୍କୁ "ଦରିଦ୍ରବନ୍ଧୁ" ଓ ଚନ୍ଦ୍ରଶେଖରଙ୍କୁ "ଜ୍ଞାନଯୋଗୀ  
ତପସ୍ୱୀ" ଭାବେ ବର୍ଣ୍ଣନା କରିଛନ୍ତି ।

**ନୂଆ ପାଠି ପାଇଁ ପ୍ରେରଣା :**

ମାନସିଂହଙ୍କ ଚେତନାରେ ଯେଉଁମାନେ ବଡ଼ ହୋଇଛନ୍ତି  
ସେମାନଙ୍କ ପୂଜ୍ୟତା ସତ୍ୟର ଅନୁସନ୍ଧାନ, ସଂସ୍କୃତି ସଚେତନତା ଓ  
କର୍ତ୍ତବ୍ୟନିଷ୍ଠା । ଆଉ ମାନସିଂହ ମାନସ ଗୀତିର ଶରୀରକୁ  
କେବଳ ଦେଖୁ ନଥିଲା । ସେ ଗୀତିର ପ୍ରାଣକୁ  
ଦେଖୁଥିଲେ ।

"ସେଦିନର କବିତା" ସଂକଳନରେ " ମାଟିର ସତୀତ୍ୱ"  
କବିତାରେ କବି ଓଡ଼ିଆ କୃଷକର ଦୁରାବସ୍ଥା ସହିତ ମାଟି ମାଆର  
ରକ୍ଷଣାବେକ୍ଷଣ ପାଇଁ ରସୁତ ପ୍ରାଣର ବ୍ୟଥା ସମ୍ପର୍କରେ ବର୍ଣ୍ଣନା  
କରିଛନ୍ତି । "ତଳିଆ ଜୀବର ବିଳାପ" କବିତା ଗୁଣରେ କବି  
ରିଜ୍ଞାବାଲା, ମନଦୁର, କୃଷକ, ବଡ଼େଇ, କିରାଣି, କଳସେବକ ଓ

ଛୁଳମାଛର ଆଦିକର କରୁଣା ବିଷ ଦେବା ସଙ୍ଗେ ସଙ୍ଗେ ସେମାନେ ସମାଜରେ ବିପତ୍ତି ଅବଦେଶିତ ଅବସ୍ଥାରେ ଅଛନ୍ତି ଏକ ମର୍ମରେତୀ ବିଷ "କବି କହେ" କବିତାରେ କବି ସେମାନଙ୍କୁ ଏକାଠି ହେବାର ଆହ୍ୱାନ ଦେଇ ଏକ ନୂତନ ସମାଜ ଗଠନର ପରିକଳ୍ପନା କରିଛନ୍ତି ଯେଉଁଠାରେ "ସକଳେ ଯହିଁ ସେବକ ଖାଲି, ହାକିମ ନାହିଁ ସକଳେ ଭାଗ ।

"ଭୁଲରେ ଭୁଲ" କବିତାରେ ମଧ୍ୟ ମହାଭାରତୀୟ ଚେତନା ଦୃଷ୍ଟାନ୍ତ ଯେପରି-

ସଞ୍ଚାନ ଆମେ ଏକା ମାଆର  
ଗଞ୍ଜୁବା ମହତ ପଞ୍ଜିର୍ଷ ଡାର"

କବିଙ୍କ ଗତିତ କେତୋଟି ପୁସ୍ତକର ସଂକ୍ଷିପ୍ତ ମର୍ମ-

ରୁଦ୍ଧ- ପ୍ରଥମେ ମାନବ । ତା'ପରେ ତାର ଧର୍ମ । ବିଶ୍ୱର ବିଭିନ୍ନ ଧର୍ମ ପରମ୍ପରାକୁ ହୀନପୁଷ୍ଟିରେ ଦେଖେ, ଅନ୍ୟର ବିନାଶ ପାଇଁ ଚେଷ୍ଟା କରେ । ଧର୍ମର ଘଟାଗୋପ ମଧ୍ୟରେ ମାନବ ମାନବିକତାକୁ ଭୁଲିଯାଇ ରୂପଂସାରରେ ନିର୍ଦ୍ଦୀଭୂତ ହୋଇ ଧର୍ମର ମୌଳିକ ଚିନ୍ତାକୁ ଭୁଲିଯାଏ ।

ପଞ୍ଚମ ପଥକ-ନାହାଜରେ ଭୁଲାବିକାଳିକ ପ୍ରତି ଦରଦ ଆଣି କବି କହିଲେ-"ମୋ ଦେଶ ସ୍ୱାଧୀନ ହୋଇଥିଲେ ଏମାନେ ଭୁଲାବିକା ନହୋଇ ଭଦ୍ରବଣିକ ହୋଇଥାଆନ୍ତେ ।

**ଶିକ୍ଷାବିତ୍ ଗାଥା :**

ତତ୍ତ୍ୱର ମାନସିଂହଙ୍କର ଏକ ଅଭିନବ ପୁସ୍ତିକ । ଏହା ଏକାଧାରରେ କବିଙ୍କ ଜୀବନୀ ଓ ସମାଲୋଚନା । ଏଥିରେ ଜାତୀୟ ଜୀବନରେ ଶିକ୍ଷକର ଭୂମିକା ସହିତ ଆମ ଜାତିର ଶିକ୍ଷାକ୍ଷେତ୍ରରେ ବହୁ ଦୋଷ ଦୁର୍ବଳତାକୁ ଦେଖାଇ ତା'ର ସମାଧାନର ବାଟ ମଧ୍ୟ ଦେଖାଇଛନ୍ତି । ଆମେ ଶିକ୍ଷକଙ୍କୁ ଯେ ପର୍ଯ୍ୟନ୍ତ ସମ୍ମାନ ଦେବା ପାଇଁ ପ୍ରସ୍ତୁତ ନହୋଇଛୁ, ସେ ପର୍ଯ୍ୟନ୍ତ ଆମ ଜାତୀୟ ଚରିତ୍ରର ମୂଳପତନ ଦୁର୍ବଳ ରହିବ ହିଁ ରହିବ ।

**ଓଡ଼ିଆ ଭାଷାର ଇତିହାସ :**

ଏହା ତତ୍ତ୍ୱର ମାସାଧର ମାନସିଂହଙ୍କର ଏକ ଅମର କୀର୍ତ୍ତି । ଏହାକୁ ଓଡ଼ିଆ ଜାତିର ଆହାର ଇତିହାସ କରି ଗଢ଼ି ଚୋଳିବାକୁ କବି ମୂଳରୁ ମନସ୍ତ କରିଥିଲେ ।

ଛାତ୍ରବନ୍ଧା ସମ୍ପର୍କରେ ପୁରନା ଦେବାକୁ ଯାଇ ମାନସିଂହ ତାଙ୍କର "ଶିକ୍ଷାବିତ୍ ଗାଥା"ରେ କହିଛନ୍ତି, "ମୁଁ ମାଟ୍ରିକୁଲେଶନ୍ ପରୀକ୍ଷାଟା ବି ଚପିପାରିବି ଏ ଭରସା ମୋର ନଥିଲା । ଅଳ୍ପ ସରସ୍ୱତୀଙ୍କର ଏ ଅଧମ ଉପରେ ନିରତିଶୟ କରୁଣା ଯୋଗୁଁ ମାଟ୍ରିକୁଲେଶନ୍ ଲୋଡ଼ିପାଟକ ପାଗହୋଇ ତା ଆଗପଟେ ଥିବା କଲେଜ- ବିଦ୍ୟାର ସୌଖୀନ ଉଦ୍ୟାନରେ ଭୁଲିପାରିବାର କଳ୍ପନା ଏଇ ହତଭାଗ୍ୟ ଜୀବର ସ୍ୱପ୍ନର ବିଷୟ ମଧ୍ୟ କେବେହେଲେ ନଥିଲା । କିନ୍ତୁ ସମସ୍ତ ପରଜୀବନର ଘଟଣାବଳୀ ପରି । ସେତେବେଳେ ଜୀବନର ପ୍ରାକ୍ କାଳରେ ହିଁ, ଯାହା ପୂର୍ବରୁ କେବେ

କଳ୍ପନା କରା ଯାଇନଥିଲା, ତାହାହିଁ ଆଘଟନ-ଘଟନ ଚାରିଆଡ଼ିକ କାର୍ଯ୍ୟରେ ଘଟିଲା । ମୋର ନିଜର ଆଗକାନ୍ତୁଯାହା, ମୁଁ ଦେଖି ହେଲିନି, ବରଂ ପାସ୍ କଲି ଫାଷ୍ଟ ଡିଭିଜନରେ ଓ ତା ଖୁବ୍ ଡିଭିଜନାଲ ସରକାରୀ ବୁକ୍ସିସହିତ । ମୁଁ ବାଧ୍ୟତାରେ ସେତେବେଳର କଞ୍ଚିତ ସ୍ୱର୍ଣ୍ଣ କଟକ ନଗରକୁ ଆସିଲି କଲେଜର ପଢ଼ିବାକୁ ଓ ପରେ ଆହୁରି ବୁକ୍ସି ପାଲବା ଯୋଗୁଁ ଏକପ୍ରକାର ବାଧ୍ୟହୋଇ ଉପରକୁ ଉପର ଚାଲିଲି ।" ଉତ୍କଳମଣି ଗୋପବନ୍ଧୁ ମୃତ୍ୟୁରେ ଉତ୍କଳ ସାହିତ୍ୟ ପଞ୍ଚିକାରେ ମାନସିଂହଙ୍କ "ଗୋ ପପା" ସମାଜରେ "ଗୋପ ପ୍ରସ୍ତାବ" ଓ ରେଭେନ୍ସା କଲେଜ ମାଗାଜିନ୍‌ରେ ତାଙ୍କ ସମ୍ପର୍କରେ ଏକ ଇଂରାଜୀ ପ୍ରବନ୍ଧ ପ୍ରକାଶ ହେବା ଫଳରେ ମାନସିଂହଙ୍କ ଜୀବନରେ ତେପୁଟି ମାରିଗଲା ହେବା ନୋହିଲା ।

ଜୀବନରେ ସେ ବୌଦ୍ଧ ଧର୍ମର ଗୌତମଙ୍କ ବ୍ୟତିତ୍ତ୍ୱ ଓ ଆଦର୍ଶରେ ଅନୁପ୍ରାଣିତ ହୋଇ ବୌଦ୍ଧଧର୍ମ ଗ୍ରହଣ କରିଥିଲେ । ତାଙ୍କରି ବଳିଷ୍ଠ ପ୍ରଚେଷ୍ଟାରେ ହିଁ ଛୁବନେଶ୍ୱରରେ "ରୁଦ୍ଧ ବିହାର" ପ୍ରତିଷ୍ଠା ସମ୍ପର୍କ ହୋଇପାରିଲା । ତତ୍ତ୍ୱର ମାନସିଂହ ପ୍ରଥମେ ଯାଉଥିଲେ ଆନ୍ତରିକ, ଅନାବିଳ ହସର ବୁକୁଳା ବାହି ଯାଉଥିଲେ । ଯେଉଁଠି ବସୁଥିଲେ, ଛିଡ଼ା ହେଉଥିଲେ, କଥା କହୁଥିଲେ ଆଖିର ହସରୁ କିଛି ଫୋପାଡ଼ି ଦେଉଥିଲେ । ସେଇ ହସ-ହୃଦୟ ପାଖୁଡ଼ା ପରିବେଶକୁ ବଞ୍ଚାଦ୍ୟ ଓ ସୁରଭିତ କରି ଗଞ୍ଜୁଥିଲା ।

**ମାନସିଂହ କବିତା ସମ୍ଭାର :**

ପ୍ରଥମ ପ୍ରକାଶିତ କବିତା-"କୋଣାର୍କ" । ଏହା ପ୍ରଥମ ଛଦ୍ମନାମରେ "ବାରୁଣୀ" ଆକାଢ଼ (୧୯୨୬) ଜୁନ, ୧୯୨୬ ସଂଖ୍ୟାରେ ପ୍ରକାଶିତ ।

ପ୍ରଥମ ପ୍ରକାଶିତ ପୁସ୍ତକ-"ରାଜକବି" ପ୍ରେମ ପ୍ରକାଶ-୧୯୨୮-କଟକ ସତ୍ୟବାଦୀ ପ୍ରେସ୍‌ରେ ମୁଦ୍ରିତ ଓ "ପ୍ରଗତିସଂଘ" ଦ୍ୱାରା ପ୍ରକାଶିତ ।

କବିତା ପୁସ୍ତକ-ଧୂପ, ହେମଗନ୍ଧ୍ୟ, ହେମପୁଷ୍ପ, ଗୋଶର୍ମ, ପ୍ରେମପୁଷ୍ପ, ପ୍ରେମଗନ୍ଧ୍ୟ, ଅକ୍ଷତ, ମାଟିବାଣୀ, ଜୀବନଚିତ୍ର, ବାପୁତର୍ପଣ, ସ୍ତ୍ରୀ, ସିନ୍ଧୁ, ଓ ବିନ୍ଦୁ, ସ୍ୱାଗନ୍ଧ୍ୟାଶ୍ରମ, ବିଶୋର କବିତା ଗୀତରେଣୁ ।

କାବ୍ୟ-ଉପେକ୍ଷିତା, ନିକୃଶ, ସାଧବଝିଅ, ଶୁଭପୁଷ୍ପ, ନେମା କମଳାସୁନ, ମାନସିଂହ ଚନ୍ଦନ-୧ମ ଖଣ୍ଡ ।

ମାନସିଂହ ଚନ୍ଦନ-୨ୟ ଖଣ୍ଡ, ମାନସିଂହ ଗ୍ରନ୍ଥାବଳୀ-୧ମ ଭାଗ, ମାନସିଂହ ଗ୍ରନ୍ଥାବଳୀ-୨ୟ ଭାଗ ।

ନାଟକ, ନାଟିକା, ଗୀତିନାଟ୍ୟ-ରାଜକବି ଉପେନ୍ଦ୍ର, ପୁଷ୍ପିତା, ପୁଜାଗିଣୀ, ନଞ୍ଜ ନୀତ, ବାରବାଟୀ, ବୁଦ୍ଧ, ଶାସନଚକ୍ର, ଦୁର୍ଜିତ, ବୁଦ୍ଧଦୁର୍ତ୍ତୀ, ପୁଷ୍ପାଭିନୟ ।

ଉପନ୍ୟାସ-ଅନ୍ୱେଷଣ ।

ପ୍ରବନ୍ଧ ଓ ସମାଲୋଚନା-କବି ଓ କବିତା, ଜୀବନ ପଥେ ଓଡ଼ିଶା ସାମ୍ରାଜ୍ୟ, ସାହିତ୍ୟ ପ୍ରଭା, ଶିକ୍ଷା ଶିକ୍ଷକ ଓ ଶିକ୍ଷାସଚଳ

ନିଜ ନିଜାତ୍ମକ ଶାନ୍ତିବାସ, ଶିକ୍ଷାବିତ୍ତର ଗାଥା, ଜୀବନୀ ଓ  
ପ୍ରଭୃତି ପଦ୍ୟମାନଙ୍କୁ ଫକୀର ମୋହନ, ଶ୍ରୀତା ମହାପାତ୍ର, ସାର୍ବଜନୀନ  
ଫକୀର ଓଡ଼ିଆ ସାହିତ୍ୟର ଇତିହାସ ।

ପ୍ରଭୃତି-ପ୍ରାୟଶଚିତ୍ତ ଗୋପାଳକର କାହାଣୀ, ଗୁରୁ ନାନକ  
କାହାଣୀ ଓ ଜନନୀ, ଧର୍ମପଦ ଟୀକା, ଶ୍ରୀମଦ୍ ଭାଗବତ  
ଟୀକା ।

ପଦ୍ୟ-ନନ୍ଦ ଗୀତା ।  
ଫକୀର ଉତ୍ତମ- Citizen Education,  
History of Oriya Literature, Dreams in  
Education, Kalidas and Shakespear,  
Ripples of Mahanadi. The Saga of the  
Land of Lord Jagannath.

ବି. ଏ: ପଢ଼ିବାବେଳେ ପୁଷ୍ପିତା ନାଟିକା ପ୍ରକାଶନର ପୂର୍ବରୁ  
ପ୍ରକାଶିତ ପ୍ରବନ୍ଧ ଓ କବିତା ବାରବାଟୀ, କବିର ନିମନ୍ତ୍ରଣ, ପ୍ରାକୃତ  
ସମ୍ପାଦନା, ବ୍ୟଞ୍ଜନ ଡାକ, ଚନ୍ଦ୍ରଶିଖର ଆଶା, ଗୋପ ଚର୍ଚ୍ଚଣ,  
ରୂପସୀର ପୂଜା, ଉପେକ୍ଷିତା, ନିବୃତ୍ତ ଭଗବାନ, ପ୍ରଣୟୀ, ପ୍ରେମର  
ପରିଣାମ, ଦକ୍ଷିଣା ପ୍ରତି, ମହାନଦୀରେ ଜ୍ୟୋତ୍ସ୍ନାବିହାର, ରେଖା  
ଚିଠି, ଯଥାସ୍ଥାନ ।

ଦୁଇଟି ଅପ୍ରକାଶିତ ଲେଖା-ବିଷୁବ ମିଳନ ଓ ଲୋକ  
ସମ୍ମେଳନ, ଓଡ଼ିଆ ଏନସାଇକ୍ଲୋପେଡ଼ିଆର ଜନ୍ମ ଓ ପ୍ରତ୍ୟୁତ୍ପତ୍ତି ।

ଫକୀର-ଶ୍ରୀମଦ୍ ନଗର,  
ଭୁବନେଶ୍ୱର ।



ବ୍ରହ୍ମପୁରଠାରେ ଆୟୋଜିତ ମହାଶାଳା କୃଷକମାନଙ୍କୁ ଶିକ୍ଷାଦାନ ପାଇଁ ଶ୍ରୀ ଶରତ କୁମାର କର ଅଭିଭାଷଣ ଦେଉଛନ୍ତି ।

# ବାଳ ଅପରାଧର ପରିବାରିକ ପ୍ରତିକାର

ଶ୍ରୀ ଉଦୟନାଥ ରଥ

ବାଳ ଅପରାଧକୁ ଲୋକମାନେ ସବୁବେଳେ ଖାମୁଖୁଆଲି ଭାବେ ଓ କେତେକ ପିତାମାତା ବାଳ-ଅପରାଧରେ ଆନନ୍ଦ ଉପଭୋଗ କରି ସେମାନଙ୍କୁ ବାହା ବାହା କରନ୍ତି । ଏ ପ୍ରକାର ପ୍ରୋତ୍ସାହନ ଦେବା କେତେ ଯେ ଉତ୍ସାହଦ ତାହା ସେମାନେ ଚିନ୍ତା କରି ପାରନ୍ତିନି । ଆମ ଓଡ଼ିଶାରେ ବାଳ-ଅପରାଧ ଦିନକୁ ଦିନ ବୃଦ୍ଧି ପାଇବାରେ ଲାଗିଛି । ସରକାର ବାଳ-ଅପରାଧ ଗୋଟିବା ଦିଗରେ ବଳିଷ୍ଠ ପଦକ୍ଷେପ ନେଲେ ପୁଞ୍ଜ ପିତାମାତାଙ୍କର ଏଥି ପାଇଁ ଗୁରୁଦାୟତ୍ୱ ରହିଛି । ସେମାନେ ନୀରବଦୁଃଖାହୋଇ ପିଲାମାନଙ୍କ ଦ୍ୱାରା କରାଯାଇଥିବା ଅପରାଧ ପ୍ରତି ଆଖି ବୁଜି ଦେଲେ ବୁଝିବାକୁ ହେବ ଯେ ସେମାନେ ନିଜ ପରିବାରର କ୍ଷତି କରିବା ସଙ୍ଗେ ସଙ୍ଗେ ସାରା ସମାଜକୁ ବିପଦର ସମ୍ମୁଖୀନ କରୁଛନ୍ତି । ନିକଟରେ ବାଳ ଅପରାଧ ସଂଗ୍ରହରେ ପୋଲିସ ୧୯୯୧ ମସିହାର ଜୁଲାଇ, ଅଗଷ୍ଟ ଓ ସେପ୍ଟେମ୍ବର ମାସର ଗୋଟିଏ ନିଖୁଣ ଗିରଫଦ ଦେଇଛି । ସେହି ଗିରଫଦରୁ ଯାହା କଣା ଯାଏ ତିନିମାସ ଭିତରେ ୨୧ଟି ବାଳ ଅପରାଧ ଧରା ପଡ଼ିଛି ।

ପ୍ରାକ ବିଶୋଭାବସ୍ଥା ବାଳ ଅପରାଧୀମାନଙ୍କର ନିର୍ଦ୍ଦେଶ ପ୍ରଦାନ । ବାଳ ଅପରାଧୀମାନଙ୍କର ବୟସ ଦୁଇଟି ଶହର ଅନ୍ତର୍ଗତ । ପ୍ରଥମ ଶହର ପିଲାମାନେ ୫ ବର୍ଷରୁ ୧୭ ବର୍ଷ ପର୍ଯ୍ୟନ୍ତ ଓ ଦ୍ୱିତୀୟ ଶହର ପିଲାମାନେ ୧୮ ବର୍ଷରୁ ୧୭ ବର୍ଷ ପର୍ଯ୍ୟନ୍ତ ବାଳ ଅପରାଧୀ ରୂପେ ପରିଗଣିତ ହୁଅନ୍ତି । ନରହତ୍ୟା ଓ ଡକାୟତି ଦୋଷରେ ଦ୍ୱିତୀୟ ଶହର ପିଲାମାନେ ଯୁବ ଅପରାଧୀମାନଙ୍କ ସହିତ ସହଯୋଗୀ ହୋଇ ଦୋଷରେ ଲିଭି ହୋଇଥାଆନ୍ତି । କେଳଖାନାରେ ଯାହା ଅନୁଭୂତ ହୁଏ, ଏମାନେ ପିତାମାତାଙ୍କ ଦ୍ୱାରା ନିଶ୍ଚିତ ନହୋଇ ଉପେକ୍ଷା ଦୁର୍ଦ୍ଦିନ ଡକାୟତି ଓ ଆତତାସୀ ଭାବେ ଆକୀର୍ଣ୍ଣ କରି ହୋଇ ରହିଥାଆନ୍ତି ।

ଅଗଣିତ ଓ ଅଭାବଗ୍ରସ୍ତ ପରିବାରର ପିତାମାତାମାନେ ଏହି ବାଳ ଅପରାଧୀମାନଙ୍କର ନିର୍ମାଣକାରୀ କହିଲେ ଅତିଶୟୋକ୍ତି ହେବ ନାହିଁ । କେତେକ ପରିବାରର ପିତାମାତା ଭାବନ୍ତି-ପିଲାକୁ ସ୍ତୁଲକୁ

ଛାଡ଼ି ଦେଲେ ସେମାନେ ପିଲାଙ୍କ ଦୌରାସ୍ୟକୁ ଋକ୍ଷା ପାଇଁ ଯେ ଏବଂ ପିଲା ମଧ୍ୟ ଶିକ୍ଷକଙ୍କ ଦ୍ୱାରା ନିଶ୍ଚିତ ହୋଇ ପାରିବ । ବିଧି ଏହି ଶ୍ରେଣୀର ଇଚ୍ଛୁକ ପିତାମାତା ପିଲାଙ୍କ କାର୍ଯ୍ୟକଳାପ, ସାଥୀସାଙ୍ଗ, ଶୁଲିଚଳନ ଓ ମନୋଭାବରେ କୌଣସି ତଦୃଶ ନକରି ଶିକ୍ଷକଙ୍କ ଉପରେ ନିର୍ଭର କରି ରହିଯାଆନ୍ତି । ଫଳତଃ ସେମାନେ ପିଲାମାନଙ୍କୁ ବିଶେଷ ଭାବେ ପଥଭ୍ରଷ୍ଟ ହେବାର ଦୁଃଖ ଦେଇଥାଆନ୍ତି ।

ପିଲାମାନଙ୍କର ବାଲ୍ୟାବସ୍ଥାରେ ପାଠ ପ୍ରତି ଆଗ୍ରହ ନଥାଯିବା ତପଜମତିର ସ୍ୱାଭାବିକ ହାବଭାବ । ସେଥି ସଙ୍ଗେ ବେତେକ ପିଲା ସ୍କୁଲରୁ ବିଭିନ୍ନ ପ୍ରକାର ଆଳ ଦେଖାଇ ଶୁଳି ଆସନ୍ତି ଏବଂ ଅନ୍ୟ କୁକର୍ମରେ ବ୍ୟସ୍ତ ରହି ସ୍କୁଲରୁ ଫେରୁଥିବା ଅନ୍ୟପିଲାମାନଙ୍କ ସହ ଘରକୁ ଫେରନ୍ତି । ଫଳରେ ପିତାମାତାଙ୍କର କୌଣସି ସନ୍ଦେହ ରହେନି । ସ୍କୁଲରୁ ପଳାଇ ଆସିବା କୁଅଭ୍ୟାସ (Trwancy) ଯଦି ଦୀର୍ଘ ଦିନ ଲାଗି ରହେ, ତା'ହେଲେ ପିଲା ଶିକ୍ଷାଜନ ପରିବର୍ତ୍ତେ ପରିବାରର ଏକ ଅଶାନ୍ତ ଗ୍ରହ ହୋଇ ରହେ ।

ପିଲାକୁ ପ୍ରଲୋଭନ ଦେଖାଇ ସ୍କୁଲକୁ ଛାଡ଼ିବା ପିତାମାତାଙ୍କର ଆଉ ଏକ ଦୋଷ । ଗାଁ ଗହଳରେ ହେଉ କିମ୍ବା ସହରରେ ହେଉ ପିତାମାତାମାନେ ଚକଲେଟ୍ ଦେଇ ବା ଅନ୍ୟାନ୍ୟ ଖାଦ୍ୟ ତିନିଷ କରିବା ପାଇଁ ପଇସା ଦେଇ ପିଲାମାନଙ୍କୁ ବିଦ୍ୟାଳୟଭିତ୍ତୀ କରିଥାଆନ୍ତି । ଏ ଅଭ୍ୟାସ ବଡ଼ ମାରାତ୍ମକ । ଏହା ପିଲାଙ୍କ ବଦ୍ଧଭ୍ୟାସକୁ ବଢ଼ାଇ ଦିଏ ଓ ପଇସା ନପାଇବା ଦିନ ଘରୁ ସା'ଗା ପକେଟରୁ ଭୋରି କରିଥାଏ । ଏହି ଅଭ୍ୟାସ ଏପରି ପ୍ରଚୁଟିତ ହୋଇ ଯାଏ, ଯାହା ଫଳରେ ଘରକୁ କୌଣସି ଅତିଥି ଭେଟ ଆସିବାସ୍ୱଳ୍ପନ ଆସିଲେ ସେମାନଙ୍କ ପକେଟରୁ ଭୋରି କରିବାକୁ ଖୁଲି ନଥାଏ । ଉପଗଠ ସେମାନେ ବଡ଼ ବଡ଼ କୁଖ୍ୟାତ ପକେଟମାର (Pick-pockets) ହୋଇଯାଆନ୍ତି । ଭାଟ, ବଜାର, ବସ୍ତାଣ୍ଡ ଓ ରେଲଷ୍ଟେ ସେମାନଙ୍କର ପକେଟମାରି ବହୁ ଅର୍ଥ ଗୋଜଗାର କରନ୍ତି ଓ ପିତାମାତାଙ୍କୁ ଆଶ୍ଚିକ ପାହାନ୍ତି



ଦେଖିଲେ ବାତାମାନଙ୍କର ହୃଦୟ ସହଜେ ଦ୍ରବୀଭୂତ ହୋଇଯିବ ଏବଂ ସେମାନେ ବାତମାନଙ୍କଠାରୁ ଅଧିକ ଧନ ପାଇବେ ।

ଏତଦ୍ ବ୍ୟତୀତ କେତେକ ବିଗ୍ଗଣ (Disorganised family) ଅଛନ୍ତି ଯେଉଁ ପରିବାର ପିଲାମାନେ ମଣିଷ ହେବା ପରିବର୍ତ୍ତେ ବିପଥଗାମୀ ହୋଇଥାଆନ୍ତି । ଘରର ଗୁହସ୍ତ ଯଦି ନିଶାଶୋର, ବର୍ତ୍ତିକାର ସାଧୁପଣ ନଥାଏ ଏବଂ ପରିବାରର ଲୋକମାନେ ଯଦି ସଂଯୋଗଶୀଳ (Cohesive) ନୁହଁନ୍ତି, ତାହେଲେ ପିଲାମାନେ ଅଶାନ୍ତ ବାତାବରଣରେ ବଢ଼ି ଅଛୁଣରେ ଜୁକର୍ମୀ ହୋଇଯାଆନ୍ତି ।

ପ୍ରତ୍ୟେକ ପରିବାର ପିଲାର ନିର୍ମାଣଶାଳା । ପିତାମାତା ତଥା ପରିବାରରୁ ଗୁରୁଜନମାନେ ଆଦର୍ଶ ହେଲେ ସେମାନଙ୍କ ଆଦର୍ଶର ପ୍ରଭାବରେ ପିଲାମାନେ ପ୍ରଭାବିତ ହୋଇ ସମାଜରେ ଆଦର୍ଶ ହୋଇ ପାରିବେ । ପ୍ରତ୍ୟେକ ପରିବାର ଗୋଟିଏ ଲେଖାଏଁ ଦର୍ପଣ । ଦର୍ପଣରେ କାନ୍ଦା ପ୍ରତିବିମ୍ବିତ ହେଲେ ଆମେ ଦେଖି ପାରିବା ଆମ ଦେହରେ ବା ମୁହଁରେ କେଉଁ ଫୁଟି ଅଛି । ତେଣୁ ପରିବାର ଗୁପକ ଦର୍ପଣ ସବୁବେଳେ ପିଲାମାନଙ୍କ ପାଇଁ ସୁଚ୍ଚ ଓ ପରିମଳ ହେବା ଉଚିତ୍ ।

Jurist Shri Ananda Narain Mulla has expressed his viehe, Children should be able to bring power and prestige to their families for which the family will be boastful. ବ୍ୟବସ୍ଥା ଶାସ୍ତ୍ରବିତ୍ ଶ୍ରୀଯୁକ୍ତ ଆନନ୍ଦ ନାରାୟଣ ମୁଲ୍ଲା ତାଙ୍କ ଦୁଃଖିତଜ୍ଞୀର ଆଲୋଚନାତ କରି କହିଛନ୍ତି—ପିଲାମାନେ ନିଜନିଜ ପରିବାରକୁ ସମ୍ମାନ ଓ ଶକ୍ତି ଆଣିବାକୁ ସମର୍ଥ ହେବା ଉଚିତ୍ । ତାହାର ପିତାମାତା ନିଜକୁ ଶୌରାବାହିତ ମନେ କରିବେ । ପରିବାର ତଥା ପିତାମାତା କେଉଁ କେଉଁ ଦିଗପ୍ରତି ପ୍ରଧାନତଃ ନଜର ଦେଲେ ପିଲା କର୍ତ୍ତବ୍ୟ ନିଷ୍ଠ ଓ ଚରିତ୍ରବର୍ତ୍ତା ହୋଇପାରିବ ।

୧) ପିଲାର ବାଲ୍ୟ ପଠନ ବେଳେ ପଢ଼ାଇ ଚିକିତ୍ସିତ୍ ବିକରଣୀ ରଖିବେ ଓ ପିଲା ବିଷୟରେ ଅଧିକ ଜାଣିବା ପାଇଁ ଶିକ୍ଷକମାନଙ୍କ ସହିତ ସମ୍ପର୍କ ଅବ୍ୟାହତ ରଖିବେ ।

୨) ପିଲାର ସଙ୍ଗୀମାନେ କେଉଁ ପ୍ରକାରର ଓ କାହା ସହିତ ସାଥୀ ହେବାକୁ ସେ ଆଗ୍ରହ ପ୍ରକାଶ କରୁଛି, ତାକୁ ଦେଖିବେ ।

୩) ପିଲାର ମନୋଭାବ କେଉଁ ଆଡ଼କୁ ଗତି କରୁଛି ସେଥିପ୍ରତି ଦୃଷ୍ଟି ଦେବେ । ଯଦି ସେ କୌଣସି କାର୍ଯ୍ୟ ପ୍ରତି ଏକ ନିର୍ଦ୍ଦିଷ୍ଟ ଧରଣର ମାନସିକ ପରିବର୍ତ୍ତନ ପାଇଁ ଯତ୍ନବାନ୍ ହେବେ ।

୪) ପିଲାକୁ ପଢ଼ାପାଠ ଦେଇ ଲୋଭପ୍ରବଣ କରିବା ଉଚିତ୍ ନୁହେଁ ଓ ତା'ର ସବୁ ଦାବି ପୂରଣ କରିବା ଅନାବଶ୍ୟକ ବୋଲି ମନେ କରିବେ ।

୫) ପିତାମାତା ଆତ୍ମସମର୍ପଣ ବେଶଭୂଷାରୁ ନିଜେ ବର୍ଣ୍ଣିତ ହେବେ ଓ ଆଦର୍ଶ ହୋଇ ପିଲାର ପରଲ ଜୀବନ ପାଇଁ ପଥୋନ୍ନତ୍ କରିବେ ।

୧୭) ପ୍ରତ୍ୟେକ ପରିସ୍ଥିତିରେ ପିଲାକୁ ସଦାଶୁଭୀ ହେବାକୁ ଉପଦେଶ ଦେବେ । ଏହା ଦ୍ୱାରା ତା' ବ୍ୟକ୍ତିତ୍ୱର ବିକାଶ ଘଟିବ । ବ୍ୟକ୍ତିତ୍ୱ ବିକଶିତ ହେଲେ ସେ ନୀତିବାନ ପ୍ରତି କେବେ ହେଲେ ଆଗ୍ରହୀ ହେବ ନାହିଁ ।

ପିଲାମାନେ ଅନୁକରଣଶୀଳ । ସେମାନେ ଯାହା ଦେଖିବେ ତାକୁ ପର ମୁହୂର୍ତ୍ତରେ କରିବେ-ଏହା ସେମାନଙ୍କର ଏହାଶୀତଳି । ତେଣୁ ପିତାମାତା ଯତ୍ନ ଦିଅନ୍ତେ ପୁଷ୍ଟାନ୍ତ ଉପଯୋଗୀ ହେଲେ ପରିବାର ଯଶସ୍ୱୀ ହୋଇ ପାରିବ । ବର୍ଷିତ ବାଳ ଅପରାଧର ପାରିବାରିକ ପ୍ରତିକାର ବାହାରି ତା'ର ମୂଲୋହାତନ ପିତାମାତାଙ୍କ ହାତରେ । ବାଲ୍ୟାବସ୍ଥାରେ ଶ୍ରୀକୃଷ୍ଣଙ୍କ ରୂପରେ ଯଶୋଦା ତତଦ

ବ୍ରହ୍ମାନ୍ତ ଦେଖି ପାରିଥିଲେ । ପିଲା ଦେହରେ ସର୍ବାଙ୍ଗେ ଉତ୍ତମ ଶକ୍ତି ଓ ଆଲୋକ ପୁରି ରହିଛି । ପିତାମାତା ଯହାହାକୁ ଦେଖି ଅନ୍ତର୍ନିହିତ ଆଲୋକକୁ ପ୍ରଦୀପ୍ତ କଲେ ପିଲାମାନେ ସେ ପ୍ରତିଭା ହୋଇ ପରିବାର ତଥା ସମାଜର ଅନ୍ଧାରର ଅପରାଧ ନିର୍ମୂଳ କରିପାରିବେ ।

ଅବସରପ୍ରାପ୍ତ ଡେ. ପୁସରିନ୍ଦ୍ରଚୋପ୍ରାୟ,  
ବେନାହେଲପୁର ଶାସନ,  
ନରସିଂହପୁର, କଟକ-୭୫୪୦୩୨ ।



ପୁରୀରେ ଉତ୍କଳ ବିବେକ ୧୯୯୨ ପାଳନ ଅବସରରେ ପୂର୍ଣ୍ଣ, ଗୃହ ନିର୍ମାଣ ଓ ନଗର ଉନ୍ନୟନ ମନ୍ତ୍ରୀ ଶ୍ରୀ ନଳିନୀବାସ ମହାନ୍ତି ଉଦ୍‌ଘୋଷନ ଦେଉଛନ୍ତି ।

# ସାମାଜିକ ବନିକରଣ କ'ଣ ଓ କାହିଁକି ?

ରୀତା ଦାସ

ଆମ ଗାଁରେ ଯେଉଁ ବୁଢ଼ା ବୁଢ଼ୀମାନେ ଏବେ ଅଚଳି, ସେମାନଙ୍କୁ ପଚାରିଲେ କହିବେ ଆମେ ସେମାନଙ୍କ ସମୟରେ ଗାଁ ପାଖରେ କେତେ ବଣ ଜଙ୍ଗଲ ଥିଲା । ଗାଁ ଘାଟରେ ବତ ବତ ଗଛ ଥିଲା । ରଙ୍ଗ ବେରଙ୍ଗୀ ଫଳ ଫୁଲରେ ଗାଁ ସେଇ ଥିଲା । ଶାଢ଼ୀ ପାଇଁ ଫଳଫୁଲ, ଘର ତିଆରି ପାଇଁ ଘର, ଗାଈନୀ କାଠ ଅଭାବ ନଥିଲା । ଜଙ୍ଗଲ ଓ ମଣିଷ ଯେତେବେଳେ ବହୁ ଭାବରେ ରହିଥିଲେ ।

ମଧ୍ୟ ଏବେ ଅବସ୍ଥା କଣ ? ପାହାଚ ପର୍ବତ ସବୁ ଲକ୍ଷ୍ମୀ ହୋଇ ଚାଲି । ବତ ବତ ଗଛ ସଂଖ୍ୟା କମି ଯାଇଛି । ଯେଉଁ ଗଛ ଥିଲା ଗାଁର ଯୋଗ୍ୟ ବୁଢ଼ାଇ ଥିଲା, ସେ ସବୁ ଦେଖିବାକୁ ସ୍ୱପ୍ନ । ଯେତେବେଳେ ରହିଥିବା ଜଙ୍ଗଲ ସବୁ ଦୂରକୁ ଚାଲି ଯାଇଛି । ଫୁଲ ଫଳ ମିଳୁନି । ଗାଈନୀ କାଠ ପାଇବା ପାଇଁ ବହୁ ଦୂର ଯିବାକୁ ପଡ଼ିଛି । ଖରା ଶୁଖି ଗଲାଣି । ବହୁ ଦୂରରେ ପାଣି ମିଳୁଛି । କଣ ବନ୍ଦ ହେଉଛି । ଯାହା ଉପରେ ନିର୍ଭର କରି ପାଧାରଣ ଗାଁର ବଞ୍ଚିଥିଲେ, ସେମାନଙ୍କ ଦୁଃଖ କଷ୍ଟ ବଢ଼ି ଯାଇଛି । କେବଳ ପରିବର୍ତ୍ତନ ହେବା ଯୋଗୁ ଗୁଣ ବାଧା ପାଉଛି । କଷ୍ଟ କମି ଯିବାକୁ ଆମେ କଣ ଅପୁବିଧା ଭୋଗ କରୁଛୁ, ତାହା ଅଧିକାରୀ ଲୋକେ ହିଁ କହିବେ ।

କିଏ ଏଭଳି ଅବସ୍ଥା ହେଲା କାହିଁକି ? ଜଙ୍ଗଲ ଥିଲା, ଲୋକେ ଥିଲେ କାଳକ୍ରମେ ଜଙ୍ଗଲ କମିଲା, ଲୋକ ସଂଖ୍ୟା ବଢ଼ିଲା । ଅଧିକ ସୁଖ ସହ ଡାକ ଦେଇ ଚାଲିବା ପାଇଁ ଆମେ ବିଭିନ୍ନ ଗୁଣ୍ୟ ଗାଈ ଜଙ୍ଗଲ ନଷ୍ଟ କଲୁ । ଗଛ କାଟିଲୁ । କଳ କାରଖାନା ବସିବା ପାଇଁ ଜଙ୍ଗଲ ସଫା ହେଲା । ବତ ବତ ଯୋଜନା ପାଇଁ ମଧ୍ୟ ଜଙ୍ଗଲ ସଫା ହେଲା । ଘର ତିଆରି କରିବା ପାଇଁ କାଠ ଦରକାର । ଲୋକଙ୍କ ପାଖରେ ପଇସା ଅଧିକ ହେବାକୁ ଯୋଗ୍ୟ ସୁଖରେ ରହିବାକୁ ଚାହୁଁଲେ । ଏଣୁ କାଠ ଦରକାର ବଢ଼ିଲା, ସୈଖୀନ ଜିନିଷ କରିବା ପାଇଁ, କଳକାରଖାନା ବସିବା ପାଇଁ । ଏହାର କଥାମାଲ ରୂପେ ବାଉଁଶ ଓ କାଠ ଅଧିକରୁ ଅଧିକ ଦରକାର ପଡ଼ିଲା । ଅନ୍ୟାନ୍ୟ ଜଙ୍ଗଲ ଜାତ ଦ୍ରବ୍ୟ

କଳକାରଖାନା ପାଇଁ ଆବଶ୍ୟକ ହେଲା । ଗୁଣ କମିର ଅଭାବ ଯୋଗୁ ସହଜ ଉପାୟରେ ଅଳ୍ପ ପରିଶ୍ରମରେ ଜଙ୍ଗଲ ପୋଡ଼ୁ ଗୁଣ ହେଲା । ମଣିଷର ଲୋଭ ବହୁତ । ରାତାରାତି ବତ ବତ ଗଛ ବେଆଇନ ଭାବେ କାଟି ଗୋରାରେ ବିକି କରି ଲାଭ-ଉଠାଇବା ପାଇଁ କେତେ ଲୋକ ଲାଗି ପଡ଼ିଲେ ।

ଜଙ୍ଗଲ କ୍ଷୟର କୁ ପ୍ରଭାବ ସାରା ଦେଶ ଓ ସମାଜ ଉପରେ ପଡ଼ିଲା । ଜଙ୍ଗଲକୁ ଆଶ୍ରୟ କରି ଯେଉଁ ପଶୁ ପକ୍ଷୀ ରହୁଥିଲେ ଓ ପ୍ରାକୃତିକ ପରିବେଶର ସୁରକ୍ଷା ପାଇଁ ଯେଉଁମାନଙ୍କର ବିଶେଷ ଅବଦାନ ଥିଲା, ସେମାନଙ୍କ ସଂଖ୍ୟା ମଧ୍ୟ କମିବାକୁ ଲାଗିଲା । ଜଙ୍ଗଲକୁ ଆଶ୍ରୟ କରି ବର୍ଷା ଦୁଃଖ । ଜଳବାୟୁ ନିୟନ୍ତ୍ରିତ ଦୁଃଖ ଜଙ୍ଗଲ କମିବାରୁ ବର୍ଷା କମିଲା । ଗୁଣ ବାସରେ ବାଧା ପଡ଼ିଲା ଯେଉଁଠି ଗାଁଟି ହେବା କଥା, ସେଠାରେ ଶରମ ବିଫଳ । ଜଙ୍ଗଲ ଉପରେ ନିର୍ଭରଶୀଳ ସବୁ କ୍ଷେତ୍ରରେ ଗୋଳମାଳ ସୃଷ୍ଟି ହେଲା । ଗମେ ଉପେ ଏପରି ପ୍ରଭୁତ୍ୱି ପୁଣି ହେଲା ଯେ କେବଳ ଆମ ଗାଁ, ଜିଲ୍ଲା, ବା ରାଜ୍ୟ ନୁହେଁ ସାରା ଦେଶ ଓ ବିଦେଶରେ ମଧ୍ୟ ଉଦ୍‌ବେଗ ସୃଷ୍ଟି ହେଲା । ବତ ବତ ବିଜ୍ଞାନୀ ମାନେ ହିସାବ କରି କହିଛନ୍ତି ଯେ ଗୋଟିଏ ଦେଶର ୩ ଭାଗରୁ ଏକ ଭାଗ ଅଂଶରେ ଅତି କମରେ ଜଙ୍ଗଲ ରହିବା କଥା । ୩୦ ବର୍ଷ ପୂର୍ବେ ଓଡ଼ିଶାରେ ଗତକତା ୪୩ ଭାଗ ଜଙ୍ଗଲ ଥିଲା ବୋଲି ହିସାବ କରାଯାଇଥିଲା । ରିଜର୍ଭ ଜଙ୍ଗଲ, ଅଣ ରିଜର୍ଭ ଜଙ୍ଗଲ, ଗ୍ରାମ୍ୟ ଜଙ୍ଗଲକୁ ଏହି ହିସାବ କରାଯାଇଥିଲା । ମାତ୍ର ପ୍ରକୃତ ପକ୍ଷେ କେତେ ଜଙ୍ଗଲ ଥିଲା, ତହିଁରେ ସନ୍ଦେହ ରହିଛି । ସେତେବେଳେ କୁହାଯାଉଥିଲା, ଓଡ଼ିଶା ବନ୍ୟ ସମ୍ପଦରେ ଭରପୁର, ଏଣୁ ବାହାର ଶିଳ୍ପପତୀମାନେ ଏଠାକୁ ଆସି କଳ କାରଖାନା ବସାନ୍ତୁ । ଆକାଶ ମାଗିରୁ ବଣ ଜଙ୍ଗଲ, ଭୂମି, ଜଳ ପ୍ରଭୃତିର ଉପଗ୍ରହ ଜଗିଆରେ ବିଦି ନିଆଯାଇଛି । ସେହି ବିଷୟ ଜଣା ଯାଉଛି ଯେ ଏବେ ଆମ ଜଙ୍ଗଲର ପରିମାଣ ଗତକତା ୨୦ ଭାଗକୁ କମି ଗଲାଣି । ଦୁଃଖ ଏହାର ପରିମାଣ ଆହୁରି କମ ହୋଇପାରେ ।

ଅବସ୍ୟ ଶୁଣିବ କଥା ଯେ ଗତ ୨ ବର୍ଷ ମଧ୍ୟରେ ୧୪୦ ବର୍ଗ ବିଲୋମିଟର ଦୁଆ ଜଙ୍ଗଲ ହୋଇଛି ବୋଲି ଜଙ୍ଗଲ ବିଭାଗ ମନ୍ତ୍ରୀ

ବିଧାନ ସଭାରେ ଉତ୍ତର ଦେଇଛନ୍ତି । ୧୯୮୧ ରେ ୫୯,୫୩୩ ବର୍ଗ କିଲୋମିଟର ଜଙ୍ଗଲ ଥିଲା । ୧୯୮୯ ରେ ଏହା ୪୭,୧୩୩ ବର୍ଗ କିଲୋମିଟରକୁ ବଢ଼ିଥିଲା । ଏଥର ହିସାବ ଅନୁଯାୟୀ ୪୭୨୭୪ ବର୍ଗ କିଲୋମିଟରକୁ ଜଙ୍ଗଲ ବଢ଼ିଛି । ଏହି ବଢ଼ିବା ହାର ଶତକଡ଼ା ୦-୮୯ ହୋଇଥିଲେ ମଧ୍ୟ ଏହା ଆନନ୍ଦର ବିଷୟ, କାରଣ ଆମେ ଜାଣିଥିଲୁ ଜଙ୍ଗଲ କମୁଛି । ମାତ୍ର ଏବେ ଏହା ସାମାନ୍ୟ ବଢ଼ିଛି ।

### ସାମାଜିକ ବନ ପ୍ରକଳ୍ପ

ଆମରୁ କୁହାଯାଇଛି ଯେ ଜଙ୍ଗଲ କମିବାକୁ କେବଳ ଆମ ଦେଶରେ ନୁହେଁ, ସାରା ପୃଥିବୀରେ ଉଦ୍‌ବେଗ ପ୍ରକାଶ ପାଇଛି । ଓଡ଼ିଶାର ଜଙ୍ଗଲ କମିବା ସମସ୍ୟା ଜାଣିବା ପରେ ପୁଲଟେନ୍ ସରକାରଙ୍କ "ପୁଲଟେନ୍ ଆନ୍ତର୍ଜାତିକ ଉନ୍ନତ ସଂସ୍ଥା (SIDA)" ସାହାଯ୍ୟ କରିବାକୁ ଆଗେଇ ଆସିଲେ । ସେମାନେ ଆବଶ୍ୟକୀୟ ଅର୍ଥ ସାହାଯ୍ୟ କଲେ । ଜ୍ଞାନର ଉପଯୋଗ କରି ଗାଁ ଲୋକଙ୍କ ସାହାଯ୍ୟରେ ନୂଆ ଜଙ୍ଗଲ ପୁଞ୍ଜି କରିବା ପାଇଁ ଯୋଜନା ତିଆରି କରାଗଲା । ଆମରୁ ରାଜ୍ୟ ସରକାରମାନେ ଓ ବେନୁ ସରକାର ନୂଆ ଜଙ୍ଗଲ ପାଇଁ ଟଙ୍କା ଦେଉଥିଲେ ଓ ବିଛି କାମ ଦେଉଥିଲା । ମାତ୍ର ସମସ୍ୟା ଏତେ ବଡ଼ ଯେ, ଲୋକଙ୍କୁ ଏଭଳି କାର୍ଯ୍ୟକ୍ରମରେ ଭାଗିଦାର ନ କଲେ, ସ୍ୱତନ୍ତ୍ର ଭାବେ ଦୁଃଖ ଦେବା ସମ୍ଭବ ହେବ ନାହିଁ । ଏଣୁ ଲୋକଙ୍କ ଦ୍ୱାରା, ଲୋକଙ୍କ ପାଇଁ ଏବଂ ଲୋକଙ୍କୁ ନେଇ ପୁଲଟେନ୍ ଆନ୍ତର୍ଜାତିକ ଉନ୍ନତ ସଂସ୍ଥାର ସାହାଯ୍ୟରେ ଏହି ନୂଆ ଯୋଜନା ଲୋକମାନଙ୍କ ମଧ୍ୟରେ ଜଙ୍ଗଲର ବିଭାଗ ପ୍ରତି ସଚେତନତା ପୁଞ୍ଜି କରିବା, ଲୋକମାନଙ୍କ ଦ୍ୱାରା ନୂତନ ଜଙ୍ଗଲ ପୁଞ୍ଜି କରିବା, ଏହାର ରକ୍ଷଣାବେକ୍ଷଣ ଦାୟିତ୍ୱ ଲୋକମାନଙ୍କ ଉପରେ ନ୍ୟସ୍ତ କରିବା ଏବଂ ଏହି ଜଙ୍ଗଲର ଲାଭ ଲୋକମାନଙ୍କ ମଧ୍ୟରେ ଆବଶ୍ୟକତା ଅନୁଯାୟୀ ସମସ୍ତମାନଙ୍କରେ ବଣ୍ଟନ କରିବା ଏହି ସାମାଜିକ ବନୀକରଣ ପ୍ରକଳ୍ପର ଲକ୍ଷ୍ୟ । ଅସଲ କଥା ହେଲା, ଆଗେ ସରକାର ଗଛ ଲଗାଉଥିଲେ ଓ ଜଙ୍ଗଲ ବଢ଼ୁଥିଲେ । ସେଥିରେ ଜ୍ଞାନୀୟ ଲୋକଙ୍କର ଭାଗ ନଥିଲା । ସାମାଜିକ ବନୀକରଣ ପ୍ରକଳ୍ପ ଅନୁଯାୟୀ, ଗୁରା ତିଆରି କରିବା, ଗଛ ଲଗାଇବା, ଗଛର ଯତ୍ନ ନେବା ଓ ଜଙ୍ଗଲରୁ ମିଳୁଥିବା ଲାଭ ଗ୍ରାମ କମିଟିର ମତ ଅନୁଯାୟୀ ଗ୍ରାମବାସୀଙ୍କୁ ଦେବା ଏହି ପ୍ରକଳ୍ପର ଲକ୍ଷ୍ୟ । ଗାଁ ନିକଟରେ ଜଙ୍ଗଲ କରିବା ଦାୟିତ୍ୱ ଗ୍ରାମବାସୀଙ୍କର । ସେମାନେ ନିଜେ ପରିଶ୍ରମ କରି ଜଙ୍ଗଲ କରିବେ । ସେମାନଙ୍କୁ ଏ କାମ ପାଇଁ ସବୁ ପ୍ରକାର ସାହାଯ୍ୟ ପ୍ରକଳ୍ପ ସମ୍ପର୍କ ନିକିବ । ବର୍ଷେ ଦୁଇ ବର୍ଷ ପର୍ଯ୍ୟନ୍ତ ବନ ବିଭାଗର କର୍ମଚାରୀମାନେ ସେମାନଙ୍କୁ ସାହାଯ୍ୟ କରିବେ । ପ୍ରକଳ୍ପ ଟଙ୍କା ଆର୍ଡ଼ କରାଯିବା ବୈଷୟିକ ସାହାଯ୍ୟ ଦିଆଯିବ । ଯେଉଁମାନେ ବାନ୍ଧ କରିବେ ସେମାନେ ମଜୁରି ପାଇବେ ଓ ଜଙ୍ଗଲ ପୁଞ୍ଜି ଦେବା ପରେ ସେମାନେ ତାହାର ମାଲିକ ହେବେ । ଗ୍ରାମ କମିଟି ଜରିଆରେ ସବୁ କାମ ହେବ । ଲୋକେ ଜଙ୍ଗଲକୁ ନିଜର ବୋଲି ଗ୍ରହଣ କରିନେଲେ, ଜଙ୍ଗଲର ରକ୍ଷଣାବେକ୍ଷଣ, ପୁରୁଷା ଓ ଅଭିବୃଦ୍ଧି ସହଜ ହେବ ।

ପୁଲଟେନ୍ ଆନ୍ତର୍ଜାତିକ ଉନ୍ନତ ସଂସ୍ଥା ଆର୍ଥିକ ସାହାଯ୍ୟ କାର୍ଯ୍ୟକାରୀ ହେଉଥିବା ସାମାଜିକ ବନୀକରଣ ପ୍ରକଳ୍ପ ଭାଗରେ ବିଭକ୍ତ । ପ୍ରଥମଟି ୧୯୮୩ ରୁ ୧୯୮୮ ମଧ୍ୟରେ କୋଟି ଟଙ୍କା ବ୍ୟୟରେ ୧୩ଟି ଜିଲ୍ଲାର ବିଭିନ୍ନ ଜାଗା କାର୍ଯ୍ୟକାରୀ ହେଲା । ପ୍ରାୟ ୫,୦୦୦ ଗ୍ରାମରେ ଜଙ୍ଗଲ କରିବା ପାଇଁ ଏହାର ଲକ୍ଷ୍ୟ ଥିଲା । ଦ୍ୱିତୀୟ ପର୍ଯ୍ୟାୟରେ ୧୯୮୮ ରୁ ୧୯୯୩ ପର୍ଯ୍ୟନ୍ତ କାର୍ଯ୍ୟକାରୀ ହେବେ । ଏଥିରେ କୋଟି ଟଙ୍କା ଖର୍ଚ୍ଚ ହେବ ଓ ପ୍ରାୟ ୭,୫୦୦ ଗ୍ରାମରେ ଜଙ୍ଗଲ ଲୋକଙ୍କୁ ସାହାଯ୍ୟ କରିବା ସଙ୍ଗେ ସଙ୍ଗେ ଜଙ୍ଗଲ ପୁଞ୍ଜି କରୁଥିବା ପୁଲ୍ୟାସନ କରାଯାଇଛି ।

ପ୍ରଥମ ପର୍ଯ୍ୟାୟ ଯୋଜନାରେ ଗ୍ରାମର ପତିତ ଓ ଅନାଥ କମିଟିରେ ଜଙ୍ଗଲ ପୁଞ୍ଜି, ଯେଉଁ ସଂରକ୍ଷିତ କମି ଉନ୍ନତ ସଂସ୍ଥା ସେଠାରେ କୃଷି ଗୋପଣ, ବୈଜ୍ଞାନିକ ପ୍ରଶାଳନା ଓ ପୁନରୁଦ୍ଧାର, ସରକାରୀ କମିଟିରେ ଶୁଷ୍କ ସଙ୍ଗେ ସଙ୍ଗେ ଯେଉଁ ଜିଲ୍ଲାଗାମାକ ପାରିବ ତହିଁର ବ୍ୟବସ୍ଥା ଓ ସେଇ ଗଛଗୁଡ଼ିକୁ କମି ଲୋକଙ୍କୁ ପଟା ଦେବା ପାଇଁ ଲକ୍ଷ୍ୟ ଥିଲା । ଏହା ସତ୍ତ୍ୱେତମ ଭାବେ କାର୍ଯ୍ୟକାରୀ ହୋଇଛି । ଯେଉଁମାନେ ନିଜ ଗାଁ ବରିଗୁରେ ଗଛ ଲଗାଇବେ, ସେମାନଙ୍କୁ ୫୦୦ ପର୍ଯ୍ୟନ୍ତ କାମ ମାଗଣାରେ ଦିଆଯାଇଛି । ବହୁ ସଂଖ୍ୟକ ଶୁଷ୍କ ଅବସ୍ଥା ପଡ଼ିବାରୁ, ବେସରକାରୀ ସ୍ୱେଚ୍ଛାସେବକ ସଂସ୍ଥା କରିବାକୁ ପ୍ରସ୍ତୁତ କରାଯାଇଛି ।

ସାମାଜିକ ବନୀକରଣ ଯୋଜନା ଅନୁଯାୟୀ ଗ୍ରାମ ଗୋଷ୍ଠୀ ଏବଂ ଏହାର ପରିଶ୍ରମକାରୀ ପାଇଁ ସରପଞ୍ଚ, ଓଧାର୍ ମେମ୍ବର, ଗୋଷ୍ଠୀ ଓ ଆଦିବାସୀଙ୍କ ପ୍ରତିନିଧି ଓ ସରକାରୀ ବ୍ୟକ୍ତିଙ୍କୁ ନେଇ ଗ୍ରାମ ଜଙ୍ଗଲ କମିଟିମାନ ଗଠନ କରାଯାଇଛି । ପ୍ରତ୍ୟେକ ଗ୍ରାମ ଜଙ୍ଗଲ ପାଇଁ ଗ୍ରାମ କମିଟିଙ୍କ ପରାମର୍ଶ ଅନୁଯାୟୀ ଏକ କମିଟି ଦଳିଲି ତିଆରି କରାଯାଇଛି । ଏଥିରେ ଯଜ୍ଞର ପରିଚ୍ଛା ରକ୍ଷଣାବେକ୍ଷଣ ଓ ବଣ୍ଟନ ସମ୍ପର୍କୀୟ ସମସ୍ତ ନିୟମ ନିର୍ଦ୍ଧାରଣ ହେବ । ଜଙ୍ଗଲ ଲୋକଙ୍କର । ସେମାନେ ଏହାର ମାଲିକ ଏଥିରୁ ଯାହା ଲାଭ ହେବ ତାହା ଲୋକେ ପାଇବେ । ଜଙ୍ଗଲକୁ ନଷ୍ଟ କରାଯାଇ ପାରିବ ନାହିଁ । ଆବଶ୍ୟକ ପ୍ରକାର ଜଙ୍ଗଲ କାତ ଜିନିଷ ଦେବାରେ ଅସୁବିଧା ନାହିଁ । ଗ୍ରାମ କମିଟିରୁ କିଛି ଦ୍ୱାରା ଜଙ୍ଗଲ ପରିଶ୍ରମକାରୀ କରିବାର ଅଧିକାର ପ୍ରାପ୍ତ ସଂଗୋଧନ କରାଯାଇ ନିୟମାବଳୀ ତିଆରି ହୋଇଛି ।

ସାମାଜିକ ବନୀକରଣର ଦ୍ୱିତୀୟ ପର୍ଯ୍ୟାୟ କାମ ପ୍ରଥମ ପର୍ଯ୍ୟାୟ ଭଳି ହୋଇଥିଲେ ମଧ୍ୟ ଏଥିରେ କେତେକ ନୂଆ କାର୍ଯ୍ୟ ଗଢ଼ିଛି । ସରକାରୀ ଏବଂ ଅନାବାଦୀ ଜମିରେ ଗ୍ରାମ କମିଟି ପୁଞ୍ଜି କରାଯିବା ବ୍ୟତୀତ ସର୍ବସାଧାରଣଙ୍କ ଜମି, ବିଭିନ୍ନ ଉଚ୍ଚାଧିକାର କେନାଲ ବନ୍ଧ, ପୋଖରୀ ନୁଡ଼ା, ଶିକ୍ଷାନୁଷ୍ଠାନ ଓ ଅନ୍ୟ ଅନୁଷ୍ଠାନର ଖାଲି ପଡ଼ିଥିବା ଜମିରେ ଗଛ ଲଗାଇବା ପାଇଁ ଦ୍ୱିତୀୟ ପର୍ଯ୍ୟାୟରେ ବ୍ୟବସ୍ଥା କରାଯାଇଛି ।

କ୍ଷୁଦ୍ର ତଥା ନାନମାତ୍ର ଗୁଣୀଙ୍କୁ କ୍ଷେତ ବାଡ଼ିରେ କୃଷି କରାଇ ପାଇଁ ଅବଶ୍ୟକୀୟ ସାର, ଔଷଧ ବିନା ପୁଲ୍ୟାସନ କରାଯାଇଛି ।

୧୯୫୧ ରୁ ୫୦୦ ଶୁଭା ପାଳବାକୁ ହେଲେ  
 ପ୍ରଥମ ଶ୍ରମିକ ଦଳର ଶ୍ରମିକମାନଙ୍କୁ ୫ ପଇସା ଓ ଶେଷ ୨  
 ପଇସା ଶ୍ରମିକମାନଙ୍କୁ ୧୦ ପଇସା ହାରରେ ଶୁଭା ପୋଷାକ  
 ପ୍ରଦାନ କରାଯାଇଥିଲା । ୫୦୦ ରୁ ଅଧିକ ଶୁଭା ପାଇଁ ପୁରା ଦାମ୍ ଦେବାକୁ  
 ଯୋଜନା କରାଯାଇଥିଲା । ଶ୍ରମିକମାନଙ୍କୁ ଶୁଭା ପୋଷାକ  
 ପ୍ରଦାନ କରାଯାଇଥିଲା । ଶ୍ରମିକମାନଙ୍କୁ ଶୁଭା ପୋଷାକ  
 ପ୍ରଦାନ କରାଯାଇଥିଲା ।

ଶ୍ରମିକମାନଙ୍କୁ ଶୁଭା ପୋଷାକ ପ୍ରଦାନ କରାଯାଇଥିଲା ।  
 ଶ୍ରମିକମାନଙ୍କୁ ଶୁଭା ପୋଷାକ ପ୍ରଦାନ କରାଯାଇଥିଲା ।  
 ଶ୍ରମିକମାନଙ୍କୁ ଶୁଭା ପୋଷାକ ପ୍ରଦାନ କରାଯାଇଥିଲା ।

ଶୁଭା ପୋଷାକ ପ୍ରଦାନ କରାଯାଇଥିଲା ।  
 ଶ୍ରମିକମାନଙ୍କୁ ଶୁଭା ପୋଷାକ ପ୍ରଦାନ କରାଯାଇଥିଲା ।  
 ଶ୍ରମିକମାନଙ୍କୁ ଶୁଭା ପୋଷାକ ପ୍ରଦାନ କରାଯାଇଥିଲା ।

ଶ୍ରମିକମାନଙ୍କୁ ଶୁଭା ପୋଷାକ ପ୍ରଦାନ କରାଯାଇଥିଲା ।  
 ଶ୍ରମିକମାନଙ୍କୁ ଶୁଭା ପୋଷାକ ପ୍ରଦାନ କରାଯାଇଥିଲା ।  
 ଶ୍ରମିକମାନଙ୍କୁ ଶୁଭା ପୋଷାକ ପ୍ରଦାନ କରାଯାଇଥିଲା ।



ଶ୍ରମିକମାନଙ୍କୁ ଶୁଭା ପୋଷାକ ପ୍ରଦାନ କରାଯାଇଥିଲା ।  
 ଶ୍ରମିକମାନଙ୍କୁ ଶୁଭା ପୋଷାକ ପ୍ରଦାନ କରାଯାଇଥିଲା ।  
 ଶ୍ରମିକମାନଙ୍କୁ ଶୁଭା ପୋଷାକ ପ୍ରଦାନ କରାଯାଇଥିଲା ।



ଓଡ଼ିଶା ବିଶ୍ୱବିଦ୍ୟାଳୟ ତୃତୀୟ ମହିଳା ଛାତ୍ରୀ ନିବାସର ପ୍ରଥମ ବାର୍ଷିକୀ ଉତ୍ସବରେ ମୁଖ୍ୟମନ୍ତ୍ରୀ ଶ୍ରୀ ବିଜୁ ପଟ୍ଟନାୟକ ଉଦ୍‌ଘୋଷଣା କରୁଛନ୍ତି ।



କର୍ମାନ୍ତ ମହାପାତ୍ରଙ୍କ ଆୟୋଜିତ ବାଲ୍ୟାସନାୟ ଓଡ଼ିଶା ଗୌରବ ମଧୁସୂଦନ ଭଣ୍ଡାରୀ ଉତ୍ସବ ବାର୍ଷିକୀ ଶ୍ରୀ ସୁଧୂଷିଣ ଦାସ ଉଦ୍‌ଘୋଷଣା କରୁଛନ୍ତି ।

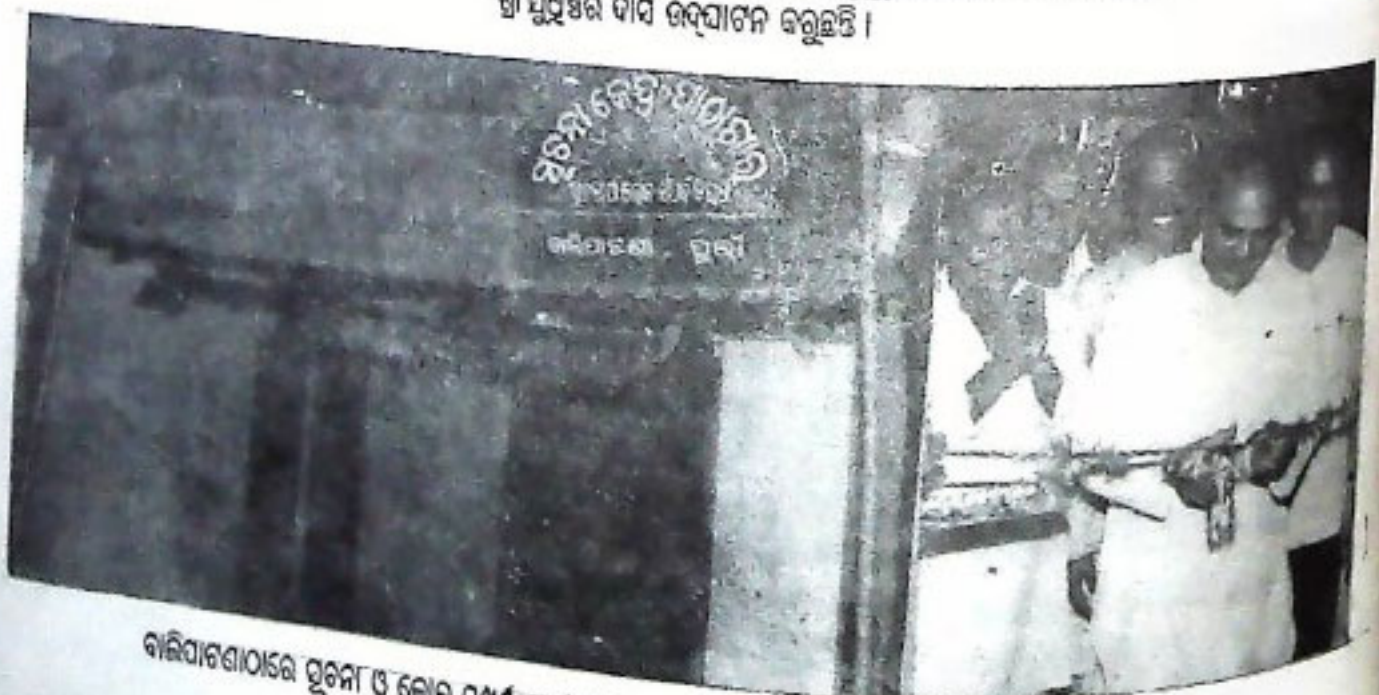

ବାଲ୍ୟାସନାୟ ଓଡ଼ିଶା ଗୌରବ ମଧୁସୂଦନ ଭଣ୍ଡାରୀ ଉତ୍ସବ ବାର୍ଷିକୀ ଶ୍ରୀ ଶରତ କୁମାର ବର ଏକ ପୂର୍ବମୁଖେ ଉଦ୍‌ଘୋଷଣା କରୁଛନ୍ତି ।

# ସଫଳ କାହାଣୀ

## ମୋନ ଖୁଲ ଆଜି ମୋହନ ବାବୁ

ମାଲକାନଗିରି ସର୍ବଦିନିକନରେ ବୀର ଲକ୍ଷ୍ମଣପୁର ଗ୍ରାମ ।  
 ମାଲକାନଗିରି ବୁକର ୧୮ କି: ମି: ଦୁରରେ । ଏଇଟି ଗୋଟିଏ  
 ଲାଟିଆ ଗାଁ ଯେଉଁଠି କେବଳ ସରଳ ଆଦିବାସୀ କୁଲି କାମକରି  
 ଧରିବା ନିର୍ବାହ କରନ୍ତି । କାହିଁ କେଉଁ ଆଦିମ କାଳରୁ ସେହି  
 ଲକ୍ଷ୍ୟ ମଣିଷ ଭାବରେ କୁଲି ମଣିଷ ଭାବରେ ପରିଚିତ । ଏହି  
 କାଳ ଲକ୍ଷ୍ମଣପୁର ଗ୍ରାମରେ ମୋହନ ଖୁଲର ଘର । ତାକୁ ସମସ୍ତେ  
 ମୋହ ବୋଲି ଚାକନ୍ତି । ବାପା ଗୋବର୍ଦ୍ଧନ ଖୁଲ ସାରା ଜୀବନ  
 କୁଲି ଭାବରେ ଏବଂ ଗୋଟି ଶ୍ରମିକ ଭାବରେ କଟାଇଛନ୍ତି । ଦୁଃଖ  
 ଏବଂ ଦୀନତା ଯେପରି ତାଙ୍କ ଶରୀରର ଅଙ୍ଗ ପ୍ରତ୍ୟଙ୍ଗ ସହିତ  
 ମିଶିଯାଇଛି । ବାପା ଗୋବର୍ଦ୍ଧନ ଖୁଲଙ୍କ ପରି ମୋହନ ଖୁଲ  
 ନିଜ ପରିବାରକୁ ତଳାଇବାକୁ ବହୁଶ୍ରମ କଲା ମାତ୍ର ହାରିଗଲା ।  
 ତେଣୁ ସେ ପରିବାରକୁ ସମାନ୍ୟ ଦିନ ମଜୁରିରେ ତଳାଇବା  
 ସମ୍ଭବ ହୋଇପାରି ନଥିଲା । ଶେଷରେ ସେ ପରିବାର  
 ଯାଏଁ ଶାନ୍ତ ସାଧୁକାର ପାଖରେ କରଜ କରିବାକୁ ବାଧ୍ୟହେଲା ।  
 ଏକ ଗୋଟି ଶ୍ରମିକ ଭାବରେ ରହିନେଲା ନିଜକୁ । ହଜାଇ ଦେଲା  
 ନିଜ ସାଧୁକାର କାମରେ । ଭୁଲିଗଲା ନିଜର ଭବିଷ୍ୟତ ଏବଂ  
 ନିଜ ବିଧାନମାନଙ୍କ କଥା । ୩୯ ବର୍ଷର ମୋହନ ଖୁଲ ମନରେ  
 ଆଉ ଆଶା ନଥିଲା ଯେ ସେ ଦିନେ ଗୋଟି ଶ୍ରମିକରୁ ଉଦ୍ଧାର  
 ପାଏ । ବେଳେ ବେଳେ ରାତିରେ କାହିଁ କେତେ ଆଶା ନେଇ  
 ଯୁଦ୍ଧ ଦେଖେ । ନିଜ ପିଲାମାନଙ୍କ ଭବିଷ୍ୟତ ଆଶୁ ଆଗରେ ଭାବି  
 ତେଣୁ ଏକ ନୂଆ ସକାଳ ପରି । ଆଶୁର ଲୁହ ଗାପୁଛାରେ ପୋଛି  
 ପୁଣି ରାତିଯାଏ କାମରେ । ତେବେ ପୁଣ୍ୟପରେ ଦୁଃଖ ହଠାତ୍  
 ଘରେ ସେ କାଳ ରାତି ପାହିଗଲା । ଜଣେ ଆଶୀର୍ବାଦ ହାତ ତା  
 କପାଳରେ ଯେମିତି ସ୍ପର୍ଶ କଲା । ସରକାରଙ୍କ ଗୋଟି ଶ୍ରମିକ  
 ବର୍ଷ ମୋହନ ଖୁଲକୁ ଗୋଟି ଶ୍ରମିକ ଭାବରେ ଚିହ୍ନଟ କରାଗଲା  
 ଏବଂ ତାକୁ ମୁକ୍ତ କରାଗଲା । ତାହାର ଜୀବିକା ନିର୍ବାହ ପାଇଁ  
 ତାକୁ ବୃତ୍ତି ସମ୍ଭାର ଟଙ୍କା ଦିଆଗଲା—ଦୁଇଟି ମଇଁଷି ପାଇଁ ୧,୮୦୦

ଟଙ୍କା ଶଗଡ଼ ପାଇଁ ୧,୦୦୦ ଟଙ୍କା ଏବଂ ଗୁହାଳ ପାଇଁ ୨୦୦  
 ଟଙ୍କା । ଇନ୍ଦ୍ରପ୍ରସାଦ ପାଇଁ ୪୯-୫୦ ପଇସା । ମୁକ୍ତ  
 ହେବାପରେ ମୋହନ ଏବଂ ତା ଶ୍ରୀ ଲାଗି ପଢ଼ିଲେ ନିଜର  
 କାର୍ଯ୍ୟରେ । ସେ ଆଉ ଏବେ ଗୋଟି ଶ୍ରମିକ ନୁହେଁ । ସେ  
 ଅନ୍ୟମାନଙ୍କ ପରି ନିଜେ ନିଜର ଶଗଡ଼ ତଳାଇ ବେଶ ଦୁଇ ଖଇସା  
 କମାଇ ପାରିଛି । ଦିନକୁ ଶଗଡ଼ ଚୁଲାଇ ଅତି କମ୍ରେ ଶହେରୁ  
 ଦୁଇଶହ ଟଙ୍କା ଗୋଜଗାର କରୁଛି । ପିଲାମାନଙ୍କୁ ମଣିଷ କରିବା  
 ପାଇଁ ଗାଁ ସ୍କୁଲରେ ନାମ ଲେଖାଇଛି । ଭଲ ଘର ଖଣ୍ଡିଏ କରି  
 ବେଶ୍ ଆନନ୍ଦରେ ଅଛି । ମାଲକାନାଗିରି ଷ୍ଟେଟ୍ ବ୍ୟାଙ୍କରେ ୫  
 ହଜାର ଟଙ୍କା ଜମା ରଖି ସାରିଲାଣି । ମଇଁଷି ସାଙ୍ଗକୁ ଗୋଟାଏ  
 ଦୁଧିଆଳି ଗାଈ ଏବଂ ହଳେ ବଳଦ କିଣି ଗତବର୍ଷ ୨ ଏକର ଜମି  
 ଭାଗ ଗୁଣ୍ଠ ମଧ୍ୟ କରିଥିଲା । ଏ ବର୍ଷ ଏକ ଏକର ଜମି କିଣିଛି ।  
 ମୋହନ ଦେଇ ଆଉ ଏକ ଗୋଟି ଶ୍ରମିକ ନୁହେଁ ଏବେ  
 ଅନ୍ୟମାନଙ୍କ ପରି ସେ ମଧ୍ୟ ଜଣେ ଥିଲାବାଲା ଲୋକ ଭାବରେ  
 ପରିଚିତ । ଗାଁରେ ସଭା ସମିତିରେ ସରକାରଙ୍କ ଯୋଜନାକୁ  
 ସଫଳ କରିବା ପାଇଁ, ଗାଁ ଲୋକଙ୍କୁ ବୁଝାଉଥାଏ । ସମସ୍ତେ  
 ସମସ୍ତେ ବି: ଡି: ୩: ଏବଂ ଅନ୍ୟ ଅଧିକାରୀମାନେ ଆସିଲେ  
 ମୋହନ ଖୁଲର ଉଦ୍‌ହରଣ ଦେଇ ବୁଝାଇଥାଆନ୍ତି । କେହି ଆଉ  
 ଏବେ ମୋହନ ଖୁଲକୁ ମୋହ ବୋଲି ଡାକୁ ନାହାନ୍ତି । ମୋହନ  
 ବାବୁ ବୋଲି ଡାକୁଛନ୍ତି । ମୋହନ ବାବୁ ଏବେ ପ୍ରୌଢ଼ ଶିକ୍ଷା  
 ମାଧ୍ୟମରେ ନିଜର ଦକ୍ଷତା କରି ଶିଖିଲାଣି । ପିଲାଙ୍କ ଛବି ବହି  
 ପଢ଼ି ପାରୁଛି । ନିଜର ପୁଅ ଝିଅଙ୍କ ପଢ଼ରେ ବସି ସଂଧ୍ୟାରେ  
 ପଢ଼ିବା ପାଇଁ ସାମାନ୍ୟ କୁସ୍ତାବୋଧ କରେ ନାହିଁ । ଗାଁରେ  
 ମୋହନ ବାବୁ କହିଲେ ସମସ୍ତେ ପ୍ରଶଂସା କରିଥାନ୍ତି ।

ପ୍ରମୋଦ ତୁମାର ମହିତ,  
 ଅନୁଦିଗାମ୍ଭ ପୂଜନ ଓ ଲୋକ ସମ୍ପର୍କ  
 ଅଧିକାରୀ, ମାଲକାନଗିରି, ବି-ବୋଧପୁର ।



# ସମ୍ପାଦ ପରିଷଦ

## ସମସ୍ୟୋପଯୋଗୀ ସାହିତ୍ୟ ପୁସ୍ତିକା ଜନଚେତନା ଓ କର୍ମଶକ୍ତିକୁ ଜାଗ୍ରତ କରାଯାଉ ।

—ରାଜ୍ୟପାଳ ଶ୍ରୀ ଶର୍ମା

କବି, ଲେଖକ ଓ ସାହିତ୍ୟିକମାନେ ସେମାନଙ୍କର ଲେଖନୀ  
ଶୃଙ୍ଖଳା କରି ସମସ୍ୟୋପଯୋଗୀ ସାହିତ୍ୟ ପୁସ୍ତିକା କରି ମାନବ  
ମନରେ ଚେତନା ଓ ଜୀବ ଅର୍ଥନୈତିତ କର୍ମ ଶକ୍ତିକୁ ଜାଗ୍ରତ କରି  
ପାରିଲେ ସମାଜରେ ଦେଖା ଦେଉଥିବା ବିଭିନ୍ନ ସମସ୍ୟାକୁ  
ସମାଧାନ କରାଯାଇ ପାରିବ ବୋଲି ଶ୍ରୀ ଯଶଦତ୍ତ ଶର୍ମା ସମ୍ପ୍ରତି  
ମତ ପ୍ରକାଶ କରିଛନ୍ତି ।

କଟକ ନିକ୍ଷାର ଜାରକା ଠାରେ ଗୋକର୍ଣ୍ଣିକା ସାହିତ୍ୟ ସମାଜ  
ଆନୁଷ୍ଠାନରେ ଆୟୋଜିତ ହୋଇଥିବା କବି ସମ୍ମିଳନୀ ଓ ପୁସ୍ତକସଭା  
“ଗୋକର୍ଣ୍ଣିକା”ର ୧୦୦ ତମ ପ୍ରକାଶନ ସମାରୋହର ସଂଧ୍ୟା  
ଅଧିବେଶନରେ ଓଡ଼ିଶାର ରାଜ୍ୟପାଳ ଶ୍ରୀ ଶର୍ମା ପୁସ୍ତକ ସମ୍ପ୍ରତି  
ଭାବେ ଯୋଗ ଦେଇ କବି, ଲେଖକ, ସାହିତ୍ୟ ପ୍ରସ୍ଥାନମାନଙ୍କୁ ଓ  
ଉପସ୍ଥିତ ସ୍ତବ ସମାଜକୁ ଉଦ୍‌ବୋଧନ ଦେଇଥିଲେ ।

ଓଡ଼ିଶାର ଗାରିମାନଙ୍କୁ ସାହିତ୍ୟ ଓ ସଂସ୍କୃତିର ଧାରାକୁ ଉନ୍ନୀବିତ  
ରଖିବା ସଙ୍ଗେ ସଙ୍ଗେ ଆଜିର ସାମାଜିକ ଘାତ ପ୍ରତିଘାତକୁ ଅନୁଭବ  
ଓ ଅନୁଧ୍ୟାନ କରି ତାହାର ନିଦାନ ନିମନ୍ତେ ଆନ୍ତରିକ ପ୍ରସ୍ତାବ  
କରାଯିବା ଉପରେ ଶ୍ରୀ ଶର୍ମା ଗୁରୁତ୍ୱ ଆରୋପ କରିଥିଲେ ।  
ଦେଶର ସଂସ୍କୃତି ପ୍ରତି ଐତିହାସିକ ଭାବର ଅଭାବ ଓ ପୁରାତନ  
ମୂଲ୍ୟବୋଧର ଅବକ୍ଷୟ ପ୍ରତି ସମାଜ ବିଶେଷ କରି ଲେଖକମାନେ  
ସଚେତ ରହିବାରୁ ପରାମର୍ଶ ଦେଇ ଶ୍ରୀ ଶର୍ମା କହିଥିଲେ ଯେ  
ଦେଶପ୍ରେମ ଓ ସମାଜର ପ୍ରଗତି ନିମନ୍ତେ ସ୍ତବ ସମାଜକୁ ଉଦ୍‌ବୁଦ୍ଧ  
କରିବାର ବିରାଟ ଦାୟିତ୍ୱ ସମସ୍ତଙ୍କ ଆଗରେ ଏକ ବିରାଟ ଆଦାନ  
ହୋଇ ଦଣ୍ଡାୟମାନ । ସମାଜରେ ନାରୀକୁ ନ୍ୟାୟ ଅଧିକାର  
ଦେଇ ଏକ ଉନ୍ନତ ସମାଜ ଗଠନ ସମସ୍ତଙ୍କର ଲକ୍ଷ୍ୟ ହେବା ଉଚିତ

ବୋଲି ରାଜ୍ୟପାଳ ମଧ୍ୟ ପରାମର୍ଶ ଦେଇଥିଲେ । ଲେଖକ  
କବିମାନେ ସେମାନଙ୍କର ପ୍ରଜନନୀ ଶକ୍ତି ଓ ଲେଖନୀ ପୁସ୍ତକ  
ସମାଜକୁ ଯୁଗେ ଯୁଗେ ଚେତନା ପ୍ରଦାନ କରି ବିଶ୍ୱଦର୍ଶନ  
ଆସିଥିବାରୁ ଏହି ସାହିତ୍ୟ ସମ୍ପାଦକ ଦେଖାଦିନୀଙ୍କ ଯେ  
ଚେତନା ଜାଗ୍ରତ କରିବାରେ ନିଶ୍ଚୟ ବଳିଷ୍ଠ ଭୂମିକା ଗ୍ରହଣ କରି  
ବୋଲି ସେ ଆଶା କରନ୍ତି ବୋଲି ରାଜ୍ୟପାଳ କହିଥିଲେ ।

ସଂସ୍କୃତି ମନ୍ତ୍ରୀ ଶ୍ରୀ ଶରତ କୁମାର କର ନିକଟରେ ଦିନ  
ଅନୁସ୍ଥିତ ହୋଇ ଯାଇଥିବା ସାହିତ୍ୟ ସମାରୋହ ଓ ଆଗା  
ସର୍ବ ଭାରତୀୟ ସ୍ତରରେ ଆମର ସାହିତ୍ୟ, ସାହିତ୍ୟ ଓ ସଂସ୍କୃତି  
ଉପସ୍ଥାପିତ କରିବାରେ ସହାୟକ ହୋଇଛି ବୋଲି ପ୍ରକାଶ କରି  
ସହିତ ହାନିମନ୍ୟତା ତ୍ୟାଗ କରିବାରୁ ତାହା  
ଦେଇଥିଲେ ।

ସମ୍ମାନୀୟ ଅତିଥି ସାଧାରଣ ଅଭିଯୋଗ ଓ ସେନା  
ମନ୍ତ୍ରୀ ଡଃ ପ୍ରସନ୍ନ କୁମାର ପାଟ୍ଟଶାଣୀ ରାଜ୍ୟପାଳଙ୍କ ସମ୍ମୁଖ  
ସଂସ୍କୃତି, କଳା ଓ ସାହିତ୍ୟ ପ୍ରତି ପ୍ରମାଦ ଅନୁରୁପ ସମ୍ବନ୍ଧ  
ଏହାର ପ୍ରସାର ଦିଗରେ ବିଶେଷ ସହାୟକ ହୋଇଛି ବୋଲି ପ୍ରକାଶ  
କରିଥିଲେ । ଗୋକର୍ଣ୍ଣିକା ପତ୍ରିକା ଓଡ଼ିଶାର ସାହିତ୍ୟକୁ ପ୍ରଚାର  
କରିବାରେ ମହତ୍ୱ ପ୍ରତିଷ୍ଠା କରୁଛି ବୋଲି ମଧ୍ୟ  
କରିଥିଲେ ।

ଗୋକର୍ଣ୍ଣିକା ସାହିତ୍ୟ ସମାଜର ଅଭ୍ୟର୍ଥନା ସମିତିର ସଭାପତି  
ତଥା ଯୋଜନା ଓ ସମନ୍ୱୟ ମନ୍ତ୍ରୀ ଶ୍ରୀ ପ୍ରଫୁଲ୍ଲ ଚନ୍ଦ୍ର ସାହୁ  
ପ୍ରକାଶନଠାରୁ ଆରମ୍ଭ କରି ବିକ୍ରୟ ପର୍ଯ୍ୟନ୍ତ ଦେଖା ଦେଉଥିବା  
ବିଭିନ୍ନ ପ୍ରତିବନ୍ଧକ ଉପରେ ଆଲୋଚନା କରି ଏହାକୁ ପ୍ରତିଷ୍ଠା  
କରିବା ବିନା ସାହିତ୍ୟ ସାଧାନା ପାଇଁ ପ୍ରଚ୍ଛେଦ ବ୍ୟାଧିରୁ ମୁକ୍ତି  
ହୋଇ ପାରିବ ନାହିଁ ବୋଲି ମତ ପ୍ରକାଶ କରିଥିଲେ ।

ଅଭ୍ୟର୍ଥନା ସମିତିର କାର୍ଯ୍ୟନିର୍ବାହୀ ସଭାପତି ଟି.ଏ. ବିହାରୀ  
ସଭା ସଦସ୍ୟ ଶ୍ରୀ ଗୁରୁଚରଣ ଟିକାସୁତ ଓ ଅଭ୍ୟର୍ଥନା ସମିତିର  
ଉପ ସଭାପତି ତଥା କୋଣାର୍କ ଚେଲିଭିଜନ ଲିମିଟେଡ୍



କାଳୀକାଣ୍ଡର ଶାସ୍ତ୍ର ସେନାନଙ୍କର ସ୍ଵାଗତ ଭାଷଣରେ ଶିକ୍ଷା ଓ  
କଳାତ୍ମକ ପଦ୍ଧତି ପାଇଁ ସଂଗ୍ରାମ ଆରମ୍ଭ ହୋଇଛି ସେଥିରେ ଏହି  
ପୁସ୍ତକର ଉଦ୍ଦେଶ୍ୟ ଓ କର୍ମ ପ୍ରକାର ସ୍ପଷ୍ଟ ଗୋଷ୍ଠୀର ଉଦ୍ଦେଶ୍ୟ ଓ  
ସେନାନଙ୍କର ଶାସ୍ତ୍ର କଳା ସହିତ ଏହି ଅଞ୍ଚଳର ପ୍ରଗତି ପାଇଁ ବିଭିନ୍ନ  
କର୍ମ ପ୍ରତିଷ୍ଠା ଉପସ୍ଥାପିତ କରିଥିଲେ ।

କଳାକର୍ମର ସାହିତ୍ୟ ସମାଜର ସମ୍ପାଦକ ଶ୍ରୀ ଜେନା ସାହିତ୍ୟ  
କଳାକର୍ମ ବିଭାଗୀ ଉପସ୍ଥାପିତ କରିଥିଲେ ଓ ଗୋକର୍ଣ୍ଣିକା ସାହିତ୍ୟ  
କଳାକର୍ମ ଶ୍ରୀ କୈଳୁଷ ରଥ ଏହି ସଭାରେ ସଭାପତିତ୍ଵ  
ସମ୍ଭାଳି ଉପ ସଭାପତି ଶ୍ରୀ ଏନ୍. ସି. ସାହୁ ଧନ୍ୟବାଦ  
ପଢ଼ିଥିଲେ ।

ଉଦ୍ଦେଶ୍ୟ ଏହି ଅନୁଷ୍ଠାନର ପ୍ରତିଷ୍ଠାତା ପଣ୍ଡିତ ଉପେନ୍ଦ୍ର  
କିଶୋରୀଚନ୍ଦ୍ର ଶିଶୁ ସାହିତ୍ୟ କ୍ଷେତ୍ରରେ ବଳିଷ୍ଠ ଅବଦାନ ପାଇଁ  
ଶ୍ରୀ ନିରଞ୍ଜନ ପାଠୀ ଓ ଶ୍ରୀ ବୈରାଗୀ ବିଶ୍ଵାଳଙ୍କୁ ସାହିତ୍ୟ  
କ୍ଷେତ୍ରରେ ବିଶେଷ ଅବଦାନ ନିମନ୍ତେ ମାନପତ୍ର ପ୍ରଦାନ କରି  
ଦର୍ଶାଦିତ କରିଥିଲେ ।

### ଆଦିବାସୀ ଛାତ୍ରଛାତ୍ରୀମାନଙ୍କୁ ଉପଯୁକ୍ତ ଶିକ୍ଷା ଓ ତାଲିମ ନିମନ୍ତେ ମୁଖ୍ୟମନ୍ତ୍ରୀଙ୍କ ଗୁରୁତ୍ଵ ଆରୋପ ।

ଉତ୍ତର ଆଦିବାସୀ ଛାତ୍ରଛାତ୍ରୀମାନଙ୍କୁ ଉପଯୁକ୍ତ ଶିକ୍ଷା ଓ  
ତାଲିମ ପ୍ରଦାନ କରିବା ଦ୍ଵାରା ସେମାନଙ୍କୁ ସମାଜର ମୁଖ୍ୟ  
ସ୍ତରକୁ ଅଗାଧାର ପାରିବ ବୋଲି ମୁଖ୍ୟମନ୍ତ୍ରୀ ଶ୍ରୀ ବିଜୁ  
ପଟ୍ଟନାୟକ ମତବ୍ୟକ୍ତ କରିଛନ୍ତି ।

ଓଡ଼ିଶା ଗଣତନ୍ତ୍ର ସମ୍ମିଳନୀ କକ୍ଷରେ ଅନୁଷ୍ଠିତ ଆଦିବାସୀ  
ଉପଦେଶା କମିଟିର ଏକ ବୈଠକରେ ଭାଷଣ ଦେଇ ମୁଖ୍ୟମନ୍ତ୍ରୀ  
କହିଲେ ଯେ, ସରକାରୀ ଶୁକ୍ରିରେ ଥିବା ସଂରକ୍ଷଣ ବ୍ୟବସ୍ଥା  
ଅନୁସାରେ ଆଦିବାସୀମାନଙ୍କ ପାଇଁ ଉଦ୍ଦିଷ୍ଟ ପଦ ପୁରଣ ଉପଯୁକ୍ତ  
ପ୍ରଣାଳୀ ଅଭାବକୁ ପୁରଣ କରାଯାଇପାରୁ ନଥିବା କ୍ଷୋଭର  
ଫଳରେ କହିଲେ ଯେ, ଆଦିବାସୀ ଛାତ୍ରଛାତ୍ରୀମାନଙ୍କୁ ଉପଯୁକ୍ତ  
ତାଲିମ ଦ୍ଵାରା ଯୋଗ୍ୟ କରିବାର ଦାୟିତ୍ଵ ନିଜେ ସରକାର ବହନ  
କରି ଏହି ସମସ୍ୟାର ସମାଧାନ ହୋଇପାରିବ । କୋରାପୁଟ  
ଜିଲ୍ଲାର ଶତକଡା ୫୦ ଭାଗ ଆଦିବାସୀ ରହୁଥିଲାବେଳେ  
ସେମାନଙ୍କ ଭିତରେ ସାକ୍ଷରତା ହାର ମାତ୍ର ଶତକଡା ୧୦ ଭାଗ ଓ  
ଶ୍ରୀ ଶିକ୍ଷା ହାର ଶତକଡା ୭ ଭାଗ ହୋଇଥିବାରୁ ସେମାନେ  
ଉପକାରୀ ଶୁକ୍ରି ପାଇଁ ଥିବା ସଂରକ୍ଷଣ ସୁଯୋଗରୁ ବଞ୍ଚିତ  
ହୋଇଛନ୍ତି । କୋରାପୁଟ ଜିଲ୍ଲାର ଆଦିବାସୀ ସୁବଳ ବଳିଷ୍ଠ ଓ  
କର୍ମ ହୋଇଥିବାରୁ ପୋଲିସ ବିଭାଗର କନ୍ଝେବଲ୍ ଶୁକ୍ରି ପାଇଁ  
ଅନୁମତିପ୍ରାପ୍ତ ହୋଇ, ଆଦିବାସୀ ପ୍ରାର୍ଥୀଙ୍କ ବିନା ବିଶ୍ଵରକ୍ତ  
ଅପରାଧପାରିବ ନାହିଁ । ଆଦିବାସୀ ପ୍ରାର୍ଥୀମାନଙ୍କ ପାଇଁ ସ୍ଵତନ୍ତ୍ର  
କୋର୍ଟ ସମିତିର ସମ୍ପର୍କରେ ଅବତୋଷ ପ୍ରକାଶ କରି ମୁଖ୍ୟମନ୍ତ୍ରୀ ଏ  
କାର୍ଯ୍ୟରେ ବିଭାଗ ତରଫରୁ ଗ୍ରହଣ କରାଯାଇଥିବା କାର୍ଯ୍ୟକ୍ରମ  
ସମ୍ପର୍କରେ ଏକ ବିବରଣୀ ବିଭାଗୀୟ ଶାସନ ସଚିବ ମୁଖ୍ୟ ଶାସନ  
ସଚିବଙ୍କ କବିଆରେ ମୁଖ୍ୟମନ୍ତ୍ରୀଙ୍କୁ ଜଣାଇବା ପାଇଁ ନିର୍ଦ୍ଦେଶ  
ଦେଇଥିଲେ ।

ଏହି ବୈଠକରେ ବିଭାଗୀୟ ମନ୍ତ୍ରୀ ଶ୍ରୀ ସାବିତ୍ରୀ ମାଝୀ,  
ରାଜ୍ୟମନ୍ତ୍ରୀ ଶ୍ରୀ ଛୋଟରାୟ ମାଝୀ, ଜଙ୍ଗଲ ବିଭାଗ ରାଜ୍ୟମନ୍ତ୍ରୀ  
ଶ୍ରୀ ମଙ୍ଗଳା ବିଷୟ, ଜଳସେଚନ ରାଜ୍ୟମନ୍ତ୍ରୀ ଶ୍ରୀ ରଘୁନାଥ  
ହେମ୍ବ୍ରମ, ବିଧାନସଭା ସଭ୍ୟ ଶ୍ରୀ ବଳରାମ ମାଝୀ, ବୁଝାବନ ମାଝୀ, ଗବି  
ଦେହୁରୀ, ଅଖିଳ ସାଙ୍ଗିତା, ଗୁରୁବାରୁ ମାଝୀ, ରାମପୁର ଗମାଙ୍ଗୋ,  
ସ୍ଵତନ୍ତ୍ର ନିମନ୍ତ୍ରଣ ସଭ୍ୟ ଅଧ୍ୟାପକ ହାଡ଼ିବନ୍ଧୁ ମିଶ୍ରଙ୍କ ସମେତ ରାଜ୍ୟ  
ମୁଖ୍ୟ ଶାସନ ସଚିବ ଶ୍ରୀ ରମାକାନ୍ତ ରଥ, ଉନ୍ନୟନ କମିଶନର  
ଶ୍ରୀ ପୁନ୍ଦରୀନାଥ, କୃଷି ଓ ଗ୍ରାମୋନ୍ନୟନ କମିଶନର ଶ୍ରୀମତୀ  
ଚନ୍ଦ୍ରମଣି ସ୍ଵାମୀ, ବିଭାଗୀୟ ପ୍ରମୁଖ ସଚିବ ଶ୍ରୀ ଡି. ସି.  
ଭଟ୍ଟାଚାର୍ଯ୍ୟ ଓ ରାଜ୍ୟ ସରକାରଙ୍କ ବହୁ ବରିଷ୍ଠ ଅଧିକାରୀ ଉପସ୍ଥିତ  
ରହି ଆଲୋଚନାରେ ଭାଗ ନେଇଥିଲେ ।

### ଜୟଦେବଙ୍କ କାବ୍ୟକୃତି ଉପରେ ଗବେଷଣା କରି ତଥ୍ୟ ପ୍ରକାଶ କର

-ବିଜୁ ପଟ୍ଟନାୟକ

ଓଡ଼ିଆ ଜାତି ତା'ର ଗୌର୍ବ୍ୟ, ବୀର୍ଯ୍ୟ, କାବ୍ୟ, କବିତା ଓ  
ନୃତ୍ୟଗୀତ ପାଶୋରି ଯାଇଛି । ଓଡ଼ିଆ ଆଦି ତଳେ  
ପଡ଼ିରହିଛି । ଓଡ଼ିଆ ଜାତିକୁ ଉପରକୁ ଉଠାଇବାକୁ ହେଲେ ତା'କୁ  
ତା'ର ଅତୀତ ଗୌରବ ସ୍ମରଣ କରାଇବାକୁ ହେବ ଏବଂ  
ଇତିହାସର ପୁଷ୍ପା ଓଲଟାଇବାକୁ ହେବ । ଗୌର୍ବ୍ୟ ବୀର୍ଯ୍ୟର  
ପ୍ରତୀକ ଖାରବେଳ, ନେତାଜୀ ପ୍ରଭାଷ ବୋଷଙ୍କ ଭଳି କାବ୍ୟ  
କବିତା ଓ ନୃତ୍ୟଗୀତର ପ୍ରତୀକ ମହାକବି ଜୟଦେବଙ୍କୁ ମଧ୍ୟ  
ସ୍ମରଣ କରିବାକୁ ହେବ ।

ମଇ ମାସ ୫ ତାରିଖରେ ସ୍ଥାନୀୟ ପୁରନା ଉପନରେ ଓଡ଼ିଆ  
ସାହିତ୍ୟ ଏକାଡେମୀ ପକ୍ଷରୁ ଆୟୋଜିତ ଜୟଦେବ ଜୟନ୍ତୀ  
ପାଳନ ଓ "ଓଡ଼ିଆ ସାହିତ୍ୟ ସଂସ୍କୃତିରେ ଜୟଦେବ" ଶୀର୍ଷକ  
ଆଲୋଚନା ଉଦ୍ଘାଟନ କରି ମୁଖ୍ୟମନ୍ତ୍ରୀ ବିଜୁ ପଟ୍ଟନାୟକ  
ଉପରୋକ୍ତ ମତେ ମତବ୍ୟକ୍ତ କରିଥିଲେ । କବି ଜୟଦେବଙ୍କ  
ଜନ୍ମସ୍ଥାନକୁ ନେଇ ଉଠିଥିବା ବିବାଦକୁ ନାପସନ୍ଦ କରି ସେ କହିଲେ  
କେବଳ ଜନ୍ମସ୍ଥାନକୁ ନେଇ କେହି କେବେ ବଡ଼ ହୋଇପାରେନା ।  
ତା'ର ଗୌରବ ହିଁ ଜଣକୁ ବଡ଼ କରିଥାଏ । ମାତ୍ର କେଉଁବର୍ଷ ତଳେ  
ପୁରାଣ ବୋଷ ଏଇ ଓଡ଼ିଆରେ ଜନ୍ମିଥିଲେ ମଧ୍ୟ ତାଙ୍କୁ ଆମେ  
ନିଜର କରି ରଖୁପାରିଲୁନି । ଶତାଧିକ ବର୍ଷ ତଳର ଜୟଦେବ  
କବିଙ୍କୁ ଖାଲି ଓଡ଼ିଆ ବୋଲି କହିଦେଲେ ହେବନି, ତାଙ୍କ କାବ୍ୟ  
କବିତା, ଚିନ୍ତାଧାରା ଚର୍ଚ୍ଚାକରି ତାଙ୍କ ଜନ୍ମସ୍ଥାନ ଓ କାର୍ଯ୍ୟକ୍ଷେତ୍ର  
ସଂକ୍ରମରେ ଗବେଷଣା କରି ତଥ୍ୟାବଳୀ ଉପସ୍ଥାପନ କରାଯିବା  
ଉପରେ ମୁଖ୍ୟମନ୍ତ୍ରୀ ଗୁରୁତ୍ଵ ଆରୋପ କରିଥିଲେ । ଇତିହାସର  
ଅନୁଗୀଳନ କରି ଖାରବେଳ, ଧରମା, ସୁବାସ, ଜୟଦେବଙ୍କ ଭଳି  
ବରପୁତ୍ରମାନଙ୍କ ସମ୍ପର୍କରେ ପଠିବ ତଥ୍ୟାବଳୀ ପ୍ରସ୍ତୁତ କରିବା ପାଇଁ  
ଶ୍ରୀ ପଟ୍ଟନାୟକ ଆହ୍ଵାନ ଜଣାଇଥିଲେ ।

ସଂସ୍କୃତି, ପୁରନା ଓ ଲୋକସମ୍ପର୍କ, ମନ୍ତ୍ରୀ ଶରତ କୁମାର କର  
କହିଲେ ବିଦେଶରେ ଜୟଦେବଙ୍କ କୃତି ସମ୍ପର୍କରେ ବହୁ ଗବେଷଣା  
ହେଉଥିଲେ ମଧ୍ୟ ଓଡ଼ିଆରେ ଆଗାମୁଗୁପ ଭାବେ ତାଙ୍କ କାବ୍ୟ  
କବିତା ସଂକ୍ରମରେ ତନିମା ହୋଇନାହିଁ । ନେତାଜୀ

ପୁଣ୍ୟ ବୋଧ ଭାବରେ ଓଡ଼ିଶାର ମହାଦାନ ବୋଲି ବର୍ଣ୍ଣାୟ ନେତୃତ୍ୱ ଥରେ ପୋଷଣା କରୁଛନ୍ତି । ସେହିପରି ଦିନ ଆସିବ ସେମାନେ ସ୍ତ୍ରୀକାର କରିବେ ଯେ କବି ନୟଦେବ ବିଶ୍ୱ ସାହିତ୍ୟ ଜଗତକୁ ଓଡ଼ିଶାର ମହାନ ଅବଦାନ । ସେଥିପାଇଁ ଆମକୁ କ୍ଷେପ ପ୍ରସ୍ତୁତ କରିବାକୁ ପଡ଼ିବ । ଆମ ସାହିତ୍ୟିକ ଓ ଐତିହାସିକମାନେ ଏ ସଂଗ୍ରହରେ ଶବ୍ଦକୋଷ ନିବନ୍ଧମାନ ପ୍ରକାଶ କରନ୍ତୁ ବୋଲି ଶ୍ରୀ ବର ଆହ୍ୱାନ ଜଗାଇଥିଲେ । ମଣିଷ ବଞ୍ଚି ରହିବାକୁ ଲକ୍ଷ୍ମୀ କାରଣମାନ ଦରକାର । ମାତ୍ର ତାଟିକୁ ସୁଖ ସୁଖ ଧରି ବଞ୍ଚି ରହିବାକୁ ଯେଲେ ନୟଦେବ, ଉପେନ୍ଦ୍ର ଭଞ୍ଜଙ୍କ ଭଳି ସାହିତ୍ୟ ରଥୀ ଦରକାର ବୋଲି ସନସନ ବରତାଳି ମଧ୍ୟରେ ସଂସ୍କୃତି ମନ୍ତ୍ରୀ କହିଥିଲେ ।

ଓଡ଼ିଶା ସାହିତ୍ୟ ଏକାଡେମୀ ଅଧ୍ୟକ୍ଷା ମନୋରମା ମହାପାତ୍ର ଉତ୍ତରରେ ଅଧ୍ୟକ୍ଷତା କରିଥିଲେ । ନୀଳମଣି ମିଶ୍ର ଓ ଡଃ ଭଗବାନ ପଣ୍ଡା ତତ୍ତ୍ୱଦେବଙ୍କ ସଂଗ୍ରହରେ ପାଞ୍ଚତ୍ୟପୁସ୍ତକ ଭାଷଣ ଦେଇଥିଲେ । ଅଧ୍ୟାପିକା ପଦ୍ମିନୀ ଟିପାଠୀ ସୁଲଳୀତ କମ୍ପରେ ଗୀତ ଶୋଭିତ କେତେକ ଛାନ୍ଦ ଗାନ କରିଥିଲେ । ବିନୋଦ ନାୟକ, ମଧ୍ୟ ଭାଷଣ ଦେଇଥିଲେ । ସୁରନା ଓ ଲୋକସମ୍ପର୍କ ବିଭାଗ ପକ୍ଷରୁ ସୁରନାଭବନରେ ନୟଦେବଙ୍କ ସଂଗ୍ରହରେ ଏକ ଦିବସ ପ୍ରଦର୍ଶନୀ କରାଯାଇଥିଲା ।

**ସଂଗ୍ରାମ ବିନା ଦାବୀ ହାସଲ ଅସମ୍ଭବ**

—ସତୀଶ ପାତ୍ର

ଗୁଡାରି ବିକାସିତ ଅଞ୍ଚଳ ପରିଷଦର ପାଇକ ସାହି ପ୍ରାଥମିକ ବିଦ୍ୟାଳୟର ନବନିର୍ମିତ ଗୃହକୁ ଉତ୍କଳ ପ୍ରସଙ୍ଗ ମୁଖ୍ୟ ସମ୍ପାଦକ ସତୀଶ ପାତ୍ର ଗତ ଏପ୍ରିଲ ୪ ତାରିଖରେ ଉଦ୍ଘାଟନ କରିଛନ୍ତି । ତାଙ୍କ ଭାଷଣ ପ୍ରସଙ୍ଗରେ ଶ୍ରୀ ପାତ୍ର କହିଲେ ସଂଗ୍ରାମ ବିନା କେହି କେବେ କୌଣସି ଦାବୀ ହାସଲ କରି ପାରିନାହିଁ । ପଛୁଆ ତଥା ଅନୁମତ ଅଞ୍ଚଳଗୁଡ଼ିକର ଆବଶ୍ୟକୀୟ ବିକାଶ ସାଧନ ନିମନ୍ତେ ସମ୍ପୃକ୍ତ ଅଞ୍ଚଳର ଜନସାଧାରଣ ଲଢୁଆ ମନୋଭାବ ପୋଷଣ କରି କାର୍ଯ୍ୟ କରିବା ପାଇଁ ଶ୍ରୀ ପାତ୍ର ଜନସାଧାରଣଙ୍କୁ ଆହ୍ୱାନ ଦେଇଥିଲେ ।

ନଗରପାଳ ଟିପଟି ପାଣିଗ୍ରାହୀ ଉତ୍ତରରେ ସଭାପତିତ୍ୱ କରିଥିଲେ । କାର୍ଯ୍ୟ ନିର୍ବାହୀ ଅଧିକାରୀ ଡଃ କୁମାର ସ୍ୱାମୀ ପାତ୍ର ସ୍ୱାଗତ ଭାଷଣ ଦେଇଥିଲେ । ରାୟଗଡ଼ା ଜିଲ୍ଲା ସୁରନା ଓ ଲୋକ ସମ୍ପର୍କ ଅଧିକାରୀ ଏହି ଉତ୍ତରରେ ସମ୍ମାନିତ ଅତିଥିଭାବେ ଯୋଗ ଦେଇଥିଲେ । ଉଦ୍ଘାଟନ ଉତ୍ସବ ଶେଷରେ ସୁରନା ଓ ଲୋକ ସମ୍ପର୍କ ବିଭାଗ ପକ୍ଷରୁ ଓଡ଼ିଆ ଚଳଚ୍ଚିତ୍ର “ଶଙ୍ଖମଧୁରୀ” ପ୍ରଦର୍ଶିତ ହୋଇଥିଲା ।

**ରାୟଗଡ଼ାରେ ଉତ୍କଳ ପ୍ରସଙ୍ଗ ପାଠକ ସମାବେଶ**

କୋରାପୁଟ ଜିଲ୍ଲା ରାୟଗଡ଼ା ସ୍ଥିତ ଠକ୍କର ବାପା, ଆଶ୍ରମ ପ୍ରାଙ୍ଗଣରେ ଗତ ଏପ୍ରିଲ ୨ମ ତାରିଖ ସନ୍ଧ୍ୟା ସଂସଦ ଉତ୍କଳ ପ୍ରସଙ୍ଗ ପାଠକ ସମାବେଶ ହୋଇଥିଲା ।

ରାୟଗଡ଼ା ନଗରପାଳ କୁଞ୍ଜ ଚନ୍ଦ୍ର ବହୁସିଂହାଣ ସଭାପତିତ୍ୱ କରିଥିଲେ । ଉତ୍କଳ ପ୍ରସଙ୍ଗ ମୁଖ୍ୟ ସତୀଶ ପାତ୍ର ମୁଖ୍ୟ ଅତିଥି ଭାବେ ଯୋଗ ଦେଇଥିଲେ ।

ସଂସାଦିକ ସୀମାସ୍ଥଳ ମହାପାତ୍ର, ଗୌରୀପ୍ରସାଦ ରାଓ, ଛାତ୍ର ନେତା ସମାଜସେବୀ ମୋତିଲାଲ ଶର୍ମା ଶ୍ରୀ ରାଉତରାୟ ପ୍ରମୁଖ ଆଲୋଚନାରେ କହିଥିଲେ । ଉତ୍କଳ ପ୍ରସଙ୍ଗ ବର୍ତ୍ତମାନ ବିଭିନ୍ନ ପରିବେଶଣକରି ଉଚ୍ଚମାନର ପଞ୍ଜିକା ହୋଇପାରିଛି । ତେବେ ପଞ୍ଜିକାର ମୂଲ୍ୟ ଅଧେଆଡ଼େ ବୃଦ୍ଧି ରହିଛି ବୋଲି ବଞ୍ଚାମାନେ ମତାମତ ଦେବା ସାଙ୍ଗକୁ ବିଭିନ୍ନ ପଞ୍ଜିକା ଏକତ୍ରମାନଙ୍କୁ ଉତ୍କଳ ପ୍ରସଙ୍ଗ ବିକ୍ରୀ କରିବା ଦେବାକୁ ପ୍ରସ୍ତାବ ଦେଇଥିଲେ ।

ବଞ୍ଚାମାନଙ୍କ ମତାମତର ଉତ୍ତର ଦେଇ ମୁଖ୍ୟ ଅତିଥି ଶ୍ରୀ ପାତ୍ର କହିଲେ ଯେ, ଜନସାଧାରଣଙ୍କ ମତାମତକୁ ସମ୍ମାନ ଦେଇ ସେମାନଙ୍କ ପ୍ରସ୍ତାବ ଅନୁସାରେ କାର୍ଯ୍ୟ କରିବା ଏହି ପାଠକ ସମାବେଶର ଲକ୍ଷ୍ୟ ।

ଜିଲ୍ଲା ସୁରନା ଓ ଲୋକ ସମ୍ପର୍କ ଅଧିକାରୀ ରାମକୃଷ୍ଣ ମହାପାତ୍ର ଧନ୍ୟବାଦ ଅର୍ପଣ କରିଥିଲେ ।

**ମାଣିଆଁବନ୍ଧ ଅଞ୍ଚଳରେ ଶିକ୍ଷାର ପ୍ରସାର ପାଇଁ ଶିକ୍ଷାମନ୍ତ୍ରୀ ଶ୍ରୀ ମାଝିଙ୍କ ପ୍ରତିଶ୍ରୁତି**

ବଡ଼ସା ଅଞ୍ଚଳରେ ଶିକ୍ଷାର ପ୍ରସାର ପାଇଁ ବିଶେଷ ଧ୍ୟାନ ଦିଆଯିବ ବୋଲି ଶିକ୍ଷାମନ୍ତ୍ରୀ ଶ୍ରୀ ଚୈତନ୍ୟ ପ୍ରସାଦ ମାଝି କହିଛନ୍ତି । ଶିକ୍ଷାମନ୍ତ୍ରୀ ଶ୍ରୀ ମାଝି ଗତ ୭ ତାରିଖ ତାଙ୍କ ମାଣିଆଁବନ୍ଧ କଲେଜ ଗୃହର ଭିତ୍ତିପ୍ରସ୍ତର ଛାପନ କରିଥିଲେ । ଏହି ଉତ୍ସବ ଉପଲକ୍ଷେ ଏକ ବଡ଼ଧରଣର ସାଧାରଣସଭାରେ ଆଠଟି ବିଧାୟକ ଶ୍ରୀ ରଣେନ୍ଦ୍ର ପ୍ରତାପ ସ୍ୱାଇଁ ଆଠଟି ଶିକ୍ଷାମନ୍ତ୍ରୀ ଅଞ୍ଚଳର ଅଧ୍ୟକ୍ଷ ଶ୍ରୀ ପ୍ରମଥ ମିଶ୍ର ବଡ଼ସା ତହସିଲଦାର, ବିଜିଏ ପରିଷ୍ଟଳନା ବନିଚିର ପତ୍ତ୍ୟବୁଦ୍ଧ, ବିଶିଷ୍ଟ ବ୍ୟକ୍ତି ଏବଂ ଶ୍ରୀ ଜନସାଧାରଣ ଉପସ୍ଥିତ ଥିଲେ ।

ଶିକ୍ଷା ମନ୍ତ୍ରୀ କଲେଜ ନିକଟରେ ପହଞ୍ଚିବା ମାତ୍ରେ ତାଙ୍କ କଲେଜର କାର୍ଯ୍ୟକାରୀ ସଭାପତି ଶ୍ରୀ ଅଦୈତ ପଣ୍ଡା, ସମ୍ପାଦକ ଶ୍ରୀ ଶ୍ରୀଲୋଚନ ମିଶ୍ର ଏବଂ କୋଷାଧ୍ୟକ୍ଷ ଶ୍ରୀ ଚୈତନ୍ୟ ଚନ୍ଦ୍ରଙ୍କ ସମେତ ପରିଷ୍ଟଳନାସମିତିର ସଭ୍ୟବୃନ୍ଦ ଫୁଲମାଳ ଭେଟ ସ୍ୱାଗତ ସମ୍ପର୍କନା ଜଗାଇଥିଲେ । କଲେଜ ଅଞ୍ଚଳ ଅତିଥିମାନଙ୍କର ପରିଚୟ ପ୍ରଦାନ ପରେ ସଭାକାର୍ଯ୍ୟ ଆରମ୍ଭ ହୋଇଥିଲା । ମନ୍ତ୍ରୀ ଶ୍ରୀ ଚୈତନ୍ୟ ପ୍ରସାଦ ମାଝି କହିଥିଲେ ଯେ ମାଣିଆଁବନ୍ଧ ଅଞ୍ଚଳରେ ଶିକ୍ଷାର ବିକାଶ ପାଇଁ ସରକାରଙ୍କ ପକ୍ଷରୁ ସାହାଯ୍ୟ ସହଯୋଗ କରାଯିବ । ବିଧାୟକ ଶ୍ରୀ ରଣେନ୍ଦ୍ର ପ୍ରତାପ ସ୍ୱାଇଁ କହିଥିଲେ ଯେ କଂଗ୍ରେସ ଶାସନ କାଳରେ ଏ ଅଞ୍ଚଳରେ ଶିକ୍ଷାର ପ୍ରସାର ପାଇଁ ଦୁର୍ଘଟି ଦିଆଯାଇ ନ ଥିଲା । ଜନତା ସରକାରଙ୍କ ଅମଳରେ ଶିକ୍ଷାର ପ୍ରସାର ପାଇଁ କିଛି



# କୁସ୍ଵରୋଗର ମୂଲୋଫାତନ

ଡାକ୍ତର ଦେବଦତ୍ତ ମିଶ୍ର

ଊଷ୍ଣରୋଗ ମହାଦେଶରେ ପ୍ରଥମ ଓ ଶୋକ ଶତାବ୍ଦୀରେ ଊଷ୍ଣରୋଗର ପାରୁଷ୍ଠ୍ୟ କହିଲେ ନସରେ । ହେଲେ ଉନ୍ନତ ସ୍ଵାସ୍ଥ୍ୟରକ୍ଷା, ସ୍ଵାସ୍ଥ୍ୟ ଶିକ୍ଷାର ପ୍ରଦାନ ଜନସଂଖ୍ୟାକୃଷିର ନିସଞ୍ଚଣ, ଗୋଗର ଆଦ୍ୟ ଚିକିତ୍ସାକରଣ ଫଳରେ ସେ ଦିଗଠାରୁ ଗୋଗର ମୂଲୋଫାତନ ସମ୍ଭବ ହୋଇଗଲା । ହେଲେ ଆମ ଦେଶରେ ଗାତ ପଥରେ କୁସ୍ଵ ଉତ୍ପନ୍ନମାନଙ୍କୁ ଦେଖିଲେ କିଏ କହିବ ଯେ ଏ ଦେଶରୁ ଏ ବେମାର ମୂଲୋଫାତନ ହୋଇଯିବ । କୁସ୍ଵରୋଗୀ ଯେପରି ବିକଳାଙ୍ଗ ହେଉଛନ୍ତି ତାହା ବାସ୍ତବରେ ଜନମାନସରେ ଆତଙ୍କ ଓ ଶିଉରଣ ପ୍ରସ୍ଥି କରୁଛି । କୁସ୍ଵରୋଗ ଏକ ଜୀବାଣୁ କ୍ରମ ଗୋଗ, ଏହା ବ୍ୟଗତ ତଥା ଅଭିଶକ୍ତ ରୁହେ । ଆଦ୍ୟ ଚିକିତ୍ସାକରଣ ଓ ସର୍ବାଧୁନିକ ବହୁବିଧ ଔଷଧ ପ୍ରୟୋଗ ଚିକିତ୍ସା ଦ୍ଵାରା (MULTI DRUG THERAPY) କୁସ୍ଵରୋଗର ପୃଷ୍ଠି ଜୀବାଣୁ ବିହୀନ ହେବା ଉଦ୍ଦେଶ୍ୟ ସ୍ଵାସ୍ଥ୍ୟ ଶିକ୍ଷାର ବାଣୀ ବିଭିନ୍ନ ଗଣମାଧ୍ୟମ ଜରିଆରେ ବହୁଳ ଭାବେ ପ୍ରସ୍ଫୁଟିତ ହେଉଅଛି । ଏ ଦେଶରେ ଜନମାନସରେ ଅଜ ବିଶ୍ଵାସ, କୁଠ୍ୟଭାବ, କିପଦତ୍ରୀଣଭଳି ଭାବେ ପର୍ଯ୍ୟବସିତ ଯେ କୁସ୍ଵରୋଗକୁ ଘୃଣା ନକରି କୁସ୍ଵରୋଗୀକୁ ଘୃଣା କରିବା ଏକ ନୀତିତାତ୍ତ୍ଵ ଚଳନ ଓ ଶିକ୍ଷିତ ମତଲରେ ଏହି ଘୃଣା ଓଲଟା ଅତି କୁସ୍ଵରୋଗୀକୁ ଘୃଣା କରିବା ଓ ଆଉ ଗୋଟିଏ ସମସ୍ୟା ଯଥା ଯୌତୁକ ଗାୟାସ ଏ ଦୁଇଟା ସାମ୍ପ୍ରତିକ ଜାତୀୟ ଚଳିତର ପରିପ୍ରକାଶ । ସମସ୍ତେ କଥାରେ ଆଦର୍ଶବାଦୀ ହେଲେ ମଧ୍ୟ ଆଚରଣ ସିଦ୍ଧ ହେଉନାହାନ୍ତି । କୁସ୍ଵରୋଗାଞ୍ଜିତ ବ୍ୟକ୍ତି ସମାଜ ଓ ପରିବାରରୁ ରୁଧିତ ହେବାପରେ କ୍ଷୁଧା ତୃଷ୍ଣା ମେଞ୍ଚାଇବା ପାଇଁ ଉତ୍ସାହର ଆଶ୍ରୟ ନିଏ । ଆଧ୍ୟାସବାଦୀ ସଭ୍ୟ ପୁରୁଷ ଯୌନ ତୃଷ୍ଣା ମେଞ୍ଚାଇବା ପାଇଁ ମହିଳା ତଥା ସୁବତୀ ଗୋଗିଣୀକୁ ମଧ୍ୟ ବାଦ୍ ଦିଏ ନାହିଁ । ପୁଅଝିଅକୁ ମଣିଷକରି ଅଥବା କଳ୍ପ ଦେଇଦେଲେ ସୁଖ ଗୋଗାଞ୍ଜିତ ତଥା ଅବସର ପ୍ରାପ୍ତ କୁସ୍ଵ ପିତାମାତାକୁ ଆଣି କୌଣସି ଡାକ୍ତରଖାନା ଓ୍ୟାତ୍ ବା ଆଶ୍ରମରେ ଛାଡ଼ିଦେଲାପରେ ଆଉ ଦେଖା ମଧ୍ୟ କରନ୍ତି ନାହିଁ । ଗୋଗାଞ୍ଜିତ ମହିଳାକୁ ସ୍ଵାମୀ ଡାକ୍ତରମାଧ୍ୟପ୍ରାପ୍ୟରୁ ବଞ୍ଚିତ କରି ଦାସକୁ ଠେଲି

ଦ୍ଵିତୀୟ ବିବାହ କରୁଛି । ମୋର ୨୦ ଶଯ୍ୟା ବିଶିଷ୍ଟ ଓ୍ୟାତ୍ରେ ମୋର ଅର୍ଥାତ୍ ମୁଁ ଓ୍ୟାତ୍ରେ ଡାକ୍ତର ମରାଜିନୀ ମାମୁ ମହିଳା ଚିକିତ୍ସା ପାଇଁ ଆସି ରହିଲା । ମୋତେ ସଦା ସର୍ବଦା କହି କହିଲା ମୋର ସ୍ଵାମୀ ମୋତେ ଭରଣ ପୋଷଣ, ସର ବିଭକ୍ତି ସବୁଥିରୁ ବଞ୍ଚିତ କଲା । ମୁଁ ଗ୍ରାମର ଶେଷରେ ନିଛାଟିଆ ଜମିରେ ପଳାକରି ରହିଲି । ପୁରୀ ଜିଲ୍ଲାପାଳଙ୍କର ପ୍ରକୋଷ୍ଠରେ ସେ ଡାକ୍ତରୀଆରେ ଅଭିଯୋଗ ପେସ୍ କଲା ଡାକ୍ତର ସ୍ଵାମୀକୁ କେ ହେଲା । ଗୋଟେ ରାଜିନୀମା କରି ଜଣେ ଓକିଲଙ୍କ ଡେପୁଟି ହୁଅଁ ହୋଇଗଲା ଓ ଶେଷରେ ତାକୁ ଘରକୁ ନେବେନେ କହିଲା । ହେଲେ ନେକ ଏପରି ଡିରକ୍ଷାର ବଳା ଯେ ସେ ଡାକ୍ତର ନରହି ଛାଡ଼ିପିଟି ହୋଇ ପୁଣି ଓ୍ୟାତ୍ରେ ରହିଲା ଓ ପୁରୁଷ ଡାକ୍ତର ରାଜନ୍ ନାମ୍ନୀ ଜଣେ ଘରଛଡ଼ା ଗୋଗୀ ତାକୁ ଆଦର୍ଶ ଓ ଡାକ୍ତର ଲାଜନ୍ କଡ଼ ବାଲି ଉପରେ ଗୋଟିଏ ଶିଶୁ ଜନ୍ମା ହେ ଅଛି । ଜଣେ କନ୍ୟାପିତା ଡାକ୍ତର ଅବିବାହିତା କନ୍ୟା ଯେ କୁସ୍ଵରୋଗାଞ୍ଜିତ କନ୍ୟାକୁ ଆଣି ଓ୍ୟାତ୍ରେ ରଖିଲେ । କୁସ୍ଵରୋଗ ଡାକ୍ତର ମଧ୍ୟସ୍ଥତା କଲେ କାରଣ ସେ ଝିଅଟି ଗୋଟିଏ ମହାଦେବ ମନ୍ଦିର ପାଖେ ପଳାକରି ଅଧୁଆ ପଢ଼ିଲା । ଅଳ୍ପ ଦିନ ବିତଗଲା । ୧ ବର୍ଷ ଅତିବାହିତ ହେବା ପରେ ଡାକ୍ତର ଘର ନଥିବା ବେଳେ କନ୍ୟାପିତା ଆଣି ଡାକ୍ତର ଘରେ ପଳା ଅଜାଡ଼ିଲା । ହେଲେ ଶେଷରେ କହିଲା ଗ୍ରାମରେ ତାକୁ ପୁରୁଷ ଦେବେ ନାହିଁ । ତେବେ ତାକୁ ଗୋଟିଏ କୁଟୀର ସିଂହ ବ୍ୟବସ୍ଥା ରଖିଦିଆଗଲା । ବିକଳାଙ୍ଗ କୁସ୍ଵରୋଗୀ ଆସି ଗୋଟିଏ ପଢ଼ିଲେ । ହଜୁର ଘାଁ ଗୁଣ୍ଡନାହିଁ ଟିକେ ରଖନ୍ତୁ । ପାଠପଢ଼ି ପରେ ଏକେତ ଯିବାକୁ ଛାଡ଼ି ଦେବନାହିଁ । ତେବେ ଯଦି ଡାକ୍ତରଖାନାରୁ ଛାଡ଼ିଲାବେଳେ ତାଙ୍କ ଏରିଆର L.C.U (କୁସ୍ଵରୋଗ ନିରାକରଣ କେନ୍ଦ୍ର)ର ଆଶ୍ରୟ ନେଲେ ଚିକିତ୍ସିତ ହେବ ଓ ଯାଅ ହେବା କଥା କୁହାଯାଏ, କେତେମାସ ପରେ ପୁଣି କୁସ୍ଵ ଡାକ୍ତର ଖାନାରେ ମୁଠେଖାଇ କିଛିଦିନ ଆଶ୍ରୟ ନେବାକୁ ଅନୁରୋଧ ହେଲେ କେତେଦିନ ଏପରି ସ୍ଵଳିଥିବା ତାକୁ ସମସ୍ତେ ଘୃଣା କରନ୍ତୁ ଓ ଡାକ୍ତର ଭଲମନ୍ଦ କେହି ପଚାରୁନାହାନ୍ତି । ସେ ଘେରୋଧେ ସମାଜ ଓ ପରିବାରରୁ ରୁଧିତ ହୋଇଛି ସେ ଗୋଟିଏ ଯାକ



# ଜଳସେଚନ ପ୍ରକଳ୍ପ ନିର୍ମାଣରେ ବିଳମ୍ବ ଓ ସେଥିର ପ୍ରତିକାର

ଡଃ ରାହାସବିହାରୀ ମହାନ୍ତି

ଆମ ଦେଶରେ ପ୍ରାଧିନୋତ୍ତର ସମୟରେ ଯୋଜନାବଦ୍ଧ ଉନ୍ନୟନର ଆବିର୍ଭାବ ଘଟିବା ସହ ବହୁ ସଂଖ୍ୟାରେ ନଦୀ ଉପତ୍ୟକା ପ୍ରକଳ୍ପଗୁଡ଼ିକର ନିର୍ମାଣ କାର୍ଯ୍ୟ ହାତକୁ ନିଆଗଲା । ଉଦ୍ଦେଶ୍ୟ-ବନ୍ୟା ନିୟନ୍ତ୍ରଣ, ଜଳସେଚନ, ବିଦ୍ୟୁତଶକ୍ତି ଉତ୍ପାଦନ ଓ ଜଳଯୋଗାଣ ଇତ୍ୟାଦିର ସୁବିଧା ଯୋଗାଇଦେବା । ପ୍ରଥମ ପଞ୍ଚବାର୍ଷିକ ଯୋଜନାକାଳ ମଧ୍ୟରେ ହୀରାକୁଦ, ଭାମନଗଳ, ଦାମୋଦର ଉପତ୍ୟକା ନିଗମ ଅନ୍ତର୍ଗତ ପ୍ରକଳ୍ପ ସମୂହ, ରିହାସ, ଶାନ୍ତିସାଗର, କୋଏନା ଓ ମାଛକୁଣ୍ଡ ପ୍ରଭୃତି ଆନୁରୂପ ଅନେକ ପ୍ରକଳ୍ପଗୁଡ଼ିକର ନିର୍ମାଣ କାର୍ଯ୍ୟ ଆରମ୍ଭ କରା ହେଲା । ମାର୍ଚ୍ଚ ୧୦ରେ ୭ମ ପଞ୍ଚବାର୍ଷିକ ଯୋଜନା ଶେଷ ହେଲା । ପ୍ରଥମ ପଞ୍ଚବାର୍ଷିକ ଯୋଜନାର ଆରମ୍ଭରୁ ମାର୍ଚ୍ଚ ୧୦ରେ ଶେଷ ହୋଇଥିବା ୭ମ ଯୋଜନା କାଳ ମଧ୍ୟରେ ଅନେକ ପ୍ରକଳ୍ପର ନିର୍ମାଣ କାର୍ଯ୍ୟ ଋକ୍ତ କରାହେଲା । ବହୁ ସମସ୍ୟା ଓ ନାନା କାରଣରୁ କାର୍ଯ୍ୟର ଅଗ୍ରଗତି ବାଧାପ୍ରାପ୍ତ ହେବା ଯୋଗୁଁ ଦୁର୍ଭାଗ୍ୟକରତଃ ଅଧିକାଂଶ ନଦୀ - ଉପତ୍ୟକା ପ୍ରକଳ୍ପ ସମ୍ପୂର୍ଣ୍ଣ ହେବାରେ ବହୁ ସମୟ ଅତିବାହିତ ହେବାକୁ ଲାଗିଲା । ନିର୍ଦ୍ଧାରିତ ସମୟସୀମା ଭିତରେ ପ୍ରକଳ୍ପଗୁଡ଼ିକ ସମ୍ପୂର୍ଣ୍ଣ ନହେବା କାରଣରୁ କେବଳ ଯେ ମୂଳ ଅଟକଳ ବଢ଼ିବାରେ ଲାଗିଲା ତାହା ନୁହେଁ ତହିଁରୁ ମିଳିବାକୁ ଥିବା ଉପକାର ଯାହାକି ବହୁ ଆଗରୁ ପ୍ରାପ୍ୟ ହୋଇପାରି ଥାନ୍ତା ସେଥିରେ ମଧ୍ୟ ବିଳମ୍ବ ଘଟିଲା । ବିଳମ୍ବ ହେବାର ଯେ କୌଣସି କାରଣ ଆତନା କାର୍ତ୍ତିକ ରାଜନୈତିକ ନେତା, ପ୍ରଶାସକ, ଅର୍ଥନୀତିବିଦ୍, ସାଧାବିକ, ବୁଦ୍ଧିଜୀବୀ ଏବଂ ଅନ୍ୟାନ୍ୟ ଅନେକ ଏହି ପ୍ରସଙ୍ଗରେ ବିଭିନ୍ନ ସମୟରେ ସମ୍ପର୍କିତ ହେଉଥିବା ଆଲୋଚନା ମାନଙ୍କରେ ମୁଖ୍ୟତଃ ସଂଗୀନାନଙ୍କ ମୁଣ୍ଡରେ ସମ୍ପୂର୍ଣ୍ଣ ଦୋଷ ହୁଏ ବୋଧହୁଏ । ପ୍ରକଳ୍ପଗୁଡ଼ିକ ସମ୍ପୂର୍ଣ୍ଣ ହେବାରେ ହେଉଥିବା ବିଳମ୍ବର କାରଣ ଓ ଉତ୍ପତ୍ତି ବିଷୟରେ ପୁଣ୍ୟାନ୍ତରୁ ଅନୁସନ୍ଧାନ ନକରି ସାଧାରଣତଃ ଏପରି ମନ୍ତବ୍ୟ ଦିଆଯାଇଥାଏ । କେତୋଟି ବିଶେଷ ପ୍ରକଳ୍ପକୁ ବାଦ ଦେଲେ ଏ ଜନିତ ପରିସ୍ଥିତିର ମୋଟାମୋଟି ରୂପରେଖରେ କୌଣସି ଉଲ୍ଲେଖନୀୟ ପରିବର୍ତ୍ତନ ଦୃଷ୍ଟିଗୋଚର ଏ ପର୍ଯ୍ୟନ୍ତ ନୋଇ ନାହିଁ କହିଲେ ଭୁଲ ହେବ ନାହିଁ ।

ସାତ ଗୋଟି ଯୋଜନାକାଳ ମଧ୍ୟରେ ରାଜ୍ୟରେ ମାଛକୁଣ୍ଡ (ନୈମିତ୍ତ ଯୋଜନା), ହୀରାକୁଦ, ସାଳନ୍ଦୀ, ମହାନଦୀ ଟୀବୋଗରୁଣି ଯେ ଯୋଜନା (ପର୍ଯ୍ୟାୟ-୨), ବାଲିମେଲା ନୈମିତ୍ତ ଯୋଜନା ରେଙ୍ଗାଳୀ, ଉପର କୋଲାବ, ମହାନଦୀ ବ୍ୟାରେଇ, ଯୋଡ଼େଇ ସେତ ଯୋଜନା ଏବଂ ଉପରଇନ୍ଦ୍ରାବତୀ କୁହତ ପ୍ରକଳ୍ପଗୁଡ଼ିକ ନିର୍ମାଣ କରାହେଲା । ହୀରାକୁଦ ପ୍ରକଳ୍ପରୁ ଗାନ୍ଧୀ ଅନ୍ୟତମ କୁହତ ପ୍ରକଳ୍ପଗୁଡ଼ିକ ବହୁ କାରଣରୁ ସମ୍ପୂର୍ଣ୍ଣ ହେବାରେ ବିଫଳ ହିଁ ବିଳମ୍ବ ଘଟିଛି । ଏହା ଯେ କେବଳ ଆମ ରାଜ୍ୟରେ ଘଟୁଛି ନା ନୁହେଁ ଅନ୍ୟାନ୍ୟ ରାଜ୍ୟର ଅଧିକାଂଶ ପ୍ରକଳ୍ପଗୁଡ଼ିକ ମଧ୍ୟ ସମ୍ପୂର୍ଣ୍ଣ ହେବାରେ ବିଳମ୍ବ ହେଉଛି । ଏଥିରୁ ଦେଖାଯିବ ଯେ ଅଧିକାଂଶ କ୍ଷେତ୍ରରେ ଇଞ୍ଜିନିୟରମାନଙ୍କର କ୍ଷମତା ବହିର୍ଭୂତ କେତେ ବାଧାପ୍ରାପ୍ତ କାରଣ ଯୋଗୁଁ ଏପରି ବିଳମ୍ବ ଘଟିଥାଏ । ଯଦି ପ୍ରକଳ୍ପଗୁଡ଼ିକରେ ଉତ୍ତମ ବୈଷୟିକ ଓ ସାଧାରଣ ସମସ୍ୟାଗୁଡ଼ିକ ଯାହାକି ଏପରି ବିଳମ୍ବର କାରଣ ହୋଇଥାଏ । ତାହା ଉପରେ ଆଲୋଚନା କରାଯାଉ କିଛିତା ଉଦ୍ୟମ ହୋଇଛି । ସ୍ୱଳ୍ପ କ୍ଷମରେ ଏଭଳି ସମସ୍ୟା ଉପରେ ଯଦି ଯତନ ଦୃଷ୍ଟି କରାଯାଏ ତାହା ହେଲେ ନିର୍ଦ୍ଧାରିତ ସମୟସୀମା ଭିତରେ ପ୍ରକଳ୍ପଗୁଡ଼ିକ ସମ୍ପୂର୍ଣ୍ଣ ହେବା ସାଗ୍ରକୁ ଯୋଜନାର ଅଟକଳ ମଧ୍ୟ କମିବ ଓ ପ୍ରକଳ୍ପଗୁଡ଼ିକରୁ ଉପକାର ମଧ୍ୟ ନିର୍ଦ୍ଧାରିତ ସମୟରେ ମିଳିପାରିବ ।

କେନ୍ଦ୍ରୀୟ ଜଳ ଆୟୋଗର ବୈଷୟିକ ସାକ୍ଷ ସାକ୍ଷି ପ୍ରକଳ୍ପ ଲେଖା କ୍ଷରରେ ଏକ ଉଚ୍ଚାଧିକାରୀ ନିର୍ମାଣ ନିର୍ଦ୍ଦେଶ ଦେଉଥିବା ନିର୍ଦ୍ଦେଶର ସାଧାରଣତଃ ଅବଧାରଣ କରାଯାଇ ଥାଏ । ଏପରି ନିର୍ମାଣ ନିର୍ଦ୍ଦେଶ ସମୟରେ ଅଧିକାଂଶ ସମୟରେ ସମ୍ପୂର୍ଣ୍ଣ ଦର୍ଶାଯାଇଥାଏ କି ପ୍ରକଳ୍ପ ମିତବ୍ୟସ୍ତ ଗତ ଉପଯୋଗିତା ଉପରେ କରାଯାଏ ବିଫଳ ହେବ । ଯଦି ଲକ୍ଷ୍ୟ ନିର୍ମାଣ ନିର୍ଦ୍ଦେଶ ଅବଲମ୍ବ କରାଯାଏ ଏବଂ ତତ୍ପରେ ଯୋଜନା କମିଶନର ଅନୁମୋଦନ ଲାଭ କରିବା ମଧ୍ୟ ସହଜପାଥ ହୋଇ ନପାରେ । ଯେ ସେହି ପ୍ରକଳ୍ପ ନିମନ୍ତେ ଯୋଜନା କମିଶନର ଅନୁମୋଦନ ହାସଲ କରିବା ପାଇଁ ରାଜ୍ୟ ସରକାରମାନେ ବ୍ୟଗ୍ର ଥାଆନ୍ତି । ପ୍ରକଳ୍ପ ଲେଖା କ୍ଷରରେ

ନିର୍ଦ୍ଦେଶ ବ୍ୟବହାରିକ ଦିଗଟି ପ୍ରତି ଗଣ୍ଡାର ଚିନ୍ତା ପ୍ରଦାନ କରିବା ସହ ଯୋଗ ନଥାଏ । ନିର୍ଦ୍ଦେଶ ନିର୍ଦ୍ଦେଶରେ ଏକ ପ୍ରକାର ଅଧିକାରଣ କରିବା ସହ ପ୍ରକଟ ପାଇଁ ଦରକାରୀ ଯୋଗାଣ ଉପାଦାନ ଓ ପ୍ରସ୍ତୁତି ଏବଂ କାର୍ଯ୍ୟ ସମ୍ପାଦନର ଉପାଦାନ ଧାର୍ଯ୍ୟ କରାଯାଇଥାଏ । କିନ୍ତୁ ବାସ୍ତବରେ ପ୍ରକଟ ପାଇଁ ଅବଶ୍ୟକୀୟ ଯୋଗାଣ ଉପାଦାନ ଓ ପ୍ରସ୍ତୁତି ପାଇଁ ନିର୍ଦ୍ଦେଶ କେତୋଟି ପ୍ରଧାନ କାରଣ ଯୋଗୁଁ ବହୁ ଅଧିକାଂଶ ସମୟ ଆବଶ୍ୟକ ହୋଇଥାଏ ।

ଏ ଯୋଗେ ଦରକାରୀ ତରଫରୁ ଯଥେଷ୍ଟ କମ୍, କମ୍-କୋଷ୍ଠ କମ୍ପ୍ୟୁଟିଙ୍ଗ ନିମନ୍ତେ ସରକାରୀ ଅନୁମୋଦନ ପ୍ରଦାନ ଓ ସେମାନଙ୍କର ଯୋଜନାର ଦୁର୍ଗମ ଅଞ୍ଚଳକୁ ଯିବା ପାଇଁ ପରିଚାଳନା ପ୍ରଦାନ କରିବା ।

୧) ରୁ-ଅନୁମତି ଓ ଜଳାଳ ସଫୋର ଇତ୍ୟାଦି ସମସ୍ୟା ଯୋଗୁଁ ଯୋଗାଣ ପ୍ରକଳ୍ପ ପ୍ରକଳ୍ପ-ଦ୍ୱାରା ଓ ପର-ଦ୍ୱାରା ଇତ୍ୟାଦି ନିର୍ଦ୍ଦେଶ ଦିଆଯାଇ ଯେଉଁ ଦେବ ।

୨) ପ୍ରକଟ ନିର୍ଦ୍ଦେଶ ପ୍ରାପ୍ତରେ ଦୁର୍ଗମ ଅଞ୍ଚଳରେ ଯୋଜନା ପ୍ରକଳ୍ପ ପ୍ରକଳ୍ପ ଯୋଗାଣ ଉପାଦାନ ଓ ପ୍ରସ୍ତୁତି ନିମନ୍ତେ କାର୍ଯ୍ୟ ସମ୍ପାଦନର ଉତ୍ତମ କ୍ଷମତା ପ୍ରାପ୍ତ ସଂସ୍ଥାନୀୟଙ୍କର ଉଦ୍ଦେଶ୍ୟ ।

୩) ବହୁ ସଂସ୍ଥା ଉଚିତ ହେଉଥିବା ଯୋଗୁଁ ବାହୁଦସର, ତେଜ ପରି, ଉପକ୍ରମ ପ୍ରକଳ୍ପ ନିର୍ଦ୍ଦେଶରେ ବିଳମ୍ବ ।

ଯୋଗାଣ କାର୍ଯ୍ୟର ଅଗ୍ରଗତିକରି ପ୍ରତିବନ୍ଧକ ସୃଷ୍ଟିକରି ଅଯଥା ବିଳମ୍ବ ସମାପ୍ତ ହୋଇ କାରଣଗୁଡ଼ିକ ଏତେଇଦେବା ସହଜଯାଏ ନୁହେଁ, ପ୍ରସ୍ତୁତ ନିର୍ଦ୍ଦେଶ କଲାବେଳେ ଯଥେଷ୍ଟ ସମୟ ପାଇଁ ବରାଦ କରିବା ଆବଶ୍ୟକ । ଏହିପରି

ଆଦ୍ୟ-ନିର୍ଦ୍ଦେଶ-ନିର୍ଦ୍ଦେଶରେ, ପରିକଳ୍ପନା, ନିର୍ଦ୍ଦେଶ ପାଇଁ ଆବଶ୍ୟକ ପ୍ରକଳ୍ପ ନିର୍ଦ୍ଦେଶ, ପୂର୍ଣ୍ଣ ଅବଧାନ, ଟେକ୍ସ- ଦଳିଲ ପ୍ରସ୍ତୁତି ଓ କାର୍ଯ୍ୟ ସଂଗ୍ରହ ଇତ୍ୟାଦି ପାଇଁ ଆବଶ୍ୟକୀୟ ସମୟ ସୀମାର ବାସ୍ତବ ବରାଦ ହେବା ଦରକାର । ଏହି ସବୁ କାରଣ ଯୋଗୁଁ ପ୍ରଧାନ ନିର୍ଦ୍ଦେଶ କାର୍ଯ୍ୟ ବାସ୍ତବ ରୂପରେ ଆରମ୍ଭ ହେଲା ବେଳକୁ ଦୁଇ-ତୁଳ୍ପ ବର୍ଷ ବିଳମ୍ବ ପ୍ରତି ଯାଇଥାଏ । ଏ ନିମନ୍ତେ ଉପର କୋଲାବ ଯୋଜନାର କେତୋଟି ତଥ୍ୟ (ପ୍ରଦତ୍ତ ସରଣୀ ନଂ ୧) ଦୁଃଖୀୟ ସ୍ୱରୂପ ପ୍ରକାଶ କରାହେଲା । ଅନ୍ୟାନ୍ୟ ଯୋଜନାରେ ମଧ୍ୟ ଏଭଳି ବିଳମ୍ବ ପ୍ରାଚୀନ ଶ୍ରେଣୀରେ ଘଟିଥାଏ । ଆଦର୍ଶ-କାର୍ଯ୍ୟସମ୍ପାଦନ ବାତାବରଣକୁ ଆଖିରେ ରଖି, ନିର୍ଦ୍ଦେଶ ନିର୍ଦ୍ଦେଶ ସହଜରେ ପ୍ରସ୍ତୁତ କରାଯାଇ ଥାଏ ଯାହାକି ବାସ୍ତବ ଶ୍ରେଣୀରେ କେବେହେଲେ ହାସଲ ହୁଏ ନାହିଁ । ନିର୍ଦ୍ଦେଶ ସମୟରେ ବହୁ ସୀମାବଦ୍ଧ ଅବସ୍ଥା ଯୋଗୁଁ ଠିକାଦାନମାନେ ଧାର୍ଯ୍ୟ ଅଗ୍ରଗତି ହାସଲ କରିବାରେ ପ୍ରାୟତଃ ବିଫଳ ହୁଅନ୍ତି । ପ୍ରଧାନ ଶ୍ରେଣୀଗୁଡ଼ିକର ଉତ୍ତମାନନ କାର୍ଯ୍ୟ ପାଇଁ ମଧ୍ୟ ବହୁ ସମୟ ଅତିବାହିତ ହୋଇଥାଏ । ଏବଂ ଏତଦ୍ୱାରା ସୁପର ଶ୍ରେଣୀ ନିର୍ଦ୍ଦେଶରେ ବହୁ ବିଳମ୍ବ ଘଟେ । ପରିକଳ୍ପନା ଶ୍ରେଣୀରେ ଯେପରି ପ୍ରକାରର ନିର୍ଦ୍ଦେଶ-ପ୍ରଣାଳୀ, ଧାରଣା କରାଯାଇ ଥିଲେ ମଧ୍ୟ, ବାସ୍ତବ ଶ୍ରେଣୀରେ ନିର୍ଦ୍ଦେଶ ପ୍ରକଳ୍ପ ଅଧିକ ଶ୍ରମ-ଉତ୍ତମ କରାଯାଇଥାଏ । ଏହାର ଉଦ୍ଦେଶ୍ୟ ଦେଶର ବିଭାଗ ଅଣକୌଶଳୀ ଶ୍ରମିକମାନଙ୍କ ପାଇଁ ନିୟୁତର ସୁଯୋଗ ସୃଷ୍ଟି କରିବ । ନିର୍ଦ୍ଦେଶ ନିର୍ଦ୍ଦେଶ ପ୍ରସ୍ତୁତି ସମୟରେ ଏପରି ଏକ ଗୁରୁତ୍ୱପୂର୍ଣ୍ଣ ଚିନ୍ତାଧାରାର ଅବଧାନ କରାଯିବା ପ୍ରାୟ ପରିଲକ୍ଷିତ ହୁଏ ନାହିଁ । ଉପର କୋଲାବ ଯୋଜନାର ପ୍ରାଚୀନ ଶ୍ରେଣୀରେ ଚିନ୍ତା କରାଯାଇଥିବା ଓ ବାସ୍ତବ ଶ୍ରେଣୀରେ ହାସଲ ହୋଇଥିବା ନିର୍ଦ୍ଦେଶ ନିର୍ଦ୍ଦେଶ ଏକ ତୁଳନାତ୍ମକ ଉଦାହରଣ (ପ୍ରଦତ୍ତ ସରଣୀ ନଂ ୧, ୨) ଏଥିରେ ରଖାଗଲା

ଉପର କୋଲାବ ଯୋଜନା  
ଶରଣୀ ନଂ ୧

କ୍ର. ସଂଖ୍ୟା	ପ୍ରଧାନ ଘଟଣାବଳୀ	ପ୍ରକଳ୍ପ-ଲେଖାରେ ଧାର୍ଯ୍ୟ କରାଯାଇଥିବା କାର୍ଯ୍ୟକ୍ରମର ସମୟ ନିର୍ଦ୍ଦେଶ	ବାସ୍ତବ ଶ୍ରେଣୀରେ କାର୍ଯ୍ୟକ୍ରମର ସମୟ
୧	ନିର୍ଦ୍ଦେଶ ପ୍ରକାଶର ଉଚିତ ପରିବର୍ତ୍ତନ ପାଇଁ ଅବଶ୍ୟକୀୟ ବ୍ୟବସ୍ଥା ସମ୍ପୂର୍ଣ୍ଣ	୧୯୭୭-୭୭-ଡିଫାୟ ବର୍ଷ	ଜାନୁଆରୀ ୧୯୭୮ ୮ ବର୍ଷ ୮ ମାସ
୨	ପ୍ରଧାନ ବନ୍ଧ-ଗିରି ଖନନ	୧୯୭୭-୭୭-ଡିଫାୟ ବର୍ଷ	ଜାନୁଆରୀ ୧୯୭୭-ପାର୍ଶ୍ୱଂସ ଜାନୁଆରୀ ୧୯୭୮-ନିର୍ଦ୍ଦେଶ ଅଞ୍ଚଳ
୩	ସୁତରା କାର୍ଯ୍ୟ	୧୯୭୭-୭୭-ଡିଫାୟ ବର୍ଷ	ଜୁଲାଇ ୧୯୭୯
୪	ପେନ୍ସନ୍ସନ୍ସ	୧୯୭୭-୭୮-ଡିଫାୟ ବର୍ଷ	ରିଗ୍ରେଟିଂ-ଡିସେମ୍ବର ୧୯୮୧ କର୍ଜ୍ଜିଂ-ମେ ୧୯୮୩
୫	ଗିରୁକି ଘରର ଗିରି ଖନନ	୧୯୭୭-୭୭-ଡିଫାୟ ବର୍ଷ	ଫେବ୍ରୁଆରୀ ୧୯୭୮
୬	ଟେକ୍ସରେସ୍	୧୯୭୭-୭୭-ଡିଫାୟ ବର୍ଷ	ଏପ୍ରିଲ ୧୯୮୧

ଉପର କୋଲାବ ଯୋଜନା

ଶରଣା ନଂ ୨

ପ୍ରଧାନ କାର୍ଯ୍ୟସମୂହର କାର୍ଯ୍ୟ ନିର୍ଦ୍ଦେଶ ଓ ବାସ୍ତବ କାର୍ଯ୍ୟରେ ସମୟ ପରିସର

କ୍ରମିକ ନମ୍ବର	ପ୍ରଧାନ ବିଷୟଗୁଡ଼ିକ	ପ୍ରାରମ୍ଭିକ କର୍ମ-ତାଲିକାଭୂତ ନିର୍ମାଣ ନିର୍ଦ୍ଦେଶ	ବାସ୍ତବ ନିର୍ମାଣର ସମୟ ପରିସର
୧.	ପ୍ରଧାନ ବନ୍ଧ- (ଖନନ, ପଥର ପୋଡ଼େଇ ଏବଂ କଞ୍ଚିଟିଂ)	୫ଟି ସିଜନ୍ସ	ଜାନୁଆରୀ ୧୯୭୭-ସେପ୍ଟେମ୍ବର ୧୯୭୯
୨.	ପ୍ରଧାନ ପୁଡ଼ଙ୍ଗ- (ଖନନ ଏବଂ କଞ୍ଚିଟିଂ)	୫ଟି ମିନିମାନ୍ସ	ଜୁଲାଇ ୧୯୭୯-ଅକ୍ଟୋବର ୧୯୭୯ ୮ ବର୍ଷ ୩ ମାସ
୩.	ପେଟ୍ଟୁରୁସ	୪ଟି ସିଜନ୍ସ	ଡିସେମ୍ବର ୧୯୮୧-ଡିସେମ୍ବର ୧୯୮୨ ୧ ବର୍ଷ
୪.	ବିଲୁନି ଘର (ଖନନ ଏବଂ କଞ୍ଚିଟିଂ)	୫ଟି ସିଜନ୍ସ	ଫେବ୍ରୁଆରୀ ୧୯୭୮-ମାର୍ଚ୍ଚ ୧୯୮୦ (ପ୍ରଥମ ଓ ଦ୍ୱିତୀୟ ଯୁକ୍ତି)
୫.	ଚେରୁରେସ୍ (ଖନନ ଏବଂ କଞ୍ଚିଟିଂ)	୪ଟି ସିଜନ୍ସ	ଏପ୍ରିଲ ୧୯୮୧-ଅକ୍ଟୋବର ୧୯୮୨ ୬ ବର୍ଷ ୬ ମାସ
୬.	ନଳଦଣ୍ଡାର ପୁଷ୍ପି	ଜୁନ୍ ୧୯୮୨	ଅଗଷ୍ଟ ୧୯୮୬
୭.	ବିଲୁନି ଘର- କାର୍ଯ୍ୟକ୍ରମ ଓ ସୂଚନା ୟୁନିଟ୍-୧ ୟୁନିଟ୍-୨	ସେପ୍ଟେମ୍ବର-ଅକ୍ଟୋବର ୧୯୮୨- ମାର୍ଚ୍ଚ-୧୯୮୩	ମାର୍ଚ୍ଚ ୧୯୮୮

କୌଣସି ସମସ୍ୟା ନ ଥାଇ ଯୋଜନାର ଚିତ୍ରାଙ୍କନ କରାଯାଇଛି । ପ୍ରତ୍ୟେକ ଯୋଜନାର ନିଜ ନିଜର ସ୍ୱାତନ୍ତ୍ରତା ଥାଏ ଓ କାର୍ଯ୍ୟର ପ୍ରଗତିରେ କାଧାପ୍ରାୟ ହେବା ମଧ୍ୟ ଅଲଗା ଅଲଗା ଧରଣର । ବିଳମ୍ବର ଗୋଟିଏ ପ୍ରଧାନ କାରଣ ହେଲା କାର୍ଯ୍ୟ ନିର୍ବାହ ପାଇଁ ଥିବା ସ୍ୱୀକୃତ ପ୍ରାୟ ସଂସ୍ଥାଗୁଡ଼ିକର ଅପାରଗତା । ଆଇନ ଓ ବିଧିଗତ ନିୟମ ନିଶ୍ଚା ଭିତରେ ଗୋଟିଏ କର୍ତ୍ତବ୍ୟ - ଭୁକ୍ତ ଠିକାଦାରର କାର୍ଯ୍ୟ ବନ୍ଦକରି ଅନ୍ୟ ଏକ ଠିକାଦାର ବରାଦ ବହୁ ସମୟ ସାପେକ୍ଷ ଓ କଷ୍ଟକର ମଧ୍ୟ । ମଧ୍ୟବର୍ଗୀ ଛତରରେ କୌଣସି କାର୍ଯ୍ୟ ବନ୍ଦ କରିବା କାର୍ଯ୍ୟକ୍ରମ ଅସମ୍ଭବ ମନେ ହୁଏ, ବିଶେଷକରି ଯେତେବେଳେ କି ଏହା ଯାନ୍ତ୍ରିକ ନିର୍ମାଣ କୌଶଳ ଦ୍ୱାରା ଛନ୍ଦି ହୋଇ ପଡ଼ିଥାଏ ଏବଂ ଠିକାଦାର ଦ୍ୱାରା ବିଭିନ୍ନ ଯନ୍ତ୍ରପାତିର ସ୍ଥାପନା କରାଯାଇଥାଏ, ଯଦି କାର୍ଯ୍ୟ ବନ୍ଦ କରିବା ଅପରିତ୍ୟାଜ୍ୟ ହୋଇପଡ଼େ, କାର୍ଯ୍ୟର ଅବଶିଷ୍ଟାଂଶ ସମ୍ପୂର୍ଣ୍ଣ କରିବା ମଧ୍ୟ ବହୁ ସମୟ ସାପେକ୍ଷ ହୋଇ ଉଠେ ; କାରଣ କାର୍ଯ୍ୟ ଆରମ୍ଭ କରିବା ପୂର୍ବରୁ ସାଧାରଣ ନିୟମ ନିଶ୍ଚା ପାଳନ କରିବାକୁ ପଡ଼ିଥାଏ ଯଦ୍ୱାରା କି କାର୍ଯ୍ୟ ପାଇଁ ଦରକାର ପଡୁଥିବା ଯନ୍ତ୍ରପାତିର ସଂଗ୍ରହ ଓ ସ୍ଥାପନା ମଧ୍ୟ ଅସମ୍ଭବ ଅଟେ । ଦୁର୍ଭାଗ୍ୟବଶତଃ ଅଧିକାଂଶ ପ୍ରଧାନ କାର୍ଯ୍ୟଗୁଡ଼ିକର ପ୍ରଗତି ଠିକାଦାରୀ ସଂସ୍ଥାର ଅପାରଗତା ଯୋଗୁଁ ବହୁ କାଧାପ୍ରାୟ ହୋଇଥାଏ ଏବଂ କର୍ମକର୍ମୀଗଣ ନିଜକୁ

ଅସହାୟ ମନେ କରନ୍ତି ; ଠିକ୍ କରିପାରନ୍ତି ନାହିଁ ତେଣୁ ତୁଝିନାମାଟିକୁ ବନ୍ଦ କରିଦେବେ କିମ୍ବା ବିଳମ୍ବକୁ ସହିନେବା ଅଧିକାଂଶ କ୍ଷେତ୍ରରେ ମାମଲାଜନିତ କାର୍ଯ୍ୟ ଏଡ଼ିବା ପାଇଁ ବିଳମ୍ବ ହିଁ ସହିନେବାକୁ ପଡ଼ିଥାଏ ।

ଆବଶ୍ୟକୀୟ ପରିମାଣର ସିମେଣ୍ଟ, ଶିଳ, ବାଲୁକା ପାଥର ପ୍ରାଣନ ନିର୍ମାଣ ପାଇଁ ଦରକାର ପଡୁଥିବା ସରକାରୀ ଉତ୍ପାଦନ ଯୋଗାଣରେ ସହଜ ଲଭ୍ୟତାର ଅଭାବ ମଧ୍ୟ ବିଳମ୍ବର କାରଣ ହୋଇପଡ଼େ । ବିଶେଷକରି ବାଲୁକା ସାମଗ୍ରୀ ଓ ଶିଳ ସଂଗ୍ରହ ବହୁ ସମସ୍ୟା ଦେଖାଯାଇଥାଏ । ଏଥି ଯୋଗୁଁ ମଧ୍ୟ ବିଳମ୍ବ ସଂଗଠିତ ହୋଇଥାଏ । ଅତୀତରେ ଯଥେଷ୍ଟ ଅର୍ଥ ବ୍ୟୟ ଅଭାବରୁ ମଧ୍ୟ ଯୋଜନାର ସମ୍ପାଦନରେ କର୍ମକର୍ମୀଗଣ ଅଧିକାଂଶ ଯୋଜନାର ପ୍ରାରମ୍ଭ କାଳରେ କର୍ମକର୍ମୀଗଣ ଅଧିକାଂଶ ଉତ୍ତମରେ ଯଥେଷ୍ଟ କମ୍ ଖର୍ଚ୍ଚ କରିଥାନ୍ତି କିନ୍ତୁ ନିର୍ମାଣର କାର୍ଯ୍ୟ ବଞ୍ଚିତ ହେବା ପରେ ଅଧିକାଂଶ ଯୋଜନା ଅଧିକାଂଶ ପ୍ରକାର ପାଇଲା ପରେ ଅଧିକାଂଶ ଯୋଜନା ଅଧିକାଂଶ ପୁରାମାତ୍ରାରେ ଖର୍ଚ୍ଚ ହୋଇଯାଇଥାଏ । ବିଶେଷ ବର୍ଷଗୁଡ଼ିକରେ ଅଧିକାଂଶ ଜନିତ ଅଭାବ ଯୋଗୁଁ ସମସ୍ତେ ନିର୍ମାଣରେ ଦେଖାଦେଇଥିବା କାରଣଗୁଡ଼ିକ



କରିଥାଏ ଓ ଏହାଦ୍ୱାରା ବିଳମ୍ବ ଘଟିଥାଏ । ମନରେ ପ୍ରଶ୍ନଟିଏ  
 ଉଠିବାର ସହିତ ସରକାର ଯୋଜନାଗୁଡ଼ିକ ପାଇଁ ଯଥେଷ୍ଟ ଅର୍ଥ  
 ଖର୍ଚ୍ଚ କରିବାକୁ ଖର୍ଚ୍ଚଦେଇପାରନ୍ତି ତାହାହେଲେ କ'ଣ  
 କାରଣରୁ ନିର୍ମାଣ କାର୍ଯ୍ୟ ସମସ୍ତ ନିର୍ଦ୍ଦିଷ୍ଟ ମଧ୍ୟରେ ଏକ  
 ଶତକ ଭିତରେ ସମାପ୍ତ ହୋଇ ପାରନ୍ତା । ସାଧାରଣତଃ  
 ଏହା ଯେ, ଯୋଜନାଗୁଡ଼ିକ ଯେପରି ହେଲେ ବି ଅର୍ଥାତ୍ମକ  
 ନିତି ସମସ୍ୟାରେ ନିର୍ଦ୍ଦିଷ୍ଟ ହୋଇ ପଡ଼ନ୍ତେ, ଯଦିଓ ସରକାର  
 ଉପରେ ଚୋଟିଏ - ଦୁଇଟି ସମ୍ମାନଜନକ ଯୋଜନା ପାଇଁ  
 ଅନୁମୋଦିତ ସମସ୍ତ ଗଠନକରି ଯଥେଷ୍ଟ ଅର୍ଥବରାଦର ବ୍ୟବସ୍ଥା  
 କରି ଦେଇ ପାରନ୍ତି । ବର୍ତ୍ତମାନ ଏହି ଆଲୋଚନାର  
 ଉଦ୍ଦେଶ୍ୟରେ ଯାହା ହେଲେ ବି ଏପରି ଏକ ଚିନ୍ତାଧାରା  
 ଗଠନକରି ମନେ ହୁଏ ଯେହେତୁ ବହୁ କାରଣରୁ ବିଳମ୍ବ ସଂଘଟିତ  
 ହୋଇଥାଏ ।

ନିର୍ମାଣ ପାଇଁ ଦରକାର ପଡୁଥିବା ଯନ୍ତ୍ରପାତି ଓ ତହିଁର  
 ଅବସ୍ଥାବଳୀ ଯତ୍ନାତ୍ମକ ଏବଂ କୌଶଳୀ କାର୍ଯ୍ୟକ୍ରମାନୁସାରେ ସହଜ  
 ଭାବେ ବହୁ ଅଭାବ ଯୋଗୁଁ ନିର୍ମାଣ କାର୍ଯ୍ୟରେ ବିଳମ୍ବ ଘଟେ ।  
 ବୁଝିପାରୁ ନାହିଁ ଦରକାର ପଡୁଥିବା ଲାଭା ଓ ସମସ୍ତ ସାପେକ୍ଷ  
 କାର୍ଯ୍ୟକ୍ରମ ଯୋଗୁଁ ଯୋଜନା ପାଇଁ ଜମି ମିଳିବାରେ ମଧ୍ୟ ବହୁ  
 ବିଳମ୍ବ ଘଟେ । ବଡ଼ି ଅଧିକ ବାସିନ୍ଦାଙ୍କ ଅଭିଧାନ ବ୍ୟବସ୍ଥା ମଧ୍ୟ  
 ବହୁ ଆଘେଷ । ସରକାରଙ୍କ ଅଭିଧାନ ପ୍ରଣାଳୀରେ ଅସଫଳତା  
 ହେବା ବନ୍ଧି ବହୁ ସମୟରେ ଧର୍ମଘଟ ଆଦି ସଂଗଠିତ  
 ହୋଇଥାଏ । ଯାହାକି ଅନେକଥର ଯୋଜନାର କାର୍ଯ୍ୟକୁ ସଫୁର୍ଣ୍ଣ  
 ଭାବରେ ଅଟକ କରି ଦେବାରେ ସଫଳକାମୀ ହୋଇଥାଏ ।  
 ଆଉଁସ ଉତ୍ତମ ସଂରକ୍ଷଣ ଆଇନ୍ ଲାଗୁ ହେଲା ପରେ ବିଭିନ୍ନ  
 ବିଧାନ ନିୟମ ଜମି ଯୋଜନାକୁ ହସ୍ତାନ୍ତର ହେବା ପାଇଁ ବହୁ  
 ସମୟ ଅତିବାହିତ ହୋଇଥାଏ । ଏପରି କାର୍ଯ୍ୟ ପାଇଁ ବାରମ୍ବାର/  
 ବିକା ଦରତିବାକୁ ମଧ୍ୟ ପଡ଼ିଥାଏ । ବିଭିନ୍ନ ପ୍ରକାରର ପ୍ରାକୃତିକ  
 ବିଧାନ ଯଥା : ପାହାଡ଼ କିମ୍ବା ମାଟି ଅର୍ତ୍ତତା ଧରିବା, ଅସମୟ-  
 ବନ୍ୟା, ବାମ୍ଫା ଇତ୍ୟାଦି ଯୋଗୁଁ ଜୀବନ ଓ ସମ୍ପତ୍ତି କ୍ଷୟ ଘଟିବା  
 ଉପରେ ବର୍ତ୍ତମାନ ସମ୍ପାଦନରେ ମଧ୍ୟ ବହୁ ବିପ୍ଳ ପୁଞ୍ଜି  
 ହୋଇଥାଏ । ବୁଝନ୍ତୁ ତଥା ମଧ୍ୟମ ଯୋଜନାମାନଙ୍କରେ ଯେତେ  
 ଅବଧାନତା ଅବଲମ୍ବନ କରାଗଲେ ମଧ୍ୟ ଦୁର୍ଘଟଣା ଅପରିତ୍ୟାୟ  
 ହୋଇ ରହିବ । ଶ୍ରମ ଓ ପର୍ଯ୍ୟାବରଣ ସମସ୍ୟା ଧର୍ମଘଟ,  
 ଉତ୍ତମ, ଉତ୍ତମ, କଲମବନ୍ଧ ଇତ୍ୟାଦି ନାନା ପ୍ରକାରର ବନ୍ଧ  
 ମଧ୍ୟରେ ମଧ୍ୟରେ ସମ୍ପାଦିତ ହେବା ଦ୍ୱାରା କାର୍ଯ୍ୟରେ ବାଧା ପୁଞ୍ଜି  
 ହୋଇଥାଏ । ଏ ନିତି ସମସ୍ୟାବଳୀ କାର୍ଯ୍ୟରେ ବିଳମ୍ବ  
 ହୋଇଥାଏ ।

ପ୍ରକଟ ପାଇଁ ଦରକାର ପଡୁଥିବା ସର୍ବେକ୍ଷଣ, ବିଭିନ୍ନ ଅନୁସନ୍ଧାନ,  
 ଉପସାହ ଓ ବାସୁ ମଞ୍ଜଳ ନିତି ତଥ୍ୟାଦି ସଂଗ୍ରହରେ ଆମର  
 ପ୍ରକଟ ସଂସ୍ଥାରେ ଖାମଗୁଆଳ ଓ ଉଦାସୀ ମନୋଭାବ  
 ହୋଇଥାଏ । ନିର୍ଭରଯୋଗ୍ୟ ଓ ଗୁଣାସକ ତଥ୍ୟାଦି  
 ଉପରେ ଉପରେ ଗୁରୁତ୍ୱ ନ ଦେବା ପ୍ରଚଳିତ ସଂସ୍ଥାଗତ

ପରିଷ୍କାର ଏକ ବିରାଟ ଦୁର୍ଘଟଣା ହେଲେ ଚଳେ । ଏସବୁ  
 ସର୍ବେକ୍ଷଣ ଓ ତଥ୍ୟାଦି ସଂଗ୍ରହ ପାଇଁ ବହୁତ କମ୍ ସମୟ ଓ  
 ଯୋଜନାର ଅଟକଳ ତୁଳନାରେ ବହୁ କମ୍ ପରିମାଣର ଅର୍ଥର  
 ବରାଦ ମଧ୍ୟ ହୋଇଥାଏ । ପ୍ରକଟ-ଲେଖାଟି ବିପରି ଓ କେତେ  
 ଶୀଘ୍ର ଯୋଜନା କମିଶନଙ୍କର ଅନୁମୋଦନ ଲାଭ କରିବ  
 ସେଥିପାଇଁ ଉଚ୍ଚ କର୍ତ୍ତୃପକ୍ଷତରୁ ବହୁ ଚିତ୍ତିତ ଥାଆନ୍ତି । ଏ ସବୁର  
 ଗୁଣାସକ ଦିଗ ପ୍ରତି ଆଦୌ କେହି ବିଶେଷ ଚିତ୍ତିତ ହେବାର  
 ଦେଖାଯାଏ ନାହିଁ । ସର୍ବେକ୍ଷଣ, ଅନୁସନ୍ଧାନ ଓ ନିର୍ଭରଯୋଗ୍ୟ  
 ତଥ୍ୟାଦି ସଂଗ୍ରହରେ ଉଦାସ ଓ ଖାମଗୁଆଳୀ ମନୋଭାବ ଯୋଗୁଁ  
 ନିର୍ମାଣ ନିତି ପରିକଳ୍ପନାର ରୂପରେଖ ନିର୍ମାଣ-ପୂର୍ବ  
 ପରିକଳ୍ପନାଠାରୁ ଅନେକାଂଶରେ ଭିନ୍ନ ହୋଇଯାଇଥାଏ । ନିର୍ମାଣ  
 ସମୟରେ ମଧ୍ୟ ଅନେକ ସମୟ ଅତିବାହିତ ହୋଇଥାଏ,  
 ସର୍ବେକ୍ଷଣ ଓ ଅନୁସନ୍ଧାନ ଓ ତଥ୍ୟାଦି ସଂଗ୍ରହରେ ; ଯାହା ଯୋଗୁଁ  
 ନିର୍ମାଣର ପ୍ରଗତି ବାଧାପ୍ରାପ୍ତ ହୋଇଥାଏ । ଏ ନିତି ଏକ ପୁଞ୍ଜି  
 ଉଦାହରଣ ହେଲା ଏବେ ଉପର ଇନ୍ଦ୍ରାବତୀ ଯୋଜନାର  
 ପୋଡ଼ାଗଡ଼ ପଥର ବନ୍ଧର ପରିକଳ୍ପନା ଓ ନିଷ୍ପା କରଣରେ  
 କରାଯାଇଥିବା ଗୁରୁତ୍ୱପୂର୍ଣ୍ଣ ପରିବର୍ତ୍ତନ । ସେଠାରେ ନିର୍ମାଣ  
 ସମୟରେ ପର୍ଯ୍ୟାସ୍ତ ଭାବରେ କରାଯାଇଥିବା ସର୍ବେକ୍ଷଣ ଓ  
 ଅନୁସନ୍ଧାନକୁ ଜଣାପଡ଼ିଲା ଯେ ପଥର ବନ୍ଧର ସ୍ଥାପନ ପାଇଁ ସବଳ  
 ପଥର ଖର, ପରିମିତ ଗର୍ଭାଗତା ମଧ୍ୟରେ ମିଳୁ ନାହିଁ । ସେହିପରି  
 ଉପର-କୋଲାବର ଆକୋର ବୁଝୁଡ଼ିକ  
 ପାଇଲ-ଫାଉଣ୍ଡେସନ୍‌ଉପରେ ସ୍ଥାପିତ ହେବାର ପରିକଳ୍ପନା  
 କରାଯାଇଥିଲା, କିନ୍ତୁ ପରବର୍ତ୍ତୀ ସମୟରେ ହୋଇଥିବା ପର୍ଯ୍ୟାସ୍ତ  
 ସର୍ବେକ୍ଷଣକୁ ଜଣା ପଡ଼ିଲା ଯେ ସବଳ ପଥର ଖର ପରିମିତ  
 ଗର୍ଭାଗତା ମଧ୍ୟରେ ମିଳୁ ନାହିଁ । ପରିକଳ୍ପନା ଓ ନିଷ୍ପାକରଣରେ  
 ଆଦ୍ୟ ପ୍ରକାବଠାରୁ ଏପରି ଗୁରୁତ୍ୱପୂର୍ଣ୍ଣ ପରିବର୍ତ୍ତନ ଦ୍ୱାରା ପ୍ରକଟର  
 ମୂଲ୍ୟାୟନରେ ବିତ୍ୟୁତି ଘଟିବା ଛଡ଼ା ନିର୍ମାଣ ନିର୍ଦ୍ଦିଷ୍ଟରେ ମଧ୍ୟ ବହୁ  
 ବିଳମ୍ବ ଘଟିଥାଏ । ଏ ନିତି ସମସ୍ୟାର ପୁଞ୍ଜି ପାଇଁ ଯତ୍ନମାନେ  
 ହିଁ ବିଶେଷ ମାତ୍ରାରେ ଦାୟୀ ।

ବର୍ତ୍ତମାନ ଯୋଜନା ପରିଷ୍କାର ଗତ ସଂସ୍ଥାମାନଙ୍କରେ ମୁଖ୍ୟତଃ  
 ଅନ୍ୟାନ୍ୟ ଯତ୍ନମାନଙ୍କର କ୍ଷମତା ଏତେ ସଂକ୍ରମିତ ଅବସ୍ଥାରେ  
 ଅଛି ଯେ ଅଧିକାଂଶ ନିଷ୍ପତ୍ତି ପାଇଁ ଗାନ୍ଧୀଜୀଙ୍କର ସଚିବାଳୟକୁ ଚାହିଁ  
 ରହିବାକୁ ପଡ଼ିଥାଏ । ସେହିପରି ଅଧିକାଂଶ ଯତ୍ନ, ନିର୍ବାହୀ ଯତ୍ନ  
 ପ୍ରଭୃତି କୌଣସି ନିଷ୍ପତ୍ତି ପାଇଁ ପ୍ରକଟର ମୁଖ୍ୟ ପରିଷ୍କାରକଙ୍କର  
 ନିର୍ଦ୍ଦେଶକୁ ଅନାଳ ବସିଥାଆନ୍ତି । ସଚିବାଳୟ ଉପରେ  
 ନିର୍ଭରଶୀଳତାରେ ଯଦି ଯଥେଷ୍ଟ ପରିମାଣର ଦ୍ୱାରା ପରିକଳ୍ପିତ  
 ହୋଇପାରନ୍ତା, ତାହା ହେଲେ ଏ ନିତି/ପରିକଳ୍ପନା ବହୁତ ଉନ୍ନତି  
 ହୋଇପାରନ୍ତା ଏବଂ ତେହେନ ନିର୍ମାଣ ନିର୍ଦ୍ଦିଷ୍ଟରେ ବିଳମ୍ବର ଦ୍ୱାର  
 ମଧ୍ୟ ଉପଲବ୍ଧ କରାଯାଇ ପାରନ୍ତା ।

ପ୍ରକଟରେ ନିୟୋଜିତ ମାନବ ସମ୍ପଦର ବୁଝିପାରଣ,  
 ସରକାରୀ କଳରେ ନାହିଁ ପୂର୍ବ ମନୋବୃତ୍ତିର ଅଭିବୃଦ୍ଧି ଅନ୍ୟାନ୍ୟ  
 ସରକାରୀ ସଂସ୍ଥାଗୁଡ଼ିକର ସହଯୋଗ ମନୋବୃତ୍ତିର ଅଭାବ ।  
 ଅନ୍ୟାନ୍ୟ କର୍ମଚାରୀ ଓ କୌଶଳୀ କାର୍ଯ୍ୟକ୍ରମ ବିଭିନ୍ନ ଜାଗାରେ  
 କାର୍ଯ୍ୟକ୍ରମ ପ୍ରକଳ୍ପା ଯୋଗୁଁ ମାନଙ୍କର ଦକ୍ଷତାର ଅଭାବ,

ପର୍ଯ୍ୟାୟ କ୍ରମେ ଲେଟର ଅଫ୍ ଫେଡିଟର ପଦ୍ଧତିରେ ଅଭାବ ପ୍ରଭୃତି ଯୋଗୁଁ ନିର୍ମାଣ ନିର୍ଦ୍ଦେଶରେ ବିଳମ୍ବ ଘଟିଥାଏ ।

ଏ ସବୁ ଆଲୋଚନାର ଉପଯୁକ୍ତ ସମୀକ୍ଷା କରାଯାଇ ସଂଗୋଧକ ପଦକ୍ଷେପମାନ ପରିଚାଳନାଗତ ବ୍ୟବସ୍ଥାରେ ଖଞ୍ଜି ଦିଆଯାଇ ପାରିଲେ ପ୍ରକଳ୍ପର ନିର୍ମାଣ-ନିର୍ଦ୍ଦେଶରେ ବିଳମ୍ବରେ ଯଥେଷ୍ଟ ହ୍ରାସ ହୋଇ ପାରନ୍ତା । କେତୋଟି ସଂଗୋଧକ ପଦକ୍ଷେପ ଯଥା : (୧) ପୂର୍ବ କାର୍ଯ୍ୟ ସମ୍ପାଦନଗତ ଦକ୍ଷତା, କାର୍ଯ୍ୟକ୍ଷମତା/ଦର ପ୍ରଭୃତିକୁ ଆଖିରେ ରଖି ଠିକାଦାର ବାଛିବା ବ୍ୟବସ୍ଥା । ଦରକାର ପଡ଼ିଲେ ଏଥି ପାଇଁ ଥିବା ବିଧି ବିଧାନର ଯଥାଯଥ ପରିବର୍ତ୍ତନ କରାଯିବା ଉଚିତ ; (୨) ପ୍ରକଳ୍ପ, ଯୋଜନା କମିଶନର ଅନୁମୋଦନ ଲାଭ କରିବାର ଯଥେଷ୍ଟ ପୂର୍ବରୁ ଚର୍ଚ୍ଚିତ ଦରକାର ପଡ଼ୁଥିବା କ୍ଷେତ୍ରଗତ ଉତ୍ତରାଧିକାରୀ ପ୍ରକୃତି ପ୍ରଭୃତି କାର୍ଯ୍ୟଗୁଡ଼ିକର ଆରମ୍ଭ କରିଦେବା ଉଚିତ । (୩) ରାଜ୍ୟ ସରକାର ସିନେକ୍ସ, ଶିଳ୍ପ, ବାଲୁଦ ସାମଗ୍ରୀ ପ୍ରଭୃତିର ଯୋଗାଣ ପ୍ରଭୃତିର ଯୋଗାଣ ଉପରେ ଉପଯୁକ୍ତ ନିୟନ୍ତ୍ରଣ ଜାରି କରିବା ଦରକାର । (୪) କ୍ଷମତାର ବ୍ୟାପକ ବିକେନ୍ଦ୍ରୀକରଣ ଆବଶ୍ୟକ । (୫) ଉନ୍ନତ ଧରଣର ସର୍ବେକ୍ଷଣ ଓ ଅନୁସନ୍ଧାନ ସହ ନିର୍ଦ୍ଦେଶାଳିତ ଗୁଣାତ୍ମକ ତଥ୍ୟାଦିର ସଂଗ୍ରହ ପାଇଁ ଯଥାଯଥ ବ୍ୟବସ୍ଥାମାନ ପ୍ରଚଳିତ ପରିଚାଳନାଗତ ପ୍ରଣାଳୀରେ ଖଞ୍ଜିଦେବା ଆବଶ୍ୟକ । ଏ ସବୁର ଯାଥା ବିଭିନ୍ନ ଶ୍ରେଣୀକୁ ନେଇ ଏକ ବିଶାଳ ମଞ୍ଜୁଳୀ ଦ୍ଵାରା ହେବା ଉଚିତ । (୬) ପ୍ରକଳ୍ପରେ କାର୍ଯ୍ୟ କରୁଥିବା ସମସ୍ତ କର୍ମଚାରୀଙ୍କ ପାଇଁ ଚର୍ଚ୍ଚିତ ଶେଷ ପର୍ଯ୍ୟନ୍ତ ଯଥେଷ୍ଟ ପ୍ରୋତ୍ସାହନ ବ୍ୟବସ୍ଥା ରହିବା ଉଚିତ ; (୭) ସରକାରୀ କ୍ଷେତ୍ରରେ ରୁ-ଅର୍ଜନ ଓ ନିକ୍ଷେପ ସଫେଇ ଇତ୍ୟାଦି ପାଇଁ ବରାବର ସତର୍କତା ପୁଞ୍ଜି ଦେବା ଆବଶ୍ୟକ । ଉପରୋକ୍ତ ଦୁଇଟି କାର୍ଯ୍ୟର ଯଥାଯଥ ପରିଚାଳନା କରାଯିବା ଆହୁରି ଉତ୍ତମ ହେବ । (୮) ବଦଳି ନିୟୁତ୍ତ ପ୍ରଭୃତିରେ ରାଜନୈତିକ ପ୍ରଭାବର ହ୍ରାସ ଆବଶ୍ୟକ । (୯) ସରକାରଙ୍କ ନିଷ୍ପତ୍ତି ପ୍ରକଳ୍ପର ଅଧିକାରୀଙ୍କୁ ଶୀଘ୍ର ଜଣେଇବା ଆବଶ୍ୟକ । (୧୦) ସବୁ କ୍ଷେତ୍ରରେ ସତର୍କତାମୂଳକ ଅନୁଧ୍ୟାନ ବାସ୍ତବ୍ୟ । ବିଭିନ୍ନ ବିଭାଗ ସହ ସଂଯୋଗ ରକ୍ଷା ଦିଗରେ ମଧ୍ୟ ଆବଶ୍ୟକ ପଦକ୍ଷେପ ମାନ ନିଆଯିବା ଉଚିତ । (୧୧) ନିର୍ମାଣ ନିର୍ଦ୍ଦେଶ ଉଚ୍ଚତମାନ୍ତର ନ ହୋଇ ବାସ୍ତବବାଦୀ ହେବା ଆବଶ୍ୟକ । (୧୨) ପ୍ରକଳ୍ପ ପାଇଁ ଆବଶ୍ୟକୀୟ ଅର୍ଥ ବରାଦର

ପୁନିଷ୍ଠିତ ଓ ଏକ ବାସ୍ତବ ବ୍ୟବସ୍ଥା ବାସ୍ତବ୍ୟ । କେତେକ ସଂ ଫେଡିଟ ବ୍ୟବସ୍ଥାର ପରିଚାଳନା ହେବା ଉଚିତ ; କେତେକ ସଂ ନକର ଦେବା ଏକାନ୍ତ ଆବଶ୍ୟକ ମନେ ରୁଏ । ଏ ସବୁ ବିଷୟ ଆଲୋଚନା କଲାବେଳେ ବିଚାରନୀୟ ପ୍ରଶ୍ନାତ ଶିଳ୍ପପତି ଯୋଗୁଁ ହାଉଁ ନୋନ-ସ୍ପଲର ପ୍ରାୟ ଦୁଇ ବର୍ଷ ତଳେ ବିଳମ୍ବ ଦେଇଥିବା ଏକ ବସ୍ତବ୍ୟଟି ମନକୁ ସ୍ଵତଃ ଆସେ । ବସ୍ତବ୍ୟ ଥିଲା "ପରିବର୍ତ୍ତନ ନିଷ୍ପତ୍ତି ଭାବରେ ଘଟିବ-କିନ୍ତୁ ଆମେ କେବଳ ନାହିଁ ସେପରି ନୁହେଁ ଏହା ଏ ପର୍ଯ୍ୟନ୍ତ ଆସନାମକପାତ୍ର ବ୍ୟୁ ଆଗରେ ଅଛି । ଆମେ ବିଜ୍ଞାପନ ପ୍ରକଳ୍ପୀୟ ଯୋଗ୍ୟ ପର୍ଯ୍ୟନ୍ତ-ତା' ପରେ ପାଞ୍ଚ ବର୍ଷ ପର୍ଯ୍ୟନ୍ତ ଏହା ହେଲେ ଆମ ଭାବନାର ରୂପରେଖ । ଆମେ ଏ ବିରାଟ ପରିବର୍ତ୍ତନ ଘଟିବା ଭାବରେ ପାଦ ମିଳାଇ ପାରିବୁ ନାହିଁ । ଚେତେ ଏ ପରିବର୍ତ୍ତନ ପରିଚାଳନା କରିବୁ କିପରି ? ସଂସ୍ଥାଗୁଡ଼ିକ ଦିଲ୍ଲୀ ଛାଡ଼ି ବି-ଫଳ ପ୍ରଦ ଦିଗରେ ଆଗେଇ ଯିବା ପାଇଁ । ଆମର ସଂସ୍ଥାଗୁଡ଼ିକ ଉପଯୋଗୀ ତଳ ମୁହଁ ଓ ଏ ଗୁଡ଼ିକ ସୈନିକ ନିୟନ୍ତ୍ରଣର ମଧ୍ୟ ଉପରେ ପ୍ରତିଷ୍ଠିତ । ଉଦ୍ଦେଶ୍ୟ ଲୋକଙ୍କୁ ବାମ କରିବାରେ ରୋକିବା । ମୁଁ କୌଣସି କ୍ଷର ନଥିବା ସିଧା ପଳାଶ ପରିଚାଳନା ସଂସ୍ଥା ଉପରେ ଦୃଢ଼ ବିଶ୍ଵାସ କରେ । ସଂସ୍ଥା ମଧ୍ୟରେ ଉତ୍ତମ ପ୍ରତିଭା ଯେଉଁଠି ଆଉନା କାହିଁକି ତାହା ଖୋଜି ବାହାର କରିବା ଆମର କର୍ତ୍ତବ୍ୟ । ଲୋକମାନେ ଆଦେଶ ନୁହେଁ ତୁରନ୍ତ ସ୍ଵ-ପ୍ରଭାବିତ ରୁପେ ଯାହାକି ତାଙ୍କୁ ପ୍ରସ୍ତୁତ କରିବା ସମ୍ଭବ ସମ୍ଭବ ମଧ୍ୟରେ ତମକ ପୁଞ୍ଜି କରି ପାରିବ ।" ବିଶ୍ଵ ଶତାବ୍ଦୀର ଶେଷ ଦଶନ୍ଧି ଆରମ୍ଭ ହୋଇ ଗଲାଣି । ଏହି ଶେଷ ଦଶନ୍ଧିରେ ପରିବର୍ତ୍ତନର ଏକ ଝଡ଼ ସାରା ବିଶ୍ଵରେ ବହିବାକୁ ଲାଗିଛି । ଆମକୁ ଏ ପରିବର୍ତ୍ତନର ଝଡ଼କୁ ସମ୍ମୁଖୀନ ହୋଇ ଏକ ବିଶ୍ଵ ଶତାବ୍ଦୀରେ ପାଦ ଦେବାକୁହେଲେ ଆଗେଇ ଯିବାକୁ ପଡ଼ିବ । ନିଜର ନିଜତ୍ଵକୁ ଚିରଦିନ ହରାଇ ବସିବାକୁ ପଡ଼ିବ ; ଯେଉଁ ଆଜିର ପ୍ରଶ୍ନ । ଏହିପରି ଛୋଟ ଛୋଟ ସମସ୍ୟାକୁ ନେଇ ଅର୍ଥ ଯଦି ରୁଡ଼ି ରହିବା ତାହା ହେଲେ ପରିବର୍ତ୍ତନ ସହ ପାଦମିଳାଇ ଏକ ବିଶ୍ଵ ଶତାବ୍ଦୀରେ ପାଦ ଦେବା ପାଇଁ ଆମକୁ ମାଡ଼ି ଶୁଣିବା କିପରି ? ଏଇ ପ୍ରଶ୍ନଗୁଡ଼ିକର ଜବାବ ଉଦ୍ଦେଶ୍ୟ ହେବେ ।

ଏ ଲେଖାର ଅନୁବାଣ ଉ: ଶରତ କୁମାର ମହାପାତ୍ର Delay in completion of major and medium Rever Valley Project Reasons and Remedies O.P.C. 90-Souvenir.)



କୁନେରୁରଠାରେ ଓଡ଼ିଶା କାର୍ଯ୍ୟକାରୀ ପାପାଦିକ ସଦର ସଦସ୍ୟମାନଙ୍କ ସହିତ ପୁରନା ଓ ଲୋକ ସମ୍ପର୍କ ମନ୍ତ୍ରୀ ଶ୍ରୀ ଶରତ କୁମାର ବରଙ୍କ ଆଲୋଚନା ବିଭାଗୀୟ ନିର୍ଦ୍ଦେଶକ ଶ୍ରୀ ବାଳୀ କୁମାର ରଥ ଉପସ୍ଥିତ ଅଛନ୍ତି ।

# ପାଠକଙ୍କ କଲମରୁ

ଉତ୍କଳ ପ୍ରସଙ୍ଗ ମାସିକ,  
ନଭେମ୍ବର, ୧୯୭୧-୭୩ ୦୦୮ ।

• ନିଜାଣ୍ଡ ନବ ବର୍ଷର ପୁରୁଣା ନେବେ । 'ପାଠକଙ୍କ କଲମରୁ' ବିଭାଗଟି ପୁଣି ଚଳୁଥିବାରୁ ଧନ୍ୟବାଦ ଜଣାଉଛି । ଆପଣ ଜାଣନ୍ତି ଯେ ମହିଳାମାନଙ୍କ ପ୍ରତି ପ୍ରକାର ବିକାଶ ନହେଲେ ଆମ ସମାଜର ବିକାଶ ହେବନା । ତେଣୁ ଆପଣଙ୍କୁ ଅନୁରୋଧ ଯେ ଆପଣଙ୍କ ଉତ୍କଳ ପ୍ରସଙ୍ଗ ନିୟମିତ ଭାବେ କେବଳ ମହିଳାମାନଙ୍କ ବିଭିନ୍ନ ବିଭାଗରେ ବିକାଶ ପାଇଁ ଏକ ବିଭାଗ ରଖନ୍ତୁ । ଏହାଦ୍ୱାରା ମହିଳାମାନଙ୍କ ବିକାଶ ପାଇଁ ନିୟମିତ ଓ ସରକାରଙ୍କ ମଧ୍ୟରେ ଏକ ଯୋଗସୂତ୍ର ସ୍ଥାପନ ହେବ । ଆମ ଆପଣ ମୋ ଅନୁରୋଧ ରଖନ୍ତୁ ।

• ଶୁଭ ଶୀଘ୍ର ମହିଳା ବିଭାଗ ପୁଣି କରିବାକୁ ଯାଉଛି । ମହିଳାମାନଙ୍କ ଓ ପୁରୁଷମାନଙ୍କ ନିର୍ଦ୍ଦିଷ୍ଟ ମତାମତ ଦେଲେ ଆହୁରି ଭଲ ହେବ ।

ଶ୍ରୀ ସୁକୁମାର ପରିଡ଼ା,  
ଗ୍ରାମ-ମଣିପୁଣ୍ଡା (ବାଲିପୁରୀ),  
ପୋଷ-ପାରଲୋ ବସ୍ଟିଭି,  
ଢିଲା-ପୁରୀ-୭୫୨୦୬୨ ।

• ଆମର ମଣିଷମାନଙ୍କ ମାନସିକ କ୍ଷତରେ ଯେଉଁ ସଫ୍ଟଲିନିଙ୍ଗ୍ ଭଳି ପ୍ରଭାବ ହୋଇଛି-ତାହାଦ୍ୱାରା ଆମର ସାମାଜିକ କ୍ଷତରେ ହିଂସା, ବିରୋଧ, ଅହମିଆ ପୁଣି ହେବା ସଙ୍ଗେ ସଙ୍ଗେ ଜାତୀୟ ସଂହତିକୁ ମଧ୍ୟ ପ୍ରଭାବ କରୁଛି । ତେଣୁ ଆପଣ ପତ୍ରିକାରେ ଚଳୁଥିବା ଖାଲି ମହିଳାମାନଙ୍କର ଯେହି ମହାପୁରୁଷଙ୍କର ଛୋଟ ଛୋଟ ବାଣୀ ପାଠ୍ୟ ଆଦର୍ଶ ମହାନୁଭୂତିକୁ ଜ୍ଞାନ ଦେଲେ ପାଠକ ତା'ର ମାନସିକ କ୍ଷତରେ ଜାଗ୍ରତା ମଧ୍ୟ ରକ୍ଷା କରିବା ସଙ୍ଗେ ସଙ୍ଗେ ପତ୍ରିକାଟି ଉଚ୍ଚବୋର୍ଡ଼ର ହୋଇପାରିବ ।

• ସବୁ ସଂଖ୍ୟାରେ ନହେଲେ ମଧ୍ୟ କେତେକ ସଂଖ୍ୟାରେ ଏଭଳି ପ୍ରକାର ପାଠକ ।  
ଶ୍ରୀ ପ୍ରଭାକର ପଣ୍ଡା,  
ଗ୍ରାମ/ପୋଷ-ବିରିଗିଆ, ରାୟା-ଆଠଗଡ଼,  
ଢିଲା-ବସ୍ଟି-୭୫୨୦୩୦ ।

• ଯଦ୍ୟ ପଥେ ଧର୍ମ ପଥେ ଯେନିଯାଅ ମୋତେ,  
କରୁଥ ପରାମ ମୋର ଚକ ପ୍ରେମ ପ୍ରୋତେ ।  
ପୁରାଣର ଏ ମନ୍ତ୍ର ବାଣୀ କେବେହେଲେ ମିଥ୍ୟା ନୁହେଁ । ଆମର ଶୁଣି କାଲିର ନାଗରିକ । ଆପଣ କାଲି ତା' ଉପରେ କରୁ ରକ୍ଷା କରିବାର ଏକ ରୁଚୁ ବାସ୍ତବ ଯେ ନ୍ୟସ୍ତ ନହେବ, ଏ କଥା କିଏ କହିବ ? ମାତ୍ର ବର୍ତ୍ତମାନର ଯୁବ ଶକ୍ତି ଉପରେ ଉଚ୍ଚ ପ୍ରଭାବ ପ୍ରଭାବ ନପଡ଼ିବା ପରି ମନେ ହୁଏ । ଲେଖନୀ ମହିଳାମାନଙ୍କ ଉଦ୍ଭାବ, ପଥଭ୍ରମକୁ ବାଟକୁ ଆଣିବା ଆପଣଙ୍କ

ଉତ୍କଳ ପ୍ରସଙ୍ଗର ମନୋରମ ପୃଷ୍ଠାରେ ଆଧୁନିକ ଯୁବକ ପାଇଁ ଯଦି କିଛି ଆଗାମୀ ବାଣୀ ପ୍ରେରିତ ହୁଅନ୍ତା, ତେବେ ଶୁଭ ଭଲ ହୁଅନ୍ତା । ଆମା, ଅନୁରୋଧ ରକ୍ଷା କରିବେ ।

• • ମତାମତ ପାଇଁ ଧନ୍ୟବାଦ । ନିୟମିତ ଭାବେ ଉତ୍କଳ ପ୍ରସଙ୍ଗ ପଢ଼ନ୍ତୁ, ଆପଣ ଯାହା ରୁଚୁଛନ୍ତି ତାହା ଆଗାମୀ ସଂଖ୍ୟାମାନଙ୍କରେ ପାରିବେ ।

ଶ୍ରୀ ବାବାଜୀ ବେହେରା,  
ଶ୍ରୀରାମଚନ୍ଦ୍ର ସେବାଗ୍ରମ, ବିକାଶପୁର,  
ପୋଷ-ବସ୍ଟିଭି, ରାୟା-ବେଗୁନିଆ,  
ଢିଲା-ପୁରୀ-୭୫୨୦୬୨ ।

• ଆପଣଙ୍କର ଜାନୁଆରୀ '୯୨ ଉତ୍କଳ ପ୍ରସଙ୍ଗ ସଂଖ୍ୟାଟିକୁ ପଢ଼ି ବହୁତ ଖୁସି ହେଲି । ଏଥି ନିମନ୍ତେ ଆପଣଙ୍କୁ ଧନ୍ୟବାଦ ଜଣାଉଛି । ଅନୁରୋଧ, ସ୍ୱାମୀ ବିବେକାନନ୍ଦଙ୍କ ବିଷୟରେ ଧାରାବାହିକ ଭାବେ ଲେଖାମାନ ଲେଖକମାନଙ୍କଠାରୁ ସଂଗ୍ରହ କଲେ ଏହା ଗତିମତ୍ତ ହୋଇପାରିବ ।

• • ଏଭଳି ପ୍ରବନ୍ଧମାନ ମିଳିଲେ ତାହା ସବୁ ସଂଖ୍ୟାରେ ନହେଲେ ମଧ୍ୟ କିଛି କିଛି ଜ୍ଞାନ ଦେବୁ ।

ଶ୍ରୀ ବସୁନ୍ଦର ପରିଡ଼ା,  
ଗ୍ରାମ-ମଣିପୁଣ୍ଡା (ବାଲିପୁରୀ),  
ପୋଷ-ପାରଲୋ ବସ୍ଟିଭି,  
ରାୟା-ଗୁଝଣପାରଲୋ, ବସ୍ଟିଭି ।

• ପ୍ରତି ନିଜର ଚ୍ୟେ ଶେଷ, ଖଣି, କୁଟୀର ଶିଳ, ସାମାଜିକ ଚଳଣି, ଶିକ୍ଷା, ସଂସ୍କୃତି, ଜନସଂଖ୍ୟାକୁ ଭିତ୍ତି କରି ପ୍ରତି ସଂଖ୍ୟାରେ ଗୋଟିଏ ନିଜା ବିଷୟରେ ପ୍ରକାଶ କଲେ ପାଠକମାନେ ପ୍ରତ୍ୟେକ ନିଜା ବିଷୟରେ ପରିଚିତ ହୋଇପାରିବେ । ଏହାର ନାମ 'ନିଜା ପରିଚିତା' ରଖାଯାଉ ।

• • ଗୋଟିଏ ନିଜା ସବୁ ଚ୍ୟେକୁ ଭିତ୍ତି କରି ପ୍ରବନ୍ଧ କଲାବେଳେ ପ୍ରବନ୍ଧର କେବଳ ବହୁତ ବଢ଼ିଯିବ । ତେଣୁ ଏ ସବୁକୁ ଭାଗ ଭାଗ କରି ଆମେ ବିଭିନ୍ନ ସଂଖ୍ୟାରେ ଦେଖାଯାଉ ।

ଶ୍ରୀ ଅନୁଭବ ଚନ୍ଦ୍ର ଦେମା,  
ଗ୍ରାମ-ହଜାରୀ ବସ୍ଟିଭି,  
ପୋଷ/ରାୟା-ବେଗୁନିଆ,  
ଢିଲା-ବସ୍ଟି-୭୫୨୦୧୧ ।

• ସ୍ୱାଧୀନତା ସଂଗ୍ରାମୀମାନଙ୍କର ଜୀବନୀ ଜନାଦୃଶରେ ପ୍ରକାଶ କରାଯିବା ପାଇଁ ଲେଖା ପଠାଇଲେ ପ୍ରକାଶିତ ହେବ କି ?

• • ଧାରାବାହିକ ଭାବେ ସ୍ୱାଧୀନତା ସଂଗ୍ରାମୀମାନଙ୍କ ଜୀବନୀ ପ୍ରକାଶ କରିବା ଅସମ୍ଭବ ନୁହେଁ । ତେବେ କଣେ ଲେଖକଙ୍କର ପ୍ରବନ୍ଧ ଧାରାବାହିକ ଭାବେ ପ୍ରକାଶ ପାଇବା ସମ୍ଭବ ହେବ ନାହିଁ ।

ଶ୍ରୀରାମଚନ୍ଦ୍ର ଦାସ (ନେତା), ବିଧାନୀ,  
 ଭୁବନ-ପିଏସ୍ ସିଏସ୍, ମାଧପୁର,  
 ଯୋଗ/ଭାଷା-ବେଗୁପୁର, ବିଧାନ-କୋଡ-୨୫୪୨୧୧ ।

• ପୂର୍ବେ ଉତ୍କଳ ପ୍ରଦଳ ଶକ୍ତି କମି ପଡ଼ିଲେ ଏଥିରେ  
 ସରକାରଙ୍କର ସମସ୍ତ ନୀତି ଓ ଆର୍ଥିକମୂଳ୍ୟ ସମ୍ପର୍କରେ ସଚିତ ଜାଣି  
 ଯେଉଁମାନେ ବର୍ତ୍ତମାନ ମଧ୍ୟ ତେଣୁ ସ୍ଵାଗତଯୋଗ୍ୟ ।

ଆଗାମୀ ସଂଖ୍ୟାମାନଙ୍କରେ ପରିବାର ଭଲ୍ୟାଗ ଅନୁପାଳନ  
 କରିଥିବା ସୁଖୀ ସମାଜ/ବ୍ୟବସାୟୀ କାର୍ଯ୍ୟକ୍ରମ ଉପରେ ଉପକ୍ରମ  
 ଦେଇଥିବା ସ୍ଵାମୀନାମକ ସମ୍ପର୍କେ ସାକ୍ଷାତକାର/ସଚିତ ବିବରଣୀ  
 ଦିଆଗଲେ ଅନ୍ୟମାନେ ପ୍ରତ୍ୟକ୍ତି ହେବେ ନାହିଁ କି ?

• ପ୍ରକାର ପ୍ରସଂସନୀୟ, ଆଗାମୀ ସଂଖ୍ୟାଗୁଡ଼ିକରେ ଆପଣଙ୍କ  
 ପ୍ରକାରକୁ ରୂପ ଦେବା ପାଇଁ ଯତ୍ନ ନେବୁ ।

ପ୍ରକାର ରୂପାନ୍ତ ନକାଟି,  
 ଭୁବନ-ସରକାରୀ ସେବା ସାଗରୀ ସୁବନ ସଂଘ,  
 ଯୋଗ-ବିଭାଗୀ ନଗର, ବିଧାନ-କୋଡ-୧୩ ।

• ଉତ୍କଳ ପ୍ରଦଳରୁ ମୁଁ ଜଣେ ନିସ୍ଵମିତ ପାଠକ । ଏହା  
 ଉତ୍କଳର ପ୍ରତ୍ୟେକ ବ୍ୟକ୍ତି ତଥା ଛାତ୍ରଛାତ୍ରୀଙ୍କ ପାଇଁ ଏକ ଉପାଦେୟ  
 ପୁସ୍ତକ । ଯଦି ଏହି ପତ୍ରିକାରେ ଉତ୍କଳର ମହତ୍ଵପୂର୍ଣ୍ଣ ଜ୍ଞାନଗୁଡ଼ିକୁ  
 ବିକିତ କରାଯାଆନ୍ତା (Orissa Tourism Year)  
 ମାଧ୍ୟମରେ ତାହାହେଲେ ଓଡ଼ିଶା ପ୍ରକାରର ଏକ ମହତ୍ଵପୂର୍ଣ୍ଣ  
 ପର୍ଯ୍ୟଟନ କେନ୍ଦ୍ର ହୋଇପାରେ ।

• ମତାମତ ପାଇଁ ଅନ୍ୟକାହା  
 କାର୍ଯ୍ୟକାରୀ କରିବା ପାଇଁ ଉଦ୍ୟମ କରୁଛି । ଆପଣଙ୍କ ପ୍ରକାର

ଶ୍ରୀ ରାମଚନ୍ଦ୍ର ଦାସ, ବିଧାନ ସାହିତ୍ୟିକ,  
 ବିଧାନ, ପଟ୍ଟାଚାର୍ଯ୍ୟ ହାଉସ୍,  
 ଯୋଗ-ପଟ୍ଟାଚାର୍ଯ୍ୟ, ଭାଷା-ଆନନ୍ଦପୁର,  
 ବିଧାନ-କୋଡ-୨୫୮୦୨୨ ।

• ମୁଁ ଉତ୍କଳ ପ୍ରଦଳର ଗତି ଓ ପ୍ରଗତିକୁ ପିଲାଦିନୁ ଇନ୍ଦ୍ୟ କରି  
 ଆସିଛି । 'ଉତ୍କଳ ପ୍ରଦଳ'ରୁ ମୁଁ ଜଣେ ଅନିସ୍ଵମିତ ଲେଖକ ଓ  
 ପାଠକ । ଏହା ନାମର ପ୍ରଥମ ସଂସ୍କାରରେ ନିସ୍ଵମିତ ଲେଖକ  
 ପ୍ରକାଶିତ ହୋଇ ବୁକ୍ଷଳମାନଙ୍କରେ ମିଳିଲେ ତାହା ସୁପରି ।  
 ଏବେ ଏ ପତ୍ରିକା ମଧ୍ୟ ହେଉନାହିଁ । ପୂର୍ବେ 'ବିଶୋଭ ନଗର'ରେ  
 ବିଶୁ ସାହିତ୍ୟ ସମ୍ପର୍କରେ ସ୍ଵତନ୍ତ୍ର ପ୍ରକାଶ ରହିଥିଲା । ବିଶୁ ଲେଖକ  
 ବିଶୁ କବିତା ପାଇଁ ଅତି କମ୍ରେ ଟିକି ପ୍ରକାଶ ରଖନ୍ତୁ । ପିଲାଦିନ  
 ପାଇଁ ଭାବି ଦେଖନ୍ତୁ । ଏଥିରେ ପ୍ରକାଶ ନକାନ ନିର୍ଦ୍ଦେଶରେ  
 ସମସ୍ତଙ୍କୁ ସୁଯୋଗ ମିଳୁ ।

• ପତ୍ରିକା ବିକ୍ରୋମାନେ ଉତ୍କଳ ପ୍ରଦଳ ବିକି କରିବା ପାଇଁ  
 ବର୍ତ୍ତମାନ ସୁଯୋଗ ଦେବାକୁ ଛିନ୍ନ ହୋଇଛି । ସେମାନେ ଅଧିକ  
 ଶତକଡ଼ା ପତ୍ରିକା କମିଶନ ମଧ୍ୟ ପାଗବେ । ଏଥିରେ ପ୍ରକାଶ ଲେଖକ  
 ନକାନ ଲେଖକ ସମସ୍ତଙ୍କୁ ସୁଯୋଗ ଦିଆଯାଉଛି ।

ପ୍ରଶ୍ନ ବର୍ଣ୍ଣନା ପାଇଁ ରୂପ

<p style="text-align: center;">ପ୍ରଶ୍ନ ବର୍ଣ୍ଣନା</p> <p style="text-align: center;">ନାମ</p> <p style="text-align: center;">ଭୁବନ</p> <p style="text-align: center;">ଯୋଗ</p> <p style="text-align: center;">ଭାଷା</p> <p style="text-align: center;">ବିଧାନ</p>	<p>କେବଳ ୩୧/୭/୧୯୯୨ ପୂର୍ବରୁ ବ୍ୟବହାର ପାଇଁ                  ନତାମତ କା ପ୍ରଶ୍ନ</p>
	<p style="text-align: right;">ସ୍ଵାକ୍ଷର</p>



କଟକ ଜିଲ୍ଲା ଭୁବନେଶ୍ୱର ନିକଟରେ ଯଶପୁରାଠାରେ ପ୍ରସ୍ତାବିତ ଦ୍ୱିତୀୟ ଉଷାତ କାରଖାନାର ଭୂମିପୂଜା  
 ଉପଲକ୍ଷେ ଆୟୋଜିତ ଏକ ବୈଠକରେ ଜଳସେଚନ ମନ୍ତ୍ରୀ ଶ୍ରୀ ବିଜୟ ମହାପାତ୍ର, ଜନତାବଳି  
 ସଭାପତି ଶ୍ରୀ ଅଶୋକ ଦାସ, ଯୋଜନା ସମନ୍ୱୟ ମନ୍ତ୍ରୀ ଶ୍ରୀ ପ୍ରଫୁଲ୍ଲ ଚନ୍ଦ୍ର ଘଡ଼େଇ, ବସ୍ତାନ ଶିଳ୍ପ ମନ୍ତ୍ରୀ  
 ଶ୍ରୀ ପୁଷ୍ପାଫିତ୍ ଅହମ୍ମଦ ଆଲୋଚନା କରୁଛନ୍ତି ।



ବୁଦ୍ଧପୁରସ୍କୃତ ଖଲିଜୋଟ ମହାବିଦ୍ୟାଳୟ ଶ୍ରୀକୃଷ୍ଣମଠାରେ ମହାରାଜା କୁଞ୍ଜବନ୍ଧୁ ଗଜପତିଙ୍କ  
 ନିନ୍ଦୁ ଶତବାସିକା ଉଦ୍‌ଘାଟନୀ ଉତ୍ସବରେ ପୁଷ୍ୟମଞ୍ଚୀ ଶ୍ରୀ ବିଜୁ ପଟ୍ଟନାୟକଙ୍କ ଉଦ୍‌ଘୋଷଣା

# ଭକ୍ତ ସମ୍ବଳ



ହଥପାତ୍ରା ବିଶୋଧାଙ୍କି