

ଭୁକ୍ତ ସ୍ତ୍ରୀ



ସମୂହିର ଦ୍ଵାରଦେଶରେ ଓଡ଼ିଶା

- ପ୍ରଚୁର ଖଣିଜ, ଜଙ୍ଗଲ ଓ ଜଳ ସଂପଦର ସଂପୂର୍ଣ୍ଣ ବିନିଯୋଗ କରି ଏକ ସମୃଦ୍ଧ ଓଡ଼ିଶା ସୃଷ୍ଟି କରାଯିବାର ପାଇଁ ଆଜି ଆମେ ସଂଗଠିତ।
- ଦ୍ଵିତୀୟ ଉତ୍ପାଦ ବାରଖାଲାଁ ସମେତ କରୁ ବୃଦ୍ଧର ଶିକ୍ଷା ପାଇଁ ଓଡ଼ିଶା ସରକାର ଆଜି ବର୍ମାଗଠନ।
- ଚାଷୀ, ମୂଷିଆ, ହରିଜନ, ଆଦିବାସୀ, କେଜାର, ବୃକ୍ଷ, ବିଧବା, ପନାଥ ଓ ବିକଳାଙ୍ଗଳ ମୁହଁରେ ଆଜି ପୁଣି ଉଠିଛି ଅସୁରତ ରସ, ଆଶା ଓ ଆତ୍ଵବିଶ୍ଵାସ।



ଆଜି ଆମେ ଗର୍ବିତ :
 ଆମେ ଓଡ଼ିଆ

ସୂଚନା ଓ କୋଡ଼ ବ୍ୟବସ୍ଥା କରାଯାଉଛି
 ଓଡ଼ିଶା ସରକାର



ଗଜପତି ପୋଥିରେ ଚନ୍ଦ୍ରଦେବଙ୍କ ପରିଚିତ ଗୀତ ଗୋବିନ୍ଦ

ଉତ୍କଳ ପ୍ରସଙ୍ଗ

୪୮ ଭାଗ ୧୦ମ ସଂଖ୍ୟା ବୈଶାଖ ୧୯୧୪ ଶକାବ୍ଦ ମେ ୧୯୯୭

ସମ୍ପାଦନା ମଣ୍ଡଳୀ

- ନିର୍ଦ୍ଦେଶକ : ଶ୍ରୀ କାଳୀ କୁମାର ରଥ
 ସହ ସମ୍ପାଦକ : ପ୍ରହରାଜ ସତ୍ୟନାରାୟଣ ନନ୍ଦ
 ସମ୍ପାଦନା ସହଯୋଗୀ : ଶ୍ରୀ ଶରତଚନ୍ଦ୍ର ସାମନ୍ତରାୟ

 ମୁଖ୍ୟ ସମ୍ପାଦକ : ଶ୍ରୀ ସତୀଶ ପାତ୍ର

ପ୍ରଚ୍ଛଦପତ୍ର : ଶ୍ରୀ ଆଶିଷ କୁମାର ପାଣ୍ଡେ ପ୍ରକାଶନ : ସୂଚନା ଓ ଲୋକ ସମ୍ପର୍କ ବିଭାଗ, ଓଡ଼ିଶା ସରକାର, ଭୁବନେଶ୍ୱର ।

ମୁଦ୍ରଣ : ଓଡ଼ିଶା ସରକାରୀ ମୁଦ୍ରଣାଳୟ, କଟକ ବାର୍ଷିକ ଦେୟ : ଟ ୨୦.୦୦
 (ଫଟୋଟାଇପ୍ରୋସେସିଂ ପଦ୍ଧତିରେ ଅକ୍ଷର ସଂଯୋଜିତ) ପ୍ରତି ଖଣ୍ଡ : ଟ ୨.୦୦

ଓଡ଼ିଶା ସରକାରଙ୍କ ବିଭିନ୍ନ କାର୍ଯ୍ୟ ସରକାରୀ ଯୋଗ୍ୟା ଓ ଅନ୍ୟାନ୍ୟ ଚରକାରୀ ଚେମର ସଂକ୍ଷିପ୍ତ ବିବରଣ "ଉତ୍କଳ ପ୍ରସଙ୍ଗ"ରେ ପ୍ରକାଶିତ ହୋଇଥାଏ । ଏହା ବ୍ୟତୀତ ଅନେକ ବିଷୟ ସଂକ୍ଷିପ୍ତ ଆକାରରେ ମଧ୍ୟ ଏହି ପତ୍ରିକାରେ ପ୍ରକାଶ କରାଯାଇଥାଏ । ଚେରକ ବିଷୟକୁ ସମ୍ପୂର୍ଣ୍ଣ ଓ ଅନୁମୋଦିତ ମୂଳ ପାଠ ବୋଲି ଭାବିବା ଉଚିତ ନୁହେଁ । "ଉତ୍କଳ ପ୍ରସଙ୍ଗ" ଓଡ଼ିଶା ସରକାରଙ୍କ ପ୍ରଚ୍ଛଦନା ଓ ଲୋକ ସମ୍ପର୍କ ବିଭାଗ ଚେମରୁ ପ୍ରକାଶ ପାଉଥିଲେ ମୁଖ୍ୟ ଏହି ପତ୍ରିକାରେ ପ୍ରକାଶିତ ନଦାନତ ଓ ବିତ୍ତାଧାରା ସବୁ ଛଳରେ ଓଡ଼ିଶା ସରକାରଙ୍କର ବୋଲି ବୁଝିବାକୁ ହେବ ନାହିଁ ।

କ୍ରମ

| | | |
|---|--------------------------------|----|
| ଶାନ୍ତୀ ସୁରକ୍ଷା - ଏକ ଦୀର୍ଘ ଆଲୋଚନ | ବିଶ୍ୱଭୃତ୍ୟା ହରିଚନ୍ଦନ | ୧ |
| ବିଗତ ଦଶନ୍ଧିରେ ଓଡ଼ିଶାରେ ଚାନ୍ଦାବନ୍ଦ ଓ ଶ୍ରମିକ ଧର୍ମଘଟ | ଶ୍ରୀମତୀ କାନନବାଳା ମିଶ୍ର | ୩ |
| ଶ୍ରମଜୀବୀ ମହିଳାଙ୍କ ସ୍ୱାଧିକାର ଓ ସୁରକ୍ଷା | ଶ୍ରୀମତୀ କନକବାଳା ଦାସ | ୫ |
| ପଦ୍ମଶ୍ରୀ ସ୍ମରଣ କୃତାର୍ଥବାରୁ : ଅଭିସୁରଗାମୀ ପ୍ରତିଭା | ଅଧ୍ୟାପକ ଡକ୍ଟର ହାଡ଼ିବନ୍ଧୁ ମିଶ୍ର | ୭ |
| ଓଡ଼ିଶା ଶିକ୍ଷା ବିକାଶ ନିଗମ : ଏକ ବୃହତ୍ ପ୍ରବନ୍ଧ | ଶ୍ରୀ କ୍ଷେତ୍ରମୋହନ ଦାଶ | ୯ |
| ଡମାଜର ପ୍ରଗତିରେ ନାରୀ | ଶ୍ରୀମତୀ ମନୋରମା ମିଶ୍ର | ୧୨ |
| ପୁସ୍ତକ ପ୍ରଦେଶର ପଠକୂଳି ଓ ସାଗଳା-ମହାରାଜା | ଡକ୍ଟର ରାମଚନ୍ଦ୍ର ମିଶ୍ର | ୧୫ |
| ସାକ୍ଷରତା | ହିମାଞ୍ଚଳ ସାହୁ | ୨୦ |
| ଶ୍ରମିକ | ଡା: ରାଜାରାମ ଷଡ଼ଙ୍ଗୀ | ୨୧ |
| ଆମ ଡକ୍ଟର | ପ୍ରଭାକର ନାୟକ | ୨୨ |
| ନବ ମହିଳାମାନଙ୍କ ମୁକ୍ତି ଉପର..... | ଡକ୍ଟର କାର୍ତ୍ତିକ ଚନ୍ଦ୍ର ଦାସ | ୨୫ |
| କେନ୍ଦୁଝରର ଶ୍ରୀଶ୍ରୀବଳଦେବ ଜୀଉଙ୍କର ଚନ୍ଦନ ଯାଗ | ଶ୍ରୀ ହରିହର ନନ୍ଦ | ୨୭ |
| ଓଡ଼ିଶାରେ ନାରୀ ସାକ୍ଷରତା ଅଭିଯାନ | ବିଭୂତି ଭୃତ୍ୟା ଆରୁର୍ଯ୍ୟ | ୨୮ |
| ଅନ୍ଧମ ଯୋଦନାରେ ପଶୁ ସମ୍ପଦ ବିକାଶର ଆଭିମୁଖ୍ୟ | ଗୋକୁଳ ଚନ୍ଦ୍ର ପତି | ୩୦ |
| ବିସ୍ୱଦର୍ଶୀର ସହର ବୁଗୁଡ଼ା | ବୃଷକେତୁ ଦାଶ | ୩୨ |
| ବଲାଙ୍ଗୀର ଜିଲ୍ଲାର ଦାସନ ଶ୍ରମିକ | ଡଃ ପ୍ରଫୁଲ୍ଲ ଚନ୍ଦ୍ର ଦାଶ | ୩୪ |
| ଓଡ଼ିଶାରେ ଦୋଳ ଯାଗ | ଶ୍ରୀ ରଘୁନାଥ ପାଣି | ୩୬ |
| ସସାଦ ପରିଷଦ | | ୪୨ |
| ଗୀତ ଗୋବିନ୍ଦର ବିଶେଷଣ | ଶ୍ରୀ ଅଜିତ କୁମାର ତ୍ରିପାଠୀ | ୫୩ |
| ବୈଷ୍ଣବ ଗୀତକାବ୍ୟ ଗୀତ ଗୋବିନ୍ଦ | ଡକ୍ଟର ଉତ୍ତରାମ ପଣ୍ଡା | ୫୪ |
| ଶୁଣ୍ଠ ସେ କେହି ଉଷ୍ଣ ହୃଦୟେ | ପ୍ରହରାଜ ସତ୍ୟନାରାୟଣ ନନ୍ଦ | ୫୭ |
| ଶ୍ରୀକୃଷ୍ଣଦେବଙ୍କ ଚତୁର୍ଥାଦି କେନ୍ଦୁଝା ଶାସନ | ଶ୍ରୀ ପ୍ରଫୁଲ୍ଲ ଚନ୍ଦ୍ର ତ୍ରିପାଠୀ | ୬୧ |
| ପ୍ରାଚୀ ଉପଦେଶର ମାଧବ ପୀଠ | ନିରୁପମା ତ୍ରିପାଠୀ | ୬୨ |
| ଉତ୍କଳୀୟ ସାଂସ୍କୃତିକ ଏକତାର ପ୍ରତୀକ ଗୀତ ଗୋବିନ୍ଦ | ଶ୍ରୀ ବ୍ରଜ ପାଲକରାୟ | ୬୪ |

ସ୍ୱାସ୍ଥ୍ୟକୀର୍ତ୍ତୀ

ଶ୍ରମିକ ଦିବସର ଅନୁଚିନ୍ତା

ମାଲ ପରିଲା ଦିନଟି ସମଗ୍ର ବିଶ୍ୱରେ ଶ୍ରମିକ ଦିବସ ରୂପେ ପାଳନ କରାଯାଉଛି । ଶ୍ରମିକମାନଙ୍କ ସାମାଜିକ ଓ ଆର୍ଥିକ ଦୁରାବସ୍ଥା ସମ୍ପର୍କରେ ଗଣତନ୍ତ୍ରୀୟ ପ୍ରଶ୍ନ କରିବା ହିଁ ଏଥିର ମୂଳ ଲକ୍ଷ୍ୟ ।

ଶ୍ରମ ଶକ୍ତି ହିଁ ଯେ କୌଣସି ରାଷ୍ଟ୍ରର ବିକାଶ ଓ ପ୍ରଗତିର ମୂଳ ଉତ୍ସ । କୃଷି, ଶିଳ୍ପ, ନିର୍ମାଣ ଇତ୍ୟାଦି ସବୁ କ୍ଷେତ୍ରର ସାଫଲ୍ୟ ଶ୍ରମ ଶକ୍ତି ଉପରେ ନିର୍ଭର କରିଥାଏ । କିନ୍ତୁ ଶ୍ରମିକମାନଙ୍କ ଦ୍ୱାର୍ତ୍ତ ରକ୍ଷା ପାଇଁ ଆମେ କେତେ ଦୂର ଯାଆନ୍ତୁ ? ଶ୍ରମିକମାନଙ୍କ ଦୁର୍ଦ୍ଦଶାକୁ ନେଇ ରାଜନୈତିକ ଫାଇଦା ଉଠାଇବା କିମ୍ବା ଶ୍ରମିକମାନଙ୍କ ନ୍ୟାୟସଙ୍ଗତ ଦାବୀକୁ ଉଲ୍ଲଙ୍ଘନ କରି ଦେଇ ମାଲିକ ସହିତ ଉଦ୍‌ଭିଷ୍ଟିତା ସାଧିବୁ କରିବା ପ୍ରକାଶର ଅଭାବ ନାହିଁ । ଅବଶ୍ୟ ଶିଳ୍ପ ଶ୍ରମିକମାନେ ସମ୍ପୂର୍ଣ୍ଣ ଯୋଗୁଁ ଅପେକ୍ଷାକୃତ ଭାରସାମ୍ୟ । କିନ୍ତୁ ଭାରତବର୍ଷ ତଥା ଆମ ରାଜ୍ୟର ଅର୍ଥନୀତି ମୁଖ୍ୟତଃ କୃଷିଭିତ୍ତିକ । ଅର୍ଥାତ୍ ଭାରତର ଅଧିକ ଭାଗ କୃଷିକାରୀ ଏବଂ ସେମାନଙ୍କ ମଧ୍ୟରୁ ଅଧିକାଂଶ ଉନ୍ନତ କୃଷି ଶ୍ରମିକ । ସେମାନଙ୍କ କଥା କିଏ ଚିନ୍ତା କରୁଛି ? ଅଧିକାଂଶ ମଜୁରି ଆଶାରେ ଅନେକ ଦାମନ ଶ୍ରମିକ ମୁହାଁ । କୃଷିଆଶୀର ଏହି ଜାଲ ଭିତରେ ଥରେ ପଶିଗଲେ ମୁକ୍ତି ଅନୁଭବ । ଏ ସବୁର ପ୍ରତିକାର ପାଇଁ କି ବ୍ୟବସ୍ଥା ହୋଇଛି ??

ଭୁବନେଶ୍ୱରରେ କେଳି ପୁସ୍ତକାଳୟ ଶ୍ରୀ ବିନ୍ଦୁ ପଟ୍ଟନାୟକଙ୍କ ବଳିଷ୍ଠ ନେତୃତ୍ୱରେ ଓଡ଼ିଶାରେ ଏକ ଜନକଲ୍ୟାଣାଭିମୁଖୀ ସରକାର ପ୍ରତିଷ୍ଠିତ ହେବା ପରେ ଶ୍ରମିକମାନଙ୍କ ଦ୍ୱାର୍ତ୍ତ ଅଗ୍ରାଧିକାର ଦିଆଗଲା । ଶ୍ରମ ଆଇନର ଆବଶ୍ୟକୀୟ ସଂଶୋଧନ କରି ସର୍ବନିମ୍ନ ମଜୁରି ପରିଶିଳ୍ପ କରାଗଲା । କିନ୍ତୁ ସମାଜର ଧୂଳିଆଳା ଏହା ବିରୁଦ୍ଧରେ ଆରମ୍ଭ କଲେ ତତ୍ତ୍ୱ । ଦ୍ୱାର୍ତ୍ତଦେଖି ରାଜନୈତିକ ବଦଳାମାନେ ମଧ୍ୟ ଏଥିରେ ସାମିଲ ହେଲେ । ଏହି ଚଳଣି କେବଳ ବିରୁଦ୍ଧ ଦେଶରେ ସୀମିତ ରହିଲା ନାହିଁ । ଏହି ପ୍ରଗତିଶୀଳ ଆଇନ ବିରୁଦ୍ଧରେ ଅଦାଲତର ଆଶ୍ରୟ ନିଆଗଲା । ଶ୍ରମିକମାନଙ୍କ ପ୍ରତି ଏକ ବଦଳାମାନଙ୍କ ଦରଦୀ ନନୋଭାବ ସହଜେ ଅନୁମେୟ । ଶ୍ରମିକମାନଙ୍କ କଲ୍ୟାଣ ନିମନ୍ତେ ସେମାନେ କିଛି କରିବେ ନାହିଁ । ଅନ୍ୟ କେହି କିଛି ବଲେ ତାକୁ ମଧ୍ୟ ଗ୍ରହଣ କରିବାକୁ ସେଇ ବଦଳାମାନେ ପ୍ରସ୍ତୁତ ନୁହଁନ୍ତି ।

ପରିଶିଳ୍ପ ମଜୁରି ହାରରେ ଯଦି ଜଣେ ଶ୍ରମିକ ମାସ ସାରା କାମ ପାଏ, ତେବେ ତା'ର ମାସିକ ଆୟ ସର୍ବାଧିକ ୨୫୦ ଟଙ୍କା ମାତ୍ର । ପରିବାର ଚଳାଇବା ପାଇଁ ଏହି ଆୟ କ'ଣ ଯଥେଷ୍ଟ ? ପୁତ୍ରାକାଂକ୍ଷି ଓ ବକାଳ ଦଳ କଥା ବିଷୟକୁ ନେଇ ବିଦ୍ରୁବାକୁ ଏହି ପରିଶିଳ୍ପ କେଳି ମଜୁରି ନିଷ୍ପତ୍ତି ଏକ ଯଥାର୍ଥ ପଦକ୍ଷେପ । ଅବଶ୍ୟ ସମଗ୍ର ଭାରତବର୍ଷରେ ଏହା ହେଉଛି ସର୍ବାଧିକ ମଜୁରି । ଶ୍ରମିକମାନଙ୍କ ନିମନ୍ତେ କୁସଂଗତ କାର୍ଯ୍ୟ କାନ୍ଧି ଶ୍ରମ ଦିବସ ପାଳନରେ ଲାଭା ଲାଭା ଭାଷଣ ଦେଲାବେଳେ ଆମେ କ'ଣ ସତରେ ପ୍ରଗତିର ଏହି ବିଶ୍ୱକର୍ମୀମାନଙ୍କର ପରିବାର କଥା, ସେମାନଙ୍କର ଦାରିଦ୍ର୍ୟ ଓ କୁରୁକ୍ଷା କଥା ଚିନ୍ତା କରୁ ? ଏ ସବୁ ପ୍ରତି ପ୍ରକୃତରେ ଚିନ୍ତା କି ଦରଦ ଥିବା ବ୍ୟତି ରାଜ୍ୟ ସରକାରଙ୍କ ଏହି ଆଇନର ପ୍ରତିବାଦ ଓ ପ୍ରତିରୋଧ କରିବା କଥା ଚିନ୍ତା କରିପାରିବ ନାହିଁ । ଆମେ ଶ୍ରମିକ ସମାଜର ଦ୍ୱାର୍ତ୍ତ ସ୍ୱପ୍ନ ନା ଶିଳ୍ପପତି ଓ ଜମି ମାଲିକମାନଙ୍କୁ ସମର୍ଥନ କରୁ ତାହାର ବିଷୟ ଆଜି ଜନସାଧାରଣ କରିବେ ।

ପରିସଂଖ୍ୟାନରୁ ଜଣାଯାଏ ଯେ ଓଡ଼ିଶା ସରକାରଙ୍କର ଶ୍ରମ କଲ୍ୟାଣାଭିମୁଖୀ ପଦକ୍ଷେପ ଯୋଗୁଁ ଗତ କିଛି ବର୍ଷ ରୁଜନାରେ ସହୁଠାରୁ କମ୍ ଶ୍ରମ ଦିବସ ନଷ୍ଟ ହୋଇଛି । ସବୁଆଡ଼େ ଶ୍ରମିକ ଅଣାହିଁ କୃଷି ପାଉଥିବା ବେଳେ ଆମ ରାଜ୍ୟରେ ଏହା ସମ୍ଭବତଃ ହୋଇପାରିଛି ମୁଖ୍ୟମନ୍ତ୍ରୀ ବିଦ୍ରୁବାକୁ ଓ ଶ୍ରମିକମାନଙ୍କ ଦ୍ୱାର୍ତ୍ତ ରକ୍ଷା ପାଇଁ ବର୍ତ୍ତମାନର ସରକାର ନେଉଥିବା ପଦକ୍ଷେପ ଯୋଗୁଁ । ମୁଖ୍ୟମନ୍ତ୍ରୀ ସହ କହିଦେଉଛନ୍ତି ଯେ, ମାଲିକମାନଙ୍କ ଦ୍ୱାର୍ତ୍ତ ରକ୍ଷା ପାଇଁ ଶ୍ରମିକମାନଙ୍କର କୌଣସି ଶାନ୍ତିପୂର୍ଣ୍ଣ ଆନ୍ଦୋଳନ ଦମନ କରିବା ନିମନ୍ତେ ଯୋଗୁଁ ପକ୍ଷରୁ ବା ପ୍ରଶାସନ ପକ୍ଷରୁ କୌଣସି ପଦକ୍ଷେପ ନିଆଯିବ ନାହିଁ ।

ଆଜି ଆମ ରାଜ୍ୟରେ ପ୍ରଗତିର ଏକ ନୂତନ ମୁଗ ଆରମ୍ଭ ହୋଇଛି । ଏହି ଅବକାଶରେ ପ୍ରଗତିର ଏହି ସ୍ୱପ୍ନକୁ ସାକାର କରିବା ପାଇଁ ଶ୍ରମ ଶକ୍ତିର ପୁରୁଷା ପାଇଁ ରାଜ୍ୟ ସରକାରଙ୍କର ପ୍ରଗତିଶୀଳ ଶ୍ରମ ନୀତିକୁ ସମର୍ଥନ କରିବା ଓ ଏହାର କାର୍ଯ୍ୟକାରୀତା ପାଇଁ ସହଯୋଗ କରିବା ଆମ ସମସ୍ତଙ୍କର କର୍ତ୍ତବ୍ୟ । ଏଥିନିମନ୍ତେ ଗଣତନ୍ତ୍ରୀୟ ନାଗ୍ରତ ହେଉ ଏହା ହିଁ ଶ୍ରମ ଦିବସର ଅନୁଚିନ୍ତା ।

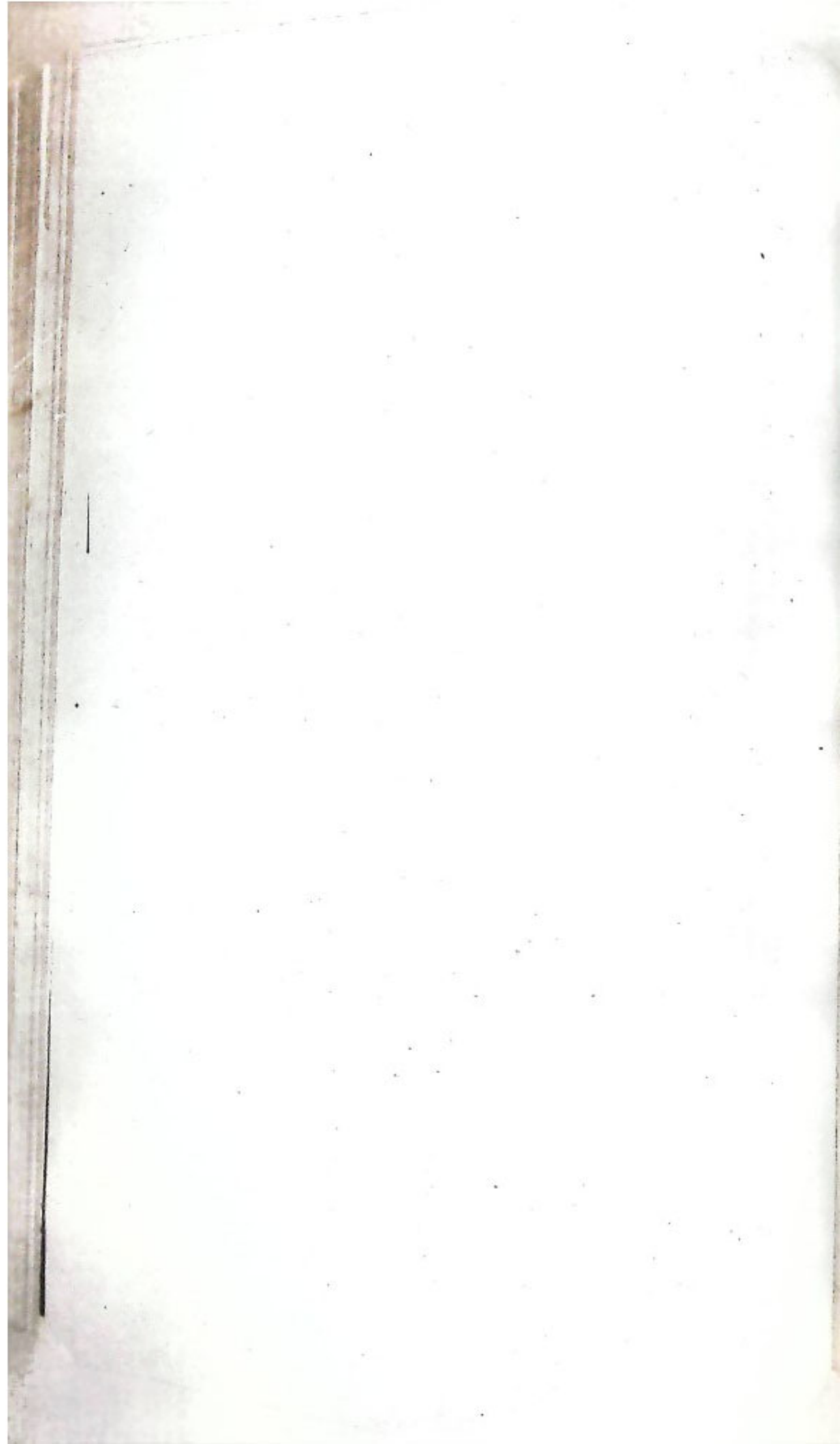

ଖାରଟୀ ପୁରସ୍କା - ଏକ ନୀତିଗୁ ଆଲୋଚନା

ବିଶ୍ୱଭୂଷଣ ହରିଚନ୍ଦନ

ଖାରଟୀ ପୁରସ୍କା ଉପରେ ଆଜି ସମଗ୍ର ଦେଶରେ ଆଲୋଚନା ଚାଲିଛି । ଏ ଦେଶର ପ୍ରତି ନାଗରିକ ଜଣେ ଖାରଟୀ ବା ଉପଭୋକ୍ତା ନାଗରିକର ସମସ୍ତ ଅଧିକାର, ଯଥା-କଥା ହେବାର ଅଧିକାର, ବଞ୍ଚିବାର ଅଧିକାର, ଭାରତର ସବୁ ଅଞ୍ଚଳରେ ଦିନା ଅସମ୍ଭବରେ ଶାନ୍ତିପୂର୍ଣ୍ଣ ଭାବରେ ବୁଲିବାର ଅଧିକାର ଇତ୍ୟାଦି ସର୍ବ ଆମ ସମ୍ପିଧାନରେ ବ୍ୟବସ୍ଥା ରହିଛି । ସେ ଅଧିକାରକୁ ଉଲ୍ଲଙ୍ଘିତ କରିବା ପାଇଁ ସରକାର କିମ୍ବା ସରକାରୀ କଳ କୌଣସି ଉଦ୍ଦେଶ୍ୟ ନେଲେ, ଜଣେ ନାଗରିକ ତା' ବିରୋଧରେ ନ୍ୟାୟାଳୟକୁ ଯାଇ ପ୍ରତିକାର ପାଇଁ ଆବେଦନ କରିପାରିବେ । ଓଡ଼ିଶାରେ ଏ ଦେଶର ସମସ୍ତ ଖାରଟୀ ବା ଉପଭୋକ୍ତାର ଅଧିକାର ପୁରସ୍କା ପାଇଁ ଖାରଟୀ ପୁରସ୍କା ଆଇନ, ୧୯୮୬ (Consumer's Protection Act, 1986) କେନ୍ଦ୍ର ସରକାର ପ୍ରଣୟନ କଲେ । ଆଜିକୁ ଦୀର୍ଘ ପାଞ୍ଚବର୍ଷ କଟି ଯାଇଥିଲେ ମଧ୍ୟ ଖାରଟୀମାନଙ୍କୁ ସମସ୍ତ ପ୍ରକାର ଅସୁବିଧା ଓ ଶୋଷଣରୁ ରକ୍ଷା କରାଯାଇ ପାରିନାହିଁ ।

କେବଳ ଆଇନ ପ୍ରଣୟନ କରି ଆଇନ ପୁସ୍ତକରେ ଲିପିବଦ୍ଧ କରିବାରେ ଜନସାଧାରଣ ବଳେ ବଳେ ନ୍ୟାୟ ପାଇଯିବେ ନାହିଁ । ବିଶ୍ୱାଳୟ କାହାକୁ ନ୍ୟାୟ ଦେଇ ପାରିବ ନାହିଁ । ଦେଶର ବିଭିନ୍ନ ଶାଖାରେ ଯୌତୁକ ନିରୋଧ ଆଇନମାନ ପ୍ରଣୀତ ହୋଇଛି ଓ ବିଭିନ୍ନ ସମୟରେ ଲୋକେ ବିଶ୍ୱାଳୟର ଆଗ୍ରସ୍ୟ ନେଉଛନ୍ତି । ଅତୀତ ଯଦି କହିବା ଏହାଦ୍ୱାରା ଯୌତୁକ ଦେବାନେବା ବନ୍ଦ ହୋଇଯାଇଛି, ତେବେ ସତ୍ୟର ଅପଳାପ ହେବ । ସେଥିପାଇଁ କେ ସାମାଜିକ ବିପ୍ଳବର ଆବଶ୍ୟକତା ରହିଛି ।

ମାତ୍ର ମାତ୍ର ୧୫ ତାରିଖଠାରୁ ୩୧ ତାରିଖ ପର୍ଯ୍ୟନ୍ତ ଖାରଟୀ ଉପଭୋକ୍ତା ପକ୍ଷ ପାଳିତ ହେଉଛି । ଏ କାର୍ଯ୍ୟକ୍ରମକୁ ଖୁବ୍ ଶୀଘ୍ର ଭାବରେ ପାଳନ କରିବା ପାଇଁ ସରକାରଙ୍କ ତରଫରୁ ବିଭିନ୍ନ କାର୍ଯ୍ୟକ୍ରମ ନିଆଯିବା ସହିତ, ସ୍ୱେଚ୍ଛାସେବୀ ଅନୁଷ୍ଠାନଗୁଡ଼ିକ ଯାହାକୁ ପାଳନ କରିବାକୁ ଅନୁରୋଧ କରାଯାଇଛି । ରାଜ୍ୟର ବହୁ ସ୍ଥାନରେ ଏହା ପାଳିତ ହେଉଥିବାର ଖବର ମଧ୍ୟ ଆସି ପହଞ୍ଚିଛି । ଏ ଉପରେ ଅଧିକ ଉତ୍ସାହ ସୃଷ୍ଟି କରିବା ପାଇଁ ରାଜ୍ୟସ୍ତରୀୟ

'ଚେତନା ସମ୍ମାନ'ର ପୁଷ୍ଟି କରାଯାଇଛି । ଏହି ବ୍ୟବସ୍ଥା ଅନୁସାରେ ଖାରଟୀ ପୁରସ୍କା ଓ ସଚେତନତା କ୍ଷେତ୍ରରେ ଉଲ୍ଲେଖନୀୟ ଅବଦାନ ପାଇଁ ଏକ ସଫଳ ଖାରଟୀ ପୁରସ୍କା ଅନୁଷ୍ଠାନକୁ ସମ୍ମାନ ପତ୍ର ସହିତ ଦଶ ହଜାର ଟଙ୍କା, ସ୍ୱଳ୍ପଗୁଡ଼ ପୁସ୍ତକ ବା ଲେଖା ଦ୍ୱାରା ଖାରଟୀ ଆଲୋଚନାକୁ ଉତ୍ସାହ ତଥା ଦିଗ୍‌ଦର୍ଶନ ଦେଇଥିବା ଜଣେ ବିଶିଷ୍ଟ ଲେଖକଙ୍କୁ ସମ୍ମାନ ପତ୍ର ସହିତ ଦଶ ହଜାର ଟଙ୍କା, ଖାରଟୀ ପୁରସ୍କା କ୍ଷେତ୍ରରେ ଗୁରୁତ୍ୱପୂର୍ଣ୍ଣ କାର୍ଯ୍ୟ କରିଥିବା ଜଣେ ଯୁବ କର୍ମୀଙ୍କୁ ପ୍ରଶଂସା ପତ୍ର ସହିତ ଦୁଇ ହଜାର ଟଙ୍କା ଏବଂ ଖାରଟୀ ଅଧିକାର ସାବ୍ୟସ୍ତ କରିଥିବା ଜଣେ ସଚେତନ ନାଗରିକଙ୍କୁ ପ୍ରଶଂସା ପତ୍ର ସହିତ ଦୁଇ ହଜାର ଟଙ୍କା ଏକ ବିଶେଷ ଆୟୋଜିତ ସଭାରେ ଦେବା ପାଇଁ ସ୍ଥିର କରାଯାଇଛି । ଏଥିପାଇଁ ଏକ ଉଚ୍ଚସ୍ତରୀୟ ବିଶ୍ୱରକ ପରିଷଦ ଗଠନ କରାଯାଇ, ତା'ର ସୁପାରିଶକ୍ରମେ 'ଚେତନା ସମ୍ମାନ' ପ୍ରଦାନ କରାଯିବ ।

ଏହି ଆଇନ ଅନୁସାରେ ଉପଭୋକ୍ତାମାନଙ୍କ ପ୍ରତି ହୋଇଥିବା ଅନ୍ୟାୟର ପ୍ରତିକାର ପାଇଁ ସେମାନେ ଉପଯୁକ୍ତ ଅଭିଯୋଗ ପ୍ରତିକାର 'ସଂସ୍ଥାରେ ଆବେଦନ କରିପାରିବେ । ଉପଭୋକ୍ତା ଆଇନରେ ଖାରଟୀମାନଙ୍କୁ ଦିଆଯାଇଥିବା ବିଶେଷ ଅଧିକାରଗୁଡ଼ିକ ହେଲା-

- (କ) ଧନ ଜୀବନ ପ୍ରତି କ୍ଷତିକାରକ ସାମଗ୍ରୀର ବ୍ୟବସାୟନନିତ ବିପଦରୁ ପୁରସ୍କା ଦେବାର ଅଧିକାର ।
- (ଖ) ଆବଶ୍ୟକ ସାମଗ୍ରୀଗୁଡ଼ିକର ଗୁଣ, ପରିମାଣ, ସାମର୍ଥ୍ୟ, ବିଶୁଦ୍ଧତା, ମାନ ଓ ମୂଲ୍ୟ ସମ୍ବନ୍ଧରେ ସଚେତନ କରାଇ ଅସାଧୁ ବ୍ୟବସାୟ ଓ କାରବାର ବିରୋଧରେ ପୁରସ୍କା ପ୍ରଦାନ ଅଧିକାର ।
- (ଗ) ଯେଉଁଠାରେ ସସ୍ତକ, ବିଭିନ୍ନ ସାମଗ୍ରୀର ପ୍ରତିଯୋଗିତାମୂଳକ ମୂଲ୍ୟ ନିର୍ଦ୍ଧାରଣ କରିବାରେ ନିଷ୍ଠିତ କରିବାର ଅଧିକାର ।
- (ଘ) ଖାରଟୀମାନଙ୍କର ଅଭିଯୋଗର ଗୁଣାଣି ଓ ଉପଯୁକ୍ତ ସଂସ୍ଥା ଦ୍ୱାରା, ସେମାନଙ୍କର ସ୍ୱାର୍ଥଜନିତ ବିଷୟଗୁଡ଼ିକର ବିହିତ ବିଚାର ପାଇଁ ଅଧିକାର ।
- (ଙ) ଅସାଧୁ ବ୍ୟବସାୟ ପ୍ରଥା ଓ ଖାରଟୀମାନଙ୍କୁ କେତେକ ନ୍ୟକ୍ତସ୍ୱାର୍ଥ ବ୍ୟବସାୟୀମାନଙ୍କ ଶୋଷଣ ବିରୋଧରେ ନ୍ୟାୟ ବା ପ୍ରତିକାର ଲୋଡ଼ିବାର ଅଧିକାର ।
- (ଚ) ଖାରଟୀ ସଚେତନତା ସମ୍ପର୍କୀୟ ଅଧିକାର । ଜଣେ ସାଧାରଣ ଖାରଟୀ ବା ଉପଭୋକ୍ତା ଦିନା ଖର୍ଚ୍ଚରେ ଏଭଳି ଆବେଦନ କରି କ୍ଷତିପୂରଣ ପାଇପାରିବ ।

ଏହି ଅଧିକାରଗୁଡ଼ିକ ସାବ୍ୟସ୍ତ କରି ଶୋଷଣ ଓ ଉତ୍ସାଦିନରୁ ନିଜକୁ ରକ୍ଷା କରିବାକୁ ଏହି ଆଇନରେ ନିଷ୍ଠା, ରାଜ୍ୟ ଓ କେନ୍ଦ୍ରସ୍ତରରେ ଅଭିଯୋଗ ପ୍ରତିକାର ସଂସ୍ଥା ସ୍ଥାପନ କରିବାର ବ୍ୟବସ୍ଥା କରାଯାଇଅଛି । ଏହି ସଂସ୍ଥାଗୁଡ଼ିକ ନିର୍ଦ୍ଦିଷ୍ଟ ଆର୍ଥିକ ସୀମା ମଧ୍ୟରେ ଖାରଟୀ ଅଭିଯୋଗଗୁଡ଼ିକ ବିଚାର କରି ତାହାର ବିହିତ ପ୍ରତିକାର କରିବେ । ଏହି ଅଭିଯୋଗଗୁଡ଼ିକ ସମ୍ପୃକ୍ତ ଉପଭୋକ୍ତା, ସ୍ୱେଚ୍ଛାସେବୀ ଖାରଟୀ ସଙ୍ଗଠନ କେନ୍ଦ୍ର ବା ରାଜ୍ୟ ସରକାର ଆଗତ

ଯାଇଛି । ତା'ର ପରିସଂଖ୍ୟାନ ନିମ୍ନରେ ପ୍ରଦତ୍ତ ହେଲା ।-

| ବର୍ଷ | ଧର୍ମଘଟ ସଂଖ୍ୟା | ତାଲାବନ୍ଧ ସଂଖ୍ୟା | ଧର୍ମଘଟ ଯୋଗୁଁ ମାଲବ ଦିବସ ନଷ୍ଟ | ତାଲାବନ୍ଧ ଯୋଗୁଁ ମାଲବ ଦିବସ ନଷ୍ଟ |
|------|---------------|-----------------|-----------------------------|-------------------------------|
| ୧୯୮୧ | ୮୭ | ୩ | ୨,୨୩,୩୮୦ | ୧୫,୫୮୭ |
| ୧୯୮୨ | ୫୭ | ୮ | ୧,୧୮,୨୦୦ | ୨,୫୬,୯୨୮ |
| ୧୯୮୩ | ୪୮ | ୮ | ୪,୨୧,୨୪୪ | ୪,୩୬,୮୧୦ |
| ୧୯୮୪ | ୨୯ | ୧୨ | ୨,୪୨,୫୨୦ | ୩,୩୨,୫୨୧ |
| ୧୯୮୫ | ୧୧୦ | ୯ | ୨,୪୮,୨୩୭ | ୨୪,୨୧୫ |
| ୧୯୮୬ | ୧୦୦ | ୧୦ | ୨,୪୪,୫୧୯ | ୨,୦୬,୨୨୭ |
| ୧୯୮୭ | ୮୩ | ୧୧ | ୩,୨୧,୧୨୮ | ୨,୨୨,୨୨୯ |
| ୧୯୮୮ | ୫୧ | ୮ | ୧,୨୨,୨୫୫ | ୨,୫୨,୪୯୦ |
| ୧୯୮୯ | ୫୨ | ୭ | ୩,୮୪,୩୨୯ | ୪୭,୨୫୭ |
| ୧୯୯୦ | ୮୧ | ୫ | ୨,୦,୩୧୯ | ୨୮,୨୮୫ |

ବିଗତ ଦଶନ୍ଧିରେ ଓଡ଼ିଶାରେ ତାଲାବନ୍ଧ ଓ ଶ୍ରମିକ ଧର୍ମଘଟ

ଶ୍ରୀମତୀ କାନନବାଳା ମିଶ୍ର

“କ୍ଷେପାତ୍ ଭବତି ସମ୍ଭୋଦଃ ସମ୍ଭୋଦାତ୍ ସ୍ମୃତି ବିଭ୍ରମଃ
ସ୍ମୃତି ଗ୍ରହଣାତ୍ ବୁଦ୍ଧିନାଶୋ ବୁଦ୍ଧି ନାଶାତ୍ ପ୍ରଣଶ୍ୟତ”
କେଶବଚାର୍ଯ୍ୟ, ତ୍ରୁତୀୟ ଅଧ୍ୟାୟ ଶ୍ଳୋକ-୬୩

ଅର୍ଥାତ୍ କ୍ଷେପରୁ ସମ୍ଭୋଦ ଏବଂ ସମ୍ଭୋଦରୁ ସ୍ମୃତି ବିଭ୍ରମ ଘଟିଥାଏ । ସ୍ମୃତି ବିଭ୍ରମ ହେଲେ ବୁଦ୍ଧିର ବିନାଶ ଘଟେ ଏବଂ ବୁଦ୍ଧି ବିନାଶରୁ ଧ୍ୟାନ ନାଶ ଉଦ୍ଭବିତ ହୁଏ । ୧୯୮୧ରୁ ୧୯୯୦ ମସିହା ମଧ୍ୟରେ ଓଡ଼ିଶାରେ ଶିଳ୍ପ ଶ୍ରମିକଙ୍କ ଧର୍ମଘଟ ଓ ବିଭିନ୍ନ ଶିଳ୍ପାନୁଷ୍ଠାନର ତାଲାବନ୍ଧ ବିଷୟ ପର୍ଯ୍ୟାଲୋଚନା ପୂର୍ବରୁ ଉଗ୍ରବଦ୍ ଶୀତଳ ଏହି ଅମର ବାଣୀ ଉଦ୍ଧାର କରିବାର ତାତ୍ପର୍ଯ୍ୟ ଏହି ଯେ ଯେ ଶ୍ରମିକ ହେଉ ବା ମାଲିକ ହେଉ ତାଙ୍କୁ ସଫରଣ କଲେ ବହୁ ଶକ୍ତି ସମତ୍ୟାଗ ସମାଧାନ ହୋଇପାରିବ ।

ଓଡ଼ିଶା ମୁଖ୍ୟତଃ ଏକ କୃଷି ପ୍ରଧାନ ପ୍ରଦେଶ ଏବଂ ଏହାର ଶ୍ରମିକ ମୁଖ୍ୟତଃ କୃଷି କାର୍ଯ୍ୟରେ, ଜଙ୍ଗଲରେ ଏବଂ ନିର୍ମାଣ କ୍ଷେତ୍ରରେ ବାସ୍ୟ କରନ୍ତି । ଓଡ଼ିଶାରେ ଶିଳ୍ପ ବିପ୍ଳବର ବାସ୍ତବିକ ଶାନ୍ତି ପ୍ରସ୍ତୁତି ହୋଇଥିବା ସତ୍ତ୍ୱେ ଓଡ଼ିଶାରେ ଶିଳ୍ପର ବିକାଶ ଯେତିକି ହୋଇଛି ସେଥିରେ ମୋଟ ଶ୍ରମିକ ଗଠିତ ଏକ ଅସ୍ଥାୟୀ ଯୋଗ୍ୟ ହୋଇଛି । ସେମାନଙ୍କର ମୁଖ୍ୟ ସମସ୍ୟା ଅର୍ଥନୈତିକ, ଶିକ୍ଷା ଓଡ଼ିଶାର ଶିଳ୍ପ ଶ୍ରମିକ ପ୍ରଚଳିତ ଦରଦାମରେ ନିଜର ନିମ୍ନତମ ବୃତ୍ତିବା ମେଣ୍ଟାଇବା ପାଇଁ ଆବଶ୍ୟକ କରୁଥିବା ମଜୁରି ଖର୍ଚ୍ଚପ୍ରଥମ ଦାବୀ । ଅନ୍ୟ ପକ୍ଷରେ, ଓଡ଼ିଶାର ଶିଳ୍ପପତି ଏବଂ ମାଲିକମାନେ ତାଙ୍କ ଶିଳ୍ପର ବିକାଶ ନିମନ୍ତେ ଆବଶ୍ୟକ ବ୍ୟୟ ଖର୍ଚ୍ଚାନ୍ତାଳ । ଗଠି ଏବଂ ଉତ୍ପାଦିତ ବସ୍ତୁର ବଜାର ସୃଷ୍ଟି ଉଦ୍ୟୋଗି ବିଷୟ ବିଜ୍ଞା କଲାବେଳେ ଯେଉଁ ଶ୍ରମିକଙ୍କ ଲୁହ ଚାନ୍ଦିରେ କଳକାରଖାନାର କୋଣାର୍କ ଗଢ଼ି ଉଠିଛି, ତା ପ୍ରତି ଉଦ୍ଦେଶ୍ୟକ ହେବା ପ୍ରାପ୍ତିକ ।

ଧର୍ମଘଟ ଓ ତାଲାବନ୍ଧର ପରିସଂଖ୍ୟାନରୁ ଜଣାଯାଏ ଯେ ଓଡ଼ିଶାରେ ଗତ ଦଶନ୍ଧିରେ ବହୁ ଶ୍ରମିକ ଧର୍ମଘଟ ସଂଘଟିତ ହୋଇ

ଏହି ପର୍ଯ୍ୟାଲୋଚନାରୁ ଜଣାଯାଏ ଯେ ୧୯୮୩ ମସିହାରେ ସର୍ବାଧିକ ଶ୍ରମିକ ଦିବସ ନଷ୍ଟ (୮-୫୪ ଲକ୍ଷ) ହୋଇଥିବା ସ୍ଥଳେ ୧୯୮୫ ମସିହାରେ ସର୍ବାଧିକ ଧର୍ମଘଟ ଏବଂ ୧୯୮୪ ମସିହାରେ ସର୍ବାଧିକ ତାଲାବନ୍ଧ ଘଟଣା ଘଟିଛି ।

୧୯୮୩ ମସିହାରେ ସରୁଠାରୁ କମ୍ ସଂଖ୍ୟକ ଶ୍ରମିକ ଧର୍ମଘଟ (୪୮ଟି) ହୋଇଥିବା ସ୍ଥଳେ ସର୍ବାଧିକ ଶ୍ରମ ଦିବସ ନଷ୍ଟ ହୋଇଛି । ଏଥିରୁ ସ୍ପଷ୍ଟ ପ୍ରତିପାଦିତ ହେଉଛି ଯେ ୧୯୮୩ ମସିହାରେ ଓଡ଼ିଶାରେ କେତେକ ବଡ଼ ବଡ଼ ଶିଳ୍ପାନୁଷ୍ଠାନରେ ଦୀର୍ଘଦିନ ଧରି ଧର୍ମଘଟ ହୋଇଥିଲା । ସେଗୁଡ଼ିକ ହେଲା ଓରିଏଣ୍ଟାଲ କାଗଜକଳ, ବ୍ରଜରାଜନଗର (୧୯୮୦) ଶ୍ରମିକଙ୍କ ଦୀର୍ଘ ଗୁରିମାସକାଳ ଧର୍ମଘଟ ଫଳରେ ୩,୨୦,୫୮୦ ଶ୍ରମ ଦିବସ ନଷ୍ଟ, ଇପିକେଲ ରିଫ୍ରାକ୍ଟରିଜ ଡେକୋନାଲ (୪୧୨) ଜଣ ଶ୍ରମିକ ୧୬ ଦିନ ଧର୍ମଘଟ ଯୋଗୁଁ ୨୫୯୨ ଶ୍ରମ ଦିବସ ନଷ୍ଟ, କଲିଙ୍ଗ ଲୁଗ୍ ପ୍ରୋଡ଼ାକ୍ସ ଲିମିଟେଡ଼, ଡେକୋନାଲ (୨୪୦) ଜଣ ଶ୍ରମିକଙ୍କ ଏକମାସ ଧର୍ମଘଟ ଯୋଗୁଁ ୫୫୨୦ ଶ୍ରମ ଦିବସ ନଷ୍ଟ ଇତ୍ୟାଦି ଓରିଏଣ୍ଟାଲ କାଗଜ କଳରେ ଦୀର୍ଘ ୪ ମାସର ଶ୍ରମିକ ଧର୍ମଘଟ ମୁଖ୍ୟତଃ ସର୍ବାଧିକ ଶ୍ରମ ଦିବସ ନଷ୍ଟର ମୂଳକାରଣ ।

୧୯୮୩ ମସିହାରେ ହୋଇଥିବା ପ୍ରମୁଖ ତାଲାବନ୍ଧ ମଧ୍ୟରେ ଓରିଏଣ୍ଟାଲ କାଗଜ କଳର ଦୀର୍ଘ ୫ ମାସରୁ ଅଧିକକାଳ ପର୍ଯ୍ୟନ୍ତ ତାଲାବନ୍ଧ ଅନ୍ୟତମ । ଏହା ବ୍ୟତୀତ କଲିଙ୍ଗ ଲୁଗ୍ ପ୍ରୋଡ଼ାକ୍ସ, ଡେକୋନାଲ, କୋଣାର୍କ ଲୁଗ୍ ଲିମିଟେଡ଼ ଧାନମଣ୍ଡଳ ଏବଂ ପୁଣାନି ଟେକସ୍ଟାଇଲସ, ଝାରସୁଗୁଡ଼ାରେ ତାଲା ବନ୍ଧ ଜନିତ ଶ୍ରମ ଦିବସ ନଷ୍ଟ ୧୯୮୩ ମସିହାରେ ଅଧିକ ଶ୍ରମ ଦିବସ ନଷ୍ଟର ମୁଖ୍ୟ କାରଣ । ଏହିସବୁ ଧର୍ମଘଟ ଏବଂ ତାଲାବନ୍ଧ ମୁଖ୍ୟତଃ ଆର୍ଥିକ ଦାବୀକୁ ନେଇ ପୁଫପାତ ହୋଇଥିଲା ।

୧୯୮୫ ମସିହାରେ ଯଦିଓ ସର୍ବାଧିକ ୧୧୦ଟି ଧର୍ମଘଟ ଓ ତାଲାବନ୍ଧ ଘଟଣା ଘଟିଥିଲା, ଏହି ବର୍ଷ ଆନୁପାତିକ ଭାବେ କମ୍ ଶ୍ରମ ଦିବସ ନଷ୍ଟ ହୋଇଥିଲା ।

୧୯୮୧ ମସିହାରୁ ୧୯୯୦ ମସିହା ମଧ୍ୟରେ ମୋଟ ୭୩୮ଟି ଧର୍ମଘଟ ହୋଇଥିବା ସ୍ଥଳେ ଏହି ସମୟ ମଧ୍ୟରେ ମୋଟ ୮୧ଟି

ତାଲା ବନ୍ଦ ହୋଇଥିଲା । ଏହି ଦିପାବରେ ତାଲାବନ୍ଦଠାରୁ
 ଧର୍ମପତ୍ରର ସଂଖ୍ୟା ପ୍ରାୟ ୯ ଗୁଣ ଅଧିକ । ଏହି ଦଶବର୍ଷ ମଧ୍ୟରେ
 ପ୍ରତି ବର୍ଷ ହାରା ହାରି ୭୩-୮୫ ଧର୍ମପତ୍ର ଏବଂ ୮-୧ ତାଲାବନ୍ଦ
 ହୋଇଥିଲା । ୧୯୮୧ ମସିହାରେ ସର୍ବନିମ୍ନ ୩୫ ତାଲାବନ୍ଦ
 ହୋଇଥିଲା ଛଳେ ୧୯୮୫ରେ ସର୍ବାଧିକ ୧୨୫ ତାଲାବନ୍ଦ
 ହୋଇଥିଲା । ଯେହିପରି ୧୯୮୩ ସର୍ବନିମ୍ନ ଏବଂ ୧୯୮୫ରେ
 ସର୍ବାଧିକ ଧର୍ମପତ୍ର ହୋଇଥିଲା । ୧୯୯୦ ମସିହାରେ ସବୁଠାରୁ
 କମ୍ ସଂଖ୍ୟକ ଶ୍ରମ ଦିବସ ନଷ୍ଟ ହୋଇଥିଲା । ଏହି ବର୍ଷ ଧର୍ମପତ୍ର
 ଯୋଗୁଁ ମାତ୍ର ୨୦,୩୧୯ ଏବଂ ତାଲାବନ୍ଦ ଯୋଗୁଁ ୨୮,୬୮୫ ଶ୍ରମ
 ଦିବସ ନଷ୍ଟ ହୋଇ ଏଇ ଦଶବର୍ଷରେ ଏକ ସୁଗାଢ଼କାରୀ ଅଧ୍ୟାୟ ସୃଷ୍ଟି
 କରିଛି ।

୧୯୯୦ ମସିହାରେ ଏପରି କମ୍ ଶ୍ରମ ଦିବସ ନଷ୍ଟ ହେବାର
 କାରଣ କ'ଣ ? ଆଗରୁ ଉଲ୍ଲେଖ କରାଯାଇଛି ଯେ ପୁଖ୍ୟତଃ
 ଆର୍ଥିକ କାରଣ ଯୋଗୁଁ ଧର୍ମପତ୍ର ଏବଂ ତାଲାବନ୍ଦ ହୋଇଥାଏ ।
 ୧୯୯୦ ନୁହାରି ପହିଲା ଓଡ଼ିଶାର ଶ୍ରମିକମାନଙ୍କ ନିମନ୍ତେ ଏକ ଶୁଭ
 ଦିବସ । ଏହିଦିନ 'ସର୍ବନିମ୍ନ ମଜୁରି ଆଇନ୍' ଅନୁସାରେ
 ଅଣକୃଷକମାନଙ୍କ ଶ୍ରମିକଙ୍କ ସର୍ବନିମ୍ନ ମଜୁରି ଦୈନିକ ୨୫ ଟଙ୍କାକୁ ବୃଦ୍ଧି
 ପାଇଲା । ଏହା ଫଳରେ ଉତ୍ତମ ଶିକ୍ଷା ତଥା କୃଷିକ୍ଷେତ୍ରରେ
 ଶ୍ରମିକମାନଙ୍କ ମନରେ ନୂତନ ଆଶାର ଆଲୋକ ଉଦ୍ଭବ
 ହେଲା । ଶ୍ରମିକମାନଙ୍କର ସର୍ବନିମ୍ନ ଆର୍ଥିକ ଦାବୀ ପୂରଣ
 ହେବାରୁ ଅତିକମ୍ ଦିନ ପାଇଁ ଝା ଝା କେଉଁଠି କେମିତି ଧର୍ମପତ୍ର
 ପଡ଼ି କମ୍ ଶ୍ରମ ଦିବସ ନଷ୍ଟ ହେଲା ।

ସର୍ବନିମ୍ନ ମଜୁରି ସଂଗୋଧନ ଫଳରେ ଅବଶ୍ୟ ଶତାଧିକ
 ମୋକଦ୍ଦମା ମାଲିକମାନଙ୍କ ଦ୍ଵାରା ଉଚ୍ଚନ୍ୟାୟାଳୟରେ ଦାୟର

ହୋଇଛି, ମାତ୍ର ୧୯୯୦ ମସିହାରେ ତାଲାବନ୍ଦ ସମସ୍ତା
 ନଗଣ୍ୟ । ଏହାଫଳରେ ଶିକ୍ଷାନୁଷ୍ଠାନ ବନ୍ଦ ହୋଇଯିବା
 ଅଧିକ ତାଲାବନ୍ଦ ହେବା ଦେଖା ଯାଇନାହିଁ । ଏଣୁ ଏପରି
 ମଜୁରି ସଂଗୋଧନ ଯଥାର୍ଥ ଏବଂ ସମସ୍ତୋପଯୋଗୀ ହୋଇଛି
 ରାଜ୍ୟ ସରକାରଙ୍କ ଶ୍ରମ ଦିବସ ଏପରି ମଜୁରି ସଂଗୋଧନ ପୂର୍ଣ୍ଣ
 ଶ୍ରମିକମାନଙ୍କର ସର୍ବନିମ୍ନ ଆବଶ୍ୟକତା ଏବଂ ଶ୍ରମିକଙ୍କୁ ଯଥାର୍ଥ
 ବିଭବକୁ ନେଇ ଏପରି ସର୍ବନିମ୍ନ ମଜୁରି ସଂଗୋଧନ କରିବା
 ଏହାଫଳରେ ଅନେକ ବାକିଆ ଶିକ୍ଷା ବିବାଦ ଏବଂ ଆନ୍ତର
 ଦାବୀ ସମ୍ପର୍କିତ ଶିକ୍ଷା ବିବାଦ ଆପେ ଆପେ ସମାପ୍ତ
 ହୋଇଥିଲା । ଉଦାହରଣ ସ୍ଵରୂପ, ରାଜ୍ୟର ବହୁ ପୁଠାବନ୍ଦ
 ସର୍ବନିମ୍ନ ମଜୁରି ଦୈନିକ ୧୮ ଟଙ୍କା କରିବା ନିମନ୍ତେ ଶ୍ରମିକ
 ସଂଗଠନମାନଙ୍କ ତରଫରୁ ଦାବୀ ଉପସ୍ଥାପିତ ହୋଇଥିଲା ।
 ସର୍ବନିମ୍ନ ମଜୁରି ଦୈନିକ ୨୫ ଟଙ୍କା ହେବା ଫଳରେ ଏପରି ଦାବୀ
 ପ୍ରାପକ୍ତିକତା ରହିଲା ନାହିଁ । ତେଣୁ ୧୯୯୦ ମସିହାରେ
 ଓଡ଼ିଶାରେ ଧର୍ମପତ୍ର ଏବଂ ତାଲାବନ୍ଦ ଏକ ନୂତନ ଯୋଗ
 ନେଲା । ଆଗାମୀ ଦିନମାନଙ୍କରେ ରାଜ୍ୟ ସରକାରଙ୍କ
 ପ୍ରଗତିଶୀଳ ଶ୍ରମ ନୀତି ଯୋଗୁଁ ଶିକ୍ଷା ତଥା ଅନ୍ୟାନ୍ୟ କ୍ଷେତ୍ରରେ
 ସୌହାର୍ଦ୍ଦପୂର୍ଣ୍ଣ ବାତାବରଣ ବୃଦ୍ଧି ହୋଇ ଉତ୍ସାହନ ବୃଦ୍ଧି ସହ
 ପାରିବ ବୋଲି ଆଶା କରାଯାଉଛି ।

ଟାଇପ୍ IV A,
 କ୍ଷୁଦ୍ର ନଂ ୨୦/୩,
 ମୁନିଟ୍-11,
 ଭୁବନେଶ୍ଵର ।



କେନ୍ଦ୍ରୀୟ ଶେଷ୍ଠ ବ୍ୟବସାୟୀମାନଙ୍କ ସମାବେଶ ଉତ୍ସବ ବାର୍ଷିକ ଉତ୍ସବରେ ଅର୍ଥ ମନ୍ତ୍ରୀ ଶ୍ରୀ ବେଦପ୍ରକାଶ ଅଗ୍ରୱାଲ ଏବଂ ପୁରୀ ଓ
 ଲୋକ ସମ୍ପର୍କ ମନ୍ତ୍ରୀ ଶ୍ରୀ ଶରତ କୁମାର କର ।

ଗ୍ରମଜୀବୀ ମହିଳାଙ୍କ ସ୍ୱାଧିକାର ସଂରକ୍ଷଣ ତଥା କଲ୍ୟାଣ
 ଶାନ୍ତରେ ଏକ ବହୁମୁଖୀ ସମସ୍ୟା । ମହିଳା ଗ୍ରମିକମାନେ ନିଜ
 ଶୋହଲେ ଠିଆ ହେବାକୁ ଚେଷ୍ଟା କରିବା ଉଚିତ । ଗ୍ରମିକ
 ସୁନିୟମଗୁଡ଼ିକରେ ନାରୀ ଗ୍ରମିକମାନଙ୍କ ସଂଖ୍ୟା ଅତି ନଗଣ୍ୟ ।
 ପୂର୍ବରୁ ବିଭିନ୍ନ କଳକାରଖାନା, ପୋଲ ବନ୍ଧ ନିର୍ମାଣ, କୋଠାବାଡ଼ି
 ନିର୍ମାଣ ଇତ୍ୟାଦିରେ କାର୍ଯ୍ୟରେ ଥିବା ଗ୍ରମିକ ବିଶେଷତଃ ମହିଳା
 ଗ୍ରମିକମାନଙ୍କ ପ୍ରତି ବିଶେଷ ଧ୍ୟାନ ଦିଆଯାଉ ନଥିଲା । ଦାରିଦ୍ର୍ୟ,
 ଅଭିକ୍ଷା ତଥା ନେତୃତ୍ୱର ଅଭାବକୁ କାଳେ କାଳେ ନାରୀ ଗ୍ରମିକ
 ଶୋଷିତ, ଉପେକ୍ଷିତ, ନିର୍ଯ୍ୟାତ, ନିଷ୍ପେକ୍ଷିତ । ପୁଞ୍ଜର କଥା
 ବର୍ତ୍ତମାନର ସରକାର ସେମାନଙ୍କ ପ୍ରତି ଧ୍ୟାନ ଦେଇଛନ୍ତି ।
 ସେମାନଙ୍କ ପାଇଁ ବହୁ କାର୍ଯ୍ୟାନୁଷ୍ଠାନ ଗ୍ରହଣ କରିଛନ୍ତି । ଉଚିତ
 ପଦକ୍ଷେପ ନେଇଛନ୍ତି । ସଞ୍ଚାର ମୂଳ କେଉଁଠି ତାହା ସମସ୍ତ
 ଭୋଗୀ ଗଣେ । କେବଳ ଖାମ ସେମାନଙ୍କୁ ନୁହେଁ, ବିଶ୍ୱର ପ୍ରାୟ ସବୁ
 ଦେଶର ଅର୍ଥନୀତିରେ ମଜୁରି ନୀତି ନିର୍ଦ୍ଧାରଣ ଓ ନିୟନ୍ତ୍ରଣ ଏକ
 ଦୁନିତ ପ୍ରସଙ୍ଗ ଅଟେ । ଖଟିଛୁଆ ଦିନ ମଜୁରିଆ ସମାଜର ତଳ
 ଶ୍ରେଣୀର ବାସିନ୍ଦା ସେମାନେ । କେବଳ ବଞ୍ଚିବା ପାଇଁ
 ଶାଆନ୍ତି । ସର୍ବନିମ୍ନ ଆବଶ୍ୟକତା ପୂରଣ ହେଲେ ବହୁତ କିଛି
 ହୋଇଗଲା ବୋଲି ଭାବନ୍ତି । ଏହି ସର୍ବନିମ୍ନ ଆବଶ୍ୟକତା ଜଣେ
 ପୁରୁଷ ଅପେକ୍ଷା ଜଣେ ନାରୀର ଅଧିକ । ଯଥା-ପୁରୁଷ ଗ୍ରମିକର
 ଖଣ୍ଡେ ଲୁଚି ପହିତ ଖଣ୍ଡେ ଗାମୁଛା ହୋଇଗଲେ ତଳିଆଇପାରେ
 କିନ୍ତୁ ଜଣେ ମହିଳା ଗ୍ରମିକର ଅନ୍ତତଃ ଚିନିଷାନ୍ତ ଦରକାର
 ଏହିପରି ସବୁ କ୍ଷେତ୍ରରେ ତା'ର ଅଧିକ ଖର୍ଚ୍ଚା ଦେହି ହିସାବରେ
 ତା'ର ମଧ୍ୟ ଅଧିକ ଉପାର୍ଜନ ଦରକାର । ସେହି ସବୁ ଦୁଃଖିରୁ
 ସରକାର ମହିଳାମାନଙ୍କ ପ୍ରତି ଅଧିକ ଗୁରୁତ୍ୱ ଦେଇଛନ୍ତି ।
 ଗ୍ରମଜୀବୀ ମହିଳାଙ୍କ ସ୍ୱାଧିକାର ସଂରକ୍ଷଣ ତଥା କଲ୍ୟାଣ
 ଶାନ୍ତରେ ଏକ ବହୁମୁଖୀ ସମସ୍ୟା । ଏକ ଦିଗରୁ ଏଥିପାଇଁ
 ସାମାଜିକ ମୁକ୍ତିସଂଗ୍ରାମ ଓ ଆବେଦନର ପରିବର୍ତ୍ତନ ଲୋଡ଼ା ।
 ଅପର ଦିଗରୁ ଶିକ୍ଷାସୂଚନ ତଥା ବିଭିନ୍ନ କ୍ରମରେ ନାରୀର ଉତ୍ପାଦନ
 ଦକ୍ଷତାର ପର୍ଯ୍ୟାୟ ବିନିଯୋଗ ପ୍ରକ୍ରିୟା ଦୁଗାନ୍ଧିତ ଓ ସଫଳ କରିବା
 ପାଇଁ ଧନ ଓ ବୁଦ୍ଧିଗୁଣ ଚାଲିନ ଏକ ପ୍ରଶିକ୍ଷଣ ବ୍ୟବସ୍ଥା ପ୍ରତି-
 ସମରୁର ପ୍ରାଧାନ୍ୟ ଦେବା ବିଧେୟ । ଏ କ୍ଷେତ୍ରରେ ଫଳପ୍ରସ୍ତ
 ନାରୀ ନାଗରଣ, ଶିକ୍ଷା ଓ ପର୍ଯ୍ୟାୟ ପରିବାର କଲ୍ୟାଣ
 କାର୍ଯ୍ୟକ୍ରମର ଉପାଦେୟତା ଛୁଇଁଯିବାର ନୁହେଁ । ଗ୍ରମବର୍ଗୀକରଣ
 ଓ ଲିଙ୍ଗର ଅଧିକ ଆମ ପୁରୁଣା ଚିନ୍ତାଧାରାର ବିଲୋପନ
 ପାଇଁ ନବକାରଣ ଓ ପ୍ରଶିକ୍ଷଣ କାର୍ଯ୍ୟକ୍ରମ ଅନୁରୂପ ଭାବେ
 ସଫଳିଆୟ ମଧ୍ୟ । ନାରୀ ପୁରୁଷର ଶେଷ ଉପନିବେଶ ନୁହେଁ,

ଉତ୍ତମ ଅର୍ଥାଭିନୀ ଓ ଉତ୍ପାଦନ ପ୍ରକ୍ରିୟାରେ ଉତ୍ତମ ଅର୍ଥାଭିନୀ
 ଅବଦାନ ବିନା ଅର୍ଥନୈତିକ ପୂର୍ଣ୍ଣାଙ୍ଗ ପୁନର୍ଗଠନ ସତ୍ୟ ହୁଏ ।

ଗ୍ରମଜୀବୀ ମହିଳାଙ୍କ ସ୍ୱାଧିକାର ଏବଂ ପୁରୁଷା ପାଇଁ କେବଳ
 ସାମ୍ପ୍ରଦାୟିକ ବ୍ୟବସ୍ଥା ଯଥେଷ୍ଟ ନୁହେଁ ଏଥିପାଇଁ ସାମାଜିକ
 ସଚେତନତା ଆମ ଭିତରେ ସୃଷ୍ଟି ହେବା ଆବଶ୍ୟକ । ଏଥିପାଇଁ
 ସମତା ଓ ଆଇନତଃ ମହିଳା ଗ୍ରମଜୀବୀଙ୍କୁ ସ୍ୱାଧିକାରକୁ ବଢ଼ାଇବା
 ଏବଂ ପ୍ରତୀକ୍ଷିତ କରୁଥିବା ଦୋଷ ଦୁଃ ନିଯୋଗୀଙ୍କ ବିରୁଦ୍ଧ
 କଠୋର ଗାନ୍ଧି ବିଧାନ ଆବଶ୍ୟକ କ୍ଷଣେ କରିବା ଉଚିତ ।
 ବିଶେଷ କରି ନିମ୍ନୁକ୍ତି ପ୍ରବେଶ, କାର୍ଯ୍ୟକାରୀ ଗ୍ରହଣ, ଉନ୍ନତି ଓ କେବଳ
 ସର୍ତ୍ତଳ ପୁରୁଷା ବା ନିରାପଣା କ୍ଷେତ୍ରରେ ବଞ୍ଚିତ ମହିଳା ଗ୍ରମିକ
 ଆଇନତଃ ସହାୟତା ଦେବା ପାଇଁ ସ୍ୱତନ୍ତ୍ର ସେକ୍ଟର ବ୍ୟବସ୍ଥା
 ହେବା ଉଚିତ । ସମାନ ମଜୁରି, ଗ୍ରମ କଲ୍ୟାଣ, ସାମାଜିକ
 ପୁରୁଷା ଆଦି ଶିକ୍ଷାସୂଚନରେ ଗ୍ରମନିରତ ନାରୀର କେତେକ
 ଦୁର୍ଲଭ ସମସ୍ୟା । ଯାହା ସ୍ୱତନ୍ତ୍ର ଆବେଦନ ଓ ପ୍ରାଧାନ୍ୟ ଉପେକ୍ଷା
 କରେ । ଉପାର୍ଜନ କ୍ଷେତ୍ରରେ ପୁରୁଷ ଓ ମହିଳା ଗ୍ରମିକମାନଙ୍କ
 ମଧ୍ୟରେ ପାତରଅନ୍ତର ଅନ୍ୟ ଏକ ପୁରୁଣା ବ୍ୟାଧି । ଯା
 ପୁଞ୍ଜ୍ୟମନ୍ତ୍ରୀ ଶ୍ରୀ ବିଜୁ ପଟ୍ଟନାୟକଙ୍କ-ଦୁର୍ଦ୍ଦି ସଂବନ୍ଧ କ୍ଷେତ୍ର
 ବ୍ୟାଧିର ସମ୍ପୂର୍ଣ୍ଣ ନିରାକରଣ ଏବେ ହୋଇପାରିଛି । କେବଳ
 ଆଇନତଃ ବ୍ୟବସ୍ଥାର ମୁତୟନ ଏ କ୍ଷେତ୍ରରେ ପରିଚାଳିତ
 ଅନ୍ତରାୟର ପ୍ରତିକାର ପାଇଁ ସବୁକିଛି ଯଥେଷ୍ଟ ନୁହେଁ । ଏଥିପାଇଁ
 ସମ୍ପୂର୍ଣ୍ଣ ନିଯୋଗୀ ମହିଳା ଗ୍ରମିକ, ସେମାନଙ୍କ ପୁରୁଷା ଦାୟିତ୍ୱ ମଧ୍ୟ
 କ୍ଷମତାଧିକାରୀ, ଗ୍ରମ ସଙ୍ଗଠକ, ସମାଜସେବୀ ଲୋକ ପ୍ରତିନିଧି
 ମଧ୍ୟରେ ଏକ ଗଣ ସଚେତନତା ହିଁ ସର୍ବ ପଥମ ଆବଶ୍ୟକ ।
 ଆଜି ସେ ଦିଗରେ ସରକାର ଗ୍ରମ ବିଭାଗ ଗ୍ରମିକ ସୁନିୟମ
 ନାରୀ ସଙ୍ଗଠନ ସମକ୍ଷେ ସଚେତନ ହୋଇ ପଡ଼ିଛନ୍ତି । ତଦନୁ
 ବହୁ ମହିଳା ସରକାରୀ ଦକ୍ଷତାରୁ ଆରମ୍ଭ କରି ଗାଳା ବାମ କର୍ମ
 ପର୍ଯ୍ୟନ୍ତ କାର୍ଯ୍ୟରେ ନିମ୍ନୁକ୍ତି ପାଉଛନ୍ତି । ଗୋଟିଏ ବର୍ଷ
 କହିଲେ, ସମାଜରେ ସେମାନଙ୍କର ପୁରୁଷା ଯୋଗାଣ କେବଳ
 ଦାୟିତ୍ୱ ଆମ ସମକଳର ।

ଅଧ୍ୟାୟ,
 ଉତ୍ତମେକୀ ମହିଳା ମହାବିଦ୍ୟାଳୟ,
 ଗା/ପୋ:-ଅନ୍ତରା, ବିନ୍ଧ୍ୟ-କଟକ ।

ପଦ୍ମଶ୍ରୀ ସ୍ମରଣ କୃତାର୍ଥବାରୁ : ଅବିସ୍ମରଣୀୟ ପ୍ରତିଭା

ଅଧ୍ୟାପକ ଡକ୍ଟର ହାଡ଼ିବନ୍ଧୁ ମିଶ୍ର

ପ୍ରକୃତିର ଗନ୍ୟତୁମି ବରପାଳି । ଅନେକ ମନୀଷୀଙ୍କୁ ଜନ୍ମ ଦେଇ ତା'ର ସ୍ୱର୍ଣ୍ଣପ୍ରସୁ ଗର୍ଭକୁ ସାଧକ କରିଛି । ସସଲପୁରରୁ ବଙ୍ଗାଳୀର ସିନ୍ଧୁ ଗାନ୍ଧୀରେ ଯିଏ ଯାଇଛି ଏଇ ମାଟିର ପବିତ୍ରତା ସମ୍ପନ୍ନ କରି ସେ ନିଜକୁ ଧନ୍ୟ ମନେ କରିଛି - କରୁଛି ମଧ୍ୟ । ବରପାଳି ବୁଣାକାରର କଳା, କୌଶଳ, ମେହେର କବିତାର ସାରସ୍ୱତ ନିର୍ଦ୍ଦେଶ ରାଘବ ମିଶ୍ରଙ୍କର ଆଦର୍ଶ ଚେତନା, ଆଉ କୈତାସିନ ସାଂସ୍କୃତିକ, ରାଜନୈତିକ ତଥା ସ୍ୱାଧୀନତା ସଂଗ୍ରାମର କୁଣ୍ଡଳର ଭାସର ହୋଇ ମୁଗାବଧୁ ଓଡ଼ିଆ ଜାତିର ସାହିତ୍ୟ - ସଂସ୍କୃତିକୁ ଅନୁପ୍ରାଣିତ କରିଛି । ଏଣୁ ଏହି ମାଟି ଧନ୍ୟ । ଏମାଟି ଡକ୍ଟର ଅମର ପଟ୍ଟନାୟକ ମଧ୍ୟରେ କୃତାର୍ଥ ମାଣ୍ଡୁକୁ ସ୍ୱାଗତ କରିଛି ।

ସାକ୍ଷରରେ ଏମାଟି କଳା - ନୈପୁଣ୍ୟରେ ବିଚିତ୍ର । ତା'ର କବିତା ବିଭିନ୍ନ ବିଭାବରେ ସମୃଦ୍ଧ । ତାହା ତା'ର କୃତୀ ସଂଗ୍ରହମାନଙ୍କର ବ୍ୟକ୍ତିତ୍ୱରେ ବିକଶିତ । କବିତା କବିତାରେ ତା'ର ଛବି ଅବିନଶ୍ୱର ଭାବ ଅଙ୍କନ କରୁଥିଲେ ମଧ୍ୟ ପରିଧାନରେ ତା'ର କୃତୀ ଛବି ଅଙ୍କନ କରି ସମଗ୍ର ସଭ୍ୟ ଜଗତକୁ ଗନ୍ତବ୍ଧତ ଓ ଆକର୍ଷିତ କରୁଛନ୍ତି ଅଦ୍ୟାବଧି ।

ଏଣୁ ତେ ଶିଳର ବୈଚିତ୍ର ପ୍ରତି ଆକର୍ଷିତ ହୁଅନ୍ତି କଳା ପ୍ରେମୀ କୃତାର୍ଥ ମାଣ୍ଡୁ । ମାଣ୍ଡୁର ବା ଶିକ୍ଷକର ଦୁଃଖିଭଙ୍ଗୀ ସୁନ୍ଦର ପ୍ରଦର୍ଶୀ । ସେ ଦାର୍ଶନିକ ଗୁଣାନ୍ତରାଗୀ, ଭାବ ଗ୍ରାହୀ । ମାଣ୍ଡୁ କବିତା, ବରପାଳି, ବରଗଡ଼ ଅଞ୍ଚଳରେ କୃତାର୍ଥବାରୁଙ୍କୁ ଲୋକେ କୁହୁଥିଲେ । ପଞ୍ଚିତେ କହିଲେ, 'ରାଘବ ମିଶ୍ରଙ୍କୁ କୁହୁଥିଲେ । କୁହୁଥିବା ପରିଭସ୍ୟ । ମାଟି ଛାତ୍ରକୁ ଶିକ୍ଷା ଦେଇନିଜ ଗୁଣଗାଣ ଦେଖାଉବା କେବଳ କୃତାର୍ଥବାରୁଙ୍କର ଉଦ୍ଦେଶ୍ୟ ନଥିଲା, ସେ କୁହୁଥିଲେ ବରପାଳିର ତତ୍ତ୍ୱଗାଳାର ଯେଉଁ କଳା ରହିଛି, ତା'ର ଅଧିକ ପ୍ରସାର ଓ ପ୍ରସାର । ସେ କବି ଗଙ୍ଗାଧରଙ୍କୁ ଦେଖୁଛନ୍ତି । ତାଙ୍କ କୃତି, କୃତିତ୍ୱରେ ମୁଗ ହୋଇଛନ୍ତି ।

ମେହେର କବି, କବିତା ସହ ଶାଢ଼ୀରେ ମଧ୍ୟ ଫୁଲ ପ୍ରଦାନ କରନ୍ତି । ଏଣୁ ମାଣ୍ଡୁରଙ୍କ ମନରେ କଳାର ବିକାଶ ପ୍ରତି

ପ୍ରବଳ ବାସନା ଜାଗ୍ରତ ହୋଇଛି । ସେ ତତ୍ତ୍ୱୀ ଭୂଳକୁ ଏକପିତ କଲେ । କର୍ମ-ଜ୍ଞାନର ଗଙ୍ଗାଧରୁଣା ସଂଗମ ପାଇଁ ପ୍ରସାସ କଲେ ।

"ଏମନ ଭାବିଥାଏ ଯାହା
କାଳେ ପ୍ରାପତ ହୁଏ ତାହା ।"

(ଭାଗବତ)

ଯିଏ ସୁପୁରୁଷ, ବିଷ୍ଣୁଶାଳ, ଦୂର ଦୁଃଖିସମ୍ପନ୍ନ ବ୍ୟକ୍ତି, ତା'ର ଗଭୀର ମନନ, ଅଧ୍ୟୟନରୁଥା ହୁଏ ନାହିଁ । କବି ଭୀମ ଭୋଇଙ୍କ ଭାଷାରେ "ତୋଳେ ଦେଖ ଯେ, ତାଳଛାଡ଼ି ଧର ମୂଳ ଚୁଷ୍ଟ ଯେ ।" ଏଣୁ ସେ ତତ୍ତ୍ୱୀ ସମ୍ପ୍ରଦାୟକର କଳା କୃତି ପ୍ରତି ମୁଗ ହୋଇ ମୂଳ କାର୍ଯ୍ୟକୁ ସଙ୍ଗଠିତ କଲେ ଏବଂ ବରଗଡ଼ରେ, "ସସଲପୁରୀ ବଙ୍ଗାଳୟ ସଂସ୍ଥା" ପ୍ରତିଷ୍ଠା କରି ଗଭିର ତତ୍ତ୍ୱୀମାନଙ୍କର ପୁଷ୍ଟପୋଷକତା କଲେ । "ଦୁଃଖ କଲେ ସିନା ସୁଖ ଭୋଗ ଅଛି, ଦୟାରୁ ଧରମ ଉଦେ ।" ଭୀମ ଭୋଇ ଭାବରେ ସେ ଅନୁପ୍ରାଣିତ ହେଲାପରି ବୋଧହୁଏ । ପ୍ରଥମେ "କଞ୍ଚିତାପର" ଗୋଗ ଏବଂ ଦୟାରୁ ଧର୍ମ ଅର୍ଜନ । ତାହାହିଁ କର୍ମଯୋଗୀ କୃତାର୍ଥବାରୁଙ୍କ ଜୀବନରେ ଘଟିଲା । ପଞ୍ଚିତକୀ ତାଙ୍କୁ କହିଲେ, "ଆପଣ ଜଣେ ସାଧୁ ବ୍ୟବସାୟୀ ହେବେ, ନାମ ରଖିବେ" ତାହା ପତ ହେଲା । ସମଗ୍ର ଦେଶରେ ନାମ ଗଞ୍ଜୁଲେଏବଂ ବିଭିନ୍ନ ରଙ୍ଗରେ ରଙ୍ଗିନ ଶାଢ଼ୀରେ ବାହୁ ପ୍ରସ୍ତୁତ କରିବାକୁ ସମସ୍ତଙ୍କୁ ଉତ୍ସାହିତ କଲେ । କଳାକାର, ବୁଣାକାରମାନେ ମଧ୍ୟ ଅର୍ଥର ଅନାଟନ ଭୁଲି ମନନିବେଶ କଲେ । ଗଡ଼ି ଉଠିଲା ସହଯୋଗ ସମିତି । ନାନା ରଙ୍ଗରେ, ନାନା ଚିତ୍ର ବୈଚିତ୍ର୍ୟ ସହିତ ବୁଣାଗଲା ଶାଢ଼ୀ । ଆକର୍ଷିତ ହେଲା ଜନ-ମନ । ନାରୀର କୋମଳ ସୌନ୍ଦର୍ଯ୍ୟବୋଧ ପ୍ରଲୋଭିତ ହେଲା । ନୂତନ ଶାଢ଼ୀ, ଅଭିନବ ଛଟାରେ ଆସ ପ୍ରକାଶ କଲା । ରସସିଦ୍ଧ, ଭାବଗର୍ଭକ କବିତା ପାଠକ ମଗ୍ନ ହୋଇ ଅନୁତପାନ କଲାପରି କୃତାର୍ଥ ଆଶ୍ଚର୍ଯ୍ୟଙ୍କର ଉଦ୍ୟମରେ ନବ ଉନ୍ମାଦନା - ନବୀନ ଉତ୍ସାହରେ କଳା - କୌଶଳ ଯୁକ୍ତ ରଙ୍ଗିନ ଶାଢ଼ୀର ରୂପ ମାଧୁରୀ ପ୍ରତି ଦେଶ ବିଦେଶରେ ମା', ବୋହୂ, ଝିଅଙ୍କର ଦୁଃଖି ଆକର୍ଷିତ ହେଲା । ଫଳରେ ଗଞ୍ଜ ଶାଢ଼ୀ, ପରଦା, ଗାମୁଛା ଅନ୍ୟ ଦେଶ ଓ ରାଜ୍ୟକୁ ରସାନ୍ତୀ ହେଲା । ବରପାଳି, ସୋନପୁର, ବଲାଙ୍ଗୀର ତଥା ସସଲପୁର ଅଞ୍ଚଳରେ ରହିଥିବା ତତ୍ତ୍ୱୀମାନଙ୍କର ଲୋଶାକ୍ ଶିଳାର ଜୀବନ୍ତ ପଥର ମୂର୍ତ୍ତି ଭଳି ପଞ୍ଚିମ ଓଡ଼ିଶାର ତତ୍ତ୍ୱ ଶିଳର ନୈପୁଣ୍ୟ ବିଶ୍ୱର ସଭ୍ୟ ଜଗତରେ ଏହି କଳାର ବୈଚିତ୍ର୍ୟ ପାଇଁ ପ୍ରଶଂସିତ ହେଲା । ବରପାଳି ତଥା ପଶ୍ଚିମାଞ୍ଚଳର ଗୁଲିଆ, କୁସ୍ତାନାଟି ମଧ୍ୟ ଦେଶ ବିଦେଶରେ ଆଦରଣୀୟ ହେଲେ । ଏହି ଗୌରବ ଅନ୍ତରାଳରେ ଥିଲେ କଳା ପ୍ରେମୀ କୃତାର୍ଥବାରୁ । ତାଙ୍କର ନିରଳସ କର୍ମ ପ୍ରେରଣା ଓ ଅବଦାନ ଏକ ସୁଗାନ୍ଧକାରୀ ରୂପ ନେଲା ।

ପ୍ରସ୍ଥା ପୁଷ୍ଟି କରେ ସତ ! ତା'ର ପାଳନ କରିବା ହେଉଛି ଗୁରୁତ୍ୱ ପୁଷ୍ଟି କାର୍ଯ୍ୟ । କବି ବହୁ କବିତା ସଙ୍ଗଠିତ ପୁଷ୍ଟି କରେ - ମାଟି କବିର ଗୌରବ ପ୍ରକାଶ ପାଏ ଗାୟକର କଞ୍ଚରେ । ଯେପରି ବସନ୍ତର ଗୌରବ ଜଣାଯାଏ ବୋକିଲର ପଞ୍ଚମ ତାନରେ, ଧସପରି ବହୁ ବିଚିତ୍ର ବସନ୍ତ ସମକୁଲୋଭବ ତତ୍ତ୍ୱୀମାନଙ୍କର ଏକ ମାଟି

କଳାପ୍ରିୟ କୋକିଳ ହେଲେ କୁତାଧିବାକୁ । ସମସ୍ତ ଚନ୍ଦ୍ରୀ ଜାତିକୁ
କୁତାଧି କରିବାରେ ସମର୍ଥ ହୋଇ ନିଜ ଜନ୍ମ ନାମକୁ ସେ ସାର୍ଥକ
କଲେ । ଏହି ବୀର୍ଯ୍ୟ ସାଧନା ତଥା ଚନ୍ଦ୍ରୀ ଜାତି ଓ ଚନ୍ଦ୍ର କଳାର
ବିକାଶ ପାଇଁ ସେ ଭାରତ ସରକାରଙ୍କ ଦ୍ଵାରା ପଦ୍ମଶ୍ରୀ ଉପାଧିରେ
ଭୂଷିତ ହେଲେ । ଜାତୀୟ ସମ୍ମାନ ପାଇ ନିଜେ ମର୍ଯ୍ୟାଦାର
ସହିତ ବଞ୍ଚିଲେ; ଗୋଟିଏ ଜାତିକୁ ମଧ୍ୟ ସମ୍ମାନର ସହିତ ବଞ୍ଚିବାର
ସୁଯୋଗ ଦେଲେ । ଏହାହିଁ ବ୍ୟକ୍ତିର ମହାନତା । ପଦ୍ମଶ୍ରୀ
ଉପାଧିରେ ବିଭୂଷିତ ହେବା ପରେ ତାଙ୍କର ସମ ଦିଗ ଦିଗନ୍ତର
ବିଚ୍ଛିନ୍ନ ହେଲା । ସେ ହେଲେ କୌଣ ବ୍ୟକ୍ତି । ମୋର ତାଙ୍କ ସହ
ବ୍ୟକ୍ତିଗତ ସମ୍ପର୍କଥିଲା । ମୁଁ ତାଙ୍କର ପୁତ୍ର ତୁଲ୍ୟ । ବରପାଲି
ହାତସ୍ଥଳର ଛାତ୍ର ଥିବା ଦିନରୁ ତାଙ୍କୁ ଚିହ୍ନେ । ତାଙ୍କର କଥାବାର୍ତ୍ତା
ଭାବକର୍ମରେ ଆକର୍ଷଣୀୟତା ଥାଏ । ସହଜରେ ଟାଣି
ନିଅନ୍ତି । ସେ ମୋର ସାହିତ୍ୟ ଭାଷା ପ୍ରତି ଛନ୍ଦେ ଆକୃଷ୍ଟ
ହୁଅନ୍ତି । ଗୁଣୀ ଗୁଣ ଚିହ୍ନେ । ଚିନ୍ତନ ଗ୍ରାହକ ସେ । ମଝିରେ
ମଝିରେ ବରପାଲିରେ ଦେଖା ହୁଏ । ଗୋଲାପ ପରି ଦେହର
ରଙ୍ଗ । ସୁନ୍ଦର ମଣିଷ । ମୋଟା ନୁହନ୍ତି କି ବେଶି ପତଳା
ନୁହନ୍ତି । ଶାନ୍ତ - ସ୍ଵିଚ୍ଛ କମନୀୟ କାନ୍ତି । ସାଧାରଣ ବେଶ
ରୁଖା, ନିରାଡ଼ପର । ଅଭିମାନ ନାହିଁ । ଇର୍ଷା ନା ଅହଙ୍କାର ।
ଗଙ୍ଗାଳ ପରି ପବିତ୍ର ମଣିଷ । ପ୍ରଫୁଲ୍ଲିତ ମନ । ହସରେ ପ୍ରହୁ
ତରଙ୍ଗ ।

ତାଙ୍କର ବେହେରାରେ ସ୍ଵାଭିମାନ ଛିଟିକି ପଡୁଥାଏ । ଧୀର
ଶୁଣି । ଧୀର କଥା । ତାଙ୍କୁ ଦେଖିଲେ ମନ ଆନନ୍ଦରେ ଭରି
ଯାଉଥାଏ । ବରପାଲିର ପରିଚୟ ହେଲା କଲେଜ ଜୀବନରେ
ନିବିଡ଼ତା । ୧୯୬୩ରେ ମୁଁ ଥାଏ ଗଙ୍ଗାଧର ମେହେର କଲେଜର
ଛାତ୍ର । ସଫଳପୁର କେବେ ଛାଡ଼ିଲେ ବରଗଡ଼ରେ ଓହ୍ଲାଇ ।
ତାଙ୍କୁ ଡେଇଟେ ଦିନର ଦ୍ଵିପ୍ରହରରେ । ବିଶ୍ରାମ ସମୟ ହୋଇଥିଲେ
ମଧ୍ୟ ମୋର ଆସିବାର ଜାଣି ଉଠିଥାଏ । ଏଇତ ତାଙ୍କର ମୌର
ଅପତ୍ୟ ସ୍ଵେଦ ଆଉ ଶୁଦ୍ଧ ପ୍ରତୀକ ଅଧ୍ୟାତ୍ମିକ ସାହିତ୍ୟ -
ସଂସ୍କୃତି ଶିକ୍ଷା ନେଇ ଗପ ବରନ୍ତି । ସାହିତ୍ୟ ସତ୍ତା ସମିତି
ଆୟୋଜନ କଲେ ବିନା ଦୁଧାରେ କିଛି ଟଙ୍କା ଯାଚିକରି ବିଅନ୍ତି ।
ପଠିବା ପ୍ରକାର ପାଇଁ ଯେତେଥର ଯାଇଛି କିଛିନା କିଛି ବିକାପନ
ଦେଇ ପୁସ୍ତକୋତ୍ତରା କରିଛନ୍ତି । ଧନ୍ୟ ତାଙ୍କର ଉଦାରତା ।
ସେପରି ପୁସ୍ତକୋତ୍ତର ଏବେ କାହାନ୍ତି ? ନିଃସ୍ଵାଧିପର ଭାବରେ,
ମୁକ୍ତ ହସ୍ତରେ ସେ ଦାନ କରୁଥିଲେ । କରୁଥିଲେ, ସାହିତ୍ୟ -
ଶିକ୍ଷା-ବଳକୁ ପୁସ୍ତକୋତ୍ତରା ଅରୁଣ୍ଡା ଚିତ୍ତରେ ନ କଲେ ଏହି
ରାଜ୍ୟର ସଂସ୍କୃତି ସମୃଦ୍ଧ ହେବ ?" ଏ ଥିଲା ଆଶ୍ଚର୍ଯ୍ୟ
କୁତାଧିବାକୁର ଉକ୍ତି । ବାସୁ ପ୍ରସାରି ସମସ୍ତଙ୍କୁ ଆଦରି ନେବା
ଗୁଣରେ ପାରଙ୍ଗମ ଥିଲେ ସେ । ଏପରି ଅନେକ ଅର ତାଙ୍କୁ
ଲେଖିଛି ଏବଂ ଗୋଟାଏ ପାରିଜାତ ଫୁଲର ମହକ ଅନୁଭବ
କରିଛି । ଜଗତରୁ କିଛି ନ ପାଇଲେ ମଧ୍ୟ ତାଙ୍କୁ ଦେଖିବାକୁ ତାଙ୍କ

ସହିତ ମିଶିବାକୁ ତାଙ୍କଠାରୁ ବିପଦ ଶୁଣିବାକୁ ଲୋଭ ଅଧିକ
ତାଙ୍କଠି ଥିଲା ଦେବଦୂର ଲକ୍ଷଣ । ତାଙ୍କ ଯୋଗୁଁ କେବଳ ବରଗଡ଼
ନୁହେଁ ସମଗ୍ର ରାଜ୍ୟ ଗୌରବବାହିତ । ସେ ଥିଲେ ମା ମଣିଷ
ମର୍ଯ୍ୟାଦାବନ୍ଧୁ ପୁରୁଷ । ଦେବତୁଲ୍ୟ ମଣିଷ । ସ୍ଵର୍ଗତେ ଯିବା
ପଞ୍ଚିତ ରାଘବ ମିଶ୍ରଙ୍କ ସହିତ ତାଙ୍କର ମହନୀୟ ସୁର, ଜନମ,
ଶିକ୍ଷା, କଳାପ୍ରୀତି ଆଲୋଚିତ ହେଉଥିଲା । ସତକୁ ଚନ୍ଦ୍ର କଳ
ତ୍ୟାଗର ଆଦର୍ଶ ନେଇ ଗଢ଼ି ହୋଇଛି ଅନେକ ଛୁଳା କଲେଜର ସ୍ଵ
ସଂସ୍କୃତିକ ଅନୁଷ୍ଠାନ ।

'ଧନ ଅର୍ଜିଲେ ଧନ କରି,
ଧନେ ପ୍ରାପତେ ନର ହରି ।'

ତାଙ୍କର ଜୀବନର ଥିଲା ଆଦର୍ଶ । ତେବେ ବୁଦ୍ଧଦେବଙ୍କ ପରି
ଉଦ୍ଦିଷ୍ଟ ସଫଳପୁର ମାଟିର ଅମର ସମ୍ମାନ ଆଶ୍ଚର୍ଯ୍ୟ ଉନ୍ନତ
ଦ୍ଵାରା ଲିଖିତ 'ଜ୍ଞାନ ସିଦ୍ଧି'ର ବାଣୀ ଆମ ପ୍ରିୟ କୁତାଧି ଆଶ୍ଚର୍ଯ୍ୟଙ୍କ
ଜୀବନ ଦର୍ଶନ ପ୍ରତି ସମର୍ଥ ହେବ ନାହିଁ କି ? ତାହା ହେ
ସ୍ଵର୍ଗତେ ଅମର ଆତ୍ମା ପ୍ରତି ଉପଯୁକ୍ତ ଶ୍ରୀକ୍ଷଣ !

ଯଥା :-

ସର୍ବେଞ୍ଝୋ ବର ଦୋବାଦୀ ବର୍ଣ୍ଣ ସଂସ୍ଥାନ

ଏକ ବିନା ।

ଗତା ଗତିବିନି - ମୁକ୍ତେ ଆଶୁଲ୍ୟଃ

ସର୍ବ ବାସୁଭିକ୍ଷଣ

"ସର୍ବଙ୍କ ବୁଦ୍ଧ ଜାତି ଓ ବର୍ଣ୍ଣ ନିର୍ବିଶେଷରେ ସମସ୍ତଙ୍କର ମନ୍ଦ
ବାମନା କରନ୍ତି । ତାଙ୍କଠାରେ ବ୍ୟକ୍ତିଗତ ବିଭେଦ ନାହିଁ ।
ବୌଦ୍ଧଭାବନାରେ ଜୀବ ଜଗତରେ ସମସ୍ତେ ସମାନ ପୁଣ୍ୟ ସୁଖିଧର
ଅଧିକାରୀ । ବାସୁ ଘାତରେ ଅଚଳ ଓ ଗତଗତି କରି
ଅବିଚଳିତ ମହାମେରୁ ପରି ସେ ଧୀରଶିର ଓ ବିଭୀଷଣୀ
ଆଶ୍ଚର୍ଯ୍ୟ ମହାଶୟ ବୁଦ୍ଧଦେବଙ୍କର ଆଦର୍ଶରେ ମଧ୍ୟ ସମୁଦ୍ଧାରିତ
ନଥିଲେ କି ? ମହାନ ବ୍ୟକ୍ତିଙ୍କଠାରେ ସାନ ବଡ଼ ଭେଦ
ବିଭୀର ନଥାଏ । ସେ ନିଜ ଗୁଣରେ ଅନ୍ୟକୁ ମଧ୍ୟ ସ୍ଵଳ୍ପ
କରନ୍ତି । ଠିକ୍ ସେପରି ବ୍ୟକ୍ତି ଥିଲେ କୁତାଧିବାକୁ । ସେ ଉଚି
ବର୍ଣ୍ଣ ନିର୍ବିଶେଷରେ ସମସ୍ତଙ୍କୁ ଭଲ ପାଉଥିଲେ । ମାନବୀୟ
ଗୁଣରେ ସେ ଥିଲେ ବିଭୂଷିତ ।

କୁଳୀନ ବ୍ରାହ୍ମଣ ଜୁଳରେ ଜନ୍ମ ହୋଇ ଜାତିର ଆଶ୍ଚର୍ଯ୍ୟ କରି
କାର୍ଯ୍ୟରେ ଓପଦାର୍ଯ୍ୟ ପ୍ରକାଶ କରିଛନ୍ତି ସେ । ଏଣୁ ଆଜି ସେ ବି
ଶ୍ରଦ୍ଧା ଓ ସମ୍ମାନର ପାତ୍ର ।

ପ୍ରଫେସର କଲୋନୀ,
କୁତାଧିବାକୁ ।

ଓଡ଼ିଶା ଶିଳ୍ପ ବିକାଶ ନିଗମ :

ଏକ ବୃହତ୍ ପ୍ରକଳ୍ପ

ଶ୍ରୀ କ୍ଷେତ୍ରମୋହନ ଦାଶ

ପ୍ରଧାନତା ପରେ ପ୍ରଚୁର ପ୍ରାକୃତିକ ସୌନ୍ଦର୍ଯ୍ୟରେ ପରିପୁର୍ଣ୍ଣ ଓଡ଼ିଶାର ପୂର୍ବ ଉପକୂଳ ପ୍ରଦେଶ ଓଡ଼ିଶାରେ ଶିଳ୍ପ ବିକାଶ ପାଇଁ ଯେଉଁଠି ନିଗମନ ଗଢ଼ିଉଠିଅଛି, ସେଥିମଧ୍ୟରୁ ଓଡ଼ିଶା ଶିଳ୍ପ ବିକାଶ ନିଗମ (IDCOL) ଅନ୍ୟତମ । ଶିଳ୍ପ କ୍ଷେତ୍ରରେ ବୈପ୍ଳବିକ ପରିବର୍ତ୍ତନ ଆଣିବା ସଙ୍ଗେ ସଙ୍ଗେ ନୂତନ ବିକାଶ ଦେଇ ଓଡ଼ିଶାର ଶିଳ୍ପକୁ ବିଶ୍ୱ ଦରବାରରେ ପ୍ରଗତି ପଥରେ ଆଗେଇନେବା ଏହି ନିଗମର ଲକ୍ଷ୍ୟ । ଏହି ନିଗମ ପ୍ରଥମେ ୧୯୬୨ ମସିହା ମାର୍ଚ୍ଚ ମାସରେ ଏକ ସାଧାରଣ କମ୍ପାନୀ ରୂପେ ରେଜିଷ୍ଟ୍ରିଭୁତ୍ ହୋଇଥିଲା । ବର୍ତ୍ତମାନ ୧୨ଟି ଶିଳ୍ପ ପ୍ରତିଷ୍ଠାନକୁ ହେଲଟି ସହାୟକ ସଂସ୍ଥା ସହ ଏହି ଶିଳ୍ପ ନିଗମ ପରିଚାଳନା ବଗୁଛି । ଏଠାରେ ପ୍ରାୟ ୨,୨୩୦ ବ୍ୟକ୍ତି ପ୍ରାୟତଃ ୩,୦୦୦ ବ୍ୟକ୍ତି ଠିକାଦାରମାନଙ୍କ ଦ୍ୱାରା ପରୋକ୍ଷ ଭାବେ ନିଯୁକ୍ତି ପାଇଛନ୍ତି । ଏହାର ବାର୍ଷିକ କାରବାର ପ୍ରାୟ ୧୦୦ କୋଟି ଟଙ୍କା ।

୧) ହୀରାକୁଦ ଶିଳ୍ପ କାରଖାନା :

ହୀରାକୁଦ ନଦୀବନ୍ଧ ଯୋଜନାର ଏକ ବୃହତ୍ ଇଞ୍ଜିନିୟରିଂ କାରଖାନାକୁ ୧୯୬୨ ମସିହାରେ ଏହି ନିଗମ ନିଜ ହାତକୁ ନେଇ ପଥରପୁର ଜିଲ୍ଲାର ହୀରାକୁଦଠାରେ "ହୀରାକୁଦ ଶିଳ୍ପ କାରଖାନା" ନାମରେ କାର୍ଯ୍ୟ ଆରମ୍ଭ କରିଥିଲା । ଏହି କାରଖାନାକୁ ଅଧୁନିବୀକରଣ କରିବା ପାଇଁ ନିଗମ ନିଜର ଅର୍ଥ ବ୍ୟୟ କରିଥିଲା । ସେହି ବର୍ଷ ନଭେମ୍ବର ମାସଠାରୁ ଉଚ୍ଚଗଠି ସମ୍ପନ୍ନ ବିଦ୍ୟୁତ୍ ଚାର ବାଣିଜ୍ୟ ପାଇଁ ଆବଶ୍ୟକ ହେଉଥିବା ଟାଣ୍ଡର ଓ ବିଦ୍ୟୁତ୍ ସର୍ବ୍ୱକ୍ଷେତ୍ରମାନଙ୍କରେ ବ୍ୟବହୃତ ହେଉଥିବା ଖୁଣ୍ଟି ତିଆରି ଆରମ୍ଭ ହେଲା । ପ୍ରଥମେ ଏହି କାରଖାନାରୁ ୬୬ କେ: ଡି: ଓ ୧୩୨ କେ: ଡି: ଏବଂ ୨୨୦ କେ: ଡି: ବିଦ୍ୟୁତ୍ ସରବରାହ ଟାଣ୍ଡରମାନ ତିଆରି ହେଉଥିଲା । ଉଚ୍ଚ ଶକ୍ତି ସମ୍ପନ୍ନ ବିଦ୍ୟୁତ୍ ଶକ୍ତିର ପରିବହନ ପାଇଁ ଅଧିକ ଦକ୍ଷତା ଟାଣ୍ଡର ଖୁଣ୍ଟର ଆବଶ୍ୟକତା ମେଣ୍ଟାଇବା ପାଇଁ କାରଖାନାର ଶକ୍ତି ବୃଦ୍ଧି କରାଯାଇ ଏହା ଯେଠାରେ ୪୦୦ କେ: ଡି: ଶକ୍ତି ସ୍ତର ଚାର ପରିବହନ

ଖୁଣ୍ଟମାନ ତିଆରି ହେଉଅଛି । ବର୍ତ୍ତମାନ ଏହାର ବାର୍ଷିକ ଉତ୍ପାଦନ କ୍ଷମତା ୨,୦୦୦ ଟନ୍ । ଏହି କାର୍ଯ୍ୟର ପୁଞ୍ଜ ପରିଚାଳନା ପାଇଁ ଡିଜିଟାଲ କମ୍ପ୍ୟୁଟର ସାହାଯ୍ୟରେ ସ୍ୱୟଂଚାଳିତ କ୍ଷେତ୍ର ଟ୍ରେସ୍ (Automated Space Tress) ବିଶ୍ଳେଷଣ ବ୍ୟବସ୍ଥା ସମ୍ପାଦନ କରାଯାଉଅଛି । ବାଣୀଲୋଚନିତ କେନ୍ଦ୍ରୀୟ ଶକ୍ତି ଗବେଷଣା ସଂସ୍ଥା (Central Power Research Institute) ଦ୍ୱାରା କାରଖାନାରୁ ଉତ୍ପନ୍ନ ସାମଗ୍ରୀ ଉଚ୍ଚତ ମାନର ବୋଲି ନିରୂପିତ ହୋଇଅଛି । କାରଖାନାରୁ ଉତ୍ପନ୍ନ ହେଉଥିବା ଟାଣ୍ଡର ସରଞ୍ଚାମା ଓ ଖୁଣ୍ଟ ଅନ୍ୟାନ୍ୟ ରାଜ୍ୟର ବିଦ୍ୟୁତ୍ ବୋର୍ଡ଼ ଓ ସାଧାରଣ ସଂସ୍ଥାମାନଙ୍କୁ ଯୋଗାଇ ଦିଆଯାଉଅଛି । ବର୍ତ୍ତମାନ ଏହି କାରଖାନାଦ୍ୱାରା ଲୌହ ଶିଳ୍ପ, ସାର କାରଖାନା, ଜଳସେଚନ ଓ ଶକ୍ତି ଉତ୍ପାଦନ ପ୍ରକଳ୍ପ ପାଇଁ ଆବଶ୍ୟକ ଡିଜାଇନ ଓ ନିର୍ମାଣ କାମ କରାଯାଉଅଛି । ଅଦ୍ୟାବଧି କାରଖାନାରେ ମୋଟ ୧ କୋଟି ୬୬ ଲକ୍ଷ ଟଙ୍କା ବିନିଯୋଗ କରାଯାଇଅଛି ଓ ୪୬୨ଜଣ ଲୋକଙ୍କୁ କର୍ମନିଯୁକ୍ତି ଦିଆଯାଇଅଛି । ୧୯୬୮ ମସିହା ଅଗଷ୍ଟ ମାସରେ ଏହାର ଆଉ ଏକ ଶାଖା ପ୍ରତିଷ୍ଠା କରାଯାଇ ଆବଶ୍ୟକ କ୍ଷେତ୍ର ବିଦ୍ୟୁତ୍ ବୋର୍ଡ଼ମାନଙ୍କର ଟାଣ୍ଡର ତିଆରି ଓ ତାର ଟଣା କାମ କରାଇ ଦିଆ ଯାଉଅଛି ।

୨) ହୀରା କେବଲ୍ କାରଖାନା :

୧୯୬୭ ମସିହା ନଭେମ୍ବର ମାସରେ "ହୀରା କେବଲ୍ ଡ୍ରାକ୍ସ" ନାମରେ ଏକ କେବଲ୍ ତିଆରି କାରଖାନା ଓଡ଼ିଶା ଶିଳ୍ପ ବିକାଶ ନିଗମ ଉଦ୍ୟମରେ ୪ କୋଟି ୨୫ ଲକ୍ଷ ଟଙ୍କା ବ୍ୟୟରେ କାର୍ଯ୍ୟକାରୀ କରାଯାଇଅଛି । ଏହି କାରଖାନାର ବାର୍ଷିକ ଉତ୍ପାଦନ କ୍ଷମତା ୫,୦୦୦ ଟନ୍ ବିଦ୍ୟୁତ୍ ପରିବାହୀ ଆଲୁମିନିୟମ ଓ ୬୬୦ ମେଟ୍ରିକ ଟନ୍ ତଥା ମିଶ୍ରିତ ଆଲୁମିନିୟମ ତାର । ଏହି କାରଖାନାର ବ୍ୟବସାୟିକ ଉତ୍ପାଦନ ୧୯୬୯ ମସିହାଠାରୁ ଆରମ୍ଭ ହୋଇଅଛି ।

ଭାରତୀୟ ବିଦ୍ୟୁତ୍ ସରବରାହ ମାନଚିତ୍ରରେ ହୀରା କେବଲ୍ ଡ୍ରାକ୍ସର ଦାନ ଉଲ୍ଲେଖନୀୟ । ଫରାସୀ ବୈଦ୍ୟୁତ୍ ପଦାୟତା ଓ ସ୍ଥାନୀୟ ନିଖୁଣ କର୍ମ କୁଶଳତା ହୀରା କେବଲର ଆତ୍ମନୀତୀୟ ମାନ ରକ୍ଷା କରି ପାରିଅଛି । ଏଠାରେ ତିଆରି ହେଉଥିବା କେବଲର କଣ୍ଟ୍ରୋଲ ଉତ୍ପାଦନଠାରୁ ଆରମ୍ଭ କରି ପଦାର୍ଥ ଉତ୍ପାଦନ ଶେଷ ପର୍ଯ୍ୟନ୍ତ ସବୁ କ୍ଷେତ୍ରରେ ଭାରତୀୟ, ବ୍ରିଟିଶ ତଥା ଆତ୍ମନୀତୀୟ ମାନ ନିୟମର ପାଇଁ ଆବଶ୍ୟକ ହେଉଥିବା ସବୁପ୍ରକାରର ପରୀକ୍ଷା ନିରୀକ୍ଷାର ସୁବ୍ୟବସ୍ଥା ରହିଅଛି । ଉତ୍ପାଦିତ ସାମଗ୍ରୀକୁ ସର୍ବୋତ୍କୃଷ୍ଟ କରିବା ପାଇଁ କାରଖାନାର ପ୍ରତ୍ୟେକ କ୍ଷେତ୍ରରେ କୁଶଳୀ ଓ କର୍ମୀ ହସ୍ତର ପ୍ରଦର୍ଶନ କରାଯାଇଥାଏ । ବ୍ୟବହାରକାରୀର ବିଶ୍ୱାସ, ଆବଶ୍ୟକତା ଓ ଉତ୍ପାଦିତ ସାମଗ୍ରୀର ଦୀର୍ଘ କ୍ଷାୟିତ୍ୱ ଉପରେ ଦିଆଯାଇଥିବା ଗୁରୁତ୍ୱ ଖାତରକୁ ହୀରା କେବଲ କିଣିବା ପାଇଁ ଉତ୍ପାଦିତ କରିଥାଏ । ହୀରା କେବଲର ଉତ୍ପାଦିତ ସାମଗ୍ରୀ ଆଲିପୁରଘିଟ ଜାତୀୟ ପରୀକ୍ଷାଗାରର (National Test House) ସମସ୍ତ ପ୍ରକାର ଟିକିନିଖୁ ପରୀକ୍ଷାରେ କୃତ୍ରିମ ଅର୍ଜନ କରିଅଛି । ଏହି କାରଖାନାରୁ ୫୦୦ କେ: ଡି: ବିଦ୍ୟୁତ୍ ଶକ୍ତି ପରିବହନ କରିପାରୁଥିବା ଉଚ୍ଚମାନର ବିଦ୍ୟୁତ୍ ପରିବାହୀ ତାର ତିଆରି ହୋଇ ପାରୁଅଛି ।

ଦ୍ୱୀତୀୟ କେବଳ କାରଖାନା ଭାରତର ବିଭିନ୍ନ ବିଦ୍ୟୁତ୍ ବୋର୍ଡର କେବଳ ବୃଦ୍ଧି ନିମନ୍ତେ ସମୟରେ ଆବଶ୍ୟକ ମୁତାବକ ଯୋଗାଇ ଦେଉଅଛି । ଏତଦ୍ୱାରା ଆଇଲାଣ୍ଡ ଓ ଫିଲିପାଇନ୍ସ ଇତ୍ୟାଦି ବିଦେଶୀ ରାଷ୍ଟ୍ରକୁ କେବଳ ଯୋଗାଇ ଦେବାର କ୍ଷମତା ଅର୍ଜନ କରିଅଛି । ପରିବର୍ତ୍ତେ ଯୋଜନା ଅନୁସାରେ ଏକ ପ୍ରୋପର୍ଟି ମିଲ୍ ଦ୍ୱାରା ଆଲୁମିନିୟମ ପିଣ୍ଡକୁ ରତ୍ନରେ ପରିଣତ କରାଯାଉଛି । ବାର୍ଷିକ ୨,୦୦୦ ମେଟ୍ରିକ ଟନ୍ ଆଲୁମିନିୟମ ରତ୍ନ ଉତ୍ପାଦନ କରି ପାରୁଥିବା ଏହି କାରଖାନାରୁ ୧୯୮୨ ମାର୍ଚ୍ଚ ମାସଠାରୁ ଉତ୍ପାଦନ କାର୍ଯ୍ୟ ଆରମ୍ଭ ହୋଇଅଛି । କାରଖାନାରେ ୨୪୯ ଜଣ ଲୋକ କର୍ମନିଯୁକ୍ତି ପାଇଛନ୍ତି ।

(୩) ଦ୍ୱୀତୀୟ ସିମେଣ୍ଟ କାରଖାନା :

୧୩ କୋଟି ୫୦ ଲକ୍ଷ ଟଙ୍କା ବ୍ୟୟରେ ଦ୍ୱୀତୀୟ ସିମେଣ୍ଟ କାରଖାନା ୧୯୭୮ ମସିହା ଫେବୃଆରୀ ମାସଠାରୁ ଉତ୍ପାଦନକ୍ଷମ ହୋଇପାରିଛି । ଏହାର ବାର୍ଷିକ ଉତ୍ପାଦନ ହୋଇପାରିଛି । ଏହାର ବାର୍ଷିକ ଉତ୍ପାଦନ କ୍ଷମତା ୩୯,୨,୦୦୦ ଟନ୍ ପୋର୍ଟଲାଣ୍ଡ ସିମେଣ୍ଟ । ସମ୍ବଲପୁର ଜିଲ୍ଲାର ବରଗଡ଼ ଉପଖଣ୍ଡଠାରୁ ମାତ୍ର ୫ କି.ମି. ଦୂର ବରଦୋଳଠାରେ ଏହି କାରଖାନା ପ୍ରତିଷ୍ଠିତ । ଏହାର ଉତ୍ପାଦନ କ୍ଷମତା କାରଖାନାଦ୍ୱାରା ନିର୍ଦ୍ଧାରିତ ୧୦୦ ଶତାଂଶରୁ ଅଧିକ ଏବଂ ଏହି ଉତ୍ପାଦନ ପ୍ରକ୍ରିୟା ଗତ କେତେ ବର୍ଷ ଧରି ଅବ୍ୟାହତ ରହିଛି । କାରଖାନାରୁ ୪୫ କି.ମି. ଦୂରରେ ଥିବା ହୁଙ୍ଗାରି ହନପଥର ଖଣି କାରଖାନାର ନିଜସ୍ୱ ରେଲପଥ ଦ୍ୱାରା ସଂଯୁକ୍ତ ହୋଇଥିବାରୁ ହନପଥର ସରବରାହରେ ଅଧିକ ସୁବିଧା ହୋଇପାରିଛି । ଏହି କାରଖାନାରେ ସାଧାରଣ ପୋର୍ଟଲେଣ୍ଡ ସିମେଣ୍ଟ ବ୍ୟତିତ ପୋର୍ଟଲେଣ୍ଡ ପ୍ରୋକୋଲେନା ଓ PBFS ଇତ୍ୟାଦି ଭାରତୀୟ ମାନ ନିର୍ଦ୍ଧାରଣ ସଂକ୍ଷା ଦ୍ୱାରା ସ୍ୱୀକୃତି ପାଇଥିବା ସିମେଣ୍ଟ ଉତ୍ପାଦିତ ହେଉଛି ।

କାରଖାନାରୁ କେନ୍ଦ୍ର କରି ଗଢ଼ିଉଠିଥିବା ଜନବସତି ଅଞ୍ଚଳମାନଙ୍କରେ ଆଧୁନିକ ସହରର ସମସ୍ତ ପ୍ରକାର ସୁବିଧା ପ୍ରୟୋଗ ରହିଛି । କାରଖାନା ଓ କଲୋନୀର ସବୁ ପ୍ରକାରର ବିଦ୍ୟୁତ୍ ସଂଯୋଗ ପରିକଳ୍ପନା ଏବଂ ସଂଯୋଜନା ଏହି ନିଗମର କର୍ମଚାରୀମାନଙ୍କ ଦ୍ୱାରା ସମାପିତ ହୋଇଛି । କାରଖାନାରେ ଆବଶ୍ୟକ ଜଳ ଯୋଗାଣ, ବିଶୁଦ୍ଧ ଓ ଛଣା ହୋଇଥିବା ପାନୀୟ ଜଳ, ଯୋଗାଣ ଓ ସେଥିପାଇଁ ଆବଶ୍ୟକ ହେଉଥିବା ପାଣି ନଳସଂଯୋଗ ଇତ୍ୟାଦି ସମସ୍ତ କାମ ନିଗମର କର୍ମଚାରୀମାନଙ୍କ ଦ୍ୱାରା ସମାପିତ ହୋଇଛି । ସମସ୍ତ ପ୍ରକାର M.G. ଓ N.G. ଦ୍ୱାରା ସଂଯୁକ୍ତ ଓ ସ୍ୱୟଂ କ୍ରିଏ ଗାଟ୍‌ସ ଓ ଆନୁଷ୍ଠାନିକ ଉପକରଣମାନ କାରଖାନାର ନିଜସ୍ୱ ସଫଳ ଓ ଜନସହାୟତାରେ ପ୍ରସ୍ତୁତ କରାଯାଇଛି । ଦୈନିକ ୧୨,୦୦୦ ଟନ୍ ପୋର୍ଟଲେଣ୍ଡ ସିମେଣ୍ଟ ଉତ୍ପାଦନ କରିପାରିଥିବା ଏହି କାରଖାନା ଅଳ୍ପ ଦିନ ଭିତରେ ଉଚ୍ଚଶକ୍ତି ଯୋଗୁଁ ନିଜର ସମ୍ମାନ କୃତ୍ତି କରିପାରିଛି । ଏଠାରୁ ଉତ୍ପାଦିତ ହେଉଥିବା ସିମେଣ୍ଟ ବୃଦ୍ଧିବା ନିକରାନ୍ୟ ବ୍ୟତୀତ ପଞ୍ଚମବଙ୍କ, ଆସାନ, ମଣ୍ଡିପୁର, ଟିପୁରା, ନେଫା, ନାରାଲାଣ୍ଡ, ବିହାରର କେତେକ ଅଞ୍ଚଳ ତଥା ମଧ୍ୟପ୍ରଦେଶରେ କୃତ୍ତି ପାଇଛି । ବାଲିନେଲା, ଫାରାକା, ବକାଗୋଣ୍ଡିତ ରାସ୍ତା କାରଖାନା ଇତ୍ୟାଦି

ଜାତୀୟ ପ୍ରକଳ୍ପ ତଥା ପ୍ରତିରକ୍ଷା ବିଭାଗର ଆବଶ୍ୟକ ସିମେଣ୍ଟ ଦ୍ୱୀତୀୟ ସିମେଣ୍ଟ କାରଖାନା ଯୋଗାଇ ଦେଉଛି । ଏତଦ୍ୱାରା ପୁଣ୍ୟ ଜଳସେଚନ ପ୍ରକଳ୍ପ ଓ ଶକ୍ତି ଉତ୍ପାଦନ ପ୍ରକଳ୍ପ ଆବଶ୍ୟକ ହେଉଥିବା ସିମେଣ୍ଟ ଏହି କାରଖାନାରୁ ଯୋଗାଣ ଦିଆଯାଉଛି । କାରଖାନାର ଉତ୍ପାଦନ ଶକ୍ତି ବୃଦ୍ଧି ଆବଶ୍ୟକତା ଉପଲକ୍ଷି ହେବାରୁ ପରବର୍ତ୍ତୀ ପର୍ଯ୍ୟାୟରେ କୋଟି ୨୦ ଲକ୍ଷ ଟଙ୍କା ବ୍ୟୟରେ ବାର୍ଷିକ ୧,୨୯,୦୦୦ ଟନ୍ ଟନ୍ ସିମେଣ୍ଟ ଉତ୍ପାଦନ କରାଯାଇପାରୁଛି । ଏହି ପରିବର୍ତ୍ତେ କାରଖାନାରୁ ୧୯୮୫ ମସିହା ନଭେମ୍ବର ମାସଠାରୁ ଉତ୍ପାଦନ ଆରମ୍ଭ ହୋଇଛି । ଏହି ପ୍ରକଳ୍ପରେ ୧୧୬ ଜଣ ବ୍ୟକ୍ତି ନିଯୁକ୍ତି ପାଇଛନ୍ତି ।

(୪) କଲିଙ୍ଗ ଲୌହ ଶିଳ୍ପ :

ଓଡ଼ିଶା ଶିଳ୍ପ ବିକାଶ ନିଗମ ଆନୁକୁଲ୍ୟରେ ୧୯୬୩ ମସିହା ଅପ୍ରେଲ ମାସରେ ଓଡ଼ିଶାର ଏକ ଆଦିବାସୀ ଅଧୁନିକିତ ଲୋକ କେନ୍ଦ୍ରରୁ ମାର୍ଟିକାମ୍ବୁଡ଼ାରେ କଲିଙ୍ଗ ଲୌହ ଶିଳ୍ପ ପ୍ରତିଷ୍ଠା କରାଯାଇଛି । ଏହା ଦକ୍ଷିଣ ପୂର୍ବ ରେଲପଥର ବଡ଼ବିଲ୍ ରେଳ ଷ୍ଟେସନର ନିକଟବର୍ତ୍ତୀ ସ୍ଥାନ । ତତ୍କାଳୀନ ପଞ୍ଚମ ମେନାସ୍ ଫ୍ରେଡ଼ରିକ୍ସ କମ୍ପାନୀର ପରିଚାଳନାଗତ ସହାୟତାରେ ଏହି ପ୍ରକଳ୍ପ ପ୍ରତିଷ୍ଠିତ ହୋଇଥିଲା । ସେତେବେଳେ ଏହାର ବାର୍ଷିକ ଉତ୍ପାଦନ କ୍ଷମତା ମାତ୍ର ୩୦,୦୦୦ ମେଟ୍ରିକ ଟନ୍ ପୁଣ୍ୟ ଲୁହା ଲୁହା । ଏହାର ଆଧୁନିକୀକରଣକରାଯାଇ ଓ ଅଧିକ ଦୁଇଟି ଲୁହା ଲୁହା ରୁଲା ନିର୍ମାଣ କରାଯାଇ ଏହାର ଉତ୍ପାଦନ କ୍ଷମତାକୁ ବାର୍ଷିକ ୩୦ ହଜାର ମେଟ୍ରିକ ଟନ୍ରୁ ୧ ଲକ୍ଷ ମେଟ୍ରିକ ଟନ୍ରୁ ବୃଦ୍ଧି କରାଯାଇଛି । କାରଖାନାର ଉତ୍ପାଦନ କ୍ଷମତା କୃତ୍ତି ପାଇଁ ୧୦ ମେଗାଓର୍ ବିଦୁଳି ଶକ୍ତି ରଖାଯାଇ ପାରୁଥିବା ବିଦ୍ୟୁତ୍ ଉତ୍ପାଦନ କେନ୍ଦ୍ର ନିଗମ ତରଫରୁ ତିଆରି କରାଯାଇ ପାରୁଛି । ପୁନଃ ପୁନଃ ବିଶୋଧନ ପ୍ରକ୍ରିୟାରେ ଉନ୍ନତ ମାନର ପୁଣ୍ୟ ଲୁହା ଉତ୍ପାଦନ କରାଯାଇ ଶିଳ୍ପ ସଂକ୍ଷାମାନଙ୍କୁ ଯୋଗାଇ ଦିଆଯାଉଅଛି । ଏଥିପାଇଁ ଉନ୍ନତ କକ୍ଷାମାଳ ନିରୁପଣ କରାଯାଇଛି ଓ ପୂର୍ବ ନିର୍ଦ୍ଧାରିତ ବିଶ୍ଳେଷଣ ପଦ୍ଧତି ଉପରେ ଗ୍ରହଣ ଦିଆଯାଇଛି । ଏହି ପ୍ରକଳ୍ପ ପ୍ରତିଷ୍ଠା ଓ କାର୍ଯ୍ୟକାରୀତା ପାଇଁ ୧୦ କୋଟି ଟଙ୍କା ଖର୍ଚ୍ଚ ହୋଇ ମୋଟ ୯୨୩ ଜଣଙ୍କୁ ପ୍ରତ୍ୟକ୍ଷ ନିଯୁକ୍ତ ଦିଆଯାଇଛି ।

ଲୁହାକୁ ତରଳାଇବା ପାଇଁ ଆବଶ୍ୟକ ହେଉଥିବା ଫେରୋସିଲିକନ୍ ଅଧିକ ମୂଲ୍ୟବାନ ହୋଇଥିବାରୁ ଏଠାରୁ ଉତ୍ପାଦିତ ହେଉଥିବା ପ୍ରଥମ ଶ୍ରେଣୀ ପୁଣ୍ୟ ଲୁହାରେ ସିଲିକନ୍ ଲୋହ ଶତକଡ଼ା ୨-୨୫ରୁ ଶତକଡ଼ା ୩-୨୫ ଭାଗ ଓ ସ୍ୱତନ୍ତ୍ର ଶ୍ରେଣୀ ପୁଣ୍ୟ ଲୁହାରେ ଶତକଡ଼ା ୩-୨୫ରୁ ଅଧିକ ରଖାଯାଇଛି । ଚେଣ୍ଡୁ ଲୁହା ତରଳାଇ ଯନ୍ତ୍ରପାତି ତିଆରି କରିବାରେ ଅପେକ୍ଷାକୃତ କର୍ତ୍ତୃ ଶକ୍ତି ହୋଇଥାଏ । ଉତ୍ପାଦିତ କଳକବ୍ଦାକୁ ଦୀର୍ଘକାଳୀ କରାଯାଇ ଏହି ପୁଣ୍ୟ ଲୁହାରେ ସଲ୍‌ଫର ଭାଗକୁ ଶତକଡ଼ା ୦-୦୫ରୁ କମ୍ ରଖାଯାଇଥାଏ । ଏଠାରୁ ଉତ୍ପାଦିତ ଲୌହ ଲିଙ୍ଗ ଉନ୍ନତ ମାନର ହୋଇଥିବାରୁ ତାହା ନାପାନ, ସୁଗୋଡ଼ୋଇ, ରୁମାନିଆ, ଉତ୍ତମ ଉତ୍ତର ଓ ଦକ୍ଷିଣ କୋରିଆ, ଜର୍ମାନୀ ଓ ବାଙ୍ଗ୍ଲାଦେଶକୁ ରିକ୍ଷାନୀକରଣ ପାଇଁ ୧୨ କୋଟି ଟଙ୍କାର ଚେଣ୍ଡୁ

ପ୍ରଥମ ପର୍ଯ୍ୟନ୍ତ କରାଯାଇପାରିଛି । ଏହି କାରଖାନାର ଉତ୍ପାଦିତ ଲବ୍ଧି ଶକ୍ତି ୧୯୭୫ ମସିହାରେ ପ୍ରଥମେ ଓଡ଼ିଶାର ପାରାଦୀପ ଜିଲ୍ଲା ମୁଗୋସ୍ତୋଭିଆକୁ ବ୍ୟବହାର କରି କରାଯାଇଥିଲା । ୧୯୮୫-୮୬ ଓ ୧୯୮୬-୮୭ ବର୍ଷମାନଙ୍କରେ ଏହାର ଉତ୍ପାଦନ କ୍ଷମତା ୧୦୦ ଟନରୁ ଅଧିକ ହୋଇଥିଲା ।

(ଖ) ବ୍ୟବସାୟ ପାଇଁ ଓ ସହାୟକ କାର୍ଯ୍ୟ :

୧୯୮୩ ମସିହା ଅପ୍ରେଲ ମାସଠାରୁ ଭୁବନେଶ୍ୱର ନିକଟସ୍ଥ ଉତ୍କଳ ବିଜ୍ଞାନପୀଠରେ ୩ କୋଟି ୨୦ ଲକ୍ଷ ଟଙ୍କା ବ୍ୟୟରେ ଏହି କାରଖାନା ପ୍ରତିଷ୍ଠିତ ହୋଇ ଉତ୍ପାଦନକ୍ଷମ ହୋଇଛି । ଏହି କାରଖାନାରୁ ବାର୍ଷିକ ୨,୪୦୦ ମେଟ୍ରିକ ଟନ୍ ବିଭିନ୍ନ ବ୍ୟାସ ବିଶିଷ୍ଟ ଖେଳେଘଡ଼ିଆ ଓ ବିଶାଳତା ମିଶ୍ରିତ ପାଇପ୍ ଉତ୍ପାଦନ କରାଯାଉଛି । ବିଭିନ୍ନ ଉତ୍ପାଦନ ପାଇଁ ଆବଶ୍ୟକ ହେଉଥିବା ଉଚ୍ଚ ଖର୍ଚ୍ଚପାତ୍ର ପାଇପ୍ ଲାଇନ୍, ସାର କାରଖାନାରେ ବ୍ୟବହୃତ ହେଉଥିବା ପାଇପ୍ ଲାଇନ୍ ଓ ଚୈଳ କାରଖାନାରେ ବ୍ୟବହୃତ ହେଉଥିବା ପାଇପ୍ ଲାଇନ୍ର ଆବଶ୍ୟକତା ଏହି କାରଖାନା ଦ୍ୱାରା ପୂରଣ ହେଉଛି । ଏଠାରୁ ଉତ୍ପାଦନ ହେଉଥିବା ମୁଖ୍ୟତଃ ସାମଗ୍ରୀ ଲକ୍ଷ ଲାଗି ବିଦ୍ୟୁତ୍ ଶିଳ୍ପ ସଂସ୍ଥାଦ୍ୱାରା ବ୍ୟବହୃତ ହୋଇଥାଏ । ଏହି ଲକ୍ଷ ଲାଗି ବିଦ୍ୟୁତ୍ ଶିଳ୍ପ ସଂସ୍ଥା ବ୍ୟବସାୟ ପାଇପ୍ ସଂସ୍ଥାକୁ ଯୋଗ୍ୟ କରାଯାଇ ଯୋଗାଇ ଦେଇଥାଏ । ଏହି କାରଖାନାରେ ୧୨୨ ଜଣ ଲୋକଙ୍କୁ କର୍ମ ନିଯୁକ୍ତି ଦିଆଯାଇଛି ।

(ଗ) ପୁତା କଳ :

ଶିଳ୍ପ ବିହୀନ ମୟୂରଭଞ୍ଜ ଜିଲ୍ଲାର ବାରିପଦାଠାରେ ୧୯୮୩ ମସିହା ମାର୍ଚ୍ଚମାସଠାରୁ ୭ କୋଟି ୨୮ ଲକ୍ଷ ଟଙ୍କା ବ୍ୟୟରେ ଏକ ପୁତାକଳ ପ୍ରତିଷ୍ଠା କରାଯାଇଛି । ଏହି କଳ ୨୫,୦୮୦ ଡାକ୍ତାରିମିଟ୍ରିକ ଓ ଏହାର ଉତ୍ପାଦନ କ୍ଷମତା ୩୨-୫୦ ଲକ୍ଷ କିଲୋଗ୍ରାମ୍ ପୁତା । ଏହି କଳରେ ୨୦ ନମ୍ବର ଓ ୪୦ ନମ୍ବର ପୁତା ବ୍ୟବହୃତ ହୋଇଥାଏ । ଏହି କଳରେ ମୋଟ ୯୫୯ ଜଣ ଲୋକ କର୍ମନିଯୁକ୍ତି ପାଇଛନ୍ତି ।

୧୯୮୩ ମସିହା ମାର୍ଚ୍ଚ ମାସଠାରୁ ବଲାଙ୍ଗୀର ଜିଲ୍ଲାର ସୋନପୁରଠାରେ ୬ କୋଟି ୭୦ ଲକ୍ଷ ଟଙ୍କା ବ୍ୟୟରେ ଏକ ପୁତାକଳ ପ୍ରତିଷ୍ଠା କରାଯାଇଛି । ଏହି ପୁତାକଳ ୨୫,୦୮୦ ଡାକ୍ତାରିମିଟ୍ରିକ ଓ ଏଠାରୁ ୨୦ ନମ୍ବର ଓ ୪୦ ନମ୍ବର ପୁତା ଉତ୍ପାଦନ କରାଯାଇଛି । ଏହି ପୁତାକଳରେ ମୋଟ ୮୫୮ ଜଣ ଲୋକ କର୍ମନିଯୁକ୍ତି ପାଇଛନ୍ତି ।

୧୯୮୬ ମସିହା ମାର୍ଚ୍ଚ ମାସଠାରୁ ଗଞ୍ଜାମ ଜିଲ୍ଲାର ଆସ୍ତାଠାରେ ୧୧ କୋଟି ୫୯୯ ଟଙ୍କା ବ୍ୟୟରେ ୨୪,୭୫୨ ଡାକ୍ତାରିମିଟ୍ରିକ ଏକ ପୁତାକଳ ପ୍ରତିଷ୍ଠା କରାଯାଇଛି । ଏହି କଳର ଉତ୍ପାଦନ କ୍ଷମତା ୧୩ ଲକ୍ଷ କିଲୋଗ୍ରାମ୍ କପା ଓ କପାମିଶ୍ରିତ ରାସାୟନିକ ପୁତା । ଏହି କାରଖାନାରେ ମୋଟ ୬୦୦ ଲୋକ କର୍ମନିଯୁକ୍ତି ପାଇଛନ୍ତି ।

(ଘ) ସୂର୍ଯ୍ୟ ଉପକୂଳ ବିଅର କାରଖାନା :

କଟକ ଜିଲ୍ଲାର ପାରାଦୀପଠାରେ ତିଆରି ହୋଇଥିବା "ଉଷ୍ଣ ଲାଞ୍ଜ ବିଅର" ଓ ତିଷ୍ଟଲାଲକର ଲିମିଟେଡ୍" ୧୯୭୯ ମସିହା ମୁଖ୍ୟ ମାସଠାରୁ ବ୍ୟବସାୟିକ ଭିତ୍ତିରେ ଉତ୍ପାଦନ ଆରମ୍ଭ କରିଥିଲା । ୧୯୮୩ ମସିହା ମାର୍ଚ୍ଚ ମାସରେ ଓଡ଼ିଶା ଶିଳ୍ପ ବିକାଶ

ନିଗମ ଏହି କାରଖାନାକୁ ନିଜ ହାତକୁ ନେଇଥିଲା । ଏହି କାରଖାନାର ବାର୍ଷିକ ଉତ୍ପାଦନ କ୍ଷମତା ୫ ଅକ୍ଟୋବର ହେଡ଼ୋଲିଟର ମୁଦୁ ଓ ତୀବ୍ର ବିଅର । ଉତ୍ପାଦନର ଉତ୍କୃଷ୍ଟତା ଯୋଗୁ ଏହାର ବ୍ୟବସାୟିକ ଗୁରୁତ୍ୱ ଯଥେଷ୍ଟ ରହିଛି । ଓଡ଼ିଶା ଶିଳ୍ପ ବିକାଶ ସଂସ୍ଥା ଏହି କାରଖାନାକୁ ନିଜ ହାତକୁ ନେବା ପରେ ଏହାର ଆର୍ଥିକ ଓ ଗାରାରିକ ଅଭିବୃଦ୍ଧି ଘଟିଛି । ବର୍ତ୍ତମାନ ଏହାର ବାର୍ଷିକ ଉତ୍ପାଦନ କ୍ଷମତା ୬୫,୦୦୦ ହେଡ଼ୋଲିଟର । ଏହି କାରଖାନାର ପ୍ରତିଷ୍ଠା ଖର୍ଚ୍ଚ ୩ କୋଟି ୮୦ ଲକ୍ଷ ଟଙ୍କା । ୧୩୫ ଜଣ ଲୋକ ଏଥିରେ ନିଯୁକ୍ତି ପାଇଛନ୍ତି । ଏହି କାରଖାନାରୁ ଉତ୍ପାଦିତ ହେଉଥିବା, ମଦଗୁଡ଼ିକ ଯଥା :- ଭୁବ ୪୦୦୦ । ପ୍ରିମିୟର ପୁପର ସୋନିକ୍ । ବ୍ଲୁକ ପାଗୋଡ଼ା, କୋଶାଳ, ସଫାରୀ, କଳିଙ୍ଗ, ପାମ୍ପବର୍ ଓ ତଲପିନ୍ ଇତ୍ୟାଦି ।

(ଙ) ରି-ରୋଲିଂ ମିଲ :

୧୯୬୮ ମସିହାର ମଧ୍ୟଭାଗ ବେଳକୁ ସସଲପୁର ଜିଲ୍ଲାର ହୀରାକୁଦଠାରେ ୧ କୋଟି ୯୮ ଲକ୍ଷ ଟଙ୍କା ବ୍ୟୟରେ ରି-ରୋଲିଂ କାରଖାନା ପ୍ରତିଷ୍ଠା କରାଯାଇଛି । ସେତେବେଳେ ଏହାର ବାର୍ଷିକ ଉତ୍ପାଦନ କ୍ଷମତା ୧୫,୦୦୦ ମେଟ୍ରିକ ଟନ୍ ଥିଲା । ବିଦେଶରୁ ତାଲିମ ପାଇଁ ଆସିଥିବା ସୁବ ଇଉନିଭରସମାନଙ୍କ ଦ୍ୱାରା ଏହି କାରଖାନା ପ୍ରତିଷ୍ଠା ହୋଇଛି । ଏଠାରେ ପ୍ରସ୍ତୁତ ହେଉଥିବା ସମସ୍ତ ପ୍ରକାରର M.S., ଗୋଲ, ଅନିଷ୍ଟମିଟ, ଗୁରିକୋଣିଆ, ଚେପ୍ଟା ତଥା କୋଣବିଶିଷ୍ଟ ଲୁହାରତ୍ତର ଗୁଣାୟକ ମାନ ରକ୍ଷା ପାଇଁ ତୀକ୍ଷଣ ଦୃଷ୍ଟି ରଖାଯାଇଛି । ଭାରତର ଏହା ଏକ ମାତ୍ର Public Sector, ରି-ରୋଲିଂ କାରଖାନା । କାରଖାନାର ଉତ୍ପାଦିତ ଦ୍ରବ୍ୟ ଯେପରି ଭାରତୀୟ ମାନ ନିର୍ଦ୍ଧାରଣ ସଂସ୍ଥାର ନିର୍ଦ୍ଦେଶିତ ମାଣିରେ ରୁଏ, ସେଥିପ୍ରତି ଦୃଷ୍ଟି ଦିଆଯାଇଥାଏ । ଏହି କାରଖାନାଟି I.S.I. ଦ୍ୱାରା ପ୍ରଥମ ଶ୍ରେଣୀର ଲାଇସେନ୍ସ ପାଇଛି । ବର୍ତ୍ତମାନ ଏହାର ବାର୍ଷିକ ଉତ୍ପାଦନ କ୍ଷମତା ୩୯,୭୦୦ ମେଟ୍ରିକ ଟନ୍ । ଏଥିରେ ୨୨୯ ଜଣ ଲୋକ କର୍ମ ନିଯୁକ୍ତି ପାଇଛନ୍ତି ।

(ଚ) ସନ୍ ପାଇପ୍ ପ୍ଲାଣ୍ଟ :

୧୯୮୨ ମସିହାରେ ୬ କୋଟି ୨ ଲକ୍ଷ ଟଙ୍କା ବ୍ୟୟରେ କଳିଙ୍ଗ ଲୋହିତ ଶିଳ୍ପ ନିକଟରେ ସନ୍ ପାଇପ୍ କାରଖାନା ପ୍ରତିଷ୍ଠା କରାଯାଇଛି । ଏହାର ବାର୍ଷିକ ଉତ୍ପାଦନ କ୍ଷମତା ୩୧,୨୦୦ ଟନ୍ । ୧୯୮୨ ମସିହା ମାର୍ଚ୍ଚମାସଠାରୁ ଏହା ବ୍ୟବସାୟିକ ଭିତ୍ତିରେ ଉତ୍ପାଦନ ଆରମ୍ଭ କରିଥିଲା । ପରେ ଏହାର ଉତ୍ପାଦନ କ୍ଷମତାକୁ ୩୬,୦୦୦ ଟନ୍ ବାଞ୍ଛା ଓ ତୃଷ୍ଣାଲକ୍ଷ ଲୋହିତ ପାଇପ୍ କୁ ବୃଦ୍ଧି କରାଯାଇଛି । ସମସ୍ତ ଆବଶ୍ୟକୀୟ ବିଧି ବ୍ୟବସ୍ଥା ମଧ୍ୟରେ ଏହି କାରଖାନାରୁ ୮୦ ମି.ମି. ଓ ୩୫୦ ମି.ମି.ର ଉନ୍ନତ ମାନର ପାଇପ୍ ଉତ୍ପାଦନ କରାଯାଉଛି । ଏଥିରେ ୩୦୨ ଜଣ ବ୍ୟକ୍ତି ପ୍ରତ୍ୟକ୍ଷ ଭାବରେ ନିଯୁକ୍ତ ହୋଇଛନ୍ତି ।

ମୋଟ ଉପରେ ଓଡ଼ିଶା ଶିଳ୍ପ ବିକାଶ ନିଗମ ଓଡ଼ିଶାର ଆର୍ଥିକ ଅଭିବୃଦ୍ଧିରେ ସହାୟକ ହୋଇପାରିଛି । ଏହା ଦିନେ ନା ଦିନେ ଓଡ଼ିଶାକୁ ଅଧିକ ବିକାଶଶୀଳ ଓ ଅନ୍ୟ ରାଜ୍ୟ ସହିତ ସମକକ୍ଷ କରିବାରେ ସହାୟକ ହୋଇପାରିବ, ଏଥିରେ ସନ୍ଦେହ ନାହିଁ ।

ମଧୁକର ନାଗପୁର ପ୍ରକଳ୍ପ, ଗଞ୍ଜାମ ।

ସମାଜର ପୁଗତିରେ ନାରୀ

ଶ୍ରୀମତୀ ମନୋରମା ମିଶ୍ର

ସମାଜ ପରିବର୍ତ୍ତନଶୀଳ । ଏହି ପରିବର୍ତ୍ତନଶୀଳ ସମାଜରେ ବହୁ ବିଶେଷତ୍ୱ ପରିଲକ୍ଷିତ ହୁଏ । ସମାଜ ଭଳି ବିଭାଗ ସମ୍ବନ୍ଧୀୟ ସଂଗଠନରେ ପୁରୁଷ ଯେ ଏକ ମାତ୍ର ହେଉ କର୍ତ୍ତା ତା' ନୁହେଁ; ସମାଜର ଉନ୍ନତି କେବଳ ନାରୀର ମଧ୍ୟ ବହୁ ଗୁରୁତ୍ୱପୂର୍ଣ୍ଣ ଭୂମିକା ରହିଛି । କଥାରେ ଅଛି :

"ଗାଆଁ ପରିମଳ ଧୋବା ତୁଠରୁ,
ଦେଶ ଜଗାଯାଏ ଝିଅ ପାଠରୁ ।"

କାରଣ, ଦେଶର ଚାକିରୀ ବ୍ୟବସାୟର ମୂଳଦୁଆ ସ୍ଥାପନ କରେ ନାରୀ । ଶିଶୁର ଲାଳନପାଳନ ସହିତ ତାର ଶିକ୍ଷା, ସ୍ୱାସ୍ଥ୍ୟ, ଉନ୍ନତ ବିଭାଗରା, କର୍ତ୍ତବ୍ୟ, ସାମାଜିକ ଦାୟିତ୍ୱ ଓ ଚେତନା ସୃଷ୍ଟି କରିବାରେ ସେ ସମାୟକ ହୋଇଥାଏ । ଜନନୀ ରୂପେ ସେହି ଶିଶୁକୁ ପ୍ରଥମେ ଶିକ୍ଷାର ଆଲୋକ ପ୍ରଦାନ କରିଥାଏ । ତେଣୁ ଯେଉଁ ଦେଶର ନାରୀ ଯେତେ ଉନ୍ନତ, ଶିକ୍ଷିତ ଓ ସଭ୍ୟ, ସେ ଦେଶ ଯେତେ ପୁଗତିଶୀଳ । ଆଧୁନିକ ବିଜ୍ଞାନ ଯୁଗରେ ଯୁକ୍ତଗାନ୍ଧୀ, ଆନେଭିଲା, ରୁଷିଆ ଭଳି ଯେତେ ପୁଗତିଶୀଳ ରାଷ୍ଟ୍ରମାନ ରହିଛି, ସେ ସବୁ ଦେଶର ନାରୀମାନେ ଉଚ୍ଚ ଶିକ୍ଷିତ, ସଭ୍ୟ ଓ କର୍ମ ପରେତନ । ନାରୀ ଉଚ୍ଚ ଶିକ୍ଷିତ ହେବା ଫଳରେ ଉଦୟ ପୁରୁଷ ଓ ସ୍ତ୍ରୀ ପରମ୍ପରର ପରିପୁରକ ଭାବେ ସମାଜକୁ ଉନ୍ନତି ପଥରେ ଆଗେଇ ନିଅନ୍ତି ।

ଶାସନ କ୍ଷେତ୍ରରେ ନାରୀ:

ଇତିହାସର ପର୍ଯ୍ୟାଲୋଚନା କଲେ ଜଗାଯାଏ ଯେ, ବିବିଦିକ ଯୁଗରେ ନାରୀମାନେ ସମାଜରେ ଉଚ୍ଚ ଆସନ ଲାଭ କରିଥିଲେ । ସେମାନଙ୍କ ମଧ୍ୟରେ ପଦ୍ମା ପୁତ୍ରୀ ନ ଥିଲା । ସମାଜରେ ନାରୀର ଆସନ ଥିଲା । ସେ ସମୟର ଗାଣୀ, ମୈତ୍ରସ୍ତ୍ରୀ, ଯୋଷ୍ୟ, ଲୋପାମୁଦ୍ରା, ବିଶ୍ୱରତ୍ନା, ନିରାଭରା ପ୍ରଭୃତି ବହୁ ବିଦୁଷୀ ରମଣୀ ଏହାର ଚଳଣି ଉଦାହରଣ । ପ୍ରାଚୀନ କାଳରେ ମନୁଙ୍କ ପୁତ୍ରୀ ଶର୍ମିଷ୍ଠା ନିଜ ପିତାଙ୍କ ପୁରୋହିତ ରୂପେ ଧର୍ମକ୍ଷେତ୍ରରେ ତାଙ୍କୁ ସଗ୍ରାସର କରାଇଥିଲେ । ବିଦ୍ୟାବତୀ ମଧ୍ୟ ନିଜର ପାଣ୍ଡିତ୍ୟର ଅସୀମ ପରାକାଷ୍ଠା ଦର୍ଶାଇଥିଲେ । ଆଧ୍ୟ ଯୁଗରେ ମଧ୍ୟ ନାରୀମାନେ

ସମାଜରେ ମୁଖ୍ୟ ଭୂମିକା ଗ୍ରହଣ କରିଥିଲେ । ନାରୀ ପରିବାରର ମୁଖ୍ୟ, ସେଭଳି ପରିବାରକୁ "ମାତୃକେନ୍ଦ୍ରିୟ ପରିବାର" କୁହାଯାଉଥିଲା । ମୋଗଲ ଗାଜକୁ କାଳରେ ବିଦେଶୀ ନାମାଜିରଙ୍କ ସହିତ ଶାସନ କାର୍ଯ୍ୟ ତୁଲାଇଥିଲେ, ଏପରିକି ଉପରେ ତାଙ୍କର ପ୍ରତିରକ୍ଷି ଅଙ୍କିତ ହୋଇଥିଲା । ଇଂରେଜ କାଳରେ ଗାଣୀ ଭିକ୍ଷୋରିଆ, ଗାଣୀ ଏକିନାଦେୟ ମଧ୍ୟ ଶାସନ କାର୍ଯ୍ୟ ତୁଲାଇ ପାରିଥିଲେ । ବିଂଶ ଶତାବ୍ଦୀର ମଧ୍ୟ ମହିଳା, ନୋବେଲ୍ ପୁରସ୍କାର ବିଜେତା ଇନ୍ଦିରା ଗାନ୍ଧୀଙ୍କର ମଧ୍ୟ କର୍ମ ନଥିଲା । ଏହାଛଡ଼ା କପ୍ପାଏଲର ଶୋଭା ଦେଖି ଇଂଲଣ୍ଡର ମାର୍ଗରେଟ୍ ଆର୍ଚର, ଶ୍ରୀଲଙ୍କାର ଶିନିମାଲେ ନାୟକ, ଫିଲିପାଇନ୍ସର ଏକ୍ୱିନୋ ମଧ୍ୟ ଶାସନ କ୍ଷେତ୍ରରେ ପ୍ରଦର୍ଶନ କରିଥିଲେ ।

ସ୍ୱାଧୀନତା ସଂଗ୍ରାମରେ ନାରୀ:

ବିଂଶ ଶତାବ୍ଦୀରେ ବହୁ ବୀର ରମଣୀ ନିଜର ଜୀବନ ଓ କର୍ତ୍ତବ୍ୟନିଷ୍ଠାର ପରିଚୟ ଦେଇଛନ୍ତି । ଶ୍ରୀମତୀ ଅନୁସୂୟା ଦେବୀ, ପୁଲୋତନା ଦେବୀ, ଜାହାଜୀ ଦେବୀ, ଶାନ୍ତଲକ୍ଷ୍ମୀ ଦେବୀ, ସରୋଜ ମଣି ଦେବୀ, ନିର୍ମଳା ଦେବୀ, ନନ୍ଦିନୀ ଦେବୀ, ସରଳା ଦେବୀ, ବିଷ୍ଣୁପ୍ରିୟା ଦେବୀ, ସୁପ୍ରଭା ଦେବୀ, ପ୍ରତିଭା ଦେବୀ, ଝାନସୀ ରାଣୀ ବୀରାଜନା ଲକ୍ଷ୍ମୀବାଇ, ଦୁର୍ଗାବାଇ, ଶେରା ରାୟ, ଅତସ୍ଥା ମାଆଇ, କମଳା ଚଟୋପାଧ୍ୟାୟ, ସୁମିତ୍ରା ଦେବୀ, ହିଂସା ମେହେଟା, ମୁଦୁଲତା ସରାଭାଇ, ରାମେଶ୍ୱରୀ, ଭୃଗୁ ବାଇ, ରମା ଦେବୀ ପ୍ରମୁଖ ବହୁ ମହିଳା ସ୍ୱାଧୀନତା ସଂଗ୍ରାମରେ ଦେଶ, ଜାତି ଓ ସମାଜର ଉନ୍ନତିକଳ୍ପେ ଉତ୍ସର୍ଗୀଭୂତ କରିଥିଲେ । ସେମାନେ ସମାଜରୁ କୁସଂସ୍କାର, ଅନ୍ଧବିଶ୍ୱାସ, ଶାନ୍ତ ଅସ୍ତ୍ରାଣ୍ୟତା, ପ୍ରଭୃତିର ନିରାକରଣ ନିମିତ୍ତ ପ୍ରାଣତ୍ୟାଗ କରିଥିଲେ । ସେହିପରି ଶ୍ରୀମତୀ ରାସମଣି ଦେବୀ, ଶ୍ରେଣୀ ଗୌରୀ ଦେବୀ, ଅହଲ୍ୟା ଦେବୀ, ଲକ୍ଷ୍ମୀ ଦେବୀ, ଶେରା ଦେବୀ, କିଶୋରୀମଣି ଦେବୀ, ସରୋଜ ପୁରୀ ଦେବୀ, ଦେଶପ୍ରେମୀ ନାରୀମାନେ ସେମାନଙ୍କର ନିର୍ଦ୍ଦୟାପୂର୍ଣ୍ଣ ସେବା ମନୋବଳ, କର୍ମ କୁଶଳତା, ଆତ୍ମୋତ୍ସର୍ଗ, ଦେଶପ୍ରିୟତା, ଜାତୀୟ ଆନ୍ଦୋଳନକୁ ନୂତନ ରୂପ ଦେବା ସଙ୍ଗେ ସଙ୍ଗେ ଜାତିର ଏକତା, ସଂହତି ଓ ଅଖଣ୍ଡତାରୁ ବରାଣ୍ୟ ଗୁଣ ସହାୟକ ହୋଇପାରିଥିଲେ । ୧୯୧୭ ମସିହାରେ କରାଯାଇଥିବା ପ୍ରଥମ ନାରୀ ସଂଗଠନ ଶ୍ରୀମତୀ ଆନିବେସାଞ୍ଜ ପ୍ରକାଶନ ନେତୃତ୍ୱରେ ତଥା ଶ୍ରୀମତୀ ମାର୍ଗରେଟ୍ କେନିଙ୍ଗ୍ସ ଦ୍ୱାରା ଆରମ୍ଭ ହୋଇଥିଲା । ଏହି ସଂଗଠନ ସାମ୍ବାଦିକତା ବିଭାଗରେ ପ୍ରକାଶନ କରି ସ୍ୱାଧୀନତା ଆନ୍ଦୋଳନ ପାଇଁ ଯୋଗାଇଥିଲା । ଏହି ସଂଗଠନର ନାରୀ ନେତ୍ରୀମାନେ ସରୋଜିନୀ ନାଇଡୁ, ମାର୍ଗରେଟ୍ କେନିଙ୍ଗ୍ସ, ଆନି ବେଗେଟ୍, ବେଗମ୍ ହଜରତ୍ ମୋହାନୀ, ଜୟୀ କାହାଣୀର ଯେଉଁ ହୀରାବାଇ ଚାଟା, ହନାନ୍ ଆଣ୍ଡେଲୋ ଓ ଶ୍ରୀମତୀ ଯେବା, ପାଣ୍ଡିସଂଗ୍ରହ, ଏମିତିହାସିକ ଦାକ୍ତ୍ରି, 'ଗା, ଲକ୍ଷ୍ମଣ ଆନ୍ଦୋଳନ, ପୁରୀ ବିଦେଶୀ ଜିନିଷ ବର୍ଜନ, ଆଇନ ଅମାନ୍ ଆନ୍ଦୋଳନ, ପୁରୀ ମଦ ବିରୋଧୀ ଅଭିଯାନ, ଅହିଂସା ଆଇନ ଅଭିଯାନ, ବସଗ୍ରହଣ ପ୍ରଭୃତି ବାଣୀ, ଜଗଲ ବିରୋଧ ଆଇନ ଅଭିଯାନ

କର ନେଇଥିଲେ । ବହୁ ବିଦେଶୀ ମହିଳା ମଧ୍ୟ ଅନେକ
 ଉର୍ଦ୍ଧ୍ୱମାନ ଆନ୍ଦୋଳନରେ ଭାଗ ନେଇ ସଫଳତା ହାସଲ
 କରିଛନ୍ତି । ଦେଶସ୍ୱତ୍ୱ ଶ୍ରେ ଓ ମାର୍ଗାରେଟ ମେରଷୋପ୍ସ ପ୍ରଭୃତି
 ମହିଳା ମୁକ୍ତି ଆନ୍ଦୋଳନରେ ଭାଗ ନେଇ ଓ ଫୀତଦାସ ପ୍ରଥା
 ବିଚ୍ଛେଦର ପୂର ଉତ୍ତୋଳନ କରି ସୁଧନ୍ୟା ହୋଇପାରିଛନ୍ତି ।
 ମଧ୍ୟ ଶ୍ରୀକ୍ଷମ୍ପା ପ୍ରଶ୍ୱର କରି ଲୋକପ୍ରିୟ ହୋଇପାରିଛନ୍ତି ।
 ଏହାଛଡ଼ା ଅରବିନ୍ଦ ଆଶ୍ରମର ଶ୍ରୀମା, ଗାର୍ଲୀ ଆଶ୍ରମର ମୀରାବେନ୍,
 ଉତ୍କଳା ବେନ୍, ଧୂସୋପେଫିର ପ୍ରଭୃତି ବିଦେଶୀ ରମଣୀମାନେ
 ଭାରତର ସାଂସ୍କୃତିକ ଓ ସମାଜ ସେବା କ୍ଷେତ୍ରରେ ବହୁ ଉତ୍ସାହବାଦୀ
 କାର୍ଯ୍ୟ କରି ପ୍ରଶଂସିତ ହୋଇଛନ୍ତି ।

ପ୍ରାଥମ୍ୟ ପ୍ରତି ଅବଦାନ :

ନାରୀ ମଧ୍ୟ ପ୍ରାଥମ୍ୟ ମାଧ୍ୟମରେ ସାମାଜିକ ସଚେତନତା ସୃଷ୍ଟି
 କରିପାରେ, ଜନ ଜାଗରଣ ଆଣିପାରେ । ନାରୀ କବି କୁତଳା
 କୁମାରୀ ସାବତଙ୍କ ଓଜସ୍ୱିନୀ, ଯାତୀସୁତାବାଦୀ କବିତା
 ସଂଗ୍ରହକୁ ବଳିଷ୍ଠ ଭଙ୍ଗନ ଯୋଗାଇବାରେ ସମର୍ଥ ହୋଇଥିଲା ।
 ଓଡ଼ିଶାରେ ଶ୍ରୀମତୀ ବସନ୍ତ କୁମାରୀ ପଟ୍ଟନାୟକ, ପ୍ରତିଭା ରାୟ
 ପ୍ରଭୃତି ନାରୀମାନେ ମଧ୍ୟ ପ୍ରାଥମ୍ୟ କ୍ଷେତ୍ରରେ ବିଶେଷ କୃତିତ୍ୱ ଅର୍ଜନ
 କରିଛନ୍ତି । ପରୀର ବନ୍ଧୁ ଭାଇ ପଟେଲଙ୍କ ପୁତ୍ରୀ ମନୁବେନ
 ଅବିବାହିତା ରହି ରଚନାସବ କାର୍ଯ୍ୟରେ ନିଜକୁ ଲିପ୍ତ ରଖି ସମାଜର
 ପ୍ରଗତିରେ ସାହାଯ୍ୟ କରିଥିଲେ । ତ: ମହାଦେବୀ ବମା,
 ଶ୍ରୀମତୀ ଆଶାପୁଣ୍ଡା ଦେବୀ, ପ୍ରତିଭା ବସୁ ମଧ୍ୟ ଲେଖିକା ରୂପେ
 ପୁଖ୍ୟାତି ଅର୍ଜନ କରିଛନ୍ତି ।

ରାଜନୀତି କ୍ଷେତ୍ରରେ ନାରୀ :

ରାଜନୀତି କ୍ଷେତ୍ରରେ ସରୋଜିନୀ ନାଇଡୁ, ମା' ସାରଦା ଦେବୀ,
 ଶ୍ରୀମତୀ ବିକ୍ରମଲକ୍ଷ୍ମୀ ପଣ୍ଡିତ, ସୁଚେତା କୁପାଳିନୀ, ତନ୍ତର
 ଅନିବେଦାକ୍, କୁଜଙ୍ଗର ରାଣୀ ଭଗବତୀ ପାଟ ମହାଦେବ,
 ଭଣିନୀ ନିବେଦିତା ପ୍ରଭୃତି ନାରୀମାନେ ସମାଜର ଉଚ୍ଚତମ ତାରକା
 ରୂପ ଗୋଷ୍ଠୀ ପାଉଛନ୍ତି । ସେମାନେ ଦେଶର ରାଜନୀତିର ପଟ୍ଟ
 ଚୁରୋଧା ଥିଲେ ଓ ଦେଶ ମାତୃକାକୁ ବିଦେଶୀ ଶୁଖାଳରୁ ମୁକ୍ତି
 କରିବା ପାଇଁ ପ୍ରଚ୍ଛନ୍ନରେ ସଂଗ୍ରାମ ଚଳାଇଥିଲେ ।

ଫାଦା ଜଗତରେ ନାରୀ :

ଶେକ କ୍ଷେତ୍ରରେ ନାରୀମାନଙ୍କର ଅବଦାନ କମ୍ ନୁହେଁ ।
 ଡକ୍ଟ୍ରି: ଗାହା, ଗ୍ରାଭିଏନା ସାଲ୍ୱାଡିନ୍, ନିଗାସାଲିଆ, ପ୍ରତିମା
 ବିକ୍ରମେତ, କୁମାରୀ ରୀମା ଦତ୍ତ, ଅର୍ଚନା, ଭରତ କୁମାରୀ ପଟେଲ,
 ଡେବିଗ୍ରାଫ, ପି: ଟି: ଚକ୍ରା ପ୍ରଭୃତି ବିଶିଷ୍ଟ ଶେକାଳୀମାନେ
 ସମାଜରେ ପୁଖ୍ୟାତି ଅର୍ଜନ କରି ବିଶ୍ୱ ରେକର୍ଡ ସୃଷ୍ଟି
 କରିପାରିଛନ୍ତି । ଭାରତର ପ୍ରଥମ ମହିଳା କମାଣ୍ଡର ଭାବେ
 କାର୍ଯ୍ୟରେ କୁମାରୀ ସୌଦାମିନୀ ଦେବପୁଖଙ୍କ କୃତିତ୍ୱ ମଧ୍ୟ କମ୍
 ନୁହେଁ ।

ମହାକାଶରେ ନାରୀ :

ମହାକାଶ ପରିକ୍ରମା କ୍ଷେତ୍ରରେ ମଧ୍ୟ ନାରୀ ଅଗ୍ରଗାମ୍ୟ
 ହୋଇପାରିଛନ୍ତି । ପୃଥିବୀର ପ୍ରଥମ ମହାକାଶଗୁରୁଣୀ ରୂପେ

ଶ୍ୱେତଲ୍ୟାନା ପୁଖ୍ୟାତି ଅର୍ଜନ କରିଛନ୍ତି । ସେହିପରି ଭାଲେଟିନା
 ତେରେସୋଭା ମହାକାଶଗୁରୁଣୀ ରୂପେ, ଶ୍ରୀମତୀ ଲୁକ୍ସୋ ଡାବେଲ
 ଓ ବାଲେନ୍ତ୍ରୀ ପାଲ ଏଭରେଷ୍ଟ ଆରୋହଣକାରୀଣୀ ରୂପେ ପୁଖ୍ୟାତି
 ଅର୍ଜନ କରିଛନ୍ତି । ବାଲେନ୍ତ୍ରୀ ପାଲ ଏଭରେଷ୍ଟ ଗ୍ରଙ୍ଗ
 ଆରୋହଣକରି ପଦ୍ମଶ୍ରୀ ଉପାଧିଲାଭ କରିପାରିଛନ୍ତି ।

ସେବା କ୍ଷେତ୍ରରେ ନାରୀ :

ସେବା ଓ ଚ୍ୟାଗ ନାରୀର ସହକାତ ଧର୍ମ । ସେ କ୍ଷେତ୍ରରେ
 ସେ ପ୍ରଗୁଷ୍ଠାରୁ ଗତ ଗୁଣରେ ବଳଗାଳିନୀ । "ଗୁଣ ଚିହ୍ନେ
 ଗୁଣିଆ" ଭଳି ସେ ଗୋଗୀର ଦଃଖରେ ଦୁଃଖୀ ହୁଏ, ତା ଆଶୁରୁ
 ଝରି ପଡ଼େ; ଶ୍ରୀବତୀର ଧାର । ତାର ଦୁଃଖରେ ଦୁଃଖୀ ହୋଇ,
 ତାର ଅନ୍ତର ପ୍ରତି ସସେଦନଶୀଳ ହୋଇ ସେ ତାର ସେବା
 କରିଥାଏ । ଶ୍ରୀମା' ଫ୍ଲୋରେନ୍ସ ନାଇଟି ଲୋଲ, ମଦର
 ଟେରେସା, ସ୍ୱରୂପା ରାଣୀ, କମଳା ନେହେରୁ ପ୍ରଭୃତି ନାରୀମାନେ
 ସେବା କ୍ଷେତ୍ରରେ ଅପୂରଣନୀୟ ଚ୍ୟାଗ ସହିଛନ୍ତି । ଶ୍ରୀମତୀ
 ମାଳତୀ ଚୌଧୁରୀ ୧୯୮୮ ମସିହାରେ ଶିଶୁ ଓ ନାରୀ କଲ୍ୟାଣ
 ଦିଗରେ କୃତିତ୍ୱ ପାଇଁ ସମୁଦାୟର ବଜାଜ୍ ପୁରସ୍କାର ଲାଭ
 କରିପାରିଛନ୍ତି । ଶ୍ରୀମତୀ ଆମ୍ମା ଗୁନ୍ସୀ, ଗୋଗିନୀ ଶୁକ୍ଲ ମଧ୍ୟ
 ସେବା ପୁରିଦିତା ।

ନାରୀ ଉତ୍ତମ ଗୃହିଣୀ :

ନାରୀ ଗୃହକର୍ମ, ସଙ୍ଗୀତ, ନୃତ୍ୟ, କୃଷି, ଶିଳ୍ପ ପ୍ରଭୃତି ସବୁ
 କ୍ଷେତ୍ରରେ ପାରଙ୍ଗମ । ଘରର ଯାବତୀୟ କାର୍ଯ୍ୟ, ସନ୍ତାନ
 ସଂତତିକର ଲାଳନ ପାଳନ, ସେବା ଓ ପରିବେଷଣ, ଅତିଥି ଚର୍ଚ୍ଚା
 ଇତ୍ୟାଦି କାମରେ ସେ ସିଦ୍ଧହସ୍ତା । ସେ ଘରର ପାଳନ
 କର୍ତ୍ତା ।

କର୍ମକୀରୀ ମହିଳା :

ସରକାରୀ କାର୍ଯ୍ୟ ତଥା ଦେଶର ବିଭିନ୍ନ ଉନ୍ନତିମୂଳକ କାର୍ଯ୍ୟ
 ବିଷୟରେ ବିଶ୍ୱର କଲେ ଦେଖାଯାଏ ଯେ, ମହିଳାମାନେ
 ପ୍ରଗୁଷ୍ଠମାନଙ୍କ ଅପେକ୍ଷା ଅଧିକ ପରିଶ୍ରମ କରିଥାଆନ୍ତି, ଯଦ୍ୱାରା
 ଦେଶର ବହୁ ପୁଞ୍ଜି ସଞ୍ଚିତ ହୁଏ । ତାଛଡ଼ା ମହିଳାମାନେ
 ପ୍ରଗୁଷ୍ଠମାନଙ୍କଠାରୁ ଅଧିକ ଦାୟିତ୍ୱ ସଂପନ୍ନଭାବେ କାର୍ଯ୍ୟ
 ତୁଲାଇଥାଆନ୍ତି । ଗୁରୁତ୍ୱପୂର୍ଣ୍ଣ କାର୍ଯ୍ୟଗୁଡ଼ିକ ପ୍ରଗୁଷ୍ଠମାନଙ୍କଠାରୁ
 ମହିଳାମାନେ ଅଧିକ ସତର୍କତାର ସହ ସମ୍ପନ୍ନ କରିଥାଆନ୍ତି ।
 ରକ୍ଷ, ସୁଗୋପ୍ସୋଭିଆରେ ଶିକ୍ଷା, ସ୍ୱାସ୍ଥ୍ୟ ବିଭାଗ, ଶିଶୁ କଲ୍ୟାଣ
 ଭଳି ଅନେକ ବିଭାଗରେ ଗତକତା ୯୦ ଭାଗ କାର୍ଯ୍ୟ ମହିଳାମାନଙ୍କ
 ଦ୍ୱାରା ସମ୍ପାଦିତ ହୋଇଥାଏ । ଏହାଛଡ଼ା ବହୁ ମହିଳା କୃଷି,
 ବିଜ୍ଞାନ, ଇଞ୍ଜିନିୟରିଙ୍ଗ୍ ଓ କମ୍ପ୍ୟୁଟର ବିଭାଗରେ କାର୍ଯ୍ୟ କରି
 ଦକ୍ଷତାର ପରିଚୟ ଦେଇଛନ୍ତି । ବିଜ୍ଞାନ କ୍ଷେତ୍ରରେ ମ୍ୟାଡାମ
 କ୍ୟୁରି ରେଡିୟମ୍ ଉଦ୍ଭାବନ କରି ଜଗତକୁ ନୂତନ ଦିଗ୍ ଦର୍ଶନ
 ଦେଇଛନ୍ତି ।

ଏହିପରି ବିଭିନ୍ନ ଦିଗରେ ନାରୀ ସମାଜର ଉନ୍ନତି ଓ ପ୍ରଗତିରେ
 ଯଥେଷ୍ଟ ସାହାଯ୍ୟ କରିଛି । କୀର୍ତ୍ତନ ସଂଗ୍ରାମରେ ସେ ଯେପରି

କଳିଙ୍ଗ ନେତୃତ୍ୱ ନେଇ ପୁରୁଷର ସମକକ୍ଷ ହୋଇପାରିଛି, ସମାଜର ପ୍ରତ୍ୟେକ କ୍ଷେତ୍ରରେ ମଧ୍ୟ ସେ ପଛୁଆ ନ ହୋଇ ପୁରୁଷ ସହିତ ତାଳ ଦେଇ ଚାଲିଛି । ସେ ଆଜି କୌଣସି "ଭୁଗରେ ହୁଏନ ନୁହେଁ । ମହାବାସ୍ତାକୁ ଆରମ୍ଭ କରି ଭୁଗରୀ ପର୍ଯ୍ୟନ୍ତ ସବୁ କ୍ଷେତ୍ରରେ ସେ ତାର କାର୍ଯ୍ୟ ଦକ୍ଷତା ପ୍ରଦର୍ଶନ କରିବା ସଙ୍ଗେ ସଙ୍ଗେ ତାର ନ୍ୟାୟ୍ୟ ଦର୍ଶନୀତା ସେ ପଛପୁଣା ଦେଉନାହିଁ ।

ଏହି ପରିପ୍ରେକ୍ଷାରେ ସମାଜରେ ଉପଦ୍ରୁତ୍ୟୁବା ବିଭିନ୍ନ ନାରୀ

ସମସ୍ୟାର ସମାଧାନ କରାଯିବା ସଙ୍ଗେ ସଙ୍ଗେ ନାରୀ ବିକାଶ ପ୍ରସାର କରାଗଲେ ସମାଜ ପ୍ରଗତି ପଥରେ ଆଗେଇଯିବ ।

ପତ୍ନୀକାଳୀ ଶିକ୍ଷାୟିତ୍ରୀ,
 ରାଜକବନ ଉପା: ବିଦ୍ୟାଳୟ,
 ମୁନିଙ୍ଗ ନ°-୮, ଭୁବନେଶ୍ୱର-୧୨



ଭୁବନେଶ୍ୱରରେ ରାଜ୍ୟାତ୍ମୀ ପୁଟିଆ ଦିବସ ଉପଲକ୍ଷେ ଆୟୋଜିତ ଏକ ବେସାମରିକ ପ୍ୟାରେଡ୍‌ରେ ମାନ୍ୟବର ରାଜ୍ୟାତ୍ମୀ ଶ୍ରୀ ସୁଧାକିର ଦାସ ଅଭିନୀତ ଗ୍ରହଣ କରୁଛନ୍ତି ।

ଓଡ଼ିଶା ପ୍ରଦେଶର ପଦ୍ମଶ୍ରୀ ଓ ପାରଳା ମହାରାଜା

ଡକ୍ଟର ରାମଚନ୍ଦ୍ର ମିଶ୍ର

ଓଡ଼ିଶାର ପୂର୍ବତନ ଆୟତନ ଗଙ୍ଗାଠାରୁ ଗୋଦାବରୀ ପର୍ଯ୍ୟନ୍ତ ପ୍ରସ୍ତୁତ ଥିଲେ ମଧ୍ୟ କାଳକ୍ରମେ ଏହି ବିରାଟ ଭୂଖଣ୍ଡ ଐତିହାସିକ ବିପର୍ଯ୍ୟୟରେ ଶକ୍ତିଶାଳୀ ହୋଇ ୧୮୦୩ ମସିହା ବେଳକୁ କେବଳ ଉପକୂଳବର୍ତ୍ତୀ ପୁରୀ, କଟକ, ବାଲେଶ୍ଵର ଓ କେତେକ ଗଡ଼ଜାତ ଅଞ୍ଚଳ 'ଓଡ଼ିଶା' ନାମରେ ନାମିତ ହୋଇ ଚାଲିଲା । ତଳରେ ଆଦିର ପ୍ରାକୃତିକ ଓଡ଼ିଶାର ବହୁ ଅଂଶ ମାଗୁଳ, ମଧ୍ୟପ୍ରଦେଶ, ବଙ୍ଗ ଓ ବିହାର ସଙ୍ଗେ ମିଶିଯାଇଥିବାରୁ ସେ ସବୁ ପ୍ରକୃତ ଓଡ଼ିଶାଠାରୁ ବିଚ୍ଛିନ୍ନ ହୋଇ ରହିଥିଲା । ଭାରତର ମାନବିକ ଓଡ଼ିଶା ପ୍ରଦେଶର କୌଣସି ତିନି ନଥିଲା । ରାଜ୍ୟ ବ୍ୟାପାର ଲୋକେ ଓଡ଼ିଶା କହିଲେ ପୁରୀର ଜଗନ୍ନାଥଙ୍କୁ ହିଁ ଚିହ୍ନିଥିଲେ । ସେ ସମୟରେ ଓଡ଼ିଆ ଅଞ୍ଚଳଗୁଡ଼ିକ ବଡ଼ ବଡ଼ ପ୍ରଦେଶର କ୍ଷୁଦ୍ର ଅଂଶ ହୋଇ ରହିଥିବାରୁ ଓଡ଼ିଆମାନେ ସେହି ପ୍ରଦେଶର ଶାସନକୁ ପ୍ରଭାବିତ କରିପାରୁନଥିଲେ । ଓଡ଼ିଆ ଭାଷୀମାନେ ସମ୍ପୂର୍ଣ୍ଣ ଭାବରେ କୌଣସି ଦାବୀ ହାସଲ କରିବା ପାଇଁ ଅବସ୍ଥାରେ ନଥିଲେ । ତେଣୁ ସେମାନଙ୍କୁ ରାଜନୈତିକ, ସାମ୍ପ୍ରତିକ ତଥା ଅର୍ଥନୈତିକ ଦୁର୍ଦ୍ଦଶା ଭୋଗିବାରୁ ପଡ଼ିଥିଲା । ଉପରୋକ୍ତ ଅବସ୍ଥାରେ ଓଡ଼ିଆ ଭାଷାଭାଷୀଙ୍କର ଶିକ୍ଷା, ସଂସ୍କୃତି, ବ୍ୟବସାୟ, ବାଣିଜ୍ୟ, ସ୍ଥାପତ୍ୟ, କଳା, ବିଜ୍ଞାନ ପ୍ରଭୃତି କାର୍ଯ୍ୟଗୁଡ଼ିକ ନିମନ୍ତେ ବିଚଳ ହୋଇ ଯାଉଥିଲା । ଉତ୍କଳର ଏପରି ଦୁରାବସ୍ଥା ସମୟରେ ଅନ୍ୟାନ୍ୟ ପ୍ରଦେଶକୁ ଧନବାନ ବ୍ୟକ୍ତିମାନେ ଆସି ସ୍ୱଳ୍ପ ପ୍ରାୟରେ ବାଲେଶ୍ଵର, କଟକ, ପୁରୀ, ଗଞ୍ଜାମ ଓ କୋରାପୁଟ ଅଞ୍ଚଳରେ ବଡ଼ ବଡ଼ ବହୁ ଇଲାକା ଖରିଦ କରିଦେଇ ନିଜ ବ୍ୟବସାୟ ପ୍ରସ୍ତୁତ କରିନେଇ ଯାଉଥିଲେ । ତିନିଶତ ଓଡ଼ିଶା ଅଞ୍ଚଳଗୁଡ଼ିକରେ ସଂଲଗ୍ନ ରାଜ୍ୟର ଅଧିବାସୀମାନେ ଓଡ଼ିଆ ଜାତି, ଓଡ଼ିଆ ଭାଷା ଓ ଓଡ଼ିଆ ସଂସ୍କୃତି ଉପରେ ଅକଥନୀୟ ଅତ୍ୟାଚାର କରିବାକୁ ଲାଗିଲେ । ମାତ୍ର ସବୁଠାରୁ ଆତ୍ମଧର୍ମର ବିଷୟ ଏହି ଯେ ଓଡ଼ିଶାର ବିଚ୍ଛିନ୍ନାଞ୍ଚଳ କେନ୍ଦ୍ରୀକରଣ ହେଲେ ଓଡ଼ିଆମାନଙ୍କର ଦୁଃଖ ଦୂର ହେବ ଏବଂ ୧୮୬୬ ମସିହା ନଅଙ୍କ ଦୁର୍ଭିକ୍ଷ ପର୍ଯ୍ୟନ୍ତ ଓଡ଼ିଆମାନେ ଚିନ୍ତା କରିପାରି ନଥିଲେ । (୧)

ଏହି ଦୁର୍ଭିକ୍ଷ ଓଡ଼ିଆ ଭାଷୀ ଅଞ୍ଚଳର ଲୋକଙ୍କ ଭିତରେ ପାରସ୍ପରିକ ଆତ୍ମୀୟତା ଦେଇଥିଲା । ଓଡ଼ିଆ ଭାଷୀ ଲୋକ ସମ୍ପୂର୍ଣ୍ଣ

ହୋଇ ନିଜର ଦାବୀ ପାଇଁ ଆନ୍ଦୋଳନ କରି ନଥିବାରୁ ଏପରି ଅବହେଳିତ ଓ ଦୁର୍ଦ୍ଦଶାଗ୍ରସ୍ତ ହୋଇ ରହିଛନ୍ତି ବୋଲି ସେମାନେ ଉପଲକ୍ଷ୍ୟ କରିଥିଲେ । ଏହି ସମୟରେ ୧୮୬୬ରେ 'ଉତ୍କଳ ଦୀପିକା' ନାମରେ ଏକ ସାପ୍ତାହିକ ପତ୍ରିକା ଗୌରୀଶଙ୍କର ରାଏ ପ୍ରକାଶ କଲେ । ଓଡ଼ିଶାର ବିଭିନ୍ନ ଜିଲ୍ଲାକୁ ଆଉ କେତେକ ସାମ୍ପାଦକ ପତ୍ରିକା ମଧ୍ୟ ପ୍ରକାଶ ପାଇଲା । ସେଥିରେ ଓଡ଼ିଆ ଭାଷୀ ଲୋକଙ୍କ ପ୍ରତି ବିଚିତ୍ର ସରକାରଙ୍କର ଚରମ ଅବହେଳା ପ୍ରତି ଦୁର୍ଭି ଆକର୍ଷଣ ବରାଯାଇଥିଲା ।

ଓଡ଼ିଆ ଭାଷୀଙ୍କର ଏହିଭଳି ଆତ୍ମିକ ଦୁର୍ଗତି ବେଳେ ବଜାଳା ସରକାର, ମାନ୍ତ୍ରୀ ସରକାର, ବିହାର ଓ ମଧ୍ୟପ୍ରଦେଶ ସରକାର ସେହି ସବୁ ପ୍ରଦେଶ ସହିତ ଯୋଡ଼ି ହୋଇ ରହିଥିବା ଓଡ଼ିଆ ଭାଷୀ ଅଞ୍ଚଳର ଶୁଳ୍ଭ ଓ କଚେରୀକୁ ଓଡ଼ିଆ ଭାଷା ଉଠାଇ ଦେବା ପାଇଁ ଚକ୍ଷୁଷ ଚଳାଇଲେ । ସେହି ଚକ୍ଷୁଷକୁ ପଞ୍ଚ କରିବା ପାଇଁ ସେଠାରେ ଗୁଞ୍ଜି ହୋଇ ରହିଥିବା ଓଡ଼ିଆ ଭାଷୀମାନେ କ୍ରମାନ୍ୱିତ ହେଲେ । ଏହି ଅଭିଯାନରେ ଗୌରୀଶଙ୍କର ରାଏ, ରାମଶଙ୍କର ରାଏ, ଫକୀର ମୋହନ ସେନାପତି, ରାଧାନାଥ ରାଏ ଓ ମଧୁସୂଦନ ରାଓ ପ୍ରମୁଖ ନେତୃତ୍ୱ ନେଇ ଓଡ଼ିଆ ଭାଷାରେ ପାଠ୍ୟପୁସ୍ତକ ତଥା ଅନ୍ୟାନ୍ୟ ଗଦ୍ୟ ଓ ପଦ୍ୟ ପୁସ୍ତକମାନ ଉତ୍ପାଦନ କରି ଆଧୁନିକ ଓଡ଼ିଆ ଭାଷାର ଭିତ୍ତି ସ୍ଥାପନ କରିଥିଲେ । ୧୮୯୬ ମସିହାରେ ମଧ୍ୟପ୍ରଦେଶ ସରକାର ସମ୍ବଲପୁର ଜିଲ୍ଲାର ଶୁଳ୍ଭ ଓ କଚେରୀକୁ ଓଡ଼ିଆ ଭାଷା ଉଠାଇ ଦେବାକୁ ଆଦେଶ ଦେଲେ । ଏହା ବିରୁଦ୍ଧରେ ସମଗ୍ର ଓଡ଼ିଆ ଭାଷୀମାନେ ସମ୍ପୂର୍ଣ୍ଣ ହୋଇ ଆନ୍ଦୋଳନ ଚଳେଇଥିଲେ ଏବଂ ଶେଷରେ ୧୯୦୪ ମସିହାରେ ମଧ୍ୟପ୍ରଦେଶ ସରକାର ବାଧ୍ୟ ହୋଇ ଏହି ଆଦେଶ ଉଠାଇ ନେଇଥିଲେ । ପରେ ପରେ ସମ୍ବଲପୁର ଜିଲ୍ଲାକୁ ଓଡ଼ିଆ ତିନିଦିନ ସହିତ ମିଶାଇ ଦିଆଗଲା ।

ଓଡ଼ିଆ ଭାଷୀ ଅଞ୍ଚଳରେ ଓଡ଼ିଆ ଭାଷାକୁ ରକ୍ଷା କରିବା ପାଇଁ ଯେତେବେଳେ ଆନ୍ଦୋଳନ ଗୁଲିଲା ସେହି ଅବସରରେ ଓଡ଼ିଆ ଭାଷୀମାନେ ସେମାନଙ୍କର ସମସ୍ୟା ସମାଧାନ ପାଇଁ ଏକ କେନ୍ଦ୍ରୀୟ ପ୍ରତିନିଧିପୁଲକ ଅନୁଷ୍ଠାନ ଗଠନର ଆବଶ୍ୟକତା ଉପଲକ୍ଷ୍ୟ କଲେ । କର୍ମବୀର ଗୌରୀଶଙ୍କର ରାଏ ପ୍ରଥମେ କଟକଠାରେ ୧୮୮୨ରେ ଉତ୍କଳ ସଭା ନାମରେ ଏକ ଅନୁଷ୍ଠାନ ଗଠନ କରି ଏ ଦିଗରେ ପ୍ରଥମ ଉଦ୍ୟମ କରିଥିଲେ । ଉତ୍କଳ ଗୌରବ ମଧୁସୂଦନ ଏହି ଅନୁଷ୍ଠାନରେ ଯୋଗଦେଲେ ଏବଂ ପରେ ତାଙ୍କ ନେତୃତ୍ୱରେ ଉତ୍କଳ ସଭା ପୁନର୍ଗଠିତ ହୋଇଥିଲା । ଏକ କେନ୍ଦ୍ର ଅନୁଷ୍ଠାନ ଗଠନରେ ଗଞ୍ଜାମ ଜିଲ୍ଲାବାସୀ ପ୍ରଥମେ ନେତୃତ୍ୱ ନେଇଥିଲେ । ସେ ସମୟରେ ଖଲିକୋଟ ରାଜା ବିଭିନ୍ନ ଓଡ଼ିଆ ଭାଷୀ ଅଞ୍ଚଳରେ ପ୍ରତିନିଧିଙ୍କୁ ଡକାଇ ରସାଠାରେ ଏ ସମ୍ପର୍କରେ ଆଲୋଚନା କରିଥିଲେ । ଶେଷରେ ଉତ୍କଳ ଗୌରବ ମଧୁସୂଦନ ଦାସ ୧୯୦୩ ମସିହାରେ କଟକଠାରେ ସମସ୍ତ ବିଚ୍ଛିନ୍ନାଞ୍ଚଳ ଓଡ଼ିଆ ଭାଷୀଙ୍କର ପ୍ରତିନିଧିଙ୍କୁ ନିମନ୍ତ୍ରଣ କରି ଏକ କେନ୍ଦ୍ରୀୟ ଅନୁଷ୍ଠାନ ଗଠନ କଲେ ଏବଂ ଏହିଠାରୁ ଉତ୍କଳ ସମ୍ମିଳନୀ ନନ୍ତୁ ନେଲା । ସେ ବର୍ଷ ଉତ୍କଳ ସମ୍ମିଳନୀର ପ୍ରଥମ ଅଧିବେଶନରେ ସମଗ୍ର ଓଡ଼ିଆ ଭାଷୀ ଅଞ୍ଚଳକୁ ମିଶାଇ ଗୋଟିଏ ଉପ ପ୍ରଦେଶ (Division) ଗଠନ କରି ତାହା ଏକ ପ୍ରାଦେଶିକ ଶାସନର ଅନ୍ତର୍ଭୁକ୍ତ କରାଯିବା ପାଇଁ ପ୍ରସ୍ତାବ ଦିଆଯାଇଥିଲା ।

ତେଣୁ ଓଡ଼ିଆ ଭାଷା ଲୋପ ହେବାକୁ ଯିବାବେଳେ ଓଡ଼ିଶାର ବିଜ୍ଞାନୀମାନଙ୍କ ଧର୍ମାଦେଶ ଫଳରେ ଭାଷା ଆନ୍ଦୋଳନରୁ ହିଁ ଦେଶ ମିଶ୍ରଣ ଆନ୍ଦୋଳନ କହୁ ଲାଭ କଲା । (୨) ଏହି ଦେଶ ମିଶ୍ରଣ ଆନ୍ଦୋଳନ ହିଁ ସ୍ୱତନ୍ତ୍ର ଓଡ଼ିଶା ପ୍ରଦେଶ ଗଠନ ଆନ୍ଦୋଳନର ପ୍ରଥମ ଚକ୍ର ପଦକ୍ଷେପ ।

ଉତ୍କଳ ଗୌରବ ମଧୁସୂଦନଙ୍କ ନେତୃତ୍ୱରେ ଉତ୍କଳ ସମିଳନୀ ଏକ ପଣ ଆନ୍ଦୋଳନରେ ପରିଣତ ହେଲା । ବିଶେଷ ଭାବରେ ଓଡ଼ିଆ ଯୁବକ ଓ ବୁଦ୍ଧିବାନୀମାନେ ଏହି ଆନ୍ଦୋଳନ ପ୍ରତି ଅଧିକ ଆକୃଷ୍ଟ ହେଲେ । ଯେତେବେଳେ ଉତ୍କଳ ସମିଳନୀରେ ରାଜା ମହାରାଜା ଓ କର୍ମଦାତାଙ୍କ ଛଡ଼ା ଓଡ଼ିଶାର ବିଶିଷ୍ଟ ବୁଦ୍ଧିବାନୀମାନେ ଅଧ୍ୟକ୍ଷତା କରିଥିଲେ । ଅନ୍ୟମାନଙ୍କ ମଧ୍ୟରେ ଉତ୍କଳ ଗୌରବ ମଧୁସୂଦନ, ଉତ୍କଳମଣି ଗୋପବନ୍ଧୁ, ବ୍ରଜସୁନ୍ଦର ଦାସ, ଜଗନ୍ନାଥ ଚନ୍ଦ୍ରଶେଖର ବେହେରା, ଜଗନ୍ନାଥ ସିଂହ, ଫକୀରମୋହନ ସେନାପତି ଏବଂ ମୟୂରଭଞ୍ଜ ମହାରାଜା, ପାରଳାଖେମୁଣ୍ଡି ମହାରାଜା, କନିକା, ବାମନା, ଚାଳଚେର ଏବଂ ମଞ୍ଜୁଷା ରାଜା ପ୍ରମୁଖ ଅଧ୍ୟକ୍ଷତା କରିଥିଲେ । ଉତ୍କଳ ସମିଳନୀ ସମସ୍ତ ଓଡ଼ିଆ ଭାଷୀ ବିଜ୍ଞାନୀମାନ ମିଶ୍ରଣ, ଏକ ସ୍ୱତନ୍ତ୍ର ଓଡ଼ିଶା ପ୍ରଦେଶ ଗଠନ ତଥା ଓଡ଼ିଶାବାସୀଙ୍କ ଅର୍ଥନୈତିକ ଓ ସାଂସ୍କୃତିକ ଉନ୍ନତି ନିମନ୍ତେ ବ୍ରିଟିଶ୍ ସରକାରଙ୍କ ନିକଟରେ ବିଭିନ୍ନ ଦାବୀ ଉପସ୍ଥାପିତ କରିଥିଲେ ଓ ବିଭିନ୍ନ ସମୟରେ ବ୍ରିଟିଶ୍ କର୍ତ୍ତୃପକ୍ଷକୁ ଏ ସମ୍ପର୍କରେ ସ୍ମାରକପତ୍ର ଦେଇଥିଲେ ।

୧୯୦୫ରେ ଲର୍ଡ୍ ବର୍ମନଙ୍କ ଦୟାରୁ ସଫଳପୁର ଓଡ଼ିଶାରେ ମିଶ୍ରଣ ସତ କିନ୍ତୁ ମାନ୍ୟତା ଗରଜ୍ଜର ଲର୍ଡ୍ ଆମ୍ବଲଙ୍କ ଓଡ଼ିଆ ବିରୋଧୀ ମନୋଭାବ ଯୋଗୁଁ ଗଞ୍ଜାମ ଓ ଦକ୍ଷିଣର ଅନ୍ୟାନ୍ୟ ଓଡ଼ିଆ ଅଞ୍ଚଳ ମାନ୍ୟତା ସହିତ ସାମିଲ ହୋଇ ରହିଲା । ୧୯୧୨ ମସିହାରେ ବ୍ରିଟିଶ୍ ସରକାର ବିହାର-ଓଡ଼ିଶା ପ୍ରଦେଶ ଗଠନ କଥା ଘୋଷଣା କଲେ, ମାତ୍ର ଏଥିରେ ଓଡ଼ିଆମାନେ କୌଣସିମତେ ସମ୍ମତ ହୋଇନଥିଲେ କାରଣ ପ୍ରଥମତଃ ଏହି ନୂତନ ପ୍ରଦେଶ ସହିତ ଗଞ୍ଜାମ ଓ କୋରାପୁଟ ଜିଲ୍ଲା ତଥା ଅନ୍ୟାନ୍ୟ ବହୁ ଗାଞ୍ଜି ଓଡ଼ିଆ ଭାଷୀ ଅଞ୍ଚଳ ମିଶ୍ରି ନଥିଲା । ଦ୍ୱିତୀୟରେ ବିହାର ସହିତ ଓଡ଼ିଶାର କୌଣସି ସାମଞ୍ଜସ୍ୟ ନଥିଲା ଏବଂ ବିହାର ସହିତ ରହିଲେ ଓଡ଼ିଶାର ସ୍ୱାଧୀନ କୌଣସିମତେ ନିରାପଦ ରହିପାରିବ ନାହିଁ ବୋଲି ଓଡ଼ିଶାବାସୀ ଅନୁଭବ କରୁଥିଲେ ।

ଏହାର ତୀବ୍ର ବିରୋଧ କରି ଗଞ୍ଜାମର ଲୋକେ ଲର୍ଡ୍ ହାଡ଼ିଞ୍ଜୁଙ୍କୁ ଏକ ମାନସପତ୍ର ଅର୍ପଣ କଲେ । କିନ୍ତୁ କୌଣସି ଫଳ ହେଲାନାହିଁ । ସେଥିରେ ନିରୁତ୍ସାହିତ ନହୋଇ ସେମାନେ ଗଞ୍ଜାମ ଓ କୋରାପୁଟ ଅଞ୍ଚଳକୁ 'ଦକ୍ଷିଣ ଓଡ଼ିଶା' ନାମରେ ନାମିତ କଲେ ଓ 'ଦକ୍ଷିଣ ଓଡ଼ିଶା ସାହିତ୍ୟ ସମାଜ' ନାମରେ ଗୋଟିଏ ଅନୁଷ୍ଠାନ ପ୍ରତିଷ୍ଠା କଲେ । (୩)

୧୯୧୩ ମସିହାରେ ମାଡ୍ରାସ୍ ଉତ୍କଳ ଲର୍ଡ୍ ପେଟ୍ଟଲ୍ୟାଣ୍ଡ ଗଞ୍ଜାମ ପରିବର୍ତ୍ତନରେ ଆସିଥିଲା ବେଳେ ଗଞ୍ଜାମ ଓଡ଼ିଶାରେ ମିଶ୍ରଣ ପାଇଁ 'ଗଞ୍ଜାମର ଲ୍ୟାଣ୍ଡ ହୋଲଡର୍ସ ଆସୋସିଏସନ୍' ଓ ଓଡ଼ିଆ ସମାଜ ପକ୍ଷରୁ ମାନଚିତ୍ର ବରହମପୁର ଓ ପାରଳାଖେମୁଣ୍ଡିରେ ତାଙ୍କୁ ଅର୍ପଣ କରାଯାଇଥିଲା । ୧୯୧୪

ମସିହାରେ ଧରାକୋଟ ରାଜା ସାହେବ ଦେଶ ମିଶ୍ରଣ ପ୍ରଶ୍ନ ମଧ୍ୟ ଲେଜିସ୍ଲେଟିଭ୍ ଆସେମ୍ବ୍ଲିରେ ଉଦ୍ଘାପନ କରିଥିଲେ । ୧୯୧୫ ମସିହାରେ ଦ୍ୱିତୀୟ ଥର ପାଇଁ ମଧ୍ୟ ସେ ଅନୁରୂପ ପ୍ରସ୍ତାବ ଥର କରି ନିରାଶ ହୋଇଥିଲେ ।

ଉତ୍କଳ ସମିଳନୀର ଦଶମ ଅଧିବେଶନ ୧୯୧୪ ପାରଳାଖେମୁଣ୍ଡିରେ ପାରଳା ମହାରାଜାଙ୍କ ପୁଷ୍କରୋତ୍ସବରେ ଅନୁଷ୍ଠିତ ହେଲା । ସମିଳନୀ ଆରମ୍ଭ ହେବା ଆଗରୁ ଶ୍ରୀକୃଷ୍ଣ ଗଜପତି ପ୍ରସାଦ କଲେ ଯେ, ଦେଶ ମିଶ୍ରଣ ପାଇଁ ଆନ୍ଦୋଳନ ପରିବର୍ତ୍ତେ ସ୍ୱତନ୍ତ୍ର ଓଡ଼ିଶା ଗଠନ ଦାବୀ ହେଉଛି ପ୍ରକୃଷ୍ଟ ତଥା କିନ୍ତୁ ବ୍ୟୋଜ୍ୟେଷ୍ଟ ନେତା ମଧୁସୂଦନ ଦାସ ଏକ ସ୍ୱତନ୍ତ୍ର ପ୍ରଦେଶ ଗଢ଼ିବାକୁ ହେଲେ କେନ୍ଦ୍ର ସରକାର ସେଥିର ବ୍ୟୟବହୁଳ କାର୍ଯ୍ୟ ଦର୍ଶାଇ ପ୍ରତ୍ୟାଖ୍ୟାନ କରିଦେବା ସମ୍ଭବ ହେବ ବୋଲି ଭାବି ତେ ପ୍ରସାଦରେ ସମ୍ମତ ହେଲେ ନାହିଁ । ମାତ୍ର କୁଷ୍ଠରମ୍ଭ ଉଚ୍ଚତା ତାଙ୍କର ସନ୍ଦେହ ମୋଚନ କରିବାକୁ ଯାଇ ବହିଲେ 'ବର୍ତ୍ତମାନ ଦ୍ୱିତୀୟ ସରକାର କର୍ମାନ ଯୁଦ୍ଧ ହେତୁ ଆତୁର ଭାବେ ଆମମାନଙ୍କ ସହଯୋଗ ଓ ସହାନୁଭୂତି କାମନା କରୁଛନ୍ତି । କୁଳ ଚାଟିଥିଲାବେଳେ ସେଥିରେ ପାହାର ଦେବା ଉଚିତ । ଏହି ଏତିକିବେଳେ ଆମେ ଯଦି ଏ ପ୍ରୟୋଗଟି ହରାଇବା ତେବେ କଂଗ୍ରେସ୍ ପରି ଏକ ବିରାଟ ଅନୁଷ୍ଠାନର ବିରୋଧ ଭାବ ତେଣୁ ଓଡ଼ିଆ ଜାତି ଯେଉଁ ତିନିରେ ସେହି ତିନିରେ ହିଁ ରହିଯିବେ' ।

ଯୁବକ ରାଜାଙ୍କ ଏ ଯୁକ୍ତି କାର୍ଯ୍ୟକାରୀ ସମିତିରେ ଅଧ୍ୟକ୍ଷ ସଭ୍ୟଙ୍କ ମନକୁ ପାଇଲା । ପଞ୍ଚିତ ଗୋପବନ୍ଧୁ ଦାସ, ଗର୍ଭାକ୍ଷର ରଥ, ଧରାକୋଟ ଓ ମଞ୍ଜୁଷାର ରାଜାମାନେ, ଫକୀରମୋହନ ସେନାପତି, ସିଂହଭୂମ ଓ ସଫଳପୁରରୁ ସମାଗତ ପ୍ରତିନିଧିମାନେ, କଟକ ଓ ପୁରୀରୁ ଆସିଥିବା ବ୍ରଜସୁନ୍ଦର ଦାସ, ଜଗନ୍ନାଥ ଦିବ୍ୟ ପ୍ରଭୃତି ନେତାମାନଙ୍କ ସମର୍ଥନ ହେତୁ ସ୍ୱତନ୍ତ୍ର ଓଡ଼ିଶା ପ୍ରଦେଶ ଗଠନ ପାଇଁ ସରକାରଙ୍କଠାରେ ଦାବୀ ଉପସ୍ଥାପନ କରିବା ନୀତି ଗୃହୀତ ହେଲା । ମଧୁବାବୁ ମଧ୍ୟ ଶେଷରେ ଏହି ନୀତିଟି ଗମ୍ଭୀର କରିଥିଲେ ।

ବାକ୍ଷବରେ, ଉତ୍କଳ ସମିଳନୀର ସେହି ଅଧିବେଶନ ୧୯୧୩ ଓଡ଼ିଆଙ୍କ ପ୍ରାଣରେ ଦେଶ ମିଶ୍ରଣ ପାଇଁ କେବଳ ଯେ ନୂତନ ଆଶା ଓ ଆକାଞ୍ଛା ସୃଷ୍ଟି କଲା ତାହା ନୁହେଁ, ବରଂ ତାହା ଏକ ନୂତନ ଜାତୀୟ ପ୍ରେରଣା ମଧ୍ୟ ସୃଷ୍ଟି କଲା । (୪)

୧୯୧୭ ପାଇଁ ୧୯୨୧ ପାଇଁ ମଧ୍ୟରେ ଭାରତର ତଥା ଉତ୍କଳ ପ୍ରଦେଶ ଗଠନ ସମ୍ପର୍କରେ କେତେକ ନାଟକୀୟ ପରିବର୍ତ୍ତନ ଘଟିଥିଲା । ବିଶ୍ୱଯୁଦ୍ଧ ପରେ ବ୍ରିଟିଶ୍ ସରକାରଙ୍କ ପକ୍ଷରୁ ଭାରତର ଏକ ନୂତନ ସଂସିଧାନ ଗଢ଼ିବା ଆବଶ୍ୟକ ବୋଧ ହେବାରୁ ତେ ବିଷୟରେ ଭାରତୀୟ ନେତା ଓ ଲୋକଙ୍କ ସଙ୍ଗେ ପରାମର୍ଶ କରି ଏକ ରିପୋର୍ଟ ଦେବା ପାଇଁ ୧୯୧୭ ମସିହାରେ ସେକ୍ରେଟାରୀ ଅଫ୍ ଷ୍ଟେଟ୍ ଇଃ ଏସ୍ ମହେନ୍ଦ୍ରଙ୍କ ଅଧ୍ୟକ୍ଷତାରେ ଗୋଟିଏ କମିଟି ଗଠିତ ହେଲା । ସେହି କମିଟିରୁ ଉତ୍କଳ ସମିଳନୀ ପକ୍ଷରୁ ଗୋଟିଏ ସ୍ମାରକପତ୍ର କଲିକତାଠାରେ ମଧୁସୂଦନ ଦାସଙ୍କ ଅଧ୍ୟକ୍ଷତାରେ ଓଡ଼ିଆ ଭାଷାଭାଷୀ ସମସ୍ତ ଅଞ୍ଚଳ, ସାହାଦି ମାନ୍ୟତା, ଗଞ୍ଜାମ

ମଧ୍ୟପ୍ରଦେଶ ଓ ବିହାର ପ୍ରଦେଶମାନଙ୍କରେ ବିଭିନ୍ନ ହୋଇ ରହିଛି, ଯେ ସମସ୍ତ ଏକତ୍ର କରି ସ୍ୱତନ୍ତ୍ର ଓଡ଼ିଶା ପ୍ରଦେଶ ଗଠନ କରିବା ପାଇଁ ପ୍ରସ୍ତାବ ଦିଆଯାଇଥିଲା । ଯଦି ସ୍ୱତନ୍ତ୍ର ପ୍ରଦେଶ ଗଠନ କରିବା ସମ୍ଭବ ନହୁଏ, ତେବେ ସେ ଅଞ୍ଚଳଗୁଡ଼ିକ ଏକତ୍ର କରି ତାହା ବିହାରର ଏକ ଉପ ପ୍ରଦେଶ ରୂପେ ସ୍ଥାପନ କରିବା ପାଇଁ ପ୍ରସ୍ତାବ ଦିଆଯାଇଥିଲା । ସ୍ଥାନକପତ୍ର ଦ୍ୱିତୀୟ ଅଂଶଟିର ବିଶେଷରେ ଗଜପତି କୁଞ୍ଜରାଜ ଦେବ ସେଥିରୁ ଅଲଗା ହୋଇ ଉଠିଲେ ।

ମଝେରୁ ଏବଂ ଲଟ୍ ରେମପ୍ପୋଡ଼ିଙ୍କଠାରେ ଏହି ପ୍ରସ୍ତାବଟି ବିଚାରଣା ପରେ ତାଙ୍କ ପୁସାରିଶ ଅନୁସାରେ ଭାରତରେ ଭାଷା ଭିତ୍ତିକ ପ୍ରଦେଶଗୁଡ଼ିକର ସ୍ଥାନଗଠନ କରିବା ଆବଶ୍ୟକ ବୋଲି ଉଚ୍ଚ କମିଟି ପକ୍ଷରୁ ଏକ ରିପୋର୍ଟ ବ୍ରିଟିଶ୍ ସରକାରଙ୍କୁ ଦିଆଦଲା । ଶୁଣି 'ଉଚ୍ଚଳ ସମ୍ମିଳନୀ'ରେ ଆଶା ଓ ଆନନ୍ଦ ଖେଳିଗଲା । କିନ୍ତୁ ଓଡ଼ିଆ ଭାଷୀ ଅଞ୍ଚଳଗୁଡ଼ିକ ଏକତ୍ର କରି ବିହାରକୁ ଛାଡ଼ିଦେବା ବିଷୟରେ ଅନ୍ୟ ଭାଷାଭାଷୀମାନେ ଆମୋଳନ ପୁଞ୍ଜି କଲେ । ମାନ୍ୟ ସରକାର ତାଙ୍କ ଅଞ୍ଚଳକୁ କୌଶସୀ ଅଂଶ ଛାଡ଼ିବାକୁ ପ୍ରୀକୃତି ଦେଲେନାହିଁ ।

୧୯୨୧ରୁ ବିଭିନ୍ନ ପ୍ରାଦେଶିକ ବିଧାନ ସଭାରେ ଓଡ଼ିଶା ସମସ୍ୟା ଉଲ୍ଲେଖ ହେବା ଫଳରେ ବିହାର ଓଡ଼ିଶା ପ୍ରାଦେଶିକ ସରକାରଙ୍କ ପକ୍ଷରୁ ଓଡ଼ିଆ ଭାଷାଭାଷୀ ଅଞ୍ଚଳର ଏକତ୍ରୀକରଣ ଉପକ୍ଷରେ ମତ ପାଇଲେ ସୁଦ୍ଧା ମାନ୍ୟ ସରକାର ସେଥିରେ ଘୋର ପ୍ରତିରୋଧ ପୁଞ୍ଜି କରିବାକୁ ତାହା କାର୍ଯ୍ୟକାରୀ ହୋଇପାରିଲା ନାହିଁ । ମଧ୍ୟପ୍ରଦେଶ ସରକାର ଏ ବିଷୟରେ ଓଡ଼ିଆ ଭାଷା ଅଞ୍ଚଳ ଲୋକଙ୍କର ମତାମତ ଏବଂ ଅନ୍ୟ ଆନୁଷ୍ଠାନିକ ବିଷୟଗୁଡ଼ିକ ଶୁଣିପାରି କରିବା ପାଇଁ ମତ ଦେଲାବେଳେ ବଙ୍ଗଳା ସରକାର ତାଙ୍କ ପ୍ରଦେଶରୁ କୌଶସୀ ଅଞ୍ଚଳ କାଟି ନେଇ ତାକୁ ଅଧିକ ଖର୍ଚ୍ଚ କରିବା ବିଷୟରେ ମତ ଦେଲେ ।

ପ୍ରାଦେଶିକ ସରକାରଙ୍କଠାରୁ ଏଭଳି ଭିନ୍ନଭିନ୍ନ ମତ ପ୍ରକାଶିତ ହେବା ଫଳରେ କେନ୍ଦ୍ର ସରକାର ୧୯୨୪ ସାଲରେ ବିଚ୍ଛିନ୍ନାଞ୍ଚଳ ମିଶ୍ରଣ ବିଷୟରେ କୌଶସୀ ସିଦ୍ଧାନ୍ତରେ ଉପନୀତ ହୋଇପାରିଲେ ନାହିଁ ।

ମାନ୍ୟରେ ଓଡ଼ିଆ ଲୋକଙ୍କଠାରୁ ମତାମତ ସଂଗ୍ରହ କରି ରିପୋର୍ଟ ଦେବା ପାଇଁ ଦୁଇଜଣ ଆଇ. ସି. ଏସ୍. (ଫିଲିପ୍-ଡଫ୍) ନିଯୁକ୍ତ କରି ଗୋଟିଏ ଅନୁସନ୍ଧାନ କମିଟି ଗଠିତ ହେଲା ଫିଲିପ୍-ଡଫ୍ କମିଟି ବିଶାଖାପାଟଣା ଓ ଗଞ୍ଜାମ ଉଭୟ ଜିଲ୍ଲାର ଓଡ଼ିଆ ଅଧିକାର ଅଞ୍ଚଳରେ ଗସ୍ତ କରି ସେଠାରେ ଜମିଦାର ଓ ଲୋକଙ୍କଠାରୁ ମତାମତ ସଂଗ୍ରହ କରିଥିଲେ । ସେ କମିଟି ପକ୍ଷରୁ କେନ୍ଦ୍ର ସରକାରଙ୍କ ପକ୍ଷରୁ ଯେଉଁ ରିପୋର୍ଟ ଦିଆଗଲା ତାହା ଓଡ଼ିଶା ପ୍ରଦେଶ ଗଠନ ପକ୍ଷରେ ଅନୁକୂଳ ହୋଇଥିବାରୁ ଓଡ଼ିଆଙ୍କ ମନରେ ଯଥେଷ୍ଟ ଆଶା ସୂଚାରିତ ହେଲା । ଶ୍ରୀକୃଷ୍ଣଚନ୍ଦ୍ର ଗଜପତି ଅନୁସନ୍ଧାନ କମିଟି ପକ୍ଷରେ ମିଶ୍ରଣ ସପକ୍ଷରେ ଯେଉଁ ଅନୁକୂଳ ମତ ଦେଇଥିଲେ ତାହା ଫିଲିପ୍ସ୍କ ବିଶେଷ ଭାବରେ ପ୍ରଭାବିତ କରିଥିଲା ।

୧୯୧୯ ମସିହାରେ ମଝେରୁ-ରେମପ୍ପୋଡ଼ିଙ୍କ ପୁସାରିଶକୁ ଭିତ୍ତିକରି ଭାରତରେ ଯେଉଁ ଶାସନ ସଂସ୍କାର କରାଯାଇଥିଲା, ତାହା ଜାତୀୟବାଦୀ କଂଗ୍ରେସ ଦ୍ୱାରା ପୁରାପୁରି ଭାବେ ପ୍ରତ୍ୟାଖ୍ୟାନ ହେବାରୁ ବ୍ରିଟିଶ୍ ସରକାର ତାହା ପ୍ରବର୍ତ୍ତନ ହେବା ସମ୍ଭବ ନୁହେଁ ଭାବି ଶାସନ ପଦ୍ଧତିର ପୁନଃ ସଂଶୋଧନ ପାଇଁ ୧୯୨୭ ସାଲ ନଭେମ୍ବର ମାସରେ ସାଇମନ୍ କମିଶନ୍‌ଙ୍କୁ ନିଯୁକ୍ତ କଲେ । ସେଥିରେ କୌଶସୀ ଭାରତୀୟଙ୍କୁ ଗ୍ରହଣ କରାଯାଇ ନଥିବାରୁ କଂଗ୍ରେସ ପକ୍ଷରୁ ତାହା ମଧ୍ୟ ବର୍ଜିତ ହେଲା । ଭାରତର ପ୍ରାୟ ପ୍ରତ୍ୟେକ ପ୍ରଦେଶରେ ସାଇମନ୍ ଫେରିଯାଅ ବୋଲି ଧ୍ୱନୀ ସଙ୍ଗେ କଳା ପତାକା ପ୍ରଦର୍ଶିତ ହେଲା ମାତ୍ର ଓଡ଼ିଆମାନେ କମିଶନ୍‌ଙ୍କୁ ସମ୍ପୂର୍ଣ୍ଣ ରୂପେ ବର୍ଜନ କରିବା ନୀତି ଗ୍ରହଣ କଲେ ନାହିଁ ।

ମହାରାଜା କୁଞ୍ଜରାଜ ଗଜପତି ଓ ବ୍ରହ୍ମପୁରର ଓଭିଲ ଭୁବନେଶ୍ୱର ରଥ ମାନ୍ୟତାରେ ପ୍ରଥମେ ସାଇମନ୍‌ଙ୍କୁ ଓଡ଼ିଶା ସ୍ୱତନ୍ତ୍ର ପ୍ରଦେଶ ଗଠନ ପାଇଁ ସ୍ୱାଗତକ୍ରମେ ଦେଇ ଓଡ଼ିଆଙ୍କ ଦୁଃଖ ବୁଝାଇଥିଲେ । ମହାରାଜାଙ୍କ ନିର୍ଦ୍ଦେଶ ଅନୁସାରେ ଓଡ଼ିଆଙ୍କ ପକ୍ଷରୁ ଏକ ପ୍ରତିନିଧି ଦଳ ସାଇମନ୍‌ଙ୍କୁ ପାଟଣାଠାରେ ସ୍ୱାଗତକ୍ରମେ ଦେଇ ବ୍ରିଟିଶ୍ ସରକାରଙ୍କଠାରୁ ଓଡ଼ିଆଙ୍କ ଦାବୀର ସମର୍ଥନ ପାଇଁ ଅନୁରୋଧ କଲେ । ଏହି ସ୍ୱାଗତକ୍ରମେ କମିଶନ୍‌ଙ୍କ ପକ୍ଷରେ ଏକ ବିଶ୍ୱାସ୍ୟ ବିଷୟ ଭାବରେ ଗ୍ରହୀତ ହେଲା । ୧୯୩୦ ମସିହାରେ ସାଇମନ୍ କମିଶନ୍‌ଙ୍କ ଦ୍ୱାରା ପ୍ରକାଶିତ ରିପୋର୍ଟରେ ଓଡ଼ିଶାର ସ୍ୱତନ୍ତ୍ର ପ୍ରଦେଶ ଗଠନ ପାଇଁ ତୁରନ୍ତ ଧ୍ୟାନ ଦେବାର ଆବଶ୍ୟକତା ଅଛି ବୋଲି ସୁପାରିଶ କରାଗଲା ।

ସେ ବର୍ଷ ମହାରାଜା ଶ୍ରୀକୃଷ୍ଣଚନ୍ଦ୍ର ମାନ୍ୟତର ବିଧାନ ସଭାକୁ ବହୁ ସଂଖ୍ୟକ ଭୋଟରେ ଗଞ୍ଜାମରୁ ନିର୍ବାଚିତ ହେଲେ । ସାଇମନ୍ ରିପୋର୍ଟ ବ୍ରିଟିଶ୍ ସରକାରଙ୍କଠାରେ ପେଶ୍ କରାଯିବା ପରେ ସରକାର ପରବର୍ତ୍ତୀ ପଦକ୍ଷେପ ନେବା ନିମନ୍ତେ ଭାରତର ଶାସନ ସଂସ୍କାରର ଚିକିତ୍ସିତ୍ୱ ବିଷୟ ପାଇଁ ୧୯୩୦ ସାଲରେ ବିଶିଷ୍ଟ ହିନ୍ଦୁ ଓ ମୁସଲମାନ ସଭ୍ୟମାନଙ୍କୁ ନେଇ ଲକ୍ଷନଠାରେ ଗୋଲ୍ଡ଼ମେଡ଼ୁଲ୍ ବୈଠକ ଡାକିଲେ । ବିହାର-ଓଡ଼ିଶା ସରକାରଙ୍କ ପୁସାରିଶକୁ ଭିତ୍ତିକରି ଓଡ଼ିଆଙ୍କ ପ୍ରତିନିଧି ରୂପେ ମହାରାଜା କୁଞ୍ଜରାଜ ଗଜପତିଙ୍କୁ ସେଥିରେ ସଭ୍ୟ ରୂପେ ମନୋନୀତ କରାଗଲା । ମହାରାଜା ସେହି ବୈଠକରେ ସମସ୍ତ ଓଡ଼ିଆ ଭାଷୀ ଅଞ୍ଚଳକୁ ନେଇ ସ୍ୱତନ୍ତ୍ର ଓଡ଼ିଶା ପ୍ରଦେଶ ଦାବୀକୁ ଦୃଢ଼ ଓ ସ୍ପଷ୍ଟିମୁକ୍ତ ଭାବରେ ଉପସ୍ଥାପନ କରିଥିଲେ । ଗଜପତିଙ୍କର ଦାବୀକୁ ବ୍ରିଟିଶ୍ ସରକାର ସହାୟତା ଦେଇ ବିଷୟ କରି ପ୍ରସ୍ତାବିତ ଓଡ଼ିଶାର ସୀମା ନିର୍ଦ୍ଧାରଣ ପାଇଁ ସାର୍ ପ୍ରାମୁଖ୍ୟ ଓଡ଼ିଆଙ୍କ ଅଧ୍ୟକ୍ଷତାରେ ଏକ ସୀମା କମିଶନ୍ ନିଯୁକ୍ତ କଲେ । ଏହି କମିଶନ୍‌ରେ ପାରଳା ମହାରାଜା ଜଣେ ସଭ୍ୟ ଭାବରେ ନିଯୁକ୍ତ ପାଇଲେ ।

କମିଟି ଗଠନ ହେବାର ୪ ମାସ ପୂର୍ବରୁ ମହାରାଜା ଲକ୍ଷନରୁ ସୀମା କମିଟି ବିଷୟ ସୂଚନା ଦେଇ ଦେହୁପାରେ ସ୍ୱାଗତକ୍ରମେ ପ୍ରସ୍ତୁତ କରିବା ପାଇଁ ନିର୍ଦ୍ଦେଶ ଦେବା ଫଳରେ ବିଭିନ୍ନ ପ୍ରଦେଶରେ ଥିବା ବିଚ୍ଛିନ୍ନାଞ୍ଚଳଗୁଡ଼ିକର ବିଷୟରେ ତଥ୍ୟ ସଂଗ୍ରହ କରାଯାଇ ସ୍ୱାଗତକ୍ରମେ ପ୍ରସ୍ତୁତ କରିବା ସମ୍ଭବ ହୋଇଥିଲା ଓ କମିଟି ଆଗରେ ଏ ସମସ୍ତ ତଥ୍ୟ ପ୍ରକାଶ କରିବା ସହଜ ହୋଇଥିଲା । (୬) ମାତ୍ର ଏ ସମସ୍ତ ତଥ୍ୟ ପ୍ରକାଶ ଓ କମିଟିର ଦୁଇଜଣ ସଦସ୍ୟ ଭାରତୀୟ

ସଦସ୍ୟ ଓ ପୁରାଣିକ ସଂଗ୍ରହ କମିଟିର ଚେୟାରମ୍ୟାନ୍ ମାନ୍ୟତା
 ସରକାରଙ୍କ ଆଇ. ସି. ଏସ୍. ଅର୍ଡର ଇଟ୍ ସ୍ୱାହେବଙ୍କ
 ସାକ୍ଷ୍ୟ ଗ୍ରହଣ କରି ଓଡ଼ିଆଙ୍କ ସପକ୍ଷରେ ମତ ପ୍ରକାଶ କଲେ
 ନାହିଁ । ତେଣୁ ବିକିଟିର ଦକ୍ଷିଣାପଥରେ ଥିବା ମଞ୍ଜୁଷା, ତରଳା,
 ବୁଡାଗିରି, ଚିକାବାଲି, ପାରଳାଖେମୁଣ୍ଡି ଓ ଜୟପୁର
 ନିର୍ବାହୀଗୁଡ଼ିକ ବିବାଦୀୟ କ୍ଷେତ୍ରରେ ରହିଗଲା । (୧) ଗଞ୍ଜାମରୁ
 ସାକ୍ଷ୍ୟ ଗ୍ରହଣ ପରେ ସୀମା କମିଟି ବଙ୍ଗ ସହ ବିହାର ତଥା
 ମଧ୍ୟପ୍ରଦେଶରେ ରହିଥିବା ଓଡ଼ିଆ ଭାଷୀ ଅଧିକାଂଶ ଗୁଡ଼ିକର
 ଓଡ଼ିଶାରେ ମିଶ୍ରଣ ପାଇଁ ଅନୁକୂଳ ମତ ଦେଲେ ନାହିଁ । ସୁତରାଂ
 ସରକାରଙ୍କ ତରଫରୁ ଶ୍ରେତସହି ପ୍ରକାଶ ପାଇଲା ପରେ
 ଓଡ଼ିଆମାନେ ହତାଶ ହେଲେ ।

କମିଟିର ଅଧ୍ୟକ୍ଷ ଅବିଭକ୍ତ ହେଉ ଓଡ଼ିଶା ପ୍ରଦେଶ ଏକ
 ଚୂଡ଼ାସାଂଗ ମାନ୍ୟତାରେ ଏବଂ ଏକ ଚତୁର୍ଥୀଂଶ ବିହାରରେ,
 ମଧ୍ୟପ୍ରଦେଶରେ ଓ ବଙ୍ଗରେ ଛାଡ଼ିବାକୁ ପଡ଼ିବ ଏହା ଓଡ଼ିଆମାନଙ୍କ
 ପ୍ରାଣରେ ଘୋର ଆଘାତ ସୃଷ୍ଟି କଲା ।

ଅଗଷ୍ଟ ୧୯୩୨ରେ ବ୍ରହ୍ମପୁରରେ ଉତ୍କଳ ସମିଳନୀରେ ଏକ
 ସ୍ୱତନ୍ତ୍ର ଅଧିବେଶନରେ ଓଡ଼ିଶାର ସୀମା ସମ୍ପର୍କରେ ଯେଉଁ ଅନ୍ୟାୟ
 ହୋଇଛି ତାହାର ଆଶୁ ସମାଧାନ ଦାବୀ କରିବା ପାଇଁ ଭାଇଭଉଣୀ
 ଲଢ଼ି ଓଲଟିତନୁକୁ ପାରଳା ମହାରାଜାଙ୍କ ନେତୃତ୍ୱରେ ଏକ
 ଦେତୁଦେବନ ପଠାଯିବାକୁ ଅନୁରୋଧ କରାଗଲା ।
 ତା ୧୭-୯-୧୯୩୨ ରିଖ ଦିନ ପାରଳାଖେମୁଣ୍ଡି ମହାରାଜାଙ୍କ
 ନେତୃତ୍ୱରେ ଉତ୍କଳ ସମିଳନୀ ପକ୍ଷରୁ ୧୪ ଜଣ ସଭ୍ୟ ଯାଇ
 ନିର୍ଦ୍ଦିଷ୍ଟାଂଶରେ ଭାଇଭଉଣୀ ଲଢ଼ି ଓଲଟିତନୁକୁ ସ୍ଥାନାନ୍ତର ଦେଇ
 ଓଡ଼ିଆମାନଙ୍କ ନୀତିମତ ଓ ଏକତା ପୁରଣା କରିବା ସକାଶେ
 ଅନୁରୋଧ କରିଥିଲେ । ଏହା ଫଳରେ ଓଲଟିତନୁ କ୍ରିଟିଶ୍
 ସରକାରଙ୍କୁ ଏକ ଅନୁକୂଳ ଓ ସହାନୁଭୂତିପୂର୍ଣ୍ଣ ରିପୋର୍ଟ ଦେଇ
 ମାନ୍ୟତା ଓଡ଼ିଆ ଦେଲେ ସୀମାସଂଘ ସମକ୍ଷରେ ପୁନର୍ବିଭକ୍ତ
 କରିବାକୁ ପୁରାଣିକ କରିଥିଲେ ।

ତା ୧୭-୩-୧୯୩୩ ରିଖରେ ସରକାରଙ୍କ ପକ୍ଷରୁ
 ପ୍ରକାଶିତ ଶ୍ରେତସହିରେ ସ୍ୱତନ୍ତ୍ର ଓଡ଼ିଶାରୁ ଜୟପୁର ଓ
 ପାରଳାଖେମୁଣ୍ଡିକୁ ବାଦ ଦେଇ ଓଡ଼ିଆମାନଙ୍କୁ ପୁରାଣିକ ଅନୁସାରେ
 ସୀମା ନିରୂପଣ କରାଯାଇଥିବାକୁ ଓଡ଼ିଆମାନଙ୍କ ପକ୍ଷରୁ ସୀମା
 ଆନ୍ଦୋଳନ ତରଳା ସୀମାରେ ପହଞ୍ଚିଲା ।
 ତା ୧୭-୨-୧୯୩୩ ରିଖ ଦିନ କଟକରେ ଉତ୍କଳ
 ସମିଳନୀର ଏକ ସ୍ୱତନ୍ତ୍ର ଅଧିବେଶନରେ ମଧୁସୂଦନ ଦାସ ପାରଳା
 ମହାରାଜାଙ୍କ ବ୍ୟକ୍ତିଗତ ଉଦ୍ୟମରେ ଯାହା କିଛି ହୋଇଛି ତାହାକୁ
 ଫୁଲ୍‌ସା କରି ଯାହା ନହୋଇଛି ତାହା ତାଙ୍କରି ଉଦ୍ୟମରେ
 ଘୋରପାରିକ ବୋଲି ମତ ଦେବାକୁ ମିଶ୍ରର ଦାବୀକ୍ରମକୁ ପ୍ରେରଣା
 ପାଇ ମହାରାଜା ଦ୍ୱିତୀୟଥର ୧୯୩୩ ଏପ୍ରିଲ ଶେଷରେ ଲଂଲଣ୍ଡ
 ଯାଗ କଲେ ।

ଲଣ୍ଡନରେ ଭାରତର ଶାସନ ସଂସ୍ଥାର ପାଇଁ ଯେଉଁ କଂଗ୍ରେସ୍
 ପାଲିଆନେଞ୍ଚାରି କମିଟି ଗଠିତ ହୋଇଥିଲା, ସେଥିରେ
 କେତେକ ସଂଗୋଷ୍ଠିତ ବିଷୟ ବିଷୟ କରିବାକୁ କେତୋଟି ସଭ୍ୟ

କମିଟି ଗଢ଼ାଯାଇଥିଲା । ତନ୍ମଧ୍ୟରୁ ଓଡ଼ିଶାର ସୀମା ପ୍ରଶ୍ନ
 ବିଷୟ କରିବାକୁ ଯେଉଁ ସଭ୍ୟ କମିଟି ଗଢ଼ାହେଲା ତାର ଅଧ୍ୟକ୍ଷ
 ନିର୍ଦ୍ଦେଶ ଅନୁସାରେ ପାରଳା ମହାରାଜାଙ୍କ ଅଧ୍ୟକ୍ଷତାରେ ଚଳି
 ଥିଲା ମାତ୍ର ପ୍ରଥମ ସୋମବାର ଦିନ ସ୍ଥାନାନ୍ତର ବିଷୟରେ
 ପରବର୍ତ୍ତୀ ସୋମବାରରେ ତେଲୁଗୁମାନଙ୍କଠାରୁ ସ୍ଥାନାନ୍ତର ପ୍ରଶ୍ନ
 କରାଯାଇ ଏବଂ ଉତ୍ତରାଂଶରୁ ସୁଦ୍ଧି ଗୁଣ୍ଡି ତାପରେ ସୀମା ବିବାଦ
 ଏକ ପ୍ରକାର ମୀମାଂସା କରାଗଲା । ଓଡ଼ିଶାର ସୀମା ବିବାଦ
 ଏକ ପ୍ରକାର ମୀମାଂସା ହୋଇଗଲା ପରେ ଅଧ୍ୟକ୍ଷଙ୍କ ମତ
 ୧୯୩୩ରେ ସାର୍ ଜନ୍ ହବ୍‌ସକଙ୍କ ନେତୃତ୍ୱରେ District
 Administrative Committee ଗଠିତ ହେଲା । ଚଳିତ
 ପ୍ରଦେଶର ପ୍ରଶାସନିକ ସମସ୍ୟାଗୁଡ଼ିକର ସିଦ୍ଧାନ୍ତ ଗ୍ରହଣ କରି
 ୧୯୩୬ ଏପ୍ରିଲ ପହିଲା ଦିନ ଓଡ଼ିଶାର ପ୍ରଥମ ଶାସନାଳୟ
 ଜନ୍ ହବ୍‌ସକ କଟକରେ ଉଦ୍‌ଘାଟନା କଲେକ୍ତ ହଲରେ ଉପସ୍ଥିତ
 କରିଥିଲେ । ଓଡ଼ିଶା ପ୍ରଦେଶଟି ଛାତ୍ରୋଚ୍ଚ ବିଦ୍ୟାଳୟ
 ଯଥା-କୋରାପୁଟ, ଗଞ୍ଜାମ, ପୁରୀ, କଟକ, ବାଲେଶ୍ୱର ଓ
 ସମଲପୁରକୁ ନେଇ ଗଠିତ ହେଲା । ସେଠାରେ ପ୍ରଥମ
 ଶାସନାଳୟ ହେଲା କଟକ । ସେହି ସମୟରେ ଚୂନନ ଓଡ଼ିଶା
 ପ୍ରଦେଶର ଆକାର ୩୨,୨୨୫ ବର୍ଗ ମାଇଲ ହେବ ବୋଲି ଶୁଣ
 କରାଯାଇଥିଲା ।

ଓଡ଼ିଶା ସ୍ୱତନ୍ତ୍ର ପ୍ରଦେଶ ଗଠିତ ହେବା ପରେ ଗରଜନେତ୍ର ଯଥା
 ଲକ୍ଷ୍ମଣ ଆଜ୍ଞ, ୧୯୩୫ ଅନୁସାରେ ୧୯୩୬ ମସିହା ରେ ପ୍ରଦେଶ
 କ୍ଷେତ୍ରରେ ବିଧାନ ସଭା ପାଇଁ ନିର୍ବାଚନ କରାଗଲା । ଓଡ଼ିଶାରେ
 ଦେଲୁସାରେ ୧୯୩୬ ମସିହା ଜାନୁଆରୀ ୧୮ ତାରିଖରେ ନିର୍ବାଚନ
 ହେଲା । ସେହି ମାସ ୨୩ ତାରିଖ ଦିନ କଂଗ୍ରେସ ୬୦ ଆସନ
 ୩୬ଟି ଆସନ ଲାଭ କରି ନିରଞ୍ଜନ ସଂଖ୍ୟା ଗରିଷ୍ଠ ଦଳ ଭାବେ
 ଶାସନ କରିବାକୁ କ୍ଷମତାହାସଲ କଲା । ଏହି କେଶ
 ଶ୍ରୀ ବିଶ୍ୱନାଥ ଦାସ ନେତା ଭାବରେ ନିର୍ବାଚିତ ହେଲେ । ମଃ
 କଂଗ୍ରେସ ଦଳ ଇଂରେଜ ଶାସକମାନଙ୍କଠାରୁ କୌଣସି ହତ୍ୟା
 ନିର୍ଦ୍ଦାୟ ଶାସନ କରିବାର ପ୍ରତିଶ୍ରୁତି ମାଗିଲା । ଏକମି ପ୍ରତିଶ୍ରୁତି
 ନମିଳିବାରୁ କଂଗ୍ରେସ ଦଳ ଶାସନ କରିବାକୁ ମନା କରିଦେଲା ।
 କଂଗ୍ରେସ ସହିତ ଏହି ଗାନ୍ଧିନୀମାନେ ସଫଳ ନହୋଇ ଗରଜନେତ୍ର
 ମହୋଦୟ କୌଣସିମତେ ଲୋକ ପ୍ରତିନିଧିପୂଜକ ଶାସନ ପ୍ରତିଷ୍ଠା
 କରିବା ପାଇଁ ପାରଳା ମହାରାଜାଙ୍କୁ ମନ୍ତ୍ରୀମଣ୍ଡଳ ଗଠନ କରିବା
 ପାଇଁ ପ୍ରବର୍ତ୍ତାଇ ପାରିଥିଲେ । ଫଳରେ ୧୯୩୬ ମସିହା ଓଡ଼ିଶା
 ପହିଲା ଦିନ ପାରଳା ମହାରାଜାଙ୍କ ଅଧ୍ୟକ୍ଷତାରେ ଏକ
 ମଧ୍ୟବର୍ତ୍ତୀକାଳୀନ ମନ୍ତ୍ରୀମଣ୍ଡଳ ଗଠିତ ହେଲା । ଏହି
 ମନ୍ତ୍ରୀମଣ୍ଡଳରେ ଅନ୍ୟ ଦୁଇଜଣ ମନ୍ତ୍ରୀ ଥିଲେ । ଏହି
 ମଧ୍ୟବର୍ତ୍ତୀକାଳୀନ ମନ୍ତ୍ରୀମଣ୍ଡଳ ଥିଲାକି ୧୩ ତାରିଖ ପର୍ଯ୍ୟନ୍ତ
 କାର୍ଯ୍ୟ କଲା । ଇତିମଧ୍ୟରେ କ୍ରିଟିଶ୍ ସରକାରଙ୍କଠାରୁ ଶାସନର
 ହତ୍ୟାସପ ନକରିବାକୁ ପ୍ରତିଶ୍ରୁତି ମିଳିବାରୁ ୧୯୩୬ ମସିହା ଚଳିତ
 ୧୯ ତାରିଖରେ ବିଶ୍ୱନାଥ ଦାସଙ୍କ ଅଧ୍ୟକ୍ଷତାରେ କଂଗ୍ରେସ
 ମନ୍ତ୍ରୀମଣ୍ଡଳ ଗଠିତ ହେଲା । ଏହି ମନ୍ତ୍ରୀମଣ୍ଡଳରେ ୩ ଜଣ
 ସଦସ୍ୟ ଥିଲେ । ଏହି ମନ୍ତ୍ରୀମଣ୍ଡଳ ୨୮ ମାସ କାର୍ଯ୍ୟ କରିବା
 ପରେ କ୍ରିଟିଶ୍ ସାମ୍ରାଜ୍ୟବାଦର ନୀତିରେ କୌଣସି ପରିବର୍ତ୍ତନ
 ଲକ୍ଷ୍ୟ ନକରିବାରୁ ତା'ର ପ୍ରତିବାଦରେ ୧୯୩୯ ମସିହା ନଭେମ୍ବର
 ୪ ତାରିଖରେ ଉତ୍ତରାଂଶ ଚଳିତ ହେଲା । ମନ୍ତ୍ରୀମଣ୍ଡଳ ଉତ୍ତରାଂଶ

ସାକ୍ଷରତା

ଦ୍ଵିମାସିକ ସାପ୍ତ

ଓଁ ନର ମଣାଳ ଜାଳି
ତେସାର ବୁକୁ ଚିରି
ବୋହିଯିବ ସାକ୍ଷରତାର ବୈତରଣୀ
ନମାନି କୁଳ ବିନାରା
ମିଶିବାକୁ ସତ୍ୟ ସଂଗମ ପୁଣ୍ୟ ତୀର୍ଥେ ।

ଆଗାମୀ ଯୁଗର ବୁଦ୍ଧିଜୀବି, ଶିକ୍ଷାବିତ୍
ସମାଜର ବଡ଼ପଣ୍ଡା ବୋଲାଉଥିବା
ସଜ୍ଜନ ମଞ୍ଚଳୀ ହାତେ
ସମର୍ପି ଦେଲି ସାକ୍ଷରତାର ଇଚ୍ଛାହାର ।

ଜନଶିକ୍ଷା ନିଳୟନ ଶିକ୍ଷାମନ୍ଦିର
ପ୍ରସାସରେ ଗାଆଁକୁ ଗାଆଁକୁ
ପ୍ରସାରିଲାଣି ସାକ୍ଷରତାର ଲମ୍ବାହାତ
ଶାଁ ଶୁଟଗାଳୀ ବାରଣ୍ଡାରେ
ସୁତୁଥାଏ ପ୍ରୌଢ଼, ବୁଦ୍ଧ, ଯୁବା,
ଯୁବତୀର ବିଦ୍ୟାର ସ୍ଵରଲହରୀ ।

ସେମାନେତ ଏବେ ପାଠ ଶିଖୁଲେଣି
ଅବଧାନକର ହେଉ ଅସଲ ଶୁଟ
ହିସାବ ନିକାଶ, କିଲଟରୀ କତେରୀ ମାମଲା,
ଶାଁ ମଜଲିସ,
ଭାଗବତ ଚୁଢ଼ି, ଗ୍ରାମ ଅଦାଲତ,
ସବୁଠି ତାଙ୍କର ମହିମା ପ୍ରସୁର ।

ନାରୀର ମହତ ପଣିଆ କହିଲେ ନସରେ
ନାରୀଟିଏ ଶିକ୍ଷିତ ହେଲେ
ତାହାତରେ ଗଢ଼ି ତୋଳେ ଛୋଟ ପରିବାର
ସୁଖ ପରିବାର ।

ସଲପତି,
ଠେକିଆ ଗ୍ରାମାଞ୍ଚଳ ଲେଖକ ସଂପଦ,
ବାସ୍ତେ , ବାସ୍ତେଇ, - ୭୬୬୦୨୫ ।

ଶ୍ରୀମଦ୍

ଡା: ରାଜାରାମ୍ ସତ୍ତ୍ଵା

ଶ୍ରୀମଦ୍ରେ
 ଦୁଃଖରେ ଭାଙ୍ଗି ପଡ଼ନାହିଁ
 ଲୁହାର ମେରୁଦଣ୍ଡ ଧରି ।
 ତୁମେ ସବୁ ଅଧୈର୍ଯ୍ୟ ହୁଅ ନାହିଁ
 ମୋ ରାଜ୍ୟ କଳିଙ୍ଗ ରାଜା
 ମହା ପ୍ରତାପି
 ଲୋହ ମାନବ ସେ
 ପ୍ରଗାଢ଼ ବିଶ୍ଵାସୀ
 ବୁଢ଼ା ହେଲେବି
 ମନରେ ଜବାନର ବଳ ।

ସର୍ବନିମ୍ନ ମରୁରି ୨୫ ଟଙ୍କା
 ମୋ ରାଜା ଦେଇଛି ତେତେ
 କୃଷି ଋଣ ଛାଡ଼
 ଗୁଣ୍ଠ ପାଇଁ ସବୁତ ପୁବିଧା
 ଗୁଣ୍ଠୀ ଋଣ ସହ
 ପୁଣି ମୋ ରାଜା
 ସଂକଳ୍ପ ନେଇଛି
 ତା' ଶ୍ରମିକ ଭାଇର ଗୁଜୁରାଣ ପାଇଁ
 କଳିଙ୍ଗକୁ ସମ୍ପୃକ୍ତି ଆଣିବାକୁ
 ଗଢ଼ିଦେବ ମୋ ରାଜା
 ମୋ ପରି ସବୁ ପ୍ରଜା ଓ ଶ୍ରମିକ ପାଇଁ
 ଦ୍ଵିତୀୟ ଲୁହା କାରଖାନା
 ମହା ଶ୍ରମିକ ହୋଇ ।

ପ୍ରାକୃତିକ ସମ୍ପଦରେ ଭରପୁର
 ମୋ କଳିଙ୍ଗ ରାଜ୍ୟ
 ରାଜାପରି ରାଜାଟିଏ ପାଇଛି
 ରାଜାର ଆଦର୍ଶ ଦୁଃ ସଂକଳ୍ପ
 ଧୈର୍ଯ୍ୟ ଆଉ ସଂଗ୍ରାମର ସ୍ଵର
 ତା' ପ୍ରଜା ମା', ମାଉସୀ ଓ ଶ୍ରମିକ ପାଇଁ
 ଆଣିଦେବ ନୂତନ ସଂକଳ୍ପ
 ନୂଆ ସମ୍ଭାବନି
 ପ୍ରତିଟି ଆସନ୍ତାକାଳିରେ ।

ମାର୍ଚ୍ଚଟ: ପ୍ରମୋଦ କୁମାର ପଣ୍ଡା,
 ସମ୍ପାଦକ ଶୈଳିକ ଆଶା, ବୁଝପୁର ।

ଆମ ନଜର

ପ୍ରଭାକର ନାୟକ

ଦିଲଗାମୀ ମାଧ୍ୟ ପୁଅ ଖରା ଛଡ଼ି ପଡ଼ି
ଦିହରୁ ବହୁଛି ଝାଳ ଗମ ଗମ
ବେଳକୁ ବେଳ ଚାଟି ବହୁଛି ।

ଶନିଆ ପଧାନ ପାନ ଚାନ୍ତୁଥିଲେ ଦାଞ୍ଚ ଦୁଆରେ
ଦେଖିଲେ କିଏ ସେ ଛତାଟାଏ ଧରି
ଗୁଲିଛି ଏଇ ଚହଳ ନିଆଁରେ

ପଚାରିଲେ-ଆରେ ମହିଆ କିରେ !
ନୁଆକୁରା ପିନ୍ଧି କୁଆଡ଼େ ଯାଉଛୁ ଖରାବେଳରେ ?
ଏଠିକି ପା

ଜଣାପାନ ଖଣ୍ଡେ ନେଇକି ଯା
କ'ଣ ଏମିତି ଅର୍ଥହୀନ ପଡ଼ିଲା ମତେ ଟିକିଏ କହିକି ଯା ॥

ମହିଆ କହିଲା-ନାଶିନୁ କି ତୁ ଶନିଆ ଦାଦି
ଏତେଦିନେ ଆମ ଆଖି ଖୋଲିଲା ଶିଖୁଲୁ ବୁଝି
କଥାଟାଏ ଆମେ ଜାଣିଲୁ ଭଲ
ନିଜ ପାଇଁ ଆମ ଶାରେ କରନ୍ତୁ ଗୋଟେ ଜଙ୍ଗଲ ॥

-ହରରେ ମହିଆ ! ହେଲୁକି ବୋକା
ତୁ କିଏ ଜାଣିବୁ କାଲିର ଟୋକା
ଜଙ୍ଗଲଟା ନୁହେଁ ଆମ ଘାତ କଥା
ଜଗଦାନଙ୍କର ପୁଷ୍ଟି ଜାଣିଆ

ହେଲା ଯେ- କ'ଣ ଜଙ୍ଗଲ କରିବୁ ଖରା ବେଳରେ ?
ମହିଆ କହିଲା-ନାଶିନ ଦାଦି ମିଟିକି ହବ ଇସ୍ତୁଲ ଘରେ
ଆଉସଞ୍ଚି ଆମ ଫରସ୍ତ-ବାବୁ
ନିଜେ କେମିତି ଜଙ୍ଗଲ କରିବା ବୁଝେଇ ଆମକୁ କହିବେ ସବୁ
ଖୁସ୍ତୁ ଯିବା
କ'ଣ କ'ଣ କହିବେ ଟିକିଏ ଶୁଣି ଆସିବା ॥

ନାଶିରେ ମହିଆ, ଫରସ୍ତର ନାଁ ଧ'ନା ଆଉ
ସେଦିନର କଥା ମନେ ପଡ଼ିଗଲେ

ଛାତିଟା ମୋର ଉଠୁଛି ପଡୁଛି ଦାଣ୍ଡଦାଣ୍ଡ
ଯାଇଥିଲି ଦିନେ କାଠ ଆଣିବାକୁ ଜଙ୍ଗଲ ଆଡ଼େ
ଯୋଗକୁ ସେଦିନ ପଡ଼ିଗଲି ଫରୋସ୍ତର ହାବୁଡ଼େ
ଛଡ଼େଇ ନେଲା ମୋ ନୁଆ କୁଗାଡ଼ି
ପିଠିରେ ମୋର ବସେଇଲା ତା'ର ଗୁଲୁ ବାଡ଼ି ,
ବାପରେ ବାପ !

ମାଟିଆ ତେସକୁ କହିଆ ନିଶ
ଦେଖିଲେ ଛାତିରେ ପକାଏ ରେପ ॥

-ବୁଝିଲୁ ଦାଦି
ତୁ ବୁଢ଼ା ହେଲୁ ମୁସ୍ତକା କି ଚୋ'ର ହେଲାଣି ଚାଦି
କାଠ କରୁଥିଲୁ ଶ୍ଵେତୀ ବୋଲି ସିଏ ପିଟିଲା ତେ
ଯେତେ ଫରସ୍ତର ଭାବୁଛୁ କ'ଣ ଏକା ସମତେ ?
ଗୁଆଲେ ଯିବା
କ'ଣ କ'ଣ କହିବେ ଟିକିଏ ଶୁଣି ଆସିବା ।
କରିବା ଭଲ
ନିଜ ପାଇଁ ଆମ ନିଜ ଶାରେ ଗୋଟେ ଜଙ୍ଗଲ ॥

-ହର ଗୁଆଲେ ।
ଦାଦି ପୁତୁରା ସାଙ୍ଗ ହୋଇକରି ସଭାକୁ ଗଲେ ॥
xxx xxx xxx

ବନ୍ଧା ବୁଝେଇଲେ-ଗଛ ଆମର ଧନ ଜୀବନ
ଆମେ ଗଛକୁ ପାଳନ କରିଲେ
ଆମକୁ କରିବ ସିଏ ପାଳନ
ଶୁଣହେ ଭାଇ !
ଗଛଠାରୁ ବଡ଼ ସମ୍ପଦ ନାହିଁ
ଗଛର ପୁରସ୍କା କରିବା ଆମର ମଙ୍ଗଳ ପାଇଁ ॥

-ଆରେ ମହିଆ !
 ବଂଶରେ ଏଇ ବାବୁର ନାଁ ?
 ମନେ ଟିକିଏ ଗରବ ନାହିଁ
 ଏତେ ବଡ଼ ବାବୁ ଆମପରିକା ମଳି ମୁକ୍ତିଆକୁ କହନ୍ତି
 ଭାଇ ॥

"ମୁଁ ନାହିଁ", ମହିଆ କହିଲା, "ସବୁ ଶୁଣୁଆ
 ବଂଶ ବଂଶ କହୁ ସତ୍ତ୍ୱି ସବୁ ମନେ ରଖୁଆ ।"

-ଗଛ ଆମକୁ ଦିଏ କେତେ କେତେ ସୁସ୍ୱାଦୁ ଫଳ
 ଦେହରେ ଆମର ଭରଜ ବଳ
 ଗଛ ଦିଏ ବରଷା
 ଗଛଦିନା ବରଷାରେ ଜମା ନାହିଁ ଭରସା ॥

-ହଁରେ ମହିଆ ! ଯାହା କହୁଅଛି ସତ କଥା
 ଜଗଲରେ ଯେବେ ଭରପୁର ଥିଲା ଗଛଲତା,
 ଶରାଦିନେ ଖରା ଥିଲା
 ବର୍ଷାଦିନେ ବର୍ଷା ଥିଲା
 ଯଥା ସମୟରେ ହେଉଥିଲା ସବୁ ଯଥା ଯଥା ।
 ଏବେ ତ ସବୁ ନଜଲକୁ କାଟି ସଫାକଲେ
 ବରଷା ଦିନରେ ଜମି ଶୁଖିଲା
 ଶରାଦିନରେ ବନ୍ୟା ହେଲା
 ବନ୍ୟା ବାତ୍ୟା ମରୁଡ଼ିରେ ସବୁ ଲୋକ ମଲେ
 ନିକେ ନିଜର କାଳ ହେଲେ ॥

ବନ୍ଧା କହିଲେ-ଭାଇହେ ଶୁଣ
 ନିଶ୍ୱାସ ପ୍ରଶ୍ୱାସେ ନେବା ସକାଶେ ଜୀବ ପାଇଁ ଲୋଡ଼ା ଅମୂଲ୍ୟ
 ଶରୀରକୁ ଆମେ ପାଉଛେ ତାହା
 ତା ଯୋଗୁ ରହିଛି ଆମ ପ୍ରାଣ ।

ଗଛ ପ୍ରକୃତିର ଗୋରା ବଡ଼ାଏ
 ତା'ର ପାଇଁ ପରିବେଶ ସିନା ସୁସ୍ଥ ରହେ ।
 ଗଛ ଆମକୁ ନ ଦିଏ କିଏ ?
 ଦିଏ ଖାଦ୍ୟ ନଳ
 ହିଲି ପାଇଁ କାଳ
 ଗୋରୁ ପାଇଁ ଖାଦ୍ୟ
 ପୁଷ୍ପକୁ ଓମିଷଧି
 ହିଲିବା ପାଇଁ ବିପଲ ବାସ
 ଗଛ ଆମକୁ ନ ଦିଏ କିଏ ?
 ସ୍ୱଳ୍ପ ହେ ଶୁଭ
 ନିକ ନିଶ ଆମେ ସୁଖି କରିବା ଆମରି ପାଇଁ ଆମ ନଜଲ ॥

ଗଛ ବଞ୍ଚାଇବା ଆମ ପାଇଁ ହେଉ ବଡ଼ ଧରଣ
 ଗଛ ଲଗେଇବା ଆମ ପାଇଁ ହେଉ ବଡ଼ ବରଣ
 ନଷ୍ଟ ନଜଲ ଜଗିରଖି ଆମେ କରିବା ଘନ
 ଲକ୍ଷ୍ୟା ପାହାଡ଼ରେ ସଜାଇବା ଆମେ ସବୁଜବନ
 ଗଛ ଲଗେଇବା ରାସ୍ତା କଡ଼ରେ

ଜମି ହୁଡ଼ାରେ
 ହେବ ଫସଲ
 ଖାଦ୍ୟ ସାଥୀରେ ପାଇବା ଜାଳ ॥

ଦୁଆରେ ଲଗେଇ ଗଛ ଧାଡ଼ି ଧାଡ଼ି ସଜେଇବା ଆମ ପରକୁ
 ନାନା ରକମର ଫଳଗଛ ଗୋଇ ସଜାଇବା ଆମ ବାଡ଼ିକୁ
 ଫଳ ହେଲେ ହେଉ ନ ହେଲେ ନାହିଁ
 କିଛି ନ ହେଲେ ତ ପାଇବା ଛାଇ ?
 ଗାଁ ମୁଣ୍ଡରେ ସେ ପଡ଼ିଆ ଜମିରେ ଲଗେଇବା ଗଛ ଅନେକ
 ଗରିବମାନଙ୍କ, ଦୁଃଖ ଗୁଲିଯିବ
 ପୁଣିବ କାଠର ଅଭାବ ଦୁଃଖ ॥

ପଧାନେ କହିଲେ-ହଜାରେ ମହିଆ ଶୁଣୁଛୁ ?
 ଯାହା ବୁଝେଇଲେ ବୁଝୁଛୁ
 ନାଁ ଖାଲି ଥାଁଟାଏ କରିଛୁ
 ମଝିରେ ମଝିରେ ତୁଛା ହୁଁଟାଏ ମାଗୁଛୁ ??
 କହିଲୁ ବା
 ଏତେ ଜମି ପାଇଁ ଏତେ ଗୁରାଗଛ ବାହୁଁ ପାଇବା ?

ମହିଆ କହିଲା-ହଜଲୋ ଦାଦି ।
 ତୋ'ର ତ ବଡ଼ ପାକଳ ବୁଦ୍ଧି
 ସତ କଥା ତ
 ଏତେ ଜମି ପାଇଁ ଗୁରା ପାଇବାଟା ବଡ଼କଥା ତ ।
 ଠିଆ ହୋଇ ପଡ଼ି କହିଲା-ବାବୁ
 ଏତେ ଗୁଡ଼ାଏ ଗୁରା ଗଛ କହ
 ଆମେ କୁଆଡୁ ପାଇବୁ ସବୁ ?

ବନ୍ଧା କହିଲେ - ଧନ୍ୟବାଦ ! ବସ ବସ
 ସବୁ ବିଷୟ ବୁଝାଇ କହୁଛି କେଉଁପରି ହେବ କିଏ କିଏ
 ସାମାଜିକ ବନ ପ୍ରକଳ ଯୋଜନା କରିଛନ୍ତି ଆମ ସରକାର
 ନଜଲ ପାଇଁ ଦିଅନ୍ତି ସାହାଯ୍ୟ ଗୁରା ଯେତେ ଯେତେ ବରକାର

ଶିଶୁ ଶାଗୁଆନ ଗସାରୀ ଶିରୀଷ
 ଆକାଶିଆ ନିସ ଯୁକାଲି ପଟାଏ
 ଗୁରୁଣ୍ଡା ବନ୍ଦନ ଝାଉଁ ମହାନିସ
 ଫଳଗଛ ଦେବ ପଟାଏ ଓ ଆସ
 ବାଡ଼ି ବଗିଚାରେ ଆମେ ଲଗେଇବା ନେଇ ତାହାକୁ
 ନିଜ ପାଇଁ ନିଜେ ଗଛ ଲଗେଇଲେ

ହାତ ପଡେଇବା କିଆଁ କାହାକୁ ?

ପରବରକର ଆମପାଇଁ ସତେ ମହତ ଦାନ ।
 ବାଡ଼ି ବସିବୁଲେ, ଶ୍ରୀ ମୁଖରେ
 ରାଷ୍ଟ୍ରାକଠରେ ଜମି ହୁଡ଼ାରେ
 କରୁଥିବା ଆମେ ବ୍ରହ୍ମ ରୋପଣ ॥

"ହଜରେ ମହିଆ", ବହିଲେ-ପଧାନେ,
 "ବଞ୍ଚିବି ବରଷ ଯୋଡ଼େ କି ଶୋଟେ
 ବାହି ବି ଏତେ ବସ୍ତୁକରି ମୁଁ
 ଗଛ ଲଗେଇବି କହତ ମତେ
 ଫଳଗଛ ବହୁ କିଆଁ ଶୋଇବି
 ଗଛ ବଡ଼ ହୋଇ ଫଳିଲା ବେଳକୁ
 ବଞ୍ଚିଥିବି କି ଯେ, ସେ ଫଳକୁ ଆଉ ଖାଇପାରିବି ?"

ମହିଆ କହିଲା-ହଜଲୋ ବାଦି
 ଏଇ କଥା ତୁ କହିଲୁ ଯଦି
 ମୋ କଥାର ଉତ୍ତର ଦେଲୁ
 ଯେତେ ଫଳ ଆଜି ତୁ ଖାଉଛୁ
 ସେ ଗଛ ସବୁ ତୁ ଲଗେଇ ଥିଲୁ ?

-ନାହିଁରେ ନାହିଁ
 ସେ ଗଛ ମୁଁ ଜମା ଲଗେଇ ନାହିଁ
 ଆରେ ମହିଆ !
 ଭାବି ଥିଲି ତୁ ଜାଣିନାହିଁ କିଛି, ଆଡ଼ବାଇଆ
 ସତରେ ତୁ କେତେ ଶିକ୍ଷିତ ହେଲୁ
 ଅନ୍ଧ ଆଖୁକୁ ମୋ ଫିଟେଇ ଦେଲୁ ।

ଠିଆ ହୋଇପଡ଼ି କହିଲେ-ବାବୁ
 ତମ ଆଗରେ ପ୍ରତିଜ୍ଞା କରୁଛୁ
 ନିଶ୍ଚୟ ଶାରେ ଜଙ୍ଗଲ କରିବୁ ।

ବୋଲରେ ବୋଲ
 ଆନନ୍ଦେ ଏକବାର ହରିବୋଲ
 ଆମରି ଶାରେ ଆମ ଜଙ୍ଗଲ ॥
 ବାଜିଲା ତାଳି
 ଦେଲେ ସ୍ଵାଗାତ ସମସ୍ତେ ମିଳି
 ଆମ ଜଙ୍ଗଲ-ଜିଆବାଦ୍
 ଆମ ସରକାର-ଜିଆବାଦ୍
 ସାମାଜିକ ବନପ୍ରକଳ୍ପ-ଜିଆବାଦ୍
 ଜିଆବାଦ୍-ଜିଆବାଦ୍

ପଦାବଳ, ଅଭିନନ୍ଦନ ଚର୍ଚ୍ଚି,
 ଫୁଲବାଣୀ-୭୨୨୦୦୧ ।



ପ୍ରଥମ ଓଡ଼ିଆ ସାହିତ୍ୟ ମହତ୍ତ୍ଵ ସମାରୋହ ଆୟୋଜିତ ଉତ୍ସବରେ କେନ୍ଦ୍ର ପୁସ୍ତକ ଓ ପ୍ରଚାରଣ ରାଷ୍ଟ୍ରମନ୍ତ୍ରୀ ଶ୍ରୀ ଅନିଲ କୁମାର ପାଠ୍ୟା ଉଦ୍‌ବୋଧନ ଦେଉଛନ୍ତି । ଓଡ଼ିଆ ସାହିତ୍ୟ ମହତ୍ତ୍ଵ ସମାରୋହ କେନ୍ଦ୍ର ମନ୍ତ୍ରୀ ଶ୍ରୀ ବିନୟନ ରାୟ, ଶ୍ରୀ ବାସୁଦେବ ରାୟ, ରାଜ୍ୟ ପୁସ୍ତକ ଓ ଲୋକ ସମ୍ପର୍କ ମନ୍ତ୍ରୀ ଶ୍ରୀ ଉତ୍ତମ କୁମାର ବର ଏବଂ ଓଡ଼ିଆ ସାହିତ୍ୟ ଏକାଡେମୀ ସଭାପତି ଶ୍ରୀମତୀ ମନ୍ମଥାବତୀ ମହାପାତ୍ର ମହାଶୟୀଙ୍କ ଅଧିଷ୍ଠିତ । (୨/୪) ।

ନବ ନିର୍ଦ୍ଦେଶ

ପୁସ୍ତକ ପଢ଼ା

ଡକ୍ଟର କାର୍ତ୍ତିକଚନ୍ଦ୍ର ଦାସ

ମଧୁମାସ (ଚୈତ୍ରମାସ) ଶୁକ୍ଳପକ୍ଷ ଶୁଭନବମୀ ତିଥି ପୁନର୍ବସୁମୁକ୍ତ
ନବମୀ ଚନ୍ଦ୍ରରେ ପଞ୍ଚମୀ ଉଚ୍ଚତମ ଓ ସୂର୍ଯ୍ୟ ମେଘରାଶିକ୍ଷ ଥିବା
ରାସରେ (ମଧ୍ୟାହ୍ନ କାଳରେ) ସନାତନ ପରମାତ୍ମା ଜଗନ୍ନାଥ
ଶ୍ରୀରାମ ଆବିର୍ଭୂତ ହେଲେ । ଏହି ସମୟରେ ଆକାଶରୁ ପୁଷ୍ପ
ଶୁଣି ହେଲା । ଅଧ୍ୟାତ୍ମ ରାମାୟଣକାର ବ୍ୟାସଙ୍କ ଭାଷାରେ

ମଧୁମାସେ ସିତେ ପକ୍ଷେ ନବମ୍ୟାଂ କର୍କଟେ ଶୁଭେ ।
ପୁନର୍ବସୁକ୍ତ ସହିତେ ଉଚ୍ଚକ୍ଷେ ଗ୍ରହପଞ୍ଚକେ ॥
ମେଘଂ ପୁଷ୍ପଶି ସଂପ୍ରାପ୍ତେ ପୁଷ୍ପଶୁଣ୍ଠି ସମାକୁଳେ ।
ଅଭିରାସୀ ଜଗନ୍ନାଥଃ ପରମାତ୍ମା ସନାତନଃ ॥
ଏହି ବଡ଼ ଉପେନ୍ଦ୍ରଭଞ୍ଜ ମଧ୍ୟ ବସନ୍ତ ଋତୁ ମଧୁମାସର ନବମୀ
ତିଥିରେ ଶ୍ରୀରାମଙ୍କ ଜନ୍ମ ହେଲାଣି ବୋଲି "ବୈଦେହୀର
ଶିଳା"ରେ ବର୍ଣ୍ଣନା କରିଛନ୍ତି :

ବସନ୍ତ ମଧୁମାସରେ ନବମୀ ଖ୍ୟାତି ।
ନିପତିଧୁକ ବହିଲେ ଚତୁର୍ଥା ପୂର୍ଣ୍ଣି ॥
ଏହି ସାହିତ୍ୟର ବିଶିଷ୍ଟ ସଙ୍କଳକ ତୁଳସୀଦାସ ଶ୍ରୀରାମଙ୍କ
ଅବିର୍ଭାବ କାଳକୁ ଚୈତ୍ର ଶୁକ୍ଳ ନବମୀ ବୋଲି କହିଛନ୍ତି,

ନୌମିତିଥି ମଧୁମାସ ପୁନୀତା ।
ଶୁକ୍ଳ ପଞ୍ଚ ସଞ୍ଜିତ ହରିପ୍ରୀତା ॥
ମଧ୍ୟ ଦିବସ ଅତି ଶୀତ ନ ଘାମା ।
ପାବନ କାଳ ଲୋକ ବିଶ୍ରାମା ॥

ଏହି ସର୍ବ ସମ୍ପର୍କରେ ଏହା ସ୍ୱୀକୃତ ଯେ ଚୈତ୍ର ଶୁକ୍ଳ
ନବମୀତିଥିରେ ମର୍ଯ୍ୟାଦା ପୁରୁଷୋତ୍ତମ ଶ୍ରୀରାମଚନ୍ଦ୍ରଙ୍କର ଆବିର୍ଭାବ
ହୋଇଥିଲା । ସେହି ସ୍ମରଣାତୀତ କାଳରୁ ଏ ଦେଶର ମଣିଷ
କଣିକା ସହିତ ଏହି ତିଥିରେ ପ୍ରଭୁଙ୍କର ଆରାଧନା କରି ଆସୁଛି ।
ଏହା ଶ୍ରୀରାମଚନ୍ଦ୍ରଙ୍କ ବିଭିନ୍ନ ସ୍ଥାନରେ ନବଦିନ ବ୍ୟାପୀ ପାରାୟଣ
ଓ ପ୍ରବଚନ କାର୍ଯ୍ୟକ୍ରମ ଶୁଭିକ୍ଷି । ଏହି ତିଥି ଅନୁସାରେ ରାମଙ୍କ
ଜନ୍ମକୁ ପୁରଣ କରାଯାଇଛି । ପ୍ରତିବର୍ଷ ସେଥି ପାଇଁ ରାମ ନବମୀ
ଉତ୍ସବ ପାଳିତ ହେଉଛି ।

ଇଶ୍ୱରଙ୍କ ଉପଲକ୍ଷି ପାଇଁ ଉଚ୍ଚି ସାଧନାର ନଅଟି ପର୍ଯ୍ୟାୟ
ରହିଛି । ଏହାକୁ ନବଧା ଉଚ୍ଚି କୁହାଯାଏ । ଏହି ଶରୀର
ନବଦ୍ୱାର ବିଶିଷ୍ଟ । ରାମାୟଣ କଥାକୁ ନବଦିନ-ପ୍ରବଚନ ଓ
ପାରାୟଣ କରାଯାଏ । 'ନଅ' ଅଙ୍କ ପୂର୍ଣ୍ଣତାର ପ୍ରତୀକ । ଏହା
ପୂର୍ଣ୍ଣ ବ୍ରହ୍ମର ପ୍ରତୀକ । 'ନଅ' ଏକ ସର୍ବଭୂତ ସଂଖ୍ୟା । ଏକ
ଅଙ୍କ ହେଲେ 'ନଅ' (N) ଦୁଇ ଅଙ୍କ ହେଲେ 'ଅନେକତ' (NN)
ଏହି ପରି । 'ଶୂନ୍ୟ' (0) ନିରାକାର ନିର୍ବାଣ ବ୍ରହ୍ମର ପ୍ରତୀକ ।
ନିରାକାର ନିର୍ବାଣ ବ୍ରହ୍ମ ସଗୁଣ ସାକାର ହୋଇ ନବମୀ ତିଥିରେ
ପ୍ରକଟିତ ହୋଇଥିଲେ । ଏହି ନବ ଦ୍ୱାର ବିଶିଷ୍ଟ ଶରୀରକୁ ପବିତ୍ର
କରିବା ପାଇଁ ତାଙ୍କର ଆବିର୍ଭାବ । ଜଗତରେ, ଉଚ୍ଚପନାଦରେ
ନବଧା ଉଚ୍ଚିର ପ୍ରସ୍ତର କରିବା ପାଇଁ ତାଙ୍କର ଲୀଳା । ଜ୍ୟୋତିଷ
ଶାସ୍ତ୍ର ଅନୁସାରେ ନବମୀ ଏକ ଶିକ୍ଷା ତିଥି । ଶିକ୍ଷଣ ଅନୁଭୂତି ନ
ଆସିବା ପର୍ଯ୍ୟନ୍ତ କେହି ଇଶ୍ୱରଙ୍କୁ ପାଏ ନାହିଁ । ମନୁଙ୍କ ହୃଦୟରେ
ଶିକ୍ଷଣ ଅନୁଭୂତି ଆସିବାରୁ ସେ ଚପସ୍ୟା ପାଇଁ ବଶକୁ ଗଲେ ।
ଶିକ୍ଷଣ ଏକ ଦୋଷ ହେଲେ ମଧ୍ୟ ଏହା ଇଶ୍ୱର ଉପଲକ୍ଷି ମାର୍ଗରେ
ଏକ ଗୁଣ ବୋଲି ବିବେଚିତ ହୁଏ । ଏହା ହିଁ ନବମୀତିଥିରେ
ପ୍ରଭୁଙ୍କ ଧରାବତରଣର ତାହସ୍ୟ ।

ବସନ୍ତ ଋତୁରାଜ । ଋତୁରାଜ ବସନ୍ତର ସେନାପତି କାମ ।
ବସନ୍ତ ଋତୁରେ ମଧୁମାସ ବା ଚୈତ୍ରମାସ ଶ୍ରେଷ୍ଠ । ବସନ୍ତ
ଆଗମନରେ ବନଜଗାଳ ନବପଲ୍ଲବ ଓ ପୁଷ୍ପରେ ପୁସ୍ପଜିତ ହୋଇ
ଉଠେ । ପୁଷ୍ପର ସୌରଭରେ ଆକୃଷ୍ଟ ଭ୍ରମରାବଦୀର ପ୍ରଦୁଗ୍ଧନ
ଓ କୋକିଳିର କୁହୁତାନ ଅନ୍ତଃକରଣକୁ ବସନ୍ତର ପ୍ରଦୁତାରେ
ଭରିଦିଏ । ଏହି ସମୟ କାମ ଉଦ୍ଦେଶ୍ୟର ସମୟ । କାମକୁ
ପ୍ରଭୁଙ୍କ ଚରଣରେ ନିବେଦିତ କରି ଦେଲେ ଜୀବନ ସୁଖମୟ ହେବ,
ଧନୀ ହେବ । ରାମଙ୍କ ଆବିର୍ଭାବରେ କାମର ବିନାଶ ଘଟିବ ।
କାମ ଅପେକ୍ଷା ରାମ ଅଧିକ ପୁଣ୍ୟ ଦାୟକ । ଚୈତ୍ରମାସ ମଧୁମାସ
ହେବ ଯେତେବେଳେ ରାମଙ୍କ ଆବିର୍ଭାବରେ କାମର ବିନାଶ
ହେବ । ତେଣୁ ମଧୁମାସରେ ଶ୍ରୀରାମଙ୍କ ମର୍ଯ୍ୟାଦା ଯୁକ୍ତି
ସଂଗତ । ଏହା ହିଁ ମଧୁମାସରେ ଭଗବାନଙ୍କ ଆବିର୍ଭାବର
ତାହସ୍ୟ ।

ପ୍ରତ୍ୟେକ ମୁଦର ଦୁଇଟି ପକ୍ଷ । ଗୋଟିଏ କୃଷ୍ଣପକ୍ଷ ଓ
ଅନ୍ୟଟି ଶୁକ୍ଳପକ୍ଷ । ଶୁକ୍ଳପକ୍ଷ ପ୍ରକାଶର ପକ୍ଷ । କୃଷ୍ଣପକ୍ଷ
ଅନ୍ଧକାରର ପକ୍ଷ । ପୂର୍ଣ୍ଣମାରେ ଉତ୍କଳତାର ପ୍ରକାଶ ଓ
ଅନାବାସ୍ୟାରେ ଅନ୍ଧକାରର ପ୍ରକାଶ । ଅନ୍ଧକାର ମଧ୍ୟ ପୂର୍ଣ୍ଣ ଏକ
ପାର୍ଶ୍ୱ । ପୂର୍ଣ୍ଣମା ମଧୁମାସୀ ରାଶିପରି ଜୀବନରେ ପୂର୍ଣ୍ଣ ପ୍ରକାଶ
ପ୍ରକଟିତ କରିଥାଏ । ଆହତ୍ୟୁର ପୂର୍ଣ୍ଣତା ଏହି ପୂର୍ଣ୍ଣମୀ ।
ପୂର୍ଣ୍ଣମା ବାସନାର ଘନୀଭୂତ ଅନ୍ଧକାରକୁ ନଷ୍ଟ କରିଦିଏ ।
ଶୁକ୍ଳପକ୍ଷରେ ରାମଙ୍କର ଜନ୍ମ ଅନ୍ଧକାରରେ "ପ୍ରକାଶ"କୁ ଉଦ୍ଘାଟିତ
ହେବାରେ ପ୍ରେରଣା ଦେଇଥାଏ ।

ଦିନ-ରାତି ଜୀବନର ଦୁଇଟି ଭାଗ । ଗୋଟିଏ ଦୃଶ୍ୟ ଅନ୍ୟଟି
ଅଦୃଶ୍ୟ । ମଣିଷର ଅନ୍ତରଙ୍ଗ ଜୀବନ ଶୀତଳତା ଓ ଆତ୍ମାବରେ
ପୂର୍ଣ୍ଣ । ରାତିରେ କାମ, ମୋହ, ମଦ, ମାହର୍ଯ୍ୟ ଆଦି ସମ୍ପନ୍ନ ।
ଶୁକ୍ଳପକ୍ଷର ଦିନ ଯେପରି ପୂର୍ଣ୍ଣତାର ପ୍ରତୀକ ରାଶିମଧ୍ୟ ସେହିପରି
ପୂର୍ଣ୍ଣତାର ପ୍ରତୀକ । ଦୃଶ୍ୟ ଜୀବନରେ ଉତ୍କଳତାର ପ୍ରକାଶ
ଘଟେ । ଅନ୍ଧ ଜୀବନରେ ଭାବଚନ୍ଦ୍ର ବିରଣର ଦ୍ୱିଷ୍ଣତା ପୁଷ୍ପ

କରେ । ଭଗବାନ ଶ୍ରୀରାମ ନିଜ ଭଗିନୀ ମାଧ୍ୟମରେ ଯେଉଁ ଆଦର୍ଶ ପ୍ରସ୍ତୁତ କରିଛନ୍ତି ସେଥିରେ ଚନ୍ଦ୍ର ପୂର୍ଣ୍ଣିମା ସମନ୍ୱୟ ବିଦ୍ୟମାନ । ପ୍ରତ୍ୟେକ ବ୍ୟକ୍ତିର ଜୀବନରେ ଚନ୍ଦ୍ର ଶୀତଳତା ଓ ପୂର୍ଣ୍ଣିମାର ପ୍ରଖରତାର ସମନ୍ୱୟ ନ ଘଟିଲେ ତା'ର ଜୀବନ ଧନ୍ୟ ହେବ ନାହିଁ ।

ଅଭିଜିତ୍ ନକ୍ଷତ୍ରରେ ଶ୍ରୀରାମଙ୍କ ଆବିର୍ଭାବ ହୋଇଥିଲା । ଏହି ନକ୍ଷତ୍ର ପ୍ରତିଦିନ କିଛି ସମୟ ପାଇଁ ଆସି ପ୍ରଭୁଙ୍କ ପରିପ୍ରକାଶର ପୁରଣା ଦେଇଥାଏ । ଏହି ନକ୍ଷତ୍ର ମଧ୍ୟାହ୍ନ ସମୟରେ ଆସେ । ପ୍ରାତଃକାଳ ଓ ସାଂସ୍କାଳକୁ ପରିକ୍ଷଣ କୁହାଯାଏ । ଏହାକୁ ଚିହ୍ନିବା ଅଧିକ ସରଳ । କିନ୍ତୁ ମଧ୍ୟଦିବସ ବା ମଧ୍ୟାହ୍ନକୁ ଚିହ୍ନିବା କଷ୍ଟ । ପ୍ରାତଃକାଳରେ ପୂର୍ଣ୍ଣିମାଙ୍କୁ ଆଦର ପୂର୍ବକ ସ୍ୱାଗତ ଓ ସାଂସ୍କାଳରେ ପୂର୍ଣ୍ଣିମାଙ୍କୁ ଆଦର ପୂର୍ବକ ବିଦାୟ ଛାପନ କରାଯାଇଥାଏ । ପୂର୍ଣ୍ଣିମା ଜୀବନର କେନ୍ଦ୍ରବିନ୍ଦୁ ଓ ଏହାଙ୍କ ଅଭାବରେ ଜୀବନର ପରିପ୍ରକାଶ ଅସମ୍ଭବ । ତେଣୁ ଏହି ପ୍ରକାଶ ପ୍ରତି ବୃତ୍ତନ୍ତରା ଛାପନ କରିବା ଆମର ପରମ କର୍ତ୍ତବ୍ୟ । ପ୍ରାତଃକାଳରେ ଉଦିତ ହେଉଥିବା ପୂର୍ଣ୍ଣିମା ମଧ୍ୟାହ୍ନରେ ପୂର୍ଣ୍ଣ ଯୌବନ ପ୍ରାପ୍ତ ହୁଏ । ଅଭିଜିତ୍ ନକ୍ଷତ୍ର ପ୍ରତିଦିନ ଏହି ପୂର୍ଣ୍ଣିମା ବେଳାରେ ଆସିଥାଏ । କେମାଟିଏ ଗାସ୍ତରେ ଅଛି ଯେ ପ୍ରତ୍ୟେକ ନକ୍ଷତ୍ର ଗୋଟିଏ ଗୋଟିଏ ସ୍ୱତନ୍ତ୍ର କାର୍ଯ୍ୟ ପାଇଁ ଶୁଭ । ଅଭିଜିତ୍ ନକ୍ଷତ୍ର ବେବଳ ଉତ୍ତରୀ ଉପଲକ୍ଷି ପାଇଁ ଶୁଭ । ଭୌତିକ ପୁଣ୍ୟ, ସମୃଦ୍ଧି ପ୍ରଦାନକାରୀ କୌଣସି ନକ୍ଷତ୍ର ଅଭିଜିତ୍ (ଅପରାଜେୟ) ନୁହେଁ । ଉତ୍ତରପ୍ରାପ୍ତି ବ୍ୟକ୍ତିରୁ ସର୍ବଦା ଅପରାଜିତ କରିଥାଏ । ଏହି ଅଭିଜିତ୍ ସେଥି ପାଇଁ ଅତିପ୍ରିୟ ।

ଅତି ସର୍ବତ୍ର ବର୍ଣ୍ଣୟେତ୍ ଅର୍ଥାତ୍ 'ଅତି' କୁ ସବୁବେଳେ ତ୍ୟାଗ କରିବା ଉଚିତ । କୌଣସି କ୍ଷେତ୍ରରେ 'ଅତି' ହିଁ କ୍ଷତିକାରକ । ଶ୍ରୀକୃଷ୍ଣରେ ବ୍ୟକ୍ତି ଶୀତଳତା ଖୋଜେ ଓ ଶୀତ ଋତୁରେ ବ୍ୟକ୍ତି ଉଷ୍ଣତା ଖୋଜେ । ଅତ୍ୟାଧିକ ଗୋଦନ, ଅତ୍ୟଧିକ ଗୋଦନ ଶରୀର ପକ୍ଷରେ ମଧ୍ୟ କ୍ଷତିକାରକ । ସାଧାରଣ ମୂଳମନ୍ତ୍ର ମଧ୍ୟ ସଂପ୍ରାପ୍ତ ଅବଲମ୍ବନ । ଋଷଭଦେବ ଅହିଂସାର ପରାକାଷ୍ଠା ପ୍ରଦର୍ଶନ କରିଥିଲେ । ସେ ଶୀତଳତାର ପ୍ରତୀକ । ପରଶୁରାମ ହିଂସାର ପରାକାଷ୍ଠା ପଦର୍ଶନ କରିଥିଲେ । ଶ୍ରୀରାମ କୋମଳତା ଓ ଦ୍ରୁତତାର ଏକ ଅଦ୍ଭୁତ ସମନ୍ୱୟ । ଭଗବାନ ରାମ ସ୍ୱାସ୍ଥୀ ଓ ପରମାସ୍ଥୀ ହୁଇବାର ସମନ୍ୱୟ । ଏହାହିଁ

ଭଗବାନଙ୍କର ମଧ୍ୟାହ୍ନରେ ଅତିଶୀତ ଓ ଅତିଉଷ୍ଣ ସମନ୍ୱୟ ଚାହୁଁଥାଏ ।

ଭଗବାନ ପବିତ୍ରକାଳରେ ନିନ୍ଦୁଗ୍ରହଣ କରିଥିଲେ । ପବିତ୍ରତା ଅହଂକାରରେ ବଗବତୀ ହୋଇ କାହାରିକୁ ପୁଣ୍ୟ କରିବା ପାଇଁ ନୁହେଁ । ନିଜକୁ ପବିତ୍ର କରିବା ସହିତ ଅନ୍ୟର ଅପବିତ୍ରତାକୁ ଦୂରକର । ପବିତ୍ରତାର ଅଭିମାନ ସମାଜରେ ପୁଣ୍ୟ ଓ ବ୍ୟସ୍ତ ପୁଣ୍ଡିକରିଥାଏ । ଭଗବାନ ଶ୍ରୀରାମ ନିଜର ଭଗିନୀ ସୁଧା ପବିତ୍ରତାର ଏକ ଆଦର୍ଶ ପୁଣ୍ଡି କରିଥିଲେ । ତାଙ୍କ ଉତ୍ତରୀ ଲୋକପାବନୀ ଗଙ୍ଗା ହୋଇଥିଲା ନିମ୍ନୁତ । ସତତମାନଙ୍କୁ ଭକ୍ତ କରିବା ପାଇଁ ଗଙ୍ଗା ହିମାଳୟର ଉତ୍ତରୀ ଶିଖରରୁ ତହାର ଅଧିକ ଧରାଧାମରେ ପ୍ରବାହିତ ହୋଇଥିଲେ । ଭଗବାନ ସେହିଭଳି ଅଯୋଧ୍ୟାରୁ ଲଙ୍କା ଯାତ୍ରାକରି ଯାଗ ପଥରେ ଭେଟିଥିବା ଅପାବନମାନଙ୍କୁ ପାବନ କରିଥିଲେ ।

ବ୍ୟକ୍ତି ସହିତ କର୍ମ ଓ କର୍ମ ସହିତ ଶ୍ରମ ଶୁଦ୍ଧ ସଂଯୁକ୍ତ । ଶ୍ରମ ଶୁଦ୍ଧତାରେ ରୋଗର ପୁଣ୍ଡି ଓ ଅତ୍ୟଧିକ ଶ୍ରମରେ ମଧ୍ୟ ରୋଗର ପୁଣ୍ଡି । ତେଣୁ ଜୀବନରେ ବିଶ୍ରାମର ଆବଶ୍ୟକତା ରହିବ । ଶ୍ରୀରାମଙ୍କ ଜୀବନରେ ଶ୍ରମ ଓ ବିଶ୍ରାମର ସମନ୍ୱୟ ସର୍ବତ୍ର ଶ୍ରୀରାମଙ୍କ କୃପାରୁ ହିଁ ପ୍ରକୃତ ବିଶ୍ରାମ ମିଳିଥାଏ ।

ଶ୍ରୀରାମଙ୍କ ଆବିର୍ଭାବ କାଳରେ ଶୀତଳ, ମନ୍ଦ ପୁରୁଣିତ ବାସୁ ସଂତରିତ ହେଉଥିଲା । କାରଣ ପବନ ଦେବତା ନିଜ ପୁଣ୍ୟ ଆରାଧ୍ୟଙ୍କୁ ଶୁଭାଗମନରେ ନିଜ ସେବାକୁ ଅର୍ପିତକରି ନିଜକୁ ଧନ୍ୟ କରିବା ପାଇଁ ଚାହୁଁଥିଲେ । ରାମନବମୀର ପୁଣ୍ୟ ଅବସରରେ ଆସ୍ତମାନଙ୍କ ଜୀବନରେ ପ୍ରଭୁତାର ସର୍ଗ, ଆଧ୍ୟାତ୍ମିକ ଅନୁଭୂତି ଅସ୍ମରଣିତ ହେଉ ।

ରାମାୟ ରାମଚନ୍ଦ୍ରାୟ ରାମଭଦ୍ରାୟ ବେଧସେ
ରଘୁନାଥାୟ ଯଥାୟ ସୀତାୟା ପତସେ ନମଃ

ପ୍ରାମାଣିକତା

ନକ୍ଷତ୍ରୋ ବିତିଦୈବତ୍ୟେ ସ୍ୱୋକସଂକ୍ଷେଷୁ ପଞ୍ଚସୁ
ଗ୍ରହେଷୁ କର୍କଟେ ଲଗ୍ନେ ବାକ୍ପତୀ ବିହ୍ନୁନା ପତ୍ନୀ ।

କେଳୋକେଶ, ପୂର୍ଣ୍ଣା

କେନ୍ଦ୍ରୀୟ ଶ୍ରୀକଳଦେବ ଜୀଉଙ୍କର ଚନ୍ଦ୍ର ଯାତ୍ରା

ଶ୍ରୀ ହରିହର ନନ୍ଦ

କେନ୍ଦ୍ରୀୟ ଶ୍ରୀକଳଦେବ ଜୀଉଙ୍କର ମନ୍ଦିର
ଅବସ୍ଥିତ । ଏହି ମନ୍ଦିରରେ କେନ୍ଦ୍ରୀୟର ଲକ୍ଷ୍ମୀ ଦେବତା
ଶ୍ରୀକଳଦେବ ଜୀଉ, ନା ପୁତ୍ରପତ୍ନୀ ଓ ପ୍ରଭୁ ଶ୍ରୀ ଜଗନ୍ନାଥ
ଅବସ୍ଥିତ । ଏହି ଦର୍ଶନାଳୟ ବାର ମାସରେ ତେର ପର୍ବ ମଧ୍ୟରୁ
କେନ୍ଦ୍ରୀୟ ଯାତ୍ରା ଅନ୍ୟତମ । ଏହି ଉତ୍ସବ ଅକ୍ଷୟ ତୃତୀୟାଠାରୁ
ଅଗଷ୍ଟ ହୋଇ ୨୧ ଦିନ ବ୍ୟାପୀ ପାଳିତ ହୋଇଥାଏ ।
ଶ୍ରୀକଳଦେବ ଜୀଉଙ୍କର ମନ୍ଦିରଠାରୁ ପ୍ରାୟ ୧ କିଲୋ ମିଟର
ଦୂରରେ କେନ୍ଦ୍ରୀୟର ରାଜପ୍ରାସାଦ । ରାଜବାଟୀର ଦକ୍ଷିଣ
ପଟେ ଚନ୍ଦ୍ର ଯୋଗରୀ ଅବସ୍ଥିତ । ଏହି ଚନ୍ଦ୍ର ଯୋଗରୀକୁ
ନିର୍ଦ୍ଦେଶ ମଧ୍ୟ କହନ୍ତି । ଏହି ସ୍ଥାନଟି ଅତ୍ୟନ୍ତ ମନୋରମ ।
କେନ୍ଦ୍ରୀୟର ଚତୁର୍ଦ୍ଦିଗରେ କେତେକ ବନ୍ଧି ରହିଥିଲେ ମଧ୍ୟ
ଶ୍ରୀମତୀ ଓ ଦକ୍ଷିଣ ଦିଗର ଅନତିଦୂରରେ କେତେକ ପର୍ବତ ରହି
ଥାଇ ଶୋଭାବର୍ଦ୍ଧନ କରୁଅଛି । ଏହି ଯୋଗରୀର ନିକଟରେ
ଅଧ୍ୟାୟ, ଗାୟ, ଗାୟ, ବର, ଜଡ଼ି ନିମ ଓ ଶିମୁଳି ବୃକ୍ଷମାନ ଦେଖିବାକୁ
ମିଳିଥାଏ । ଏହି ଯୋଗରୀର ଜଳ ନିର୍ମଳ ଓ ଏଥିରେ ବଡ଼ ବଡ଼
ମତ୍ସ୍ୟ ରହିଛନ୍ତି । ଯୋଗରୀ ଭିତରକୁ ଯିବାପାଇଁ ଗୋଟିଏ
ପର୍ବତର ପାହାଚ ନିର୍ମାଣ କରାଯାଇଛି । ଏହି ଯୋଗରୀର
ମନ୍ଦିର ଗୋଟିଏ ମନ୍ଦିର ବିଦ୍ୟମାନ । ଏହି ମନ୍ଦିରର
କ୍ଷେତ୍ରରେ ଶୋଭା ବେଦୀ ରହିଅଛି । ମନ୍ଦିରର ଦ୍ଵାର ଦେଶରେ
କୃଷ୍ଣ ଦିବ୍ୟ ରହିଛନ୍ତି । ମନ୍ଦିରର ଉଚ୍ଚତା ପ୍ରାୟ ୪୦ ଫୁଟ
ହେବ । ମନ୍ଦିରର ଉପରିଭାଗରେ ସୁଦର୍ଶନ ଚକ୍ର ଶୋଭା
ପାଉଅଛି । ଏଠାରେ ଚନ୍ଦ୍ର ଯାତ୍ରା ହେଉଥିବାରୁ ବିଭିନ୍ନ ସ୍ଥାନରୁ
କୃଷ୍ଣ ଶୋଭା ଏଠାକୁ ଆସି ଏହି ଉତ୍ସବକୁ ଉପଭୋଗ
କରନ୍ତି ।

ପାରମ୍ପରିକ ନୀତିରେ ଅକ୍ଷୟ ତୃତୀୟା ଦିନ ସନ୍ଧ୍ୟା ସମୟରେ
ମନ୍ଦିରର ଦର୍ଶନାଳୟ ପହଞ୍ଚି ଭାଙ୍ଗିଲା ପରେ ସେମାନଙ୍କର
ପୂଜାର୍ଚ୍ଚନା ସମାପନ ହେବାପରେ ସେମାନଙ୍କର ଚଳଣି ପ୍ରତିମା
ଭିତର ପ୍ରତିମା) ଯଥା :- ଶ୍ରୀଜଗନ୍ନାଥଙ୍କର ନାରାୟଣ, ଶ୍ରୀ
ଶ୍ରୀକଳଦେବ ଜୀଉଙ୍କର ବାସୁଦେବ, ଶ୍ରୀକୃଷ୍ଣଙ୍କର ମଦନମୋହନ ଓ
ଶ୍ରୀ ଲକ୍ଷ୍ମୀ ପାକୁରାଣୀଙ୍କର ଲକ୍ଷ୍ମୀ ପାକୁରାଣୀ ପ୍ରଭୃତିଙ୍କୁ
ପୂଜନମାନେ ପୁଷ୍ପଗାଳା ନିକଟରେ ସଜ୍ଜିତ ହୋଇଥିବା ପାଲିଙ୍କିରେ
ଘେରି ରଖାନ୍ତି । ସେଠାରେ ଫୁଲମାଳ ଓ ଧୂପଦୀପ ପ୍ରଭୃତି ଲାଗି

ହେବା ପରେ ବାସୁଦେବମାନେ ସଜ ହୋଇଥିବା ପାଲିଙ୍କିକୁ ସିଂହଦ୍ଵାର
ନିକଟସ୍ଥ ଯେଉଁ ସ୍ଥାନରେ ରଥକାର୍ଯ୍ୟ ନିର୍ମାଣ ହୋଇଥାଏ ସେଠାକୁ
ପରୁଆରେ ଆଣିଥାନ୍ତି । ଦର୍ଶନାଳୟ ଶୋଭାଯାତ୍ରାରେ ଯାଉଥିବା
ବେଳେ ବେଶ୍ ପାଟି, ପଞ୍ଚ, ଗିନି ପ୍ରଭୃତି ବାଜା ବଜାଯାଇଥାଏ ଓ
ହରିବୋଲି ତଥା ହୁଳହୁଳି ନାଦରେ ଗଗନ ପବନ ପୁଖରିତ
ହୋଇଉଠେ । କେତେକ ବ୍ୟକ୍ତି ଛତ୍ର, ବୈରାଗ୍ୟ ଓ ପତାକା ପ୍ରଭୃତି
ଧରି ପରୁଆରେ ଯାଇଥାନ୍ତି । ଏହି ଦିନ ରଥଗଡ଼ା କାର୍ଯ୍ୟର
ଅନୁକୂଳ ଉତ୍ସବ ଆରମ୍ଭ ହୋଇଥାଏ । ଏଣୁ ରଥ ନିର୍ମାଣ କାର୍ଯ୍ୟ
ଆରମ୍ଭ ହେବା ସ୍ଥାନରେ ରଥରେ ବ୍ୟବହାର ହେବା ପାଇଁ ଗୋଟିଏ
କାଠ ସେଠାରେ ରଖାଯାଇଥାଏ, ସେ ସ୍ଥାନ ଲିପାପୋଛା
ହୋଇଥାଏ । ସେଠାରେ କଳସ ପୂଜା ପ୍ରଭୃତି କରାଯାଇଥାଏ ।
ତା'ପରେ ମହାରଣା ଯିଏକି ରଥ ନିର୍ମାଣ କାର୍ଯ୍ୟର ଦାୟିତ୍ଵ ବହନ
କରିଥାନ୍ତି ତାଙ୍କୁ ସେଠାରେ ବିଧି ଅନୁଯାୟୀ ପୂଜାପାଠ କରାଯାଇ
ନବବସ୍ତ୍ର ପ୍ରଦାନ କରାଯାଇଥାଏ । ସେ ତା'ର ପରିଧାନ କରି
ବାରିପି ଦ୍ଵାରା ସେହି କାଠଟିକୁ କାଟି ରଥ ନିର୍ମାଣ କାର୍ଯ୍ୟର
ଅନୁକୂଳ ଉତ୍ସବ ଆରମ୍ଭ କରିଥାନ୍ତି । ଏହି ପୂଜାକାର୍ଯ୍ୟ ସଂପନ୍ନ
ହେଲା ସମୟରେ ସେଠାରେ ବ୍ରହ୍ମା ଓ ପୂଜାପତ୍ନୀମାନେ
ଉପସ୍ଥିତଥାନ୍ତି । ପରିଚ୍ଛା ସୁନାବାଡ଼ି ଧରିଥାନ୍ତି ।

ତା'ପରେ ଦର୍ଶନାଳୟ ଶୋଭାଯାତ୍ରା ଚନ୍ଦ୍ରଯୋଗରୀ
ଅଭିମୁଖେ ଯାତ୍ରା କରିଥାଏ । ପୁରୁଣା ଉଆସରୁ ଦର୍ଶନ
କ୍ଷେତ୍ରଗୋପାଳଙ୍କୁ ମଧ୍ୟ ଏହି ଚନ୍ଦ୍ର ଯୋଗରୀକୁ ଅନ୍ୟ ଦର୍ଶନାଳୟ
ସହ ଅଣା ଯାଇଥାଏ । ସେଠାରେ ବିଧି ଅନୁଯାୟୀ ପୂଜାପାଠ
କରାଯାଇଥାଏ । ଏହି ଚନ୍ଦ୍ର ଯୋଗରୀରେ ୨ଟି ନୌକା ଯୋଡ଼ା
ହୋଇ ସଜ୍ଜିତ ହୋଇ ରହିଥାଏ । ତା'ପରେ ଦର୍ଶନାଳୟ ନେଇ
ନୌକାରେ ଉପସ୍ଥାପନ କରାଯାଇଥାଏ । ଏହା ସନ୍ଧ୍ୟା ସମୟରେ
ହେଉଥିବାରୁ ଆଲୋକ ସଜ୍ଜା କରାଯାଇଥାଏ । ତାପରେ
ଦର୍ଶନାଳୟ ନୌକାରେ ନୌକା ବିହାର, ଗୁପ ଖେଳ ଓ ଜଳ ଖିଡ଼ା
ପ୍ରଭୃତି କରାଯାଇଥାଏ ଓ ଚନ୍ଦ୍ର ଯୋଗରୀର ମନ୍ଦିର ମଧ୍ୟ ପରିଦର୍ଶନ
କରାଯାଇଥାଏ । ଏହି କାର୍ଯ୍ୟ ସମାପନ ହେବା ପରେ ସବୁ
ଦର୍ଶନାଳୟ ରାଜବାଟୀର ଦଗଅବତାର ମେଳାକୁ
ଅଣାଯାଇଥାଏ । ସେଠାର ପୂଜାକାର୍ଯ୍ୟ ସମାପନ ହେବା ପରେ
ପୁରୁଣା ଉଆସରେ କ୍ଷେତ୍ରଗୋପାଳ ଅବସ୍ଥାନ କରନ୍ତି ଓ ଅନ୍ୟ
ଦର୍ଶନାଳୟ ବଡ଼ ଦେଉଳକୁ ଫେରି ଆସିଥାନ୍ତି । ଏହି ଦଗଅବତାର
ମେଳାର କାଠରେ ଦଗ ଅବତାର, ଶ୍ରୀଗଣେଶ, ଶ୍ରୀକୃଷ୍ଣ ପ୍ରଭୃତିଙ୍କର
ପୂର୍ଣ୍ଣ ସବୁ ସ୍ଥାପନ କରାଯାଇଅଛି । ଅକ୍ଷୟ ତୃତୀୟାଦିନ କେବଳ
ରଥଗଡ଼ା ନିର୍ମାଣ କାର୍ଯ୍ୟର ଅନୁକୂଳ ଉତ୍ସବ ଓ ଚନ୍ଦ୍ର ଯାତ୍ରା ଉତ୍ସବ
ପାଳିତ ହୋଇଥାଏ । ଅନ୍ୟ ଦିନମାନଙ୍କରେ କେବଳ ଚନ୍ଦ୍ର ଯାତ୍ରା
ପାଳିତ ହୋଇଥାଏ । ଦର୍ଶନାଳୟ ମନ୍ଦିରରେ ପହଞ୍ଚିବା ପରେ
ଦେଉଳରେ ପାରମ୍ପରିକ କାର୍ଯ୍ୟ ସମାପନ କରାଯାଇଥାଏ ।
ଓଡ଼ିଶାରେ ଦେବତା ମଣ୍ଡିର ଅତି ଅତରଳ ଚେଷ୍ଟା ଚତୁ ବିଗୁରରେ
ଏଠାରେ ବିଭିନ୍ନ ପର୍ବ ପର୍ବାଣୀ ନିର୍ବାହଣ କରା ଯାଇଛି । ଶ୍ରୀଷ୍ଠ
ରତୁର ପ୍ରଚଣ୍ଡ ଉଷାପ ଫଳରେ ସନ୍ଧ୍ୟାରେ ଜଳଖିଡ଼ା ଓ ନୌ
ବିହାର ନିଶ୍ଚିତରୂପେ ଆନନ୍ଦ ଦାୟକ । ଚେଷ୍ଟା ଦେବତାମାନଙ୍କ
ନିମନ୍ତେ ଚନ୍ଦ୍ର ଯାତ୍ରାରେ ଅନୁରୂପ ବ୍ୟବସ୍ଥା କରାଯାଇଛି ।

ଶ୍ରୀକ୍ଷେତ୍ରରେ ମଦନମୋହନଙ୍କ ଚନ୍ଦ୍ର ଯାତ୍ରାର ଏକ ସଂସ୍କରଣ
ହେଉଛି, କେନ୍ଦ୍ରୀୟ ଶ୍ରୀକଳଦେବ ଜୀଉଙ୍କର ଚନ୍ଦ୍ର
ଯାତ୍ରା ।

ଉପରୋକ୍ତ ଚର୍ଚ୍ଚନା ଶାହିଦ୍ୟ ମଧ୍ୟ, କେନ୍ଦ୍ରୀୟ

ଓଡ଼ିଶାରେ ନାରୀ ସାକ୍ଷରତା

ଅଭିଯାନ

ବିଭୂତି ଭୂଷଣ ଆଶ୍ରମୀୟ

‘ନା’ ହେଲେ ପାଠୋଇ, ଦେଶ ଯିବ ଆଗେଇ’-ଏହାହିଁ ସାକ୍ଷରତା ଅଭିଯାନ ଶ୍ରେଷ୍ଠ ସ୍ତୋତ୍ରମାନ । ନାରୀ ସାକ୍ଷର ହେଲେ ଏକ ଜାତି ସାକ୍ଷର ହୋଇ ପାରିବ । ଏଥି ପାଇଁ ୧୯୯୫/୯୬ ମସିହା ପୁଞ୍ଜି ଓଡ଼ିଶାରୁ ନିରକ୍ଷରତା ମୂଳପୋଛ କରି ସମ୍ପୂର୍ଣ୍ଣ ସାକ୍ଷର ଗାନ୍ଧ୍ୟ କରିବାକୁ ପ୍ରସ୍ତାବ ଦାରି ରହିଛି । କେବଳ ଗାନ୍ଧ୍ୟ ଜଳି ଓଡ଼ିଶା ଏକ ଅଗ୍ରଣୀ ଗାନ୍ଧ୍ୟ ହେବାର ପରିକଳ୍ପନା ହୋଇଛି । ଅଧୁନା ଗଞ୍ଜାମ, ସୁନ୍ଦରଗଡ଼, କେଉଁଝର, ଡେଙ୍କାନାଳ, ଆଦି ଜିଲ୍ଲାମାନଙ୍କରେ ସାକ୍ଷରତା ଅଭିଯାନ ପୁରା ଦମରେ ଆଗେଇ ଚାଲିଛି । ଗଞ୍ଜାମ ଜିଲ୍ଲାର ଦିଗପହଣ୍ଡି ଏନ.ଏ.ସି. ପଦ୍ମନାଭପୁର ଓ ଗୋବରା ବୁକ ପୁସ୍ତକାଳୟ ଦ୍ୱାରା ଫେବୃୟାରୀ ୧୧, ୧୯୯୨ରୁ ପୂର୍ଣ୍ଣ ସାକ୍ଷର ଭାବେ ଘୋଷିତ ହୋଇପାରିଛି । ସାକ୍ଷରତା ଅଭିଯାନରେ ସ୍ୱେଚ୍ଛାସେବୀ ସଂଗଠନର ଭୂମିକାଠାରୁ ନାରୀର ଭୂମିକା ଅନସ୍ୱୀକାର୍ଯ୍ୟ ।

ଆମ ଭାରତ ବର୍ଷର ଜନସଂଖ୍ୟାରୁ ଲକ୍ଷ୍ୟ, ବଲେ ଜଣାଯାଏ, ୧୯୫୧ ଜନଗଣନାରେ ଗଜକଡ଼ା ୮-୮୬ ଭାଗ, ୧୯୬୧ରେ ୨୧-୯୬ ଭାଗ, ୧୯୮୧ରେ ୨୮-୪୫ ଭାଗ, ୧୯୯୧ରେ ୩୯-୪୨ ଭାଗ ମହିଳା ସାକ୍ଷର ଥିଲେ । ଓଡ଼ିଶାରେ ୧୯୯୧ ଜନଗଣନାରେ ୩୧,୫୧୨,୦୭୦ ଜଣ ବ୍ୟକ୍ତିଙ୍କ ମଧ୍ୟରୁ ୧୫,୫୩୨,୧୬୬ ଜଣ ମହିଳା । ଏହାଛଡ଼ା ୧୯୯୧ ମସିହା ଜନଗଣନା ଅନୁଯାୟୀ ଓଡ଼ିଶାରେ ଗଜକଡ଼ା ୪୦-୯୬ ଭାଗ ସାକ୍ଷରଙ୍କ ଭିତରୁ ୨୯-୦୯ ଭାଗ ମହିଳା । ଅର୍ଥାତ୍ ୪,୫୧୯,୫୮୫ ଜଣ ମହିଳା ସାକ୍ଷର । ଆମ ପ୍ରଦେଶର ୧୩ଟି ଜିଲ୍ଲାର ତଥ୍ୟକୁ ଲକ୍ଷ୍ୟ କଲେ ଜଣାଯାଏ, ପୁରୀ ଜିଲ୍ଲାରେ ପର୍ବାଧିକ ୬୪୦,୦୨୯ ଜଣ [୪୨-୬୮%] ମହିଳା, କଟକ ଜିଲ୍ଲାରେ ୧,୧୫୧,୮୫୦ ଜଣ [୪୨-୬୩%] ମହିଳା, ସୁନ୍ଦରଗଡ଼ ଜିଲ୍ଲାରେ ୨୫୧,୯୧୮ ଜଣ [୩୩-୧୮%] ମହିଳା, ବାଲେଶ୍ୱର ଜିଲ୍ଲାରେ ୫୧୦,୦୫୩ [୩୬-୦୬%] ମହିଳା, ଡେଙ୍କାନାଳ ଜିଲ୍ଲାରେ ୨୮୮,୯୦୪ ଜଣ [୩୧-୧୮%] ମହିଳା, ସମ୍ବଲପୁର ଜିଲ୍ଲାରେ ୩୬୨-୬୬୬ ଜଣ [୨୮-୦୨%] ମହିଳା, କେଉଁଝର ଜିଲ୍ଲାରେ ୧୬୨,୧୧୫ ଜଣ [୨୫-୦୯%] ମହିଳା, ଗଞ୍ଜାମ ଜିଲ୍ଲାରେ ୩୬୧,୮୫୨ ଜଣ [୨୩-୫୨%] ମହିଳା,

ମୟୂରଭଞ୍ଜ ଜିଲ୍ଲାରେ ୧୮୧,୪୩୦ ଜଣ [୧୯-୫୬%] ମହିଳା, ବଲାଙ୍ଗୀର ଜିଲ୍ଲାରେ ୧୫୩,୪୨୬ ଜଣ [୧୮-୧୮%] ମହିଳା, ପୁଲିଚାଣୀ ଜିଲ୍ଲାରେ ୬୨,୩୮୪ ଜଣ [୧୬-୮୮%] ମହିଳା, କଳାହୁଣ୍ଡି ଜିଲ୍ଲାରେ ୯୮,୬୪୬ ଜଣ [୧୨-୩୯%] ମହିଳା, କୋରାପୁଟ ଜିଲ୍ଲାରେ ୧୬୩,୮୧୯ ଜଣ [୧୦-୯୬%] ମହିଳା, ସାକ୍ଷର ଅଛନ୍ତି । ପୁରୁଷ ଭୁକ୍ତନାରେ ନାରୀର ସାକ୍ଷର ଆଗାହନକ ସଫଳତା ହାସଲ କରି ପାରିନାହିଁ । ଏଥିପାଇଁ ନାରୀ ମଧ୍ୟରେ ସଚେତନତା ସୃଷ୍ଟି ହେବା ଆବଶ୍ୟକ । ଏହି ଅଭିଯାନକୁ ଏକ ଚ୍ୟାଲେଞ୍ଜ ରୂପେ ମାନି ନେଇ ଶିକ୍ଷିତା ନାରୀ ସମାଜ ନିରକ୍ଷର ମା ମାଉସୀଙ୍କୁ ପ୍ରଥମେ ସାକ୍ଷର କରିବାକୁ ହେବ ।

କେବଳ ଗାନ୍ଧ୍ୟରେ ୯୦-୫୯% ଅର୍ଥାତ ୧୦୦% ସାକ୍ଷର ହୋଇପାରିଛନ୍ତି । ତାମିଲନାଡୁର ୬୩-୬୨% ସାକ୍ଷର ଅଛି । ନାରୀ ସାକ୍ଷରତା ହାର ରାଜସ୍ଥାନ, ବିହାର ଓ ଉତ୍ତର ପ୍ରଦେଶରେ ସବୁଠାରୁ କମ୍ ରହିଛି । ଯଥା-ରାଜସ୍ଥାନରେ ୨୦-୮୪% , ବିହାରରେ ୨୩-୧୦% ଓ ଉତ୍ତର ପ୍ରଦେଶରେ ୨୬-୦୨% ନାରୀ ସାକ୍ଷର । ଦିଲ୍ଲୀ ଓ ଚଣ୍ଡିଗଡ଼ରେ ସାକ୍ଷରତାର ହାର ଯଥାକ୍ରମେ ୬୬-୦୯% ଓ ୬୮-୬୩% ।

୧୯୯୧ ମସିହା ସର୍ବେ ଅନୁଯାୟୀ ବିଶ୍ୱର ସମଗ୍ର ଜନସଂଖ୍ୟା ତା’ନ୍ ୨୧-୬% , ଭାରତ ୧୬% , ଆଫ୍ରିକା ୧୨-୧% , ଯୁରୋପ ୯-୪% , ଯୁକ୍ତରାଷ୍ଟ୍ର ଆମେରିକା ୪-୬% , ସୋଭିଏତ ରୁଷ ୫% ଓ ଅନ୍ୟମାନେ ୩୦-୬% ଜନସଂଖ୍ୟା ଅଧିକାରୀ ଅଟନ୍ତି । ସାକ୍ଷରତା ଅଭିଯାନକୁ ସାକାର ରୂପ ଦେବା ପାଇଁ ଭାରତର ୫୫ଟି ବିଶ୍ୱ ବିଦ୍ୟାଳୟ ଓ ସ୍କୁଲ ମାନଙ୍କରେ ଜ୍ୟୋତ୍ସ୍ନା ସେବା ଯୋଜନା (N.S.S) ଖୋଲାଯାଇଛି । ଏହା ଭାରତ ସରକାରଙ୍କୁ ଏକ ପ୍ରମୁଖ ସ୍ୱେଚ୍ଛାସେବୀ ସଂସ୍ଥା । ଏହା ମାଧ୍ୟମରେ ୧୧ ଲକ୍ଷ ସ୍ୱେଚ୍ଛାସେବୀ ସେବାମୂଳକ, ଜନକଲ୍ୟାଣମୂଳକ କାର୍ଯ୍ୟକାରୀ ହାତକୁ ଯୋଗ ଦେଇ ପୁରୁଗୁରୁତ୍ୱେ କର୍ତ୍ତବ୍ୟ ସମ୍ପାଦନ କରି ଅଗ୍ରଣୀ ୧୯୯୦ରେ ୧୦କୋଟି ଟଙ୍କା ଏହି N.S.S. ବାବଦରେ ବ୍ୟୟ ହେଉଥିବା ବେଳେ ୧୯୯୧ରେ ୧୨କୋଟି ଟଙ୍କା ବ୍ୟୟ ହୋଇଛି । ମହାବିଦ୍ୟାଳୟ ଓ ବିଶ୍ୱବିଦ୍ୟାଳୟର ଛାତ୍ରୀମାନେ ମଧ୍ୟ ଏଥିରେ ସକ୍ରିୟ ଅଂଶ ଗ୍ରହଣ କରି ସାକ୍ଷରତା ଅଭିଯାନକୁ ସୁଦୂର ପ୍ରସାରୀ ରଖାଉଥିବାରୁ କରାଯାଇଛି । ନାରୀ ଶିକ୍ଷାର ପ୍ରଗତି ଅଭାବକୁ ପ୍ରବେଶ, ଦେଶ ଓ ଜାତି ଚିରଦିନ ଅବହେଳିତ, ଉଚ୍ଚଶିକ୍ଷା ରହିଆସିଛି । ଦେଶରେ ନାରୀର ଭୂମିକା ଅନବ୍ୟାପୀ ଇତିହାସର ପୁଷ୍ପା ଅବଲୋକନ କଲେ ବହୁ ମହିଷୁର୍ତ୍ତୀ ନାରୀଙ୍କ ବୀରତ୍ୱ ବ୍ୟଞ୍ଜନ କାହାଣୀ ଆମେ ଦେଖି । ଗତ ୧୯୯୨ରେ ଓଡ଼ିଶା ସୌର ପରିଷଦ ନିର୍ବାଚନରେ ଗଜକଡ଼ା ୩୦ରୁ ମହିଳାଙ୍କ ଅଂଶଗ୍ରହଣ ଓ ଅନେକେ ବିଜୟୀ ହୋଇ ନିଜ ନିଜ କର୍ମନୈପୁଣ୍ୟ, ପରାକାଷ୍ଠା ଓ ନିଷ୍ଠା ପ୍ରଦର୍ଶନ କରିଥିବାରୁ ସମସ୍ତେ ଧନ୍ୟବାଦାର୍ଥୀ । ଶୋଭା ରାଜଧାନୀ ଭୁବନେଶ୍ୱରରୁ ସ୍ତ୍ରୀମାନଙ୍କ ବିରାଗବାଳା ମଜରାଜ ସୌରସଂସ୍ଥା ଅଧିକାରୀ ହୋଇଥିବାରୁ ସମସ୍ତଙ୍କର ଏକ ଆଦର୍ଶ ହୋଇ ପାରିଛନ୍ତି । ପ୍ରଥମେ ଆମ ରାଜଧାନୀର ବକ୍ଷି ଅକ୍ଷୟ ନିରକ୍ଷରତା ଅଭିଯାନରେ କରିବାକୁ ପଡ଼ିବ । ଡ୍ରାଫ୍ଟ ଡ୍ରାଫ୍ଟ ହୁଲି ସାକ୍ଷରତା ଅଭିଯାନରେ ବାସୀନୀଙ୍କୁ ସାମିଲ କରିବାକୁ ହେବ । ଏତଦ୍ ବ୍ୟତୀତ ହାତକୁ

ସଂଗଠନ S. U. P. W ରେ ଏ ନଗକୁ ସାକ୍ଷର କରିବାକୁ
 ଯୋଜନାକୁ ନିର୍ଦ୍ଦେଶ ଦିଆଯାଇଛି । ଏଥିରୁ ମିଳିଥିବା ମାନ
 ସଂଗ୍ରହ ସାମ୍ପ୍ରଦାୟରେ ପଠାଯାଇ ନିଗାଯାଇ ଫଳାଫଳ
 ସଂଗ୍ରହ କେବଳ ବ୍ୟବହାର ହୋଇଛି । ନିଜେ ପାଠ ପଢ଼ି ଅବା
 ଅନ୍ୟ କିମ୍ପା ପଢ଼ି ନିଜ ଶିକ୍ଷିତ ହୋଇଗଲେ ଦେଶର ମଙ୍ଗଳ
 ହୋଇ ପାରିବନି । ନିଜ ଅର୍ଥିତ ଜ୍ଞାନର ବିତରଣ କରିବାକୁ ବଳି
 ଦେବି ବର୍ଣ୍ଣ୍ୟ ଆଉ କିଛି ନାହିଁ ।

ନାରୀ ଶିକ୍ଷାର ପ୍ରସାର ସକାଶେ ଗାଁ ଗହଳକୁ ଯିବାକୁ ହେବ ।
 ପଢ଼ିବାରେ ନାରୀ ସାକ୍ଷର ହେଲେ ସନ୍ତାନର ଲାଳନ ପାଳନ,
 ଶିକ୍ଷା ପ୍ରାପ୍ତରକ୍ଷା, ଉତ୍ତରତୀ ଅବସ୍ଥାରେ ନିଜର ଯତ୍ନ, ନିଜର
 ବର୍ଣ୍ଣ୍ୟ ପାଳନ, ନୀତି ସୁରୁଥିବା ସମସ୍ୟାର ସମାଧାନର ପଛା
 ନିଶ୍ଚୟ ହିସାବ ବିକାଶ, ଆୟ ବ୍ୟୟର ହିସାବ, ଜମିବାଡ଼ି, ପରର
 ଲାଭାହରଣ ଆଦି ନିଶ୍ଚୟରେ ରୁଚିପାରିବ ଓ ଅନ୍ୟକୁ ମଧ୍ୟ
 ଦୁଃଖ ପାରିବ । ପତୀଦାୟ, ବାଲ୍ୟ ବିବାହ ଭଳି ଅନ୍ୟାନ୍ୟ
 ଦୁର୍ଦ୍ଦଶାକୁ ଏଡାଇ ପାରିବ । ବିଧବା ବିବାହକୁ ଘୃଣା ଦୃଷ୍ଟିରେ
 ଦେଖିବନି । ରୁଦ୍ଧମାନ, ଅଶିକ୍ଷା, ଅକ୍ଷତା ପରି ହତସକ୍ତ

ହେବନି । ନିଜ ତେଲକୁଣ୍ଡା ସଂସାରକୁ ସୁନା ସଂସାରରେ ପରିଣତ
 କରିପାରିବ । ଜାତି, ଧର୍ମ, ବର୍ଣ୍ଣ, ବ୍ୟସ୍ତ ନିର୍ବିଶେଷରେ ସମସ୍ତେ
 ସାକ୍ଷର ହୋଇ ଶିକ୍ଷା ଗ୍ରହଣ କରିବା ଉଚିତ୍ । ଆଜି ଆଉ ନିଶ
 ଉଠା ପାଠ, ଛତୁ ଫୁଟା କାଠ ଚଳୁ ନାହିଁ । ପ୍ରୌଢ଼ ଶିକ୍ଷାକୁ ଘୃଣା
 ନକରି ଆଦରି ନେବାକୁ ହେବ । ନିଜେ ଶିକ୍ଷିତ ହୋଇ ପିଲାଙ୍କୁ
 ଶିକ୍ଷିତ କଲେ ସେମାନେ ମଣିଷ ହୋଇ ସମାଜରେ ଫଳଦାନ
 ଗଣା ହେବେ । ନିରକ୍ଷରତା ଭଳି ସାମାଜିକ ବ୍ୟାଧିକୁ ଏଡ଼ାଇ
 ଦେବାକୁ ପଡ଼ିବ । ତେବେ ଯାଇ ଦେଶରୁ ବେକାରୀ, ଭିକାରୀ,
 ଜନସଂଖ୍ୟା ବୃଦ୍ଧି, ଦାରିଦ୍ର୍ୟ, ଅର୍ଥନୈତିକ ଅସୁବୁଳନ, ସାମାଜିକ ଓ
 ପାରିବାରିକ ସମସ୍ୟାକୁ ଯୌତୁକ ସମସ୍ୟା ଦୂରରେ ଦେଇ
 ପାରିବ ।

ଆଜି ଆମ ଦେଶରେ ସାକ୍ଷରତା ହାର ୫୨-୧୧ ।
 ସ୍ୱାଧୀନତାର ୪୫ ବର୍ଷ ମଧ୍ୟରେ ମଧ୍ୟ ଆମେ ଆଜି ସମ୍ପୂର୍ଣ୍ଣ ସାକ୍ଷର
 ହୋଇପାରି ନାହିଁ । ଆଜି ସମସ୍ତ ଆସିଛି ସାମ୍ପ୍ରଦାୟିକତା,
 ଜାତିଆଣ ଭାବ ଆଦି ଦୂର କରି ଭାବର ଆଦାନ ପ୍ରଦାନ ସବୁ
 ଜାତୀୟ ସଂଘଟି ପ୍ରତିଷ୍ଠା କରିପାରିବା । ନାରୀ ସାକ୍ଷରତା ଆଜି
 ଏକ ପବିତ୍ର ଗପଥରେ ପରିଣତ ହେଉ ।



ବ୍ରହ୍ମପୁରଠାରେ ମୁଖ୍ୟମନ୍ତ୍ରୀ ଶ୍ରୀ ବିନୁ ପଟ୍ଟନାୟକ ମହିଳା ସମାଜ ସଭାକୁ ପରିଦର୍ଶନ କରୁଛନ୍ତି ।

ଅକ୍ଷୟ ଯୋଜନାରେ ପଶୁ ସମ୍ପଦ ବିକାଶର ଆଭିମୁଖ୍ୟ

ଗୋକୁଳ ଚନ୍ଦ୍ର ପତି

ଓଡ଼ିଶାର ଅର୍ଥନୈତିକ ଅଭିବୃଦ୍ଧି ତଥା ଦାରିଦ୍ର୍ୟ ଦୂରୀକରଣରେ ପଶୁ ସମ୍ପଦର ଏକ ଗୁରୁତ୍ୱପୂର୍ଣ୍ଣ ଭୂମିକା ରହିଛି । ବିଭିନ୍ନ ପକ୍ଷକାର୍ଯ୍ୟକ ଯୋଜନା ମାଧ୍ୟମରେ ଅଧିକ ଉତ୍ପାଦନକ୍ଷମ ପଶୁସମ୍ପାଦ ପୁଞ୍ଜି କରିବା ପାଇଁ ପଦକ୍ଷେପନାନ ଗ୍ରହଣ କରାଯାଇଛି । ଏହା ଫଳରେ ସମ୍ପଦ ଯୋଜନା ପୁଞ୍ଜି ରାଜ୍ୟରେ ସକଳ ପଶୁ ସମ୍ପଦର ଅଭିବୃଦ୍ଧି ଘଟିଥିଲେ ମଧ୍ୟ ସର୍ବଭାରତୀୟ ସ୍ତରରେ ଦୁଃଖ ଓ ଅକ୍ଷୟ ଉତ୍ପାଦନ କ୍ଷେତ୍ରରେ ଓଡ଼ିଶା ବହୁ ପକ୍ଷରେ ଅଛି । ଏହାର ପ୍ରଧାନ କାରଣ ହେଲା ଅଧିକ ଉତ୍ପାଦନକ୍ଷମ ଗାଈ ଓ ବୁଢ଼ୁଡ଼ା ସଂଖ୍ୟା ପ୍ରଥମରୁ ଖୁବ୍ କମ୍ ଥିଲା । ଏହାର ଯଥେଷ୍ଟ ଅଭିବୃଦ୍ଧି ପାଇଁ ଅଧିକ ପୁଞ୍ଜି ବିନିଯୋଗର ଆବଶ୍ୟକତା ରହିଅଛି । ଅକ୍ଷୟ ଯୋଜନା କାଳରେ ପଶୁପକ୍ଷୀମାନଙ୍କ ଗୁଣାସକ ମାନ ବୃଦ୍ଧିକରି ସେମାନଙ୍କୁ ଅଧିକ ଉତ୍ପାଦନକ୍ଷମ କରିବା ସଙ୍ଗେ ସଙ୍ଗେ ସେମାନଙ୍କ ବ୍ୟସ୍ତ ବୃଦ୍ଧି କରିବା ପାଇଁ ବିଭିନ୍ନ ପୁଞ୍ଜିରୁ ଆବଶ୍ୟକ ପୁଞ୍ଜି ବିନିଯୋଗର ବ୍ୟବସ୍ଥା କରାଯାଇଛି ।

ଅକ୍ଷୟ ଯୋଜନା କାଳରେ ଏହି ଆଭିମୁଖ୍ୟର ପୂରଣ ପାଇଁ ନିମ୍ନଲିଖିତ କାର୍ଯ୍ୟକ୍ରମଗୁଡ଼ିକ ଉପରେ ଗୁରୁତ୍ୱ ଦିଆଯିବ :-

ସକଳ ପ୍ରଜନନ କାର୍ଯ୍ୟକ୍ରମ ଓ ଗବ୍ୟଶାଳା ଉନ୍ନୟନ

୧୯୯୧-୯୨ ପୁଞ୍ଜି ରାଜ୍ୟରେ ୫୦୦ ହଜାର ମେଟ୍ରିକ୍ଟନ୍ ଦୁଗ୍ଧ ଉତ୍ପାଦିତ ହେବାର ଅଟ୍ଟବକ କରାଯାଇଛି, ଯାହାର ବାର୍ଷିକ ଅଭିବୃଦ୍ଧି ହାର ଶତକଡ଼ା ୩ ଅଟେ । ଅକ୍ଷୟ ଯୋଜନା କାଳରେ ଦୁଗ୍ଧ ଉତ୍ପାଦନର ବାର୍ଷିକ ଅଭିବୃଦ୍ଧି ହାର ଶତକଡ଼ା ୬ରୁ ବୃଦ୍ଧି କରିବା ପାଇଁ ଲକ୍ଷ୍ୟ ଧାର୍ଯ୍ୟ କରାଯାଇଛି । ଏହି ଲକ୍ଷ୍ୟ ହାସଲ କରିବା ପାଇଁ ସକଳ ପ୍ରଜନନ କାର୍ଯ୍ୟକ୍ରମକୁ ଅଧିକ ବ୍ୟାପକ କରାଯାଇ ପ୍ରାୟ ୫ ଲକ୍ଷ ପ୍ରଜନନକ୍ଷମ ସକଳ ଗାଈ ପୁଞ୍ଜି କରିବାର ଯୋଜନା ରହିଛି । ଏହା ବ୍ୟତୀତ ଏହି ଯୋଜନା କାଳ ମଧ୍ୟରେ ଏକଲକ୍ଷ ଚମନାନ୍ତ ମର୍କଟି ଉତ୍ପାଦନ କରାଯିବାର ଲକ୍ଷ୍ୟ ରଖାଯାଇଛି । ଏଥିପାଇଁ ବର୍ଷକୁ ୫୫୦୫ ପାଞ୍ଚ ଲକ୍ଷ ପ୍ରଜନନକ୍ଷମ ଗାଈ ଏବଂ ମର୍କଟିକୁ ବିନୀତ୍ରୁତ ଗୁଡ଼ି ଦ୍ୱାରା କୁଟିମ ପ୍ରଜନନ ପରିପରଭୁକ୍ତ କରାଯିବ ।

ଦୁଗ୍ଧ ବନ୍ୟା ଜିଲ୍ଲାମାନଙ୍କରେ ସଫଳ ଗୋ ଉନ୍ନୟନ କାର୍ଯ୍ୟକ୍ରମ ପ୍ରଦର୍ଶନୀୟ କରାଯାଇ ପ୍ରାୟ ୫୦୦ ନୂତନ କୁଟିମ ପ୍ରଜନନ କେନ୍ଦ୍ର ପ୍ରତିଷ୍ଠା କରାଯିବାର ବ୍ୟବସ୍ଥା କରାଯିବ । ସେଥିପାଇଁ ଆବଶ୍ୟକ ସର୍ତ୍ତେ ଆରମ୍ଭ କରାଯାଇଅଛି । ଆବଶ୍ୟକ ସେତେ ଯେଉଁ କୁଟିମ ପ୍ରଜନନ କେନ୍ଦ୍ରରେ ଏ କାର୍ଯ୍ୟକ୍ରମ ଉତ୍ତରାଧିକାରୀ ଶୁଭୁନାହିଁ ସେଗୁଡ଼ିକ ବନ୍ଦ କରି ଉପରୋକ୍ତ ଜ୍ଞାନରେ ନୂତନ କେନ୍ଦ୍ର ଖୋଲାଯିବ ଏବଂ ବିଭିନ୍ନ ଦୁଗ୍ଧ ଉତ୍ପାଦନ ସୋପାନଗୁଡ଼ିକରେ ମଧ୍ୟ ପ୍ରଜନନ କେନ୍ଦ୍ର ସ୍ଥାପନ କରାଯିବ । ସୁନୁସରୀ ଏବଂ ବିଭାଗୀୟ ଗାଈ ପାଠଶାଳାମାନଙ୍କୁ ମର୍କଟି ଭଳି ଗାଈମାନଙ୍କର ଗୁଣାସକ ମଧ୍ୟ ବୃଦ୍ଧି କରି ଅଧିକ ଉତ୍ପାଦନକ୍ଷମ କରାଯିବ ।

ଗାଈମାନଙ୍କର ଉତ୍ପାଦିତା ଗଠି ବୃଦ୍ଧି ପାଇଁ ରାଜ୍ୟଭାରା ଦୁଗ୍ଧ ଉତ୍ପାଦକ ସମବାୟ ସମିତି ଏବଂ ବିଭାଗୀୟ ସଂସ୍ଥାନାମକ ଜରିଆରେ ତୁଣ ଉନ୍ନୟନ କାର୍ଯ୍ୟକ୍ରମକୁ ପ୍ରୋତ୍ସାହନ ଦିଆଯିବା ସଙ୍ଗେ ସଙ୍ଗେ ପଶୁପାଳକମାନଙ୍କୁ ଅଧିକ ଉତ୍ପାଦନ ପାଇଁ ଉତ୍ତମ ଡାଲିମ ଦିଆଯିବାର ବ୍ୟବସ୍ଥା ମଧ୍ୟ ଯୋଜନାରେ କରାଯାଇଅଛି । ତୁଣ ଉତ୍ପାଦନ କାର୍ଯ୍ୟକ୍ରମର ସଫଳ ରୂପାୟନ ପାଇଁ ନଗର, ଖୁଣ୍ଟି, ଉଦ୍ୟାନ, ପୁଞ୍ଜିକା ସଂରକ୍ଷଣ ବିଭାଗ ଇତ୍ୟାଦିମାନଙ୍କ ମଧ୍ୟରେ ସମନ୍ୱୟ ରକ୍ଷା କରାଯିବ । ବର୍ତ୍ତମାନ କୃଷକମାନଙ୍କୁ ଘାସ ମଞ୍ଜି ଓ ମୂଳ ଯୋଗାଇବା ପାଇଁ ରାଜ୍ୟରେ ୭ ଗୋଟି ଘାସ ମଞ୍ଜି ଉତ୍ପାଦନ ଫାର୍ମ ଅଛି । ଅକ୍ଷୟ ଯୋଜନାର ଶେଷ ପୁଞ୍ଜି ୫ ଲକ୍ଷ ସକଳ ଜାତୀୟ ଗାଈଙ୍କୁ ଅତିରିକ୍ତ ଘାସ ଯୋଗାଇବା ପାଇଁ ଘାସ ମଞ୍ଜି ଉତ୍ପାଦନର ପରିମାଣ ଏକ ହଜାର ହିଞ୍ଜାଳକୁ ବୃଦ୍ଧି କରିବା ସଙ୍ଗେ ସଙ୍ଗେ ଶହେ ଲକ୍ଷ୍ୟ ମୂଳ ଏବଂ ଗଛ ଉତ୍ପାଦନର ଖର୍ଚ୍ଚ ରହିଛି । ନତାକୁଟା ଏବଂ ନକ୍ଷ କୃଷି ସାମଗ୍ରୀକୁ ଉନ୍ନତ ମାନର ଗୋ ଶାଦ୍ୟ ରୂପେ ବ୍ୟବହାର କରିବା ପାଇଁ ଏକ କାର୍ଯ୍ୟକ୍ରମ ଆରମ୍ଭ କରାଯିବାର ପ୍ରସ୍ତାବ ରହିଛି । ଏହା ଫଳରେ ଦୁଗ୍ଧ ଉତ୍ପାଦନ ବୃଦ୍ଧି ଘଟି ଅକ୍ଷୟ ଯୋଜନା ଶେଷ ବେଳକୁ ବାର୍ଷିକ ଉତ୍ପାଦନ କ୍ଷାମ୍ପା ୬୦୦ ହଜାର ମେଟ୍ରିକ୍ଟନ୍ ଟନ୍ ହେବ ବୋଲି ଅଟକଳ କରାଯାଇଛି ।

କୁଟିମ ପ୍ରଜନନ କାର୍ଯ୍ୟକ୍ରମର ସଫଳ ରୂପାୟନ ପାଇଁ ଶେଷ ସମସ୍ତ ଉତ୍ପାଦନ ଆବଶ୍ୟକ, ଏଥିପାଇଁ Embryo Transfer Technology ଏହି ବର୍ଷଠାରୁ ରାଜ୍ୟରେ ଗ୍ରହଣ କରାଯାଇଛି ।

କୁହୁଟ ଉନ୍ନୟନ

ଓଡ଼ିଶାରେ କୁହୁଟ ଉନ୍ନୟନ ପାଇଁ ବ୍ୟାପକ କ୍ଷେତ୍ର ରହିଛି । ସକ୍ଷୟ ଯୋଜନା ପୁଞ୍ଜି ସମଗ୍ର ଦେଶରେ ଦୁଗ୍ଧ ପିଇା ବର୍ଷକୁ ୨୮ଟି ଅକ୍ଷୟ ଉତ୍ପାଦନ ହେଉଥିବା ବେଳେ ଆମ ରାଜ୍ୟରେ ଦୁଗ୍ଧ ପିଇା ମାତ୍ର ୧୪ଟି ଅକ୍ଷୟ ଉତ୍ପାଦନ ହୋଇଛି । ଅକ୍ଷୟ ଯୋଜନା କାଳରେ ଅକ୍ଷୟ ଉତ୍ପାଦନ ବର୍ଷକୁ ବାର ପ୍ରତିଶତକୁ ବୃଦ୍ଧି କରିବା ପାଇଁ ଯୋଜନା ପ୍ରସ୍ତୁତ କରାଯାଇଛି । ଓପୋଲଡ଼େଟ୍ ଏବଂ ବଡ଼ ଫାର୍ମକୁ ଦୁର୍ଦ୍ଦୀକୃତ କରାଯାଇ ଅକ୍ଷୟ ଯୋଜନା କାଳରେ ବର୍ଷକୁ ୯୦୦ ଲକ୍ଷ ଅକ୍ଷୟ ଉତ୍ପାଦନ କରିବା ପାଇଁ ଲକ୍ଷ୍ୟ ଧାର୍ଯ୍ୟ କରାଯାଇଛି ଯାହା ଫଳରେ ଅକ୍ଷୟ ଯୋଜନା ଶେଷ ପୁଞ୍ଜି ବର୍ଷକୁ ପୁଞ୍ଜିପିଇା ୨୬ଟି ଲେଖାଏଁ ଉତ୍ପାଦନ ହୋଇପାରିବ । ବେତ ଓ

କ୍ଷୁଦ୍ର ପାଳନ କାର୍ଯ୍ୟକ୍ରମର ବିକାଶ ପାଇଁ ଅକ୍ଷୟ ଯୋଜନା କାଳରେ ରାଜ୍ୟରେ ଶୁଦ୍ଧୀମାନଙ୍କୁ ଏକଲକ୍ଷ ବଚକ ତିଆଁ ଏବଂ ୨ ଲକ୍ଷ ୫୦ ହଜାର ଅଣ୍ଡା ତିଆଁ କୁହୁଡ଼ା ତିଆଁ ଯୋଗାଇ ଦିଆଯିବ ବ୍ୟବସ୍ଥା କରାଯାଇଛି ।

କ୍ଷୁଦ୍ର ପଶୁ ଉତ୍ପାଦନ
 ରାଜ୍ୟରେ ଥିବା ଘୁଷୁରୀ, ମେଷା, ଛେଳି ଓ ଠେକୁଆ ଉତ୍ପାଦନକୁ ପ୍ରୋତ୍ସାହିତ କରି ଓ ବିକେଶରୁ ମେଷା ଓ ଘୁଷୁରୀ ଆଣି ଲଙ୍କର ଓ ଜମୋନତ ଗାରଡ଼, ଅକ୍ଷିରା ଘୁଷୁରୀ, ଜମୋନତ ବୋବା ଓ ବ୍ରାଧଲର ଠେକୁଆ ଶୁଦ୍ଧୀମାନଙ୍କୁ ତଥା ଯୋଜନା ଅକ୍ଷୟକୁ ଯୋଗାଇ ଦେବାର ଲକ୍ଷ୍ୟ ରଖାଯାଇଛି ।

ସ୍ତ୍ରୀଲକ୍ଷ୍ୟ
 ଅକ୍ଷୟ ଯୋଜନା କାଳରେ ପଶୁ ଏବଂ ପକ୍ଷୀମାନଙ୍କୁ ବିଭିନ୍ନ ପ୍ରକାର ସଂରକ୍ଷଣ ଗୋଷ୍ଠୀରେ ରକ୍ଷା କରିବା ପାଇଁ ଅଧିକ ଓଷିକ୍ଷଣ ପ୍ରକ୍ରିୟା ନିମନ୍ତେ ରାଜ୍ୟର ବ୍ରହ୍ମପୁର ଏବଂ ସମଲପୁରଠାରେ

ପଶୁଚିକିତ୍ସା ଉପାଦେୟ କେନ୍ଦ୍ର ପ୍ରତିଷ୍ଠାର ବ୍ୟବସ୍ଥା ରଖାଯାଇଛି । ବର୍ତ୍ତମାନ ରାଜ୍ୟରେ ୫୧୪ଟି ପଶୁ ଚିକିତ୍ସା କେନ୍ଦ୍ର ଏବଂ ୨,୮୯୬ଟି ପଶୁଧନ ସହାୟକ କେନ୍ଦ୍ର ଅଛି । ପୁଲନଖରାଠାରେ ଗୋଟିଏ ପଶୁଚିକିତ୍ସା ଗବେଷଣା ପ୍ରତିଷ୍ଠାନ ଓ ଭୁବନେଶ୍ୱରଠାରେ ଗୋଟିଏ ଭାରତୀୟ ପଶୁ ଗବେଷଣା ପ୍ରତିଷ୍ଠାନର ଏକ ଶାଖା ଖୋଲାଯାଇଛି ।

ବିଭିନ୍ନ ସଂସ୍ଥାରୁ ଆର୍ଥିକ ସହାୟତା

ଜାତୀୟ ସମବାୟ ଉତ୍ପାଦନ ସଂସ୍ଥା, ବିଶ୍ୱବ୍ୟାଙ୍କ ଓ ନାବାଡ଼ ପ୍ରଭୃତି ସଂସ୍ଥାରୁ ରଣ ଏବଂ ଆର୍ଥିକ ସହାୟତା ଆଣି ପଶୁପକ୍ଷୀ ସମ୍ପଦର ବିକାଶ ଓ ବିକେଶର କାର୍ଯ୍ୟକ୍ରମର ଲକ୍ଷ୍ୟ ରଖାଯାଇଛି । ଏଥିପାଇଁ ସରକାରଙ୍କ ଦ୍ୱାରା ଏକ ଯୋଜନା ପ୍ରସ୍ତୁତ କରାଯାଇ ପଶୁ ସମ୍ପଦ ବିକାଶ କ୍ଷେତ୍ରରେ ଅଧିକ ପୁଞ୍ଜି ବିନିଯୋଗ ପାଇଁ ପଦକ୍ଷେପ ନିଆଯାଉଅଛି ।

ନିର୍ଦ୍ଦେଶକ,
 ପଶୁ ପାଳନ ପଶୁ ଚିକିତ୍ସା କେନ୍ଦ୍ର, କଟକ ।



ବିଭିନ୍ନ ଉଚ୍ଚ ଉତ୍ପାଦନ କ୍ଷେତ୍ରରେ ନୂତନ ଭାବେ ଖୋଲାଯାଇଥିବା ଓଡ଼ିଶା ପୁରୀରୁ ପୁରୀ ଓ ଲୋକ ସମ୍ପର୍କ ବିଭାଗ ମଧ୍ୟ ଶ୍ରୀ ଶରତ କୁମାର ଚନ୍ଦ୍ର ଉପାଧ୍ୟକ୍ଷଙ୍କ ସମ୍ମୁଖରେ । ଏହି ଉପସ୍ଥଳରେ ବିଭାଗୀୟ ଶାସନ ପରିଷଦ ଶ୍ରୀ ଅଶୋକ କୁମାର ମିଶ୍ର ଓ ନିର୍ଦ୍ଦେଶକ ଶ୍ରୀ ବାଳକୃଷ୍ଣଚନ୍ଦ୍ର ଚନ୍ଦ୍ର ଉପସ୍ଥିତ ଅଛନ୍ତି (୩/୪) ।

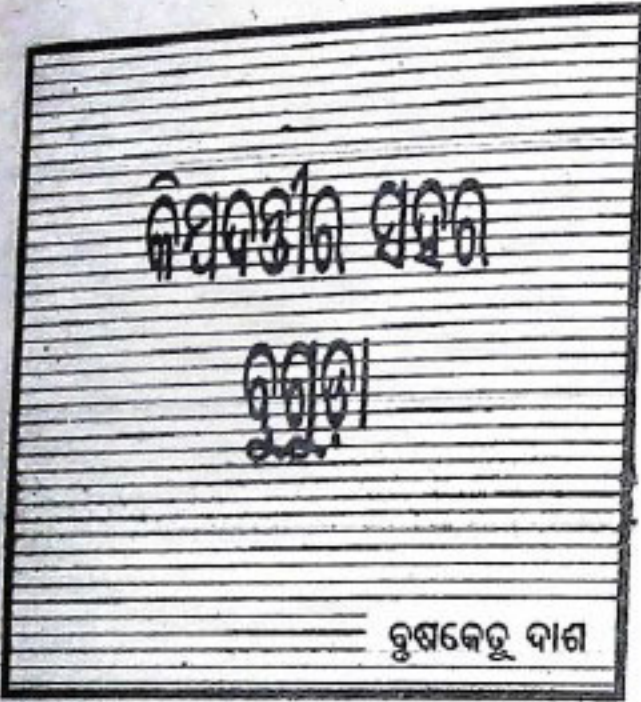

କିମ୍ବଦନ୍ତୀ କବିତାସମୂହ ନଦେଲେ ମଧ୍ୟ ଏହା କେତେକାଂଶରେ ଏକାଦଶମ ଶତାବ୍ଦୀର ଉତ୍ପତ୍ତି ଯୋଗାଇଥାଏ । ଅନେକାଳୁ କାବିତା ମନୁଷ୍ୟର ଏକ ସଦୃଶ ପ୍ରକୃତି । ସେହିଭଳି ଏକ ପ୍ରାଚୀନ ଏକାଦଶମ ଶତାବ୍ଦୀର ବହୁଳ କିମ୍ବଦନ୍ତୀର ଜ୍ଞାନ ବୁଝାକୁ ବା 'ବୁଝା' ।

ବାୟୁଆନନ୍ଦୀ, ବିରାଟ ନାରାୟଣ ମନ୍ଦିର, ବୁଝାଗିରି ପର୍ବତ, ବ୍ରାହ୍ମଣ ଶାସନ ଓ ବୁଝାକୁ ନେଇ 'ବ'କାର ବନାନୁକ୍ରମ 'ବୁଝା' ଏକ ଏକାଦଶମ ଶତାବ୍ଦୀରୁ ରୂପେ ସମଗ୍ର ଓଡ଼ିଶାରେ ପ୍ରସିଦ୍ଧିପାତ ଓ ସର୍ବଜନସ୍ୱୀକୃତ । ବୁଝାକୁ ବୁଝା ଓ ବୁଝାଖୋଲ ବା ବୁଝାଖୋଲରୁ ବୁଝାଖୋଲ ବୋଲି କେତେକ କହିଲାବେଳେ ଅନେକଙ୍କ ମତରେ ବୁଝା ନାମରେ ଏହି ଖାଲ ନାମିତ । ତେବେ ଉକ୍ତ ବଂଶର ଲୁହାୟିତ ଅମର କୀର୍ତ୍ତି ଗାଥାଟି ଲୋକ ଲୋଚନକୁ ଆସିନପାରି ଏ ଯାବତ୍ ଅଜ୍ଞାତ ଅବସ୍ଥାରେ ରହିଯାଇଛି । ଉକ୍ତ ବଂଶୋତ୍ତର ପୁତ୍ର ଶ୍ଳୋକ ପ୍ରସିଦ୍ଧିଗଣଙ୍କ ମଧ୍ୟରେ ଶ୍ରୀକର ଉକ୍ତ ଅନୁକ୍ରମ କବିତାମୟ ଓ ଧର୍ମ ପରାୟଣ ପ୍ରକୃତି ଥିଲେ । ବହୁ ଗୁଣା ମନ୍ଦିର ଓ ବ୍ରାହ୍ମଣ ଶାସନାଦି ପ୍ରତିଷ୍ଠା ସହ ଓଡ଼ିଶାର ଅଦ୍ୱିତୀୟ ବାଠ ନିର୍ମିତ କୋଠାକ ଶ୍ରୀ ବିରାଟ ନାରାୟଣ ମନ୍ଦିର ତାଙ୍କର କୃତି । ବୁଝାଖୋଲକୁ ବାଦ ଦେଲେ ତାହାର ଗୁଣା ବା ଦସ୍ୟୁଣା ଗୁଣା ଅଶୋକ ଗୁଣା, ବିକ୍ରମ ଗୁଣା ସାତ ବୁଝା ଗୁଣା ପ୍ରକୃତି ଗୁଣା ଏଠାରେ ଦେଖାଯାଏ ।

ବୁଝା ନିକଟସ୍ଥ ମୁକୁନ୍ଦପୁରଠାରେ ରାଜା ମୁକୁନ୍ଦଦେବଙ୍କ ଏକ ପୁତ୍ର ଥିବାର ପ୍ରମାଣ ମିଳେ । ଗୁଣାଗୁଡ଼ିକୁ ବାଦଦେଲେ ଉତ୍ପାଦଖୋଲ, ମରିଚିଆଖୋଲ, ଭଲୁଖୋଲ, ବୋଡ଼ାଖୋଲ, ବାଣିଆଖୋଲ, ବାନାଖୋଲ, ବିରୁଚିଆଖୋଲ, ବେତଖୋଲ, ପଞ୍ଚାଖୋଲ, ନିଆ ପକାଳଖୋଲ ପ୍ରକୃତି ଅନେକ ଖୋଲ ଏଠାରେ ଦେଖାଯାଏ । ଏହି ଯଥାର୍ଥରେ ମଧ୍ୟ ବୁଝାଯାଉଛି ଯେ 'ଅଗି ପର୍ବତ ନବେ ଖୋଲ, ତେବେ ସେ କାବିକ ବୁଝା ଖୋଲ' ।

ଦସ୍ୟୁଣା ଖୋଲର ପାଦ ଦେଶରେ ଏକ ପଥର ଦେଖାଯାଏ, ତାକୁ ବୁଝା ପଥର ବୁଝାଯାଏ । ଶୁଣାଯାଏ ମରହଟ୍ଟା ଦସ୍ୟୁଣାରେ ଶ୍ରେଣୀ କରି ଆଣିଥିବା ଶାବ୍ୟ ଶବ୍ଦ ଓ ପଥରରେ

କୁଟି ଖାତଥିଲେ । ଏହାକୁ ସାତ ବୁଝା ବୋଲି ମଧ୍ୟ ବୁଝା । ବୁଝାଖୋଲ ନଳପ୍ରପାତର ପଶ୍ଚିମରେ ଥିବା ଏକ ଛାନକୁ ତଳ ଓ ରୂପେ ବର୍ଣ୍ଣନା ପୁଣ୍ୟ ନନସାଧାରଣ କରିଥାନ୍ତି । ଅନେକଙ୍କ ବିଶ୍ୱାସ, ଏହି ଛାନରେ ଅତୀତରେ ଚଳା ଗଣିତ ଗଣାଯାଉଥିଲା ।

ଊରତରେ ବୌଦ୍ଧ ଧର୍ମର ବ୍ୟାପକ ପ୍ରସାର ଘଟୁଥିବା ବେଳେ କେତେକ ବୌଦ୍ଧ ଭିକ୍ଷୁ ଏଠାକୁ ଆସି ବୁଝାପୁର ଛାପନ କରି ବୌଦ୍ଧ ଧର୍ମ ପ୍ରସାର ଓ ପ୍ରସାର କରୁଥିଲେ । ଏହି ଏହାର ନାନ ବୁଝା ନାନାନ୍ତରାସୀ ବୁଝାଖୋଲ ବୋଲି ଗଣାଯାଇଥିବାର ସ୍ମରଣ । କଳ ପ୍ରସାଦ ଓ ପର୍ବତର ସମତଳ ଅଞ୍ଚଳ ତୀର ବହୁ ବଂଶର ମନୋରମ ଦୁର୍ଗରେ ଆକୃଷ୍ଟ ହୋଇ ବୌଦ୍ଧ ସମ୍ପ୍ରଦାୟରେ ଛାନ୍ଦିତକୁ ନିର୍ବାଚନ କରିଥିବାର ଏକ ଯଥାର୍ଥ ଓ ଉପଲକ୍ଷ୍ୟ କାରଣ ହୋଇଥାଇପାରେ । ବୁଝାଖୋଲଠାରେ ଥିବା ପ୍ରଥମ ଧାଡ଼ିର ମଠି ଓ ଦ୍ୱିତୀୟ ଧାଡ଼ିର ମଠି ଅକ୍ଷର ଶିଳାଲିପି ବର୍ଣ୍ଣନା ଆଉ ଏଠାରେ ନାହିଁ ।

ଦେବବଂଶ ରାଜାଙ୍କ ଦ୍ୱାରା ନିର୍ମିତ ମୁକୁନ୍ଦପୁର ଗର୍ଭକୁ ଉପେ ଖୋଲ ବୋଲି ଜୁହାଯାଏ । ବୁଝାଖୋଲର ନିମ୍ନ ଦେଶରେ ମୁକୁନ୍ଦପୁର ଗଡ଼ରେ ଦେବବଂଶ ରାଜା ମୁକୁନ୍ଦଦେବ ଗଢ଼ି କରୁଥିଲେ । ଏହା ବୁଝାଠାରୁ ୭ କିଲୋମିଟର ଦୂରରେ ଅବସ୍ଥିତ । ମୁକୁନ୍ଦପୁର ଗଡ଼ରେ ଯେଉଁ ଜନବସତି ଦେଖାଯାଏ, ତାହା ତତ୍କାଳୀନ ଶ୍ରମିକମାନଙ୍କ ପାଇଁ ଉଦ୍ଦିଷ୍ଟ ଥିଲା ଓ ସେମାନେ ଅକ୍ଷର ନିର୍ମାଣ କାର୍ଯ୍ୟରେ ନିଯୁକ୍ତ ଥିଲେ । ଶୁଣାଯାଏ ଦେବବଂଶ ରାଜାମାନଙ୍କ ସହ ଉକ୍ତବଂଶ ରାଜାମାନଙ୍କର ଉଚ୍ଚ ସମ୍ପର୍କ ନଥିଲା । ଏହି ବିବାଦର ସମାଧାନ ଉତ୍କଳର ଗଜପତିଙ୍କ ପ୍ରଚେଷ୍ଟାରେ କରାଯାଇଥିଲା । ମୁକୁନ୍ଦପୁରରେ ଗଜେଶ୍ୱର ଦେବ ଓ ପୁମୁସରରେ ଗୋପୀନାଥ ଉକ୍ତ ଗାଡ଼ି ଚଳୁଥିଲା । ଗଜେଶ୍ୱର ଦେବ — ନରସିଂହ ଦେବ (ଗଜପତି)ଙ୍କ ଉତ୍ତରାଧିକାରୀ ବିବାହ କରିଥିଲେ । ଏକରେ ନରସିଂହ ଦେବଙ୍କ ମଧ୍ୟରେ ଉକ୍ତ ବଂଶର ରାଜାମାନଙ୍କର ବିବାହ ହୋଇଥିଲା ।

ବିବାଦ ସମାଧାନ ପରେ ଉକ୍ତ ରାଜା ବୁଝା ନିକଟସ୍ଥ ବରାଣାସୀର କୁବରେଶ୍ୱର ମନ୍ଦିର ଦର୍ଶନ କରିବା ପାଇଁ ଯାଉଥିଲେ । ଗୋପୀନାଥ ଉକ୍ତ ପୁଥୁଳକାୟ ଥିବାରୁ ମନ୍ଦିର ମଧ୍ୟକୁ ପ୍ରବେଶ କରିପାରି ନଥିଲେ । ଏହି ଗଜପତି ନରସିଂହ ଦେବ ଗୋପୀନାଥ ଉକ୍ତକୁ 'ପାତଳି' ଆଖ୍ୟା ଦେଇଥିଲେ । ସେହି ଦିନଠାରୁ ଗୋପୀନାଥ ଉକ୍ତ ପାତଳି ଗୋପୀନାଥ ରୂପେ ପରିଚିତ ।

ଗଜେଶ୍ୱର ଦେବଙ୍କ ପରବର୍ତ୍ତୀ ରାଜାମାନଙ୍କ ମଧ୍ୟରେ ଶକ୍ତ ଦେବ, ବିଶ୍ୱେଶ୍ୱର ଦେବ, ଶିବ ଦାସ ଦେବ ମୁକୁନ୍ଦପୁରଠାରେ ଗଢ଼ କରୁଥିଲେ । କୁଞ୍ଚ ଉକ୍ତଙ୍କ ସହିତ ମତାନ୍ତର ହେତୁ ଶିବ ଦାସ ଦେବ ବିଚ୍ଛିଦିନ ଆସନୋପନ କରି ରହିଥିଲେ । କୁଞ୍ଚ ଉକ୍ତଙ୍କ ଭୟରେ ଶିବ ଦାସ ଦେବଙ୍କ ରାଣୀମାନେ 'ରାଣୀଗଣ'ରୁ ଦେଖି ଆସନ୍ତେ କରୁଥିଲେ । 'ରାଣୀଗଣ' ବୁଝା ନିକଟସ୍ଥ ଉଗବାନପୁର ବାୟୁଆନନ୍ଦୀରେ ଅବସ୍ଥିତ ।

ଶକ୍ତବାସୁଦେବଙ୍କ ସନାତନ ହିନ୍ଦୁ ଧର୍ମର ବହୁଳ ପ୍ରସାର ଦ୍ୱାରା ବୌଦ୍ଧ ଧର୍ମ ବିଭିନ୍ନ ଅଞ୍ଚଳରେ ଜନପ୍ରିୟତା ହରାଇଲା । ବୁଝା

ଇତି ଶୀଘ୍ର ଡିସେମ୍ବର ମାସରେ ଘଟିଗଲା । ୧୯୨୫ ମସିହାରେ
 ଡିସେମ୍ବର ମାସ ନିର୍ମାଣ ହୋଇଥିଲା । ସେହି ମସିହାରେ
 ଡିସେମ୍ବର ଏକ ପୁନଃ ଖେଳରେ ବୁଦ୍ଧ ମୂର୍ତ୍ତିଗୁଡ଼ିକୁ ଫିଙ୍ଗି
 ଡିସେମ୍ବର ଯାହାକି ପ୍ରସାଦ ନିକଟରେ ଦେଖିବାକୁ
 ଡିସେମ୍ବର ଶିବ ଦାସ - ପଞ୍ଚ ଶସ୍ତ୍ର, ଗଙ୍ଗାଧରଶ୍ୱର, ଜଗତିଶ୍ୱର,
 ବୁଦ୍ଧଶ୍ୱର, ଶିବେଶ୍ୱର ଓ ବୁଦ୍ଧେଶ୍ୱର ମନ୍ଦିର ନିର୍ମାଣ
 କରାଗଲା । ଏତଦ୍ ବ୍ୟତୀତ କଲମରେ କୁବରେଶ୍ୱର,
 ପୁରୁଷୋତ୍ତମରେ କପିଳେଶ୍ୱର, ଭଗବାନପୁରରେ ବାଲୁକେଶ୍ୱର ମନ୍ଦିର
 ଡିସେମ୍ବର ଦାସ ଦେବ ସ୍ଥାପନ କରିଥିଲେ ।
 ଯଦି ପଞ୍ଚରେ ଭଞ୍ଜରାଜ ଶ୍ରୀକର ଭଞ୍ଜ ବୁଗୁଡ଼ାସ ବିରଞ୍ଚି
 ମାତାଙ୍କ ମନ୍ଦିର, ମାଳତି ଗଡ଼ରୁ ବିଗ୍ରହ ଆଣି କାଠର କୋଣାର୍କ

ତୋଳିଥିବା ସଙ୍ଗେ ସଙ୍ଗେ ବୁଗୁଡ଼ା ଶ୍ରୀକଳଦେବ ଜୀଉ ମନ୍ଦିର,
 ବୁଦ୍ଧଗଣପୁର, ହରିଗଣପୁର, ବୀର ଧନଞ୍ଜୟପୁର, ତିନୋଟି
 ବ୍ରାହ୍ମଣ ଶାସନ, ବୁଗୁଡ଼ା ଗଡ଼ଖାଇ, ପଥୁରିଆ ସାହି ପ୍ରଭୃତି ପ୍ରତିଷ୍ଠା
 କରିଥିଲେ । ତମେ ବୁଗୁଡ଼ା ସହର ବୁଦ୍ଧଗୁଡ଼ାରୁ ବୁଗୁଡ଼ାରେ
 ନାମାନ୍ତରିତ ହୋଇଛି ।

ପ୍ରଧାନ ଶିକ୍ଷକ,
 ବୁଦ୍ଧଶିଳ୍ପ ବିଦ୍ୟାଳୟ,
 ବୀର ଧନଞ୍ଜୟପୁର, ବୁଗୁଡ଼ା,
 ଉତ୍କଳ ।



ଡିସେମ୍ବର ମନ୍ଦିର ଉପରେ ଉପରରେ ମୁଖ୍ୟମନ୍ତ୍ରୀ ଶ୍ରୀ ବିନୁ ପଟ୍ଟନାୟକ ଛବିନେଶ୍ୱର ଭୀମଭୋଇ ଅଫ ବିଦ୍ୟାଳୟର ଶାରୀରିକ ଅଭ୍ୟାସ ଉପଦେଶ ଦେବାକୁ ପାଠ୍ୟ ପୁସ୍ତକ କରୁଛନ୍ତି (୧୨/୧୨)

ପରିବାରର ସମସ୍ତ ସଭ୍ୟଙ୍କୁ ଖରିଫ ଋତୁ ପରେ ଅନ୍ୟ
 ଋତୁରେ ପୁରା ସମୟ ପାଇଁ କାମଧନ ମିଳିବା ବଲାଙ୍ଗୀର ଜିଲ୍ଲାର
 ଦାଦନ ଶ୍ରମିକ ପ୍ରଥା ଅନ୍ୟ ଏକ ଦିଗ । ଗଞ୍ଜାମ ତଥା ପୁରୀ
 ଜିଲ୍ଲା ସାଗୁଆରୀ ଦାଦନ ଶ୍ରମିକମାନେ ସପରିବାର ଯାତ୍ରା
 କରୁଥିବା ସ୍ଥଳେ ବଲାଙ୍ଗୀର ଜିଲ୍ଲାର ଦାଦନ ଶ୍ରମିକ ସପରିବାର
 ସେଠାରେ ହେଉଛି । ଏପରିକି ଶିଶୁ ଶ୍ରମିକମାନଙ୍କୁ କମ ମଜୁରି
 ଦେବାପାଇଁ ଚାହୁଁ ପରିବାର ସହ କାମ ଧନ ତଥା ରୋଜଗାର
 ମିଳିବା ଏହି ବ୍ୟବସ୍ଥାର ଅନ୍ୟ ଏକ ଆକର୍ଷଣ । ମାତ୍ର ବୈଦିକ୍ୟ
 ଏହି ସେ ବଲାଙ୍ଗୀର ଜିଲ୍ଲାରେ ଏବେ ସମ୍ପୂର୍ଣ୍ଣ ସାକ୍ଷର ଅଭିଯାନ
 କରୁଥିବା ବେଳେ ଏଠାରୁ ଗରୀବ ଶ୍ରେଣୀର ଆବାଳ ବୁଦ୍ଧ ବନ୍ଦିତା
 ଶେଷ ପ୍ରାୟ ୬ ମାସରୁ ଅଧିକ ସମୟ ବିଦେଶରେ
 କୋରୁଛି ।

କର୍ମ କର୍ମ ଧରି ଏପରି ଦାଦନ ଶ୍ରମିକ ଭାବେ ଯାଇଥିବା
 ପରିବାର କର୍ମକ୍ଷ ଅର୍ଥନୈତିକ ସୁଚଳତା ଆସିଯିବା କଥା । ମାତ୍ର
 ଏପରିକି ବିଶେଷ କିଛି ପ୍ରଗତି ହୋଇ ପାରୁନାହିଁ । କେବଳ
 ଚିରୋଟ ସମୟରେ ସେମାନେ କୌଣସି ପ୍ରକାରେ ନିଜକୁ ବଞ୍ଚାଇ
 ନେଉଛନ୍ତି ବୋଲି ଦାଦନ ଶ୍ରମିକଙ୍କ ବୁଝା ପିତାମାତା କହୁଥିବା
 ପ୍ରକାର । ସହା ସଙ୍ଗେ ସଙ୍ଗେ କେତେକ ଦୁଃଖଦ ଘଟଣା ମଧ୍ୟ
 ସମ୍ପର୍କିତ ବିଶେଷ କରି ଆନ୍ଧ୍ର ପ୍ରଦେଶ ଇଟାଭାଟି ଅଞ୍ଚଳରେ
 ପଶୁପକ୍ଷୀର ପରିବେଶ, ପରିସ୍କାର ପାନୀୟ ଜଳର ଅଭାବ,
 ବଲାଙ୍ଗୀର ଜିଲ୍ଲାର ଦାଦନ ଶ୍ରମିକଙ୍କୁ ଅତିଷ୍ଠ କରିବା ଘଟଣା ଏବେ
 ପ୍ରକାଶ ପାଉଛି । ତାପାଖକୁ ଏହି ଜିଲ୍ଲାର ଲୋକେ ଉତ୍ତୁନା ଗୁଡ଼ଳ
 ଗାଡ଼ିରେ ଅଭ୍ୟନ୍ତ ଥିବା ଯୋଗୁଁ ଆନ୍ଧ୍ର ପ୍ରଦେଶରେ ଅରୁଆ ଗୁଡ଼ଳ

ଖାଇ ଝାଡ଼ାବାଡ଼ି ତଥା ଆମାଗସ ରୋଗରେ ପୀଡ଼ିତ ହେବା ଏକ
 ମର୍ମହୁତ ଘଟଣା । ଯଦିଓ ଏପରି ପ୍ରତାହତ ଶ୍ରମିକଙ୍କୁ ଶ୍ରମିକ କ୍ଷତି
 ପୁରଣ ଆଇନ୍ ଅନୁସାରେ କ୍ଷତି ପୁରଣ ମିଳିବା କଥା, ସେହି ବାଣୀ
 ଏବେ ମଧ୍ୟ ଅନେକ ସୁଦୂର ପଲ୍ଲୀରେ ପହଞ୍ଚି ନାହିଁ । ଯେଉଁଠି
 ଲୋକମାନେ ଏ ବିଷୟରେ ସଚେତନ, ସେମାନେ ବଲାଙ୍ଗୀର କିମ୍ବା
 ସମ୍ବଲପୁର ଯାଇ କ୍ଷତି ପୁରଣ ନିମନ୍ତେ ଆବେଦନ
 କରିପାରୁନାହାନ୍ତି । ପ୍ରତ୍ୟୁ କିମ୍ବା ଦୁର୍ଘଟଣା ଅନ୍ୟ ରାଜ୍ୟରେ
 ଘଟୁଥିବାରୁ ଆଇନ୍ତଃ ସେହି ରାଜ୍ୟର କ୍ଷତିପୁରଣ କମିଶନରଙ୍କ
 ନିକଟରେ କ୍ଷତିପୁରଣ ମାଗଲା ଗୁଡ଼ୁ କରାଯାଇ ପାରିବ । ଏପରି
 ଦରଶାସ୍ତ୍ର ପାଇଲେ ରାଜ୍ୟ ଶ୍ରମ କମିଶନର ତଥା ଆଇନ୍ ପରାମର୍ଶ
 ଦାତା ପରିଷଦ ଆବଶ୍ୟକୀୟ ପଦକ୍ଷେପ ଗ୍ରହଣ କରିପାରିବ ।
 ମାତ୍ର ସେମାନଙ୍କ ପାଖରୁ ଏପରି ଦରଶାସ୍ତ୍ର ଆସିପାରୁନାହିଁ ।
 ସ୍ୱେଚ୍ଛାସେବୀ ଅନୁଷ୍ଠାନମାନେ ଏଦିଗରେ ଆଗେଇ ଆସିଲେ
 ପ୍ରତାହତ ଦାଦନ ପରିବାରଙ୍କୁ ଆଇନଗତ ସାହାଯ୍ୟ ମିଳିପାରିବ ।
 ଏହା ବ୍ୟତୀତ ବିନା ଲାଇସେନ୍ସରେ ଦାଦନ ଶ୍ରମିକ ଷ୍ଟାଲ୍ ଏକ
 ଦକ୍ଷିଣୀୟ ଅପରାଧ ହୋଇଥିବାରୁ ସ୍ୱେଚ୍ଛାସେବୀ ଅନୁଷ୍ଠାନମାନେ
 ଏପରି ଆଇନ୍ ଶୁଳାପକାରୀଙ୍କୁ ଧରାଇ ଦେବାରେ ଶ୍ରମ ବିଭାଗ
 ସହ ସହଯୋଗ କରିବା ବାଧ୍ୟତୀୟ ।

ମୁଖ୍ୟ ପରିଷ୍ଟାପନକର୍ତ୍ତା,
 ଶ୍ରମ କମିଶନରଙ୍କ କାର୍ଯ୍ୟାଳୟ,
 ଭୁବନେଶ୍ୱର ।



କେତେ ଜଣ ନାହାକା ବୁଦ୍ଧ ଅର୍ଥନୈତିକ ବ୍ୟବସ୍ଥାରେ ପୁରଣ ଓ ଲୋକ ଚଳାଣି ମନ୍ତ୍ରୀ ଶ୍ରୀ ଚନ୍ଦ୍ର ମୁଦାଲ କର ତତ
 ପୁରଣ କେନ୍ଦ୍ର ଉଦ୍ଘାଟନ କରୁଛନ୍ତି । ଏହି ଉଦ୍ଘାଟନେ ଲୋକ ଚଳାଣି ନିର୍ଦ୍ଦେଶ ଶ୍ରୀ କାଳୀକୁମାରୀ ଚନ୍ଦ୍ର-୩-୧୯୯୧
 ବିଲ୍ପାଳ ଶ୍ରୀ ରଘୁନାଥ ମିଶ୍ର କରୁଛନ୍ତି ଅଛନ୍ତି (୯/୮) ।

ଓଡ଼ିଶାରେ ଦୋଳଯାତ୍ରା

ଶ୍ରୀ ରଘୁନାଥ ପାଠ

ହେଲି ବା ହୋଇ ଓଡ଼ିଶାରେ ପ୍ରାୟ ଏକ ହଜାର ବର୍ଷ
 ଲେଖା ଏକାଦଶ ଶତାବ୍ଦୀର ଓଡ଼ିଆ ପୁସ୍ତିକାର
 ଶତାବ୍ଦୀ ଆରମ୍ଭ୍ୟ ଦୋଳଯାତ୍ରା ସମ୍ପର୍କରେ 'ପୁସ୍ତି
 ବନିକାମାନ 'ଶତାବ୍ଦୀ ସଂଗ୍ରହ'ରେ ଉଲ୍ଲେଖ କରିଛନ୍ତି ।
 ଓଡ଼ିଶାରେ ଦୋଳଯାତ୍ରା ରାଜଦୋଳ, ପଞ୍ଚୁଦୋଳ, ସାତଦୋଳ,
 ନଅଦୋଳ ଓ ଦଶଦୋଳ ନାମରେ ପ୍ରଚଳିତ । ଫାଲଗୁନ ଶୁକ୍ଳ
 ଦଶମୀଠାରୁ ପୂର୍ଣ୍ଣମୀ ପର୍ଯ୍ୟନ୍ତ ରାଜଦୋଳ ଓ କେତେକ ସ୍ଥାନରେ
 ପୂର୍ଣ୍ଣମୀଠାରୁ ପାଞ୍ଚଦିନ, ସାତଦିନ, ନବଦିନ, ଦଶଦିନ ବ୍ୟାପୀ
 ଦୋଳୋତ୍ସବ ପଞ୍ଚୁଦୋଳ, ସାତଦୋଳ, ନ'ଦୋଳ ଓ ଦଶଦୋଳ
 ନାମରେ ଅଭିହିତ ।

ଦୋଳ ପର୍ବ ଶ୍ରୀରାଧାନାଥଙ୍କ ବାସନ୍ତିକ ରାସୋତ୍ସବ
 ହୋଇଥିବାରୁ ଫାଲଗୁନ ଶୁକ୍ଳ ଦଶମୀଠାରୁ ପ୍ରତ୍ୟେକ ରାଧାକୃଷ୍ଣ
 ମନ୍ଦିର ଉତ୍ସବ ପୁଣ୍ୟାଳୟ ହୋଇଥାଏ । ଉକ୍ତ ପର୍ବରେ ଗୋପ
 ସୁନ୍ଦରୀଗଣ ସେମାନଙ୍କ ପ୍ରିୟମତେ ଶ୍ରୀକୃଷ୍ଣଙ୍କ ସହ ଗୁଡେରୀ
 ଖେଳିଥିଲେ । "ଉକ୍ତ ପ୍ରିୟ ନାଥବା" ନୀଳାଚଳ ଚନ୍ଦ୍ର
 ଶ୍ରୀରାଧାଥ ଯେପରି ଉକ୍ତଙ୍କ ପ୍ରେମପାଶରେ ଆବଦ୍ଧ ହୋଇ
 ରଥଯାତ୍ରାରେ ଚତୁର୍ଦ୍ଦିଗ ଦିଗ୍ଘାସନ ଛାଡ଼ି ବଡ଼ଦାଣ୍ଡକୁ ଚାଲି ଆସନ୍ତି,
 ସେହିପରି ରାଧାକୃଷ୍ଣ ଦିଗ୍ଘାସନ ଛାଡ଼ି ପ୍ରତ୍ୟେକ ଗ୍ରାମବାସୀଙ୍କ
 ଦ୍ଵାରଦେଶରେ ଦର୍ଶନ ଦେବା ସଙ୍ଗେ ଆତିଥ୍ୟ ଗ୍ରହଣ
 କରିଥାଆନ୍ତି ।

ଉକ୍ତ ଶ୍ରୀରାଧାକୃଷ୍ଣ କୈନ୍ଦ୍ରିକ ମହାପାର୍ବତୀ ଓଡ଼ିଶା ରଘୁନାଥ,
 ବଟକ ଅପୁରୋହର ଚନ୍ଦ୍ରବାନନ ତୀର, କେନ୍ଦ୍ରାପଡ଼ାର ଗୋବିନ୍ଦନୀ
 ଓ ବିନୋଦ ବିହାରୀ, ନଗରସିଂହପୁର, ଖୁଲ୍ଲା ଗୋପୀନାଥ, କଟକ,
 ପଟ୍ଟାମୁଣ୍ଡାରେ ମୋଳ ଶ୍ରୀ ଚନ୍ଦ୍ରବାନନ, ବାଲେଶ୍ଵର
 ଶ୍ୟାମସୁନ୍ଦର, ରେମୁଣାରେ ଶ୍ରୀ ରଘୁରା ଗୋପୀନାଥ,
 ସତ୍ୟବାଦୀର ସାକ୍ଷୀଗୋପାଳ ଓ ପୁରୀର ଚୋଟା ଗୋପୀନାଥଙ୍କ
 ନିକଟରେ ବହୁ ଉକ୍ତ ସମାବେଶରେ ପାଳିତ ହୋଇଥାଏ । ଏବଂ
 ବ୍ୟତୀତ ପୁରୀ, କଟକ, ହସ୍ତପୁର, ବରଦ, କେଳାନାଳ, ଖୋର୍ଦ୍ଧା,
 କେନ୍ଦୁଝର, ଆଠଗଡ଼, ସାତପୁର, କେନ୍ଦ୍ରାପଡ଼ା ଓ ନବରଙ୍ଗପୁର
 ଇତ୍ୟାଦି ସହରାଞ୍ଚଳରେ ମହାପମାରୋହରେ ପାଳିତ ହୁଏ ।

ଓଡ଼ିଶାର ବ୍ରାହ୍ମଣ ଗାୟନମାନଙ୍କରେ ଶ୍ରୀକୃଷ୍ଣଙ୍କ ବିଭିନ୍ନ
 ଚଉଦୋଳରେ ବିଜେ କରି ପ୍ରତ୍ୟେକ ଗୁହର ଦ୍ଵାର ଦେଖେ
 ବନ୍ଦାପନା, ପଞ୍ଚିଭୋଗ ବା ଦ୍ଵାରଭୋଗ କରିଥାନ୍ତି । ପୁ
 ସମ୍ପୁର୍ଣ୍ଣରେ ପୋଡ଼ା ଯାଇଥିବା ନଡ଼ିଆ ବରଡ଼ା ଅଗ୍ନି ସଂଯୋଗ
 କରାଯାଏ । ଠାକୁର ଶା ପୁଣ୍ୟରେ ପହଞ୍ଚିବା ପରେ ରେଠାରେ
 ନମା ହୋଇଥିବା ବରଡ଼ାରେ ଅଗ୍ନି ସଂଯୋଗ କରାଯାଏ । ଏହା
 ଅଇଘରା କୁହାଯାଏ (ପୂର୍ବାଲୋଚିତ) । ବିମାନରେ ଠାକୁର
 ଅଇଘରା ବା ପବିତ୍ରାଗ୍ନିକୁ ସାତଥର ପ୍ରଦକ୍ଷିଣ କରନ୍ତି । ଉତ୍ସବ
 ଅରୁ୍ୟତାନନ୍ଦଙ୍କ ହରିବଂଶ (ତୃତୀୟ ଶଂଖ) ବର୍ଣ୍ଣନାମୁତାରେ
 ଶ୍ରୀକୃଷ୍ଣାବନରେ ଭଗବାନ ବ୍ରହ୍ମାଙ୍କ ଦ୍ଵାରା ନିର୍ଦ୍ଦିତ ପୁସ୍ତିକିତ ଅରୁ୍ୟ
 ମଞ୍ଚପର ଆକାର ଏକଗତ ହାତ ଥିଲା ।

"ପରିମାଣ ଅବେତାର ଶହେ ହାତ ଛଳୀ ।
 ସାତ ତାଳ ଉକ୍ତ ସେ ଯେ ନୁହନ୍ତି ତା କଳି ।"

କିନ୍ତୁ ଅଧୁନା ଦୋଳ ମଞ୍ଚପ ନିର୍ମାଣରେ କୌଣସି ଆକାର ପ୍ରକାର
 ବା ନିୟମ ଅନୁସରଣ କରାଯାଏ ନାହିଁ ।

ମେଳଣ ପଡ଼ିଆରେ ଠାକୁରମାନଙ୍କର ଏକତ୍ର ସମାବେଶ, ନମ
 ତାମସା ଓ ନୃତ୍ୟଗୀତ ପରିବେଷଣ ଏକ ଅପୂର୍ବ ବିଷୟକର୍ମ
 ପରିବେଶ ପୁଷ୍ଟି କରେ । ମେଳଣ ଠାକୁରଙ୍କୁ କେତକୀ ଫୁଲ
 ଅର୍ପଣ କରାଯାଏ । କେତକୀ ଫୁଲର ପ୍ରାଣଶର୍ଣୀ ପୁରୁଣ ଅପୂର୍ବ
 ଆନନ୍ଦର ସିଦ୍ଧାର ଆଣିଦିଏ । କେତକୀ କେବଳ ମନୁଷ୍ୟ ବାସି
 ବନ୍ୟ ଜୀବମାନଙ୍କ ଦୈହିକ ପିପାସା ଭାଗ୍ରତ କରିବାରେ
 ଶକ୍ତିମତୀ । ତେଣୁ ଠାକୁରଙ୍କୁ କେତକୀ ଅର୍ପଣ କରିବା ଅର୍ଥ ତୀ
 ଓ ବ୍ରହ୍ମ ମଧ୍ୟରେ ମିଳନୋତ୍ସୁକ ଭାବ ପ୍ରତିଷ୍ଠା କରିବା ।

ପାରମ୍ପରିକ ସୌହାର୍ଦ୍ଦ୍ୟର ଦ୍ୟୋତକ ହୋଇଖେଳ, ଅତିକରି
 ପ୍ରତିଦ୍ଵନ୍ଦିତାର ପରିପ୍ରେକ୍ଷୀରେ ପାଳିତ ହେଉଛି । ପ୍ରସଙ୍ଗିତ
 ପାରମ୍ପରିକ ପ୍ରଥାନୁଯାୟୀ ପିତାମାତା ବା ଅନ୍ୟାନ୍ୟ
 ଗୁରୁଜନମାନଙ୍କୁ ଅବିର ଦେବାବେଳେ ତାଙ୍କ ଶ୍ରୀଚରଣରେ ଦେଖି
 ମଞ୍ଚକରେ ଲଗାଇବାକୁ ହୋଇଥାଏ କିନ୍ତୁ ସମବୟସ୍କ ମଧ୍ୟରେ ଏହା
 କୌତୁହଳ ପ୍ରଦ ଓ ଉତ୍ସାହ ପୂର୍ଣ୍ଣ । କିନ୍ତୁ ଆଜି ଅବିର ବଦଳେ
 ବହୁ ରାସାୟନିକ ପଦାର୍ଥ ବ୍ୟବହୃତ ହେଉଥିବାରୁ ପ୍ରାଣରେ ପୁଣ୍ୟ
 ପୁଷ୍ଟି କରିବା ପରିବର୍ତ୍ତେ ଭୟ ସୂଚାର କରୁଛି । ତେଣୁ ପ୍ରାଚୀନ
 ପାରମ୍ପରିକ ଦୋଳପର୍ବର ଆନନ୍ଦାନୁଭୂତି ଶୁଣ୍ଠ ହୋଇଛି ।

ଗୋ ଗୋଷ୍ଠରେ ଗାଈଗୋରୁମାନଙ୍କୁ ରୂଆ, ହଳଦୀ, ଗୁହୁ,
 ଚନ୍ଦନ ଓ ପୁଷ୍ପମାଲ୍ୟରେ ବିଭୂଷିତ କରନ୍ତି । ଗୋପାଳମତ
 ନବବସ୍ତ୍ର ପରିଧାନ ପୂର୍ବକ ଲଉଡ଼ି ଖେଳନ୍ତି । ରାଧାକୃଷ୍ଣଙ୍କ
 ପ୍ରେମଲୀଳାଗାନ ଓ ଲଉଡ଼ି ଖେଳର ଅପୂର୍ବ ଝଙ୍କାରରେ ଗୋପକ
 ଆନନ୍ଦମୁଖର ହୋଇ ଉଠେ । ପୁଲର୍ଜନା ପରେ ନୂତନ ପଞ୍ଚି
 ପୁରୋହିତ ବା ନ୍ୟୋତିଷଙ୍କ ଦ୍ଵାରା ପାଠ କରାଯାଏ । ଗୋପକ
 ନୂତନ ଅନ୍ତର ଅନ୍ୱେଷଣ କରିବାକୁ ପଡ଼େ । "ଦୋଳ ସା
 ଭାତ୍ୟା ବିଭାଯାଏ ପାଠ" (ପ୍ରବଚନ) xxxxxxxxxx
 whole clatter then wands together for an instant
 xxxresume then route upeating their vociferations and
 songs chiefly in praise of Krishna." [Essays on the

ଶ୍ରୀ ମନ୍ଦିରରେ ଦୋଳ ପର୍ବ :

"ମଞ୍ଚେ ସ୍ଥାନଂ ରଥବର ଗତି ଶୟନଂ ଶୟନଂ ହୈ ।
 ଦୀର୍ଘତୁଲି ଶୟନ ନିତୁଞ୍ଜି ପାର୍ବଣ ପୁଷ୍ୟପୂଜା ॥
 ଦୋଳକେଟି ଦମନକ ମୋହ ଶୁଷ୍ପପୁଣ୍ଡ ତୁତୀୟା ।
 ଯଥା ଯାଗା ଭୁବନ ବନ୍ଦିତା ଦ୍ଵାଦଶୋତ୍ତମଂ ନରେନ୍ଦ୍ର ॥"

ମହାପ୍ରଭୁ ନୀଳାଦ୍ରିନାଥଙ୍କ ଦ୍ଵାଦଶ ଯାଗା ମଧ୍ୟରୁ ଦୋଳକେଟି ବା
 ଶେଷୋତ୍ତମ ଅନ୍ୟତମ । ଏହାର ପ୍ରଗଣ୍ଡି ବ୍ରହ୍ମ ପୁରାଣ, ବ୍ରହ୍ମାଣ୍ଡ
 ପୁରାଣ, ଜନ ପୁରାଣ, ଭବିଷ୍ୟୋତ୍ତର ପୁରାଣ, ନୀଳାଦ୍ରି ମହୋଦୟ,
 ବାମଦେବ ସଂହିତା, ଯାଗା ଭାଗବତ ଓ ଗତାନନ୍ଦ ସଂଗ୍ରହାଦି
 ଗ୍ରନ୍ଥରେ ବିଗଦ ଭାବେ ବର୍ଣ୍ଣିତ ।

(୧) ବ୍ରହ୍ମ ପୁରାଣ :-
 "ମଞ୍ଚେ ଦୋଳଗତଂ ପୁଷ୍ପା ଗୋବିନ୍ଦଂ ତ୍ରିଦଶାକ୍ଷିତଂ ।
 ଫାଲଗୁଣ୍ୟଂ ସଂଯୋତେ ଭୂତା ଗୋବିନ୍ଦସ୍ୟ ପୁରଂ
 ବୃହତ୍ ॥"

(୨) ବ୍ରହ୍ମାଣ୍ଡ ପୁରାଣ :-
 "ଅପ୍ରଭାତେ ନିଶାନାଥେ ଅପ୍ରକାଶେ ଦିନେଶ୍ଵରେ ।
 ତତଃ ପ୍ରଭୋ ପ୍ରକର୍ଷିତ୍ୟା ଦୋଳୀ ପରମ ସଂମତା ॥"

(୩) ଛନ୍ଦ ପୁରାଣ :-
 "ଫାଲଗୁଣେ ନାସି କୁର୍ବୀତ ଦୋଳରୋହଣପୁତ୍ରମମ୍ ।
 ସଃ ଶୀତୁତି ଗୋବିନ୍ଦୋ ଲୋକାନୁଗ୍ରହଣାୟ ବୈ ॥"

(୪) ଭବିଷ୍ୟୋତ୍ତର ପୁରାଣ :-
 "ଫାଲଗୁଣେ ପୌର୍ଣ୍ଣମାସ୍ୟାଂ ତୁ ବିଦ୍ୟଧାତୁ ବୈଷ୍ଣବୈଃ
 ସଃ ।
 ଶ୍ରୀକୃଷ୍ଣ ପ୍ରିୟଭଞ୍ଜସ୍ୟ ବସନ୍ତସ୍ୟାକ୍ଷିନୋ ହବନ୍ ॥"

(୫) ନୀଳାଦ୍ରି ମହୋଦୟ :-
 "ଫାଲଗୁଣସ୍ୟ ତ ନାୟସ୍ୟ ଶୁକ୍ଳ ପକ୍ଷେ ଶୁଭୋଦୟେ ।
 ଫାଲଗୁଣ୍ୟଂ ପ୍ରକୂର୍ବୀତ ପଞ୍ଚ ବା ତିଦିନାନି ବା ॥"

(୬) ବାମଦେବ ସଂହିତା :-
 "ଫାଲଗୁଣ୍ୟଂ ପ୍ରକୂର୍ବୀତ ପଞ୍ଚବିଂଶି ଦିନାନି ବା,
 ଫାଲଗୁଣସ୍ୟ ସିତେ ପକ୍ଷେ ଦଶସ୍ୟାଂ ତ ପ୍ରିୟେ ବିଭୋଃ ॥"

(୭) ଯାଗା ଭାଗବତ :-
 "ଦଶମୀ ଦିନ୍ୟାଗତ୍ୟ ଯାବତ୍ ପଞ୍ଚଦଶୀ ଭବେତ୍,
 ଫାଲଗୁଣସ୍ୟ ସିତେ ପକ୍ଷେ ଫାଲଗୁ ଯାଗା ହରେଭିବେତ୍ ॥"

ସାମ୍ପ୍ରଦାୟିକ ତଥ୍ୟାବଳୀ :

ସାମ୍ପ୍ରଦାୟିକ ଦୋଳୋତ୍ସବ ବା ବସନ୍ତ ରାସର ନିୟାମକ ହେଉଛନ୍ତି
 ଗୋଲକଧାମ ଗବରାଜ ଶ୍ରୀକୃଷ୍ଣ ଓ ଗୋଲକେଶ୍ଵରୀ ତିଦାନନ୍ଦମୟୀ
 ଶ୍ରୀରାଧା । ଶ୍ରୀ ଜଗନ୍ନାଥ, ଶ୍ରୀକୃଷ୍ଣ ଏବଂ ଶ୍ରୀମନ୍ଦିର, ନିତ୍ୟ

ଗୋଲକଧାମ ରୂପେ ଗୃହୀତ ହେବାପରେ ଶ୍ରୀକ୍ଷେତ୍ରରେ ମହାପ୍ରଭୁ
 ନୀଳାଦ୍ରିନାଥଙ୍କ ଦୋଳୋତ୍ସବ ଅନୁଷ୍ଠିତ ହୋଇଥିବା
 ସମ୍ଭବପର ।

ମାଦଳା ପାଉଁରୁ ଜଣାଯାଏ, ପୂର୍ବେ ବଜ୍ରଭଦ୍ର, ପୁଞ୍ଜରା ଓ
 ଜଗନ୍ନାଥଙ୍କୁ ଦୋଳବେଦୀରେ ବିଜେ କରି ଦୋଳୋତ୍ସବ ପାଳନ
 କରାଯାଉଥିଲା । ଶ୍ରୀ ୧୫୬୧, ଗଉଡ଼ିଆ ଗୋବିନ୍ଦ ଦେବଙ୍କ
 ସମୟରେ ଦୋଳି ଛିଡ଼ି ଯିବାରୁ ବଡ଼ ଠାକୁରଙ୍କର ଭୁଜ ଭଗ୍ନ ହେଲା
 ଓ ତଦବଧି ଅର୍ଥାତ୍ ଶ୍ରୀ ୧୫୬୨ରୁ ଠାକୁରଙ୍କ ଶ୍ରୀ ବିଗ୍ରହକୁ
 ଦୋଳବେଦୀରେ ବିଜେ ନକରି ଦୋଳଗୋବିନ୍ଦଙ୍କ ପୁତ୍ରନିଧୁତ୍ଵରେ
 ବସନ୍ତୋତ୍ସବ ପାଳନ କରାଗଲା ।

"ଗଉଡ଼ିଆ ଗୋବିନ୍ଦ ଦେବ ରାଜା ହେଲେ ଦୁଇ ବର୍ଷ ।
 ସ୍ଵ ୧୪୮୩ ପର୍ଯ୍ୟନ୍ତ । ଏ ରାଜାଙ୍କ ଦିନରେ ଦୋଳବେଦୀ
 ଉପରେ ଦୋଳି ଛିଡ଼ି ପଡ଼ିଲା । ବଡ଼ ଠାକୁରଙ୍କ ଭୁଜ ଭାଙ୍ଗିଗଲା ।
 ଦେଉଳ ଭିତରେ ବିଜେ କଲା ଉତ୍ତାରୁ ଶ୍ରୀଭୁଜ ନିର୍ମାଣ ମହାସ୍ଥାନ
 ହୋଇ ଏହିଠାରୁ ଦୋଳଯାଗକୁ ଦୋଳଗୋବିନ୍ଦ ବିଜେ କଲେ ।"

-ମାଦଳାପାଉଁର ମତାନ୍ତରେ ଶ୍ରୀ ୧୫୬୦ ପୂର୍ବରୁ ଶ୍ରୀମନ୍ଦିର ବେଦୀର
 ଦକ୍ଷିଣ ପୂର୍ବ କୋଣସ୍ଥ ଦୋଳମଞ୍ଚପରେ ଶ୍ରୀ ଜଗନ୍ନାଥାଦି ତିନିଙ୍କ
 ବିଗ୍ରହକୁ ବିଜେ କରି ଦୋଳୋତ୍ସବ ପାଳନ କରାଯାଉଥିଲା କିନ୍ତୁ
 ଦୋଳି ଛିଡ଼ି ଯିବାରୁ ଶ୍ରୀଜଗନ୍ନାଥଙ୍କ ହସ୍ତରେ ସାମାନ୍ୟ ଆଘାତ
 ହେଲା । ପୁନଶ୍ଚ ଫଗୁ ଖେଳରେ ବିଗ୍ରହର ସୌନ୍ଦର୍ଯ୍ୟ ନଷ୍ଟ ହେବା
 ଭୟରେ ଶ୍ରୀମନ୍ଦିର ବାହାରେ ଉତ୍ତର-ପୂର୍ବ କୋଣରେ ବର୍ତ୍ତମାନର
 ଦୋଳବେଦୀ ବା ଦୋଳ ମଞ୍ଚପ ନିର୍ମାଣ କରି ଶ୍ରୀଜଗନ୍ନାଥଙ୍କ
 ପ୍ରତିନିଧି ସ୍ଵରୂପ ଦୋଳଗୋବିନ୍ଦଙ୍କ ଶ୍ରୀବିଗ୍ରହକୁ ବିଜେ କରି
 ଦୋଳୋତ୍ସବ ପାଳନ କରାଗଲା । ଭଞ୍ଜଗଣ ପରମ୍ପରା ଅବିର
 ଖେଳିବା ସଙ୍ଗେ ଶ୍ରୀ ଦେବୀ, ଭୂଦେବୀ ଓ ଦୋଳଗୋବିନ୍ଦଙ୍କ
 ଦୋଳୋତ୍ସବରେ ପ୍ରତ୍ୟକ୍ଷ ଅଂଶ ଗ୍ରହଣ କଲେ । ଅନ୍ୟାନ୍ୟ
 ଶାସ୍ତ୍ରାନୁମୋଦିତ ପୂଜାର୍ଚ୍ଚନା ରହି ସିଂହାସନରେ ଶ୍ରୀ ଜଗନ୍ନାଥଙ୍କ
 ନିକଟରେ ପାଳନ କରାଗଲା ।

"The red powder, (abir) is largely thrown on them,
 and every one in the assembled crowd indulges in
 throwing the power on his neighbours. The other
 rituals of the ceremony are observed before Jagannath
 Himself in the Sanctuary." (Dr. R. L. Mitra,
 Antiquities of Orissa).

ଦୋଳ ଯାଗର ତିଥି ନିର୍ଣ୍ଣୟ :

ଗଦାଧର ପଞ୍ଚତିଠ ଓ ପଞ୍ଚିତ ପର୍ବସ୍ଵାଦି ପ୍ରାମାଣିକ
 ଗ୍ରହାନୁସାରେ ଫାଲଗୁଣ ପୂର୍ଣ୍ଣିମୀ ତିଥିରେ ଦୋଳଗୋବିନ୍ଦଙ୍କ ଦୋଳ
 ମହୋତ୍ସବ କରିବା ବିଧେୟ । ଉତ୍ତରା ଫାଲଗୁଣୀ ନକ୍ଷତ୍ର ଯୋଗ
 ଏ ଉତ୍ସବ ପକ୍ଷେ ପ୍ରଗଞ୍ଚ । ବ୍ରହ୍ମାଣ୍ଡ ପୁରାଣର ପୁରୁଷୋତ୍ତମ
 ବର୍ଣ୍ଣନରେ ତନ୍ନ ପୂର୍ଯ୍ୟ ଅପ୍ରକାଶ କାଳ ଅର୍ଥାତ୍ ଅଭୁଗୋଦୟ
 ପୂର୍ବକାଳ ଉଷା ଦୋଳୋତ୍ସବ ପାଇଁ ଶ୍ରେୟ ।

"ଅପ୍ରଭାତେ ନିଶାନାଥେ ଅପ୍ରକାଶେ ଦିନେଶ୍ଵରେ ।
 ତତଃ ପ୍ରଭୋ ପ୍ରକର୍ଷିତ୍ୟା ଦୋଳୀ ପରମ ସଂମତା ॥"
 -ବ୍ରହ୍ମାଣ୍ଡ ପୁରାଣ

ଉତ୍ତମ ଦିନ ପୂର୍ଣ୍ଣିମାର ଉତ୍ତମ ବ୍ୟାଞ୍ଜି ହେଲେ ବା ଉତ୍ତମ ଦିନ ଉତ୍ତମ ବେଳକୁ ପୂର୍ଣ୍ଣିମା ନଥିଲେ କେବଳ ପୂର୍ଣ୍ଣଦିନ ଦୋଳୋହବ ଅନୁଷ୍ଠିତ ହୁଏ । ନଚେତ୍ ସାଧାରଣତଃ ଉତ୍ତମ ବ୍ୟାପିନୀ ଦିନ ପୂର୍ଣ୍ଣିମା ରୂପେ ଉର୍ବରଘଟ ଗଣେ ଗୃହୀତ ହୋଇଥାଏ ।

ଯଦିଓ ଦୋଳ ଗୋବିନ୍ଦଙ୍କ ଦୋଳୋହବ ବା ଦୋଳକେଳି ଫାଲଗୁନ ପୂର୍ଣ୍ଣିମାରେ ଅନୁଷ୍ଠିତ ହୁଏ ତେବେ ଶ୍ରୀଜଗନ୍ନାଥଙ୍କ ଫଲଗୁ ଉହବ ଫାଲଗୁନ ଶୁକ୍ର ଦଶମୀଠାରୁ ପୂର୍ଣ୍ଣିମା ପର୍ଯ୍ୟନ୍ତ ଅନୁଷ୍ଠିତ ହୋଇଥାଏ । ଏହା ଛନ୍ଦ ପୁରାଣ, ନୀଳାଦ୍ରି ମହୋଦୟ, ବାମଦେବ ସଂହିତା ଓ ଯାଗ ଭଗବତଦି ପ୍ରାମାଣିକ ଗ୍ରନ୍ଥାନୁମୋଦିତ ।

ଶ୍ରୀଜଗନ୍ନାଥଙ୍କ ଫଲଗୁହବ ବିବରଣୀ :

ଶୌର୍ଦ୍ଧୀୟ ବୈଷ୍ଣବ ପରମ୍ପରାରେ ଅର୍ଥାତ୍ ଶ୍ରୀରାଧାକୃଷ୍ଣଙ୍କ ପରକୀୟା ବ୍ରଜଲୀଳାରେ ଉଦ୍‌ଭୁଷ୍ଟ ହୋଇ ସର୍ପିତ ଶ୍ରୀରାଧାମାଧବଙ୍କ ଦୋଳୋହବ ଅନୁଷ୍ଠିତ ହେବା ସମୟରେ ଶ୍ରୀମନ୍ଦିରରେ ଉତ୍ତମୀୟ ବୈଷ୍ଣବ ଧାରାରେ ଅର୍ଥାତ୍ ସୁକୀୟା ଦ୍ଵାରକା ଲୀଳାରେ ଉଦ୍‌ଭୁଷ୍ଟ ହୋଇ ଦୋଳଗୋବିନ୍ଦ (ଶ୍ରୀକୃଷ୍ଣ), ଶ୍ରୀଦେବୀ (ଲକ୍ଷ୍ମୀ ବା ଉତ୍ତମୀୟା) ଓ ଭୂଦେବୀ (ସେରସ୍ଵତୀ ବା ସତ୍ୟଭାମା)ଙ୍କ ଦୋଳୋହବ ଅନୁଷ୍ଠିତ ହୋଇଥାଏ । ସେହିପରି ଚନ୍ଦନ ଯାଗ ଓ ଝୁଲଣ ଯାଗରେ ରାଧାଗୋବିନ୍ଦଙ୍କ ମିଳନ ପରିବର୍ତ୍ତେ ମଦନମୋହନ, ଶ୍ରୀଦେବୀ ଓ ଭୂଦେବୀଙ୍କ ମହୋହବ ଅନୁଷ୍ଠିତ ହୁଏ । ଶ୍ରୀମନ୍ଦିରର ସମସ୍ତ ପର୍ବ ପର୍ବାଣି ସୁକୀୟ ମତବାଦ ଉପରେ ପ୍ରତିଷ୍ଠିତ ବିଷ୍ଣୁ ପରକୀୟା ନୁହେଁ । ଏହାହିଁ ଉତ୍ତମୀୟ ବୈଷ୍ଣବ ଦର୍ଶନର ମୌଳିକତା ।

ଶ୍ରୀଜଗନ୍ନାଥଙ୍କ ଦୋଳଯାଗ ଫାଲଗୁନ ଶୁକ୍ର ଦଶମୀଠାରୁ ପୂର୍ଣ୍ଣିମା ପର୍ଯ୍ୟନ୍ତ ଅନୁଷ୍ଠିତ ହୋଇଥାଏ । ଦଶମୀ ଦିନ ମଧ୍ୟାହ୍ନ ପୂର୍ବ ସରିବାପରେ ଠାକୁରଙ୍କ ତିନି ବାଡ଼ରେ ମୈଳନ ହୋଇ ରକ୍ତ ବସ୍ତ୍ର ଲାଗି କରାଯାଏ । ଉପଯୋଗ, ଅଗ୍ରାଜରଣ, ଓଡ଼ିଆଣି, ଆଡ଼ବାନି, ଚତୁର୍ଦ୍ଦି ଓ ନିଳିଭୂଜ ଲାଗି ହୋଇ ଅପୂର୍ବ ଭୂଚେରୀବେଶ ଧାରଣ କରନ୍ତି ମହାପ୍ରଭୁ । ପାଳିଆ ମେକାପ ଢ଼ାଞ୍ଚାର ଘରୁ ଚନ୍ଦନ ବିଜେ କରି ଆଣିବାପରେ ସର୍ବାଙ୍ଗ ବସ୍ତ୍ର । ଭୂଚେରୀ ବେଶ ପାଇଁ ଲକ୍ଷ୍ମୀ ଓ ସରସ୍ଵତୀ ରତ୍ନସିଂହାସନରେ ମହାଜନଙ୍କ ହସ୍ତରେ ବିଜେ ହୋଇ ଦକ୍ଷିଣଗୁଡ଼ ଖଟ ଉପରେ ବିଜେ ହୁଅନ୍ତି ଓ ଦୋଳଗୋବିନ୍ଦ ମଧ୍ୟ ଦକ୍ଷିଣଗୁଡ଼ ଭିତରୁ ଆସି ଗନ୍ଧ ଖଟ ଫପରେ ବିଜେ ହୋଇ ଭୂଚେରୀ ବେଶରେ ପୁସନ୍ତିତ ହୁଅନ୍ତି । ତିନିଠାକୁର ଦୋଳଗୋବିନ୍ଦ, ଲକ୍ଷ୍ମୀ ଓ ସରସ୍ଵତୀଙ୍କ ମାନ୍ୟତା ସର୍ବା ମଣୋହି କରି ଭୋଗ କରାଯାଏ । ଭୂଚେରୀ ଭୋଗ ବେଡ଼ ଆରିସା, ସାନ ଆରିସା, ପି ନାଡ଼ି, ଶୁରି, ଖଇରଚୁର ଓ ଧଉଳା) ଶ୍ରୀଜଗନ୍ନାଥଙ୍କ ସମ୍ମୁଖକୁ ଆସିବାପରେ ଦୋଳଗୋବିନ୍ଦ, ଲକ୍ଷ୍ମୀ ଓ ସରସ୍ଵତୀ ରତ୍ନସିଂହାସନକୁ ବିଜେ ହୁଅନ୍ତି । ମୁଦିରକ୍ଷେ ଶ୍ରୀଧରରେ ପ୍ରସାଦ ଲାଗି କରନ୍ତି ଓ ପଞ୍ଚାଙ୍କ ଦ୍ଵାରା ପଞ୍ଚୋପଭୂର ଭୋଗ ସମ୍ପାଦିତ ହୁଏ । ଭୋଗ ସରିବାପରେ ତୀଉଙ୍କ ସିଂହାସନ ପ୍ରକୋଷ୍ଠ ଧୋପଖାଳ (ପୋଣି ପକାଇ ଧୋଇବା) ପରେ ଘରୁଆରୀ ଗୁହରୁ ତିନୋଟି ଗୌରୀ ପିଣ୍ଡରେ ସଞ୍ଜା, ପଟି ଓ ମଦିରକ୍ଷେ ଘଞ୍ଜ, ଛତା

ଓ କାହାଳୀ ସହ ଚନ୍ଦନ ଫଗୁ ବିଜେ କରି ଆଣି ସିଂହାସନ ଉପରେ ତିନିବାଡ଼ରେ ଲାଗି କରନ୍ତି ଓ ବନ୍ଦାପନା ପରେ ସିଂହାସନ ଉପରେ ଓହ୍ଲାଇ ଆସନ୍ତି । ମୁଦିରକ୍ଷେ ସିଂହାସନ ତଳେ ତିନିବାଡ଼ରେ ଝିନିରି ଫଗୁ ଅଞ୍ଜଳି କରନ୍ତି । ଫଗୁ, ପାଗୁଅ, ଗଦାବରୀ, ଅଙ୍କରାଣ୍ଡି, ମୁଥା ଓ ସିନ୍ଦୂର ମିଶ୍ରଣରେ ତିଆରି ହୋଇଥାଏ ଏହାପରେ ମୁଦିରକ୍ଷେ ସିଂହାସନ ଉପରକୁ ଉଠି ଫଗୁ ଚନ୍ଦନ ପୁଅ ପ୍ରସାଦ ଲାଗି କରିବାପରେ ଆଲଟ ଗୁମର କରନ୍ତି ଓ ତଳେ ମଧ୍ୟ ଆଲଟ ଗୁମର ଲାଗି ହୁଏ । ଏହାପରେ ଦୋଳଗୋବିନ୍ଦ, ଶ୍ରୀଦେବୀ ଓ ଭୂଦେବୀଙ୍କ ବହିଫଲଗୁହବ ପାଇଁ ଶ୍ରୀଜଗନ୍ନାଥଙ୍କୁ ପ୍ରାର୍ଥନା କରାଯାଏ ।

(୧) "ବନ୍ଦାପନାଦିଙ୍କ କୃତ୍ଵା ପ୍ରାର୍ଥୟେତ୍ କରାବନ୍ତୁ ଆଜ୍ଞାପୟ ଜଗନ୍ନାଥ ଗୋବିନ୍ଦଠ ଉମାଂ ଧରାମ୍ ॥" ବହିଃ ଫଲଗୁହବାର୍ଥଂତ ମାଲ୍ୟମୁଭାର୍ଯ୍ୟ ସୀର୍ଷୋ ଚସ୍ତ୍ଵାଦାନୀୟ ପ୍ରତିମାଂଦ୍ଵାର ପାଳାଣ୍ଡିକ ନୟେତ୍ ॥"

(ବାମଦେବ ସଂହିତା ୨୧/୩୧-୪୦)

(୨) "ଆଜ୍ଞାପୟ ଜଗନ୍ନାଥ ପ୍ରତ୍ୟର୍ଚ୍ୟ ତ ଉମାଂ ଧରାଂ । ବହିଃ ଫଲଗୁହବାର୍ଥଂତ ଚୀଡ଼ା ଲାଳସ ମାନସଃ ॥ ଇତି ସଂପ୍ରାର୍ଥ୍ୟ ଦେବେଶଂ ପୂଜକଂ ଶୁଭ ମାନସଃ । ଦକ୍ଷିଣାଜ୍ଞାଦିନୌଲ୍ୟ ମୁଭାର୍ଯ୍ୟ ଧରଣୀ ପଡେ ॥ ପ୍ରତ୍ୟେକୌପରି ତଦତ୍ଵା ବାମାଜ୍ଞାତ ପୁନଃ ପୁରୋଃ । ମାଲ୍ୟମାନୀୟ ବେଶେନ ଶ୍ରୀଧରାଭ୍ୟାଂ ସମର୍ପୟେତ୍ ॥"

(ନୀଳାଦ୍ରି ମହୋଦୟ ୩୪ ଅ)

ଦୋଳଗୋବିନ୍ଦ ଶ୍ରୀଜଗନ୍ନାଥଙ୍କ ଦକ୍ଷିଣଗୁଡ଼ରୁ ଏବଂ ଶ୍ରୀଦେବୀ ଓ ଭୂଦେବୀ ବାମଗୁଡ଼ରୁ ଆଜ୍ଞାମାଳ ପାଇବାରେ ମହାଜନହସ୍ତରେ ତିନିଠାକୁରଙ୍କୁ ବିଜେ କରି ନେଇ ଜୟ ବିଜୟ ଦ୍ଵାରକା ଲକ୍ଷ୍ମୀବର୍ଣ୍ଣରେ ଦକ୍ଷାସ୍ତମାନ ହୋଇ ରହନ୍ତି । ଏଠାରେ ମୁଦିରକ୍ଷେ ଫଗୁ ବେଶ ପ୍ରସାଦ ଲାଗିକରି ବନ୍ଦାପନା ଓ ଆଲଟ ଗୁମର କରନ୍ତି । ମୁଦିରକ୍ଷେ ତିନିଠାକୁରଙ୍କ ପ୍ରଭା ଉପରକୁ ଘରୁଆରୀ ପ୍ରଦକ୍ଷ ଫଗୁ ଭାବ ପକାଇବା ପରେ ମହାଜନଙ୍କ ହସ୍ତରେ ବିଜେ ଶେଷ ବଟପୂଜରେ ଥିବା ସୁସଜ୍ଜିତ ବିମାନରେ ବିଜେ କରନ୍ତି । ବିମାନବତୁମାନେ ଘଞ୍ଜ, ଛତା, କାହାଳୀସହ ସିଂହଦ୍ଵାର ଦେଇ ଶ୍ରୀଜଗନ୍ନାଥଙ୍କ ବସନ୍ତ ଉପବନ 'ଜଗନ୍ନାଥ ବଛଇ'କୁ ଗମନ କରନ୍ତି । ପଛରେ ପାଣ୍ଡୋଟି ସୁସଜ୍ଜିତ ବିମାନରେ ପଶିପାଖେ (ଯମେଶ୍ଵର, କପାଳ ମୋଚନ, ଲୋକନାଥ, ମାର୍କଣ୍ଡେୟ ଓ ନୀଳକଣ୍ଠ) ତିନି ଠାକୁରଙ୍କ ବିମାନ ଯକ୍ଷେ ପକ୍ଷେ ଯାଆନ୍ତି ।

(୧) "ଲୋକେଶ୍ଵରାଖ୍ୟ ଶସ୍ତୋଷ୍ଠ ତଥା ଯମେଶ୍ଵରସ୍ୟ ଚ । ନୀଳକଣ୍ଠେଶ୍ଵରସ୍ୟାପି ମାର୍କଣ୍ଠେସ୍ଵେ ଶ୍ଵରସ୍ୟର୍ତ୍ତେ ॥ କପାଳମୋଚନ ସ୍ୟପି ପ୍ରତ୍ୟର୍ଚାଞ୍ଚ ପୁଅକ୍ ପୁଅକ୍ । ବିମାନକ୍ଷା ହ୍ରଦଶ୍ରେଷ୍ଠ ପ୍ରାସାଦଂ ଭ୍ରାମୟେତ୍ ॥"

(ନୀଳାଦ୍ରି ମହୋଦୟ ୩୪ ଅ)

(୨) "ଅହଂ ତବ ପ୍ରଧାନଞ୍ଚ ଯମେଶ୍ଵର ଇତୀରିତଃ । ମାର୍କଣ୍ଠେସ୍ୟ ନୀଳକଣ୍ଠ କପାଳ ମୋଚନାଦିକୈଃ ॥"

ପରିଚା ଭ୍ରମଣକୁ ପ୍ରାୟାସ ଦୁ ଶନେଃ ଶନେଃ ।"
 (ବାମଦେବ ସଂହିତା ୨୧/୪୨-୪୩)

ଏହା ବସନ୍ତ ଋତୁର ନାମରେ ଅଭିହିତ ଓ ଉଚ୍ଚ ସାଗର ଦର୍ଶନ
 ଶୁଭୁକ୍ତିର ଅଧ୍ୟାୟ ଦର୍ଶନର ପୁଣ୍ୟଫଳ ପ୍ରଦାନ କରେ ।
 "ବସନ୍ତ ଋତୁରେତ୍ୟେବଂ ପଶ୍ୟନ୍ ନଦୁତ ଯୋ ବସେତ୍ ।
 ଯୋଗଯାଗ ଫଳଂ ଯୋଶି ପ୍ରାୟୁଷ୍ୟାନ୍ୟ ସଂଗମ୍ ॥"

(ନୀଳାଦ୍ରି ମହୋଦୟ)

ଦୋଳଗୋବିନ୍ଦଙ୍କ ବାଡ଼ରେ ମୁଦିରକ୍ଷ ଓ ଠାକୁରାଣୀଙ୍କ ବାଡ଼ରେ
 ପଦ୍ମା ମାହାରୀଙ୍କ ମଧ୍ୟରେ ଜଉ ନିର୍ମିତ ଫଗୁ ତାବ ଖେଳଦୁଃ ।
 ଥୁମ୍ବା ସମ୍ପଦା ମାହାରୀ (ଦିତର ଗାଏଣୀ) ଉଚ୍ଚ ଉତ୍ସବରେ
 ଯୋଗଦାନ କରୁ ନାହାନ୍ତି । ଏପରିକି ପୂର୍ବେ ସକାଳ ଧୂପ ଓ
 ମଧ୍ୟାହ୍ନ ଧୂପ ସମୟରେ ପ୍ରଚଳିତ ଥିବା ଦେବଦାସୀ ନୃତ୍ୟ ମଧ୍ୟ
 କଳକ୍ରମେ ଅପସରି ଯାଇଛି । କେବଳ କୋକିଳ ନାମ୍ନୀ ବୃଦ୍ଧା
 ଦେବଦାସୀ ଦିତର ଗାଏଣୀର ସେବା କରି ପ୍ରତ୍ୟହ ମହାପ୍ରଭୁଙ୍କ
 ଶୁଭୁକ୍ତି ସମୟରେ ଗୀତଗୋବିନ୍ଦ ପାଠ କରିଥାନ୍ତି । ତେଣୁ ଜଉ
 ଶବ୍ଦ ବର୍ଣ୍ଣ ବା ଫଳଗୁ ଅଧିକ ଓ ପ୍ରସାଦ ଲାଗି କେବଳ ମୁଦିରକ୍ଷଙ୍କ
 ଦ୍ଵାରା ସମାପିତ ହୋଇଥାଏ । ବନ୍ଦାପନା, ଆଲଟ ଓ ଗୁମର
 କରାଯାଏ । ଠାକୁରମାନେ ଶ୍ରୀଦେବୀ, ଭୂଦେବୀ ଓ
 ଦୋଳଗୋବିନ୍ଦ ବାହୁଡ଼ା ବିଜେ ହୋଇ ଶ୍ରୀମନ୍ଦିରକୁ ପ୍ରତ୍ୟାବର୍ତ୍ତନ
 କରି ବସନ୍ତକାଳରେ ବିଜେ ହୁଅନ୍ତି । ଶ୍ରୀଦେବୀ ଓ ଭୂଦେବୀ ରତ୍ନ
 ସିଂହାସନକୁ ଓ ଦୋଳଗୋବିନ୍ଦ ଦକ୍ଷିଣାଗୁହକୁ ପ୍ରତ୍ୟାବର୍ତ୍ତନ
 କରନ୍ତି । ଦଶମୀଠାରୁ ଚନ୍ଦ୍ରାବତୀ ପର୍ଯ୍ୟନ୍ତ ଏହିପରି ଗୁଡ଼େରୀ
 ଭେର, ଶୁକେରୀ ଭେର, ଫଲଗୁ ଅଧିକ ପ୍ରଦାନ, ବସନ୍ତୋତ୍ସବ
 ଆଦି କରାଯାଏ ବରଂ ଯାଗ ଓ ଫଲଗୁ ଉତ୍ସବ ବିଧି ପାଳିତ
 ହୁଏ ।

ଚତୁର୍ଦ୍ଦଶୀ ଦିନ ଠାକୁରଙ୍କର ଅଗ୍ନିସଙ୍କର ପାଳିତ ହୁଏ । ଉଚ୍ଚ ଦିନ
 ମଧ୍ୟାହ୍ନ ଧୂପପରେ ସର୍ବାଙ୍ଗ ହୁଏ । ଦଶମୀ ପରି ଶ୍ରୀଦେବୀ ଓ
 ଭୂଦେବୀ ଦକ୍ଷିଣ ଗୁହରେ ଦୋଳଗୋବିନ୍ଦଙ୍କ ସହ ଶୁକେରୀ ବେଶ
 ହୋଇ ଶୁକେରୀ ଭୋଗ ପଢ଼ିପରେ ରତ୍ନସିଂହାସନରେ ବିଜେ
 ହୁଅନ୍ତି । ସିଂହାସନ ତଳେ ତିନିବାଡ଼ରେ ମୁଦିରକ୍ଷ ଝିମିରି ଫଗୁ
 ସଂକ୍ଷିପ୍ତ ପ୍ରଦାନ କରନ୍ତି । ତିନି ଠାକୁର ଜଗନ୍ନାଥଙ୍କଠାରୁ ଆଜ୍ଞାମାଳ
 ପାଇ ମହାନନ୍ଦଙ୍କ ହସ୍ତରେ ବିଜେ ହୋଇ ଜୟ ବିଜୟ ଦ୍ଵାର ଓ ମୁକ୍ତି
 ମନ୍ତ୍ର ଦେଇ ଲକ୍ଷ୍ମୀଙ୍କ ମନ୍ଦିର ସମ୍ମୁଖରେ ପଡ଼ିଥିବା ପଲ୍ୟଙ୍କରେ
 ବିଜେ ହୁଅନ୍ତି । ସମ୍ପଦା ମାହାରୀ ଓ ମୁଦିରକ୍ଷ ଯଥାକ୍ରମେ
 ଠାକୁରାଣୀ ଓ ଠାକୁରଙ୍କ ପ୍ରତିନିଧିତ୍ଵ କରି ଝିମିରି ଫଗୁ ଖେଳି
 ଥାଆନ୍ତି । କିନ୍ତୁ ଅଧୁନା ସମ୍ପଦା ମାହାରୀର ଅନୁପସ୍ଥିତିରେ
 କେବଳ ମୁଦିରକ୍ଷ ଝିମିରି ଫଗୁ ଅଞ୍ଜଳି ଲାଗି କରନ୍ତି । ତତ୍ପରେ
 ତିନି ଠାକୁର ଲକ୍ଷ୍ମୀଙ୍କ ମନ୍ଦିର ନିକଟରେ ଥିବା ବିମାନରେ ବିଜେ
 ହୋଇ ସିଂହାସନ ଲାଗୁଳି ମଠ ଦେଇ ଶ୍ରୀମନ୍ଦିରର ଉତ୍ତର ପୂର୍ବ
 ଦୋଳ ଶିଂହାସନ ଦୋଳଗୋବିନ୍ଦ ନିକଟରେ ନିର୍ମିତ ହୋଇଥିବା ଅଗ୍ନିସଙ୍କର
 ଚତୁର୍ଦ୍ଦଶୀ ଦିନରେ କରନ୍ତି । ପଛେ ପଛେ, ବିମାନରେ ପଞ୍ଚପାଣ୍ଡବ
 ଚରଣ ।

ହୋମ ପରେ ପ୍ରସାଦ ଲାଗି, ଗୀତକ ଭୋଗ ଓ ଆଲଟ ଗୁମର
 ହୁଏ । ଅଗ୍ନିସଙ୍କର ଗୁହରେ "ଆଗୁ ଶିଶାନୋ" ମନ୍ତ୍ର ପାଠକରି ଅଗ୍ନି
 ସଂଯୋଗ କରାଯାଏ ଓ ଉଚ୍ଚ ମନ୍ତ୍ର ଉଚ୍ଚାରଣ ସମୟରେ ବିମାନ
 ସାତ ଥର ଅଗ୍ନି ପ୍ରଦକ୍ଷିଣ କରିଥାଏ । ତା'ପରେ ବାହୁଡ଼ା ବିଜେ
 ହୋଇ ଶ୍ରୀମନ୍ଦିରକୁ ଯାଆନ୍ତି । ଏହା 'ଗଜାଗ୍ନି ଉତ୍ସବ' ନାମରେ
 ଅଭିହିତ ।

ପରଦିନ ଅର୍ଥାତ୍ ପୂର୍ଣ୍ଣମୀ ଦିନ ବାସନ୍ତିକ ଦୋଳୋତ୍ସବ ପାଳନ
 କରାଯାଏ । ପ୍ରାତଃକାଳୀନ ମଙ୍ଗଳ ଆରତୀ, ଅବକାଶ,
 ପୂର୍ଣ୍ଣପୂଜା, ଦ୍ଵାରପାଳ ପୂଜା ଓ ଚରାଷ ହୋମ ପରେ
 ପଶୁପାଳକମାନେ ତିନି ବାଡ଼ରେ କନ୍ଦ ଲାଗି କରନ୍ତି । ନୂଆ
 ବୋଇରାଣୀ ଗାଡ଼ୀ ଖଣ୍ଡୁଆ ଲାଗି ହୋଇ ମନ୍ତ୍ରକ ସମ୍ଭରେ ଗଭା
 ଲାଗି ହୁଅନ୍ତି । ଖଇକୋରା ଗୀତକ ଭୋଗ ଆସିବା ପରେ
 ଦୋଳଗୋବିନ୍ଦ ମହାନନ୍ଦଙ୍କ ହସ୍ତରେ ରତ୍ନ ସିଂହାସନକୁ ବିଜେ
 କରନ୍ତି । ପଞ୍ଚୋପଗୁର ଭୋଗ ହୁଏ । ଦୋଳଗୋବିନ୍ଦ,
 ଶ୍ରୀଦେବୀ, ଭୂଦେବୀ, ଶ୍ରୀଜଗନ୍ନାଥଙ୍କ ହସ୍ତରୁ ଆଜ୍ଞାମାଳ ପାଇ
 ମହାନନ୍ଦଙ୍କ ହସ୍ତରେ ରତ୍ନସିଂହାସନ ଚତୁର୍ଦ୍ଦିଗରେ ସାତଥର ପ୍ରଦକ୍ଷିଣ
 କରନ୍ତି । ତା'ପରେ କଳାହାଟ ଦ୍ଵାର ଦେଇ ନାଉଁଳଟା ମନ୍ତ୍ରପରେ
 ଥିବା ଖଟ ଉପରେ ବିଜେ ହୁଅନ୍ତି । ଏଠାରେ ମହାସ୍ନାନ, ମାଜଣା
 ଓ କନକ ଲାଗି ହୁଏ । ରାଘବ ଦାସ ମଠ ପ୍ରଦତ୍ତ ପାଟଯୋଡ଼ ଓ
 ଗାଡ଼ୀ ଲାଗି ହୋଇ ତିନି ଠାକୁର ବେଶ ହୁଅନ୍ତି । ମୁଦିରକ୍ଷ ପ୍ରସାଦ
 ଲାଗି କରନ୍ତି ଓ ଏହାପରେ ପଞ୍ଚୋପଗୁରରେ ମଗୋହି ଓ ବନ୍ଦାପନା
 ହୁଏ । ତତ୍ପରେ ନାଉଁଳଟା ମନ୍ତ୍ରପରୁ ତିନି ଠାକୁର ମହାନନ୍ଦଙ୍କ
 ହସ୍ତରେ ଆସି ସାତ ପାହାଚ ତଳେ ଥିବା ବିମାନରେ ବିଜେ
 ହୁଅନ୍ତି । ବିମାନ ଶ୍ରୀମନ୍ଦିରକୁ ସାତଥର ପରିକ୍ରମା କଲାପରେ
 ଦୋଳଗୋବିନ୍ଦ ନିକଟକୁ ଅଣାଯାଏ । ଦୋଳଗୋବିନ୍ଦ ଚତୁର୍ଦ୍ଦିଗରେ
 ସାତଥର ପ୍ରଦକ୍ଷିଣ କରି ମହାନନ୍ଦଙ୍କ ହସ୍ତରେ ବିଜେ ହୋଇ ବେଦୀ
 ଉପରେ ସାତଥର ଓ ଦୋଳ ଚତୁର୍ଦ୍ଦିଗରେ ସାତଥର ପ୍ରଦକ୍ଷିଣ
 କରି ଦୋଳରେ ଦକ୍ଷିଣାଗୁଣ୍ଡୁଣୀ ହୋଇ ବିଜେ ହୁଅନ୍ତି ।
 ଦୋଳଗୋବିନ୍ଦଙ୍କୁ ସତ୍ତ୍ଵି ପ୍ରାର୍ଥନା କରାଯାଏ ।

"ଜୟ କୃଷ୍ଣ ଜଗନ୍ନାଥ ଜୟ ଆନନ୍ଦ ବିଗ୍ରହ ।
 ଗଦା ପଦ୍ମଧର ଶାନ୍ତ ନାନାଳଙ୍କାର ଭୂଷିତ ॥
 ନିମ୍ନକରଣ୍ଡ୍ୟୋମୁକ୍ତୋ ଶଙ୍ଖଚକ୍ର ଯଥୋଚିତ ।
 ବନ୍ଦେତ୍ଵାଂ ଦୋଳଗୋବିନ୍ଦ ଗତୁଗାଳ ପ୍ରିୟେ ପ୍ରଭୋ ॥"

ପୂର୍ବେ ଦୋଳଗୋବିନ୍ଦକୁ ହୃଦାବନର ବନଜୁନି ସପ୍ତଶ ପ୍ରସବିତ ଓ
 ଆକର୍ଷଣୀୟ କରିବାକୁ ବହୁ କୃଷ୍ଣଲତା ପଶୁପକ୍ଷୀଙ୍କ ପୂଜା
 କରାଯାଉଥିଲା ।

"ଫଳପୁଷ୍ପୋପନମ୍ପ୍ରେକ୍ଷ ଶାଶୁଭିଷ ପରିକଳ୍ପିତେ ।
 ହୃଦାବନାନ୍ତରେ ରମ୍ୟେ ମଞ୍ଜୁନରାବିଶି ॥
 କୋକିଳାରାବମଧୁରେ ନାନାପକ୍ଷୀଗଣା କୁଳେ ।
 ନାନୋପଗୋଭାରବିତ ନାନାଗୁରୁପ୍ରଧୂପିତେ ॥
 ପ୍ରଫୁଲ୍ଲ କେତକୀ ଶସ୍ତ୍ର ଗନ୍ଧମୋହି ଦିଗନ୍ତରେ ।
 ମଲ୍ଲିକାଗୋକ ପୁନ୍ନାଗତଂପକ୍ୱେ ରୂପ ଶୋଭିତ ॥"

(ସ୍ଥାନ ପୁରାଣ ୪୩/୨୨-୨୪)

ଦୋଳବେଦୀର ଅପୂର୍ବ ଶୋଭା ବର୍ଣ୍ଣନା କରିବାକୁ ଯାଇ ଷୋଡ଼ଶ ଶତାବ୍ଦୀର ଶରଣ ଦାସ ଉଲ୍ଲେଖ କରିଛନ୍ତି । ଏମତ କାଳରେ ଶ୍ରୀ ପୁରୁଷୋତ୍ତମ ଅବନୀ ବୈକୁଣ୍ଠରେ ଦୋଳଗୋବିନ୍ଦଙ୍କ ଦୋଳଯାତ୍ରା ଉତ୍ସାହ ଯୋଗ୍ୟ । ପରୀକ୍ଷା କରଣ ବେଦରୁ ତତ୍ପର ପଢ଼ିଲା । ସୁଆପ ସେବକଙ୍କର ଉଚ୍ଛାନ୍ତା ବଢ଼ିଲା । ନାନା ବିପ୍ଳବମ ପ୍ରତିମା ଗଢ଼ିଲା, ଚୁମ୍ବକନ ଚରିତ ନିବିଡ଼ିଲା ।”

ନାନା ମନ୍ତ୍ରଣୀରେ ଦେଖିତ, ମନ୍ତ୍ରପ ଶୋଭିତ, ମନକୁ ମୋହିତ, ଲୋଚନ ବଲୋଚ ଚନ୍ଦ୍ରମତ, ପୀଡ଼ ଚରପାଶରେ ନାନା ବନ୍ଧ ପିତୁକା ଧାଡ଼ି ଧାଡ଼ି ଖଜା ଯୋଜିଛି । ସାକ୍ଷାତ୍ ଚୁମ୍ବକନ ସ୍ଵରୂପ ହୋଇଛି । ମୁଗ, ସ୍ଵୟମ୍ବର, ହରିଣ, ଶଶା, ବ୍ୟାଘ୍ର, ଭଞ୍ଜକ, ମର୍ଦ୍ଦିନୀ, ପୁଷ୍ପା, ସିଂହ, ହାତୀ, ଗାଈ, ନେତଳ, କଞ୍ଚୁରୀ, ମୟୂର, ବକ, ଶାମଳ । ପାରୁଆ, ବପୋତ, ହଂସ, ଡାହୁକ, ଡିଡ଼ିଡ଼ି, ତେଣ୍ଡେଇ ଆଦି ରେଖା ରେଖା ।”

ମନ୍ତ୍ରପର ଚତୁଃପାଶୁରେ ଅବସ୍ଥାପିତ ପ୍ରତିମାଗୁଡ଼ିକ ମଧ୍ୟରୁ ଅନେକ ଦୋଳରେ ନିର୍ମିତ ।

“ଦେଖ ସଗୁ ଏହି ଦୋଳ ଗୋ,

କି ଅବା କଦସ ଫୁଲ ଗୋ ।

ସ୍ଵମନ ଦର୍ପଣ ବିରାଜ ଉଡ଼ଇ,

ଶଗନରେ ମାଳ ମାଳ ଗୋ ॥”

ଶ୍ରୀଦେବୀ ଓ ଭୂଦେବୀଙ୍କ ସମେତ ରାହୁଣ୍ଡିତ ଦୋଳିକାରେ ଦୋଳଗୋବିନ୍ଦଙ୍କ ଅପୂର୍ବ ସୌନ୍ଦର୍ଯ୍ୟ ବର୍ଣ୍ଣନା ସ୍ଵୟ ପୁରାଣରେ ପୁସ୍ତକ୍ୟ ।

“ରହଣ୍ଡା ଦୋଳିକାୟା ତନ୍ମୁଖେ ବାସସ୍ଵେତ ପୁରୁମ୍ ।
 ସପ୍ତହ ମୁକୁଟଂ ତାରଦାର ଶୋଭିତ ବସ୍ତ୍ରସମ୍ ॥
 ସନନ୍ଦ୍ୟ ରହ ସଚିତ ବୁଝିଲୋ ଭ୍ରାସିତ ଶୁଚିମ୍ ।
 ସଥାହ୍ଲାନଂ ସଥାଶୋଭଂ ଦିବ୍ୟାଳଙ୍କାର ମଞ୍ଜୁଳମ୍ ॥
 ବିକରାମୁତ ମଧ୍ୟସ୍ତଂ ବିଶ୍ଵାଧ୍ୟାତ୍ରିୟା ସୁତମ୍ ।
 ଶଙ୍କରତ ଗଦା ପଦୁ ଧାରଣଂ ବନମାଳିନମ୍ ॥
 ସୁପ୍ରସନ୍ନଂ ସୁନାସଂ ତଂ ପୀନବକ୍ଷଃ ସ୍ଵଲୋକ୍ତଳମ୍ ॥

(ସ୍ଵୟ ପୁରାଣ ୪୩/୨୭-୨୯)

ଶରଣ ଦାସଙ୍କ ଦୋଳଗୋବିନ୍ଦ ବର୍ଣ୍ଣନା ଅତୀବ ଚିତ୍ତାକର୍ଷକ :-

“ଶ୍ରୀ ମଦନ ଗୋପାଳଙ୍କ ଶୋଭା ବି କହିବା, ସମ କାହିଁ ପାଇବ, ଅଭିନବ କାମଦେବର ଶୋଭା, ବିଭକ୍ତି ଛନ୍ଦେ ଉଭା, ମକର ଆକୃତି ପୁରା, ଦେବାଧିଦେବରାଜ, ମୋହନ ମୂରତି ସାଜ, ଶ୍ରୀଚରଣ ସରୋହ, ମଞ୍ଜିର ମଞ୍ଜୁଳ ମୁଗଳ ପ୍ରକସ୍ତ ଭୁଜଦ୍ଵୟ, ନବରହ ବକସ୍ତ ମୁଦ୍ରିକାୟେ, କବିତତ ପଞ୍ଜିତ, ଫେନ କର ନିହିତ, ପୀତପତ ନବରହ କାଞ୍ଚନ ବାଣ୍ଡିଦାନ ରଞ୍ଜିତ, ଅନୁପମ ବକ୍ଷସ୍ତଳ ଶ୍ରୀବହ୍ନ ଲଞ୍ଜନ, ବର୍ମୁର ରୁଆ ବନ୍ଦନ, ଅମଳାନ କରସ୍ତୁର ହାର, ଉଦାର ବର୍ଣ୍ଣନ ମୁକୁତାମାଳ ତୁବସ୍ତ, ମୁଗଳୀ ମନୋହର, ବିସାଧର, ନାସେ ମୋତିବର, ମକର ବେଞ୍ଜିତ, ମଧୁମୂର୍ତ୍ତିରୁଚି ଛୁଚିର, ସର୍ବାଙ୍ଗେ କର୍ମୁର

ଅବିର, ମନ୍ଦ ମନ୍ଦ ହାସ ନୟନ, ଅଳପ ଅପାଙ୍ଗ, ବହୁ ଚିତ୍ତର ଧର ଅସନ ଅବଲୋକନେ ଅଗ୍ରଭଙ୍ଗ, ନୀଳନଗ୍ର ଶ୍ରେୟସ ଅବଲୋକନେ ଶିରେ କର ଅଞ୍ଜଳି ।”

ଦୋଳଗୋବିନ୍ଦଙ୍କ ସୁସଜ୍ଜିତ ବିମାନ ସିଂହସ୍ଵାର ଦେଖି ଦୋଳବେଦୀକୁ ଯିବା ସମୟରେ ଶରଣ ଦାସ ବର୍ଣ୍ଣନା କରିଛନ୍ତି, “ଚନ୍ଦ୍ରକିରଣ ଚନ୍ଦ୍ରହୁଳା ଦୀପରେ ଅବନୀ କ୍ଷୀର ସମୁଦ୍ର ପ୍ରଭା ଦିଶୁଅଛି । ସୁର ଅପୁର ମିଶୁଛି । ପୁଷ୍ପକ ବିମାନ ଅବତର ଆସୁଛି । ସକଳ ପାପକୁ ନାଶୁଛି ।”

ଗଜପତି ମହାରାଜା ନିଜେ, ସେତେବେଳେ ଦୋଳବେଦୀ ଛେରାପଞ୍ଚରା କରୁଥିବାର ବର୍ଣ୍ଣନା ଶରଣ ଦାସଙ୍କ ବର୍ଣ୍ଣନା ମିଳିଥାଏ । “ଏମତେ ପ୍ରଭୁ ପ୍ରଦକ୍ଷିଣ କରି ମନ୍ତ୍ରପରେ ବିଜେ, ବସନ୍ତ ରାଗେ ମଦୁରୀ ବାଜେ ।” ଏହାପରେ ଗାୟା ଛେରାପଞ୍ଚରା କରନ୍ତି । xxxxxଷୋଡ଼ଶ ଉପଗୁରରେ ଧୂପ, ଆନତି ଅତି ପୂଜାବିଧି ହୁଏ । ନୂତନ ‘ସପତାଙ୍ଗ ପାଞ୍ଜି’ ଉପସ୍ଥାପିତ କରାଯାଏ । xxxxxମୁଦିରଥ ପ୍ରଭୃତି ସେବକମାନେ ଦୋଳକୁ ଧୀରେ ଧୀରେ ଝୁଲାଇ । xxxxxଶ୍ରୀ ଦୋଳଗୋବିନ୍ଦ ଦେବ ପ୍ରଥମ ଦୋଳ ହୋଅଇ, ବଚନେ ଶୋଭା କହି ନୋହଇ ।”

ସର୍ବସାଧାରଣ ଉତ୍ତରଣ ଠାକୁରଙ୍କୁ ଚଣା, ଶାବର, ଫରୁରୁ ଓ ରୁତଫଳ ଲାଗି କରନ୍ତି । “ବସନ୍ତ ରତୁ ସଞ୍ଚାତ ମିଷ୍ଠାୟ ପୁଖାବହ । ଗୁହାଣ ଗୋପୀ ଗୋବିନ୍ଦ ଶରୀର ଫଳମୁଭମମ୍ ॥” ସର୍ବସାଧାରଣ ଦର୍ଶନ ପରେ ଧୋପରା ହୁଏ । ସଞ୍ଜ, ଛଡ଼ା ଓ କାହାଳି ସହ ପଟୁଆର ହୋଇ ସକଳ ଦ୍ଵିପ୍ରହର ଓ ସନ୍ଧ୍ୟାଧୂପ ହୁଏ । ତିନି ଧୂପରେ କାନିକା, ତିଆ, ଖୁରି, ଶାକରା, ନାଡ଼ି, ବଡ଼ା, ହଂସକେଳି, ଆରିସା, ଚାଳିସ ଚନ୍ଦ୍ୟା ଷୋଡ଼ଶୋପଗୁରରେ ଭୋଗ କରାଯାଏ । ଏହାପରେ ଠାକୁରଙ୍କୁ ଦୋଳିରୁ ଓହ୍ଲାଇ ବାହୁଡ଼ା ବିଜେ କରାଯାଏ । ମୁଦିରତେ ନିରଞ୍ଜନୀ କରିବା ପରେ ଠାକୁର ସିଂହାସନ ଗୁଣିପଟେ ସାତଥର ପ୍ରଦକ୍ଷିଣ କରନ୍ତି ଓ ପ୍ରସାଦ ଲାଗି ହୁଏ । ସିଂହାସନ ତଳେ ଅର୍ଥାତ୍ ଦୋଳବେଦୀ ଉପରେ ସାତଥର ପରିକ୍ରମା କରି ବିମାନରେ ବିଜେ ହୁଅନ୍ତି ଓ ବିମାନରେ ଦୋଳବେଦୀ ଗୁଣିପଟେ ସାତଥର ପ୍ରଦକ୍ଷିଣ କରି ମନ୍ଦିରକୁ ବିଜେ କରନ୍ତି । ଶ୍ରୀମନ୍ଦିରର ଭିତର ବେଢ଼ାରେ ସାତଥର ପ୍ରଦକ୍ଷିଣ କଲାପରେ ସରସ୍ଵତୀଙ୍କ ମନ୍ଦିର ସମ୍ମୁଖରେ ବିମାନ ରଖାଯାଏ । ସେଠାରେ ପର୍ବପର୍ବା ଯୋଗାଣୀଆ ପ୍ରଦତ୍ତ ଶୀତଳ ଭୋଗ ମଗୋହି ଓ ବନ୍ଦନା ହୁଏ । ଏହାପରେ ସାତପାହାଚ ଦେଇ ବିମାନ ଭିତର କାଠ ଅର୍ଥାତ୍ ଛୋଟ ଦ୍ଵାର ନିକଟରେ ବିଜେ ହୁଏ । ସେଠାରେ ବନ୍ଦନା, ଜଳଖଣ୍ଡ ଓ ଖଇକୋରା ଭୋଗ ସରିବାପରେ ତିନି ଠାକୁର ରହସିଂହାସନକୁ ସାତଥର ପରିକ୍ରମା କରନ୍ତି । ତତ୍ପରେ ଲକ୍ଷ୍ମୀ ଓ ସରସ୍ଵତୀ (ଶ୍ରୀଦେବୀ ଓ ଭୂଦେବୀ) ରହସିଂହାସନ ଓ ଦୋଳଗୋବିନ୍ଦ ପଞ୍ଜିର ଗ୍ରହକୁ ବିଜେ କରନ୍ତି । ଦୋଳପୂର୍ଣ୍ଣମୀ ଦିନ ବଳଭଦ୍ର, ପୁଷ୍ପା ଓ ଜଗନ୍ନାଥଙ୍କର ରାଜବେଶ ହୁଏ ।

ଯାହା ଭାଗବତରେ “ତତୋ ଦୋଳପୂର୍ଣ୍ଣମୀ ପରଦିନେ ତେନ ସଂପୂଜ୍ୟ ଚନ୍ଦନୋଦକେନ ହରିଦ୍ରୋଦକେନ ଦେବସ୍ୟ ଶରଣେ

ଦେବଦେବୀ" ବାକ୍ୟରୁ ଦୋଳପୁଣ୍ୟମୀର ପର ଦିନ ଅର୍ଥାତ୍
 ଚୈତ୍ର କୃଷ୍ଣ ପ୍ରତିପଦା ତିଥିରେ ହୋଲିର ଅନ୍ତିମ ଦିବସ ପାଳନ
 କରାଯାଏ। ଉକ୍ତ ଦିନ ମହାପ୍ରଭୁଙ୍କ ମଧ୍ୟାହ୍ନ ଧୂପ ପରେ
 ଦୋଳଗୋବିନ୍ଦ, ଶ୍ରୀଦେବୀ ଓ ଭୂଦେବୀ ଆକାମାଳ ପାଳ
 ବିମାନରେ ସିଂହାଦାର, ବଡ଼ଦାଣ୍ଡ ଦେଇ ନରେନ୍ଦ୍ର ପୁଞ୍ଜରଣୀ
 ବଡ଼ଦେବୀ ବିଜେ କରନ୍ତି । ଏଠାରେ ମୁଦିରକ୍ଷ ପ୍ରସାଦ ଲାଗି,
 ପଞ୍ଚା ପଣୋପସ୍ତର ପୂଜା ମଣୋହି କରନ୍ତି ଓ ମୁଦିରକ୍ଷ ବନ୍ଦାପନା ଓ
 ସ୍ତବ ଆଳତ୍ କରନ୍ତି । ତା'ପରେ ଠାକୁର, ଠାକୁରାଣୀ
 ଶ୍ରୀମନ୍ଦିରକୁ କାନ୍ଥୁଡ଼ା ବିଜେ କରନ୍ତି । ଦୋଳଗୋବିନ୍ଦ ଦକ୍ଷିଣାପୁଞ୍ଜକୁ
 ଚଳେ ଭୂଦେବୀ ଓ ଶ୍ରୀଦେବୀ ରତ୍ନସିଂହାସନକୁ ବିଜେ
 କରନ୍ତି। ଏହା ହୋଇ ଉତ୍ତର ନାମରେ ଅଭିହିତ । ତେଣୁ
 ଦେବୀଠାରୁ ବଡ଼ଦେବୀ ପାଞ୍ଚଦିନ ଭୂଦେବୀ ବେଶ ଓ ଭୂଦେବୀ
 ଶେଷ, ପୁଣ୍ୟମୀ ଦିନ ଗାନ୍ଧବେଶ ଓ ପୁଣ୍ୟମୀ ପରଦିନ ଅର୍ଥାତ୍ ଚୈତ୍ର
 କୃଷ୍ଣ ପ୍ରତିପଦା ଦିନ ହୋଇ ଉତ୍ତର ପାଳିତ ହୋଇଥାଏ ।

ଶ୍ରୀମନ୍ଦିର ପରି ଭୁବନେଶ୍ୱରର ଲିଙ୍ଗରାଜ ମନ୍ଦିରରେ ଭଗବାନ
 ହରିହରଙ୍କ ଦୋଳପର୍ବ ପୁଣ୍ୟମୀର ଛ' ଦିନ ପୂର୍ବରୁ ଆରମ୍ଭ ହୋଇ
 ପୁଣ୍ୟମୀ ଦିନ ମହାପନାରୋହରେ ସମାପନ ହୋଇଥାଏ ।
 ପ୍ରଥମ ଛ' ଦିନ ସୁସଜ୍ଜିତ ବିମାନରେ ହରିହର ନଗର ପରିଚିନା
 କରନ୍ତି ଓ ପୁଣ୍ୟମୀ ଦିନ ଫଗୁଖେଳ ସହ ଦୋଳଯାଗର ପରିପନ୍ଥା
 ହୋଇଥାଏ । ଲିଙ୍ଗରାଜ ମନ୍ଦିରର ଉତ୍ତର ଦ୍ୱାରରେ ଥିବା ପ୍ରକ୍ଷର
 ନିମିତ୍ତ ଦୋଳ ମଞ୍ଚପରେ ହରିହରଙ୍କ ଦୋଳଯାଗ ଅନୁଷ୍ଠିତ
 ହୋଇଥାଏ । ଫଲ୍ଗୁ ଚୀଡ଼ା ସମୟରେ ସାମୟିକ ଭାବେ
 ଅଧିରାସତ ଗୀତର ବ୍ୟବହାର ଦେଖାଯାଏ ।

ଦୋଳଗୋବୀଙ୍କ ଦକ୍ଷିଣାପୁଣ୍ୟମୀ ଗୋବିନ୍ଦଙ୍କ ଦଶନ ଏବଂ ଫଲ୍ଗୁ
 ଓ ନବନାଚୁଡ଼ ସମର୍ପଣ ଅର୍ଚ୍ଚାବ ଗୁଣ୍ୟପ୍ରଦ ।

(୧) ଯେ ପଶ୍ୟତି ନନାଃ ବିବେକ ନିପୁଣାଃ
 ଶ୍ରୀ ନୀଳଗୋପାଧୂପ ॥
 ଦ୍ୟେନଂ ଦୋଳ ମଝେହବଂ ନ ପୁଞ୍ଜଦଂ
 ଶ୍ଯମୁଃ ପ୍ରଦଂ ପୂଜିଦମ୍ ॥
 ତେ ସର୍ବେଂଶୁଳ ଲୋକକେଂପି ସକଳଂ
 ଶର୍ମାସି ଭୂତା ପରେ ।
 ଶ୍ରୀ ବିଷ୍ଣୋଃ ପରମଂ ଚ ଧ୍ୟାନ ସତତଂ
 ଗଲ୍ପି ନୁନଂ କ୍ଷଣାତ୍ ॥
 (ବୋମଦେବ ସଂହିତା ୨୧-୭୭, ୭୪)
 x x x x x

(୨) "ଦୋଳାୟଂ ଦୋଳଗୋବିନ୍ଦଂ ମଞ୍ଚଞ୍ଚଂ ମଧୁପୁଦନଂ
 ରଥଞ୍ଚଂ ବାମନଂ ଦୃଷ୍ଟା ପୁନର୍ଜନ୍ତୁ ନବିଦ୍ୟତେ ।"

ଉପସଂହାର :

ହିନ୍ଦୁର ପ୍ରତ୍ୟେକ ପର୍ବପର୍ବାଣି ପଛରେ ଏକ ଆଧ୍ୟାତ୍ମିକତା
 ଅନ୍ତର୍ଭୁକ୍ତ ଅଛି । ପର୍ବପର୍ବାଣି ମନୁଷ୍ୟକୁ କନ୍ଦ୍ରିୟ ସୁଖରୁ ଆଧ୍ୟାତ୍ମିକ
 ଜଗତକୁ ଆକର୍ଷିତ କରି ଶରମପଦ ପ୍ରଦାନ କରେ । ହୋଲିର ଅର୍ଥ
 ନୁହେଁ ଭାସନ ଏକସ କରି ଅଗ୍ନି ସଂଯୋଗ କରିବା । ମନରୁ ସମସ୍ତ
 ଅଧିକାରୀ ଆଦର୍ଶନା ରୂପକ ଷଡ଼କ୍ରିୟକୁ ବନ୍ଦି ଓ ସ୍ତାନାଗ୍ନିରେ ଉତ୍ପୀଠିତ
 କରିବା ଏବଂ ଦୟା, କ୍ଷମା, ସତ୍ୟ ଓ ଶାନ୍ତିର ଆଲୋକ ସର୍ବତ୍ର
 ବିତରଣ କରିବା ହୋଲିର ଲକ୍ଷ୍ୟ । ଅନ୍ତର୍ଦେହୀଟି ପ୍ରଭୁଜନ ହିଁ
 ହୋଲିର ମାହାତ୍ମ୍ୟ ।

ହୋଲିରୁ ଶିକ୍ଷାମିଳେ "Let the dead bury the
 dead". ବର୍ଷଯାକର ମନୋମାଳିନ୍ୟତା, କଳିତକରାଳ ଭୁଲି ପୁଣି
 ଏକସ ହେବା ହୋଲି ହିଁ ଶିକ୍ଷାଦିଏ । ରାଜା ପ୍ରଜା, ଧନୀ ଦରିଦ୍ର
 ସମସ୍ତେ ହୋଲି ଖେଳରେ ସମାନ । ଏହାହିଁ ହୋଲି ପର୍ବର
 ସୂତନା ।

ପୁନଶ୍ଚ ଚଉପଦ ଚତୁର୍ଦ୍ଦାସାରେ 'ବସନ୍ତେ ଅଗ୍ନି ସେବନଂ' ଅର୍ଥାତ୍
 ମାଘ ମାସ ପୁଣ୍ୟମୀଠାରୁ ଫାଲ୍ଗୁନ ଶୁକ୍ଳ ଚତୁର୍ଦ୍ଦଶୀ ପର୍ଯ୍ୟନ୍ତ
 ରାସିରେ ଅଗ୍ନି ପ୍ରଜ୍ୱଳନ କରିବା ବିଧେୟ । 'ମେଞ୍ଚା ପୋଡ଼ି' ବା
 'ଅଇଘରା' ବା 'ହୋଲିକା ଦହନ' ପୂର୍ବ ପରମ୍ପରାର ପ୍ରତୀକ ।
 ଶତାବରୀ, ପାଳୁଅ, ମୁଥା, ଅଙ୍କରାଠି ଓ ସିନ୍ଦୂର ସମାବେଶରେ
 ପ୍ରସ୍ତୁତ ଫଲ୍ଗୁ (ଫଗୁ) ବା ଅବିର ଶରୀରର କୁଞ୍ଚ, କଣ୍ଠ, ବ୍ରଣ ଓ
 ବସନ୍ତ ବିନାଶକ । ଏହା ବାୟୁମଞ୍ଚଳରୁ ବସନ୍ତ ଜୀବାଣୁ ବା
 ଭାଇଗସ୍ତ୍ରୁଡ଼ିକୁ ବିନାଶ କରିଥାଏ ।

ପୂର୍ବାଭ୍ୟୁଦୟର ଶୁଭଜ୍ଞାନ ଓ ଉଦ୍ଦିଗାଣିତ ଅପୂର୍ବ ସାଧନାର
 ସ୍ରୋତ ଆମ ଦେଶରେ ଏପର୍ଯ୍ୟନ୍ତ ଅବ୍ୟାହତ ରହିଛି । ବାସନ୍ତିକ
 ଦୋଳହବ ଭଗବତ୍ ପ୍ରୀତିର ଉତ୍ତରୀ, ମୈତ୍ରୀ, ଐକ୍ୟ, ବିଶ୍ୱ ଭ୍ରାତୃତ୍ୱର
 ପ୍ରତିଷ୍ଠା ଓ ସର୍ବୋପରି ଜନଜୀବନର ସୁରକ୍ଷା ନିମିତ୍ତ ଭେଷଜ
 ବିଦ୍ୟାର ପ୍ରୟୋଗ ଓ ପ୍ରଚଳନରେ ରବିମଞ୍ଚ ଓ ମହିମାହିତ ।

ପମାଦକ, ମହାପ୍ରଭୁ
 ଭୂମାବନ ଧ୍ୟାନ, ଲୋଚନାଥ ଚୋଡ଼,
 ପୁରୀ-୭୫୨୦୦୧ ।

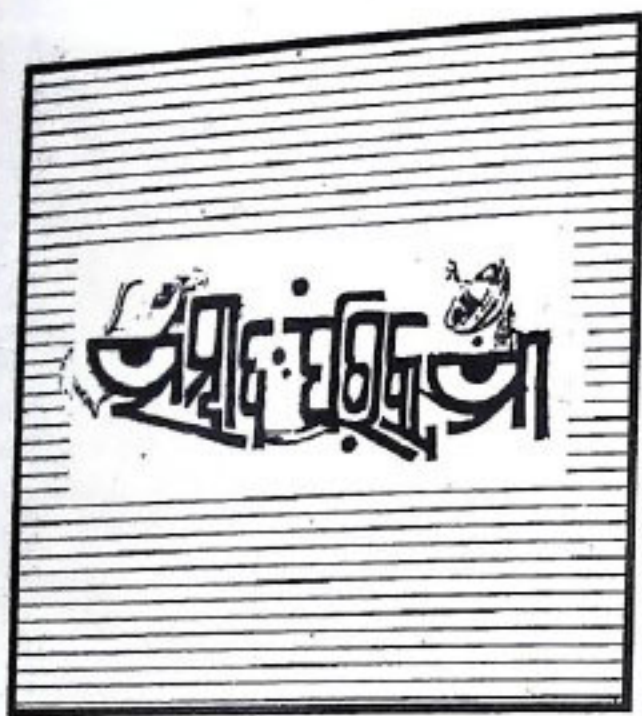

ଓଡ଼ିଶା ବାହାରେ ଉତ୍କଳ ଦିବସ ପାଳନ

୧୯୩୬ ମସିହା ଅପ୍ରେଲ । ଓଡ଼ିଆ ଭାଷାଭାଷୀ ଅଞ୍ଚଳକୁ ନେଇ ସେତେନ ଓଡ଼ିଆ ପ୍ରଦେଶ ଗଠିତ ହେଲା । ତେଣୁ ଏହି ଦିନଟି ସମସ୍ତ ଓଡ଼ିଆଭାଷୀଙ୍କ ନିମନ୍ତେ ଏକ ମହତ୍ତ୍ୱପୂର୍ଣ୍ଣ ଦିବସ ।

ଗତ ଅପ୍ରେଲ ପହିଲା ତାରିଖ ଦିନ ସମଗ୍ର ରାଜ୍ୟରେ ଫୁଟପଲ ଉତ୍କଳ ଦିବସ ମହାସମାରୋହରେ ପାଳିତ ହୋଇ ଯାଇଛି କିନ୍ତୁ ଓଡ଼ିଶା ବାହାରେ ବସବାସ କରୁଥିବା ଓଡ଼ିଆ ଭାଷାଭାଷୀ ଲୋକମାନେ ମଧ୍ୟ ଭାରତବର୍ଷର ବିଭିନ୍ନ ସ୍ଥାନରେ ଏହି ଦିବସଟି ପାଳନ କରିଛନ୍ତି । ତାହାର ଏକ ସଂକ୍ଷିପ୍ତ ବିବରଣୀ ନିମ୍ନରେ ପ୍ରଦତ୍ତ ହେଲା ।

ଦିଲ୍ଲୀରେ ଉତ୍କଳ ଦିବସ ପାଳିତ

ଶାରଧାନୀ ନୂଆଦିଲ୍ଲୀର ମାଟି ଭିନ୍ନ ଭିନ୍ନ ସ୍ଥାନରେ ଗତ ପହିଲାରେ 'ଉତ୍କଳ ଦିବସ' ପାଳିତ ହୋଇଥିଲା ।

ଛାନୀୟ ଚଳବାଚାରୀ ଗାର୍ଡନ ଆଡ଼ିସ୍ତମଠାରେ ସରକାରୀ ଭାବେ ଅନୁଷ୍ଠିତ ଏହି ଉତ୍ସବରେ ଓଡ଼ିଶାର ରାଜ୍ୟପାଳ ଶ୍ରୀ ସତ୍ୟଜିତ ଶର୍ମା ଯୋଗ ଦେଇଥିଲେ । ଗତ ଉତ୍ସବରେ ଓଡ଼ିଶାର ପେନ୍ସନ ବିଭାଗ ମନ୍ତ୍ରୀ ଶ୍ରୀ ପ୍ରସନ୍ନ କୁମାର ପାଟ୍ଟନାୟକ ଓ ଦିଲ୍ଲୀରେ ଥିବା ଓଡ଼ିଶା ଇନ୍‌ସ୍ପେକ୍ଟର କମିଶନର ଶ୍ରୀ ବି.ଏ. ଚାଟ୍ଟୋପାଧ୍ୟାୟ, ଶ୍ରୀ ଏ.ଏ. ଦାସ ଓ ଏମ୍.ଏ. ଶ୍ରୀ ଗୋବିନ୍ଦ ମୁଖା ଯୋଗ ଦେଇଥିଲେ ।

ଅନ୍ୟ ଏକ ଉତ୍ସବ ଭକ୍ତ ସ୍ଥାନଠାରୁ ଅଳ୍ପ କିଛିଦୂର ବିଠଲଭାଇ ପଟ୍ଟନାୟକ ଗୃହରେ ଅନୁଷ୍ଠିତ ହୋଇଥିଲା । ଏଥିରେ ବିଶିଷ୍ଟ ଶିକ୍ଷୀ ଶ୍ରୀ ପଟ୍ଟନାୟକ ଦାସ ପୌରୋହିତ୍ୟ କରିଥିଲେ ଦିଲ୍ଲୀ ଓଡ଼ିଆ ଛାତ୍ରସଂଘ (ସୋସା) ପକ୍ଷରୁ ଏହି ଉତ୍ସବର ଆୟୋଜନ କରାଯାଇଥିଲା ।

ତୃତୀୟ ଉତ୍ସବଟି ଶ୍ରୀ ଯୋଗ ପ୍ରେକ୍ଷାଗୃହରେ ଅନୁଷ୍ଠିତ ହୋଇଥିଲା । ଏଥିରେ ଓଡ଼ିଶାର ରାଜ୍ୟପାଳ ଶ୍ରୀ ସତ୍ୟଜିତ ଶର୍ମା ଯୋଗ ଦେଇଥିଲେ । ଏ ଉପଲକ୍ଷେ ଏଠାରେ ମା ଦିବସ ଚଳଚ୍ଚିତ୍ର ଉତ୍ସବ ମଧ୍ୟ ଆୟୋଜନ କରାଯାଇଥିଲା ।

ଶ୍ରୀ ଶର୍ମା ଉଦ୍‌ବୋଧନ ଦେଇ କହିଥିଲେ ଯେ, ଓଡ଼ିଶାର ବିପୁଳ ଖଣିଜ ସମ୍ପଦ ଭରି ରହିଛି । ଓଡ଼ିଶାର ଛାତ୍ର ଯେ ମୁଦ୍ରକମାନେ ଏହାର ପୁରୁଣିଯୋଗ କରିବା ଚାହାନ୍ତି । ସେ ପୁଣି କହିଛନ୍ତି ଯେ, ଭାରତର ଅନ୍ୟାନ୍ୟ ରାଜ୍ୟରେ ଆଦେଶ୍ୟା କାର୍ଯ୍ୟକଳାପ ଗୁଡ଼ିକ ରହିଥିଲେ ହେଁ ଓଡ଼ିଶାରେ ଆଇନ ପ୍ରଣୟନ ପରିଚ୍ଛିନ୍ନ ସ୍ୱାଭାବିକ ରହିଛି ।

ଛାତ୍ରସଂଘର ସଭାପତି ଶ୍ରୀ ଅକ୍ଷୟ କୁମାର ଶତପଥୀ ଉଦ୍‌ବୋଧନ ଦେଇ କହିଲେ ଯେ, ଓଡ଼ିଶାରେ ବହୁଳ ଖଣିଜ ଉତ୍ପାଦନ ଥିଲେ ମଧ୍ୟ ଏହା ଏବେ ବି ଦେଶର ଦରିଦ୍ରତାମୟ ରାଜ୍ୟ ହୋଇ ରହିଛି ।

ଚଳଚ୍ଚିତ୍ର ଉତ୍ସବକୁ ସୁତନ୍ତ୍ର ଓ ପ୍ରସାରଣ ରାଷ୍ଟ୍ରମନ୍ତ୍ରୀ ଶ୍ରୀ ଅକ୍ଷୟ କୁମାର ପାଞ୍ଜା ଆନୁଷ୍ଠାନିକ ଭାବେ ଉଦ୍‌ଘାଟନ କରିଥିଲେ । ଉତ୍ସବରେ ଓଡ଼ିଶାର ଚଳଚ୍ଚିତ୍ର ଅଭିନେତା ଅଭିନେତ୍ରୀମାନେ ଯୋଗ ଦେଇଥିଲେ । ଯେଉଁ ଅଭିନେତା ଅଭିନେତ୍ରୀମାନେ ଯୋଗ ଦେଇଥିଲେ, ସେମାନେ ହେଲେ ପ୍ରଶାନ୍ତ ନନ୍ଦ, ଉତ୍ତମ ନନ୍ଦ, ଶ୍ରୀରାମ ପଟ୍ଟନାୟକ, ବିଜୟ ମହାନ୍ତି, ଅଜିତ ଦାସ, ଅପରାଜିତା, ଚନ୍ଦ୍ର ରାୟ, ତଲି ଜେନା, ଧୀର ବିଶ୍ୱାଳ ।

ଏହି ଉତ୍ସବରେ ଓଡ଼ିଆ ଚଳଚ୍ଚିତ୍ର ଆଦି ମାନାଂସା, ଏଇ ଅମ ସଂସାର, ବଧୂ ନିରୁପମା, ଯାଦେବୀ ସର୍ବଭୃତସ୍ତୁ, ଅମ୍ବୁକାନ୍ତ, ନିରବ ଝଡ଼, ମାୟା ମିରିଗ ପ୍ରଭୃତି ପ୍ରଦର୍ଶିତ ହୋଇଥିଲା ।

ବସେରେ ଉତ୍କଳ ଦିବସ ପାଳିତ

ଭତିମଧ୍ୟରେ ବସେ ଉତ୍କଳ ସମିତି ତରଫରୁ ଓଡ଼ିଶାର ପର୍ଯ୍ୟଟନ ମନ୍ତ୍ରୀ ଶ୍ରୀ ଅନଙ୍ଗ ଉଦୟ ସିଂହଦେଓଙ୍କୁ ବିପୁଳ ସମ୍ବର୍ଦ୍ଧନା ପତ୍ର କରାଯାଇଛି । ଅନଙ୍ଗ ଉଦୟ ବାବୁ ବସେ ପ୍ରବାସୀ ଓଡ଼ିଆ ଗୃହଣରେ ସକାଳୁ ସଞ୍ଜାୟାଏ ଅତିବାହିତ କରିଥିଲେ ।

ସକାଳେ ମନ୍ତ୍ରୀ ଓଡ଼ିଆ ବହୁଳ ଅଞ୍ଚଳ ବୁଲିଲେ ବସେର ଏକମାତ୍ର ପୁରୁଣା ଓଡ଼ିଆ ସମାଜ ବସେ ଉତ୍କଳ ସମିତି ଏବଂ ତାହା ଛୁଇଁ କୋଠା ପରିଦର୍ଶନ କରିଥିଲେ । ସେ ସମିତି ଥୋ ଛୁଇଁ ମୁଦିଧା ଅପ୍ରାପ୍ତି ଏବଂ ପରିଷ୍କଳନା ବିଷୟ ବୁଝାପୁଞ୍ଜି କରାଯାଇ ଉପସ୍ଥିତ ଭାଇ ଭଉଣୀମାନଙ୍କୁ ଉଦ୍‌ବୋଧନ ଦେଇଥିଲେ ।

ସାକିନାକା ବୁଲି ପାଇବୁ ଲାଜନକ୍ଷିତ ଓଡ଼ିଆ ବଞ୍ଚିଲେ ନାହିଁ ମହୋଦୟ ପୀଠ ପରିଦର୍ଶନ କରି ଉଦ୍ୟୋଗୀମାନଙ୍କୁ ଉତ୍ସାହିତ କରିଥିଲେ ଏବଂ ଗଜପତି ରାଜାଙ୍କ ଦ୍ୱାରା ଯାହା ଛାଡ଼ି ସାହାଯ୍ୟ ହୋଇ ପାରିବ ସେ କରାଇ ଦେବେ ବୋଲି ପ୍ରତିଶ୍ରୁତି ଦେଇଥିଲେ ।

ସଂଧ୍ୟାରେ ଭିଲେ ପାର୍ଲେ(ପଞ୍ଜିମ)ର ଭାଇଦାସ ଆଇନ ମନ୍ତ୍ରରେ ଆୟୋଜିତ ଫୁଟପଲ ଉତ୍କଳ ଦିବସ ଉତ୍ସବରେ ମନ୍ତ୍ରୀ ମୁଖ୍ୟ ଅତିଥି ରୂପେ ଯୋଗ ଦେଇଥିଲେ । ଏବେଠାରେ ରାଜଗୁରୁ ଅତିଥିମାନଙ୍କୁ ସ୍ୱାଗତ କରାଯାଇଥିଲା ।

ପୁରୁଷ ପରିତ୍ୟାଗ ପରିଚ୍ଛେଦନାରେ ଏବଂ ଗୋପାଳ ବିପାଠୀଙ୍କ
 ସମାଧାନରେ ବସେ ଉତ୍କଳ ସମିତିରେ ଦ୍ଵିତୀୟ ପୁରଣିକା
 ଶ୍ରୀମତୀଙ୍କୁ ଅନୁଷ୍ଠାନ ଉପରେ ଗୁଜରାଠୀ ହାତରେ ଉନ୍ନୋତନ
 କରୁଥିଲେ । ଅନୁଷ୍ଠାନ ତାଙ୍କ ଭାଷଣରେ ଓଡ଼ିଶାର ଇତିହାସ
 ଓ ସଂସ୍କୃତିକୁ ପ୍ରଂଶସାକରି ସମସ୍ତ ଓଡ଼ିଆଙ୍କୁ ଉତ୍କଳ ଦିବସର
 ପୂଜନୀୟତା, ପୁଣ୍ୟଅର୍ଥୀ ଅନଙ୍ଗ ଉଦୟ ସିଂହଦେଓ ତାଙ୍କ ଭାଷଣରେ
 ଓଡ଼ିଶାରେ ପର୍ଯ୍ୟଟନ ସମ୍ପର୍କରେ ବିବରଣୀ ଦେଇଥିଲେ ।
 କେତେକ ଏକ ଉତ୍କଳ ଭବନ ଏବଂ ପର୍ଯ୍ୟଟନ ସଂସ୍କୃତିକ ବିଭାଗ
 ଗଠନା ଉଚିତ ବୋଲି ମତୀ କହିଥିଲେ ।

କେତେ ଉତ୍କଳ ସମିତିର ସଭାପତି ଏବଂ ଅଭ୍ୟର୍ଥନା ସମିତିର
 ସଭାପତି ଭଗବାନ ପାଣିଗ୍ରାହୀ ତାଙ୍କ ଭାଷଣ ପ୍ରସଙ୍ଗରେ ଉତ୍କଳ
 ସମିତିର ବିବରଣୀ ପଢ଼ି ଓଡ଼ିଆ ପ୍ରବାସୀଙ୍କର ସୁବିଧା ଅସୁବିଧା
 କଥା ଗଣନା କରିଥିଲେ । ଅନଙ୍ଗ ଉଦୟ ସିଂହଦେଓ ଓଡ଼ିଶା
 ଉଦ୍ଧାରଣ ଚେତ୍ରକୁ ବିଶେଷ ଅର୍ଥୀ ଶ୍ରୀ ଅନୁଷ୍ଠାନ ତାଙ୍କୁ ଏକ
 ଚେତ୍ର ରେଖି ଦେଇଥିଲେ ।

ସଂସ୍କୃତିକ କାର୍ଯ୍ୟକ୍ରମର ସଭାପତି ତାଙ୍କର ପ୍ରଫୁଲ୍ଲ ମିଶ୍ର
 ଶେଷରେ ଧନ୍ୟବାଦ ଅର୍ପଣ କରିଥିଲେ ।

ଏହି ସଂଧ୍ୟାରେ ଛାନୀୟ ଗୁରୁ ରବୀନ୍ଦ୍ର ଅତି ବୁଦ୍ଧିଙ୍କ
 ନିର୍ଦ୍ଦେଶରେ ଓଡ଼ିଶୀ ନୃତ୍ୟ ଏବଂ ଓଡ଼ିଶା ସରକାରଙ୍କ ସଂସ୍କୃତିକ
 ବିଭାଗ ଚେତ୍ରକୁ ସଂସ୍କୃତିକ କାର୍ଯ୍ୟକ୍ରମ ର ଆୟୋଜନ
 କରାଯାଇଥିଲା ।

ପରଶ୍ରୀ ଏସ. ସି. ପରିଜା, ଗୋପାଳ ଚନ୍ଦ୍ର ବିପାଠୀ, ଅରୁପ
 ପରମାସୁର, ଅମୀୟ ସାହୁ, ଡଃ ପ୍ରଫୁଲ୍ଲ ମିଶ୍ର, ସୈଲୋକ ନେନା,
 ପୁଅଶୁ ବର, ବିକାଶ ମିଶ୍ର, ଗଣେଶ ମହାପାତ୍ର ତଥା ବନ୍ଦେ ଉତ୍କଳ
 ସମିତିର ସଭାପତି ଭଗବାନ ପାଣିଗ୍ରାହୀ ଏବଂ ଅନ୍ୟାନ୍ୟ ସମିତି
 ସମସ୍ତଙ୍କ ତଥା ଶ୍ରୀମତୀଙ୍କ ଓଡ଼ିଆଙ୍କ ଉଦ୍ୟମରେ ବସେରେ ଶ୍ରଦ୍ଧା
 ସହ ବିବସ ମହାସମାରୋହରେ ପାଳିତ ହୋଇଥିଲା ।

କଳିକତାରେ ଉତ୍କଳ ଦିବସ ପାଳିତ

ଓଡ଼ିଆ ଭାଷା, ସାହିତ୍ୟ ଓ ସଂସ୍କୃତିକୁ ରକ୍ଷିମତ୍ତ, ସମୃଦ୍ଧ କରି ଗଢ଼ି
 ଉଠାଇବା ଏବଂ ଓଡ଼ିଶାକୁ ଏକ ସ୍ଵତନ୍ତ୍ର ପ୍ରଦେଶ ଗଠନ କରିବା ପାଇଁ
 ଉଦ୍ୟମେନ ନିଜର କାର୍ଯ୍ୟକୁ ସଳିତା ଭଳି ଜଳି ଜଳି ପାଉଁଶ
 କରିଥିଲେ, ସେମାନଙ୍କ ମଧ୍ୟରେ ଜାତୀୟ ଗୌରବ ମଧୁସୂଦନ,
 ସହିତ ଗୋପବନ୍ଧୁ ଦାସ ଓ ଡଃ ହରେକୃଷ୍ଣ ମହତାବ ଥିଲେ
 ଅନ୍ୟତମ । ସେମାନଙ୍କୁ ଏ ଓଡ଼ିଆ ଜାତି କେବେ ଭୁଲିପାରିବ
 ନାହିଁ । କଳିକତାର ବେଲଗରିଆଠାରେ ସ୍ଵତନ୍ତ୍ର ଉତ୍କଳ ଦିବସ
 ଉଦ୍ଘାଟନ କରି ତରଫରୁ ଆୟୋଜିତ ଉତ୍କଳ ଦିବସ ଓ
 କଳିକତା ସଂସ୍କୃତିକ ସମ୍ମେଳନର ସମାରୋହକୁ ଉଦ୍ଘାଟନ କରି
 ଓଡ଼ିଶାର ଭାବସ୍ଵ ମତୀ ଶ୍ରୀ ସୁରେନ୍ଦ୍ର ନାଥ ନାୟକ ଉପରୋହି
 ମଧ୍ୟ ଯୋଗ୍ୟ କରିଥିଲେ ।

ପୁଣ୍ୟ ଅର୍ଥୀଭାବେ ଯୋଗଦେଇ ପଞ୍ଚମବଙ୍ଗର ପଞ୍ଚାସୁତରାଜ
 ମତୀ ଶ୍ରୀ ସୁର୍ଯ୍ୟବାହୁ ମିଶ୍ର କହିଲେ ଯେ, ଆଧୁନିକ ଓ
 ଐତିହାସିକ ସ୍ମରଣକୁ ଲକ୍ଷ୍ୟ କଲେ ଜଗାଯାଏ, ପଞ୍ଚମବଙ୍ଗ ଏବଂ

ଉତ୍କଳର ଧର୍ମ ପରମ୍ପରା ସମଭାବରେ ସମୃଦ୍ଧ । ଏଠାରେ ମା
 ଗଙ୍ଗାକାଳୀ ଓ ଓଡ଼ିଶାରେ ମହାପ୍ରଭୁ ଜଗନ୍ନାଥ ଉତ୍କଳ ରାଜ୍ୟର
 ସାହିତ୍ୟ, ସଂସ୍କୃତିକୁ ଅତି ନିବିଡ଼ ଭାବରେ ବାନ୍ଧି ରଖିଛନ୍ତି ।
 ଏହିତ୍ୟୟ ଓ ପରମ୍ପରା ପୁଣିରୁ କେହି କାହାରିଠାରୁ କମ
 ନୁହନ୍ତି ।

ପୁଣ୍ୟବତ୍ସା ଭାବେ ଯୋଗଦେଇ ପଞ୍ଚମବଙ୍ଗ ଉତ୍କଳ ସମାଜର
 ସଭାପତି, ସାହିତ୍ୟିକ ଡଃ କୃଷ୍ଣଚନ୍ଦ୍ର ଭୂଷା ବିଭିନ୍ନ ପୁସ୍ତିକୋଗରୁ ବହୁ
 ଗବେଷଣାପୁଳକ ତଥ୍ୟ ପ୍ରଦାନ କରି କହିଲେ ଯେ, ଓଡ଼ିଶାରେ ଯଦି
 ଆଦିକବି ସାରଳା ଦାସ, ଅତିବଡ଼ି ଜଗନ୍ନାଥ ଦାସ, କବି ଦୀନକୃଷ୍ଣ
 ସଙ୍କ ଭୀମଖୋଇ ଜନ୍ମଗ୍ରହଣ କରି ନଥାନ୍ତେ, ତେବେ ସ୍ଵତନ୍ତ୍ର
 ପ୍ରଦେଶ ଗଠନ ଆମମାନଙ୍କ ନିମିତ୍ତ ଏକ ବିଚାର କାରଣ
 ହୋଇଥାନ୍ତା । ଉତ୍କଳ ଜନନୀ ଯେତେବେଳେ ଘୋର ସଙ୍କଟମୟ
 ପରିସ୍ଥିତିରେ ସମ୍ମୁଖୀନ, ସେତିକିବେଳେ ସେ ମଧୁସୂଦନ,
 ଗୋପବନ୍ଧୁ, ନୀଳକଣ୍ଠ, ଫକୀରମୋହନ ପ୍ରଭୃତି ବରେଣ୍ୟ
 ସନ୍ତାନମାନଙ୍କୁ ଜନ୍ମ ଦେଇଛି । ଆଦିର ଯୁବ ସମାଜ ସେମାନଙ୍କ
 ଆଦର୍ଶ ଅନୁସରଣ କରିବା ଚକିତ୍ ।

ଅନ୍ୟମାନଙ୍କ ମଧ୍ୟରେ ଓଡ଼ିଶା ବିଧାନସଭା ସଦସ୍ୟ
 ଶ୍ରୀ ଉମେଶ ଚନ୍ଦ୍ର ସ୍ଵାଇଁ, କମାରହାଳୀ ପୌରସଭାର ପୌରପାଳ
 ଶ୍ରୀ ଗୋବିନ୍ଦ ଗାଙ୍ଗୁଲୀ, ଖଡ଼ଗପୁର ବିଦ୍ୟାପୀଠର ସହକାରୀ
 ଶିକ୍ଷକ ଶ୍ରୀ ନିର୍ମଳ କୁମାର ମହାପାତ୍ର, ଶ୍ରୀ ବାନାସର ଗାଉଡ଼
 ପ୍ରମୁଖ ଆଲୋଚନାରେ ଅଂଶ ଗ୍ରହଣ କରିଥିଲେ ।

ନିମନ୍ତ୍ରିତ ଅତିଥି ଭାବେ ନାରୀନେତ୍ରୀ ଶ୍ରୀମତୀ କମଳା ଦାସ,
 ବିଶିଷ୍ଟ ଶ୍ରମିକ ନେତା ଶ୍ରୀ ଗଞ୍ଜି ସ୍ଵାଇଁ, ତାଙ୍କର ଅମିତାଭ ରାୟ,
 ପଞ୍ଚମବଙ୍ଗ ଉତ୍କଳ ସମାଜର ସାଧାରଣ ସମ୍ପାଦକ ଶ୍ରୀ ନାରାୟଣ
 ଚନ୍ଦ୍ର ବେହେରା ଯୋଗଦେଇ ମଧୁସୂଦନ ଓ ଗୋପବନ୍ଧୁ ପ୍ରତିଛବିରେ
 ପୁଷ୍ପମାଳ୍ୟ ଅର୍ପଣ କରି ଗଭୀର ଶ୍ରଦ୍ଧାଞ୍ଜଳି ଜଣାଇଥିଲେ ।

ଏହି ସମାରୋହରେ ଅନୁଷ୍ଠାନର ସଭାପତି ଶ୍ରୀ ରାମଚନ୍ଦ୍ର
 ବିଶ୍ଵାଳ ଅଧ୍ୟକ୍ଷତା କରିଥିଲେ । ସାଧାରଣ ସମ୍ପାଦକ ଶ୍ରୀ ଅର୍ଜୁନ
 ବରଣ ସ୍ଵାଇଁ ସମ୍ପାଦକୀୟ ସୂଚନା ପ୍ରଦାନ କରିଥିଲେ । ଶେଷରେ
 ଶ୍ରୀ ସତ୍ୟାନନ୍ଦ ବିଶ୍ଵାଳ ଧନ୍ୟବାଦ ଅର୍ପଣ କରିଥିଲେ ।

ରାଦ୍ଧିର ଶେଷ ପ୍ରହର ପର୍ଯ୍ୟନ୍ତ ସଂସ୍କୃତିକ କାର୍ଯ୍ୟକ୍ରମରେ ଭୂଦେବ
 ସଙ୍ଗୀତ ତୀର୍ଥ ଏକାଡେମୀ, ବେଲଗରିଆ, ଆଲୋକ ଖାସ୍ତରିଗି ଓ
 ତାଙ୍କ ସମ୍ପ୍ରଦାୟ, ଜାଲିଝିଝନ ମିଉଜିକ୍ ପିପୁଲ, ଭୁବନେଶ୍ଵର
 ଶିଳ୍ପୀମାନେ ଅଂଶ ଗ୍ରହଣ କରିଥିଲେ । ଶିଳ୍ପାଞ୍ଚଳରେ ଅନୁଷ୍ଠିତ
 ଏହି ଉତ୍ସବରେ ପାଞ୍ଚହଜାରରୁ ଊର୍ଦ୍ଧ୍ଵ ବିଭିନ୍ନ ଭାଷାଭାଷୀ ଲୋକ
 ଅଂଶ ଗ୍ରହଣ କରିଥିଲେ ।

ପଞ୍ଚମବଙ୍ଗ ଉତ୍କଳ ସମାଜ ତରଫରୁ ରାଜା ପୁରୋଧ ମଞ୍ଜିକଞ୍ଚିତ
 ପଞ୍ଚିତ ଗୋପବନ୍ଧୁ ଓ ନୀଳକଣ୍ଠଙ୍କ ପ୍ରତିମୂର୍ତ୍ତି ନିକଟରେ ଉତ୍କଳ
 ଦିବସ ମହାସମାରୋହରେ ପାଳିତ ହୋଇଯାଇଛି । ସଭାରେ
 ଉତ୍କଳ ସମାଜର ସଭାପତି ଡଃ କୃଷ୍ଣଚନ୍ଦ୍ର ଭୂଷା ଅଧ୍ୟକ୍ଷତା
 କରିଥିଲେ । ବହୁ ଗଣଅନୁଷ୍ଠାନ ପକ୍ଷରୁ ପ୍ରତିମୂର୍ତ୍ତି ଦୁଇଟିରେ
 ମାଳ୍ୟାର୍ପଣ କରାଯାଇଥିଲା ।

ସର୍ବଶ୍ରୀ ନାରାୟଣଚନ୍ଦ୍ର ବେହେରା ବୈଷ୍ଣବ ଚରଣ ଗାଉଣ, ବ୍ରତୀୟ ମହାପାତ୍ର, ରମେଶଚନ୍ଦ୍ର ବାରିକ, ରବୀନ୍ଦ୍ର ବାରିକ, ସୁରେଶଚନ୍ଦ୍ର ମହାପାତ୍ର, ଶ୍ୟାମସୁନ୍ଦର ଧଳ ପ୍ରମୁଖ ଆଲୋଚନାରେ ଅଂଶ ଗ୍ରହଣ କରିଥିଲେ । ଶେଷରେ ଗୋଲକବିହାରୀ ଦାସ ଧନ୍ୟବାଦ ଅର୍ପଣ କରିଥିଲେ ।

ବାଙ୍ଗାଲୋରରେ ଉତ୍କଳ ଦିବସ ଉତ୍ସବ

ରାଜ୍ୟ ବାହାରେ ବାସ କରୁଥିବା ଓଡ଼ିଆମାନଙ୍କୁ ନିଜ ରାଜ୍ୟ ର ସମ୍ବନ୍ଧ ପାଇଁ ସହଯୋଗ କରିବାକୁ ବାଣିଜ୍ୟ ଓ ପରିବହନ ମନ୍ତ୍ରୀ ଶ୍ରୀ ଭାଗବତ ବେହେରା ଯତ୍ନୋପ ନିଗ୍ରହଣ କରିଛନ୍ତି ।

ଓଡ଼ିଶା ସାଂସ୍କୃତିକ ସମାଜ ପକ୍ଷରୁ ବାଙ୍ଗାଲୋରଠାରେ ଆୟୋଜିତ "ଓଡ଼ିଶା ଦିବସ" ଉତ୍ସବରେ ଭାଷଣ ଦେଇ ଶ୍ରୀ ବେହେରା ଓଡ଼ିଶା କର୍ତ୍ତାବଳ ରାଜ୍ୟ ମଧ୍ୟରେ ବହୁକାଳରୁ ରହି ଆସିଥିବା ଭାବଗତ ସାଂସ୍କୃତିକ ସମ୍ପର୍କ ଓ ପରମ୍ପରା ଉପରେ ଆଲୋଚନା କରିଥିଲେ । ଶ୍ରୀ ବେହେରା ମଧ୍ୟ ପ୍ରବାସୀ ଏହି ଅନୁଷ୍ଠାନ ନିମନ୍ତେ ଛାନ ଯୋଗାଇ ଦେବା ପାଇଁ କର୍ତ୍ତାବଳ ସରକାରଙ୍କୁ ଯତ୍ନୋପ କରିଥିଲେ ।

ଏହି ଉତ୍ସବରେ ଯୋଗ ଦେଇ କର୍ତ୍ତାବଳ ମନ୍ତ୍ରୀ ଶ୍ରୀ ଶିବକୁମାର ଓଡ଼ିଶା ସାଂସ୍କୃତିକ ସମାଜର ସ୍ଥାପକ କେନ୍ଦ୍ର ନିମନ୍ତେ ନିମନ୍ତେ ସରକାର ଛାନ ଯୋଗାଇ ଦେବେ ବୋଲି ପ୍ରକାଶ କରିଥିଲେ । ଶ୍ରୀ ଶିବ କୁମାର ମଧ୍ୟ ବାଙ୍ଗାଲୋରଠାରେ ରହି ବାସ୍ୟକରୁଥିବା ଓଡ଼ିଆମାନଙ୍କର ବିଭିନ୍ନ ବାସ୍ୟକଳାପକୁ ପ୍ରଶଂସା କରିଥିଲେ ।

ଅନୁଷ୍ଠାନର ସଭାପତି ଶ୍ରୀ ବିପ୍ଳବ କୁମାର ପ୍ରାମାଣିକ ଅତିଥିମାନଙ୍କୁ ସାଗର ବନ୍ଧାଇ ଓଡ଼ିଶାର ପ୍ରାଚୀନ ଚଳା, ସାଂସ୍କୃତି ଓ ଭାଷଣର ପରମ୍ପରା ସମ୍ପର୍କରେ ସମସ୍ତଙ୍କୁ ସୁଚନା ଦେଇଥିଲେ । ଶ୍ରୀ ପ୍ରାମାଣିକ ମଧ୍ୟ ସ୍ୱତନ୍ତ୍ର ଓଡ଼ିଶା ପ୍ରଦେଶ ଗଠନ ପାଇଁ ଉତ୍କଳ ଗୌରବ ମଧୁସୂଦନ ଦାସ ଓ ଉତ୍କଳମଣି ଗୋପବନ୍ଧୁ ଦାସଙ୍କ ପରିପୁରଣୀୟ ପ୍ରଚେଷ୍ଟା ବିଷୟରେ ଆଲୋଚନା କରିଥିଲେ ।

ଏହି ଉତ୍ସବରେ ଶ୍ୟାମନାମା ଓଡ଼ିଶା ହୃଦୟଶିଳ୍ପୀ ଡଃ ଚଳିପାମା ସିତଲିକ୍ଷ୍ଣୁ ଓ ପ୍ରିୟସଦା ରାୟ ଏବଂ କଞ୍ଚଶିଳ୍ପୀ ସୁବାସ ଦାସ ଓ ରୀତା ଦାସ ପ୍ରମୁଖ ଅଂଶ ଗ୍ରହଣ କରି ସଙ୍ଗୀତ ପରିବେଷଣ କରିଥିଲେ । କୁମାରୀ ଅଲକା ସାହୁ, କୁମାରୀ ଶ୍ରୀସ୍ୱା ମହାନ୍ତି ଏବଂ କନକ ସଙ୍ଗୀତ ପରିବେଷଣ କରିଥିଲେ । ଅନୁଷ୍ଠାନର ସମ୍ପାଦକ ଡଃ ବିଧୁକଲ୍ୟାଣ ମହାନ୍ତି ଶେଷରେ ଧନ୍ୟବାଦ ଦେଇଥିଲେ ।

ମଣିପୁରରେ ଉତ୍କଳ ଦିବସ

ମଣିପୁରର ରାଜଧାନୀ ଇମ୍ଫାଲଠାରେ ଉତ୍କଳ ଦିବସ ପାଳିତ ହୋଇଥିବାର ଖବର ମିଳିଛି । ଓଡ଼ିଶା ସରକାରଙ୍କ ସଂସ୍କୃତି

ବିଭାଗ ଓ ମଣିପୁର ସରକାରଙ୍କ ସଂସ୍କୃତି ବିଭାଗର ନିର୍ଦ୍ଦେଶ ଆନୁକୁଲ୍ୟରେ ଆୟୋଜିତ ଏହି ରାଜ୍ୟସ୍ତରୀୟ ଉତ୍ସବରେ ମଣିପୁର ରାଜ୍ୟ କଳା ଏକାଡେମୀର ସମ୍ପାଦକ ଶ୍ରୀ ଏଲ୍. ସାମୋଏସ୍ ସିଂହ ପ୍ରତୀପ ଜାଲି ଉଦ୍‌ଘାଟନ କରିଥିଲେ । ଉଦ୍‌ଘାଟନରେ ମଣିପୁର ତ୍ୟାନସ୍ ଏକାଡେମୀର ନିର୍ଦ୍ଦେଶକ ଶ୍ରୀ ପ୍ରକାଶ ସିଂହ ମୁଖ୍ୟବନ୍ଧା ରୂପେ ଯୋଗ ଦେଇ ଉତ୍କଳ ରାଜ୍ୟ ମଧ୍ୟରେ କଳା ଓ ସଂସ୍କୃତିର ବିନିମୟ ତଥା ଉତ୍କଳ ଦିବସର ତାତ୍ପର୍ଯ୍ୟ ସମ୍ପର୍କରେ ଆଲୋଚନା କରିଥିଲେ । ଉତ୍ସବ ଶେଷରେ ଓଡ଼ିଶା ପରମ୍ପରା ଦ୍ୱାରା ମନୋନୀତ ହୋଇ ସେଠାକୁ ଯାଇଥିବା କଞ୍ଚଶିଳ୍ପୀ ଶ୍ରୀ ପ୍ରତୀପ ଦାସ ଏକକ ଦେଶାତ୍ମବୋଧକ ତଥା କଞ୍ଚଶିଳ୍ପ ନିର୍ମାଣ ପରିବେଷଣ କରିଥିଲେ । କୁମାରୀ ମୋନାଲି ନିଶ୍ଚି ଓଡ଼ିଶୀ ହୃଦୟ ବାସ୍ୟକମରେ ମଙ୍ଗଳାଚରଣ, ପଲ୍ଲୀ, ଅଭିନୟ ଓ ଦଶାବତାର ପରିବେଷଣ କରିଥିଲେ । ତାଙ୍କୁ କଞ୍ଚରେ ପ୍ରଦତ୍ତ ଦାସ ଏବଂ ବିଭିନ୍ନ ବାସ୍ୟ ଯନ୍ତ୍ରରେ ସର୍ବଶ୍ରୀ ଚନ୍ଦ୍ରଶେଖର ମହାପାତ୍ର ଗୋପୀନାଥ ସ୍ୱାଇଁ ଓ ଭରତ କୁମାର ଗିରି ସହଯୋଗିତା କରିଥିଲେ ।

ହାଇଦ୍ରାବାଦରେ ଉତ୍କଳ ଦିବସ ପାଳିତ

ଆନ୍ଧ୍ର ପ୍ରଦେଶ ଓ ଓଡ଼ିଶା ର ସମ୍ପର୍କ ବହୁ ପୁରାତନ ହୋଇଥିବାରୁ ଉତ୍କଳ ଡେଲଗ୍ସ ଓ ଓଡ଼ିଆ ଭାଷାଭାଷୀ ଜନସାଧାରଣଙ୍କ ମଧ୍ୟରେ ଥିବା ଭାବଗତ ସମ୍ପର୍କକୁ ଅଧିକ ସ୍ପଷ୍ଟ କରିବା ପାଇଁ ଆନ୍ଧ୍ରପ୍ରଦେଶର ମୁଖ୍ୟମନ୍ତ୍ରୀ ଏନ୍. ନରାୟଣ ରେଡ୍ଡି ଆଗ୍ରହ ପ୍ରକାଶ କରିଛନ୍ତି ।

ହାଇଦ୍ରାବାଦଠାରେ ଉତ୍କଳ ସାଂସ୍କୃତିକ ପରିଷଦ ଆନୁକୁଲ୍ୟରେ ଗତ ଏପ୍ରିଲ ପହିଲା ଦିନ ଉତ୍କଳ ଦିବସ ପାଳନ ପରିଷଦଙ୍କ ଆୟୋଜିତ ଏକ ଉତ୍ସବରେ ମୁଖ୍ୟ ଅତିଥି ଭାବରେ ଯୋଗଦେଇ ଆନ୍ଧ୍ର ମୁଖ୍ୟମନ୍ତ୍ରୀ ଶ୍ରୀ ନରାୟଣ ରେଡ୍ଡି ଓଡ଼ିଶାର ଜନସାଧାରଣଙ୍କୁ ହାବିକ ଅଭିନନ୍ଦନ ଜଣାଇବା ସଙ୍ଗେ ସଙ୍ଗେ ଆନ୍ଧ୍ରପ୍ରଦେଶର ବସବାସ କରୁଥିବା ପ୍ରବାସୀ ଓଡ଼ିଆମାନଙ୍କ ଅଭାବ-ଅସୁବିଧା ସ୍ମୃତି ସ୍ୱତନ୍ତ୍ର ଦୃଷ୍ଟି ଦେବେ ବୋଲି ଘୋଷଣା କରିଥିଲେ । ଉତ୍ସବ ରାଜ୍ୟର ଜନସାଧାରଣ ସରକାର ମଧ୍ୟରେ ସୌହାର୍ଦ୍ଦପୂର୍ଣ୍ଣ ସମ୍ପର୍କ ସ୍ଥାପନ ଉପରେ ମଧ୍ୟ ମୁଖ୍ୟମନ୍ତ୍ରୀ ସ୍ପଷ୍ଟ ଧ୍ୟାନ ଦେଇଥିଲେ ।

ଏହି ଉତ୍ସବରେ ଓଡ଼ିଶାର ଅବକାରୀ ବିଭାଗ ମନ୍ତ୍ରୀ ଶ୍ରୀ ପ୍ରସନ୍ନ କୁମାର ଆରାଧ୍ୟ ସମ୍ମାନିତ ଅତିଥିଭାବେ ଯୋଗ ଦେଇ ବିଗତ ଏକାଦଶ ଶତାବ୍ଦୀରୁ ଓଡ଼ିଆ ଓ ଡେଲଗ୍ସ ଭାଷା ମଧ୍ୟରେ ରହି ଆସିଥିବା ସାଂସ୍କୃତିକ ରାଜନୈତିକ ଓ ଅର୍ଥନୈତିକ ସମ୍ପର୍କ ଉଲ୍ଲେଖ କରି ଉତ୍କଳ ଭାଷା ଲୋକେ ବିଭିନ୍ନ କ୍ଷେତ୍ରରେ ପରସ୍ପରକୁ ସବୁ ସମୟରେ ପ୍ରଭାବିତ କରି ଆସିଛନ୍ତି ବର୍ତ୍ତମାନର ଆନ୍ଧ୍ରପ୍ରଦେଶର ବହୁ ଅଞ୍ଚଳ ପୁରାତନ କଞ୍ଚ ସାମ୍ରାଜ୍ୟର ଅଂଶବିଶେଷ ଥିବାର ଉଲ୍ଲେଖ କରି ଓଡ଼ିଆ ଭାଷା ଗର୍ବ ଓ ସ୍ୱାଭିମାନଙ୍କୁ ଅସ୍ପୃଶ୍ୟ କରିବା ଛାଡ଼ି ଓଡ଼ିଆ ଭାଷା ଓଡ଼ିଆମାନଙ୍କର ଏକ ବିଶେଷ ଭୂମିକା ରହିଛି ବୋଲି ଶ୍ରୀ ଆରାଧ୍ୟ କହିଥିଲେ ।

ଏହି ଉତ୍ସବରେ ଓଡ଼ିଶାର ପ୍ରତିଷ୍ଠିତ ହୃଦୟଗୁରୁ ପଦ୍ମଶ୍ରୀ
 ଅନୁଗୋପାଳ ମହାପାତ୍ରଙ୍କୁ ସମ୍ମାନିତ କରାଯାଇଥିଲା ।
 ଅନୁଗୋପାଳ ମହାପାତ୍ରଙ୍କ ପରିଷଦର ସଭାପତି ଶ୍ରୀ ମୋହନ ଚରଣ
 ମହାପାତ୍ର, ସମ୍ପାଦକ କଳକର ରଥ ଓ ଅନ୍ୟ କର୍ମକର୍ତ୍ତାମାନେ
 ଉପସ୍ଥିତ ରହିଥିଲେ । ଓଡ଼ିଶୀ ଗବେଷଣା କେନ୍ଦ୍ର, ଭୁବନେଶ୍ୱର
 ଶାନ୍ତି ଶ୍ରୀମତୀ ବ୍ରଜମ ମହାନ୍ତି ଓ ଅନ୍ୟ କଳାକାରମାନେ ଓଡ଼ିଶୀ
 ନୃତ୍ୟ ପରିବେଷଣ କରିଥିଲେ ।

ଅନ୍ୟ ଏକ ଉତ୍ସବରେ ଆନ୍ଧ୍ର ସରକାରଙ୍କ ପକ୍ଷରୁ ଯୋଗାଇ
 ଦିଆଯାଇଥିବା ଏକ ଏକର ପରିମିତ ଜମିରେ ପରିଷଦ ପକ୍ଷରୁ
 ନିର୍ମାଣ କରାଯାଇଥିବା କଳିଙ୍ଗ କଳତରାଲ୍ ସେଣ୍ଟର ଶିଳାମ୍ୟାସ
 ପ୍ରଖ୍ୟାପଣୀ ଶ୍ରୀ ରେଡ଼ିକ୍ସ ଦ୍ୱାରା ସଂପନ୍ନ ହୋଇଥିଲା । ଓଡ଼ିଶାର
 ଅବକାରୀ ମନ୍ତ୍ରୀ ଶ୍ରୀ ପ୍ରସନ୍ନ କୁମାର ଅଗ୍ନିଶ୍ୟାମୀ ପୁଣ୍ୟ ଅତିଥିଭାବେ
 ଯାତ୍ରା ଦେଇଥିଲେ ।

ଶ୍ରୀ ଆର୍ତ୍ତସମ୍ପର୍କ ଆନ୍ଧ୍ରପ୍ରଦେଶର ପୁଣ୍ୟମନ୍ତ୍ରୀ ଶ୍ରୀ ଏନ୍.
 ଶର୍ମା ରେଡ଼ିକ୍ସ ସହିତ ସାକ୍ଷାତ ଆଲୋଚନାବେଳେ
 ଅନ୍ଧ୍ରପ୍ରଦେଶରେ ବସବାସ କରୁଥିବା ଓଡ଼ିଶୀ ଭାଷାଭାଷୀଙ୍କ ବିଭିନ୍ନ
 ସମସ୍ୟା ସମ୍ପର୍କରେ ପୁଣ୍ୟମନ୍ତ୍ରୀଙ୍କ ଦୁର୍ଲ୍ଲଭ ଆବଶ୍ୟକ
 ହେଉଥିଲେ ।

ଏହି ଆଲୋଚନାବେଳେ ପ୍ରବାସୀ ଓଡ଼ିଆ ଓ ତାଙ୍କ ରାଜ୍ୟରେ
 ବସବାସ କରୁଥିବା ଓଡ଼ିଆମାନଙ୍କ ସମସ୍ୟାର ସମାଧାନ ଲାଗି
 ଯେ ଯତ୍ନରୋମାଣ୍ଡି ଉଦ୍ୟମ କରିବେ ବୋଲି ପୁଣ୍ୟମନ୍ତ୍ରୀ
 ଶ୍ରୀ ରେଡ଼ିକ୍ସ ଶ୍ରୀ ଆର୍ତ୍ତସମ୍ପର୍କକୁ ପ୍ରତିଶ୍ରୁତି ଦେଇଥିଲେ ।

ଏହି ଆଲୋଚନାବେଳେ ଆନ୍ଧ୍ରପ୍ରଦେଶ ଅବକାରୀ ବିଭାଗର
 ପ୍ରତ୍ୟକ୍ଷ ବାସ୍ତବରେ ରହିଥିବା ପୁଣ୍ୟମନ୍ତ୍ରୀ ଶ୍ରୀ ରେଡ଼ିକ୍ସ ସହ
 ଶ୍ରୀ ଆର୍ତ୍ତସମ୍ପର୍କ ଓଡ଼ିଶା ସୀମାରେ ହେଉଥିବା ଅବକାରୀ ଚୋରା
 ଚାନ୍ଦିନୀରୁ ଗୋଟିବା ଦିଗରେ ବିଚ୍ଛିନ୍ନ ଆଲୋଚନା କରିଥିଲେ ।
 ପୁଣ୍ୟମନ୍ତ୍ରୀଙ୍କ ବାସଭବନରେ ଏହି ସାକ୍ଷାତ ଆଲୋଚନା
 ହୋଇଥିଲା ।

ଅରୁଣାଚଳ ପ୍ରଦେଶରେ ଉତ୍କଳ ଦିବସ ପାଳନ

ଉତ୍କଳ ପୂର୍ବ ରାଜ୍ୟ ଅରୁଣାଚଳ ପ୍ରଦେଶର ରାଜଧାନୀ
 ଖୋର୍ଦ୍ଧାରେ ଅପ୍ରେଲ ପହିଲା ଦିନ ଉତ୍କଳ ଦିବସ ମହା
 ସଭାସଭାରେ ପାଳିତ ହୋଇଯାଇଛି । ରାଜଭବନ ପରିସର
 ମଧ୍ୟରେ ଅନୁଷ୍ଠିତ ଏହି ଉତ୍ସବରେ ଅରୁଣାଚଳ ପ୍ରଦେଶରେ
 ବସବାସ କରୁଥିବା ବହୁ ଓଡ଼ିଆ ପରିବାର ଯୋଗ
 ଦେଇଥିଲେ ।

ଏହି ଉପଲକ୍ଷେ ଉତ୍କଳର କଳା ଓ ହସ୍ତ ଶିଳ୍ପ ସମ୍ପର୍କୀୟ ଏକ
 ପ୍ରଦର୍ଶନୀ ଅରୁଣାଚଳ ପ୍ରଦେଶର ଅର୍ଥ ଓ ସ୍ୱାସ୍ଥ୍ୟ ମନ୍ତ୍ରୀ
 ଶ୍ରୀ ଗୋପାଳ ବସାର ଉଦ୍ଘାଟନ କରିଥିଲେ । ଏହି
 ପ୍ରଦର୍ଶନୀରେ କାଷ୍ଠ ନିର୍ମିତ ଓ ବିଭିନ୍ନ ଶ୍ରୀ ଜଗନ୍ନାଥ ବଳଭଦ୍ର ଓ
 ଶୁକ୍ରାକାର ମୂର୍ତ୍ତି, ପୁରୀ ରଘୁରାଜପୁରରେ ନିର୍ମିତ କାଠ ଖୋଦେଇ

ଶ୍ରୀକୃଷ୍ଣ ମୂର୍ତ୍ତି, ବିଭିନ୍ନ ପଟ୍ଟିକା, ଲାଖ ମଞ୍ଜିତ ରଙ୍ଗୀନ ପେଡ଼ି,
 ଦଶାବତାର ଚିତ୍ର, ରାଜାପା, କଟକର ପ୍ରସିଦ୍ଧ ତାରକସୀ କାମ,
 ଦେଶୀନାଲର ଧୋକରା ପିତଳ କାମ, ପିପିଲିର ଶୁଣ୍ଠୁଆ,
 ସମ୍ବଲପୁରୀ ଶାଢ଼ୀ, ସରୋ ବିବିଧଳା ପ୍ରଭୃତି କଳାକୃତି ଓ ହସ୍ତଶିଳ୍ପ
 ପ୍ରଦର୍ଶିତ ହୋଇଥିଲା । ଏହା ବ୍ୟତୀତ ଏମିତିଭାସିକ କଳିଙ୍ଗ
 ସମର, ବୋଇତ ବନ୍ଦାଣ, କୋଣାର୍କ ମନ୍ଦିର ପୁଷ୍ପକୁମ୍ଭିରେ ଓଡ଼ିଶୀ
 ନୃତ୍ୟ, ରଥ ଯାଗ ପ୍ରଭୃତିର ଚିତ୍ରପଟ ତଥା ବ୍ୟାସକବି
 ଫକୀରମୋହନ, ସ୍ୱଭାବ କବି ଗଙ୍ଗାଧର, ଜ୍ୟୋତିଷ୍ଠ୍ୟ ପଠାଣୀ
 ସାମନ୍ତ ପ୍ରମୁଖଙ୍କର ଚୈତ୍ତବିକ ମଧ୍ୟ ଏଥିରେ ପ୍ରଦର୍ଶିତ
 ହୋଇଥିଲା । ଏହି ସବୁ କଳାକୃତି ଇଟାମଗର ମିତ୍ତଭିକ୍ଷୁମ୍ଭର
 ଓଡ଼ିଶା କଳା ଓ ସ୍ଥାପତ୍ୟ ବିଭାଗରେ ରଖିବା ନିମନ୍ତେ ରାଜ୍ୟପାଳ
 ଶ୍ରୀ ସୁରେନ୍ଦ୍ରନାଥ ଦ୍ୱିବେଦୀ ପରାମର୍ଶ ଦେଇଛନ୍ତି ।

ଓଡ଼ିଶା ସରକାରଙ୍କର ସଂସ୍କୃତି ବିଭାଗ ପକ୍ଷରୁ ଉତ୍କଳ ଦିବସ
 ପାଳନ ଉପଲକ୍ଷେ ଇଟାମଗର ଯାଇଥିବା ସାଂସ୍କୃତିକ ଦଳ
 ତିରୁକର୍ଣ୍ଣାଳୟ ନୃତ୍ୟ ଓ ଗୀତ ପରିବେଷଣ କରିଥିଲେ । ଗୁରୁ
 ଶ୍ରୀ ଦୁର୍ଗାଚରଣ ରଣବୀରଙ୍କର ନିର୍ଦ୍ଦେଶନାରେ ଆଦୁତୀ ବୋଲ,
 ସମ୍ପୃତା ଉଡ଼ଙ୍ଗୀ ନୟନ, ଶ୍ରୀମତୀ ପୁଷ୍ପାଞ୍ଜଳି ନାୟକ, ପ୍ରତିଭା
 ସାହୁ ଓ ନମିତା ରାଓ ଓଡ଼ିଶୀ ନୃତ୍ୟ ପରିବେଷଣ କରିଥିଲେ ।
 ସମ୍ବଲପୁରର ତତ୍ତ୍ୱେୟା, ରାଜାମର ଦକ୍ଷିଣାତ ପ୍ରଭୃତି ଲୋକନୃତ୍ୟ
 ବେଶ୍ ଆକର୍ଷଣୀୟ ହୋଇଥିଲା । ବିଶିଷ୍ଟ କଣ୍ଠଶିଳ୍ପୀ
 ଶ୍ରୀ ପ୍ରଫୁଲ୍ଲ କର ଓ ଶ୍ରୀ ମହାପ୍ରସାଦ କର ଦେଶାସବୋଧ,
 ଗୀତ ଓ ଶ୍ରୀ ଜୟଦେବଙ୍କର ଅକ୍ଷୟଦୀ ଗାନ କରିଥିଲେ ଓ
 ଶ୍ରୀ ଜ୍ୟୋତୀନ୍ଦ୍ର ପ୍ରସାଦ ମିଶ୍ର ସୀତାର ବାଦନ କରିଥିଲେ ।

ଅରୁଣାଚଳ ପ୍ରଦେଶର ଅନେକ ମନ୍ତ୍ରୀ ପଦସ୍ଥ ପଦାଧିକାରୀ
 ତଥା ବହୁ ବିଶିଷ୍ଟ ବ୍ୟକ୍ତି ଏହି ଉତ୍ସବରେ ଯୋଗ ଦେଇ ଓଡ଼ିଶାର
 କଳା, ସ୍ଥାପତ୍ୟ, ହସ୍ତଶିଳ୍ପ ତଥା ସଙ୍ଗୀତ ଓ ନୃତ୍ୟ ପ୍ରଭୃତିର
 ଉତ୍କର୍ଷତାର ଭୂସୂଚୀ ପ୍ରଦର୍ଶନ କରିଥିଲେ ।

ଅରୁଣାଚଳ ପ୍ରଦେଶର ରାଜ୍ୟପାଳ ଶ୍ରୀ ସୁରେନ୍ଦ୍ରନାଥ
 ଦ୍ୱିବେଦୀଙ୍କର ବ୍ୟକ୍ତିଗତ ପ୍ରତ୍ୟେକ୍ଷା ଓ ପ୍ରୋତ୍ସାହନ ଫଳରେ ଉତ୍କଳ
 ଦିବସ ପ୍ରଦର୍ଶନୀ ଓ ସାଂସ୍କୃତିକ କାର୍ଯ୍ୟକ୍ରମ ବିପୁଳ ସାଫଲ୍ୟ ସହ
 ପାଳିତ ହୋଇଥିଲା । ଶ୍ରୀ ଦ୍ୱିବେଦୀ ତାଙ୍କର ସଂକ୍ଷିପ୍ତ
 ଭାଷଣରେ ଏପରି ଉତ୍ସବ ଭାରତବର୍ଷର ଅନ୍ୟ ରାଜ୍ୟର କଳା ଓ
 ସଂସ୍କୃତି ସହ ଅରୁଣାଚଳ ପ୍ରଦେଶର ସାଂସ୍କୃତିକ ସମ୍ପର୍କ ଅତିତ୍ୱି
 ଦିଗରେ ସହାୟକ ହେବ ବୋଲି ମତ ଦେଇଥିଲେ, ରାଜ୍ୟପାଳ
 ସାଂସ୍କୃତିକ କାର୍ଯ୍ୟକ୍ରମରେ ଅଂଶ ଗ୍ରହଣ କରିଥିବା କଳାକାରମାନଙ୍କ
 ମଧ୍ୟରୁ ଦୁଇଜଣ ଦକ୍ଷିଣତ୍ୟ ଶିଳ୍ପୀଙ୍କୁ ଏକ ହଜାର ଟଙ୍କା ଓ
 ଅନ୍ୟମାନଙ୍କୁ ପାଞ୍ଚହଜାର ଟଙ୍କା ଆର୍ଥିକ ଅନୁଦାନ ପ୍ରଦାନ
 କରିଥିଲେ ।

ଅରୁଣାଚଳ ପ୍ରଦେଶରେ ବସବାସ କରୁଥିବା ଓଡ଼ିଆମାନେ ଏହି
 ଉପଲକ୍ଷେ ନବ ଗଠିତ ଉତ୍କଳ ସାଂସ୍କୃତିକ ସଂଘ ନିମନ୍ତେ କର୍ମକର୍ତ୍ତା
 ନିର୍ବାଚନ କରିଥିଲେ ।

ରାଜ୍ୟପାଳ କଳାହାଣ୍ଡି ଜିଲ୍ଲାରେ ୫୦ ଶଯ୍ୟା ବିଶିଷ୍ଟ ଆୟୁର୍ବେଦିକ ହସ୍ପିଟାଲର ଶିଳାନିର୍ମାଣ କଲେ

ଗୁରୁତ୍ୱପୂର୍ଣ୍ଣ ଆଶ୍ରମର ଅନ୍ତେବାସୀଗଣ ଶିକ୍ଷା ସମାପ୍ତି ପରେ କୁମ୍ଭୀର ଓ ନିରକ୍ଷରତାର ଦୈନିକ କଳାହାଣ୍ଡି ଜିଲ୍ଲାରେ ଶିକ୍ଷା ଓ ସ୍ୱାସ୍ଥ୍ୟ ସେବା ଦାନ କରି ଜାଗରଣର ଆଲୋଚନାରେ ଉଦ୍ଭାସିତ କରିବା ପାଇଁ ଆଗେଇ ଆସୁଛୁ ବୋଲି ରାଜ୍ୟପାଳ ଶ୍ରୀ ଯଜ୍ଞଦତ୍ତ ଶର୍ମା ଆଦାନ ଦେଇଛନ୍ତି ।

ରାଜ୍ୟପାଳ ଶ୍ରୀ ଶର୍ମା ତାଙ୍କର ଦୁଇଦିନିଆ କଳାହାଣ୍ଡି ଜିଲ୍ଲା ଗସ୍ତରେ ଅପ୍ରେଲ ୧୦ ତାରିଖ ପୂର୍ବାହ୍ନରେ ଗୋଡ଼ମା | ଉଡ଼ାଜାହାଜ ପଡ଼ିଆରେ ରାଜ୍ୟ ସରକାରଙ୍କ ବିମାନରେ ଆସି ଅବତରଣ କରିଥିଲେ । ସେଠାରୁ ଖଡ଼ିଆଳ ରୋଡ଼ ନିକଟସ୍ଥ ଆମ୍ବେଦନା ଗ୍ରାମକୁ ଆସି ଗୁରୁତ୍ୱପୂର୍ଣ୍ଣ ଆଶ୍ରମ ଦ୍ୱାରା ୫ ଲକ୍ଷ ୪୦ ହଜାର ଟଙ୍କା ବ୍ୟୟ ଅଟକଳରେ ନିର୍ମିତ ହେବାକୁ ଯାଉଥିବା ଏକ ୫୦ ଶଯ୍ୟା ବିଶିଷ୍ଟ ଆୟୁର୍ବେଦିକ ହସ୍ପିଟାଲର ଶିଳାନିର୍ମାଣ କରିଥିଲେ ଓ ଗୁରୁତ୍ୱପୂର୍ଣ୍ଣ ଆଶ୍ରମର ୨୪ତମ ବାର୍ଷିକୀ ପାଳନ ଉପଲକ୍ଷେ ଆୟୋଜିତ ଏକ ବଡ଼ ଧରଣର ଜନସମାବେଶକୁ ଉଦ୍‌ଘୋଷନା ଦେଇଥିଲେ ।

ଆୟୁର୍ବେଦିକ ଚିକିତ୍ସା ନିମନ୍ତେ ଏ ଅଞ୍ଚଳରେ ପ୍ରଚୁର ଭାବେ ମିଳୁଥିବା ଔଷଧ ଗୁଣମୁକ୍ତ ଗୁଳ୍ମଜାତିର ଯଥାର୍ଥ ବିନିଯୋଗ ଏହାପୁରା ସମ୍ଭବପରି ହୋଇପାରିବ ଓ ସ୍ୱାସ୍ଥ୍ୟ ସେବାକୁ ଅଧିକ ଗ୍ରାମାଭିମୁଖୀ କରିବାରେ ସହାୟକ ହେବ ବୋଲି ସେ ଆଶା ପୋଷଣ କରିଥିଲେ । ପ୍ରାୟ ୨୧ ଏକର *ଜମି ଉପରେ ଗଢ଼ିଉଠିଥିବା ଏହି ଗୁରୁତ୍ୱପୂର୍ଣ୍ଣ ଆଶ୍ରମ ଓ ବିନୟା ଗୁରୁତ୍ୱପୂର୍ଣ୍ଣ କଞ୍ଚନା ବାସକିଏ ପ୍ରଶଂସନୀୟ ବୋଲି ସେ ବର୍ଣ୍ଣନା କରି ଏହି ସଦ୍‌ପ୍ରସାଦକୁ ନିରବଚ୍ଛିନ୍ନ ଭାବେ ଆଗେଇ ନେବାକୁ ଶ୍ରୀ ଶର୍ମା ପରାମର୍ଶ ଦେଇଥିଲେ ।

କଳାହାଣ୍ଡି ଜିଲ୍ଲା ଏକ ବୃକ୍ଷିକାୟା ଅଞ୍ଚଳ ହୋଇଥିବାରୁ ଏ ଅଞ୍ଚଳରେ ବାସ କରିଥିବା ଜନସାଧାରଣଙ୍କ ଅବସ୍ଥା ସହ ସେ ଅବଗତ ଅଛନ୍ତି ବୋଲି ସ୍ପଷ୍ଟ କରି କହିଥିଲେ ଯେ ଗତ ବହୁବର୍ଷ ଧରି ବିଭିନ୍ନ ଜନକଲ୍ୟାଣ ଓ ଉନ୍ନତିମୁକ୍ତ ଯୋଜନା ରାଜ୍ୟ ସରକାରଙ୍କ ତରଫରୁ ପରିଚାଳିତ ହେଉଛି । ଏବେ ପ୍ରାୟ ଏକ ହଜାରରୁ ଊର୍ଦ୍ଧ୍ୱ ସାଧାରଣ ଅତ୍ୟାବଶ୍ୟକ ଦ୍ରବ୍ୟର ବଞ୍ଚନ କେନ୍ଦ୍ର ଶୋଭାପାଉଥିବା ସହ ଦୁଇଟି ଭ୍ରାମ୍ୟମାଣ ୟୁନିଟ୍ ଦ୍ୱାରା ଦୁରଦୁରାନ୍ତରେ ଥିବା ଗ୍ରାମାଞ୍ଚଳରେ ଅତ୍ୟାବଶ୍ୟକ ଦ୍ରବ୍ୟ ପହଞ୍ଚାଇ ଦେବାର ବ୍ୟବସ୍ଥା କରାଯାଇଛି । କିନ୍ତୁ ସମ୍ପୂର୍ଣ୍ଣ ଦେଶରେ ଆଜି ମଧ୍ୟ ଦାରିଦ୍ର୍ୟ ତୀବ୍ର ଭାବରେ ଅନୁଭୂତ ହେଉଛି ଓ ବିଶେଷ କରି ଦାରିଦ୍ର୍ୟର ସୀମାରେଖା ତଳେ ରହିଥିବା ଜଗତସାଧାରଣଙ୍କ ପାଖରେ ଏହାର ପ୍ରକୋପ ଅତି ତୀବ୍ର । ସାଧାରଣ ଲୋକଙ୍କ ପାଖରେ ଯୋଜନାର ସୁଫଳ ସଠିକ୍ ଭାବେ ପହଞ୍ଚି ପାରିନାହିଁ ବୋଲି ମତବ୍ୟକ୍ତ କରି ରାଜ୍ୟପାଳ କହିଲେଯେ, ବହୁ ବିଦେଶୀ ଶକ୍ତିର ବାରମ୍ବାର ଆକ୍ରମଣ ଫଳରେ ଶକ୍ତିବିଶକ୍ତିତ ଓ ଏହାର ଅର୍ଥନୀତି ଧ୍ୱଂସବିଧ୍ୱଂସ ହୋଇଯାଇଥିବା ଯୋଗୁଁ ଦେଶର ପୁନର୍ଗଠନ

ଓ ପ୍ରଗତି ସାଧନ ସମୟ ସାପେକ୍ଷ ହେଲେ ମଧ୍ୟ ପ୍ରଗତିର ପାଖ ପ୍ରବାହିତ ହେଉଥିବାରୁ ଦେଶର ଭବିଷ୍ୟତ ଉତ୍ତମ ବୋଲି ଶ୍ରୀ ଶର୍ମା ପ୍ରକାଶ କରିଥିଲେ । ଆଶ୍ରମର ଅନ୍ତେବାସୀମାନେ ଏହି ଅଞ୍ଚଳକୁ ସମୃଦ୍ଧ କରିବାରେ ସେମାନଙ୍କର ନିଷ୍ଠାପୂର୍ଣ୍ଣ ସେବାଦାନ କରନ୍ତୁ ବୋଲି ରାଜ୍ୟପାଳ ମଧ୍ୟ ନିବେଦନ କରିଥିଲେ ।

ପୂର୍ବରୁ ରାଜ୍ୟପାଳ ଖଡ଼ିଆଳ ରୋଡ଼ଠାରେ ନିୟୁକ୍ତିତ ବ୍ୟାଗ କମିଟି (R. M. C.) ତରଫରୁ ନିର୍ମିତ ହେବାକୁ ଯାଉଥିବା ୩ ଲକ୍ଷ ଟଙ୍କା ବ୍ୟୟର ଏକ ଡ୍ରେଡ଼ିଂର ଶିଳାନିର୍ମାଣ କରିଥିଲେ ଏବଂ ପଞ୍ଚାପଇଁ ଆଦିବାସୀ ଅଞ୍ଚଳରେ ୫୧ଟି ଗୃହ ବିଶିଷ୍ଟ ଶିକ୍ଷା ଆବାସ କଲୋନୀକୁ ଉଦ୍‌ଘାଟନ କରିଥିଲେ ।

ଖଡ଼ିଆଳଠାରେ ମାରାଡ଼ୀ ମହିଳା ମଞ୍ଚଳର ସଭ୍ୟମାନେ ରାଜ୍ୟପାଳଙ୍କୁ ସାକ୍ଷାତ କରିଥିଲେ ଓ ଏକହଜାର ଟଙ୍କାର ଶେଡ଼ିଏ ଟେକ୍ କସ୍ତୁରୀ ବାଳାଗ୍ରମରେ ବାସ କରୁଥିବା ୨୫ ଜଣ ସମସ୍ତ ଶିଶୁଙ୍କର ରକ୍ଷଣାବେକ୍ଷଣ ନିମନ୍ତେ ପ୍ରଦାନ କରିଥିଲେ ।

ରାଜ୍ୟପାଳଙ୍କ ସହିତ କଳାହାଣ୍ଡି ଗସ୍ତରେ ଆସିଥିବା ଶାନ୍ତ ସତିବ ଶ୍ରୀ ଭଞ୍ଜର ଗୁଡ଼ାଜୀ, ଆଇ. ଏ. ଏସ୍. ଓ ରେଡ଼ିକ୍ସର ରାଜ୍ୟଶାଖା ସତିବ ତତ୍ତ୍ୱର ଶ୍ରୀମତୀ ରାମୁ ମିଶ୍ର ବିଜ କାର୍ଯ୍ୟକ୍ରମରେ ଉପସ୍ଥିତ ରହିଥିଲେ । ଶ୍ରୀମତୀ ରାମୁ ମିଶ୍ର ଭବାନୀପାଟଣାଠାରେ ଥିବା ଅକ୍ଷ, ପୁକ ଓ ବଧୂର ସ୍ତୁଳ ପରିଦର୍ଶନ କରିଥିଲେ ଓ ଅନ୍ତେବାସୀମାନଙ୍କୁ ଶାନ୍ତ ପୁଡ଼ିଆ ବନ୍ଧନ କରିଥିଲେ ।

ରାଜ୍ୟପାଳଙ୍କ କଳାହାଣ୍ଡି ଜିଲ୍ଲାରେ ଦୁଇଦିନିଆ ଗସ୍ତ

ବିଂଶ ଶତାବ୍ଦୀ ଚେତନାର ଶତାବ୍ଦୀ ହୋଇଥିବାରୁ ଓ ଆସ୍ତେମାନେ ଏହି ଶତାବ୍ଦୀର ଶେଷ ଦଶକରେ ପରାପତ୍ୟ କରିଥିବାରୁ କଳାହାଣ୍ଡି ଜିଲ୍ଲାକୁ ଏହି ସମୟ ମଧ୍ୟରେ ସମ୍ପୂର୍ଣ୍ଣ ସାକ୍ଷର ନକରାଇ ପାରିଲେ ଆସନ୍ତାକାଲିର ସମାଜ କାହାରିକୁ କ୍ଷମା ଦେବନାହିଁ ବୋଲି ମାନ୍ୟବର ରାଜ୍ୟପାଳ ଶ୍ରୀ ଯଜ୍ଞଦତ୍ତ ଶର୍ମା ଗତକାଲି ଭବାନୀପାଟଣାଠାରେ ମତ ପ୍ରକାଶ କରିଛନ୍ତି ।

ଗତକାଲି ରାଜ୍ୟପାଳ ଶ୍ରୀ ଶର୍ମା କଳାହାଣ୍ଡି ଜିଲ୍ଲା ପାଞ୍ଚତା ସମିତି ଆନୁକୁଲ୍ୟରେ ଆୟୋଜିତ ସାକ୍ଷରତା ଯୁବ ସମାବେଶକୁ ଉଦ୍‌ଘାଟନ କରି ଏକ ବିରାଟ ଜନ ସମାବେଶକୁ ଉଦ୍‌ଘୋଷଣା ଦେଇଥିଲେ ।

କଳାହାଣ୍ଡି ଜିଲ୍ଲାରେ ସାକ୍ଷରତା ହାର ଅନ୍ୟାନ୍ୟ ଜିଲ୍ଲା ତୁଳନାରେ ବହୁତ କମ୍ ଥିବାବେଳେ ନାରୀ ଶିକ୍ଷାର ହାର ଅତି ନିମ୍ନରେ ରହି ବୋଲି ମତ ପ୍ରକାଶ କରି ଗ୍ରାମାଞ୍ଚଳକୁ ଯାଇ ପ୍ରତ୍ୟେକ ନିରକ୍ଷର ବ୍ୟକ୍ତିଙ୍କୁ ସାକ୍ଷର କରିବାର ଯେପରି କୌଶଳି ଅବଦେଶ ନିମ୍ନ ସେଥିପ୍ରତି ସଦର୍ଦ୍ଧ ରହିବାକୁ ପରାମର୍ଶ ଦେଇଥିଲେ । ସରକାରୀ କଳ ମାଧ୍ୟମରେ ସମ୍ପୂର୍ଣ୍ଣ ସାକ୍ଷରତା କାର୍ଯ୍ୟକାରୀ କରିବା ଅତୀତ ସମୟ ସାପେକ୍ଷ ହୋଇଥିବାରୁ, ଏହାକୁ ଏକ ଜନ ଆନ୍ଦୋଳନରେ

ଦିନେ କରି ଗ୍ରାମାଞ୍ଚଳରେ ରହୁଥିବା ଜନସାଧାରଣ, ବିଶେଷ କରି ଅବିବାହୀ, ହରିଜନ ଓ ଅନୁସୂଚିତ ତଥା ଅନଗ୍ରହଣ ଚଳାଚଳ ନିରକ୍ଷର ଲୋକଙ୍କୁ ଶିକ୍ଷାଦାନ କରିବାରେ ଜିଲ୍ଲାର ଜନସୂଚିନିଧି ସ୍ୱେଚ୍ଛାସେବୀ ଅନୁଷ୍ଠାନ ଓ ସାଧାରଣ ଲୋକଙ୍କ ଦେଖି ପହଞ୍ଚାଇ, ସାମର୍ଥ୍ୟ ଓ ସର୍ବସାଧ୍ୟ ଏକାଠି ପ୍ରୟୋଗନ କରି ଶ୍ରୀ ଶର୍ମା କରିଥିଲେ ।

ରାଜ୍ୟପତା ସଦସ୍ୟ ଶ୍ରୀ ମନମୋହନ ମାଥୁର ଓ ଶ୍ରୀ ବସନ୍ତ ରାୟ, ଦକ୍ଷିଣାଞ୍ଚଳ ଚାନ୍ଦସ୍ୱ କମିଶନର, ଶ୍ରୀ ଜେ. ଏନ. ପୋଦାର, ଶିକ୍ଷାପାଳ ଶ୍ରୀ ଡାକ୍ତର ଭଣ୍ଡାରୀ ଏବଂ ଜିଲ୍ଲା ସାକ୍ଷରତା ସମିତିର ଉପାଧ୍ୟକ୍ଷ ଶ୍ରୀ ଶରଣ ଧଳ ଏହି ସମାବେଶରେ ସୁବରୋଷ୍ଣୀଙ୍କୁ ଉଦ୍‌ବୋଧନ ଦେଇ ବର୍ଷକ ପରେ ଏହି ଆଲୋଚନାର ସଫଳତା ସମୀକ୍ଷା କରାଯିବ ବାହାକୁ ନିରାଶ ହେବାକୁ ପଡ଼ିବ ନାହିଁ ବୋଲି ଆଶ୍ୱସନା ଦେଇଥିଲେ ।

ରେଡ୍‌କ୍ରସ ଉଦନ ଉଦ୍‌ଘାଟନ

ପୂର୍ବରୁ ରାଜ୍ୟପାଳ ଆନୁଷ୍ଠାନିକ ଭାବେ ଭବାନୀପାଟଣାଠାରେ ଏକ ବଡ଼ ବ୍ୟୟରେ ନିର୍ମିତ ରେଡ୍‌କ୍ରସ ଉଦନ ଏବଂ ଦେଢ଼ ଲକ୍ଷ ଟଙ୍କା ବ୍ୟୟରେ ନିର୍ମିତ ସକ୍ଷୟ ମାତୃମଙ୍ଗଳ ଡ୍ୱାର୍ଟ ଉଦ୍‌ଘାଟନ କରିଥିଲେ । ଏହି ଅବସରରେ ଆୟୋଜିତ ଏକ ଉଦ୍‌ଘାଟନୀ ସମ୍ବନ୍ଧରେ କଳାହାଣ୍ଡି ଜିଲ୍ଲାରେ ରେଡ୍‌କ୍ରସ କାର୍ଯ୍ୟକ୍ରମ ଉନ୍ନତକରଣ ଭାବେ ପରିଚାଳିତ ହୋଇଥିବା ସ୍ୱାଗତ ଯୋଗ୍ୟ ବୋଲି ଶ୍ରୀ ଶର୍ମା ପ୍ରକାଶ କରିଥିଲେ ଓ ଜିଲ୍ଲା ପ୍ରଶାସନର ନିଷ୍ପାପର ପ୍ରଶଂସା ଓ ଜନସାଧାରଣଙ୍କ ଅନୁସ୍ଥ ସହଯୋଗ ପାଇଁ ସାଧୁବାଦ ଶ୍ରଦ୍ଧା ବଢ଼ିଥିଲେ । ଏହା ଉଲ୍ଲେଖଯୋଗ୍ୟ ଯେ ବର୍ତ୍ତମାନର ରାଜ୍ୟପାଳ ଶ୍ରୀ ଶର୍ମା ୧୯୯୦ ନଭେମ୍ବର ମାସ ୨୮ ତାରିଖ ଦିନ ଏହି ସକ୍ଷୟ ମାତୃମଙ୍ଗଳ ଡ୍ୱାର୍ଟର ଭିତ୍ତିପ୍ରସ୍ତର ଛାପନ କରିଥିଲେ ।

ପୂର୍ବକ୍ଷରେ ରାଜ୍ୟପାଳ ଭବାନୀପାଟଣାଠାରେ ଗୋଟିଏ ଚନ୍ଦ୍ରଶାଖୀ ଗୋଷ୍ଠୀ କେନ୍ଦ୍ର ଗ୍ରାମାଞ୍ଚଳରେ ବାସ କରୁଥିବା ନାରୀ ଓ ଶିଶୁ ମଙ୍ଗଳ ନିମନ୍ତେ ଉଦ୍‌ଘାଟନ କରିଥିଲେ । ଏହି କେନ୍ଦ୍ର ନିର୍ମାଣ ପାଇଁ ୩ ଲକ୍ଷ ୨୨ ହଜାର ଟଙ୍କା ଖର୍ଚ୍ଚ କରାଯାଇଛି ।

କଳାହାଣ୍ଡି ଜିଲ୍ଲା ଗଣ ସମାଜ କରି ଭୁବନେଶ୍ୱର ଫେରିବା ପୂର୍ବରୁ ରାଜ୍ୟପାଳ ଶ୍ରୀ ଶର୍ମା ଜିଲ୍ଲାର ସାମ୍ବାଦିକମାନଙ୍କ ସହିତ ଏବଂ ଗୋଟିଏ ପ୍ରତିନିଧିମାନଙ୍କ ସହ କଳାହାଣ୍ଡିରେ କାର୍ଯ୍ୟକାରୀ ହେଉଥିବା ବିଭିନ୍ନ ଉନ୍ନୟନମୂଳକ ଯୋଜନା ସମ୍ବନ୍ଧରେ ଓ ସାମ୍ପ୍ରତିକ କଳାହାଣ୍ଡି ଜିଲ୍ଲା ଲୋକମାନଙ୍କ ଅଭାବ ଅସୁବିଧା ସମ୍ବନ୍ଧରେ ଆଲୋଚନା କରିଥିଲେ ଓ ସେମାନଙ୍କ ଦ୍ୱାରା ଦିଆଯାଇଥିବା ପ୍ରଶ୍ନବସ୍ତୁତ୍ୱ ପ୍ରତି ସରକାରଙ୍କ ଦୃଷ୍ଟି ଆକର୍ଷଣ କରିବେ ବୋଲି କହିଥିଲେ ।

ପୁରୀରେ ପୂର୍ବକ୍ଷରେ ରାଜ୍ୟପାଳ ନୂଆପଡ଼ା ସର୍ବତ୍ରିଭୁଜନର ଗୋଟିଏ ଉଦ୍‌ଘାଟନ ପଡ଼ିଆରେ ଅବତରଣ କଲାପରେ ନୂଆପଡ଼ାର ବୁଝିଛାନ୍ଦା ଅଞ୍ଚଳରେ କାର୍ଯ୍ୟକାରୀ ହେଉଥିବା ଉଦ୍‌ଘାଟନମୂଳକ ପରିଦର୍ଶନ କରିଥିଲେ ।

ମହିଳା ବିକାଶ ନିଗମର ପ୍ରତିଷ୍ଠା ଦିବସ

ମହିଳା ବିକାଶ ସମବାୟ ନିଗମର ଏକବର୍ଷ ପୂର୍ତ୍ତି ଉପଲକ୍ଷେ ନିଗମର ପ୍ରଥମ ବାର୍ଷିକୀ ପ୍ରତିଷ୍ଠା ଉତ୍ସବ ଗତ ୫ ତାରିଖରେ ବିଭିନ୍ନ କାର୍ଯ୍ୟକ୍ରମ ସହ ପାଳିତ ହୋଇଯାଇଛି । ଏହି ଉପଲକ୍ଷେ ସେଦିନ ସନ୍ଧ୍ୟାରେ ମହିଳା ପଲିଟେକ୍ନିକ୍‌ଠାରେ ଅନୁଷ୍ଠିତ ଏକ ସାଂସ୍କୃତିକ କାର୍ଯ୍ୟକ୍ରମରେ ପୁଞ୍ଜ୍ୟମନ୍ତ୍ରୀ ଶ୍ରୀ ବିଜୁ ପଟ୍ଟନାୟକ, ପଞ୍ଚାୟତରାଜ ମନ୍ତ୍ରୀ ତାଃ ଦାମୋଦର ରାଉତ ଓ ଶିକ୍ଷ ରାଷ୍ଟ୍ରମନ୍ତ୍ରୀ ଶ୍ରୀ ସାଦବ ମାଝୀ ଯୋଗ ଦେଇ ମହିଳା ଶିକ୍ଷାଦେୟାଗୀ ଓ ବୈଷୟିକ ଛାତ୍ରୀମାନଙ୍କୁ ଉଦ୍‌ବୋଧନ ଦେଇଥିଲେ ।

ଏହି ଅବସରରେ ପୂର୍ବରୁ ସ୍ଥାନୀୟ ମହିଳା ପଲିଟେକ୍ନିକ୍‌ଠାରେ ମହିଳା ଶିକ୍ଷାଦେୟାଗୀମାନଙ୍କର ବିଭିନ୍ନ ସମସ୍ୟା ସମ୍ପର୍କରେ ଆଲୋଚନା କରି ସେଗୁଡ଼ିକ ସମାଧାନ କରିବା ଦିଗରେ ବିହିତ ପଦକ୍ଷେପ ନେବା ଉଦ୍ଦେଶ୍ୟରେ ଏକ ମହିଳା ଶିକ୍ଷାଦେୟାଗୀ ସମିଳନୀ ଅନୁଷ୍ଠିତ ହୋଇଥିଲା । ଏହା ସହ ବୈଷୟିକ ଜ୍ଞାନ ହାସଲ କରିଥିବା ମହିଳାମାନଙ୍କର ଏକ ତାଲିମ କାର୍ଯ୍ୟକ୍ରମ ମଧ୍ୟ ଅନୁଷ୍ଠିତ ହୋଇଥିଲା ।

ମହିଳା ଶିକ୍ଷାଦେୟାଗୀମାନେ ଆବଶ୍ୟକୀୟ କାର୍ଯ୍ୟକାରୀ ମୂଳଧନର ଅଭାବ ଓ ମାନ୍ତ୍ରୁର ହୋଇଥିବା ରଣ ବାବଦ ଅର୍ଥ ବିଭିନ୍ନ ଅର୍ଥ ଲଗାଣକାରୀ ସଂସ୍ଥାରୁ ମିଳିବାରେ ଅଯଥା ବିଳମ୍ବ ହେଉଥିବା ଜନିତ ଅସୁବିଧା ସମ୍ପର୍କରେ ଦୃଷ୍ଟି ଆକର୍ଷଣ କରିଥିଲେ । ଏହା ବ୍ୟତୀତ ଉଚ୍ଚ ହାରରେ ସୁଧ, ଶିକ୍ଷାତ ଉତ୍ସର୍ଗ ଯାମଗ୍ରୀର ଗୁଣାସକ ମାନରକ୍ଷା ଓ ସେଗୁଡ଼ିକର ବିକାସ ପାଇଁ ଉପଯୁକ୍ତ ବଜାରର ଅଭାବ ରହିଥିବା ଦର୍ଶାଇଥିଲେ । ଉକ୍ତ ସମସ୍ୟାଗୁଡ଼ିକ ଅନୁଧ୍ୟାନ କରାଯାଇ ସେଗୁଡ଼ିକୁ ସମାଧାନ କରିବା ଦିଗରେ ମହିଳା ନିଗମ ବିହିତ ପଦକ୍ଷେପ ଗ୍ରହଣ କରିବେ ବୋଲି ଆଲୋଚନା ପରେ ଛିର କରାଯାଇଛି ।

ମହିଳା ଶିକ୍ଷାଦେୟାଗୀ ତାଲିମ ଶିବିରରେ ବୈଷୟିକ ଯୋଗ୍ୟତା ହାସଲ କରିଥିବା ମହିଳାମାନଙ୍କର ପ୍ରଚୁଟି ନିରୀକ୍ଷଣ କରାଯାଇଥିଲା । ସେମାନଙ୍କ ମଧ୍ୟରୁ କେତେକ ମହିଳା ନିର୍ଦ୍ଦିଷ୍ଟ କ୍ଷୁଦ୍ରଶିଳ୍ପ ପ୍ରତିଷ୍ଠା କରିବା ପାଇଁ ଆଗ୍ରହ ପ୍ରକାଶ କରି ପ୍ରସ୍ତାବ ଦେଇଥିଲେ । ଉକ୍ତ ପ୍ରସ୍ତାବଗୁଡ଼ିକୁ ପରୀକ୍ଷା କରାଯାଇ ସେମାନଙ୍କୁ ସମସ୍ତ ପ୍ରକାର ପ୍ରୋତ୍ସାହନ ଯୋଗାଇ ଦିଆଯିବା ଦିଗରେ ନିଗମ ସହାୟକ ହେବ ବୋଲି ଛିର କରାଯାଇଛି । ଏହି ତାଲିମ ଶିବିରରେ ପ୍ରାୟ ୫୦ ଜଣ ଡିପ୍ଲୋମା ଇଞ୍ଜିନିୟରିଂ ଓ ଆଇ. ଟି. ଆଇ. ଯୋଗ୍ୟତାପ୍ରାପ୍ତ ମହିଳା ଯୋଗ ଦେଇଥିଲେ । ଭୂମିକଣ ମହିଳାଙ୍କୁ ଅଟୋ ଡ୍ରାଇଭିଂ ତାଲିମ ଦିଆଯିବା ପାଇଁ ନିଗମ ପକ୍ଷରୁ ଚିହ୍ନଟ କରାଯାଇଛି । ଏହି ମହିଳାମାନେ ତାଲିମ ପରେ ଗ୍ରାମାଞ୍ଚଳରେ ଆସନିୟୁକ୍ତ ଜରିଆରେ ଜୀବିକାର୍ଜନ କରିପାରିବେ ।

ଉପରୋକ୍ତ କାର୍ଯ୍ୟକ୍ରମଗୁଡ଼ିକରେ ମହିଳା ନିଗମର ପରିଚାଳନା ନିର୍ଦ୍ଦେଶିକା ଶ୍ରୀମତୀ ଜି. ପୁବର୍ଣ୍ଣରାଣୀ ଅଧ୍ୟକ୍ଷତା କରି ରାଜ୍ୟର ମହିଳାମାନଙ୍କୁ ଆଗେଇ ନେବାରେ ସହାୟକ ହେଲା ଭଳି ବିଭିନ୍ନ କାର୍ଯ୍ୟକ୍ରମ ନିଗମ ଗ୍ରହଣ କରୁଥିବା ଦର୍ଶାଇଥିଲେ । ସେଥିପାଇଁ

ସେ ସମସ୍ତଙ୍କ ସହଯୋଗ କାମନା କରିଥିଲେ । ଅନ୍ୟମାନଙ୍କ ମଧ୍ୟରେ ଖେଚୁ ବ୍ୟାଙ୍କ ସମୁଦ୍ଧର ପୁଣ୍ୟ ଜେନେରାଲ ମ୍ୟାନେଜର, ଯୁ. କୋ. ବ୍ୟାଙ୍କର ମ୍ୟାନେଜର, ଇ. ପି. ଏମ୍. ନିର୍ଦ୍ଦେଶକ, ପରିଚେକ୍ଟିଭ୍ ଓ ଆଇ. ଟି. ଆଇ. ଅଧ୍ୟକ୍ଷ ବ୍ରୁକ, ଡି. ଇ. ଟି. ଟି. ଓ ମହିଳା ନିଗମର କର୍ମଚାରୀମାନେ ଏହି କାର୍ଯ୍ୟକ୍ରମଗୁଡ଼ିକରେ ଯୋଗ ଦେଇ ଆଲୋଚନାରେ ଅଂଶ ଗ୍ରହଣ କରିଥିଲେ ।

ପୁନର୍ନାୟୋଗ ଯେ ରାଜ୍ୟରେ ୩୦୦ରୁ ଊର୍ଦ୍ଧ୍ୱ ମହିଳା ଶିକ୍ଷାଦେୟାଗୀଙ୍କୁ ବିଭିନ୍ନ କ୍ଷୁଦ୍ରଶିକ୍ଷା ପ୍ରତିଷ୍ଠା ପାଇଁ ରାଜ୍ୟ ସରକାରଙ୍କ ପକ୍ଷରୁ ଆବଶ୍ୟକୀୟ ଭିତ୍ତିଭୂମି ଓ ଆର୍ଥିକ ସହାୟତା ଯୋଗାଇ ଦିଆଯାଇଛି । ଏହା ମଧ୍ୟରେ କେବଳ ଭୁବନେଶ୍ୱରଠାରେ ପ୍ରତିଷ୍ଠିତ ୫୦ଟି କ୍ଷୁଦ୍ରଶିକ୍ଷା ଅଞ୍ଚଳ ଅଛି । ମହିଳା ଶିକ୍ଷାଦେୟାଗୀମାନଙ୍କ ଶିକ୍ଷା ବିକାଶ କ୍ଷେତ୍ରରେ ବିଭିନ୍ନ ସମସ୍ୟା ସମ୍ପର୍କରେ ଆଲୋଚନା କରାଯିବା ପାଇଁ ରାଜ୍ୟର ବିଭିନ୍ନ ସ୍ଥାନରେ ନିଗମ ପକ୍ଷରୁ ଏ ପ୍ରକାର ଶିକ୍ଷାଦେୟାଗୀ ସମାବେଶ ଅନୁଷ୍ଠିତ ହେବ ବୋଲି ନିଗମର ପରିଚାଳନା ନିର୍ଦ୍ଦେଶକଙ୍କ ପୂର୍ବରୁ ପ୍ରକାଶ ।

ଶିକ୍ଷକମାନେ ଭଲ ମଣିଷ ଗଢ଼ିବା ଦିଗରେ କାର୍ଯ୍ୟ କରନ୍ତୁ

—ପୁଣ୍ୟମତୀ

ଏକ ସୁସ୍ଥ ଓ ସୁନ୍ଦର ସମାଜ ଗଠନ କରିବା ପାଇଁ ପିଲାମାନଙ୍କୁ ଭବିଷ୍ୟତର ଭଲ ମଣିଷ ଗଢ଼ି ଚୋଳିବା ସଙ୍ଗେ ସଙ୍ଗେ ମିଳିମିଶି କାର୍ଯ୍ୟ କରିବା ପାଇଁ ପ୍ରେରଣା ଦେବାକୁ ପୁଣ୍ୟମତୀ ଶ୍ରୀ ବିନ୍ଦୁ ପଟ୍ଟନାୟକ ଶିକ୍ଷକମାନଙ୍କୁ ପରାମର୍ଶ ଦେଇଛନ୍ତି ।

ଆଜି ଜ୍ଞାନୀୟ ରାଜ୍ୟ ସମବାୟ ବ୍ୟାଙ୍କ ସମ୍ମିଳନୀ କକ୍ଷରେ ଓଡ଼ିଶା ରାଜ୍ୟ ମାଧ୍ୟମିକ ଶିକ୍ଷକ ସଂଘ ଓ ଓଡ଼ିଶା ମାଧ୍ୟମିକ ଶିକ୍ଷା ପରିଷଦର ସୁସ୍ଥ ଆନୁରୂପ୍ୟରେ ଆୟୋଜିତ ପ୍ରଥମ ଶ୍ରେଣୀଠାରୁ ଦ୍ୱାଦଶ ଶ୍ରେଣୀ ପର୍ଯ୍ୟନ୍ତ ସମନ୍ୱିତ ଶିକ୍ଷା ବ୍ୟବସ୍ଥାର ଗୁଣାୟକ ବିକାଶ ଶୀର୍ଷକ ଏକ ଆଲୋଚନା ଚକ୍ର ଉଦ୍ଘାଟନ କରି ପୁଣ୍ୟମତୀ କହିଲେ ଯେ ଆମ ସମାଜର ନୈତିକ ଅଧୋପତନ ଖୁବ୍ ସ୍ପଷ୍ଟ ହୋଇଯାଇଛି । ପ୍ରାଚୀନ ଗୁରୁଜୁକ ଶିକ୍ଷା ବ୍ୟବସ୍ଥା ସମ୍ପର୍କରେ ଉଲ୍ଲେଖ କରି ସେ କହିଲେ ଯେ ସେ କାଳର ଗୁରୁଜୁକ ଓ ଗୁରୁ ଶିଷ୍ୟ ସମ୍ପର୍କ ଆଜି ଉଭେଇ ଗଲାଣି । ଏକାଠି ଚିନ୍ତା କରିବା ଓ ଏକାଠି କାମ କରିବା ପାଇଁ କେହି ପ୍ରସ୍ତୁତ ନୁହନ୍ତି । ବ୍ୟକ୍ତିଗତ ଭାବରେ କିଏ କେତେ ଆଗେଇ ପାରିବ, ତାହା ହିଁ ହେଉଛି ବର୍ତ୍ତମାନ ଲୋକଙ୍କର ଚିନ୍ତା । କିନ୍ତୁ ମନେ ରଖିବାକୁ ହେବ ଯେ ଉଦ୍ଦେଶ୍ୟ ଓ ବୈଜ୍ଞାନିକ ଉତ୍ତରାଧିକାରୀଙ୍କ ଫଳରେ ଗୋଟିଏ ଜିନିଷ ବାହାର କରିବା ପାଇଁ ହଜାର ହଜାର ଲୋକ ଲାଗନ୍ତି । ସେ କହିଲେ ଯେ, ଚରିତ୍ର ଗଠନ ପାଇଁ ମନର ବିକାଶ ଦ୍ୱାରା ଦାରିଦ୍ର୍ୟ ବିରୁଦ୍ଧରେ ବିଜୟ ଲାଭ କରି ଆସନିର୍ଭରଶୀଳତା ହାସଲ କରାଯାଇ ପାରିବ । ଦେଶ ଓ ରାଜ୍ୟର ଆର୍ଥିକ ସମ୍ବଳ ସମ୍ପର୍କରେ ଉଦ୍ଦେଶ୍ୟ ପ୍ରକାଶ କରି ସେ କହିଲେ ଯେ ଆମ ରାଜ୍ୟରେ ରାଜସ୍ୱ ବାବଦରେ ୧୨୦ କୋଟି ଟଙ୍କା ସଂଗ୍ରହ ହୋଇଥିଲା ବେଳେ

କର୍ମଚାରୀମାନଙ୍କର ଦରମା ବାବଦକୁ ୧,୦୭୦ କୋଟି ଟଙ୍କା ଖର୍ଚ୍ଚ ହେଉଛି । ସମସ୍ତେ ବ୍ୟକ୍ତିଗତ ପୁଣ୍ୟ ସ୍ୱାଲକ୍ଷ୍ୟ ପଦ୍ଧତି ଗୋଡ଼ାଉଥିଲା ବେଳେ ସାମୁହିକ ଭଙ୍ଗଟି ପାଇଁ ବାହାର ଧନ ନାହିଁ । ବିଭିନ୍ନ ସମସ୍ୟାରୁ ଗଢ଼ି ଆସିଥିବା ଉପନିବେଶନା ଶିକ୍ଷାର କଡ଼ା ସମାଲୋଚନା କରି ସେ କହିଲେ ଯେ ଏହାପୂର୍ବେ ଆମର ମନ କ୍ଷୁଦ୍ରରୁ କ୍ଷୁଦ୍ରତର ହୋଇଯାଇଛି । ଆମରୁ ଏହାକୁ ସଜାଡ଼ିବା ଦିଗରେ ଉଦ୍ୟମ ଆରମ୍ଭ କରିବାକୁ ପଡ଼ିବ । ଯେ ଶିକ୍ଷକମାନଙ୍କୁ ପରାମର୍ଶ ଦେଇ କହିଲେ ଯେ ପିଲାମାନଙ୍କୁ ବସନ୍ତ ଭେଦରେ ବିଭିନ୍ନ ଶ୍ରେଣୀରେ ବିଭକ୍ତ କରାଯାଇ ସାଧ୍ୟ ଆସବିଶ୍ୱାସ ଓ ପ୍ରାଣ ପ୍ରାଚୁର୍ଯ୍ୟରେ ଭରିଦେବା ପାଇଁ ନବ ବିଗ୍ଠବର୍ଗନ ଦେଲେ, ତାକୁ ସରକାର କାର୍ଯ୍ୟକାରୀ କରିବେ ।

ଏହି ସେମିନାରରେ ପୁଣ୍ୟ ଅତିଥି ରୂପେ ଯୋଗ ଦେଇ ପୁଣ୍ୟ କୋର୍ଟର ପ୍ରାନ୍ତନ ପୁଣ୍ୟ ନ୍ୟାୟାଧୀଶ ଶ୍ରୀ ରଜନୀଧର ମିଶ୍ର କହିଲେ ଯେ ଛାତ୍ର ଛାତ୍ରୀମାନଙ୍କ ମଧ୍ୟରେ ନୀତିବୋଧ, ମାନସିକ ପୁଲ୍ୟବୋଧ, ନାଗରିକ ପୁଲ୍ୟବୋଧ ଓ ଦେଶାତ୍ମବୋଧ ଜାଗ୍ରତ କରିବାକୁ ପଡ଼ିବ । ସମ୍ପିଧାନ ପ୍ରଚଳିତ ହେବାର ୪୭ ବର୍ଷ ପରେ ମଧ୍ୟ ଏହାର ପୁଣ୍ୟ ଉଦ୍ଦେଶ୍ୟ ଭଲ ନାଗରିକ ଗଠନ କରିବା ଏ ପର୍ଯ୍ୟନ୍ତ ସାଧୁତ ହୋଇ ପାରିନଥିବାରୁ ସେ କ୍ଷୋଭ ପ୍ରକାଶ କରିଥିଲେ । ଧର୍ମ ଓ ନୈତିକତା ଉପରେ ପ୍ରତିଷ୍ଠିତ ସାଧୁତା ମଣିଷର ପ୍ରାଣ ଭିତରକୁ ଆଣି ଭଲ ନାଗରିକ ତିଆରି କରିବା ପାଇଁ ଶିକ୍ଷକ ସମାଜରେ ସମ୍ମାନର ଅଧିକାରୀ ହୋଇପାରିବେ ବୋଲି ସେ ମତ ପ୍ରକାଶ କରିଥିଲେ ।

ବିଶିଷ୍ଟ ଶିକ୍ଷାବିତ୍ ପ୍ରଫେସର ଗସ୍ତୁୟ ନାଥଙ୍କ ଅଧ୍ୟକ୍ଷତାରେ ଅନୁଷ୍ଠିତ ଏହି ଉଦ୍ଘାଟନୀ ଉତ୍ସବରେ ଓଡ଼ିଶାର ମାଧ୍ୟମିକ ଶିକ୍ଷକ ସଂଘର ସାଧାରଣ ସମ୍ପାଦକ ଶ୍ରୀ ବିବେକାନନ୍ଦ ଦାସ ସ୍ୱାଗତ ଭଙ୍ଗ ଦେଇଥିଲେ । ଦୁଇଦିନ ଧରି ଅନୁଷ୍ଠିତ ହେଉଥିବା ଏହି ଆଲୋଚନା ଚକ୍ରରେ ଶିକ୍ଷାର ବିଭିନ୍ନ ଦିଗ, ନୈତିକ ଶିକ୍ଷା, ପରୀକ୍ଷା ସଂସ୍କାର ଓ ସମନ୍ୱିତ ଶିକ୍ଷା ବ୍ୟବସ୍ଥାର ଗୁଣାୟକ ବିକାଶ ସମ୍ପର୍କରେ ବିଭିନ୍ନ ଦିଗରୁ ଆଲୋଚନା କରାଯିବ । ଏହି ପାଠକ୍ରମରେ ଶିକ୍ଷା ସଚିବ ଶ୍ରୀ ଅଭୟାନନ୍ଦ ରଥଙ୍କ ସମେତ ଶିକ୍ଷା ବିଭାଗର ବହୁ ସଦାଧିକାରୀ ଓ ରାଜ୍ୟର ବିଶିଷ୍ଟ ଶିକ୍ଷାବିତ୍ମାନେ ଅଂଶ ଗ୍ରହଣ କରିଛନ୍ତି ।

କଲିକତାଠାରେ ଓଡ଼ିଶା ସରକାରଙ୍କ ପୁନର୍ନାୟୋଗ ଉଦ୍ଘାଟିତ

କଲିକତାଠାରେ ଓଡ଼ିଶା ସରକାରଙ୍କ ପକ୍ଷରୁ ପ୍ରତିଷ୍ଠିତ ପୁନର୍ନାୟୋଗ ଓଡ଼ିଶା ଓ ପଶ୍ଚିମ ବଙ୍ଗ କନସାଧାରଣଙ୍କର ସଂସ୍ପୃଷ୍ଟି ବନ୍ଧନକୁ ପ୍ରତ୍ୟୁତ୍ତରଣ କରିବ ବୋଲି ପୁନର୍ନାୟୋଗ ଓ ଲୋକସମ୍ପର୍କ ମନ୍ତ୍ରୀ ଶ୍ରୀ ଗରତ ଜୁମାର କର ଆଶା ପ୍ରକାଶ କରିଛନ୍ତି । ଗଞ୍ଜାମ ସମ୍ପ୍ରଦାୟରେ ଏହି ନବ ପ୍ରତିଷ୍ଠିତ ପୁନର୍ନାୟୋଗ ଉଦ୍ଘାଟନ କରି ମନ୍ତ୍ରୀ ଶ୍ରୀ କର କଲିକତାଠାରେ ଏକ ପୂର୍ବାକ୍ଷଳ ସାଂସ୍କୃତିକ କେନ୍ଦ୍ର ଉଦ୍ଘାଟନ କରିବା ଉପରେ ଗୁରୁତ୍ୱ ଦେଇ ଏଥି ପାଇଁ ପଶ୍ଚିମ ବଙ୍ଗ ସରକାରଙ୍କ ସ୍ଥାନ ଯୋଗାଇ ଦେବା ଉଚିତ୍ ବୋଲି ମତ ଦେଇଥିଲେ ।

ପଞ୍ଜୀ ବଙ୍ଗ ସରକାରଙ୍କର ଛାଡ଼ା ଓ ପର୍ଯ୍ୟଟନ ବିଭାଗ ମନ୍ତ୍ରୀ ଶ୍ରୀ ପୁରୀ ଚନ୍ଦ୍ର ଚନ୍ଦ୍ରବର୍ତ୍ତୀ ଏହି ଉତ୍ସବରେ ପୁଣ୍ୟ ଅତିଥି ରୂପେ ଯୋଗ ଦେଇ କଳିଙ୍ଗର ଉଚ୍ଚ ସାଂସ୍କୃତିକ ପରମ୍ପରା ଓ ଏହିଦିନୀୟ ଉତ୍ସବର ପ୍ରତୀକ ଭାବେ କହିଲେ ଯେ ସାହିତ୍ୟ, ସଂସ୍କୃତି, କଳା, ଶୈଳୀ ଓ ନୌବାଣିଜ୍ୟ ପ୍ରଭୃତି କ୍ଷେତ୍ରରେ ଓଡ଼ିଶା ଦିନେ ଶୀର୍ଷ ସ୍ଥାନରେ ଥିବ। ରାଜ୍ୟର ଉଚ୍ଚ ସାଂସ୍କୃତିକ ପରମ୍ପରା ତଥା ସର୍ବମାନଙ୍କ ପ୍ରଗତି ସମ୍ପର୍କରେ ଏହି ପ୍ରତୀକ କେନ୍ଦ୍ର ଏକ ଗୁରୁତ୍ୱପୂର୍ଣ୍ଣ ଭୂମିକା ଗ୍ରହଣ କରିପାରିବ ବୋଲି ସେ ଆଶା ପ୍ରକାଶ କରିଥିଲେ। ଉଦ୍‌ଘାଟନ ଉତ୍ସବରେ ସମ୍ମାନିତ ଅତିଥି ରୂପେ ଯୋଗ ଦେଇ ପଞ୍ଜୀ ବଙ୍ଗର ସମବାୟ ମନ୍ତ୍ରୀ ଶ୍ରୀ ସରଳ ଦେବ ପଞ୍ଜୀ ବଙ୍ଗ ଓ ଓଡ଼ିଶାର ସଂସ୍କୃତି, ଭାଷା ଓ ଜୀବନ ନିର୍ବାହ ପ୍ରଣାଳୀର ସାମଞ୍ଜସ୍ୟ ସମ୍ପର୍କରେ ପ୍ରତୀକ ଦେଇ ଉଭୟ ରାଜ୍ୟର ଜନସାଧାରଣଙ୍କର ମୈତ୍ରୀ ଅଧିକ ସୁସ୍ଥ ହୋଇପାରିବ ବୋଲି ଆଶା ପ୍ରକାଶ କରିଥିଲେ।

ଏହି ଉତ୍ସବରେ ସଭାପତିତ୍ୱ କରି ପ୍ରତୀକ ଓ ଲୋକସମ୍ପର୍କ ବିଭାଗ ଶାସନ ସଚିବ ଶ୍ରୀ ଅଶୋକ କୁମାର ମିଶ୍ର ଓଡ଼ିଶା ସରକାରଙ୍କ ପକ୍ଷରୁ ପ୍ରତିଷ୍ଠିତ ଏହି ପ୍ରତୀକ କେନ୍ଦ୍ରର ଗୁରୁତ୍ୱପୂର୍ଣ୍ଣ ଭୂମିକା ସମ୍ପର୍କରେ ପ୍ରତୀକ ଦେବା ସହ ଓଡ଼ିଶା ସରକାରଙ୍କର କୌଣସିକାଳରେ ଥିବା ବିଭିନ୍ନ କାର୍ଯ୍ୟାଳୟ ଗୋଟିଏ ସ୍ଥାନରେ କାର୍ଯ୍ୟ କରିବା ଉଚିତ୍ ବୋଲି ମତ ଦେଇଥିଲେ ଓ ଏହି ଉଦ୍ଦେଶ୍ୟରେ ପଞ୍ଜୀ ବଙ୍ଗ ସରକାର ଏକ ସ୍ଥାନ ଯୋଗାଇ ଦେବା ବିଷୟ ବିଚାର କରିବା ଆବଶ୍ୟକ ବୋଲି ପ୍ରକାଶ କରିଥିଲେ।

ପ୍ରତୀକ ଓ ଲୋକ ସମ୍ପର୍କ ନିର୍ଦ୍ଦେଶକ ଶ୍ରୀ କାଳୀ କୁମାର ରଥ ଉଦ୍‌ଘାଟନ ଅପରେ କରିବା ସଙ୍ଗେ ସଙ୍ଗେ କଳିଙ୍ଗତାଳରେ ପ୍ରତିଷ୍ଠିତ ପ୍ରତୀକ କେନ୍ଦ୍ରର ପୁସ୍ତକାଳୟ ପାଇଁ ପଞ୍ଜୀ ବଙ୍ଗ ସରକାର ତଥା କୌଣସିକାଳ ଜନସାଧାରଣଙ୍କର ପୁସ୍ତକ ସହଯୋଗ କାମନା କରିଥିଲେ। ଓଡ଼ିଶା ଶିକ୍ଷା ସଂସଦ କଳାକାରମାନେ ପ୍ରାରମ୍ଭିକ ପର୍ଯ୍ୟନ୍ତ ପରିବେଷଣ କରିଥିଲେ।

ଏହି ଉତ୍ସବରେ କଳିଙ୍ଗତା ଅଧିବାସୀ ବହୁ ଓଡ଼ିଆଭାଷୀ ଲୋକ ଓ ବିଭିନ୍ନ ବିଭାଗର ପଦସ୍ଥ କର୍ମଚାରୀମାନେ ଯୋଗ ଦେଇଥିଲେ।

ଓଡ଼ିଶା ରେଡିଓ ମେଣ୍ଡେନାନ୍ସ ଅଫିସର ସଫର ବାର୍ଷିକ ସମ୍ମିଳନୀ

ବୈଷୟିକ ସେବାର ଉପଯୁକ୍ତ ବିନିଯୋଗ ଉପରେ ପ୍ରତୀକ ଓ ଲୋକସମ୍ପର୍କ ମନ୍ତ୍ରୀ ଶ୍ରୀ ଗରତ କୁମାର ବର ଗୁରୁତ୍ୱ ଆରୋପ କରିଥିଲେ। ଆଜି ଓଡ଼ିଶା ରେଡିଓ ମେଣ୍ଡେନାନ୍ସ ଅଫିସର ସଫର ବାର୍ଷିକ ସମ୍ମିଳନୀ ଉଦ୍‌ଘାଟନ କରି ପ୍ରତୀକ ଓ ଲୋକ ସମ୍ପର୍କ ମନ୍ତ୍ରୀ କହିଲେ ଯେ ବୈଷୟିକ ଜ୍ଞାନର ସମନ୍ୱିତ ବିକାଶ ଓ ପରିଚ୍ଛେଦ ଏବଂ ଜନସାଧାରଣଙ୍କର ହିତାପେ ଏହାର ସର୍ବ ବିନିଯୋଗ ପାଇଁ ବିଧିବଦ୍ଧ ଯୋଜନା ପ୍ରସ୍ତୁତ ହେବା ଆବଶ୍ୟକ। ରାଜ୍ୟର କର୍ମଚାରୀମାନଙ୍କ ସାମ୍ମୁଖ୍ୟରେ ପ୍ରସ୍ତୁତ ହେବା ସହ ପକ୍ଷରୁ ଉପସ୍ଥାପିତ ବିଭିନ୍ନ ଦାବୀ ସମ୍ପର୍କରେ ସହାନୁଭୂତି ପୁଣି ବିଚାର କରାଯିବ ବୋଲି ସେ ପ୍ରତିଶ୍ରୁତି ଦେଇଥିଲେ।

ଏହି ଉତ୍ସବରେ ପୁଣ୍ୟ ଅତିଥି ରୂପେ ଯୋଗଦେଇ ବିଭାଗୀୟ ଶାସନ ସଚିବ ଶ୍ରୀ ଅଶୋକ କୁମାର ମିଶ୍ର ପ୍ରତୀକ ଓ ଲୋକ ସମ୍ପର୍କ ବିଭାଗର ରେଡିଓ ପରିଦର୍ଶକମାନଙ୍କୁ ଇଲେକ୍ଟ୍ରୋନିକ୍ସ ବିଦ୍ୟାରେ ଉପଯୁକ୍ତ ପ୍ରଶିକ୍ଷଣ ଦେବା ପାଇଁ ଏକ ଯୋଜନା କାର୍ଯ୍ୟକାରୀ କରାଯିବ ବୋଲି କହିଥିଲେ। ସେ କହିଲେ, ବିଜ୍ଞାନର ପ୍ରଗତି ଫଳରେ ଜନସାଧାରଣଙ୍କର ଆବଶ୍ୟକତାରେ ଯେଉଁ ପରିବର୍ତ୍ତନ ଦେଖାଦେଇଛି ତା' ସହ ଶାସନ ଶୁଆଳ କାର୍ଯ୍ୟ କରିବା ପାଇଁ ଯୋଜନାବଦ୍ଧ ଉଦ୍ୟମ ହେବା ଉଚିତ୍। ସମ୍ମାନିତ ଅତିଥି ରୂପେ ଯୋଗଦେଇ ପ୍ରତୀକ ଓ ଲୋକ ସମ୍ପର୍କ ନିର୍ଦ୍ଦେଶକ ଶ୍ରୀ କାଳୀ କୁମାର ରଥ କାର୍ଯ୍ୟର ମୂଲ୍ୟାୟନ କରି ରେଡିଓ ପରିଦର୍ଶନ ଶାଖାରେ ଆବଶ୍ୟକୀୟ ସଂସ୍କାର ଆଣିବା ବିଷୟ ବିଚାର କରାଯିବ। ସଫର ଦାବୀଗୁଡ଼ିକ ସହାନୁଭୂତି ସହ ପରୀକ୍ଷା କରିବେ ବୋଲି ସେ ପ୍ରତିଶ୍ରୁତି ଦେଇଥିଲେ।

ଏହି ବାର୍ଷିକ ସମ୍ମିଳନୀରେ ଭୁବନେଶ୍ୱରଠାରେ ଅବସ୍ଥାପିତ କରିଷ୍ଠ ଅନୁରକ୍ଷଣ ଅଧିକାରୀ ଶ୍ରୀ ବିନେନ୍ଦ୍ର କୁମାର ରାୟ ସଭାପତିତ୍ୱ କରିଥିଲେ ଓ ସଫର ସାଧାରଣ ସମ୍ପାଦକ ଶ୍ରୀ ଗୋଲକ ଚନ୍ଦ୍ର ବେହେରା ବାର୍ଷିକ ବିବରଣୀ ପାଠ କରିଥିଲେ। ସଫର ଅଧ୍ୟକ୍ଷ ଶ୍ରୀ ସତ୍ୟୋଜ କୁମାର ରାୟ, ପୂର୍ବତନ ସାଧାରଣ ସମ୍ପାଦକ ଶ୍ରୀ ପୁର ପ୍ରସାଦ ଦାଶ ତଥା ସଫର ଅନ୍ୟାନ୍ୟ ସଭ୍ୟମାନେ ଭାଷଣ ଦେଇ ସେମାନଙ୍କର ବିଭିନ୍ନ ଦାବୀ ଉପସ୍ଥାପନ କରିଥିଲେ।

ସୁଗ୍ର ନିର୍ଦ୍ଦେଶକ ଶ୍ରୀ ବିଶ୍ୱଜିତ ଦାସ, ଉପ-ଶାସନ ସଚିବ ଶ୍ରୀ ପୁଣ୍ଡ୍ର ଚନ୍ଦ୍ର ମହାନ୍ତି, ପ୍ରତୀକ ଅଧିକାରୀ ଶ୍ରୀ ଗୌରୀ ଶଙ୍କର ମହାପାତ୍ର ପ୍ରମୁଖ ଏହି ବାର୍ଷିକ ସମ୍ମିଳନୀରେ ଯୋଗ ଦେଇଥିଲେ।

ମହ୍ୟ ଓ ପଶୁ ସମ୍ପଦ ବିକାଶ ବିଭାଗର ଉଚ୍ଚ ସ୍ତରୀୟ ବୈଠକ

ମହ୍ୟ ଓ ପଶୁ ସମ୍ପଦ ବିକାଶ ବିଭାଗର ବରିଷ୍ଠ ଅଧିକାରୀମାନେ କ୍ଷେତ୍ର କର୍ମଚାରୀମାନଙ୍କ କାର୍ଯ୍ୟ ନିରୀକ୍ଷଣ କରିବା ସମୟରେ ସମ୍ପୃକ୍ତ ଅଧିକାରୀଙ୍କ ତତ୍ତ୍ୱାବଧାନରେ ଥିବା ସମ୍ପଦକୁ ସଠିକ୍ ଭାବେ ବିନିଯୋଗ କରିବା ସଙ୍ଗେ ସଙ୍ଗେ କାର୍ଯ୍ୟକ୍ରମଗୁଡ଼ିକୁ ତ୍ୱରାନ୍ୱିତ କରିବା ପାଇଁ ବିଭାଗୀୟ ରାଷ୍ଟ୍ରମନ୍ତ୍ରୀ ଶ୍ରୀ ପୂର୍ଣ୍ଣ ନାରାୟଣ ଦାସ ନିର୍ଦ୍ଦେଶ ଦେଇଛନ୍ତି।

ଗତ ୮ ତାରିଖ ଦିନ ସଚିବାଳୟଠାରେ ବିଭାଗର ୧୯୯୨-୯୩ 'ଆକ୍‌ସନ୍ ପ୍ଲାନ' ସମ୍ପର୍କରେ ଅନୁଷ୍ଠିତ ଏକ ଉଚ୍ଚସ୍ତରୀୟ ବୈଠକରେ ଅଧ୍ୟକ୍ଷତା କରି ଶ୍ରୀ ଦାସ କହିଲେ ଯେ ସମ୍ପୃକ୍ତ ଅଧିକାରୀମାନେ କାର୍ଯ୍ୟ ନିରୀକ୍ଷଣ ସମୟରେ ଲୋକଙ୍କର ପ୍ରକୃତ ଅସୁବିଧା ହ୍ରଦୟଙ୍ଗମ କରି ତା'ର ବିହିତ ପ୍ରତିକାର ବ୍ୟବସ୍ଥା ଲାଗି ଆର୍ଥିକ ବର୍ଷ ଆରମ୍ଭରୁ କ୍ଷେତ୍ର କର୍ମଚାରୀମାନଙ୍କୁ ଆବଶ୍ୟକ ନିର୍ଦ୍ଦେଶ ଦେବା ଉଚିତ୍। ସେ କହିଲେ ଯେ ଯୋଜନାଗୁଡ଼ିକ ଏପରି ଭାବେ ହେବା ଉଚିତ୍, ଯଦ୍ୱାରା ଜନସାଧାରଣ ବିଶେଷ ଭାବେ ସୁଫଳ ପାଇପାରିବେ ଏବଂ ଏଥିପାଇଁ ଥିବା ପାର୍ଯ୍ୟ ଲକ୍ଷ୍ୟ ମଧ୍ୟ ପୂରଣ ହୋଇପାରିବ।

ଏହି ବୈଠକରେ ଅନ୍ୟମାନଙ୍କ ମଧ୍ୟରେ ବିଭାଗୀୟ ଗାସନ
 ସଚିବ, ଓମ୍ବୁସ୍ମାନ ଅଧ୍ୟକ୍ଷ ତଥା ପରିଚାଳନା ନିର୍ଦ୍ଦେଶକ,
 ଓମ୍ବୁସ୍ମାନ ପରିଚାଳନା ନିର୍ଦ୍ଦେଶକ, ଗୋପାଳପୁର ବନ୍ଦର ପ୍ରକଳ୍ପର
 ନିର୍ମାଣ ପ୍ରାଧିକାରୀ, ମହ୍ୟ ସାମ୍ପାଳ ଉତ୍ତମନ ନିଗମର ପରିଚାଳନା
 ନିର୍ଦ୍ଦେଶକ ପ୍ରମୁଖ ସମ୍ପୃକ୍ତ ବିଭାଗୀୟ ଅଧିକାରୀମାନେ ଯୋଗ
 ଦେଇ ଆଲୋଚନାରେ ଅଂଶ ଗ୍ରହଣ କରିଥିଲେ ।

ବଉଦ ସର୍ବତ୍ତ୍ୱିକନର ବିଭିନ୍ନ ଅଞ୍ଚଳରୁ ମିଳିଥିବା ବୁଦ ପ୍ରତିମୂର୍ତ୍ତିଗୁଡ଼ିକର ସଂରକ୍ଷଣ ସମ୍ପର୍କରେ ଆଲୋଚନା

ଫୁଲବାଣୀ ଜିଲ୍ଲା ବଉଦ ସର୍ବତ୍ତ୍ୱିକନର ବଉଦ ସହର,
 ଶ୍ୟାମପୁରପୁର ଓ ପରାବଳପୁରରେ ବୁଦ ପ୍ରତିମୂର୍ତ୍ତିଗୁଡ଼ିକର
 ଉପଯୁକ୍ତ ସଂରକ୍ଷଣ ସମ୍ପର୍କରେ ରାଜ୍ୟ ଯୋଜନା ବୋର୍ଡ଼ ଉପାଧ୍ୟକ୍ଷ
 ଶ୍ରୀ ରମାକାନ୍ତ ମିଶ୍ର ଗତ ଗୁରୁବାର ଦିନ ରାଜ୍ୟ ସଚିବାଳୟଠାରେ
 ଦିଆଯାଇଥିବା ସଙ୍ଗେ ଆଲୋଚନା କରିଥିଲେ ।

ଆଲୋଚନାରୁ ପ୍ରକାଶ ଯେ ବଉଦଠାରେ ଏକ ବୌଦ୍ଧ ବିହାର
 ଏବଂ ବୌଦ୍ଧ ଅଧ୍ୟୟନ ଓ ଗବେଷଣା ପାଇଁ ଏକ କେନ୍ଦ୍ର
 ଖୋଲାଯିବ । କେନ୍ଦ୍ର ପ୍ରସ୍ତୁତ ବିଭାଗ ଦ୍ୱାରା ବଉଦ
 ସର୍ବତ୍ତ୍ୱିକନରେ ବୌଦ୍ଧ ଧର୍ମ ତଥା ବୌଦ୍ଧ ପ୍ରାଚୀନ କୀର୍ତ୍ତି
 ସମ୍ପର୍କରେ ମହାନଦୀର ଦକ୍ଷିଣ କୂଳ ଓ ପୁରୁଣା ଜଗନ୍ନାଥ ସଡ଼କ
 ପାଖେ ପାଖେ ସଜେ କରାଯିବା ପାଇଁ ସେମାନଙ୍କୁ ଅନୁରୋଧ
 କରାଯିବ । ରାଜ୍ୟ ପ୍ରସ୍ତୁତ ବିଭାଗ ଏହି ସର୍ବତ୍ତ୍ୱିକନର ବିଭିନ୍ନ
 ସ୍ଥାନରୁ ମିଳିଥିବା ବୁଦପ୍ରତିମୂର୍ତ୍ତିକର ରକ୍ଷଣାବେକ୍ଷଣ ଓ ସଂରକ୍ଷଣ
 ଦାୟିତ୍ୱ ନେବା ସଙ୍ଗେ ସଙ୍ଗେ ଅନ୍ୟାନ୍ୟ ଅଞ୍ଚଳରେ ଏଥିପାଇଁ ଖନନ
 କାର୍ଯ୍ୟ ମଧ୍ୟ କରିବେ । ପରେ କେନ୍ଦ୍ର ପ୍ରସ୍ତୁତ ବିଭାଗ ଏ ସମସ୍ତ
 ଦାୟିତ୍ୱ ଯାତକୁ ନେବେ । ଉପରୋକ୍ତ ତିନୋଟି ସ୍ଥାନରେ ପ୍ରତିଷ୍ଠା
 ଦେବାକୁ ଯାଉଥିବା ବୁଦ ବିହାର ସେ ଅଞ୍ଚଳର ପାଇଁ ଏବଂ ବଗିଚାର
 ରକ୍ଷଣାବେକ୍ଷଣ କରିବେ ଏବଂ ବୌଦ୍ଧଧର୍ମ ସମ୍ପର୍କୀୟ ଅଧ୍ୟୟନ
 କେନ୍ଦ୍ର, ପୁସ୍ତକାଗାର ଓ ସଂଗ୍ରହାଳୟର ଉନ୍ନତି ପାଇଁ କାର୍ଯ୍ୟ କରିବେ
 ବୋଲି ଉକ୍ତ ଆଲୋଚନାରେ ସ୍ଥିର କରାଯାଇଛି ।

ପୁଚନା ଓ ଲୋକ ସମ୍ପର୍କ ବିଭାଗର ନୂତନ ନିର୍ଦ୍ଦେଶକ

ପୁଚନା ଓ ଲୋକ ସମ୍ପର୍କ ବିଭାଗର ନୂତନ ନିର୍ଦ୍ଦେଶକ ରୂପେ ଶ୍ରୀ
 କାଳୀ ରୁମାର ରଥ, ଆଇ. ଏ. ଏସ୍. ଗତ ଦିନ ତାରିଖ ଦିନ
 କାର୍ଯ୍ୟଭାର ଗ୍ରହଣ କରିଛନ୍ତି । ଦାୟିତ୍ୱ ଗ୍ରହଣ ପରେ ଶ୍ରୀ ରଥ
 ପୁଚନା ଓ ଲୋକ ସମ୍ପର୍କ ବିଭାଗକୁ ଅଧିକ କର୍ମକ୍ଷମ କରିବା
 ଦିଗରେ ସମ୍ପୃକ୍ତ ବିଭାଗୀୟ କର୍ମଚାରୀମାନଙ୍କ ସହ ଆଲୋଚନା
 କରିଛନ୍ତି ।

ଓଡ଼ିଆ ସାହିତ୍ୟକୁ ସର୍ବଭାରତୀୟ ସ୍ତରରେ ପହଞ୍ଚାଇବାକୁ ରାଜ୍ୟପାଳଙ୍କ ଗୁରୁତ୍ୱ

ଭାରତ ଗତିଯାତ୍ରୀର ମୂଳ ଗଢ଼ ବିଭିନ୍ନ ଶିଳାଲେଖ, ତାଳପତ୍ର ଓ
 ଛକପତ୍ରର ପ୍ରାଚୀନ ପୋଥି ଓ ପୁରାଣ ଗ୍ରନ୍ଥମାନଙ୍କ ମଧ୍ୟରେ ଏବେ

ବି ଲୁହାସିତ ହୋଇ ରହିଛି ଓ ସେସବୁକୁ ଉଦ୍ଧାର କରାଯାଇ
 ଭାରତବର୍ଷର ସମସ୍ତ ବ୍ୟକ୍ତି ବିଶେଷ ବୁଝିପାରିଲା ବା ପଢ଼ିପାରିଲା
 ଭଳି ଭାଷାମାନଙ୍କରେ ଅନୁବାଦ କରାଯିବାର ଆବଶ୍ୟକତା ରହି
 ବୋଲି ରାଜ୍ୟପାଳ ଶ୍ରୀ ଯଜ୍ଞଦତ୍ତ ଶର୍ମା କହିଛନ୍ତି ।

ଗତକାଳି ଅପରାହ୍ନରେ ରାଜଭବନରେ ଅନୁଷ୍ଠିତ ଏକ ବିଶେଷ
 ଉତ୍ସବରେ ରାଜ୍ୟପାଳ ପଦ୍ମଶ୍ରୀ ଓ ସତ୍ୟନାରାୟଣ ରାଧକୃଷ୍ଣ
 ଦ୍ୱାରା ସମ୍ପାଦିତ "ଇନ୍‌ଷ୍ଟିଚ୍ୟୁସନ୍ ଅଫ ଦି ଚେମ୍ପୁଲି ଅଫ ପୁରୀ ଓ
 ଓରିଜିନ୍ ଅଫ ଶ୍ରୀ ପୁରୁଷୋତ୍ତମ ଜଗନ୍ନାଥ" ପୁସ୍ତକ
 ମହିମାମାନଙ୍କର, ଶିଳାଲେଖ ଓ ପୁରୁଷୋତ୍ତମ ଶ୍ରୀ ଜଗନ୍ନାଥ
 ଉତ୍ସର୍ଗ ପୁସ୍ତକ ର ପ୍ରଥମ ଖଣ୍ଡକୁ ଉନ୍ମୋଚିତ କରି କହିଛନ୍ତି ଯେ
 ପୁରୀର ଶ୍ରୀମନ୍ଦିର ଓ ଅନ୍ୟାନ୍ୟ ମହିମାଗୁଡ଼ିକର ଶିଳାଲେଖ ଉତ୍ସୁ
 ଅଧ୍ୟୟନ କରି ତଥ୍ୟ ରାଜଗୁରୁ ତା'ର ତନ୍ତ୍ରକୁ ଏହି ପୁସ୍ତକ
 ଆକାରରେ ଆମ ଆଗରେ ରଖିପାରିଛନ୍ତି । ଏହାପରେ
 ଶ୍ରୀ ଜଗନ୍ନାଥ ଭଗବାନ ବଳଭଦ୍ର ଓ ଦେବୀ ସୁଭଦ୍ରାଙ୍କ ଯେ
 ବିଷୟରେ ମଧ୍ୟ ପ୍ରଥମ ଥର ପାଇଁ ଅନେକ ତଥ୍ୟ ଆଲୋଚନା
 ଆସିପାରିଛି ।

କେତେକ ଏହିପରି ଗବେଷଣା ପୁସ୍ତକ ସବୁକୁ କେବେ କାହାଣୀ
 ବ୍ୟତୀତ ହିନ୍ଦି ଓ ଅନ୍ୟାନ୍ୟ ଭାରତୀୟ ଭାଷାରେ ପ୍ରକାଶିତ
 କରିବାର ଆବଶ୍ୟକତା ରହିଛି ବୋଲି ରାଜ୍ୟ ପାଳ ଗୁରୁତ୍ୱପୂର୍ଣ୍ଣ
 କରିଥିଲେ । ସେ କହିଥିଲେ ଯେ, ଇଂରାଜୀରେ ପ୍ରକାଶିତ ଗ୍ରନ୍ଥ
 ତତ୍କୁ ମାତ୍ର ୨ ଶତାଂଶ ଲୋକ ଗ୍ରହଣ କରିପାରନ୍ତି । ଯଦି
 ଅନ୍ୟାନ୍ୟ ତଳକ୍ତି ଭାରତୀୟ ଭାଷାରେ ଏହିପରି ଗ୍ରନ୍ଥ ସବୁ
 ଅନୁବାଦ କରାଗଲେ ଭାରତର ଅଧିକାଂଶ ଲୋକଙ୍କ ପାଖେ
 ଏହାର ତତ୍ତ୍ୱ ସବୁ ପହଞ୍ଚିପାରିବ ବୋଲି ସେ ପ୍ରକାଶ
 କରିଥିଲେ ।

ଏକ ବୁଦ୍ଧଜନ ଜାତୀୟ ସ୍ୱାର୍ଥ ପୁସ୍ତକ ଏକ ସର୍ବଭାରତୀୟ
 ଭାଷାର ବିକାଶ ଓ ପ୍ରସାରର ଆବଶ୍ୟକତା ଉପରେ ସ୍ପଷ୍ଟ
 ଆଗୋପ କରି ସେ କହିଥିଲେ ଯେ, ଆଜିକାଲି ସମସ୍ତେ ଚାହୁଁ
 ଭାଷାଠାରୁ ଦୂରେଇ ଯାଉଛନ୍ତି । ଏହା ଏକ ସର୍ବସାଧାରଣ
 ଭାଷା ହୋଇ ରହୁନି । ଓଡ଼ିଆ ଭାଷାର ବିକାଶ ପରିଚ୍ଛେଦ
 ସେ କହିଥିଲେ ଯେ, ଓଡ଼ିଆ ସାହିତ୍ୟ ଓ ଗ୍ରନ୍ଥ ସବୁକୁ ହିନ୍ଦି ତଥା
 ଅନ୍ୟାନ୍ୟ ଭାରତୀୟ ଭାଷାମାନଙ୍କରେ ଅନୁବାଦ କରିପାରିବା
 ସେଥିରେ ଥିବା ଉପାଦେୟ ତତ୍ତ୍ୱ ସବୁକୁ ସାରା ଭାରତ
 ଲୋକମାନେ ଗ୍ରହଣ କରିପାରନ୍ତେ ।

ଏହି ପୁସ୍ତକ ଉନ୍ମୋଚନ ଉତ୍ସବରେ ଅଧ୍ୟକ୍ଷତା କରି ସଂସ୍କୃତି ମନ୍ତ୍ରୀ
 ଶ୍ରୀ କର କହିଲେ ଯେ, ହିନ୍ଦି ଓ ଅନ୍ୟ ଭାରତୀୟ ଭାଷାରେ
 ଓଡ଼ିଆ ସାହିତ୍ୟର ଅନୁବାଦ ପାଇଁ ସରକାର ତଥା ନିଜ
 ପ୍ରାଧିକାରୀ ଶୁଭ ଆଗ୍ରହ ପ୍ରଦର୍ଶନ କରିଛନ୍ତି ଓ ପ୍ରାଧିକାରୀ
 ସମ୍ପର୍କରେ କେତେକ ନିର୍ଦ୍ଦେଶ ମଧ୍ୟ ଦେଇଛନ୍ତି ।

ତଥ୍ୟ ରାଜଗୁରୁଙ୍କ କାର୍ଯ୍ୟର ଭୂସୂଚୀ ପ୍ରଣୟା କରି ସେ କହିଛନ୍ତି
 ଯେ, ଏହିପରି କାମ ଓଡ଼ିଶାର ଅନ୍ୟାନ୍ୟ ମହିମାମାନଙ୍କର ଶିଳା
 ଶିଳାଲେଖ ଓ ବିଭିନ୍ନ ସ୍ଥାନରେ ସଂରକ୍ଷିତ ହୋଇଥିବା ପୁରାଣ
 ପୋଥି ଉପରେ କରାଯିବା ଲାଗି ସରକାର ଶୁଭ ଅନୁରୋଧ

ସମ୍ପ୍ରଦାୟ ତଥା ରାଜଗୁରୁଙ୍କ ପଦାଙ୍କରେ ଅନ୍ୟାନ୍ୟ ଲୋକମାନେ ଆଗେଇ ଆସି ଉତ୍କଳର ପ୍ରାଚୀନ ଐତିହ୍ୟ, ଐତିହାସିକତା ତଥା ଇତିହାସକୁ ସର୍ବସାଧାରଣଙ୍କ ଆଗରେ ଉପସ୍ଥାପନ କରନ୍ତୁ ବୋଲି ସେ ମଧ୍ୟ ସେ ପ୍ରତିଶ୍ରୁତି ଦେଇଥିଲେ । ଉତ୍କଳର ବିଶ୍ୱବିଦ୍ୟାଳୟମାନଙ୍କ ଦ୍ୱାରା କରାଯାଇଥିବା ଉତ୍କଳ ଗାୟକ ପ୍ରୋହାହିତ କରିବା ପାଇଁ ସରକାର ସ୍କୁଲିଂ: ଉତ୍କଳ ଓ ନିଜେ ମଧ୍ୟ ଆର୍ଥିକ ସହାୟତା କରିବେ ବୋଲି ସେ ପ୍ରତିଶ୍ରୁତି ଦେଇଥିଲେ ।

ବିଶିଷ୍ଟ ସଂସ୍କୃତ ବିଦ୍ୱାନ, କବି, ଲେଖକ ଓ ସାମାଜିକ ପଞ୍ଚିତ ପ୍ରୋଫେସର ମୁଖାର ମିଶ୍ର ଏହି ଉତ୍କଳରେ ବନ୍ଧା ଭାବରେ ଯୋଗଦେଇ ଉତ୍କଳ ସଂସ୍କୃତି, ସାହିତ୍ୟ ଓ କଳାର ଉତ୍କର୍ଷତା ଉପରେ ଅଧ୍ୟୟନ କରୁଥିଲେ । ସେ ତଥା ରାଜଗୁରୁଙ୍କ କାର୍ଯ୍ୟର ପ୍ରଫୁଲ୍ଲ କରିବା ସଙ୍ଗେ ସଙ୍ଗେ ତାଙ୍କର ଏହି କାର୍ଯ୍ୟ (ପୁସ୍ତକ) ଲେଖନ ଓଡ଼ିଶାକୁ ନୁହେଁ ବରଂ ସାରା ଭାରତ ତଥା ବିଶ୍ୱକୁ ଏକ ନୂତନ ଆଲୋଚନା ଦେଖାଇବ ବୋଲି ଆଶା ପ୍ରକାଶ କରିଥିଲେ ।

୧୦ ବର୍ଷ ବୟସ ତଥା ରାଜଗୁରୁ ନିଜେ ଅସୁସ୍ଥତାବଶତଃ ତାଙ୍କର ଏହି ପୁସ୍ତକ ଉନ୍ମୋଚନ ଉତ୍କଳରେ ଯୋଗଦେଇ ପାରିନଥିବାରୁ ଏକ ଲିଖିତ ବାଣୀ ପଠାଇଥିଲେ । ତାହା ପଢ଼ିବା ପରେ ମିଶ୍ର ଏହାକୁ ପାଠ କରିଥିଲେ ।

ପ୍ରତି ଜିଲ୍ଲାରେ ମହିଳା ବ୍ୟାଙ୍କ ପ୍ରତିଷ୍ଠା କରାଯିବ

—ମୁଖ୍ୟମନ୍ତ୍ରୀ

ମହିଳାମାନଙ୍କୁ ଆର୍ଥିକନିରୀକ୍ଷା କରିବା ପାଇଁ ପ୍ରତି ଜିଲ୍ଲାରେ ମହିଳା ବ୍ୟାଙ୍କ ପ୍ରତିଷ୍ଠା କରାଯିବ ବୋଲି ମୁଖ୍ୟମନ୍ତ୍ରୀ ଶ୍ରୀ ବିଜୁ ପଟ୍ଟନାୟକ କହିଛନ୍ତି ।

ଗତ ୨୯ ତାରିଖରେ ବ୍ରହ୍ମପୁର କେନ୍ଦ୍ର ସମବାୟ ବ୍ୟାଙ୍କ ଗ୍ରାମରେ ଥିବା ମହିଳା ବ୍ୟାଙ୍କର ସାଧାରଣ ପରିଷଦ ବୈଠକରେ ମୁଖ୍ୟମନ୍ତ୍ରୀ ଶ୍ରୀ ପଟ୍ଟନାୟକ ମୁଖ୍ୟ ଅତିଥି ରୂପେ ଯୋଗଦେଇ କହିଲେ ଯେ ମାତ୍ର ଗୁରୁତାର ମହାରାଷ୍ଟ୍ରରେ ମହିଳା ବ୍ୟାଙ୍କ ଦ୍ୱାରା ସ୍ତ୍ରୀମାନଙ୍କୁ ମହିଳାମାନେ ବିଶେଷ ଉପକୃତ ହୋଇ ପାରିବେ । ମହିଳାମାନେ ପୁରୁଷଙ୍କଠାରୁ ଅଧିକ କାର୍ଯ୍ୟକ୍ଷମ ହୋଇପାରୁଥିବା ଦେଖିଥିଲେ ।

ସଭାରେ ମହିଳା ବ୍ୟାଙ୍କର ସଭାନେତ୍ରୀ ଶ୍ରୀମତୀ ଉଷା ଦେବୀ ଉପ: ଏଲ୍: ଏ: ଅଧ୍ୟକ୍ଷତା କରିଥିଲେ ।

ସମବାୟ ବ୍ୟାଙ୍କର ସଭାପତି ଶ୍ରୀ ରାମନାଥ ଦାଶ ସ୍ୱାଗତ ଭାଷଣ ଦେଇ ଏହି ବ୍ୟାଙ୍କ ୨ ମାସ ଭିତରେ ୨୪ ଲକ୍ଷ ଟଙ୍କାଦାନ କରି ପାରିବ ବୋଲି କହିଥିଲେ ।

ସଭାରେ ଖଲିକୋଟ ବିଧାୟକା ଶ୍ରୀମତୀ ସୁଧାମା ଦେବୀ ଭାଷଣ ଦେଇଥିଲେ । ପ୍ରତି ସଭାସତରେ ମହିଳା ସମବାୟ ସମିତି ଗଠନ କରିବା ଉପରେ ସେ ଗୁରୁତ୍ୱ ଦେଇଥିଲେ ।

ବ୍ୟାଙ୍କର ରିପୋର୍ଟ ଶ୍ରୀମତୀ ଇତିଶ୍ରୀ ପଟ୍ଟନାୟକ ପାଠ କରିଥିଲେ । ଶ୍ରୀମତୀ ଜୟଲକ୍ଷ୍ମୀ ଧନ୍ୟବାଦ ଅର୍ପଣ କରିଥିଲେ ।

ରାଜ୍ୟର ପ୍ରତ୍ୟେକ ଗ୍ରାମାଞ୍ଚଳକୁ ପାନୀୟ ଜଳ ଯୋଗାଇ ଦେବା ସରକାରଙ୍କ ଲକ୍ଷ୍ୟ

ରାଜ୍ୟର ପ୍ରତ୍ୟେକ ଗ୍ରାମାଞ୍ଚଳକୁ ପାନୀୟ ଜଳ ଯୋଗାଇ ଦେବା ବିଜୁ ପଟ୍ଟନାୟକ ସରକାରଙ୍କ ଲକ୍ଷ୍ୟ ବୋଲି ରାଜ୍ୟ ଗ୍ରାମ୍ୟ ଉନ୍ନୟନ ମନ୍ତ୍ରୀ ଶ୍ରୀ ରାମକୃଷ୍ଣ ପଟ୍ଟନାୟକ ଦୋରଡ଼ଠାରେ ଭୋଗରା ପ୍ରୋଜେକ୍ଟର ଗୁରୁ ଉଦ୍‌ଘାଟନ ଦିବସରେ ପ୍ରକାଶ କରିଛନ୍ତି । ଶ୍ରୀ ପଟ୍ଟନାୟକ କହିଲେ ଯେ ଆମ ସରକାର ଗତ ବର୍ଷ ୨୩୦ ଗୋଟି ଗ୍ରାମକୁ ପାନୀୟ ଜଳ ପାଇପ ଯୋଗେ ଯୋଗାଇ ଦେଇଛି ଏବଂ ତଳିତ ବର୍ଷ ୫୦୦ଟି ଗ୍ରାମକୁ ପାନୀୟ ଜଳ ଯୋଗାଇ ଦେବା ପାଇଁ ପ୍ରତିଶ୍ରୁତି ଦେଇଛନ୍ତି । ଶ୍ରୀ ପଟ୍ଟନାୟକ ଅର୍ଥମନ୍ତ୍ରୀ ଥିବାବେଳେ ଗ୍ରାମାଞ୍ଚଳମାନଙ୍କରେ ୫୨ ଭାଗ ଅର୍ଥ ଖର୍ଚ୍ଚ କରିବା ପାଇଁ ଯୋଷଣା କରିଥିଲେ । ଦୀର୍ଘ ୪୦ ବର୍ଷ ଧରି ଯେଉଁ କଂଗ୍ରେସ ସରକାର ରାଜ୍ୟରେ ଓ କେନ୍ଦ୍ରରେ ଗାସନ କରୁଥିଲେ ସେମାନେ ଗ୍ରାମାଞ୍ଚଳମାନଙ୍କରେ ୨୬ ଶତାଂଶ ଅର୍ଥ ଖର୍ଚ୍ଚ କରୁଥିଲେ । ଆମ ସରକାର ଯେତେବେଳେ କ୍ଷମତାକୁ ଆସିଲା ସେତେବେଳେ ବିଜୁ ପଟ୍ଟନାୟକ ସରକାର ପ୍ରଥମ ବଜେଟ ଅଧିବେଶନରେ ଲୋକମାନଙ୍କୁ ଜଳସେଚନର ବିଶେଷ ପୁବିଧା ପ୍ରୟୋଗ ଦିଆଯିବ ଏବଂ ଏହାର ପ୍ରଥମ ନିର୍ଦ୍ଦେଶ ଦେଖି ଏହି ଭୋଗରା ପ୍ରୋଜେକ୍ଟ ।

ଭୋଗରା ପ୍ରୋଜେକ୍ଟ ଖୁବ୍ ଶୀଘ୍ର ଆରମ୍ଭ ହେବ । ସେହି ଭୋଗରା ପ୍ରୋଜେକ୍ଟ ଆଜି ଆରମ୍ଭ ହୋଇଛି ଏବଂ ଆମେ ଯାହା କହୁ ତାହା ଅକ୍ଷରେ ଅକ୍ଷରେ ପାଳନ କରୁ । ଦେଶାନ୍ତର ବିଧାୟକ ତଥାଗତ ଶତପଥୀ ଏହି ସଭାରେ ଯୋଗ ଦେଇ କହିଲେ, ଏହି ଭୋଗରା ପ୍ରୋଜେକ୍ଟଟି ହେବା ଦ୍ୱାରା ଆଠଗଡ଼ ଅଞ୍ଚଳର ଦୋରଡ଼, ତୁନପଦା, ଇଶ୍ୱରୀ ଏବଂ ଗୋପୀନାଥପୁର ଗ୍ରାମମାନଙ୍କର ଆଠଗଡ଼ ଏକର ଏବଂ ଦେଶାନ୍ତର ଦେଓପଡ଼ା ଗ୍ରାମର ଦୁଇଗଡ଼ ଏକର ଏହି ପରି ଏକ ହଜାର ଏକର ଗୁଣ ନମି ଜଳସେଚିତ ହୋଇପାରିବ । ପାଲହଡ଼ାର ବିଧାୟକ ତାଙ୍କର ନିର୍ଦ୍ଦେଶ ସାଧୁ କହିଲେ ଆପଣମାନେ ଏହି ଅଞ୍ଚଳରେ ଯେଉଁ ବିଧାୟକଙ୍କୁ ପାଇଛନ୍ତି ସେ ଉପଯୁକ୍ତ ବିଧାୟକ ଏବଂ ସୁବ ନେତା ହୋଇଥିବାରୁ ନିନିଆଧାରଣଙ୍କ ସେବା କରି ଆପଣମାନଙ୍କ ପ୍ରିୟପାତ୍ର ହୋଇ ପାରିଛନ୍ତି । ସଭାରେ ସଭାପତି କହିଥିଲେ ସ୍ଥାନୀୟ ବିଧାୟକ ଶ୍ରୀ ରଣେନ୍ଦ୍ର ପ୍ରତାପ ସ୍ୱାଇଁ । ଅନ୍ୟମାନଙ୍କ ମଧ୍ୟରେ ଗୁଣ୍ଡୀମାନଙ୍କ ମଧ୍ୟରୁ ପୁର ନେମା, ଉତ୍କଳ ଲେଙ୍କା ଏବଂ ସୁବ ନେତା ତରଫରୁ ବିଧାୟକ ରାଉତ, ବ୍ରହ୍ମାନନ୍ଦ ଲେଙ୍କା ଭାଷଣ ଦେଇଥିଲେ । ସଭାରେ ଧନ୍ୟବାଦ ଦେଇଥିଲେ ପ୍ରଭାସ ବଡ଼ନେମା ।

ବିରଜା କ୍ଷେତ୍ରକୁ ତୁଳସୀ କ୍ଷେତ୍ର ସହ ସଂଯୋଗ କରାଯିବ

ଓଡ଼ିଶାର ପୁରୀ ଜିଲ୍ଲାର ରାଜଧାନୀ ଯାନପୁର ବିରଜା କ୍ଷେତ୍ରକୁ କେନ୍ଦ୍ରାପଡ଼ା ତୁଳସୀକ୍ଷେତ୍ର ସହିତ ସଂଯୋଗ କରାଯିବା ପାଇଁ ନୂତନାଳ ପୁଣି କେନ୍ଦ୍ରାପଡ଼ା ସବଡ଼ିଭିଜନର ବିଭିନ୍ନ ସ୍ଥାନରେ ସେତୁ ପ୍ରତିଷ୍ଠା କରାଯିବ । ଏଥିନିମିତ୍ତ ୩୨ କୋଟି ଟଙ୍କାର ଏକ ମାଷ୍ଟରପ୍ଲାନ କରାଯାଇ ଏହାର ଅନୁମୋଦନ ପାଇଁ କେନ୍ଦ୍ର ସରକାରଙ୍କ ନିକଟକୁ ପଦାଧାରଣ କରାଯାଇ ପୁଣି ବିଭାଗ ମନ୍ତ୍ରୀ ଶ୍ରୀ ନିର୍ଦ୍ଦେଶ ମହାନ୍ତି ପ୍ରକାଶ କରିଛନ୍ତି । ଗତ ୨୪ ତାରିଖ ଦିନ କେନ୍ଦ୍ରାପଡ଼ା ନିର୍ବାଚନ ମଣ୍ଡଳର ପୂର୍ବତନ ପାଳିଆମେଞ୍ଚ ସଦସ୍ୟ ଡାକ୍ତର ଆର୍. କନିକାର ନେତୃତ୍ୱ ନେତା ସ୍ୱର୍ଗତ ଶରତ କୁମାର ଦେବଙ୍କ ଧର୍ମ ପ୍ରାଧିକାରୀଙ୍କ ଉତ୍ତର ଅବସରରେ ଗୋବିନ୍ଦପୁରଠାରେ ଶରଦ୍ରୋତା ସେତୁର ଛୁମ୍ପି ପୂଜା ଉତ୍ସବରେ ଶ୍ରୀ ମହାନ୍ତି ମୁଖ୍ୟ ଅତିଥି ଭାବେ ଯୋଗ ଦେଇ ଏହି ପ୍ରକାଶ ଦେଇଥିଲେ ।

ଏହି ଉପଲକ୍ଷେ ଆୟୋଜିତ ସାଧାରଣ ସଭାରେ ଗୋବିନ୍ଦପୁର ଗୋପାଳଗାଁର ଉଚ୍ଚ ବିଦ୍ୟାଳୟର ଅବସରପ୍ରାପ୍ତ ପ୍ରଧାନ ଶିକ୍ଷକ ଶ୍ରୀ ବିଶ୍ୱକ୍ଷମାଧ୍ୟ ମହାନ୍ତି, ପୌରୋହିତ୍ୟ କରିଥିଲେ । ମୁଖ୍ୟ ଅତିଥି କହିଲେ ଯେ, ଧୋଇଆ ଅଞ୍ଚଳର ଉନ୍ନତି ସ୍ୱର୍ଗତ ଶରତ ଦେବଙ୍କର ସ୍ୱପ୍ନ ଥିଲା । ଗୋବିନ୍ଦପୁର ଫେସ୍ଟିଭାଲ ଓ ସେବର ପୋଲ ସ୍ୱର୍ଗତ ଦେବ ଆରମ୍ଭ କରିଥିଲେ । ଏହି ପୋଲକୁ ଏକ ସ୍ତାୟୀ ପକ୍ଷୀ ପୋଲରେ ପରିଣତ କରିବା ପାଇଁ ସେ ଚିନ୍ତା କରିଥିଲେ । ତାଙ୍କର କଷ୍ଟନା ଆଜି ସାକାର ହେବାକୁ ଯାଉଛି । ଏହି ଶରଦ୍ରୋତା ପୋଲ ନିର୍ମାଣରେ ୨ କୋଟି ୪୪ ଲକ୍ଷ ୭୩ ହଜାର ୯ ଗହଳକା ଶର୍ତ୍ତ ହେବ । ପ୍ରାଥମିକ କାର୍ଯ୍ୟ ପାଇଁ ୧୫ ଲକ୍ଷ ଟଙ୍କା ମଞ୍ଜୁର ହୋଇଛି । ତୁରନ୍ତ ଏହାର କାର୍ଯ୍ୟ ଆରମ୍ଭ ହେବ । ଶରଦ୍ରୋତା ସେତୁର ଶରତଦେବ ସେତୁ ନାମରେ ନାମିତ କରାଯିବ ବୋଲି ମନ୍ତ୍ରୀ ପ୍ରକାଶ କରିଥିଲେ ।

ଆଜି ଧୋଇଆ ଅଞ୍ଚଳ ବନ୍ୟା ସମୟରେ ଯୋଗାଯୋଗ କିପରି ବିଚ୍ଛିନ୍ନ ହୋଇ ଏକ ଦୀର୍ଘାଞ୍ଚଳରେ ପରିଣତ ହୁଏ, ସେ ସମ୍ପର୍କରେ ଶ୍ରୀ ମହାନ୍ତି ଶ୍ରୀ ବାସୁଦେବ ସାମଲ ବର୍ଣ୍ଣନା କରିଥିଲେ ।

ସରେ ମନ୍ତ୍ରୀ ଶ୍ରୀ ମହାନ୍ତି ହିଞ୍ଜଳ ଉତ୍ତରମଣି ଗୋପବନ୍ଧୁ ଉଚ୍ଚ ବିଦ୍ୟାଳୟଠାରେ ପ୍ରତିଷ୍ଠିତ ସ୍ୱର୍ଗତ ଶରତ ଦେବଙ୍କ ଆବକ୍ଷ ପ୍ରତିପତ୍ତି ଉନ୍ମୋଚନ କ୍ରିମି ଆୟୋଜିତ ସଭାରେ ଭାଷଣ ଦେଇଥିଲେ ।

ସମ୍ମାନନୀୟ ଅତିଥି ଭାବେ ଆଜି ନିର୍ବାଚନ ମଣ୍ଡଳର ବିଧାୟକ ଶ୍ରୀ ଦେବୀ କହିଲେ ଯେ, ସ୍ୱର୍ଗତ ଶରତ ଦେବଙ୍କ ଅପୂର୍ଣ୍ଣାଙ୍ଗ କାର୍ଯ୍ୟକୁ ସମ୍ପୂର୍ଣ୍ଣ କରାଯାଇ ପାରିଲେ ତାହା ହେବ ତାଙ୍କ ପ୍ରତି ଶ୍ରେଷ୍ଠ ଗ୍ରନ୍ଥାଞ୍ଜଳି । ଭାରୀଗଦା ପୋଲ, କାଶୀନଦୀ ପୋଲ, ନିର୍ମାଣ କରାଯାଇ ଆଜି-କନିକାକୁ ସଂଯୋଗ କରିବା ଥିଲା ସ୍ୱର୍ଗତ ଶରତ ଦେବଙ୍କ ସ୍ୱପ୍ନ । ସେହି ସ୍ୱପ୍ନ ଆଜି ବାସ୍ତବରେ ପରିଣତ ହେବାକୁ ଯାଉଛି ।

ଶରତଦେବ କ୍ଷୁଦ୍ର କନିକାର ଶ୍ରୀ ରସାନ୍ତର ଯେନା ଆଜି ଅଞ୍ଚଳରେ ସମସ୍ୟା ଓ ଶରତ ଦେବଙ୍କର ଆଜି କନିକା ଅଞ୍ଚଳର

ଲୋକଙ୍କ ପ୍ରତି ଶ୍ରଦ୍ଧା ବିଷୟ ସ୍ମରଣ କରି ଶରତ ଦେବଙ୍କ ସମାଜସେବା ଓ କର୍ମନିଷ୍ଠା ସମ୍ପର୍କରେ ଆଲୋଚନା କରିଥିଲେ ।

ଧର୍ମଶାଳା ନିର୍ବାଚନ ମଣ୍ଡଳର ବିଧାୟକ ଶ୍ରୀ ସୁକୁମାର ଚିକାସତ ରାଜ୍ୟ ସୁବନ୍ଧନତାର ସଭାପତି ଶ୍ରୀ ପ୍ରଭାତ ଚିପାଠା, ବରୀ ପଞ୍ଚାୟତ ସମିତିର ପୂର୍ବତନ ଦେସାଧିକାରୀ ଶ୍ରୀ ନିଳମ୍ବର ସାମଲ, ସୁବନ୍ଧନା କିଶୋର ସାମଲ, ଶ୍ରୀମତୀ ଶ୍ରୀ ବାସୁଦେବ ସାମଲ ପ୍ରମୁଖ ସ୍ୱର୍ଗତ ଶରତ ଦେବଙ୍କ ଶ୍ରଦ୍ଧା ଆଲୋଚନା କରିଥିଲେ । ଗୋବିନ୍ଦପୁର ଗ୍ରାମ ପଞ୍ଚାୟତର ପୂର୍ବତନ ସରପଞ୍ଚ ଶ୍ରୀ ବିଲୋତନ ସାମଲ ପୌରୋହିତ୍ୟ କରିଥିଲେ । ଅଧ୍ୟାପକ ଶ୍ରୀ ଗଦାଧର ପତିଆରୀ ମନଦା ପାଠ କରିଥିଲେ ।

ଛୁମ୍ପି ପୂଜା ଉତ୍ସବରେ ପୂର୍ଣ୍ଣ ବିଭାଗର ବିପ୍ଳବ ଉତ୍ତମସିଂହ, ପୁସରିଚେଷ୍ଟି ଇଂଜିନିୟର ଶ୍ରୀ ଏସ୍. ଏସ୍. ଅସ୍ତ୍ରୀ, ଏକଜିକ୍ୟୁଟିଭ ଇଂଜିନିୟର ଶ୍ରୀ ବାମନୋଦର ବାରିକ, ସହକାରୀ ମନ୍ତ୍ରୀ ଶ୍ରୀ ରବୀନ୍ଦ୍ର ନାଥ ମହାନ୍ତି ଓ କନିଷ୍ଠ ମନ୍ତ୍ରୀ ଶ୍ରୀ ଅବିନୀତ ପରିଡ଼ା ପ୍ରମୁଖ ବହୁ ଉଚ୍ଚପଦସ୍ଥ ସରକାରୀ ଅଫିସର ଯୋଗ ଦେଇଥିଲେ ।

ବହୁତଳ ବିଶିଷ୍ଟ “ବନ ଭବନ”ର ଭିତ୍ତି ପ୍ରସ୍ତର ସ୍ଥାପିତ

ଭୁବନେଶ୍ୱର ଚନ୍ଦ୍ରଶେଖରପୁରଠାରେ ଗତ ମାର୍ଚ୍ଚ ୩୧ ତାରିଖ ଦିନ ଜଗଲ ବିଭାଗ ମନ୍ତ୍ରୀ ଶ୍ରୀ ହରିହର ବହିସାହ ଆନୁଷ୍ଠାନିକ ଭାବେ ବନ ବିଭାଗର ନିଜସ୍ୱ ନୂତନ ଗୃହ “ବନ ଭବନ”ର ଭିତ୍ତି ପ୍ରସ୍ତର/ ସ୍ଥାପନ କରିଛନ୍ତି । ଏହି ଭବନର ନିର୍ମାଣ ବାବଦରେ ମୋଟ ୨ କୋଟି ୬୧ ଲକ୍ଷ ୨୨ ହଜାର ଟଙ୍କା ବ୍ୟୟ ଅବକାଶ କରାଯାଇଛି ଏବଂ ଏହାର ନିର୍ମାଣ ଦାୟିତ୍ୱ “ଇଡିଏଲ୍”କୁ ଦିଆଯାଇଛି । ମୋଟ ୪୪,୪୬୦ ବର୍ଗଫୁଟ ପରିମିତ ଜମି ଉପରେ ନିର୍ମିତ ହେବାକୁ ଥିବା ଆଠ ମହଲା ବିଶିଷ୍ଟ ଏହି ଭବନରେ ମୋଟ ୬୯,୨୩୬ ବର୍ଗଫୁଟ ମେଡିଆ ରହିବା ଏହି ଭବନରେ ବିଭାଗର ଅଭିଳେଖାଗାର, ସଭାଗୃହ ଓ କର୍ମଚାରୀମାନଙ୍କ ଶକ୍ତି ବ୍ୟାଞ୍ଜନ ପୁସ୍ତିକା ମଧ୍ୟ ରହିବ । ଭବନ ପରିସର ମଧ୍ୟରେ ବିଭିନ୍ନ ଯାନ ଉତ୍ସୁକା ଲାଗି ମୋଟ ୩,୫୦୯ ବର୍ଗଫୁଟ ସ୍ଥାନ ରଖାଯିବ । ଏହା ବ୍ୟତୀତ ୩୩,୬୫୯ ବର୍ଗଫୁଟ ଖୋଲାସ୍ଥାନ ରହିବ ।

ଏଥିପାଇଁ ଆୟୋଜିତ ଉତ୍ସବର ମୁଖ୍ୟଅତିଥି ଜଗଲମନ୍ତ୍ରୀ ଶ୍ରୀ ବକ୍ସିପାତ୍ର କହିଲେ ଯେ ଓଡ଼ିଶାର ଅର୍ଥନୈତିକ ପ୍ରଗତି ଓ ରାଜସ୍ୱ ବୃଦ୍ଧି ପାଇଁ ଜଗଲର ଆବଶ୍ୟକତା ଅପରିହାର୍ଯ୍ୟ । ଜଗଲର ଅଭିବୃଦ୍ଧି ଓ ଜଗଲ ସମ୍ପଦର ସର୍ବ ବିନିଯୋଗ ଦ୍ୱାରା ହିଁ ରାଜ୍ୟର ଅର୍ଥନୈତିକ ପ୍ରଗତି ଓ ରାଜସ୍ୱ ଅଭିବୃଦ୍ଧି ହୋଇପାରିବ ବୋଲି ସେ ମତବ୍ୟକ୍ତ କରିଥିଲେ । ବିଶେଷକରି ଗ୍ରାମାଞ୍ଚଳ ଲୋକମାନଙ୍କର ଅର୍ଥନୈତିକ ମାନସ୍ତତ୍ତ୍ୱ ଦୃଢ଼ କରିବା ତିନିଟି ଜଗଲ ସମ୍ପଦ ଏକାନ୍ତ ଆବଶ୍ୟକ ବୋଲି ସେ କହିଥିଲେ ।

ଜଗଲ ଓ ପରିବେଶ ରାଷ୍ଟ୍ରମନ୍ତ୍ରୀ ଶ୍ରୀ ମଙ୍ଗଳା ଚିନ୍ତାମଣି ଏହି ଉତ୍ସବରେ ପୌରୋହିତ୍ୟ କରି ତାଙ୍କ ଅଭିଭାଷଣରେ କହିଲେ ଯେ

କାର୍ଯ୍ୟ ପରିଚାଳନା ରାଜସ୍ୱ ବୃଦ୍ଧି ଦିଗରେ ଏହି ବିଭାଗର ସମ୍ପାଦକ ସଂସ୍ଥାର ଉଦ୍ଦେଶ୍ୟନୀୟ ଅବଦାନ ରହିଛି । ଏହି ବିଭାଗ ପକ୍ଷରୁ ନିଜର ପୁରସ୍କା ଏବଂ ନୂତନ ନିର୍ମାଣ ପୁସ୍ତିକ ପ୍ରକାଶନରେ ଯେ ବିଭିନ୍ନ ଉଦ୍ଦେଶ୍ୟ ନିର୍ମାଣ କାର୍ଯ୍ୟ ଓ ପ୍ରକଳ୍ପ ନିର୍ମାଣ କାର୍ଯ୍ୟରେ ବ୍ୟୟ ସମ୍ପଦକୁ ନିଶ୍ଚୟ କରିଦିଆଯାଇଛି । ଏଣୁ ଏପରି କାର୍ଯ୍ୟ ଯାହା ନେବାବେଳେ ଯେପରି ଖୁବ୍ କମ୍ ନିର୍ମାଣ ସମ୍ପଦ ଓ ଧନ ଯୋଗ୍ୟତା ସତର୍କ ଦୃଷ୍ଟି ରଖିବାକୁ ସେ ପରାମର୍ଶ ଦେଇଥିଲେ ।

ବିଭାଗୀୟ ଶାସନ ପଦ୍ଧତି ଶ୍ରୀ ରବୀନ୍ଦ୍ର ମୋହନ ସେନାପତି ପ୍ରଭୃତି ପୁରୁଣା ଦେଲେ କହିଲେ ଯେ ଭୁବନେଶ୍ୱରଠାରେ ନିର୍ମାଣ ବିଭାଗର ନିଜସ୍ୱ ଭବନ ନିର୍ମାଣ ଲାଗି ଭିତ୍ତି ପ୍ରସ୍ତର ସ୍ଥାପିତ ହେବା ପୂର୍ବରୁ ଏହି ବିଭାଗର ଅଧିକାରୀ ସ୍ୱପ୍ନ ସଫଳ ହେବାକୁ ଯୋଗ୍ୟତା ପରିଚାଳନା ସହାୟତାରେ ରାଜ୍ୟରେ ୨୦୦ ଶେଡି ଶୋର ପୁସ୍ତିକ ପ୍ରକଳ୍ପ ପ୍ରସ୍ତୁତ କରାଯାଇଛି । ଏଥିରେ ଶାସ୍ତ୍ରୀୟ ନିର୍ମାଣ, ନୂଆ ନିର୍ମାଣ ପୁସ୍ତିକ, ଟାଙ୍ଗରା ପାହାଡ଼ରେ ଶାସ୍ତ୍ରୀୟ ଏବଂ ଓଡ଼ିଆ ଗ୍ରନ୍ଥ ସମ୍ପନ୍ନ ବୁକ୍ସଲିଭ୍ ରୋପଣ, ଶୁଣା ଓ ଆନବାନୀ ପାଇଁ ବିଧିବଦ୍ଧ ଯୋଜନାମାନ ପ୍ରସ୍ତୁତ କରାଯାଇଥିବା ସେ ପୁରୁଣା ଦେଲେ ।

ଉପରୋକ୍ତ ଅଧ୍ୟକ୍ଷ ଶ୍ରୀ ସତ୍ୟପ୍ରକାଶ ନନ୍ଦ କହିଲେ ଯେ ଉପରା ଝଟ ଦିନ ମଧ୍ୟରେ ଭବନର ନିର୍ମାଣ କାର୍ଯ୍ୟ ଆରମ୍ଭ ହୋଇ ଏବଂ ପର୍ଯ୍ୟନ୍ତ ଅଭାବ ନାହିଁ, ଆସନ୍ତା ୧୮ ମାସ ମଧ୍ୟରେ କାର୍ଯ୍ୟ ସମ୍ପନ୍ନ କରାଯିବ । ଏହି କାର୍ଯ୍ୟକୁ ଦୁଇଟି ପର୍ଯ୍ୟାୟରେ ଶେଷ କରାଯିବ ବୋଲି ସେ ପ୍ରକାଶ କରିଥିଲେ । ଭବନରେ ଶୀତ ତାପ ନିୟନ୍ତ୍ରଣ ଓ ଅଗ୍ନି ନିରୋଧକ ବ୍ୟବସ୍ଥା ଆଦି କରି ବୋଲି ସେ ପୁରୁଣା ଦେଲେ ।

ଶହୀଦ ରଘୁ-ଦିବାକର ପୁତି ସଭା

ରଘୁର ପୁରୀ ଆନ୍ଦୋଳନର ବିପ୍ଳବୀ ନେତା ଶହୀଦ ଦିବାକର ପତି ଓ ରଘୁନାଥ ମହାନ୍ତିଙ୍କର ୫୨ ତମ ଦୀର୍ଘ ଦିବସ ଗୃହାଣ୍ଟିକା, ତାରିଆ ଓ ରଘୁପୁରଗଡ଼ଠାରେ ପାଳିତ ହୋଇଥିଲା । ଗୃହାଣ୍ଟିକା ଓ ତାରିଆଠାରେ ଛାତ୍ର, ଛାତ୍ରୀ, କନସାଧାରଣ ଓ ସ୍ୱାଧୀନତା ସଂଗ୍ରାମୀମାନଙ୍କର ଏକ ଶୋଭାଯାତ୍ରା ଗ୍ରାମ ପରିକ୍ରମା କରିଥିଲା । ବିଦ୍ରୋହୀ ଦିବାକର ପତିଙ୍କ ପତ୍ନୀ ଜ୍ୟୋତି ଆସି ଶହୀଦ ରଘୁ-ଦିବାକର ପୁତି ପ୍ରସ୍ତୁତ ହୋଇଥିଲା । ସେଠାରେ ପତାକା ଉତ୍ତୋଳନ କରି ଗୃହାଣ୍ଟିକା ମହାବିଦ୍ୟାଳୟର ପ୍ରତିଷ୍ଠାତା ଶହୀଦଙ୍କୁ ଜୟସଂହ କନସାଧାରଣଙ୍କୁ ଉଦ୍‌ବୋଧନ ଦେଇଥିଲେ ।

ଅପରାଧରେ ଅନୁସ୍ଥିତ ରାଜ୍ୟ ଶହୀଦ ରଘୁ-ଦିବାକର ପୁତି ପ୍ରତିଷ୍ଠା ସମ୍ପାଦକ ଆଡ଼ଭୋକେଟ, ଗିରିଜାକାନ୍ତ ମହାପାତ୍ର କହିଥିଲେ । ପୁଣ୍ୟଅତିଥି ରୂପେ ଯୋଗଦେଇ ଶହୀଦ ରଘୁ-ଦିବାକରଙ୍କ ପତ୍ନୀ ଜ୍ୟୋତି ଶହୀଦ ରଘୁ ଦିବାକରଙ୍କ ପତ୍ନୀଙ୍କୁ ଅନୁସ୍ଥିତ ହୋଇ ନିଷ୍ଠାପୂର୍ଣ୍ଣ ଭାବରେ କରାଯିବ ବୋଲି କହିଥିଲେ ।

ଆହୁରି ଦେଖିଲେ । ପୁଣ୍ୟବର୍ଷା ରୂପେ ରଘୁପୁର ବୁକର ପୁସ୍ତକ ଉଦ୍ଦେଶ୍ୟମାନ ପୂର୍ଣ୍ଣତା ସାମଗ୍ରୀୟ ଯୋଗଦେଇ ଶହୀଦ ରଘୁ-ଦିବାକରଙ୍କ ସଂଗ୍ରାମ ଭୂମିକା ଅବତାରଣା କରିଥିଲେ । ସତ୍ୟବାଦୀ ବଳିଆର ସିଂ, ବନ୍ଧୁର ପରିଡ଼ା, ରାଜନ ସ୍ୱାଇଁ, ସାଧୁଚରଣ ପରିଡ଼ା ଓ ଅଧ୍ୟାପକ ଜ୍ୟୋତିରଞ୍ଜନ ଦାସ ପ୍ରମୁଖ ଶହୀଦ ରଘୁ-ଦିବାକରଙ୍କ ପୁତିପ୍ରସ୍ତୁତ କରିଥିଲେ । ଆକାଶ ହିନ୍ଦ ଫୌଜ ସଦର ସଭାପତି ବନ୍ଧୁର ପରିଡ଼ା, ବିଦ୍ରୋହୀ ଦିବାକରଙ୍କ ଭ୍ରାତା ରଞ୍ଜନ ପରିଡ଼ା, ସ୍ୱାଧୀନତା ସଂଗ୍ରାମୀ ଭୋବନି ପୁଷ୍ପି ଓ ଜୟକୁଞ୍ଜ କେନାଙ୍କୁ ପୁଣ୍ୟଅତିଥି ସଭା ମଞ୍ଚରେ ପୁଷ୍ପମାଳ୍ୟ ଦେଇ ସମ୍ମାନିତ କରିଥିଲେ ।

ତାରିଆଠାରେ ଅନୁସ୍ଥିତ ସଭାରେ ରଘୁପୁର ବି.ଡି.ଓ. ବିବେକାନନ୍ଦ ପଟ୍ଟନାୟକ ସଭାପତିତ୍ୱ କରିଥିଲେ । ବିଧାୟକ ଶରତ ଚନ୍ଦ୍ର ମିଶ୍ର ଗୃହାଣ୍ଟିକା ମହାବିଦ୍ୟାଳୟର ପ୍ରତିଷ୍ଠାତା କାଳିଚରଣ ଜୟସିଂହ, ଏମିତିହାସିକ ସତ୍ୟବାଦୀ ବଳିଆର ସିଂହ ଯଥାକ୍ରମେ ପୁଣ୍ୟଅତିଥି ପୁଣ୍ୟବର୍ଷା ଓ ସମ୍ମାନିତ ଅତିଥି ରୂପେ ଯୋଗ ଦେଇଥିଲେ । ରାଜନ ସ୍ୱାଇଁ ବିବରଣୀ ପାଠ କରିଥିଲେ । ଚଳିତ ବର୍ଷ ପ୍ରଥମଥର ପାଇଁ ସରକାରୀ ଛତରେ ଶହୀଦ ରଘୁ-ଦିବାକର ପୁତିସଭା ପାଳିତ ହେଉଥିବାରୁ ଶୋଭା ଲୋକସମ୍ପର୍କ ଅଧିକାରୀ ଶ୍ୟାମ ଚରଣ ପାଠୀ ଉଭୟ ଗୃହାଣ୍ଟିକା ଓ ତାରିଆ ସଭା ପରିଷ୍ଟଳନା ଦାୟିତ୍ୱ ନେଇଥିଲେ । ପୁରୁଣା ଓ ଲୋକସମ୍ପର୍କ ବିଭାଗ ପକ୍ଷରୁ ଚଳଚ୍ଚିତ୍ର ଓ ଦାସକାଠିଆ ପ୍ରଦର୍ଶନ କରାଯାଇଥିଲା ।

୮ମ ଯୋଜନା ଶେଷ ପୁଷ୍ପ ରାଜ୍ୟରେ ବିଦ୍ୟୁତ୍ ଉତ୍ପାଦନ ୨୦୯୭ ମେଗାଓଫ୍ଟ ହେବ

ସମ୍ପତ୍ତ ଯୋଜନା ଶେଷ ପୁଷ୍ପ ରାଜ୍ୟରେ ବିଦ୍ୟୁତ୍ ନିର୍ମାଣ ହାର ଶତକଡ଼ା ୪୩.୩ ଭାଗ ଥିବା ବେଳେ ଅଷ୍ଟମ ଯୋଜନା ଶେଷ ବେଳକୁ ଏହା ଶତକଡ଼ା ୨୨.୭ ଭାଗକୁ ହ୍ରାସ ପାଇବ ବୋଲି ଶକ୍ତି ରାଷ୍ଟ୍ରମନ୍ତ୍ରୀ ଶ୍ରୀ କାଳନ୍ଦୀ ବେହେରା ଆଶା ପ୍ରକାଶ କରିଛନ୍ତି ।

ନିକଟରେ ପ୍ରକାଶ ପ୍ରକାର ସମିତି ଆନୁରୂପରେ ଆୟୋଜିତ ରାଜ୍ୟରେ ବିଦ୍ୟୁତ୍ ସଙ୍କଟ ଶୀର୍ଷକ ଆଲୋଚନାଚକ୍ରରେ ଯୋଗଦେଇ ସେ କହିଲେ, ସମ୍ପତ୍ତ ଯୋଜନା ଶେଷ ବେଳକୁ ପ୍ରକଳ୍ପମାନଙ୍କରୁ ମିଳୁଥିବା ଅଂଶକୁ ମିଶାଇ ରାଜ୍ୟର ସଂସ୍ଥାପିତ ବିଦ୍ୟୁତ୍ ଉତ୍ପାଦନ କ୍ଷମତା ୧୬୭୫ ମେଗାଓଫ୍ଟ ଥିବାବେଳେ ପ୍ରକୃତ ଉତ୍ପାଦନ ଥିଲା ୭୨୧ ମେଗାଓଫ୍ଟ । କିନ୍ତୁ ଏହି ସମୟରେ ବିଦ୍ୟୁତ୍ ଉତ୍ପାଦନ ଥିଲା ୧୨୭୧ ମେଗାଓଫ୍ଟ ସେ ସମୟରେ ସର୍ବଭାରତୀୟ ନିର୍ମାଣ ଦ୍ୱାରା ଶତକଡ଼ା ୭.୯ ଭାଗ ଥିବା ବେଳେ ଓଡ଼ିଶାରେ ନିର୍ମାଣ ହାର ଥିଲା ୪୩.୩ ଭାଗ ।

ସେ କହିଲେ, ଏବକାର ସରକାର କ୍ଷମତାକୁ ଆସିବା ପରେ ହୀରାକୁଦ ସମ୍ପତ୍ତ ସୁନିଶ୍ଚିତ ଭାବେ ଆଉ ୧୪ ମେଗାଓଫ୍ଟ ବିଦ୍ୟୁତ୍ ମିଳିଲା । ଅଷ୍ଟମ ଯୋଜନାରେ କମ ସମୟରେ କାର୍ଯ୍ୟକ୍ଷମ ହୋଇପାରିବ ତଳି ଯୋଜନାଗୁଡ଼ିକ ହାତକୁ ନିଆଯାଇଛି । ଏହି ଯୋଜନା କାଳରେ ସଂସ୍ଥାପିତ କ୍ଷମତାକୁ

୧୮୪୪ ମେଗାଓଟରୁ ଓ ପ୍ରକୃତ ଉତ୍ପାଦନ ୯୯୮ ମେଗାଓଟକୁ
 ତୁଟି କରାଯିବା ଲକ୍ଷ୍ୟ ରହିଛି । ଏହି ସମୟରେ କେନ୍ଦ୍ରୀୟ
 ପ୍ରକଳ୍ପଗୁଡ଼ିକରୁ ରାଜ୍ୟର ଅଂଶ ଭାବେ ଧୂଆ ମେଗାଓଟ
 ଦେବାପାଇଁ ରାଜ୍ୟ ସରକାର କେନ୍ଦ୍ର ଉପରେ ଶୁଦ୍ଧ ପ୍ରୟୋଗ
 କରିଛନ୍ତି । କେନ୍ଦ୍ରୀୟ ପ୍ରକଳ୍ପରୁ ପ୍ରକୃତ ବିଦ୍ୟୁତ୍ ଉତ୍ପାଦନ ୨୮୬
 ମେଗାଓଟ ହେବ । ଏହି ପ୍ରାଥମିକ ହିସାବ ଅନୁସାରେ ଅକ୍ଷମ
 ଯୋଜନା ଶେଷ ବେଳକୁ ରାଜ୍ୟରେ ବିଦ୍ୟୁତ୍ ଗୃହିତା ୨୭୧୦
 ମେଗାଓଟ ଓ ପ୍ରକୃତ ଉତ୍ପାଦନ ୨୦୯୬ ମେଗାଓଟରେ ପହଞ୍ଚିବା
 ଫଳରେ ନିଅନ୍ତ ଧାର ଶତକଡ଼ା ୨୨-୭ ଭାଗକୁ ହ୍ରାସ
 ପାଇବ ।

ଯେ କହିଲେ, ୮୪୦ ମେଗାଓଟର ଉଚ୍ଚ ତାପଜ ପ୍ରକଳ୍ପ ସ୍ଥାପନ
 ଲାଗି ପୂର୍ବ ସରକାର ଉଦ୍ୟମ ଆରମ୍ଭ କରିଥିଲେ ମଧ୍ୟ ୧୯୯୦ ଯାଏଁ
 ଏହାର ଅଗ୍ରଗତି ହୋଇନଥିଲା । ମୁଖ୍ୟମନ୍ତ୍ରୀ ଶ୍ରୀ ବିଜୁ
 ପଟ୍ଟନାୟକଙ୍କ ବ୍ୟକ୍ତିଗତ ଉଦ୍ୟମ ଫଳରେ ଏହି ପ୍ରକଳ୍ପକୁ ଦୁଇଟି
 ପର୍ଯ୍ୟାୟରେ ବିଭକ୍ତ କରି ୬୫୦ କୋଟି ଟଙ୍କା ବ୍ୟୟରେ ପ୍ରଥମ
 ପର୍ଯ୍ୟାୟର ୨୧୦ ମେଗାଓଟ ସଂସ୍ଥାପନ କ୍ଷମତା ବିଶିଷ୍ଟ ଦୁଇଟି
 ଯୁନିଟ ଏବଂ ଦ୍ୱିତୀୟ ପର୍ଯ୍ୟାୟରେ ଉଦ୍ଭିଦ୍ୱୟ ସଂପୂର୍ଣ୍ଣ କରିବା ପାଇଁ
 ନିଷ୍ପତ୍ତି ହୋଇଛି । ବାସତ୍ୟତା ହେଉଥିବା ମାତ୍ର ଯଦି ସରକାରକୁ
 ଦ୍ୱିଗୁଣିତ ହାରରେ କ୍ଷତିପୂରଣ ଦେବା ପତ୍ତ ୨୯୪ ପରିବାରଙ୍କର
 ନଗେ ଲେଖାଏଁ ବ୍ୟକ୍ତିକୁ ପ୍ରକଳ୍ପ ଅଧୀନରେ କର୍ମସଂସ୍ଥାନ ଯୋଗାଇ
 ଦିଆଯାଇଛି । ୬୦୦ ମେଗାଓଟ କ୍ଷମତା ବିଶିଷ୍ଟ ଅପର
 ଉତ୍ପାଦନୀ ଜଳବିଦ୍ୟୁତ୍ ପ୍ରକଳ୍ପ ୧୯୯୫ ଏପ୍ରିଲରେ ସରିବ ।
 ଲେଖାଳି ପ୍ରକଳ୍ପର ପଞ୍ଚମ ଯୁନିଟ ଆସନ୍ତା ଅଗଷ୍ଟରୁ ଗଲୁ ହେବ ।
 ୩୨୦ ମେଗାଓଟ ସଂସ୍ଥାପନ କ୍ଷମତା ବିଶିଷ୍ଟ ଅପର କୋଲାବ
 ପ୍ରକଳ୍ପ ବାମ ଗଡ଼ ମାର୍ଗରେ ସରିଛି । ୧୩-୬୪ କୋଟି ଟଙ୍କାରେ
 ୬ ମେଗାଓଟର ପୋଟେରୁ ଜଳବିଦ୍ୟୁତ୍ ପ୍ରକଳ୍ପ କାମ
 ୧୯୯୪-୯୫ ସରିବ ।

ଶ୍ରୀ ବେହେରା କହିଲେ, ଏହାବାଦ୍ କେତେକ କ୍ଷୁଦ୍ର ଓ ଅତିକ୍ଷୁଦ୍ର
 ଜଳବିଦ୍ୟୁତ୍ ପ୍ରକଳ୍ପ କାମ ହାତକୁ ନିଆଯାଇଛି । ପ୍ରାଥମିକ
 ପର୍ଯ୍ୟାୟରେ କଟକ ଜିଲ୍ଲାର କେନ୍ଦୁସାଟଣା, ବାଇଟବୋରିଆ,
 ବିରିବାଟି, ଗଞ୍ଜାମ ଜିଲ୍ଲାର ହରଭଙ୍ଗା, କୋରାପୁଟର ବଡ଼ନଳା,
 ବଲାଙ୍ଗୀର ଜିଲ୍ଲାର ଅନ୍ଧାରଙ୍ଗା, ପୁରୀ ଜିଲ୍ଲାର ବାଣପୁରଠାରେ
 ୭ଟି ପ୍ରକଳ୍ପ ବିନାଶ କାମ ହାତକୁ ନିଆଯାଇ ୧୯୯୩ ପୁଣ୍ୟ ଶେଷ
 କରାଯିବାର ଲକ୍ଷ୍ୟ ରହିଛି ।

ଯେ କହିଲେ, ବେତେକ ପ୍ରକଳ୍ପର ଆଧୁନିକୀକରଣ ଓ
 ସମ୍ପ୍ରସାରଣ କରାଯିବ । ତାଳଚେର ତାପଜ ବିଦ୍ୟୁତ୍ ପ୍ରକଳ୍ପର
 ସଂସ୍କାରଣ ଲାଗି ୮୫୦ କୋଟି ଟଙ୍କା ଅଟକଳ ହୋଇଛି ।
 ୧୬-୩ରେ ଏହାର କାମ ଆରମ୍ଭ କରାଯାଇ ୧୯୯୭-୯୮ରେ
 ଶେଷ କରାଯିବ । ୯ ମେଗାଓଟ ସଂସ୍ଥାପନ କ୍ଷମତା ବିଶିଷ୍ଟ
 ବରଗଡ଼ ଜଳବିଦ୍ୟୁତ୍ ପ୍ରକଳ୍ପ କାମ ୧୯୯୬ ପୁଣ୍ୟ ଶେଷ
 କରାଯିବ । ଏଥିରେ ୨୯-୬୭ କୋଟି ଟଙ୍କା ଖର୍ଚ୍ଚ ହେବ ।
 ବାଲିନେଳା ଜଳବିଦ୍ୟୁତ୍ ପ୍ରକଳ୍ପରେ ୬୦ ମେଗାଓଟ ସଂସ୍ଥାପନ
 କ୍ଷମତା ବିଶିଷ୍ଟ ଆଉ ଦୁଇଟି ଯୁନିଟ ସଂଯୋଗ କରାଯିବ ।
 ଏଥିରେ ୯୭-୫୮ କୋଟି ଟଙ୍କା ଖର୍ଚ୍ଚ ହେବ ।

ଘରୋଇ ଉଦ୍ୟୋଗରେ ବିଦ୍ୟୁତ୍ ଉତ୍ପାଦନ ଲାଗି ଉଦ୍ୟମ
 ସମ୍ପର୍କରେ ଯେ କହିଲେ, ଆମେରିକାର ସଦନ ଉଦ୍ଦେଶ୍ୟ
 ଲକ୍ଷ୍ୟରନାମା ୪୨୦ ମେଗାଓଟ ଗଠି ବିଶିଷ୍ଟ ତାପଜ ବିଦ୍ୟୁତ୍
 ପ୍ରକଳ୍ପ କରିବାକୁ ଯାଚିଛନ୍ତି । କଳିଙ୍ଗ ପାଓ୍ୱାର କର୍ଯ୍ୟାଳୟରେ
 କଟକ ଜିଲ୍ଲାର ତୁରୁଗିଠାରେ ୫୦୦ ମେଗାଓଟ କ୍ଷମତା ବିଶିଷ୍ଟ
 ତାପଜ ବିଦ୍ୟୁତ୍ କେନ୍ଦ୍ର ସ୍ଥାପନ ଲାଗି ନିଷ୍ପତ୍ତି ମେଲିଛି ।
 ବାଙ୍ଗାଲୋରର ଏଲ୍ କେ ପାଓ୍ୱାର କର୍ଯ୍ୟାଳୟର ନାମ
 କମ୍ପାନୀ ଡେକାନାଲ ଜିଲ୍ଲାର ଦୁର୍ଗାପୁରଠାରେ ୨୨୦ ମେଗାଓଟ
 କ୍ଷମତା ବିଶିଷ୍ଟ ଏକ ତାପଜ ବିଦ୍ୟୁତ୍ କେନ୍ଦ୍ର ସ୍ଥାପନ ପାଇ ଅନ୍ତ
 ପ୍ରକାଶ କରିଛନ୍ତି । ନିକଟରେ ଦିଲ୍ଲୀରେ ହୋଇଥିବା ଶକ୍ତିମା
 ସମ୍ମିଳନୀରେ ଜଣାଯାଇଛି ଯେ, ଶତକଡ଼ା ୭୫ ଭାଗ ପୁଞ୍ଜି
 କମ୍ପାନୀ ସଂସ୍ଥା ଓଡ଼ିଶାକୁ ୪୦ ବର୍ଷିଆ କିଛିରେ ଗଣ ଦେବାକୁ ଗଠି
 ଥିଲାବେଳେ ଦିଲ୍ଲୀର ପାଓ୍ୱାର ଫାଇନାନ୍ସ କର୍ଯ୍ୟାଳୟ
 ଏଥିପାଇଁ ସର୍ବୋଚ୍ଚ ୧୮.୭ ଭାଗ ପୁଞ୍ଜ ଦେବାକୁ କରିବାକୁ ବିଦେଶୀ
 ପୁଞ୍ଜି ଆଣିବାରେ ଅସୁବିଧା ହେଉଛି । ୫୦୦ ମେଗାଓଟ ଶକ୍ତି
 ସମ୍ପନ୍ନ ୩ଟି ତାପଜ କେନ୍ଦ୍ର ଏସ୍ ଇ ଇ ସମୟରେ
 ହେବାକୁ ଯାଉଛି । ପାହାଡ଼ ଓ ନାଳରୁ ବହି ଯାଉଥିବା ଉତ୍ତୁଣ
 ଜଳରୁ ଗୁଣର ଏକ ଘରୋଇ ସଂସ୍ଥା ଗଠି ଉତ୍ପାଦନ କରିବ ବୋଲି
 ରାଜ୍ୟ ସରକାରଙ୍କୁ ପ୍ରତିଶ୍ରୁତି ଦେଇଛି ।

ଦାଦନ ଶ୍ରମିକଙ୍କ ସମସ୍ୟା ସମାଧାନ ପାଇଁ ବିହାର ଓ ଓଡ଼ିଶାର ଶ୍ରମମନ୍ତ୍ରୀଙ୍କ ମିଳିତ ବିବୃତି

ବିଭିନ୍ନ ରାଜ୍ୟରେ ଦାଦନ ଶ୍ରମିକ ଭାବେ କାର୍ଯ୍ୟ କରୁଥିବା
 ପ୍ରବାସୀ ଶ୍ରମିକଙ୍କ ସମସ୍ୟା ଦୂରୀକରଣ ଦିଗରେ ଦ୍ରୁତ ପଦକ୍ଷେପ
 ନେବା ଲାଗି ସମ୍ପୃତି ଓଡ଼ିଶା ଗଣତନ୍ତ୍ର ଆସିଥିବା ବିହାରର ଶ୍ରମ
 ନିଷ୍ପାଦନ ଓ ତାଲିମ ବିଭାଗ ମନ୍ତ୍ରୀ ଶ୍ରୀ ବନିଷ୍ଠ ନାରାୟଣ ଦିଅ
 ଏବଂ ଓଡ଼ିଶାର ଶ୍ରମ ରାଜ୍ୟମନ୍ତ୍ରୀ ଶ୍ରୀ ପ୍ରଫୁଲ୍ଲ ସାମଲ ନିମ୍ନେ
 ପ୍ରସ୍ତାବରେ ଏକମତ ହୋଇଛନ୍ତି ।

ସେମାନେ ଏକ ମିଳିତ ବିବୃତିରେ କହିଛନ୍ତି ଯେ ଉଭୟ
 ଶ୍ରମିକମାନଙ୍କର ସମସ୍ୟା ସମ୍ପର୍କରେ ଅନୁଧ୍ୟାନ ଲାଗି ରାଜ୍ୟସ୍ତରରେ
 'ଆନ୍ତଃରାଜ୍ୟ ସମନ୍ୱୟ ପ୍ରକୋଷ୍ଠ' ଗଠନ କରିବା ପରେ ଉଚ୍ଚ
 କେନ୍ଦ୍ର ଶ୍ରମ ମନ୍ତ୍ରାଳୟରେ ମଧ୍ୟ ଅନୁରୂପ ସେଲ୍ ଗଠନ ହେବା
 ଅବଶ୍ୟକ । ଅନ୍ୟ ରାଜ୍ୟକୁ ଯାଇଥିବା ଶ୍ରମିକମାନଙ୍କର ନିୟୁତ୍ତି
 କାର୍ଯ୍ୟ ପରିବେଶ ଏବଂ ଅନ୍ୟାନ୍ୟ ଅବସ୍ଥା ସମ୍ପର୍କରେ ସ୍ଥାନୀୟ
 ଅଫିସରମାନେ ସର୍ବେକ୍ଷଣ କରି ସଂପୃକ୍ତ ରାଜ୍ୟଗୁଡ଼ିକୁ
 ଜଣାଇଦେବା ଉଚିତ । ନିଜ ରାଜ୍ୟକୁ ଫେରିଆସିବା ଉଚ୍ଚ
 ଦାଦନ ଶ୍ରମିକମାନଙ୍କଠାରୁ ଶ୍ରମ ଅଧିକାରୀମାନଙ୍କୁ ସାକ୍ଷ୍ୟ ଗ୍ରହଣ
 ନିମନ୍ତେ ଅଧିକାର ଦେବା ଏବଂ ସେମାନଙ୍କର ଅସୁବିଧାଗୁଡ଼ିକ
 ସମ୍ପର୍କରେ ସମ୍ପୃକ୍ତ ରାଜ୍ୟଗୁଡ଼ିକର ଶ୍ରମ ଅଧିକାରୀଙ୍କୁ ଜଣାଇ ଦେବା
 ସଙ୍ଗେ ସଙ୍ଗେ ଅସାଧୁ କଳ୍ପାଚର ଓ ନିୟୁତ୍ତିଦାତାମାନଙ୍କ ବିଚାର
 କଠୋର ଦକ୍ଷବିଧାନର ବ୍ୟବସ୍ଥା ଗଠିବାକୁ ମନ୍ତ୍ରୀମଣ୍ଡଳ ପ୍ରସ୍ତାବ
 ଦେଇଛନ୍ତି । ବିହାର ଓ ଓଡ଼ିଶାରେ କାର୍ଯ୍ୟ କରୁଥିବା
 ଶ୍ରମିକମାନଙ୍କ କାର୍ଯ୍ୟ ତଥା ସମସ୍ୟା ସମ୍ପର୍କରେ ତଦାରଖ କରିବା

କର୍ତ୍ତବ୍ୟ ରାଜ୍ୟର ଶ୍ରମ ଅଧିକାରୀମାନଙ୍କୁ ଅଧିକାରୀ
 ଶିକ୍ଷାଦାନ ପ୍ରଣାଳୀ ପ୍ରଣୟନ ପ୍ରକାଶ କରିଛନ୍ତି । ଶିକ୍ଷା ସମ୍ପର୍କ
 କ୍ଷେତ୍ରରେ ପ୍ରତ୍ୟେକ ଶ୍ରମିକମାନଙ୍କ ସମ୍ପର୍କରେ ଆଲୋଚନା
 କରିବା ପାଇଁ ଆସନ୍ତା ମଇ ମାସ ମଧ୍ୟରେ ପୁରୀଅଞ୍ଚଳ ରାଜ୍ୟ
 ଶ୍ରମନିୟମାବଳୀ ଏକ ବୈଠକ ଦାକିବା ଲାଗି ମହାଦ୍ରଷ୍ଟ ଇଚ୍ଛା
 ପ୍ରକାଶ କରିଛନ୍ତି ।

ଉପର ମହା ଖୋର୍ଦ୍ଧା ଓ ବାଲୁଗାଁଠାରେ ପଞ୍ଚାବ, କଣ୍ଠାଟକ,
 ବାଁ ଉତ୍ତରପ୍ରଦେଶ ଓ ଅନ୍ୟାନ୍ୟ ରାଜ୍ୟରୁ ଫେରିଥିବା ଦାଦନ
 ଶ୍ରମିକମାନଙ୍କଠାରୁ କଞ୍ଚାଫଳ ଓ ନିୟୁତ୍ତିଦାତାମାନଙ୍କର
 ସୁଧ୍ୟବସ୍ଥାର ସମ୍ପର୍କରେ ଅଭିଯୋଗମାନ ଶୁଣିଥିଲେ । ବିଶିଷ୍ଟ
 କର୍ମଚାରୀ ନେତା ଶ୍ରୀ ରଞ୍ଜାଧର ପାଲକରାୟ, ବିଭିନ୍ନ ରାଜ୍ୟରେ
 ପୁରୀ ଶ୍ରମିକମାନଙ୍କୁ ଅଳ୍ପ ମଜୁରି ଦେଇ ଓ ଧନକ ତନକ ଦେଇ
 ଯାଏ ସମସ୍ତ ଧରି ବାମ କରାଉଥିବା, ସେମାନଙ୍କୁ ଶୀତ ଲୁଗା
 ଦିଆଯାଉଥିବା ଏବଂ ବିଭିନ୍ନ ଭାବରେ ଶୋଷଣ କରାଯାଉଥିବା
 ଘଟଣାରେ ମହାଦ୍ରଷ୍ଟ ଅବଗତ କରାଇଥିଲେ । ଶ୍ରମିକମାନଙ୍କର
 ଯାକ ସମ୍ପର୍କରେ ଶୁଣିବା ପରେ ସେମାନଙ୍କର ସୁରକ୍ଷା ପାଇଁ
 କେତେ ସରକାରଙ୍କ ଉପରେ ନିର୍ଦ୍ଦେଶ ନକରି ଗାଁ ପୁଞ୍ଜିଆ,
 ଶ୍ୟାମାନ୍ୟ ବ୍ୟକ୍ତି, ସରପଞ୍ଚ ଓ ସ୍ଥାନୀୟ ଲୋକମାନେ ପ୍ରତ୍ୟେକ
 କର୍ମଚାରୀ ମହାଦ୍ରଷ୍ଟ କରିଥିଲେ । ଖୋର୍ଦ୍ଧା ସର୍ବତ୍ରିଭୁଜନ ଅନ୍ତର୍ଗତ
 କର୍ମଚାରୀ ସ୍ତାନପଞ୍ଚାୟତରୁ ବହୁ ସଂଖ୍ୟକ ଲୋକ ଅନ୍ୟ ରାଜ୍ୟରେ
 ଯେଉଁ ଶ୍ରମିକ ରୂପେ କାର୍ଯ୍ୟ କରୁଥିବାରୁ ଏହାକୁ ନିମ୍ନ ଅଞ୍ଚଳ
 ଉପେ ନିଆଯାଇ ସେମାନଙ୍କ ସମ୍ପର୍କରେ ବାଲୁଗାଁ ଦାଦନ ସେଲ୍‌ର
 ସଦସ୍ୟ ଶ୍ରମ କମିଶନରଙ୍କ ନେତୃତ୍ୱରେ ଖୋର୍ଦ୍ଧା ଶ୍ରମ ଅଧିକାରୀ
 ଏବଂ ଏହି ସେଲ୍‌ର ନିରୀକ୍ଷକ ପ୍ରତ୍ୟକ୍ଷ ବିବରଣୀ ସଂଗ୍ରହ କରିବାକୁ
 ମହାଦ୍ରଷ୍ଟ ପ୍ରସ୍ତାବ ଦେଇଥିଲେ । ଏହି ଅଞ୍ଚଳର କେତେକ ଅସାଧୁ
 ବ୍ୟକ୍ତିଙ୍କ ଦାଦନ ଶ୍ରମିକ ଆଇନର ଖୁଲାସା କରିଥିବା ହେତୁ
 ସେମାନଙ୍କ ବିରୁଦ୍ଧରେ କଠୋର କାର୍ଯ୍ୟାନୁଷ୍ଠାନ ଗ୍ରହଣ କରିବାକୁ
 ଉଚ୍ଚ ମହା ଏକମତ ହୋଇଛନ୍ତି ।

ମହାଦ୍ରଷ୍ଟଙ୍କର ଏହି କ୍ଷେତ୍ର ପରିଦର୍ଶନ ସମୟରେ ରାଜ୍ୟ ଶ୍ରମ
 କମିଶନର ଶ୍ରୀ ବିନୟ ଭୂଷଣ ନିଗ୍ରଙ୍କ ସମେତ ବିଭାଗୀୟ ପଦସ୍ଥ
 ଅଧିକାରୀମାନେ ଉପସ୍ଥିତ ଥିଲେ ।

ଦକ୍ଷିଣାଅଞ୍ଚଳ ପାଇଁ ବ୍ରହ୍ମପୁରରେ ପ୍ରଶାସନିକ ଟ୍ରିବ୍ୟୁନାଲ ଖୋଲିଲା

(ପ୍ରତ୍ୟେକ ମାସରେ ପ୍ରଥମ ସୋମବାର କୋର୍ଟ)
 ବ୍ରହ୍ମପୁରରେ ଦକ୍ଷିଣାଅଞ୍ଚଳ ଜେନ ପାଇଁ ପ୍ରଶାସନିକ ଟ୍ରିବ୍ୟୁନାଲ
 ଉପ ୩୦-୩-୧୯୯୨ଠାରୁ ଖୋଲାଯାଇଛି । ଦୀର୍ଘ ଦିନ ଧରି
 ଶ୍ରମ ବାବୁ ଆସୋସିଏସନ ପକ୍ଷରୁ ଜନସାଧାରଣଙ୍କ
 ସମ୍ପର୍କରେ ଏହି ଟ୍ରିବ୍ୟୁନାଲ ପାଇଁ ଦାବୀ କରାଯାଇଥିଲା ।
 ସମସ୍ତ ସାଧୁ ଟ୍ରି. ବି. କୋର୍ଟ ହଲରେ ପ୍ରତ୍ୟେକ ମାସର ପ୍ରଥମ
 ସୋମବାର ଟ୍ରିବ୍ୟୁନାଲବସିବ ବୋଲି ବିଭାଗୀୟ ସ୍ତରରୁ
 ନିର୍ଦ୍ଦେଶ ଦିଆଯାଇଛି ।
 ରାଜ୍ୟ ପ୍ରଶାସନିକ ଟ୍ରିବ୍ୟୁନାଲର ୨ ଜଣ ସଦସ୍ୟ ଆସି ଏଠାରେ
 କୋର୍ଟ କାର୍ଯ୍ୟ କରିଛନ୍ତି । କୋର୍ଟ ଉଦ୍‌ଘାଟନ ଉପଲକ୍ଷେ ସ୍ଥାନୀୟ

ଗଞ୍ଜାମ ବାର ଆସୋସିଏସନଠାରେ ଏକ ସଭା ଅନୁଷ୍ଠିତ
 ହୋଇଥିଲା । ସଭାରେ ଆସୋସିଏସନର ସଭାପତି ବସନ୍ତ
 କୁମାର ପାଣିଗ୍ରାହୀ ଅଧ୍ୟକ୍ଷତା କରିଥିଲେ ।

ବିଶିଷ୍ଟ ବ୍ୟକ୍ତିମାନଙ୍କ ସମ୍ପର୍କରେ ପ୍ରାମାଣିକ ତଳଚିତ୍ର ନିର୍ମାଣ କରାଯିବ

ଓଡ଼ିଶାର ସାହିତ୍ୟ, ସଂସ୍କୃତି କ୍ଷେତ୍ରରେ ବିଶେଷ ଖ୍ୟାତିସମ୍ପନ୍ନ
 ବ୍ୟକ୍ତିମାନଙ୍କ ସମେତ ସ୍ୱାଧୀନତା ସଂଗ୍ରାମ ଏବଂ ସାଧାରଣ
 ଜୀବନ କ୍ଷେତ୍ରରେ ବିଶେଷତ୍ୱ ଲାଭ କରିଥିବା ବ୍ୟକ୍ତି ବିଶେଷଙ୍କ
 ସମ୍ପର୍କରେ ରାଜ୍ୟ ସରକାର ପ୍ରାମାଣିକ ତଳଚିତ୍ରମାନ ପ୍ରସ୍ତୁତ କରିବା
 ପାଇଁ ଏକ କାର୍ଯ୍ୟକ୍ରମ ଗଢ଼ି କରିଛନ୍ତି ବୋଲି ରାଜ୍ୟ ବିଧାନସଭାରେ
 ଲୋକସମ୍ପର୍କ ଓ ସଂସ୍କୃତି ବିଭାଗ ମହା ଶ୍ରୀ ଶରତ କୁମାର କର
 ପ୍ରକାଶ କରିଛନ୍ତି ।

ଶ୍ରୀ ଯଜ୍ଞେଶ୍ୱର ବାବୁ ଓ ଶ୍ରୀ ଅଜୟ କୁମାର ଜେନାଙ୍କ ନିର୍ମିତ
 ପ୍ରଶ୍ନର ଉତ୍ତର ଦେଇ ମହା ଶ୍ରୀ କର ଜଣାଇଥିଲେ ଯେ
 ତଥ୍ୟ ହରେକୃଷ୍ଣ ମହତାବ, ଶ୍ରୀ ବିଜୁ ପଟ୍ଟନାୟକ ଓ
 ତଥ୍ୟ ରାଧାନାଥ ରଥଙ୍କ ସମ୍ପର୍କରେ ପ୍ରାମାଣିକ ତଳଚିତ୍ର ନିର୍ମାଣ
 ପାଇଁ ଦାବୀ ଶୀର୍ଷକ ଏକ ସମ୍ପାଦ ଗତ ୨୯-୨-୧୯୯୨ ତାରିଖ
 ଦୈନିକ 'ଆଶା'ରେ ପ୍ରକାଶ ପାଇଥିବାର ରାଜ୍ୟ ସରକାରଙ୍କ ଦୁଃଖକୁ
 ଆସିଛି । ଓଡ଼ିଶାର ବିଶିଷ୍ଟ ବ୍ୟକ୍ତିମାନଙ୍କ ସମ୍ପର୍କରେ ପ୍ରାମାଣିକ
 ତଳଚିତ୍ର ପ୍ରସ୍ତୁତ କରିବା କାର୍ଯ୍ୟକ୍ରମ ଆରମ୍ଭ ହୋଇଛି ।

ଉତ୍କଳଗୌରବ ମଧୁସୂଦନ, ଉତ୍କଳମଣି ଗୋପବନ୍ଧୁ, ନୟଦେବ,
 ବୈଷ୍ଣବ ପାଣି, କବି ସମ୍ରାଟ ଉପେନ୍ଦ୍ର ଭଞ୍ଜ ପ୍ରମୁଖଙ୍କ ସମ୍ପର୍କରେ
 ତଳଚିତ୍ର ନିର୍ମାଣ କରାଯାଉଛି । ପଣ୍ଡିତ ନୀଳକଣ୍ଠ ଦାସ,
 ରଞ୍ଜାଧର ମେହେର, ବକ୍ସି ଜଗବନ୍ଧୁ, ସୁରେନ୍ଦ୍ର ସାଏ, ଲକ୍ଷ୍ମଣ
 ନାୟକ ପ୍ରମୁଖଙ୍କ ସମ୍ପର୍କରେ ମଧ୍ୟ ଏହି ତଳଚିତ୍ର ସଫଳକୁ ଦେଖି
 ନିର୍ମାଣ କରାଯିବ । ୧୯୯୦-୯୧ ମସିହାରେ ଏଥିପାଇଁ ପାଢ଼େ
 ୮ ଲକ୍ଷ ଟଙ୍କା ଦିଆଯାଇଥିଲା । ୧୯୯୧-୯୨ ମସିହାରେ ୧୨
 ଲକ୍ଷ ଟଙ୍କା ଦିଆଯାଇଛି ବୋଲି ମହା ଶ୍ରୀ କର
 ଜଣାଇଥିଲେ ।

ଗୋପାଳପୁର ଓ ପାଲୁରଠାରେ ୨ଟି ମହ୍ୟ ପ୍ରକଳ୍ପ ପ୍ରତିଷ୍ଠା ହେବ

ଗଞ୍ଜାମ ଜିଲ୍ଲାର ଉନ୍ନତିକଳ୍ପେ ମହ୍ୟ ବିଭାଗ ତରଫରୁ ଦୁଇଟି
 ପ୍ରକଳ୍ପ କାର୍ଯ୍ୟକାରୀ କରାଯିବ ବୋଲି ମହ୍ୟ ଓ ପଶୁପାଳନ
 ମହାକଠାରୁ ପ୍ରକାଶ । ଗଞ୍ଜାମ ଜିଲ୍ଲାର ଗୋପାଳପୁର ଓ
 ପାଲୁରଠାରେ ଦୁଇଟି ମହ୍ୟ ପ୍ରକଳ୍ପ ନିର୍ମାଣ କରାଯିବାର
 ସୂଚନାଦେଇ ମହ୍ୟ ଓ ପଶୁପାଳନ ମହା ପୂର୍ଣ୍ଣନାଗାୟକ ପାଟ
 କହିଛନ୍ତି ଯେ, ଉପରୋକ୍ତ ଦୁଇଟି ଅଞ୍ଚଳରେ ମହ୍ୟ ପ୍ରକଳ୍ପ ସ୍ଥାପନ
 କରାଗଲେ ସ୍ଥାନୀୟ ଅଧିବାସୀମାନେ ବିଶେଷ ଉପକୃତ ହେବା
 ସଙ୍ଗେ ସଙ୍ଗେ ଅନେକ ଯୁବକ କର୍ମ ନିୟୁତ୍ତି ପାଇପାରିବେ ।

ପାଲୁରଠାରେ ସମୁଦ୍ରକୁ ଗଟ ଥିବାରୁ ସେଠାରେ ଯାଆଁଳ ଧରା
 ଯିବାର ବ୍ୟବସ୍ଥା କରାଯିବବୋଲି ମହା ଶ୍ରୀ ପାଟକଠାରୁ
 ପ୍ରକାଶ ।

ମନ୍ତ୍ରୀ କହିଲେ ଯେ ଚିଲିକାରେ ମହ୍ୟ କାରବାରର ଅଧିକ ସୁଯୋଗ ସୃଷ୍ଟି କରିବା ପାଇଁ ସରକାର ଯୋଜନା କରିଛନ୍ତି ।

ପାଲୁର ଓ ଗୋପାଳପୁରଠାରେ ପୁରୁଣି ନୂତନ ପ୍ରକଳ କାର୍ଯ୍ୟକାରୀ ହେଲେ ସମଗ୍ର ଅଞ୍ଚଳର ଅର୍ଥନୀତି ସୁଦୃଢ଼ ହେବା ସଙ୍ଗେ ସଙ୍ଗେ ଚିଲିକାର ମଧ୍ୟ ବିକାଶ ସମ୍ଭବ ହୋଇପାରିବ ଏବଂ ମହ୍ୟ ସୁବିଦ୍ୟା ପୁରଣ କରିବାରେ ଏହା ସହାୟକ ହୋଇପାରିବ ବୋଲି ଶ୍ରୀ ପାଠ ପ୍ରକାଶ କରିଥିଲେ ।

ମହିଳାମାନଙ୍କୁ ସମାଜରେ ସମାନ ଅଧିକାର ଦିଆଯିବ

ମହିଳାମାନଙ୍କୁ ପୁରୁଷଙ୍କ ଭଳି ସମାଜରେ ସମାନ ଅଧିକାର ଦିଆଯିବ ବୋଲି ଓଡ଼ିଶାର ମୁଖ୍ୟମନ୍ତ୍ରୀ ଶ୍ରୀ ବିଜୁ ପଟ୍ଟନାୟକ ଗତ ୨୯ ତାରିଖ ଦିନ ଏଠାରେ ଘୋଷଣା କରିଛନ୍ତି । ସେ କହିଥିଲେ ଯେ ସେଥିପାଇଁ ଗତ ପୌର ନିର୍ବାଚନରେ ମହିଳା ପ୍ରାର୍ଥୀଙ୍କୁ ଅଗ୍ରାଧିକାର ଦେବା ସହ ସେମାନଙ୍କ ପାଇଁ ୩୦ ଭାଗ ସ୍ଥାନ ସଂରକ୍ଷଣ କଲି । ଶ୍ରୀ ପଟ୍ଟନାୟକ ମହିଳାମାନଙ୍କ ଉପରେ ଗୁରୁତ୍ଵ ଦେଇ ଛତ୍ରପୁରଠାରେ ତାଙ୍କୁ ଦିଆଯାଇଥିବା ନାଗରିକ ସମ୍ପର୍କନାର ଭିତ୍ତିରେ ଏହି କଥା କହିଥିଲେ । ସେ ପୁଣି କହିଲେ ଯେ, ମହିଳା ପ୍ରାର୍ଥୀଙ୍କୁ ପୌର ସଭାର ଉପ-ନଗରପାଳ କରିବା ପାଇଁ ଛିନ୍ନ କରିଛି । ପୁରୁଣା କଂଗ୍ରେସ ସରକାର ଭଳି ଯିଏଯେଉଁଠି ଭିତ୍ତିପୁସ୍ତକ ସ୍ଥାପନ ନକରିବା ପାଇଁ ସେ ମନ୍ତ୍ରୀମାନଙ୍କୁ ତାରିକ୍ କରିଛନ୍ତି । ଛତ୍ରପୁର ସହରର ଉତ୍ତରରେ ମୁଁ ଖୁସି, ଆପଣମାନଙ୍କ ସହଯୋଗରେ ଓଡ଼ିଶାର ଶେକ ଗଢ଼ିବା ପାଇଁ ସେ ସଂକଳ୍ପ ବଦା ସମାଜିକ ଅତିଥିତାଙ୍କ ସଂସ୍ପୃତି ବିଭାଗ ମନ୍ତ୍ରୀ ଶ୍ରୀ ଶରତ କୁମାର କର ଓ ମହ୍ୟ, ପଶୁସମ୍ପଦ ମନ୍ତ୍ରୀ ଶ୍ରୀ ସୁଧ୍ୟନାରାୟଣ ପାଠ ଏଥିରେ ଉଦ୍‌ବୋଧନ ଦେଇଥିଲେ । ସଭାରେ ଛତ୍ରପୁର ନବ ନିର୍ବାଚିତ ନଗରପାଳ ଶ୍ରୀ ପୁରୁଷୋତ୍ତମ ସାହୁ ସଭାପତିତ୍ଵ କରିଥିବାବେଳେ ଛତ୍ରପୁର ବିଧାୟକ ଶ୍ରୀ ପଶୁରାମ ପଣ୍ଡା ଧନ୍ୟବାଦ ଦେଇଥିଲେ ଏବଂ ଗୋପାଳପୁର ବିଧାୟକ ଶ୍ରୀ ରାମଚନ୍ଦ୍ର ସେଠୀ, ଗଞ୍ଜାମ ଜିଲ୍ଲାପାଳ, ଜଗଦାନନ୍ଦ ପଣ୍ଡା ସଭାରେ ଯୋଗ ଦେଇଥିଲେ ।

ଏନ୍. ଏ. ସି. କାର୍ଯ୍ୟନିର୍ବାହୀ ଅଧିକାରୀ ଶ୍ରୀ ଧିବ କରଣ ସେଠ ସ୍ଵାଗତ ରାଷ୍ଟ୍ରୀୟ ଦେଇଥିଲେ । ପୁନିତା ଶତପଥୀଙ୍କ ସାକ୍ଷରତା ଶୀତ ମୁଖ୍ୟମନ୍ତ୍ରୀଙ୍କ ଦ୍ଵାରା ଉଚ୍ଚ ପ୍ରଶଂସିତ ହୋଇଥିଲା । ଛତ୍ରପୁର କଲ୍ୟାଣ ମଞ୍ଚପ ଓ ଚାଉଳହଲ୍ଲର ଭିତ୍ତିପୁସ୍ତକ ସ୍ଥାପନ ଓ ଭୂମିପୁରା ସ୍ଥାନୀୟ ନଗରପାଳ କରିଥିଲେ । ବସ୍ ଖାତ୍ରରେ ଏକ ସାମ୍ବାନିବାସ ମହ୍ୟ ଓ ପଶୁସମ୍ପଦ ମନ୍ତ୍ରୀ ଶ୍ରୀ ସୁଧ୍ୟ ନାରାୟଣ ପାଠ ଉଦ୍‌ବୋଧନ କରିଥିଲେ ।

ବଲାଙ୍ଗୀରରେ ଜିଲ୍ଲାସ୍ତରୀୟ ପ୍ରଦର୍ଶନୀ

ବଲାଙ୍ଗୀରସ୍ଥିତ ପୁଅରାଜ ହାଇସ୍କୁଲ ପଡ଼ିଆଠାରେ ମାର୍ଚ୍ଚ ୧୧ ତାରିଖ ଠାରୁ ମାର୍ଚ୍ଚ ୧୩ ତାରିଖ ପର୍ଯ୍ୟନ୍ତ ତିନିଦିନ ଧରି ଏକ ଜିଲ୍ଲାସ୍ତରୀୟ ପ୍ରଦର୍ଶନୀର ଆୟୋଜନ ଜିଲ୍ଲା ପ୍ରଶାସନ ତରଫରୁ

କରାଯାଇଥିଲା । ଏହି ପ୍ରଦର୍ଶନୀଟି ମାର୍ଚ୍ଚ ୧୧ ତାରିଖ ରାତ୍ରି ୧୧ ଘଣ୍ଟା ସମୟରେ ଉଦ୍‌ଘାଟନ କରିଥିଲେ ଉତ୍ତରାଞ୍ଚଳର କର୍ମାନ୍ତର ଲିଭିନସ୍ କିଶୋ । ଦ୍ଵିତୀୟ ଏବଂ ତୃତୀୟ ଦିନ ପ୍ରଦର୍ଶନୀ ଅବରାମ୍ ୨ ଘଣ୍ଟା ସମୟରୁ ରାତ୍ରି ୧୦ ଘଣ୍ଟା ପର୍ଯ୍ୟନ୍ତ ଖୋଲିଥିଲା । ଏହି ପ୍ରଦର୍ଶନୀର ଉଦ୍‌ଘାଟନ କେନ୍ଦ୍ରୀୟ ଉଦ୍‌ବୋଧନ ଦେଇ ଶ୍ରୀଯୁକ୍ତ କିଶୋ କହିଥିଲେ ଯେ, ଏହି ପ୍ରଦର୍ଶନୀ ସରକାରଙ୍କର ବିଭିନ୍ନ ବିଭାଗ ଦ୍ଵାରା ଗୁଣିଥିବା ଉତ୍ତମ ମୂଳକ କାର୍ଯ୍ୟକ୍ରମ ସମ୍ପର୍କର ଜନସାଧାରଣଙ୍କୁ ଅବଗତ କରାଇବା ସଙ୍ଗେ ସଙ୍ଗେ ସେମାନଙ୍କର ଜୀବନରେ ଆନନ୍ଦ ଖେଳାଯାଉଥିବା ଏବଂ ସେମାନଙ୍କର ଜ୍ଞାନ ଦିଗନ୍ତକୁ ଆହୁରି ବ୍ୟାପକ କରିଥାଏ । ଏହି ସଭାରେ ସଭାପତିତ୍ଵ କରିଥିଲେ ଜିଲ୍ଲାପାଳ ଶ୍ରୀଯୁକ୍ତ ନିରଞ୍ଜନ ସନ୍ଧ୍ୟାଳ । ପ୍ରାରମ୍ଭରେ ପ୍ରଦର୍ଶନୀ ସମ୍ପର୍କରେ ସମୀକ୍ଷା ପୁସ୍ତକ ପ୍ରଦାନ କରିଥିଲେ ଜିଲ୍ଲା ପୁରନା ଓ ଲୋକ ସମ୍ପର୍କ ଅଧିକାରୀ ଶ୍ରୀଯୁକ୍ତ ଶଶାଙ୍କ ଶେଖର ପଣ୍ଡା ଏବଂ ସଭା ଶେଷରେ ଧନ୍ୟବାଦ ଅର୍ପଣ କରିଥିଲେ, ଜିଲ୍ଲା ଗ୍ରାମ୍ୟ ଉନ୍ନୟନର ପ୍ରକଳ ଅଧିକାରୀ ଶ୍ରୀଯୁକ୍ତ ବେଣୁଗୋପାଳ ଶର୍ମା । ଏହି ପ୍ରଦର୍ଶନୀରେ କୃଷି ପଶୁପାଳନ, ସାମାଜିକ ବନ୍ଦୀକରଣ, କେନ୍ଦ୍ରପଞ୍ଚ ବନ ମଞ୍ଚର, ଚିକିତ୍ସା ପରିବେଶ ସମିତି, ସ୍ଵାସ୍ଥ୍ୟ ଓ ପରିବାର କଲ୍ୟାଣ, ଶକ୍ତି, ଚିକିତ୍ସା କେନ୍ଦ୍ର, ପୁରନା ଓ ଲୋକ ସମ୍ପର୍କ, ମହ୍ୟଶୁଷ୍ଟ, ନେତେରୁ ମୁଖ ଶେକ୍, ଫାଟା, ସାମାଜିକ କଲ୍ୟାଣ, ସ୍ଵଚ୍ଛ ସଞ୍ଚୟ, ପୁଞ୍ଜିବା ସଂରକ୍ଷଣ ପର୍ଯ୍ୟଟନ, ଆୟୁର୍ବେଦ, ବେସାମରିକ ଯୋଗାଣ, ଜନଶିକ୍ଷା, ବିକାଶ ଗ୍ରାମ୍ୟ ଉନ୍ନୟନ ସଂସ୍ଥା କେନ୍ଦ୍ର ସମବାୟ ବ୍ୟାଙ୍କ୍ ଅତି ପ୍ରମୁଖ ଅନୁଷ୍ଠାନ ଖୋଲାଯାଇଥିଲା । ଏତଦ୍ ବ୍ୟତୀତ ବିଭିନ୍ନ ଶ୍ରେଣୀର ଅନୁଷ୍ଠାନ ସଭିୟ ସେନଟନ୍ ଫର୍ ଡିସେଭୁଇଟି ବଲାଙ୍ଗୀରର ପର୍ବ କଲ୍ୟାଣ ପରିଷଦ ଏବଂ ପୁନି ପୁରାଣ ପ୍ରଭୃତି ସମୁଦାୟ ୫୨ ଗୋଟି ଛାତ୍ର ପ୍ରଦର୍ଶନୀ ଯୋଗଦାନ ପ୍ରତ୍ୟେକ ପ୍ରାୟ ୧୦ରୁ ୧୫ ହଜାର ଲୋକ ପ୍ରଦର୍ଶନୀ ସ୍ଥଳ ଦେଖିଥିଲେ ।

ପ୍ରତିଦିନ ସନ୍ଧ୍ୟାରେ ପାଲା, ଦାସକାଠିଆ, ପର୍ଣ୍ଣାତ ବାଉଁଶ ଲୋକନୃତ୍ୟ ଆଦି କୋଡ଼ିଏଟି ସାଂସ୍କୃତିକ ଅନୁଷ୍ଠାନ ପ୍ରଦର୍ଶନ କରିଥିଲେ । ଉଦ୍‌ଘାଟନ ଦିବସରେ ଜିଲ୍ଲାପାଳ ଶ୍ରୀଯୁକ୍ତ ସନ୍ଧ୍ୟାଳ ମୁଖ୍ୟ ଅତିଥି ଭାବରେ ଯଥାତମେ ପ୍ରଥମ ଦ୍ଵିତୀୟ ଏବଂ ତୃତୀୟ ପୁରସ୍କାର ଜିଲ୍ଲା ଶିକ୍ଷ କେନ୍ଦ୍ର, ଜିଲ୍ଲା ଗ୍ରାମ୍ୟ ଉନ୍ନୟନ ସଂସ୍ଥା ଓ ସେନଟନ୍ ଫର୍ ଡିସେଭୁଇଟି ଏବଂ ସାହୁନାମୁଳକ ପୁରସ୍କାର ପ୍ରଦାନ କରିଥିଲେ । ଏହି ସଭାରେ ସଭାପତିତ୍ଵ କେନ୍ଦ୍ରୀୟ ଅତିରିକ୍ତ ଜିଲ୍ଲାପାଳ ଶ୍ରୀଯୁକ୍ତ ଭାସ୍କର ମହାପାତ୍ର ଏବଂ ସାମାଜିକ ଅତିଥି ଭାବରେ ଯୋଗ ଦେଇଥିଲେ ମୁଖ୍ୟ ଜିଲ୍ଲା ଉନ୍ନୟନ ଅଧିକାରୀ ଶ୍ରୀଯୁକ୍ତ ସୁଧ୍ୟନାରାୟଣ ପଣ୍ଡା । ସଭା ଶେଷରେ ସମସ୍ତଙ୍କୁ ସେମାନଙ୍କର ସହଯୋଗ ପାଇଁ ଜିଲ୍ଲା ପ୍ରଶାସନ ଓ ଲୋକ ସମ୍ପର୍କ ଅଧିକାରୀ, ବଲାଙ୍ଗୀର ଧନ୍ୟବାଦ ଜଣାଇ କରିଥିଲେ ।

କେନ୍ଦୁଝରରେ ଜିଲ୍ଲାସ୍ତରୀୟ ପ୍ରଦର୍ଶନୀ ଓ ମେଳା

ଗତ ୩୦-୩-୯୨ ତାରିଖ ଠାରୁ ୨-୪-୯୨ ତାରିଖ ଯାଏଁ କେନ୍ଦୁଝର କାଳିପଡ଼ିଆଠାରେ ଏକ ଜିଲ୍ଲାସ୍ତରୀୟ ପ୍ରଦର୍ଶନୀ

କଳା ଗାନ୍ଧୀ ଅଭିଯୋଗ ଓ ଦେନ୍ଦ୍ରନ୍ ବିଭାଗ ମନ୍ତ୍ରୀ
 ଶ୍ରୀ ପ୍ରଫୁଲ୍ଲ ପାଟ୍ଟନାୟକ ଦ୍ୱାରା ଉଦ୍‌ଘାଟିତ ହୋଇଯାଇଛି ।
 ଏହି ଉଦ୍‌ଘାଟଣା ଆୟୋଜିତ ଏକ ଉତ୍ସବରେ ଶ୍ରୀ ପାଟ୍ଟନାୟକ
 ଉପସ୍ଥିତ ଥିବା ଶ୍ରୀମତୀ ସମ୍ପଦର ଭରା ସ୍ୱର୍ଣ୍ଣପ୍ରସ୍ତୁ ଭୂମି
 ଉପରେ ପାଠିଲେ ଦେଖି ତଥା ଜାତିର ସମ୍ମାନ ଚୁକ୍ତି ଘଟିବ ।
 ଉପସ୍ଥିତ ଥିବା ଶ୍ରୀମତୀ ସମ୍ପଦର ସର୍ବନିଯୋଗ
 କଲେବରରେ ଏହି ଡିଲ୍‌କ୍ରେଟିଭ ପ୍ରଦର୍ଶନୀରେ ଜିଲ୍ଲାର ବିଭିନ୍ନ
 କଳାକାରୀ, ବେପାରୀ ଓ ଶିଳ୍ପାନୁଷ୍ଠାନଗୁଡ଼ିକ ଦ୍ୱାରା
 ଉପସ୍ଥିତ ଉତ୍ସବମୂଳକ କାର୍ଯ୍ୟକ୍ରମ ନିମ୍ନୋକ୍ତ ପ୍ରଦର୍ଶନୀ
 ମଧ୍ୟରେ ଲୋକମାନଙ୍କ ଅବଗତ ନିମନ୍ତେ ପ୍ରଦର୍ଶିତ କରିଥିବା
 ଉପସ୍ଥିତ ପ୍ରକାଶ କରିଥିଲେ । ସମ୍ମାନିତ ଅତିଥି ଭାବେ
 ଉପସ୍ଥିତ ଉତ୍ସବ ଗାନ୍ଧୀ ଗ୍ରାମ୍ୟ ଉତ୍ସବ ଗ୍ରାମ୍ୟ
 ଉପସ୍ଥିତ ଯେ, ଏହି ପ୍ରଦର୍ଶନୀରେ ବିଭିନ୍ନ ବିଭାଗଗୁଡ଼ିକ
 ଉପସ୍ଥିତ ଜନସାଧାରଣ କାର୍ଯ୍ୟର ନିମ୍ନ ଅତି ଆକର୍ଷଣୀୟ
 ହୋଇପାରିବ ।

ଏଥିରେ ସମ୍ମାନିତ କରି ଡିଲ୍‌କ୍ରେଟିଭ ଶ୍ରୀ ଅରୁଣ କୁମାର ପଣ୍ଡା
 ଉପସ୍ଥିତ ଯେ, ଏହି ଡିଲ୍‌କ୍ରେଟିଭ ଅତିଥି ନିମନ୍ତେ ବିଭିନ୍ନ
 କାର୍ଯ୍ୟକାରୀ ହେଉଥିବା ସମ୍ପୂର୍ଣ୍ଣ ସାକ୍ଷରତା ଅଭିଯାନରେ
 ଉପସ୍ଥିତ ଭାବେ କାର୍ଯ୍ୟ କରିପାରିଲେ ଏହା ସଫଳତା
 ଅଭିଯାନ ପାରିବ ବୋଲି ସେ ଗୁରୁତ୍ୱ ଆରୋପ
 କରିଥିଲେ ।

ଏହି ଡିଲ୍‌କ୍ରେଟିଭ ପ୍ରଦର୍ଶନୀ ଓ ମେଳା ୧୯୯୨ରେ ଜିଲ୍ଲା ଗ୍ରାମ୍ୟ
 ଉତ୍ସବ ସଂସ୍ଥା, ଜିଲ୍ଲା ଶିଳ୍ପ କେନ୍ଦ୍ର, କୁର୍ଷି ପଶୁ ମତ୍ସ୍ୟ ପାଳନ,
 ଉତ୍ସବ ଶିଳ୍ପ ବନ ବିଭାଗ, ଜିଲ୍ଲା କାରିଗରୀ, ଜିଲ୍ଲା ସମାଜ ମଙ୍ଗଳ
 ବିଭାଗ, ଜିଲ୍ଲା ପୁସ୍ତକାଳୟ ଓ ଲୋକ ସମ୍ପର୍କ ବିଭାଗ, ନାରୀ ସମାଜ,
 ଉତ୍ସବ ମାଲିକ, କଳିଙ୍ଗ ଆଇରନ୍ ପ୍ଲାନେଟ, ବଡ଼ବିଲ ଆଇରନ୍
 ଉତ୍ସବ ପ୍ରଭୃତି ବିଭିନ୍ନ ସଂସ୍ଥା ଅଂଶ ଗ୍ରହଣ କରିଥିଲେ ।
 ଏହି ଉତ୍ସବରେ ଜିଲ୍ଲା ଗ୍ରାମ୍ୟ ଉତ୍ସବ ସଂସ୍ଥାର ପ୍ରକଳ୍ପ
 ଅଧିକାରୀ ଶ୍ରୀ ପୁରୁଷ ଚନ୍ଦ୍ର ପଟ୍ଟନାୟକ ପ୍ରାରମ୍ଭିକ ପୁସ୍ତକାଳୟ
 ଉପସ୍ଥିତ ଶେଷରେ ଜିଲ୍ଲା ପୁସ୍ତକାଳୟ ଓ ଲୋକ ସମ୍ପର୍କ ବିଭାଗ
 ଅଧିକାରୀ ଶ୍ରୀ ଉମାକାନ୍ତ ନାୟକ ଧନ୍ୟବାଦ ଅର୍ପଣ
 କରିଥିଲେ । ସମ୍ମାନିତ ମନୋରଞ୍ଜନ ସାଂସ୍କୃତିକ କାର୍ଯ୍ୟକ୍ରମ
 ଉପସ୍ଥିତ କରାଯାଇଥିଲା ।

**ଓଡ଼ିଶାର କଳାକୁ ବିଶ୍ୱ ଦରବାରରେ
 ପହଞ୍ଚାଇବା ପାଇଁ ବିଭିନ୍ନ ଆହ୍ୱାନ**

ଓଡ଼ିଶାର ଉତ୍କଳ ମାସରେ ସ୍ଥାନୀୟ ଉତ୍କଳ ମହାପାତ୍ର
 ଉପସ୍ଥିତ ଏକ ମନୋରଞ୍ଜନ ଉତ୍ସବରେ ପ୍ରଖ୍ୟାତ ଚିତ୍ରଶିଳ୍ପୀ ତଥା
 ଉତ୍କଳ ଗାଳ୍ପିକ ଓଡ଼ିଶା ଲଳିତ କଳା ଏକାଡେମୀ ପକ୍ଷରୁ
 ଉପସ୍ଥିତ ପୁରସ୍କାର ପ୍ରଦାନ କରାଯାଇଛି ।

ଏହାଛଡ଼ା ଅନ୍ୟ ଓ ଉର୍ଦ୍ଧ ବିଶିଷ୍ଟ ଶିଳ୍ପୀଙ୍କୁ ଉତ୍ସବରେ ସମ୍ମାନିତ
 କରାଯାଇଛି । ଏହି ଶିଳ୍ପୀମାନେ-ହେଲେ ସର୍ବଶ୍ରୀ ପୁରୁଷଚନ୍ଦ୍ର
 ମହାନ୍ତି, ମଦନମୋହନ ମହାପାତ୍ର, ବଂଶୀଧର ପ୍ରତିହାରୀ,
 ପୁରୁଷଚନ୍ଦ୍ର ମହାପାତ୍ର ଓ ବିଦ୍ୟାଧର ମହାନ୍ତି । ପ୍ରତ୍ୟେକ ଶିଳ୍ପୀଙ୍କୁ
 ନଗଦ ଓ ହଜାର ଟଙ୍କା ସହ ମାନପତ୍ର ଓ ଉପହାରୀକନ, ଦିଆଯାଇ
 ସମ୍ମାନିତ କରାଯାଇଥିଲା ।

ପୁଖ୍ୟମନ୍ତ୍ରୀ-ଶ୍ରୀ ବିଜୁ ପଟ୍ଟନାୟକ ଉତ୍ସବରେ ପୁଖ୍ୟଅତିଥି ରୂପେ
 ଯୋଗଦେଇ ଓଡ଼ିଶାର କଳା ସମ୍ପ୍ରତି ଓ ସାହିତ୍ୟକୁ ସାରାବିଶ୍ୱର
 ଶ୍ରେଷ୍ଠ ସ୍ଥାନରେ ପହଞ୍ଚାଇବା ପାଇଁ ଶିଳ୍ପ, କଳାକାର ଓ
 ସାହିତ୍ୟକମାନେ ସମ୍ମାନିତ ଉଦ୍ୟମ କରିବା ନିମନ୍ତେ ଆହ୍ୱାନ
 ଦେଇଥିଲେ ।

ପୁଖ୍ୟମନ୍ତ୍ରୀ ବ୍ୟୋମକେଶ ଶିଳ୍ପୀ ତଥା ଗାଳ୍ପିକ ଧର୍ମପଦ
 ପୁରସ୍କାର ବାବଦରେ ନଗଦ ୨୫ ହଜାର ଟଙ୍କା, ଉପହାରୀକନ,
 ମାନପତ୍ର ଓ ପୁସ୍ତକ ପ୍ରଦାନ କରି ସମ୍ମାନ କରାଯାଇଥିଲା ।
 ଶିଳ୍ପୀ ପୁରୁଷଚନ୍ଦ୍ର ମହାନ୍ତି ଅସୁସ୍ଥତାବଶତଃ ଉତ୍ସବରେ ଯୋଗ
 ଦେଇପାରି ନଥିଲେ ଏବଂ ତାଙ୍କ ସହଧର୍ମିଣୀ ପୁଖ୍ୟମନ୍ତ୍ରୀଙ୍କଠାରୁ
 ପୁରସ୍କାର ଗ୍ରହଣ କରିଥିଲେ ।

ପୁରସ୍କାର ପ୍ରଦାନ କରି ପୁଖ୍ୟମନ୍ତ୍ରୀ କହିଲେ ଯେ ଓଡ଼ିଶାର କଳା
 ଓ ସଂସ୍କୃତିକୁ ପୁନର୍ଜନ୍ମାପ୍ତ ଓ ପୁନର୍ଜୀବିତ କରିବାକୁ ପଡ଼ିବ ।
 ଏଥିପାଇଁ ଶିଳ୍ପୀ ଓ ସଂସ୍କୃତି ଅନୁରାଗୀ ବ୍ୟକ୍ତିମାନେ ଏକତ୍ର ହେବା
 ଆବଶ୍ୟକ । ଏ ଜାତି ତା'ର ଅତୀତର ଗୌରବ ରକ୍ଷା ପାଇଁ ଯଦି
 ପୁଣି ଅଧିକ କେଶାକ ନିର୍ମାଣ କରିବାକୁ ଇଚ୍ଛା କରେ ତାହା ଅସମ୍ଭବ
 ବ୍ୟାପାର ହେବନାହିଁ । ଆମର ନୂତନ, ସଙ୍ଗୀତ, କଳା ଓ ଭାଷଣ
 ବିଶ୍ୱବିଖ୍ୟାତ ହୋଇପାରିଛି ଏବଂ ଏହାପଛରେ ଶିଳ୍ପୀ ଓ
 ସାଧକମାନଙ୍କର ଅବଦାନ ରହିଛି । କଳିଙ୍ଗର ପ୍ରାଚୀନ କଳା ଓ
 ଏହିତ୍ୟର ପୁନଃପ୍ରତିଷ୍ଠା ପାଇଁ ଏକ କଳାପ୍ରତିଷ୍ଠାନ ସ୍ଥାପନ
 କରାଯିବା ଉପରେ ସେ ଗୁରୁତ୍ୱ ଆରୋପ କରିଥିଲେ । ଏହାଦ୍ୱାରା
 କଳିଙ୍ଗର ଗୌରବ ଅଧିକ ରକ୍ଷାପାରିତ ହେବ ବୋଲି ସେ ଆଶାପ୍ରକାଶ
 କରିଥିଲେ ।

ଗାନ୍ଧୀ ସଂସ୍କୃତି, ପୁସ୍ତକାଳୟ ଓ ଲୋକସମ୍ପର୍କ ମନ୍ତ୍ରୀ
 ଶ୍ରୀ ଶରତକୁମାର ବର ଉତ୍ସବରେ ସମ୍ମାନିତ ଅତିଥିରୂପେ
 ଯୋଗଦେଇ କହିଲେ ଯେ ଓଡ଼ିଶାର ପୁରପଞ୍ଚାରେ ଏବେ ମଧ୍ୟ
 ଏହିଭଳି ମହାନ କଳାକାର ରହିଛନ୍ତି ଯେଉଁମାନେ ଗୋଟିଏ
 ଗୋଟିଏ ନୂତନ କୋଣାକ ତିଆରି କରିବାପାଇଁ ସକ୍ଷମ
 ହୋଇପାରିବେ । ସେମାନଙ୍କୁ ଶୋଭା ଦେବା କରାଯାଇ
 ସେମାନଙ୍କ କଳାର ବିକାଶ ପାଇଁ ଉଦ୍ୟମ ହେବା
 ଆବଶ୍ୟକ ।

ଏହି ଉତ୍ସବରେ ପଢ଼ିଣା ଲଳିତ କଳା ଏକାଡେମୀର ସଭାପତି ଶ୍ରୀ ବିନୋଦ ରାଉତରାୟ ସଭାସଭା କରିଥିଲେ । ଏକାଡେମୀର ସମ୍ପାଦକ ଶ୍ରୀ ଜଗଦୀଶଚନ୍ଦ୍ର ଜୁନୁନଗୋ ସ୍ୱାଗତାଭ୍ୟାସ ଦେଇ ଏକାଡେମୀ ପକ୍ଷରୁ ଗ୍ରହଣ କରାଯାଇଥିବା

ବିଭିନ୍ନ କାର୍ଯ୍ୟକ୍ରମ ସମ୍ପର୍କରେ ସୂଚନା ଦେଇଥିଲେ । ଏହି ଉତ୍ସବରେ ରବୀନ୍ଦ୍ରନାଥ ପରିସର ମଧ୍ୟରେ ଏକ ପ୍ରଦର୍ଶନୀ ଆୟୋଜିତ ହୋଇଥିଲା ।



କଟକରେ ଉତ୍ସବରେ ପଢ଼ିଣା କ୍ଷତି ବିହୀନ ନିରମ ଦ୍ୱାରା ପ୍ରଦର୍ଶିତ ବିଦ୍ୟାରୀସ୍ତ୍ର ବାଣୀ ପଢ଼ିଲାନଙ୍କ ଦ୍ୱାରା ପ୍ରଦର୍ଶିତ ଶ୍ରୀ ବିନୁ ପଟ୍ଟନାୟକ ଉଦ୍ଦେଶ୍ୟକ କୃଷି ନିରମର ସଭା ଶ୍ରୀ ଜଗଦେବ ପଣ୍ଡା ଉପସ୍ଥିତ ଅଟନ୍ତି (୮/୪) ।



କଟକରେ ଉତ୍ସବରେ ପଢ଼ିଣା କ୍ଷତି ବିହୀନ ଦ୍ୱାରା ପ୍ରଦର୍ଶିତ ବିଦ୍ୟାରୀସ୍ତ୍ର ବାଣୀ ଉତ୍ସବରେ ପ୍ରଦର୍ଶିତ ଶ୍ରୀ ବିନୁ ପଟ୍ଟନାୟକ ଉଦ୍ଦେଶ୍ୟକ ଦେଖନ୍ତୁ ।

ପ୍ରଳୟପୟୋଧୁନିଲେ ଧୂତ ବାନସି ବେଦମ୍
ବିହିତ ବହିଷ ଚରିତ ମଣେଦମ୍
କେଶବ ! ଧୂତ ମାନ ଶରୀର, ନୟ ନଗଦୀଶ ହରେ.....

କ୍ଷିତିଗତି ବିପୁଳତରେ ତବ ତିଷ୍ଠତି ପୁଷ୍ପେ
ଧରଣୀ ଧରଣ କିଶ ଚକ୍ର ଗରିଷ୍ଠେ
କେଶବ ! ଧୂତ କଳ୍ପପରୁପ, ନୟ ନଗଦୀଶ ହରେ.....



ଜୟଦେବଙ୍କ ଜନ୍ମସ୍ଥଳୀ ସମ୍ପର୍କରେ ଜାତୀୟ ସେମିନାର ଅନୁଷ୍ଠିତ ହେବ

ଜୟଦେବଙ୍କ ଜନ୍ମସ୍ଥଳୀ ସମ୍ପର୍କରେ ପ୍ରାମାଣିକ ତଥ୍ୟକୁ ଭିତ୍ତିକରି ଜାତୀୟ ସେମିନାର ଖୁବ୍ ଶୀଘ୍ର ଭୁବନେଶ୍ୱରଠାରେ ଅନୁଷ୍ଠିତ ହେବ ବୋଲି ରାଜ୍ୟ ଫୀଡ଼ା, ସଂସ୍କୃତି, ଯୁବ ସେବା ଏବଂ ସୂଚନା ଓ ଲୋକ ସମ୍ପର୍କ ମନ୍ତ୍ରୀ ଶରତ କୁମାର କର ପ୍ରକାଶ କରିଛନ୍ତି ।

ଏ ସମ୍ପର୍କରେ ଏକ ଆଲୋଚନା ବୈଠକ ରାଜ୍ୟ ସଚିବାଳୟଠାରେ ମନ୍ତ୍ରୀ ଶ୍ରୀ କରଙ୍କ ଅଧ୍ୟକ୍ଷତାରେ ଅନୁଷ୍ଠିତ ହୋଇଥିଲା । ଏହି ବୈଠକରେ ପ୍ରଫେସର ଗୌରୀ କୁମାର ବ୍ରହ୍ମା, ଡଃ ବନମାଳି ରଥ, ପଣ୍ଡିତ ପ୍ରବୋଧ କୁମାର ମିଶ୍ର, ପଣ୍ଡିତ ନୀଳମଣି ମିଶ୍ର, ରବି ନାରାୟଣ ମିଶ୍ର, ଡଃ ପ୍ରମୋଦ ଚନ୍ଦ୍ର ମିଶ୍ରଙ୍କ ସମେତ ସଂସ୍କୃତି ବିଭାଗ ଉପଶାସନ ସଚିବ ଜି. କେ. ଶ୍ରୀଚନ୍ଦନ, ନିର୍ଦ୍ଦେଶକ ପି. କେ. ମିଶ୍ର ଏବଂ ବିଭାଗୀୟ ଅନ୍ୟାନ୍ୟ ଅଧିକାରୀଗୁଡ଼ିଏ ଉପସ୍ଥିତ ରହି ଆଲୋଚନାରେ ଅଂଶ ଗ୍ରହଣ କରିଥିଲେ ।

ବୈଠକରେ ବିଶଦ ଆଲୋଚନା କରାଯାଇ ଉତ୍କଳ ବିଶ୍ୱବିଦ୍ୟାଳୟ ସହଯୋଗରେ ଏହି ସେମିନାର ଅନୁଷ୍ଠିତ କରାଯିବା ସ୍ଥିର ହୋଇଛି । ଏହି ସେମିନାର ପାଇଁ ଦିନ ଧାର୍ଯ୍ୟ କରିବା ନିମନ୍ତେ ଉତ୍କଳ ବିଶ୍ୱବିଦ୍ୟାଳୟର କୁଳପତିଙ୍କ ସହ ପରାମର୍ଶ କରି ନିଷ୍ପତ୍ତି ନେବା ପାଇଁ ପ୍ରଫେସର ବ୍ରହ୍ମା ଏବଂ ପଣ୍ଡିତ ନୀଳମଣି ମିଶ୍ରଙ୍କୁ ଦାୟିତ୍ୱ ଅର୍ପଣ କରାଯାଇଛି । ଜୟଦେବଙ୍କ ସମ୍ପର୍କରେ ଯାହା ସବୁ ଗବେଷଣାତ୍ମକ ଲେଖା ଆଜିଯାଏ ପ୍ରକାଶ ପାଇଛି, ସେ ସମସ୍ତ ଏହି ସେମିନାରରେ ଆଲୋଚିତ ହେବ ।

ଜୟଦେବଙ୍କ ସମ୍ପର୍କରେ ଯେଉଁସବୁ ଗବେଷକ ଓଡ଼ିଶା ବାହାରେ ଅଛନ୍ତି, ସେମାନଙ୍କୁ ଏହି ସେମିନାରରେ ଭାଗ ନେବା ଲାଗି ନିମନ୍ତ୍ରଣ କରାଯିବା ସ୍ଥିର ହୋଇଛି । ଏହି ସେମିନାର ଦ୍ୱାରା ଜୟଦେବଙ୍କ ଜନ୍ମ ଓଡ଼ିଶାରେ ବୋଲି ଯେଉଁ ପ୍ରାମାଣିକ ତଥ୍ୟ ସବୁ ମିଳିବ, ସେସବୁ ଉତ୍କଳ ଓଡ଼ିଆ ଓ ଇଂରାଜୀରେ ପୁସ୍ତକମାନ ପ୍ରକାଶ କରାଯିବା ନେଇ ବୈଠକରେ ନିଷ୍ପତ୍ତି ନିଆଯାଇଛି । ଏହା ବ୍ୟତୀତ ରାଜ୍ୟରେ ଏକ “ଜୟଦେବ ଗବେଷଣା ପରିଷଦ” ମଧ୍ୟ ଗଠନ କରାଯିବ ଏବଂ ଏହାର ରୂପରେଖ ସ୍ଥିର କରିବା ପାଇଁ ବିହିତ ପଦକ୍ଷେପ ନେବା ଲାଗି ପ୍ରଫେସର ବ୍ରହ୍ମା ଏବଂ ପଣ୍ଡିତ ନୀଳମଣି ମିଶ୍ରଙ୍କୁ ଆବାହକ ରୂପେ ମନୋନୀତ କରାଯାଇଛି । ଜୟଦେବଙ୍କ ଜନ୍ମସ୍ଥଳୀଠାରେ ଜନସାଧାରଣଙ୍କ ଦ୍ୱାରା ପାଳିତ ହେଉଥିବା “ଜୟଦେବ ମେଳା”କୁ ଉତ୍ସାହିତ କରିବା ପାଇଁ ଚଳିତ ବର୍ଷଠାରୁ ରାଜ୍ୟ ସଂସ୍କୃତି ବିଭାଗ ତରଫରୁ ସହାୟତା କରାଯିବ ବୋଲି ମଧ୍ୟ ବୈଠକରେ ନିଷ୍ପତ୍ତି ହୋଇଛି ।

"ଗୀତଗୋବିନ୍ଦ ବିଶ୍ଳେଷଣ"

ଶ୍ରୀ ଅଜିତ କୁମାର ତ୍ରିପାଠୀ

କେତେ ବାକ୍ୟ ଦ୍ଵାରା ଯେଉଁ ପୁରୁଷଙ୍କ ଚତୁଃ କୁଞ୍ଜା ଯାଇଥାଏ, ସେ ପୁଣିର ସମସ୍ତ ଜ୍ଞାନ ଓ ଚେତନାର ପ୍ରେରକ, ମହାଯୋଗୀ, ଅନ୍ତର୍ଯ୍ୟାମୀ, ପରଂବ୍ରହ୍ମ, ଯାହାଙ୍କ ଦ୍ଵାରା ପୁଣି ଓ ଧେନୁ ପାଳିତ ହେଉଛନ୍ତି ସେହି ପରମ ଜ୍ୟୋତିର୍ମୟ ପୁରୁଷକୁ ଗୋବିନ୍ଦ କୁହାଯାଏ ଓ ତାଙ୍କ ନିମନ୍ତେ ଉଦିଷ୍ଟ ସଙ୍ଗୀତର ଭାବରେ ହିଁ "ଗୀତଗୋବିନ୍ଦ" ।

ବାକ୍ୟ ଆରମ୍ଭରେ ଗୀତଗୋବିନ୍ଦର ପ୍ରଥମ ଶ୍ଳୋକରେ ବର୍ଣ୍ଣିତ ହିଁ ଯେ ନେତ୍ର ଦ୍ଵାରା ଆଚ୍ଛାଦିତ ଶ୍ୟାମ ବନ ଭୂମିରେ ରାସି ଭଳି ଆକାର ଯୋଗ୍ୟିବାରୁ-ତନ୍ମୁଖ୍ୟ ବା କୁଞ୍ଜକୁ ଘରେ ପହଞ୍ଚାଇ ଦେବାକୁ ନିର୍ଦ୍ଦେଶରେ ରାଧା ମାଧବକୁ ନେଇ ଯିବା ପଥରେ ଥିବା ସମ୍ପୂର୍ଣ୍ଣ ଭୂମି କୁଞ୍ଜରେ ନେଇ ଗୋପନ କେଳି ରଚନା କଲେ ।

ତେ ପୁଣିରେ ବଳିଷ୍ଠାନ ଜୀବ ମନରେ ଭଗବତ ବାସନାର ଉଦ୍ଘୋଷଣା ନାହିଁ । ନିଜ ପୁଣିର ଏପରି ଭାବରେ ସ୍ତବ୍ଧ ହେଉଛନ୍ତି ପୁଣି । ଜୀବ ମଧ୍ୟରେ ଭଗବତ୍ ସତ୍ତା ଦେବୀପ୍ୟମାନ ହେଲେ ମଧ୍ୟ ମାସାର ଘନ କୁହେଲିକାରେ ତାହା ଆଚ୍ଛାଦିତ । କେବଳ ବିବେକର ନିର୍ଦ୍ଦେଶରେ ସାଧନ ମାର୍ଗ ଦ୍ଵାରା ମନ ମଧ୍ୟରେ

ଥିବା ଆହ୍ଵାନିନୀ ଶକ୍ତି ଭାବର ନାଗ୍ରତରେ ହିଁ ସେହି ଅନ୍ଧକାର ଭେଦ ହୋଇ ପାରିବ, ଫଳରେ ଜୀବନ ସମ୍ପୂର୍ଣ୍ଣର ବେଳାଭୂମିରେ ପୁଣି ହେବ ଫୁଲ କୁସୁମିତ କୁମାବନ । ନିତ୍ୟାନନ୍ଦଙ୍କ ସହ ନିତ୍ୟ ଲୀଳା କରି ଜୀବ ପରମ ସୁଖ ପାଇପାରିବ ।

ଏହି ପ୍ରଥମ ଶ୍ଳୋକରେ ହିଁ ଗୀତଗୋବିନ୍ଦର ସମସ୍ତ ଚତୁଃ ନିହତ ଅଛି । ସମାନ୍ତରରେ ଏହାର ବିସ୍ତୃତି ପର ଅଧ୍ୟାୟମାନଙ୍କରେ ଦିଆ ଯାଇଛି । ଦ୍ଵିତୀୟ ଶ୍ଳୋକରେ କବି "ଶ୍ରୀ ବାସୁଦେବଙ୍କ ରତି କେଳି କଥା" ବର୍ଣ୍ଣନା କରିଛନ୍ତି । ବିଷ୍ଣୁ ପୁରାଣ ପ୍ରଥମ ଅଂଶ ଦ୍ଵିତୀୟ ଅଧ୍ୟାୟରେ ଅଛି ।

"ବାସଃ ସର୍ବ ନିବାସଃ ବିଶ୍ଵାନ୍ନି ସସ୍ୟ ଲୋମପୁ ତସ୍ୟ ଦେବ ପରଂ ବ୍ରହ୍ମ ବାସୁଦେବ ଇତି ରତଃ"

ସେହି ବାସୁଦେବ ହିଁ ସର୍ବତ୍ର ବିଦ୍ୟମାନ । ସେ ସମସ୍ତ ଚତୁଃ କାରଣ ଓ ସର୍ବ ବ୍ୟାପକ । କେହି ତାଙ୍କୁ ଦେଖି ନାହିଁ ତେଣୁ ସେ ଅରୂପ, ବାକ୍ୟ ଦ୍ଵାରା ପ୍ରକାଶିତ ହେଉ ନ ଥିବାରୁ ସେ ଅଚିନ୍ତ୍ୟ । ଏ ଭଳି ଶକ୍ତିର ପୁଣି ରତି କେଳି କଥା କ'ଣ? ଯଦି ହରି ପୁରାଣରେ ମନ ଥାଏ ଓ ଯଦି ବିଳାସ କଳା ପ୍ରତି ଆଗ୍ରହ ଥାଏ ତେବେ ଗୀତ ଗୋବିନ୍ଦ ଶୁଣିବା ପାଇଁ ବାବ୍ୟକାର ବାବ୍ୟ ଆରମ୍ଭରେ ତୃତୀୟ ଶ୍ଳୋକରେ କହିଛନ୍ତି । ବିଳାସ କଳା ମାଧ୍ୟମରେ ହରି କଥା ଶ୍ରବଣ ନିମନ୍ତେ ପରୋକ୍ଷରେ କୁହାଯାଇଛି । ଅଚିନ୍ତ୍ୟ ଓ ଅପ୍ରକାଶିତ ଶକ୍ତିର ଅପ୍ରାକୃତ ଲୀଳା ଭଜନନମାନେ ଶୁଣିବା ପାଇଁ କବିଙ୍କର ନିର୍ଦ୍ଦେଶ ।

ଅପ୍ରାକୃତ ଜଗତର ଲୀଳା ହିଁ ପ୍ରାକୃତ ଜଗତରେ ବିକଶିତ । ତା' ନ ହେଲେ ପୁଣିର ପୁଣି ରହିବ ନାହିଁ । ଜୀବ ପୁଣିଠାରୁ ତା'ର ଶେଷ ଯାଏ ଏହି ଅନନ୍ତ ଲୀଳା ଲାଗି ରହିଥିବ । ଲୀଳାମୟଙ୍କ ଇଚ୍ଛାକୁ ପ୍ରାକୃତ ଜଗତରେ ଫୁଟାଇ ଜୀବକୁ ଭଗବନ୍ମୁଖୁ କରିବାହିଁ ଗୀତଗୋବିନ୍ଦର ଲକ୍ଷ୍ୟ । ଭାବ ଜଗତର ଲୀଳାକୁ ରସମୟ ରୂପରେ ଫୁଟାଇବା ବ୍ୟକ୍ତି ସାଧାରଣ ନୁହନ୍ତି । ତେଣୁ ବାଖ୍ୟାକାରମାନେ ଶ୍ରୀ ଜୟଦେବଙ୍କୁ ଜଗନ୍ନାଥ ଓ ବ୍ୟାସଦେବଙ୍କ ଅବତାର ଭାବେ ବର୍ଣ୍ଣନା କରିଛନ୍ତି । ସେହି ମହାନ ଆତ୍ମା ସମଗ୍ର ମାନବ ଜାତିର ଚଳାପଥ ପୁଷ୍ଟିତ କରନ୍ତୁ ଏହାହିଁ ତାଙ୍କର ଚରଣରେ ପ୍ରତ୍ୟେକଙ୍କର ପ୍ରାର୍ଥନା ହେଉ ।

କର୍ମଗନର ଯଥା ଶାସନ ସଚିବ,
ଜ୍ଞାନୀ ଉନ୍ନତର ବିଭାଗ,
ଓଡ଼ିଶା ।



ଭୁବନେଶ୍ଵରରେ ଅନୁଷ୍ଠିତ ଭାରତୀୟ ସାଧାରଣ ପ୍ରଶାସନିକ ଅନୁଷ୍ଠାନର ଚାର୍ଟର୍ଡ଼ ଉତ୍ସବରେ ପ୍ରଖ୍ୟାତ ଶ୍ରୀ ବିନୁ ପଟ୍ଟନାୟକ ଉଦ୍ଦେଶ୍ୟରେ ଦେଖନ୍ତୁ ।

ବୈଷ୍ଣବ ଗୀତକାବ୍ୟ ଗୀତଗୋବିନ୍ଦ

ଡକ୍ଟର ଉତ୍ତମାନ ପଣ୍ଡା

ଗୀତଗୋବିନ୍ଦ ଗ୍ରନ୍ଥର ଅନନ୍ୟ ଗୁଣ ସଂକଳିତରୂପେ କବିଗାନ୍ଧବ ଜୟଦେବଙ୍କ (୧୧୪୭-୧୧୭୦ ଖ୍ରୀ:ଅ:) ପ୍ରଣୀତ ଗ୍ରୀଷ୍ମାମାଧବ 'ରତ୍ନବେଳି' ବର୍ଣ୍ଣନାସହ 'ଗୀତଗୋବିନ୍ଦ ମହାକାବ୍ୟ'। ଏକ ଆଦର୍ଶ ସ୍ଥାନୀୟ ବୈଷ୍ଣବ କାବ୍ୟଗ୍ରନ୍ଥ । ଉଚ୍ଚିତ ଅଜ୍ଞାନ ଜନସାଧାରଣଙ୍କ ଦ୍ଵାରା ଏହା ଏକ ମାନବ ସୁଲଭ ରଚିତା ପ୍ରଖ୍ୟାପକ କାବ୍ୟ ରୂପେ ବିବେଚିତ । ଅନେକ ଏହାକୁ କାମଭାବୋପାଦକ ଅଶ୍ଳୀଳ କାବ୍ୟ ବୋଲି ବିଚାର କରିଥାନ୍ତି । ପର ପ୍ରତ୍ୟକ୍ଷନିରୂପିଣୀକ ସାମ୍ପ୍ରତିକ ବିଶିଷ୍ଟ ଆଲୋଚକଙ୍କ ଦ୍ଵାରା ଏହି ବିଚାର ପ୍ରଖ୍ୟାପିତ ହେଉଥିବାରୁ 'ଗୀତଗୋବିନ୍ଦ ଏକ ଅଶ୍ଳୀଳ କାବ୍ୟ' - ଏହି ଧାରଣା ଅନେକଙ୍କ ମନରେ ଦୃଢ଼ୀଭୂତ ହୋଇ ରହିଛି । କିନ୍ତୁ ଏହା ଠିକ୍ ମନେ ହୁଏ ନାହିଁ । କାରଣ, କୌଣସି ସିଦ୍ଧାନ୍ତରେ ଉପନୀତ ହେବା ପୂର୍ବରୁ କବିଙ୍କ ସମକାଳୀନ ଧର୍ମୀୟ ପରିବେଶ, କାବ୍ୟ ରଚନାର ପୁଷ୍ଟଭୂମି ଓ କାବ୍ୟର ପ୍ରତିପାଦ୍ୟ ତତ୍ତ୍ଵ ପଦ୍ୟରେ ସମନ୍ୱୟ ସମୀକ୍ଷା ଏକାନ୍ତ ଆବଶ୍ୟକ । ଏଠାରେ ସେ ସମସ୍ତାଙ୍କ ଉପ୍ୟ ଓ ତତ୍ତ୍ଵ ବିସ୍ତୃତ ଆଲୋଚନା କରିବାର ଅବକାଶ ନାହିଁ । ତେଣୁ ଗୀତଗୋବିନ୍ଦ ରଚନାର ପୁଷ୍ଟଭୂମି ବିଷୟରେ ଏକ ସଂକ୍ଷିପ୍ତ ସୂଚନା ଦିଆଯାଇପାରେ ।

ଓଡ଼ିଶାରେ ଯେତେବେଳେ ବୌଦ୍ଧ, ଜୈନ ଓ ବୈଷ୍ଣବ ଉତ୍ତମାନଙ୍କ ମଧ୍ୟରେ ଗୁରୁତର ଅନ୍ତର୍ଦ୍ଧିବାଦ ହେତୁ ସାଧାରଣ ଜୀବନ ସାମ୍ୟ ଅସମ୍ଭବ୍ୟ ଏବଂ ବୌଦ୍ଧ ସହଜସାଧନୀଙ୍କ ପ୍ରଭାବରେ ଉତ୍ତମାନ ସମାଜ ଅଧିକରୁ ଅଧିକ ପ୍ରଭାବିତ ହୋଇପଡ଼ିଥିଲା । ସେତେବେଳେ କବିଗାନ୍ଧବ ଜୟଦେବଙ୍କ ଆବିର୍ଭାବ ଘଟିଥିଲା । ଜଗନ୍ନାଥ ଚୁକ୍ତ ଓ ଶ୍ରୀକୃଷ୍ଣଙ୍କ ପ୍ରତିକ ସ୍ଵରୂପ ଆରାଧିତ ପୁରୁଷୋତ୍ତମ ଶ୍ରୀଚରଣାଧିଷ୍ଠିତ ଉପତୀର୍ଣ୍ଣ କରି କବିଗାନ୍ଧବ ଜୟଦେବ ଏହି ବିବାଦର ସତ୍ୟ ସମାଧାନ ଓ ଏକ ଧର୍ମୀୟ ସମନ୍ୱୟ ପ୍ରତିପାଦନ ପାଇଁ ଯେଉଁ ଉଦ୍ୟମ କରିଥିଲେ, ତାହାରି ଫଳରେ ଗୀତଗୋବିନ୍ଦ ପରି ଏକ ଅପୂର୍ବ ଓ ଅନୁପମ କାବ୍ୟ ସୃଷ୍ଟି ହେଲା । କେବଳ ବୌଦ୍ଧ, ଜୈନ ବା ବୈଷ୍ଣବ ନୁହେଁ ଓଡ଼ିଶାର ଶାକ୍ତ, ଘୌର, ଗାଗପତ୍ୟାଦି ପ୍ରମୁଖ ଧର୍ମମତବାଦରେ ବି ଗୀତଗୋବିନ୍ଦ ଏକ ଧର୍ମଗ୍ରନ୍ଥ ରୂପେ ସ୍ଵୀକୃତି ଲାଭ କରିଛି । ଫଳରେ, ଓଡ଼ିଶାର ସମସ୍ତ ଦେବଦେବୀ

ମନ୍ଦିରରେ ଗୀତଗୋବିନ୍ଦ ପାରାସ୍ଵରଣ ବ୍ୟବସ୍ଥା ପ୍ରଚଳିତ ହେବା ଅଦ୍ୟାବଧି ଏହି ପରମରା କେତେକ କ୍ଷେତ୍ରରେ ଅସ୍ପଷ୍ଟ ରହିଛି । ତେଣୁ ଗୀତଗୋବିନ୍ଦର ଅଶ୍ଳୀଳତା ବିଷୟ ଆଲୋଚନା କଲାବେଳେ ଗବେଷକମାନେ ଏହି କାବ୍ୟଗ୍ରନ୍ଥ ରଚନାର ପୁଷ୍ଟଭୂମି, ପ୍ରଭାବ ଓ ପ୍ରତିଷ୍ଠା ପ୍ରତି ସଚେତନ ହେବା ବାଞ୍ଛନୀୟ । ଗୀତଗୋବିନ୍ଦର ଅଶ୍ଳୀଳ କାବ୍ୟ ବୋଲି କହିଲେ ପ୍ରାଚୀନ ଓ ଆଧୁନିକ ଉଭୟ ସାହିତ୍ୟର ସର୍ବୋତ୍ତମ ପୁଷ୍ଟଭୂମି ଯେ ପ୍ରଯୋଗ୍ୟାତ ହୋଇଛି, ଏଥିରେ ସନ୍ଦେହ ନାହିଁ । ଶ୍ରୀଗୀତଗୋବିନ୍ଦର ମଙ୍ଗଳାବଳୀରେ କବି "ରାଧାମାଧବସ୍ଵୋର୍ଣ୍ଣସ୍ଵତି ସମୁଦାୟରେ ରତ୍ନବେଳୀ (୧-୧) ପଦ୍ମରେ କାବ୍ୟାଦର୍ଶ ଅନୁସାୟୀ ଆଶୀର୍ବାଦ, ନମସ୍କାର ଓ ବସ୍ତୁନିର୍ଦ୍ଦେଶାସକ ଚିତ୍ରିତ ମଙ୍ଗଳର ଅବତାରଣା ସହିତ ରତ୍ନବେଳି ପଦଦ୍ଵାରା ବାଳକୃଷ୍ଣଙ୍କର ଲୋକୋତ୍ତର ଚରିତ୍ରକୁ ସୂଚନା ଦେଇଛନ୍ତି । ଏହା ସାଧାରଣ ରଚିତା ନୁହେଁ । ମଙ୍ଗଳାବଳୀ ପରେ ନିମ୍ନୋକ୍ତ ଶ୍ଳୋକରେ କବି କହିଛନ୍ତି - ହେ ସମ୍ପର୍କଦା ହରିପୁରଣ ଦ୍ଵାରା ଯଦି ଆପଣମାନେ ମନକୁ ସରସ କରିବୁ ଶୁଦ୍ଧାନ୍ତି, ଶ୍ରୀବାସୁଦେବଙ୍କ ରାସଲୀଳାର ରସମାଧୁରୀ ସମ୍ଭବ କରିବାର ଯଦି ଆନ୍ତରିକ ଆଗ୍ରହ ଅଛି, ତେବେ ମଧୁର କୋମଳାକ୍ତପଦାବଳୀ ମଞ୍ଜିତ ଜୟଦେବଙ୍କର ଏହି ରଚନା ଶୁଣନ୍ତୁ -

ଯଦି ହରିପୁରଣେ ସରସମନୋ
ଯଦି ବିଳାସ କଳାସୁ ବୁଝୁବେ
ମଧୁର କୋମଳକାନ୍ତ ପଦାବଳୀଂ
ଶୁଣୁ ତଦା ଜୟଦେବ ସରସୂତୀମ୍ ।
(୧-୩)

ସାହିତ୍ୟ ଶାସ୍ତ୍ରର ଘୋଷଣା ଅନୁସାରେ 'ଦେବଦିକ୍ଷଣ ରଚିତ' । ଅର୍ଥାତ୍ କାବ୍ୟରେ ଇଚ୍ଛାଦେବଦେବୀଙ୍କ ରଚିତ କର୍ମ ଆଦୌ ଦୋଷାବହ ନୁହେଁ । କାବ୍ୟ ରଚନା କ୍ଷେତ୍ରରେ ଦେବଦେବୀଙ୍କ ରଚିତ କର୍ମ ଏକ ପରମରା ରୂପେ ବହୁ ପ୍ରାଚୀନ କାଳରୁ ଗୃହୀତ ହୋଇଥିବାରୁ ଗୀତଗୋବିନ୍ଦକୁ ଅଶ୍ଳୀଳ କାବ୍ୟ ବୋଲି ପ୍ରସ୍ତୁତ କରିବା ଆଦୌ ଯୁକ୍ତିଯୁକ୍ତ ନୁହେଁ । କାରଣ ଯେଉଁ ବିଚାର ମନରେ ପୋଷଣ କଲେ ସର୍ବବିଧି କଳାତତ୍ତ୍ଵ ଉପାଦାନ ବିଶେଷ ଓ ଜୀବସତ୍ତା ବା ଜୀବନ ଚିରଦିନ ପାଇଁ ଧରାଧରା ଅପସ୍ତୁତ ହୋଇଯିବ ଏବଂ ପତ୍ୟ, ଶିବ ଓ ସୁନ୍ଦରର ଅସ୍ତିତ୍ଵ କେହି କିଛି ଆଉ ରହିବ ନାହିଁ । ସୁନ୍ଦରୀଙ୍କ କଳା ଓ କାବ୍ୟରେ ଅଶ୍ଳୀଳ ଭାବ ପୋଷଣ କରିବା ଅତୁରଦର୍ଶିତା ଓ ଅବିବେଚିତତା ପରିଗ୍ରହଣକ ।

କବିଗାନ୍ଧବ ଜୟଦେବ ଜଣେ ପରମ ବୈଷ୍ଣବ ଥିଲେ । ଉତ୍ତମ ଶୁଣାଗାନ କରିବା ଥିଲା ତାଙ୍କ ଜୀବନର ପରମ ଓ ଉଚ୍ଚ ଲକ୍ଷ୍ୟ । ଗୀତଗୋବିନ୍ଦର ବିଭିନ୍ନ ସ୍ଥଳରେ ସେ ନିଜକୁ ହରିପୁରଣ କୁତୁହଳିସେବ, ହରିଚରଣଗରଣ, କରୁଣା, ମଧୁରିପୁପଦସେବକ ରୂପେ ପ୍ରଖ୍ୟାପନ କରିଛନ୍ତି । ଶ୍ରୀକୃଷ୍ଣମାନସ ଜୟଦେବଙ୍କ ପରି କବିଙ୍କ ପୁଷ୍ଟଭୂମି ଅଶ୍ଳୀଳ ବୋଲି ମତବ୍ୟକ୍ତ କରିବା ପୁଷ୍ଟତା ବ୍ୟତୀତ ଅନ୍ୟ କିଛି ନୁହେଁ । ଗୀତଗୋବିନ୍ଦର ପ୍ରଥମ ପ୍ରବନ୍ଧ (ଗୀତ)ରେ କବି, କରତାଳି ଜଗନ୍ନାଥଙ୍କ ଉଦ୍ଦେଶ୍ୟରେ ରଚିତ "ଦଶାବତାର କୁଟି" ଶେଷରେ

ଶ୍ରୀକୃଷ୍ଣଙ୍କୁ ଦେଖିବା ପାଇଁ ପରାହୁଙ୍କ ଶ୍ରୀକୃଷ୍ଣ ରୂପେ (୧-୫)
 ଦୂରଦୂର କରିଛନ୍ତି । ହରିଭକ୍ତ କବିଙ୍କ ପ୍ରଣୀତ ଓ ହରିଗୁଣ
 କବିତା ଗାୟକ ଏକ ଧର୍ମଗ୍ରନ୍ଥ ବ୍ୟତୀତ ଅନ୍ୟ କିଛି ଭାବିବା
 ଯାଏନା ଅନୁଚିତ । କବି ସ୍ୱୟଂ ପ୍ରାର୍ଥନା କରିବାକୁ ଯାଇ
 ଯାଆନ୍ତୁ-

ଭକ୍ତ :- ମୋ ରଚିତ ଏହି ଦୋଷ ରହିତ ଗୀତ
 ଶ୍ରୀକୃଷ୍ଣଙ୍କ ଆନନ୍ଦ ବର୍ଦ୍ଧନ କରୁ-

ଶ୍ରୀକୃଷ୍ଣଦେବ କେତେବିଦ୍ୟା କୁରୁତେ ସୁଦ୍ୟ
 ମଙ୍ଗଳ ସୁଜଳଗୀତଂ ଜୟ ଜୟ ଦେବ ହରେ ।
 (୨-୮)

ଶ୍ରୀକୃଷ୍ଣଙ୍କ ପୁରଣ ନିମିତ୍ତ ଶ୍ରେଷ୍ଠ କ୍ଷୁଦ୍ରପୁସ୍ତକ 'ଗୀତଗୋବିନ୍ଦ'
 ଉପରେ ଲେଖାଯାଇଥିବା ନିମ୍ନୋକ୍ତ ପ୍ରତିପାଦିତ ହୁଏ-

ଶ୍ରୀକୃଷ୍ଣଦେବ ଭକ୍ତିତମିତସୁଦୟତି
 ହରି ଚରଣପୁତିସାରମ୍ ।
 ପରମପଦ ପଦସବନ ବର୍ଣ୍ଣନାମୁଗତ
 ମଦନ ବିକାରମ୍ ।
 (୩-୮)

କେଶବ କେଶବଦୟ ବର୍ଣ୍ଣନାସକ ଏହି ଗୀତଗୋବିନ୍ଦ
 ଉପରେ ଯଶ ଓ କଳ୍ୟାଣ ବିସ୍ତାର କରୁ ଏବଂ ସମସ୍ତେ ପୁଣୀ ଓ
 ଶୁକ୍ଳ ପୁସ୍ତକ ବୋଲି ଥାଆ ପ୍ରକାଶ କରିବାକୁ ଯାଇ କବି
 ଯାଆନ୍ତୁ-

ଶ୍ରୀକୃଷ୍ଣଦେବ ଭକ୍ତିତ ମିଦମଦୁରୁତ
 କେଶବକେଳି ରହସ୍ୟମ୍ ।
 ବ୍ରହ୍ମାବନ ବିପିନେ ଲଳିତଂ ବିତନୋତୁ
 ଶୁଭାନି ଯଗସ୍ୟମ୍ ।
 (୪-୮)

ପୁଣ୍ୟବାନ ଓ ଭକ୍ତି ପରାୟଣ ଲୋକେ କଳିକଳୁଷହାରୀ
 ଗୋବିନ୍ଦ ମଧୁରିପୁକ୍ତ ରୂପ ଓ ଶ୍ରୀଚରଣ କମଳ ସ୍ମରଣ କରି ପୁଣୀ
 ହୁଅନ୍ତୁ-

ଶ୍ରୀକୃଷ୍ଣଦେବ ଭକ୍ତିତାମତି ସୁନ୍ଦରମୋହନ
 ମଧୁରି ପୁରୁପମ୍ ।
 ହରିଚରଣସ୍ମରଣଂ ପ୍ରତି ସମ୍ପ୍ରତି
 ପୁଣ୍ୟବତୀମନୁରୂପମ୍ ।
 (୫-୮)

ଶ୍ରୀକୃଷ୍ଣଙ୍କୁ ଗୀତ ଯଗସ୍ୟୀ ଓ ସର୍ବ ଜନମନୋହାରୀ ରୋହିଣୀ
 ଉପରେ ଲେଖାଯାଇଥିବା ନିମ୍ନୋକ୍ତ ପ୍ରତିପାଦିତ ହୁଏ-
 (ପୁଣୀ ବିଷୟ) ଆବିର୍ଭୂତ ହୋଇ ଏହି ଧର୍ମଗ୍ରନ୍ଥ 'ଗୀତଗୋବିନ୍ଦ'
 ଉପରେ ଲେଖାଯାଇଛି (୬-୮) । ପ୍ରତ୍ୟେକ ହରିଭକ୍ତଙ୍କ ପକ୍ଷରେ ଏହା
 ପଠନୀୟ (୬-୮) । କେଶବ ପଦପକ୍ଷକ ଲାଭ ପାଇଁ ଏହାର

ପାରାୟଣ ଏକାନ୍ତ ବାଞ୍ଛନୀୟ (୯-୮) । ଗୀତଗୋବିନ୍ଦ
 ପାରାୟଣରେ ସମସ୍ତଙ୍କ ହୃଦୟରେ ହରିଭାବନା ଜାତ ହେବ ବୋଲି
 କବି ଥାଆ କରୁଛନ୍ତି-

ଭକ୍ତି କବି ଜୟଦେବେ
 ବିରହି ବିଳସିତେନ ।
 ମନସି ଗଭସବିଭବେ
 ହରିରୂପସ୍ତୁ ସୁ କୁତେନ
 (୧୦-୮)

ଶ୍ରୀହରି ପାଦ ସେବକ କବି ଜୟଦେବ ପରମ ରମଣୀୟ,
 ପ୍ରମୁଦିତ ହୃଦୟ ଓ ଅତି ଦୟାଳୁ ହରିଙ୍କୁ ପ୍ରଣାମ ଓ ତାଙ୍କଠାରେ
 ଆସ୍ତପର୍ଯ୍ୟଣ କରିବା ପାଇଁ ସମସ୍ତଙ୍କୁ ନିବେଦନ କରିବାକୁ ଯାଇ
 କହିଛନ୍ତି-

ଶ୍ରୀକୃଷ୍ଣଦେବେ କୃତ ହରିସେବେ ଭକ୍ତି
 ପରମ ରମଣୀୟମ ।
 ପ୍ରମୁଦିତ ହୃଦୟଂ ହରିମତି ସଦୟଂ
 ନମତି ସୁକୃତ କମନୀୟମ୍ । (୧୧-୮)

ଗୀତଗୋବିନ୍ଦ କେବଳ ହରିଭକ୍ତମାନଙ୍କୁ ନୁହେଁ, ରାଜ୍ୟ
 ଜନସାଧାରଣଙ୍କୁ ମଧ୍ୟ ଆନନ୍ଦ ପ୍ରଦାନ କରେ (୧୨-୮) ।
 ଶ୍ରୀହରିଚରଣ ସେବକ କବି ଜୟଦେବଙ୍କ ଏହି କାବ୍ୟ, କଳାବତୀ
 ସୁବତୀ ନାରୀ ପଦ୍ମଣ ସମସ୍ତଙ୍କ ଚିତ୍ତକୁ ଆହ୍ୱାଦିତ କରୁ ବୋଲି କବି
 ଥାଆ କରୁଛନ୍ତି (୧୩-୮) । ଏହା ପାଠ କଲେ କଳିଯୁଗୋଚିତ
 ଦୁରାଚରଣ ମନରୁ ଦୂର ହୋଇଯାଏ (୧୫-୮) ଲଳିତ ପଦାବଳୀ
 ମଞ୍ଜିତ ଏହି ହରିଚରଣାୟକ ଗୀତ ରାଜ୍ୟଜନମାନଙ୍କୁ ପ୍ରମୁଦିତ
 କରୁ ବୋଲି କବି ଲକ୍ଷ୍ମୀ ପ୍ରକାଶ କରିଛନ୍ତି (୧୬-୮) । କବିରାଜ
 ରାଜ ଜୟଦେବ ଶ୍ରୀକୃଷ୍ଣ ଦୁର୍ଗାରିଙ୍କୁ ପ୍ରାର୍ଥନା କରିବାକୁ ଯାଇ
 କହିଛନ୍ତି-

ବିହିତ ପଦ୍ମାବତୀ ପୁଣ ସମାଜେ ।
 କୁରୁ ମୁଗାରେ ମଙ୍ଗଳଗୀତାନି
 ଭକ୍ତି ଜୟଦେବ କବିରାଜ ଗାଜେ
 (୧୭-୮)

ହେମୁଗାରେ : ନୃତ୍ୟପ୍ରବୀଣା ପଲ୍ଲୀ ପଦ୍ମାବତୀଙ୍କ ପୁଣ
 ସନ୍ଦେହ ପ୍ରଦାନକାରୀ କବିରାଜ ଜୟଦେବଙ୍କ ରଚିତ ଗୀତ
 ଶ୍ରୋତୃବର୍ଗଙ୍କ ଶତ ଶତ ମଙ୍ଗଳ ବିଧାନ କରୁ ।

ପୁଣ୍ୟଜନଙ୍କ ଓ ପୁଣ୍ୟପ୍ରଦାୟକ ହରିଙ୍କୁ ପ୍ରଣାମ ପୂର୍ବକ ଚିରକାଳ
 ହୃଦୟରେ ସ୍ଥାପନ କରିବା ପାଇଁ କବି ସମସ୍ତଙ୍କୁ ନିବେଦନ କରିଛନ୍ତି
 (୧୯-୮) । ସର୍ବଶେଷ ପ୍ରବନ୍ଧରେ କବି କହିଛନ୍ତି-

ଶ୍ରୀକୃଷ୍ଣଦେବ ବଚସି ରୁଚିରେ ହୃଦୟଂ
 ସଦୟଂ କୁରୁ ମଞ୍ଜନେ ।
 ହରିଚରଣ ସ୍ମରଣାପୁତ କୃତ କଳି କଳୁଷ
 ଭବଦ୍ୱର ଶଞ୍ଜନେ ।
 (୨୪-୮)

ହେ ସୁଜନବର୍ଣ୍ଣ ! ଶ୍ରୁତି ସୁଖକର ହରିଚରଣ ସ୍ମରଣ ରୂପକ ଅପୂତ ସ୍ୱରା କଳିକଳୁଷ ରୂପ ବ୍ରତତାପ ପୁରୀକରଣରେ ସମସ୍ତ ନିସ୍ୱଦେବଙ୍କ ରଚିତ ଗୀତରେ ସଦୟ ହୋଇ ମନୋନିବେଶ କରନ୍ତୁ । ଆଦର ସହକାରେ ଏହା ଶୁଣିବାକୁ ଓ ପଢ଼ିବାକୁ କବି ସମସ୍ତଙ୍କୁ ନିବେଦନ କରିଛନ୍ତି ।

ସମଗ୍ର ଗୀତଗୋବିନ୍ଦ ଏହିପରି ଭକ୍ତିଭାବ ପରିପୁରିତ ପଦାବଳୀରେ ମଞ୍ଚିତ ହୋଇଥିବାର ଦେଖାଯାଏ । ଗୀତଗୋବିନ୍ଦ ମହା ଭାବ୍ୟର ଉପସଂହାରରେ କବିରାଜ ନିସ୍ୱଦେବ ସୁଧାବର୍ଣ୍ଣକୁ ନିବେଦନ କରିବାକୁ ଯାଇ କହିଛନ୍ତି—

ଯଦ୍ ଗାନ୍ଧର୍ବକଳାୟ କୌଶଳମନୁଧ୍ୟାନଂ ଚ
 ଯଦ୍‌ବୈଷ୍ଣବଂ ।
 ଯନ୍ତୁଗାର ବିଚେକତତ୍ତ୍ୱମପି
 ଯତ୍ତାବ୍ୟେଷୁ ଲୀଳାସ୍ମିତମ୍ ।
 ହେବଂ ନିସ୍ୱଦେବ ପଞ୍ଚିତ କବେଃ
 କ୍ରୁଷ୍ଣେକତାନାସନଃ
 ସାନନା ପରିଗୋପୟନ୍ତୁ ସୁଧୁସଃ
 ଶ୍ରୀଗୀତଗୋବିନ୍ଦତଃ ।

(୧୨-୮)

ହେ ସୁଧା ବ୍ରତ ! କ୍ରୁଷ୍ଣେକଚିତ୍ତ ପଞ୍ଚିତ କବି ନିସ୍ୱଦେବଙ୍କ 'ଗୀତଗୋବିନ୍ଦ' ଗାନ୍ଧର୍ବକଳା ସମନ୍ୱୟ କୌଶଳ ଅର୍ଥାତ୍ ସଙ୍ଗୀତ ଗାନନୈପୁଣ୍ୟଯୁକ୍ତ ବୈଷ୍ଣବ ଜନସୁଲଭ ଧ୍ୟାନ ଧାରଣା ଓ

ଶ୍ରୀଜୀଉତ୍ତ୍ୱ ସମନ୍ୱୟ ଜ୍ଞାନରେ ଲୀଳାସ୍ମିତ । ଅପରାଧ ତାହାକୁ ଅନୁଶୀଳନ କରିବା ସଙ୍ଗେ ସଙ୍ଗେ ନିଜ ନିଜ ବିକଳ ଅନୁସାରେ ପରିଗୋପନ କରନ୍ତୁ । ଏଥିରେ ପାଞ୍ଚିତ୍ୟ ଓ କବିତ୍ୱ ପରାକାଷ୍ଠା ସୁଗପଦତ୍ ପ୍ରତିପାଦିତ ହୋଇଛି । ଯେମାନେ ସଙ୍ଗୀତ, ବିଷ୍ଣୁସାଧନ ଓ ଶ୍ରୀଜୀଉ ରସକୁ ଏକତ୍ର ଆସ୍ବାଦନ କରି ପାଇଁ ଅଭିଳାଷୀ ସେମାନଙ୍କ ପକ୍ଷରେ ଗୀତଗୋବିନ୍ଦ ପରାମର୍ଥ ଏକାନ୍ତ ଆବଶ୍ୟକ ।

ଉପଯୁକ୍ତ ପୁଚନାରୁ ନିସ୍ୱଦେବଙ୍କ ଅଲୌକିକ ବାବ୍ୟ ପୁଚ୍ଛ, ସଙ୍ଗୀତ ନୈପୁଣ୍ୟ ଓ ହରିଭକ୍ତିର ପରିଚୟ ମିଳେ । ଗୀତଗୋବିନ୍ଦ ଯେ ଭକ୍ତି, ପ୍ରୀତି ଓ ଗୀତିଗୟରୂପକ ବିଧାରର ସମନ୍ୱୟସହ ଏ ଅପୂର୍ବ ଓ ଅଦ୍ୱିତୀୟ କାବ୍ୟ ସଙ୍ଗମ, ତାହା ପ୍ରମାଣିତ ହୁଏ । ଯେ ଚିର ଅମର ସଞ୍ଜକବି ନିସ୍ୱଦେବ ଓ ତାଙ୍କର ଅମର ବୈଷ୍ଣବ ଚିତ୍ତ କାବ୍ୟ ଗୀତଗୋବିନ୍ଦକୁ ଓଡ଼ିଶାର ପ୍ରତ୍ୟେକ ବ୍ୟକ୍ତି ଯଶ୍ଚ ଓ ସଭକ୍ତିକ ପ୍ରଣାମ ନିବେଦନ କରିବା ବାଞ୍ଛନୀୟ । ଶରଣ ଶ୍ରୀଜଗନ୍ନାଥ, ନିସ୍ୱଦେବ ଓ ଗୀତଗୋବିନ୍ଦକୁ ପରାମର୍ଥରୂପେ ପୂଜା କରିବାର ଚିନ୍ତା, ଗବେଷଣା ଓ ପାଞ୍ଚିତ୍ୟ ଗୌରାବହତ୍ୱ ଉଚ୍ଚାରି ଏହିତ୍ୟ ଓ ପରମ୍ପରାର ପୋଷକ ରୁହେଁ ଘାତକ ବୋଲି ବିବେଚନା ଏଥିରେ ସନ୍ଦେହ ନାହିଁ । ନିସ୍ୱଦେବ ଶ୍ରୀଜଗନ୍ନାଥ ସ୍ୱାମୀ, ବନ୍ଧୁ ଶ୍ରୀନିସ୍ୱଦେବ, ନିସ୍ୱଦେବ ଶ୍ରୀ ଗୀତଗୋବିନ୍ଦମ୍ ।

ପମାଦତ,
 ଦଂସ୍ତ୍ରୀ ନିର୍ଦ୍ଦେଶାଳୟ,
 ଭୁବନେଶ୍ୱର, ଓଡ଼ିଶା ।



ଭୁବନେଶ୍ୱରରେ ଶ୍ରୀଜୀଉଙ୍କ ପାଇଁ ନିର୍ମିତ ପୁଣିଆ ଶିକ୍ଷା କେନ୍ଦ୍ରର ଏକ ଶ୍ରୀମତୀ ସୁଖ୍ୟମଣି ଶ୍ରୀ ବିଜୁ ପଟ୍ଟନାୟକ ଉଦ୍‌ଘାଟନ କରୁଛନ୍ତି (୧୩/୩) ।

କୁଷ୍ଠ ସେ କେଲି

ଭକ୍ତ ଦୁଦସେ

ପ୍ରହରାଜ ସତ୍ୟନାରାୟଣ ନନ୍ଦ

ପ୍ରଭୁ ନେତ୍ର ଆକରଣେ ଦେଖ ସାରାଟା ଆକାର ସମାକୃତ ।
 କର କୁଷ୍ଠ ଶ୍ୟାମଳ ତମାଳ ଦୁମରେ, ଦୁମରେ ତିମିର ସ୍ଵାତ,
 ଶୁଣ ଓଠ ନିର୍ଦ୍ଦମ ପଥେ ଭାବୁ ପୁରୁମାର ନନ୍ଦସୁତ,
 କେମି ପିତାକୁ ନୁହେଁ ସମର୍ଥ: ଶୁଦ୍ର ଅଭିମୁଖେ ସମୁଦ୍ୟତ,
 କୁ ପଥେ ଶାଧା ଯାଅ ନେଇ ଯାଅ ହେବାକୁ ନନ୍ଦ ନିର୍ଦ୍ଦେଶିତ
 ଶୁଣ ସଦେ ପଥ ପ୍ରାନ୍ତର କୁଷ୍ଠମୂଳରେ ସମାଶ୍ରୀତ,
 ଶୁଣା ହୁଲେ ରାଧା ଓ କୁଷ୍ଠ କେଲି କଲ୍ୟାଣେ ଉଲ୍ଲସିତ
 କୁଷ୍ଠ ସେ କେଲି ଭକ୍ତ ଦୁଦସେ ହେଉ ଆହ୍ଲାଦେ ପ୍ରକୀର୍ତ୍ତିତ ॥

କେ କ୍ଷୟଦେବଙ୍କ ଶ୍ରୀଗୀତଗୋବିନ୍ଦ ଏକ ଭକ୍ତି ରସାସକ
 ଶରୀ। ପୂର୍ଣ୍ଣପୁରୁ ଭକ୍ତିର ପ୍ଲାବନ ପୁଷ୍ପି କରିବା ଭଳି ସାଙ୍ଗାତିକ
 ବ୍ୟାଧିଗଣେ ଭାସୁର ଏଇ ଗ୍ରନ୍ଥ ନିରସ ପ୍ରାଣରେ ମଧ୍ୟ ରସ ଓ
 ଶବ୍ଦର ଉନ୍ନତ ସଂହାର କରେ । ନିତ୍ୟ ଲୀଳାର ମହୋତ୍ସବରେ
 ଅନୁ ନିମଜ୍ଜିତ କରେ । ପ୍ରତି କ୍ଷଣ ଆନନ୍ଦର ସ୍ଵରଣ, ଆଲୋକର
 କୁସୁଧ, ଉଚ୍ଚଳିତ ଭାବାବେଗର ଉତ୍ସରଣ, ବିରହର ଦହ ମଧୁର ସୁତି
 କିରଣକୁ ଏପରି ମାଜିତ କରେ ଯେ କନ୍ଦିସ୍ୟ ଅଭିପ୍ସା ସାଙ୍ଗାତିକ
 ଅନ୍ତର ନିର୍ଦ୍ଦେଶରେ ଦିବ୍ୟାସିତ ହୁଏ । ଏପରି କେଲି କଥାର
 ମଧ୍ୟ ପୁଷ୍ପାନ୍ତ ବିଶ୍ଵ ସାହିତ୍ୟ ଦରବାରରେ ଦୁର୍ଲ୍ଲଭ । ଧର୍ମ
 ପରମା ଶେଷରେ ମଧ୍ୟ ସୁଗାନ୍ଧକାରୀ ଚଳଚପଳତା ନାହିଁ,
 ଶରଣତା ନାହିଁ । କିନ୍ତୁ ଏପରି ଅଛି ଯେ ଅନ୍ୟ କେଉଁଠି ନାହିଁ ।
 ଶାଙ୍ଗିତ ମାଧୁର୍ଯ୍ୟ ମଧ୍ୟରେ ଆବେଗ ଦିବ୍ୟାସନର ଯେଉଁ ଏମିଶ୍ରୀ
 ପ୍ରସାଦ କ୍ଷୟଦେବ ପ୍ରକଟିତ କରିଛନ୍ତି ମଣିଷ ସେଭଳି ଅନୁଭୂତିକୁ
 ଉପରେ ନିରର କରିପାରେ ନାହିଁ । ସବୁ ଯେମିତି ଅନ୍ତରଗତର
 ଅବେଷମ । ଭାବ ବିହୁଳା ରାଧା ଯେତେବେଳେ ଦେଖାନ୍ତି
 କ୍ଷୟଦେବିନୋବିପାକୁ ।

ନନ୍ଦରକଲୋକିତ ମଞ୍ଜନ ଲୀଳା,
 ନଧୁରିମୁ ଉନ୍ମତି ଭାବନ ଶୀଳା ।
 ଶୁଣିତ ମୁର୍ଦ୍ଧେତ ନ କଥ ମଉସାରୀ° ।
 ସେହିଭିତ ବଦତି ସଖୀ ମନୁବାର° ।
 କ୍ଷୟଦେବିମୁସତି ଜଳଧରକନ୍ଧ,
 ସେହିପରତ ଭତି ତିମିରମନଞ୍ଚ° ।

-ହେ କୁଷ୍ଠ ଆମର ପ୍ରିୟ ସଖି ତୁମ ପରି ବେଶଭୂଷାଧାରଣ କରି
 ଥରକୁ ଥର ଚାହୁଁଛନ୍ତି । ସେ ନିଜକୁ କୁଷ୍ଠ ବୋଲି ଚିନ୍ତା କରୁଛନ୍ତି ।
 କୁଷ୍ଠ ଆସୁ ନଥିବାରୁ ଉଦ୍‌ଭ୍ରାନ୍ତା ପରି ମେଘରଙ୍ଗର ଅନ୍ଧକାରକୁ
 ଆଲିଙ୍ଗନ କରୁଛନ୍ତି ଓ ରୁପନ ଦେଉଛନ୍ତି ।

ଏଭଳି ବର୍ଣ୍ଣନା ଉତ୍ତରଣ ଚେତନାରେ ନିଜକୁ ପ୍ରତିଷ୍ଠା କରିବା
 ପାଇଁ ଉଦ୍ୟତ । ପୌରାଣିକ ଆଖ୍ୟାୟିକା ଅନୁଯାୟୀ ପ୍ରାୟ
 ଅଗୀତି ସଫଳର କୁଷ୍ଠଙ୍କ ସହିତ ଅତିବାହିତ କରିଥିବାରୁ ପୃଥିବୀପୁତ୍ର
 ପାର୍ଥ ଅର୍ଜୁନ ବା 'ପବିତ୍ର ହୃଦୟ' ରୂପେ ଆଖ୍ୟାତ ହୋଇଥିଲେ ।
 ସେହିପରି ସଖି କହିଲେ ଆମେ ସଖ୍ୟ ଚେତନାର ପ୍ରତିଭୁକୁ
 ରୁଝିଥାଉ । ଯେତେବେଳେ ଅନୁରୂପ ଭକ୍ତିରେ ସେ ବାହ୍ୟ ନୟର
 ବନ୍ଧନରେ ବନ୍ଧନୀ ନୁହେଁ ସେତେବେଳେ ସେ କୁଷ୍ଠ ଜଳଦ ପୂର୍ଣ୍ଣ
 କାଞ୍ଚିକୁ ନୀବାଧୀଶ ଶ୍ରୀକୃଷ୍ଣ ରୂପେ ଆଶ୍ରେଣ କରେ, ପ୍ରେମାଧୀଶ
 ଶ୍ରୀକୃଷ୍ଣ ରୂପେ ଉପାସନା କରେ, ଆନନ୍ଦାଧୀଶ ଶ୍ରୀକୃଷ୍ଣ ରୂପେ
 ପୁଷ୍ପିର ଅଶ୍ରୁରେ ଅଶ୍ରୁରେ ତାଙ୍କୁ ଅନ୍ଦେଷଣ କରେ । ତେଣୁ
 "ରସିକଜନ" ତନୁତା ମତିମୁଦିତ" ଅର୍ଥାତ୍ କ୍ଷୟଦେବଙ୍କ
 କାନ୍ତକୋମଳ ମଧୁର ପଦାବଳୀର ଲକ୍ଷ୍ୟ ହେଉଛି ହୃଦୟକୁ
 ଆନନ୍ଦାପୁତ କରିବା ।

ପ୍ରଗାଢ଼ ମଦନ ଚିନ୍ତା ମଧ୍ୟ ଏମିଶ୍ରୀ ପ୍ରେମରଘରେ ସୁସଂହତ,
 ଧ୍ୟାନନିବିଷ୍ଠ ଓ ଦିବ୍ୟାସିତ ହୋଇପାରେ । ଏଇ ପୁଷ୍ପାନ୍ତ ବନ୍ଦନ
 କରିଛି କ୍ଷୟଦେବଙ୍କ ଶ୍ରୀଗୀତଗୋବିନ୍ଦ । ସେଥିପାଇଁ ସ୍ଵୟଂ
 ପରମାତ୍ମା ସ୍ଵାକ୍ଷରିତ କରିଛନ୍ତି: "ଦେହି ପଦପଲ୍ଲବପୁଦାରମ୍ ।"
 ପଦରଜର ନମ୍ର ମଧୁର ସ୍ଵର୍ଣ୍ଣ ବଶୀଭୂତ କରେ କାମାର୍ତ୍ତ ମନକୁ,
 ଅଦମନୀୟ କାମନାକୁ ଉତ୍ତରିତ କରେ ଦିବ୍ୟ ଚେତନାକୁ ।

ଏପରି ଅର୍ଥ କେହି ଦେହବାଦୀ ସମାଲୋଚକ ଯଦି ପଳାୟନ
 ଧର୍ମୀ ବୋଲି ଭାରୁଥାନ୍ତି, କେହି ଯଦି କଳ୍ପନା ବିଳାସ ବୋଲି ମନେ
 କରନ୍ତି ସେ ରୁଝିବା ଆବଶ୍ୟକ ଯେ ପୂର୍ଣ୍ଣପୁରୁ ଦିବ୍ୟ ପ୍ରେମର
 ଉତ୍ସରଣ ଅନୁରୂପ ତୀବ୍ର ମୁହୂର୍ତ୍ତକୁ ଅପ୍ରତ୍ୟୟ କରିଥାଏ ।
 ମୁଖିମାନୁ 'କରିଥାଏ ହୃଦୟର 'ରସୋ ବୈ ପଃ'କୁ । ଆଉଥରେ
 ରାଧା କଳ୍ପନାରେ "କୁଷ୍ଠଭୋଗୀଭବନ" ଆଶ୍ରେଣ କରନ୍ତି କିସା
 ନେତ୍ରରେ, ପଦରେ, ଅନୁଚିନ୍ତାରେ ବିଶ୍ଵାସ ଓ ଅନୁରାଗର ରଙ୍ଗରେଖା
 ଯୋଡ଼ିଯାଡ଼ି ତିଆରି କରନ୍ତି ସେଇ ରୂପ.....ଶ୍ୟାମଳ, କୋମଳ
 କୁଷ୍ଠମୁରାଗୀ; ମେଘଶ୍ୟାମଳ, ଘନଶ୍ୟାମଳ କୋମଳ କୁଷ୍ଠମୁରାଗୀ
 ସେଇ 'ବେଦାନ୍ ଉଦ୍‌ବେଗେ', 'ଜଗନ୍ନିବହତେ'ର ଛବି । ସେଇ
 'ନିନ୍ଦସି ଯଜ୍ଞବିଧେ'ର ନୟନାଭିଧନ ରୂପ । ପ୍ରକୃତି ତା'ର ସମସ୍ତ
 ଏମିଶ୍ରୀରେ ବିମଞ୍ଚିତ ହେବା ପରେ ଦିବ୍ୟତ୍ଵର ଆଶ୍ରେଣ ପାଇଁ
 ପ୍ରାର୍ଥନା କରେ । ନିଜ ସତ୍ତାର ବିଚ୍ଛୁରିତ ବାସ୍ତାରେ ଖଣ୍ଡିତ ନ
 ହୋଇ, ଆହ୍ଲାଦର ଦୀପଶିଖାରେ, ଶିଖାରେ ବିଭକ୍ତ ନ ହୋଇ ସେ
 ଅସୀମର ଅବତରଣକୁ ପ୍ରତୀକ୍ଷା କରେ ।

ରାଧା-ଧାରା, ଧାରା, ରାଧା..... ଏଇ ଦୁଇଟି ଶବ୍ଦ ହୃଦୟ
 ବେଦୀରେ ପୁଷ୍ପିର ସମସ୍ତ ସଙ୍ଗୀତକୁ ସ୍ଵରବଦ୍ଧ କରେ । ଜଣେ
 ହଜିଗଲେ ଆଉ ଜଣେ ଖୋଜେ । ଜଣେ ଡାକିଲେ ଆଉ ଜଣେ
 'ଓ' କରେ । ପ୍ରତିଧ୍ଵନି ଭ୍ରମର ଗୁଞ୍ଜନରେ, ମେଘମନ୍ଦରେ, ନିର୍ଝର
 କଣ୍ଠରେ, କେକୀର ନୃତ୍ୟଲୀଳାରେ । ସମସ୍ତ ପକ୍ଷ ପରିବର୍ତ୍ତନରେ
 ଅପରିବର୍ତ୍ତିତ ଥାଏ ଗୋଟିଏ ରୂପର ଆକର୍ଷଣ । ଭୀରୁ ଅଧର

ବଞ୍ଚିତ ଚା'ର ଦୁଇ ଆଖି ଅଳକ୍ଷ୍ୟରେ କେଉଁଠି, କେମିତି ବାଟ
ଓଗାଳେ ।

ଯେତେବେଳେ ମୋଘ ଘୋଟି ଥାଏ, ତାଳି ତମାଳ ବନ
ପାରିଯାଇ ଉଡୁଥାନ୍ତି ବଳାକାପଂକ୍ତି, ବନବୁକ୍ଷରେ ଘନୀଭୂତ ହୁଏ
ଶ୍ୟାମଳିନୀ, କେବୀ ପୁଲରେ ଆନନ୍ଦର ପଲ୍ଲବ ସେଇ ଡରକୁଳା
କୁଞ୍ଜକୁ ଘରକୋଣକୁ ଘେନିଯିବାର ଅପରିହାର୍ଯ୍ୟ ଦିବ୍ୟ ବାସ୍ତବ
ନ୍ୟସ ହୁଏ ରାଧା ଉପରେ । "ରାଧେ ଗୁହଂ ପ୍ରାପୟ ।" ଧାରାକୁ
ଧରି ନିଅ, ବାଟ ବଢ଼ାଇ ଦିଅ, ହାତ ବଢ଼ାଇ ମୋହନ ମଧୁର ଅନ୍ଧାର
ବାଟରେ ଆଶ୍ରେଇବ ଅନିର୍ବାଣ ଅରୁପକୁ । ସେଇ ପଥପ୍ରାନ୍ତ
କୁଞ୍ଜପୁମ ତଳେ ସବୁ ମିଶିଯାଉ ରାସରେ, ରସରେ । ଅନିତ୍ୟରେ
ନିତ୍ୟର ସଂଗୀତ ଆଉଥରେ ନିନାଦିତ ହେଉ ଜୟଦେବ
ପରସ୍ପରୀକ ବସନ୍ତୁ :

ମେଝେମେଝେଦୁରାମସରଂ ବନଭୁବଃ

ଶ୍ୟାମଳମାଳତୁମ୍ବିନୀ

ନଟଂ ରାଗୁରସଂ ତୁମେବ ତଦିମଂ

ରାଧେଗୁହଂ ପ୍ରାପୟ ।

ଇତ୍ୟଂ ନନ୍ଦି ଦେଶତତ୍ତ୍ୱିକି ତସ୍ୟାଃ

ପ୍ରତ୍ୟଧି କୁଞ୍ଜପୁମ

ରାଧାମାଧବକ୍ଷୋଭସୁକ୍ତି ସମୁଦାହୁକେ

ରସଃ କେଳୟଃ ।

ସଫନ ମୋଘର ଆଉରଣ ଦେଖ

ସାରଣୀ ଆବାଣ ସମାପ୍ତୁ,

ବନ ଭୁଞ୍ଜ ଶ୍ୟାମଳ ତମାଳ

ହୁମରେ, ହୁମରେ ତିନିର ସ୍ୱା... ।

ତେଣୁ ଜୟଦେବଙ୍କ କାଞ୍ଚକୋମଳ ମଧୁର ପଦ୍ୟ
ଅନୁସରଣରେ କବିଙ୍କ ପରି ଆମେ ପ୍ରତ୍ୟେକ ରାଧା କି
ଆଲ୍ଲାଦରେ ଦେହ ବେତନା 'ଭୁଲିଯାଉ । ବିକାରିତ, ବିକାରିତ
ବନଭୁମି, ପ୍ରସଞ୍ଜ କୁଞ୍ଜ ଆଉ ସଫନ ମୋଘ ପରି ଅନ୍ଧାର
ରେଖାଏ ବିକୃତିର ଝଲକା ହୃଦୟ ବେଦୀରେ ବିସ୍ତୃତ କାଳତରା
ଆଲୋକ । ସ୍ୱର୍ଣ୍ଣାଭ ଆନନ୍ଦର ଦେଉଳେ, ଦେଉଳେ
'ଶ୍ରୀଗୀତଗୋବିନ୍ଦ'ର ପୁଞ୍ଜକର ଶୁଭଙ୍କର ମାର୍ଗର ସମାନ । ଭକ୍ତି
ହେଉ ଯାତ୍ରୀର ଶ୍ରମ । ଜୟତୁ ଜୟଦେବ କବି ପ୍ରବନ୍ଧ ।

ପୁରନା ଓ ଲୋକ ସମ୍ପର୍କ ବିଭାଗ,

ଭୁବନେଶ୍ୱର-୭୫୧୦୦୧ ।



ପୁରନା ଓ ଲୋକ ସମ୍ପର୍କ ବିଭାଗ ଏବଂ ଶରଣୀ ପାଠକୃତିକ ସଂଗଠନ ଦ୍ୱାରା ଆୟୋଜିତ ଶ୍ରୀ ଗୀତା ଲକ୍ଷଣ ନାୟକଙ୍କ ଉପରେ ପ୍ରତ୍ୟୁ ଶ୍ରୀ ଗୀତା ଲକ୍ଷଣରେ ଯୋଗ
ଏବଂ ଆବିଷ୍କାରୀ କଲ୍ୟାଣ ମହାନ୍ତି ଶ୍ରୀ ଦାରିଦ୍ର୍ୟ ମାଝୀ ଉଦ୍‌ବୋଧନ ଦେଉଳି (୧୯୮୩) ।

ଶ୍ରୀ ଜୟଦେବଙ୍କ ଜନ୍ମସ୍ଥାନ କେନ୍ଦୁଲୀ ଶାସନ

ଶ୍ରୀ ପ୍ରଫୁଲ୍ଲ ଚନ୍ଦ୍ର ତ୍ରିପାଠୀ

ଗୀତ ଗୋବିନ୍ଦ ପରମ ବ୍ରାହ୍ମଣ ବିଶ୍ୱ ବିଶ୍ରୁତ ଗତସ୍ଥିତା
ନିର୍ଦ୍ଦେଶିତ ଜୟଦେବ ଆଜି କାଳି ଦାସଙ୍କ ପରି ପୁଅକୁ
କାବ୍ୟ ପୁସ୍ତିକେ, ଭାଷାରେ, ଭାବରେ,
କେନ୍ଦୁଲୀ ନାହାନ୍ତି, ଅନୁକରଣ ବି କରିପାରି ନାହାନ୍ତି । କବି ଜନ୍ମ
କେନ୍ଦୁଲୀରେ ଦେବଭୂମି ଉତ୍କଳର କେନ୍ଦୁବିଲ୍ଲୁ ବ୍ରାହ୍ମଣ ଶାସନରେ
ଯେଉଁ ଏବେ କେନ୍ଦୁଲୀ ନାମରେ ପରିଚିତ । ଯେଉଁ ପବିତ୍ର
କ୍ଷେତ୍ର ଉପରାଜ୍ୟ ଶ୍ୟାମପୁରର ଭକ୍ତ ପ୍ରେମରେ କାନ୍ଦା ସହ ଛାନ୍ଦା
କବିରାଜ କରୁଥିଲେ ଓ ଯେଉଁ ପବିତ୍ର ପୀଠରୁ କୋମଳକାନ୍ତ
ଦେବୀର ମଧୁ ଝଙ୍କାର ଉଠି ସମଗ୍ର ଜଗତକୁ ଛନ୍ଦ ଓ ମୋହିତ
କରି ଦେଖୁଥିଲା ସେହି ଦେବଭୂମି କେନ୍ଦୁବିଲ୍ଲୁର ନାମ 'ଗୀତ
ଗୋବିନ୍ଦ'ରେ ମଧ୍ୟ ରହିଛି ।

କେନ୍ଦୁଲୀ ବା କେନ୍ଦୁବିଲ୍ଲୁ :

ପୁରୀ ଜିଲ୍ଲା ବାଲିଅନ୍ତା ଥାନା ପ୍ରତାପରୁଦ୍ରପୁର ଗ୍ରାମ ପଞ୍ଚାୟତ
ଅନ୍ତର୍ଗତ ଏହି କେନ୍ଦୁଲୀ ଗ୍ରାମ । ଉତ୍କଳରେ ପୁଣ୍ୟତୋୟା ଉତ୍କଳ
କାବ୍ୟ ପ୍ରାଚୀ ଓ ଦକ୍ଷିଣରେ ପୁରାଣ ପ୍ରସିଦ୍ଧ କୁଶଭଦ୍ରା ନଦୀ
କୂଳର ଗ୍ରାମର ପବିତ୍ରତାକୁ ଯଥେଷ୍ଟ ବଢ଼ାଇ ଦେଉଛି ।
ଅନ୍ତର୍ଗତ ଚମାଳ, ଦାଟଳ, ବରୁଳ, ତାଳ, ନାରିକେଳ ସହ ଘଣ୍ଟ
କାଠ ଓ ବିଲ୍ଲୁ ବୃକ୍ଷରାଜି ଯଥାର୍ଥରେ କେନ୍ଦୁବିଲ୍ଲୁ ନାମକରଣକୁ
ସମର୍ଥନ କରନ୍ତି । ପୁର୍ବେ କେନ୍ଦୁଲୀ ଗ୍ରାମ ତିନିଗୋଟି ଭାଗରେ
ଭିନ୍ନ ଭିନ୍ନ କେନ୍ଦୁଲୀ ଦେଉଳୀ, କେନ୍ଦୁଲୀ ଶାସନ, କେନ୍ଦୁଲୀ
ପରମା ।

ପ୍ରକାର ବିଶିଷ୍ଟ :

କେନ୍ଦୁଲୀ ଗ୍ରାମ ମଧ୍ୟକୁ ପଶ୍ଚିମ ଦିଗରୁ ପ୍ରବେଶ କଲେ ପ୍ରଥମେ
ପୁରୀର ମୁଖ୍ୟ ଶ୍ରୀନୃସିଂହନାଥଙ୍କ ମନ୍ଦିର । କନ୍ୟା ପ୍ରସଙ୍ଗରେ
ମନ୍ଦିର ଏହି ମନ୍ଦିରର ଗଜତା ପ୍ରାୟ ୪୦ ଫୁଟ ହେବ । ଘନ ଭୂମି
ପ୍ରକାର ଦ୍ୱାରା ମନ୍ଦିରରେ ଥିବା କାରୁକାର୍ଯ୍ୟର ସମ୍ପତ୍ତା ଜଣାପଡ଼ୁ
ନାହିଁ । ମନ୍ଦିର ମଧ୍ୟରେ ହିରଣ୍ୟ ବିଦାରଣ ଶ୍ରୀନୃସିଂହଙ୍କର ଦୁଇଟି

ବିଗ୍ରହ । ଗୋଟିକରେ କୋଳରେ ଶୋଭା ପାଉଛନ୍ତି ଲକ୍ଷ୍ମୀ ।
ଅନ୍ୟଟି କେବଳ ହିରଣ୍ୟ ବିଦାରଣ ବିଗ୍ରହ । ପୁଣ୍ୟଶାଳାରେ ଶଙ୍ଖ,
ଚକ୍ର, ଗଦା, ପଦ୍ମଧାରୀ ମାଧବଙ୍କର କଳାପୁରୁଣି ପ୍ରସଙ୍ଗର କମନୀୟ
ବିଗ୍ରହ । ମନ୍ଦିରକୁ ଲାଗି ରହିଛି ଦିମାଳୀ ବା ତିରୁମଲ୍ଲ ମଠ ।
ପୁରୀ ପୁଣ୍ୟ ତିରୁମଲ୍ଲ ମଠର ଏହା ଏକ ଶାଖା ମଠ । ବିଜୟ
ନଗରର ରାଜା ତିରୁମଲ୍ଲ ରାୟ (୧୫୬୫-୧୫୮୦) ନିଜ ସଭା
ପଞ୍ଚିତ ଲକ୍ଷ୍ମଣସରୀଙ୍କ ସହ ଜଗନ୍ନାଥ ଓ କେନ୍ଦୁବିଲ୍ଲୁ ଦର୍ଶନରେ ଆସି
ଏହି ମଠନାମ ପ୍ରତିଷ୍ଠା କରିଥିଲେ । ଲକ୍ଷ୍ମଣସରୀ ଜୟଦେବଙ୍କ
'ଗୀତ ଗୋବିନ୍ଦ'ର ଟୀକା ପ୍ରଣୟନକାରୀ ଭାବେ ଭାରତ ବିଖ୍ୟାତ
ଥିଲେ । ଏହି ମଠରେ ଦକ୍ଷିଣ ଅକ୍ଷରୁ ଯାତ୍ରୀମାନେ
ରହୁଥିଲେ । ମଠର ବହୁ-ଭୂ-ସମ୍ପତ୍ତିମାନ ଏବେ ବି ରହିଛି ।
ମାତ୍ର ମଠ ଘରଟି ମରାମତି ଅଭାବରୁ ଭାଙ୍ଗିବାକୁ ବସିଲାଣି ।
ପିଠଳ ଛପର ହୋଇଥିବା ବବାଟମାନ ଏହି ମଠରେ ଲାଗିଥିବାର
ଦର୍ଶକ ଦେଖୁଥିଲା ମାତ୍ର ତାହା ଏବେ ଅନ୍ୟସ୍ଥ ଛାନାନ୍ତରିତ ।
ମଠର ବହୁ କାଗଜପତ୍ରରୁ ଏହା ଏକ ଯାତ୍ରୀ ଅଭ୍ୟାଗତ ମଠ ରୂପେ
ବିଦିତ ଥିବା ଜଣାଯାଏ । ମଠର ପାର୍ଶ୍ୱବର୍ତ୍ତୀ ଏକ ପୁଞ୍ଜରିଶାଳୁ
ଏକ ପ୍ରସଙ୍ଗ ପେଟିକା ମଧ୍ୟରେ ଆବଦ୍ଧ ଥିବା ତାମ୍ର ଶାସନମାନ
ବିଗତ ଶତାବ୍ଦୀରେ ଆବିଷ୍କୃତ ହୋଇଥିଲା, ଯାହାକି କେନ୍ଦୁଲୀ ତାମ୍ର
ଶାସନ ରୂପେ ବିଦିତ । ଏଥିରୁ ଜଣାଯାଏ ଗଙ୍ଗ ସମ୍ରାଟ ଚତୁର୍ଥ
ନରସିଂହ ଦେବ (୧୧୮୮-୧୨୧୫) କିନିରି ନାମକ ଗ୍ରାମର
ନାମକରଣ ବିଜୟ ନରସିଂହପୁର କରାଇ ନରହରି ଦାସ
ପ୍ରହରାଜଙ୍କୁ ଦାନ କରିଥିଲେ । ଗଙ୍ଗ ବଂଶାବଳୀରୁ ପ୍ରଣୟନାମାନ
ଏହି ତାମ୍ର ଶାସନରେ ଲିପିବଦ୍ଧ ରହିଛି । ଏହି ମଠର କିଛି ଦୂର
ପରେ ପଡ଼େ ଯୁଦ୍ଧ କ୍ଷେତ୍ର ପରିବେଷିତ ଯଜ୍ଞ ବେଦୀ । କନ୍ୟା
ପ୍ରସଙ୍ଗରେ ନିର୍ମିତ ଏହି ବେଦିକାରେ ଜୟଦେବ ଯଜ୍ଞ କରୁଥିବାର
ପ୍ରବାଦ ଅଛି । ପୁରୁଷାନ୍ତରେ ପବିତ୍ର ଅକ୍ଷୟ ତୃତୀୟା ଦିନ ଏହି
ଛାନରେ ଗ୍ରାମବାସୀମାନେ ଯଜ୍ଞ କରିଥାନ୍ତି । ଏହାପରେ
ଦେଖିବାକୁ ମିଳେ ପୁନଃନିର୍ମିତ ଇଟାର ଏକ ମନ୍ଦିର । ରାଜ୍ୟ
ପ୍ରତ୍ନତତ୍ତ୍ୱ ବିଭାଗ ଦ୍ୱାରା ଏହି ଉଗ୍ର ମନ୍ଦିରର ପୁନଃନିର୍ମାଣ
କରାଯାଇଛି । ମନ୍ଦିର ମଧ୍ୟରେ ଦୁଇଟି ଦେବୀ-ବିଗ୍ରହ । ବିଗ୍ରହ
ଦ୍ୱୟର ଉପର ଭାଗରେ ସଂକ୍ଷେପେଶାଳାଦିତ ନାଗ । କଳା ପୁରୁଣି
ପ୍ରସଙ୍ଗରେ ଏହି ଦେବୀ ବିଗ୍ରହର ନିର୍ମାଣ ଶୈଳୀ ଅସ୍ପଷ୍ଟ ଶତାବ୍ଦୀର
ହୋଇପାରେ ବୋଲି ଏପରିତ୍ୟାପକମାନେ ମତ ଦେଇଥାନ୍ତି ।
କେତେକ ଏହାକୁ ବହୁଯାନୀ ବୌଦ୍ଧମାନଙ୍କର ଆରାଧ୍ୟ ଦେବୀ
ବିଗ୍ରହ କହୁଥିବା ବେଳେ ଗ୍ରାମର ଲୋକେ ବିଗ୍ରହ ଦ୍ୱୟକୁ
ଜାଗେଶ୍ୱରୀ ଓ ପଦ୍ମାବତୀ ନାମରେ ପୂଜା କରିଥାନ୍ତି । ମନ୍ଦିରକୁ
ଲାଗି ରହିଛି ପ୍ରାଚୀନ କଳା ପ୍ରସଙ୍ଗ ପୀଠ-ଥିବା ଏକ ଶୈବ
ପୀଠ । ଲିଙ୍ଗ ନଥିବା ଏହି ଶକ୍ତିରେ ଗଙ୍ଗ ଆବିର୍ଭୂତ ହୋଇଥିବାର
କିମ୍ବଦନ୍ତୀ ପ୍ରଚଳିତ ଅଛି ।

ଏହି ଜ୍ଞାନକୁ ଲାଗି ରହିଛି ଏକ ମନୋରମ ବାରିକା । ଗୀତ
ଗୋବିନ୍ଦ ବସ୍ତ୍ରିତ ବୃକ୍ଷରାଜିରେ-ପୁରୋଭିତ ଏହାର ମଧ୍ୟ କ୍ଷଳରେ
ଶ୍ରୀ ଜୟଦେବ ସଂଗ୍ରହାଳୟ । ଜ୍ଞାନୀୟ ଅକ୍ଷରରୁ ମିଳିଥିବା
ପ୍ରାଚୀନ ବିଗ୍ରହମାନ ଏଥିରେ ଛାନ ପାଇଛି । ଏହା ଭିତରେ ଥିବା
ଦୁଇଟି କମନୀୟ ଶଙ୍ଖ, ଚକ୍ର, ଗଦା, ପଦ୍ମ ଧାରୀ ମାଧବ ବିଗ୍ରହ
ଦର୍ଶକକୁ ଆକୃଷ୍ଟ କରିଥାଏ । ରାଜ୍ୟ ପ୍ରତ୍ନତତ୍ତ୍ୱ ବିଭାଗ ଦ୍ୱାରା
ବାଟିକା ତଥା ଏହି ସଂଗ୍ରହାଳୟ ପରିଷ୍କୃତିତ ।

ଗୀତ ଗୋବିନ୍ଦର ପ୍ରଭାବ :

କେନ୍ଦୁଳୀ ଗ୍ରାମର ଦକ୍ଷିଣ ଦିଗରୁ ଥିବା ମନୁଷ୍ୟତ୍ରା (କେନ୍ଦୁଳୀ ଚାମ୍ପା ଶାସନରେ ମନୁଷ୍ୟତ୍ରା) ଗ୍ରାମର ଦେବୀ ବିଳାଶୁଣୀଙ୍କ ନିକଟରେ ଦଶହରା ନୃବରାଗରେ ଚଣ୍ଡିପାଠ ପରିବର୍ତ୍ତନରେ ଗୀତ ଗୋବିନ୍ଦ ପାଠ କରାଯାଏ । ଗଣ୍ଡି ପୀଠରେ: ଦଶହରା ନୃବରାଗରେ ଗୀତ ଗୋବିନ୍ଦ ପାଠ ଏକ ବ୍ୟତିକ୍ରମ । ଏହି ଅଞ୍ଚଳର ସମସ୍ତ ଶୈବ ପୀଠ ଓ ବିଷ୍ଣୁ ମନ୍ଦିରମାନଙ୍କରେ ପକାଳର ପୂଜା ଓ ଦକ୍ଷ୍ୟାର ଆରତି ସମୟରେ ଗୀତ ଗୋବିନ୍ଦ ବୋଲାଯିବାର ପରମ୍ପରା ରହିଆସିଛି । ଏହାହିଁ ସପ୍ତବତଃ ଗୀତ ଗୋବିନ୍ଦର ପ୍ରଭାବ ବୋଲି କୁହାଯିବ ।

ଦଶାବତାର ନାମରେ ଜନପଦ :

ଗଙ୍ଗ ରାଜତ୍ଵ କାଳରେ କେନ୍ଦୁଳୀ ଗ୍ରାମର ଶୁଣି ଦିଗରେ ଗୀତ ଗୋବିନ୍ଦ ବର୍ଣ୍ଣିତ ଦଶାବତାରଙ୍କ ନାମରେ ଦଶଟି ଜନପଦ ପ୍ରତିଷ୍ଠିତ ହୋଇଥିବାର ଦେଖାଯାଏ । ଏହି ପ୍ରାଚୀନ ଗ୍ରାମମାନଙ୍କର ମୁଖ୍ୟ ଦେବତା ଭାବେ ସମ୍ପୃକ୍ତ ଅବତାର ବା କେତେକରେ ଜଗନ୍ନାଥଙ୍କ ବିଗ୍ରହମାନ ପୂଜା ପାଉଛନ୍ତି । ଏଗୁଡ଼ିକ ହେଲା—(୧) ମହ୍ୟପୁର, (୨) କୁମ୍ଭୀ ଶାସନ ଓ କୁମ୍ଭୀଡ଼ା, (୩) ବରାହପୁର, (୪) ବିନୟ ନରସିଂହପୁର, (୫) ଦଧିବାମନପୁର, (୬) ଭୀଷଣପୁର, (୭) ରାମଚନ୍ଦ୍ରପୁର, (୮) ବଳଭଦ୍ରପୁର, (୯) ବୌଦ୍ଧଶାଳ ଓ ବୁଦ୍ଧପଡ଼ା, (୧୦) କଳିପୁର ଓ କଳିପୁର ବାଘଲପୁର ।

ଏହା ବ୍ୟତୀତ କେନ୍ଦୁଳୀ ଗ୍ରାମ ସମ୍ମିଳିତରେ ବହୁ ପ୍ରାଚୀନ ନୃବରାଗମାନ ରହିଛି । ଏମାନଙ୍କ ମଧ୍ୟରେ (୧) ବାମାଦେବୀପୁର, (୨) ଭଉଳପୁର, (୩) ପ୍ରାଚୀ କୁଳରେ ଥିବା ପରାଶର ପୀଠ, (୪) ବନମାଳୀପୁର ପ୍ରାଚୀ ଓ କୁଶଭଦ୍ରା କୁଳର ପୁରୀ ଜିଲ୍ଲାର ବାଣିଜ୍ୟ ସେଷ, (୫) ବାସୁଦେବପୁର, (୬) ଦାମୋଦରପୁର, (୭) ନାରାୟଣପୁର, (୮) ନିଆଳୀ, (୯) ମାଧବ, (୧୦) ଚୌରାଶୀ, (୧୧) ଲକ୍ଷ୍ମୀ ନାରାୟଣପୁର, (୧୨) ବାଗଲପୁର (ଗଙ୍ଗ ସମ୍ରାଟ ଅନିୟଙ୍କ ଭୀମଦେବଙ୍କ ପାଟଣାଶାଳ ନାମ ବାଘଲ ଦେବୀ), (୧୩) ଅଡ଼ସପୁର (ବେତୁରୀ ଗୌଡ଼ ଦେବତା ଓଡ଼ବୀଶ ବା ଶ୍ଵେତଗଙ୍ଗ ଦେବଙ୍କ ସାନ ପୁଅଙ୍କ ନାମ ଅଟନ୍ତାବ ଦେବଙ୍କ ନାମାନୁସାରେ ହୋଇପାରେ), (୧୪) ଗଙ୍ଗେଶ୍ଵର ଗଡ଼-ସେମ୍ରାଟ ଶ୍ଵେତଗଙ୍ଗ ଦେବଙ୍କ ଅନ୍ୟ ନାମ ଗଙ୍ଗେଶ୍ଵର ଦେବ), (୧୫) କୁମ୍ଭୀରପୁର, (୧୬) ପ୍ରତାପରୁଦ୍ରପୁର, (୧୭) ଭୂଅରାଗଡ଼ ବିଷ୍ଣୁ ପାଟଳୀ ନଗର ନିମନ୍ତେ ବିଖ୍ୟାତ) ପ୍ରଭୃତି ଅନ୍ତର୍ଭୁକ୍ତ । କେନ୍ଦୁଳୀ ଗ୍ରାମ ସମ୍ମିଳିତର ସମ୍ମିଳିତ ଦିଗରେ ଥିବା ଉପରଲିଖିତ ଗଙ୍ଗେଶ୍ଵର ଗଡ଼ରେ ସମ୍ରାଟ ଶ୍ଵେତଗଙ୍ଗ ଦେବ ରହୁଥିବାର ପ୍ରବାଦ ଅଛି । ସମ୍ପୃକ୍ତ ଗ୍ରାମର ମୁଖ୍ୟ ଦେବତା ଭାବେ 'ଗଙ୍ଗମଣି' ନାମକ ଶିବ ଲିଙ୍ଗ ପୂଜା ପାଉଛନ୍ତି । ମହାନଦୀ ସମ୍ମିଳିତ ଶ୍ଵେତଗଙ୍ଗ ଗଡ଼ଠାରୁ ଏକ ପ୍ରାଚୀନ ରାଜପଥ ଏହି ଗଙ୍ଗେଶ୍ଵର ଗଡ଼ ଓ କେନ୍ଦୁଳୀ ଗ୍ରାମ ଦେଇ ସମୁଦ୍ର ପର୍ଯ୍ୟନ୍ତ ଲମ୍ବି ଯାଇଥିଲା ଓ ଅସ୍ୟାଦି ଏହାର ବହୁ ଅଂଶ ବିଦ୍ୟମାନ ଓ ଭେଟ ନାମରେ ନାମିତ । କଳିଙ୍ଗ ଯୁଦ୍ଧରେ ମଗଧ

ସେନାମାନଙ୍କ ସହିତ ଲଢ଼ିଥିବା କିମ୍ବଦନ୍ତୀ ପ୍ରସ୍ତୁତ ପ୍ରାଚୀନ ବିଦ୍ୟା ବିଶାରଦା 'ଜାକୁଳୀ ଧନିଲ୍' ଏହି ଅଞ୍ଚଳର ବୈଦିକ ପୁରୁଷ ଓ ଉପର ଆଲୋଚିତ ରାଜ ରାଜା 'ଭେଟ' କବ୍‌ରେ ଧନିଲ୍ ନାମ ଏକ ପ୍ରାଚୀନ ଗ୍ରାମ ଏବେ ବି ବିଦ୍ୟମାନ ଓ ଏହାର ଅଧିକାରୀ ଦେବୀ 'ଜାକୁଳୀ' ନାମରେ ପୂଜିତ ।

କେନ୍ଦୁଳୀ ଗ୍ରାମ ପୂର୍ବ ପଟକୁ ପ୍ରାୟ ୨ କିଲୋମିଟର ବ୍ୟବଧାନରେ ଥିବା ମାଧବ ଗ୍ରାମର ଗଙ୍ଗ, ଚନ୍ଦ୍ର, ଚନ୍ଦା, ପଦ୍ମନାଥ ମାଧବ ବିଷ୍ଣୁଙ୍କ ପୂଜା ଓଡ଼ିଶା ବିଖ୍ୟାତ । ବର୍ଷର ପ୍ରତ୍ୟେକ ସାମାନ୍ୟ ଯାତ୍ରୀମାନେ ଦେବ ଦର୍ଶନ ପାଇଁ ଏଠାରୁ ଆସିଥାନ୍ତି । ଗଡ଼ାଦୀରେ ଗଙ୍ଗ ରାଜତ୍ଵ କାଳରେ ନିର୍ମିତ ମାଧବ ମନ୍ଦିର ଉଚ୍ଚତା ପ୍ରାୟ ୮୦ ଫୁଟ ହେବ ଓ ଏହାର ନାଟ ଓ ଭୋଗ ମାନ ରହିଛି । ମନ୍ଦିରର ପୁଞ୍ଜ କାରୁକାର୍ଯ୍ୟମାନ ଦର୍ଶକର ଦୃଷ୍ଟି ଆକର୍ଷଣ କରିଥାଏ । ଗୀତ ଗୋବିନ୍ଦ ବର୍ଣ୍ଣିତ-ଦଶାବତାର ବିଗ୍ରହମାନ ମନ୍ଦିରର ଚତୁର୍ଦ୍ଦିଗରେ ଅବସ୍ଥାପିତ । ଠାକୁରଙ୍କ ଦେହରେ ଗୀତ ଗୋବିନ୍ଦ ଗାନର ପ୍ରଥା ଅଛି । ଜୟଦେବଙ୍କ ସମୟରେ ହେଉଥିବା ପ୍ରତିଷ୍ଠା ହୋଇଥିଲା ଓ ମହାକବି ତାଙ୍କର ଜନ୍ମସ୍ଥାନ କେନ୍ଦୁଳୀ ଗ୍ରାମରେ ଥିବାବେଳେ ପ୍ରତ୍ୟହ ଏହି ଦେବ ଦର୍ଶନରେ ଅଧିକାରୀ କିମ୍ବଦନ୍ତୀ ପ୍ରଚଳିତ ଅଛି ।

ମାଧବ ଗ୍ରାମର ସମ୍ମିଳିତରେ ଅଛି ଚୌରାଶୀ । ଗ୍ରାମ ଦକ୍ଷିଣ ଦିଗରେ ଦେଖିବାକୁ ମିଳେ ଦଶମ ଶତାବ୍ଦୀରେ ନିର୍ମିତ ଲକ୍ଷ୍ମୀନାରାୟଣଙ୍କ ମନ୍ଦିର । ରାଜ୍ୟ ପ୍ରତ୍ୟେକ ବିଭାଗ ଦ୍ଵାରା ସଂରକ୍ଷିତ ହୋଇଛି । ମନ୍ଦିର ମଧ୍ୟରେ କଳା ପୁସ୍ତକ ପ୍ରଦର୍ଶନ ନିର୍ମିତ ଲକ୍ଷ୍ମୀନାରାୟଣଙ୍କର କମନୀୟ ବିଗ୍ରହ ପୂଜା ପାଉଛି । ଗୀତ ଗୋବିନ୍ଦର 'ଶ୍ରୀତ କମଳା କୁଚ ମଞ୍ଜଳ ଧୂତ କୁଞ୍ଜ...' ସତେ ବା ଅବିକଳ ନକଲ । କବିର ମାନସ ପଟରେ ଭୋଗ ବିଗ୍ରହ ବା ଦୁର୍ଗ୍ୟ ନପଡ଼ିଲେ ତାହାର କାବ୍ୟିକ ଭାଷାରେ କେବଳ ପରିପ୍ରସ୍ତୁତା ଲାଭ କରିପାରେ ନାହିଁ । ଏଥିରୁ ଅଧିକ ଜୟଦେବଙ୍କ ଦୁଃଖରେ ଏହି ବିଗ୍ରହ ନିଶ୍ଚିତ ଭାବେ ପଡ଼ିବାର ଭୁବନେଶ୍ଵର ଲିଙ୍ଗରାଜ ମନ୍ଦିରର ଉତ୍ତର ପଟର କାନ୍ଥରେ ଏହି ଏକ ବିଗ୍ରହ ପୂଜା ପାଉଛନ୍ତି । ମାତ୍ର ଏହାର ତାହାଶ ହ୍ରାସ ଯାଇଛି । ଲିଙ୍ଗରାଜ ମନ୍ଦିର ପଛପଟରେ ଏହି ବିଗ୍ରହର କେବଳ ମନ୍ଦିର ଥିଲା ଓ ତାହା ଭାଙ୍ଗିଯିବାରୁ ସେବକମାନେ ପୁଣି ବିଗ୍ରହ ମନ୍ଦିର ବେଢ଼ାକୁ ସ୍ଥାନାନ୍ତରିତ କରିଛନ୍ତି । କେନ୍ଦୁଳୀ ଗ୍ରାମର ଚୌରାଶୀ ଓ ଲିଙ୍ଗରାଜ ବେଢ଼ାରେ ଥିବା ବିଗ୍ରହ ଦୁଇ ଭିନ୍ନ ଭିନ୍ନ ଓଡ଼ିଶାରେ ଅନ୍ୟତ୍ର ଏ ପର୍ଯ୍ୟନ୍ତ ଦେଖାଯାଇ ନାହିଁ । ଗ୍ରାମ ଆଲୋଚିତ 'ଭେଟ' ପ୍ରାଚୀନ ରାଜପଥ ଚୌରାଶୀ ଗ୍ରାମ ବା ଦେଇ ଯାଇଥିବାର ଦେଖାଯାଏ ।

ଶ୍ରୀ ଚୈତନ୍ୟ ଓ ପଞ୍ଚସଖା :

ଷୋଡ଼ଶ ଶତାବ୍ଦୀରେ ଆବିର୍ଭୂତ ଶ୍ରୀ ଚୈତନ୍ୟ ଓ ତତ୍କାଳୀନ ପ୍ରତିବର୍ଷ ପୁରୀରୁ କେନ୍ଦୁଳୀ ଗ୍ରାମ ପରିଦର୍ଶନରେ ଅସୁସ୍ଥ ହୋଇ ଶ୍ରୀ ଚୈତନ୍ୟଙ୍କ ଶିଷ୍ୟ ତଥା ରାୟ ରାମାନନ୍ଦଙ୍କର ସେବକ ମଧ୍ୟ ପଞ୍ଚନାୟକ ସ୍ଵ-ରଚିତ ବୈଷ୍ଣବ ଲୀଳାପୁତରେ ବର୍ଣ୍ଣାନ୍ତର୍ଭୁକ୍ତ । ନିଆଳୀ ମାଧବେ ଗମନ-ପ୍ରାଚୀରେ ଅଙ୍ଗ ପ୍ରାଣ୍ୟାଳନ ମାଧବେ ଭଗତି ଅପଣ-କୀର୍ତ୍ତନ ରସ ପ୍ରସାରଣ

ପ୍ରାଚୀ ଉପତ୍ୟକାର ମାଧବ ପୀଠ

ନିରୂପନା ଦ୍ଵିପାଠୀ

ଓଡ଼ିଶା ଜାତୀୟ ପ୍ରାଚୀ ନଦୀର ଅବବାହିକାରେ ମାଧବ ନାମଧାରୀ ଚତୁର୍ଭୁଜ ବିଷ୍ଣୁ ମୂର୍ତ୍ତିର ପୂଜା ଶ୍ରୀକ୍ଷୀୟ ଦଶମ ଶତାବ୍ଦୀ ପୂର୍ବରୁ ଆରମ୍ଭ ହୋଇଥିବାର ଅନୁମାନ କରାଯାଇପାରେ । ତେବେ ଏହା ସହ ବୌଦ୍ଧ, ଜୈନ, ଶାକ୍ତ ଓ ତାନ୍ତ୍ରିକ ମତବାଦର ପୀଠମାନ ସମସ୍ତାନ୍ତୁସାରେ ଏଠାରେ ପ୍ରତିଷ୍ଠିତ ହୋଇଥିଲା । ଅସ୍ଥାବର ଶତାବ୍ଦୀରେ ରଚିତ ପ୍ରାଚୀ ମହାତ୍ମ୍ୟରେ ପ୍ରାଚୀ ଜଳରେ ଦ୍ଵାଦଶ ମାଧବ ପୀଠମାନ ଥିବାର ବର୍ଣ୍ଣନା ଅଛି । ପ୍ରାଚୀ ମହାତ୍ମ୍ୟ ସଂସ୍କୃତ "କପିଳ ସଂହିତା" ଛାୟାରେ ଲିଖିତ ।

"ଦ୍ଵାଦଶ ମାଧବ ନିବାସ - ବରି ଅଛନ୍ତି ତୀରେ ବାସ ।
ପ୍ରାଚୀ ମହାତ୍ମ୍ୟ-୧୦

ମହାବଳି ଜୟଦେବଙ୍କ ଜନ୍ମସ୍ଥାନ ରୂପେ ବିଦିତ କେନ୍ଦୁଲୀ ଗ୍ରାମ ସମ୍ମିଳିତ ପ୍ରାଚୀ ଉପତ୍ୟକାରେ କିଛି ମାଧବ ପୀଠମାନ ଥିଲା ପ୍ରତ୍ନତାତ୍ତ୍ଵିକ ତଥ୍ୟମାନଙ୍କ ଉପରେ ଭିତ୍ତିକରି ତାହାର ଏକ ବିସ୍ତୃତ ନିମ୍ନରେ ପ୍ରଦତ୍ତ ହେଲା ।

ମାଧବାନନ୍ଦ :

କେନ୍ଦୁଲୀ ଗ୍ରାମ ଉତ୍ତରକୁ ପ୍ରାୟ ଦୁଇ କିଲୋମିଟର ଦୂର ଅବସ୍ଥାପୂର୍ବରେ ଥିବା ମାଧବାନନ୍ଦ ନଠର ମାଧବ ବିଗ୍ରହ । ଶ୍ରୀକ୍ଷୀୟ ଦଶମ ଶତାବ୍ଦୀ ପୂର୍ବରୁ ମୂର୍ତ୍ତିଟିର ଗଠନ ବୋଲି କୁହାଯାଇପାରେ । କେନ୍ଦୁଲୀ ଗ୍ରାମରେ ଆବିଷ୍କୃତ ଦୁଇଟି କମନୀୟ ମାଧବ ବିଗ୍ରହ ସ୍ଥାନୀୟ ଜୟଦେବ ସଂଗ୍ରହାଳୟରେ ରଖାଯାଇଛି ।

ନିଆଳୀ ମାଧବ :

ନିଆଳୀ ଶାସନର ଗୋରେନେଶ୍ଵର ମହାଦେବଙ୍କ ପ୍ରାଙ୍ଗଣରେ ପ୍ରାଚୀ ଉପତ୍ୟକାରେ ଧୂସ୍ର ୧୧ଟି ମନ୍ଦିରରୁ ଆନିତ ମାଧବ ବିଗ୍ରହ ଏଠାରେ ଏକ ସଂଗ୍ରହାଳୟରେ ରଖାଯାଇଛି । ସ୍ଥାନୀୟ ବ୍ରହ୍ମା ମନ୍ଦିର ସମ୍ମିଳିତ ପୁସ୍ତକଗାରୀ ଆବିଷ୍କୃତ ଦୁଇଟି ମାଧବ ବିଗ୍ରହ ମଧ୍ୟ ଏହାର ଅନ୍ତର୍ଭୁକ୍ତ ।

ମାଧବ :

ପ୍ରାଚୀ ଜଳସ୍ଥ ମାଧବ ଗ୍ରାମର ବିଖ୍ୟାତ ମାଧବ ମନ୍ଦିର । ଗାଜପୁଟ କାଳରେ ଶ୍ରୀକ୍ଷୀୟ ଦ୍ଵାଦଶ ଶତାବ୍ଦୀରେ ମନ୍ଦିର ନିର୍ମାଣ ହୋଇଥିଲେ ମଧ୍ୟ ପୂଜିତ ବିଗ୍ରହ ଏହାର ପୂର୍ବବର୍ତ୍ତୀ କାଳର ହେବା କୁହାଯାଇପାରେ । ମନ୍ଦିରରେ ଦଶାବତାରର ବିଗ୍ରହ ଚାରିପଟର କାନ୍ଥରେ ରହିଛି । ଏପରି ଦଶାବତାର ବିଗ୍ରହ ଖୋଦେଇ ଥିବା ମନ୍ଦିର ଅନ୍ୟତ ବିରଳ । ଭୁବନେଶ୍ଵର ବୋଇତାଳ ମନ୍ଦିର ପଛପଟ ଗାଜପୁତ୍ର ପରିବାରର କେତେକ ସ୍ଵେଦି ଜଳେଶ୍ଵର ଶିବ ମନ୍ଦିରରେ ଏପରି ଦଶାବତାର ବିଗ୍ରହ ଦେଖିବାକୁ ମିଳେ । କେନ୍ଦୁଲୀ ଗ୍ରାମଠାରୁ ମାଧବର ପୁରୀ ଯାଏ ରେଖାରେ ପ୍ରାୟ ଯାତ କିଲୋମିଟର ହେବ ।

ଅକ୍ଷେଶ୍ଵର ମାଧବ :

ମାଧବ ଗ୍ରାମର ଦକ୍ଷିଣକୁ ପାଞ୍ଚ କିଲୋମିଟର ଦୂର ପିତାପତ୍ନୀଠାରେ ଥିବା ଅକ୍ଷେଶ୍ଵର ମହାଦେବଙ୍କ ମନ୍ଦିର ନିର୍ମାଣ ଥିବା ଏକ ଗୁଳଘରେ ତିନି ଫୁଟ ଉଚ୍ଚ କଳା ମୁଗୁନି ପ୍ରସ୍ତରର ଦଶ ବିଗ୍ରହ ପୂଜା ପାଉଛନ୍ତି । ମାଧବଙ୍କ ନିମନ୍ତେ ଥିବା ମନ୍ଦିରରୁ ଦୂର ପାଇଯାଇଛି । ଅକ୍ଷେଶ୍ଵର ମହାଦେବଙ୍କ ଜଗନୋତ୍ତମରେ ପ୍ରସ୍ତର ପ୍ରସ୍ତରର ଦୁଇଟି ମାଧବ ବିଗ୍ରହ ଥିବା ହୋଇଛି । ଏହି ଉଭୟ ଅଙ୍ଗ ତୀର୍ଥ କୁହାଯାଏ ।

ଅମରେଶ୍ଵର ମନ୍ଦିର :

ପ୍ରାଚୀ ନଦୀର ଦକ୍ଷିଣ ଜଳ ନିମାପତ୍ନୀ-ଅକ୍ଷର ଶତକ ବଡ଼ରେ ଥିବା ଅମରେଶ୍ଵର ମହାଦେବଙ୍କ ମନ୍ଦିର । ମନ୍ଦିର ପ୍ରାଚୀନ ଇଟାରେ ତିଆରି । ଜଗନୋତ୍ତମ ମଧ୍ୟରେ ଉଚ୍ଚ ମୂର୍ତ୍ତି ଗଦା, ପଦ୍ମଧାରୀ କଳା ମୁଗୁନି ପ୍ରସ୍ତରରେ ନିର୍ମିତ ମାଧବଙ୍କ ବିଗ୍ରହ ପୂଜା ପାଉଛନ୍ତି । ଶିବ ମନ୍ଦିରର ପଶ୍ଚିମକୁ ବନ୍ଦ ପ୍ରସ୍ତରରେ ନିର୍ମିତ ମନ୍ଦିରରେ ଲକ୍ଷ୍ମୀ ନୃସିଂହଙ୍କ ବିଗ୍ରହ । କେନ୍ଦୁଲୀ ଗ୍ରାମର ଲକ୍ଷ୍ମୀନୃସିଂହ ବିଗ୍ରହ ସହିତ ଏହାର ସାମଞ୍ଜସ୍ୟ ରହିଛି ।

ନୀଳକଣ୍ଠପୁର ମାଧବ :

କାକଟପୁର ବୁଦ୍ଧ ଅର୍ଥେସ୍ ସମ୍ମିଳିତ ନୀଳକଣ୍ଠପୁର ଗ୍ରାମର ଉତ୍ତର ମନ୍ଦିର ମଧ୍ୟରେ ମାଧବ ଖେପୁଟ ୬ଇଞ୍ଚx୨ ଫୁଟ ୬ଇଞ୍ଚ ବିଗ୍ରହ ପୂଜା ପାଉଛନ୍ତି । ମନ୍ଦିରର ପାର୍ଶ୍ଵ ଦେବତା ଭାବେ ଚଣ୍ଡୀ ନୃସିଂହ, ବିବିକ୍ତମ ବିଗ୍ରହମାନ ଅଛି ।

ଜଗଲୀ ମାଧବ :

କାକଟପୁର ଥାନା ପ୍ରାଚୀ ନଦୀର ବାମକୁଳ ଉତ୍ତରରେ ନାମକ ସ୍ଥାନରେ ୪ ଫୁଟ ୨ ଇଞ୍ଚର ମାଧବ ବିଗ୍ରହ ପୂଜା ପାଉଛନ୍ତି । ପ୍ରତ୍ନତାତ୍ତ୍ଵିକ ଖନନ ଫଳରେ ଯେଠାରେ ପୂଜା ପାଉଥିବା ମନ୍ଦିର ସହ ଜଗନୋତ୍ତମ ଓ ନାଟ ମନ୍ଦିରର ସୀମାମାନ ମଧ୍ୟ ଆବିଷ୍କୃତ ହୋଇପାରିଛି । ଅକ୍ଷୟ ତୁତୀୟା ଦିନ ଏଠାରେ ବଡ଼ ମେଳା ହୁଏ ।

ନୀଳମାଧବ :

ପ୍ରାଚୀ ନଦୀର ଦକ୍ଷିଣ ଜଳ ନିମାପତ୍ନୀ-ଅକ୍ଷର ଉତ୍ତର ସମ୍ମିଳିତ ଅମରେଶ୍ଵର ଶିବ ମନ୍ଦିରଠାରୁ ଦୁଇ କିଲୋମିଟର ଦୂରରେ

ଏହା ଲକ୍ଷ୍ୟ ରଖି ନିମ୍ନରେ ପୁସ୍ତକ ପ୍ରସ୍ତରଣ ନାମକ ବିଗ୍ରହ (୩
 ଫୁଟ ୫ ଇଞ୍ଚ x ୧ ଫୁଟ ୧୦ ଇଞ୍ଚ) ଦେଖାଯାଏ । ବିଗ୍ରହ ବସିଥିବା
 ପ୍ରାୟତଃ ଆୟତନ ୨ ଫୁଟ ୮ ଇଞ୍ଚ x ୧ ଫୁଟ ୯ ଇଞ୍ଚ) ପୂର୍ଣ୍ଣ
 ପ୍ରାୟତଃ ପୁସ୍ତକ ଓ ପାଦତଳେ ଗରୁଡ଼ଙ୍କର ପ୍ରାର୍ଥନା
 ପ୍ରସ୍ତରଣ ଦୃଶ୍ୟ ଏଥିରେ ଅଛି ।

କାକଟପୁର ମାଧବ :
 କାକଟପୁର ମାଧବଙ୍କର ଦୁଇ ଦକ୍ଷିଣ-ପଶ୍ଚିମ
 ଦିଗରେ ଅବସ୍ଥିତ ଲତାଦଳଗୋଡ଼ାରେ ଥିବା ରାମେଶ୍ୱର ଶିବ
 ଦେବତାଙ୍କ ନେତୃତ୍ୱରେ ଦୁଇଟି ମାଧବ ବିଷ୍ଣୁଙ୍କର ବିଗ୍ରହ ।
 ଏହି ବିଗ୍ରହ ମଧ୍ୟରେ ହିରିଡ଼ମ, ବରାହ ଓ ଗରୁଡ଼ । ଏଠାରେ
 ବିଷ୍ଣୁ-ଆୟତନରେ ବସିଥିବା ଅଷ୍ଟଭୁଜା ଦୁର୍ଗା ଅଛନ୍ତି । ବିଷ୍ଣୁ ଓ
 ଦୁର୍ଗାଙ୍କ ପୂର୍ଣ୍ଣ ଥିବା ଯେତୁ ଯେଠାରେ ପୂର୍ବରୁ ଏକ ବିଷ୍ଣୁ ମନ୍ଦିର ଥିବା
 ଜଣାଯାଏ ।

ପୁରୀ ମାଧବ :
 ପୁରୀ ଜିଲ୍ଲାର ପୁରୀ ଗ୍ରାମରେ ମାଧବଙ୍କ (୫ ଫୁଟ ୬ ଇଞ୍ଚ)ର
 ବିଗ୍ରହ ଅବସ୍ଥିତ ଥିଲା । ଏହି ପୀଠଠାରୁ ଅଳ୍ପ ଦୂରରେ ଥିବା ଏକ
 ମନ୍ଦିରରେ ମାଧବଙ୍କର (୪ ଫୁଟ ୨ ଇଞ୍ଚ) ଅନ୍ୟ ଏକ ବିଗ୍ରହ
 ରହି ପାଉଛି । କିମ୍ବଦନ୍ତୀ ଅନୁଯାୟୀ ପୁରୀରୁ ରଖି ଏହି
 ମାଧବ ବିଗ୍ରହ ପ୍ରତିଷ୍ଠା କରିଥିଲେ ।

ଲଳିତ ମାଧବ :

ପ୍ରାଚୀ ଓ ଲଳିତା ନଦୀ ମଧ୍ୟବର୍ତ୍ତୀ ସ୍ଥାନରେ ପୁରୀର ବିଗ୍ରହକୁ
 ଲଳିତ ମାଧବ କୁହାଯାଏ । ପୂର୍ଣ୍ଣଚିତ୍ର ଗଜତା ୩ ଫୁଟ ୫ ଇଞ୍ଚ x
 ୧ ଫୁଟ ୧୦ ଇଞ୍ଚ ହେବ । ଏଠାରେ ଏକ ମନ୍ଦିର ଥିଲା । ନାଟ
 ତାହା କାଳକ୍ରମେ ଭାଙ୍ଗିଯାଇଛି । ଏହି ମାଧବଙ୍କ ଦର୍ଶନ ନିମନ୍ତେ
 ବହୁ ଯାତ୍ରୀଙ୍କର ସମାଗମ ହୁଏ ।

ମଙ୍ଗଳା ମାଧବ :

କାକଟପୁର ମଙ୍ଗଳାଙ୍କ ବେଢ଼ାରେ ଥିବା ଦୁଇଟି ମାଧବ ବିଗ୍ରହ
 ପୂଜା ପାଉଛନ୍ତି । ମଙ୍ଗଳାଙ୍କ ଦର୍ଶନ ପରେ ମାଧବ ବିଗ୍ରହ
 ଦର୍ଶନରେ ବହୁ ପୁଣ୍ୟ ହୁଏ ବୋଲି କଥିତ ।

ସହାୟକ ଗ୍ରନ୍ଥ :

- (୧) ନନ୍ଦଦେବ ଓ ଗୀତ ଗୋବିନ୍ଦ-କେଦାର ନାଥ ମହାପାତ୍ର ।
- (୨) Prachi Valley—Shri P. K. Ray
- (୩) Jayadev—Shri P. C. Tripathy

ନିରୂପଣା ବିପାଳୀ,
 Qrs. 2RA, 11/7, Flat,
 Unit IX, Bhubaneswar.

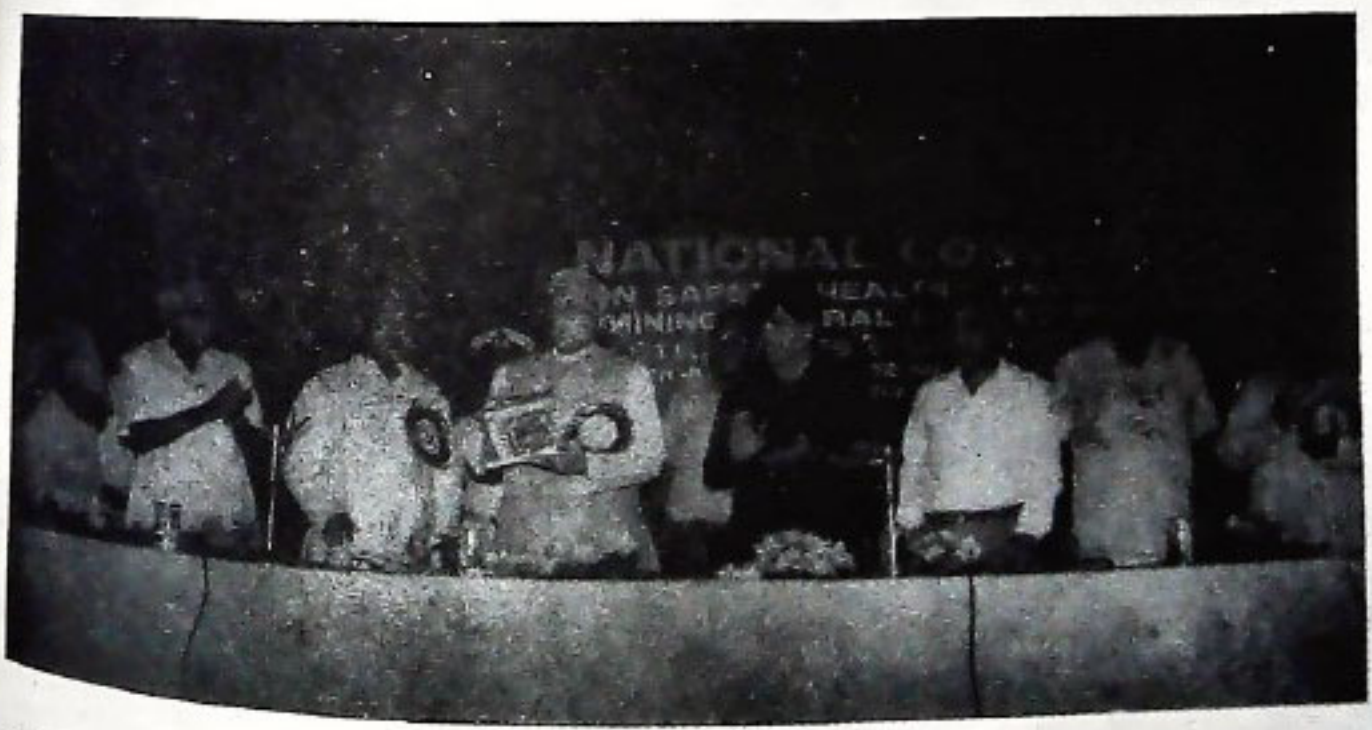

ପୁରୀ ଜିଲ୍ଲାରେ ଆୟୋଜିତ ଖଣି ଏବଂ ଖଣିଭିତ୍ତିକ କାରଖାନାଗୁଡ଼ିକରେ ନିରାପତ୍ତ, ସ୍ୱାସ୍ଥ୍ୟ ଏବଂ ପରିଚେଷ୍ଟ ଶୀଘ୍ର ଏକ ନାଟୀୟ ପରିଚ୍ଛେଦକୁ ରାଜ୍ୟପାଳ
 ଶ୍ରୀ ସକଳ ଶର୍ମା ଉଦ୍ଘାଟନ କରୁଛନ୍ତି (୧୬/୪) ।

ଭାରତୀୟ ସାଂସ୍କୃତିକ ଏକତାର ପୂର୍ବକ 'ଗୀତଗୋବିନ୍ଦ'

ଶ୍ରୀ ବ୍ରଜ ପାଲକରାୟ

ପ୍ରମାଣ୍ୟ ବ୍ୟତିରେକ ଯେଉଁ ଭାରତର ଭୌଗଳିକ ଛିଦ୍ରି ବର୍ଣ୍ଣନା ଅପସ୍ମୃତ, ଠିକ୍ ସେହିଭଳି 'ଗୀତଗୋବିନ୍ଦ' ବାଦ୍ ଦେଇ ଦ୍ଵାଦଶ ଶତାବ୍ଦୀଠାରୁ ଭାରତୀୟ ସାହିତ୍ୟ ଓ ସଂସ୍କୃତିର ସମୀକ୍ଷା ଓ ବିଶ୍ଳେଷଣ ଅବିଚ୍ଛିନ୍ନୀୟ ।

ଐତିହାସିକମାନଙ୍କ ମତରେ ଏହି ମହାନ କାବ୍ୟ 'ଗୀତଗୋବିନ୍ଦ'ର ପ୍ରଥମ ନୟଦେବ ପୁରୀ ନିକଟସ୍ଥ କେନ୍ଦୁବିଲ୍ଲୁ ଗ୍ରାମରେ ନନ୍ଦ ଗ୍ରହଣ କରି ୧୧୫୭ ଖ୍ରୀ: ଅ:ରୁ ୧୧୭୦ ଖ୍ରୀ: ଅ: ମଧ୍ୟରେ ଗଙ୍ଗ ସମ୍ରାଟ ଗାଦବଙ୍କ ରାଜସଭାରେ ଜଣେ ଶ୍ରେଷ୍ଠ ପଞ୍ଚିତ ରୂପେ ରାୟ୍ୟ ବରୁଣୁଲେ । ତାଙ୍କର ରଚିତ ସଂସ୍କୃତ କାବ୍ୟ 'ଗୀତଗୋବିନ୍ଦ'ରେ ରାଧାକୃଷ୍ଣଙ୍କ ପ୍ରେମଲୀଳା ଓ ଭଗବାନ ବିଷ୍ଣୁଙ୍କ ଦଶାବତାର ଆଦିର ବର୍ଣ୍ଣନା ଏଭଳି ଲାଳିତ୍ୟପୂର୍ଣ୍ଣ ଓ ଭାବଗର୍ଭକ ହୋଇଥିଲା ଯେ ଏହା ସାଧାରଣ ଜନମାନସକୁ ଗଭୀର ଭାବେ ପ୍ରଭାବିତ କରିଥିଲା ।

ଦ୍ଵାଦଶ ଶତାବ୍ଦୀରେ "ଗୀତ ଗୋବିନ୍ଦ" ରଚିତ ହେବାପରେ ଏହାର ପ୍ରସାର ଓ ଲୋକପ୍ରିୟତା ଯଥେଷ୍ଟ ବୃଦ୍ଧି ପାଇଥିଲା ଏବଂ ଏହା ଜନ ଭାରତର ବହୁ ଆଞ୍ଚଳିକ ଭାଷାରେ ଅନୁଦିତ ହୋଇଥିଲା । ଏହି ଅନୁଦିତ କାବ୍ୟଗୁଡ଼ିକରେ ପୂଜ୍ୟ 'ଗୀତ ଗୋବିନ୍ଦ'ର ଭାବଧାରାର ମୌଳିକତା ରକ୍ଷା କରିବା ସଙ୍ଗେ ସଙ୍ଗେ କବିମାନେ ନୂତନ ତଥ୍ୟମାନ ସଂଯୋଜିତ କରିବାରେ ଲାଗିଲେ ଏବଂ ଏହାର ଶୈଳୀକୁ ଅନୁକରଣ ପୂର୍ବକ ନୂତନ 'ଗୀତଗୋବିନ୍ଦ' ରଚନା କରିବା ଲାଗି ପ୍ରଚେଷ୍ଟା କଲାଇଥିଲେ । ମାତ୍ର ପ୍ରତ୍ୟେକ ଅନୁବାଦ କାବ୍ୟ ଓ ରଚନାରେ ଏହାର ମୌଳିକ ନିର୍ଯ୍ୟାସ ବା ଅକ୍ଷରସତ୍ୟ ଅକ୍ଷୁଣ୍ଣ ରହିଥିଲା । ତମଗଣ ବିଭିନ୍ନ ଗୋଷ୍ଠୀ, ସମାଜ ଓ ହିନ୍ଦୁ ପଞ୍ଚିତମାନଙ୍କ ଦ୍ଵାରା ଏହାର ମାର୍ମିକ ବିଶ୍ଳେଷଣ ଓ ଉପସ୍ଥାପନାର ଧାରା ପରିବର୍ତ୍ତିତ ହୋଇଥିଲା । ସାହିତ୍ୟିକ ଅଭିଜ୍ଞତାର ପ୍ରସାର ସଙ୍ଗେ ସଙ୍ଗେ ନାଟ୍ୟ ଶାସ୍ତ୍ରରେ ବିଭିନ୍ନ ରାଗ, ତାଳ ଓ ଛନ୍ଦରେ ନୂତନତ୍ଵ ସ୍ଥାନ ପାଇଲା ଏବଂ କଳା ଓ ଭାଷାତତ୍ତ୍ଵ ଶ୍ରେଣୀରେ 'ଗୀତ ଗୋବିନ୍ଦ'ରେ ବର୍ଣ୍ଣିତ ରାଧାକୃଷ୍ଣ ପ୍ରେମଲୀଳା ସମ୍ପର୍କିତ ତଥ୍ୟ ଏବଂ ଅବତାରଗୁଡ଼ିକର ସ୍ଥୂଳ ରୂପାୟନ ଓ ନୂତ୍ୟ ଶୈଳୀର ବିଭିନ୍ନ ଅନୁବନ୍ଧମାନ ବହୁଳ ଭାବେ ବିଭିନ୍ନ ମନ୍ଦିର ଓ

ପ୍ରାସାଦ ଗାନ୍ଧରେ ଖୋଦିତ ହୋଇଥିଲା । ଉକ୍ତ କାବ୍ୟମାନଙ୍କର ମଧ୍ୟ ଚିତ୍ରକରମାନେ ସ୍ଵୀୟ କଳ୍ପନାଭିତ୍ତିକ ବିଭିନ୍ନ ରୂପରେଖ ଅଙ୍କନ କଲେ । ଫଳରେ ଭାରତର ବିଭିନ୍ନ ଆଞ୍ଚଳିକ ସାହିତ୍ୟ କଳା କ୍ଷେତ୍ରରେ 'ଗୀତ ଗୋବିନ୍ଦ'ର ପ୍ରଭାବ ପରିପୁଷ୍ଟ ହୋଇଥିଲା । ଆଞ୍ଚଳିକ ନୃତ୍ୟଗୁଡ଼ିକରେ ଏହାର ରାଗ, ତାଳକୁ ସମ୍ପର୍କିତ ଭାବେ ନୃତ୍ୟଗୁରୁମାନେ ନୂତନ ପରମ୍ପରା ସୃଷ୍ଟି କରିବାକୁ ଲାଗିଲେ । ବିଶେଷକରି ମନ୍ଦିରଗୁଡ଼ିକରେ ପ୍ରଚଳିତ 'ମାହାଗୀ ନୃତ୍ୟ' ଏବଂ 'ଦେବଦାସୀ ନୃତ୍ୟ'ରେ 'ଗୀତଗୋବିନ୍ଦ'ର ବିଭିନ୍ନ ଭାଗର ନୃତ୍ୟ ମାଧ୍ୟମରେ ପ୍ରକଟ କରାଗଲା ।

ନେପାଳରେ ଶତସ୍ଵାଦଶ ଶତାବ୍ଦୀର ପଞ୍ଚମ ଦଶକରେ ଶିଳ୍ପ 'ଗୀତଗୋବିନ୍ଦ'ର ଏକ ସଂସ୍କରଣ ୨୪ ସର୍ଗ ବିଶିଷ୍ଟ ଏବଂ ଏହାର ପୂର୍ବ ଗୀତଗୋବିନ୍ଦର ସମ୍ପର୍କର ପଦକୁ ବାଦ୍ ବିସମ୍ଭାଷଣୀ ପାଟନାଠାରୁ ପ୍ରାୟ ଗୀତଗୋବିନ୍ଦ ୧୨୯୫ ଖ୍ରୀ: ଅ:ରେ ଲିଖିତ ହୋଇଥିବାର ଉଲ୍ଲେଖ ରହିଛି । ବିଭିନ୍ନ ପୁସ୍ତକ ଗବେଷକଙ୍କ ଦେଖାଯାଇଛି ଯେ 'ଗୀତଗୋବିନ୍ଦ'ର ସାହିତ୍ୟିକ କୃତୀତ୍ଵର ଭାରତବର୍ଷର ଗୁଜୁରାଟ, କର୍ଣ୍ଣାଟକ, କେରଳ, ଆସାମ, ମଡ଼ିଆ, ପଞ୍ଜାବ ଆଦି ରାଜ୍ୟରେ ପ୍ରସାର ଲାଭ କରିଥିଲା ଏବଂ ତତ୍ଵଳ୍ପ ଓଡ଼ିଶା ଓ ବଙ୍ଗଳାରେ ଏହାର ବହୁ ସଂସ୍କରଣ ଭିନ୍ନ ଭିନ୍ନ ପୁସ୍ତିକାରେ ହୋଇଥାଏ । ଚତୁର୍ଦ୍ଦଶ ଶତାବ୍ଦୀଠାରୁ ପଞ୍ଚଦଶ ଶତାବ୍ଦୀ ମଧ୍ୟଭାଗ ପର୍ଯ୍ୟନ୍ତ ଗୀତଗୋବିନ୍ଦର ରଚନାଗୁଡ଼ିକରେ ବିଭିନ୍ନ ତାରତମ୍ୟ ପରିଲକ୍ଷିତ ହୋଇଥାଏ । ପଞ୍ଚଦଶ ଶତାବ୍ଦୀର ଶତାବ୍ଦୀରେ ଉକ୍ତି ଧର୍ମାଲୋଚନ ସମୟରେ ବୈଷ୍ଣବମାନଙ୍କ ଦ୍ଵାରା ଏହା ବହୁ ଚର୍ଚ୍ଚିତ ହେବା ଫଳରେ କବି ପଞ୍ଚିତ ଓ ସମାଲୋଚକମାନେ ଉକ୍ତ କାବ୍ୟର ବିଭିନ୍ନ ଚର୍ଚ୍ଚିତ ଆଲୋଚନା, ସମାଲୋଚନା, ରଚନା ଓ ସମୀକ୍ଷା ଦିଗରେ ନିଜ ସାଧନା ତୁରାଦିତ କରିଥିଲେ । ସେହି ସମୟରେ ସମସ୍ତ ବୈଷ୍ଣବଧର୍ମର ଏକ ମୁଖ୍ୟ ପୀଠସ୍ଥଳୀ ଥିଲା ଏବଂ 'ଗୀତଗୋବିନ୍ଦ'ର ପଠନ ଓ ଗାୟନର ଜନପ୍ରିୟତା ବୃଦ୍ଧିପୁ ପଞ୍ଚମ ସାହିତ୍ୟର ଏହାର ଗୁରୁତ୍ଵ ବହୁଳ ଭାବେ ବୃଦ୍ଧି ପାଇଥିଲା । ପଞ୍ଚଦଶ ଶତାବ୍ଦୀର 'ଗୀତଗୋବିନ୍ଦ' ଲେଖକମାନଙ୍କ ମଧ୍ୟରେ ଗୁଜୁରାଟର କବିମାନଙ୍କର ଏବଂ ରାଜସ୍ଥାନର କବି କୁସ୍ଵର ନାମ ଉଲ୍ଲେଖଯୋଗ୍ୟ । ଶସ୍ତ୍ର ଶତାବ୍ଦୀ ବେଳକୁ ଏହାର ବହୁ ସଂସ୍କରଣ ଓଡ଼ିଶା ଓ ବଙ୍ଗଳାରେ ପ୍ରକାଶିତ ହୋଇ ପ୍ରସାର ଲାଭ କରିଥିଲା । ଖ୍ରୀ: ଅ: ୧୯୧୩ର ଆଦିତ୍ୟାବ ପରେ ବୈଷ୍ଣବ ମତବାଦୀମାନଙ୍କ ମଧ୍ୟରେ ଏହା ବିଶେଷ ଆଦୃତ ହୋଇ ଥିବାର ଜଣାଯାଏ । ପଞ୍ଚଦଶ ଶତାବ୍ଦୀ ରଚିତ 'ଅଭିନବ ଗୀତ ଗୋବିନ୍ଦ'ର ରାଗ ଓ ତାଳ ଇତ୍ୟାଦିରେ କେତେକ ଭିନ୍ନତା ପରିଲକ୍ଷିତ ହୋଇଥାଏ ।

କାଳକ୍ରମେ ଉକ୍ତ କାବ୍ୟ ଲୋକ ସଂସ୍କୃତି ଓ ମନ୍ଦିର ସଂସ୍କୃତିର ସମ୍ପର୍କରେ ସଂଶ୍ଳିଷ୍ଟ ହେଲା । ଓଡ଼ିଶା, ବଙ୍ଗଳା, ଗୁଜୁରାଟ, ରାଜସ୍ଥାନ ଆଦି ରାଜ୍ୟର ଲୋକ ସଂସ୍କୃତି ସହ 'ଗୀତଗୋବିନ୍ଦ' ଲଳିତ ପଦ୍ୟାବଳୀ ମିଶ୍ରିତାକୁ ସାଧାରଣ ଜନତା ମୁଖରେ ଅନୁପ୍ରସାରିତ ହୋଇଥିଲା । ସେହିପରି ଦକ୍ଷିଣ ଭାରତରେ ନୂତନ 'ରାଧା କଲ୍ୟାଣମ୍' ନାମରେ ସଙ୍ଗୀତ ଓ ନୃତ୍ୟ କଳାରେ ନୂତନ ପରମ୍ପରା ସୃଷ୍ଟିକଲା । ପ୍ରାୟତଃ ତେଲୁଗୁ ସାଧୁ 'ସ୍ତୁତି ନିକାୟ' ଯେତେବେଳେ ତୁମାବନ ଯାଗା କଲେ, ସେଠାରେ ଏ

କାବ୍ୟର ଗାଥାକୁ 'ଗୀତଗୋବିନ୍ଦ'ର ଶ୍ରେଷ୍ଠ ଚରିତ୍ର ରୂପେ ବର୍ଣ୍ଣନା କରାଯାଇଛି । ଏହାରେ ଗୋପ ଓ ଦକ୍ଷିଣ ଭାରତର କେତେକ ପ୍ରାନ୍ତର 'ରାଧା' ପୁନର୍ନିର୍ମାଣ ପରମ୍ପରା ପ୍ରଚଳିତ ହେଲା । କାବ୍ୟର ମହାନୁପାସୀ ରାଧାକୁ ଶକ୍ତି ବା ଆଧାର ରୂପେ ଅନେକ ପୁସ୍ତକ ରଚନା କରି ପଞ୍ଚମ ଶତାବ୍ଦୀରେ ଆସାମର ପଞ୍ଚିତ ଶଙ୍କରଦେବଙ୍କ କାବ୍ୟରେ 'କୃଷ୍ଣ' ଚରିତ୍ରକୁ ମୁଖ୍ୟ ଓ 'ରାଧା' ଚରିତ୍ରକୁ ଗୌଣ ଚରିତ୍ର ରୂପେ ଚିତ୍ରିତ କରାଗଲା । ଅତଏବ ପୂର୍ବ ଭାରତର ଗୋପାଳରେ 'କୃଷ୍ଣ ପୁନର୍ନି'ର ପରମ୍ପରା ପୁଷ୍ଟି ହେଲା । ଏତଦ୍ ବ୍ୟତୀତ ମଧ୍ୟ ଭାରତ ଓ ଉତ୍ତର ଭାରତର କେତେକ ସ୍ଥାନରେ ରାଧା ଓ କୃଷ୍ଣ ଉଭୟଙ୍କର ମାହାତ୍ମ୍ୟ ପ୍ରତି ଗୁରୁତ୍ୱ ଦେଇ 'ପୁରାଣ ପୁସ୍ତକ' ପ୍ରତିଷ୍ଠା କରାଯାଇଥିଲା ।

ପାଠ୍ୟ କ୍ଷେତ୍ରରେ 'ଗୀତଗୋବିନ୍ଦ'କୁ କେନ୍ଦ୍ରକରି ଭିନ୍ନ ଭିନ୍ନ ଉପାଦାନ ପୁସ୍ତି ହେବାକୁ ଲାଗିଲା । ଗୋପାଳୀ ସମ୍ପ୍ରଦାୟର ଗୀତଗୋବିନ୍ଦ ଉପାଦାନ ଆଧାର ଗାନ୍ଧୀ ବା ଧର୍ମତତ୍ତ୍ୱ ସମ୍ବଳିତ ଗାନ୍ଧୀ ରୂପେ ରଲେ । ସାହିତ୍ୟିକ ପୁସ୍ତିକାରେ 'ଗୀତଗୋବିନ୍ଦ'ର ସମ୍ପୂର୍ଣ୍ଣ ପ୍ରମାଣିତ କରି ଏହାର ଅଲଙ୍କାର ଓ ନାୟକ, ନାୟିକା ଇତ୍ୟାଦି ଏକ କାବ୍ୟିକ ଅଭିବ୍ୟକ୍ତି ବୋଲି କେତେକ ମତ ରଖିଛନ୍ତି । ଗାନ୍ଧୀବାଦୀମାନେ ଏହାକୁ କାମଗାନ୍ଧୀ ଭାବେ ଗ୍ରହଣ କରିଛନ୍ତି । ପଞ୍ଚମ ଶତାବ୍ଦୀରେ 'ଗୀତଗୋବିନ୍ଦ'ର ଗୀତିତତ୍ତ୍ୱକୁ ଶିକ୍ଷିତ ନୂତନ ସଙ୍ଗୀତମାନ ରଚନା କରିବାକୁ ଲାଗିଲେ । କାବ୍ୟର ମାନେ ସଂସ୍କୃତ ତଥା ବିଭିନ୍ନ ଆଧୁନିକ ଭାଷାରେ ଏହାର ଅନୁବାଦ ପ୍ରଦର୍ଶନ କରାଇ ଲୋକପ୍ରିୟତା ହାସଲ କରିବାକୁ ଯା ନାଟ୍ୟ ଗଣତର ଏକ ଅମୂଲ୍ୟ ପୁସ୍ତି ରୂପେ ପରିଗଣିତ ହେଲା । କାବ୍ୟିକ ପୁସ୍ତିକାରେ ବିଭିନ୍ନ କବିଙ୍କ ରଚନାମାନ ଭାଷା ଅନୁବାଦ ସମୃଦ୍ଧ କଲା । ଅନୁବାଦ ସାହିତ୍ୟ ମୁଖ୍ୟତଃ ସଂସ୍କୃତିକ ଧର୍ମ୍ୟ, ଭାଷା ବିବାଦ ଓ ଅର୍ଥତ୍ୱ ଦୂରୀକରଣରେ ବିଶେଷ ଗହଣକ ହେଲା ।

'ଗୀତଗୋବିନ୍ଦ'ର ପ୍ରସାର ଓ ପ୍ରସାରର ଅନ୍ୟ ଏକ ବଳିଷ୍ଠ ମଧ୍ୟ ଥିଲା ଚିତ୍ରକଳା ଓ ଭାଷ୍ୟ ଲଳା । ଏହି ପଦ୍ୟାବଳୀର ଉପାଦାନ, ରୂପ ଓ ଛନ୍ଦକୁ ଚିତ୍ରକଳାରେ କଳାକାରମାନେ ଚିତ୍ରିତ କରିବାକୁ ଲାଗିଲେ । ଏହାମଧ୍ୟ ଭାରତବର୍ଷର ବିଭିନ୍ନ ସ୍ଥାନରେ ବେଶ୍ ଆଦୃତ ହେବାକୁ ଲାଗିଲା । ଏହିତ୍ରାପିକାମାନେ ଏହାକୁ ପ୍ରାୟାସ ପ୍ରାୟାସ ଓ କାଞ୍ଚରେ ଖୋଦିତ ମୂର୍ତ୍ତି ଓ ବହୁ ପ୍ରକାର ଚିତ୍ରପଟର, ସମାନ ପାଇଁ ଶତାବ୍ଦୀବ୍ୟାପୀ ଏହାର ପ୍ରସାର ମାନ ନିର୍ଦ୍ଧାରଣ କରିଛନ୍ତି । ୧୯୩୮ ମସିହାରେ ଗୋପାଳ ଚିତ୍ରମାନ ଗୁରୁଗାଙ୍ଗୁ ଆବିଷ୍କାର କରୁଥିଲେ । ଆନ୍ଧ୍ର ପ୍ରଦେଶ, ଦିଲ୍ଲୀ, ରାଜସ୍ଥାନ, ଆସାମ, ପଞ୍ଜାବ, ମଣିପୁର, ଗୁଜୁରାଟ, ବିହାର ପ୍ରଦେଶ, ଓଡ଼ିଶା ଓ ପଞ୍ଜାବ ବଙ୍ଗରୁ ମିଳିଥିବା ଚିତ୍ରାବଳୀ ବିଭିନ୍ନ ଶିଳାମୁଦ୍ରଣ ଓ ମୁଦ୍ରିତମାନେ ସଂରକ୍ଷିତ ଅଛି । ଏହାଛଡ଼ା ବିଭିନ୍ନ ପୁସ୍ତିକାରେ ଏହାର ବହୁ ନମୁନା ଦେଖିବାକୁ ମିଳେ ।

ଭାରତୀୟ ଆଧୁନିକ ଚିତ୍ର ଓ ସଙ୍ଗୀତରେ 'ଗୀତଗୋବିନ୍ଦ'ର ପ୍ରଭାବ ବିଶେଷ ଉଲ୍ଲେଖଯୋଗ୍ୟ । କେରଳର "ଗୁରୁବାସୁର ମନ୍ଦିର", ନବଦ୍ୱୀପର ଶ୍ରୀଚୈତନ୍ୟ ମନ୍ଦିର ପୁରୀର ଜଗନ୍ନାଥ ମନ୍ଦିର ଓ ମୁମ୍ବାଇର ମନ୍ଦିରଗୁଡ଼ିକରେ 'ଗୀତ ଗୋବିନ୍ଦ'କୁ ଗାନ୍ଧୀୟ ଗୀତି

ଭିନ୍ନ ଅନ୍ୟ ଗୀତିରେ ମଧ୍ୟ ଗାନ କରାଯାଇଥାଏ । ମଞ୍ଚ ଅଭିନୟ ପ୍ରଦର୍ଶନ ସମୟରେ ସାଧାରଣତଃ ନାରୀ ପୋଷାକରେ ଏହାର ସଙ୍ଗୀତ ରୂପକ, ଗୀତଗୋବିନ୍ଦ ଓ ଚିତ୍ର ଆଦି ପରିବେଷିତ ହୋଇଥାଏ । ଦକ୍ଷିଣ ଭାରତରେ ଭଜନ ଓ ଲୋକ ସଙ୍ଗୀତ ଭାବରେ ରାଧାକୃଷ୍ଣଙ୍କ ମିଳନ ସଙ୍ଗୀତ ବିଭିନ୍ନ ଉତ୍ସବ ଓ ମାଘ ସଂକ୍ରମଣ ପ୍ରଭୃତି କେତେକ ପର୍ବପର୍ବାଣୀରେ ଗାନ କରାଯାଏ । ବଙ୍ଗଳା, ଓଡ଼ିଶା ଓ ମଣିପୁରରେ ପ୍ରଚଳିତ କୀର୍ତ୍ତନ, ମେଳା, ପାଳା, ଦାସକାଠିଆ ଆଦିରେ 'ଗୀତ ଗୋବିନ୍ଦ'ର ବର୍ଣ୍ଣନା ଶୈଳୀ ସ୍ୱତନ୍ତ୍ର ରୂପେ କରାଯାଇଥାଏ । କର୍ଣ୍ଣାଟକୀ ଓ ହିନ୍ଦୁସ୍ଥାନୀ ସଙ୍ଗୀତରେ ମଧ୍ୟ ଏହାର ଗାୟନ ପଦ୍ଧତି ଭିନ୍ନ । ଓଡ଼ିଶା, ବଙ୍ଗଳା ଓ ଅନ୍ୟ କେତେକ ମନ୍ଦିର ଗାନ୍ଧୀରେ ଖୋଦିତ ଗୀତ ଗୋବିନ୍ଦ ପୁଣ୍ୟମାନ ଭାଗ୍ୟ୍ୟ କଳାର ବିକାଶରେ ଏକ ଭିନ୍ନ ଦିଗତ ପୁଷ୍ଟି କରିପାରିବାରେ ସକ୍ଷମ ହୋଇପାରିଛି ଏବଂ ସେହି ସେହି ମୂର୍ତ୍ତିଗୁଡ଼ିକ ବିଭିନ୍ନ ଦାର୍ଶନିକ ତତ୍ତ୍ୱର ପ୍ରତୀକ ରୂପେ କବି ଓ ଭାବୁକମାନଙ୍କୁ ନୂତନ ତଥ୍ୟାନୁଶୀଳନ ଲାଗି ପ୍ରେରଣା ଦେଇ ଆସିଛି ।

ଉପରୋକ୍ତ ତଥ୍ୟମାନ ଆଲୋଚନା କଲାବେଳେ ଭାରତୀୟ ସଂସ୍କୃତିକ ପରମ୍ପରାରେ 'ଗୀତଗୋବିନ୍ଦ'ର ବଳିଷ୍ଠ ପ୍ରଭାବର କାରଣ ବିଶେଷ ପ୍ରଣିଧାନ୍ୟଯୋଗ୍ୟ । ଜୟଦେବଙ୍କ କାବ୍ୟରେ କୋମଳ ପଦ୍ୟାବଳୀ ଭାରତୀୟ ସଂସ୍କୃତି ତଥା ଜନଜୀବନ ସହ ଗଭୀର ଭାବେ ସଂଶ୍ଳିଷ୍ଟ । ଜୟଦେବ ରାଧାକୃଷ୍ଣଙ୍କୁ ଅବତାର ପୁରୁଷ ଓ ପ୍ରକୃତି ରୂପେ ବର୍ଣ୍ଣନା କରୁଥିଲେ ମଧ୍ୟ ସେମାନଙ୍କ କୌତୁକ୍ୟ ଜୀବନଧାରାକୁ ମନୁଷ୍ୟ ଜୀବନଧାରା ସହ ସମ୍ବନ୍ଧନ ପୂର୍ବକ ବିଭିନ୍ନ ପଦ୍ୟର ଅବତାରଣା କରିଛନ୍ତି । ସାଧାରଣ ମଣିଷର ଥାଣ୍ଡା, ଆକାଞ୍ଛା ପୁଣ୍ୟ, ଦୁଃଖ, କାମନା, ବାସନା, ରୋଗ ଓ ଅଭିମାନକୁ ଏଥିରେ ଛାନ୍ଦ ଦେଇଛନ୍ତି । ଏହା ସାଧାରଣ ବ୍ୟକ୍ତି ବିଶେଷଙ୍କ ପାଇଁ ବ୍ୟୋଧନମ୍ୟ ଓ ଗ୍ରହଣୀୟ ହେବା ସ୍ୱାଭାବିକ, ବିଭିନ୍ନ ଗୋଷ୍ଠୀ ଓ ସମ୍ପ୍ରଦାୟର ବ୍ୟକ୍ତିମାନେ ସର୍ବଦା ସ୍ୱାପାମାଣିକ । ଭୌଗଳିକ ସ୍ଥିତି ଏବଂ ଚଳଣି ପ୍ରତି ଏତେ ଅନୁରକ୍ତ ଯେ ଠିକ୍ ନିଜ ଚେତନା ଓ ଚଳଣିର ପୁସ୍ତିକା ନେଇ ସ୍ୱୀୟ ଦେବାଦେବୀଙ୍କ ପରିକଳ୍ପନା କରୁଥାନ୍ତି । ତେଣୁ ଜୟଦେବଙ୍କର 'ଗୀତଗୋବିନ୍ଦ'ର ଭାବଧାରା କୌତୁକ୍ୟ ଜୀବନ ଧାରାର ଅକ୍ଷୟକୁ ନେଇ ବର୍ଣ୍ଣିତ ହୋଇଥିବାରୁ ଏହା ଭାରତୀୟ ସଂସ୍କୃତିର ଏକ ଉପାଦେୟ ତଥା ଲୋକପ୍ରିୟ ପରମ୍ପରା ରୂପେ ସମଗ୍ର ଦେଶରେ ପ୍ରଚଳିତ । ବୈଦେଶିକ ଆକ୍ରମଣ ସହ ବହୁ ସଂସ୍କୃତିର ଅନୁପ୍ରବେଶ ଓ ସମ୍ମିଶ୍ରଣ ସତ୍ତ୍ୱେ 'ଗୀତଗୋବିନ୍ଦ'ର ପରମ୍ପରା ଭାରତବର୍ଷରେ ଅସ୍ଥୁର ରହିଛି ।

'ଗୀତଗୋବିନ୍ଦ'ର ରଚନା, ଉପସ୍ଥାପନା ଓ ସମାଲୋଚନାର ପଦ୍ଧତି ଭାରତବର୍ଷରେ ପର୍ଯ୍ୟାପ୍ତ, ବହୁ ଚର୍ଚ୍ଚିତ ତଥା ବହୁ ଆଦୃତ । ଏହାର ଆଧ୍ୟାତ୍ମିକ, କାବ୍ୟିକ, କଳାତ୍ମକ ତଥା ସାଙ୍ଗୀତିକ ମୂଲ୍ୟବୋଧର ଭିନ୍ନ ଭାବାର୍ଥମାନ ଭାରତୀୟ ଜନମାନସକୁ ଯେ ଦୁର୍ବ ଭାବରେ ଆକର୍ଷିତ ଓ ଅନୁପ୍ରାଣିତ କରିପାରିଛି ଏହା ସର୍ବଥା ଅନସ୍ୱୀକାର୍ଯ୍ୟ । ତେଣୁ ଉତ୍କଳୀୟ କବି ଜୟଦେବ ଜଗନ୍ନାଥ ସଂସ୍କୃତିର ଉଦ୍ଦେଶ୍ୟ ଆବର୍ଣ୍ଣନା ଜଣେ ମହାନ ପୁରୋଧା ଏବଂ 'ଗୀତଗୋବିନ୍ଦ' କାବ୍ୟ ଜାତୀୟ ସଂସ୍କୃତିର ଏକ ଅମୂଲ୍ୟ ରତ୍ନ ।

ଆବୁଲକାଶମ୍,
 ଡି/୨୮, ଏସ୍. ଟି. ଆଇ. କଲୋନୀ,
 ମୁମ୍ବାଇ, ୪୦, ଭୁବନେଶ୍ୱର ।

ଉତ୍କଳ ପ୍ରସଙ୍ଗର ବିଜ୍ଞାପନ ହାର

- (୧) ସାଧାରଣ ପୁରା ପୁସ୍ତକା—ଟ ୧,୦୦୦-୦୦
- (୨) ସାଧାରଣ ଅର୍ଦ୍ଧ ପୁସ୍ତକା—ଟ ୬୦୦-୦୦
- (୩) ୨ୟ ଏବଂ ୩ୟ ପ୍ରଚ୍ଛଦ ପୁସ୍ତକା—ଟ ୧,୫୦୦-୦୦
- (୪) ଚର୍ଚ୍ଚା ପ୍ରଚ୍ଛଦ ପୁସ୍ତକା—ଟ ୨,୫୦୦-୦୦

ଏକ ବର୍ଷ ପାଇଁ ଏକକାଳୀନ ବିଜ୍ଞାପନ ଦେଲେ ଶତକଡ଼ା ୨୫ ଭାଗ ରିହାତି ଦିଆଯିବ ।
ବିଜ୍ଞାପନ ସମ୍ପର୍କୀୟ ଅଧିକ ତଥ୍ୟ ପାଇଁ ନିମ୍ନୋକ୍ତ ଠିକଣାରେ ଯୋଗାଯୋଗ କରନ୍ତୁ ।

ସୂଚନା ଅଧିକାରୀ
ସୂଚନା ଓ ଲୋକ ସମ୍ପର୍କ ବିଭାଗ
ଭୁବନେଶ୍ୱର-୭୫୧୦୦୧

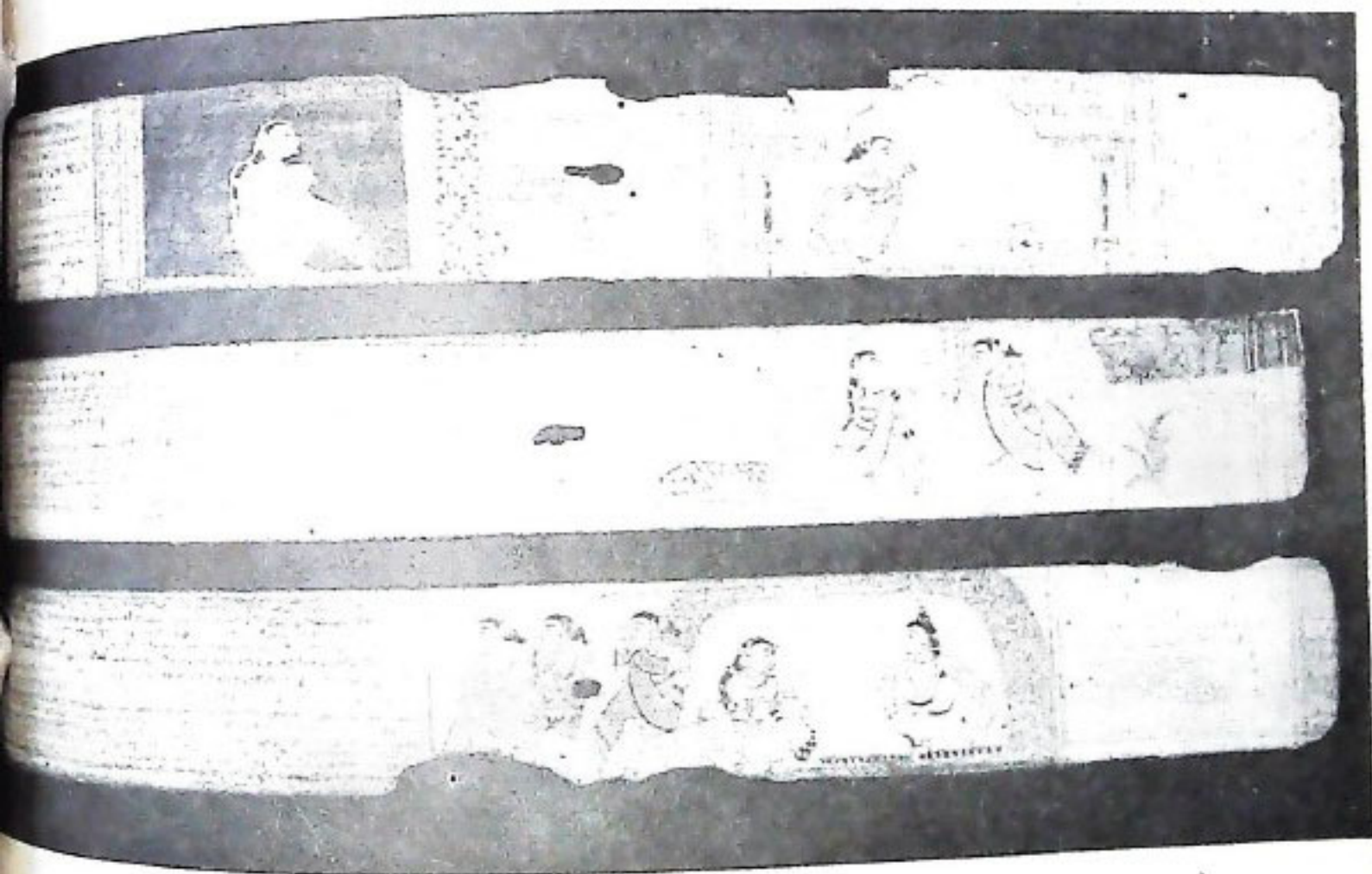

ବାଳଦତ୍ତ ପୋଥିରେ ନିମ୍ନଲିଖିତ ଉକ୍ତି ଶୀତ ଗୋବିନ୍ଦ