

25193

(4)

ଭକ୍ତ  
ପୁସ୍ତକ  
କାଳିଆଗ ବିଶେଷକ

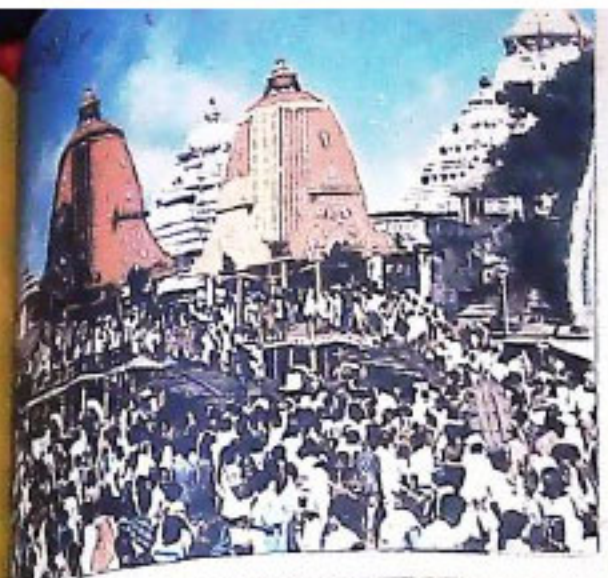

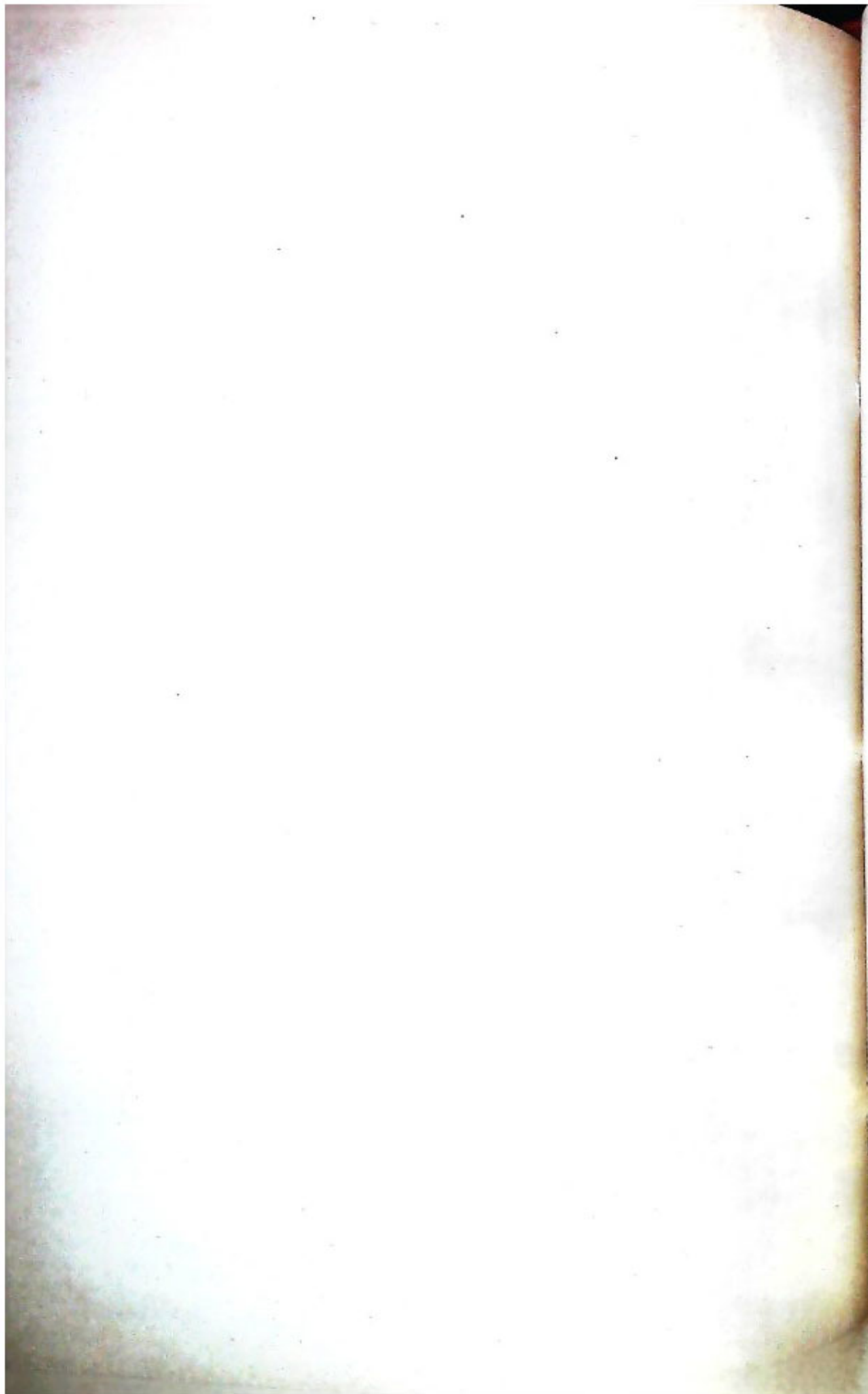



କଟକ ଜିଲ୍ଲା ହିନ୍ଦୁ କୁଷ୍ଠ ନିବାରଣ ସଂଘ ଶାଖାର ସଭାପତି କଟକ ଜିଲ୍ଲାପାଳ ରଘୁନାଥ ମିଶ୍ର କୁଷ୍ଠ ରୋଗରୁ ମୁକ୍ତିଲାଭ କରିଥିବା ରୋଗୀମାନଙ୍କ ବଳ୍ୟାଣମୂଳକ କାର୍ଯ୍ୟକ୍ରମ ପାଇଁ ରାଜଭବନଠାରେ ରାଜ୍ୟପାଳ ଶ୍ରୀ ସତ୍ୟଦତ୍ତ ଶର୍ମାଙ୍କ ହସ୍ତରେ ୨,୪୧,୦୭୫ ଟଙ୍କାର ଏକ ଟେକ୍ ପ୍ରଦାନ କରୁଛନ୍ତି ।



ଭୁବନେଶ୍ୱର ବ୍ରହ୍ମଶିଳ୍ପ ପାଟଶାଳାରେ ନଗରପାଳିକାର ଏକ ଚିକିତ୍ସାଳୟକୁ ପୁରୁ, ଗୃହ ନିର୍ମାଣ ଓ ନଗର ଉନ୍ନୟନ ମନ୍ତ୍ରୀ ଶ୍ରୀ ନଳିନୀକାନ୍ତ ମହାନ୍ତି ଉଦ୍ଘାଟନ କରୁଛନ୍ତି । ଭୁବନେଶ୍ୱର ନଗରପାଳ ଶ୍ରୀମତୀ ବିରଣବାଳା ମଜରାଜ ଉପସ୍ଥିତ ଅଛନ୍ତି ।

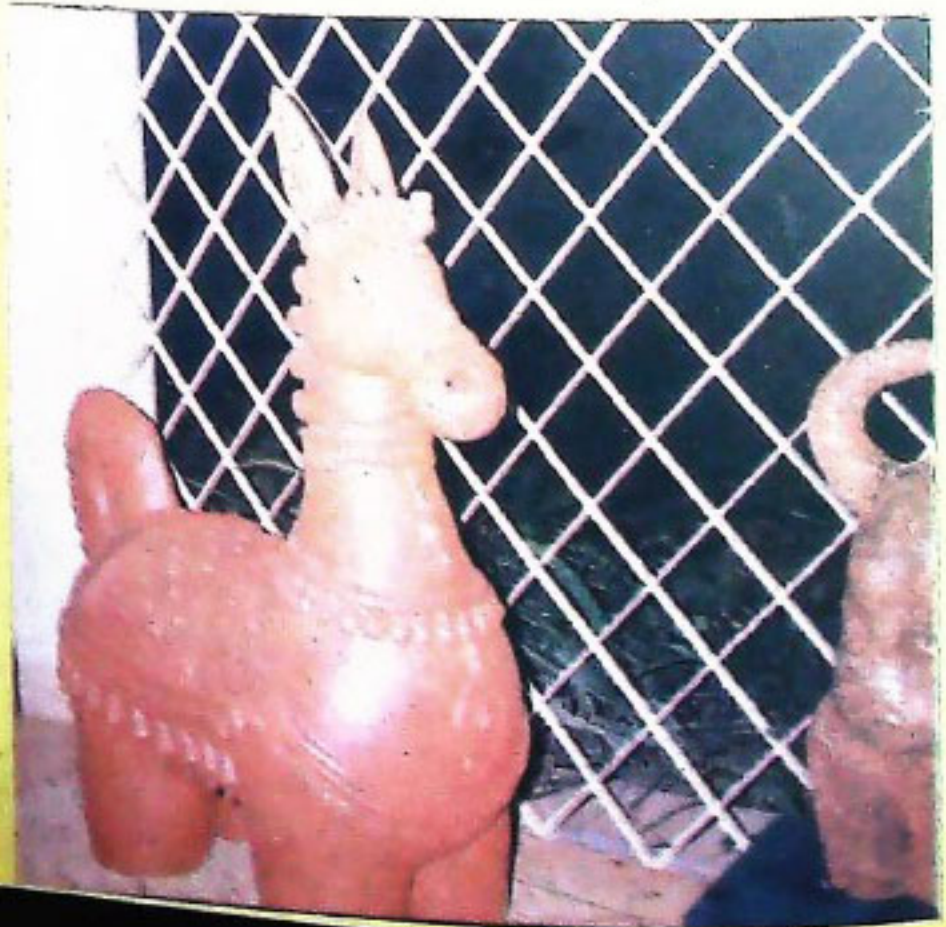

# ଉତ୍କଳ ପ୍ରସଙ୍ଗ

୪୯ ଭାଗ ୪ର୍ଥ ସଂଖ୍ୟା କାର୍ତ୍ତିକ ୧୯୧୪ ଶକାବ୍ଦ ନଭେମ୍ବର ୧୯୧୭

## ସମ୍ପାଦକ ମଣ୍ଡଳୀ

ନିର୍ଦ୍ଦେଶକ  
ଶ୍ରୀ କାଳୀ କୁମାର ରଥ  
ସହ ସମ୍ପାଦକ  
ପ୍ରହରାଜ ସତ୍ୟନାରାୟଣ ନନ୍ଦ  
ସମ୍ପାଦନା ସହଯୋଗୀ  
ଶ୍ରୀ ଶରତଚନ୍ଦ୍ର ସାମନ୍ତରାୟ



6118(P)  
11/1/17

ମୁଖ୍ୟ ସମ୍ପାଦକ  
ଶ୍ରୀ ସତୀଶ ପାତ୍ର

ପ୍ରଚ୍ଛଦପଟ  
ଯୋଜନା ଓ କଳା ପ୍ରସ୍ତୁତି ବିଭାଗ  
ଓଡ଼ିଶା ସରକାରୀ ମୁଦ୍ରଣାଳୟ, କଟକ-୧୦

ପ୍ରକାଶନ  
ପୁସ୍ତକ ଓ ଲୋକ ସମ୍ପର୍କ ବିଭାଗ, ଓଡ଼ିଶା ସରକାର  
ଭୁବନେଶ୍ୱର

ପୁସ୍ତକ  
ଓଡ଼ିଶା ସରକାରୀ ମୁଦ୍ରଣାଳୟ, କଟକ-୧୦  
(ସେନାଟାଲପୁସ୍ତକ ସଂକଳରେ ଅନ୍ତର୍ଭାବ୍ୟ ସଂଯୋଜିତ)

ବାର୍ଷିକ ଦେୟ : ଟ ୨୦-୦୦  
ପ୍ରତି ଖଣ୍ଡ : ଟ ୨-୦୦

ଓଡ଼ିଶା ସରକାରଙ୍କ ବିଭିନ୍ନ କାର୍ଯ୍ୟ, ସରକାରୀ ଯୋଗ୍ୟ ଓ ଅନ୍ୟାନ୍ୟ କେବଳୀ ଡେମାଣ୍ଡ ନୋଟ୍ସ ବିକ୍ରୟ "ଉତ୍କଳ ପ୍ରସଙ୍ଗ"ରେ ପ୍ରକାଶିତ ହୋଇଥାଏ । ଏହା ବ୍ୟତୀତ ଅନେକ ବିଷୟ ସଂକ୍ଷିପ୍ତ ଆକାରରେ ନଥାଏ ଏହି ପତ୍ରିକାରେ ପ୍ରକାଶ କରାଯାଇଥାଏ । ସେଭଳି ବିଷୟକୁ ସମ୍ପୂର୍ଣ୍ଣ ଓ ଅନୁମୋଦିତ ମୂଳ ପାଠ ବୋଲି ଭାବିବା ଉଚିତ ନୁହେଁ ।  
"ଉତ୍କଳ ପ୍ରସଙ୍ଗ" ଓଡ଼ିଶା ସରକାରଙ୍କ ପୁସ୍ତକ ଓ ଲୋକ ସମ୍ପର୍କ ବିଭାଗ କେତେକ ପ୍ରକାର ପାଠ୍ୟପୁସ୍ତକ ମଧ୍ୟ ଏହି ପତ୍ରିକାରେ ପ୍ରକାଶିତ ନଗାମତ ଓ ବିଜାଧାର ସବୁ ଛଳରେ ଓଡ଼ିଶା ସରକାରଙ୍କର କୌଣସି ସୁସ୍ୱୀକାର ହେବ ନାହିଁ ।

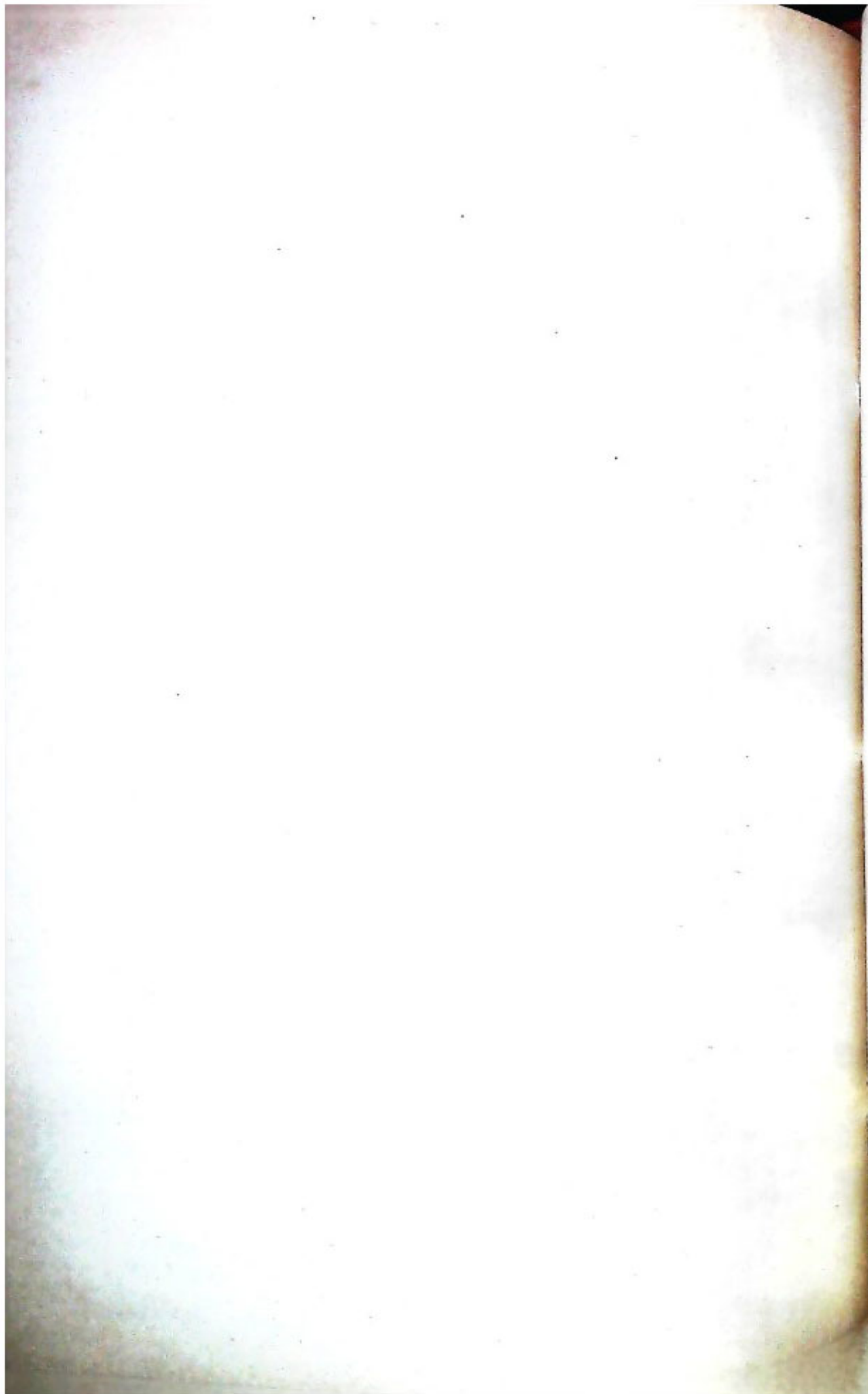

# ବୋଇତ ବନ୍ଦାଣ ଓ ଓଡ଼ିଆ ଜାତିର ଗର୍ବିତ ପରମ୍ପରା

● ଶ୍ରୀ ବିଶ୍ଵଭୂଷଣ ହରିଚନ୍ଦନ



ଓଡ଼ିଶାର ନୌବାଣିଜ୍ୟ କଥା କହିଲେ ଆଜି ଯିମିତି ସ୍ଵପ୍ନଭଳି ଲାଗୁଛି । “ସାଧବ ପୁଅ” ବୁଢ଼ିମା କାହାଣୀର ସାଧବ ପୁଅ ହୋଇ ରହିଯାଇଛି । ରାଜା, ମନ୍ତ୍ରୀ, କରୁଆଳ ଓ ସାଧବ, ଥାଇ ସହରର ତାଙ୍କର ପକ୍ଷିରାଜ ଘୋଡ଼ା । ସମସ୍ତେ ସେଇ ସାଧବ ପୁଅକୁ ଜାଣନ୍ତି । କିନ୍ତୁ ଓଡ଼ିଶା ମାଟିର ସାଧବ ପୁଅ, ଯିଏ ନୀଳ ସମୁଦ୍ରର ବନ୍ଧ ଭେଦକରି ବାଣିଜ୍ୟ ପୋତ ନେଇ ବିଦେଶକୁ ଯାଉଥିଲା, ସେଠାରେ ବେପାର କରି ଦେଶକୁ ଧନରହ ବୋହି ଆଣି ପାରୁଥିଲା, ସେ ଗଲା କୁଆଡ଼େ ? ଶିଳ୍ପ, କଳା ସଂସ୍କୃତିର ମହାନ ଭୂଷଣ, ଓଡ଼ିଶାର ସଭ୍ୟତାକୁ ବିଦେଶରେ ଯିଏ ସଂପ୍ରସାରିତ କରୁଥିଲା, ସେ ସାଧବ ପୁଅ କାହିଁ ? କ’ଣ ରାଜା ପୁଅ ସାଥରେ ସମ୍ପର୍କିତ ଘୋଡ଼ା ଛୁଟାଇ ଓଡ଼ିଶା ଛାଡ଼ି ଚାଲିଗଲା ନା’ ଓଡ଼ିଶା ମାଟିରେ ସବୁଦିନ ପାଇଁ ତାର ପୁତ୍ୟୁ ହୋଇଗଲା ! ଭାଗ୍ୟର କି ବିପଦନା ! ଆଜି ଓଡ଼ିଶାର ଲୋକଙ୍କୁ ଏକଥା କହିଲେ କାହାର ବିଶ୍ଵାସ ଆସେନା । ଦାରିଦ୍ର୍ୟ ଓ କ୍ଷୁଧାର ତାଡ଼ନାରେ ଆଖି ତିହାର କରୁଥିବା ଗୋଟିଏ ଜାତିକୁ ଏକଥା ଶୁଣାଇଲେ ସେ ଏହା ଏକ ବନ୍ଧନ-ବିଳାସ ବୋଲି ଭାବିବା ସୁଭାବିକ୍ । କୁଆଡ଼େ ଗଲା ସେ ବିଭବ, ଧନ, ରହ, ଅମାପ ସମ୍ପଦ ! କାର୍ତ୍ତିକ ପୁଣିମା ଦିନ ସକାଳେ କଦଳୀ-ପଚୁକା ନାଆ ଭସାଇ ଆମେ କେବଳ ସେ ଫୁଟିବୁ ବସାଇ ରଖୁଛୁ ।

ଚିଲିକା ବନ୍ଧରେ ଆଜି ମହ୍ୟଜୀବିଙ୍କର ନୌକାମାନ ଦେଖିବାକୁ ମିଳେ । ଏବେ କେତେକ ମଟର-ଲକ୍ଷ୍ଟି ଚିଲିକା ଭିତରେ ସାମାନ୍ୟତ କରୁଛି, ମାଛ ମାରିବା ପାଇଁ କିମ୍ବା ସାହୀମାନକୁ ନବା-ଆଣିବା କରିବା ପାଇଁ । କିନ୍ତୁ ବାଣିଜ୍ୟ ଲକ୍ଷ୍ମୀ ଓଡ଼ିଆ ଗାଁକୁ ସତେ ଯେମିତି ସବୁଦିନ ପାଇଁ ଛାଡ଼ି ଚାଲିଯାଇଛନ୍ତି । ଏଇ ଅବସାଗରେ ଓଡ଼ିଆ ଜାତିର ଅତୀତ ଇତିହାସର ପୁଷ୍ପା ଓଜ୍ଞାଗବାକୁ ପଡ଼ୁଛି । ଏହା ଆଉ ଆଜି ମା କାହାଣୀ ନୁହେଁ, ନିଶ୍ଚୟ ସତ୍ୟ, ଓଡ଼ିଆ ଜାତିର ମହାନ ଇତିହାସ ।

ଆମେ କ’ଣ କେବଳ ଗୋଟିଏ ବଣିକ ସୌଦାଗରର ଜାତି ଥିଲୁ ନା’ ଆମର ଆଉ କିଛି ମହତ୍ତ୍ୱ ଥିଲା । ଏଇ ଓଡ଼ିଆ ପୁଅ ବିଶ୍ଵବିଖ୍ୟାତ କୋଣାର୍କ ମନ୍ଦିର ତିଆରି କରିଛି । ମନ୍ଦିର ମାଳିନୀ ଓଡ଼ିଶାର ଶିଳ୍ପ କଳା ଦେଖି ପୃଥିବୀର ଲୋକେ ଚକିତ ହୋଇଥିଲେ । ଶାସ୍ତ୍ରଗିରି, ଧୌଳିଗିରି, ରହଗିରି ଓ ଲଳିତଗିରି

ବନ୍ଧରେ ଧାରଣ କରୁଥିବା ଉତ୍କଳୀୟ ଶିଳ୍ପର ଅପୂର୍ବ ଶିବ୍ଦଳ ଗୁଡ଼ୁରୀ ଏ ଜାତିର ପୁରାତନ ସଭ୍ୟତାକୁ ବିଶ୍ଵ ବିଦିତ କରିଛି । ପୃଥିବୀ ଆପୁଛି ଆମ ଦୁଆରକୁ ଆବିଷ୍କାର କରିବା ପାଇଁ, ଆମେ ବ’ଣ ? ବହୁରୀ ପୁରୁତଳି ଆମେ କିନ୍ତୁ ଜାଣିପାରୁନାହିଁ ଆମ ନାଭିମୁଖରେ କେତେ ମୂଲ୍ୟବାନ ପଦାର୍ଥ ରହିଛି ।

କାଳର ବରାଳ ଗତି ଭିତରେ ଆମର ସର୍ବସ୍ୱ ଯାଇଛି । ଆମେ କେବଳ ସମ୍ବଳହୀନ ହୋଇନାହୁ, ମନର ସାହାସ, ସଂକଳ୍ପ ଓ ଆସବିଶ୍ଵାସ ଯାହାଥିଲା, ଓଡ଼ିଆ ଜାତିର ଶ୍ରେଷ୍ଠ ସମ୍ପଦ ତାକୁ ଆମେ ହରାଇ ବସିଛୁ । ଓଡ଼ିଶାର ଏ ଦୁରାବସ୍ଥା ପାଇଁ କିଏ ଦାୟୀ. ସେ ସମ୍ପର୍କରେ ଆଲୋଚନା ନକଲେ ଏ ନିବନ୍ଧ ଅପୂର୍ଣ୍ଣ ରହିଯିବ ।

ଓଡ଼ିଆ ଥିଲା ଏଇ ଦୁର୍ଦ୍ଦଶ ବୀର ଜାତି । ଶହ ଶହ ବର୍ଷ ଧରି ଏ ଜାତିର ରାଜତ୍ଵ ଥିଲା ଉତ୍ତର, ଅବଶଳ । ମୁଖ ଅଭିଯାନ ବେଳେ ପାଇକ ପୁଅର ରଣ କୁହାଟରେ ମେଦିନୀ କମ୍ପି ଉଠୁଥିଲା, ଶତ୍ରୁ ଛାଡ଼ିଲେ ଛାନିଆ ପଶୁଥିଲା କଳିଙ୍ଗ ସାମ୍ରାଜ୍ୟ କେତେ ସମୃଦ୍ଧ, କେତେ ଶକ୍ତିଶାଳୀ ତା’ କେବଳ ଇତିହାସ ପଢ଼ିଲେ ଜଣା ପଡ଼ିବ । ଦୁଇ ଅତୀତକୁ ଯିବାରୁ ଚାହିଁ ନାହିଁ । ଅଧିକୃତ ବାଳାତକ ମହାନ ପ୍ରମାତ ମହାମେଘ ବାହାନ ଖାରବେଳ ବିସା ବିଶ୍ଵବିଦ୍ୟା କପିଳେନ୍ଦ୍ର ସାହାସ ନାଁ ଶୁଣିଲେ ସମଗ୍ର ଭାରତବର୍ଷ ଖଞ୍ଜି ଉଠୁଥିଲା, ତାଙ୍କ କଥା ନବହି ମୁଁ ନିକଟ ଅତୀତର ଏକ ଉଦ୍ଧୋଳା ଇତିହାସ କହିବି ।

୧୮୧୭ ମସିହା ପାଇକ ବିପ୍ଳୋହର ନିର୍ଦ୍ଦା ଖୋର୍ଦ୍ଧା, ବାଣପୁର ଓ ସୁମୁପରରେ ଜଳିଗଠି ସମଗ୍ର ଓଡ଼ିଶାକୁ ବ୍ୟାପୀଗଲା । ତମଗ୍ର ଭାରତବର୍ଷ ସେତେବେଳକୁ ଇଂରେଜ ଭାରତୀୟ ଦୁରା ପରାଜିତ ହୋଇ ତାଙ୍କର ଶାସନାଧିନ ହୋଇଥାଏ । ଖୋର୍ଦ୍ଧା, ବାଣପୁରର ବଣ-ପାହାଡ଼ କନ୍ଦରା ପାଇକ ତରୁଆରର ଝନ ଝନହାର ଗବେର ପ୍ରକମ୍ପିତ ହୋଇ ଉଠିଲା । ଇଂରେଜର ଦାଉଦ୍ ସୂଚୀର କରି ଜନନୀ କହୁ ମାଟିର ହାତରେ ବେଢ଼ି ପିନ୍ଧାଇବା ଅପେକ୍ଷା ମରଣ ଯେ ଶ୍ରେୟସ୍କର ଏକଥା ଓଡ଼ିଆ ମାଟିର ଆବାଳ ବୁଝ ବନିତା ବୁଝ ନିର୍ଦ୍ଦୋଷ ବନ୍ଧରେ ଘୋଷଣା କଲେ । ପୁତ୍ର ସବୁ ବୀର ତରୁଆର ଧରି ବାହାରି ପଡ଼ିଲେ ପାଇକ ବୀରମାନେ ବେପାରୀ ଚିଲିକା ଜାତି ପହିତ ଲକେଇ କରିବା ପାଇଁ । ବହି ଚଳେକ୍ଷୁ ବିଦ୍ୟାଧର ମହାପାତ୍ର ଭୁବନଗର ଗାୟ, ଗବେପିଙ୍କର ଦେନାପତି.

ପାଇକମାନଙ୍କ ପାଖରେ ଯେ ଥିଲେ ବନ୍ଧି ମହାରାଜା, ତାଙ୍କର ମାବରାରେ ପାଇକ ଭୁଲି ଗଢ଼ି ଉଠିଲେ । ଫିରିଙ୍ଗି ପଲଟଣକୁ ଯାତ କରି ମାତୃଭୂମିକୁ ମୁକ୍ତି କରିବା ପାଇଁ ସେ ନେଲା ଆଗ୍ରେୟ ଯାତ । ମହାନ ବିପ୍ଳବୀ ନେତା ଗଜପତିଙ୍କର ଭୁଲି ପୁରୋହିତ, ଯାତୀ ବନ୍ଧୀ ରାଜଗୁରୁ ବ୍ୟାପକ ପାଇଁ ବନ୍ଧିଙ୍କ ସହ ଯୋଦନା ପ୍ରସ୍ତୁତ ହେଲେ । କୁଟିବାସ ପାଟଣାଣୀ, ଦୀନବନ୍ଧୁ ସାମନ୍ତରାୟ ମହାପାତ୍ର, ମଶରୀ ଗାଈରାୟ, ପିଣ୍ଡିକ ବାହୁବଳେନ୍ଦ୍ର, ଚନ୍ଦ୍ର ବିଶୋଇ ପ୍ରମୁଖ ମୁକ୍ତ ସେନାପତିଗଣ ପାଇକମାନଙ୍କୁ ସଙ୍ଗଠିତ କରି ଇଂରେଜ ଯାତ୍ରୀ ସହିତ ବିଭିନ୍ନ ରଣାଙ୍ଗଣରେ ଯୁଦ୍ଧରେ ବ୍ୟାପୁତ ହେଲେ ଓ ଯୁଦ୍ଧ ଜ୍ଞାନରେ ବିଦୟ ବୈଦୟତ୍ରୀ ଉତ୍ତୋଇଲେ । ଇଂରେଜ ଯାତ୍ରୀଙ୍କୁ ପ୍ରମାଦ ଗଣିଲା । ଏହିଦିନ ପାଇକ ବିଦ୍ରୋହ ଏକ ଶତ ବଂଶୀମରେ ପରିଣତ ହେଲା । ଲଢେଇ ଶୁଲିଲା ଦୀର୍ଘ ୧୨ ବର୍ଷ ବାଳ । ଶେଷରେ ନିଜ ମାଟିର ଚନ୍ଦ୍ରକାନ୍ତୀ ବିଶ୍ୱାସ ଯାତକମାନେ ଇଂରେଜ ଶାସନ କର୍ତ୍ତାଙ୍କୁ ବହୁଗୁଣ୍ଡ ତଥ୍ୟ ଯୋଗାଇ ଦେବା ଫଳରେ ପାଇକ ମାନଙ୍କର ପରାଜୟ ହେଲା । ଜଣ ଜଣ ମୁକ୍ତ ସେନାପତିମାନେ ଫାସି, କଳାପାଣି ଭଳି ଦଣ୍ଡରେ ଦଣ୍ଡିତ ହେଲେ । ପାଇକମାନଙ୍କ ଉପରେ ଅକଥନୀୟ ଅତ୍ୟାଚାର ଶୁଲିଲା । ସେମାନଙ୍କର ଯାଗିରି ନମି ଓ ଖଣ୍ଡା-ତଳେଝୋର ସହୁ ଖଡ଼ାଇ ନିଆଗଲା । ଇଂରେଜ ସରକାର ଭାବିଲେ ଯେ, ଏଦୁର୍ଦ୍ଦଶ ଯମର କୃଶଳୀ ବାଟିକୁ ଅର୍ଥନୈତିକ କ୍ଷେତ୍ରରେ ପୁରାପୁରି ପଞ୍ଜୁ କରି ନଦେଲେ, ଏମାନେ ପୁଣି ବିଦ୍ରୋହ କରିବେ । ଶୁଲିଲା ଅକଥନୀୟ ଦମନ ଲୀଳା । ଭାରତ ବର୍ଷର ସ୍ୱାଧୀନତାର ଶେଷ

ଦୀପ-ଶିକ୍ଷା ବୀର ଓଡ଼ିଶାର ଦର୍ପିତ ମାଟି ଉପରେ ସବୁଦିନ ପାଇଁ ଲିଭିଗଲା ।

ଇଂରେଜ ସରକାରଙ୍କ ଚନ୍ଦ୍ର ଓ ଦମାଗତ ଅତ୍ୟାଚାର ଫଳରେ ମୁକ୍ତ ଓଡ଼ିଆ ଜାତିର ଅତ୍ୟା ଉଠିଗଲା । ସେ ହେଲା ନିଃସ୍ୱ, ଦରିଦ୍ର । ମନର ବଳ, ହୃଦୟର ସାହାସ ଓ କଠୋର ସମ୍ବନ୍ଧ ଫଳେ ତା'ଠାରୁ ଦୁରେଇଗଲା । ଫଳରେ ତା'ର ସାମରିକ ଶକ୍ତି କଳା-ବାଣିଜ୍ୟ ସହୁ ନିଷ୍ପତ୍ତ ହୋଇ ପଡ଼ିଲା । ଓଡ଼ିଆ ଜାତିର ଶନିମାନସ ଇତିହାସର ପୂର୍ଣ୍ଣହେଦ ପଡ଼ିଗଲା । ପାଇକମାନଙ୍କର ରଣ ଦୁନ୍ନତି କ୍ଷିପିତ ହୋଇଗଲା । ବିଲିକା ଚତ ଓ ବନ୍ଧରେ ଶୁଣାନର ଶାନ୍ତି ବିରାଜିଲା । ଓଡ଼ିଆ ବୋଇତ, ସାଧବପୁଅ, ସାଧବ ବୋହୂର ବୋଇତ ବନ୍ଦାଣ, ସହୁ ସ୍ୱପ୍ନ ହୋଇଗଲା । ପର୍ବଗ୍ରାସୀ କାଳର କରାଳ ଗର୍ଭରେ ଏ ଦିଗ୍‌ବିଦୟ ଜାତିର ଏହିଦିନ ପରମିରା ସ୍ୱାଭିମାନ ସାମରିକ ଶକ୍ତି, ରଣ କୌଶଳ ଶିଳ୍ପ, କଳା, ବାଣିଜ୍ୟ ସହୁ ଲୀନ ହୋଇଗଲା । ଅତୀତର ସେ ଗୌରବ ଓ ପରମିରାକୁ ସ୍ମରଣ କରି ଓଡ଼ିଶାର ଯୁବକ ସଂଗ୍ରାମ କରିବ ଓ ଓଡ଼ିଶାକୁ ଏକ ସମୃଦ୍ଧ ଓଡ଼ିଶାରେ ପରିଣତ କରିବ ଏଇ ବିଶ୍ୱାସ ଓ ଭରସା ରଖି ଆମେ ବୋଇତ ବନ୍ଦାଣ ଉତ୍ତର ପାଇନ କରୁଛୁ ।

ଶାନ୍ତ ଓ ଯୋଗାଣ ମନ୍ତ୍ରୀ, ଓଡ଼ିଶା,  
ଭୁବନେଶ୍ୱର ।

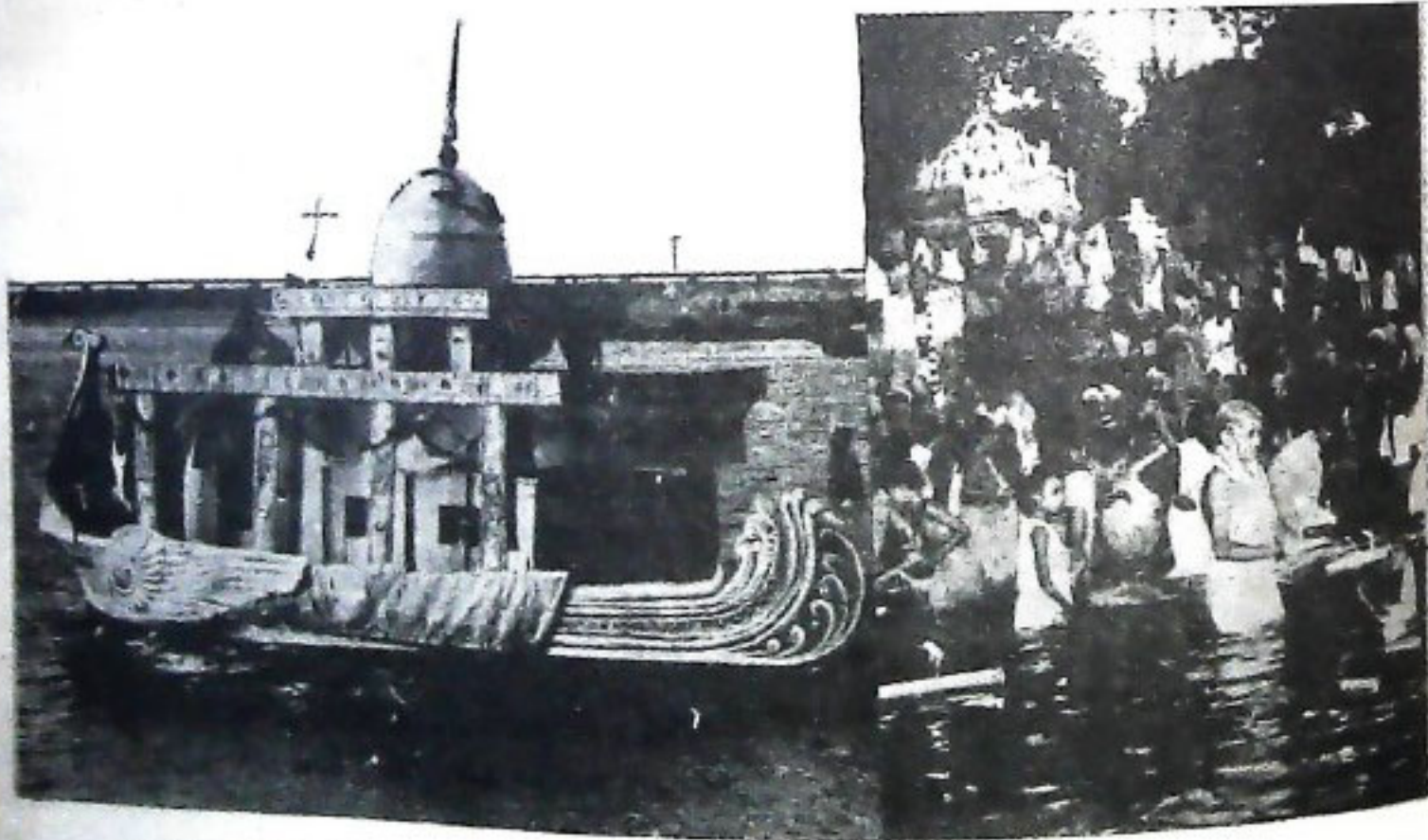

ପାରାଦ୍ୱୀପଠାରେ ପ୍ରତି ବର୍ଷ ବୋଇତ ବନ୍ଦାଣ ଉତ୍ସବରେ ବ୍ୟବହୃତ ସୁସଜ୍ଜିତ ବୋଇତ ଓ କାର୍ତ୍ତିକ ପୂର୍ଣ୍ଣିମା ତିଥିରେ ବଚକ ଗଡ଼ଗଡ଼ିଆ ସାଟଠାରେ ତଳା ଭସାଣ ।





# ପାଷାଣ ରସ

● ଶ୍ରୀ ଶରତ କୁମାର କର

ଆମେ ସର୍ବହରା—  
 ସତ୍ୟତାର ଭାରବାହୀ ପଶୁ ।  
 ମେଷ ସମ ସରଳତା  
 ଗର୍ଭଭର ନିରୀହତା ନେଇ  
 ଜୀବନଟା ନେଉଛୁ ଚଳେଇ ।  
 ପ୍ରତିଦିନ ଖାଉ ଗୁରୁକୁ ପ୍ରହାର  
 ଆମେ ଗର୍ଭିଆରୁ  
 ଜାନୁଆରୁ ।

ଗୁରୁକୁ ପ୍ରହାର ଅଙ୍ଗେ  
 ନେଉଛୁ ନିଭେଇ  
 ଆମେ ମରୁଛୁ 'ଜୀବନ' ପାଇଁ  
 ପୁଣି ଜୀଇଛୁ 'ମରଣ' ପାଇଁ ।  
 \* \* \*

ଆମରି ଅଛିରେ ଗଡ଼ା  
 ସତ୍ୟତାର ସିଦ୍ଧି  
 ଆମରି ରକ୍ତରେ ଆରତ୍ୟ ଏ ସିଦ୍ଧି  
 ଆମରି ମାଂସର ପଲକ୍ଷରାରେ  
 ଚିହ୍ନଟା ହେଇଛି  
 ସମାଜର ସ୍ତମ୍ଭ ।  
 ସତ୍ୟତାର ମୂଳଦୁଆ  
 ଆମଠୁ ଆରସ ।

ଆମେଇ ବୋହିଛୁ ଇଟା  
 ଆମେଇ ହୋଇଛୁ ଇଟା  
 ଗୋଡ଼ି, ତୁନ, ପଥର ।  
 ଆମେଇ  
 ସିମେଣ୍ଟ ହୋଇ  
 ଜମାଟ ବାନ୍ଧିଛୁ  
 ବାଛବାଡ଼ ଛାତର  
 ଭିତର ବାହାର ।  
 ଆମେ ମୂଳଦୁଆ  
 ଆମେ ଚଟାଣ ।

ଆମେ କଡ଼ି ବର୍ଷା  
 କବ୍‌କା ଖୁଲାଣ ।  
 ଆମେ ଖଳା ବାଡ଼ି  
 ଖାଦାନ ବାଗାନ ।  
 ଆମେ ପ୍ରାଚୀର  
 ଆମେ ଦ୍ଵାର ।  
 ଆମର କିନ୍ତୁ ଚିହ୍ନଟା ନାହିଁ  
 ଆମେ ଗୁମ୍ଫାଗାର  
 ହା ହା କା ର ।

\* \* \*

ଆମେ ବସ୍ତୁ  
 ଆମେ ପଥ  
 ଆମେ ଦୁର୍ବ୍ୟ  
 ନିହାତି ନରଣ୍ୟ ।

ଆମେ ଅଶୁ, ରେଶୁ ଆଉ ରଜ  
 ଆମେ ପରମାଶୁ ବୀଜ ।  
 ଆମର ଖଟିବାରୀ  
 ମୁଠିର ଦିନେ  
 ଚିହ୍ନଟା  
 ପ୍ରତିଷ୍ଠିତ ପୁଷ୍ପକୁଳି ସୁଖ  
 ସିବ ସବୁ  
 ଭାଙ୍ଗି ରୁଟି  
 ସତ୍ୟତା, ସମାଜ  
 ଶିଳ୍ପ ଓ ବାଣିଜ୍ୟ ।

ଆମେ ଯଦି ହୁଏତ ଦେବୁ  
 ଅଭିଯିବ ମୂଳଦୁଆ  
 ହଲିଯିବ ଛାତ  
 ଅମର ମର୍ମର ସୌଧ  
 ହେବ ନିମିଷକେ  
 ଧୂଳି ଓ ବିଧୂଳ ।

ଇତିହାସର ପୁଟି ପାଇଁ  
 ସଞ୍ଜକ କିଛି ଦେବ

ମାଟିର ସନ୍ତାନ ଆମେ  
ମାଟିରେ ମିଳେଇଯିବୁ  
ସଙ୍ଗେ ନେଇ ଚୁଢ଼ା ମାଟି  
ଆମ ଭିଟାମାଟି  
ସୁଦୁ ହୁଏ  
ଆଉ ବିଅ ମାଟି ।

ଆମେ ସର୍ବହରା  
ସର୍ବସହା  
ସର୍ବଗ୍ରାସୀ ମାଟି ।

\* \* \*

ପ୍ରାକ୍ ଐତିହାସିକ  
ପୁରାତନ ପ୍ରକ୍ଷର ମୁଗର  
ବହୁ ପୂର୍ବ ପୁଷ୍ପି ଆମର  
ବ୍ରହ୍ମାଣ୍ଡ ଭୂଗୋଳେ ଖ୍ୟାତ  
ଉତ୍କଳ ଆଗ୍ନେୟ ପିଣ୍ଡ ଆମେ  
ଶୀତଳତା ଗଢ଼ିଛି ଆମକୁ  
ନିର୍ମମ କଠିନ  
ଶିଳା ଓ ପାଷାଣ ।  
ଶିଳାନ୍ୟାସର ରୂପାନ୍ତରେ  
ଗଢ଼ିଛୁ ଧରିଣୀ ।  
ଆଗ୍ନେୟ ଉଦ୍‌ଗୀରଣ କଲେ  
ଭୂମିକମ୍ପ ହେବ  
ଧରଣୀ ଫାଟିବ  
ପ୍ରକମ୍ପିତ ହେବ ପୃଥିବୀ ।

\* \* \*

ଦେଖୁ ନାହିଁ  
ସେ ପ୍ରଳୟ ସଂହାର ।  
ବ୍ରହ୍ମା ବିଷ୍ଣୁ ମହେଶ୍ୱର  
ହେବେ ଏକାକାର ।  
ପ୍ରଳୟ ଜଳରେ  
ବନ୍ଧିର ରେଖା ଶାଣି  
ରଚି ବି ପାରିବ  
ଅଛ କେହି ?  
ମାର୍ବଣ୍ଡେୟ ରଖି ?

ଆଉ ଏକ ନୂତନ ପୁଷ୍ପିର  
ନୂଆ ଶିଳାଲିପି  
ନୂତନ ସ୍ୱାକ୍ଷର  
ନବ ଜାତକର

\* \* \*

ଇତିହାସର ସୁପୀକୃତ  
ଖବର କବର ପରେ  
ପୁଣି ଆସିଛି ଆଜି  
ସେଇ ପୁରୁଣା ଖବର—  
“ଲାଈତ ବାରସାର  
ପାଇନାହିଁ ଅଧିକାର  
ବର୍ଣ୍ଣହୀନ, ଦଳିତ, ନିଷ୍ପେକ୍ଷିତ ।  
କେତେ କୋଟି ଏବେ ବି ଅଭୁକ୍ତ ।  
ବନ୍ୟା, ମହାମାରୀ, କ୍ଷୁଧା,  
ବ୍ୟାଧି ପ୍ରପୀଡ଼ିତ ।  
ଗୋଷଣ, ଅସାମ୍ୟ  
ଏବେ ବି ଜାଗ୍ରତ ।  
ସାମ୍ୟବାଦ ଗଣତନ୍ତ୍ର  
ଆଉ ଜାତୀୟକରଣ  
ସବୁ ଖାଲି  
ଉଚ୍ଛାମୀର ସୁନାମକରଣ ।

ଚନ୍ଦ୍ର ବନ୍ଧ—  
ଆସୋଲୋ ଏଗାର  
ଛୁଇଁଛି ଅବଗ୍ୟ;  
କୁଡ଼ିଆର ଚନ୍ଦ୍ରପୁଣୀ କିନ୍ତୁ  
ବୋହିଗଲେ ସମସ୍ତ କଳଙ୍କ ।”

ତଥାପି କରିନୁ ବିପ୍ଳବ  
ତଥାପି ହୋଇନି ପ୍ରଳୟ  
ଆସ୍ତସ୍ତୀ ଆସ୍ତସ୍ତୀ ବିପ୍ଳବୀର ଦଳ  
ଆମ ପାଇଁ ଧରିଛନ୍ତି ସଂଗ୍ରାମର ଘୁରୁ  
ଇନ୍‌କିଲାବ୍—ଜିନ୍ଦାବାଦ୍ ।

ସଂସ୍କୃତି ମନ୍ତ୍ରୀ,  
ଓଡ଼ିଶା, ଭୁବନେଶ୍ୱର ।

# ବାଲିଦ୍ୱୀପର କବିତା



● ୩୫ ପ୍ରସନ୍ନ କୁମାର ପାଟ୍ଟନାୟକ

କିଏ ବା ମନେ ରଖୁଛି  
 କେତେ ଦିନ ତଳେ କେତେ ବା ତାରିଖ, ମସିହାର ତଳେ  
 ଆସିଥିଲା ଦିନେ ଓଡ଼ିଆ ସାଧକ  
 ସମୁଦ୍ର ନୀଳିମାରେ ଧରି ବାଲିଦ୍ୱୀପ  
 ଲବଙ୍ଗର ଦେହ ଓ ଗୋଲମରିଚର ଆଖି ଦେଖୁ  
 ଭୁଲିଥିଲା ଗାଆଁ  
 ଚଢ଼ୁର ଗାଧୁଆ ବେଳ , କଇଁ ପାଖୁଡ଼ା  
 ମୁଗୁଧତାରେ ଡାକିଥିଲା ଢେଉ  
 ଗାଣି ନଥିଲା ବେଳ ଗଢ଼ିଯାଏ କଥା କହୁ କହୁ ।  
 ଅନେକ ଲବଙ୍ଗଲତା ଗୁରେଇ ହୋଇ ଯାଇଥିଲେ  
 ଜୀବନର ଖପରରେ ତଳେ ପରି ଯଉବନ  
 ଲଗେଇ ଥିଲା ନିର୍ଜନ ଉପତ୍ୟକାରେ ଜନ୍ମର କିରଣ  
 ଡାଳଟିନି ବନରେ ଛନ ଛନ ମନ  
 ସୌଦାଗର ଯାଇଥିଲା ଭୁଲି  
 କେତେ ବୋକତର ଛିଡ଼ା ଦଉଡ଼ି  
 ବାଲିଦ୍ୱୀପକୁ ଧରିଥିଲା ଭିଡ଼ି ।  
 ଯେଉଁଠି ଦେଖୁବ ଖାଲି ଗଣେଶଙ୍କ ମୂର୍ତ୍ତି  
 ପୁର ହାତୀବାହୁ ଓ ବିଶାଳ ବିଶାଳ କାନ  
 ସାନଉଁ ପେଟ, ତା' ଉପରେ ସାପର ପଇତା  
 ଗଲଲେ ନୀଳ ।  
 ଚନ୍ଦ୍ରପ୍ରଖରରେ ରହେନା ହାତୀ  
 ସବୁ ଜଳରେ ଶାକୁତ ରହେନା  
 ସବୁ ଗଛରେ ଡିଏନା ପାତି  
 ସବୁ ଦେଉଳରେ ବାଜେନା କାହାଳୀ  
 ସବୁ ସହରରେ ଜଳେନା ଦୀପାଳି  
 ସବୁ ପୋଖରୀରେ ଫୁଟେନା ସବୁ  
 ସବୁ ଘାସରେ ସଅପ ହୁଏନା  
 ସବୁ ସମୁଦ୍ରରେ ନଈର ପାଏନା  
 ସବୁ ବପାଳରେ ଭାଗ୍ୟ ନଥାଏ, କୁକର୍ମକୁ ଅଭିଶାପ ।  
 ଓଡ଼ିଆଙ୍କ ବାଗମାସେ ତେର ଯାତ ପରି  
 ଓଷା, ପୁନିଅଁ, ଯାତଗାରେ ଭରା ଏଇ ଦ୍ୱୀପ

ଦେଉଳରେ ପୁନା ହୁଏ  
 ଗଣେଶ, କାର୍ତ୍ତିକ, ଦୁର୍ଗା, ବ୍ରହ୍ମା, ବିଷ୍ଣୁ, ଶିବଙ୍କ ନାମେ  
 ମନ୍ଦିରରେ ନଥାନ୍ତି ମୂର୍ତ୍ତିର ଠାକୁର ।  
 ସୁର ବୈଶାଖୀ ଝାଞ୍ଜି ପବନ ନାହିଁ ତ ଏଠି  
 ଦେଉଳର ନାଁ ଗୁଣ୍ଡି କହନ୍ତି  
 ଗୁମେନ୍ ଆଗୁନ୍ ପାହାଡ଼ ତଳେ  
 କେତେ ଯୁଗ ତଳେ ନିହାଣ ଶୋଦିତ  
 କୁଟିକମର ବୈଶାଖୀ ମନ୍ଦିର  
 କୋଶାଳକ କଳା, ଓଡ଼ିଆ କୀର୍ତ୍ତି  
 କାଞ୍ଚରେ ଝଲେ ।  
 ଗୁମେନ୍ ଆଗୁନ୍ ପର୍ବତ ଗୁଆ  
 ଉର୍ଦ୍ଧ୍ୱ ଶୁଭିଲେ ନଗାଯାଏ ସତେ  
 ଦୁଗର ଓଠକୁ ବାମୁଡ଼ି ଧରିଛି ନୀଳ ଆକାଶ  
 ଭବା ମେଘ ଖଣ୍ଡ ପାଲଟୁଛି ଏଠି ଢଙ୍ଗା ନବାତ ।  
 ଏଠି ଆଗ୍ନେଶ୍ୱରୀର ଲାଭରେ ଉର୍ବର ହୋଇଛି ମାଟି  
 ପାରା ପ୍ରସ୍ତରୀର ପର୍ଯ୍ୟଟନ ଦଳ ଏଇଠି ପୁଲ  
 ଦୁଗୁ ଦିଶିଯାଏ ଅଗ୍ନେଶ୍ୱରୀର ପ୍ରତ ଗହୁର ।  
 xxxx      xxxx      xxxx  
 ସବୁ ଦ୍ୱୀପ ଯଦି କୁଞ୍ଚ ହୁଏ  
 ବାଲିଦ୍ୱୀପ ! ତୁ ତା'ର ମସ୍ତୁର ହୁଏ  
 କେତେ ପାହାଡ଼ର ତୀଖ ଅବା ନରର ବାଙ୍କ  
 ଗଣିପାରେ ନାହିଁ ଆଗ୍ନେଶ୍ୱରୀର ମୁଖ ।  
 ପ୍ରତିଟି ଆଗ୍ନେଶ୍ୱରୀର ମୁଖ ତେଲା କରେଇ  
 ଯା ଭିତରେ ପକ୍ଷୀ ପରି ମେଘମାନେ ଛାଡ଼ି ହୋଇ ଯାଉଛନ୍ତି  
 ପବନର ପିଠା ପାଟିଆରେ ସେହି ହେଉଛନ୍ତି ଚକ୍ରୁକି ପରି  
 ସମସ୍ତ ନାହିଁ ବିନ୍ଦ ଗଣିବାରେ ।

ସାଧାରଣ ଅଭିଯୋଗ ଓ  
 ସେନାବନ୍ ବିଭାଗ ନଈ, ଓଡ଼ିଶା,  
 ଭୁବନେଶ୍ୱର ।

# ପ୍ରାର୍ଥ୍ୟଭରା ଓଡ଼ିଶାର ଶିକ୍ଷା ଓ ସରକାରଙ୍କ ନୂତନ ଶିକ୍ଷା ନୀତି



● ଶ୍ରୀ ମାହବ ମାହା

ଆଧୁନିକ ଓଡ଼ିଶା ପୁରାତନ ଉତ୍କଳ ପ୍ରଦେଶର ନାମାନ୍ତର  
ମାତ୍ର। କଳା-ଭାଷ୍ୟ, ଶିକ୍ଷା-ଶୁଭ୍ରୀ ତଥା ଅଭିନବ  
କାରୀଗରୀ କୌଶଳର ପଞ୍ଚାକ୍ଷର ବିହୀନ ସ୍ୱକୀୟ ପ୍ରତିଷ୍ଠା  
ହେତୁ ଏହି ରାଜ୍ୟର ନାମ ଉତ୍କଳ ଥିଲା ବୋଲି ବହୁ ବିଶିଷ୍ଟ  
ଐତିହାସିକ / ଗବେଷକ ଯେଉଁ ମୂଲ୍ୟବାନ ମତାମତ ଦେଇଛନ୍ତି  
ସେହି ମତାମତ ସପକ୍ଷରେ ସେମାନଙ୍କ ତଥ୍ୟ ମୂଳକ ସ୍ପଷ୍ଟି ତଥା  
ଏହି ଉତ୍କଳର ଅଧିବାସୀମାନଙ୍କର ପ୍ରାକ୍ତନ ଗୌରବ-ଗାରିମାରେ  
ରୁଚିମତ୍ତ ଐତିହାସିକ ଭାରତବର୍ଷ କାହିଁକି ସମଗ୍ର ପୃଥିବୀରେ ଏ  
ଯାବତ୍ ଐତିହାସିକ ବିସଦତ୍ତୀରେ ଆମମାନଙ୍କ ପାଇଁ କାଳକାଳକୁ  
ରହିଯିବ। ସମସ୍ତର ଆବଶ୍ୟକୀୟ ଯୋଗ୍ୟତା ଏ ଜାତିର  
ଐତିହାସିକ ଗାରିମା ଆଜି ପରିଗଣିତ କାହାଣୀ ପରି ମନେ ହୋଇ  
ପାରେ ନାହିଁ ସତ୍ୟ ସମ୍ପୂର୍ଣ୍ଣ ଐତିହାସିକ ତଥ୍ୟ ବାସ୍ତବରେ ଆମର  
ତଥା ଆମମାନଙ୍କ ଉତ୍କଳ ଦାୟାଦ ମାନଙ୍କ ପାଇଁ ଯଥାର୍ଥରେ  
ପ୍ରତିଧାନ ଯୋଗ୍ୟ। ଏ ଜାତି ଦିନେ ଶୌର୍ଯ୍ୟ, ବୀର୍ଯ୍ୟ ଓ  
ପ୍ରାର୍ଥ୍ୟରେ ସମଗ୍ର ଭାରତବର୍ଷରେ ଅଗ୍ରଗଣ୍ୟ ଥିଲା କୁଷ୍ଠ, ଶିକ୍ଷା,  
ପଶୁପାଳନପରି ଗୋଷ୍ଠୀଗତ ପେସା ସହିତ ପୁସ୍ତାକପୁସ୍ତକ କାରିଗରୀ  
ନିପୁଣତା ଓ ଶିକ୍ଷା ଭାଷ୍ୟ ପରି ବ୍ୟକ୍ତି ବିଶେଷଙ୍କ ନିଖୁଣ ପୁଣି  
ସାଧନ ଏବଂ ଏ ରାଜ୍ୟକୁ ପ୍ରଶଂସାଦିତ୍ତ କରିଥିଲା। ଅଦ୍ୱିତୀୟ  
ଥିଲା ଏ ରାଜ୍ୟର ଗାରିମା, ଅକୁଳାନ ଥିଲା ଏ ଜାତିର  
ଗାରିମା।

ପ୍ରାକ୍ତନ ଭାରତବର୍ଷର ଏକ ଶିକ୍ଷା ସମୃଦ୍ଧ ରାଜ୍ୟ ରୂପେ ଆମ  
ରାଜ୍ୟର ଦେବୀଦ୍ୟମାନ ଐତିହାସିକ ଆଜି କେବଳ ପୁସ୍ତକାଳୟର  
ପାଠ୍ୟସ୍ୟ ମାତ୍ର। କାହିଁ ଗଲା ସେ ଅତୁଳା ଅତୀତର ସମୃଦ୍ଧ  
ବାସ୍ତବତା ଯାହା ଆଜି କର୍ପୁର ଗନ୍ଧ ହଜାଇଦେଲା ପରେ ଏ  
ଉତ୍କଳରେ ବିରାଜମାନ ସେହି ବାସନ୍ତୀନ ଅତୀତ କେବଳ ପୁସ୍ତି  
ମଞ୍ଚ ନିମନ୍ତେ। ଦିନ ଥିଲା ଏ ରାଜ୍ୟର ତନ୍ତ-ଜୀବି ତାର ଅପୁର୍ବ  
ତନ୍ତ କଳାରେ ସାଧନାର ଅନ୍ତରଙ୍ଗ ମୁହୂର୍ତ୍ତମାନଙ୍କୁ ଜଡ଼ାଇ ଦେଇ  
ପୁଣି କରୁଥିଲା ମନମୋହନକାରୀ, ଆଶ୍ଚର୍ଯ୍ୟ ଚକିତ କଳାପରି ବହୁ  
ମୂଲ୍ୟବାନ ଅଙ୍ଗବାସ, ଝାନିବାସ, ପାଟ ବସ୍ତ୍ର, ମଠ-ମନ୍ଦିର ଓ  
ସାଧାରଣ ଭାବେ ସର ସଜାସଜି ରୂପେ ବ୍ୟବହୃତ ପୂତା, ତପର,  
ପାଟ ତଥା ରଙ୍ଗ ବେରଙ୍ଗର ଗୁଣ୍ଡା ସାନିଆନା ଇତ୍ୟାଦି ଇତ୍ୟାଦି  
ଯାହା ଦୁଷ୍ଟ କଷ୍ଟରେ ତା'ର ସ୍ୱୟଂ-ସଂପୂର୍ଣ୍ଣ ସିଦ୍ଧି ବୋଲି

ଦିଗ-ବିଦିଗ ପ୍ରସିଦ୍ଧି ଲାଭ କରିଥିଲା। ଅତୀତର ସେହି ବହୁ  
ଚକିତ ଐତିହାସିକ ଗାଥା ଏବେକି ମନରେ ସହସ୍ରବାର ପ୍ରଶ୍ନ  
ଆଣେ ଯେ, କିପରି ଭାବେ ଅତି ପୁସ୍ତକ ପାଟ ଲୁଗା ବାଉଁଶ ନଈ,  
ଶାମୁକାଖୋଳରେ ଏ ରାଜ୍ୟର ତତ୍କାଳୀନ ରାଜ୍ୟ  
ମହାରାଜାମାନେ ଭେଟି ସ୍ୱରୂପ ପଠାଇ ସମ୍ପ୍ରଦାୟିକ ସମୃଦ୍ଧ  
ରାଜ୍ୟଶ୍ରୀ ଭୋଗ କରୁଥିବା ଚୀନ, ତିବ୍ବତ, ସିଂହଳ, ନେପାଳ ଅତି  
ରାଜ୍ୟର ସମ୍ରାଟମାନଙ୍କୁ ହତ ଚକିତ କରି ପକାଇ ପାରିଥିଲେ।  
ଏବେକି ଗଞ୍ଜାମ ଜିଲ୍ଲାର ବ୍ରହ୍ମପୁରର ପାଟ ଲୁଗା, ସପରପୁରର  
ତନ୍ତ-ଶୁଭ୍ରୀର ସପଲପୁରୀ ଲୁଗା ତଥା ଅନ୍ୟାନ୍ୟ ଅଞ୍ଚଳର ଭିନ୍ନ  
ଭିନ୍ନ ଅଙ୍ଗବାସ ଉପରେ ସ୍ୱାତନ୍ତ୍ର୍ୟବଜାୟ ରଖୁଥିବା ତନ୍ତ ନାବିକ ଡେ  
-କୁହୁକ ସମଗ୍ର ଭାରତ ଭୂ-ଖଣ୍ଡ କାହିଁକି ବିଦେଶର ଅନେକ  
ସମୃଦ୍ଧ ଅଞ୍ଚଳର ଅଧିବାସୀଙ୍କୁ ମଧ୍ୟ ଆକର୍ଷିତ କରି ରଖୁଛି।  
ପିପିଲିର ଗୁଣ୍ଡା ଶିକ୍ଷା ଯାହାର ଅତୀତ ପ୍ରସିଦ୍ଧି କୌଶଳୀ ପ୍ରକାରେ  
ଭୁଲିବାର ନୁହେଁ। ସୁଖର କଥା ଆଜି ମଧ୍ୟ ତାର ସେହି  
ପ୍ରଶସ୍ତିରେ ସ୍ତାନତା ଆସି ନାହିଁ। ଅପର ପକ୍ଷେ ଦେଶ ବିଦେଶରେ  
ଏହା ସ୍ୱକୀୟ ସ୍ୱାତନ୍ତ୍ର୍ୟ ବଜାୟ ରଖୁଛି। କଂସା ପିଞ୍ଜର  
ବାସନ-କୁସନ ଶିକ୍ଷା ଏ ରାଜ୍ୟର ଏକ ନିଜସ୍ୱ କୌଶଳ ଗାଥା।  
ଘର-କରଣା ସାମଗ୍ରୀ, ବାସନ-କୁସନ ତଥା ଅନ୍ୟାନ୍ୟ ନିଜ  
ବ୍ୟବହାରିକ ସାମଗ୍ରୀ ସୁଜନା ଭିତରେ ଏ ଶିକ୍ଷାର ଶିକ୍ଷା ଅବଶ  
ନୁହେଁ। ତା'ର କଳା-କୌଶଳ, ସାଧନାର ଅଗ୍ରତ ସର୍ଗରେ ପୁଣି  
ବିଭିନ୍ନ ପଶୁ-ପକ୍ଷୀଙ୍କ ଅବସ୍ତବ, ଘଣ୍ଟ-ଘଣ୍ଟା ଇତ୍ୟାଦିର ଅତୁଳ  
ସୌନ୍ଦର୍ଯ୍ୟ ଅନୁଭବୀକୁ ଅନେକ ସମୟରେ ବାସ୍ତବ ଦୁନିଆକୁ  
ଦୂରେଇ ନିଏ। ବେଳଗୁଣ୍ଡା ଅଞ୍ଚଳରେ ପିଞ୍ଜରରେ ଡେଇଁ  
ହେଉଥିବା ବିଶେଷ କରି ବିଭିନ୍ନ ପ୍ରକାର ମାଛର ଆକୃତି ଆକର୍ଷକ  
ଅନ୍ତରୁ ଉନ୍ନୀତ ହୋଇ ଦିନ ଥିଲା ସମଗ୍ର ଭାରତ ବର୍ଷରେ  
ସମ୍ପୋହନ ପୁଣି କରିପାରିଥିଲା। ପୁରୀ ଜିଲ୍ଲାର କଞ୍ଚିଲୋ ପଞ୍ଜର  
କଂସାଜାତ ଘଣ୍ଟ-ଘଣ୍ଟା ସାମଗ୍ରୀ ତିଆରୀ ନିମନ୍ତେ ଏକ ଶିକ୍ଷକ  
ସ୍ଥାନ ଦାବୀ କରେ। ଯାହାର ପଟ୍ଟଭୂମି ମଧ୍ୟ ଗୌରବଦାୟ  
ନଥିଲା। ରୁପା ତାରକସି କାମ ଓଡ଼ିଶାର ବହୁ ପୁରାତନ କଳା  
ସହରର ନିଜସ୍ୱ ଆଭିଜାତ୍ୟର ସ୍ୱାକ୍ଷର ବନ୍ଦନ କରେ। ଯାହାର  
ପରିମାଣିତ ସଂସ୍କରଣ ଉତ୍କଳ ଗୌରବ ମଧୁପୁରର ଗୁଣ୍ଡାମୟ ପୁଣି  
କଳାପରେ ଦିନେ ଏହା ସମଗ୍ର ଦେଶରେ ଗୁଣ୍ଡାମୟ ପୁଣି  
କରିପାରିଥିଲା। ଏବେକି ଦେଶ-ବିଦେଶରେ ଏହାର ବାସ୍ତବ

କିଛି ଉପାଦାନ ହେଉଛି । ଚମତା ଶିଳ୍ପକୁ ନୂତନ ବୈଷୟିକ ଜ୍ଞାନ ଉପଯୋଗରେ ଆନ୍ତର୍ଜାତିକ ସ୍ତରକୁ ବଢ଼ି ଏହି ରାଜ୍ୟର ଚଳାଚଳନାମକୁ ଦେଖି- ବିଦେଶରେ ସ୍ୱତନ୍ତ୍ର ଭାବେ ପରିଚିତ କୋଇଲା ଦୁର୍ଘଟା ପ୍ରସାଦ ଯାହା ଦିନେ ଉତ୍କଳ ଗୌରବ ମଧୁସୂଦନ କରିଥିଲେ; ଇତିହାସ ତା'ର ମୂଳସାଧୀ । ଏବଂ ଭିନ୍ନ ପ୍ରାଧାରଣ କ୍ରମରେ ରାଜ୍ୟରୁ ଉପଲବ୍ଧ ଅନେକ ସାମଗ୍ରୀକୁ ନେଇ ଏବେ ଆମେ କହୁଥିବା ବୁଟୀରଶିଳ୍ପ ପରି ଶିଳ୍ପ ଓ ଶିଳ୍ପୀ ରାଜ୍ୟର ନିର୍ଦ୍ଦୟ ପ୍ରତିଷ୍ଠାକୁ ବହୁଦିନ ଧରି ଉତ୍ସାହୀନୀ କରି ରଖୁଥିଲେ । ଏହି ପରିପ୍ରେକ୍ଷୀରେ କତାକତ ଶିଳ୍ପ (ପୋପୋଇ, ଗାଲିଘୁ), କାଠ ଶିଳ୍ପ (କାଠ ଶୋଦେଇ ପୂର୍ଣ୍ଣ, ଅନ୍ୟାନ୍ୟ ଗ୍ରହ ସଜାଇବା ସାମଗ୍ରୀ), ପଥର ଶିଳ୍ପ (ଖେଡ଼ି ତଥା ଅନ୍ୟାନ୍ୟ ପଥର ତିଆରି ପୂର୍ଣ୍ଣ ଓ ଗ୍ରହ ସଜାଇବା ଉପଯୋଗୀ ସାମଗ୍ରୀ) ଆଦିର ଉଦ୍ଦୀପନ ପ୍ରଚ୍ଛନ୍ଦ ପଶେ ।

ତେବେ ଅତୀତ ଓ ବର୍ତ୍ତମାନର ଓଡ଼ିଶା ବା ଉତ୍କଳ ହେଉ ଏହାର ଶିଳ୍ପ, ଶିଳ୍ପୀ, ଶିଳ୍ପକଳା ଓ ସମ୍ପାଦନାମୟ ପ୍ରାଚୁର୍ଯ୍ୟ ଉପରେ ଆଲୋଚନାତ କଲେ ଆମକୁ ଅହେତୁକ ହତାଶାରେ ଜର୍ଜରିତ ହେବାକୁ ହୁଏ । ଅତୀତର ଦୁଷ୍ଟ ଇତିହାସ ଓ ସୁସ୍ଥ ବର୍ତ୍ତମାନର ତୁଳନାତକ ବିଶ୍ୱର ବୋଧରେ ମୁଁ କାହିଁକି ପ୍ରତ୍ୟେକ ଓଡ଼ିଶାବାସୀ ଯେ ନିଶ୍ଚିତ ଭାବେ ବର୍ତ୍ତମାନ ଅପେକ୍ଷା ଅତୀତକୁ ନେଇ ତୃପ୍ତି ଅନୁଭବ କରିବା ସହିତ ଭବିଷ୍ୟତର ରୂପରେଖ ସମ୍ପର୍କରେ କଳ୍ପନା କରିବାକୁ ଉଚ୍ଚ ନଥିବେ । କଳ୍ପନାର ବାସ୍ତବ ରୂପାୟନ ନିମନ୍ତେ ଆମ ସରକାର ପ୍ରତିଶ୍ରୁତିବଦ୍ଧ ଓ ଅନ୍ୟ ପ୍ରତିଭାର ଅଧିକାରୀ ଏ ମାଟିର ବରପୁତ୍ର ମୁଖ୍ୟମନ୍ତ୍ରୀ ଶ୍ରୀ ବିଜୁ ପଟ୍ଟନାୟକଙ୍କ ନିରବଚ୍ଛିନ୍ନ ସାଧନା ଓ ଉଦ୍ୟମ ଏକ ସମ୍ପାଦନାମୟ ଶିଳ୍ପ-ସମୂହ ନୂତନ ଓଡ଼ିଶା ଗଠନ କରିବା ଦିଗରେ ଶତତ ବ୍ରତୀ । ମୁଖ୍ୟମନ୍ତ୍ରୀଙ୍କ ନିଷ୍ଠା ପ୍ରତିଫଳିତ ହୋଇଛି ରାଜ୍ୟରେ ନୂତନ ଭାବେ ଶିଳ୍ପ ପ୍ରସାର ଉପରେ ଗୁରୁତ୍ୱ ଦେଇ ପ୍ରଚଳିତ ଶିଳ୍ପନୀତିରେ କେତେକ ପରିବର୍ତ୍ତନ କରି ଚଳିତବର୍ଷ ଅଗଷ୍ଟ ମାସରେ ଏକ ପରିବର୍ତ୍ତିତ ଓ ପରିବର୍ଦ୍ଧିତ ଶିଳ୍ପନୀତିର ଅବତାରଣା କରିବାରେ । ଯାହାକି ରାଜ୍ୟରେ ନୂତନ ଶିଳ୍ପ ପ୍ରତିଷ୍ଠା କରିବାର କ୍ଷେତ୍ର ପ୍ରସଞ୍ଚ କରିବା ସଙ୍ଗେ ସଙ୍ଗେ ଶୁଭ୍ରାଭିମୁଖୀ ଶିଳ୍ପଗୁଡ଼ିକର ଅଭିବୃଦ୍ଧିରେ ମଧ୍ୟ ସହାୟକ ହେବ । ପରିବର୍ତ୍ତିତ ଅବସ୍ଥାରେ ପାରମ୍ପରିକ ଉପଲବ୍ଧ କଥାମାଳା ଯଥା-ଲୁହାପଥର, ମାଜାନିଜ, କୋଇଲା, ବଞ୍ଜାଇଟ, ଗ୍ରାନାଇଟ୍, ଶ୍ରେଣୀଭୁକ୍ତ ପଥରପରି ପ୍ରମୁଖ ଖଣିଜ ସାମଗ୍ରୀ, ଜଙ୍ଗଲଜାତ ସାମଗ୍ରୀ, କୃଷିଲବ୍ଧ ସାମଗ୍ରୀ, କୃଷିଭିତ୍ତିକ ଶିଳ୍ପ ପ୍ରତିଷ୍ଠା ବ୍ୟତିରେକେ, ଚମତା ଶିଳ୍ପର ବିକାଶ, ବସ୍ତ୍ର-ଶିଳ୍ପର ଆଧୁନିକୀକରଣ, ଆଧୁନିକ ବୈଦ୍ୟୁତିକ ମହାଶକ୍ତି ଉତ୍ପାଦନ ପୌଣ୍ଡ୍ରୀ ସାମଗ୍ରୀ ଆଦିର ଉତ୍ପାଦନ ସଂଗଠନୀୟ ଶିଳ୍ପ ପ୍ରତିଷ୍ଠାନ ସହିତ, ହୋଟେଲ ବ୍ୟବସାୟକୁ ଶିଳ୍ପକ୍ରମକୁ କରି ଏହି ବ୍ୟବସାୟର ପରିସର ବୃଦ୍ଧି କରିବା, ପିନେନାପରି ଲାଭନକ ବେପାରକୁ ଶିଳ୍ପର ମାନ୍ୟତା ଦେଇ ଏହାର ବିକାଶ କରିବା, ଗୁ. କର୍ମ୍ପ, ଉତ୍ତର, ମସଲା ଆଦି ଅତି ଅର୍ଥକାରୀ ଲାଭନକ ଫସଲକୁ ଉତ୍ପାଦନୀ ଅଭିମୁଖୀ କରିବାର ପରିକଳ୍ପନା କରି ଏହାର ଶୁଦ୍ଧ ଓ ଉତ୍ପାଦନକୁ ଶିଳ୍ପ ପର୍ଯ୍ୟାୟକୁ କରିବା, ପର୍ଯ୍ୟଟନ ଦିଗରେ ସ୍ୱତନ୍ତ୍ର ଧ୍ୟାନ ଦେଇ ରାଜ୍ୟରେ ଥିବା ପ୍ରାକୃତିକ ପରିବେଶ-ମଞ୍ଚିତ ଐତିହାସିକ ଓ

ପୌରାଣିକ ପଦ୍ମଭୂମିରେ ଏହିତ୍ୟ ଓ ସୌନ୍ଦର୍ଯ୍ୟର ମୁଖ୍ୟ ଆକର୍ଷଣ, ପ୍ରକୃତିର ଚରମ ଭୀତିସଙ୍କୁଳ ଅଥଚ ଦୁର୍ଲ୍ଲଭ ଗୋଭା-ଶ୍ରୀ ମଞ୍ଚିତ ମନୋରମ ବନାନୀ, ଗିରିମାଳା, ସାଗରୁ ପ୍ରାକୃତିକ ଅବା ଅତୀତର ରାଜା/ମହାରାଜା କୃତ ଆଶ୍ରୟ କରି ଦେଉଥିବା ଗୁମ୍ଫା ଇତ୍ୟାଦି ପ୍ରତି ଆକର୍ଷିତ ହୋଇ ଆସୁଥିବା ଦେଶ ଓ ଦେଶ ବାହାରର ବର୍ଗଜମାନଙ୍କ ନିମନ୍ତେ ପର୍ଯ୍ୟଟନର ପରିଯାମାକୁ ପ୍ରଗଞ୍ଚ କରିବା ଦିଗରେ ଆନୁଷ୍ଠାନିକ ପଦକ୍ଷେପନେଇ ଏହାକୁ ଶିଳ୍ପର ମାନ୍ୟତା ଦେବାଫଳରେ ରାଜ୍ୟରେ ବର୍ତ୍ତମାନ ଶିଳ୍ପର ମୌଳିକ ପରିଭାଷା ଓ ପରିସରର ଯଥେଷ୍ଟ ବ୍ୟାପକତା ପଡ଼ିଛି । ଏହି ପରିପ୍ରେକ୍ଷୀରେ ରାଜ୍ୟ ସରକାରଙ୍କ ଯୋଷିତ ନୂତନ ଶିଳ୍ପନୀତି ଓ ଏହାର ମୌଳିକ ବୈଶିଷ୍ଟ୍ୟ ପ୍ରତି ଆସନ୍ତୁ ସଂକ୍ଷେପରେ ଆଲୋଚନା କରିବା ।

**ପ୍ରାଧ୍ୟାୟିକ ଶିଳ୍ପ ପରିସର**

ଯୋଷିତ ନୂତନ ଶିଳ୍ପନୀତିରେ କେତେକ ନିର୍ଦ୍ଦିଷ୍ଟ ଶିଳ୍ପର ବିକାଶ ନିମନ୍ତେ ଅଧିକ ପ୍ରୋତ୍ସାହନ ଓ ଗୁରୁତ୍ୱ ନିମନ୍ତେ ସରକାର ଆବଶ୍ୟକୀୟ ପ୍ରୋତ୍ସାହନ ଓ ସହଯୋଗ ଯୋଗାଇ ଦେବାର ବ୍ୟବସ୍ଥା ରହିଛି । ସେଗୁଡ଼ିକ ହେଲା :-

- (୧) ଉତ୍ପାଦନୀ-ଅଭିମୁଖୀ ଅଧିକ ଉତ୍ପାଦନକ୍ଷମ ଶିଳ୍ପ,
- (୨) ଚମତା ଶିଳ୍ପ,
- (୩) ମୂଲ୍ୟବାନ ପଥର ଓ ଗ୍ରାନାଇଟ୍ ଶ୍ରେଣୀଭୁକ୍ତ ଶିଳ୍ପ,
- (୪) ମୁଖାଲୁହା, ଷଙ୍ଗ-ଲୁହା, ଫେରୋ, ଆଲଏଜ ତଥା କ୍ଷେନ୍‌ଲେସ୍ ଶିଲ୍ ଉତ୍ପାଦନ ଶିଳ୍ପ,
- (୫) ହାଟ- ଡ୍ୱାର/ ସଫଟ- ଡ୍ୱାର ଶ୍ରେଣୀର ଇଲେକ୍‌ଟ୍ରୋନିକ୍‌ସଂଗଠନ ଉତ୍ପାଦନ ଶିଳ୍ପ,
- (୬) ଉଚ୍ଚତ ଧରଣର ଉତ୍ପାଦନୀ-ଅଭିମୁଖୀ ପୁଷ୍ପ-ଶୁଷ୍ପ ତଥା ଚୈବିକ-ଜ୍ଞାନ ଭିତ୍ତିକ ଚୈବିକ ଶିଳ୍ପ,
- (୭) କୃଷି-ଭିତ୍ତିକ/ପାମୁଦ୍ରିକ-ଉତ୍ପାଦନ ଭିତ୍ତିକ ଖାଦ୍ୟ ସାମଗ୍ରୀ ଉତ୍ପାଦକ ଶିଳ୍ପ,
- (୮) ଗୁ. କର୍ମ୍ପ, ଉତ୍ତର, କାନ୍ଥ ତଥା ଅନ୍ୟାନ୍ୟ ଉତ୍ପାଦନୀଯୋଗ୍ୟ ମସଲା- ମସଲି ଆଦିର ବହୁଳ ଶୁଷ୍ପ ତଥା ଆଧୁନିକ ଉପାୟରେ ସେ ସବୁର ଉତ୍ପାଦନରେ ଉଚ୍ଚତ ଭିତ୍ତିକ ଶିଳ୍ପ,
- (୯) ପିନେଟିକ ଡେକ୍‌ରେ ଉଚ୍ଚତ ବିଧାନ କରି ବସ୍ତ୍ରର ଉପଯୋଗୀ ଶିଳ୍ପ,
- (୧୦) ପ୍ରାକୃତିକ ଶିଳ୍ପ,
- (୧୧) ଗଜାନୁଗତକ ପସ୍ତାଇ ଉପଯୋଗିତା ବ୍ୟତିରେକେ ଭିନ୍ନ ଉପାୟରେ ଶିଳ୍ପ ଉତ୍ପାଦନ ଶିଳ୍ପ
- (୧୨) ଶିଳ୍ପାତ୍ମକ ମିଶ୍ରିତ ଶିଳ୍ପ- ମଳ (ପାଉଁଶ/ ସାପ ମେଟେରିଆଲ)ର ଉପଯୋଗୀକରଣ ଶିଳ୍ପ ।

**ଶିଳ୍ପ ଓ ଶିଳ୍ପଶ୍ରେଣୀଭୁକ୍ତ ପ୍ରତିଷ୍ଠାନରେ ଶ୍ରମ ସମର୍ପ**

ଶିଳ୍ପ କ୍ଷେତ୍ରର ଗାରିଗୀକ ଶ୍ରମର ଗୁରୁତ୍ୱ ପୂର୍ଣ୍ଣ ଭୂମିକାକୁ ପୁନଃ ବିଶ୍ୱର କରି ଶ୍ରମିକ ଶ୍ରେଣୀର ସ୍ୱାର୍ଥରକ୍ଷାକୁ ଅଗ୍ରାଧିକାର

ଦେଇ ପ୍ରଚଳିତ ଶିକ୍ଷା ସଫଳତା ଶ୍ରମ-ଆଇନ ମଧ୍ୟରେ ସମନ୍ୱୟ ପ୍ରତିଷ୍ଠା ନିମନ୍ତେ ଶିକ୍ଷା ଆଇନରେ ବ୍ୟାପକ ପରିବର୍ତ୍ତନ ଆଣାଯାଇଛି । ଶିକ୍ଷାକ୍ଷେତ୍ର ମାନଙ୍କରେ ଶ୍ରମିକ ଅଗାଧିକାରୀ, ମାଲିକମାନଙ୍କ ଉଚ୍ଚତମ ଓ ମନଇଚ୍ଛା ହାକିମାତି, ମଜୁରି ସଂଗ୍ରହୀତା ଗାରିମା କାର୍ଯ୍ୟରେ କର୍ମଚାରୀଙ୍କ ସଂଘ ପ୍ରତିଷ୍ଠା ତଥା ଅନ୍ୟତମ ୫୦୦ କର୍ମଚାରୀ କାର୍ଯ୍ୟକ୍ରମକୁ ଶିକ୍ଷା ପ୍ରତିଷ୍ଠାନରେ ଚର୍ଚ୍ଚଣାତ ଶ୍ରମିକ-ଅଗାଧିକାରୀ ଶ୍ରମ ସଫଳତା ବିଭାଗ- ବିମର୍ଷ ତଥା ଶ୍ରମିକ ଶ୍ରେଣୀର ସ୍ୱାର୍ଥରକ୍ଷା ଦିଗରେ ତତ୍ପରତା ନିମନ୍ତେ ସରକାରଙ୍କ ପକ୍ଷରୁ ଶ୍ରମ-ଅଧିକାରୀ ଅବସ୍ଥାପନ ଆଦି ସ୍ୱାଗତଯୋଗ୍ୟ ଆଇନଗତ ସଂରୋଧନ ବାସ୍ତବିକ ପ୍ରତିଧାନ ଯୋଗ୍ୟ

### ପରିଚାଳନାଗତ ପରିସର ଓ ସାଧାରଣ ନିୟମ ବ୍ୟବସ୍ଥା

ସରକାର କେତେଗୁଡ଼ିଏ ପରିଚାଳନାଗତ ପ୍ରଚଳିତ ବିଧି-ବ୍ୟବସ୍ଥାରେ ଯଥା ସମ୍ଭବ ସ୍ୱାଗତଯୋଗ୍ୟ ସଂସରଣ ଆଣି ସରକାରୀ ଓ ବେସରକାରୀ ଉଦ୍ୟୋଗ ମଧ୍ୟରେ ଦୁଇକୁ ଏକତ୍ର କରିବା ସହିତ ସମନ୍ୱୟର ପୁତ୍ର ଉପସ୍ଥାପନା କରିଛନ୍ତି ।

(କ) ସାଧାରଣତଃ ଯେଉଁଠି ଯେଉଁଠି ବେସରକାରୀ ଉଦ୍ୟୋଗ ତଥା ସଂଯୁକ୍ତ ଉଦ୍ୟୋଗ ପର୍ଯ୍ୟନ୍ତ ହେବନାହିଁ; ବାଣିଜ୍ୟିକ ସ୍ୱାର୍ଥକୁ ଅଗ୍ରାଧିକାର ରଖି ସରକାର ନିଶ୍ଚିତ ଭାବେ ଶିକ୍ଷା ପ୍ରତିଷ୍ଠାକୁ ନିଜସ୍ୱ କରିବେ ।

(ଖ) ଆବଶ୍ୟକସ୍ଥଳେ ସଫଳ ବେସରକାରୀ ଉଦ୍ୟୋଗମାନଙ୍କରେ ଶ୍ରମିକମାନଙ୍କ ନିୟୁକ୍ତି ତଥା ସ୍ୱାର୍ଥରକ୍ଷାପାଇଁ ସରକାର ବିଧିବଦ୍ଧ ନୀତିଗତ ନିଷ୍ପତ୍ତି ନେବେ ।

(ଗ) ରୁଗ୍ଣ ଶିକ୍ଷା ପ୍ରତିଷ୍ଠାନମାନଙ୍କରେ କାର୍ଯ୍ୟରେ କର୍ମଚାରୀମାନଙ୍କ ସ୍ୱାର୍ଥରକ୍ଷା ନିମନ୍ତେ ସରକାର ଉତ୍ତରଦାୟୀ ରହିବେ ।

(ଘ) ସମଭାଗାପନ୍ନ ଲକ୍ଷ୍ୟରେ ପ୍ରତିଷ୍ଠିତ ବେ-ସରକାରୀ ଓ ସରକାରୀ ଉଦ୍ୟୋଗ ମଧ୍ୟରେ ଏକୀକରଣ କରାଯାଇ ନିର୍ଦ୍ଦିଷ୍ଟ କାର୍ଯ୍ୟପଦ୍ଧତିରେ ପରିଚାଳନାଗତ ବ୍ୟବସ୍ଥା ହେବ ।

(ଙ) ସରକାରୀ ଓ ବେ-ସରକାରୀ ଉଦ୍ୟୋଗଗୁଡ଼ିକ ମଧ୍ୟରେ ସ୍ୱତନ୍ତ୍ର ବ୍ୟବସ୍ଥା ଅନୁଯାୟୀ ମହତ୍ତର ସ୍ୱାତନ୍ତ୍ରତା ଓ ସ୍ୱାର୍ଥ ନିମନ୍ତେ ବ୍ୟବସ୍ଥା ପ୍ରଚଳନ ହେବ

(ଚ) ନୂତନ ବେ-ସରକାରୀ ଉଦ୍ୟୋଗଗୁଡ଼ିକରେ ଶକ୍ତି ଉତ୍ପାଦନ ନିମନ୍ତେ ସରକାରୀ ପ୍ରୋତ୍ସାହନ ଓ ରିହାତିର ବ୍ୟବସ୍ଥା ରହିବ ।

ଉପରୋକ୍ତ ବ୍ୟବସ୍ଥା ବ୍ୟତିରେକ ଶିକ୍ଷା ସଫଳତା ଆଇନର ପରିଚାଳନା, ରିହାତି/କର ସଫଳତା ପ୍ରୋତ୍ସାହନ ନିମନ୍ତେ ନିୟମ ପ୍ରଣୟନ, କ୍ଷୁଦ୍ରଶିକ୍ଷା ପ୍ରତିଷ୍ଠାନମାନଙ୍କ ପାଇଁ ବଜାର ଗୁଡ଼ିକା ପୁସ୍ତିକ, ସଫଳ ଶିକ୍ଷାଉଦ୍ୟୋଗୀମାନଙ୍କୁ ଉତ୍ସାହିତ କରିବା, ଶିକ୍ଷା ପ୍ରତିଷ୍ଠାନଗୁଡ଼ିକରେ ହଠାତ୍ ରୁଗ୍ଣତା ଉପସର୍ଗର ପ୍ରତିବିଧାନ ଓ

୮ ବର୍ଷିଆ ନିର୍ଦ୍ଦେଶ

କ୍ଷତିଗ୍ରସ୍ତ ଶିକ୍ଷା ପ୍ରତିଷ୍ଠାନଗୁଡ଼ିକର ଅଭିଧାନ ବ୍ୟବସ୍ଥା ଅଂଶ ଧରଣ ସମୀକରଣ କରି କେତେକ ନିର୍ଦ୍ଦିଷ୍ଟ ଶିକ୍ଷା ପ୍ରତିଷ୍ଠାନ ପାଇଁ ସ୍ୱତନ୍ତ୍ର ଧାନ ଓ ଉତ୍ପାଦିକା ପୂଲ୍ୟାୟନ ତଥା ଉତ୍ପାଦିତ ସାମଗ୍ରୀର ଗୁଣାସକ ଅଭିବୃଦ୍ଧି ସଂଗ୍ରହୀତା ପରୀକ୍ଷା ନିରୀକ୍ଷା ନିମନ୍ତେ ଏକ ନିର୍ଦ୍ଦେଶିତ ଲୋକ ଶକ୍ତିର ଉପଯୁକ୍ତ ତାଲିମ ନିମନ୍ତେ ଏକ କେନ୍ଦ୍ର ସରକାରଙ୍କ ମିଳିତ ସହାୟକ ଯୋଜନା ପ୍ରସ୍ତାବିତ ନୂତନ ଶିକ୍ଷା ନୀତିରେ ନିଶ୍ଚିତ ଫଳପ୍ରଦ ପଦକ୍ଷେପ ଅଟେ ।

### ସରକାରୀ ପ୍ରୋତ୍ସାହନ (୧) ଅନୁଦାନ-Subsidy

ସରକାର ରାଜ୍ୟର ଶିକ୍ଷା ଅନୁନ୍ନତ ଅଞ୍ଚଳ ଶିକ୍ଷା ବିହୀନ ଅଞ୍ଚଳ ଆଦିକୁ ବିଭାଗକୁ ନେଇ ମୋଟାମୋଟି ଭାବେ ତିନିଟି ପର୍ଯ୍ୟାୟଭୁକ୍ତ କରି ଶିକ୍ଷା ପ୍ରତିଷ୍ଠା ଦିଗରେ ସରକାରୀ ପ୍ରୋତ୍ସାହନର ବିଧିବଦ୍ଧ ବ୍ୟବସ୍ଥା କରିଛନ୍ତି । ଏହି ବିଭାଗୀକରଣ ଅନୁସାରେ "କ" ଶ୍ରେଣୀଭୁକ୍ତ ଅଞ୍ଚଳଗୁଡ଼ିକ ହେଲା ନୀଳଗିରି, ପଦ୍ମପୁର, ଗୁଡ଼ିଆ, ଦେଓଗଡ଼, ରେଡାଖୋଲ, ବୌଦ୍ଧ, କନ୍ଧମାଳ, ବାଲିକୁଳା, ମାଲକାନଗିରି, ରୁଣପୁର, ବାମନଦାଙ୍ଗୀ, ପଞ୍ଚପାରି, ବସିପଦା, ବଣାଳ, କାମାକ୍ଷାନଗର, ଆଠମଲ୍ଲିକ, ଦିଲୋଳ, ପାଲଲହଡ଼ା, ପାଲଲାଖେମୁଣ୍ଡି, ପାଟଣାଗଡ଼, ସୋନପୁର, ଭବାନୀପାଟଣା, ଧର୍ମଗଡ଼, ନବରଙ୍ଗପୁର, ବିରମହାରାଜପୁର ଓ ନୁଆପଡ଼ା ସର୍ବତ୍ତ୍ୱିଜନ । ଉଲ୍ଲେଖଯୋଗ୍ୟ ଯେ ଉପରୋକ୍ତ ସର୍ବତ୍ତ୍ୱିଜନଗୁଡ଼ିକ ଶିକ୍ଷା ବିହୀନ ଅଞ୍ଚଳ ରୂପେ ବର୍ଣ୍ଣନା କରାଯାଇ ହୋଇଛି ।

ସେହିପରି "ଖ" ଶ୍ରେଣୀଭୁକ୍ତ ସର୍ବତ୍ତ୍ୱିଜନଗୁଡ଼ିକ ଅର୍ଥାତ୍ ଯେଉଁ ଅଞ୍ଚଳଗୁଡ଼ିକ ଶିକ୍ଷା ଦୁର୍ଲ୍ଲଭ ଅନୁନ୍ନତ ସେଗୁଡ଼ିକ ହେଲା- ଉତ୍ତର, ନିସାଗଡ଼, ରାସଗଡ଼ା, ଜୟପୁର, ବାରିପଦା, କେନ୍ଦୁଝର, ଆନନ୍ଦପୁର, ବମ୍ପୁଆ, ସୁନ୍ଦରଗଡ଼, ଛତ୍ରପୁର, ଭଞ୍ଜନଗର, ବାଙ୍କୀ, ଅଠଗଡ଼, ଜଗତସିଂହପୁର, କେନ୍ଦ୍ରାପଡ଼ା, ଯାଜପୁର, ଚିଟିଲାଗଡ଼, ପୁରୀ ଓ ବଲାଙ୍ଗୀର । ଯଦିଓ ଏ ସବୁ ସର୍ବତ୍ତ୍ୱିଜନଗୁଡ଼ିକରେ ଶିକ୍ଷା ପ୍ରତିଷ୍ଠାନମାନ ଅଛି ତେବେ ସହାୟକର ପୁସ୍ତିକ ବିଭାଗରେ ନେଇ ଏ ସବୁ ଅଞ୍ଚଳ ଆପେକ୍ଷିକ ହାରରେ ଆଗ୍ରାଣୀ ନୁହଁନ୍ତି ।

ଶେଷରେ କତିପୟ ପ୍ରତିଷ୍ଠିତ ଶିକ୍ଷା ସମ୍ପୂର୍ଣ୍ଣ ସହିତ ଉତ୍ତର ସହାୟକର ପୋଷଣ ପୁସ୍ତ ନିମ୍ନୋକ୍ତ "ଖ" ପର୍ଯ୍ୟାୟ ଭୁକ୍ତ ସର୍ବତ୍ତ୍ୱିଜନଗୁଡ଼ିକ ହେଲା- ବାଲେଶ୍ୱର, ଦମଲପୁର, ବରଗଡ଼, ଭୁବନେଶ୍ୱର, ଖୋର୍ଦ୍ଧା, ପାନପୋଷ, ଅନୁଗୁଳ, ଗାଳଚେର, ବୁଝପୁର, କେଙ୍କାନାଳ, ଝାରସୁଗୁଡ଼ା ଓ କଟକ ।

ସରକାର ଉପର ବର୍ଣ୍ଣିତ ଅଞ୍ଚଳମାନଙ୍କରେ ଅଧିକରୁ ଅଧିକ ଶିକ୍ଷା ପ୍ରସାର ନିମନ୍ତେ ଆଗ୍ରହୀ ଶିକ୍ଷା ଉଦ୍ୟୋଗୀମାନଙ୍କୁ ନୂତନ ଶିକ୍ଷା ପ୍ରତିଷ୍ଠା, ପୂର୍ବରୁ ଥିବା ଶିକ୍ଷା ପ୍ରତିଷ୍ଠାନର ଅଭିବୃଦ୍ଧି/ନବୀକରଣ ଅଥବା ନୂତନ ଶାଖା ପ୍ରତିଷ୍ଠା କରଣ ନିମନ୍ତେ ପୂର୍ଣ୍ଣ ଅଞ୍ଚଳ ବିନିଯୋଗ ଉପରେ ଯଥାକ୍ରମେ "କ" ପର୍ଯ୍ୟାୟଭୁକ୍ତ ଅଞ୍ଚଳ ପାଇଁ ଉତ୍ତର ୩୦ ଭାଗ ଅର୍ଥାତ୍ ସର୍ବୋଚ୍ଚ ୩୦ ଲକ୍ଷ ଟଙ୍କା "ଖ" ପର୍ଯ୍ୟାୟଭୁକ୍ତ ଅଞ୍ଚଳ ପାଇଁ ସର୍ବୋଚ୍ଚ ୨୦ ଲକ୍ଷ ଟଙ୍କା ଅର୍ଥାତ୍

ଶତକଡ଼ା ୨୦ ଭାଗ ଏବଂ "ଗ" ପର୍ଯ୍ୟାୟରୁ ଅଧିକ ପାଇଁ ଶତକଡ଼ା ୧୦ ଭାଗ ଅର୍ଥାତ୍ ସର୍ବୋଚ୍ଚ ୧୦ ଲକ୍ଷ ଟଙ୍କାର ଅନୁଦାନ (Subsidy) ର ପ୍ରୋତ୍ସାହନ ବ୍ୟବସ୍ଥା ଅଛି ।

ଉପରୋକ୍ତ ପ୍ରୋତ୍ସାହନ ବ୍ୟବସ୍ଥା ସହିତ "ସ୍ୱତନ୍ତ୍ର ଶିଳ୍ପଦ୍ୟୋଗୀ"— ଅର୍ଥାତ୍ ତତ୍ପରିଲଭୁକ୍ତ ଜାତି/ଉପଜାତିର ଉଦ୍ୟୋଗୀ, ବୈଷୟିକ ତାଲିମଧାରୀ ଉଦ୍ୟୋଗୀ, ମହିଳା ସମବାୟ ଉଦ୍ୟୋଗ, କାରିଗରୀ ସମବାୟ ଉଦ୍ୟୋଗ, ଚିହ୍ନଟ ଯୋଗ୍ୟ ଶାରୀରିକ ଅକ୍ଷମ ଉଦ୍ୟୋଗୀ, ସରକାରଙ୍କ ତରଫରୁ ବିଶେଷ ଭାବରେ ଗୁରୁତ୍ୱ ଦିଆଯାଉଥିବା ପ୍ରାଧ୍ୟାନ୍ୟରୁକ୍ତ ଶିଳ୍ପ ପ୍ରତିଷ୍ଠା ନିମନ୍ତେ ଆଗ୍ରହୀ ଉଦ୍ୟୋଗୀ ଏବଂ ପୂର୍ବରୁ ପୁରୁଷ ରୂପେ ପରିଗଣନା କରି ଆସୁଥିବା ସଫଳ ଶିଳ୍ପଦ୍ୟୋଗୀ ଯେଉଁମାନେକି ଯତୀତରେ ଦୀର୍ଘ ପାଠ୍ୟ ବର୍ଷ ବା ତତ୍ତୁଳ୍ପ ସମସ୍ତ ପାଇଁ ଗଣ ପରିଶୋଧ ପୂର୍ବକ କୌଣସି ପ୍ରକାର ବ୍ୟତିକ୍ରମ ବ୍ୟତିରେକ ତାଙ୍କ ଉଦ୍ୟୋଗର ପୁସ୍ତକାଳନା କରି ଆସୁଥିବେ ସେମାନଙ୍କ ପାଇଁ ତଥା ପଞ୍ଚାସତ ଶତକରେ ଥିବା ଶିଳ୍ପ ପ୍ରତିଷ୍ଠାନଗୁଡ଼ିକ ପାଇଁ ସ୍ୱତନ୍ତ୍ର ଭାବେ ଅତିରିକ୍ତ ଶତକଡ଼ା ପାଞ୍ଚ ଭାଗ ଅର୍ଥାତ୍ ସର୍ବୋଚ୍ଚ ଦଶ ଲକ୍ଷ ଟଙ୍କାର ସରକାରୀ ଅନୁଦାନ ଦିଆଯିବାର ବ୍ୟବସ୍ଥା । ପୁଣ୍ୟତଃ ଏହି ଅନୁଦାନ ବ୍ୟବସ୍ଥା ଯାହାକି ପୁରୁଷ ବିନିଯୋଗ ଉପରେ ଦିଆ ଯିବାର ବ୍ୟବସ୍ଥା ଅଛି, ନିର୍ଦ୍ଧାରିତ ସମସ୍ୟାମାନ ଅର୍ଥାତ୍ ଶିଳ୍ପ ପ୍ରତିଷ୍ଠାନରୁ ଉତ୍ପାଦନ ହେବାର ୩୦ ଦିନ ସମସ୍ତ ଅତିକ୍ରମ ହେବା ପରେ ମିଳି ପାରିବ ।

**(୨) ପ୍ରୋତ୍ସାହନ (Incentives)**

ସରକାର ଅନୁଦାନ ବ୍ୟତୀତ କେତେକ ନିର୍ଦ୍ଦିଷ୍ଟ କ୍ଷେତ୍ରରେ ସ୍ୱତନ୍ତ୍ର ଭାବେ ପ୍ରୋତ୍ସାହନ (Incentive) ପ୍ରଦାନ ନିମନ୍ତେ ମଧ୍ୟ ବ୍ୟବସ୍ଥା କରିଛନ୍ତି । ସର୍ବ ପ୍ରଥମେ ରାଜ୍ୟରେ ଶକ୍ତି ଶୁଦ୍ଧିକାର ଉତ୍ତର ପରିପୁର୍ଣ୍ଣ ଜନିତ ଅଭାବକୁ ଆଖି ଫାଗରେ ରଖି ଶକ୍ତି ଉତ୍ପାଦନ ନିମନ୍ତେ ପ୍ରତିଷ୍ଠା ହେଉଥିବା ଶିଳ୍ପ, ଯେଉଁଠାରୁ ଶିଳ୍ପ ପ୍ରତିଷ୍ଠାନ ପୂର୍ବରୁ ଥିବା ନିସ୍ୱମାନୁଯାୟୀ ପରିଗଣିତ ହେଉଥିବ ଓ ସେଥିପାଇଁ ପ୍ରାସଙ୍ଗିକ ଭାବେ ଆଇ.ପି.ଆର. (I.P.R.) ଅନୁଯାୟୀ ପ୍ରୋତ୍ସାହନ ବ୍ୟବସ୍ଥା ଥିବ, ପରିବର୍ତ୍ତନ ଅଥବା ନବୀକରଣ ଅଥବା ପୂର୍ବ ପ୍ରତିଷ୍ଠାନ ସହିତ ସମନ୍ୱୟ ରଖି ନୂତନ ଗାଖା ପ୍ରତିଷ୍ଠା ନିମନ୍ତେ ଏହି ପ୍ରୋତ୍ସାହନ ବ୍ୟବସ୍ଥା ଅଛି ।

ରାଜ୍ୟର ବୁଦ୍ଧତର ସ୍ୱାଧିକୃତ ଦୁର୍ଘଟରେ ରଖି ଓ.ଏ.ଏ.ଏ.ସି./ଇ.ପି.କଲ୍. ପରି ସରକାରୀ ଉଦ୍ୟୋଗଗୁଡ଼ିକ ମଧ୍ୟ ଏହି ବ୍ୟବସ୍ଥା ଅନୁସାରେ ପ୍ରୋତ୍ସାହନ ପାଇବା ପାଇଁ ଯୋଗ୍ୟ ବିବେଚିତ ହେବେ, ଯେତେବେଳେ ସେମାନେ ସେମାନଙ୍କର ବ୍ୟବସ୍ଥା ଦେଖି ସରକାରଙ୍କୁ ପଇଠ କରିଦେବେ ।

ବିଦିଗର ବ୍ୟବସ୍ଥାରେ ଗିହାଟି ବ୍ୟବସ୍ଥା ମଧ୍ୟ ଅନୁରୂପ ଭାବେ ନୂତନ ଶିଳ୍ପ ପ୍ରତିଷ୍ଠା ଦିଗରେ ଯଥେଷ୍ଟ ସହାୟକ ହେବା ପାଇଁ ସରକାରୀ କ୍ଷତ୍ରରେ ବ୍ୟବସ୍ଥା ଅଛି ।

ଶକ୍ତି ଉତ୍ପାଦନ ନିମନ୍ତେ ଅଗ୍ରାଧିକାର ଦିଆଯାଇ ଏହାର ଯତ୍ନାଂଶ ଅଧିକ ପରିବହନ କ୍ଷେତ୍ରରେ ପ୍ରଚଳିତ ଅବସ୍ଥାରେ କରାଯିବାର ଗିହାଟି

ବେଶ୍ ଡାହାଣପୁର୍ଣ୍ଣ ଏହା ଛଡ଼ା ନୂତନ ଭାବେ ଶିଳ୍ପ ପ୍ରତିଷ୍ଠାନ ସ୍ଥାପନ ନିମନ୍ତେ ମଧ୍ୟ ପ୍ରାଥମିକ ପର୍ଯ୍ୟାୟରେ ବିଦ୍ୟୁତ୍ ଶୁଳ୍କ ଉପରେ ଯଥା ସମ୍ଭବ ରିହାତି ବ୍ୟବସ୍ଥାର ପ୍ରୋତ୍ସାହନ କମ୍ ଆଶା ଉଦୀପକ ନୁହେଁ । ବିଶେଷ ଭାବେ ପାରମ୍ପରିକ ରୀତିରେ ଉତ୍ପାଦିତ ଶକ୍ତି ଭିନ୍ନ ଅଣ-ପାରମ୍ପରିକ ରୀତିରେ ଉତ୍ପାଦିତ ଶକ୍ତି ସାମର୍ଥ୍ୟକୁ ବିନିଯୋଗ କରି ଯେଉଁ ସବୁ ଶିଳ୍ପ ପ୍ରତିଷ୍ଠା କରାଯିବ, ସେଥି ପାଇଁ ପୂର୍ବ ପୁରୁଷ ବିନିଯୋଗ ଉପରେ ଶତକଡ଼ା ୧୦ ଭାଗ ଅର୍ଥାତ୍ ସର୍ବୋଚ୍ଚ ୧୦ ଲକ୍ଷ ଟଙ୍କାର ପୁରୁଷ ପର୍ଯ୍ୟନ୍ତ ସରକାରୀ ଅନୁଦାନର ବ୍ୟବସ୍ଥା ଅଣ-ପାରମ୍ପରିକ ଶକ୍ତିର ଉପଯୋଗ ନିମନ୍ତେ କ୍ଷେତ୍ର ପ୍ରଶସ୍ତ କରି ନିର୍ଦ୍ଧିତ ଭାବେ ରାଜ୍ୟରେ ପୁତ ଶିଳ୍ପାୟନ ପ୍ରତିଷ୍ଠାରେ ସହାୟକ ବୋଲି ଆଶା କରାଯାଏ ।

ସରକାର ନୂତନ ଶିଳ୍ପ ପ୍ରତିଷ୍ଠା ନିମନ୍ତେ ନିର୍ଦ୍ଧାରିତ ଶ୍ରେଣୀରୁ ଶିଳ୍ପାଧିକ ("କ" "ଖ" ଓ "ଗ" ଶ୍ରେଣୀ ରୁହ)ମାନଙ୍କରେ ମଧ୍ୟ ସରକାରଙ୍କ ତରଫରୁ ରିହାତି ଦରରେ ଭୁମି ଯୋଗାଣ ଓ ଯୋଗାଇ ଦିଆଯିବା ଭୁମି ଉପରେ ଅତି ଅଳ୍ପ ହାରରେ ରେଣ୍ଡର ବ୍ୟବସ୍ଥା ମଧ୍ୟ କରାଯାଇଛି । ଏତଦ୍ୱାରା ଇତ୍ୟକୋ ତରଫରୁ ନିର୍ମିତ ହେଉଥିବା ଶିଳ୍ପାଧିକ ଓ ଗୁଡ଼ ପାଇଁ ସରକାରୀ ଅନୁଦାନ ବ୍ୟବସ୍ଥା ଯଥାକ୍ରମେ "କ" ପର୍ଯ୍ୟାୟ ପାଇଁ ଶତକଡ଼ା ୩୫ ଭାଗ, "ଖ" ପର୍ଯ୍ୟାୟ ପାଇଁ ଶତକଡ଼ା ୨୫ ଭାଗ ଓ "ଗ" ପର୍ଯ୍ୟାୟ ପାଇଁ ଶତକଡ଼ା ୧୫ ଭାଗ କ୍ଷୁଦ୍ର-ଶିଳ୍ପ ପ୍ରତିଷ୍ଠା ନିମନ୍ତେ ପଥ ସୁଗମ ଅବଶ୍ୟ କରିବ । ନିର୍ଦ୍ଧାରିତ ସ୍ଥାମ ତୁ୍ୟଟି ଓ ରେନିକ୍ସେସନ ଫିସ୍ ବାବଦରେ ମଧ୍ୟ ସରକାର କେତେକ ସ୍ୱତନ୍ତ୍ର ସୁବିଧା-ସୁଯୋଗ ରଖି ନୂତନ ଶିଳ୍ପ ପ୍ରତିଷ୍ଠାର ଆଶାକୁ ଶିଳ୍ପଦ୍ୟୋଗୀମାନଙ୍କ ପାଇଁ ପୁଷ୍ଟ କରିବାର ବ୍ୟବସ୍ଥା କରିଛନ୍ତି ।

ରାଜ୍ୟରେ ପର୍ଯ୍ୟଟନ ଶିଳ୍ପ ଓ ଦିନେମା ଶିଳ୍ପର ମୌଳିକ ବ୍ୟବସ୍ଥାରେ ଯଥେଷ୍ଟ ପରିବର୍ତ୍ତନ କରି ଏହାକୁ ଅଧିକ ଲାଭଜନକ ଶିଳ୍ପର ମର୍ଯ୍ୟାଦା ଦେବା ସଙ୍ଗେ ସଙ୍ଗେ ଏଥିପାଇଁ ନୂତନ ଉଦ୍ୟମ ସୃଷ୍ଟି କରିବା ପାଇଁ ସରକାରଙ୍କ ବିଭିନ୍ନ ପଦକ୍ଷେପ ଏ କ୍ଷେତ୍ରରେ ଉଦ୍‌ଯୋଗୀ ଉଦ୍ୟୋଗୀଙ୍କୁ ନିର୍ଦ୍ଧିତ ଭାବେ ଆକର୍ଷଣ କରିବ । ଏଥି ପାଇଁ ମଧ୍ୟ ସରକାର ସ୍ୱତନ୍ତ୍ର ଅନୁଦାନ ଓ ରିହାତିର ପ୍ରବିଧା ସୁଯୋଗ ରଖିଛନ୍ତି ।

ବିଶେଷ ଭାବେ ରାଜ୍ୟରେ ପୁତ ଶିଳ୍ପାୟନ ପ୍ରତିଷ୍ଠା ପ୍ରତି ସରକାର ଯେତେ ପରିମାଣରେ ସଚେତନ ଅନୁରୂପ ଭାବେ ଉତ୍ପାଦିତ ସାମଗ୍ରୀର ବଜାର ଶୁଦ୍ଧିବା ପୁଷ୍ଟି କରିବା ସଙ୍ଗେ ସଙ୍ଗେ ନିର୍ଦ୍ଧାରିତ ମୂଲ୍ୟରେ ସେ ସବୁର ବିକ୍ରୟ ବ୍ୟବସ୍ଥା ପ୍ରତି ମଧ୍ୟ ସରକାର ସଚେତ୍ର ଅଛନ୍ତି । ପୁତରାଂ ଉତ୍ପାଦିତ ସାମଗ୍ରୀର ବଜାର ପୁଷ୍ଟି କରିବା, ରାଜ୍ୟ ବାହାରର ବଜାରରେ ସେ ସବୁର ବିକ୍ରୟ ବ୍ୟବସ୍ଥା କରିବା ତଥା ଗଞ୍ଜାମିୟୋଗ୍ୟ ସାମଗ୍ରୀର ଗଞ୍ଜାମି ନିମନ୍ତେ ମଧ୍ୟ ସରକାର ବିଧିବଦ୍ଧ ବ୍ୟବସ୍ଥା ଗ୍ରହଣ କରିଛନ୍ତି ।

ପରିଶେଷରେ ସରକାରଙ୍କ ଗଞ୍ଜାମି ଉତ୍ପାଦନ ଓ ବାଣିଜ୍ୟ ନିର୍ଦ୍ଦେଶାଳୟ (Directorate of Export Promotion & Marketing), ଜିଲ୍ଲାକ୍ଷେତ୍ରରେ ଥିବା ଜିଲ୍ଲା ଶିଳ୍ପ କେନ୍ଦ୍ର ସଂଗ୍ର (District Industries Centre)

ସେମାନଙ୍କ ପ୍ରତ୍ୟକ୍ଷ ତତ୍ପର୍ୟାୟରେ ଏହି ନୂତନ ଶିକ୍ଷା ପ୍ରତିଷ୍ଠାନଗୁଡ଼ିକୁ ଆବଶ୍ୟକୀୟ ବୈଷୟିକ ସହାୟତା ଦେବା ଯଙ୍ଗେ ସଙ୍ଗେ ଉତ୍ସାହିତ ସାମଗ୍ରୀର ବିକ୍ରୟ ବ୍ୟବସ୍ଥା ନିମନ୍ତେ ସରକାରଙ୍କ ଦ୍ଵାରା ଦାୟିତ୍ଵ ବହନ କରିବାର ବ୍ୟବସ୍ଥା ରହିଛି । ଏତଦ୍ଵାରା ରାଜ୍ୟର ଉପକଳ ସଂସ୍ଥା, ଓ:ଏସ୍:ଏଫ୍:ସି, ଓ:ଏସ୍:ଇଡି:ସି: (Orissa State Electronics Development Corporation) ପ୍ରମୁଖ ଦାୟିତ୍ଵ ଗ୍ରହଣ କରି ରାଜ୍ୟରେ ଏହି ଦ୍ରୁତ ଶିକ୍ଷାୟନ, ତଥା ସେ ସମ୍ପର୍କରେ ଆବଶ୍ୟକୀୟ ଆଇନଗତ, ବୈଷୟିକ ତଥା ଅର୍ଥ ଲଗାଣ ସହାୟତା ନିମନ୍ତେ ଯୋଗାଯୋଗର ମାଧ୍ୟମ ରୂପେ କାର୍ଯ୍ୟ କରିବେ ଏବଂ ରାଜ୍ୟର ଶିକ୍ଷା ବିଭାଗ ମଧ୍ୟ ଏ କ୍ଷେତ୍ରରେ ନୂତନ ଶିକ୍ଷା ଉଦ୍ୟୋଗୀମାନଙ୍କୁ ଆବଶ୍ୟକୀୟ ସହାୟତା ଯୋଗାଇ ଦେବାର ଗୁରୁତ୍ଵପୂର୍ଣ୍ଣ ଭୂମିକା ଗ୍ରହଣ କରି ସବୁ ସମସ୍ତ ନିମନ୍ତେ ଏହାର ପଦାଧିକାରୀମାନେ ଜାଗ୍ରତ ଅଛନ୍ତି ।

ସୁତରାଂ, ଶେଷରେ ମୁଁ ଆଶା ଓ ବିଶ୍ଵାସ ପୋଷଣ କରେକି, ଏକଦା ନିଜ ଉଦ୍ୟମରେ ରାଜ୍ୟରେ ଶିକ୍ଷା ପ୍ରସାରଣ ସ୍ଵପ୍ନ ଦେଖୁଥିବା ଓ ସୁଦ୍ଧା ବୟସରେ ନିଜର ବ୍ୟକ୍ତିଗତ ଉଦ୍ୟମରେ ପ୍ରତିଷ୍ଠା କରିଥିବା ଚୌଦ୍ଵାର, ଲୁଗାକଳ, କଳିଙ୍ଗ ଟ୍ରାକ୍ଟର ପରି ଶିକ୍ଷା ପ୍ରତିଷ୍ଠାନର ଶିକ୍ଷାଦ୍ୟୋଗୀ, ବାନ୍ଧବବାଦୀ ଶିକ୍ଷା ବର୍ତ୍ତମାନର ଜନପ୍ରିୟ ମୁଖ୍ୟମନ୍ତ୍ରୀ ଶ୍ରୀ ବିଜୁ ପଟ୍ଟନାୟକଙ୍କ ଉଚ୍ଚର ବୟସରେ ଏହି ନୂତନ ଶିକ୍ଷାନୀତି ରାଜ୍ୟରୁ ଦ୍ରୁତ- ଶିକ୍ଷାୟନ ପ୍ରତିଷ୍ଠା ଦିଗରେ ଆଗେଇ ନେଇ ନିକଟ ଭବିଷ୍ୟତରେ ସମଗ୍ର ରାଜ୍ୟରେ ଏକ

ଗୁରୁତ୍ଵପୂର୍ଣ୍ଣ ସ୍ଥାନରେ ଅଧିଷ୍ଠିତ କରାଇବ । ଏହି ପରିପ୍ରେକ୍ଷୀରେ ତାଙ୍କର ବ୍ୟକ୍ତିଗତ ନିଷ୍ଠା ଓ ଅଧ୍ୟବସାୟ ସହିତ ରାଜ୍ୟରେ ଦୂରଦୃଷ୍ଟିତା ଯୋଗୁଁ ରାଜ୍ୟରେ ପ୍ରତିଷ୍ଠା ହେଉଥିବା ପାଖାପାଖି ବନ୍ଦର, ରାଉରକେଲାଈ ଲୋହିତସ୍ଵାତ୍ କାରଖାନାର ପଦ୍ମପୁରୀ ଆନ୍ତରିକ ଉଦ୍ୟମ ଏ ଜାତି କେବେ ବି ଭୁଲି ପାରିବ ନାହିଁ । ଆଜ୍ୟନ୍ତରୀଣ ସଫଳ ସହିତ ପ୍ରବାସୀ ଭାରତୀୟ ଶିକ୍ଷପତି ସହାୟତାରେ ରାଜ୍ୟରେ ଅନ୍ୟ ଏକ ଇସ୍ଵାତ୍ କାରଖାନା ପ୍ରତିଷ୍ଠା କରିବା ପାଇଁ ସେ ନିକଟରେ ଯେଉଁ ଆଗ୍ରହ ଓ ନିଷ୍ଠା ପ୍ରଦର୍ଶନ କରି ନିଜସ୍ଵ ତେଷ୍ଠା ଅବ୍ୟାହତ ରଖୁଛନ୍ତି ତାହା ମଧ୍ୟ ରାଜ୍ୟବାସୀଙ୍କ ପାଇଁ ଉଣା ଆଶ୍ଵାସନା ଓ ଆଶାପୁଷ୍ଟିକାରୀ ପଦକ୍ଷେପ ନୁହେଁ । ଚେନ୍ନୁ ମୁଁ ଏତିକି କହିପାରେ ଯାହା ଭୁଦାୟାଏ "ଇତିହାସ ଚାରି ପୁନରାବୃତ୍ତି କରେ" History repeats it-self) ସେହି ନିୟମରେ ଦିନ ଆସିବ ଅମର ହୁତ ଗୌରବ ଗଣିତା ଫେରିଆସିବ ଓ ଏ ଜାତି ଦିନେ ପ୍ରମାଣ କରି ଦେଖାଇଦେବ, ଏହାର କଳା-କୌଶଳ, ନିଷ୍ଠା, ସାଧନାର ଶେଷ ନାହିଁ । ଏହି ପରିପ୍ରେକ୍ଷୀରେ ଏ ଜାତିର କର୍ତ୍ତାଧାର ଜଗନ୍ନାଥଙ୍କ କର୍ତ୍ତୃତ୍ଵ ପାଥେୟ କରି; ଆଶା ଓ ବିଶ୍ଵାସ ନିଷ୍ଠିତ ଭାବେ ଏ ଉଚ୍ଚ ପୁନରୁତ୍ଥାନ ଅବଶ୍ୟ ପଡ଼ିବ ଓ ଏହା ଅନିବାର୍ଯ୍ୟ ମଧ୍ୟ ।

ଶିକ୍ଷା ରାଷ୍ଟ୍ରମନ୍ତ୍ରୀ, ଓଡ଼ିଶା,  
ଭୁବନେଶ୍ଵର ।



ଭୁବନେଶ୍ଵର ରାମକୃଷ୍ଣ ମିଶନଠାରେ ଅଧିଷ୍ଠିତ ସ୍ଵାମୀ ବିବେକାନନ୍ଦ ପରିତ୍ରମା ଶତବାର୍ଷିକୀ ପାଳନ ଉତ୍ସବରେ ଶିକ୍ଷା ମନ୍ତ୍ରୀ ଶ୍ରୀ ବିଜେନୟ ପ୍ରସାଦ ମାଝୀଙ୍କ ଉଦ୍ଘୋଷଣ ।



# —ପ୍ରାଚୀନ ଓଡ଼ିଶାର ନୌ-ବାଣିଜ୍ୟ—

## ପରମ୍ପରା ଓ ବୋଇତ ଯାତ୍ରା

● ୩୫ ଚନ୍ଦ୍ରଭାଗୁ ପଟେଲ

ନୌଯ୍ୟ ମାନଙ୍କ ପୂର୍ବରୁ କଳିଙ୍ଗ ଏକ ଶକ୍ତିଶାଳୀ ରାଜ୍ୟ ରୂପେ ପରିଚିତ ଥିଲା । ସେତେବେଳେ କଳିଙ୍ଗ ୩ ପ୍ରଦେଶ ଯଥା:—(୧) ପ୍ରାଚୀ କଳିଙ୍ଗ (୨) ଗଙ୍ଗାରାଜତ କଳିଙ୍ଗ ଓ (୩) ମଗ କଳିଙ୍ଗ ନାମରେ ବିଭକ୍ତ ହୋଇଥିଲା । ପ୍ରାଚୀ ବା ପ୍ରାଚ୍ୟ କଳିଙ୍ଗ ଗୋଦାବରୀ ଠାରୁ ସୁବର୍ଣ୍ଣରେଖା ପର୍ଯ୍ୟନ୍ତ । ଗଙ୍ଗ ରାଜତ କଳିଙ୍ଗ ସୁବର୍ଣ୍ଣରେଖାଠାରୁ ଗଙ୍ଗା ନଦୀ ପର୍ଯ୍ୟନ୍ତ ଓ ମଗ କଳିଙ୍ଗ ଗଙ୍ଗାନଦୀର ମୁହାଣ ଠାରୁ ଦକ୍ଷିଣ ପୂର୍ବ ଦ୍ୱୀପ ପୁଞ୍ଜର ଶେଷ ସୀମା ପର୍ଯ୍ୟନ୍ତ ବିସ୍ତୃତ ଥିଲା । ଇତିହାସରୁ ଜଣାପଡ଼େ ଯେ ଏହି ପୂର୍ବାଞ୍ଚଳ ଦ୍ୱୀପପୁଞ୍ଜ ଛିଡ଼ ଅଧୁନା ଇନ୍ଦ୍ରୋତୀନ, ଇନ୍ଦ୍ରୋନେପିଆ, ମଳୟ ଓ ବ୍ରହ୍ମଦେଶ ଆଦି ଉତ୍କଳର ଉପନିବେଶ ତଥା ବାଣିଜ୍ୟ ପେସ୍ଥ ଥିଲା । କଳିଙ୍ଗମାନେ ଦେଶ ଦେଶାନ୍ତର, ଦ୍ୱୀପ ଦ୍ୱୀପାନ୍ତର ସହିତ ବିକ୍ରୀର ବାଣିଜ୍ୟ କରି ଅମାପ ଧନ ସମ୍ପଦ ଦେଖି ଆଶୁ ଥିଲେ । କହିବା ବାହୁଲ୍ୟ କଳିଙ୍ଗ-ବାସୀ ଅର୍ଥକ ପୋତ ବିଦ୍ୟାରେ ଓ ପାରେ ସମୁଦ୍ର ବାଣିଜ୍ୟରେ ଅଦ୍ୱିତୀୟ କୁଚିତ୍ ଅର୍ଜନ କରିଥିଲେ । ଉପନିବେଶ ଛାପନ କରିବା ସହିତ ସେମାନେ କଳିଙ୍ଗର ସଭ୍ୟତା, ସଂସ୍କୃତି, ଧର୍ମ ଓ ବର୍ଣ୍ଣନ ଆଦିର ପ୍ରସାର କରିବା ସଙ୍ଗେ ସଙ୍ଗେ ସେଠାକାର ପ୍ରାଚୀନ ଅଧିବାସୀଙ୍କ ଭିତରେ ଜ୍ଞାନାଲୋକ ବିତରଣ କରିଥିଲେ । ତେଣୁ ସେଠାରେ ଆମ ସଂସ୍କୃତିର ଅନେକ ଅଲିଖ୍ୟ ଛାପ ଏବେ ମୁଖ୍ୟ ଦେଖିବାକୁ ମିଳେ ।

### ପ୍ରାଚୀନ ପୋତାଗ୍ରସ୍ଥ

ପ୍ରାଚୀନ କାଳରେ କଳିଙ୍ଗ ଉପକୂଳ ତଥା ନଦୀ ମୁହାଣ ମାନଙ୍କରେ ଅନେକ ବନ୍ଦର ଥିବାର ପ୍ରତ୍ନତାତ୍ତ୍ୱିକ ଅନୁସନ୍ଧାନରୁ ଜଣାପଡ଼େ । ଚିଲିକା କୁଳରେ ପାଲୁର ଏବ ପ୍ରଧାନ ବନ୍ଦର ଥିଲା । ଗ୍ରୀକ୍ ନାବିକ ଟୋଲେମି ଏଠାରୁ ମଳୟ ଦ୍ୱୀପକୁ ବାଣିଜ୍ୟ ପଥରେ ଯାଇଥିବାର ତାଙ୍କ ସମୁଦ୍ର ଭ୍ରମଣ ବ୍ରତାନ୍ତରେ ବର୍ଣ୍ଣନା କରିଛନ୍ତି । ବ୍ରହ୍ମାନ୍ତ ପୁରାଣରେ ମଧ୍ୟ ଚିଲିକା ହ୍ରଦରେ ସହସ୍ର ପୋତ ଭାସୁ ଥିବାର ବର୍ଣ୍ଣନା କରାଯାଇଛି ।

“ଚିଲିକା ହ୍ରଦେ ସହସ୍ରଂସ୍ତୁ  
ପୁସୋତା ଜଳଗାମିନଃ” ।

ଚନ୍ଦ୍ରଭାଗା ନଦୀ ସେତେବେଳେ କୋଣାର୍କ ନିକଟରେ ସମୁଦ୍ରରେ ମିଶିଥିଲା । ଟୋଲେମି ଏହି କୋଣାର୍କ ବନ୍ଦରକୁ କଟୁଗର ବା କୋଣନଗର ବୋଲି ବର୍ଣ୍ଣନା କରିଛନ୍ତି । ଏଥିରୁ ସମ୍ଭବତଃ ପୋତାଗ୍ରସ୍ଥ ପ୍ରାଚୀନ କାଳରେ କୋଣାର୍କ ଏକ ବିଶାଳ ନଗର ତଥା ପୋତାଗ୍ରସ୍ଥ ଥିଲା । ପ୍ରତ୍ନତାତ୍ତ୍ୱିକ ଖନନ ଦ୍ୱାରା ଏବେ ଅନେକ ବହିଦେଶୀୟ ପ୍ରତ୍ନ ଉଦ୍ଧାପନ ଏଠାରୁ ଆବିଷ୍କୃତ ହୋଇଛି । ଅନ୍ୟ ଏକ ବନ୍ଦର ପୁରୀଠାରେ ଥିଲା । ଏହା ଆଦ୍ୟାପାପ ଓ ଚେଳିତାଳ ନାମରେ ବିଦେଶୀ ପର୍ଯ୍ୟଟକ ମାନଙ୍କ ଲେଖନୀରେ ବର୍ଣ୍ଣିତ । ଅଧୁନା ମେଦିନୀପୁର ଜିଲ୍ଲାର ତାମ୍ରଲିପି ବନ୍ଦର ମଧ୍ୟ ପ୍ରାଚୀନ କଳିଙ୍ଗରେ ଥିଲା ।

ଟୋଲେମି ମହାନଦୀକୁ ମନଦ ବୋଲି ଅଭିହିତ କରିଛନ୍ତି ଓ ଏହାର କୁଳରେ ସମ୍ପଲକ (ସେମଲପୁର) ବନ୍ଦର ନଗର ଥିବାର ଜଣାଇ ଅଛନ୍ତି । ତାଙ୍କ ବର୍ଣ୍ଣନାରେ ଦୋସରା ନାମକ ଆଉ ଏକ ବନ୍ଦର ମୁଞ୍ଚା ଓ ଶବର ମାନଙ୍କର ରାଜ୍ୟ ସମ୍ପଲପୁରଠାରେ ଥିବାର ଜଣାପଡ଼େ । ଏହା ତେଲ ନଦୀ କୁଳରେ ଆଧୁନିକ ବଲାଙ୍ଗୀର ଜିଲ୍ଲାର ଚୋଷରା ବୋଲି ଚିହ୍ନିତ କରାଯାଇଛି । ପ୍ରତ୍ନତାତ୍ତ୍ୱିକ ସର୍ବେକ୍ଷଣ ଦ୍ୱାରା ପ୍ରାଚୀନ ପରମ୍ପରା ଅନେକ ପୁଚ୍ଛିତ ଏବେ ଏଠାରେ ଠାବ କରାଯାଇଛି । ବୋଧହୁଏ ପ୍ରାଚୀନ କାଳରେ ଚୋଷରା କୋଣାର୍କର ରାଜଧାନୀ ଓ ପ୍ରସିଦ୍ଧ ବାଣିଜ୍ୟ କେନ୍ଦ୍ର ଥିଲା । ବୌଦ୍ଧ ନୀତିକ କାହାଣୀରେ ମଧ୍ୟ ତେଲବାହ ନଦୀରେ ବାଣିଜ୍ୟ ବ୍ୟବସାୟ କାର୍ଯ୍ୟ ସୁଚିତ୍ତ୍ୱର ବର୍ଣ୍ଣନା ରହିଛି । ଏହି ତେଲ ନଦୀ କୋରାପୁଟ ଓ ବନ୍ଧର ଜିଲ୍ଲାର ସୀମାବର୍ଣ୍ଣୀ ତେଲବାହଠାରୁ ବାହାରି କଳାହାଣ୍ଡି ଚାଟେ ସୋନପୁରଠାରେ ମହାନଦୀରେ ମିଶିଛି । ପ୍ରାଚୀନ ପୁଞ୍ଜିମତି (ସୁକତେଲ) ନଦୀ କୁଳରେ ପୁଞ୍ଜିମତିପୁର ନାମରେ ଆଉ ଏକ ବାଣିଜ୍ୟ ପେସ୍ଥ ଥିବାର ପ୍ରତ୍ନତାତ୍ତ୍ୱିକ ସର୍ବେକ୍ଷଣରୁ ଜଣାପଡ଼େ । ବଲାଙ୍ଗୀର ଜିଲ୍ଲାର ସକନା ଗ୍ରାମ ପୁଞ୍ଜିମତିପୁର ଭାବରେ ଏବେ ଚିହ୍ନିତ ହୋଇଛି ।

### ପ୍ରାଚୀନ ଜଳପଥ

ଅନ୍ତର୍ଦେଶୀୟ ଜଳପଥ ଦ୍ୱାରା ପଶ୍ୟ ସଂଗ୍ରହ ଓ ବିନିମୟ କରାଯାଇପାରେ । ସମୁଦ୍ର ବାଣିଜ୍ୟ କରାଯାଉଥିଲା । ତାମ୍ରଲିପିରୁ ଦାମୋଦର, ରୁପନାରାୟଣ ଓ ଗଙ୍ଗାବାଟେ ।

ଗଙ୍ଗାଭରତ ଅକ୍ଷରରେ ଦେଶୀୟ ବାଣିଜ୍ୟ ଶୁଭୁଥିଲା । ନୌକାଯୋଗେ ପଣ୍ୟ ହସ୍ତିନା ନଗରୀ ପର୍ଯ୍ୟନ୍ତ ଯାଉଥିଲା । ଧାମରା ବନ୍ଦରରୁ ବ୍ରାହ୍ମଣୀ, ବୈତରଣୀ ଓ ଶାଳନ୍ଦୀ ବାଟେ ଉତ୍କଳ ଅକ୍ଷରରେ ବ୍ୟବସାୟ ଶୁଭୁଥିଲା । ବାଲେଶ୍ୱର ପ୍ରଭୃତିର ପଣ୍ୟ ପୁରୁଣ୍ଡେରଣାବାଟେ ଆସୁଥିଲା ।

ଗଞ୍ଜାମ ଶବ୍ଦ ଅର୍ଥ ପଣ୍ୟ ଭୂମି । ପ୍ରାଚୀନ କାଳରେ ଗଞ୍ଜାମ ସମୃଦ୍ଧ ଓ ବିଭବଶାଳୀ ଥିଲା । ଏଠାକାର ପଣ୍ୟ କାରବାର ରୁଷିକୁଲ୍ୟା ଓ ଗୋଦାବରୀ ଜଳପଥ ସାହାଯ୍ୟରେ କରାଯାଉଥିଲା ।

କୋଶଳ ଗାନ୍ଧ୍ୟରେ ବ୍ୟବସାୟ ବିନିମୟର ପ୍ରଧାନ ଜଳପଥ ଥିଲା ମହାନଦୀ । ପୂର୍ବେ ଏହା ଉତ୍କଳିକାଠାରୁ ପୁନାବ୍ୟା ଥିଲା । ମରହଟ୍ଟାମାନେ ନାଗପୁରରୁ କଟକକୁ ଏହି ଜଳପଥ ବାଟେ ଯୈନ୍ୟ ଓ ଯୁଦ୍ଧ ସାମଗ୍ରୀ ତଥା ଗୋପ କମାଣ ଆଦି ନିଆ ଅଣା କରୁଥିଲେ । ମହାନଦୀର ଉତ୍କଳି କଳାଠାରୁ କଟକ ପର୍ଯ୍ୟନ୍ତ ମହାନଦୀ କୂଳରେ ବଡ଼ ବଡ଼ ବାଣିଜ୍ୟ ପେଣ୍ଠ ସହର ସବୁ ଗଢ଼ି ଉଠିଥିଲା । ଏବେ ପୁଣ୍ୟ ମହାନଦୀକୂଳରେ ଶ୍ରୀ ପୁର, ରାଜିମ, ସୌରିନାରାୟଣ, ପ୍ରଭୃତି ନଗର ଅଧୁନା ମଧ୍ୟପ୍ରଦେଶ ସହରରେ ରହିଛି । ଓଡ଼ିଶାର ପଦ୍ମପୁର, ଚିଲିକା, ସମଲପୁର, ସୋନପୁର, ଚରଦା, ବୌଦ୍ଧ, କଞ୍ଚିଲୋ ଓ କଟକ ଆଳି ପ୍ରସିଦ୍ଧ ନଗର ଓ ଶିଳ୍ପ ବାଣିଜ୍ୟ କେନ୍ଦ୍ର ଥିଲା ।

ସୋନପୁରରୁ ତେଲନଦୀବାଟେ ଗୋଷରା ପର୍ଯ୍ୟନ୍ତ ପଣ୍ୟ ଯାଉଥିଲା । ପୁରୁତେଲ ନଦୀପଥରେ ପ୍ରାଚୀନ ସୁକ୍ତିମତୀପୁର ଅର୍ଥାତ୍ ଆଧୁନିକ ସକନା ଅକ୍ଷର ପର୍ଯ୍ୟନ୍ତ ଜଳ ପଥରେ ବାଣିଜ୍ୟ କାରବାର ଶୁଭୁଥିଲା । ଏପରିକି ମରହଟ୍ଟା ରାଜତ୍ୱକାଳରେ ପୁରୀ ଯାତ୍ରୀମାନେ ସମଲପୁରରୁ କଟକ ପର୍ଯ୍ୟନ୍ତ ନୌକା ବଡ଼ି ଯାଉଥିବାର ନଦିର ରହିଛି । ନଦୀଗୁଡ଼ିକ ଅନାବ୍ୟା ହେବା ଋତୁରେ ବଣିକମାନେ ଛଳପଥରେ ବ୍ୟବସାୟ କରୁଥିଲେ । ଭାରବାହି ମନୁଷ୍ୟ, ଶୋରୁଗାଡ଼ି, ଯୋଡ଼ା, ଗଧ ଓ ବଳଦ ପିଠିରେ ପଣ୍ୟ ଛାନ୍ଦାନ୍ତରିତ ହେଉଥିଲା । ବେଳେବେଳେ ବଣିକମାନେ ଦଶ ବାର ହଜାର ପଶୁଙ୍କୁ ଘେନି ଏକଟ ଗମନାଗମନ କରୁଥିଲେ । ସେମାନଙ୍କୁ ବଞ୍ଚାଣା ଦଳ କୁହାଯାଉଥିଲା । ବାଣିଜ୍ୟ ଶବ୍ଦରୁ ବଞ୍ଚାଣା ଶବ୍ଦ ଆନିତ । ମୋଗଲ ଯୁଗୀୟ ପାଞ୍ଚାତ୍ୟ ପର୍ଯ୍ୟଟକମାନେ ବଙ୍ଗଳା, ମାନ୍ଦ୍ରାଜ ଓ ମଧ୍ୟପ୍ରଦେଶରେ ଅନେକ ବଞ୍ଚାଣା ଦଳ ଦେଖୁଥିବାର ବର୍ଣ୍ଣନା କରିଛନ୍ତି ।

ସଂସ୍କୃତ ସାହିତ୍ୟରେ ମଧ୍ୟ ଏମାନଙ୍କର ବର୍ଣ୍ଣନା ଦେଖିବାକୁ ମିଳେ । ମହାଭାରତରୁ ଜଣା ଯାଏ ଯେ ଚେଦି ରାଜାମାନେ ଏ ପ୍ରକାର ବାଣିଜ୍ୟରେ ମୂଳଧନ ଖଟାଉଥିଲେ । ଦଳେ ବଣିକ ତାଙ୍କ ପକ୍ଷରୁ ଦେଶ ବିଦେଶରେ ବାଣିଜ୍ୟ କରୁଥିଲେ । ମହାଭାରତ ଏମାନଙ୍କୁ "ସାଥୀ" ଓ ଦଳପତିଙ୍କୁ "ସାଥୀବାହ" ବୋଲି ବର୍ଣ୍ଣନା କରିଛି । ବଣିକମାନେ ନିଘଣ୍ଟ ଜଙ୍ଗଲ ବାଟେ ଦଳବଦ୍ଧ ହେଇ ଯାଗ କରୁଥିଲେ । ପଣ୍ୟ ସଙ୍ଗେ ବହୁ ମୂଲ୍ୟ ରତ୍ନ ମଧ୍ୟ ରହୁଥିଲା । ଛଳ ବିଶେଷରେ ହସ୍ତି, ଅଶ୍ୱ ଓ ସ୍ତାନ ସାହାଯ୍ୟରେ ଜିନିଷ ଛାନ୍ଦାନ୍ତରିତ ହେଉଥିଲା । ପ୍ରାଚୀନ ଭାରତରେ ଅନେକ ସାଥୀବାହ ପଥ ସରୁଥିଲା । ସାହି, ପିଠଲ ଖୋରା ଆଦି ଧାନିକ ଛଳ ପ୍ରାଚୀନ ସାଥୀବାହ ପଥ ସାମ୍ବଲରେ ଗଢ଼ି ଉଠିଥିଲା ।

୧୭ ଉତ୍କଳ ପ୍ରସଙ୍ଗ

ମହାନଦୀ ନରାଜଠାରେ ଏ ଭାଗରେ ବିଭକ୍ତ । ପ୍ରଧାନ ଶାଖା ଦସ୍ତାର ପ୍ରଶାଖା ପ୍ରାଚୀ ବା କୁସଭଦ୍ରା ଓ ଏହାର ପ୍ରଶାଖା ଭାର୍ଗବୀ ଗଭୀର ଓ ପୁନାବ୍ୟା ଥିଲା । ଏବେ ବାଲୁକା ଭାରିରେ ଯୋଡ଼ି ହୋଇ ନଦୀର ଅସ୍ଥିତ୍ୱ ପର୍ଯ୍ୟନ୍ତ ନାହିଁ । ପ୍ରଧାନ ଗ୍ରୋତ ଦସ୍ତ ନରାଜଠାରୁ ଚିଲିକା ପର୍ଯ୍ୟନ୍ତ ଥିଲା । ଭାର୍ଗବୀ ପୁରୀ ନିକଟରେ ସମୁଦ୍ରରେ ପଡ଼ିଥିଲା । କୁସଭଦ୍ରା ଭୁବନେଶ୍ୱରର ଦକ୍ଷିଣ ପାର୍ଶ୍ୱ ଦେଇ କୋଣାର୍କ ନିକଟରେ ସମୁଦ୍ରରେ ମିଶି ଥିଲା । ସେ ପନୟରେ ଚିଲିକା, ପୁରୀ ଓ କୋଣାର୍କ ପ୍ରଧାନ ପୋତାସ୍ତସ୍ତ ରୂପେ ଗଢ଼ି ଉଠିଥିଲା ।

### ଓଡ଼ିଶାର ସାଧବ

"ସାଧୀବାହ" ଶବ୍ଦରୁ ଓଡ଼ିଶାରେ ସାଧବ ଶବ୍ଦ ପୁଞ୍ଜି ହୋଇଛି । ସାଧବମାନେ ଧନୀ ଥିଲେ । ବାଣିଜ୍ୟ କାରବାର ପାଇଁ ସେମାନଙ୍କ ପାଖରେ ବିପୁଳ ବଳ, ପୁଞ୍ଜି ଓ ସମର୍ଥନ ଥିଲା । ସେମାନେ ବ୍ୟକ୍ତିଗତ ପ୍ରଚେଷ୍ଟା ବା ସଦବଦ୍ଧ ଭାବରେ ଏକାଧିକ ବୋଇତ ଚଳାଉଥିଲେ । ଏମାନଙ୍କ ସମକ୍ଷରେ ଏବେ ଅନେକ କ୍ଷୟବୃଦ୍ଧି ଓ କାହାଣୀ ଗଢ଼ି ଉଠିଛି । ଅଦ୍ୟାବଧି ପ୍ରଚଳିତ "ସାଧବ ଘର" ଓ "ସାଧବ ବୋହୁ" କଥାମାନଙ୍କୁ ସାଧବମାନଙ୍କର ଓଡ଼ିଆ ସମାଜରେ ବିଶିଷ୍ଟ ଛାନ୍ଦ ଓ ପ୍ରତିପତି ଥିବାର ସୂଚନା ମିଳେ ।

ସାଧବମାନେ ବଙ୍ଗୋପ ସାଗରରେ ବାଣିଜ୍ୟ କାରବାର କରୁଥିଲେ । କଳିଙ୍ଗ ସାଧବମାନେ ଏହାକୁ କଳିଙ୍ଗ ସାଗର ନାମରେ ନାମିତ କରିଥିଲେ । ପୂର୍ବଭାରତୀୟ ଦ୍ୱୀପ ପୁଞ୍ଜର ବାଣିଜ୍ୟରେ କଳିଙ୍ଗର ରାଜ ବଂଶମାନେ ମଧ୍ୟ ସଂଶ୍ଳିଷ୍ଟ ଥିବାର ଜଣାଯାଏ । ଚେଡିରାଜାମାନେ ଏହି ବାଣିଜ୍ୟ ସମ୍ପର୍କରେ ଅଧିକ ପ୍ରାଚୀ କଳିଙ୍ଗ, ଗଙ୍ଗା ରାଜତ୍ୱ କଳିଙ୍ଗ ଓ ମଗ କଳିଙ୍ଗରେ ଶିବକିଙ୍ଗ ରାଜ୍ୟ ଛାପନ କରିଥିଲେ । ଶୈଳେନ୍ଦ୍ର ବା ଶୈଳେନ୍ଦ୍ର ରାଜାମାନେ ପୂର୍ବ ଭାରତୀୟ ଦ୍ୱୀପ ପୁଞ୍ଜକୁ ଯାଇ ପାରେ ସମସ୍ତ ଶୈଳେନ୍ଦ୍ର ସାମ୍ରାଜ୍ୟ ଛାପନା କରିଥିଲେ ।

ବର୍ଷଦାରା ସଂଗ୍ରହିତ ପଣ୍ୟ ସହାରର କାର୍ତ୍ତିକ ଅମାବାସ୍ୟା ଦୀପାବଳୀ ଦିନ ଲକ୍ଷ୍ମୀ ପୂଜା ହେଉଥିଲା ତା'ପର ଦିନଠାରୁ କାର୍ତ୍ତିକ ଶୁକ୍ଳ ଚତୁର୍ଦ୍ଦଶୀ ପର୍ଯ୍ୟନ୍ତ ବୋଇତରେ ପଣ୍ୟର ସଂସ୍କରଣ ହେଉଥିଲା । ସାଧବମାନେ କାର୍ତ୍ତିକ ପୂର୍ଣ୍ଣିମା ଦିନ "ବୋଇତ ଯାଗ" କରୁଥିଲେ । ଉତ୍ତରା ଅନୁଭୂଳ ପବନରେ ବୋଇତ ପୁସିଧାରେ ଓ ସହଜରେ ବାଲି ପ୍ରଭୃତି ଦ୍ୱୀପ ପୁଞ୍ଜକୁ ଯାଇଯାଉଥିଲା । ଏହି ବାଲି ଦ୍ୱୀପ ଯାଗ ଏ ପର୍ଯ୍ୟନ୍ତ ଆମ ଓଡ଼ିଆ ଜନମାନସରେ ଗଭୀର ଛାପ ଓ ରେଖାପାତ ରଖିଦେଇ ଯାଇଛି । ଏହା ଏବେ ବାଲି ଯାଗ ନାମରେ ଉତ୍କଳ ପୁଞ୍ଜରେ ପହିତ ପାଳିତ ହୋଇ ଆସୁଛି । ବାଲି ଯାଗର ଅର୍ଥ ବାଣିଜ୍ୟାଧି ବାଲି ଦ୍ୱୀପକୁ ଯାଗ । ଏବେ ଓଡ଼ିଆ ସାଧବ ବୋହୂର ଆଉ ବୋଇତ ମେଲାଣ ନାହିଁ, ଖାଲି ରହିଛି କାର୍ତ୍ତିକ ପୂର୍ଣ୍ଣିମା ପାହାଣୀରୁ ବଦଳି ବାସୁଣୀ ରୂପକ କୁସିମ ବୋଇତର ଭୟାଣୀ ।

ଓଡ଼ିଆ ସାଧବ ପୁଅର ଏହି ବାଣିଜ୍ୟ ଯାଗ ତଥା ଶ୍ରୀବ୍ଦ ପର୍ଯ୍ୟଟକ ଗୋଲେନୀ ମଧ୍ୟ ଉଲ୍ଲେଖ କରିଛନ୍ତି । କାର୍ତ୍ତିକ ମାସ

କେଶରେ ଅର୍ଥାତ୍ ଅକ୍ଷୋବର ନଭେମ୍ବର ମାସରେ ଉତ୍ତରା ପବନ ଅନୁକୂଳ ହୁଏ । ସେତେବେଳେ ଓଡ଼ିଶା ଉପକୂଳରୁ କଳିଙ୍ଗ ପାଖରେ ବୋଇତଗୁଡ଼ିକ ପଶ୍ୟ ସମ୍ଭାର ଘେନି ପାରେ ସମୁଦ୍ର ବାଣିଜ୍ୟ ନିମନ୍ତେ ପୂର୍ବ ଦ୍ୱୀପ ପୁଞ୍ଜକୁ ପ୍ରସ୍ଥାନ କରୁଥିଲେ । କାର୍ତ୍ତିକଠାକୁ ଚୈତ୍ର ପର୍ଯ୍ୟନ୍ତ ସେଠାରେ ବାଣିଜ୍ୟ ବିନିମୟ ଶୁଭୁଥିଲା । ଫାଲ୍‌ଗୁନ ଚୈତ୍ର ମାସରେ ଦକ୍ଷିଣା ପବନ ଆରମ୍ଭ ହେବା ସଙ୍ଗେ ସାଧବମାନେ ଗ୍ରହାଭି ମୁଖରେ ପ୍ରତ୍ୟାବର୍ତ୍ତନ କରୁଥିଲେ । ପଶ୍ୟାସଂଗ୍ରହୀତ ବେଳକୁ ବୋଇତସବୁ ପଶ୍ୟ ସମ୍ଭାର ଘେନି କଳିଙ୍ଗ ଉପକୂଳରେ ଲାଗୁଥିଲା । ବିଦେଶାଗତ ପରିଜନ ଓ ବୋଇତ ବନ୍ଦୀମାନେ ପାଖି ସାଧବ ବୋହୁମାନେ ମେଷ ସଂଗ୍ରହୀତ ଦିନ ମଧୁର ଉତ୍ସବ ପାଳନ କରୁଥିଲେ । ଏହା ଏବେ ପଶ୍ୟା ସଂଗ୍ରହୀତ ମାମରେ ଲୋକପ୍ରିୟ ।

**କଳିଙ୍ଗର ପଶ୍ୟା ପେଟି**

କଳିଙ୍ଗର ପୁଞ୍ଜ ବସନ୍ତ ଋତୁଆଡ଼େ ଖ୍ୟାତି ଥିଲା । କୌଟିଲ୍ୟ ମଧ୍ୟ ତାଙ୍କ ରଚିତ ଅର୍ଥ ଶାସ୍ତ୍ରରେ ମଧ୍ୟ ଏକଥା ବର୍ଣ୍ଣନା କରିଛନ୍ତି ।

କୁହାଯାଏ କଳିଙ୍ଗର ପୁଞ୍ଜବନ୍ଧୁ ହାତପୁଠା ଓ ବାଉଁଶ ନଜୀର ରହିପାରୁଥିଲା । କୋରଳରେ ବୋଗାବନ୍ଧୁ ଓ ବାପୀର ନା ପ୍ରଥୁକୀ ପ୍ରସିଦ୍ଧ ଥିଲା । ସମ୍ଭଲପୁର କୋରଳର ହୀରାକୁବଠା ହୀରା, ସୁନା, ରୂପା, ପାମ୍ପା, ପଦ୍ମରାଗ, ନୀଳମଣି, ପୋକୋକ ଷଟିକ ଓ ରକ୍ତମଣି ସଂଗ୍ରହୀତହୋଇ ବିଦେଶକୁ ରତ୍ନାନୀ କରାଯାଉଥିଲା । କଳିଙ୍ଗ ବନ୍ଧର ମାନବରୁ ସମ୍ଭଲପୁରର ହୀରା ପାରସ୍ୟ ଗ୍ରୀସ୍ ଓ ରୋମ୍ ପର୍ଯ୍ୟନ୍ତ ରତ୍ନାନୀ ହେଉଥିବାର ଐତିହାସିକ ଜୀବନ ବର୍ଣ୍ଣନା କରିଛନ୍ତି । ପୂର୍ବ ଭାରତ ଦ୍ୱୀପ ପୁଞ୍ଜରୁ ଅଲେକତ, ମରିଚ, ଲବଙ୍ଗ, ଯୁଆ ଇତ୍ୟାଦି, ତାନୁରୁ ରେଶମୀ ବସ୍ତ୍ର ଓ ବଜ୍ରଦେଶରୁ ମୂଲ୍ୟବୃଦ୍ଧି ପ୍ରଭୃତି ଆମଦାନୀ କରାଯାଉଥିଲା ।

Orissa State Archaeology,  
Bhubaneswar-751014.

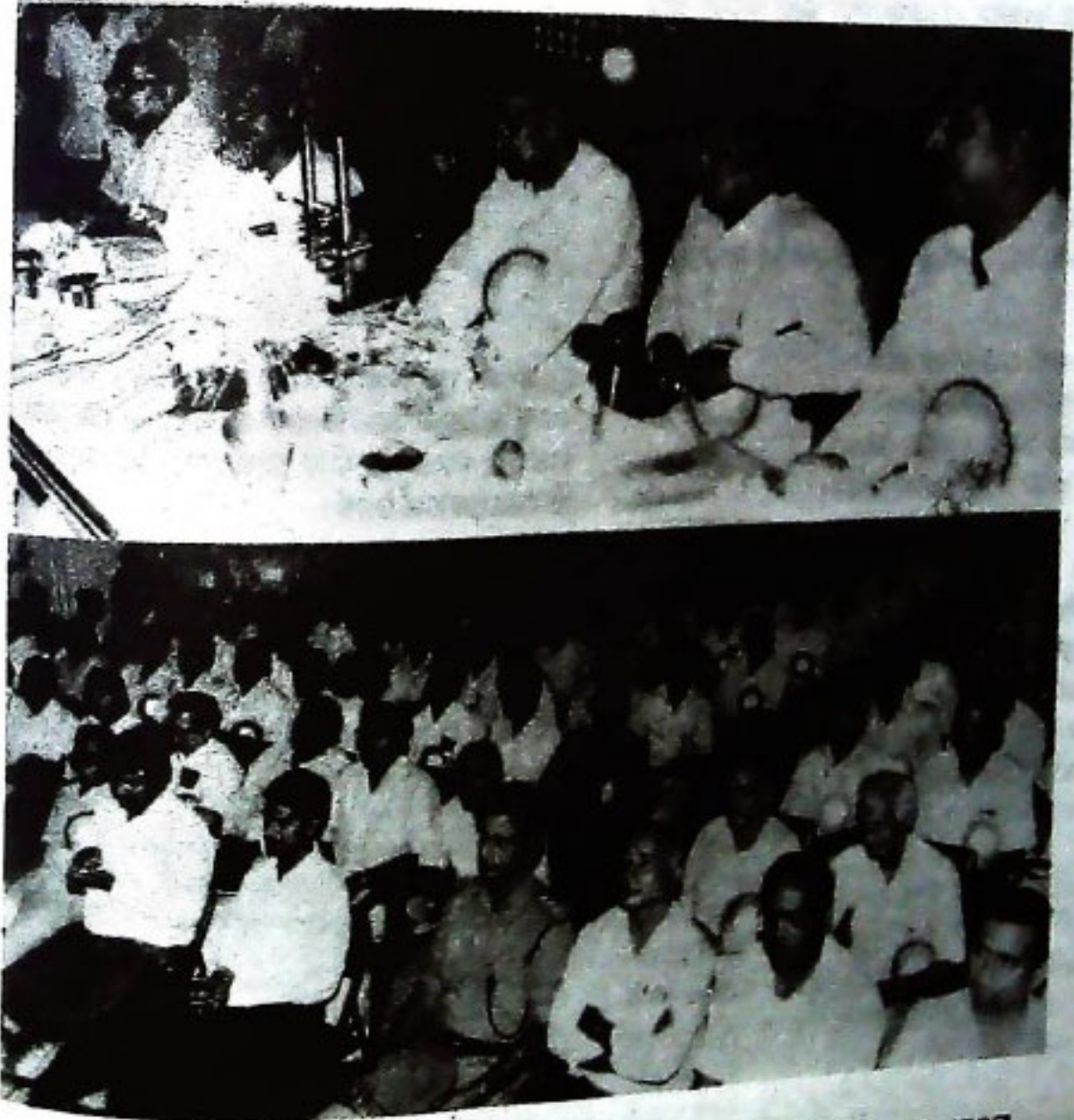

ଓଡ଼ିଶା କୁଶି ବୈଷୟିକ ବିଶ୍ୱବିଦ୍ୟାଳୟର ମାତୃମା ପ୍ରତିଷ୍ଠା ଦିବସରେ ପୁଞ୍ଜ୍ୟନଗରୀ ଶ୍ରୀ ବିପୁ ପଟ୍ଟନାୟକଙ୍କ ଉଦ୍‌ଘୋଷନ ।

# ଓଡ଼ିଆ ଧର୍ମ ଓ ସଂସ୍କୃତିର

## ବାହକ: ସାଧବ ପୁଅ

● ତତ୍ତ୍ୱର କାର୍ତ୍ତିକତତ୍ତ୍ୱ ଦାସ

ପ୍ରାଚୀନ କଳିଙ୍ଗର ନୌଶୂଳନା ଓ ନୌ-ବାଣିଜ୍ୟ ପରମ୍ପରା ଭାରତ ଇତିହାସର ଏକ ଗୌରବମୟ ଅଧ୍ୟାୟ । ପ୍ରାକୃତିକ ପରିବେଶ କଳିଙ୍ଗର ନାବିକମାନଙ୍କୁ ନୌ-ଶୂଳନାରେ ଜୁଗଳତା ଓ ପାରଦର୍ଶିତା ଲାଭ କରିବା ପାଇଁ ଏକ ଅପୂର୍ବ ପ୍ରୟୋଗ ପୁଞ୍ଜି କରିଥିଲା । ବହୁ ନବନଦୀ ଦ୍ୱାରା ପୁରୁଷ୍କୃତ ଦକ୍ଷିଣ କଳିଙ୍ଗର ଉପକୂଳ ଅଞ୍ଚଳ ନୌ-ଶୂଳନା ପାଇଁ ବିଶେଷ ଅନୁକୂଳ ଥିଲା । ଲହରୀ ବିନ୍ଧୁବ୍ୟ ସମୁଦ୍ରର ଗହସ୍ୟମୟ ଆହୁାନ ସାଧବ ପୁଅକୁ ସମୁଦ୍ର ବନ୍ଧରେ ବୋଇତ ମେଲି ଦରିଆ ପାରି ପାଇଁ ପ୍ରେରଣା ଯୋଗାଇଥିଲା । ଏହାର ଫଳକ କବି ବଂଶୀଧର ସାମନ୍ତରାୟଙ୍କ 'ସାଧବ ଗୀତ' କବିତାରେ ଦେଖିବାକୁ ମିଳିଥାଏ ।

ଦରିଆ ପାରିରେ ଦେଶଗୁଡ଼ିକ ମଧ୍ୟ କବି ମାଧ୍ୟମର ମାନସିଂହଙ୍କ "ସାଧବ ପୁଅ" କବିତାରେ ରୂପାନ୍ୱିତ ହୋଇ ଉଠିଛନ୍ତି ।

ଦରିଆ ପାରେ	ପରାମାଣିକ ଝଡ଼ି	ଗଛରୁ ପଡ଼େ
ପିଲାଏ ପରା	ମୁକୁତା ଛଡ଼ାଛଡ଼ି	ହୁଅନ୍ତି ହାତ
ନୀଳ ମାଣିକ	ଉପରୁ ରୂପା ନଇ	ପର୍ବତ ଶିଖ-
ଆସଇ ବହି	କିପୁଖ ଏଠି ରହି ?	ସଙ୍ଗୀତ ଗାଇ

ଦରିଆ ପାରି ସେ ଦରିଆ ପାରି  
ତାଳେ ମୋତେ ନୀଳ ଲହରୀ ଠାରି ।  
ଭାସିଯାଏ ମୋର ବୋଇତ ରଙ୍ଗେ  
ଖେଳି ଖେଳି ନୀଳ ଲହରୀ ସଙ୍ଗେ ।  
କାହିଁ ଯାଏ ମୁହିଁ ନପାରେ ବାରି  
ଦରିଆ ପାରି ସେ ଦରିଆ ପାରି ।  
ସାଧବପୁଅ ମୁଁ ସାଧବ ପୁଅ  
ନ ମାନଇ ନଇ ସମୁଦ୍ର ପୁଅ ।  
ବୋଇତ ବାହିଁ ମୁଁ ଯାଏ ବିଦେଶେ  
ବଣିକ ପାଇଁ ସେ ବଣିକ ବେଶେ ।  
ଖେଳଘର ମୋର ଦରିଆ ପୁଅ  
ସାଧବ ପୁଅ ମୁଁ ସାଧବ ପୁଅ ।

ସାଧବ ପୁଅ କଥା କଳିଙ୍ଗର ନୌବାଣିଜ୍ୟ ଏପରି ଲୋକଙ୍କ ମନକୁ ଛୁଇଁଥିଲା ଯେ, ମାଆ ! ତା ପୁଅ ଶୋଇଦେଲା ବେଳେ ମଧ୍ୟ ଏହି ସାଧବପୁଅ ଗୀତ ଗାଇଥାଏ । କବି ତନ୍ତ୍ରଶେଖର ମିଶ୍ର ଏ ପରିପ୍ରେକ୍ଷୀରେ କହନ୍ତି ।

ବାପା ପାଶେ ବସି ଶୁଣିବୁ	ଧନ, ପାହିଲେ ଉଠି
ଦରିଆ ତେଜିଲେ କେସନେ	ପୁନା ଲାଗି ତୋ କାଟି ?
ଭାସିଲା ବଣିକ ବୋଇତ	ନଦୀ-ହ୍ରଦ-ପାଗର
ଭେଦିଲେ ବିଦେଶ ଭାଗଏ	ଲକ୍ଷୀ ଆସିଲେ ଘରେ ।
ଧନ ଲାଗି ଯିବୁ ତେସନ	ହୁରେ, ନୋହିବୁ ଗୀତ
ଦରିଆ କେତରେ ନାଟିବ	ତୋର ଜବା ବୋଇତ ।

ଦରିଆ ପାରିରେ ଥିବା ସିଂହଳ, ବ୍ରହ୍ମଦେଶ, ଜାଭା, ସୁମାତ୍ରା, ବର୍ମା ଓ ପ୍ରଚ୍ଚିତ ଦେଶଗୁଡ଼ିକରେ ପ୍ରଭୁର ସୁନାରୂପା ମିଳୁଥିଲା । ତାହାର ଆକର୍ଷଣରେ ସାଧବ ପୁଅ ସମୁଦ୍ର ଭିତରେ ବୋଇତ ମେଲି ଖୁଲି ଯାଉଥିଲା । ସେହି ଦେଶମାନଙ୍କରୁ ସେ ସୁନାରୂପା ବୋହି ଆଣୁଥିଲା । କବିଙ୍କ ଭାଷାରେ-

ବିଦେଶରୁ ଯେତେବେଳେ ବୋଇତ ଫେରିଆସୁଥିଲ  
ସେତେବେଳେ ପୁରନାରୀମାନେ ବୋଇତ ବନ୍ଧାଣ କରୁଥିଲେ ।  
ଏହି ସମୟର ଆନନ୍ଦ ବର୍ଣ୍ଣନା କରିବାକୁ କବି ନିଜର ଅପମର୍ଶନ ପ୍ରକାଶ କରି କହନ୍ତି ।

ସେ ଦେଶୁ ବୋଇତ ଫେରଇ ଯେବେ  
ପୁରନାରୀମାନେ ଆନନ୍ଦେ ତେବେ  
ବନ୍ଧାଇ ନିଅନ୍ତି ପ୍ରିୟ ବୋଇତ  
ସେ କାଳ ଆନନ୍ଦ ନୁହେଁ କହିତ  
ସେ ଛବି ମୁଁ କାହିଁ ନ ଦେଖେ କେବେ  
ସେ ଦେଶୁ ବୋଇତ ଫେରଇ ଯେବେ

ସୁନାରୂପା ତମୁଁ ଆଗଇ ଯେତେ  
ସେ କଥା ଅବା ମୁଁ କହିବି କେତେ ।

କବି ସାମନ୍ତରାୟ ଷୋଭାପ୍ରକାଶ କରିଛନ୍ତି ଯେ, ସେ ପୂର୍ବ ଗୌରବ ଆଜି ଆଉ ନାହିଁ । ସାଧବପୁଅ ବୋଲତ ଧରି ଆଜି ଆଉ ଫେରୁନାହିଁ କି ସାଧବ ବୋହୂ ବୋଲତ ବନ୍ଦାପନା କରୁନାହିଁ । କବି ମାୟାଧର ମାନସିଂହ "ମହାନଦୀର ଜ୍ୟୋତ୍ସ୍ନା ଦୋର" କବିତାରେ ଷୋଭା ପ୍ରକାଶ କରି କହୁଛି ଯେ—

ବୋଲତ ବନ୍ଦାଣ ଲାଗି ଏ ଚଟିନୀ ବାଲି  
ନାଗରିକା ପଦପ୍ରାନ୍ତ ନ ରୁସିବ ଧୀରେ  
ଦୁର୍ଗ ଆଉ ଉଠିବନି ? ଗାଜାର ବୋଲତ  
ନ ଫେରିବ ମୁକ୍ତାଧରି ଏ ଚଟିନୀ ବାହିଁ  
ନଗରର ବଧୂ ଯେତେ ମଜାଳ ସଙ୍ଗୀତ  
ନ ବନ୍ଦିବେ ତା'ରେ କେବେ ମଧୁକଣ୍ଠେ ଗାଇ ?

ମହାନଦୀର ବାଲି ଆଉ ନାଗରିକାମାନଙ୍କର ପଦ ପ୍ରାନ୍ତକୁ ଚୁପନ ଦେଉନାହିଁ ଅର୍ଥାତ୍, ବୋଲତ ବନ୍ଦାଣବାକୁ ସାଧବ ବୋହୂମାନେ ଏହି ମହାନଦୀ କୂଳକୁ ଆଉ ଆସୁନାହାନ୍ତି । ବାରବାଟି ଦୁର୍ଗ ଧ୍ୱଂସ ହୋଇଯାଇଛି । ପୁଣି ସେ ଆଉ ଉଠିବ ନାହିଁ । ଗାଜାଙ୍କ ବୋଲତ ଆଉ ମଣିମୁକ୍ତା ଧରି ତୋ ବନ୍ଧରେ ଆସିବ ନାହିଁ । ନଗରର ବଧୂମାନେ ଆଉ ମଜାଳ ସଙ୍ଗୀତର ମଧୁର ମୁକ୍ତିନା ଛୁଟାଇବେ ନାହିଁ । ସେମାନେ ଆଉ ବୋଲତ ବନ୍ଦାପନା କରିବେ ନାହିଁ । ଓଡ଼ିଆର ବୀରତ୍ୱ ଯାଇଛି । ତା'ର ସେ ଗୌରବ ଆଜି ଆଉନାହିଁ । କର୍ପୂର ଉଡ଼ିଯାଇଛି । କନା ପଡ଼ିରହିଛି । ସେ କାଳର କଥା ଏବେ ଖାଲି ରହିଛି । ଏବେ ଆମର ଆଉ ସେ ବତ ବତ ବୋଲତ ନାହିଁ । କିନ୍ତୁ ସେଇ ପୁରାତନ ଗୌରବର ପ୍ରତିଶ୍ରୁଣା ପାଇଁ ଆମେ ନକଲି ବୋଲତ ଗହୁଛୁ । ତାହା ହୁଏତ କାଗଜର ହୋଇପାରେ କି କଦଳୀ ବାହୁଳ୍ୟରେ ହୋଇପାରେ । କାର୍ତ୍ତିକ ପୂର୍ଣ୍ଣିମା ଦିନ ତା' ଉପରେ ଆଜେ ପାନଗୁଆ ଥୋଇ ତାକୁ ଆଲୋକରେ ସଜ୍ଜିତ କରି ନଦୀ ବା ପୁଷ୍କରିଣୀରେ ଭସାଇ ଦେବାବେଳେ ଆମେ କହୁ—

ଆ-ବା-ମା ଯାଇ  
ପାନ ଗୁଆ ଥୋଇ  
ପାନ ଗୁଆ ତୋର  
ମାସକ ଧନୀ ମୋର ।

ସାଧବ ପୁଅ ବିଦେଶ ଯାଇ କେବଳ ବଣିଜ କରି ଦେଶକୁ ଧନଗହ ବହି ଆଣିଲା ନାହିଁ । ସେ ଯେଉଁ ଦେଶକୁ ଗଲା ସେ ଦେଶରେ ନିଜର ଧନୀ ଓ ସଂସ୍କୃତିକୁ ପ୍ରସ୍ତର କଲା । ତେଣେ

ତେଣେ ସଂସ୍କୃତିର ବାଣୀ ଗତି କରି ପହଞ୍ଚିଲା ସିଂହଳ, ବ୍ରହ୍ମଦେଶ ଜାଭା; ବାଲି, ପୁମାଗ ଓ କସୋକ ଦେଶରେ । ସେ ଦେଶେ ଲୋକେ ଓଡ଼ିଶୀ ସଂସ୍କୃତିରେ ହେଲେ ଅନୁପ୍ରାଣିତ । ଅଗୋକକ କନ୍ୟା ସପନିଶା ଓ ପୁତ୍ର ମହେନ୍ଦ୍ର ସିଂହଙ୍କ ଯାଇ ସେଠାରେ ବୌଦ୍ଧଧର୍ମ ପ୍ରସ୍ତର କଲେ । ଏଠାକାର କାର୍ତ୍ତୀଗରମାନେ ଯାଇ ସିଂହଳରେ ମନ୍ଦିର ନିର୍ମାଣ କଲେ । ଧନୀତୁତ ଯାଇ ଧନୀପ୍ରସ୍ତର କଲେ । ଗାଜା ଯାଇ ଗାସନ କଲେ । ଏସବୁ ସମ୍ଭବ ହେଲା କେବଳ ସାଧବପୁଅ ଯୋଗୁଁ । ହାତେକ ରଚିତ ବ୍ରହ୍ମଦେଶର ଇତିହାସରେ ବର୍ଣ୍ଣିତ ଅଛି ଯେ, କଳିଙ୍ଗର ନଅଜଣ ବୌଦ୍ଧଭିକ୍ଷୁ ବ୍ରହ୍ମଦେଶ ଯାଇ ସେଠାରେ ବୌଦ୍ଧଧର୍ମ ପ୍ରସ୍ତର କରିଥିଲେ । ଏହିତିହାସିକ କେହିନି କହୁଛି ଯେ, ବ୍ରହ୍ମଦେଶର ପେଣୁ ଉପକୂଳ ଅଞ୍ଚଳ କଳିଙ୍ଗ ନାମରେ ଓ ତା'ର ଉତ୍ତର-ପଶ୍ଚିମାଞ୍ଚଳ ଉତ୍କଳ ନାମରେ ନାମିତ ଥିଲା । ବ୍ରହ୍ମଦେଶରେ ସାଧବମାନଙ୍କ ଦ୍ୱାରା ଶୈବ-ବୈଷ୍ଣବ-ବୌଦ୍ଧ ଧର୍ମର ପ୍ରସ୍ତର ପଡ଼ିଥିଲା ।

ଓଡ଼ିଆ ସାଧବପୁଅ 'ଚମ୍ପା' ପରି-ଏକ ସମୁଦ୍ଧିଶାଳୀ ରାଜ୍ୟରେ ପହଞ୍ଚି ସେଠାରେ ବ୍ୟବସାୟ ବାଣିଜ୍ୟ କରିବା ସହିତ ରାମକଥା ପ୍ରସ୍ତର କଲା । ଜଗନ୍ନାଥଙ୍କର ପ୍ରସ୍ତର ହେଲା । ଚମ୍ପାରେ ଜଗନ୍ନାଥ ପୁରୁଷୋତ୍ତମ ରୂପରେ ଲକ୍ଷ୍ମୀଙ୍କ ସହିତ ପୂଜା ପାଇଲେ । ଚମ୍ପାରେ ଭଗବତୀ ପୂଜା ପାଇଲେ । ମନେହୁଏ ଓଡ଼ିଶାର ବାଣପୁରବାସୀ ବ୍ୟବସାୟ ମାଧ୍ୟମରେ ବୋଲତ ଭିତରେ ଭଗବତୀ କଥା ନେଇ ଚମ୍ପା ରାଜ୍ୟରେ ପହଞ୍ଚାଇ ଦେଇଥିଲେ । କଳିଙ୍ଗ ରାଜ୍ୟର କୋଡ଼ିଏ ହଜାର ପରିବାର କାଳପତନ ସାଧବପୁଅମାନଙ୍କ ସହିତ ଯାଇ ଜାଭା ଦ୍ୱୀପରେ ବସତି ଛାପନ କଲେ । ଜାଭାରେ ଏକ ଅଗ୍ରଣ୍ୟ ମନ୍ଦିର ଅଛି । ଅଗ୍ରଣ୍ୟକୁ 'ହରିଚନ୍ଦନ' ବୋଲି କୁହାଯାଏ ।

ଆମେ ଆମ ପୂର୍ବ ପୁରୁଷଙ୍କ କଥାକୁ କେବଳ \*ମନେ ପକାଉଛୁ । ପ୍ରତିବର୍ଷ କାର୍ତ୍ତିକ ପୂର୍ଣ୍ଣିମାରେ ବୋଲତ ଭସାଇବା ବେଳେ ଆମର ମନେ ପଡ଼ିଯାଉଛି କୁହନା କୁମାରୀଙ୍କ କବିତା "ଓଡ଼ିଆ ପୁଅ"—

ଓଡ଼ିଆ ବୋଲୁଛୁ ମନେ ଗର୍ବ ବହି  
ଗୁଲରେ ଚେଟି ତୋ ମଥା  
ନିତି ମନେ ମନେ ଗୁଣି ଦେଉ ଥାଆ  
ପୂର୍ବ ପୁରୁଷର କଥା ।



ବାଜି ରାଉତ ଶହୀଦ୍ ଦିବସ ଉପଲକ୍ଷେ ପୁରୀ ଜନନାଗରେ ଆୟୋଜିତ ଯୁବ ପଭାରେ ପୁରୀ ଓ ଲୋକ ସମ୍ପର୍କ ମନ୍ତ୍ରୀ ଶ୍ରୀ ଶରତ କୁମାର ଜର ଉଦ୍‌ବୋଧନ ଦେଉଛନ୍ତି ।

# ଓଡ଼ିଶାର ଲୋକନୃତ୍ୟ ଓ ଲୋକନାଟକ

● ତାଙ୍କର ଶୈଳେଶ୍ୱର ନନ୍ଦ

ଦ୍ରୁତ୍ୟେବିତ୍ ମାନବରାଜ ମତରେ ନୃତ୍ୟକୁ ସାଧାରଣତଃ ଭାରତବର୍ଷରେ ତିନିଭାଗରେ ବିଭକ୍ତ କରାଯାଇଥାଏ । ଆଦିବାସୀ ନୃତ୍ୟ, ଲୋକନୃତ୍ୟ ଓ ଶାସ୍ତ୍ରୀୟ ନୃତ୍ୟ । ଅରଣ୍ୟାନୀରେ ବାସକରୁଥିବା ଅସଂଖ୍ୟ ଆଦିବାସୀ ସମାଜରେ ପ୍ରଚଳିତ ନୃତ୍ୟହିଁ ଆଦିବାସୀ ନୃତ୍ୟ । ସାଧାରଣ ଜନତାରେ ଆଦୃତ ନୃତ୍ୟ ଲୋକନୃତ୍ୟ ଓ ଯେଉଁ ନୃତ୍ୟ ନିୟମବଦ୍ଧ ଶାସ୍ତ୍ରାନୁମୋଦିତ ପରମ୍ପରା ଉଦ୍ଭବ ତାହା ଶାସ୍ତ୍ରୀୟ । ତଥାପି ଅଧୁନାତନ ପରିପ୍ରେକ୍ଷୀରେ ଉପରୋକ୍ତ ବର୍ଣ୍ଣନାରେ କେତେକ ପରିବର୍ତ୍ତନ କରାଗଲାଣି । ଆଜି କେତେକ ଆଦିବାସୀ ନୃତ୍ୟ— ଲୋକନୃତ୍ୟ ରୂପେ ଓ କେତେକ ଲୋକନୃତ୍ୟ— ଶାସ୍ତ୍ରୀୟ ନୃତ୍ୟ ଭାବେ ସର୍ବଭାରତୀୟ ଦରବାରକୁ ଉନ୍ନିତ ହେଲାଣି । ଓଡ଼ିଶାର ଗାର୍ଗୀମାମୟ ସଂସ୍କୃତିରେ ବହୁ ଲୋକନୃତ୍ୟ ଆଦି ଗ୍ରାମେ ଗ୍ରାମେ ନଗରେ ନଗରେ ଯତ୍ନସାଧୁକ ଜନତା ନିକଟରେ ସମାପ୍ତ । ସମସ୍ତ ଲୋକନୃତ୍ୟର ସବିଶେଷ ବିବରଣୀ ବାଢ଼ି ବସିଲେ ଯୋଥ୍ୟ ହେବ । ଏଣୁ ଓଡ଼ିଶାର କେତେକ ଅତି ପରିଚିତ ଲୋକନୃତ୍ୟ ବିଷୟରେ ପୁଚନା ଦେବା ଏ ପ୍ରବନ୍ଧର ଉପଲକ୍ଷ ।

ଭରତ ମୁନିଙ୍କ ନାଟ୍ୟ ଶାସ୍ତ୍ରାନୁଯାୟୀ ବାଦ୍ୟ ସଙ୍ଗୀତ ଓ ନୃତ୍ୟର ସମ୍ପର୍କିତ ପ୍ରକାଶ ହିଁ ନାଟ୍ୟାଭିନୟ । ନୃତ୍ୟ ଓ ନାଟକକୁ ଅତୀତରେ ଏକ ଓ ଅଭିନ୍ନ ରୂପେ ଚିନ୍ତା କରାଯାଇଅଛି । ଲୋକନୃତ୍ୟ ଓ ଲୋକନାଟକ ଉଭୟ ସଙ୍ଗୀତ, ନୃତ୍ୟ, ବାଦ୍ୟ ଓ ଅଭିନୟର ପରିବେଷଣ । ନାଟକରେ କଥାବସ୍ତୁର ଉପସ୍ଥାପନା ପାଇଁ ସଂଳାପର ଗୁରୁତ୍ୱ ଉପଲବ୍ଧ ହେଉଥିବା ଛଳେ, ନୃତ୍ୟରେ ତାହା ଅଭିନୟ ମାଧ୍ୟମରେ ପରିପ୍ରକାଶ ଲାଭ କରିଥାଏ । କିନ୍ତୁ ଲୋକନୃତ୍ୟ ଓ ଲୋକନାଟକରେ ନୃତ୍ୟ ସଂଳାପକୁ ସଂଯୁକ୍ତ କରାଯାଇଥିବାର ବହୁ ଜ୍ଞାନରେ ଦେଖାଯାଏ ।

ଓଡ଼ିଶାର ଲୀଳା, ଯାଗ, ପୁଆଙ୍ଗ, ରାସଠାରୁ ଆରମ୍ଭ କରି ଦଣ୍ଡ, ଛଉ, ପାଲା, ରାସ ଦାସକାଠିଆ, ହରିକଥା, ଦୁର୍ଗାଲୀଳା, ଜଗବୋଇଲା, ରାସକେଳୀ, କେଳାକେଳୁଣୀ, ଡାଲଖାଇ ଆଦି ବହୁବିଧ ଲୋକନୃତ୍ୟ ଭିନ୍ନ ଭିନ୍ନ ଅଞ୍ଚଳରେ ଭିନ୍ନ ଭିନ୍ନ ପରିବେଷଣରେ ସମାପ୍ତ । ପ୍ରତ୍ୟେକଟି ଲୋକନୃତ୍ୟର ପୁଞ୍ଜି ସ୍ୱାତନ୍ତ୍ର୍ୟ ଓ ବୈଶିଷ୍ଟ୍ୟ ଆଲୋଚନା କରିବା ଦୁର୍ବଳ ସମ୍ଭବପର ହେବ ନାହିଁ । ତଥାପି ସଂକ୍ଷେପରେ ପୁଚନା ଦେବାର ପ୍ରସାସ କରିବାର ଉଚ୍ଚା କରିଛି ।

## ଓଡ଼ିଶୀ ଲୋକନୃତ୍ୟରେ ଲୀଳା

ଭରତ ଲୀଳା, ରାମ ଲୀଳା, କୃଷ୍ଣ ଲୀଳା, ରାସ ଲୀଳା, ବ୍ରଜ ଲୀଳା, ରାଧା ପ୍ରେମ ଲୀଳା, ବ୍ରହ୍ମାବତୀ ହରଣ ଲୀଳା, ବାଳୀୟ ଦଳନ ଲୀଳା, ପ୍ରେମବିଳାସ, ବସନ୍ତ ବିହାର, ମଥୁରା ଯାଗ, ଗୋଷ୍ଠ ଯାଗ, ବ୍ରଜ ବର୍ଜନ, ରାଧା ବିନୋଦ, ଆନନ୍ଦ ବ୍ରହ୍ମବନ, ବନ୍ଧ ହରଣ, କଂସ ବଧ, ମାନଭଞ୍ଜନ, ବକାସୁର ବଧ, ନବାନୁଗାମ, କଳଙ୍କ ଭଞ୍ଜନ, ରାଧାକୃଷ୍ଣ ପ୍ରେମ ଲୀଳା ଆଦି ବିଭିନ୍ନ ଲୀଳା ଏହି ଲୀଳା ସଂସ୍କୃତିର ଅନ୍ତର୍ଗତ ।

ଓଡ଼ିଶାର ଗୀତିନାଟ୍ୟ ଓ ଲୀଳା ମଧ୍ୟରେ ବିଶେଷ ପ୍ରଭେଦ ଦେଖାଯାଉ ନଥିଲେ ବି ଉପରୋକ୍ତ କଳେବର ଯେନି ଅତୀତରେ ଓଡ଼ିଆ ଲୀଳା ମାନ ପରିବେଷିତ ହେଉଥିଲା ବେଳେ ତା'ର ନବୀକରଣ ରୂପ ରୂପେ ଗୀତିନାଟ୍ୟ ଆସପ୍ରକାଶ କରିଥିବାର ଅନୁମାନ କରାଯାଏ । ପୁଥିବୀର ବିଭିନ୍ନ ପ୍ରାନ୍ତରେ ନୃତ୍ୟ ଗୀତ ଓ ନାଟକ ସହ ଆଧ୍ୟାତ୍ମିକତାର ସଂଯୋଗ ଯେପରି ପରିପୁଷ୍ଟ ହୁଏ, ଠିକ୍ ସେହିପରି ଓଡ଼ିଆ ଲୀଳାରେ ନୃତ୍ୟ, ଗୀତ ଅଭିନୟ ସହିତ ଆର୍ଯ୍ୟ ଆଦର୍ଶର ମହାକାବ୍ୟ ରାମାୟଣ, ମହାଭାରତ ଓ ଭାଗବତର କଥାବସ୍ତୁକୁ ସଂଯୁକ୍ତ କରାଯାଇ ମନୋମୟ କରାଯାଇପାରିଛି । ଧର୍ମପ୍ରାଣ ଦର୍ଶନ ବିଭୋର ଦୁଃଖ ଏହି ପୌରାଣିକ କଥାବସ୍ତୁରେ । ରସସିଦ୍ଧ ଦୁଃଖ ସଙ୍ଗୀତ ର ମୂର୍ଚ୍ଛନା ଭିତରେ— ବିନୋଦିତ ଦୁଃଖ ନୃତ୍ୟ ସହ ଅଙ୍ଗଭଙ୍ଗୀ ଓ ଅଭିନୟର ନିଶ୍ଚଳତାରେ । ସଙ୍ଗୀତ ଓ ନୃତ୍ୟ ପ୍ରଧାନ ହେଲେବି କଥାବସ୍ତୁ ପ୍ରକାଶିତ ଦୁଃଖ ନାଟକୀୟ ଆରୋହ ଅବରୋହ ମଧ୍ୟରେ ପୌରାଣିକ ବିଷୟକୁ ଆଧାର କରି ।

## ରାମଲୀଳା :

ରାମାୟଣର କଥାବସ୍ତୁକୁ ପୁଣ୍ୟକାବ୍ୟ ରୂପରେ ପରିବେଷିତ କରି ଆଜକୁ ପାଞ୍ଚସହ ବର୍ଷ ହେବ ରାମଲୀଳା ବେଶ ଜନପ୍ରିୟ । ଉକ୍ତକବି ବଳରାମ ଦାସଙ୍କ ଜଗମୋହନ ରାମାୟଣକୁ ରାମଲୀଳାର ରୂପ ଦେବାରେ କେତେକ କବି ଓ ନାଟ୍ୟକାର ତେଜା କରି ସଫଳ ହୋଇଛନ୍ତି । ଯଦିଓ କବିସମ୍ରାଟ ଉପେନ୍ଦ୍ର ଭଞ୍ଜଙ୍କ ରାମଲୀଳାପୁତ କାବ୍ୟ, ପରିବେଷଣ ଯୋଗ୍ୟ ତଥାପି ପ୍ରଭୁ ଶ୍ରୀ ଜଗନ୍ନାଥଙ୍କର ସେବକ ବିଶ୍ୱନାଥ ଶୁକ୍ଳିଆଙ୍କ ବିଶି ରାମଲୀଳା

ଶା ବିଚିତ୍ର ରାମାୟଣ ବହୁଳ ଭାବରେ ଲୋକନାଟକ ଭାବେ ପରିବେଷିତ ହୋଇଥିବାର ପ୍ରମାଣ ଅଛି ।

'କହ ହନୁ ମୋର କାନ୍ଧର କୁଗଳ.....ଠାରୁ  
ଶିଶପା ତୁମ୍ଭର ତାଳେ ବସି ହନୁ ମନେ ମନେ ଭାଲେ'  
ଶା ମଞ୍ଚୀ ପୁଣୁ ଶୁଣି କୋପେ ବିଂଶ ପାଣି'.....ଆଦିର

ଗୀତିମୟ ଅଭିନୟ ବେଶ ମନୋହର । ଏହାର ନାଟକୀୟତା ଶ୍ରେଣୀ ପ୍ରାଣରୁ ପୁଲକିତ କରି ଭାବବିହ୍ୱଳିତ କରେ ଅନାୟାସରେ । ପରବର୍ତ୍ତୀ ସମୟରେ (ଅଷ୍ଟାଦଶ ଶତାବ୍ଦୀରେ) ଉତ୍କଳୀୟ ଦାସ- ଜଗନ୍ନାଥ ରାମାୟଣର ଅନୁସରଣରେ ଏକ ଶାମଲୀଳାର ରଚନା କରି ପରିବେଷଣ କରିଥିଲେ । ପୁଣି ଉପେନ୍ଦ୍ର ଭଞ୍ଜଙ୍କ ବୈଦେହୀ ଶିଳାପ ଓ ବିଶ୍ୱା ଶୁକ୍ତିଆଙ୍କର ବିଚିତ୍ର ରାମାୟଣର ପ୍ରଭାବରେ ଦକ୍ଷିଣ ଓଡ଼ିଶାର କବି- ବୈଦ୍ୟ ସଦାଶିବ ଅନ୍ୟଏକ ଶାମଲୀଳା ରଚନା ଓ ପରିବେଷଣ କରିଥିବାର ପ୍ରମାଣ ଅଛି । ଏତଦ୍ ବାତୀତ ଶ୍ରୀରାମଚରିତାମୃତ, ରାଘବ ଚରିତାମୃତ, ଚିତ୍ରଣୀ ରାମଲୀଳା, ଜାନକୀ ବିଳାପ, ସଙ୍ଗୀତ ରାମଲୀଳା, ଈଶ୍ୱର ଦାସିଆ ଶାମଲୀଳା ଆଦିରେ ଓଡ଼ିଶୀ ସଙ୍ଗୀତର ମଧୁର ଝଙ୍କାର ବହୁଳ ଭାବେ ପ୍ରକଟିତ । ଜାନକୀ ବିଳାପ ବିଂଶ ଶତାବ୍ଦୀରେ ରଚିତ ହୋଇଥିବାରୁ ଏଥିରେ ବହୁ ଆଧୁନିକ କଥିତ ଭାଷାର ପ୍ରୟୋଗ କରାଯାଇଛି ।

**କୃଷ୍ଣଲୀଳା ଓ ରାସଲୀଳା :**

ଲୀଳାମୟ ଶ୍ରୀକୃଷ୍ଣଙ୍କର ଗାଥାର ଲୀଳାବହୁଳ ଅଭିବ୍ୟକ୍ତି ହିଁ କୃଷ୍ଣଲୀଳା ବା 'ରାସ' ଭାବେ ଓଡ଼ିଶାରେ ପରିବେଷିତ । ଦକ୍ଷିଣ ଭାରତରେ କୁଟିୟାଟଣ, ଭାଗବତ ମେଳ, ଯକ୍ଷଗଣ ଓ ଉତ୍ତର ଭାରତର ରାମାୟଣ ଭଳି ଓଡ଼ିଶାର କୃଷ୍ଣ ଲୀଳା ଓ ରାସ ବୈଷ୍ଣବୀୟ ଚେତନାର ପ୍ରସ୍ତର ଓ ପ୍ରସାରକ । ନୃତ୍ୟ ସଙ୍ଗୀତ ଅଭିନୟ କାଳରେ ଅତୀତରେ ଅଗଣିତ ଜନତା ରାତିପୁହା ଲୀଳା ଉପଭୋଗ କରୁଥିଲେ, ଭାବାବେଶରେ- ବିପୁଲ୍ୟ ହୃଦୟରେ । ଉତ୍କଳରେ କେଶବଦେବଙ୍କ ଗୀତ ଗୋବିନ୍ଦ ହିଁ କୃଷ୍ଣ ଲୀଳା ବା ରାସଲୀଳାର ପ୍ରଥମ ପଥ ପ୍ରଦର୍ଶକ । ପରେ ପରେ ବେଣୁଧର ନରସିଂହ ଯଦୁ ଦାସ ପିତ୍ତଳ, ଶ୍ରୀଚନ୍ଦନଙ୍କ, କୃଷ୍ଣ ଦାସ ଓ ଶ୍ରୀଚୈତନ୍ୟଙ୍କ କାଳରେ ରାସରାମାନନ୍ଦ (ଜଗନ୍ନାଥ ବଲ୍ଲଭ) ଆଦି ବହୁ ରାସ ଲୀଳା ରଚନା କରିଥିଲେ । ଶତାବ୍ଦୀର କବି ନରସିଂହ ଶେଖର 'ଗୋପକେଳି' ମଧ୍ୟ ରାସ ଅନ୍ତର୍ଗତ । ପରବର୍ତ୍ତୀ ସମୟରେ ବହୁ ଓଡ଼ିଆ କବି ରାସ ଓ କୃଷ୍ଣ ଲୀଳାର ରଚନା କରିଅଛନ୍ତି ।

ସେମାନଙ୍କ ମଧ୍ୟରେ ଦ୍ୱିଜ ଚୈତନ୍ୟଙ୍କର କୃଷ୍ଣ ଲୀଳା, ସତ୍ୟଶୀରାମ ଦାସଙ୍କ କୁନ୍ଦାବତୀ ହରଣ ଲୀଳା, କାଳୀୟ ଦଳନ ଲୀଳା, ଗ୍ୟାନ ସାଧୁଙ୍କର ଗୋପ ଲୀଳା, ଶିଶୁ ବନମାଳୀ ଦାସଙ୍କ ରାସ ଲୀଳା, ଦାଶରଥ ଦାସଙ୍କ ବ୍ରଜ ବିହାର, ଗଙ୍ଗାଧର ପ୍ରଧାନଙ୍କ ଭାରତ ଲୀଳା ଓ ରାଧାକୃଷ୍ଣ ପ୍ରେମ ଲୀଳା, ବାବାଜି ବୈଷ୍ଣବ ଚରଣ ଦାସଙ୍କ ମାନଭଞ୍ଜନ, କାଳୀୟ ଦଳନ ଲୀଳା, ପଟିଆ ଦିବ୍ୟସିଂହ ଦେବଙ୍କ ଦ୍ୱାରକା ଲୀଳା, ଦ୍ୱିଜ ଦୁର୍ଗାଙ୍କର ସୁଭଦ୍ରା ହରଣ ଲୀଳା ଆଦି ପୁଣ୍ୟ । ବିଂଶ ଶତାବ୍ଦୀରେ ମୋହନ ସୁନ୍ଦର ଦେବ ଗୋସ୍ୱାମୀ,

ଗୋବିନ୍ଦ ଚନ୍ଦ୍ର ପୁରୁଦେଓ କବିଚନ୍ଦ୍ର କାଳୀଚରଣ ପଟ୍ଟନାୟକ ଆଦି ରାସର ପ୍ରବର୍ତ୍ତକ । ମୋହନ ସୁନ୍ଦରଙ୍କ ଶ୍ରୀରାଧାକୃଷ୍ଣ ପ୍ରେମ ଲୀଳା, ମାନଭଞ୍ଜନ, ମାନ ମାଳିନ, ଶ୍ରୀଶ୍ରୀ ବ୍ରଜ ମାଧୁରୀ, ଶ୍ରୀଶ୍ରୀ ବ୍ରଜବନାନନ୍ଦ, ଶ୍ରୀଶ୍ରୀ ଗୋବିନ୍ଦ ଲୀଳାମୃତ ଆଦି ବେଶ ବନପ୍ରୀୟ ଲୀଳା ।

**ରାଧାପ୍ରେମ ଲୀଳା :**

ଏହି ଲୀଳା ପ୍ରଥମେ ଗଞ୍ଜାମଝିଲାର ଚିତ୍ତଠାରୁ ଆରମ୍ଭ ହୋଇଥିବାର କୁହାଯାଏ- ସ୍ୱର୍ଗତ ଉତ୍କଳୀୟ ରାଜଗୁରୁ ଏହାର ଆଦ୍ୟପ୍ରବର୍ତ୍ତକ ବୋଲି କୁହାଯାଏ ।

ଶ୍ରୀ କେଶବଦେବଙ୍କ ଗୀତ ଗୋବିନ୍ଦ ପ୍ରଭାବରେ- ରଚିତ ହୋଇ ବହୁ ଓଡ଼ିଶୀ ସଙ୍ଗୀତ ଓ ଛାନ୍ଦର ବ୍ୟବହାର କରାଯାଇ ରାଜ ପୁଞ୍ଜ ପୋଷକତା ହେତୁ ନୀଳ କମଳ ବେଶ ପୋଷାକ ଓ ବାଦ୍ୟ ଯନ୍ତ୍ର ହେତୁ ଏହା ଦକ୍ଷିଣ ଓଡ଼ିଶାର ଏକ ବିଶିଷ୍ଟ ଲୋକନୃତ୍ୟ ରୂପେ ଏଯାବତ୍ ଗୃହୀତ । ଏହା ଲୀଳା ଅନ୍ତର୍ଗତ ଏକ ଦ୍ରବ୍ୟ ଓ ଶ୍ରାବ୍ୟ ବାବ୍ୟ । ଏଣୁ ଅଗଣିତ ଜନତାଙ୍କ ଦ୍ୱାରାଆଦୃତ ।

**ଭାରତ ଲୀଳା- ବା ଦ୍ୱାରୀ ଲୀଳା :**

ଏହା ଗଞ୍ଜାମ ଅଞ୍ଚଳର ନିନସ୍ୱ ଲୋକନୃତ୍ୟ । ଏଥିରେ ଦ୍ୱାରୀ ପ୍ରାଣସ୍ତରୁ ମଥାଭୋଜଣ କରି ବିଭିନ୍ନ ଉପାଖ୍ୟାନମାନ ବଞ୍ଚିନା ଛଳରେ ଚରିତମାନଙ୍କରେ ପାଟି ପରିଚୟ କରାଯାଏ । ଯଦିଓ ଏଥିରେ ସଙ୍ଗୀତ ଓ ନୃତ୍ୟ ଉତ୍ତମ ଥାଏ ତଥାପି ନାଟ୍ୟ ସଂଳାପ ମଧ୍ୟ ଏବେ ସଂଯୁକ୍ତ କରାଗଲାଣି । ଏଣୁ କେତେକ ସମାଲୋଚକ ଏବେ ଏହାକୁ ଯାଗ ନାଟକ ଅନ୍ତର୍ଭୁକ୍ତ କଲେଣି । ପ୍ରକୃତରେ ଭାରତ ଲୀଳା ଦକ୍ଷିଣ ଓଡ଼ିଶାରେ ଯାଗ ରୂପେ ଗୃହୀତ ।

ଉପରୋକ୍ତ ସମସ୍ତ ଓଡ଼ିଆ ଲୀଳା ନାଟକର ଅଭ୍ୟୁଦୟ ଦ୍ୱାଦଶ ଶତାବ୍ଦୀରୁ ଆରମ୍ଭ ହୋଇ ବିଂଶ ଶତାବ୍ଦୀର ପ୍ରଥମାର୍ଦ୍ଧ ପର୍ଯ୍ୟନ୍ତ ଦୀର୍ଘ ଆଠଶହ ବର୍ଷ ଧରି ଆଗେଇ ଆସିଛି । ତଥାପି ଅଷ୍ଟାଦଶ ଶତାବ୍ଦୀରୁ ଲୀଳା ନାଟକର ସୁବର୍ଣ୍ଣ ଯୁଗ କୁହାଯାଏ । କାରଣ ଏହି ସମୟରେ ଓଡ଼ିଆ ସାହିତ୍ୟରେ ଶତାଧିକ ଓଡ଼ିଆ ଲୀଳା ନାଟକର ରଚନା କରାଯାଇଅଛି ।

**ଯାଗ ଓ ଗୀତିନାଟ୍ୟ :**

ଯାଗ ଓ ଗୀତି ନାଟ୍ୟ ପୂର୍ବଭାରତର ଓଡ଼ିଆ ବଙ୍ଗ ଓ ଆସାମ ଅଞ୍ଚଳରେ ହିଁ କେବଳ ଗୁଞ୍ଜି ଗୋଚର ହୁଏ । ଯଦିଓ ଲୀଳା ପୁଆଙ୍ଗ, ସଖୀନାଟ, ଦକ୍ଷିଣାଟ ଆଦି ଏହି ଯାଗର ଅଂଶବିଶେଷ ବୋଲି ସମାଲୋଚକମାନଙ୍କ ମତରେ, ତଥାପି ପାଧାରଣ ଯାଗ ବୋଲିଲେ ଏକ ପୁଞ୍ଜ ମଞ୍ଚରେ ଅଭିନୀତ ଏକ ନାଟକ ବା ସମାଜ ଯତ୍ନରେ ସଙ୍ଗୀତ ନୃତ୍ୟ ହାସ୍ୟରସ ସବୁକିଛି ଏକ ସଙ୍ଗେ ପରିବେଷିତ ହୋଇଥାଏ । ଗୀତି ନାଟ୍ୟ ସବୁ କେବଳ ଗୀତ ପ୍ରଧାନ ହୋଇଥିବା ଛଳେ ଯାଗରେ ନ୍ୟାୟମ ସଂଳାପର ଆଧିକ୍ୟ ସ୍ୱୀକାର୍ଯ୍ୟ । ଭାରତୀୟ ଯାଗ- ପାଞ୍ଚାଦ୍ୟ ଅପେକ୍ଷାଠାରୁ ନିର୍ଦ୍ଧିତ ଭାବେ ସ୍ୱତନ୍ତ୍ର । ଏଥିରେ ଶ୍ରେଣୀ ମଞ୍ଚର ଶୁଦ୍ଧ ଚିତ୍ରରେ ବସି ଉପଭୋଗ କରନ୍ତି । ମଞ୍ଚ ତଳକୁ ସଙ୍ଗୀତ ଗାୟକ ବାଦକ ଓ

ପ୍ରାରଣ ବଢ଼ିଥିବା ବେଳେ- ଗୋଟିଏ ସମ୍ପ୍ରଦାୟ ପଥ ଦେଇ ମଞ୍ଚ ଉପରକୁ ଆସିବାକୁ ପଡ଼େ ନିକଟସ୍ଥ ଗ୍ରୀନ୍ ଡୁମ୍‌ରୁ । ଏବେକି ଓଡ଼ିଶାର କେତେକ ବିଶିଷ୍ଟ ପ୍ରତ୍ନତାତ୍ତ୍ୱିକ ଅନୁସନ୍ଧାନ ମାନଙ୍କରେ ଓଡ଼ିଆ ଯାଗ ମଞ୍ଚର ସୂଚନା ମିଳେ । ଯୋଗିମାରା, ସୀତାବିହାରୀ ଓ ରାଣୀ ଗୁମ୍ଫା ପରି କାର୍ତ୍ତିକମୟ ଓଡ଼ିଶାର ଦର୍ଶନୀୟ ସ୍ଥାନମାନଙ୍କରେ ଏପ୍ରକାର ସୂଚନା ମିଳିଥାଏ ।

ପ୍ରାରଣରୁ ଯାଗମାନ ପୁରାଣ ଭିତ୍ତିକ ହୋଇ ଦେବା ଦେବୀଙ୍କର ଲୀଳା ଓ ମହିମାମାନ ଗାନକରି ନାଟକ ପରିବେଷଣ କରୁଥିଲେ । କିନ୍ତୁ ଆଜିର ଅବସ୍ଥାରେ ଯାଗର ନାଟକ ପୁରାଣଗ୍ରନ୍ଥୀ ନହୋଇ ଏହିତ୍ୟାସିକ ଓ ସାମାଜିକ କଥାବସ୍ତୁର ଆଶ୍ରିତ ହେଲାଣି । ଯାଗଠାରୁ ଗୀତି ନାଟ୍ୟକୁ ଓଡ଼ିଶାରେ ଅଲଗା କରାଯାଇ ଦେଖାଯାଇଥାଏ । କାରଣ ଗୀତିନାଟ୍ୟ ଅଭିନୟ ବିନା କେବଳ ଗୀତରେ ସସବ ନୁହେଁ କିନ୍ତୁ ଗୀତ ବିନା ଯାଗ ସସବ ।

ଯାଗ ଓଡ଼ିଆ ଓ ବଙ୍ଗଳାର ଏକ ଲୋକପ୍ରିୟ ନାଟ୍ୟ ପରିବେଷଣ । ଓଡ଼ିଆ ଯାଗ ପରମ୍ପରା ବଙ୍ଗଠାରୁ ପ୍ରାଚୀନତର ହୋଇ ଅନେକକଳ ମତ । ବୀର ଓ ଗୁଣାଚର ରସମଧ୍ୟରେ ଉପସାମ୍ୟ ରଖି ଆଧ୍ୟାତ୍ମିକତାର ସଂଯୋଗରେ ପ୍ରଥମେ ଓଡ଼ିଆ ଯାଗ ଆସପ୍ରକାଶ କରିଥିଲା । କୁହାଯାଏ ଯାଗର ଅସ୍ୱମୀନସ୍ତ ଗୀତିନାଟ୍ୟ ରୂପରେ- ଓଡ଼ିଆ କବି ନୟଦେବଙ୍କ ଗୀତଗୋବିନ୍ଦର ଗାୟନ ଓ ଅଭିନୟ ମଧ୍ୟରେ ସମ୍ପର୍କିତ ହୋଇଥିଲା ।

ଅବଶ୍ୟ ଆଜି ବିଗତ ଶତାବ୍ଦୀ ମଧ୍ୟରେ ଗୀତିନୟ ଗୀତିନାଟ୍ୟ ଓ ଯାଗର ଯେଉଁ କେତୋଟି ରଚୟିତାଙ୍କର ନାମ ଆମେ ଅନାସ୍ତାସରେ ଖୋଜିପାର ସେମାନେ ହେଲେ ଉଦୁନାଥ ପରିଜ୍ଞା, ରାମଗଙ୍ଗର, ଭୀକାରିଚରଣ, ଜଗନ୍ନାଥନାଥ, କୁଞ୍ଜପ୍ରସାଦ ବସୁ, ଗୋପାଳ ଦାଶ, ବାମପାଳ ବୀରବିହାରୀ, ପଦ୍ମନାଭ, ଶଙ୍କରନିଗ୍ର, କୁପାସିନ୍ଧୁ ମିଶ୍ର, ଭିକାରି ନାୟକ, ବୈଷ୍ଣବ ପାଣି, ଜଗନ୍ନାଥ ପାଣି, ପ୍ରଭୁପାଦ ନୋହନ ଗୋସ୍ୱାମୀ, ବାବାଜୀ ବୈଷ୍ଣବଚରଣ ଦାସ, ଆଦି । ଏମାନଙ୍କ ପରବର୍ତ୍ତୀ ସମୟରେ ଭଞ୍ଜ କିଶୋର ପଟ୍ଟନାୟକ, ଗୋପାଳ ଛୋଟରାୟ, ବାଳୀଚରଣ ପଟ୍ଟନାୟକ, ଶରତଚନ୍ଦ୍ର ମୁଲିଆ, ଉଦୁନାଥ ସିଂହ, ଦୟାନିଧି ସ୍ୱାଇଁ, ସଦୁନଶି କାନୁନଗୋ, ଆଦିମଧ୍ୟ ଯାଗ ଓ ଗୀତିନାଟ୍ୟ ପୁଷ୍ଟି କରିବାର ବ୍ରତଗ୍ରହଣ କରିଛନ୍ତି ।

ଦକ୍ଷିଣ ଓଡ଼ିଶାର ପ୍ରସାଦ ନାଟକ, ପଞ୍ଚମ ଓଡ଼ିଶାର ବାଁଶ ଭୂତଲ ଆଦିମଧ୍ୟ ଗୀତିନାଟ୍ୟ ପର୍ଯ୍ୟାୟର । ବିଗତ ଅର୍ଦ୍ଧଶତାବ୍ଦୀରେ ମଧ୍ୟ ବୈଷ୍ଣବ ପାଣିଙ୍କ ଗୀତିନାଟ୍ୟ ଗ୍ରାମେ ଗ୍ରାମେ, ନଗରେ ନଗରେ ଏତେ ମାତ୍ରରେ ଆତୁତହୋଇ ପାରିଲାଯେ- ଗାସକମାନେ- ଆଜନ ଗୁଣଳା ବିଷୟରେ ଘୋର ଚିନ୍ତିତ ହୋଇପଡ଼ିଲେ । ସେଥିରୁ ଓଡ଼ିଆ ଜାତିର ଲୋକନାଟକ, ଯାଗ ଓ ଗୀତିନାଟ୍ୟ, ପ୍ରତି ଅନୁମେୟ ।

**ପ୍ରତ୍ନତାତ୍ତ୍ୱିକ ନାଟକ :**

ଦକ୍ଷିଣ ଓଡ଼ିଶାର ଏହା ଏକ ଅତ୍ୟନ୍ତ ଲୋକପ୍ରିୟ ନାଟ୍ୟ ପରମ୍ପରା । ଓଡ଼ିଶାରେ ଆଦି ଦେବତା ହୁସିଂହ ପୂଜାର ଏକ

ନାଟକୀୟ ଅଭିବ୍ୟକ୍ତି । ଶ୍ରୀଜଗନ୍ନାଥଙ୍କ ଜନ୍ମପୀଠକୁ ହୁସିଂହ ପୀଠ କୁହାଯାଏ । ଏଣୁ ହୁସିଂହ ଦେବତାଙ୍କ ପୂଜାର ପ୍ରଚଳନ ଓଡ଼ିଶାରେ ବହୁକାଳରୁ ପ୍ରଚଳିତ ଥିବାର ଅନୁମାନ କରାଯାଏ । ହୁସିଂହାବତାର ଓ ହିରଣ୍ୟ ବଧ ହେଉଛି ଏ ନାଟକର ବିଷୟ ବସ୍ତୁ ।

ବହୁ ଶାସ୍ତ୍ରୀୟ ରାଗ ରାଗିଣୀର ବ୍ୟବହାର କରାଯାଇ ଦୀର୍ଘ ସମୟ ଧରି ଏହି ନାଟକ ମଞ୍ଚସ୍ଥ ହୁଏ । କୁହାଯାଏ ପ୍ରାରମ୍ଭରେ ଏହା ଦିନ ଦିନ ଧରି ପରିବେଷିତ ହେଉଥିଲା । ଅତି କମ୍‌ରେ ୧୫/୧୬ ଘଣ୍ଟା ଅଭିନୟ ନହେଲେ ଅଭିନେତାମାନେ ତୁଷ୍ଟ ହୁଅନ୍ତି ନାହିଁ । ହିରଣ୍ୟକଶ୍ୟପୁ ଅଭିନୟ କରୁଥିବା ଅଭିନେତା ଶୁଭ ସାଧନା- ସଞ୍ଜମ ଓ ପ୍ରବେଷ୍ଟା ପରେ ଅଭିନୟ ପାଇଁ ବନ୍ଧା ଯାଇଥାଏ । ଅଧବସାୟ ବିନା- ସୁନ୍ଦର ବଳିଷ୍ଠ ବସୁ ବିନା ହିରଣ୍ୟ ଭୂମିକାକୁ ଓହ୍ଲାଇବା ସ୍ୱପ୍ନର କଥା । ପ୍ରସାଦ ଚରିତ୍ରର କମନୀୟ ଭକ୍ତି ଭାବନା ଦର୍ଶନ ପ୍ରାଣକୁ ଆତୁତ କରେ । ବୀର ରସରେ ହିରଣ୍ୟକଶ୍ୟପୁ, ଭକ୍ତି ରସରେ ପ୍ରସାଦ ଓ କରୁଣ ରସରେ ଲୀଳାବତୀଙ୍କ ଅଭିନୟ ଦର୍ଶକମାନଙ୍କୁ ବିଭୋର କରେ ।

ଏ ପ୍ରକାର ନାଟ୍ୟରୂପରେ ପ୍ରଥମ ସୂକ୍ଷ୍ମା ଥିଲେ ରାଜା ରାମକୃଷ୍ଣ ଛୋଟରାୟ । ଲୋକନୃତ୍ୟ, ସଙ୍ଗୀତ ଅଭିନୟ ସହ ହାସ୍ୟରସ, କରୁଣ, ଭୟାନକ ଓ ବିଭସ ରସ ମାନ ଏକ ସଙ୍ଗେ ପରିବେଷଣ କରାଇବା ପାଇଁ ପ୍ରସାଦ ନାଟକ ଆରମ୍ଭ କରିଥିଲେ ବୋଲି କୁହାଯାଏ । ନାଟକର ନାୟକ ଏକ ବାଳକ- ପ୍ରସାଦ- ଯେ ବି ବିଷ୍ଣୁ ଭକ୍ତିର ଚରଣ ସୀମାରେ ପହଞ୍ଚି ସମସ୍ତଙ୍କୁ ବେକୃତ କରିପାରେ । ପିତାଙ୍କର ସମସ୍ତ ଆଶେଣ ସହ୍ୟ କରିନିଏ ସେ । ପର୍ବତରୁ ଫୋପଡ଼ା ଜାଏ, ହାତୀ ଚଢ଼ାଯାଏ, ନିର୍ଦ୍ଦାରେ ଯୋଡ଼ାଯାଏ କିନ୍ତୁ ପ୍ରସାଦର କିଛିବି ଅନିଷ୍ଟ ସମ୍ଭବ ହୁଏନି । ଭକ୍ତି ଭାବନାରେ ବିନୟ ହୁଏ ବଳ ପରାଜନ ନିକଟରେ । ନାଟକରେ କିଛି କେଳାକେଳୁଣୀ ନାଚ, ଧାର, ଗୁଞ୍ଜଗୁର୍ଯ୍ୟ, ଦ୍ୱାରୀ ଆଦି ଚରିତ୍ର ନୃତ୍ୟ ଗୀତରେ ପରିବେଷଣକୁ ଆମୋଦକର କରନ୍ତି । ହିରଣ୍ୟ ବଧର କରୁଣ ଓ ବିଭସ ଦୁର୍ଗ୍ୟ ସମସ୍ତଙ୍କୁ ଆକୃଳ କରିପକାଏ । ଖୁସିରୁ ହୁସିଂହ ଅବତାରଙ୍କ ଆବିର୍ଭାବ ଓ ହୁସିଂହ ବଧ ଏ ନାଟକର ଲୁଚିମାକ୍‌ସ ।

**ସୁଆଙ୍ଗ, ଦକ୍ଷନାଟ, ଘୋଡ଼ା ନାଚ, କେଳାକେଳୁଣୀ- ଯୋଗି ଯୋଗିଆଣୀ :**

ସୁଆଙ୍ଗ, ଯାଗ ଭଳି ଏକ ଜନପ୍ରିୟ ଲୋକନାଟ୍ୟ ଯହିଁରେ କେବଳ ପଦ୍ୟର ବ୍ୟବହାର ଦେଖାଯାଏ । ଦକ୍ଷିଣ ଓଡ଼ିଶାରେ ଦକ୍ଷନାଟ, କେଳାକେଳୁଣୀ, ଯୋଗୀ ଯୋଗିଆଣୀ ନାଚ ଆଦି ଏହି ସୁଆଙ୍ଗର ଭିନ୍ନ ଭିନ୍ନ ରୂପ । ଓଡ଼ିଶାର ବିଭିନ୍ନ କୋଣରେ ହେଉଥିବା ଘୋଡ଼ାନାଚକୁ ବି ସୁଆଙ୍ଗର ଅନ୍ୟ ରୂପ ବୋଲି କୁହାଯାଇ ପାରେ । ଏସବୁରେ ଜଣେ କବିତା ବା ସଙ୍ଗୀତରେ ପ୍ରଶ୍ନ କରେ ଆଉଜଣେ କବିତା ବା ସଙ୍ଗୀତରେ ଉତ୍ତର ଦିଏ । ପ୍ରଶ୍ନ ଉତ୍ତର ଛଳରେ ନାଚ ଜନତା ଆଗରେ ପେଶ କରାଯାଏ । ଘୋଡ଼ା ନାଚରେ ଘୋଡ଼ା ଦେହରେ ଦୁଇଟି ନାୟକ ନୟିକା



ପ୍ରବେଶ କରି ରସରସିଆ ସଙ୍ଗୀତରେ- ସୁଖର ରସଚ୍ଛିତ  
କବିତାରେ ପ୍ରଶ୍ନ ଉତ୍ତର ଛଳରେ ନୃତ୍ୟ ପରିବେଷଣ କରନ୍ତି ।

କେଉଁ ଦେଶରେ ତୋ ଘର ନାଗରୀ ଲୋ  
କେଉଁ ଦେଶରେ ତୋ ଘର ।  
କେଉଁଠାରେ ମୋତେ ଦେଖୁଣ ଥିଲୁ  
ବୋଲୁଛୁ ଶେରଞ୍ଜ ମୋର ।

ନାଗରୀ ଟାପରା କରି ନାଗରକୁ ଉତ୍ତର ଦିଏ- ଏମିତି କଥା କଟା  
କଟି ଭିତରେ ନାଟକ ଗୁଲିଥାଏ । ଶେଷରେ ଦୁହେଁ ମିଶି  
ନାଟନ୍ତି । ପରସ୍ପରକୁ ଗ୍ରହଣ କରନ୍ତି । ଏହାହିଁ ସୁଆଙ୍ଗର ଏକ  
ସଂଜାପ ପୂର୍ଣ୍ଣ ପ୍ରକାଶ ।

କେହି କେହି ସମାଲୋଚକ ସାରଙ୍ଗ ଦାସଙ୍କ କ୍ରୁତ  
ଲକ୍ଷୀନାରାୟଣୀ ବଚନିକା କୁ ସୁଆଙ୍ଗ ଆଖ୍ୟା ଦେଖିବା ବେଳେ-  
ଆଉ କେତେକ ବଳରାମ ଦାସଙ୍କ 'ଲକ୍ଷ୍ମୀପୁରାଣ' ଆଦ୍ୟ ସୁଆଙ୍ଗ  
ଗ୍ରନ୍ଥ ବୋଲି କୁହନ୍ତି । ପରେ ପରେ ଅକ୍ଷାଦଶ ଶତାବ୍ଦୀରେ ଡିକାରି  
ନାୟକଙ୍କ 'ପୁରୁଣା ହରଣ ସୁଆଙ୍ଗ' ପରେ ପରେ ସୁଲୋଚନା ହରଣ  
ସୁଆଙ୍ଗ, ଦ୍ରୌପଦୀ ହରଣ ସୁଆଙ୍ଗ, ଧ୍ରୁବ ଚରିତ, ଚନ୍ଦ୍ରାବତୀ ହରଣ  
ସୁଆଙ୍ଗ, ବଳି ବାମନ ସୁଆଙ୍ଗ, ଲକ୍ଷ୍ମୀ ଲାଖ ବିନ୍ଦା ସୁଆଙ୍ଗ (ଶେଷ  
କବୀର ମହମ୍ମଦ) ଗନ୍ଧାବଧ ସୁଆଙ୍ଗ, ଇଚ୍ଛାବତୀ ହରଣ ସୁଆଙ୍ଗ  
ସୈନ୍ୟଦ୍ ଉପର ଆଲ୍ଲାଙ୍କ) ଜଳନ୍ଧର ବଧ ଆଦି ବେଶ ଲୋକପ୍ରିୟ  
ସୁଆଙ୍ଗ ।

ସୁଆଙ୍ଗ ଓଡ଼ିଶାର ନିଜସ୍ୱ କଳା । ସୁଆଙ୍ଗର ପ୍ରଚଳନ ପୂର୍ବ  
ଭାଗରେ ଅନ୍ୟ କୋଉଠି ମିଳୁ ନଥିବା ବେଳେ ଓଡ଼ିଶାରେ  
ମିଳେ । ଏଣୁ ଏହାହିଁ ଆମର ନିଜସ୍ୱ ।

**ଛଉ ନାଚ :**

ଛଉ ନୃତ୍ୟ ଆଜି ଲୋକନୃତ୍ୟର କଳେବର ଦେଉଁ ଏକ ଅର୍ଦ୍ଧ  
ଶାସ୍ତ୍ରୀୟ ନୃତ୍ୟ ରୂପେ ଗ୍ରହୀତ ହେବାକୁ ବସିଲାଣି । ଅଙ୍ଗଭଙ୍ଗୀର  
ଅପୂର୍ବ ସଂଯୋଜନ ମଧ୍ୟରେ ନୃତ୍ୟ ଓ ନାଟକର ସମନ୍ୱୟ ବାସ୍ତବିକ  
ସମସ୍ତଙ୍କୁ ବିଦଗ୍ଧ କରେ । ଆଜି ଓଡ଼ିଶାର ମୟୂର ଭଞ୍ଜ ଓ  
କେଳାନାଳରେ ଛଉ ନୃତ୍ୟ ପୁଣ୍ୟବୀ ପ୍ରସିଦ୍ଧ । ଆଜି ଷଡ଼େକ କଳା  
ଓ ପୁରୁଲିଆ ସହ ମୟୂରଭଞ୍ଜର ଛଉକୁ ବିଶ୍ୱରକୁ ନେଲେ ପ୍ରତୀତ  
ହୁଏ ଯେ ଏ ସମସ୍ତ ଛଉର ପ୍ରାରମ୍ଭ ବିଶାଳ ଉତ୍କଳରେ ହିଁ ଅତୀତରେ  
ସଙ୍ଗଠିତ ହେଉଥିଲା । ଯେତେବେଳେ ବିହାରର ଷଡ଼େକକଳା-  
ଠାରୁ ବଙ୍ଗର ପୁରୁଲିଆ ପର୍ଯ୍ୟନ୍ତ ଓଡ଼ିଶାର ଶାସନାଧୀନ  
ଥିଲା । ଏଣୁ ଛଉନାଚ କେବଳ ଓଡ଼ିଶାର କହିଲେ ଅତ୍ୟୁକ୍ତି ହେବ  
ନାହିଁ ।

ଷଡ଼େକକଳା ଓ ପୁରୁଲିଆରେ ମୁଖ୍ୟତଃ କରାଯାଉଥିବା  
ବେଳେ- ଓଡ଼ିଶାରେ କୈଣସି ମୁଖା ନପିଛି ଛଉନାଚ ହୁଏ । ପୁଣି  
ଶାନ୍ କରାଯାଉଥିବା ସଙ୍ଗୀତ ମଧ୍ୟରେ ଓଡ଼ିଶୀ ଓ ଛାନ୍ଦର ଛାନ୍ଦ  
ସଂଯୋଜ ଉପରେ ଅନୁଭୂତ ହେଉଥିବା ବେଳେ ଅନ୍ୟ ପ୍ରାଦେଶିକ  
ଛଉରେ ଏପ୍ରକାର ସଙ୍ଗୀତ ପରିବେଷଣ ମିଳେ ନାହିଁ । ମୟୂର  
ଭଞ୍ଜ ଛଉରେ ଆଦିବାସୀ ନୃତ୍ୟ ଓ ପୁରୀର ପ୍ରଚଳିତ ମାହାରୀ  
ନୃତ୍ୟ ପ୍ରଭାବ ଉପଲବ୍ଧ କରାଯାଏ ।

ଛଉନୃତ୍ୟ ନଟରାଜ ଶିବଙ୍କର ଉପାସକମାନଙ୍କ ଦ୍ୱାରା ପ୍ରଥମେ  
ପ୍ରବର୍ତ୍ତିତ ହୋଇଥିଲା ବୋଲି କେତେକ ମତ ଦିଅନ୍ତି । ଅନ୍ୟ  
କେତେକଙ୍କ ମତରେ ବାଲେଶ୍ୱର ଅଞ୍ଚଳରେ ୧୦ମ ଶତାବ୍ଦୀରେ  
ରାଜକୁ ବରୁଣୁରା, ରାଜା 'ବାଗାସୁର' ଏହାର ପ୍ରଚଳନ  
କରିଥିଲେ । ଛାଉଣୀ ନୃତ୍ୟରୁ ଛଉର ଉତ୍ପତ୍ତି ବୋଲି ମଧ୍ୟ  
କେତେକ ମତ ଦିଅନ୍ତି । ଓଡ଼ିଆ ନାଟର ବିରାଟ ସାମରିକ  
ପରମ୍ପରାରେ ଛାଞ୍ଚି ଅପନୋଦନ ପାଇଁ ଏହି ଛାଉଣୀ ନୃତ୍ୟ  
କରାଯାଉଥିବାର କୁହାଯାଏ । କାଳକ୍ରମେ ଏହା 'ଛଉନୃତ୍ୟ'  
ନାମରେ ବହୁତ ହେବା ସମୀଚିନ । ପୁନଃ- ମୁଖ୍ୟ, ଛଉର  
ଅନ୍ୟ ଏକ ପ୍ରତିଶବ୍ଦ- ବା ପର୍ଯ୍ୟାୟବାଚୀ ଶବ୍ଦ । ଏଥିପାଇଁ  
ଷଡ଼େକକାର ଛଉରେ ମୁଖା ବ୍ୟବହାର ଦେଖାଯାଏ ବୋଲି  
କେତେକଙ୍କ ମତ । ସେ ଯାହା ହେଉନା କାହିଁକି ବୀର ଓଡ଼ିଆ  
ପାଳକମାନଙ୍କର ସଂଜାପଦୀନ ବୀର ରସ ପ୍ରଦାନ ପୂର୍ବ ଅଭିନୟ  
ହିଁ ଛଉନୃତ୍ୟ ଆକାରରେ ଓଡ଼ିଶାରେ ଆତୁତ । ଆଜି ଯଦିଓ ଛଉ  
ନୃତ୍ୟ କରିବାକୁ ନାରୀମାନେ ଆଗେଇ ଆସିଲେଣି- କିନ୍ତୁ  
ପାରମ୍ପାରିକ ରୀତିର ଏହା କେବଳ ପୁରୁଷମାନଙ୍କ ଦ୍ୱାରା ଅଭିନୀତ  
ହେଉଥିବା ନୃତ୍ୟ ।

ମୟୂରଭଞ୍ଜର ଛଉନୃତ୍ୟ ବିଶେଷତଃ ଚୈତ୍ୟପର୍ବରେ ବେଶ  
ଧୁମଧାମରେ ପରିବେଷିତ ହୁଏ । ପ୍ରଥମେ କଳାକାରମାନେ  
ଭୈରବ ଓ ଅସିତାଙ୍କୁ ଉପାସନା କରି ମଞ୍ଚ ଆରୋହଣ କରନ୍ତି ।  
ବୀର ବାଦ୍ୟର ତାଳେ ତାଳେ କଳାକାର ତା'ର ମନୋକ  
ବେଶପରିପାଟୀରେ ନୃତ୍ୟ କରେ । ବାଦ୍ୟମାନଙ୍କ ମଧ୍ୟରେ  
ଢୋଲ, ନାଗରା, ମଦୁରୀ, ଚଡ଼ଚଡ଼ି, ଧୁମପା, ହାନୋନିୟମ ଓ  
କୁରିଓନେଟ ଆଦିର ଏକତ୍ର ବାଦନରେ କଳାକାର, ତ ଉତ୍ସାହିତ  
ହୁଏ- ସମଗ୍ର ଅଞ୍ଚଳ ପ୍ରକାଶିତ ହୁଏ । ଦର୍ଶକ ମଧ୍ୟ ଗଙ୍ଗାଟ ହୁଏ,  
ନୃତ୍ୟ ପରିବେଷଣରେ ଚୈତ୍ୟ, ବନ୍ଧ, ଧରଣ, ଟବକା ଆଦି  
ପର୍ଯ୍ୟାୟକ୍ରମେ କରାଯାଇ ଶରୀରର ବିଭିନ୍ନ ଅଙ୍ଗକୁ ନାଚ୍ୟ  
ଅନୁସାରୀ କରାଯାଏ । ନୃତ୍ୟ ଆରମ୍ଭ ପୂର୍ବରୁ ରଜତାପ୍ୟ ବା  
ରଜବାଜା ବାଜିଉଠେ- ଅନ୍ତରାଳକୁ ଏହାପରେ ମଞ୍ଚକୁ ଆସି  
ଦୁଇଟି ଚରିତ୍ର- 'କାନ୍ତି ପାଟି' । ସେମାନେ ଆରମ୍ଭରୁ ପରିବେଷିତ  
ହେବାକୁ ଯାଉଥିବା ନାଟ୍ୟ ସମ୍ପର୍କରେ ସଂକ୍ଷିପ୍ତ ପରିଚୟ ଦିଅନ୍ତି ।  
ଏହାପରେ ଆରମ୍ଭ ହୁଏ ଛଉନୃତ୍ୟ, ଡାଲ ଖଣ୍ଡା ଧରି ହେଉ ବା  
ତୀର ଧନୁ ଧରି ହେଉ- ନଚେତ୍ ପାରମ୍ପରିକ କ୍ରମ ଗାଥା,  
ଶିବଗାଥାର ପରିବେଷଣ ହେଉ ବା ଅରଣ୍ୟ ପ୍ରସ୍ତୁତି, ଜୀବତରୁ  
ବିଷୟ ନେଇ ହେଉ, ସମବେତ ବା ଏକକ ହେଉ ନୃତ୍ୟ  
କରାଯାଏ । ଏହା ସମ୍ପୂର୍ଣ୍ଣ ଉପେ ଆଜିକ ଅଭିନୟ । ଏଥିରେ  
ଗବନିକ ସଂଜାପ ନଥାଏ । ଅବଶ୍ୟ ଏଥିରେ ଅନ୍ତରାୟକୁ  
ସଙ୍ଗୀତର ସଂଯୋଗ କରାଯାଇଥାଏ । ପାରମ୍ପରିକ ରୀତିରେ ଏକ  
ପୁଷ୍ପମଞ୍ଚରେ ଏହା ପରିବେଷିତ ହୁଏ । ଚତୁର୍ଦ୍ଦିଗାନ୍ତ ପ୍ରଶଂସ  
ମାଟିର ମଞ୍ଚପ ହିଁ ମଞ୍ଚ ହୁଏ । ଏହାର ଚତୁର୍ଦ୍ଦିଗରେ ଦର୍ଶକ ବସି  
ଏହା ଉପଭୋଗ କରନ୍ତି ।

ଛଉନୃତ୍ୟ ଓଡ଼ିଶାର ଏକ ନିଜସ୍ୱ କଳାପଦ ପାରମ୍ପରିକ ନୃତ୍ୟ  
ଆଜି ଯାହା ସମଗ୍ର ବିଶ୍ୱ ଦ୍ୱାରା ଆଦୃତ ହୋଇଛି । ବିରଟ  
ଶତାବ୍ଦୀରେ ମୟୂରଭଞ୍ଜ ମହାରାଜା ଓ କେଳାନାଳର  
ମହାରାଜାମାନଙ୍କ ଦ୍ୱାରା ପ୍ରସଂସାଦିତ ଲାଭ କରି ଏହାର

ପଥେଷ୍ଟ ବିକାଶ ଉପଲବ୍ଧ ହୋଇଛି । ଆଜି ମଧ୍ୟ ସରକାରୀ ସହାୟତାରେ ଏହାର ଗବେଷଣା ଓ ବିକାଶ ପାଇଁ ବହୁ ପଦକ୍ଷେପ ନିଆଯାଉଅଛି ।

### ପାଲା- ଦାସକାଠିଆ :

କୁହାଯାଏ ହିନ୍ଦୁ ପୁସଲମାନମାନଙ୍କର ମୈତ୍ରୀ ବନ୍ଧନର ଅଭିନବ କଳାସୂତ୍ର ଅଭିବ୍ୟକ୍ତି ପାଲା । ସତ୍ୟପୀରଙ୍କ ପୂଜାର୍ଚ୍ଚ ପାଲାର ଆରମ୍ଭ । ହିନ୍ଦୁଙ୍କର ସତ୍ୟନାରାୟଣ ଓ ପୁସଲମାନଙ୍କର ପୀରଙ୍କର ଏକପଙ୍ଗେ ସମ୍ମିଳିତ ପୂଜାର କଥା ପଞ୍ଚିତ ନୀଳକଣ୍ଠ କହିଅଛନ୍ତି ।

ପ୍ରଥମେ ଏହା 'ବୈଠକୀ ପାଲା' ବା ବସା ପାଲା ଭାବେ କରାଯାଉଥିଲା । ପରେ ଏହା ମଞ୍ଚ ଉପରେ ଲୋକନୃତ୍ୟ ବା ଲୋକ ନାଟକ ଭାବେ ଆସନ ନେଲା । ମଧ୍ୟଯୁଗୀୟ ଓଡ଼ିଆ କାବ୍ୟ ସାହିତ୍ୟକୁ ତା'ର ପରମ୍ପରା ସମ୍ପତ ସାଙ୍ଗୀତିକ ପ୍ରବାହ ମଧ୍ୟରେ ପ୍ରକାଶ କରାଯାଇ ପରବର୍ତ୍ତୀ ସମୟରେ ପାଲାକୁ ଜନପ୍ରିୟ କରାଯାଇ ସାରିଛି । ଏସବୁର ବିକାଶ- ବହୁ ସମାଲୋଚକଙ୍କ ମତରେ ମାଟ ଶହେ ବା ଦୁଇଶହ ବର୍ଷର । ଷୋଳପାଲା, ହରିଅର୍ଜୁନ ପାଲା, ଭ୍ରମରବର ପାଲା, ଶ୍ଵେତ ବସନ୍ତ ପାଲା ଆଦି ୧୦ଟି ପାଲା ରଚିତ ହୋଇଛି ଉନବିଂଶ ଶତାବ୍ଦୀରେ ଛାନ, ଚଉପଦୀ, ଓଡ଼ିଶୀର ଗାୟନ ସହ ଆଚୂରି ଓ ବ୍ୟାଖ୍ୟା କରି ଗାୟକ ଜନତାର ମନମୋହେ- ଆଉ ପାଲିଆମାନେ ତାଙ୍କ ଦିଅଁଟି- ହାସ୍ୟରସ ଉଦ୍‌ଦିପନରେ ସାହାଯ୍ୟ କରନ୍ତି । ପ୍ରଦଙ୍ଗ, ଖୋଳ, ଝାଞ୍ଜ-ଗିନି-ବାଦ୍ୟ ଧରି ପାଲିଆମାନେ । ଗାୟକ ହାତରେ ସ୍ଵମର ଓ ଗିନି ଧରିଥାଏ । ପ୍ରାରମ୍ଭିକ ଅବସ୍ଥାରେ ଜଣେ ବା ଦୁଇଜଣ ପାଲିଆ ଗାୟକ ସଙ୍ଗେ ଯୋଗଦେଉଥିବା ବେଳେ ଆଜି ଠରୁ ଚକଣ ପାଲିଆ ପାଲାରେ ଯୋଗଦେବା ଦେଖାଯାଉଛି । ଆରମ୍ଭରେ ଗାୟକ ମଞ୍ଚକରେ ଉର୍ଦ୍ଧାଷ, ଲଲାଟରେ ସିନ୍ଦୂର, କଣ୍ଠରେ ମକର କୁଣ୍ଡଳ, ବକ୍ଷରେ କାଥଲା, ହସ୍ତପଦାଦିରେ ବିଭିନ୍ନ ଅଳଙ୍କାର ସଂଯୁକ୍ତ ହୋଇ ପୁଣ୍ୟରେ ଗଜପତି ପରଡ଼ି ବାନ୍ଧି- ମଞ୍ଚ ଆରୋହଣ କରି ମଙ୍ଗଳାଚରଣ ଗାଆନ୍ତି । ପରେ ପାଲାର ବିଷୟ ଆରମ୍ଭ ହୋଇ ପରିବେଷିତ ହୁଏ । ଗୀତ, ବାଦ୍ୟ ଓ ବର୍ଣ୍ଣନା ପରୂତାରେ ଏହା ଦର୍ଶକ ମଞ୍ଚଳୀକୁ ଚମତ୍କୃତ କରେ ।

### ଦାସକାଠିଆ :

ଦାସକାଠିଆ ପରିବେଷଣରେ ମାଟ ଦୁଇଜଣ, ଜଣେ ଗାୟକ ଓ ଜଣେ ପାଲିଆ ଥାଆନ୍ତି । ଦୁଇଙ୍କ ହାତରେ ଦୁଇ ଦୁଇଖଣ୍ଡ କାଠି-ଦାସକାଠି ଧରିଥାଆନ୍ତି । ଏହି ଦାସକାଠିରୁ ଏହାର ନାମ ଦାସକାଠିଆ ହୋଇଛି । ବିସଦନ୍ତୀ କହେ ଲକ୍ଷଣ ରାମଚନ୍ଦ୍ରଙ୍କ ଦାସରୂପେ ଦୁଇଟି କାଠିରେ ରାମନାମ ଗାନ କରି ରାମାୟଣୀ ସୁଦ୍ଧ ସମୟରେ ସୈନ୍ୟମାନଙ୍କ ମଧ୍ୟରେ ଉତ୍ସାହ ଓ ଉତ୍ତାପନା ଜାଗ୍ରତ କରାଇଥିଲେ । ଏହାହିଁ ଦାସକାଠିଆର ଅଧିକାରଣ ।

ଉତ୍କଳ ଗାୟକ ଓ ପାଲିଆ ରାଜକୀୟ ବେଶ ଧାରଣ କରି ପାଇକଛା ମାରି ପାଟ ପିନ୍ଧି ପରିଡ଼ି ଭିଡ଼ିଥାନ୍ତି । ହାତରେ ବକ୍ଷଣ, କାନରେ କୁଣ୍ଡଳ ଆଦି ସହ ପାଦରେ ସେମାନଙ୍କର ନୂପୁର ଥାଏ ।

ଗୁଣଶ୍ରେ ଲକ୍ଷ ପରିମିତ ଦୁଇ ଖଣ୍ଡ କାଠି ଯାହାର ଦୁଇ ପାଖ ଟିକିଏ ସରୁ- ଦାସକାଠି ରୂପେ ବ୍ୟବହୃତ ହୁଏ । କାଠି ଦୁଇଟିର ବାଜିବାପଟ ସମତଳ ଓ ପିଠି ପଟ ଟିକିଏଗୋଲାକାର । ଏହି କାଠି ତାଳ ଅନୁସାରେ ବଜାଇ ସେମାନେ ଗୀତ ଗାଇ- ନାଚି ଅଭିନୟ କରି ସମାଜ କରିଥାନ୍ତି । ଶା ଦାନ୍ତର ମୁକ୍ତ ମଞ୍ଚରେ, ଗାୟକ ଓ ପାଲିଆ ଉଭୟ ରସାନୁସାରୀ ଅଭିନୟ ଓ ନୃତ୍ୟ କରିଥାନ୍ତି । ଶୁଙ୍ଗର, ବୀର କରୁଣ, ଗୌତୁ- ଭୟାନକ, ହାସ୍ୟ ଆଦି ତାଙ୍କର ସାଧାରଣତଃ ପରିବେଷିତ ରସ । ଆଜିକ ଓ ବାଚନିକ ଅଭିନୟରେ ଦର୍ଶକ ବିମୁଗ୍ଧ ହୁଏ । ବିଷୟ ବହୁ ସାଧାରଣତଃ ପୌରାଣିକ, ବା ଏତିହାସିକ ଗ୍ରହଣ କରାଯାଇଥାଏ । କାବ୍ୟାନୁସାରୀ ପରିବେଷଣ ପାରମ୍ପରିକ ଗାୟକମାନଙ୍କଠାରେ ଅନୁସୂତ ।

### ମୋଗଲତାମସା :

ଉତ୍କଳ ଓଡ଼ିଶାର ଉଦ୍ରେଖ ଓ ବାଲେଶ୍ଵର ଅଞ୍ଚଳରେ ଏହା ପୁଖ୍ୟତଃ ଦେଖାଯାଏ । ଉଦ୍ରେଖ ଅଞ୍ଚଳର କବି ବଂଶୀବଲ୍ଲଭ ଗୋସ୍ଵାମୀ ଅଞ୍ଜାଦଶ ଶତାବ୍ଦୀର ଶେଷ ପାଦରେ ମୋଗଲତାମସା ଭୀଲତାମସା, ରାଧାକୃଷ୍ଣ ତାମସା, ଚଉଡ଼ା ତାମସା, ଯୋଗୀ ତାମସା, ଫକୀର ତାମସା- ବାଲ ତାମସା ଆଦି ରଚନା କରି ପରିବେଷଣ କରାଯାଉଥିବା ଇତିହାସ ସମ୍ମିତ । ଏହି ସବୁ ତାମସା ଶିବ ମନ୍ଦିର ସମ୍ମୁଖରେ ପାର୍ଶୀ, ଉର୍ଜ୍ଜୁ, ବଙ୍ଗଳା, ହିନ୍ଦି ଓ ଓଡ଼ିଆ ଭାଷାର ଏକ ସମ୍ମିଶ୍ରିତ ସ୍ଵରରେ ପରିବେଷିତ ହେଉଥିଲା । ମୋଗଲତାମସା ଏସବୁ ତାମସା ମଧ୍ୟରେ ବେଶ ଲୋକପ୍ରିୟ ତାମସା । ଯଦନ ଶାସକ ପ୍ରତିନିଧି ମାଜୀପାହେବଙ୍କର ଆଗମନ, ସେବାକାରୀମାନଙ୍କର ସେବା ଜମିଦାରମାନଙ୍କର ତୋଷାପଦ ତଥା ଛୋକରୀ, ବକରୀର ଦାବୀ ସାଙ୍ଗକୁ, ରାଜକର୍ମଶୂରୀମାନଙ୍କର ଉତ୍ତୋଷିପ୍ରିୟତା ଚରିତ୍ରହୀନତା ତଥା ନିଶାଖୋର ମନୋଭାବର ଚିତ୍ରଣ ଏଥିରେ ବର୍ଣ୍ଣିତ ହେଉଥିଲା । ଏକ ମୁକ୍ତ ମଞ୍ଚରେ ଅଭିନୟ କରାଗଲେ ବି- ମାଜୀଙ୍କ ପାଇଁ ଏକ ସ୍ଵତନ୍ତ୍ର ସିଂହାସନ କରାଯାଇ ମଞ୍ଚର ତିନି କଡ଼ରେ ଦର୍ଶକମାନଙ୍କୁ ବସାଯାଉଥିଲା । କାହାଳୀ, ଯୋଡ଼ିନାଗରା, କୋଲ ବାଦ୍ୟସହ ହାମୌନିୟନ, ତୁରୀତାବଲା, ପଖାଜ, ଗିନି ଓ ବେହେଲାର ବ୍ୟବହାର ମଧ୍ୟ ଏଥିରେ କରାଯାଉଥିଲା । ପୋଷାକ ପରିଚ୍ଛଦ ବେଶ ସୁଦୁର୍ଗମ ଓ ରାଜକୀୟ, ସଂଳାପ ଏକ ମିଶ୍ରିତ ଭାଷାରେ ପୁସଲମାନୀ ଦ୍ଵରେ କରାଯାଏ ।

### ଦଣ୍ଡନାଟ :

ଦକ୍ଷିଣ ପଶ୍ଚିମ ଓଡ଼ିଶାରେ ଶୈବ ପରମ୍ପରାର ଏକ ଲୋକନୃତ୍ୟ ଭାବେ ପରିବେଷିତ । କଳାକାରମାନେ ଶା ଦାନ୍ତ ପୂର୍ଣ୍ଣିକେ ଗଡ଼ିବା, ଦଣ୍ଡ ଭାଜିବା, ଖୁଣ୍ଟାଖୋଳ ଆଦିର ସାଧନା ଦୀର୍ଘ ଦିନ କାଳ କରିବା ପରେ ପଶାପଂଖଣ୍ଡରେ ଏହାର ଉଦ୍‌ଘାଟନ କରନ୍ତି । ଏହାକୁ ପାଣିଦଣ୍ଡ କୁହାଯାଏ । ଅତ୍ୟନ୍ତ ନିଷ୍ଠାର ସହ ଏହି ୧୩ ଦିନ କଳାକରମାନେ ଆହାର ବ୍ୟବହାରରେ ସଞ୍ଜନ ଆଚରଣ କରି ପାଳନ କରନ୍ତି । ଏହି ଲୋକନୃତ୍ୟରେ ଖୁଣ୍ଟାଖୋଳ, କାଳିକା ନାଟ, କୋଲବାଦ୍ୟ ସହଯୋଗରେ ଅନୁଷ୍ଠିତ ହୁଏ ।

ପରେ ଚଢ଼େୟା, ସୌରା ଏବଂ କନ୍ଧ ନାଚ ମଧ୍ୟ ହୁଏ । ଶେଷରେ ପୁରାଣ କାହାଣୀରେ ଏକ ସୁଆଙ୍ଗ କରାଯାଏ । ଏହି ଲୋକନୃତ୍ୟ ପୁଣ୍ୟତଃ ସଙ୍ଗୀତାଗ୍ରସୀ ।

### ଚଇତି ଗୋଡ଼ା ନାଚ, ଚଢ଼େୟା ଚଢ଼େୟାଣୀ- ରାଉତ ରାଉତରାଣୀ ନାଚ :

ସାଧାରଣତଃ କୈବର୍ତ୍ତୀ ସମ୍ପ୍ରଦାୟର ଏକ ଉଲ୍ଲେଖନୀୟ ପର୍ବ ଚୈତ୍ର ପର୍ବରେ ଏହା ଅନୁଷ୍ଠିତ ହୁଏ । ଏହି ପର୍ବ ଓ ଏହି ଲୋକନୃତ୍ୟ ସମ୍ପର୍କରେ ବିସ୍ତୃତ ବର୍ଣ୍ଣନା ଅତ୍ୟୁତାନନ୍ଦକର କୈବର୍ତ୍ତୀଗୀତାରେ ବର୍ଣ୍ଣିତ । ଚୈତ୍ର ପୂର୍ଣ୍ଣିମାରେ କୈବର୍ତ୍ତୀମାନେ ମା ବାଣୁଳୀଙ୍କର ପୂଜାଦି ପରେ ଘୋଡ଼ାନାଚ କରିଥାଆନ୍ତି । ବାରଖଣ୍ଡ ବାଉଁଶ ଚିରି ସେଥିରେ ଅଶ୍ରୁର ବଜାଳ କରାଯାଏ । ତହିଁରେ ପୂର୍ଣ୍ଣିକା ନିର୍ମିତ ଏକ ଅଶ୍ରୁଗିର ଖଞ୍ଜାଯାଏ ଏବଂ ଏହି ସମ୍ପୂର୍ଣ୍ଣ ଘୋଡ଼ାଟିକୁ ଧୂପ ଦୀପ ନୈବେଦ୍ୟ ସହ ପୂଜା କରାଯାଏ । ତାପରେ ବସନ ଭୂଷଣରେ ସୁସଜ୍ଜିତକରାଯାଏ । ଘୋଡ଼ା ପିଞ୍ଜରାରେ ଏକ ପୁରୁଷ ପ୍ରବେଶ କରି ନିଜେ ନାଚି ଘୋଡ଼ାକୁ ନକ୍ଷଏ । ଏଥି ସହ ଚଢ଼େୟା ଚଢ଼େୟାଣୀ, ରାଉତ ରାଉତରାଣୀ ମଧ୍ୟ ନାଚ କରନ୍ତି ଗୀତ ଗାଇ । ଚଢ଼େୟା ଚଢ଼େୟାଣୀ ନୃତ୍ୟ ବଣରେ ଚଢ଼େଇ ଧରୁଥିବା ଏକ ପ୍ରକାର ଶବ୍ଦର ବା ଆଦିବାସୀଙ୍କ ଦ୍ଵାରା ପ୍ରଥମେ କରାଯାଉଥିଲା । ଚଢ଼େୟା ନୃତ୍ୟ, ପାଟୁଆ ନାଚ ବା ରାଉତ ରାଉତରାଣୀ ନାଚ, ପାରମ୍ପାରିକ ସଙ୍ଗୀତ ଶୈଳୀରେ ଉତ୍ତର ପ୍ରତ୍ୟୁତର ଛାନ୍ଦରେ କରାଯାଇ ଦର୍ଶକମାନଙ୍କୁ ବିମୋହିତ କରେ ।

### ଡାଲଖାଇ ଓ ରସରକେଲି :

ଏହା ପଞ୍ଚମ ଓଡ଼ିଶାର ଲୋକନୃତ୍ୟ ନୃତ୍ୟ । ଆଶ୍ଵିନ ମାସର ମହାଷ୍ଟମୀଠାରୁ ଦଶହରା ଏହି ଦିନ ଦିନ ଧରି ଡାଲଖାଇ ଦେବୀ ବା ଦୁର୍ଗା ଦେବୀଙ୍କ ପୂଜା ଆରାଧନା ସହିତ ଦଳବନ୍ଧୁତାରେ ଏହି ନୃତ୍ୟ ଅନୁଷ୍ଠିତ ହୁଏ । ଅଞ୍ଚଳରେ ହାତଛନ୍ଦି, ହଲି ଦୋହଲି ସଙ୍ଗୀତର ତାଳେ ତାଳେ ପାଦ ପକାଇ ନାଚନ୍ତି ଧାନ୍ତା ଧାନ୍ତାମାନେ । ମହୁରୀ, ମାଦଳ, ଢୋଲ ଓ ଟମକ ବାଦ୍ୟ ଏଥିରେ ବ୍ୟବହୃତ ହୁଏ । କଳାକାରମାନେ ନିଜେ ଗୀତ ଗାଆନ୍ତି । ସମୟ ସମୟରେ ପୁରୁଷ ଓ ସ୍ତ୍ରୀମାନେ ପ୍ରଶ୍ନୋତ୍ତର ମଧ୍ୟ କରନ୍ତି ଗୀତରେ ।

ସେମାନେ ସାଧାରଣତଃ ଗାଆନ୍ତି :

ଡାଲ ଖାଇବୋ  
ହୁଅ ଯାଇଥିଲେ ଯମୁନା କୁଲେ  
ରାଧା ଯାଇଥିଲେ ଆନିତେ ଜଳ  
ଧରିନେଲେ ହାତ କଳା କମ୍ପାଇ  
ଛାଡ଼ ବୋଇଲେ ସେ ଛାଡ଼ଇ ନାହିଁ  
ଧୁବ ବନ୍ଧସ ସେ ନନ୍ଦର ପିଲା  
ଦେହ ତା'ର କଳା କଳା ।

ଡାଲ ଖାଇବୋ ।-----

ସସଲପୁରୀ ଶାବ୍ଦୀ ସହ ଫୁଲପକା ବାମୁଛାରେ ରମଣୀମାନେ ବେଶ ମନୋଜ୍ଞ ଦେଖାଯାନ୍ତି । ପୁଞ୍ଜରେ ନାନାପ୍ରକାର ଫୁଲ

ଖୋସିଥାନ୍ତି । ଏହା ବେଶ ମନୋରଞ୍ଜକ । ରସରକେଲୀ ଡାଲଖାଇ ପରି- ଗୀତରେ କେବଳ ରସରକେଲୀ ଘୋଷାର ବ୍ୟବହାର ହୋଇଥାଏ ।

### କରମା ନାଚ ଓ ଶୁଆନାଚ :

ସସଲପୁର ମଧୁର ଉଞ୍ଜ, ସୁନ୍ଦରଗଡ଼, ବଲାଙ୍ଗୀର ଓ ଢେଙ୍କାନାଳ ଆଦିରେ ଶବ୍ଦ ଜାତିର ଲୋକମାନେ ଏହି ନାଚ ନାଚନ୍ତି କରମାଦାଦି ବା କରମରାଦି ଦେବୀଙ୍କ ଉଦ୍ଦେଶ୍ୟରେ ପୂଜା ଆରାଧନା କରି । ଶୁକୁ ଏକାଦଶୀଦିନ ସୁବକ ସୁବତୀମାନେ ନଗଲକୁ ଯାଇ ଶାଳଗଛ ବା କରମାର ତାଳ କାଟି ଥାଆନ୍ତି । ତାକୁ ଗ୍ରାମର ଏକ ପୁସଜ୍ଜିତ ଛାନରେ ପୋତି ସେମାନେ ଧାଡ଼ିବାରି ବଞ୍ଚୁଳାକରେ ବା ଗୋଲାକାର ପରିଧୂରେ ନାଚନ୍ତି । କେତେବେଳେ ଦୁଇଦଳ ହୋଇ ପୁଝା ପୁଝିକି ନାଚନ୍ତି । ଗୀତ ଗାଉଥାନ୍ତି :

ଗାଇମି କରମା ଗୀତ ମୂଳ ନାହିଁ ଥାଏ  
ଦୁହାର ଦୁହାର କରମାସାନ ତୋତେ ହୋ  
ପରସନ ହୁଅ ମୋତେ ହୋ  
ଲାଲ ପୁତା କେରି କେରି ବାନ୍ଦେ ବ୍ୟଶରୀ  
ବନ୍ଧୁ ଗଲେ ପରବାସ ନଥାଏଲେ ଫେରି  
xxx xxx xxx

କରମା ନାଚରେ ମାଦଳିଆ ଏବଂ ଗାୟକମାନେ ମଧୁରପୂଜି ଶୋଭିତ ପରଡ଼ିମାନ ଭିଡ଼ିଥାଆନ୍ତି । ପୋହଳା ଏବଂ ଗଞ୍ଜମାଳୀ ପ୍ରଭୃତି ପରି ଥାଆନ୍ତି । ଦଶହରା, ଦୋଳ ଓ ଅନ୍ୟାନ୍ୟ ପର୍ବରେ ଖରିଆ, କିସାନ ଏବଂ ଓରାଓ ଜାତିର ଲୋକେ ଏହି ନାଚ ନାଚିଥାନ୍ତି ।

### ପୁମୁରା :

ପୁମୁରା ନାମକ ଏକ ବିଶେଷ ମର୍ଦ୍ଦଳର ବ୍ୟବହାର ଯୋଗୁ ଏହାକୁ ପୁମୁରା ନାଚ କୁହାଯାଏ । ଏକ ଚତୁର୍ମୁଖି ନିର୍ମିତ ମାଠିଆ ଭଳି ପାଖର ପୁଖକୁ ଗୋଧୁ ସାପର ବନ ଦ୍ଵାରା ଆବୃତ୍ତ କରାଯାଇ ପଞ୍ଚମ ଓଡ଼ିଶାର କେତେକ ଶବ୍ଦ ଏହି ପୁମୁରାକୁ ବେକରେ ଝୁଲାଇ ତାଳଦେଇ ବାଦ୍ୟ ବଜାଇବା ସଙ୍ଗେ ସଙ୍ଗେ ନୃତ୍ୟ କରିଥାଆନ୍ତି । ଏଥିରେ ଉତ୍ତମ ପୁରୁଷ ଓ ସ୍ତ୍ରୀମାନେ ଅଂଶ ଗ୍ରହଣ କରିଥାଆନ୍ତି । ପ୍ରତ୍ୟେକ ନିଜ ନିଜର ଅଳଙ୍କାର ବେଶଭୂଷା ସହ ପରିଥାଆନ୍ତି । ବାଦ୍ୟ ସଙ୍ଗୀତର ତାଳେ ତାଳେ ସେମାନେ ଗୀତ ଗାଇ ନୃତ୍ୟ ପ୍ରଦର୍ଶନ କରନ୍ତି । ଗୋଲାକାର ଗୁମ୍ଫାରେ ଝୁଲି ଝୁଲି ।

### ସଂଗୁର ବା ବାହୁକ ନାଚ :

ଏହା ମଧ୍ୟ ପଞ୍ଚମ ଓଡ଼ିଶାର ଏକ ଶିଖିତ ଲୋକନୃତ୍ୟ । ଏଥିରେ ପ୍ରଦର୍ଶନୀ ବାୟକମାନେ ପାଦନିଲାଭ ପ୍ରଦଳର ତାଳେ ତାଳେ ନୃତ୍ୟକରନ୍ତି । ଦେହରେ ତାଳର ପାଟଧୋତି ଓ ଗାମୁଛା ଟେ । ଏବେ ପ୍ରାୟ କୋଡ଼ିଏ ଜଣ ପର୍ଯ୍ୟନ୍ତ ବାୟକ ଏଥିରେ ଅଂଶ ଗ୍ରହଣ କରୁଛନ୍ତି ।

**ଘଣ୍ଟ ମର୍ଦ୍ଦଳ :**

ପଞ୍ଚମ ଓଡ଼ିଶାର ସଂସ୍କର ପରି ଦକ୍ଷିଣ ଓ ପୂର୍ବ ଓଡ଼ିଶାର ଘଣ୍ଟ ମର୍ଦ୍ଦଳ ଏକ ବାଦ୍ୟ ସହଯୋଗୀ ନୃତ୍ୟ । ଘଣ୍ଟ ଓ ମର୍ଦ୍ଦଳର ତାଳେ ତାଳେ ବାଦ୍ୟକ୍ରମେ ନୃତ୍ୟ କରି ଯାଏନିଜାଣି ତମଜାଣି ଭାବେ ।

**କୈସାବାଡ଼ି ନୃତ୍ୟ :**

ବନୀ, ମାଳସ, ପିଙ୍ଗପୁର ହଂସ ଭାଗତର ଆସାମ, ଓଡ଼ିଶା, ମଣିପୁର ଆଦିରେ ଏହାଦେଖାଯାଏ । ଦୁଇଟି ଲମ୍ବା ବାଉଁଶ ଧରି ଦୁଇଟି ବ୍ୟକ୍ତି ବାଦ୍ୟର ତାଳେ ତାଳେ ନୃତ୍ୟ କରନ୍ତି । କେତେକ ପୁରୁଷ ଓ ସ୍ତ୍ରୀ ସେହି ବାଡ଼ିରେ ମଝିରେ ତିଆଁ ଡେଇଁ କରି ତାଙ୍କର କୌଶଳ ପ୍ରଦର୍ଶନ କରନ୍ତି ସଙ୍ଗୀତ ଓ ନୃତ୍ୟର ତାଳେ ତାଳେ । ପଞ୍ଚମ ଓଡ଼ିଶାରେ ଗୋପାଳ ସମ୍ପ୍ରଦାୟର ଯୁବକ ଯୁବତୀମାନେ ଏହି ଖେଳ ପ୍ରଦର୍ଶନ କରିଥାଆନ୍ତି । ଆଜି ଏହା ପୂର୍ବଭାରତୀୟ ଦ୍ୱୀପପୁଞ୍ଜ ଫିଲିପାଇନ୍ସଦ୍ୱାରା ଜାପାନ ଯାଏଁ ବେଶ୍ ଜନପ୍ରିୟ ଲୋକନାଟକ ରୂପେ ପରିବେଶିତ ।

**ଦେଶୀୟନାଟ :**

କୋରାପୁଟ ଅଞ୍ଚଳର ଏକ ଲୋକପ୍ରିୟ ନାଟ୍ୟଧାରା । ସାର୍ବଜନୀନ ପୁଣ୍ୟାର ବ୍ୟବହାରରେ ପଶୁପକ୍ଷୀ, ଦେବତା ରାକ୍ଷସ ହୋଇ ଚରିତ୍ରମାନେ ମଞ୍ଚରେ ଅବତରଣ କରି ସଙ୍ଗୀତ ଓ ନୃତ୍ୟରେ ନିଜର ଅଭିନୟ ପ୍ରଦର୍ଶନ କରିଥାଆନ୍ତି ।

**ଘଣ୍ଟପାଟୁଆ :**

କଟକ ନିକ୍ଷାର କନକପୁର- ମା ଶାରଳାଙ୍କପୀଠରେ ଦେବୀପୂଜା ଅବକାଶରେ କେତେକ ସେବକପୁଞ୍ଜରେ ମା ଶାରଳାଙ୍କୁ ଘଟ ଆକାରରେ ଧାରଣ କରି ଘଣ୍ଟ ଘଣ୍ଟୀ ସହ ନାଚି ଥାଆନ୍ତି । ପୁଞ୍ଜରେ ଧାରଣ କରୁଥିବା ଦେବୀ ଘଟ ଏକ କାଞ୍ଚ ନିର୍ମିତ ଖୁସ ଯାହାର ଉପରିଭାଗରେ ଏକ ଜଳପାତ୍ର ବା କୁସ୍ତ ସ୍ଥାପିତ ହୋଇଥାଏ । ତା'ର ବାହାର ପାଖେ ହଳଦୀ, ରୁଆ, ପିନ୍ଧୁର ମଖାଯାଇ ବିଭିନ୍ନ ଫୁଲମାଳ ଖୋଦା ଯାଇଥାଏ । ଏହି ଖୁସ ସହ ଘଟର ଉଚ୍ଚତା ପ୍ରାୟ ୫ ଫୁଟ, ଏହାକୁ ମଞ୍ଚକରେ ଧାରଣ କରିବା ସଙ୍ଗେ ସଙ୍ଗେ ଘୋଡ଼ରେ ପୁଣି ଦୁଇଟି ବାଠ ଗୋଡ଼ ଲଗାଇ ସେମାନେ ଭାରସାମ୍ୟ ରକ୍ଷାକରି ଘଣ୍ଟ ନାଚରେ ତାଳଦେଇ ନାଚିଥାଆନ୍ତି, ସାଧାରଣତଃ ପୁରୁଷମାନେ ଘାଗରା ଓ ଶାଢ଼ୀ ପିନ୍ଧି, ପୁଞ୍ଜରେ ଖୋସାବାଜି, କଙ୍କର, ବଳା ଆଦି ଅଙ୍ଗରୁଷଣ ଧାରଣ କରି ସ୍ତ୍ରୀବ୍ୟକ୍ତିରେ ନୃତ୍ୟ କରନ୍ତି- ଏହା ଏକ ସ୍ୱତନ୍ତ୍ର ଲୋକନୃତ୍ୟ- ପୂର୍ବ ଓଡ଼ିଶାର ।

**ସାହିଯାଗ :**

ଶ୍ରୀ ବରମାଧବୁ ବେନ୍ଦ୍ରକରି ଶ୍ରୀକ୍ଷେତ୍ରରେ ଏକ ପାରମ୍ପରିକ ସଂସ୍କୃତିକ ମହୋତ୍ସବ ପ୍ରତ୍ୟେକ ବର୍ଷ ଶ୍ରୀରାମଲୀଳା ଉତ୍ସାହକୁ ଜୀବନ୍ତ କରିବା ପାଇଁ ଅନୁଷ୍ଠିତ ହୋଇଥାଆପୁଅଛି ଯାହା ସାହିଯାଗ ନାମରେ ଜଣାତ । ଶ୍ରୀମନ୍ଦିରର ପୁରୁଷା ସହିତ ସଂସ୍କୃତିକ ପ୍ରଦର୍ଶନ ଧାରାକୁ ମାର୍ଗ ଦର୍ଶନ ଦେବା ପାଇଁ ପୁରୀର ସଂସ୍କୃତି କେନ୍ଦ୍ର 'ଯାଗା ଆଖଡ଼ା' ପ୍ରାଚୀନ କାଳରୁ ନେତୃତ୍ୱ ନେଇଆପୁଅଛି ।

ଶ୍ରୀରାମ କଳ୍ପଠାରୁ ରାବଣ ବନ୍ଦ ଓ ରାମାଭିଷେକ ପର୍ଯ୍ୟନ୍ତ ପ୍ରତ୍ୟେକ ଲୀଳା ଉତ୍ସାହ ସାତସାହି ଆଖଡ଼ାରୁ ବିଭିନ୍ନ ସଂଧ୍ୟାରେ ପ୍ରସ୍ତାବନା ଉପସ୍ଥାପନ କରିଥାଆନ୍ତି ସାହିନାୟକମାନେ । ଏହି ପ୍ରସ୍ତାବନା ଫଳରେ ବିଭିନ୍ନ ସାହିର ଯାଗାଘରୁ ସଂଧ୍ୟାରେ ସକାଳ ପର୍ଯ୍ୟନ୍ତ ସାହିଯାଗ ବାଦୀସାହିକୁ ପରୁଆରରେ ଯାଏ, ରାଷ୍ଟ୍ରା କଡ଼ରେ ଏ ଲୋକନାଟ୍ୟ ପରମ୍ପରା ଶ୍ରୀଜଗନ୍ନାଥ ଧର୍ମ ସଂସ୍କୃତିର ପୁରୁଷା ସହିତ ତାରୁଣ୍ୟର ନୟନାସା ରୂପେ ରୂପାନ୍ତରାଣ ରବ ପିପାସାକୁ ଚରିତାର୍ଥ କରିଥାଏ ।

ସାହିଯାଗ ପରୁଆରରେ ଆଖଡ଼ାର ନିଗାଣ ସମ୍ମାନର ସହ ବିଜେ କରିବା ସହିତ ବିଭିନ୍ନ ଲୋକନୃତ୍ୟ ଓ ନାଟ୍ୟ ପରମ୍ପରା ଭିତ୍ତିରେ ଚିତାକର୍ଷକ କାର୍ଯ୍ୟକ୍ରମମାନ ଉପସ୍ଥାପନା କରାଯାଇଥାଏ । ଆଖଡ଼ା ପକ୍ଷରୁ ସମ୍ପୃକ୍ତ ଦିବସର ଲୀଳାକୁ ଶୁଣି ରାମ, ଲକ୍ଷଣ, ସୀତା, ପଶୁରାମ, ରାବଣ, ନାକକାନ ଆଦି ବିଭିନ୍ନ ରାମକଥା ଚିତ୍ରିତ ଚରିତ୍ର ପ୍ରସ୍ତାବନାରେ ରୂପ ନେଇଥାଆନ୍ତି ।

ପରୁଆରରେ ମେକନୃତ୍ୟ ଓଡ଼ିଶୀ ବୀରବାଦ୍ୟ ଛନ୍ଦରେ ନୃତ୍ୟ ବିଳାସ ଅନୁଷ୍ଠିତ ହୁଏ । ମେକନାଟରେ ଦୁର୍ଗା, କାଳୀ, ଗଣେଶ, ମହାଦେବ, ସଞ୍ଜଶିରା, ପିଶିରା ଇତ୍ୟାଦି ରୂପକଥାର ମେଳଣସ୍ଥାନ ପାଇଥାଏ ।

ଅନ୍ୟାନ୍ୟ କେତୋଟି ନୃତ୍ୟପାଟବତାରେ ନାଗାନ୍ତ୍ୟ, ଡାଲ, ପୁପାରିଖେଳ, ସଠେରା ଗୀତ, କେଳାକେଳୁଣୀ, ବୁଡ଼ାବୁଡ଼ୀ ଓ ପରୀନାଟ ବେଶ ମନୋଜ୍ଞ ହୋଇଉଠେ ।

ସାହିଯାଗର ବିଶେଷ ଆକର୍ଷଣ ହେଉଛି ଯାଗୁମେଳ । ଏହି ମେଳରେ ଯାଗା ଭେକ୍ତିଆମାନେ ହାତ ବାଡ଼ଦେଇ ଫୀଡ଼ା କୌଶଳ ପ୍ରଦର୍ଶନ କରିଥାଆନ୍ତି । ପାଇକ ଖେଳରେ ଏହା ଏକ ଅଂଶ ବିଶେଷ କହିଲେ ଅତ୍ୟୁକ୍ତି ହେବନାହିଁ । ବିଦେଶୀ ଆକ୍ରମଣକାରୀଙ୍କ କବଳରୁ ଶ୍ରୀମନ୍ଦିରକୁ ରକ୍ଷା କରିବା ପାଇଁ ଯାଗାଘରେ ମାଳ, ଭେକ୍ତିଆମାନେ ଯେଉଁ ରଣ କୌଶଳ ଶିକ୍ଷା କରିଥାଆନ୍ତି ତାହା ପ୍ରତିଯୋଗିତା ଭିତ୍ତିରେ ବାଦୀସାହିରେ ପ୍ରଦର୍ଶନ କରିବା ପାଇଁ ସାହିଜାତ ମେଳରେ ବାହାରି ଥାଆନ୍ତି । ବାଙ୍କ, ଛୁରୀ, ପଟା, ବିନାପଟା, ଫରି, ବାଡ଼ି, ଛଡ଼ି, ନିଝାମ ଝାଡ଼ି ବିରାଟ ଶୋଭାଯାଗ ମଧ୍ୟରେ ବୀରବେଶରେ ପଲ୍ଲୀବି ବୀରବାଦ୍ୟ, ଡୋଲ, ଶୁଭେଡ଼ି, ମଦୁରୀର ତାଳେ ତାଳେ ପୁରାଟ ମାରି ଆଗେଇ ଚାଲନ୍ତି । ସାରା ରାତି ଉଜାଗର ରହି ସାହି ବଞ୍ଚିର ଆବାଜ କୁଣ୍ଠବନୀତା ଏହି ରାଷ୍ଟ୍ରାକଡ଼ର ନାଟ୍ୟ ରୂପକୁ ଉପଭୋଗ କରିଥାଆନ୍ତି ।

ଓଡ଼ିଶାର ଲୋକ ନାଟକର ପରିପୀନା ଦିଗନ୍ତ ପରିବ୍ୟାପ୍ତ । ଅପୁନାରି ଲୋକନୃତ୍ୟ ଓଡ଼ିଆ ଜନଜୀବନ ସହ ଅଙ୍ଗାଙ୍ଗୀ ଭାବେ ଜଡ଼ିତ । ଗ୍ରାମେ ଗ୍ରାମେ ଭିନ୍ନ ଭିନ୍ନ ରୂପରେ ବହୁ ଲୋକନୃତ୍ୟ ପରିବେଷିତ ହୋଇ ଲକ୍ଷ ଲକ୍ଷ ଦର୍ଶକଙ୍କୁ ବିମୁଗ୍ଧ କରିଥାଏ । ଖୁବ୍ ପ୍ରବନ୍ଧର କଳେବର ମଧ୍ୟରେ ସମସ୍ତ ଲୋକନୃତ୍ୟକୁ ବର୍ଣ୍ଣନା କରିବା ସମ୍ଭବ ହୋଇପାରି ନାହିଁ । ତଥାପି ବହୁ ପରିଚିତ ଲୋକନୃତ୍ୟର ସଂକ୍ଷିପ୍ତ ପୁରନା ମାତ୍ର ଏଠାରେ ଦିଆଗଲା । ଏହାକୁ ଓଡ଼ିଶାର ଲୋକନୃତ୍ୟର ଏକ ପୁଞ୍ଜଶାଳା ବା ପରିଚୟ ନିବନ୍ଧ ଭାବେ ଗ୍ରହଣ କରାଯାଉ ।

ସମ୍ପାଦକ,  
ଓଡ଼ିଶା ସଙ୍ଗୀତ ମାଟ୍ଟ ଏକାଡେମୀ ।

# ଓଡ଼ିଶାର ଚିତ୍ରକଳା

## ● ରବୀନ୍ଦ୍ର ମୋହନ ସେନାପତି

ଚିତ୍ର ହେଉଛି ଆଦିମାନବର ସର୍ବପ୍ରଥମ ଭାଷା ଏବଂ ଚିତ୍ର ଆଙ୍କିବା ମନୁଷ୍ୟର ପ୍ରଥମ କଳା । ଆମ ଦେଶରେ ହଜାର ହଜାର ବର୍ଷ ପୂର୍ବରୁ ଗୁମ୍ଫାଚିତ୍ର ଆବିଷ୍କୃତ ହୋଇଛି । ଓଡ଼ିଶାର ଗୁମ୍ଫାଚିତ୍ରମାନଙ୍କ ମଧ୍ୟରୁ କଳାହାଣ୍ଡି ଜିଲ୍ଲାର ଗୁଡ଼ହାଣ୍ଡି ଗୁମ୍ଫାଚିତ୍ର ପ୍ରାଗୈତିହାସିକ ସୁନ୍ଦର ବୋଲି ଅନୁମାନ କରାଯାଏ । ଏ ଚିତ୍ରରେ ଗଙ୍ଗା ଦିଆଯାଇଛି ଓ ଚିତ୍ରମାନ ସବୁ ଶିଳାର କରାଯାଏ ଦୁର୍ଗ୍ୟ । କେନ୍ଦୁଝର ଜିଲ୍ଲାର ସୀତାଉଞ୍ଚ ପାହାଡ଼ର ଏକାଂଶରେ ରାବଣଛାୟା ନାମକ ଗୁମ୍ଫାର ଛାତ ଉପରେ ଏକ ବିରାଟ ଅଙ୍କିତ ଚିତ୍ର ଦେଖିବାକୁ ମିଳେ । ଏହା ଗୁମ୍ଫା ରାଜଦୂର ପରବର୍ତ୍ତୀ କାଳରେ ଅଙ୍କିତ । ପ୍ରାଚୀନ ଭଞ୍ଜବଂଶୀୟ କୌଶସାହି ନରପତିଙ୍କର ଦିଗ୍‌ବିଜୟ ପରୁଆର ଏଠାରେ ପ୍ରଧାନ ବିଷୟ ରୂପେ ଅଙ୍କିତ ହୋଇଅଛି ।

ଓଡ଼ିଶାର ଆଦିବାସୀମାନଙ୍କର କଳାତତ୍ତ୍ୱ ଗୁଣ ସେମାନଙ୍କର ଏକ ସହଜାତ ପ୍ରକୃତି । ଏବେ ଏହା ବିଲୁପ୍ତ ହେବାକୁ ବସିଲାଣି । ତଥାପି ଆଦିବାସୀ କଳାର ନମୁନା ଏବେବି ଦେଖିବାକୁ ମିଳେ । ସାତ୍ରାଳମାନଙ୍କର ଘର ସଜାଇବା ଏକ ଆଦର୍ଶ କଳା । ଘର ଭିତର ଓ ବାହାର କାଞ୍ଚ ପରିଷ୍କାର କରି ଲିପିବା ସମୟରେ ହସ୍ତର ଶୁଭ୍ରତା ଦ୍ୱାରା ଧଳାକାଞ୍ଚ ଉପରେ ଉଷ୍ଣ ନାଲିବର୍ଣ୍ଣର ଅଳ୍ପକି ସାହାଯ୍ୟରେ ବିଭିନ୍ନ ପ୍ରକାର ତରଙ୍ଗାକାର ରେଖା ଆଙ୍କିଛନ୍ତି । କୃତ୍ରିମାକରମାନେ ତୁଆ ଘରକାଞ୍ଚ ଦେବାବେଳେ ଆଜୁଳିଟିଏ ସାହାଯ୍ୟରେ ତରଙ୍ଗାକାର ରେଖା ଦ୍ୱାରା ସଜାଇଥାନ୍ତି । ଲାଞ୍ଜିଆ ସରୋମାନେ ଘରକାଞ୍ଚରେ ଚିତ୍ରକଳା ଆଙ୍କିଥାନ୍ତି । ସରୋ ଚିତ୍ରକଳାକୁ 'ଇଡ଼ିତାଲ' କହନ୍ତି । ଇଡ଼ିର ପଥ ଚିତ୍ର ଓ ତାଳର ଅର୍ଥ କାଞ୍ଚ ।

ପୁରୀ ଶ୍ରୀମନ୍ଦିରର ଭିତ୍ତିଚିତ୍ର ଏକ ନୂତନ କଳା ଦୁର୍ଲ୍ଲଭ କୋଣର ଆଭାସ ଦିଏ । ଜନମାନସରେ ଧର୍ମ ଭାବକୁ ପ୍ରସ୍ତୁତ କରିବାପାଇଁ ଓଡ଼ିଶାର ରାଜାମାନେ ଶ୍ରୀମନ୍ଦିର ପରିସରରେ କୋଣ ଅନୁକୋଣକୁ ଚିତ୍ରକଳାରେ ମଣ୍ଡିତ କରିଥିଲେ । ନରପତି ଅନଙ୍ଗଭୀମଦେବ ନରାଧ୍ୟାୟ ମନ୍ଦିରରେ ଛତିଶନିଯୋଗ ଡିଆରୁଥିଲେ । ଏହି ଛତିଶନିଯୋଗରେ ଚିତ୍ରକର ସମ୍ପ୍ରଦାୟ ଅନ୍ତର୍ଭୁକ୍ତ । ସେ ସମୟରେ ଚିତ୍ରକାରମାନେ ଚିତ୍ରକଳାକୁ ନିଜର ବୃତ୍ତିରୂପେ ପରମ୍ପରା ଧରି ଅବଲମ୍ବନ କରିଆସୁଥିଲେ । ସେମାନଙ୍କ ଦ୍ୱାରା ଶ୍ରୀମନ୍ଦିର, ଲକ୍ଷ୍ମୀମନ୍ଦିର, ବିମଳା ମନ୍ଦିର ଇତ୍ୟାଦିରେ ଶତ ଶତ ଭିତ୍ତିଚିତ୍ର ଅଙ୍କିତ

ହୋଇଥିଲା । ଏଗୁଡ଼ିକ ଓଡ଼ିଶୀ ଶୈଳୀରେ ରୂପାୟିତ । ବର୍ତ୍ତମାନ ଶ୍ରୀମନ୍ଦିର ପରିସରରେ ବହୁ ମୌଳିକ ଭିତ୍ତିଚିତ୍ର ପୁନଃଚିତ୍ରଣ ହୋଇଅଛି ।

ଅସ୍ଥାପନ ଶତାବ୍ଦୀର ପରବର୍ତ୍ତୀ କାଳରେ ଗଞ୍ଜାମ ଜିଲ୍ଲାର ଧରାକୋଟ ରାଜପ୍ରସାଦ ଓ ଦୁଗୁଡ଼ାର ବିରାଟ ନାରାୟଣ ମନ୍ଦିର ବାହାରେ ଭିତ୍ତିଚିତ୍ରମାନ ଅଙ୍କିତ ହୋଇଥିଲା । ଏଗୁଡ଼ିକ ଓଡ଼ିଶୀ ଶୈଳୀରେ ଅଙ୍କିତ । ପୂର୍ବକାଳରେ ଓଡ଼ିଶାର ବହୁ ମନ୍ଦିର ଓ ମଠମାନଙ୍କରେ ଭିତ୍ତିଚିତ୍ର ଅଙ୍କିତ ହୋଇଥିଲା ।

ଲୋକମାନେ ଶାଗଣ୍ୟରେ ପରିବାର ନେଇ ବସବାସ କରୁଥିଲେ ମଧ୍ୟ ଚିତ୍ରକଳା ସତରକକୁ ଛାଡ଼ିପାରି ନଥିଲେ । ଏହାକୁ ଲୋକଚିତ୍ର କୁହାଯାଏ । ନୂତନ ଧର୍ମ ଓ ସାମାଜିକ ପରିସ୍ଥିତିରେ ଚିତ୍ରକଳା ପୁରପର୍ଯ୍ୟନ୍ତ ପ୍ରବେଶ କରି ଠା'ପୁରୁତ ଓ ଚିତା-ଏହିପରି ନୂତନ ରୂପରେ ଆସପ୍ରକାଶ କଲା । ଓଡ଼ିଆ ରମଣୀମାନେ ଭୂର୍ତ୍ତି ଓ କାଞ୍ଚ ଉପରେ ପିଠରପାଣିରେ, ଧଳାପଥର ତୁନ ଗୁଣ୍ଡରେ ତାକୁ ରୁଣି ରୁଣି ଚିତ୍ର କଲେ । ଝୋଟି ଏହାର ନିଦର୍ଶନ । ପୁଣି ଭୂର୍ତ୍ତିରେ ରଙ୍ଗମାଟି ଓ ପଥରତୁନ ଦେଇ ଯେଉଁ ଚିତ୍ର କଲେ ତାହାକୁ ପୁରୁତ କୁହାଗଲା । ଲୋକଚିତ୍ର ଓଡ଼ିଆଙ୍କର ପତ୍ନୀ ଜୀବନ ସହ ଓଷୋପ୍ରୋତ ଭାବରେ କଡ଼ିତ । ପର୍ବପର୍ବାଣି ଓ ବିବାହାଦି ଉତ୍ସବରେ ସୂକ୍ଷ୍ମ, ଘଟ ଓ ପାଲାର ପଞ୍ଚଦେବତା, ଦାଣ୍ଡିଚିତା, ବର, ପାଲିକି, ସବାରି ପୁଣ୍ଡବସ, ଦହିମାଞ୍ଚ ପ୍ରଭୃତି ଚିତା ଆଦି ଧନେ ଲୁଚ୍ଚ ହେବାକୁ ଲାଗିଲାଣି । ଗ୍ରାମ୍ୟକଳାର ଅବସାନ ଆସିଲା ।

ରାଜ ପୁଷ୍ପପୋଷକତା ନପାର ବହୁ ଚିତ୍ରକାର ଗ୍ରାମାଞ୍ଚଳରେ ବାସକରେ । ସେ ସମୟରେ ପୁରୀ, ବାଲ୍ୟ ଇତ୍ୟାଦି ପୋଥିମାନ ତାଳପତ୍ରରେ ଲେଖାଯାଉଥିଲା । ଏହି ଲେଖା ସାଙ୍ଗକୁ ମଝିରେ ମଝିରେ ଚିତ୍ର ରହୁଥିଲା । ଏହାକୁ ଚିତ୍ରପୋଥି କୁହାଯାଉଥିଲା । ପୋଥି ଚିତ୍ରରେ ରେଖାର ଗତି ମଧ୍ୟରେ ପଶୁପକ୍ଷୀ, ନରନରୀ, ବୃକ୍ଷଜାତ, ସର୍ପାଦିମାନ ବର୍ଣ୍ଣାତୁରଣିତ ହୋଇ ସ୍ଥାନ ପାଉଥିଲା । ଭୁବନେଶ୍ୱର ମଧୁନିୟମରେ ବହୁ ଚିତ୍ର ପୋଥି ରଖାଯାଇଛି । ପୋଥିଚିତ୍ରକଳା ବର୍ତ୍ତମାନ ଲୁପ୍ତ ।

ଲୋକଚିତ୍ର ସମ୍ପର୍କରେ ଆଗରୁ କୁହାଯାଇଅଛି । ବର୍ତ୍ତମାନ ଓଡ଼ିଶାର ପରଚିତ୍ର ଯାହାକି ଏକ ସାମାଜିକ ଚିତ୍ରକଳା ତାହା

ଉପରେ ଆଲୋଚନା କରାଯିବ । ପଟ୍ଟଚିତ୍ର ଧର୍ମ ସମ୍ପନ୍ନୀୟ ବିଷୟକୁ କେନ୍ଦ୍ର କରି ଅଙ୍କିତ ହୋଇଅଛି । ଓଡ଼ିଶାର ପଟ୍ଟଚିତ୍ରରେ ଓଡ଼ିଶୀ ଶୈଳ ବିଦ୍ୟମାନ । କନା ଉପରେ ବିଭିନ୍ନ ପ୍ରକାର ଲେପ ଦେଇ ଏକ ପ୍ରକାର ମସୃଣ ଭୂମି ପୁଷ୍ଟି କରାଯାଏ, ଯାହାକୁ ପଟ୍ଟ କୁହାଯାଏ । ଏହା ଉପରେ ଶତ କରାଯାଏ । ତେଣୁ ଏହାର ନାମ ପଟ୍ଟଚିତ୍ର । ପୌରାଣିକ ଓ ସାମାଜିକ ପଟ୍ଟଚିତ୍ର ପ୍ରଚଳନ ଅଛି । ବହୁ ପଟ୍ଟଚିତ୍ର ଶ୍ରୀଜଗନ୍ନାଥଙ୍କ ଧର୍ମ ଓ ସଂସ୍କୃତିକୁ ବହନ କରିଅଛି । ଆଗରୁ ପଟ୍ଟଚିତ୍ରରେ ପ୍ରାକୃତିକ ରଙ୍ଗ ବ୍ୟବହାର କରାଯାଉଥିଲା । ଏବେ ରଙ୍ଗଗୁଣ୍ଡ ବ୍ୟବହାର କରାଯାଉଛି । ଚିତ୍ରଟି ସମ୍ପୂର୍ଣ୍ଣ ହେଲା ପରେ ପଟିଟି ସାମାନ୍ୟ ଗରମ କରି ତାହା ଉପରେ ଖୁଣ୍ଟା ଓ ରଞ୍ଜକ ଗୁଣ୍ଡ ଦେଇ ତାକୁ ଚିତ୍‌କଣ ଓ ଝଲସିତ କରି ଦିଆଯାଏ । ଓଡ଼ିଶୀ ପଟ୍ଟଚିତ୍ରଗୁଡ଼ିକରେ ରେଖାର ସାବଲୀଳ ଗତି, ଦୁର୍ଦ୍ଦତା ଓ ବର୍ଣ୍ଣଲେପନର ଓ଼ିକଲ୍ୟ ବହୁ ଅଧିକ । ଦେଶ ବିଦେଶର ବହୁ ଲୋକ ନିଜର ବୈଠକଖାନା ସଜାଇବା ପାଇଁ ଓଡ଼ିଶୀ ପଟ୍ଟଚିତ୍ର ବିଶୁଦ୍ଧି ।

ପଟ୍ଟଚିତ୍ର ଶୈଳୀରେ ଗଞ୍ଜପା ପୁଠା ଚିତ୍ର କରାଯାଏ । ଗଞ୍ଜପା ହେଉଛି ଗୋଲାକାର ଖୋଲିବା ତାସ । ଗଞ୍ଜପା ପାସି ଗନ୍ଧରୁ ଉଦ୍ଭବ । ଓଡ଼ିଶାର ଦକ୍ଷିଣ ଦିଲ୍ଲୀମାନଙ୍କରେ ଏହାକୁ ସାର କହନ୍ତି । ଆମ ଦେଶରେ ତାସଖେଳ ୧୫୦୦ ଖ୍ରୀଷ୍ଟାବ୍ଦରେ ଆରମ୍ଭ ହେଲା । ଗଞ୍ଜପାର ତାସ ଖେଳ ଓଡ଼ିଶାରେ ମଧ୍ୟ ପ୍ରଚଳିତ ଥିଲା । ଏହି ଗଞ୍ଜପାରେ ଦଶାବତାର ରାମାୟଣ ପ୍ରଭୃତିର ଚିତ୍ର ବର୍ଣ୍ଣନା କରାଯାଇ ଥାଏ ।

ଉନବିଂଶ ଶତାବ୍ଦୀଠାରୁ ଓଡ଼ିଶା ରୀତିଚିତ୍ରର ନୀବିକାର୍ଜନ ପାଇଁ କେବଳ କେତେଜଣ ଚିତ୍ରକାରଙ୍କ ସମ୍ପତ୍ତି ହୋଇ ରହିଲା । ଏତିକି ବେଳେ ଦେଶରେ ଜଂରେଜମାନେ ଶାସନ କଲେ ଓ ଚିତ୍ରଶିକ୍ଷା ପାଇଁ କଲିକତାରେ ବିଦ୍ୟାଳୟ ମାନ ପ୍ରତିଷ୍ଠା କଲେ । ଏହି ସମୟରେ ହିଁ ନୂତନ ଚିତ୍ରକଳା ଯୁଗର ଅଭ୍ୟୁଦୟ ହେଲା । ବଙ୍ଗ ଦେଶର କଳା ବିଦ୍ୟାଳୟରେ ହାଡେଲ୍ ଓ ପ୍ରସିଦ୍ଧାଉନ ଅଧ୍ୟକ୍ଷ ରହି ପାଷ୍ଟାତ୍ୟ ଚିତ୍ରକଳା ଶିଖାଇଲେ ମଧ୍ୟ ଭାରତୀୟ ବିଦ୍ୟାଧାରା ଗ୍ରହଣ କଲେ । ବଙ୍ଗୀୟ ଶିକ୍ଷକମାନେ ପାଷ୍ଟାତ୍ୟ କଳା କୌଶଳ (ଟେକନିକ) ସହ ଦେଶୀୟ କଳା ବିଦ୍ୟାଧାରାର ସମିଶ୍ରଣ କରାଇ ଥିଲେ । ଓଡ଼ିଶାର ବହୁ ତରୁଣ କଳାଶିକ୍ଷାର୍ଥୀ ଏଠାରେ ପଢ଼ିଛନ୍ତି ଏବଂ ପ୍ରାତ୍ୟ-ପାଷ୍ଟାତ୍ୟ ଧାରାରୁ ଅନୁସରଣ କରିବା ସଙ୍ଗେ ସଙ୍ଗେ ନିଜ ନିଜର ସ୍ୱତନ୍ତ୍ର ଚିତ୍ରଣ ରୀତି ପ୍ରବର୍ତ୍ତନ କରିଛନ୍ତି । ଏହି କଳାକାରମାନଙ୍କ ମଧ୍ୟରେ ପୁରୀର ଆନନ୍ଦ ମିଶ୍ର ଅନ୍ୟତମ । ସେ

ଗଜ ଉଦ୍ଧାରଣ ବେଶର ରେଖାଚିତ୍ର ଅଙ୍କନ କରି ଥିଲେ । ବାଲେଶ୍ୱରର ବସନ୍ତ କୁମାର ପଣ୍ଡା ଆଲୋଖ୍ୟା ପ୍ରତିକୃତି ଓ ଭୃଗୁଶ୍ୟ ଚିତ୍ରରେ ପାରଦର୍ଶିତା ଦେଖାଇଥିଲେ । ବାଗପୁରର ଉପେନ୍ଦ୍ର ମହାରଥୀ ଆଲୋଖ୍ୟରେ ପୁଷ୍ପଶୀଳତା ଦେଖାଇଛନ୍ତି । ବଟକର ଯଶସ୍ୱୀ ଶିଳ୍ପୀ ବିସାଧର ବମ୍ପା ସ୍ୱୟଂ ପ୍ରକୃତି ଦେବୀଙ୍କୁ ତାଙ୍କର ଶିକ୍ଷାଦାତ୍ରୀ ରୂପେ ଗ୍ରହଣ କରି ଆପଣା ଛାଏ କଳାଶିକ୍ଷା କରିଥିଲେ । ତାଙ୍କ ଚିତ୍ରରେ ଓଡ଼ିଶାର ବେଶଭୂଷା ଅଳଙ୍କାର ଓ କୋମଳ ରେଖାବିନ୍ୟାସ ଫୁଟି ଉଠିଥିଲା । ଏହାଙ୍କର ପତ୍ନୀବଧୂ ଚିତ୍ରଟି ବଙ୍ଗଳାରେ ଖ୍ୟାତି ଅର୍ଜନ କରିଥିଲା । ବାରିପଦାର ପୂର୍ଣ୍ଣଚନ୍ଦ୍ର ସିଂହ କାବ୍ୟମୟ ଚିତ୍ର ସବୁ ରଚନା କରିଥିଲେ ଯାହାକି ପ୍ରବାସୀ ଓ ବସୁମତିରେ ପ୍ରକାଶ ପାଇଥିଲା । ପୁରୀ ଜିଲ୍ଲାର ଗୋପାଳ କାନୁନଗୋ ଚୈଳଚିତ୍ରରେ ନିପୁଣତା ଦେଖାଇଥିଲେ । ଏହାଛଡା ଚରିତ୍ର ଚିତ୍ରଣ କ୍ଷେତ୍ରରେ ସେ ପାରଦର୍ଶିତା ଦେଖାଇଥିଲେ । ସେ ଆତ୍ମାସବାଦ ଓ ଘନବାଦରେ ତୁଳୀଭୂଜନା କରିଛନ୍ତି । ସଫଳପୁରର ମୁରଲୀଧର ଟାଲି ଚୈଳଚିତ୍ର ଓ ଆଲୋଖ୍ୟରେ ଉଚ୍ଚକୋଟିର ଚିତ୍ରକଳା ପ୍ରଦର୍ଶନ କରିଛନ୍ତି । ତୁଣ୍ଡ ଚିତ୍ରରେ ତାଙ୍କର ବାସ୍ତବବାଦୀ ମନୋଭାବର ପରିଚୟ ମିଳେ । ବାଲେଶ୍ୱରର ଗୌରାଙ୍ଗ ସୋମ ଭୀତି ଚିତ୍ରଣ ଓ କ୍ଷୁଦ୍ର ଚିତ୍ରରେ ଯଥେଷ୍ଟ ପାରଦର୍ଶିତା ଦେଖାଇଥିଲେ । ବିନୋଦ ରାଉତରାୟ ଚିତ୍ରଗୁଡ଼ିକରେ ଅପୂର୍ବ ରୂପସଜା ଓ ରେଖା ବିନ୍ୟାସ କରି ତାକୁ ରମଣୀୟ କରିଛନ୍ତି । ପୁରୀର ଲକ୍ଷ୍ମୀଧର ଦାସ ତ୍ୱରିତ ଚିତ୍ରରେ ପାରଦର୍ଶିତା ଦେଖାଇଛନ୍ତି । ବିଭୂତି କାନୁନଗୋ ବୟନଶିଳ୍ପ ପାଇଁ ନିଜ୍ଞାଙ୍କନ କରିଥିଲେ । ସେ ଅନେକଗୁଡ଼ିଏ ଚିତ୍ରାଙ୍କନ କରିଛନ୍ତି ଯେଉଁଥିରୁ ଖାରବେଳଙ୍କ ମଗଧ ବିଜୟ ଚିତ୍ରଟି ଅତି ରମଣୀୟ । ତାଙ୍କ ପୂର୍ବରୁ ନାରାୟଣ ପାଢ଼ୀ, ସୀତା ଓ ସୁନାମଣି ସାମଲ ବିଜ୍ଞାପନ ଚିତ୍ରରେ ଦକ୍ଷତା ଦେଖାଇଛନ୍ତି । ବଟକର ପୂର୍ବପୁର ଶିଳ୍ପୀ ବିପିନ ବିହାରୀ ଚୌଧୁରୀ ରସାଳ କଲେଜ ଅଫ୍ ଆର୍ଟସ୍‌ରେ ଅଧ୍ୟୟନ କରି ପ୍ରତିକୃତି ଅଙ୍କନରେ ଅପୂର୍ବ ପ୍ରତିଭା ଦେଖାଇଛନ୍ତି । ଏବେ ଓଡ଼ିଶାର କଳା ବିଦ୍ୟାଳୟମାନଙ୍କର ଶିକ୍ଷକ ଓ ଉଚ୍ଚଶିକ୍ଷା ଛାତ୍ରମାନେ ନୂତନ ଧରଣର ଚିତ୍ରମାନ ଅଙ୍କନ କରୁଛନ୍ତି ।

ଓଡ଼ିଶାର ଚିତ୍ରକଳା ପାରମ୍ପରିକ ରୀତିରୁ ଆରମ୍ଭ କରି ଆଧୁନିକ ରୀତି ପର୍ଯ୍ୟନ୍ତ ଗଲାଣି । କିନ୍ତୁ ପଟ୍ଟଚିତ୍ର ଏବେ ମଧ୍ୟ ଦେଶ ଓ ବିଦେଶରେ ଲୋକପ୍ରିୟ । ତଥାପି ଆଧୁନିକ ଚିତ୍ରକଳାରେ ଦେଶରେ ପ୍ରତିଷ୍ଠା ଲାଭ କରିବା ଓଡ଼ିଶାର ନୂତନ ଚିତ୍ର ଶିଳ୍ପୀମାନଙ୍କର ଧ୍ୟେୟ ହେବା ଉଚିତ ।

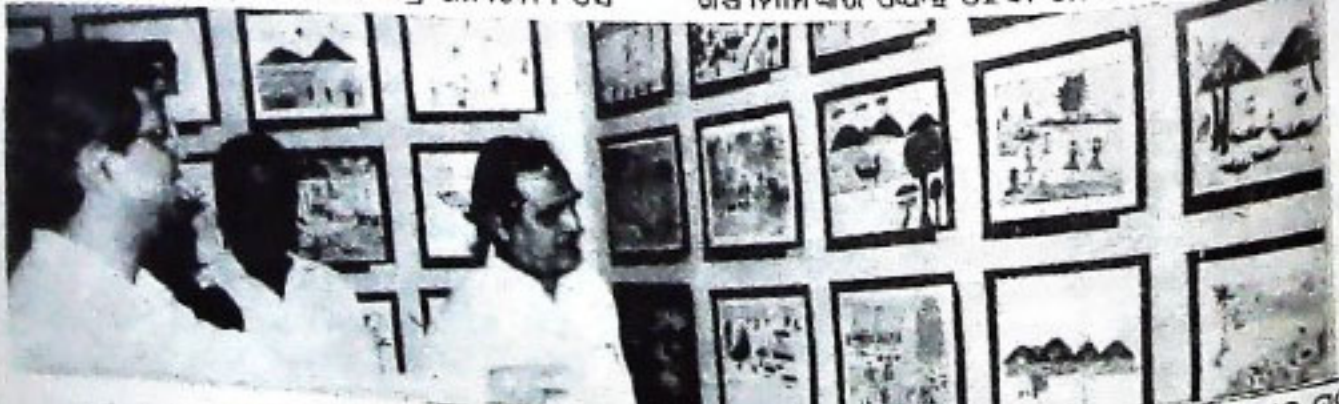

ଲଳିତ କଳା ଏକାଡେମୀଠାରେ ଆୟୋଜିତ ନିଖୁଳ ଓଡ଼ିଶା ସ୍କୁଲ ଶିଳ୍ପ ବିକ୍ରମକଳାପ୍ରଦର୍ଶନୀକୁ ସୂଚନା ଓ ଲୋକ ସମ୍ପର୍କ ମନ୍ତ୍ରୀ ଶ୍ରୀ ଗରତ କୁମାର କର ରୁଲି ଦେଖୁଛନ୍ତି (୧୫/୯) ।

# ପାଇକ ଆଖଡ଼ା

## ● ଅନାଦି ସାଧୁ

କଳିଙ୍ଗ, କଙ୍ଗୋଦ, କୋଶଳ, ଉତ୍କଳ—ଏହି ସବୁର ସମ୍ପୂର୍ଣ୍ଣରେ ଓଡ଼ିଶା ଗଠିତ ହେବାର ବାରମ୍ବାର ବର୍ଷତଳେ କଳିଙ୍ଗ ଓ କଙ୍ଗୋଦ ଏକ ହୋଇଯାଇଥିଲା । ତାର ଶେଷ ଦେଶରୁ ବର୍ଷ ପରେ କୋଶଳ ଅଧିପତି ଉତ୍କଳ ଓ କୋଶଳର ଏକୀକରଣ କରାଇଲେ ଦକ୍ଷିଣରେ କଳିଙ୍ଗର ରାଜ୍ୟସୀମା ପ୍ରାୟତଃ ମହାନଦୀଠାରୁ ଗୋଦାବରୀ ପର୍ଯ୍ୟନ୍ତ ଏବଂ ଉତ୍ତରରେ ଉତ୍କଳର ସୀମା ମହାନଦୀଠାରୁ ବାଣିଘା ଅଥବା ଅକମ୍ପାତ୍ ଗଙ୍ଗା ପର୍ଯ୍ୟନ୍ତ ବିସ୍ତୃତ ଥିଲା । ଏତେବଡ଼ ରାଜ୍ୟ ଏକାଠି ରଖିବାପାଇଁ ସୈନ୍ୟବଳର ଆବଶ୍ୟକତା ଅନେକ । ସେ ଗଙ୍ଗ ଦୁଅକୁ ଅଥବା ବେଶରୀ ଦୁଅକୁ ରାଜ୍ୟର ରକ୍ଷା ପାଇଁ ଅନେକ ଲୋକଙ୍କୁ କାମରେ ଲଗେଇଲେ । ସବୁ ଜାତିର ଲୋକ ଯଦିବ ମୁକ୍ତ ପାଇଁ ଆଶୁପାର ନଥିଲେ ତଥାପି ତତ୍କାଳୀନ ସମାଜରେ ଅନେକ ଜାତି ମୁକ୍ତପାଇଁ ସାମଗ୍ରୀ ଦେଉଥିଲେ । ତା'ର ବଡ଼ କାରଣ ଥିଲା ସମାଜରେ ପ୍ରତିଷ୍ଠା ଏବଂ ମୁକ୍ତରେ ମୁତ୍ୟୁପରେ ସ୍ୱର୍ଗପ୍ରାପ୍ତିର ଲୋଭ ।

କଳିଙ୍ଗରେ ମୁଖ୍ୟତଃ କାମ୍ପି, କାଳିନ୍ଦି, କୁତୁମ୍ବ, ଗୋଲା, ଚଷା, ବେଶେଇତ ଓଡ଼ିଆ, ଶୁକ ଶବର, ପନ୍ଦରା ପ୍ରଭୃତି ଜାତି ମୁକ୍ତ କରୁଥିଲେ । ଉତ୍କଳରେ ଉଡ୍ର, ଓଡ୍ରଚଷା, ଚଷା, ଗଉଡ଼, ଦଳେଇ, ଗାମୁ, ମାଳୀ, ତାମ୍ବୁଳି, ଗଣ୍ଡ ପ୍ରଭୃତି ଜାତି ମୁକ୍ତ କରୁଥିଲେ । ଶାକାମାନେ ସେମାନଙ୍କ ପାଇଁ ନିଃସର ଜମି ଶସ୍ତି ଦେଉଥିଲେ ।

ଗଙ୍ଗବଂଶର ରାଜା ଶ୍ୱେତବ୍ରହ୍ମାଦେବ କଳିଙ୍ଗକୁ ବିଜ୍ଞାନ କରି ଉତ୍କଳକୁ ନିଜ ରାଜ୍ୟସହ ମିଶାଇ ଦେଲେ ଏକାଦଶ ଶତାବ୍ଦୀରେ । ଯେତେବେଳେ ତାଙ୍କ ଦାସ୍ୟାଦ ଅନଙ୍ଗଭୀମଦେବ ରାଜ୍ୟଭାର ଗ୍ରହଣକଲେ ସେତେବେଳେ ବିକଳିଙ୍ଗ ସୀମା ବହୁତ ବଢ଼ିଯାଇଥିଲା । ବିକଳିଙ୍ଗକୁ ବାହ୍ୟଗ୍ରନ୍ଥର ଆକ୍ରମଣରୁ ରକ୍ଷା କରିବା ପାଇଁ ତଥା ଆଭ୍ୟନ୍ତରୀଣ ବିପ୍ରୋହ ଦମନ ପାଇଁ ଅନଙ୍ଗଭୀମ ଅନେକ ଅଭିନବ ଚିନ୍ତା କରିଥିଲେ । ତା'ଉତ୍ତର ପୁଅମ ଏବଂ ପ୍ରଧାନ ଚିନ୍ତା ହେଲା ଦେଶଟାକୁ ଜଗନ୍ନାଥଙ୍କୁ ଅର୍ପଣ କରିଦେବା, ଦ୍ୱିତୀୟ ହେଲା ସେନାବାହିନୀକୁ ସୁସ୍ତୁକ କରିବା । ସୁଅତ ସେତକିବେଳେ ପାଇକ ଜାତିର ଉତ୍ତର ହୋଇଥିବ ।

ପାଇକ ଜାତିଟା ଯେବେ ଆସୁନା କାର୍ତ୍ତିକ ଓଡ଼ିଶା ନାମଟା ସୁଅନେ ଆସିଥିଲା ଅନଙ୍ଗଭୀମଙ୍କ କେତେ ପୁରୁଷ ପରେ ତାଙ୍କ

ଦାସ୍ୟାଦ ବାମାଣ୍ଡବ ଦେବଙ୍କ ସମୟରେ । ବାହ୍ୟଗ୍ରନ୍ଥ ଆକ୍ରମଣରେ ଖଞ୍ଜବିଖଣ୍ଡିତ ହୋଇଆସୁଥିଲା ଏହି ରାଜ୍ୟ । ରାଜ୍ୟର ଖଞ୍ଜ ନିଜକୁ ସ୍ୱାଧୀନ ଘୋଷଣାକରି ପିଞ୍ଜପର (ଆଧୁନିକ ପିଠାପୁରମ୍) ଠାରେ ରାଜଧାନୀ ଛାପନ କରିଥିଲେ । ତା'ର ରାଜା ଥିଲେ ବାହାଲୋକ ରେଡୁଡ଼ି । ସେ ସଙ୍ଗୀତ ପ୍ରିୟ ରାଜାଥିଲେ । ସେ ଯେଉଁ ସଙ୍ଗୀତର ଧାରାଗୁଡ଼ିକୁ ଏକାଠି କରିଥିଲେ ତାର ନାମକରଣ କରିଥିଲେ ଓଡ଼ିଶୀ ସଙ୍ଗୀତ । ସାଧାରଣତଃ କଳିଙ୍ଗୋଡ୍ର, ସାବେରୀ ଓ ସଞ୍ଜାରବ ଗାଗନୁଡ଼ିକ ଓଡ଼ିଶାର ନିଜସ୍ୱ ଗାଗ ବୋଲି ମତ ଦିଆଯାଏ । ମହାକାହାଣର କୋରାପୁଟ, କଳାହାଣ୍ଡି ଓ ବନ୍ଧରକୁ ନେଇ ଚତୁର୍ଥ ଶତାବ୍ଦୀରେ ଛାପିତ ରାଜ୍ୟ ମଧ୍ୟ ଭାଗରେ ପ୍ରବାହିତ, ପରବର୍ତ୍ତୀ କାଳରେ ଓଡ଼ିଶାର ସୀମା ନିର୍ଦ୍ଧାରଣ କରୁଥିବା ପାହାଡ଼ୀନଦୀ ସାବେରୀର କଳ କଳ ମୁଣ୍ଡନାକୁ ବୋଧହୁଏ ସାବେରୀ ଗାଗର ଜନ୍ମ ସଞ୍ଜାରବ ଜଗନ୍ନାଥଙ୍କ ରଥଯାତ୍ରା ସମୟରେ ସଞ୍ଜାନାଦରୁ ଉଦ୍ଭବ । ପରବର୍ତ୍ତୀ କାଳରେ ପାଇକ ଓ ସଞ୍ଜାରବ ଓଠେପ୍ରୋଠେ ଭାବେ ଜଡ଼ିତ ହୋଇଗଲେ । ତୁମ୍ପା, ତାପ ଓ ଗୁମୁରାର ରାଗ ଗାରିଶୀ ଓଡ଼ିଶାର ନିଜସ୍ୱରାଗ —ତାହା କଳିଙ୍ଗୋଡ୍ର ଗାଗର ପରବର୍ତ୍ତୀ ରୂପାୟନ ହୋଇପାରେ । ଭେରୀ, ତୁରୀ, ବାହାଳୀ, ତୁମ୍ପା, ତାପ, ଗୁମୁରା, ଟିକିରା, ଶୁକ୍ଳ, ଶଙ୍ଖ, ମାଦଳ, ବୋଲ, ଦାଉଣ୍ଡି, ପୁଟହ ପ୍ରଭୃତି ବାଦ୍ୟଯନ୍ତ୍ର ପାଇକର —ମୁଖ୍ୟତା ଓ ମୁକ୍ତ ସହ ଅଙ୍ଗଙ୍ଗୀଭାବେ ଜଡ଼ିତ ।

ପାଇକ ଜୀବନଧାରାକୁ ଶୁଦ୍ଧୀକୃତ କରିଥିଲେ ଶନପତି କପିଳେନ୍ଦ୍ର ଦେବ । ଅନଙ୍ଗଭୀମ ଦେବଙ୍କ ପରି ସେ ଥିଲେ ଦୁରଦର୍ଶୀ । ତାଙ୍କ ବିରୁଦ୍ଧା ବଳୀରୁ ଏବଂ ବିଭିନ୍ନ ଶୀଳାଲେଖ, ଜଗନ୍ନାଥ ମନ୍ଦିରରେ ଉଦ୍‌କୀର୍ତ୍ତି ଲେଖାରୁ ଜଣାଯାଏ ସେ ବିଶାଳ ସାମ୍ରାଜ୍ୟର ଅଧିକାରୀ ହୋଇଥିଲେ । ଗୋଟିଏ ବିଶାଳ ସାମ୍ରାଜ୍ୟକୁ ଆଭ୍ୟନ୍ତରୀଣ ଅଶୁଦ୍ଧିରୁ ରକ୍ଷା କରିବା, ବାହ୍ୟ ଗ୍ରନ୍ଥର ଆକ୍ରମଣରୁ ରକ୍ଷାକରିବା ସହଜ କଥା ନୁହେଁ । ସେଥିପାଇଁ ସେ ବିଶାଳ ସୈନ୍ୟ ଦଳ ଗଠନ କରିଥିଲେ । ବିଶାଳ ସୈନ୍ୟ ଦଳ ଗଠନ ପାଇଁ ଅନେକ ପ୍ରଶାସନିକ ବ୍ୟବସ୍ଥା ହାତକୁ ନେବାକୁ ପଡ଼େ । ପ୍ରଥମ ହେଉଛି, ବାହାକୁ ସୈନ୍ୟ ବାହିନୀ ପାଇଁ ବନ୍ଧା ଯିବା । ଦ୍ୱିତୀୟ ତା'ର ପ୍ରଶିକ୍ଷଣ କେମିତି ହେବ । ତୃତୀୟ ତା'ର ପରିବାରର ଭରଣ ପୋଷଣ କେମିତି କରାଯିବ ଏବଂ ଚତୁର୍ଥ ସେ

ପ୍ରକାଶକରୁ ଆସିଗଲେ ତା'ର ଧରଣ କେମିତି କରାଯିବ । ସବୁଠାରୁ ବଡ଼ ହେଲା ଯୁଦ୍ଧବିଜ୍ଞାନ ନ ଥିଲେ ସେ କ'ଣ କରିବ ?

ତା'କୁ ଆଶୁ ଆଗରେ ରଖି ପାଇକ ବାହିନୀ ଗଢ଼ାଗଲା, ଯେଉଁମାନେ କେବଳ ଯୁଦ୍ଧ ପାଇଁ ରହିଲେ, ସେମାନଙ୍କର କାମ ହେଲା ଆକ୍ରମଣ ହେଲେ ଯୁଦ୍ଧ କରିବେ । ଯୁଦ୍ଧ ସାମ୍ରାଜ୍ୟରେ ସବୁବେଳେ ଆଗୁଆର ହେବେ, ସେମାନେ ହେଲେ ପାଇକ ନାତି ଓ ଯୁଦ୍ଧୀୟ ନାତି । ପାଇକ ଭିତରେ ଅନେକ ଗୋଷ୍ଠୀ-କିଏ ଆଗକୁ ଦୌଡ଼ିବା ପାଇକ, କିଏ ଗଛ ଡାଳରେ ଚୁପ୍ କରି ବସି ଶତ୍ରୁର ଗତିବିଧି ଦେଖିବା ପାଇକ, କିଏ ଅତର୍କିତ ଆକ୍ରମଣ କରିବା ପାଇକ, କିଏ ଶତ୍ରୁ ରକ୍ଷା କରିବା ପାଇକ । ଯେଉଁମାନେ ବାହ୍ୟ ଶତ୍ରୁ ଆକ୍ରମଣ ବେଳେ ଯୁଦ୍ଧକୁ ଯିବେ, ଗଜପତି ଅନ୍ୟ କୌଣସି ରାଜ୍ୟ ଜୟ ପାଇଁ ନିଜେ ସୈନ୍ୟଗୁଳନା କରିବେ, ସେତେବେଳେ ନିଜ କାମ ଧରଣରେ ଲାଗିଥିବା କୌଳିକ ବୃତ୍ତି ପ୍ରତି ନଜର ଦେଇ ଥିବା ଯୁଦ୍ଧପ୍ରିୟ ନାତି ହୋଇଗଲେ ଖଣ୍ଡାସ୍ୱତ । ଆଜି କାଲିର ମିଲିଟିଆ ସେମାନେ । ଶାନ୍ତି ସମୟରେ ନିଜର କୌଳିକ କାର୍ଯ୍ୟ କରିବେ, ଯୁଦ୍ଧ ବେଳେ ଯୁଦ୍ଧ ।

ସେ ପ୍ରକାର ଲୋକକୁ ତାଲିମ ନ ଦେଲେ ଯୁଦ୍ଧ କରିବେ କେମିତି ? ସେଥିପାଇଁ ପ୍ରତି ଶାନ୍ତି ଆଖଡ଼ା ସବୁ ପ୍ରତିଷ୍ଠିତ ହେଲା । ଆଖଡ଼ାର କାମ ହେଲା ପିଲାକୁ ଭେଷ୍ଟିଆ ପର୍ଯ୍ୟନ୍ତ ସମସ୍ତଙ୍କୁ ଦକ୍ଷ ବୈଦ୍ୟ, ମନ୍ତ୍ରଯୁକ୍ତ ଶିଖେଇବା, ଗୁନତିତ୍, ମାଙ୍କଡ଼ଚିତ୍ ମାରିବା, ଫରୀ, ଜମଦାଡ଼, ଖଣ୍ଡା, ଗଦା, ବର୍ଛା, ବାକ୍ସୁରୀ ଚଳେଇବା, ବାଳୁତ ଦାନ୍ତି ବାସନଶୁଆ ବ୍ୟବହାର କରିବା, ବନାଟ, ବାଡ଼ି ବୁଲେଇବା ଶିଖେଇବା, ରଣପା ଚଢ଼ିବା ଏବଂ ଧନୁର୍ବଦ୍ୟା ଶିକ୍ଷା ଦେବା ।

ଆଖଡ଼ାରେ କ'ଣ ହେଉଥିଲା ତାକୁ ଜାଣି ହେବ ଅଭିମନ୍ୟୁ ସାମନ୍ତ ସିଂହାରଙ୍କ ଲେଖାରୁ:-

ଯୋଏ ସଜାଡ଼ି ବାଛଟା ଭିଡ଼ି  
ଧାଡ଼ିକିଧାଡ଼ି ଆଗେ ଦଉଡ଼ି  
ଯୋଡ଼ିକି ଯୋଡ଼ି ବୁଲାଇ ବାଡ଼ି ତମୁକୁ ଆଡ଼ି ଯେ,  
କେତୁ ଘଉଡ଼ି ନିଅଇ ଚଢ଼ି  
କେତୁ ବାହୁଡ଼ି ମାରଇ ଓଡ଼ି  
ବାହାକୁ ମୋଡ଼ି ଛାଡ଼ଇ ଉଡ଼ି ଶିରକୁ ଖାଡ଼ି ଯେ,  
ଏକ ମାଲ ବିକାଶରେ ଯାଉଛି ଗଡ଼ି ଯେ,  
କେ ବାହା ଉପରେ ପୁଣି ବସଇ ମାଡ଼ି ଯେ,  
କେ ମୋଡ଼ା ମୋଡ଼ି କେ ଭିଡ଼ା ଭିଡ଼ି  
କେ ଜଡ଼ା ଜଡ଼ି କେ ଛଡ଼ା ଛଡ଼ି  
କେ ପଡ଼ାପଡ଼ି କେ କୋଡ଼ାକୋଡ଼ି କେ ହୁଡ଼ାହୁଡ଼ି ଯେ ।

ଏବେ ଯେମିତି ଭାର ଉତ୍ତୋଳନ ହେଉଛି, ସେତେବେଳେ ଯେମିତି ଭାରତୀୟ କାମ ଆଖଡ଼ା ଘରେ ହେଉଥିଲା । ଗୋଲ-ଗୋଲ ପଥରକୁ ଉଠେଇବା ପାଇଁ ଗୁରୁମାନେ ଆଖଡ଼ାରେ ତାଲିମ ଦେଉଥିଲେ । ଏବେ ପୁଣି ପୁରୀ ଓ ଖୋର୍ଦ୍ଧା ଅଞ୍ଚଳରେ ଖଣ୍ଡାସ୍ୱତ

ଶାନ୍ତି ଅକଳମ୍ କୁହାଯାଉଥିବା ଓଜନଭରା ପଥର ଦେଖିବାକୁ ମିଳେ ।

ପାଇକ ପଟା ସାଧନ ଥିଲା ଅନ୍ୟତମ ରଣ କୌଶଳ । ଦୁଇହାତ ଖୋପଡ଼ିତରେ ଭର୍ତ୍ତି କରି ପ୍ରତିପକ୍ଷକୁ ଆକ୍ରମଣ କରିବା ଓ ନିଜକୁ ପ୍ରତିପକ୍ଷ ଆକ୍ରମଣରୁ ରକ୍ଷାକରିବା ଏହି ସାଧନର ନୀତି ଏଥିରେ ଲିପା, ଗୋଡ଼ିଆ ଫରୀ ଏମିତି ଗୁଳିତ ରୂପ ଯେ ନିଜକୁ ରକ୍ଷା କରିବା ପାଇଁ ବାଲିର ଆବଶ୍ୟକତା ପଡ଼େନାହିଁ । ସୁଦ୍ଧା ପାପୁଲି ଖୋପଡ଼ିତରେ ଥିବାରୁ ହାତରପରେ କୌଣସି ମାତ୍ର ହୁଏନାହିଁ ।

ଆଦିକବି ସାରଳାଦାସ, ଓଡ଼ିଆ ପାଇକର ଖଣ୍ଡା ଓ ଗଦା ସାଧନକୁ ଆଶୁଆଗରେ ରଖି ଥିଲେ:-

ଛେଇ ଶିଳମଣି ଚିଗାରେ ଛେଇ ଛନ୍ଦି ମାରିବୁ  
ଖ୍ୟାମସନ ଗଦା ସାୟଣା ଆଡ଼ଧରି ପିଟିବୁ

ପଦନ ପରଞ୍ଜ ଖଣ୍ଡାକୁ ଗୁନ୍ଦ୍ୟ ଉଦାଣି ଚେବ  
ଶିଶୁମୁନେ ଖଣ୍ଡା ଗଳିରେ ତୁୟେ ହେବୁ ନିଦବ  
ଭାବଗ୍ରାହୀ ଭୁନୋଥକୁ ତୁଲ୍ୟକରି ଗୁଡ଼ିବୁ  
ଦୁଞ୍ଚ ଦଳନ ଦାଉଣିରେ ଖଣ୍ଡାହାତ ଥୋରବୁ

ମାଙ୍କଡ଼ଚିତ୍, ଗୁନ୍ଦ୍ୟଚିତ୍ ମାରିବା ଏବଂ ବାଡ଼ି ବୁଲେଇ ନିଜକୁ ରକ୍ଷାକରିବା, ଖଣ୍ଡା ଚଳେଇ ପ୍ରତିପକ୍ଷର ଆକ୍ରମଣରୁ ରକ୍ଷାକରିବା ପାଇଁ ଖାଲିହାତରେ କାମ ବା ବଳ ହେଲେ କେବଳ ନାହିଁ । ସେଥିପାଇଁ ପାଦର ଅବସ୍ଥିତି, ଗୁଲି ଓ ପକ୍ଷକୁ ହସିଯିବା କୌଶଳ ନିହାତି ଦରକାର । ଆଧୁନିକ ପୁଞ୍ଜି ଯୁଦ୍ଧର ଉଦାହରଣ ଭେଦେ ସାଧାରଣ ପାଠକ ବୁଝିପାରିବେ । ମୁଞ୍ଚି ଯୁଦ୍ଧରେ ବୁଲେଇ ସାହାଯ୍ୟରେ ପ୍ରତିପକ୍ଷର କମରପଟିଠାରୁ ପୁଞ୍ଜ ପର୍ଯ୍ୟନ୍ତ ଅପାତ କରାଯାଏ । ଗୋଟିଏ ଜାଗାରେ ଖସ ପରି ଛିଡ଼ା ହୋଇ ଅପାତ କଲେ ପ୍ରତିପକ୍ଷ ତରକା ହୋଇ ବାଁ ହାତାଗରୁ ଯୋଗ୍ୟ ପୁଞ୍ଜ ଲଗାଇ ଦେବ । ସେ ପ୍ରକାର ତରକା ଆକ୍ରମଣରୁ ରକ୍ଷା ପାଇଁ ଏବଂ ମଉକା ଦେଖି ଆଗକୁ ବଢ଼ି ଯୋଗ୍ୟ ପୁଞ୍ଜ ମାରିବା ପାଇଁ ପାଦ ଗୁଲିର ଆବଶ୍ୟକତା ବେଶୀ ।

ପାଇକମାନଙ୍କ ରଣ କୌଶଳ ପାଇଁ ଦଶ ପାଦ ଗୁଲି ଶିକ୍ଷା ଦିଆ ଯାଉଥିଲା । ଏବେ ଦଶ ପାଦ ଗୁଲି କୌଣସି ଆଖଡ଼ାରେ ନାହିଁ । ଅଧିକ ଅଧିକା ହେଲେ ଗୁଲିପାଦ ଗୁଲି । ଦକ୍ଷମାନଙ୍କ ଚତେସ୍ୱାର ଚକ୍ରକୃତି ଗତି ସେହି ଦଶ ପାଦ ଗୁଲିର ଗୋଟିଏ ଅଂଶ । ଦଶପାଦ ଗୁଲିକରି ଓ ପ୍ରବଳ କେଶରେ ବାଡ଼ି ବୁଲେଇ ଓଡ଼ିଆ ପାଇକ ନିଜକୁ ରକ୍ଷାକରିପାରୁଥିଲା । ଶତ୍ରୁର ଗଦା ବର୍ଷଣରୁ । ବୋଧହୁଏ ସେଇଥି ପାଇଁ ଗଜପତି ପ୍ରତାପରୁଦ୍ରଙ୍କ ପୁତ୍ର ବୀରଭଦ୍ର ଦେବ ଦକ୍ଷିଣ ଭାରତରେ ଦକ୍ଷ ଅର୍ଥା ଗୁଳକର ପ୍ରଦୀପ ଲାଭ କରିଥିଲେ । ପାଇକ ପଟା ସାଧନ ସହିତ ଦଶ ପାଦ ଗୁଲି ସମନ୍ୱୟ ଯୋଗ୍ୟ ବୀର ପାଇକ କରାଏ ।

ଆଖଡ଼ାର ଶିକ୍ଷା ପରେ କୋଡ଼ିଏ ବର୍ଷ ବୟସରେ ପାଇକ ହୁଏ ପାଇଁ ପ୍ରସ୍ତୁତ ହେଉଥିଲା । ହଳଦୀ, ହୁଆ ମାଣ୍ଡ ଓ ହୁଆ ହୁଆ



ଠିକ୍ ଗ୍ରାମ ଦେବତୀଙ୍କ ପାଖରେ ଗପଥ ନେଉଥିଲା ପାଇକ ।  
ଏହି ପାଇକ ହେବ ସେଥିପାଇଁ ଜାତିଗତ ବାଛ ବିସ୍ମର ନଥିଲା ।  
ଏହି ବନ୍ଧୁଆ ହେଲା ସେ ହେଲା ପାଇକ । ସବୁ ପାଇକ ଯେ  
ସୁଖକୁ ଯିବେ ତାହା ନ ଥିଲା । ପରିବାରର ସୁବିଧା ଅସୁବିଧାକୁ  
ନେଇ ପାଇକ ଯୁଦ୍ଧକୁ ଯାଉଥିଲା । ଯୁଦ୍ଧକୁ ଯିବା ଦରକାର ପଡ଼ିଲେ  
ନାଗରୀ ଚାଡ଼ୁଥିଲା । ଗାଁ ଗାଁକୁ ନାଗା ଆସୁଥିଲା,  
କେବେହେତାକୁ ଯୁଦ୍ଧକୁ ନିମନ୍ତ୍ରଣ ଆସୁଥିଲା । ଯୁଦ୍ଧକୁ ଯିବାବେଳେ  
ଗ୍ରାମ ଦେବତୀଙ୍କ ପାଖରେ ଗୋଟାଏ ଉତ୍ସବ ହେଉଥିଲା । ଭୂଲିଶ  
ବର୍ଷ ହେବା ପରେ ପାଇକକୁ ଯୁଦ୍ଧକୁ ଯିବାମନା, ସେ ଦୁର୍ଗ ରକ୍ଷକ  
ହୋଇପାରେ, ଗୁରୁ ହୋଇପାରେ ଅଥବା ଯୁଦ୍ଧ ପାଇଁ  
ପଠାଯାଉଥିବା ଶଗଡ଼ିଗୁଡ଼ିକର ଦାୟିତ୍ଵରେ ରହିପାରେ ।

ହଳଦୀ ଲଗେଇବା, ପିନ୍ଧିର କଲି କରିବା ଏବଂ ପାଇକଛା  
ମାରିବା ଥିଲା ପାଇକର ପ୍ରଧାନ ପରିପାଟୀ । ହଳଦୀ  
ଲଗେଇଲେ ମରା ବାମୁଡ଼ିବ ନାହିଁ । ପାଇକଛା ମାରି ପିନ୍ଧିଲେ  
ଅନ୍ଧା ମନରୁ ହେବ ଓ ଭୂଲିବା ସହଜ ହେବ । ଏବେ ସୁଦ୍ଧା  
ଗଞ୍ଜାମର ଗୋଲା ସମ୍ପ୍ରଦାୟ ହଳଦୀ ଲଗେଇ ଆଆଣ୍ଡି ଓ  
ପାଇକଛା ମାରି ଆସୁ ପର୍ଯ୍ୟନ୍ତ ରହିଥିବା ମୋଟା ଖଦୀ ପିନ୍ଧନ୍ତି ।

ପାଇକର ପରିଧାନ ଶିରସାଣା, ଅଜ୍ଞା, ପାଇକଛା ମରା ଧୋତି,  
ବାହୁବନ୍ଧ ଓ ପାଞ୍ଚୋଇ । ଅସ୍ତ୍ରଥିଲା, ଡାଲ ବଟିଢାଲ, ଖଣ୍ଡା,  
ବାଙ୍କୁରୀ, ଧନୁତୀର ଓ ଶିକୁଳୀ । ପରବର୍ତ୍ତୀ କାଳରେ ଓଡ଼ିଆ  
ନଳିର ପ୍ରଚଳନ ପରେ ରଂଜକ ରଶ୍ମି ଅନ୍ଧା ପାଖରେ ରହିଲା ।  
ଯେଉଁ ପାଇକ ଯେତେ ବଳବାନ୍ ଥିଲା, ଯୁଦ୍ଧ କ୍ଷେତ୍ରରେ ଗଦା  
ବୁଲେଇ ଅଥବା ଯମଦାତ ଉତ୍ତେଜ ଶସ୍ତ୍ରକୁ ନିପାତ କରୁଥିଲା ସେ  
ସେତିକି ପଦୋନ୍ନତି ପାଉଥିଲା । କିନ୍ତୁ ଏହି ପଦୋନ୍ନତି ସୀମିତ  
ଥିଲା । ସେମାନେ ସେନାପତି ହୋଇ ପାରୁ ନ ଥିଲେ ।  
ସେନାପତି ହେଉଥିଲେ ବ୍ରାହ୍ମଣ ଓ କ୍ଷତ୍ରିୟ । କ୍ଷତ୍ରିୟଙ୍କର  
ସଂଜ୍ଞାଥିଲା ଦେବ, ବାଘ, ନାଗ, ସିଂହ, ଭଞ୍ଜ ଇତ୍ୟାଦି ।  
ବ୍ରାହ୍ମଣଙ୍କର ସଂଜ୍ଞାଥିଲା ବଞ୍ଚିପାତ, ଖଡ଼ଗ ରାୟ, ସାମନ୍ତ ରାୟ,  
ସେନାପତି, ଦଳବେହେରା, ଦଳେଇ, ବାହିନୀପତି । ସେନାପତି  
ହେବାପାଇଁ ସେମାନଙ୍କୁ ଅନ୍ୟ ଏକ ପରୀକ୍ଷାର ସମ୍ମୁଖୀନ ହେବାକୁ  
ପଡ଼ୁଥିଲା । ସେମାନେ ଅସ୍ତ୍ର ଶସ୍ତ୍ର, ହାତୀ ଘୋଡ଼ା ବିଭିନ୍ନ ଶସ୍ତ୍ର  
ସୁଦ୍ଧ ଓ ସହି ସମ୍ପର୍କୀୟ ଜ୍ଞାନ ଆହରଣ କରିବା ନିମନ୍ତେ ଆବଶ୍ୟକ  
ଥିଲା । ଘୋଡ଼ା ଚଢ଼ି ନ ଜାଣିଲେ କି ସେନାପତି ହେବ ।  
କେତେ ପ୍ରକାର ଘୋଡ଼ା ଅଛି ଜାଣି ନ ପାରିଲେ ସେନାପତି  
ଅଯୋଗ୍ୟ ବିବେଚିତ ହେବ । କେତେ ପ୍ରକାରର ଘୋଡ଼ା ଅଛି  
ତା' ସମ୍ପର୍କରେ ସାରଳା ଦାସ ସୁବେଳ ଦେଇଛନ୍ତି ତାଙ୍କ  
ମହାଭାରତରେ ଏଠାରେ ଅପ୍ରାପକ୍ତିକ ମନେହେଲେ ସୁଦ୍ଧା  
ସୁବେଳଦେବା ଗତିତ୍ ହେବ:- ବିକଟ, ବିକରାଜ, ବିକଟାଳ,  
ବିଲୋପା, ଧୋକଡ଼ା, ବାଗୁଆ, କରକଟା ବାଧକା କାମୋଡ଼ା  
ବିହଡ଼ା ଅବିକାର ସୁଅ, ଗନ୍ଧକ ପାଲୁରା ଶିରଟା, ବିକଟା ଉଗାଜଙ୍ଗା  
ସେ ମେଦୁଆ ନହପୁଟା, ବାଞ୍ଚିଲା ବାଟିଲା ଯେ ଚରକା ଅଞ୍ଜାଭଞ୍ଜା  
ଶରୀକଲା, ତାଲୁକା କଙ୍କାଳ ଭଞ୍ଜା ବିରଳା ଜଳକା ପାଗଳା,  
ଇତ୍ୟାଦି ।

ପାଇକ ଯୁଦ୍ଧ ଯାଗରେ ଗଲାବେଳେ ଅଥବା ଯୁଦ୍ଧ କଲାବେଳେ  
କେତେ ପ୍ରକାରର ରଡ଼ି କରେ । ରଡ଼ି ନକଲେ ମନରେ ସାହାସ

ଆସିବ ନାହିଁ, ଭାଗ ଭାଗିବ ନାହିଁ । ସେ ପ୍ରକାରର ରଡ଼ିକୁ  
କୁହାଯାଏ ପାଇକ କୁହାଟ । ବାଟ ଭୁଲିଲା ବେଳେ, ଯୁଦ୍ଧ ପାଇଁ  
ଉଦ୍‌ଯନା ଦେବାପାଇଁ ଦରକାର ପଡ଼ିଲେ ବୀରତ୍ଵ ବ୍ୟଞ୍ଜନ,  
ଦେଶପ୍ରେମ ସଫଳିତ ଓ ରାଜ ଅନୁଗତ ଅନେକ ପର୍ଯ୍ୟାନ୍ତ ଗାନ  
କରାଯାଉଥିଲା । ପରବର୍ତ୍ତୀ ସୁଗରେ ସେଗୁଡ଼ିକ ପାଇକ ଖେଦା  
ଆକାରରେ ଆଖଡ଼ାରେ ରହିଲା ଓ ତାକୁ ପାଇକମାନେ ଗାଇବାରେ  
ଲାଗିଲେ - ସେମାନେ ରଗାଧୁକାର ଦେଇ କହିଲେ-

ମହୀରେ ମହୀପତି-ତଳେ ବସୁମତୀ,  
କଳିଯୁଗ ଷଷ୍ଠା-ଝାଡ଼ ପରଜା ଶଷ୍ଠା ।

ଆଲଟ ଭୁମର, ଡାଲ, ତରୁଆର ଦେବଙ୍କ ମନ୍ତ୍ରକେ ଖୁଡ଼ିକି  
ସୁଆର ପାଗ ଶସ୍ତ୍ର ବରହେ ଆଗ ।

ବନ୍ଦୀଟି ବୁଲେଇବା, ବାଙ୍କୁରୀ ବଳେଇବା ଆଦି ସଙ୍ଗୀତ ଓ  
ନୃତ୍ୟ ମାଧ୍ୟମରେ ପରିବେଷିତ ହେଲା ।

ଗୋହୀରା ଚିକିରି, ଶିଶୁ ମନାଇ, ବରଗ ପଟନାୟକ ଓ ପାଇକ  
ବିଦ୍ରୋହ ପରେ ପାଇକର ଯୁଦ୍ଧ ପ୍ରତ୍ୟୁତ୍ତୀ ନକ୍ଷ ଯୋଗଗଲା, ବିଷୁ  
ପୁରୁଷାନୁଷ୍ଠାନେ ଅନ୍ୟାୟ କରୁଥିବା ଶାରୀରିକ କୌଶଳକୁ ଛାଡ଼ି  
ପାରିଲେ ନାହିଁ । ସଙ୍ଗୀତପ୍ରିୟ, ନୃତ୍ୟପ୍ରିୟ ଜାତିଟା ଖଣ୍ଡାଖେଳ,  
ବାଡ଼ିଖେଳ ଓ ଦସ୍ତ ଭୂଲିକୁ ମିଶେଇ ତାଳଲାସ ଠିକ୍ କରି ଅଛ  
କେତୋଟି ବାଜା ସାହାଯ୍ୟରେ ତା'ର ପୁରୁଣା ଅନ୍ୟାୟଗୁଡ଼ିକୁ  
ପୁରୁଷାନୁଷ୍ଠାନେ ବଦଳାଇ ରଖିଲା । ବେଶାକରି ଗଡ଼କାତ  
ରାଜାମାନଙ୍କର ପୁଷ୍ପପୋଷକତାରେ ପାଇକ ଆଖଡ଼ା ସଙ୍ଗୀତ  
ମୁଖର ଯୋଗପଡ଼ିଲା । ବିଶି, ପୁନ୍ଦୁକ୍ଷି (ପୁନ୍ଦୁକ୍ଷିଆ) ଦଳେଇ,  
ବିଷୋୟୀ, ତମ୍ପା, ଦକ୍ଷସେନା, ଭାରତ, ପ୍ରଚ୍ଛୁତି ସଂଜ୍ଞାଧାରୀ ଲୋକ  
ପାଇକ ଆଖଡ଼ାକୁ ବଦଳାଇ ରଖିଲେ ।

ଯାହା ପ୍ରତ୍ୟେକ ଶୌରେ ଥିଲା, ଏବେ ଅଛ କେତୋଟି ଶୌରେ  
ସୀମାବଦ୍ଧ ହୋଇଯାଇଛି । ୧୯୯୦ ମସିହାରେ ଏ ଶୌରେ  
ତଥ୍ୟ ସଂଗ୍ରହ କରାଯାଇ ଦେଖା ଯାଇଥିଲା ଯେ ସେମାନେ  
ସତସତୀଟି ପାଇକ ଆଖଡ଼ା ଦଳ ଓଡ଼ିଶାରେ ରହିଛି ।  
ସେମାନଙ୍କର ନିକସ୍ତ୍ର ଗାରିମା ରହିଛି, ଅଭିମାନ ରହିଛି । ଗଡ଼  
ମାଣିଷୀ ପାଇକ ଆଖଡ଼ା କହେ ଦିଲ୍ଲୀ ବାଦଗାହ ବିରୁଦ୍ଧରେ  
ଗଜପତିକୁ ଦେଖୁଥିବା ଆଶ୍ଵାସନା, ମାଣିଷୀ ଗଡ଼ରୁ ଯୁଦ୍ଧଯାଗର  
ଅନୁରୁତ୍ତ ରେବଣା ନୂଆଗାଁ ପାଇକ ଆଖଡ଼ା ବଞ୍ଚି ଆଟର  
ଲୋମହର୍ଷଣ, ରୋମାଞ୍ଚକର କାହାଣୀ ଶୁଣାଏ । ପାରଳାଖେମୁଣ୍ଡି  
ଆଖଡ଼ା କହେ ଦୀର୍ଘ କୈବ ଯାଗର କାହାଣୀ - ଚିନିଗହ ବଣ  
ପୁର୍ବେ ମୟା ଗଜପତି ସିଂହାସନରୁ ବଞ୍ଚିତ ରାଜାର ଶେଷ  
ପ୍ରଚେଷ୍ଠା । ବାଙ୍କୋଇ ଡୁବ ପାଇକ କହେ ଇଂରାଜୀର ଡୋପ  
କମାଗ ବିରୁଦ୍ଧରେ ତା'ର ଶେଷ ଅସୋଞ୍ଜନ । ବୁଢ଼ାପଦ  
ବିଷୋୟୀ ବର୍ଣ୍ଣନା କରେ ଯେତେ ଯେମିତିକି ସେ ନିଜେ ଭାଗ  
ନେଉଥିଲା ମରହଟ୍ଟା ବିରୁଦ୍ଧରେ - ତେଜାମାନ ଅବରୋଧ  
ବେଳେ । ସେ ଦୁର୍ଗ, ସେହି ଗାରିମାର ବର୍ଣ୍ଣନା ବେଳେ ମନେ ହୁଏ  
ଆଖୁ ଝଲୁସି ଉଠୁଛି । ଦୁଧତ ଏହା ଗୋଟିଏ ରମ୍ଭା ଦୁର୍ଦ୍ଦ ଖତିର  
ଅକ୍ଷମିତ ଅଗ୍ନିଶିଖାର ଶେଷ କମନ । କମନ ସୀତହୋଇ  
ଉଠୁଛି- ପାଇକ ଆଖଡ଼ା ସଂଖ୍ୟା କମିବାରେ ଲାଗିଛି ।

ଏବେ ଯେଉଁ ପାଇକ ଆଖଡ଼ା ହେଉଛି ସେଥିରେ ଗୋଟାଏ ପଦ୍ଧତିକୁ ପ୍ରାୟ ଭୁଲି ଶଲେଣି । ପାଇକ ଆଖଡ଼ା ସମର କୌଶଳ ପ୍ରଦର୍ଶନ ଓଡ଼ିଶୀ ନୃତ୍ୟ ପରି । ଓଡ଼ିଶୀ ନୃତ୍ୟରେ ଯେମିତି ମଙ୍ଗଳା ବରଣ ଯେମିତି ପାଇକ ଆଖଡ଼ାରେ ଗଡ଼ ବନ୍ଦନା କରିବା କଥା । ପ୍ରଥମେ ଆଖଡ଼ା କରୁଥିବା ଯାଗାକୁ ଗୋଟାଏ ଗଡ଼ ଭାବେ ପ୍ରତିଷ୍ଠା କରିବା, ଖେଳ ପରେ ପରେ ଖେଳ ଦେଖାଉଥିବା ପାଇକ ରାଜା, ସାମନ୍ତ ବା ଅଧିକାରୀଙ୍କ ସମ୍ମୁଖକୁ ଆସି ଅର୍ପଣ ଶୁକନା କରି, ପାଦ ଟିପରେ ଶୁଳି, ପ୍ରଣତ ହୋଇ, ମୁହଁ ପଛକୁ ନବୁଲେଇ କୁଦାମାରି ଫେରିଯିବ । ତାପରେ ଆସି ବିଭିନ୍ନ ରଣ କୌଶଳ ଦେଖାଇବ । ସେଥିପାଇଁ ରହିଥିବା ସ୍ୱତନ୍ତ୍ର ପଦ୍ଧତି ବର୍ତ୍ତମାନ କାର୍ଯ୍ୟକାରୀ ହେଉନାହିଁ । ସବୁଥିରେ ଯେମିତି ଅବକ୍ଷୟ ଯେମିତି ପାଇକ ସମର କୌଶଳର ଅବକ୍ଷୟ । ଖାଲିଗୁଡ଼ାଏ ନାଁ ରହିଯାଇଛି— ବିଷୋୟୀ, ଦଞ୍ଜପାଟ, ସାହସାମଲ, ଦକ୍ଷିଣ କବାଟ, ଉତ୍ତର କବାଟ, ଶତ୍ରୁଗଣାସ, ସେନାପତି, ବାହିନୀପତି ଇତ୍ୟାଦି । ପାଇକ ପଟା ପରିବର୍ତ୍ତେ ଏବେ ଯୋଡ଼ାଏ ବାଡ଼ି ବ୍ୟବହାର କରାଯାଉଛି । କିଛି ବର୍ଷ ପୂର୍ବେ ଶାଁଶାଁ ଭିତରେ ଝଗଡ଼ା ହେଲାବେଳେ କଶାସା, ବୁଲୁଗିରି ଅଞ୍ଚଳରେ ଖଣ୍ଡାସ୍ୱତମାନେ ସାଞ୍ଜୁ ପିନ୍ଧି ଏକମୁନ, ଦୁଇମୁନ ବୁଲୁଧରି ବାହାରି ଆସୁଥିଲେ । ଏବେ ବୋମା ବାହାରିବା ପରେ ସଞ୍ଜୁ ନାହିଁ କି ବୁଲୁ ନାହିଁ ।

ପାଇକ ଆଖଡ଼ାର ବହୁଳ ପ୍ରସାର ହେଲା ପରେ ଅନେକ ଲୋକନାଟକରେ ତା'ର ପ୍ରଭାବ ପଡ଼ିଥିଲା, ପ୍ରସ୍ତାବ ନାଟକରେ ରଣପା ଶୁଳି ଏକ ବିଶେଷ ଅଂଶ ହୋଇଥିଲା । ଜଳନ୍ତର, ତରଳା, ନୁଗୁରସିଂ, ଚିକିଟି, ପୁରଙ୍ଗୀ ଓ ଖେମୁଣ୍ଡି ଜମିଦାରୀଗୁଡ଼ିକରେ ବହୁଳ

ପ୍ରସାରିତ ପ୍ରସ୍ତାବ ନାଟକର ଗୋଟିଏ ଆକର୍ଷଣୀୟ ଅଂଶ ହୁଏ ରଣପା ଶୁଳି, ଏବେ ତାହା ଅବଲୁପ୍ତ ପ୍ରାୟ ।

ପୁରୀର କଥା, ଓଡ଼ିଆ ଜାତି ଓ ପାଇକ ଜାତି ପାଇଁ ଗର୍ବ ଅନୁଭବ କରୁଥିବା ବିଦୁବାରୁ ଓଡ଼ିଶାର ମୁଖ୍ୟମନ୍ତ୍ରୀ ହେବା ପରେ ମାନ୍ୟତା ଦୀତା ଓ ସଂସ୍କୃତି ମନ୍ତ୍ରୀ ଶ୍ରୀ ଶରତ କୁମାର ବରଙ୍କ ଉଦ୍ୟମରେ ଗଲା ଦୁଇ ବର୍ଷ ଧରି ରାଜ୍ୟ ସ୍ତରୀୟ ପାଇକ ଆଖଡ଼ା ପନାରେ ଅନୁଷ୍ଠିତ ହୋଇ ପାଇକ ଆଖଡ଼ାକୁ ଉତ୍ସାହିତ କରାଯାଇଛି । ପାଇକ ଆଖଡ଼ାକୁ ଅଧିକ ସୁସଜ୍ଜିତ କରିବା ପାଇଁ ବ୍ୟୋମକିର ଓ ଗାରୀରିକ ଶିକ୍ଷା ଏକାଡେମୀ ନାମରେ ଏକ ସ୍ୱତନ୍ତ୍ର ଏକାଡେମୀ କରିବା ପାଇଁ ରାଜ୍ୟ ସରକାର ବର୍ତ୍ତମାନ ସମ୍ବଳ ନେଉଛନ୍ତି । ହେଲେ ଅସଲ କଥା ହେଉଛି, ସବୁକଥା ଯେ କେବଳ ସରକାରୀ କ୍ଷେତ୍ରରେ ହୋଇଯିବ ଭାବିବା ପୁରାପୁରି ଠିକ୍ ହେବ ନାହିଁ । ଏଥିପାଇଁ ଜନସାଧାରଣଙ୍କ ପୂର୍ଣ୍ଣ ସହଯୋଗ ଏବଂ ଆବଶ୍ୟକ ।

ଦନେଇ ଦାସ କହିଥିଲା— ଜାତି ଧରିବା ପାଇଁ ଛାତି ଦରକାର । ଏବେ ଛାତି ନାହିଁ, ତେଣୁ ଜାତିଟା ପାଟକମରେ ବନ୍ଧାହୋଇ ରହୁଛି । ଦଶହରା ବେଳେ ଖୋଲାଯାଇ ପୁଣି ହେଉଛି ।

କିଏ ଜାଣେ ଏ ଜାତିର ଛାତିଟା ପୁଣି କେବେ ଚନ୍ଦ୍ର ହେବ ?

ଏ-ଫ, ପୁନାବେଡ଼ା, ବୋରାପୁଟ ।



ଜଗନ୍ନାଥ ମନ୍ଦିର ପୁରୁଷା ସମ୍ପର୍କରେ ରାଜ ଭବନଠାରେ ଅନୁଷ୍ଠିତ ଏକ ବୈଠକରେ ରାଜ୍ୟପାଳ ଶ୍ରୀ ଯଶଦତ୍ତ ଶର୍ମା ସଭାପତିତ୍ୱ କରୁଛନ୍ତି । ଉକ୍ତ ବୈଠକରେ ସଂସ୍କୃତି ମନ୍ତ୍ରୀ ଶ୍ରୀ ଶରତ କୁମାର ବର, ସଂସ୍କୃତି ପତିବ ଶ୍ରୀ ଅଶୋକ କୁମାର ମିଶ୍ର, ଭାରତୀୟ ପ୍ରତ୍ନତାତ୍ତ୍ୱିକ ସର୍ବେକ୍ଷଣ ସଂସ୍ଥାର ପଦାଧିକାରୀ ଓ ସଂସ୍କୃତି ବିଭାଗର ସଦାଧିକାରୀମାନେ ଯୋଗଦାନ କରିଛନ୍ତି (୧୫/୯) ।



ଏକ ସମ୍ମାନଦାନରେ ଅନୁଷ୍ଠିତ ଶିକ୍ଷାନୁଷ୍ଠାନରେ ଛାତ୍ର ସଂଲଗ୍ନ ଶୀର୍ଷକ ଦୁଇଦିନିଆ ଉତ୍ସବର ୧  
 ଅଧ୍ୟକ୍ଷଙ୍କୁ ପୁରସ୍କାରୀ ଶ୍ରୀ ବିନୁ ପଟ୍ଟନାୟକ ଉଦ୍‌ଘାଟନ କରୁଛନ୍ତି (୧୯୮୧/୯୦) ।



ଅସ୍ମତ୍ତ୍ୱେଷୁ ମୁକ୍ତପ୍ରାପ୍ତ ମହାବିଦ୍ୟାଳୟରେ ଅନୁଷ୍ଠିତ ଏକ ପଦାରେ ଉଦ୍‌ଘାଟନା ଏ ସଂପର୍କୀୟ  
 ବିଧିବଦ୍ଧ ମଠା ଶ୍ରୀ ବିନୟ କୁମାର ମହାପାତ୍ର ଉଦ୍‌ଘାଟନା କରୁଛନ୍ତି । ଉକ୍ତ ଉଦ୍‌ଘାଟନାରେ ପୁରୁଣା ଓ  
 ନୂଆ ଉପାଦାନ ମଠା ଶ୍ରୀ ବିନୟ କୁମାର କର ଉଦ୍‌ଘାଟନା କରୁଛନ୍ତି ।



ମୁଖ୍ୟମନ୍ତ୍ରୀ ଶ୍ରୀ ବିପ୍ଳବୀୟ ପତ୍ତନପତିଙ୍କ ଦ୍ଵାରା ପାରାଦୀପ ଉପରେ ବିପ୍ଳବୀୟ ପତ୍ତନ ପ୍ରତିଷ୍ଠାପନ ଉଦ୍ଦେଶ୍ୟ । ଏଥିରେ ଶେଷ ଉପସ୍ଥାପନ କରାଯାଇଛି । ଶ୍ରୀ ବିପ୍ଳବୀୟ ପତ୍ତନ ପ୍ରତିଷ୍ଠାପନ ଯୋଗଦାନ (୧୯୮୪) ।



ପରିଚାଳନା କର୍ମୀଙ୍କ ବ୍ୟବସ୍ଥାରେ ବିପ୍ଳବୀୟ ପତ୍ତନ ଉପରେ ଆନୁଷ୍ଠାନିକ ଓ ପାଠ୍ୟପୁସ୍ତକ ପ୍ରସ୍ତୁତିରେ ସୁବିଧା ଓ ଲୋକ ସମ୍ପର୍କ ମନ୍ତ୍ରୀ ଶ୍ରୀ ଶରତ କୁମାର ଜଗନ୍ନାଥଙ୍କ ଉପସ୍ଥାପନାରେ କରାଯାଇଛି । ଉକ୍ତ ପ୍ରସ୍ତୁତିରେ ବ୍ୟବସ୍ଥା କରାଯାଇଛି । ଏହାକୁ ପୁରୀରୁ ଆଗସ୍ତ୍ୟ ଯୋଗଦାନ କରାଯାଇଛି (୧୯୮୪) ।



ଭୁବନେଶ୍ୱରରେ ପଞ୍ଚମ ଉତ୍ତରୀୟ ବାର୍ଷିକ ସଭା ଓ ନାଟ୍ୟ ପରିଷଦ ପତ୍ରିକା-୧୨୬ର ମାନ୍ୟତା ଲାଭପାଇ ଶ୍ରୀ ପଦ୍ମନାଭ ଶର୍ମାଙ୍କ ଉଦ୍‌ଘୋଷଣା (୧୧/୧୦) ।

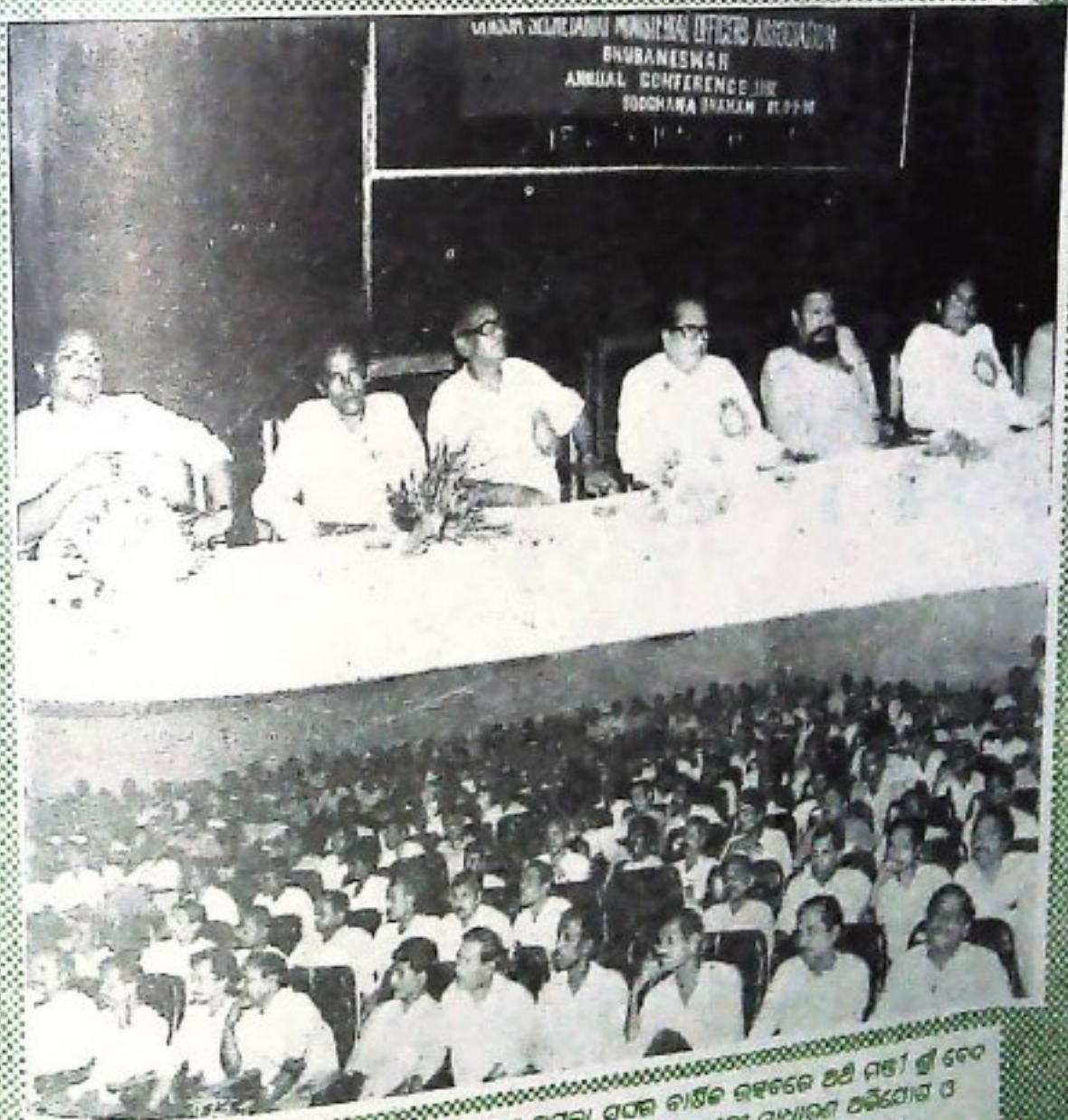

ଭୁବନେଶ୍ୱରରେ ଆୟୋଜିତ ପଞ୍ଚମ ଉତ୍ତରୀୟ ସଭା ସମୟରେ ଶ୍ରୀ ମନ୍ତ୍ରୀ ଶ୍ରୀ ବେଦ ପ୍ରକାଶ ପଣ୍ଡା, ଯୋଗୀଶ ମନ୍ତ୍ରୀ ଶ୍ରୀ ବିଶ୍ୱନାଥ ଦଳିବେନା ଓ ଶ୍ରୀ ସାଧୁରାଜ ପରିଡ଼ାଙ୍କ ଓ ଯେ.ଏ.ଏ. ବିଭାଗ ମନ୍ତ୍ରୀ ଶ୍ରୀ ପ୍ରଦୀପ କୁମାର ପାଟ୍ଟନାୟକଙ୍କ ଉଦ୍‌ଘୋଷଣା (୧୧/୧୦) ।





ଭାରତ-ରାଷ୍ଟ୍ର-ସ୍ୱାଧୀନତା ଦିବସ ପାଠ୍ୟକ୍ରମର ପ୍ରଥମ ଦୃଶ୍ୟ ଉପର ସମାବେଶରେ ସମ୍ପୂର୍ଣ୍ଣ ଉପସ୍ଥିତ ଥିଲେ । ଉକ୍ତ ଉପରେ ବିଧାନ ସଭା ସଭ୍ୟ ଶ୍ରୀ ପ୍ରତ୍ୟକ୍ଷନାଥ ନାୟକଙ୍କ ଯୋଗଦାନ (୧୯୭୯) ।



ପାଠ୍ୟକ୍ରମର ଉପର ଦୃଶ୍ୟ ଉପରେ ଆୟୋଜିତ ଆବେଶରେ ପ୍ରତିଯୋଗିତାରେ ଶ୍ରେଷ୍ଠ ବିଭାଗୀୟ ପୁରସ୍କାର ପ୍ରଦାନ କରୁଥିବା ଶ୍ରୀ ବେଞ୍ଚ ସୁନାମ ନାୟକଙ୍କ ଯୋଗଦାନ (୧୯୭୯) ।

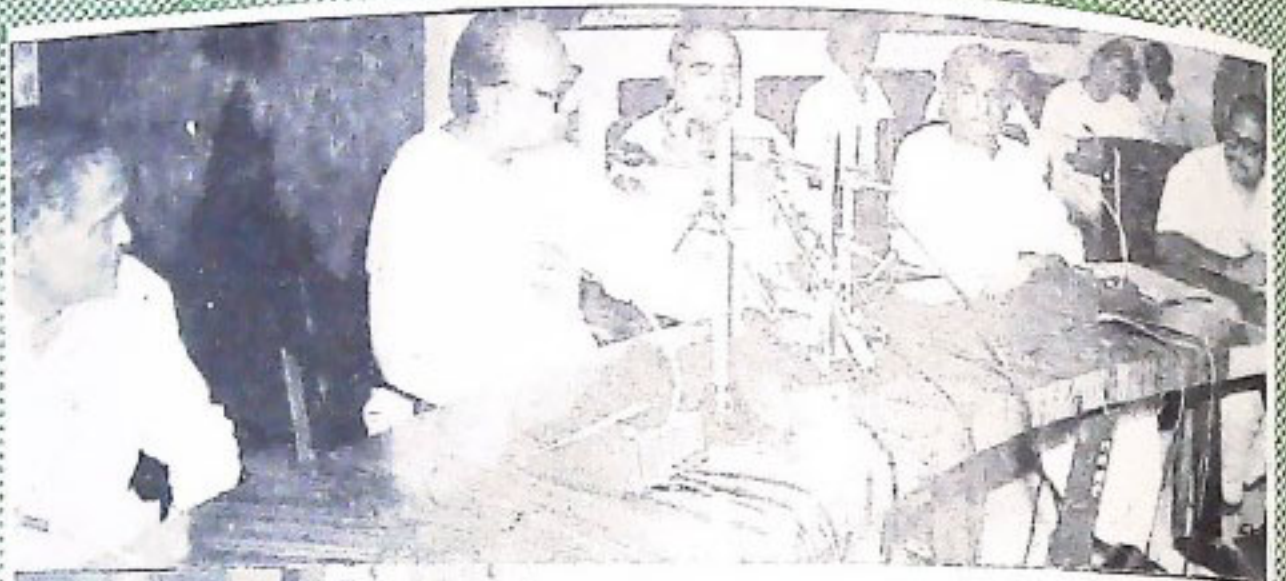

ଘଟିଶାଳସଠାରେ ଅନୁଷ୍ଠିତ ଏକ ସାପ୍ତାହିକ ସମୀକ୍ଷାତ୍ମକ ସଭାରେ ଶ୍ରୀ ବିପ୍ଳବ ପଟ୍ଟନାୟକଙ୍କ  
ଉଦ୍ଦେଶ୍ୟରେ (୮/୧୦/୮୧)



ଘାଟ୍ୟ ଘଟିଶାଳସଠାରେ ଅନୁଷ୍ଠିତ ସ୍ଵାସ୍ଥ୍ୟ ଓ ପଢ଼ିବାଇ ବ୍ୟାପୀଗଣ ବିଭାଗର ଏକ ଉପସ୍ଥାପନା କର୍ମିଣୀ  
କେନ୍ଦ୍ରରେ ଅର୍ଥ ମନ୍ତ୍ରୀ ଶ୍ରୀ ବେଦ ପ୍ରକାଶ ପଣ୍ଡା, ସ୍ଵାସ୍ଥ୍ୟ ମନ୍ତ୍ରୀ ଶ୍ରୀ ବୈଶାଖୀ ଦେବୀ, ନଗର  
ଉନ୍ନୟନ ମନ୍ତ୍ରୀ ଶ୍ରୀ ନିଲମ୍ବିରାଜ ମହାନ୍ତି, ରାଜସ୍ଵ ମନ୍ତ୍ରୀ ଶ୍ରୀ ସୁରେନ୍ଦ୍ରନାଥ ନାୟକ, ପୁଣ୍ୟ ଶାସନ  
ଅତିରିକ୍ତ ଶ୍ରୀ ରମାକାନ୍ତ ରଥ ଓ ଉନ୍ନୟନ କର୍ମୀଗଣ ଶ୍ରୀ ଏସ୍. ସୁନ୍ଦରାଜେନ୍ଦ୍ର (୯/୯/୮୧)





ପଦ୍ମଶ୍ରୀ ଶ୍ରୀ ବିଜୁ ପଟ୍ଟନାୟକଙ୍କ ଦ୍ଵାରା ପାଠକାଳୟଗୁଡ଼ିଠାରେ ଗଜପତି ଶିକ୍ଷା ଉଦ୍ଘାଟନ (୧୩/୦୦) ।



ନିଜସାଧ୍ୟ ମନ୍ତ୍ରଣା ପୁରୀର ପଞ୍ଚକୋଣାର୍କରେ ଅନୁଷ୍ଠିତ ଏକ ଉଚ୍ଚତରତମ ବୈଠକରେ ପଞ୍ଚକୋଣାର୍କ ନିର୍ବାହୀ ଶ୍ରୀ ଶରତ କୁମାର ଜେ ପାଲୋଲୋ ଉପସ୍ଥିତ ଏ ଉଚ୍ଚ ବୈଠକରେ ବିଭିନ୍ନ କ୍ଷେତ୍ରରେ ପଞ୍ଚକୋଣାର୍କ ଓ ପୁରୀର ସାମ୍ପ୍ରଦାୟିକ ସଂସ୍ଥାରେ ପଦାଧିକାରୀମାନଙ୍କ ଦୋରାଦାନ କର୍ମ (୧୮/୯୨) ।



ଭାରତୀୟ ଓ ଓ.ଏମ୍.ଏସ୍.ସି. ଶ୍ରୀମତୀ ଗଜେନ୍ଦ୍ର ଦେବୀଙ୍କ ଦ୍ଵାରା ଆୟତ୍ତ କରାଯାଇଥିବା ଏହି ଉପାଦାନରେ ଦୁର୍ଗାମତୀ ଶ୍ରୀ ଚନ୍ଦ୍ର ଦେବୀଙ୍କୁ ଶ୍ରଦ୍ଧାଂଜଳୀ ପାଠକରୁ କରାଯାଇଥିବା ଦର୍ଶନର ଚିତ୍ରଣ (୧୯/୯) ।



ଭାରତୀୟ ଉପାଦାନର ଉପାଦାନ ଆୟତ୍ତ କରାଯାଇଥିବା ଏହି ଉପାଦାନରେ ଦୁର୍ଗାମତୀ ଶ୍ରୀ ଚନ୍ଦ୍ର ଦେବୀଙ୍କୁ ଶ୍ରଦ୍ଧାଂଜଳୀ ପାଠକରୁ କରାଯାଇଥିବା ଦର୍ଶନର ଚିତ୍ରଣ (୧୯/୯) ।

# କାଳିଆ

## ● ହାଡ଼ିବନ୍ଧୁ ମିଶ୍ର

ଦୀରୁ ରୂପେ ଦରିଆରେ ଭାସିଆସି ମୁହାଣେ ଲାଗିଲୁ  
ନୀଳାଚଳେ ରହିବାକୁ ନୁପତିରେ ସ୍ୱପ୍ନାଦେଶ ଦେଲୁ  
ଅଶାକାର ହୋଇ ତୁଳା ଇଚ୍ଛା କଲୁ ହେବୁ ମୁର୍ଖିମତ୍ତ  
ଶିରୁପ କେ ଦେବ ଚୋର ଜଣାନାହିଁ ଯା'ର ଆଦିଅତ୍ତ  
ନିଜ ରୂପ ନିଜେ ଚିତ୍ତ ଆପଣାକୁ ଆପେ ତୁ' ଗଢ଼ିଲୁ  
ହାତ ଅଛି ଗୋଟ ନାହିଁ  
ଆଖି ଅଛି କାନ ନାହିଁ  
ମୁହଁଯାକ କଳା ସାଲୁବାଲୁ  
ଚୋର ସେ କି'ରୁତ ରୂପେ ନଗତକୁ ଛସା'ରୁତ କଲୁ । ୧।

ମଝିରେ ବୈକୁଣ୍ଠ ଚତି ବିଶ୍ୱ ଆସା କଲୁ ଆକର୍ଷଣ  
ଝିଆର ଅଦ୍ଭୁତ ମାୟା ବଶ କଲୁ ନିଶ୍ଚଳର ପ୍ରାଣ  
ହୁଣ୍ଡିନୀ ହୋଇ ନିତି ଭୁଞ୍ଜିଲୁ ତୁ' ଖାଠିଏ ପରଟୀ  
ଝକଟିରେ ଯେ ଯା' ଦେଲା ତାକୁ ପୁଣି ଖାଇଲୁ ତୁ ଶୁଟି  
ତୁ' ସେଇ ବିଚିତ୍ରକର୍ମୀ ନଗତର ନାଥ ବୋଲାଉଲୁ

ମଞ୍ଜାଠାରୁ କାଞ୍ଜିଯାଏ  
କ୍ଷୀରିରୁ ଶୁରିଯାଯାଏ  
ସବୁକୁ ତୁ କରବଲ୍ୟ କଲୁ  
ହୁଇ କରି ଭେଦଭାବ ସାମ୍ୟତାର ମହାଶିକ୍ଷା ଦେଲୁ । ୨।

ବରଷକୁ ଅଗଟିଏ ସ୍ନାନ କରି ଘୋଡ଼ିଲୁ ତୁ' ଦୂର  
ପଥ୍ୟ ପାବନ ବିଗ୍ରାମ ଆମ ଭଳି ଲୋଡ଼ାହେଲା ଚୋ'ର  
ପାଗସିଲୁ ରଥଯାଗା ବଡ଼ଦାଣ୍ଡେ ଆସିଲୁ ଓହ୍ଲାଇ  
ପବଳ ତୁ' ମହାମେରୁ ହେଲୁ ଚଳଚଞ୍ଚଳ ଗୋସାଇଁ  
ଦରଦୀ ଆଖିରେ ଚୋ'ର ସଉକର ମୁହଁକୁ ଶୁଝିଲୁ  
ସତ୍ୟିଏଁ କୋଳେଇ ନେଲେ

ତୁ' ସଉକୁ କୋଳେଇଲୁ  
ବଡ଼ ସାନ ଏକାକାର କଲୁ  
ନଗତନେ ମୈତ୍ରୀ ଆଉ ଏକତାର ମନ୍ତ୍ର ଶିଖାଇଲୁ । ୩।  
କେ କହେ ତୁ' ନାଗାୟଣ ବିଷ୍ଣୁ ଅବା ଗୋଲକବିହାରୀ  
କିଏ କହେ ପରଂବ୍ରହ୍ମ ପରମେଶ ଶଙ୍ଖ ଚଞ୍ଚାରି  
ମୁଁ ବୁଝେନା ତତ୍ତ୍ୱଜ୍ଞାନ ଅନ୍ତର୍ହୀନ ଚୋ' ପୁଣ୍ୟ ଦଶନ  
ମୁଁ କେବଳ ଜାଣେତୋତେ ତୁ' 'କାଳିଆ' ମୋ-ପ୍ରାଣର ଧନ  
ସେଇ ନାମେ ଚାକୁଛି ମୁଁ ତାକୁଥିବି ଯିବାଯାଏ ତୀବ,  
ବରଷକେ ଅରୁଣିଏ  
ଆଖି ମୋର କାଳିଆରେ  
ଚୋ' ପୁହର ମୁହଁ ଦେଖୁଥିବ,  
ନହେଲେ ବେମିତି ଢଳା ଅସରା ଏ ଦିନ ମୋ ସରିବ । ୪।

ନାଶେନା ମୁଁ ଷୋଷ ମନ୍ତ୍ର କରିବାକୁ ଚୋ'ର ଆରାଧନା  
ଦେବା ପାଇଁ ନାହିଁ କିଛି ନେବା ପାଇଁ ନାହିଁ ବି କାମନା  
ଅନାବିଳ ମନଟିଏ ସମାଦି ମୁଁ ଚାହୁଁଛି ଚୋ' ପାଇଁ  
କାନ୍ଦା ପଙ୍ଗେ ଛାନ୍ଦା ପରି ପଛେ ଚୋ'ର ଥିବ ସଦା ପାଇଁ  
ଚତୁର୍ଦ୍ଦଶ ମାଣିବାରେ ଆଉ ମୋର କିବା ପ୍ରୟୋଜନ,  
ତୁ' ଥିଲେ ମୋ ସବୁ ଅଛି  
ଧର୍ମ ଅର୍ଥ କାମ ମୋଷ

କାଳିଆ ରେ, ତୁ' ତ ମୋର ଧନ,  
ସଂସାରେ ଚୋ'ଠାରୁ ବଳି ଆଉ କିଛି ଅଛି ମୂଲ୍ୟବାନ । ୫।

ନବ ଚନ୍ଦ୍ରବନ୍ଧୁ ଘୋଷ,  
ପୁରୀ-୨।



# ଓଡ଼ିଶାର ତନ୍ତ୍ର ପରମ୍ପରା

## ● ଶଶେଶ ପ୍ରସାଦ ପରିଜା

ଓଡ଼ିଶୀୟ ସଂସ୍କୃତି ବୁଦ୍ଧି ଧାରା ଉପରେ ନିର୍ଭରଶୀଳ । ଗୋଟିଏ ବୈଦିକ, ଅପରଟି ତାନ୍ତ୍ରିକ । ବୈଦିକ ଧାରାରେ ଅଗ୍ନି ପ୍ରଦଳିତ କରି ଦେବତାମାନଙ୍କ ଉଦ୍ଦେଶ୍ୟରେ ପ୍ରତ୍ୟେକ ପ୍ରକାର ଯଜ୍ଞ, ପୁରୋଡ଼ାଶ, ପଶୁ ନ୍ୟାସ ଓ ବର୍ଷ ଆଦୃତି ପ୍ରଦାନ କରି ଦେବତାଙ୍କୁ ସନ୍ତୁଷ୍ଟ କରାଯାଏ । ମାତ୍ର ତନ୍ତ୍ର ଉପାସନାରେ ପ୍ରତୀକ ବା ମୂର୍ତ୍ତି ସ୍ଥାପନ କରି ବିଭିନ୍ନ ଉପଗ୍ରହରେ ଦେବତାଙ୍କ ତୁଷ୍ଟି ବିଧାନ କରିଥାନ୍ତି । କେତେକ ନିସ୍ତୁର ବୈଦିକ ପଣ୍ଡା ମୂର୍ତ୍ତି ଉପାସନାକୁ ବିରୋଧ କଲାବେଳେ କେତେକ କହିଥାନ୍ତି ବେଦରେ ଦେବତାଙ୍କ ରୂପ ବନ୍ଧନା କରାଯାଇଛି । ସେହିଭଳି ତନ୍ତ୍ର ଉପାସନାରେ ହୋମ ରହିଥିବା ଦେଖାଯାଏ । କେତେକ ପଞ୍ଚିତ ମତବ୍ୟକ୍ତ କରନ୍ତି ଯେଉଁ ପୁଜାରେ ହୋମ ଓ ବଳି ଥାଏ ତାହା ହେଉଛି ମହାପୁଜା । ପୁଜା ଶବ୍ଦ ବେଦରେ ନାହିଁ । ତନ୍ତ୍ର ଉପାସନାକୁ ପୁଜା କୁହାଯାଏ । ଓଡ଼ିଶା ଶବର, ନିଶାଦ ଅଧିଷ୍ଠିତ ଅଞ୍ଚଳ । ଏ ଅଞ୍ଚଳରେ ବୈଦିକ ଜାତି କେବେ ପ୍ରବେଶ କଲେ ତା'ର ଇତିହାସ ଓ କାଳ ନିରୂପଣ ହୋଇନାହିଁ । ପୁର୍ବେ ଗଙ୍ଗାଠାରୁ ଗୋଦାବରୀ ପର୍ଯ୍ୟନ୍ତ କଳିଙ୍ଗ ରାଜ୍ୟ ଥିଲା । ବାଲୁକି ରାମାୟଣ ଲେଖିଲା ବେଳେ ଶ୍ରୀରାମଙ୍କୁ ସାହାଯ୍ୟ କରିଥିବା ଯେଉଁ ବାନର ଉଲୁକଙ୍କ କଥା କହିଛନ୍ତି ସେମାନେ କଳିଙ୍ଗର ଶାବରୀୟମାନଙ୍କ ବ୍ୟତୀତ ଆଉ କେହି ନୁହଁନ୍ତି । ସେହିଭଳି ମହାଭାରତରେ ବ୍ୟାସ ଉଲ୍ଲେଖ କରିଛନ୍ତି ନିଷାଦ ରାଜ ଶୁଭାୟ ନିଷାଦ ବାହିନୀ ଧରି କୌରବଙ୍କୁ ସାହାଯ୍ୟ କରିଥିଲେ । କାହିଁକି ନା ଦୁର୍ଯ୍ୟୋଧନ ତତ୍କାଳୀନ କଳିଙ୍ଗ ରାଜ ଚିତ୍ରାଙ୍ଗଦଙ୍କ କନ୍ୟା ଭାନୁମତୀଙ୍କୁ ବିବାହ କରିଥିଲେ । ତେଣୁ ରାମାୟଣ ମୁଗ୍ଧ ଶ୍ରୀକୃଷ୍ଣ ପୂର୍ବ ପଞ୍ଚଦଶ ଶତାବ୍ଦୀଠାରୁ କାଳିଙ୍ଗମାନେ ଉତ୍ତର ଭାରତ ସହିତ ସମ୍ପର୍କ ସ୍ଥାପନ କରି ସାରିଲେଣି । ତଥାପି ଶାବରୀୟଙ୍କ ଦେବତା ଉପାସନାରେ ବୈଦିକ ଧାରାର କୌଣସି ସଙ୍କେତ ଦେଖିବାକୁ ମିଳେନାହିଁ । ମାତ୍ର ଶାବରୀୟମାନେ ଦେବତାଙ୍କ ଛିତି ପାହାଡ଼ ପର୍ବତ, ଝରଣା, ନଦୀ, ଗଛ ଆଦିରେ ଅନୁଭବ କରନ୍ତି । ତେଣୁ ସେମାନଙ୍କର ଦେବତା ପାହାଡ଼, ନଦୀ, ଗଛ ଆଦି । ସେହି ବୃକ୍ଷ ପୁଜାକୁ ଓଡ଼ିଆ ଜାତିର ପରମ ଦେବତା ଶ୍ରୀନରମାଥଙ୍କ ମୂର୍ତ୍ତି ଚତୁଷ୍ଟାୟଙ୍କ ରହନ୍ତି । ଅନୁଧ୍ୟାନରୁ ଜଣାପଡ଼ିଛି ହିନ୍ଦୁ ସମାଜରେ ବର୍ତ୍ତମାନ ମୁଗ୍ଧରେ ଯେତେ ଦେବତା ଆରାଧିତ ହେଉଛନ୍ତି, ସେମାନଙ୍କ ମଧ୍ୟରୁ କେହି ବୈଦିକ ଦେବତା ନୁହଁନ୍ତି । ଯଦିଓ କେତେକ ବୈଦିକ ଦେବତାଙ୍କ ନାମରେ

ହିନ୍ଦୁମାନେ କେତେକ ଦେବତାଙ୍କୁ ଉପାସନା କରନ୍ତି ସେମାନେ ଠିକ୍ ସେହି ଦେବତା ବୋଲି ଧାରଣା କରାଯାଏ ନାହିଁ ।

ବିଷ୍ଣୁରାଥୀକ ତନ୍ତ୍ର ଧାରାକୁ ତନ୍ତ୍ର ଶବ୍ଦଟି ନିସ୍ତୁର । ପୁଣି ତନ୍ତ୍ର ଅର୍ଥାତ୍ ଶରୀର ଯାହା ଦ୍ଵାରା ପାଶ ହୁଏ ତାହା ତନ୍ତ୍ର । ଏହି ତନ୍ତ୍ର ମଣିଷ ସମ୍ମୁଖରେ ପରମ ବିଷ୍ଣୁ ଆଣିଦିଏ ଶକ୍ତି ମାଧ୍ୟମରେ । ଶକ୍ତି ହେଉଛି ତନ୍ତ୍ର ସାଧନାର ମୂଳ ଉତ୍ସ । ଏହି ଶକ୍ତିକୁ ଯେ ବୈଦିକ ରକ୍ଷିମାନେ ଦେଖୁନାହାନ୍ତି ଏହା କହିଲେ ଠିକ୍ ହେବନାହିଁ । ଋତୁ ବେଦର ସମ୍ପର୍କ ମଞ୍ଚଳର ରକ୍ଷି ବିଶ୍ଵାସ ବିଂଶ ସଂଖ୍ୟକ ପୂର୍ବର ଗାଇଛନ୍ତି — “ବସୁୀ ଶୁ ତେ ନରୀସେ ଅସୁ ଶକ୍ତିଃ” — “ଅତ୍ୟନ୍ତ ପ୍ରଶଂସା କ୍ଷୁତି କରିବାକୁ ଆସନାମାନଙ୍କର ଶକ୍ତି ହେଉ” । ତେଣୁ ଶକ୍ତି ପାଇଁ ଦେବତା ଆରାଧନା କରାଯାଏ । ପ୍ରତ୍ୟେକଙ୍କ ମଧ୍ୟରେ ଶକ୍ତି ନିହିତ ଅଛି । ସେହି ଶକ୍ତି ସେମାନଙ୍କଠାରୁ ଅନ୍ତର ହେଲେ ସେମାନେ ଶବ୍ଦ ପ୍ରାୟ ହୋଇଯାନ୍ତି । ସେଥିପାଇଁ ଶବ୍ଦରାଜ୍ୟ ଆନନ୍ଦ ଲହରୀରେ ଗାଇଛନ୍ତି — “ମାତଃ ! ଶିବ ଯଦି ଶକ୍ତିପୁଂସ୍ତୁ ହୁଅନ୍ତି ତାହାହେଲେ ସେ ପ୍ରଭାବଶାଳୀ ହୋଇ ପୁଷ୍ଟି, ଶକ୍ତି, ଋତୁ ପ୍ରଭୃତି ସମସ୍ତ କାର୍ଯ୍ୟ କରିପାରନ୍ତି । ତା' ନହେଲେ ସେ ସ୍ଵୟଂ ସମିତ ହେବାକୁ ସମର୍ଥ ହୁଅନ୍ତି ନାହିଁ” । ସମ୍ପର୍କ ତତ୍ତ୍ଵରେ ଉଲ୍ଲେଖ ହୋଇଛି ବିଭିନ୍ନ ଦେବତାଙ୍କଠାରୁ ତାଙ୍କର ଶକ୍ତିମାନେ ଆସି ଅସୁର ବଧ ନିମିତ୍ତ ଦେବୀ ଦୁର୍ଗାଙ୍କୁ ସାହାଯ୍ୟ କରିଥିଲେ । ଏବେ ବି ଓଡ଼ିଶାର ତନ୍ତ୍ର ପାଠକମାନଙ୍କର ସମ୍ପର୍କ ମାତୃକା ଆରାଧନା । ଏହି ସମ୍ପର୍କ ମାତୃକା ହେଉଛନ୍ତି ବୈଷ୍ଣବୀ, ବ୍ରାହ୍ମୀ, ମହେଶ୍ଵରୀ, କୌମାରୀ, ଏର୍ଯ୍ୟନ୍ତୀ, ବରାହୀ ଓ ଶୁକ୍ରା । ତତ୍ତ୍ଵର ଅନ୍ତର ଅଧ୍ୟାୟରେ ଯେଉଁ ଅସ୍ତ୍ର ତତ୍ତ୍ଵୀଙ୍କ କଥା ଉଲ୍ଲେଖ ହୋଇଛି, ତନ୍ତ୍ରରୁ ମାନସିଂହୀଙ୍କୁ ବାଦ ଦେଲେ ଅବଶିଷ୍ଟ ସମ୍ପର୍କ ତତ୍ତ୍ଵୀ ହେଉଛନ୍ତି ସମ୍ପର୍କ ମାତୃକା । ଏହି ସମ୍ପର୍କ ମାତୃକାଙ୍କ ସାହାଯ୍ୟରେ ଦେବୀ ଦୁର୍ଗା ଶୁକ୍ର ନିଶ୍ଚିନ୍ତ ଓ ତାଙ୍କ ସୈନ୍ୟ ସେନାପତିମାନଙ୍କୁ ବଧ କରିଥିଲେ ।

ଶାବରୀୟମାନେ ମୂଳତଃ ବୃକ୍ଷ ଉପାସନା କରନ୍ତି । ଦୁର୍ଗା ପୁଜା ସମୟରେ ନବ ପତ୍ରିକାର ପ୍ରଚଳନ ରହିଛି । ଏହି ନବ ପତ୍ରିକା ନବ ଦୁର୍ଗା ରୂପେ ଅର୍ଚ୍ଚିତା । ଏମାନେ ଯେ ଶବ୍ଦ ଦେବୀ ଏହା ଲେଖିବା ଅନାବଶ୍ୟକ । ଏହି ନବ ପତ୍ରିକା ହେଉଛନ୍ତି ଋତୁ, ସାର୍ଵ, ହରିଦ୍ରା, ଜୟନ୍ତୀ, ବେଲ, ତାଳିସ, ଅଶୋକ, ମହମ୍ମଦ ଧାନ । ଏହି ନବ ବୃକ୍ଷରୁ ଗଣ୍ଡା ବା କଦଳୀ ବୃକ୍ଷରେ ବ୍ରାହ୍ମଣୀ

ତାଳିସରେ ରକ୍ତ ଦକ୍ଷିଣା, ଧାନରେ ଲକ୍ଷ୍ମୀ, ସରିସାରେ ଦୁର୍ଗା, ମହାଶୟରେ ଶୁକ୍ରା, ସାରୁରେ କାଳିକା, ବେଲରେ ଶିବା, ଅଶୋକରେ ଶୋକ ରହିତା, ଜୟନ୍ତୀରେ କାର୍ତ୍ତିକୀ ବା କୌମାରୀ ଦେବୀଙ୍କୁ ଉପାସନା କରାଯାଏ । କାରଣ ଏହି ପଟିକାରେ ଦେବୀମାନେ ରହିଥାନ୍ତି । ତାହାକୁ ଖାଦ୍ୟ ରୂପେ ଗ୍ରହଣ କଲେ ସେହି ଦେବୀମାନଙ୍କର ଶକ୍ତି ଦେହରେ ପ୍ରବେଶ କରିଥାଏ । ଶକ୍ତି ହେଉଛି ତନ୍ତ୍ର - ସାଧନାର ପ୍ରଧାନ ସ୍ତମ୍ଭ । ଏହି ଶକ୍ତିଙ୍କ ସରଗରେ ବୃକ୍ଷ ତତ୍ତ୍ୱ ଓ ପରମ ତତ୍ତ୍ୱ ଅନୁଭବ ହୁଏ । ଶକ୍ତି କ'ଣ ଏହା ହେଉଛି - ତନ୍ତ୍ରର ପ୍ରଧାନ କଥା । ଅଦୈତ୍ୟ ବେଦାନ୍ତ ଶକ୍ତିକୁ ଅନିର୍ବଚନୀୟ ରୂପେ ପ୍ରତିପନ୍ନ କରିଛି । ଅର୍ଥାତ୍ ପୁଣି ରୂପେ ସେ ସତ୍ ନୁହେଁ ବା ଅସତ୍ ବା ଅଲୀକ ମଧ୍ୟ ନୁହେଁ । ଏଥିପାଇଁ ଶକ୍ତି ଅନିର୍ବଚନୀୟ । ମାତ୍ର ଅନ୍ୟାନ୍ୟ ବେଦାନ୍ତ ଯଥା ଦୈତ୍ୟ ଦୈତ, ବିଶିଷ୍ଟା ଦୈତ ପ୍ରଭୃତିରେ ଶକ୍ତି ନିତ୍ୟ ପଦାର୍ଥ ରୂପେ ଅଙ୍ଗୀକୃତ । କିନ୍ତୁ ତନ୍ତ୍ରରେ ଶକ୍ତି ନିତ୍ୟ ତତ୍ତ୍ୱ । ତାଙ୍କର ଉଦ୍ଦେଶ୍ୟ, ବିକାଶ, ନିର୍ମାଳନ ଅଛି । ତେଣୁ ଶକ୍ତି ଅନାଦି, ଅନନ୍ତ । ଶକ୍ତିଙ୍କ ସହିତ ପରମ ତତ୍ତ୍ୱ (Reality) ଶିବଙ୍କ ସମନ୍ତ ଅଭିନି । ଶୈବ ଓ ଶୈଷ୍ଟବ ଶକ୍ତିଙ୍କୁ ଗ୍ରହଣ କଲେ ମଧ୍ୟ ସେମାନେ ଧାରଣା କରନ୍ତି ପରମ ତତ୍ତ୍ୱ ଶିବଙ୍କଠାରେ ଶକ୍ତି ନିତ୍ୟ ଭାବେ ବିଦ୍ୟମାନ । ତାଙ୍କୁ ସେ କଦାପି ତ୍ୟାଗ କରିପାରନ୍ତି ନାହିଁ । କିନ୍ତୁ ଶକ୍ତିବାଦ କହେ ଶକ୍ତି ଯେତେବେଳେ ଶିବଙ୍କୁ ତ୍ୟାଗ କରିବେ ସେତେବେଳେ ଶିବ ଶବ ଯୋଗ୍ୟିବେ । ଶୈଷ୍ଟବ ମତରେ ଶକ୍ତିର ବିକାଶ ହେଉଛି ବିଶେଷ ବିକାଶ, ନିର୍ବିଶେଷ ବିକାଶ ନୁହେଁ । କାର୍ତ୍ତିକୀ ନା ଷୋଳ ସହସ୍ର ଗୋପୀ - ଶକ୍ତି ପ୍ରାଣ କୁଣ୍ଡକୁ କେନ୍ଦ୍ର କରି ରାହାସ ରଚନା କରନ୍ତି । କୁଣ୍ଡକୁ ତ୍ୟାଗ କଲେ ଗୋପୀଙ୍କର କୌଣସି ପ୍ରଭାବ ନାହିଁ । କିନ୍ତୁ ସେମାନେ ଧାରଣା କରନ୍ତି ନାହିଁ ଯେ କୁଣ୍ଡ ଗୋପୀମାନଙ୍କୁ ଛାଡ଼ି ମଥୁରା ଗଲେ ମଧ୍ୟ ସେମାନଙ୍କ ସ୍ନେହ, ପ୍ରେମ, ସତ୍ ଲକ୍ଷ୍ୟ କୁଣ୍ଡଙ୍କ ପ୍ରତି ରହିଥିଲା ।

ତନ୍ତ୍ର ହେଉଛି ସାଧନାମୁଖୀ ବିଦ୍ୟା । ବିନା ଗୁରୁରେ ତନ୍ତ୍ର ଶିକ୍ଷା ହୋଇପାରେନି । ତନ୍ତ୍ର ଯେ କେବଳ ଜ୍ଞାନ ଦାନ କରେ ଏହା ନୁହେଁ, ସେ ବିଜ୍ଞାନ ମଧ୍ୟ ଦାନ କରିଥାଏ । ତନ୍ତ୍ର ମତରେ ପିଠି ଲାଭ କରିବାକୁ ହେଲେ ତିନୋଟି ପ୍ରକ୍ରିୟାରେ ଅଗ୍ରସର ହେବାକୁ ହୁଏ । ଏହି ତିନୋଟି ପ୍ରକ୍ରିୟା ହେଉଛି ଶବ ସାଧନା - ଷର୍ ଚକ୍ର ଭେଦ - ପଞ୍ଚ 'ନ' କାର । କେତେକ ଧାରଣା ଏହି ତିନୋଟି ମଧ୍ୟରୁ ଯେ କୌଣସି ଗୋଟିକରେ ପିଠି ଲାଭ କଲେ ମୁକ୍ତି ମିଳେ । ମାତ୍ର ସେତଲି ଭାବିବା ଠିକ୍ ନୁହେଁ । ଏହି ତିନୋଟି ଅଙ୍ଗାଙ୍ଗୀ ଭାବେ ପରସ୍ପର ପରସ୍ପର ସହିତ କଡ଼ିତ । କ୍ଷର ପରେ କ୍ଷର ଅତିକ୍ରମ କରି ସାଧକ ଶେଷ କ୍ଷରରେ ପହଞ୍ଚିଥାଏ । ଶବ ସାଧନାରେ ସାଧକ ନିର୍ଦ୍ଦୟ ହୃଦୟ ହୋଇ ଷର୍ ଚକ୍ର ଭେଦ କରି ନିର୍ବିକାର ବିଷ୍ଣୁ ନହେଲେ ମୁକ୍ତି ମିଳେ ନାହିଁ । ଏଥିପାଇଁ ଗୁରୁଙ୍କ ଉପଦେଶ ଏକାନ୍ତ ଆବଶ୍ୟକ । ତେଣୁ ତିନୋଟି କ୍ଷର ଦେଇ ବନ୍ଦ ମଣିଷ ଜ୍ଞାନ ବିଜ୍ଞାନର ଅଧିକାର ପାଇଥାଏ । ତନ୍ତ୍ରର ଉତ୍ତର ଚରିତରେ କୁହାଯାଇଛି ବନ୍ଦ ଜୀବ ଶୁଷ୍ଟ ଦେବୀଙ୍କୁ ଆପଣାର କରିବା ପାଇଁ ତା'ର ସୈନ୍ୟ ସେନାପତି ମରାଇ ଦେବୀଙ୍କ ପାଖକୁ ଆସି ଦେଖିଲା ଦେବୀ ଦୁର୍ଗା ବିଭିନ୍ନ ଶକ୍ତି ପରିଭୃତ ହୋଇଛନ୍ତି । ସେ ତାଙ୍କୁ କହିଲା, ହେ ବଳଗର୍ବ ଦୁର୍ବନିତେ ଦୁର୍ଗେ ଗର୍ବନାବହ ।

କାର୍ତ୍ତିକୀ ନା ଅନ୍ୟାୟା ବଳମାନ୍ତ୍ରିତା ମୁଧସେ ଯାତିମାନନା ଅର୍ଥାତ୍-ପର ବଳ ଆଗ୍ରସ୍ତ କରି ରହିଥିବା ଦୁର୍ଗେ, ତୁମେ ଗର୍ବ କରନାହିଁ । କାର୍ତ୍ତିକୀ ନା ତୁମେ ପର ବଳ ଆଗ୍ରସ୍ତ କରି ମୁଖ କରୁଛ । ଉତ୍ତରରେ ଦେବୀ କହିଲେ, "ଏହିବାହୁ ଜଗତ୍ୟତ୍ ଦ୍ୱିତୀୟା କା ସମାପତ୍ୟ" । ଅର୍ଥାତ୍-ଏ ବିଶ୍ୱରେ ଏକମାତ୍ର ମୁଁ ଅଛି - ମୋ ଛଡ଼ା ଦ୍ୱିତୀୟା ଆଉ କେହି ନାହାନ୍ତି । ଏହାପରେ ତାଙ୍କୁ ବେଦି ରହିଥିବା ଶକ୍ତିମାନେ ଦୁର୍ଗାଙ୍କ ମଧ୍ୟରେ ଲୀନ ହୋଇଗଲେ । ଅପୁର ଶୁଷ୍ଟ ଏହା ଦେଖୁ ବିସ୍ମିତ ହୋଇଗଲା । ବିଭିନ୍ନ ରୂପରେ ତୁଣ୍ଡମାନା ଦେବୀ ଏକ ଏବଂ ଅଦ୍ୱିତୀୟା ଏହା ପ୍ରତ୍ୟକ୍ଷ କଲାପରେ ତା'ର ସୀମିତ ଜ୍ଞାନ ଅସୀମରେ ପଦାର୍ପଣ କଲା । ତା'ପରେ ହେଲା ଶୁଷ୍ଟର ବଧ । ଏହା ହେଉଛି ପଶୁ-ବୀର-ଦିବ୍ୟ କ୍ଷରଣ କଥା । ପ୍ରତ୍ୟେକ ପଶୁ କ୍ଷରରେ ଥାନ୍ତି - ସାଧନା ଦ୍ୱାରା ସେମାନେ ପଶୁ କ୍ଷରରୁ ଦିବ୍ୟ କ୍ଷରକୁ ଯାନ୍ତି ଏବଂ ଶେଷରେ ଦିବ୍ୟ କ୍ଷରରେ ପ୍ରବେଶ କରି ପରମା ପଦରେ ଲୀନ ହୁଅନ୍ତି ।

କାଳୀ, ତାରାଦିଙ୍କ ବହୁ ମୂର୍ତ୍ତି ଓଡ଼ିଶାର ତନ୍ତ୍ର ପୀଠମାନଙ୍କରେ ଆରାଧିତା । କାଳୀ, ତାରାଙ୍କ ପଦ ଶିବଙ୍କ ଉପରେ ଛିତ ଅଧାର ଦେଖାଯାଏ । ସେହିଭଳି ମହିଷାସୁର ଅପୁର ହେଲେ ମଧ୍ୟ ସାଧନା ଦ୍ୱାରା ଦେବୀଙ୍କ ପଦ ପ୍ରାପ୍ତ ହୋଇଛି । ଦେବୀଙ୍କ ପଦ ପ୍ରାପ୍ତ ହେବା ପାଇଁ ଏ ତନୁ ବା ସେହ ହେଉଛି ବିଶେଷ ବାଧା । ସାଧାରଣ ଭାବେ ଦେଖାଯାଏ ଚକିତ୍ ବା ବିନ୍ଦୁଳିକୁ ଏ ଦେହ ସହ୍ୟ କରିପାରେ ନାହିଁ । ତେଣୁ ତା'ର ସଂହାରରେ ମଣିଷ ମରିଯାଏ । ପରମାତ୍ମାମୟୀ ମହାଶକ୍ତି ଆତ୍ମା ଓ ଶକ୍ତିରେ ମହିଷାନ । ସାଧନା ଦ୍ୱାରା ଏ ଦେହକୁ ସେହିଭଳି ନକଲେ ଶତ ବିଦ୍ୟୁତ୍ ଆଲୋକ ଝଲକ ମହାଶକ୍ତିଙ୍କ ସହିତ ସୁକ୍ତ ହେବ ବିପତ୍ତି ? ସେଥିପାଇଁ ତନ୍ତ୍ରୀ ପାଠ ପୂର୍ବରୁ ଅର୍ଶଳ ଖୋଲି ଦେବାକୁ ହୁଏ; କୀଳକକୁ ଅପସାରିତ କରିବାକୁ ହୁଏ ଓ କବଚ ଦ୍ୱାରା ଆତ୍ମା ହେବାକୁ ହୁଏ । ତନ୍ତ୍ରୀର ସମସ୍ତ ବିଷୟ ପାଠ କରି ଯେତେବେଳେ ଜ୍ଞାନକୁ ପ୍ରସାରିତ କରି ବିଜ୍ଞାନମୟୀର ସମସ୍ତ ତତ୍ତ୍ୱ ସାଧକ ଅବଗତ ହୁଏ, ତା'ପରେ ଉନ୍ନତବଦରେ ଲିଖିତ ଦେବୀ ପୁତ୍ରକୁ ପାଠ କରି ଦେବୀ କିଏ ତାହା ସାଧକ ଅବଗତ ହୁଅନ୍ତି । ତେଣୁ ତନ୍ତ୍ରୀ ଗ୍ରନ୍ଥର ଏକାଦଶ ଅଧ୍ୟାୟରେ ପ୍ରାର୍ଥନା କରା ହୋଇଛି: "ପଠ ବାଧା ପ୍ରମମନ" ବୈଲୋକ୍ୟସ୍ୟାଶୁକେଶ୍ୱରୀ - ଏବମେବ ଦୃଷ୍ଟ ବାସ୍ୟ ମଦ୍ମତ ବୈରି ବିନାଶନମ୍" ସଦଗୁରୁ ନହେଲେ ସାଧକ ପିଠିଲାଭ କରିବା ସହଜ ନୁହେଁ । ସେହି ଗୁରୁ ହେଉଛନ୍ତିଶିବ । ତନ୍ତ୍ର ଦେବତାଙ୍କୁ ପୂଜା କଲାବେଳେ ସେଥିପାଇଁ ସାଧକ ନିଜକୁ ଶିବ ପଦରେ ଅଭିପ୍ତ କରି କହିଥାନ୍ତି ଅହଂ ଶିବ । ତିନୁ ତନ୍ତ୍ର ଗ୍ରନ୍ଥମାନଙ୍କରେ ଦେଖିବାକୁ ମିଳେ ସମସ୍ତ ତନ୍ତ୍ର ଶିବ କହିଛନ୍ତି ଓ ପାର୍ବତୀ ଶୁଣିଛନ୍ତି । ତତ୍ତ୍ୱାଲୋଚନାରୁ ସ୍ପଷ୍ଟ ଭାବେ ପ୍ରମାଣିତ ହୋଇଛି ଏହି ପାର୍ବତୀ ଓ ମହାଶକ୍ତି ପାର୍ବତୀ ଏକା ନୁହେଁ । ଗୁରୁ ଭାବେ ଶିବ ତନ୍ତ୍ର ବିଷୟ କହି ଅନୁମୋଦନ ପାଇଁ ଅପେକ୍ଷା କରନ୍ତି । ମହାଶକ୍ତିଙ୍କ ଅନୁମୋଦନ ନହେଲେ ଶିବ କହିଥିବା ବାକ୍ୟ ପିବ ହେବ ନାହିଁ । ଏହି ପରମରା ଓଡ଼ିଶାରେ ଏଭଳି ଅଛି ଯେ ମହା ଭୈରବ ଶ୍ରୀକମଳାଧର ନିକଟରେ ନିକେଦିତ ହେଉଥିବା ପ୍ରସାଦ ଭୈରବୀ ବିମଳାଙ୍କୁ ସମର୍ପଣ ନକଲେ ମହାପ୍ରସାଦ ହୁଏ ନାହିଁ ।

ତନ୍ତ୍ର ପରମ୍ପରାରେ କୁଳାଚାର୍ଯ୍ୟ ଓ ପଞ୍ଚତନ୍ତ୍ର ବିଶେଷ ଭାବେ ପ୍ରଭାବ ବିସ୍ତାର କରିଛନ୍ତି । ତନ୍ତ୍ରରେ କୁହାହୋଇଛି; କୁଳାଚାର୍ଯ୍ୟ ଦେବେଶ୍ଵରୀ । ବ୍ରହ୍ମଜ୍ଞାନ ପ୍ରକାଶତେ - ହେ ଦେବଶ୍ରୀ ! କୁଳାଚାର୍ଯ୍ୟ ଦ୍ଵାରା ବ୍ରହ୍ମଜ୍ଞାନ ପ୍ରକାଶ ପାଏ । ସେହିଭଳି କୌଳାବଳୀ ନିଶ୍ଚୟରେ କୁହାହୋଇଛି; ପଞ୍ଚତନ୍ତ୍ର ନିର୍ଦ୍ଦେଶ୍ୟ ସର୍ବଦେବ ପୂଜନ ମହତ୍ - ପଞ୍ଚତନ୍ତ୍ର ଦ୍ଵାରା ସର୍ବଦା ଦେବୀଙ୍କର ଆରାଧନା କରିବାକୁ ହୁଏ । କୁଳାଚାର୍ଯ୍ୟ ବା କୌଳିକ ମତ ତନ୍ତ୍ର ସାଧନାର ଏକ ବିଶେଷ କଥା । କୌଳିକ ମତ ପୂଜା ବିଧିର ଆଦିରୂପ କ'ଣ ତାହା ଜାଣିବା ସହଜ ନୁହେଁ । କୁହାହୋଇ ଆସିଛି ଦୁର୍ଗାପାଙ୍କ ସହିତ ଏହି ମତର ସମ୍ପର୍କ ଥିଲା । ଶ୍ରୀକୃଷ୍ଣଙ୍କୁ ଦୁର୍ଗାପା ଆଗମ ବିଦ୍ୟା ଶିକ୍ଷା ଦେଇଥିବା ଜଣାଯାଏ । କେତେକ ତାଙ୍କୁ ଗଣ ବୋଲି ଅଭିହିତ କରିଥାନ୍ତି । ପରବର୍ତ୍ତୀ କାଳରେ କାମରୂପରୁ ମାନନାଥ ଏହି ମତ ପ୍ରସାର କରିଥିବା ପ୍ରମାଣ ରହିଛି । ଖୁବ୍ ସମ୍ଭବତଃ ମାନନାଥ ଓ ମହେନ୍ଦ୍ରନାଥ ଏକ ଲୋକ । ମହେନ୍ଦ୍ରନାଥ ନାଥ ସମ୍ପ୍ରଦାୟର ଆଦିଗୁରୁ । ମହେନ୍ଦ୍ରଙ୍କ ପ୍ରବର୍ତ୍ତିତ ମତ ଓ ଗୋରେନ୍ଦ୍ରଙ୍କ ମତ ମଧ୍ୟରେ ପାର୍ଥକ୍ୟ ପରିଲକ୍ଷିତ ହୁଏ । ମହେନ୍ଦ୍ର ଶକ୍ତି ଉପାସନାକୁ ବିଶେଷ ପ୍ରାଧାନ୍ୟ ଦେଉଥିଲା ବେଳେ ଗୋରେନ୍ଦ୍ର ଶିବ ଉପାସନାକୁ ମୁଖ୍ୟ ବୋଲି ଧାରଣା କରନ୍ତି । ଜୈନମାନେ ସେମାନଙ୍କର ତାତ୍ଵିକ ପ୍ରସ୍ଥାନରେ ଶାକ୍ତ ମତ ପ୍ରତି ଆନୁଗତ୍ୟ ଦେଖାଇଛନ୍ତି । ଏ ବିଷୟରେ ପରବର୍ତ୍ତୀ କାଳରେ ଅଧିକ ଆଲୋଚନା ମହାଯାନ ବୌଦ୍ଧ ସମ୍ପ୍ରଦାୟରୁ ମିଳେ । ସେମାନଙ୍କର କାଳକଟ ଯାନ ଓ ସହଜ ଯାନ ପ୍ରଭୃତି ଶାକ୍ତ ସମ୍ପ୍ରଦାୟକୁ ଅଧିକ ପ୍ରଭାବିତ କରିଛି । ଡିକଟରେ ବହୁ ପୁରାତନ କାଳରୁ ଏହି ଅଦୈତ୍ୟ ତନ୍ତ୍ର ମତ ପ୍ରଚଳିତ । ଏଠାରେ ପୁରଣ କରାଯାଇ ପାରେ ଡିକଟାସ୍ଵମୀନଙ୍କର ଆଦିଗୁରୁ ପଦ୍ମସଞ୍ଚକ । ସେ ଓଡ଼ିଶା ସମ୍ଭଳର ରାଜା ଇନ୍ଦ୍ରଜିତଙ୍କ ପୁତ୍ର । ଜାହେର ବା କେନ୍ଦୁଝର ରାଜାଙ୍କ କନ୍ୟା ରାଜା ତଥା ଡିକ୍ଷୁ ଶାନ୍ତିରକ୍ଷିତଙ୍କ ଭଗିନୀ ମହାରଞ୍ଚ୍ୟାଙ୍କୁ ସେ ବିବାହ କରିଥିଲେ । ତେଣୁ ଓଡ଼ିଶାରେ ଥିବା ବହୁଯାନ ମତକୁ ସେ ଡିକଟରେ ପ୍ରସାର କରିଥିଲେ । ସେହିଭଳି ମହେନ୍ଦ୍ରନାଥ ଗୋରେନ୍ଦ୍ରନାଥ ଓଡ଼ିଶାରେ ଥିବା ନାଥ ସମ୍ପ୍ରଦାୟଙ୍କ ଗୁରୁ । ଓଡ଼ିଶାରେ ଗୋରେନ୍ଦ୍ରନାଥ ମତ ରହିଛି । ସେମାନେ ସେମାନଙ୍କର କୌଳ ମତ ପ୍ରସାର କରି ଆସିଛନ୍ତି । ଗୁରୁ ପରମ୍ପରାରୁ ଜଣାଯାଇଛି ମହେନ୍ଦ୍ର ବୌଦ୍ଧ ବନ୍ଧୁଯାନର ଅନ୍ୟତମ ଗୁରୁ ଭାଲକରୀଙ୍କ ଶିଷ୍ୟ ଓ ମହେନ୍ଦ୍ରଙ୍କ ଶିଷ୍ୟ ଥିଲେ ଗୋରେନ୍ଦ୍ର ଓ ବୌଦ୍ଧଗଣ । ବନ୍ଧୁଯାନର ଆଦିଗୁରୁ ଥିଲେ ସରହ - ଯେକି ରାହୁଳ ଚନ୍ଦ୍ର ନାମରେ ନାମିତ । ସେ ମଧ୍ୟ ଥିଲେ ଓଡ଼ିଆ । ନାଥ ସମ୍ପ୍ରଦାୟ ବୌଦ୍ଧପନ୍ଥୀ ନହେଲେ ମଧ୍ୟ ତାଙ୍କର ଆଦିଗୁରୁ ବୌଦ୍ଧ ସମ୍ପ୍ରଦାୟରୁ ଆସିଥିଲେ । ୮୪ ବିଦ୍ୟ ସାଧକଙ୍କ ମଧ୍ୟରେ ଗୋରେନ୍ଦ୍ରଙ୍କ ନାମ ରହିଥିବା ଦେଖାଯାଏ ।

ବୌଦ୍ଧମାନେ ଯେଉଁ ଗୁନ୍ୟକୁ ଧାରଣା କରୁଥିଲେ ସେହି ଗୁନ୍ୟ ଭଜନ ନାଥମାନଙ୍କ ମୁଖରୁ ଶୁଣାଯାଏ । ତନ୍ତ୍ର ପରମ୍ପରାରେ ବୌଦ୍ଧମାନଙ୍କର ମଧ୍ୟ ସହଯୋଗ ରହିଛି । ବୈଷ୍ଣବମାନଙ୍କ ମଧ୍ୟରେ ଶ୍ରୀକୃଷ୍ଣ ଓ ରାଧାଙ୍କୁ ଇଚ୍ଛା ଭାବେ ଧାରଣା କରୁଥିବା ସାଧକ ଅଧିକ । କୃଷ୍ଣଙ୍କ ସହିତ କଦମ୍ବର ସମ୍ପର୍କ ନିବିଡ଼ । ଶ୍ରୀକୃଷ୍ଣଙ୍କ ସହିତ କଦମ୍ବ ବୃକ୍ଷ ଓ ମୂଳର ବି ସମ୍ପର୍କ ତାହା ବହୁ ବୈଷ୍ଣବ ଜାଣନ୍ତି

ନାହିଁ । ଯେଉଁମାନେ ଶ୍ରୀବିଦ୍ୟା ଅନୁଶୀଳନ କରନ୍ତି ସେମାନେ ଜାଣନ୍ତି କଦମ୍ବର ଜ୍ଞାନ କେଉଁଠି । ତନ୍ତ୍ରରେ କୁହାହୋଇଛି, କଦାପିଦାଦ୍ୟା ଲଳିତା ପୁଂ ରୂପା କୃଷ୍ଣ ବିଗ୍ରହା ଇତ୍ୟାଦି । ଲଳିତା ଶ୍ରୀବିଦ୍ୟାଙ୍କର ନାମାନ୍ତର । ପକ୍ଷାନ୍ତରେ ଏହି ଲଳିତା ଭଗବାନ ଶ୍ରୀକୃଷ୍ଣଙ୍କ ଲୀଳା ସହଚରୀ । କେବଳ ସହଚରୀ ନୁହେଁ, ସେ ସମସ୍ତ ସଖୀମାନଙ୍କ ନାୟିକା । ଯେଉଁମାନେ ଯୋଗ ସାଧନାର ରହସ୍ୟ ଜାଣନ୍ତି, ସେମାନେ ଏହାର ମର୍ମ ବୁଝିଛନ୍ତି । ପୁରାଣ ସଂହିତା ଗ୍ରନ୍ଥରେ ସୁମଙ୍ଗଳା ଶକ୍ତି ରୂପେ ବର୍ଣ୍ଣିତା । ତାଙ୍କର ପରିଚୟ ବୈଷ୍ଣବ ଶାସ୍ତ୍ରରେ ଉଲ୍ଲିଖିତ । ବୈଷ୍ଣବମାନେ 'କୂଳ' ବୀନକୁ ଗ୍ରହଣ କରିଛନ୍ତି । ସେହିଭଳି ମାୟା ବୀନ 'ଦ୍ରୁଂ' ଶ୍ରେୟ ଦେବୀଙ୍କ ଅର୍ଚ୍ଚନାରେ ବ୍ୟବହୃତ । ହିନ୍ଦୁ ତାଙ୍କୁ ଦେବୀଙ୍କ ଉଦ୍ଦେଶ୍ୟରେ ରଚିତ ମନ୍ତ୍ର - ଓଁ ଦ୍ରୁଂ ସ୍ତ୍ରୀଂ ଦୁଂ ଫଟଂ । ସେହିଭଳି ଦୁର୍ଗାଙ୍କ ମନ୍ତ୍ର ହେଉଛି ଓଁ ଦ୍ରୁଂ ଦୁଂ ଦୁର୍ଗାୟେ ନମଃ । ମହାଲକ୍ଷ୍ମୀଙ୍କ ମନ୍ତ୍ର - ଓଁ ଏଫଂ ଦ୍ରୁଂ ଶ୍ରୀଂ କୁଂ ହେଂ ସୌ ନଗତପ୍ରଗୁଡ଼େ ନମଃ ମନ୍ତ୍ର ସବୁ ତନ୍ତ୍ର ଶାସ୍ତ୍ରରେ ଉଲ୍ଲିଖିତ । କେଉଁ ଶବ୍ଦରେ କେଉଁ ବୀନ ବ୍ୟବହାର ହୁଏ ତାହା ତନ୍ତ୍ରରେ ବର୍ଣ୍ଣିତ । ମହାମାୟା, ଦୁର୍ଗେଶା, ଶସ୍ତ୍ରପତ୍ରୀ, ମହେଶ୍ଵରୀ, ଦେବୀ ପ୍ରଣବ, ଶିବଶକ୍ତି, ବିଜୟଧାତ୍ରୀ, ଭୁବନେଶ୍ଵରୀ ଆଦି ଚିତ୍ରିତ ଶବ୍ଦ ଦ୍ରୁଂ ବୀନ ବାଦକ । ସେହିଭଳି ମନ୍ଥୁ, କାମ, ପୁର, ମଦନ କେତନ, ବିପୁର୍ତ୍ତ, ସୈଲୋକ୍ୟ ମୋହନ, ଚୋକବନ୍ଧ୍ୟ ଆଦି ଦ୍ଵାଦଶ ଶବ୍ଦ କାମବୀନ ବା କୁଂ ବୀନ ବାଦକ । ଶ୍ରୀରାଜ, ବିଷ୍ଣୁବନିତା, ବିଜୟା, ଜଗତପ୍ରିୟା, ନକ୍ଷା, ବିଷ୍ଣୁଶକ୍ତି ଆଦି ଏଗାରଟି ଶବ୍ଦ ଶ୍ରୀଂ ବିନ ଦ୍ଵାରା ଜାତ । ସେହିଭଳି ମନ୍ଥାଦ୍ୟ, ପ୍ରଣବ, ତାର, ବିଷ୍ଣୁଶକ୍ତି, ଆଦିବୀନ ଆଦି ଚିତ୍ରିତ ଶବ୍ଦ ଓ ଦ୍ଵାରା ଜାପକ ହୁଏ । କେଉଁ କେଉଁ ଶବ୍ଦରେ କେଉଁ ବୀନ ଲାଗିବ ତାହା ଗୁରୁ ପରମ୍ପରାରେ କଥିତ ତଥା ଉଲ୍ଲିଖିତ ହୋଇଛି ।

ଯୋଗୀମାନେ ଜାଣିଛନ୍ତି ନିତ୍ୟ ଲୀଳା କେଉଁଠି କେଉଁ ଭାବେ ସମ୍ଭବପର ହୁଏ । ପରମ ପୁରୁଷ ଓ ପରମା ପ୍ରକୃତିର ମିଳନ ବ୍ୟତୀତ ନିତ୍ୟ ଓ ଲୀଳା ସମ୍ଭାବନା ହୁଏ ନାହିଁ । ସାଧାରଣତଃ ଯୋଗୀମାନେ ଭୂତ ଶୁଦ୍ଧି ଓ ଚିତ୍ତ ଶୁଦ୍ଧି ସମାପ୍ତି ପାଇଁ ଷଡ଼ ଶ୍ରେୟ ଭେଦର ଅନୁଷ୍ଠାନ କରନ୍ତି । ଭୂତ ଶୁଦ୍ଧି ଓ ଚିତ୍ତ ଶୁଦ୍ଧି ସମ୍ପନ୍ନ ହେଲେ ଭୌତିକ ଜଗତ ଓ ମନୋମୟ ଜଗତର ସଂସ୍କାରରୁ ସାଧକ ମୁକ୍ତ ହୋଇଥାନ୍ତି । ମାତ୍ର କେବଳ ଆଜ୍ଞା ବଦଳି ବିଷ୍ଣୁ ପର୍ଯ୍ୟନ୍ତ ଗତି ହେଲେ ସହସ୍ରାବସ୍ଥ ପରମାତ୍ମାଙ୍କ ସହିତ ମିଳନ ସମ୍ଭବପର ହୁଏ ନାହିଁ । ଏହି ଉଭୟ ମଧ୍ୟରେ ଅନନ୍ତ ବିଦାକାର ବିଦ୍ୟମାନ । ତାହା ଭେଦ କରିବାକୁ ଶେତରୀ ଶକ୍ତି ବା ଆକାଶ ଭେଦିନୀ ଶକ୍ତି ଆବଶ୍ୟକ । କୌଣସି ଯୋଗୀ ପଞ୍ଚଭୂତ ଶୁଦ୍ଧି ବା ଚିତ୍ତ ଶୁଦ୍ଧି କରିଦେଲେ ହେବ ନାହିଁ । ଉଭୟ ଶୁଦ୍ଧି ହେଲେ ସାଧକ ନାନା ପ୍ରପଞ୍ଚରୁ ମୁକ୍ତି ଲାଭ କରିପାରେ, ବିଷ୍ଣୁ ପ୍ରପଞ୍ଚାତୀତ ପରମଧ୍ୟାନରୁ ଯିବା ପାଇଁ ପୌରାଣିକ ପରିଭାଷାର ସହସ୍ର ବଳ କମଳ ହୁଏ ବା ବୈଷ୍ଣବ ପରିଭାଷାରେ ଗୋଲକ ଧ୍ୟାନ ହୁଏ, ଯେଉଁ ନାମରେ ତାହାକୁ ଅଭିହିତ କରନା କାହିଁକି ସେହି ପରମ ଧ୍ୟାନରେ ପ୍ରବେଶ କରିବାକୁ ହେଲେ ବିଦାକାର ଭେଦ କରିବାକୁ ହୁଏ । ଏହା ହିଁ ଓଡ଼ିଶା ତନ୍ତ୍ର ପରମ୍ପରା ଯୋଗୀମାନଙ୍କ ମତ । ଯେଉଁମାନେ କୁହନ୍ତି ସମାଧି ଦ୍ଵାରା ତାହା ସମ୍ଭବପର, ସେମାନେ ପୋଡ଼ି ବାଜଗଣ ଦେଖୁଥାଇ ପାରନ୍ତି, ବାଡ଼ି ବାଜଗଣ ଦେଖୁ ନାହାନ୍ତି ।

ପୁଣ୍ୟ ଦ୍ଵାରରେ ପୁଷ୍ପ ଥିବା ବୁଝାଳିନୀ ବା ଅବଧୂତୀକୁ କାଗ୍ରତ କରି ନାହିଁ ଶକ୍ତିକୁ ଆସତ କରିବାକୁ ହୁଏ । ତା' ନହେଲେ ଉର୍ଦ୍ଧ୍ଵଗତି ପ୍ରସବଦର ହୋଇପାରେ ନାହିଁ । ଉର୍ଦ୍ଧ୍ଵ ଗତିରେ ସମସ୍ତ ଆକାଶ ଭେଦ କରିବାକୁ ହୁଏ । ଏଥିପାଇଁ ଶେତରୀ ଶକ୍ତିଙ୍କ ସାହାଯ୍ୟ ନିତାନ୍ତ ଆବଶ୍ୟକ । ନାହିଁତତ୍ତ ଭେଦ ହେଲେ ସେଠାରୁ ଏକ ନାଡ଼ ପ୍ରକାଶ ହୁଏ - ତାହା ଠିକ୍ ପ୍ରସିଦ୍ଧ ବ୍ରହ୍ମନାଡ଼ ଭଳି । ଏହା ଷଡ଼ଚକ୍ର ଅନ୍ତର୍ଗତ ନୁହେଁ - କାରଣ ଷଡ଼ଚକ୍ର ଭୌତିକ ଜଗତର ଅନ୍ତର୍ଗତ । ନାହିଁଠାରୁ ଯେଉଁ ବ୍ରହ୍ମ ନାଡ଼ର ପ୍ରକାଶ ହୁଏ, ତାହାରି ଉର୍ଦ୍ଧ୍ଵରେ ସୁମଙ୍ଗଳା ଶକ୍ତିଙ୍କ ଅଭିବ୍ୟକ୍ତି ଘଟେ । ଏହି ସୁମଙ୍ଗଳା ଶକ୍ତି ହେଉଛନ୍ତି ଲଳିତା । ତାଙ୍କ ବିନା ସାହାଯ୍ୟରେ ସହସ୍ରାରେ ପ୍ରବେଶ କରି ହୁଏନାହିଁ । ଏହି ଲଳିତା ହେଉଛନ୍ତି ଶ୍ରୀବିଦ୍ୟା - ଶୋଡ଼ଶୀ । ଏ ହିଁ ସେହି ବୈଷ୍ଣବୀୟ ଲୀଳାର ନାୟିକା; ସମସ୍ତ ସଖୀମାନଙ୍କ ଅଗ୍ରଭୂତା ।

ତାଙ୍କିକ ପରମ୍ପରାରେ ସାତଟି ଆଶୁର କଥା ଦେଖିବାକୁ ମିଳେ । ଏହି ଆଶୁରଗୁଡ଼ିକ ହେଉଛି, ବେଦାଶୁର, ବୈଷ୍ଣବାଶୁର, ଶୈବାଶୁର, ଦକ୍ଷିଣାଶୁର, ବାମାଶୁର, ସିଦ୍ଧାଶୁର ଓ କୌଳାଶୁର । ପ୍ରତ୍ୟେକ ଆଶୁର ଶ୍ରେଷ୍ଠ ହେଲେ ମଧ୍ୟ କୌଳାଶୁର ସର୍ବୋତ୍ତମ - ଏପରି କି ଏହାଠାରୁ କୌଣସି ଶ୍ରେଷ୍ଠ ଆଶୁର ନାହିଁ ବୋଲି କୁହାଯାଏ (କୌଳାତ୍ ପରତରଂ ନ ହିଁ) ବେଦାଶୁର କହିଲେ କୈଦିକ ବିଦ୍ୟାନୁଷ୍ଠାନ ନୁହେଁ । ବେଦାଶୁର ପରାସ୍ତ ଗାନ୍ଧିକ ସାଧକ ବ୍ରାହ୍ମ ମୁହୂର୍ତ୍ତରେ ଶଯ୍ୟା ତ୍ୟାଗ କରି ଗୁରୁଙ୍କ ନାମ ସ୍ମରଣ ପୂର୍ବକ ଆନନ୍ଦନାଥଙ୍କ ନାମ ଉଚ୍ଚାରଣ ଓ ତାଙ୍କୁ ପ୍ରଣାମ କରି ଏବଂ ସହସ୍ରାର ପଦ୍ମ ମଧ୍ୟେ ତାଙ୍କର ଧ୍ୟାନ କରିବା ପୂର୍ବକ ପଞ୍ଚୋପାସୁରରେ ତାଙ୍କ ପୂଜା କଥା ତନ୍ତ୍ରରେ କୁହାହୋଇଛି । ପରେ ବାଗ୍ଭବ ବୀଜ ମନ୍ତ୍ର ଜପ କରି ଦେବୀଙ୍କ ଆଗାଧନା କରାହୁଏ । ବୈଷ୍ଣବାଶୁର ଗର୍ଭନେତ୍ରୀରେ ବେଦାଶୁର ଭଳି । ମାତ୍ର ଏହି ପଦ୍ଧତିରେ ମୈଥୁନ ବା ତତ୍ ସମନ୍ଵୀୟ ଜନ୍ମନା ନିଷିଦ୍ଧ ଏବଂ ନିନ୍ଦା, କପଟାଚରଣ, ହିଂସା, ମାଂସ ଖୋଜନ ଆଦି ବର୍ଜନୀୟ । ଶୈବ ତଥା ଶକ୍ତ୍ୟାଶୁର ଏହିଭଳି ହେଲେ ମଧ୍ୟ ପଶୁବଳି ନିଷିଦ୍ଧ ନୁହେଁ । ଦକ୍ଷିଣାଶୁର ବେଦାଶୁର ନିୟମ ପାଳନୀୟ ମାତ୍ର ଦେବୀଙ୍କ ପୂଜା ଓ ମନ୍ତ୍ର ଜପ ବର୍ତ୍ତବ୍ୟ ରୂପେ ଧାରଣା କରାଯାଏ । ବାମାଶୁର ପରାସ୍ତ ସାଧକ ବିହିତ ବିଧାନରେ କୁଳ ସ୍ତ୍ରୀ ପୂଜା କରନ୍ତି । କୁଳ ସ୍ତ୍ରୀ ବାମା ସ୍ଵରୂପା ପରମାଶକ୍ତିଙ୍କ ପ୍ରତୀକ ଏବଂ ଏହାଙ୍କ ପୂଜାରେ ପଥଚକ୍ରେ ଓ ଖପୁଷ୍ପାଦି ବ୍ୟବହାର କରାଯାଏ । ଏହି ଖପୁଷ୍ପ କହିଲେ ରଜସପୁଳା ସ୍ତ୍ରୀଲୋକର ରଜକୁ ବୁଝାଏ । ତନ୍ତ୍ରରେ କୁହାହୋଇଛି ସ୍ଵୟମ୍ଭୁ ପୁଷ୍ପ, ହୁତ୍ର ପୁଷ୍ପ, ଗୋଲକ ପୁଷ୍ପ ଓ ବଜ୍ର ପୁଷ୍ପ ପ୍ରଦାନ କରିବାକୁ । ଏହି ଶୁଭି ପୁଷ୍ପ ଭାବେ ପ୍ରଥମ ରଜ, ସଧବା ସ୍ତ୍ରୀର ରଜ, ବିଧବା ନାରୀର ରଜ ଓ ବନ୍ଧାଳୀର ରଜକୁ ବୁଝାଏ । ତାହା କେଉଁଭଳି ଭାବରେ ବିପତ୍ତି ବ୍ୟବହାର କରାଯାଏ ସେ ସବୁ ବିଷୟ ତନ୍ତ୍ର ଗ୍ରନ୍ଥମାନଙ୍କରେ ବର୍ଣ୍ଣିତ ହୋଇଛି । ସିଦ୍ଧାଶୁର ଅନେକାଂଶରେ ବାମାଶୁର ଭଳି । ଏହି ପଦ୍ଧତିରେ ମହ୍ୟ, ମାଂସ, ମଦ୍ୟ, ମୁଦ୍ରା ଓ ଖପୁଷ୍ପ (ମୈଥୁନ)କୁ ମନ୍ତ୍ର ସାହାଯ୍ୟରେ ଶୋଧନ କରିବାକୁ ହୁଏ । ଏହାକୁ ପଞ୍ଚ 'ମ'କାର ପୂଜା କୁହାଯାଏ । ଶ୍ୟାମା ରତ୍ନସ୍ୟରେ କୁହାହୋଇଛି ବାମାଶୁରୀମାନଙ୍କର ଏହି ପଞ୍ଚ 'ମ'କାର ମହାପାପ

ବିନାଶ କରେ । ଓଡ଼ିଶାର ବହୁ ଦେବୀଙ୍କ ନିକଟରେ ପଞ୍ଚ 'ମ'କାର ପ୍ରଚଳନ ରହିଛି । ମୈଥୁନ ଫଳରେ ଏକାଂଶି ନାରୀର ରଜ ବା ନାରୀ ବଦଳରେ କୁଷ୍ଠ ଅପରାଧିତା ପୁଷ୍ପରେ ରଜ ବନ୍ଧନ ପ୍ରଦାନ କରାଯାଏ । ମାତ୍ର ବାମାଶୁରୀଙ୍କ ଚକ୍ର ପୂଜାରେ ମାଛ, ମାଂସ, ମଦ୍ୟକୁ ଶୋଧନ କରାଯାଇ ପ୍ରଦାନ କରାହୁଏ । ମହାନିର୍ବାଣ ତନ୍ତ୍ରାଦିରେ ଏ ସବୁ ବିଷୟ ଉଲ୍ଲେଖ ହୋଇଛି । ସିଦ୍ଧାଶୁରୀ ଦିନରେ ବିଷ୍ଣୁ ପୂଜା କରି ରାତିରେ ଉକ୍ତି ପୂର୍ବକ ବିଧି ଅନୁସାରେ ପଞ୍ଚ 'ମ'କାର ପ୍ରଦାନ ଓ ନିବେଦିତ ଦ୍ରବ୍ୟକୁ ପ୍ରସାଦ ରୂପେ ଗ୍ରହଣ କରନ୍ତି ।

ନିତ୍ୟା ତନ୍ତ୍ରରେ ସର୍ବୋତ୍ତମ କୌଳାଶୁରର ଯେଉଁ ବିବରଣ ଦିଆହୋଇଛି ତାହା ପାଠ କଲେ ସ୍ଵତଃ ଉତ୍ତ୍ର ତାଙ୍କିକ ପାଶୁପତାଦି ସମ୍ପ୍ରଦାୟଙ୍କ ଆଚରିତ ବିଧି କଥା ବୋଲି ମନେହୁଏ । ତନ୍ତ୍ରାଶୁରୀୟ କହିଛନ୍ତି; ମହାମନ୍ତ୍ର ସାଧନାରେ ଦିଗ ଓ କାଳର ନିୟମ ନାହିଁ ଏବଂ ତିଥି, ନକ୍ଷତ୍ରାଦିର ଗଣନା କରାଯାଏ ନାହିଁ । କୌଣସି କୌଣସି ସ୍ଥାନରେ ଶିଷ୍ଟ, କେଉଁଠି ଗୁପ୍ତ ବା କେଉଁଠି ଭୂତ ପିତାତ ଭଳି ବିଭିନ୍ନ ବେଶଧାରୀ କୌଳମାନେ ବିଚରଣ କରନ୍ତି । ଶିବ ପାର୍ବତୀଙ୍କୁ କହୁଛନ୍ତି: ପ୍ରିୟେ! ବର୍ଦ୍ଧନ ଓ ଚନ୍ଦନରେ, ପୁତ୍ର ଓ ଉତ୍ତୁରେ ଯାହାଙ୍କର ଭେଦଜ୍ଞାନ ନାହିଁ, ଆଉ ହେ ଦେବୀ! ଗୁଣାନ, ଗୁହ, କାନ୍ଧନ ଓ ତୁଣରେ ଯାହାଙ୍କର ପ୍ରଭେଦବୋଧ ନାହିଁ, ସେହି ଲୋକ କୌଳ ବୋଲି ବର୍ଣ୍ଣିତ ।

ଓଡ଼ିଶାର ତନ୍ତ୍ର ପରମ୍ପରାକୁ ଲକ୍ଷ୍ୟ କଲେ ଏହି ସବୁ ବିଷୟ ସମ୍ପ୍ର ବା ଅସମ୍ପ୍ର ଭାବେ ପରିଲକ୍ଷିତ ହୁଏ । ମନେ ରଖିବାକୁ ହେବ କେହି ଲୋକ କୌଣସି ରୋଗ ପାଇଁ କୌଣସି ଗଛର ଚେର, ମୂଳ, ପତ୍ର ବାଟି ଶାଳବାକୁ କହିଥାନ୍ତି ଓ ତାହା ବ୍ୟବହାର କଲାପରେ ବ୍ୟକ୍ତି ରୋଗମୁକ୍ତ ହୁଏ । ମାତ୍ର ଏହି ଲୋକକୁ କବିରାଜ କୁହାଯାଏ ନାହିଁ । ସେହିଭଳି ତାଆଣୀ ଭୂତ ଘାଟଣା ବା କାହାକୁ କେଉଁ ଦ୍ରବ୍ୟରେ ବଶୀକରଣ କଥା କହିଲେ ବା କଲେ ସେ ତାଙ୍କିକ ହୁଅନ୍ତି ନାହିଁ । ସେମାନଙ୍କୁ ତୁଣତୁଣକା ଗୁଣି କୁହାଯାଏ । ତନ୍ତ୍ର ହେବେ କି ମହାନ ବିଦ୍ୟା । ଏହା ସାଧନାମୁଖୀ । କେତେକ ଲୋକ ବିନା ସାଧନାରେ ନିଜକୁ ଗାନ୍ଧିକ ବୋଲି ବିଜ୍ଞାପିତ କରନ୍ତି । ଧରେ ନଗେ ନିଜକୁ ଗାନ୍ଧିକ ବୋଲି କହି ଶବ୍ଦ ସାଧନା କରିଛନ୍ତି ବୋଲି ପ୍ରକାଶ କଲେ । ମାତ୍ର ଯେତେବେଳେ ତାଙ୍କୁ ପ୍ରଶ୍ନ ହେଲା ସେ ଶବ୍ଦଟି କାହାର ? ସେତେବେଳେ ସେ ଏଗୁଡ଼ିକୁ କଥା କହିବାକୁ ଲାଗିଲେ । ମନେ ରଖିବାକୁ ହେବ ଶବ୍ଦ ସାଧନା ଅନାବାସ୍ୟା ରାତିରେ ହୁଏ - ସେ ଶବ୍ଦଟି କୌଣସି ବନ୍ଧାକର ହୋଇଥିବ ବା ବିମୁକ୍ତିକା ରୋଗରେ ମଝିଯାଇଥିବା ଲୋକର ହୋଇଥିବ । ସେହି ଶବ୍ଦ ଗୁହରେ ସଂଗ୍ରହ କରିବାକୁ ହୁଏ । ତା'ପରେ ସେହି ଶବ୍ଦ ମହାଗୁଣାନକୁ ନେଇ ସେଠାରେ ଗୁହ ସ୍ଥାନ କରାଇ ତା'ର ବନ୍ଧ ଉପରେ ସାଧକ ବସି ଉକ୍ତ ମନ୍ତ୍ର ଜପ କରେ । ତା' ପାଖରେ ମଦ, ମାଂସ, ମାଛ ଆଦି ପୂଜା ଦ୍ରବ୍ୟ ଥାଏ ଓ ତାହାରି ନିକଟରେ ରଖି ସାଧକ ରୂପେ ଶୁଦ୍ଧି କରାଯାନ୍ତି । କାହିଁକି ନା କେଉଁଠି କହି ବ୍ୟତିକ୍ରମ ହେଲେ ତାହା ସଂଶୋଧନ କରି ଦେବାକୁ । ଗାନ୍ଧିକ ମନ୍ତ୍ର ଦିବ ନହେଲେ କିଛି କରିପାରେ ନାହିଁ । ଓଡ଼ିଶାର ବହୁ

ଜ୍ଞାନରେ ସ୍ଵପ୍ନ, ମୋହନ, ବର୍ଣ୍ଣାକରଣ, ଉଚ୍ଚାଟନ, ମାରଣ ବିଦ୍ୟା ଗାନ୍ଧିଥିବା ତାଙ୍କିକ ରହିଛନ୍ତି । ଗୁରୁଠାରୁ ଶିଷ୍ୟ ତାହା ଶିକ୍ଷା କରି କ୍ଷେତ୍ର ବିଶେଷରେ ପ୍ରସ୍ତୋତ କରନ୍ତି ।

କାଳିକା ପୁରାଣରେ କୁହାଯାଇଛି ଯେ ଶ୍ରୀମତୀ ଉତ୍କଳରେ ଓଡ଼ିଶା ହେଉଛି ପ୍ରଥମ ତନ୍ତ୍ର ପୀଠ ଏହାର ଅନ୍ତ ଦିଗରେ ଅନ୍ତ ମହାଶକ୍ତି ରହିଛନ୍ତି । ପ୍ରତି ମହାଶକ୍ତିର ମଧ୍ୟ ଅନ୍ତଶକ୍ତି ରହିଛନ୍ତି । ସେମାନଙ୍କୁ ଏକତ୍ର ଗଣନା କଲେ ଚରଣପି ସଂଖ୍ୟକ — ମଣିଷର ମନ୍ତ୍ରରେ ଚରଣପି ପାଶୁଡ଼ା ପଦ୍ମ ଥିବା ବର୍ଯ୍ୟା ପଦରେ କୁହାଯାଇଛି । ତେଣୁ ଶୈବ ତାନ୍ତ୍ରିକମାନେ ପ୍ରଥମେ କୁବେରୀଙ୍କୁ ଉର୍ବରୁ ବର୍ଣ୍ଣାମାନର ହୀରାପୁରଠାରେ ଚରଣପି ଯୋଗିନୀ ମନ୍ଦିର ନିର୍ମାଣ କରି ଦେବୀମାନଙ୍କୁ ଆରାଧନା କରୁଥିଲେ । ପରେ ଗଗନ ଶୈବାଚାର୍ଯ୍ୟ ରାଣୀପୁର ଝରିଆଳରେ

ଆଉ ଗୋଟିଏ ଚରଣପି ଯୋଗିନୀ ମନ୍ଦିର ନିର୍ମାଣ କଲେ । ଉଭୟ ମନ୍ଦିର ଆଜି ଅନାଦୁତ । କେବଳ ଓଡ଼ିଶା ତତ୍ତ୍ଵର ଏକ ମହାନ ଭୂମି ଏହାର ନିଦର୍ଶନ ସ୍ଵରୂପ ବହୁ ଜ୍ଞାନରେ ଏହିଭଳି ବହୁ ଦେବୀଙ୍କ ଆଜ୍ଞାନ ରହିଛି । ସେହି ସବୁ ପୀଠରେ ଦେବୀମାନେ ଅପେକ୍ଷା କରିଛନ୍ତି ଯାଧକର ସାଧନକୁ । ସୁଗର ପରିବର୍ତ୍ତନ ଘଟିଛି ଓ ଘଟୁଛି । ବଡ଼ ପୁରିଲା ଭଳି କାଳତତ୍ତ୍ଵ ପୁରି ପୁଣି ଯେହି ତନ୍ତ୍ର ସୁଗ ପ୍ରତ୍ୟାବର୍ତ୍ତନ କରିବ ଓ ସେହି ସବୁ ଦେବୀ ଚରଣପିନୀ ହୋଇ ସାଧକକୁ ବରଦାନ କରିବେ ଏବଂ ଦେବ ଜ୍ଞାନ ବିଜ୍ଞାନରେ ଅଗ୍ରଗତି କରିବ ଏଥିରେ ସନ୍ଦେହ ନାହିଁ ।

ଘର ନଂ ୨୭, ଶାରଦ-୪,  
ଡେକନା କଲୋନୀ, ଭୁବନେଶ୍ଵର-୯୨ ।



ଜ୍ୟୋତ୍ସ୍ନା ମହିଳା ମହାବିଦ୍ୟାଳୟ ଦ୍ଵାରା ଆୟୋଜିତ 'ମହିଳାଙ୍କ ପାଇଁ ସଂରକ୍ଷଣ' ଶୀର୍ଷକ ଏକ ଆଲୋଚନା ଚର୍ଚ୍ଚା ମୁଖ୍ୟମନ୍ତ୍ରୀ ଶ୍ରୀ ବିଜୁ ପଟ୍ଟନାୟକ ଉଦ୍ଘାଟନ କରୁଛନ୍ତି (୨୧/୧୦) ।



# ଦାସକାଠି ଓ

## ଗାୟକରତ୍ନ କୃଷ୍ଣଚନ୍ଦ୍ର

● ଅଧ୍ୟାପକ ଗୋବିନ୍ଦ ପାଢ଼ୀ

କଳା ଓ ସଂସ୍କୃତିର ଅଭିନବ ଗଢ଼ାଘର ଏ ଉତ୍କଳ । ଛତ୍ୟ ଓ ସଙ୍ଗୀତର ଉତ୍କର୍ଷିତା ଯୁଗେ ଯୁଗେ ଉତ୍କଳୀୟ ଲଳିତ କଳା ଓ ସଂସ୍କୃତିର ମହାନ ପରମ୍ପରାକୁ ଇତିହାସର ପୃଷ୍ଠା ମଞ୍ଚନ କରି ଆସିଅଛି । କିନ୍ତୁ ଅତୀତର ଏହି ସ୍ଵାଭିମାନୀ କଳାପ୍ରେମୀ ଦାସି ଗମଣ ଡା'ର ପ୍ରାଚୀନ କଳା ଓ ସଙ୍ଗୀତକୁ ପାଶୋରି ଯିବାରେ ଚୁଷ୍ଟାବୋଧ କରୁନି । ଯେଉଁ ଲୋକଚୂତ୍ୟ ଯଥା, ରାମଲୀଳା, କୃଷ୍ଣଲୀଳା, ଭାରତଲୀଳା, ରାଧାପ୍ରେମଲୀଳା, ପ୍ରହ୍ଲାଦ ନାଟକ, ଗୋଟିପୁଅ ନାଟ, ଘୁଡୁକି ନାଟ, ଦଞ୍ଜନାଟ, ପାଇକ ନାଟ, ଛତ୍ରଚୂତ୍ୟ, ଗାଆଣୀ, ପାଲା, ଦାସକାଠି ପ୍ରଭୃତି ଏ ଭାତିର କଳାପ୍ରେମକୁ ପ୍ରାଣବନ୍ଧ କରି ରଖୁଥିଲା ସେ ସବୁ ଆଜିର ଏ ଦୃଶ୍ୟ-ଶ୍ରାବ୍ୟ ଯୁଗରେ ଆକ୍ଷେ ଆକ୍ଷେ ନିଷ୍ଠାଶ ଦେବାକୁ ଲାଗିଲାଣି । ଏହି ପରିପ୍ରେକ୍ଷୀରେ ଗଞ୍ଜାମର ଏକ ଅନବଦ୍ୟ ଅବଦାନ 'ଦାସକାଠି'ର ଅବତାରଣା ଅପ୍ରାସଙ୍ଗିକ ନୁହେଁ ।

ଦାସକାଠି ନାଟର ଉତ୍ପତ୍ତି ବିସଦୃଶୀ ବହୁଳ । କେତେକଙ୍କ ମତରେ ଶେତସ୍ୟା ଯୁଗରେ ଯେତେବେଳେ ମର୍ଯ୍ୟାଦା ପୁରୁଷ ରାମଚନ୍ଦ୍ର ବାନର ସେନା ଧରି ରାବଣ ସହିତ ଯୁଦ୍ଧ କରିବାକୁ ପ୍ରସ୍ତୁତ ହେଲେ, ସେତେବେଳେ ବାନର ଦଳ ଦୁଇଟି ଲେଖାଏଁ କାଠିକୁ ଯୁଦ୍ଧ ବୀର ବାଦ୍ୟର ଯନ୍ତ୍ର ରୂପେ ବ୍ୟବହାର କରିଥିଲେ । ଯେହେତୁ ବାନରମାନେ ହେଲେ ପ୍ରଭୁଙ୍କ 'ଦାସ', ତେଣୁ ଏହା 'ଦାସକାଠି' ରୂପେ ପରେ ବିଖ୍ୟାତ ହେଲା । ଅନ୍ୟ ଏକ ମତର ଅବତାରଣା ହେଉଛି, ଗଞ୍ଜାମ ଜିଲ୍ଲାରେ 'ଦାସେରି' ନାମରେ ଏକ ଜାତି ପୂର୍ବେ ଭିକ୍ଷା କରୁଥିବା ବେଳେ ଦୁଇ କାଠିକୁ ବଦାଉଥିବା ପ୍ରମାଣରୁ ଏହାକୁ 'ଦାସକାଠି' କୁହାଯାଉଛି ।

କିନ୍ତୁ ଦାସକାଠି ନାଟର ଜନ୍ମ ହେଉଛି ଗଞ୍ଜାମ ଜିଲ୍ଲାର ଖଣ୍ଡଗା ଗ୍ରାମରୁ । ଖଣ୍ଡଗା ଗ୍ରାମ ନିବାସୀ ସ୍ଵର୍ଗତ ଅଗାଧୁ ସାଧୁ ଥରେ ଶ୍ରୀଜିଗନ୍ନାଥଙ୍କ ଦର୍ଶନ ପାଇଁ ପୁରୀ ଯାଇଥିଲେ । ତାଙ୍କୁ ଚଳି ଦର୍ଶନାନ୍ତେ ଜଗତର ନାଥ ଜଗନ୍ନାଥଙ୍କ ବିରୁ ପ୍ରେମରେ ସ୍ଵତଃ ବିଚାର ହୋଇ ଉଠିଲେ । ତାଙ୍କମନରେ ଏକ ଅପୂର୍ବ ଭାବାନ୍ତର ଜାତ ହେଲା । ନିଜ ଗ୍ରାମ ଖଣ୍ଡଗାକୁ ଆସି ବିଭିନ୍ନ ପୁରାଣ, ଛାନ୍ଦ, ଭଜନପଦୀ, ଜଣାଣ ଅଧ୍ୟୟନ କରି ହରି କଥା ପ୍ରସ୍ତର କରିବା ପାଇଁ ପୁତ୍ର ନିଷ୍ପତ୍ତି ନେଲେ । ସେ ନିଜକୁ ବିରୁଙ୍କ "ଦାସ" ମନେ କରି ବାଠି ନାଧ୍ୟମରେ ଏହି ଉତ୍କଳୀୟ କଳାକୁ ପ୍ରଥମେ ରୂପରେଖ

ପ୍ରଦାନ କଲେ । ସମାଜୁତି ଦୁଇ କାଠି ଦ୍ଵାରା ଅପୂର୍ବ ତାଳ ପୁଷ୍ଟି କରି ହରି କଥା ଗାୟନରେ ସେ ସର୍ବଜନ ମନ ହରଣ କରିବାରେ ଲାଗିଲେ ।

ଦାସକାଠି ନାଟରେ ଗାୟକଙ୍କ ସାହାଯ୍ୟକାରୀ 'ପାଲିଆ'ର ଭୂମିକା କୌଣସି ଗୁଣରେ ଗୌଣ ନୁହେଁ ଗାୟକ ଶ୍ରୀ ସାଧୁ ପ୍ରଥମେ ଗଞ୍ଜାମ ଜିଲ୍ଲାର ଭବିପୁର୍ଯ୍ୟନଗର ନିକଟସ୍ଥ ସଦାବର୍ଣ୍ଣ ନୁଆଗା ନିବାସୀ ସ୍ଵର୍ଗତ କୃଷ୍ଣ ଚନ୍ଦ୍ର ପାଣିଗ୍ରାହୀଙ୍କୁ ପାଲିଆ ରୂପେ ଗ୍ରହଣ କଲେ । ପରେ ନିଜ ଦେ୍ୟସ ପୁତ୍ର ଶ୍ରୀମାନ କୃଷ୍ଣଚନ୍ଦ୍ରଙ୍କୁ ପାଲିଆ ରୂପେ ନେଇ ବିରୁଳି, ପାଲୁର ଓ ତୁମା ଜମିଦାରଙ୍କ ଦରବାରରେ ଦାସକାଠି ନାଟ ପ୍ରଦର୍ଶନ କରିବାର ପ୍ରମାଣ ରହିଛି ।

ଦାସକାଠି ନାଟକୁ ଉତ୍କଳୀୟ ଗାୟନ କଳାର ମାନ୍ୟତା ଦେଇ ଶୀର୍ଷ ଦେଶ ପହଞ୍ଚାଇବାରେ ଦାସକାଠି ନାଟର ଜନକ ସ୍ଵର୍ଗତ ଅଗାଧୁ ସାଧୁଙ୍କ ଦେ୍ୟସ ପୁତ୍ର କୃଷ୍ଣଚନ୍ଦ୍ରଙ୍କ ଅବଦାନ ସର୍ବଜନ ସ୍ଵୀକୃତ । ଗାଏକ ରତ୍ନ କୃଷ୍ଣଚନ୍ଦ୍ର ଏକ ଅପୂର୍ବ ପ୍ରତିଭାର ଅଧିକାରୀ । ଏହା ଶକ୍ତି କଳରେ ବଳିସାଧନ ହୋଇ ଦାସକାଠି ନାଟ କ୍ଷେତ୍ରରେ ସେ ଯେଉଁ ଇତିହାସ ପୁଷ୍ଟି କରି ଯାଇଛନ୍ତି ତାହା ତାଙ୍କୁ ଅମର କରି ରଖୁବ ।

ଏହି ପ୍ରବନ୍ଧ ପ୍ରତିଭା ସମ୍ପନ୍ନ ବ୍ୟକ୍ତିଙ୍କ ଦାସକାଠି ଚୂତ୍ୟକଳା ନିଜ ଅଦ୍ୟମ ସାଧନା ନିଷ୍ଠା ଏବଂ ଏହା ଶକ୍ତି ପ୍ରଭାବ ବୋଲି ଏକ ମନିଷଣୀ ବାହାଣୀ ରହିଛି । ଷୋଳ ବର୍ଷ ବୟସ ଯୁବକ କୃଷ୍ଣଚନ୍ଦ୍ର ଏବଂ ତାଙ୍କ ପିତା ଅଗାଧୁ ସାଧୁଙ୍କ ପାଲିଆ ରୂପେ ଗଞ୍ଜାମର ବିରୁଟି ଜମିଦାରଙ୍କ ଦରବାରରେ ଗାୟନ ପାଇଁ ଦଞ୍ଜାୟମାନ ହୋଇଥିଲେ । ଦରବାରର ଆଦବ ବାଜଦା ଓ ଜନ ସମାବେଶ ଯୁବକ କୃଷ୍ଣଚନ୍ଦ୍ରଙ୍କ ମନରେ ଭୟ ସମ୍ଭାର କରିଥିଲା । ନିର୍ଦ୍ଦାକ ଭାବେ ଦଞ୍ଜାୟମାନ ଏହି ଯୁବକ ଭୟରେ ଅରିବାକୁ ଲାଗିଲେ । ପରେ ତାଙ୍କୁ ପିତା ଗାୟକ ଅଗାଧୁ ସାଧୁଙ୍କ ଅଶ୍ରାବ୍ୟ ଭାଷାରେ ଭର୍ତ୍ସନାର ଶରଣ୍ୟ ହେବାକୁ ପଡ଼ିଲା । ଏଥିରେ ଅପମାନିତ ଓ ମର୍ମାହତ ହୋଇ ସ୍ଵାଭିମାନୀ କୃଷ୍ଣଚନ୍ଦ୍ର ପିତାଙ୍କ ଅତୀକ୍ଷଣେ ନିଷ୍ଠୋକ ହେଲେ । ବ୍ରହ୍ମପୁର ନିକଟସ୍ଥ ପଞ୍ଚମାଳ ପିଠ ବିନାୟକ ପୀଠରେ ସେ ଦାସକାଠି କଳାରେ ସିଦ୍ଧିଲାଭ ପାଇଁ ରୁଦାଗିଆ ପଡ଼ିଲେ ।

କିଛି ଦିନ ପରେ ପିକ ଗଣେଶଙ୍କ ଦ୍ୱାରା ସ୍ୱପ୍ନରେ ବର ପ୍ରାପ୍ତ ହୋଇ ଖଣ୍ଡରା ପ୍ରତ୍ୟାବର୍ତ୍ତନ କଲେ । ସେହି ଦିନଠାରୁ କୁଞ୍ଚରମ୍ଭଙ୍କ ଗାୟନ କଳାରେ ଅତ୍ୟୁତ ପରିବର୍ତ୍ତନ ପରିଲକ୍ଷିତ ହେଲା । ସେ ଯେଉଁଠିରୁ ସ୍ଥାନମାନଙ୍କୁ ଗାୟନ କରିବାକୁ ଯାଉଥିଲେ ପ୍ରଥମେ ପଞ୍ଚମା ଗଣେଶଙ୍କ ସିନ୍ଧୁର ମଞ୍ଚକରେ ଧାରଣ କରି ଗାୟନର ଅତ୍ୟନ୍ତରସରେ ଗଣେଶଙ୍କ ବନ୍ଦନା କରୁଥିଲେ ।

ଗାୟକରତ୍ୱ କୁଞ୍ଚରମ୍ଭ ଯେତେବେଳେ ଗାୟନ ଆରମ୍ଭ କଲେ ସେତେବେଳେ ସର୍ବ ପ୍ରଥମେ ନିଜ ପିତାଙ୍କ ପାଳିଆ କୁଞ୍ଚରମ୍ଭ ପାଣିଗ୍ରାହୀଙ୍କୁ ନିଜର ପାଳିଆ ରୂପେ ଗ୍ରହଣ କରିଥିଲେ । ପରେ ନିଜ ପ୍ରଥମ କନିଷ୍ଠ ଭ୍ରାତା ଶ୍ରୀ କାଳୀଚରଣ ଓ ପରେ ଅନ୍ୟ କନିଷ୍ଠ ଭ୍ରାତା ଶ୍ରୀ ଗୋପିନାଥ ଓ ଜ୍ୟେଷ୍ଠ ପୁତ୍ର ଶ୍ରୀମାନ୍ ଅକ୍ଷୟାନୀଙ୍କୁ ପାଳିଆ ରୂପେ ନେଇ ଦାସକାଠି ନାଚ ପ୍ରଦର୍ଶନ କରିବାର ଦୁଃଖୀତ ରହିଛି । ନିଜ ପ୍ରିୟ ଶିଷ୍ୟମାନଙ୍କ ମଧ୍ୟରୁ ପି: ରାମଚନ୍ଦ୍ରପୁରର ଶ୍ରୀ ଆଦିକନ୍ଦ ପାଢ଼ୀ, ନଗରତିହ ଶାପନର ଶ୍ରୀମାନ୍ ବୈଦ୍ୟନାଥ ଶତପଥୀଙ୍କୁ ମଧ୍ୟ ପାଳିଆ ରୂପେ ନେଇ ବହୁ ସ୍ଥାନରେ ଗାୟନ କରିବାର ପୁତନା ମିଳେ ।

ପାରା ଓଡ଼ିଶାରେ ଗାୟକ ରତ୍ନ କୁଞ୍ଚରମ୍ଭଙ୍କ ଅନେକ ଶିଷ୍ୟ ଆଦି ଦାସକାଠି ଗାୟନରେ ରତ ଅଛନ୍ତି । ସେମାନଙ୍କ ମଧ୍ୟରୁ ନଗରତିହ ଶାପନ ନିବାସୀ ସ୍ୱର୍ଗତ ବୈଦ୍ୟନାଥ ଶତପଥୀ ଓ ଶ୍ରୀ ଭୀମସେନ ଶତପଥୀ ବିଶିଷ୍ଟ ଗାୟକ ଓ ପାଳିଆ ରୂପେ ସର୍ବ ଭାରତୀୟ କ୍ଷେତ୍ରରେ ସମ୍ମାନିତ । ଅନ୍ୟମାନଙ୍କ ମଧ୍ୟରୁ ପି: ରାମଚନ୍ଦ୍ରପୁରର ଶ୍ରୀ ଆଦିକନ୍ଦ ପାଢ଼ୀ ଓ ଲାଠିର ଶ୍ରୀ କାଶୀନାଥ ପଞ୍ଚା ମଧ୍ୟ ଦାସକାଠି କ୍ଷେତ୍ରରେ ଖ୍ୟାତି ଅର୍ଜନ କରିଛନ୍ତି । ଗାୟକ ରତ୍ନଙ୍କ ପ୍ରଥମ ଶିଷ୍ୟମାନଙ୍କ ମଧ୍ୟରୁ ହିଞ୍ଜିଳିର ସ୍ୱର୍ଗତ ବିନାୟକ ସାବତ ଓ ଗୌରହରୀ ବିଶ୍ୱାସରା, ଲାଠିର ଲକ୍ଷ୍ମଣ ପଞ୍ଚା ଓ ପଢ଼ାଳ ଜୟପୁରର କ୍ଷେତ୍ରବାସୀ ନାସ୍ତ୍ର ପ୍ରମୁଖ ଆଦି ଜନମାନସ ଅଗୋଚରରେ । କୁଞ୍ଚରମ୍ଭଙ୍କ ଜୀବଦ୍ଦଶାରେ ସେ ବହୁ ରାଜରାଜୁଡ଼ା ଓ ଜମିଦାରଙ୍କ ଦରବାରରେ ସ୍ୱକୀୟ କଳାକୃତି କ୍ରୁତିତ୍ୱ ପ୍ରଦର୍ଶନ କରି ବହୁ ଉପାଧି ଓ ପ୍ରଶଂସା ପତ୍ର ଅଧିକାରୀ ହୋଇଛନ୍ତି । ଗଞ୍ଜାମର ଶେରଗଡ଼ ରାଜ ଦରବାରରେ ସେ ଏକାଦି ଉପନ ୧୩ ମାସ ଗାୟନ କରି ୧୯୪୦ ମସିହାରେ 'ଗାୟକ ରତ୍ନ' ଉପାଧିରେ ଭୂଷିତ ହୋଇଥିବାର ପ୍ରମାଣ ରହିଛି । ସେହି ଦରବାରରେ ସେ ୧-୧-୧୯୪୧ରେ 'ସ୍ୱର୍ଣ୍ଣକୁଣ୍ଡଳ' ଓ ତାଙ୍କ ପାଳିଆ ଶ୍ରୀ କାଳୀଚରଣ "ସ୍ୱର୍ଣ୍ଣଗଡ଼" ଆଭୂଷଣରେ ମଞ୍ଚିତ ହୋଇଥିବାର ମଧ୍ୟ ପ୍ରମାଣ ରହିଛି । ଏତଦ୍ ବ୍ୟତୀତ ସେ ଖଲିକୋଟ, ସୁରଙ୍ଗୀ, ଚିକିଟି, ଖେମସ୍ତ୍ର, ଧରାକୋଟ, ସୋଡ଼ାମାରି, ଆଠଗଡ଼, ରଣପୁର, ସମଲପୁରର ବୋଡ଼ାସମର ଓ ଷଡ଼େଇକଳା ରାଜ ଦରବାରମାନଙ୍କରେ ଗାୟନ କରି ଭୁରି ଭୁରି ପ୍ରଶଂସା ପ୍ରାପ୍ତ ହୋଇଥିଲେ । ୧୯୪୩ରେ ତତ୍କାଳୀନ ଓଡ଼ିଶାର ଶିକ୍ଷାମନ୍ତ୍ରୀ ସ୍ୱର୍ଗତ ଗୋଦାବରୀଶ ମିଶ୍ର ଓ ପରେ ମୁଖ୍ୟମନ୍ତ୍ରୀ ସ୍ୱର୍ଗତ ବିଶ୍ୱନାଥ ଦାଶ, ହରେକୃଷ୍ଣ ମହତାବ, ବିରେନ୍ ମିତ୍ର ଓ ସଦାଶିବ ତ୍ରିପାଠୀ ଏବଂ ବିଶିଷ୍ଟ ସମାଦକ ରାଧାନାଥ ରଥ ପ୍ରମୁଖଙ୍କ ଦ୍ୱାରା ସେ ଭଜ ପ୍ରଶଂସିତ ହୋଇଥିଲେ । ୧୯୬୩-୬୪ରୁ ଶେଷ ଜୀବନ ପର୍ଯ୍ୟନ୍ତ ଓଡ଼ିଶା ସାହିତ୍ୟ ଏକାଡେମୀ ତରଫରୁ ଦୁଇ କଳାକାର ଭାବେ ଅବସର କାଳୀନ ଭଣ୍ଡା ମଧ୍ୟ ପାଇଥିଲେ ।

ଗାୟକ ରତ୍ନଙ୍କ କ୍ରୁତିତ୍ୱର ଅନ୍ୟ ଏକ ଦୁଃଖୀତ ହେଲା ରଣପୁର ରାଜ ଦରବାରରେ ଦାସକାଠି ପ୍ରତିଯୋଗିତା । ପୂର୍ବରୁ ରଣପୁର ରାଜା ବ୍ରହ୍ମପୁରର ଦାସକାଠି ଗାୟକ ସ୍ୱର୍ଗତ ଲକ୍ଷ୍ମଣ ନନ୍ଦଙ୍କୁ 'ଗାୟକ ରତ୍ନ' ଉପାଧିରେ ଭୂଷିତ କରିଥିଲେ । କିନ୍ତୁ ପ୍ରତିଯୋଗିତାରେ କୁଞ୍ଚରମ୍ଭଙ୍କ ଅଲୌକିକ ଗାୟନ କଳା ଓ ଠାଣିରେ ଅଭିଭୂତ ହୋଇ ନିଜ ଭୁଲ୍ ପାଇଁ ପଶ୍ଚାତାପ କରିଥିଲେ ।

କୁଞ୍ଚରମ୍ଭଙ୍କ ଶିକ୍ଷାଗତ ଯୋଗ୍ୟତା ଅତି ନଗଣ୍ୟ ହେଲେ ମୁଖ୍ୟ ନିଜର ନିଷ୍ଠା ଓ କଠିନ ଅଧ୍ୟବସାୟ ବଳରେ ସେ ଅସାଧାରଣ ପାଣ୍ଡିତ୍ୟର ଅଧିକାରୀ ହୋଇଥିଲେ । ତାଙ୍କ ଗାୟନବନ୍ଦନା ବୈଶିଷ୍ଟ୍ୟ ହେଲା ସେ ବିଭିନ୍ନ ପୁରାଣ ଯଥା, ରାମାୟଣ, ମହାଭାରତ, ହରିବଂଶ ପ୍ରଭୃତିର ଆଖ୍ୟାୟିକାକୁ ବଶସ୍ଥ କରି କବିସମ୍ରାଟ ଉପେନ୍ଦ୍ର ଭଞ୍ଜ, କବିସୂର୍ଯ୍ୟ ବଳଦେବ ରଥ, ଭଞ୍ଜ କବି ଗୋପାଳକୃଷ୍ଣ, ସ୍ୱଭାବ କବି ଗଙ୍ଗାଧର ମେହେର, କବି ଅଭିନନ୍ଦ୍ୟ ସାମନ୍ତ ସିଂହାର, କବି ଦୀନକୃଷ୍ଣ ଦାସ, ରାଧାନାଥ ରାୟ ଓ ଗୋଦାବରୀଶ ମହାପାତ୍ର ପ୍ରମୁଖଙ୍କ ରଚନା ବଳୀରୁ ଛାନ୍ଦ, ଚଉପଦୀ, ଚଉତିଶା ଓ ଜଣାଣକୁ ନେଇ ସ୍ୱକୀୟ ଭଙ୍ଗୀରେ ଗାୟନକୁ ରସାପୁତ କରୁଥିଲେ । ଗାୟକରତ୍ନଙ୍କ ନିଜ ରଚନାବଳୀ, ନଳ-ଦମୟନ୍ତୀ ଚରିତ, ଇଛାବତୀ ହରଣ, କାମକଳା ହରଣ, ପୂର୍ଣ୍ଣକାଞ୍ଚି ହରଣ, ଉର୍ବଶୀ ହରଣ ଓ ବିଷୟେନ ଶରଣ ପ୍ରଭୃତି ଆଦିପୁଞ୍ଜ ଅପ୍ରକାଶିତ ପାଣ୍ଡୁଲିପି ରୂପେ ରହିଛି । ୧୯୪୬ ମସିହାରେ ସେ ୧୫୭୫ ପଦ ସମ୍ମିଳିତ ପୂର୍ଣ୍ଣକାଞ୍ଚି ହରଣ ରଚନା କରିଥିଲେ । ସେଥିର କିଷ୍କନ୍ଦ୍ୟ ହେଲା, "ପୂର୍ବ ଖଣ୍ଡ ଖଣ୍ଡରା ଯେ ଜାତିରେ ବ୍ରାହ୍ମଣ ସାଧୁ ସଂଜ୍ଞା କୁଞ୍ଚରମ୍ଭ ଅଟେ ମୋର ନାମ ଭଦ୍ରଲୋକମାନଙ୍କର କୃପାପ୍ରସାଦେଣ ଶେଷରତ୍ନ ରାଜକର ଗାୟକ ରଚନ ତେଲୁଗୁ ଭାରତରୁ ଏ ରତ୍ନ କରାଇ 'ପୂର୍ଣ୍ଣକାଞ୍ଚି ପରିଣୟ' କରି ଅଛି ମୁହିଁ, ତାଙ୍କ ରଚିତ ପୁଲ୍ଲିତ ଜ୍ଞାନଗୁଡ଼ିକ ମଧ୍ୟରୁ "ରାତିପାହି ଗଲା ହେ ହାତୀ ହୁଅ ଅପହୃତ ଡେଇଁ ସୁପାତି," "ଗଜପତି ମୋ ପ୍ରେମେ ଜଡ଼ିବ, ଲାଜମନରୁ ଆଜ ଛାଡ଼ିବ" ଓ "ତମ୍ଭ ହାସି ମୋଧନ ଆସିବ ପ୍ରୀତିକୁ ମୋର ରସିବ" ପ୍ରଭୃତି ଅତି ଖଣ୍ଡ କୋଟୀର ରଚନା ଜନମାନସରେ ଆଦିପୁଞ୍ଜ ଅପାଶୋର ହୋଇ ରହିଛି ।

କୁଞ୍ଚରମ୍ଭ ୧୯୦୦ ମସିହା ଜାନୁଆରୀ ୯ ତାରିଖରେ ଗଞ୍ଜାମର ହିଞ୍ଜିଳିକାରୁ ନିକଟସ୍ଥ ଖଣ୍ଡରା ଗ୍ରାମରେ ଜନ୍ମଗ୍ରହଣ କରି ୧୯୭୪ ମସିହା ଜାନୁଆରୀ ୨୨ ତାରିଖରେ ହିଞ୍ଜିଳିକାରୁଠାରେ ସ୍ୱର୍ଗାରୋହଣ କରିଥିଲେ । ଆଦିପୁଞ୍ଜ ତାଙ୍କର ଓଡ଼ିଶା ବ୍ୟାପି ଶିଷ୍ୟତ୍ୱ ଅଛନ୍ତି । କୁଞ୍ଚରମ୍ଭଙ୍କ ଅଲୌକିକ ପ୍ରତିଭା ଅପୂର୍ବ ଗାୟନ କଳା ଶୁଭୁରୀ, ଗଳାଝଙ୍କାର ଓ କାଠି ବାଦନର ଆକର୍ଷଣୀୟ ଭଙ୍ଗୀ ଉତ୍କଳୀୟ ଲଳିତ କଳା ଓ ସଙ୍ଗୀତ କ୍ଷେତ୍ରରେ ଅପ୍ରାନ୍ତ ହୋଇ ରହିଛି । ଦାସକାଠିକୁ ଆଜି ସରକାର ନିଜ ଯୋଜନାର ପ୍ରସ୍ତର ଓ ପ୍ରସାରର ମାଧ୍ୟମ ରୂପେ ଗ୍ରହଣ କରିଛନ୍ତି ସତ, ତଥାପି ଏହି ଅବିପ୍ଳବଣୀୟ କଳାକୁ ବଞ୍ଚାଇ ରଖିବାରେ ଯଥୋଚିତ ପ୍ରେମଣ ଓ ପ୍ରୋତ୍ସାହନର ଆବଶ୍ୟକତା ରହିଛି ।

ଗଞ୍ଜାମ ମହାବିଦ୍ୟାଳୟ,  
ଗଞ୍ଜାମ ।

# ଓଡ଼ିଶାର ପର୍ବପର୍ବାଣୀ

## ● ଶ୍ରୀମତୀ ଗୁରୁଜତା ମହାନ୍ତି

ମାଟୁ ଓ କଲେଜମାନଙ୍କର ଛାତ୍ରଛାତ୍ରୀମାନଙ୍କୁ ଓଡ଼ିଆ ପ୍ରଶ୍ନ ପତ୍ରରେ ପ୍ରଶ୍ନ ଆସିଥାଏ - ଓଡ଼ିଶାରେ ପର୍ବପର୍ବାଣୀ ଯେତେ ଲେଖିଲେ ବି ସମସ୍ତ ଅଜ୍ଞେନି । ବାସ୍ତବିକ ଆମ ଏ ରାଜ୍ୟରେ ଏତିକି ପର୍ବପର୍ବାଣୀ, ଉପାସ ବ୍ରତ, ଭଜିବି ଭଜି ପିଠାପଣା - ଭାରତର ଅନ୍ୟ କୌଣସି ପ୍ରଦେଶରେ ଥିବା ଭଳି ମନେ ହୁଏନି । କେଉଁ ଯୁଗରେ କଟକ ସହର ବାଆନେ ବଜାର ଡେପନ ଗଳି ଥିଲା, ବର୍ତ୍ତମାନ ଆହୁରି ବଡ଼ି ଯାଇଥିବଣି । ସେଇଭଳି ବାରମାସରେ ଡେରପର୍ବ କଥା ବି ମିଛ । ବହୁ ବେଶୀରେ ଏ ସଂଖ୍ୟା ପହଞ୍ଚିବ । ଆମର ପୂର୍ବପୁରୁଷମାନେ ଏହା ପାଳନ କରି ଆସିଛନ୍ତି । ଆମେ ଆମର ଶକ୍ତି ଅନୁଯାୟୀ କେଉଁ ପର୍ବକୁ ମିଳିତଭାବେ ତ କେଉଁ ପର୍ବକୁ ଘରେ ଘରେ ପାଳନ କରି ଆସୁଛୁ । ପଣାସଂଖ୍ୟାରେ ନୂଆପାଞ୍ଜିର ବ୍ୟବହାରଠାରୁ ଏଇ ସବୁ ପର୍ବପର୍ବାଣୀର ଅସ୍ତମାରଣ ହୋଇ ଚୈତ୍ର ପୂର୍ଣ୍ଣମୀରେ ସମାପ୍ତ ହୋଇଥାଏ । କୁଷ୍ଠଙ୍କ ଜନ୍ମଦିନଠାରୁ ବର୍ଷର ଅନ୍ୟ ସମସ୍ତତକ ଏ ସବୁରେ ଭରପୁର । ପଣାସଂଖ୍ୟା ଦିନର କିଛିଦିନ ପୂର୍ବରୁ ଏକ ନିର୍ଦ୍ଦିଷ୍ଟ ଦିନରୁ ଆରମ୍ଭ ହୁଏ ପାଟୁଆ ନାଚ । ତା'ର ପୋଷାକ ଲାଲ ରଙ୍ଗରେ ତିଆରି, ନାରୁଆଙ୍କ ଭଳି ଧୋତି ତ ନୁହେଁ ପାଟ ପିନ୍ଧି, ଉତ୍ତରିଟିଏ ଲାଲ ବର୍ଣ୍ଣର ଅଞ୍ଚାରେ ଭିଡ଼ି ବେତ ବା ବାଉଁଶ ଛାଟକୁ ବଙ୍କାଇ ନୃତ୍ୟ ପ୍ରଦର୍ଶନ କରେ । ସେଥି ପାଇଁ ସେ ଉପାସ କରେ, ଦିନକୁ ଅଧର ଅରୁଆ ଖାଏ, ଗୋଡ଼ରେ ପୁଣୁରୁ ଚିଠିଆଏ, ଗୀତ ମଧ୍ୟ ପୁରାଣରୁ ଆଣି ବିଭିନ୍ନ ସ୍ଵରଦେଇ ବୋଲେ । ସଂଖ୍ୟା ଦିନ ଏକ ବଡ଼ ଗର୍ଜ ଖୋଳାଯାଇ ଅଗ୍ନି ସଂଯୋଗ ହୁଏ । ତା'ର ଉପରେ କାଠର ରଣପା ପିନ୍ଧି ୨/୫ ଅର ଶୁଳିବା ପରେ ଏ ନାଚର ସମାପ୍ତି ହୁଏ । ଏହି ସମୟରେ ନା, ଶାରଳା, ମଇଳା, ଭଗବତୀଙ୍କ ମନ୍ଦିରର ନିଯୋଗୀମାନେ ଜଣିକିଆ, କେତେଖଣ୍ଡି ଗାଁକୁ ଘଣ୍ଟ ନେଇ ବୁଲାଇ ଘରେ ଘରେ ଭୋଗ ଲାଗି ହୁଅନ୍ତି । କାଠରେ ନିର୍ମିତ ଏକ ମୁଷଳ ବା ଗଦା ସଦୃଶ୍ୟ ଏକ ପଦାର୍ଥରେ ରୁଆ, ହଳଦି, ସିନ୍ଧୁର ଲାଗି ହୋଇ, ଦୁଇହାତରେ ସଞ୍ଚିତ ହୋଇଥାଏ । ତାହାକୁ ଘଣ୍ଟୁଆ ହୁଆଇ ଧରି ଘଣ୍ଟ ବଜାଇ ଗାଁକୁ ଗାଁ ପରିଦ୍ରମା କରେ । ମୁଖ୍ୟତଃ ସ୍ତ୍ରୀ ପାଣି ଏଠି ପୁଜା ଲାଗେ, ଏହି ସଂଖ୍ୟାରେ ଭୋଗ ହେଉଛି ଛେନା, ଅରୁଆବୁରଜ ଗୁଣ୍ଡ, କଦଳୀ, ନଡ଼ିଆ, ଅବା କର୍ପୂର ମିଶ୍ରିତ ପଣା । ପର୍ବର ନାମ ସହିତ ଭୋଗର ନାମ ଏକକାର ହୋଇଥାଏ । ଅନ୍ୟ ତୃତୀୟା, ଚନ୍ଦନ ଯାତ୍ରା ପରେ ପରେ

ପଡ଼ିଥାଏ । ଆଷାଢ଼ ମାସରେ ଆସେ ରଜପର୍ବ ମହାଭୟାସରେ ବସୁନ୍ଧରା ରଜସୁଳା ହୁଏ । ତିନି ଦିନ ଧରି କୁମାରୀ ଓ ନୂଆବୋହୁମାନେ ଗୋଡ଼ରେ ବଠାଇ, ଚପଲ ମାଡ଼ି ଚନ୍ଦନ ବେଶ ହୋଇ ନୂଆ ନୂଆ ଶାଢ଼ୀ ବ୍ୟବହାର କରି ଏ ପର୍ବ ପାଳନ କରନ୍ତି । ପୋଡ଼ ପିଠା, ନଡ଼ିଆରାଇ, ଆରିସା ମୁଖ୍ୟ ପଦାର୍ଥ । ମୁଡ଼ି ଭଣ୍ଡୁଡ଼ା ସହ, କାହା ପାଖରେ ପୁଜା ନଲାଗିବା ଏ ପର୍ବର ବିଶେଷତ୍ଵ । କେବଳ ଭଲ ଜିନିଷ କରି ବନ୍ଧୁବାନ୍ଧବ ପାଇ ଭାଇ ମେଳରେ ଖାଇବା କଥା । ପାନଭଜା, ପାନ ବନ୍ଧା ଏକ ବିଶିଷ୍ଟ ସ୍ଥାନଗ୍ରହଣ କରେ । ତୁ ତୁ କିଟି କିଟି, କବାଡ଼ି ଖେଳ ଗୁଲେ । ଝିଅମାନଙ୍କର ଦୋଳିଖେଳ ଓ ଗୀତ ବୋଲା ଏକ ଆକର୍ଷଣୀୟ ଦୃଶ୍ୟ । ଗ୍ରାମ୍ୟରେ ପଡ଼େ ତିତାଲାଗି ଅମାବାସ୍ୟା । ପିଠାର ନାମ ତିତର । ଝୁଲଣଯାତ୍ରା ଦେବ ମନ୍ଦିରରେ ଏ ସମୟରେ ଆଉ ଏକ ଆକର୍ଷଣ । ଗ୍ରାମ୍ୟ ପୂର୍ଣ୍ଣମୀ ଗଜାପୂର୍ଣ୍ଣମୀ ନାମରେ ଖ୍ୟାତ । ବଳଦେବଙ୍କ ପୂଜା ଏହି ଦିନ ଅନୁଷ୍ଠିତ ହୁଏ । ଗୋରୁଗାଈଙ୍କ ଗୁହାଳ ବାଘରେ ତିତା ଲେଖାଯାଇ ସେମାନଙ୍କୁ ପୁଜା କରାଯାଏ । ଶିଙ୍ଗରେ ତେଲ, ମୁଣ୍ଡରେ ଘଲଦି ଦେଇ ସେମାନଙ୍କୁ ଦୁଇମାଳରେ ସଞ୍ଚିତ କରି ପିଠାପଣା ଖୁଆଇ ଦିଆଯାଏ । ଏହିଦିନ ରାଣୀ ବନ୍ଦନ ହୁଏ । ଭରଣୀ ଭାଇକୁ ରାଣୀ ବାନ୍ଧି ତା'ର ଗୁଜ ମନାସିଥାଏ । ଏ ପର୍ବରେ ପିଠାର ପ୍ରକାର ହେଉଛି ଏଣୁଗୀ, ଅଥାଉ ବସାଇ ଏହା ବୋଧାଏ । ଭାଦ୍ରବ ମାସରେ ପଡ଼େ ଶୁକ୍ରପୁରୁଣୀ ଓଷା । ସ୍ଵିରପାଳି କେବେ କେବେ ପାଞ୍ଚ ପାଳି ଏ ପୂଜା ଅନୁଷ୍ଠିତ ହୁଏ । ରବିବାରରେ ଏହା ପାଳନ କରାଯାଏ । ଝିଅମାନେ ସକାଳୁ ଭୈ ଫଳ ଦୋଳି ଆଣି ଗାଧୋଇ ପାଧୋଇ ବ୍ରତ ପିନ୍ଧି ଅଢ଼େଇ ଡୋକ ଅଢ଼େଇ ଗୁଣ୍ଡା ଖାଇବାର ବିଧି ପାଳିଥାନ୍ତି । ଦିନ ୨ଟାରେ ଦୁଇମାଳ ଗୁଣ୍ଡି ସାରୁ ପଟକୁ କାଟି ଏକ ନିର୍ଦ୍ଦିଷ୍ଟ ମାସରେ କଦଳୀ ପାଟୁକା ସାହାଯ୍ୟରେ ବାନ୍ଧି ଦୁଇ ପହ ଭାଗୁକୁଣ୍ଡି ତିଆରି କରି ସନ୍ଧ୍ୟାରେ ପୁଜା କରନ୍ତି ଏକ ଦେଖିଗାଲେ । ନା ମଇଳାଙ୍କର ଏ ପୂଜା ଅତି ନିରାଦୃଶ୍ୟ ଭାବେ ପାଳିତ ହୁଏ । ପ୍ରଥମ ପାଳି ସ୍ଵତଳ ଭଜା, ୨ୟ ପାଳି ଶର, ମାୟ ପାଳି ରୁଡ଼ା ଚର୍ଚ୍ଚ ପାଳି ମୁଡ଼ି ଭୋଗ ହୁଏ । କେହି କେହି ମାଟିରେ ତିଆରି ଭାଗୁକୁଣ୍ଡି ବନାଉଛୁ କିଣି ମଧ୍ୟ ପୁଜା କରନ୍ତି । ତଥପୋଇ, ପାତରାଇ, ଭାଉଳକୁ ନେଇ ବାହାଣୀର ଗୀତ ବହିର୍ ସମ୍ପନ୍ନିତ ଭାବେ କୁମାରୀମାନେ ମଧୁର

ସ୍ଵରରେ ଗାନ କରନ୍ତି । ପୂଜା ଶେଷରେ ଉପସ୍ଥିତ ଦର୍ଶକଙ୍କ ମଧ୍ୟରେ ଭୋଗ ବନ୍ଧନ କରାଯାଏ । ଏହି ନାସରେ ଶିକ୍ଷାଧୀନମାନଙ୍କ ପାଇଁ, ଗଣେଶ ପୂଜା ପାଳିତ ହୁଏ ଓ ସେଇଭଳି ଜନ୍ମାଷ୍ଟମୀ ମଧ୍ୟ ପଡ଼େ । ସ୍ଵାମ୍ନ ଶ୍ରୀକୃଷ୍ଣଙ୍କ ଜନ୍ମଦିନ “ହରିଜନ୍ମ” ନାମରେ ଗାଁ ଗହଳିଠାରୁ ସହର ପର୍ଯ୍ୟନ୍ତ ସର୍ବତ୍ର ଯୋଧୁ ବା ବହିରେ ଉଲ୍ଲେଖ ଥିବା ତୃତୀୟ ଉପବାସ କରିଥିବା ପୁରୁଷ ଓ ସ୍ତ୍ରୀମାନେ ପଠନ ଓ ଶ୍ରବଣ କରି, ନଡ଼ିଆ, କଦଳୀ, କାକୁଡ଼ି, ଉଖୁଡ଼ା, ରୁଡ଼ା ଭୋଗ ଲଗାଇ କାଷ୍ଠା ଉପବାସ ପରେ ଡେରି ରାତିରେ ପ୍ରସାଦ ସେବନ କରନ୍ତି । ପରଦିନ ନନ୍ଦଉତ୍ସବ ମଧ୍ୟ ସମାବେଶରେ ପାଳିତ ହୁଏ, ଘରେ ଘରେ ବା ସମୂହଭାବେ । ଭାଦ୍ର ଅମାବାସ୍ୟା ସପ୍ତମୀ ଅମାବାସ୍ୟା ଭାବେ ଜଣାଶୁଣା । ଦେବତା ମନ୍ଦିରରେ ପିଠା ଭୋଗ ହୁଏ । ପଞ୍ଚମ ଓଡ଼ିଶାରେ ଏହା ପୁରରଥୀୟ ନାମରେ ଜଣାତ । ନାଟିରେ ବା କାଠରେ ତିଆରି ଘୋଡ଼ାହାତୀ ପିଲାମାନେ, ରସି (ଦେଉଡ଼ି) ଲଗାଇ ଟାଣି ଟାଣି ରାସ୍ତାଉପରେ ଓ ଘରେ ଖେଳି ବୁଲନ୍ତି । ଗଜା, ପିଠା, ଉଖୁଡ଼ା ଭୋଗ ହୁଏ । ସୁନିଆଁ ପଡ଼େ ଏଇ ନାସରେ । ଜମିଦାରମାନଙ୍କୁ ତାଙ୍କର ପ୍ରଜାମାନେ ଭେଟି ଦିଅନ୍ତି । ନୂଆ ଅଙ୍କ ଗଣନା ଏଇ ଦିନରୁ ଆରମ୍ଭ ହୁଏ ବର୍ଷକ ପାଇଁ । ବର୍ତ୍ତମାନ ସୁନିଆଁ ପାଳନ ଜମିଦାରୀ ଲୋପ ପରେ ପ୍ରାୟ ବନ୍ଦ ହେଲାଣି । ଭାଦ୍ରବ ପାର୍ବଣୀ ଇନ୍ଦୁ ପୂର୍ଣ୍ଣିମା ଭାବେ ପରିଚିତ । ବାତୁଅ ଝିଅ ଓ ନୂଆ ବିଭାହିତ ବୋହୂମାନେ ମିଶିଭୋଜି କରନ୍ତି । ରୁଡ଼ା ଘସା, କ୍ଷୀରି, ତରକାରୀ ଏ ଭୋଜିର ମୁଖ୍ୟ ପଦାର୍ଥ । ଆଶ୍ଵିନ ମାସରେ ମହାଳୟା ଅମାବାସ୍ୟାର ପୂର୍ବ ପନ୍ଦରଦିନ ‘ମହଳା’ ପିତୃ ପୁରୁଷଙ୍କ ଶ୍ରାଦ୍ଧ ଦିଆଯାଇ ପିତୃପକ୍ଷ ରୂପେ ବ୍ରାହ୍ମଣ ପରିବାରରେ ପାଳନ ହୁଏ । ଏହି ନାସରେ ଗର୍ଭଣା ସଂକ୍ରମଣ ପଡ଼େ । ଗଜ ଦିନ ଗର୍ଭଭରି ବିଭିନ୍ନ ପରିବାରରେ ତରକାରୀ ପ୍ରସ୍ତୁତ କରାଯାଇ ବ୍ୟବହାର କରାଯିବାର ବିଧି ବହୁଦିନୁ ରଳିଆସିଛି । ଦଶହରା ପୂଜା, ଦୁର୍ଗାବ୍ରତ ପାଳନ, ଦୁର୍ଗା ମେଢ଼ର ସାବସଜ୍ଞା ବେଶ୍ ଗହଳି ବହଳି ମଧ୍ୟରେ ଅନୁଷ୍ଠିତ ହୁଏ । ନାଚ ତାମସା, ଦାସକାଠିଆ, ଘୁମୁରା ନାଚରେ ଦେବିମଣ୍ଡପ ସବୁ ମୁଖରିତ ହୋଇରହେ । ଶୁକ୍ଳ ପାଞ୍ଚଦିନ ପରେ ପଡ଼େ କୁମାର ପୂର୍ଣ୍ଣିମା ।

ଇନ୍ଦୁ ପୂର୍ଣ୍ଣିମା ପରଠାରୁ କୁମାରୀମାନଙ୍କର ଏକମାସ ବ୍ୟାପୀ ପୁରାଣମାନଙ୍କରୁ ଓ ମନରୁ ଫାନ୍ଦି ବୁଦ୍ଧାଇ, ଫୁଲବତଳବେଶୀ ରୀତିରେ ପୁରପଲ୍ଲୀ ମୁଖରିତ ହୋଇ ରହିଥାଏ । ପୁଡ଼ିଖେଳ, ଦଉଡ଼ି ଡ଼ିଆଁ, ଲୁଚକାଳି, ବୋହୂଶ୍ଵେରୀ ଖେଳମାନ ମଧ୍ୟ ମଝିରେ ମଝିରେ ନିର୍ମଳ ଜନ୍ମ ଆଲୁଅରେ ବେଶ୍ ଆସର ଜମାଏ । ପୁରୀ ନିକ୍ଷାରେ ପୁଅମାନେ ନବ ବସ୍ତ୍ର ପରିଧାନ କରନ୍ତି । ପକ୍ଷ୍ୟାବେଳେ ଚେରା ମୂଳେ ପୂଜା ସାତଦିନ ଆଗରୁ ଆରମ୍ଭ ହୋଇ ପୂର୍ଣ୍ଣିମା ଦିନ ପୁରୋହିତଙ୍କ ଦ୍ଵାରା ପୂଜା କରାଯାଇ ଗଜ ପର୍ବ ଉଦ୍ଘାଟିତ ହୋଇଥାଏ । ଝିଅମାନେ ନୂଆଗାଡ଼ୀ ପିନ୍ଧି, ଉଖୁଡ଼ା, ନଡ଼ିଆର ଭୋଗ ଲଗାନ୍ତି । ସେଦିନ ସକାଳୁ ଘୋଇଥିବା ପିଠା, ଘୋଡ଼ପିଠା ବା କେହି କେହି ଆରିସା ମଧ୍ୟ କରିଥାନ୍ତି । ଠିକ୍ ପରଦିନ ଆରମ୍ଭ ହୁଏ କାର୍ତ୍ତିକ ବ୍ରତ, ଏକ ମାସ ବ୍ୟାପୀ । ବିଶେଷକରି ବିଧବା ସ୍ତ୍ରୀ ଲୋକମାନଙ୍କର ବ୍ରତ କାର୍ତ୍ତିକ ବ୍ରତ ବା ହବିଷ ଭାବେ ଏହା ପରିଚିତ । ରାତି ପୁହାରୁ ରାଧୋଇ ପାଧୋଇ ମନ୍ଦିର ଦର୍ଶନ ସାରି ବାଲୁକାପୂଜା, ଚରଣାମୂଳେ କରାଯାଇ ମୁରୁଜ ପକାଇ ଗଜାମୁଗ,

ଉଖୁଡ଼ା ଭୋଗ ଲଗାଇ କାର୍ତ୍ତିକ ମାହାସ୍ୟ ଏକାଠି ଦୁଇ ଥୋଇ ବିଧବାମାନେ ଶୁଣିଥାନ୍ତି; ବହିବୋଲା ଶେଷର ଭୋଗକୁ ପିଲାମାନଙ୍କ ମଧ୍ୟରେ ବାଣ୍ଟି ଦିଆଯାଏ । କାର୍ତ୍ତିକ ପୂର୍ଣ୍ଣିମାର ଦିନକ ପୂର୍ବରୁ ପଡ଼େ ବଡ଼ଓଷା । ବଡ଼ ନିଷ୍ଠାର ସହ ଏ ଓଷା କରାଯାଏ । ଓଷାର ପୂର୍ବଦିନକୁ ଏକବାର ନୁହାଯାଏ । ଏହି ଦିନ ଉପାସୀ ଗୋଟିଏ ଥର ଅରୁଆ ଖାଇବା ବିଧି ରହିଛି ଓଷାଦିନ ରାତ୍ର ବିଳମ୍ବିତ ପ୍ରହରରେ ନଡ଼ିଆ, କଦଳୀ, କ୍ଷୀର, ଗୁଡ଼, ଛେନାରେ ପ୍ରସ୍ତୁତ ପଣା ଭୋଗ ହୋଇ ଆସିଲେ ଉପାସୀ ଦୁଇଟି ପତ୍ର ପାଣି ଗ୍ରହଣ କରେ ଓ ପଣା ପାଏ । କାର୍ତ୍ତିକ ପୂର୍ଣ୍ଣିମାର ଅନ୍ୟନାମ ରାହାସ ପୂର୍ଣ୍ଣିମା । ସୋଲ ବାଉଁଶ ସାହାଯ୍ୟରେ କଦସ ରୁକ୍ଷ ତିଆରି ହୋଇ ମନ୍ଦିର ସମ୍ମୁଖରେ ରାସଲୀଳା ଅନୁଷ୍ଠିତ ହୁଏ । ରାଧାକୃଷ୍ଣ ପ୍ରେମ ସମ୍ବଳିତ ଗୀତରେ ସଂକୀର୍ତ୍ତନାମାନେ ଚୁଲହୋଇ ସ୍ଵରର ଲହରୀ ଛୁଟାନ୍ତି । ପଞ୍ଚୁକ ପାଞ୍ଚଦିନ ପୂର୍ଣ୍ଣିମା ସହିତ ବକ ପଞ୍ଚମୀ ନାମରେ ଜଣାଶୁଣା । ପୂର୍ଣ୍ଣିମା ଦିନର ପୂର୍ବ ରାତି ୩/୪ଟା ସମୟରୁ ଉଠି, ତିଆରି କରାଯାଇଥିବା ବଦଳୀ ପାଟୁଙ୍ଗାରେ ତଙ୍ଗମାନ ନେଇ ନଦୀ, ନାଳ ମାନଙ୍କର ଉପରବା ଏକ ଉତ୍ସବର ରୂପନିଏ । ଏହି ତଙ୍ଗରେ ତୁଳା, ହଳଦୀ, ସୋରିଷ ମଧ୍ୟ ରଖାଯାଏ । ବାଣିଜ୍ୟ ବ୍ୟବସାୟର ଚିହ୍ନ ସ୍ଵରୂପ ବତୀ ଢାଳି, ପୂର୍ବ ପୁଡ଼ି ଓଡ଼ିଆ ପୁଅର ବାଣିଜ୍ୟ ଯୋଗ ବା ନାହା ଉପାଇ ପୁଡ଼ିକୁ ଉଜ୍ଜୀବିତ କରିବା ପାଇଁ ଏହା କରାଯାଏ ଓ ତଙ୍ଗ ଉପାଇ ସ୍ନାନ ସାରି ନିକଟସ୍ଥ ମହାଦେବ ମନ୍ଦିରକୁ ଯାଇ ପୂଜା ଅର୍ପଣ କରାଯାଏ । ବର୍ଷା ପରେ ନଦୀରେ ପାଣି ହେବାପରେ ଅର୍ଥାତ୍ ଆଷାଢ଼ରୁ ବୋଇତ ସବୁ ବ୍ୟବସାୟ ଉଦ୍ଦେଶ୍ୟରେ ଜାବା, ସୁମାଳ ଯାଇ କାର୍ତ୍ତିକ ପୂର୍ଣ୍ଣିମା ବେଳକୁ ଫେରି ଆସିବାର ପ୍ରଥା ଯୋଗୁଁ ଆ କା ମା ଭୈର ପ୍ରସାର ଏ ପର୍ଯ୍ୟନ୍ତ ରହିଆସିଛି । ପୂର୍ଣ୍ଣିମା ପର ଦିନଠାରୁ ଆସିଯାଏ, ମାସ ମଧ୍ୟରେ ଶ୍ରେଷ୍ଠ ମାସ ମାର୍ଗଶୀରା । ଲକ୍ଷ୍ମୀଙ୍କର ପ୍ରିୟ ଗୁରୁବାର ଚାରି ପାଳି ବା ପାଞ୍ଚ ପାଳି ପାଳିତ ହୁଏ, ଅତି ଶୁଭପୁତ ଭାବେ । ଗୃହିଣୀ ଘରେ, ଅଗଣାରେ କାଞ୍ଚରେ ଶୁଭଲବାଟି ତିତା ପକାଇ ଭୋଗରାଗ, ନୈବେଦ୍ୟର ଫଳଫଳ ସଜାଡ଼ି ଏ ପୂଜା ଆସ୍ଵୋଜନ କରେ । ପ୍ରଥମ ପାଳି ଅରୁଆ ଯାଇ ୨ୟ ଥର ଚକୁଳି, ଚିତ୍ରାଉ, ମାସ ଥର ମଞ୍ଜା କାକରା ଭୋଗରେ ବ୍ୟବହୃତ ଥାଏ । ବର୍ଷର ଯେଉଁ ଗୁରୁବାରରେ ଦଶମୀ ପଡ଼ିଲା ସୁଦୁର୍ଗାବ୍ରତ ପାଳନ କରାଯାଏ । ଲକ୍ଷ୍ମୀପୁରଣାର ଟିକା ବହି ଟିଏ ପଦ୍ୟ ଆକାରରେ ସେଦିନ ଆବୁଡ଼ି କରାଯାଏ । ପିଠାବନୀ ଅମାବାସ୍ୟା ଏଇ ନାସରେ ପଡ଼ିଥାଏ । ଲକ୍ଷ୍ମୀଙ୍କର ଆରମ୍ଭଣା ଏ ଦିନରେ ମଧ୍ୟ ମୁଖ୍ୟ ଘଟଣା । ବିଭିନ୍ନ ଆତସବାଜିରେ ରାତ୍ରି ପ୍ରକର୍ମିତ ହୋଇ ରହେ । ଘରେ ଘରେ ଦୀପ ଜଳାଇ କାଗଜିଆ ପୁରୁଷମାନଙ୍କୁ ସ୍ଵାଗତ କରନ୍ତି ଏଇ ଦିନରେ । ରାତିରେ କାଗଜିଆ କାଠି ଢାଳି, ବୋଇତ ଚିହ୍ନ ମୁରୁଜରେ ବରି ବଡ଼ ବହୁଆଳୁ ଢକାଯାଏ । କଦଳୀ ଛେନା ଭୋଗ ଦିଆଯାଏ । ଏହି ନାସରେ ପ୍ରଥମାଷ୍ଟମୀ ମଧ୍ୟ ପଡ଼ିଥାଏ । ଏଥିରେ ବାପ ମାଙ୍କର ବଡ଼ ସୁଖ ଓ ଝିଅଙ୍କ ପାଇଁ ନୂଆ ଲୁଗାପଟା କରାଯାଇ, ଅଥାଗ ବଦାଇ, ଉକ୍ତି ପଦରେ ପୁରଦିଆ ଏଣୁରୀ ବା ଖାଲି ଏଣୁରୀ କରି, ଭାତ, ତରକାରୀ ପ୍ରଭୃତି ହୋଇ ସେମାନଙ୍କୁ ବନ୍ଦାଇବା ବ୍ୟବସ୍ଥା ଥାଏ । ପୌଷରେ ପଡ଼େ ବକୁଳ ଅମାବାସ୍ୟା, ଶାସ୍ତ୍ର ଦଶମୀ । ଏଇ ଦଶମୀରେ ପୂର୍ଣ୍ଣିମା ପୂଜା କରାଯାଏ । ପୂର୍ଣ୍ଣିମା ଉଦ୍ଘାଟରୁ ଅରୁଆ ଶୁଭଳ,

ଅଦା, ଗୁଡ଼, ନଡ଼ିଆରେ ପ୍ରସ୍ତୁତ) ଉଦୟ ଶୁଭଳ-ଭୋଗ ଲାଗି, ଦିନ ବଢ଼ିବା ସହିତ ବିଭିନ୍ନ ସମୟରେ ସେ ଦିନ ମାନ ପ୍ରସ୍ତୁତ ହେଉଥିବା ଛାରି, ଖେଚୁଡ଼ି, ଚରକାରୀ, ବୁଢ଼ାଚକୁଳି, ମହା ବାବରା ପୂର୍ଣ୍ଣ୍ୟଙ୍କ ପାଖେ ଭୋଗ ଲାଗେ । ପୁଅ ଝିଅଙ୍କ ପାଇଁ ଆଇ ମା, ଶୁଭ୍ରୀ, ଦେଠେଇ 'ମା', ମନାସିଥିବା ପ୍ରକାରେ ବଜାରର ମିଠା, କଦଳୀ, ମଧ୍ୟ ବାଦ ଯାଏନି । ମାଘ ସୋମବାରର ପବିତ୍ରତା ପାଳନ କରାଯାଏ ଓ ମକର ସଂକ୍ରାନ୍ତି ଏଇ ମାସରେ ପଡ଼େ । ମକର ଶୁଭଳ ବିଭିନ୍ନ ପଦାର୍ଥର ମିଶ୍ରଣରେ ତିଆରି ହୋଇଭୋଗ ଲାଗେ । ସରସ୍ୱତୀ ପୂଜା ବିଦ୍ୟାଧୀମାନଙ୍କର ଏଇ ମାସରେ ପଡ଼େ । ମକର ଶୁଭଳ ବିଭିନ୍ନ ପଦାର୍ଥର ମିଶ୍ରଣରେ ତିଆରି ହୋଇ ଭୋଗ ଲାଗେ । ସରସ୍ୱତୀ ପୂଜା ବିଦ୍ୟାଧୀମାନଙ୍କର ଏଇ ମାସରେ ଅନୁଷ୍ଠିତ ହୁଏ । ଶିବରାଟି ପ୍ରାୟ ପଡ଼ିଥାଏ ଫାଲ୍‌ଗୁନରେ । ବଡ଼ ପବିତ୍ରତାବେ ଉପାସ କରାଯାଇ ଏହା ପାଳନ କରାଯାଏ । ଦୋଳଯାଗ ସମ୍ପାଦନୁ କିଛି କମ୍ପରେ ଆରମ୍ଭ ହୋଇ ପାଳନ କରାଯାଏ, ଘର ଘର ବୁଲି ବିମାନରେ ବସି ଠାକୁରମାନେ ଭୋଗ ପାଆନ୍ତି । ଅବିର ଗୁଣ୍ଡରେ ଖେଳ ଶୁଳେ । ହୋଲି ଉତ୍ସବ ଭ୍ରାତୃତ୍ୱର ନିଦର୍ଶନ ବହନ କରି ସାମାହିତ ହୁଏ । ଗରଡ଼ମାନେ ଶିଳା ବଂଶୀ ସ୍ୱରରେ ଉଗାଳ ଗାଳବା ମଫଂସଲର ଶିରୀ କୁଦିରେ ସାହାଯ୍ୟ କରେ । ଚୈତ୍ରରେ ପଡ଼େ ରାମ ନବମୀ, ନଅଦିନ ବ୍ୟାପୀ ଏହା ପାଳନ କରାଯାଏ । ନାଚ, ଡାମଦା ଖୋଲା ମଇଦାନରେ ଆରମ୍ଭ ହୋଇଥାଏ । ରାମଙ୍କୁ ପୂଜା କରିବା

ଏ ପର୍ବର ପୁଣ୍ୟ ଉଦ୍ଦେଶ୍ୟ । ମଲ୍ଲିଫୁଲ ବାମ୍ବାରେ ଶୁଭିଦିନ ମହକୁଥାଏ । ଏଇ ମାସରେ କେଉଟମାନେ ବାର୍ଷିକରେ ଘୋଡ଼ା ତିଆରି କରି (କେଉଟିଘୋଡ଼ା) ଠାକୁରଙ୍କ ପାଖରେ ଓ ପୁଣ୍ୟ ଲୋକଙ୍କ ଘର ବାମ୍ବାରେ ଘୋଡ଼ା ନାଚ କରି ପାଉଣା ପାଇଥାନ୍ତି ଗାଉଡ଼ ପୁରୁଷ, ରାଉତାଣୀ ଆଉ ଏକ କେଉଟ ସ୍ତ୍ରୀ, ବେଗରେ ପାନ ଦ୍ୱବାଟିଏ ହାତରେ ଧରି ପୌରାଣିକ ବିଷୟବସ୍ତୁ ଉପରେ ଆଧାରିତ ଗୀତମାନ ଗାଇ ମନୋରଂଜନ କରିଥାନ୍ତି । ବୈଶାଖ ସୋମବାର ଅତି ପବିତ୍ରତା ସହ ପାଳନ କରାଯାଏ । ଦେ୍ୟସ୍ତରେ ସାବିତ୍ରୀ ବ୍ରତ, ଶିବ ବିବାହ, ଗୀତଳ ଷଷ୍ଠୀ ଅନୁଷ୍ଠିତ ହୋଇଥାଏ । ପଞ୍ଚମ ଓଡ଼ିଶାରେ ଆଶ୍ୱିନ ମାସରେ ନୁଆଖୁଆ ଏକ ପ୍ରଧାନ ପର୍ବ । ସେଇଭଳି ଆଦିବାସୀମାନେ ଚୈତ୍ରପର୍ବ ମହାପମାରେଇରେ ଚୈତ୍ର ପୁର୍ଣ୍ଣିମାକୁ ପାଳନ କରିଥାନ୍ତି ।

ଏହିଭାବେ ଦେଖିଲେ ସାରା ବର୍ଷଟିରେ ଗୁହିଣୀକୁ ଫୁଟୁସେତ ମିଳେନି । କେତେକ ପର୍ବ, ମନ୍ଦିରମାନଙ୍କରେ ତ ଆଉ କେତେକ ଅନୁଷ୍ଠାନରେ ପାଳିତ ହୋଇଥାଏ । ଏତଦ୍ ବ୍ୟତୀତ ଆମର ଜାତୀୟ ପର୍ବ ସବୁତ ରହିଛି । ଡିମ୍ବା ଭେଦରେ ଆଉ କିଛି ପର୍ବ ପର୍ବାଣୀ ସମ୍ପନ୍ନ ଏଠି ଉଲ୍ଲେଖ କରାଯାଇ ପାରିନି ।

ମାତୃଶ୍ରୀ ମହିଳା ମଞ୍ଚ,  
ଭବାନୀସାଗର ।

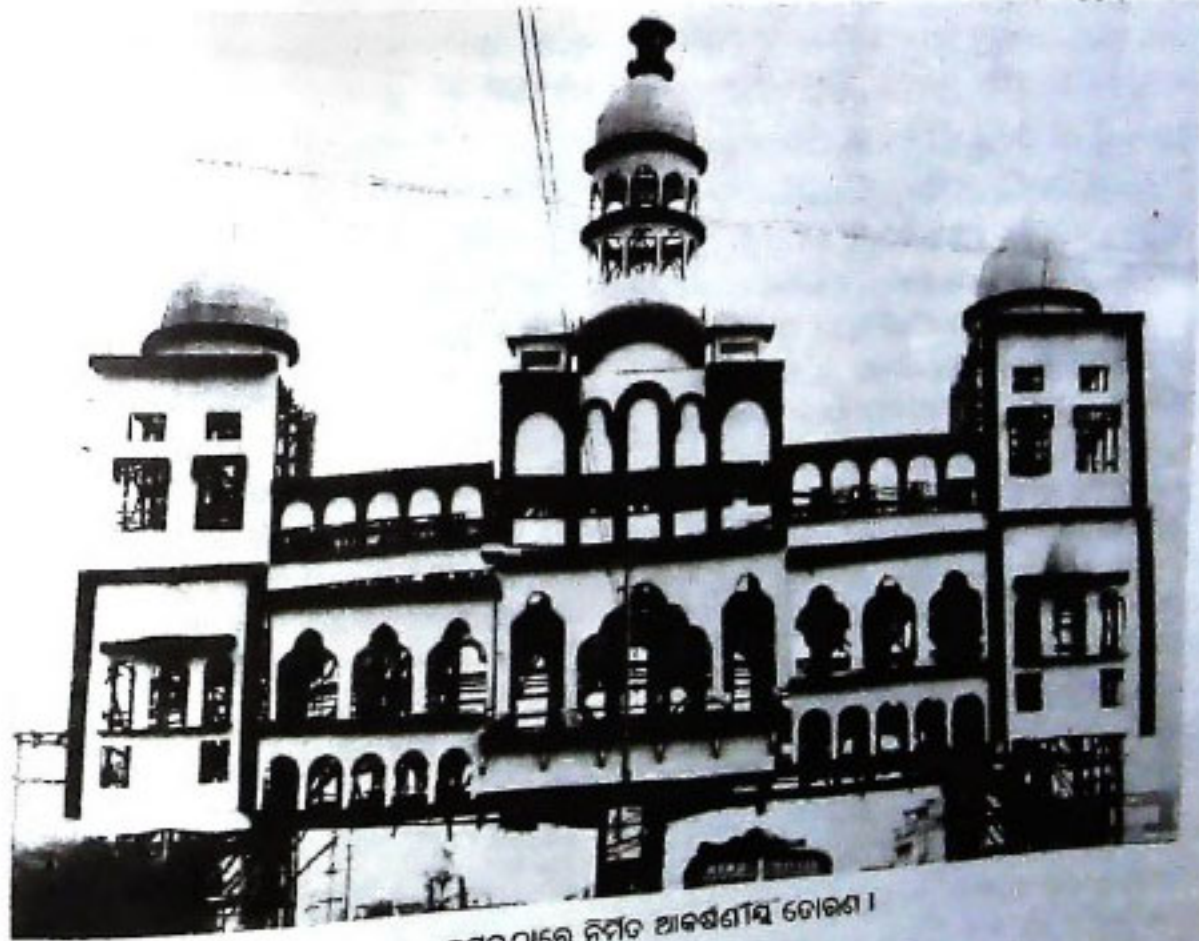

କଟକଠାରେ ନିର୍ମିତ ଆକର୍ଷଣୀୟ ଡୋରଣା ।

# — ସାଧାରଣରେ ଅସାଧାରଣ ମଣିଷ : —

## ନବକୃଷ୍ଣ ଚୌଧୁରୀ

● ଶ୍ରୀ କୃତ୍ତିବାସ ନାୟକ

ଦୁନିଆର ଗଜମଣ୍ଡଳ ଦୈନିକ କେତେଯେ ଅଭିନେତା, ଅଭିନେତ୍ରୀ ଆସୁଛନ୍ତି, ପୁଣି ସେମାନେ ତାଙ୍କର ଅଭିନୟ ଶେଷ କରି ଚାଲି ଯାଉଛନ୍ତି; ତା'ର ହିସାବ ନାହିଁ । ଯେଉଁ ବେତେକ ତାଙ୍କର ଅଭିନୟ ମାଧ୍ୟମରେ ଲୋକଙ୍କ ହୃଦୟରେ ରୋଷାପାତ କରିପାରନ୍ତି, ସେମାନେ ଅନ୍ୟମାନଙ୍କ ଦୃଷ୍ଟିରେ ଦୁଅଛି ଆଦର୍ଶ, ମହାତ୍ମା, ମହାମାନବ ।

ପ୍ରସ୍ତାବର ପୁଣିରେ ପ୍ରତ୍ୟେକ ମଣିଷର କିଛି ନା କିଛି ଭଲ ଗୁଣ ଦେଖିବାକୁ ମିଳେ । କେହି ଦେଶ, ଜାତି ପାଇଁ ଚିନ୍ତାକରେ, ପ୍ରାଣ ଦେବାକୁ ଆଗଭର ହୁଏ । କେହି ନିଜର ସହନଶୀଳତା ଗୁଣରେ ଅନ୍ୟକୁ ନିରତ କରିନିଏ ତ ପୁଣି କେହି କେହି ନିଜର ସରଳତା ଗୁଣରେ ଅନ୍ୟମାନଙ୍କୁ ବିଚ୍ଛେଦନ ଦିଏ ।

ସେହିପରି ଜଣେ ଆଦର୍ଶ ପୁରୁଷ, କର୍ମବୀର, ନିଃସଂପଦ ହୃଦୟର ଦେଶପ୍ରେମୀ, ମାନବବାଦୀ ମଣିଷ ହେଉଛନ୍ତି, ନବକୃଷ୍ଣ ଚୌଧୁରୀ । ସେ ଓଡ଼ିଶାର ମୁଖ୍ୟମନ୍ତ୍ରୀ ପଦ ଅଳଙ୍କୃତ କରି, ନିଜର ଆଦର୍ଶରେ ଦୀର୍ଘ ଛଅବର୍ଷ କାଳ ଏକ ନିଃସଂପଦ ଶାସନ କରିଥିଲେ । ଏହା ପୂର୍ବରୁ ସେ ୧୯୪୭ ମସିହାରୁ ୧୯୪୮ ମସିହା ପର୍ଯ୍ୟନ୍ତ ୧୫ ହରେକୃଷ୍ଣ ମହତାବଙ୍କର ମନ୍ତ୍ରୀମଣ୍ଡଳରେ ଭାଗ୍ୟମନ୍ତ୍ରୀ ଭାବରେ ମଧ୍ୟ କାର୍ଯ୍ୟ କରିଥିଲେ । ତାଙ୍କର ଭଦ୍ର ବ୍ୟବହାର, ନମ୍ର ଆଚରଣ, ସରଳ ନିରାତସର ଜୀବନ ଯାପନ ପ୍ରଣାଳୀ ତଥା ଅସହାୟମାନଙ୍କର ସେବା ଓ ଦେଶପ୍ରେମି ପାଇଁ ସେ ସମଗ୍ର ରାଜ୍ୟବାସୀଙ୍କ ନିକଟରେ ଚୀର ପୁରଣୀୟ ହୋଇ ରହିଛନ୍ତି । ଜଣେ ଆଦର୍ଶ ମୁଖ୍ୟମନ୍ତ୍ରୀ ଭାବେ, ଜଣେ ଆଦର୍ଶ ଗାନ୍ଧୀବାଦୀ ନେତା ଭାବେ ସେ ସମଗ୍ର ଭାରତବର୍ଷରେ ପରିଚିତ । ସାରା ଜୀବନ ସେ ପରପାଇଁ ଚିନ୍ତା କରି କରି ନିଜ କଥାକୁ ସମ୍ପୂର୍ଣ୍ଣ ଭାବରେ ଭୁଲି ଯାଇ ଥିଲେ । ତେଣୁ ସେ ଓଡ଼ିଶାଭଳି ହୃଦୟ ରାଜ୍ୟ ଶାସନମୁଖ୍ୟ ଦାୟିତ୍ୱରେ ଥାଇ ମଧ୍ୟ ନିଜ ପାଇଁ ମୁକ୍ତ ଗୁଣ୍ଡିବାକୁ ଘର ଖଣ୍ଡିଏ କିମ୍ବା କାଗା ଖଣ୍ଡେ ଯୋଗାଡ଼ କରି ପାରି ନଥିଲେ । ତାଙ୍କର ତ୍ୟାଗ ନିଷ୍ଠା ଏବଂ ସରଳତା ଗୁଣକୁ ଲକ୍ଷ୍ୟକରି, ତାଙ୍କୁ କେବଳ ଲାଲବାହାଦୂର ଶାସ୍ତ୍ରୀଙ୍କ ସହିତ ତୁଳନା କରାଯାଇ ପାରେ । ବହୁ ଶାସ୍ତ୍ର ଦର୍ଶିତା, ବହୁ ଅଭିଜ୍ଞତା ସମ୍ପନ୍ନ ନବକୃଷ୍ଣ ଚୌଧୁରୀ ନିଜ ଆଦର୍ଶରେ ଅଟଳ ରହିଥିବାରୁ ନିଜ ସମ୍ପର୍କରେ କିଛି ରଚନା ମଧ୍ୟ କରିନାହାନ୍ତି । ଆସକୀର୍ତ୍ତୀ ରଚନା

କାଳରେ କିଛି ଅଂଗ ଆସପ୍ରଶଂସା ରହିଯିବାର ଭୟ ସେ ଅନୁଭବ କରିଥିଲେ । ତେଣୁ ତାଙ୍କର ବ୍ୟକ୍ତିଗତ ଜୀବନୀ ସମ୍ପର୍କରେ ଆମକୁ ଜାଣିବାକୁ ହେଲେ କିମ୍ବା ତାଙ୍କର ଚିନ୍ତାଧାରା ସହିତ ପରିଚିତ ହେବାକୁ ହେଲେ, ଆମକୁ ଅନ୍ୟ ଉପରେ ନିର୍ଭର କରିବାକୁ ହୁଏ ।

କଟକ ଜିଲ୍ଲାର ଜଣେ ବିଶିଷ୍ଟ ଓକିଲ ତଥା ତମିସାର ଗୋକୁଳାନନ୍ଦ ଚୌଧୁରୀଙ୍କର ଦ୍ୱିତୀୟ ପୁତ୍ର ସନ୍ତାନ ଭାବରେ ନବକୃଷ୍ଣ ଜନ୍ମ ଗ୍ରହଣ କରିଥିଲେ । ସେ ଦିନ ଥିଲା— ୧୯୦୧ ମସିହାର, ନଭେମ୍ବର ମାସର ୨୩ ତାରିଖ । ସୃଷ୍ଟି ଉତ୍ତମ ପ୍ରଦେଶ ଗଠନ କାର୍ଯ୍ୟରେ ଜମିଦାର ଗୋକୁଳାନନ୍ଦ ଚୌଧୁରୀ ମଧୁବାବୁଙ୍କୁ ସବୁ ପ୍ରକାର ସାହାଯ୍ୟ ଓ ସହଯୋଗ କରିଥିଲେ । ସେ ଥିଲେ ଜଣେ ଦେଶପ୍ରେମୀ ତଥା ସ୍ୱାଧୀନ ଚେତା ଆଦର୍ଶ ନନ ନେତା । ତାଙ୍କର ତ୍ୟାଗ ନିଷ୍ଠା ଫଳରେ ସ୍ୱତନ୍ତ୍ର ଉତ୍ତମ ରାଜ୍ୟ ଗଠନ ସମ୍ଭବ ହୋଇ ପାରିଥିଲା ।

ବଡ଼ପୁଅ ଗୋପବନ୍ଧୁ ଚୌଧୁରୀ ଜଣେ ମେଧାବୀ ଛାତ୍ର ଥିଲେ । ଉଚ୍ଚଶିକ୍ଷା ପାଇଁ ସେ ସରକାରୀ ହାକିମ ଶୁକ୍ତିରି କରି ଥାନ୍ତି । ତାଙ୍କର ପତ୍ନୀ ରମା ଦେବୀ ।

୧୯୨୧ ମସିହାରେ ନବକୃଷ୍ଣ ଛୁଲ ଶିକ୍ଷା ଗୋଷ୍ଠକରି କଲେଜରେ ନାମ ଲେଖାଇ ଥାଆନ୍ତି । ଠିକ୍ ଏତିକି ବେଳେ ଗାନ୍ଧୀଜୀଙ୍କ ଡାକରାରେ ବିଭିନ୍ନ ଛୁଲ କଲେଜର ଛାତ୍ର ପାଠପଢ଼ା ଛାଡ଼ି ସ୍ୱାଧୀନତା ଆନ୍ଦୋଳନରେ ଝାସ ଦେଲେ । ବିଭିନ୍ନ ପଦ ପଦବୀରୁ ଦେଶଭକ୍ତ କର୍ମଚାରୀମାନେ ଇଚ୍ଛୁଫା ଦେଇ ଆନ୍ଦୋଳନରେ ମିଶିଲେ । ଦେଶପ୍ରେମୀ ଗୋକୁଳାନନ୍ଦ ଚୌଧୁରୀଙ୍କର ଦୁଇପୁଅଙ୍କ ମଧ୍ୟରୁ ଗୋପବନ୍ଧୁ ହାକିମ ଶୁକ୍ତିରୀରୁ ଇଚ୍ଛୁଫା ଦେଲେ । ନବକୃଷ୍ଣ ମଧ୍ୟ କଲେଜ ଛାଡ଼ିଲେ । ଦୁଇଜଣ ଯାକ ଗାନ୍ଧୀଜୀଙ୍କୁ ଜୀବନର ଆଦର୍ଶ ଭାବେ ଧରି ନେଲେ । କେବଳ ସେତିକି ନୁହେଁ, ଗାନ୍ଧୀଜୀଙ୍କ ସହ ମିଶି ତାଙ୍କରି ଜୀବନ ଧାରା ସହିତ ନିଜକୁ ସାମିଲ କରିବା ପାଇଁ ନବକୃଷ୍ଣ ଚାଲିଲେ, ଗାନ୍ଧୀଜୀଙ୍କ ସାବରମତି ଆଶ୍ରମକୁ ସତ୍ୟ, ଅହିଂସା, ସେବା, ତ୍ୟାଗ ଏବଂ ଦେଶପ୍ରେମରେ ଆତ୍ମତୀ ମୁବକମାନଙ୍କୁ ସେଇ ଆଶ୍ରମରେ ତାଲିମ ଦିଆ ଯାଉଥିଲା । ସେମାନେ ସତ୍ୟାଗ୍ରହ ବିଷୟରେ ଶିକ୍ଷା ଲାଭ କରୁଥିଲେ । ନିଜ କାମ ନିଜେ କରୁଥିଲେ । ସୂତା କାଟୁଥିଲେ । ଆଶ୍ରମର

ସବୁ କାମ ନିଜ ହାତରେ କରୁଥିଲେ । ପ୍ରକୃତରେ ସାବରମତି ପ୍ରାନ୍ତର ଥିଲା- ମଣିଷ ଗଢ଼ା କାରଖାନା ।

ଦେଶ ପ୍ରେମରେ ଉଦ୍‌ବୁଦ୍ଧ ହୋଇ ନବକୃଷ୍ଣ ସେଇ ଆଶ୍ରମରେ ଅନେକ ଦିନ ରହିବାର ପ୍ରୟୋଗ ପାଇଲେ । ଗାନ୍ଧିଜୀଙ୍କ ଆଦର୍ଶକୁ ନିଜର ଜୀବନମତ ରୂପେ ବାଛି ନେଇଥିବାରୁ ନବକୃଷ୍ଣ ଶୁଭ୍ କମ୍ପାନୀ ମଧ୍ୟରେ ଗାନ୍ଧିଜୀଙ୍କର ଅତି ପ୍ରିୟପାତ୍ର ହୋଇ ପାରିଥିଲେ । ଦେଶ ଗଠନ, ଲୋକସେବା ଏବଂ ସ୍ଵାଧୀନତା ଆନ୍ଦୋଳନ ପାଇଁ ନିଜକୁ ପ୍ରସ୍ତୁତ କରିନେଲେ ।

ନବକୃଷ୍ଣ ଚୌଧୁରୀ ଅତି ଛୋଟବେଳୁ ଜଣେ ଜିଜ୍ଞାସୁ ବାଳକ ଥିଲେ । ଅଧିକରୁ ଅଧିକ ଜ୍ଞାନ ଆହରଣ କରିବା ପାଇଁ ସେ ଆଗ୍ରହୀ ଥିଲେ । କୁହାଯାଏ- ଜିଜ୍ଞାସୁ ଛାତ୍ରଙ୍କୁ ଅନେକ ଜ୍ଞାନ ମିଳିଥାଏ । ପୁସ୍ତକ ହେଉଛି- ଜ୍ଞାନର ଉତ୍ସାର । ଏକଥାକୁ ସେ ବୁଦ୍ଧସମ୍ପାମ କରୁଥିଲେ । ତେଣୁ ସେ ଅନେକ ଗ୍ରନ୍ଥ ପାଠ କରିବାକୁ ଆଗ୍ରହ ପ୍ରକାଶ କରିଥିଲେ । ତାଙ୍କର ସମସ୍ତ ସଞ୍ଚିତ ଅର୍ଥ, ପୁସ୍ତକ ହସ୍ତରେ ହିଁ ବ୍ୟୟ ହେଉଥିଲା । ତାଙ୍କର ଅଧିକାଂଶ ସମୟ ଏହି ପୁସ୍ତକ ପଠନରେ ହିଁ ବିତି ଯାଉଥିଲା । ସେତିକିରେ ନବକୃଷ୍ଣ ସନ୍ତୁଷ୍ଟ ହୋଇ ପାରି ନଥିଲେ । ଔଷ ଭିଷ ବିଷୟରେ ଅଧିକ ଜ୍ଞାନ ପର୍ଜନ କରିବାକୁ ସେ ପ୍ରୟୋଗ ଅପେକ୍ଷାରେ ଥିଲେ । ଏହି ସମୟରେ କବି ରବୀନ୍ଦ୍ର ନାଥ ଠାକୁର ଗାନ୍ଧିନିକେତନଠାରେ ଜ୍ଞାନର ବିକାଶ ଉଦ୍ଦେଶ୍ୟରେ ପ୍ରତିଷ୍ଠାନଟିଏ ଗଠନ କରିଥାନ୍ତି । ନବକୃଷ୍ଣ ଗୁରୁଦେବ ରବୀନ୍ଦ୍ରନାଥଙ୍କଠାରୁ ବିଭିନ୍ନ ବିଷୟରେ ଜ୍ଞାନ ଆହରଣ କଲେ । ଗାନ୍ଧିନିକେତନରେ ରହି ସେ ଯେଉଁ ସବୁ ବିଦ୍ୟା ଅଧ୍ୟୟନ କଲେ, ତାହା ତାଙ୍କର ଜୀବନ ଗଠନରେ ସହାୟତା କରିଥିଲା ।

ସ୍ଵାଧୀନତା ଆନ୍ଦୋଳନର ମଧ୍ୟାହ୍ନରେ ନବକୃଷ୍ଣ ବିବାହ ବନ୍ଧନରେ ଆବଦ୍ଧ ହେଲେ । ୧୯୨୭ ମସିହାରେ ସମଭାବାସନ ଜଣେ ମହାତ୍ମ୍ୟା ମହିଳା ମାଳତୀ ଦେବୀଙ୍କ ସହ ତାଙ୍କର ବିବାହ କାର୍ଯ୍ୟ ସମ୍ପନ୍ନ ହେଲା । ମାଳତୀ ଦେବୀ ସଂଗ୍ରାମୀ ନବକୃଷ୍ଣକୁ ପତିରୂପେ ପାଇ ଧନ୍ୟ ମନେ କଲେ ।

୧୯୩୮ ମସିହାର ଦେଶନାଳର ପ୍ରଜାମାନେ ଆନ୍ଦୋଳନ ଚଳାଇଥାନ୍ତି । ନବକୃଷ୍ଣ ସେହି ଆନ୍ଦୋଳନରେ ନିଜକୁ ସାମିଲ କରିଥିଲେ । ପ୍ରଜାତନ୍ତ୍ରିକ ଶିଶୁ ସଂଗ୍ରାମୀ ବାଜିରାଉଡ଼ଙ୍କୁ ହତ୍ୟା କରାଯିବା ପରେ ସେହି ଆନ୍ଦୋଳନ ଅଧିକ ତିବ୍ର ରୂପ ଧାରଣ କରିଥିଲା । ଗୋରା ଫଉଜ ବନ୍ଧୁକ ଧରି ଦେଶନାଳକୁ ଘେରି ରହିଥାନ୍ତି । ଗୁରିଆଡ଼େ ଆତଙ୍କର ଛାଇ ଖେଳି ଯାଇଥାଏ । ଭୟରେ ଲୋକେ ପଦାକୁ ବାହାରୁ ନଥାନ୍ତି । ଏଭଳି ପରିସ୍ଥିତିରେ ନବକୃଷ୍ଣ ଜୀବନକୁ ପାଣି ଛଡ଼େଇ ପ୍ରଥମ ସତ୍ୟାଗ୍ରହୀ ଭାବେ ଦେଶନାଳରେ ପ୍ରବେଶ କରି ପ୍ରତିବାଦ ଜଣେଇଲେ । ତାଙ୍କୁ ସେଥି ପାଇଁ ଗିରଫ କରି ନିଆଗଲା । ଫଳରେ ତାଙ୍କର ଦେଶପ୍ରିତିର ପରିଚୟ ମିଳିଲା । ଲୋକେ ତାଙ୍କର ସାହସିକ ସଦକ୍ଷେପକୁ ପ୍ରଶଂସା କରିବାରେ ଲାଗି ପଡ଼ିଲେ ।

ଗାନ୍ଧିଜୀଙ୍କର ଜଣେ ନିଷ୍ଠାପର ଅନୁଗାମୀ, ନିସ୍ଵାର୍ଥପର ନନେତା ଭାବେ ତାଙ୍କର ଲୋକପ୍ରିୟତା ବଢ଼ି ଯାଇଥିବାରୁ ସେ

ସହଜରେ ରାଜ୍ୟ ବିଧାୟକ ସଭାକୁ ନିର୍ବାଚିତ ହୋଇ ପାରିଥିଲେ । ତାଙ୍କୁ ସ୍ଵତନ୍ତ୍ର ଓଡ଼ିଶାର ମନ୍ତ୍ରୀ ମନ୍ତ୍ରଳୟରେ ରାଜସ୍ଵ ବିଭାଗର ମନ୍ତ୍ରୀତ୍ଵ ପ୍ରଦାନ କରାଗଲା । ୧୯୪୭ ମସିହାରୁ ୧୯୪୮ ମସିହା ପର୍ଯ୍ୟନ୍ତ ସେ ଏହି ଦାୟିତ୍ଵକୁ ପୂର୍ଣ୍ଣରୁ ରୂପେ ତୁଲେଇ ପାରିଥିଲେ । ତାଙ୍କର ମନ୍ତ୍ରୀତ୍ଵ କାଳରେ ସେ ଭାଗବତୀ ଆଇନ୍ ପ୍ରବର୍ତ୍ତନ କରିଥିଲେ । ଫଳରେ ଭାଗବତୀମାନେ ଜମି ମାଲିକଙ୍କ ଅତ୍ୟାଚାରରୁ ରକ୍ଷା ପାଇ ପାରିଲେ । ଫଳରେ ନବକୃଷ୍ଣଙ୍କର ଲୋକପ୍ରିୟତା ବଢ଼ି ଗୁଲିଲା । ୧୯୫୦ ମସିହାରେ ସେ କଂଗ୍ରେସ ଦଳର ନେତା ଭାବେ ନିର୍ବାଚିତ ହୋଇ ଓଡ଼ିଶାର ମୁଖ୍ୟମନ୍ତ୍ରୀ ଦାୟିତ୍ଵ ଗ୍ରହଣ କଲେ । ୧୯୫୬ ମସିହା ପର୍ଯ୍ୟନ୍ତ ଦୀର୍ଘ ଛବିଶ କାଳ ଏହି ଦାୟିତ୍ଵରେ ରହିଥିଲେ । ମୁଖ୍ୟମନ୍ତ୍ରୀ ଥିବା ବେଳେ ଯେ ଭୁବନେଶ୍ଵର ଆଇନ କରାଜ କମିସନରୀ ପ୍ରଥା ଉଲ୍ଲେଦ କରାଇଥିଲେ । ସେଇ ଆଇନ ବଳରେ ତାଙ୍କର ପ୍ରାୟ ସମସ୍ତ ପୈତୃକ ସମ୍ପତ୍ତି କମି ବାଡ଼ି ସରକାରଙ୍କର ହୋଇ ଯାଇଥିଲା । ଅବଶିଷ୍ଟ ଜମିକୁ ସେ ବିନୋଭାଜୀଙ୍କ ଭୂଦାନ ପତ୍ରକୁ ଦାନ କରି ଦେଇଥିଲେ । ଏଥିରୁ ତାଙ୍କର ଧ୍ୟୋଗର ପରିଚୟ ମିଳେ ।

ସେ ମୁଖ୍ୟମନ୍ତ୍ରୀ ଦାୟିତ୍ଵରେ ଥିଲା ବେଳେ ଓଡ଼ିଶାରେ ଅତ୍ୟୁତପୂର୍ବ ବନ୍ୟା ହୋଇଥିଲା । ୧୯୫୫ ମସିହା ବନ୍ୟାରେ ବିଖ୍ୟାତ ଦଳେଇ ଘାଇ ଭାଙ୍ଗି ଯାଇଥିଲା । ଫଳରେ ହଜାର ହଜାର ଜନତା ଗ୍ରହଗୁଣ୍ୟ ହୋଇ ଲୋକ ଉପାସରେ ଷଡୁଥିଲେ । ସେମାନଙ୍କର ଦୁଃଖ ଲାଘବ କରିବା ପାଇଁ ପ୍ରଚୁର ଅର୍ଥର ଆବଶ୍ୟକତା ଦେଖାଦେଲା । ମୁଖ୍ୟମନ୍ତ୍ରୀ ନବକୃଷ୍ଣ ଚୌଧୁରୀଙ୍କ ମୁଣ୍ଡରେ ଏକ ଅଭିନବ ଭାବନାର ଉଦ୍ଫେବ ହେଲା । ବିଧାନସଭାର ସଭ୍ୟମାନଙ୍କ ମଧ୍ୟରେ ଏକ ଫୁଟବଲ ଖେଳ ପ୍ରତିଯୋଗିତାର ଆୟୋଜନ ଗୁଲିଲା । ସେତେବେଳେ ବିରୋଧୀ ଦଳର ସଭ୍ୟସଂଖ୍ୟା, ଶାସକ ଦଳର ସଭ୍ୟସଂଖ୍ୟା ପ୍ରାୟ ସମାନ ଥିଲେ । ତେଣୁ ଶାସକ ଦଳ ଓ ବିରୋଧୀଦଳ ମଧ୍ୟରେ ଏହି ପ୍ରତିଯୋଗିତା ଗୁଲିଲା । ବିରୋଧୀଦଳର ନେତା ଗ୍ରନ୍ଥକର ପୁସ୍ତକାରଙ୍କ ସମେତ ଶାସକ ଦଳର କ୍ୟାପ୍ଟେନ୍ ବିକ୍ରମଜନାୟକଙ୍କ ପର୍ଯ୍ୟନ୍ତ ସମସ୍ତେ ଜର୍ଯ ପିଠି ଫୁଟବଲ ଖେଳିଲେ । ଏଥିରୁ ସଂଗୃହୀତ ଅର୍ଥରେ ଅସହାୟ ଜନତାଙ୍କୁ ସାହାଯ୍ୟ ଦିଆଗଲା ।

ନବକୃଷ୍ଣ ଚୌଧୁରୀ ମୁଖ୍ୟମନ୍ତ୍ରୀ ପଦବୀରେ ଥିଲାବେଳେ ଅନେକ ବଡ଼ମଣିଷ ତାଙ୍କୁ ସାକ୍ଷାତ କରିବାକୁ ତାଙ୍କ ଘରକୁ ଆସୁଥିଲେ । ଥରେ ପଞ୍ଚିତ ନୀଳକଣ୍ଠ ତାଙ୍କ ଘରକୁ ଯାଇଥାଆନ୍ତି, ସେ ଦେଖିଲେ, ଓଡ଼ିଶାର ମୁଖ୍ୟମନ୍ତ୍ରୀ କଂସାପ ପଖାଳ ଆଉ ଲାଭ ସହୁଳା ଧରି ଖାଇ ବସିଛନ୍ତି ତଳେ । ପଞ୍ଚିତ ନୀଳକଣ୍ଠ ମୁଖ୍ୟମନ୍ତ୍ରୀଙ୍କର ସରଳତା ଏବଂ ନମ୍ର ସ୍ଵଭାବ ଦେଖି ଆଶ୍ଚର୍ଯ୍ୟ ହୋଇ ଯାଇଥିଲେ ।

ନିଜ ହାତରେ ପୁଠା କଟା ଯାଇଥିବା ପୋଷାକ ସେ ପିନ୍ଧୁଥିଲେ । ମାଳତୀ ଦେବୀଙ୍କ ଶାଢ଼ୀ ପାଇଁ ସେ ନିଜେ ପୁଠା କାଟୁଥିଲେ । ସେହିପରି ତାଙ୍କ ପାଇଁ ମାଳତୀ ଦେବୀ ପୁଠାକାଟି ତାମା, ଧୋତି ତିଆରି କରୁଥିଲେ । କେବେ ଯଦି ଜାମା ଚିରି ଫାଟି ଯାଉଥିଲା, ତେବେ ମାଳତୀ ଦେବୀଙ୍କ ପୁଠାକଟା ଖେଟ

ଦେବା ପର୍ଯ୍ୟନ୍ତ ସେ ଅପେକ୍ଷା କରୁଥିଲେ । ଶେଷ ଜୀବନ ପର୍ଯ୍ୟନ୍ତ ସେ ହାତକଟା ପୁତା ପିଠି ଗାନ୍ଧିଜୀଙ୍କ ଆଦେଶକୁ ପାଳନ କରିଥିଲେ ।

ସ୍ଵାଧୀନତା ସଂଗ୍ରାମରେ ଯେଉଁ ବୀର ପୁରୁଷମାନେ ଝାସ ଦେଇ ପ୍ରାଣବଳୀ ଦେଇଥିଲେ, କିମ୍ବା ଯେଉଁମାନେ ଆଜୀବନ କାରାଦଣ୍ଡ ଭୋଗୁଥିଲେ; ସେମାନଙ୍କ ପିଲାଛୁଆ ଅନାଥ ହେଇ ଯାଉଥିଲେ । ସେମାନଙ୍କୁ ସରକାରୀ ସାହାଯ୍ୟ ମିଳିବା ତ ଦୂରର କଥା, ସାହି ପଢ଼ିଶାରେ ଲୋକେ ମଧ୍ୟ ତାଙ୍କୁ ଭଲ ଦୁଷ୍ଟିରେ ଦେଖୁ ନ ଥିଲେ । ନବକୃଷ୍ଣ ଚୌଧୁରୀ ନିଜେ ଅସହଯୋଗ ଆନ୍ଦୋଳନରେ ଯୋଗଦେଇ ୧୯୩୦, ୧୯୩୨, ୧୯୪୦ ଏବଂ ୧୯୪୨ ମସିହାରେ ଜେଲ ଦଣ୍ଡ ପାଇଥିଲେ । ତେଣୁ ସେ ଜେଲଦଣ୍ଡ ଭୋଗୁଥିବା ଲୋକମାନଙ୍କର ଦୁଃଖ ଦୁର୍ଦ୍ଦଶାକୁ ମର୍ଣ୍ଣେ ମର୍ଣ୍ଣେ ହୃଦୟଙ୍ଗମ କରିଥିଲେ । ଫଳରେ ସେହି ଦୁଃଖୀ ଅସହାୟ ପିଲାମାନଙ୍କର ଦୁଃଖ ମୋଚନ ପାଇଁ ନବକୃଷ୍ଣ ଚୌଧୁରୀ ଉପାୟ ଖୋଜି ବୁଲୁଥିଲେ । ଦେଢ଼ାଦାଳର ଅନୁଗ୍ରହଠାରେ ସେ ବାଜି ରାଉତଙ୍କ ନାମରେ ଆଗ୍ରମଟିଏ ଗଠନ କଲେ । ସେଇଠି ଅନାଥ ଶିଶୁମାନେ ନିଜ ଘର ପରି ରହିଲେ । ପାଠ ପଢ଼ିଲେ । ମହାସା ଗାନ୍ଧିଙ୍କ ଆଦର୍ଶରେ ଅନୁପ୍ରାଣିତ ହେଲେ । ନିଜ କାମ ନିଜେ କରିବା ଶିକ୍ଷା କଲେ । ଧୀରେ ଧୀରେ ଏହି ଆଗ୍ରମର ସୁନାମ ବଢ଼ି ଚାଲିଲା । ବାଜି ରାଉତ ଛାତ୍ରବାସରେ ରହୁଥିବା ପିଲାମାନେ ନବକୃଷ୍ଣ ଚୌଧୁରୀଙ୍କୁ ବାପୁ ବୋଲି ଡାକୁଥିଲେ । ମାତା ମାଳତୀ ଚୌଧୁରୀଙ୍କ ସ୍ନେହ ସେବାରେ ପିଲାମାନେ ନିଜର ଘର ଭୁଲିଗଲେ । କେବେ କେହି ଅସୁସ୍ଥ ହୋଇ ପଡ଼ିଲେ, ସେମାନେ ତାଙ୍କଠାରୁ ନିଜ ବାପା ମାଆଙ୍କଠାରୁ ଅଧିକ ସେବାସହ ପାଉଥିଲେ ।

ପୁଖ୍ୟମନ୍ତ୍ରୀ ପଦରୁ ଇସ୍ତଫା ଦେଇ ସେ ୧୯୫୬ ମସିହାରେ ସିଧା ଭୁବନେଶ୍ଵରରୁ ଟ୍ରେନ୍ରେ ବସି ମେରାମନ୍ତଳୀ କ୍ଷେତ୍ରରେ ଓହ୍ଲାଇଲେ । ସେଠାରୁ ପୁଣି ବସରେ ବସି ଅନୁଗୁଳକୁ ଚାଲିଲେ । ବସ୍ତ୍ରାଞ୍ଚରୁ ଚାଲି ଚାଲି ସେ ବାଜିରାଉତ ଛାତ୍ରବାସରେ ପହଞ୍ଚିଲେ । କାନ୍ଧରେ ଝୁଲାବ୍ୟାଗ, ବାଇନାକୁଲାର ଏବଂ କ୍ୟାମେରାଟିଏ ଥାଏ । ବ୍ୟାଗ ଭିତରେ ତାଙ୍କର ଖଦଡ଼ ଲୁଗା ଦି'ଖଣ୍ଡ । ଦେହରେ ମଧ୍ୟ ସାଧାରଣ ଲୁଗାଟିଏ, ଖଦଡ଼ ଜାମା ଖଣ୍ଡେ । ଏହା ଥିଲା, ଓଡ଼ିଶାର ପୁଖ୍ୟମନ୍ତ୍ରୀ ନବକୃଷ୍ଣ ଚୌଧୁରୀଙ୍କର ଘରବାହୁଡ଼ା କାଳୀନ ଆସବାବ ପତ୍ର । ବସରେ ଆସିଲା ବେଳେ କିମ୍ବା ବସନ୍ତାଞ୍ଚରୁ ଚାଲି ଚାଲି ଆସୁଥିଲା ବେଳେ କେହି ଜଣେ ତାଙ୍କୁ ଦେଖୁ ଭାବି ପାରୁ ନ ଥିଲେ, ଏଇ ମଣିଷ ଜଣକ ଗତକାଳି ପୁଖ୍ୟମନ୍ତ୍ରୀ ପଦରେ ଥିଲେ ।

ପୁଖ୍ୟମନ୍ତ୍ରୀ ପଦରୁ ଅବ୍ୟାହତ ନେଇ ସେ ବାଜି ରାଉତ ଛାତ୍ରବାସକୁ ନିଜର କର୍ମଭୂମି ଭାବରେ ଗ୍ରହଣ କରିନେଲେ । ଅସହାୟ, ଅନାଥ ଶିଶୁମାନଙ୍କୁ ନିଜର ପୁତ୍ର କନ୍ୟା ପରି ପାଳନ କଲେ । ନିଜ ଗୋଡ଼ରେ ନିଜେ ଠିଆ ହେବା ପାଇଁ ଯେଉଁ ସବୁ ଶିକ୍ଷା ଆବଶ୍ୟକ, ନିଜେ ନବକୃଷ୍ଣବାବୁ ଏବଂ ସହୀ ମାଳତୀ ଦେବୀ ସେ ସବୁ ଶିକ୍ଷା ଦେଉଥିଲେ । କେବେ ଅଯଥା ସମୟ

ଯେମିତି ନଷ୍ଟ ନହୁଏ, ସେଥି ପାଇଁ ସେ ଯତ୍ନବାନ ଥିଲେ । ଅନ୍ଧେ ଜଣେ ବିଖ୍ୟାତ ନେତା ତାଙ୍କର ଆଗ୍ରମ ଦର୍ଶନ ପାଇଁ ଆସି ଆସି, ସେ ଦେଖିଲେ— ପୂର୍ବତନ ପୁଖ୍ୟମନ୍ତ୍ରୀ ଲକ୍ଷ୍ମୀ ଦତ୍ତଦେବ ଧରି ସାଧୁ ଚରାଉଥାନ୍ତି, ଏଣେ ଖବର କାଗଜ ପଢ଼ା ଚାଲିଥାଏ ।

ଥରେ ଛାତ୍ରବାସରେ ପୁଷ୍ପା ପ୍ରବଳ ହେଲେ । ସେମାନଙ୍କୁ ନିପାତ କରିବା ପାଇଁ ସେ ଗୋଟିଏ ପୁଅ ଉପାୟ ଚିନ୍ତା କଲେ । ବିଷ ଦେଇ ବା ଯନ୍ତା ବସେଇ ପୁଷ୍ପାମାନଙ୍କୁ ମାରି ଦେଖୁ କେତେଜଣ ପରାମର୍ଶ ଦେଲେ; କିନ୍ତୁ ସେ ଏକ ଅଭିନବ ଉପାୟ ବାହାର କଲେ । ସେ ଜାଣିଥିଲେ, ପୁଷ୍ପା ମାଂସ ମଧ୍ୟ ମଠିଷ ଖାଇପାରେ । ଆମ ଓଡ଼ିଶାର ବିଭିନ୍ନ ସମ୍ପ୍ରଦାୟର ଲୋକେ ପୁଷ୍ପା ମାଂସକୁ ମଧ୍ୟ ଖାଇଥାନ୍ତି । ତେଣୁ ଅଯଥାତାରେ ପୁଷ୍ପାମାନଙ୍କୁ ମାରି ନଷ୍ଟ କରିଦେବା ଠିକ୍ ହେବ ନାହିଁ । ତେଣୁ ଚେତନେ କେତୋଟି ପୁଷ୍ପାକୁ ଧରି ନିଜେ ତା'ର ମାଂସ ଯତ୍ନେ ଚାଟି ଅନ୍ତେଷବାସୀଙ୍କୁ ଭୋଜନ କରିବାକୁ ଦେଲେ । ଭୋଜନର ଶେଷରେ ସେ ପିଲାମାନଙ୍କୁ ପଚାରିଲେ, 'ଆଜିର ମାଂସ କେମିତି ଚାଟିଲା ?' ସବୁ ପିଲାଏ— ଏକ ସଙ୍ଗେ କହି ଉଠିଲେ— 'ବହୁତ ବଡ଼ିଆ' । ଏହା କି' ମାଂସ ଥିଲା ବୋଲି ପଚାରିବାରୁ ପିଲା ଏ ବିଷୟ ପଚାରିବାର ମାଂସର ନାମ କହିଲେ । ସେମାନଙ୍କ ମଧ୍ୟରେ ଜଣେ ଆଦିବାସୀ ପିଲା ଆଗରୁ ପୁଷ୍ପା ମାଂସର ସ୍ଵାଦ ଜାଣିଥିଲେ । ସେ କହିପକାଇଲା, 'ଏହା ପୁଷ୍ପାର ମାଂସ ଥିଲା' ।

ପୁଷ୍ପାର ମାଂସ ଏତେ ସ୍ଵାଦ ପିଲାଏ ଜାଣି ନଥିଲେ । ସେହିଦିନଠାରୁ ପୁଷ୍ପା ଗାତରେ ଧୁଆଁଦେଇ ପୁଷ୍ପାକୁ ଧରି ପିଲାଏ ପୁଷ୍ପା ଭୋଜି କଲେ । କିଛିଦିନ ପରେ ପୁଷ୍ପାଙ୍କ ବଂଶ ଲୋପ ପାଇଲା । ଏହିପରି ଛୋଟ ଛୋଟ କାମରୁ ନବକୃଷ୍ଣଙ୍କର ଉନ୍ନତି ତଥା ବୈଜ୍ଞାନିକ ଚିନ୍ତାଧାରାର ପରିଚୟ ମିଳେ ।

ସେ ଥିଲେ ସାମ୍ପ୍ରଦାୟିକ ସମନ୍ବୟର ପୂର୍ଣ୍ଣମନ୍ତ୍ର ମଣିଷ । ହଠାତ୍ ରାଉତକେଲାରେ ଯେଉଁ ଦୁଃଖଦ ସାମ୍ପ୍ରଦାୟିକ ଦଙ୍ଗାଗୋଳ ଘଟିଗଲା । ଫଳରେ ସେଠାରେ ଅଜଣା ଆତଙ୍କ ଶେଷି ଯାଇଥିଲା । ଲୋକେ ଭୟରେ ପଦାକୁ ବାହାରୁ ନଥାନ୍ତି । ଶେଷି ପ୍ରତିଷ୍ଠା କରିବ କିଏ ? ନବକୃଷ୍ଣବାବୁ ତାଙ୍କର କେତେଜଣ କର୍ମୀଙ୍କ ସହିତ ମିଶି ଜୀବନ ବିପନ୍ନ କରି ରାଉତକେଲାରେ ପ୍ରବେଶ କଲେ । ବିଭିନ୍ନ ଗୋଷ୍ଠୀର ଅସହଯୋଗ ସତ୍ତ୍ଵେ ସେ ସେଠାରେ ଗାନ୍ଧି ପ୍ରତିଷ୍ଠା କରିବାରେ ସଫଳ ହୋଇ ପାରିଥିଲେ । ଯାହାକି ସମଗ୍ର ଦେଶବାସୀଙ୍କର ଦୁଃଖ ଆକର୍ଷଣ କରିଥିଲା ।

ପୁଖ୍ୟମନ୍ତ୍ରୀ ପଦରୁ ଇସ୍ତଫା ଦେବାପରଠାରୁ ସେ ଅନ୍ଧ ସରକାରୀ ଗାଡ଼ିରେ ବସିନାହାନ୍ତି । ସେହି ଦିନଠାରୁ ସାଲକେଳ ଖଣ୍ଡେଧରି ସାଧାରଣ ଗରିବ ଜନତା ଭାବରେ କା'ର ବିତାଉଥାନ୍ତି । କୃଷକ ଆନ୍ଦୋଳନରେ ଯୋଗଦେଇ ସେ କୃଷକମାନଙ୍କର ଅଭାବ ଅସୁବିଧା ସମ୍ପର୍କରେ ସଚେତନ ଥିଲେ । ତେଣୁ କୃଷକମାନଙ୍କର ଦୁଃଖ ଲାଘବ ପାଇଁ ସେ ପୁଖ୍ୟମନ୍ତ୍ରୀ ପଦରେ ଥାଇ ଚିନ୍ତା କରିଥିଲେ । କୃଷି ଓ କୃଷକର ଉନ୍ନତି ହେଲେ ଦେଶର ଉନ୍ନତି ସମ୍ଭବ ହୁଏ । ତେଣୁ ସେ କେବଳ ଉନ୍ନତି ଚଳିକୁଦଠାରେ କୃଷିଯାନୀ ପ୍ରତିଷ୍ଠା କରି କୃଷକମାନଙ୍କୁ ଚଳିନ ଦେବାର ବ୍ୟବସ୍ଥା କରିଥିଲେ ।



ଶୈଶି କାର୍ଯ୍ୟକୁ କରିବା ପାଇଁ ଅନ୍ୟକୁ ପରାମର୍ଶ ଦେବା ପୂର୍ବରୁ ସେ କାର୍ଯ୍ୟକୁ ନିଜେ କରି ପରୀକ୍ଷା କରି ନେଉଥିଲେ ଏବଂ ନିଜେ କରି ଅନ୍ୟକୁ ଦେଖାଇ ଦେଉଥିଲେ । ଏହାଥିଲା ତାଙ୍କ ନୀତିନୀତି ବିଶେଷତ୍ୱ । ଝାଟିନାଟି କାଞ୍ଚରେ ତିଆରି ଆଗ୍ରମ ଥିଲା-ତାଙ୍କର ବାସଗୃହ । ସରଳ ଓ ନିରାତ୍ମକ କୀର୍ତ୍ତନ ସାଧନ କରି ସେ ପୁସ୍ତକ ପଠନରେ ସବୁଠାରୁ ଅଧିକ ସମୟ ବିତାଇ ଥିଲେ । ହଠାତ୍ ଦିନେ ସମଗ୍ର ଅନୁଗ୍ରହ ସହର ଚମକି ଉଠିଲା । ଭାରତର ରାଷ୍ଟ୍ରପତି ନୀଳମ୍ ସଞ୍ଜିବ ରେଡ୍ଡି ସଂଗ୍ରାମୀ ନବକୃଷ୍ଣ ଶୈଖୁରୀକୁ ଦର୍ଶନ କରିବା ପାଇଁ ବାଜିରାଉତ ଛାତ୍ରବାସକୁ ଆସିଲେ । ରାକ୍ଷାଘାଟ, ପ୍ରଶାସନ, ଗାଡ଼ି ଘୋଡ଼ାରେ ସହରଟା ଖେଳ ଉଠିଲା ସତ; କିନ୍ତୁ ନବକୃଷ୍ଣଙ୍କୁ ପୂର୍ବପରି ସ୍ୱାଭାବିକ ଥିଲେ ।

ଆଉଦିନେ ସେହିଭଳି ସହରଟା ହଠାତ୍ ଚଞ୍ଚଳ ଉଠିଲା । ବାଜିରାଉତ ଛାତ୍ରବାସର ଝାଟିନାଟି ଗୁଳିଘରୁ ହଠାତ୍ ସମ୍ବନଗୋଳ ଆରମ୍ଭ ହୋଇ ସମଗ୍ର ଦେଶକୁ ତାହା ସଂକ୍ରମିତ ହୋଇଗଲା ।

ସମସ୍ତଙ୍କ ତୁଣ୍ଡରେ ଗୋଟିଏ କଥା- "ନବବାବୁ ଆ ନାହାନ୍ତି" ।

ସେଦିନ ଥିଲା ୧୯୮୪ ମସିହାର ଜୁନ୍ ମାସ ଚର୍ଚ୍ଚିତ ତାରିଖ ଭୋର ସମୟ । ଠିକ୍ ପୂର୍ବୋଦ୍ଦେଶ୍ୟ ଶୁଭ ପ୍ରଦୂର୍ଭବେ ନବକୃଷ୍ଣଙ୍କର ଅମର ଆସା ପରମାସାରେ ନିଶ୍ଚିତ ହୋଇଗଲା ।

ଜଣେ ସରଳ, ଭଦ୍ର, ନମ୍ର ଏବଂ ଗୁଣୀ ମହାପୁରୁଷଙ୍କୁ ଆମ ଦେଶ ସବୁଦିନ ପାଇଁ ହରେଇ ବସିଲା; କିନ୍ତୁ ଗାନ୍ଧିଜୀଙ୍କ ଚିନ୍ତାଧାରା ଉଚ୍ଛିବିତ କରି ରଖୁଥିବା ମହାପୁରୁଷ ନବକୃଷ୍ଣ ଶୈଖୁରୀ ଓଡ଼ିଶାବାସୀ ସହଜରେ ଭୁଲି ପାରିଲେ ନାହିଁ ।

କାର୍ଯ୍ୟକ୍ରମ ନିର୍ଦ୍ଧାରଣ,  
ଆକାଶବାଣୀ,  
ସମ୍ବଲପୁର-୭୬୮୦୦୧ ।



ପ୍ରଚ୍ଛନ୍ନ ଭବନଠାରେ ଅନୁଷ୍ଠିତ ଭାରତୀୟ ସାମ୍ବାଦିକ ସଂଘର ଭାରତୀୟ ପରିଷଦ ସମ୍ମେଳନା-୧୯୭୬ରେ ପୁଣ୍ୟନିର୍ବାସୀ ଶ୍ରୀ ବିନ୍ଦୁ ପଟ୍ଟନାୟକଙ୍କ ଉଦ୍‌ବୋଧନ (୧୬/୧୦) ।

# ସାର୍ବଜନୀନ ଓଡ଼ିଆ ଗୀତି କବିତା

● ୩୫ ପ୍ରଫୁଲ୍ଲ ଚନ୍ଦ୍ର ଦାଶ

ପୁଷ୍ପ ଭୂମି :

କିପୁସ୍ୟନଗରର ଅନତି ଦୂରରେ ଅବସ୍ଥିତ ଥାଠଗଡ଼ ପାଟଣା । ଗ୍ରାମ ସମୀପରେ ଉତୁଙ୍ଗ ପର୍ବତମାଳା । ତା'ର ପାଦଦେଶରେ କୀର୍ତ୍ତି ଶୀର୍ଷ ଅବସ୍ଥାରେ ବିଦ୍ୟମାନ ଥାଠଗଡ଼ ରାଜବାଟିର ଉଗ୍ର ଧ୍ୟାବଶେଷ । ସମୀପରେ ଛନ୍ଦାୟିତ କେତକୀ ବନ । ପାହାଡ଼ର ସାମାନ୍ୟ ଉଚ୍ଚ ଦେଶରେ ବିଦ୍ୟମାନ ନାଗେଶ୍ୱର ବନ । ମନ୍ଦ ମଳୟରେ ଭାସିଆସେ ମଧୁର ବାସ୍ନା । ସେହି ମଧୁମୟ ପରିବେଶରେ ଥାଠଗଡ଼ର ରାଜକବି ବଳଦେବ ରଥଙ୍କ ସାରସ୍ୱତ ସାଧନା ଗୁଞ୍ଜରିତ ହୋଇ ସାରା ଦେଶକୁ ତମସ୍ତୁତ କରିଦେଇଥିଲା । ଏବେ ବି ସ୍ୱରର ଝଙ୍କାର ଓଡ଼ିଆ ଭାଷାଭାଷୀଙ୍କ ପ୍ରାଣରେ ଶିହରଣ ସୃଷ୍ଟି କରୁଛି । ଗୀତର ଲାଳିତ୍ୟ ପଦର ମାଧୁର୍ଯ୍ୟ, ଶବ୍ଦର ବୁଦ୍ଧି ବାଳ ରସଗ୍ରାହୀ ପ୍ରାଣକୁ ମତ୍ତ ପୁଷ୍ପ କରୁଛି । ସେହି ପରିବେଶ ଅଛି ସତ, ସାଧକ ନାହାନ୍ତି । କର୍ପୂର ଉଡ଼ିଯାଇଛି, ବାସ ପଡ଼ି ରହିଛି । "ଗଲାଣିତ ଗଲା କଥାରେ ସଙ୍ଗତ" ।

ଥାଠଗଡ଼ ପରେ କୁଲାଡ଼ ଗଡ଼ । ଭଞ୍ଜନଗରଠାରୁ କିଛି ଦୂରରେ ଅବସ୍ଥିତ ସେହି ଗଡ଼ ଏବେ ବିଲୁପ୍ତ ପ୍ରାୟ । ସେଇଠି ଦିନେ ଝଙ୍କୁତ ହୋଇଥିଲା ଓଡ଼ିଆ ସାରସ୍ୱତ ଜଗତର ଦୀକ୍ଷିତମୟ ତାରକା କବିସମ୍ରାଟ ଉପେନ୍ଦ୍ରଭଞ୍ଜଙ୍କ ଗୀତିମୟ, ଛନ୍ଦମୟ ତଥା ରସୋଦୀପ୍ତ ମଧୁର ସଙ୍ଗୀତ । ବାଗ୍ଦେବୀଙ୍କ ସେହି ଅପ୍ରତ ବୀଣାର ଲଳିତ ଗାଗିଣୀ ଓଡ଼ିଶାର ପୁରସଙ୍ଗୀତରୁ ଆରମ୍ଭ କରି ସହର, ବଜାର ବିପରୀ ସବୁଠି ସେହି ଗୀତର ଲହରୀ । ସେଇ ସଙ୍ଗୀତକୁ ରାନକରୁଥିଲା ବିଲରେ ଚଷା, ଅନ୍ତପୁରେଯୋଷା, ସଭାରେ ସଞ୍ଚିତ, ପଥରେ ପଥକ ଆଉ ନୃତ୍ୟରଙ୍ଗେ ବାରଜାନା ।

"ଆଜ ଦେଖୁଲିରେ ନବୀନ ବସ୍ୟା ବାଳା,  
ପାଇଥାନ୍ତି ସବି ଚନ୍ଦ୍ରବଦନୀକି କରିଥାନ୍ତି ଗଳାମାଳା" ।

ଗଞ୍ଜାମ ଡିଭିଜନ ଉପାହରେ ମହେନ୍ଦ୍ର ତନୟା କୁଳ କେଳିକୁଞ୍ଜରେ ପ୍ରସ୍ତୁତିତ ପ୍ରସ୍ତୁତ କେଳି-କଳ-ଦୀପ ଗୋପାଳକ୍ରମ୍ପ । ମହେନ୍ଦ୍ର ପର୍ବତମାଳାର ଶିଖର ଦେଶରେ ଗୁଞ୍ଜରିତ ସେହି ମଧୁର ପଦାବଳି "ରନ୍ଦ୍ୱାବ୍-ବି" ପରି ସାରା ଦେଶକୁ ପ୍ରସାରିତ ହୋଇଥିଲା ।

କେଳିକଦସ ବନରେ ଦାସିକର ଦସ୍ତକୁ ଆହ୍ୱାନ କରି ସୁରର ପାବନ ସୃଷ୍ଟି କଲା -

"କଦସ ବନେ ବଂଶୀ ବାଜିଲାରେ  
ରାଧାଦସ୍ତ ଶିଖରୀ ବାଜିଲାରେ" ।

ସାଗର ଲହରୀ ତୁହିତ ଶ୍ରୀକ୍ଷେପ । ଲହରୀର ଡଳକୁ ତାଳଦେଇ ଜଗତନାଥ ଜଗନ୍ନାଥଙ୍କୁ ବୁଝି ରୂପରେ ଦେଖିଲେ ବାଙ୍କମୟ କବି ଦୀନକୃଷ୍ଣ ଦାସ, ବନମାଳି ଦାସ ଆଦୁରି ଅନେକ ଭକ୍ତ ସାଲବେଗଙ୍କ ସମେତ ।

"ଜଗନ୍ନାଥ ଯେ ଷୋଳକଳା  
ତତୁଁ କଳାଏ ନନ୍ଦବଳା  
କଳାକୁ ଷୋଳକଳା କରି  
ଗୋପେ ବିହରେ ନରହରି" ।

ଦ୍ୱାରକା ଦାସ

ଓଡ଼ିଶୀ ସଙ୍ଗୀତର ପ୍ରସ୍ଥା ଏବଂ ପୁଷ୍ପ ଜଗନ୍ନାଥଙ୍କ ମହିମାରେ ବିମଣ୍ଡିତ ହୋଇ କବି ଜୟଦେବଙ୍କଠାରୁ ଉନ୍ନେଷ ଲାଭକରି ଗଡ଼ି ଆସିଲା ବିଂଶ ଶତାବ୍ଦୀର ଶେଷ ଦଶକ ପର୍ଯ୍ୟନ୍ତ । ଦୀର୍ଘ ଥାଠଗଡ଼ ବର୍ଷର ଅପ୍ତାନ ଗୀତିମୟ ପ୍ରବାହ ।

"ଧୀର ସମୀରେ ଯମୁନା ନୀରେ  
ବସତି ବନେ ବନମାଳି" ।

ଓଡ଼ିଆ ଗୀତି କବିତାର ପର୍ଯ୍ୟାୟୋତ୍ତମର ମୁରୋତାରରେ ଏହିସବୁ ଗୀତ ପୁଷ୍ପର ଅନ୍ତଃସୁର, ସ୍ୱରୂପ ତଥା ପରିବେଶ ସହ ପରିଚିତ ହେବା ତଃପର୍ଯ୍ୟ ଏଇ ଯେ ଏଇ ଦେଶର ମାଟି, ପାଣି, ପବନ, ଆକାଶ, ବନଗିରି, ସାଗର ପ୍ରାନ୍ତର ସମେତ ମନୁଷ୍ୟଠାରୁ ଆରମ୍ଭ କରି ସାରିସୁପ ଏବଂ ହିଂସ୍ର ପଶୁ ପର୍ଯ୍ୟନ୍ତ ସମଗ୍ର ପ୍ରାଣୀ ପୁଞ୍ଜିତ ସମନ କରିଛି । ବୁଝୁ ନ ବୁଝୁ ପଦ ଗୀତା: ଗୁରୁ ନରୁ ଶାସ୍ତ୍ର ପିତା "ପରି ଛଳ ବିଶେଷରେ ମଧ୍ୟପୁରୀର ଗୀତି ମୟ ବୁଝ ନାରିକେଇ ସଦୃଶ୍ୟ ହୋଇଥିଲା ସୁଖ, ଗାଧକ, ଷ୍ଟୋରା ତଥା ରସିକଙ୍କୁ ଆନନ୍ଦ ପ୍ରଦାନରେ ଅବହେଳା କରିନାହିଁ । ଏହା ହୁଁ

ଏହାର ସାର୍ବଜନୀନ ପ୍ରଭାବ । ସାଙ୍ଗାତିକତା ଏବଂ ଗାନ ଯୋଗ୍ୟତା ଯାହା କି ଗୀତି କବିତାର ମୂଳଧର୍ମ । ଏହି ଗୀତି କବିତାରେ ସ୍ଵରର ଲହରୀ ତୋଳି ପାରୁଥିବାରୁ ଏହାର ଏତେ ଜନପ୍ରିୟ ।

“ଦେଖୁ ନବକାଳିକା ବକାଳିକା ମାଳିକା  
ଆଳିକାଳିକା କାନ୍ତ ସୁରି  
ରକ୍ଷା କେମନ୍ତେ କରି କରିବା ମଉକରୀ  
ଗତିକୁ ଏମନ୍ତ ବିଶ୍ଵରୀ  
ସେ ସହଚରୀ  
ଭାବେ ବଞ୍ଚିଲେ ଏକାଳକୁ  
କଥାଥୁବ କାଳକାଳକୁ.....କବିସମ୍ରାଟ

**ଲକ୍ଷଣ ଓ ପ୍ରକୃତି :**

ଗୀତି କବିତାର ଗୀତିମୟତା ବା ଗାନଯୋଗ୍ୟତା ବାଦ୍ୟଯନ୍ତ୍ର ଏବଂ ରାଗରାଗିଣୀ ସହ ନିର୍ବାହ ଭାବରେ ସଂସ୍ପୃଷ୍ଟ ହୋଇରହିବା ଏକ ପ୍ରାଚୀନ ପରମ୍ପରା । ମନୁଷ୍ୟ ବା ଆତ୍ମାନୁଭୂତି ମୂଳକତା, ସ୍ଵତନ୍ତ୍ର ସୁରତା ଏବଂ ସଂକ୍ଷିପ୍ତ ଏହାର ଅନ୍ୟ ତିନୋଟି ମୂଳ ଲକ୍ଷଣ, ମାତ୍ର କେବଳ ବ୍ୟକ୍ତିନିଷ୍ଠ ବା ବ୍ୟକ୍ତିର ତୁଚ୍ଛ ଅନୁଭୂତିକୁ ଚିହ୍ନିତ କରିବାରେ ଗୀତି କବିତାର ଉଦ୍ଦେଶ୍ୟ ସୀମିତ ନୁହେଁ । ଏହାର ମାଧ୍ୟମରେ ମନୁଷ୍ୟ ମନର ଶାସ୍ଵତ ତଥା ସାର୍ବଜନୀନ ସତ୍ୟ ମଧ୍ୟ ଅଭିବ୍ୟକ୍ତି ଲାଭ କରିଥାଏ । ଯେଉଁ ଗୀତି କବିତାରେ ଏହା ସମାଦିତ ହୋଇଥାଏ, ତାହା ମହତ ବା ଶ୍ରେଷ୍ଠ କୃତୀ ଭାବେ ଗୃହୀତ ହୋଇଥାଏ । ଏକାଦଶ ଶତାବ୍ଦୀର ଚର୍ଯ୍ୟା ସଦୃଶ ଆରମ୍ଭକରି ଏ ସୁଗର ଆଧୁନିକ ଗୀତି କବିତା ପର୍ଯ୍ୟନ୍ତ ଓଡ଼ିଆ ଗୀତି କବିତାରେ ଏହି ସ୍ଵରର ମୂର୍ଚ୍ଛନା ଅବିଚଳ ପ୍ରବାହିତ ।

“ଝିଲୁ ଝିଲୁ ପାବତ ତହିଁ ବସଇ ଶବର ବାଳୀ  
ମୋରଜୀ ପିଛ ପରହିତା ଶବରୀ ଶିବସ ଗୁଞ୍ଜରୀମାଳୀ”  
-ଚର୍ଯ୍ୟା ଗୀତିକା

“କଳସ ଉପରେ ଥାଏ ତାଳିଆ  
ଗୋରୀ କନିଆକୁ ବର କାଳିଆ  
କରାଣି ପକାଇ ନେଲା ବାଳିଆ” ।  
ଆଧୁନିକ ଗୀତି କବିତା

ଓଡ଼ିଆ ଗୀତି କବିତାର ଆଦି ସ୍ଵରୂପ ହେଲା ଲୋକ ଗୀତି । ଏଥିରେ ଅଳଙ୍କାରର ଗୁରୁତ୍ଵା ଅପେକ୍ଷା ରସର ମାଧୁରୀ ଅଧିକ ଅଳଙ୍କାର ପରିପୁଣ୍ଣ ଗୀତି କେବଳ ଅର୍ଥୀତନଙ୍କ ମାନସରଞ୍ଜନ କରୁଥିବା ବେଳେ ଲୋକଗୀତର ରସ ବିଶ୍ଵ ଜନମୋହନରେ ସାଧିବତା ଲାଭ କରିଛି । ତେଣୁ ଋଚିତ ଗୀତି ଅପେକ୍ଷା ମୌଖିକ ଲୋକଗୀତି କମ୍ ମହତ୍ତ୍ଵ ପୂର୍ଣ୍ଣ ନୁହେଁ ।

“ପର୍ବତ ଶିଖରୁ ଭାଙ୍ଗୁ ଗଡ଼ିଗଲା ମୁଥାମୂଳ ଖାଇବାକୁ  
ଯୋଗିନୀଶୁଆର ହାତଧରିଥିଲି ବିଧା ମାତ୍ର ଖାଇଗାକୁ  
ମାତ୍ରତ ମାଇଲୁ ଯୋଗିନୀଶୁଆରେ ହାତେଭାତ ଗାନ୍ଧି ଖା  
ହୁଲି ଫୁଲୁ ଫୁଲୁ ନିଶ ପୋଡ଼ିଗଲା ମାତ୍ରର ଅସୁଲ ପା” ।

**ପ୍ରବାହ :**

ଲୋକଗୀତିର ପ୍ରଭାବରେ ପରିପୁଷ୍ଟ ସାରଳା ଦାସଙ୍କ ମହାଭାରତ ଦୀର୍ଘ ହେଲେ ହେଁ ଏହା ଓଡ଼ିଆ ଜନମାନସକୁ ଗର୍ଭ କରିବାରେ ଏତେ ସଫଳ ହୋଇଛି ଯେ ସମକାଳୀନ ଗୌଣ୍ଡି ଭାରତୀୟ ସାହିତ୍ୟରେ ଏପରି ଅଭିନବ ପୁଣି ବିରଳ । ବଳରାମ ଦାସଙ୍କ ଦାଣ୍ଡିରାମାୟଣ, ବରଷାଥ ଦାସଙ୍କ ଭାଗବତ, ସାରଳା ଦାସଙ୍କ ମହାଭାରତ ପରି ଅଧିକ ଜନପ୍ରିୟ । କାରଣ ଏସବୁରେ ଜନମାନସ ରଞ୍ଜନ କଲାଭଳି ରସର ଉନ୍ନତ ଭରପୁର ହୋଇ ରହିଛି । ଗର୍ଭବେଦନା ପାଉଥିବା ନାରୀକୁ କଷ୍ଟ ଲାପବ କରିବା ପାଇଁ ଭାଗବତର ଦଶମ ସ୍କନ୍ଧ ପାଠ, ଶ୍ରୀକୃଷ୍ଣ କୃଷ୍ଣ ଦିବସର ଶ୍ରୀମ ଲାଭବ ପାଇଁ ସନ୍ଧ୍ୟାରେ ଭାଗବତ ଚୁଙ୍ଗିରେ ପୁରାଣ ଶ୍ରବଣ ଓଡ଼ିଶାର ଅପୂର୍ବ ପରମ୍ପରା । ଆଦାଳ ଚୁଢ଼ ବନିତା ସମକ୍ଷେ ଏଥିରେ ବିମୋହିତ । ଗୀତର ଲହରୀରେ ସମକ୍ଷକର ମନ ମୁଗ୍ଧକିତ ।

ଓଡ଼ିଆ ଗୀତିର ପ୍ରବାହରେ ଗୌଡ଼ୀୟ ବୈଷ୍ଣବ ପ୍ରେମର ରାଧାକୃଷ୍ଣ ପ୍ରେମ ଫଳଗୁ ସସଦଶ ଶତାବ୍ଦୀ ପର୍ଯ୍ୟନ୍ତ ଓଡ଼ିଆ ବାଙ୍ଗମୟକୁ ଉଦ୍‌ବୁଦ୍ଧ କରିରଖୁଥିଲା । ଅନ୍ଧାଦଶ ଶତାବ୍ଦୀରେ ମାନବିକ ପ୍ରେମ ଗୀତି କାବ୍ୟ କବିତାରେ ସ୍ଥାନ ପାଇବା ଆରମ୍ଭ କଲା । ଏଦିଗରେ ବନମାଳି ଦାସଙ୍କ “ରୀତ ଇଚ୍ଛାବତୀ” ଏବଂ ଧନଞ୍ଜୟ ଭଞ୍ଜଙ୍କ “ଗୌପଦୀ ଭୃଗୁଣୀ” ପ୍ରଥମ ତଥା ସଫଳ ପ୍ରସାସ । ପରବର୍ତ୍ତୀ ସମୟରେ କବିସମ୍ରାଟ ଉପେନ୍ଦ୍ର ଭଞ୍ଜ ଏହାର ପ୍ରଭୁତ ବିକାର ସାଧନ କରିଥିଲେ । ଗୀତି ପ୍ରଧାନ ଗୀତି କାବ୍ୟର ମହାନ ପରମ୍ପରା ପୁଣି କରିବାରେ ଭଞ୍ଜଙ୍କର କୁଣ୍ଠନୀ ତୁଳୀ କଳାର କୋଣାର୍କ ନିର୍ମାଣ କରିବାରେ ସଫଳ ହୋଇଥିଲା ।

ଗୀତି ସୁଗର ଅନ୍ୟତମ ସାରଥୀ ଦୀନକୃଷ୍ଣ ଏବଂ ଅଭିନୟ ସାମନ୍ତ ସିଂହାର ରାଧାକୃଷ୍ଣ ପ୍ରେମ ସମ୍ପର୍କିତ ଗୀତିକାବ୍ୟ ରଚନା କରିବାରେ ମୁଖ୍ୟ ଭୂମିକା ନିର୍ବାହ କରିବା ସଙ୍ଗେ ସଙ୍ଗେ ମାନବୀୟ ପ୍ରେମ ଏବଂ ମାନବୀୟ ତତ୍ତ୍ଵକୁ ମଧ୍ୟ ଆଧାର କରିବାକୁ ଭୁଲି ନଥିଲେ । କବିପୂର୍ଣ୍ଣ ବଳଦେବ ରଥ ମଧ୍ୟ ଏହି ଧାରାରେ ପ୍ରବାହିତ ହେଲେ । ଓଡ଼ିଆ ସାହିତ୍ୟରେ ବହୁ ଚମ୍ପୁ ରଚନା କରାଯାଇଛି, ମାତ୍ର ଚମ୍ପୁ କହିଲେ ଆମେ କେବଳ ଜିଶୋର ଚମ୍ପାନନ ଚମ୍ପୁକୁ ଚିନ୍ତୁ । ଗଦ୍ୟ ପଦ୍ୟ ମିଶ୍ରିତ ଏହି କାବ୍ୟ କବିପୂର୍ଣ୍ଣଙ୍କ ଅନବଦ୍ୟ କୃତୀ ।

“କି ହେଲାରେ କହିତ ନୁହଇ ଭାରତୀରେ”  
ଓଡ଼ିଆ ଗୀତି କାବ୍ୟ କବିତାରେ ନୂତନ ଚେତନାର ସ୍ଵର ଆଣିଲା ବୁନନାଥ ବଡ଼ଜେନାଙ୍କ ସମରତରଙ୍ଗ । ରାଧାକୃଷ୍ଣ ପ୍ରେମ ପ୍ରବାହ ପରେ ମାନବୀୟ ପ୍ରେମ ଏବଂ ଚା'ପରେ ସମରତରଙ୍ଗର ସ୍ଵଦେଶ ପ୍ରେମ ଏବଂ ହାତୀୟ ଚେତନା ପରବର୍ତ୍ତୀ ସତ୍ୟବାଦୀମୁଗର ସାରଥୀମୁ ପ୍ରଭାବିତ କରିଥିଲା । ଉତ୍କଳମଣି ଗୋପବନ୍ଧୁ ଦାସ ଏବଂ ପଞ୍ଚିତ ଗୋପାବରୀଶ ଓ ସୁଗର ସଫଳ ଗୀତିକାର ରୂପେ ସ୍ଵୀକୃତ ହେଲେ । ତାଙ୍କର ଗୀତରେ ମୁଖ୍ୟତଃ ସାଧାରଣ ଜନଜୀବନର ସ୍ଵର ଏବଂ ଦେଶପ୍ରେମର ଶାଝା ପ୍ରସ୍ଫୁରିତ ହେଲା । ଅବଶ୍ୟ ରାଧାନାଥୀୟ ମାନବୀୟ ପ୍ରେମ ପ୍ରବାହ

ଓଡ଼ିଆ ଗୀତି କବିତାର ପୁସ୍ତକ ପ୍ରକାଶରେ ସହାୟକ ହୋଇ ପରବର୍ତ୍ତୀ ସବୁତ ମୁଗକୁ ପ୍ରଭାବିତ କଲା । ଏ ମୁଗର ରସିକ କବି ନାୟାଧର ମାନସିଂହ ଗାଇଲେ -

“ଏଇ ସହକାର ତଳେ  
ସେ ଦିନ ପ୍ରିୟାର କର କଙ୍କଣ  
ଢିଢ଼ିଥିଲା ମୋର କୋଳେ ।”

**ରୂପଭେଦ ଏବଂ ପ୍ରକରଣ :**

ଗୀତି କାବ୍ୟର ରୂପଭେଦରେ ଆମେ ମୁଖ୍ୟତଃ ଦେଖିବାକୁ ପାରୁ ଚଉପଦୀ, ଚଉତିଶା, ବୋଲି, ସନ୍ଦେଶ ଗୀତିକା, ଭକ୍ତି ସଙ୍ଗୀତ, ପଦି, ପୋଇ ଆଉ ଚମ୍ପୁ । ଓଡ଼ିଆ ସଙ୍ଗୀତ ସାଧାରଣତଃ ଚଉପଦୀ ନାମରେ ଅଭିହିତ । ଏହା ପ୍ରାଚୀନ ଗୀତିକାବ୍ୟର ଅନ୍ୟତମ ଶ୍ରେଷ୍ଠ ବିଭବ । ଜଗନ୍ନାଥ ଦାସଙ୍କ ୧୬ ଚଉପଦୀ, ଧନଞ୍ଜୟଭଞ୍ଜଙ୍କ ଚଉପଦୀ ଭୂଷଣ, କବିସୂର୍ଯ୍ୟଙ୍କର “ଚଉପଦୀ ଚଢ଼ାକର” ଓଡ଼ିଆ ଚଉପଦୀର ଗୋଟିଏ ଗୋଟିଏ ମାଲଲଗୁଣ୍ଡ । ମାତ୍ର ଚଉପଦୀର ମୁଖ୍ୟ ପୁରୋଧା ଭାବେ ଉପେନ୍ଦ୍ର ଭଞ୍ଜଙ୍କ କୃତୀ ଅଗ୍ରଗଣ୍ୟ । ଅସ୍ତାଦଶ ଶତାବ୍ଦୀର ମଧ୍ୟଭାଗରୁ ଉନବିଂଶ ଶତାବ୍ଦୀର ମଧ୍ୟଭାଗ ପର୍ଯ୍ୟନ୍ତ ପରିବ୍ୟାପ୍ତ ଶତାବ୍ଦୀ ଓଡ଼ିଆ ସାହିତ୍ୟର ଚଉପଦୀ ମୁଗ ନାମରେ ପରିଚିତ । କବିସୂର୍ଯ୍ୟ, ଗୋପାଳକୃଷ୍ଣ, ଗୌରହରୀ ବନମାଳି । ଗୌରଚରଣ, ଯଦୁମଣି, ବିଶ୍ଵନାଥ ଖୁଣ୍ଟିଆ ଓଡ଼ିଆ ଚଉପଦୀ ସାଗରକୁ ପୂର୍ଣ୍ଣିମାରେ ଢେଙ୍କାମ୍ପାରେ ବିଧୌତ କରି ଉତ୍ତାଳ ଲହରୀ ଡୋଳିଥିଲେ ।

ଭକ୍ତିସଙ୍ଗୀତ ମାଧ୍ୟମରେ ଭାଗବତ ଭାବନା ମାନବ ଜୀବନର ଏକ ଗାନ୍ଧୂତ ତଥା ସୁମହତ୍ତ ଅଭିଳାଷ ଏବଂ ଏକ ଅନିର୍ବଚନୀୟ ମଧୁର ଉପଲକ୍ଷି । ଓଡ଼ିଆ ଭାରତର ଏକ ପବିତ୍ର ଧର୍ମପୀଠ । ବୌଦ୍ଧ, ଜୈନ, ଶୈବ, ଶାକ୍ତ, ତାନ୍ତ୍ରିକ, ବୈଷ୍ଣବ ସମସ୍ତଙ୍କର ଅପୂର୍ବ ସମନ୍ୱୟର ପୀଠ ଉତ୍କଳ । ଚର୍ଯ୍ୟାପଦ, ପାଲା ଏବଂ ପାଦୁଆ ନାଚଠାରୁ ଆରମ୍ଭକରି ଜଗାଣ, ଛୁତି, ଭଜନ ପର୍ଯ୍ୟନ୍ତ ସମସ୍ତ ଭକ୍ତି ସଙ୍ଗୀତରେ ଗୀତର ମଧୁର ମୂର୍ଚ୍ଛନା, ସାକାର, ନିରାକାର ନିର୍ଗୁଣ ପରମବ୍ରହ୍ମର ମହାସ୍ୟ ବଞ୍ଚନ ଭକ୍ତିରସ ରସାଣିତ ଗୀତିକାବ୍ୟର ଧାରା ଓଡ଼ିଆ ସାହିତ୍ୟକୁ ପୁସ୍ତକ କରିଛି । ଏହି ଭକ୍ତି ସଙ୍ଗୀତର ଭାବାବେଗରେ କବି ଗାଇଛନ୍ତି -

“ଆହେ ନୀଳ ଶଇଳ ପ୍ରବଳ ମତ୍ତ ବାରଣ  
ମୋ ଆରତ ନଳିନୀ ବନକୁ କର ଦଳନ ।”

ସାଲବେଗ

ଅନୁଷ୍ଠିତ ଭାବେ ୩୪ଟି ବ୍ୟଞ୍ଜନବର୍ଣ୍ଣକୁ ବ୍ୟବହାର କରି ଗୀତ ରଚନା କରିବାକୁ ଚଉତିଶା କୁହାଯାଏ । ବହା ଦାସଙ୍କ କଳସା ଚଉତିଶା ଓଡ଼ିଆ ଚଉତିଶାର ଆଦି ସ୍ଵାକ୍ଷର । ଏହା ସସ୍ତବତଃ ପଞ୍ଚଦଶ ଶତାବ୍ଦୀର ରଚନା । ଏହି ସମୟରେ ଦାମୋଦର ଦାସଙ୍କ ରସକୁଲ୍ୟା ଚଉତିଶା ମଧ୍ୟ ସ୍ଵୀକୃତି ଲାଭ କରିଥିଲା । ଜଗନ୍ନାଥ ଦାସଙ୍କ “ନୀଳଗିରି ଚଉତିଶା”, ଅରୁ୍ୟତା ନନ୍ଦଙ୍କ କାଳିନ୍ଦି ମଧ୍ୟ କମଳ ପୁଟିଛି । “କର କୁଞ୍ଚ ନାମ ଭଜନ” ଆଦି ଚଉତିଶା, ମଧ୍ୟ ମୁଗର ସଫଳ ଚଉତିଶା ମଧ୍ୟରେ ଅଗ୍ରଗଣ୍ୟ । ସସ୍ତବଗ

୧୬୭ ଶକ୍ତିଶାଳିନୀ

ଶତାବ୍ଦୀରେ ଦନେଇ ଦାସଙ୍କ ଗୋପୀଭାଷା ସବୁଠାରୁ କଳସୁନ୍ଦର ଚଉତିଶା । ଅସ୍ତାଦଶ ଏବଂ ଉନବିଂଶ ଶତାବ୍ଦୀରେ ଓଡ଼ିଆ ସାହିତ୍ୟରେ ଚଉତିଶାର ପ୍ଲାବନ ବନ୍ୟା ସୃଷ୍ଟି ହୋଇଥିଲା । ଏହାର ପୁରୋଭାଗରେ ଥିଲେ ଦୀନକୃଷ୍ଣ ଦାସ, ଭକ୍ତ ଚରଣ ଦାସ, ସଦାନନ୍ଦ, କବିସୂର୍ଯ୍ୟବ୍ରହ୍ମା, ଗୋପାଳକୃଷ୍ଣ ପଟ୍ଟନାୟକ, ଅଭିନନ୍ଦୁ ସାମନ୍ତସିଂହାର, କବିସୂର୍ଯ୍ୟ ବଳଦେବ ରଥ, ଗୌର ହରୀ ଏବଂ ଗୌର ଚରଣ । କୋଇଲି ବା ସନ୍ଦେଶ ଗୀତିକା ଓଡ଼ିଆ ଗୀତିକାବ୍ୟର ଅନ୍ୟ ଏକ ମଧୁର ବିଭବ । ଏଥିରେ ବିଭବ, ବିଛେଦ, ଶୋକ, ମିଳନର ମଧୁର କାବଳି ଗୁଞ୍ଜରିତ । ମାତ୍ର ଦାସଙ୍କ କେଶବ କୋଇଲି ଏହି ସନ୍ଦେଶ ଗୀତିକାର ପ୍ରଥମ ସଫଳ ସ୍ଵାକ୍ଷର । ପରବର୍ତ୍ତୀ ମୁଗରେ କାଳିଦାସୀୟ ପରମ୍ପରାରେ ଉଦ୍‌ଭୁକ୍ତ ଉପେନ୍ଦ୍ର ଭକ୍ତି ବୈଦେହୀଶ ବିଳାସରେ ଗାମଚନ୍ଦ୍ରଙ୍କ ଦ୍ଵାରା ସୀତାଙ୍କ ଉଦ୍ଦେଶ୍ୟରେ ମେଘକୁ ପୁତ କରି ପ୍ରେରଣ ଏକ ଅପୂର୍ବ ସୃଷ୍ଟି । ଶିଶୁ ହଂସ ଦାସଙ୍କ “ହଂସ ପୁତ ଚଉତିଶା” ସଦାନନ୍ଦଙ୍କ “କମଳ ମୁଖ କୋଇଲି”, ବଳରାମ ଦାସଙ୍କ ବାଞ୍ଚୋତ୍ତର, ସଚ୍ଚିଦାନନ୍ଦ ବିଭୁବନ ଦେଙ୍କ “ଚନ୍ଦ୍ରପୁତ” ଆଦି ସନ୍ଦେଶ ଗୀତିକାର ସଫଳ କୃତୀ ରୂପେ ବିଦ୍ୟମାନ ।

ସରଳ ତଥା ଲୋକ ପ୍ରଚଳିତ ଭାଷାରେ ଏକମାତ୍ର ସରଳ ଛାନ୍ଦ ବ୍ରହ୍ମରେ ରଚିତ ରଚନାକୁ “ବୋଲି” କୁହାଯାଏ । ଓଡ଼ିଆର ଅଧିକାଂଶ ବୋଲି ଏଗାର ବିସା ବାର ଅକ୍ଷର ବିଶିଷ୍ଟ । ବଳରାମ ଦାସଙ୍କ “ଛତିଶ ଗୁଣ୍ଡ ଗୀତା” ଓଡ଼ିଆ ସାହିତ୍ୟର ଆଦ୍ୟତମ ‘ବୋଲି’ । ବିଷୟ ବସ୍ତୁ ଡେରେ ବୋଲି ପାଞ୍ଚ ପ୍ରକାରର । ପୌରାଣିକ, କାହ୍ନୁକ, ବର୍ଣ୍ଣନାତ୍ମକ, ତତ୍ତ୍ଵ ଓ ଉପଦେଶାତ୍ମକ ଏବଂ ଆହ୍ୱାନୁଭୂତିମୂଳକ । ଏଗୁଡ଼ିକର ଗାଗ ସରଳ ଏଣୁ ଗାନଗୀତି ମଧ୍ୟ ସରଳ ତରଳ ତଥା କାନ୍ଥ କୋମଳ ।

ସ୍ଵରବର୍ଣ୍ଣାନୁସୃତିକ ରଚନା “ଝୋଡ଼ଶା” ବା “ଝୋଡ଼ଝୋଡ଼ୁ” ନାମରେ ଅଭିହିତ । ଉପେନ୍ଦ୍ରଭଞ୍ଜଙ୍କ “ଚଉପଦୀ ଚମ୍ପୁ” ଓଡ଼ିଆ ଗୀତି କବିତା ରାଜ୍ୟରେ ପ୍ରଥମ ଝୋଡ଼ଶା । ଓଡ଼ିଆରେ ମିଳୁ ଥିବା ଅଧିକାଂଶ ଝୋଡ଼ଶା ଛୁତି ବନ୍ଦନା ମୂଳକ । ମାତ୍ର ଭଞ୍ଜଙ୍କର ଚଉପଦୀ ଚମ୍ପୁ ଆଦିରସରେ ରସାଣିତ ।

ଟିଟାର ବା ପଫ ଗୀତିକା ମାଧ୍ୟମରେ ପୁରବର୍ତ୍ତୀ ଶ୍ରୀକ୍ଷଣସୁ ସନ୍ଦେଶ ପ୍ରେରଣ ଆମର ଏକ ପ୍ରାଚୀନ ପରମ୍ପରା । ଓଡ଼ିଆ ଗୀତି କାବ୍ୟମାନଙ୍କରେ ନାୟକ ନାୟିକା ମଧ୍ୟରେ ପଞ୍ଚାଳାପ ଏକ ଅଭିନବ ସୃଷ୍ଟି । ସଦାନନ୍ଦ କବିସୂର୍ଯ୍ୟ ବ୍ରହ୍ମା ଟିଟାର ଲେଖିବାର ପ୍ରଣାଳୀ ପ୍ରସଙ୍ଗରେ ଗାଇଛନ୍ତି- ରାଧାଙ୍କୁ ସଖୀ କହୁଛି,

“ଲେଖ ତୁମ୍ଭ ଅକ୍ଷରେ ଆଜ୍ଞା ବିରଳ  
ପୁନଶ୍ଚି ନୋହିବ ମାତ୍ର କେବଳ  
ମାତ୍ରକୁ ହୁଡ଼ିବ ନାହିଁ  
ଧାଡ଼ିକି ଧାଡ଼ି ଥିବ ଅଲଗା ହୋଇ” ।

ଭକ୍ତ ଚରଣ ଦାସଙ୍କ “କଂସର ଟିଟାର” ସବୁଠାରୁ ଲୋକପ୍ରିୟ ପଫ ଗୀତିକା-

ଲେଖୁ ଅଛି କଂସ  
ହୋଇ ମହାରୋଷ

ଥାରେ ଶୋପପତୀ ନନ୍ଦ  
ଆଜ୍ଞା ପରମାଣେ  
ଦେବାଳେ ଥାଏରୁ  
ନୋହିଲେ ଛେଦିବି ସନ୍ଧା ।”

ମଧୁରା ମଙ୍ଗଳ

ସଂସ୍କୃତ “ପଦୀ” ଶବ୍ଦରୁ ଓଡ଼ିଆ ପଦିଆ ଗୀତିର ପୁଞ୍ଜି । ଓଡ଼ିଆ ସାହିତ୍ୟରେ ଏଗୁଡ଼ିକର ସଂଖ୍ୟାନ୍ୟନ । ସପ୍ତଦଶ ଶତାବ୍ଦୀରେ ଏଗୁଡ଼ିକ ପୁଞ୍ଜିତ୍ୟ ବିକଶିତ ହୋଇଥିଲା । କ୍ରମାଗତ ସୁମନ୍ତ ପଟ୍ଟନାୟକଙ୍କ ଛପନ ପଦିଆ ଓ ଛବିଶ ପଦିଆ, ବାମଦେବ ପଟ୍ଟନାୟକଙ୍କ ପଞ୍ଚାଶ ପଦିଆ ନୀଳକଣ୍ଠ ଖାଦୁଙ୍କ ଗହେ ପଦିଆ ଓଡ଼ିଆ ପଦିଆ ଗୀତି କବିତାର ଅନୁଲ୍ୟମଣି ।

ଓଡ଼ିଆ ଗୀତି କବିତାର ସମ୍ଭାର ମଧ୍ୟରେ ପୋଇ, ଶୋକ ଗୀତି, ବନାଳି ବା ହାସ୍ୟ ରସାସକ ଗୀତ, ମଙ୍ଗଳ ଗୀତି ଆଦି ଗୋଟିଏ ଗୋଟିଏ ପୁରଣିତ ରୂପ ।

ଗୀତିକାବ୍ୟ ଓ ଛାନ୍ଦ ଅଙ୍ଗଙ୍ଗୀ ଭାବେ ଜଡ଼ିତ । ଓଡ଼ିଆ ସାହିତ୍ୟର ଛାନ୍ଦ ଶବ୍ଦଟି ତିନୋଟି ବିଶିଷ୍ଟ ଅର୍ଥରେ ବ୍ୟବହୃତ

ହୋଇଥାଏ । ଗୀତରଘର, ରାଗିଣୀ ଏବଂ ଏକରାଗିଣୀ ବନ୍ଧା ଯାଇଥିବା ଗୀତ । କବିସମ୍ରାଟ ଉପେନ୍ଦ୍ରଭଞ୍ଜ ଓଡ଼ିଆ ଓ ଏବଂ ରାଗ ରାଗିଣୀର ବିକାଶ କରିବାକୁ ସଂସ୍କୃତ ପରମ୍ପରା ଛନ୍ଦମାନଙ୍କୁ ବ୍ୟବହାର କରୁଥିଲେ । ଓଡ଼ିଆ ଗୀତି ବାବ୍ୟ ଧାରାରେ ଶାସ୍ତ୍ରୀୟ ସଙ୍ଗୀତର ରାଗ ସୈଧ୍ୟାପଦ୍ୟରୁ ଆରମ୍ଭ ହୋଇ ଗୀତଗୋବିନ୍ଦରେ ପ୍ରସ୍ତୁତିତ ହୋଇ ଉପେନ୍ଦ୍ର ଭଞ୍ଜଙ୍କ କାବ୍ୟକ୍ରମରେ ସଫଳ ପ୍ରକାଶ ଏବଂ ପ୍ରସାର ଲାଭ କରିଅଛି ।

ଆଜିର ପୁଞ୍ଜ ଛନ୍ଦ, ଗଦ୍ୟ ଛନ୍ଦ ରାଜ୍ୟରେ ମଧ୍ୟ ଓଡ଼ିଆ ଗୀତି କବିତାର ସୁମଧୁର ସ୍ୱର ଗପପିପାସୁ ଓଡ଼ିଆ ଜନଜୀବନରେ ଏକ ଅପାସୋରା ଅଧ୍ୟାୟ ହୋଇ ରହିଛି । ହିନ୍ଦି ଚଳଚ୍ଚିତ୍ର ସଙ୍ଗୀତରେ ପ୍ରାବନ୍ଧରେ ମଧ୍ୟ ବୁଢ଼ି ନ ଯାଇ ଓଡ଼ିଆ ଗୀତି କବିତା ଝଙ୍କୁତ ହୋଇ ପାରିଛି । ଶ୍ରୀକ୍ଷେତ୍ରର ଭଜନ ସମାରୋହ, ଆକାଶବାଣୀର ଗୀତର ମଧୁର ପ୍ରସାର ଓଡ଼ିଆ ଗୀତି କବିତାକୁ ଜନଜୀବନର ସମ୍ପର୍କୀ ରୂପେ ବରଣ କରି ଗଣ୍ଡାଛି, ଗଞ୍ଜୁଥିବ ମଧ୍ୟ ।

ଶ୍ରୀମତୀ ଶ୍ରୀମତୀ ଶ୍ରୀମତୀ  
କୁବେରୀ



ଲଳିତକଳା ଏକାଡେମୀରେ ଆୟୋଜିତ ଏକ ପ୍ରଦର୍ଶନୀକୁ ସାଧାରଣ ଅତିଥିମାନ ଓ ଦେନ୍ଦ୍ରନ୍ ମଞ୍ଚୀ ଶ୍ରୀ ପ୍ରସନ୍ନ କୁମାର ପାଟ୍ଟଶାଣୀ ପରିଦର୍ଶନ କରୁଛନ୍ତି (୧୯/୯) ।

# ଛତ୍ରନୂତ୍ୟରେ ବୀରତ୍ୱ-ବ୍ୟଞ୍ଜନା

● ତତ୍ତ୍ୱର ପ୍ରସ୍ତାବ ଚରଣ ମହାନ୍ତି

ଭାରତବର୍ଷରେ ପ୍ରଚଳିତ ବିଭିନ୍ନ ପ୍ରତିଷ୍ଠିତ ନୂତ୍ୟ ମଧ୍ୟରେ ଛତ୍ରନୂତ୍ୟର ପ୍ରାଚୀନତା ସ୍ୱୀକାର୍ଯ୍ୟ । ଭାରତବର୍ଷରେ ସ୍ୱୀକୃତି ଲାଭ କରିଥିବା ଛ'ଟି ଶାସ୍ତ୍ରୀୟ ନୂତ୍ୟ— ଓଡ଼ିଶୀ ନୂତ୍ୟ, ଭାରତନାଟ୍ୟମ୍, କୁଚିପୁଡ଼ି, କଥାକଳି, ମଣିପୁରୀ ଓ କଥକ ମଧ୍ୟରୁ ଓଡ଼ିଶୀ ନୂତ୍ୟ ଯେ ପ୍ରାଚୀନତମ ନୂତ୍ୟ ତାହା ବିଶ୍ୱବିଖ୍ୟାତ କଳା ସମୀକ୍ଷକ ଶ୍ରେଣୀ ସଂଗ୍ରହୀ ସପ୍ତମାଣ ମତ ବ୍ୟକ୍ତ କରି ଯାଇଛନ୍ତି । ତୁଳନାତ୍ମକ ଅଧ୍ୟୟନରେ ଲକ୍ଷ୍ୟ କରିହେବ ଯେ ଓଡ଼ିଶୀ ନୂତ୍ୟର, ଭାବ, ଢଙ୍ଗୀ, ମୁଦ୍ରା ଓ ଠାଣୀ ଅନ୍ୟ ଯେ କୌଣସି ନୂତ୍ୟ ଅପେକ୍ଷା ଅଧିକ ଶାସ୍ତ୍ର ସମ୍ମତ ଓ ସୁରକ୍ଷିତ । ଓଡ଼ିଶୀ ନୂତ୍ୟର ପ୍ରାଚୀନତାରୁ ପ୍ରମାଣିତ ହୁଏ ଯେ, ଓଡ଼ିଶାରେ ବହୁ ପ୍ରାଚୀନ କାଳରୁ ଗୀତ ବାଦ୍ୟ ନୂତ୍ୟର ପରମ୍ପରା ଥିଲା । ଅଦ୍ୱିତୀୟ ବୀର ତଥା ଭାରତ ବିଖ୍ୟାତ କଳିଙ୍ଗ ସମ୍ରାଟ ଖାରବେଳେ ଯେଉଁ କଟିହାସ ପ୍ରସିଦ୍ଧ ହାତୀ ଗୁମ୍ଫା ଶିଳା ଲେଖା ଖୋଦନ କରାଇଯାଇଛନ୍ତି, ସେଥିରୁ ଓଡ଼ିଶାରେ ଯେ ଗୀତ, ବାଦ୍ୟ, ନୂତ୍ୟର ସୁଦୀର୍ଘ ପରମ୍ପରା ଥିଲା ତାହା ସ୍ପଷ୍ଟ ପ୍ରମାଣିତ ହୁଏ । ସମ୍ଭବତଃ ଭାରତବର୍ଷର କୌଣସି ଅଂଶରେ ଗୀତ, ବାଦ୍ୟ, ନୂତ୍ୟର ଏପରି ଲିଖିତ ପ୍ରାଚୀନ ପ୍ରମାଣ ନାହିଁ ।

ଓଡ଼ିଶୀ ନୂତ୍ୟର ପ୍ରାଚୀନତା ବିଷୟ ପର୍ଯ୍ୟାଲୋଚନା କଲେ ମନରେ ସ୍ୱତଃ ପ୍ରସ୍ତୁତ ଉଠେ ଓଡ଼ିଶୀ ନୂତ୍ୟ ଆଦ୍ୟରୁ ଏକ ସ୍ୱୟଂ ସମ୍ପୂର୍ଣ୍ଣ ନୂତ୍ୟ ରୂପେ ବିକାଶ ଲାଭ କରିଥିଲା ଅଥବା ଋମ ପର୍ଯ୍ୟାୟରେ ତା'ର ବିକାଶ ସାଧୁତ ହୋଇଥିଲା । ଏଠାରେ ସାହିତ୍ୟ, ସଙ୍ଗୀତ, ବାଗୁକଳାର ଋମ ବିକାଶ ବିଶ୍ୱର୍ଯ୍ୟ । ଲୋକ ସାହିତ୍ୟ, ଲୋକ ସଙ୍ଗୀତ, ଲୋକକଳା ପ୍ରଭୃତି ବିଭାଗଗୁଡ଼ିକ କାଳକ୍ରମେ ମାଜିତ ରୂପ ଧାରଣ କରି ଆଜିର ସାହିତ୍ୟ, ସଙ୍ଗୀତ ଇତ୍ୟାଦିରେ ପରିଣତ ହୋଇଛି । ଛତ୍ରନୂତ୍ୟର ଆଦ୍ୟ ଅବସ୍ଥା ଏହିପରି ଏକ ଲୋକନୂତ୍ୟର ଯେ ପର୍ଯ୍ୟବେଶିତ ଥିବ ଏହା କହିବା ବାହୁଲ୍ୟ ମାତ୍ର । ମାତ୍ର ପାର୍ଥକ୍ୟ ଏତିକି ଯେ, ଓଡ଼ିଶୀ ନୂତ୍ୟ ବହୁ ପରୀକ୍ଷା ନିରୀକ୍ଷା ପରେ ଲୋକନୂତ୍ୟରୁ ଶାସ୍ତ୍ରୀୟ ନୂତ୍ୟରେ ପରିଣତ ହୋଇ ପାରିଛି, ବହୁଳ ପ୍ରସ୍ତୁତ ପୁସ୍ତକ ପୋଷକତାର ଓ ନିୟମିତ ଅଭ୍ୟାସ ଅଭାବରୁ ଛତ୍ରନୂତ୍ୟ, ଲୋକନୂତ୍ୟର ନିଗଡ଼ରୁ ସମ୍ପୂର୍ଣ୍ଣ ମୁକ୍ତି ପାଇନାହିଁ କିମ୍ବା ଶାସ୍ତ୍ରୀୟ ଶୃଙ୍ଖଳା ମଧ୍ୟରେ ସମ୍ପୂର୍ଣ୍ଣ ଆବଦ୍ଧ ହୋଇ ପାରିନାହିଁ ।

ଛତ୍ରନୂତ୍ୟକୁ କେତେକ ଲୋକନୂତ୍ୟ ଓ ଆଉ କେତେକ ଶାସ୍ତ୍ରୀୟ ନୂତ୍ୟ ମଧ୍ୟରେ ଅର୍ଥରୁଦ୍ଧ କରିଥାନ୍ତି । ଆଲୋଚକମାନଙ୍କ ମନରେ ଏପରି ଭ୍ରମ ଜାତ ହେବା ସ୍ୱାଭାବିକ । କାରଣ ଛତ୍ର ନୂତ୍ୟ, ଏହି ଦୁଇଟି ନୂତ୍ୟର ଉପାଦାନ ଏ ପର୍ଯ୍ୟନ୍ତ ବହନ କରିଛି । ଲୋକ ନୂତ୍ୟ ଓ ଶାସ୍ତ୍ରୀୟ ନୂତ୍ୟର ତମତ୍ତାର ସମନ୍ୱୟ ହେଉଛି ଏହି ଛତ୍ରନୂତ୍ୟ ।

କେତେକ ଆଲୋଚକ ଚତ୍ରନୂତ୍ୟକୁ “ସମର ନୂତ୍ୟ” ରୂପେ ମଧ୍ୟ ଅଭିହିତ କରିଥାନ୍ତି । ଓଡ଼ି ପାଇକଙ୍କ ଶକ୍ତାଶେଳରୁ ଛତ୍ରନୂତ୍ୟର ଉଦ୍ଭବ ହୋଇଛି ବୋଲି ବହୁ ଛତ୍ରନୂତ୍ୟ ଗୁରୁ ଓ ଆଲୋଚକମାନେ ମତ ପୋଷଣ କରନ୍ତି । “ଛତ୍ର” ନାମକରଣ, ଛତ୍ରନୂତ୍ୟର ସାମରିକ ପୁଷ୍ପଭୂମି ସମ୍ପର୍କରେ ଅଧିକ ପ୍ରାମାଣିକ ତଥ୍ୟ ଯୋଗାଇଥାଏ । “ସୈନ୍ୟଛାଉଣିର” “ଛାଉଣୀ” ଶବ୍ଦରୁ “ଛତ୍ର” ଉଦ୍ଭବ ହୋଇଥିବା ବିଷୟ ଯଦି ସ୍ୱୀକାର କରାଯାଏ ତେବେ “ଛତ୍ରନୂତ୍ୟ”ର ସାମରିକ ଆଭିମୁଖ୍ୟକୁ ଅସ୍ୱୀକାର କରାଯାଇ ପାରିବ ନାହିଁ । ବିଶାଳ ଚଢ଼ଳ ସାମ୍ରାଜ୍ୟର ସୀମାନ୍ତ ସୁରକ୍ଷାବାହିନୀଙ୍କ ମନୋରଞ୍ଜନ ଓ ରଣାଭ୍ୟାସର ପ୍ରେରଣା ନିମନ୍ତେ ଏପରି ନୂତ୍ୟର ପରିକଳ୍ପନା କରାଯାଇପାରିପାରେ । ନୂତ୍ୟର ସମର-କଳା-ସଂଯୋଜନାର ସମୀଚୀନତା ସମ୍ପର୍କରେ କେତେକ ପ୍ରଶ୍ନ ଉତ୍ପାଦନ କରିପାରନ୍ତି । ସଙ୍ଗୀତ ପରି ନୂତ୍ୟ ଏକ ପୁଷ୍ପ କଳା ବୋଲି ଆମର ପାରମ୍ପରିକ ବିଶ୍ୱାସ, ମାତ୍ର ଆମେ ତୁଲି ଯାଉ ଯେ ବିଭିନ୍ନ ରସ ଉଦ୍ଭେଦ କରିବା ପ୍ରତ୍ୟେକ କଳାର ନୌକିକ ଧର୍ମ । ସମ୍ଭବତଃ ସମର ବିଳାସୀ ସୁକକୌଶଳୀ, ଓଡ଼ିଆ ଗୀତ ଯୋଗୁ ପାଇକ ସେନାଙ୍କ ସମର-ଚେତନା ଜାଗ୍ରତ କରିବା ନିମନ୍ତେ ଓ ତା'ର ଧମନୀରେ ବୀରରସ ସଞ୍ଚାଏ କରିବା ପାଇଁ ଏପରି ଏକ ବୀରତ୍ୱ-ବ୍ୟଞ୍ଜକ ନୂତ୍ୟର ପରିକଳ୍ପନା କରିଛି । ଓଡ଼ିଶାର ସହସ୍ର ବର୍ଷ ବ୍ୟାପୀ ସାମରିକ ପ୍ରତିପତ୍ତି ଓ ଓଡ଼ିଶା ସମ୍ରାଟମାନଙ୍କ ବିପୁଳ ରାଜ୍ୟ-ନୟ ବିଗୁର କଲେ ଏପରି ଏକ ଛତ୍ରନାକୁ ଅନୁକଳ ବୋଲି କହି ହେବ ନାହିଁ ।

ଉତ୍କଳୀୟ ଛତ୍ରନୂତ୍ୟର ବିଭିନ୍ନ ବିଭବ ଅନୁଧ୍ୟାନ କଲେ ଏହା ବିପରି ବୀରତ୍ୱ- ବ୍ୟଞ୍ଜକ ତାହା ସହଜରେ ଉପଲବ୍ଧ କରିହେବ । ଏହି ଲେଖକ ୧୯୮୮ ମସିହାର ସୁରଗୀଚାରେ ପ୍ରକାଶିତ “ମସୁରଭଞ୍ଜର ଚତ୍ରନୂତ୍ୟ ଏକ ଅଧ୍ୟୟନ” ପ୍ରବନ୍ଧରେ ଏ

ପ୍ରସଙ୍ଗରେ ଯାହା ଲିପିବଦ୍ଧ କରିଥିଲା ତାହା ଏଠାରେ ଉଦ୍ଧାର କରାଯାଇ ପାରେ । “ବିଶାଳ କଳିଙ୍ଗର ସାମରିକ ଏମିତିହ୍ୟର ବିପୁଳ ବିଭବ ଏହି ଛତ୍ରଚତୁର୍ଥର ଛଦେ ଛଦେ ଯେ ବିଭାସିତ ହୋଇଛି ତାହା ନିର୍ଦ୍ଦିବାଦରେ କୁହାଯାଇପାରେ । ଏହି ଛତ୍ରଚତୁର୍ଥ ପଦକ୍ଷେପ, ବୀରତ୍ୱ ବ୍ୟଞ୍ଜକ ପେଶୀ ସମ୍ମାଳନ, ଶୌର୍ଯ୍ୟପୁଞ୍ଜ ଉର୍ଜା ଓ ଠାଣୀ ପ୍ରଭୃତି ଆଦିମ ଯୁଦ୍ଧ-ଭାବଗୁଡ଼ିକ ଅବିକୃତ ଭାବେ ପୁରୁଷିତ ହୋଇ ରହିଛି । ଶିକ୍ଷାନାନଙ୍କ ପୁଷ୍ପ ପଦକ୍ଷେପ, ଗଣୀର ସୁଦାଶୀ, ଶୌର୍ଯ୍ୟପୁଞ୍ଜ ଉର୍ଜା, ଯୁଦ୍ଧାସର ତୀବ୍ରଭୃତ୍ୟ, ସନ୍ଧ-ବାହୁ- ନାଂସପେଶୀର ଦୁତ ପ୍ରପାରଣ ମାଧ୍ୟମରେ ଚରିତ୍ରମାନଙ୍କ ଅନ୍ତର୍ନିହିତ ଉଜ୍ଜ୍ୱଳ, ଉଦ୍ଦେଶନା ଓ ଉଦ୍ଦେଶ ପ୍ରକାଶ ପାଏ । ଓଡ଼ିଆ ଜାତି ଖଞ୍ଜଗିରି, ଉଦୟଗିରିର ପ୍ରସର ଗାନ୍ଧରେ କୋଶାଳ, ଭୁବନେଶ୍ୱରର କଳାସ୍ଥାପତ୍ୟରେ ଯୁଦ୍ଧ ଦୁର୍ଗ୍ୟ, ଡାଳ ଚରବାରୀର ଦୁର୍ଗ୍ୟ, ସମରାଭିଯାନର ଦୁର୍ଗ୍ୟ ଅଙ୍କନ କରି ଉତ୍କଳର ବିରାଟ ସାମରିକ- ଶୌରବ ଯେପରି ଲିପିବଦ୍ଧ କରିଯାଇଛନ୍ତି, ଛତ୍ରଚତୁର୍ଥ ପରି ଏକ ଦୁର୍ଗ୍ୟ- କଳା ମାଧ୍ୟମରେ ସେହିପରି ତାହାକୁ ଜୀବନ୍ତ କରି ରଖିଯାଇଛନ୍ତି । ଓଡ଼ିଶାର ପୁରୋକ୍ତ ପ୍ରସର ଓ ମନ୍ଦିର ଗାନ୍ଧରେ ସାମରିକ ଦୁର୍ଗ୍ୟର ଯେଉଁ ଉର୍ଜା, ଠାଣୀ, ପୁତ୍ରା ପରିଲକ୍ଷିତ ହୁଏ, ତାହା ମସୂରଭଞ୍ଜ ଛତ୍ର ଛତ୍ରଚତୁର୍ଥ ପ୍ରାୟ ପୁରୁଷିତ ।”

ଛତ୍ରଚତୁର୍ଥର ପ୍ରକାର- ଉଦ୍ଦେ ଅନୁଶୀଳନରୁ ଜଣାଯାଏ ଯେ କେତେକ ଛତ୍ରଚତୁର୍ଥରେ ସମରାଭିଯାନ କୌଶଳର ବ୍ୟବହାର ବିନ୍ୟାସ ପଡ଼ିଛି । ଉଦାହରଣ ସ୍ୱରୂପ “ଶବର ଟୋକା” “ନଟରାଜ” “କିରାତ ଅର୍ଜୁନ” “ଗରୁଡ଼ ବାହନ” ଇତ୍ୟାଦି ନିର୍ଦ୍ଦିଷ୍ଟ ପାରେ । “ଶବର ଟୋକା” ଛତ୍ରଚତୁର୍ଥରେ ଜଣେ ସ୍ୱାକ୍ଷରୀ ବୀରର ଯୁଦ୍ଧକଳ୍ପ ଏ ହତ୍ୟାର ତୀକ୍ଷ୍ଣ କରିବାଠାରୁ ବର୍ଜା ସାହାଯ୍ୟରେ ହିଂସ୍ର ବ୍ୟାପ୍ତକୁ ଶିକାର କରି କାନ୍ଧରେ ପକାଇ ଆନନ୍ଦ ଉଲ୍ଲାସରେ ଫେରିବା ପର୍ଯ୍ୟନ୍ତ ଯେଉଁପରି ଅଭିନୟ ପ୍ରଦର୍ଶନ କରେ ସେଥିରେ କଣେ ଆତ୍ମନିଶ୍ଚିନ୍ତା ଦୁର୍ଦ୍ଦାତ୍ତ ସୈନିକର ସମସ୍ତ ସମର କୌଶଳ ପ୍ରଦର୍ଶିତ ହୋଇଥାଏ ।

ଛତ୍ରଚତୁର୍ଥର ଶିକ୍ଷାନାନଙ୍କୁ ଅଙ୍ଗଭଙ୍ଗୀ, ପୁତ୍ରା, ଇତ୍ୟାଦି ସମ୍ପର୍କରେ ଯେଉଁ ତାଲିମ ଦିଆଯାଏ ତାହାକୁ ଉପଲକ୍ଷ୍ୟ ବା ଉତ୍ତୁଳି କୁହାଯାଏ । ଏଠାରେ ଉଲ୍ଲେଖଯୋଗ୍ୟ ବିଷୟ ଯେ ଓଡ଼ିଶାର ଛତ୍ରଚତୁର୍ଥରେ ପ୍ରଚଳିତ ପରିଭାଷାଗୁଡ଼ିକ ଏହି ଓଡ଼ିଆ ନାଟରୁ ସ୍ପଷ୍ଟ ଏବଂ ଏହି ପରିଭାଷାରେ ଏହି ଛତ୍ରଚତୁର୍ଥ ପ୍ରାଚୀନତା ଓ ସାମରିକ ବିଭବ ଲକ୍ଷ୍ୟ କରିହେବ । “ହତ୍ୟାର ଧରା” ନାମ କରଣରୁ ଏହି ଛତ୍ରଚତୁର୍ଥ ସାମରିକ ପୁଷ୍ପଭୂମି ବେଶ୍ ଲକ୍ଷଣୀୟ । “ଛତ୍ରଚତୁର୍ଥ ଆଦ୍ୟ ଅଂଶରେ ଯେଉଁ ଚୈକ ଓ ଧାରଣା ପ୍ରଦର୍ଶନ କରାଯାଏ ଏବଂ ପରେ ଛତ୍ରଚତୁର୍ଥରେ ଯେଉଁ ଗୁଲି, ଉତ୍ତୁଳି, ଟବକା ପ୍ରଭୃତିର ସାହାଯ୍ୟ ନିର୍ଦ୍ଦିଷ୍ଟ ତାହା କେବଳ ବୀରତ୍ୱ - ବ୍ୟଞ୍ଜକ ନୁହେଁ, ସମରାଭିଯାନୀ ଓଡ଼ିଆ ପାଇକଙ୍କ ବଳିଷ୍ଠ ଶ୍ରୀବା, ଲୌହ ବାହୁ, ବହୁ ବସ୍ତ୍ର, ସିଂହ କଟୀ, ଶକ୍ତିଶାଳୀ ଜାନ୍ତୁ ଓ ବଳିଷ୍ଠ ପାଦର ଗୋମାଞ୍ଚକର ଉର୍ଜା- ପ୍ରଦର୍ଶନ । ଏକପଦୀ ଗୁଲିଠାରୁ ଆରମ୍ଭ କରି ବାଜା ଗୁଲି, ଆକାଶ ଗତି, ସୁଗୁଣ୍ଡି ପର୍ଯ୍ୟନ୍ତ ସବୁଥିରେ ଦୁର୍ଦ୍ଦିଗ

ପାଇକର ଅଙ୍ଗ ବିନ୍ୟାସ, ପୁତ୍ରା ଓ ଠାଣୀ ଦେଖିବାକୁ ମିଳେ ।

ଛତ୍ରଚତୁର୍ଥ ଶିକ୍ଷୀର ଗୁଲିକୁ ବେଶୀ ଲାଳିତ୍ୟପୁଞ୍ଜ ଓ ଆକର୍ଷଣୀୟ କରେ ଉତ୍ତୁଳି ଓ ଟବକା । ଏହି ଉତ୍ତୁଳି ଓ ଟବକାର ବ୍ୟବହାର ଯୋଗୁଁ ଭାରତୀୟ ଛତ୍ରଚତୁର୍ଥ- ସମ୍ପ୍ରଦାୟ ମଧ୍ୟରେ ଛତ୍ରଚତୁର୍ଥ ପ୍ରକୃତ ଜ୍ଞାନ ଲାଭ କରିଛି । ସର୍ବମୋଟ ଛତ୍ର ପ୍ରକାର ଉତ୍ତୁଳି ଓ ‘ନ’ ପ୍ରକାର ଟବକା ବ୍ୟବହୃତ ହୁଏ । ବିଗୁଡ଼ି ଛତ୍ରିକା, ଦେବି କୁଟା, ମଧ୍ୟାହ୍ନୀ ପ୍ରଭୃତି ଉତ୍ତୁଳି ଏବଂ ଘୋଡ଼ା ଟବକା, ବାଘଦୁମା, ଲହରୀ ଟବକା, ତେର ଟବକା ପ୍ରଭୃତି ଟବକାରେ ଅଭିନେତାର ଯେଉଁ ଉର୍ଜା, ପୁତ୍ରା, ଠାଣୀ ପ୍ରଦର୍ଶିତ ହୁଏ ତାହା ବୀର- ରୁଦ୍ର ଭାବ ବ୍ୟଞ୍ଜକ ।

ଆଦ୍ୟରୁ ଏପର୍ଯ୍ୟନ୍ତ ଛତ୍ରଚତୁର୍ଥରେ ବ୍ୟବହୃତ ହେଉଥିବା ବାଦ୍ୟଯନ୍ତ୍ର ମଧ୍ୟରେ ଧୁମପା, ବୋଲ, ମଦୁରୀ ଇତ୍ୟାଦି ପ୍ରଧାନ । ଛତ୍ରଚତୁର୍ଥରେ ତାଳ- ଲକ୍ଷ୍ୟ ପାଇଁ ଧୁମପା ବ୍ୟବହୃତ ହେଉଥିଲେ ମଧ୍ୟ ଏହାର ଧ୍ୱନି ହେଉଛି ଉଦ୍ଦେଶ୍ୟର ଧ୍ୱନି । ଧୁମପା ଧ୍ୱନିର ପ୍ରକାଶନ ସହିତ ଛତ୍ର ନର୍ତ୍ତକର ଅଙ୍ଗଭଙ୍ଗନା, ପୁତ୍ରା ପ୍ରକାର, ଠାଣୀ ପ୍ରଦର୍ଶନର ସମନ୍ୱୟ ଲକ୍ଷ୍ୟ କଲେ ଯେ କେହି ବିଶ୍ୱାସ କରିବ ଯେ ଏହି ବାଦ୍ୟ ଯନ୍ତ୍ରଟି ବୀରଭାବ ପ୍ରକାଶ ପାଇଁ ଓ ଛତ୍ରଚତୁର୍ଥ ଶିକ୍ଷୀଙ୍କ ପ୍ରଦର୍ଶନେ ବୀର ଗଦ ସମ୍ଭାର କରିବା ନିମନ୍ତେ ଅଭିସମ୍ପ୍ରତ । ଦର୍ଶକଙ୍କ ମନରେ ଧୁମପାର ବାଦ୍ୟ- ଧ୍ୱନି ଗଦ ସମ୍ଭାର କରିବାରେ କିପରି ପୁଣ୍ୟଭୂମିକା ଗ୍ରହଣ କରେ ତାହା ପ୍ରତ୍ୟକ୍ଷଦର୍ଶୀ ଅନୁଭବୀମାନେ ଅନୁଭବ କରିଥିବେ ।

ଓଡ଼ିଶାର ସାମାଜିକ, ଏମିତିହାସିକ ଓ ଆଧ୍ୟାତ୍ମିକ ଇତିହାସର ପର୍ଯ୍ୟାଲୋଚନାରୁ ଜଣାଯାଏ ଯେ ଓଡ଼ିଶାର ଆଦ୍ୟ ସଂସ୍କୃତି ହେଉଛି ଶବର ସଂସ୍କୃତି । ଓଡ଼ିଆଙ୍କ ପ୍ରାଣର ଦେବତା ଶ୍ରୀ ଜଗନ୍ନାଥ କେବଳ ଶବରୀ ନାରାୟଣ ରୂପେ ପ୍ରସିଦ୍ଧ ଲାଭ କରିନାହାନ୍ତି, ଶବର ସଂସ୍କୃତିର ସ୍ମାରକ ବହନ କରି ଆର୍ଯ୍ୟ ଓ ତଥାକଥିତ ଅନାୟମାନଙ୍କ ମଧ୍ୟରେ ସମନ୍ୱୟ ସେହି ରୂପେ କାର୍ଯ୍ୟ କରି ଆସିଛନ୍ତି ଏବଂ ପ୍ରାକ୍ ବୈଦିକ ଯୁଗ ମଧ୍ୟରେ ଯୋଗପୁତ୍ର ସ୍ଥାପନ କରି ଆସିଛନ୍ତି । ସୁତରାଂ ଛତ୍ରଚତୁର୍ଥର ଏମିତିହାସିକ ବିବର୍ଣ୍ଣନ ସମ୍ପର୍କରେ ଶ୍ରୀ ଜଗନ୍ନାଥ ଆଧ୍ୟାତ୍ମିକ ତତ୍ତ୍ୱ ପୂଜ୍ୟବାନ ତଥ୍ୟ ଯୋଗାଇ ପାରେ । ଛତ୍ରଚତୁର୍ଥ ହେଉଛି ବିଶ୍ୱର ଏକମାତ୍ର ଛତ୍ରଚତୁର୍ଥ ଯେଉଁଥିରେ ମାନବ ଓ ପ୍ରକୃତି ସମନ୍ୱିତ ହେବା ସଙ୍ଗେ ସଙ୍ଗେ ଉଭୟ ମଧ୍ୟରେ ସମୀକରଣ ଭାବ ରେନ ସୀମାକୁ ସର୍ତ୍ତ କରିଛି । ବିଭବଶାଳୀ ଉତ୍କଳର ଶୌର୍ଯ୍ୟ, ବୀର୍ଯ୍ୟପୁଞ୍ଜ ଅମର ଇତିହାସ ପୁଷ୍ପ କରିବାରେ ଯେଉଁ କେତୋଟି କୀର୍ତ୍ତି କୁଟିବୁ ଅର୍ଜନ କରିଛି ତନ୍ମଧ୍ୟରେ ଛତ୍ରଚତୁର୍ଥ ଅନ୍ୟ ସାଧାରଣ ।

ବିହର ଓ ବିଭାଗୀୟ ପୁଣ୍ୟ,  
ଓଡ଼ିଆ ବିଭାଗ  
ଫକୀର ମୋହନ ମହାବିଦ୍ୟାଳୟ,  
ବାଲେଶ୍ୱର ।

# ପୁଅୁବୀ ପ୍ରସିଦ୍ଧ ରଣପା ନୃତ୍ୟ ଓ ଗବେଷକ ଭଗବାନ ସାହୁ

## ● ଶ୍ରୀ ସହଦେବ ପାଣିଗ୍ରାହୀ

ସଂସ୍କୃତି ତତ୍ତ୍ୱ ଏକ ଜାତିଗତ ବା ସାମାଜିକ ବ୍ୟାପାର । ଏହା ଏକ ପାରମ୍ପରିକ ଚେତନା । କୌଣସି ଜାତିର ଜୀବନ ସମସ୍ୟା ସହିତ ଏହି ସଂସ୍କୃତି ଓତପ୍ରୋତ ଭାବେ, ଜଡ଼ିତ ହୋଇଥାଏ । ପୁଅୁବୀ ପୁଞ୍ଜର ସମସ୍ତ ଜାତି କେତେକ ମୌଳିକ ନୀତି ଅନୁସରଣ କରିଥାନ୍ତି । ଏହି ମୌଳିକ ନୀତିହିଁ ନିଦ୍ଦେଶ ଜାତିର ସଂସ୍କୃତି । ସେହିପରି ମନୁଷ୍ୟ ଅନୁଭବ ଜ୍ଞାନର ପରିପ୍ରକାଶ କରେ ଲୋକ କଳା ମାଧ୍ୟମରେ ଏହି ଲୋକ କଳା ଲୋକଙ୍କ ମୌଳିକ ପୁଞ୍ଜି ।

ଓଡ଼ିଶାର ଲୋକ କଳା ପରମ୍ପରାରେ ଗୁଡ଼ିଏ ଲୋକ ନୃତ୍ୟ ରହିଛି । ସେଥିମଧ୍ୟରୁ ଗଞ୍ଜାମରେ ଲୋକ ନୃତ୍ୟର ସଂଖ୍ୟା ଅଧିକ । ଏହି ଲୋକ ନୃତ୍ୟ ମଧ୍ୟରେ ରଣପା ନୃତ୍ୟର ଏକ ସ୍ୱତନ୍ତ୍ର ସ୍ଥାନ ରହିଛି । ଏହି ରଣପା ନାଟ ଗଞ୍ଜାମର ଆଦିବାସୀ ଅଞ୍ଚଳରେ ବିଶେଷ ଆଦୃତ ହେଉଥିଲା । ଏହି ନୃତ୍ୟ ବାଡ଼ିରେ ସମତଳ ଜାଗାରେ ହୁଏ । ନୃତ୍ୟକାରୀମାନେ ବାଡ଼ିରେ ଠିଆ ହୋଇ ଭାରସାମ୍ୟ ରକ୍ଷା କରି ତାଳେ ତାଳେ, ବିଭିନ୍ନ ଭଙ୍ଗିରେ ନୃତ୍ୟ କରନ୍ତି । ନାଟ ପର୍ବର ଧମାଳ, ଗୁଲୁ ଓ ମହୁରୀ ବାଜେ ଓ ଶ୍ରୀକୃଷ୍ଣଙ୍କ ମାହାସ୍ୟ ନେଇ ରଚିତ ଗୀତ ଗାନ କରାଯାଏ । ଏହାର ଇତିହାସ ସମ୍ପର୍କେ ପୁରୁଣା କାଳିଆ ଲୋକେ କହନ୍ତି ଯେ ଭଗବାନ ଶ୍ରୀକୃଷ୍ଣ ତାଙ୍କର ଅନ୍ୟ ସହକର୍ମୀ ଗୋପାଳମାନଙ୍କ ସହ ଗାଈ ଚରାଇବା ସମୟରେ ବିଭିନ୍ନ ଭଙ୍ଗିରେ ବାଡ଼ି ଉପରେ ତାଳେ ତାଳେ ନୃତ୍ୟ କରୁଥିଲେ । ନୃତ୍ୟକାରୀମାନେ ମୁଣ୍ଡରେ ପରଡ଼ି, ଧୋତି ଓ କାବା ପିନ୍ଧନ୍ତି । ଗୋଡ଼ରେ ବାହୁଣୀ ବଳା ପିନ୍ଧି ସେମାନଙ୍କ ଉଚ୍ଚତା ସହ ସମାନ ଉଚ୍ଚରେ ଭୂମିଠାରୁ ପ୍ରାୟ ୧ ଫୁଟ ଉଚ୍ଚରେ ବାଡ଼ି ଉପରେ ଠିଆ ହୋଇ ନୃତ୍ୟ କରାଯାଇଥାଏ । ଏହି ନୃତ୍ୟରେ ବିଭିନ୍ନ ଭଙ୍ଗି ଅଛି । ଶ୍ରୀକୃଷ୍ଣଙ୍କ ନୃତ୍ୟ ଭଙ୍ଗି, ମହୁର ନୃତ୍ୟ ଭଙ୍ଗି, ଆଦିବାସୀ ନାଟ ଭଙ୍ଗି ଓ ମାଙ୍କଡ଼ ଭଙ୍ଗି ଯାହାକି ଦର୍ଶକମାନଙ୍କୁ ଆନନ୍ଦ ଓ ଉତ୍ସାହ ପ୍ରଦାନ କରିଥାଏ । ଯେଉଁମାନେ ଏହି ନୃତ୍ୟ କରିବେ ସେମାନଙ୍କର ଶାରୀରିକ ଦକ୍ଷତା ଥିବା ଦରକାର । ସ୍ତ୍ରୀମାନେ ଏହି ନୃତ୍ୟ କରନ୍ତି ନାହିଁ । ଯଦି ଅଧିକ ଆକର୍ଷଣୀୟ କରିବାକୁ ନୃତ୍ୟକାରୀ ଦଳ ଗୁଡ଼ିକେ ତେବେ ନଗେ ମହିଳା କେନ୍ଦ୍ର ସ୍ଥାନରେ ଠିଆ ହୋଇ ନାଚିବେ ଓ ଗୀତ ଗାଇବେ । ପୁରୁଷ ପିଲାମାନେ ବାଡ଼ି ଉପରେ ବିଭିନ୍ନ ଭଙ୍ଗିରେ ଯେବା ମାରି ନାଟ କରିବେ ।

ନୃତ୍ୟକାରୀମାନେ ବାଡ଼ି ଉପରେ ଭାରସାମ୍ୟ ରକ୍ଷାକରି ନାଟ କଲାବେଳେ ସେମାନେ ଆଦୌ ଖସି ଯାଆନ୍ତି ନାହିଁ ଓ ବେଳେ

ବେଳେ ଗୋଟିଏ ବାଡ଼ି ଉପରେ ଭାରସାମ୍ୟ ରକ୍ଷା କରି ନୃତ୍ୟ କରିଥାନ୍ତି । ବାଡ଼ି ଉପରେ ଠିଆ ହୋଇ ଏପରି ଚକ୍ରମଣ କରନ୍ତି ଯେ, ଦର୍ଶକ ରୁମ୍ ଚମକିତ ହୋଇଯାନ୍ତି । ଏହି ରଣପା ନୃତ୍ୟ ସାଧାରଣତଃ ହୋଲି ପର୍ବରେ କରାଯାଏ । ଯଦିଓ ଏହା ଗଞ୍ଜାମ ଜିଲ୍ଲାର ଏକ ବିଖ୍ୟାତ ଲୋକନୃତ୍ୟ ଥିଲା ତାହା ବହୁ ବର୍ଷ ହେଲା ଲୁପ୍ତ ପ୍ରାୟ ହୋଇ ଆସୁଥିବା ସମୟରେ ଗବେଷକ ପଦ୍ମଶ୍ରୀ ଭଗବାନ ସାହୁ ବହୁ ଆଦିବାସୀ ଅଞ୍ଚଳ ରୁଲି ବିଭିନ୍ନ ଲୋକକଳାରୁ ବିଭିନ୍ନ କଥା ସଂଗ୍ରହ କରି ଏହି ରଣପା ନୃତ୍ୟର ଢାଞ୍ଚା ପକାଇଥିଲେ । ଯେଉଁ ନୃତ୍ୟ ଢାଞ୍ଚା ପୁରୁଣା ସଂସ୍କୃତିକୁ ବରାସ ରଖିବା ସହିତ ଆଦିକାଳିନ ଲୋକଙ୍କ ଆମୋଦ ଦେଇ ପାରିବ । ଏହି ନୃତ୍ୟରେ ଢୋଲ, ତୁରୀ, ସାହାଣୀ, କାହାଳୀ ଓ ବଂଶୀ ଆଦି ବାଜା ଯୋଡ଼ି ଅଧିକ ଆକର୍ଷଣୀୟ କରିଛନ୍ତି । ନୃତ୍ୟକାରୀମାନେ ରଣପା ଉପରେ ଗୁଲିବା ଢେଙ୍କିବା କାର୍ଯ୍ୟ ଏତେ ନିର୍ଭୟରେ କରନ୍ତି ଯେ, ଯେ କେହି ଆକର୍ଷିତ ହୋଇଯିବ । ନୃତ୍ୟ ସମୟରେ ଗବେଷକ ଶ୍ରୀ ସାହୁ ଏପରି ଢୋଲ ବଜାଇ ଆକାଶ ଉଡ଼ିବା ମାନ୍ତ୍ରିକ ଯେ ତାଙ୍କର ଢୋଲ ବୁଲାଇ ଦେଖିବାକୁ ଲୋକେ ଅପଳକ ନେତ୍ରେ ଗୁରୁ ରହିଥାନ୍ତି । ଯଦିଓ ଶ୍ରୀ ସାହୁଙ୍କର ବୟସ ୭୫ ବର୍ଷ ନୃତ୍ୟ ବେଳେ ତାଙ୍କର ଦମ୍ ଦେଖି କେହି ନଗେ ବର୍ଷସାନ ବ୍ୟକ୍ତି ବୋଲି ଭାବିବେ ନାହିଁ । ଫରାସୀଠାରେ ବିଶ୍ୱ ଲୋକ ନୃତ୍ୟ ମେଳା ହୋଇଥିଲା । ସେହି ମେଳାରେ ଭାରତ ତରଫରୁ ପଦ୍ମଶ୍ରୀ ଭଗବାନ ସାହୁଙ୍କ ଲୋକ ନୃତ୍ୟଦଳ, ଅନ୍ୟାନ୍ୟ ନୃତ୍ୟ ସହିତ ରଣପା ନୃତ୍ୟ ପ୍ରଦର୍ଶିତ ହୋଇଥିଲା । ସେଠିକାର ଲୋକେ ନୃତ୍ୟାଦି ପରିବେଷଣ କରନ୍ତି ସେଠାକୁ ଲୋକେ ବହୁଳ ସଂଖ୍ୟାରେ ଯାଇ ନୃତ୍ୟ ଆରମ୍ଭର ବହୁ ପୂର୍ବରୁ ନମା ହୋଇଯାନ୍ତି ଓ ରଣପା ନୃତ୍ୟ ଶେଷ ହେଲେହେଁ ସେଠାକୁ ଯାଆନ୍ତି । ଏହି ଲୋକ ନୃତ୍ୟ ଦଳ ପୁଅୁବୀର ବିଭିନ୍ନ ସ୍ଥାନ ଯଥା:— ପିରିଆ, ଆରୁଧାକି, ସେମନ, ଲକ୍ଷ୍ମନ, ମରୋକ୍କ, ଫ୍ରାନ୍ସ ଆଦି ସ୍ଥାନରେ ନୃତ୍ୟ ପ୍ରଦର୍ଶନ କରି ଉଚ୍ଚ ପ୍ରଶଂସିତ ହୋଇଛନ୍ତି । ରଣପା ନାଟଟି ବହୁଳତାରେ ଆଦୃତ ହୋଇପାରିଛି । ଏହି ନୃତ୍ୟରେ ବାଡ଼ି ଉପରେ ଭାରସାମ୍ୟ ରକ୍ଷା କରି ବିଭିନ୍ନ ଭଙ୍ଗିରେ ନାଟ କରିବା ଏକ ଦୁଃସାଧ୍ୟାଦିକ କାର୍ଯ୍ୟ ହେଲେ ହେଁ, କଳାକାରମାନଙ୍କର ସାଧନା ପ୍ରଶଂସନୀୟ ।

ପ୍ରଧାନ ଶିକ୍ଷକ,  
ସୁନ୍ଦରଗୁରୁ ହାଇସ୍କୁଲ, ସୁନ୍ଦରପୁର ।



# ତୁପରା ଓଡ଼ିଆ ବୀର

● ଶ୍ରୀ କମଳାକାନ୍ତ ମହାପାତ୍ର

ବିଜେତା ଯେଉଁଠି ହାର ମାନି ଥିଲା  
ଦୟାର ପାଣି ଲାଲ କରିଥିଲା  
ତା' ଛାତିର ରକତେ, ଏ ଜାତିର ପାଣିକି  
ସେ, ଥିଲା ସେ କିପରି ବୀର  
ତନ୍ତ୍ରକୁ ଡେଇଁରେ ଓଡ଼ିଆ ପୁଅ  
ଜାତି ନିର୍ମାଣେ ହୁଅ ଆଜି ଆଗଭର  
ତୁ ପରା ଓଡ଼ିଆ ବୀର ।୧।

ଧଉଳିଟା ଅଛି  
ସବୁ ସେ ଦେଖୁଛି  
ଏ ମାଟିର ପିଲାକୁ ଠିକ୍ ସେ ଚିହ୍ନିଛି  
କଟିଯିବ ପଛେ ନୁଆଁଲବ ନାହିଁ  
କେବେ ଶତ୍ରୁର ପାଖେ ଶିର  
ଥିଲା ସେ କିପରି ବୀର  
ତନ୍ତ୍ରକୁ ଡେଇଁରେ ଓଡ଼ିଆ ପୁଅ  
ଜାତି ନିର୍ମାଣେ ହୁଅ ଆଜି ଆଗଭର  
ତୁ ପରା ଓଡ଼ିଆ ବୀର ।୨।

ଏ ମାଟିର ସୀମା ବାଟିଥିଲା ସିଏ  
ଗଙ୍ଗାପୁ ଗୋଦାବରୀ  
ଏହାର ଥିଲା ସେ ବୈରୀ ଥିଲା ସେ  
ଅରାତିର ରଣେ  
ଅଛି ଖଣ୍ଡଗିରି ସବୁ ସେଇ ଜାଣେ  
ସେ ସବୁ କହିବ, ତାକୁ ହିଁ ପରୁର  
ଥିଲା ସେ କିପରି ବୀର  
ତନ୍ତ୍ରକୁ ଡେଇଁରେ ଓଡ଼ିଆ ପୁଅ  
ଜାତି ନିର୍ମାଣେ ହୁଅ ଆଜି ଆଗଭର  
ତୁ ସେଇ ଓଡ଼ିଆ ବୀର ।୩।

ମାଲିକ ଯେଉଁଠି ସେବକର ପାଇଁ  
ସମର କ୍ଷେତ୍ରେ ଯାଏ ଆଗେ ଧାଇଁ  
ଧନ୍ୟ ସେ ଦେଶ, ଧନ୍ୟ ସେ ରାଜା  
ଚନ୍ଦ୍ରାଳ ବେଶ ପରିଚୟ ଶ୍ରେଷ୍ଠ ଯାର  
ଥିଲା ସେ କିପରି ବୀର

ତନ୍ତ୍ରକୁ ଡେଇଁରେ ଓଡ଼ିଆ ପୁଅ  
ଜାତି ନିର୍ମାଣେ ହୁଅ ଆଜି ଆଗଭର  
ତୁ ପରା ଓଡ଼ିଆ ବୀର ।୪।

ପୁଣ୍ୟଶାଳା ଯହିଁ ମନ୍ଦିରକୁ ଶିଳେ  
ପ୍ରତିମା ଯାର ଜୀବନ୍ତକୁ ବଳେ  
ପୁତ୍ର ସେ କୋଣାର୍କ ଓଡ଼ିଆ ଶିଳାର  
ପରୁର କହିବ ଇତିହାସ ତା'ର  
ଅଦ୍ୱିତୀୟ ବିଶ୍ୱେ ଥିଲା ନିର୍ମାଣେ  
କୁଶଳୀ ଶିଳୀ ଯାର  
ଥିଲା ସେ କିପରି ବୀର  
ତନ୍ତ୍ରକୁ ଡେଇଁରେ ଓଡ଼ିଆ ପୁଅ  
ଜାତି ନିର୍ମାଣେ ହୁଅ ଆଜି ଆଗଭର  
ତୁପରା ଓଡ଼ିଆ ବୀର ।୫।

ଦରିଆ ଥିଲାତା ବିଚରଣ ଭୂଇଁ  
ସାଥେ ଉତ୍କଳ ବୈରଣ ନେଇ  
ନୀଳ ପାରାବାର, ନୀଳ ବୁକୁ ଚିରି  
ଲାଗୁଥିଲା ପନ୍ଥ ପୋତ  
ଜାଭା, ସୁମାଗ, ବାଲି, ସିଂହଳ ଦ୍ୱୀପ ଯାଏ  
ଥିଲା ସେ କିପରି ବୀର  
ତନ୍ତ୍ରକୁ ଡେଇଁରେ ଓଡ଼ିଆ ପୁଅ  
ଜାତି ନିର୍ମାଣେ ହୁଅ ଆଜି ଆଗଭର  
ତୁ ସେଇ ଓଡ଼ିଆ ବୀର ।୬।

ବଞ୍ଚି ଯାର ତିର ଦୁର୍ଗୀର  
ଦୁର୍ଦ୍ଦଶ ଗତି ଯାର ପାରବର  
ଉଦ୍‌ଭ, ପୁରୋତ୍ତର ଶୁଣୁ ଶୁଣିଆ  
ବଳ ବିଶୋଇ ହୋଇ ଥିଲା ପିଆ  
ପରାଧୀନତାର ଶୁଣାଇ ଭାଜି  
ପୁଣି ପାଣିକି ଅଦରଦ ଥିଲା ସଂଗ୍ରାମ ଯାର  
ଥିଲାସେ କିପରି ବୀର  
ତନ୍ତ୍ରକୁ ଡେଇଁରେ ଓଡ଼ିଆ ପୁଅ  
ଜାତି ନିର୍ମାଣେ ହୁଅ ଆଜି ଆଗଭର  
ତୁ ପରା ଓଡ଼ିଆ ବୀର ।୭।

ମୁଦ୍ରିତ ବିଭାଗ ୧୯୬୩

6118 (F)  
11193

ଏ ମାଟିକୁ ଆଜି ତେନେରେ ଉଠାଅ  
ବିଶ୍ୱ ଶିଖରେ ନେଇ ପହଞ୍ଚାଅ  
ଦାୟାଦ ପଗାରେ ତେନେ ଏ ଜାତିର  
ଚିର ଗୌରବ ଉଚିତ୍ତାପ ଯାର  
ତୁମେ ବି ଏଠି ଉଜ୍ଜ୍ୱାଳ କୀର୍ତ୍ତି ନିଜର  
ଗର୍ବେ ତୁମକୁ କହୁ ଏ ଜାତିର ଆଗାମୀ ବଂଶଧର

ଥୁଲା ସେ କିପରି ବୀର  
ତନ୍ତ୍ରକୁ ଦେଜିରେ ଓଡ଼ିଆ ପୁଅ  
ଜାତି ନିର୍ମାଣେ ହୁଅ ଆଜି ଆଗଭର  
ତୁମରା ଓଡ଼ିଆ ବୀର ।।।

ବିଜ୍ଞାନିଯାତ୍ରି, ଡେଭେଣ୍ଡା ବଜାର,  
କଟକ ।



ପରିବାଳୟ ପଞ୍ଜିକନୀ କକ୍ଷରେ ପୁଷ୍ୟମାସୀ ଶ୍ରୀ ବିଦୁ ପଟ୍ଟନାୟକ ଆଦିବାସୀ ଓ ପଞ୍ଜିକନୀମାନଙ୍କ  
ଶିକ୍ଷା ପଦ୍ଧତିରେ ବିଭିନ୍ନ ରାଜନୈତିକ ନେତାମାନଙ୍କ ସହିତ ଆଲୋଚନା କରୁଛନ୍ତି (୧୫/୯) ।

# ପୁଅବୀର ସର୍ବପ୍ରଥମ ଧଳା ବାଘ ସଫାରୀ: ନନ୍ଦନକାନନ

● ବିଭୂତି ଭୂଷଣ ଆଶ୍ଚର୍ଯ୍ୟ

ବାଘ — ଆମ ଭାରତବର୍ଷର ଜାତୀୟ ପଶୁର ଗୌରବ ଅର୍ଜନ କରିଅଛି । ଦୁଇଟି ଅକ୍ଷରର ସମାରୋହରେ ଗଠିତ ଏହି ଶବ୍ଦଟି ମଧ୍ୟରେ କେତେ ଅନୁଭା ଭୟ, ଅଜଣା ପୁଲକ । ବିଶ୍ୱ ବନ୍ଧରେ ମହାବଳ ବାଘ ସଫାରୀ ଥିବାର ନିର୍ଦ୍ଦିଷ୍ଟ ଥାଇପାରେ । କିନ୍ତୁ ପ୍ରକୃତି କୋଳରେ ଖୋଲା ପରିବେଶରେ ବାଧାବନ୍ଧନୀନ ଭାବେ ବିଚରଣ କରୁଥିବା ମନୋରମ, ଅତି ସୁନ୍ଦର ଧଳା ବାଘଙ୍କୁ ନେଇ ପରିବେଷିତ ଧଳା ବାଘ ସଫାରୀ ଅନ୍ୟତ ଦୁର୍ଲଭ । ଏହି ଅସଂସ୍କୃତ ସମ୍ପଦ କରିବାର ଗୌରବ ଅର୍ଜନ କରିଛି ଓଡ଼ିଶାର ନନ୍ଦନକାନନ ବନ୍ୟପ୍ରାଣୀ ଉଦ୍ୟାନ । ୧୯୬୦ ଡିସେମ୍ବର ୨୯ ତାରିଖରେ ଏହି ଚିଡ଼ିଆଖାନାର ଜନ୍ମ । ୧୯୮୪ରେ ଉଦ୍‌ୟାନିତ ନନ୍ଦନକାନନ 'ସିଂହ ସଫାରୀ' ପରେ ୧୯୯୧ ଅକ୍ଟୋବର ପହିଲାରେ ଉନ୍ମୋଚିତ ବିଶ୍ୱର ସର୍ବପ୍ରଥମ ଧଳା ବାଘ ସଫାରୀ ଅନ୍ୟ ଏକ ନାଇଲ୍ ଖୁଞ୍ଜ । ପ୍ରକୃତିର ସବୁଜିମା ମଧ୍ୟରେ ଧଳା ବାଘର ଦର୍ପିତ ଚେହେରା, ସୁନ୍ଦର ଠାଣି ତି ମନୋଲୋଭା ।

### ଧଳା ବାଘର ଜନ୍ମଜାତକ :

ବିଶ୍ୱ ବନ୍ଧରେ ଆମ ଭାରତବର୍ଷ ହିଁ ଧଳା ବାଘର ପ୍ରକୃତ ଜନ୍ମଭୂମିର ମର୍ଯ୍ୟାଦା ଅର୍ଜନ କରିପାରିଛି । ୧୯୫୧ ମସିହା ମେ ମାସରେ ମଧ୍ୟପ୍ରଦେଶର ପୁର୍ବତନ ରେଝା ଗାନ୍ଧ୍ୟର ମହାରାଜା ମାର୍ଗଣ୍ଡ ସିଂହ ଜଙ୍ଗଲରେ ବିଚରଣ କରୁଥିବା ବେଳେ ଏ ମାସର ଏକ ଧଳା ବାଘ ଛୁଆ ପ୍ରଥମେ ପାଇଥିଲେ । ତତ୍ପରେ ତାକୁ ସେ ସଙ୍ଗରେ ଆଣି ନିଜ ରାଜପ୍ରାସାଦରେ ଲାଳନପାଳନ କରି ତା'ର ଶ୍ୱଶ୍ରୁ ନାମ 'ମୋହନ' ରଖିଲା ପରେ ନିକଟସ୍ଥ ଗୋବିନ୍ଦଗଡ଼ ଚିଡ଼ିଆଖାନାକୁ ପଠାଇଦେଲେ । ସେଠାରେ 'ମୋହନ' ସହ ରେଝା ଜଙ୍ଗଲରୁ ଆନୀତ ସାମାନ୍ୟ ରଙ୍ଗର ବାଘୁଣୀ 'ଚେରମ୍' ସହ ସଙ୍ଗମ କରାଯାଇ ୧୯୫୩ରୁ ୧୯୫୬ ମଧ୍ୟରେ ତିନିଥର ପ୍ରସବରେ ୧୦ଟି ବାଘ ଛୁଆ ଜନ୍ମ ନେଇଥିଲେ । କିନ୍ତୁ ଦୁର୍ଭାଗ୍ୟ ବଶତଃ 'ଚେରମ୍'ର ସବୁତକ ଛୁଆ ସାମାନ୍ୟ ରଙ୍ଗର ଥିଲେ । ଏଥିରେ ଉତ୍ସାହୀ ଓ ଉଦ୍ୟମୀ ରାଜା ମାର୍ଗଣ୍ଡ ସିଂହ ହତୋତ୍ସାହିତ ନହୋଇ ଅନୁସନ୍ଧିତ୍ସୁ ମନ ନେଇ ନିଜ ଅଟଳ ପ୍ରବେଶରେ ତୁଳ ମନୋନିବେଶ କଲେ । ୧୯୫୮ରେ 'ମୋହନ' ସହ 'ଚେରମ୍'ର

ପୁଅ 'ରାଧା' ସାମାନ୍ୟ ରଙ୍ଗର ସଙ୍ଗମର ଫଳ ସ୍ୱରୂପ ସେହି ବର୍ଷ ଅକ୍ଟୋବର ୩୦ରେ 'ରାଧା' ବିଶ୍ୱକୁ ଚମତ୍କୃତ କରାଇ ଏକକାଳୀନ ଧଳା ଧଳା ଛୁଆକୁ ଜନ୍ମ ଦେଲା । ରାଜା ମାର୍ଗଣ୍ଡ ସିଂହ ଏଥର ବେଶ୍ କୃତ୍ରିମ ସହକାରେ ନିଜ ପରୀକ୍ଷାରେ ଉତ୍ତୀର୍ଣ୍ଣ ଅବା ସଫଳତାମ ହେଲେ । ଦେଶ ବିଦେଶରେ ଭେର ବି ବାହାବା ପାଇଲେ । ସେହି ଧଳା ଛୁଆଙ୍କ ମଧ୍ୟରୁ ଗୋଟିଏ ଅସ୍ଥିରା ଛୁଆ ଓ ଗାଟି ମାଛ ଛୁଆ ଥିଲେ । ସେମାନଙ୍କ ନାମ ଯଥାକ୍ରମେ ଗାଟା, ଗାଣୀ, ମୋହିନୀ ଓ ସୁକେଶୀ । ପ୍ରଜନନ ନିମନ୍ତେ ଦେଶ ବିଦେଶର ବିଭିନ୍ନ ଚିଡ଼ିଆଖାନାକୁ ଏ ସବୁ ଧଳା ବାଘ ଛୁଆ ଚାବା ପଠାଇଦେଲେ । ପରବର୍ତ୍ତୀ କାଳରେ ଧଳା ବାଘର ପ୍ରକୃତ ଖୁସ୍ତୁଖାଳ ଗୋବିନ୍ଦଗଡ଼ ଚିଡ଼ିଆଖାନାରୁ ଧଳାବାଘ ନିର୍ମୂଳ ହୋଇଗଲେ ।

### ନନ୍ଦନକାନନ ଜାତୀୟ ଧଳା ବାଘର ଜନ୍ମ ତୃତୀୟ :

କଳିକଟାସିତ ଆଲିପୁର ଚିଡ଼ିଆଖାନାରୁ 'ଦୀପକ୍' ନାମକ ଏକ ସାମାନ୍ୟ ରଙ୍ଗର ବାଘ ନନ୍ଦନକାନନ ଚିଡ଼ିଆଖାନାକୁ ଅଣାଯାଇଥିଲା । ଏହାର ପିତା 'ସୁଦୀପ' ଓ ମାତା 'ଶିଖା' । ଦୀପକ୍‌ର ଜନ୍ମ ଜୁଲାଇ ୩୧, ୧୯୬୬ ମସିହା । ଦୀପକ୍‌ର ନନ୍ଦନକାନନ ଆରମ୍ଭ ପରେ ଶିମିଳିପାଳରୁ ଆନୀତ ସାମାନ୍ୟ ରଙ୍ଗର ବାଘୁଣୀ 'ରାଣୀ' ସହ ତା'ର ସଙ୍ଗମ କରାଯାଇଥିଲା । 'ରାଣୀ' ଋତୁରୁ 'ଗଙ୍ଗା'ର ଜନ୍ମ । ଦୀପକ୍ ଏହ ମହାବଳ ବାଘ ଥିଲା । 'ଦୀପକ୍' ଓ 'ଗଙ୍ଗା' ଅର୍ଥାତ୍ ପିତା-ପୁତ୍ରୀଙ୍କ ମିଳନରୁ ୧୯୮୦ ଜାନୁଆରୀ ୮ରେ ନନ୍ଦନକାନନର ଆବଦ୍ଧ ଚିଡ଼ିଆଖାନା ଗ୍ରହରେ ଅପ୍ରତ୍ୟାସିତ ଭାବେ 'ଗଙ୍ଗା' ଏକକାଳୀନ ଗାଟି ଧଳା ବାଘ ଛୁଆ ଜନ୍ମ ଦେଇ ସମସ୍ତଙ୍କୁ ଚମତ୍କୃତ ଓ ଆଶ୍ଚର୍ଯ୍ୟାନ୍ୱିତ କରି ଦେଇଥିଲା । ଏମାନଙ୍କ ମିଳନ ଦୁଇଟି ସାମାନ୍ୟ ରଙ୍ଗର ବାଘଙ୍କର ମିଳନ ଥିଲା । ଗାଟି ଛୁଆଙ୍କ ମଧ୍ୟରୁ ୨ଟି ମାଛ ଓ ଗୋଟିଏ ଅସ୍ଥିରା ଛୁଆ ଥିଲେ । ସେମାନଙ୍କ ନାମ ଅକବା, ନୟା ଓ ଦେବବ୍ରତ । 'ରାଣୀ'ର ପୁଅ 'ଗଙ୍ଗା' ନନ୍ଦନକାନନ ଜାତୀୟ ଧଳା ବାଘର ଜନ୍ମଦାତା ହୋଇଥିବାରୁ ଶିମିଳିପାଳରୁ ଧଳା ବାଘର 'ନିନ୍ଦୁଲ୍' କୁହାଯାଇଥାଏ ।

'ନନ୍ଦା' ଗତ ଅଗଷ୍ଟ ପହିଲା ୧୯୯୧ରେ 'ମହେଶ୍ୱର' ଆକାଶର ଶରଣ୍ୟ ହୋଇ ପ୍ରତ୍ୟୁ ବରଣ କରିଛି । ୧୯୮୧ ଡିସେମ୍ବର ୮ରେ

'ଗଙ୍ଗ' ପୁନର୍ବାର ଗର୍ଭବତୀ ହୋଇ ୨ଟି ଧଳା ବାଘ ଛୁଆ ଜନ୍ମ ଦେଲା । ସେମାନଙ୍କ ଶ୍ରଦ୍ଧା ନାମ ଯମୁନା ଓ ସିନାକୀ । 'ଦୀପକ' ଓ 'ରାଣୀ'ର ମିଳନରୁ ୫ଟି ପ୍ରସବରେ ରାଣୀ ୧୦ଟି ସାମାନ୍ୟ ରଙ୍ଗର ବାଘ ଛୁଆ ଜନ୍ମ ଦେଇପାରିଥିଲା ।

**'ଶୁଭ୍ରା'ର ଆଗମନ:**

୧୯୭୯ର ଶେଷ ଭାଗରେ ନୂଆ ଦିଲ୍ଲୀସ୍ଥିତ ଜାତୀୟ ଚିତ୍ରିଆଖାନାରୁ ତାଏନା ନେନ୍ଦନକାନନ ନାମ 'ଶୁଭ୍ରା' ନାମ୍ନୀ ମୂଳ ରୋଷ୍ଟ୍ରା ଜାତୀୟ ଏକ ଧଳା ବାଘୁଣୀ ନନ୍ଦନକାନନ ଅଣାଯାଇ 'ଗଙ୍ଗ'ର ପୁଅ 'ଦେବବ୍ରତ' (ଧଳା ବାଘ) ସହ ସଙ୍ଗମ କରାଯାଇଥିଲା । ଏହି ସଙ୍ଗମର ପରିଣାମ ସ୍ୱରୂପ 'ଶୁଭ୍ରା' (ତାଏନା) ୩ଟି ପର୍ଯ୍ୟାୟରେ ୯ଟି ଧଳା ବାଘ ଛୁଆ ଜନ୍ମ ଦେଇଥିଲା । ଅନୁରୂପ ପଦ୍ଧତିରେ 'ଦୀପକ' (ସୋଧାରଣ ରଙ୍ଗର) ଓ ଶୁଭ୍ରା ମିଳନରୁ ଦୁଇଟି ପର୍ଯ୍ୟାୟରେ ୪ଟି ଛୁଆଙ୍କ ମଧ୍ୟରୁ ଗୋଟିଏ ମାଟ ଧଳା ବାଘ ଛୁଆ ଥିଲା । ଏହି ଧଳା ବାଘ ଛୁଆଟିର ନାମ 'ଅଶ୍ୱିନୀ' । ଅଶ୍ୱିନୀ ୭ ବର୍ଷ ୧୦ ମାସ ବୟସରେ ଅକାଳ ମୃତ୍ୟୁ ଲାଭିଛି । ୧୯୮୩ ଡିସେମ୍ବର ୨୯ରେ ଶୁଭ୍ରା ଓ ଦେବବ୍ରତ ମିଳନରୁ ୫ଟି ଧଳା ବାଘ ଛୁଆ ଜନ୍ମ ନେଇଥିଲେ ।

**ଧଳା ବାଘର ପ୍ରକାର ଭେଦ :**

ନନ୍ଦନକାନନରେ ସାଧାରଣତଃ ତିନି ବିସମର ଧଳା ବାଘ ପୁଞ୍ଜିଗୋତର ହୋଇଥାନ୍ତି । ତନ୍ମଧ୍ୟରୁ ନନ୍ଦନକାନନ ଜାତୀୟ ଧଳା ବାଘର ଗୁଡ଼ିବା ବେଶୀ । ଅନ୍ୟ ଦୁଇ ବିସମର ଧଳା ବାଘ ହେଲେ, ରୋଷ୍ଟ୍ରା ଜାତୀୟ ଓ ରୋଷ୍ଟ୍ରା-ନନ୍ଦନକାନନ ମିଶ୍ରିତ ଜାତୀୟ ଧଳା ବାଘ । ନନ୍ଦନକାନନ ଜାତୀୟ ଧଳା ବାଘ ଏଠାକାର ଭୌଗୋଳିକ ପରିସୀମା, ପରିବେଶ ଓ ପରିବେଷଣୀ ସହ ଖାସ ଖୁଆଇ ଚଳି ପାରୁଛନ୍ତି । ଏଠାକାର ଜଳବାୟୁ ମଧ୍ୟ ତାଙ୍କୁ ବେଶ୍ ସୁହାଉଛି ।

**ନନ୍ଦନକାନନର ଧଳା ବାଘ ସଂଖ୍ୟା ::**

ବର୍ତ୍ତମାନ ସୁଦ୍ଧା ଏହି ପ୍ରାଣୀ ଉଦ୍ୟାନରେ ୨୫ଟି ଧଳା ବାଘ ରହିଛନ୍ତି । ତନ୍ମଧ୍ୟରୁ ୧୪ଟି ଧଳା ବାଘ ଓ ୧୧ଟି ଧଳା ବାଘୁଣୀ । ବର୍ତ୍ତମାନ ଦେଶର ଅନ୍ୟ କୌଣସି ଚିତ୍ରିଆଖାନାରେ ଏତେ ସଂଖ୍ୟକ ଧଳା ବାଘ ନାହାନ୍ତି । ଧଳା ବାଘଗୁଡ଼ିକର ନାମ ସିନାକୀ ସଂଗ୍ରାମ, ମହେଶ, ବିସ୍ମାମିତ୍ର, ଶ୍ୟାମ, ପୁକାନ୍ତ, ଗୌରବ, ରାଜେଶ, ଶଙ୍କର, ସୁମନ, ରାଜେନ୍ଦ୍ର, ଜବାହର ହୋଇଥିବା ସ୍ଥଳେ ଧଳା ବାଘୁଣୀଗୁଡ଼ିକର ନାମ ଶୁଭ୍ରା, ଅଲକା, ଯମୁନା, କୁଞ୍ଜିକା, ଦୁର୍ଗା, ତାରିଣୀ, ଶ୍ରିଷ୍ଟା, ଉର୍ମିଳା ଓ ରାମି ଅଟେ ।

**ଧଳା ବାଘ ବିକ୍ରି ଓ ବିତରଣ :**

ଦେଶ ବିଦେଶର ପ୍ରମୁଖ ଚିତ୍ରିଆଖାନାମାନଙ୍କୁ ବିକ୍ରି ଓ ଆଦାନ ପ୍ରଦାନ ପୁସ୍ତକରେ ଅନ୍ୟାନ୍ୟ ୭ଟି ଧଳା ବାଘ ପ୍ରଦାନ କରାଯାଇଛି । ତନ୍ମଧ୍ୟରୁ ନିକଟରେ ଗତ ୧୯୯୨ ଜୁଲାଇ ମାସର ପ୍ରଥମ ସପ୍ତାହରେ ବୋକାରୋସ୍ଥିତ ଜବାହରଲାଲ ନେହେରୁ ଚିତ୍ରିଆଖାନା ୩ ଲକ୍ଷ ଟଙ୍କା ମୂଲ୍ୟ ବିନିମୟରେ ଓ ତଦନୁରୂପ

ଭାବେ ୧୯୯୦ ନଭେମ୍ବରରେ ମହାରାଷ୍ଟ୍ରର ପୁନେ ଚିତ୍ରିଆଖାନା ୩ ଲକ୍ଷ ଟଙ୍କା ମୂଲ୍ୟ ଦେଇ ଏକ ଧଳା ବାଘ ଛୁଆ ପୁସ୍ତକରେ ନେଇଛନ୍ତି । ଆଦାନ ପ୍ରଦାନ ପୁସ୍ତକରେ ଆମେରିକାସ୍ଥିତ ଟେକ୍ସାସର ଜାତୀୟ ଚିତ୍ରିଆଖାନାକୁ ଦୁଇଟି ଧଳା ବାଘୁଣୀ, ଆଦାନର ଗୌହାଟୀସ୍ଥିତ ରାଜ୍ୟ ଚିତ୍ରିଆଖାନାକୁ ଗୋଟିଏ ଧଳା ବାଘ, ୧୯୯୧ରେ କଲିକତାସ୍ଥିତ ଆଲିପୁର ଚିତ୍ରିଆଖାନାକୁ ଗୋଟିଏ ଧଳା ବାଘୁଣୀ (ଗାୟତ୍ରୀ) ପ୍ରଦାନ କରାଯାଇଛି । ରାଜସ୍ଥାନର ଜୟପୁର ଓ ମଧ୍ୟପ୍ରଦେଶର ଭୋପାଳସ୍ଥିତ 'ବନ ବିହାର' ଚିତ୍ରିଆଖାନାକୁ ଗୋଟିଏ ଲେଖାଏଁ ଧଳା ବାଘ ପ୍ରଦାନ କରାଯାଇଛି । ନିକଟ ଭବିଷ୍ୟତରେ ଟାଟା ଷ୍ଟିଲ୍ କମ୍ପାନୀ ଜୁଲୋନିକାଲ୍ ସୋସାଇଟି ଗୋଟିଏ ଧଳା ବାଘ ଛୁଆ କରିବା ସହ ଦିଲ୍ଲୀସ୍ଥିତ ରାଷ୍ଟ୍ରୀୟ ଚିତ୍ରିଆଖାନା ପ୍ରଜନନ ନିମିତ୍ତ ଏକ ଧଳା ବାଘ ରୁଞ୍ଜିନୀନା (କୌଣସି କାରଣରୁ ମୃତ୍ୟୁବରଣ କଲେ କ୍ଷତିପୂରଣ ଦେବେ) ଭିତ୍ତିରେ ଦେବାକୁ ରାଜ୍ୟ ସରକାର ଅନୁମତି ପ୍ରଦାନ କରି ସାରିଛନ୍ତି ।

**ବିଶ୍ୱର ସର୍ବ ପ୍ରଥମ ଧଳା ବାଘ ସଫାରୀ : ନନ୍ଦନକାନନ**

୧୯୯୧ ଅକ୍ଟୋବର ପହିଲା ଅପରାହ୍ଣ ୩ଟାରେ ବନ୍ୟଜନ୍ତୁ ସଂରକ୍ଷଣ ସମ୍ପାଦ ପାଳନର ପ୍ରଥମ ଦିବସରେ ରାଜ୍ୟ ଜଙ୍ଗଲ ଓ ପରିବେଶ ମନ୍ତ୍ରୀ ଶ୍ରୀ ହରିଶ୍ଚନ୍ଦ୍ର ବଞ୍ଜିପାଟ୍ଟଙ୍କ ଦ୍ୱାରା ବିଶ୍ୱର ସର୍ବ ପ୍ରଥମ ଧଳା ବାଘ ସଫାରୀ ନନ୍ଦନକାନନ ପରିସରରେ ଉଦ୍ଘାଟିତ ହୋଇଯାଇଛି । ୧୨ ହେକ୍ଟର ଅର୍ଥାତ୍ ୩୦ ଏକର ପରିମିତ ସ୍ଥାନରେ ଚେନ୍ନଳିଙ୍କ ଘେରାଯାଇ ପ୍ରାୟ ୪୦ ଲକ୍ଷ ଟଙ୍କା ବ୍ୟୟରେ ଏହି ଧଳା ବାଘ ସଫାରୀ ନିର୍ମିତ ହୋଇଅଛି । ପ୍ରଥମ ପର୍ଯ୍ୟାୟରେ ଏହା ମଧ୍ୟରେ ୮ଟି ଧଳା ବାଘ ଛଡ଼ାଯାଇଛି । ଦର୍ଶକ ଓ ପର୍ଯ୍ୟଟକ ତଥା ଭ୍ରମଣକାରୀଙ୍କ ସକାଶେ ପର୍ଯ୍ୟଟନ ବିଭାଗ ଅନୁଦାନରେ ଇତିମଧ୍ୟରେ ଏକ 'ସ୍ୱରାଜ ମାଡ଼'ର ୨୬ ସିଟ୍ ବିଶିଷ୍ଟ ସ୍ୱତନ୍ତ୍ର ଯାତ୍ରୀବାହୀ ବସ୍ ଜିଣାଯାଇ ଭ୍ରମଣର ବ୍ୟବସ୍ଥା ହୋଇଛି । ନିକଟ ଭବିଷ୍ୟତରେ ଆଉ ଏକ ବସ୍ ଜିଣାଯିବାର ଯୋଜନା ଅଛି । ଧଳା ବାଘ ସଫାରୀ ମଧ୍ୟରେ ୨ କି: ମି: ସରଣୀ ଧଳା ବାଘଙ୍କ ମେଲରେ ବ୍ୟାଜ ହୋଇଥାଏ ।

ଓଡ଼ିଶା ଧଳା ବାଘ ଓ ଧଳା ବାଘୁଣୀର ପାଇଁ ବିଶ୍ୱରେ ଲୋକପ୍ରିୟତାର ଶୀର୍ଷରେ । ଧଳା ବାଘ ମହାବଳ ବାଘପାତ୍ର ଓଜନରେ ଅଧିକ । ଏହା ଦେଖିବାକୁ ଭାରି ପୁନ୍ଦର ଓ ଶୋଭନ । ବିରାଟ ବସ୍ତୁ ସାଙ୍ଗକୁ ଶରୀରରେ ଧଳା ବିଜ୍ଜଣ (ମେସୁରା) ଲୋମ ଉପରେ କଳା ବା ଫିକା ବାଦାମୀ ରଙ୍ଗର ପଟା ପଟା ପାଟ ଥାଏ । ପାଦ ରଙ୍ଗ ଫିକା ଗୋଲାପୀ । ଆଖି ସ୍ୱଳ୍ପ ନୀଳାଭ - ତୁଷାର ବର୍ଣ୍ଣର ଓ ଅଧର ଜାମୁକୋଳିଆ ରଙ୍ଗର । ଧଳା ବାଘ ପ୍ରକୃତିର ଚିର ସରୁଜ ମନୋରମ ରାଜକୀୟ ପଶୁ ।

ମାର୍ଚ୍ଚ-ବୈକୁଣ୍ଠନାଥ ଆଶ୍ରମ,  
ନନ୍ଦନକାନନ ନିର୍ଦ୍ଦେଶକଙ୍କ ବାସିଧାକ୍ରମ,  
ଗୌର ନଗର, ଭୁବନେଶ୍ୱର-୭୫୧୦୦୭ ।

# ଓଡ଼ିଶାର ନୌ-ବାଣିଜ୍ୟ ଓ

# ବାଲିଯାତ୍ରା

● ୩୫ ହରିହର ଦାସ

ପ୍ରାଚୀନ ଓଡ଼ିଶା ବା ଉତ୍ତ-ଉତ୍କଳ-କଳିଙ୍ଗର ନୌ-ବାଣିଜ୍ୟ ପରମ୍ପରା ଭାରତ ଇତିହାସର ଏକ ଗୌରବମୟ ଓ ଉଜ୍ଜ୍ୱଳ ଅଧ୍ୟାୟ । ଏ ଅଞ୍ଚଳର ସାହସୀ ନାବିକମାନେ ସମୁଦ୍ର ବନ୍ଧରେ ବୋଲତ ନେଇ ଦକ୍ଷିଣ ଓ ଦକ୍ଷିଣ-ପୂର୍ବ ଏସିଆ ଦ୍ୱୀପ ପୁଞ୍ଜରେ ବାଣିଜ୍ୟିକ ସମ୍ପର୍କ ସ୍ଥାପନ କରି ଏ ଦେଶକୁ ସମୃଦ୍ଧ କରିଥିଲେ ଏବଂ କାଳକ୍ରମେ ସେଠାରେ ସାମ୍ରାଜ୍ୟ ବିସ୍ତାର କରିବାରେ ଅଗ୍ରଣୀ ହୋଇଥିଲେ । ପ୍ରତ୍ୟୁତ୍ସୁହିତ୍ ଓ ଏତିହାସିକମାନଙ୍କ ମତରେ ଭାରତୀୟ ନାବିକମାନଙ୍କ ମଧ୍ୟରେ କଳିଙ୍ଗର ଲୋକମାନେ ଥିଲେ ଧୂରିଣ ଓ ଅଗ୍ରଗାମୀ । ଗଙ୍ଗାଠାରୁ ବଳିଙ୍ଗ ନଗର ପର୍ଯ୍ୟନ୍ତ ବିସ୍ତୃତ କଳିଙ୍ଗର ଉପକୂଳ, ପୁଣି ସୁଗଢୀର ନଦୀମାନଙ୍କ ଦ୍ୱାରା ସଂଯୁକ୍ତ ହୋଇ କଳିଙ୍ଗବାସୀଙ୍କୁ ନୌ-ସ୍ୱଳ୍ପନା ପାଇଁ ବିଶେଷ ସୁଯୋଗ ଦେଇଥିଲା । କଳିଙ୍ଗର ପ୍ରଚୁର ବନ୍ୟ ସମ୍ପଦ, ପ୍ରାକୃତିକ ବିଭବ, ପାଟବସ୍ତ୍ର ପ୍ରଭୃତି ଦେଶ ବିଦେଶକୁ ରଷାନୀ କରିବା ପାଇଁ ନାବିକମାନଙ୍କୁ ପ୍ରେରଣା ଯୋଗାଇଥିଲା । ପୁରୀର ନଦୀ ମୁହାଣମାନଙ୍କରେ ପ୍ରତିଷ୍ଠିତ ପୋତାଗ୍ରଣ୍ୟ ଏବଂ ବ୍ୟବହୃତ ବିଭିନ୍ନ ପ୍ରକାରର ପୋତ ତତ୍କାଳୀନ ଅଧିବାସୀମାନଙ୍କୁ ସାହସୀ ନାବିକ ହେବା ପାଇଁ ସାହାଯ୍ୟ କରୁଥିଲେ ।

ପ୍ରାଚୀନ ଗ୍ରନ୍ଥମାନଙ୍କରୁ ଜଣାଯାଏ ଯେ କଳିଙ୍ଗରେ ଅନେକ ହୃଦତ ବନ୍ଦର ଥିଲା ଏବଂ ବହୁ ପ୍ରକାର ଜାହାଜ ତିଆରି ହେଉଥିଲା । ଯୁକ୍ତି କଳ୍ପତରୁ ଗ୍ରନ୍ଥରୁ ଜାହାଜରେ ବ୍ୟବହୃତ ନାନା ପ୍ରକାର କାଠ ଏବଂ ନାନା ପ୍ରକାର ଜାହାଜ ଓ ନୌକାର ନାମ ମିଳେ । ଭୋଜରାଜା ଜାହାଜ ନିର୍ମାଣ ସମକ୍ଷରେ ଅନେକ ଜିନିଷ ଲେଖିଯାଇଛନ୍ତି । ନିମ୍ନୋକ୍ତି କେତୋଟି ଶ୍ଳୋକରୁ ଏହାର ପ୍ରମାଣ ମିଳେ ।

“ଅପିସ୍ତ କାଷ୍ଠେ ଯିତିଶ ଭୋଜନତେ ପୁଶ୍ପସମ୍ପଦନୌକା ।  
ଅନେ୍ୟ ଲଘୁତିଷ ସୁଦୁର୍ଭେ ବିଦଧତି ଜଳସୁଷ୍ପଦେ ନୌକାମ୍ ।  
ବିଭିନ୍ନଜାତିଦୁୟକାସ୍ତଜାତ ନ ଶ୍ରେୟ ସେ ନାପି  
ପୁଷ୍ପାୟ ନୌକା ।  
ନୈଷାଚିରାଂତିସ୍ତତି ପବ୍ୟତେ ଚ ବିଭିଦ୍ୟତେ ସଚିତି  
ମହତେ ଚ ।  
ନ ସିନ୍ଧୁଷାଦ୍ୟାହତି ଲୌହ ବନ୍ଧନଂତ ଲୋହ କାଷ୍ଠେ ହୀୟତେ  
ହି ଲୌହଂ ।  
ବିପଦ୍ୟତେ ତେନ ଯସ୍ତେଷୁ ନୌକା ସୁଶେନ ବନ୍ଧ  
ନିଜପାଦଭୋଜଂ ।

ଯୁକ୍ତି କଳ୍ପତରୁ ଅନୁସାରେ ଜାହାଜ ୨ ପ୍ରକାର ଏବଂ ନୌକା ଦଶ ପ୍ରକାର । ଦୁଇ ପ୍ରକାର ଜାହାଜର ନାମ ସାମାନ୍ୟ ଏବଂ ବିଶେଷ ବା ଅର୍ଥକ ପୋତ । କ୍ଷୁଦ୍ର, ମଧ୍ୟମ, ଭୀମ, ଚପଳ, ପାଟଳ, ଦୀର୍ଘ, ଭସ୍ମା, ପଟ୍ଟପୁତା, ଗର୍ଭରା ଓ ମହରା । ଏହିପରି ଦଶ ପ୍ରକାର ନୌକାର ନାମ । ବିଶେଷ ଶ୍ରେଣୀସ୍ୱ ନୌକାଗୁଡ଼ିକ ସମୁଦ୍ର ଯାତା ଉପଯୋଗୀ । ଏଗୁଡ଼ିକ ମଧ୍ୟ ସାଧାରଣତଃ ୨ ପ୍ରକାର ଯଥା - ଦୀର୍ଘା ଏବଂ ଉନ୍ନତା ଏବଂ ପ୍ରତ୍ୟେକଟିର ମଧ୍ୟ ନାନା ପ୍ରକାର ଅଛି । ଦୀର୍ଘା ୧୦ ପ୍ରକାର-ଦୀର୍ଘବା, ତରଣୀ, ଲୋଳା, ସଦ୍‌ରା, ଗାମିନୀ, ତରୀ, ଜବାଳା, ପ୍ରାବିନୀ, ଧରଣୀ ଓ ବେଗିନୀ । ସେହିପରି ଉନ୍ନତା ୫ ପ୍ରକାର ଯଥା -ଉର୍ଣ୍ଣା, ଅନୁର୍ଣ୍ଣା, ପୁବର୍ଣ୍ଣପୁଣୀ, ଗର୍ଭଣୀ ଓ ମହରା । ନାନା ପ୍ରକାର ଜିନିଷରେ ଜାହାଜ ସଜାଇବା ବିଧି ମଧ୍ୟ ରହିଥିଲା ଏବଂ ନାବିକ ତଥା ଯାତ୍ରୀମାନଙ୍କର ପୁଖ ସ୍ୱାଛନ୍ଦ୍ୟ ପ୍ରତି ମଧ୍ୟ ଧ୍ୟାନ ଦିଆଯାଉଥିଲା । ପୁନା, ରୂପା ଓ ତସା ମିଶ୍ରିତ ଧାତୁ ସଜାଇବାରେ ଏବଂ ଜାହାଜର ଆକୃତି ଓ ପ୍ରକାର ଅନୁସାରେ ରଙ୍ଗ ପ୍ରୟୋଗ କରାଯାଉଥିଲା । ଶୁଭି ମାସୁଲ ବିଶିଷ୍ଟ ଜାହାଜ ଶ୍ୱେତ ବର୍ଣ୍ଣ, ତିନି ମାସୁଲ ବିଶିଷ୍ଟ ଜାହାଜ ଗନ୍ଧବର୍ଣ୍ଣ, ଦୁଇ ମାସୁଲ ବିଶିଷ୍ଟ ଜାହାଜ ପୀତ ବର୍ଣ୍ଣ ଏବଂ ଏକ ମାସୁଲ ବିଶିଷ୍ଟ ଜାହାଜର ରଙ୍ଗଥିଲା ନୀଳବର୍ଣ୍ଣ । ଜାହାଜର ମୁହଁ ମଧ୍ୟ ନାନା ଆକୃତିର କରା ଯାଉଥିଲା ।

ଜେଗରୀ ମହିଷୋ ନାଗୋ ଦ୍ୱିରଦୋ ବ୍ୟାସ୍ତ ଏଦତ ।  
ପକ୍ଷୀ ଭେକୋ ମନଶ୍ୟସ୍ତ ଏତେଷାଂ ଦନମାସ୍ତକଂ ।  
ନାନା ପୁଖେ ପରିନ୍ୟସ୍ୟ ଆଦିତ୍ୟାଦି ଦଶରୁକାମ୍ ।  
ନୌକାସୁ ମଣି ବିନ୍ୟାସୋ ବିଶେଷୋ ନଦ୍‌ପୁବ୍ୟାଦିତ୍ ।  
ପୁଷ୍ପା ଶବ୍ଦେର୍ଯ୍ୟୁଷ୍ଟା ନୌକାସ୍ୟାତ୍ ସର୍ବତୋଭସ୍ତା ।

ତଳ ଉପର ପ୍ରକୋଷ୍ଠର ସଂଖ୍ୟା ଅନୁସାରେ ଜାହାଜ ୩ ପ୍ରକାର ବୋଲି ଉଲ୍ଲେଖ ରହିଛି, ଯଥା- ସର୍ବ ମହିରା, ମଧ୍ୟ ମହିରା ଓ ଅଗ୍ର ମହିରା । ଗାନ୍ଧର ବର୍ଣ୍ଣନା ଅନୁସାରେ ସର୍ବ ମହିରା ଜାହାଜରେ ରାଜକୋଷ, ଅଗ୍ର ଏବଂ ଶ୍ରୀମାନେ ଯାତାସ୍ୱାତ କରୁଥିଲେ । ମଧ୍ୟ ମହିରା ପୋତରେ ରାଜାମାନେ ବିହାର କରିବା ପାଇଁ ଯାଉଥିଲେ ଏବଂ ଅଗ୍ର ମହିରା ଜାହାଜ ସୁଦ୍ଧ ଓ ଦୁଇ ନୌ-ବାଣିଜ୍ୟ ପାଇଁ ବ୍ୟବହୃତ ହେଉଥିଲା । ବିଶେଷତଃ କଳିଙ୍ଗରେ ପୋତମାନଙ୍କର

ନାମ ଭିନ୍ନ ପ୍ରକାର ଥିଲା ଯଥା- ବାଣିଜ୍ୟ ପୋତ ଓ ସାମରିକ ପୋତ । ବହିରେ, ଗାନ୍ଧିଆ, ଶ୍ଵେତପୁଖୀ ଇତ୍ୟାଦି ବାଣିଜ୍ୟ ପୋତର ଅନ୍ତର୍ଗତ ଏବଂ ରାଜପୁରା, ଲାଞ୍ଜିଆ, ଶାଳଜଗା, ଗଙ୍ଗ, ପ୍ରସାଦ, ନନ୍ଦିଆ, ଶୁଭ୍ରପ୍ତ ଓ ଶୁଭ୍ରୁରୀ ଇତ୍ୟାଦି ସାମରିକ ପୋତ, ଏହାଛଡ଼ା ଗୁପ୍ତତରୀ ବ୍ୟବହୃତ ହେଉଥିବାର ପ୍ରମାଣ ମଧ୍ୟ ରହିଛି ।

ପ୍ରାଚୀନ ଗ୍ରନ୍ଥରେ କଳିଙ୍ଗର ଅନେକ ପ୍ରାଚୀନ ବନ୍ଦର ଏବଂ ନଗର ନାମ ଉଲ୍ଲେଖ କରାଯାଇଛି, ଯଥା- ନନ୍ଦିଗେନ (ପୁରୀ), କକର୍ଦ୍ଦମ (କଟକ), କୋଶଗର (କୋଶାଳ), କୌଶସ (ବାଲେଶ୍ଵର), ପଲୁରୁ (ଜଳେଶ୍ଵର), ମଜଦ (ମହାନଦୀ), ତନ୍ଦିଗ (ବ୍ରାହ୍ମଣୀ), ଦୋଷରମ (ବୈତରଣୀ), ଅଦମଶ (ପୁରୀରେଖା), ଚେଲୁ (ତାମ୍ରଲିଙ୍ଗ) ଏବଂ ପାଲୁର (ତେଲିକା ମୁହାଣ କିମ୍ବା ରକ୍ଷିକୁଲ୍ୟା ମୁହାଣ) । ଶ୍ରୀକ୍ଷୀୟ ପ୍ରଥମ ଶତାବ୍ଦୀରେ ଲିଖିତ ଗୋଲେନିକର ଭୂଗୋଳ ଗ୍ରନ୍ଥରେ ପାଲୁର କଳିଙ୍ଗର ସର୍ବଶ୍ରେଷ୍ଠ ବନ୍ଦର ହିସାବରେ ବର୍ଣ୍ଣନା କରାଯାଇଅଛି । ପେରିପ୍ଲସ ଗ୍ରନ୍ଥରୁ ଜଣାଯାଏ ଯେ ପ୍ରାଚୀନ କାଳରେ କଳିଙ୍ଗରେ ପ୍ରଚୁର ପରିମାଣରେ ହାତୀଦାନ୍ତ ଓ ସୁନ୍ଦର ବସ୍ତ୍ର ମିଳୁଥିଲା ଏବଂ ଏଗୁଡ଼ିକ ପାଲୁର ଏବଂ ତାମ୍ରଲିଙ୍ଗ ବନ୍ଦରରୁ ଦେଶ ବିଦେଶକୁ ରନ୍ଧାନୀ କରାଯାଉଥିଲା । କଳିଙ୍ଗର ସର୍ବଶ୍ରେଷ୍ଠ ହାତୀଖେଦା ଏବଂ ସୁନ୍ଦର ବସ୍ତ୍ର ବିଷୟରେ କୌଟିଲ୍ୟ ତାଙ୍କର ଅର୍ଥଶାସ୍ତ୍ରରେ ବର୍ଣ୍ଣନା କରିଅଛନ୍ତି, ଯଥା- "କଳିଙ୍ଗୀକା କାପାସିକା ଶ୍ରେଷ୍ଠମିତେ", ଏବଂ କଳିଙ୍ଗୀକା ଗଜାଃ ଶ୍ରେଷ୍ଠାଃ, ଏ ଦେଶର ଜଙ୍ଗଲରେ ବହୁଳ ପରିମାଣରେ ହାତୀ ରହୁଥିଲେ । ତେଣୁ ବିଦେଶକୁ ହାତୀ ଦାନ୍ତ ରନ୍ଧାନୀ କରିବା ଖୁବ୍ ସ୍ଵାଭାବିକ । ପରବର୍ତ୍ତୀ କାଳରେ ଓଡ଼ିଶାର ପୁଷ୍ପ ବସ୍ତ୍ର ସମ୍ପନ୍ନରେ ବହୁ ବର୍ଣ୍ଣନା ଦେଖିବାକୁ ମିଳେ । ଉପେନ୍ଦ୍ର ଭଞ୍ଜ ବୈଦେହୀଶ ବିଳାସରେ ବାଉଁଶ ନଳୀରେ ପୁଷ୍ପ ବସ୍ତ୍ର ରହିଯାଉଥିଲା ବୋଲି ଲେଖି ଅଛନ୍ତି । ପୁଷ୍ପ ବସ୍ତ୍ର ତିଆରି ଓ ବାଣିଜ୍ୟ କରିବାରେ ତତ୍କାଳୀନ ମେଦିନୀପୁର, ଚନ୍ଦ୍ରପେଶା, ବାଲେଶ୍ଵର, ଭଦ୍ରକ, କେଦାରପୁର, ଯାଜପୁର, ହରିପୁର, କଟକର ଗୋପାଳପୁର, ଫୁଲନଗର ବିଶୋରନଗର, ରଘୁନାଥପୁର, ହରିହରପୁର, କେନ୍ଦ୍ରାପଡ଼ା, ତିରିରିଆ, ନୂଆପାଟଣା, ପୁରୀର ଓଳସିଂହ, ପରୋଡ଼ିଆ, ବେଗୁନିଆ, ବୋଲଗଡ଼, ପିପିଲି, କାକଟପୁର, କଳାପଥର, ସମଲପୁରର ବରଗଡ଼, ବରପାଲି ଓ ବଲାଙ୍ଗୀରର ସୋନପୁର ପ୍ରଭୃତି ସ୍ଥାନ ଏବେ ମଧ୍ୟ ପୁଷ୍ପ ବସ୍ତ୍ର ପାଇଁ ପ୍ରସିଦ୍ଧ ।

ମନରେ ସତତ ପ୍ରଶ୍ନ ଉଠେ, କଳିଙ୍ଗ ନୌ-ବାଣିଜ୍ୟ ଟଙ୍କେ ଆରମ୍ଭ କରାଯାଇଥିଲା । ପ୍ରାଚୀନ ସାହିତ୍ୟ ଧର୍ମଗ୍ରନ୍ଥ ଏବଂ ପ୍ରତୁତ୍ତ୍ଵ ଦୁର୍ଘଣ୍ଟକାଣ୍ଡରୁ ଭାରତର ନୌ-ବାଣିଜ୍ୟ ଆଦିମ କାଳରୁ ଆରମ୍ଭ ହୋଇଥିବାର ପ୍ରମାଣ ମିଳେ । ଭାରତ ତିନି ଦିଗରେ ସମୁଦ୍ର ଦ୍ଵାରା ପରିବେଷିତ । ତେଣୁ ସମୁଦ୍ର ଉପକୂଳ ଅଧିବାସୀମାନେ ବୋଇତ ଏବଂ ଜାହାଜରେ ଦୂର ଦେଶ ଏବଂ ଦ୍ଵୀପପୁଞ୍ଜ ସହିତ ପ୍ରାଚୀନ କାଳରୁ ବାଣିଜ୍ୟ ବ୍ୟବସାୟ କରୁଥିଲେ । ସମ୍ଭବତଃ ରାମାୟଣ ମହାଭାରତ ଯୁଗରୁ ବିଦେଶ ସହିତ ବାଣିଜ୍ୟ ବ୍ୟବସାୟ ପ୍ରତିଷ୍ଠିତ ହୋଇଥିଲା ।

ମହାଭାରତ, ରାମାୟଣ, କାଳିଦାସଙ୍କର ରଘୁବଂଶ, ବ୍ରହ୍ମାଣ୍ଡ, ବାୟୁ, ମତ୍ସ୍ୟ, ଈନ୍ଦ୍ର, ଗରୁଡ଼, ଅଗ୍ନି ଏବଂ ମାର୍କଣ୍ଡେୟ ପୁରାଣ, ବୌଦ୍ଧ

ଜାତକ, ପ୍ରାଚୀନ ବୌଦ୍ଧ ଗାନ୍ଧ, ମନସା ମଙ୍ଗଳ, ଅପ୍ତୋଲ, ଖୁଲ୍ଲୀ ପୁନ୍ଦରୀ, କଥା ସରିତ ସାଗର, ଦଶକୁମାର ଚରିତ, ଗୋଲେନି, ଫାଲୁସ୍ତାନ ଏବଂ ଦୁଏନ୍-ସାଂଙ୍କ ବିବରଣୀ ଏବଂ ଶ୍ରୀକ୍ଷୀୟ ଓ ଆରବୀୟ ଲେଖକମାନଙ୍କ ବିବରଣୀ ପ୍ରଭୃତି ବିଭିନ୍ନ ପ୍ରକାର ଗ୍ରନ୍ଥରେ କଳିଙ୍ଗର ନୌ-ବାଣିଜ୍ୟର ନିଖୁଣ ଚିତ୍ର ମିଳେ । ଏହାଛଡ଼ା ପୁରୀ, କୋଶାଳ ଓ ବୈତାଳ ମନ୍ଦିରରେ ନୌକାର ଚିତ୍ର ଗ୍ରନ୍ଥଗୁଡ଼ିକର ଉତ୍ତର ସତ୍ୟତା ପ୍ରତିପାଦନ କରେ । ଯେଉଁ ଦ୍ଵୀପପୁଞ୍ଜ ସହିତ କଳିଙ୍ଗବାସୀମାନେ ନୌ-ବାଣିଜ୍ୟ ସମ୍ପର୍କ ସ୍ଥାପନ କରିଥିଲେ ସେଗୁଡ଼ିକ ଏକଦିଗ ଭାବରେ ପୁରୀରୁ ମିଳିବା ପୁରୁଷ ଦ୍ଵୀପ ନାମରେ ସାରା ପୃଥିବୀରେ ପରିଚିତ ଥିଲା । ଏହି ଦ୍ଵୀପ ପୁଞ୍ଜରେ ମାଳୟ, ଜାଭା, ସୁମାତ୍ରା, ବୋର୍ଣ୍ଣିଓ, ବାଲି ପ୍ରଭୃତି ଦ୍ଵୀପ ବାଣିଜ୍ୟ ପାଇଁ ଉଚ୍ଚୁଷ୍ଟତମ ଥିଲା । ଏହି ପୁରୁଷ ଦ୍ଵୀପରୁ ବାଣିଜ୍ୟ ବ୍ୟବସାୟ ମାଧ୍ୟମରେ ଧନରହ ଆମଦାନୀ କରିବା ବଣିକମାନଙ୍କର ପ୍ରଧାନ କାର୍ଯ୍ୟ ଥିଲା । ଏହି ବିଷୟରେ ସମସ୍ତ ଗ୍ରନ୍ଥ ଏକମତ । କୌଟିଲ୍ୟଙ୍କ ଅର୍ଥଶାସ୍ତ୍ରରୁ ଜଣାଯାଏ ଯେ ଭାରତୀୟମାନେ ପୁରୁଷ ଦ୍ଵୀପରୁ ପ୍ରଚୁର ପରିମାଣରେ ଅଗରୁ ଆମଦାନୀ କରୁଥିଲେ । ଜାହାଜ ଅଧିକାରୀମାନେ କର ଅଦାୟ କରି ଯଥେଷ୍ଟ ଧନରହ ଆୟ କରୁଥିବାର ପ୍ରମାଣ ବୌଦ୍ଧ ଗ୍ରନ୍ଥ 'ମିଲିନ୍ଦ ପଦ୍ଧ'ରେ ଦେଖିବାକୁ ମିଳେ । ଥେରା ଉତ୍ତର ଏବଂ ଥେରା ସୋଶ ଧର୍ମ ପ୍ରଶ୍ନର କରିବା ପାଇଁ ପୁରୁଷ ଦ୍ଵୀପକୁ ଯାଉଥିଲେ ବୋଲି ସିଂହକର ମହାବଂଶରୁ ଜଣାପଡ଼େ । ସେତେବେଳେ ପୁରୁଷ ଦ୍ଵୀପର ସମ୍ପଦର ପ୍ରାଚୁର୍ଯ୍ୟ ହେତୁ ଗ୍ରୀକ୍, ଲାଟିନ୍, ଆରବୀୟ ଏବଂ ଚୀନ୍ ଦେଶର ସାହିତ୍ୟରେ ବହୁଳ ଭାବରେ ବର୍ଣ୍ଣନା କରାଯାଇଛି । ଗ୍ରୀକ୍ ଭାଷାରେ ପୁରୁଷ ଦ୍ଵୀପର ନାମ ହେଉଛି ଫିଲିପେ (ସୁନା) । ପୁନୀ, ତାଲନୋସିୟସ, ପେରିଲେଟସ, ସୋଲିନାସ, କ୍ୟାପେଲା ପ୍ରଭୃତି ବିଦେଶୀୟ ଗବେଷକ ଶ୍ରୀକ୍ଷୀୟ ୧ମ ଶତାବ୍ଦୀରୁ ସହସ୍ରାଦଶ ଶତାବ୍ଦୀ ପର୍ଯ୍ୟନ୍ତ ପୁରୁଷ ଦ୍ଵୀପ ବିଷୟରେ ବହୁ ତଥ୍ୟ ପ୍ରଦାନ କରିଅଛନ୍ତି । ଗୋଲେନିକର ପୁରୁଷ ଦ୍ଵୀପର ବିବରଣୀ ଅତି ଉପାଦେୟ ।

ପୁରୁଷ ଦ୍ଵୀପରେ ଭାରତୀୟମାନଙ୍କର ବାଣିଜ୍ୟ ଆରବୀୟ ଲେଖକମାନଙ୍କୁ ଅଜଣା ନଥିଲା । ଆଲ୍-ବେରୁଣୀ ତାଙ୍କ ବିବରଣୀରେ ପୁରୁଷ ଦ୍ଵୀପକୁ ଜାବାଜ୍ ଦ୍ଵୀପ ବାଲିରୁ ପୁରୁଷ ଦ୍ଵୀପ ବୋଲି କହି ଅଛନ୍ତି । ଆରବୀୟ ଏବଂ ଚୀନ୍ ଦେଶର ଲେଖକମାନଙ୍କ ବିବରଣୀରୁ ଏବଂ ସୁମାତ୍ରାରୁ ମିଳିଥିବା ଅଭିଲେଖରୁ ଜଣାଯାଏ ଯେ, ମାଳଦ୍ଵୀପପୁଞ୍ଜର ନାମ ପୁରୁଷ ଦ୍ଵୀପ ଥିଲା । ଷୋଡ଼ଶ ଶତାବ୍ଦୀ ପର୍ଯ୍ୟନ୍ତ ଏହି ଭୂଖଣ୍ଡର ନାମ ପୁରୁଷ ଦ୍ଵୀପ ଥିଲା ବୋଲି ବୌଦ୍ଧ ସମ୍ପ୍ରଦାୟୀ ବୁଦ୍ଧଗୁପ୍ତଙ୍କର ବିବରଣୀରୁ ଜଣାପଡ଼େ ।

ପୁରାଣ ଓ ବୌଦ୍ଧ ଗ୍ରନ୍ଥରେ ବହୁଦ୍ଵୀପର ନାମ ଦେଖିବାକୁ ମିଳେ । ନାରିକେଳ ଦ୍ଵୀପ (ବାଲି), କର୍ପୂର ଦ୍ଵୀପ, କଟାହ ଦ୍ଵୀପ, ପୁରୁଷ ଦ୍ଵୀପ ବିଷୟ କଥାପରିତ ସାଗରରେ ଲେଖା ଯାଇଛି । ବୋର୍ଣ୍ଣିଓକୁ କର୍ପୂର ଦ୍ଵୀପ ହିସାବରେ ଚିହ୍ନଟ କରାଯାଇଛି । ଦୁଏନ୍-ସାଂଙ୍କ ବିବରଣୀ ଅନୁସାରେ ନାରିକେଳ ଦ୍ଵୀପର ଲୋକମାନେ କେବଳ ନଡ଼ିଆଖାଇ ଜୀବନଧାରଣ କରୁଥିଲେ । ବାୟୁ ପୁରାଣରେ ୬ଟି ଦ୍ଵୀପର ନାମ ରହିଛି । ଯଥା- ଅଙ୍ଗ ଦ୍ଵୀପ,

ଯମଦ୍ୱୀପ, ମାଳୟ ଦ୍ୱୀପ, ଶଙ୍ଖ ଦ୍ୱୀପ ଏବଂ ବରାହ ଦ୍ୱୀପ, ମାଳୟ ଦ୍ୱୀପ ହିଁ ବରାହ ଦ୍ୱୀପ । ଏହା ପ୍ରଭୃତି ପୁନା, ମୂଲ୍ୟବାନ ପ୍ରକର ଏବଂ ଚନ୍ଦନ କାଠ ପାଇଁ ବିଖ୍ୟାତ । ଶଙ୍ଖ ଦ୍ୱୀପ ଶ୍ରୀ ବିଜୟ ପାମ୍ପାଜ୍ୟର ଶଙ୍ଖସ୍ୱ । ଏହିପରି ଭାବରେ ପୁରାଣୋକ୍ତ ଦ୍ୱୀପମାନ ବିଭକ୍ତ କରାଯାଇଛି ।

କୌଣସି ପୁସ୍ତକ ସର୍ବମୁଖି ଏଞ୍ଚାନରେ ଆମେ ସମ୍ପରାନ୍ୟ ପରିଗୋହିତ ଯବଦ୍ୱୀପ ଏବଂ ସୁବର୍ଣ୍ଣ ଗୌପ୍ୟକ ଦ୍ୱୀପର ନାମ ଦେଖିବାକୁ ପାରି ।

ଯହବନ୍ତୋ ଯବଦ୍ୱୀପଂ ସମ୍ପରାନ୍ୟୋପଗୋହିତମ୍,  
ସୁବର୍ଣ୍ଣଗୌପ୍ୟକଦ୍ୱୀପଂ ସୁବର୍ଣ୍ଣକରମଞ୍ଜିତମ୍ ।

ଉଚ୍ଚି ବଂଶରେ ମଧ୍ୟ ସୁବର୍ଣ୍ଣକର ମଞ୍ଜିତ ସୁବର୍ଣ୍ଣ ଗୌପ୍ୟକ ଦ୍ୱୀପର ଉଲ୍ଲେଖ ରହିଛି । କୌଣସି ଗ୍ରନ୍ଥ 'ନିର୍ଦ୍ଦେଶ' ମଧ୍ୟ ସୁବର୍ଣ୍ଣ ଭୂମିର ପ୍ରଧାନ ପ୍ରଧାନ ସ୍ଥାନର ନାମ ଏବଂ ନାନା ପଥ ବିଷୟରେ ଆଲୋଚନା କରେ । ଏଥିରୁ ସ୍ପଷ୍ଟ ପ୍ରମାଣିତ ହୁଏ ଯେ ଭାରତୀୟମାନେ ଦକ୍ଷିଣ ଓ ଦକ୍ଷିଣ ପୂର୍ବ ଏସିଆ ଦ୍ୱୀପପୁଞ୍ଜ ସହିତ ବହୁ ପ୍ରାଚୀନ କାଳରୁ ବାଣିଜ୍ୟ ସମ୍ପର୍କ ସ୍ଥାପନ କରିଥିଲେ । ଶ୍ରୀକ୍ଷୁପୂର୍ବ ପ୍ରଥମ ଶତାବ୍ଦୀ ବେଳକୁ ବାଣିଜ୍ୟ ସମ୍ପର୍କ ପ୍ରସ୍ତୁତିକ୍ରିତ ହୋଇଥିଲା ବୋଲି ଆମେ ସ୍ପଷ୍ଟ ଭାବରେ ଜାତକ, ବୃହତ୍ କଥା, ଅର୍ଥଶାସ୍ତ୍ର ଏବଂ ମିଳିତ ପଦ୍ଧତ୍ୱ ଜାଣିପାରୁ । ବାଣିଜ୍ୟ ବ୍ୟବସାୟରୁ ଉପନିବେଶ ସ୍ଥାପନ ହେଲା ।

କୌଣସି ଏବଂ କଳିଙ୍ଗବାସୀମାନେ ମାଳୟ ଦ୍ୱୀପପୁଞ୍ଜରେ ସର୍ବ ପ୍ରଥମେ ରାଜ୍ୟ ବିସ୍ତାର କରିଥିଲେ । କୌଣସିମାନେ ପୁନାନ୍ ଓ କାଳିମନ୍ତରେ ଏବଂ କଳିଙ୍ଗବାସୀମାନେ ମାଳୟ, ବାଲି ଓ କାତା ଦ୍ୱୀପରେ ପ୍ରାୟ ଶ୍ରୀକ୍ଷୁପୂର୍ବ ଯମ ଶତାବ୍ଦୀରେ ରାଜ୍ୟ ସ୍ଥାପନ କରିଥିଲେ । ପରବର୍ତ୍ତୀ କାଳରେ ଷ୍ଟେଲ, ପାଞ୍ଚ୍ୟ ଓ ଅନ୍ୟାନ୍ୟ ତାମିଲ ଲୋକମାନେ ପୁନାଗର ଦକ୍ଷିଣ ଅଞ୍ଚଳକୁ ଅଧିକାର କଲେ ।

ପ୍ରାଚୀନ ଚୀନ୍ ବିବରଣୀ କଳିଙ୍ଗର ଅଧିବାସୀମାନଙ୍କୁ ହୁ-ଉନ୍-ଲୁନ୍ ବୋଲି କୁହାଯାଇଛି । ଏହି କଳିଙ୍ଗୀୟମାନେ ମାଳୟ ଦ୍ୱୀପପୁଞ୍ଜରେ ସର୍ବପ୍ରଥମେ ସଂସ୍କୃତିର ବିକାଶ କରିଥିଲେ । ଚୀନ୍ ପୁସ୍ତକ ଆଦୁରି ଜଗାଯାଏ ଯେ କଳିଙ୍ଗର ସାହସୀ ନାବିକମାନେ ଶ୍ରୀକ୍ଷୁପୂର୍ବ ଯମ ଶତାବ୍ଦୀରେ ପାଲୁର ବନ୍ଦର ଦେଇ ମାଳୟ ଦ୍ୱୀପରେ ବାଣିଜ୍ୟ କରୁ କରୁ ବସତି ସ୍ଥାପନ କଲେ । ସାତ ବାହନ ଓ କ୍ଷତ୍ରପମାନଙ୍କ ମଧ୍ୟରେ ବାରମ୍ବାର ଯୁଦ୍ଧ ହେବାରୁ କଳିଙ୍ଗ ଓ ବିଦର୍ଭବାସୀମାନେ ବହୁ ସଂଖ୍ୟାରେ ଦକ୍ଷିଣ ଓ ଦକ୍ଷିଣ ପୂର୍ବ ଏସିଆ ଦ୍ୱୀପପୁଞ୍ଜକୁ ଗୁଲି ଯାଇଥିଲେ । କଳିଙ୍ଗର ଜଣେ ରାଜା ମାଳୟ ଦ୍ୱୀପପୁଞ୍ଜରେ ପନ୍ଦର ରାଜ୍ୟ ସ୍ଥାପନ କରିଥିଲେ । ଏହି ରାଜ୍ୟ ପ୍ରାୟ ୬୫ ଶତାବ୍ଦୀ ପର୍ଯ୍ୟନ୍ତ ସୁରକ୍ଷିତ ଥିଲା । ଏହି ସମୟରେ ପନ୍ଦର ଚୀନ୍ ସହିତ ରାଜନୈତିକ ସମ୍ପର୍କ ସ୍ଥାପନ କରିଥିଲା । ଶ୍ରୀକ୍ଷୁପୂର୍ବ ୪୨୪-୪୫୩ ମଧ୍ୟରେ ପନ୍ଦର ରାଜଧାନୀରୁ ରାଜତୁଟମାନଙ୍କୁ ପଠାଯାଉଥିଲା । ଆଦୁରି ଜଗାଯାଏ ଯେ ସେ ରାଜ୍ୟରେ କଳିଙ୍ଗର ବ୍ରାହ୍ମଣ ବହୁ ସଂଖ୍ୟାରେ ବାସ କରୁଥିଲେ ଏବଂ ବିଭିନ୍ନ ରାଜକୀୟ ପଦପଦକ୍ଷିରେ

ଚିରୁକ୍ଷିତ ହେଉଥିଲେ । ସେ ରାଜ୍ୟର ପୁଞ୍ଜମତୀ ଏବଂ ମତୀମାନେ ସମସ୍ତେ ଥିଲେ କଳିଙ୍ଗର ବ୍ରାହ୍ମଣ । ଚୀନ୍ ଦେଶର ପ୍ରାଚୀନ ବିବରଣୀରେ ସେମାନଙ୍କର ନାମରେ ଉଲ୍ଲେଖ ହୋଇଛି । ଯଥା- ପୋ-ଲଙ୍ଗ- ପୋ- ଲୀନ୍, ଲୁନ୍- ଲୁନ୍- ଲି- ଏ, ଲୁନ୍- ଲୁନ୍- ପୋ- ଓ, ଲୁନ୍- ଲୁନ୍- ପୋ- ଲି- ପୋ- କନ୍ ରତ୍ୟାଦି, ଲୁନ୍- ଲୁନ୍ ଏବଂ ହୁ- ଲୁନ୍ର ଅର୍ଥ ରୁକ୍ଷ ବିଷା କଳିଙ୍ଗ ରୁକ୍ଷାଏ । ଶ୍ରୀକ୍ଷୁପୂର୍ବ ପ୍ରଥମ ଶତାବ୍ଦୀରେ ସେ ରାଜ୍ୟରେ ଏତେଦଣ କଳିଙ୍ଗର ବ୍ରାହ୍ମଣ ମତୀ ଥିବାରୁ କଳିଙ୍ଗର ରାଜନୈତିକ ସମ୍ପର୍କ କେତେ ସୁସ୍ତୁତ୍ତ ସ୍ପଷ୍ଟ ଭାବରେ ପ୍ରତୀୟମାନ ହୁଏ । ଚୀନ୍ର ପୁର ରାଜବଂଶ ୫୧୧-୬୧୮ ଏ.ଡି.ର ଇତିହାସରୁ ଆମେ ଜାଣିପାରୁ ଯେ ଦରବାରରେ ଶହଶହ କଳିଙ୍ଗ ବ୍ରାହ୍ମଣ ରାଜ କାର୍ଯ୍ୟରେ ଭାଗ ନେଉଥିଲେ । ସେ ସମୟରେ ବ୍ୟବହୃତ ଲିପି (ହୁନ୍-ଉନ୍-ଲୁନ୍) କଳିଙ୍ଗରୁ ଯାଇଥିବା ଅନୁମାନ କରାଯାଏ ।

ଏହାଛଡ଼ା ପ୍ରାଚୀନ କଳିଙ୍ଗୀୟମାନଙ୍କର ନୌବାଣିଜ୍ୟ ଏବଂ ବାଣିଜ୍ୟ ବିସ୍ତାର ସମ୍ପର୍କରେ ମାଳୟ ଦ୍ୱୀପପୁଞ୍ଜରେ ବହୁ କିମ୍ବଦନ୍ତୀ ପ୍ରଚଳିତ । ଓଡ଼ିଆମାନଙ୍କର ମାଳୟ ଦ୍ୱୀପପୁଞ୍ଜରେ ବସତି ସ୍ଥାପନ ଏବଂ ରାଜ୍ୟ ବିସ୍ତାର ସମ୍ପର୍କରେ ଏକ କିମ୍ବଦନ୍ତୀରୁ ଜଗାଯାଏ ଯେ କଳିଙ୍ଗର ରାଜପୁତ୍ର ୨୦ ହଜାର ବ୍ରାହ୍ମଣ ପରିବାର ତାହା ଦ୍ୱୀପକୁ ପଠାଇଥିଲେ । କାଳକ୍ରମେ ସେମାନଙ୍କ ସଂଖ୍ୟା ବୃଦ୍ଧି ପାଇଲା ଏବଂ କଥିତ ଅଛି ଯେ ତାହା ଅବ ୨୮୯ ପର୍ଯ୍ୟନ୍ତ ସେମାନେ ଅନୁକ୍ରମେ ଅବସ୍ଥାରେ ଥିଲେ । ଜଗବାନଙ୍କ ଦୟାରୁ କାନୋ ନାମକ ଜଣେ ରାଜପୁତ୍ର ରାଜତ୍ୱ ଆରମ୍ଭ କଲେ । ଏଠାରେ ଏହି ବଂଶର ରାଜପୁତ୍ରମାନେ ୩ ପୁରୁଷ ପର୍ଯ୍ୟନ୍ତ ରାଜତ୍ୱ କରିଥିଲେ ।

ଆଉ ଏକ କିମ୍ବଦନ୍ତୀରୁ ଜଗାଯାଏ ଯେ ଏହି ସମୟରେ ଅସ୍ତ୍ରୀନା (ହେସ୍ତୀନା) ନାମକ ଏକ ରାଜ ବଂଶର ଉତ୍ତର ହେଲା । ଏହି ବଂଶର ପ୍ରଥମ ରାଜାଙ୍କ ନାମ ମୂଲଶର ବା ପରାଶର । ତାଙ୍କ ପୁତ୍ରଙ୍କ ନାମ ଅବ୍ୟାସ (ବ୍ୟାସ) ଏବଂ ତାଙ୍କ ପୁଅଙ୍କ ନାମ ପାଣ୍ଡବେବ ଦାବ ଦାପ । ଏହି ତିନିଜଣ ରାଜା ପ୍ରାୟ ୧୦୦ ବର୍ଷ ରାଜତ୍ୱ କରିଥିଲେ । ଚତୁର୍ଥ ରାଜା ବସବସ ଅସ୍ତ୍ରୀନାର ରାଜଧାନୀ କୋଦାରୀକୁ ଉଠାଇ ନେଇଥିଲେ । ଚୀନ୍ର ସାଙ୍ଗ ରାଜବଂଶ (ଖ୍ରୀ.ପୂ. ୧୦୭-୧୦୨) ବିବରଣୀରେ ତାହା ରାଜ୍ୟକୁ ଖୋଲିଙ୍ଗ ବୋଲି କୁହା ଯାଇଥିଲା । ଦୋଲିଙ୍ଗ ହେଉଛି କଳିଙ୍ଗ ଏବଂ ଏହା କଳିଙ୍ଗବାସୀଙ୍କ ଦ୍ୱାରା ପ୍ରତିଷ୍ଠିତ । କାଳକ୍ରମେ ତାହା ଦ୍ୱୀପ କଳିଙ୍ଗ ଦ୍ୱୀପ ନାମରେ ଅଭିହିତ ହୋଇଥିଲା । ଏଥିରୁ ସ୍ପଷ୍ଟ ଭାବରେ ଦ୍ୱୀପ ନାମରେ ଅଭିହିତ ହୋଇଥିଲା । ଏଥିରୁ ସ୍ପଷ୍ଟ ଭାବରେ ଜଗାପଡ଼େ ଯେ ଟାଙ୍ଗ ରାଜ ବଂଶର ବହୁ ପୂର୍ବରୁ କଳିଙ୍ଗବାସୀମାନେ ସୁସ୍ତୁତ୍ତ ବାଣିଜ୍ୟକ ଓ ସାଂସ୍କୃତିକ ସମ୍ପର୍କ ସ୍ଥାପନ କରିଥିଲେ । ଆଉ ଏକ କିମ୍ବଦନ୍ତୀରେ ବର୍ଣ୍ଣିତ ଅଛି ପାଣ୍ଡବମାନଙ୍କର ମହାନନ୍ତୀ ଆକ୍ରମଣ ପ୍ରଥମ ଭାରତୀୟ ହିଂସାରେ ଅସ୍ତ୍ରୀନାରେ ନିଜର ଆଧିପତ୍ୟ ବିସ୍ତାର କରିଥିଲେ ଏବଂ ଏହି ଦ୍ୱୀପର ନାମ କବ ଦ୍ୱୀପ ବୋଲି ପରିଚିତ କରାଇ ଥିଲେ । କବ ଦ୍ୱୀପ ହେଉଛି ଆଧୁନିକ କାତା, କଳିଙ୍ଗ ରାଜ୍ୟ ସର୍ବ ପ୍ରଥମେ ମଧ୍ୟ ଜାତୀୟ ସ୍ତାପିତ ହୋଇଥିଲା । ଯାହା ବର୍ତ୍ତମାନ ହୋ-ଲିଙ୍ଗନାମରେ ପରିଚିତ ।

ସୁବର୍ଣ୍ଣ ଦ୍ଵୀପ ସହିତ କଳିଙ୍ଗର ସମ୍ପର୍କ ଯେ କେବଳ କିମ୍ବଦନ୍ତୀରେ ସୀମିତ ଥିଲା ତାହା ନୁହେଁ; ଅନେକ ଐତିହାସିକ ତଥ୍ୟ ମଧ୍ୟ କିମ୍ବଦନ୍ତୀର ସତ୍ୟତାକୁ ସମର୍ଥନ କରେ । ମଧ୍ୟ ଜାଭାର ଦୁଇ ମାସ ନାମକ ସ୍ଥାନରୁ ଶ୍ରୀ: ୭ମ ଶତାବ୍ଦୀର ଏକ ଶିଳାଲେଖ ବାହାରିଛି । ଏହା କଳିଙ୍ଗର ଲିପି ସଂସ୍କୃତ ଭାଷାରେ ଲେଖା ଯାଇଛି । ଏଥିରେ ଶିବ ଓ ବିଷ୍ଣୁଙ୍କ ପୂଜା ବିଧି ଲେଖାଯାଇଛି ଏବଂ ଦୁଇ ମାସ ପ୍ରସ୍ରବଣକୁ ପବିତ୍ର ଗଣା ସହିତ ଏକ ସ୍ତୁତିରେ ତୁଳନା କରାଯାଇଛି ।

ଅଷ୍ଟମ ଶତାବ୍ଦୀର ଶେଷଭାଗରେ ସଂସ୍କୃତରେ ରଚିତ ଆର୍ଯ୍ୟ ମହୁଶ୍ରୀ ମୂଳକଙ୍କ ଦକ୍ଷିଣପୂର୍ବ ଏସିଆର ଅନେକ ଅଞ୍ଚଳର ନାମ ଉଲ୍ଲେଖ କରିଛି, ଏକ ଶ୍ଳୋକରେ ଲେଖାଯାଇଛି ଦ୍ଵୀପସେବକ ସର୍ବତ୍ର କଳିଙ୍ଗଦେସୁ ଏବଂ କଳିଙ୍ଗ ସମୁଦ୍ର ମଧ୍ୟ ଉଲ୍ଲେଖ ଏଥିରେ ଅଛି ଜନ୍ମନାମକ ଜଣେ ବୌଦ୍ଧ ରାଜା ଜାଭା-ମାଳୟ ଦ୍ଵୀପରେ ରାଜତ୍ଵ କରୁଥିଲେ । କଳିଙ୍ଗ ନାମକ ସ୍ଥାନରେ ବୌଦ୍ଧଦେବୀ ତାରା ରାଜକୀୟ ତାହାରେ ପୂଜିତ ହେଉଥିଲେ । ଏହି ତାରା ଦେବୀ ଜାଭାର ବିଖ୍ୟାତ କଳସାନ ମନ୍ଦିରରେ ପୂଜିତା ତାରାଦେବୀ । ଏ ରାଜା ପନଗବରଣ ୭୭୮ ଖ୍ରୀଷ୍ଟାବ୍ଦରେ ତାରା ଦେବୀଙ୍କୁ ପ୍ରତିଷ୍ଠିତ କରିଥିଲେ ବୋଲି କେନ୍ଦୁରବା ଶିଳାଲିପିରୁ ଜଣାଯାଏ ।

ଖ୍ରୀଷ୍ଟୀୟ ଅଷ୍ଟମ ଶତାବ୍ଦୀରେ ସର୍ବଶକ୍ତିମାନ ଶୈଳେନ୍ଦ୍ର ରାଜବଂଶର ଶାସନ ଆରମ୍ଭହୁଏ । ଏହି ଶତାବ୍ଦୀର ଶେଷ ବେଳକୁ ଜାଭା, ପୁନାଗା ଓ ମାଳୟ ଦ୍ଵୀପସମୂହର ସମସ୍ତ ହିନ୍ଦୁରାଜା ଶୈଳେନ୍ଦ୍ରମାନଙ୍କର ଅନୁଗତ ହେବାକୁ ବାଧ୍ୟ ହୋଇଥିଲେ । ସେମାନଙ୍କର ଏକତ୍ର ଶାସନ ଫଳରେ ସୁବର୍ଣ୍ଣ ଦ୍ଵୀପରେ ରାଜନୈତିକ ଏକତା ସ୍ଥାପିତ ହେଲା ଏବଂ ନୂତନ ସଭ୍ୟତାର ଅଭ୍ୟୁଦୟ ହେଲା, କଳା, ସ୍ଥାପତ୍ୟ, ଧର୍ମ, ସମାଜ ଓ ଶାସନ ଅବସ୍ଥା ଚରମ ଉତ୍କର୍ଷ ଲାଭ କରିଥିଲା, ବୌଦ୍ଧଧର୍ମ ଥିଲା ରାଜକୀୟ ଓ ସର୍ବସାଧାରଣଙ୍କ ଧର୍ମ । ପୃଥିବୀ ବିଖ୍ୟାତ ବରକୁଦର ଓ ବଞ୍ଚୀକଳସାନ ଶୈଳେନ୍ଦ୍ରମାନଙ୍କର ଶ୍ରେଷ୍ଠ କୀର୍ତ୍ତି, ଲିଗର ଶିଳାଲେଖ (୭୭୫ ଖ୍ରୀ:) କଳସାନ ଅଭିଳେଖ (ଖ୍ରୀ: ୭୭୮) କନ୍ଦୁରସି ଅଭିଳେଖା (ଖ୍ରୀ: ୭୮୨) ରୁ ଶୈଳେନ୍ଦ୍ର ରାଜାମାନଙ୍କର ବିଷୟରେ ସର୍ବିଶେଷ ବିବରଣୀ ମିଳେ । ବରକୁଦର ବୌଦ୍ଧକୀର୍ତ୍ତିର ଶିଳା ଭାସ୍କର୍ଯ୍ୟ ବର୍ଣ୍ଣନା କରି ଡଃ:ରମେଶ ଚନ୍ଦ୍ର ମଜୁମଦାର ଲେଖିଛନ୍ତି-

"The artistic conception of Barbuddar is thus transparent and sublime and gives a vivid expression to the most abstract and profound philosophy of the Buddhists. If the excellence of art consists in giving a beautiful visual expression to a noble and lofty ideal, Barbuddar must be accorded the

highest rank among the great monuments of the world. A new kind of script (which has been called the pre-Nagari script) were introduced in the island during the rule of the Sailendras. The entire Malayasia was called Kalinga at least by the foreigners when the Sailendra dynasty was in power.

ଭାରତରୁ ମିଳୁଥିବା ଶୈଳେନ୍ଦ୍ରମାନଙ୍କର ଅଭିଳେଖରୁ ଜଣାଯାଏ ଯେ, ରାଜା ବାଳପୁତ୍ରଦେବ ନାଳନ୍ଦାରେ ଏକ ବିରାଟ ବିହାର ଏବଂ ନାଗପଟ୍ଟମଠାରେ ଏକ ମହାବିହାର (Monastery) ନିର୍ମାଣ କରିଥିଲେ । ଶୈଳେନ୍ଦ୍ରମାନେ ଏକ ପ୍ରକାର ନୂଆ ଲିପିର ପ୍ରଚଳନ କରିଥିଲେ । ସମ୍ଭବତଃ ଏହା କଳିଙ୍ଗର ଲିପି । ଆରବୀୟ ବିବରଣୀରୁ ଜଣାଯାଏ ଯେ ଏ ସମୟରେ ସମସ୍ତ ସୁବର୍ଣ୍ଣ ଦ୍ଵୀପ କଳିଙ୍ଗ ନାମରେ ସର୍ବତ୍ର ପରିଚିତ ହେଲା । ଶୈଳେନ୍ଦ୍ରମାନଙ୍କର ରାଜଧାନୀ ଥିଲା ଜାଭାରେ, ଯାହାକୁ ଆରବ ଲେଖକମାନେ ମହାରାଜ୍ୟଙ୍କ ରାଜ୍ୟ ବା ଜାବାଜ୍ ବୋଲି ବର୍ଣ୍ଣନା କରିଅଛନ୍ତି । ଏହି ରାଜ୍ୟମାନଙ୍କର କର୍ତ୍ତୃତ୍ଵ ସମଗ୍ର ମାଳୟ ଦ୍ଵୀପସମୂହ ଏବଂ ପଡ଼ୋଶୀ କାସୋକ ଓ ଚନ୍ଦା (ଅନ୍ଧସା)ରେ ରହିଥିବାର ପ୍ରମାଣ ଅଭିଳେଖ କିମ୍ବଦନ୍ତୀ ଏବଂ ସେମାନଙ୍କର କୀର୍ତ୍ତିରୁ ଜଣାପଡ଼େ । ଏମାନଙ୍କର ସାମ୍ରାଜ୍ୟ ନବମ ଶତାବ୍ଦୀର ଶେଷ ଆଡ଼କୁ ଦୁର୍ବଳ ହୋଇପଡ଼ିଲା ।

ପ୍ରଥମ ଅବସ୍ଥାରେ ଶୈଳେନ୍ଦ୍ରମାନଙ୍କର ଆନ୍ତର ଭୋକ ରାଜବଂଶ ସହିତ ସଦ୍ଭାବ ରହିଥିଲା । ରାଜେନ୍ଦ୍ର ଭୋକ (ଖ୍ରୀ: ୧୦୧୦-୧୦୪୧) ସୁବର୍ଣ୍ଣ ଦ୍ଵୀପ ଆକ୍ରମଣ କରି ଶୈଳେନ୍ଦ୍ରମାନଙ୍କୁ ପରାସ୍ତ କରିଥିଲେ । ରାଜେନ୍ଦ୍ର ଭୋକଙ୍କ ପରେ ତାଙ୍କର ପରବର୍ତ୍ତୀ ରାଜାମାନେ ସୁଦୂର ସୁବର୍ଣ୍ଣ ଦ୍ଵୀପକୁ ନିଜର ଅଞ୍ଚିଆରରେ ରଖିପାରିଲେ ନାହିଁ, କାରଣ ସେମାନେ ପଡ଼ୋଶୀ ରାଜ୍ୟମାନଙ୍କ ସହିତ ଯୁଦ୍ଧରେ ପ୍ରବୃତ୍ତ ରହିବାକୁ ବାଧ୍ୟ କଲେ । ଭୋକ ରାଜା ବୀର ରାଜେନ୍ଦ୍ର ଶୈଳେନ୍ଦ୍ରମାନଙ୍କର ଶକ୍ତି ପରାହତ କରିଥିଲେ । ମାତ୍ର ସେ ବିଜୟ ବେଶୀ ଦିନ ସ୍ଥାୟୀ ହେଲା ନାହିଁ । ଖ୍ରୀଷ୍ଟୀୟ ୧୧ଶ ଶତାବ୍ଦୀ ଶେଷ ବେଳକୁ ଭୋକମାନେ ସୁବର୍ଣ୍ଣ ଦ୍ଵୀପ ହରାଇଲେ । ଦ୍ଵାଦଶ ଶତାବ୍ଦୀର ୧ମ ଭାଗରେ ଶୈଳେନ୍ଦ୍ର ରାଜବଂଶ ପ୍ରାୟ ଲୋପ ପାଇଗଲା । ତାଙ୍କର ଇତିହାସ ବିଧି ମିଳେ ନାହିଁ ।

ଐତିହାସିକମାନଙ୍କ ମତରେ ଓଡ଼ିଶାର କଳୋଦ ମଞ୍ଚଳର ଶୈଳୋତ୍ତରମାନେ ଉତ୍ତରରେ ଭୌମ ଓ ଦକ୍ଷିଣରେ ଗଙ୍ଗମାନଙ୍କର ପରାସନ ଓ ରାଜନୈତିକ ଶୂନ୍ୟରେ ଉତ୍ତୀର୍ଣ୍ଣ ହୋଇ ନୌ-ରାଜିନୀ ସହ ପାଲୁର ବନ୍ଦର ଦେଇ ସୁବର୍ଣ୍ଣ ଦ୍ଵୀପକୁ ଗୁଲିଯାଇଥିଲେ ଏବଂ ସେଠାରେ ଶୈଳେନ୍ଦ୍ର ରାଜବଂଶ ସ୍ଥାପନ କରିଥିଲେ । ଏମାନଙ୍କ ପୂର୍ବରୁ ଅନେକ କଳିଙ୍ଗବାସୀ ସୁବର୍ଣ୍ଣ ଦ୍ଵୀପରେ ବସବାସ କରି କଳିଙ୍ଗର ସଂସ୍କୃତିକୁ ପ୍ରସାର କରିଥିଲେ । ଶୈଳୋତ୍ତରମାନେ ସେ ଦ୍ଵୀପସମୂହରେ ପହଞ୍ଚିବା ପରେ କଳିଙ୍ଗବାସୀମାନେ ଉତ୍ସାହିତ



ହୋଇ ପ୍ରଥମେ ରାଜ୍ୟ ଓ ପରେ ସାମ୍ରାଜ୍ୟ ବିସ୍ତାର କରିବା ପାଇଁ ସମସ୍ତ ବ୍ୟବସ୍ଥା କରିଥିଲେ ।

ଶୈଳୋଚରମାନେ ଥିଲେ ବ୍ରାହ୍ମଣ୍ୟ ଧର୍ମର ପୁଷ୍ପପୋଷକ ମାତ୍ର ବୌଦ୍ଧ ବିଦେଷୀ ନଥିଲେ । ସେମାନେ ପୁରୁଷ ଦ୍ଵୀପରେ ପହଞ୍ଚିବା ବେଳକୁ ବୌଦ୍ଧ ଧର୍ମ ଖୁବ୍ ପ୍ରସାର ଲାଭ କରି ସାରିଥିଲେ । ଅବସ୍ଥା ଚନ୍ଦରେ ଶୈଳେନ୍ଦ୍ରମାନେ ପ୍ରାୟ ବୌଦ୍ଧ ଧର୍ମର ପୁଷ୍ପପୋଷକ ହେବା ସ୍ଵାଭାବିକ । ଏ ସମ୍ପର୍କରେ ପ୍ରଶ୍ନ ଉଠିପାରେ ଯେ ଶୈଳେନ୍ଦ୍ରମାନେ ଭାରତର ନାଲନ୍ଦା, ନାଗପଦମ୍ ପ୍ରଭୃତି ସ୍ଥାନରେ ବିରାଟ କୀର୍ତ୍ତିରାଜି ଉଦ୍ଘୋଳନ କଲେ, ମାତ୍ର ନିଜ ମାତୃଭୂମିରେ କୀର୍ତ୍ତି କାହିଁକି ଗଢ଼ିଲେ ନାହିଁ । ଗଙ୍ଗ, ଶୈଳ ଓ କେଶରୀମାନଙ୍କ ଦ୍ଵାରା ଉତ୍ତୀଡ଼ିତ ହୋଇ ଶୈଳୋଚରମାନେ ନିଜ ମାତୃଭୂମି ଛାଡ଼ିବାକୁ ବାଧ୍ୟ ହୋଇଥିଲେ । ପରେ କଳିଙ୍ଗ ସହିତ ସମ୍ପର୍କ ରଖିବା ସମ୍ଭବ ହୋଇନାହିଁ ରାଜନୈତିକ କାରଣରୁ ।

ମାଳୟ ଦ୍ଵୀପପୁଞ୍ଜର ସବୁ ଅଞ୍ଚଳ ଅପେକ୍ଷା କଳିଙ୍ଗର ବାଲିଦ୍ଵୀପ ସହିତ ସାଂସ୍କୃତିକ ଓ ବାଣିଜ୍ୟିକ ସମ୍ପର୍କ ଥିଲା ଅତି ସମୃଦ୍ଧ । ଏହି ସମ୍ପର୍କ ସାରା ପୁଥିବୀରେ ଏତେ ବିଖ୍ୟାତ ଥିଲା ଯେ ଦକ୍ଷିଣ ଓ ଦକ୍ଷିଣ-ପୂର୍ବ ଏସିଆର ଯେ କୌଣସି ଦ୍ଵୀପକୁ ବାଣିଜ୍ୟ କରିବା ପାଇଁ ଯାଗ "ବାଲିଯାଗ" ନାମରେ ଖ୍ୟାତିଲାଭ କରିଥିଲା । ଅବଶ୍ୟ ବାଲି ସହିତ କଳିଙ୍ଗର ସମ୍ପର୍କ ଅତି ପ୍ରାଚୀନ । ଏହି ସମ୍ପର୍କ ଅନୁଧ୍ୟାନ ଦୁଇ ହଜାର ବର୍ଷ ପୂର୍ବେ ସ୍ଥାପିତ ହୋଇଥିଲେ ମଧ୍ୟ ବାଲିରେ କଳିଙ୍ଗର ହିନ୍ଦୁ ସଭ୍ୟତା ଏବେ ମଧ୍ୟ ପ୍ରଚଳିତ । ମାଳୟ ଦ୍ଵୀପପୁଞ୍ଜରେ କେତେ ରାଜନୈତିକ, ସାମାଜିକ ଓ ସାଂସ୍କୃତିକ ବିବର୍ତ୍ତନ ଘଟିଛି ଦୀର୍ଘ ଦୁଇ ହଜାର ବର୍ଷ ମଧ୍ୟରେ । ମାତ୍ର ଆଞ୍ଚଳିକ କଥା ମୁସ୍ଲିମ୍ ଓ ପର୍ତ୍ତୁଗୀଜ ପ୍ରଭାବ ମଧ୍ୟ ବାଲିର ହିନ୍ଦୁ ସଭ୍ୟତାକୁ ଲୋପ କରିପାରି ନାହିଁ ।

ବାଲି, ଇନ୍ଦ୍ରୋନେସିଆ ଦେଶର ଏକ କ୍ଷୁଦ୍ର ଦ୍ଵୀପ । ଏହାର ଦୀର୍ଘ ୮୦ ମାଇଲ ଏବଂ ପ୍ରସ୍ଥ ପ୍ରାୟ ୫୦ ମାଇଲ । ଜାଭା ଓ ଭାରତୀୟ ମହାସାଗର ଦ୍ଵାରା ଉତ୍ତର ଓ ଦକ୍ଷିଣରେ ପରିବେଷିତ । ବାଲିରେ ଅନେକ ଆଗ୍ନେୟଗିରି ରହିଛି । ସେଥିରୁ କେତେଗୁଡ଼ିଏ ଏବେ ମଧ୍ୟ ସକ୍ରିୟ । ବାଲି ଅଧିବାସୀମାନେ ବିଶ୍ଵାସ କରନ୍ତି ଯେ ଦେବତା ରୁକ୍ଷ ହେଲେ ଆଗ୍ନେୟଗିରିର ଉଦ୍ଘାଟନ ହୁଏ । ଏହି ଦ୍ଵୀପର ଦ୍ରବ୍ୟ ଅତି ମନୋରମ । ସମୁଦ୍ର, ବାଲୁକା ତଟ, ନାରିକେଳ ଖୁଆ, ବଣ, ପାହାଡ଼, ନଦୀ ପୁଷ୍ଟି କରନ୍ତି ଅନୁପମ ପ୍ରାକୃତିକ ଦ୍ରବ୍ୟ । ପୂର୍ବେ କୁହାଯାଇଛି, ଏହି ଦ୍ଵୀପର କଳିଙ୍ଗ ସହିତ ପ୍ରାଚୀନ ସମ୍ପର୍କ ଅତି ସମୃଦ୍ଧ । ପ୍ରାଚୀନ କାଳରୁ ପ୍ରାୟ ଷୋଡ଼ଶ ଶତାବ୍ଦୀ ପର୍ଯ୍ୟନ୍ତ ଏହି ଦ୍ଵୀପର ନାମ ଥିଲା ନାରିକେଳ ଦ୍ଵୀପ । "ବାଲି" ନାମ ସର୍ବପ୍ରଥମେ ଦେଖିବାକୁ ପାଉ ଖ୍ରୀଷ୍ଟୀୟ ଅଷ୍ଟମ ଶତାବ୍ଦୀରେ ରଚିତ ମହାତ୍ମା ମୂଳକଙ୍କ ଗ୍ରନ୍ଥରେ । ଏକ ଶ୍ଳୋକରୁ ଜଣାଯାଏ :-

ଦ୍ଵୀପେ ବରୁଦକେ ଚିହବା ନଗ୍ନବାଲି ସମୁଦ୍ରକେ  
ଯବ ଦ୍ଵୀପେ ବା ସଦେଷୁ ତ ଦମ୍ୟ ଦ୍ଵୀପ ମୁଦ୍ରକେ  
ବାସ୍ତୁ ରକାର ବହୁତା ଗୋ ବାବତ୍ ଅସୁତୋନ୍ତ ଗଣ ।

ଏହି ଶ୍ଳୋକରେ ବରୁଦକ (ସୁନାମ), ନଗ୍ନଦ୍ଵୀପ (ନିରୋକ୍ତ) ଜାଭା ଓ ବାଲି ଦ୍ଵୀପର ନାମ ଉଲ୍ଲେଖ କରାଯାଇଛି । ବାଲିରେ ହିନ୍ଦୁ ସଭ୍ୟତାର ବିକାଶ ପାଇଁ କଳିଙ୍ଗର ଦାନ ଅତୁଳନୀୟ । ସେମାନଙ୍କର ବେଶଭୂଷା, ଆୟୁର ବ୍ୟବହାର, ଦେହରେ ପୁଷ୍ପର ପରିପାଟୀ, ପୂଜାବିଧି, ପର୍ବପର୍ବାଣୀ, ଖାଦ୍ୟ ସାମଗ୍ରୀ ଓଡ଼ିଶା ସହ ଯଥେଷ୍ଟ ସାମଞ୍ଜସ୍ୟ ଏବେ ମଧ୍ୟ ରହିଛି । ଏଗୁଡ଼ିକ ଯେ ପ୍ରାଚୀନ କାଳରୁ ଓଡ଼ିଶାରୁ ପରିବ୍ୟାପ୍ତ ହୋଇଛି ଏଥିରେ ସନ୍ଦେହ ନାହିଁ । ବାଲି ଅଧିବାସୀ "ମା"କୁ ସଂଯୋଧନ କରନ୍ତି "କୁ" ଏବଂ ଓଡ଼ିଆରେ କହନ୍ତି "ବୋର" । ଆମ ରାଜ୍ୟର "ଗୁଆ" ବାଲିରେ "ଗୁଆ" ନାମରେ ପରିଚିତ । ଆମର "ଚିନାବାଦାନ" ବାଲିରେ "ଚିନା" ।

ଖାଦ୍ୟ ସାମଗ୍ରୀରେ ଓଡ଼ିଶା ଓ ବାଲି ଅଧିବାସୀଙ୍କର ଅନେକ ସାମଞ୍ଜସ୍ୟ ପରିଲକ୍ଷିତ ହୁଏ । ଗାଈ ବିଶେଷ କରି ସକନା ଶାଗ ଦୁଇ ଦେଶର ଲୋକମାନଙ୍କର ଅତି ପ୍ରିୟ ଖାଦ୍ୟ । କଦଳୀ, ମଞ୍ଜା ଓ ଉଷା ପ୍ରଭୃତିରେ ଓଡ଼ିଆ ଓ ବାଲିର ଲୋକଙ୍କର ଭାରି ଆଗ୍ରହ । ବାଲିର ଲୋକମାନେ ଓଡ଼ିଆଙ୍କ ପରି ବହୁ ପ୍ରକାର ପିଠା ତିଆରି କରନ୍ତି । ଆମର ମଞ୍ଜା ଓ ଏଣ୍ଡୁରି ପିଠା ବାଲି ଭାଷାରେ ସାମ୍ପ୍ରଦାୟିକ ।

ପୂଜା ପଦ୍ଧତି ଓ ଦେବଦେବୀଙ୍କର ନାମ ପ୍ରାୟ ସମାନ । ଜଙ୍ଗୀ ଓ ଶ୍ରୀଦେବୀଙ୍କର ପୂଜା ଉଭୟ ଦେଶରେ ଅତି ପ୍ରିୟ । ମାଣବଦା ପର୍ବରେ ଧାନକେଶରୀର ପୂଜା ପଦ୍ଧତି ପ୍ରାୟ ସମାନ । ଓଡ଼ିଶାର ମହେନ୍ଦ୍ର ତନୟା ଓ ବାଲିର ମହେନ୍ଦ୍ର ତନୟା ସର୍ବଶ୍ରେଷ୍ଠ । ପବିତ୍ର ନଦୀ ଏବଂ ଏମାନଙ୍କ କୂଳରେ ଅନେକ ଧର୍ମକୀର୍ତ୍ତି ଓ ତୀର୍ଥ ସ୍ଥାନ ଏବେ ମଧ୍ୟ ରହିଛି ।

ଓଡ଼ିଶା ସହିତ ଆଉ ଏକ ସାମଞ୍ଜସ୍ୟ ହେଉଛି ଡ଼ଙ୍ଗୁଣା ଲୁଗା । ଆମର ସଫଳପୁରୀ ଓ ବୁଝପୁରୀ ପାଟର ବାଣିଜ୍ୟିକ ସହିତ ବାଲିର ପାଟୋଲା ଡ଼ଙ୍ଗୁଣା ଲୁଗା ପ୍ରାୟ ସମାନ । ଉଦ୍ଦେଶ୍ୟ ମାଧ୍ୟମରେ ଅନୁଧ୍ୟାନ କରିବାର କଥା ଯେ ଆମର ବାବୁକାର୍ଯ୍ୟ ମଞ୍ଜିତ ଡ଼ଙ୍ଗୁଣା ତିଆରି କରିବାର ପ୍ରମାଣ ବାଲିରେ କଳିଙ୍ଗବାସୀମାନେ ଆରମ୍ଭ କରିଥିଲେ ତଥା ବାଲିରେ ଏହା ନିର୍ଦ୍ଦୟ । ଆଉ ଏକ ବିଷୟରେ କଳିଙ୍ଗର ପ୍ରଭାବ ବିଶେଷ ଭାବରେ ଲକ୍ଷ୍ୟ କରିବାର କଥା । ବାଲିର କରକ୍ଷେତ୍ରମ୍ ବିଲ୍ଦାରେ ଅନେକ ଲୋକ ବ୍ରାହ୍ମଣ-ବୌଦ୍ଧ-କଳିଙ୍ଗ ହିସାବରେ ପରିଚିତ । କଳିଙ୍ଗର ଅଧିବାସୀମାନେ ବାଲିରେ ବସତି ସ୍ଥାପନ କରି ଆସିଥିବା ଦିନଠାରୁ ଏ ପରମ୍ପରା ରହି ଆସିଛି ।

ବାଲିର ଅଧିବାସୀମାନେ ସାଧାରଣତଃ ହିନ୍ଦୁ । ସେମାନେ ସାମାଜିକ ଓ ସାଂସ୍କୃତିକ ବିବର୍ତ୍ତନକୁ ସହଜରେ ଗ୍ରହଣ କରନ୍ତି ନାହିଁ । ହିନ୍ଦୁ ଉପାଦାନ ପ୍ରାଚୀନ ପ୍ରଥା ସହିତ ସଂହତ ଘଟିଛି । ଏହା ହିଁ ହେଉଛି ବାଲି ସଭ୍ୟତାର ବିଶେଷତ୍ଵ ।

ଓଡ଼ିଶାର ପ୍ରାଚୀନ ନୌ-ବାଣିଜ୍ୟ ଆଜି ବିସଦୃଶୀ ବିଷୟବସ୍ତୁ ଓ ଏତିହାସିକ ସମ୍ପର୍କ । ଏହି ପ୍ରାଚୀନ ପରମ୍ପରାର ପୁଠି ଉଦ୍ଦେଶ୍ୟରେ କାର୍ତ୍ତିକ ପୂର୍ଣ୍ଣମୀ ଦିନ ବୋଇତ ଉତ୍ତୀର୍ଣ୍ଣ ଉତ୍ସବ

ପାଳନ କରାଯାଏ । ଅତୀତ ସ୍ମୃତିକୁ ସୁନରୁଦ୍ଧ କରି ବାଲି ସହିତ  
 ସାଂସ୍କୃତିକ ସମ୍ପର୍କରେ ପୁନରୁଦ୍ଧାନ ନିମିତ୍ତ ଓଡ଼ିଶା ସରକାରଙ୍କର  
 ପର୍ଯ୍ୟଟନ ଓ ସଂସ୍କୃତି ବିଭାଗ ଆନୁକୁଲ୍ୟରେ ବାଲିରେ ଏକ ଉତ୍ସବ  
 ୧୯୯୩ ମସିହା ଜାନୁୟାରୀ ମାସରେ ପାଳନ କରାଯିବାର  
 ଯୋଜନା ଭୁଲିଛି । ଏହି ଉତ୍ସବ ପାଳିତ ହେଲେ ଉତ୍କଳ ଦେଶର

ସାଂସ୍କୃତିକ ଓ ବାଣିଜ୍ୟିକ ସମ୍ପର୍କ ପୁନଃ ପ୍ରତିଷ୍ଠିତ ହୋଇପାରିବ  
 ଏବଂ ଦୁଇ ଦେଶର ଗବେଷକ, ଏତିହାସିକ ଓ ଛିତ୍ରଭୂବିଦ୍ୟାନଙ୍କର  
 ଗବେଷଣା ନିମିତ୍ତ ପଥ ଉନ୍ନତ ଓ ସୁଗମ ହୋଇପାରିବ ।

ଓଡ଼ିଶା ରାଜ୍ୟ ସଂଗ୍ରହାଳୟ,  
 ଭୁବନେଶ୍ୱର ।



ବଲାଙ୍ଗୀର ରାଜ୍ୟ ଭବନଠାରେ ଅନୁଷ୍ଠିତ ଉତ୍କଳ ପ୍ରସଙ୍ଗ ପାଠକ ସମାବେଶରେ ପୁଣ୍ୟ ସମ୍ପାଦକ ଶ୍ରୀ ସତୀଶ ପାଟ । ପୁଣ୍ୟ  
 ସମ୍ପାଦକଙ୍କ ରାମ ପାଣିରେ ପୂର୍ବତନ ପାଲ୍ୟାମେଣ୍ଡ ସଦସ୍ୟ ଶ୍ରୀ କୁଞ୍ଜବନ୍ଧୁ ପଣ୍ଡା ଓ ଜିଲ୍ଲା ପୁତନା ଓ ଲୋକ ସମ୍ପର୍କ ଅଧିକାରୀ  
 ଶ୍ରୀ ଶରୀକ୍ଷ ଶେଖର ପଣ୍ଡା ଏବଂ ତାହାଗରେ ଜିଲ୍ଲା ପୁଣ୍ୟ ଯୋଜନା ଅଧିକାରୀ ଶ୍ରୀ ପୂର୍ଣ୍ଣନାରାୟଣ ପଣ୍ଡା ଏବଂ  
 ଅତିରିକ୍ତ ଜିଲ୍ଲାପାଳ ଶ୍ରୀ ମୁରଲୀଧର ପାଟୀ ।



● ଶ୍ରୀ ବ୍ରଜସୁନ୍ଦର ମହାପାତ୍ର

ମନେ ମୋର ଆଶା ରଖୁଛି ଯେବେ ହେବି ମୁଁ ବଡ଼,  
 ଜ୍ଞାନ ଅର୍ଥ କାମ କରିବି କ୍ଷଣେ ନ ହେବି ଜଡ଼ ।  
 ହୋଇବି ବିଜ୍ଞାନୀ ବିରାଟ' ଦେଶେ କରିବି ନାଆଁ  
 ଏହି ମୋ ଉତ୍କଳ ଜନନୀ ପାଇଁ ପାଟିବି ବାହା ।  
 ଯେଉଁ ରାଜ୍ୟ ଦିନେ ଥିଲା ମୋ ଶପଥ ଶ୍ୟାମଳ ଭୂଇଁ,  
 ଯାହାର ମନ୍ଦିର କେତନ ଥିଲା ସରଗ ଛୁଇଁ,  
 ଯାହାର ସାହସୀ ପାଇକ ଥିଲେ ଜିଣି ବାବେରୀ,  
 ନାହାନ୍ତା ତରଙ୍ଗେ ଥରାଇ ଥିଲେ ବଦାଇ ତୁରୀ;  
 ସୁନାସା, ମାଳସ, ସିଂହଳ, ଜାଭା, ବେଞ୍ଚିଓ, ବାଲି-  
 ଦରିଆ ସେପାଶେ ମିଳଇ ଯା'ର ଚରଣ ଧୁଳି,  
 ସେହି ରାଜ୍ୟ ବୁଲେ ଲଢ଼ିଛି ଯେଣୁ ପୁଅଁ ଜନମ  
 ତାହାରି ପାଇଁଛି ଜୀବନ ଦେବା ମୋର କରମ ।  
 ପ୍ରତି ଗୋଟି ମାଟି ଯାହାର ଅଛି ବିଭବେ ପୁରି,  
 ସତନ ଅଭାରୁ ହୋଇଛି ସିନା ସେ ହତ ଶାରି !  
 ହଜି ଯାଇଥିବା କୀରତି ଫେରି ଆଣିବା ଲାଗି  
 ଜୀବନ ଭାଜିବି, ହୋଇବି ସୁଖ ସରଗ ତ୍ୟାଗୀ ।  
 ହୀରାକୁଦ ବୁଜୁ କରିବି ହୀରା ବାହାର ମୁହିଁ,  
 ମହାନଦୀ ଜଳେ ରଚିବି କେତେ ଶ୍ୟାମଳ ଭୂଇଁ ।  
 ପ୍ରତି ଗାଆଁ ଗଣ୍ଡା ସହର-ସାରା ଓଡ଼ିଶା ବୁଲେ  
 ପ୍ରତି ଘରେ ଘରେ ବିଦୁଳି ଯିବ ଛୁଟି ବନକେ ।  
 ବାହିଁ କେତେ ଭରି ରହିଛି ଲୁହା, କୋଇଲା ଦେଶେ  
 ମାଗାନିଜ, ସୁନା, ଗେଜୁଟି ଅବା ଅନ୍ତ ବିଶେଷେ:

ଗୋଟି ଗୋଟି କରି କରିବି ମାଟି ତଳୁ ବାହାର  
 ଯାହା ବିନିଯୋଗେ ଓଡ଼ିଶା ହେବ ଶିଳ୍ପ ଭଣ୍ଡାର ।  
 ଶିଳ୍ପ ଗୁଡ଼ିଆରେ ନିପୁଣ ହୋଇ ମୋ ରାଜ୍ୟ ଭାଇ  
 ଆଗ ପରି ଯେବେ ବିଦେଶେ ଯିବେ ବୋଲତ ବାହି  
 ବଣିଜ ବେପାରେ ଆଣିବେ ମଣି ମାଣିକ୍ୟ ଗୋଟି  
 ସାର୍ଥକ ହୋଇଲା ସ୍ଥାନ ମୋ ଯାଇଁ ମଣିବି ମୁହିଁ ।  
 ଶିଳ୍ପୋତ୍ପତ କରି ତଳେଲେ ହେବି ଜନତା ସେବୀ  
 ଦୁଃଖୀ, ରୋଗୀ, ଶୋକାତୁରର ପାଇଁ ଜୀବନ ଦେବି ।  
 ଲକ୍ଷ୍ୟ ରଖୁ ସଦା ଗୁଳିବି ସାରା ଭାରତୁଁ ମୋର  
 ଗୋର, ଶୋକ, ଦୁଃଖ, ଅଭାବ ଯେମେ କରିବି ଦୂର ।  
 ଭଜ ନୀଚ ଛୁଆଁ ଅଛୁଆଁ ଭେଦ ବିଭେଦ ଭୁଲି  
 ଅନାଥ ଶିଶୁରେ ଆନନ୍ଦେ ନେବି ବୁକୁରେ ତୋଳି ।  
 ଭାରତୀୟ ମନୁଁ ବିଭେଦ ଭାବ ଦେବି ତରାଇ  
 ପ୍ରତି ଜନ ପୁତ୍ରେ ସେନେହମନନୀ ବୁହାଇ ।  
 ସଂକୀର୍ତ୍ତନ ମନୁଁ ମୋହର ଯେତେ ପାରିବି ଛାଡ଼ି  
 ସାରା ବିଶ୍ୱ ପାଇଁ ପୀରତି ସେତେ ପାରିବି ଗାଡ଼ି !  
 ପ୍ରତି ବିଶ୍ୱଜନେ ଜଣିବି ଏକ ମାନବ ନୀତି  
 ସ୍ନେହ ଶ୍ରଦ୍ଧା ପ୍ରୀତି ସେବାରେ ରଖୁଥିବି ମୋ ମତି;  
 ଭଙ୍ଗୁଁ ଭାରତ, ଜଗତ ମଣି ଆପଣା ପର  
 ପ୍ରତିଟି ସେବାରେ ବିତାଇ ଦେବି ଜୀବନ ମୋର ।

ଶ୍ରୀମତୀ ନରସିଂହପୁର, ପୁରୀ ।





ପ୍ରେମପତ୍ନୀ ଜନନୀର କେତେ ଦୁଃଖ କଷ୍ଟରେ,  
 ତନ୍ତୁ ଯେଉଁ ଶିଶୁ ପାଠ ପଢ଼ିବାର ଅଜ୍ଞାନେ ।  
 ନଦୁଃଖୁଣ୍ଡି ଛାନ ପୁଅ ତା' ମାନସ-ପଲିଲେ,  
 କିପରି ଚିଢ଼ିବା କତ ସେ ସୃଷ୍ଟି କଲେ !  
 ଆଜି ସେ ଅଜ୍ଞାନ ଶିଶୁ କାଲି ଦେଲେ ମୁତକ,  
 କାହିଁକି ନଦେବ କତ ଏ ଦାଢ଼ିର ଶୁଳକ ?

କୋଦଣ୍ଡର ନନ୍ଦାଂଶୁ ଚାନ୍ଦି "ପୁଅଟୁଣ୍ଡି"  
 ଯେତେ ଯେତେ ବ୍ୟାଧିର ପୋଷି ପ୍ରବୃତ୍ତର ନନ୍ଦାଂଶୁ  
 କେବଳ "ଆଜି ଯେ ଶିଶୁ"ର ଚନ୍ଦ୍ର ।



# ସାର୍ଥକ ସମ୍ପନ୍ନ



ସମ୍ପଦପୁର ଜିଲ୍ଲାର କୋଲାବିରା ପଞ୍ଚାୟତ ସମିତି ଅନ୍ତର୍ଗତ ପରମାଣପୁର ଗ୍ରାମ ପଞ୍ଚାୟତର ଶିଳିଆପାଲି ଗ୍ରାମର ଶ୍ରୀଯୁକ୍ତ ପଦ୍ମଲୋଚନ ପଟ୍ଟେଲ ଜଣେ ଉନ୍ନତ କ୍ଷୁଦ୍ର ବୃକ୍ଷୀ ଅଛନ୍ତି । ଖରାଟିଆ ବୃକ୍ଷ କରିବା ପାଇଁ ସେ ତିନି ଅକ୍ଷୁଣ୍ଣି (୩ ଏକ୍ସ-ପି) ପାଣି ପମ୍ପ କିଣିବା ପାଇଁ କୋଲାବିରା ବି.ଡି.ଓ.ଙ୍କୁ ଆବେଦନ କରିଥିଲେ । ଏହି ରଣ ଆଇ.ଆର.ଡି.ପି. ଯୋଜନାରେ ମଞ୍ଜୁର କରାଯାଇଥିଲା ଓ ଝାରପୁରୁଡ଼ା ଡୁ-ଉନ୍ନୟନ ବ୍ୟାଙ୍କ କରିଆରେ ୧୦,୫୦୦ ଟଙ୍କା ଦେଶ ହଜାର ପାଞ୍ଚଶହ ଟଙ୍କା) ପାଣି ପମ୍ପ କିଣିବା ପାଇଁ ପାଇଥିଲେ । ଏହି ପାଣି ପମ୍ପକୁ ସେ କୁଟିଶ୍ଵାରୁ କିଣିଥିଲେ ।

ପାଣି ପମ୍ପ କିଣିବା ପୂର୍ବରୁ ପାଣି ଅଭାବରୁ ତାଙ୍କର ଚାଷ ଫସଲ ସୋରିଷ, ମୁଗ, ଗହମ, କୋବି ଇତ୍ୟାଦି ମରି ଯାଉଥିଲା ଓ ବାର୍ଷିକ ମାତ୍ର ୧,୦୦୦ ଟଙ୍କା ପର୍ଯ୍ୟନ୍ତ ଆଦାୟ ପାଉଥିଲେ । କିନ୍ତୁ ବର୍ତ୍ତମାନ ତାଙ୍କର ପାଣି ପାଇଁ ଆଉ ତିକ୍ତା ନାହିଁ । ସେ ୩ ଏକର ଜମିରେ ସୋରିଷ, ୧ ଏକର ଜମିରେ ବନ୍ଧା କୋବି ଏବଂ ୧ ଏକର ଜମିରେ

ଆଳୁ ବୃକ୍ଷ କରି ବାର୍ଷିକ ସମୁଦାୟ ପ୍ରାୟ ୧୨,୦୦୦ ବୋର ହଜାର ଟଙ୍କା) ଆଦାୟ କରୁଛନ୍ତି । ବର୍ତ୍ତମାନ ଟଙ୍କା ସଞ୍ଚୟ କରିବା ସହିତ ପମ୍ପ ପାଇଁ ଯେଉଁ ରଣ କରିଥିଲେ ତହିଁର ଅଧା ପରିଶୋଧ କରି ଦେଲେ ପମ୍ପର ରଣ ପାଇଁ ୨୫% ରିଭାଡି ମଧ୍ୟ ପାଇ ଥିଲେ । ସେ ଆଗ ଅପେକ୍ଷା ବର୍ତ୍ତମାନ ବେଶ୍ ସୁଖରେ ରହୁଛନ୍ତି ।

ସେ ଗୋଟିଏ ସାକ୍ଷାତ୍କାରରେ କହୁଛି ଯେ କ୍ଷୁଦ୍ର ବୃକ୍ଷୀମାନଙ୍କ ପାଇଁ ସରକାରଙ୍କ ଏହି ଯୋଜନା ଅତ୍ୟନ୍ତ ଫଳପ୍ରସୂତ । “ମୁଁ ଆଗ କରୁଛି ସରକାରଙ୍କ ଏହି ଯୋଜନାରୁ ଅନ୍ୟ ବୃକ୍ଷୀମାନେ ରଣ ନେଇ ତା’ର ଠିକ୍ ଭାବରେ ବିନିଯୋଗ କଲେ ନିଶ୍ଚୟ ଭାବରେ ଉପକୃତ ହୋଇପାରିବେ ।

ଶଶୁ ଶରଣ ଗୋସ୍ଵାମୀ,  
ମଞ୍ଜର ସଙ୍ଗଠକ,  
ପମ୍ପୀ ଶ୍ରୋତା ମଞ୍ଜରୀ ସମୂହ,  
ସମ୍ପଦପୁର ।



କେନିଲ୍‌ସାଠି ହୋଟେଲରେ ଅନୁଷ୍ଠିତ ହୋଟେଲ ଏବଂ ରେଷ୍ଟୁରାଣ୍ଟ ସଂଘର ଏକ ଉତ୍ସବରେ ପର୍ଯ୍ୟଟନ ମନ୍ତ୍ରୀ ଶ୍ରୀ ଅନଙ୍ଗ ଉଦୟ ସିଂହଦେଓଙ୍କ ଅଭିଭାଷଣ ।

# ଅମ୍ଭର ସମ୍ବନ୍ଧ

## ରାଜ୍ୟସ୍ତରୀୟ ଗାନ୍ଧୀ ଜୟନ୍ତୀ ଉତ୍ସବ ପାଳନ - ବିଧାନସଭା ପ୍ରାଙ୍ଗଣରେ ରାଜ୍ୟପାଳ, ମନ୍ତ୍ରୀଗଣ ଓ ବହୁ ଗଣ୍ୟମାନ୍ୟ ବ୍ୟକ୍ତିଙ୍କ ଦ୍ୱାରା ଗାନ୍ଧୀଙ୍କ ପ୍ରତିମୂର୍ତ୍ତିରେ ଶ୍ରଦ୍ଧାସୂଚନ ଅର୍ପଣ

ଗତ ଅକ୍ଟୋବର ଦୁଇତାରିଖ ଦିନ ରାଜ୍ୟ ବିଧାନସଭା ପ୍ରାଙ୍ଗଣରେ ମହାମାନବ ମହାତ୍ମାଗାନ୍ଧୀଙ୍କ ୧୨୩ ତମ ପବିତ୍ର ଜୟନ୍ତୀ ଅବସରରେ ରାଜ୍ୟପାଳ ଶ୍ରୀ ଶର୍ମା, ରାଜ୍ୟମନ୍ତ୍ରୀମଣ୍ଡଳର ସଦସ୍ୟ, ବିଧାନସଭା ସଦସ୍ୟଗଣ, ବହୁ ବରିଷ୍ଠପରକାରୀ କର୍ମଚାରୀ, ସାମ୍ବାଦିକ ଓ ବହୁଗଣ୍ୟମାନ୍ୟ ବ୍ୟକ୍ତି ନୀତିର ଜନକ ଗାନ୍ଧୀଙ୍କ ପ୍ରତିମୂର୍ତ୍ତିରେ ପୁଷ୍ପମାଳ୍ୟ ଅର୍ପଣ କରି ସ୍ୱାଧୀନତା ସଂଗ୍ରାମର ଏହି ମହାନ ରଥୀଙ୍କ ଅମର ଆତ୍ମା ଉଦ୍ଦେଶ୍ୟରେ ଗଭୀର ଭକ୍ତିପୂର୍ଣ୍ଣ ଶ୍ରଦ୍ଧାଞ୍ଜଳି ସ୍ୱାପନ କରିଥିଲେ । ତାପରେ ରାମଧୁନ ଓ ଗାନ୍ଧୀଭଜନମାନ ଗାନ କରାଯାଇଥିଲା ।

ପୁଅବୀରେ ସତ୍ୟାଗ୍ରହ ଓ ଅହିଂସା ଆନ୍ଦୋଳନର ପ୍ରବର୍ତ୍ତକ ମହାତ୍ମାଗାନ୍ଧୀ ସରଳଜୀବନ ତଥା ଉଚ୍ଚବିଚାରର ମୂର୍ତ୍ତିମାନ ପ୍ରତୀକ ଥିଲେବୋଲି ମାନ୍ୟବର ରାଜ୍ୟପାଳ ଶ୍ରୀ ଶର୍ମା ପ୍ରକାଶ କରିଥିଲେ । ସତ୍ୟର ଏକନିଷ୍ଠ ପୁତ୍ରାରି ମହାତ୍ମାଗାନ୍ଧୀ "କର ବା ମର"ର ଉଦ୍ଦେଶ୍ୟ ଦ୍ୱାରା ପ୍ରବଳ ପରାଜନ ବିଚ୍ଛିନ୍ନ ସରକାରର ଶ୍ରଦ୍ଧାଳୁ ଭାବରେ ପୁଞ୍ଜି କରି ସ୍ୱାଧୀନତା ଆଣି ଦେଇଥିଲେ । ଅହିଂସା ଓ ସତ୍ୟ ପାଇଁ ନୈତିକ ସଂଗ୍ରାମ ଏବଂ ଖୋଗପୁତ ଟୁଡ଼ ଆସବଳୀରେ ଅସୀନ ମାନବିକ ଶକ୍ତିସମ୍ପନ୍ନ ଗାନ୍ଧୀ ଯେଉଁ ଅତ୍ୟନ୍ତ ଲଳ୍ୟାଣକର କାର୍ଯ୍ୟ କରିଗଲେ ତାହା ସାରା ପୁଅବୀର ଜନତାଙ୍କୁ ବିପ୍ଳୁସାଧିଭୂତ କରିଦେଇଥିଲା, ବୋଲି ଶ୍ରୀ ଶର୍ମା ବର୍ଣ୍ଣନା କରିଥିଲେ । ଗାନ୍ଧୀଜୀ ତାଙ୍କର ସ୍ୱପ୍ନର ଭାବେ "ରାମରାଜ୍ୟ"ରେ ପରିଣତ ହେବା ବିଷୟରେ ସ୍ୱପ୍ନ ଦେଖୁଥିଲେ ତାହା ଆଜି ମୁରଗ କଲ୍ୟାଣରେ ସାମ୍ପ୍ରତିକ ଦେଶର ଅବସ୍ଥା ଦେଖି ଘୋର ମୁଠିଣ, ନୈରାଶ୍ୟ ଓ ଆସନ୍ନାନିରେ ହୃଦୟ ବିଦୀର୍ଣ୍ଣ ହୋଇଯାଉଛି ବୋଲି ଶ୍ରୀ ଶର୍ମା କ୍ଷୋଭ ପ୍ରକାଶ କରି କହିଥିଲେ ଯେ ହିଂସା, ଅସୂୟା, ବିଦ୍ୱେଷ ମଧ୍ୟରେ ନିମଜ୍ଜିତ ଏହି ଅଧ୍ୟୋଗାମୀ ସମାଜକୁ ଅମୃତର

କ୍ଷର, ଗାନ୍ଧିର ମାର୍ଗ ମିଳୁ ବୋଲି ଲକ୍ଷ୍ମଣଙ୍କ ନିକଟରେ ପ୍ରାର୍ଥନା କରିଥିଲେ । ସେହି ମହାମାନବଙ୍କର ବାଣୀକୁ ସ୍ମୃତ ଅକ୍ଷରକଣ୍ଠରେ ପାଳନ କରିବାକୁ ଶ୍ରୀ-ଶର୍ମା ପରାମର୍ଶ ଦେଇଥିଲେ ।

ସଂସ୍କୃତି ମନ୍ତ୍ରୀ ଶ୍ରୀ ଶରତ କୁମାର କର ବଳିଷ୍ଠ, ସପ୍ତେଦନଶୀଳ, ଧ୍ୟୋଗଦୀପ୍ତ ଏହି ମହାନ ଆତ୍ମାଙ୍କ ନିକଟରେ ଭକ୍ତିପୂର୍ଣ୍ଣ ଶ୍ରଦ୍ଧାଞ୍ଜଳୀ ଅର୍ପଣ କରି ନୀତିର ଜନକ ମହାତ୍ମାଗାନ୍ଧୀ, ବୁଦ୍ଧ ଓ ଯୀଶୁଙ୍କ ସହ ତୁଳନୀୟ ବୋଲି ପ୍ରକାଶ କରିଥିଲେ । ମହାତ୍ମାଙ୍କ ଜୀବନର ଦୀକ୍ଷା ଥିଲା ସତ୍ୟର ଉପାସନା, ଜୀବନର ଧ୍ୟେୟ ଥିଲା ଶାନ୍ତି ଓ ଅହିଂସା । ଆଚରଣଗୁଡ଼ିକ ସରଳ ଜୀବନଯାପନ କରି ଭାରତୀୟ ଜନସାଧାରଣଙ୍କୁ ମାନବିକତାର ମହାମନ୍ତରେ ଦୀକ୍ଷିତ କରିବା ପାଇଁ ଏହି କାଳକ୍ରମୀ ମହାପୁରୁଷ ଆଜୀବନ ସାଧନା କରିଯାଇଥିଲେ ବୋଲି ଶ୍ରୀ କର କହିଥିଲେ । ତାଙ୍କର ନୀତି ଓ ଆଦର୍ଶକୁ ଜୀବନରେ ଅନୁସରଣ କରିବା ପାଇଁ ଓ ଦେଶରେ ଶାନ୍ତି, ସଂହତି ଓ ଧ୍ୟେୟ ସ୍ଥାପନ କରିବା ପାଇଁ ଆଜି ଦେଶବାସୀ ତାଙ୍କର ଆଶୀର୍ବାଦ ଚିନ୍ତା କରନ୍ତୁ ବୋଲି ଶ୍ରୀ କର ପ୍ରକାଶ କରିଥିଲେ ।

ରାଜସ୍ୱ ମନ୍ତ୍ରୀ ଶ୍ରୀ ପ୍ରଫେସର ନାଥ ନାୟକ, ଶିକ୍ଷାମନ୍ତ୍ରୀ ଶ୍ରୀ ଚୈତନ୍ୟ ପ୍ରସାଦ ମାଝୀ, ଆଦିବାସୀ କଲ୍ୟାଣ ମନ୍ତ୍ରୀ ଶ୍ରୀ ଘାସିରାମ ମାଝୀ, ବିଧାନସଭାର ବହୁ ସଦସ୍ୟ, ରାଜ୍ୟସରକାରଙ୍କ ବରିଷ୍ଠ କର୍ମଚାରୀଗଣ, ବହୁଗଣ୍ୟମାନ୍ୟ ବ୍ୟକ୍ତି, ସାମ୍ବାଦିକ, ସ୍ୱାଧୀନତା ସଂଗ୍ରାମୀ ଏହି ଉତ୍ସବରେ ଯୋଗ ଦେଇ ମହାତ୍ମା ଗାନ୍ଧୀଙ୍କ ପ୍ରତିମୂର୍ତ୍ତିରେ ଭକ୍ତିପୁଷ୍ପ ଅର୍ପଣ କରିଥିଲେ ।

### ୪୩ ତମ ଯଶ୍ନା ସ୍ତାମ୍ଭ ବିଷୟ ଅଭିଯାନ ରାଜ୍ୟପାଳଙ୍କ ଦ୍ୱାରା ଉଦ୍ଘାଟିତ

ସମ୍ପ୍ରତି ରାଜ୍ୟରେ ଗାନ୍ଧୀଜୟନ୍ତୀ ପାଳିତ ହେଉଥିବା ଅବସରରେ ରାଜକର୍ତ୍ତବ୍ୟ ପରିପତ୍ତ ନଧରେ ୪୩ ତମ ଯଶ୍ନା ସ୍ତାମ୍ଭ ବିଷୟ ଅଭିଯାନକୁ ରାଜ୍ୟପାଳ ଶ୍ରୀମୁଖ ସମ୍ଭବତଃ ଶର୍ମା ଆନୁଷ୍ଠାନିକ ଭାବେ ଉଦ୍ଘାଟନ କରିଛନ୍ତି ।

ଓଡ଼ିଶା ରାଜ୍ୟ ଯଶା ଆସୋସିଏସନ୍ ଆନୁକୁଲ୍ୟରେ ରାଜଭବନଠାରେ ଏହି ଅଭିଯାନର ଉଦ୍‌ଘାଟନୀ ଉତ୍ସବ ଆୟୋଜିତ ହୋଇଥିଲା । ପ୍ରତିବର୍ଷ ପରି ଚଳିତ ବର୍ଷ ମଧ୍ୟ ରାଜ୍ୟରେ ଯଶା ସ୍ତାପ ବିତ୍ତ୍ୱକରି ତେଲବ୍ଧ ଧନକୁ ଯଶାରୋଗ ନିରାକରଣ ପାଇଁ ବିଭିନ୍ନ କାର୍ଯ୍ୟକ୍ରମରେ ବିନିଯୋଗ କରାଯିବା ହେଉଛି ଏହାର ଲକ୍ଷ୍ୟ । ସମାଜରୁ ଯଶାରୋଗର ସମ୍ପୂର୍ଣ୍ଣ ନିରାକରଣ ନିମନ୍ତେ ରାଜ୍ୟସରକାର, ସ୍ୱୋଲ୍ଲାସେବୀ ଅନୁଷ୍ଠାନ ଓ ବ୍ୟକ୍ତିବିଶେଷଙ୍କର ଆଶୁକ୍ଷ ସହଯୋଗ କାମନାକରି ଶ୍ରୀ ଶର୍ମା କହିଥିଲେ ଯେ, ସ୍ୱାସ୍ଥ୍ୟସେବା ପ୍ରତି ଅଗ୍ରାଧିକାର ଦିଆନଗଲେ ଦାରିଦ୍ର୍ୟର ସୀମାରେଖାତଳେ ରହିଥିବା ଜନସାଧାରଣଙ୍କୁ ଯଶାପରି ଏକ ବ୍ୟାଧିରୁ ରକ୍ଷା କରିବା ଅତି ଜଷ୍ଟକର ବ୍ୟାପାର ହେବ । ବିକାଶଶୀଳ ରାସ୍ତାରେ ଅର୍ଥନୈତିକ ଅବସ୍ଥାର ଅଭିବୃଦ୍ଧି ପାଇଁ ଶିକ୍ଷର ପ୍ରସାର ଓ ମାନବର ଆହଳୈକ୍ଷିକ ଭାବନା ଦ୍ୱାରା ପରିବେଶର ପ୍ରଦୂଷଣ ତଥା ପୁଷ୍ଟିକର ଖାଦ୍ୟର ଅଭାବ ଯୋଗୁଁ ସାଧାରଣତଃ ଯଶାରୋଗ ବ୍ୟାପିଥାଏ । ଏହାର ପ୍ରତିକାର ନିମନ୍ତେ ଯୋଜନାବଦ୍ଧ କାର୍ଯ୍ୟକ୍ରମଗୁଡ଼ିକୁ ଅର୍ଥାଭାବରୁ ମୁକ୍ତରଖିବାକୁ ମାନ୍ୟବର ରାଜ୍ୟପାଳ ପରାମର୍ଶ ଦେଇଥିଲେ । ଏଭଳି ଏକ ମହାନ କାର୍ଯ୍ୟ ନିମନ୍ତେ ଅର୍ଥାଭାବ ଆସିବି ପ୍ରତିବନ୍ଧକ ହେବ ନାହିଁ ବୋଲି ସେ ଆଶାପୋଷଣ କରିବା ସହିତ ଦୁଃ ମନୋବଳ ଓ ସେବା ମନୋଭାବର ଅଭାବ ଯେ ବିଶେଷ ଭାବେ ଆଜି ପରିଲକ୍ଷିତ ହେଉଛି । ସେଥିପ୍ରତି ଦୁଃଖି ଦେଇ, ଜନଚେତନା ପୁଷ୍ଟି କରିବାକୁ ଶ୍ରୀ ଶର୍ମା ପରାମର୍ଶ ଦେଇଥିଲେ । ଦେଶରେ ମିଳୁଥିବା ଅର୍ଥସମ୍ପୂର୍ଣ୍ଣତା ଚିତ୍ତୁର ଗୁଣ୍ଡର ସତ୍‌ବ୍ୟବହାର କରି ବିଭିନ୍ନ ରୋଗ ପାଇଁ ଅର୍ଥସମ୍ପ୍ରସ୍ତୁତ କରାଯାଇପାରିଲେ ରୋଗୀମାନଙ୍କୁ ଅପେକ୍ଷାକୃତ କମ୍ ମୂଲ୍ୟରେ ଅର୍ଥସମ୍ପ୍ରଦାନ ଯୋଗାଇବା ସମ୍ଭବ ହୋଇପାରିବ ବୋଲି ସେ ପରାମର୍ଶ ଦେଇଥିଲେ ।

ରାଜ୍ୟ ଯଶା ଆସୋସିଏସନ୍‌ର ସଚିବ ଡକ୍ଟର ଏସ୍. ଏନ୍. ସିଂହାଠୀ ଆସୋସିଏସନ୍‌ର ବାର୍ଷିକ ବିବରଣୀ ପ୍ରଦାନ କରିବା ସହ ଜିଲ୍ଲା ହେଲ୍‌ଥ୍‌ଡିଭିଜନ୍‌ର ଡକ୍ଟରମାନା ଗୁଡ଼ିକରେ ଯଶା ରୋଗୀଙ୍କ ପାଇଁ ଅଧିକ ଗମ୍ୟାର ବ୍ୟବସ୍ଥା କରିବା ଓ ପ୍ରାଥମିକ ମାଧ୍ୟମ କେନ୍ଦ୍ରଗୁଡ଼ିକରେ ରୋଗ ନିରୂପଣ ନିମନ୍ତେ ଶିକ୍ଷାଗାରଗୁଡ଼ିକୁ ଆଧୁନିକ ଯନ୍ତ୍ରପାତି ଯୋଗାଇଦେବା ନିତ୍ୟାନ୍ତ ବ୍ୟବସ୍ଥା ବୋଲି ମତବ୍ୟକ୍ତ କରିଥିଲେ । ରାଜ୍ୟରେ ବର୍ତ୍ତମାନ ୩୫୮ ଲକ୍ଷରୁ ଅଧିକ ଯଶାରୋଗୀ ରହିଥିବାରୁ ଓ ସେମାନଙ୍କୁ ଧାର୍ଯ୍ୟ ପ୍ରାୟ ଗତକଳା ୨୫ ଭାଗ ରୋଗ ସଂକ୍ରମଣମନ୍ତ ହାଇଥିବାରୁ ଏ ଦିଗରେ ଫଳପ୍ରସ୍ତ ବିକିଷା ପାଇଁ ଅଧିକ ଅର୍ଥ ନିଯୋଗ କରିବାକୁ ସେ ଅନୁରୋଧ କରିଥିଲେ ।

**ପୋଲିସ ପ୍ରଶିକ୍ଷଣ ଅନୁଷ୍ଠାନ ମୁଖ୍ୟମାନଙ୍କର ୨୧ତମ ଆଲୋଚନା ଚଢ଼ି ରାଜ୍ୟପାଳଙ୍କ ଦ୍ୱାରା ଉଦ୍‌ଘାଟିତ**

ରାଜନୈତିକ ଅସ୍ଥିରତା, ସାମାଜିକ ବ୍ୟାଧି ଓ ହିଂସାପୂର୍ଣ୍ଣ ଚାକରଣ ସମ୍ଭଳର ଅଭାବ ସତ୍ତ୍ୱେ ପୋଲିସ୍ ନିଜର ଯୋଗ୍ୟତା, ଚିତ୍ତ ଓ କାର୍ଯ୍ୟଦକ୍ଷତାକୁ ବଜାୟ ରଖିବା ପାଇଁ ଅବିଚଳ ଉଦ୍ୟମ

୧୨ ଉତ୍କଳ ପ୍ରସଙ୍ଗ

ଅବ୍ୟାହତ ରଖି ବୋଲି ଓଡ଼ିଶାର ରାଜ୍ୟପାଳ ଶ୍ରୀ ଯଶଦତ୍ତ ଶର୍ମା ଗତକାଲି ପୋଲିସ୍ ବାହିନୀକୁ ଆହ୍ୱାନ ଦେଇଛନ୍ତି ।

ରାଜ୍ୟ ସୁଚନା ଭବନଠାରେ ଓଡ଼ିଶାରେ ପ୍ରଥମ ଥର ପାଇଁ ହେଉଥିବା ୩ ଦିନ ବ୍ୟାପୀ ପୋଲିସ୍ ପ୍ରଶିକ୍ଷଣ ଅନୁଷ୍ଠାନ ମୁଖ୍ୟମାନଙ୍କର ୨୧ତମ ଆଲୋଚନା ଚଢ଼ି ଉଦ୍‌ଘାଟନୀ ଉତ୍ସବରେ ମାନ୍ୟବର ରାଜ୍ୟପାଳ ମୁଖ୍ୟ ଅତିଥି ଭାବେ ଯୋଗଦାନ କରିଥିଲେ । ଦେଶର ଶତାଧିକ ବ୍ୟବସ୍ଥାରେ ପୋଲିସକୁ ଆଭ୍ୟନ୍ତରୀଣ ସୁରକ୍ଷା, ଧନକୀରଣ ଏବଂ ଶାନ୍ତିଶୁଳା ରକ୍ଷାର ଜାଗ୍ରତ ପ୍ରହରୀ ବୋଲି ଅଭିହିତ କରି ହିଂସା, ଦ୍ୱେଷ ଓ ଅସୁସ୍ଥାର କନୁଷ୍ଠିତ ଅଧୋଗାମୀ ବାତାବରଣ ମଧ୍ୟରେ ପୋଲିସର ଗୁରୁଦାୟିତ୍ୱ ସମଗ୍ର କଠିନରୁ କଠିନତର ହୋଇଯାଉଛି ବୋଲି ଶ୍ରୀ ଶର୍ମା ମତବ୍ୟକ୍ତ କରିଥିଲେ । ବିଂଶ ଶତାବ୍ଦୀକୁ ଏକ ଚେତନାର ଶତାବ୍ଦୀ ଓ ବିଜ୍ଞାନର ବିସ୍ଫୋରଣରେ ଉଦ୍‌ଭାସିତ ଏହି ଶତାବ୍ଦୀରେ ପୋଲିସ ବାହିନୀକୁ ଉପଯୁକ୍ତ ପ୍ରଶିକ୍ଷଣ ଓ ଅତ୍ୟାଧୁନିକ ଅସ୍ତ୍ରଶସ୍ତ୍ରରେ ସଜ୍ଜିତ କରାଯାଇ ପାରିଲେ ସେମାନେ ଅପରାଧ ଓ ଅପରାଧୀଙ୍କ ବିରୁଦ୍ଧରେ ସମ୍ପୂର୍ଣ୍ଣ କାର୍ଯ୍ୟାନୁଷ୍ଠାନ କରିବାକୁ ସକ୍ଷମ ହୋଇ ପାରିବେ ବୋଲି ଶ୍ରୀ ଶର୍ମା ପରାମର୍ଶ ଦେଇଥିଲେ । ପରିତାପର ବିଷୟ ଯେ ଅନେକ କ୍ଷେତ୍ରରେ ପୋଲିସର କାର୍ଯ୍ୟଦକ୍ଷତା ଅହେତୁକ ରାଜନୈତିକ ଗୁପ୍ତର ସମ୍ମୁଖୀନ ହେବାଦ୍ୱାରା ବାଧାପ୍ରାପ୍ତ ହୋଇପଡୁଛି ବୋଲି ରାଜ୍ୟପାଳ କ୍ଷୋଭ ପ୍ରକାଶ କରିଥିଲେ । ରାଜନୈତିକ ଅସ୍ଥିରତା ମଧ୍ୟ ଅନେକ ସମୟରେ ପୋଲିସ୍ ବାହିନୀକୁ ସଫଳ କାର୍ଯ୍ୟାନୁଷ୍ଠାନ କରିବା ପାଇଁ ଆବଶ୍ୟକ ମାନସିକ ସଙ୍କଳ୍ପ ଓ ହୃଦତାର ପ୍ରତିବନ୍ଧକ ହୋଇଥାଏ ବୋଲି ଶ୍ରୀ ଶର୍ମା ପ୍ରକାଶ କରିବା ସହିତ ସୁଯୋଗ୍ୟ ପୋଲିସ୍ ଅଧିକାରୀ ପୁଷ୍ଟି କରି ଉଦ୍‌ଦିଷ୍ଟ ଦାୟାଦକ୍ଷ ସୁରକ୍ଷା ପ୍ରଦାନ କରିବାକୁ ଉପସ୍ଥିତ ପୋଲିସ ଉଚ୍ଚ ପଦାଧିକାରୀ ରୁମ୍‌ଙ୍କୁ ପରାମର୍ଶ ଦେଇଥିଲେ ।

ଓଡ଼ିଶା ପୋଲିସ୍ ବିଭାଗର ତାଲରେଡର ଜେନେରାଲ ଶ୍ରୀ ପ୍ରଫୁଲ୍ଲ ଚନ୍ଦ୍ର ରଥ ଆଜିର ହିଂସାପୂର୍ଣ୍ଣ ବାତାବରଣରେ ଶୁଦ୍ଧ ପୋଲିସ୍ ବାହିନୀପାଇଁ ପ୍ରଶିକ୍ଷଣ ଓ ଅସ୍ତ୍ରଶସ୍ତ୍ରର ଅତ୍ୟାଧୁନିକରଣ ଯେ ଅପରିହାର୍ଯ୍ୟ ଏହା ସୁଗୁଣ ଦେଇ ଆର୍ଥିକ ସମ୍ଭଳର ଅଭାବ ବିପରି ଭାବେ ଏହି କାର୍ଯ୍ୟକ୍ରମକୁ ସଂକ୍ରୁତିତ କରି ଦେଉଛି ତାହା ପ୍ରକାଶ କରିଥିଲେ ।

ଏହି ଆଲୋଚନା ଚଢ଼ିରେ ପ୍ରଶିକ୍ଷଣ, ସଂଯୋଜନା ଓ ରାଜ୍ୟ ପୋଲିସ୍ ଏକାଡେମୀର ଅଧ୍ୟକ୍ଷ ତଥା ଅତିରିକ୍ତ ଡି.ଜି. ଶ୍ରୀ ଏସ୍.ଏଫ୍. ରସୁଲ, ମହାରାଷ୍ଟ୍ରର ଅତିରିକ୍ତ ଡି.ଜି. ତଥା ପ୍ରଶିକ୍ଷଣ ବିଶେଷ ଶାଖାର ଅଧ୍ୟକ୍ଷ ଶ୍ରୀ ଏସ୍.ଏମ୍. ପାଣିଆ, ସୀମାନ୍ତ ସୁରକ୍ଷା ବାହିନୀ ଏକାଡେମୀର ନିର୍ଦ୍ଦେଶକ ଶ୍ରୀ ବନମାଳା, ପୋଲିସ୍ ଶବ୍ଦେଷଣା ଓ ଉତ୍ତମ ପ୍ରତିଷ୍ଠାନର ନିର୍ଦ୍ଦେଶକ ଶ୍ରୀ ଡି.ଏସ୍. ଅଗ୍ରୱାଲ ଏବଂ ଏହି ଅନୁଷ୍ଠାନର ସଚିବ ତଥା ଡି.ଆଇ.ଜି. ଶ୍ରୀ ବି.ଆର୍. ଦାଶ ଏହି ଉଦ୍‌ଘାଟନୀ ଉତ୍ସବରେ ଅଂଶ ଗ୍ରହଣ କରି ସେମାନଙ୍କର ପୁତିଷ୍ଠିତ ପରାମର୍ଶ ଓ ମତାମତ ବ୍ୟକ୍ତ କରିଥିଲେ ।





# ଆପଣଙ୍କ ସ୍ମୃତି

ଶ୍ରୀ କେଶବ ଭୋଇ (ଶିକ୍ଷକ),  
 ଗ୍ରାମ-ଭୋଇପାଲି, ପୋ: ଅ:-ବୁଢ଼ାପାଲି,  
 ଜିଲ୍ଲା-ବଲାଙ୍ଗୀର-୭୬୭୦୨୪ ।

\* ମୁଁ ଉତ୍କଳ ପ୍ରସଙ୍ଗର ଗ୍ରାହକ ଭାବରେ ଅନ୍ତର୍ଭୁକ୍ତ ହୋଇଛି । କିନ୍ତୁ ସଂଖ୍ୟାଗୁଡ଼ିକ ପ୍ରକାଶିତ ହେବା ପରେ ସଙ୍ଗେ ପାଉନାହିଁ । ଗତ ମେ, ଜୁନ, ଜୁଲାଇ ସଂଖ୍ୟାଗୁଡ଼ିକ ଅଗଣ ପ୍ରଥମ ସମ୍ପାଦନାରେ ପାଇଲି । ଯାହାଦ୍ୱାରା ନିଶ୍ଚିତ ପଢ଼ିବାର ସୁଯୋଗ ମିଳୁନାହିଁ । ତେଣୁ ପ୍ରତି ସଂଖ୍ୟା ପ୍ରକାଶିତ ହେବା ପରେ ସଙ୍ଗେ ପଠାଇବାର ବ୍ୟବସ୍ଥା କରିବା ହେବେ । କୁପନଗୁଡ଼ିକ ପଛପଟେ ଖାଲିଖାନ ରହିବା ଉଚିତ । ଠିକ୍ ତାରିଖ ପୂର୍ବରୁ ଉତ୍କଳ ପ୍ରସଙ୍ଗ ପାଇଲେ ମତାମତ ବା ପ୍ରଶ୍ନ ପଠାଇବାର ସୁଯୋଗ ପାଇବୁ ।

\*\* ପଠିକା ପଠାଇବାରେ ବିଳମ୍ବ ପାଇଁ ଦୁଃଖ ପ୍ରକାଶ କରୁଛି ଏବଂ ଏହା ସୁଧାରିବା ପାଇଁ ପଦକ୍ଷେପ ନେଇଛି । ଗଗନ ବିହାରୀ ସାହୁ, ପାଇକରାପୁର, ପୋଷ୍ଟ-ଦୌଳତାବାଦ, ଜିଲ୍ଲା-କଟକ-୭୫୪୦୨୬ ।

\* ଜୁନ ୧୯୯୨ ସଂଖ୍ୟାରେ ଶ୍ରୀ ଉଦୟନାଥ ରଥଙ୍କ ଦ୍ୱାରା ଲିଖିତ ପ୍ରବନ୍ଧ "ବାଳ ଅପରାଧର ପାରିବାରିକ ପ୍ରତିକାର" ପ୍ରବନ୍ଧଟି ଶିକ୍ଷଣୀୟ ହୋଇଛି । ଏହିଭଳି ପ୍ରବନ୍ଧ ମାଧ୍ୟମରେ ଶିକ୍ଷା ପ୍ରଦାନ କରାଗଲେ ବାଳ ଅପରାଧ ଭଳି ଅନେକ ସାମାଜିକ ବ୍ୟାଧି ଦୂର ହୋଇ ପାରିବ । ଏ କ୍ଷେତ୍ରରେ ଉତ୍କଳ ପ୍ରସଙ୍ଗ ତଥା ଚାହାର ସମ୍ପାଦକ ଶ୍ରୀ ସତୀଶ ସାହୁଙ୍କ ଭୂମିକା ଗ୍ରହଣପୂର୍ଣ୍ଣ । ବାଳ ଅପରାଧ ଦୂରୀକରଣରେ ପ୍ରାଥମିକ ଶିକ୍ଷକମାନଙ୍କ ଦାୟିତ୍ୱ ଶୀର୍ଷକ ପ୍ରବନ୍ଧ ଆହ୍ୱାନ କରାଯାଇ ଶ୍ରେଷ୍ଠ ପ୍ରବନ୍ଧ ନିର୍ବାଚନ କରି ପ୍ରକାଶ କଲେ ଭଲ ହୁଅନ୍ତା ।

\*\* ଆପଣଙ୍କ ଅନୁରୋଧକୁ ଆଗାମୀ ଦିନରେ କାର୍ଯ୍ୟକାରୀ କରିବୁ ।  
 ସଂଗ୍ରାମ କେଶରୀ ପୁସ୍ତି,  
 ମାର୍ଚ୍ଚ-ପ୍ରଫୁଲ୍ଲ କୁମାର ପୁସ୍ତି,  
 ସା/ପୋ: ଅ:-ରାଜ କିଶୋର ନଗର,  
 ହୋଇସୁଇ କଲୋନୀ),  
 ଜିଲ୍ଲା-ଦେଘାନାଳ-୭୫୯୧୨୬ ।

\* ଉତ୍କଳ ପ୍ରସଙ୍ଗ ସ୍ୱାଧୀନତା ଦିବସ ବିଶେଷାଙ୍କଟି ପଢ଼ିଲି । ବହୁତ ଭଲ ଲାଗିଲା । ଏଥିରେ ଗୋଟିଏ ହେଲେ

କି କବିତା ଜ୍ଞାନ ପାଇନି । ଉଦ୍ଦିଷ୍ଟରେ ଉତ୍କଳ ପ୍ରସଙ୍ଗର ପ୍ରତି ସଂଖ୍ୟାରେ କବିତା ପ୍ରକାଶ କରିବାରୁ ଅନୁରୋଧ । ଉତ୍କଳ ପ୍ରସଙ୍ଗ ପଠିବାରେ ଶିଶୁମାନଙ୍କ ପାଇଁ ଏକସ୍ୱତନ୍ତ୍ର ବିଭାଗ ଖୋଲିଲେ ବହୁତ ଭଲ ହୁଅନ୍ତା ।

\*\* ଏ ସଂଖ୍ୟାରେ ଶିଶୁମାନଙ୍କ ସ୍ୱାସ୍ଥ୍ୟ ସମ୍ପର୍କରେ ପ୍ରବନ୍ଧ ଅଛି । କବିତା ମଧ୍ୟ ଅଛି ।  
 ସୌଭାଗ୍ୟରଞ୍ଜନ ଜେନା,  
 ଡି/୫୨-ପ୍ରୋଭିଡେନ୍ସ ପସ୍ତ କଲୋନୀ (୨),  
 ଶହୀଦନଗର, ଭୁବନେଶ୍ୱର, ପୁରୀ ।

\* ଆପଣଙ୍କ ଦ୍ୱାରା ସମ୍ପାଦିତ ଅଗଣ ୯୨ ସଂଖ୍ୟାରେ ଶ୍ରୀ ବରଦା ପ୍ରସନ୍ନ ଦାସଙ୍କ ଲିଖିତ 'ରାଜ୍ୟ ପୁନେ କେନ୍ଦ୍ର ଏବଂ ଦୁଃଖିପାତ' ପଢ଼ି ଯାହାହେଉ 'ପୁନେ ଭବନ' ଉପରେ ସମ୍ୟକ୍ ସୂଚନା ପାଇଲି । ମୋ ଡେଇଁରୁ ଶ୍ରୀ ବରଦା ପ୍ରସନ୍ନ ଦାସଙ୍କୁ ନିଃସ୍ୱ ଅଭିନନ୍ଦନ ନୋହାଲେଟ ବୋଲି ଆଶା ।

\*\* ଏହି ପଠିକା ମାଧ୍ୟମରେ ଶ୍ରୀ ବରଦା ପ୍ରସନ୍ନ ଦାସଙ୍କୁ ଆପଣଙ୍କ ଅଭିନନ୍ଦନ ଜଣାଇଦେଉଛି ।  
 ଦି୍ୟୋତି ପ୍ରକାଶ ସାହୁ,  
 କ୍ୱାର୍ଟର ନଂ-୯୧, ପୋଷ୍ଟାଫି କଲୋନୀ,  
 ସୁନିଟ-୪, ଭୁବନେଶ୍ୱର, ପୁରୀ ।

\* ଅଗଣ ମାସରେ ପ୍ରକାଶିତ ସ୍ୱାଧୀନତା ଦିବସ ବିଶେଷାଙ୍କଟି ଖୁବ୍ ଉଚ୍ଚକୋଟୀର । ବିଶେଷ କରି ଶରତ କରଙ୍କ ଲିଖିତ "ଆମେ ଓଡ଼ିଆ" ଏବଂ ଦଶପାଣି ବେହେରାଙ୍କ "ସ୍ୱାଧୀନତା ସଂଗ୍ରାମୀ କବିତା ବିଶେଷା" ପ୍ରବନ୍ଧ ଅତ୍ୟନ୍ତ ଶିକ୍ଷଣୀୟ ଓ ମନୋହର । ଉତ୍କଳ ପ୍ରସଙ୍ଗ ମାଧ୍ୟମରେ ଆପଣ ଯଦି ଓଡ଼ିଶାର ଖ୍ୟାତିସମ୍ପନ୍ନ ଜାତୀୟ, କଳାକାର ଆଦିଙ୍କ ସାକ୍ଷାତକାର ପ୍ରକାଶିତ କରାନ୍ତେ ତେବେ ଏହି ପଠିକା ଆହୁରି ଲୋକପ୍ରିୟ ଏବଂ ଶ୍ରଦ୍ଧାଣୀୟ ହୋଇ ପାରିବ । ଓଡ଼ିଶାର ଫିଲ୍ମ ଶିଳ୍ପ ଉପରେ ଲେଖା ପ୍ରକାଶିତ କରିବାରୁ ଅନୁରୋଧ ।

\*\* ମତାମତ ପାଇଁ ଧନ୍ୟବାଦ । କଳଚିତ୍ର ବିଭାଗ ପାଇଁ ସ୍ୱତନ୍ତ୍ର ପୃଷ୍ଠା କରାଗଲେ ଆପଣଙ୍କ ଅନୁରୋଧକୁ କାର୍ଯ୍ୟକାରୀ କରିବୁ ।







PRINTED AT ORISSA GOVERNMENT PRESS,  
CUTTACK 751010



# ଅନୁକ ସୂକ୍ଷ୍ମ

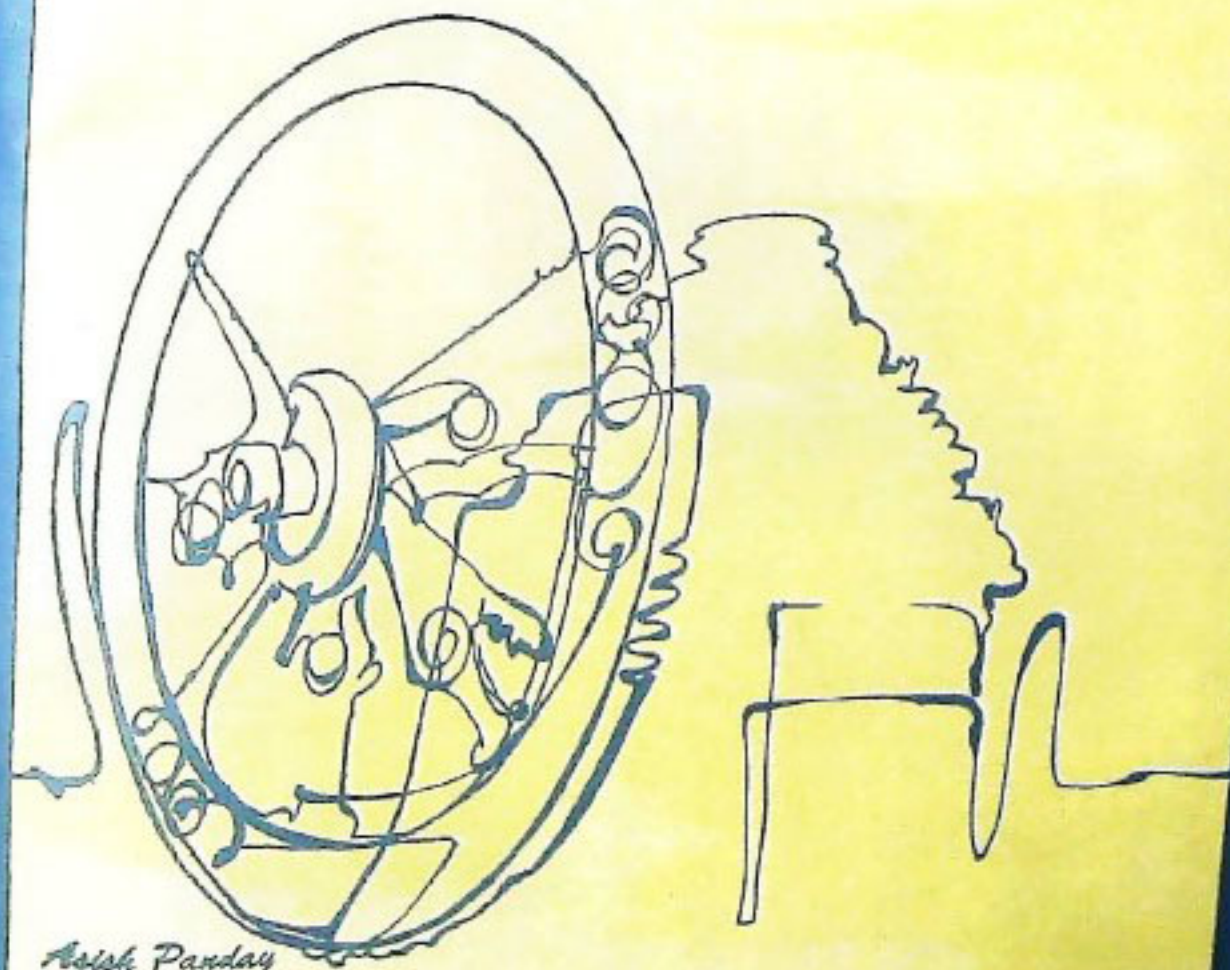

Aishik Panday