

ଶିକ୍ଷା ଦିଶେଇବା

ଉତ୍କଳ ପ୍ରସଙ୍ଗ

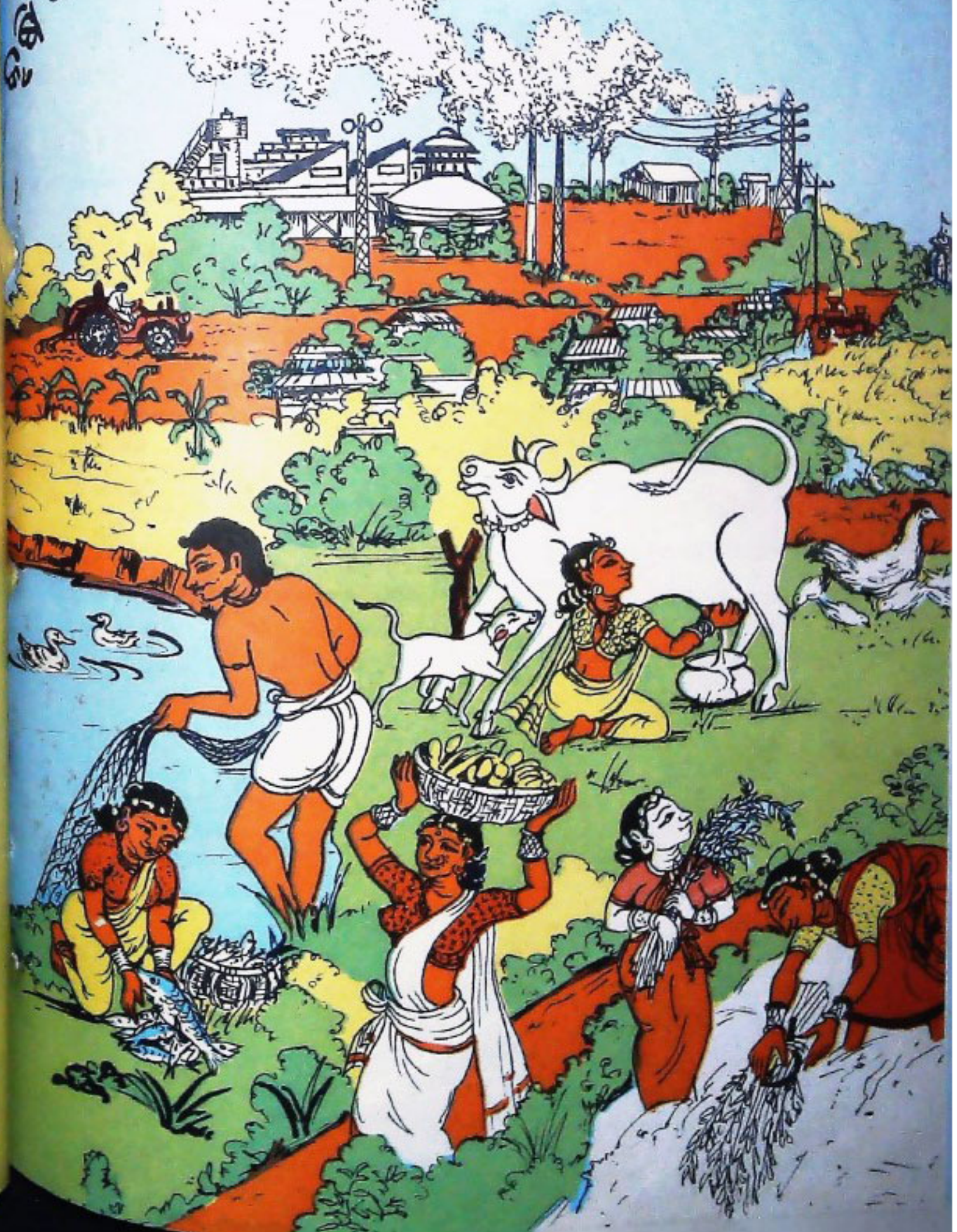



ସୁର୍ତ୍ତା ସାହି ନାତାତ୍ ପ୍ରଦୀପେନ ସେତୁ

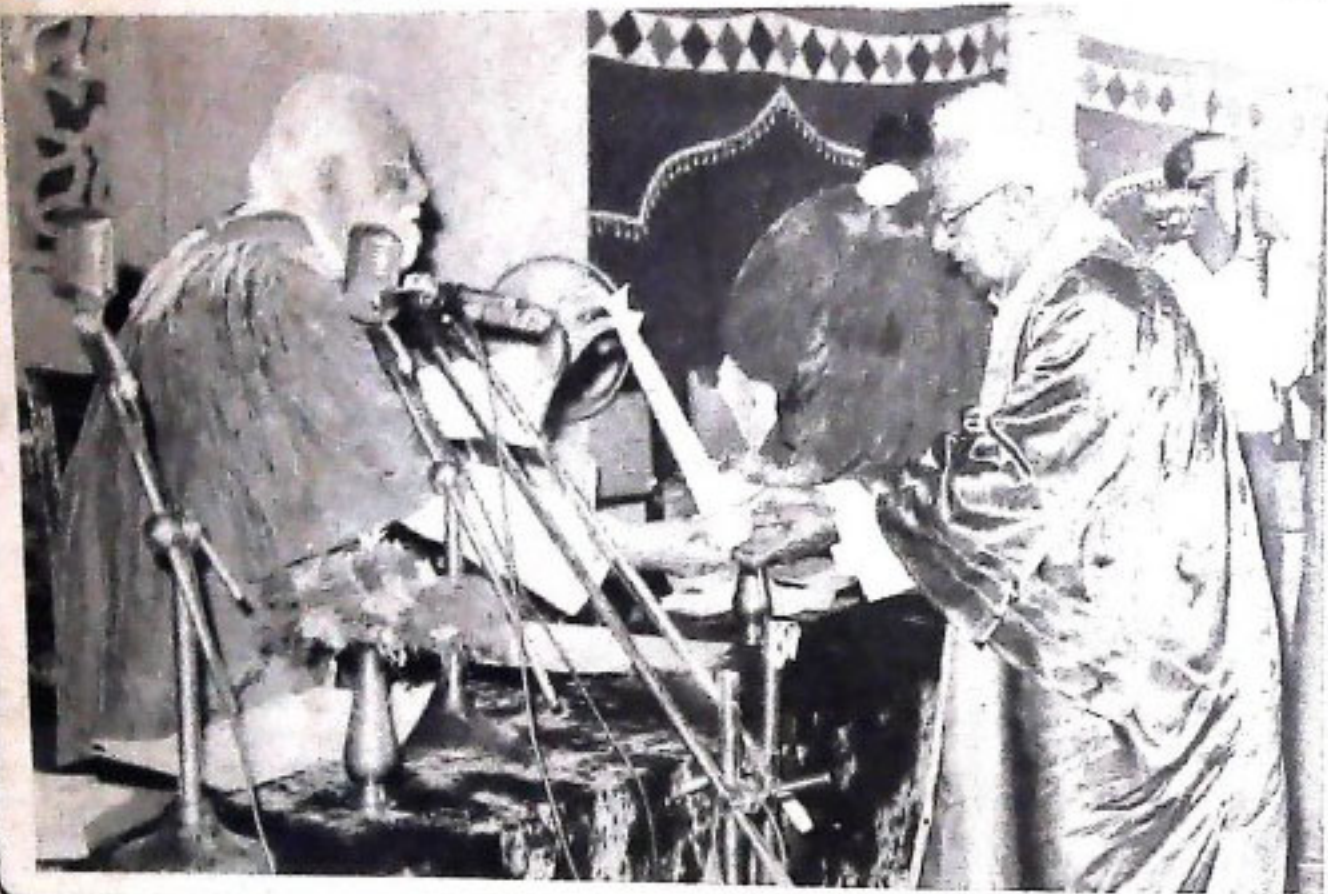

ଏକ ବିଶିଷ୍ଟ ସମାବେଶର ଉତ୍ସବରେ ଡକ୍ଟର କେ. ରାମେୟାକୁ ଡି.ଏସ୍.ସି ଉପାଧି ପ୍ରଦାନ ।



କୃଷି ଓ ବୈଷୟିକ ବିଶ୍ୱବିଦ୍ୟାଳୟର ଏକ ବିଶିଷ୍ଟ ସମାବେଶର ଉତ୍ସବରେ ଶ୍ରୀ ଡି.ଏନ୍. ଘୋଷ, ମୁଖ୍ୟ ଅତିଥି; ଶ୍ରୀ ବିଶ୍ୱନର ନାଥ ପାଣ୍ଡେ, କୁଳଧିପତି; ଶ୍ରୀ ରାମ ବିହାରୀ କେହେରା, ଉପକୁଳଧିପତି ତଥା କୃଷି-ସମବାୟ ମନ୍ତ୍ରୀ, ଶ୍ରୀ କେ. ରାମମୂର୍ତ୍ତି, କୁଳପତି ଏବଂ ଡକ୍ଟର କେ. ରାମେୟା ପ୍ରମୁଖ ।

ଭୂକମ୍ପ ପ୍ରସଙ୍ଗ

ଆକାଂ

୧୯୦୮ ଶକାବ୍ଦ ୪୭ ଭାଗ ୧୨ଶ ସଂଖ୍ୟା

ଭୁବନେଶ୍ୱର ୧୯୮୭

ଶ୍ରୀ ସମ୍ପାଦନା ମଣ୍ଡଳ

ନିର୍ଦ୍ଦେଶକ : ଶ୍ରୀ ପଣା ଭୂଷଣ ଦାସ

ସମ୍ପାଦକ , ସମର ବିନାସ ପତ୍ତନାୟକ

ସହ ସମ୍ପାଦକ : ପ୍ରହରାଜ ସତ୍ୟନାରାୟଣ ନନ୍ଦ

ସହଯୋଗୀ ସମ୍ପାଦକ : ଶ୍ରୀ ସୁରେନ୍ଦ୍ର କୁମାର ପତ୍ତନାୟକ

●

ଦୁର୍ଲ୍ଲଭ ସମ୍ପାଦକ

ଶ୍ରୀ ସତ୍ୟାନନ୍ଦ ଚମ୍ପୂରୀ

● ପ୍ରଚ୍ଛଦପତ୍ର

ଶ୍ରୀ ସୁଧା ନାରାୟଣ ରଥ

ପ୍ରକାଶକ : ପୁରୀ ଓ ଭୋଳ ସମ୍ପାଦକ ବିଭାଗ,
ଓଡ଼ିଶା ସରକାର, ଭୁବନେଶ୍ୱର

ଗଣିତ ଦେୟ : ୨୦.୦୦

ପ୍ରତି ଖଣ୍ଡ : ୨.୦୦

ମୁଦ୍ରଣ :

ଓଡ଼ିଶା ସରକାରୀ ମୁଦ୍ରଣାଳୟ, କଟକ

ଓଡ଼ିଶା ସରକାରଙ୍କ ବିଭିନ୍ନ କର୍ମ, ସରକାରୀ କ୍ଷେତ୍ର ଓ ଅନ୍ୟାନ୍ୟ ସରକାରୀ କ୍ଷେତ୍ରରେ ଚାକିରୀରେ "କର୍ମ ସମୟ"ରେ ପ୍ରକାଶିତ ହୋଇଥାଏ । ଏହା ବ୍ୟତୀତ ପ୍ରକାଶକ ବିଭାଗ ଚାକିରୀରେ ମଧ୍ୟ ଏହି ପତ୍ରିକାରେ ପ୍ରକାଶ କରାଯାଇଥାଏ । ସେହି ବିଷୟକୁ ଉନ୍ନତ ଓ ଅନୁମୋଦିତ ମୁକ୍ତ ପାଠକୋଚ୍ଚିତା ଭାବରେ ଦେଖି ନୁହେଁ ।

'ଭୂକମ୍ପ ପ୍ରସଙ୍ଗ' ଓଡ଼ିଶା ସରକାରଙ୍କ ପୁରୀ ଓ ଭୋଳ ସମ୍ପାଦକ ବିଭାଗରେ ମୁଖ୍ୟ ଚାକିରୀରେ ମୁଖ୍ୟ ଚାକିରୀରେ ପ୍ରକାଶିତ ମାତ୍ର ଓ ବିଭାଗୀୟ କର୍ମରେ ଓଡ଼ିଶା ସରକାରଙ୍କର କେହି କୌଣସି ସହକାରୀ ନାହିଁ ।

ସୁଚୀପତ୍ର

ଜଳ ଓ ଜମିର ସୁପରିଭବନା ..	ଶ୍ରୀ ଜାନକୀ ବରର ପଞ୍ଚନାୟକ ..	୧
କୃଷି ବିକାଶର ତ୍ରିବେଣୀ ..	ଶ୍ରୀ କେ: ରାମ ମୂର୍ତ୍ତି ..	୩
ଓଡ଼ିଶାରେ ଗ୍ରାମ୍ୟ ଉନ୍ନୟନ ଓ ଦାରିଦ୍ର ଦୂରୀକରଣ	ଶ୍ରୀ ଅର୍ଚ୍ଚିତ କୁମାର ତ୍ରିପାଠୀ ..	୭
ଓଡ଼ିଶାରେ କୃଷି ବିକାଶ ..	ଡଃ: ରବିନାରାୟଣ ମହାନ୍ତି ..	୧୧
ଓଡ଼ିଶାରେ ମୂଲିକା ସଂରକ୍ଷଣ କାର୍ଯ୍ୟକ୍ରମ ..	ଶ୍ରୀ ରଘୁନାଥ କେହେରା ..	୧୪
ଓଡ଼ିଶାରେ ଉଦ୍ୟାନ କୃଷିର ଅଗ୍ରଗତି ..	ଶ୍ରୀ ସଦାନନ୍ଦ ମହାନ୍ତି ..	୧୭
କୃଷି ଉତ୍ପାଦନ ଓ କୃଷି ଶିକ୍ଷା ବ୍ୟବସ୍ଥା ..	ଡକ୍ଟର ପ୍ରକାଶ ଚନ୍ଦ୍ର ପରିଜା ..	୧୯
କୃଷି ଉଦ୍ଦେଶ୍ୟର ନୂତନ ଆଭିମୁଖ୍ୟ ..	ଡକ୍ଟର ସୀତାନାଥ ଦାସ ..	୨୨
ଦୁର୍ଲ୍ଲଭ ଉତ୍ପାଦନର ଅର୍ଥନୀତିରେ ଶାସ୍ତ୍ରୀୟ ସ୍ୱପ୍ନର ରୂପିକା	ଡଃ: ନୃସିଂହ ଚରଣ ପଣ୍ଡା ..	୨୫
ଓଡ଼ିଶାର ଉପକୂଳ ଅଞ୍ଚଳରେ ଫସଲ, ଜଳ ଓ ମୂଲିକା ପରିଭବନା ସମସ୍ୟା	ଡକ୍ଟର ଦାମୋଦର ରେଙ୍କା ..	୨୯
କୃଷି କ୍ଷେତ୍ରରେ ସଫଳତାର ଏକ ଗାହାଣୀ ..	ଡଃ: ଅନିରୁଦ୍ଧ ମିଶ୍ର ..	୩୪
ପରିପରିବା ଫସଲର ଫାଇଦା ଗୋଟିଏ ଓ ତାହାର ପ୍ରତିକାର	ଅଧ୍ୟାପକ ବିରଞ୍ଚିନାରାୟଣ ରାଉତରାୟ, ଡକ୍ଟର ସୀତାନାଥ ଦାସ ଡଃ: ଧ୍ରୁବ ଚରଣ ମହାନ୍ତି ଡଃ: ଅନିରୁଦ୍ଧ ମିଶ୍ର ..	୩୬ ୪୦
ପଟାଣି ଭଳି ପରମ ଉଦ୍ଦେଶ୍ୟ କେହି ..	ଅଧ୍ୟାପକ ତ୍ରିନାଥ ମହାରଣା ..	୪୪
ସର୍ବତ୍ର ଭଲ ଏକ ଏକରୁ ଉତ୍ତମ ଚଳା ..	ଡଃ: ପ୍ରସନ୍ନ କୁମାର ମିଶ୍ର, ଡଃ: ଶରତ ଚନ୍ଦ୍ର ମିଶ୍ର ..	୪୬ ୪୮
ଉତ୍ତମ କାଳରୁ ସୁଖ ..	ଶ୍ରୀ ଗୋପେଶ୍ୱର ରାଜଗୁରୁ ..	୪୮
ଠେକୁଆ ପାଳନ ଏକ ଉତ୍ତମ ବ୍ୟବସ୍ଥା ..	ଶ୍ରୀ ପ୍ରଦୀପ ଚନ୍ଦ୍ର ସାହୁ ..	୫୦
କୃଷକଙ୍କ ସେବାରେ କୃଷି ବିଶ୍ୱବିଦ୍ୟାଳୟ ..	ଶ୍ରୀ ରଘୁନାଥ ଦାସ ..	୫୨
କୃଷି କ୍ଷେତ୍ରରେ କମ୍ୟୁଟର ପ୍ରଚଳନ ..	ଡଃ: ଶଶୀକୃଷ୍ଣ ତ୍ରିପାଠୀ ଓ ଡଃ: ପ୍ରଦୀପ ଚନ୍ଦ୍ର ଦେ ..	୫୬ ୫୮
କୃଷି ବିଶ୍ୱବିଦ୍ୟାଳୟ: ଏକ ସିଂହାସନ ..	ଶ୍ରୀ ରମାନାଥ ନନ୍ଦ, ଶ୍ରୀ ଭଦ୍ର କିଶୋର ରଥ ..	୬୧ ୬୨
ଉତ୍ତମ ଚଳି କାତାୟ ଗାଈଙ୍କ ସାମ୍ୟରକ୍ଷାର କେତୋଟି ଟିପ୍ପଣୀ		
କାନ୍ତର ମୂଲ୍ୟ ଅନିଷ୍ଟକାରୀ ଯୋଗ ଓ ତାର ନିଃସରଣ		
ସଫଳ ଗାହାଣୀ ..		
ପରମ ପ୍ରକାଶ		
		୬୬

କୃଷି କ୍ଷେତ୍ରରେ....

ଏ ବର୍ଷର ପ୍ରକୃତ ନିଦାହର ପ୍ରଖର ତାପ ପରେ ବର୍ଷାର ସୁମୁଖୁନ୍ ମୁଦୁର ଖଚିତ ପାଦର ଆଗମନ, ପ୍ରବଣ୍ୟମୁର୍ଦ୍ଦାହେଲେ ମଧ୍ୟ, ଶୁଭାକାଂକ୍ଷାର ଆଶାର୍ଦ୍ଧୀତ ପରି ଓଡ଼ିଶାବାସୀଙ୍କ ପକ୍ଷରେ ସ୍ଵାଗତଯୋଗ୍ୟ । ଏ ବର୍ଷର ଗ୍ରୀଷ୍ମ ଋତୁ ଅତ୍ୟନ୍ତ ପ୍ରଖର ତଥା ବାର୍ଦ୍ଧିକାଳ ବ୍ୟାପୀ ହୋଇଥିଲା । ଗ୍ରାମେ ଗ୍ରାମେ କୃଷକମାନେ ଆକାଶକୁ ଗୁଡ଼କ ପରି ଗୁହଁ ରହିଥିଲେ ବର୍ଷା ଆଶାରେ । ଅବଶେଷରେ ସେହି ଚିରାକାଂକ୍ଷିତ, ମାନବ ପ୍ରାଣର ଜୀବନ ଆକାଶରୁ ଅଜାଡ଼ି ହୋଇଗଲା, ଚିରାଚରିତ ଆପାଦରେ ନୁହେଁ, ଶ୍ୟାମଳା ଶ୍ରାବଣରେ । ଓଡ଼ିଶାବାସୀଙ୍କ ସହ "ଉଚ୍ଚଳ ପ୍ରସଙ୍ଗ" ମଧ୍ୟ ଏହି ବର୍ଷା ଧାରାକୁ ସ୍ଵାଗତ ଜଣାଇଛି ଏ ସଂଖ୍ୟାର 'କୃଷି ବିଶେଷାଙ୍କ' ମାଧ୍ୟମରେ ।

ଓଡ଼ିଶାରୁ ଶିଳ୍ପ ଭିତ୍ତିକ ରାଜ୍ୟ କରି ଗଠି ଚୋରିବାରେ ଛା ଜାନକୀ ବଜର ପଞ୍ଚନାୟକଙ୍କ ନେତୃତ୍ଵରେ ଗଠିତ ମଣିମଣ୍ଡଳ ଅରୁଳନାୟ ଉଦ୍ୟମ କରିଥିଲେ ମଧ୍ୟ, କୃଷି ଯେ ଆମ ପର୍ଯ୍ୟନ୍ତର ମୂଳ ଆଧାର ଏବଂ କୃଷକହିଁ ଆମ ସମାଜର ମେରୁଦଣ୍ଡ — ଏ କଥାକୁ ସେ ଭୁଲି ଯାଇ ନାହାନ୍ତି । କୃଷିରେ ସମ୍ୟକ ବିକାଶ ଓ ଉତ୍ପାଦନ ବୃଦ୍ଧି ପ୍ରତି ସେ ଯଥେଷ୍ଟ ଗୁରୁତ୍ଵ ଦେଇ ଆସିଛନ୍ତି । କୃଷିର ବିଭିନ୍ନ ଦିଗ ଏବଂ ବୈଜ୍ଞାନିକ ଦୃଷ୍ଟି-କୋଣକୁ ନେଇ ଏଥରର "ଉଚ୍ଚଳ ପ୍ରସଙ୍ଗ" ଆରୁ ପ୍ରକାଶ କରିଛି ଏବଂ ଏ ସଂଖ୍ୟାଟି କୃଷକମାନଙ୍କ ନିମନ୍ତେ ବିଶେଷ ଉପଯୋଗୀ ହେବ ବୋଲି ଆମେ ଆତ୍ମବିଶ୍ଵାସ ଆଶା କରୁଛୁ ।

କୃଷି ସାଧାରଣତଃ ଜଳ ଉପରେହିଁ ନିର୍ଭର କରେ । କିନ୍ତୁ ଜଳର ସମପରିମାଣୀୟ ସବୁପଯୋଗ ହୋଇ ଏହାର ଉଚିତ ବ୍ୟବହାର ସମସ୍ତେ ଜାଣିବା କଥା ।

ମୁଖ୍ୟମତା ଛା ଜାନକୀ ବଜର ପଞ୍ଚନାୟକଙ୍କର 'ଜଳ ଓ ଭୂମି ପରିସ୍ଵଳନା' ପ୍ରବନ୍ଧରେ ଏହି ବିଷୟରେ ବିଶଦ ତଥ୍ୟର ଅବତାରଣା କରାଯାଇଛି । ଏହା ଆମ ପାଠକ ତଥା କୃଷକଙ୍କର ଦୃଷ୍ଟି ଆକର୍ଷଣ କରିବ ବୋଲି ଆମର ଆଶା ।

ଓଡ଼ିଶାର କୃଷି ବିଶ୍ଵବିଦ୍ୟାଳୟର କୁଳପତି ତଥା ପ୍ରକାଶ ଶାସକ ଛା ଜେ. ରାମମୂର୍ତ୍ତି ଏହି ସଂଖ୍ୟାରେ 'କୃଷି ବିକାଶ' ର ତ୍ରିବେଣୀ' ଶୀର୍ଷକ ସନ୍ଦର୍ଭ ଲେଖିଛନ୍ତି । ଏହି ପ୍ରବନ୍ଧରେ ସେ କୃଷି ବିଜ୍ଞାନର ଗୁରୁତ୍ଵ ସମ୍ପର୍କରେ ଆଲୋଚନା କରିଛନ୍ତି ।

କୃଷି ସହ ଗୋପାଳନ ଓ ପଶୁପାଳନ ମଧ୍ୟ ସମ ପର୍ଯ୍ୟାୟରେ ପ୍ରାଧାନ୍ୟ ଲାଭ କରିଛି । ଉତ୍ତର ଉର୍ଦ୍ଧ୍ଵ ଜାତୀୟ ଗାଈ ତଥା ଠେକୁଆ ପାଳନର ଗୁରୁତ୍ଵ ବିଷୟରେ ଏବଂ ଚକ୍ଵର କୃଷି'ହ ଚରଣ ପଶୁଙ୍କର ଗୋଚର ଉତ୍ତମ ବିଷୟରେ ଦୁଇଟି ପ୍ରବନ୍ଧ ପ୍ରକାଶିତ ହୋଇଛି ।

ଭାରତରେ ଏବେ ଏକ ନୂତନ ଯୁଗ ଆରମ୍ଭ ହୋଇଛି । କମ୍ପ୍ୟୁଟର ସାହାଯ୍ୟରେ ଭାରତକୁ ଏକବିଂଶ ଶତାବ୍ଦୀକୁ ଘେନିଯିବା ନିମନ୍ତେ ପ୍ରଧାନ ମନ୍ତ୍ରୀ ଛା ରାଜୀବ ଗାନ୍ଧିଙ୍କ ଅଭିନବ ଓ ଅଦମ୍ୟ ପଦକ୍ଷେପକୁ ଆଜି ସମଗ୍ର ଦେଶବାସୀ ସ୍ଵାଗତ କରୁଛନ୍ତି । ଏହି କମ୍ପ୍ୟୁଟର କୃଷିକ୍ଷେତ୍ରରେ ପ୍ରଚଳନ ଆଜି ନୂତନ ହେଲେ ମଧ୍ୟ ଆବଶ୍ୟକ ଏବଂ ତାହାର ଏକ ପର୍ଯ୍ୟାଲୋଚନା ଏହି ସଂଖ୍ୟାରେ କରାଯାଇଅଛି ।

ଉଚ୍ଚଳ ପ୍ରସଙ୍ଗ ଓଡ଼ିଶାର ଗୃହଭାଇଙ୍କୁ ସ୍ଵାଗତ ଜଣାଇ ଏହି ସଂଖ୍ୟାଟି ତାଙ୍କ ଉଦ୍ଦେଶ୍ୟରେ ଉତ୍ସର୍ଗାକୃତ ହେଉଛି ।

ଉତ୍ସର୍ଗକୃତ

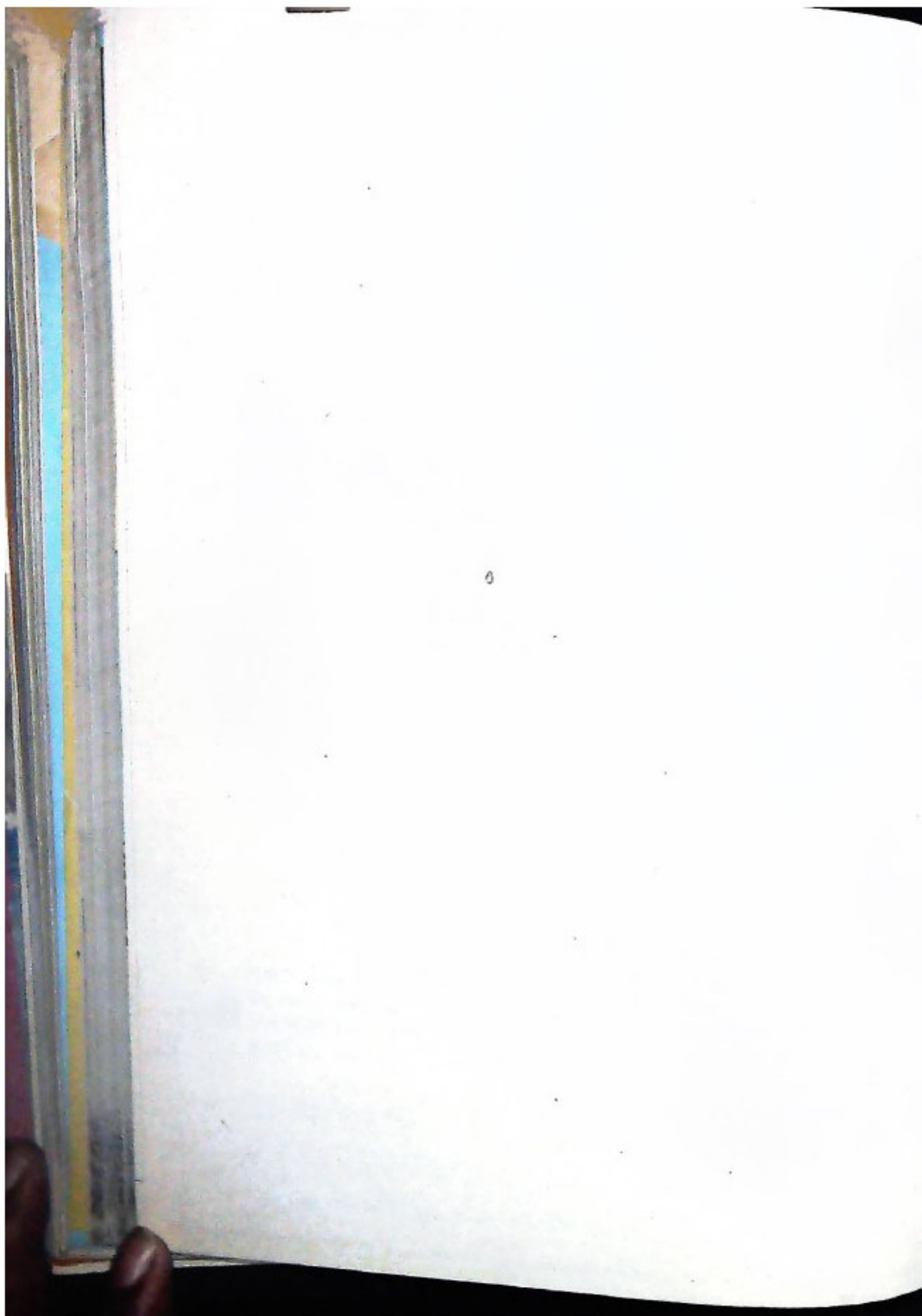



ଜଳ ଓ ଜମିର ସୁଧରିଗୁଳନା

ଶ୍ରୀ ଜାନକୀ ବଲ୍ଲଭ ପଟ୍ଟନାୟକ

ଆଜକୁ ଦୁଇବର୍ଷ ତଳେ ଜଳ ଓ ଭୂମି ପରିଗୁଳନା ଅନୁଷ୍ଠାନ ଆରମ୍ଭ କରାଯାଇଥିଲା । ଭୁବନେଶ୍ୱରରେ ଗୋଟିଏ ଅଫିସ୍ ଘରେ ପ୍ରସାସ୍ୟ ଭାବେ ଏହାର କାର୍ଯ୍ୟ ଚାଲିଛି । ବର୍ତ୍ତମାନ ସଂପୂର୍ଣ୍ଣ ଅନୁଷ୍ଠାନଟି କଟକ ଜିଲ୍ଲା ପ୍ରଗତି ନଗରୀଠାରେ ନିର୍ମାଣ କରାଯାଇଛି । ଏଥିରେ ୭ କୋଟି ଟଙ୍କା ବିନିଯୋଗ କରାଯିବ । କୃଷି ବିଭାଗ ଓ ଇଞ୍ଜିନିୟରିଂ ବିଭାଗର ବିଶେଷଜ୍ଞମାନେ ଏଠାରେ ଶିକ୍ଷା ଦେବେ । ଏହା ଦ୍ୱାରା ରାଜ୍ୟରେ କୃଷିର ବିକାଶ ସାଧୁତ ହେବ ଓ କୃଷକମାନେ ବିଶେଷ ଭାବରେ ଉପକୃତ ହେବେ । ଏହି ଉଦ୍ଦେଶ୍ୟରେ ଏକ ନୂତନ ଅନୁଷ୍ଠାନ ଆରମ୍ଭ କରାଯାଇଛି ।

ଆଧୁନିକ କୃଷି ବିଦ୍ୟାନ ଅନୁଯାୟୀ ପ୍ରତ୍ୟେକ ଜମିକୁ ଜଳ ଦରକାର, କିନ୍ତୁ କେତେ ପରିମାଣରେ ଜଳ ଦରକାର, ତା' ଅନେକ ସମୟରେ ଆମେ ନିରୂପଣ କରୁନାହିଁ । ଯେତିକି ଜଳ ଦରକାର, ତା' ଅପେକ୍ଷା ଅଧିକ ଜଳ ନିଆଯାଏ । ଫଳରେ କେନାଲର ଉପର ମୁଣ୍ଡରେ ଥିବା ଜମିକୁ ଯଥେଷ୍ଟ ଜଳ ମିଳେ, ଅଧର ତଳ ମୁଣ୍ଡ ଜମିରେ ଜଳ ପହଞ୍ଚି ପାରେ ନାହିଁ । ଏଭଳି ଅସୁବିଧା ରହି ସମୟରେ ବିଶେଷ ଭାବରେ ଦେଖାଯାଏ । ଆହୁରି ମଧ୍ୟ, ଯେତିକି ଜମି ପାଇଁ କେନାଲ ହୋଇଛି, ତା' ଅପେକ୍ଷା ଅଧିକ ଜମି ମଧ୍ୟ ଗୁଣ କରାଯାଇଛି । ଫଳରେ ପାଣି ଅଧିକ ନାହିଁ । ଏ ସମସ୍ୟାର ସମାଧାନ ହେବା ଆବଶ୍ୟକ । କେନାଲରେ ପାଣି ନେବା କିଛି ବଡ଼ କଥା ନୁହେଁ, ଠିକ୍ ଭାବରେ ପାଣିକୁ ଆମେ ପରିଗୁଳନା କରିବା ହେଉଛି ବଡ଼ କଥା । ଗୁଣ୍ଡାମାନେ କିପରି ପାଣି ପାଇବେ, ଯେତିକି ପାଣି ଦରକାର, ତା'ଠାରୁ ବେଶା ବା କମ୍ ଯେପରି ନପାଇବେ, ଏ ସମସ୍ତ କାର୍ଯ୍ୟକାରୀ କରିବା ହେଉଛି ଏହି ଅନୁଷ୍ଠାନର ଅନ୍ୟତମ ଉଦ୍ଦେଶ୍ୟ ।

ଜଳସେଚନକୁ ଠିକ୍ ଭାବରେ ପରିଗୁଳନା କରିବା ହେଉଛି, ଉଚ୍ଚତର ଜଳସେଚନ ବ୍ୟବସ୍ଥାର ଅନ୍ୟ ଏକ ଦିଗ । ଆମର ଯେତିକି ପାଣି ଅଛି, ସେହି ଅନୁସାରେ ବିଭିନ୍ନ ପ୍ରସର ଆମେ କିପରି କରିପାରିବା, ସେ ବିଷୟରେ ଗୁଣ୍ଡାମାନଙ୍କୁ ପରାମର୍ଶ ଦେଇ କାର୍ଯ୍ୟରେ ପରିଣତ କରିବା ହେଉଛି ଏ ଅନୁଷ୍ଠାନର ଗୋଟିଏ ପ୍ରଧାନ କାର୍ଯ୍ୟ । ଏଠାରେ ଇଞ୍ଜିନିୟରମାନେ ଏବଂ କୃଷି କାର୍ଯ୍ୟରେ ନିଯୋଜିତ ଅଧିକାରୀମାନେ ମଧ୍ୟ ଚାଲିମ୍ ପାଇବେ । ଏହି ଅନୁଷ୍ଠାନ ନିକଟରେ ଗୋଟିଏ ଆଦର୍ଶ କୃଷି ଫାର୍ମ କରାଯିବ । କେଉଁ ପ୍ରସର ପାଇଁ କେତେ ପାଣି ଦରକାର, ତାହା ଏହି ଫାର୍ମ ଜରିଆରେ ଗୁଣ୍ଡାମାନଙ୍କୁ ବୁଝାଇ ଦିଆଯିବ । ଏହା କେବଳ ଶିକ୍ଷାଦାନ ବା ଚାଲିମ୍ କରିବାକୁ ଅନୁଷ୍ଠାନ ନୁହେଁ, ଉଚ୍ଚତର ଧରଣର ଗୁଣ୍ଡା ଓ

ଜଳସେଚନ ବ୍ୟବସ୍ଥା ସଂପର୍କରେ ପ୍ରତ୍ୟକ୍ଷଭାବେ ବୁଝାଇବା ହେଉଛି ଏହାର ପ୍ରଧାନ କାର୍ଯ୍ୟ ।

ଓଡ଼ିଶାରେ ଆମେ ଠିକ୍ ସମୟରେ ପାଣିର ବ୍ୟବହାର କରୁନାହିଁ । ବର୍ଷଦିନେ ଓ ଖରାଦିନେ ଦୁଇଥର ଧାନଗୁଣ୍ଡ କରିବା ପାଇଁ ସୂର୍ଯ୍ୟୁ । ଯଦି ଖରାଦିନେ ଧାନ ଗୁଣ୍ଡ ନକରି ତିନାବାଦାମ ଗୁଣ୍ଡ କରିବା, ତେବେ କମ୍ ପାଣି ଦରକାର ହେବ ଏବଂ ଅମଳ ମଧ୍ୟ ଅଧିକ ମିଳିବ । କଟକ ଓ ପୁରୀ ଜିଲ୍ଲାର ଗୁଣ୍ଡାମାନେ ଏକଥା ଅନୁଭବ କରି ଅନେକ ଜମିରେ ତିନାବାଦାମ ଗୁଣ୍ଡ କରି ସବୁର ଲାଭ ପାଇଛନ୍ତି । ବରାକାର ଜିଲ୍ଲାର ଗୁଣ୍ଡାମାନେ ମଧ୍ୟ ତିନାବାଦାମ ଗୁଣ୍ଡରେ ସଫଳତା ଅର୍ଜନ କରିଛନ୍ତି । କିନ୍ତୁ ସମଲପୁର ଜିଲ୍ଲାର ଗୁଣ୍ଡାମାନେ ଏହା ଅନୁଭବ କରି ନାହାନ୍ତି । ତେଣୁ, ଅନେକ ସମୟରେ ହାରାକୁଦର ପାଣି ନେଇ ବିବାଦ ଉତ୍ପନ୍ନ ହୁଏ । ଉପର ମୁଣ୍ଡର ଗୁଣ୍ଡା ପାଣି ପାଇଛନ୍ତି, ତଳମୁଣ୍ଡର ଗୁଣ୍ଡାକ ପାଇଁ ପାଣି ଯଥେଷ୍ଟ ହେଉନାହିଁ । ଗୋଟିଏ ପ୍ରସର ଧାନ ଗୁଣ୍ଡ ଓ ଅନ୍ୟତି ତିନାବାଦାମ ଗୁଣ୍ଡ କରିବା ପାଇଁ ଏ ଅନୁଷ୍ଠାନ ଗୁଣ୍ଡାମାନଙ୍କୁ ଶିକ୍ଷା ଦେବ । ତିନାବାଦାମ ଗୁଣ୍ଡ ଦ୍ୱାରା ଓଡ଼ିଶାରେ ସଫଳ ହୋଇଛି ଏବଂ ଧାନ ଅପେକ୍ଷା ଅଧିକ ଲାଭ ମଧ୍ୟ ମିଳୁଛି ।

ଆଉ ଏକ ସମସ୍ୟା ହେଲା, ଅତିରିକ୍ତ ପାଣି ଜମିରେ ଜମା ହୋଇ ଉତ୍ପୁରାକୁ ଅନେକ ମୂଲ୍ୟବାନ ଜମି ନଷ୍ଟ ହୋଇଗଲାଣି । ସେଥିପାଇଁ ଗୁଣ୍ଡାମାନେ ବର୍ଷଦିନେ ଧାନଗୁଣ୍ଡ ଓ ଖରାଦିନେ ତିନାବାଦାମ ଗୁଣ୍ଡ କରିବାକୁ ଆଗ୍ରହ ପ୍ରକାଶ କରୁଛନ୍ତି । ଏହାଦ୍ୱାରା ତିନାବାଦାମ ପାଇଁ କମ୍ ପାଣି ଦରକାର ହେବ ଏବଂ ଜମିରେ ଆଉ ପାଣି ଜମା ହୋଇ ରହିବ ନାହିଁ ।

ଆମେ ଯଦି ପାଣିକୁ ଠିକ୍ ଭାବରେ ନିୟନ୍ତ୍ରିତ କରି ପାରିବା, ତା'ହେଲେ ସବୁ ସମୟରେ କେନାଲରେ ପାଣି ଛାଡ଼ିବାର କୌଣସି ଆବଶ୍ୟକତା ରହିବ ନାହିଁ । କେବଳ ସମ୍ଭାବ୍ୟରେ ଭୂମି ଦିନ ପାଣି ଛଡ଼ା ଯାଇ ପାରିବ, ଅନ୍ୟ ଚିନିଦିନ ପାଣି ରହି ପାରିବ । କାରଣ ଗୁଣ୍ଡାମାନେ ପ୍ରତିଦିନ ଜମିରେ ପାଣି ମଡ଼ାଇବା ଦରକାର ନାହିଁ । ସେଥିପାଇଁ ଆମେ ଯଦି ପ୍ରତିଷ୍ଠିତ ବ୍ୟବସ୍ଥା କରିବା, ତା'ହେଲେ ଯେତେ ପାଣି କେନାଲରେ ପାଉଛି, ତା'ଠାରୁ କମ୍ ପାଣି ଅଧିକ ଜମିରେ ମଡ଼ାଇ ପାରିବା । ତା'ଛଡ଼ା ନାଲ ପାଇଁ ଭଲ ଭାବରେ ଜଳ ନାଲ ପ୍ରତିଷ୍ଠିତ ହେବା ଦରକାର । କରନାଳ ସହିତ ପ୍ରତ୍ୟେକ ଜମିରେ ଯେପରି ପାଣି ମାଡ଼ି ପାରିବ, ସେଥିପାଇଁ ଛୋଟଛୋଟ ନାଳର ବ୍ୟବସ୍ଥା ହେଲେ ପାଣି ସବୁ ଜମିରେ ଠିକ୍ ଭାବରେ ମାଡ଼ି ପାରିବ । ଏ ହେଉଛି ଜଳ ନିୟନ୍ତ୍ରିତ ବା (water management) ର ଗୋଟିଏ ପ୍ରଧାନ ପଦ୍ଧତି ।

ଅତି ଶୀଘ୍ର ପାଠକଗଣଙ୍କୁ ଗୋଟିଏ ଧୂଳି ଭେଟି ଯେ ଯେହିନି
କେବଳ ଖାଇ ରହିବ, ତା'ର ପାଣି ଯେହିନି କୈଣସି ମାଟିପାତା ନଥା,
କିମ୍ପା ନାହିଁ । ଆମ ଓଡ଼ିଶାରେ ମଧ୍ୟ ଠିକ୍ ଏପରି । ଗତ
ପୁରସ୍କାରର ପରାକ୍ରମ ପ୍ରଭୃତି ପ୍ରମୁଖ କର୍ମରେ ପାଣି ମାଟି ପାତ୍ର
ନାହିଁ । ଏହା ଫଳରେ ଅଧିକ ପାଠକ ମଧ୍ୟ ହୋଇ ପାରୁଛି ।

ଆମର ଦେଶରାଜ୍ୟରୁ ଏକଟି କୋଷାଳଟି ଯେ ଯାଏ ତତକୁ ତତକୁ
ସୁନ୍ଦରୀର ପାଖାପାଖି କମିତୁ କରାଯାଉଛି କିନ୍ତୁ ଏହା କେତେକ
କର୍ମରେ ମଧ୍ୟ ପାଣି କମ ହୋଇ ଚାଲୁଛି । ଏ ସମସ୍ୟାର ସମାଧାନ
କରିବାକୁ ହେଲେ ଅତ୍ୟଧୁନିକ ବ୍ୟବସ୍ଥା ଅନୁସାରେ କେଳାଳରେ
କିମ୍ପାମଧ୍ୟ ହୋଇ ଦରକାର । ହରିପାଳା ଓ ପଞ୍ଚମ ଗଡ଼ି ଅନେକ
ଭାବରେ ଦେଶରାଜ୍ୟରୁ ବିଦେଶ ଓ ପଶ୍ଚିମ ପାଠକଙ୍କୁ କମିତୁ ପାଣି
କେତେକି । ଏହା ଦ୍ଵାରା ପାଣି ଅପତ୍ୟ କମ ହୋଇ ଚାଲୁଛି କି ପାଖାପାଖି
କମିତୁ କରାଯାଉଛି ହେଉ ନାହିଁ । ଯାହାର ସମ୍ଭବପରେ ହୋଇ ଦ୍ଵାରା ଅଧିକ
କମିତୁ ମଧ୍ୟ ପାଠକ ହୋଇ ପାରୁଛି । ଆମେ କେଳାଳ କରିବା
ସମସ୍ୟାରେ ଏ ସମସ୍ତ ଦୃଷ୍ଟିରେ ଗଭୀର କେଳାଳ କରିବାକୁ ପଡ଼ିବ ।

ଅନ୍ତେ କି ତି ପାଠକ କରିବା, ସେଥିପାଇଁ କେତେ ପାଣି ଦରକାର
ହେବ, ପାଣିର ପୁରସିଦ୍ଧକରା ବିପତ୍ତି ହେବ ଏହା ପ୍ରତ୍ୟେକ ଗାଁର
କର୍ମରେ କିମ୍ପା ବିକାସରେ ପାଣି ଯେପରି ମାଟି ପାଣିକ, ଏସବୁ ବିଷୟ
କଞ୍ଚିତ୍ରିୟତା, କୃଷି ବିଶେଷତ ଓ ପୁରାମାନବର କର୍ମଟି ଏକାଠି ବସି
ଆଲୋଚନା ମଧ୍ୟମରେ ବିଚାରିବା ଉଚିତ ହେବ । ଏହା ଦ୍ଵାରା
ଅନେକ ସମସ୍ୟାର ସମାଧାନ ହୋଇପାରିବ । ଏପରିକି ଆକାଶ

ପାଣିର କର୍ମସୂଚିକରେ କର୍ମ ଆକାରକୁ ମନୁଡ଼ି ପଦ୍ୟେ, ଧାର ଦେଲେ
କେତେକ ବି ପାଠକ ବେଳେ ପାଠକ ଗାରିବାଳ ହେବେ, ତାହା ମଧ୍ୟ ବିଭୁତ
କୋପିତ ଅବଶ୍ୟକ ।

କର୍ମମାନ ଆମ ଦେଶରେ ଅନେକ ଚିନ୍ତିତନ ଓ ସୁତାକତ ଚେ
ପାଣି । ଚିନ୍ତିତନ ଅନେକ ଆଶୁରୁପ ଓ ସୁତାକତ ପଞ୍ଚମରେ କୋଷାଳ
ହୋଇ ଦରକାର । ଏହାକୁ ସୁତାମାନକୁ ତାହାମ୍ଭ ବିପାତରେ ଅନେକ
ସୁତାକ ମିଳିବ । ଏସବୁ ବିଧି ପାଇଁ କେତେ କମି ଦରକାର, ତା'ର
ଦେଶରା ମଧ୍ୟ କରିବାକୁ ପଡ଼ିବ ।

ଏ ସମସ୍ତ କାର୍ଯ୍ୟକ୍ରମ ପାଇଁ ଗୋଟିଏ ପ୍ରତିଷ୍ଠାନର
ଅବଶ୍ୟକତା ରହିଛି । ଏହା କେ ଓ କମି ପରିଚାଳନା ଅନୁସାରେ କୃଷି
କରାଯିବା ପାଇଁ ପରିଚାଳନା ଚାଲୁଛି । ଏଥିପାଇଁ ପାଣିର ବର୍ଷ ଗୁଡ଼ି କେହି
କେଳା ଅର୍ଥ ବ୍ୟବସ୍ଥା କରାଯାଉଛି ।

ପ୍ରତ୍ୟେକଗଣତାନ୍ତର ଫଳ ଓ କମି ପରିଚାଳନା ଅନୁସାରେ ଗଡ଼ି ଉପିବା
ପାଠକରେ ଏ ଅଞ୍ଚଳର ବିଶେଷ ଭାବରେ ଉପକୃତ ହେବେ ।
ବିଦେଶରେ ଏଠାରେ ମଧ୍ୟ କାମଧରା ପାଇ ପାରିବେ । ଏହାଛଡା, ଏ
ଅଞ୍ଚଳରେ ଗୋଟିଏ ଅତ୍ୟଧୁନିକ ସ୍କୁଲ ହେବ । ଦୋକାନ ବରାଳ ମଧ୍ୟ
ରହି ଚାଲିବ । ତେଣୁ, ଏପରି ଏକ ନୂତନ ଅନୁସାରେ ଆମ ସମସ୍ତ ପାଣି
ଦର୍ଶକୋଭାରେ ସ୍ଵାଗତ ହୋଇବ ।

[ସାପଣରୁ ସଂଗୃହୀତ]



କୃଷି ବିକାଶର ଭିଦେଶୀ

ଶ୍ରୀ କେ. ବନମୂର୍ତ୍ତି

କୃଷି ଶିକ୍ଷା, ଉଦ୍ଦେଶ୍ୟଶୀଳ ଓ ସଂଗ୍ରହାତ୍ମକ ମଧ୍ୟରେ ସମସ୍ତ ପ୍ରକାର କରମିତା ପାଇଁ ଓଡ଼ିଶା କୃଷି ଓ ବୈଷୟିକ ବିଶ୍ୱବିଦ୍ୟାଳୟ ନିର୍ମାଣ ଉଦ୍ୟମରତ । କେବଳ ଭାରତରେ ନୁହେଁ ପୃଥିବୀର ଅନେକ ଦେଶରେ ଏପରି ସମସ୍ତ ପ୍ରକାରୀ ସମ୍ଭବ ହୋଇ ପାରି ନାହିଁ । ଏହି ତିନୋଟି ମଧ୍ୟରେ ସଂକଳିତ ପ୍ରକାରୀ ଫଳରେ ଏଇ ବିଶ୍ୱବିଦ୍ୟାଳୟର ପ୍ରତିଷ୍ଠା ଶୁଭ ଶୁଭ ଉଚ୍ଚ ପ୍ରତିଭାବାନ ଛାତ୍ରରୂପେ ସାପତ୍ୟ ଗୁଣ କରୁଛନ୍ତି । ଏପରିକି ଆମ ଦେଶରେ କେତେକ କୃଷି ବିଶ୍ୱବିଦ୍ୟାଳୟ ରହିଛି ଯେଉଁଠି କୃଷି ଶିକ୍ଷାରେ ଏପରି 'ସଂକଳିତ' ସମ୍ଭବ ହୋଇପାରି ନାହିଁ । କହିବା ବାଧୁଣ୍ୟ ଯେ, ସେ ସବୁ ବିଶ୍ୱବିଦ୍ୟାଳୟର ଉତ୍ତୀର୍ଣ୍ଣ ଛାତ୍ରମାନଙ୍କର ସୁଶାମ୍ଭୁଳ ମାନ ଆମ ଛାତ୍ରଛାତ୍ରୀଙ୍କ ଠାରୁ ସଂପୂର୍ଣ୍ଣ ଅଭାବ ।

ଏହି ବିଶ୍ୱବିଦ୍ୟାଳୟ ତରଫରୁ କରାଯାଇଥିବା ବିଭିନ୍ନ ଉଦ୍ଦେଶ୍ୟମାନ ଅତ୍ୟନ୍ତ ଉଚ୍ଚରେ ରହି ଆସିଛି । ଦର୍ଶକ ଦର୍ଶ ପ୍ରତିଭାବାନ ବୈଜ୍ଞାନିକମାନେ ବିଜ୍ଞାନ କ୍ଷେତ୍ରରେ କେତେକ ସୁଗାତକାରୀ ତଥ୍ୟ ଉଦ୍ଭାବନ କରିଛନ୍ତି । ସେମାନଙ୍କ ମଧ୍ୟରୁ କେବଳ ସର୍ବଗାରତୀୟ ସମ୍ମାନ ନୁହେଁ ଆନ୍ତର୍ଜାତିକ କ୍ଷେତ୍ରରେ ଯଶ ଅର୍ଜନ କରିଛନ୍ତି । କେତେକ ମଧ୍ୟ ବିଶ୍ୱର କେତେକ ଅନୁକୂଳ ରାଷ୍ଟ୍ର ପରିଷଦରେ କୌଣସି କୌଣସି ନିମନ୍ତେ ଆବଶ୍ୟକୀୟ ଉପଦେଶ ପ୍ରଦାନ କରିଛନ୍ତି ।

ଉତ୍କଳ ପ୍ରଦେଶର ପଞ୍ଚନଗର କୃଷି ବିଶ୍ୱବିଦ୍ୟାଳୟ ସାମିତ ହେବାର ଅବ୍ୟବହୃତ ପରେ ଆଜକୁ ପ୍ରାୟ ୨୦ ବର୍ଷ ପୂର୍ବେ ଏହି ବିଶ୍ୱବିଦ୍ୟାଳୟ ସ୍ଥାପନ କରାଯାଇଥିଲା । ଯଜ୍ଞାତ, ହରିଆନା ଓ ପଞ୍ଚନଗର କୃଷି ବିଶ୍ୱବିଦ୍ୟାଳୟ ଗୁଡ଼ିକ ବହୁ କ୍ଷେତ୍ରରେ ଭିନ୍ନ ଭିନ୍ନଭାବେ ଆମ ବିଶ୍ୱବିଦ୍ୟାଳୟ ଠାରୁ ଅନେକ ସାପତ୍ୟ ହାସଲ କରିଛନ୍ତି । କୃଷି ବିଶ୍ୱବିଦ୍ୟାଳୟ ଗୁଡ଼ିକରେ ପ୍ରଗତିରେ ଏହି ବୈଷମ୍ୟର କାରଣ ଅନୁଧ୍ୟାନ କରିବା ପାଇଁ କେନ୍ଦ୍ର ସରକାରଙ୍କ ଦ୍ୱାରା ପତୀତରେ ଅନେକ କର୍ମଚାରୀ ଗଠନ କରାଯାଇଅଛି । ସେମାନଙ୍କ ମତରେ ସଂପୂର୍ଣ୍ଣ ରାଜ୍ୟ

ସରକାରଙ୍କ ଦ୍ୱାରା ବିଶ୍ୱବିଦ୍ୟାଳୟଗୁଡ଼ିକୁ ବିଆପାରଣିକା ଆର୍ଥିକ ଅନୁଦାନ ପରିମାଣରେ ଭିନ୍ନତା ଯୋଗୁଁ ଏପରି ହେଉଛି ।

ମୁଁ ଏହା ସ୍ୱୀକାର କରୁଛି ଯେ ବିଭିନ୍ନ କେତେବର୍ଷ ମଧ୍ୟରେ ଏ ଅବସ୍ଥାର ଗଠନ ପ୍ରକାରେ । ଏହି ବିଶ୍ୱବିଦ୍ୟାଳୟର ଅର୍ଥନୈତିକ ସ୍ଥିତି ବୃଦ୍ଧି କରିବା ପାଇଁ ଓଡ଼ିଶା ସରକାର ତାଙ୍କର ଅନୁଦାନ ପରିମାଣ ବୃଦ୍ଧି କରିଛନ୍ତି । ଫଳରେ ବିଭିନ୍ନ କେତେବର୍ଷ ମଧ୍ୟରେ ଏଇ ବିଶ୍ୱବିଦ୍ୟାଳୟର ପ୍ରଚୁଟ ପ୍ରଗତି ସାଧୁତ ହୋଇଛି ।

ରାଜ୍ୟସରକାରଙ୍କ ସହାୟତାରେ ତିନିଦିନା ଠାରେ ଦିତୀୟ କୃଷି ମହାବିଦ୍ୟାଳୟ, ଉତ୍କଳ-ଉତ୍କଳରେ ମତ୍ୟ ବିଜ୍ଞାନ ମହାବିଦ୍ୟାଳୟ ଓ ଭୁବନେଶ୍ୱରଠାରେ ଗୃହବିଜ୍ଞାନ ମହାବିଦ୍ୟାଳୟ ଏବଂ ଯାତିକ ଓ ବୈଷୟିକ ମହାବିଦ୍ୟାଳୟ ସ୍ଥାପିତ ହୋଇଛି । ସଂପୂର୍ଣ୍ଣ ପଞ୍ଚନଗର ଦ୍ୟତୀତ ଦେଶର ଅନ୍ୟାନ୍ୟ କୃଷି ବିଦ୍ୟାଳୟ-ମାନଙ୍କ ଅପେକ୍ଷା ଓଡ଼ିଶା କୃଷି ଓ ବୈଷୟିକ ବିଶ୍ୱବିଦ୍ୟାଳୟରେ ସର୍ବାଧିକ ବିଭାଗ ରହିଛି । କୃଷି ମହାବିଦ୍ୟାଳୟ ଏବଂ ପଶୁଚିକିତ୍ସା ଓ ପଶୁପାଳନ ମହାବିଦ୍ୟାଳୟର ସମସ୍ତ ବିଭାଗରେ ସ୍ୱାତନ୍ତ୍ର୍ୟର ଶାଖା ଦାନର ଦ୍ୟବସ୍ଥା ମଧ୍ୟ ଅଛି । ଏହାଛଡ଼ା କୃଷି ଯାତିକ ଓ ବୈଷୟିକ ମହାବିଦ୍ୟାଳୟର ଦୁଇଟି ବିଭାଗ ଏବଂ ମତ୍ୟ ବିଜ୍ଞାନର ମଧ୍ୟ ସ୍ୱାତନ୍ତ୍ର୍ୟର ଶାଖାଦାନ ଦ୍ୟବସ୍ଥା ରହିଛି । ଯାତିକ ଓ ବୈଷୟିକ ମହାବିଦ୍ୟାଳୟରେ ସିଗ୍ନିଲ, ମେକାନିକାଲ ଓ ଇଲେକ୍ଟ୍ରିକାଲ ଇଞ୍ଜିନିୟରିଂ ପାଠ୍ୟକ୍ରମ ଦ୍ୟତୀତ ସ୍ୱାପଦ୍ୟବିଦ୍ୟା ଏବଂ ବସ୍ତୁ-ତର ପ୍ରୟୋଗରେ ଉପାଧ୍ୟୟର ତିୟୋମା ପାଠ୍ୟକ୍ରମ ରହିଛି । ଯାତିକ ଓ ବୈଷୟିକ ମହାବିଦ୍ୟାଳୟ ତରଫରୁ ଆମ କରାଯାଇଥିବା ବ-ସ୍ତୁ-ତର ବିଜ୍ଞାନରେ ପାର୍ବତୀଚନ୍ଦ୍ର ପାଠ୍ୟକ୍ରମ ଖୁବ୍ ସ୍ୱେଚ୍ଛୁର ହୋଇପାରିଛି । ନିକଟ ଭବିଷ୍ୟତରେ କୃଷି ମହାବିଦ୍ୟାଳୟରେ ବନ ବିଭାଗ ପାଠ୍ୟକ୍ରମ ଶୋଭା ଯାଇଛି ।

ଭାରତୀୟ କୃଷି ଉଦ୍ଦେଶ୍ୟ ପରିଷଦ ଏହି ବିଶ୍ୱବିଦ୍ୟାଳୟକୁ ମୁକ୍ତହସ୍ତରେ ଅନୁଦାନ ପ୍ରଦାନ କରିଆସୁଛି । ସେମାନଙ୍କ

ସାହାଯ୍ୟରେ ଓଡ଼ିଶାର ସମସ୍ତ କୃଷି-ନଳବାୟୁ ଅଞ୍ଚଳରେ ଆଞ୍ଚଳିକ ଗବେଷଣା କେନ୍ଦ୍ରମାନ ସ୍ଥାପନ କରାଯାଇଛି । ଅନ୍ୟାନ୍ୟ ଅନେକ ସଂସ୍ଥା ଓଡ଼ିଶା କୃଷି ଓ ବୈଷୟିକ ବିଶ୍ୱ-ବିଶ୍ୱବିଦ୍ୟାଳୟ ପ୍ରଦାନ କରୁଥିବା ବିଶେଷତା ପରାମର୍ଶମାନ ମୁହଣ କରୁଛନ୍ତି । ସେଗୁଡ଼ିକ କାତୀୟ କୃଷି ଗବେଷଣା କାର୍ଯ୍ୟକ୍ରମର ଅଗ୍ରଗତି ଅଟେ । ଏ ସଂପର୍କରେ ବିଶେଷ ବିବରଣୀ ନିମ୍ନରେ ପ୍ରଦତ୍ତ ହେବ :-

(କ) ଅନ୍ୟାନ୍ୟ ସଂସ୍ଥାମାନଙ୍କ ଦ୍ୱାରା ପ୍ରଯୋଜିତ ଓ ବିଶ୍ୱବିଦ୍ୟାଳୟର ବୈଜ୍ଞାନିକମାନଙ୍କ ଦ୍ୱାରା ପରିଚାଳିତ ଗବେଷଣା କାର୍ଯ୍ୟକ୍ରମ ।

ଗବେଷଣାର ନାମ (୧)	ପ୍ରଯୋଜନ ସଂସ୍ଥା (୨)
୧-ଆମ ଓ କାଚୁବାଦୀମାନଙ୍କ ପ୍ରକଳ୍ପର ଆଗ୍ରୋ ଛଡ଼ା ରୋଗ ପାଇଁ ଗୁ କୁ ରା ଟ କେମିକାଲ । ଆଗ୍ରୋକେମିକାଲସ୍ ଦ୍ୱାରା ପ୍ରସ୍ତୁତ ଓଷଧର ମୂଲ୍ୟାୟନ ।	
୨-ଉଦ୍ୟାନ ପ୍ରସରରେ ଅ ମୃ ତ ଶ୍ରୀ ଆଗ୍ରୋକେମିକାଲସ୍ ସଂଶ୍ଳିଷ୍ଟମାନ ମୂଲ୍ୟାୟନ ।	
୩-ପ୍ରକୃତ ପାଇଁ ହିନ୍ଦୁ ଓ ମିଲର ହିନ୍ଦୁସାନ କେମିକାଲ କାର୍ଯ୍ୟକ୍ରମର ଅନୁଧ୍ୟାନ । ଇଣ୍ଡିୟା ।	
୪-କୃଷକ ଜମିରେ ଓଡ଼ିଶାର ଧାନରୁଷ ଫୋର୍ଟ ପାରକ୍ଷେପନ୍ ପଦ୍ଧତି ଉପରେ ଗବେଷଣା	
୫-କୃଷିରେ ମହିଳା ଚାଲିନ ଓ ଚାଳିତା ମିଶନ ଓଡ଼ିଶାର ପ୍ରଦର୍ଶନୀ ।	
(୧)	(୨)
୬। କୋରାପୁଟ ଜିଲ୍ଲାରେ ଚାଳିତା ମିଶନ ଖୋ-ଅର୍ଥନୀତିର ବିକାଶ	
୭। ମହାନଦୀ - ବିଶ୍ୱକ୍ଷା ବିଶ୍ୱ ବ୍ୟାଙ୍କ ପ୍ରଦର୍ଶନ କେନ୍ଦ୍ର ବିଜିପୋର ସଂପର୍କରେ ଅନୁଧ୍ୟାନ	
୮। ଭୁବନ ବାନାର, ବିଶ୍ୱବ୍ୟାଙ୍କ ଅପରଯୋଗ ସହ-ପ୍ରସିଦ୍ଧାୟକ ମଧ୍ୟମ କରସେଚନ ପ୍ରକଳ୍ପର କୃଷି ପାଇଁ ଉପଯୋଗୀତା ସଂପର୍କରେ ଅନୁଧ୍ୟାନ	
(ଖ) ଓଡ଼ିଶା ସରକାରଙ୍କ ବିଭିନ୍ନ ବିଭାଗ ଦ୍ୱାରା ବିଶ୍ୱବିଦ୍ୟାଳୟ ଉପରେ ନ୍ୟସ୍ତ କରାଯାଇଥିବା କାର୍ଯ୍ୟକ୍ରମ :-	
୧। ଡାକଡର ଉନ୍ନତ ବିଜ୍ଞାନ, ବୈଷୟିକ ଓ ସାଧନ । ପରିବେଶ ବିଭାଗ, ଓଡ଼ିଶା ।	
୨। ସୁବରଗଡ଼ ଜିଲ୍ଲାରେ ଗୋଷ୍ଠୀ ଉନ୍ନୟନ ଓ ସମନ୍ୱିତ ଗ୍ରାମ ଉନ୍ନୟନ ଗ୍ରାମ୍ୟ ପୁନଃଗଠନ ବିଭାଗ, ଓଡ଼ିଶା ।	

୩। ଡେଜାନାଲ ଓ ଗୋଷ୍ଠୀଉନ୍ନୟନ ଓ ଗ୍ରାମ୍ୟ କଳାକାରୀ ଜିଲ୍ଲାରେ ସମନ୍ୱିତ ପୁନଃଗଠନ ବିଭାଗ, ଓଡ଼ିଶା । ଗ୍ରାମ୍ୟ ଉନ୍ନୟନ ଯୋଜନାର ମୂଲ୍ୟାୟନ ।

୪। ବଂସୁଆରେ ସମନ୍ୱିତ ଛରିକନ ଓ ଆଦିବାସୀ ଆଦିବାସୀ ଉନ୍ନୟନ ଯୋଜନାର ମଙ୍ଗଳ ବିଭାଗ, ଓଡ଼ିଶା । ମୂଲ୍ୟାୟନ ।

୫। ବଲଙ୍ଗୀର ଓ ସମଲପୁର ଜୂନି ଓ ସମବାୟ ବିଭାଗ, ଜିଲ୍ଲାରେ ଗାଈତ-ଉଟାଈୟ ଓଡ଼ିଶା । (ସାର) ପ୍ରକଳ୍ପର ମୂଲ୍ୟାୟନ ।

(ଗ) ଭାରତ ସରକାର ଓ ଅନ୍ୟାନ୍ୟ ସଂସ୍ଥାମାନଙ୍କ ଦ୍ୱାରା ଓଡ଼ିଶା କୃଷି ଓ ବୈଷୟିକ ବିଶ୍ୱବିଦ୍ୟାଳୟ ଉପରେ ନ୍ୟସ୍ତ କରାଯାଇଥିବା କାର୍ଯ୍ୟକ୍ରମ:-

୧। ଓଡ଼ିଶାରେ ସମନ୍ୱିତ କୃଷି ମନ୍ତ୍ରଣାଳୟ, ଭାରତ, ଗ୍ରାମ ଉନ୍ନୟନ ପ୍ରକଳ୍ପର ମୂଲ୍ୟାୟନ । ସରକାର

୨। ଓଡ଼ିଶାରେ ଉ-ସଂସାର- କୃଷି ମନ୍ତ୍ରଣାଳୟ, ଭାରତ ରେ ମୂଲ୍ୟାୟନ ସରକାର

୩। ଓଡ଼ିଶାର ଗ୍ରାମାଞ୍ଚଳରେ ଗ୍ରାମ୍ୟ ଉନ୍ନୟନ ମନ୍ତ୍ରଣାଳୟ ଜବଯୋଗାଣର ସମବର୍ତ୍ତୀ ଭାରତ ସରକାର ମୂଲ୍ୟାୟନ

୪ ଆମ, ରେଲ୍ୱେ, ଡେପୁଟି ପରିବେଶ ବି ଭା ଗ, ଓ ପଶୁସର କର୍ମପ୍ରାକମ୍ ସର୍ଭେ ଭାରତ ସରକାର ଓ ମୂଲ୍ୟାୟନ ।

୫ ଗୁଣାମାନଙ୍କ ମଧ୍ୟରେ ଉଲ୍ଲେଖକ୍ରୋମିକ୍ସ ବିଭାଗ, ବୈଦ୍ୟୁତିକ ସମ୍ପାତି ପ୍ରଚଳନ ଭାରତ ସରକାର ପାଇଁ ପ୍ରକଳ୍ପ ।

ଓଡ଼ିଶାର କୃଷି ଗବେଷଣା କେନ୍ଦ୍ର ଧାନ ମଧ୍ୟରେ ସାମିତ ଥିଲା ; ବର୍ତ୍ତମାନ କୃଷି ଉଦ୍ଦିଷ୍ଟି- ପଞ୍ଚାଙ୍ଗର ବ୍ୟତୀତ ବିବିଧ ପ୍ରସର ସଂପର୍କରେ ଗବେଷଣା କରାଯାଇଛି । ହଳଦୀ, ଅଦା, କାଚୁବାଦୀମ, ଅଳସୀ, ଗୁଲ୍ଡି ଓ ମାଣିଆ ଅଦି ପ୍ରସର ସଂପର୍କରେ ଗବେଷଣା କାର୍ଯ୍ୟ ଆଗେଇ ଚାଲିଛି । ନୂଆ ବିସମର ପ୍ରସର ଆବିଷ୍କାର କରାଯାଇଛି । ପ୍ରସର ବଢ଼ାଇବା ପାଇଁ ନୂତନ ପ୍ରଣାଳୀ ବ୍ୟବହାର କରାଯାଇଛି ।

ବିଭିନ୍ନ ଦଶକରେ ଆମେ ଓଡ଼ିଶାର ବିଭିନ୍ନ ଅଞ୍ଚଳର କୃଷି ସମସ୍ୟା ଅଧିକତ୍ର ଅଧିକ କୁହୁପାରିଛୁ । ବର୍ତ୍ତମାନ ଆଞ୍ଚଳିକ ଗବେଷଣା କେନ୍ଦ୍ରମାନଙ୍କ ସହାୟତାରେ ବିଭିନ୍ନ ପ୍ରସର କର୍ମପ୍ରାକମ୍ ସଂଗ୍ରହ କରିବା ସମ୍ଭବ ହୋଇପାରେ ।

ମୁଁ ଆଜ୍ଞତର ସହିତ କହୁଛି ଯେ ଏବର୍ଷ ଉତ୍କଳ ଉପତ୍ୟା ପ୍ରାକମ୍ ଅବସରରେ ପ୍ରତ୍ୟେକ ଆଞ୍ଚଳିକ ଗବେଷଣା କେନ୍ଦ୍ରରେ କୃଷକ ବିକାଶମାନ ଆୟୋଜିତ ହୋଇ ପାରିଛି । ବିଶ୍ୱ ବିଦ୍ୟାଳୟର ମୁଖ୍ୟ ବ୍ୟାପକତ୍ର କୃଷି ସଂଖ୍ୟକ ପ୍ରତ୍ୟେକ ଓ ଗବେଷଣା ଏଠାକୁ ଯାଇ କୃଷି ସଂଖ୍ୟାରେ ଯୋଗଦେଇଥିବା ଆଦିବାସୀ ତଥା ଅନ୍ୟାନ୍ୟ କୃଷକମାନଙ୍କ ପ୍ରଶ୍ନର ଉତ୍ତର ଦେଇଛନ୍ତି । ଏବେକେ କୃଷକ ମେଳାରେ ଆମର କୃଷକମାନ

ମଧ୍ୟ ପୋଷାଦେଇ ଆମକୁ ଉତ୍ସାହିତ କରୁଛନ୍ତି । ଏହି ଉଚ୍ଚତମ
 ଶକ୍ତିରେ ବୃତ୍ତଶିକ୍ଷା ନାମରେ ଏକ ନୂତନ କାର୍ଯ୍ୟକ୍ରମ
 ମଧ୍ୟ ଆରମ୍ଭ କରାଯାଇଛି । ଏହା ମାଧ୍ୟମରେ ଦ୍ଵାକପୋଷଣ
 ଯେ କୌଣସି ସାକ୍ଷର ଶ୍ଵାସ୍ତ୍ରୀ ଶିକ୍ଷାଦାନର ବ୍ୟବସ୍ଥା ହୋଇଛି ।
 ଏଥିପାଇଁ ନାମମାତ୍ର ଛାତ୍ରଙ୍କର ଶ୍ଵାସ୍ତ୍ରୀ କେବଳମାତ୍ର ମଧ୍ୟରେ
 ପ୍ରାୟ ବାରଟି ବିଷୟ ଶିକ୍ଷା ଦିଆଯିବ । ଯେ ଲାଭାମୂଳକତାକୁ ବୁଝି
 ଓ ଆନୁଷ୍ଠାନିକ ବିଷୟରେ ଏହାଦ୍ଵାରା ଶିକ୍ଷା ପାଇପାରିବ ।
 ଯେଉଁ ଶିକ୍ଷା ଦିଆଯାଇଥିବ ସେ ବିଷୟରେ ପ୍ରତ୍ୟେକ ଜ୍ଞାନ
 ଅର୍ଥନ ଚରିତା ପାଇଁ କୃଷକମାନଙ୍କୁ ନିକଟତ୍ର ଆସ୍ତ୍ରୀକ ଉଦ୍ଦେଶ୍ୟ
 ଦେହକୁ ନିଆଯିବ । ଶିକ୍ଷା ଶେଷରେ ଶ୍ଵାସ୍ତ୍ରୀମାନଙ୍କୁ ଛୋଟ ଛୋଟ
 ପ୍ରଶ୍ନ ପଚରାଯିବ । ସେମାନେ ଦେଉଥିବା ଉତ୍ତରକୁ ମୂଲ୍ୟାୟନ
 କରି ଶ୍ଵାସ୍ତ୍ରୀମାନଙ୍କୁ ସାତ୍ୟାଦିକେଟ୍ ଦିଆଯିବ । ଦର୍ଶନୀନ ଏ ବିଷୟରେ
 ଶ୍ଵାସ୍ତ୍ରୀମାନେ ଯଥେଷ୍ଟ ଆଗ୍ରହ ପ୍ରକାଶ କରୁଛନ୍ତି ।

ସ୍ଵାନ୍ତରାଜ୍ୟ ବାସୀମାନଙ୍କୁ ସାହାଯ୍ୟ କରିବା ପାଇଁ ତଥା
 ଜାତୀୟତାକୁ ପ୍ରତ୍ୟକ୍ଷ ଅଭିଷେକା ବୁଝି କରିବା ପାଇଁ
 ଭୁବନେଶ୍ଵରରେ ତିନୋଟି ନୂଆ କାର୍ଯ୍ୟକ୍ରମ ଆରମ୍ଭ ହୋଇଛି ।
 ଏପର୍ଯ୍ୟନ୍ତ ଓଡ଼ିଶାରେ ପାରମ୍ପରିକ କିସମାନଙ୍କ ତୁଳନାରେ
 ଅଧିକ ଅନୁଷ୍ଠାନ ବିହୀନ କିସମ ସେତେ ଜନପ୍ରିୟ ହୋଇ
 ପାରିନାହିଁ । ସ୍ଵତନ୍ତ୍ର ଶୁଣ ଥିବା ଜର୍ମପୁରୀ ସଂଗ୍ରହ କରି
 ସାଲଟି ରଖିବା ପାଇଁ ପ୍ରଚୁର ସୁବିଧା ରହିଛି । କାତୀୟ
 ବୃକ୍ଷ ଗବେଷଣା କାର୍ଯ୍ୟକ୍ରମର ଦ୍ଵିତୀୟ ପର୍ଯ୍ୟାୟରେ ଉଦ୍ୟାନ
 ନିରୀକ୍ଷଣ କୃଷି ଯନ୍ତ୍ରପାତି, ପ୍ରାଣୀ ପୁଷ୍ଟି ଓ ପ୍ରସ୍ତୁତି, ଜଳ ପରିଚାଳନା,
 ଅମଳ ପରକାର୍ଯ୍ୟ ଏବଂ ସାହାଯ୍ୟକ ବନ ଉପରେ ଗବେଷଣା
 କରିବାପାଇଁ ଓଡ଼ିଶା ବୃକ୍ଷ ଓ ବୈଷୟିକ ବିଶ୍ଵବିଦ୍ୟାଳୟ
 ପ୍ରସ୍ତାବ ଦେଇଛି ।

ଏମିତି ଅନେକ ପ୍ରକାର ଅକ୍ଷର ରହିଛି ଯେଉଁଠାରେ ଖୁବ୍
 କମ୍ ଗବେଷଣା କରାଯାଇଛି । ସେଠାରେ ଗ୍ରାସ ଗୁଣ, ଗୋ-
 ଚାଟିର ଉତ୍ପତ୍ତି, ବକରଣୀ ବୃକ୍ଷ ଯନ୍ତ୍ରପାତି ପ୍ରଚଳନ ଆଦି

ଆବଶ୍ୟକ । ଏଥି ସହିତ ବୃକ୍ଷ ଉତ୍ପାଦନ ଦ୍ରବ୍ୟର ବସ୍ତୁତ୍ଵ,
 ସଂସ୍କାର (Processing), ତଥା ଶ୍ଵାସ୍ତ୍ରୀ ସଂରକ୍ଷଣ
 ଉପରେ ବୁଝି ଦିଆଯିବା ଆବଶ୍ୟକ ।

ଦ୍ଵିତୀୟ ଓ ତୀର୍ଥକେନ୍ଦ୍ର ବିଭାଗ ପ୍ରସ୍ତୁତ କରି କରି ବିଭାଗ
 ତଥା ଓଡ଼ିଶା ରାଜ୍ୟ ବିହୀନ ନିପତ୍ତକୁ ପୋଷାଦେବା
 ବିଶ୍ଵବିଦ୍ୟାଳୟର ଅନ୍ୟତମ ମୁଖ୍ୟ ଦାବି । ଗତ ଦୁଇବର୍ଷ
 ମଧ୍ୟରେ ଲାଭନୀୟ ଷ୍ଟେଟ୍‌ସ୍କୁଲ ଗଣ ଅଣାଯାଇ ଏହି
 କାର୍ଯ୍ୟକୁ -ପ୍ରଶ୍ଵରଣ କରାଯାଇ ପାରିଛି । ଏବର୍ଷ ମଧ୍ୟ
 ଓଡ଼ିଶା ସରକାର ବିହୀନ ଉପଯୁକ୍ତ ମୂଲ୍ୟ ନିର୍ଦ୍ଧାରଣ କରି ଆମକୁ
 ଅନେକ ସାହାଯ୍ୟ କରିଛନ୍ତି । ଦର୍ଶନୀନ ଧାନ ବ୍ୟତୀତ
 ଅନ୍ୟାନ୍ୟ ପ୍ରସ୍ତୁତ ବିହୀନ ଉପାଦାନରେ ଗୁରୁତ୍ଵ ଦିଆଯାଇଛି ।
 ଏ ସବୁକୁ ବିଶ୍ଵବିଦ୍ୟାଳୟ ଯଥେଷ୍ଟ ଲାଭ ପାଇବ ବୋଲି ଆଶା
 କରାଯାଇଅଛି । ଆଗାମୀ ଦିନମାନଙ୍କରେ ବିଶ୍ଵବିଦ୍ୟାଳୟର
 ସମସ୍ତ ପାର୍ମ୍ଭିକ ଏହି କାର୍ଯ୍ୟରେ ନିଯୋଜିତ ହୋଇଯିବ ।

ପ୍ରଥମଟି ଲେକୋରା ସ୍ଵାସ୍ତ୍ରୀକେନ୍ଦ୍ର । ଯେ କୌଣସି
 ଲେକୋରା ଟେଲିଫୋନ୍ ବା ଅନ୍ୟ ସ୍ଵତ୍ତ୍ଵରେ ଦୁକରା ପାଇଲେ
 ସ୍ଵାତନ୍ତ୍ରୀକେନ୍ଦ୍ର ଲେକୋରା ଜାତୀୟତାରେ ଉଚ୍ଚ ବ୍ୟକ୍ତି ଗରୁ ଯିବେ ।
 ସେଠାରେ ସେମାନଙ୍କର ଗାଈ, ପୋଷା କୁକୁର ବା କୁକୁଡ଼ା
 ରୋଗ ନିର୍ଣ୍ଣୟ କରିବେ । ଏଥି ସହିତ ସାମାନ୍ୟ ଫିସ୍‌ଦେଲେ
 ପ୍ରତିଷ୍ଠେଧକ ଟୀକା ଦାନ, ଛୋଟଛୋଟ ଅପରେସନ୍, କର୍ତ୍ତ୍ଵିକ
 ପ୍ରକଳନ ବା ରୋଗର ଚିକିତ୍ସା କରାଯାଇ ପାରିବ । ଏହି
 କାର୍ଯ୍ୟକ୍ରମ ଆଗେ ଆଗେ ଲେକୋରା ହେବାରେ ଲାଗିଛି ।

ଦ୍ଵିତୀ ବରିଷ୍ଠ ପାଇଁ ମଧ୍ୟ ଅନ୍ୟ ଗୋଟିଏ କାର୍ଯ୍ୟକ୍ରମ
 ଆଚଳ କରାଯାଇଛି । କୌଣସି ବ୍ୟକ୍ତି ଅନୁରୋଧକଲେ ଉଦ୍ୟାନ
 ବିଭାଗର ସ୍ଵାତନ୍ତ୍ରୀକେନ୍ଦ୍ର ଜାତୀୟତାରେ ସେ ଲେକର ଘରକୁ ଯାଇ
 ତାଙ୍କ ବରିଷ୍ଠ ପାଇଁ ପରିଚାଳନା, ପ୍ରସ୍ତୁତ ବା ଅନ୍ୟାନ୍ୟ
 ଶ୍ଵାସ୍ତ୍ରୀକେନ୍ଦ୍ରର ସ୍ଵାଗତ ଲାଭାଦି ବିଷୟରେ ପରାମର୍ଶ



ଉତ୍କଳ ପ୍ରମାଣକୁଳ ଉତ୍କଳରେ
 ଉଦ୍ୟାନ ପ୍ରମାଣକୁଳ ଉତ୍କଳରେ

ଦେବେ, ଏଥିପାଇଁ ଭଲ ନ୍ୟାସ୍ତିକ୍ ସାମାନ୍ୟ ଫିଲ୍ ଦେବାକୁ ପଡ଼ିବ । ଭଲ ବଢ଼ିବ କରାଯାଇ ଖୁବ୍ ମାଲିକକୁ ଛାଡ଼ିମାନେ ସାହାଯ୍ୟ କରିବେ । ପଲସା ଦେଲେ ବିହନ, ଶୁଭାପଣ ଆଦି ଯେ ଗାଈ ଦିଆଯିବ । ଗୋର ଯୋଗ ନିପୁଣତ ପାଇଁ ମଧ୍ୟ ଏହି ଛାଡ଼ିମାନେ ପରାମର୍ଶ ଦେବେ ।

ଶେଷରେ, ଗୁରୁନେଶ୍ୱର ଦା ଏହାର ଆଖପାଖ ଅଞ୍ଚଳରେ ଯଦି କୌଣସି ନେକ ଛତୁରୁଣ କରାଯାଇ ଆଗ୍ରହୀ, ତେବେ ତାକୁ ମଧ୍ୟ ସମାନ ଦୁର୍ବିଧା ଯୋଗାଇ ଦିଆଯିବ । ଛତୁ ମଞ୍ଜି ଯୋଗାଇ ଦେବା ସହିତ ଆଗ୍ରହୀ ବ୍ୟକ୍ତିକୁ ଛତୁରୁଣ କରାଯାଏ ସାହାଯ୍ୟ କରାଯିବ ।

ନୀତି ନିର୍ଦ୍ଦାରିଣ-ପଦେଶଣା ପାଇଁ ଏହି ବିଶ୍ୱବିଦ୍ୟାଳୟରେ ଏକ କେନ୍ଦ୍ର ସ୍ଥାପନ କରାଯାଇ ପାରିବ । ଜୁଲାଇ ୫ ତାରିଖରେ ଏହି କେନ୍ଦ୍ରର ପ୍ରଥମ ସେମିନାର ଅନୁଷ୍ଠିତ ହୋଇଥିବ । ବିଶ୍ୱବିଦ୍ୟାଳୟର "ଓଡ଼ିଶାର ଉନ୍ନି ଉପାଦାନ ଓ ଉତ୍ପାଦନା ଶକ୍ତି" ।

ଏହି ଆନେଚନା ଚକ୍ରରେ ବହୁସଂଖ୍ୟକ ଅର୍ଥନୀତିଜ୍ଞ, ଶାସ୍ତ୍ର, ଶିକ୍ଷାବିତ୍, ରାଜନୀତିଜ୍ଞ, ସାମାଜିକ ଓ ଅନ୍ୟମାନେ ଯୋଗ ଦେବେ । ଏହି ଆନେଚନା ଚକ୍ରରେ ସାହା ଆନେଚନା କରାଯିବ ତାହାକୁ ବିଶ୍ୱବିଦ୍ୟାଳୟ ତରଫରୁ ମୁକ୍ତି ଓ ପ୍ରୋତ୍ସାହ କରାଯିବ । ଆମେ ଆଗାମୀ ଦିନରେ ଜନସେବକ, ଲକ୍ଷ, ଆଦିବାସୀ ଉନ୍ନୟନ ଓ ପଶୁପାଳନ ଉପରେ ଏହିପରି ଆନେଚନା ଚକ୍ରମାନ କରିବା ପାଇଁ ଚିନ୍ତା କରୁଛୁ । ଏହି କେନ୍ଦ୍ରରୁ ପ୍ରାକାଶ ପାଇଥିବା ତଥ୍ୟ ରାଜ୍ୟର ଉନ୍ନତି ପାଇଁ ଉତ୍କଳ ବ୍ୟକ୍ତିମାନଙ୍କର ଦେଖି ଉପକାର ସାଧନ କରିବ । ଏହାଦ୍ୱାରା ସେମାନେ ଗାଈର ସମସ୍ୟାମାନ ହ୍ରାସପ୍ରାପ୍ତ କରିବେ ଓ ସମାଧାନର ସ୍ୱଳ୍ପ ମଧ୍ୟ ପାଇ ପାରିବେ ।

ଆଗାମୀ ୨୫ ବର୍ଷ ମଧ୍ୟରେ ଗ୍ରାମ ଉନ୍ନୟନର ପ୍ରତି କ୍ଷେତ୍ରରେ ଏହି ବିଶ୍ୱବିଦ୍ୟାଳୟର ଅବଦାନ ଯେ ଉଲ୍ଲେଖନୀୟ ହୋଇପାରିବ, ମୁଁ ଏ ବିଷୟରେ ଦୃଢ଼ ନିଶ୍ଚିତ ।



ସ୍ୱଚ୍ଛତା ନିର୍ମାଣ ଅବସ୍ଥାରେ
ନିର୍ମାଣ କୁଳାଶିଳା

ଓଡ଼ିଶାରେ ଗ୍ରାମ୍ୟ ଉନ୍ନୟନ ଓ କାର୍ଯ୍ୟକ୍ରମ ଦୁରାକରଣ

ଶ୍ରୀ ଅଜିତ୍ କୁମାର ତ୍ରିପାଠୀ

୧୯୮୨-୮୩ ବର୍ଷରେ ଓଡ଼ିଶା ରାଜ୍ୟରେ କାର୍ଯ୍ୟକ୍ରମ ଦୁରାକରଣ ଓ ଗ୍ରାମ୍ୟ ଉନ୍ନୟନ କାର୍ଯ୍ୟକ୍ରମ ଶେଷରେ ଉଲ୍ଲେଖନୀୟ ପ୍ରଗତି ସମ୍ପର୍କ ହୋଇଛି । ବିଭିନ୍ନ କର୍ମସୂଚିକ ତୁଳନାରେ କେବଳ ଯେ ଆଧିକ ବ୍ୟୟ ଓ ଧାର୍ଯ୍ୟ ଉତ୍ସାହ ପୂର୍ଣ୍ଣ ଦୃଷ୍ଟିରୁ ଏକପର୍ଯ୍ୟ ପ୍ରଗତି ଉଲ୍ଲେଖନୀୟ ତା'ନୁହେଁ, କାର୍ଯ୍ୟର ଗୁଣାବୃଦ୍ଧି ମାନ ବୃଦ୍ଧିରୁ ମଧ୍ୟ ଏକପର୍ଯ୍ୟ ଅତୀତର ଅନ୍ୟାନ୍ୟ ସମସ୍ତ ବର୍ଷ ତୁଳନାରେ ଅପ୍ରମାଣ ।

ସମନ୍ୱିତ ଗ୍ରାମ୍ୟ ଉନ୍ନୟନ ଯୋଜନାରେ ନୂତନରାଜ୍ୟ ସାହାଯ୍ୟ ପାଇଥିବା ହିତାଧିକାରୀଙ୍କ ରାଶି କେତେ ହଜାର ଥିବା ସତ୍ତ୍ୱେ ଏ ବର୍ଷ ଏକ ରାଶି ଚେତନା ହଜାର ଦୁଇଶହ ଚଉଦାଅଶୀଟି ପରିବାରକୁ ପ୍ରଥମ ବର୍ଷ ସାହାଯ୍ୟ ଦିଆଯାଇପାରିଛି । ଉକ୍ତ ଯୋଜନାରେ ଉପକୃତ ହୋଇଥିବା ପରିବାରମାନଙ୍କ ମଧ୍ୟରୁ ଯେଉଁମାନେ ରାଜ୍ୟ ପରିଶୋଧରେ ଲାଭାବୁତରାଜ୍ୟେ ଅନିୟମିତ ନଥିବେ ପ୍ରବଳ ପ୍ରକଳ୍ପର ଅସର ଉପଯୋଗ କରିନଥିବେ, ଏବଂ ତଥାପି କାର୍ଯ୍ୟକ୍ରମ ସାମାଜିକ ଶକ୍ତିକୁ ଅତିକ୍ରମ କରିନଥିବେ, ତେମାନେ ଦ୍ୱିତୀୟ ବର୍ଷ ସାହାଯ୍ୟ ପାଇବାକୁ ହକଦାର । ୧୯୮୫-୮୬ ମସିହାରେ କେବଳ ମାତ୍ର ୮,୫୩୬ ଆଠହଜାର ପାଞ୍ଚଶହ ଛତିଶଟି ପରିବାର ଏଭଳି ଦ୍ୱିତୀୟ ବର୍ଷ ସାହାଯ୍ୟ ପାଇଥିବା ସତ୍ତ୍ୱେ ୧୯୮୨-୮୩ ମସିହାରେ ୭୪-୫୮୮ (ବେଶହଜାର ହଜାର ପାଞ୍ଚଶହ ଅଠାଅଶୀ) ପରିବାର ଦ୍ୱିତୀୟ ବର୍ଷ ସାହାଯ୍ୟ ପାଇଛନ୍ତି । ଏହିଭଳି ଏହି ବର୍ଷ ସମୁଦାୟ ଦୁଇଲକ୍ଷ ସାତ ହଜାର ଆଠଶହ କାନ୍ଧରା ଜଣ ପରିବାର ଆର. ଆର. ଡି. କାର୍ଯ୍ୟକ୍ରମରେ ଉପକୃତ ହୋଇଛନ୍ତି ଯାହାକି, ୧୯୮୫-୮୬ ମସିହାରେ ଏହି କାର୍ଯ୍ୟକ୍ରମରେ ୨୨ କୋଟି ୪୫ ଲକ୍ଷ ୬୦ହଜାର ଟଙ୍କା ଖର୍ଚ୍ଚ ହୋଇଥିବା ସତ୍ତ୍ୱେ ୧୯୮୨-୮୩ ମସିହାରେ ୨୮ କୋଟି ୧୯ଲକ୍ଷ ୧୨ହଜାର ଟଙ୍କା ଖର୍ଚ୍ଚ ହୋଇଛି ଅତୀତରେ ସମ୍ୟକ୍ କୌଶଲ୍ୟ ବର୍ଷ ଏତେ ପରିମାଣର ଅର୍ଥ ବିନିଯୋଗ ସଂଭବ ହୋଇ ପାରିନଥିଲା । ସମନ୍ୱିତ ଗ୍ରାମ୍ୟ ଉନ୍ନୟନ କାର୍ଯ୍ୟକ୍ରମ ମାଧ୍ୟମରେ ବ୍ୟାଂକ୍ ରାଶି ବଦଳ ଶେଷରେ ମଧ୍ୟ ଏକପର୍ଯ୍ୟ ନୂତନ ଭେଦର୍ଥ ପ୍ରତିଷ୍ଠା କରାଯାଇଛି । ଉକ୍ତ

ଯୋଜନା କାର୍ଯ୍ୟକ୍ରମରେ ଏହି କାର୍ଯ୍ୟକ୍ରମ ଭବିଷ୍ୟରେ ରାଶି ବଦଳ କାର୍ଯ୍ୟକ୍ରମ ହାରାହାରି ୨୫ କୋଟି ନଡ଼େ ଲକ୍ଷ ୨୧ ହଜାର ଟଙ୍କା ଥିଲା ଏବଂ ୧୯୮୫-୮୬ ମସିହାରେ ଏହାର ପରିମାଣ ୨୮ କୋଟି ୯୭ ଲକ୍ଷ ୬୧ ହଜାର ହୋଇଥିଲା । ୧୯୮୨-୮୩ ମସିହାରେ ଏହାର ପରିମାଣ ହେଲା ୩୨ କୋଟି ୪୬ ଲକ୍ଷ ୯୫ ହଜାର ଟଙ୍କା ।

ମୁଖ୍ୟପିଛା ପୂର୍ଣ୍ଣ ବିନିଯୋଗ ରେଖା ଓ ରିହାତି)ର ପରିମାଣ ଉକ୍ତ ଯୋଜନା କାଳରେ ୨,୨୩୨ ଟଙ୍କା ମାତ୍ର ଥିଲା । ୧୯୮୫-୮୬ରେ ଏହା ବୃଦ୍ଧି ପାଇ ୨,୭୧୯ ଟଙ୍କା ହୋଇଥିଲା । ୧୯୮୨-୮୩ ମସିହାରେ ଏହି ମୁଖ୍ୟପିଛା ପୂର୍ଣ୍ଣ ବିନିଯୋଗର ପରିମାଣ ୩,୦୫୩ ଟଙ୍କାକୁ ବୃଦ୍ଧି ପାଇଛି । ଏହା ଉକ୍ତ ଯୋଜନାର ପ୍ରତ୍ୟେକ ବର୍ଷ ଓ ୧୯୮୫-୮୬ ବର୍ଷଠାରୁ ଅଧିକ ।

ହରିଜନ ଓ ଆଦିବାସୀମାନେ ହେଲେ ସମାଜର ଦୁର୍ବଳତମ ଶ୍ରେଣୀର ଏକ ମୁଖ୍ୟ ଅଂଶ । ଉକ୍ତ ଯୋଜନା କାଳରେ ଆର. ଆର. ଡି.ରେ ସାହାଯ୍ୟ ପାଇଥିବା ପରିବାରମାନଙ୍କ ମଧ୍ୟରୁ ହରିଜନ ଓ ଆଦିବାସୀ ପରିବାରଙ୍କ ସଂଖ୍ୟା ଶତକଡ଼ା ୪୫ ଭାଗ ଥିଲା । ୧୯୮୨-୮୩ ମସିହାରେ ସାହାଯ୍ୟ ପାଇଥିବା ହିତାଧିକାରୀ ପରିବାରମାନଙ୍କ ମଧ୍ୟରୁ ଶତକଡ଼ା ୪୯ ଭାଗ ହରିଜନ ଓ ଆଦିବାସୀ ଶ୍ରେଣୀରୁ ଅଟନ୍ତି । ହରିଜନ ଓ ଆଦିବାସୀମାନଙ୍କ ସଂଖ୍ୟା ଓଡ଼ିଶାର ଜନସଂଖ୍ୟାର ଶତକଡ଼ା ୩୨ ଭାଗ ହୋଇଥିବାସତ୍ତ୍ୱେ ସମନ୍ୱିତ ଗ୍ରାମ୍ୟ ଉନ୍ନୟନ ଯୋଜନାରେ ହିତାଧିକାରୀମାନଙ୍କ ମଧ୍ୟରୁ ଶତକଡ଼ା ୪୯ ଭାଗ ହରିଜନ ଓ ଆଦିବାସୀ ଅଟନ୍ତି ।

ଗ୍ରାମାଞ୍ଚଳର ଦରିଦ୍ରତମ ପରିବାରମାନଙ୍କ ଅର୍ଥନୈତିକ ଅଭିଭାବ ଯୋଜନା (କେ. ଅର. ଆର. ପି.)ରେ ପ୍ରଥମ ଯୋଜନା କାଳରେ କାର୍ଯ୍ୟକ୍ରମ ହାରାହାରି ସତ୍ୟପୂର୍ଣ୍ଣ ହଜାର ଦୁଇଶହ କାଶଠି ପରିବାରକୁ ସାହାଯ୍ୟ ଦିଆଯାଇଥିଲା । ୧୯୮୫-୮୬ ମସିହାରେ ଉକ୍ତ ହଜାର ତିନିଶହ କାଶର ପରିବାରକୁ ଏହି କାର୍ଯ୍ୟକ୍ରମର ଅନ୍ତର୍ଭୁକ୍ତ କରାଯାଇଥିଲା । କିନ୍ତୁ ୧୯୮୨-୮୩ ମସିହାରେ

ଏକ ଲକ୍ଷ ଦଶ ହଜାର ଆଠଶହ ସତରବିଂଶତି ପରିବାରକୁ ଏହି କାର୍ଯ୍ୟକ୍ରମ କରିଥାରେ ଉଣ ଓ ସାହାଯ୍ୟ ଦିଆଯାଇ ପାରିଛି । ଏଥି ମଧ୍ୟରୁ ଶତକଡ଼ା ୫୮ ଭାଗ ପରିବାର ହରିଜନ ଓ ଆଦିବାସୀ ଶ୍ରେଣୀ ଅନ୍ତର୍ଭୁକ୍ତ ।

କାଚୀୟ ଗ୍ରାମାଞ୍ଚଳ ନିୟୁତ୍ତି କାର୍ଯ୍ୟକ୍ରମ (ଏନ୍. ଆର. ଇ. ପି.) କରିଥାରେ ଷଷ୍ଠଯୋଜନା କାଳ ମଧ୍ୟରେ ବାର୍ଷିକ ହାରାହାରି ଖର୍ଚ୍ଚ ୧୨ କୋଟି ତିନିଲକ୍ଷ ଟଙ୍କା ଥିବା ସ୍ଥଳେ ୧୯୮୫-୮୬ ମସିହାରେ ଏହା କୋଟିଏ କୋଟି ଚଉଠିଠି ଲକ୍ଷ ଟଙ୍କାକୁ ବୃଦ୍ଧି ପାଇଥିଲା । ୧୯୮୬-୮୭ ବର୍ଷ, ଏହି ଖର୍ଚ୍ଚର ପରିମାଣ ୨୮ କୋଟି ୧୪ ଲକ୍ଷରେ ପହଞ୍ଚିଛି । ଏହି ଖର୍ଚ୍ଚର ପରିମାଣ ଷଷ୍ଠ ଯୋଜନା କାଳର ପ୍ରଥମ ତିନି ବର୍ଷରେ ହୋଇଥିବା ମୋଟ ଖର୍ଚ୍ଚର ପରିମାଣ ସହିତ ପ୍ରାୟ ସମାନ । ଏହି କାର୍ଯ୍ୟକ୍ରମ ମାଧ୍ୟମରେ ପଞ୍ଚ ଯୋଜନା କାଳରେ ବାର୍ଷିକ ହାରାହାରି ୧୩୪.୯୫ ଲକ୍ଷ ଶୁଳ୍କ ଦିବସ ସୃଷ୍ଟି କରାଯାଇଥିଲା ଏବଂ ୧୯୮୫-୮୬ରେ ଏହା ୧୪୭.୮୩ ଲକ୍ଷ ଶୁଳ୍କଦିବସରେ ପହଞ୍ଚିଥିଲା । କିନ୍ତୁ ୧୯୮୬-୮୭ ବର୍ଷରେ ସୃଷ୍ଟି ହୋଇଥିବା ଶୁଳ୍କ-ଦିବସର ପରିମାଣ ୧୮୧.୭୭ ଲକ୍ଷ ।

ଏକ କର୍ମ ଦିବସ ପାଇଁ ମୁଣ୍ଡପିଛା ଖାଦ୍ୟ ଶସ୍ୟ ବଣ୍ଟନର ପରିମାଣ ଏହି କାର୍ଯ୍ୟକ୍ରମ ସାପଲ୍ୟର ଏକ ମାପକାଠି । ଷଷ୍ଠ ଯୋଜନା କାଳରେ ମୁଣ୍ଡପିଛା ଖାଦ୍ୟଶସ୍ୟ ବଣ୍ଟନର ପରିମାଣ ୧.୦୩ କେ: ଡି: ଥିବା ସ୍ଥଳେ, ୧୯୮୫-୮୬ ମସିହାରେ ଏହା ବୃଦ୍ଧି ପାଇ ୧.୨୧ କେ: ଡି: ହୋଇଥିଲା ଏବଂ ୧୯୮୬-୮୭ ମସିହାରେ ଏହା ୨.୨୧ କେ: ଡି:ରେ ପହଞ୍ଚିଛି । ଏହି ଖାଦ୍ୟଶସ୍ୟ ଗିହାତି ଦରରେ ମିଳୁଥିବା ଦୃଷ୍ଟିରୁ ମକୁରାର ଯେତେ ବେଶୀ ଫଂଶ ଖାଦ୍ୟଶସ୍ୟ ଆକାରରେ ମିଳିବ, ଶୁଳ୍କ ପରିବାରର ପୁଷ୍ଟିକର ଖାଦ୍ୟ ପ୍ରାପ୍ତି ଓ ଆର୍ଥିକ ଅବସ୍ଥାରେ ସେତେ ଭରତ ହେବ ।

ଗ୍ରାମାଞ୍ଚଳ ଭୂମିହୀନ କର୍ମ ନିୟୁତ୍ତି ପ୍ରତ୍ୟାଭୂତି (ଆର. ଏର. ଇ. ଡି. ପି.) କାର୍ଯ୍ୟକ୍ରମରେ ଷଷ୍ଠ ଯୋଜନାର ଶେଷବର୍ଷ ୧୯୮୪-୮୫ ମସିହାରେ ନଅକୋଟି ବୟାନବେଲକ୍ଷ ଟଙ୍କା ବ୍ୟୟରେ ୭୩.୨୨ ଲକ୍ଷ ଶୁଳ୍କ ଦିବସ ସୃଷ୍ଟି କରାଯାଇଥିଲା । ୧୯୮୫-୮୬ ମସିହାରେ ୧୫ କୋଟି ୭୭ ଲକ୍ଷ ଟଙ୍କା ଅର୍ଥ ବ୍ୟୟ କରାଯାଇ ୧୨୧.୨୯ ଲକ୍ଷ ଶୁଳ୍କ ଦିବସ ସୃଷ୍ଟି କରାଯାଇଥିଲା । ୧୯୮୬-୮୭ ମସିହାରେ ଏହି କାର୍ଯ୍ୟକ୍ରମରେ ୨୭ କୋଟି ୭୭ ଲକ୍ଷ ଟଙ୍କା ବ୍ୟୟ କରାଯାଇ ୧୭୫.୯୪ ଲକ୍ଷ ଶୁଳ୍କ ଦିବସ ସୃଷ୍ଟି କରାଯାଇ ପାରିଛି । ଅର୍ଥ ବିନିଯୋଗ ଏବଂ ଶୁଳ୍କ ଦିବସ ସୃଷ୍ଟି ଭରଣ କ୍ଷେତ୍ରରେ ଏହି ଅଗ୍ରଗତି ଏକ ରେକର୍ଡ ସ୍ଥାପନ କରିପାରିଛି । ଏକ କର୍ମ ଦିବସ ପାଇଁ ମୁଣ୍ଡପିଛା ଖାଦ୍ୟଶସ୍ୟ ବଣ୍ଟନ କ୍ଷେତ୍ରରେ ୧୯୮୪-୮୫ ବର୍ଷରେ ଏହା ୭୫୬ ଗ୍ରାମ ଥିବା ସ୍ଥଳେ ୧୯୮୫-୮୬ ମସିହାରେ ୯୭୯ ଗ୍ରାମ ହେବ ଏବଂ ୧୯୮୬-୮୭ ମସିହାରେ ଏହା ବଡ଼ି ୨.୧୭ କିଲୋଗ୍ରାମରେ ପହଞ୍ଚି ପାରିଛି । ଏଥିରୁ ଷଷ୍ଠ ପ୍ରତ୍ୟାୟମାନ ହୁଏ ଯେ, ସୁଖାଭ୍ୟନ୍ତର କ୍ଷେତ୍ରରେ ମଧ୍ୟ ଏହି ଅଗ୍ରଗତି ସତ୍ୟତା କଳ୍ପନ ।

ଗୋଟି ଶୁଳ୍କ ଅଭିଆନ କାର୍ଯ୍ୟକ୍ରମରେ ୧୯୮୬-୮୭ ମସିହାରେ ୪୮୮୦ ଗୋଟି ଶୁଳ୍କ ପରିବାରକୁ ଅଭିଆନ

କରିବାର ଲକ୍ଷ୍ୟ ଧାର୍ଯ୍ୟ କରାଯାଇଥିଲା, କିନ୍ତୁ ଏ ବର୍ଷ ଶେଷସୁଦ୍ଧା ୬୭୨୮ଟି ମୁକ୍ତ ଗୋଟି ଶୁଳ୍କ ପରିବାରକୁ ଅଭିଆନ କରାଯାଇ ପାରିଛି । ଷଷ୍ଠ ଯୋଜନା କାଳ ମଧ୍ୟରେ ବାର୍ଷିକ ଖର୍ଚ୍ଚ ହାରାହାରି ୨୧୮.୫୯ ଲକ୍ଷ ଟଙ୍କା ହୋଇଥିବା ସ୍ଥଳେ, ଏ ବର୍ଷ ଏହା ୨୪୪.୩୩ ଲକ୍ଷ ଟଙ୍କା ହୋଇ ପାରିଛି ।

୧୯୮୫ ମସିହା ଅକ୍ଟୋବରଠାରୁ ୧୯୮୬ ମସିହା ସେପ୍ଟେମ୍ବର ପର୍ଯ୍ୟନ୍ତ ଏକବର୍ଷ ମଧ୍ୟରେ ହୋଇଥିବା ସମବର୍ଣ୍ଣୀ (କେକରେଣ୍ଡ) ମୂଲ୍ୟାୟନ ରିପୋର୍ଟଗୁଡ଼ିକ ଉପରେ ଭିତ୍ତିକରି ଭାରତ ସରକାରଙ୍କର କୃଷି ମନ୍ତ୍ରାଳୟ ଗ୍ରାମ୍ୟ ଭରଣନ ବିଭାଗ ଏକ ପୁଷ୍ଟିକା ପ୍ରକାଶ କରିଛନ୍ତି । ଏହି ପୁଷ୍ଟିକାରେ ଓଡ଼ିଶାରେ ୧୩ ଗୋଟି ଜିଲ୍ଲାର କାର୍ଯ୍ୟକ୍ରମ ସମୀକ୍ଷା କରାଯାଇ ତଥ୍ୟ ପରିବେଷଣ କରାଯାଇଛି । ଷଷ୍ଠ ଯୋଜନା ପ୍ରାରମ୍ଭ କାଳରେ ବାର୍ଷିକ ଆୟ ୩୫୦୦ ଟଙ୍କାକୁ ତଳେ ଥିଲେ ସେଇହି ପରିବାର ଦାରିଦ୍ର୍ୟ ସୀମାରେଖା ତଳେ ଅଛନ୍ତି ବୋଲି ଗଣନା କରାଯାଇଥିଲା । ପୁଣି ଏହି ଶ୍ରେଣୀର ପରିବାରମାନଙ୍କୁ ଦୁଇଭାଗରେ ବିଭକ୍ତ କରି ଏକ ଟଙ୍କାକୁ ୨୨୬୫ ଟଙ୍କା ପର୍ଯ୍ୟନ୍ତ ବାର୍ଷିକ ଆୟ ପରିମାଣକୁ ଅତ୍ୟନ୍ତ ଗରିବ ଶ୍ରେଣୀରୁ କରାଯାଇଥିଲା । ୨୨୬୬ ଟଙ୍କାକୁ ୩୫୦୦ ଟଙ୍କା ପର୍ଯ୍ୟନ୍ତ ବାର୍ଷିକ ଆୟ ପରିବାରକୁ ସାଧାରଣ ଗରିବ ବୋଲି ବିଭକ୍ତ କରାଯାଇଥିଲା । ସପ୍ତମ ଯୋଜନା ପ୍ରାରମ୍ଭରେ ଦାରିଦ୍ର୍ୟ ସୀମାରେଖା ପରିବାର ପିଛା ବାର୍ଷିକ ଆୟ ୬୪୦୦ ଟଙ୍କାକୁ ବଢ଼ିଯାଇଛି । କିନ୍ତୁ ନିୟମରେ ସ୍ୱଳ୍ପ କରାଯାଇଛି ଯେ, ପ୍ରଥମ ପର୍ଯ୍ୟାୟରେ ୪୮୦୧ ଟଙ୍କାକୁ ବେଶୀ ବାର୍ଷିକ ଆୟ ଥିବା ପରିବାରକୁ ଯୋଜନାର ଅନ୍ତର୍ଭୁକ୍ତ କରାଯିବନାହିଁ । ବାର୍ଷିକ ଆୟ ୩୫୦୦ ଟଙ୍କା ପର୍ଯ୍ୟନ୍ତ ଥିବା ସମସ୍ତ ପରିବାରକୁ କାର୍ଯ୍ୟକ୍ରମର ଅନ୍ତର୍ଭୁକ୍ତ କରାଯିବ ଯଦି ୪୮୦୦ ଟଙ୍କା ପର୍ଯ୍ୟନ୍ତ ବାର୍ଷିକ ଆୟ ଥିବା ପରିବାରମାନଙ୍କୁ କାର୍ଯ୍ୟକ୍ରମର ପରିସର ଭିତରକୁ ନିଆଯିବ ।

ସମନ୍ୱିତ ଗ୍ରାମ୍ୟ ଭରଣନ ଯୋଜନାର ମୁଖ୍ୟ ଉଦ୍ଦେଶ୍ୟ ହେଲା ଏପରି ଗରିବ ପରିବାରକୁ ଚିହ୍ନଟ କରି ଉଣ ଏବଂ ଅନୁଦାନ ସାହାଯ୍ୟରେ ତାଙ୍କର ଆର୍ଥିକମାନବଶର ଭରତ ସାଧନ କରିବା ।

ସର୍ବୋଚ୍ଚ ଜଣାଯାଇଛି ଯେ, ଆର. ଆର. ଡି. କାର୍ଯ୍ୟକ୍ରମରେ ଅନ୍ତର୍ଭୁକ୍ତ ହୋଇଥିବା ପରିବାରମାନଙ୍କ ମଧ୍ୟରୁ ସର୍ବଭାରତୀୟ ସ୍ତରରେ ହାରାହାରି ଶତକଡ଼ା ୩୫ ଭାଗ ଅତ୍ୟନ୍ତ ଗରିବ ଶ୍ରେଣୀର ଅନ୍ତର୍ଭୁକ୍ତ କିନ୍ତୁ ଓଡ଼ିଶାର ଅନ୍ତର୍ଭୁକ୍ତ ହୋଇଥିବା ପରିବାରମାନଙ୍କ ମଧ୍ୟରୁ ଶତକଡ଼ା ୭୦.୫ ଭାଗ ଏହି ଅତ୍ୟନ୍ତ ଗରିବ ଶ୍ରେଣୀ ଅନ୍ତର୍ଭୁକ୍ତ । ଆର. ଆର. ଡି.ର ମୂଳ ଦର୍ଶନ ଅନୁସାରେ ପ୍ରଥମେ ଦରିଦ୍ରତମ ପରିବାରକୁ ସାହାଯ୍ୟ କରାଯିବ ଯଦି ଅନ୍ୟ ଦରିଦ୍ର ପରିବାରକୁ ସାହାଯ୍ୟ କରାଯିବା ଭରତ । ଏହି ପରିସ୍ଥିତିରେ ସର୍ବ ଭାରତୀୟ ସ୍ତରରେ କେବଳ ମଣିପୁରକୁ ଛାଡ଼ିଦେଲେ ଅନ୍ୟ କୌଣସି ରାଜ୍ୟରେ ହିତାଧୀକାରୀ ପରିବାରମାନଙ୍କ ମଧ୍ୟରୁ ଶତକଡ଼ା ୭୦ ଭାଗରୁ ବେଶୀ ଅତ୍ୟନ୍ତ ଗରିବ ଗୋଷ୍ଠୀକୁ ନିଆ ଯାଇନାହାନ୍ତି ।

ଅନ୍ୟାନ୍ୟ ରାଜ୍ୟରେ ପୂର୍ବତନ ଦାରିଦ୍ର୍ୟ ସୀମାରେଖା ଅର୍ଥାତ ୩୫୦୧ ଟଙ୍କାକୁ କର୍ତ୍ତବ୍ୟ ବାର୍ଷିକ ଆୟ ଥିବା ପରିବାର

ମାନଙ୍କୁ ମଧ୍ୟ କେତେକ ସ୍ଥଳରେ ଭୁଲରେ ମନୋନୟନ କରାଯାଇଥିଲା । ତାତୀୟ ପ୍ରଭରେ ଏପରି ଭୁଲ ମନୋନୟନ କରାଯାଇଥିବା ପରିବାର ସଂଖ୍ୟା ଶତକଡ଼ା ୨୨ ଭାଗ ହୋଇଥିବା ସ୍ଥଳେ ଓଡ଼ିଶାରେ ଏପରି କୌଣସି ପରିବାର ଚିହ୍ନଟ କରାଯାଇଥିବା ଦୃଷ୍ଟାନ୍ତ (ସର୍ବେ ରିପୋର୍ଟରେ) ନାହିଁ । ଏଥିରୁ ନିର୍ଦ୍ଧାରଣ କରାଯାଇପାରେ ଯେ, ଆମ ରାଜ୍ୟରେ ଅତ୍ୟନ୍ତ ଅନୁପଯୁକ୍ତ ପରିବାର ପ୍ରାୟ ଆର. ଆର. ଡି. ସାହାଯ୍ୟ ପାଇନାହାନ୍ତି ।

ଉପଯୁକ୍ତ ହିତାଧିକାରୀଙ୍କୁ ଗ୍ରାମ୍ୟସଭା ଜରିଆରେ ଚିହ୍ନଟ କରିବା ବାନ୍ଧବମୟ । କାରଣ ସେହି ଗ୍ରାମବାସୀ କେବଳ ପ୍ରତ୍ୟେକ ପରିବାରର ଆର୍ଥିକ ଅବସ୍ଥା ବିଷୟରେ ସଠିକ ଚିତ୍ର ଦେଇ ପାରିବେ । ହାଉସ୍ ହୋଇତ୍ ସର୍ବେ ପରେ ଦରିଦ୍ରତମ ପରିବାରଗୁଡ଼ିକର ତାଲିକା ପ୍ରସ୍ତୁତ କରାଯାଇ କେଉଁମାନଙ୍କୁ ଅଗ୍ରାଧିକାର ଭିତ୍ତିରେ ସାହାଯ୍ୟ ଦିଆଯିବ ତାହା ମଧ୍ୟ ଗ୍ରାମ ସଭାରେ ନିଷ୍ପତ୍ତି କରାଯାଇଥାଏ । କାରଣ ହିତାଧିକାରୀଙ୍କୁ ଚିହ୍ନଟ କରିବା ଏବଂ ଆର୍ଥିକ ଅବସ୍ଥା ଦୃଷ୍ଟିରୁ ଅଗ୍ରାଧିକାର ତାଲିକାରେ ସ୍ଥାନ ନିରୂପଣ କରିବା ପରସ୍ପର ସହିତ ସମ୍ପୂର୍ଣ୍ଣ । କାତୀୟ ପ୍ରଭରେ ହାରାହାରି ଶତକଡ଼ା ୫୬ ଭାଗ ହିତାଧିକାରୀ ଗ୍ରାମ୍ୟସଭା ମାଧ୍ୟମରେ ଚିହ୍ନଟ କରାଯାଇଥିବା ସ୍ଥଳେ ଓଡ଼ିଶାରେ ଶତକଡ଼ା ୮୮ ଭାଗ ହିତାଧିକାରୀ ଗ୍ରାମସଭା ମାଧ୍ୟମରେ ଚିହ୍ନଟ କରାଯାଇଛନ୍ତି । ଏଥିଯୋଗୁଁ ଦାରିଦ୍ର୍ୟ ସୀମାରେଖା ଉପରେ ଥିବା ବ୍ୟକ୍ତି ସାହାଯ୍ୟ ତାଲିକା ଭୁକ୍ତ ହୋଇ ନାହାନ୍ତି । ହିତାଧିକାରୀମାନଙ୍କ ଚିହ୍ନଟପରେ ଦୁଇ ଅର୍ଦ୍ଧ ଲକ୍ଷ ଆରେ ରଣ ଦରଖାସ୍ତ ସଂଗ୍ରହ କରାଯାଇ ବ୍ୟାଙ୍କକୁ ଯୋଗାଏ ।

ରଣ ଏବଂ ଅନୁଦାନର ପରିମାଣ, ହିତାଧିକାରୀଙ୍କ ମତରେ ଉପସ୍ଥିତ ସମ୍ପତ୍ତି ଅର୍ଜନ କରିବା ପାଇଁ ଯଥେଷ୍ଟ ଜିନୁହେଁ ଏ ବିଷୟ ମଧ୍ୟ ଅନୁଧ୍ୟାନ କରାଯାଇଥିଲା । କାତୀୟ ପ୍ରଭରେ ହାରାହାରି ୨୮ ଭାଗ ହିତାଧିକାରୀ ପ୍ରଦତ୍ତ ସାହାଯ୍ୟକୁ ପର୍ଯ୍ୟାପ୍ତ ବୋଲି ମତ ଦେଇଛନ୍ତି । ଓଡ଼ିଶାରେ ଶତକଡ଼ା ୯୫ ଭାଗ ହିତାଧିକାରୀ ଆର. ଆର. ଡି. ସାହାଯ୍ୟକୁ ପର୍ଯ୍ୟାପ୍ତ ବୋଲି ମତ ବ୍ୟକ୍ତ କରିଛନ୍ତି ।

ହିତାଧିକାରୀମାନଙ୍କ ବ୍ୟବସାୟ ପାଇଁ ବାର୍ଷିକାହଳ ମୁକ୍ତଧନ ନିତାନ୍ତ ଆବଶ୍ୟକ । ଆର. ଆର. ଡି.ରେ ଦିଆଯାଇଥିବା ପ୍ରକଳରେ ଯଦି ଏହି ସଂକ୍ଷିପ୍ତ ପୁଞ୍ଜି ନ ଥାଏ ତେବେ ହିତାଧିକାରୀଙ୍କ ସରୋଭ ସ୍ତରରୁ ରଣ ଆଣିବାକୁ କିମ୍ବା ପ୍ରକଳଟି ତଦାର ନ ପାରି ହସ୍ତାନ୍ତର କରିବାକୁ ବାଧ୍ୟ ହୁଅନ୍ତି । କାତୀୟ ପ୍ରଭରେ ହାରାହାରି ଶତକଡ଼ା ୨୮ ଭାଗ ହିତାଧିକାରୀ ଏପରି ସଂକ୍ଷିପ୍ତ ପୁଞ୍ଜି ପାଇଛନ୍ତି । କିନ୍ତୁ ଓଡ଼ିଶାରେ ଶତକଡ଼ା ୭୩ ଭାଗ ହିତାଧିକାରୀ ସଂକ୍ଷିପ୍ତ ପୁଞ୍ଜି ପାଇଛନ୍ତି ।

ସରକାରୀ ସଂସ୍ଥାମାନଙ୍କଦ୍ୱାରା ଦିଆଯାଇଥିବା ରଣ ଓ ସାହାଯ୍ୟ ପରବର୍ତ୍ତୀକାଳୀନ ସହାୟତା (ଅପତର କ୍ରେଡିଟ ଆଣ୍ଡ ସପୋର୍ଟ) ଆର. ଆର. ଡି. ବାର୍ଷିକମତର ସଫଳ ରୂପାନ୍ତର ବିଷୟରେ ଅତ୍ୟନ୍ତ କମ୍ପୁରୀ । ଏହିଭଳି ଯତ୍ନ ଓ ସାହାଯ୍ୟ କାତୀୟ ପ୍ରଭରେ ହାରାହାରି ଶତକଡ଼ା ୨୬ ଭାଗ ହିତାଧିକାରୀଙ୍କୁ ଦିଆ ଯାଇଥିଲା । ଓଡ଼ିଶାରେ ଏ ଭଳି ପରବର୍ତ୍ତୀ

ଯତ୍ନ ଓ ସାହାଯ୍ୟ ଶତକଡ଼ା ୬୨ ଭାଗ ହିତାଧିକାରୀ ପାଇଛନ୍ତି ।

ପ୍ରଦତ୍ତ ପ୍ରକଳରୁ ମିଳୁଥିବା ଅତିରିକ୍ତ ଆୟର ପରିମାଣକୁ କାର୍ଯ୍ୟକ୍ରମର ସଫଳତା ଜଣାପଡ଼େ । ଓଡ଼ିଶା କ୍ଷେତ୍ରରେ ଶତକଡ଼ା ୧୪ ଭାଗ ହିତାଧିକାରୀ ପ୍ରଦତ୍ତ ପ୍ରକଳରୁ ବାର୍ଷିକ ୨୦୦୦ରୁ ଅଧିକ ଆୟକରି ପାରିଛନ୍ତି । ଶତକଡ଼ା ୩୫ ଭାଗ ହିତାଧିକାରୀ ପ୍ରଦତ୍ତ ପ୍ରକଳରୁ ବାର୍ଷିକ ୧୦୦୦ ରୁ ୨୦୦୦ ଟଙ୍କା ପର୍ଯ୍ୟନ୍ତ ଆୟ କରିପାରିଛନ୍ତି । କାତୀୟ ପ୍ରଭରେ ଶତକଡ଼ା ୨୪ ଭାଗ ହିତାଧିକାରୀ ଦିଆଯାଇଥିବା ପ୍ରକଳରୁ ୧୦୦୦ ରୁ ୨୦୦୦ ଟଙ୍କା ମଧ୍ୟରେ ଏବଂ ଶତକଡ଼ା ୨୬ ଭାଗ ହିତାଧିକାରୀ ୨୦୦୦ ଟଙ୍କାରୁ ଲଢ଼ି ଅତିରିକ୍ତ ଆୟପାଇ ପାରିଛନ୍ତି । ୧୫୦୧ ଟଙ୍କାରୁ ଅଧିକ ଆୟ ସ୍ୱରୂପ କରିଥିବା ହିତାଧିକାରୀଙ୍କ ସଂଖ୍ୟା କାତୀୟ ପ୍ରଭରେ ଏବଂ ଓଡ଼ିଶାରେ ସମାନ ଏବଂ ସେମାନଙ୍କର ସଂଖ୍ୟା ଶତକଡ଼ା ୧୫ ଭାଗ ।

ଆର. ଆର. ଡି. ସାହାଯ୍ୟ ପାଇଥିବା ହିତାଧିକାରୀମାନଙ୍କ ମଧ୍ୟରୁ ଓଡ଼ିଶାରେ ଶତକଡ଼ା ୧୭ ଭାଗ ଶସ୍ତ୍ର ଯୋଜନାକାଳରେ ଧାର୍ଯ୍ୟ କରାଯାଇଥିବା ଦାରିଦ୍ର୍ୟ ସୀମାରେଖାକୁ ଅତିକ୍ରମ କରିଛନ୍ତି ଏବଂ ଶତକଡ଼ା ୨୫ ଭାଗ ଲଜ୍ଜତର ଦାରିଦ୍ର୍ୟ ସୀମାରେଖା (ଅର୍ଥାତ) ୬୪୦୦ ରୁ ଟପି ଯାଇଛନ୍ତି । ସର୍ବ ଭାରତୀୟ ପ୍ରଭରେ ଶତକଡ଼ା ୧୨ ଭାଗ ହିତାଧିକାରୀ ସଂଶୋଧିତ ଦାରିଦ୍ର୍ୟ ସୀମାରେଖାକୁ ଅତିକ୍ରମ କରି ପାରିଛନ୍ତି । ଏ କ୍ଷେତ୍ରରେ ଉଲ୍ଲେଖ କରାଯାଇପାରେ ଯେ ସର୍ବ ଭାରତୀୟ ପ୍ରଭରେ ବାର୍ଷିକ ଆୟ ୨୨୬୬ ଟଙ୍କାରୁ ୩୫୦୦ ଟଙ୍କା ପର୍ଯ୍ୟନ୍ତ ଥିବା ପରିବାର ଶତକଡ଼ା ୪୩ ଭାଗ ବନ୍ଧାଯାଇଥିବା ସ୍ଥଳେ ଓଡ଼ିଶାରେ ଏମାନଙ୍କ ସଂଖ୍ୟା ମାତ୍ର ଶତକଡ଼ା ୨୯.୫ ଭାଗ । ଦରିଦ୍ରତମ ପରିବାରଙ୍କୁ ବେଶୀ ସଂଖ୍ୟାରେ (୭୦.୫) ଚିହ୍ନଟ କରାଯାଇଥିବାରୁ ଗୋଟିଏ ଦଫା ସାହାଯ୍ୟରେ ସେମାନଙ୍କ ମଧ୍ୟରୁ ଅଧିକାଂଶ ଅତିରିକ୍ତ ଆୟ ପାଇଥିଲେ ହେଁ ପ୍ରାକ୍ ସାହାଯ୍ୟ କାଳୀନ ବାର୍ଷିକ ଆୟ ପୁରାତନ ବା ସଂଶୋଧିତ ଦାରିଦ୍ର୍ୟ ସୀମାରେଖାଠାରୁ ଅତ୍ୟନ୍ତ ନିମ୍ନରେ ଥିବା ଦୃଷ୍ଟିରୁ ସେମାନେ ଦାରିଦ୍ର୍ୟ ସୀମାରେଖା ଟପି ପାରିନାହାନ୍ତି ।

ହିତାଧିକାରୀମାନଙ୍କୁ ନିଜ ମତରେ ପ୍ରଦତ୍ତ ପ୍ରକଳ ଚଳାଇବା ପାଇଁ ଯେଉଁ ଭିତ୍ତିଭୂମିକ ସୁବିଧା ସୁଯୋଗ ମିଳିବା କଥା (ଅର୍ଥାତ ଲକ୍ଷ୍ୟମାନ ଯୋଗାଣ, ପ୍ରସ୍ତୁତ ବୃଦ୍ଧ୍ୟତ ବିକ୍ରୟ ସୁବିଧା ଇତ୍ୟାଦି) ତାହା କାତୀୟ ପ୍ରଭରେ ଶତକଡ଼ା ୮୫ ଭାଗ ହିତାଧିକାରୀ ପର୍ଯ୍ୟାପ୍ତ ପରିମାଣରେ ପାଇଛନ୍ତି । କିନ୍ତୁ ଓଡ଼ିଶାର ହିତାଧିକାରୀମାନଙ୍କ ମତରେ ଏହିଭଳି ଭିତ୍ତିଭୂମିକ ସୁଯୋଗ (ବ୍ୟାଙ୍କ୍ ଡ୍ରାଫ୍ଟ ଆଣ୍ଡ ପରଡ୍ରାଫ୍ଟ ଇ-କ୍ଏଚ୍) ଶତକଡ଼ା ୯୭ ଭାଗ କ୍ଷେତ୍ରରେ ମିଳିଛି ।

ଏହି ସର୍ବେକୁ ଆହୁରି ମଧ୍ୟ ଜଣାଯାଇଛି ଯେ, ଓଡ଼ିଶାରେ ପ୍ରକଳ ପାଇବା ପରେ ହିତାଧିକାରୀ ପରିବାରମାନଙ୍କ ମଧ୍ୟରୁ ଶତକଡ଼ା ୨୨ ଭାଗ ପରିବାରଙ୍କ ପାରିବାର୍ତ୍ତିକ ଆୟ ପୂର୍ବ ଆୟର ଶତକଡ଼ା ୧ ରୁ ୨୫ ଭାଗ ଭିତରେ ବୃଦ୍ଧି ପାଇଛି । ଶତକଡ଼ା ୨୦ ଭାଗ ପରିବାରଙ୍କ ଆୟ ପୂର୍ବ ଆୟର ଶତକଡ଼ା ୨୫ ରୁ ୫୦ ଭାଗ ମଧ୍ୟରେ ବୃଦ୍ଧି ପାଇଛି । ଶତକଡ଼ା ୨୧ ଭାଗ ପରିବାରଙ୍କ ଆୟ ପୂର୍ବ ଆୟର ଶତକଡ଼ା ୫୧ ରୁ ୧୦୦ ଭାଗ

ବୁଦ୍ଧି ପାଇଛି । ଶତକଡ଼ା ୩୦ ଲାଖ ପରିବାରଙ୍କ ଦାର୍ଶିକ ଆୟ ଶତକଡ଼ା ୧୦୦ ଲାଖରୁ ଅଧିକ ବୁଦ୍ଧି ପାଇଛି । ଏହିଭଳି ଦେଖାଯାଇଛି ଯେ ଶତକଡ଼ା ୯୩ ଲାଖ ପରିବାର କହି ନା କହି ଅଧିକ ଆୟ ପାଇଛନ୍ତି ।

ଉପରୋକ୍ତ ବ୍ୟାପକ ସର୍ବେ ତଥ୍ୟକୁ ନିଶ୍ଚୟରେ ସେ, ଆର. ଆର. ଡି. କାର୍ଯ୍ୟକ୍ରମ ଯୋଗୁଁ ଲୋକଙ୍କର ଆର୍ଥିକ ମାନ-ଦୃଷ୍ଟରେ ଉନ୍ନତି ମିଶ୍ଟରଣ ଘଟିଛି ଓ ଏ ବିଷୟରେ ଓଡ଼ିଶାର ସମସ୍ତଙ୍କୁ ଜଣେଇଯୋଗ୍ୟ ।



କଲ୍ୟାଣ ବାଟ

ଦିନ ଥିଲା କଳ୍ପବୃକ୍ଷ ଆମେ କେବଳ ପୂଜା କରୁଥିଲେ । ପଞ୍ଚ ମୂଳେ ଲୋକଙ୍କର ଯେ ଯାହା ମନାହୁଏତ ତାହା ମିଳି ପାରୁନା । କିନ୍ତୁ ଏ କଳ୍ପବୃକ୍ଷରେ ଥିଲା ସେ କଥା ପଡ଼ୁନି । ଯେତେ ପୂଜା କଲେ ବି ଲୋକମାନଙ୍କର ମନୋହାସା ପୂର୍ବକେ ପୂର୍ଣ୍ଣ ହେଉନି ।

ଏବେ ବୁଦ୍ଧି ବୈଜ୍ଞାନିକମାନେ କଳ୍ପବୃକ୍ଷ ପୂର୍ଣ୍ଣ କରିବା କଥା ଚିନ୍ତା କରୁଛନ୍ତି । ନିକଟ ଅତୀତରେ ପମାଟୋ ବୋଲି ଗୋଟିଏ ଗଛ ସୃଷ୍ଟି କରାଯିବା ସମ୍ଭାବ ପ୍ରକାଶ ପାଇଥିଲା । ଏହି ଗଛର ମୂଳରେ ଆଳୁ ଓ ଚାଉଳର ବିଷୟ ବାରମଣ ପରି ପାରିବ ବୋଲି ଜଣା ପାଇଛି । ଆଳୁ ଓ ବିଲଟିଦାରଗଣ ଗଛ ମଧ୍ୟରେ ପ୍ରଜନନ ଘଟାଇବା ଦ୍ଵାରା ଏହା ସମ୍ଭବ ହୋଇ ପାରିଛି ।

୧୯୨୭ ମସିହାରେ ରଷୀୟ ବୈଜ୍ଞାନିକ ତାରପେଟେନୋସୋ ମୂଳା ଓ ବନ୍ଧାକୋବି ମଧ୍ୟରେ ପ୍ରଜନନ ଘଟାଇ ଏପରି ଏକ ଗଛ ସୃଷ୍ଟି କରିବାକୁ ଉଦ୍ଦିଷ୍ଟ ଥିଲେ । ସେ ଗଛଟିରେ ମୂଳରେ ମୂଳା ଓ ମାଟି ଉପରେ ବନ୍ଧାକୋବି ପରିବ ବୋଲି ପାଖା କରାଯାଇଥିଲା.. । ମାତ୍ର ଦୁର୍ଭାଗ୍ୟବଶତଃ ସେଇ ଗଛଟି ସୃଷ୍ଟି ହେବା ପାଇଁ ମୂଳରେ କୋବି ପରି ତେର ଓ ମାଟି ଉପରେ ମୂଳାପରି ପତ୍ର ସୃଷ୍ଟି ହୋଇଥିଲା । ପକ୍ଷରେ ସେ ବିଫଳ ହେଲେ ।

ତଥାପି ଏ ସାବରୁ ସେ ବିଷୟରେ ବୈଜ୍ଞାନିକ ଗବେଷଣା ବନ୍ଦ ହୋଇଯାଇଛି । ଆଗାମୀ ଦିନରେ ସମାନ ସମାନ ପ୍ରକାରି ବା ସମାନ ବଂଶ ଗୁଡ଼ିକ ମଧ୍ୟରେ ପ୍ରଜନନ ଘଟାଇ କେତେକ ନୂଆଗଛ ସୃଷ୍ଟି କରାଯିବା କଥା ଚିନ୍ତା କରାଯାଉଛି । ପକ୍ଷରେ ଗୋଟିଏ ଗଛକୁ ଏକାଧିକ ପକ୍ଷ ମିଳି ପାରିବ ।

ଉଦାହରଣ ସ୍ଵରୂପ ଆଳୁ, ବିଲଟିଦାରଗଣ, ଉଜାମରିଚ ବାଇଗଣ ଧୂଆଁ ପତ୍ର ଓ ପିଚୁନିଆ ଗୋଟିଏ ବଂଶ (Family)ର ଅଟନ୍ତି । ଏମାନଙ୍କ ମଧ୍ୟରେ ଅନ୍ତଃ-ପ୍ରଜନନ କରାଯାଇପାରିଲେ ସେଇ ନୂତନ ଗଛ ସୃଷ୍ଟି ହେବ ତାର ମୂଳକୁ ଆଳୁ, ବାବୁ-ବିଲଟିଦାରଗଣ, ଉଜାମରିଚ ବା ବାଇଗଣ, ପତ୍ରକୁ ଧୂଆଁ ପତ୍ର ଓ ପୂଜୁକୁ ପିଚୁନିଆ ମିଳିପାରିବ । ଗୋଟିଏ ଗଛକୁ ଏତେ ପ୍ରକାରର ପ୍ରଜନିତଲେ ଆମେ ତାକୁ କଳ୍ପବୃକ୍ଷ କହିବ ନାହିଁ କାହିଁ ?

ଓଡ଼ିଶାରେ କୃଷି ବିକାଶ

ଡଃ ରବିନାୟକ ମହାନ୍ତି

ଓଡ଼ିଶାର ମୋଟ ଆୟତନ ୧୫୫୪ ନିୟୁତ ହେକ୍ଟର । ଭାରତ ବର୍ଷର ମୋଟ ମୋଟି ଆୟତନର ଏହା ଶତକଡ଼ା ୫ ଭାଗ । ଏଥି ମଧ୍ୟରୁ ଶତକଡ଼ା ପ୍ରାୟ ୩୨ ଭାଗ ଜଙ୍ଗଲ ଏବଂ ଶତକଡ଼ା ୨୪ ଭାଗ ଅନ୍ୟାନ୍ୟ ଦିଗରେ ବ୍ୟବହୃତ ହେଉଥିବା ବେଳେ, ଶତକଡ଼ା ୪୪ଭାଗ ଜମିରେ ୬୮ ନିୟୁତ ହେକ୍ଟର ବିଭିନ୍ନ ପ୍ରକାର ଫସଲ ଗୁଣକରା ଯାଇଥାଏ । ନିୟୁତ ହେକ୍ଟର ଜମିରେ ବିଭିନ୍ନ ପ୍ରକାର ଫସଲ ଗୁଣ କରାହେଉଛି ।

୧୯୮୧ ମସିହା ଜନଗଣନା ଅନୁସାରେ ଓଡ଼ିଶାର ମୋଟ ଲୋକ ସଂଖ୍ୟା ୨୬୪୪ ନିୟୁତ ଥିଲା । ଏଥି ମଧ୍ୟରୁ ଶତକଡ଼ା ୨୨୩ ଭାଗ ଆଦିବାସୀ ଏବଂ ଶତକଡ଼ା ୧୪୮ ଭାଗ ହରିଜନ ସଂପ୍ରଦାୟର । ରାଜ୍ୟର ମୋଟ ଉତ୍ପାଦନାମାନଙ୍କ ମଧ୍ୟରୁ ଶତକଡ଼ା ୭୭ ଭାଗ କୃଷକ ତଥା କୃଷି ଉତ୍ପାଦକ । ଓଡ଼ିଶାର ମୋଟ ୩୪ ନିୟୁତ କୃଷକ ପରିବାରଙ୍କ ମଧ୍ୟରୁ ଶତକଡ଼ା ୭୫ ଭାଗ କ୍ଷୁଦ୍ର ଏବଂ ନାନାମାତ୍ର ଗୁଣୀ ହେଲେ ମଧ୍ୟ ଆବାଦ-ଯୋଗ୍ୟ ମୋଟ ଜମିର ଶତକଡ଼ା ୪୦ ଭାଗରେ ଏମାନେ ଗୁଣକାରୀ କରିଥାନ୍ତି । ଅନ୍ୟ ପକ୍ଷରେ ଗୁଣକମି ପାଇଁ ରାଜ୍ୟରେ ପର୍ଯ୍ୟାପ୍ତ ଜଳସେଚନ ସୁବିଧା ମଧ୍ୟ ନାହିଁ । ଖରିଫ୍ ଋତୁରେ ୧୩୮ ନିୟୁତ ହେକ୍ଟର, ଅର୍ଥାତ୍ ମୋଟ ଗୁଣ ଜମିର ଶତକଡ଼ା ୨୨ ଭାଗରୁ ଜଳସେଚନ ସୁବିଧାମିଳେ, ମାତ୍ର ଶୀତଦିନେ ମୋଟ ଜଳସେଚନ ସୁବିଧାର କେବଳ ୩୮ ଭାଗ ଉପଯୁକ୍ତ ପାଇଁ ମିଳେ ।

ଓଡ଼ିଶାରେ ବାର୍ଷିକ ହାରାହାରି ୭୩ ଦିନରେ ୧,୪୮୨ ମି. ମି. ବର୍ଷାହୁଏ । କୁନ୍ ମାସରୁ ସେପ୍ଟେମ୍ବର ମାସ ମଧ୍ୟରେ ଆମେ ମୋଟ ବର୍ଷାର ଶତକଡ଼ା ୮୦ ଭାଗ ପାଇଥାଉ ଏବଂ ଏହି ସମୟରେ ପ୍ରାୟ ୫୮ ଦିନ ବର୍ଷା ହୁଏ । ବର୍ଷା ପରିମାଣର ଏକ ସମୀକ୍ଷାରୁ ଜଣାଯାଉଛି ଯେ ଭିତ୍ତିକ ମାସର ହାରାହାରି ବର୍ଷା ପରିମାଣର ଗୁଣାକ ତାରତମ୍ୟ କୁନ୍ ମାସରୁ ସେପ୍ଟେମ୍ବର ମଧ୍ୟରେ ଶତକଡ଼ା ୨୨ରୁ ୪୨ ଭାଗ ହୋଇଥାଏ । ମୌସୁମୀ ବର୍ଷାର ଆରମ୍ଭ ଓ ଶେଷର ତାରତମ୍ୟ ପ୍ରାୟ ଶତକଡ଼ା ୫୫ ଭାଗରୁ ବେଶୀ । ବର୍ଷା ଋତୁର ଆରମ୍ଭ

ଏବଂ ଶେଷାନ୍ତର ଏଭଳି ଏକ ଅନିଶ୍ଚିତତା ଯୋଗୁ, ମୋଟ ଆବାଦ ଜମିରୁ ଖରିଫ୍ ଋତୁରେ ଗୁଣ କରାଯାଉଥିବା ଶତକଡ଼ା ୨୦-୮୫ ଭାଗ ଫସଲର ବୃଣାବୃଣୀ, ଗୁଣୀ ଦେଖିଲେ ଆରମ୍ଭ କରିଥାନ୍ତି । ପୁନଶ୍ଚ ଶେଷ ଆଡ଼କୁ ଅର୍ଥାତ୍ ଅକଟୋବର ମାସରେ ମୋଟ ଖରିଫ୍ ଫସଲର ଶତକଡ଼ା ୬୬-୪୪ ଭାଗ ଜମିରେ ଗୁଣ କରାଯାଉଥିବା ଶାରଦ୍ୟାନ ସମେତ ସମସ୍ତ ଖରିଫ୍ ଫସଲ ଜଳାଭାବର ସମ୍ମୁଖୀନ ହୋଇଥାଏ । ଏହି ସମୟ ଶାରଦ୍ୟାନ ଫସଲ ପାଇଁ ଏକ ପଡ଼ିସହି ଅବସ୍ଥା ହୋଇଥିବାରୁ ଉତ୍ପାଦନ ବାଧାପାଇଥାଏ ।

ଅନ୍ୟ କେତୋଟି ପ୍ରତିବନ୍ଧକ ମଧ୍ୟରୁ ଗୁଣ ଜମିର କ୍ଷୁଦ୍ର ଆୟତନ ଏବଂ ଏଗୁଡ଼ିକର ବିଶିଷ୍ଟ ଅବସ୍ଥାହିଁ ଅନ୍ୟତମ । ରାଜ୍ୟର ମୋଟ ଗୁଣାକ ମଧ୍ୟରୁ ଶତକଡ଼ା ୭୫ ଭାଗ କ୍ଷୁଦ୍ର ଓ ନାନା ମାତ୍ର ଗୁଣୀ । ଏମାନଙ୍କର ଆର୍ଥିକ ଅବସ୍ଥା ଆଦୌ ସୁଜଳ ନୁହେଁ, ତେଣୁ, ଆଧୁନିକ ଗୁଣ ପ୍ରଣାଳୀ ଅବଲମ୍ବନ କରିବାପାଇଁ ସେମାନେ ଆଗରର ହୋଇ ପାରୁନାହାନ୍ତି । ଅନ୍ୟ ପକ୍ଷରେ ରାଜ୍ୟର ମୋଟ ଜମ ସଂଖ୍ୟାର ଯେଉଁ ୩୨ ଭାଗ ଲୋକ ଆଦିବାସୀ ଓ ହରିଜନ ସଂପ୍ରଦାୟର ସେମାନେ ମଧ୍ୟ ଆର୍ଥିକ ଦୃଷ୍ଟିରୁ ସମାଜର ସବୁଠାରୁ ଦୁର୍ବଳ ଖେଣାର ଅଧିବାସୀ । ଅଭିକ୍ଷିତଙ୍କ ସଂଖ୍ୟା ଏମାନଙ୍କ ମଧ୍ୟରେ ସର୍ବାଧିକ । ସବୁତ ବିପ୍ଳବରେ ଅଂଶ ଗ୍ରହଣ କରିବା ପାଇଁ, ଦାରିଦ୍ର୍ୟ ଓ ଅଭିକ୍ଷାହିଁ ଏମାନଙ୍କର ଅଗରାୟ ହେଉଛି ।

କୃଷି ଉତ୍ପାଦନର ଶିଳ୍ପ ଓ ସମସ୍ତି

ନିମ୍ନରେ ୧ମରୁ ୫ମ ଯୋଜନାର ଶେଷପର୍ଯ୍ୟନ୍ତ ରାଜ୍ୟର କୃଷି ଉତ୍ପାଦନର ଚିତ୍ର ପ୍ରଦତ୍ତ ହୋଇଛି । ଏଥିରୁ ଜଣାଯିବ ଯେ, ପ୍ରଥମ ତିନୋଟି ଯୋଜନା କାଳରେ କୃଷି ଉତ୍ପାଦନ ପ୍ରାୟତଃ ସ୍ଥାଣୁ ଅବସ୍ଥାରେ ରହିଥିଲା । ୪ର୍ଥ ଓ ୫ମ ଯୋଜନା କାଳରେ ଏହା ଗତିଶୀଳ ହୋଇ ଖାଦ୍ୟଶସ୍ୟ, ଦାଲି, ତୈଳବାଜ ଏବଂ ଅନ୍ୟାନ୍ୟ ଫସଲ ଯଥା:-ତରୁ ଫସଲ ଓ ଆଖୁ ପ୍ରଭୃତିର ଉତ୍ପାଦନରେ ସମ୍ୟକ ବୃଦ୍ଧି ପଡ଼ିଛି । ୧୯୬୫-୬୬ ଅର୍ଥାତ୍ ୩ୟ ଯୋଜନା ଶେଷରେ ଖାଦ୍ୟଶସ୍ୟ ଉତ୍ପାଦନ

୪ ନିୟୁତ ଟଙ୍କା ଥିବାବେଳେ, ୧୯୭୭-୭୮ ଅର୍ଥାତ୍ ୫ମ ଯୋଜନା କ୍ଷେତ୍ରରେ ୫.୫ ନିୟୁତ ଟଙ୍କା ବୃଦ୍ଧିପାଇଣ । ତୃତୀୟ ଯୋଜନା କ୍ରମରେ ଏହା ଶତକଡ଼ା ୩୯ ଭାଗ ଅଧିକ । ତାହା ପ୍ରସାରଣ ଉପାଦାନ ୦.୩୧ ନିୟୁତ ଟଙ୍କା ବୃଦ୍ଧିପାଇ ୦.୬୮ ନିୟୁତ ଟଙ୍କାରେ ପହଞ୍ଚି ଶତକଡ଼ା ୧୧୧ରାଶି ଓ ଚୈତନ୍ୟାଳ ପ୍ରସାର ୦.୧୩ ନିୟୁତ ଟଙ୍କା ନିୟୁତ ଟଙ୍କାରେ ପହଞ୍ଚି ଶତକଡ଼ା ୧୫୪ ଭାଗ ବୃଦ୍ଧି ପାଇଛି ।

ପ୍ରାୟ ୧୯୭୭-୭୮ ମସିହାକୁ ରାଜ୍ୟରେ ତାଲିମ ଓ ପରିବର୍ତ୍ତନ ସଂପ୍ରସାରଣ କାର୍ଯ୍ୟକ୍ରମ ସ୍ୱଳ୍ପ କରାଯାଇଛି । ଏହି କାର୍ଯ୍ୟକ୍ରମ ଅନୁଯାୟୀ ଗ୍ରାମ କୃଷି କର୍ମଶୂଳୀମାନଙ୍କ ଠାରୁ ଆରମ୍ଭ କରି ରାଜ୍ୟ କୃଷି ନିର୍ଦ୍ଦେଶାଳୟ ପର୍ଯ୍ୟନ୍ତ ଏକ ଗାଈନାଧୀନ ହେବା ଦ୍ୱାରା କୃଷି ବ୍ୟତୀତ ଅନ୍ୟ କୌଣସି ସଂପ୍ରସାରଣ ଧରା ସହିତ କୃଷି କର୍ମଶୂଳୀମାନଙ୍କର ସଂପର୍କ ରହିବା ନାହିଁ । କୃଷି ସଂପ୍ରସାରଣ କର୍ମଶୂଳୀ ନିଜର ସମସ୍ତ ସମୟ କୃଷି ଜଳସ୍ଥଳ ଓ ଉପାଦାନରେ

ନିୟୁତ ଟଙ୍କାରେ ଉତ୍ପାଦନ

ପ୍ରସାର	୧ମ ଯୋଜନା ୧୯୫୫-୫୬	୨ୟ ଯୋଜନା ୧୯୬୦-୬୧	୩ୟ ଯୋଜନା ୧୯୬୫-୬୬	୪ର୍ଥ ଯୋଜନା ୧୯୭୩-୭୪	୫ମ ଯୋଜନା ୧୯୭୭-୭୮
୧	୨	୩	୪	୫	୬
ଶସ୍ୟ ଜାତୀୟ	୩.୧୬	୩.୮୦	୩.୩୭	୪.୮୦	୪.୮୮
ଫାଲି ଜାତୀୟ	୦.୨୫	୦.୨୨	୦.୩୧	୦.୪୭	୦.୬୮
ମୋଟ ଶାସ୍ୟଶସ୍ୟ	୩.୪୧	୪.୦୨	୩.୬୮	୫.୨୭	୫.୫୬
ଚୈତନ୍ୟାଳ	୦.୦୨	୦.୦୨	୦.୦୬	୦.୧୪	୦.୧୫
ସୋରିଶ	୦.୦୨	୦.୦୨	୦.୦୨	୦.୦୩	୦.୦୫
ଗାଣି	୦.୦୨	୦.୦୨	୦.୦୨	୦.୦୫	୦.୦୭
ଅନ୍ୟାନ୍ୟ ଚୈତନ୍ୟାଳ	..	୦.୦୬	୦.୦୩	୦.୦୭	୦.୦୬
ମୋଟ ଚୈତନ୍ୟାଳ	..	୦.୧୨	୦.୧୩	୦.୨୯	୦.୩୩
ଚନ୍ଦ୍ର ଜାତୀୟ	୦.୦୫	୦.୦୬	୦.୦୬	୦.୧୧	୦.୧୨
ଆଖି	୦.୦୯	୦.୦୬	୦.୧୮	୦.୨୪	୦.୨୬

ଅଧିକ ଅମଳକ୍ଷମ ଏବଂ ଉଚ୍ଚ ବିପଣନ ବିହୀନ ବ୍ୟବହାର, ମୃତ୍ତୁ ପ୍ରସାରିତ ଅଞ୍ଚଳରେ କରଣ ତଥା ମୃତ୍ତୁ ସଂଶୋଧନ ବିହୀନ ଖଣ୍ଡ, ଉତ୍ତୁ ଓ ତୃତୀୟ ଧାନ ପରେ ମାଟିର କଠକତା ଉପଯୋଗ କରି ଫାଲି ଓ ଚୈତନ୍ୟାଳ ପ୍ରସାର ଶୁଦ୍ଧ କଳ-ସେଚିତ ଅଞ୍ଚଳରେ ଉପଯୁକ୍ତ ପ୍ରସାର ପଦ୍ଧତିର ପ୍ରସାରଣ କରି ଏକାଧିକ ପ୍ରସାର ଶୁଦ୍ଧ କରିବା ଦ୍ୱାରା କୃଷି ଉତ୍ପାଦନରେ ଶାନ୍ତରୁ ଅବଦାନ ହୋଇ ଏକ ନୂତନ ବିପଣନ ପୂର୍ଣ୍ଣ ହୋଇ ପାରିଛି ।

ବିନିଯୋଗ କରିବାକୁ ଉପାଦାନ କ୍ଷେତ୍ରରେ ଅଭୁତପୂର୍ବ ସଫଳତା ହାସଲ କରାଯାଇ ପାରିଛି । ରାଜ୍ୟର କୃଷି ଉତ୍ପାଦନ ଏବଂ ଉତ୍ପାଦିନୀ ମାନ ଯୌତିକ ହାରରେ "ତାଲିମ ଓ ପରିବର୍ତ୍ତନ" ଅନୁସୂଚି ପୂର୍ଣ୍ଣ ଓ ପର ପବନା ଦୁଇଟି କଳି 'କ' ସହଣୀରେ ଦିଆଯାଇଛି ।

ତାଲିମ ଓ ପରିବର୍ତ୍ତନ କାର୍ଯ୍ୟକ୍ରମ ପୂର୍ବବର୍ତ୍ତୀ ଅବସ୍ଥାରେ ଧାନ ଉତ୍ପାଦନ ଯୌତିକ କୃଷି ହାର ଶତକଡ଼ା ୧୮୦ ରାଜପିର । ପରବର୍ତ୍ତୀ ବାବରେ ଏହା ବିପରିତାଭିମୁଖୀ ହୋଇ କାର୍ଯ୍ୟକ୍ରମ ୦.୫୭ ଭାଗ ବୃଦ୍ଧି ପାଇଛି । ସେହିଭଳି ଶସ୍ୟ ଜାତୀୟ ପ୍ରସାର ଯୌତିକ କୃଷିହାର ଶତକଡ଼ା ୦.୯୭ ଭାଗକୁ ୧୮୭ ଭାଗକୁ ବୃଦ୍ଧି ପାଇଛି । ତାହା ପ୍ରସାର କ୍ଷେତ୍ରରେ ଏ ପ୍ରକାର କୃଷିହାର ସଂପୂର୍ଣ୍ଣ ହେଉଛି । ଶତକଡ଼ା ୦.୨୮ ଭାଗକୁ ଏହା ୫.୬୫ ଭାଗରେ ପହଞ୍ଚି ପାରିଛି ।

ତାଲିମ ଓ ପରିବର୍ତ୍ତନ କାର୍ଯ୍ୟକ୍ରମ ପୂର୍ତ୍ତାବସ୍ଥାରେ ରାଜ୍ୟରେ ଶାସ୍ୟଶସ୍ୟ ଉତ୍ପାଦନ ହାର ଶତକଡ଼ା ୦.୮୪ ଭାଗ ଅଧିକ ବେଳେ ପରବର୍ତ୍ତୀ ଅବସ୍ଥାରେ ଏହା ଶତକଡ଼ା ୧.୮୪ ଭାଗକୁ ବୃଦ୍ଧି ପାଇଛି । ଚୈତନ୍ୟାଳ ଉତ୍ପାଦନ ପରିମାଣ ମଧ୍ୟ ଆଖି ବୃଦ୍ଧି ଆ ରାବେ ଶତକଡ଼ା ୩.୪୨ ଭାଗକୁ ୧୩.୧୭ ଭାଗକୁ ବୃଦ୍ଧି ପାଇଛି ।

ସେହିଭଳି ଉତ୍ପାଦିନୀ ହାରରେ ମଧ୍ୟ ଉଲ୍ଲେଖନୀୟ ଆବିବୃଦ୍ଧି ହୋଇ ପାରିଛି । ତାଲିମ ଓ ପରିବର୍ତ୍ତନ ପୂର୍ତ୍ତାବସ୍ଥାରେ ଶାସ୍ୟଶସ୍ୟ ଉତ୍ପାଦିନୀ ହାର ୦.୨୪ ଭାଗ ଥିଲା, ମାତ୍ର, ପରବର୍ତ୍ତୀ ଅବସ୍ଥାରେ ଏହା ଶତକଡ଼ା ୧.୧୬ ଭାଗକୁ ବୃଦ୍ଧି ପାଇଛି ।

ମାତ୍ର ରାଜ୍ୟର କମ ସଂଖ୍ୟାର କୃଷି କର୍ମଚାରୀ ଶାସ୍ୟଶସ୍ୟ ତଥା ଅନ୍ୟାନ୍ୟ କୃଷି ଉତ୍ପାଦନ ଆବଶ୍ୟକତା ଏହାଦ୍ୱାରା ପୂରଣ ହୋଇ ପାରିବ ନାହିଁ । ୧୯୭୭-୭୮ ମସିହାରେ ଆଗେ କେତେ ପ୍ରାୟ କେତେ ବ୍ୟକ୍ତି ପାଇଁ ୨.୨୧ ବିହାର ଶାସ୍ୟ-ଶସ୍ୟ ଉତ୍ପାଦନ କରିପାରିଥିଲେ । ମାତ୍ର ରାଜ୍ୟରେ ଉଚ୍ଚତର ଉତ୍ପାଦନ ପର୍ଯ୍ୟନ୍ତ ଦ୍ୱାରା ଅନୁମୋଦିତ ବୃଦ୍ଧିମ ଶାସ୍ୟ କାର୍ଯ୍ୟକ୍ରମ ଅନୁସାରେ ଏହା କମ୍ ଥିବ ।

କୃଷି ବିକାଶକାରୀ ଏବଂ ପବନକ୍ଷଣ ସଂସ୍ଥା କୃଷିକ ଉତ୍ପାଦନ ସମୟରେ ଧାନ ପାଇଁ ମୂଲ୍ୟ ନୂତନ କୃଷି କୌଶଳ ଉତ୍ପାଦନ କରନ୍ତୁ । ଏହାଦ୍ୱାରା ଅଧିକ ଅମଳକ୍ଷମ ଧାନ ଏବଂ ଅନ୍ୟାନ୍ୟ ପ୍ରସାର କରନ୍ତୁ । ଏହାଦ୍ୱାରା କୃଷି ବିକାଶକାରୀ ଦ୍ୱାରା ଉତ୍ପାଦିତ କରା ପାରିବ । ଏହାଦ୍ୱାରା ଶୁଦ୍ଧ ମାନକ ପାଖରେ ପହଞ୍ଚାଇବା-

'କ' ଶ୍ରମିଣୀ

ପୌରୀକ ଅଭିବୃଦ୍ଧି ହାର (ଶତକଡ଼ା ଭାଗ)

ପ୍ରସଙ୍ଗର ନାମ	ଉପାଦାନ		ଉପାଦାନ ଶକ୍ତି	
	ତାଲିମ ଓ ପରିଦର୍ଶନ ପୂର୍ବ ସମୟ	ତାଲିମ ଓ ପରିଦର୍ଶନ ପରିଦର୍ଶନ ସମୟ	ତାଲିମ ଓ ପରିଦର୍ଶନ ପୂର୍ବ ସମୟ	ତାଲିମ ଓ ପରିଦର୍ଶନ ପ୍ରକଳିତ ସମୟ
	୨୦-୨୧ରୁ ୨୬-୨୭	୨୭-୨୮ରୁ ୮୪-୮୫	୨୦-୨୧ରୁ ୨୬-୨୭	୨୭-୨୮ରୁ ୮୪-୮୫
ଧାନ	୧'୮୦	୦'୫୭	୧'୬୧	୦'୮୫
ମୋଟ ଶସ୍ୟ ପ୍ରସଙ୍ଗ	୦'୯୭	୧'୧୭	୧'୭୦	୧'୩
ମୋଟ ଡାଲି ପ୍ରସଙ୍ଗ	୦'୨୮	୫'୭୫	୩'୩୦	୨'୪୫
ମୋଟ ଖାଦ୍ୟ ଶସ୍ୟ	୦'୮୪	୧'୮୪	୨'୦୪	୧'୧୬
ଚିନା ବାଦାମ	୫'୮୪	୧୭'୬୫	୧'୯୩	୩'୩୦
ମୋଟ ତୈଳ ବାଦ	୩'୪୨	୧୩'୧୭	୨'୬୬	୪'୮୩
ମୋଟ ଚନ୍ଦ୍ରପ୍ରସଙ୍ଗ	୧-୦୮	୧୦-୪୫	୧-୦୨	୧୬'୯୯
ଆଖୁ	୦-୪୮	୧-୮୪	୦-୧୫	୦'୩୭

ତାଲି ଓ ତୈଳବାଦ ଶ୍ରେଣୀରେ ଏହି ଅଭିବୃଦ୍ଧି ହାର ଯଥାକ୍ରମେ ଶତକଡ଼ା ୩'୩୦ରୁ ୨'୪୫ ଓ ୨'୬୬ ଭାଗରୁ ୪'୮୩ ଭାଗ ହୋଇ ପାରିଛି । ତରୁ କାତୀୟ ପ୍ରସଙ୍ଗର ଉପାଦାନ ହାର, ତାଲିମ ଓ ପରିଦର୍ଶନ କାର୍ଯ୍ୟକ୍ରମ ପୂର୍ବରୁ ଶତକଡ଼ା ୧.୦୨ ଭାଗ ଥିଲା ବେଳେ, ତାଲିମ ଓ ପରିଦର୍ଶନ କାର୍ଯ୍ୟକ୍ରମ ପ୍ରାକ୍ରିମରୁ ଏହା ଉଲ୍ଲେଖନୀୟ ଭାବେ ଶତକଡ଼ା ୧୬'୯୯ ଭାଗକୁ ବଢ଼ି ପାରିଛି ।

ଅଧିକ ଅମଳକ୍ଷମ ପ୍ରସଙ୍ଗର ଆୟତନ ବୃଦ୍ଧି, ରାସାୟନିକ ସାର ଓ ପୋକମରା ଔଷଧ ବ୍ୟବହାର ତଥା ଗୁଣ୍ଡା ମାନକୁ ଆଧୁନିକ କୃଷି କୌଶଳ ଶିକ୍ଷା ଦେବା ଦ୍ଵାରା ଏଭଳି ଅଗ୍ରଗତି ହାସଲ କରାଯାଇପାରିଛି ।

୧୯୭୬-୭୭ ବର୍ଷ ତୁଳନାରେ ୧୯୮୪-୮୫ ମସିହାରେ ଶତକଡ଼ା ୧୮୩ ଭାଗ ଅଧିକ ଜମିରେ ଅଧିକ ଅମଳକ୍ଷମ ଧାନ ଗୁଣ୍ଡା କରାଯାଇ ପାରିଛି । ଅଧିକ ଅମଳକ୍ଷମ ମକା ଗୁଣ୍ଡା ଶତକଡ଼ା ୧୧୬ ଭାଗ ବୃଦ୍ଧି ପାଇଛି । ୧୯୭୬-୭୭ ମସିହାରେ ରାଜ୍ୟର ରାସାୟନିକ ସାର ବ୍ୟବହାର ପରିମାଣ ୬୧'୯୩ ଲକ୍ଷ କେ. ଟି.ରେ, ୧୯୮୪-୮୫ରେ ଏହା ୧୧୩-୯୭ ଲକ୍ଷ ଟନ ଓ ୧୯୮୫-୮୬ ମସିହାରେ ୧୪୦'୫୨ ଲକ୍ଷ ଟନକୁ ବୃଦ୍ଧି ପାଇଛି । ୧୯୭୬-୭୭ ମସିହାରେ ଆୟତନ ଗୁଣ୍ଡା ହେକ୍ଟର ପ୍ରତି ୮'୬ କେ. ଟି. ସାର ବ୍ୟବହାର କରୁଥିବା ବେଳେ, ୧୯୮୪-୮୫ ବେଳକୁ ତାହା ୧୩ କେ. ଟି. କୁ ବୃଦ୍ଧି ପାଇଛି, ୧୯୮୫-୮୬ ମସିହାରେ ଏହି ପରିମାଣ ହେକ୍ଟର ପ୍ରତି ୧୭'୬୬ କେ. ଟି. ରେ ପହଞ୍ଚି ପାରିଛି । ମୂଳବର୍ଷ ତୁଳନାରେ ଏହା ଶତକଡ଼ା ୫୧ ଭାଗ ଅଧିକ । ଅଧିକ ଅମଳକ୍ଷମ ବିହନ ମାଧ୍ୟମରେ ତାଲି ଓ ତୈଳବାଦ ଉପାଦାନ ବଢ଼ାଇବା ଯାହି ବିହନ ପ୍ରତିଆ (ବି. ଟି. ବି. ସି) ବଞ୍ଚନ କରାଯିବା ଦ୍ଵାରା ଚାହା-ଏ ବିପରେ

ଯଥେଷ୍ଟ ଅଗ୍ରଗତି ଆଣି ପାରିଛି । ସ୍ଵତନ୍ତ୍ର ଧାନ ଉପାଦାନ ଯୋଜନା କାତୀୟ ତୈଳବାଦ ଉତ୍ପାଦନ ଯୋଜନା ଓ କାତୀୟ ତାଲି ପ୍ରସଙ୍ଗ ଉତ୍ପାଦନ କାର୍ଯ୍ୟକ୍ରମ ଗୁରୁ କରାଯାଇ ରାଜ୍ୟର ବିଭିନ୍ନ ଅଞ୍ଚଳରେ ସଂପୂର୍ଣ୍ଣ ପ୍ରସଙ୍ଗ ଗୁଡ଼ିକର ସ୍ଵତନ୍ତ୍ର ଭାବେ ଉତ୍ପାଦନ କରାଯାଇ ପାରିଛି ।

ଆମ ରାଜ୍ୟର ଗୁଣ୍ଡା ପ୍ରାୟ ସବୁପ୍ରକାର ଜମିରେ, ଏପରିକି ହିଡ଼ି ନଥିବା ଡିପ ଜମିରେ ମଧ୍ୟ ଧାନ ଗୁଣ୍ଡା କରିବାରେ ଅଭ୍ୟସ୍ତ । ଡିପ ଜମିରେ ଧାନ ଗୁଣ୍ଡା କରିବା ଦ୍ଵାରା, ପ୍ରସଙ୍ଗ ଜଳାଭାବର ସମମୁଖୀନ ହୁଏ । ଫଳରେ ଗୁଣ୍ଡା ପ୍ରକୃତ କ୍ଷତି ସହିଥାଏ । ମାତ୍ର, ତାଲିମ ଏବଂ ପରିଦର୍ଶନ କାର୍ଯ୍ୟକ୍ରମ ମାଧ୍ୟମରେ, ଗୁଣ୍ଡାମାନକୁ ଅଣକଳସେଚିତ ଜମି ଓ ହିଡ଼ି ନଥିବା, ଡିପ ଜମିରେ ଧାନ ବଦଳରେ ଅଧିକ ଉତ୍ପାଦନ ଅଣ୍ଡାଧାନ ପ୍ରସଙ୍ଗ ଯଥା :- ତାଲି ଓ ତୈଳବାଦ ଉତ୍ପାଦନ ଗୁଣ୍ଡା କରିବାକୁ ଶିକ୍ଷା ଦିଆଯାଇଛି ।

ସତ ୩ ବର୍ଷମଧ୍ୟରେ ମୋଟ ୪'୯୭ ଲକ୍ଷ ହେକ୍ଟର ଡିପ ଜମିରେ ଧାନ ବଦଳରେ ଅଣ୍ଡାଧାନ ପ୍ରସଙ୍ଗ ଗୁଣ୍ଡା କରା ଗଲାଣି । ତାଲିମ ଓ ପରିଦର୍ଶନ କାର୍ଯ୍ୟକ୍ରମ ଗୁରୁ କରାଯିବାର ପୂର୍ବାବସ୍ଥା (୧୯୭୦-୭୧ରୁ ୧୯୭୬-୭୭) ତୁଳନାରେ ପରବର୍ତ୍ତୀ ଅବସ୍ଥାରେ (୧୯୭୭-୭୮ରୁ ୧୯୮୪-୮୫ ପର୍ଯ୍ୟନ୍ତ) ଧାନ ତଥା ଅନ୍ୟାନ୍ୟ ମୋଟା ଶସ୍ୟ କାତୀୟ ପ୍ରସଙ୍ଗର ଆୟତନ ଜମଣା ଜମିରେ ତାଲି ଓ ତୈଳବାଦ ପ୍ରସଙ୍ଗର ଆୟତନ ଜମଣା ବୃଦ୍ଧି ପାଇଛି । ବିଭିନ୍ନ ପ୍ରାକୃତିକ ବିପର୍ଯ୍ୟୟ ସତ୍ତ୍ଵେ କୃଷକ ଯେପରି ଚା'ର ପ୍ରସଙ୍ଗ ଗୁଡ଼ିକରୁ ଅଧିକ ଉପାଦାନ ପାଇ ପାରିବ, ସେ ଦିଗରେ କୃଷି ଉପାଦାନ କାର୍ଯ୍ୟକ୍ରମ ବିଶେଷ ସାହାଯ୍ୟ କରି ଆସିଛି, ଏଥିରେ ସନ୍ଦେହ ନାହିଁ । ଭବିଷ୍ୟତରେ ଏହା ଆହୁରି ଅଭିବୃଦ୍ଧି ଉଚ୍ଚ କରିବାର ଯୋଜନା ପ୍ରସ୍ତୁତ କରାଯାଇଛି ।

ଓଡ଼ିଶାରେ ମୂଲିକା ସଂରକ୍ଷଣ କାର୍ଯ୍ୟକ୍ରମ

ଶ୍ରୀ ରଘୁନାଥ ବେହେରା

କୃଷି ପ୍ରଧାନ ରାଜ୍ୟ ଓଡ଼ିଶାରେ ଶତକଡ଼ା ୭୫ରାଜସ୍ୱ ଅଧିକ ଭେଦେ ଭୃତ୍ତିପତ୍ରରେ ନିର୍ଭରକରି କାଦିବା ନିର୍ବାହ କରିଥାନ୍ତି । ରାଜ୍ୟର ସମସ୍ତ ଆୟର ପ୍ରାୟ ଶତକଡ଼ା ୭୦ରୁ ଅଧିକ କୃଷିରୁ ମିଳିଥାଏ । ଏହି କୃଷିରୁ ଆମ ଅର୍ଥନୈତିକ ଦୃଷ୍ଟିରୁ ଯଥେଷ୍ଟ ଭୂତ୍ୱଦେବା ଯଥାର୍ଥ ।

ଓଡ଼ିଶାର ଦାର୍ଶିକ ହାରାହାରି ବୃଷ୍ଟିପାତ ୧,୪୦୦ ମିଲି ମିଟରରୁ ଅଧିକ ହେଲେ ମଧ୍ୟ ଅନିୟମିତ ବୃଷ୍ଟିପାତ ଯୋଗୁ ମନୁଡ଼ି କନିତ ଫସଲର ପ୍ରଭୁତ କ୍ଷତି ପଡ଼ୁଛି । ଏପରିକି ଆ-ଶିକ ବା ସଂପୂର୍ଣ୍ଣ ଫସଲ ନଷ୍ଟ ହେଉଥିବାର ଦୃଷ୍ଟାନ୍ତ ବିଭବ ନୁହେଁ । ଅତୀତ ଅଭିକ୍ଷତାରୁ ଦେଖାଯାଏ ଯେ ଓଡ଼ିଶାର ପ୍ରତି ମାଗୁ ୫୦୦ ମଧ୍ୟରେ ମନୁଡ଼ି ବା ବନ୍ୟା ଦାଗରୁ ଫସଲ କ୍ଷତିଗ୍ରସ୍ତ ହୋଇଥାଏ । କହିବା ବାହୁଲ୍ୟ ଯେ ଓଡ଼ିଶାର କ୍ଷେତ୍ରଫଳ ଭାରତର କ୍ଷେତ୍ରଫଳର ୫ଭାଗ ହୋଇଥିଲେ ମଧ୍ୟ ସମସ୍ତ ଦେଶରୁ ସମୁଦ୍ର ବହିଯାଇଥିବା କଳ ପରିମାଣର ୧୦ଭାଗ ଓଡ଼ିଶାରୁ ବହିଯାଇଥାଏ । ଉଚ୍ଚ ପରିପ୍ରେକ୍ଷାରେ ମୂଲିକା ଓ କଳ ସଂରକ୍ଷଣ କରିବା ନିତାନ୍ତ ଆବଶ୍ୟକ, ଯଦ୍ୱାରା ଡି ଫସଲର ଉତ୍ପାଦନ ବୃଦ୍ଧି କରି ଉତ୍ପାଦକର ଅର୍ଥନୈତିକ ଅଭିବୃଦ୍ଧି କରିହେବ ।

ମୂଲିକା ଓ କଳକ୍ଷୟ

ଓଡ଼ିଶାର ଚେରଟି ବିଭାଗ୍ୟରୁ ନଅଟି ପାହାଡ଼ ପର୍ବତମୟ, ଯେଉଁଠାରେ କି ମୂଲିକାକ୍ଷୟ ଦୁର୍ଗତରେ ପଡ଼ୁଛି । ଉପରୁକ୍ତ ମଧ୍ୟମରେ ନିଆଯାଉଥିବା ଫରୋ ଚିତ୍ରବିଶ୍ଳେଷଣରୁ ଜଣାଯାଏ ଯେ, ଓଡ଼ିଶାର ସମସ୍ତ କ୍ଷେତ୍ରଫଳର ପ୍ରାୟ ୫୧ଭାଗରୁ ଶାର୍ଦ୍ଧ କମିରେ ମୂଲିକାକ୍ଷୟ ହେଉଅଛି । ଆଦିବାସୀ ବହୁକ ବିଭାଗୀକରଣରେ ଯୋଡ଼ୁଥିବା କନିତ ମୂଲ୍ୟଦାନ କଳର ସଂପଦ ବ୍ୟବହାର ସମ୍ପେଦନେ କଣା ମାହାଡ଼ରେ ବର୍ଷାକଳ ମାଟି ଛିଡ଼କରୁ ଯେଉଁବାକୁ ସମୟ ନଯାଇ ଦୁର୍ଗତରେ ତଳକୁ ଚଳି ଆସୁଛି । ଯଦ୍ୱାରା ଭର୍ତ୍ତିମାଟି ଧୋଇପାରୁ ଅସଂଖ୍ୟ ନାଳ

ସୃଷ୍ଟି କରୁଛି । ଯେଉଁ ନଦୀନାଳ ତିରସ୍ତୋତା ଥିଲ, ତାହା ଜମେ ଶୁଖିଯିବାରେ ଲାଗିଛି । ଗଛର ଚେରଦ୍ୱାରା ମାଟି ଉଷାହୋଇ ପାରୁନାହିଁ କି ଉଚ୍ଚପତ୍ର ଉପରେ ବର୍ଷା ଟୋପା ପଡ଼ି ଛୋଟଛୋଟ ବିନ୍ଦୁରେ ପରିଣତ ହେଉନାହିଁ । ପତ୍ରମାଟିରେ ନପଡ଼ିବାହେତୁ ପତିସତି ମାଟିରୁ ଉର୍ବର କରିପାରୁନାହିଁ । ଚାଙ୍ଗରା ପାହାଡ଼ରେ ଉପମାଟିର କଳଧାରଣ ଶକ୍ତି ନଥିବାରୁ ବର୍ଷାକଳ ପତ୍ରମାଟିସହ ନଈରେ ବହିଆସିବାରୁ ବହୁ ବ୍ୟୟରେ ନିର୍ମିତ କଳକ୍ଷୟର ଅକାଳରେ ପୋତିହୋଇ ପଡ଼ୁଛି । ଦୁର୍ଗତ ମୂଲିକାକ୍ଷୟ ଯୋଗୁ ଆମ ରାଜ୍ୟରେ ଅନେକ ମଧ୍ୟମ ଓ କ୍ଷୁଦ୍ର କଳସେବକ ଯୋଜନା ଅକାଳାହୋଇ ପଡ଼ିବା ଦୃଷ୍ଟାନ୍ତ ବିଭବ ନୁହେଁ । ବୃକ୍ଷରତା ବିହୀନ ଆବାଦ ଅଯୋଗ୍ୟ ଅନାଦି କମିରେ ଏପରି ମୂଲିକାକ୍ଷୟ ହୋଇ ଅସଂଖ୍ୟ ଧୋଡ଼ାନାଳ ବୃଷ୍ଟି ହୋଇଥିବା ଦୃଶ୍ୟ ସମସ୍ତଙ୍କର ଦୃଷ୍ଟିଗୋଚର ହେଉଥାଏ । ପାହାଡ଼ରୁ ଡାଲୁ ଅଂଶରେ କଳକଳ ସୃଷ୍ଟିକଲେ ମୂଲିକାକ୍ଷୟ ନିରୋଧହେବା ସମ୍ଭବତଃ କଳ ସଂରକ୍ଷଣ ହୋଇଥାଏ ଓ ପରିବେଶର ଉନ୍ନତି ସାଧନ ହୋଇଥାଏ । ଫଳବୃକ୍ଷ, ଯଥା: ଆମ, ପଣସ, ପିତୁଳି, ଚେରୁଳି, ନିକଟିକ, ଗୁଡ଼ଣା, ଏକେରିଆ ପ୍ରଭୃତି ଗଛ ଲଗାଇବାଦ୍ୱାରା କାଳେଣି କାଠର ଉତ୍ପାଦନ ମେଣ୍ଟି ଥାଏ ଓ ଆଦିବାସୀମାନଙ୍କୁ କେତେକାଂଶରେ ଫଳମୁକ୍ତ ମିଳିଥାଏ ।

ପାହାଡ଼ର ପାଦଦେଶରେ ଅବସ୍ଥିତ ଗଡ଼ାଣିଆ ଡିପ ଓ ଆଡ଼ କମିରେ ମୂଲିକା ସଂରକ୍ଷଣ ପ୍ରଣାଳୀ ଅବଲମ୍ବନ ନ କରି ଗଣକରିବାହେତୁ ବର୍ଷା କଳରେ ଉପର ଭର୍ତ୍ତିମାଟି ସହଜରେ ଧୋଇଯାଏ । ଏହି ପ୍ରକ୍ରିୟା ଧାରେ ଧାରେ ପତ୍ରଥିକାରୁ ଶୁଷ୍କ-ଗାଈକତ ବୃଦ୍ଧି ଆକର୍ଷଣ କରେନାହିଁ । ଜ୍ୱାଳନ୍ତ ମୂଲିକାକ୍ଷୟ ଫଳରେ କମିରେ ଛୋଟଛୋଟ ନାଳୀ ସୃଷ୍ଟିହୋଇ ଗଭୀର ଧୋନାରେ ପରିଣତ ହୁଏ । ସେତେବେଳେ ଏହି ଧୋନାନାଳକୁ ଆୟତକରିବା କ୍ଷୁଦ୍ର ନାମମାତ୍ର ଶୁଷ୍କାକପଣେ ସମସ୍ତପରି ହୁଏନାହିଁ । ଫଳରେ ଭର୍ତ୍ତିକ୍ଷେତ୍ରକୁ ହରେଇବାକୁପଡ଼େ । ସଦ୍ୱାଣିଆ ଆଡ଼ କମିରେ ସମସ୍ତଭଳ ବ୍ୟବହାର ବର୍ଷାକଳକୁ

ନିୟମଣ କରାଯାଇଥାଏ ଓ ଉଦ୍‌ବୃତ୍ତ ଜଳକୁ ତୃଣାଞ୍ଜିତ କଳପଥରେ ମହରଗତିରେ ବହିଯିବାକୁ ବ୍ୟବସ୍ଥା ଥାଏ । ଦେଶାଦାସକୁ ସମପତନରେ ଲଗାଇକରି ପୋଡ଼ିଲେ ତାହାମଧ୍ୟ ସମପତନ ବନ୍ଧପରି କାର୍ଯ୍ୟକରେ । ଦେଶାଦାସ ମଧ୍ୟରେ ବର୍ଷାକଳ ବାଧାପ୍ରାପ୍ତହୋଇ ମହର ଗତିରେ ବହିଯାଏ ଓ କଳସହ ବହି ଆସିଥିବା ପତ୍ରମାଟି କ୍ଷେତରେ ଜମାଉହେ । ଆତତକ ଦେଶାଜମିରେ ଧାନଶୁଷପାଇଁ କ୍ଷେତଗୁଣିପଡ଼େ ବାଧାରଣତଃ ହୁଡ଼ା କରାଯାଉଥିବା ଦେଖାଯାଏ । କେତେକ କ୍ଷେତରେ ହୁଡ଼ା ମଜୁକୁଟ ନଥିବାରୁ ବନ୍ଧ ଭାଙ୍ଗି ମୂଲିକାକ୍ଷୟ ବହୁଳ ପରିମାଣରେ ହୋଇଥାଏ । କ୍ଷେତ ଗୁଣିପଡ଼େ ମଜୁକୁଟ ବନ୍ଧଦେଇ ଉଦ୍‌ବୃତ୍ତ ଜଳକୁ କ୍ଷେତରୁ କ୍ଷେତକୁ ତୃଣାଞ୍ଜିତ କଳପଥରେ ପ୍ରବାହିତ କରାଇଲେ ମୂଲିକାକ୍ଷୟକୁ ନିରୋଧ କରିଥାଏ । କଳସେଚିତ ଜମିରେ ଉଚ୍ଚନୀଚ ସ୍ଥାନକୁ ସମତଳକରି ଅଧିକ ଉତ୍ପାଦନକରିବା ସମ୍ଭବପର ହୋଇଥାଏ ଓ ମୂଲ୍ୟବାନ କେନାଲ ଜଳର ସୁବିନିଯୋଗ ହୁଏ ।

ନଈ, ନାଳ କୂଳସ୍ଥ ଜଳରେ ପତ୍ର ଓ ଦୋରସାମାଟି ବାଧାରଣତଃ ଦେଖାଯାଏ । ଜମି ନଈକୂଳ ଆଡ଼କୁ ଗତାଣିଆ ହୋଇଥିଲେ ବର୍ଷା ଜଳରେ ମୂଲିକାକ୍ଷୟ ବିଶେଷ ଭାବେ ପଡ଼ିଥାଏ । ନଈବାଦଯାଏ ଶୁଷ୍କକଲେ ଦୁର୍ଗତିରେ କ୍ଷେତରୁ ମାଟି ନଈକୁ ଧୋଇଯାଏ । ମୂଲିକାକ୍ଷୟ ଯୋଗୁଁ ଗାଁ ଗଣ୍ଡା ଓ ଡିହବାଡ଼ି ନଦୀ ଗର୍ଭରେ ଭାନ ହେବାର ସମ୍ଭାବନାକୁ ମଧ୍ୟ ଏତାଇ ଦିଆଯାଇ ନପାରେ । ନଦୀ ଶଯ୍ୟାରେ ପଥର ବନ୍ଧ ଗଠନ କରି କଳସୋତକୁ ଅପର କୂଳକୁ ପୁସାଇ ଦେଇ ନଈ କୂଳକ୍ଷୟକୁ ରୋକା ଯାଇଥାଏ । ନଈକୂଳରେ ବନ୍ଧର ସୃଷ୍ଟିକରି ଓ ଆଡ଼ିବନ୍ଧଦେଇ ଉଦ୍‌ବୃତ୍ତ ଜଳକୁ ନିୟମଣ କଲେ ମୂଲିକାକ୍ଷୟକୁ ଜମିକୁ ରକ୍ଷା କରିହୁଏ ।

ପ୍ରତ୍ୟେକ ଗ୍ରାମରେ ଗୋଟାଏ ଜମି ସଂରକ୍ଷିତ ହୋଇଅଛି । ଏହି ଗୋଟର ଜମିରେ ଅତ୍ୟଧିକ ଗୋଗୁରଣ ହେତୁ ଘାସ ଘୋରାଇବା ପରିବର୍ତ୍ତେ ମୂଲିକାକ୍ଷୟ ବଢ଼ିଗୁଲିଛି, ଗୋଟର ଜମିକୁ ଗାଈଗୋରୁଙ୍କର ଆଶ୍ରୟସ୍ଥଳ ନକରି ଉନ୍ନତ ପାସ ଶୁଷ୍କ କଲେ ମୂଲିକା ସଂରକ୍ଷଣ ହୋଇ ଗୋଈଟିର ଅଶେଷ ବ୍ୟାଧି ସାଧନ ହେବ ।

କେବଳ କଳଦ୍ୱାରା ମୂଲିକାକ୍ଷୟ ନହୋଇ ବାୟୁଦ୍ୱାରା ମଧ୍ୟ ଆମ ରାଜ୍ୟରେ ପ୍ରଭୃତ ମୂଲିକାକ୍ଷୟ ହେଉଅଛି । ଗଞ୍ଜାମ ଜିଲ୍ଲାରେ ବାଲେଶ୍ୱର ଜିଲ୍ଲା ଯାଏଁ ସମୁଦ୍ର କୂଳେ କୂଳେ ବିସ୍ତୃତ ବାଲୁକାମୟ ଭୂମି ଲମ୍ବି ଯାଇଛି । ବାଲିଝଡ଼ରେ ବାଲୁକାଭାଣ୍ଡି ପଦନରେ ଉଡ଼ିଆସି ନିକଟସ୍ଥ କ୍ଷେତଜମି ଓ ଡିହବାଡ଼ିରେ ଜମାହୋଇ ଅକାମୀ କରି ଦେଉଛି । ସମୁଦ୍ର କୂଳେ କୂଳେ ପଦନର ଗତିକୁ ରୋକିବାପାଇଁ ଝାଉଁରଝ ଝରୁ ୧୦ ଧାଡ଼ି ଲଗାଇବା ଆବଶ୍ୟକ । ଏତଦ୍‌ବ୍ୟତୀତ ପ୍ରତି ୫୦୦ପୁତ ବ୍ୟବଧାନରେ ଉଚ୍ଚ ଝାଉଁ ବଣର ସମକୋଣରେ ୫ ଧାଡ଼ି ବାଡ଼ି ଝାଉଁପତ୍ର ଲଗାଇଲେ ମଧ୍ୟସ୍ଥ ବାଲୁକାଭାଣ୍ଡି ପଦନରେ ଉଡ଼ିଯିବାର ସମ୍ଭାବନାକୁ ମଧ୍ୟ ଏତାଇ ଦିଆଯାଇ ଥାଏ । ମଧ୍ୟସ୍ଥ ଜମିରେ କାକୁଡ଼ାଦାନ ଓ ନଡ଼ିଆ ଲଗାଇ ଉତ୍ପାଦନ ହେବା ସମ୍ଭବପର । ଗୋପାଦପୁର ନିକଟସ୍ଥ ଗୋଦାକଳପାରେ ମୂଲିକା ସଂରକ୍ଷଣ ବିଭାଗ ତରଫରୁ କମ୍ପୁ ବାଲିରେ ଏପରି କାକୁଡ଼ାଦାନ ସହିତ ନଡ଼ିଆ ଉଦ୍ୟାନ

ଏକ ହେକ୍ଟର ଜମିରେ କରାଯାଇ ଯଥେଷ୍ଟ ଆୟ ମିଳୁଛି ଓ ବାଲିଆ ଜମିର ସଦୁପଯୋଗ ହୋଇଛି ।

ମୂଲିକା ସଂରକ୍ଷଣ ବିଭାଗ ଶୁଷ୍କାକ ସହଯୋଗରେ କଳ ଓ ମୂଲିକା ସଂରକ୍ଷଣ କରି ପସଇ ଆଦାୟ ବୃଦ୍ଧି କରିବାରେ ଅନବରତ ଉଦ୍ୟମ କରି ଗୁଲିଛନ୍ତି । ପାହାଡ଼ର ଶିଖର ଦେଶରୁ ନିଶାନାକଯାଏଁ ବିଭିନ୍ନ ଜମିରେ ମୂଲିକା ସଂରକ୍ଷଣ କାର୍ଯ୍ୟ ହାତକୁ ନେଇଛନ୍ତି । ଯେଉଁ ଜଳ ବିଭାଜିକାରେ ଅଧିକ ମୂଲିକା କ୍ଷୟ ଘଟୁଛି, ପ୍ରଥମେ ସେଗୁଡ଼ିକର କାର୍ଯ୍ୟ ସମ୍ପୂର୍ଣ୍ଣ କରିବାକୁ ଅଗ୍ରାଧିକାର ଦିଆଯାଇଛି । ମରୁଡ଼ି ପ୍ରବଣ ଅଞ୍ଚଳ ଓ ନଦୀବନ୍ଧ ଯୋଜନା ଯଥା ହୀରାକୂବ, ମାଝକୂଣ୍ଡ, ସିଲେକ୍ସ, ରେଙ୍ଗାଲି, ମସିରା ପ୍ରଭୃତି ଅବବାହିକାରେ ବ୍ୟାପକଭାବେ ମୂଲିକା କ୍ଷୟ ହେଉଥିବା ଜଳବିଭାଜିକା ଗୁଡ଼ିକରେ ଭାଗତ ସରକାରଙ୍କ ଆର୍ଥିକ ସହାୟତାରେ ମୂଲିକା ସଂରକ୍ଷଣ କାର୍ଯ୍ୟ ଆରମ୍ଭ ଗୁଲିଛି । ଏହାଦ୍ୱାରା ଜଳରକ୍ଷାଗତ ବହି ଆସୁଥିବା ପତ୍ରମାଟି ଯଥେଷ୍ଟ ପରିମାଣରେ ଜମୁଥିବାର ସମାଧାନ କରାଯାଉଛି । ଏପରି ଯୋଜନା ଉପରକୋରାବ, ଇନ୍ଦ୍ରାବତୀ, ଓ ସୁବର୍ଣ୍ଣରେଖା ଅବବାହିକାରେ କାର୍ଯ୍ୟକାରୀ କରିବାକୁ ଯୋଜନା ପ୍ରସ୍ତୁତ କରି ଭାଗତ ସରକାରଙ୍କ ଅନୁମୋଦନ ପାଇଁ ପଠାଯାଇଛି ।

ପାହାଡ଼ର ଉଡ଼ାଣି ଅଂଶରେ ଓ ଅନାବାଦି କ୍ଷୟିତ ଜମିରେ ବହୁପ୍ରଭାବେ ଜଙ୍ଗଲ ସୃଷ୍ଟିକରି ମୂଲିକା ସଂରକ୍ଷଣ କରିବାକୁ ପଦକ୍ଷେପ ନିଆଯାଇଛି । ଅଦ୍ୟାବଧି ୩୮,୨୮୭ ହେକ୍ଟର ଜମିରେ ମିଶ୍ରିତ ବୃକ୍ଷରୋପଣ କରି ପରିବେଶର ଉନ୍ନତିସାଧନ କରିବା ସଙ୍ଗେ ସଙ୍ଗେ ଜଳ ଓ ମୂଲିକା ସଂରକ୍ଷଣ କରାଯାଇଛି । ମୂଲିକା ସଂରକ୍ଷଣ କାର୍ଯ୍ୟକ୍ରମରେ ୭,୧୨୩ ହେକ୍ଟର କାକୁ-ବାଦାନ ବଗିଚା କରି ଯେଉଁ ଜମି ନିକମା ହୋଇ ପଡ଼ିଗସିଥିଲା, କାକୁବାଦାନ ଫଳରେ ବାର୍ଷିକ ୫୦ ଲକ୍ଷରୁ ଅଧିକ ଟଙ୍କା ଆଦାୟ ହେଉଛି । ଅଙ୍ଗଳ ପ୍ରଣାଳୀ ଅବଲମ୍ବନକରି ଉନ୍ନତ କାକୁଗଛରୁ ଅଧିକ ଅମଳ କରାଯାଇଛି ଓ ରୋଗାକ୍ରାନ୍ତ ଗଛରେ ଅଙ୍ଗଳପ୍ରଣାଳୀ ଦ୍ୱାରା ଅଧିକ ଅମଳକ୍ଷମ କରମାଗଛ ବହୁଛି । କୃଷି ଓ ବୈଷୟିକ ବିଶ୍ୱବିଦ୍ୟାଳୟର ସହାୟତାରେ ଉଚ୍ଚ ଅଙ୍ଗଳ ପ୍ରଣାଳୀ ଅବଲମ୍ବନକରି କଳମା ଗଛର ଉତ୍ପାଦନ ବୃଦ୍ଧି ହେଉଛି । କ୍ଷେତ ଜମିଗୁରାକୁ କାକୁବାଦାନ ଗଛ ବିଷୟରେ କୃଷି ବିଶ୍ୱବିଦ୍ୟାଳୟର ଅଭିଜ୍ଞ ଅଧ୍ୟାପକ କଳମା ଦେବୀରେ ସାହାଯ୍ୟ ମଧ୍ୟ କରୁଛନ୍ତି ଓ ଗଛକୁ ରୋଗ ପୋକରୁ ରକ୍ଷା କରିବାକୁ ଉପଦେଶ ଦେଇଛନ୍ତି ।

ଆଗ୍ରହୀ ଶୁଷ୍କାକ୍ଷୟ ଜଳ ଜମିରେ କାକୁବାଦାନ କରିବାକୁ ବ୍ୟାଙ୍କ ଜରିଆରେ ଉଚ୍ଚ ଦେବାର ବ୍ୟବସ୍ଥା ହୋଇଛି ଏବଂ ହେକ୍ଟର ପ୍ରତି ୪,୧୧୦ ଟଙ୍କା ୫ଟି ବାର୍ଷିକ ଚିକିତ୍ସାରେ ସରକାର ଅନୁଦାନ ଦେଇଛନ୍ତି । ସେଥିରୁ ହେକ୍ଟର ପିଛା ୧୦୦ ଟଙ୍କା ୫ବର୍ଷରେ ଚିହାଟି ମିଳିଥାଏ ।

ଅନ୍ୟାନ୍ୟ ଅଞ୍ଚଳର ଫସଲ, ଯଥା : ମୁଗା ୩,୨୦୦ ହେକ୍ଟର ଜମିରେ କରାଯାଇ ପତ୍ରରୁ ତରୁ ବାହାର କରାଯାଇଛି ଏହି ତରୁରୁ ବରଫି ଟିଆରି ହେଉଛି । ମୁଗା ଗଛର ତେର-ଦ୍ୱାରା ମାଟି ବାଣି ହେବା ହେତୁ ମୂଲିକା କ୍ଷୟକୁ ନିରୋଧ କରାଯାଇଛି । ଓଡ଼ିଶା ମୁଗା ଶୁଷ୍କରେ ପଥ ପ୍ରବର୍ତ୍ତକ ବହିଲେ ଅତ୍ୟଧିକ ହେବନାହିଁ ।

ଓଡ଼ିଶାର ମାଟି, ଓ କଳବାୟୁ ବିଶେଷତଃ ପାହାଡ଼ିଆ ଜିଲ୍ଲା ଯଥା ଜୋଡ଼ାପୁଟ, କନ୍ଧାହାଡ଼ି, ପୁରୀଦାଣା ଓ ଉତ୍କଳ କର୍ପୂର ପାଇଁ ଅନୁକୂଳ ହେଉଥିବାକୁ ମୃତ୍ତିକା ସଂରକ୍ଷଣ ବିଭାଗ ୧,୧୮୨ ହେକ୍ଟର ଜମିରେ କର୍ପୂର ପାଇଁ ପୋଡ଼ୁରୁଣ ନିଦାନରେ କୃତକାର୍ଯ୍ୟ ହୋଇଛି । କର୍ପୂର ଡିକା ଦ୍ଵାରା ୮ରୁ ୧୦ଲକ୍ଷ ଟଙ୍କା ଆଦାୟ ହେଉଛି । କର୍ପୂର ଦାଣ୍ଡରେ ଘୋର ମରିଚ ଗୁଣ ଭାରତୀୟ ହୋଇଥିବାରୁ ଏହାର ପ୍ରସାର କରାଯାଇଛି । ଆଗ୍ରହୀ ଗ୍ରାହୀଙ୍କୁ ସମସ୍ତ ବୈଷୟିକ ସାହାଯ୍ୟ ଦିଆଯାଇଛି ଓ କର୍ପୂରୋତ୍ପାଦନ ପ୍ରତି ୩,୨୫୦ ଟଙ୍କା ଗୁଣିବର୍ଷରେ ଦୁଇ କିଛିରେ ଅନୁଦାନ ଦେବାର ବ୍ୟବସ୍ଥା କରିଛନ୍ତି । କର୍ପୂରରୁ ଗୋସୁ ଗଣା କରିବାକୁ କୃଷି ବିଶ୍ଵ ବିଦ୍ୟାଳୟର ଅଧ୍ୟାପକ ବୃନ୍ଦ ସାହାଯ୍ୟ ସହଯୋଗ ମଧ୍ୟ କରୁଛନ୍ତି ।

ଗୁଆଳର ତିପ ଓ ଗଡ଼ାଣିଆ ଜମିରେ ମୃତ୍ତିକା ଓ କଳ ସଂରକ୍ଷଣ ନିମନ୍ତେ ୧,୨୧,୪୨୫ ହେକ୍ଟର ଜମି ସମ୍ପର୍କରେ ବନ୍ଧ ଓ କ୍ଷେତ ଗୁଣିପତ୍ର ବନ୍ଧ ପକାଇ ଉତ୍ପାଦନ କରାଯାଇଛି । କଳସେଚିତ ଓ ଅନ୍ୟ ତିପ ଜମିରେ ଉତ୍ପାଦନ କରିବାକୁ ବ୍ୟାଙ୍କ ବଢ଼ିଆରେ ଗୁଣ ଯୋଗାଇ ଦେବାର ଯୋଜନା କାର୍ଯ୍ୟକାରୀ ହେଉଛି । ଗୁଆକୁ ସମସ୍ତ ବୈଷୟିକ ସାହାଯ୍ୟ ମୃତ୍ତିକା ସଂରକ୍ଷଣ କର୍ମାଗାରୀଙ୍କୁ ଦେବାର ବ୍ୟବସ୍ଥା କରାଯାଇଛି ।

ତିପ ଓ ଆଟ ଜମିରେ ବିଶେଷତଃ ନାଲି ମାଟିରେ ଅନୁକୂଳ ଅଧିକ ହେତୁ ଫସଲ ଆଦାୟ ଜମି ଶୀଘ୍ରଥାଏ । ଏହି ଅନୁକୂଳ ନିଦାନରେ ପାଇଁ କାର୍ଯ୍ୟ କରୁ ନିର୍ଦ୍ଦିଷ୍ଟ ମଇଳା ଖାଦ୍ୟକୁ ହେକ୍ଟର ପ୍ରତି ୩ ଟନ୍ ହିସାବରେ ପ୍ରୟୋଗ କରାଯାଇ ୨୮୩୮୯ ହେକ୍ଟର ଜମିରେ ଧାନ ଓ ଦିନାବାଦଳ ଅମଳ ବୃଦ୍ଧି କରାଯାଇପାରିଛି ।

ଧୋଡ଼ାନାଳ ସୃଷ୍ଟି ଯୋଗୁଁ ଜମିରେ ବିଶେଷ ମୃତ୍ତିକାକ୍ଷୟ ପଡ଼ିଥାଏ । ନାଳରେ ବହି ଯାଉଥିବା ବସ୍ତା ଟଙ୍କା କଳ ଅମଳ ପ୍ରକଳ ନିର୍ମାଣ କରାଯାଇ ସକ୍ଷୟ କରାଯାଇଥାଏ । ଉଚ୍ଚ ଜଳସ୍ତର, ନିତର ସ୍ତର ଜମିରେ ମହୁଡ଼ି ସମୟରେ ନାଳ

ଉତ୍ପାଦନା କଳସେଚନ ଭାବେ ବ୍ୟବହୃତ ହୁଏ । ଅଦ୍ୟାବଧି ୪୯୯୨ ଘୋଡ଼ି କଳ ଅମଳ ପ୍ରକଳ ଗଠନ କରି ୪୮୨୫ ହେକ୍ଟର ଜମିକୁ ସଂରକ୍ଷିତ କଳସେଚନ ଯୋଗାଡ଼ ଦିଆଯାଇଛି । ଉଚ୍ଚ ପ୍ରକଳ ଗୁଡ଼ିକ ମୃତ୍ତିକାକ୍ଷୟ ନିରୋଧ କରିବା ସଙ୍ଗେ ସଙ୍ଗେ ପ୍ରକଳର ତଳପଟେ ଥିବା ଧୋଡ଼ା କ୍ଷୟିତ ଜମିରେ ଉତ୍ପାଦନ କରାଯାଇ ଫସଲ ଅମଳ ବୃଦ୍ଧି କରାଯାଇ ପାରେ । କଳ ଅମଳ ପ୍ରକଳର କଳପ୍ରୟତା ହେତୁ ସତ୍ତମ ପକ୍ଷକାର୍ଯ୍ୟକ ଯୋଜନା ମାଧ୍ୟମରେ ତିନିଲକ୍ଷ ଏକର ଜମିରେ କଳସେଚନ ପାଇଁ ଯୋଜନା କରାଯାଇଛି ।

ମୃତ୍ତିକା ସଂରକ୍ଷଣ ପ୍ରଣାଳୀ ଅବଲମ୍ବନ ପରେ କ୍ଷେତ ମଧ୍ୟରେ ଯେପରି ମୃତ୍ତିକା କ୍ଷୟ ସାମିତ ହେବ ସେଥିପାଇଁ କୃଷି ବିଶ୍ଵବିଦ୍ୟାଳୟର ଅଧ୍ୟାପକ ବୃନ୍ଦ ମୃତ୍ତିକା ସଂରକ୍ଷଣ ଫସଲ ଓ ଗୁଣ ପ୍ରଣାଳୀ ଗବେଷଣା କରି ଉତ୍କଳପକ୍ଷମାନଙ୍କ ଗୁଆଳ ଠାରେ ପହଞ୍ଚାଇ ଦେଉଛନ୍ତି । ମୃତ୍ତିକା ସଂରକ୍ଷଣ ବିଭିନ୍ନ ଦିଗରେ ଗବେଷଣା କରିବାକୁ କୃଷି ବିଶ୍ଵବିଦ୍ୟାଳୟ ଉଦ୍ୟମ କରିଛନ୍ତି ।

ମୃତ୍ତିକା ସଂରକ୍ଷଣର ଉପକାରିତା ଉତ୍କଳବ୍ୟବସାୟିକ ଜିଲ୍ଲା ପ୍ରାନ୍ତ୍ୟ ଉତ୍ପାଦନ ସଂସ୍ଥା ଓ ସମନ୍ୱିତ ଆଦିବାସୀ ଉତ୍ପାଦନ ସଂସ୍ଥା ହୋଟ ଓ ନାମମାତ୍ର ଗୁଆଳର ଜମି ଉତ୍ପାଦନ ଓ ମୃତ୍ତିକାକ୍ଷୟ ନିରୋଧ ପାଇଁ ମୃତ୍ତିକା ସଂରକ୍ଷଣ ବିଭାଗକୁ ଅର୍ଥ ମହୁର କରିଛନ୍ତି । ମୃତ୍ତିକା ସଂରକ୍ଷଣ ବିଭାଗ ବିଭିନ୍ନ ଯୋଜନା ମାଧ୍ୟମରେ ଜମି ଉତ୍ପାଦନ ଓ ମୃତ୍ତିକାକ୍ଷୟ ନିରୋଧ କରି କୃଷକଙ୍କର ଆର୍ଥିକ ଉନ୍ନତି ଦିଗରେ ଆଗେଇ ଚାଲିଛି ଏବଂ ଉନ୍ନିହାନ ତଥା ଅନ୍ୟାନ୍ୟ କର୍ମକଳୁ ବର୍ଷସାରା କାମ ଯୋଗାଇଛି ।

ଆମେ ସମସ୍ତେ ମାଟି ମାଆର ଯତ୍ନ ନେଇ ତା'ର ସୁରକ୍ଷା କଲେ ସେ ଆମର ସୁଖ ସମୃଦ୍ଧିରେ ସହାୟକ ହେବ ।

ମୃତ୍ତିକା ସଂରକ୍ଷଣ ନିର୍ଦ୍ଦେଶକ
ଓଡ଼ିଶା, ଭୁବନେଶ୍ଵର

ବିଭି ଗଛରେ ଚେର ଗଣ୍ଠି ରୋଗ

ଆଜିକାଲି ତାଲି ଗାଡ଼ାୟ ଶସ୍ୟ ଉତ୍ପାଦନ ପାଇଁ ବହୁବିଧ ପ୍ରଚେଷ୍ଟା ସତ୍ତ୍ୱେ ଆଶାକରୁଥିବା ଫଳ ମିଳୁନାହିଁ । ଏହାର କାରଣମାନଙ୍କ ମଧ୍ୟରେ ଉଚ୍ଚତ ଅଗଣାର ବିଦନ ବ୍ୟବହାର ନ କରିବା, ଉପଯୁକ୍ତ ପରିମାଣ ପାର ପ୍ରୟୋଗର ଅଭାବ ତଥା ରୋଗ, ପୋକ ଓ ନେମାଟୋଡ଼ମାନଙ୍କ ଆକ୍ରମଣ ଅନ୍ୟତମ ।

ନେମାଟୋଡ଼ମାନଙ୍କ ମଧ୍ୟରେ ଚେର ଗଣ୍ଠି ନେମାଟୋଡ଼ (*MELOIDOGYNE INCUBATA*) ତାଲି ଗାଡ଼ାୟ ଫସଲରେ ଅଧିକ କ୍ଷତି ଗଣାଉଥାଏ । ଏମାନେ ଖୁବ୍ ସୂକ୍ଷ୍ମ, ଖାଲି ଆଖୁକୁ ଦେଖା ଯାଆନ୍ତି ନାହିଁ ଏବଂ ମାଟିରେ ରହି ଥାଆନ୍ତି । ଚେରର ଭିତରେ ପଶି ନିଲା ବାହାରେ ରହି ଏମାନେ ଗଛରୁ ରସ ଶୋଷି ନିଅନ୍ତି । ଚେରରେ ଗଣ୍ଠି ଗଣ୍ଠି ହୋଇ ଫଳି-ରହେ ନାହିଁ ଓ ହଳଦିଆ ପଡ଼ିଯାଏ । କ୍ଷେତ ସ୍ତରମାନଙ୍କରେ ବ୍ୟାକ୍ଟେରିଆ, ଫିଙ୍ଗି ଆଦି ପ୍ରବେଶ କରି ଚେର ସଜା ବା ମୃତପତ୍ର ଆଦି ରୋଗ ସୃଷ୍ଟି କରିଥାନ୍ତି ।

ଚିତ୍ରରେ ଏହି ପୁତ୍ର ଜୀବଦୂରା ଆକ୍ରାନ୍ତ ଓ ସୁସ୍ଥ ଥିବା ପି.ଏଚ୍. - ୨୫ କିସମର ବିଭିଗଛ ଦେଖାଇ ଦିଆଯାଇଛି । ପ୍ରଥମ ଚିତ୍ରରେ ଉଚ୍ଚଗୁଡ଼ିକ କୁଣ୍ଡରେ ଅଛି ଓ ଦୂରାୟ ଚିତ୍ରରେ ଚେରସହ ଦେଖାଇ ଦିଆଯାଇଅଛି । ଉଭୟ କ୍ଷେତ୍ରରେ ଉଚ୍ଚଗୁଡ଼ିକ ମାତ୍ର ୨୫ ଦିନର ଅଟେ ।

ଓଡ଼ିଶାରେ ଉଦ୍ୟାନ କୃଷିର ଅଗ୍ରଗତି



ଶ୍ରୀ ସଦାନନ୍ଦ ମଲ୍ଲିକ

ଓପରୁ ଜଳବାୟୁ ଓ ମୃତ୍ତିକା ଆମ ରାଜ୍ୟ ପାଇଁ ବିଭିନ୍ନ ଉଦ୍ୟାନ କୃଷି ଯୋଜନା କାର୍ଯ୍ୟକାରୀ ନିମନ୍ତେ ଅନୁକୂଳ ପରିବେଶ ସୃଷ୍ଟି କରିଛି । ଏଥି ନିମନ୍ତେ ରାଜ୍ୟର ପଞ୍ଚିତ ଜମିରେ ପତ୍ର ବୃକ୍ଷରୋପଣ ସହିତ ଆଦିବାସୀ ଅଧ୍ୟୁଷିତ ସୋଡୁଗୁଣ ପ୍ରଚଳିତ ଅଞ୍ଚଳ ତଥା ରାଜ୍ୟର ଅନ୍ୟାନ୍ୟ ମରୁଡ଼ି ପ୍ରସାରିତ ଅଞ୍ଚଳମାନଙ୍କରେ ମରୁଡ଼ି ସହଣୀ ପତ୍ର ବୃକ୍ଷରୋପଣ ସହିତ ଉପକୂଳବର୍ତ୍ତୀ ଭିନ୍ନମାନଙ୍କରେ ତଥା ଦେନାଳ ଦକ୍ଷିଣେ ନାରିକେଳ ବୃକ୍ଷରୋପଣ କାର୍ଯ୍ୟକ୍ରମ ପ୍ରସଙ୍ଗ କରାଯାଇଛି । ରାଜ୍ୟରେ ପର୍ଯ୍ୟଟନ ବିକାଶ ପାଇଁ ହରିଜନ, ଖୁଦ୍ ଓ ନାମମାତ୍ର ଗୁଣୀ ଓ ଆଦିବାସୀ ଗୁଣୀମାନଙ୍କ ପାଇଁ ସ୍ୱତନ୍ତ୍ର ଭାବେ ସେମାନଙ୍କର ଘର ବାଡ଼ିରେ ପତ୍ର ବୃକ୍ଷ ରୋପଣ ସେତ କୃପମାନଙ୍କ ବତୁପାଶରେ ଓ ବଡ଼ ବଡ଼ ସହରର ପରବାସିମାନଙ୍କରେ ପରିପରିବା ଗୁଣ, ଗ୍ରାମ୍ୟ କୃଷି ଶ୍ରମିକ ଅଭିଆନ ମଧ୍ୟରେ ମିଶିତ ପତ୍ର ବରିଷ୍ଠ ସାପନ, ପ୍ରାୟତଃ ନର୍ସରୀ କରିଆରେ ଲିଭାଟି ଦରରେ କରମା ପକଣ୍ଠା ଦୋରାଣ, ଆଦିବାସୀ ଓ ହରିଜନ ସଂପ୍ରଦାୟର ଯୁବକମାନଙ୍କୁ ଯୋଗଦାୟନ କରିବା ପାଇଁ ଉଦ୍ୟାନ ବିଭାଗରେ ବୈଷୟିକ ତାଲିମ୍ ପ୍ରଦାନ ଏବଂ କୃଷକ ଗୁଣୀମାନଙ୍କୁ ପତ୍ର ସଂରକ୍ଷଣ ସମ୍ବନ୍ଧରେ ତାଲିମ୍ ପ୍ରଦାନ ପ୍ରଭୃତି କାର୍ଯ୍ୟକ୍ରମମାନ ପ୍ରସଙ୍ଗ କରାଯାଇଛି ।

ଦିଗତ ପତ୍ର ପଞ୍ଚତାୟିକ ଯୋଜନାରେ ଉଦ୍ୟାନ କୃଷି ବିଭାଗ ଦ୍ୱାରା ୧୫୩୧ ହେକ୍ଟର ଜମିରେ ଅନୁଦାନା, ୧୭,୧୩୨ ହେକ୍ଟର ଜମିରେ ନାରିକେଳ, ୬,୯୫୨ ହେକ୍ଟର ଜମିରେ ଲେମ୍ବୁ, ୪,୨୨୧ ହେକ୍ଟର ଜମିରେ ଆମ୍ବ ଏବଂ ୬,୦୮୪ ହେକ୍ଟର ଜମିରେ ଅନ୍ୟାନ୍ୟ ପତ୍ରବୃକ୍ଷ କରାଯାଇଛି । ଏହିପରି ମୋଟ ୩୬,୫୯୪ ହେକ୍ଟର ପରିମିତ ଜମିରେ ପତ୍ରବୃକ୍ଷ କରାଯାଇ ଓଡ଼ିଶାର ବିଭିନ୍ନ ଗୁଣୀମାନଙ୍କୁ ଉପକୃତ କରାଯାଇଛି, ତାହାକି ଯତିବର୍ଷ ପ୍ରାୟ ୧୧,୦୦୦ ହେକ୍ଟର ଜମିରେ ଆଜ୍ଞ ଓ ୬ ଲକ୍ଷ ହେକ୍ଟର ଜମିରେ ବିଭିନ୍ନ ପରିପରିବା ଉଦ୍ୟାନ କାର୍ଯ୍ୟକ୍ରମ ପ୍ରସଙ୍ଗ କରାଯାଇଛି । ଉଦ୍ୟାନ

ବିଭାଗର ବିଭିନ୍ନ ଯୋଜନା ମାଧ୍ୟମରେ ୧୮,୩୪୮ଟି ଆଦିବାସୀ ପରିବାର ଓ ୨୯,୫୦୦ଟି ହରିଜନ ପରିବାର ଉପକୃତ ହୋଇଛନ୍ତି । ଏହି ସମୟରେ ୩,୧୪,୦୦୦ ସଂଖ୍ୟକ ନାରିକେଳ ବୃକ୍ଷ ଦେନାଳ ବନ୍ଦରେ ସଫଳ ଭାବେ ରୋପଣ କରାଯାଇଛି । ଏହି ନାରିକେଳ ବୃକ୍ଷ ମଧ୍ୟକୁ ୨,୨୬,୦୦୦ ବୃକ୍ଷକୁ ୧୭,୦୦୦ ଶୁଦ୍ର ଗୁଣୀମାନଙ୍କ ମଧ୍ୟରେ ବଣେ ଦରାସାର ସେମାନଙ୍କୁ ଧାର୍ଯ୍ୟମାନ ବୃକ୍ଷ ଦରାସାରଖି । ଗଜାମ ନିସର ରାମଗିରି ଉଦ୍ୟାନରେ ୨,୫୯,୦୦୦ ଜମଜା ଜାତୀୟ ବୃକ୍ଷ ସଫଳଭାବରେ ରୋପଣ କରାଯାଇଛି । ପ୍ରାୟ ୯,୦୦୦ ଡେକଡର ଅଣ ଉଲ୍ଲସେଡିତ ଜମିରେ ୧୧,୦୦,୦୦୦ ଆମ୍ବ, ପଶସ, ନାକୁବାଦାନ, କମଳା, ଲେମ୍ବୁ, ପିତୁଡ଼ି ଓ ବରକୋଟି ପ୍ରଭୃତି ପତ୍ରବୃକ୍ଷ ରୋପଣ କରାଯାଇ ଗୁଣୀମାନଙ୍କର ଆର୍ଥିକ ମାନବଞ୍ଚର ଉନ୍ନତି କରିବା ପାଇଁ ଚେଷ୍ଟା କରାଯାଇଅଛି ।

ଦିଗତ ୧୯୮୫-୮୬ ଅର୍ଥିକ ବର୍ଷରେ ଦେନାଳ ଦକ୍ଷିଣାରେ ୮୦,୦୦୦ ନାରିକେଳ ଗୁଣୀ ରୋପଣ କରାଯାଇଛି । ୪,୩୧୦ ହେକ୍ଟର ଜମିରେ ବିଭିନ୍ନ ପତ୍ର ବୃକ୍ଷ ରୋପଣ କରାଯାଇଛି । ୨,୨୫,୦୦୦ ଗୋଟି ବିଭିନ୍ନ ପ୍ରକାର ପତ୍ର ବୃକ୍ଷର କଲମି ଓ ଗୁଣୀ ଗୁଣୀମାନଙ୍କୁ ଯୋଗାଇ ଦିଆଯାଇଅଛି । ୪୪,୩୦୦ଟି ବିଭିନ୍ନ ପତ୍ର ବୃକ୍ଷର ଗୁଣୀ ୧୧,୦୦୦ ସଂଖ୍ୟକ ଗରିବ ଗୁଣୀ ପରିବାରକୁ ବଣେ କରାଯାଇଛି । ୧୪,୫୦୦ଟି ହରିଜନ ପରିବାରଙ୍କ ଘରବାଡ଼ିରେ ଆମ୍ବ, ପିତୁଡ଼ି, ନାରିକେଳ, ପଶସ ଓ ଅନୁଦାନା କରାଯାଇଛି । ୫,୦୦,୦୦୦ କରମା ଓ ଗୁଣୀଗୁଣ ଅସରା ବର୍ଷ ପାଇଁ ବସ୍ତୁ ଦରାସାରହି । ୮,୨୩୬ ହେକ୍ଟରରେ ଆଜ୍ଞ ଓ ୫,୮୦,୦୦୦ ହେକ୍ଟରରେ ଅନ୍ୟାନ୍ୟ ପରିପରିବା ବୃକ୍ଷ କରାଯାଇଅଛି । ୨୨,୩୦୦ ଗୋଟି ଶକର ତାତୀୟ ଓ ଅଧିକ ଅନୁଦାନ ନାରିକେଳ ଗୁଣୀ ଉଦ୍ଭାବନ କରାଯାଇ ଗୁଣୀମାନଙ୍କୁ ଯୋଗାଇ ଦିଆଯାଇଛି ।

ଏହା ବ୍ୟତୀତ ୧୯୮୭-୮୭ ଆର୍ଥିକ ବର୍ଷରେ ଗୁଣାମାନଙ୍କ ଜମିରେ ୧,୧୦୦ ହେକ୍ଟର ଜମିରେ ନଡ଼ିଆ, ୨୨୦ ହେକ୍ଟର କଦଳୀ, ୮୭ ହେକ୍ଟରରେ ସପୁରୀ, ୨୫ ହେକ୍ଟରରେ ଲେମ୍ବୁ ଓ କମଳା କାତୀୟ ଫଳ, ୩୧,୦୦୦ ହେକ୍ଟରରେ ବିଭିନ୍ନ ପରିପରିବା ଓ ୯,୦୦୦ ହେକ୍ଟରରେ ଆକୃଷ୍ଣ କରାଯାଇଅଛି । ବୃକ୍ଷ ରୋପଣ କାର୍ଯ୍ୟକ୍ରମରେ ୨୧୩୫ ଲକ୍ଷ ବିଭିନ୍ନ ବିଦମର ଫଳ ଗୁରା ଓ କଲମା ପତ୍ର ଗୁଣାମାନଙ୍କ ଜମିରେ ଓ ଅନ୍ୟାନ୍ୟ ପ୍ରତିତ ଜମିରେ ରୋପଣ କରାଯାଇଅଛି । ୮,୩୦୦ଟି ହରିଜନ ପରିବାରଙ୍କ ଘରବାଡ଼ିରେ ୧,୨୫,୦୦୦ ବିଭିନ୍ନ ବିଦମର ଫଳ ବୃକ୍ଷ ରୋପଣ କରାଯାଇଛି । ସରକାରୀ ଫଳ ବଜାରମାନଙ୍କରେ ୯ ଲକ୍ଷ ବିଭିନ୍ନ ବିଦମର ପତ୍ରଗୁରା ଉତ୍ପାଦିତ ହୋଇଅଛି । ରାଜ୍ୟର ବିଭିନ୍ନ ସ୍ଥାନରେ ଥିବା ୧୩ଗୋଟି ଫଳ ସଂରକ୍ଷଣ ତାଲିମ କେନ୍ଦ୍ରରେ ୪,୩୦୦ ଗୁଣିଣାକୁ ଫଳ ସଂରକ୍ଷଣ ତାଲିମ ଦିଆ ଯାଇଅଛି । ୫,୦୦୦ ସଂଖ୍ୟକ ପରିପରିବା ମିଳିକିଟ୍ ବିନା ମୂଲ୍ୟରେ ଗୁଣାମାନଙ୍କୁ ଯୋଗାଇ ଦେଇ ପ୍ରଦର୍ଶନ କ୍ଷେତ୍ର ମାଧ୍ୟମରେ ଉନ୍ନତ ପରିପରିବା ଗୁଣର ସଂପ୍ରସାରଣ ପାଇଁ ଉଦ୍ୟମ ହୋଇଛି । ୩୫କଣ ହରିଜନ ଯୁବକଙ୍କୁ ଉଦ୍ୟାନ ବିଭାଗରେ ବୈଷୟିକ ତାଲିମ ଦିଆଯାଇଅଛି ।

ବାଉଁଶରେ ଅବସିତ ରାଜ୍ୟ ଉତ୍ପାଦିତ ଉଦ୍ୟାନରେ ଦେଶୀ ଓ ବିଦେଶୀ ଔଷଧ ବୃକ୍ଷ, ଫୁଲ ଗଛ ଓ ଉପକାରୀ ବିଭିନ୍ନ ପ୍ରାଣ ବୃକ୍ଷର ଚିତ୍ର କରାଯାଇ ରକ୍ଷଣାବେକ୍ଷଣ ଓ ଉପଯୁକ୍ତ ବ୍ୟବହାର ଉପରେ ପରୀକ୍ଷା ନିରୀକ୍ଷା ଗୁରୁ ଉଦ୍ଦାୟନ ଅଛି । କୃଷି ବିଶ୍ୱବିଦ୍ୟାଳୟ ଓ ଅନ୍ୟାନ୍ୟ ବିଭାଗ ସହିତ ଉଦ୍ୟାନ ବୃକ୍ଷ ସଂପର୍କୀୟ ଅନୁସନ୍ଧାନ ଓ ଏହାର ସଂପ୍ରସାରଣ ନିମିତ୍ତ ପରିଷ୍ଟ ସଂପର୍କ ରଖାଯାଇଛି ।

ତଳିତ ବର୍ଷ (୧୯୮୭-୮୮) ୨ ଲକ୍ଷ ନାରିକେଜ ଗୁରା ଉତ୍ପାଦନ କରାଯାଇ ସମୁଦ୍ର ଉତ୍ତରବର୍ତ୍ତୀ ଅଞ୍ଚଳମାନଙ୍କରେ ଯୋପଣ କରାଯିବାପାଇଁ ବ୍ୟବସ୍ଥା କରାଯାଇଅଛି । ରାଜ୍ୟର ବିଭିନ୍ନ ଫଳବଉଦ୍ଧରେ ୧୪ ଲକ୍ଷ ୪୦ ହଜାର ଉନ୍ନତମାନର ଗୁରା ଓ କଲମା ଗଛ ପରବର୍ତ୍ତୀ ବର୍ଷରେ ବିତରଣ ପାଇଁ ଉତ୍ପାଦନ ହୋଇଛି । ୧୪୦ କଣ ହରିଜନ ଯୁବକଙ୍କୁ ଉଦ୍ୟାନ ବିଭାଗରେ ବୈଷୟିକ ତାଲିମ ପ୍ରଦାନ କରାଯାଇ ସେମାନଙ୍କ ଆତ୍ମନିଯୁକ୍ତି ପାଇଁ ସାହାଯ୍ୟ କରାଯିବ । ୩୦ ହଜାର ଆଦିବାସୀ ପରିବାରକୁ ବିଭିନ୍ନ ଯୋଜନା ମାଧ୍ୟମରେ ଏପକୃତ କରାଯିବ । ବୃକ୍ଷରୋପଣ କାର୍ଯ୍ୟକ୍ରମ କଳିଆରେ ୩୦ ଲକ୍ଷ ବିଭିନ୍ନ ବିଦମର ଫଳଗୁରା ରୋପଣ କରାଯିବ । ଏଡ଼୍ ବ୍ୟତୀତ ୧୦୦ ହେକ୍ଟର ଜମିରେ ସପୁରୀ, ୮୦୦ ହେକ୍ଟର ଜମିରେ କମଳା

୧୦୦୦ ହେକ୍ଟର ଜମିରେ ଆମଗୁଷ୍ଠ କରିବା ପାଇଁ ଲକ୍ଷ୍ୟ ଧାର୍ଯ୍ୟ କରାଯାଇଛି ଏବଂ ୩୦,୦୦୦ ହେକ୍ଟରରେ ଅନ୍ୟାନ୍ୟ ପରିପରିବା ଗୁଣ କରାଯିବାର ପ୍ରସ୍ତାବ କରାଯାଇଛି । ୯,୦୦୦ କୃଷକ ଗୁଣିଣାମାନଙ୍କୁ ଫଳ ସଂରକ୍ଷଣ ଯୋଜନାରେ ତାଲିମ ଦିଆଯିବା ପାଇଁ ବ୍ୟବସ୍ଥା ହୋଇଛି । କମଳା ଓ ଲେମ୍ବୁ କାତୀୟ ଫଳଗୁଷ୍ଠର ପ୍ରସାର ପାଇଁ ଆଦିବାସୀ ଅଧ୍ୟୁସିତ ଅଞ୍ଚଳରେ ୫୩,୦୦୦ଟି ଉକ୍ଷ୍ଣ ଧରଣର କମଳା ଓ ଲେମ୍ବୁଗୁରା ଲଗାଇବା ପାଇଁ ଯୋଜନା କରାଯାଇଛି ।

ଏଡ଼୍ ବ୍ୟତୀତ ୨ଟି ଯୋଜନା ଉପରେ ସ୍ୱତନ୍ତ୍ର ଧ୍ୟାନ ଦେଇ ବ୍ୟାପକ ଭାବରେ ସାଥକ କରିବାର କାର୍ଯ୍ୟକ୍ରମ ଅଛି । ଆକୃଷ୍ଣ ମଧ୍ୟ ବ୍ୟାପକ ଭାବରେ କରି ଦେଡ଼ ଗୁଣା ଅର୍ଥାତ୍ ୧୫,୦୦୦ ହେକ୍ଟରରେ ବିସ୍ତାର କରିବାକୁ ଉଦ୍ୟମ କରାଯାଇଛି ।

(୨) କଦଳୀ ଗୁଣ ସଂରକ୍ଷଣ ପ୍ରଣାଳୀରେ ୧,୦୦୦ ହେକ୍ଟରରେ ଆରମ୍ଭକରି ଆସରା ଚିନିବର୍ଷ ମଧ୍ୟରେ ୬,୦୦୦ ହେକ୍ଟରକୁ ବଢ଼ାଇ ଓଡ଼ିଶାକୁ କଦଳୀ କ୍ଷେତ୍ରରେ ସ୍ୱାବରମୀ ନିରିବାକୁ କାର୍ଯ୍ୟକ୍ରମ ଅଛି ।

କୃଷି ଓ ବୈଷୟିକ ବିଶ୍ୱ ବିଦ୍ୟାଳୟର ପ୍ରତ୍ୟକ୍ଷ ତତ୍ତ୍ୱାବଧାନରେ ଥିବା କୃଷି ମହାବିଦ୍ୟାଳୟରେ ଉଚ୍ଚତର ଶିକ୍ଷା ଓ ଗବେଷଣା ନିମିତ୍ତ ସୁଦକ୍ଷ ବୈଷୟିକ ଅର୍ପିତର ମନୋନୀତ ହୋଇଥାନ୍ତି । କଳବାୟୁ ଓ ମୃତ୍ତିକା ଭେଦରେଥିବା ଆଞ୍ଚଳିକ ଗବେଷଣାଗାର ଓ ଉପକେ-କୁ ସହିତ ପ୍ରତ୍ୟକ୍ଷ ସଂପର୍କ ସ୍ଥାପନ ଦ୍ୱାରା ଗବେଷଣା ଲବ୍ଧ ତଥ୍ୟାବଳୀ କୃଷକମାନଙ୍କ ନିକଟରେ ପହଞ୍ଚାଇ ଥାଆନ୍ତି । ଯାହାଦ୍ୱାରା ତାଲିମ ଓ ପରିଦର୍ଶନ ସଂପ୍ରସାରଣ ଯୋଜନା ସହାୟତାରେ କୃଷକମାନଙ୍କ ମଧ୍ୟରେ ବୈଜ୍ଞାନିକ ଗୁଣ ପଦ୍ଧତିର ବହୁଳ ପ୍ରସାରଣ ଓ ଉଦ୍ୟାନ କୃଷି ଜ୍ଞାନର ବିକାଶ ଘଟିଥାଏ । ବିଶ୍ୱବିଦ୍ୟାଳୟର କୃଷି ଗବେଷକମାନେ ଏହି ବିଭାଗରେ କାର୍ଯ୍ୟରତ ଅର୍ପିତରୁ ହିଁ ଉତ୍ତର ଜର୍ମାନୀରେ ମାଗଡ଼ ଦୁରଦିନ ଗୁଣ ପ୍ରଣାଳୀ ଉପରେ ତାଲିମଦେଇ ଥାଆନ୍ତି । କୃଷି ବିଶ୍ୱବିଦ୍ୟାଳୟର ଗବେଷଣା ଲବ୍ଧଧ୍ୟାନ, ଉଚ୍ଚତର ହିନ୍ଦି କ୍ଷେତ୍ର ପ୍ରଦର୍ଶନ ଓ ସଂପ୍ରସାରଣ ମାଧ୍ୟମରେ ଉଦ୍ୟାନ କୃଷି ବିଭାଗଦ୍ୱାରା କୃଷକଙ୍କ ନିକଟରେ ପହଞ୍ଚାଯାଇପାରୁଛି । "ଆଉ ମଧ୍ୟ" ବିଜ୍ଞାନାଗାରରୁ କ୍ଷେତ୍ର ପ୍ରଦର୍ଶନ ଯୋଜନା ସହିତ ପ୍ରତ୍ୟକ୍ଷ ସହଯୋଗ ଦ୍ୱାରା ଆବଶ୍ୟକୀୟ ବୈଜ୍ଞାନିକ ଗୁଣ କୌଶଳ, କୃଷକମାନଙ୍କ ମଧ୍ୟରେ ସଂପ୍ରସାରଣ ମାଧ୍ୟମରେ ପ୍ରସାର କରାଯାଇ ପାରୁଅଛି । ନିର୍ଦ୍ଦେଶକ, ଉଦ୍ୟାନ କୃଷି ବିଭାଗ ।



କୃଷି ଉତ୍ପାଦନ ଓ କୃଷି ଶିକ୍ଷା ବ୍ୟବସ୍ଥା

ଡକ୍ଟର ପ୍ରକାଶ ଚନ୍ଦ୍ର ପରିଜା

ଭାରତ ଏକ କୃଷି ପ୍ରଧାନ ଦେଶ । ଏହାର ଶତକଡ଼ା ୨୦ ଭାଗ ଲୋକ କୃଷି ଉପରେ ନିର୍ଭରକରି ଚଳନ୍ତି ଏବଂ ଜାତୀୟ ଆୟର ଶତକଡ଼ା ୪୦ ଭାଗ କୃଷିରୁ ହିଁ ମିଳିଥାଏ । ଭାରତର ୫୬୭ ଲକ୍ଷ ଗ୍ରାମରେ ଅତ୍ୟାଧିକ ଯାହାଗୁଡ଼ିକ ବିକାଶ ଘଟିଅଛି କୃଷି ବିକାଶ ଦ୍ଵାରା ହିଁ ସମ୍ଭବ ହୋଇଛି । ଗ୍ରାମ୍ୟ ଜୀବନର ସଙ୍ଗୀତ, ସାହିତ୍ୟ, ପର୍ବ ପର୍ବାଣୀ ତଥା ସାମାଜିକ ବ୍ୟବସ୍ଥା ଓ ଆତ୍ମର ବିକାଶ ମୁଖ୍ୟତଃ କୃଷି ସମ୍ପର୍କରେ ପ୍ରଭାବିତ । ସର୍ବୋପରି ପୃଥିବୀର ଏହି ବିଭାଗ ଗଣତନ୍ତ୍ରର ଜନମାନସରେ କୃଷି ଏକ ବ୍ୟବସାୟିକ ଅବଲମ୍ବନ ନ ହୋଇ ବରଂ ଜୀବନର ଗୋଟାଏ ଗୁଣିତ ପ୍ରକାର ରୂପେ ପରିଗଣିତ ହୋଇଅଛି ।

ସ୍ଵାଧୀନତା ପରେ ଭାରତବର୍ଷର କୃଷି ବ୍ୟବସ୍ଥାରେ ଯେ ଆକାଶର ଉନ୍ନତି ଘଟିଅଛି ଏଥିରେ ଦ୍ଵିମତ ହେବାର ଜିଛି ନାହିଁ । ୧୯୫୦ ମସିହା ବେଳକୁ ଆମର ଖାଦ୍ୟ ଶସ୍ୟ ୫ କୋଟି ଟନ୍ ଥିଲା ଜିଲ୍ଲା ଏବେ ତାହା ୧୫ କୋଟି ଟନ୍ ପର୍ଯ୍ୟନ୍ତ ହେଇଛି । ପ୍ରାୟ ପ୍ରତ୍ୟେକ ଫସଲର ଉତ୍ପାଦନ ଓ ଗୁଣ ବୃଦ୍ଧି ଘଟିବା ଜମିର ପରିମାଣ ଦିନକୁ ଦିନ ବଢ଼ି ଚାଲିଛି । ଏଥିରୁ ସମସ୍ତେ ଆମେ କୃଷି ବିକାଶ ବା ସରୁତ ବିପ୍ଳବରେ କ୍ଷେତ୍ରରେ ଅନୁଭବ କରିବା ପାଇଁ ଅର୍ଜନ କରିଥିଲେ ହେଁ ଆନନ୍ଦିତ ହେବାର ଜିଛି ନାହିଁ । କାରଣ ୨୦୦୦ ମସିହା ବେଳକୁ ଆମର ଲୋକସଂଖ୍ୟା ୮୬.୫ କୋଟିରେ ପହଞ୍ଚିବ ଏବଂ ସେଥିପାଇଁ ଆମର ପ୍ରଚୁର ପରିମାଣର ଖାଦ୍ୟଶସ୍ୟ ଦରକାର ହେବ । ଖାଦ୍ୟ ଶସ୍ୟର ଆବଶ୍ୟକତା ଉପରେ ଆମର ଯାହା ଧ୍ୟାନ ଥାଏ ତାହା ତାହା ଠାରୁ ବି ଅଧିକ ଦରକାର ପଡ଼ିପାରେ । କାରଣ ଆଧୁନିକ ବିଜ୍ଞାନ ଲୋକମାନଙ୍କୁ ବିଭିନ୍ନ ଖାଦ୍ୟର ଆବଶ୍ୟକତା ଉପରେ ଯଥେଷ୍ଟ ଶିକ୍ଷା ଦେଇଅଛି । ତେଣୁ କୃଷି ଉତ୍ପାଦନକୁ ବୃଦ୍ଧି ଓ ଅଧିକ କରିବା ପାଇଁ ଆମକୁ ଅଧିକ ଜମି, ଜଳସେଚନ, ଶସ୍ୟ ସଂରକ୍ଷଣ ବ୍ୟବସ୍ଥା, ଆଧୁନିକ ସମ୍ପର୍କିତ କୃଷି ଓ ଅଧିକା ଶାସ୍ତ୍ରମାନ ବିହୀନ ପ୍ରଭୃତି ଅନେକ ବିଷୟ ଉପରେ ନିଜ ନିଜ ଦୃଷ୍ଟି ପଡ଼ିବ । ସର୍ବୋପରି ଏହି ବ୍ୟବସ୍ଥାକୁ ଅଧିକ ଶାସ୍ତ୍ରମାନ କରିବା ପାଇଁ

କୃଷି ଗବେଷଣା, ଶିକ୍ଷା ଏବଂ ସମ୍ପ୍ରଦାୟ ଉପରେ ଅଧିକ ଗୁରୁତ୍ଵ ଦିଆଯାଉଛି । କାରଣ ଆଧୁନିକ କୃଷି ବିଜ୍ଞାନର ଅଗ୍ରଗତି ଏତେଦୂର ହୋଇଅଛି ଯେ, ପାରମ୍ପରିକ ପ୍ରଥାରେ ଗୁଣ କରୁଥିବା ଜଣେ ଭାରତୀୟ ଗୁଣୀ ପାଖରେ ଏହାର ତଥ୍ୟକୁ ଠିକ ଭାବରେ ପହଞ୍ଚାଇ ତାକୁ ପ୍ରବର୍ତ୍ତାଇବା ବଡ଼ କଷ୍ଟକର ବ୍ୟାପାର ।

ପ୍ରଥମେ ଜମିଜମା କଥା ଚିନ୍ତା କରାଯାଉ । କୃଷିର ବିକାଶରେ ଏହା ପ୍ରଥମ ସ୍ଥାନ ଅଧିକାର କରୁଛି । କିନ୍ତୁ ଭାରତର କ୍ଷେତ୍ରଫଳ ୩୨.୮ କୋଟି ହେକ୍ଟରରୁ ୧୪.୦୩ କୋଟି ହେକ୍ଟର ଜମି କେବଳ ଗୁଣ କରାଯାଇ ପାରୁଛି । ଏହି ୧୪.୦୩ କୋଟି ହେକ୍ଟର ଜମି ଯେ, ପୁରାପୁରି ମାତ୍ରାରେ ସର୍ବୋତ୍ତମ ଭାବେ ଗୁଣୋପଯୋଗୀ ତାହା ନୁହେଁ କାରଣ ଏଥିରୁ ଅନେକ ବନ୍ୟା ଏବଂ ମରୁଡ଼ି ପ୍ରସାଦିତ । ଅନେକ ଖାରୀ ଜିମା ଜଳମରୁ ହୋଇଥାଏ । ତେଣୁ ଗୁଣକାରୀ ପାଇଁ ଅଧିକ ଜମି ଯୋଗାଇବାକୁ ଆମକୁ ଅଧିକରୁ ଅଧିକ ଗୁଣ ହେଉ ନ ଥିବା ଜମିକୁ ଗୁଣୋପଯୋଗୀ କରିବା ଆବଶ୍ୟକ । ଏହି ଦୃଷ୍ଟିରୁ ଶୁଷ୍କ ଯୋଜନା କାଳରେ ୪୦୦୨ କୋଟି ଟଙ୍କା ବ୍ୟୟରେ ୪୫.୮ ଲକ୍ଷ ହେକ୍ଟର ପଡ଼ିତ ଜମିକୁ ଗୁଣୋପଯୋଗୀ କରାଯାଇଅଛି । ବର୍ତ୍ତମାନ ଆମ ପାଖରେ ଯେଉଁ ଆଠକୋଟି ହେକ୍ଟର ପଡ଼ିତ ଜମି ଅଛି ତାକୁ ଆମେ ଉତ୍ପାଦନକ୍ଷମ କରି ପାରିଲେ ତାହା ଖାଦ୍ୟ ଶସ୍ୟ ବୃଦ୍ଧିରେ ଯଥେଷ୍ଟ ସହାୟକ ହେବ । ଏହି ଦୃଷ୍ଟିରୁ ବର୍ତ୍ତମାନ ଜାତୀୟ ପଡ଼ିତ ଜମି ଉତ୍ତମ କୋର୍ଟ ଗଠନ କରାଯାଇଛି । ଆମେ ଯାହାକୁ ପଡ଼ିତ ଅନୁଭବ କରିବାକୁ ଅତୀତରେ ଛାଡ଼ି ଦେଇଥିଲେ ସେଥିରୁ ଅତି ଅଧିକା ଫାଇଦା ହୋଇପାରୁଛି । ଏହି ଜମିରେ କାଳକାରୀମାନ ପ୍ରଭୃତି ଫଳଗୁଣ ଏବଂ ଖାଉଁ, ଉତ୍ତମ ପତାଣ ପ୍ରଭୃତି ଜାହାଜୀ ଓ ଦରକାରୀ ଜାତର ଗୁଣ ବୃଦ୍ଧି ପାଇଁ ଅଧିକ ଗୁଣ ମିଳିପାରୁଛି । ଉତ୍ତମକର୍ତ୍ତା ଅଞ୍ଚଳରେ ଗୋଟିଏ ଏକର ଅନୁଭବ ତିପ ଜମିରେ କାଳକାରୀମାନ ଗୁଣକରେ ୫ ଶହ ଟଙ୍କାକୁ ୧୫୦୦ ଟଙ୍କା ପର୍ଯ୍ୟନ୍ତ ଗୁଣ ମିଳିପାରିବ ଏବଂ

ଏହି ପଦର ପାଇଁ ବିଶେଷ ଶ୍ରମ କରିବାକୁ ପଡ଼ିବନାହିଁ । ଏହିପରି ଅନେକ ପଦର ଯଥା:- ଉଦର, ପାମରୋତା, ତାଳଚିନି ବିଦାଳ ପ୍ରଭୃତି ପଠିତ କର୍ମରେ ଗୁଣକଲେ ଅଧିକ ଗୁଣ ମିଳିପାରିବ । ଏହାଛଡ଼ା ଜଳସେଚନ, ପ୍ରକଳ୍ପଗୁଡ଼ିକ କୃଷି ଉତ୍ପାଦନ ବୃଦ୍ଧିପାଇଁ ଅନ୍ୟ ଏକ ପ୍ରଧାନ ସାହାଯ୍ୟକାରୀ ବ୍ୟବସ୍ଥା ଅତ୍ୟାବଶ୍ୟ ଆମ ଦେଶରେ ୨୦ ଭାଗ କର୍ମକୁ ଜଳସେଚିତ କରାଯାଇ ପାରିବ । ଅଧିକ ଜଳସେଚନ ବ୍ୟବସ୍ଥା କରିବାରେ ଅନେକ ଅସୁବିଧା ଅଛି କାରଣ ଏହା ବହୁଳ ଓ ସମୟ ସାପେକ୍ଷ ପ୍ରକଳ୍ପ । ତେଣୁ ଆମକୁ ଅଧିକ ଅମଳକ୍ଷମ ବିହନ ପାଇବା ଓ ଗୋଟିଏ କର୍ମକୁ ଅଳ୍ପ ସମୟ ମଧ୍ୟରେ ଅଧିକ ପଦର ଉତ୍ପାଦନ କରିବା ଏବଂ ପଦରକୁ ରୋଗ ଓ ପୋକ କବଳକୁ ଗଣା କରିବା ଭପରେ ଅଧିକ ଗୁରୁତ୍ୱ ଦେବା ଆବଶ୍ୟକ । ଏହା ସମ୍ଭବ ହେଲେ ବର୍ତ୍ତମାନ ଗୁଣ କରାଯାଉଥିବା କର୍ମକୁ ଆମେ ଅଧିକ ଉତ୍ପାଦନ କରି ପାରିବା ଫଳରେ ଅନେକ ସୁବିଧା ମିଳିବ। ସଙ୍ଗେ ସଙ୍ଗେ ଉତ୍ପାଦନ ଉତ୍ପାଦନ କମ ଖର୍ଚ୍ଚରେ ହେବ । କମ୍ କର୍ମକୁ ଯେ କମ୍ ଗୁଣ ମିଳିବ ଏ କଥା ଠିକ୍ ନୁହେଁ । ପରିପରିବା ଗୁଣକଲେ ଯୋଗ୍ୟ ଏକରୁ ଲକ୍ଷେ ଟଙ୍କା ପର୍ଯ୍ୟନ୍ତ ଗୁଣ ମିଳିପାରିବ । ଶିଳିଙ୍ଗ ତଳେ ବୃହସ୍ପତି ନିକଟରେ ଜଣେ ଗୁଣୀ କାପସିକମ (ବଡ଼ଲଙ୍କା) ଗୁଣକରି ଏକଲକ୍ଷ ଟଙ୍କା ପର୍ଯ୍ୟନ୍ତ ପାଇଛନ୍ତି । ଅନେକଙ୍କୁ ଏହା ସ୍ୱପ୍ନ ପରି ମନେ ହେବ । କିନ୍ତୁ ତାହା ଠିକ୍ ନୁହେଁ । ଆଜିକାଲି ପରିସିଦ୍ଧା, ଫଳ ମୂଳରେ ଗୁଣିତା ଯେତିକି ହେଉଣି ଓ ମୂଲ୍ୟ ଯେପରି ବଡ଼ିଯାଣି ସେଥିରେ ଫଳ ଓ ପରିପରିବା ଗୁଣକୁ ଅନେକ ଗୁଣ ମିଳି ପାରିବ । ଗୋଡ଼ା ଜାତିର ବାମନ ବା ଗୋରୁଷା କଦଳୀ ଗୁଣକଲେ ଠିକ୍ ବର୍ଷକ ଭିତରେ ଏକର ପିଛା ୨୦ ହଜାରରୁ ୨୫ ହଜାର ଟଙ୍କା ନିର୍ମୁଳ ମିଳି ପାରିବ ଏବଂ ଏହା ନିକଟସ୍ଥ ସହର ବଜାରରେ ସହଜରେ ବିକ୍ରୀ ହୋଇ ପାରିବ । ଓଡ଼ିଶା କୃଷି ବିଶ୍ୱ ବିଦ୍ୟାଳୟ ତରଫରୁ ପରୀକ୍ଷିତ କେତେକ ଉତ୍କଳ ଧରଣର ପରିପରିବା ବାହାର କରାଯାଇଛି । ଯଥା :- ଲେଣ୍ଡିର ପି: ବି: - ୫୭ ଏବଂ ବି: ଓ: ସେର-୧, ଝାରିକୁ ନଥିବା ବମାତୋ ଏଲ: ଭ: - ୨୯ ଏବଂ ବି: ଆର: ରେଡ଼ ଏବଂ ଗମ ଏଭ୍-୨୩୫ ଲଙ୍କା ପ୍ରଭୃତି । ସେହିପରି ଅଳ୍ପ ସ୍ଥାନରେ ଅତ୍ୟା, ହଳଦୀ ଗୁଣକରି ବି ଅଧିକ ଗୁଣ ମିଳିପାରିବ । ଏଥିପାଇଁ ଓଡ଼ିଶା କୃଷି ବିଶ୍ୱ ବିଦ୍ୟାଳୟରୁ ପି. ବି. ଏସ. ୨୫ ଏବଂ ପି: ବି: ଏସ. ୧୦ ହଳଦୀ ଏବଂ ପି: ବି: ଏସ: - ୩୫ ଏବଂ ପି: ବି: ଏସ: - ୧୯ ଅତ୍ୟା ବିସମ ବାହାର କରାଯାଇଛି ।

କମ କର୍ମକୁ ଅଧିକ ଉତ୍ପାଦନ ପାଇଁ ଗୁଣି ପଦରେ କରାଯାଇ ପାରିବନାହିଁ । ଆଧୁନିକ କୃଷି ବିଜ୍ଞାନ ସାହାଯ୍ୟ ଦ୍ୱାରା ହିଁ ଏହା କେବଳ ସମ୍ଭବ ହୋଇ ପାରିବ । ଏଥିପାଇଁ ଅଧିକରୁ ଅଧିକ ଗବେଷଣା ଓ ସମ୍ପ୍ରଦାୟ ବୌଦ୍ଧିକ ଆବଶ୍ୟକ । ଏହି ପ୍ରଭୃତି କେବଳ କୃଷି ଶିକ୍ଷା ଦ୍ୱାରା ସମ୍ଭବ ହେବ । କୃଷି ଶିକ୍ଷା ପାଇଥିବା ସ୍ୱାତନ୍ତ୍ର୍ୟରେ ଅଧିକରୁ ଅଧିକ କୃଷି ଗବେଷଣା କରିବେ ଏବଂ ନୂତନ ନୂତନ ସମ୍ପ୍ରଦାୟ ବୌଦ୍ଧିକ ବାହାର କରି ଭାରତ ଭିତ୍ତି ଏବଂ ବିଦେଶର ବୈଦିକ କୃଷକ ଓ କୃଷିର ବିକାଶ କରିପାରିବେ ।

ସ୍ୱାଧୀନତା ପରେ ଭାରତ ବର୍ଷରେ କୃଷି ଶିକ୍ଷାରେ ଯଥେଷ୍ଟ ବିକାଶ ପଡ଼ିଛି । ୧୯୬୦ ପୂର୍ବରୁ ଗୋଟିଏ ହେଲେ କୃଷି ବିଶ୍ୱ ବିଦ୍ୟାଳୟ ନଥିଲା । ବର୍ତ୍ତମାନ ୨୩ରୁ ଅଧିକ କୃଷି ବିଶ୍ୱ ବିଦ୍ୟାଳୟ ସ୍ଥାପିତ ହେଇଣି । ସେହିପରି ସ୍ୱାଧୀନତା ସମୟରେ ଯେତୋଟି କୃଷି ମହା ବିଦ୍ୟାଳୟ ଥିଲା ତାହା ବହୁ ପୁଣ୍ୟରେ ବର୍ଜି ଯାଇଛି । ଉଦ୍ୟାନ, ବିଜ୍ଞାନ ରୋପଣ ଫସଲ, ଜଙ୍ଗଲ ବିଜ୍ଞାନ, ପଶୁପାଳନ ମତ୍ସ୍ୟ ବିଜ୍ଞାନ ପ୍ରଭୃତି କୃଷି ଆନୁଷ୍ଠାନିକ ଶିକ୍ଷାର ପ୍ରଭୃତ ବିକାଶ ସାଧିତ ହୋଇଛି ।

ପ୍ରଥମେ ଆମେରିକୀୟ ଲ୍ୟାଣ୍ଡ ଗ୍ରାଣ୍ଟ କୃଷି ଶିକ୍ଷା ପଦ୍ଧତି ଅନୁସାରେ ଭାରତ ପ୍ରଦେଶର ପଞ୍ଚନଗର ଠାରେ ଗୋବିନ୍ଦ ବରୁଣ ପଞ୍ଚ କୃଷି ଓ ବୈଷୟିକ ବିଶ୍ୱ ବିଦ୍ୟାଳୟ ସ୍ଥାପିତ କରାଗଲା । ତାହା ପରେ ୧୯୬୨ ମସିହାରେ ରାଜସ୍ଥାନରେ ଭୁବନେଶ୍ୱର ଠାରେ କୃଷି ବିଶ୍ୱ ବିଦ୍ୟାଳୟ ଓ ଓଡ଼ିଶା କୃଷି ବୈଷୟିକ ବିଶ୍ୱ ବିଦ୍ୟାଳୟ ସ୍ଥାପନ କରାଗଲା । ଏହି ବିଶ୍ୱ ବିଦ୍ୟାଳୟ ସ୍ଥାପନ ପୂର୍ବରୁ ୧୯୫୪ ମସିହା କୁମ୍ଭାସ ଠାରୁ ଉତ୍କଳ କୃଷି ମହା ବିଦ୍ୟାଳୟ ସ୍ଥାପନ କରାଯାଇ ଓଡ଼ିଶାର କୃଷି ଶିକ୍ଷାର ବିକାଶପାଇଁ ବ୍ୟବସ୍ଥା କରାଯାଇଥିଲା । ପ୍ରଥମେ କୃଷି ମହା ବିଦ୍ୟାଳୟରେ ୩୨ ଜଣ ଛାତ୍ର ଗ୍ରହଣ କରାଯାଇଥିଲା । ପରେ ତାହା ୧୨୮ ଓ ୨୫୦ କୁ ବୃଦ୍ଧି କରାଯାଇଥିଲା । କିନ୍ତୁ ୧୯୬୯ ମସିହାଠାରୁ ପ୍ରତିବର୍ଷ ୧୯୨ ଚଣ ଛାତ୍ର ଗ୍ରହଣ କରାଯାଉଅଛି । ଓଡ଼ିଶାରେ କୃଷିର ବିକାଶକୁ ତୁଚ୍ଚତର କରିବାପାଇଁ ସମ୍ଭବପୂର୍ବ କିଲ୍ଲାର ଚିପିଲିମାଠାରେ ଆଉ ଏକ କୃଷି କଲେଜ୍ ସ୍ଥାପନ କରାଯାଇଅଛି । ଏଠାରେ ୪୮ ଜଣ ଛାତ୍ରଙ୍କ ପାଇଁ ଅଧ୍ୟୟନର ବ୍ୟବସ୍ଥା କରାଯାଇଅଛି । କୃଷି ଶିକ୍ଷାରେ ସଫଳ ଗୁଣ କରୁଥିବା ସ୍ୱାତନ୍ତ୍ର ଓ ସ୍ୱାରୋଚ୍ଚତୋର ଯୁବକମାନେ ଓଡ଼ିଶାର କୃଷି ବିଭାଗ, କୃଷି ଅନୁସନ୍ଧାନ ସଂସ୍ଥା ସାର ପ୍ରକଳ୍ପ ଏବଂ ଜାତୀୟକରଣ ବ୍ୟାଙ୍କଗୁଡ଼ିକରେ କାର୍ଯ୍ୟ କରୁଅଛନ୍ତି । ମେଧାବୀ ଛାତ୍ରମାନଙ୍କୁ କୃଷି ଶିକ୍ଷାରେ ସୁବିଧାଦେବା ପାଇଁ ପ୍ରଦେଶିକା ପରୀକ୍ଷା ବ୍ୟବସ୍ଥା କରାଯାଇଅଛି । ଓଡ଼ିଶାର ଛାତ୍ରମାନଙ୍କ ବ୍ୟତୀତ ନେପାଳ ପ୍ରଭୃତି ପଡ଼ୋଶୀ ଦେଶ ଓ ଆଣ୍ଡାମାନ ନିକୋବର, ମଣିପୁର ପ୍ରଭୃତି ପଡ଼ୋଶୀ ରାଜ୍ୟରୁ ୫୦ ଜଣ ପର୍ଯ୍ୟନ୍ତ ଛାତ୍ର ଏହି ମହା ବିଦ୍ୟାଳୟରେ ପଢ଼ିବାକୁ ସୁଯୋଗ ପାଇଛନ୍ତି । ବଡ଼ ସୁଖର କଥା ଯେ ଛାତ୍ରମାନେ ପ୍ରଥମକରି ଏହି ବର୍ଷ ସ୍ୱାତନ୍ତ ରୂପେ ବାହାରିଛନ୍ତି । ବହୁ ବର୍ଷତଳେ କେବଳ ଜଣେ ଛାତ୍ରୀ ସ୍ୱାତନ୍ତ ରୂପେ ଏହି ବିଶ୍ୱ ବିଦ୍ୟାଳୟକୁ ବାହାରି ଥିଲେ । ଶିକ୍ଷାଦାନ ପାଇଁ ଏହି ମହା ବିଦ୍ୟାଳୟରେ ୧୧ଟି ବିଭାଗ ରହିଛି । ସେଗୁଡ଼ିକ ହେଉ ମୂଲିକା କ୍ଷେତ୍ର ବିଜ୍ଞାନ, ଉଦ୍ଭିଦ ପ୍ରକଳ୍ପନ ଓ ଉଦ୍ଭିଦ ଶରୀରତତ୍ତ୍ୱ, ବିଜ୍ଞାନ ଉଦ୍ୟାନ, ଉଦ୍ଭିଦ ସଂରକ୍ଷଣ ସମ୍ପ୍ରଦାୟ ବିଭାଗ ଏବଂ ପରିସଂଖ୍ୟାନ ଓ ଅର୍ଥନୀତି ବିଭାଗ ପ୍ରଭୃତି । ଏହା ବ୍ୟତୀତ ବିହନ ବିଜ୍ଞାନ ଓ ବନ ବିଜ୍ଞାନ ବିଷୟରେ ମଧ୍ୟ ଶିକ୍ଷା ଦିଆଯାଉଅଛି । ନିକଟ ଭବିଷ୍ୟତରେ ଆହୁରି ଅନେକ କୃଷି ଶିକ୍ଷା ସମ୍ପ୍ରଦାୟ ବିଭାଗ ଖୋଲାଯିବାର ଯୋଜନା କରାଯାଇଛି ।

ଛାତ୍ରମାନଙ୍କୁ ଭାରତ ମାନର ଶିକ୍ଷାଦେବା ପାଇଁ ଅଧିକ ଶିକ୍ଷକ ଭାରତ ମାନର ବିଜ୍ଞାନୀଗାର ଓ କୃଷିକ୍ଷେତ୍ରମାନ ଅଛି । ଏହି ମହା ବିଦ୍ୟାଳୟରୁ ଏପର୍ଯ୍ୟନ୍ତ ୪୬୬୧ କୃଷି ଗ୍ରାହ୍ୟ ଏବଂ ୧୨୨୫ ଜଣ କୃଷି ପୋଷ ଗ୍ରାହ୍ୟ ଏବଂ ୫୯ ଜଣ ପି. ଏଚ୍. ଡି. ରେ ଉତ୍ତୀର୍ଣ୍ଣହୋଇ କୃଷି ଉତ୍ପାଦନ ତଥା ସ୍ୱାମି ବିକାଶ ଚଳରେ ସମ୍ଭୋଗକରଣ କାର୍ଯ୍ୟ କରୁଅଛନ୍ତି ।

ଏହି ଅନୁଷ୍ଠାନରୁ ଶିକ୍ଷା ପାଠ୍ୟ ମୁଦ୍ରଣମାନେ ଓଡ଼ିଶାରେ ପତ୍ର, ପୁସ୍ତକ, ପତ୍ରିକା ଓ ଖେଳନାମାନ ସମସ୍ତାମାନ ବିକଳାବସ୍ଥାରେ ମନ ନିଦେଶ ରହି ପ୍ରଧାନ ମନ୍ତ୍ରୀଙ୍କ ବିଜ୍ଞ-ସୂଚୀ ଦାୟତ୍ତ୍ୟ ମାନବୀୟ ଗ୍ରାମାଞ୍ଚଳରେ କୃଷି ବିକାଶର ସମ୍ପୂର୍ଣ୍ଣ ସୁଖ କରାଯାଉଛି । କୃଷିଶିକ୍ଷା ପ୍ରସାରପାଇଁ ଅତିଶ୍ରମ ଶିକ୍ଷକମାନେ ସ-ପ୍ରସାରଣ କାର୍ଯ୍ୟ କରିଥାନ୍ତେ କୃଷିବିଭାଗର କର୍ମଚାରୀମାନଙ୍କୁ ତାଲିମଦେବା, ସୃଷ୍ଟିମାନଙ୍କର କୃଷିବିଭାଗର ସମସ୍ୟାକୁ ସମାଧାନ କରିବା ପ୍ରଭୃତି କାର୍ଯ୍ୟରେ ସହଯୋଗ କରିଥାନ୍ତି । ଏହା ବ୍ୟତୀତ ଏହି ବିଶ୍ୱବିଦ୍ୟାଳୟର ଶିକ୍ଷକମାନେ ଚେନ୍ନିଓ, ଚେନ୍ନିଜିଜନ୍, ପତ୍ରପତ୍ରିକା ମାଧ୍ୟମରେ କୃଷି ସମ୍ବନ୍ଧୀୟ ତଥ୍ୟ ଜନସାଧାରଣଙ୍କ ନିକଟରେ ପରିବେଷଣ କରିଥାଆନ୍ତି । ଏହି ମହାବିଦ୍ୟାଳୟର ପ୍ରତ୍ୟକ ଶିକ୍ଷକ ଗ୍ରହ କାର୍ଯ୍ୟରେ ଦେଖାଯାଇଥିବା ସମସ୍ୟାଗୁଡ଼ିକୁ ଫୁଲ୍‌ଗାନ୍‌ପୁଷ୍ପ-ଦାଦେ ଆନେତନା କରି ଗବେଷଣା କାର୍ଯ୍ୟକ୍ରମ ମଧ୍ୟ ପ୍ରସ୍ତୁତ କରନ୍ତି ଏବଂ ସ୍ୱାତନ୍ତ୍ର୍ୟରେ ଛାତ୍ରମାନଙ୍କ କରିଥାନ୍ତେ ତଥା ନିଜ ପ୍ରତିଷ୍ଠାରେ ଏହି ସମସ୍ୟାଗୁଡ଼ିର ସମାଧାନ କରନ୍ତି । ଏହି ବିଶ୍ୱବିଦ୍ୟାଳୟରୁ ଅନେକ ଉନ୍ନତ ଧରଣର ବିହନ ଉତ୍ପାଦନ କରାଯାଇଅଛି । ସେଗୁଡ଼ିକ ମଧ୍ୟରେ ଚନ୍ଦ୍ରାଣ, ପାଣିଜାତ ପୁଠକା, ଯଯାତି, କେଶରୀ ପ୍ରଭୃତି ଧାନ, ସାଗପାକା ଓ ଉତ୍କଳିକା ନିସମର ଗହମ, ଦିଆସି-ହ ଓ ନାକାତନ ଇତ୍ୟାଦି ଉନ୍ନତ ମାଣ୍ଡିଆ, ଧଉଳି ଓ ଶାରଳା କିସମର ମୂଗ ଓ ଧଉ, କନକ ଓ କାଳିକା କିସମର ଗାଣି ପ୍ରଭୃତି ପ୍ରଧାନ । ଏହା ବ୍ୟତୀତ ନୂତନ କିସମର ଅଦା, ଆଳୁ, ଚମାଚୋ, ଦାଳଚଣ ପ୍ରଭୃତିର ଉତ୍ପାଦନ ମଧ୍ୟ କରାଯାଇଛି ।

ଏସବୁ ସତ୍ତ୍ୱେ ୫୭୭ ଲକ୍ଷ ଗ୍ରାମରେ ବାସ କରୁଥିବା ୫୦ କୋଟିରୁ ଊର୍ଦ୍ଧ୍ୱ ଲୋକମାନଙ୍କ ପାଖରେ ଆଧୁନିକ କୃଷି ବିକାଶର ଜନ କୌଶଳ ପ୍ରସଞ୍ଚାରପାଇଁ ପ୍ରମୁଖ ପରିମାଣରେ ମାନବ ସମ୍ବଳ ଆବଶ୍ୟକ । କୃଷି ସ୍ୱାତନ୍ତ୍ର୍ୟମାନେ ଏହି କାର୍ଯ୍ୟ ସୁସମ୍ପୂର୍ଣ୍ଣରେ ତଦାର ପାରିବେ । ଆମ ଦେଶର ଗରିବ ଘରୀ ଲୋକମାନେ ସେମାନଙ୍କର ସାମିତ ଭବିଷ୍ୟତ ଅଧିକ ଉତ୍ପାଦନ ପାଇବା ପାଇଁ ଏବଂ କୃଷି ଶ୍ରମିକମାନଙ୍କର ଉନ୍ନତ କରିବାପାଇଁ କୃଷି ଶିକ୍ଷାକୁ ପ୍ରଧାନ ଆଦିମୁଖ୍ୟ ରୂପେ ଗ୍ରହଣ କରାଯାଉଛି ।

କୃଷି ଦେବତା ସାମାଜିକ, ଉପାଦେୟତା ତଥା ଦୈନିକ କାରଣ ହେତୁ କୃଷି ଉତ୍ପାଦନ ଆପାତ୍ତରୁ ବର୍ଦ୍ଧିତ ହୋଇ ଚଳେ ଏହା ତୁମେ ତଦନିତାକୁ ଗଣ୍ୟକରି । ଏହାର ସାଧା ବାଉଁଶ ଆଦିରା ଛାଡ଼ିଦି, ଏକମାତ୍ର ପ୍ରଧାନ କାରଣ ହେଉ ପାଉଁଶର କୃଷି ପଦ୍ଧତି । କୃଷି ସ୍ୱାତନ୍ତ୍ର୍ୟମାନେ କୃଷିକମାନଙ୍କୁ ପାଖକୁ ଏକ ଉନ୍ନତ କୃଷି ପ୍ରଣାଳୀ ନେଇ ପ୍ରସଞ୍ଚିତଦେବେ ଦୁର୍ଗତ ଗାଉଁମାନେ ତାଙ୍କ ପାଖରେ ଯିବା ପାଇଁ ତାହାଙ୍କର ସମସ୍ତ ଯୋଗ୍ୟାଦିକ ସବୁକୁ ଗାଆଁରାତି ବଦଳାଇବାକୁ ବୁଝିତ ହଉଛନ୍ତି । ଅନେକ ଗାଉଁର ଶ୍ରାମି କଥାରେ ତାମ ତର୍କିତ ନାହିଁ । ଘିଣ୍ଟି କରି ଗାଆଁରେ ଯାଇ ସେମାନଙ୍କର ମନ ମାନିବ । ଆମର କୃଷି ସ୍ୱାତନ୍ତ୍ର୍ୟମାନେ ଏ ଗୁଣରେ ବି କମ୍ ନୁହେଁ । କାରଣ ଶିକ୍ଷାଦାନ ସମୟରେ ସେମାନଙ୍କୁ ନିଜେ ପସନ୍ଦ ଉତ୍ପାଦିବା ଓ ତାର ଉତ୍ତର ଶ୍ରୀତ ହିସାବ ରଖିବା ସମ୍ଭବ ଶିକ୍ଷାର କରାଯାଏ ଓ ପ୍ରତ୍ୟକ ଅନୁଭୂତି ସଂଗ୍ରହ କରାଯାଏ । ଆମର କେତେକ କୃଷି ସ୍ୱାତନ୍ତ୍ର୍ୟ ଉଦ୍‌ବିଦା ନବଦି ନିକର ପାମ୍ପ କରି ବ୍ୟବସାୟିକ କୃଷି ବାଞ୍ଛନ ସାତରୁ ନେବାକୁ ଆଦାନ କରାଯାଏ ।

ପରିସେଷରେ ଏତିକି ବୁଝାଯାଇପାରେ ଯେ ଆମପାଖରେ ଅନେକ ଭଲତ କୃଷି ବିଭାଗର କାର ଉଦ୍‌ବିଧି ଓ ଉଦ୍‌ବିଧ୍ୟତରେ ଅନୁପି ନୂତନ କୌଶଳ ଉତ୍ପାଦନ ହେବ । ଏ ସବୁକୁ ଲୋକମାନଙ୍କ ପାଖରେ ପ୍ରସଞ୍ଚିତପାଇଁ ଅଧିକରୁ ଅଧିକ କୃଷି ସ୍ୱାତନ୍ତ୍ର୍ୟ ବାହାରିବା ଆବଶ୍ୟକ । ଏପରିକି ପ୍ରତ୍ୟକ ପଞ୍ଚାୟତରେ କୃଷି ସ୍ୱାତନ୍ତ୍ର୍ୟ ପଢ଼ିବା ଆବଶ୍ୟକ ଏବଂ ସେମାନଙ୍କୁ ସାମାଜିକ ସ୍ୱାକ୍ଷତି ମିଳିବା ଉଚିତ୍ । କାରଣ ଉତ୍ତର ୧୯୯୦ ମସିହାକୁ କୃଷି ଶିକ୍ଷା ବର୍ଦ୍ଧି ପୋଷଣ କରାଯିବା ଆବଶ୍ୟକ ।

ଅଧ୍ୟକ୍ଷ
କୃଷି ମହାବିଦ୍ୟାଳୟ, ପୁରନେଶ୍ୱର



କୃଷି ଗବେଷଣାର ନୂତନ ଆଭିମୁଖ୍ୟ

ଡକ୍ଟର ସୀତାନାଥ ଦାସ

କୃଷିପ୍ରଧାନ ଦେଶମାନଙ୍କରେ ବିଜ୍ଞାନର ଅଗ୍ରଗତି ଏବଂ ଦେଶର ସାମୂହିକ ଉନ୍ନତି ଦିଗରେ କୃଷି ଗବେଷଣାର ପୁରୁତ୍ୱ ବିଶେଷ ଚାହୁଁପଡ଼ିଛି । ଆମ ଦେଶରେ ତଥା ଓଡ଼ିଶାରେ କୃଷି ଗବେଷଣା ବିଭାଗ ଓ କମ୍ୟୁନିଷ୍ଟା କର୍ମିକା ପାଠ ଆଞ୍ଚଳିକ ପ୍ୟୋଗଶାଳାରମାନ ପ୍ରତିଷ୍ଠା କରାଯାଇଅଛି । ଓଡ଼ିଶାରେ ଏହା'ର ସାତୋଟି ବଡ଼ ଧରଣର ଏବଂ ଆଠୋଟି ସାନ ଗବେଷଣା କେନ୍ଦ୍ରମାନ ବିଭିନ୍ନ ଅଞ୍ଚଳରେ ପ୍ରତିଷ୍ଠା କରାଯାଇଅଛି । ଉଦ୍ଦିଷ୍ଟ୍ୟତରେ ଏହି ଗବେଷଣା କେନ୍ଦ୍ରଗୁଡ଼ିକର ପୁରୁତ୍ୱ ବିଶେଷ ଭାବରେ ବୁଝି ପାଇବ ଏବଂ ସେହିପରି ଅଞ୍ଚଳ କୃଷି ଭିତ୍ତିକ ସମସ୍ୟାଗୁଡ଼ିକୁ ପରୀକ୍ଷା ନିରୀକ୍ଷା କରି ଉପଯୁକ୍ତ ବୈଷୟିକ ଜ୍ଞାନ କୃଷକମାନଙ୍କ ପାଖରେ ଶୀଘ୍ର ପହଞ୍ଚାଇ ଦିଆଯିବ । ସେଥିପାଇଁ ଏହି ଆଞ୍ଚଳିକ ଗବେଷଣା କେନ୍ଦ୍ରଗୁଡ଼ିକର ସାମର୍ଥ୍ୟ ଓ ବୈଷୟିକ ସୁବିଧାରେ ଉନ୍ନତି କରାଯାଇଅଛି ।

ଅନେକ ସମୟରେ ପ୍ରଶ୍ନ ଥାଏ କୃଷି ଓ ବୈଷୟିକ ବିଶ୍ୱବିଦ୍ୟାଳୟର ଗବେଷଣା ସଙ୍ଗଠନ କିପରି ଏବଂ ଏହାର ଆଭିମୁଖ୍ୟ କ'ଣ ? ଗବେଷଣା ଯୋଗ୍ୟ ସମସ୍ୟା କିପରି ନିରୂପଣ କରାଯାଏ ଏବଂ କାର୍ଯ୍ୟକ୍ରମ କିପରି ପ୍ରସ୍ତୁତ କରାଯାଏ? ତାହାର ଏକ ରୂପରେଖ ନିମ୍ନରେ ଦିଆଗଲା:-

(କ) ଗବେଷଣା ଯୋଜନା—

ପ୍ରତ୍ୟେକ ବର୍ଷ ଫେବୃଆରୀ ବର୍ଷରୁ ପୂର୍ବରୁ (March, April) ଓ ଶୀତଋତୁ ପୂର୍ବରୁ (July, August) ସମସ୍ତ ବଡ଼ ଆଞ୍ଚଳିକ ଗବେଷଣା କେନ୍ଦ୍ରମାନଙ୍କରେ ଏହି ବିଶ୍ୱବିଦ୍ୟାଳୟର ଅଧ୍ୟାପକ, ବୈଜ୍ଞାନିକ, କୃଷି ତଥା ଅନ୍ୟାନ୍ୟ ସରକାରୀ ବିଭାଗର ଆଞ୍ଚଳିକ ପଦାଧିକାରୀ ଏବଂ ଅନ୍ୟାନ୍ୟ କ୍ଷେତ୍ର କର୍ମୀମାନଙ୍କର ଏକ ସମାବେଶ ହୁଏ । ସେଠାରେ ଆଞ୍ଚଳିକ ସମସ୍ୟାମାନଙ୍କର ସମୀକ୍ଷା ହୁଏ । କୃଷକ-ମାନଙ୍କର ଚାହୁଁପଡ଼ିଥିବା ଓ କ୍ଷେତ୍ର ସମସ୍ୟା ସବୁ ଉପରେ

ଆଲୋଚନା ହୁଏ । ଗବେଷଣାଯୋଗ୍ୟ ସମସ୍ୟାଗୁଡ଼ିକର ଏକ ତାଲିକା ତିଆରି ହୁଏ । ତା'ପରେ ବିଶେଷଜ୍ଞମାନଙ୍କର ଏକ ପରାମର୍ଶ କମିଟି ମାଧ୍ୟମରେ ପରୀକ୍ଷା ଯୋଜନାମାନ ବୈଜ୍ଞାନିକ ଦୃଷ୍ଟିକୋଣରୁ ସିରୀକୃତ ହୁଏ । କ୍ଷେତ୍ରରେ ଭୁବନେଶ୍ୱରଠାରେ ବିଶ୍ୱବିଦ୍ୟାଳୟର ପରିସର ମଧ୍ୟରେ କୂଳପତିଙ୍କ ସଭାପତିତ୍ୱରେ ଏକ ରାଜ୍ୟ ସ୍ତରୀୟ ଆଲୋଚନା ସଭା ବସେ । ସେଠାରେ ରାଜ୍ୟ ସରକାରଙ୍କର ଅଧିକାରୀ କୃଷି ସମନ୍ୱୟ ବିଭାଗମାନଙ୍କର ମୁଖ୍ୟ କର୍ମକର୍ତ୍ତାମାନେ ବସି ଆଞ୍ଚଳିକ ଗବେଷଣା କେନ୍ଦ୍ରରେ ନିର୍ଦ୍ଦେଶକମାନଙ୍କ ସହିତ ତଥା ବିଶ୍ୱବିଦ୍ୟାଳୟର ପ୍ରଫେସର ଓ ବିଭାଗୀୟ ମୁଖ୍ୟମାନଙ୍କ ସହିତ ବିଶଦଭାବେ ଆଲୋଚନା ହୁଏ । ପ୍ରତ୍ୟେକ ଆଞ୍ଚଳିକ ଗବେଷଣା କେନ୍ଦ୍ରର ଗବେଷଣା ପ୍ରସ୍ତାବ ଉପରେ ବିଶ୍ୱର ହୋଇ ଦରକାର ହେଲେ ପରିବର୍ତ୍ତନ କରାଯାଏ । ରାଜ୍ୟର ସମସ୍ତ ଭଳତିକୁ ଦୃଷ୍ଟିରେ ରଖି ସମନ୍ୱୟ ସ୍ଥାପନା କରାଯାଏ ଓ ତଦନୁସାରେ ଅଗ୍ରାଧିକାର ସିରୀକୃତ ହୁଏ । ପୂର୍ବ ବର୍ଷ-ମାନଙ୍କର ଗବେଷଣାର ପ୍ରକାପକ ମଧ୍ୟ ନିରୀକ୍ଷା କରାଯାଏ ଏବଂ ଆସନ୍ତା ବର୍ଷପାଇଁ ଗବେଷଣା ପ୍ରସ୍ତାବ ସବୁ ପ୍ରସ୍ତୁତ କରାଯାଏ । ଏହିପରି ପରୀକ୍ଷା ତିନିବର୍ଷ ଶୁଣିତପରେ ପ୍ରକାପକ ଗୁହଣଯୋଗ୍ୟ ହେଲେ ତାହାକୁ କୃଷକମାନଙ୍କ ଉପଯୋଗୀ ପଦସବୁକୁ ପୁଣିଥରେ ପ୍ରଯୋଗାତ୍ମକ ଗବେଷଣା କେନ୍ଦ୍ରରେ ପରୀକ୍ଷାକରି ଶୁଦ୍ଧୀମାନଙ୍କ ଦୃଷ୍ଟିକୁ ଅଣାଯାଏ । ଅଥବା ସିଧାସଳଖ ଶୁଦ୍ଧୀମାନଙ୍କ କ୍ଷେତ୍ରରେ ପରୀକ୍ଷା କରାଯାଏ ।

(ଖ) ଗବେଷଣାର ପ୍ରକାର ଉପରେ—

୧. ମୌଳିକ ଗବେଷଣା (Basic research):— ବିଶ୍ୱବିଦ୍ୟାଳୟରେ ଥିବା ମହାବିଦ୍ୟାଳୟ ଓ ଅନେକ ବିଭାଗ-ଗୁଡ଼ିକରେ ବିଭିନ୍ନ ବିଷୟରେ ମୌଳିକ ଗବେଷଣା ହୋଇଥାଏ, ଯଥା—କୌଣସି ଏକ ଜୀବାଣୁର ଜୀବନଚକ୍ର ଅଧ୍ୟୟନ, ଏଗୁଡ଼ିକର ଶ୍ରେଣୀବିଭାଗ କରାଯାଇ, ଶାରୀରିକ ତତ୍ତ୍ୱ ତଥା ପରିବେଶ ସମ୍ବନ୍ଧରେ ବିଶେଷଜ୍ଞାନ ଆହରଣ କରିବା ଏହାର ଲକ୍ଷ୍ୟ ।

୨. ବ୍ୟାବହାରିକ ଗବେଷଣା (Applied Research):—

କୃଷି ସମ୍ବନ୍ଧୀୟ ସମସ୍ତ ଗବେଷଣା ଏହି ବ୍ୟାବହାରିକ ଗବେଷଣାର ଅନ୍ତର୍ଭୁକ୍ତ । ଏହାର ଗୁରୋଟି ମୁଖ୍ୟ ଉଦ୍ଦେଶ୍ୟ ରହିଛି । ପ୍ରଥମତଃ ସମସ୍ତ ପ୍ରକାରର ଫସଲର ନୂତନ ଜିବନ ଆବିଷ୍କାର କରିବା ଏବଂ ପାରମ୍ପାରିକ ଜିବନ-ଶୂଳ୍ଭର ଅନଳ କ୍ଷମତା ବୃଦ୍ଧି କରିବା । ଦ୍ୱିତୀୟରେ ଫସଲ ଅନଳ ବୃଦ୍ଧି ଦିଗରେ କ୍ଷେତ୍ର ବିଜ୍ଞାନରେ ଉନ୍ନତି ସାଧନ କରିବା ଯଥା ଉର୍ଦ୍ଧ୍ୱ କର୍ଷଣ, ବାଜ ବସନ, ବିହନ ପରିମାଣ ନିର୍ଣ୍ଣୟ, ରାସାୟନିକ ସାଧ ପ୍ରୟୋଗ ବିଧି ନିର୍ଦ୍ଧାରଣ, ଶସ୍ୟ ସଂରକ୍ଷଣ, କୀଟ ନାଶକ ଔଷଧର ବ୍ୟବହାର, ଫସଲ ଗୋଚ ନିଦାନ, ଫସଲ ଅନଳପାଇଁ ଉପଯୁକ୍ତ ଜ୍ଞାନ କୌଶଳ ପ୍ରୟୋଗ, ଫସଲର ପରିବହନ ଏବଂ ବିକ୍ରୟ ଇତ୍ୟାଦି ବିଷୟରେ ଗବେଷଣା କରାଯାଉଛି ।

ତୃତୀୟ ଉଦ୍ଦେଶ୍ୟ ହେଲା ବିଭିନ୍ନ ଉଚ୍ଚମର ଆଞ୍ଚଳିକ ତଥା ଫସଲ ପର୍ଯ୍ୟାୟ ଓ ଫସଲ ବିନ୍ୟାସ ବିଷୟରେ ଗବେଷଣା । ନିର୍ଦ୍ଦାରିତ ଜ୍ଞାନରେ କେଉଁ ଫସଲ ଗୁଣ କରାଯିବ, ଖାଲୁଆକର୍ମ, ଶାରୀୟ ତଥା ଲବଣାନ୍ତ କର୍ମ, ପାହାଡ଼ିଆ ତଥା ଅଣ ବକ-ସେଚିତ ଅଞ୍ଚଳ ପାଇଁ କେଉଁ ଫସଲ ହେବ ସେ ସମ୍ବନ୍ଧରେ ଗବେଷଣା କରିବା । ବିଭିନ୍ନ ପ୍ରକାରର ମୃତ୍ତିକା ଯଥା ଲୈଠିତ ମୃତ୍ତିକା, କୃଷ୍ଣ ମୃତ୍ତିକା, ଜଳବାୟୁ ଓ କେନ୍ଦ୍ରମାନଙ୍କର ସୂଚିତା ଅନୁଯାୟୀ ଫସଲ ପର୍ଯ୍ୟାୟ ନିର୍ଣ୍ଣୟ କରିବା ଏହାର ଉଦ୍ଦେଶ୍ୟ ।

ଚତୁର୍ଥ ଉଦ୍ଦେଶ୍ୟ ହେଲା ଉଚ୍ଚତ ଧରଣର ଫସଲ ବିହନ ଉତ୍ପାଦନ କରିବା । ଓଡ଼ିଶାର କୃଷି ବିଭାଗର ସୂଚିତା ମୁତାବକ ବିଭିନ୍ନ ଜିବନର ଧାନ, ଗହମ, ଡାଲିଜାତୀୟ ଓ ଚୈକବାଜ ଜାତୀୟ ଫସଲର ବିହନ ବିଶ୍ୱବିଦ୍ୟାଳୟର ବିଶେଷଜ୍ଞମାନଙ୍କ ପ୍ରତ୍ୟକ୍ଷ ତତ୍ତ୍ୱାବଧାନରେ କରାଯାଉଛି ।

ଏବେ ବିଶ୍ୱବିଦ୍ୟାଳୟରେ କେତେଗୁଡ଼ିଏ ବିଶେଷ ପ୍ରକଳ ଯଥା ଟିସୁ କରତର କୌଶଳ ବ୍ୟବହାରରେ ନୂତନ ଧରଣର ଜ୍ଞାନ କୌଶଳ ଆବିଷ୍କାର କରାଯାଇଛି । ଲିମୋଟ ସେନସି-ଜ୍ଞାନ କୌଶଳ ପ୍ରୟୋଗ ପ୍ରୟୋଗ କରି ମୃତ୍ତିକା ମାନଚିତ୍ର, ଧ୍ୟାନମାନଚିତ୍ର, ଜଳ ସମ୍ପଦର ଚିତ୍ର ଇତ୍ୟାଦି ପ୍ରସ୍ତୁତ କରିବା ପାଇଁ ଯୋଜନା ଗ୍ରହଣ କରାଯାଇଅଛି । ସୋଭିଏତ ଯଥା ସାମୁଗ୍ରିକ ସୁବିନିଯୋଗ କରିବା ପାଇଁ ଗବେଷଣାମାନ ରହିଛି । ଓଡ଼ିଶାର ଜଳବାୟୁ ସମ୍ବନ୍ଧୀୟ ବିଗତ ପରୀକ୍ଷାବର୍ଷର ତଥ୍ୟ ଆଞ୍ଚଳିକ ଭିତ୍ତିରେ, ଦୂର ଭିତ୍ତିରେ ଓ ଗ୍ରାମ ଭିତ୍ତିରେ ସଂପୂର୍ଣ୍ଣ କରାଯାଇ ଜମ୍ବୁଜର ପାହାନ୍ତରେ କରାଯିବ ଏବଂ ତତନୁଯାୟୀ ଫସଲ ଖସଡ଼ା (Cropping Pattern) ପ୍ରସ୍ତୁତ କରାଯିବ ।

ଶେଷରେ ଭାରତୀୟ କୃଷି ଗବେଷଣା ପରିଷଦ ଅନୁ-ରୂପରେ ବିଭିନ୍ନ ଉଚ୍ଚମର ପ୍ରାୟ ୪୩ଟି ପ୍ରକଳ ଏହି ବିଶ୍ୱ-ବିଦ୍ୟାଳୟ ଅଧୀନରେ ବିଭିନ୍ନ ଆଞ୍ଚଳିକ ଗବେଷଣା କେନ୍ଦ୍ର-ମାନଙ୍କରେ କାର୍ଯ୍ୟ କରୁଛି । ଏହାଦ୍ୱାରା ଗବେଷଣା ଦିଗରେ ବିଶ୍ୱବିଦ୍ୟାଳୟର ସାମର୍ଥ୍ୟ ବହୁ ପରିମାଣରେ ବୃଦ୍ଧିପାଇଛି ।

୩. ସଂପ୍ରସାରଣ ଗବେଷଣା (Extension Research):—

ବିଶ୍ୱବିଦ୍ୟାଳୟର [ବିଭିନ୍ନ ଆଞ୍ଚଳିକ ଗବେଷଣା କେନ୍ଦ୍ର-ମାନଙ୍କରେ ଉତ୍ପାଦନ ହେଉଥିବା ତଥ୍ୟର ଉପଯୁକ୍ତ ବିନିଯୋଗ କରିବା ପାଇଁ ଓ ତାକୁ କୃଷକମାନଙ୍କ ନିକଟରେ ପହଞ୍ଚାଇବା ପାଇଁ ବିଭିନ୍ନ ଜିଲ୍ଲାରେ ଉପଯୋଗୀ ଗବେଷଣା କେନ୍ଦ୍ର (Adaptive Research Station) ମାନ ସ୍ଥାପନ କରାଯାଇଛି । ଏହି କେନ୍ଦ୍ରମାନଙ୍କରେ ପ୍ରୟୋଗ-ଭିତ୍ତିକ ଜ୍ଞାନ କୌଶଳକୁ ପ୍ରଥମେ ପରୀକ୍ଷା କରାଯାଏ । ତା'ପରେ କୃଷକମାନଙ୍କର ନିଜ କ୍ଷେତ୍ରରେ ପରୀକ୍ଷା କରା ଯାଇଥାଏ । ଏହି ଗବେଷଣା କେନ୍ଦ୍ରମାନଙ୍କରେ ହେଉଥିବା ପରୀକ୍ଷା (On Station Research) ବ୍ୟତୀତ କୃଷକ-ମାନଙ୍କ ନିଜ କ୍ଷେତ୍ରରେ (On Farm Research) ମଧ୍ୟ ଗବେଷଣା ହେଉଛି । ବିଗତ ଅନେକ ବର୍ଷ ଧରି ଓଡ଼ିଶାରେ ଏହିପରି କାର୍ଯ୍ୟକାରୀ ଗବେଷଣା ପ୍ରକଳ (Operational Research Project) କାର୍ଯ୍ୟକାରୀ ହୋଇ ଆସୁଛି । ଏହି ପ୍ରକଳ ମାଧ୍ୟମରେ ନୂତନ କୃଷି ପଦ୍ଧତି, ନୂତନ ଫସଲ ଜିବନ ଗୁଣାମାନେ ଖୁବ୍ ଶୀଘ୍ର ବ୍ୟବହାର କରି ଲଭବାନ ହୋଇ ପାରୁଛନ୍ତି । ଏହି କାର୍ଯ୍ୟ ଅନ୍ୟ ଏକ କୃଷକ କ୍ଷେତ୍ରରେ ଗବେଷଣା (Experiments in Cultivator's Field) ମଧ୍ୟ ଅଧିକାରୀ ଜିଲ୍ଲାମାନଙ୍କରେ କାର୍ଯ୍ୟକାରୀ ହୋଇ ଆସୁଅଛି । ଏହାଦ୍ୱାରା କୃଷକମାନେ ନୂତନ କୃଷି ପଦ୍ଧତି ଗ୍ରହଣ କରିବାରେ ଆଗ୍ରହ ପ୍ରକାଶ କରିବା ସଙ୍ଗେ ସଙ୍ଗେ ବୈଜ୍ଞାନିକ ତଥ୍ୟ ସମ୍ବନ୍ଧରେ ଖୁବ୍ ଶୀଘ୍ର ଜାଣି ପାରୁଛନ୍ତି ।

ପଞ୍ଚମଗୋଟି ଗବେଷଣା କେନ୍ଦ୍ର ଓ ଆଉ ଗୁଣିଗୋଟି ବିହନ ଉତ୍ପାଦନ କେନ୍ଦ୍ରର ଉଦ୍ଦେଶ୍ୟ ଓ ପରିଚ୍ଛେଦନା ଏକ ଦୁରୁହ ବ୍ୟାପାର । ସେଥି ସହିତ ଭାରତ ସରକାରଙ୍କ ଏବଂ ଅନ୍ୟାନ୍ୟ ଅନ୍ତର୍ଜାତୀୟ ଅନେକ ପ୍ରକାରର ପ୍ରକଳର ସୁପରିଚ୍ଛେଦନା କରିବାର ଦାୟିତ୍ୱ ରହିଛି । ଏହାଛଡ଼ା କୃଷି ବିଭାଗ, ମୃତ୍ତିକା ସଂରକ୍ଷଣ ବିଭାଗ, ଉଦ୍ୟାନ ବିଭାଗ, ପଶୁପାଳନ ବିଭାଗ, ବନ୍ୟ ବିଭାଗ, ମତ୍ସ୍ୟ ବିଭାଗ, ଜଳସେଚନ ବିଭାଗ, ରାଜ୍ୟ ଅକ୍ଷୟ ଶକ୍ତି ବିକାଶ ସଂସ୍ଥା, ବିଜ୍ଞାନ ଓ ପରିବେଶ ବିଭାଗ ଏବଂ ଅନ୍ୟାନ୍ୟ ରାଜ୍ୟ ବିଶ୍ୱବିଦ୍ୟାଳୟ, ଭାରତୀୟ କୃଷି ତଥା ମତ୍ସ୍ୟଗୁଣ ଗବେଷଣା ପ୍ରତିଷ୍ଠାନ ସହିତ ଯୋଗାଯୋଗ ସ୍ଥାପନ କରିବାର ଆବଶ୍ୟକତା ରହିଛି । ଆହୁରି ମଧ୍ୟ ଅନ୍ତର୍ଜାତୀୟ କ୍ଷେତ୍ରରେ ଫିଲିପାଇନ୍ସର ଅନ୍ତର୍ଜାତୀୟ ଧାନ ଗବେଷଣା ଅନୁଷ୍ଠାନ, ଅନ୍ତର୍ଜାତୀୟ ପରିପରିକା ଗବେଷଣା କେନ୍ଦ୍ର, ପଟାସ ପ୍ରତିଷ୍ଠାନ, ଫୋର୍ଡ଼ ଫାଉଣ୍ଡେସନ, ୟୁ. ଏସ. ଏ. ଆଇ. ଡି., ବିଶ୍ୱବ୍ୟାଙ୍କ, ଇତ୍ୟାଦି ସଂସ୍ଥା ସହିତ ଯୋଗାଯୋଗ ମଧ୍ୟ ରହିଛି । ଏହାଦ୍ୱାରା ନୂତନ ତଥ୍ୟଗୁଡ଼ିକର ବିନିଯୋଗ ବୃଦ୍ଧିପ୍ର-ହୋଇପାରୁଛି ।

୫. ନୀତି ନିର୍ଦ୍ଧାରଣ ଗବେଷଣା (Policy Research)

ଉପରୋକ୍ତ ସମସ୍ତ ପ୍ରକାରର ଗବେଷଣାରୁ ଯେଉଁସବୁ ଜ୍ଞାନ ଆବିଷ୍କାର କରାଯାଇଛି ତାହାର ତାତ୍ତ୍ୱିକ ବିଶ୍ଳେଷଣ କରି ନୀତି ନିର୍ଦ୍ଧାରଣ କରିବା ପାଇଁ ସରକାର ତଥା

ଅନ୍ୟାନ୍ୟ ସଂସ୍କାରକୁ ଉପଦେଶ ଦେବା ତଥା ତଥା ଯୋଗାଡ଼ ଦେବା ଏହାର ଉଦ୍ଦେଶ୍ୟ । ସେ କୌଣସି ବିଭିନ୍ନାଳ ଦାମ୍ଭି ତାଙ୍କର ପରିଚାଳନା ଅଥବା ନୂତନ ଦିଗ୍-ଦର୍ଶନ ଦେଖିବା ଚିନ୍ତାଧାରାକୁ ପ୍ରକାଶ କରିବା ପାଇଁ କା ନେହିଁର ବିଶଦ ଆବେଶନା, ପଢ଼ାବେଶନା କରିବାର ସୁଯୋଗ ଦେବା ଏହି ପ୍ରକାଶକର ଉଦ୍ଦେଶ୍ୟ । ଏହାଦ୍ୱାରା ନୂତନ ଉଦ୍ଦେଶ୍ୟମାନେ ଏହିପରି ପଦେଶକମାନଙ୍କ ସଂସପର୍ଶରେ ଆମ ନିୟତ୍ୟ ଉପସାହିତ ହେବେ ।

କୌଣସି ଏକ ସମସାମୟିକ ବିଷୟବସ୍ତୁ ଉପରେ ଧାରା-ଦାହିକ ଧାରରେ ଯୁଗାନ୍ତକାରୀ ବଚ୍ଚତାମାଳା ପ୍ରସ୍ତୁତ କରିବା ମଧ୍ୟ ଏହାର ଲକ୍ଷ୍ୟ । ଏହାଦ୍ୱାରା ଜନସାଧାରଣ ତଥା ବିଜ୍ଞାନମୁକ୍ତ ଯୋଜନା ପ୍ରସ୍ତୁତ କରୁଥିବା ଦ୍ୟାପିମାନେ ମତ ନିର୍ଦ୍ଧାରଣ କରିବାରେ ବିଶେଷ ଉପକୃତ ହେବେ ।

ଅଧ୍ୟକ୍ଷ, ଗବେଷଣା ଓ ସମ୍ପ୍ରଦାୟ ଶିକ୍ଷା ବିଭାଗ ଓଡ଼ିଶା ବିଶ୍ୱ ବିଦ୍ୟାଳୟ ବିଶ୍ୱବିଦ୍ୟାଳୟ, ଭୁବନେଶ୍ୱର ।

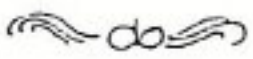

ଆପଣଙ୍କାଳେ ଶୁଣିବୁ ପୁଣି...

ଦୁଳସୀ ପତ୍ରର ଗର୍ଭନିରୋଧ ଶକ୍ତି

ଆଜିକାଲି ଗର୍ଭନିରୋଧ ପାଇଁ ଅନେକ ଉପାୟ ଆବିଷ୍କାର କରାଯାଇଛି । ଏଥିପାଇଁ ଗର୍ଭନିରୋଧ ବଟିକା, କିରୋଧ ତଥା ଅପୋପପ୍ତ ଆଦି ଅନେକ ପଦ୍ଧତି ଅନୁସରଣ କରା ଯାଇଅଛି । ମାତ୍ର ଅନେକ ଦୁଃଖ ଜାଣି ନଥିବେ ସେ ଦୁଳସୀପତ୍ରରେ ମଧ୍ୟ ଗର୍ଭନିରୋଧ ଶକ୍ତି ରହିଛି ।

କଦାହରଘର ଜାତକା ଶିକ୍ଷା ଓ ଗବେଷଣା ପ୍ରତିଷ୍ଠାନର କେତେକଣ ବୈଜ୍ଞାନିକ ଗବେଷଣା କରି ଏହା ଜାଣି ପାରିଛନ୍ତି । କେତୋଟି ପୁରୁଷ ମୁଷାକୁ ଗର୍ଭବିନ ୪୦୦ ମିଲିଗ୍ରାମ ବରି ଦୁଳସୀପତ୍ର ଖାଇବାକୁ ଦିଆଯାଇଥିଲା । ଏଥି ସହିତ ମୁଷାମାନଙ୍କର ବୈନବିନ ଖାଦ୍ୟରେ କୌଣସି ପରିବର୍ତ୍ତନ ହୋଇନାଥିଲା । ମାତ୍ର ପର୍ଯ୍ୟନ୍ତ ଏହିପରି କରାଗଲା ପରେ ଦେଖାଗଲା ଯେ ମୁଷାମାନେ ପ୍ରଜନନ ଶକ୍ତି ହରାଇଛନ୍ତି । ମାତ୍ର ମୁଷାଙ୍କ ସହିତ ସଂରମ୍ଭ ହେଲେ ମଧ୍ୟ ଗର୍ଭ ଧାରଣ ହେବା ନାହିଁ ।

ଅନ୍ୟାନ୍ୟ ପ୍ରାଣୀ ଓ ମଣିଷଙ୍କ ଶେତ୍ରରେ ମଧ୍ୟ ଗର୍ଭ-ନିରୋଧ ପାଇଁ ଦୁଳସୀ ପତ୍ର ବ୍ୟବହାର କରାଯାଇ ପାରିବ ବୋଲି ବୈଜ୍ଞାନିକମାନେ ମତ ଦିଅନ୍ତି ।

ନୂଆ ପ୍ରଣାଳୀର ଯୁଗ୍ମଆ ସାର ପ୍ରୟୋଗ

ସାଧାରଣତଃ କର୍ମରେ ସୁଗନ୍ଧା ସାର ପ୍ରୟୋଗ କଲେ ଅଧିକାଂଶ ଅଂଶ ପାଣିରେ ଘେନି ମାଟି ତଳକୁ ଚାଲିଯାଏ । ଫଳରେ ଫସଲ ଉପଯୁକ୍ତ ପରିମାଣର ଯବକ୍ଷାରପାନ ପାଏ ନାହିଁ । ଧାନ ବିଲରେ ଅଧିକ ପାଣି ଉପୁଥିବାକୁ ଏହି ସମସ୍ୟା ଉତ୍ତର ହୋଇଥାଏ ।

ପୁଷ୍ଟୀମାନଙ୍କୁ ଏହି ସମସ୍ୟାରୁ ରକ୍ଷା କରିବା ପାଇଁ ଜାମିନମାତ୍ର କୃତ୍ରି ବିଶ୍ୱବିଦ୍ୟାଳୟ ତରଫରୁ ଏକ ଅନିକର ଉପାୟ ଆବିଷ୍କାର କରାଯାଇଅଛି । ଏହି ପ୍ରଣାଳୀରେ ନିମ୍ନ ପିଡ଼ିଆକୁ ଗୁଣ୍ଡ କରି ଯୁଗ୍ମଆ ସାର ସହିତ ୧ : ୫ ଅନୁପାତରେ ମିଶାଇ ଦିଆଯାଏ । ଏଥି ସହିତ ଏକ କିଲୋଗ୍ରାମ ନିମ୍ନ ପିଡ଼ିଆରେ ୧୦ ମିଲିଲିଟର ବରି କିରୋସିନି ତେଲ ମିଶାଇ ଦେବାକୁ ହୁଏ । ଏହି ମିଶ୍ରଣକୁ ୨୪ ଘଣ୍ଟା ଉଷିତେରେ ଯୁଗ୍ମଆସାର ଉପରେ ପତଳା ଆସ୍ତରଣଟିଏ କର୍ମିଯାଏ । ଫଳରେ କର୍ମରେ ପ୍ରୟୋଗ କରାଗଲେ ଖୁବ୍ ଆସ୍ତେ ଆସ୍ତେ ଏହା ପାଣିରେ ମିଳାଏ ଓ ମାଟିତଳକୁ ଚାଲିଯାଏ ନାହିଁ । ଆଉଥାଇ-୨୦ କିସମ୍ପ ଧାନରେ ଏହି ପ୍ରଣାଳୀରେ ସାର ପ୍ରୟୋଗ କରି ଶତକଡ଼ା ୨୦ ଡାଗ ସାର ଖର୍ଚ୍ଚ କରାଯାଇ ପାରିଛି ବୋଲି କଣାଯାଇଛି ।



ଦୁର୍ଗ୍ଘ ଉତ୍ଥାପନର ଅର୍ଥନୀତିରେ ଘାସ ଗୁଣର ଭୂମିକା

ଡଃ ନୃସିଂହ ଚରଣ ପଣ୍ଡା

ଓଡ଼ିଶାରେ ଦୁର୍ଗ୍ଘ-ଉତ୍ଥାପନ ଅର୍ଥକ ହେଉ, ଏଥିପାଇଁ ସରକାର ଅନେକ ପରିଯୋଜନା କାର୍ଯ୍ୟକାରୀ କରୁଛନ୍ତି । ସେକକର ସ୍ଵାସ୍ଥ୍ୟପାଇଁ ଦୈନିକ ଆହାରରେ ଦୁର୍ଗ୍ଘ ତଥା ଦୁର୍ଗ୍ଘନାଟ ଦୁବ୍ୟ ରହିବା ରଚିତ । ବିଶେଷତଃ, ଶିଶୁ, ଗର୍ଭବତୀ ଓ ସ୍ତନ୍ୟଦାତ୍ରୀ ମାତା ଏବଂ ବୃଦ୍ଧ ଓ ରୋଗୀ ସେକକପାଇଁ ଦୁର୍ଗ୍ଘର ଆବଶ୍ୟକତା ଅତି ବେଶୀ । ସେକକର ଅର୍ଥନୈତିକ ଗଠନପାଇଁ ଗୋପାଳନ ଏକ ଗରମ ପଦ୍ଧତି । ଗୁଳିଗା ନ ପାଇଥିବା ଶିକ୍ଷିତ ଯୁବକମାନେ ବୈଜ୍ଞାନିକ ପଦ୍ଧତିରେ ଗୋପାଳନ କରି ନିଜନିଜର କାଳିକା ନିର୍ବାହ କରି ପାରିବେ । ଭୂମିହୀନ ଶ୍ରମିକମାନେ, ନାମମାତ୍ର ଓ ସ୍ଵଳ୍ପ ଗୁଣ୍ୟମାନେ ଅର୍ଥକ ଜମି ପାଇ ପାରିବେ ନାହିଁ । ସେମାନେ ଗୋପାଳନ କଲେ ନିଜର ଅର୍ଥନୈତିକ ଅବସ୍ଥାରେ ଉନ୍ନତି ଆଣି ପାରିବେ । ମିଶ୍ରିତ କୃଷିରେ ଗୋପାଳନର ସ୍ଥାନ ନିଅନ୍ତି ତ ଉଦରେ ପୁରୁପୁଷ୍ପ । ଏହି ସବୁ ଦୃଷ୍ଟିରୁ ବିଶ୍ଵର କରୀ ସରକାର ଓ ଜନସାଧାରଣ ଉପଲବ୍ଧ କରି ପାରିଛନ୍ତି ଯେ ଓଡ଼ିଶାରେ ଦୁର୍ଗ୍ଘ-ଉତ୍ଥାପନ ପରିଯୋଜନା ଗୁଡ଼ିକ ଦୁରାନ୍ତର ଓ ସଫଳାକୃତ କରି ପାରିଲେ ସେକକର ମଙ୍ଗଳ ହେବ ଏବଂ ତାଙ୍କର ସମୃଦ୍ଧି ହେବ ।

ଆମ ରାଜ୍ୟରେ ଯେଉଁ ଦେଶୀ ଗାଈମାନେ ଅଛନ୍ତି, ସେମାନଙ୍କର ଦୁର୍ଗ୍ଘ-ଉତ୍ଥାପନ-ଶକ୍ତି ହ୍ରାସପ୍ରାପ୍ତ ହୋଇ ପାରିଛି । ହାରାହାରି ବିଶ୍ଵର କଲେ ଗୋଟିଏ ଗାଈ ଦିନକୁ ଅଧା ଲିଟର ସ୍ତାନ ଦିଏ । ଉନ୍ନତ ପ୍ରଜନନ, ସମୃଦ୍ଧିତ ପୋଷଣ ଏବଂ ଉପଯୁକ୍ତ ପରିଚାଳନ ଦ୍ଵାରା ଏଇ ଦେଶୀ ଗାଈମାନଙ୍କୁ ଅଧିକ ଦୁର୍ଗ୍ଘବତୀ କରି ହେବ । ମାତ୍ର ଆମର ଉତ୍ତମ ଦାସର କରୀବାକୁ ହେଲେ ଏହି ପ୍ରଣାଳୀରେ ହୁଏତ ପରାମର୍ଶ ଦେଇ ଅପେକ୍ଷା କରିବାକୁ ପଡ଼ିବ । ଏତେ ବିକଳରେ ଉତ୍ତମ ଦାସର ନ ଦରି ଆମେ ଦୁରାନ୍ତର ଫଳ ଗୁଡ଼ି । ସେକେ ମାତ୍ର ଉପକୃତ ହୁଅନ୍ତୁ, ଏହା ସରକାରଙ୍କର ଅଭିକାମ । ଏହି ଉଦ୍ଦେଶ୍ୟରେ ସରକାର ବିଦେଶୀ ଶସ୍ୟ ଆଣିଛନ୍ତି । ଆମ ରାଜ୍ୟ ପାଇଁ କରୀ କାତୀୟ ଶସ୍ୟକୁ ବହା ଯାଇଛି ।

ଦୁର୍ଗ୍ଘ ପ୍ରଜନନ ଦ୍ଵାରା ଦେଶୀ ଗାଈକୁ ଉତ୍ତେଜ୍ୟ ଦେଇ ସକର ଦୁର୍ଗ୍ଘ ଦାୟିତା ଉତ୍ଥାପନ କରି ହେଉଛି । ଆଜି ଉତ୍ତେଜ୍ୟ ଦେଲେ ନଅମାସ ଦଶ ଦିନରେ ସକର ଦୁର୍ଗ୍ଘ ବାହୁରାଟିଏ ମିଳି ପାରିବ ଏବଂ ସେଟି ମାର ବାହୁରା ହୋଇଥିଲେ ଆଉ ଦୁଇ ବର୍ଷରେ ସେ ଛୁଆ ଜନ୍ମ କରିବ ଏବଂ ସ୍ତାନ ଦବ । ଗୋଟିଏ ଗଈ ଜଣି ଗାଈ ଦିନକୁ ଦଶଗୁଣ ପୋଷକ ଲିଟର ସ୍ତାନ ଦବ । ତେବେ ଗୋଟିଏ ଜଣି ଗାଈଠାରୁ ଦିନକୁ ହାରାହାରି ଛଅ ଲିଟରରୁ କମ୍ ସ୍ତାନ ମିଳିଲେ ପରିପାଳନରେ ଗୁରୁତର ତ୍ରୁଟି ରହି ଯାଇଛି ବୋଲି ଧରି ନେବାକୁ ପଡ଼ିବ ।

ଓଡ଼ିଶାରେ ଉତ୍ତେଜ୍ୟ ଲୁଚିତ ଅଛି । ଯାହାକୁ ଆମେ ଗୋଚର ବୋଲି କହୁ, ସେଥିରେ ଦର୍ଶଦାୟୀ ଘାସ ଉଚ୍ଚେ ନାହିଁ । ଏପରି ପରିସ୍ଥିତିରେ ଆମର ଗାଈମଣିଷିମାନେ ସବୁଜ ଗୋଷାଦ୍ୟ ଆଦୌ ପାଆନ୍ତି ନାହିଁ । ଦିନା ସବୁଜ ଗୋଷାଦ୍ୟରେ ଦୁର୍ଗ୍ଘ ଉତ୍ଥାପନ କରି ହେବ । ମାତ୍ର ଏପରି କଲେ ସ୍ତାନର ପରିମାଣ କମିଯିବ ଏବଂ ଉତ୍ଥାପନ-ବ୍ୟୟ ବଢ଼ିଯିବ ।

ମନେ କରାଯାଉ, ଗୋଟିଏ ଗାଈ ଦିନକୁ ଦଶ ଲିଟର ସ୍ତାନ ଦେଉଛି । ଏହି ଗାଈ ତା'ର ପରିପୋଷଣ ପାଇଁ ଦିନକୁ ଦୁଇ କିଲୋ ଦାନା ଖାଇବ ଏବଂ ଦଶ ଲିଟର ସ୍ତାନ-ଉତ୍ଥାପନ ପାଇଁ ପାଞ୍ଚ କିଲୋ ଦାନା ଖାଇବ । ସାତ କିଲୋ ଦାନା ବ୍ୟତୀତ, ଏହି ଗାଈ ଦିନକୁ ଛଅ କିଲୋ ନଡ଼ା ଖାଇବ । ସାତ କିଲୋ ଦାନାର ଦାମ୍ ତରଳ ଟଙ୍କା ଏବଂ ଛଅ କିଲୋ ନଡ଼ାର ଦାମ୍ ପାଞ୍ଚ ଟଙ୍କା ହେଲେ, ଗୋଟିଏ ଉତ୍ତେଜ୍ୟ ଦୈନିକ ଖାଦ୍ୟ ଖର୍ଚ୍ଚ ପଚାଶଟଙ୍କା ପଡ଼ିବ ।

ନଡ଼ାରେ ଯଥେଷ୍ଟ ପରିମାଣରେ ପୋଷକ ନ ଥାଏ । ଏଥିରେ ପାଚ୍ୟ ପ୍ରୋଟିନ ମୋଟେ ନ ଥାଏ; ଶକ୍ତିଦାୟକ ପାଚ କମ୍ ଥାଏ; କାର୍ବୋହାଇଡ୍ରେଟ୍ ଓ ଫସ୍ଫୋରସ୍ ପରି ଦୁର୍ଗ୍ଘଦୁର୍ଗ୍ଘ ଖନିତ ସ୍ତର ମାତ୍ରରେ ଥାଏ । ଅଧିକତ୍ଵ, ଏଥିରେ ଅନୁକାରିକ ଅମ୍ଳ ଥାଏ, ଯାହା ଖାଦ୍ୟରେ ଥିବା କାର୍ବୋହାଇଡ୍ରେଟ୍

ଅନ୍ୟାନ୍ୟ କୃଷିକର୍ମ । ଏହିପରି କାରଣରୁ ଧାନରୁଷ ଦେଉଥିବା ଧାନ ଧାନରୁଷ ପାଇବାପାଇଁ ଖାଦ୍ୟ ଓ ଦୁଗ୍ଧ ଏବଂ ନଡ଼ା ଉପରେ ମୁଖ୍ୟତଃ ନିର୍ଭର କରୁଥିବା ଗାଈମାନେ ଧାନ ଖାଇ ବିଧି ।

ଯେଉଁ ଦୁଗ୍ଧାବତୀ ଗାଈକୁ ନଡ଼ା ଖାଇବାକୁ ଦେ, ତାକୁ ଅଧିକ ଦାନା ଖୁଆଇବାକୁ ପଡ଼ିବ ଏବଂ ସେହି ଦାନାରେ କେତେକ ବର୍ଣ୍ଣର ଲିନିସ ମିଶ୍ର ଥିବାରୁ ତାର ଦାନ ବର୍ଦ୍ଧିତ । ନଡ଼ା ଖାଇଥିବା ଗାଈର ଦାନାରେ କୃତ୍ରିମ ଭାବରେ ତିଆରି ହେଉଥିବା ଲିନିସ 'କ' ମିଶ୍ର ଥାଏ । ସେଥିରେ ଯଥେଷ୍ଟ ମାତ୍ରାରେ ଖଣିଜମିଶ୍ରଣ ମିଳେ । ସେଥିରେ ଉଚ୍ଚ ପୁଣ୍ୟ ପିଡ଼ିଆ ମିଶ୍ର ଥାଏ; ଏବଂ ଧାନର ମଜାପରି ଧାନ୍ୟକ ଓ କୋକଥ ପରି ଶିମକ ସଦୃଶ ଦାନ ଅଧିକ ଥାଏ । ଏହି ସବୁ କାରଣରୁ ନଡ଼ା ଓ ଦାନା ଖୁଆଇ ଗାଈ ପାଳିବାକୁ ହେଲେ ଖାଦ୍ୟ-ଖର୍ଚ୍ଚ ବର୍ଦ୍ଧିଯାଏ । ତାହାରେ ଦୁଗ୍ଧ-ଉତ୍ପାଦନ ଖର୍ଚ୍ଚ ବର୍ଦ୍ଧିବାକୁ ବାଧ୍ୟ ହୋଇଥାଏ ।

ସବୁକି ଗୋଖାଦ୍ୟ ଖୁଆଇ ଗାଈ ପାଳିଲେ ଅଧିକାଂଶରେ ସୁସ୍ୱାଦୁ ହୁଏ, ତା ଏଠାରେ ବିଭିନ୍ନ କରାଯାଇ ପାରେ । ଧାନ ଲିନିସ ଖାଇ ଦେଉଥିବା ଗୋଟିଏ ଗାଈକୁ ଧାନ ଲିନିସରେ ୪୦ ଭିନ୍ନେ ତୃଣକ-ମିଶ୍ରଣ (ମଜା ୨: ବରଫୁ ୧) ଏବଂ ଦୁଇ ଭିନ୍ନେ ଦାନା ଦିଆଯାଇପାରେ । ତୃଣକ-ମିଶ୍ରଣ ଦୁଇଠାର ପିନ୍ଧା ପଦର ଚକାରେ ବିଶିଳେ, ୪୦ ଧାନ ପାଣି ଉତ୍ତପକା ଖର୍ଚ୍ଚ ହୁଏ । ଦୁଇଭିନ୍ନେ ଦାନାର ତାମ୍ବୁ ପାଣି ଚକା । ପତ୍ୟକ ଦିନକୁ ମାତ୍ର ଦଶଟଙ୍କା ଖର୍ଚ୍ଚ କରି ପଥ ଲିଟର ଖାଇ ମିଳି ପାରିବ । ଯଦି ଏହି ଗାଈକୁ ଧାନ ଓ ଦାନା ଖୁଆଯାଏ, ତେବେ ଦୈନିକ ଖୁଆଇବା ଖର୍ଚ୍ଚ ୧୦ଟଙ୍କା ଚକା ପଡ଼ିବ ।

ଦୁଗ୍ଧାବତୀ ପରିଯୋଜନାକୁ ସଫଳ କରିବାକୁ ହେଲେ, ଦେଖିଲେ ତଥା ରାଜ୍ୟରେ ଶ୍ୱେତବିପୁଳ ସୃଷ୍ଟି କରିବାକୁ ହେଲେ ଆମକୁ ସବୁକି ଗୋଖାଦ୍ୟ ଗୁଣ କରିବାକୁ ପଡ଼ିବ । ସବୁକି ମଜାପରି ଖୁଆଇଲେ, ଗୋଟିଏ ଗାଈ ଦିନକୁ ଗୁଣିଣ ଭିନ୍ନେ ଖାଦ୍ୟ ଦିନା ଦାନାରେ ହୁଏତ ଦୁଇ ଲିଟର ଖାଇ ଦେଇ ପାରିବ । ଯଦି ଏପରି ଗାଈକୁ ପଥ ବିଲେ ଦାଦାନ-ମିଶ୍ରଣ ଏବଂ ପରସ୍ତ ଧାନ ଖଣିଜ-ମିଶ୍ରଣ ଖୁଆଯାଏ, ତେବେ ଏ ଗାଈ ଦିନକୁ ପାଞ୍ଚ ଲିଟର ପର୍ଯ୍ୟନ୍ତ ଖାଇ ଦେଇ ପାରିବ । କେବଳ ସବୁକି ମଜାପରି ନ ଖୁଆଇ ତୃଣକ-ମିଶ୍ରଣ ଖୁଆଇଲେ ଦିନା ଦାନାରେ ଗାଈ ଦିନକୁ ପାଞ୍ଚ ଆଠ ଲିଟର ପର୍ଯ୍ୟନ୍ତ ଖାଇ ଦେଇ ପାରିବ । ଯଦି ପାଞ୍ଚ ଯାଠାକୁ ଅଧିକ ଖାଇ ଦିଏ ତେବେ ଦାନା ଖୁଆଇବା ଅନିବାର୍ଯ୍ୟ ହୋଇ ପଡ଼େ । ଆଠ ଲିଟର ଖାଇ ପରେ ପ୍ରତି ଅଡ଼େଇ ଲିଟର ଖାଇ ପାଇଁ ଏକ ଭିନ୍ନେ ଦାନା ଦେଲେ ଯଥେଷ୍ଟ ହେବ ।

ତୃଣକ-ମିଶ୍ରଣ କ'ଣ ? ଇ-ରାଜ୍ୟରେ ଯାହାକୁ ଫଡ଼ର (Fodder) କୁହାଯାଏ, ତାକୁ ଆମେ ଇ-ରାଜ୍ୟ ଗାଈର ତୃଣକ କହି ପାରିବା । ତୃଣ ମାନେ ଗାଈ । ଏହା ଏକ ମାନେ ଗାଈ ହୁଏ । ଗୁଣ ଗାଈ, ଗୁଣ ଦାନାପାଳିବା ଗାଈ (ସି, ହାଟିଆ, ପାଳା ଇତ୍ୟାଦି), ନାକା, ବାବୁ, ବହୁଳା ଇତ୍ୟାଦି ଧାନ୍ୟକ (cereal) ।

ପତ୍ର ଏବଂ ବରଗୁଡ଼ି, ଗୁଆଁର, ବରଶିମ ଓ ଲୁଣିଶ, ଇତ୍ୟାଦି ଶିମକ (legume) ଗାଈକୁ ଗୋଟିଏ ଖାଦ୍ୟ ପ୍ରକାର କରିବାକୁ ହେଲେ, ତାକୁ ଆମେ ତୃଣକ (Fodder) ବୋଲି କହିଥାଉ । ଧାନ୍ୟକ ଗଛ ଅପେକ୍ଷା ଶିମକ ଗଛରେ ଅଧିକ ପ୍ରୋଟିନ ଥାଏ । ଉଦାହରଣ ସ୍ୱରୂପ, ମଜା, ବାବୁ, ବା ବହୁଳା ଗଛରେ ଯେତେ ପ୍ରୋଟିନ ଥାଏ, ବରଗୁଡ଼ି, ବରଶିମ ଗା ଲୁଣିଶରେ ଅପେକ୍ଷାକୃତ ଅଧିକ ପ୍ରୋଟିନ ଥାଏ । ପ୍ରୋଟିନ ବ୍ୟତୀତ ଶିମକରେ ଅଧିକ କାର୍ବୋହାଇଡ୍ରେଟ ଓ ପସ୍ତୁରସ ଥାଏ । ସୁତରାଂ ଧାନ୍ୟକ ତୃଣକରେ ଶିମକ ତୃଣକ ଖୁଆଇଲେ ଗାଈ ଅଧିକ ସ୍ୱାସ୍ଥ୍ୟବତୀ ଓ ଦୁଗ୍ଧାବତୀ ହୋଇଥାଏ । ତେବେ ଅଧିକ ପରିମାଣରେ ଶିମକ ତୃଣକ ପାଇବା ସୁବିଧାବନ ହୁଏ । ପ୍ରାୟୋଗିକ ଦୃଷ୍ଟିରୁ ବିଭିନ୍ନ କଲେ ଧାନ୍ୟକ ଓ ଶିମକକୁ ମିଶାଇ ଖୁଆଇଲେ ସୁବିଧା ହୋଇଥାଏ । ଉଦାହରଣ ସ୍ୱରୂପ, ସବୁକି ମଜା ଦୁଇଠାର ଏବଂ ସବୁକି ବରଗୁଡ଼ି ଏକ ଲାଗକୁ ନେଇ ତୃଣକ-ମିଶ୍ରଣ ତିଆରି କରା ଯାଇପାରେ । ଏପରି ମିଶ୍ରଣକୁ ଗୋଟିଏ ଗାଈ ଦିନକୁ ଗୁଣିଣ ବିଲେ ଖାଇଲେ ଦିନା ଦାନାରେ ସେ ଦିନକୁ ଆଠ ଲିଟର ପର୍ଯ୍ୟନ୍ତ ଖାଇ ଦେଇ ପାରିବ ।

କେହି କେହି ପ୍ରଶ୍ନ କରି ପାରନ୍ତି, "ଧାନ ରୁଷ ନ କରି ଗାଈ ଗୁଣ ପାଇଁ କମିକୁ ବ୍ୟବହାର କରିବ କିଏ ?" ସମସ୍ୟାକୁ ବିଶ୍ଳେଷଣ କଲେ ଏ ପ୍ରଶ୍ନର ଯଥାର୍ଥତା ଉଭୟ ଯିବ । ଓଡ଼ିଶାର ଉପକୂଳବର୍ତ୍ତୀ ଉର୍ଦ୍ଧର ଜମିରେ ହୁଏତ ଧାନରୁଷ ଅପେକ୍ଷା ଗାଈରୁଷ ଅଧିକ ଲାଭ ଜନକ ନ ହୋଇପାରେ । ମାତ୍ର ଓଡ଼ିଶାର ଅଣ ଉପକୂଳବର୍ତ୍ତୀ ଅଞ୍ଚଳର ତିପ ଜମିରେ ତୃଣକ ଗୁଣ କଲେ ଅଧିକ ଲାଭ ମିଳି ପାରିବ । ଏପରି ଜମିକୁ ଧାନ ଦେଖା ଅମଳ ହୁଏନାହିଁ । ପ୍ରାୟ ପ୍ରତି ତିନି ଗୁଣିକର୍ଷରେ ଓଡ଼ିଶାରେ ଅନାଦୃଷ୍ଟି ହୁଏ । ଧାନରୁଷ ଅଧିକ ପାଣି ଦରକାର କରେ । ମାତ୍ର ଗାଈରୁଷ ପାଇଁ ଯେତେକି ପାଣି ଦରକାର ହୁଏ, କୌଣସି ବର୍ଷର ବର୍ଷାଦିନେ ତଦପେକ୍ଷା କମ୍ ବର୍ଷା ହୁଏନାହିଁ । ତୃଣକ ଫସଲରେ ରୋଗ ପୋକ ଅପେକ୍ଷାକୃତ କମ । ତୃଣିଏ ଖୋଟି ସେଥିରେ ତେଣା ବସାଇ ଦେଉଥିଲେ ଦିନା ପମ୍ପ ବସେଇ ଦେଲେ ବର୍ଷ ତମାମ ସେ ଜମିକୁ ଗାଈ ମିଳିପାରିବ । ଏକ ହେକ୍ଟର (ଅଡ଼େଇ ଏକର) ତିପ ଜମିରେ ତୃଣକ ଗୁଣକରି ପାଞ୍ଚପୋତି ସକର କରିବାକୁ ପାଞ୍ଚ ହେବ । ପାଞ୍ଚଟି ଗାଈ ଦୈନିକ ହାରାହାରି ତିନିଶ ଲିଟର ଖାଇ ଦେଲେ ପ୍ରତିଦିନ ଗୁଣା ଏକ ଶହଟଙ୍କା ପାଇପାରିବ । ଏଥିରୁ ପଶୁ ଚକା ଗୁଣଖର୍ଚ୍ଚ, ଗାଈର ମୂଲ୍ୟ ଏବଂ ଆନୁଷ୍ଠାନିକ ଖର୍ଚ୍ଚ ବାବଦକୁ ରଖିଲେ ଗୁଣା ପ୍ରତିଦିନ ନିଜ ଆୟ ପରୁଷ ଟଙ୍କା ପାଇବ ଏବଂ ମାସକୁ ଦେକୃ ହଜାର ଟଙ୍କା ଲାଭ ପାଇ ପାରିବ । ଏକ ହେକ୍ଟର ତିପ ଜମିକୁ ମାସକୁ ଦେକୃ ହଜାର ଆୟ କରି ଦାମ୍ଭନାସରେ ଅଠର ହଜାର ଟଙ୍କା ନିଜ ଆୟ କରି ପାରିବେ ନିଶ୍ଚିତ ଭାବରେ ଏହା ଗୁଣାପାଇଁ କଲ୍ୟାଣକର ।

ଓଡ଼ିଶାର ମୂଲିଆ ଓ ଜଳବାୟୁରେ ଆମେ ଅନେକ ପ୍ରକାରର ତୃଣକ ଗୁଣକରି ପାରୁଛେ । ବହୁ ବର୍ଷୀୟ ଗାଈ ଲିଟରେ ଲିନି, ହାଟିଆ ଓ ପାଳା ଆମ ରାଜ୍ୟରେ ଗୁଣ କରା ଯାଇପାରୁଛି । ସାମାନ୍ୟ ତୃଣକ ଫସଲ ଭାବରେ ମଜା, ବାବୁ ଓ ବହୁଳାକୁ ସୁପାରିଣ କରାଯାଉଛି । ଗୋଖାଦ୍ୟ

ପାଠି ଶିକ୍ଷକ ପ୍ରସର ଭାବରେ ବରଗୁଡ଼ି, ସାଇରେ, ବର୍ଣ୍ଣମ ଓ ଭୂଖଣ୍ଡ ମେକପ୍ରିୟ କରାଯାଇଛି ।

ଗୁଣି ହାତିଆ ଓ ପାରା ଘାସକୁ ଆଖାଡ଼ ବା କୁମ୍ଭର ମାସରେ ଲଗାଯାଇ ପାରିବ । ପାଣି କମିଥିବା ଖାଲ କମିରେ ପାରା ଘାସ ଭଲ ହେବ । ପାଣି କମା ନ ହୋଇଥିବା କମିରେ ଗୁଣି ଓ ହାତିଆ ଘାସକୁ ଗୁଣ କରାଯାଇ ପାରିବ । ମଝିବୁଣି ଏପରି ଘାସକୁ ଗୁଣ କରାଯାଏ ନାହିଁ । ଘାସମୂଳ ଲଗାଇଲେ ସେଥିରୁ ପିଲ ବାହାରି ମାଟିଧରି ଘାସ ଭଠିଆଏ । ଗୁଣି ଓ ହାତିଆକୁ ଧାଡ଼ି ଧାଡ଼ିକରି ଲଗେଇବାକୁ ହୁଏ ।

ମୂଳ ଲଗେଇବାର ଛଅରୁ ଆଠ ସପ୍ତାହ ପରେ ଗୁଣି ଘାସକୁ ପ୍ରଥମେ କଟାଯାଏ । ବର୍ଷକରେ ପାଞ୍ଚରୁ ଛଅଥର କଟାଯାଏ । ଏକ ହେକ୍ଟର କମିରୁ ବର୍ଷକ ଭିତରେ ହାରାହାରି ୪୫ ରୁ ୭୦ ଟନ୍ ସବୁଜଘାସ ମିଳିଥାଏ ! ଗୋବର ଓ ଗାଈ ମୂତକୁ ଘାସ କମିରେ ଯଥେଷ୍ଟ ପରିମାଣରେ ପକାଇଲେ ବାର୍ଷିକ ତୃଣ ଉତ୍ପାଦନ ହେକ୍ଟର ପିଛା ୧୫୦ଟନ୍ ହୋଇ ପାରେ । ପ୍ରତି ପାଞ୍ଚବର୍ଷରେ କ୍ଷେତ ସଫାକରି ଦେଇ, ହଳକରି, ଗୁଣିମୂଳ ପୁଣି ଲଗାଯାଏ । ଏକ ହେକ୍ଟର କମିରେ ଗୁଣିଘାସ ଗୁଣକଲେ ବାର୍ଷିକ ବ୍ୟୟ ୯ ହଜାର ୨ଶହ ଟଙ୍କା ହୋଇଥାଏ ଏବଂ ଘାସକୁ ଚଳପିଛା ଏକଶହ ଟଙ୍କା ଏପରେ ବିକ୍ରୀକଲେ ବାର୍ଷିକ ଆୟ ୧୫ ହଜାର ଟଙ୍କା ହୋଇଥାଏ ।

ହାତିଆ ଘାସକୁ ଲଗେଇବାର ତିନିମାସ ପରେ ପ୍ରଥମ ଥର କଟାଯାଏ । ତା'ପରେ ପ୍ରତି ୬ ରୁ ୮ ସପ୍ତାହ ବ୍ୟବଧାନରେ ଘାସ କଟାଯାଏ । ଏକ ହେକ୍ଟର କମିରୁ ବର୍ଷକ ଭିତରେ ୧୪୦ରୁ ୨୨୦ଟନ୍ ଘାସ ମିଳିଥାଏ । ପ୍ରତି ଗୁଣିକର୍ଷଣରେ କମିରୁ ଘାସ ସଫାକରି ଚଳ କରାଯାଏ ପରେ ପୁନର୍ବାର ହାତିଆ ଘାସର ମୂଳ ଲଗାଯାଏ । ସକଳ ହାତିଆ ଘାସ ଲଗାଇଲେ ଏକ ହେକ୍ଟର କମିରୁ ବର୍ଷକରେ ୩ଶହ ଟନ୍ ଘାସ ମିଳିଥାଏ । ଏଥିପାଇଁ ଟ ୯,୨୦୦ ନକା ବ୍ୟୟକୁ ଏବଂ ୩୦ ହଜାର ଟଙ୍କା ଆୟ ହୁଏ ।

ପାରାଘାସକୁ ଲଗେଇବାର ତିନିମାସ ପରେ କଟାଯାଏ ଏବଂ ତା'ପରେ ପ୍ରତି ୩୦ ରୁ ୪୦ ଦିନର ବ୍ୟବଧାନରେ ଘାସ କଟାଯାଏ । ବର୍ଷକରେ ୯ଥର ଘାସ କାଟିବାକୁ ପଡ଼େ । ଏକ ହେକ୍ଟର କମିରୁ ବର୍ଷକରେ ୮୦ ଟନ୍ ପାରାଘାସ ମିଳିଥାଏ । ଭଲ ସଙ୍ଗେ ନେଲେ ଏକ ହେକ୍ଟର କମିରୁ ବର୍ଷକରେ ୧୨୫ ଟନ୍ ପାରାଘାସ ପାଇବା ସମ୍ଭବ ହୋଇଥାଏ । ଏକ ହେକ୍ଟର କମିରେ ପାରାଘାସ ଗୁଣକଲେ, ବାର୍ଷିକ ବ୍ୟୟ ୯ହଜାର ଦୁଇଶହ ଟଙ୍କା ହୋଇଥାଏ ଏବଂ ଆୟ ୧୭ ହଜାର ୫ ଶହ ଟଙ୍କା ହୋଇଥାଏ ।

ଅତଏବ କମିର ଉର୍ବରତା, ସେଥିରେ ଖତ ତଥା ସାର ପ୍ରୟୋଗ ଓ କଳ ସେଚନର ଅବସ୍ଥାକୁ ଦିଗ୍ଘରକୁ ନେଇ କୁହାଯାଇ ପାରିବ ଯେ, ଘାସ ଗୁଣକରି ଏବଂ ସେହି ଘାସକୁ ଚଳ ପିଛା ଏକଶହ ଟଙ୍କାରେ ବିକ୍ରୀକରି ଏକ ହେକ୍ଟର କମିରୁ ଗୁଣା ୨ହଜାର ଟଙ୍କାକୁ ୨୨ ହଜାର ଟଙ୍କା ପର୍ଯ୍ୟନ୍ତ ବାର୍ଷିକ ଲାଭ ପରିପାରିବ ।

ବର୍ଷାପାଣି ବ୍ୟବହାର କରି ମଜାଗୁଣ କରିବାକୁ ଦେଲେ, କୁମ୍ଭ, କୁମ୍ଭରରେ ଦୁଣାଘାସ ଏବଂ ବୁଣିବାର ଦୁଇମାସରେ ପୁର ଧରିବା ସମୟରେ କଟାଯାଏ । ହେକ୍ଟର ପିଛା ୪୦ ଟନ୍ ସବୁଜ ମଜାଗୁଣ ମିଳେ । କଳସେଚନର ସୁବିଧା ଥିଲେ ବର୍ଷକ ଭିତରେ ତିନି ଗୁଣିଥର ମଜାଗୁଣ ହୋଇପାରିବ । ମଜା ସାଙ୍ଗରେ ବରଗୁଡ଼ି ମିଶେଇ ଗୁଣ କରାଯାଇ ପାରିବ ଏବଂ ସେହି ମିଶ୍ରିତ ତୃଣକ ଘାସ ପାଇଁ ଅତି ଉତ୍ତମ । ଏକ ହେକ୍ଟର କମିରେ ମଜାଗୁଣ କଲେ ୨ହଜାର ଟଙ୍କା ଖର୍ଚ୍ଚ ହୁଏ । ଗୁଣିକର୍ଷଣ ସବୁଜ ମଜାକୁ ଚଳପିଛା ଏକଶହ ଟଙ୍କାରେ ବିକ୍ରୀକଲେ ୪ହଜାର ଟଙ୍କା ଆୟହୁଏ । ଅତଏବ ଗୁଣା ଦୁଇମାସ ଭିତରେ ଏକ ହେକ୍ଟର କମିରୁ ୨ହଜାର ଟଙ୍କା ଲାଭପାଏ ।

ଗୋଖାଦ୍ୟ ପାଇଁ ବରଗୁଡ଼ି ଗୁଣ କରାଯାଇଥାଏ । ଛୁଣି ଧରିବା ବେଳକୁ ପ୍ରସରକୁ କାଟି ଦିଆଯାଏ । ଆଖାଡ଼ ମାସରେ ବରଗୁଡ଼ି ଦୁଣାଯାଏ । କଳସେଚନର ସୁବିଧା ଥିଲେ ବର୍ଷକ ଭିତରେ ତିନି ବା ଗୁଣି ପ୍ରସର ଅମଳ କରାଯାଇ ପାରେ । ବର୍ଷା ଋତୁ ଛଡ଼ା ଅନ୍ୟ ଋତୁରେ ବରଗୁଡ଼ି ଲଗାଇଲେ ୧୦/୧୫ ଦିନରେ ପାଣି ମଡ଼େଇବାକୁ ପଡ଼େ । ହିଣ୍ଡାଲ ୧୦ ଏବଂ ଏକାଧିକ ଭାରତୀୟ କିସମର ବରଗୁଡ଼ି ଏବଂ ରସିୟାନ ଜାଏଦ ନାମକ ବରଗୁଡ଼ି ଗୋଖାଦ୍ୟ ପାଇଁ ଭଲ । ରସିୟାନ ଜାଏଦ ଲଗାଇଲେ ଦୁଇକାଟି ମିଳେ ; ଅନ୍ୟ କିସମର ମାତ୍ର ଅରେ କଟାଯାଏ । ଅରେ କାଟିଲେ ହେକ୍ଟର ପିଛା ୨୫୦ ରୁ ୩୦୦ କୁଇଣ୍ଟାଲ ସବୁଜ ଗୋଖାଦ୍ୟ ମିଳିଥାଏ ଏବଂ ଦୁଇଥର କଟା ହେଉଥିବା ରସିୟାନ ଜାଏଦର ଅମଳ ହେକ୍ଟର ପିଛା ୩ଶହ କୁଇଣ୍ଟାଲ ହୋଇଥାଏ ।

ବର୍ଣ୍ଣମ ଅଳ୍ପ ମୂଲ୍ୟକାରେ ଲଭ ହୁଏନାହିଁ । ମୂଆକରି ଲଗା ହେଉଥିବା କମିରୁ ବର୍ଣ୍ଣମ ମୂଳିକୁ ଉପଯୁକ୍ତ ବାଟାଣୁ କଳଚର ଦାମା ମିଶାଯାଏ । ସମତଳ ଅଞ୍ଚଳରେ ସେୟେମର ଅଧାରୁ ଅକ୍ଟୋବର ଶେଷ ଭିତରେ ବର୍ଣ୍ଣମ ଦୁଣାଯାଏ । ପାହାଡ଼ିଆ ଅଞ୍ଚଳ ହୋଇଥିଲେ ଅଗଷ୍ଟ ଅଧାରୁ ସେୟେମର ପ୍ରଥମ ସପ୍ତାହ ଭିତରେ ବର୍ଣ୍ଣମ ଦୁଣାଯାଏ । ବୁଣିବାର ଦୁଇମାସରେ ବର୍ଣ୍ଣମ କଟାଯାଏ । ତା'ପରେ ପ୍ରତି ମାସକରେ କଟା ହୋଇଥାଏ । ବର୍ଷକରେ ୫ରୁ ୬ଥର କଟାଯାଏ ଏବଂ ହେକ୍ଟର ପିଛା ୫୦ ରୁ ୬୦ ଟନ୍ ତୃଣକ ଅମଳ ହୋଇଥାଏ ।

ଭୂଖଣ୍ଡ ଏକ ଦ୍ରୁବର୍ଣ୍ଣୀୟ ଶିମକ ପ୍ରସର । ଅରେ ଦୁଣିଲେ ତିନି ଗୁଣିଦର୍ଷ ପର୍ଯ୍ୟନ୍ତ ଗୋଖାଦ୍ୟ ମିଳିଥାଏ । ତେବେ ଏହାକୁ ବାର୍ଷିକ କିମ୍ବା ବହୁବାର୍ଷିକ ପ୍ରସର ହିସାବରେ ଲଗାଯାଇପାରେ । ଅକ୍ଟୋବର ଓ ନଭେମ୍ବର ଭିତରେ ଭୂଖଣ୍ଡ ଦୁଣାଯାଏ । ବୁଣିବାର ଦୁଇ ବା ଅଡ଼େଇ ମାସ ପରେ ପ୍ରଥମଥର କଟାଯାଏ । ତା' ପରେ ପ୍ରତି ମାସରେ କଟା ହୋଇଥାଏ । ହେକ୍ଟର ପିଛା ବାର୍ଷିକ ଅମଳ ୫୦୦ ରୁ ୬୦୦ କୁଇଣ୍ଟାଲ ଭିତରେ ହୋଇଥାଏ ।

ସାଇରେ ନାମକ ଅଳ୍ପ ଏକ ବିଦେଶୀ ଶିମକ ଗୋଖାଦ୍ୟ ଭାରତରେ ଗୁଣ କରାଯାଇଛି । ଅଳ୍ପ କଳସେଚନର

ଧୂଳିଆ ଥିଲେ ମଧ୍ୟ ଏହି ପ୍ରସଙ୍ଗ ଉଧେଇ ପାରେ । ଗୋଟିଏ କିସମ ବାଣିଜ୍ୟ ଏବଂ ଅନ୍ୟ ସବୁ ସ୍ଥାନରେ କିସମ ବହୁ-ବାଣିଜ୍ୟ । ବର୍ତ୍ତମାନ ଚିତ୍ତରେ ହେଉଛି ପିନ୍ଧା ସବୁର ଚୁଣ୍ଡାକର ଉତ୍ପାଦନ ୫୦ ରୁ ୬୦ ଟନ ହୋଇଥାଏ ।

ଆମକୁ ମନେ ରଖିବାକୁ ପଡ଼ିବ ଯେ ଡେଇଁବା ଉଦ୍ୟୋଗରେ ସପହତା ପାଟୋଲୁ ହେଲେ କେବଳ କାଟିଆ ଗାଈ ସମ୍ପର୍କ ନୁହେଁ ଏବଂ ସେହି କାଟିଆ ଗାଈକୁ ଉତ୍ପାଦ୍ୟ

ଦେବାକୁ ପଡ଼ିବ । ସାଧାରଣ କଠି କାଟିଆ ଗାଈ ରହିଲେ ମଧ୍ୟ ନିଶ୍ଚୟ ହେବ । ଆମ ଓଡ଼ିଶାରେ ସାଧାରଣତଃ ସୁଖୀମାନେ ଗ୍ରହଣ କରି ପାରି ନାହାନ୍ତି । ବୋଧହୁଏ, ଆମର ଏଠାରେ ଡେଇଁବା ଉଦ୍ୟୋଗର ଅନୁସରଣକାରୀ ଜାତୀୟ ଏହା ହୋଇପାରେ । ଆମପାଇଁ ଅନୁସନ୍ଧାନ କରିବା ଧାନ ଉତ୍ପାଦରେ ଲଭ ମିଳିବ କେଉଁଠି ? ନାନା ଗଣମତ ମୁଖ୍ୟ କରି ପାରିଲେ ଓଡ଼ିଶାର ଉଦ୍ୟୋଗ ଆର୍ଥିକ ଅବସ୍ଥାରେ ଉନ୍ନତି ଆସିବ ।



ସାହାଯ୍ୟ, ପରାମର୍ଶ ଓ ସ୍ତେରଣ

ଆଜ୍ଞା ଉପର ବର୍ଷ ତଳେ ଆମ ଶ୍ରୀ ନିର୍ଦ୍ଦେଶ ଦିଶୁ ପୁରୀରେ କୃଷି ବିଜ୍ଞାନ କେନ୍ଦ୍ର ସ୍ଥାପିତ ହୋଇଥିଲା । ଏହି ଅନୁଷ୍ଠାନ ଠାରୁ ମୁଁ ତଥା ଅନ୍ୟମାନେ ସବୁବେଳେ ସାହାଯ୍ୟ ପାଇ ଆସୁଛୁ । ଏହି କେନ୍ଦ୍ର ନିର୍ମୂଳତାରେ ଆମମାନଙ୍କୁ ବୈଷୟିକ ଜ୍ଞାନ ଯୋଗାଇ ଦେଇ ପାରୁଛି ।

ମୁଁ (ଶ୍ରୀ ପୂର୍ଣ୍ଣଚନ୍ଦ୍ର ମହାନ୍ତି) ଦେଲୋର ଗ୍ରାମର ଏକ କୃଷକ ଗୁଣ୍ଡର ଉଦ୍ୟୋଗୀ । ଆମର ସ୍ୱଳ୍ପ ଉତ୍ପାଦନ ଅଳ୍ପ କମିରୁ ବେଶୀ ଆୟ କରିବାର ଆଶାରଖି ମୁଁ କୃଷକ ପାଇନକୁ ନିଜର ବ୍ୟବସାୟ ଉପରେ ଦାଖଲକରି । ଏକ ଶିକ୍ଷିତ ପରିବାରରେ ମୋର ଜନ୍ମ । ଶିକ୍ଷା ସମାପନ କଲା ପରେ କୃଷକ ଗୁଣ୍ଡ ଯେ ଏକ ଉତ୍ପାଦନ ବ୍ୟବସାୟ ଏହା କେବଳ କୃଷି ବିଜ୍ଞାନ କେନ୍ଦ୍ର ବୈଜ୍ଞାନିକ ଓ ପରାମର୍ଶକମାନଙ୍କ ଦ୍ୱାରା ମୁଁ ଜାଣିପାରିଥିଲି । ସେମାନଙ୍କର ପ୍ରତ୍ୟକ୍ଷ ସାହାଯ୍ୟ ଓ ସ୍ତେରଣ ପାଇ ମୁଁ କୃଷକ ପାଇନ କରିବା ପାଇଁ ସଫଳତା ଲାଭ କଲି । ପ୍ରଥମେ ମୁଁ କୃଷି ବିଜ୍ଞାନ କେନ୍ଦ୍ର ସାହାଯ୍ୟରେ ଉଦ୍ୟୋଗୀକୃତ କୃଷି ଓ ବୈଷୟିକ ମହାବିଦ୍ୟାଳୟର କୃଷକ ପ୍ରଦାନ କେନ୍ଦ୍ରରୁ ୨୨୫ଟି କୃଷକ ଆଣିଥିଲି । ତା ସହିତ ଆବଶ୍ୟକୀୟ ଔଷଧ ଓ ସାଦ୍ୟ ମଧ୍ୟ କୃଷି ବିଜ୍ଞାନ କେନ୍ଦ୍ର ବୈଜ୍ଞାନିକଙ୍କ ପରାମର୍ଶରେ ଦେବା ଫଳରେ କୃଷକ ଗୁଣ୍ଡର କୁଳ ମାତ୍ର ମଧ୍ୟରେ ୧-୫ କେଜିରୁ ୨ କେଜି ପର୍ଯ୍ୟନ୍ତ ହୋଇଥିଲା । ସେଥିରୁ ମୁଁ କିଛି ପରିମାଣରେ ଉତ୍ପାଦନ ହୋଇଥିଲା ଯାହା ଫଳରେ ମୁଁ ଦୂରୀୟ ଥର

ପାଇଁ ୨୨୫ଟି କୃଷକ ଆଣିଥିଲି । ଅଧିକ ଉତ୍ପାଦନ ବ୍ୟବସାୟ ହୋଇ ମୁଁ ଦୂରୀୟ ଥରରେ ୫୦୦ଟି କୃଷକ ଆଣିଥିଲି । କୃଷକଗୁଣ୍ଡର ଠିକ୍ ଉଦ୍ଦେଶ୍ୟରେ ଉପସ୍ଥିତ କିନ୍ତୁ ବଜାରରେ ସେହି ସମୟରେ ବେଶୀ ଗୁଣ୍ଡିଦା ନଥିବାରୁ କିଛି କରିବାରେ ବହୁତ ସମସ୍ୟା ଉଦ୍ଭାବ କଲି । ସେ ସାହାଯ୍ୟରେ ଏହି ଦୂରୀୟ ଥରରେ ୧୦,୦୦୦ ଟଙ୍କା ଖର୍ଚ୍ଚ କରି ପ୍ରାୟ ୫୦୦ ଟଙ୍କା ଉତ୍ପାଦନ ପାରିଥିଲି । କିନ୍ତୁ ବଜାରରେ ଗୁଣ୍ଡିଦା ନଥିବାରୁ ମୁଁ ଆଉ ମା-ସପାଇଁ କୃଷକ ପାଇନ କରିବାକୁ ଅଗ୍ରଣୀ ପ୍ରତ୍ୟାଶା କରିନାହିଁ । କିନ୍ତୁ ଅଗ୍ରୀମେ କୃଷକ ପାଇନ କରିବାକୁ ଲକ୍ଷ୍ୟ ପ୍ରକାଶ କରି ସେହି ଅନୁସାରେ ବୈଷୟିକ ଶିକ୍ଷା ଉତ୍ପାଦନରେ ଏକ ତିଆରି କରି ପାରିବି । ଏବେ ୨୦୦ଟା କୃଷକ ଉତ୍ପାଦନ ଆଣିବାପାଇଁ ଯୋଗାଯୋଗ କରି ସାରିବି । କୃଷି ବିଜ୍ଞାନ କେନ୍ଦ୍ରର ପଦକ୍ଷେପ ଦ୍ୱାରା ଆମ ଅନ୍ଧକ ବହୁତ ଉନ୍ନତି ଦେଖିଲି । ଏହି କେନ୍ଦ୍ର ବୈଜ୍ଞାନିକ ମାନେ ସବୁବେଳେ ଆମମାନଙ୍କୁ ସାହାଯ୍ୟ, ପରାମର୍ଶ ଓ ସ୍ତେରଣ ଯୋଗାଇଦେଇଛନ୍ତି । ସବୁଠାରୁ ପ୍ରଖର ଶକ୍ତି ଯେ, ଠିକ୍ ସମୟରେ ଆମମାନଙ୍କୁ ବୈଷୟିକ ଶିକ୍ଷା ଓ ଜ୍ଞାନ ଯୋଗାଇ ଦେଇ ଆମର ଅଧିକୃତିକ ମାନ ଉତ୍ପାଦନ କରିବା ପାଇଁ ଚାହୁଁଛନ୍ତି । କୃଷି ବିଜ୍ଞାନ କେନ୍ଦ୍ର ଆମର ବହୁତ ଉପକାର କରିଛି ଏବଂ ଉଦ୍ୟୋଗରେ ନିର୍ମୂଳତାରେ ଉପକାର କରିବ ।

ଶ୍ରୀ ପୂର୍ଣ୍ଣଚନ୍ଦ୍ର ମହାନ୍ତି
ଦେଲୋର ।



କଳାହାଣ୍ଡିରେ ମୁଖ୍ୟମନ୍ତ୍ରୀ ଶ୍ରୀ ପଟ୍ଟନାୟକ....







ନିମ୍ନଲିଖିତ ସ୍ଥାନରେ ଉପସ୍ଥାନ କରନ୍ତୁ











ଓଡ଼ିଶାର ଉପକୂଳ ଅଞ୍ଚଳରେ ଫସଲ, ଜଳ ଓ ମୃତ୍ତିକା ପରିଚାଳନା ସମସ୍ୟା

ଡକ୍ଟର ଦାମୋଦର ଲେଙ୍କା

ପ୍ରକୃତି ଅନୁସାରେ ଓଡ଼ିଶାକୁ ଧର୍ତ୍ତି ଅଞ୍ଚଳରେ ବିଭକ୍ତ କରାଯାଇଥାଏ । ଯଥା-ଉତ୍ତରୀୟ ମାଳଭୂମି, କେନ୍ଦ୍ରୀୟ ସମତଳ, ଅଧିତ୍ୟକା, ପୂର୍ବପାଟ ପାର୍ବତ୍ୟ ଅଞ୍ଚଳ ଓ ଉପକୂଳସ୍ଥ ସମତଳ ଅଞ୍ଚଳ । ଓଡ଼ିଶାର ଏମାନେ ପ୍ରମୁଖ ସମସ୍ୟା ଜିଲ୍ଲାକୁ କଟକ, ପୁରୀ, ବାଲେଶ୍ଵର ଓ ଭଞ୍ଜନ ଉପକୂଳସ୍ଥ ସମତଳ ଅଞ୍ଚଳ ଅନ୍ତର୍ଗତ । ଏହି ଉଲ୍ଲୋଚି ଜିଲ୍ଲାର ମୋଟ କ୍ଷେତ୍ରଫଳ ୪ ନିୟୁତ ହେକ୍ଟର । ଏହା ସମସ୍ତ ରାଜ୍ୟର କ୍ଷେତ୍ରଫଳର ୨୫.୭ ଭାଗ । ଏହି ଉଲ୍ଲୋଚି ଜିଲ୍ଲାରେ ଅଧୁନା ୩ ନିୟୁତ ହେକ୍ଟର ଜମିରେ ଶସ୍ୟ କରାଯାଏ ।

କଳବାୟୁ, ମୃତ୍ତିକା, ଗୁ-ପ୍ରକୃତି ଦୃଷ୍ଟିରୁ ଏହି ଉପକୂଳ ଅଞ୍ଚଳକୁ ପୁନଶ୍ଚ ଦୁଇଟି କୃଷି କଳବାୟୁ ଅଞ୍ଚଳରେ ବିଭକ୍ତ କରାଯାଇଛି । ଯଥା-ଉତ୍ତର-ପୂର୍ବ ଉପକୂଳ ଅଞ୍ଚଳ । ବାଲେଶ୍ଵର ଉତ୍ତର, ସାକପୁର ଓ ଆନସପୁର କୃଷି ଜିଲ୍ଲା ଏହାର ଅନ୍ତର୍ଗତ । ଏହି ଅଞ୍ଚଳ ୯,୫୦,୩୦୦ ହେକ୍ଟର (ରାଜ୍ୟର ପ୍ରାୟ ୧୭ ପରସେଣ୍ଟ) । ଏହି ଅଞ୍ଚଳର ମୃତ୍ତିକା ପତୁ । ସୁବର୍ଣ୍ଣଭେଣ୍ଡା, ବୁଢ଼ାକଳଙ୍ଗ, ସାକସୀ, ବୈତରଣୀ ଏବଂ ବ୍ରାହ୍ମଣୀ ନଦୀର ତ୍ରିକୋଣଭୂମି ଅଞ୍ଚଳ ପ୍ରମୁଖ ଅଞ୍ଚଳ । ଏହା ବଙ୍ଗୋପସାଗର ଧାରେ ଧାରେ ପ୍ରାୟ ୩୫.୭୦ କି. ମି. ଓସାରରେ ପୂର୍ବରୁ ପଶ୍ଚିମକୁ ବିସ୍ତୃତ ହୋଇଅଛି । ବାଲେଶ୍ଵର ଜିଲ୍ଲାର ଓଉପଦା, ନାକଗିରି ଓ ଖଇରା ଅଞ୍ଚଳରେ ମୃତ୍ତିକା ମୂଳ ମାତୃସ୍ତ୍ରୀକାରୁ ଗଠିତ ଏବଂ ଏଠି ଠାଏ ଠାଏ ତଳେ ତଳେ ଚାଉ କର୍ମମାତ୍ର ମୃତ୍ତିକା ଅଛି । ସାଧାରଣତଃ ଏହି ଅଞ୍ଚଳରେ ମୃତ୍ତିକା ବାଲିଆ, ଦୋରସା କିମ୍ବା ବାଦୁଆ । ମୃତ୍ତିକାର ଉର୍ବରତା ମଧ୍ୟମ ଧରଣର । ମୃତ୍ତିକା ସାମାନ୍ୟ ଅମ୍ଳୀ ଅଥବା କୁିନୀ । ବଙ୍ଗୋପସାଗର କୃତ୍ରିମ ଶୁଣିଆ ମାଟି ଅଛି । ଏହି ମୃତ୍ତିକାର ଉର୍ବରତା ସମୁଦ୍ର ପାଣି ହେତୁରୁ ସଂକୀର୍ଣ୍ଣ । ବର୍ଷାଦିନେ ଧୋଇହୋଇଯାଏ ଏବଂ ଖରାଦିନେ ପୁଣି ବଢ଼ିଥାଏ । ଏ ଅଞ୍ଚଳରେ ଏକାଧିକ ଫସଲ ଶସ୍ୟ ଆମ ମାନଙ୍କ ପାଇଁ ଏକ ଆହୁାନ । ଏହି ଅଞ୍ଚଳର କଳବାୟୁ ଋତୁ ଓ ଆଦ୍ର । ହାରା ହାରି ସର୍ବୋଚ୍ଚ ପରିମାଣ ୩୭.୦ ସେ ଓ ସର୍ବନିମ୍ନ ତାପମାନ ୧୫.୦ ସେ । ହାରା ହାରି ବୃଷ୍ଟିପାତ ପ୍ରାୟ ୧୫୭୮ ମିଲିମିଟର । ଏହାର ୮୦ ଭାଗ ଆସାଡ଼ ଠାରୁ ଭାଦ୍ର

(କୂଳ ମଧ୍ୟ ଭାଗରୁ ଅକଟୋବର ମଧ୍ୟଭାଗ) ମାସରେ ମିଳିଥାଏ । ଏହି ଅଞ୍ଚଳ ପ୍ରାୟ ସମତଳ । ସମୁଦ୍ର ଉପକୂଳବର୍ତ୍ତୀ ହୋଇଥିବାରୁ ଜଳ ନିଷାସନ ସମସ୍ୟା ଉତ୍ପନ୍ନ । ଏହା ବଡ଼ ଓ ବାଦ୍ୟା ପ୍ରବଣ ଦର୍ଶାର ଅନିୟମିତା ଓ ଅନିଶ୍ଚିତତା ହେତୁ ମରୁଡ଼ି-ଗୁଣ୍ଡ ମଧ୍ୟ ।

ଦ୍ଵିତୀୟ ଅଞ୍ଚଳଟି ହେଲ ପୂର୍ବ ଓ ଦକ୍ଷିଣ ପୂର୍ବ ଉପକୂଳ ଅଞ୍ଚଳ । କଟକ, କଟକସି-ପୁର, କେନ୍ଦ୍ରାପଡ଼ା, ପୁରୀ, ଖୋର୍ଦ୍ଧା, ବ୍ରହ୍ମପୁର କୃଷି ଜିଲ୍ଲା ଏହାର ଅନ୍ତର୍ଗତ । ଏହି ଅଞ୍ଚଳ ପ୍ରାୟ ୨ ନିୟୁତ ୪୨,୦୦୦ ହେକ୍ଟର ବ୍ୟାପୀ ଏହି ଅଞ୍ଚଳର ମୃତ୍ତିକା ମୁଖ୍ୟତଃ ତ୍ରିକୋଣଭୂମି ଶଯ୍ୟା-ପତୁ ଓ ଉର୍ବର । କିନ୍ତୁ ସବସାରି-ହାନ ଓ ଫସ୍ଫରସ୍ ପରିମାଣ ୮୩ । ସମୁଦ୍ର ଧାରେ ଧାରେ ଉଣିଗୁଣ୍ଡ ମୃତ୍ତିକା ଉଠିଛି । ଅଣଜଳସେଚିତ ଅଞ୍ଚଳରେ ଦୁଇଟି ଫସଲ ଶସ୍ୟ କରାଯାଏ କମ୍ ଦେଖାଯାଏ । ବାଲୁଗାଁ, ଉମାର ଚିଲିକା ବ୍ୟାପକ ଅଞ୍ଚଳରେ କୁଣ୍ଡ ଜମି ଉଠିଛି । ଏଠାରେ କୁଣ୍ଡ ମରାଯାଏ ।

ଏହି ଅଞ୍ଚଳରେ କଳବାୟୁ ମଧ୍ୟ ଋଷ୍ଟ ଓ ଆଦ୍ର । କିନ୍ତୁ ଉତ୍ତର-ପୂର୍ବ ଉପକୂଳ ସମତଳଭୂମି ଜିଲ୍ଲାମାନଙ୍କ ତୁଳନାରେ ଏଠାରେ ବେଶୀ ଗ୍ରୀଷ୍ମ ଓ ଅତ୍ୟା ହୁଏ । ଏ ଅଞ୍ଚଳରେ ମଧ୍ୟ କଳବାୟୁ ବେଶୀ । ଫସଲ ବେଶୀ ମରୁଡ଼ିଗୁଣ୍ଡ । ସମୁଦ୍ର ପାର ଗଙ୍ଗାମର କୃତ୍ରିୟ, ଚିଲିକା ଆଖପାଖ କୃଷ୍ଣପ୍ରସାଦ ବୁକ୍ ମରୁଡ଼ି ଓ ଗୁଣିଗୁଣ୍ଡ ଅଞ୍ଚଳ । ଏଠାରେ ବର୍ଷସାରା ଉପଯୁକ୍ତ ପ୍ରାମାଣ କଳ ଯୋଗାଇବା ଓ ଉପଯୁକ୍ତ କୃଷି କରିବା ଏକ ବିଭୀତ ସମସ୍ୟା ।

ଏହି ଉପକୂଳ ଅଞ୍ଚଳ ଭାରତର ଭାଗହାଣ୍ଡି । ରାଜ୍ୟର ମୋଟ ଧାନ ଉତ୍ପାଦନର ୪୨ ଭାଗ, ମୋଟ ବୃକ୍ଷ ଉତ୍ପାଦନର ୪୨ ଭାଗ, ଓ ମୋଟ ଖାଦ୍ୟ ଶସ୍ୟର ୩୮ ଭାଗ ଓ ମୋଟ ଚୈଳ ଜାତୀୟ ଫସଲ ୪୭ ଭାଗ ଏହି ଉପକୂଳ ଜିଲ୍ଲାମାନଙ୍କରୁ ମିଳିଥାଏ । ଉର୍ବର ମୃତ୍ତିକା, ଅଧିକ କଳସେଚନ ବ୍ୟବସ୍ଥା ଓ ଉପଯୁକ୍ତ କଳବାୟୁ ଏହାର କାରଣ । ଧାନ, ମୂଗ, ବିରି, ଜୋହର, ଛୋଟ, ଆଖୁ, ଏହାର କାରଣ । ଧାନ, ମୂଗ, ବିରି, ଜୋହର, ଛୋଟ, ଆଖୁ,

ସୋରିଷ, ଚିନାଚାଦାନ, ଓ ଆଳୁ ମୁଖ୍ୟ ଫସଲ । ଏ ସବୁ ଫସଲର ଅମଳ-ଅନ୍ୟାନ୍ୟ ଜିଲ୍ଲାର ହାରାହାରି ଅମଳ ଠାରୁ ବେଶୀ । କିନ୍ତୁ କୃମି ବର୍ଦ୍ଧନ କମି ବ-ଖ୍ୟାର ଅଭାବ ପୂରଣ ପାଇଁ ଆଦାମୀ ୨୫-୩୦ ବର୍ଷ ମଧ୍ୟରେ ଏହି ପରିମାଣ ଦ୍ୱିପୁଣ୍ୟ କରିବାକୁ ପଡ଼ିବ । ଉପକୂଳ ଅଞ୍ଚଳର ଗୁଣ କମିବୁ ସାଧାରଣତଃ ତିସ, ମଝିଆଳୀ ଓ ଖାଇ କମି ରୂପେ ଚିନୋଟି ବିଭାଗରେ ବିଭକ୍ତ କରାଯାଇଥାଏ । ନିମ୍ନରେ ଏହି ଅଞ୍ଚଳର କମି ବିସମର ପରିମାଣ ଦିଆଗଲା ।

(ସାରଣୀ-୧, ଉପକୂଳ ଅଞ୍ଚଳର କମି ବିସମ)

ଜିଲ୍ଲା	ତିସ କମି	ମଝିଆଳି କମି	ଖାଇ କମି	ମୋଟ ଗୁଣ
ବାଲେଶ୍ୱର	୬୬	୧୭୩	୨୧୬(୪୯%)	୪୫୫
କଟକ	୨୧୦	୨୨୦	୨୨୭(୩୬%)	୬୫୭
ପୁରୀ	୧୦୩	୧୭୧	୨୨୧(୪୫%)	୪୯୫
ଗଞ୍ଜାମ	୧୫୦	୧୮୬	୧୪୪(୩୦%)	୫୦୦
(,୦୦୦ ହେକ୍ଟର)	୫୨୯	୮୦୦	୮୮୮	୨୧୧୭

ପୁରୀ ଓ ବାଲେଶ୍ୱର ଜିଲ୍ଲାରେ ଗୁଣକମି ଅନୁପାତ ଅନୁସାରେ ଖାଇକମି ବେଶୀ । କଟକ ଓ ଗଞ୍ଜାମରେ ପ୍ରାୟ ଏକ ତୃତୀୟା-ଶ । କଟକର ଆଠଗଡ଼ କୃଷି ଜିଲ୍ଲା ଓ ଗଞ୍ଜାମର ଛତ୍ରପୁର କୃଷି ଜିଲ୍ଲାକୁ ବାଦ ଦେଇ ହିସାବ କଲେ ମଝିଆଳୀ ଓ ଖାଇ କମି ପରିମାଣ ବେଶୀ ହେବ ।

ଏହି ଜିଲ୍ଲାମାନଙ୍କରେ ଧାନ ସର୍ବତ୍ର ଗୁଣ କରାଯାଏ । ତିସର ବିସମର ଧାନକମିର ପରିମାଣ ନିମ୍ନରେ ଦିଆଗଲା ।

ସାରଣୀ-୨, ଧାନକମିର ପରିମାଣ (,୦୦୦ ହେକ୍ଟର)

ଜିଲ୍ଲା	ତିସ	ମଝିଆଳି	ଖାଇ
ବାଲେଶ୍ୱର	୩	୧୬୯	୨୧୪
କଟକ	୪୫	୨୫୬	୨୭୧
ପୁରୀ	୧୬	୧୪୧	୨୧୬
ଗଞ୍ଜାମ	୭	୧୬୧	୧୬୯

ଏହି ହିସାବରୁ ଜଣା ପଡ଼ୁଛି ଯେ ଏହି ଜିଲ୍ଲାମାନଙ୍କରେ ମଝିଆଳୀ ଓ ଖାଇକମିରେ ବିଶେଷତଃ ବେଶୀ ଧାନ ଗୁଣ ହୁଏ । ଖରିଟ୍ ରତ୍ନରେ ଧାନ ଉପକୂଳ ଜିଲ୍ଲାମାନଙ୍କରେ ୧୪୬୩ ନିୟୁତ ହେକ୍ଟର ଜମିରେ ଓ ଡାକୂଅ ରତ୍ନରେ ୧-୨ ଲକ୍ଷ ହେକ୍ଟର ଜମିରେ ଗୁଣ ହୁଏ । କଟକ ଓ ପୁରୀ ଜିଲ୍ଲାରେ ଜଳସେଚନ ଯଥାକ୍ରମେ ଜିଲ୍ଲାର ମୋଟ ଗୁଣକମିର ୩୩ ଓ ୩୬ ଭାଗ । ବାଲେଶ୍ୱର ଓ ଗଞ୍ଜାମ ଜିଲ୍ଲାରେ ଯଥାକ୍ରମେ ୧୭ ଓ ୪୪ ଭାଗ । ଡାକୂଅ ଓ ଉଦି ରତ୍ନରେ ଯଥାକ୍ରମେ ୧୯, ୧୭, ୬ ଓ ୫ ଜମି ଏହି ଜିଲ୍ଲାମାନଙ୍କରେ ଜଳସେଚିତ ଅଟେ । ଖରିଟ୍ ରତ୍ନରେ ସବୁ ଜିଲ୍ଲାରେ ମୋଟ ଧାନ କମିର ୭୦ ଭାଗ ବିଶେଷତଃ ଖାଇକମି ବୃଣାଯାଇ ବେଗଷଣ କରାଯାଏ । ବର୍ଷା ହେତୁ ଶ୍ରାବଣ, ଭାଦ୍ରବ ଓ ଆଶ୍ୱିନ ମାସରେ ଏ ଜମିରେ ବହୁତ ପାଣି ରହୁଥିବାରୁ ଧାନ ଫସଲରେ ସାର ଦେବାକୁ ସମୟ ନ ଥାଏ ଏବଂ ସାରରୁ ଅଧିକ ଅ-ଶ ସୋରି-ଯାଇ ନଷ୍ଟ ହୋଇଯିବ ବୋଲି ସାର ଦିଆଯାଏ ନାହିଁ । ଅଧିକ ଅମଳକ୍ଷମ ଧାନ ବେଶୀ ପାଣି ସହିପାରିବ ନାହିଁ ଓ ସେଥିରେ ରୋଗ ଓ ପୋକ ବେଶୀ ରୁଗିବେ ବୋଲି ବେଶୀଧାନ ଖରିଟ୍ ରତ୍ନରେ ଏ ଅଞ୍ଚଳମାନଙ୍କରେ ଗୁଣ କରାଯାଏ । ଉଦ୍ଦେଶ୍ୟ ଦ୍ୱାରା ଏ ଅଞ୍ଚଳ ପାଇଁ କ୍ରମେ ଅଧିକ ଅମଳ କ୍ଷମ ଧାନ କାଢ଼ି ଉତ୍ତାପନ କରାଯାଇଛି । ଦର୍ଶନୀନ ଖବୁଡ଼ି ଓ ବଡ଼ୁରୀ ବୃଣା ବେଗଷଣ ଧାନରେ ସାର ପ୍ରୟୋଗ ପ୍ରଣାଳୀ ସିର କରାଗଲାଣି । ଯେଉଁ ଜମିରେ ବେଗଷଣ କରାଯାଇଛି ସେଠିରେ ବେଗଷଣ ବେଳେ ଆବଶ୍ୟକ ପରିମାଣ ଯଦକ୍ଷାର-କାର, ଫସ୍ଫରସ୍ ଓ ପୂଟାସ ସାର ପ୍ରୟୋଗ କରାଯାଇ-ପାରିବ । ଅନୁମୋଦିତ ଯଦକ୍ଷାରକାରର ୫୦ ଭାଗ ବେଗଷଣ ବେଳେ, ୨୫ ଭାଗ ଖେଳୁଆ, ପକାଇଦା ବେଳେ ଓ ଆଉ ୨୫ ଭାଗ ଲିଙ୍ଗ ସଞ୍ଚାରବେଳେ ଦେଲେ ଭଲ । ଅସୁବିଧା ହେତୁ ବେଗଷଣ ବେଳେ ଯଦକ୍ଷାରକାର ଦିଆଯାଇ ନ ପାରିଲେ ଖେଳୁଆ ପକାଇଦା ବେଳେ ୫୦ ଭାଗ ଓ ଲିଙ୍ଗ ସଞ୍ଚାରବେଳେ ୫୦ ଭାଗ ପ୍ରୟୋଗ କରାଯାଇଛି ।

ଫସ୍ଫରସ୍ ସାର ଧାନ ବୃଦ୍ଧିକା ଆଗରୁ ବିଲରେ ଦୁଣି ଶେଷ ଓଡ଼ିମଡ଼ାଣ ଦରକାର । ଯଦି ଦୁଣିବାବେଳେ ଫସ୍ଫରସ୍ ସାର ଦିଆନଯାଇପାରିବ ବେଗଷଣ ବେଳେ ପ୍ରୟୋଗ କରି ବେଗଷଣ କଲେ ମଧ୍ୟ ଉପଯୁକ୍ତ ଉପକାର ମିଳିବ । ଫସ୍ଫ-ଫରସ୍ ସାର ପ୍ରୟୋଗ ବେଶୀ ଡେରିକରିବାଗଡ଼ିତ ନୁହେଁ । ଫସଲ ପ୍ରଥମ ଅବସ୍ଥାରେ ବେଶୀ ଫସ୍ଫ ଫରସ୍ ସାର ଆବଶ୍ୟକ କରିଥାଏ । ଫସ୍ଫ ଫରସ୍ ହେତୁ ତେର ବେଶୀ ହୁଏ, ମୋଟ ହୁଏ ଓ ଉତ୍ତାପନ ହୁଏ । ଫସଲର ବଡ଼ି, ମହୁଡ଼ି, ମହଣ ଶକ୍ତି ବଢ଼େ । ବେଶୀ ପିଲମାରେ । ରୋଗ ଓ ପୋକ ରୋଧକ ଶକ୍ତି ବୃଦ୍ଧି ପାଏ, ଅମଳ ବଢ଼େ ।

ପୂଟାସ୍ ସାର ବେଗଷଣ ବେଳେ ଦେବା ଭଲ । ମାଟି ସାମାନ୍ୟ ବାରିଆ ଥିଲେ ଅଧେ ବେଗଷଣବେଳେ ଓ ଆଉ ଅଧେ ଲିଙ୍ଗ ସଞ୍ଚାରବେଳେ ପ୍ରୟୋଗ କଲେ ସାରରୁ ବେଶୀ ଉପକାର ମିଳେ । ଏକ ମଡ଼ିତ ମୂଳମ ଲାଦରେ ମଦକ୍ଷାରକାର, ଫସ୍ଫ ଫରସ୍ ଓ ପୂଟାସ୍ ପ୍ରୟୋଗ କଲେ ମୂଳିକାର ଉର୍ଦ୍ଧ୍ୱତା ବୃଦ୍ଧି ପାଇବ ଓ ଉତ୍ତାପିତା ଶକ୍ତି ବଢ଼ାଯାଇ ରହିବ । ଚା ମହୁଡ଼ି, ପକା ଧୋଇ, ଉତ୍ତାପରେ ବୃଣା ବା ରୁଆ ଧାନ ନଷ୍ଟ ହେଲେ ସ୍ୱତନ୍ତ୍ର ବ୍ୟବସ୍ଥା ଗ୍ରହଣ କରିବାକୁ ପଡ଼ିବ । ଜଳସେଚନ ଓ

ନିକଟତମରେ ଏକ ଗୁରୁତର ସମସ୍ୟା । ବର୍ଷା ଦିନେ ପ୍ରଚୁର ବର୍ଷା, ଏ ଦର୍ପାପାପି ଖଲ୍ଲସ ପାଇଁ ଗପସ୍ତୁ ସୁବିଧାର ଅଭାବ, କଳସେଚନ କରି ପସକ ଦ୍ୱାରା ଦରକାର ଆଉ ଦା ନଥାଇ କେନାଇ ଖୋଲାଇବା, ଡିଆରୀରୁ ପାଣି ନ ଛାଡ଼ିବା, ଉପଆଡେ ଗାଧା, ଘରଦ୍ୱାର, କୋଠାବାଡ଼ି ହେବା ହେତୁ ନିଷ୍ଠାସନ ସମସ୍ୟା ବଡ଼ ଗୁରୁତର ହୋଇଗଲାଣି, କେତେକ ଯାଗାରେ କଳସେଚନ ହେତୁ ଅମଳ ବୃଦ୍ଧି ପାଇବା ପରିବର୍ତ୍ତେ ହ୍ରାସ ପାଇଛି । ବର୍ଷାଦିନେ ବିଲରେ ୩-୪ ଫୁଟ ପାଣି ଠିଆହୋଇ ରହିଥିବାରୁ ଧାନଗୁଣ ହୋଇପାରୁନି ।

ଏ ଅବସ୍ଥା ଏତେ ଗୁରୁତର ଯେ କେତେକ ଯାଗାରେ ଦାନୁଅ ଧାନ ମଧ୍ୟ ଗୁଣକରିବା ସମ୍ଭବ ହେଉନାହିଁ । ଏଣୁ ଗପସ୍ତୁ ଯୋଜନା ଆବଶ୍ୟକ । ବର୍ଷାଦିନେ ବୃଷ୍ଟିପାତ ଓ କଳର ଆବଶ୍ୟକତା ଦୃଷ୍ଟିରୁ କେନାଇ ଖୋଳିବା ବା ବନ୍ଦକରିବା ଦରକାର । କଳାନୁବେଧନତା ହ୍ରାସ ପାଇଁ ପର୍ଯ୍ୟାୟକ୍ରମେ କେନାଇ ବନ୍ଦ କରିବା ମଧ୍ୟ ଦରକାର । ତିପ ଓ ମଝିଆଳ ଜମିରେ ଯେଉଁଠି କଳନିୟମଣ କରିହେବ ସେଠି ବେଶୀ ଠିଆପାଣି ନ ରଖି ଫସଲର ଉତ୍ପାଦିକତା ବୃଦ୍ଧିକରିବା ଆବଶ୍ୟକ । ଏକ ହେକ୍ଟର ଧାନ ୨୦-୪୦ ରୁଣ୍ଡି (୬୦-୧୦୦ ସେ.ମି) ପାଣିରେ ଗୁଣ ହୋଇପାରିବ ଏବଂ ୧ ସେ. ମି. ପାଣି ପ୍ରତି ୪୫-୫୦ କି:ଗ୍ରା: ଧାନ ଉତ୍ପାଦନ ହୋଇପାରିବ ।

ଡାକ୍ତର ରତ୍ନରେ ମଧ୍ୟ କଳସେଚନ ପାଇଁ ସଚର୍କତା ଦରକାର । ଧାନଫସଲରେ ସବୁବେଳେ ଠିଆ ପାଣିର ଆବଶ୍ୟକତା ନାହିଁ । ସବୁବେଳେ ଠିଆ ପାଣି ରହିଲେ ସାଲ ନିଷ୍ଠୁଏ । ପାଣି ମଧ୍ୟ ନିଷ୍ଠୁ ହୁଏ । ଛୋଟ ଧାନ ଗୁଣ ଦରି ତୈଳମାସ ଶେଷବେଳକୁ ଧାନ କାଟି ଡିଆରି ଖାଲିକରି ଖରାଟିଆ ଗୁଣ କରିବା ଆବଶ୍ୟକ । ଖରାଟିଆ ଗୁଣହୋଇ ପାରୁନଥିବାରୁ ସାରଦ ଧାନରେ ରୋଗ ଓ ପୋକ ବେଶୀ ହେଉଛି । ଧାନର ଉତ୍ପାଦିକତା ହ୍ରାସ ପାଇଛି । ଏଣୁ ଏଥିପାଇଁ ଗୁଣର କୌଶଳ ବଦଳିବା ଆବଶ୍ୟକ । ଅଳ୍ପ ଜଳର ଜମିରେ ହେକ୍ଟର ପିଛା ୬୦ କି: ଗ୍ରା: ସବକ୍ଷାରକାନ, ୩୦ କି: ଗ୍ରା: ଫସ୍‌ଫେଟ୍ ଓ ୩୦ କି: ଗ୍ରା: ପଟାସ୍ ଏବଂ ସାଧାରଣ ଉର୍ବରତା ବିଶିଷ୍ଟ ଜମିରେ ହେକ୍ଟର ପିଛା ୩୦ କି: ଗ୍ରା: ସବକ୍ଷାରକାନ, ୨୦ କି: ଗ୍ରା: ଫସ୍‌ଫେଟ୍, ୨୦ କି: ଗ୍ରା: ପଟାସ୍ ପ୍ରୟୋଗ କରିବା ଆବଶ୍ୟକ । ପ୍ରସ୍ତୁତକର, ସୁରୁଆ, ସାରଥ, ଜୟା ଓ ପ୍ରତାପ ରକ୍ତି ଛୋଟ ଓ ମଧ୍ୟମ ଦିସମର ଧାନ ଗୁଣ କରାଯିବା ଉଚିତ୍ । ଦେଶୀ ବନଧାନ ଗୁଣ କରିବା ଉଚିତ୍ ନୁହେଁ । କାଉଣ ଏ ଧାନ ବନଧାନରେ କଟାହେବ ଏବଂ ଡିଆରୀ ପାଗ ହୋଇପାରିବ ନାହିଁ । ଖରାପ ଫସଲ ପାଇଁ ଉଚିତ୍ । ରୋଇବାପାଇଁ ସୁବିଧା ନଥିଲେ ମୂର୍ଖିଆ ଅଭାବ ହେଲେ ଧାନ ଗଛା କରି ଛାଡ଼ି ପରେ ବେରସପ କରି ବଛାକଣି କରିଦେଲେ ମଧ୍ୟ ପୁଆଧାନ ଭଳି ଅମଳ ମିଳିବ । ହେବିଜ ସାଗ, ଆକୋର, ନାଲହରିତ ଶୈବାଳ ବ୍ୟତୀତ ବାକି ଫସଲର ସବକ୍ଷାରକାନ ସାରର ଆବଶ୍ୟକତା ହ୍ରାସକରିବା ଆବଶ୍ୟକ ହେଉଛି ।

ସେଇ ଅଞ୍ଚଳରେ ଧାନକୁଣିବା ପରେ ଆଉ ବେରସପ ସୁବିଧା ନାହିଁ କିମ୍ବା ବେରସପ କରେ ବି ଡିଆରିରେ ଦେଶୀ ଠିଆପାଣି ହୋଇ ରହୁଥିବାରୁ ସାଗଦେହାର ସମାଚରଣ ନାହିଁ, ସେପରି ଜମିରେ ଅନୁଗାହିତ ସାରକୁ ବୁଣିବା ସମୟରେ

ପ୍ରୟୋଗ କରିପାରିଲେ ଧାନ ଅମଳ ବୃଦ୍ଧି ପାଇବ । ଏଥିପାଇଁ ଅଳ୍ପ ପରିମାଣର ସବକ୍ଷାରକାନ, ପୃଷ୍ଠମାତ୍ରାରେ ଫସ୍‌ଫେଟ୍ ଓ ପଟାସ୍ ବୁଣିବା ସମୟରେ ଦେବା ଆବଶ୍ୟକ । ସାଧାରଣ ସୁବିଧା ଦିନା ବଡ଼ ଦାନା ସୁବିଧା ପ୍ରୟୋଗ କଲେ ଦିଲକୁ ସବକ୍ଷାରକାନ ଶୀଘ୍ର ନଷ୍ଟହେବ ନାହିଁ । ବିଶିଷ୍ଟ ନଦେଇ ପାରିଥିବା ଅମଳଠାରୁ ଅଧିକ ଅମଳ ମିଳିବ ।

ଓଡ଼ିଶାରେ ପ୍ରାୟ ୪ ଲକ୍ଷ ହେକ୍ଟର ଜମି ଲୁଣି ଗୁଣ । ଡିମୋଟ ସେନସି- ଦ୍ୱାରା କଳିତ ପରିମାଣ ଏହାଠାରୁ କମ୍ କିନ୍ତୁ ସମୁଦ୍ର କୁଆର ହେତୁ ଏ ଲୁଣ ସୃଷ୍ଟି ହୋଇଥାଏ । ବର୍ଷା ଋତୁରେ ୩-୪ ଅସରା ବର୍ଷା ପରେ ଲୁଣି ଧୋଇ ଯାଇ ପରିମାଣ ହ୍ରାସ ପାଏ । ଧାନଗୁଣ କରାଯାଇ କିଛି ଫସଲ ଗୁଣ କରାଯାଇ ଥାଏ ଏ ଅଞ୍ଚଳ ପାଇଁ ଗପସ୍ତୁ ଅଧିକ ଅମଳକ୍ଷମ ଧାନ ଛାଡ଼ିର ଉତ୍ପାଦନ ଓ ପ୍ରସାର ଆବଶ୍ୟକ । ବେଳେବେଳେ ହଠାତ୍ ବୃଦ୍ଧି ହୋଇଯିବାରୁ ଧାନ ବୁଣା ଯାଇ-ପାରେ ନାହିଁ । ଏଥିପାଇଁ ଆଗରୁ ଚଳି ପକାଇବା ଆବଶ୍ୟକ । କେତେକ ଯାଗାରେ ବୁଣା ପରେ ବର୍ଷା ପାଇ ଧାନ ଗଛ ଉଠି ଯାଏ । ପରେ କିନ୍ତୁ ବର୍ଷା ନହେଲେ ଲୁଣା ହେତୁ ଧାନ ଗଛ ମରିଯାଏ । ଏଥିପାଇଁ ଜମି ପ୍ରସ୍ତୁତି ପ୍ରଣାଳୀର ପରିବର୍ତ୍ତନ ଆବଶ୍ୟକ । ଏନିଗ୍, ହେବିଜସାର, ବିଶିଳ ପ୍ରକାର ଗଛର ପତ୍ର ଏପରିକି ତେଲୁଟି ପତ୍ର ଓ ମଝି ପ୍ରୟୋଗ କରିବା, ମୂଲିକାର ଜୌତିକ ଓ ରାସାୟନିକ ପ୍ରକୃତି ଓ ଧର୍ମ ବଦଳାଇବାପାଇଁ ବ୍ୟବସ୍ଥା କରିବା ଆବଶ୍ୟକ । ବ୍ୟାପକ ଉଦ୍ଦେଶ୍ୟ ହେତୁ ଧାନ ଫସଲ ପରେ ପେସି, ବାଲି, ସୁଗାର, ବିଟ୍, କପା, ବିଲଟି ବାଇଗଣ, ଅଗରା, ବୁଟ୍, ପୋଇ ଓ ତିନାବାଦାମ ଗୁଣ କରାଯାଇପାରେ । ଆଉ କେତେକ ଜମିରେ ଚିଙ୍ଗୁଟି ମାଛ ଗୁଣ ଉତ୍ପାଦନ । ଏଣୁ ଲୁଣି ଅଞ୍ଚଳରେ ଚିଙ୍ଗୁଟି ଗୁଣକୁ ଏକ ବ୍ୟବସାୟିକ ଡିଗ୍ରୀରେ ପ୍ରସ୍ତୁତ କରିବା ଆବଶ୍ୟକ । ଓଡ଼ିଶା ସମୁଦ୍ର କୂଳ ଓ ତିଳିକା ଭଲକ୍ଷମ ସଂସ୍ଥା ଏଥିପାଇଁ ଯୋଜନା ପ୍ରସ୍ତୁତକରି କାର୍ଯ୍ୟକାରୀ କରାଗଈବ ।

ଉପକୂଳ ଅଞ୍ଚଳରେ ଲୁଣିମ୍ବ ଜଳ ସଂପଦ ମଧ୍ୟ ପ୍ରଚୁର । ଏ ଜଳକୁ ବିନିଯୋଗ କରି ପାରିଲେ କେନାଇ ଯୋଗୁଁ ଯେମିତି ଜମି ସେଚିତ ହୋଇପାରୁଛି ପ୍ରାୟ ସେତିକି ଜମି ସେଚିତ ହୋଇପାରିବ । ଲୁଣିମ୍ବ ଜଳସ୍ତର ତଳକୁ କଳାନୁବେଧନତା କ୍ରମେ ହ୍ରାସ ପାଇବ । କେନାଇ ଉପରେ ଏ ଅଞ୍ଚଳରେ ଅଧିକ ନିର୍ଭର କରି ଲୁଣିମ୍ବ ଜଳକୁ ନଳବୁଅ, ଛୋଟ ଅଳକାର କୁଅ ସାହାଯ୍ୟରେ ବ୍ୟବହାର କରି ଉତ୍ପାଦନ ଯଥେଷ୍ଟ ବୃଦ୍ଧି କରାଯାଇ ପାରିବ ଓ ଆନୁଷଙ୍ଗିକ ସମସ୍ୟା ସମାଧାନ ହୋଇ ପାରିବ । କଳସେଚିତ ଅଞ୍ଚଳରେ ଧାନ-ଗୁଣ ହେତୁ ଉଚିତ୍ ଫସଲ ବୃଦ୍ଧି ଆସିଲାଣି । ମୂର, ବିଟି, କୋରଅ, ସୋରିଷ ନାହିଁ କହିଲେ ତତେ । ଏଣୁ ଦାନୁଅ ଉତ୍ତରେ କେବଳ ଧାନ ଜମି ହଟା ଉପରେ ଧାନ ଗୁଣ କରିବା ଉଚିତ୍ ନୁହେଁ । ପର୍ଯ୍ୟାୟକ୍ରମେ ଗପସ୍ତୁ ପରିମାଣରେ କଳସେଚନ କରିବା ଓ ଦରଦାର ନଥିବା ସମୟରେ କଳସେଚନ ମଜୁରିବା ଏକାନ୍ତ ଆବଶ୍ୟକ । ଲୁଣିମ୍ବ ଓ ସୁପୁଷ୍ପ ଜଳରେ ସମନ୍ୱିତ ବିନିଯୋଗ ଆବଶ୍ୟକ ।

ଅଣ ଭବନେଚିତ ଅଧିକରେ ଧାନ ଗାଈ ମୁଗ, ବିରି ଓ ଚିନାଦାଦାନ ବୃଣା ସାଧ୍ୟାଏ । ମୁଗ ଓ ବିରି ଛୁଇଁ ଜାତୀୟ ଫସଲ । ଏଥିପାଇଁ ଫସଲେଟ ସାର ବେଶୀ ବରଜାର । ଏଣୁ ଫସଲେଟ ସାର ପ୍ରୟୋଗ ଏକାନ୍ତ ଆବଶ୍ୟକ । ଧାନ ପରେ ଚିନାଦାଦାନ ଗୁଣ ହମେ ବୃଦ୍ଧି ପାଇଥାଏ । କିନ୍ତୁ ଚିନାଦାଦାନରୁ ଉପଯୁକ୍ତ ପରିମାଣ ଫସଲର ସ୍ୱପଣା ସାର ଦିଆ ଯାଇନଥିବାରୁ ଚିନାଦାଦାନ ଅମଳ କରିବା ସଙ୍ଗେ ସଙ୍ଗେ "ଧାନର ମଧ୍ୟ ଅମଳ କମୁଛି । ଏଣୁ ହେକଟର ପିଛା ୨୦ କି. ଗ୍ରା. ଯବଖାଇକାର ୪୦ କି. ଗ୍ରା ଫସଲେଟ ୪୦ କି. ଗ୍ରା ପଟାସ୍ ସାର ପ୍ରୟୋଗ ଆବଶ୍ୟକ । ମାଟି ଉର୍ଦ୍ଧ ଥିଲେ ଯର୍ଦ୍ଧସାଧି ଜଳ ପ୍ରୟୋଗ କରାଯାଇପାରେ କିନ୍ତୁ ଫସଲର ସ ଓ ପଟାସ୍ ସାର ଉପରେ ନିର୍ଭର କରେ । ପଟାସ୍ ସାର ପଛର ଚେତ ବୃଦ୍ଧି କରେ ଓ ଶର୍କରା ଉତ୍ପାଦନରେ ସାହାଯ୍ୟ କରେ ଓ ମରୁଡ଼ି ସହଣି ଶକ୍ତି ବଢ଼ାଏ । ଗୋଗ ଓ ପୋକ ପ୍ରାୟୁକ୍ତ ହୁଏ ପାଏ । ଧାନ ଫସଲରେ ଫସଲର ସାର ପ୍ରୟୋଗ କଲେ ପରବର୍ତ୍ତୀ ଛଟା ବା ବୃଣା ମୁଗ ଓ ବିରି ଫସଲକୁ ଏ ଫସଲର ସ ବ୍ୟବହାର କରିପାରେ ଓ ଅମଳ ବଢ଼େ ।

ମୁଗ ଓ ବିରି ପିଛା ୧୦-୧୨ କି. ଗ୍ରା. ଯବଖାଇକାର, ୩୦-୪୦ କି. ଗ୍ରା. ଫସଲେଟ ପ୍ରୟୋଗ କରାଯିବା ଉଚିତ । ଏପରିକି କୋଳଥ ଫସଲରେ ଅଳ୍ପ ପରିମାଣ ଯବଖାଇ କାନ (୧୦ କି. ଗ୍ରା.) ଓ ଫସଲେଟ (୨୦ କି. ଗ୍ରା.) ସାର ଦେଲେ ହେକଟର ପିଛା (୧୦-୨୦) କିଂ. ଲୋକଥ ଅମଳ ମିଳିଥାଏ । ଏଣୁ ମୂଲିକା ଅନୁସାରେ ସାର ପ୍ରୟୋଗ କଲେ ନିପାଣିଆ ଅଧିକରେ ଅମଳ ମଧ୍ୟ ବୃଦ୍ଧି ପାଇବ ।

ଉପଯୁକ୍ତ ପଦ୍ଧତି ଅନୁସରଣ କଲେ ବର୍ତ୍ତମାନର ଧାନ ଅମଳ ସହଜରେ ୩-୪ ଗୁଣ ହୋଇ ପାରିବ । ହିସାବରୁ ଜଣାପଡ଼ୁଛି ଯେ ହେକଟର ପିଛା ପ୍ରାୟ ୧୬ ଟନ୍ ଧାନ ହୋଇ ପାରିବ । ଅଳ୍ପ ହେକଟର ପିଛା ୧୦୦ ଟନ୍ ଛୋଟ ୨୮-୩୦ କିଂ. ଲୋ, ଅନୁ ୩୦୦ କିଂ. ଲୋ ମିଳିପାରିବ । ଏହି ଅନୁସାରେ ମୁଗ, ବିରି, କୋଳଥର ମଧ୍ୟ ଉତ୍ପାଦନ ବୃଦ୍ଧି କରାଯାଇ ପାରିବ । ଉପଯୁକ୍ତ ବିହନ, ସାର ପ୍ରୟୋଗ, ଜଳ ନିୟନ୍ତ୍ରଣ ଗୋଗ ଓ ପୋକ ନିୟନ୍ତ୍ରଣ ଫସଲ ପର୍ଯ୍ୟାନ୍ତ ଓ ସବୁଠାରୁ ଅଧିକ ଗୁରୁତର ଉତ୍ପା-ପରିସ୍ୱଳନା ଠିକ୍ ହୋଇ ପାରିଲେ ବର୍ତ୍ତମାନର ଉତ୍ପାଦନ ସହଜରେ ୨ ଗୁଣ ହୋଇ ପାରିବ । ସମ୍ପନ୍ନ ଯୋଜନା ଶେଷ ସୁଦ୍ଧା ଗାଈର ଆବଶ୍ୟକ ୮-୫ ନିୟତ ଖାଦ୍ୟ ଶସ୍ୟ ୧-୬ ଗଜ ଟନ୍ ଚୈତଦାନ ଓ ୧୧.୪ ଗଜ ଟନ୍ ତାଣି ଜାତୀୟ ଫସଲ ଉତ୍ପାଦିତ ହୋଇ ପାରିବ । ଗଞ୍ଜାମରେ ଏକ ଏକର ଜମିରୁ ଏକଗଜ ଟନ୍ ଆଉ ହୋଇ ପାରୁଛି ବୋଲି ଖବର ମିଳିଛି । ଏଣୁ ମୂଲିକାକୁ ଖାପଖୁଆଇଲେ ଉପଯୁକ୍ତ ଫସଲ ବାଛି ବୈଜ୍ଞାନିକ ପଦ୍ଧତିରେ ଓ ବ୍ୟବସାୟିକ ଭିତ୍ତିରେ ଗୁଣ ଭରେ ଅମଳ ବହୁତ ବଢ଼ି ପାରିବ ।

କିଛିର ଉପାୟ ଅବଲମ୍ବନ କରି ଉତ୍ପାଦନ ବୃଦ୍ଧି କରାଯାଇପାରିବ । ସବୁଠାରୁ ବଡ଼ ସମସ୍ୟା ଜାହେଣି । ଜାହେଣିର ପାଇଁ କାହିଁକି କଣ ? ଅଧିକ ଉତ୍ପାଦନର ପାଇଁ କାହିଁକି ? ଉତ୍ତରାଧିକାର ପଦ୍ଧତିର ବ୍ୟବହାର ପାଇଁ

ଅଧିକ ଶକ୍ତି ବିନିଯୋଗ, ବିକୃତି ଶକ୍ତି ଉତ୍ପାଦନ, ବଜର ଜାକିବା ଓ କାଟିବା ଉତ୍ୟାଦି ବୃଦ୍ଧି ପାଇଥିବା ହେତୁ ଆକାଶରେ ଅଣୀରକାମୁ ବୃଦ୍ଧି ପାଇଛି । ବର୍ତ୍ତମାନ ବୃଦ୍ଧି ପାଇଥିବା ହାରରେ ପ୍ରାୟ ୧୦୦ ବର୍ଷ ବେଳକୁ ବର୍ତ୍ତମାନର ପରିମାଣ ଦୁଇଗୁଣ ହୋଇଯାଇଥିବ । ଏହି ହେତୁରୁ ବୃଦ୍ଧି-ପାତରେ ମଧ୍ୟ ପରିବର୍ତ୍ତନ ହେବ । ବର୍ତ୍ତମାନ ପୃଥିବୀର ଶାରୀରୀ ତାପମାନ ୧୫° ସେଲ୍‌ସିଲସରୁ ୧୭-୧୮° ସେ. କୁ ବୃଦ୍ଧି ପାଇବ । ମେରୁ ଅକ୍ଷରେ ତାପମାନ ୫-୮° ବୃଦ୍ଧି ପାଇବ । ସମୁଦ୍ରର ବେଶୀ ଜଳ ବାଷ୍ପୀଭୂତ ହେବ । ବୃଷ୍ଟିପାତ ବୃଦ୍ଧି ପାଇବ । ଏତଦ୍ୱ୍ୟତୀତ ମରୁ ଅକ୍ଷରେ ଓ ପର୍ବତ ଶିଖରର ବରଫ ତାଳିବ । ଏହି ହେତୁ ସମୁଦ୍ର ଜଳପତନ ବୃଦ୍ଧି ପାଇବ ଓ ଉପକୂଳବର୍ତ୍ତୀ ଅକ୍ଷର କ୍ଷତିଗ୍ରସ୍ତ ହେବ । ଓଡ଼ିଶାର ଉପକୂଳ ଅକ୍ଷର ଏଥିରୁ ଉକ୍ଷା ପାଇବ ନାହିଁ । ବର୍ତ୍ତମାନ ବଙ୍ଗୋପସାଗରରେ ଉତ୍ପୁରୁପ ହେତୁ ଉପକୂଳବର୍ତ୍ତୀ ଅକ୍ଷର ସର୍ବଦା ବିପଲୀପନ ଉଠୁଛି । ଏ ବିପଦ କ୍ରମେ ବଢ଼ି ଶୁଭିଛି । ଏହି ଉପକୂଳ ଅକ୍ଷର ବାତ୍ୟା ଓ ସମୁଦ୍ର କୁଆର ଦାଉରୁ ଉକ୍ଷା କରିବା ପାଇଁ ସମୁଦ୍ର ଧାରେ ଧାରେ ୧୦-୧୫ କି. ମି. ବ୍ୟାପୀ ଅକ୍ଷରରେ ବାଲେଶ୍ୱର ଠାରୁ ବ୍ରହ୍ମପୁର ପର୍ଯ୍ୟନ୍ତ ବ୍ୟାପକ ଜଙ୍ଗଲ ସୃଷ୍ଟି କରାଯିବା ଉଚିତ । ଏଠି ଝାଡ଼ି, ଭିଲ୍‌ବାଲି ପଟାସ୍ ପୋଲଟ, ଜାକୁବାଦାନ ଉତ୍ୟାଦି ଗଛ ବିଭିନ୍ନ ସ୍ତରରେ ଲଗାଇ ପବନର ବେଗ ଓ କୁଆରର ପ୍ରଖରତା ହ୍ରାସ କରାଇବା ଉଚିତ । କେତେକ ସ୍ଥଳରେ କିଆ, ବେତ ମଧ୍ୟ ଗୁଣ କରାଯାଇପାରେ । ସମୁଦ୍ର କୂଳେ କୂଳେ ଥିବା ବାଲି କୁଦକୁ ବସେଇବା, ଅଧିକ ବାଲିକୁ ସୃଷ୍ଟି ନହେବା ପାଇଁ ଏବଂ ଏହି ଅକ୍ଷରରେ କିଛି ଫସଲ ଉତ୍ପାଦନ ପାଇଁ ବ୍ୟବସ୍ଥା ଗ୍ରହଣ ଅତ୍ୟନ୍ତ ଜରୁରୀ ହୋଇ ପଡ଼ିବ । ସାନାୟ ବୃକ୍ଷଲତା ସଂରକ୍ଷଣ ଓ ସେଗୁଡ଼ିକର ବଂଶ ବୃଦ୍ଧି ଏକାନ୍ତ ଆବଶ୍ୟକ ହୋଇଗଲାଣି ।

ଓଡ଼ିଶାରେ ୨୦୦୦ ମସିହା ବେଳକୁ ୧୬-୫ ନିୟତ ଟନ୍ ଜାହେଣି କାଠ ଦରକାର ହେବ । ଗାଁମାନଙ୍କରେ ୧୩ ନିୟତ ଟନ୍ ଓ ସହରାଞ୍ଚଳରେ ୩-୫ ନିୟତ ଟନ୍ । ଉପକୂଳବର୍ତ୍ତୀ ଅକ୍ଷରରେ ନାନ ଅଭାବୀ ଆବଶ୍ୟକ ଅପେକ୍ଷା ବେଶୀଆମ, ପଶସ, ଗୁରୁଣ୍ଡା ଓ ବାଉଁଶପତ୍ର, ତାମ୍ବ, ଦୁଗା, ପାଳ, ପସି ଉଆଳି ଉତ୍ୟାଦି ପ୍ରଧାନ ଜାମ । ଆଗକୁ ଜାଳ କାଠର ଅଭାବ ଏ ଅକ୍ଷରରେ ବିଶେଷ ଜାହେ ବଢ଼ିବ । ମୁଣ୍ଡପିଛା ବର୍ଷକୁ ଶାରୀରୀ ଏକ ଟନ୍ ଜାହେଣିକାଠ ଆବଶ୍ୟକ । ଏଣୁ ଏ ଅଭାବ ପୂରଣ କରିବା ପାଇଁ ସାମାଜିକ ବନାବରଣ, ଗ୍ରାମ୍ୟ ବନାବରଣ ଏକ ମୁଖ୍ୟ କାମ ହେବ । ଶୀଘ୍ର ବଢ଼ିପାରୁଥିବା ବେଶୀ ସମୟ କରିପାରୁଥିବା ଅଧିକ ଶକ୍ତି ଦେଉଥିବା ଓ କମ୍ ଧୂଆଁ ଦେଉଥିବା କାଠଗଛ ସ୍ୱରାଜ୍ଞେ, ଦଣ୍ଡାରେ, ଗୋଚର କଡେ କଡେ ଯେଉଁଠି ଯେମିତି ସୁବିଧା ଅଛି ଲଗାଇବା ଆବଶ୍ୟକ । ଏ ତାଣିରୁ ସରକାରଙ୍କର ବୋଲି ନିରାଦି ପ୍ରତ୍ୟେକ ଗାଁର ଓ ସରର ବୋଲି ଭାବିଲେ ସମସ୍ୟା ସମାଧାନ ହୋଇ ପାରିବ । ଘରେ ଘରେ ଗୋଚର ବ୍ୟାସ୍ ବୃଦ୍ଧି ବସିବା ଆବଶ୍ୟକ । ଏହା ଦ୍ୱାରା ପ୍ରତ୍ୟେକ କୁଟୁମ୍ବ ତାଙ୍କର ଆବଶ୍ୟକ ଜାହେଣି ଉତ୍ପାଦନରେ ସାହାଯ୍ୟ ହୋଇ ପାରିବେ ।

ଗୋରୁଙ୍କ ଖାଦ୍ୟ କଥା ସମସ୍ତେ ଭୁଲି ଯାଉଛନ୍ତି ।
କାନ୍ଥର ଯାହି ଚାହି କରି ଦିବିତା ନତା କିଛି କୃଷ୍ଣା ଚୋକତ ଓ
କୂଳ ବାଲିଟି ପାଣି ନେଇ ଗୋରୁଙ୍କର ଖାଦ୍ୟ ପୁରଣ ହୋଇଗଲା
ହୋଇ ଗାକୁଛେ । ସେମାନଙ୍କଠାରୁ ଅଧିକ ଦୁଧ ଓ କାମ
ଅଦାୟ ପାଇଁ ଉପଯୁକ୍ତ ଖାଦ୍ୟ ଦେବାକୁ ପଡ଼ିବ । ଆମେ
କେମିତି ଧ୍ୟାନଗୁଣକୁ ରୁକୁଡ଼ ଦେଇ ତିତା କରୁଛୁ, ଗୋରୁ କଣ
ଖାଇବେ, ଗୋରୁ ଖାଦ୍ୟ ଫସଲ କିପରି ଗୁଣ ହେବ ତିତା
ଦିବିତା ଆବଶ୍ୟକ । ପ୍ରତ୍ୟେକ ଗୁଣା ଗୋଖାଦ୍ୟ ଗୁଣ
ଦିବିତା ପାଇଁ ୩-୪ଗୁଣ କମି ଅଲଗା କରା ଉପାଦାନ ଆବଶ୍ୟକ ।
ବିଭିନ୍ନ ଅବସ୍ଥିତି ଦେଖି, ବରଗୁଡ଼ି, ମଜା,
ଶକର, କୁଆର ଶକର ନେପିଅର, ଗିନି ଓ ହାଡିଆ ସାବ
ଉପାଦାନ ଆବଶ୍ୟକ ।

ଉପାଦାନ:-ହରିଡ଼, ତିନାବାଦାନ, ମାଣ୍ଡିଆ, ଧାନ,
ଗୋଖାଦ୍ୟ ଫସଲ, ପନିପରିତା, ଧାନ-କୋଳଥ, ଧାନ-
ସୋରିଷ, ମାଣ୍ଡିଆ,-ବିଭିନ୍ନଭେଦ ତିନାବାଦାନ-ବିଭି । କୋଳଥ
ମୁଗ ।

ମଧ୍ୟମ କିସମ କମି:-ଧାନ-ସୋରିଷ, ମୁଗ, ବିଭି, ଧନିଆ
ତିନାବାଦାନ, ଧନିଆ, ତିନାବାଦାନ, ମୁଗ, ଫେସି, ନଳିତା
ବିଭି-ପନିପରିତା ନଳିତା-ଧାନ-ବିଭି, ମୁଗ, ତିନାବାଦାନ
ପାଟ-ସହାର-ଧାନ ମୁଗ ବିଭି (ଦୁଗା ବା ଛତା) ।

ଇଳସେଚିତ ଅଞ୍ଚଳରେ ୩ଟି ଓ ଅଣଇଳସେଚିତ
ଅଞ୍ଚଳରେ ୨ଟି ଫସଲ ହୋଇପାରିଲେ ଓଡ଼ିଶାର ଉତ୍ପାଦନ
ବର୍ତ୍ତମାନ ଉତ୍ପାଦନର ୪ଗୁଣ ହୋଇ ପାରିବ ।

କୃଷି କଲେଜ, ଭୁବନେଶ୍ୱର

ଏହି ଅଞ୍ଚଳରେ ଅଣଇଳସେଚିତ କମିପାଇଁ ଫସଲ
ପର୍ଯ୍ୟନ୍ତ ନିମ୍ନମତେ ସୂଚିତ ହେବ ।



**ଅମୃତଭଣ୍ଡା ଗଛକୁ ମାଲି କରିବାର ନୂତନ
ଉପାୟ**

ଅମୃତଭଣ୍ଡା ଗଛରେ ଏକ ମୁଖ୍ୟ ସମସ୍ୟାହେତୁ ଅଣ୍ଡିଆ ଗଛ
ହେବ । ଗୋଟିଏ ଜିଆରୀରେ ଅଧିକ ଅଣ୍ଡିଆ ଅମୃତଭଣ୍ଡା
ଗଛଥିଲେ ଗୁଣାକୁ କ୍ଷତି ସହିତାକୁ ପଡ଼ିଥାଏ । ମର୍ଦ୍ଦି ବା ହୋଟ
ଗଛକୁଦେଖି ମାଲି ଅଣ୍ଡିଆ କାଟିବା ସହଜ ହେଉନଥିବାରୁ
ଗୁଣାମାନଙ୍କ ପାଇଁ ଏହା ଏକ ମୁଖ୍ୟ ସମସ୍ୟା ହୋଇପଡ଼େ ।

ଏଥିରୁ ରକ୍ଷା ପାଇବାପାଇଁ ବନାରସ ହିନ୍ଦୁ ବିଶ୍ୱବିଦ୍ୟାଳୟର
ଉଦ୍ୟାନବିଜ୍ଞାନୀ ଏକ ଅଭିନବ ଉପାୟ ଆବିଷ୍କାର କରିଛନ୍ତି ।
ଏହାଦ୍ୱାରା ଏକ ଉନ୍ନତ କିସମର ଅମୃତଭଣ୍ଡା ମର୍ଦ୍ଦି ବୃକ୍ଷ-
ଦିଆଯାଏ । ପାଖରେ ଥିବା କୌଣସି ମାଉସର ଅଣ୍ଡିଆ
ମୂଳକୁ ୩୦-୪୫ ସେଣ୍ଟିମିଟର ଛାଡ଼ି କାଟି ଦିଆଯାଏ । ଏହି
ମାଉସରୁ ନୂଆ ଶାଖାମାନ ବାହାରେ । ବୃକ୍ଷାୟାତଥିବା
ଗୁଣାଗୁଡ଼ିକ ୮ ସେ. ମି. ଉଚ୍ଚତା ବିଶିଷ୍ଟହେଲେ ଏହାକୁ ଛୋଟ
କୂଣ୍ଡକୁ ଉଠାଇ ନିଆଯାଏ । ମାଉସର କଳିକାଗୁଡ଼ିକୁ ଆଣି
ଏଥିରେ ବଡ଼ି- (ବଡ଼ି-) କରାଯାଏ । କୁମ୍ଭର ଓ ଅକ୍ଟୋବର
ମାସରେ ଏହିପ୍ରଣାଳୀ ବେଶ୍ ସଫଳ ହୋଇଥାଏ । ଫଳରେ
ଗୁଣାକୁ ଆଉ ଅଣ୍ଡିଆ ଗଛ ପାଇଁ ବିକ୍ଷିତ ହେବାକୁ ପଡ଼େ ନାହିଁ ।

କୃଷି କ୍ଷେତ୍ରରେ ସଫଳତାର ଏକ କାହାଣୀ



ଡ. ଅନରୁଦ୍ଧ ମିଶ୍ର

୧୯୬୦ ମସିହା ଦେଶକୁ ଜାତୀୟ ଖାଦ୍ୟାଭାବରେ ବିଚ୍ଛିନ୍ନ କରିବା ଲାଗି ଦେଶ ବିକେଶକୁ ଖାଦ୍ୟ ଶସ୍ୟ ଉତ୍ପାଦନ କରୁଥିଲା, ସେ ଦେଶର ସ୍ୱାଧୀନ ସରକାର କିନ୍ତୁ ଖାଦ୍ୟ ଶସ୍ୟ କିଣିବା ପାଇଁ ଦ୍ୱାର ଦ୍ୱାର ବୁଲୁଥିଲେ । ଏହି ସମୟରେ ଆମେରିକା ସରକାର ଆମର କୃଷିର ଉନ୍ନତି ନିମିତ୍ତ ସେମାନଙ୍କ ଉନ୍ନତ ବିଶ୍ୱବିଦ୍ୟାଳୟ ଡାକ୍ତରୀ ଆମଦେଶର ଡେଡେ ଗୁଡ଼ିଏ ବିଶ୍ୱବିଦ୍ୟାଳୟ ପ୍ରତିଷ୍ଠା ନିମିତ୍ତ ଆଗେଇ ଆସିଲେ । ସେ ଦେଶର ଗୋଟିଏ ଗୋଟିଏ ଉନ୍ନତ ବିଶ୍ୱବିଦ୍ୟାଳୟ ଆମର ଏଠି ୨-୩ଟି ଗାୟରେ ଏ ଡାକିଲେ । ବିଶେଷ ବିଶ୍ୱବିଦ୍ୟାଳୟର ସହାୟତାରେ ଆମର ଏହି ଦୁଇ ବିଶ୍ୱବିଦ୍ୟାଳୟ ପ୍ରତିଷ୍ଠା ହେଲା ୧୯୬୩ରେ । ଆମେରିକାର ବିଶ୍ୱବିଦ୍ୟାଳୟ ଡେଡେକଣ ବିଶେଷ ଏଠାରେ ଆସି ଗଠି ଏ ଦେଶର ପରାମର୍ଶ ଓ ବିଶ୍ୱକର୍ମ ଦେଲେ ।

ଉଦ୍ଦେଶ୍ୟ ସମ୍ପର୍କରେ ସେମାନଙ୍କର ପ୍ରଥମ ଓ ପ୍ରଧାନ ପରାମର୍ଶ ଥିଲା-କୃଷିର ମାତ୍ରତ ଅତି କମ୍ କରୁଛି ବିଶେଷ ସମସ୍ୟା ସମ୍ପର୍କରେ ଅଭ୍ୟାସୀତା ଯିଏ ସମସ୍ୟା କରନ୍ତା । ଏଇ ନୀତିକୁ ଅନୁସରଣ କରି ଆମ କୃଷି କ୍ଷେତ୍ରର ଅଧ୍ୟାପକ ମାନେ ଏଇ ବିଷୟରେ ଦୃଷ୍ଟି ଦେଲେ । କେତେକ ପ୍ରଧାନ ପ୍ରଧାନ ସମସ୍ୟା ସମ୍ପର୍କରେ ତଥ୍ୟ ସଂଗ୍ରହ ନିମିତ୍ତ ଗାଁ ଗହଳିକୁ ଯାଇ କୃଷକମାନଙ୍କ ସହିତ ଆଲୋଚନା କରି କେତେକ କ୍ଷୁଦ୍ର ସମସ୍ୟା ସମ୍ପର୍କରେ ଅନୁସନ୍ଧ ହେଲା ଉଦ୍ଦେଶ୍ୟ ମଧ୍ୟରୁ ଗୋଟିଏ ସମସ୍ୟା ଉପରେ ଉଦ୍ଦେଶ୍ୟ ଓ ତାର ସଫଳତା ସମ୍ପର୍କରେ ଆଲୋଚନା କରାଯାଇଛି ।

ସେତେବେଳେ ମୁଁ କ୍ଷେତ୍ର ବିଜ୍ଞାନ ବିଭାଗର କଣେ ଅଧ୍ୟାପକ ହିସାବରେ କାମ କରୁଥାଏ । ଧାନ ଆମର ପ୍ରଧାନ ଫସଲ । ବିଭିନ୍ନ ଆମେ ଏଇ ଫସଲରୁ କମ ଅନୁପାତ ପାଇଥାଉ । ପ୍ରତ୍ୟେକ ଗୁଣ ପ୍ରତିବର୍ଷ ଧାନରୁ କରାଯାଏ । କାରଣ ତାର ଉତ୍ପାଦନ ଉଚ୍ଚ ଶକ୍ତିରେ ଅଧ୍ୟାପକ । ତାର ଧାନ ସରକାର

ନିଜ ପରିବାରର ଖାଦ୍ୟର ଆବଶ୍ୟକତା ମେଣାଇବା ପାଇଁ । ତେଣୁ ସେ କୌଣସି କିସମର ଓ ସେତେ ପରିମାଣର କମି ଥିଲେ ମଧ୍ୟ ଆମର ପ୍ରତ୍ୟେକ ଗୁଣ ବର୍ଷା ଋତୁରେ ଧାନ ହିଁ ଗୁଣ କରନ୍ତି । ଆଉ ମଧ୍ୟ ଅନେକ କମି ଯେଉଁଠି ପାଣି କମି ରହେ ସେଥିରେ ବର୍ଷା ଦିନେ ଧାନ ବ୍ୟତୀତ ଆଉ କିଛି ହୋଇ ପାରିବ ନାହିଁ । ପୁରୁଷାନ୍ତୁଳମେ ହଜାର ହଜାର ବର୍ଷ ଧରି ଏଇ ଧାନ ଫସଲ ହେଉଛି ଏ ଗୁଣ ପ୍ରଣାଳୀ ସମ୍ପର୍କରେ ପୂର୍ବ ପୁରୁଷମାନଙ୍କର ଅଭିଜ୍ଞତା ପରପୁରୁଷ ମାନଙ୍କୁ ଗଢ଼ି ଆସିଛି । ତେଣୁ ବହୁ କାଳର ଅଭିଜ୍ଞତା ଲବ୍ଧ ପ୍ରଣାଳୀରେ କଣ ବୋଧ ଆଉ ପାରେ ଯାହାକି କାହାରି ଦୃଷ୍ଟି ଆକର୍ଷଣ କରିନି ଓ ଆମେ କୃଷି ବିଜ୍ଞାନିକ ହିସାବରେ କିଛି ପଢ଼ା ପଢ଼ି କିଛି ସେଥିରୁ ଉଲ୍ଲ ବାଛିବା ଓ ସୁଧାରିବା ? ଏଇ ଥିଲା ଆମମାନଙ୍କ ମନରେ ଏକ ବିଶେଷ ପ୍ରଶ୍ନବାଚୀ ।

ଏଇ ବିଷୟରେ ଅନୁସନ୍ଧାନ କରିବା ସମୟରେ ମୁଁ ମୋ ନିଜ କମିର ଧାନ ଫସଲ ସମ୍ପର୍କରେ ତିନି ଚାଷଣ ଦୃଷ୍ଟି ଦେଇ କାହିଁବା ପାଇଁ କାହିଁକି ଏତେ କମ ଅନୁପାତ ମିଳିଛି । ପସଲ ଥିବା ସମୟରେ ମୁଁ ଦିନ ଚାଟିରେ କୁଲି ଲକ୍ଷ୍ୟ କରେ ଓ ଧାନ କାମ ଦେଲେ କମିରେ ବସିବା ସମୟରେ ଏ ଦିଗରେ ଚିନ୍ତା କଲେ । ଧାନ ବିଲରେ ଦେଖିଲି କେଉଁଠି କୁଡ଼ା ଗୁଡ଼ିକ ମଧ୍ୟରେ ୨ ଇଞ୍ଚ ବ୍ୟବଧାନ ତ କେଉଁଠି ଏକ ଫୁଟ ବା ଅଧିକ । ମଝିଆନ ସବୁ ଖାଲି ପଡ଼ିଛି । ଅନୁସନ୍ଧିତ ମନ ନେଇ ଦୁଇ ହାତ ମାପରେ ଖଣ୍ଡେ କାଠି ନେଇ ଏକ ବର୍ଷ ମିଳିପାରେ କେତୋଟି କୁଡ଼ା ଅଛି ବୋଲି ଅନେକ ଜାଗାରେ ଡାକ ଦେଖିଲି । ମୋ କମି ତ ହଜିଆମାନଙ୍କ ଦ୍ୱାରା କାମ ହୁଏ । ତେଣୁ ପାଖରେ ଥିବା ସ-ହାଟି ଗୁଣାକ କମିରେ ମଧ୍ୟ ଏଇ ଗଠି କଲି । ଦେଖିଲି, ସେମାନଙ୍କ କମିରେ ମଧ୍ୟ ପରିସ୍ଥିତି ସେଇଆ । ଏକ ବର୍ଷ ମିଳିତ ଜାଗାରେ ୧୦୦ ୧୫୦ କୁଡ଼ା ଅଛି । ଫଳରେ ଅଧକ ଅଧକ କମି ପଡ଼ିଆ ପଡ଼ିଛି । ଅନୁ ଅଧିକ କୁଆଡ଼ ? ଆମର ଆବଶ୍ୟକ ପତ୍ର ସ-ଖାଦ୍ୟ

ଏହା ଏକ ଚୂଡ଼ାଘା-ଶି । ତା ପୁଣି ସମାନ ଭାବରେ ଖେଳାଇ ହୋଇନାହିଁ । ଗୋଟିଏ ଧାନକୁଡ଼ା କେତେ ପିଲ ଦେଲେ ମଧ୍ୟ ଏକ ପୁତ୍ର ଜ୍ଞାନ ନେବ ନାହିଁ । କିନ୍ତୁ ଆମ ଗୁଣମାନେ ପ୍ରତ୍ୟେକ କୁଡ଼ା ବଡ଼ ବଡ଼ ହେଲେ, ମୁଠାକୁ ବୁକେଇଲେ, ଫସଲ ଭଲ ହୋଇଛି ବଡ଼ ଖୁସି । ଏଇଟା ଘୁଟ୍ କଥା ।

ଏ ଦିଗରେ ଅନୁସନ୍ଧାନ କରି ଜାଣିଲି ଆମର ଖରୁଡ଼ି ଛଡ଼ା ବୁଣା ଓ ବେଗୁଣୀ ପ୍ରଣାଳୀରେ ଅନେକ ଗଛ ମରିଯାଇ ଚର୍ମରେ ଏମିତି କମ ଗଛ ରହୁଛି ଓ ଅଧକ୍ ଅଧେ କମି ପଡ଼ିଆ ପଡ଼ୁଛି । ସେଇଠି ସେଇଠି କମିରେ ଖଟ କମା ହୋଇଥାଏ, ସେଠି କମି ପ୍ରାୟ ପଡ଼ିଆ କାରଣ । ସେଠି ଦେଖା ଘାସ ଭଠିଥାଏ ଓ ତାକୁ ଦମନ କରିବା ପାଇଁ କାମାଇ ସେ ଯାଗାରେ ଲଙ୍ଗୁଳ ଟଣାଯାଏ ଫଳରେ ଘାସ ମରେ ଓ ଧାନଗଛ ବି ମରେ । କମି-ପଡ଼ିଆ ହୁଏ । ଅମଳ ଆସିବ କେଉଁଠୁ ? ତିପ କମିରେ ବିଦା ଦେବା ଦ୍ଵାରା ଠିକ୍ ସେଇ ପରିସ୍ଥିତି ହୁଏ ।

ଏ ସମ୍ପର୍କରେ ଗୋଟିଏ ଜାଣିବାର କଥା ସେଇ କମିରେ ଗଛକୁ ଗଛର ଦୁରତା ସେତିକି ଉଠିବା ଦମକାର ଯାହା ଦ୍ଵାରାକି ଗଛ ପୁରା ବଡ଼ିଲେ ପରସରକୁ ଛୁ ଛିବେ କିନ୍ତୁ ଘୋଡ଼ାଭବେ ନାହିଁ । ତା'ହେଲେ କଣାଯିବ ଯେ, କମିର ପ୍ରତ୍ୟେକ ଉତ୍ତ ଯାଗାରେ ଆମେ ସବୁପ୍ରୟୋଗ କରିଛୁ । ପ୍ରମାଣ ସ୍ଵରୂପ ଫସଲ ପୁରା ବଡ଼ିଥିବା ସମୟରେ ଉପରୁ ଗୁଞ୍ଜିଲେ ଖାଲି କମି ଦେଖାଯିବ ନାହିଁ-ସବୁ ପଛ ପଛ ଦ୍ଵାରା ଘୋଡ଼ାଭ ହୋଇ ଯାଇଥିବ ।

ମୁଁ ଏ ଦିଗରେ ପୂର୍ବର ଗବେଷକମାନଙ୍କର ପଦେଷଣା ସମ୍ପର୍କରେ ପଢ଼ାପଢ଼ି କରି ଜାଣିବା ପରେ ଆମ ବିଶ୍ଵବିଦ୍ୟାଳୟ ଫାମିଲି ଇନ୍ଫରମେଣ୍ଟରୀରେ ଗବେଷଣା ଆରମ୍ଭ କରି । ୫-୭ ବର୍ଷରେ ବିଭିନ୍ନ ଦିଗରୁ ପରୀକ୍ଷା ନିରୀକ୍ଷା ପରେ ସ୍ପଷ୍ଟ ପ୍ରମାଣ ମିଳିଲା ଯେ, ଧାନ ପରି ଗୋଟିଏ ଶସ୍ୟ କାତୀୟ ଫସଲ ପାଇଁ ଅଧିକ ଗଛ ସଂଖ୍ୟା ହିଁ ଅଧିକ ଅମଳ ପାଇବାର ଏକ ପ୍ରଧାନ ପ୍ରଣାଳୀ । ତେବେ ବିଭିନ୍ନ ଜିସମର ଧାନ ଅଛି । ତେଣୁ ଆଉ ଗୋଟା, 'ମା ମାସରେ ପାଟିଦା ଓ ୫ ମାସରେ ପାଟିଦା ଭମ୍ବୁ ପିଲ ଦେବା ଓ କେଶି ପିଲ ଦେବା ଇତ୍ୟାଦି । ତା ସାଙ୍ଗକୁ ସବୁ କମିରେ ଉର୍ବରତା ସମାନ ନୁହେଁ । ଆଉ ବିଭିନ୍ନ ଗୁଣା ବିଭିନ୍ନ ପରିମାଣର ଖଟ ସାର ପ୍ରୟୋଗ କରନ୍ତି । ଏ ସବୁ କଥା ପ୍ରତ୍ୟେକ ଗଛ ବା କୁଡ଼ାରେ ଥିବା ସମସ୍ତ ଗଛର ପିଲ ଦେବା ଓ ବଡ଼ିବାକୁ ନିୟନ୍ତ୍ରଣ କରେ । ତେଣୁ କେତେ କେତେ ଦୂରରେ କେଉଁ ଜିସମର କମିରେ କେଉଁ ଜିସମର ଧାନକୁ ରୋଇବାକୁ ହେବ ବା ଗଛ ସଂଖ୍ୟା କେତେ ବହଳ ରଖିବାକୁ ହେବ ସେ ଦିଗରେ ପରୀକ୍ଷା ନିରୀକ୍ଷା କରି ତଥ୍ୟ ସଂଗ୍ରହ କରାଗଲା । ଉଦାହରଣ ସ୍ଵରୂପ ଅଳ୍ପ ଦିନିଆ ଅଳ୍ପ ପିଲ ଦେଲିଥିବା ଓ ଅନୁର୍ବର କମିରେ ହେଉଥିବା ଧାନ ବର୍ଷମିତର ପ୍ରତି ୨୦ରୁ ୧୦୦ ବୁଡ଼ା ରହିବା ଦରକାର (ବିଧାବିଧାନ) । ସେହିପରି ଅଧିକ ପିଲ ଦେଲିଥିବା ଦେଖା ଦିନରେ ପାଚୁଥିବା ଉର୍ବର କମିର ସାରତ ଧାନରେ ବର୍ଷ-ମିତର ପ୍ରତି ୪୦-୫୦ ବୁଡ଼ା ରହିବା ସମ୍ଭବ । ଏହି କୁଡ଼ାରେ ୨ରୁ ୩ଟି ଚଢ଼ି ରହିବା ସମ୍ଭବ ।

ପରାମର୍ଶଦାତା ହିସାବରେ ଜଣେ ବିଶିଷ୍ଟ ଅବସର ପ୍ରାପ୍ତ ଭବିତ ପ୍ରକଳନ ବୈଜ୍ଞାନିକ ଡଃ. ଡି. ଆର. ମେହତା ଭାରତୀୟ କୃଷି ଗବେଷଣା କାର୍ଯ୍ୟକ୍ରମ ତରଫରୁ ଥାନ୍ତି । ସେ ଆମ ମାନଙ୍କ ସହିତ ମଝିରେ ମଝିରେ ଆଲୋଚନା କରନ୍ତି । ଡଃ. ମେହତା ମୋତେ ଅନେ ପଦ୍ଵାରିଲେ "ତୁମେ ମୁଖ୍ୟ କ୍ଷେତ୍ର ବିଜ୍ଞାନୀ-ଗୋଟିଏ ଏମିତି ପ୍ରଣାଳୀ କୁହ-ଯାହାକି ଧାନ ଫସଲର ଅମଳ ଆଖି ଦେଖାଣିଆ ଭାବରେ ବଡ଼ାଇ ପାରିବ" । ମୁଁ ତାଙ୍କୁ କହିଥିଲି, ଗଛସଂଖ୍ୟା ବଡ଼ାଇ ପାରିବା କଥା । ସେ ପଚାରିଥିଲେ, ଏହାଦ୍ଵାରା କେତେ ପରିମାଣ ଅମଳ ବଡ଼ି ପାରିବ ? ମୁଁ ତାଙ୍କୁ କହିଲି ଅତି କମ୍ରେ ଶତକଡ଼ା ୫୦ ଭାଗ । ସେ ତାଙ୍କ ସ୍ଵାର୍ଥାବିକ ଉଦ୍ଦେଶ୍ୟରେ ଖୁବ୍ ହସିଲେ ଓ ଅତୀତ କହିଲେ କେତେ ଗୁଣ ବଡ଼ାଇ ହୁଏ ? ମୁଁ କହିଲି-ଯାହା ସମ୍ଭବ ତାର ଅଧାହିଁ କହିଲି । ସେ ବିଶ୍ଵାସ କରି ନଥିଲେ । ମୁଁ ମୋର ଗବେଷଣାର ଫଳାଫଳ ଓ ଗୁଣା କମିର ପରିସ୍ଥିତି ଦେଖାଇବା ପରେ ସେ ବିଶ୍ଵାସ କଲେ ।

ଏକ ଗଛ ସଂଖ୍ୟା ସମନ୍ଵୟ ଲବ୍ଧ ହେବା କୃଷି ବିଭାଗର ସହକର୍ମୀମାନଙ୍କର ହୃଦବୋଧ କରାଇବା ପାଇଁ ମୋତେ ୨-୩ ବର୍ଷ ଚାଲିଗଲା । ଚତୁର୍ଦ୍ଧାକ୍ରମ କୃଷି ନିର୍ଦ୍ଦେଶକ ଡଃ. ସେନଗୁପ୍ତାଙ୍କୁ ମୁଁ ବାରମ୍ବାର ବୁଝାଇଲା ପରେ ସେ ନିଜେ ସମସ୍ତ ଟ୍ରେନି-ସରାରେ ଏ ବିଷୟରେ ଜୋର ଦେଲେ । ମୋ ଉପସ୍ଥିତିରେ ଗୋଟିଏ ଟ୍ରେନି-ସରାରେ ସେ ଯେତେବେଳେ ଏ ବିଷୟରେ ଜୋର ଦେଇ କହିଲେ ସେତେବେଳେ ମୋର ଆନନ୍ଦର ସୀମା ରହି ନଥିଲା । ମୁଁ ଜାଣିଲି ମୋର ବହୁ ବର୍ଷର ଶ୍ରମ ସାଫଳ ହୋଇଛି । ତା ପରେ କେତେବର୍ଷ ଚାଲିଗଲା । ଅନେ ମସ୍ତୁରଭଣ୍ଡ କିଲ୍ଲାର ଜଣେ ଆଗୁଆ ଶିକ୍ଷିତ ଗୁଣା ଆସି ମୋତେ କହିଲେ, "ଆପଣ ଧାନର ଗଛ ସଂଖ୍ୟା ଅଧିକ ରଖିବାକୁ ଯେଉଁ ପଦାର କଲେ ତା'ଫଳରେ ଆମ ଅଞ୍ଚଳର ଲୋକେ ଚାଲି ଚାଲି ଆଗୁଳି ଛଡ଼ାରେ ରୋଇଛନ୍ତି । ଏଇଟା କଣ ଠିକ୍ ?" ମୁଁ ସେତେବେଳେ ଜାଣି ଆହୁରି ଖୁସି ହେଲି ଯେ, ମୋର ପରାମର୍ଶ ଗୁଣାମାନେ କାର୍ଯ୍ୟକାରୀ କରୁଛନ୍ତି ଯଦିଓ, ଅତ୍ୟଧିକ କରୁଛନ୍ତି ।

ମୁଁ ତାଙ୍କୁ ବୁଝାଇ କହିଲି ଯେ, ଅତି ଅଳ୍ପ ଦିନିଆ ଧାନପାଇଁ ଏମିତି ବହଳ ଗୁଣା ଯାଇପାରେ କିନ୍ତୁ ବଡ଼ଧାନ ପାଇଁ ୮-୧୦ ଉତ୍ତ ଛଡ଼ାରେ ରୋଇବାକୁ ହୁଏଯାଇଛି । ତାପରେ ସେ ବୁଝିଲେ ପରେ ମୁଁ ସେ କିଲ୍ଲାର ବଡ଼ କୃଷି ଅଫିସର ଓ ଆମ ବିଶ୍ଵବିଦ୍ୟାଳୟର କେଉଁଠି ଛାତ୍ର ଆକ୍ରମିକ ପଦେଷଣା କେଉଁଠି ଗତେଧକେ ଠାରୁ ଏକା ଖବର ପାଇଲି । ଏଇଥିରୁ ପ୍ରମାଣ ହେବ ତୁଚ୍ଛ କଥା । ଆମର ଗବେଷଣା ଲବ୍ଧସାଧନ ଗୁଣା ଗୁଡ଼ିଏ କଣି ଉପକୃତ ହୋଇଛି ଓ ବହୁସ୍ଵରୂପକର ଗୁଣ ପ୍ରଣାଳୀରେ ପରିବର୍ତ୍ତନ ଆଣିବାକୁ ପଛେଇନାହିଁ । ଏଇଥିରେ ଜଣେ ଗବେଷକ ହିସାବରେ ଆମର ତରମ ସାଫଳତା ଓ ସନ୍ତୋଷ ।



ପନିପରିବା ଫସଲର ଝାଉଁଳା ରୋଗ ଓ ତାହାର ପ୍ରତିକାର

ଅଧ୍ୟାପକ ବିରଞ୍ଚି ନାରାୟଣ ରାଉତରାୟ
ଡକ୍ଟର ସାତନାଥ ଦାସ

ଆମ ରାଜ୍ୟରେ ବାଇଗଣ, ବିଲଡିବାଲଗଣ, ଲଙ୍କାମରିଚ ଆଦି ପ୍ରଭୃତି ପନିପରିବା ବ୍ୟାପକଭାବେ ଶୁଷ୍କ କରାଯାଇଥାଏ ଓ ଉତ୍ତମାନ୍ତେ ମଧ୍ୟ ଏହି ଫସଲରୁ ବହୁତ ସୁନ୍ଦର ପାଇଥାନ୍ତି । କିନ୍ତୁ ଅନେକ ସମୟରେ ଏହିସବୁ ଫସଲରେ ଝାଉଁଳାରୋଗ ଦ୍ୱାରା ବହୁତ କ୍ଷତି ହୋଇଥାଏ ଯାହାପଛରେ କି ସୁସ୍ୱାମାନକୁ କ୍ଷତି ସହିବାକୁ ପଡ଼ିଥାଏ ।

ପତ୍ରର ଝାଉଁଳା ରୋଗ ଏକ ଜଟିଳ ରୋଗ । ଏହା ଅନେକ ପ୍ରକାର, ଅନେକ ଗୁଡ଼ିଏ କାରଣର ମିଶ୍ରଣହେତୁ ହୋଇଥାଏ । ସାଧାରଣତଃ ଏହିରୋଗ ସୃଷ୍ଟି କରୁଥିବା ଜୀବାଣୁ ଇତ୍ୟାଦି ମାଟି ଭିତରେ ରହିଥାନ୍ତି ଓ ଅନୁକୂଳ ପାଣିପାଗିକ ସବସା ଦେଖି ପତ୍ରମାନଙ୍କର ତେରକୁ ଆକ୍ରମଣ କରିଥାନ୍ତି । ଧରେ ଯେତେବେଳେ ଜୀବାଣୁ ଗଛ ମଧ୍ୟରେ ପ୍ରବେଶ କରି ଗଛର ରୋଗ ସୃଷ୍ଟି କରିବାକୁ ଆରମ୍ଭକଲେ ତାହାକୁ ଆୟତ କରିବା ବ୍ୟବସ୍ଥା ହୋଇଥାଏ ।

ଝାଉଁଳାରୋଗର ବିଭିନ୍ନ କାରଣ

ସାଧାରଣତଃ ଝାଉଁଳାରୋଗ ଜୀବାଣୁ, ଫିଙ୍ଗି, ନେମାଟୋଡ୍, ଭାଇରସ୍, ଉଚ୍ଚ ପ୍ରଭୃତି ଯୋଗୁଁ ହୋଇଥାଏ ।

ଆମ୍ଭ, ବାଇଗଣ, ବିଲଡିବାଲଗଣ, ଲଙ୍କାମରିଚ ଫସଲରେ ସାଧାରଣତଃ ବ୍ୟାକ୍ଟେରିଆ ବା ଜୀବାଣୁ (Pseudomonas solanacearum) ଦ୍ୱାରା ଝାଉଁଳାରୋଗ ହୋଇଥାଏ । ଗୋଗାହାତ ସହ ହଜିବିଆ ପଡ଼େ ନାହିଁ । ଗଛର ଡାଳ ସବୁ ଗୋଟିଏପରେ ଶୋଷିତ ଅଟେ ଆଉ ଝାଉଁଳି ପଡ଼ି । ସମୟ ସମୟେ ୨ । ୩ ଦିନ ଭିତରେ ଗୋଗାହାତ ଗଛ ଗୁଡ଼ିକ ମରିଯାଆନ୍ତି । ଫଳରେ ଫସଲର ବହୁତ କ୍ଷତି ହୋଇଥାଏ । ଝାଉଁଳି ପଡ଼ିଥିବା ଗଛରୁ ଡାଳକାଟି ଯାଏଁଲେ ସୁଦୂର ଘଣ୍ଟିରେ ଯେଉଁସୁ ଧଳା ରସର ସବୁ ଦାହାରି ଥାଏ ।

ଅନେକ ପ୍ରକାର ଫିଙ୍ଗି ଯଥା : ଫୁଜାରିଅମ (Fusarium solani and F. Oxysporum), ରାଇଜୋକ୍ଟୋନିଆ (Rhizoctonia solani), ସ୍କ୍ଲେରୋଟିନିୟମ (Sclerotinia rolfsii), କୋଲେଟୋଟ୍ରିଚମ୍ (Colletotrichum capsici) ମାନଙ୍କ ଦ୍ୱାରା ମଧ୍ୟ ଏହିରୋଗ ହୋଇ ପଡ଼ୁ ହେଉଥିବା ପଡ଼ିଯାଏ" ଓ ଗଛ ଗୁଡ଼ିକ ମୂଳ ଆଉ ଝାଉଁଳିକାକୁ ଆକ୍ରମଣ କରେ । ଝାଉଁଳା ପତ୍ର ଗୁଡ଼ିକ ଶୁଖି ନଈଣି ଓହ୍ଲି ରହିଥାଏ । ଗଛ ମୂଳକୁ କାଟି ପରୀକ୍ଷା କଲେ ଫିଙ୍ଗି ଗୁଡ଼ିକ ଦେଖା ଯାଆନ୍ତି ।

ନେମାଟୋଡ୍ (ବୃମି ବା ସୂତ୍ରକୀର) ମାନଙ୍କଦ୍ୱାରା ଝାଉଁଳାରୋଗ ଅଧିକ ପରିମାଣରେ ହୋଇଥାଏ । ଏମାନଙ୍କ ମଧ୍ୟରୁ ତେର ଗଣ୍ଠି ନେମାଟୋଡ୍ (Meloidogyne incognita and M. javanica) ସବୁଠାରୁ ଅତି ମାରମୁଖ ଅଟେ । ଏମାନେ ଅତି କ୍ଷୁଦ୍ର ହୋଇଥିବାରୁ ଖାଲି ଆଖିରେ ଦେଖାଯାଆନ୍ତି ନାହିଁ କିନ୍ତୁ ବାହାରେ ରହି ବା ଭିତରେ ପ୍ରବେଶ କରି ତେରକୁ ଗସ ଶୋଷି ନେଇଥାନ୍ତି । ଫଳରେ ଗଛ ଦୁର୍ବଳ ହୋଇଯାଏ ଓ ତାହାର ବୃଦ୍ଧି ହୁଏ ନାହିଁ । ପତ୍ର ହ୍ରାସ ହଜିବିଆ ପଡ଼ି ଗଛ ଅଗଆଡ଼ୁ ଶୁଖି ଝାଉଁଳି ପଡ଼େ । ବିଶେଷ କରି ଉଚ୍ଚରୁ ଖରାଟିଆ ପାଗରେ ଗଛ ଗୁଡ଼ିକ ଝାଉଁଳିଯାଏ ସତ କିନ୍ତୁ ରାତିରେ ପୁଣି ସତେଜ ଦେଖାଯାଇଥାଏ । ଗୋଗାହାତ ଗଛକୁ ଉପାଡ଼ି ଦେଖିଲେ ତାହାର ତେରରେ ଗଣ୍ଠି ଗଣ୍ଠି ହୋଇ ଫଳି ଯାଇଥିବାର ଦେଖାଯାଏ । ଏହା ସହିତ ଅନ୍ୟ ଜାତିର ନେମାଟୋଡ୍ ମାନଙ୍କ ଦ୍ୱାରା ମଧ୍ୟ ରୋଗର ପ୍ରାଦୁର୍ଭାବ ବଢ଼ିଥାଏ । ନେମାଟୋଡ୍ ଜନିତ ରୋଗ ହେଲେ ଗଛର ସେହି କ୍ଷତ ସ୍ଥାନ ମାନଙ୍କ ମାଧ୍ୟମରେ ବ୍ୟାକ୍ଟେରିଆ, ଫିଙ୍ଗି ଇତ୍ୟାଦି ପ୍ରବେଶ କରି ତେର ସଫା, କାଢ଼ ବା ମୂଳପତ୍ର ଓ ସହଜ ଝାଉଁଳା ପ୍ରଭୃତି ରୋଗ ସୃଷ୍ଟି କରିଥାନ୍ତି । ସାଧାରଣତଃ ବାଇଗଣ ଓ ବିଲଡିବାଲଗଣରେ ତେର ଗଣ୍ଠି ଜନିତ ଝାଉଁଳାରୋଗ ଅଧିକ ପରିମାଣରେ ଦେଖାଯାଏ ।

ଜାଣିବ ବା ଜୁଡାଣ (The necrosis virus) ଦ୍ଵାରା ମଧ୍ୟ ଝାଉଁଳାରୋଗ ହୋଇଥାଏ । ଏହି ରୋଗ ହେଲେ ଗଛ ବଡ଼େ ନାହିଁ ଓ ଗଛର ଅଗ୍ରଭାଗୁ ଚୁଣି ଚୁଣି ଥାଏ । ଲଙ୍କାମରିଚ ଗଛରେ ଏହିରୋଗ ବେଶୀ ବ୍ୟାପି ଥାଏ ।

ଇଲମାନେ ଗଛର ମୂଳ ଜାତିଦେଲେ ଗଛ ଝାଉଁଟି ପଡ଼େ ଓ ମରିଯାଏ । ଏହାଛଡ଼ା ବିଲରେ ପାଣି ଥିବାବେଳେ ବା ଅଧିକ ମାତ୍ରାରେ ସାର ଓ ଫୋସଫରା ଔଷଧ ବ୍ୟବହାର କଲେ ଗଛ ଝାଉଁଟି ପଡ଼ିଥାଏ ।

ରୋଗର ପ୍ରତିକାର

ଏହି ରୋଗ ହେଲେ ଗୁଣ୍ଡାଳ ବହୁତ ଶୁଦ୍ଧି ହୋଇଥାଏ । ରୋଗ ଥରେ ହେଲେ ରୋଗାଞ୍ଚିତ ଗଛକୁ ଇଲକରିବା ପାଇଁ ଏ ପର୍ଯ୍ୟନ୍ତ କୌଣସି ସମ୍ପୂର୍ଣ୍ଣ ସଫଳ ବ୍ୟବସ୍ଥା ବାହାରି ନାହିଁ । ତେଣୁ ସତ୍ୟତା ଗୁଣ୍ଡା ରୋଗ ନହେବା ପାଇଁ ପ୍ରଥମରୁ ପ୍ରତିକାର ବ୍ୟବସ୍ଥା କରିବା ଉଚିତ୍ ।

(୧) ଖରାଦିନେ ବିଲକୁ ୩-୪ ଓଡ଼ ଗୁଣ୍ଡ କରି ଦିଅନ୍ତୁ । ଏହା ଫଳରେ ବିଲର ପ୍ରକାର ରୋଗ ବୃଦ୍ଧିକାରୀ ଜୀବାଣୁ ଉତ୍ପାଦି ସୂକ୍ଷ୍ମ ଜିରଣର ସଂକ୍ଷେପରେ ଆସି ନଷ୍ଟ ହୋଇଯିବେ ।

(୨) ଗୋଟିଏ ବିଲରେ ଏକ ପ୍ରକାର ଫସଲ ସବୁବେଳେ ଗୁଣ୍ଡ କରନ୍ତୁ ନାହିଁ । କାରଣ ଏକ ପ୍ରକାର ଫସଲ ଗୁଣ୍ଡ କଲେ ସେହି ଫସଲରେ ରୋଗ ବୃଦ୍ଧି କରିଥିବା ଜୀବାଣୁ ମାଟିରେ ରହି ପରବର୍ତ୍ତୀ ଫସଲରେ ରୋଗ କଳ୍ପାଇଥାଏ । ତେଣୁ ବାରଗଣ, ବିଲ୍ଲାତି ବାରଗଣ ପ୍ରଭୃତି ଫସଲ ପୂର୍ବରୁ ବା ପରେ ତିନାବାଦାମ, ମକା, ଗହମ, କୋବି, ସୋରିଷ, ରାଶି ଉତ୍ପାଦି ଫସଲ ଗୁଣ୍ଡକଲେ ଝାଉଁଳା ରୋଗର ଆଶଙ୍କା ବହୁ ପରିମାଣରେ କମିଯାଏ । ଦୁଇଧାତି ବାରଗଣ ବା ବିଲ୍ଲାତି ବାରଗଣ ମଝିରେ ଧାତିଏ ଲେଖିଏ ଗେଣ୍ଡୁପୁଲ ଗଛ ଲଗାଇଲେ ମଧ୍ୟ ଝାଉଁଳା ରୋଗର ପ୍ରାକୃତ୍ତିକ କମିଯାଏ । ଏହାଦ୍ଵାରା ଗୁଣ୍ଡା ପୂଳ ବିକ୍ଷେପଣ ମଧ୍ୟ କିଛି ଅଧିକ ପଇସା ପାରିଥାଏ ।

(୩) ଚକି ପଟାକାକୁ ଫର୍ମାଲିନ୍ (Formal) ନାମକ ରାସାୟନିକ ପଦାର୍ଥ ଦ୍ଵାରା ବିଶୋଧନକରେ ଝାଉଁଳା ରୋଗରୁ ରକ୍ଷା ମିଳିଥାଏ ଓ ଚକି ପ୍ରସ୍ତ ହୋଇଥାଏ । ପ୍ରତି ୧ ଲିଟର ପାଣିରେ ୪୦ ସି.ସି. ହିସାବରେ ଫର୍ମାଲିନ୍ ମିଶାଇ ତହିଁରେ ଚକି-ପଟାକାକୁ ଗିଲାଇ ଅଖାଦୁରା ୧୦-୧୨ ଦିନ ଗୋଡ଼ାଇ ରଖିବା ଦରକାର । ପରେ ମାଟିକୁ ଖୁସାଇ ମଝି ବୃକ୍ଷାୟାଗପାରେ ।

(୪) ବାରଗଣ, ବିଲ୍ଲାତି ବାରଗଣ, ଲଙ୍କାମରିଚ ଚକି ଚେରକୁ ରୋଗକୀ ପୂର୍ବରୁ ପୁରାଦୁର୍ ମିଶା ପାଣିରେ ୬ ସଫା ଚୁଡ଼ାଇ ରଖି ରୋଗଲେ ଗଛର ପ୍ରତିରୋଧକ ଶକ୍ତି ବଢ଼ିଥାଏ । ୧ ଲିଟର ପାଣିରେ

୧୦ ଗ୍ରାମ ପୁରାଦୁର୍ ମା ଡି (Furadan 3 G.) ଗୋଳାଇ ଏହି ଦ୍ରବଣ ପ୍ରସ୍ତୁତ କରାଯାଇଥାଏ ।

(୫) ଘେର ଗ୍ରାମରେ ତେର ଗଣ୍ଡି ଜଳିତ ଝାଉଁଳା ରୋଗ ଅଧିକ ପରିମାଣରେ ଦେଖାଯାଏ ସେଠାରେ ଚକି-ଲଗାଇବାର ୬ ଦିନ ପୂର୍ବରୁ ଏକର ପିଛା ୮-୧୦ କେ. ଡି. (ହେକ୍ଟରର ପିଛା ୨୦-୨୫ କେ. ଡି.) ହିସାବରେ ପୁରାଦୁର୍ ମା ଡି. କିମ୍ବା ଡାଇଜିନନ୍ ୧୦ ଡି (Diazinon 10 G.) କିମ୍ବା ଥିମେଟ ୧୦ ଡି (Thimet 10 G) ପ୍ରକୃତି ଦାନ-ଦାତ ଔଷଧ ବିଲର ଗୁଣ୍ଡିଆଡ଼େ ବୁଣି ହଳଦି ମାଟିରେ ମିଶାଇ ଫାଇକା ଭାବରେ ପାଣି ଦିଅନ୍ତୁ ।

(୬) ଗଛ ଲଗାଇବା ପୂର୍ବରୁ ଏକର ପିଛା ୮ ଗାଡ଼ି (ହେକ୍ଟରର ପିଛା ୨୦ ଗାଡ଼ି) ଲଲ ଖତ ଦିଅନ୍ତୁ । ଗଛ ଲଗାଇବା ଗ୍ରାମରେ ନିମ ପିଡିଆ କିମ୍ବା କୁକୁଡ଼ା ଖତ କିମ୍ବା ମାଛ ଜାତି ଗୁଣ୍ଡ ୨ ସୁମତ ଲେଖି ଦେଇ ମାଟି ସହିତ ଲଗାଇବାରେ ମିଶାଇ ଓ ଗଛ ଲଗାନ୍ତୁ ।

(୭) ଚକି କିଆରିରେ ବାରିଷ୍ଟନ (Bavistin) ନାମକ ଏକ ଔଷଧକୁ ମଧ୍ୟ ପାଣିରେ ଗୋଳାଇ ବିଷ୍ଣୁ ଓ ଚକି ଲଗାଇବାର ମାସକ ପରେ ଫସଲ ଉପରେ ଆଗ ଥରେ ଏହି ଔଷଧ ବ୍ୟବହାର କରନ୍ତୁ । ପ୍ରତି ୧ ଲିଟର ପାଣିରେ ୧ ଗ୍ରାମ ହିସାବରେ ବାରିଷ୍ଟନ ମିଶାଇ ଦ୍ରବଣ ପ୍ରସ୍ତୁତ କରାଯିବା ଉଚିତ୍ ।

(୮) ଫସଲରେ ସବୁବେଳେ ଆବଶ୍ୟକ ଅନୁସାଧ୍ୟା ସାଜ ଓ ପାଣି ଦିଅନ୍ତୁ । ଅଧିକ ପାଣି ଦେଲେ ଗଛ ମୂଳ ସଚ୍ଚିଯିବାର ଆଶଙ୍କା ରହିଥାଏ । ଅନ୍ୟାନ୍ୟ ସକ୍ଷମ-କାତୀୟ ସାର ଅପେକ୍ଷା ସୁରିଆ ସାର ବ୍ୟବହାର କଲେ ଝାଉଁଳା ରୋଗ ଆକ୍ରମଣର ଆଶଙ୍କା କମ ହୋଇଥାଏ ।

(୯) ଆଜିକାଲି ଅନେକ ଫସଲର ରୋଗ ନିରୋଧକ ବିହନ କିସମ ବାହାରିଲାଣି । ତେଣୁ ଗୁଣ୍ଡା ଲାଗିଲେ ସେହି ପ୍ରକାର ବିହନ ସଂଗ୍ରହକରି ଗୁଣ୍ଡ କରିବା ଉଚିତ୍ ।

ବାରଗଣ-ପି. ବିଆର ୯୧-୨, ବିଜୟ ହାଇଡ୍ରୋ ପାଟିକିଆ ଲୋକାଳ, କେଉଁଝର ଲୋକାଳ, ବନାରସ ବିଲ୍ଲାତି ।
ବିଲ୍ଲାତି ବାରଗଣ-ପାଟିଅଟ, ରୋନିଡା, ସିଲେକ୍ସନ-୧୨୦, ହିରାନି, ଆନାହୁ, ଏଲ.ର-୨୯

ଲଙ୍କାମରିଚ-ପୁଷ୍ପା ଡାକା, ସିପୁରି, କେ-୨

ଆନୁ-ଏଚ୍. ସି.-୧୧୫, ଏଚ୍. ସି.-୨୯୪, ପୁଷ୍ପା-୧୨୦

କୌଣସି ଗୋଟିଏ ପ୍ରକାର ପ୍ରତିକାର ବ୍ୟବସ୍ଥାଦ୍ଵାରା ଝାଉଁଳା ରୋଗକୁ ସମ୍ପୂର୍ଣ୍ଣରୂପେ ଆୟତ୍ତକରିବା ସବୁବେଳେ ସମ୍ଭବପର ନୁହେଁ । ତେଣୁ ଏକ ସମ୍ଭରେ ଏକାଧିକ ବ୍ୟବସ୍ଥା ପ୍ରସ୍ତୁତ କଲେ ଝାଉଁଳା ରୋଗ ଆକ୍ରମଣକୁ ନିଶ୍ଚୟ ରକ୍ଷା ମିଳିପାରିବ ।

ନେମାଟୋଇଡି ବିଭାଗ

ପଟାଙ୍ଗି ଭଳ ପତନ ଗବେଷଣା କେନ୍ଦ୍ର

ତଃ ପ୍ରକରଣ ମହାଳ

ଏହି ଗବେଷଣା କେନ୍ଦ୍ରରେ ୧୯୭୫ ମସିହାର ଗବେଷଣା-କେନ୍ଦ୍ର, ପଟାଙ୍ଗି ମସର ଜାତୀୟ ଫସଲ ଉପରେ ଗବେଷଣା କରାଯାଇ, ନିମ୍ନଲିଖିତ ତଥ୍ୟ ଗୁଡ଼ିକ ଉଦ୍‌ଭାବନ କରାଯାଇଅଛି ।

ସିଦ୍ଧାନ୍ତ

ଓଡ଼ିଶା କୃଷି ପରିଷଦ୍‌ଦ୍ୱାରା ବିଭାଗ (୧୯୮୧-୮୨) ଅନୁଯାୟୀ ଆମ ରାଜ୍ୟରେ ୨୪,୭୯୫ ହେକ୍ଟର ଜମିରେ ହଳଦୀ ଗୁଣ ବରାଯାଏ । ଯଦିଓ ଏଥିରୁ ଅଧିକାଂଶ ଜମି କୋରାପୁଟ ଏବଂ ପୁରୀବାଣୀ ଜିଲ୍ଲାରେ ଅବସ୍ଥିତ ତଥାପି ଅନ୍ୟାନ୍ୟ ଜିଲ୍ଲାମାନଙ୍କରେ ବିଛି ବିଛି ହଳଦୀଗୁଣ ବରାଯାଇଥାଏ । ପୁରୀବାଣୀ ଜିଲ୍ଲାରେ କେବଳ ୧୭,୬୮୧ ହେକ୍ଟର ଜମିରେ ହଳଦୀ ଗୁଣ ବରାଯାଏ । ଏହି ଜିଲ୍ଲାର ଆଦିବାସୀମାନଙ୍କର ଏକ ଅର୍ଥକାରୀ ଫସଲ । କିନ୍ତୁ ଅଧିକ ଉତ୍ପାଦନକ୍ଷମ ବିହନ ଜିବନ ନଥିବାରୁ, ଲଗାତରା ସମୟରେ ଉପଯୁକ୍ତ ପୁଆ ନ ଲାଗିବାରୁ କେବଳ ଶାଳପତ୍ର ଘୋଡ଼ାର ହଳଦୀଗୁଣ ବରାଯାଉଥିବାରୁ, ଉପଯୁକ୍ତ ପରିମାଣର ଖତ ଓ ସାର ପ୍ରୟୋଗ ହେଉ ନଥିବାରୁ ହେକ୍ଟର ପିଛା ହାରାହାରୀ ଅମଳ ମାତ୍ର ୮-୭ କିଣ୍ଟା ହେଉଅଛି । ପୁଣି ଏହାର ନିରସାବର୍ଣ୍ଣ ରହି ଥିବାରୁ ଓ ଅନ୍ୟାନ୍ୟ ଆନୁଷ୍ଠାନିକ ଦ୍ରବ୍ୟ ପୁଣି କମ୍ ଅଢ଼ାକୁ ବତାଇରେ ଆମ ରାଜ୍ୟର ଗୁଣାମାନେ କମ୍ ମୂଲ୍ୟ ପାଇଛନ୍ତି । ଏଣୁ ବହୁ ପରୀକ୍ଷା ନିରୀକ୍ଷା କରାଯାଇ ଏହି ଗବେଷଣା କେନ୍ଦ୍ରରୁ ୨ଟି ନୂଆ ଜିବନ ବାହାର କରାଯାଇଛି । ଗୋଟିଏ ହେଉ ପିକିଏସ୍-୧୦ (ରୋମା) ଏବଂ ଅନ୍ୟଟି ପି. ଟି. ଏସ୍-୨୪ (ସୁରମା) ଏହି ଜିବନରୁ ପ୍ରାୟ ୨୦୬୭ ୪୦୦ କିଣ୍ଟା ପର୍ଯ୍ୟନ୍ତ କଣ୍ଟା ହଳଦୀ, ଖତକତା ୨୬-୩୧ ରାଶ ଗୁଣିତ ହଳଦୀ ୯୩% କର୍ମୁନି ୧୩.୧% ଓଲିଓ ରେବିନ୍ ଏବଂ ୪-୨-୪୪% ଚୈବ ମିଳେ । ଏମାନଙ୍କ ମଧ୍ୟରୁ ପି. ଟି. ଏସ୍ ୧୦ ସାରା ଦେଶର ଗୁଣାମାନେ ଗୁଣ ବରିବା ପାଇଁ ଗତ ଜାତୀୟ କର୍ମଶାଳାରେ ସୁପାରିସ୍ କରାଯାଇଅଛି । ହଳଦୀର ମା ପୁଆ ବରାଭରେ ଅଧିକ ଅମଳ ଦିଏ । ଏହାର ଅଭାବରେ

ମା ପୁଆ ବା ମୂଣ୍ଡା ପୁଆରୁ ବାହାରିଥିବା ପ୍ରଥମ ପୁଆ ଲଗାଯାଇପାରେ । ଏହାର ଖଣ୍ଡଗୁଡ଼ିକ ପ୍ରାୟ ୨୫-୩୦ ଗ୍ରାମ୍ ଓଜନ ହୋଇଥିବା ଦରକାର । ଲଗାଇବା ପୂର୍ବରୁ ଶତକଡା ୦.୨୫ ରାଗ ଟିଥେନ୍ ଏମ୍-୪୫ ବା ବାରିଷ୍ଟିନ୍ ପାଣିରେ ଖଣ୍ଡଗୁଡ଼ିକ ଅଧଘଣ୍ଟା ଭିଜାଇ ଛାଇରେ ଶୁଖାଇ ୧ମି ବରା ୧୫ ସେମି ଭଳ ଏବଂ ଆବଶ୍ୟକ ଲମ୍ବର ଉଚ୍ଚପଟାଟି ବାଣି ଲଗାଇଲେ ଏବଂ ଆଡ଼କୁ ଧାଡ଼ି ୩୦ ସେମି: ଓ ଗଛକୁ ଗମ ୨୦ ସେ: ମି: ବ୍ୟବଧାନ ଦେଲେ ଅଧିକ ଅମଳଦେବ ।

ଆମର ଆଦିବାସୀ ଗୁଣା ଲାଗିମାନେ କେବଳ ଶାଳପତ୍ର ଉପରେ ନିର୍ଭର କରି ଏଇ ଗୁଣ କରିଥାନ୍ତି । କିନ୍ତୁ ଦିନକୁ ଦିନ କମ୍‌କମ୍ ସଂପଦ କମି ଯାଇଥିବାରୁ ଶାଳପତ୍ର କାଟିବାକୁ

କମ୍‌କମ୍ ବିଭାଗ ନିଶ୍ଚେୟ କରିପାରେ, ଏଣୁ ଶାଳପତ୍ର ବ୍ୟତୀତ କମ୍‌କମ୍‌ରେ ଯେକୌଣସି ଶୁଖିଲପତ୍ର, ଘର ଛପର ଅର୍ଦ୍ଧିଆ, ଫସଲ ଅମଳ ପରେ ଖଳାର ଅଦରକାରୀ ଜିନିଷ, ଧାନ ଗହମର ପାଚ, ସୂଆଁ ପାଳ, ମାଣ୍ଡିଆପୋକ ଯାହାକୁ ଆମର ଆଦିବାସୀ ଲାଗିମାନେ ପୋଡ଼ି ଦେଇଛନ୍ତି ଏହାକୁ ନ ପୋଡ଼ି ସାରିଚିରଣି ହଳଦୀ ପଟାଙ୍ଗିକୁ ଘୋଡ଼ାର ଅଧିକ ଅମଳ ପାଇପାରିବେ ।

ଆମର ଗୁଣାଲଗିମାନେ ଏହି ଫସଲରେ କୌଣସି ଖତ ବା ସାର ପ୍ରୟୋଗ କରିବା ଜାଣି ନାହାନ୍ତି । ଏହାକୁ ୮ ମାସରେ ଖୋଳିବା ପରିବର୍ତ୍ତେ କେହି କେହି ଭଲ ହଳଦୀ ହୋଇ ନଥିବାରୁ ୨ବର୍ଷରେ ଖୋଳିବାର ଦୃଷ୍ଟାନ୍ତ ଅଛି । କିନ୍ତୁ ଲଗା, କୋଡ଼ା ଖୁଣ୍ଟା ଏବଂ ସାସବଜା ଉତ୍ୟାଦି ସମସ୍ତକାମ କରି କେବଳ ଖତ ସାର ପ୍ରୟୋଗ ନକରିବାରୁ ଆମେ ଲଭିବାନ ହୋଇପାରୁ ନାହିଁ । କଣ୍ଟା ପଡ଼ିଛି ଯେ, ହଳଦୀ ଗୁଣରେ ଗୋଟିଏ ବର୍ଗମିଟର ପିଛା ପଦି ୭୨ କି: ଗ୍ରା: ଖତ ବା କଂପୋଷ୍ଟ, ୨୫ କି: ଗ୍ରା: ପତ୍ର, ପାସ କିମ୍ବା ଅର୍ଦ୍ଧିଆ ଏବଂ ହେକ୍ଟର ପିଛା ୬୦ କି:ଗ୍ରା: ସବଜା-କ-ଜାନ ୩୦ କି:ଗ୍ରା: ଫସ୍ ଫରସ୍ ଏବଂ ୯୦ କି:ଗ୍ରା: ପୋଟାସ୍ ପ୍ରୟୋଗ କରାଯାଏ କେବେ ଫସଲରୁ ସର୍ବାଧିକ ଅମଳ ନିର୍ଗୁଣାଏ ।

ଅଧ୍ୟାୟ

ଓଡ଼ିଶାରେ ପ୍ରାୟ ୫୯୦୫ ହେକ୍ଟର ଜମିରେ ଅଦା ଗୁଣ କରାଯାଏ ଓ ହେକ୍ଟର ପିଛା ହାରାହାରୀ ଅମଳ ପ୍ରାୟ ୯-୪ କିଣ୍ଡାଲ ମିଳିଥାଏ । ଏହାର କାରଣ ଅଧିକ ଅମଳକ୍ଷମ ବିହନର ଅଭାବ, ଠିକ ସମୟରେ ଲଗାନ୍ନଯିବା, ଲଗାନ୍ନବାର ପ୍ରଣାଳୀ ବିହନ ଖଣ୍ଡ, ବହନ ବିଶୋଧନ କରିବା ଜ୍ଞାନ ତଥା ଉପଯୁକ୍ତ ପରିମାଣର ଖତ ସାର ପ୍ରୟୋଗ ବିଧି ଆମ ଗୁଣା-ଲାଲମାନଙ୍କ ନିକଟରେ ନପହଞ୍ଚିବା । ଏଣୁ ଏହି ଗବେଷଣା କେନ୍ଦ୍ରରୁ ଅଦାରେ ମଧ୍ୟ ଦୁଇଟି ନୂଆ ବିଧାନର ଅଧିକ ଅମଳକ୍ଷମ ବିହନ ବାହାର କରାଯାଇଅଛି । ଏଗୁଡ଼ିକ ହେଉ ପି. କି. ଏସ୍.—୩୫ (ସୁପୁରା) ଏବଂ ପି. କି. ଏସ୍.—୧୯ (ସୁପୁର) ଗତ ଜାତୀୟ କର୍ମଶାଳାରେ ଏହାର ଅଧିକ ଅମଳକ୍ଷମତା ହେକ୍ଟର ପିଛା ୧୭୭ କିଣ୍ଡାଲ ୨୭୮ କିଣ୍ଡାଲ ପର୍ଯ୍ୟନ୍ତ ବୋଲି ପ୍ରକାଶ ପାଇଛି । ଶୁଷ୍କ ଅଦା ବା ଶୁଷ୍କ ଅମଳ ଖତକଡ଼ା ୨୦.୫ ଲାଗ ଓ ଲିଓ ରେଡିନ୍ ୮.୯%, ତୈଳ ୧.୯% ଏବଂ ଚକ୍ର ୪-୪% ବିଶୁଦ୍ଧ ନିଆଯାଇ ଆମ ରାଜ୍ୟରେ ଶୁଷ୍କ ପାଇଁ ଏହାକୁ ଅନୁମୋଦନ କରାଯାଇଛି । ଲଗାଠାକୁ ପାକନ ଅଦା ଅମଳ ପର୍ଯ୍ୟନ୍ତ ଏହା ପ୍ରାୟ ୨୨୯ ଦିନ ନିଏ । ସଡ଼ା ରୋଗ ଏଥିରେ କମ୍ ହୁଏ ।

ଅଦା ଅପ୍ରେଲ ମାସ ଆରମ୍ଭରୁ ମେ ମାସ ଶେଷ ପର୍ଯ୍ୟନ୍ତ ଲଗା ଯାଇପାରେ । ଅଧିକ ଅମଳ ପାଇବା ପାଇଁ ଏହା ପ୍ରକୃଷ୍ଟ ସମୟ ।

ପ୍ରାୟ ୧୫ ସେ : ମି : ଉଚ୍ଚର ଉଚ୍ଚା ପଟାଳି ଏହାର ବରତା ୧ ମିଟର ଏବଂ ଆବଶ୍ୟକୀୟ ଲମ୍ବରେ କମି ପ୍ରସ୍ତୁତ କରି ହେକ୍ଟର ପିଛା ପ୍ରାୟ ୫୦ ଗାଡ଼ି ଖତ, ୭୫ କି. ଗ୍ରା. ଯବସାର-ଲାନ, ୫୦ କି. ଗ୍ରା- ଫସଫରସ୍ ଏବଂ ୫୦ କି. ଗ୍ରା. ପୋଟାସ ପ୍ରୟୋଗ କଲେ ଅଧିକ ଅଦା ଅମଳ ଦେଖାଯାଏ ।

ପ୍ରତି ଅଦା ଖଣ୍ଡ ଗୁଡ଼ିକ ପ୍ରାୟ ୧୯ ଗ୍ରାମ ଓଜନର ହେବା ଦରକାର ଏବଂ ଏଗୁଡ଼ିକୁ ଖତକଡ଼ା ୨୫ ଲାଗ ଦିଅନ୍ତୁ ଏମି ୪୫ ବା ବାରିଷ୍ଟିନ୍ ପାଣିରେ ଅଧସତା ଚିକ୍କାରି ଜାଲରେ ଶୁଖାଇ ଧାଡ଼ିକୁ ଧାଡ଼ି ୨୫ ସେ : ମି : ବ୍ୟବଧାନ ଏବଂ ଗଛକୁ ଲଘୁ ୨୦ ସେ : ମି : ଛାଡ଼ି ପ୍ରାୟ ୫ ସେ : ମି : ଗଭୀରରେ ଲଗାଇ ହେକ୍ଟର ପିଛା ପ୍ରାୟ ୧୫୦ କିଣ୍ଡାଲ-୮.୯, ପତ୍ର କି. ଗାସ ଦ୍ଵାରା ପଟାଳିଗୁଡ଼ିକ ଘୋଡ଼ାର ଦେଲେ ଅଧିକ ପ୍ରମୁଦ ମିଳେ । ଅଦା ସହିତ ଅନ୍ୟାନ୍ୟ ମଧ୍ୟବର୍ତ୍ତୀ ଫସଲମାନଙ୍କ ମଧ୍ୟରେ ହରିଡ଼, ଫେସିବିନି ପ୍ରଭୃତି କଲେ ଅଧିକ ଲଭ ହେବାର କଶାପଡ଼ିଛି ।

ଗୋଲମରିଚ

ଗୋଲମରିଚ ଏକ ଲତା ଜାତୀୟ ଫସଲ । ଏହାର ଆୟୁଷ ପ୍ରାୟ ୬୦ରୁ ୧୦୦ ବର୍ଷ । ବଡ଼ ବଡ଼ ଗଛ ଯେଉଁ-ସୁଡ଼ିକର କାଣ୍ଡ ଖଦଡ଼ିଆ ଚାହା ଉପରେ ଏହା ଆଶ୍ରାକରି ଲଟାଏ । ଆମ ରାଜ୍ୟକୁ ଏହା ପରୀକ୍ଷାମୂଳକଭାବେ ଅଣାଯାଇଥିଲା । ବର୍ତ୍ତମାନ ଦେଖାଯାଇଛି ଏହି ଫସଲଟି ଆମ ରାଜ୍ୟର ପ୍ରତ୍ୟେକ ଜିଲ୍ଲାରେ ଗୁଣ କରାଯାଇ ପାରିବ । ବର୍ତ୍ତମାନ ଜଙ୍ଗଲ ସଂପଦ ଜମେ କମିଯିବାକୁ ଜାଳେଣି କାଟର ବିଶେଷ ଅଭାବ ପରିଲକ୍ଷିତ ହେଲାଣି । ଏବଂ ଏଥିପାଇଁ ଆମକୁ କାଠ ଗୁଣ କରିବାକୁ ପଡ଼ିବ । ଏହା ଛଡ଼ା ଅନ୍ୟ ଉପାୟ ନାହିଁ । ପରିବେଶ ସୁରକ୍ଷା ପାଇଁ ମଧ୍ୟ ଗଛର ଆବଶ୍ୟକତା ରହିଛି । ପବନପ୍ୟାରି, ଜାମୁ, ଗୁଡୁଣ୍ଡା ଶାଳ ଇତ୍ୟାଦି ଜଙ୍ଗଲ ଗଛ ମୂଳକ ଏବଂ ଆମ, ପଣସ ଓ ନଡ଼ିଆ ଇତ୍ୟାଦି ଫଳଗଛ ମୂଳକ ଏହାକୁ ଲଗାଯାଇ ପାରିବ । ବିସମଗୁଡ଼ିକ ମଧ୍ୟରୁ ଖଜର ପାନୁସୟ-୧ ବାରାନ୍ ଜୋଟା ଓ କାମୁରାଲି ଆମ ରାଜ୍ୟରେ ଅଧିକ ଅମଳ ହେଉଛି । ଫେବୃଆରୀ ମାସରେ ଏହାର ଚକ୍ର ଶୁଭାଗଛ ପ୍ରସ୍ତୁତ କରିବା ସହଜସାପେକ୍ଷ ଓ ଅଧିକ ସଂଖ୍ୟକ ଗଛ ବଢ଼େ । ଜୁନ୍-ଜୁଲାଇ ମାସ ଲଗାଇବାର ପ୍ରକୃଷ୍ଟ ସମୟର ପାଞ୍ଚ ବର୍ଷ ବୟସରେ ଏହା ଫଳରେ ଅଷ୍ଟମ ବର୍ଷଠାରୁ ହେକ୍ଟର ପିଛା ପ୍ରାୟ ୨୭,୦୦୦

ସୁକୁରୁତି

ସୁକୁରୁତି ଜାଲଚଳେ ହେଉଥିବା ଅନ୍ୟ ଏକ ଅର୍ଥକାରୀ ମସଲା । କେବଳ ସମୁଦ୍ର ପତନରୁ ୨୦୦୦ ଫୁଟରୁ ଉଚ୍ଚତର ଅବସ୍ଥିତ ଜାଗାମାନଙ୍କରେ ଏହା ଗୁଣ କରାଯାଇପାରେ । ଏହା ଥରେ ଲଗାଇଲେ ପ୍ରାୟ ୨୦-୩୦ ବର୍ଷ ପର୍ଯ୍ୟନ୍ତ ଅମଳ ଦିଏ । ଲଗାଇବାର ମାସ ବର୍ଷକୁ ଏହା ପୁଛିବାକୁ ଆରମ୍ଭ କରେ । ଫଳ ବରିଷ୍ଠ ଜଙ୍ଗଲି ଗଛ ତଳେ ଜାଲଯାଗା ଯେଉଁଠାରେ ଟେକା ବା ମଡ଼ା ପାଣିରେ ସୁଦିଧା ଥିବ ସେଠାରେ ଅଧିକ ଫଳେ । ଅକ୍ଟୋବର-ନଭେମ୍ବର ମାସ ତଳି ଘୁଙ୍ଗାଇ ଦାର ପ୍ରକୃଷ୍ଟ ସମୟ । ହାର ତଳିଆ, ନିରିଡ଼ା, ବୋରସା ମାଟିରେ ପ୍ରାୟ ୨ମି. ଉଚ୍ଚର ବିଗ ବ୍ୟବଧାନରେ ୭୦ ସେ : ମି : ଗୋଲେଇ ଓ ୩୦ ସେ : ମି : ଲଗାଇ ଖାତ ଖୋଳି ଅଧାମାଟି ଓ ଅଧା ଖତ ଦେଇ ଗାତ ପୂର୍ଣ୍ଣ କରି ପ୍ରାୟ ୨୫୦୦ଟି ଗଛ ଏକ ହେକ୍ଟର ଜମିରେ ଲଗାଯାଇ ପାରେ । ଅଷ୍ଟମ ବର୍ଷ ବେଳକୁ ପ୍ରତିବର୍ଷ ହେକ୍ଟର ପିଛା ପ୍ରାୟ ୨୭୦୦ ଟଙ୍କା ଲଭ ମିଳେ । ଆମ ଅଞ୍ଚଳରେ ବିସମଗୁଡ଼ିକ ମଧ୍ୟରୁ ମାଲବାର ସୁର, ମିଡ଼ିଗର ମହାଶୁର ଲାର୍ଡ ଏବଂ ପଥିରିଲାନ ଗତି ଲଭ ହେବାର ଏବଂ ଲଭ ଅମଳ ହେବାର ଦେଖାଯାଇଛି ।



ସବୁଜା ଲଙ୍କା, ଏକ ଏକରୁ ଲକ୍ଷେ ଟଙ୍କା



ଡଃ ଅନୁରାଧ ମିଶ୍ର

ଗତ କିଛି ଦିନ ତଳେ ସମ୍ପୂର୍ଣ୍ଣ ଉଦୟଗିରି ଠାରେ “କୃଷକ ବିବସ” ଅନୁଷ୍ଠିତ ହେଉଥିଲା । ଓଡ଼ିଶାର ମାନ୍ୟବର କୃଷି ଓ ସମବାୟ ମନ୍ତ୍ରୀ, ଓଡ଼ିଶା କୃଷି ଓ ବୈଷୟିକ ବିଶ୍ୱବିଦ୍ୟାଳୟର କୁଳପତି ତଥା ଅଧ୍ୟାପକ, ବୈଜ୍ଞାନିକମାନଙ୍କ ସହ ଅନେକ ବିଶିଷ୍ଟ ବ୍ୟକ୍ତି ଉପସ୍ଥିତ ଥିଲେ । ଏହି ଅବସରରେ ସମସ୍ତଙ୍କୁ ବସ୍ଥିତ କରି ଗବେଷଣା ବିଭାଗର ଅଧ୍ୟକ୍ଷ ଡଃ ସୀତାନାଥ ଦାସ ଏକ ଆଶ୍ଚର୍ଯ୍ୟ ଜନକ ଘଟଣା ପ୍ରକାଶ କଲେ । ସେ କହିଲେ ଯେ ଏହି ଉତ୍ସବକୁ ଆୟତ୍ତବା ବେଳେ ବୁଢ଼ପୁର ଠାରେ ଜାଣିବାକୁ ପାଇଲେ ଯେ, ସେଠାକାର ଜଣେ ଚାଷୀ ସବୁଜା ଲଙ୍କା (Capsicum) ରୁଷ କରି ଏକ ଏକରୁ ଜମିରୁ ଏକ ଲକ୍ଷ ଟଙ୍କା ଲାଭ ପାଇଛନ୍ତି । କହିବା ବାହୁଳ୍ୟ ସେଠାରେ ଉପସ୍ଥିତ ଥିବା ଲୋକମାନେ ପ୍ରଥମେ ଏହାକୁ ବିଶ୍ୱାସ କରି ପାରି ନଥିଲେ ।

କିନ୍ତୁ ବିଶ୍ୱବିଦ୍ୟାଳୟର କୁଳପତି କୃଷକର ଏହି ସଫଳ କାର୍ଯ୍ୟାଳୀ ବିଷୟରେ ଅଧିକ ଜାଣିବା ପାଇଁ ଇଚ୍ଛା ପ୍ରକାଶ କଲେ ଏବଂ ବିଶ୍ୱବିଦ୍ୟାଳୟର କେତେକ ବରିଷ୍ଠ ବୈଜ୍ଞାନିକଙ୍କୁ ଚାଷୀ ନିକଟକୁ ଯାଇ ଏହି ସଫଳତା ପଛରେ ରହୁଥିବା ପ୍ରକୃତ ତଥ୍ୟ ସଂଗ୍ରହ କରିବା ପାଇଁ ନିର୍ଦ୍ଦେଶ ଦେଇଥିଲେ । ତଦନୁସାରେ ଗବେଷଣା ବିଭାଗ ଅଧ୍ୟକ୍ଷ ଡଃ ସୀତାନାଥ ଦାସ, ସେହି ବିଜ୍ଞାନ ବିଭାଗର ମୁଖ୍ୟ ପ୍ରଫେସର ଡଃ ଅନୁରାଧ ମିଶ୍ର ଏବଂ ଉଦ୍ଭିଦ ପ୍ରଜନନ ଓ ଆନୁବଂଶିକ ବିଭାଗର ପ୍ରଫେସର ଡଃ ସୁଶୀଳ କୁମାର ସିଂହା ଉକ୍ତ କୃଷକ ଶ୍ରୀ ନରସିଂହ ପାଟିଳ ୩ ଏକର ବିଶିଷ୍ଟ କୃଷିକ୍ଷେତ୍ର ପରିଦର୍ଶନ କରିଥିଲେ । ଶ୍ରୀ ନରସିଂହ ପାଟି ଗଞ୍ଜାମ ଜିଲ୍ଲାର କୁକୁଡ଼ାଖଣ୍ଡି ବୃକ ଅନ୍ତର୍ଗତ ଟିକରପଡ଼ା ଗ୍ରାମରେ ବାସ କରନ୍ତି । ତାଙ୍କ ଘର ବୁଢ଼ପୁର ଠାରୁ ପ୍ରାୟ ୧୦ କିଲୋମିଟର ଦୂରରେ ଅବସ୍ଥିତ । ବୁଢ଼ପୁର-ବିଗପଡ଼ା ରାସ୍ତାରେ ଗୋଟିଏ ଆମ୍ବ ବଗିଚା ଭେଲିଲେ ବେଶିବାକୁ ମିଳେ ଏ ପାଟିଳ ଜମିରୁକି । ଜମିରୁକି ଏପର୍ଯ୍ୟନ୍ତ ଚଳିବ ବୋଲି କହିପାର ନାହିଁ ।

ଏଠାକାର ମୃତ୍ତିକା ସାମାନ୍ୟ ଲୋତ୍ତଳ ଓ ଦୋରସା ଅଟେ । କିଆରୀ ଗୁଡ଼ିକ ଶରଳତା ୨-୩ ଗଜ ଦୂର ହୋଇଥିବାବେଳେ ଏଠାରେ ଉତ୍ତମ ଜଳ ନିଷ୍କାସନ ହୋଇଥାଏ । କିଆରୀଠାରୁ ଅଳ୍ପ ଦୂରରେ ଥିବା ଗୋଟିଏ ସୁଷ୍କଭାଗରେ କିଛି ଜଳ ରହିଛି, ମାତ୍ର ଶ୍ରୀ ଗୁଡ଼ିକରେ ଏହା ଶୁଖିଯାଏ । ଶ୍ରୀ ପାଟି ଜମିରେ ୪-୫ ଫୁଟ ବ୍ୟାସର ଏକ କୂଅ ଖୋଳାଯାଇଛି । ଏହା ନିକଟରେ ୧୨ X ୮ ଫୁଟ ଆକାରର ଅନ୍ୟ ଏକ ବୃହଦାକାର କୂଅ କନକ କରାଯାଇଅଛି । ଶ୍ରେଷ୍ଠ ସୁତରା ସାହାଯ୍ୟରେ ଉଭୟ କୂଅକୁ ଯୋଗ କରାଯାଇଛି । ଉତ୍ତମ ପାଣିରେ ବୁଢ଼ କୂଅରୁ କୂଅରୁ ପାଣି ଉଠାଇବା ପାଇଁ ସେ ୨ ଅଗୁଣ୍ଠ ଧରଣର ବିଶିଷ୍ଟ ଗୋଟିଏ ବିଦ୍ୟୁତ୍ ଚାଳିତ ପମ୍ପ ବସାଇଛନ୍ତି । ଚି. ଆଇ. ପାଇପ ସାହାଯ୍ୟରେ ପମ୍ପର ନିଷ୍କାସନ ପ୍ରକାଶ ସଂଯୋଗ କରାଯାଇଅଛି । ତଦନୁସାରେ ପ୍ରତି ପ୍ରାୟ ୧୫ ମିନିଟ୍ ପାଇଁ ପମ୍ପ ଚାଲି ଥିବାରୁ ପାଣିର ସଂଯୋଗ କରାଯାଇଅଛି । ଏଥିପାଇଁ ୩।୪ ଲକ୍ଷ ଟଙ୍କା ପାଇଁ ପାଇପ ସାହାଯ୍ୟରେ ମୁଖ୍ୟ ପାଇପରୁ ପ୍ରତି କିଆରୀର ବିଭିନ୍ନ ସ୍ଥାନମାନଙ୍କୁ ଯୋଗ କରି

ଯାଇଅଛି । ତେଣୁ କୌଣସି ମତେ ବିନା ମାତ୍ର ଜଳ ନଷ୍ଟ ହେବାର ସମ୍ଭାବନା ନାହିଁ, ଧାତାଳ ଏ ସେକ୍ସରେ ପଥେଷ୍ଟ ଅଧିକ ହେବାର କଥା । ଏହାବ୍ୟତୀତ ତାଙ୍କର ଦୁଇଟି ନିମ୍ନ ଗୁଣ ବିଶିଷ୍ଟ ସେତକ Sprinkler ମଧ୍ୟ ରହିଛି । ଏହାକାର ପ୍ରସାର ଉପରେ ପାଣି ଯିତନ ହୋଇ ପାରିବ, ଧଳରେ ପ୍ରସାରକୁ ପ୍ରଭୁର ପରିମାଣରେ ଆଦୃତା ଯୋଗାଇ ଦିଆଯିବା ସହିତ ପରିବେଶର ତାପମାତ୍ରା ମଧ୍ୟ ଦୃଷ୍ଟ ପାଇବ । ଦୈନନ୍ଦିନ ପ୍ରାଣ୍ଟିକ ପାଇପ ଦ୍ଵାରା ଗୁଣ୍ଠେଟି ସିଆରରେ ଜଳସେଚନ ସହିତ ସିଞ୍ଚନ କିମ୍ବା ସମ୍ପାଦନ କରାଯାଇଥାଏ । ପୂର୍ବରୁ ଶ୍ରୀ ପାତ୍ର ତାଙ୍କ ଜମିରେ ଧାନ, ମାଣ୍ଡିଆ, ମୁଗ, ବିରି ଓ ଚନାବାଦାମ ଧ୍ୟ କରୁଥିଲେ । ଧ୍ୟକୃପରୁ ଜଳ ଉତ୍ତେଜନ କରି କେତେକ ପରିମାଣରେ ପନିପରିବା ଗୁଣ ମଧ୍ୟ କରୁଥିଲେ ।

ଶ୍ରୀ ପାତ୍ର ପାଖ ଗ୍ରାମର ଜନୈକ କୃଷିସୁଚକ ଶ୍ରୀ ଦୁହାନନ୍ଦ ବିଶୋଇଙ୍କ ସଂସ୍ପର୍ଶରେ ଆସିଥିଲେ । ସଂପୃକ୍ତ ଶ୍ରୀ ବିଶୋଇ ଓଡ଼ିଶା କୃଷି ଓ ବୈଷୟିକ ବିଶ୍ଵବିଦ୍ୟାଳୟ ଅନ୍ତର୍ଗତ ରତନ ପୁର ଆଞ୍ଚଳିକ ଉଦ୍ଦେଶ୍ୟା କେନ୍ଦ୍ରରେ ଜଣେ ବରିଷ୍ଠ ଉଦ୍ଦେଶ୍ୟା ସହାୟକ ଭାବେ ଅବସ୍ଥାପିତ । ରତନ ପୁର ଉଦ୍ଦେଶ୍ୟାକେନ୍ଦ୍ର ବୁଢ଼ପୁରଠାରୁ ୫ କିଲୋମିଟର ଦୂର ଆସ୍ଵାରେଡ଼ଠାରେ ଅବସ୍ଥିତ । ଶ୍ରୀ ପାତ୍ର ପ୍ରାୟ ତିନି ବର୍ଷ ହେଲେ ଶ୍ରୀ ବିଶୋଇଙ୍କ ପରାମର୍ଶ କ୍ରମେ ଆଧୁନିକ ଜ୍ଞାନ କୌଶଳର ବ୍ୟବହାର କରୁଛନ୍ତି । ପ୍ରଥମ ପର୍ଯ୍ୟାୟରେ ସେ ସୀମିତ ଜମିରେ ନୂତନ ଜ୍ଞାନ କୌଶଳ ପ୍ରୟୋଗ କରିଥିଲେ ମଧ୍ୟ ପରବର୍ତ୍ତୀ ସମୟରେ ତାଙ୍କର ସମସ୍ତ ୩ ଏକର ଜମିକୁ ଏହାର ଅନ୍ତର୍ଭୁକ୍ତ କରିଥିଲେ ।

ବର୍ଷସାରା ଉଚ୍ଚମାନର ପନିପରିବା ଗୁଣ ସହିତ କିଛି ପରିମାଣରେ ଡାଲିଜାଘାୟ ପ୍ରସାର ଗୁଣ କରିବା ଏହି କୃଷି ପ୍ରଣାଳୀର ମୌଳିକ ଉଦ୍ଦେଶ୍ୟ । ମୃତ୍ତିକାର ଉଦ୍‌ବରତା ବୃଦ୍ଧି ପାଇଁ ଡାଲିଜାଘାୟ ପ୍ରସାର ନିଆଯାଇଥାଏ । ବାଜାଲେର ପୁଚ୍ଚ ଭରତ-ଆମେରିକାୟ କେର (Indo-American Hybridised) ସଜ କମ୍ପାନୀରୁ ଅଧିକ ଅମଳକ୍ଷମ ଉତ୍ତମ ସଂଗ୍ରହ କରି ଅନ୍ଧାଧିଆ ପନିପରିବା ଗୁଣ କରିବା ଏହାର ପ୍ରଧାନ ଲକ୍ଷ୍ୟ । ସେ ମଇ ମାସରେ ଗୁଣ୍ଠ ଗୋପଣ କରି ବର୍ଷାଦିନିଆ ଫୁଲକୋବ ଗୁଣ କରିଥିଲେ । ଗ୍ରୀଷ୍ମର ରୌଦ୍ରତାପ କବଳରୁ ପ୍ରସାରକୁ ରକ୍ଷା କରିବା ପାଇଁ ସେ ଜଳ ସିଞ୍ଚନ ବ୍ୟବହାର କରିଥିଲେ । ସେ ଏକ ଏକର ଜମିରେ ଦୁଇ କସମର ଉତ୍ତମ ଲଗାଇଥିଲେ । ମାତ୍ର ଗୋଟିଏ କସମର ପ୍ରସାର ନଷ୍ଟ ହୋଇ ଯାଇଥିଲା । ତଥାପି ସେ ଅବଶିଷ୍ଟ ଅର୍ଦ୍ଧେକ ଫୁଲକୋବକୁ କଲେକ୍ଟି ୮ ଟଙ୍କା ପର୍ଯ୍ୟନ୍ତ ପଲସା ଦରରେ ବିକ୍ରି କରି ପ୍ରାୟ ୧୫୦୦୦ ଟଙ୍କା ପାଇ ପାରିଥିଲେ ।

ଜୁଲାଇ ମାସ ବେଳକୁ ସେ ୦.୮ ଏକର ଜମିରେ ବୈଶାଳୀ ନାମରେ ଏକ ଶଙ୍କର ଜାଘାୟ ବିଲଡ଼ି ବାଇଗଣ ଲଗାଇଥିଲେ । ଅକ୍ଟୋବର ମାସର ମଧ୍ୟଭାଗରେ ଏଥିରୁ ଉତ୍ତମ ବିଲଡ଼ି ବାଇଗଣ କଲେକ୍ଟିତ କରାଯାଇଥିଲା । ଅକ୍ଟୋବର ମାସର ମଧ୍ୟଭାଗରେ ଏଥିରୁ ଉତ୍ତମ ବିଲଡ଼ି ବାଇଗଣ କଲେକ୍ଟିତ କରାଯାଇଥିଲା । ତଥାପି ଗଛରେ ଅନେକ ଫଳ ରହିଥିଲା । ଏହାପରେ ୪ ରୁ ୫ ଟଙ୍କା ଦରରେ ବିକ୍ରି କରାଯାଇଥିଲା । ତଥାପି ଗଛରେ ଅନେକ ଫଳ ରହିଥିଲା । ଏହାପରେ ସେ ପଞ୍ଜାବ ରୁଆର କସମ ଉତ୍ତମକୁ ଅକ୍ଟୋବର ମାସରେ ପ୍ରଥମ ପ୍ରସାରର ସିଆର ମଝିରେ ଅନ୍ତଃପ୍ରସାର ଭାବେ ଲଗାଇଦେଲେ । ବିଲଡ଼ି ବାଇଗଣ ଗଛକୁ ବିଲଡ଼ି ଦେବା ପାଇଁ ପ୍ରାୟ ଛାବେ ମିଳୁଥିବା 'ପେଡ଼', ନାମକ ଏକ ପ୍ରକାରର ଗଛର ଡାଳକୁ ଏହାଙ୍କର ଘୋଷା ସେ ପ୍ରାୟ ୫ ହଜାର ଟଙ୍କା ବ୍ୟୟ କରିଥିଲେ । ପେଡ଼ - ଜାଘାୟ ଗଛ ଡାଳକୁ ସଫଳରେ ଉଲ୍ଲି ବାଟେ ନାହିଁ ଓ ଏହା ଏକାଥରକେ ୨-୩ ଟି ଉତ୍ତମ ପାଇଁ ବ୍ୟବହାର କରାଯାଇଥାଏ । ସେ ଏହି ପ୍ରସାରରେ ୧୫ ରୁ ୧୬ ହଜାର ଟଙ୍କା ଖର୍ଚ୍ଚ କରିଥିଲେ ବେଳେ ପ୍ରାୟ ୨୫୦୦୦ ଟଙ୍କା ପାଇଥିଲେ ।

ତାଙ୍କର ଅଧିକ ଉତ୍ପାଦନ ପାଇବାର ମୁଖ୍ୟ କାରଣ ହେଲା, ଜମିରେ ପ୍ରଭୁର ପରିମାଣର ଗୋବରଖତ ପ୍ରୟୋଗ କରିବା । ସେ ପ୍ରତ୍ୟେକ ପ୍ରସାର ପାଇଁ ବୁଢ଼ପୁର ଗୋଶାଳାରୁ ୩୦-୪୦ ଗାଡ଼ି ବା ୪-୫ ହକ୍ ଗୋବରଖତ ଆଣି ଜମିରେ ପ୍ରୟୋଗ କରନ୍ତି । ଏତଦ୍‌ଭିନ୍ନ ଏକର ପିଚ୍ଚ ୧୦୦ କି. ଗ୍ରା ପବସାରଜାନ, ୮୦ କିଗ୍ରା ପ୍ରସପରସ ଓ ୮୦ କିଗ୍ରା ପଟାସ ମଧ୍ୟ ଜମିରେ ପ୍ରୟୋଗ କରନ୍ତି । ବେକର ପବସାରଜାନ ସାର ବଦଳରେ ପବସାରଜାନ, ପ୍ରସପରସ ଓ ପଟାସ ମଧ୍ୟ ପ୍ରସାରରେ ଉପରିବେଶନ (topdressing) କରନ୍ତି ।

ସବଜୀ ଲଙ୍କା (Capsicum)

ସେ ଏକ ଏକର ଜମିରେ ସବଜୀ ଲଙ୍କାର ଏକ ଶଙ୍କର ଜାଗାକୁ ବହନ 'ଭରତ' କିସମ ରୂପ କରିଥିଲେ । ଏଥିପାଇଁ ବାଙ୍ଗାଳେରୁ ତ ଭାରତ-ଅମେରିକା ଶଙ୍କର ଗଜ କମ୍ପାନୀରୁ ୨୦୦୦ ଟଙ୍କାରେ ୨୦୦ ଗ୍ରାମ ମଞ୍ଜି ଆଣିଥିଲେ । ସେ ପ୍ରଥମେ ଫାଉଡ଼ା ସାହାଯ୍ୟରେ ୭ ଇଞ୍ଚ ଗଭୀରର ସିଆର ଖୋଳିଲେ । ଏହାକୁ ଏକତପିତ୍ତ ୨୫ ଟନ୍ ଗୋବରଖତ, ଗୋବୁନିକସାର ଓ ମାଟି ଦ୍ଵାରା ପୂରିଣ କଲେ । ନଭେମ୍ବର ମାସ ମଧ୍ୟଭାଗରେ ଏଥିରେ ୨ ଫୁଟ X ୧ ଫୁଟ ବ୍ୟବଧାନ ରଖି ଚାଷ ଗଛ ପୋତି ଦେଲେ । ଏକର ପିଣ୍ଡ ୧୦୦ କଲୋଗ୍ରାମ ଯକ୍ଷାରଜାନ, ୮୦ କଲୋଗ୍ରାମ ଫସଫରସ ଓ ୮୦ କଲୋଗ୍ରାମ ପଟାସ ସାର ପ୍ରୟୋଗ କରାଯାଇଥିଲା । ଚାଷ ଗଛ ପୋତିଲା ବେଳେ ମୋଟ ସାରର ଏକ ଚୁଣ୍ଡାୟାଂଶ ଫସଫରସ ଓ ପଟାସ ଏକ ଶତକଡ଼ା ୨୫ ଗ୍ରାମ ଯକ୍ଷାରଜାନ ପ୍ରୟୋଗ କରାଯାଇଥିଲା । ଅକ୍ଟୋବର ତନୋଟି ସାରରୁ ଅର୍ଦ୍ଧେକ ପରିମାଣ ୧୫ ଦିନପରେ ଗଛର ଗୋଟିଏ ପାଖରେ ପ୍ରୟୋଗ କରାଯାଇଥିଲା । ୨୫ ଦିନ ପରେ ଅନ୍ୟ ପାଖରେ ଅକ୍ଟୋବର ସାର ପ୍ରୟୋଗ ହୋଇଥିଲା ।

ଜାନୁଆରୀ ମାସର ପ୍ରଥମ ସପ୍ତାହରୁ ସବଜୀ ଲଙ୍କା ତୋଳିବା ଆରମ୍ଭ ହୋଇଥିଲା । ମାର୍ଚ୍ଚ ୫ ତାରିଖ ବେଳକୁ ୦.୧ ଏକର ଜମିରୁ ୧୫,୦୦୦ କଲୋଗ୍ରାମ ଫଳ ତୋଳା ଯାଇଥିଲା । କମିଶନ ଖର୍ଚ୍ଚ, ସରକାର ଓ ପ୍ୟାକିଂ ଖର୍ଚ୍ଚ ପରେ ଏହି ଲଙ୍କା ବିକ୍ରିକରି ସେ କଲୋଗ୍ରାମ ପ୍ରତି ୪ ଟଙ୍କା ପାଇଥିଲେ । ଏହିପରି ମୋଟରେ ସେ ଲଙ୍କା ବିକ୍ରି କରି ୭୧,୦୦୦ ଟଙ୍କା ପାଇ ପାରିଥିଲେ । ଏହି ଫସଲରୁ ଆଉ ଦେଇ ମାସରେ ପ୍ରାୟ ୧୦,୦୦୦ କଲୋଗ୍ରାମ ଲଙ୍କା ସଂଗ୍ରହ କରାଯାଇ ପାରିଛି । ସାହା ଦ୍ଵାରା କି ଅଧିକ ୨୦,୦୦୦ ଟଙ୍କା ମିଳିପାରିବ । ତେଣୁ ୦.୧ ଏକର ଜମିରୁ ମୋଟରେ ଲକ୍ଷାଧିକ ଟଙ୍କା ଆୟ କରାଯାଇ ପାରିବ । ଏହି ହୁସାବରେ ଏକ ଏକର ଜମିରୁ ୧ ଲକ୍ଷ ୧୧ ହଜାର ଟଙ୍କା ଆୟ କରାଯାଇ ପାରିବ ବୋଲି ଜଣାଯାଇଛି । ଫଳଦେବା ଯାଏ ତାଙ୍କର ଚାଷବାବଦ ଖର୍ଚ୍ଚ ପ୍ରାୟ ୧୭ ହଜାର ଟଙ୍କା ସାହାକ ଏକର ପିଣ୍ଡ ୧୭,୨୦୦ ଟଙ୍କା ଅଟେ । ଏଥି ସହିତ ଜଳସେଚନ, ଲଙ୍କା ତୋଳିବା, ରୋଗପୋକ ଦାଉରୁ ଫସଲକୁ ରକ୍ଷା କରିବା, ଜଗାରଖା ଓ ମୁଖ୍ୟତଃ ଉପରେ ସୁଧ ଆଦି ହୁସାବ କଲେ ଏକର ପିଣ୍ଡ ପ୍ରାୟ ୭,୩୦୦ ଟଙ୍କା ହେବ । ତେଣୁ ଏକର ପିଣ୍ଡ ମୋଟ ଖର୍ଚ୍ଚ ୨୪,୫୦୦ ଟଙ୍କା ଓ ଲାଭ ୮୨,୦୦୦ ଟଙ୍କା ହେବ । ଏହା ବ୍ୟତୀତ ଖରାପ ଋତୁରେ ଫଳ ତୋଳି ଚାଷ କରି ସେ ୧୫,୦୦୦ ଟଙ୍କା ଆୟ କରିଥିଲେ । ତେଣୁ ମୋଟରେ ସେ ଏକ ଏକର ଜମିରେ ଫଳ ତୋଳି ଓ ସବଜୀ ଲଙ୍କା ଚାଷ କରି ଲକ୍ଷାଧିକ ଟଙ୍କା ଲାଭ କରି ପାରିଲେ ।

ଜମିରେ ଫସଲ ଅବସ୍ଥା ଦେଖି ଉତ୍ତମ ଥିଲା । ତାଙ୍କର ଜାଗାକୁ କିସମରେ ଶୁଦ୍ଧ ଓ ଶକ୍ତି ଶାଳ ଆସୁଛି । ପ୍ରତି ଗଣ୍ଠିରେ ଫଳ ଆସୁଥିବାର ଦେଖିଲୁ । ନିର୍ମୂଳକ ରାସୁକ ପ୍ରତି ୧୦ ଦିନ ବ୍ୟବଧାନରେ ପର୍ଯ୍ୟାୟକ୍ରମେ କଟିନାଶକ ଔଷଧ ଓ କବକ ନାଶକ ପ୍ରୟୋଗ କରାଯିବା ଯୋଗୁଁ ଫସଲକୁ ରୋଗ ପୋକ ଦାଉରୁ ରକ୍ଷା କରାଯାଇ ପାରୁଛି । ବର୍ତ୍ତମାନ ଉପରାଳ ଫଳପତ୍ର ରୋଗ ସମସ୍ୟା ମଧ୍ୟ ଦେଖାଯାଉ ନାହିଁ । ମୂର୍ଚ୍ଚିକା ଜଳର ରୋଗ ପୋକ ଦମନ କରିବା ପାଇଁ ଫସଲ ନଥିବା ସମୟରେ ସେ ଜମିରେ ଚାଷକାରୀ ଜାଳିଥିଲେ । ଏଥିସହିତ ଜମିକୁ ମଧ୍ୟ -ଫର୍ମାଲିନ୍ (Formalin) ଦ୍ଵାରା ବର୍ତ୍ତମାନ ଚାଷ କରାଯାଇଛି ।

ଭାରତ-ଅମେରିକା ଶଙ୍କର ଗଜ କମ୍ପାନୀରୁ ଅଧିକ ଅମଳଷମ ଶଙ୍କର ଜାଗାକୁ ବହନ ଅଣି ବ୍ୟବହାର କରିବା, ଜମିରେ ପ୍ରଚୁର ପରିମାଣର ଖତ ତଥା ଗୋବୁନିକ ସାର ପ୍ରୟୋଗ କରିବା, ବୈଜ୍ଞାନିକ ପ୍ରଣାଳୀରେ ଜଳସେଚନ ଓ ଫସଲକୁ ଶୀତଳ ରଖିବା ପାଇଁ ସେଚନର ବ୍ୟବହାର ଯୋଗୁଁ ସେ ସବଜୀ ଲଙ୍କା ଫସଲରେ ସଫଳତା ହାସଲ କରି ପାରିଲେ ।

ଜମିରୁ ଉତ୍ପାଦିତ ହୁସାବୁ ସମଗ୍ର ଓଡ଼ିଶା ତଥା ଓଡ଼ିଶା ବାହାରେ ହାଇଦ୍ରାବାଦ ସହରରେ ବିକ୍ରି କରିବା ପାଇଁ ସେ ମଧ୍ୟ ବ୍ୟବସ୍ଥା କରିଥିଲେ । ଏଥିପାଇଁ ବୁଦ୍ଧିମତ୍ତର କେତେକ ବଡ଼ ବ୍ୟବସାୟୀକ

ସହ ସେ ସମନ୍ୱୟ ରକ୍ଷା କରିଥିଲେ । ଅଦନରେ ଉତ୍ତମାନର ପନପରିବା ଗୁଣ ଓ ଏହାର ବଜାର ସୃଷ୍ଟି ପାଇଁ ଉପଯୁକ୍ତ ଯୋଜନା କରିପାରିଥିବାରୁ ସେ ଆଶାପାତ ଲାଭ ପାଇପାରିଥିଲେ ।

ଏହି କୃଷି କାର୍ଯ୍ୟ ଆରମ୍ଭ ବେଳେ ସେ ନିକଟସ୍ଥ ଏକ ସମବାୟ ବ୍ୟାଙ୍କରୁ ଋଣ ଆଣିଥିଲେ । କିନ୍ତୁ ବର୍ଷ ଶେଷରେ ଏହାକୁ ଶୁଦ୍ଧିଦେଇ ନିଜ ସଞ୍ଚୟ ଅର୍ଥରେ ଚୁଲାଇଲେ । ତାଙ୍କ ଜମି ମଝିରେ ଥିବା କେତେକ ଜମିକୁ କିଣି ନିଜ ଜମିରେ ମିଶାଇବା ପାଇଁ ସେ ଏବେ ଚେଷ୍ଟା କରୁଛନ୍ତି ।

ସେ ବର୍ତ୍ତମାନ ବାଇଗଣର ଉତ୍ପାଦନ କରନ୍ତୁ ଓ ବିଭିନ୍ନ ବାଇଗଣର ପଞ୍ଜୀକୃତ ରୂପରୁ ନିସର୍ଗ ଋଷ କରିଛନ୍ତି । ସେ ଏକ ଆଳୁ ଅମଳ କରି ତା' ପରେ ଚରୁଭୂଜ ଓ ଅନ୍ୟାନ୍ୟ କଖାରୁ ଜାତୀୟ ଫସଲ ଲଗାଇଛନ୍ତି । ଉତ୍କଳ ବିହନ ଓ ଅତ୍ୟାଧୁନିକ ବୈଜ୍ଞାନିକ ଜ୍ଞାନ ପ୍ରୟୋଗ କରିବା ଦେଇ ଅଳ୍ପ ବ୍ୟବଧାନରେ ଲଗାଉଥିବା ଉତ୍ତମାନର ପନପରିବାରୁ ସେ ବେଶ୍ ଲାଭବାନ୍ ହୋଇପାରୁଛନ୍ତି । ଏ ସମସ୍ତ ସଫଳତା ପାଇଁ ବ୍ରହ୍ମପୁର ନିକଟରେ ଥିବା ବିଶ୍ୱବିଦ୍ୟାଳୟର ଏକ ଗବେଷଣା କେନ୍ଦ୍ରର ବରଷା ଗବେଷଣା ସହାୟକ ଥିବା କୃଷି ସ୍ମାରକ ଶ୍ରୀ ବ୍ରହ୍ମାନନ୍ଦ ବିଶୋଇଙ୍କୁ ଧନ୍ୟବାଦ ଦେବାର କଥା । ପ୍ରତି ସେସବୁରେ ତାଙ୍କ ଉପଦେଶକୁ କୃଷକ ଶ୍ରୀ ପାଟ ଆସ୍ତା ଓ ବିଶ୍ୱାସର ସହକାରେ ଗ୍ରହଣ କରିଥିବାରୁ ଏସବୁ ସଫଳତାର ଅଧିକାରୀ ହୋଇପାରିଛନ୍ତି ।

ଏଥିରୁ ସ୍ପଷ୍ଟ ଧାରଣା ହୁଏ ଯେ, ନିଗିଡ଼ା ତିପ ଜମି ଓ ବର୍ଷସାରା ଜଳସେଚନର ସୁବିଧା ଥିଲେ, କୃଷି କାର୍ଯ୍ୟ କରି ଜଣେ ବେଶ୍ ଲାଭବାନ୍ ହୋଇପାରିବ । ଏହା ବିଭିନ୍ନ ସମୟରେ ଆମେ ବାରମ୍ବାର କହି ଆସିଛୁ । ଏଥିସହିତ ଏହା ମଧ୍ୟ ପ୍ରମାଣିତ ହୋଇଛି ଯେ, ଉତ୍କଳ ପ୍ରସୂକ୍ତି ବିଦ୍ୟାକୁ ବିନିଯୋଗ କରି ଜଣେ କୃଷି ସ୍ମାରକ କେବଳ ଆତ୍ମନିର୍ଭରଶୀଳ ହୋଇପାରିବ, ଏକଥା ନୁହେଁ, ଏଥିସହିତ ଧନୀ ମଧ୍ୟ ହୋଇପାରିବ । ଏଥିପାଇଁ ଶ୍ରୀ ବିଶୋଇଙ୍କ ପରି ଜ୍ଞାନ, ସାହସ, ଆତ୍ମବଳ ଓ ପ୍ରସ୍ତୁତଶାଳୀ ହେବାର ଆବଶ୍ୟକତା ରହିଛି । ଶ୍ରୀ ପାଟ ଓ ଶ୍ରୀ ବିଶୋଇଙ୍କ କାର୍ଯ୍ୟକୁ ସମସ୍ତ କୃଷକମାନେ ସ୍ୱୀକାର କରି ସେମାନଙ୍କୁ ପୁରସ୍କୃତ କରିବା ଉଚିତ୍ ।

ଏହି ସଫଳ କାହାଣୀକୁ ଲୋକ ଲୋଚନକୁ ଆଣିଥିବାରୁ ଆମେ ଆମର ଗବେଷଣା ବିଭାଗର ଅଧ୍ୟକ୍ଷଙ୍କୁ ମଧ୍ୟ ଧନ୍ୟବାଦ ଦେଉଛୁ ।

ସବୋପରି ଏତକ କୁହାଯାଇ ପାରେ ଯେ, ହୁଏତ ଏହି ବିଶେଷ ସଫଳତା ଅର୍ଜନ କରିବା ଘଟଣା ସବୁ ପରିସ୍ଥିତିରେ ସହଜସାଧ୍ୟ ହୋଇ ନପାରେ, କିନ୍ତୁ ନିଗିଡ଼ା ଦୋରସା ଜମି ଓ ଜଳସେଚନର ସୂକ୍ଷ୍ମ ସୁବିଧା ସାଜକୁ ଉପଯୁକ୍ତ ଜ୍ଞାନ କୌଶଳ ଓ ଧୈର୍ଯ୍ୟ ଥିଲେ ସଦନ ପ୍ରଶାଳୀରେ ଉତ୍ତମାନର ପନପରିବା ଋଷ କରି ବର୍ଷକୁ ଏକର ପ୍ରତି ୨୦ରୁ ୪୦ ହଜାର ଟଙ୍କା ପର୍ଯ୍ୟନ୍ତ ଲାଭବାନ୍ ହେବା ସେତେ କଷ୍ଟକର ନୁହେଁ । ପୁନଶ୍ଚ ପନପରିବା ଗୁଡ଼ିକୁ ବେଶିଦିନ ସାଇତି ରଖିବା ସମ୍ଭବ ହେଉ ନଥିବାରୁ ବଜାରର ଗୁଡ଼ିବା ଅନୁସାରେ ଆମକୁ ଉପଯୁକ୍ତ ଫସଲ ନିର୍ଣ୍ଣୟ କରିବାକୁ ପଡ଼ିବ । ଅବଶ୍ୟ ଅସୁନିଆ ଓ ଉତ୍ତମ ମାନର ପନପରିବା ଅଧିକ ମଧ୍ୟରେ ବର୍ତ୍ତି କରିବା ସମ୍ଭବ । ଆମ ବୈଜ୍ଞାନିକ ଓ ଦୃଷ୍ଟକମାନେ ଏ ସବୁ ବିଷୟ ବିଚାରି ଯୋଜନା ପ୍ରସ୍ତୁତ କରିବେ, ଏଥିରେ ସଫଳ ନାହିଁ ।

ଅଧ୍ୟାପକ ଓ ମୁଖ୍ୟ
କ୍ଷେତ୍ର ବିଜ୍ଞାନ ବିଭାଗ, କୃଷି ମହାବିଦ୍ୟାଳୟ, ।

ଉତ୍କଳ କାଙ୍କଡ଼ ଗୁଣ

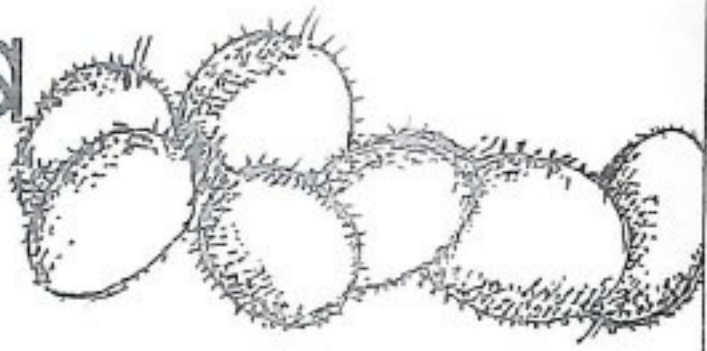

ଅଧ୍ୟାପକ ତ୍ରିନାଥ ମହାରଣା

କାଙ୍କଡ଼ ଏକ ପର୍ବ ଜନପ୍ରିୟ ପରିବା । ଏଥିରେ ଶତକଡ଼ା ଧରାଣ ପର୍ଯ୍ୟନ୍ତ ପୁଷ୍ଟିକାର ଖାଦ୍ୟଥାଏ । କାଙ୍କଡ଼ ମଞ୍ଜିରେ ପ୍ରଚୁର ପରିମାଣରେ ଶ୍ୱେତସାର ମଧ୍ୟଥାଏ । କାଙ୍କଡ଼ ଭଜା ଏବଂ ତରକାରୀ ଅଧିକ ସୁଚିକର ହୋଇଥିବାରୁ ଲୋକମାନେ ଅଧିକ ପଲ୍ଲବାଦେଇ ଏହାକୁ ବ୍ୟବହାର କରିଥାଆନ୍ତି । ଆମ ପ୍ରଦେଶରେ ଦର୍ଶାଦିନେ କାଙ୍କଡ଼ ମିଳିଥାଏ । କିନ୍ତୁ ଅଳ୍ପ କେତେକ ସ୍ଥାନ ଯଥା :- ଆଠଗଡ଼, ବ୍ରହ୍ମଗିରି, କେଳାନାଳ, ପ୍ରଭୃତି କେତୋଟି ସ୍ଥାନ ଛାଡ଼ିଦେଲେ ଅନ୍ୟାନ୍ୟ ଏହାର ଗୁଣ ଅନ୍ୟତ୍ର କରାଯାଇନାହିଁ । ଲୋକମାନେ ସାଧାରଣତଃ ଏହାକୁ ଜଳରସ ସମୃଦ୍ଧ କରି ବ୍ୟବହାର ଓ ବିକ୍ରିବତା କରିଥାନ୍ତି । ଫଳରେ କାଙ୍କଡ଼କୁ ଆବାଶହୁଆଁ ଦରରେ ବିଶିଷ୍ଟାକୁ ପଢ଼ିଥାଏ ।

ଦର୍ଶମାନ ପରିପ୍ରେଷଣରେ ଅନ୍ୟପରିବା ଗୁଣରୁ କାଙ୍କଡ଼କୁ ଗୁଣକରିବା ଆବଶ୍ୟକ । କିନ୍ତୁ କାଙ୍କଡ଼ ଗୁଣରେ କେତେକ ଅଭାବ, ଅସୁବିଧା ପରିଲକ୍ଷିତ ହୋଇଥାଏ । ତାରଣ କାଙ୍କଡ଼ ଗୋଟିଏ ଉତ୍ତରିକ ଯେଉଁଥିରେ ମାଈ, ଅଶ୍ୱିରାଗଛ ଅନଗା ମଞ୍ଜି ଗଛରେ ଶତକଡ଼ା ଧରାଣ ମାଈ ଓ ୨୦ରାଏ ଅଶ୍ୱିରା ଗଛ ମିଳିଥାଏ । ଏହା ବ୍ୟତୀତ ମଞ୍ଜିରୁ ଦେଖା ପରିମାଣରେ ଗଛ ହୁଏନାହିଁ । ଅନ୍ୟ କାରଣ ହେଲେ, କାଙ୍କଡ଼ ଏକ ଭଜା ହୋଇଥିବାରୁ ଏହାକୁ ମହାଭବାପାଣି ରକ୍ଷା ଦରକାରହୁଏ । କାଙ୍କଡ଼ର ପ୍ରଧାନଋତୁ, କାଙ୍କଡ଼ିଆ ଯୋଗ । ଏହି ଯୋଗ କାଙ୍କଡ଼ ପତ୍ରକୁ ଅଳ୍ପ ସମୟରେ ଖାଇକରି ଖାଇକରି ଦେଇଥାଏ । ଅନ୍ୟଏକ କାରଣହେଲେ କାଙ୍କଡ଼ ପ୍ରଚୁର ପରିମାଣ ବଡ଼ ଆବଶ୍ୟକତାରେ । ତେଣୁ ବର୍ଷା ଛାଡ଼ିଗଲେ ଏ ଗଛରେ ପାଣି ନମହାରେ ଫଳ ଜମିଯାଏ ।

ଏହି ସବୁ ଘଟଣାର ସମାଧାନ ପାଇଁ ଓଡ଼ିଶା ବୃକ୍ଷ ଓ ବୈଜ୍ଞାନିକ ବିଶ୍ୱବିଦ୍ୟାଳୟରେ ଗତ କିଛି ବର୍ଷ ହେଲେ ସପ୍ତକ କାଙ୍କଡ଼ ଗୁଣପାଣି ପ୍ରଦେଶଣା କରାଯାଇଛି । କାଙ୍କଡ଼ ଗୁଣ ପାଣି ସାଧାରଣତଃ ଉତ୍ତର, ପଶ୍ଚିମ, ନିମିତ୍ତା ମାଟି ଦରକାର । ବର୍ଷା ଆରମ୍ଭ ହେବା ପୂର୍ବରୁ ଭଲ ଭାବରେ ଗୁଣି ପାଞ୍ଚ ଓଡ଼ ଗୁଣ

କରିଦେଇ ପ୍ରତି ଏକ ମିଟରରେ ଫୁଟେ ଆୟତନ ଓ ଗରାରେ ଗାତ ଖୋଳିବା ଆବଶ୍ୟକ । ପ୍ରତି ଗାତ ପିଛା ଚିରିଣ ଗ୍ରାମ ସିଂଗର ସ୍ତମ୍ଭର ଫସ୍‌ଫେଟ୍ ପାଞ୍ଚଗ୍ରାମ ମ୍ୟୁରେଟ୍ ଅର୍ଥ ପଟାସ ଓ ପାଞ୍ଚ କେଡି ସଡ଼ା ଗୋବର ଖତ ପ୍ରୟୋଗ କରିବାକୁ ହୋଇଥାଏ ।

କାଙ୍କଡ଼ର ବଂଶ ବିଷ୍ଣୁର ଉତ୍କଳ ବୈଜ୍ଞାନିକ ପ୍ରଣାଳୀରେ କରିବାପାଇଁ ପୂର୍ବରୁ ଚିହ୍ନିତ ମାଈ, ଅଶ୍ୱିରା ଗଛରୁ ଅଧା ପାକରୁ ପୁରା ପାକର ଡାଳ ସଂଗ୍ରହ କରାଯାଏ । ବୃକ୍ଷ ଚିରି ଉଠି ଥିବା ଡାଳକୁ ସେରାଟିକ୍‌ସ-ବି-ମା ପାଇଡ଼ର ଉପାରି କାଢ଼ିରେ ଯୋଡ଼ି ଦିଆଯାଏ । ଏହି ତାଳଗଡ଼ିକରୁ ପ୍ରଥମ ଦିନ ଭିତରେ ପ୍ରଚୁର ପରିମାଣର ଚେର ବାହାରେ । ବର୍ଷା ଆରମ୍ଭ ହେଲେ ଚେର ବାହାରିଥିବା ଡାଳ କଲମିକୁ ପ୍ରତି ଗାତ ପିଛା ଗୋଟିଏ ଗୋଟିଏ କରି ଯୋଡ଼ି ଦିଆଯାଏ । କୌଣସି ଗଛ ମଞ୍ଜିଗଲେ, ସଙ୍ଗେ ସଙ୍ଗେ ସେଠାରେ ନୂତନ ଗଛ ଯୋଡ଼ିଦେବା ଆବଶ୍ୟକ । ପରୀକ୍ଷାକରି ଦେଖାଯାଇଛି ଯେ ପ୍ରତି ୧୦ଟିଗଛ ମଧ୍ୟରୁ ୯ଟି ମାଈ ଓ ଗୋଟିଏ ଅଶ୍ୱିରା ଗଛ ହେବା ଆବଶ୍ୟକ । ଏହି ପରିମାଣର ଗଛ ନ ରଖିଲେ ମାଈ ଗଛରେ ଫଳ ନ ବଢ଼ି ଛୋଟ ଛୋଟ କରି ଝଡ଼ିଯାଏ । ଅନେକକର ଧାରଣା କାଙ୍କଡ଼ ଗଛ କେବଳ ଦୁଇ ମାସ ବେଳକୁ ବାହାରେ, କିନ୍ତୁ ତାହା ଠିକ୍ ନୁହେଁ । ଏହାର ବହୁ ଆଗରୁ ମାଈ ମାସଠାକୁ କାଙ୍କଡ଼ ମୂଳକୁ ପାଣିଦେଲେ ଏହା ବର୍ଷା ଦିଆଏ ଓ ମେ ମାସଠାରୁ ଫଳିବା ଆରମ୍ଭ ହୁଏ । ଏହା ବ୍ୟତୀତ ଉତ୍କଳ ଗଛ ଗୁଡ଼ିକୁ ବ୍ୟବହାରକରି ତାଳ କଲମି ପ୍ରସ୍ତୁତ ହୋଇଥାଏ । ଏଥି ସହିତ କହଳ ଅଞ୍ଚଳରେ ବଢ଼ିଥିବା ମୂଳ ଗୁଡ଼ିକର ଲିଙ୍ଗ ଠିକଣା ଭାବରେ ଚିହ୍ନି ସମୃଦ୍ଧ କରି ସିଧା ଜମିରେ ଉରାପାଇପାରେ ଏ କ୍ଷେତ୍ରରେ ୯ଟି ମାଈ ମୂଳ ସହିତ ଗୋଟିଏ ଅଶ୍ୱିରା ଗଛ ରହିପାରେ । ଗୋଟିଏ ସ୍ଥାନରେ କାଙ୍କଡ଼ ମୂଳ ଛଅ ବର୍ଷ ପର୍ଯ୍ୟନ୍ତ ଗୁଣ୍ଡ ହୁଏ ବା ପଡ଼ିଯାଏ । ଅନେକ ସ୍ଥାନରେ ଏହା ୧୦ବର୍ଷ ପର୍ଯ୍ୟନ୍ତ ରହିପାରେ ।

କାଳ କରମି ବା ମୂଳରୁ ଗଛ ଉତ୍ପାଦନ ପରେ ପ୍ରତ୍ୟେକ ଗଛ ପିଛା ଚିନିକୋଣିଆ କରି ରଖା ଯୋଡ଼ିବାକୁ ହୁଏ । ଉକ୍ତ ଏକ ମାସର ହୋଇଗଲେ ପାଣ୍ଡଗ୍ରାମ ମ୍ୟୁଜେଟ୍ ଅଫ୍ ପଟ୍ଟାପ ଓ ବାର ଗ୍ରାମ କାର୍ଯ୍ୟସମ ଆମୋନିୟମ ନାଇଟ୍ରେଟ୍ ଦେବାକୁ ହୁଏ । ଏହାପରେ ଆଉ ଏକମାସପରେ ଆଉ ବାରଗ୍ରାମ କାର୍ଯ୍ୟସମ ଆମୋନିୟମ ନାଇଟ୍ରେଟ୍ ପ୍ରୟୋଗ କରିବା ଦରକାର । ଉଚ୍ଚରେ ଫଳ ଧରିବାକୁ ଦେକ ମାସ ଲାଗେ । ଏହି ସମୟ ମଧ୍ୟରେ କୂଳକୁ ଚିନି ଥର ସୁମିତିକସ ରିଟର ପିଛା ଏକ ମିଲି ମିଟର ମିଶାଇ ଗଛ ଉପରେ ସିଣ୍ଡି ଦେଲେ କାଳ୍ପ ଯୋଗ ଲାଗେ ନାହିଁ କାଳ୍ପରେ ସାଧାରଣତଃ ଅଗଷ୍ଟ, ସେପ୍ଟେମ୍ବର ମାସରେ ପ୍ରଚୁର ଫଳ ଫଳେ । ଅକ୍ଟୋବର ମାସରେ ଏହା କମିଯାଏ । ଫଳ ବଢ଼ିବାକୁ ପହରନ୍ତୁ କୋଡ଼ିଏ ଦିନ ଲାଗେ । ସାଧାରଣତଃ ପହର ଦିନ ରିଟରେ ଫଳ ଚୋଡ଼ିବା ଉଚିତ୍ । ଗୋଟିଏ ବୁଦାରେ ୧୫୦ରୁ ୨୦୦ ପର୍ଯ୍ୟନ୍ତ ଫଳ ଫଳିଥାଏ । ତେବେ ଏହା ମାଡ଼ିବା ଉପରେ ନିର୍ଭର କରେ ।

ଆମ ଓଡ଼ିଶାରେ ଜଙ୍ଗଲ ଗୁଡ଼ିକରେ ବିଭିନ୍ନ କାଳିକ କାଳ୍ପ ଦେଖିବାକୁ ମିଳିଥାଏ । ଉଚ୍ଚ କାଳିଆ କାଳ୍ପ ଗୁଡ଼ିକରେ ଫଳ ମଧ୍ୟମ ଧରଣର ଗାଢ଼, ସବୁଜ ରଙ୍ଗ ହେବା ଉଚିତ୍ ଓ କମ୍ କାଳ୍ପିଆ ଯୋକ ଲଗୁଥିବା ଉଚିତ୍ । କାଳି ବଗିଚାରେ କାଳ୍ପ ଉତ୍ପାଦନ ଦେଲେ କେତେକ ଦିନ ପ୍ରତି ଦୁଇ ଦେବାକୁ ହୁଏ, ଯଥା :- ଅଣ୍ଡିରା ଓ ମାଲ ଗଛ ମିଶ୍ରିକରି ରହିବା ଉଚିତ୍ ।

ଅଧିକା ଫଳ ଶାଉବା ପାଇଁ ସଞ୍ଜ ବେଳେ ମାଲ ଫୁଲ ଫୁଟିବା ବେଳେ ଅଣ୍ଡିରା ଫୁଲ ଆଣି ଚାହା ଉପରେ ଝାଡ଼ି ଦେଲେ ଅଧିକ ଫଳ ଧରିଥାଏ ।

ଓଡ଼ିଶା କୃଷି ଓ ବୈଷୟିକ ବିଶ୍ୱବିଦ୍ୟାଳୟ ଚରପତ୍ତୁ ଏକ ଉନ୍ନତ ଧରଣର କାଳ୍ପର କେତୋଟି ଜିପନ ସଂଗ୍ରହ କରାଯାଇଛି । ଏହା ସାଧାରଣତଃ ମଣିପୁର, ଅସାମ, ନାଗାଲଣ୍ଡ ଓ ତ୍ରିପୁରା ଅଞ୍ଚଳରେ ଶୁଷ୍ଣ କରାଯାଇଥାଏ ଏହି କାଳ୍ପଗୁଡ଼ିକର ବିଶେଷତ୍ୱ ହେଲା ଯେ, ଏହା ଅମ କାଳ୍ପର ଓଡ଼ିଶାକୁ ଧରଣରୁ ଅଧିକ ଓଡ଼ିଶା ହୋଇଥାଏ । ଦେଖା କାଳ୍ପଗୁଡ଼ିକ ୨୦ ଗ୍ରାମକୁ କମ୍ ହେଲବେଳେ, ଉନ୍ନତ କାଳ୍ପର ଓଡ଼ିଶା ୧୦୦ଗ୍ରାମକୁ ଅଧିକ ହୁଏ । ଏହା ବ୍ୟତୀତ ଏହି କାଳ୍ପର ଫଳିବା ଅପ୍ରେଲରୁ ଆରମ୍ଭ ହୋଇ ଅକ୍ଟୋବର ଯାଏ ଶୁଭିଥାଏ । ଏହାର ପତ୍ରକୁ ଗାଈଗୋଷ୍ଠ ଖାଆନ୍ତି ନାହିଁ ।

କାଳ୍ପ ଶୁଷ୍ଣରେ ଏକର ପିଛା ୪୩,୦୦୦ଟା ଖର୍ଚ୍ଚ ହୁଏ ଏବଂ ୬୪୯ ପର୍ଯ୍ୟନ୍ତ ଫଳ ମିଳେ ଯାହାର ଆନୁମାନିକ ମୂଲ୍ୟ ୪୧୨,୦୦୦ଟା । ଖର୍ଚ୍ଚ ଛାଡ଼ି ଏକର ପିଛା ୪ମାସ ମଧ୍ୟରେ ୪୯,୦୦୦ଟା ନେଟ୍ ଲାଭ ମିଳେ । ଉନ୍ନତ କାଳ୍ପକୁ ବି ଆଧୁନିକ ଅଧିକ ଲାଭ ମିଳିପାରିବ ।

ବିଭାଗୀୟ ମୁଖ୍ୟ, ଉଦ୍ୟାନ ବିଭାଗ

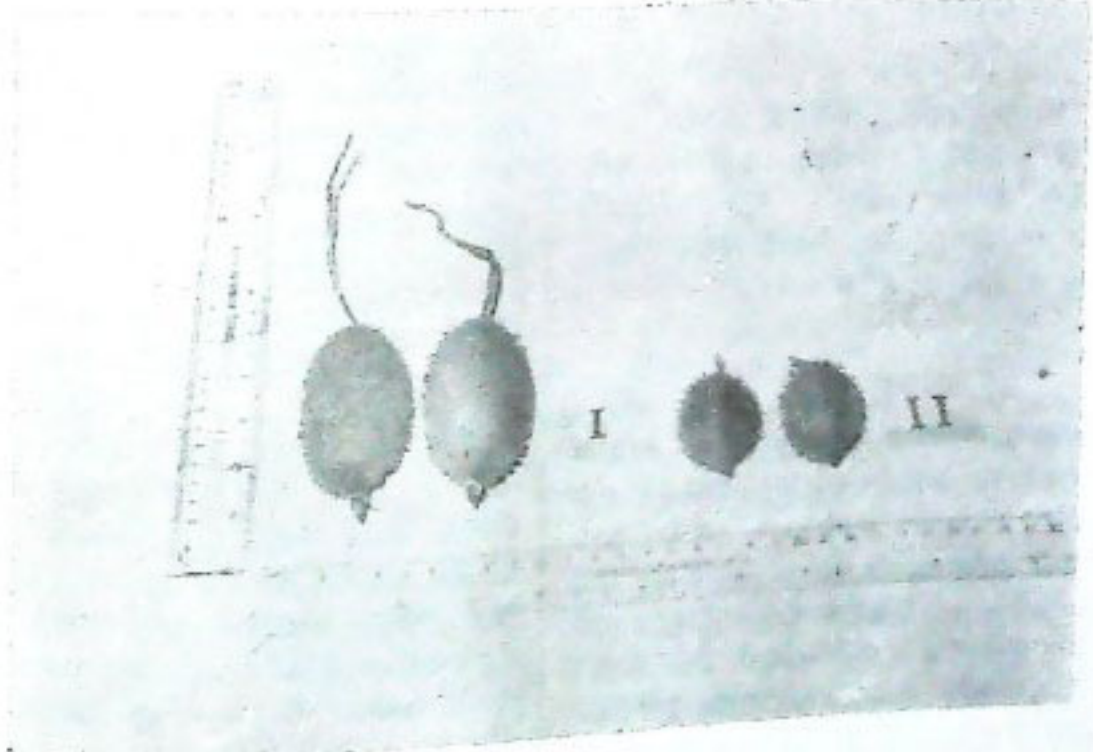

ଠେକୁଆ ପାଳନ ଏକ ଲାଭଜନକ ବ୍ୟବସାୟ



ଡାଃ ପ୍ରସନ୍ନ କୁମାର ମିଶ୍ର
ଡାଃ ଶରତ ଚନ୍ଦ୍ର ମିଶ୍ର

ଠେକୁଆ ମାଂସ ଅତ୍ୟନ୍ତ ପୁଷ୍ଟିକର ଓ ସୁସ୍ୱାଦୁ । ଠେକୁଆର ମଠ ଖଟରୁପେ ବ୍ୟବହାର କରାଯାଇପାରେ । ଠେକୁଆ ଚମଡ଼ା ମଧ୍ୟ ବିଭିନ୍ନ ପ୍ରକାରର ଚୋଷିତ ପୋଷାକ ତିଆରି କରିବାରେ ବ୍ୟବହୃତ ହୋଇଥାଏ । ଆଙ୍ଗୋରୀ ଜାତୀୟ ଠେକୁଆମାନଙ୍କଠାରୁ ମିଳୁଥିବା ପଶମ ୧ କିଲୋଗ୍ରାମ ପ୍ରତି ୪୦୦ ଶହ ଟଙ୍କାକୁ ୬୦୦ ଟଙ୍କା ମଧ୍ୟରେ ବିକ୍ରୟ ହୋଇଥାଏ ।

ସାଧାରଣତଃ ଗୋଟିଏ ଅଣ୍ଡିରା ଠେକୁଆ ସହିତ ୫ଟି ମାଈ ଠେକୁଆ ରଖି ପାଳନ କରିବା ଉଚିତ ।

ପରତୁଳନା--

ଠେକୁଆମାନେ ଅସ୍ୱାସ୍ୟକର ପରିବେଶ ଆଦୌ ସହ୍ୟ କରି ପାରନ୍ତି ନାହିଁ । ତେଣୁ ଠେକୁଆ ରକ୍ଷିତା ସ୍ଥାନ ପରିଷ୍କାର ପରିଚ୍ଛନ୍ନ ରଖିବା ଉଚିତ । ସୁସ୍ଥ ନିରୋଗୀ ଠେକୁଆ ପାଇବାକୁ ହେଲେ ସେମାନଙ୍କର ରହିବା ସ୍ଥାନକୁ ପ୍ରତିଦିନ ପରିଷ୍କାର କରିବା ଉଚିତ ।

ଘର--

ଠେକୁଆମାନଙ୍କର ଆଶ୍ରୟସ୍ଥଳୀକୁ କୁକୁର, ବିରାଡ଼ି ଓ ଅନ୍ୟ କଣ୍ଡୁମାନଙ୍କଠାରୁ ରକ୍ଷା କରିବା ପାଇଁ ତାହାର ସୁରକ୍ଷିତ ସୁରକ୍ଷିତ ରହିବା ଦରକାର । ବାଉଁଶ କାଠ ଇତ୍ୟାଦିରେ ତିଆରି ଗୋଟ ଗୋଟ ଘର ଠେକୁଆମାନଙ୍କ ପାଇଁ ତିଆରି କରିବା ଉଚିତ । ଗୋଟିଏ ବଡ଼ ଠେକୁଆ ପାଇଁ ୨ ଫୁଟ ଲମ୍ବା, ଦେଢ଼ ଫୁଟ ଚଉଡ଼ା ଓ ଦେଢ଼ ଫୁଟ ଉଚ୍ଚତାର ସ୍ଥାନ ଦରକାର । କିନ୍ତୁ ଗୋଟିଏ ମାଈ ଠେକୁଆ ତାର ଛୁଆମାନଙ୍କ ପାଇଁ ୪ ଫୁଟ ଲମ୍ବା ୨ ଫୁଟ ଚଉଡ଼ା ଓ ୨ ଫୁଟ ଉଚ୍ଚତାର ଘରଟିଏ ଦରକାର କରିଥାଏ । ଠେକୁଆ ରକ୍ଷିତାର ଘରର ମେଡ଼ିଆକୁ ତାରକାରି କରିବା ଉଚିତ । ଏହାଦ୍ୱାରା ଠେକୁଆମାନଙ୍କର ମଠ ଉତ୍ପାଦି ତାରିର କଣ୍ଡାବାଡ଼େ ଚଳୁ ଉଚିତ ।

ପ୍ରଜନନ- (Breeding)

ସାଧାରଣତଃ ଠେକୁଆ ୪-୬ ମାସର ହେଲେ ଛୁଆ ଦେବାକୁ ସମ୍ମତ ହୋଇଥାଏ । ଏହି ସମୟ ମଧ୍ୟରେ ଠେକୁଆର ଶରୀରର ପ୍ରଜନନ ଅଂଶ (Reproductive organ) ଠିକ ଭାବରେ ବିକଶିତ ହୋଇଥାଏ । ମାଈ ଠେକୁଆର ସେପରି କୌଣସି ନିୟମିତ ଋତୁକଳ ନାହିଁ । ମାଈ ଠେକୁଆମାନେ ଅଣ୍ଡିରା ଠେକୁଆମାନଙ୍କ ପାଖରେ ରହିଲେ ତାଙ୍କର ଋତୁସ୍ରାବ ହୋଇଥାଏ । ସଙ୍ଗମ ସମୟରେ ମାଈ ଠେକୁଆକୁ ତାର ଘରେ ରଖାଯାଇଥାଏ । ଅଣ୍ଡିରା ଠେକୁଆକୁ ମାଈ ଠେକୁଆ ପାଖକୁ ଆଣି ଛଡ଼ାଯାଏ । ଯଦି ଆଗରୁ ମାଈ ଠେକୁଆ ଘରେ ଅଣ୍ଡିରା ଠେକୁଆ ଥାଏ, ତାହା ହେଲେ ସଙ୍ଗମ ସମୟରେ ମାଈ ଠେକୁଆ ଅଣ୍ଡିରା ଠେକୁଆକୁ ଆକ୍ରମଣ କରି ଖଣ୍ଡିଆ କରିପକାଏ । ଯଦି ଅଣ୍ଡିରା ଠେକୁଆ ସଙ୍ଗମ ପରେ ଗୋଟିଏ ପାର୍ଶ୍ୱରେ ଖଟିମାଡ଼ି ଚଟାଣରେ ପଡ଼ିଯାଏ ତାହାହେଲେ ଭଲ ଭାବରେ ସଙ୍ଗମ ହୋଇଛି ବୋଲି କଣ୍ଡାପଡ଼େ । ଗୋଟିଏ ଅଣ୍ଡିରା ଠେକୁଆକୁ ୧୦ଟି ମାଈ ଠେକୁଆ ସଙ୍ଗରେ ସଙ୍ଗମ କରିବାକୁ ଛଡ଼ା ଯାଇପାରେ । କିନ୍ତୁ ୫ଟି ମାଈ ଠେକୁଆପାଇଁ ଗୋଟିଏ ଅଣ୍ଡିରା ଠେକୁଆ ଛଡ଼ା-ପରେ ଶତକଡ଼ା ୮୦ ଭାଗ ଉର୍ଦ୍ଧାଋଣ ହୋଇଥାଏ । ଗୋଟିଏ ମାଈ ଠେକୁଆ ୨ ରୁ ୧୨ ପର୍ଯ୍ୟନ୍ତ ଛୁଆ ଦେଇଥାଏ । କିନ୍ତୁ ଏହି ଛୁଆର ସଂଖ୍ୟା ମା'ଠେକୁଆ ଶରୀରର ଆକାର ଉପରେ ନିର୍ଭର କରିଥାଏ । ହାରାହାରି ଗୋଟିଏ ମାଈ ଠେକୁଆ ଏକା ଅରକେ ୬ଟି ଛୁଆ ଦେଇଥାଏ । ଛୁଆ ଜନ୍ମ ହେବା ମାତ୍ରେ ମା'ଆଠାରୁ ଶୀଘ୍ର ଖାଆନ୍ତି । ଛୁଆମାନଙ୍କର ୧୦ ଦିନ ପରେ ଆଖିଫିଟେ । କିନ୍ତୁ ସେମାନେ ଜନ୍ମ ହେବାର ୮ ଦିନପରେ ଶହ ଶୁଣିବାକୁ ସମ୍ମତ ହୋଇଥାଆନ୍ତି । ସେମାନଙ୍କର ଆଖି ଫିଟିବା ମାତ୍ରେ ସେମାନେ ଘାସପତ୍ର ଖାଇବାକୁ ଆରମ୍ଭ କରନ୍ତି । ୪ରୁ ୫ ସପ୍ତାହ ପରେ ସେମାନେ ମା'ଆଠାରୁ ଅଲଗା ହୋଇ ଏକାକୀ ରହି ପାରନ୍ତି । ସାଧାରଣତଃ ୪୫ ଦିନରେ ଛୁଆମାନେ ମାଠାରୁ ଶୀଘ୍ର ପାଇବା ଛାଡ଼ି ଦେଇଥାଆନ୍ତି । ତା ପରଠାରୁ ସାତ ଦିନ ମାଆ

ଠେକୁଆକୁ ବିଶ୍ରାମ ଦେଇ ପୁଣି ପ୍ରଚଳନ କରାଯାଇପାରେ । ଯେତେବେଳେ ଗର୍ଭଧାରଣର ସମୟ ଏକମାସ । ଗୋଟିଏ ମାଈ ଠେକୁଆ ବର୍ଷକୁ ୬ ଥର ଛୁଆ ଦେଇପାରେ । କିନ୍ତୁ ନିୟମିତ ଯୋଜନା ଅନୁସାରେ ପରିଷ୍କରଣ କଲେ ମାଆ ଠେକୁଆର ସ୍ୱାସ୍ଥ୍ୟକୁ ଅତ୍ୟନ୍ତ ଗଢ଼ି ବର୍ଷକୁ ଆମେ ଚାଠାକୁ ୪ ଥର ଛୁଆ ପାଇ ପାରିବା ।

କ୍ଷୀର ଛାଡ଼ିଥବା ଛୁଆମାନେ ଖୁବ୍‌ଖାଲୁ ବଜ୍ରତି ଓ ଅଳ୍ପଦିନ ମଧ୍ୟରେ ବହୁତ ଓଜନ ହୋଇଥାଆନ୍ତି । ସାଧାରଣତଃ ନିଉଜନ୍ମାଣ ହୁଇବ, କାଲିପଶିଆ ଏବଂ ଶ୍ରେଣୀ କାତୀୟ ଠେକୁଆମାନେ ୩ ମାସ ମଧ୍ୟରେ ୩ କିଲୋଗ୍ରାମ ଓଜନ ହୋଇଥାଆନ୍ତି ।

ଖାଦ୍ୟ-

ସାଧାରଣତଃ ଠେକୁଆ ଉତ୍ତରୀୟ କାତୀୟ ଖାଦ୍ୟ ଉପରେ ନିର୍ଭର କରେ । ଯଥା :- ଦଳ, ମୂଳ ଓ ଶସ୍ୟ । ଗୋଟିଏ ଛୋଟ ପରିମାଣର ରୋଷାଇ ପାଇଁ ବ୍ୟବହୃତ ହେଉଥିବା ପରିକାର ଲେପା (Kitchen waste) ୨ ରୁ ୩ଟି ଠେକୁଆଙ୍କର ଖାଦ୍ୟପାଇଁ ଯଥେଷ୍ଟ ଅଟେ । ଯେହେତୁ ଖାଦ୍ୟ ବାବଦରେ ଠେକୁଆଙ୍କର ପିତା କମ ଖର୍ଚ୍ଚ ହୁଏ ସେଥିପାଇଁ ଠେକୁଆର ମାଂସର ଦାନ ମଧ୍ୟ କମ ଅଟେ । ଯଦି କୋବିପତ୍ର ଠେକୁଆ ମାନଙ୍କୁ ଖାଇବାକୁ ଦିଆଯାଏ ତାହାହେଲେ ସେମାନେ ଆରାମରେ ଖାଆନ୍ତି କିନ୍ତୁ କୋବିପତ୍ରର ଗନ୍ଧ ମାଂସରେ ରହିଯାଏ । ସେଥିପାଇଁ କୋବିପତ୍ର ଦେବା ଉଚିତ ନୁହେଁ । କେବଳାପତ୍ର ଠେକୁଆମାନଙ୍କର ଅତି ପ୍ରିୟ ଓ ସୁବିଧାରେ ମିଳୁଥିବା ଖାଦ୍ୟ ଅଟେ । ସମସ୍ତେ ସମୟେ ଠେକୁଆମାନେ ତାରି କାତୀୟ ହେ (Hay) ଯଥା— ଆଇପା ଆଇପା,

ସୋୟାବିନ, ମଟରପତ୍ର ଦରକାର କରିଥାଆନ୍ତି । ଏହି ହେ ସବୁର ଓ ପତ୍ରସୂତ ହେବା ଦରକାର । ୨୫ ରୁ ୫୦ ଗ୍ରାମ ପର୍ଯ୍ୟନ୍ତ ଦାନା କାତୀୟ ଖାଦ୍ୟ ଗୋଟିଏ ବଡ଼ ଠେକୁଆର ଖାଦ୍ୟ ସହିତ ଦେବା ଉଚିତ । କାରଣ ଏହା ଯଥେଷ୍ଟ ପରିମାଣରେ ପୁଷ୍ଟିଦାନ ଠେକୁଆକୁ ଯୋଗାଇଥାଏ । ଏହି ପ୍ରକାରର ଖାଦ୍ୟ ସାଧାରଣତଃ ଛୁଆମାନଙ୍କୁ କ୍ଷୀର ପିଆଇଥିବା ମାଈ ଠେକୁଆମାନଙ୍କୁ ଦିଆଯିବା ଉଚିତ ।

ଠେକୁଆକୁ ନିୟମିତ ଖାଦ୍ୟ ଦେବା ଅତି ଆବଶ୍ୟକ ଅଟେ । ଉତ୍ତମ ଦିନମାନଙ୍କରେ ଠେକୁଆ ରାତିବେଳା, ଦିନବେଳା ଅପେକ୍ଷା ବେଶୀ ଖାଏ । ନିର୍ମଳ ଅଣ୍ଡାପାଣି ଖାଇଦିନେ ଠେକୁଆମାନଙ୍କୁ ପିଇବାକୁ ଦେବା ଦରକାର । ଗୋଟିଏ ବଡ଼ ଠେକୁଆ ଦିନକୁ ୬୦ ରୁ ୧୦୦ ମିଲିଲିଟର ପର୍ଯ୍ୟନ୍ତ ପାଣି ପିଇବା ପାଇଁ ଦରକାର କରିଥାଏ ।

ସେବା-

ଠେକୁଆମାନେ ସୁସ୍ଥକାଦୀ ଅଟନ୍ତି । ଯଦି ସେମାନଙ୍କୁ ଯତ୍ନେର ସହିତ ପାଳନ କରାଯାଏ ଓ ନିୟମିତ ଖାଦ୍ୟ ଦିଆଯାଏ ତାହାହେଲେ ସେମାନେ ଖୁବ୍‌କମ ରୋଗରେ ଆକ୍ରାନ୍ତ ହୋଇଥାଆନ୍ତି । ବଡ଼ ଠେକୁଆ କୃଚିତ ରୋଗରେ ଆକ୍ରାନ୍ତ ହୁଅନ୍ତି । ଛୋଟ ଛୁଆ ଠେକୁଆ ଯେଉଁମାନେ ମାଆଠାକୁ କ୍ଷୀର ଖାଇ ନ ଥାଆନ୍ତି ସେମାନେ ସାଧାରଣତଃ ସୁପ୍ରସନ୍ନ (Suffias) ଓ ଚିକିତ୍ସିତ ରୋଗରେ ଆକ୍ରାନ୍ତ ହୋଇଥାଆନ୍ତି । ଏହି ରୋଗକୁ ଯେ କୌଣସି ଆର୍ଦ୍ର-ବାୟୋଟିକ ଏବଂ କଳସିଡ଼ି ଓ କ୍ୱାଟ୍ ଦ୍ୱାରା ଉପଯୁକ୍ତ ମାତ୍ରାରେ ନିୟମିତ ଭାବରେ ଚିକିତ୍ସା ଦ୍ୱାରା ଉଚ୍ଚ କରାଯାଇ ପାରିବ । କୁକୁଟ ପ୍ରଚଳନ ସଂକ୍ଷା, ଭେଟେନାରୀ କଲେଜ ।

ଗଛରୁ ପ୍ରାଣୀକ ପୁଷ୍ଟି ସାର

ଜିଇବିନ ତଳେ ଆମେରିକାର ବୈଜ୍ଞାନିକମାନେ ଏକ ଅରୁଚପୂର୍ବ ଗବେଷଣାରେ ସଫଳ ହୋଇଛନ୍ତି । ମଣିଷ ଦେହରୁ ଜିନ୍ ନେଇ ପିଚୁନିଅ ନାମକ ଏକ ପୁର ଗଛରେ ରୋପଣ କରିବାରେ ସକ୍ଷମ ହୋଇ ପାରିଛନ୍ତି । କୌଣସି ପ୍ରାଣୀ ଜିନ୍‌କୁ ଉତ୍ତରୀୟରେ ରୋପଣ କରିବାରେ ଏହା ହେଉଛି ପ୍ରଥମ ଗତଣା । ଏହି ପ୍ରଣାଳୀ ପ୍ରୟୋଗ କରି ଉଦ୍‌ଭିଦରେ କେତେକ ସ୍ୱଚ୍ଛ ମର ମିଳି ପାରିବ ବୋଲି ବୈଜ୍ଞାନିକମାନେ ମତ ଦିଅନ୍ତି ।

ଆଗାମୀ ଦିନରେ ପ୍ରାଣୀ ଦେହରେ ପୁଷ୍ଟିଦାନ ସୃଷ୍ଟି ନିୟମଣ କରୁଥିବା ଜିନ୍‌କୁ ନେଇ ଉତ୍ତରୀୟ ଦେହରେ ରୋପଣ କରାଯିବ । ଫଳରେ ଉତ୍ତରୀୟରେ ପ୍ରାଣୀକ ପୁଷ୍ଟିଦାନ ଖୁବ୍ ଘଟଣ ଭାବରେ ପ୍ରସ୍ତୁତ ହୋଇ ପାରିବ । ସେତେବେଳେ ଆମେ ମାଂସ ପାଇବା ପାଇଁ କେତେକ ଘାସ ବେବାନାହିଁ କିମ୍ବା କୁକୁଡ଼ା ପାଳିବା ମଧ୍ୟ ଦରକାର ହେବ ନାହିଁ । ଏ ସବୁ ପ୍ରାଣୀ ମାନଙ୍କ ଠାକୁ ମିଳୁଥିବା ପ୍ରାଣୀକ ପୁଷ୍ଟିଦାନ ବିଧି ସଫଳ ଗଢ଼ି ମିଳିଯାଇ ପାରିବ ।

କୃଷକଙ୍କ ସେବାରେ କୃଷି ବିଶ୍ୱବିଦ୍ୟାଳୟ

ଶ୍ରୀ ଗୋପେଶ୍ୱର ରାଜଗୁରୁ

ସଂ ପ୍ରସାରଣ ଶିକ୍ଷା ସାଧାରଣ ଶିକ୍ଷା ଠାରୁ ଅଲଗା । ସାଧାରଣ ଶିକ୍ଷାରେ ସ୍ୱଳ୍ପ କଲେଜ ସ୍ତର ହୁଏ ଓ ପିଲାମାନେ ସେଠାକୁ ପଢ଼ିବାକୁ ଆସନ୍ତି । କିନ୍ତୁ ସଂପ୍ରସାରଣ ଶିକ୍ଷାରେ ଶିକ୍ଷକମାନେ ଅପାଠ୍ୟ ବା ଅଳ୍ପ ପାଠ୍ୟ ଶ୍ରେଣୀକୁ ପଢ଼ାଇବା ପାଇଁ ତାଙ୍କ ଗ୍ରାମକୁ ବା ଘରକୁ ଯାଇଥାଆନ୍ତି । ସେଠାରେ କଥାବାର୍ତ୍ତା, ସଭାସମିତି, ସିନେମା, ପ୍ରଦର୍ଶନୀ, ପତ୍ର ପତ୍ରିକା ଇତ୍ୟାଦି ମାଧ୍ୟମରେ ଶିକ୍ଷକ ଶିକ୍ଷକମାନଙ୍କୁ ପଢ଼ାଇବାକୁ ଚେଷ୍ଟା କରନ୍ତି । ଏ ପ୍ରକାରର ଶିକ୍ଷା ବିରତ, ଆମେରିକା ପ୍ରଭୃତି ଦେଶରେ ବହୁକାଳରୁ ପ୍ରଚଳିତ ହୋଇ ଆସୁଅଛି । ଏହାର ଉଦ୍ଦେଶ୍ୟ ହେଉ, ବିଜ୍ଞାନର ଅଗ୍ରଗତି ଫଳରେ ଯେଉଁ ନୂଆ ଚର୍ଯ୍ୟ ଆବିଷ୍କୃତ ହେଉଛି, ସେଗୁଡ଼ିକୁ ଯେଉଁମାନେ ଉପଯୋଗ କରିବେ, ସେହିମାନଙ୍କ ପାଖକୁ ଯାଇ ନୂତନ ଚର୍ଯ୍ୟ ଅବଲମ୍ବନ ପାଇଁ କୌଣସି ନ ଶିଖାଇଲେ ନୂଆଚର୍ଯ୍ୟ ଗୁଡ଼ିକର ଉପଯୋଗ ହୋଇ ପାରିବ ନାହିଁ । ଫଳରେ ସମାଜ ତଥା ଦେଶର ଅଗ୍ରଗତି ସଠିକ୍ ନାହିଁ । ଉଦାହରଣ ସ୍ୱରୂପ, ଚାକ୍ଷୁଷ ଧ୍ୟାନରେ ମାଟିଆ ଗୁଣ୍ଡି ଯୋକ ଗଠିଲେ ଫସଲ ନଷ୍ଟହୁଏ । ଉଦ୍ଦେଶ୍ୟ ବଳରେ ଏହି ଯୋକକୁ ମାରିବା ପାଇଁ ବାହାର କରାଯାଇଥିବା ଔଷଧକୁ କେତେ ପ୍ରାଣିରେ ମିଶାଇ ସ୍ତ୍ରୋ କରାଯିବ, କିପରି ଓ କେତେକେଲେ ସ୍ତ୍ରୋ କରାଯିବ ଏକଥା ଗୁଣ୍ଡାମାନଙ୍କୁ ନ ଶିଖାଇଲେ ସେମାନେ କେବେହେଲେ ଏହି ଚର୍ଯ୍ୟକୁ ଉପଯୋଗ କରି ପାରିବେ ନାହିଁ । ଫଳରେ ଉଦ୍ଦେଶ୍ୟ ଲକ୍ଷ୍ୟ ଚର୍ଯ୍ୟ ସମାଜ ତଥା ଦେଶର କଲ୍ୟାଣରେ ବିନିଯୁକ୍ତ ନହୋଇ ଯୋଥାକାରଣ ହୋଇ ରହିଯିବ । ସଂପ୍ରସାରଣ ଶିକ୍ଷା ପ୍ରଦାନ ବଡ଼ କଷ୍ଟକର ବ୍ୟାପାର । କାରଣ ଅମ ସମାଜରେ ଧର୍ମ, ସଂସ୍କୃତି ଓ ପୁରୁଷାନ୍ତ-ଜନିତ ବିଶ୍ୱାସକୁ ଘେନି ସହଜରେ ଛାଡ଼ି ପାରନ୍ତି ନାହିଁ । ବିଶ୍ୱା ନୂଆ ଚର୍ଯ୍ୟକୁ ସହଜରେ ଗ୍ରହଣ କରନ୍ତି ନାହିଁ । ଉଦାହରଣ ସ୍ୱରୂପ, ବ୍ରାହ୍ମଣ ଛତା ଅନ୍ୟ ଜାତିରଲୋକେ ବ୍ୟବହାର କରାଯାଇ ପରିବାରର ଶକ୍ତି ହୁଏ । ଏହି ପୁରୁଷାନ୍ତଜନିତ ବିଶ୍ୱାସ ହେବୁ ନବିଆ ଗଠ ଉପାଦାନକୁ ଖୁବ୍ ଚଳେ ଗଣା ଅଗେର ଆସନ୍ତି । ତେଣୁ ସଂପ୍ରସାରଣ ଶିକ୍ଷା

ଯୋଜନାକୁ କାର୍ଯ୍ୟକାରୀ କରିବା ପାଇଁ ସଂପୃକ୍ତ ଶିକ୍ଷକଙ୍କୁ ବହୁ କଷ୍ଟ ସ୍ୱୀକାର କରିବାକୁ ପଡ଼େ ।

ଆମ ରାଜ୍ୟରେ ସଂପ୍ରସାରଣ ଶିକ୍ଷା ବ୍ୟବସ୍ଥା ୧୯୫୬-୫୭ ମସିହାରେ ଭୁବନେଶ୍ୱରଠାରେ ଥିବା କୃଷି ମହାବିଦ୍ୟାଳୟରେ ପ୍ରଥମେ ଆରମ୍ଭ କରାଯାଇଥିଲା । ସେତେବେଳେ ଏହାର ପ୍ରଧାନ ଉଦ୍ଦେଶ୍ୟ ଥିଲା, ମହାବିଦ୍ୟାଳୟର ଛାତ୍ରମାନଙ୍କୁ ଗ୍ରାମାଞ୍ଚଳକୁ ନେଇ ସେଠାରେ ଗୁଣ୍ଡାମାନଙ୍କୁ କେଉଁ ପ୍ରଣାଳୀରେ ଶିକ୍ଷା ଦେବା ଦରକାର, ତାହା ଶିକ୍ଷା ଦେବା । ସେହି କାର୍ଯ୍ୟକ୍ରମ ସେତେବେଳେ ସରକାରଙ୍କୁ, ଲିଙ୍ଗପୁର ନିର୍ଦ୍ଦେଶକ

ପ୍ରଭୃତି ସମିତ ଗ୍ରାମମାନଙ୍କରେ କେବଳ କାର୍ଯ୍ୟକାରୀ ହେଉଥିଲା । ଏହାପରେ ଏହି କାର୍ଯ୍ୟକ୍ରମକୁ ଭୁବନେଶ୍ୱର, କଟକ ଓ ପିପିଲି ବୁକ୍ଲ ଦଶଟି ଗ୍ରାମ ପଞ୍ଚାୟତକୁ ସଂପ୍ରସାରିତ କରାଗଲା । ୧୯୫୯ ମସିହାରେ ଏହି ଶିକ୍ଷା ବ୍ୟବସ୍ଥାକୁ ଯୁକ୍ତରାଷ୍ଟ୍ର ଆମେରିକାର ଆନ୍ତର୍ଜାତିକ ଉଚ୍ଚଯମ ସଂସ୍ଥାର ବିଶେଷଜ୍ଞମାନେ ପରିଦର୍ଶନକରି ଏହାର ବ୍ୟାପକ ପ୍ରସାର ହେବାପାଇଁ ରାଜ୍ୟ ସରକାରଙ୍କୁ ସୁପାରିଶ କଲେ । ତାଙ୍କ ସୁପାରିଶ ଅନୁସାରେ ରାଜ୍ୟ ସରକାର ସଂପ୍ରସାରଣ ଉଦ୍ଦେଶ୍ୟ ଓ ବୁକ୍ ପ୍ରୋଗ୍ରାମ (ଇ.ଆର.ବି.ପି.) ନାମରେ ଏକ ଯୋଜନା ମଞ୍ଜୁର କଲେ । ଏହି ଯୋଜନାକୁ ପିପିଲି, ଭୁବନେଶ୍ୱର ଓ କଟକ ବୁକ୍ମାନଙ୍କରେ କାର୍ଯ୍ୟକାରୀ କରାଗଲା ଓ ଯୋଜନାର ସଫଳ ରୂପାୟନ ପାଇଁ ଗୋଟିଏ ପ୍ରୋଜେକ୍ଟ ଛିଡ଼ା ପଦ ସୃଷ୍ଟି କରାଗଲା ।

୧୯୬୨ ମସିହାରେ କୃଷି ଓ ଆନୁଷ୍ଠାନିକ ଶିକ୍ଷା, ଉଦ୍ଦେଶ୍ୟ ଓ ସଂପ୍ରସାରଣ କ୍ଷେତ୍ରରେ ସମନ୍ୱୟ ପ୍ରତିଷ୍ଠା ଉଦ୍ଦେଶ୍ୟରେ ଓଡ଼ିଶା କୃଷି ଓ ବିଶ୍ୱସିକ ବିଶ୍ୱବିଦ୍ୟାଳୟ ସ୍ଥାପିତ ହୋଇଥିଲା । ବିଶ୍ୱବିଦ୍ୟାଳୟର ଏହି ଚିନ୍ତା କାର୍ଯ୍ୟକ୍ରମ ମଧ୍ୟରୁ ସଂପ୍ରସାରଣ ଶିକ୍ଷା ଗୁରୁତ୍ୱପୂର୍ଣ୍ଣ ହୋଇଥିବାକୁ ସେଥିର ବ୍ୟାପକ ପ୍ରସାରପାଇଁ ଏକ ନିର୍ଦ୍ଦେଶାବଳୀ ସ୍ଥାପିତହେଲା । ଏହି ନିର୍ଦ୍ଦେଶାବଳୀର ମୋଟାମୋଟି ବିବରଣ୍ୟ ଗୁଣ୍ଡାମାନଙ୍କୁ ବୈଜ୍ଞାନିକ-କୃଷିବିଜ୍ଞାନ

ପ୍ରଶାନ୍ତରେ ଶିକ୍ଷାଦେବା; ସାମୁହିକ ଭରତପାଇଁ ସେମାନଙ୍କୁ ସଂପର୍କ କରିବା; ରାଜ୍ୟ ସରକାରଙ୍କର ଭରସା-ଯୋଜନା ଗୁଡ଼ିକୁ ସେମାନଙ୍କ ମଧ୍ୟରେ ଆଦୃତକରାଇବା; ଅନ୍ୟ ଅଞ୍ଚଳରେ ଆସୁଥିବା ଶ୍ରମିକ ଓ ରାଜ୍ୟର ସଂପ୍ରଦାୟ କର୍ମୀଙ୍କ ଚାଲିପାଲି କ୍ଷେତ୍ର ପ୍ରସ୍ତୁତ କରିବା; କୃଷି ଓ ଆନୁଷ୍ଠାନିକ କ୍ଷେତ୍ରରେ ଦେଖା-ଦେଖିବା ସମସ୍ୟା ଗୁଡ଼ିକୁ ସଂଗ୍ରହକରିବା ଓ ଗବେଷଣା କରିଥାରେ ସେହି ସମସ୍ୟା ଗୁଡ଼ିକର ସମାଧାନ କରାଇବା ।

ଏହି ଦାୟିତ୍ୱ ଗୁଡ଼ିକର ମୁଖ୍ୟ ଉଦ୍ଦେଶ୍ୟହେଉ, ରାଜ୍ୟରେ କୃଷକ ଓ କୃଷି ଶ୍ରମିକ, ଯେଉଁମାନେ ଦାରିଦ୍ର୍ୟ ସାମାଜିକ ଚଳେ ରହିଛନ୍ତି, ସେମାନଙ୍କର ସାମାଜିକ ଓ ଆର୍ଥିକ ଭରତ ସାଧନ କରିବା ।

ବିଗତ ବର୍ଷମାନଙ୍କରେ ଏହି ସଂପ୍ରଦାୟ ଶିକ୍ଷା ଓ କାର୍ଯ୍ୟକ୍ରମ ମାଧ୍ୟମରେ ଆମ ଲୋକଙ୍କ ଅନେକ ଅଞ୍ଚଳରେ ଶୁଦ୍ଧ ଓ ନାମମାତ୍ର ଶିକ୍ଷା ଓ କୃଷି ଶ୍ରମିକମାନଙ୍କର ପ୍ରଭୃତି କରାଣୀ ସାଧିତ ହୋଇପାରିଛି । କଟକୀ ବୃକର ବେଶାପଞ୍ଜରୀ ଓ ଚିତ୍ରମର ଅଞ୍ଚଳରେ ଚିନାବାଦୀମ ଶିକ୍ଷା; ପିପିଲି ବୃକର ମଠସାହି, ପାଣିଦୋଳ, କଣ୍ଠି, ଭାରତୀପୁର ପ୍ରଭୃତି ଗ୍ରାମାଞ୍ଚଳରେ ପୋଡ଼କ ଶିକ୍ଷା, ଯଶୁଆପୁର, ଘୋରଡ଼ିଆ ଓ ଭରତୀପୁର ଅଞ୍ଚଳରେ ମାଛ ଶିକ୍ଷା; ବାଲିପାଟଣା ବୃକର ଭାବରସାହି ଅଞ୍ଚଳରେ ଭଠା ଜଳସେଚନ ବସାଯାଇ ବହୁଫସଲି ଶିକ୍ଷା; ଡେକାନାଲ ଜିଲ୍ଲାର ସଦାଶିବପୁର ଗ୍ରାମରେ ସମବାୟ ଶିକ୍ଷା ଇତ୍ୟାଦି ପ୍ରବର୍ତ୍ତିତ ହେବାଫଳରେ ସେ ଅଞ୍ଚଳରେ ଲୋକମାନଙ୍କର ବିଭିନ୍ନ ସାମାଜିକ ଓ ଆର୍ଥିକ ଭରତ ସମ୍ଭବ ହୋଇପାରିଛି, ତାହା ଯେ କେହିଦେଖିଲେ ବିସ୍ତ୍ରୀତ ହେବେ ।

ଏବେ ବିଶ୍ୱବିଦ୍ୟାଳୟର ସଂପ୍ରଦାୟ ଶିକ୍ଷା ନିର୍ଦ୍ଦେଶାବଳୀର ଦାୟିତ୍ୱ ଓଡ଼ିଶାର ସାମୁହିକ ଭରତପାଇଁ ବହୁ ଜିଲ୍ଲାରେ ପ୍ରସାରିତ ହୋଇଛି । କଟକ ଓ ପୁରୀ ଜିଲ୍ଲାର ଛଅଟି ବୃକରେ କାର୍ଯ୍ୟକାରୀ ହେଉଥିବା ବୃକ ପ୍ରୋଗ୍ରାମ ଯୋଜନା ରାଜ୍ୟର ପ୍ରାୟ ସବୁ ଜିଲ୍ଲାରେ କାର୍ଯ୍ୟକାରୀ ହେଉଅଛି । ବିଶ୍ୱବିଦ୍ୟାଳୟର କ୍ଷେତ୍ର ପ୍ରତିନିଧିମାନେ ଗ୍ରାମମାନଙ୍କରେ ରହି ଶିକ୍ଷାମାନଙ୍କୁ ଭରତ ପ୍ରଶାନ୍ତର ଫସଲ ଶିକ୍ଷା, ଫଳ ଶିକ୍ଷା, ମାଛ ଶିକ୍ଷା, କୁକୁଡ଼ା ପାଳନ, ଗୋପାଳନ ଇତ୍ୟାଦି ସଂପର୍କରେ ଶିକ୍ଷା ଦେଉଛନ୍ତି । ଆଜମ୍ବୀ ବିଜ୍ଞାନିକମାନେ ଗ୍ରାମମାନଙ୍କୁ ଲୋକମାନଙ୍କୁ ଶିକ୍ଷାଦେବା ସଂଗ୍ରହ ସଂଗ୍ରହ ସେମାନଙ୍କର ସମସ୍ୟାଗୁଡ଼ିକର ସମାଧାନପାଇଁ ଚେଷ୍ଟା କରୁଛନ୍ତି ।

ଭାରତୀୟ କୃଷି ଗବେଷଣା ପରିଷଦଙ୍କ ଆର୍ଥିକ ସହାୟତାରେ କାର୍ତ୍ତୀୟକ୍ଷେତ୍ର ପ୍ରଦର୍ଶନ ଯୋଜନା ଆମ ରାଜ୍ୟର କେତୋଟି ଜିଲ୍ଲାରେ କାର୍ଯ୍ୟକାରୀ ହେବାପରେ ଏବେ ଡେକାନାଲ ଓ କେନ୍ଦୁଝର ଜିଲ୍ଲାରେ କାର୍ଯ୍ୟକାରୀ ହେଉଅଛି । ବିଜ୍ଞାନିକ ପ୍ରଶାନ୍ତରେ ଗୋଟିଏ ଜମିରେ ବର୍ଷକ ମଧ୍ୟରେ ଦୁଇ ଚିନୋଟି ଫସଲିକି ୪ଟି ଫସଲ ପର୍ଯ୍ୟନ୍ତ କିପରି ସବୁଠାରେ ଅଧିକ ମାତ୍ରାରେ ଉତ୍ପାଦନ କରାଯାଇପାରିବ, ସେଥିରେ କୌଶଳଗୁଡ଼ିକୁ ବିଶେଷଜ୍ଞମାନେ ଶିକ୍ଷାମାନଙ୍କ ଜମିରେ ତାଙ୍କଦ୍ୱାରା ଶୁଖକରାଇ ଦେଖାଇ ଦେଉଛନ୍ତି । ପ୍ରଦର୍ଶନ କ୍ଷେତ୍ରଗୁଡ଼ିକକୁ ଏକରପିଛା ୨୦ ବୃକ୍ଷାଳ ଧାନ, ୧୨ ବୃକ୍ଷାଳ ଗହମ, ୪ ବୃକ୍ଷାଳ ଘୋରିଷ,

୨୦ ବୃକ୍ଷାଳ ଧାନ, ୨ ବୃକ୍ଷାଳ ଚିନାବାଦୀମ ପ୍ରଭୃତି କିପରି ସହଜରେ ଫଳ କରାଯାଇପାରିବ, ତାହା ବିଶେଷଜ୍ଞମାନେ ଶିକ୍ଷାମାନଙ୍କୁ ସେମାନଙ୍କର ଜମିରେ ଫଳପ୍ରଦତ୍ତାରେ ଦେଖାଇ ଦେଉଛନ୍ତି ।

କୃଷକମାନଙ୍କୁ ଭରତ ପ୍ରଶାନ୍ତର ଫସଲ ଶିକ୍ଷା, ଫଳ ଶିକ୍ଷା, ପଶୁ ପାଳନ, ଗୃହ ବିଜ୍ଞାନ ଇତ୍ୟାଦି ସଂପର୍କରେ ଚାଲିମଦେବାପାଇଁ କେନ୍ଦୁଝର, ଶିମିଳିକୁଡ଼ା, ଭଞ୍ଜନଗର ଓ ବାଲିଆପାଳଠାରେ ୪ ଟି କୃଷି ବିଜ୍ଞାନ କେନ୍ଦ୍ର ପ୍ରତିଷ୍ଠା କରାଯାଇଅଛି । ଶିକ୍ଷାମାନେ ଏହି କେନ୍ଦ୍ରଗୁଡ଼ିକୁ ଆସି ଚାଲିମନେବା ସଂଗ୍ରହ ସଂଗ୍ରହ ସେମାନେ ଯେପରି ନୂଆ ଚର୍ଚ୍ଚାକୁ ନିକ୍ଷେତ୍ରରେ ସଫଳତାର ସହିତ ପ୍ରୟୋଗ କରିପାରିବେ ସେଥିପାଇଁ ବିଶେଷଜ୍ଞମାନେ ମଧ୍ୟ ସାହାଯ୍ୟ କରୁଛନ୍ତି ।

ହରିଜନ ଓ ଅନୁଜତ ଶ୍ରେଣୀର ଲୋକମାନଙ୍କର ସାମାଜିକ ଓ ଅର୍ଥନୈତିକ ଭରତପାଇଁ ଏକ ଯୋଜନା ପୁରୀ ଜିଲ୍ଲାର ବାଲିପାଟଣା, ନିମାପଡ଼ା ଓ ଭୁବନେଶ୍ୱର ବୃକ୍ଷମାନଙ୍କରେ କାର୍ଯ୍ୟକାରୀ ହେଉଅଛି । କୃଷି, ପଶୁ ପାଳନ, ଗୃହ ବିଜ୍ଞାନ ଓ କୃଷୀ ଶିକ୍ଷାର ବିଶେଷ ଚର୍ଚ୍ଚାକୁ ନେଇ ଶିକ୍ଷା ବିଶେଷଜ୍ଞମାନେ ସେମାନଙ୍କୁ ଚାଲିମ ଦେଉଛନ୍ତି ଓ ଏହିଚର୍ଚ୍ଚା ଗୁଡ଼ିକର ଉପଯୋଗ-ପାଇଁ ସାହାଯ୍ୟ ଓ ସହଯୋଗ କରୁଛନ୍ତି ।

ରାଜ୍ୟର ଶିକ୍ଷା ଓ ସଂପ୍ରଦାୟ କର୍ମୀମାନଙ୍କୁ ସର୍ବାଧୁନିକ ଚର୍ଚ୍ଚା ପରିବେଷଣପାଇଁ ସଂପ୍ରଦାୟ ଶିକ୍ଷା ନିର୍ଦ୍ଦେଶାବଳୀରେ ଏକ ସୂଚନା କେନ୍ଦ୍ର ମଧ୍ୟ ଘାପିତ ହୋଇଅଛି ।

ଭାରତୀୟ କୃଷି ଗବେଷଣା ପରିଷଦଙ୍କ ଆର୍ଥିକ ସହାୟତାରେ ବିଜ୍ଞାନୀଗାରରୁ କୃଷିକ୍ଷେତ୍ର କାର୍ଯ୍ୟକ୍ରମ ନାମରେ ଏକ ସୂଚକ ଯୋଜନା ରାଜ୍ୟର ବିଭିନ୍ନ ଅଞ୍ଚଳରେ କାର୍ଯ୍ୟକାରୀ ହେଉଅଛି । ଏହି ଯୋଜନାର କାର୍ଯ୍ୟକ୍ରମ ଅନୁସାରେ ବିଶ୍ୱବିଦ୍ୟାଳୟର ବିଜ୍ଞାନିକମାନଙ୍କୁ ୧୦୦ କୃଷକ ପରିବାରର ଅର୍ଥନୈତିକ ଭରତପାଇଁ ଦାୟିତ୍ୱ ଦିଆଯାଇଅଛି ।

ଆଦିବାସୀ ଶିକ୍ଷାମାନଙ୍କର ସାମାଜିକ ଓ ଅର୍ଥନୈତିକ ଭରତପାଇଁ, କେନ୍ଦୁଝର, ଫୁଲବାଣୀ ଓ କୋରାପୁଟ ଜିଲ୍ଲାରେ ଆଦିବାସୀ ଗବେଷଣା ଯୋଜନା ପ୍ରବର୍ତ୍ତିତ ହୋଇଅଛି ।

ପୁରୀ ଜିଲ୍ଲାର ଅଞ୍ଚଳରୁ ବୃକ୍ଷରେ ଭୃଣିମାଟିର କିପରି ସବୁପ୍ରୟୋଗ ହୋଇପାରିବ, ତାହା ଦେଖିବାପାଇଁ ଏକ କାର୍ଯ୍ୟକାରୀ ଗବେଷଣା ଯୋଜନା ମଧ୍ୟ କାର୍ଯ୍ୟକାରୀ ହେଉଅଛି । ଏହାଦ୍ୱାରା ଏବେ ଭୃଣିପାଣିରେ ଚିଙ୍ଗୁଡ଼ି ଶୁଖ ଖୁବ୍ ସଫଳ ହୋଇପାରିଛି ।

ଏସବୁ ସଂପ୍ରଦାୟ ଶିକ୍ଷା କାର୍ଯ୍ୟକ୍ରମଦ୍ୱାରା ରାଜ୍ୟର ଲକ୍ଷଲକ୍ଷ ଶୁଦ୍ଧ ଓ ନାମମାତ୍ର ଶିକ୍ଷା ଓ କୃଷି-ଶ୍ରମିକମାନଙ୍କର ଯେ ଅଶେଷ କରାଣୀ ସାଧିତ ହେଉଛି ଓ ଭବିଷ୍ୟତରେ ହୋଇପାରିବ, ଏଥିରେ ସନ୍ଦେହ ନାହିଁ । ମାତ୍ର ଏଠାରେ କହିବାକୁ ହେବଯେ, ରାଜ୍ୟର ଆବଶ୍ୟକତା ଗୁଡ଼ିକୁ ଏହି କାର୍ଯ୍ୟକ୍ରମ ଖୁବ୍ ସାମିତ ଅବଘାରେ ରହିଅଛି । ରାଜ୍ୟ ସରକାର, ଭାରତୀୟ କୃଷି ଗବେଷଣା ପରିଷଦ ଓ ବିଶ୍ୱବିଦ୍ୟାଳୟ କର୍ମୀମାନେ ବିଶ୍ୱ ବିଦ୍ୟାଳୟର ସଂପ୍ରଦାୟ ଶିକ୍ଷା କାର୍ଯ୍ୟକ୍ରମକୁ ଅଧିକ ବ୍ୟାପକ କରିବାପାଇଁ ଅଧିକ ଆର୍ଥିକ ସାହାଯ୍ୟ ପ୍ରଦାନକଲେ ଆମ ରାଜ୍ୟର ଅନୁଜତ ଅବଘା ନିଶ୍ଚୟ ବୃଦ୍ଧ ହୋଇପାରିବ ।

କୃଷି କ୍ଷେତ୍ରରେ କମ୍ପ୍ୟୁଟର ପ୍ରଚଳନ

ସୁବାସ ଚନ୍ଦ୍ର ସାହୁ

ଏଣିକି ଧାନ ଗଛରେ ରୋଗ ହେଲେ କିମ୍ବା ପୋକ ଲାଗିଲେ ଧାନର ଆଉ ଚିନ୍ତା ନ ଥିବ । ଘରେ ଯଦି ଗୋଟାଏ କମ୍ପ୍ୟୁଟର ଅଛି ତେବେ ସବୁ ସମସ୍ୟାର ସମାଧାନ ଆସେ ଆସେ ହୋଇଯିବ । ରୋଗ, ପୋକ ଦାଉରୁ ଫସଲକୁ ରକ୍ଷା କରିବା, ଜମିରୁ ସାବ ବାଞ୍ଚିବା, ଟ୍ରାକ୍ଟର ଚଳାଇବା, ଗଛ ଇଗାଇବା, ସାର ପକାଇବା, ଜମିରେ ପାଣି ମଡ଼ାଇବା ଆଦି ପ୍ରତ୍ୟେକ କାର୍ଯ୍ୟରେ କମ୍ପ୍ୟୁଟର ହିଁ ଆମର ସହାୟକ ହେବ ।

ଆଜି କାଲିର କମ୍ପ୍ୟୁଟର ଯୁଗରେ ପ୍ରତ୍ୟେକ କାର୍ଯ୍ୟ କମ୍ପ୍ୟୁଟର କରିପାରିବ ବୋଲି ଜଣା ଯାଇଛି । ବକିତା ଲେଖିବାଠୁ ଆରମ୍ଭ କରି ବିଜ୍ଞାନାଗାରର ଗବେଷଣା ପର୍ଯ୍ୟନ୍ତ ସବୁକାମ କମ୍ପ୍ୟୁଟର ଯୋଗେ ସମ୍ଭବ ହୋଇ ପାରିବ । ସେତେବେଳେ କୃଷି କ୍ଷେତ୍ରରେ କମ୍ପ୍ୟୁଟରର ବ୍ୟବହାର ବିଷୟ ଚିନ୍ତା କରିବା ଚିହ୍ନି ସପ୍ନାସଙ୍ଗିକ ନୁହେଁ । ଆଜିକାଲି ବୈଜ୍ଞାନିକମାନେ ପ୍ରତିଟି କୃଷିକର୍ମକୁ ସ୍ୱଳ୍ପସ୍ୱଳ୍ପରେ କରିବାପାଇଁ କମ୍ପ୍ୟୁଟରର ସାହାଯ୍ୟ ନେବା କଥା ଚିନ୍ତା କଲେଣି ।

ଫସଲରେ କୀଟ ନିୟନ୍ତ୍ରଣ ପାଇଁ କମ୍ପ୍ୟୁଟରର ପ୍ରଚଳନ ଆରମ୍ଭ ହେଉଛି । ପ୍ରତିଦିନ ଜମିରେ କୀଟପତଙ୍ଗମାନଙ୍କର ସଂଖ୍ୟା ଓ ସେମାନଙ୍କର ଦମନ ପାଇଁ ତଥ୍ୟ ଯୋଗାଇବା ନିମିତ୍ତ କମ୍ପ୍ୟୁଟରର ସାହାଯ୍ୟ ନିଆଯାଉଛି । ଏହାର ମଣ୍ଡିତରେ କୀଟ ତଥା ଫସଲ ସମ୍ଭାସନ ସମସ୍ତ ତଥ୍ୟ ପୂର୍ବରୁ ରଖା ଯାଇଛି । କୀଟମାନଙ୍କର ଜୀବନଚକ୍ର, କବୁ ଲଢ଼ିହାର, ସେମାନଙ୍କୁ ସୁହାଇ ଥିବା ତାପ, ଶ୍ୱସ ଓ ଆପେକ୍ଷିକ ଆର୍ଦ୍ରତା ବିଷୟକ ଜ୍ଞାନ କମ୍ପ୍ୟୁଟର ମଧ୍ୟରେ ସାଫତ ରଖା ଯାଇଛି । କୀଟମାନଙ୍କର ପ୍ରିୟ ଫସଲ ତଥା ଫସଲର ବୃଦ୍ଧିର ବିଷୟରେ ସମସ୍ତ ତଥ୍ୟ କମ୍ପ୍ୟୁଟରକୁ ଯୋଗାଇ ଦିଆଯାଉଛି । ସେହିପରି କେଉଁ ଫସଲ କେଉଁ କେଉଁ କୀଟଦ୍ୱାରା ଆକ୍ରାନ୍ତ ହେବାର ସମ୍ଭାବନା ରହିଛି ତାହା ମଧ୍ୟ କମ୍ପ୍ୟୁଟରର ମଣ୍ଡିତରେ ରଖି ଦିଆଯାଉଛି ।

ତେଣୁ ଜମିରେ ରଖିବା ମାତ୍ରେ ଏହା କୀଟ ଆକ୍ରମଣ ପୂର୍ବରୁ ଚିହ୍ନିତ ତଥ୍ୟ ଯୋଗାଇ ପାରେ । କେଉଁ କେଉଁ କୀଟ ଫସଲକୁ ଆକ୍ରମଣ କରିବ, ଏଥିପାଇଁ ଦୈନିକ କେତେ

କ୍ଷତି ହେବ ଏହା କମ୍ପ୍ୟୁଟର ସାହାଯ୍ୟରେ ଜାଣି ହେଉଛି । ଚଳୁ ସହିତ କୀଟ ବିନାଶ ପାଇଁ ଔଷଧର ନାମ ପ୍ରୟୋଗ ବିଧି ସମସ୍ତ ତଥା ପରିମାଣ ମଧ୍ୟ କମ୍ପ୍ୟୁଟର ସୂଚରେ ଦେଉଛି । ତେଣୁ କୀଟ ଆକ୍ରମଣର ଯଥେଷ୍ଟ ପୂର୍ବରୁ ଋଷୀ ଏ ବିଷୟରେ ସତର୍କ ସୂଚନା ପାଇ ଔଷଧ ପ୍ରୟୋଗ କରିବା ସମ୍ଭବ ହୋଇ ପାରୁଛି । ଫଳରେ ଏହାଦ୍ୱାରା ନଷ୍ଟ ହେଉଥିବା ଫସଲକୁ ସହଜ ଭାବେ ରକ୍ଷା କରାଯାଇ ପାରୁଛି । ସ୍ତୋୟାବିନ, ଧୂଆଁପତ୍ର ଆଦି ଫସଲରେ ପରାଷାକରି ଜଣା ଯାଇଛି ଯେ କୀଟ ଦମନ ପାଇଁ କମ୍ପ୍ୟୁଟରର ଦକ୍ଷତା ଲେଖକ ବିଶେଷଜ୍ଞମାନଙ୍କ ପ୍ରୟୋଗ ଯଥେଷ୍ଟ ଅଧିକ ।

ରୋଗ ନିଦାନ ପାଇଁ ମଧ୍ୟ କମ୍ପ୍ୟୁଟରର ବ୍ୟବହାର ସଫଳତାର ସହିତ କରାଯାଇ ପାରୁଛି । ଜାନାଡ଼ାର ଗୋଟିଏ କମ୍ପାନୀ ଏଥିପାଇଁ ଏକ ସ୍ୱତନ୍ତ୍ର ଧରଣର କମ୍ପ୍ୟୁଟର ଆବିଷ୍କାର କରିଛନ୍ତି । ପ୍ରଥମେ ଏହି କମ୍ପ୍ୟୁଟରକୁ ରୋଗ ବିଷୟ ସମସ୍ତ ତଥ୍ୟ ଯୋଗାଇ ଦିଆଯାଏ । ରୋଗ ବ୍ୟାପିବା ପାଇଁ ଆବଶ୍ୟକ ହେଉଥିବା ଜଳବାୟୁ, ଆପେକ୍ଷିକ ଆର୍ଦ୍ରତା, ବୃଦ୍ଧିପାତ, ତାପମାତ୍ରା, ସୂର୍ଯ୍ୟାଲୋକ ଓ ଶିଉଳିଦର ଅବସ୍ଥା ବିଷୟରେ ବିଶଦ ବିବରଣୀ କମ୍ପ୍ୟୁଟରକୁ ଯୋଗାଇ ଦିଆଯାଏ । ଏହାଦ୍ୱାରା ବିଭିନ୍ନ ଭୋଗପାଇଁ ବିଭିନ୍ନ ମଡ଼େଲମାନ ପ୍ରସ୍ତୁତ କରି ରଖାଯାଇଛି । ସେସବୁ ରୋଗର ତଥ୍ୟମାନଙ୍କୁ କମ୍ପ୍ୟୁଟରର ସୂଚିରେ ରଖାଯାଇଥାଏ । କିଆରୀରୁ ସମସ୍ତ ତଥ୍ୟ ସଂଗ୍ରହକରି କମ୍ପ୍ୟୁଟରକୁ ଯୋଗାଇ ଦେଲେ କମ୍ପ୍ୟୁଟର ଆପେ ଆପେ ସ୍ୱାଭାବ ପରିଚିତି ବିଷୟରେ ଧାରଣା କରିନିଏ । ତା'ପରେ ଫସଲରେ କେଉଁ ରୋଗ ହୋଇଛି ତା କେଉଁ ରୋଗ ହେବାର ସମ୍ଭାବନା ରହିଛି ଚିହ୍ନିତ ଭାବେ ଜଣା ପଡ଼ିଯାଏ । ଏଥି ସହିତ ରୋଗ ନିରାକରଣ ପାଇଁ ଔଷଧର ନାମ, ପରିମାଣ ଓ ପ୍ରୟୋଗବିଧି ବିଷୟରେ କମ୍ପ୍ୟୁଟରରୁ ଜାଣିହୁଏ । ଫଳରେ ଅତି ସହଜରେ ଫସଲକୁ ରୋଗ ଦାଉରୁ ରକ୍ଷାକରିବା ସମ୍ଭବ ହୁଏ ।

ତୁଣ୍ଡକ ଦମନ ପାଇଁ ମଧ୍ୟ କମ୍ପ୍ୟୁଟରର ବ୍ୟବହାର କରାଯିବା ସମ୍ଭବ ହୋଇପାରିବ । ଜମିରେ ସାସନ

ରଠିବା ପରେ କମ୍ପ୍ୟୁଟର ସାହାଯ୍ୟରେ ଏହାକୁ ଦମନ କରିବା ସମ୍ଭବ ହେବ । ପ୍ରଥମେ କମ୍ପ୍ୟୁଟରରେ ତୃଣକ ବିଷୟକ ସମସ୍ତ ତଥ୍ୟ ସାଇଟି ରଖିବାକୁ ହେବ । କମ୍ପିରେ ରଖିବା ମାତ୍ରେ ଏହା ଉପସ୍ଥିତି ତୃଣକର ନାମ, ସଂଖ୍ୟା ତଥା ଏଥିଯୋଗୁଁ ସୃଷ୍ଟି ହେବାକୁ ଥିବା ସମସ୍ୟା ବିଷୟରେ ସୂଚନା ଦେବ । ସ୍ଥାନୀୟ ପରିବେଶକୁ ଆଖିରେ ରଖି ରକ୍ଷିତରେ ତୃଣକ ଫସଲ ଉପରେ କିପରି ପ୍ରଭାବ ପକାଇବ ତାହା ମଧ୍ୟ ଜଣାପଡ଼ିବ । ଏଥି ସହିତ ତୃଣକ କବଳକୁ ଫସଲକୁ ରକ୍ଷା କରିବା ପାଇଁ ଉପଯୁକ୍ତ ଔଷଧର ନାମ ଓ ପ୍ରୟୋଗ ବିଧି କମ୍ପ୍ୟୁଟର ସାହାଯ୍ୟରେ ଜାଣିହେବ । ଏହି ପ୍ରତିକ୍ରିୟାରେ ସମସ୍ତ ପ୍ରକାରର ତୃଣକ ଦମନ କରାଯାଇ ପାରିବ ବୋଲି ଜଣାଯାଇଛି ।

କେତେକ ସ୍ଥଳରେ ସ୍ତ୍ରୋତରମାନଙ୍କରେ କମ୍ପ୍ୟୁଟର ଖଜା/ସିଦ୍ଧିର ବ୍ୟବହାର ହେଉଛି । ଟ୍ରାକଟର ଦ୍ଵାରା ସ୍ତ୍ରୋ କରାଯାଇଥିବା କ୍ଷେତ୍ରରେ ଏହା ପ୍ରଚଳନ କରାଯାଇଛି । ଏହାଦ୍ଵାରା ଟ୍ରାକଟରର ବେଗ ଅନୁଯାୟୀ ସ୍ତ୍ରୋ କରାଯାଇଥିବା ଔଷଧର ପରିମାଣ ବୃଦ୍ଧି ବା ହ୍ରାସ ସ୍ଵାଭାବିକ । ତା ଛଡ଼ା ଟ୍ରାକଟର ବେଗ, ସ୍ତ୍ରୋ କରାଯାଇଥିବା ଔଷଧର ପରିମାଣ, ଦ୍ରବଣର ସାନ୍ଦ୍ରତା ଆଦି ଆପେ ଆପେ ଜାଣି ହେଉଛି । ଉଭୟ ଔଷଧ ଓ ରାସାୟନିକ ସାରର ଦ୍ରବଣ ସ୍ତ୍ରୋ କରିବା ପାଇଁ ଏହା ବ୍ୟବହାର କରାଯାଇ ପାରୁଛି ।

ଟ୍ରାକଟର ଦେହରେ ମଧ୍ୟ କମ୍ପ୍ୟୁଟରର ବ୍ୟବହାର ସମ୍ଭବ ହେଉଛି । ଏହାଦ୍ଵାରା ଆବଶ୍ୟକତା ଅନୁଯାୟୀ ଟ୍ରାକଟରର ବେଗ, ଜାଳେଣି ଖର୍ଚ୍ଚ, କାର୍ଯ୍ୟ କରିବାର କ୍ଷମତା ଆଦି ନିୟନ୍ତ୍ରଣ କରାଯାଇ ପାରୁଛି । ଏହାଦ୍ଵାରା ମାଟିର ଗଠନର ନିର୍ଣ୍ଣୟ କରିବା ସହଜସାଧ୍ୟ ହୋଇ ପାରୁଛି । ବିଆରର ଉଭୟ ମୁଣ୍ଡରେ ଏହା ଆପେ ଆପେ ନିୟନ୍ତ୍ରିତ ହୋଇ ପାରୁଥିବାର ଜଣାଯାଇଛି । ଆଗାମୀ ଦିନରେ ସ୍ଵଳ୍ପ ନିୟନ୍ତ୍ରିତ ମଧ୍ୟ କମ୍ପ୍ୟୁଟର ସାହାଯ୍ୟରେ ଟ୍ରାକଟର ତକାସିବା ସମ୍ଭବ ହୋଇ ପାରିବ ବୋଲି ଜଣାଯାଇଛି ।

ଉଚ୍ଚ ସାହାଯ୍ୟରେ ଆଜିକାଲି ଗଛ ଲଗାଇବା ସମ୍ଭବ ହୋଇ ପାରୁଛି । ଆମେରିକାରେ ଲଙ୍କାମରିଚ ଓ ଅନ୍ୟାନ୍ୟ ଗଛର ଗୁଣା ରୋପଣ କରିବା ପାଇଁ ଏକ ଉଚ୍ଚ ଆବିଷ୍କାର କରାଯାଇଛି । କମ୍ପ୍ୟୁଟର ଦ୍ଵାରା ନିୟନ୍ତ୍ରିତ ଏହି ଉଚ୍ଚକୁ ଟ୍ରାକଟର ସହିତ ସଂଯୋଗ କରିଦେଲେ ଏହା ଗୁଣା ରୋପଣରେ ସାହାଯ୍ୟ କରୁଛି । ଗଛଠାରୁ ଗଛର ବ୍ୟବଧାନ, ଧାଡ଼ିଠି ଧାଡ଼ିର ଦୂରତା ଆପେ ଆପେ ଏହାଦ୍ଵାରା ନିୟନ୍ତ୍ରିତ ହୋଇ ପାରୁଛି ।

ଅନ୍ୟ ଏକ ଉଚ୍ଚ ମଧ୍ୟ ନାଳ ନର୍ସିମାରେ ଥିବା ଅସନା ପ୍ରଦ୍ୟମାନକୁ ସଫା କରିବାରେ ସାହାଯ୍ୟ କରୁଛି । ଏହା ଦ୍ଵାରା କୃଷିକ୍ଷେତ୍ରରେ ପାଣିରୁ ଆକୋର ସଂଗ୍ରହ କରିବା ତଥା କମ୍ପିକୁ ସମତୁଳ୍ୟ କରିବା ସମ୍ଭବ ହୋଇ ପାରିବ । ଏହା ଏପରି ପଦାର୍ଥରେ ତିଆରି ଯେ, ବାରମାର କଳ ସଂବର୍ଣ୍ଣରେ ଆସିଲେ ମଧ୍ୟ ନଷ୍ଟ ହେବନାହିଁ ।

ସ୍ଵାମିକାର କେତେକ ବୈଜ୍ଞାନିକ ଏକ ସ୍ଵତନ୍ତ୍ର କାର୍ଯ୍ୟପାଇଁ କମ୍ପ୍ୟୁଟରକୁ ନିୟୋଜିତ କରିପାରିଛନ୍ତି । ନୂତନ ଭାବେ

ସ୍ଵାଗତ ସୃଷ୍ଟି କରିବା ପାଇଁ ଅନେକ କ୍ଷେତ୍ରରେ କାଠ ଉପରେ ନିର୍ଭର କରିବାକୁ ପଡ଼ିଥାଏ । ଯେଉଁ ଗଛର କାଠରୁ ଶାସ୍ତ୍ର ତେର ବାହାରେ ନାହିଁ ସେ କ୍ଷେତ୍ରରେ ହରମୋନ ପ୍ରୟୋଗ କରିବାକୁ ହୁଏ । ଗଛର ପ୍ରଭେଦ ଅନୁଯାୟୀ ବିଭିନ୍ନ କାଠର ବିଭିନ୍ନ ସାନ୍ଦ୍ରତାର ହରମୋନ ପ୍ରୟୋଗ କରିବାକୁ ହୁଏ । କଣେ ସାଧାରଣ ମଣିଷ ପକ୍ଷରେ ସମସ୍ତ ଗଛ ପାଇଁ ହରମୋନର ସାନ୍ଦ୍ରତା ମନେ ରଖିବା ସଂଭବ ନୁହେଁ । ତେଣୁ କମ୍ପ୍ୟୁଟର ସୃଷ୍ଟିରେ ପ୍ରତ୍ୟେକ ଗଛ ଓ ସେଥିରେ ତେର ସୃଷ୍ଟି ହେବା ପାଇଁ ଆବଶ୍ୟକ ହେଉଥିବା ହରମୋନ ଓ ତାର ସାନ୍ଦ୍ରତା ସାଇଟି ରଖାଯାଇଥାଏ । ତେଣୁ ସୁଲଭ୍ ଟିପିବା ମାତ୍ରେ ଏହା ଜଣା ପଡ଼ିଥାଏ ।

ଏବେ ଆମେରିକାରେ ଏକ ଅଭିନବ ପ୍ରଣାଳୀରେ ରାସାୟନିକ ସାର ପ୍ରୟୋଗ କରିବା ଆରମ୍ଭ ହୋଇଛି । ରାସାୟନିକ ସାର ବହିନେଉଥିବା ଟ୍ରାକ୍ଟରେ କମ୍ପ୍ୟୁଟର ଖଜା-ଯାଇଛି । ଫଳରେ କମ୍ପିର ଉଚ୍ଚତା, ମାଟିରେ ଥିବା ବିଭିନ୍ନ ଖାଦ୍ୟସାରର ଉପସ୍ଥିତି ବିଷୟ ଜାଣି ଆବଶ୍ୟକ ଅନୁଯାୟୀ ସାର ପ୍ରୟୋଗ କରିବା ସଂଭବ ହୋଇ ପାରୁଛି ।

ଶସ୍ୟ ସଂରକ୍ଷଣ ପାଇଁ ମଧ୍ୟ କମ୍ପ୍ୟୁଟରର ଭୂମିକା କିଛି କମ୍ ନୁହେଁ । କେଉଁ ଶସ୍ୟରେ କେତେ ପରିମାଣର କଫାୟ ବାସ୍ତ ରହିଛି ଏବଂ କେତେକେ ଦିନ ସଂରକ୍ଷଣ ପାଇଁ କେତେ ପରିମାଣର କଫାୟ ବାସ୍ତ ରହିବା ଉଚିତ୍ ଏହା କମ୍ପ୍ୟୁଟର ସୁଗୁର ଦେଇଛି । ଏଥିସହିତ ସଂରକ୍ଷଣ ଗୃହର ତାପମାତ୍ରା, ଆପେକ୍ଷିତ ଆର୍ଦ୍ରତା ମଧ୍ୟ କମ୍ପ୍ୟୁଟର ସାହାଯ୍ୟରେ ନିୟନ୍ତ୍ରିତ କରାଯାଇ ପାରୁଛି ।

ଏବେ କେତେକ ସ୍ଥଳରେଗୋଟିଏ ସ୍ଥାନର ଫସଲ ପର୍ଯ୍ୟାୟ ନିର୍ଣ୍ଣୟ କରିବା ପାଇଁ କମ୍ପ୍ୟୁଟରର ସାହାଯ୍ୟ ନିଆଯାଇଛି । କୌଣସି ସ୍ଥାନର କଫାୟ, ଦୃଷ୍ଟିପାତ, ତାପମାତ୍ରା, ସ୍ଵପ, ଆପେକ୍ଷିତ ଆର୍ଦ୍ରତା ଆଦି ବିଷୟରେ ତଥ୍ୟ ସଂଗ୍ରହ କରି କମ୍ପ୍ୟୁଟରକୁ ଯୋଗାଇ ଦିଆଯାଇଛି । ଏହାପରେ କମ୍ପ୍ୟୁଟର ସାହାଯ୍ୟରେ ସେ ସ୍ଥାନ ପାଇଁ ଉପଯୁକ୍ତ ଫସଲ ପର୍ଯ୍ୟାୟ ନିର୍ଣ୍ଣୟ କରିବା ସଂଭବ ହୋଇ ପାରୁଛି ।

କେବଳ କୃଷି ନୁହେଁ ଗୋପାଳନ କ୍ଷେତ୍ରରେ ମଧ୍ୟ କମ୍ପ୍ୟୁଟରର ବ୍ୟବହାର କରାଯାଇ ପାରିବ ବୋଲି ଜଣାଯାଇଛି । ଗୋମହିଷାଦି ପ୍ରାଣୀମାନଙ୍କର ସ୍ଵାସ୍ଥ୍ୟ ତନଖି କରିବା ସେମାନଙ୍କ ରୋଗ ବିଷୟରେ ପୂର୍ବସୂଚନା ଦେବା କମ୍ପ୍ୟୁଟର ଦ୍ଵାରା ସଂଭବ ହୋଇପାରିବ । ପ୍ରାଣୀମାନଙ୍କର ଓଜନ, ସ୍ଵାସ୍ଥ୍ୟାବସ୍ଥା ଓ ବୟସକୁ ଦୃଷ୍ଟିରେ ରଖି ସେମାନଙ୍କ ପାଇଁ ଦୈନନ୍ଦିନ ଖାଦ୍ୟର ପରିମାଣ ଓ ଅନୁପାତ କମ୍ପ୍ୟୁଟର ସାହାଯ୍ୟରେ ନିର୍ଣ୍ଣୟ କରାଯାଇ ପାରିବ । ଦୁଗ୍ଧରେ ଥିବା ବିଭିନ୍ନ ଦ୍ରବ୍ୟ ଯଥା ସ୍ଵେଦସାର, ପୁଷ୍ଟିସାର ଆଦିର ଅନୁପାତ ମଧ୍ୟ କମ୍ପ୍ୟୁଟର ସାହାଯ୍ୟରେ ଜାଣିହେବ ।

ଏସବୁ ବ୍ୟତୀତ ଆହୁରି ଅନେକ କାର୍ଯ୍ୟ ପାଇଁ କମ୍ପ୍ୟୁଟରର ପ୍ରଚଳନ ସଂଭବ ହୋଇପାରିବ । ଆଗାମୀ କଳରେ ବିହନର ବିସମ ନିର୍ଣ୍ଣୟ, କମ୍ପି ପ୍ରସ୍ତୁତି, କଳସେଚନ, ସ୍ଵସଲ ଅମଳ ଓ କୃଷିକାର ଦ୍ରବ୍ୟର କଫାର ନିର୍ଣ୍ଣାରଣ ପାଇଁ କମ୍ପ୍ୟୁଟରର ବ୍ୟବହାର ହୋଇ ପାରିବ ବୋଲି ଆଶା କରାଯାଇଛି ।

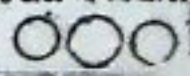

କୃଷି ବିଶ୍ୱବିଦ୍ୟାଳୟ : ଏକ ସିଂହାବଲୋକନ

ଶ୍ରୀ ରଘୁନାଥ ଦାସ

ଓଡ଼ିଶା କୃଷି ଓ ବୈଷୟିକ ବିଶ୍ୱବିଦ୍ୟାଳୟ ପ୍ରତିଷ୍ଠା ହେବାର ପଚାଶବର୍ଷ ବିତିଗଲାଣି । ଏକଜନତର୍କିଷ୍ଟ ଅନୁଷ୍ଠାନ ଭାବେ ଆମ ବିଶ୍ୱବିଦ୍ୟାଳୟ ପ୍ରଗତି ପଥରେ ଆଗେଇ ଶୁଭିଛି । ପ୍ରତିଷ୍ଠା ସମୟର କ୍ଷୁଦ୍ରରୂପ ପରିବର୍ତ୍ତିତ ହୋଇ ଆଜି ଏକ ନୂଆ ରୂପରେ ଆବୁଦ୍ୱୀପ କରିଛି ।

୧୯୫୪ ମସିହାରେ ପ୍ରଥମ କରି ଉତ୍କଳ କୃଷି ମହା ବିଦ୍ୟାଳୟ ସ୍ଥାପନ କରାଯାଇଥିଲା । ମାତ୍ର କେତେକଣ ଛାତ୍ରଙ୍କୁ ନେଇ ରାଜଧାନୀର ଏକ ନଗର ରୁନିତସିତ ଏକ ସ୍କୁଲ ରୂପରେ ଏହା ଆରମ୍ଭ କରାଯାଇଥିଲା । ତତ୍ପରବର୍ଷ ପଶୁ ଚିକିତ୍ସା ଓ ପଶୁପାଳନ ମହାବିଦ୍ୟାଳୟ ସ୍ଥାପନ କରାଯାଇଥିଲା । ଏ ଦୁଇ ମହାବିଦ୍ୟାଳୟରୁ ନେଇ ୧୯୬୭ ମସିହା ଅଗଷ୍ଟ ୨୪ ତାରିଖରେ ପ୍ରତିଷ୍ଠା ହେଲା ଓଡ଼ିଶା କୃଷି ଓ ବୈଷୟିକ ବିଶ୍ୱବିଦ୍ୟାଳୟ । ଏହା ଭାରତର ଦ୍ୱିତୀୟ କୃଷି ବିଶ୍ୱବିଦ୍ୟାଳୟ ହେବାର ଗୌରବ ଅର୍ଜନ କରିପାରିଲା ।

ବିଶ୍ୱବିଦ୍ୟାଳୟ ପ୍ରତିଷ୍ଠା ହେବାର ମୌଳିକ ଲକ୍ଷ୍ୟ ଥିଲା କୃଷି ବିଜ୍ଞାନରେ ଶିକ୍ଷାଦାନ କରିବା, ଗବେଷଣା କରି ନୂତନ ଜ୍ଞାନ କୌଶଳ ଆବିଷ୍କାର କରିବା ଓ ଗବେଷଣା ଲବ୍ଧ ଜ୍ଞାନକୁ ଶୁଦ୍ଧା ମାନକ ନିକଟରେ ପହଞ୍ଚାଇବା । ବିଗତ ୨୫ ବର୍ଷ ମଧ୍ୟରେ ଆମେ ଏ ସବୁ ଲକ୍ଷ୍ୟ ସମେତା-ଶରେ ପୂରଣ କରି ପାରିଛୁ ଏଥିରେ ସନ୍ଦେହ ନାହିଁ ।

ମାତ୍ର ପୂର୍ବତ ମହାବିଦ୍ୟାଳୟରୁ ନେଇ ଆରମ୍ଭ ହୋଇଥିବା ବିଶ୍ୱବିଦ୍ୟାଳୟ ଏବେ ଆଜି ମହାବିଦ୍ୟାଳୟରୁ ସ୍ଥାନ ବଦଳାଇଛି । ବିଶ୍ୱବିଦ୍ୟାଳୟ ପ୍ରତିଷ୍ଠା ହେବା ପରଠାରୁ ବିଭିନ୍ନ ସମୟରେ ଅନ୍ୟାନ୍ୟ ମହାବିଦ୍ୟାଳୟ ଗୁଡ଼ିକୁ ପ୍ରତିଷ୍ଠା କରାଯାଇଛି । ୧୯୬୪ ମସିହାରେ ରୁଚନେଶ୍ୱରଠାରେ ମୌଳିକ ବିଜ୍ଞାନ ଓ ଚକ୍ରା ମହାବିଦ୍ୟାଳୟ ଏବଂ ୧୯୬୭ରେ କୃଷି ପ୍ରାକୀର ଓ ବୈଷୟିକ ମହାବିଦ୍ୟାଳୟ ସ୍ଥାପିତ ହୋଇଛି । ୧୯୮୨

ମସିହା ବିଶ୍ୱବିଦ୍ୟାଳୟର ଶିକ୍ଷା କ୍ଷେତ୍ରରେ ଏକ ଉଲ୍ଲେଖନୀୟ ବର୍ଷ । ଏହି ବର୍ଷ ରୁଚନେଶ୍ୱରଠାରେ ଯାନ୍ତ୍ରିକ ଓ ବୈଷୟିକ ମହାବିଦ୍ୟାଳୟ, ଛାତ୍ରମାନଙ୍କ ପାଇଁ ଗୃହବିଜ୍ଞାନ ମହା ବିଦ୍ୟାଳୟ, ତିପ୍ପଲିମାଠାରେ ଦ୍ୱିତୀୟ କୃଷି ମହାବିଦ୍ୟାଳୟ ଓ ଗଞ୍ଜାମ ଜିଲ୍ଲାର ରଙ୍ଗେରୁଣ୍ଡାଠାରେ ମତ୍ସ୍ୟବିଜ୍ଞାନ ମହା ବିଦ୍ୟାଳୟ ସ୍ଥାପିତ ହୋଇଛି ।

ବିଶ୍ୱବିଦ୍ୟାଳୟରେ ଭଲର ସ୍ମାରକ ଓ ସ୍ମାରକୋତ୍ତର ଶିକ୍ଷା-ଦାନର ବ୍ୟବସ୍ଥା କରାଯାଇଛି । କେବଳ ଓଡ଼ିଶା ନୁହେଁ, ଭାରତର ବିଭିନ୍ନ ରାଜ୍ୟ ତଥା ଦେଶ ବାହାରୁ ଏପରିକି ନେପାଳ, ପ୍ରାନ୍ତ ଓ ଶ୍ରୀଲଙ୍କା ଆଦି ଅନ୍ୟ ଦେଶର କେତେକ ଛାତ୍ର ଏଠାକୁ ଉପାଧି ହାସଲ କରିଛନ୍ତି । ଏଠାକାର ଶିକ୍ଷାଦାନ ପଦ୍ଧତି କେବଳ ଶ୍ରେଣୀଗୁଡ଼ ମଧ୍ୟରେ ସୀମାବଦ୍ଧ ନ ରହି ବେଶ୍ ବ୍ୟାପକ ହୋଇ ପାରିଛି । କୃଷି କ୍ଷେତ୍ରରେ ଆଧୁନିକ ଜ୍ଞାନ କୌଶଳର ବିନିଯୋଗ ପାଇଁ ଛାତ୍ରମାନଙ୍କୁ ସମସ୍ତ ସୁବିଧା ଯୋଗାଇ ଦିଆଯାଇଛି । ଏହା ବ୍ୟତିତ ବିଭିନ୍ନ ସମୟରେ ନିକଟବର୍ତ୍ତୀ ଗ୍ରାମମାନଙ୍କୁ ଯାଇ ଗ୍ରାମମାନଙ୍କ ସମସ୍ୟା ବିଷୟରେ ଅବଗତ ହେବ । ପାଇଁ ଛାତ୍ର-ମାନଙ୍କୁ ସୁଯୋଗ ଦିଆଯାଇଛି ।

ବିଶ୍ୱବିଦ୍ୟାଳୟର କେନ୍ଦ୍ରୀୟ ପାଠାଗାର ସମଗ୍ର ରାଜ୍ୟରେ ଏକ ଶ୍ରେଷ୍ଠ ପାଠାଗାର ହେବାର ଗୌରବ ଅର୍ଜନ କରିଛି । ଏଠାରେ ପ୍ରାୟ ୧ ଲକ୍ଷ ୧୪ ହଜାର ପୁସ୍ତକ ଓ ୪୨୫ ପ୍ରକାରର ପତ୍ର ପତ୍ରିକା ରହିଛି ହୋଇ ରହିଛି । ପାଠାଗାରରେ ପୁସ୍ତକ ଗୁଡ଼ିକ ସଜାଇ ରଖିବା ପାଇଁ ଆଗାମୀ ଦିନରେ କମ୍ପ୍ୟୁଟର ବ୍ୟବହାର କରାଯିବାର ଯୋଜନା ରହିଛି ।

ବିଶ୍ୱବିଦ୍ୟାଳୟର ଗବେଷଣା ଓଡ଼ିଶାରେ କୃଷି ବିକାଶ ପାଇଁ ଉଲ୍ଲେଖନୀୟ ରୂପିକା ଗୃହଣ କରିଛି । ଆମ ରାଜ୍ୟର ଗୌରବିତ ଅବସ୍ଥିତି ତଳବାୟୁ ଓ ଅନ୍ୟାନ୍ୟ ସ୍ଥାନୀୟ ପରିସ୍ଥିତିକୁ ଆଖିରେ ରଖି ଗବେଷଣାମାନ କରାଯାଇଛି । ଓଡ଼ିଶାର ପାଣିପାଗକୁ ସୁହାଇବା ପରି କେତେକ ନୂଆ କିସମର ବିହନ ଆବିଷ୍କାର କରା-

ପାଠକ । ତତ୍ ସହିତ ଗବେଷଣା ଦ୍ୱାରା ଉନ୍ନତ ପଦ୍ଧତିରେ
କୃଷି କର୍ମ କରିବା, ରୋଗ ପୋକ ଦାଉରୁ ପ୍ରସରକୁ ରକ୍ଷା
କରିବା ଏବଂ ଗୋପାଳନ ନିର୍ମୂଳ ଅନେକ ନୂତନ ଜ୍ଞାନକୌଶଳ
ଆବିଷ୍କାର କରାଯାଇଛି ।

ବିଶ୍ୱବିଦ୍ୟାଳୟ ପ୍ରତିଷ୍ଠା ବେଳେ ଜୟପୁର ବ୍ରହ୍ମପୁର ଓ
ଭୁବନେଶ୍ୱର ଠାରେ ମାତ୍ର ତିନୋଟି ଗବେଷଣା କେନ୍ଦ୍ର ରହିଥିଲା ।
କିନ୍ତୁ ଆଜି ସମଗ୍ର ରାଜ୍ୟରେ ଅଧିକାଂଶ ଜିଲ୍ଲାମାନଙ୍କରେ
ବିଶ୍ୱବିଦ୍ୟାଳୟର ଗବେଷଣା କେନ୍ଦ୍ରମାନ ପ୍ରତିଷ୍ଠା ହୋଇପାରିଛି ।
ଜ୍ଞାନୀୟ ପାଣିପାଗ ଓ ପ୍ରସର ପର୍ଯ୍ୟାୟକୁ ଆଖିରେ ରଖି ବିଭିନ୍ନ
ସ୍ଥାନରେ ଗବେଷଣା କେନ୍ଦ୍ରମାନ ସ୍ଥାପନ କରାଯାଇଛି ।

ଏଇ କେତେକକ୍ଷି ଭିତରେ ବିଶ୍ୱବିଦ୍ୟାଳୟରୁ ଅନେକ କିସମର
ବିହନ ଆବିଷ୍କାର କରାଯାଇଛି । ଓଡ଼ିଶାର ଗୁଣ୍ଡାମାନଙ୍କ ଗୁଣ୍ଡାକୁ
ଆଖିରେ ରଖି ଏସବୁ ବିହନ କିସମ ଆବିଷ୍କାର କରାଯାଇଛି ।
ଆବିଷ୍କାର କରା ଯାଇଥିବା ଧାନ ବିହନ ଗୁଡ଼ିକ ହେଲା ପାରିଜାତ,
ସୁପ୍ରଭା, କେଶରୀ, ରୁଦ୍ର, ଶଙ୍କର, ପଥର, ଶୁଭଦ୍ରା, ସାବିତ୍ରୀ,
ପଦ୍ମା, ଯଯାତି, ପ୍ରତାପ, ଗୌରୀ, କୁମାର, ହେମ, ରାଜେଶ୍ୱରୀ,
ବରଭାଷ ଓ ରକ୍ଷା ଇତ୍ୟାଦି । ତିନାବାଦାମରେ ଶିଶାନ ଓ
ବଡ଼ାନ ନାମରେ ଦୁଇଟି ଉନ୍ନତ କିସମର ବିହନ ଆବିଷ୍କାର
କରାଯାଇଛି । ସେହିପରି କଳିକା, କଳକ ନାମରେ ରାଣି
ବନଦେବ ଓ ମହାଦେବ ନାମକ ନିତିତା, ସାପରିକ ଓ ଉତ୍କଳକିକା
କିସମର ଗହମ, ଦିବ୍ୟସିଂହ ଓ ନୀଳାଚଳ କିସମର ମାଣିଆ
ଆବିଷ୍କାର କରାଯାଇଛି । ଏହାଛଡ଼ା କୁର୍ମୁରୁଗିନୀ କିସମର
ଧଳା କିସମର ମୁଗ, ସୋରିଷ କିସମର ବିରି ମଧ୍ୟ ଆବିଷ୍କୃତ
ହୋଇଛି । ହଳଦୀ ଓ ଅତା କ୍ଷେତ୍ରରେ ମଧ୍ୟ କେତେ ନୂଆ
କିସମର ବିହନ ଆବିଷ୍କାର କରାଯାଇଛି ।

ପ୍ରସରରେ ରାସାୟନିକ ସାର ପ୍ରୟୋଗ, ବିହନ ବୃଦ୍ଧିବା
ପାଇଁ ଉପଯୁକ୍ତ ସମୟ ନିର୍ଣ୍ଣୟ ଓ ରୋଗ ପୋକ ନିୟନ୍ତ୍ରଣ ପାଇଁ
କେତେକ ନୂତନ ଜ୍ଞାନ କୌଶଳ ଆବିଷ୍କାର କରାଯାଇଛି ।
ଓଡ଼ିଶାର ବିଭିନ୍ନ ଅଞ୍ଚଳ ପାଇଁ ଉଚ୍ଚ ଅନୁଯାୟୀ ପ୍ରସର ପର୍ଯ୍ୟାୟ
ନିର୍ଣ୍ଣୟ କରାଯାଇଛି । ଗୋପାଳନ କ୍ଷେତ୍ରରେ ମଧ୍ୟ ଗବେଷଣା
କରାଯାଇ ଅନେକ ନୂଆ ତଥ୍ୟ ଆବିଷ୍କାର କରାଯାଇଛି ।
ସୋମବିଶାଦି ପ୍ରାଣୀମାନଙ୍କର କେତେକ ରୋଗର ନିଦାନ
ସମ୍ବନ୍ଧ ହୋଇପାରିଛି ।

ତିନାବାଦାମ ସ୍ୱେଚ୍ଛାକୃତା ଯତ୍ନ, ଆଧୁନିକ ଉତ୍ପାଦନ ଓ ଅନ୍ୟ
କେତେକ କୃଷି ଯନ୍ତ୍ରପାତିର ନିର୍ମାଣ କୌଶଳ ମଧ୍ୟ ଆମ ବିଶ୍ୱ-
ବିଦ୍ୟାଳୟରୁ କରାଯାଇପାରିଛି ।

ବିଶ୍ୱବିଦ୍ୟାଳୟରୁ ଆବିଷ୍କୃତ ଜ୍ଞାନ କୌଶଳର ଉପଯୁକ୍ତ
ସମ୍ବନ୍ଧରେ ପାଇଁ ପ୍ରତ୍ୟେକ ଜିଲ୍ଲାରେ ଗୋଟିଏ ରେଖାଏଁ ଉପଯୋଗୀ
ଗବେଷଣା କେନ୍ଦ୍ର (Adoptive research centre) ସ୍ଥାପନ
କରାଯାଇଛି । ରାଜ୍ୟ ସରକାରଙ୍କ କୃଷିବିଭାଗ ସହାୟତାରେ
ଏସବୁକି ପରିଚାଳିତ ହୋଇ ବିଶେଷତା ଓ ଅନ୍ୟାନ୍ୟ କୃଷି
ଅଭିବୃଦ୍ଧିମାନଙ୍କୁ ତାଲିମ ଦେବାର ବ୍ୟବସ୍ଥା କରାଯାଇଛି ।

ବିହନ ଉତ୍ପାଦନ ଓ ବଣନ ବିଶ୍ୱବିଦ୍ୟାଳୟର ଅନ୍ୟାନ୍ୟ
କାର୍ଯ୍ୟମାନଙ୍କ ମଧ୍ୟରେ ମୁଖ୍ୟ ଭୂମିକା ଗ୍ରହଣ କରିଛି । ଆମ

ପାର୍ମମାନଙ୍କରୁ ଅଧିକ ଅମଳକ୍ଷମ ବିହନର ବୀଜ ଉତ୍ପାଦନ
କରାଯାଇଛି ।

କେବଳ କୃଷିଶିକ୍ଷା ଓ ଗବେଷଣା ବିଶ୍ୱବିଦ୍ୟାଳୟର ଦାୟିତ୍ୱ
ହୋଇରହିନି । ଗବେଷଣା ଲବ୍ଧ ଜ୍ଞାନକୌଶଳ କିପରି ଠିକ୍
ଭାବେ ଗୁଣ୍ଡାମାନଙ୍କ ନିକଟରେ ପହଞ୍ଚି ପାରିବ, ଏଥିପାଇଁ
ସଂପ୍ରସାରଣ ଉପରେ ଗୁରୁତ୍ୱ ଆରୋପ କରାଯାଇଛି । ବିଶ୍ୱ-
ବିଦ୍ୟାଳୟର ପ୍ରତିଷ୍ଠା ହେଉଥିବା ସଂପ୍ରସାରଣ ଗବେଷଣା
ଓ ବୁକ ପ୍ରୋଗ୍ରାମ ନାମରେ ମାତ୍ର ଗୋଟିଏ ଯୋଜନା କାର୍ଯ୍ୟକାରୀ
ହେଉଥିଲା । ମାତ୍ର ଏହାର ପରିଚାଳିତ ଗଠି ବର୍ତ୍ତମାନ ସ୍ୱତନ୍ତ୍ର
ଭାବେ ଗୋଟିଏ ସଂପ୍ରସାରଣ ବିଭାଗ ପ୍ରତିଷ୍ଠା କରାଯାଇ ପାରିଛି ।

ବିଶ୍ୱବିଦ୍ୟାଳୟ ବୁକ ସଂପ୍ରସାରଣ ଯୋଜନା ମାଧ୍ୟମରେ
ଗୁଣ୍ଡାମାନଙ୍କ ସମସ୍ୟାରୁକି ବିଷୟରେ ଅବଗତ ହୋଇ
ସମାଧାନର ପଥ ବାହାର କରାଯିବା ସମ୍ଭବ ହୋଇଛି । ପୂର୍ବେ
ଏହା କେବଳ କଟକ ଓ ପୁରୀ ଜିଲ୍ଲାର ଛଅଟି ବୁକରେ ସୀମାବଦ୍ଧ
ଥିଲା । ମାତ୍ର ଏବେ ଏହାକୁ ସଂପ୍ରସାରିତ କରାଯାଇ ଓଡ଼ିଶାର
ପ୍ରତ୍ୟେକ ଜିଲ୍ଲାରେ ପହଞ୍ଚାଯାଇ ପାରିଛି । ଏହାଦ୍ୱାରା ପ୍ରତ୍ୟେକ
ଜିଲ୍ଲାର ଗୁଣ୍ଡାମାନେ ଆଧୁନିକ ଜ୍ଞାନକୌଶଳ ପ୍ରୟୋଗ କରିବା
ସହିତ କୃଷିଉତ୍ପାଦନ କାର୍ଯ୍ୟକ୍ରମରେ ତାଲିମ ପାଇପାରୁଛନ୍ତି ।

୧୯୭୧ ମସିହାରୁ ଉନ୍ନତୀୟ କୃଷି ଗବେଷଣା ପରିଷଦ ସହ-
ଯତାରେ ବିଶ୍ୱବିଦ୍ୟାଳୟ ଜାତୀୟ ପ୍ରଦର୍ଶନ ପୋଜନା ନାମରେ
ଏକ ନୂତନ କାର୍ଯ୍ୟକ୍ରମ ହାତକୁ ନେଇଛି । ଓଡ଼ିଶାର କେତେକ
ଜିଲ୍ଲାରେ ଏହାକୁ କାର୍ଯ୍ୟକାରୀ କରାଯାଇ ପାରିଲାଣି । ଏହଦ୍ୱାରା
ବିଶେଷଜ୍ଞମାନେ ଗୁଣ୍ଡାମାନଙ୍କ ପାଖକୁ ଯାଇ କୃଷିକ୍ଷେତ୍ରରେ
ଆଧୁନିକ ଜ୍ଞାନ କୌଶଳର ପ୍ରୟୋଗ ପ୍ରଦର୍ଶନ କରୁଛନ୍ତି । ଫଳରେ
ଗୁଣ୍ଡାମାନେ ନିଜେ ଉତ୍ପାଦନ ହୋଇ ସେସବୁ ଜ୍ଞାନକୌଶଳ
ଗ୍ରହଣ କରିବେ । ଏଥିରେ ଆଶାକରକ ସଫଳତା ମିଳୁଥିବାର
ଜଣାଯାଇଛି ।

ତତ୍ପ୍ରସରରୁ ଯାତ୍ରା ଓ ଉପକାରୀତର ଲୋକମାନଙ୍କ
ଅର୍ଥନୈତିକ ମାନ ଉତ୍ଥାପନ ପାଇଁ କେତେକ ନୂତନ ପଦକ୍ଷେପ
ନିଆଯାଇଛି । ଆଧୁନିକ କୃଷି ଯନ୍ତ୍ର, ପଶୁପାଳନ, ମତ୍ସ୍ୟଗୁଣ୍ଡ,
କୃଷିକାଗ୍ର, ମହୁନାହି ପାନନ ଓ ସ୍ୱତନ୍ତ୍ର ମାଧ୍ୟମରେ
ସେମାନଙ୍କ ଜୀବନଧାରଣର ମାନବୃଦ୍ଧି କରିବା ପାଇଁ ଚେଷ୍ଟା
କରାଯାଇଛି ।

ବିଶ୍ୱବିଦ୍ୟାଳୟ ଅଧୀନରେ ଏବେ ଗୁରୋଟି କୃଷି ବିଜ୍ଞାନ
କେନ୍ଦ୍ର ପରିଚାଳିତ ହେଉଛି । ଏକୃଷିକ କୋରାପୁଟର ଶିମିଳିଗଡ଼ା,
ତାଲେଶ୍ୱରର ବାଲିଆପାଟ, ଗଞ୍ଜାମର ଭଞ୍ଜନଗର ଓ କେନ୍ଦୁଝରଠାରେ
ଅବସ୍ଥିତ । ଏହି କେନ୍ଦ୍ରମାନଙ୍କରେ ଜ୍ଞାନୀୟ ଗୁଣ୍ଡାମାନଙ୍କୁ କୃଷି ଓ
ଆନୁଷଙ୍ଗିକ ଧର୍ମା ବିଷୟରେ ତାଲିମ ଦିଆଯିବାର ବ୍ୟବସ୍ଥା
ରହିଛି । ଏହି କେନ୍ଦ୍ରଗୁଡ଼ିକ ଉଲ୍ଲଭାବେ ପରିଚାଳିତ ହେଉଥିବା
ଜଣାଯାଇଛି ।

ପରୀକ୍ଷାଗାରରୁ କୃଷିକ୍ଷେତ୍ର ଯୋଜନା ବିଶ୍ୱବିଦ୍ୟାଳୟର
ସଂପ୍ରସାରଣ ଶିକ୍ଷା କ୍ଷେତ୍ରରେ ଏକ ଉଲ୍ଲେଖନୀୟ ଭୂମିକା ଗ୍ରହଣ
କରିଛି । ଓଡ଼ିଶାର ଗୁଣ୍ଡାମାନଙ୍କ ସାମାଜିକ ଓ ଅର୍ଥନୈତିକ
ଜୀବନକୁ ସମୃଦ୍ଧ କରିବାପାଇଁ ଏହି ଯୋଜନା ଆରମ୍ଭ ହୋଇଛି ।

ଦର୍ଶନୀୟ ରାଜ୍ୟର ବିଭିନ୍ନ ସ୍ଥାନରେ ପ୍ରାୟ ୩୦୦ କୃଷକ ପରିବାର ଏହି ଯୋଜନାର ଅନ୍ତର୍ଭୁକ୍ତ । ଏହା ମାଧ୍ୟମରେ ବିଶ୍ୱବିଦ୍ୟାଳୟର ବିଶେଷଜ୍ଞମାନେ ଶୁଷ୍କାମାନଙ୍କୁ ଉନ୍ନତ ଜ୍ଞାନକୌଶଳ ବିଷୟରେ ଦ୍ୱିତୀୟ ଦେଉଛନ୍ତି । ଏହାଛଡ଼ା ବିଭିନ୍ନ ସମୟରେ ବିଶ୍ୱ- ବିଦ୍ୟାଳୟର ସଂପ୍ରଦାରଣ ଅଧିକାରୀମାନେ ଶୁଷ୍କାମାନଙ୍କୁ ତାଲିମ ଦେଇ ଆସୁଛନ୍ତି । ଧାନ, ଗହମ, ମାଣ୍ଡିଆ ଓ ଚୈନଦୀଳ ଜାତୀୟ ଫସଲ ଉପରେ ନୂଆ ନୂଆ ଚର୍ଚ୍ଚା ଯୋଗାଇ ଦିଆଯାଉଛି । ଏହା କେବଳ କୃଷି କ୍ଷେତ୍ରରେ ସାମିତ ନ ରହି ଅନ୍ୟାନ୍ୟ ଆନୁଷ୍ଠାନିକ ବିଷୟ ଯଥା ଫଳସୂତ୍ର, ପୁସ୍ତକାଳୟ, ସାମାଜିକ ବନାଜରଣ, ମତ୍ସ୍ୟରାଜ୍ୟ ବିଷୟରେ ମଧ୍ୟ ତାଲିମ ଦିଆଯାଉଛି ।

ଏହି ବର୍ଷ ବିଶ୍ୱବିଦ୍ୟାଳୟର ଉଚ୍ଚତ ଚୟତା ପାଳନ ଅବସରରେ ଆମେ କେତେକ ଗୁରୁତ୍ୱପୂର୍ଣ୍ଣ କାର୍ଯ୍ୟ ହାତକୁ ନେଇଛୁ । ବିଭିନ୍ନ ସମୟରେ କୃଷକ ସମାବେଶ ପ୍ରଦର୍ଶନୀ ଆଦିର ଆୟୋଜନ କରି ଶୁଷ୍କାମାନଙ୍କ ନୂଆ ଜ୍ଞାନ କୌଶଳ ଯୋଗାଇ ଦେଉଛୁ । ଏପର୍ଯ୍ୟନ୍ତ ଓଡ଼ିଶାର ବିଭିନ୍ନସ୍ଥାନରେ ଆଠଟି କୃଷକମେଳାର ଆୟୋଜନ ସଫଳତାର ସହିତ କରାଯାଇପାରିଛି । ଏହାଦ୍ୱାରା କୃଷକ ଓ ବିଶ୍ୱବିଦ୍ୟାଳୟର ବିଶେଷଜ୍ଞମାନଙ୍କ ମଧ୍ୟରେ ମନଶୋର ଆଲୋଚନା ହୋଇ- ପାରିଛି । ଫଳରେ କୃଷକମାନେ ସେମାନଙ୍କ ସ୍ଥାନୀୟ ସମସ୍ୟାର ସମାଧାନ ପାଇଁ ବିଶେଷଜ୍ଞମାନଙ୍କଠାରୁ ଆବଶ୍ୟକ ପରାମର୍ଶ ପାଇଛନ୍ତି । ସେହିପରି ଶୁଷ୍କାମାନଙ୍କଠାରୁ ନୂଆ ନୂଆ ସମସ୍ୟା ବିଷୟରେ ଅବଗତ ହୋଇ ବିଶେଷଜ୍ଞମାନେ ସେମାନଙ୍କ ଗବେଷଣା ପାଇଁ ଖୋରାକ ପାଇଛନ୍ତି ।

କୃଷିକର୍ମଶୂଳୀ ଓ କୃଷକମାନଙ୍କ ପାଇଁ ଗତ କେତେବର୍ଷଧିକ ବିଶ୍ୱବିଦ୍ୟାଳୟରୁ ଅନେକ ପତ୍ରପତ୍ରିକା ପ୍ରକାଶ ପାଇଅଛୁ ଶୁଷ୍କାମାନେ ବୁଝିପାରିବା ଭଳି ଚିତ୍ରସହ ଅନେକ ପୋଷ୍ଟର, ପୁସ୍ତିକା, ମଡେଲ ଓ ଗୁର୍ତ୍ତ ପ୍ରସ୍ତୁତକରି ସେମାନଙ୍କ ନିକଟରେ ପହଞ୍ଚାଯାଉଛି । ବିଶ୍ୱବିଦ୍ୟାଳୟରୁ ସରକାରୀସ୍ତରରେ ପ୍ରକାଶିତ ଶୁଷ୍କାର ସଂସାର ଓ ଶୁଷ୍କାର ସାଥୀ ନାମରେ ଦୁଇଟି ପତ୍ରିକା କୃଷକମାନଙ୍କ ଭିତର ଲୋକପ୍ରିୟତା ହାସଲ କରିଛି । ଏହାଛଡ଼ା ବିଭିନ୍ନ ସମୟରେ ନୂତନ ଜ୍ଞାନ କୌଶଳକୁ ରେଡ଼ିଓ ଏବଂ ଟେଲିଭିଜନ ଜରିଆରେ ଶୁଷ୍କାମାନଙ୍କ ନିକଟରେ ପହଞ୍ଚାଯାଇ ପାରିଛି ।

ବିଗତ ଦିନମାନଙ୍କର ସମସ୍ତ ସଫଳତା ଆମରୁ ଆଗେଇବାକୁ ପ୍ରେରଣା ଯୋଗାଇଛି । ଆଗାମୀ ଦିନରେ ବିଶ୍ୱବିଦ୍ୟାଳୟକୁ ଆହୁରି କେଇପାଦ ଆଗେଇନେବାପାଇଁ ଆମେ ସଂକଳ୍ପବଦ୍ଧ । ଆମର ଆଗାମୀ ଯୋଜନାମାନଙ୍କ ମଧ୍ୟରେ ବିଶ୍ୱବିଦ୍ୟାଳୟରେ ଏକ କଂପ୍ୟୁଟର ସେଣ୍ଟର ଖୋଲିବା, ଶୁଷ୍କାମାନଙ୍କ ପାଇଁ ପତ୍ରବିନିମୟ ଶିକ୍ଷାର ପ୍ରଚ୍ଛେଦ କରିବା, ରେଡ଼ିଓ ପ୍ରୋଜେକ୍ଟ ଖୋଲିବା, ଲଲେକ୍ଟ୍ରୋନିକ୍ସ ଓ ମାଇକ୍ରୋ ବାଲ୍ଭୁରେଇ ବିଭାଗ ଖୋଲିବା ଅନ୍ୟତମ । ଏଥିସହିତ କେତେକ ନୂତନ ଗବେଷଣା କରିବା ପାଇଁ ମଧ୍ୟ ଆମେ ପ୍ରତିଶ୍ରୁତିବଦ୍ଧ ।

ସଚନା ବିଶେଷଜ୍ଞ



କୃଷି ବିଜ୍ଞାନ କେନ୍ଦ୍ର ଓ ମୁଁ

ଶ୍ରୀ ସୁଷ୍ମଧର ରାୟ

କାରିବର୍ଷ ତଳେ ଯେଉଁ ଦିନ ଆମ ଗାଁରେ କୃଷି ବିଜ୍ଞାନ କେନ୍ଦ୍ର ସମସ୍ତ ଭାବନାରେ ପ୍ରସ୍ତୁତ ହେବ ପକାଇ ରଠି ଛିଡ଼ା ହେବ, ସେ ଦିନ ଆମେ କେହି ଅନୁମାନ ମଧ୍ୟ କରି ପାରିନଥିଲୁ ଯେ ଏହି କ୍ଷୁଦ୍ର ଅନୁଷ୍ଠାନ ଦିନେ ଆମମାନଙ୍କର ସାମାଜିକ ଓ ଅର୍ଥନୈତିକ ଜୀବନର ତରମ ସଫଳତାକୁ ଆମ ନିକଟରେ ଆଣି ପହଞ୍ଚାଇ ଦେବ । ଏହି କେନ୍ଦ୍ର ନିର୍ମୂଳିତ ଭାବରେ ଆମକୁ ବୈଷୟିକ ଜ୍ଞାନ ଯୋଗାଇ ଆସୁଛି ।

ମୁଁ ହେଉଛି ଶ୍ରୀ ସୁଷ୍ମଧର ରାୟ । ବିଷୁପୁର ଗ୍ରାମର ଜଣେ ଛୋଟିଆ ଶୁଣା । ଆମ ଗାଁରେ କୃଷି ବିଜ୍ଞାନ କେନ୍ଦ୍ରଟି ପ୍ରତିଷ୍ଠା ହୋଇ ଏହାର ସମ୍ମାନ ବୃଦ୍ଧି ହେଉଛି । ମୋର ମାତ୍ର ୧.୫ ଏକର ଜମିରୁ ଉତ୍ପାଦିତ ଫସଲରେ ସମସ୍ତ ପରିବାରକୁ ଭରଣ ପୋଷଣ କରିଥାଏ । ଏହି କେନ୍ଦ୍ରର ବୈଜ୍ଞାନିକ ମାଧ୍ୟମ ପରାମର୍ଶରେ ମୁଁ ବର୍ଷର ବିଭିନ୍ନ ସମୟରେ ବିଭିନ୍ନ ପରିପରିବା ସ୍ୱଳ୍ପ ମରି ମୋର ପରିବାରଟିକୁ ସୁସ୍ଥସୁସ୍ଥରେ ତରାଇ ନେଇଥାଏ । ଏବର୍ଷ ମୁଁ ମୋ ଜମିରେ କରା ୨୦ ଡେସିମିଟି, ବାଇକଣ ୨୫ ଡେସିମିଟି, ଜାକୁଡ଼ି ୨୦ ଡେସିମିଟି, ଲଙ୍କାମରିଚ ୧୦ ଡେସିମିଟି ଶୁଖି କରୁଛି । ଏହା ପୂର୍ବରୁ ଏହି ଜମିରେ ବର୍ଷାଦିନେ ଧାନ ଓ ଶାଚ ଦିନେ ଗହମ ଫସଲ କରି ଖୁବ୍ ସଫଳ ହୋଇଛି । ମାତ୍ର ୧୨ ଡେସିମିଟି ଜମିରୁ ମା କୁଣ୍ଡାର ଗହମ ପାଇ ଏବର୍ଷ ମୁଁ ଆଶ୍ଚର୍ଯ୍ୟ ହୋଇଗଲି । ଜାକୁଡ଼ି ଏପର୍ଯ୍ୟନ୍ତ ପ୍ରାୟ ୪୦୦ ଟଙ୍କାର ବିକ୍ରୀକରି ପାରିଲିଣି । ଆଜୁରି ପ୍ରାୟ ୧୫୦୦ ଟଙ୍କା ପର୍ଯ୍ୟନ୍ତ ପାଇ ପାରିବି ବୋଲି ମୋର ଆଶା ।

କରାକୁ ପ୍ରାୟ ୪୦୦୦ଟା ପାଇ ପାରିଲିଣି ଓ ଆଉ ୪୨୦୦ଟା ପର୍ଯ୍ୟନ୍ତ ପାଇ ପାରିବି ବୋଲି ଭାବୁଛି । ତାହାଧ୍ୟୟନ ମଧ୍ୟ ୨୦ ଡେସିମିଟି କରିଛି ।

ବିଜ୍ଞାନାଗାରରୁ କୃଷିକ୍ଷେତ୍ର କାର୍ଯ୍ୟକ୍ରମରେ ମୁଁ କେନ୍ଦ୍ର ତରଫରୁ ୧୫ଟି ବୁକ୍ସ ଓ ତାହାପାଇଁ ଖାଦ୍ୟ ଓ ଔଷଧ ନେଇ ମୁଁ ବେଶ ସଫଳ ହୋଇଛି । ଦୁଇମାସ ମଧ୍ୟରେ ସେହି ବୁକ୍ସଗୁଡ଼ିକ ୧୫ କେ. ଡି. ଓଜନ ହୋଇ ଯାଇଥିଲା । କିନ୍ତୁ ବୁକ୍ସଗୁଡ଼ିକର ତେହେରା ବୁଦ୍ଧି ଦେଖି ମୁଁ ତଥା ଆମ ପରିବାର ଲୋକମାନେ ଲୋଭର ବଶବର୍ତ୍ତୀ ହୋଇ ପଡ଼ିଲୁ । ବୈଜ୍ଞାନିକମାନଙ୍କ ପରାମର୍ଶ ସତ୍ତ୍ୱେ ନ ବିକିବାକୁ କେତୋଟି ମରିଗଲେ । ସେ ଯାହା ହେଉନା କାର୍ଯ୍ୟକ, କୃଷି ବିଜ୍ଞାନ କେନ୍ଦ୍ର ତରଫରୁ ଆମେ ସବୁବେଳେ ସବୁ ପ୍ରକାର ସାହାଯ୍ୟ ଓ ସହାନୁଭୂତି ପାଇଥାଉ । ବୈଜ୍ଞାନିକମାନେ ମଧ୍ୟ ଆମ ଜମିକୁ ଯିବା ସହିତ ବିଭିନ୍ନ ସମୟରେ ବିଭିନ୍ନ ପ୍ରକାର ବୈଷୟିକ ଶିକ୍ଷା ଦେଇ ଆମକୁ ଉପକୃତ କରିଛନ୍ତି । ଏପରିକି ଆମ ଗ୍ରାମରେ ପ୍ରେସ୍‌ର ମେସିନ୍‌ର ଅଭାବ ସମୟରେ ସେଠାର ମେସିନ୍ ଯୋଗାଇ ଦେଇ, ନିପରି ଭାବରେ ସ୍ତ୍ରୀ କରାଯିବ ତାହା ମଧ୍ୟ ଆମକୁ ଦେଖାଇ ଦେଇଛନ୍ତି । କୃଷି ବିଜ୍ଞାନ କେନ୍ଦ୍ର ଆମର ବହୁ ଉପକାର କରିଛି ଏବଂ ଭବିଷ୍ୟତରେ ନିର୍ମୂଳିତ ଭାବରେ ଉପକାର କରିବ ବୋଲି ମୋର ଆଶା ଓ ବିଶ୍ୱାସ ।

ବିଷୁପୁର

ଭଲତ ଜର୍ଣି ଜାତୀୟ ଗାଳିଙ୍ଗ ସ୍ଵାସ୍ଥ୍ୟ ରକ୍ଷାର କେତୋଟି ଦିଗ

ଡଃ: ଶଶୀଭୂଷଣ ତ୍ରିପାଠୀ

ଡଃ: ପ୍ରବୋଧ ଚନ୍ଦ୍ର ଦେ

“ସ୍ଵାସ୍ଥ୍ୟ ହିଁ ସମ୍ପଦ” ଏହା ମନୁଷ୍ୟ ତଥା ଗୃହପାଳିତ ପଶୁ ଉଭୟଙ୍କଠାରେ ପ୍ରଯୋଗ୍ୟ । ଗୃହପାଳିତ ପଶୁଙ୍କ ମଧ୍ୟରେ ଜର୍ଣି, ଉଲ୍‌ଷିନ୍ ତଥା ଏହି ଜାତୀୟ ବିଦେଶୀ ମିଶ୍ରିତ ଗାଈ ଅଧିକ ଉପାଦାନକ୍ଷମ ହୋଇଥିବାରୁ ଓ ଆମ ଦେଶର ଜନବାସୀରେ ତଳତଳ କରିବାରେ ବିଶେଷ ଅନ୍ତଃସ୍ତ ନଥିବାରୁ ଅନେକ ସମୟରେ ସହଜରେ ନାନାଦି ଜଟିଳ ରୋଗରେ ପୀଡ଼ାତ ହୋଇଥାଆନ୍ତି । ତେଣୁ ଏମାନଙ୍କୁ ସୁସ୍ଥ, ସବଳ ଓ ଉପାଦାନ କ୍ଷମ କରି ରଖିବା ପାଇଁ ବିଭିନ୍ନ ବୟସରେ ସ୍ଵାସ୍ଥ୍ୟରକ୍ଷାର କେତୋଟି ସାତବ୍ୟ ବିଷୟ ଏଠାରେ ଅବଗତରଣା କରାଯାଇଅଛି ।

ବାଛୁରୀ

ବୟସ ସମ୍ବରତୀୟ ବା ବିଦେଶୀ ଗାଈ ଜିଣିବା ଅପେକ୍ଷା ଦେଶୀ ଗାଈଙ୍କଠାରୁ ଭଲତ ବାଛୁରୀ ଉଚାରିବା ନୀତିନିୟମ । ଏଥିପାଇଁ କୃତ୍ରିମ ସମ୍ବଳନ ସର୍ବୋତ୍ତମ ଉପାୟ । ଏହାଦ୍ଵାରା ଅକର୍ମଣ୍ୟ ବା ବିକଳାଙ୍ଗ ବାଛୁରୀ ଜନ୍ମହେବାର ସମ୍ଭାବନା କମିଯାଏ । ବାଛୁରୀ ଜନ୍ମ ହେବାର ୬ ରୁ ୧୨ ଘଣ୍ଟା ମଧ୍ୟରେ ମାଆର କପିଳା ଖାଇବା ନିତୀତ ଦରକାର । ଏହା ବ୍ୟତିରେକେ ବାଛୁରୀ ନିକରଣ ଶାଳୀ ତଥା ଅନ୍ୟାନ୍ୟ ରୋଗରେ ଆକ୍ରାନ୍ତ ହୁଏ । ଜନ୍ମ ହେବାପରେ ସାତଦିନ ପର୍ଯ୍ୟନ୍ତ ଅଧିକ ସ୍ତନ୍ନରେ ଏକ ସୁ ସ୍ତମ୍ଭ ଚୋରାପାଳକ୍ରିନ୍ ଜାତୀୟ ଔଷଧ ଦେଲେ ନବଜାତ ବାଛୁରୀ ଅନେକ ସଂକ୍ରମକ ରୋଗରୁ ରକ୍ଷାପାଏ । ଏହା ସଙ୍ଗରେ ଖାଦ୍ୟସାଗ୍ର ‘କ’ ମଧ୍ୟ ଦେବା ବିଧେୟ । ଗୋଟିଏ ସାଧାରଣ ସ୍ଵାସ୍ଥ୍ୟବାନ ବାଛୁରୀ ଦିନକୁ ୧ରୁ ୨ ଲିଟର ସ୍ତନ୍ନ ଖାଇବା ଦରକାର । ଅତୀତ ଏକମାସ ପର୍ଯ୍ୟନ୍ତ ଏହି ପରିମାଣ ଖାଇ ଖାଇଲେ ବୟସ ବୃଦ୍ଧି ସଙ୍ଗେ ସଙ୍ଗେ ଶାରୀର ବିଭିନ୍ନ ଅଙ୍ଗର ଉପଯୁକ୍ତ ବୃଦ୍ଧି ହୁଏ ଓ ୧ ୧/୨ ରୁ ୨ ବର୍ଷ ମଧ୍ୟରେ ବାଛୁରୀ ଉପାଦାନକ୍ଷମ ହୋଇଥାଏ । ତିନିମାସ ବୟସରେ ବାଛୁରୀକୁ ଫାଟୁଆ ପ୍ରତିଷେଧକ ଟିକା ଓ ଛଅ ମାସ ହେବା ମାତ୍ରେ ରୋବସଡ, ସାହାଣ ଏବଂ ବଜରଜିଆ ପ୍ରତିଷେଧକ ଟିକା ଦେବା ବିଧେୟ । ଏକମାସରୁ ଛଅମାସ ପର୍ଯ୍ୟନ୍ତ ପ୍ରତ୍ୟେକ ମାସରେ କୃମି ନାଶକ ଔଷଧ ପରାମର୍ଶରେ ଦିଆଯିବା ଉଚିତ ।

ଛତା

ସୁଖମ ଖାଦ୍ୟ ଓ ଉପଯୁକ୍ତ ଯତ୍ନ ନେଲେ ବାଛୁରୀ ୧୫ ରୁ ୧୮ ମାସ ମଧ୍ୟରେ ଫଳପ୍ରସୂତା ପାଇଁ ଉପଯୁକ୍ତ ହୁଏ । ଏହି ସମୟରେ ଚାକରଙ୍କ ଦ୍ଵାରା ବାର ସାଧାରଣ ସ୍ଵାସ୍ଥ୍ୟ ଓ ଜନେହିୟର ସ୍ଵାସ୍ଥ୍ୟ ପରୀକ୍ଷା କରାଇ ନେବା ଉଚିତ । ସୁଖମ ଖାଦ୍ୟ, ଘାସ ଖାଦ୍ୟ ସାଗ୍ର ୬ କେତେକ ଖନିକ ଉପକରଣରେ ଛତାର ଗଭୀର ଆସିବାରେ ବ୍ୟତିକ୍ରମ ଦେଖାଯାଏ ।

ଛତା ଗଭୀର ହେଲେ ସ୍ତନ୍ନରେ ଦୁଇଅର ଛାଡ଼ି ଦେଇ ଚୂଷାୟ ଅରଳ କୃତ୍ରିମ ସମ୍ବଳନ ଦ୍ଵାରା ଗର୍ଭାଧାନ କରାଇବା ଉଚିତ । ଏଥିରେ ହେବା କର୍ମ ଅନେକ ସମୟରେ ଛତା ବାରମ୍ବାର ଲୋଭଚୋରଣ ଦେଖାଯାଏ । ଏହି ସମୟରେ ଅସାବଧାନତା ହେତୁ ବୁଲାଇ ଖୁସି ଦ୍ଵାରା ସଂଗ୍ରମ ହେଲେ ଅନେକ କ୍ଷେତ୍ରରେ ନାନାଦି ଯୌନରୋଗ ସଂକ୍ରମିତ ହୁଏ ଓ ଫଳ ରହେ ନାହିଁ । ଏପରି ଅବସ୍ଥାରେ ତାଳରଙ୍ଗ ଦ୍ଵାରା ଜରାୟୁ ପରୀକ୍ଷା କରାଯାଇ ଉପଯୁକ୍ତ ଚିକିତ୍ସା ନ କଲେ ଛତା ବନ୍ଧ୍ୟା ହୋଇଯାଇ ପାରେ ।

ଗର୍ଭବତୀ ଗାଈ

ଗୋଟିଏ ୨୦୦ ରୁ ୨୫୦ କି:ଗ୍ରା: ଓଜନର ଗର୍ଭବତୀ ଗାଈ ଦୈନିକ ହାରାହାରି ୨.୫ କି:ଗ୍ରା: ସୁଖମ ମିଶ୍ରିତ ଦାନା, ପ୍ରଭୃତ କଞ୍ଚାଘାସ ଓ ନଡ଼ା ଖାଇବା ଦରକାର । ଏହା ସହିତ ପ୍ରତ୍ୟହ ୩୦ ଗ୍ରାମ ମିଶ୍ରିତ ଖନିକ ମିଶ୍ରଣ ମଧ୍ୟ ଦେବା ଉଚିତ । ଏହାଦ୍ଵାରା ମାଆ ଓ ଗର୍ଭସ୍ଥିତ ଛୁଆର ସ୍ଵାସ୍ଥ୍ୟ ଅତୁଟ ରହେ । କୃତ୍ରିମ ସମ୍ବଳନର ୧ ୧/୨ ମାସ ପରେ ଚାକରଙ୍କ ଦ୍ଵାରା ଗର୍ଭ ପରୀକ୍ଷା କରାଇ ନେବା ଉଚିତ । କାରଣ ଅନେକ ସମୟରେ ବିଭିନ୍ନ କାରଣରୁ ଗର୍ଭ ନ ଥାଇ ମଧ୍ୟ ଗାଈ ଗଭୀର ହୁଏ ନାହିଁ । ଏଥି ପାଇଁ ଉପଯୁକ୍ତ ଚିକିତ୍ସା ବ୍ୟବସ୍ଥା ଅଛି । ଗର୍ଭବତୀ ଗାଈ ପାଇଁ ଉତ୍ତମ ଘାସ ନିତୀତ ଦରକାର । ଏହାର ଅଭାବରେ ନବଜାତ ବାଛୁରୀଙ୍କୁ ନାନା ଉପସର୍ଗ ଦେଖାଯାଏ ଓ ଜନ୍ମ ପରେ ପରେ ଅଧିକାଂଶ ବାଛୁରୀ ମୃତ୍ୟୁ ମୁଖରେ ପଡ଼ନ୍ତି । ଆଜିକାଲି ସହର ତଥା ଗ୍ରାମାଞ୍ଚଳରେ ମଧ୍ୟ ଅନେକ ସମୟରେ କଞ୍ଚାଘାସ ଦୁଷ୍ଟାପ୍ୟ । ଏହାର ବିକଳ ସ୍ଵରୂପ ଚାକରଙ୍କ ପରାମର୍ଶରେ ଉପଯୁକ୍ତ ପରିମାଣର ଖାଦ୍ୟସାଗ୍ର ‘କ’ ଖାଦ୍ୟରେ ବା ଇଣ୍ଡୋପର୍ଲ ଆକାରରେ ଦିଆଯାଇପାରେ । ଗାଈ ପ୍ରସବ କରିବାର ୮/୧୦ ଦିନ ଆଗରୁ ଅନେକ କ୍ଷେତ୍ରରେ ପକ୍ଷା ବିରାଟ ଆକାର ଧାରଣ କରେ ଯେତେକ ନାହିଁ କିମ୍ବା ତା ଆଗକୁ ପୁଲିଯାଏ । ଏହା କ୍ଷତିକାରକ ନୁହେଁ । ବାଛୁରୀ ଜନ୍ମ ହେବାର ତିନି ଗୁଣି ଦିନ ଭିତରେ ଏହା ଅପେକ୍ଷା ପାପେ ଭଲ ହୋଇଯାଏ । ଗର୍ଭବତୀରେ ମଧ୍ୟ ଫାଟୁଆ ଓ ଗୋଦେହ ଟିକାଦିବିଶୁଦ୍ଧିଆ ଯାଇପାରେ । କୃମି ବିନିତ ରୋଗ ପାଇଁ ଆଜିକାଲି ଅନେକ ଉଚ୍ଚଶକ୍ତି ସମ୍ପନ୍ନ ନିରାପଦ ଔଷଧ ଉଦ୍ଭାବନ କରାଯାଇଛି । ପ୍ରତ୍ୟେକ ତିନି ଗୁଣି ମାସରେ ମନ ପରୀକ୍ଷା କରାଇ ଆବଶ୍ୟକ କ୍ଷେତ୍ର ଏପରି ଔଷଧ ଅନାୟତରେ ଦିଆଯାଇପାରେ ।

ଦୁଗ୍ଧବତୀ ଗାଈ

ଗର୍ଭବତୀ ଗାଈ ଭଳି ଗୋଟିଏ ସାଧାରଣ ସ୍ଵାସ୍ଥ୍ୟର ଦୁଗ୍ଧବତୀ ଗର୍ଭବତୀ ଗାଈ ପାଇଁ ପ୍ରତ୍ୟହ ୨ କି:ଗ୍ରା: ମିଶ୍ରିତ ସୁଖମ ଦାନା ଶୁଣ

ପ୍ରତ୍ୟେକ ୨.୫ ଲିଟର କ୍ଷାର ପାଇଁ ଅଧିକ ୧ କି.ଗ୍ରା ମିଶ୍ରିତ ଦାନା ଦରକାର । ଏହା ଛଡ଼ା ୩୦ ଗ୍ରାମ ମିଶ୍ରିତ ଖନିଜ ମିଶ୍ରଣ, ଲିଗାମିର୍ 'କ' ଓ 'ଘ' ଆଦି ଉପାଦାନ ଶକ୍ତି ଅଧିକ ରଖିବାରେ ସାହାଯ୍ୟ କରେ । ପୁଷ୍ପ ଖାଦ୍ୟ ଦେଲେ ମଧ୍ୟ ଅନେକ ସମୟରେ ଅଧିକ କ୍ଷାର ଦେଉଥିବା ଗାଈଙ୍କଠାରେ କ୍ୟାଲ୍‌ସିୟମ୍, ମାଗ୍‌ନେସିୟମ୍, ଫସ୍‌ଫରସ୍, ସୁଲ୍‌ଫର୍, ଲିଗାମିର୍ 'ଡି' ଆଦି ଅଭାବ ଜନିତ ମାଲାମକ ରୋଗ ଦେଖାଯାଏ କାରଣ ଖାଦ୍ୟରେ ଥିବା ଏହି ଖଣିଜରକ୍ଷଣ ଆଦି ଦୁର୍ଗୁ ଉପାଦାନ ପାଇଁ ଶରୀର ଦରକାର କରୁଥିବା ପରିମାଣ ସହିତ ଭାରସାମ୍ୟ ରକ୍ଷା କରିପାରେ ନାହିଁ । ଦୁଧିଆଳା ଗାଈ ଜନ୍ମ କରିବା ପରେ ପରେ ସଂସ୍ଥାନ ହେଲେ, ମୁଣ୍ଡ ବୁଲାଇ ପଡ଼ିଲେ, ଖାଇବାରେ ବ୍ୟତିକ୍ରମ ହେଲେ, କ୍ଷୀର ହଠାତ୍ କମିଗଲେ ବା ପାଗଳ ପରି ହେଲେ ଏ ଖାଦ୍ୟ ଶୁଦ୍ଧିକର ଅଭାବ ଥିବା ସନ୍ଦେହ କରାଯାଏ । ଏଥିପାଇଁ ଯଥାଶକ୍ତ ଚାକରଙ୍କ ପରାମର୍ଶ ନେବା ଉଚିତ୍ । ଦୁଗ୍ଧବତୀ ଗାଈଙ୍କଠାରେ କେଉଁ ସମୟରେ ଏପରି ରୋଗଦେଖାଦେଇପାରେ ସେଥିପାଇଁ ଓଡ଼ିଶା ପଶୁଚିକିତ୍ସା ମହାବିଦ୍ୟାଳୟର ଶେଷତ ବିଭାଗରେ ଗବେଷଣା କରାଯାଇଅଛି । ଗୋପାଳକମାନେ ଉଚ୍ଚ ବିଭାଗ ସଙ୍ଗେ ପରାମର୍ଶ କଲେ ଉପଯୁକ୍ତ ପ୍ରତିଷେଧକ ବ୍ୟବହାର ପରାମର୍ଶ ଦିଆଯିବ । ଦୁଧିଆଳା ଗାଈଙ୍କର ଆଉ ଗୋଟିଏ ବିପଜନକ ରୋଗ ହେଲା 'ଅନୁରା' । କ୍ଷୀର

ପରାଣା କରାର ୨୪ ଘଣ୍ଟା ମଧ୍ୟରେ ଉପଯୁକ୍ତ ଚିକିତ୍ସା ନ କଲେ ଚିରଦିନ ପାଇଁ ପକ୍ଷ ହୋଇଯାଏ । ଏହି ମହାବିଦ୍ୟାଳୟର ସେଣ୍ଟ୍ରାଲ କ୍ଲିନିକ୍‌ରେ ଅନୁରାଣର ପରାଣା କରି ବ୍ୟବହାରକୁ ଦେବୀର ସୁବିଦ୍ୟୋଗ୍ୟ କରାଯାଇଅଛି ।

ସବୁ ବୟସର ଚର୍ଚ୍ଚିକାଗାୟକାଙ୍କର ଆରଗୋଟିଏ ମାଲାମକ ରୋଗ ହେଲା "ଆଇଲେରିଆ" ରୋଗ । ଏହା ଟିକମାନଙ୍କ ଦ୍ୱାରା ପ୍ରସାରିତ ହୁଏ । ତେଣୁ ଏହାର ପ୍ରତିଷେଧକ ବ୍ୟବହାର ସ୍ୱରୂପ ବିଭିନ୍ନ ଟିକାମାନଙ୍କ ଔଷଧ ପ୍ରୟୋଗ କରି ଗାଈ ଗୋରୁକୁ ଟିକମୁକ୍ତ କରି ରଖିବା ଉଚିତ୍ ।

ପରିଶେଷରେ, ଆମ ରାଜ୍ୟର ଗୋପାଳକମାନଙ୍କୁ ଏତିକି ଅନୁରୋଧ ଯେ ସେମାନେ ବିଦେଶୀ ଗାଈ ପାଳନ କରି ଲାଭବାନ୍ ହେବାକୁ ଇଚ୍ଛୁକ ଥିଲେ ଉପଯୁକ୍ତ ଖାଦ୍ୟପେୟ ଛଡ଼ା ପାଞ୍ଚୋଟି ସଂଜ୍ଞାମକ ରୋଗ ଯଥା-ପାରୁଆ, ଗୋବସତ (ରିଡ୍‌ରପେକ୍), ସାହଣ, ବଜବଜିଆ ଓ ଆନଥ୍ରାକ୍‌ସ୍ ପାଇଁ ଉପଯୁକ୍ତ ବ୍ୟବଧାନରେ ପ୍ରତିଷେଧକ ଟିକା ଦେବେ । ଏହାଛଡ଼ା ବର୍ଷର କାନୁୟାରା, କୁନ୍ ଓ ସେପ୍ଟେମ୍ବର ମାସରେ ଝାଡ଼ା ପରାଣା କରି ନିର୍ଦ୍ଦିଷ୍ଟ କୂମି ନାଶକ ଔଷଧ ଦେବେ । ଅନ୍ୟାନ୍ୟ ସାମୟିକ ରୋଗ ପାଇଁ ଚାକରଙ୍କ ପରାମର୍ଶରେ ଚିକିତ୍ସା କରାଇବେ ।

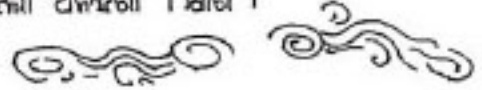

ଦାଲୁଅ ଧାନର ମୁଖ୍ୟ ଅନିଷ୍ଟକାରୀ ଯୋକ ଓ ତାର ନିରାକରଣ

ଶ୍ରୀ ଉମାକାନ୍ତ ନନ୍ଦ, ପ୍ରାଧ୍ୟାପକ
ଶ୍ରୀ ଲତୁ କିଶୋର ରଥ, ଅଧ୍ୟାପକ

ଦାଲୁଅ ଧାନରେ ସାଧାରଣତଃ କାଞ୍ଚିକା, ମାଟିଆଗୁଣ୍ଡି, ହୋମ୍‌ଲ ମାଗର୍, ପରୁମୋଡା, କେଣ୍ଡାକଟା ଭାଗିଆଆଣି । ଏମାନଙ୍କ ମଧ୍ୟରୁ ମାଟିଆଗୁଣ୍ଡି ଓ କାଞ୍ଚିକା ଯୋକ, ଦାଲୁଅ ଧାନର ବେଶି କ୍ଷତି କରିଥାଆନ୍ତି । ସମୟ ସମୟରେ ପାର ଅନୁକୂଳ ହେଲେ, କେଣ୍ଡାକଟା ଯୋକ ଧାନ ଅମଳ ପୂର୍ବରୁ କେଣ୍ଡା ଗୁଡ଼ିକ ବିଲରେ କାଟି ପକାଏ, ଯାହା ପଲରେ ଗୁଣ୍ଡାକୁ ବହୁତ କ୍ଷତି ସହିବାକୁ ପଡ଼ିଥାଏ । ଦାଲୁଅ ଧାନରେ ଯୋକ ଲାଗିବା ଚଳିଯେବାକୁ ମଧ୍ୟ ଦେଖାଯାଏ । ବିଶେଷ କରି କାଞ୍ଚିକା ଯୋକ ଚଳିଯେବାରେ ଧାନର ପ୍ରଧାନ ଶତ୍ରୁ ହୋଇଥାଏ । ଏହି ଯୋକ ଲାଗିଲେ ଗଛର ମଞ୍ଜ ପତ୍ରଟି ଶୁଖିଯାଏ ଏବଂ ଅଳ୍ପ ଜୋରରେ ଟାଣିଲେ, ଗଛରୁ ମଞ୍ଜି ପତ୍ରଟି ବାହାରି ଥାଏ । ଏହି ଆକ୍ରମଣରୁ ରକ୍ଷା କରିବା ପାଇଁ ଭଗା ବାହାରିବାର ୧୫ ରୁ ୨୫ ଦିନ ମଧ୍ୟରେ ୧୦ ଡେସିମିଲ ଚଳିଯେବାକୁ ଚରାଦ୍ୱାରା କିମ୍ବା କରୋବାନ୍ କିମ୍ବା ନୁରାଜ୍‌କିମ୍ବା ମନୋସିଲ କିମ୍ବା ପରୀଥୁଅର୍ କିମ୍ବା ପୁମିଥୁଅର୍ ୪୦ ମିଲିଲିଟର ଚରକ ବିଷକୁ ପାଣିରେ ମିଶାଇ ସ୍ତ୍ରୋୟାର ସାହାଯ୍ୟରେ ସମୟାଗ କରିବାକୁ ପଡ଼ିବ । ଡିମେକ୍ଟ୍ର ଚରକ ବିଷ ବ୍ୟବହାର କଲେ କେବଳ ୧୫ ମିଲିଲିଟର ଔଷଧ ଦରକାର ହୋଇଥାଏ । ଚରକ ବିଷ ସମୟାଗ ପରିବର୍ତ୍ତେ ଦାନାଦାର ଯୋକମରା ବିଷ ମଧ୍ୟ ସମୟାଗ କରାଯାଇ ପାରେ । ଚଳି ଯୋକବାର ୧୦ ଦିନ ପୂର୍ବରୁ ଥିମେଟ ଶେତକଟା ୧୦ ଭାଗ ବିଷଧୂବା ଦାନାଦାର ଔଷଧ ଅଧିକାରୋଗ୍ରାମ୍ କିମ୍ବା ପ୍ୟାରାଡିନ୍ ଶେତକଟା ବା ଭାଗ ବିଷଧୂବା ଦାନାଦାର ଔଷଧ ଏକ କିଲୋଗ୍ରାମ ଦୁଇଗୁଡ଼ ଗ୍ରାମ ହିସାବରେ ୧୦ ଡିସିମିଲ ଚଳିଯେବାରେ ପକାଇଥାଏ । ଦାନାଦାର ବିଷ ସମୟାଗ ପଲରେ ସାଧାରଣତଃ ଚଳିଯେବାରେ ଗଛ ବିଲିନ ରକମର ଯୋକର ଆକ୍ରମଣରୁ ରକ୍ଷା ପାଇଥାଏ ।

ଧାନ ଚଳିଯେବାକୁ ଉପାଦିବା ପରେ ଗହାକୁ ଗୋଇବା ପୂର୍ବରୁ ଦାନାଦାର ଚରକକୁ ରାସାୟନିକ ଯୋକମରା ଔଷଧ ଦ୍ୱାରା ସହୁତ କରାଯାଇଥାଏ । ଧାନଚଳିକୁ ଉପାଦିବା ପରେ ସ୍ତ୍ରୋମେ ଚରକ ଅଂଶକୁ ପାଣି ଦ୍ୱାରା ପରିଷ୍କାର ଭାବରେ ଧୁଆଯାଏ । ଚରାଦ୍ୱାରା କିମ୍ବା କରୋବାନ୍ ଶେତକଟା ୨୦ ଭାଗ ଚରକ ବିଷ ଚରକ ବିଷକୁ ଏକ ଲିଟର ପାଣିରେ ୧ ମିଲିଲିଟର ହିସାବରେ ମିଶାଇ ସେହି ବିଷ ମିଶ୍ରିତ ପାଣିରେ ଧାନ ଚଳିତ ଚରକ ଅଂଶକୁ ଆଠରୁ ଦଶ ଘଣ୍ଟା ଧର୍ଯ୍ୟତ ରୁଟାଇ ରଖାଯାଏ । ଗହାପଲେ ଧାନଚଳି ଗୁଡ଼ିକ ବିଲରେ ଗୋଇବାକୁ ନିଆଯାଏ । ଏ ପଦ୍ଧତି ଅନୁସରଣ କଲେ ଧାନ ପଲ ସମୟ ଏକ ମାସ ପର୍ଯ୍ୟନ୍ତ କାଞ୍ଚିକା, କାଞ୍ଚିକା ଓ ହୋମ୍‌ଲ ମାଗର୍ ଯୋକ ଦାରୁ ରକ୍ଷା କରାଯାଇ ପାରେ ।

ଧାନ ଚଳି ଗୁଡ଼ିକ ବିଲରେ ଗୋଇଲା ପରେ, ଯେତେବେଳେ ସେଥିରୁ ପିଲ ବାହାରେ, ସେହି ଅବସ୍ଥାରେ ଧାନରେ କାଞ୍ଚିକା ଯୋକ ଦେଖାଯାଆନ୍ତି । ଏହି ଯୋକ ଲାଗିଲେ, ପିଲ ଶୁଖିଯାଏ ଏବଂ ଅଳ୍ପତ ପିଲକୁ ଟାଣିଲେ, ଚାହା ସହଜରେ ଉପୁଡ଼ି ଥାଏ । ଏହି ଯୋକ ପରବର୍ତ୍ତୀ ଅବସ୍ଥାରେ ଧାନକେଣ୍ଡା ବାହାରିବା ସମୟରେ ମଧ୍ୟ ଚାଲି । ଏ ସମୟରେ ଏହି ଯୋକ ଲାଗିଲେ ଆକ୍ରାନ୍ତ ଧାନ କେଣ୍ଡା ଶୁଖିଯାଏ ଓ ଧଳା ଦିଶେ । ଧାନବିଲକୁ ଇନ୍ଧ୍ୟ କଲେ ଏ ପ୍ରକାରର ବହୁତ କେଣ୍ଡା ଦେଖିବାକୁ ମିଳେ । ଏହି ଧାନକେଣ୍ଡାକୁ ଟାଣିଲେ ଚାହା ମଧ୍ୟ ସହଜରେ ଉପୁଡ଼ି ଥାଏ । ଆକ୍ରାନ୍ତ କେଣ୍ଡାର ଉକ୍ତ ଧାନ ଶୁଖି ଅଗାଡ଼ି ହୋଇଯାଏ । ଏହି ଯୋକ ଆକ୍ରମଣ କଲେ ସାଧାରଣତଃ ଗୁଣ୍ଡାକୁ ସହୁତ କ୍ଷତି ସହିବାକୁ ପଡ଼େ । ବୈଜ୍ଞାନିକ ଗବେଷଣା ଅନୁଯାୟୀ ଯଦି ସ୍ତ୍ରୋମେ ଚଳିଯିବା ଧାନ ବିଲରେ ଶେତକଟା ୫ ଭାଗ ଆକ୍ରାନ୍ତ ପିଲ ଦେଖାଯାଏ, ତେବେ କାଟନାଖକ ଔଷଧର ବ୍ୟବହାର ନିଶ୍ଚିତ ରୂପେ ହୋଇଥାଏ । ଏହି ସମୟରେ ଯଦି ଆବଶ୍ୟକ ଔଷଧ ସମୟାଗ କରା ନ ଯାଏ, ତେବେ ସ୍ତ୍ରୋମେ ଶେତକଟା ୭୦ରୁ ୮୦ ଭାଗ ଧାନଗଛ ନଷ୍ଟ ହୋଇଯାଏ ଓ ଗୁଣ୍ଡାକୁ ନିଶ୍ଚିତ ଭାବରେ କ୍ଷତି ସହିବାକୁ ପଡ଼ିଥାଏ । ମାତ୍ର ଯୋକ ଆକ୍ରମଣ ଯୋଗୁଁ ଯଦି ଆକ୍ରାନ୍ତ ପିଲ ଶେତକଟା ୫ ଭାଗରୁ କମ୍ ଥାଏ, ତେବେ ସେହି କ୍ଷେତ୍ରରେ କାଟନାଖକ ଔଷଧ ବ୍ୟବହାର ନାକରନକରୁ ନାହିଁ । ଏଣୁ ସମୟୋପଯୋଗୀ ଔଷଧ ବ୍ୟବହାର କରିବା ନିତ୍ୟ ଅବଶ୍ୟକ ଅଟେ । ଏ ପ୍ରକାର ଯୋକର ଦମନ ପାଇଁ ବିଲିନ ସମୟାଗ ଚରକ ବିଷ ଯଥା ଇକାଲ୍‌ସ ଶେତକଟା ୨୫ ଭାଗ ଚରକ ବିଷ, କିମ୍ବା ଚରାଦ୍ୱାରା ଶେତକଟା ୨୦ ଭାଗ ବିଷ କିମ୍ବା ନୁରାଜ୍‌କିମ୍ବା ଶେତକଟା ୪୦ ଭାଗ ଚରକ ବିଷ କିମ୍ବା ଡିମେକ୍ଟ୍ର ଶେତକଟା ୧୦୦ ଭାଗ ଚରକ ବିଷ ଆଦି ସମୟାଗ କରାଯାଇଥାଏ । ଏକର ସ୍ତ୍ରୋମେ ୧୫୦-୨୦୦ ଲିଟର ପାଣିରେ ଇକାଲ୍‌ସ ୪୦୦, ମିଲିଲିଟର କିମ୍ବା ନୁରାଜ୍‌କିମ୍ବା ୪୦୦ ମିଲିଲିଟର କିମ୍ବା ପୁମିଥୁଅର୍ ୩୦୦ ମିଲିଲିଟର କିମ୍ବା ଡିମେକ୍ଟ୍ର ୧୫୦ ମିଲିଲିଟର ମିଶାଇ ଧାନ ବିଲରେ ସ୍ତ୍ରୋ କରାଯାଇଥାଏ । ଯୋକମରା ଔଷଧ ସ୍ତ୍ରୋ କଲାବେଳେ, ଯେପରି ଗଛର ସମସ୍ତ ଅଂଶରେ ଔଷଧ ପଡ଼େ, ସେ ବିଷୟରେ ସାବଧାନ ହେବା ଆବଶ୍ୟକ ନଚେତ୍ ଔଷଧର ସ୍ତ୍ରୋକ ଠିକ୍ ରୂପେ ପରିଲକ୍ଷିତ ହୁଏ ନାହିଁ ଏବଂ ଆମେ ଠିକ୍ ଉପକରଣ ପାଇ ପାରିବା ନାହିଁ ।

କାଞ୍ଚିକା ଯୋକ ପାଇଁ ଦାନାଦାର ବିଷ ମଧ୍ୟ ସମୟାଗ କରାଯାଇପାରେ । ଏଥିପାଇଁ କେ ନିୟତ ସ୍ତ୍ରୋମେ ଚଳିଯିବା ପୂର୍ବରେ ଆବଶ୍ୟକ । ଦାନାଦାର ବିଷ ପକାଇବା ସମୟରେ ବିଲରେ ସମୟ ଏକ

ଇଚ୍ଛା ପାଣି ରହିବା ଦରକାର । ଏହି ବିଷୟ ସାଧାରଣତଃ ଧ୍ୟାନରେ କେଣା ବହାରିବା ପୂର୍ବରୁ ଦିଆଯାଏ । ଏକର ପ୍ରତି ପାଞ୍ଚରାତ୍ରନ୍ ଶତକଟା ୩ ଭାଗ ଦାନାଦାନ ବିଷ) ୧୨ କିଲୋଗ୍ରାମ୍ କିମ୍ବା ଥିମେଟ୍ ଶତକଟା ୧୦ ଭାଗ ଦାନାଦାନ ବିଷ) କିଲୋଗ୍ରାମ୍ ଧ୍ୟାନ ବିଲରେ ବୁଣି ଦିଆଯାଏ । ମାତ୍ର ଏହି ବିଷ ପ୍ରୟୋଗ କରାଯିବାର ୬ରୁ ୬ ଦିନ ପର୍ଯ୍ୟନ୍ତ ବିଲରେ ସାମାନ୍ୟ ପାଣି ରହିବା ଆବଶ୍ୟକ । ଆଉ ଗୋଟିଏ କଥା ହେଲା, ଯେଉଁ ଅଞ୍ଚଳରେ କାଣ୍ଡବିକ୍ଷା ଯୋକ ବେଶି ପରିମାଣରେ ଦେଖାଯାଆନ୍ତି, ସେସବୁ ଅଞ୍ଚଳରେ କାଣ୍ଡବିକ୍ଷା ଯୋକ ପାଇଁ କିଛି ନିରୋଧ ଶକ୍ତିଧୂବା ଧ୍ୟାନ କିସମ ଗୁଣ କରିବା ଉଚ୍ଚ । ଏ ପ୍ରକାରର ଧ୍ୟାନ ଗୁଡ଼ିକ ହେଲା ଗହା, ପାଣିକାଟ, ଗୌରା ଭତ୍ୟାଦି ।

କାଣ୍ଡବିକ୍ଷା ଯୋକ ଛତା, ମାଟିଆଗୁଣ୍ଡି ଯୋକ ମଧ୍ୟ ଦାକ୍ଷିଣ୍ୟ ଧ୍ୟାନର ଏକ ପ୍ରଧାନ ଶକ୍ତି । ଅନୁକୂଳ ପାଗ ହେଲେ ଏ ପ୍ରକାର ଯୋକ ଏହିଭଳି ଓ ମେ ମାସରେ ବେଶା ପରିମାଣରେ ଲାଗନ୍ତି । ଏମାନେ ଗଛମୂଳରେ ଲାଗନ୍ତି । ଏମାନଙ୍କର ଦେହର ରଙ୍ଗ ମାଟିଆ ବା ବାଦାମୀ । ଏମାନେ ଗଛ ମୂଳରୁ ଖାଦ୍ୟ ପଦାର୍ଥ ଶୋଷି ନିଅନ୍ତି, ଯାହା ଫଳରେ ଗଛ ହଳଦିଆ ପଡ଼ି ମରିଯାଏ । ଆକ୍ରାନ୍ତ କିଆରୀର ମଝିରେ ଚକଟା ଚକଟା ହୋଇ ଗଛ ଶୁଖିଯାଏ ଓ ଛମଶାଃ ସମୁଦାୟ କିଆରୀ ଶୁଖିଯାଏ । ଚା'ଛତା ମାଟିଆଗୁଣ୍ଡି ଯୋକ ଚିନି ପ୍ରକାରର ଚୁରାଶୁକନିଚ ରୋଗ ବିସ୍ତାର କରିଥାଆନ୍ତି । ସାଧାରଣତଃ ଅଧିକ ଅମଳକ୍ଷମ ଧ୍ୟାନ ଫସଲର ଏହି ଯୋକ ବେଶା କ୍ଷତି କରିଥାଏ । କାରଣ ଏହି ଫସଲରେ ଅଧିକ ପରିମାଣର ଯବକ୍ଷାରଗାନ ଲାଗି ଯାଏ ବ୍ୟବହାର ହେଉଥିବାରୁ ଗଛଗୁଡ଼ିକର କାଣ୍ଡ ଅପେକ୍ଷାକୃତ ନରମ ହୋଇଯାଏ ଓ ପ୍ରତିଗଛରୁ ଆବଶ୍ୟକତା ଠାରୁ ଅଧିକ ପିଲ ବାହାରି ସଜମୂଳ ଘଷ ହୋଇଥାଏ । ଏହି ଘଷ ଅବସ୍ଥା ଓ ନରମ କାଣ୍ଡ ଯୋଗୁଁ ମାଟିଆଗୁଣ୍ଡି ଯୋକର ଅର୍ଦ୍ଧକ ଓ ପୂର୍ଣ୍ଣାଙ୍ଗ ଯୋକ ବହୁତ ପରିମାଣରେ ଦେଖାଯାଆନ୍ତି । ସାଧାରଣତଃ ଦୁଇ କିସମର ମାଟିଆଗୁଣ୍ଡି ଯୋକ ଦେଖାଯାଇଥାଏ ଯଥା— ପୂର୍ଣ୍ଣ ଚେଣାଯୁକ୍ତ ଓ ଅର୍ଦ୍ଧ ଚେଣାଯୁକ୍ତ । ପୂର୍ଣ୍ଣ ଚେଣା ଥିବା ଯୋକ ସହଜରେ ଏକ ସ୍ଥାନରୁ ଅନ୍ୟ ସ୍ଥାନକୁ ଭଡ଼ି ଯାଇପାରେ ଓ ନୂତନ ସ୍ଥାନରେ ଧ୍ୟାନଗଛକୁ ଆକ୍ରାନ୍ତ କରିଥାଏ । ସାଧାରଣତଃ ମାତ୍ର ମାଟିଆଗୁଣ୍ଡି ଯୋକ ଥରକେ ୨୦୦ରୁ ୩୦୦ ପର୍ଯ୍ୟନ୍ତ ଧବା ଧବା ଅଣ୍ଡା ପତ୍ର ମୂଳରେ ଦେଇଥାନ୍ତି, ୮ରୁ ୧୦ ଦିନ ମଧ୍ୟରେ ଅଣ୍ଡାପୁଟି ଅର୍ଦ୍ଧକ ବାହାରେ ଓ ୧୫ ଦିନ ମଧ୍ୟରେ ଅର୍ଦ୍ଧକ, ପୂର୍ଣ୍ଣାଙ୍ଗ ଅବସ୍ଥାରେ ପହଞ୍ଚେ, ମାଟିଆଗୁଣ୍ଡି ଯୋକ ୧୮ରୁ ୪୭ ଦିନ ପର୍ଯ୍ୟନ୍ତ ବଢ଼ିଥାଏ । ଏହି ଯୋକକୁ ନିୟନ୍ତ୍ରଣ କରିବା ପାଇଁ ନିମ୍ନଲିଖିତ କେତେଗୋଟି ବିଷୟ ପ୍ରତି ଦୃଷ୍ଟି ଦେବା ଏକାନ୍ତ ଆବଶ୍ୟକ ।

୧. ପ୍ରଥମତଃ ମାଟିଆଗୁଣ୍ଡି ଯୋକ ପ୍ରତିରୋଧକ ଶକ୍ତି ଥିବା ବିଭିନ୍ନ କିସମର ଧ୍ୟାନ ଗୁଣ କରିବା ଦରକାର । ସେ ଗୁଡ଼ିକ ହେଲା ୧୩୫ ଦିନରେ ଅମଳ ହେଉଥିବା ଭତୟ ଓ ଗୌରା, ୧୨୦ ଦିନରେ ଅମଳ ହେଉଥିବା କୟା, ୧୪୦ ଦିନରେ ଅମଳ ହେଉଥିବା ପ୍ରତାପ ଓ ସି.ଆର. ୫୭, ଏମ୍. ଆର. ୧୫୨ ଇତ୍ୟାଦି । ଏହାଛଡ଼ା ତ୍ରିବେଣୀ କିସମର ଧ୍ୟାନ ମଧ୍ୟ ଗୁଣ କରାଯାଇପାରେ ।
୨. ଧ୍ୟାନ ରୋଇବା କାର୍ଯ୍ୟ ଜାଣୁଆରୀ ୧୫ ଚାରିଖ ପୁଣା ହେବା ଏକାନ୍ତ ।
୩. ଧ୍ୟାନବିଲରେ ମଝିରେ ମଝିରେ ପାଣି ମତାଇବା ଓ ପୁଣି ମଝିରେ ମଝିରେ ଶୁଖିବା କରିଦେବା ଆବଶ୍ୟକ ।
୪. ଧ୍ୟାନବିଲକୁ ଯାଗ ପ୍ରତିଦିନ ଗଛମୂଳକୁ ଲକ୍ଷ୍ୟ କରିବା ଦରକାର । ବିଭିନ୍ନ ବୈଜ୍ଞାନିକ ଗବେଷଣାରୁ ଜଣା ପଡ଼ିଛି ଯେ, ପ୍ରତି ଗଛ ମୂଳରେ ଯଦି ୫ରୁ ୧୦ଟି ଅର୍ଦ୍ଧକ କିମ୍ବା ପୂର୍ଣ୍ଣାଙ୍ଗ ଯୋକ ଦେଖାଯାଏ, ତେବେ ସଙ୍ଗେ ସଙ୍ଗେ ଯୋକମତା ବିଷଦ୍ୱାରା ଚାହାର ନିରାକରଣ କରିବା ଆବଶ୍ୟକ ନଚେତ୍ ଧ୍ୟାନଗୁଣ୍ଡି ସମ୍ପୂର୍ଣ୍ଣରୂପେ କ୍ଷତିଗ୍ରସ୍ତ ହୋଇଥାଏ ।
୫. ବିଲକୁ କାତୁଆ କରିବା ସମୟରେ ଏକର ପ୍ରତି ୪୦ କିଲୋଗ୍ରାମ୍

ହିସାବରେ ନିମ୍ନ ପିଡ଼ିଆ ଦେଲେ, ଏହି ଯୋକ ଆକ୍ରମଣକୁ ଦମନ କରାଯାଇପାରେ । ଏହି ଯୋକ ସାଧାରଣତଃ ଧ୍ୟାନଫସଲରେ ଗୋଟିଏ ରଗୁରେ ୩ ଥର ଜୀବନଚକ୍ର ସମ୍ପୂର୍ଣ୍ଣ କରେ । ଦ୍ୱିତୀୟ ପାକ ଅବସ୍ଥାରେ ଯୋକମତା ଔଷଧ ପ୍ରୟୋଗ କଲେ ଦୁଫଳ ମିଳିଥାଏ । ଏହି ଯୋକ ଦମନ ପାଇଁ ମାତ୍ର କେତେଗୋଟି ବିଷ ପ୍ରୟୋଗ କରାଯାଏ । ସମସ୍ତ ପ୍ରକାରର ବିଷ ଔଷଧ ଏହି ଯୋକ ଦମନ କରିପାରେ ନାହିଁ ଯଥା—ଲକାଇକ୍ୱ, ମେଟାସିଡ, ଡିମେଜିନ୍, ପାଲିଥୁଅନ୍, ସୁମିଥୁଅନ୍ ଓ ଚାୟାସିନନ୍ ଭତ୍ୟାଦି ତରଳ ବିଷ ପ୍ରୟୋଗ କଲେ ପ୍ରଥମ ସପ୍ତାହ ପର୍ଯ୍ୟନ୍ତ ଯୋକ ପରିମାଣ କମିଯାଏ କିନ୍ତୁ ଚା'ପରେ ଯୋକ ସଂଖ୍ୟା ପୂର୍ଣ୍ଣ ସଂଖ୍ୟା ଅପେକ୍ଷା ଯଥେଷ୍ଟ ଗୁଣରେ ବୃଦ୍ଧି ପାଇଥାଏ । କାରଣ ଏସବୁ ଔଷଧ ମାତ୍ର ମାଟିଆଗୁଣ୍ଡି ଯୋକର ଅଣ୍ଡା ଦେହର କ୍ଷମତାକୁ ବହୁ ଗୁଣରେ ବଢ଼ାଇ ଦିଏ ଓ ବୁଦ୍ଧିଅର୍ଥୀମାନେ, ଯେକି ମାଟିଆଗୁଣ୍ଡି ଯୋକକୁ ଖାଆନ୍ତି ସେମାନଙ୍କ ସଂଖ୍ୟା ବି କମିଯାଏ । ଏଣୁ ଉପର ଲିଖିତ ଯୋକମତା ଔଷଧର ପ୍ରୟୋଗ ଫଳରେ ଦୁଫଳ ମିଳିଥାଏ । ମାତ୍ର କାର୍ବୋରିଲ୍ କଳସେଟିଚ ଗୁଣ୍ଡ ଏକର ପ୍ରତି ୧ କିଲୋଗ୍ରାମ୍, କିମ୍ବା ନୁଭାଜିନ୍ ଚରକବିଷ ଏକର ପ୍ରତି ୪୦୦ ମିଲିଲିଟର କିମ୍ବା ମନୋସିଲ୍ ଚରକବିଷ ଏକର ପ୍ରତି ୪୦୦ ମିଲିଲିଟର କିମ୍ବା କୋଲୋଲ୍ ଚରକବିଷ ଏକର ପ୍ରତି ୪୦୦ ମିଲିଲିଟର କିମ୍ବା ତରକ୍ତାନ୍ ଚରକବିଷ ଏକର ପ୍ରତି ୪୦୦ ମିଲିଲିଟର କିମ୍ବା ନୁଭାଜିନ୍ ଚରକବିଷ ଏକର ପ୍ରତି ୧୫୦ ମିଲିଲିଟର, ୧୮୦-୨୦୦ ଲିଟର ପାଣିରେ ମିଶାଇ ଗଛମୂଳକୁ ସ୍ତ୍ରୋ କଲେ ପ୍ରତିକାର ମିଳିଥାଏ । ପାଞ୍ଚରାତ୍ରନ୍ ଶତକଟା ୩ ଭାଗ ଦାନାଦାନ ବିଷ ଏକର ପ୍ରତି ୧୨ କିଲୋଗ୍ରାମ୍ ହିସାବରେ ପ୍ରୟୋଗ କଲେ ମାଟିଆଗୁଣ୍ଡି ଯୋକକୁ ଦମନ କରାଯାଇପାରେ କିନ୍ତୁ ଏଥିରେ ବେଶା ଖର୍ଚ୍ଚ ହୋଇଥାଏ ।

ଏହାଛଡ଼ା ସମୟ ସମୟରେ ଦାକ୍ଷିଣ୍ୟ ଧ୍ୟାନରେ ପତ୍ରମୋଟା ଯୋକ ଲାଗିଥାଏ । ଏହି ଯୋକ ଲାଗିଲେ ଧ୍ୟାନ ପତ୍ରଗୁଡ଼ିକ ଦୁଇ କଟକୁ ଯୋଡ଼ି ହୋଇଯାଏ । ଏହି ଯୋକର ସବୁଜ ଦିଗକୁ ଆ ପତ୍ରମୋଟା ମଧ୍ୟରେ ରହି ପତ୍ରର ସବୁଜ ଅଂଶକୁ ଖାଇଯାଆନ୍ତି ଓ ଶେଷରେ ପତ୍ରଟି କାଗଜ ପରି

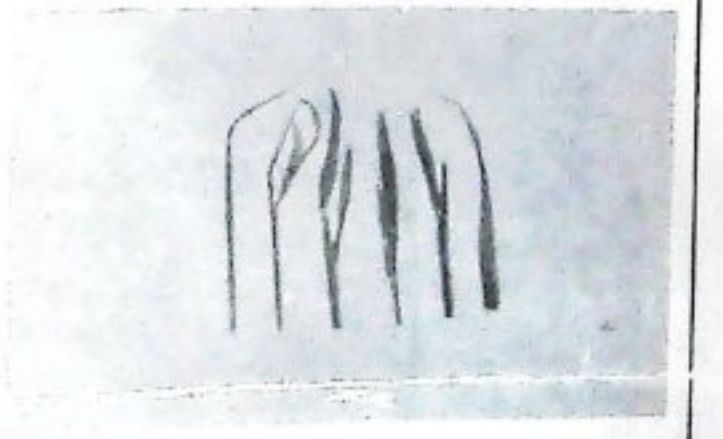

ପତଳା ଓ ଧଳା ହୋଇଯାଏ । ଏହି ଯୋକକୁ ଦମନ କରିବା ପାଇଁ ନୁଭାଜିନ୍ ଶତକଟା ୧୦୦ ଭାଗ ଚରକବିଷ ଏକର ପ୍ରତି ୧୫୦ ମିଲିଲିଟର କିମ୍ବା ଲକାଇକ୍ୱ ଶତକଟା ୨୫ ଭାଗ ଚରକବିଷ ୩୦୦-୩୫୦ ମିଲିଲିଟର କିମ୍ବା ନୁଭାଜିନ୍ ଶତକଟା ୪୦ ଭାଗ ଚରକବିଷ ୩୫୦-୪୦୦ ମିଲିଲିଟର, ୧୮୦-୨୦୦ ଲିଟର ମିଶାଇ ସ୍ତ୍ରୋ କରିବା ଦରକାର । ଏହାଛଡ଼ା ସମୟ ସମୟରେ ଦାକ୍ଷିଣ୍ୟ ଧ୍ୟାନରେ କେଣାକଟା ଯୋକର ଆକ୍ରମଣ ଭୟଙ୍କର ପରିସ୍ଥିତି ସୃଷ୍ଟି କରିଥାଏ । ଏହି ଯୋକ ଲାଗିଲେ ଧ୍ୟାନକେଣା ଗୁଡ଼ିକ କାଟି ପକାନ୍ତି । ଏମାନେ ଦିନରେ

ଦେଖାଯାଆନ୍ତି ନାହିଁ କିନ୍ତୁ ଦିନରେ ଜଣା ହୋଇଥିବା ଧାନକେଣ୍ଡା ଗୁଡ଼ିକ ବିଲରେ ଦେଖାଯାଏ । ସାଧାରଣତଃ ଏହି ଧାନକେଣ୍ଡା ଜଣା ହେବା କାମ, ପୋକ ଦୂରୀକାରୀ ହୋଇ ପୁରୀରାଜ୍ୟମାନେ ବିଶ୍ୱାସ କରି ପାରନ୍ତି ନାହିଁ । ଏମାନଙ୍କୁ ଦମନ କରିବା ପାଇଁ ସହ୍ୟା ସମୟର ଠିକ୍ ପୂର୍ବରୁ କିମ୍ବା ଉପରବେଳା ମାଲୀଥୁଆନ୍ ଶତକଡା ୫ ଭାଗ ବିଷ ଥିବା ଗୁଣ୍ଡ ଏକର ପ୍ରତି ୧୦ କିଲୋଗ୍ରାମ୍ କିମ୍ବା କାରୁବାରିକ୍ ଢଳସେତିତ ଗୁଣ୍ଡ ଏକର ପ୍ରତି ଏକ କିଲୋଗ୍ରାମ୍ ୨୦୦ ଭିତର ପାଣିରେ ମିଶାଇ ସ୍ତେ କରିବା ଆବଶ୍ୟକ । ଏହାଛଡା ନୁରାନ୍ ଚେକବିଷ ୧୫୦ ମିଲିଲିଟର କିମ୍ବା ମାଲୀଥୁଆନ୍ ଚେକବିଷ ୪୫୦ ମିଲିଲିଟର ଏକର ପ୍ରତି ୨୦୦ ଭିତର ପାଣିରେ ମିଶାଇ ସହ୍ୟା ସମୟରେ ସ୍ତେ କଲେ, ସୁପଲ ମିଳିଥାଏ । ଧାନ ଗଛେ ପ୍ରାୟ ୨ ମାସ ପର୍ଯ୍ୟନ୍ତ ବେଳେବେଳେ ବିରିହା ଓ ହୋଇଲ ମାଗର୍ ଆକ୍ରମଣ ଦେଖାଦେଇଥାଏ । ବିରିହା ପୋକ ଆକ୍ରମଣ ଫଳରେ ପତ୍ରର ଚେକାଗରୁ ୦.୩ ୦.୩ ସରୁକ ଅଂଶ ନ ଥାଏ ଓ ସେହି ଜାଗା କାଗଜ ପରି ପତଳା ହୋଇଯାଏ । କିନ୍ତୁ ହୋଇଲ ମାଗର୍ ଆକ୍ରମଣ ଫଳରେ ପତ୍ରର ଦୁଇ କଡରେ ଇନା ଇନା ଧଳା ଚିତ୍ତ ଦେଖାଯାଏ । ଏହି ପୋକ ସବୁଧଳା ଦେଖାଯାଇଥିବା ଛାନ ମାନବରୁ ପତ୍ରର ସରୁକ ଅଂଶକୁ ଖାଇ ଦିଅନ୍ତି । ଏମାନଙ୍କର ନିରାକରଣ ପାଇଁ ନୁରାନ୍ ଚେକବିଷ ୨୫୦ ମିଲିଲିଟର କିମ୍ବା ଇକାଲକ୍ସ ଚେକ ବିଷ ୩୦୦-୩୫୦ ମିଲିଲିଟର କିମ୍ବା କାରୁବାରିକ୍ ଗୁଣ୍ଡ ଏକର ପ୍ରତି ୧ କି.ଗ୍ରା. ୨୦୦ ଭିତର ପାଣିରେ ମିଶାଇ ସ୍ତେ କରିବା ଆବଶ୍ୟକ ।

କର୍କଟରୋଗ ଉପଶମ ପାଇଁ ସଦାବିହାରୀ ଗଛ

ସଦାବିହାରୀ ଗଛର ଜନୁସକୀ ଆର୍ତ୍ତକାର ମାତାଗାଧା ଦ୍ୱାପରେ ବୋଲି ଜଣାଯାଇଛି । ପୂର୍ବେ ଏହା ମଧୁମେହ ରୋଗ ଉପଶମ ପାଇଁ ବ୍ୟବହାର କରାଯାଇଥିଲା । ମାତ୍ର ଏବେ ଏଥିରେ କର୍କଟ ରୋଗ ନିରୋଧୀ ଶକ୍ତିଥିବା କଥା ଆବିଷ୍କାର କରାଯାଇଛି । କାନଡାର କେତେକଶ ଚିକିତ୍ସାକର୍ମୀଙ୍କ କହିବା ଅନୁଯାୟୀ ଏହାର ପତ୍ରର ରସ ରକ୍ତକର୍ମଣ ରୋଗ ଉପଶମ କରିବାର ସହାୟକ ହୋଇ ପାରିବ । ସଦାବିହାରୀ ପତ୍ରରୁ ଭିନିକ୍ରିଷ୍ଟିନ୍ ଓ ଭିନିକାଲିକୋଲୋକ୍ୱାକ୍ଟିନ୍ ନାମକ ଦୁଇଟି ଔଷଧ ପ୍ରସ୍ତୁତ କରାଯିବ, ଯାହାକି ଋଣ କର୍କଟ ରୋଗ ପାଇଁ ବେଶ୍ ଫଳପ୍ରସ୍ତ ହୋଇ ପାରିବ ।



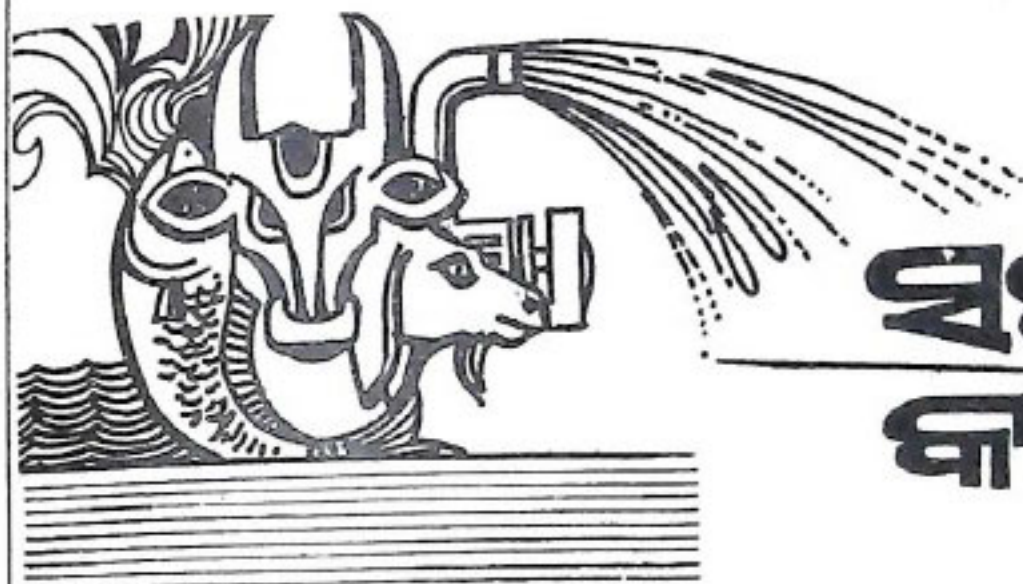

ସ୍ୱଚ୍ଛତା କାହାଣୀ

ଦକ୍ଷିଣା ନୂଆଗାଁ

ଅଧ୍ୟାପକ ଇନ୍ଦ୍ରନାରାୟଣ କର
ନିର୍ଦ୍ଦେଶକ, ବୃନ୍ଦାବନୀ କାର୍ଯ୍ୟକ୍ରମ

ପିପିଲି ବୃକର ପୋପରଣା ପଞ୍ଚାୟତ ଅନ୍ତର୍ଗତ ଦକ୍ଷିଣା ନୂଆଗାଁ ଗୋଟିଏ ଛୋଟ ଗାଁ । ଗାଁର ଦକ୍ଷିଣ ଦିଗରେ ବହିଯାଉଛି ଏକିହାସିକ

ବନ୍ୟା ଛାଗି ବର୍ଷାଦିନେ ସବୁ ଫସଲ ନଷ୍ଟ ହୋଇଯାଏ । ଦୂର୍ଗନ୍ଧରେ ନଦୀର ଅବସ୍ଥିତି ଛାଗି ସେ ଗାଁକୁ କୌଣସି ସରକାରୀ କର୍ମାଗାରା ଯିବାକୁ ଇଚ୍ଛାକରନ୍ତି ନାହିଁ ।

ଗାଁର ପରିବାର ସଂଖ୍ୟା କ୍ଷାପିତ । ସେମାନଙ୍କ ଭିତରୁ ବ୍ରାହ୍ମଣ ଚିରିଣ ଘର, ଗରତ ଦୁଇ ଘର ଓ ଅବଶିଷ୍ଟ ଅଠେଇଶ ଘର ହରିଜନ । ଗାଁ ସମୁଦାୟ ଜମି ପରିମାଣ ଗ୍ରାସ୍ୟ ଦେବତା ଏକର । କିନ୍ତୁ ଦୁଃଖର କଥା ବର୍ଷାଦିନେ ବଡ଼ ପାଣି ଆସି ଏକାଦିକ୍ରମେ ୧୫ ଠାରୁ ୨୫ ଦିନ ପର୍ଯ୍ୟନ୍ତ ବିଲକୁ ବୃକର ରଖୁଥିବାରୁ କୌଣସି ଫସଲ ହୁଏ ନାହିଁ । ଶାବ ଓ

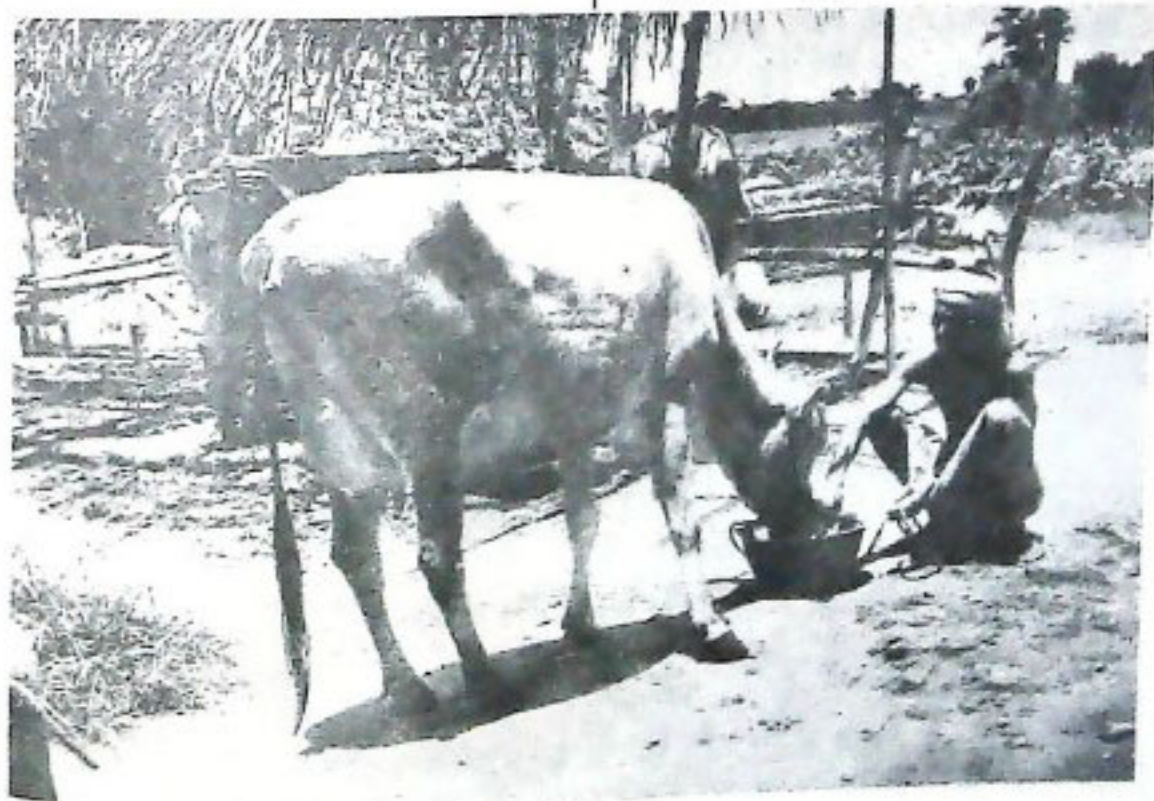

ଦୟାଳତା । ପିପିଲି ଠାରୁ କଟଣା ରାସ୍ତାରେ ମଠସାହି ପର୍ଯ୍ୟନ୍ତ ଯାଇ ସେଠାରୁ ଗହାଣ ପଟକୁ ଗ୍ରାସ୍ୟ ଅଧ କିଲୋମିଟର ଗଲେ ନଦୀ ପାର ହୋଇ ଗ୍ରାମକୁ ଯିବାକୁ ହେବ । ନଦୀଟି ଗାଁ ଲୋକଙ୍କର ଯେତିକି ଉପକାର କରେ, ଅପକାର ମଧ୍ୟକମ୍ କରେ ନାହିଁ । ବାରଣ ଏକେଟ

ଖିରାଦିନେ କଳସେନର ସୁବିଧା ନଥିବାରୁ ଲୋକମାନେ କୌଣସି ଫସଲ କରିବା ପାଇଁ ସକ୍ଷମ ହେଉ ନଥିଲେ । ଫଳରେ ସେମାନଙ୍କର ଅବସ୍ଥା ଦିନକୁ ଦିନ ଶୋଚନୀୟ ହୋଇ ଯାଉଥିଲା । ଏପରିକି ପାଞ୍ଚ/ସଅ ଏକର ପର୍ଯ୍ୟନ୍ତ ଜମି ଥିବା ପରିବାର ମଧ୍ୟ ବେତାଏ ରେଖାଏଁ ଶାବବାକୁ

ପାଇଁ ନଥିଲେ, ଉଭୟ ହରିଜନ ଓ ସର୍ବୋତ୍ତମ ସମସ୍ତେ ଏକପ୍ରକାର ଅସୁବିଧା ଭୋଗୁଥିଲେ ।

ସମସ୍ୟା ସମାଧାନ ଦିଗରେ ଉଦ୍ୟମ

ଏହି ଗ୍ରାମର କେତେକ ଯୁବକ ଆମ ବିଶ୍ୱବିଦ୍ୟାଳୟକୁ ଆସି ସେମାନଙ୍କୁ ସାହାଯ୍ୟ କରିବା ପାଇଁ ଅନୁରୋଧ କରିଥିଲେ । ଫଳରେ ବିଶ୍ୱବିଦ୍ୟାଳୟର ବିଶେଷଜ୍ଞମାନେ ସେ ଗ୍ରାମକୁ ଯାଇ ଲୋକମାନଙ୍କ ସହିତ ଆଲୋଚନା କରି ସେମାନଙ୍କର ସମସ୍ୟା ବିଷୟରେ ଅନୁଧ୍ୟାନ କଲେ । ବିଶେଷ କରି ଅଧ୍ୟାପକ ଲକ୍ଷ୍ମୀନାରାୟଣଙ୍କର, ଅଧ୍ୟାପକ କମଳାକ୍ଷ ମାଲତି, ରବିନ୍ଦ୍ରନାଥ ରାଜ ଓ ଆର୍ତ୍ତତ୍ରାଣ ଦାସ ଗ୍ରାମର ସର୍ବବିଧି ଭଲଟି ପାଇଁ ଲୋକମାନଙ୍କ ସହିତ ନାନାଦି ଦିଗରୁ ଆଲୋଚନା କରି ଏକ ଯୋଜନା ପ୍ରସ୍ତୁତ କଲେ । ସେହି ଗ୍ରାମର ରବିନ୍ଦ୍ରନାଥ ଦାସ, ଭିକାରୀଚରଣ ଦାସ, ଲକ୍ଷ୍ମଣ ଦାସ ଓ ଦୁଃଖିଶ୍ୟାମ ବେହେରା ପ୍ରଭୃତି ଲୋକମାନେ ମଧ୍ୟ ଖୁବ୍ ଆଗ୍ରହର ସହିତ ଏହି ଯୋଜନାକୁ କାର୍ଯ୍ୟକାରୀ କରିବାପାଇଁ ବାହାରିଲେ । ପ୍ରଥମେ ସ୍ଥିର କରାଗଲା ଯେ ଗୋଟିଏ ଉଠା କଳସେତନ ବ୍ୟବସ୍ଥା କରି ଶାତ ଓ ଖରାଦିନେ ଫସଲ ଜଗାଯିବ । ଏଥିପାଇଁ ଉଠା କଳସେତନ ବିଭାଗର ଚେକାକାନ ପରିଗ୍ରହନ ନିର୍ଦ୍ଦେଶକ ଶ୍ରୀଯୁକ୍ତ ଦୁରେନ୍ଦ୍ରନାଥ ପ୍ରଧାନଙ୍କୁ ଅନୁରୋଧ କରାଗଲା, ଯାହାଫଳରେ ୧୯୮୧ ମସିହା ମାର୍ଚ୍ଚ ୧୩ ତାରିଖ ଦିନ ପୁଣା ଜିଲ୍ଲାର ସେ ସମୟର ଜିଲ୍ଲାପାଳଙ୍କ ଦ୍ୱାରା ଏହା ଉଦ୍ଘାଟିତ ହୋଇଥିଲା । ଜିଲ୍ଲାପାଳ ମହୋଦୟ ମଧ୍ୟ ହରିଜନମାନଙ୍କର ଗୁହନିମିତ୍ର, ଗ୍ରାମ୍ୟବାସୀ, ପୁରୁଣା ପୋଖରୀରୁ ପଞ୍ଚୋଦ୍ଧାର ଓ ମାଛ ଗୁଣ୍ଠ ପ୍ରଭୃତି ଦିଗରେ ସାହାଯ୍ୟ କରିଥିଲେ । ୧୯୮୦-୮୧ ବେଳକୁ ଏହି ଗ୍ରାମକୁ ବିଜ୍ଞାନଗାରରୁ କୃଷିକ୍ଷେତ୍ର କାର୍ଯ୍ୟକ୍ରମର ଅନ୍ତର୍ଭୁକ୍ତ କରାଗଲା । ଫଳରେ ବିଶ୍ୱବିଦ୍ୟାଳୟର ବିଶେଷଜ୍ଞମାନେ ଗ୍ରାମକୁ ଆସି ଲୋକମାନଙ୍କୁ କୃଷି,

ସଂସ୍ଥା, କୃଷି ଓ ପଶୁପାଳନ ବିଭାଗ, ଜିଲ୍ଲା ଶିଳ୍ପ କେନ୍ଦ୍ର ଓ ଖଡ଼ିବୋର୍ଡ ପ୍ରଭୃତିଙ୍କ ସହଯୋଗରେ ଗ୍ରାମର ବିଭିନ୍ନ ସମସ୍ୟାର ସମାଧାନ ପାଇଁ ଉଦ୍ୟମ ଆରମ୍ଭ ହେଲା । ଏକ ଦିଗରେ ଲୋକମାନଙ୍କର ଉତ୍ସାହ ଓ ସହଯୋଗ ଓ ଅନ୍ୟ ଦିଗରେ ବିଶ୍ୱବିଦ୍ୟାଳୟର ବୈଜ୍ଞାନିକ ଓ ସରକାରୀ କର୍ମଚାରୀମାନଙ୍କର ସହଯୋଗ ଫଳରେ ଗ୍ରାମର ସର୍ବବିଧି ଭଲଟି ଦିଗରେ ଆରମ୍ଭ ହେଲା ଏକ ନୂତନ ଜାଗରଣ ।

ଗ୍ରାମ ପାଇଁ କେତେକ ସଫଳତା

୧. ବର୍ତ୍ତମାନ ଏହି ଗ୍ରାମରେ ଉଠା କଳସେତନ ନିଗମଙ୍କ ସହାୟତାରେ ଦୁଇଗୋଟି ଫମ୍ପ ବସିଅଛି । ଫଳରେ ଶାତ ଓ ଖରାଦିନେ ପ୍ରାୟ ୧୫୦ ଏକର ବିଲରେ ପାଣି ମାଡ଼ିବାର ବ୍ୟବସ୍ଥା ହୋଇଅଛି । ବର୍ତ୍ତମାନ ଗାଁର ଲୋକ ତିନାବାଦାମ, ଆଳୁ, ଆଖୁ, ତାଳୁଅ ଧାନ ପ୍ରଭୃତି ଫସଲ କରିବାକୁ ସକ୍ଷମ ହୋଇ ଅଛନ୍ତି । ବିଶେଷ କରି ଖରାଦିନେ ପ୍ରାୟ ଷାଠିଏ ଏକର ବିଲରେ ତାଳୁଅ ଧାନକରିବା ଫଳରେ ଗ୍ରାମର ପ୍ରତ୍ୟେକ ପରିବାର ନିଜ ପାଇଁ ଧାନ ଅମଳ କରିବାକୁ ସକ୍ଷମ ହୋଇଅଛନ୍ତି ।
୨. ଗ୍ରାମରୁ ବିଦ୍ୟୁତ୍ ସଂଯୋଗ କରା ଯାଇଅଛି ଏବଂ ଗଣ ଓଡ଼ିଶାର ମାନ୍ୟତର ରାଜ୍ୟପାଳଙ୍କ ଦ୍ୱାରା ଉଦ୍ଘାଟିତ ହୋଇଅଛି ।
୩. ଗ୍ରାମରେ ଥିବା ସାତ ଏକର ବିଶିଷ୍ଟ ଏକ ପୁରୁଣା ପୋଖରୀରୁ ପଞ୍ଚୋଦ୍ଧାର କରାଯାଇ ମାଛ ଗୁଣ୍ଠ କରା ଯାଇଅଛି ।
୪. ଜିଲ୍ଲାପାଳ ମହୋଦୟଙ୍କ ସାହାଯ୍ୟରେ ହରିଜନ ରାଜମାନଙ୍କ ପାଇଁ ପଥର କାଢ଼ ଓ ଆବ୍‌ବେଷ୍ଟ୍ ଛାତ ବିଶିଷ୍ଟ ଘର କରିବା ପାଇଁ ସାହାଯ୍ୟ ମିଳିଅଛି ।
୫. ପିଇବା ପାଣିର ସୁବିଧା ପାଇଁ ଗ୍ରାମରେ ଦୁଇଗୋଟି ନଳକୂପ



ପଶୁପାଳନ, କୃଷି ପାଳନ, ଫଳଗୁଣ, ମାଛ ଗୁଣ୍ଠ ପ୍ରଭୃତି ବିଷୟରେ ବୈଜ୍ଞାନିକ ପରାମର୍ଶ ଦେଇ ସେ ଗୁଡ଼ିକୁ ସୁହଣ କରିବାକୁ ଉଦ୍ଘାଟିତ କରିଥିଲେ । ସରକାରଙ୍କର ବିଭିନ୍ନ ବିଭାଗ ସଂସ୍ଥା-ଗ୍ରାମରୋଦ୍ଧାର ଭଲୟନ, ଉଠାକଳସେତନ, ବିଦ୍ୟୁତ୍, ରାଜସ୍ୱ, ସମବାୟ, ଜିଲ୍ଲା ଗ୍ରାମ ଉଲ୍ଲୟନ

ବସାଯାଇଅଛି ଓ ଦୁଇ ସହାୟତାରେ ଗ୍ରାମ ଗିଡ଼ରେ ରାସ୍ତା ନିର୍ମାଣ କରାଯାଇଅଛି ।
 ୬. ଗ୍ରାମର ଛୋଟ ପିଲାଙ୍କ ପାଠ ପଢ଼ା ପାଇଁ ଏକ ପ୍ରାଥମିକ ବିଦ୍ୟାଳୟ ପ୍ରତିଷ୍ଠା କରାଯାଇଅଛି ।

୨. ୧୦ ଜଣ ଝିଅ ପିଲାଙ୍କୁ ଜିଜ୍ଞା ଶିକ୍ଷକେନ୍ଦ୍ର ସହାୟତାରେ ବିଲେଇ ଶିକ୍ଷା ଦିଆ ଯାଇଅଛି ।

ଗ୍ରାମର ସର୍ବତ୍ରୟ ଉଚ୍ଚତମ ଦିଗରେ ଅନେକ ଗୁଡ଼ିଏ କାର୍ଯ୍ୟକ୍ରମ ଘିର କରାଯାଇ ଅଛି ଓ ସେଗୁଡ଼ିକୁ କାର୍ଯ୍ୟକାରୀ କରାଇବା ପାଇଁ ଗ୍ରାମରେ ଏକ କମିଟି ଗଠନ କରାଯାଇ ଅଛି । ବୈଜ୍ଞାନିକ, ସରକାରୀ କର୍ମଚାରୀ ତଥା ଲୋମାନଙ୍କର ମିଳିତ ଉଦ୍ୟମରେ ଯେ ଗ୍ରାମର ସର୍ବତ୍ରୟ ଉଚ୍ଚତମ ହୋଇ ପାରିବ ଏହା ଦକ୍ଷିଣା ନୂଆଗାଁରେ ସଫଳ ଭାବେ ପ୍ରମାଣିତ ହୋଇଅଛି ।

ଦେଇଥିଲା । ସୋରିଷ ବୃଦ୍ଧିରା ସମୟରେ ୧୫ କେ.ଡି. ସୁରିଆ, ୪ କେ.ଡି. ପଟ୍ଟାୟ ଏବଂ ୧୨ କେ.ଡି. ସୁପର ସାର ପ୍ରୟୋଗ କରିଥିଲା । ଧାନରେ ଦୁଇଥର କାଟନାଶକ ଔଷଧ ସ୍ତ୍ରୋ କରିଥିଲା । ଧାନ ଓ ସୋରିଷ ସମସ୍ତ ଗ୍ରାମବାସୀ ଓ ଆଦିବାସୀ ଗବେଷଣା କର୍ମଚାରୀଙ୍କ ଉପସ୍ଥିତିରେ ଅମଳ ହୋଇଥିଲା, ୨୫ ଡେସିମିଲି କମିଟି ୨ କିଣ୍ଟାଲ ୭୫ କେ.ଡି. ଧ ଓ ୧୨୦ କେ.ଡି. ସୋରିଷ ପାଇଥିଲା । ମୋର ଅଭିଧାରୀର ଗୁଣ ସମାଜ ମୁଁ ଆମ ଗ୍ରାମର ସୁଖାମାନଙ୍କୁ ବୁଝାଇ ଦେଇଥିଲା । ହାରାହାରି ୨୫



କଢ଼ିଆଖୁରୁ ବଣ୍ଟନ

ଭାତ ରୁଟିର ଚିତ୍ରା ନାହିଁ

ଶ୍ରୀ ଧରଣାଧର ନାଏକ
ବାଂଶପାଳ, ଭୂୟାଁପାଡ଼, କେନ୍ଦୁଝର

୧୯୮୬ ମସିହାରେ ମୁଁ ମୋର ମଝିଆଳ କମିଟିରେ କୁଟିଆ ପାର୍ଟିର ଆଦିବାସୀ ଗବେଷଣା ସଂଘା ଚରଫରୁ ଦିଆଯାଇଥିବା ବେଶର ଧାନ ୨୫ ଡେସିମିଲି କମିଟିରେ ଗୁଣ କରି ୨.୭୫ କିଣ୍ଟାଲ ଅମଳ ପାଇଛି ଏବଂ ଧାନ ପରେ ଆର.ଏଲ୍.ଏମ୍. ୫୧୪ ସୋରିଷ ଗୁଣ କରିଥିଲା । ସୋରିଷ ପରେ ୧୦ ଡେସିମିଲି କମିଟିରେ ବିଭାଗି ବାଉଁଶ ଓ ୧୫ ଡେସିମିଲି କମିଟିରେ ବନ୍ଧାକୋଟି କରି ପ୍ରାୟ ୧୨୦୦ ଟଙ୍କା ପାଇଛି । ଆମର ପୂର୍ବ ପରାମର୍ଶ ଅନୁସାରେ ଏସବୁ କମିଟିଗୁଡ଼ିକ ଧାନ ଫସଲପରେ ପ୍ରାୟ ପଞ୍ଚାଶ ପଡ଼ୁଥିଲା । ଗତ ୩/୪ ବର୍ଷ ହେଲା ଆଦିବାସୀ ଗବେଷଣା କର୍ମଚାରୀଙ୍କ ପରାମର୍ଶକ୍ରମେ ବର୍ଷକ ଭିତରେ ୩/୪ଟି ଫସଲ ଆଦାୟ ହେଉଛି । ଧାନ ପରେ ଆଉ ଦୁଇଟି ଫସଲ ଆଦାୟ କରିପାରିଛି । ୨୫ ଡେସିମିଲି କମିଟିରେ ଗୋଟିଏ ପ୍ୟାକେଟ୍ (୧ କେ.ଡି) ବି.ଡିଏ. ୨୦ କେ.ଡି ସୁରିଆ ପିଲ ଓ ଥୋଡ଼ା ସମୟରେ ପ୍ରୟୋଗ କରିଥିଲା ଏବଂ ଧାନ ଗୁଣରେ ୪ କେଡି ପଟାସ ଏବଂ ୧୨ କେଡି ସୁପର

ଡେସିମିଲି କମିଟି ଧାନ, ସୋରିଷ, ପନିପରିବା ବିଭାଗି ବାଉଁଶ + ବନ୍ଧାକୋଟି ଗୁଣକରି ନିମ୍ନଲିଖିତ ହିସାବ ଅନୁସାରେ ଆଦାୟ ପାଇଥିଲା - :

ଧାନ	୨.୭୫ କେ.ଡି.	= ୪୪୧୨.୦୦
ସୋରିଷ	୧.୨୦ କେ.ଡି.	= ୪୭୨୦.୦୦
ବିଭାଗି ବାଉଁଶ		
+ ବନ୍ଧା କୋଟି		୪୧୫୦୦.୦୦
	ମୋଟ	୪୯୩୩୨.୦୦

ବନ୍ଧାକୋଟି ଓ ବିଭାଗି ବାଉଁଶରୁ ଅଧିକ ଅମଳ ପାଇବା ପାଇଁ ଡ୍ରେସେଲ୍ ସ୍ତ୍ରୋ କରିଥିଲା । ୨୫ ଡେସିମିଲି କମିଟି ମୋଟାମୋଟି ୨୩୦୦ ଟଙ୍କା ପାଇଛି । ଏତେ ମୋର କିଛି ଚିନ୍ତା ନାହିଁ । ପରିବାର ପାଇଁ ଭାତ, ରୁଟି, ଚାଲି ବେକାରୀ ମିଳି ଯାଉଛି । ଗରର ଅନ୍ୟାନ୍ୟ ଖର୍ଚ୍ଚ ମଧ୍ୟ କେ ଯାଉଛି ।

ବର୍ତ୍ତମାନ ଗୋଟିଏ ମାଛ ବର୍ଦ୍ଧି ବାହୁଡ଼ା କଣ୍ଠିରା ପାଇଁ ଘିର କରିଛି । ବର୍ତ୍ତମାନ ଏହି କମିଟିରେ ଖରାଦିନିଆ ମୁଗ ଗୁଣ କରିଛି । ଏହି ଆଦିବାସୀ ଗବେଷଣା ସଂଘା ଚରଫରୁ ଗୋଟିଏ କମିଟିରେ ୩ରୁ ୪ଟି ଫସଲ ଅମଳ ହେଉଛି । ଆମ ଗାଁରେ କୁସୁମ ଗଛରେ ଭାଞ୍ଜ ଗୁଣ ହୋଇ ଗୋଟିଏ

ଗଛରୁ ୧୦ କେ.ଡି ରାଖି ପାଇଥିଲୁ । ଆମ ଗୁଣ୍ଡା ରାଜମାନଙ୍କୁ ନାଖି ଗୁଣ୍ଡା ବିଶେଷ ଆକର୍ଷଣ କରିଛି । ଆଦିବାସୀ ଗବେଷଣା ସଂସ୍ଥା ତରଫରୁ ପାଇଥିବା ୫୦୦ ଗ୍ରାମ୍ ଅଦା ରଗାଇ ମୁଁ ପ୍ରାୟ ୬ କେ.ଡି. ୫୦୦ ଗ୍ରାମ ଅଦା ଏବଂ ୧୫ କେ.ଡି. ଚିନାବାଦାମ ଗୁଣ୍ଡା କରି ତରଳା ଜମିରୁ ୧ କୁଣ୍ଡାଲ ଚିନାବାଦାମ ପାଇଛି । ତରଳା ଜମିରେ ଧାନ ଅପେକ୍ଷା ଚିନାବାଦାମରୁ ଚିନିଗୁଣ୍ଡା ଅଧିକ ଭାଗ ମିଳୁଛି ଏବଂ ତିପ ଜମିରେ ଧାନ ଅପେକ୍ଷା ଅଦା ଗୁଣ୍ଡାରେ ୭/୮ ଗୁଣ ଭାଗ ମିଳୁଛି । ଏଣୁ ଆମ ଗାଁର ସମସ୍ତ ଗୁଣ୍ଡା ଆସତା ବର୍ଷ ଚିନାବାଦାମ, ଅଦା, ହଳଦୀଗୁଣ୍ଡା ପାଇଁ ବିଶେଷ ଆଗ୍ରହ ପ୍ରକାଶ କରୁଛନ୍ତି ।

ଜାତୀୟ କ୍ଷେତ୍ର ପ୍ରଦର୍ଶନ ଯୋଜନାରେ

ଶ୍ରୀ ସନାର୍ଚ୍ଚନ ନାଏକ
ନୂଆଧନଝରପୁର

କୈଦୁଝର ଜିଲ୍ଲା ଝୁମୁରା ବ୍ଲକ ଅନ୍ତର୍ଗତ ଆମ ନୂଆଧନଝରପୁର ଗ୍ରାମ ଝୁମୁରାଠାରୁ ଉତ୍ତୁଣ୍ଡା ଯିବା ରାସ୍ତାର ବାମପଟେ ପଡ଼େ । ଏହା ଏକ ଆଦିବାସୀ ବହୁଳ ଗ୍ରାମ । ଆମମାନଙ୍କର ମୁଖ୍ୟ ଜୀବିକା ହେଲା ଗୁଣ୍ଡା । ବର୍ଷଦିନେ ଆମେମାନେ କେବଳ ଧାନ ଗୁଣ୍ଡା କରି ଆସୁଥିଲୁ । ବିଲମଝିରେ ଥିବା ଏକ ବିରାଟ ପୋଖରୀରେ ପାଣି ବର୍ଷାଯାଗା ଭରପୁର ଥିଲେ ମଧ୍ୟ ଶୀତଦିନେ ଓ ଖରାଦିନେ ସମସ୍ତ ୨୫୦ ଏକର ଜମିରେ କେବଳ ପାଦାୟରେ ପାଣି ମତାକ ଭରି ଫସଲ ଓ ଖରାଦିଆ ଫସଲ

ପକାଇଯାଆନ୍ତି । ତେବେ ମୋର ଗୁଣ୍ଡା କରି ଫସଲ ଆଦାୟ କରିବାର ପ୍ରବଳ ଇଚ୍ଛା ଥିବାରୁ ଆର୍ଥିକ ଅନାଟନ ଭିତରେ ଗତି କରି ମଧ୍ୟ ବିପତ୍ତି ଗୁଣ୍ଡାକୁ ସୁଫଳ ପାଇବି ସେଥିପାଇଁ ଗବେଷଣା କରୁ ବସି ବ୍ୟବସ୍ଥା ରଖି ନେଇ ଗୋଟିଏ ଡିଜେଲ ପମ୍ପ କିଣିଲି । ଭରି ଫସଲ ଗୁଣ୍ଡା ଗହମ, ସୋରିଷ ଗୁଣ୍ଡା କରି କିଛି ପରିମାଣରେ ଜାଗବାନ ହେଲି । ସେଥିରୁ ଯାହା କିଛି ଅମଳ ମିଳୁଥିଲା, ତାହା ଆଖି ଦୂରୀଆ ନଥିଲା, କାରଣ ଗୁଣ୍ଡା ପ୍ରଶାଳା ଓ ଗୁଣ୍ଡା ନୂତନ କୌଶଳ ବିଷୟରେ ମୋର ମୋଟ ଉପରେ ଧାରଣା ନଥିଲା । ଏହିପରି କିଛି ବର୍ଷ କଟିଗଲା ପରେ ୧୯୮୫ ମସିହା ମେ ମାସରେ କେନ୍ଦୁଝର ଜିଲ୍ଲା ଆଞ୍ଚଳିକ କୃଷି ଗବେଷଣା ଅନୁଷ୍ଠାନ ଅନ୍ତର୍ଗତ ଜାତୀୟକ୍ଷେତ୍ର ପ୍ରଦର୍ଶନ ଯୋଜନାକୁ କୃଷିବିତମାନେ ଆସି ମୋ ଠାରୁ ଗୁଣ୍ଡା ବିବରଣୀ ନେଇ ମୋତେ ଜାତୀୟ କ୍ଷେତ୍ର ପ୍ରଦର୍ଶନଯୋଜନା ଗୁଣ୍ଡାଗୁଡ଼େ ବାଛି ନେଲେ । ମୋ ଜମିରେ ବର୍ଷକୁ ଚିନୋଟି ଫସଲ ପ୍ରଦର୍ଶନ କରିବାର ବ୍ୟବସ୍ଥା କଲେ, ମୁଁ ଏଥିରେ ଆଗ୍ରହ ପ୍ରକାଶ କଲି । ବର୍ଷକୁ ଚିନୋଟି ଫସଲ ହିସାବରେ ବର୍ଷାଦିନରେ ଅଧିକ ଅମଳକ୍ଷମ ରଖାଧାନ, ଶୀତଦିନେ ଏମ୍-୨୭ ସୋରିଷ ଓ ଖରାଦିନେ କେ-୮୫୧ ମୁଗ ଗୁଣ୍ଡା କରିବାର ଯୋଜନା କରାଗଲା । କୃଷିବିତମାନେ ଫସଲ ବୁଣାଠାରୁ ଫସଲ ଅମଳ ଭିତରେ ବାରମାତ୍ର ବିଲକୁ ଆସି ଫସଲର ବିଭିନ୍ନ ଅବସ୍ଥାରେ ଥିବା ନୂତନ ଗୁଣ୍ଡା ପ୍ରଶାଳା ଓ କୌଶଳପ୍ରଦର୍ଶନ କରିଥିଲେ । ଫଳରେ ମୁଁ ମୋର ପରିବାର ବର୍ଷକୁ ନେଇ ବିଲରେ ଖଟି ପରାମର୍ଶ ଅନୁସାରେ ଫସଲର ବିଭିନ୍ନ ଅବସ୍ଥାରେ ନୂଆ କୌଶଳ ଅବଲମ୍ବନ କଲି । ଅନୁମୋଦିତ ପରିମାଣର ପାଗ, ଔଷଧ ଓ ଫସଲର ବହିତା ମୁତାବକ ପାଣି ମତାକ ଏକ ଏକର



କୃଷିକ ଚାଲୁ ମା.

କୈଦୁଝର ଯୋଜନା । କେବେ କେମିତି ଏକରେ ଦୁଇ ଏକରେ କମିତର ଉଚ୍ଚତରଳ କରାଯାଇଥିଲା, ତେଣୁ ବର୍ଷାଦିନେ କେବଳ ଆଦାଗୁଣ୍ଡା କରି ବସନ୍ତରୁ ମିଳୁଥିବା ଆଦାସରେ ଗୁଣ୍ଡାଗଣା ମେଘାଭରଣ କରାଯାଏ ହୋଇ ପଡ଼ୁଥିଲା । ଫଳରେ ବର୍ଷାଦିନେ ଚିନୋଟି ଗଣ୍ଡା ଗଣ୍ଡା ଧାନ କୃଷିକଙ୍କ ଅଧିକ ଗୋଦାନର ଆଶା ନେଇ ଆମ ଗ୍ରାମର ଅଧିକାଂଶ ଲୋକ ପାଦାୟରେ ପାଣି କୃଷି କାରଖାନାରେ ଜାମ କରିବାକୁ

କମିରୁ ବର୍ଷାଦିନେ ୨୦ କୁଣ୍ଡା ୮୦ କେ.ଡି. ରଖାଧାନ, ଶୀତଦିନେ ୪ କୁଣ୍ଡା ୪୦ କେ.ଡି. ସୋରିଷ ଏବଂ ଖରାଦିନେ ୩ କୁଣ୍ଡା ୨୦ କେ. ଧାନ ଅମଳ କରିବାକୁ ସମମ ହେଲି । କିନ୍ତୁ ପୂର୍ବରୁ ସାମାନ୍ୟ ଧାନ ଗୁଣ୍ଡା କରି ଏକରେ କମିରୁ ମାତ୍ର ୧ କୁଣ୍ଡା ଧାନ ଅମଳ କରୁଥିଲି । ଖର୍ଚ୍ଚ ଓ ଭାର ହିସାବରେ ପୂର୍ବରୁ ଏକ ଏକର ଜମିରୁ ଧାନ ଗୁଣ୍ଡାରେ ୫୦୦

ଟଙ୍କା ଲାଭ ପାଇଥିବା ସ୍ଥଳେ, ଗାନ୍ଧୀ ଷ୍ଟେଡି ପ୍ରଦର୍ଶନ ଯୋଜନାର କୃଷିବିତ୍ତମାନଙ୍କର ପରାମର୍ଶରେ ଏକ ଏକର ଜମିରୁ ବର୍ଷାଦିନେ ଧାନରୁ ୨,୯୮୦ ଟଙ୍କା ଶାନ୍ତିଦିନେ ସୋରିଷରୁ ୨,୨୧୪ ଟଙ୍କା ଏବଂ ଖରାଦିନେ ମୁଗରୁ ୯୯୦ ଟଙ୍କା ସମୁଦାୟ ମୋଟରେ ୬,୧୮୪ ଟଙ୍କା ଲାଭ ପାଇଛି, ଯାହାକି ମୋ କବୁଳାର ବାହାରେ ଥିଲା । ଏହାପରେ ମୁଁ ଗୋଟିଏ ବର୍ଷରେ ମୋର ଚଣ୍ଡ ପରିଶୋଧକରି ପରିବାର ଚଳାଇବା ପାଇଁ ଯଥେଷ୍ଟ ସମ୍ଭବ ପାଇଛି ।

ଫସଲ ଅମଳ ସମୟରେ ପଡ଼ୋଶୀ ଗୁଣ୍ଡା ଭାଇମାନେ ଧାନ, ସୋରିଷ ଓ ମୁଗ ଫସଲ ଅମଳର ପରିମାଣ ଦେଖୁଥିଲେ ଏବଂ ଏହି ଫସଲର ଗୁଣ ସୁଶୀଳ ଏବଂ ନୂଆ କୌଶଳ ସମ୍ବନ୍ଧରେ ବୁଝିଥିଲେ । ଏଥିରେ ପଡ଼ୋଶୀ ରାଜମାନଙ୍କ ମଧ୍ୟରୁ ଆଉ ୯ ଜଣ ଆଗଭର ହୋଇ ୧୯୮୬ ମସିହାରେ ଗାନ୍ଧୀ ଷ୍ଟେଡି ପ୍ରଦର୍ଶନ ଯୋଜନାର ସହାୟତାରେ ୧୦ ଏକର ଜମିରେ ବର୍ଷାଦିନେ ଆଉ.ଆର.-୩୬ ଧାନ, ଶାନ୍ତିଦିନେ ଏମ୍-୨୭ ସୋରିଷ ଗୁଣ୍ଡା କରି ଅଧିକ ଲାଭବାନ ହୋଇ ପାରିଛନ୍ତି । ଏ ବର୍ଷ ଖରାଦିନେ ଏହି ୧୦ ଏକର ଜମିରେ ପୁଷ୍ପା ବୈଶାଖୀ ମୁଗ ଗୁଣ୍ଡା କରାଯାଇଛି । ଶାନ୍ତିଦିନେ ଓ ଖରାଦିନେ ଯେଉଁ ଜମିସବୁ ଧୂସର ଦେଖାଯାଉଥିଲା ଏବେ ଚାହା ସବୁଜ ଦେଖାଯାଉଛି । ଏଥିରେ ଅନ୍ୟାନ୍ୟ ଗୁଣ୍ଡାଭାଇମାନେ ଉତ୍ସାହିତ ହୋଇ ଆଗବର୍ଷକୁ ଆମ ଗ୍ରାମର ସମସ୍ତ ବିଲରେ ଅଧିକ ଅମଳକ୍ଷମ ଧାନ, ଗହମ, ସୋରିଷ, ମୁଗ ବିଭି ସୁଖ କରିବାକୁ ମନସ୍ଥ କରିଛୁ । ଗୁଣ୍ଡା ପୂର୍ବରୁ କୃଷିବିତ୍ତମାନଙ୍କ ପରାମର୍ଶ ନେଇ ଆମେ ଏକ ଉଠା ଜଳସେଚନର ବ୍ୟବସ୍ଥା କରିବାପାଇଁ ଦରଖାସ୍ତ କରିଛୁ । ତେବେ ଗାନ୍ଧୀ ଷ୍ଟେଡି ପ୍ରଦର୍ଶନ ଯୋଜନାର କୃଷିବିତ୍ତମାନଙ୍କର ଚେଷ୍ଟା ଓ ସ୍ତେରଶୀଳତା ମୁଁ ଓ ମୋର ପଡ଼ୋଶୀଭାଇମାନଙ୍କ ବିଶେଷ ଲାଭବାନ ହୋଇଛୁ । ସେମାନଙ୍କ ପରାମର୍ଶ ଆମମାନଙ୍କୁ ଅମୂଳ ମୂଳ ଦେଇଛି, ସେ ଗଣ କଣ ଆମେ ଶୁଣି ପାରିବୁ ? ତେବେ ଆମ ଗାଁର ଭାଇମାନଙ୍କ ଚରଫରୁ ମୁଁ ଏତିକି କାମନା କରେ ଯେ ମଝିରେ ମଝିରେ ଆମମାନଙ୍କୁ ଚାଲିମ ମାଧ୍ୟମରେ ବିଭିନ୍ନ ଫସଲ ସମ୍ବନ୍ଧରେ ନୂତନ ଜ୍ଞାନ ଓ କୌଶଳ ଦିଆ ପାଇ ପାରିଲେ ଆମେମାନେ ମଧ୍ୟ ଗୁଣ୍ଡା ଅଧିକରୁ ଅଧିକ ଅମଳ ପାଇବାକୁ ସକ୍ଷମ ହୋଇ ପାରିବୁ ।

ବିଜ୍ଞାନାଗାରରୁ କୃଷିକ୍ଷେତ୍ର ଆ ଗୌରଚନ୍ଦ୍ର ଦାସ ବୋଦାପକସା

କେନ୍ଦୁଝର ଜିଲ୍ଲା ସଦର ସବ୍-ଡିଭିଜନ ଅନ୍ତର୍ଗତ ବୋଦାପକସା ମୋକଟି ଅଞ୍ଚଳରେ ନଦୀ କୂଳରେ ଅବସ୍ଥିତ । ଏହି ଗ୍ରାମରେ ପ୍ରାୟ ୧,୨୦୦ ଭୋକ ବାସ କରନ୍ତି । ଚନ୍ଦ୍ରଧର ଶତକଳା ୯୦ ଭାଗ ଗୁଣ୍ଡା ପରିବାର । ସେମାନେ ମୁଖ୍ୟତଃ ଗୁଣ୍ଡା ଉପରେ ନିର୍ଭର କରି ଚଳି ଆସୁଛନ୍ତି । ଏହି ଗ୍ରାମଟି କେନ୍ଦୁଝର ଜିଲ୍ଲାର ଏକ ମରୁଡ଼ି ସ୍ତମ୍ଭାକୃତ ଗ୍ରାମ । କେବଳ ବର୍ଷାପାଣି ଉପରେ ଖରିଫ ଋତୁରେ ଗୁଣ୍ଡାମାନେ ଦେଖା ଧାନ ଗୁଣ୍ଡା କରି ଆସୁଥିଲେ । ୧୯୭୧ ମସିହାଠାରୁ ସରକାରଙ୍କ କ୍ଷୁଦ୍ର ଗୁଣ୍ଡା ଉତ୍ତମନ ସଂସ୍ଥା କରିଆରେ, ଏହି ଗ୍ରାମରେ କେତେକ ଗୁଣ୍ଡା ଉଠା ଜଳସେଚନ ଯୋଜନା ଦ୍ୱାରା ଉଣ ମାଧ୍ୟମରେ ବିଦ୍ୟୁତ୍ ସୁଚିତ ମୋଟର ପମ୍ପ ବ୍ୟବହାର ଗୁଣ୍ଡା ଆରମ୍ଭ କଲେ । ଏହାଦ୍ୱାରା ଗ୍ରାମରେ ଦୁଇ ଫସଲ ଗୁଣ୍ଡା ହେବା ସଙ୍ଗେ ସଙ୍ଗେ ଅଧିକ ଅମଳକ୍ଷମ ଧାନଗୁଣ୍ଡା କରାଯାଇପାରିଲା ।

ଗୁଣ୍ଡାମାନେ ଉତ୍ତମ ଗୁଣ୍ଡା କୌଶଳ ଜାଣି ନଥିବାରୁ, ଜମାଗତ ଭାବରେ ଉଣଗୁଣ୍ଡା ହୋଇ ପଡ଼ିଲେ । ସୌଭାଗ୍ୟବଶତଃ ୧୯୮୪ ମସିହାରେ କେନ୍ଦୁଝର ଜିଲ୍ଲା ଆଞ୍ଚଳିକ କୃଷି ଗବେଷଣା କେନ୍ଦ୍ରର କୃଷି ବିଶେଷଜ୍ଞମାନେ ଏହି ଗ୍ରାମର ଗୁଣ୍ଡାମାନଙ୍କ ସହ ଆଲୋଚନା କରି ସେମାନଙ୍କୁ ଆର୍ଥିକ ସହାୟତା ସହ ବୈଜ୍ଞାନିକ କୌଶଳ ଶିକ୍ଷା ଦେଇ ଗୁଣ୍ଡା ଆରମ୍ଭ କଲେ । ଗୁଣ୍ଡାଙ୍କର ଆଗ୍ରହ ଦେଖି ଏହି ଗ୍ରାମକୁ ଜମାଗତ ଦୁଇବର୍ଷ ପର୍ଯ୍ୟନ୍ତ ଆଞ୍ଚଳିକ କୃଷି ଗବେଷଣା କେନ୍ଦ୍ରରୁ ବ୍ୟବସାୟ ଚାଲିମ ଶିବିର ମାଧ୍ୟମରେ ଶିକ୍ଷା ଦେବା ସଙ୍ଗେ ସଙ୍ଗେ, ବିଲରେ ନିଜେ ଗୁଣ୍ଡାମାନଙ୍କ ସହ ମିଶି, ଗୁଣ୍ଡା କାର୍ଯ୍ୟକୁ ତ୍ୱରାନ୍ୱିତ କରିବାରେ ଲାଗିଲେ । ଫଳରେ ଏଥି ପୂର୍ବରୁ ଏକ ଏକର ଜମିରେ ଅଷଟଃ ୮-୧୦ କ୍ୱିଣ୍ଟାଲ ପର୍ଯ୍ୟନ୍ତ ଧାନ ଅମଳ ହେଲା । ଶାନ୍ତିଦିନେ ଇଟି ପୂର୍ବରୁ ଏକ ଏକର ଜମିରେ ୬ରୁ ୭ କ୍ୱିଣ୍ଟାଲ ଗହମ ମିଳୁଥିବା ସ୍ଥଳେ ଏହାଦ୍ୱାରା ୧୨-୧୪ କ୍ୱିଣ୍ଟାଲ ଯାଏ ଗହମ ଅକ୍ୱେଶରେ ପାଇଲେ । ଏପରିକି ପରିପରିବା ଗୁଣ୍ଡା ମଧ୍ୟ ଆଧୁନିକ ସୁଶୀଳାରେ କରିବା ଦ୍ୱାରା ବହୁ ଲାଭବାନ ହୋଇ ପାରିଲେ । ପୂର୍ବରୁ ବାଲଗଣ ଫସଲରେ ଫଳଦିଆ ଯୋଗ ଲାଗି ହାରାହାରି ୫୦ ଭାଗ ଫସଲ ନଷ୍ଟ ହୋଇ ଯାଉଥିଲା । ବିଶେଷଜ୍ଞମାନଙ୍କ ପରାମର୍ଶ ଅନୁଯାୟୀ ଡେସିସ୍ (DEUS) ନାମକ ଏକ ଜୀବନାଶକ ଔଷଧର ସ୍ତରରେ ଫଳରେ ଏହି ଯୋଜନା ଆକ୍ରମଣକୁ ସମ୍ପୂର୍ଣ୍ଣ ରୂପେ ଦମନ କରାଯାଇ ପାରିଲା । ଫ୍ରେସ୍ ବିନ୍ ନାମକ ଏକ ନୂତନ ପରିବା ଗୁଣ୍ଡା କରି ୫ ଡେସିସିଲ୍ ଜମିରୁ ଦୁଇ ହଜାର ଟଙ୍କା ପାଏ ଆୟ ମିଳିବା ପରିଲକ୍ଷିତ ହେଲା । ବିଶେଷ କରି ବର୍ଷାଦିନେ ଏହି ଜିଲ୍ଲାରେ ବିଭାଗି ବାରଗଣ ଗୁଣ୍ଡା ପ୍ରାୟ ହୋଇ ନଥିଲା । ଗାହା ମଧ୍ୟ ଏହି ଗ୍ରାମର ଗୁଣ୍ଡାମାନଙ୍କ ଖେତରେ ଗୁଣ୍ଡା କରାଇ ଅଧିକ ଲାଭ ମିଳି ପାରିଥିଲା ।

ମୋଟ ଉପରେ ଏହି ସକାର ଗୁଣ୍ଡା ବିଜ୍ଞାନାଗାରର କୌଶଳ ଦ୍ୱାରା ହେଉଥିବା ଉପଲବ୍ଧି କରି ଗ୍ରାମର ଗୁଣ୍ଡାମାନେ ଏବଂ ପାଖପାଖ ଗାଁର ଯେଉଁ ଗୁଣ୍ଡା ଆଦୌ ଉତ୍ତମ ସୁଶୀଳ ଗୁଣ୍ଡା, ସେ ଫସଲ ବା ଚଳି ଫସଲ ଗୁଣ୍ଡା କରୁ ନଥିଲେ ସେମାନେ ବୋଦାପକସା ଗ୍ରାମର ଗୁଣ୍ଡା ଦେଖି ଏବଂ ବୈଜ୍ଞାନିକ ମାନଙ୍କ ଚାଲିମ ଶିବିରରେ ଯୋଗଦେଇ ନିଜେ ନିଜେ ଗୁଣ୍ଡା କରି ଚିତ୍ତେଇ ପମ୍ପ ଓ ମୋଟର ପମ୍ପ ଲଗାଇ ଗୁଣ୍ଡା କରିବାକୁ ଆରମ୍ଭ କଲେଣି । ଏହି ବୈଜ୍ଞାନିକ କୌଶଳ ଆଜି ଗୁଣ୍ଡାଙ୍କ ମନରେ ଏପରି ସ୍ତରୀକ ପକାଇଛି ଯେ ଯେଉଁ ଗୁଣ୍ଡା ଭାଇମାନେ ଗୁଣ୍ଡା ଉପରେ ନିର୍ଭର କରି ନିଜର ପରିବାର ଭରଣ ପୋଷଣ କରିବାକୁ ସକ୍ଷମ ହେବ ନଥିଲେ, ସେମାନେ ଆଜି ବହୁ ପରିମାଣରେ ଚଣ୍ଡ କରି ଭବିଷ୍ୟତ ଜୀବନଧାରଣର କର୍ମପଥ ନିର୍ଦ୍ଧାରଣ କରିଛନ୍ତି ।

ଏପରିକି ଏହି ଗ୍ରାମର କଣେ ଗୁଣ୍ଡା ହିସାବରେ ମୁଁ ଆ ଗୌର ଚନ୍ଦ୍ର ଦାସ ପନ ୧୯୭୧ ମସିହାରୁ ସଂପୂର୍ଣ୍ଣ ବୋଦାପକସା ସେବା ସମବାୟ ସମିତିର କଣେ ଖୁଲାପିଳାଗା ସଭ୍ୟ ଥାଇ ବହୁ ଅସୁବିଧା ଭିତରେ ଚଳିଆସୁଥିଲି । ମୁଁ ଗତ ୧୯୮୪ ମସିହାରୁ ଉଚ୍ଚ କେନ୍ଦୁଝର ଜିଲ୍ଲାର ଆଞ୍ଚଳିକ କୃଷି ଗବେଷଣା କେନ୍ଦ୍ରର ବିଶେଷଜ୍ଞମାନଙ୍କ ପରାମର୍ଶରେ ଗୁଣ୍ଡା କରି ସମିତିର ସମସ୍ତ ଚଣ୍ଡ ପରିଶୋଧ କରି ନିଜର ପରିବାର ପାଇଁ ଯଥେଷ୍ଟ ସମର୍ଥ ଦୃଷ୍ଟି କରି ପାରିଛି । ସକୃତରେ ଆଧୁନିକ କୃଷି କୌଶଳ ସହିତ ଉତ୍ତମ ବିଦ୍ୟୁତ୍ ବ୍ୟବହାର କଲେ ଯେ କୌଣସି ଗୁଣ୍ଡା ନିଜର ଆର୍ଥିକ ମାନଦଣ୍ଡ ଚଳାଇବାରେ ସକ୍ଷମ ହୋଇ ପାରିବେ, ଏଥିରେ ସନ୍ଦେହ ନାହିଁ ।

ଆମ ଗ୍ରାମର ଗୁଣ୍ଡାଙ୍କୁ ଆଜି ସକୃତରେ କେନ୍ଦୁଝର ଆଞ୍ଚଳିକ କୃଷି ଗବେଷଣା କେନ୍ଦ୍ରର ବିଶେଷଜ୍ଞମାନଙ୍କ ଚେଷ୍ଟା ଚଥା ହେଉଣା ଯୋଗୁଁ ହିଁ ଉପକୃତ ହୋଇ ପାରିଛନ୍ତି ।

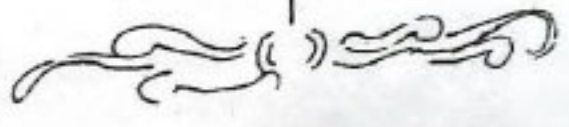

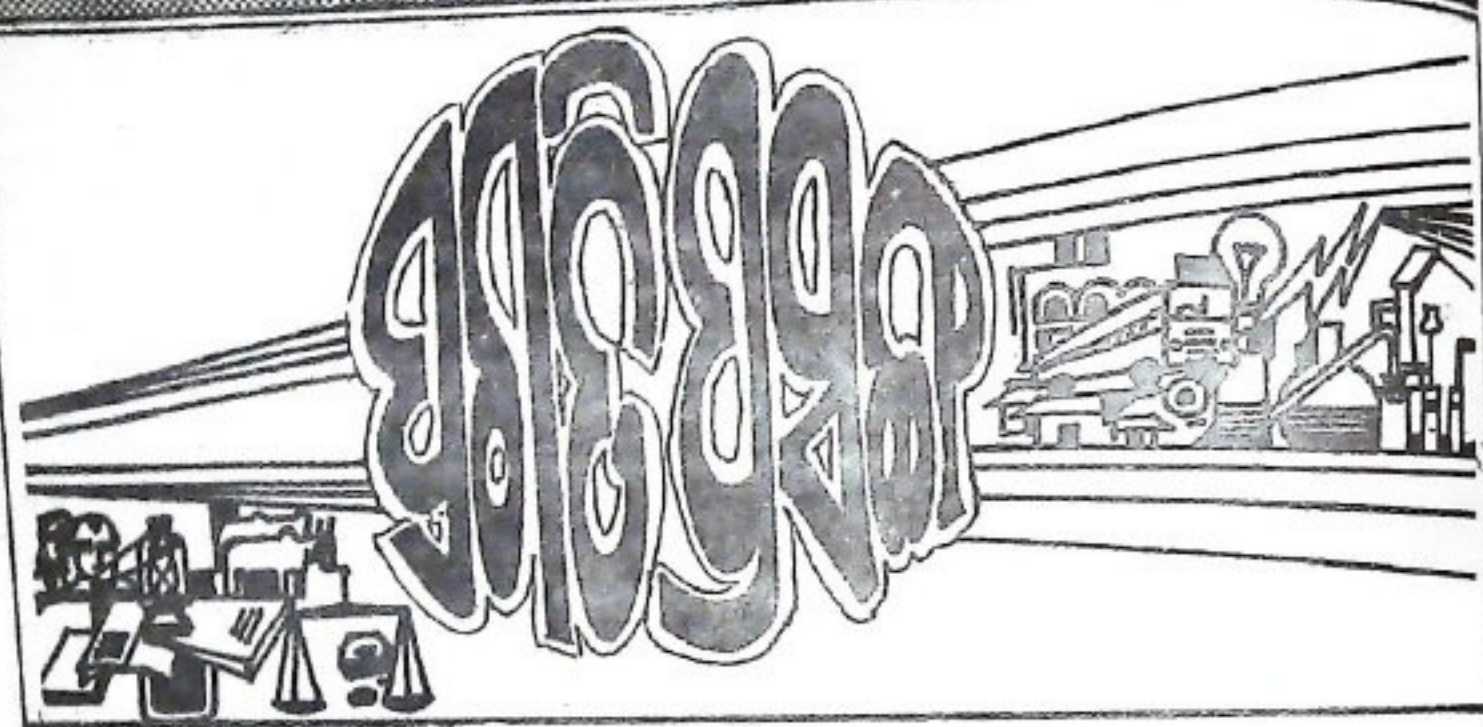

ସମ୍ପାଦକ ପାଇଁ ୧୫ ଲକ୍ଷ ଟଙ୍କା

ଉତ୍କଳ ପୁର ଚିକିତ୍ସନ ଅନୁଷ୍ଠାନ ଓ ଚିକିତ୍ସା ଉପାଦାନ, ଗୋଟିଏ ରାଷ୍ଟ୍ର ଓ ୨ଟି ସେତୁର ନିର୍ମାଣ ବାବଦରେ ଚଳିତ ଆର୍ଥିକ ବର୍ଷରେ ୧୫ ଲକ୍ଷ ଟଙ୍କା ମଧୁର ଜରାଯାଇଛି । ଓଡ଼ିଶା ଉପାଦାନ ପାଇଁ ୧ ଲକ୍ଷ ଟଙ୍କା ଶିଳ୍ପାବି ବ୍ୟୟ କରାଯିବ । ସେହିସବୁ ରାଷ୍ଟ୍ର ହେଉଛି:—ଉତ୍କଳ—କୋଠାର—ଆରତି ରାଷ୍ଟ୍ର, କାମୁଛରା—ବାସୁଦେବପୁର ରାଷ୍ଟ୍ର, ଇନ୍ଦ୍ରାପୁର—ବାସୁଦେବପୁର ରାଷ୍ଟ୍ର, ଉତ୍କଳ—ବାରିପଦା ରାଷ୍ଟ୍ର, ଉତ୍କଳ—ରୁଦ୍ରଦାସ ରାଷ୍ଟ୍ର ଏବଂ ଧାମନଗର—କୋଠାର—ଆରତି ରାଷ୍ଟ୍ର । ସେହିପରି ବାସୁଦେବପୁରଠାରୁ ଦକ୍ଷିଣ ଖୋର ଦେଇ ଉତ୍କଳ ପ୍ରସିଦ୍ଧ ରାଷ୍ଟ୍ର ନିର୍ମାଣ ପାଇଁ ୨ ଲକ୍ଷ ଟଙ୍କା ବ୍ୟୟ କରାଯିବ ।

ଏହା ବ୍ୟତୀତ ଉତ୍କଳ କୋଠାର—ଆରତି ରାଷ୍ଟ୍ରର ଉଦ୍ଦେଶ୍ୟ ନିର୍ମାଣ ପାଇଁ ଏକ ଛୋଟ ସେତୁ ଏବଂ ବୃତ୍ତେଇ—ସମ୍ବଲପୁର ଉପାଦାନରେ ଫେ-ସ୍ପ୍ରିଟି ନିର୍ମାଣ ପାଇଁ ଅନ୍ୟ ଏକ ସେତୁ ନିର୍ମାଣ ବାବଦରେ ସମ୍ପାଦନ ୨ ଲକ୍ଷ ଟଙ୍କା ଓ ୫ ଲକ୍ଷ ଟଙ୍କା ବ୍ୟୟ କରାଯିବ । ଫେ-ସ୍ପ୍ରିଟି ଓ ଉଦ୍ଦେଶ୍ୟ ସେତୁର ନିର୍ମାଣ ଏବଂ ଗୋଟିଏ ଉପାଦାନ ଉପାଦାନ ବାବଦରେ ଉଚ୍ଚ ମୂଲ୍ୟ ମାତ୍ର ପୁଣି ଏକ ଲକ୍ଷ ୧୦ ହଜାର ଟଙ୍କା ବ୍ୟୟ କରାଯାଇଛି ।

ନୂତନ ଶିକ୍ଷାନୁଷ୍ଠାନ ସ୍ଥାପନା

ଚଳିତ ବର୍ଷ ହରିଦଳ ଓ ଅଭିବାସୀ ଛାତ୍ରଛାତ୍ରୀଙ୍କ ଶିକ୍ଷା ପାଇଁ ରାଜ୍ୟ ସରକାର ୧୦ଟି ଉଚ୍ଚ ବିଦ୍ୟାଳୟ, ୧୨ଟି ଆଶ୍ରମ ସ୍କୁଲ ଓ ୮ଟି ଅଭିବାସିତ ସେବାଶ୍ରମ ପ୍ରତିଷ୍ଠା କରିବେ ବୋଲି ଜଣାଯାଇଛି ।

ହରିଦଳ ଓ ଅଭିବାସୀ ମଞ୍ଜର ବିଭାଗ ଅଧୀନରେ ପରିଚାଳିତ ହେଉଥିବା ୧୧ଟି ବିଦ୍ୟାଳୟ, ୬୪ଟି ଆଶ୍ରମ ସ୍କୁଲରେ ୧,୨୦୦ ହରିଦଳ ଓ ୫,୮୦୦ ଅଭିବାସୀ ଛାତ୍ରଛାତ୍ରୀ ଅଧ୍ୟାୟନ କରୁଥିବା ଜଣାଯାଇଛି । ସେହିପରି ୧୨ଟି ଉଚ୍ଚ ବିଦ୍ୟାଳୟରେ

୧୧,୮୦୦ ଛାତ୍ର ଓ ୩୦ଟି ଉଚ୍ଚ ବାଳିକା ବିଦ୍ୟାଳୟରେ ୨,୩୨୧ ଛାତ୍ରୀଙ୍କ ପଢ଼ିବା ପାଇଁ ବ୍ୟୟ ହୋଇଛି ।

ସମଗ୍ର ରାଜ୍ୟରେ ୩୭ଟି ଆବାସିକ ସେବାଶ୍ରମ ଓ ୧,୧୨୫ଟି ସେବାଶ୍ରମ ପରିଚାଳିତ ହେଉଛି । ଆବାସିକ ସେବାଶ୍ରମ ପ୍ରତିଷ୍ଠା ପ୍ରକଳ୍ପରେ ବିଦ୍ୟାଳୟମାନଙ୍କରେ ଉପସ୍ଥାନ ବ୍ୟବସ୍ଥା ବୃଦ୍ଧି ପାଇଥିବାର ଉଲ୍ଲେଖ କରାଯାଇଛି ।

କଲକତ୍ତା ଲିଜ୍ଜା ପାଇଁ ୪୭ ଲକ୍ଷ ଟଙ୍କା

ଚଳିତ ଆର୍ଥିକ ବର୍ଷରେ ବୟୋ-ପାଠ ପୁର ଚିକିତ୍ସନ ଅନୁଷ୍ଠାନ ଓ ଚିକିତ୍ସା ନିର୍ମାଣ ଏବଂ ଓଡ଼ିଶା ଉପାଦାନ ଉପାଦାନ ବାବଦରେ ସମ୍ପାଦନ ୪୭ ଲକ୍ଷ ଟଙ୍କା ମଧୁର ଜରାଯାଇଛି । ଚନ୍ଦ୍ରଧ୍ୟରେ ସେଗୁଡ଼ିକର ନିର୍ମାଣ ପାଇଁ ମଧୁର ହୋଇଥିବା ୪୧ ଲକ୍ଷ ଟଙ୍କା ଅନ୍ତର୍ଭୁକ୍ତ । ଅନ୍ୟତମ ୬ ଲକ୍ଷ ଟଙ୍କା ଓଡ଼ିଶା ଉପାଦାନ ଉପାଦାନ ପାଇଁ ବିନିଯୋଗ କରାଯିବ ।

ସମ୍ପାଦିତ ଓଡ଼ିଶା ସେତୁ ହେଉଛି:—କଲକତ୍ତା—ସୋନପୁର ରାଷ୍ଟ୍ରର ବୁକୁଡ଼ା ଯୋର ସେତୁ (୨ଲକ୍ଷ ଟଙ୍କା), ସୋନପୁର—ବିନିକା ରାଷ୍ଟ୍ରର ଓ-ସ୍ପ୍ରିଟି (୩୦ଲକ୍ଷ ଟଙ୍କା), ବରଗଡ଼—ବରଗଡ଼ର ଉପାଦାନ ସୁକୁଡ଼େଇ ଉପରେ ଥିବା ପୁରୁଣା ଭୁଞ୍ଜା ସେତୁ ପରିବର୍ତ୍ତେ ବ-କ୍ରିଟ୍ ସେତୁ (୫ଲକ୍ଷ ଟଙ୍କା), ବୁଝୁରା—ବୁଝୁରା ରାଷ୍ଟ୍ରରେ ତେଲ ସେତୁ (୨ଲକ୍ଷ ଟଙ୍କା), ବ-ରମୁଣ୍ଡା—ଚିକିତ୍ସନ ରାଷ୍ଟ୍ରରେ ହରଦୀ ନାଳ ସେତୁ (ଏକ ଲକ୍ଷ ଟଙ୍କା), ଏବଂ ବେଞ୍ଚରା—ବୁଝୁରା—ଅର୍ଦ୍ଧ-ନଗର ଉପାଦାନ ନିର୍ମାଣପାଇଁ ସେତୁ (ଏକଲକ୍ଷ ଟଙ୍କା) ଉଚ୍ଚ ଓଡ଼ିଶା ସେତୁ ମଧ୍ୟରୁ ପ୍ରଥମ, ୨ୟ ଓ ୫ମ ସେତୁର ନିର୍ମାଣ ବାବଦରେ ଉଚ୍ଚ ମୂଲ୍ୟ ମାତ୍ର ସେତୁ ପୁଣି ସମ୍ପାଦନ ୪ଲକ୍ଷ ୩୪ ହଜାର ଟଙ୍କା ବ୍ୟୟ କରାଯାଇଛି ।

ଉଚ୍ଚ ଜରାଯାଇଥିବା ରାଜ୍ୟଗୁଡ଼ିକ ହେଉଛି:—କଲକତ୍ତା—ସୋନପୁର ରାଷ୍ଟ୍ର, ବରଗଡ଼—ଅର୍ଦ୍ଧ-ନଗର ରାଷ୍ଟ୍ର, ବେଞ୍ଚରା—ବୁଝୁରା—ଅର୍ଦ୍ଧ-ନଗର ରାଷ୍ଟ୍ର, ବୁଝୁରା—ବୁଝୁରା ରାଷ୍ଟ୍ର, ଚିକିତ୍ସନ ରାଷ୍ଟ୍ର, ବିନିକା ରାଷ୍ଟ୍ର ଏବଂ ବରଗଡ଼—ବରଗଡ଼—ପରିଚାଳନା ରାଷ୍ଟ୍ର ।

ମହ୍ୟକୀରୀ ବହୁଳ ଗ୍ରାମକୁ

ଉପକୂଳର ମହ୍ୟକୀରୀ ବହୁଳ ଗ୍ରାମମାନଙ୍କୁ ଲିଭିବୁନି ଭନୁୟନ ସଂକ୍ରାନ୍ତୀୟ ସୁବିଧାସୁଯୋଗ ଯୋଗାଇ ଦେବା ପାଇଁ ରାଜ୍ୟ ସରକାର କେତେକ ପଦକ୍ଷେପ ଗ୍ରହଣ କରୁଛନ୍ତି । ଏଥିପାଇଁ ବାଲେଶ୍ଵର ଜିଲ୍ଲାର କକ୍ଷାପଟଳଠାରେ କାର୍ଯ୍ୟକାରୀ ହେଉଥିବା ସମାଜିକ ମହ୍ୟ ଭନୁୟନ ଯୋଜନା ଅନ୍ୟତମ । ଏହାପ୍ରତି ସରକାରଙ୍କ ସହାୟତାରେ ଏ ଅଞ୍ଚଳର ପାରି-ପରିକ ମହ୍ୟକୀରୀଙ୍କ ସାମାଜିକ-ଆର୍ଥିକ ଅବସ୍ଥାରେ ଆଶୁ ଭନୁଟି ପାଇଁ ଯେଉଁ କାର୍ଯ୍ୟକ୍ରମମାନ ଗ୍ରହଣ କରାଯାଇଛି, ସେଥିରେ ମୋଟ ୪କୋଟି ମାଟ ଲକ୍ଷ ଟଙ୍କା ବ୍ୟୟ କରାଯିବ ବୋଲି ଅବକଳ କରାଯାଇଛି । ପାରି-ପରିକ ମହ୍ୟକୀରୀଙ୍କ ମାଛଧରାର ଭନୁଟି ପାଇଁ ଲିଭିବୁନି ସୁବିଧା ସୁଯୋଗ, ମାଛ ବିକ୍ରୟ କେନ୍ଦ୍ର ପାଟାୟାତ ପାଇଁ ରାଷ୍ଟ୍ରାଦାଟର ସୁବିଧା ସମେତ ସେ ଅଞ୍ଚଳରେ ଶିକ୍ଷା, ପାନୀୟ ଜଳ ଯୋଗଣ ପ୍ରଭୃତି କାର୍ଯ୍ୟକ୍ରମ ଅନ୍ତର୍ଭୁକ୍ତ ।

ଉକ୍ତ କାର୍ଯ୍ୟକ୍ରମରେ ୧୯୮୭-୮୭ ଓ ୧୯୮୭-୮୮ରେ ୨କୋଟି ୬୩ ଲକ୍ଷ ୪୭ ହଜାର ଟଙ୍କା ବ୍ୟୟ କରାଯିବ ପାଇଁ ସ୍ଥିର ହୋଇଛି ।

ରହାତି ଦରତର ଚାଉଳ ଏବଂ ଗହମ

ରାଜ୍ୟର ୯ଟି ଆଦିବାସୀ ଅଧ୍ୟୁଷିତ ଜିଲ୍ଲାର ୨୧ଟି ସମନ୍ୱିତ ଆଦିବାସୀ ଭନୁୟନ ସଂସ୍ଥା ଅଧୀନରେ ୧୯୮୮ ବୁଦ୍ଧରେ (ପୌର ଅଞ୍ଚଳ ବ୍ୟତୀତ) ବାସ କରୁଥିବା ଆଦିବାସୀ ଓ ହରିଜନଙ୍କ ସମେତ ଜନସାଧାରଣଙ୍କୁ ରହାତି ଦରତର ଚାଉଳ ଓ ଗହମ ବିକ୍ରୟ କରାଯାଇଛି । ବର୍ତ୍ତମାନ ସାଧାରଣ ଗୁରୁତ୍ଵ ଦର କିଲୋ ପ୍ରତି ଟ ୧.୮୫ ପଇସା ଓ ଗହମ ଦର କିଲୋ ପ୍ରତି ଟ ୧.୫୫ ପଇସା ରଖାଯାଇଛି । ମାସିକ ତରଫେ ବୟସ ବ୍ୟକ୍ତିଙ୍କ ପାଇଁ ୨ କେ : ଜି : କିମ୍ବା ପରିବାର ପ୍ରତି ସର୍ବୋଚ୍ଚ ୧୦ କେ : ଜି : ଗୁରୁତ୍ଵ ଏବଂ ସେହିପରି ମାସିକ ପ୍ରତ୍ୟେକ ବୟସ ବ୍ୟକ୍ତିଙ୍କ ପାଇଁ ୫ କେ : ଜି : କିମ୍ବା ପରିବାର ପ୍ରତି ୨୦ କେ : ଜି : ଗହମ ଦିଆଯାଇଛି । ଏହାଛଡ଼ା ପରିବାରର ପ୍ରତ୍ୟେକ ବୟସ ବ୍ୟକ୍ତି ଅଧିକା ଟଙ୍କେ : ଜି : ଗହମ ମଧ୍ୟ ଜିଣିପାରିବେ । ଏହି ସବୁ ରହାତି ଦରତର ଚାଉଳ ଓ ଗହମ ଆର : ଟି : ଟି : ପି : ବୁଦ୍ଧ ଅଞ୍ଚଳର ମାଟମାନଙ୍କରେ ବିକ୍ରୟ କରାଯାଇଛି । ଏହାଛଡ଼ା ଯୋଗାଣ ନିଗମ କୋରାପୁଟ ଜିଲ୍ଲାର ୧୨ଟି, ପୁରୀର ୩ଟି ଜିଲ୍ଲାରେ ମାଟି, କଳାହାଣ୍ଡି ଜିଲ୍ଲାରେ ୨ଟି ଏବଂ କେନ୍ଦୁଝର ଜିଲ୍ଲାରେ ଗୋଟିଏ, ଏପରି ୧୮ଟି ଗ୍ରାମ୍ୟମାଣ ବୋକାନ ସାହାଯ୍ୟରେ ଦୁର୍ଗମ ଅଞ୍ଚଳରେ ଏହି ରହାତି ଚାଉଳ ଓ ଗହମ ବିକ୍ରୟ କରୁଛନ୍ତି ।

ଗତ ଅପ୍ରେଲ ମାସରେ ଏହିସବୁ ବୁଦ୍ଧ ଅଞ୍ଚଳରେ ମାଟମାନଙ୍କ ୨୮ ହଜାର ମାଟ ତରଫେ ଏହି ରହାତି ଚାଉଳ ଓ ଗହମ ଜିଣି ଉପକୂଳ ହୋଇଛନ୍ତି । ଏହି ମାସରେ ୬ହଜାର ୪୪୪ ମେଟ୍ରିକ୍ ଟନ୍ ରହାତି ଚାଉଳ ଏବଂ ୧,୧୨୩ ମେଟ୍ରିକ୍ ଟନ୍ ରହାତି ଗହମ ବିକ୍ରୟ କରାଯାଇଥିଲା ।

ହରିଜନ ବସ୍ତ୍ରରେ ଶୁଣ୍ଠା ଆକୃଷ୍ଟ

ମୟୂରଭଞ୍ଜ ଜିଲ୍ଲାରେ ୨୦୦ ରୁ ଅଧିକ ଅନୁସୂଚିତ ଜନ ଜାତିର ଲୋକ ବାସ କରୁଥିବା ସମୁଦାୟ ୮୨ଟି ଗ୍ରାମ ମଧ୍ୟରୁ

ଗତ ମାର୍ଚ୍ଚ ମାସ ସୁଦ୍ଧା ୭୫ଟି ଗ୍ରାମକୁ ବିଦ୍ୟୁତ ଶକ୍ତି ଯୋଗାଇ ଦିଆଯାଇ ଅନୁସୂଚିତ ଜନ ଜାତି ଗ୍ରାମର ଶତକଡ଼ା ୯୧ ଭାଗ ସାପ୍ତାହ୍ୟ ଅର୍ଜନ କରାଯାଇ ପାରିଛି । ଏହି ଜିଲ୍ଲାର ସମୁଦାୟ ୩ ହଜାର ୭୧୨ଟି ଗ୍ରାମ ଅଛି । ଗତ ମାର୍ଚ୍ଚ ମାସ ସୁଦ୍ଧା ୧ ହଜାର ୮୧୭ଟି ଗ୍ରାମ ଓ ୩୮୮ଟି ପଠା-ଗ୍ରାମକୁ ବିଦ୍ୟୁତକରଣ କରାଯାଇଛି ଏହା ଫଳରେ ଜିଲ୍ଲାରେ ଶତକଡ଼ା ୪୯ ଭାଗ ଗ୍ରାମ ଉପକୂଳ ହେବା ସଙ୍ଗେ ସଙ୍ଗେ ଗ୍ରାମାଞ୍ଚଳରେ ବାସ କରୁଥିବା ଶତକଡ଼ା ୬୪ ଭାଗ ଲୋକ ବିଦ୍ୟୁତ ଶକ୍ତି ବିନିଯୋଗ କରିବା ପାଇଁ ସୁବିଧା ସୁଯୋଗ ପାଇଛନ୍ତି ।

ଏହି ସମୟ ଶେଷ ସୁଦ୍ଧା ୨୮୪ଟି ହରିଜନ ବସ୍ତ୍ରରେ ରାଷ୍ଟ୍ର ଆଲୋକ ଯୋଗାଇ ଦିଆଯାଇଛି । ଜିଲ୍ଲାରେ ୧ ହଜାର ୪୩୨ଟି ପଂ-ପୂର୍ବ ବିଦ୍ୟୁତକରଣ କରାଯାଇଛି ।

ଚଢ଼ିତ ବର୍ଷରେ ଜିଲ୍ଲା ୮୫ଟି ଗ୍ରାମ ଓ ୨୨୫ଟି ପଂ-ପୂର୍ବ ସେକ୍ଟର ବିଦ୍ୟୁତ୍ ସଂଯୋଗ କରିବା ସଙ୍ଗେ ସଙ୍ଗେ ୩୦ଟି ହରିଜନ ବସ୍ତ୍ରରେ ରାଷ୍ଟ୍ର ଆରୁପ ଯୋଗାଇ ଦେବା ପାଇଁ ଲକ୍ଷ୍ୟ ଧାର୍ଯ୍ୟ କରାଯାଇଛି ।

ଗ୍ରାମ ବିଦ୍ୟୁତକରଣ ନିଗମ ମୟୂରଭଞ୍ଜ ଜିଲ୍ଲା ପାଇଁ ଗତ ମାର୍ଚ୍ଚ ଶେଷ ସୁଦ୍ଧା ୨୪ଟି ଯୋଜନା ମଞ୍ଜୁର କରିଛନ୍ତି । ଏଗୁଡ଼ିକ କାର୍ଯ୍ୟକାରୀ ହେଲେ ଜିଲ୍ଲାରେ ୧ ହଜାର ୧୧୭ଟି ଗ୍ରାମ, ୧ ହଜାର ୬୦୪ଟି ବିଦ୍ୟୁତ୍ ଗୁଡ଼ିକ ପଂ-ପୂ ଏବଂ ୧୦୧ଟି ହରିଜନ ବସ୍ତ୍ରରେ ରାଷ୍ଟ୍ର ଆରୁପ ବ୍ୟବସ୍ଥା କରାଯାଇ ପାରିବ ।

ମାୟାଲ ବୁଦ୍ଧର ବିଶ୍ଵାସୀ କାର୍ଯ୍ୟକ୍ରମ

ସେତ ଓ ସୂତନା ରାଷ୍ଟ୍ରମଣୀ ଶ୍ରୀ ରୂପିସର ସିଂହ ଗତ ୧୨ ଚାରିଶରେ କୋରାପୁଟ ଜିଲ୍ଲା ମାଧିରି ଦୁର୍ଗରେ କାର୍ଯ୍ୟକାରୀ ହେଉଥିବା ବିଶ୍ଵାସୀ କାର୍ଯ୍ୟକ୍ରମର ଅଗ୍ରଗତି ସଂପର୍କରେ ସମୀକ୍ଷା କରିଥିଲେ । ସମୀକ୍ଷାକୁ ପ୍ରକାଶ ଯେ ଏହି ବୁଦ୍ଧ ମାସିକ ୧୨ ହଜାର ଲିଟର ଜିରୋସିନ ଯୋଗାଣ ହେଉଛି ଓ ପାଞ୍ଚଗୋଟି ହାଟକୁ ୨୦ ଦୁଇହାଲ ଲେଖାଏ ଗୁରୁତ୍ଵ କିଲୋ ପ୍ରତି ଟ ୧.୮୫ ପଇସାରେ ବିକ୍ରୟ ପାଇଁ ପଠାଯାଇଛି । ଏହି ବୁଦ୍ଧରେ ୬ଟି ଗ୍ରାମପଞ୍ଚାୟତ ବର୍ଷାକ୍ରମେ କୋଇଲ୍ ଓ ଗୁଡ଼ି ନଦୀ ଦ୍ଵାରା ବିହୀନ ହୋଇ ରହୁଥିବାରୁ ସେସବୁ ଅଞ୍ଚଳରେ ବର୍ଷାକ୍ରମେ ପୂର୍ବରୁ ପର୍ଯ୍ୟାପ୍ତ ପରିମାଣର ଅତ୍ୟାବଶ୍ୟକୀୟ ଦ୍ରବ୍ୟ ମହଙ୍ଗୁତ ରହିବା ଯାକି ଶ୍ରୀ ସିଂହ ସାମାଜ୍ୟ ଲ୍ୟାଂ-ସ୍ଵ ପରିସୂଚନା ନିର୍ଦ୍ଦେଶକଙ୍କୁ ନିର୍ଦ୍ଦେଶ ଦେଇଥିଲେ ।

ଏହି ବୁଦ୍ଧରେ ବିଶ୍ଵାସୀ ପାନୀୟ ଜଳ ଯୋଗାଣ ଗୁଣି ୧୪୮ଟି ନଳକୂପ ଓ ୮୭ଟି କୂପ ଖନନ କରାଯାଇଛି ଏବଂ ଅଧିକ ୧୨୭ଟି ନଳକୂପ ଖନନର ଆବଶ୍ୟକତା ରହିଛି ବୋଲି ସମୀକ୍ଷାକୁ ପ୍ରକାଶ । ଅପଂ-ପୂର୍ଣ୍ଣ ରହିଥିବା ୩୦ଟି ନଳକୂପକୁ ସଂପୂର୍ଣ୍ଣ କରିବା ସମି ରାଷ୍ଟ୍ରମଣୀ ବିଭାଗୀୟ ବର୍ଦ୍ଧପଣକୁ ପରାମର୍ଶ ଦେଇଥିଲେ । ଆର : ଏବଂ : ର : ଜି : ପି : ଅନୁପାଣୀ

୫୯ଟି ପ୍ରାଥମିକ ସ୍କୁଲରୁ ନିର୍ମାଣ ପାଇଁ ବ୍ୟୟ ବରାଦ ହୋଇଥିବା ବେଳେ ସେଥିରୁ ୩୧ଟି ଗୃହ ନିର୍ମାଣ ଶେଷ ହୋଇପାରିଛି ଓ ୨୮ଟି ଗୃହ ନିର୍ମାଣାଧୀନ ଅଛି । ଏହି ବୃଦ୍ଧରେ ଥିବା ସମୁଦାୟ ୧୧୧ଟି ପ୍ରାଥମିକ ବିଦ୍ୟାଳୟରେ ଶିକ୍ଷକ ନିଯୁକ୍ତ ଥିବା ସ୍ଥଳେ ମାତ୍ର ୧୪ଟି ଶିକ୍ଷକ ପଦବା ଖାଲି ରହିଛି ବୋଲି ସମୀକ୍ଷାକୁ ଜଣାପଡ଼ିଛି ।

ଏହି ବୃଦ୍ଧରେ କାର୍ଯ୍ୟକାରୀ ହେଉଥିବା ଇ: ଆର: ଆର: ପି:, ଏଫ୍: ଆର: ଇ: ପି:, ଆର: ଡି: ଡି: ଏ:, ଗୋଟିମୁକ୍ତ ଅମିଳକ ଅଭିଆନ ଓ ଆଇ: ଆର: ଡି: କାର୍ଯ୍ୟକ୍ରମ ପରି ବିଭିନ୍ନ ଦାରିଦ୍ର୍ୟ ଦୂରୀକରଣ ଯୋଜନାର ଅନ୍ତର୍ଗତ ସଂପର୍କରେ ମନା ସମୀକ୍ଷା କରିଥିଲେ । ୫୬,୬୬୨ ଜନସଂଖ୍ୟା ବିଶିଷ୍ଟ ଏହି ବୃଦ୍ଧରେ ୪୧,୪୫୪ ଜଣ ଆଦିବାସୀ ଓ ୪୦୦୫ ଜଣ ହରିଜନ ବାସ କରନ୍ତି । ସେମାନଙ୍କ ମଧ୍ୟରୁ ୪,୨୪୧ଜଣ ଆଦିବାସୀ ଓ ୮୩୧ ଜଣ ହରିଜନ ବିଭିନ୍ନ ଦାରିଦ୍ର୍ୟ ଦୂରୀକରଣ କାର୍ଯ୍ୟକ୍ରମରେ ଉପକୃତ ହୋଇଛନ୍ତି । ୧୯୮୧-୧୯୮୨ ଠାରୁ ଗତ ଆର୍ଥିକ ବର୍ଷ ଶେଷସୁଦ୍ଧା ଇ. ଆର. ଆର. ପି. ଅନୁଯାୟୀ ୧,୫୧୨ ଦରିଦ୍ରତମ ପରିବାର ଏବଂ ଆର. ଆର. ଡି. କେ ସେହି ସମୟ ମଧ୍ୟରେ ୩,୨୨୧ ପରିବାର ଉପକୃତ ହୋଇଛନ୍ତି । ସେହିପରି କେବଳ ଗତ ଆର୍ଥିକ ବର୍ଷରେ ୨୮୦ଜଣ ଦରିଦ୍ର ଲୋକଙ୍କୁ ପରତିହ ଯୋଗାଇ ଦେବା ସ୍ଥଳେ ଲକ୍ଷ୍ୟଧାରୀ ହୋଇଥିବା ସ୍ଥଳେ ୨୬୪ ଜଣଙ୍କୁ ପରତିହ ଯୋଗାଇ ଦିଆଯାଇଛି ବୋଲି ସମୀକ୍ଷାକୁ ପ୍ରକାଶ ।

ଶତାଧିକ ମହିଳାଙ୍କ ସମେତ ବହୁ ଆଦିବାସୀ ଲୋକଙ୍କ ଉପସ୍ଥିତିରେ ରାଷ୍ଟ୍ରମତୀ ଶ୍ରୀ ସି-ହ ବୁକ୍ କାର୍ଯ୍ୟାଦତ୍ତର ସମୀକ୍ଷା କରିବାର ଉଦ୍ଦେଶ୍ୟ ସଂପର୍କରେ ସେମାନଙ୍କୁ ବୁଝାଇଥିଲେ ଏବଂ ବିଭିନ୍ନ ଜନସଂସ୍ପର୍କ କାର୍ଯ୍ୟରେ ଜନ ସହଯୋଗ ବାମନା କରିଥିଲେ । ଏହି ସମୀକ୍ଷା ବେଳେ ତାଙ୍କର ବିଧାୟକ ଶ୍ରୀ ଗଙ୍ଗାଧର ମାତା ଓ ଜୟସୁର ବିଧାୟକ ଶ୍ରୀ ଗୁରୁପ୍ରସାଦ ସାହ ଉପସ୍ଥିତ ଥିଲେ ।

ଦାଉଦୁ ଦୁରୀକରଣ

ମୟୂରଭଞ୍ଜ ଜିଲ୍ଲାର ବୁଦ୍ଧପୁରରେ ବି-ଶ୍ଵପୁତ୍ରୀ କାର୍ଯ୍ୟକ୍ରମ କିପରି ଭାବେ କାର୍ଯ୍ୟକାରୀ ହେଉଛି; ସେଗୁଡ଼ିକୁ ସମୀକ୍ଷା କରିବା ଉଦ୍ଦେଶ୍ୟରେ ଜଙ୍ଗଲ ଓ ପରିବେଶ ବିଭାଗ ରାଷ୍ଟ୍ରମତୀ ଶ୍ରୀ ଜୟସୁର ଉତ୍ତରୀ ସଂପ୍ରତି ଉକ୍ତ ଜିଲ୍ଲା ଉତ୍ତରରେ ଯାଇ ବିଶୋର, ଡିରିଙ୍ଗ ଓ କାମତା ବୃଦ୍ଧରେ କାର୍ଯ୍ୟକାରୀ ହେଉଥିବା ବିଭିନ୍ନ କାର୍ଯ୍ୟକ୍ରମର ସମୀକ୍ଷା କରିଥିଲେ ।

ଉକ୍ତ ବୃଦ୍ଧପୁରରେ କାର୍ଯ୍ୟକାରୀ ହେଉଥିବା ଇ. ଆର. ଆର. ପି. ଓ ଆଇ. ଆର. ଡି. କାର୍ଯ୍ୟକ୍ରମର ଅନ୍ତର୍ଗତ ସମସ୍ତକାରୀ ବରାଦାପଣର ସମୀକ୍ଷାକୁ ପ୍ରକାଶ ଯେ ଖବର ଯୋଜନା ବାବଦୁ ଗତ ଆର୍ଥିକ ବର୍ଷ ଶେଷ ସୁଦ୍ଧା ବିଶୋର ବୃଦ୍ଧରେ ଆଦିବାସୀ ଓ ୪୦୦୫ ପରିବାରର ସମେତ ସମୁଦାୟ ୩,୬୩୨ଟି ପରିବାର ଉକ୍ତ କାର୍ଯ୍ୟକ୍ରମରେ ଉପକୃତ ହେଉଛନ୍ତି । ସେହିପରି ଡିରିଙ୍ଗ ବୃଦ୍ଧରେ ୨,୮୪୨ଟି ପରିବାର ଉପକୃତ ହୋଇଥିବା ବେଳେ କାମତା ବୃଦ୍ଧରେ ଉକ୍ତ ସମୟ ମଧ୍ୟରେ ୨,୬୬୪ଟି ଦରିଦ୍ର ପରିବାର ଉପକୃତ ହୋଇଛନ୍ତି ।

ସେହିପରି ସମୀକ୍ଷା କରାଯାଇଥିବା ସମସ୍ତ ଗ୍ରାମ୍ୟ ଉତ୍ତର କାର୍ଯ୍ୟକ୍ରମ ଓ ଗ୍ରାମ୍ୟ ରୂପିନିକ କର୍ମ ନିଯୁକ୍ତି ନିର୍ଦ୍ଦେଶ କାର୍ଯ୍ୟକ୍ରମ ଅନୁଯାୟୀ ଗତ ଦୁଇବର୍ଷ ମଧ୍ୟରେ ସୁଲଗୁଣ ନିର୍ମାଣ ଓ ଇନ୍ଦିରା ଆବାସ ଯୋଜନାରେ ବିଶୋର ବୃଦ୍ଧରେ ୧୧ ଲକ୍ଷ ୮୧ ହଜାର ଟଙ୍କା ବିନିଯୋଗ କରାଯାଇ ୧ ଲକ୍ଷ ୬୦ ହଜାର ୧୫୪ ଶ୍ରମ ଦିବସ ସୃଷ୍ଟି କରାଯାଇଛି । ଡିରିଙ୍ଗ ବୃଦ୍ଧରେ ୧୨ଲକ୍ଷ ୪୦ ହଜାର ୯୭୩ଟଙ୍କା ବିନିଯୋଗରେ ୧ଲକ୍ଷ ୬ ହଜାର ଶ୍ରମ ଦିବସ ସୃଷ୍ଟି କରାଯାଇଥିବା ବେଳେ କାମତା ବୃଦ୍ଧରେ ୧୩ଲକ୍ଷ ୧୨ ହଜାର ୯୭୩ ଟଙ୍କା ବ୍ୟୟ କରାଯାଇ ସୁଲଗୁଣ ଓ ଇନ୍ଦିରା ଆବାସ ଯୋଜନାରେ ୧ଲକ୍ଷ ୩୨ ହଜାର ଶ୍ରମ ଦିବସ ସୃଷ୍ଟି କରାଯାଇ ଗରିବ ଲୋକଙ୍କୁ କାମଧରା ଯୋଗାଇ ଦିଆଯାଇଛି ବୋଲି ଜଙ୍ଗଲ ବିଭାଗ ରାଷ୍ଟ୍ରମତୀ ସଂପ୍ରତି କରିଥିବା ସମୀକ୍ଷାକୁ ପ୍ରକାଶ ।

କିୟୁକ୍ରି ପାଇଁ ବେକାରଙ୍କୁ ନ୍ୟାୟ ପ୍ରଦାନ

ରାଜ୍ୟରେ ବେକାରୀ ସମସ୍ୟା ଉତ୍କଳ ହୋଇଥିବା ଦୃଷ୍ଟିରୁ ଏହାର ନିରାକରଣ ଦିଗରେ ନିୟୋଜନ ଅଧିକାରୀ ମାନଙ୍କର ଗୁରୁତ୍ଵପୂର୍ଣ୍ଣ ଭୂମିକା ରହିଛି ବୋଲି ମତବ୍ୟକ୍ତ କରି ଶ୍ରୀ ଓ ନିୟୋଜନ ରାଷ୍ଟ୍ରମତୀ ଶ୍ରୀ ଉପାକ ଚନ୍ଦ୍ର ମହାପାତ୍ର ବେକାରମାନଙ୍କୁ ନ୍ୟାୟ ଦେବା ସ୍ଥଳେ ଏହି ଅଧିକାରୀମାନଙ୍କୁ ଆହ୍ଵାନ ଦେଇଛନ୍ତି ।

ରାଜ୍ୟ ସମସ୍ୟା ଦ୍ୟାୟ ସମ୍ମିଳନୀ କକ୍ଷରେ ଅନୁଷ୍ଠିତ ନିୟୋଜନ ଅଧିକାରୀମାନଙ୍କର ବାର୍ଷିକ ସମ୍ମିଳନୀରେ ଉଦ୍‌ବୋଧନ ଦେଇ ଶ୍ରୀ ମହାପାତ୍ର କହିଲେ ଯେ ଅତୀତ ବର୍ଷମାନଙ୍କରେ ବେକାରୀ ସମସ୍ୟା ଅଧିକ ଉତ୍କଳ ହେବାର ଆଶଙ୍କା ରହିଛି । ରାଜ୍ୟରେ ବର୍ଷକୁ ପ୍ରାୟ ୨ ଲକ୍ଷ ବେକାର ଯୁବକ/ଯୁବତୀ ରେକେଣ୍ଡ୍ରାୟ୍ଟ ହେଉଥିବାବେଳେ ସେମାନଙ୍କ ମଧ୍ୟରୁ ହାରାହାରି ୧୪ଲକ୍ଷ ୧୫ ହଜାର ବେକାର ଶୁଣି ପାଇବା ପାଇଁ ସକ୍ଷମ ହେଉଛନ୍ତି । ନିୟୋଜନ ଅଧିକାରୀମାନଙ୍କର କାର୍ଯ୍ୟ ପରିସର କେବଳ ବେକାରଙ୍କ ନାମ ରେକିଷ୍ଟ୍ରେସନ୍ ଓ ସୁପାରିଶ ବରିଦ୍ଧରେ ସୀମିତ ହେବା ଯଥାର୍ଥ ହେବନାହିଁ ବୋଲି ମତବ୍ୟକ୍ତ କରି ଶ୍ରୀ ମହାପାତ୍ର କହିଲେ ଯେ ସେମାନଙ୍କ କାର୍ଯ୍ୟ ପରିସର ସୁଦୂର ପ୍ରସାରୀ ହେବା ଚା-ହୁଣାୟ । ସେମାନେ ନିଉନିତରୀରେ ବିଭିନ୍ନ ଶିକ୍ଷାନୁଷ୍ଠାନମାନଙ୍କୁ ଯାଇ ଧନାତ୍ମକ ଶିକ୍ଷା ପାଇଁ ଉତ୍ସାହିତ କରିବା ଏବଂ ସରକାରଙ୍କ ଦ୍ଵାରା ପ୍ରଦତ୍ତ ବିଭିନ୍ନ ଆର୍ଥିକନିଯୁକ୍ତି ଯୋଜନାର ଉପଯୋଗିତା ସଂପର୍କରେ ବୁଝାଇବା ଆବଶ୍ୟକ । ବିଶେଷତଃ ଲୋରାପୁଟ, କଟାହାଣ୍ଡି ଓ ପୁରୁବାଣୀ ପରି ଆଦିବାସୀ ବହୁତ ଜିଲ୍ଲାମାନଙ୍କରେ କ୍ୟାଂପ୍ ରେକିଷ୍ଟ୍ରେସନ୍ ମାଧ୍ୟମରେ ବେକାର ବ୍ୟକ୍ତିଙ୍କୁ ଚାକିରୀ ରୂପେ କରିବା ପାଇଁ ଶ୍ରମ ମତୀ ଶ୍ରୀ ମହାପାତ୍ର ନିୟୋଜନ ଅଧିକାରୀମାନଙ୍କୁ ପରାମର୍ଶ ଦେଇଥିଲେ । ଶ୍ରୀ ମହାପାତ୍ର କହିଲେ ଯେ କର୍ମ ଯୋଗାଣ ସଂସ୍ଥାନମାନଙ୍କୁ ନିଯୁକ୍ତିକାରୀ ନିବନ୍ଧୁ ପ୍ରାଥମିକ ନାମ ସୁପାରିଶ କରିବା ବେଳେ କେନ୍ଦ୍ର ସରକାରଙ୍କ ନିର୍ଦ୍ଦେଶିତ ବାର୍ଷିକ ଚାକିରୀ ପ୍ରସ୍ତୁତ କରିବା ନୀତି ଚଳିତ ବର୍ଷ କାମୁଆରୀ ମାସଠାରୁ ଗ୍ରହଣ କରାଯାଇଛି ।

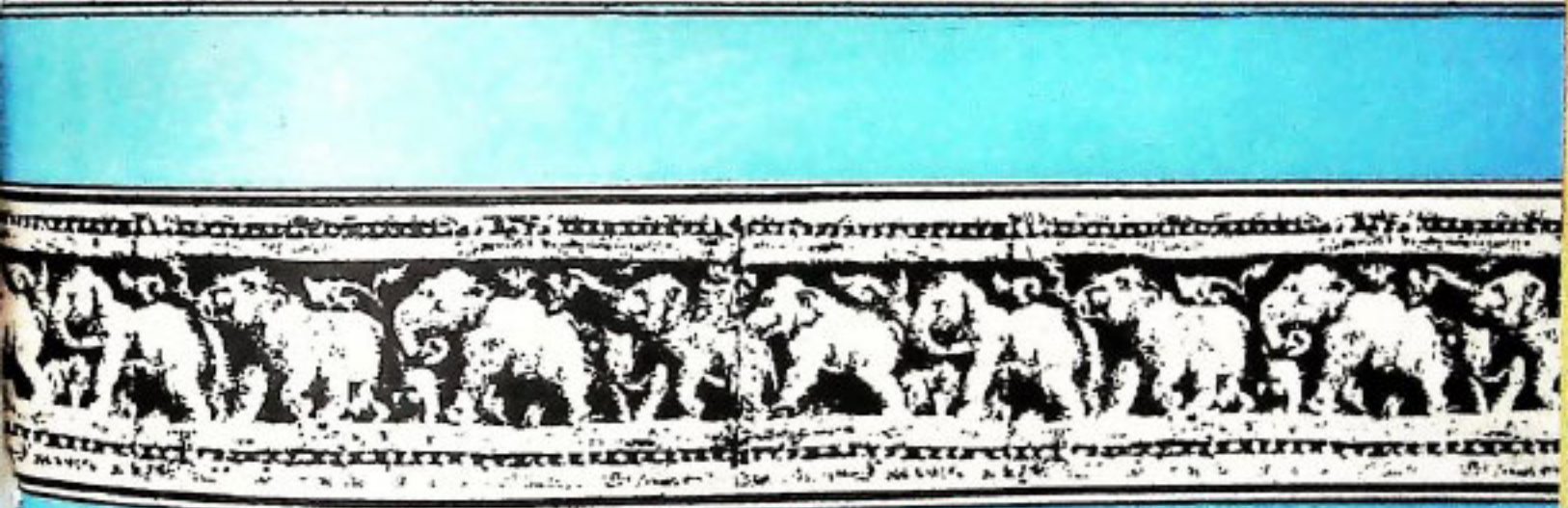

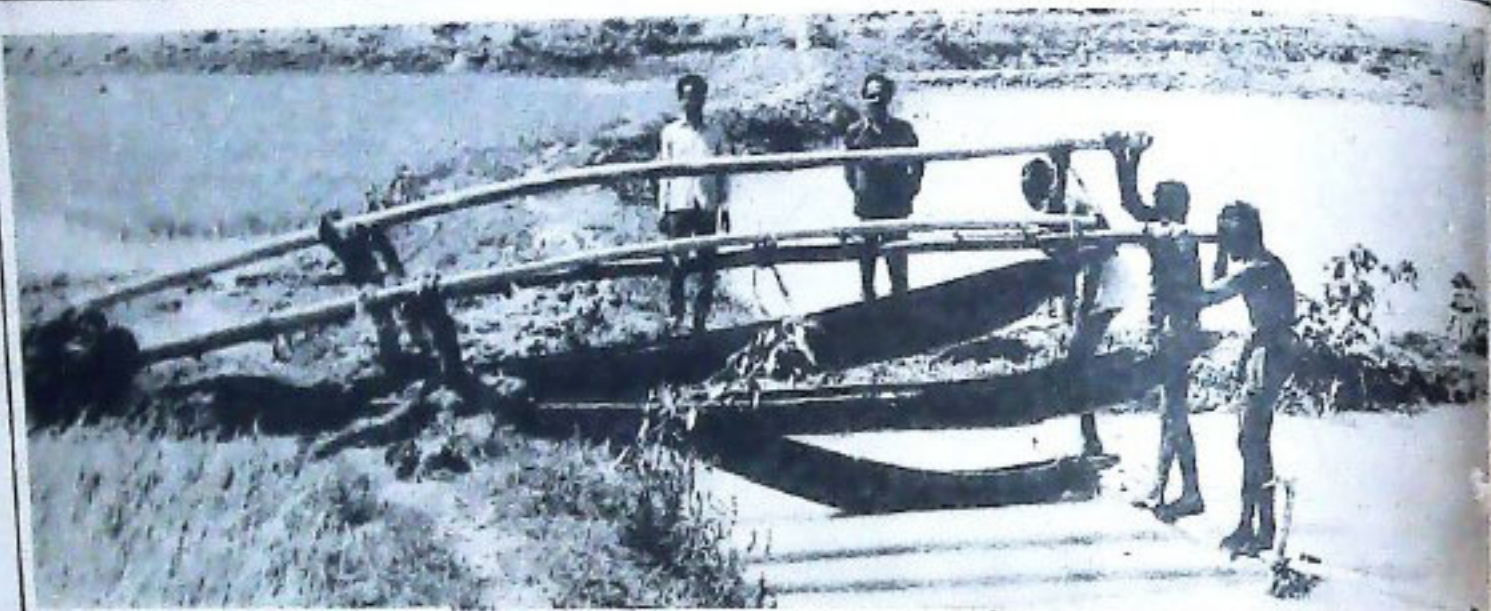

ଭୂତଳ ପ୍ରସଙ୍ଗ



ସାଧାରଣ ଦିବସ ବିଶେଷାଙ୍କ