

# ଭକ୍ତଙ୍କ ପ୍ରସଙ୍ଗ









ଓଡ଼ିଶା ରାଜ୍ୟ ବାହୁ ଜାତୀୟତାକୁ ଶ୍ରୋତା ଜୟନ୍ତୀ ପ୍ରଦର୍ଶନ ପ୍ରସଙ୍ଗ  
 ରାଜ୍ୟପାଳ ଓ ମୁଖ୍ୟମନ୍ତ୍ରୀ ...



ଗୋବିନ୍ଦା ସ୍ମୃତି

ଜାତୀୟ ସେବାୟତ ସଂଘ  
 ପ୍ରମୁଖ ଉପକ୍ରମ ଚଳୁ ଉପକ୍ରମ  
 ଓଡ଼ିଶା ପ୍ରତି



ମୁଖ୍ୟ ପରିଷ୍ଟିତ



କେନ୍ଦ୍ରୀୟ ବିଭାଗ





# ଭୂକଳ ପ୍ରସଙ୍ଗ

ମାଘ ୧୯୦୮ ଶକାବ୍ଦ ୪୩ ଭାଗ

୭ ସଂଖ୍ୟା ଫେବୃଆରି ୧୯୮୭

## ● ସମ୍ପାଦନା ମଣ୍ଡଳୀ

ନିର୍ଦ୍ଦେଶକ : ଶ୍ରୀ ଫଣୀ ଭୂଷଣ ଦାସ

ସମ୍ପାଦକ : ଶ୍ରୀ ମଦନ ମୋହନ ମିଶ୍ର

ସହ ସମ୍ପାଦକ : ପ୍ରହରାଜ ସତ୍ୟନାରାୟଣ ନନ୍ଦ

ସହଯୋଗୀ ସମ୍ପାଦକ : ଶ୍ରୀ ପୁରେନ୍ଦ୍ର କୁମାର ପଟ୍ଟନାୟକ



## ମୁଖ୍ୟ ସମ୍ପାଦକ

ଶ୍ରୀ ସତ୍ୟାନନ୍ଦ ଚମ୍ପୈଡ଼ିରାୟ

## ● ପ୍ରଚ୍ଛଦପଟ୍ଟ

ଶ୍ରୀ ପ୍ରଦ୍ୟୁମ୍ନ କୁମାର ଦାଶ

ପ୍ରକାଶକ : ପୁରୀ ଓ ଲୋକ ସମ୍ପର୍କ ବିଭାଗ,  
ଓଡ଼ିଶା ସରକାର, ଭୁବନେଶ୍ୱର

ମୁଦ୍ରଣ :

ଓଡ଼ିଶା ସରକାରୀ ମୁଦ୍ରଣାଳୟ, କଟକ

ବାର୍ଷିକ ଦେୟ : ୨୦.୦୦

ପ୍ରତି ଖଣ୍ଡ : ୨.୦୦

ଓଡ଼ିଶା ସରକାରଙ୍କ ବିଭିନ୍ନ କର୍ମୀ, ସରକାରୀ ଘୋଷଣା ଓ ଅନ୍ୟାନ୍ୟ ସରକାରୀ ଚର୍ଚ୍ଚାପତ୍ର ସମ୍ପର୍କରେ "ଭଞ୍ଜର ପ୍ରସଙ୍ଗ"ରେ ପ୍ରକାଶିତ ହେଉଥାଏ । ଏହା ବ୍ୟତୀତ ଅନେକ ବିଷୟ ସମ୍ପର୍କରେ ଆବଶ୍ୟକତା ଅନୁଯାୟୀ ପତ୍ରିକାରେ ପ୍ରକାଶ କରାଯାଇଥାଏ । ଦେଇବି ବିଷୟକୁ ସମ୍ପୂର୍ଣ୍ଣ ଓ ଅନୁମୋଦିତ ମୂଳ ଯାଞ୍ଚକରି ଭାବିବା ଚଳିତ ନୁହେଁ ।

'ଭଞ୍ଜର ପ୍ରସଙ୍ଗ' ଓଡ଼ିଶା ସରକାରଙ୍କ ପୁରୀ ଓ ଲୋକ ସମ୍ପର୍କ ବିଭାଗ ଚରପତ୍ର ପ୍ରକାଶ ପାଠ୍ୟରେ ପୁଣ୍ୟ । ଏହି ପତ୍ରିକାରେ ପ୍ରକାଶିତ ମତାମତ ଓ ବିତର୍କର ସବୁଠାରେ ଓଡ଼ିଶା ସରକାରଙ୍କର କେହି ବୁଝିବାକୁ ହେବ ନାହିଁ ।



# ସୁଚୀପତ୍ର

ବିଧାନ ସଭାରେ ରାଜ୍ୟପାଳଙ୍କ ଅଭିଭାଷଣ ..	ଶ୍ରୀ ବିଶ୍ଵମ୍ଭର ନାଥ ପାଣ୍ଡେ .. ..
ଜାତୀୟ ଚେତନାର କର୍ଣ୍ଣଧାର: ଶ୍ରୀ ରାମକୃଷ୍ଣ ଓ ବିବେକାନନ୍ଦ ।	ଶ୍ରୀ ଜାନକୀ ବଲ୍ଲଭ ପଟ୍ଟନାୟକ .. ୧
ଓଡ଼ିଶାରେ କପାୟତ ..	ଶ୍ରୀ ରାଧାବିହାରୀ ବେହେରା .. ୩
ଯୁଗତ୍ୟାଗି ବିବେକାନନ୍ଦ ..	ଶ୍ରୀ କାର୍ତ୍ତିକେଶ୍ଵର ପାତ୍ର .. ୫
ଅଦିବାସୀ ସମାଜ ଓ ସ୍ଵାମୀ ବିବେକାନନ୍ଦ ..	ସ୍ଵାମୀ ଦୈରାଗ୍ୟାନନ୍ଦ .. ୭
ନବ ଯୁଗର ଅବୁଝାଭବ ..	ଡକ୍ଟର ଜାନକୀ ବଲ୍ଲଭ ମହାନ୍ତି .. ୧୦
ବିଶ୍ଵଧର୍ମ ସଭା ..	ଶ୍ରୀ ହୃଦାନନ୍ଦ ରାୟ .. ୧୫
ଯୁଗପୁରୁଷ ସ୍ଵାମୀ ବିବେକାନନ୍ଦ ..	ଡକ୍ଟର ଚକ୍ରପାଣି ମିଶ୍ର .. ୨୧
ସୁବସନ୍ତର ପ୍ରତି ଆହ୍ଵାନ ..	ଶ୍ରୀ ପ୍ରଶାନ୍ତ କୁମାର ମିଶ୍ର .. ୨୫
ସପ୍ତକ କାହାଣୀ ..	.. .. ୨୯
ଓ. ଟି. ଏମ୍. ବିଶ୍ଵ ଦରବାରରେ ସମ୍ମାନିତ ..	.. .. ୩୪
ପ୍ରଗତି ପ୍ରବନ୍ଧ ..	.. .. ୩୬
ପୁରର ଉତ୍ତରୀ ..	ଶ୍ରୀ କିଶୋରୀ ଚରଣ ଦାସ .. ୪୫
ସ୍ଵାମୀ ବିବେକାନନ୍ଦ ଓ ସୁବସନ୍ତ ..	ଶ୍ରୀ ସୌରୀକଣ୍ଠ କର .. ୪୭
ଋଜ୍ୟପାଳୀ ସାମାଜ୍ୟାନଙ୍କର ଅବଦାନ ..	ପଥ୍ୟାପଳ ପ୍ରଫୁଲ୍ଲ କୁମାର ମହାନ୍ତି .. ୫୦
ଓଡ଼ିଶାର ବନ୍ୟପାଶୁ ..	ଶ୍ରୀ ଶରତ କୁମାର ମିଶ୍ର .. ୫୨
ସ୍ଵାମୀଜୀଙ୍କ ସପ୍ତକରେ ସେନାଗନ ..	.. .. ୫୫



# ବିଧାନ ସଭା ଅଧିବେଶନରେ ରାଜ୍ୟପାଳଙ୍କ ଅଭିଭାଷଣ

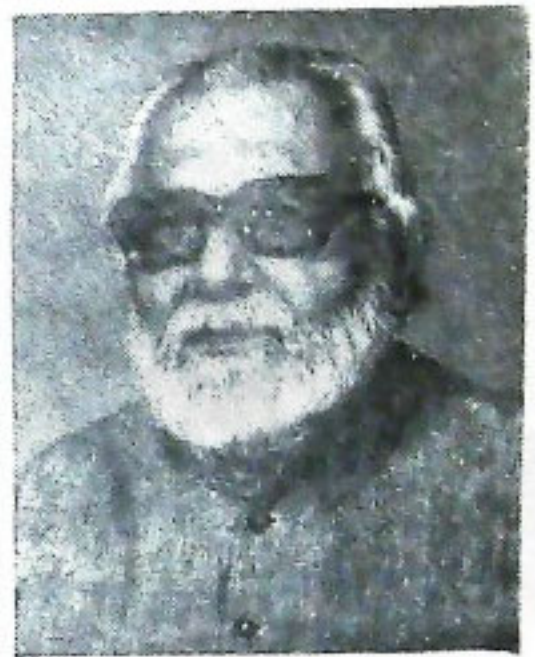

1. ବିଧାନ ସଭାର ଏହି ପଞ୍ଚମ ଅଧିବେଶନକୁ ମାନ୍ୟବର ସଭ୍ୟମାନଙ୍କୁ ମୁଁ ଆନନ୍ଦର ସହିତ ସ୍ୱାଗତ କରୁଛି । ଆପଣମାନଙ୍କୁ ମୋର ଶୁଭେଚ୍ଛା ଜଣାଇବା ସଙ୍ଗେ ସଙ୍ଗେ ଆପଣମାନଙ୍କ ଜରିଆରେ ଓଡ଼ିଶାର ଜନସାଧାରଣଙ୍କୁ ମୋର ଶୁଭେଚ୍ଛା ଜାପନ କରୁଛି ।

2. ଆଜି ଆମେ ଏପରି ସମୟରେ ଏଠି ସମବେତ ହୋଇଛୁ ଯେତେବେଳେ ତୃତୀୟ ହରେକୃଷ୍ଣ ମହତାବଙ୍କ ଦାକ୍ଷଣ ବିୟୋଗ ଆମ ସମସ୍ତଙ୍କୁ ମର୍ମାହତ କରିଛି । ତୃତୀୟ ମହତାବ ଥିଲେ ଏକ ବହୁମୁଖୀ ପ୍ରତିଭାସଂପନ୍ନ ବ୍ୟକ୍ତିତ୍ୱ ଏବଂ କେବଳ ଶାସନ କ୍ଷେତ୍ରରେ ନୁହେଁ, ସାହିତ୍ୟ, ସାମାଜିକତା, ସଂସ୍କୃତି ଓ ଉଦ୍ଦେଶ୍ୟ ଶେତ୍ରରେ ମଧ୍ୟ ସେ ତାଙ୍କର ଅମୂଲ୍ୟ କୃତି ଛାଡ଼ିଯାଇଛନ୍ତି । ସେ ଯେ କେବଳ ଇତିହାସ ଲେଖିଥିଲେ ତା' ନୁହେଁ, ସେ ନିଜେ ଇତିହାସ ସୃଷ୍ଟି କରିଥିଲେ । ଏହା ଆମ ପାଇଁ ଏକ ଅପୂରଣୀୟ କ୍ଷତି । ଶ୍ରୀମତୀ ସରକା ଦେବୀ, ଶ୍ରୀ ଗୋପାଳ ପ୍ରଧାନ, ଶ୍ରୀ ଜପିନ ପ୍ରସାଦ ନନ୍ଦ ଓ ଶ୍ରୀ ଗଦାଧର ଗିରି ଏହି ଗୃହର ବିଶିଷ୍ଟ ସଭ୍ୟ ଥିଲେ ଏବଂ ଏହି ଗୃହକୁ ଅଳଙ୍କୃତ କରିଥିଲେ । ଆଜି ସେମାନେ ଆଉ ନାହାନ୍ତି । ମୋ' ସହିତ ଆପଣମାନେ ଗଭୀର ଶୋକ ପ୍ରକାଶ କରିବା ସଙ୍ଗେ ସଙ୍ଗେ ଶୋକସତ୍ତ୍ୱ ପରିବାରବର୍ଗଙ୍କୁ ସମବେଦନା ଜଣାଇବାପାଇଁ ମୁଁ ଅନୁରୋଧ କରୁଛି ।

3. ବିଭିନ୍ନ କ୍ଷେତ୍ରରେ ମୋ' ସରକାରଙ୍କର ସଫଳତା ଓ କାର୍ଯ୍ୟକ୍ରମ ଉପଭାଗୀ କରିବା ପୂର୍ବରୁ 1986ରେ ଆମ ରାଜ୍ୟ ଯେଉଁ ପ୍ରାକୃତିକ ବିପର୍ଯ୍ୟୟର ସମ୍ମୁଖୀନ ହୋଇଥିଲା, ସେ ସଂପର୍କରେ ମୁଁ ସଂକ୍ଷିପ୍ତ ସୂଚନା ଦେବାକୁ ଚାହେଁ । ଆପଣମାନେ ଜାଣନ୍ତି ଯେ ଏଗାରଟି ଜିଲ୍ଲାରେ ବନ୍ୟାର ପ୍ରକୋପ ଫଳରେ ବହୁ ଲୋକ ଓ ଗୋରୁଗାଈ ମୃତ୍ୟୁବରଣ କରିଥିଲେ ତଥା ସରକାରୀ ଓ ବେସରକାରୀ ସଂପତ୍ତିର କ୍ଷୟକ୍ଷତି ଘଟିଥିଲା । ସରକାର ଯଥାସମ୍ଭବ ସମ୍ଭବ ବିନିଯୋଗକରି ଗିଲିପ୍ ଓ ପୁନର୍ବସତି କାର୍ଯ୍ୟକୁ ନିଷ୍ଠାର ସହିତ କାର୍ଯ୍ୟକାରୀ କରିଥିଲେ । ଅଗଷ୍ଟ ଓ ସେପ୍ଟେମ୍ବର ମାସରେ ଆମ ରାଜ୍ୟରେ ବର୍ଷାର ଅଭାବ ଯୋଗୁଁ ପର୍ବନାଶକର ତିନିମାସକରେ ଶସ୍ୟ ଉତ୍ପାଦନ ବିଶେଷଭାବେ ବ୍ୟାହତ ହୋଇଥିଲା । ଯଥାସମ୍ଭବ ସମ୍ଭବ ବିନିଯୋଗ କରାଯାଇ ଶସ୍ୟରକ୍ଷା ପାଇଁ ଆସ୍ରାଣ ଉଦ୍ୟମ କରାଯାଇଥିଲା ଏବଂ ଗିଲିପ୍ କାର୍ଯ୍ୟରେ ରାଜ୍ୟ ସରକାର ନିଜର ସମ୍ପଦ ଓ କେନ୍ଦ୍ର ସରକାରଙ୍କଠାରୁ ମିଳିଥିବା ସାହାଯ୍ୟ ବିନିଯୋଗ କରିଥିଲେ ।



4. ସପ୍ତମ ପଞ୍ଚବାର୍ଷିକ ଯୋଜନାର ଦ୍ଵିତୀୟ ବର୍ଷ ଆଉ ଅଳ୍ପ ଦିନ ପରେ ସମାପ୍ତ ହେବ । ଏହି ଯୋଜନାର ତୃତୀୟ ବର୍ଷ ଅର୍ଥାତ୍ 1987-88 ପାଇଁ ଆମ ରାଜ୍ୟ 750 କୋଟି ଟଙ୍କା ପାଇଛି । ଉଚିତ ବର୍ଷପାଇଁ ଉଦ୍ଦିଷ୍ଟ ଥିବା ଅର୍ଥର ଏହା ପ୍ରାୟ ଶତକଡ଼ା 9୪ ଭାଗ ଅଧିକ କର୍ମ-ସଂସ୍ଥାନ ସୃଷ୍ଟି, ଦାରିଦ୍ର୍ୟ ଦୂରୀକରଣ ତଥା ସାମାଜିକ ନ୍ୟାୟ ଓ ସାମ୍ୟର ସୂକ୍ଷ୍ମ ଲକ୍ଷ୍ୟ ଆସବା ବାର୍ଷିକ ଯୋଜନାରେ ପ୍ରତିଫଳିତ ହୋଇଛି । ଅସଂପୂର୍ଣ୍ଣ ଯୋଜନାଗୁଡ଼ିକୁ ସାମିତ ସମ୍ପଦ ଭିତରେ ସଂପୂର୍ଣ୍ଣ କରିବା ପାଇଁ ଅଗ୍ରାଧିକାର ଦିଆଯିବା ସଙ୍ଗେ ସଙ୍ଗେ ଅଧିକ ଶାନ୍ତ୍ୟଶାସ୍ୟ ଉତ୍ପାଦନ ତଥା ଜଳସେଚନ ଓ ବିଦ୍ୟୁତ୍ ବ୍ୟବସ୍ଥାର ଦୃଢ଼ୀକରଣ ଉପରେ ବିଶେଷ ଗୁରୁତ୍ଵ ଦିଆଯାଇଛି । ଉତ୍ପାଦନ-ଭିତ୍ତିକ କର୍ମସଂସ୍ଥାନ ସୃଷ୍ଟିକରି ସମାଜର ଦୁର୍ବଳଶ୍ରେଣୀ ଲୋକମାନଙ୍କର ସାମାଜିକ ଓ ଅର୍ଥନୈତିକ ଅବସ୍ଥାର ଉନ୍ନତି ଦିଗରେ ମଧ୍ୟ ବିଶେଷ ଧ୍ୟାନ ଦିଆଯାଇଛି । ପ୍ରାମ୍ୟ ଅର୍ଥନୀତିକୁ ସୁଦୃଢ଼ କରିବାପାଇଁ ଉଦ୍ଦିଷ୍ଟ ବିଶ୍ଵସ୍ତୃତୀ କାର୍ଯ୍ୟକ୍ରମ ଉପରେ ଆସବା ବାର୍ଷିକ ଯୋଜନାରେ ବିଶେଷ ଗୁରୁତ୍ଵ ଦିଆଯାଇଛି ।

ରାଜ୍ୟପାଳଙ୍କ ଅଭିଭାଷଣ

5. ଯୋଜନାର କାର୍ଯ୍ୟକ୍ରମଗୁଡ଼ିକୁ ସୁଗୁରୁରୂପେ ସଂପାଦନ କରିବାପାଇଁ ରାଜ୍ୟ ଯୋଜନା ବୋର୍ଡର ପରାମର୍ଶକୁ ଲିଭି କରି ଏକ ସୁସଂହତ ଯାଞ୍ଚ ବ୍ୟବସ୍ଥା ପ୍ରଚଳନ କରାଯାଇଛି । ଯୋଜନା ପ୍ରଣାଳୀର ବିକେନ୍ଦ୍ରୀକରଣ ଉଦ୍ଦେଶ୍ୟରେ ନୂତନରୀତିରେ ଗଠିତ ଜିଲ୍ଲା ଯୋଜନା କମିଟି ଓ ଜିଲ୍ଲା ଯୋଜନା କେନ୍ଦ୍ର ସହିତ ଏହି ବ୍ୟବସ୍ଥାକୁ ସଂଯୁକ୍ତ କରାଯାଇଛି ।

6. ରାଜ୍ୟର ସବୁଠାରୁ ଅବହେଳିତ ଲୋକଙ୍କର ଆବଶ୍ୟକତା ଓ ଆକାଂକ୍ଷା ପୂରଣ କରିବାର ପ୍ରତିଶ୍ରୁତି ମୋ' ସରକାରଙ୍କ ସମସ୍ତ ଉଦ୍ୟମକୁ ଅନୁପ୍ରାଣିତ କରି ଆସିଛି । ପ୍ରାମାଣ୍ୟରୁ ଦାରିଦ୍ର୍ୟ ଦୂର କରିବା ପାଇଁ କେନ୍ଦ୍ର ସରକାରଙ୍କ ଦ୍ଵାରା ପ୍ରବର୍ତ୍ତିତ କାର୍ଯ୍ୟକ୍ରମ ଏବଂ ଗ୍ରାମାଞ୍ଚଳର ବରିଦ୍ରୁତମ ଲୋକଙ୍କ ପାଇଁ ଆମ ରାଜ୍ୟ ତରଫରୁ କାର୍ଯ୍ୟକାରୀ ହେଉଥିବା ଅର୍ଥନୈତିକ ଅଭିଯାନ କାର୍ଯ୍ୟକ୍ରମରେ ଏହି ପ୍ରତିଶ୍ରୁତିର ପ୍ରତିଫଳନ ଲକ୍ଷ୍ୟ କରିହେବ । ଆପଣମାନେ କାଣ୍ଡି ଯେ କେତେନ ଐତିହାସିକ କାରଣରୁ ଆମ ରାଜ୍ୟର ବହୁ ଆଦିବାସୀ ଓ ହରିଜନ ଦାରିଦ୍ର୍ୟ ସାମାରେଖା ତଳେ ରହିଛନ୍ତି ଏବଂ ଆମର ସମସ୍ତ ସାହାଯ୍ୟ କାର୍ଯ୍ୟକ୍ରମରେ ସେମାନଙ୍କୁ ଅଗ୍ରାଧିକାର ଦେବା ଆମର ଲକ୍ଷ୍ୟ । କେନ୍ଦ୍ର ସରକାରଙ୍କ ନିର୍ଦ୍ଦେଶ ଅନୁସାରେ ଉପକୃତ ଦରିଦ୍ର ଲୋକଙ୍କ ଭିତରୁ ଅନୁଧ୍ୟାନ ଶତକଡ଼ା 30 ଭାଗ ହରିଜନ ଓ ଆଦିବାସୀ ପରିସରରୁ ହେବା କଥା । ମୁଁ ଆନନ୍ଦର ସହିତ ଉଲ୍ଲେଖ କରୁଛି ଯେ 1985-86 ବର୍ଷରେ ଆମ ରାଜ୍ୟରେ ଉପକୃତ ଲୋକଙ୍କ ଭିତରୁ ଶତକଡ଼ା 50 ଭାଗ ହେଉଛନ୍ତି ଆଦିବାସୀ ଓ ହରିଜନ । ଭାରତ ସରକାରଙ୍କ ଦ୍ଵାରା କରାଯାଇଥିବା ମୁଖ୍ୟାୟନ ଅନୁସାରେ ଅନ୍ୟାନ୍ୟ ବହୁ ରାଜ୍ୟ ତୁଳନାରେ ଓଡ଼ିଶାରେ ଅସହାୟ ପରିବାର-ମାନଙ୍କ ମଙ୍ଗଳ ପାଇଁ ଉଚ୍ଚ ଅଗ୍ରାଧିକାର ଦିଆଯାଇଛି । କେନ୍ଦ୍ର ସରକାରଙ୍କର ଏହି ମୁଖ୍ୟାୟନ ଅନୁସାଧା ଆମ ରାଜ୍ୟରେ ଉପକୃତ ଲୋକଙ୍କ ମଧ୍ୟରୁ ଶତକଡ଼ା 70 ଭାଗ ହେଉଛନ୍ତି ବାର୍ଷିକ ଏକ ହଜାର ଟଙ୍କାକୁ କମ୍ ଆୟ ଉପୁଥିବା ଲୋକ । ଜାତୀୟ ସ୍ତରରେ ଏହି ଶ୍ରେଣୀର ଲୋକ ହେଉଛନ୍ତି ଶତକଡ଼ା 10ରୁ 12 । ପୁଣି 2,265 ଟଙ୍କା ପର୍ଯ୍ୟନ୍ତ ଆୟ ଉପୁଥିବା ଉପକୃତ ଲୋକଙ୍କ ସଂଖ୍ୟା ଆମ ରାଜ୍ୟରେ ଶତକଡ଼ା 82 ହୋଇଥିବା ସ୍ତରେ ଜାତୀୟ ସ୍ତରରେ ଏହା ଥିଲା ଶତକଡ଼ା ଏକଷତୀ । ଆୟକାରୀ ସଂପଦ ସୃଷ୍ଟି କରିବା ସଙ୍ଗେସଙ୍ଗେ ଜାତୀୟ ପ୍ରାମାଣ୍ୟ କର୍ମସଂସ୍ଥାନ ସୂଚକ କାର୍ଯ୍ୟକ୍ରମ (ଏନ୍. ଅର୍. ଇ. ପି.) ଓ ପ୍ରାମ୍ୟ ଉର୍ଦ୍ଧ୍ଵାଧୀନ ଲୋକଙ୍କ କର୍ମସଂସ୍ଥାନ ସୂଚକ କାର୍ଯ୍ୟକ୍ରମ (ଆର୍. ଏନ୍. ଇ. ଡି. ପି.) ଚଳିଆରେ ଦୀର୍ଘମିଆଦୀ ମହୁରୀ-ଭିତ୍ତିକ କର୍ମସଂସ୍ଥାନ ବ୍ୟବସ୍ଥା ଦାରିଦ୍ର୍ୟ ଦୂରୀକରଣ କାର୍ଯ୍ୟକ୍ରମର ପରିସରରୁ । ଏହିସବୁ କାର୍ଯ୍ୟକ୍ରମ ଦ୍ଵାରା ମହୁରୀ-



ଗିରିଜା କର୍ମ ଯୋଗାଣ ସହିତ ରାଷ୍ଟ୍ରୀୟ ଓ ପ୍ରାଥମିକ ବିଦ୍ୟାଳୟ ଭଳି ସାମୂହିକ ସଂପଦ ସୃଷ୍ଟି ହୋଇ ଗ୍ରାମ୍ୟ ଜୀବନର ମାନ ବୃଦ୍ଧି ହୋଇପାରୁଛି । ଆସନ୍ତା ବର୍ଷ 803ଟି ପ୍ରାଥମିକ ବିଦ୍ୟାଳୟ ଗୃହ ନିର୍ମାଣ କରିବା ପାଇଁ କେନ୍ଦ୍ର ସରକାରଙ୍କ ଅନୁମୋଦନ ମିଳିଛି । ଏହା ବ୍ୟତୀତ ସ୍ତୁତ୍ତ ଜଳସେଚନ ବ୍ୟବସ୍ଥା ତଥା ନଦୀ ଓ କେନାଲ ବନ୍ଧର ଉନ୍ନତିବିଧାନ ଏବଂ ସାମାଜିକ ବନୀକରଣ ଇତ୍ୟାଦି କାର୍ଯ୍ୟକ୍ରମ ମଧ୍ୟ କାର୍ଯ୍ୟକାରୀ କରାଯିବ ।

7. ସମାଜ କଲ୍ୟାଣ କ୍ଷେତ୍ରରେ ଗତ ଦୁଇ ବର୍ଷ ଭିତରେ ଆମେ ଯେଉଁ ପ୍ରଚ୍ଛଦ ଅଗ୍ରଗତି କରିଛୁ, ଆସନ୍ତା ବର୍ଷ ତାହା ଆହୁରି ବେଶୀ ସଫଳତା ହାସଲ କରିବା ଦିଗରେ ଆମକୁ ସାହାଯ୍ୟ କରିବ । ସମନ୍ୱିତ ଶିଶୁବିକାଶ ଯୋଜନା ସଂଖ୍ୟା 60ରୁ ଚଳିତ ବର୍ଷ 84କୁ ବୃଦ୍ଧି ପାଇଛି । ସପ୍ତମ ଯୋଜନା କାଳ ମଧ୍ୟରେ ଏହା ଆହୁରି ବଢ଼ାଇବା ପାଇଁ ସରକାର ଉଦ୍ୟମ କରୁଛନ୍ତି । ପୁଷ୍ଟିକର ଖାଦ୍ୟ ଯୋଗାଣ କାର୍ଯ୍ୟକ୍ରମରେ ଉପକୃତ ଶିଶୁଙ୍କ ସଂଖ୍ୟା 17-92 ଲକ୍ଷରୁ 22-16 ଲକ୍ଷକୁ ବୃଦ୍ଧି ପାଇଛି । ଶାରୀରିକ ଅକ୍ଷମ ବ୍ୟକ୍ତିଙ୍କ ପାଇଁ ଶିକ୍ଷା, ଚିକିତ୍ସା ଓ ଆମୁନିୟୁଟି ଦିଗରେ ବ୍ୟାପକ କାର୍ଯ୍ୟକ୍ରମ ହାତକୁ ନିଆଯାଇଛି । ଆସନ୍ତା ବର୍ଷ ଶେଷ ସୁଦ୍ଧା ରାଜ୍ୟର ପ୍ରତ୍ୟେକ ଜିଲ୍ଲାରେ ମୂଳ ବର୍ଧର ପୁର ଛାଡ଼ିତ ହୋଇ ପାରିବ ବୋଲି ସରକାର ଆଶା କରନ୍ତି ଏବଂ ଏହି ଉଦ୍ଦେଶ୍ୟରେ ଭାରତ ସରକାର ତଥା ଆଜିତବର କଙ୍ଗ୍ ତୀର୍ଥୀୟ ମୂଳ ବର୍ଧର ପ୍ରତିଷ୍ଠାନର ମିଳିତ ସହଯୋଗରେ ଏକ ଶିକ୍ଷକ ତାଲିମ ଯୋଜନା କାର୍ଯ୍ୟକାରୀ କରାଯାଇଛି । ଶାରୀରିକ ଅକ୍ଷମଙ୍କୁ ବିନା ମୂଲ୍ୟରେ ବିଶେଷ ସାହାଯ୍ୟ ଯୋଗାଇବା ସଙ୍ଗେ ସଙ୍ଗେ କୃତ୍ରିମ ଅଙ୍ଗ ପ୍ରତ୍ୟଙ୍ଗ ପାଇଁ ଆବଶ୍ୟକ ହେଉଥିବା ଉପକରଣ ଉପାଦାନ ପାଇଁ ଜିଲ୍ଲା ସ୍ତର ମହକୁମା-ମାନଙ୍କରେ ଟି କେନ୍ଦ୍ର ପ୍ରତିଷ୍ଠା କରାଯାଇଛି । ଚଳିତ ଆର୍ଥିକ ବର୍ଷ ମଧ୍ୟରେ ଆହୁରି 3ଟି ଏଭଳି କେନ୍ଦ୍ର ଆରମ୍ଭ କରାଯିବାର ଆଶା କରାଯାଏ । 1987-88 ଶେଷ ସୁଦ୍ଧା ସବୁ ଜିଲ୍ଲାରେ ଏଭଳି ଗୋଟିଏ ଗୋଟିଏ କେନ୍ଦ୍ର ସ୍ଥାପନ କରାଯିବାର ପ୍ରସ୍ତାବ ରହିଛି । ଶାରୀରିକ ଅକ୍ଷମ ବ୍ୟକ୍ତିମାନେ ବାଣିଜ୍ୟିକ ବ୍ୟାଙ୍କରୁ ଛୋଟ ଧରଣର ବ୍ୟବସାୟ ପାଇଁ ରଣ ପାଇବାର ସୁବିଧା ଉଦ୍ଦେଶ୍ୟରେ ଗିରୀଜା ବିଦ୍ୟାଳୟ କରାଯାଇଛି । ଏହା ଫଳରେ ଶାରୀରିକ ଅକ୍ଷମ ବ୍ୟକ୍ତିମାନେ କାବିକା ନିର୍ବାହ ପାଇଁ ଅନ୍ୟମାନଙ୍କ ତରା ଉପରେ ଆଉ ନିର୍ଭର କରିବେ ନାହିଁ ଏବଂ ସେମାନଙ୍କର ମନସ୍ତାତ୍ତ୍ୱିକ ପରିବର୍ତ୍ତନ ଘଟିବ ।

ରାଜ୍ୟପାଳଙ୍କ ଅଭିଭାଷଣ

8. ଗ୍ରାମ ପଞ୍ଚାୟତ ଜରିଆରେ କାର୍ଯ୍ୟକାରୀ ହେଉଥିବା ଗ୍ରାମ୍ୟ ବିକାଶ କାର୍ଯ୍ୟକ୍ରମ-ଗୁଡ଼ିକୁ ମଧ୍ୟ ପୂର୍ବପରି ଅନୁରୂପ ଗୁରୁତ୍ୱ ଦିଆଯିବ । ଆସନ୍ତା ବର୍ଷ ପାଇଁ ଏହି ପ୍ରକାର କାର୍ଯ୍ୟକ୍ରମରେ 112ଟି ଗ୍ରାମ ପଞ୍ଚାୟତ ଗୃହ ନିର୍ମାଣ ପାଇଁ ସାହାଯ୍ୟ, ମାଗଣା, ଚଳାଇ ଗୃହ ଓ ଗୃହାକ ଘର ନିର୍ମାଣ ପାଇଁ ଉପ ପ୍ରଦାନ, ଗ୍ରାମ ପଞ୍ଚାୟତ କର୍ମସରାମାନଙ୍କ ପାଇଁ ବାସଗୃହ ନିର୍ମାଣ ଏବଂ ପାହାଣ୍ଡ ତଳ ପାଇଁ କୃତ୍ୱ ଜନନ କ୍ଷେତ୍ରରେ ସାହାଯ୍ୟ ଉଦ୍ୟୋଗ ଅନ୍ତର୍ଭୁକ୍ତ ।

9. ମରୁଡ଼ି ଓ ବନ୍ୟାଗ୍ରସ୍ତ କେତୋଟି ଅଞ୍ଚଳକୁ ଛାଡ଼ିଦେଇ ରାଜ୍ୟରେ ଚଳିତ ବର୍ଷର ଶସ୍ୟ ଉତ୍ପାଦନ ମୋଟାମୋଟି ଭାବରେ ସନ୍ତୋଷକରକ । ମୋଟ୍ 73-99 ଲକ୍ଷ ଟନ୍ ଖାଦ୍ୟ ଶସ୍ୟ ଉତ୍ପାଦନ ହେବ ବୋଲି ଅନୁମାନ କରାଯାଇଛି । ଆସନ୍ତା ବର୍ଷ 78-50 ଲକ୍ଷ ଟନ୍ ଖାଦ୍ୟ ଶସ୍ୟ ଉତ୍ପାଦନ ପାଇଁ ଉନ୍ନତ ଧାର୍ଯ୍ୟ କରାଯାଇଛି । ଚୈତନ୍ୟ ଉତ୍ପାଦନ ମଧ୍ୟ ବୃଦ୍ଧିବୋଧି ଆଶା କରାଯାଇଛି । ଏହି କ୍ଷେତ୍ରରେ ଚଳିତ ବର୍ଷ 9-14 ଲକ୍ଷ ଟନ୍ ଉତ୍ପାଦନ ହେବବୋଲି ଅନୁମାନ କରାଯାଉଥିବା ସଙ୍ଗେ ଆସନ୍ତା ବର୍ଷ ଏହା 9-38 ଲକ୍ଷ ଟନ୍କୁ ବୃଦ୍ଧି ପାଇବ ବୋଲି ଆଶା କରାଯାଏ । କାର୍ଯ୍ୟକ୍ରମ



ଏହି କାର୍ଯ୍ୟକ୍ରମ ପରିସରଭୂତ ଅଧିକମାନଙ୍କରେ ଉତ୍ପାଦନ ଶତକଡ଼ା 14-20ଟି ବୃଦ୍ଧି ପାଇଛି । ସାତଟି ଚୈଳଦୀଳ ଉତ୍ପାଦନ ବହୁଳ ଜିଲ୍ଲାରେ 99 ଲକ୍ଷ ଟଙ୍କା ବ୍ୟୟରେ ଜାତୀୟ ଚୈଳଦୀଳ ବିକାଶ ଯୋଜନା କାର୍ଯ୍ୟକାରୀ କରାଯାଇଛି । ବିନାବାଦୀମ ଓ ଅନ୍ୟାନ୍ୟ ଚୈଳଦୀଳ ଉତ୍ପାଦନ ଉପରେ ବିଶେଷ ଜୋର ଦିଆଯାଇଛି । ତାରି ଜାତୀୟ ଶସ୍ୟ ଉତ୍ପାଦନ ସଂକ୍ରାନ୍ତ ଜାତୀୟ ବିକାଶ ଯୋଜନା ଚଳିତ ବର୍ଷ ପ୍ରଚଳନ କରାଯାଇଛି ଏବଂ ଆସନ୍ତା ବର୍ଷ ମଧ୍ୟ ଏହା ଗୁରୁ ଗଣାଯିବ ।

**ରାଜ୍ୟପାଳଙ୍କ ଅଭିଭାଷଣ**

10. ବି-ଶସ୍ତ୍ରୀ କାର୍ଯ୍ୟକ୍ରମର ଅନ୍ୟ ଏକ ସଫଳତା ହେଉଛି ଡିପ ଜମିରେ ଧାନ ଓ ବାଜରା ସ୍ୱତନ୍ତ୍ର କୃଷକମାନଙ୍କୁ ତାରି, ଚୈଳଦୀଳ ଓ ମିଶ୍ରିତ ଫସଲ ଭଳି ମରୁଡ଼ି ସମ୍ବଳଣୀର ଶସ୍ୟ ଉତ୍ପାଦନ ପ୍ରତି ଆକୃଷ୍ଟ କରିବା । କ୍ଷୁଦ୍ର ଓ ନାମମାତ୍ର ଗୁଣୀଙ୍କୁ ଗିଆଡ଼ି ପରରେ ଉଚିତ ଧରଣର କୃଷି ସଫପାଟି ବିତରଣ କରାଯାଇଛି ଏବଂ କରାଯିବ ।

11. ଏହି ଯୋଜନାକାଳ ମଧ୍ୟରେ ଉଦ୍ୟାନ କୃଷି କ୍ଷେତ୍ରରେ 920 ହେକ୍ଟର ଜମିରେ ବଦଳା, 1,400 ହେକ୍ଟର ଜମିରେ ଆମ, 1,100 ହେକ୍ଟର ଜମିରେ ଲେମ୍ବୁ ଜାତୀୟ ଫଳ ଓ 650 ହେକ୍ଟର ଜମିରେ ଅମୃତଭଣ୍ଡା ଗୁଣ କରାଯାଇଛି ଏବଂ 4,219 ଜଣ ମେଳକୁ ଫଳ ସଂରକ୍ଷଣରେ ତାରିମ ଦିଆଯାଇଛି । ଏହିସବୁ ଯୋଜନା ଆସନ୍ତା ବର୍ଷ ଗୁରୁ ଗଣାଯିବ ।

12. ବୃକ୍ଷରୋପଣ, ଆଡ଼ିବନ୍ଧ ଓ ଜଳମଞ୍ଚ ନିର୍ମାଣ, କ୍ଷେତମଧ୍ୟରେ ଚୁଆ ଖାନନ ଓ ଝରଣାକୁଳ ମୂଲିକାକ୍ଷୟ ନିୟନ୍ତ୍ରଣଭଳି ମୂଲିକା ସଂରକ୍ଷଣ କାର୍ଯ୍ୟକ୍ରମ ଚଳିତବର୍ଷ ହାତକୁ ନିଆଯାଇଛି । 10,179 ହେକ୍ଟର ଜମିରେ ବୃକ୍ଷରୋପଣ, 4,384 ହେକ୍ଟର ଜମିର ଉନ୍ନୟନ, 1,44ଟି ଆଡ଼ିବନ୍ଧ ନିର୍ମାଣ, 83 କିଲୋମିଟର ଝରଣାକୁଳ ମୂଲିକାକ୍ଷୟ ନିୟନ୍ତ୍ରଣ ଓ 375 ହେକ୍ଟର ଗୁରଣ ଗୁମ୍ଫାର ବିକାଶ ସାଧନ କରାଯାଇଛି । 318ଟି ସ୍ଥାନରେ ଜଳମଞ୍ଚ ନିର୍ମାଣ ଫଳରେ ଅଧିକ 6,360 ହେକ୍ଟର ଜମିରେ ଜଳସେଚନ ସୁବିଧା କରାଯାଇ ପାରିଛି । ଆସନ୍ତା ବର୍ଷ କେନ୍ଦ୍ର ପ୍ରବର୍ତ୍ତିତ ଜାତୀୟ ଜଳମଞ୍ଚ ବିକାଶ ଯୋଜନା କାର୍ଯ୍ୟକାରୀ ହେବା ସହିତ 17,000 ହେକ୍ଟର ଜମିରେ ମୂଲିକା ସଂରକ୍ଷଣ ବ୍ୟବସ୍ଥା ଗ୍ରହଣ କରିବା ପାଇଁ ଯୋଜନା ରହିଛି ।

13. ବିଭିନ୍ନ ବର୍ଷମାନଙ୍କ ପରି ଏ ବର୍ଷ ମଧ୍ୟ ସମବାୟ ସମିତି ମାଧ୍ୟମରେ ଗୁଣୀ-ମାନଙ୍କ ପାଖରେ କୃଷି ସାମଗ୍ରୀ ପହଞ୍ଚାଇ ଦିଆଯିବା ବିଷୟରେ ବିଶେଷ ଧ୍ୟାନ ଦିଆଯାଇଛି । ରାଜ୍ୟର 36.72 ଲକ୍ଷ କୃଷକ ପରିବାର ମଧ୍ୟରୁ 31.49 ଲକ୍ଷ ପରିବାରକୁ ସମବାୟ ପରିସରଭୂତ କରାଯାଇ ପାରିଛି । ଏଥିରୁ ଶତକଡ଼ା 70 ଭାଗରୁ ଅଧିକ ଅର୍ଥାତ୍ 22.21 ଲକ୍ଷ ପରିବାର ହେଉଛନ୍ତି ଚଫସିଲଭୂତ ଜାତି ଓ ଚଫସିଲଭୂତ ସଂପ୍ରଦାୟର ଲୋକ । ସମସ୍ତ କୃଷକ ପରିବାରକୁ ସମବାୟ ପରିସରଭୂତ କରିବାପାଇଁ ସପ୍ତମ ଯୋଜନାରେ ଲକ୍ଷ୍ୟ ରଖାଯାଇଅଛି । ବିଭିନ୍ନ ଋତୁରେ ହେଉଥିବା ଫସଲ ପାଇଁ ଚଳିତ ବର୍ଷ ସୁକ୍ଷମିଆଦୀ ଉଣ ସୂତ୍ରରେ ପ୍ରାୟ 80 କୋଟି ଟଙ୍କା ବ୍ୟୟ କରାଯାଇଛି । 1985-86ରେ 48.66 କୋଟି ଟଙ୍କା ବ୍ୟୟ ବୃଦ୍ଧିରେ ଏହା ଏକ ଉଲ୍ଲେଖନୀୟ ଅଗ୍ରଗତି । ମଧ୍ୟମ ଓ ବୀର୍ଯ୍ୟିଆଦୀ ଉଣ ସୂତ୍ରରେ ଋତବର୍ଷ ଗୁଣୀମାନଙ୍କୁ 12.42 କୋଟି ଟଙ୍କା ଦିଆଯାଇଥିବା ବେଳେ ଆସନ୍ତା ବର୍ଷ ଏହା 22 କୋଟି ଟଙ୍କାକୁ ବୃଦ୍ଧି ପାଇବ ବୋଲି ଆଶା କରାଯାଏ ।

14. ସାଧାରଣ ବନ୍ଧନ ବ୍ୟବସ୍ଥା କ୍ଷେତ୍ରରେ ପ୍ରାଥମିକ ସମବାୟ ସମିତି ଗୁଡ଼ିକ ରାସାୟନିକ ସାର ବନ୍ଧନ ସହିତ ଏକ ବିଶିଷ୍ଟ ସୁନିଦା ଗ୍ରହଣ କରିବେ । ସବୁ ରାମ ପଞ୍ଚାୟତକୁ ଖାଇଟି ସମବାୟ ସଂସ୍ଥା ପରିସରଭୂତ ଅଣାଯାଇଛି । ସମବାୟ ସମିତି ଗୁଡ଼ିକ କରିଆରେ ଚଳିତ ବର୍ଷ



28 କୋଟି ଟଙ୍କାର କାରବାର ହୋଇଥିବା ସ୍ତରେ ଆସତା ବର୍ଷ ଏହା 75 କୋଟି ଟଙ୍କାକୁ ବୃଦ୍ଧ ପାଇବ ବୋଲି ଆଶା କରାଯାଏ ।

15. ଆପଣମାନେ ଜାଣନ୍ତି ଯେ ଦୈନିକ 1,250 ମେଟ୍ରିକ୍ ଟନ୍ ଆଣ୍ଟି ପେଡ଼ିବା ଶକ୍ତି ବିଶିଷ୍ଟ ଦୁଇଟି ସମବାୟଭିତ୍ତିକ ଚିନି କଳ ନୟାଗଡ଼ ଓ ବଡ଼ମାରେ ନିର୍ମାଣାଧୀନ ଅଛି । 1987 ଶେଷ ସୁଦ୍ଧା ଉଭୟ କଳରୁ ବ୍ୟବସାୟିକ ଭିତ୍ତିରେ ଉତ୍ପାଦନ ଆରମ୍ଭ ହେବ । ଏହାଛଡ଼ା ଜାତୀୟ ସମବାୟ ବିକାଶ ନିଗମଙ୍କ ସହାୟତାରେ ବରଗଡ଼ଠାରେ ଏକ ଚେଲକଳ ନିର୍ମାଣ କରାଯାଉଛି ।

16. ରାଜ୍ୟରେ ବର୍ତ୍ତମାନ ବୈଜ୍ଞାନିକ ପଦ୍ଧତିରେ 3,38,754 ମେଟ୍ରିକ୍ ଟନ୍ କୃଷିଜାତ ଦ୍ରବ୍ୟ ସଂରକ୍ଷଣରୁ ବ୍ୟବସ୍ଥା ରହିଛି । କିନ୍ତୁ ପ୍ରକୃତ ଆବଶ୍ୟକତା ହେଉଛି 645 ଲକ୍ଷ ମେଟ୍ରିକ୍ ଟନ୍ କୃଷିଜାତ ଦ୍ରବ୍ୟର ସଂରକ୍ଷଣରୁ ବ୍ୟବସ୍ଥା କରିବା । ଜାତୀୟ ସମବାୟ ବିକାଶ ନିଗମ-3 ସଂରକ୍ଷଣ ଯୋଜନା ଅଧୀନରେ 23.47 କୋଟି ଟଙ୍କା ବ୍ୟୟରେ 2,62,688 ଟନ୍ ଖାଦ୍ୟଶସ୍ୟ ସଂରକ୍ଷଣ ପାଇଁ ବ୍ୟବସ୍ଥା କରାଯାଉଛି । ଏହି କାର୍ଯ୍ୟକ୍ରମ ବିଶ୍ୱ ବ୍ୟାଙ୍କର ସହାୟତାରେ କାର୍ଯ୍ୟକାରୀ ହେଉଛି ।

17. ରାଜ୍ୟ ଯୋଜନା ବ୍ୟୟରୁ ୩୭୫ ଲକ୍ଷ ଟଙ୍କା ଆସତା ବର୍ଷ ସେଗୁଡ଼ିକ ଉନ୍ନତ କାର୍ଯ୍ୟକ୍ରମ ପାଇଁ ବ୍ୟୟ କରାଯାଇ ଏହା ଗୁରୁ ଗଣାଯିବ । କେନ୍ଦ୍ର ଆନୁକୂଲ୍ୟରେ କାର୍ଯ୍ୟକାରୀ ହେଉଥିବା ପରିକଳ୍ପନାକୁ ଏଥିପାଇଁ ସମ ପରିମାଣର ଅର୍ଥ ଭାରତ ସରକାରଙ୍କ ଠାରୁ ମିଳିପାରିବ । 60,000 ହେକ୍ଟର ଜମିରେ କରନାଳି ନିର୍ମାଣ, 20,000 ହେକ୍ଟର ଜମିରେ ଜଳ ନିଷ୍ପାଦନ, 5,000 ହେକ୍ଟର ଜମି ସମତଳ କରାଯିବା ଓ 40,000 ହେକ୍ଟର ଜମିରେ ଓ଼ାରାବନ୍ଦୀ ବା ପର୍ଯ୍ୟାୟକ୍ରମେ ଜଳ ଯୋଗାଣ ଇତ୍ୟାଦି ବ୍ୟବସ୍ଥା ଏହି କାର୍ଯ୍ୟକ୍ରମର ଅନ୍ତର୍ଭୁକ୍ତ । ଏହା ବ୍ୟତୀତ ଅନେକଗୁଡ଼ିଏ ବହୁ ପର୍ଯ୍ୟାୟ କ୍ଷେତ୍ର ପ୍ରଦର୍ଶନ ବ୍ୟବସ୍ଥା କାର୍ଯ୍ୟକାରୀ କରାଯିବା ସଙ୍ଗେ ସଙ୍ଗେ ଏହି ଯୋଜନା ଅନ୍ତର୍ଭୁକ୍ତ ଶ୍ରେଣୀମାନଙ୍କୁ ନୂତନ ଶ୍ରେଣୀ ପ୍ରଣାଳୀ ଗ୍ରହଣ କରିବା ଦିଗରେ ତାଲିମ ଦେବାର ବ୍ୟବସ୍ଥା କରାଯିବ ।

18. କୃଷି ଉନ୍ନତନ ସହିତ ଗୁ-ସଂସାର କାର୍ଯ୍ୟକ୍ରମ ଅଙ୍ଗାଙ୍ଗୀ ଭାବେ ଜଡ଼ିତ ଥିବା ସଂପର୍କରେ ମୋ ସରକାର ଅବହିତ ଅଛନ୍ତି । ସିଲିଂ ବହିର୍ଭୂତ ଜମି ବଣ୍ଟନ କ୍ଷେତ୍ରରେ ଯେଉଁ ଲକ୍ଷ୍ୟ ଧାର୍ଯ୍ୟ କରାଯାଇଥିଲା, ଗତ ଚିନିବର୍ଷ ଧରି ସରକାର ତା'ଅପେକ୍ଷା ଅଧିକ ହାସଲ କରିଛନ୍ତି । 1986 ଅକ୍ଟୋବର ଶେଷ ସୁଦ୍ଧା 1,40,367 ଏକର ଜମି 1,16,639 ଗୁମିହୀନ ଶ୍ରମିକଙ୍କ ମଧ୍ୟରେ ବଣ୍ଟା ଯାଇଥିଲା । ଏଥି ମଧ୍ୟରୁ ଆଦିବାସୀ ଓ ହରିଜନଙ୍କ ସଂଖ୍ୟା ହେଉଛି 83,612 । ସପ୍ତମ ଯୋଜନାର ଅବଶିଷ୍ଟ ସମୟ ମଧ୍ୟରେ 36,000 ଏକର ସିଲିଂ ବହିର୍ଭୂତ ଜମି ଗୁମିହୀନ ଲୋକଙ୍କ ମଧ୍ୟରେ ବଣ୍ଟନ କରିବା ପାଇଁ ଲକ୍ଷ୍ୟ ରଖାଯାଉଛି । ଗୁମିହୀନଙ୍କ ମଧ୍ୟରେ କେବଳ ସିଲିଂ ବହିର୍ଭୂତ ଜମି ବଣ୍ଟନ କରାଯିବାରେ ଏହି କାର୍ଯ୍ୟକ୍ରମକୁ ସୀମିତ ରଖାଯାଇ ନାହିଁ । ଉପକୃତ ବ୍ୟକ୍ତିଙ୍କୁ ଘର ଡ଼ିହର ଛାୟା ସ୍ୱରୂପ ସୁଦାନ, ପ୍ରିମିୟମ୍ ଛାଡ଼, ବିଭିନ୍ନ ଦାରିଦ୍ର୍ୟ ଦୂରୀକରଣ ଯୋଜନାରେ ଉପକୃତ ବ୍ୟକ୍ତିଙ୍କୁ କୃଷି ଉପକରଣ ବିଶିଷ୍ଟ ପାଇଁ ଗିହାତି ସୁଦାନ ମଧ୍ୟ ଏଥିର ଅନ୍ତର୍ଭୁକ୍ତ ।

19. ଏହା ବ୍ୟତୀତ କୃଷି କାର୍ଯ୍ୟ ପାଇଁ ଗୁମିହୀନ ଲୋକଙ୍କ ମଧ୍ୟରେ ଜମି ବଣ୍ଟନ କାର୍ଯ୍ୟ ସଫଳତା ସହକାରେ କାର୍ଯ୍ୟକାରୀ ହୋଇଛି । କାର୍ଯ୍ୟକ୍ରମ ଆରମ୍ଭ ହେବାଠାରୁ 1986 ନଭେମ୍ବର ଶେଷ ପର୍ଯ୍ୟନ୍ତ 3,94,082 ଗୁମିହୀନ ଲୋକଙ୍କ ମଧ୍ୟରେ 6,48,997 ଏକର ଜମି ବଣ୍ଟନ କରାଯାଇଛି । ଆସତା ବର୍ଷ ଏହି କାର୍ଯ୍ୟକ୍ରମ ମଧ୍ୟ ଅନୁରୂପ ଉର୍ଦ୍ଧାପନା

ରାଜ୍ୟପାଳଙ୍କ  
ଅଭିଭାଷଣ



ସହ କାର୍ଯ୍ୟକାରୀ କରାଯିବ । ବାସହୀନ ପରିବାରମାନଙ୍କୁ ଘରଢ଼ିଆ ଯୋଗାଇବା କ୍ଷେତ୍ରରେ ଅନୁରୂପ ଧ୍ୟାନ ଦିଆଯାଇଛି । ଚଳିତ ବର୍ଷ 20,000 ବାସହୀନ ପରିବାରଙ୍କୁ ଘରଢ଼ିଆ ଯୋଗାଇବା ପାଇଁ ଲକ୍ଷ୍ୟ ରଖାଯାଇଥିଲା । ମୁଁ ଅତ୍ୟନ୍ତ ଆନନ୍ଦିତ ଯେ 1986 ନଭେମ୍ବର ଶେଷ ସୁଦ୍ଧା 17,135 ପରିବାର ଏହି ଯୋଜନା ଦ୍ୱାରା ଉପକୃତ ହୋଇଛନ୍ତି ।

20. ଜମିର ଉପାଦାନ ଶକ୍ତି ବୃଦ୍ଧି କରିବା ଦିଗରେ ଚଳାଏତକ କାର୍ଯ୍ୟକ୍ରମ ଏକ ଗୁରୁତ୍ୱପୂର୍ଣ୍ଣ ବ୍ୟବସ୍ଥା । ସପ୍ତମ ଯୋଜନା କାଳରେ 5 ଲକ୍ଷ ହେକ୍ଟର ଜମିରେ ଚଳାଏତକ ପାଇଁ ଲକ୍ଷ୍ୟ ଧାର୍ଯ୍ୟ ହୋଇଥିବା ବେଳେ 4,82,076 ହେକ୍ଟର ଜମିରେ ଚଳାଏତକ କାର୍ଯ୍ୟ ସଂପୂର୍ଣ୍ଣ ହୋଇଛି ।

ରାଜ୍ୟପାଳଙ୍କ ଅଭିଭାଷଣ

21. ସମସ୍ତ ଉଚ୍ଚତମ କାର୍ଯ୍ୟକ୍ରମରେ ଆଦିବାସୀ ଓ ହରିଜନ କଲ୍ୟାଣ କାର୍ଯ୍ୟକ୍ରମ ପ୍ରତି ସର୍ବାଧିକ ଧ୍ୟାନ ଦିଆଯାଇଛି । ଆଦିବାସୀ ଓ ହରିଜନଙ୍କ ସଂଖ୍ୟା ରାଜ୍ୟର ମୋଟ ଲୋକସଂଖ୍ୟାର ଯେତିକି ଭାଗ, ଆଦିବାସୀ ଉପଯୋଜନା ଓ ସ୍ୱତନ୍ତ୍ର କଂପୋନେଣ୍ଟ ଯୋଜନା ବାବଦରେ ରାଜ୍ୟ ସମ୍ପର୍କରେ ବିନିଯୋଗ କରାଯାଇଥିବା ଅର୍ଥର ପରିମାଣ ତା'ଠାରୁ ସେପରି ଉଣା ନ ହୁଏ, ସେଥିପ୍ରତି ରାଜ୍ୟ ସରକାର ସତର୍କ ଦୃଷ୍ଟି ଦେଇଛନ୍ତି । ଆଦିବାସୀ ଉପଯୋଜନା ଓ ସ୍ୱତନ୍ତ୍ର କଂପୋନେଣ୍ଟ ଯୋଜନା କାର୍ଯ୍ୟକାରୀ ହେବା ସଙ୍ଗେ ସଙ୍ଗେ କେତେକ ନିର୍ଦ୍ଦିଷ୍ଟ ଆଦିବାସୀ ସଂପ୍ରଦାୟଙ୍କ ପାଇଁ 10ଟି ଅଣୁ ଯୋଜନା (Micro Project) କାର୍ଯ୍ୟକାରୀ ହୋଇଛି ଏବଂ ଚଳିତ ବର୍ଷ କୋରାପୁଟ, କଳାହାଣ୍ଡି ଓ ମୟୂରଭଞ୍ଜ ଜିଲ୍ଲାରେ ସେପରି 3ଟି ପ୍ରକଳ୍ପ ହାତକୁ ନିଆଯାଇଛି । 47ଟି ବ୍ଲକ୍ରେ ସଂଶୋଧିତ ଅକ୍ଷର ଉଚ୍ଚତମ କାର୍ଯ୍ୟକ୍ରମ (MADA) ପାଇଁ ସ୍ଥାନ ନିରୂପଣ କରାଯାଇଛି । ଏହା ବ୍ୟତୀତ ମୋ ସରକାର ସ୍ୱତନ୍ତ୍ର କେନ୍ଦ୍ରୀୟ ସହାୟତାରେ ଆଉ ଏକ ଯୋଜନା ହାତକୁ ନେବାକୁ ଯାଚିଛନ୍ତି । 5,000 ଲୋକସଂଖ୍ୟା ବିଶିଷ୍ଟ ପ୍ରତ୍ୟେକ ଅକ୍ଷରରେ ଆଦିବାସୀଙ୍କ ସଂଖ୍ୟା ଉତ୍ତରା 50 ଭାଗ ହୋଇଥିଲେ, ସେସବୁ ଅକ୍ଷରକୁ ଚିହ୍ନିତ କରାଯାଇ ସେଠାରେ ଆଦିବାସୀମାନଙ୍କ ପାଇଁ ବିଭିନ୍ନ ଉଚ୍ଚତମ ଯୋଜନା କାର୍ଯ୍ୟକାରୀ କରିବା ଉପରେ ବିଶେଷ ଗୁରୁତ୍ୱ ଦିଆଯିବ । ଏ ପର୍ଯ୍ୟନ୍ତ 10,000 ଚଳାଏତକ ବିଶିଷ୍ଟ ଅକ୍ଷର ଗୋଟିଏ ସ୍ଥାନିତ ବୋଲି ବିବେଚିତ ହେଉଥିଲା । ଉଚ୍ଚ ମଧ୍ୟରେ ସେପରି 12ଟି ଅକ୍ଷରକୁ ଚିହ୍ନିତ କରାଯାଇ ସାରିଥିବା ଏବଂ ତନ୍ମଧ୍ୟରୁ 8ଟି ଅକ୍ଷର ଉଚ୍ଚତମ ଉଚ୍ଚ କେନ୍ଦ୍ରୀୟ ଅନୁମୋଦନ ଓ ଅର୍ଥ ମିଳି ସାରିଥିବା । ରାଜ୍ୟ ଓ କେନ୍ଦ୍ରୀୟ ଯୋଜନା ଅନ୍ତର୍ଗତ ଆଦିବାସୀ ଉଚ୍ଚତମ କାର୍ଯ୍ୟକ୍ରମକୁ କାର୍ଯ୍ୟକାରୀ କରିବା ବାବଦରେ ଚଳିତ ବର୍ଷ ସର୍ବମୋଟ 38 କୋଟି 58 ଲକ୍ଷ କଂପୋନେଣ୍ଟ ଯୋଜନା କାର୍ଯ୍ୟକାରୀ କରିବା ବାବଦରେ ବିଭିନ୍ନ ସ୍ତର ଓ ବିଭାଗମାନଙ୍କରୁ 2988012 ଲକ୍ଷ ଟଙ୍କା ଯୋଗାଇ ଦିଆଯାଇଛି । ସେ କୋଣସି ଦୃଷ୍ଟିରୁ ବିଶ୍ୱର କଲେ ବିନିଯୋଗ ହେଉଥିବା ଏହି ଅର୍ଥର ପରିମାଣ ଯେ ବିପୁଳ, ତାହା ମାନ୍ୟବର ସଦସ୍ୟମାନେ ହୃଦୟଙ୍ଗମ କରିପାରିବେ । ଆସନ୍ତା ବର୍ଷ ମଧ୍ୟ ବିନିଯୋଗ ହେବାକୁ ଯାଉଥିବା ଅର୍ଥର ପରିମାଣ ଅନୁରୂପ ବୃଦ୍ଧି ପାଇବାର ସମ୍ଭାବନା ଅଛି । କେନ୍ଦ୍ରୀୟ ସହାୟତା ଓ ରାଜ୍ୟ ସମ୍ପର୍କରେ ମିଶାଇଲେ ଏହା 1986-87ରେ ବ୍ୟୟ ବରାଦ କରାଯାଇଥିବା ଅର୍ଥର ପରିମାଣଠାରୁ ଉତ୍ତରା ପ୍ରାୟ 17 ଲକ୍ଷ ଅଧିକ । ବର୍ତ୍ତମାନ କାର୍ଯ୍ୟକାରୀ ହେଉଥିବା କାର୍ଯ୍ୟକ୍ରମ ସବୁ ଅବଶ୍ୟ ସ୍ୱରୂପ ରଖାଯିବ । ଏହା ବ୍ୟତୀତ ସରକାର 2ଟି ନୂତନ କାର୍ଯ୍ୟକ୍ରମ ହାତକୁ ନେବାକୁ ଯାଚିଛନ୍ତି । ଗୋଟିଏ ହେଲେ, କୋରାପୁଟ ଜିଲ୍ଲାର କେତେକ ଅକ୍ଷରରେ ବୃଦ୍ଧି ବିକାଶ ପାଇଁ ଆନ୍ତର୍ଜାତିକ ପାଣ୍ଡର ସହାୟତାରେ ଏକ ବ୍ୟାପକ



ଆଦିବାସୀ ଉନ୍ନୟନ କାର୍ଯ୍ୟକ୍ରମ । ଅନ୍ୟତ୍ର ହେଉ, କେତେକ ସୀମିତ ଅଞ୍ଚଳରେ ରଣ ପରିଶୋଧ କରିପାରି ନଥିବା ଦରିଦ୍ର ଆଦିବାସୀଙ୍କ ପାଇଁ ପରାଷାମୂଳକ ସାହାଯ୍ୟ ପ୍ରଦାନ ଯୋଜନା; ଯଦ୍ୱାରା କି ସେମାନେ ପୁଣି ଆନୁଷ୍ଠାନିକ ରଣ ପାଇବା ଲାଗି ସମର୍ଥ ହୋଇପାରିବେ । ଆଦିବାସୀଙ୍କ ପାଇଁ ଉଦ୍ଦିଷ୍ଟ ପ୍ରକଳ୍ପ ଅଞ୍ଚଳ ବାହାରେ କାର୍ଯ୍ୟକାରୀ ହେଉଥିବା ବିଭିନ୍ନ ଉନ୍ନୟନ ଯୋଜନାରେ ଅଧିକ ସଂଖ୍ୟକ ଆଦିବାସୀକୁ ଯେପରି ଉପକୃତ କରାଯାଇ ପାରିବ, ସେ ବିଷୟରେ ମଧ୍ୟ ସରକାରଙ୍କର ପ୍ରସ୍ତାବ ରହିଛି । ଆଦିବାସୀ ଓ ହରିଜନ କଲ୍ୟାଣ ଲାଗି ଯେଉଁସବୁ କାର୍ଯ୍ୟକ୍ରମ ଅନୁସୂଚିତ ହେଉଛି, ତାହାକୁ ବାରମ୍ବାର ସମୀକ୍ଷା କରାଯାଉଛି । ଏହି କାର୍ଯ୍ୟକ୍ରମ କୌଣସି ଚିରାଚରିତ ପଦ୍ଧତି ନାହିଁ ବରଂ ସେମାନଙ୍କର କଲ୍ୟାଣ ଉଦ୍ଦେଶ୍ୟରେ ମୋ ସରକାର ଯେ କୌଣସି ଗଠନ ମୂଳକ ଚିନ୍ତାଧାରା ଓ ନୂତନ ପଦ୍ଧତିକୁ କାର୍ଯ୍ୟରେ ପରିଣତ କରିବା ପାଇଁ ପ୍ରସ୍ତୁତ ରହିଛନ୍ତି ।

---

**ରାଜ୍ୟପାଳଙ୍କ  
ଅଭିଭାଷଣ**

---

22. 2000 ଖ୍ରୀ: ଅ: ସୁଦ୍ଧା ସମସ୍ତଙ୍କୁ ସ୍ୱାସ୍ଥ୍ୟସେବା ଯୋଗାଇଦେବା ବିଷୟ ଯାହା ଜାତୀୟ ସ୍ୱାସ୍ଥ୍ୟନୀତିର ଆଭିମୁଖ୍ୟ ତାହାକୁ ଆଖି ଆଗରେ ରଖି ଷଷ୍ଠ ଯୋଜନାକାଳ ମଧ୍ୟରେ ପ୍ରାଥମିକ ସ୍ୱାସ୍ଥ୍ୟସେବା କାର୍ଯ୍ୟକ୍ରମକୁ ଦୃଢ଼ୀଭୂତ କରାଯାଇଛି । ସପ୍ତମ ଯୋଜନାରେ ମଧ୍ୟ ଏହି ନୀତି ଅନୁସୂଚିତ ହେଉଛି । ଚଳିତବର୍ଷ 147ଟି ଅତିରିକ୍ତ ପ୍ରାଥମିକ ସ୍ୱାସ୍ଥ୍ୟକେନ୍ଦ୍ର ଓ 11ଟି ଗୋଷ୍ଠୀ ସ୍ୱାସ୍ଥ୍ୟକେନ୍ଦ୍ର ଖୋଲିଯାଇଛି । ଆସନ୍ତାବର୍ଷ ଅଣ-ଆଦିବାସୀ ଅଞ୍ଚଳଗୁଡ଼ିକରେ 60ଟି, ଆଦିବାସୀ ଅଞ୍ଚଳମାନଙ୍କରେ 40ଟି ଅତିରିକ୍ତ ପ୍ରାଥମିକ ସ୍ୱାସ୍ଥ୍ୟକେନ୍ଦ୍ର ଏବଂ 13ଟି ଗୋଷ୍ଠୀ ସ୍ୱାସ୍ଥ୍ୟକେନ୍ଦ୍ର ଖୋଲିଯିବ । ପ୍ରତ୍ୟେକ ଜିଲ୍ଲାରେ ଶାରୀରିକ ଅସ୍ତମ ଲୋକଙ୍କ ପାଇଁ ଅଭିଆନ କେନ୍ଦ୍ର ସ୍ଥାପନଲାଗି ମଂଚୁରୀ ଦିଆଯାଇଛି । ଏହିସବୁ କେନ୍ଦ୍ର ସଂଖ୍ୟା ଆହୁରି ବୃଦ୍ଧିପାଇବ । ଅନୁଗୁଳ ଓ ଉତ୍ତୁଖଠାରେ ଆକସ୍ମିକ ଦୁର୍ଘଟଣା ସେବା କେନ୍ଦ୍ର ସ୍ଥାପିତ ହୋଇଛି । ଆସନ୍ତା ବର୍ଷ ଏପରି ଅଧିକ 3ଟି କେନ୍ଦ୍ର ଖୋଲିଯିବ । 3ଟି ମେଡ଼ିକାଲ କଲେଜ, ଜିଲ୍ଲା ସଦର ମହକୁମା ହାସପିଟାଲ ଏବଂ ରାଜଧାନୀ ଡାକ୍ତରଖାନାରେ ଦୃଷ୍ଟିହୀନତା ଓ ପରଲୋଗ ନିୟନ୍ତ୍ରଣ ପାଇଁ ଚିକିତ୍ସା କାର୍ଯ୍ୟକ୍ରମ କାର୍ଯ୍ୟକାରୀ ହେଉଛି । ମେଡ଼ିକାଲ କଲେଜଗୁଡ଼ିକରେ ଥିବା 3ଟି ଗ୍ରାମ୍ୟମାଣ ଚିକିତ୍ସାକେନ୍ଦ୍ର ବ୍ୟତୀତ ବାଲେଶ୍ୱର ଓ ଜଳାହାଣ୍ଡିରେ 2ଟି ଗ୍ରାମ୍ୟମାଣ କେନ୍ଦ୍ର କାର୍ଯ୍ୟ କରୁଛି ଏବଂ ପୁଲବାଣୀଠାରେ ଅନ୍ୟ ଏକ କେନ୍ଦ୍ର ପାଇଁ ପ୍ରସ୍ତାବ ରହିଛି । ଦୃଷ୍ଟିହୀନତା ନିୟନ୍ତ୍ରଣ କାର୍ଯ୍ୟକ୍ରମ କାର୍ଯ୍ୟକାରୀ କରିବା ପାଇଁ ଏପର୍ଯ୍ୟନ୍ତ 125ଟି ପ୍ରାଥମିକ ସ୍ୱାସ୍ଥ୍ୟକେନ୍ଦ୍ରକୁ ଚିହ୍ନଟ କରାଯାଇଛି ଏବଂ ଏହି କାର୍ଯ୍ୟକ୍ରମ 103ଟି ସ୍ୱାସ୍ଥ୍ୟକେନ୍ଦ୍ରରେ ପ୍ରକୃତରେ କାର୍ଯ୍ୟକାରୀ ହୋଇଛି । ଆସନ୍ତାବର୍ଷ ଏହି କାର୍ଯ୍ୟକ୍ରମକୁ ଆଉ ଅଧିକ 50ଟି ସ୍ୱାସ୍ଥ୍ୟକେନ୍ଦ୍ରକୁ ସଂପ୍ରସାରିତ କରାଯିବ ଏବଂ ରାୟଗଡ଼ା ଓ ବାଲେଶ୍ୱରଠାରେ ପୂର୍ଣ୍ଣାଙ୍ଗ ଚକ୍ଷୁ ଚିକିତ୍ସାଳୟ ଖୋଲିବା ପାଇଁ ପ୍ରସ୍ତାବ ରହିଛି । କୃଷ୍ଣରୋଗ ଚିକିତ୍ସା କ୍ଷେତ୍ରରେ ଗଂଜାମ ଜିଲ୍ଲାରେ ମଲ୍ଟିସ୍ପେସିଆଲ ଚିକିତ୍ସା କାର୍ଯ୍ୟକ୍ରମ ପ୍ରୟୋଗ ଫଳରେ ରୋଗ ସଂକ୍ରମଣ ପ୍ରତି 1,000 ଜଣରେ ଶତକଡ଼ା 13'57ରୁ 3'53କୁ ହ୍ରାସ ପାଇଥିବାର ଜଣାପଡ଼ିଛି । ପୁରୀ ଜିଲ୍ଲାରେ ଏହି ଯୋଜନା କାର୍ଯ୍ୟକାରୀ କରାଯାଇଛି ଏବଂ କଟକ ଓ ମୟୂରଭଞ୍ଜ ଜିଲ୍ଲାରେ ମଧ୍ୟ ଆରମ୍ଭ ହେବାକୁ ଯାଉଛି । ଜାଳଜମେ କୃଷ୍ଣରୋଗ ସଂକ୍ରମଣ ଆଶଙ୍କାଥିବା ଅନ୍ୟାନ୍ୟ ଜିଲ୍ଲାରେ ମଧ୍ୟ ଏହି ମଲ୍ଟିସ୍ପେସିଆଲ ଚିକିତ୍ସା ପ୍ରଦର୍ଶନ କରାଯିବ । କୃଷ୍ଣରୋଗର ଚିକିତ୍ସା କରିବାରେ ସରକାର ଯେ ତାଙ୍କର ଉଦ୍ୟମ ସାମାଜିକକରି ରଖିଛନ୍ତି, ତା'ନୁହେଁ, ଆରମ୍ଭ ସମୟର ଓ ସାମାଜିକ ସଂସ୍କାର କ୍ଷେତ୍ରରେ ମଧ୍ୟ ଏକ ପ୍ରଗତିଶୀଳ ପଦକ୍ଷେପ ଗ୍ରହଣକରି 1898 ମସିହା କୃଷ୍ଣରୋଗୀ ଆରମ୍ଭକୁ ରୋକିବା କରାଯାଇଛି । ଏ ସଂକ୍ରାନ୍ତୀୟ ବିଷ୍ଣୁ 1987 ସେପ୍ଟେମ୍ବର 9 ତାରିଖ ଦିନ ରାଷ୍ଟ୍ରପତିଙ୍କ ଅନୁମୋଦନ ଲାଭ କରିଛି ।



23. ବୃକ୍ଷପୁର ଓ ବୁର୍ଲା ମେଡ଼ିକାଲ କଲେଜରେ ଚର୍ମ, ଯୌନବ୍ୟାଧି ଏବଂ ହୃଦ୍‌ରୋଗ ଚିକିତ୍ସା ବିଷୟରେ ସ୍ନାତକୋତ୍ତର ବିଭାଗ ଖୋଲିଯାଇଛି ଏବଂ କଟକ ମେଡ଼ିକାଲ କଲେଜରେ ଛାତିରୋଗ ଚିକିତ୍ସା ପାଇଁ ଏକ କେନ୍ଦ୍ର ଖୋଲିବାକୁ ଯାଉଛି ।

24. ପରିବାର କଲ୍ୟାଣ କାର୍ଯ୍ୟକ୍ରମ ଅନୁଯାୟୀ 314ଟି ଗ୍ରାମ୍ୟ ପରିବାର କଲ୍ୟାଣ କେନ୍ଦ୍ର ଓ 22ଟି ସହରାଂଚଳ କେନ୍ଦ୍ରକୁ ସୁଦୃଢ଼ କରାଯାଇଛି ଏବଂ ସେଗୁଡ଼ିକରେ ପ୍ରସୂତି ଓ ଶିଶୁଙ୍କ ପାଇଁ ସ୍ୱାସ୍ଥ୍ୟସେବା ସୁବିଧା ଯୋଗାଇ ଦିଆଯାଇଛି । ଏହା ବ୍ୟତୀତ ଜିଲ୍ଲା ଓ ସବ୍‌ଡ଼ିଭିଜନ ସ୍ତରରେ 49ଟି ପ୍ରସବୋତ୍ତର କେନ୍ଦ୍ର ଖୋଲିଯାଇଛି । କଟକ, ପୁରୀ, ଗଂଜାମ ଓ ପୁରବାଣୀ ଜିଲ୍ଲାମାନଙ୍କରେ ସାର୍ବଜନୀନ ଚିକିତ୍ସା କାର୍ଯ୍ୟକ୍ରମ ପ୍ରବର୍ତ୍ତନ କରାଯାଇଛି । ଏବଂ ଆସନ୍ତା ବର୍ଷ ସମ୍ବଲପୁର, କେନ୍ଦୁଝର, କଳାହାଣ୍ଡି ଓ ବାଲେଶ୍ୱର ଜିଲ୍ଲାକୁ ଏହି କାର୍ଯ୍ୟକ୍ରମର ଅନ୍ତର୍ଭୁକ୍ତ କରିବା ପାଇଁ ପ୍ରସ୍ତାବ ରହିଛି । ଜନନିୟତ୍ତ ଅସ୍ତ୍ରୋପଚାର ପାଇଁ ନିର୍ଦ୍ଧାରିତ ପ୍ରୋଥାହନ ପରିମାଣ ବୃଦ୍ଧି କରିବାକୁ ସରକାର ଛିନ୍ନ କରିଛନ୍ତି ।

ରାଜ୍ୟପାଳଙ୍କ ଅଭିଭାଷଣ

25. ଦେଶୀୟ ଓ ହୋମିଓପାଥି ଚିକିତ୍ସା ପଦ୍ଧତି ଉପରେ ମଧ୍ୟ ଯଥୋଚିତ ଗୁରୁତ୍ୱ ଦିଆଯାଇଛି । ଏ ପକାର ଚିକିତ୍ସା ସ୍ୱଳ୍ପ ବ୍ୟୟ ସାପେକ୍ଷ ଏବଂ ଗ୍ରାମାଞ୍ଚଳରେ ଏହାର ଜନସ୍ୱୀକୃତ ହେବା ବୃଦ୍ଧି ପାଇବାରେ ଲାଗିଛି । ବର୍ତ୍ତମାନ ରାଜ୍ୟରେ ଥିବା ଆୟୁର୍ବେଦ ଓ ହୋମିଓପାଥି ଚିକିତ୍ସାଳୟ ବାଦ୍ ସରକାର ଆସନ୍ତା ବର୍ଷ ଅଧିକ 25ଟି ଆୟୁର୍ବେଦ ଚିକିତ୍ସାଳୟ ଓ ଅଧିକ 25ଟି ହୋମିଓପାଥି ଚିକିତ୍ସାଳୟ ଖୋଲିବାକୁ ଯାଉଛନ୍ତି ।

26. ଜାତୀୟ ଶିକ୍ଷାନୀତିକୁ ଦୃଷ୍ଟିରେ ରଖି 6 ବର୍ଷରୁ 11 ବର୍ଷ ବୟସ ପିଲାଙ୍କ ପାଇଁ ସାର୍ବଜନୀନ ପ୍ରାଥମିକ ଶିକ୍ଷା ପ୍ରବର୍ତ୍ତନ ଉପରେ ମୋ ସରକାର ବିଶେଷ ଗୁରୁତ୍ୱ ଆରୋପ କରୁଛନ୍ତି । ମୁଁ ଆନନ୍ଦର ସହ ସ୍ୱଗୁରୁତ୍ୱାକୁ ଗୃହେଁ ଯେ ଚଳିତ ବର୍ଷ ଏହିପଦ୍ଧି ବିଦ୍ୟାଳୟରେ 33-65 ଲକ୍ଷ ପିଲାଙ୍କ ନାମ ରେଖାକରା ପାଇଁ ଲକ୍ଷ୍ୟ ଧାର୍ଯ୍ୟ କରାଯାଇଥିବା ସ୍ତରେ 33-60 ଲକ୍ଷ ପିଲା ନାମ ରେଖାକରାଛନ୍ତି । ଆସନ୍ତା ବର୍ଷ ବିଦ୍ୟାଳୟଗୁଡ଼ିକରେ ଏହି ବୟସର 34-32 ଲକ୍ଷ ପିଲାଙ୍କ ନାମ ରେଖାକରା ପାଇଁ ଲକ୍ଷ୍ୟ ରଖାଯାଇଛି । 11-14 ବର୍ଷ ବୟସ ପିଲାଙ୍କ ନାମ ରେଖା କ୍ଷେତ୍ରରେ ମୋ ସରକାରଙ୍କର ସାଫଲ୍ୟ ଉଲ୍ଲେଖନୀୟ । ଚଳିତ ବର୍ଷ 7-95 ଲକ୍ଷ ପିଲାଙ୍କ ନାମ ରେଖାକରାକୁ ଲକ୍ଷ୍ୟ ଧାର୍ଯ୍ୟ ହୋଇଥିବା ସ୍ତରେ 8-06 ଲକ୍ଷ ପିଲା ନାମ ରେଖାକରାଛନ୍ତି । ଏହାକୁ ମାନ୍ୟତା ସହସ୍ୟମାନେ ସାଗତ କରିବେ । ଆସନ୍ତା ବର୍ଷ 8-22 ଲକ୍ଷ ପିଲାଙ୍କ ନାମ ରେଖାକରା ପାଇଁ ସରକାର ପ୍ରସ୍ତାବ ରଖିଛନ୍ତି । ଏହି କାର୍ଯ୍ୟକ୍ରମକୁ ବୃତ୍ତାନ୍ୱିତ କରିବା ଲାଗି 1,253 ପ୍ରାଥମିକ ବିଦ୍ୟାଳୟ ଖୋଲି ଯାଇଛି, ଚଳିତ ବର୍ଷ 200 ଲକ୍ଷ ପ୍ରାଥମିକ ବିଦ୍ୟାଳୟକୁ ଉନ୍ନତ କରାଯାଇଛି ଏବଂ 8ମ ଅର୍ଥ କମିଶନଙ୍କ ସୁପାରିଶ କ୍ରମେ 2,127ଟି ପ୍ରାଥମିକ ବିଦ୍ୟାଳୟ ଗୃହ ନିର୍ମିତ ହେଉଛି । ଆସନ୍ତା ବର୍ଷ ଗ୍ରାମାଞ୍ଚଳ ଜୁନିୟର ଉଚ୍ଚ ମଧ୍ୟମ ଶିକ୍ଷା କାର୍ଯ୍ୟକ୍ରମ (ଆର. ଏଲ୍. ଉ. ଜି. ପି.) ଅନୁଯାୟୀ 2,659ଟି ପ୍ରାଥମିକ ସ୍କୁଲ ଗୃହ ନିର୍ମାଣ କରିବାକୁ ପ୍ରସ୍ତାବ ରହିଛି । ଆବଶ୍ୟକ ସଂଖ୍ୟକ ଶିକ୍ଷକ ନିଯୁକ୍ତ କରିବା ପାଇଁ ମଧ୍ୟ ପଦକ୍ଷେପ ନିଆଯାଇଛି । ଆସନ୍ତା ବର୍ଷ 500 ନୂତନ ପ୍ରାଥମିକ ବିଦ୍ୟାଳୟ ଖୋଲିବାପାଇଁ ଓ 200 ଲକ୍ଷ ପ୍ରାଥମିକ ବିଦ୍ୟାଳୟ ଓ 500 ନିମ୍ନ ପ୍ରାଥମିକ ବିଦ୍ୟାଳୟକୁ ଉନ୍ନତ କରିବା ପାଇଁ କାର୍ଯ୍ୟକ୍ରମ ରହିଛି । ଚତୁର୍ଥପାରେ, ଆବଶ୍ୟକ ହେଉଥିବା ଅତିରିକ୍ତ ଶିକ୍ଷକ ନିଯୁକ୍ତ କରିବାକୁ ପଡ଼ିବ । ମାଧ୍ୟମିକ ଶିକ୍ଷା କ୍ଷେତ୍ରରେ ସରକାର ଗୋଟିଏ ଲକ୍ଷ ବିଦ୍ୟାଳୟ ଛାଡ଼ି ନେଇଛନ୍ତି ଏବଂ କଟକ ସହରରେ ଅନ୍ୟ ଏକ ଲକ୍ଷ ବିଦ୍ୟାଳୟ ମଧ୍ୟ ଆରମ୍ଭ କରାଯାଇଛି । ଚଳିତ ବର୍ଷ ସରକାରୀ ଲକ୍ଷ ବିଦ୍ୟାଳୟଗୁଡ଼ିକରେ ଅଧିକ 100ଟି ସେକ୍ସନ୍ ଖୋଲିଯାଇଛି ଏବଂ ଆସନ୍ତା ବର୍ଷ ବିଦ୍ୟାଳୟଗୁଡ଼ିକରେ ଆଉ 100ଟି ଅତିରିକ୍ତ ସେକ୍ସନ୍ ଖୋଲିବାର ପ୍ରସ୍ତାବ ରହିଛି । ଶିକ୍ଷା ଦୃଷ୍ଟିରୁ ଅନୁପ୍ରସର ଅସ୍ତ୍ରୋପଚାରରେ ସରକାର 5ଟି ନୂଆ ସରକାରୀ ଲକ୍ଷ ବିଦ୍ୟାଳୟ ଖୋଲିବାକୁ ମଧ୍ୟ ପ୍ରସ୍ତାବ ରଖିଛନ୍ତି । ସର୍ବୋଚ୍ଚ, ସରକାରୀ ଓ ଦେସରକାରୀ ଲକ୍ଷ



ବିଦ୍ୟାଳୟଗୁଡ଼ିକରେ ଥିବା ଗିରିଭୂମିକ ଅଭାବ ଅସୁବିଧା ଦୂର କରିବା ପାଇଁ ଯୋଜନା ପ୍ରସ୍ତୁତ କରାଯାଇଛି ।

27. ଉଚ୍ଚତର ଶିକ୍ଷା କ୍ଷେତ୍ରରେ ବର୍ତ୍ତମାନର ସୁବିଧା ସୁଯୋଗକୁ ଅଧିକ ଉନ୍ନତ ତଥା ସଂଗଠିତ କରିବା ଦିଗରେ ଦେଖାଦେଉଥିବା କେତେକ ପ୍ରତିବନ୍ଧକ ପର୍ଯ୍ୟାୟକ୍ରମେ ଦୂରକରିବା ସରକାରଙ୍କ ପ୍ରଧାନ ଲକ୍ଷ୍ୟ । ଚଳିତବର୍ଷ ପ୍ରଥମ ପର୍ଯ୍ୟାୟରେ 2ଟି ସରକାରୀ ମହାବିଦ୍ୟାଳୟରେ +2 ପାଠ୍ୟକ୍ରମ ପ୍ରଭରେ ବିଜ୍ଞାନ ଶିକ୍ଷା ପାଇଁ ସୁବିଧା ଯୋଗାଇ ଦିଆଯାଇଛି ଏବଂ ଖଣିକୋଟ କଲେଜ, ଗଙ୍ଗାଧର ମେହେର କଲେଜ ଓ ରେଭେନ୍ସା କଲେଜରେ ଏମ୍. ଫିଲ୍ ପାଠ୍ୟକ୍ରମ ପ୍ରବର୍ତ୍ତିତ ହୋଇଛି । ସ୍ନାତକ ପ୍ରସ୍ତରରେ ଅନର୍ସ ଶିକ୍ଷାଦେବା ପାଇଁ କେତେକ ସରକାରୀ ମହାବିଦ୍ୟାଳୟରେ ସ୍ଥାନ ସଂଖ୍ୟା ମଧ୍ୟ ବୃଦ୍ଧି କରାଯାଇଛି ।

28. ପୌଡ଼ଶିକ୍ଷା କାର୍ଯ୍ୟକ୍ରମ ଅନୁଯାୟୀ ଚଳିତବର୍ଷ 800ଟି କେନ୍ଦ୍ର ଖୋଲିଯାଇଛି । ଆସନ୍ତା ବର୍ଷ ଦୁର୍ବଳଶ୍ରେଣୀ ତଥା ମହିଳାଙ୍କ ମଧ୍ୟରୁ ଅନୁ୍ୟନ ଶତକଡ଼ା 60 ଭଗ ଲେକକର ନାମ ଲେଖାଯିବା ଓ ଆଦିବାସୀ ହରିଜନ ଅଧ୍ୟୁଷିତ ଅଞ୍ଚଳମାନଙ୍କରେ ଅଧିକ ପ୍ରୌଢ଼ଶିକ୍ଷା କେନ୍ଦ୍ର ଖୋଲିବା ପାଇଁ ଯୋଜନା ରହିଛି । ଅଣ-ଆନୁଷ୍ଠାନିକ ଶିକ୍ଷା କେନ୍ଦ୍ରଗୁଡ଼ିକରେ 178 ଲକ୍ଷ ପିଲାଙ୍କୁ ଶିକ୍ଷା ଦିଆଯାଇଛି । ଆସନ୍ତା ବର୍ଷ ମଧ୍ୟ ଏହି ଯୋଜନା ଗୁଲୁ ରଖାଯିବ ।

29. ଜାତୀୟ ଶିକ୍ଷାନୀତି କାର୍ଯ୍ୟକାରୀ କରିବାକୁ ମୋ ସରକାର ପଦକ୍ଷେପ ନେଇଛନ୍ତି । ଏଥିପାଇଁ କି ପ୍ରକାର ଆଭିମୁଖ୍ୟ ଗ୍ରହଣ କରାଯିବ ତାହା ନିର୍ଦ୍ଧାରଣ କରିବା ନିମନ୍ତେ ମୁଖ୍ୟମନ୍ତ୍ରୀଙ୍କ ଅଧ୍ୟକ୍ଷତାରେ ଏକ କ୍ୟାବିନେଟ ସର୍ବକମିଟି ଗଠିତ ହୋଇଛି । ମୁଖ୍ୟ ଶାସନ ସଚିବଙ୍କ ଅଧ୍ୟକ୍ଷତାରେ ସରକାରୀ କର୍ମକର୍ତ୍ତାଙ୍କୁ ନେଇ ଅନ୍ୟ ଏକ କମିଟି ମଧ୍ୟ ଗଠନ କରାଯାଇଛି । ଏହି କମିଟି ପ୍ରଚଳିତ ଶିକ୍ଷା ଆଇନ ଓ ନିୟମାବଳୀ ସମୀକ୍ଷାକରି ତାହା ଯେପରି ଜାତୀୟ ଶିକ୍ଷାନୀତି ସହ ଖାପ ଖାଇପାରିବ ସେ ସମ୍ପର୍କରେ ପ୍ରପାରିଣ କରିବେ । ଜାତୀୟ ଶିକ୍ଷାନୀତି ଅନୁଯାୟୀ କଟକର ମୁଣ୍ଡଳି, କେନ୍ଦୁଝରର ହଦଗଡ଼, ଢେଙ୍କାନାଳର ରେଙ୍ଗାଲି, ପୁରୀବାଣୀର ପିଲୁସାଲୁକି ଏବଂ କୋରାପୁଟର ସାରକିଗଡ଼ା ପରି ଗ୍ରାମାଞ୍ଚଳରେ 5ଟି ନବୋଦୟ ବିଦ୍ୟାଳୟ ଆରମ୍ଭ କରାଯାଇଛି ।

30. ଇ-ରାଜୀ ରାଷ୍ଟ୍ର ଶିକ୍ଷା ଦେଉଥିବା ଶିକ୍ଷକମାନଙ୍କୁ ଉତ୍ସାହିତ କରିବା ପାଇଁ ସରକାର ଭୁବନେଶ୍ୱରଠାରେ ଗୋଟିଏ ଇ-ରାଜୀ ରାଷ୍ଟ୍ର ଚାଲିମ ପ୍ରତିଷ୍ଠାନ ସ୍ଥାପନ କରିଛନ୍ତି । ଇନ୍ଦିରା ଗାନ୍ଧୀ ଜାତୀୟ ମୁକ୍ତ ବିଶ୍ୱବିଦ୍ୟାଳୟ ଭୁବନେଶ୍ୱରଠାରେ ଏହାର ଏକ ଆଞ୍ଚଳିକ କେନ୍ଦ୍ର ଖୋଲିଛନ୍ତି ।

31. 1980ର ଶିକ୍ଷାନୀତି ଫଳରେ ରାଜ୍ୟରେ ଶିକ୍ଷା ସ୍ଥାପନ କ୍ଷେତ୍ରରେ ଏକ ଅଭିନବ ଜାଗରଣ ସୃଷ୍ଟି ହୋଇଛି ଏବଂ ଉଦ୍ଦିଷ୍ଟତାରେ ବ୍ୟାପକ ଶିକ୍ଷାୟନ ପାଇଁ ମୌଳିକ ଗିରିଭୂମି ସୃଷ୍ଟି କରାଯାଇ ପାରିଛି । ଏସବୁକୁ ଗିରିକରି 1986 ର ଶିକ୍ଷାନୀତି ଆକର୍ଷଣୀୟ ପ୍ରୋତ୍ସାହନ ଯୋଗାଇଦେବା ଲକ୍ଷ୍ୟ ନେଇ ପ୍ରଣୀତ ହୋଇଛି । 1986 ଶିକ୍ଷାନୀତିର ଉଲ୍ଲେଖନୀୟ ବିଷୟ ହେଉ ପ୍ରତ୍ୟକ୍ଷ ବିରୋଧି ବ୍ୟବସ୍ଥା ଗ୍ରହଣ କରିବା ପାଇଁ ରିହାତି, ଚିକିତ୍ସା କେନ୍ଦ୍ରରେ ଉପାଦାନ ପାଇଁ ରିହାତି, ନିଜସ୍ୱ ବିଦ୍ୟୁତ୍ ଉପାଦାନ କେନ୍ଦ୍ର ସ୍ଥାପନ କରିବାକୁ ବିଦ୍ୟୁତ୍ ଶୁଳ୍କ ଛାଡ଼ି, ବିଦେଶରୁ କାରିଗରୀ କୌଶଳ ଆହରଣ ନିମନ୍ତେ ରିହାତି, ଆଦିବାସୀ, ହରିଜନ ଓ ମହିଳା ଶିକ୍ଷାଦେୟାଗାଙ୍କୁ ଅଧିକ ପ୍ରୋତ୍ସାହନ ଦେବା ଇତ୍ୟାଦି । ଇଲେକ୍ଟ୍ରୋନିକ୍ ଶିକ୍ଷର ବିକାଶ ପାଇଁ ବିଜ୍ଞାନ ରିହାତି, ଅନୁପ୍ରସର କ୍ଷେତ୍ରମାନଙ୍କରେ ଶିକ୍ଷା ସ୍ଥାପନ ପାଇଁ ଅଧିକ ପ୍ରୋତ୍ସାହନ ପ୍ରଦାନ ଇତ୍ୟାଦି ନୂତନ ଶିକ୍ଷାନୀତିର କେତେକ ବିଶିଷ୍ଟ ବ୍ୟବସ୍ଥା । ରାସାୟନିକ, ଇଂଜିନିୟରିଂ ଏବଂ ଇଲେକ୍ଟ୍ରୋନିକ୍ ଶିକ୍ଷା ସ୍ଥାପନ ଉପରେ ଗୁରୁତ୍ୱ ଆରୋପ କରାଯାଇ ସ୍ୱତନ୍ତ୍ର ଶିକ୍ଷାକ୍ରମ ସ୍ଥାପନ କରାଯାଇଛି । ବହୁ ସଂଖ୍ୟକ ବୃହତ୍ ଓ ମଧ୍ୟମ ଶିକ୍ଷା ପ୍ରକଳ୍ପ ଚିହ୍ନଟ କରାଯାଇଛି । ଅଗୋ-ମୋବାଇଲ ଟାୟାର ଓ ଟିଭି, ଟିଚାନିସମ ଡାକଅନ୍ତରାଳ, ଆଲୁମିନିୟମ ରୋଲିଂ ଓ କାଷ୍ଟିଂ, ନିଜସ୍ୱ କଂପ୍ୟୁଟର, ତାର-ବିହୀନ ଟେଲିଫୋନ୍, ବୋତାମ ଟିପା ଟେଲିଫୋନ୍, ସ୍ୱୟଂ-ସ୍ପ୍ରିଡ଼ ଇଲେକ୍ଟ୍ରୋନିକ୍

ରାଜ୍ୟପାଳଙ୍କ  
ଅଭିଭାଷଣ



ଏକସହସ୍ରକ, ପରିଷଦ ପରିମେଷ ଯାଏ ଏବଂ ପୁନଃପଠ ପରି ବହୁ ଶିକ୍ଷା ଚନ୍ଦ୍ରଧ୍ୟରେ ଅନ୍ତର୍ଭୁକ୍ତ ।  
 ଉପକଳ ସଂଖ୍ୟା 105ଟି ବୃହତ୍ ଓ ମଧ୍ୟମ ଶିକ୍ଷା ସ୍ଥାପନ କରିବାକୁ ଯୋଜନା କରିଛନ୍ତି ।  
 ଚଳିତବର୍ଷ ଉପକଳ ପକ୍ଷରୁ 1623 ଲକ୍ଷ ଟଙ୍କା ବିନିଯୋଗ କରାଯାଇ 89ଟି ବୃହତ୍ ଓ  
 ମଧ୍ୟମ ଶିକ୍ଷା ପ୍ରକଳକୁ ସାହାଯ୍ୟ କରିବାର ଯୋଜନା ରହିଛି । ଆସନ୍ତା ବର୍ଷ 1710 ଲକ୍ଷ  
 ଟଙ୍କା ବିନିଯୋଗରେ 45ଟି ଶିକ୍ଷାସଂସ୍ଥାକୁ ସାହାଯ୍ୟ କରିବାର ଯୋଜନା ରହିଛି ।  
 ସାହାଯ୍ୟପ୍ରାପ୍ତ ଶିକ୍ଷା କାରଖାନା ମଧ୍ୟରୁ 11ଟିରେ ଉତ୍ପାଦନ ଆରମ୍ଭ ହେଉଛି ଏବଂ ନିକଟ  
 ଭବିଷ୍ୟତରେ 49ଟିରେ ବ୍ୟବସାୟିକ ଭିତ୍ତିରେ ଉତ୍ପାଦନ ଆରମ୍ଭ ହେବାର ଆଶା କରାଯାଏ ।  
 ଚଳିତବର୍ଷ ଇଲେକ୍ଟ୍ରୋନିକ୍ ଉତ୍ପାଦନ ନିଗମ ଗୋଟିଏ ନୂଆ କାରଖାନା ସମେତ 5ଟି  
 ପ୍ରକଳ ପାଇଁ 190.60ଲକ୍ଷ ଟଙ୍କା ବିନିଯୋଗ କରିଛନ୍ତି । ଆସନ୍ତାବର୍ଷ 5ଟି ନୂଆ ପ୍ରକଳ  
 ସମେତ 7ଟି ପ୍ରକଳକୁ 169ଲକ୍ଷ ଟଙ୍କା ସାହାଯ୍ୟ ଦିଆଯିବାର ପ୍ରତ୍ୟାଶ ରହିଛି । ଟିକି  
 ଉତ୍ପାଦନ ନିଗମ ଦ୍ୱାରା ଆସିକାଠାରେ ସୂତାକଳ ନିର୍ମାଣ କାର୍ଯ୍ୟ ସଂପୂର୍ଣ୍ଣ ହୋଇଗଲାଣି ।  
 ଯାକପୁରଠାରେ ଏକ ପେରୋକ୍ସିଜେଲ କାରଖାନା ସ୍ଥାପନ ଏବଂ ବରଗଡ଼ ହୀରା ସିମେଣ୍ଟ  
 କାରଖାନାର ସଂପ୍ରସାରଣ ଏହି ନିଗମର କାର୍ଯ୍ୟକ୍ରମ ମଧ୍ୟରେ ଅନ୍ତର୍ଭୁକ୍ତ । ତମଡ଼ା ନିଗମ  
 ଚଳପତ୍ର ବାଲେଶ୍ୱରଠାରେ 100 % ରତ୍ନାମୀ ଭିତ୍ତିକ ଏକ ପ୍ରକଳ ସ୍ଥାପିତ ହେବାକୁ ଯାଉଛି ।

**ରାଜ୍ୟପାଳଙ୍କ  
ଅଭିଭାଷଣ**

32. କ୍ଷୁଦ୍ରଶିକ୍ଷା ଯୋଜନା ଅନୁଯାୟୀ ଆସନ୍ତା ବର୍ଷ 56-10 କୋଟି ଟଙ୍କା ବିନିଯୋଗରେ  
 3,300ଟି କ୍ଷୁଦ୍ର ସ୍ଥାପନ କରିବାର କାର୍ଯ୍ୟକ୍ରମ ରହିଛି । କ୍ଷୁଦ୍ରଶିକ୍ଷା ସ୍ଥାପନ କ୍ଷେତ୍ରରେ  
 ଆନୁଷ୍ଠାନିକ ଶିକ୍ଷା ଏବଂ ନାଲ୍‌କୋ ପରି ବୃହତ ଶିକ୍ଷା ସହିତ ସଂପୃକ୍ତ ଯିବା ସହଯୋଗୀ  
 ଶିକ୍ଷାମାନ ସ୍ଥାପନ କରିବା ଉପରେ ଗୁରୁତ୍ୱ ଆରୋପ କରାଯାଉଛି ।

33. ହସ୍ତତତ୍ତ୍ୱ କ୍ଷେତ୍ରରେ, ସିଲିକନ୍‌ସ୍ ସୂତା ପ୍ରସ୍ତୁତ କରିବା ଲାଗି  
 ଡେକାନାନର ସୂତାକଳକୁ ଯତ୍ନପାତ୍ର ଭାବେ ଯୋଗାଣ ଏବଂ ପୁନଃଦାଣୀ ଓ ବଲ୍‌ଜୀରରେ  
 ସିଲିକନ୍‌ସ୍ ସୂତାକଳ ସ୍ଥାପନ କରିବା ବ୍ୟତୀତ ବାଲେଶ୍ୱରଠାରେ ଏକ ସମବାୟ ସୂତାକଳ  
 ମଧ୍ୟ ସ୍ଥାପିତ ହେଉଛି । ଆସନ୍ତା ବର୍ଷ 37.50 କୋଟି ଟଙ୍କା ବିନିଯୋଗରେ  
 75,000 କାର୍ଯ୍ୟରତା ଶିକ୍ଷା ସଂସ୍ଥାକୁ ଉନ୍ନତ କରାଯିବ । ଚଳିତ ବର୍ଷ ଓ ଆସନ୍ତା ବର୍ଷ  
 ଥିବା ଓ ଲାମୋଦ୍ୟୋଗର ବିକାଶ ପାଇଁ 424.65 ଲକ୍ଷ ଟଙ୍କା ବିନିଯୋଗ କରାଯିବାର  
 ଯୋଜନା ରହିଛି ।

34. ରାଜ୍ୟର ଶିକ୍ଷା ଉତ୍ପାଦନ ବ୍ୟାଙ୍କ୍, ବ୍ୟବସାୟିକ ବ୍ୟାଙ୍କ୍ ଏବଂ ଅନ୍ୟାନ୍ୟ  
 ଅର୍ଥ ଉତ୍ପାଦକାଣୀ ସଂସ୍ଥାଗୁଡ଼ିକର ସହାୟତାରେ ଗୁରୁତ୍ୱ ଶିକ୍ଷା କାରଖାନାଗୁଡ଼ିକର  
 ପୁନଃସ୍ଥାପନ ପାଇଁ ସମର୍ଥନ ଉଦ୍ୟମ କରାଯାଉଛି ।

35. ବୈଷୟିକ ସ୍ଥାନର ଜନ ବିକାଶ ଓ ନୂତନ ଶିକ୍ଷାର ଅଭ୍ୟୁଦୟ ସହିତ ସମତାଳ  
 ଉତ୍ପାଦ ପାଇଁ ବୈଷୟିକ ଶିକ୍ଷାର ପୁନର୍ବିନ୍ୟାସ କରିବା ଦିଗରେ ବହୁ ପଦକ୍ଷେପ ନିଆଯାଉଛି ।  
 ସରକାର ଉଚ୍ଚନିୟତା ଉଲ୍ଲେଖ, ଉଚ୍ଚନିୟତା ପୁର ଓ ଆର. ଟି. ଆର. ଗୁଡ଼ିକରେ ଇଲେକ୍ଟ୍ରୋନିକ୍  
 ଓ କମ୍ପ୍ୟୁଟର ବ୍ୟବହାର ସଂପର୍କୀୟ ପାଠ୍ୟକ୍ରମ ପ୍ରଚଳନ କରିବାକୁ ଯାଉଛନ୍ତି, ଏବଂ ଏଥି  
 ସଙ୍ଗେ ସଙ୍ଗେ ନୂତନ ଅନୁସନ୍ଧାନ ସବୁ ମଧ୍ୟ ସ୍ଥାପିତ ହୋଇଛି । ସେସବୁ ହେଲା—  
 ଭୁବନେଶ୍ୱରରେ ମହିଳାଙ୍କ ପାଇଁ ଆର. ଟି. ଆର. ଏବଂ ଡେକାନାନରେ ମହିଳା ପଲିଟେକ୍ନିକ୍ ।  
 ସରକାର ବ୍ୟବସାୟ ପ୍ରତ୍ୟାସନ (ବୈଜ୍ଞାନିକ ଆର୍ମିନିଷ୍ଟ୍ରି) ସଂପର୍କରେ ଶିକ୍ଷା ଦେବା  
 ପାଇଁ ଗୋଟିଏ ଅନୁସନ୍ଧାନ ଏବଂ ଶିକ୍ଷାଦ୍ୟୋଗୀକ ଉଲ୍ଲେଖ ପାଇଁ ଗୋଟିଏ କେନ୍ଦ୍ର ଖୋଲିବାକୁ  
 ଯାଉଛନ୍ତି । ଭୁବନେଶ୍ୱରଠାରେ କେନ୍ଦ୍ରୀୟ ପ୍ରାକ୍ତିକ ଉଚ୍ଚନିୟତା ପ୍ରତିଷ୍ଠାନର ଏକ ଆଞ୍ଚଳିକ  
 କେନ୍ଦ୍ର ସ୍ଥାପିତ ହୋଇଛି । ଏହା ପକ୍ଷରେ ରାଜ୍ୟରେ ପରିମଳ ଓ ପ୍ରାକ୍ତିକ ଶିକ୍ଷା ସ୍ଥାପନ  
 କ୍ଷେତ୍ରରେ ଦେଶସବୁ ବୈଷୟିକ ଆବଶ୍ୟକତା ତଥା ଅଭାବ ପରିଭାଷିତ ହେଉଛି, ତାହା



ପୁରଣ ହୋଇପାରିବ । ରାଜ୍ୟରେ ଶିଳ୍ପ ପ୍ରସାର ପାଇଁ ଯେ ଉତ୍କଳ ସମାବନା ରହିଛି  
ଓ ଉଦ୍ଦିଷ୍ଟତାରେ ଏହି ସମାବନା ଅଧିକ ବୃଦ୍ଧି ପାଇବ, ତାହା ସହଜରେ ଅନୁମେୟ ।

36. ବିଦ୍ୟୁତ୍ ଶକ୍ତି ଉତ୍ପାଦନ କ୍ଷେତ୍ରରେ ଷଷ୍ଠ ଯୋଜନା ଶେଷ ସୁଦ୍ଧା ଉପାଦିତ  
ହୋଇଥିବା ବିଦ୍ୟୁତ୍ ଶକ୍ତି ତୁଳନାରେ ସରକାର ଇତି ମଧ୍ୟରେ ଅଧିକ ବିଦ୍ୟୁତ୍ ଉତ୍ପାଦନ  
କରିଛନ୍ତି । ରେଙ୍ଗାଲି ପ୍ରକଳ୍ପରୁ ଉତ୍ପାଦିତ 100 ମେଗାଓ.ରୁ ବିଦ୍ୟୁତ୍ ମିଶିବା ପନ୍ଦରେ  
ରାଜ୍ୟର ଉଚ୍ଚିଷ୍ଠତ ସାମର୍ଥ୍ୟ 1,234 ମେଗାଓ.ରୁ ବୃଦ୍ଧି ପାଇଛି । ରାଜ୍ୟରେ 584  
ମେଗାଓ.ରୁ ବିଦ୍ୟୁତ୍ ଶକ୍ତି ଉତ୍ପାଦିତ ହେଉଥିବା ସ୍ଥଳେ ବସୁତଃ, ବିଦ୍ୟୁତ୍ ଗୃହିତା ଏହାଠାରୁ  
ଯଥେଷ୍ଟ ବେଶୀ ; ପ୍ରାୟ 800 ମେଗାଓ.ରୁ ହେବ । ବିଦ୍ୟୁତ୍ ଶକ୍ତିର ଗୃହିତା ଓ ଯୋଗାଣ  
ମଧ୍ୟରେ ଥିବା ବ୍ୟବଧାନକୁ ଦୂର କରିବା ପାଇଁ ସରକାର ଆନ୍ତରିକ ଉଦ୍ୟମ କରୁଛନ୍ତି ।  
ତଦନୁଯାୟୀ, ନିର୍ମାଣାଧୀନ ଥିବା ଅପର କୋଇଲ୍, ଅପର କୋଇଲ୍ ଦ୍ୱିତୀୟ ପର୍ଯ୍ୟାୟ, ଅପର  
ଉତ୍ପାଦନା, ରେଙ୍ଗାଲି ଦ୍ୱିତୀୟ ପର୍ଯ୍ୟାୟ ଏବଂ ହାରାକୁଦ ସପ୍ତମ ଯୁକ୍ତିର କାର୍ଯ୍ୟ ସଂପୂର୍ଣ୍ଣ  
କରିବା ପାଇଁ କାର୍ଯ୍ୟକ୍ରମ ରହିଛି । ତାଳଚେରଠାରେ ସୁପର ଥର୍ମାଲ୍ ବିଦ୍ୟୁତ୍ କେନ୍ଦ୍ର,  
ସ୍ଥାପନ କରିବାପାଇଁ ରାଜ୍ୟ ସରକାର ସବୁ ପ୍ରକାର ସାହାଯ୍ୟ ଦେଉଛନ୍ତି । ଏହି  
କାରଖାନାକୁ ବିଶ୍ୱବ୍ୟାପୀ ଆର୍ଥିକ ସହାୟତା ଯୋଗାଇଦେ ଓ ଜାତୀୟ ତାପକ ବିଦ୍ୟୁତ୍  
ନିଗମ ଆନୁକୂଲ୍ୟରେ ଏହା କାର୍ଯ୍ୟକାରୀ ହେବ । ଇବ୍ ଉପତ୍ୟକାରେ ଓଡ଼ିଶା ବିଦ୍ୟୁତ୍  
ଉତ୍ପାଦନ ନିଗମ କରିଥାରେ 840 ମେଗାଓ.ରୁ ଶକ୍ତି ସଂପଦ ଏକ ନୂତନ ତାପକ ବିଦ୍ୟୁତ୍  
କେନ୍ଦ୍ର ଯଥାଶୀଘ୍ର ନିର୍ମିତ ହେବାକୁ ଯାଉଛି ।

ରାଜ୍ୟପାଳଙ୍କ  
ଅଭିଭାଷଣ

37. ଜଳସେଚନ କ୍ଷେତ୍ରରେ, ଷଷ୍ଠଯୋଜନା ଶେଷ ସୁଦ୍ଧା ଯେତେ ଜମି ଜଳସେଚିତ  
ହେଉଥିଲା, ସପ୍ତମ ଯୋଜନାର କେବଳ ପ୍ରଥମ ବର୍ଷରେ ଖରିଫ୍ ଋତୁରେ ଅଧିକ 12.65  
ହଜାର ହେକ୍ଟର ଏବଂ ରବି ଋତୁରେ 7.38 ହଜାର ହେକ୍ଟର ଜମିରେ ଜଳସେଚନ  
କରାଯାଇ ପାରିଛି । ଆସତା ବର୍ଷ ଖରିଫ୍ରେ ଅଧିକ 44.54 ହଜାର ହେକ୍ଟର  
ଏବଂ ରବିରେ 30.55 ହଜାର ହେକ୍ଟର ଜମିରେ ଜଳସେଚନ ସୁବିଧା ସୃଷ୍ଟି କରିବାକୁ  
କାର୍ଯ୍ୟକ୍ରମ ରହିଛି । ଏହିସବୁ ସୁବିଧା ମଧ୍ୟମ ଓ ବୃହତ୍ ସେତ ପ୍ରକଳ୍ପଗୁଡ଼ିକରୁ  
ମିଳୁଛି । କ୍ଷୁଦ୍ର ଜଳସେଚନ ପ୍ରକଳ୍ପଗୁଡ଼ିକ ସାହାଯ୍ୟରେ ଖରିଫ୍ରେ ଅଧିକ 1,511  
ହେକ୍ଟର ଓ ରବିରେ 742 ହେକ୍ଟର ଜମିରେ ଜଳସେଚନ ପାଇଁ ସୁବିଧା ସୃଷ୍ଟି  
କରାଯାଇଛି । ତଳିତ ବର୍ଷ ଖରିଫ୍ରେ ଅଧିକ 3,004 ହେକ୍ଟର ଓ ରବି ଋତୁରେ  
660 ହେକ୍ଟର ଜମି ଏବଂ ଆସତାବର୍ଷ ଖରିଫ୍ରେ 3,652 ହେକ୍ଟର ଓ ରବିରେ 638  
ହେକ୍ଟର ଜମିରେ ଜଳସେଚନ କରିବା ପାଇଁ ଯୋଜନା ରହିଛି । ଷଷ୍ଠ ଯୋଜନା  
ଶେଷ ସୁଦ୍ଧା ଜଳସେଚିତ 3.66 ଲକ୍ଷ ହେକ୍ଟର ଜମିକୁ ଛାଡ଼ି ଏହି  
ଅଧିକ ଜମି ଜଳସେଚିତ ହେଉଛି । ଆସତା ବର୍ଷ 1,000ଟି ଗଠା ଜଳସେଚନ  
ପଏଣ୍ଟ୍ ସ୍ଥାପନ କରି ପ୍ରାୟ 24,000 ହେକ୍ଟର ଜମିକୁ ଜଳ ଯୋଗାଇ ଦେବା ସର୍ତ୍ତ  
କାର୍ଯ୍ୟକ୍ରମ ରହିଛି ।

38. ବନ୍ୟା ନିୟନ୍ତ୍ରଣ କ୍ଷେତ୍ରରେ ପ୍ରାୟ 500 ବର୍ଗ କିଲୋମିଟର ଜମିକୁ ବନ୍ୟା  
ବିପର୍ଯ୍ୟୟରୁ ରକ୍ଷା କରିବା ପାଇଁ ଆବଶ୍ୟକୀୟ ଉଚ୍ଚିତ୍ୱମି ସୃଷ୍ଟି କରିବାକୁ ସପ୍ତମ  
ଯୋଜନାରେ ବ୍ୟୟ ବ୍ୟବସ୍ଥା କରାଯାଇଛି । ତଳିତ ବର୍ଷ 19 ଟି ବନ୍ୟା ନିୟନ୍ତ୍ରଣ  
ଯୋଜନା କାର୍ଯ୍ୟକାରୀ କରି 300 ବର୍ଗ କିଲୋମିଟର ଜମିକୁ ବନ୍ୟା ଦାଉରୁ ରକ୍ଷା କରା-  
ଯାଇଛି । ଆସତା ବର୍ଷ ଏପରି 19ଟି ନୂଆ ଯୋଜନା ହାତକୁ ନିଆଯିବ ଏବଂ  
ଅସଂପୂର୍ଣ୍ଣ ଥିବା ଯୋଜନାଗୁଡ଼ିକୁ ସଂପୂର୍ଣ୍ଣ କରାଯିବ ।

39. ଜନସାଧାରଣଙ୍କୁ ଶକ୍ତିର ବିଭିନ୍ନ ବ୍ୟବସ୍ଥା ଯୋଗାଇ ଦେବା କ୍ଷେତ୍ରରେ ରାଜ୍ୟ  
ସରକାର ଦ୍ରୁତ ଅଗ୍ରଗତି କରିଛନ୍ତି । ଯଥେଷ୍ଟ ସଂଖ୍ୟକ ବାୟୋଗ୍ୟାସ୍ ପ୍ଲାଣ୍ଟ,  
ବୁଲ୍, ପବନ ଚାଳିତ କଳ, ସୌର ବୁଲ୍, ସୂର୍ଯ୍ୟ ଚାଳିତ ଉପଯୋଗ କରି ପାଣି ଉତ୍ତପ୍ତ  
କରିବା ପ୍ଲାଣ୍ଟ, ସୋଲର ଟି ସାଇନେସର୍, ସିଂଗ୍ଲ ବ୍ୟତୀତ ଓଡ଼ିଶା ଅକ୍ଷୟ ଶକ୍ତି ବିଭାଗ  
ସଂସ୍ଥା (ଓଡ଼ିଶା) ତରଫରୁ ପୁରୀଠାରେ 500 କିଲୋଓୟାର୍ ବିଶିଷ୍ଟ ପବନ ଚାଳିତ କଳ,



ଲୋକାଳ ଓ ଗୋପାଳପୁର ଠାରେ ଏଲୋ-ଜେନେରେଟର, କଟକ ଓ ପୁରୀଠାରେ 11ଟି ପଟୋ ଲୋଲଟାଲକ୍ ପମ୍ପସେଟ୍ ଓ ତେଜାମାଳ ଜିଲ୍ଲାରେ ପଟୋ ଲୋଲଟାଲକ୍ ଷ୍ଟିଟ୍ ସରକ୍ ଗ୍ରାମ୍ୟ କରାଯାଇଛି । ସର୍ବୋପରି ଏହି ସଂସ୍ଥା ଦ୍ୱାରା କେନ୍ଦ୍ରରେ ଠାରେ ଆରମ୍ଭ ହୋଇଥିବା ଏକ ମାଲକୋ ହାଇଡ୍ରଲ ପ୍ରୋଜେକ୍ଟର କାର୍ଯ୍ୟ ଖୁବ୍ ଶୀଘ୍ର ଶେଷ ହେବ ଏବଂ ଅନ୍ୟ ଦୁଇଟି ପ୍ରୋଜେକ୍ଟର ନିର୍ମାଣ କାର୍ଯ୍ୟ ଶୁଭିଛି 'ଇଣ୍ଡିଗ୍ରେଡେଡ୍ ବୁରାଲ ଏନର୍ଜି ପୋସ୍ତାମ' ନାମରେ ଏକ ଯୋଜନା ଆରମ୍ଭ କରାଯାଇଛି । ଏହି ସଂସ୍ଥା ଉଲ୍ଲେଖନୀୟ ସଫଳତା ହାସଲ କରିଛି ଏବଂ ଏହାର ଉଚ୍ଚ ଉଦ୍ଦିଷ୍ଟତର ସୂଚନା ମିଳେ ।

ରାଜ୍ୟପାଳଙ୍କ ଅଭିଭାଷଣ

40. ବିଜ୍ଞାନ ଓ ବୈଷୟିକ ଜ୍ଞାନର ବିକାଶ କ୍ଷେତ୍ରରେ ଭୁବନେଶ୍ୱର ଠାରେ ନିର୍ମାଣାଧୀନ ପଠାଣି ସାମଗ୍ରୀ ପ୍ଲାନେଟାରିୟମ୍ ଏକ ଉଲ୍ଲେଖନୀୟ ପଦକ୍ଷେପ । କାତାସ ବିଜ୍ଞାନ ସଂଗ୍ରହାଳୟ ପରିଷଦ ସହଯୋଗିତାରେ ନିର୍ମିତ ହେଉଥିବା ଆଞ୍ଚଳିକ ବିଜ୍ଞାନ କେନ୍ଦ୍ର ସଂପୂର୍ଣ୍ଣ ହେବାକୁ ଯାଉଛି । ଓଡ଼ିଶା ରିମୋଟ୍ ସେନ୍ସିଂ ଆର୍ଯୁକେସନ୍ ସେଣ୍ଟର (ORSAC) ଆନୁକୂଲ୍ୟରେ ଜମି ଓ ଜଳ ସଂପର୍କୀୟ ଯୋଜନା ସର୍ବେ କାର୍ଯ୍ୟ ଆଗେଇ ଶୁଭିଛି । ସଂଘଟି ପ୍ରତିଷ୍ଠିତ ହୋଇଥିବା ଓଡ଼ିଶା କଂପ୍ୟୁଟର ଆର୍ଯୁକେସନ୍ ସେଣ୍ଟରରେ ବହୁ ସଂଖ୍ୟକବ୍ୟକ୍ତି ତାଲିମ ପାଇଲେଣି ଏବଂ ଏହି ତାଲିମ କାର୍ଯ୍ୟକ୍ରମ ଶୁଭ ରହିବ । ଭାରତ ସରକାରଙ୍କ ଦ୍ୱାରା ଭୁବନେଶ୍ୱରଠାରେ ଏକ ସୁପର କଂପ୍ୟୁଟର ଖୁବ୍ ଶୀଘ୍ର ଗାଠିତ ହେବାକୁ ଯାଉଛି ।

41. ପାରିପାଶ୍ୱିକ ଧାରସାମ୍ୟ ଓ ପରିବେଶ ସୁରକ୍ଷା କ୍ଷେତ୍ରରେ ରାଜ୍ୟ ପ୍ରଦୁଷଣ ନିରୋଧ ଓ ନିୟନ୍ତ୍ରଣ ବୋର୍ଡ୍ ଦ୍ୱାରା ପ୍ରଦୁଷଣ ନିରୋଧ ଆବଶ୍ୟକତା ରହିଥିବା ରାଜ୍ୟର 346 ଟି ଶିବ କାରଖାନାକୁ ଚିହ୍ନିତ କରାଯାଇଛି । ଏହିସବୁ ଶିବକୁ ପ୍ରଦୁଷଣ ମୁକ୍ତ କରିବା ପାଇଁ ଯୋଜନା ହେଉଛି ।

42. ଭୁବନେଶ୍ୱର ସମାପବର୍ତ୍ତୀ 485 ଏକର ଜମିରେ ଆଞ୍ଚଳିକ ଉଚ୍ଚ ଗବେଷଣା କେନ୍ଦ୍ର ନିର୍ମାଣ କାର୍ଯ୍ୟ ଦ୍ରୁତ ଆଗେଇ ଶୁଭିଛି । ତତକା ନିକଟବର୍ତ୍ତୀ 260 ବର୍ଗ କିଲୋମିଟର ଅଞ୍ଚଳରେ ହାତୀମାନଙ୍କର ସୁରକ୍ଷା ପାଇଁ ଏକ ବନ୍ୟପ୍ରାଣୀ ସଂରକ୍ଷଣ ଜିରିକନ ସୃଷ୍ଟି କରାଯାଇଛି । ପରିବେଶ ସୁରକ୍ଷା ସଂପର୍କରେ ଜନଜାଗରଣ ସୃଷ୍ଟି କରିବା ଉପରେ ସରକାର ଆଲୋଚନାତଳ, କର୍ମଶୀଳା ଓ ସାଂସ୍କୃତିକ କାର୍ଯ୍ୟକ୍ରମ ଆୟୋଜନ କରିବା ସଙ୍ଗେ ସଙ୍ଗେ ଏ ସଂପର୍କରେ ଚଳଚ୍ଚିତ୍ର ମଧ୍ୟ ପ୍ରଦର୍ଶିତ ହେଉଛି । ପରିବେଶକୁ ନିର୍ମଳ ରଖିବାକୁ ଉପାଦିତ କରିବା ପାଇଁ ସ୍ୱେଚ୍ଛାସେବୀ ଅନୁଷ୍ଠାନମାନଙ୍କ ନିମନ୍ତେ ସରକାର ପ୍ରକୃତିମିତ୍ର ନାମକ ଏକ ପୁସ୍ତକ ପ୍ରଦାନର ବ୍ୟବସ୍ଥା କରିଥିବା ବିଷୟ ଆପଣମାନେ ଜାଣନ୍ତି ।

43. ବନ୍ୟପ୍ରାଣୀ ସଂରକ୍ଷଣ କରିବା ଉଦ୍ଦେଶ୍ୟରେ କୁମାର ସୁଜନନ ଓ ଆବଦ୍ଧ ପରିବେଷଣା ମଧ୍ୟରେ ଜବାବାସ, ଧବାବାସ ଓ ଏସୀୟ ସିଂହମାନଙ୍କର ପ୍ରଜନନ ସଂପର୍କରେ ଉଦ୍ଦେଷଣା କରିବା ପାଇଁ 4ଟି ଉଦ୍ଦେଷଣା କେନ୍ଦ୍ର ସ୍ଥାପନ କରାଯାଇଛି । ଏଗୁଡ଼ିକ ବ୍ୟତୀତ ସିଂହ ସଫାରୀ, ବିଭିନ୍ନ ମୂର ବିହାର ଓ ବନ୍ୟ ଜନ୍ତୁଙ୍କ ଅଭୟାରଣ୍ୟ ମଧ୍ୟ ନିର୍ମିତ ହୋଇଛି ।

44. ଅଧିକ ଜ୍ଞାତ୍ୟ ଓ ବାବେଶୀ ସଂପ୍ରଦ, ପାରିପାଶ୍ୱିକ ଉପସାମ୍ୟ ରକ୍ଷା ଏବଂ ସ୍ତ୍ରୀମାନଙ୍କରେ କର୍ମ ନିମୁକ୍ତି ସୂଚିଧା ସୃଷ୍ଟି ସଂପର୍କରେ ଯେଉଁ ବହୁବିଧ ଉଦ୍ୟମ କରାଯାଇଛି ତାହା ସରକାରଙ୍କ କର୍ମର ସରକ୍ଷଣ ଓ ଉନ୍ନୟନ କାର୍ଯ୍ୟକ୍ରମରେ ସ୍ୱତିପକ୍ତିତ । ଉଚ୍ଚ ସରକାରଙ୍କର ଉକ୍ତ ଅବକାଶରେ ପ୍ରଶାନ୍ତ ରାଜ୍ୟ ସରକାରଙ୍କ ନୀତି ଅନୁଯାୟୀ



ସପ୍ତମ ଯୋଜନା କାଳରେ ପ୍ରତ୍ୟେକ ବର୍ଷ 5 ନିୟୁତ ହେକ୍ଟର ଜମିରେ ଜଙ୍ଗଲ ସୃଷ୍ଟି କରାଯିବ । ତଳିତ ବର୍ଷ ଅଦ୍ୟାବଧି ପ୍ରାୟ 65,000 ହେକ୍ଟର ଜମିରେ ବୃକ୍ଷ ରୋପଣ, 21,000 ହେକ୍ଟର ଜମିରେ ପୁନଃରୋପଣ, 1,024.5 ବିଲେମିଟର ଅଞ୍ଚଳରେ ପଥପାର୍ଶ୍ୱ ବୃକ୍ଷ ରୋପଣ କରାଯିବା ସଙ୍ଗେ ସଙ୍ଗେ ବିଭିନ୍ନ କାର୍ଯ୍ୟକ୍ରମ ଅନୁଯାୟୀ 189 ଲକ୍ଷ ଶୁଭା ବଣ୍ଟନ କରାଯାଇଛି । ବେସରକାରୀ ଉଦ୍ୟମରେ ନିର୍ଦ୍ଦେଶ ପ୍ରସ୍ତୁତ କରାଯାଇ ସଂପୃକ୍ତ ଲୋକଙ୍କଠାରୁ ଶୁଭା ହସ୍ତ କରିବାର ବ୍ୟବସ୍ଥା କରାଯାଇଛି ଏବଂ ଏତଦ୍ୱାରା ସେମାନଙ୍କୁ ଏହି କାର୍ଯ୍ୟକ୍ରମରେ ସଂଶ୍ଳିଷ୍ଟ କରାଯାଇଛି । ଆସତା ବର୍ଷ 34,246 ହେକ୍ଟର ଜମିରେ ବୃକ୍ଷ ରୋପଣ, 5,000 ହେକ୍ଟର ଜମିରେ ପୁନଃରୋପଣ ଏବଂ 210 ଲକ୍ଷ ଶୁଭା ବଣ୍ଟନ କରିବାର କାର୍ଯ୍ୟକ୍ରମ ରହିଛି । ଏନ୍. ଆର୍. ଇ. ପି. ଏବଂ ଆର୍. ଏଲ୍. ଇ. ଜି. ପି. ପରି କର୍ମ ନିୟୁତ୍ତି ସୃଷ୍ଟି କରୁଥିବା କାର୍ଯ୍ୟକ୍ରମ ଅନୁଯାୟୀ ବୃକ୍ଷ ରୋପଣ ଉପରେ ଗୁରୁତ୍ୱ ଦିଆଯାଉଥିବାରୁ ଏ କ୍ଷେତ୍ରରେ ବାସ୍ତବିକ ଅଧିକ ସାଫଲ୍ୟ ହାସଲ ହୋଇପାରିବ ବୋଲି ଆଶା । ଆନୁଷ୍ଠାନିକ ଗଣ ବିନିଯୋଗ କରି ମିଳିତ ଉଦ୍ୟୋଗରେ ନିଜସ୍ୱ ଶୁଭା ଉଦ୍ୟାନ ପ୍ରସ୍ତୁତ କରିବାର ଚିନ୍ତାଧାରାରୁ ବୃକ୍ଷ ରୋପଣ ଉତ୍ତମ ନିଗମ କରିଥାରେ ରୂପାୟିତ କରାଯାଇଛି । ଏହି କାର୍ଯ୍ୟକ୍ରମର ପରିଶୁଦ୍ଧି ନୀତି ପାଇଁ ରାଜ୍ୟ ସରକାର କେନ୍ଦ୍ର ସରକାରଙ୍କ ଦ୍ୱାଧାରେ ରାଜ୍ୟ ଜମି ଉପଯୋଗ ତଥା ପଡିତ ଜମି ଉତ୍ତମ ପରିଶୁଦ୍ଧ, ରାଜ୍ୟ ଜମି ଉପଯୋଗ ତଥା ସଂରକ୍ଷଣ ବୋର୍ଡ ଏବଂ ଓଡ଼ିଶା ରାଜ୍ୟ ପଡିତ ଜମି ଉତ୍ତମ ବୋର୍ଡ ଗଠନ କରିଛନ୍ତି । ସ୍ୱିଡେନ ଆନ୍ତର୍ଜାତିକ ଉତ୍ତମ ସଂସ୍ଥା (SIA) ର ସହଯୋଗାତାରେ 9ଟି ଜିଲ୍ଲାରେ ଓଡ଼ିଶା ସାମାଜିକ ବନୀକରଣ ପ୍ରକଳ୍ପ କାର୍ଯ୍ୟକାରୀ ହୋଇଛି ଏବଂ ପ୍ରଥମ ପର୍ଯ୍ୟାୟରେ ଏହା 5ବର୍ଷ ପାଇଁ କାର୍ଯ୍ୟକାରୀ ହେଉଛି । ଏହି ଯୋଜନାନୁଯାୟୀ ପ୍ରଥମ ଶୁଭିବର୍ଷ ମଧ୍ୟରେ 19,094 ହେକ୍ଟର ଜମିରେ ବୃକ୍ଷ ରୋପଣ ଓ 9,844 ହେକ୍ଟର ଜମିରେ ପୁନଃରୋପଣ କରାଯିବା ସଙ୍ଗେ ସଙ୍ଗେ ଗ୍ରାମାଞ୍ଚଳ ଦରିଦ୍ର ବେକଳ ପାଇଁ ବନୀକରଣ କାର୍ଯ୍ୟକ୍ରମ ଅନୁଯାୟୀ 186 ଲକ୍ଷ ଶୁଭା ବଣ୍ଟନ କରାଯାଇଛି । ଏତଦ୍ୱାରା ମୁଖ୍ୟତଃ ତପସ୍ୱିଲଗୁଣ୍ଡ ଜାତି ଓ ତପସ୍ୱିଲଗୁଣ୍ଡ ସମ୍ପ୍ରଦାୟ ପରିବାରମାନେ ଉପକୃତ ହୋଇଛନ୍ତି । ଆସତା ବର୍ଷ 24,500 ହେକ୍ଟର ଜମିରେ ବୃକ୍ଷ ରୋପଣ ଓ ପୁନଃରୋପଣ କରିବା ଏବଂ 180 ଲକ୍ଷ ଶୁଭା ବଣ୍ଟନ କରିବାର କାର୍ଯ୍ୟକ୍ରମ ରହିଛି ।

**ରାଜ୍ୟପାଳଙ୍କ  
ଅଭିଭାଷଣ**

45. ବନ୍ୟ ସଂରକ୍ଷଣ କାର୍ଯ୍ୟକ୍ରମ ପ୍ରତି ମଧ୍ୟ ଧ୍ୟାନ ଦିଆଯାଇଛି । ବେଆଇନ ଠାକରେ ଗଛ କାଟିବା ଓ ଶ୍ୱେତା କାଠ ଗୁଲଣ ବନ୍ଦ କରିବା ପାଇଁ ବନ୍ୟରକ୍ଷା ବାହିନୀ, ଘ୍ରାମ୍ୟମାପ ବଳ ଓ ଶ୍ରଦ୍ଧିଶାଳୀ ବେତାର ଯତ୍ନସବୁ ଯୋଗାଇ ଦେଇ ବନ୍ୟ ସୁରକ୍ଷା ବ୍ୟବସ୍ଥାକୁ ଦୃଢ଼ ଓ ସଫଳ କରିବା ପାଇଁ କରାଯାଇଛି । ଜଙ୍ଗଲ ନଷ୍ଟ ହେଉଥିବା ନ ହେବ, ସେଥିପାଇଁ ଓଡ଼ିଶା ଜଙ୍ଗଲ ଆଇନ ଓ ଓଡ଼ିଶା ଜଗତଜଳ ନିୟମାବଳୀକୁ ସଂଶୋଧନ କରି ସେ ସବୁକୁ ଅଧିକ କଠାକଠି କରିବା ଯତ୍ନ ସରକାରଙ୍କ ପ୍ରସ୍ତାବ ରହିଛି । ନିମ୍ନ ସ୍ତରରେ ରାଜ୍ୟର କାଠ ବିକ୍ରୟ ବନ୍ଦ କରିବା ଏବଂ କାଠର ଆନ୍ତର୍ଜାତ୍ୟ ଗୁଲଣ ରୋକିବା ପାଇଁ ସରକାର ନେଉଥିବା ନିଷ୍ପତ୍ତି ଜଙ୍ଗଲ ନଷ୍ଟ ବିରୁଦ୍ଧରେ ଅନ୍ୟ ଏକ ପଦକ୍ଷେପ ।

46. ଗୋପାଳନ ଓ ଦୁର୍ଗ୍ଧ୍ୱ ଉପାଦାନ କ୍ଷେତ୍ରରେ ବହୁ ଅଗ୍ରଗତି ହୋଇଛି । ଗରତ ଗୋ-ପ୍ରଜନନ ପାଇଁ ଆସତା ବର୍ଷ 181ଟି ପ୍ରଜନନ କେନ୍ଦ୍ରକୁ ସମ୍ପୂର୍ଣ୍ଣ ଶୁଦ୍ଧ କେନ୍ଦ୍ରରେ ପରିଣତ କରିବା ପାଇଁ ଯୋଜନା କରାଯାଇଛି । ବର୍ତ୍ତମାନ ରାଜ୍ୟରେ ଥିବା 669ଟି ପରିଷ୍କୃତ ଏବଂ 701ଟି ହିମାକୃତ ଶୁଦ୍ଧ କେନ୍ଦ୍ରକୁ ବାଦ ଦେଲେ ଏଗଢ଼ିକ ହେବ ଅଧିକ କେନ୍ଦ୍ର । ଉତ୍ତମ ବିଭାଗୀୟ ତଥା ବେସରକାରୀ କ୍ଷେତ୍ରରେ 13ଟି ଫାର୍ମରେ



ହଡ଼ା ପାନନ କାର୍ଯ୍ୟକ୍ରମ ହାତକୁ ନିଆଯାଇଛି । ଏହିସବୁ ପାର୍ଟିରୁ ବର୍ଷକୁ ଅନୁ୍ୟନ 2,000 ଦୁର୍ଗୁଆନୀ ଗାଈ ଓ ମହିଷ ମିଳିପାରିବ । ଏହା ଫଳରେ ଜନସାଧାରଣଙ୍କ ଦୀର୍ଘଦିନର ଗୃହିତା ପୁରଣ ହୋଇ ପାରିବ ଏବଂ ଉଚ୍ଚତ ଧରଣର ଏହିସବୁ ପଶୁ ଆଉ ଅମଦାନୀ କରିବାକୁ ପଡ଼ିବନାହିଁ । ଦେନମାର୍କ ସରକାରଙ୍କ ସହାୟତାରେ କୋରାପୁଟ ଓ ବନଜାର ଜିଲ୍ଲାରେ ସମନ୍ୱିତ ଗୋ-ଉତ୍ତମ କାର୍ଯ୍ୟକ୍ରମ କାର୍ଯ୍ୟକାରୀ ହେବାକୁ ଯାଉଛି । ଆସନ୍ତା ବର୍ଷ ମଧ୍ୟରେ ଏହାର ସୁଫଳ ମିଳିପାରିବ । ଦୁର୍ଗୁ ଉତ୍ପାଦନକାରୀମାନଙ୍କୁ ସାହାଯ୍ୟ କରିବା ପାଇଁ 693ଟି ସମବାୟ ସମିତି ଏବଂ 13ଟି ଜିଲ୍ଲା ମହାସଂଘ ଗଠନ କରାଯାଇଛି । ଦୁର୍ଗୁ ଉତ୍ପାଦନ କାର୍ଯ୍ୟକ୍ରମକୁ ସଜାୟ କରିବା ପାଇଁ 14ଟି ଦୁର୍ଗୁ ଶାତଳାକରଣ କାରଖାନା ସ୍ଥାପିତ ହୋଇଛି । ଏହା ବ୍ୟତୀତ ଗାଈରକେଳ ଓ ଉତ୍ତମପାଟଣାଠାରେ ମଧ୍ୟ ଏହି କାରଖାନା ସ୍ଥାପନ କରାଯାଇଛି । କଳାହାଣ୍ଡି, ପଞ୍ଜାବ ଓ ଡେକାନାଲରେ ଦୁର୍ଗୁ ଉତ୍ପାଦନ କେନ୍ଦ୍ର ସ୍ଥାପନ କରିବା ପାଇଁ ମୋ ସରକାର ପ୍ରସ୍ତାବ ରଖୁଛନ୍ତି ।

ଗାଈପାଳଙ୍କ ଅଭିଭାଷଣ

47. ବୁଦ୍ଧିଜୀବୀ ପାନନ କ୍ଷେତ୍ରରେ ଆବିଷ୍କାର ଓ ହରିଜନ ଲୋକେ ଉପକୃତ ହୋଇ-ପାରିବା ପାଇଁ 14ଟି କେନ୍ଦ୍ର ପ୍ରତିଷ୍ଠା କରିବାକୁ ଯୋଜନା କରାଯାଇଛି । ଏହି ପ୍ରକାର ଏକ କେନ୍ଦ୍ର କଟକଠାରେ ପ୍ରତିଷ୍ଠା କରାଯାଇ ସାରିଛି ଏବଂ ତତ୍ପରିଲ ରୁକ୍ତ ଜାତି ଓ ତତ୍ପରିଲ ରୁକ୍ତ ସଂସଦାୟ ସମବାୟ ପର୍ଯ୍ୟନ୍ତ ଏହି କେନ୍ଦ୍ରଗୁଡ଼ିକର ଉଚ୍ଚତମ ପ୍ରତିଷ୍ଠା ଦିଗରେ ଆର୍ଥିକ ସହାୟତା ଯୋଗାଇଦେ । ଜିଲ୍ଲା ଗ୍ରାମ୍ୟ ଉତ୍ତମ ସଂସ୍ଥାଗୁଡ଼ିକ ମଧ୍ୟ ଏଥିରେ ସହଯୋଗ କରିବେ ଏବଂ ବୁଦ୍ଧିଜୀବୀ ପାନନ କେନ୍ଦ୍ର ଉତ୍ପାଦନର ବିକ୍ରୀବତା ଓଡ଼ିଶା ପୋଲଟ୍ରି ଫେଡ଼ରେସନ ଜରୀଆରେ ବୁଝି କରିବାର ବ୍ୟବସ୍ଥା କରାଯାଇଛି ।

48. ଅନାବାଦୀ ଜମି ଓ ଘର ପଛପଟେ ବୁଦ୍ଧିଜୀବୀ ଓ ଗୋ-ଶାଦ୍ୟ ଉତ୍ପାଦନ ପାଇଁ ଶୁଖାମାନଙ୍କୁ ଉତ୍ସାହିତ କରାଯାଇଛି । ସମ୍ବଲପୁର ଓ କଳାହାଣ୍ଡି, ଏ ଦୁଇଟି ଜିଲ୍ଲାରେ ଅବ୍ୟାବର୍ଯ୍ୟ 175.40 ଏକର ଜମିକୁ ଏହି କାର୍ଯ୍ୟକ୍ରମ ପାଇଁ ବ୍ୟବହାର କରାଯାଇଛି । ଏହା କେବଳ ଆରମ୍ଭ ମାତ୍ର । ଏହି ଉଦ୍ୟମ ଫଳରେ ଉଦ୍ଦିଷ୍ଟତରେ ଏହାର ଉତ୍ପାଦନ ବୃଦ୍ଧି ପାଇବ । ସମସ୍ତ ବିଭାଗ 5ଟି ଗୋ-ଶାଦ୍ୟ ଉତ୍ପାଦନ କେନ୍ଦ୍ର ସ୍ଥାପନ କରିଛନ୍ତି ଏବଂ ଓଡ଼ିଶା କୃଷିଶିଳ୍ପ ନିଗମ, ଉତ୍କଳ ଗୋ ମଙ୍ଗଳ ସମିତି, ଓଡ଼ିଶା ଗାଈ ଦୁର୍ଗୁ ଉତ୍ପାଦନକାରୀ ସମବାୟ ମହାସଂଘ ମୋଟରେ ଆଉ 5ଟି କେନ୍ଦ୍ର ପ୍ରତିଷ୍ଠା କରିଛନ୍ତି । ଏଗୁଡ଼ିକର ଉଦ୍ଦେଶ୍ୟ ହେଉଛି ଦୁର୍ଗୁ ଉତ୍ପାଦନକାରୀମାନଙ୍କୁ ଗିହାତି ବରରେ ପ୍ରି-ମିକ୍ସର୍ ପିଢ଼ି ଯୋଗାଇଦେବା ।

49. ମହ୍ୟଗୁଷ୍ଠ ଉତ୍ତମପାଇଁ ସପ୍ତମ ଯୋଜନାରେ ନିହିତ ଦୁଇଟି ଉଦ୍ଦେଶ୍ୟକୁ ସମନ୍ୱିତ କରାଯାଇଛି, ଯଥା- ମୁଣ୍ଡପିଛା ମାଛ ବ୍ୟବହାର ପରିମାଣର ବାର୍ଷିକ ହାରକୁ ବର୍ତ୍ତମାନର 5.4 ଡିଗ୍ରୀଗ୍ରାମକୁ 9.6 ଡିଗ୍ରୀଗ୍ରାମକୁ ବୃଦ୍ଧି କରିବା ଏବଂ ମହ୍ୟଗୁଷ୍ଠ ଜରିଆରେ ଅଧିକ ଆୟ କରିବା । ଏହି ଉଦ୍ଦେଶ୍ୟ ସାଧନ ପାଇଁ ଉଚ୍ଚତମ ଉଦ୍ଦେଶ୍ୟ ଯୋଗାଇଦେବା ଏବଂ ମହ୍ୟଗୁଷ୍ଠୀମାନଙ୍କୁ ବୈଷୟିକ ସାହାଯ୍ୟ ଓ ଜାତିଆ ମାଛ ଯୋଗାଇଦେବା ଦିଗରେ ଧ୍ୟାନ ଦିଆଯାଇଛି । ଏ ପର୍ଯ୍ୟନ୍ତ 18,408 ହେକ୍ଟର କବାଣସର ଭରତି କରାଯାଇଛି ଏବଂ 11,377 ଗୁଣ୍ଠାକୁ ତାଲିମ ଦିଆଯାଇଛି । ଆସନ୍ତାବର୍ଷ ଆହୁରି 2,400 ହେକ୍ଟର କବାଣସର ଭରତି କରାଯିବ ଏବଂ 2,400 ମହ୍ୟ ଗୁଣ୍ଠାକୁ ତାଲିମ ଦିଆଯିବ । ବିଭାଗୀୟ ମାଛ ସାଧାରଣ ଉତ୍ପାଦନ କେନ୍ଦ୍ର ଓ ମହ୍ୟ ସାଧାରଣ ଉତ୍ତମ ନିଗମ ତଥା ପରୋଲ ସଂସ୍ଥାମାନଙ୍କ ମିଳିତ ଉଦ୍ୟମରେ ପ୍ରାୟ 125 ନିର୍ମୂଳ ମାଛ ସାଧାରଣ ଯୋଗାଇ ଦିଆଯାଇଛି । ଆସନ୍ତା ବର୍ଷ ଏହି ପରିମାଣ 15 କୋଟିକୁ ବୃଦ୍ଧି କରାଯିବାର କାର୍ଯ୍ୟକ୍ରମ ରହିଛି । ଉଦ୍ଦେଶ୍ୟ କ୍ରମ ମହ୍ୟ ଗୁଷ୍ଠ ଯୋଜନା ଅଧୀନରେ



462 ହେକ୍ଟର ଜମିରେ ଚିଣ୍ଡୁଡ଼ି ଶୁଷ୍ଟ କରାଯାଇଛି । ଏହି କାର୍ଯ୍ୟକ୍ରମକୁ ତ୍ୱରାନ୍ୱିତ କରିବା ପାଇଁ ଗୋପାଳପୁରଠାରେ ସାମୁଦ୍ରିକ ପ୍ରତ୍ୟା ଗସ୍ତାନ୍ତି ଉଲ୍ଲସନ ସଂସ୍ଥା ଆନୁକୁଲ୍ୟରେ ଗୋଟିଏ ଚିଣ୍ଡୁଡ଼ି ଯାଆଁଳ ଉତ୍ପାଦନ କେନ୍ଦ୍ର ଆରମ୍ଭ କରାଯାଇଛି । ନରଓଡ଼େ ସରକାରଙ୍କ ସହାୟତାରେ ବାଲେଶ୍ୱର ଜିଲ୍ଲାର ବସାଫଳଠାରେ ମାଛଶୁଷ୍କ ବିକାଶ ଓ ମହଜୀବାମାନଙ୍କ ସାମାଜିକ ଓ ଅର୍ଥନୈତିକ ଅବସ୍ଥାର ଉଲ୍ଲତି ପାଇଁ ଏକ ସମନ୍ୱିତ ଯୋଜନା ଆରମ୍ଭ କରାଯାଇଛି । ଏହି ସମନ୍ୱିତ କାର୍ଯ୍ୟକ୍ରମରେ ଗମନାଗମନ, ଶିକ୍ଷା, ସ୍ୱାସ୍ଥ୍ୟ, ପାନୀୟ ଜଳ ଯୋଗାଣ ଇତ୍ୟାଦି ମୌଳିକ ଆବଶ୍ୟକତା ମଧ୍ୟ ଅନ୍ତର୍ଭୁକ୍ତ । ଚଳିତ ବର୍ଷ ଓ ଆସନ୍ତା ବର୍ଷ ପାଇଁ ଏହି କାର୍ଯ୍ୟକ୍ରମରେ 265.58 ଲକ୍ଷ ଟଙ୍କା ବିନିଯୋଗ ବ୍ୟବସ୍ଥା କରାଯାଇଛି । ସାମୁଦ୍ରିକ ମତ୍ସ୍ୟ ଉଲ୍ଲସନ ପାଇଁ ଗୋପାଳପୁର ଓ ପାରାଦ୍ୱୀପଠାରେ ମାଛଧରା ବଦରର ସୁବିଧା କରିବାକୁ ସରକାର ଆଡ଼ିକ ଉଦ୍ୟମ କରୁଛନ୍ତି । ସାମୟିକ ବେ-ରୋଜଗାରୀ ସମୟରେ ମତ୍ସ୍ୟ ଗୁସ୍ତାମାନଙ୍କୁ ସାହାଯ୍ୟ କରିବା ଏବଂ ମୃତ୍ୟୁ ବା ଅକର୍ମଣ୍ୟ କାରଣରୁ ଅସହାୟ ମତ୍ସ୍ୟଜୀବୀ ପରିବାରଙ୍କୁ ଆର୍ଥିକ ସୁରକ୍ଷା ଯୋଗାଇଦେବା ପାଇଁ 1983-84 ମସିହାଠାରୁ ଏକ ବୀମା ଯୋଜନା କାର୍ଯ୍ୟକାରୀ କରାଯାଇଛି । ଏପର୍ଯ୍ୟନ୍ତ 10,573 ମତ୍ସ୍ୟଜୀବୀ ବୀମାଭୁକ୍ତ ହୋଇଛନ୍ତି ଏବଂ ଆସନ୍ତା କେତେମାସ ଭିତରେ ଆହୁରି 10,000 ମତ୍ସ୍ୟଜୀବୀଙ୍କୁ ବୀମାଭୁକ୍ତ କରିବାପାଇଁ ପ୍ରସ୍ତାବ ରହିଛି ।

**ରାଜ୍ୟପାଳଙ୍କ  
ଅଭିଭାଷଣ**

50. ପାନୀୟଜଳ ଯୋଗାଣ କ୍ଷେତ୍ରରେ ଆମେ 42,221ଟି ଜଳାଭବଗ୍ରସ୍ତ ଗ୍ରାମକୁ ଚିହ୍ନଟ କରିଛୁ । ପ୍ରତ୍ୟେକ ଗାଁ ପାଇଁ ଅନୁ୍ୟନ ଗୋଟିଏକରି ପାନୀୟ ଜଳଯୋଗାଣ ବ୍ୟବସ୍ଥା କରିବାପାଇଁ ସସ୍ଥମ ଯୋଜନାରେ ଲକ୍ଷ୍ୟ ରଖାଯାଇଛି । ଷଷ୍ଠ ଯୋଜନା ଶେଷସୁଦ୍ଧା 25,818ଟି ଗ୍ରାମରେ ଏହି ଲକ୍ଷ୍ୟ ହାସଲ କରାଯାଇପାରିଛି । ସସ୍ଥମ ଯୋଜନାର ପ୍ରଥମ ବର୍ଷ 3,573ଟି ଗ୍ରାମରେ ଏହା କାର୍ଯ୍ୟକାରୀ ହୋଇଛି ଏବଂ ଚଳିତ ବର୍ଷ 2,928ଟି ଗ୍ରାମରେ ଏହା କାର୍ଯ୍ୟକାରୀ କରାଯିବାର ପ୍ରସ୍ତାବ ରହିଛି । ଆସନ୍ତା ବର୍ଷ ଆହୁରି 3,000 ଗ୍ରାମରେ ଏହା କାର୍ଯ୍ୟକାରୀ ହେବ । ‘ଡାନିଡ଼ା’ ସହାୟତାରେ କଟକ, ପୁରୀ ଓ ବାଲେଶ୍ୱର ଜିଲ୍ଲାର ବିଭିନ୍ନ ବ୍ଲକ୍ରେ ଜଳ ଯୋଗାଣ କାର୍ଯ୍ୟକ୍ରମ ହାତକୁ ନିଆଯାଇଛି ।

51. ସହରତଳି ଅଞ୍ଚଳର ପାରିପାର୍ଶ୍ୱିକ ଉଲ୍ଲତି କ୍ଷେତ୍ରରେ ଚଳିତ ବର୍ଷ 11,520 ବର୍ଗ ବାସିଦାଙ୍କୁ ମୌଳିକ ସୁବିଧା ଯୋଗାଇ ଦିଆଯିବାର ଲକ୍ଷ୍ୟ ରଖାଯାଇଛି । ଆସନ୍ତା ବର୍ଷ ଆହୁରି ଏଭଳି 10,000 ଲୋକଙ୍କ ସୁବିଧା ପାଇଁ ପଦକ୍ଷେପ ନିଆଯିବ । ଗୃହ ଯୋଗାଣ କ୍ଷେତ୍ରରେ ଦୁର୍ବଳ ଶ୍ରେଣୀର ଲୋକଙ୍କୁ ବିଶେଷ ଗୁରୁତ୍ୱ ଦିଆଯାଇଛି । ଚଳିତ ବର୍ଷ 4,010ଟି ଗୃହ ନିର୍ମାଣ କରିବାର ଯୋଜନା ଅଛି ଏବଂ ଏ ଦିଗରେ ରାଜ୍ୟ ଗୃହ ନିର୍ମାଣ ସଂସ୍ଥା ଏକ ଗୁରୁତ୍ୱପୂର୍ଣ୍ଣ ଭୂମିକା ଗ୍ରହଣ କରିବ । ଆସନ୍ତା ବର୍ଷ ଆହୁରି 4,010ଟି ବିଭିନ୍ନ ଶ୍ରେଣୀର ଗୃହ ନିର୍ମାଣ କରିବାର ଲକ୍ଷ୍ୟ ରଖାଯାଇଛି ।

52. ଭାରତ ସରକାରଙ୍କ ଦ୍ୱାରା ପ୍ରବର୍ତ୍ତିତ ମାର୍ଗଦର୍ଶିକା ଅନୁସାରେ ଧାନ ସଂଗ୍ରହ ଏବଂ ବଣ୍ଟନ ଏହି ଉଲ୍ଲସ ସମସ୍ୟାକୁ ଦୃଷ୍ଟିରେ ରଖି ରାଜ୍ୟ ସରକାର ଖାଦ୍ୟନୀତି ପ୍ରଣୟନ କରିଛନ୍ତି । ଭାରତୀୟ ଖାଦ୍ୟ ନିଗମ ହେଉଛି ରାଜ୍ୟ ସରକାରଙ୍କ ଏକ ମୁଖ୍ୟ ସମ୍ପ୍ରହକାରୀ ଏଜେଣ୍ଟ । ଚଳିତ ଖରିଫ ଋତୁରେ 2 ଲକ୍ଷ ମେଟ୍ରିକ୍ ଟନ୍ ଗୁଡ଼ିକ ସମ୍ପ୍ରହର ଲକ୍ଷ୍ୟ ଧାର୍ଯ୍ୟ ହୋଇଥିବା ସତେ ଭାରତୀୟ ଖାଦ୍ୟ ନିଗମ ତଥା ରାଜ୍ୟ ସମବାୟ ବିକ୍ରୀବତା ମହାସଂଘ ଓ କଳ ମାଲିକ ମିଳିତ ଭାବରେ 1986 ଡିସେମ୍ବର ଶେଷ ସୁଦ୍ଧା 21,665 ମେଟ୍ରିକ୍ ଟନ୍ ଗୁଡ଼ିକ ସଂଗ୍ରହ କରିଛନ୍ତି । ସଂଗ୍ରହ କାର୍ଯ୍ୟକୁ ତ୍ୱରାନ୍ୱିତ କରାଯାଇଛି ଏବଂ ଆମେ ଏହି ଲକ୍ଷ୍ୟ ହାସଲ କରିପାରିବୁ ବୋଲି ଅଶା କରୁଛୁ । ଚଳିତ ଖରିଫ ଋତୁରେ ମୋଟା,



ସରୁ ଓ ଅତି ସସ୍ତ୍ର ଧାନର ସଂଗ୍ରହ ଦର ସଥାକ୍ରମେ 146 ଟଙ୍କା, 150 ଟଙ୍କା ଓ 154 ଟଙ୍କାକୁ ବୃଦ୍ଧି କରାଯାଇଛି ।

53. ସୁନ୍ଦର ମୂଲ୍ୟ ଦୋକାନ ଜରିଆରେ ସାଧାରଣ ବଣ୍ଟନ ବ୍ୟବସ୍ଥାର ସମ୍ପ୍ରସାରଣ ବିଶେଷତା କାର୍ଯ୍ୟକ୍ରମର ଏକ ଅଂଶବିଶେଷ । ଦୂର ଦୂରାନ୍ତ ଓ ଅଗମ୍ୟ ଅଞ୍ଚଳରେ ସମବାୟ ସମାଜ ଜରିଆରେ ସୁନ୍ଦର ମୂଲ୍ୟ ଦୋକାନ ଖୋଲିବାପାଇଁ ବିଶେଷ ଗୁରୁତ୍ୱ ଦିଆଯାଇଛି । ଏହି କାର୍ଯ୍ୟକ୍ରମରେ ଆହୁରି ବେଶୀ ସମବାୟ ଅନୁଷ୍ଠାନକୁ ପରିସରଭୁକ୍ତ କରିବା ପାଇଁ ପ୍ରସ୍ତାବ ରହିଛି ।

**ରାଜ୍ୟପାଳଙ୍କ  
ଅଭିଭାଷଣ**

54. ମୋ ସରକାର ରାଜ୍ୟରେ ଖାଉଟି ଆନ୍ଦୋଳନ ସଫଳତାରେ ଏକ ନୂତନ କାର୍ଯ୍ୟକ୍ରମ ହାତକୁ ନେଇଛନ୍ତି । ଖାଉଟିମାନଙ୍କ ସ୍ୱାର୍ଥ ସରକାରୀ ସମ୍ପର୍କରେ ପରାମର୍ଶ ଦେବା ନିମନ୍ତେ ଓଡ଼ିଶା ରାଜ୍ୟ ଖାଉଟି ସୁରକ୍ଷା ପରାମର୍ଶଦାତା ପରିଷଦ ନାମକ ଏକ ରାଜ୍ୟସ୍ତରୀୟ କମିଟି ସଠର କରାଯାଇଛି । ମୋ ସରକାର ସ୍ୱେଚ୍ଛାସେବୀ ଖାଉଟି ସଂସ୍ଥାମାନଙ୍କୁ ମଧ୍ୟ ଏ ଦିଗରେ ଉତ୍ସାହିତ କରିବେ । ଏହିସବୁ ପଦକ୍ଷେପ ଖାଉଟି ସୁରକ୍ଷା ଆନ୍ଦୋଳନକୁ ସକ୍ରିୟ କରିପାରିବ । ସରକାର ସାମ୍ବାଦିକ ହାତରେ ସୁନ୍ଦର ମୂଲ୍ୟର ଉଠା ଦୋକାନଗୁଡ଼ିକୁ ସଂଗଠିତ କରିଦାନି ବ୍ୟବସ୍ଥା କରିଛନ୍ତି ଏବଂ ଚତୁ ସଙ୍ଗେ ସଙ୍ଗେ ସମନ୍ୱିତ ଆଦିବାସୀ ଉନ୍ନୟନ ଯୋଜନା ପରିସରଭୁକ୍ତ ଦୁରାନ୍ତ ଅଞ୍ଚଳମାନଙ୍କୁ ଅତ୍ୟାବଶ୍ୟକୀୟ ଦ୍ରବ୍ୟ ପହଞ୍ଚାଇ ଦେବା ଲାଗି ସରକାର ରାଷ୍ଟ୍ରାମାନଙ୍କରେ ସୁନ୍ଦର ମୂଲ୍ୟର ଗ୍ରାମ୍ୟମାଣ ଦୋକାନ ବସାଇବାର ପରିକଳନାକୁ ମଧ୍ୟ କାର୍ଯ୍ୟକାରୀ କରୁଛନ୍ତି ।

55. ଗମନାଗମନ କ୍ଷେତ୍ରରେ ସପ୍ତମ ଯୋଜନାକୁ ପ୍ରାୟ ଏକ ସେତୁଭିତ୍ତିକ କାର୍ଯ୍ୟକ୍ରମ ହିସାବରେ ପ୍ରସ୍ତୁତ କରାଯାଇଛି । ରାଜ୍ୟରେ ଥିବା ସମସ୍ତ ବୁକ୍ ସଦର ମହକୁମା ଓ ସବ୍ଡିଭିଜନ ସଦର ମହକୁମାକୁ ସବୁବିଧିଆ ରାସ୍ତା ଦ୍ୱାରା ସଂଯୋଗ କରିବା ଓ ବିଶେଷକରି ଅସଂପୂର୍ଣ୍ଣ ପ୍ରକଳଗୁଡ଼ିକୁ ସଂପୂର୍ଣ୍ଣ କରିବା ହେଉଛି ସରକାରଙ୍କର ଲକ୍ଷ୍ୟ । ରାଜ୍ୟରେ ଏ ପର୍ଯ୍ୟନ୍ତ 22ଟି ସେତୁ ଓ 45.72 କିଲୋମିଟର ରାସ୍ତା ନିର୍ମାଣ ହୋଇପାରିଛି ଓ ବହୁସଂଖ୍ୟକ ଘୋର ଓ ରାସ୍ତା ନିର୍ମାଣାଧୀନ ଅଛି । ଆସତା ବର୍ଷ ପାଇଁ ବାର୍ଷିକ ଯୋଜନା ଦ୍ୱାରା ଅଟକତ ପ୍ରାୟ 2500 ଲକ୍ଷ ଟଙ୍କା ରଖାଯାଇଛି । 40ଟି ସେତୁ ଓ 115 କିଲୋମିଟର ରାସ୍ତା ନିର୍ମାଣ ତଥା 110ଟି ଗ୍ରାମକୁ ସବୁବିଧିଆ ରାସ୍ତା ଦ୍ୱାରା ସଂଯୋଗ ସ୍ଥାପନ ଏହି କାର୍ଯ୍ୟକ୍ରମର ଅନ୍ତର୍ଭୁକ୍ତ ।

56. ରେଳ ପରିବହନ କ୍ଷେତ୍ରରେ ତାଳଚେର-ସମଲପୁର ରେଳପଥ ନିର୍ମାଣ କାର୍ଯ୍ୟ ଆଗେଇ ଚାଲିଛି । ପ୍ରଥମ ପର୍ଯ୍ୟାୟରେ କୋରାପୁଟ-ରାୟଗଡ଼ା ରେଳପଥର 20 କି. ମି. ନିର୍ମାଣକାର୍ଯ୍ୟ ସଂପୂର୍ଣ୍ଣ କରାଯାଇଛି ଓ ଏହାର ୨ୟ ପର୍ଯ୍ୟାୟ ନିର୍ମାଣ କାର୍ଯ୍ୟ ଚାଲିଛି । ଖୋର୍ଦ୍ଧା-ଗୋବିନ୍ଦପୁର ବନ୍ଦୁଗାଁର ପର୍ଯ୍ୟନ୍ତ ପ୍ରସ୍ତାବିତ ରେଳପଥ ନିର୍ମାଣ ପାଇଁ ଆବଶ୍ୟକୀୟ ସର୍ବେ କରାଯାଇଛି ।

57. ବିଭିନ୍ନ ଓ ରାଜନଗର-ଅରଡ଼ି-ଭୁବନେଶ୍ୱର ଅଞ୍ଚଳରେ ଆର୍ୟଭରାଣୀ ଜଳପଥ ପରିବହନ ଯୋଗାଇ ଦିଆଯାଇଛି । ନିକଟ ଭବିଷ୍ୟତରେ ଗୋପାଳପୁର ବଦରର କାର୍ଯ୍ୟ ଆରମ୍ଭ ହୋଇଗଲେ ବିଶେଷତଃ ଶଶିକ ବାଲୁକା ଓ ବିଭିନ୍ନ ମୃତ୍ତିକା କ୍ଷେତ୍ରରେ ଆମଦାନୀ ଓ ରସାୟନ ବାଣିଜ୍ୟ ବୃଦ୍ଧି ପାଇବ । ପାରାଦୀପ ବଦରର ପର୍ଯ୍ୟନ୍ତ କଲଟି ପାଇଁ ମଧ୍ୟ ସରକାର ସମସ୍ତ ଉଦ୍ୟମ ସ୍ୱରୂପ ରହିଛନ୍ତି । ପାରାଦୀପ ବଦରକୁ ଯେପରି 1.70.000 ଟଙ୍କା ବିଶିଷ୍ଟ ଗୋଟାଏ ଆର୍ଥିକାଗାର ଏବଂ ସେଠାକୁ ବାର୍ଷିକ ୬୦ ଲକ୍ଷ ଟଙ୍କା ଲୁହାପଥର ରସାୟନ



କରମାନ ପାରିବ ସେହି ଉଦ୍ଦେଶ୍ୟରେ ପାରଦୀପ ବନ୍ଦରକୁ ଅଧିକ ଗଠନ କରିବା ପାଇଁ ଏକ ପ୍ରସ୍ତାବ ଭାରତ ସରକାରଙ୍କ ବିଶ୍ୱରାଧୀନ ଅଛି ।

58. ଖଣିଜ ସଂପଦର ଅନୁସନ୍ଧାନ ଓ ଉଚ୍ଚୋଚ୍ଚ ଉପରେ ବରବର ଗୁରୁତ୍ୱ ଦିଆଯାଇଛି । ଖଣିଜ ପଦାର୍ଥର ଅନୁସନ୍ଧାନ ଫଳରେ ତାଳଚେର ଓ ଇଟ୍ ଉପତ୍ୟକାରେ ବିପୁଳ କୋଇଲା ଓ ସମ୍ବଳ ମିଳିଛି । ରାଜ୍ୟର ବିଭିନ୍ନ ଅଞ୍ଚଳରେ ଗ୍ରାଫାଇଟ୍, ତୁନପଥର, କ୍ୟାମାଲଟ୍, ସୁନା, ମୂଲ୍ୟବାନ ପଥର ଓ ହୋମାଲଟ୍ ରହିଥିବାର ସୂଚନା ମିଳିଛି । ଆହୁରି ଅଧିକ ଖଣିଜ ସଂପଦ ଠାବ କରିବା ପାଇଁ ସରକାରଙ୍କ ଉଦ୍ୟମ ଗୁରୁ ରହିବ ଏବଂ ଏ ଦିଗରେ ସର୍ବାଧୁନିକ କାରିଗରୀ କୌଶଳର ସାହାଯ୍ୟ ନିଆଯିବ ।

59. ଚଳିତ ବର୍ଷ ଓଡ଼ିଶା ଖଣି ନିଗମ 383 ଲକ୍ଷ ଟଙ୍କାର ବୈଦେଶିକ ମୁଦ୍ରା ଅର୍ଜନ କରିବାକୁ ସକ୍ଷମ ହୋଇଛି ଏବଂ ଏହି ଆୟ ଆସତା ବର୍ଷ ମଧ୍ୟ କାଏମ୍ ରହିବ ବୋଲି ଆଶା କରାଯାଏ । ସୁଦ୍ଧାରେ ଏକ ହୋମାଲଟ୍ ବେନିଫିକେସନ୍ କାରଖାନା ଆରମ୍ଭ କରିବା ପାଇଁ ଖଣି ନିଗମ ଚିନ୍ତା କରୁଛନ୍ତି ଏବଂ ବରୁଙ୍ଗୀର ଓ କଳାହାଣ୍ଡି ଜିଲ୍ଲାରେ କେଉଁ ଧରଣର ମୂଲ୍ୟବାନ ପଥର କେତେ ପରିମାଣରେ ଗଢ଼ିତ ଅଛି ସେ ସମ୍ପର୍କରେ ବୈଜ୍ଞାନିକ ପଦ୍ଧତିରେ ଅନୁସନ୍ଧାନ କରାଯାଇଛି । ଓ. ଏମ୍. ସି. ଆଇଏଚ୍ ଲିମିଟେଡ୍‌ର ସଂପୂର୍ଣ୍ଣ ରାଜ୍ୟାଧିକାର ଶୁକ୍ଳହୋମାଲଟ୍ କାରଖାନାରୁ ଚଳିତ ବର୍ଷ ପରୀକ୍ଷାମୂଳକ ଭାବେ ଉପାଦାନ ଆରମ୍ଭ କରାଯାଇଛି ଏବଂ ନିକଟ ଭବିଷ୍ୟତରେ ଏହି କାରଖାନାରୁ ଶୁକ୍ଳହୋମାଲଟ୍ ବିଦେଶକୁ ରପ୍ତାନୀ କରାଯିବାର ଆଶା କରାଯାଏ ।

ରାଜ୍ୟପାଳଙ୍କ ଅଭିଭାଷଣ

60. ଆମ ରାଜ୍ୟରେ ଜୀଢ଼ା ଓ ଖେଳ ଜସରତର ସୁସଂଗଠିତ ଅଭିବୃଦ୍ଧି ନିମନ୍ତେ ରାଜ୍ୟ ସରକାର ଏକ ଜୀଢ଼ା ନୀତି ପ୍ରଣୟନ କରିଛନ୍ତି । ଏହି କାର୍ଯ୍ୟକ୍ରମ ଅନୁଯାୟୀ କଟକରେ କବାହାରଲଲ ନେହେରୁ ଇନ୍‌ଷ୍ଟିଚ୍ୟୁଟ୍‌ର ଷ୍ଟାଡ଼ିୟମର ନିର୍ମାଣ କାର୍ଯ୍ୟ ସଂପୂର୍ଣ୍ଣ ହୋଇଛି ଓ ଏହା ଖୁବ୍‌ଶୀଘ୍ର କାର୍ଯ୍ୟକାରୀ ହେବ । ଭୁବନେଶ୍ୱରଠାରେ ବହୁବିଧ ଖେଳ ଜସରତ ପାଇଁ ଉଦ୍ଦିଷ୍ଟ କଳିଙ୍ଗ ଷ୍ଟାଡ଼ିୟମର ନିର୍ମାଣ କାର୍ଯ୍ୟ ଗୁଠିଛି । କଟକ ବାରବାଟି ଷ୍ଟାଡ଼ିୟମର ସଂପ୍ରସାରଣ ଓ ଆଧୁନିକୀକରଣ କାର୍ଯ୍ୟ ମଧ୍ୟ ଦ୍ରୁତ ଆଗେଇ ଗୁଠିଛି । ପ୍ରତିଭାବାନ୍ ଖେଳାଳୀମାନଙ୍କୁ ଚିହ୍ନଟ କରି ସେମାନଙ୍କୁ ତାଲିମ ଦେବା ପାଇଁ ସରକାର ଜୀଢ଼ା ହଷ୍ଟେଲ ପରିକଳ୍ପନା ଆରମ୍ଭ କରିଛନ୍ତି । ଭୁବନେଶ୍ୱର ଅନୁଯାୟୀ କଟକ, ରାଉରକେଲ, ସମଲପୁର ଓ ଭୁବନେଶ୍ୱରଠାରେ ଜୀଢ଼ା ହଷ୍ଟେଲ ଖୋଲା ଯାଇଛି । ଗ୍ରାମାଞ୍ଚଳରେ ଜୀଢ଼ାକୁ ଜନପ୍ରିୟ କରାଇବା ପାଇଁ ଉପଯୋଗ ଷ୍ଟାଡ଼ିୟମ ଖୋଲିବା ପାଇଁ ପ୍ରସ୍ତାବ ଅଛି । ଏଥି ନିମନ୍ତେ ୩୭୦ଟି ଗ୍ରାମ୍ୟ ଜୀଢ଼ା କେନ୍ଦ୍ର ସ୍ଥାପନ କରିବାକୁ ମଞ୍ଜୁରା ମିଳିଛି । ବୁକ୍‌ଷ୍ଟରକୁ ଜାତୀୟ ସ୍ତର ପର୍ଯ୍ୟନ୍ତ ସଂଯୋଗ ସ୍ଥାପନ ଏହାର ଲକ୍ଷ୍ୟ ।

61. ଜାତୀୟ ପାଠାଗାର ତାହାରେ ରାଜ୍ୟ ପାଠାଗାର ପୁନର୍ଗଠିତ କରାଯାଇଛି । ପୂର୍ବାଞ୍ଚଳରେ ଏହାକୁ ଅନ୍ୟତମ ବୃହତ୍ ପାଠାଗାରରେ ପରିଣତ କରିବା ହେଉଛି ଏହାର ମୁଖ୍ୟ ଲକ୍ଷ୍ୟ । ପାରମ୍ପରିକ ନୃତ୍ୟ କ୍ଷେତ୍ରରେ ଅଧିକ ଗବେଷଣା ପାଇଁ ମୋ ସରକାର 1982 ମସିହାରେ ଓଡ଼ିଶା ନୃତ୍ୟ ଗବେଷଣା ଅନୁଷ୍ଠାନ ସ୍ଥାପନ କରିଛନ୍ତି । ବର୍ତ୍ତମାନ ଏହା ଏକ ସ୍ୱୟଂ-ଶାସିତ ସଂସ୍ଥାରେ ପରିଣତ ହୋଇଛି । ଓଡ଼ିଶା ନୃତ୍ୟକଳାର ପ୍ରଖ୍ୟାତ ଗୁରୁଙ୍କୁ ଏହି ଅନୁଷ୍ଠାନରେ ଶିକ୍ଷକ ରୂପେ ନିଯୁକ୍ତି ଦିଆଯାଇଛି ।

62. ଚଳିତ ବର୍ଷ ମୋ ସରକାର ରାଜ୍ୟରେ ୫ଟି ସର୍ବ-ଟ୍ରେଜେରୀ ଖୋଲିଛନ୍ତି । ଆସତା ବର୍ଷ ୧୫ଟି ଅଧିକ ସର୍ବ-ଟ୍ରେଜେରୀ ଖୋଲିବାକୁ କାର୍ଯ୍ୟକ୍ରମ ରହିଛି ।



63. ରାଜ୍ୟରେ ଆଇନ ଶୁଖିଲା ପରିସ୍ଥିତି ମୋଟାମୋଟି ଭାବେ ନିୟନ୍ତ୍ରଣାଧୀନ ଥିବା ବିଷୟ ସମାକ୍ଷୀକୁ ଜଣାଯାଏ । ଅଳ୍ପ କେତୋଟି କାଁ ଭାଁ ଘଟଣାକୁ ବାଦ୍ ଦେଲେ କୌଣସି ବଡ଼ ଧରଣର ବିଶ୍ୱଖ୍ୟା ଘଟିନାହିଁ ।

64. ଚଳିତ ବର୍ଷ ମୋ ସରକାର ଜଟକ ଜିଲ୍ଲାର ଯାଜପୁର, ସମଲପୁର ଜିଲ୍ଲାର ବରପଡ଼, ଗଞ୍ଜାମ ଜିଲ୍ଲାର ପାରଳାଖେମୁଣ୍ଡି ଓ ବାଲେଶ୍ୱର ଜିଲ୍ଲାର ଉଦୁଖଠାରେ 4ଟି ଅତିରିକ୍ତ ଜିଲ୍ଲା ଓ ଦୌରା ଅଦାଲତ ସ୍ଥାପନ କରିବାକୁ ସ୍ଥିର କରିଛନ୍ତି । ଏହା ବ୍ୟତୀତ 7ଟି ନିମ୍ନବର୍ଣ୍ଣ ଅଦାଲତ ସ୍ଥାପନ କରିବା ପାଇଁ ନିଷ୍ପତ୍ତି ହୋଇଛି । ସେଗୁଡ଼ିକ ହେଲେ, ରାଉରକେଲରେ ଅତିରିକ୍ତ ମୁଖ୍ୟ ବିଶ୍ୱାସ ବିଭାଗୀୟ ମାଜିଷ୍ଟ୍ରେଟ୍ ଅଦାଲତ, ମୟୂରଭଞ୍ଜର ଉଦକା ଓ କଳାହାଣ୍ଡି ଜିଲ୍ଲାର ନୂଆପଡ଼ାଠାରେ ସହକାରୀ ଦୌରା ଜଜ୍ ଅଦାଲତ ଏବଂ କୋରାପୁଟ ଜିଲ୍ଲାର ମୁଟୁ ଓ ବାଣିପୁର, କଳାହାଣ୍ଡି ଜିଲ୍ଲାର ଖଡ଼ିଆଳ ଓ ବାଲେଶ୍ୱର ଜିଲ୍ଲାର ସୋରଠାରେ 4ଟି ପ୍ରଥମଶ୍ରେଣୀ ମାଜିଷ୍ଟ୍ରେଟ୍ ଅଦାଲତ ।

ରାଜ୍ୟପାଳଙ୍କ ଅଭିରାଷଣ

1987-88ରେ ବରଗଞ୍ଜର ଜିଲ୍ଲାର ଟିଟିଭିଗଡ଼ଠାରେ ଅତିରିକ୍ତ ଜିଲ୍ଲା ଓ ଦୌରା ଅଦାଲତ ଏବଂ ସୁନ୍ଦରଗଡ଼ ଜିଲ୍ଲାର ବଣାଇ ଓ ଡେକାନାଳ ଜିଲ୍ଲାର କାମାକ୍ଷାନଗରଠାରେ ଦୁଇଟି ସହକାରୀ ଦୌରା ଅଦାଲତ ସ୍ଥାପନ କରିବା ପାଇଁ କାର୍ଯ୍ୟକ୍ରମ ରହିଛି ।

65. ସରକାରୀ ଗୁଜିରୀ କ୍ଷେତ୍ରରେ ଦୁର୍ନୀତି ରୋକିବା ପାଇଁ ମୋ ସରକାରଙ୍କ ଉଦ୍ୟମ ଅତ୍ୟାହତ ରହିବ ଏବଂ ଏହା ଦୃଢ଼ଭାବରେ ଗୁରୁ ଗଣାଯିବ । 1986 ମସିହାରେ ଦୁର୍ନୀତି ନିବାରଣ ସଂଘା ତରଫରୁ ସରକାରୀ କର୍ମଚାରୀ ଓ କେତେକ ବେସରକାରୀ ବ୍ୟକ୍ତିଙ୍କ ବିରୁଦ୍ଧରେ 171ଟି ଫୌଜଦାରୀ ମାମଲା ଚଳୁ କରାଯାଇଛି । 7 ଜଣ ସରକାରୀ କର୍ମଚାରୀ ଓ 9 ଜଣ ବେସରକାରୀ ବ୍ୟକ୍ତି ଅଦାଲତରେ ଦଣ୍ଡିତ ହୋଇଛନ୍ତି । 20ଟି ଘଟଣାରେ ସରକାରୀ ପଦାର୍ଥ-କାରୀଙ୍କ ବିରୁଦ୍ଧରେ ଅଭିଯୋଗମାନ ଡିସିପ୍ଲିନାରୀ ପ୍ରୋସିଡ଼ିଙ୍ଗ ଟ୍ରାଇବୁନାଲକୁ ପଠାଯାଇଛି । ଏହା ବ୍ୟତୀତ 184ଟି ମାମଲାକୁ ତଦନ୍ତ କରାଯାଇ ସେ ସଂକ୍ରାନ୍ତରେ ମିଳିଥିବା ଅଭିଯୋଗମାନ ସରକାରଙ୍କ ସଂପୂର୍ଣ୍ଣ ବିଭାଗକୁ ଶୁଖିକାଗତ କାର୍ଯ୍ୟାନୁଷ୍ଠାନ ପାଇଁ ପଠାଯାଇଛି । ଦୁର୍ନୀତି ନିବାରଣ ସଂଘା ଅତ୍ୟାବଶ୍ୟକୀୟ ବୃଦ୍ଧ ସଂକ୍ରାନ୍ତ ଅପରାଧ ଧରିବା ଲାଗି 24ଟି ବ୍ୟବସାୟିକ ସଂଘା ଖାତରୁ ସ କରିଛନ୍ତି । ଦୁର୍ନୀତି ନିବାରଣ ସଂଘା 1,332ଟି ଟିକସ ଫାଇ ମାମଲା ଧରିଛନ୍ତି । ଏହି ସଂଘା ମିଳିତ ଭାବରେ ଜଣେ ସଂକ୍ରାନ୍ତ ଅପରାଧ ଧରିବା ଲାଗି 764ଟି ଘଟଣା ଅନୁସନ୍ଧାନ କରିଛନ୍ତି । ଭ୍ରାମ୍ୟମାଣ ଅଦାଲତ କରିଆରେ 751ଟି ବିଭିନ୍ନ ଧରଣର ଅପରାଧ ଧରାଯାଇଛି । କେବଳ ଅପରାଧ ଧରିବାରେ ଦୁର୍ନୀତି ବିରୁଦ୍ଧରେ ଅଭିଯାନ ଶେଷ ହେଉନାହିଁ । ସରକାରଙ୍କ ବିଭିନ୍ନ ବିଭାଗ ସହାୟତାରେ ପ୍ରତିରୋଧମୂଳକ ସଚର୍ଚ୍ଚା ପ୍ରଦାନ କରାଯାଇଛି ।

66. ଆପଣମାନେ ଜାଣି ଚାହୁଁ ହେବେ ଯେ ରାଜ୍ୟରେ ଆଇନଗତ ସହାୟତା ପରିକଳ୍ପନା ଘଟେଣ ଅନୁଗତ କରିଛି । ଚଳିତ ବର୍ଷ ଆଇନଗତ ସହାୟତା ପାଇବା ଲାଗି ଆବେଦନ-ପତ୍ର ସଂଖ୍ୟା ବୃଦ୍ଧି ପାଇଛି । ଅନେକଗୁଡ଼ିଏ ଆଇନଗତ ସହାୟତା ଶିବିର ସଂଗଠିତ କରାଯାଇଛି । ଚଳିତବର୍ଷ 500ରୁ ଅଧିକ ଘଟଣା ଆପୋଷ ମିଳାମିଶା ସୂତ୍ରରେ ସମାଧାନ କରାଯାଇଛି । ଗତ ପରିକଳ୍ପନା ଅନୁଯାୟୀ କୋରାପୁଟ, ଜଟକ, ଗଞ୍ଜାମ ଓ ମୟୂରଭଞ୍ଜ ଜିଲ୍ଲାରେ ଅନୁ-ଆଇନ ତାଲିମ ଶିବିରମାନ ଖୋଲିବାର ମହିଳାଙ୍କ ସମେତ 217 ଜଣ ବ୍ୟକ୍ତିଙ୍କୁ ଆଇନସୂଚିତ ମୌଳିକ ଦିଗ ସଂପର୍କରେ ତାଲିମ ଦିଆଯାଇଥିଲା । ଲୋକ ଅଦାଲତଙ୍କ ଦ୍ୱାରା ବହୁସଂଖ୍ୟକ ମୋଟର ଦୁର୍ଘଟଣା ଜମିତ କ୍ଷତିପୂରଣ ଦାବୀ ମାମଲାର ଫି-ସମ୍ପର୍କ



କରାଯିବା ସଙ୍ଗେ ସଙ୍ଗେ ଫୌଜଦାରୀ ମାମଲ, ଦେଓାନୀ ମାମଲ, ପାରିବାରିକ ଓ ଦାମତ୍ୟ କଳହ ମାମଲଗୁଡ଼ିକର ଫଏସଲ କରାଯାଇଛି ।

67. ଚଳିତ ଅଧିବେଶନରେ ନିମ୍ନଲିଖିତ ଗୁରୁତ୍ୱପୂର୍ଣ୍ଣ ବୈଧାନିକ ବ୍ୟବସ୍ଥାଗୁଡ଼ିକ ଆଲୋଚନା ପାଇଁ ଆଗତ କରାଯିବ:—

- (1) ଓଡ଼ିଶା ନଗରପାଳିକା (ପ୍ରଥମ ସଂଶୋଧନ) ନିୟମାବଳୀ, 1986 ।
- (2) ଓଡ଼ିଶା ନଗରପାଳିକା (କାଉନ୍ସିଲର) ନିର୍ବାଚନ (ସଂଶୋଧନ) ନିୟମାବଳୀ, 1986 ।
- (3) ଓଡ଼ିଶା ଗୁଜିରା ସଂରକ୍ଷଣ (ତଦ୍‌ପରିଲଗୁତ୍ତ ଛାଡ଼ି ଓ ତଦ୍‌ପରିଲଗୁତ୍ତ ସଂପ୍ରଦାୟ ପାଇଁ) ସଂଶୋଧନ ଅଧିନିୟମ ।
- (4) ଓଡ଼ିଶା ନଗରପାଳିକା (ନିର୍ବାଚନ ସମ୍ପର୍କିତକରଣ) ଅଧିନିୟମ, 1987

ରାଜ୍ୟପାଳଙ୍କ  
ଅଭିଭାଷଣ

68. ଆପଣମାନଙ୍କୁ ଆଲୋଚନାରେ ଅଂଶ ଗ୍ରହଣ କରିବାକୁ ସୁଯୋଗ ଦେଇ ମୁଁ ବର୍ତ୍ତମାନ ଅବ୍ୟାହତ ନେଉଛି । ଏ ଗୃହର ଆଲୋଚନା ପୂର୍ବପରି ଉପାଦେୟ ହେବ ଏବଂ ରାଜ୍ୟର ପ୍ରଗତି ତଥା ସମୃଦ୍ଧିରେ ସହାୟକ ହେବ ବୋଲି ମୋର ଆଶା ।

କନ୍ଦୁକୂ  
୨୩-୨-୧୯୮୭

ତ୍ୟାଗ ଏବଂ ସେବା ଭାରତର ଜାତୀୟ ଆଦର୍ଶ ।  
ଏହି ଧାରାରେ ତାହାର ଗତିକୁ ତୀବ୍ରତର କରାଯାଇ ଏବଂ  
ଅନ୍ୟ ସବୁକିଛି ଆପେ ଆପେ ଠିକ୍ ହୋଇଯିବ ।

ବିବେକାନନ୍ଦ







## ମୋ ଦୃଷ୍ଟିରେ ....

ଧରଣୀ ବନ୍ଧରେ ବସନ୍ତର ପ୍ରଚ୍ଛନ୍ନ ପଦଧ୍ୱନିର ଆଗମନା ବାର୍ତ୍ତା ଜଣାଇ 'ବସନ୍ତ ପଞ୍ଚମୀ' ଆଗତ । 'ଉତ୍କଳ ପ୍ରସଙ୍ଗ' ସେହି ଅବସରରେ ଦେବୀ ବାଣାପାଣିକ ଅଭିନୟନ କରି ରାଜ୍ୟବାସୀଙ୍କୁ ବସନ୍ତ ପଞ୍ଚମୀର ସମର୍ଚ୍ଚନା କଣାଇଅଛି ।

ଭାରତର ଜଣେ ମହାସାଧକ ଶ୍ରୀମାତା ରାମକୃଷ୍ଣଙ୍କ ୧୫୦ ତମ ଜନ୍ମ ବାର୍ଷିକୀ ସମ୍ପ୍ରତି ଦେଶ ବିଦେଶରେ ପାଳନ କରାଯାଉଛି । ଯୋଗଜନ୍ମା ଯୁଗପୁରୁଷ ଶ୍ରୀ ରାମକୃଷ୍ଣ ଓ ଜାତୀୟତାର ଅଗ୍ନିଦୂତ ସ୍ତ୍ରୀମା ବିବେକାନନ୍ଦଙ୍କୁ ସ୍ମରଣ କରି 'ଉତ୍କଳ ପ୍ରସଙ୍ଗ' ଓଡ଼ିଶାବାସୀଙ୍କ ପ୍ରତି ସେହି ପରମ ପୁରୁଷମାନଙ୍କ ଆଶୀର୍ବାଦ ଯାଚନା କରୁଛି ।

ଏ ସଂଖ୍ୟାରେ ଓଡ଼ିଶାର ମୁଖ୍ୟମନ୍ତ୍ରୀ ଶ୍ରୀ ଜାନକୀ ବଳଭ ପଟ୍ଟନାୟକ ତାଙ୍କର "ଜାତୀୟ ଚେତନାର କର୍ଣ୍ଣଧାର: ଶ୍ରୀ ରାମକୃଷ୍ଣ ଓ ବିବେକାନନ୍ଦ" ପ୍ରବନ୍ଧରେ ଓଡ଼ିଶାବାସୀଙ୍କୁ ନିସ୍ତାପର ଦେଶପ୍ରେମୀ ହେବା ପାଇଁ ଆହ୍ୱାନ କଣାଇଛନ୍ତି ।

ଏହି ପରିପ୍ରେକ୍ଷାରେ ସ୍ତ୍ରୀମା ବୈରାଗ୍ୟାନନ୍ଦ, ଶ୍ରୀ କିଶୋରୀ ଚରଣ ଦାସ ଓ ଶ୍ରୀ ହୃଦାନନ୍ଦ ରାୟ ପ୍ରଭୃତିଙ୍କ ଲିଖିତ ପ୍ରବନ୍ଧଗୁଡ଼ିକରେ ଭାରତ ଗଠନରେ ଯୁବ ସମ୍ପ୍ରଦାୟର ଦାୟିତ୍ୱ ଓ ଆଦିବାସୀଙ୍କ ପ୍ରତି ସମାଜର ଦୃଷ୍ଟିଭଙ୍ଗୀ ଆଲୋଚିତ ହୋଇଅଛି ।

ମନ୍ତ୍ରୀ ଶ୍ରୀ ରାସବିହାରୀ ବେହେରା ଓଡ଼ିଶାରେ କପାଗୁଣ ବିକ୍ଷୟରେ ଯେଉଁ ଚକ୍ରମୂଳକ ଆଲୋଚନା କରିଛନ୍ତି ତାହା ଆମ ଗୁଣାଭାଜକ ପାଇଁ ଉପାଦେୟ ଓ ସମସ୍ୟୋପଯୋଗୀ ହୋଇଛି । ଓଡ଼ିଶାର ଶିଳ୍ପାୟନରେ ପୂତା ଓ ଲୁଗା କଳ ବିଶିଷ୍ଟ ସ୍ଥାନ ଗ୍ରହଣ କରିଥିବାରୁ କପାଗୁଣ ରାଜ୍ୟର ଆର୍ଥିକ ମେରୁଦଣ୍ଡକୁ ଦୃଢ଼ କରିବ ଏବଂ ଶିଳ୍ପ ଓ କୃଷିର ମିଳିତ ବିକାଶରେ ରାଜ୍ୟର ପ୍ରଗତି ଦୃଢ଼ତର ହେବ ।

ଶ୍ରୀମତୀ ଶ୍ରୀମତୀ









ଭୂତନାମ ଶ୍ରୀରାମକୃଷ୍ଣ ଚେତନା  
୧୫୦ ମେ ଚନ୍ଦ୍ରମା ପୂର୍ଣ୍ଣିମା  
୨୦୧୩ ମସିହା ଅକ୍ଟୋବର ୨୩

ଜାତୀୟ ଚେତନାର କର୍ଣ୍ଣଧାର :

# ଶ୍ରୀରାମକୃଷ୍ଣ ଓ ବିବେକାନନ୍ଦ

ଶ୍ରୀ ଜାନକୀ ବଳଭଦ୍ର ପଟ୍ଟନାୟକ

ଆଧୁନିକ ଭାରତବର୍ଷର ପରିକଳ୍ପନାରେ ରାମକୃଷ୍ଣ ବିବେକାନନ୍ଦଙ୍କ ଭୂମିକା ଅତ୍ୟନ୍ତ ଗୁରୁତ୍ୱପୂର୍ଣ୍ଣ । ସେମାନଙ୍କୁ ଛାଡ଼ି ଆଧୁନିକ ଭାରତବର୍ଷର ପରିକଳ୍ପନା କରି ହେବ ନାହିଁ । ଭନବିଂଶ ଶତାବ୍ଦୀର ଯେଉଁ ସମୟରେ ଭାରତରେ ସମାଜର ସଂସ୍କାର, ଧର୍ମର ସଂସ୍କାର ହୋଇଛି ଏବଂ ଭାବନୈତିକ କ୍ଷେତ୍ରରେ ବିଦ୍ରୋହ ଓ ବିପ୍ଳବମାନ ଘଟି ଯାଇଛି, ସେଇ ସମୟକୁ ଆଧୁନିକ ଭାରତବର୍ଷ ବୋଲି କୁହାଯାଇ ପାରେ । ୧୮୫୭ ମସିହାରେ ଇଂରେଜ ଶାସନ ବିରୁଦ୍ଧରେ ପ୍ରଥମ ସ୍ୱାଧୀନତା ସମର ହେଲା ଓ ସେଥିରେ ସଂଗ୍ରାମୀମାନେ ବିଫଳ ହେଲେ । ସେତେବେଳର ସେହି ବିଫଳତା ଓ ନୈରାଶ୍ୟ ଭିତରେ ଭାରତବର୍ଷକୁ ଯଦି କେହି ଆଶାବାଣୀ ଶୁଣାଇଥାଏ, ତା' ହେଲେ ସେ ହେଉଛନ୍ତି ସ୍ୱାମୀ ବିବେକାନନ୍ଦ । ୧୮୬୦ ମସିହାର ପରବର୍ତ୍ତୀ କାଳରେ ଧର୍ମ କ୍ଷେତ୍ରରେ, ସାହିତ୍ୟ କ୍ଷେତ୍ରରେ ଓ ରାଜ୍ୟନୈତିକ କ୍ଷେତ୍ରରେ ଭାରତବର୍ଷରେ ବହୁ ଅଭୂତକର୍ମୀ ପୁରୁଷଙ୍କର ଆବିର୍ଭାବ ହୋଇଥିଲା । ସେମାନଙ୍କୁ ନିଶ୍ଚିତ ଭାବରେ ଯୁଗ ପୁରୁଷ, ଯୁଗ ପ୍ରବର୍ତ୍ତକ ବା ଯୁଗ ପ୍ରତ୍ୟା ବୋଲି କୁହାଯାଇ ପାରେ । ସେହିପରି ଧର୍ମର କ୍ଷେତ୍ରରେ ସ୍ୱାମୀ ବିବେକାନନ୍ଦ, ସାହିତ୍ୟ କ୍ଷେତ୍ରରେ ବିଶ୍ୱକବି ରବୀନ୍ଦ୍ରନାଥ ଓ ରାଜନୈତିକ କ୍ଷେତ୍ରରେ ମହାତ୍ମା ଗାନ୍ଧୀ । ଆଧୁନିକ ଭାରତବର୍ଷର ଚିତ୍ର ଓ ପରିକଳ୍ପନା ଏହି ସମୟରୁ ହିଁ ଆରମ୍ଭ ହେଲା । ଏହାକୁ ମହାତ୍ମା ଗାନ୍ଧୀ ସ୍ୱୀକାର କରିଛନ୍ତି ଓ ରବୀନ୍ଦ୍ରନାଥ ମଧ୍ୟ ସ୍ୱୀକାର କରିଛନ୍ତି ।

ରାମକୃଷ୍ଣ, ବିବେକାନନ୍ଦ କେବଳ ଏକ ନୂତନ ଧର୍ମର ଆବାହକ ନଥିଲେ, ଥିଲେ ମହାନ ଭାରତୀୟ ଜାତୀୟତାର ପୃଷ୍ଠପୋଷକ । ୧୯୨୦ ମସିହାରେ ତାଙ୍କର ଏକ ପ୍ରସିଦ୍ଧ ଭାଷଣରେ ପଞ୍ଚିତ କବାହରକାଳ ନେହେରୁ କହିଥିଲେ, ଆଧୁନିକ ଭାରତର ଜାତୀୟତା ବୁଝିବାକୁ ହେଲେ ସ୍ୱାମୀ ବିବେକାନନ୍ଦଙ୍କ ବାଣୀ ଓ ଭାଷଣକୁ ଅଧ୍ୟୟନ କରିବାକୁ ହେବ । ସେ ଓ ତାଙ୍କ ଭଳି ଅନ୍ୟ ଯେଉଁମାନେ ସ୍ୱାଧୀନତା ସଂଗ୍ରାମରେ ଶ୍ଯାସ ଦେଇଥିଲେ ସମସ୍ତେ ସ୍ୱାମୀ ବିବେକାନନ୍ଦଙ୍କ ପୂଜା ଅର୍ପଣର ଉଦ୍ଦେଶ୍ୟ ହୋଇଥିଲେ । ଶ୍ରୀ ରାମକୃଷ୍ଣ ଓ ସ୍ୱାମୀ ବିବେକାନନ୍ଦଙ୍କ ବାଣୀ ଅଧ୍ୟୟନ କଲେ ଜଣେ ଲୋକର ଦେଶ ପ୍ରେମ ଦୃଢ଼ୀଭୂତ ହୋଇ ପାରିବ ବୋଲି ମହାତ୍ମା ଗାନ୍ଧୀ କହିଛନ୍ତି । ଶ୍ରୀ ରାମକୃଷ୍ଣ ଓ ସ୍ୱାମୀ ବିବେକାନନ୍ଦ ଭାରତବର୍ଷରେ ଚେତନାର ବିପ୍ଳବ ପୃଷ୍ଠି କରିଥିଲେ ।

ଏହି ଚେତନାକୁ କେବଳ ଧର୍ମର ଗଣ୍ଡି ଭିତରେ ସୀମାବଦ୍ଧ କରାଯିବା ଭୀତି ନୁହେଁ । ଭାରତରେ ଏପରି କୌଣସି କ୍ଷେତ୍ର ନଥିଲା ଯେଉଁଥିରେ କି ସେମାନଙ୍କର ଆବାହନର ମୂଲ୍ୟ ନଥିଲା । ସ୍ୱାମୀ ବିବେକାନନ୍ଦ ଜାତୀୟତାର ଆବାହକ ଥିଲେ । ସମାଜ ସଂସ୍କାରର ଆବାହକ ଥିଲେ । ସେ ଯୁବକମାନଙ୍କୁ ଏକ ନୂତନ ଯୁଗର କର୍ଣ୍ଣଧାର ହେବା ପାଇଁ ଆହ୍ୱାନ ଦେଇଥିଲେ । ଭାରତବର୍ଷରେ ଅର୍ଥନୈତିକ କ୍ଷେତ୍ରରେ ଦେଖା ଦେଇଥିବା ଶ୍ରେଣୀ ବିଭାଗକୁ ବର୍ଜନ କରିବା ପାଇଁ ସ୍ୱାମୀ ବିବେକାନନ୍ଦ ଆସ୍ତାସ୍ତ ଚେଷ୍ଟା କରିଥିଲେ । ଏଭଳି ଯୁଗପ୍ରତ୍ୟା, ଯୁଗ ପ୍ରତ୍ୟା ପୁରୁଷ ପୃଥିବୀ ଇତିହାସରେ ବିରଳ ।

ସେ କହିଥିଲେ ଯେ ଭାରତବର୍ଷର ଅନ୍ଧକାର ଗାନ୍ଧିର ଅବସାନ ହେବାକୁ ଯାଉଛି । ଜାଗରଣର ସମୟ ଆସିଛି । ଅନୁକାଳ ମଧ୍ୟରେ ଏହି ଅମାଗାନ୍ଧିର ଅବସାନ ଘଟିବ, ସେଥିପାଇଁ ମୁଁ ଅତି ଜାଗ୍ରତ ଭାରତବାସୀଙ୍କୁ ଆହ୍ୱାନ କରୁଛି । ଭାରତବାସୀ ଅତ୍ୟନ୍ତ ଶକ୍ତିଶାଳୀ । ଏମାନେ ଅତ୍ୟନ୍ତ ଜାଗ୍ରତ ହେଲେ ପୃଥିବୀର ଏପରି କୌଣସି ଶକ୍ତି ନାହିଁ, ଯେ କି ତାଙ୍କୁ ଅଟକାଇ ପାରିବ, ତାଙ୍କର ପଥରୋଧ କରିପାରିବ । ଏମାନେ ଚିରଜାଗ୍ରତ । ସ୍ୱାମୀ ବିବେକାନନ୍ଦ ଭାରତବର୍ଷର ବିଭିନ୍ନ ରାଜ୍ୟ ଭ୍ରମଣରେ ଯାଇଛନ୍ତି ଓ ସବୁ ସ୍ଥାନରେ ଏହି ବାଣୀ ହିଁ ପ୍ରସ୍ତୁତ କରି ଯାଇଛନ୍ତି । ତାହାକୁ "ବାସ୍ତବ ଦେବୀ" କୁହାଯାଇପାରେ । "ଆଧ୍ୟାତ୍ମିକ ବାଦ" ନାମରେ ମଧ୍ୟ ଅଭିହିତ କରାଯାଇପାରେ । ତାଙ୍କର ସମସ୍ତ ବାଣୀ ସମସ୍ତ ଉଦ୍ଦେଶ୍ୟର ମୁଖ୍ୟତଃ ଯୁବକମାନଙ୍କ ପାଇଁ ଅଭିସ୍ତୋତ । ଭାରତର ଯେତେବେଳୁ ଅବିଶ୍ୱାସ, କୁସଂସ୍କାର, ଶ୍ରେଣୀ ସଂଘର୍ଷ ବିରୁଦ୍ଧରେ ସ୍ୱାମୀଙ୍କ ପୂଜା ଉଦ୍ଦୋଳନ କରୁଥିଲେ । ଯୁବ ସଂସ୍ପଦାୟକୁ ସେଇ ଆହ୍ୱାନ ଜଣାଇଥିଲେ । ଯେଉଁମାନେ ଶାରୀରିକ ଯତ୍ନଶୀଳ, ମାନସିକ ଯତ୍ନଶୀଳ ଦେଇ ଯୁଗ ଯୁଗ ଧରି କର୍ମଚିତ ହୋଇ ଆସିଛନ୍ତି, ଅନୁରତ, ଅବହେଳିତ ଅବସ୍ଥାରେ ପଡ଼ି ରହିଛନ୍ତି, ସେମାନଙ୍କ ପାଇଁ ଉପର ଶ୍ରେଣୀର (Upper classes) ଲୋକମାନେ କିଛି କରିବାର ଅଛି । ସେମାନଙ୍କୁ ଭଲ ପ୍ରଶ୍ନକୁ ଉପାଦେୟ କରି ଅଛି । ବର୍ତ୍ତମାନ ସେଇ ଉଦ୍ଦେଶ୍ୟର ସମୟ ଆସିଛି । ସେମାନେ ନିଜେ ନିଶ୍ଚିତ ହୋଇଯିବେ ନାଁ ପଡ଼ିରହିଥିବା ଶ୍ରେଣୀଟିକୁ ହାତଧରି ଉପରକୁ ଉଠାଇ ନେବେ । ସେମାନଙ୍କ ପାଇଁ ଏହା ବିପ୍ଳବର ସମୟ । ସ୍ୱାମୀ ବିବେକାନନ୍ଦ ଜାତି ପ୍ରଥାର ବିରୁଦ୍ଧାଚରଣ କରୁଥିଲେ ।





ଅସ୍ଵଚ୍ଛତା ବିରୁଦ୍ଧରେ ସ୍ଵର ଉତ୍ତୋଳନ କରିଥିଲେ । ତାଙ୍କର ବାଣୀ ଥିଲା, ସବୁ ମଣିଷ ସମାନ ଏବଂ ସମଗ୍ର ମାନବ ସମାଜ ଗୋଟିଏ ଗାଁ । ଛୁଆଁ ଅଛୁଆଁ, ଚଳ ପାଳ ମଣିଷର କୋହଳ ମନଗଢ଼ା କଥା । କାଟିଚୋପ ଏକ ଦୁର୍ଘଟଣା । ତାହା ଭାରତବର୍ଷରେ ଦେଖା ଦେଖାହିଁ । ତେଣୁ ସେ ଭାରତକୁ ଯେଉଁ ଏକ ଗାଁରେସର ମୁଲୋପାଟନ କରିବାକୁ ଚେଷ୍ଟା କଲେଥିଲେ । ଆତମନିରାଜ ନୂତନ ମଣିଷର ସମାଜ ତାଙ୍କୁ ଉଦ୍‌ବୁଦ୍ଧ କରୁଥିଲା । ତାଙ୍କରେ ଯେଉଁମାନଙ୍କୁ ଅସ୍ଵଚ୍ଛତା, ପଶୁ, ଅଧର୍ମ ଚାଳରେ ଶୁଦ୍ଧ ନରାୟଣପୁରା, ରାମକୃଷ୍ଣ ଯେମାନଙ୍କ ଘରକୁ ନିଜେ ଯାଇ ଦେମାନଙ୍କ ଦେବା କରୁଥିଲେ ଓ ନାନା ଭାବରେ ସାହାଯ୍ୟ କରୁଥିଲେ । ତାଙ୍କର ସମସ୍ତ ପ୍ରଚେରରେ ଅସ୍ଵଚ୍ଛତା ବିରୁଦ୍ଧରେ ସ୍ଵର ଉତ୍ତୋଳନ କରିଥିଲେ । ସ୍ଵରୁ ଶ୍ରୀରାମକୃଷ୍ଣ ଓ ଶ୍ୟାମ ସୁମା ବିବେକାନନ୍ଦ ଧର୍ମ ନାମରେ ସ୍ଵଚ୍ଛତା ସମସ୍ତ କୁର୍ଘାଣଦାନ ଓ ପୁରୋହିତଦାନ ବିରୁଦ୍ଧରେ ବିଶେଷ ଭାବରେ ଚାଲି ଚାଲୁଥିଲେ । ଦେମାନଙ୍କ ଅନୁରୋଧ କରିଥିଲେ, ଇଚ୍ଛାକ୍ତ ଭାବେ ଧର୍ମ ନାମରେ ଅତିଶୟ ଅଧିକ ଭାବରେ ଗଢ଼ାଯାଇଛି । ପ୍ରକୃତ ଧର୍ମ କଥା ଯେମାନଙ୍କ ଭୁଲି ପାରୁନାହାନ୍ତି । ବିଭିନ୍ନ କୁର୍ଘାଣ ବିରୁଦ୍ଧରେ ଉଦ୍‌ବୁଦ୍ଧ ଯେଉଁ ଅଧିକାରରେ ଚଳିଆଇଥିଲେ ଉପଦେଶ ଦେଉଥିଲେ । ସେ କହୁଥିଲେ, ଯେଉଁମାନଙ୍କୁ ମୁଖି, ଅଧ, ଅଧିକ ବୋଲି କୁହାଯାଏ, ଦେମାନଙ୍କ ଦୂରସ୍ଥ ଭିତରେ ଉତ୍ତର ବିଦ୍ୟମାନ । ପ୍ରକୃତରେ ଭାରତୀୟ ଆତ୍ମନିରାଜ ଦେମାନଙ୍କ ହିଁ ପାଇ ପାରେ । କାରଣ ଦେମାନଙ୍କ ସ୍ଵର୍ ସରଳ ଭାବରେ ଉତ୍ତରକୁ ବିଶ୍ଵାସ କରେ । ଯେଉଁମାନେ ନିଜକୁ ବିଦ୍ଵାନ୍ ଓ ପଣ୍ଡିତ ମନେ କରନ୍ତି ଓ ନିଜର ପରିସ୍ରବ୍ଧ କରନ୍ତି, ଦେମାନଙ୍କ ଉତ୍ତର ସାଧିତ୍ୟ ପାଇ ପାରେ ନାହିଁ । ସରଳ, ନିଶ୍ଚପତ, ନିରହରାଗା

ଲୋକମାନଙ୍କ ଦୂରସ୍ଥରେ ହିଁ ଭାରତୀୟ ସଦା ବିରାଜମାନ । ସରଳ ବିଶ୍ଵାସରେ ହିଁ ଭାରତର ପ୍ରାଣି ସମର । ସୁମା ବିବେକାନନ୍ଦ ମଧ୍ୟ ସେଇ କଥା, ସେଇ ବାଣୀ ପ୍ରସ୍ତୁତ କରି ଯାଇଛନ୍ତି । ସେ ସମଗ୍ର ମାନବ ସମାଜକୁ, ଗୋଟିଏ ଭାଷାରେ କହୁଥିଲେ, "ଶୁଣୁ ଯେଉଁ ଅମୃତସ୍ୟ ପୁତ୍ରାଃ" ।

ସେ କହୁଥିଲେ, ଭାରତରୀୟା ସିଂହ ଶାବକ । ଦେମାନଙ୍କୁ ମେଣ୍ଟା ଭାବରେ ରଖାଯାଇଛି । ଏହି ଅନ୍ୟାୟ ବିରୁଦ୍ଧରେ ଯୁଦ୍ଧରୋଧୀ ଜାଗ୍ରତ ହେବା ଦରକାର । ଏକ ପୁସ୍ତକ ଉଦ୍‌ହରଣ ଦେଇ ସେ କହିଥିଲେ, ଅଧିକ କୌଣସି ଏକ ସିଂହା ମେଣ୍ଟାପଲ ମଧ୍ୟରେ ଶିଶୁଟିଏ ପ୍ରସବ କରି ମରିଗଲା ଏବଂ ସେହି ସିଂହ ଶିଶୁଟି ମେଣ୍ଟା ପଲରେ ପାଳିତ ହୋଇ ଚତୁର୍ଦ୍ଦଶ ବର୍ଷକୁ ଲାଗିଲା । ଦିନେ ତାକୁ ଦୂରରୁ ଗୋଟିଏ ସିଂହ ଦେଖୁ ଖୁବ୍ ଆଶ୍ଚର୍ଯ୍ୟ ହେଲା । ମେଣ୍ଟାପଲ ଭିତରେ କିପରି ସିଂହ ଛୁଆଁଟିଏ ଚାହିଁଗଲା ? ତେଣୁ ସେ ମେଣ୍ଟାପଲ ମଧ୍ୟକୁ ଲାମ୍ପି ପ୍ରଦାନ କରି ସେହି ଛୁଆଁ ସିଂହଟିକୁ ଗୋଟିଏ ଦୁଦ ପାଖକୁ ଘେନି ଆସିଲା । ତାକୁ ପଚାରିଲା, ତୁ ନିଜେ କିଏ ତାହା କଣି ପାରୁଛୁ ନା ନାହିଁ ! ସେ କହିଲା, ମୁଁ ଗୋଟିଏ ମେଣ୍ଟା । ସିଂହ ଯେତେ ପ୍ରବର୍ତ୍ତାକଲେ ମଧ୍ୟ ସିଂହ ଛୁଆଁ ମାନିବାକୁ ଲାଗେ । ଶେଷରେ ଦୁଦ ମଧ୍ୟରେ ପଡ଼ିଥିବା ସିଂହ ଛୁଆଁର ପ୍ରତିଛବିକୁ ଦେଖାଇ କହିଲା, "କ'ଣ ଦେଖୁଛୁ" ? ଭାରତରେ ସେ କହିଲା, ମୁଁ ଦେଖୁଛି ଏକ ସିଂହ" । ପୁନର୍ବାର ନିଜକୁ ଦେଖାଇ ପଚାରିଲା, 'କ'ଣ ଦେଖୁଛୁ' । ଛୁଆଁ ସିଂହ କହିଲା, "ତୁମେ ହେଉଛ ସିଂହ" । ତା' ପରେ ସିଂହ କହିଲା, ତୁ ମଧ୍ୟ ସିଂହ । ତେଣୁ ତୁ ସିଂହ ପରି ଗର୍ଜନ କର । ଏକ ଗର୍ଜ ମଧ୍ୟମରେ ସେ ଭାରତବାସୀଙ୍କୁ ମହାନ ହେବା ପାଇଁ ଆହ୍ଵାନ କରାଇଥିଲେ । ରାଜା ମହାରାଜାଙ୍କଠାରୁ ଆରମ୍ଭ କରି ସେ ତାଙ୍କ ଦରିଦ୍ରଙ୍କ କୁଟୀରରେ ଅତିଥି ହୋଇଛନ୍ତି ଏବଂ ନିଜର ବାଣୀ ପ୍ରସ୍ତୁତ କରିଛନ୍ତି ।

ଅତି ସୁମା ବିବେକାନନ୍ଦଙ୍କ ବାଣୀ ଓ ଉପଦେଶ ଆମମାନଙ୍କ ପାଇଁ ଅପୁରୁଷ ଶକ୍ତିର ଉତ୍ସ । ପଞ୍ଚିତ କବାହରାଲ ନେହେରୁ କହିଥିଲେ, ସୁମା ବିବେକାନନ୍ଦଙ୍କ ବାଣୀ ସବୁଦିନ ପାଇଁ ପ୍ରେରଣା ଦାୟକ ହୋଇ ରହିବ । ଭାରତବର୍ଷର ଧର୍ମ ନୀତି, ସମାଜନୀତି ଓ ରାଜନୀତିର ଆଦର୍ଶ, ସୁମା ବିବେକାନନ୍ଦଙ୍କ ସମସ୍ତ ଲେଖା ଓ ବାଣୀରେ ପରିପୁର୍ଣ୍ଣ ଓ ପରିଷ୍କାର ଗାନ୍ଧୀ ରୂପାୟିତ ହୋଇଛି । ସେ କିଭଳି ଭାରତବର୍ଷ ସୃଷ୍ଟିଥିଲେ ତାହା ସେ ସ୍ଵୟଃ ଭାବରେ କହିଯାଇଛନ୍ତି । ସେ ମହାନ ଜାତୀୟବାଦର ପ୍ରବର୍ତ୍ତକ ଥିଲେ । ଗାନ୍ଧି, ଧର୍ମ, ବର୍ଣ୍ଣ ନିର୍ବିଶେଷରେ ଏକ ଅଭିନବ ଭାରତ ଗଠନ କରିବାକୁ ସେ ସୃଷ୍ଟିଥିଲେ । ଏକ ଗଣତାନ୍ତ୍ରିକ ରାଷ୍ଟ୍ର ଭାବରେ ଶ୍ରୀରାମକୃଷ୍ଣ, ସୁମା ବିବେକାନନ୍ଦ ସେ ଆଧୁନିକ ଭାରତବର୍ଷର ସୁରାମୁଖ୍ୟ, ପଥ ନିର୍ଦ୍ଦେଶକ ଏଥିରେ କୌଣସି ସନ୍ଦେହ ନାହିଁ ।

ସୁବେଦ୍ଵର ରାମକୃଷ୍ଣ ୩୦ରେ ସରଳ ଭାଷଣରୁ ଦୃଶ୍ୟ





# ଓଡ଼ିଶାରେ କପାଗୁଣ

ଶ୍ରୀ ରାମଚନ୍ଦ୍ରାଣୀ ବେହେରା

ଆମ ରାଜ୍ୟରେ କପା ଫସଲର ପ୍ରସାର ଓ ଉତ୍ପାଦନ ବଢ଼ାଇବା ପାଇଁ କପାଗୁଣ ସମ୍ପର୍କରେ ଆଲୋଚନାଚକ୍ରମାନ ଅନୁଷ୍ଠିତ ହେଉଛି । ତା ୧୮.୧୨.୮୬ ରିଖରେ କୋରାପୁଟ ଜିଲ୍ଲା ରାୟଗଡ଼ାଠାରେ ଏହା ଅନୁଷ୍ଠିତ ହେବା ବିଶେଷ ଚାତୁର୍ଯ୍ୟପୂର୍ଣ୍ଣ ଓ ସମୟ ଉପଯୋଗୀ ।

ଆମ ରାଜ୍ୟ ଓଡ଼ିଶା ବହୁ ପୁରାତନ କାଳରୁ ହସ୍ତତନ୍ତ ଦ୍ୱାରା ସୁସୁତ ପାଟ, ମଠା ଓ ସୂତା ତିଆରି ଲୁଗାପଟା ପାଇଁ ପୃଥିବୀରେ ଖ୍ୟାତି ଲାଭ କରିଥିବା କଥା ଇତିହାସରୁ ଜଣାପଡ଼େ । ଏବେ ମଧ୍ୟ ଦେଶ ଭିତରେ ଓ ବାହାରେ ବିଭିନ୍ନ ପ୍ରକାର ହାତ ତିଆରି ଲୁଗାପଟା ବିଶେଷତଃ ସମଲପୁରୀ ମାଣିଆବନ୍ଧା ଶାଢ଼ୀ, ବରହମ୍ପୁରୀ ପାଟ ପାଇଁ ଆମ ରାଜ୍ୟର ପୁଖ୍ୟାତି ରହିଅଛି । ଏବେ ମଧ୍ୟ ଓଡ଼ିଶାର କବାହାଣି, ବନାଙ୍ଗାର, ସୁନ୍ଦରଗଡ଼ ଜିଲ୍ଲାମାନଙ୍କରେ ଖାଇଦ୍ୱାରା ଚତୁରାୟ ସଂସ୍ଥାପନ କୋଳମାନେ କପାକୁ ତୁଣ ଅରଗା କରି ଅରଟରେ ସୂତାକାଟି, ହାତତନ୍ତରେ ବିଭିନ୍ନ ପ୍ରକାର ଲୁଗାପଟା ତିଆରି କରି ବ୍ୟବହାର କରୁଅଛନ୍ତି ।

ଅତୀତରେ ଆମରାଜ୍ୟର କାର୍ଯ୍ୟ ଶିଳ୍ପ ଓ କପାଗୁଣର ବହୁ ଦୃଷ୍ଟାତ ରହିଥିଲେ ବି ବ୍ରିଟିଶ ରାଜତ୍ୱ ସମୟରେ ବିଳାତରୁ ଆମଦାନୀ ଲୁଗାପଟା ଓ ଚତୁକାଳୀନ ସରକାରୀ ନୀତି ନିୟମ କାର୍ଯ୍ୟ ଶିଳ୍ପର ଅବନତି ଘଟାଇଲା । ଚତୁପରବର୍ଷୀ କାଳରେ ମିଳୁ ଦ୍ୱାରା ସୁବିଧାରେ ତିଆରି ଲୁଗାପଟା ପ୍ରସାର ଓ ରାଜ୍ୟ ଭିତରେ ଉତ୍ପାଦିତ କପାର ବିକ୍ରମ ଖର୍ଚ୍ଚ କମିତ ଅସୁବିଧା ପାଇଁ କପାଗୁଣ ଆମରାଜ୍ୟରୁ ଜମଣା ଲୋପ ପାଇଲା । ୧୯୨୩-୨୪ ମସିହାରୁ ପୁନର୍ବାର କପାଗୁଣର ପ୍ରସାର ପାଇଁ ରାଜ୍ୟ ସରକାର ସଚେଷ୍ଟ ।

ସଂପ୍ରତି ଆମରାଜ୍ୟରେ ୧୨ ଗୋଟି ସୂତାକଳ କାର୍ଯ୍ୟକ୍ଷମ ଓ ସସମ ଯୋଜନା କାଳମଧ୍ୟରେ ଆଉ ୩ଟି ସୂତାକଳ ଗୁରୁହେବା ପରେ ଆମରାଜ୍ୟର ୧୫ଟି ସୂତାକଳ ପାଇଁ ଅନୁଧାନ ୩.୫ (ପାଠେ ଡିନି) ଲକ୍ଷ ପାଣ୍ଠି ବୁକା ସରକାର ପଡ଼ିବ । ବର୍ତ୍ତମାନ ସୂତାକଳଗୁଡ଼ିକର ଗୁରୁତ୍ୱା ମେଣ୍ଟାଇବା ପାଇଁ ପ୍ରାୟ ଦୁଇ ଲକ୍ଷ ପାଣ୍ଠି ବୁକା ବାହାର ରାଜ୍ୟମାନଙ୍କରୁ ଆମଦାନୀ କରାଯାଉଅଛି । ଏହି ଦୃଷ୍ଟିରୁ ବିଶ୍ୱର କଲେ ଆମ ରାଜ୍ୟରେ କପାଗୁଣର ଯଥେଷ୍ଟ ଗୁରୁତ୍ୱ ରହିଅଛି ଓ କପାଗୁଣର ପ୍ରସାର ପାଇଁ ରାଜ୍ୟ ସରକାର ଯଥେଷ୍ଟ ଗୁରୁତ୍ୱ ଦେଉଅଛନ୍ତି । ରାଜ୍ୟ ଉତ୍ପାଦିତ କପାକୁ ବିଭିନ୍ନ ପ୍ରକାରମାନଙ୍କ କରିଆରେ ଗୁଣାମାନଙ୍କଠାରୁ ସରକାରୀ ନିର୍ଦ୍ଧାରିତ ଦରରେ ଖରିଦ୍ କରିବା ବ୍ୟବସ୍ଥା ଗ୍ରହଣ ରହିଅଛି । କପାଗୁଣର ଉଚ୍ଚ ନିମନ୍ତେ କପାଗୁଣକୁ ରାଜ୍ୟରେ ନିର୍ଦ୍ଦିଷ୍ଟ କେତେକ ଅଞ୍ଚଳରେ ସମିତ କରାଯାଇ କୋରାପୁଟ ଜିଲ୍ଲାର ରାୟଗଡ଼ା, ଚମରକୋଟ, କବାହାଣି ଜିଲ୍ଲାର ଉବାନାପାଟଣା ଓ ବନାଙ୍ଗାର ଜିଲ୍ଲାର ବନାଙ୍ଗାରଠାରେ ସଂଗ୍ରହ

କପାଗୁଣ କାର୍ଯ୍ୟକ୍ରମକୁ ୧୯୮୬-୮୭ ମସିହାରୁ କାର୍ଯ୍ୟକାରୀ କରାଯାଇ ଗୋଟିଏ ଲେଖା ଫିଲ୍ଡ୍ କଲଗିବ୍ ପ୍ରତିଷ୍ଠା କରାଯାଇଅଛି । ଏହା ବ୍ୟତୀତ ଆବା, ଖୋର୍ଦ୍ଧା, ନୂଆପାଟଣା, ଦେବନାଗ, ବରଗଡ଼, ସୋନପୁର, ସୁନ୍ଦରଗଡ଼, ବାରିପଦାଠାରେ ଥିବା ୮ଟି ସୂତାକଳମାନଙ୍କୁ କେନ୍ଦ୍ରକରି କପାଗୁଣର ପ୍ରସାର ହେବାଉନିଶ୍ଚୟକରାଯାଇଅଛି ।

ଚଳିତବର୍ଷ ୭୦୦୦ (ସାତ ହଜାର) ହେକ୍ଟର ଜମିର କପାଗୁଣ ହେବାର ଲକ୍ଷ୍ୟରଖାଯାଇ ଥିବା ଇଲେ ପ୍ରାୟ ୨୮୦୦ ହେକ୍ଟର ଜମିରେ କପାଗୁଣ ହୋଇଅଛି । ବିଗତ ୧୦ ବର୍ଷରୁ ହିସାବକୁ ନେଲେ ଜଣାପଡ଼ିବ ଯେ ଆମ ରାଜ୍ୟରେ ୧୯୭୮-୭୯ ମସିହାରେ ସର୍ବୋଚ୍ଚ ୬୫୮୦ ହେକ୍ଟର ଜମିରେ କପାଗୁଣ ହୋଇଥିଲା । ପ୍ରତିବର୍ଷ କପା ନିୟମିତ ଭାବରେ ଗୁଣ ହେଉ ନାହିଁ ଓ କପାଗୁଣ ଜମିର ପରିମାଣ କମ୍ ବେଶୀ ହେଉଅଛି ।

ଆମ ଦେଶ ତଥା ରାଜ୍ୟରେ କପାର ହେକ୍ଟର ପ୍ରତି ଆମଦାନୀ ଯାଚାହାଲି ଏକପାଣ୍ଠି ବୁକା (୧୭୦ କିଲୋଗ୍ରାମ) ରୁ ୫ କ୍ୱିଣ୍ଟାଲ ପର୍ଯ୍ୟନ୍ତ କପା ଉତ୍ପାଦନ ହେଉଥିବା ବେଳେ ଉଚ୍ଚତ ପ୍ରଣାଳୀରେ ଗୁଣ ହେଉଥିବା କପା ହେକ୍ଟର ପ୍ରତି ୧୨ ରୁ ୧୫ କ୍ୱିଣ୍ଟାଲ ଓ ବିଶେଷତଃ ରାୟଗଡ଼ା ଅଞ୍ଚଳରେ ଏହା ୧୫ ରୁ ୨୦ କ୍ୱିଣ୍ଟାଲ ଆଦାୟ ହେଉଅଛି । ସେହିପରି ବର୍ଷା ଋତୁରେ ନିର୍ଗତ କରି ଗୁଣ ହେଉଥିବା କପାଠାରୁ ଜଳସେଚିତ କପାର ଆଦାୟ ମଧ୍ୟ ଅଧିକ । ଏହି ଦୃଷ୍ଟିରୁ ବିଶ୍ୱର କଲେ ଜଣା ପଡ଼ିବ ଯେ ଆମ ରାଜ୍ୟରେ ହେକ୍ଟର ପ୍ରତି ହାଚାହାରି କପାର ଆଦାୟ ଉଚ୍ଚତ ପ୍ରଣାଳୀରେ ଗୁଣ କରାଯାଉଥିବା କପାର ଆଦାୟରେ ଯଥେଷ୍ଟ ତାରତମ୍ୟ ରହିଛି । ଏହି ପରିପ୍ରେକ୍ଷାରେ ତାରତମ୍ୟକୁ ଦୂର କରିବାକୁ ପଡ଼ିବ । ଉଚ୍ଚତ ଜିଅମର ବିହନ ବ୍ୟବହାର, ଆବଶ୍ୟକୀୟ ଖତସାର ପ୍ରୟୋଗ, ଉପଯୁକ୍ତ ରୋଗ ଯୋଜନା ଦମନ ବ୍ୟବସ୍ଥା ଗ୍ରହଣ କରିବା ସହିତ ଉଚ୍ଚତ ପ୍ରଣାଳୀରେ କପାଗୁଣ ପ୍ରବର୍ତ୍ତନ କରାଯାଇ ରାଜ୍ୟରେ କପାର ଉତ୍ପାଦନ ବୃଦ୍ଧିକରି ଆମକୁ ରାଜ୍ୟର ଆବଶ୍ୟକ ହେଉଥିବା କପା ପାଇଁ ଆର୍ଥିକନିର୍ଭରଶୀଳ ହେବାକୁ ପଡ଼ିବ । ରାଜ୍ୟର ସମସ୍ତ କପାଗୁଣ ଚାଳମାନଙ୍କୁ ମୋର ଏକାନ୍ତ ଅନୁରୋଧ, ସେମାନେ କୃଷି ବିଭାଗ କର୍ମଚାରୀମାନଙ୍କ ବୈଷୟିକ ପରାମର୍ଶକୁ ଗ୍ରହଣକରି ବାସ୍ତବ କ୍ଷେତ୍ରରେ ଏହାକୁ ପ୍ରୟୋଗ କରି ଓଡ଼ିଶା ରାଜ୍ୟରେ କପା ଉତ୍ପାଦନ କ୍ଷେତ୍ରରେ ସମୃଦ୍ଧିଶାଳୀ ହେବା ସଙ୍ଗେ ସଙ୍ଗେ ଆର୍ଥିକ ପରିସ୍ଥିତିର ବିକାଶ ଘଟାଇବେ ।

କୃଷି ଓ ସମବାୟ ମନ୍ତ୍ରୀ



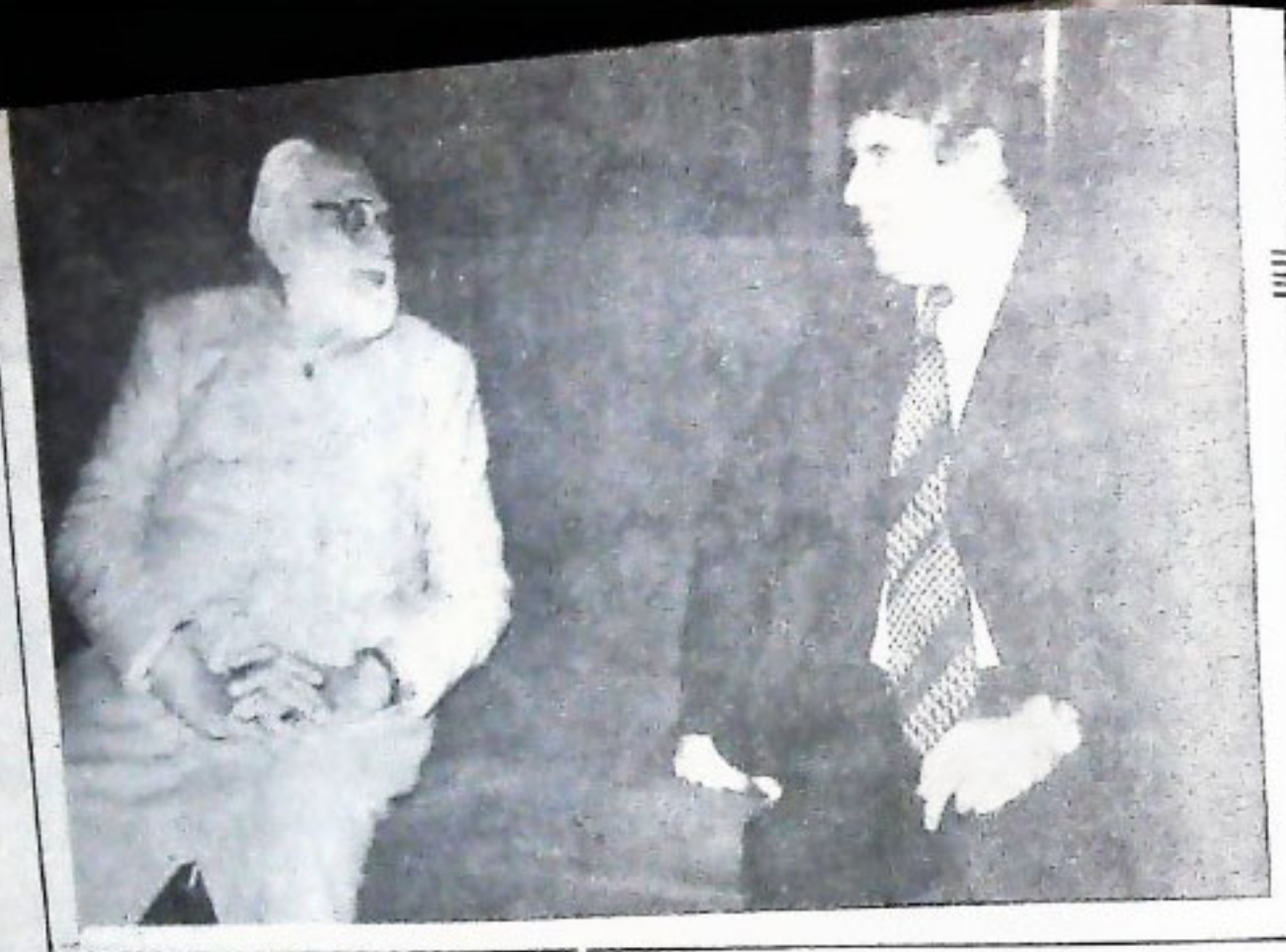

ଶ୍ରୀ ୧୨ମ ଶ୍ରୀ ଶ୍ରୀ କୃଷକମାନଙ୍କୁ ...



କୃଷକମାନଙ୍କୁ ଆଲୋଚନା କରିବା ...

ଶ୍ରୀ ୧୨ମ ଶ୍ରୀ ଶ୍ରୀ କୃଷକମାନଙ୍କୁ ଆଲୋଚନା କରିବା ...





# ସୁଗନ୍ଧୋତି ବିବେକାନନ୍ଦ

ଶ୍ରୀ କାର୍ତ୍ତିକେଶ୍ଵର ପାତ୍ର

ନିଜର ଅଗ୍ରତରେ ଏ ଭାରତବର୍ଷରେ ଯେତେ ଶିକ୍ଷାବିତ୍ ସାହିତ୍ୟିକ, ବୈଜ୍ଞାନିକ ଓ ସାଧକ ଜନ୍ମ ଗ୍ରହଣ କରିଛନ୍ତି ନିଃସନ୍ଦେହରେ କୁହାଯାଇପାରେ ଯେ ସ୍ଵାମୀ ବିବେକାନନ୍ଦ ସେମାନଙ୍କ ମଧ୍ୟରେ ଉଚ୍ଚତମ କ୍ୟୋଟିଷ । ସେ ଥିଲେ ଅତୀତ ଓ ବର୍ତ୍ତମାନ, ପ୍ରାଚ୍ୟ ଓ ପାଶ୍ଚାତ୍ୟ ମଧ୍ୟରେ ସ୍ଵର୍ଣ୍ଣ ସେତୁ, ଭାରତବର୍ଷର ଆତ୍ମା ଓ ବିବେକର ପ୍ରତିନିଧି, ଜଗତୀୟା ସଭ୍ୟତାରେ ବିଦ୍ୟମାନର ମୂର୍ତ୍ତିମତ ବିଗ୍ରହ ।

୧୮୬୩ ଜାନୁୟାରୀ ୧୨ ତାରିଖରେ କଲିକତାର ସମ୍ବଲରେ ବିଖ୍ୟାତ ଦତ୍ତ ପରିବାର ଏହି ଅସାଧାରଣ ପୁରୁଷକୁ ଜନ୍ମଦେଇ ଧନ୍ୟ ହୋଇଥିଲା । ପିତା ବିଶ୍ଵନାଥ ଦତ୍ତ କଲିକତା ସାରକୋର୍ଟରେ ଏଡ଼ର୍ଣ୍ଣ ଥିଲେ । ସେ ଥିଲେ ଏକ ପ୍ରତିଭା ସମ୍ପନ୍ନ ବ୍ୟକ୍ତି । ତିକାଗୋ ଧର୍ମ ମହାସଭାର ପଦ୍ମିନୀୟ ବ୍ରତା ଯୁବସମ୍ପାଦା ବିବେକାନନ୍ଦଙ୍କର ପିତା ହିସାବରେ ସେ ଗୌରବାନ୍ବିତ । ମାତା ଭୁବନେଶ୍ଵରୀ ଦେବୀ ଏଭଳି ଏକ ନିଃସ୍ଵାର୍ଥପର ସାଧକ, ସାହସୀ ଦେଶପ୍ରେମୀ, ସନାତନ ହିନ୍ଦୁ ଧର୍ମର ସାରଥୀକୁ ଜନ୍ମ ଦେଇ ଜୀବନ ସାର୍ଥକ କରିଛନ୍ତି । ଶିବଙ୍କୁ ଆରାଧନା କରି ମା ତାଙ୍କୁ ପାଇଥିଲେ । ଯେତେବେଳେ କୌଣସି କାରଣରୁ ପିଲା ଦିନେ ସେ ଭଗୋଳିତ ହେଉଥିଲେ ସେତେବେଳେ ଓ ନମଃ ଶିବାୟ, ଓ ନମଃ ଶିବାୟ କହି ତାଙ୍କ ମୁଣ୍ଡରେ ପାଣି ଢାଳି ଦେଲେ ସେ ଶାନ୍ତ ହୋଇ ଯାଉଥିଲେ ।

ସେହି ଭାରତବର୍ଷର ଆଧ୍ୟାତ୍ମିକ ଅକ୍ଷୟ ଓ ସାଧନାତ ପ୍ରତୀକ ବିବେକାନନ୍ଦଙ୍କର ପିଲାଦିନର ତାଙ୍କ ନାମ ଥିଲା ବିଲେ । ପରବର୍ତ୍ତୀ କାଳରେ ତାଙ୍କର ପ୍ରକୃତ ନାମ ସେବା ନରେନ୍ଦ୍ରନାଥ । ପଠାର୍ଥରେ ସେ ତାଙ୍କ ନାମର ସାର୍ଥକତା ପ୍ରତିପାଦନ କରି ଯାଇଛନ୍ତି ଏକ ଶ୍ରେଷ୍ଠ ମଣିଷ ହିସାବରେ । ସେ ଆସିଥିଲେ ବ୍ରଜଜଞ୍ଜା ଝରକା ବେଠାରେ । ଏକ ଦୁର୍ଦ୍ଦିନୀୟ ପ୍ରଶାନ୍ତ ପ୍ରବାହ, ଆମ ଚେତନାର ଅନେହିତ ସତ୍ୟକୁ ଅନୁସନ୍ଧାନ କରିବା ପାଇଁ ଏକ ଅନୁସନ୍ଧାନା ବର୍ଗିକା । ଗୁରୁ ରାମକୃଷ୍ଣଙ୍କର ସାଧିଧ୍ୟରେ ପରଶମଣିର ବର୍ଣ୍ଣରେ ଏକ ଚକ୍ରକୁ ପାଠିନୀୟ ପ୍ରତିଭା । ଧ୍ୟାନର ସାଧନାରେ ଶାନ୍ତ, ଆହରଣ ଯାଗ ଭୈରବ୍ୟ ଏବଂ ବିଶ୍ଵ ବିପ୍ଳବ ସାହାର ତ୍ୟାଗ ଓ ଚେତନା ।

ବିଶ୍ଵ ବିଖ୍ୟାତ ସାଧକ ରାମକୃଷ୍ଣ ପ୍ରମେ ହିଁସ ଦେବ ସତେ ଯେମିତି ବହୁବର୍ଣ୍ଣ ଧରି ପ୍ରକାଶ କରି ରହିଥିଲେ ଏହି ମଣିଷଟି ପାଇଁ ଯାହା ଉଚିତର ମୂର୍ତ୍ତି ରହିଥିଲା ଅସ୍ଵଚ୍ଛାନ୍ଦ ଶାନ୍ତର ଆରୋକ ଶିଖା । ଯେଉଁ ଶିଖା ଦୂରା ଦେଶ ବିଦେଶର ବହୁ ଶିକ୍ଷିତ ଚ୍ୟାଗ, ସୁଚକମାନଙ୍କ ଅତରରେ ସେ ନିରତର ପ୍ରକୃତିତ ।

ସ୍ଵାର୍ଥ ତ୍ୟାଗ ଓ ସେବା ଭାରତବର୍ଷର ଆଦର୍ଶ । ନିଃସ୍ଵାର୍ଥ ଭାବରେ ମଣିଷକୁ ନାରାୟଣ ଭାବରେ ସେବା କରିବା ଦୂରା ଚିନ୍ତର ମାଳିନତା ଦୂର ହୁଏ । ଜମେ ଏକାନ୍ତିକ ମୁକ୍ତି କରାୟତ ହୁଏ, ଏହି ପରମ ସତ୍ୟକୁ ସେ ନିର୍ଭୁକ ଭାବରେ ବ୍ୟୟାନ୍ କରିଥିଲେ ।

“ଦୁନିଆ ଦୁଇପତରୁ ବାସେ” । ଅତ-ଦୃଷ୍ଟି ନେଇ ଜଗତର ଗହସ୍ୟ ଓ ବୈଚିତ୍ର୍ୟକୁ ଯେଦ କରିବା ପାଇଁ ଅତି ପିଲାକାଳରୁ ତାଙ୍କ ଉଚିତରେ ସ୍ଵେଚ୍ଛା ଜାଗ୍ରତ ହୋଇଥିଲା । ଅନ୍ୟ ପିଲାମାନଙ୍କ ଭଳି ବ୍ରହ୍ମଦୈତ୍ୟର ଭୟ ତାଙ୍କୁ ଆକ୍ରମ କରି ପାରିଲା ନାହିଁ । ଏକଦା ଅନ୍ୟ ପିଲାମାନେ ବ୍ରହ୍ମଦୈତ୍ୟ ଭୟରେ ଗୋଟିଏ ଗଛରୁ ଧାଇଁ ପରାଇବା ଦେଲେ ସେ ବୃକ୍ଷରେ ବ୍ରହ୍ମ ଦୈତ୍ୟକୁ ଖୋଜି ଚୁଲିଲେ ।

ବାପାଙ୍କ ଦରବାରରେ ସ୍ଵତାନ୍ତ୍ର ସେବନ ପାଇଁ ବର୍ତ୍ତନ ପ୍ରକାର ହୁକା, ବିଭିନ୍ନ ଜାତିର ଲୋକଙ୍କ ପାଇଁ ରହିଥିଲା । ନିଜେ ଜଣେ ହରିଜନ ପାଖରୁ ହୁକା ନେଇ ପରାଷ୍ଠା କରିବା ପାଇଁ ତାଣି ଦେଖୁଥିଲେ । ଦେଖିଲେ ସେଥିରେ କିଛି ସନ୍ଦେହ ନାହିଁ-ଅନ୍ୟ ହୁକା ସହିତ; ଅଛି କେବଳ ଜାତିଭେଦ ଯାହା ମନୁଷ୍ୟର ପୃଷ୍ଠି । କେବଳ ଦୃଷ୍ଟିର ପାର୍ଥକ୍ୟ ।

ଜୀବନ ବୋଇଲେ ସଂଗ୍ରାମ । ଏଥିପାଇଁ ସେ ସାରା ଜୀବନ ସଂଗ୍ରାମ କରିଯାଇଛନ୍ତି ।

ଆଦ୍ୟାତ୍ମୀୟ ବାହି୍ୟକ ଜଗତ ଉପରୁ ଦୃଷ୍ଟି ଫେରାଇ ଅତଦୃଷ୍ଟି ନେଇ ତିର ସତ୍ୟକୁ ଖୋଜି ବୁଝୁଥିବା ଅତୀତ ଦୃଢ଼ତା ନରେନ୍ଦ୍ର ସନ୍ଧ୍ୟାଦା ରାମକୃଷ୍ଣଙ୍କ ପାଖରେ ନିଜକୁ ସମର୍ପଣ କରାଣି । ଘଣ୍ଟା ଘଣ୍ଟାଧରି ନିର୍ଜନରେ ନିଜକୁ ଧ୍ୟାନର ଗାବରେ ହରାଇ ଦେବା ସାହାର ଅଭ୍ୟାସ, ଧରେ ମାତ୍ର ସ୍ଵାୟ ମସ୍ତକରେ ଗୁରୁ ରାମକୃଷ୍ଣଙ୍କର ହସର ପରଶ ପାଇ ଯେଉଁ ଦିନେ କ୍ୟୋଟି ଏବଂ ମାତ୍ର ଦର୍ଶନ ଭାର କରିଥିଲେ ସେଥିରେ ସେ ବିହୁଳ ହୋଇ ପଡ଼ିଥିଲେ । ଆନନ୍ଦ-ବେଗରେ ଦୁରୁକର ପଦସ୍ଵରଳକୁ ଶାବୁଡ଼ି ଧରି ସେ ସବୁଦିନ ପାଇଁ ସେଇ ଭଗଣରେ ନିଜକୁ ନିବେଦନ କରିଥିଲେ ।

ଗୁରୁଙ୍କର ନିର୍ଦ୍ଦେଶ ଜମେ ଦୀର୍ଘ ବୟ ବର୍ଷ ଧରି ଭାରତବର୍ଷର ବିଭିନ୍ନ ସ୍ଥାନ ଉତ୍ତୁଳ ସନ୍ଧ୍ୟାଦା ହିସାବରେ ପରାଗ୍ରମଣ କରିଥିଲେ । ଭଜନରେ ଏଭଳି ଉଦାତ୍ତତା ଯେଉଁଦିନ ଉତ୍ତରରେ ତଦାସ ସନ୍ଧ୍ୟାଦାଙ୍କ ପାଇଁ ଅନାବରଣେ ସମସ୍ତ କିଛି ପର୍ଯ୍ୟ ବାଟିବାକୁ ଆଗେଇ ଆସୁଥିଲେ । ସ୍ଵାଧ୍ୟାୟର ପରିଗ୍ରମଣ ପାଇଁ ଭେଜତା, ବସଭତା ଓ ପାଥେୟ ମଧ୍ୟ ବ୍ୟବହାର କରି ଦେଇଥିଲେ ।



ଆକୃଷ୍ଟାଦି ବିମାତୃକ ପର୍ଯ୍ୟନ୍ତ ସମସ୍ତ ଭାରତବର୍ଷର ଅନ୍ତରାଳକୁ ପୂର୍ବରୁ ପୂର୍ବରୁ ଚୋରି ଧରିବା ପାଇଁ ବିଭିନ୍ନ ସୁଲ କଲେଜର ଧର୍ମ ସଭାରେ ଅନର୍ଥକ ଓ ଓଡ଼ିଆ ଭାଷାରେ ବେଦାନ୍ତର ପାରମର୍ଥ ସମସ୍ତକୁ ଶୁଣାଇଥିଲେ । ସେ ଥିଲେ ବେଦବେଦାନ୍ତର ଜଣକ ଅଭିଧାନ ।

କୋଟ, ବେ, ଚନ୍ଦ, ନାଟ, ଧନ, ଦରିଦ୍ର ଯେ କୌଣସି ଶ୍ରେଣୀର ମନୁଷ୍ୟ ପ୍ରତି ହୃଦୟରେ ତାଙ୍କର ଅସୁରାନ୍ତ ସ୍ନେହ, ଶ୍ରଦ୍ଧା, କର୍ମରେ ତାଙ୍କର ରୁଚି ପଥକୁ ବିଶ୍ୱାସୀନର ସୁତରା ଏବଂ କର୍ମରେ ଆଶ୍ରୟପାଇ ଆର୍ତ୍ତବ୍ୟଥାର ପାଇଁ ବାହୁ ପ୍ରସାର କରି କୋଳେଇ ନେବା ପ୍ରତ୍ୟେକ ଏବଂ ସମସ୍ତ ମାନବ ସମାଜକୁ ତାଙ୍କର ସୁରକ୍ଷାମାଳ ପାହୁଳ ।

“ଉଚ୍ଚିଷ୍ଟ, କାଗ୍ରତ, ସାଧ୍ୟବତାର୍ ନିବୋଧତ୍”

ଆଜି ମଧ୍ୟ ଏହି ଛତବାଦ ମୁଖରେ ସମସ୍ତଙ୍କୁ ହତଚର୍ଚ୍ଚିତ କରିଛି ।

୧୮୯୩ ମେ ୩୧ ତାରିଖରେ ସେ ବିକାଶୋ ସହରର ଧର୍ମ ମହାସଭାରେ ଯୋଗ ଦେବା ପାଇଁ ଆମେରିକା ଯାତ୍ରା କରିଥିଲେ । ତାଙ୍କର ଚେତ୍ ରପରେ ଛିଡା ହୋଇ ଭାରତବର୍ଷକୁ ବିଦାୟ ନେବାବେଳେ ସେ ତତ୍ତ୍ୱ ଭିତ୍ତର ଅତି ମର୍ମିକ କଣ୍ଠରେ କହିଥିଲେ “ହେ କଳ୍ପନା କରୁଣା, ତୁମେ ମୋର ଶୈଶବର ଶିଶୁଶଯ୍ୟା, ପୌରବର ମଧୁବର, ବ୍ୟର୍ଥକ୍ୟର ବୋଧାସୀ” ମା ତୁମକୁ ମୁଁ ପ୍ରଣାମ କଣ୍ଠାଇ ବିଦାୟ ନେଉଛି ।

ଦେଶ ବଦଳ, ମାତୃ ବଦଳ ବିବେକାନନ୍ଦ ଭାରତବର୍ଷର ତ୍ୟାଗଦୀପ ଶୈଳିକ ସନ୍ନ୍ୟାସୀ, କେତେ ମାତୃ ବଦଳ, ଦେଶ ବଦଳ ତାହା ସହକରେ ଅନୁମୋଦ । ବିକାଶୋ ସହରରେ ସେ ଭାରତବର୍ଷର ଧର୍ମଧ୍ୟୁକା ଦିବ୍ୟରେ, ଶୈଳିକ ବେଶ ରୁତ୍ତରେ ନିକକୁ ପ୍ରଣାମ କରୁଥିଲେ ମଧ୍ୟ ସମାଜର ଦିବ୍ ଧର୍ମ କିପରି ବିଶ୍ୱ ମାନବ ପ୍ରେମରେ ଉଦ୍‌ଘାଟିତ, ତ୍ୟାଗ ଓ ମହିମରେ ଉଦ୍‌ଘାଟିତ, ତାହା ଅଧ୍ୟବେଶନର ପ୍ରଥମ ଦିବ୍ୟରେ ତାଙ୍କର ସଂକ୍ଷିପ୍ତ ଭାଷଣ ଦ୍ୱାରା ସେ ପ୍ରମାଣିତ କରିଥିଲେ ।

ତାଙ୍କର ପ୍ରଥମ ସମୋଧାନ ଉଦ୍‌ଘାଟନା ଓ ଗ୍ଳାତା । ବିଶ୍ୱ ମାନବ ସମାଜକୁ ଏକ ପରମ ପିତାଙ୍କର ପୂର୍ଣ୍ଣ ବୋଧି ସମାଣ କରି ଦିବ୍‌ଧର୍ମ ଗୋଟିଏ ବିଶ୍ୱକଳନ ଧର୍ମ ଓ ଆମେ ସମସ୍ତେ ଅନୁଚର ବନ୍ଧାନ, କେହି ପାପା ଓ ଅଧର୍ମିକ ହୋଇ କେବୁ ପ୍ରସଂ କରନ୍ତି ନାହିଁ ବୋଧି ସୁରୁ ରମାର କଣ୍ଠରେ ତାଙ୍କର ଏହି ନିର୍ଦ୍ଦେଶ ବାଣୀ ସମସ୍ତ ପୁଅବାକୁ ଚମକିତ କରିଥିଲା ।

ସେ ଯେଉଁଠି ପ୍ରଥମ ସମାଜର ଦିବ୍ ଧର୍ମର ପ୍ରସ୍ତରଣ, ସାଧ୍ୟାକର ଆଦର୍ଶ ପାଞ୍ଚାତ୍ୟ ଭାବପର ନୁହେଁ । ବିଶ୍ୱ କଳନ ଧର୍ମ, ବେଦ ବେଦାନ୍ତ ବର୍ଷର ମୁକ୍ତ ଭିତ୍ତି ଉପରେ ପ୍ରତିଷ୍ଠିତ । ସାଧ୍ୟର ଆଦର୍ଶ ପ୍ରାଚୀନ ଋଷି ଓ ବ୍ରହ୍ମ ପୁରୁଷଦଣ୍ଡର କର୍ତ୍ତୃକ ଆବିଷ୍କୃତ ବୈଦିକ ସତ୍ୟର ବର୍ଣ୍ଣାବହ ।

ଏଇ ଯେହି ସନ୍ନ୍ୟାସୀ, ଆମେରିକା ଓ ଇଂଲଣ୍ଡର ବହୁ ଦେଶ ବୁଦ୍ଧି ୧୮୯୭ ରେ ସେ ଭାରତକୁ ପ୍ରତ୍ୟାବର୍ତ୍ତନ କରାନ୍ତି । ତାଙ୍କର କର୍ମ ପଦ୍ଧତି ନିକକୁ ଉତ୍ତର କରିବା ପାଇଁ ଇଂଲଣ୍ଡର ସେରିସର ଦମ୍ପତି ଓ ମିଦ୍ ନାଭିରେଟ ନେତୃକ ଯେହି ପରବର୍ତ୍ତୀ କାଳରେ ଉତ୍ତମା ନିବେଦିତା ନାମରେ ପରିଚିତା ତାଙ୍କ ସଙ୍ଗରେ ଭାରତକୁ ଆସିଥିଲେ ।

୧୮୯୭ ମେ ମାସରେ ରାମକୃଷ୍ଣ ମିଶନ୍ ସେ ପ୍ରତିଷ୍ଠା କରାନ୍ତି । ସୁରୁ କାଳରୁ କୁପାୟ ସେ ବିଦ୍ୟାଳୟର ଅଧିକାରୀ ଏବଂ ବିଶିଷ୍ଟ କର୍ମ ସାଧ୍ୟକ ଯୋଗୁଁ ତାଙ୍କର ସମସ୍ତ କାର୍ଯ୍ୟ ସୁରୁ ରାମକୃଷ୍ଣର ନାମରେ ଉଦ୍‌ଘାଟି କରିଥିଲେ ।

୧୮୯୮ ଡିସେମ୍ବରରେ ସେ ରାଜା ଡାକରେ ବେଲୁତ ମଠ ପ୍ରତିଷ୍ଠା କରିଥିଲେ । ପୂର୍ଣ୍ଣ ତ୍ୟାଗ ଓ ସେବା ଭାରତବର୍ଷର ଆଦର୍ଶ । ମଣ୍ଡିଷକୁ ନିରାୟଣ ସ୍ଥାନ କରି ନିଃସ୍ୱାର୍ଥ ପର ଭାବରେ ସେବା କରିବା ଦ୍ୱାରା ବିଭର ସମସ୍ତ କାଳିମା, ମନିନତ୍ୱ ଦୂର ହୁଏ । ଏହି ସତ୍ୟ ନିଜ ଜୀବନର କାର୍ଯ୍ୟକାରୀ କରିବା ସଙ୍ଗେ ସଙ୍ଗେ ଏହାରି ପ୍ରସ୍ତରରେ ପୁଣି ଥରେ ୧୮୯୯ ଜୁନ୍ ୨୦ ତାରିଖରେ ଇଂଲଣ୍ଡ ଯାତ୍ରା କରିଥିଲେ ।

ପୁଣି ୧୯୦୦ ଖ୍ରୀଷ୍ଟାଦ ଡିସେମ୍ବର ୯ ତାରିଖରେ ଯୁରୋପ ଓ ଆମେରିକାକୁ ପ୍ରତ୍ୟାବର୍ତ୍ତନ କରି କିଭଳି ଭାବରେ ଭାରତବର୍ଷକୁ ଭର ଭାବରେ ସଂଗଠିତ କରି ପାରିବେ ଏଇ ତିତ୍ତାରେ ନିମଗ୍ନ ହୋଇଥିଲେ ।

୧୯୦୧ ଜୁଲାଇ ୪ ତାରିଖରେ ତାଙ୍କର ତିରୋଧାନ ହୋଇଥିଲା । ୩୯ ବର୍ଷ ବୟସରେ ସେ ନିଜେ ଗଙ୍ଗା ମୁତ୍ୟୁ ବରଣ କରିଥିଲେ ।

ସେ ପଞ୍ଜିକା ଦେଖି ବିଶ୍ୱ ଇଂଗମଞ୍ଚରୁ ବିଦାୟ ନେବାକୁ ଭିର କରି ଥିଲେ । ଯେତେବେଳେ ସମସ୍ତଙ୍କର ମନ ତାଙ୍କର ପ୍ରୀତି ଓ ଭଲ ପାଇବାରେ ରଙ୍ଗାନ୍, ସେତେବେଳେ ସ୍ୱାମୀଜିଙ୍କର ମୃତ୍ୟୁ ବେଳର ଗୋଧୁକି ଉପସିତ ହେଲା ।

ସେ ଆଜି ନାହାନ୍ତି ମାତ୍ରା ତାଙ୍କର ଅମର ବାଣୀ :-

“ସମସ୍ତଙ୍କ ମଧ୍ୟରେ ଅଛନ୍ତି ବ୍ରହ୍ମଶକ୍ତି, ଦରିଦ୍ର ମଧ୍ୟରେ ଦେବତା ତୁମର ସେବା ଗ୍ରହଣି”

ଆମକୁ ଉଦ୍‌ବୁଦ୍ଧ କରୁଛି ।

ଯେତେବେଳେ ପୁଣ୍ୟାୟା ରାମକୃଷ୍ଣ ଜଗନ୍ନାଥର ଚରଣତଳେ ନିଜକୁ ଉତ୍ତର କରିଥିଲେ ଜଗତକଳନା ମା କାଳୀକୁ ଉଦ୍‌ଘାଟ ଭାବରେ ଭଲ ପାଉଥିଲେ, ସେତେବେଳେ ବିବେକାନନ୍ଦ ଏହି ଜଗତ ଜନନୀଙ୍କ ମଧ୍ୟ ଦେଇ ସମସ୍ତ ବିଶ୍ୱକୁ ପ୍ରେମାଳିଙ୍ଗନ କରିବା ପାଇଁ ଗୁହୁଥିଲେ । ବିଶ୍ୱାନ୍ଦର ଏହି ପ୍ରଶାନ୍ତ ପୂର୍ଣ୍ଣତା ମଧ୍ୟରେ ତାଙ୍କର ଶେଷ ଜୀବନ ଅତି ବାସିତ ହୋଇଥିଲା ।

କ୍ଷଣିକର ଜୀବନ ବର୍ତ୍ତାଏ ଏଭଳି ଭାବରେ ସେ ପ୍ରସ୍ତୁତନ କରିଥିଲେ ଯାହା ଆଜି ପର୍ଯ୍ୟନ୍ତ ବିଶ୍ୱ ସୁବ ହୃଦୟରେ ଆଲୋକ ପ୍ରଦର୍ଶନ କରୁଛି । ଆଜି ସେହି ପୌମ୍ୟ ଦର୍ଶନ ଦାସିମତ ଶୈଳିକ ବସନ ଓ ଶିରରେ ଶରଦା ପରିଧାନ କରିଥିବା ସୁବ ସନ୍ନ୍ୟାସୀ ବିବେକାନନ୍ଦ ସତେ ପ୍ରେମିତି ଦମର ସହିତ ଅଦୂରରେ ଦଣ୍ଡାୟମାନ ହୋଇ ଏକାନ୍ତି ଓ ଜଗତକୁ ଅଭୟବାଣୀ ଓ ଅନୁଗମୟ ବେଦର ବାଣୀ ଶୁଣାଇ ପଥ ପ୍ରଦର୍ଶନ କରି କରୁଛନ୍ତି:

“ଅପରୋ ମା ସଦ୍‌ଗମୟ  
ତମଦୋ ମା ବ୍ୟୋତିର୍ଗମୟ  
ମୃତ୍ୟୋର୍ମୀ ଅମୃତଂ ତମୟ  
ଓ ଶାନ୍ତିଃ, ଶାନ୍ତିଃ, ଶାନ୍ତିଃ ।

ଚେୟାଗମ୍ୟାନ,  
ଓଡ଼ିଶା କୃଷି ଶିଳ୍ପ ନିଗମ, ଭୁବନେଶ୍ୱର ।









କାରଣ ଏ ଦୁର୍ଦ୍ଦିନ ଅରାଜି ଦେଖି ଯେ ଠିକ୍ କଲେ ଯେ ପଂସ  
ବ୍ୟକ୍ତିତ ମହତ କାମ କରିବା କଠିନ । ସେଥିପାଇଁ ସ୍ତ୍ରୀମା ବିବେକାନନ୍ଦ  
୧୮୯୭ ଖ୍ରୀଷ୍ଟାବ୍ଦରେ ପ୍ରଥମରେ ତାମକୃଷ୍ଣ ମଠ ପ୍ରତିଷ୍ଠା କଲେ । ଏହା  
ପ୍ରଥମରେ ପ୍ରତିଷ୍ଠା କଲେ କଲିକତାର ଚେନ୍ନୁର ମଠରେ । ସେଠାକୁ  
ପ୍ରଥମ କେନ୍ଦ୍ର କରି ତାର ଶାଖାମାନ ସମସ୍ତ ପୁଅବଂଶରେ ଖୋଲି ତାରତର  
ଲୁହ ଚୋରବନ୍ଧୁ ଯେତେକ ଆଶିଷ ପାଇଁ ତାମକୃଷ୍ଣଙ୍କ ତ୍ୟାଗୀ ସୁବକ  
ଭବମାନେ ଏକତ୍ରିତ ଯେଉଁ ପ୍ରତିଷ୍ଠାରେ ରେଲେ । ତାମକୃଷ୍ଣ ମଠ ଏବଂ  
ତାମକୃଷ୍ଣ ମିଶ୍ରର ପ୍ରତିଷ୍ଠା କରି ମାନବ ସେବାକୁ ପ୍ରସ୍ତୁତ କରିବାରେ  
ଲାଗିଲେ । ବିଭିନ୍ନ ସ୍ଥାନରେ ଦ୍ୟୋନୟ, ଚିକିତ୍ସାନୟନା ଖୋଲି  
ସମସ୍ତ ଶକ୍ତି ମଧ୍ୟରେ ଶିକ୍ଷା ଦିଆଯାଇ ଥିଲା ।

ଅନିବାର୍ଯ୍ୟ ହରିକନମାନଙ୍କୁ ଯାହାକୁ ସମାଜ ଛୁଆରୀ ଛୁଆରୀ ବୋଲି  
ହୁଆ କହୁଥିଲା, ସେମାନଙ୍କୁ ଏ ମିଶନରେ ସମସ୍ତ ପ୍ରକାର ଶିକ୍ଷା ଏବଂ  
ଦୁର୍ଦ୍ଦିନ ଦୂରୀକାରୀ । ଦୁର୍ଦ୍ଦିନ, ମରୁତି ପଡ଼ିଲେ ପର୍ଯ୍ୟନ୍ତ ପରାଧୀନମାନେ  
ଅନ୍ଧାର ଆସିବ ସମାଜର ଦଳିତ, ପରିତ, ବିଷ୍ଣୁସିତ ଇତିର ମାନବ  
କରିବା ପାଇଁ । ଶିତ ସମୟରେ ଗାଈପେଟାରେ ତାମକୃଷ୍ଣ ମଠ ଓ ମିଶନର  
ପ୍ରଧାନ ଉଦ୍ଦେଶ୍ୟ । ମାନବ ସେବାରେ ମଧ୍ୟରୁ ସପା, ତାମକୃଷ୍ଣ ମିଶ୍ରଙ୍କ  
କର୍ମ୍ୟ । "ମିଶନର ଦୁଃଖରେ ଯେମାନେ ସନ୍ତାନୁଭୂତି ଦେଖାଇ ପାରିବେ  
ନାହିଁ ସେମାନଙ୍କୁ ବିପତ୍ତି ମଣିଷ କୁହାଯିବ । ସ୍ତ୍ରୀମା କହିଛନ୍ତି "ଦେଶର  
ବିଦ୍ୟାଳୟ ଯେତେ ଅବଶ୍ୟକ ତୁଣ୍ଡରେ ଯେତେ ଆବଶ୍ୟକ ନାହିଁ ।  
ଯଦି ତୁଣ୍ଡର ଗଳ୍ପରେ ଯେ ପିଞ୍ଜର ଆବଶ୍ୟକ, ତତ୍ତଦ୍ୱାରାକର  
ଦେଶର ଆବଶ୍ୟକ କାରଣ ଯାହାକୁ ସମ୍ପୂର୍ଣ୍ଣ ଦୁର୍ଦ୍ଦିନ ପ୍ରଣାଳୀ କରିନାହିଁ,  
ତାହାକୁ ଅଧିକ ଦାୟତ୍ୟ କରିବାକୁ ହେବ । ଏମାନଙ୍କୁ ବାହାର କରିବାକୁ  
ହେବ । ଅନ୍ୟତରା ଶୁଣାଯାଉ ହେବ । ଗରିବକୁ ହେବ ।

ସ୍ତ୍ରୀମାଙ୍କ ପ୍ରତିଷ୍ଠିତ ଆଶ୍ରମ ଓଡ଼ିଶାର ପୁରୀ ଏବଂ ଦୁର୍ଦ୍ଦିନଶୂନ୍ୟରେ  
ପାଠି । ତାମକୃଷ୍ଣ ମିଶ୍ରଙ୍କର ଚତୁ ଓଡ଼ିଶାରେ ଏବଂ ପ୍ରତିଷ୍ଠିତ ଛାତ୍ର  
ପଦ୍ମଶ୍ରୀ- ସମାଜକୁ ପୁରୀ କରାଯାଇ ଅଧିକାର ଦିଆ ଯାଇଛି । ସ୍ତ୍ରୀମା  
ବିବେକାନନ୍ଦଙ୍କ ଅନେକ ସୁପ୍ତରେ ଏବଂ ଶିକ୍ଷା ଓଡ଼ିଶାକୁ ପାଠି ଓଡ଼ିଶାର  
ଆବିଷ୍କାର, ହରିକନ ଇତ୍ୟାଦିର କର୍ମ୍ୟ ଓଡ଼ିଶା ବିଭିନ୍ନ ଦିଗରେ  
କରିଛନ୍ତି । ସେମାନଙ୍କର ଆବଦ୍ୟ ସ୍ତ୍ରୀମା କହିଛନ୍ତି ।

ଠିକ୍ ୧୯୧୨ ଖ୍ରୀ. କାରୁଣ୍ୟ ପ୍ରଥମ ସମ୍ଭାଷଣ କଥା । ସେହି  
ସମୟରେ ଚେନ୍ନୁର ମଠର କମି ଦୁର୍ଦ୍ଦିନ କିଣା ହୋଇଥିଲା । ସେଠାରେ  
ଅନେକ ଆବଶ୍ୟକ ସାମଗ୍ରୀ କାମ କରୁଥିଲେ । ସ୍ତ୍ରୀମାଙ୍କର ସେମାନଙ୍କୁ  
ଚୋଷି ଦିଆ ହେଲା । ତେଣୁ ସେମାନଙ୍କର କେତେକ ସଦିତ ସ୍ତ୍ରୀମାଙ୍କୁ  
ହେଲେ ସେହିଭଳି ଉପାଦାନ ମାନିବନ୍ତି ।

ସମସ୍ତ ନାରୀମାନଙ୍କ ସେବା କରିବା ପାଇଁ ସ୍ତ୍ରୀମାଙ୍କ ଦାୟତ୍ୟ । ସମୟରେ  
ସମସ୍ତ ଦାୟତ୍ୟ ମନୁଷ୍ୟର ସାଦିତ ସ୍ତ୍ରୀମାଙ୍କ ଦୁଃଖ ଦୁଃଖ ସେବାଦ୍ୱାରା,  
ସମ କର୍ମଦ୍ୱାରା । ସେମାନଙ୍କ ମଧ୍ୟରୁ କେତେକ ନାଁ ପୁରୀ ଚେନ୍ନୁ,  
ସେନ୍ନୁର ଚେନ୍ନୁ ଏବଂ ସ୍ତ୍ରୀମାଙ୍କର ଶିକ୍ଷା ପାଇଁ । କାମ ସମୟରେ  
ସ୍ତ୍ରୀମାଙ୍କୁ କହୁଥିଲେ, "ତେଣୁ ସ୍ତ୍ରୀମାଙ୍କୁ, ତୁ ଆମର କାମ ସମୟରେ  
ଆମକୁ ଅଧିକ କର, ତେଣୁ ସଦିତ କରା କେତେକ ଆମର କାମ  
କରାଯାଉ । ମତର ଦୁର୍ଦ୍ଦିନର ସ୍ତ୍ରୀମାଙ୍କୁ ଉଦ୍ଦିଷ୍ଟକାରୀ ଅତି  
କରିବେ" । କିନ୍ତୁ ସ୍ତ୍ରୀମାଙ୍କ ପ୍ରତିଷ୍ଠିତ କୁଳ ଚେନ୍ନୁର- "କି  
ସ୍ତ୍ରୀମାଙ୍କୁ ସେବା କରିବାକୁ ହେବ, ତୁ ଚେନ୍ନୁର ଚେନ୍ନୁର କର ।" ଆ  
ସ୍ତ୍ରୀମାଙ୍କୁ ସେବା କରିବାକୁ ହେବ, ତୁ ଚେନ୍ନୁର ଚେନ୍ନୁର କର ।

ସ୍ତ୍ରୀମାଙ୍କୁ ସେବା କରିବାକୁ ହେବ, ତୁ ଚେନ୍ନୁର ଚେନ୍ନୁର କର ।  
ସ୍ତ୍ରୀମାଙ୍କୁ ସେବା କରିବାକୁ ହେବ, ତୁ ଚେନ୍ନୁର ଚେନ୍ନୁର କର ।  
ସ୍ତ୍ରୀମାଙ୍କୁ ସେବା କରିବାକୁ ହେବ, ତୁ ଚେନ୍ନୁର ଚେନ୍ନୁର କର ।

ଗାରି ହେଲା । ତାପର ସ୍ତ୍ରୀମାଙ୍କର ଆଦେଶରେ ସାଂଠାଳମାନଙ୍କର  
ପାଇଁ ଲୁଚି, ତରକାରୀ, ମିଠାଇ, ମଞ୍ଜା, ଦହି, ପାୟସ ଇତ୍ୟାଦି ଯୋଗାଡ଼  
ହେଲା ଏବଂ ସେ ନିଜେ ସ୍ତ୍ରୀମା ବିବେକାନନ୍ଦଙ୍କ ସାମନାରେ ବସି  
ସେମାନଙ୍କୁ ଲୁଚିତୋଳନ କରାଇଲେ । ଖାଇ ଖାଇ କେନ୍ଦ୍ରା କହିଲା,  
"ଆଜେ ସ୍ତ୍ରୀମା ବାପ ତୁଳ ଏପରି ଗୋଟିଏ ଜିନିଷ କେଉଁ ଆଡୁ ପାଇଲୁ ?  
ଆଜେ ଏପରି ଜିନିଷ କେବେହେଲେ ଖାଇଲୁ " ସ୍ତ୍ରୀମାଙ୍କ ସେମାନଙ୍କୁ  
ସତୋଷରେ ଖାଇବାକୁ ଦେଇ କହିଲେ, "ତୁମେମାନେ ନାରୀମଣି । ଅତି  
ଆମେ ନାରୀମଣିଙ୍କୁ ଲୋଗ ଦେଲୁ ।" ସ୍ତ୍ରୀମା ଯେ ଦରିଦ୍ର ନାରୀମଣି କଥ  
ପ୍ରସ୍ତୁତ କରିଥିଲେ ତାହା ସେ ନିଜ ଜୀବନରେ ଦେଖାଇଦେଇ ଗଲେ ।

ଖାଇବା ପରେ ସାଂଠାଳମାନେ ଘୁଲିଯିବା ପରେ ସ୍ତ୍ରୀମାଙ୍କ ଶିକ୍ଷା  
ଶରତବାସୁଙ୍କୁ କହିଲେ, "ଏମାନଙ୍କୁ ଦେଖିଲି ଯେପରି ସାକ୍ଷାତ  
ନାରୀମଣି । ଏପରି ସରକରିତ, ଏପରି ଅକପଟ ଅକୃତ୍ରିମ ସ୍ନେହ ଆଉ  
ଦେଖି ନାହିଁ ।" ଅନନ୍ତର ମଠର ପନ୍ଥାସାମାଜକୁ ଲକ୍ଷ୍ୟ କରି କହିଲେ  
"ଦେଖ ଏମାନେ ଇପରି ସରକ । ଏମାନଙ୍କର କିଛି ଦୁଃଖ ଦୂର କରି  
ପାରିବ ? ନତୁରା ଚେନ୍ନୁର ପିନ୍ଧି ଆଉ କଣ ହେଲା ? ପରାଧିକାରୀ  
ସର୍ବସ୍ୱ ସମର୍ପଣ ହିଁ ପ୍ରକୃତ ସନ୍ଧ୍ୟାସ । ଏମାନେ ତାଲ ଜିନିଷ କେବେ କିଛି  
କରି ନାହାନ୍ତି । ଗଢ଼ା ହୁଏ ମଠ ପଠ ସବୁ ବିକ୍ରି କରିଦେଇ ଏକ ସବୁ  
ଗରିବ ଦୁଃଖୀ ଦରିଦ୍ର ନାରୀମଣିମାନଙ୍କୁ ଦେଇଦିଏ । ଆମେ ତ ଗରି  
ମୁକର ସନ୍ଧ୍ୟାସ ।

ଆମର ଦେଶର ଲୋକେ ଦୁଇଓଜା ଦି'ମୁଠା ଖାଇବାକୁ ପାଆନ୍ତି  
ନାହିଁ । ତେଣୁ ମନେହୁଏ ନିଷ୍ପ୍ରୟୋଜନ ଏ ଶଙ୍ଖ ପୁଞ୍ଜା, ଅନାବଶ୍ୟକ  
ଏ ଘଣ୍ଟାବାଦନ ଏବଂ ଅକାରଣ ସବୁ ପତାପତି ଓ ମୁକ୍ତି ପାଇଁ ଚେନ୍ନୁ ।  
ସମସ୍ତ ମିଳିମିଶି ଗାଁଗଣରେ ବୁଲି ଚାଲିବ ନିର୍ମଣ ପୁରୀ ସମସ୍ତଙ୍କୁ ବୁଝାଇ  
ଅର୍ଥ ସଂଗ୍ରହ କରି ତାହାକୁ ଦରିଦ୍ର ନାରୀମଣିମାନଙ୍କର ସେବାରେ  
ବିନିଯୋଗ କରିବାକୁ ହେବ ।

ଦେଶର ଦୁଃଖୀ ଗରିବଙ୍କ ପାଇଁ କେହି ଡାବନ୍ତି ନାହିଁ ! ସେମାନେ ହିଁ  
କାଟିର ମେରୁଦଣ୍ଡ ।

ସେମାନଙ୍କର ପରିଶ୍ରମରେ କମିରେ ଫସଲ ଫକୃଷ୍ଟି । ମୁର୍ଦ୍ଦାକ  
କରାନ୍ତି, ମେହେନ୍ଦର କାମ ଦେ କରି ଦେଲେ ସହରରେ ହା ହୁରି  
ପଡ଼ିଯିବ ଅଥଚ ସେମାନଙ୍କୁ ସହାନୁଭୂତି ଦେଖାଇ ପଦେ କଥା କହିବାହି,  
ତାଙ୍କର ଦୁଃଖ ଦୁଃଖରେ ସାନ୍ତୁଣୀ ଦେବାକୁ ଦେଶରେ କେହି ନାହିଁ !  
ଦେଖୁନାହିଁ ସିନ୍ଧୁନାଳର ସହାନୁଭୂତି ନ ପାଇ-ମାନ୍ଦ୍ରାଜ ଅଞ୍ଚଳରେ ହଜାର  
ହଜାର ପଶୁଆଁ କାଟିର ଲୋକେ ଖୁଣ୍ଟିୟାନ ହୋଇ ଯାଇଛନ୍ତି । ମନେ  
କରିବା ଉଚିତ୍ ବୁଝେ ଯେ ସେମାନେ କେବଳ ପେଟ ଭିକକରେ  
ଖୁଣ୍ଟିୟାନ ହୋଇ ଯାଇଛନ୍ତି । ଆମର ସହାନୁଭୂତି ପା'ନ୍ତି ନାହିଁ ବୋଲି  
ଆମେ ଦିନଗାଡ଼ି କେବଳ ସେମାନଙ୍କୁ କହୁଅଛୁ- 'ଛୁଟି ନା' 'ଛୁଟି ନା' ।  
ଦେଶରେ ଦୟାଧର୍ମ ବୋଲି ଆଉ କିଛି ନାହିଁ ।

ଶେଷରେ ସେହି ବେଦାନ୍ତ କେଶରୀ ସ୍ତ୍ରୀମା ବିବେକାନନ୍ଦ ଗୋଟିଏ  
କଥା ଆମର ସୁବକମାନଙ୍କୁ ଲକ୍ଷ୍ୟ କରି କହିଅଛନ୍ତି-

ହେ ସୁବକଣ୍ଠ, ମୁଁ ତୁମମାନଙ୍କ ନିକଟରେ ଏହି ଗରିବ, ଅଳ୍ପ,  
ଅଧ୍ୟାତ୍ମ ପାଠିକମାନଙ୍କର ପାଇଁ ସମସ୍ତ ସ୍ତ୍ରୀମାଙ୍କ ସହାନୁଭୂତି ଓ ପ୍ରାଣପଣ  
ଦେଖି ଦାୟ ପ୍ରଭୃତ ଅର୍ଥକ କରୁଛି । ଯାଅ, ଏହି ମୁହୂର୍ତ୍ତରେ ସେହି ପାର୍ଶ  
ଥିଲେ, ସେ କୁହନ୍ତେ ତାଙ୍କର ଦାନ ଦରିଦ୍ର ସୋପାନଶିଳ ପଞ୍ଜା  
ସେ କୁହ ଅବଶ୍ୟକରେ ଶାକସୁରୁଷମାନଙ୍କ ଆମ୍ଭଙ୍କ ପ୍ରତ୍ୟହ୍ୟ କରି ଏକ  
କେଶରୀ ନିକଟରୁ ଗ୍ରହଣ ପୁରୀ ତାକୁ ଉଦ୍ଧାର କରିଥିଲେ । ଯାଅ ତାଙ୍କ  
ସ୍ତ୍ରୀମାଙ୍କର ଦୟାସ ହୋଇ ପଡ଼ିଅଥ ଏବଂ ତାଙ୍କଠାରେ ଏକ ମହାକବି  
ପାଇଁ ସେ ତୁମ' ମୁକ୍ତ ସୁଖେ ଅବଶ୍ୟକ ହୋଇପାରି । ସେହିମାନଙ୍କୁ ସେ



ସର୍ବପେକ୍ଷା ଭଲ ପାଠାଣି, ସେହି ଦାନ ଦରିଦ୍ର ପତ୍ରିକା ଉତ୍ପାଦିତମାନଙ୍କ ପାଇଁ । ତୁମେମାନେ ସାରା ଜୀବନ ଏହି ତିନିଟି କୋଟି ଭାରତବାସୀଙ୍କ ଉଦ୍ଧାର ପାଇଁ ଚିତ୍ତ ସ୍ତୁତ କର ଯେଉଁମାନେ ଦିନୁଦିନ ଅଧୋଗାମୀ ହୋଇଯାଉଛନ୍ତି । ତାଙ୍କ ନାମରେ ତାଙ୍କ ପ୍ରତି ଅନନ୍ତ ବିଶ୍ଵାସ ରଖି ଭାରତର ଶତ ଶତ ଯୁଗ ସମ୍ପୂର୍ଣ୍ଣ ପର୍ବତ ସମାପ୍ତ ଦୁଃଖଗାଣିରେ ଅଗ୍ନି ସଂଯୋଗ କର ।

ଯୁଗଦୁଃଖ ସ୍ଵାମୀ ବିବେକାନନ୍ଦଙ୍କର ହୃଦୟର ବାଣୀକୁ ଉପନବଧ୍ୟ କରି ଆମ ସମାଜର ସଂସ୍କାର ସାଧନ କରିବାକୁ ହେବ । ସମାଜର ନିମ୍ନସ୍ତରରେ ଅଧ୍ୟାତ୍ମିକ ଅବସାରେ ରହିଥିବା ଲକ୍ଷ୍ମଣ ଓ କର୍ମଠି ଯୁଗଶକ୍ତିକୁ

ସେମାନଙ୍କର ବ୍ୟାପ୍ୟ ସାଧନ ଦେଇ ଆମ ସମାଜକୁ ସମୃଦ୍ଧ କରିବାକୁ ହେବ ।

ଆମେ ଚେହେରୁଷ୍ଟି ଓ ସ୍ତ୍ରୀପୁଂସ୍ତ୍ରୀ ବ୍ୟବହାରରେ ଆମର କର୍ମଠି ଭାରମାନଙ୍କର ହୃଦୟ ଭୟ କରି ଆମ ସମାଜକୁ ଭେଦଭାବ ଦୂର କରି ଭାରତ ଗଠନ କରିବାକୁ ହେବ ।

ଓଁ ନମଃ ଶ୍ରୀପତିଗାଜାୟ ବିବେକାନନ୍ଦ ପୁରାୟେ ସର୍ବତ୍ର ସୁଖ ସ୍ଵରୂପାୟ ସ୍ଵାମୀନେ ତାପ ହାରିଣେ

ରାମକୃଷ୍ଣ ମଠ, ଭୁବନେଶ୍ଵର-୨









ଏକ ଭାରତୀୟ ଐତିହାସିକ ଗବେଷଣା ସଂସ୍ଥାର ପ୍ରୟୋଗନୀୟତା ବିଷୟ ଅତି ତୀବ୍ର ଭାବେ ଅନୁଭବ କରିଥିଲେ ।

ଯଦିଓ ଆଇନ ସଙ୍ଗତ ଭାବେ ଦେଶର ରାଜନୀତିର ଅଗ୍ରଗତି ଲାଗି ଭାରତର ଜାତୀୟ କଂଗ୍ରେସ ୧୮୮୫ ଖ୍ରୀଷ୍ଟାବ୍ଦରେ ପ୍ରତିଷ୍ଠିତ ହୋଇଥିଲା ଏବଂ ଭାରତର ଜାତୀୟତା ବୋଧ ସେହି ସମୟରୁ ଜାଣିବାକୁ ଆରମ୍ଭ କରିଥିଲା, ତଥାପି ଏହା ନିଃସଂଶୟରେ କୁହାଯାଇ ପାରେ ଯେ ବର୍ତ୍ତମାନ ଶତାବ୍ଦୀର ପ୍ରାରମ୍ଭରେ ହିଁ ସ୍ୱଦେଶପ୍ରେମ ଭାବାବେଶର ଅଭୂତପୂର୍ବ ପ୍ରାକ୍ତନ ସାରା ଦେଶରେ ବ୍ୟାପୀ ଯାଇଥିଲା । କଳିତ ଶତାବ୍ଦୀର ଆରମ୍ଭରୁ ପ୍ରବଳ ଭାବେ କାଟିର ଅନ୍ତର ଅଧିକାର କରିଥିଲା ଭାରତୀୟ ସମାଜ, ରାଜନୀତି ଓ ଅର୍ଥନୀତିର ତାତ୍ତ୍ୱ ଓ ଅବିମୁକ୍ତ କଲ୍ୟାଣ କାମନା । ଜନସାଧାରଣଙ୍କ ଭିତ୍ତି କଳେ ଦେଶର ବିଭିନ୍ନ ଅଞ୍ଚଳରେ କେବଳ ରାମକୃଷ୍ଣ ମିଶନ ନୁହେଁ ଆଉଟି ପ୍ରକଳ ଭାରତୀୟ ସମାଜସେବା ଶ୍ରୀ, ସମାଜ ସେବା ପ୍ରତିଷ୍ଠାନ ଗଠି ଉଠିଥିଲା । ସାମୟିକ ଦୈବଦୂର୍ବପାଳ ଅନ୍ୟରେ ରାମକୃଷ୍ଣ ମିଶନ ଛଡ଼ା ଆହୁରି ବହୁ ସାମାଜିକ ପ୍ରତିଷ୍ଠାନ ବିପଦଗ୍ରସ୍ତ ଜନସାଧାରଣଙ୍କ ସାହାଯ୍ୟ ପୁଣି ଆଗେଇ ଆସି ଥିଲେ । କେତୋଟି ସମିତିର ଆନୁକୂଲ୍ୟରେ ଏବଂ ଉଦ୍‌ଘାତନା ଅଠାକୁର, ପଣ୍ଡିତ ମଦନ ମୋହନ ମାଲହାସ ପ୍ରମୁଖ ମହାନ ସ୍ୱଦେଶ ମୈତ୍ରିକମାନଙ୍କ ପ୍ରେରଣାରେ ଓ ପରିଶ୍ରମନାଥୀନରେ ଦୈନିକ ଆଦର୍ଶ ସହିତ ଆଧୁନିକ ଶିକ୍ଷାର ପ୍ରୟୋଜନର ଦିଗଗୁଡ଼ିକ ସାମଗ୍ରୀୟ ବିଧାୟକ, ବହୁ ଶିକ୍ଷା ପ୍ରତିଷ୍ଠାନ ଗଠି ଉଠିଲା । ସଂକୀର୍ଣ୍ଣ, ସାମୟିକ ପଥରୁ ଅନୁସରଣ ନକରି ଭାରତୀୟ ସ୍ୱଦେଶପ୍ରେମ ଅକପଟ ବିଶ୍ୱାଭ୍ରାତୃର ପ୍ରଶଂସା ଭିତ୍ତି ଉପରେ ପ୍ରତିଷ୍ଠିତ ହେବାକୁ ଯାଉଛି ବୋଲି ମନେ ହେଲା । ମହାତ୍ମାଗାନ୍ଧୀଙ୍କ ଅହିଂସା ନୀତିରେ, ଉଦ୍‌ଘାତନା ଅକ ବିଶ୍ୱକନୀନତାରେ ଏବଂ ରାମକୃଷ୍ଣ—ବିବେକାନନ୍ଦଙ୍କ ଭାବ-ଧାରାର ଅନୁଗାମୀମାନଙ୍କ ସର୍ବଧର୍ମ ସମନ୍ୱୟରେ ଏବଂ ସର୍ବଜାତିନିଜନ ବାଣୀ ଭିତରେ ସୁସ୍ପଷ୍ଟ ମାନବିକ ଓ ଆଧ୍ୟାତ୍ମିକ ଦୃଷ୍ଟିରଙ୍ଗୀ ସମନ୍ୱିତ ଭାରତୀୟ ସ୍ୱଦେଶ ପ୍ରେମର ବୈଶିଷ୍ଟ୍ୟ ଯୁକ୍ତି ଉଠିଲା । ମଝିରେ ମଝିରେ ଅବିବେଚକ ଉଦ୍‌ଘାତନା ପାଶାତ୍ୟରୁ ଯେଉଁସବୁ ଭାରତନୈତିକ ଚିନ୍ତା ପ୍ରଣାତୀ ଓ କାର୍ଯ୍ୟ ସାଧନର ଉପାୟଗୁଡ଼ିକ ହଠାତ୍ ଏ ଦେଶକୁ ନେଇ ଆସିଲେ ଭାରତବାସୀ ଗ୍ରହଣ କଲବେଳେ ସେ ଗୁଡ଼ିକୁ ଆଧ୍ୟାତ୍ମିକ ଚେତନାର ଶୁଭ୍ରଣରେ ଛାଣିନେଲେ । କିଏ ଜାଣେ ଏହି ପ୍ରକାରେ ଯାଇ ଯାଇ ହୁଏତ କେଉଁଦିନ ଏପରି ଏକ ପଲ୍ଲୀର ଉଦ୍‌ଭବ ହେବ, ଯାହା କାଟିର ରାଜନୈତିକ ଓ ଅର୍ଥନୈତିକ ଅଗ୍ରଗତି ପୁଣି ହେବ ଯଥେଷ୍ଟ ପ୍ରଶଂସା ଅଥଚ ସର୍ବଜାଗତିକ ଜାତିମାନଙ୍କୁ ଭ୍ରାତୃତ୍ୱ ବନ୍ଧନରେ ବାନ୍ଧିବ । ପୁଣି ତାହା ଆତ୍ମମାନଙ୍କ ଜାତୀୟ ଆଧ୍ୟାତ୍ମିକ ସଂସ୍କାରର ମଧ୍ୟ ଅନୁଗାମୀ ହେବ । ଦେଶର ବିଭିନ୍ନ ଧର୍ମ ସଂପ୍ରଦାୟ ଓ ଦଳଗୁଡ଼ିକୁ ଏକତ୍ର ମିଳିତ କରିବା ଲାଗି ସାମାଜିକ ଓ ଧର୍ମ ବିଶୟକ ଦୃଷ୍ଟିରଙ୍ଗୀକୁ ପ୍ରଶଂସିତ କରିବାର ପ୍ରୟୋଗନୀୟ ବିଭିନ୍ନଜାତି ମାନଙ୍କ ପ୍ରତି ଆମର ଜାତୀୟ ଦୃଷ୍ଟିରଙ୍ଗୀକୁ ଭବାର କରି ପାରିବ ବୋଲି ନିଶ୍ଚୟ ଆଶା କରାଯାଏ ।

ପ୍ରାତ୍ୟ ଶୁଭ୍ରକାର ଶିକ୍ଷା ପ୍ରତିଷ୍ଠାନ ମଧ୍ୟ ଏହି ସମୟର ଅବଦାନ ଭାରତୀୟ ସାଂସ୍କୃତିକ ଜୀବନର ଏଇ ଦିଗଟିର

ପୁନରୁଦ୍ଧର ସହିତ ହାଲେଲ ଓ ଅବନୀତ୍ର ଠାକୁରଙ୍କ ବ୍ୟତୀତ ଭଗିନୀ ନିବେଦିତା ମଧ୍ୟ ବିଜଡ଼ିତ । ଉତ୍ତରୋପର ଶୁଭ୍ରକାର ଅବଦାନମାନଙ୍କୁ କେବଳ ଅନୁକରଣ ନକରି, ଏବଂ ପାଶାତ୍ୟ ଭାବ ଓ ପ୍ରକାଶରଙ୍ଗୀ ଉପରେ ସଂପୂର୍ଣ୍ଣଭାବେ ନିର୍ଭର ନକରି ଭାରତ ତାହାର ଶୁଭ୍ରକରା ବିଷୟକ ନିଜସ୍ୱ ପ୍ରାଚୀନ ପ୍ରତିଭା ଓ ଐତିହ୍ୟ ଆବିଷ୍କାର କରିଅଛି ଏବଂ ସ୍ତ୍ରୀର ପ୍ରତିଜ୍ଞା ହୋଇ ଠିଆ ହୋଇଛି ପାଶାତ୍ୟ ଜଳା ଶୈଳୀର ଶ୍ରେଷ୍ଠ ଓ ଗ୍ରହଣ ଯୋଗ୍ୟ ଉପାଦାନଗୁଡ଼ିକୁ ତା ସଙ୍ଗେ ମିଶାଇ ଦେଇ ପ୍ରାଚୀନ ଭାରତୀୟ ଧାରାର ପୁନଃ ପ୍ରଚଳନ, ଉତ୍ତର ଓ ଦିଗ୍ରୀର ସାଧନ କରିବାକୁ । ଉଦ୍‌ଘାତନା ଅକ ଅତି ମୂଲ୍ୟବାନ ଆବର୍ଣ୍ଣବାଦୀ ଅବଦାନ ମାଧ୍ୟମରେ ଚଳିତ ଶତାବ୍ଦୀର ବିଶ୍ୱ ସାହିତ୍ୟ କ୍ଷେତ୍ରରେ ଭାରତ ଛତିମଧ୍ୟରେ ଉତ୍ତର ରେଖାପାତ କରିଛି । ଏହାଛଡ଼ା ବଙ୍ଗଳାକୁ ପୁରୋଗାମରେ ରଖି ଏ ଦେଶର ସମସ୍ତ ଗାଥା ଏହି ସମୟରେ ଉତ୍ତର ପଥରେ ଅଗ୍ରସର ହୋଇ ଶୁଣିଛି । ଶତ ଶତ ସୁଯୋଗ୍ୟ ଲେଖକ ଏହି ସମୟରେ ଆବିର୍ଭୂତ ହୋଇଛନ୍ତି ଭାରତର ଉତ୍ତାମାନଙ୍କୁ ସମ୍ବନ୍ଧ ଓ ଉତ୍ତରକରି ସମଗ୍ର ଦେଶବ୍ୟାପୀ ସାହିତ୍ୟର ପୁନରୁ-ଜୀବନର ଏକ ନବଯୁଗର ସୂତ୍ରପାତ କରିଛନ୍ତି ।

ବିଶେଷତଃ ଏହି ସମୟ ମଧ୍ୟରେ ବୈଜ୍ଞାନିକ ଗବେଷଣାର ପ୍ରେରଣା ବିଭିନ୍ନ ବିଶ୍ୱବିଦ୍ୟାଳୟ ମାଧ୍ୟମରେ ସାରା ଭାରତରେ ବ୍ୟାପୀ ଯାଇଛି । ଉଚିତମଧ୍ୟରେ ଆଶୁର୍ଯ୍ୟ ଜଗଦୀଶଚନ୍ଦ୍ର ବସୁ, ଆଶୁର୍ଯ୍ୟ ପ୍ରଫୁଲ୍ଲଚନ୍ଦ୍ର ରାୟ, ଅଧ୍ୟାପକ ମେଘନାଦ ସାହା ଓ ଅଧ୍ୟାପକ ଚନ୍ଦ୍ରଶେଖର ରମଣ ପ୍ରମୁଖ କେତେକଣ ବୈଜ୍ଞାନିକ ବୈଦେଶିକ ବିଜ୍ଞାନ ସଂସ୍ଥାରୁ ବିଶେଷ ସମ୍ମାନ ଅର୍ଜନ କରିଛନ୍ତି । ଆଶୁର୍ଯ୍ୟ ଜଗଦୀଶ ଚନ୍ଦ୍ରଙ୍କ ଗବେଷଣାରୁ ପ୍ରାଚୀନ ହିନ୍ଦୁ ଚିନ୍ତା ନିଦର୍ଶନର ବୈଶିଷ୍ଟ୍ୟ ଦେଖିବାକୁ ମିଳେ । ପାଶାତ୍ୟ ଶ୍ରେତାମାନଙ୍କ ନିକଟରେ ସେ ନିଜେ ସ୍ୱୀକାର କରିଥିଲେ ଯେ, ଆଧୁନିକ ଯତ୍ନ ସହାୟତାରେ ଉଦ୍‌ଭୂତ ଜୀବନର ସେ ସଂବେଦନଶୀଳତା ସେ ପ୍ରମାଣ କରି ଦେଖାଇଛନ୍ତି, ଆଧୁନିକ ବିଜ୍ଞାନର ଗାଥାରେ ଯେଉଁ ତଥ୍ୟଗୁଡ଼ି ସେ ପ୍ରକାଶ କରୁଛନ୍ତି, ଅତି ପ୍ରାଚୀନ କାଳରେ ହିନ୍ଦୁ ରଖିମାନେହିଁ ତାହା ଆବିଷ୍କାର କରିଥିଲେ । ପ୍ରାଚୀନ ଭାରତର ଚିନ୍ତା ଓ ଅବଦାନ ଗୁଡ଼ିକୁ ଅତୀତର ଉତ୍ତରରୁ ଉଦ୍‌ଘାତନା କରି କଳତ ସମ୍ମୁଖରେ ଚୋଳିଧରିବା ମାଧ୍ୟମରେ ବିଜ୍ଞାନ କ୍ଷେତ୍ରରେ ହିନ୍ଦୁ ମନର ଆତ୍ମସଚେତନତା ଆତ୍ମପ୍ରକାଶ କରିଛି । ଏହାର ଅଭ୍ରାନ୍ତ ପ୍ରମାଣ ଆଶୁର୍ଯ୍ୟ ପ୍ରଫୁଲ୍ଲ ଚନ୍ଦ୍ର ରାୟଙ୍କ 'ହିଷ୍ଟରି ଅଫ୍ ହିନ୍ଦୁ କେମେଷ୍ଟ୍ରି ଏବଂ' ଆଶୁର୍ଯ୍ୟ ଚନ୍ଦ୍ରଚନ୍ଦ୍ର ନାଥ ଶୀରଙ୍କ 'ପ୍ରକୃତିର ସାଧନ ସ୍ୱ ଅଫ୍ ଚି ହିନ୍ଦୁ' । ଏହି ଗ୍ରନ୍ଥ ଦୁଇଟି କେବଳ ବିଶୁଦ୍ଧ ବିଜ୍ଞାନ କ୍ଷେତ୍ରରେ ନୁହେଁ ଆସୁର୍ଭେଦ ଶାସ୍ତ୍ର ପ୍ରଭୃତି ଦ୍ୟତହାରିକ ପ୍ରୟୋଗାତ୍ମକ ଶାଖାମାନଙ୍କରେ ମଧ୍ୟ ଅତୀତ ଅବଦାନ ସହିତ ବର୍ତ୍ତମାନ ଅବଦାନମାନଙ୍କୁ ଯୋଗ-ସୁତ୍ରରେ ବାନ୍ଧି ଭାରତ ସର୍ବଜନ ସମକ୍ଷରେ ବୈଜ୍ଞାନିକ ସତ୍ୟ ସମ୍ମାନ ସଙ୍ଗେ ସଂଶ୍ଳିଷ୍ଟ ହିନ୍ଦୁ ସଂସ୍କୃତି ବିଦର୍ଶନର ପ୍ରଣାଳୀବଦ୍ଧ ଓ ଧାରାବାହିକ ଉଚ୍ଚିହାସ ଚୋଳି ଧରିଛି ।

ଏହି ଭାବରେ ଭାରତୀୟ ଜୀବନର ଚିନ୍ତା ଓ କର୍ମର ପ୍ରତିଟି ଶାଖାରେ ଦେଖି କିଛି ନବୋନ୍ମେଷ ପରିଲକ୍ଷିତ ହୋଇଛି



ଏକ ଶତାବ୍ଦୀର ପ୍ରାରମ୍ଭରେ ଏବଂ ଏହାର ପ୍ରତ୍ୟେକଟି ଭିତରେ ଭାରତବାସୀଙ୍କ ସାଂସ୍କୃତିକ ସଚେତନତା ସୁପରିକୃତା କିମ୍ବଦନ୍ତୀର ବିଷୟ ଏହି ସମୟରେ ଆମ ପାଖାତ୍ୟ ଶାନ୍ତ ଉତ୍ତରୀମାନେ ଏକ ଅର୍ଥ ପରୀକ୍ଷା ଭିତରେ ଗୁଲୁଛନ୍ତି । ସେମାନଙ୍କର ଉନ୍ନତ ଅପ୍ରାପ୍ତିକର ସ୍ୱାଦେଶିକତା, ନୀତି ଶାନ୍ତ ଶୂନ୍ୟ ସାମାଜ୍ୟବାଦ ଓ ଧନତତ୍ତ୍ୱ ସମ୍ପର୍କରେ ଖୁବ୍ ପୁରୁଣାକାଳୀନ ଧାରଣା ଶ୍ରେଣୀ ସଚେତନତା ପ୍ରତି ସେମାନଙ୍କ ଅତି ପୁରୁଣାଭାବ ଏବଂ ଉଚ୍ଚ ଜାତି-ବୋଧ ପ୍ରତି ସେମାନଙ୍କ ନବାଦୀ ମେଳାକ ଏବଂ ଧର୍ମ ଆଦର୍ଶକୁ ନେଇ ସେମାନଙ୍କ ସାଂସ୍କୃତିକ ବିକ୍ରାନ୍ତି ଏକ ସବୁ ମିଶ୍ରି ପାଖାତ୍ୟ ସମାଜରେ ନିଆ ଲାଗି ଯାଇଛି । ଜୀବନର ପ୍ରୟୋଜନୀୟ ବିଷୟ ମାନଙ୍କରେ ସବୁ ମଣିଷକୁ ସମାନ ଅଧିକାର ଦେବାକୁ ଏବଂ ସାମାଜିକ ଓ ଜାତୀୟ କ୍ଷେତ୍ରରେ ସାମ୍ୟ ସ୍ଥାପନ ଲାଗି କୋଟି କୋଟି ନିପାତ୍ତିତ ଅବମାନିତ ମନୁଷ୍ୟ ଅନ୍ତରକୁ ଅମତ ଶକ୍ତି ଚାହାନ୍ତି ଆସିଛି ଏବଂ କାୟେନା ସ୍ୱାର୍ଥ ଏତେ ଦୂରର ଅବଧାନିତ ଲୋକ ଏବଂ ଅବିଦ୍ୟା-ବାଦିତ ପ୍ରାଧାନ୍ୟର ପ୍ରତିକୃ ଶକ୍ତି ସହିତ ତାର ଚୀତ୍ର ସାଂଗ୍ରାହ ସୂକ୍ଷ୍ମ କରିଛି । ଫଳରେ ଜାତିମାନଙ୍କ ଭିତରେ ଓ ବାହାରେ ଭାରତୀୟ ଅଭିନୀତାରେ ଦ୍ୟାବତ ହୋଇଯାଇଛି । ପୁଣି ଲାଗି ଯାଇଛି ପରସ୍ପର ବିଧିବା ବିପ୍ଳବ ଓ ଭାବପ୍ରାଣୀ ଚ୍ୟୁତମ । ଦୁର୍ବଳ ଲାଗି ସବୁଜର ଆତ୍ମ ତ୍ୟାଗ ଅର୍ଥକ୍ଷିତ, ଅସହାୟ ଜନଶ୍ରେଣୀକ ସର୍ବ ଶହୀଦ କାବଳ ଓ ପାତ୍ର ନିଗୁର ବରଣ, ସାଗ ଶିଶୁର କାବଳ ଚଣ୍ଡା ଲାଗି ମଧ୍ୟ ବୁଦ୍ଧକ ଭଳି ଅତ୍ୟୁକାବଳ ନିବେଦନର ଆରୁଦ ଅପ୍ରାପ୍ତ ପାଶୁଖୁଣ୍ଟକ ଭଳି ବୁଦ୍ଧବିଦ୍ୟ ହୋଇ ମଧ୍ୟ ଶାନ୍ତ ହାତ ବିକୃତ ବୃଦ୍ଧିପ୍ରାଣୀମାନଙ୍କ ଶିରରେ ଆଶୀର୍ଷ-ଦର୍ଶଣ ପ୍ରକୃତି ଅଦର୍ଶ ସମୁଦ୍ର ମର୍ଦ୍ଦାଦା ଦେବାଗ ଦୈବ ଅଧିକାର ଯୋଗୁଁ ସେ ମଣିଷ ନିଜାନ୍ତର ସେହି ମଣିଷ ସମାଜର ଭଲଟି କ୍ଷେତ୍ରରେ ଅବଦେବତ ଭଳି ପ୍ରସୂତ ହୋଇଛି ପଶୁ ବଚରର ବିଦଗ୍ଧ ପଦ୍ଧତିର ନୀତି- "ଯୋଗ୍ୟତମମାନେ ହିଁ ଦୀର୍ଘ ଉଦ୍ଧିବେ ।" ବିକ୍ରାନ୍ତି ଯୋଗୁଁ ମନୁଷ୍ୟ ଦୁର୍ଲ୍ଲଭା ନାହିଁ ସେ ଯୋଗ୍ୟତମ କରିବେ ମଣିଷମାନଙ୍କ ଭିତରେ 'ଆଧ୍ୟାତ୍ମିକତାରେ ଯୋଗ୍ୟତମ' ବ୍ୟକ୍ତିମାନଙ୍କୁ ବୁଝାଏ । ସେହିମାନଙ୍କୁ ଦୀର୍ଘ ଚକ୍ଷୁ ଯେପରି ଦୃଢ଼ ଓ ସ୍ପଷ୍ଟ ଦୀର୍ଘ ଦୃଷ୍ଟିରେ ଶତାଦ୍ଦୀ ଶତାଦ୍ଦୀ ଧର୍ମ ଧ୍ୟାନ ଶକ୍ତିର ନିର୍ଦ୍ଦୟ ନିପ୍ରାଣ-ନାୟକ ନୁହନ୍ତି । ଦର୍ଶାଣ୍ୟ ବନ୍ଧୁତା ପାଖାତ୍ୟ ଦେଖିଲୁକିଲୁକି ବ୍ୟାଧିରମାନେ 'ଯୋଗ୍ୟତମମାନେ ଦୀର୍ଘବେ' ଏହି ପ୍ରମଳ ଚାହିଁବୁ ଏବେ ସାବୁକିଲୁକି ଧରିଛନ୍ତି । ଅବଶ୍ୟ ଯୋଗ୍ୟତା ଉର୍ଦ୍ଧ୍ୱତରତର ଶକ୍ତି ଓ ଦୃଢ଼ିତ ନିପୁଣ ଶୁଦ୍ଧର ଯୋଗ୍ୟତାକୁ ସେମାନେ ବୁଝନ୍ତି । ଏହା ଫଳରେ ଦେଶ ଭିତରେ ଶିକା ବୃଦ୍ଧି ବଂଶୁ ଶ୍ୟାମସାମାଜର ସମାଧାନ ଲାଗି ପାରିବା ଲାଗିବ ନିଜାନ୍ତର ଆମାନୁଷ୍ଠିକ ଓ ପ୍ରାଣପଣ ପ୍ରୟୋଗ ସେଠାରେ ଦେଶ । ଉଦ୍ଧୃତ ଅବସ୍ଥିତ ପଥରେ ଗୁଣି ଦେଶ ଭିତରର ଚଳଣି-କଳାକାର ଲାଗିର ପୁନର୍ଜୀବନ ଲାଗି ପାଖାତ୍ୟ ଜାତିମାନେ ଫଳ ଉନ୍ନତ ହୋଇ ଉଠି ଅଛନ୍ତି । ଉଚ୍ଚ ମହାସୁଦ୍ଧର କାବଳ ଲାଗିତାପରେ ବିଭବ ଦେଶରେ ଗୋଟାଏ ପରେ ଗୋଟାଏ ଶୁଦ୍ଧ ବୁଦ୍ଧ ବୁଦ୍ଧ ଚଳିଯାଇଛି, ଅତି କା'ପରେଟି ଆସିଛି ଲାଗିତାପରେ ଆଗ୍ରାସର ଭାବନିକିତ ଆନ୍ଦୋଳନ । ଲାଗି ଲାଗି ଉନ୍ନତପଦ୍ୟାପୀ ଅବସ୍ଥା ଓ ଉନ୍ନତପଦ୍ୟାପୀ

ପ୍ରୋତ୍ସାହିତ ହୋଇ ଜାତିମାନେ ପରସ୍ପର ମଧ୍ୟରେ ଆଉ ଗୋଟାଏ ଦୀର୍ଘ ମହାସମରକୁ ବୋଧହୁଏ ଆସକ କରିଦେଇଛନ୍ତି । ପରଫଳରେ ଓ ତାହା ସହିତ ସାରା ଜଗତର ଭବିଷ୍ୟତ ଯେ କଥା ହେବ ତାହା କିଏ ଜାଣେ ? ଆଦର୍ଶ ବିଷୟକ ନିଜର ମିତ୍ରାନ୍ତି ଓ ହୁତୁକୁ ସଂଶୋଧନ କରି ସମାଜକୁ ଏକ ପୁଣ୍ୟ ସ୍ତର, ସୁସ୍ଥତର, ମହତର ଭିତ୍ତି ଉପରେ ଠିଆ କରାଇ ପୁନର୍ଜୀବିତ କରିବା ଲାଗି ପ୍ରୟୋଜନୀୟ ଏକ ବିଷାଦମୟ ଅନ୍ତର୍ଦ୍ଧୀ ଅବସ୍ଥା ଭିତର ଦେଇ ପାଖାତ୍ୟ ସେ ସଂପ୍ରତି ଚଳୁ ନାହିଁ, ସେ କଥା ବା କହିବ କିଏ ? କିଏ ନିଶ୍ଚୟ କରି କହି ପାରିବ ଯେ ପାଖାତ୍ୟର ଚିମିରାଛନ୍ତ ଅଶୁର ବର୍ତ୍ତମାନ ତାର ଉତ୍ତୁଳତର ଭବିଷ୍ୟତର ପୂର୍ବ ସୂଚନା ନୁହେଁ ?

ଏତ. କି ଓୟେଲସ ଡାକର 'ଆଉଟ ଲାଗନ ଅଫ ହିଷ୍ଟରି' ଗ୍ରନ୍ଥର ଶେଷ ଆଡ଼କୁ ନିମ୍ନୋକ୍ତ ମତବ୍ୟ କରି ଆମ ମାନଙ୍କ ମନରେ ଆଶାର ସଂଶ୍ଳଷ୍ଣ କରିଅଛନ୍ତି କିନ୍ତୁ "ବର୍ତ୍ତମାନ ସମୟର ଦୂର୍ଯ୍ୟୋଗ ଓ ଦୁର୍ଭିକ୍ଷ ଏବଂ ଆମ ମାନଙ୍କ ସମୁଦ୍ଧ ବିକ୍ରାନ୍ତି ଭିତର ଏକ ବୌଦ୍ଧିକ ଓ ନୈତିକ ପୁନର୍ଜୀବରଣ, ଏକ ଧର୍ମଜୀବରଣ ଆସିପାରେ । ଏହା ସହିତ ଆସିବ ସରଳତା, ଆସିବ ବିଭିନ୍ନ ଜାତିର ଲୋକମାନଙ୍କୁ, ଐତହ୍ୟ ବିଶ୍ୱକୁ ଆପାତ-ବିଚ୍ଛିନ୍ନ ବୋଲି ମୁତାତ ଲୋକମାନଙ୍କୁ ଜଗଦ୍ଦିତୀୟ ନିବେଦିତ ଏକ ସାଧାରଣ ଓ ସୁରକ୍ଷିତ ଜୀବନ ଧାରାରେ ମିଳିତ କରାଇବା ଲାଗି ସୁଯୋଗ ..... ଦୁନୀତି ବଢ଼ିବ ଓ ପୌରହିତ୍ୟ ସହିତ ବିକଳିତ ଅବସ୍ଥାର ବନ୍ଧନକୁ ବିନିମୁକ୍ତ ଧର୍ମବିଷୟକୁ ହୃଦୟାବେଗ ପୁଣି ପ୍ରତ୍ୟକ୍ଷ ଝଡ଼ ଲାଗି ଆମ ମାନଙ୍କ ଜୀବନ ଉପର ଦେଇ ଅବିଳମେ ବହି ଯାଇପାରେ, ତାହାର ବେଗ ବ୍ୟକ୍ତିଗତ ଜୀବନର ସବୁ ଦରକା ସବୁ ଗବାକ୍ଷ ଲମ୍ବୁ କରିଦେବ । ବର୍ତ୍ତମାନ ଅବସାଦ ଗ୍ରସ୍ତ ସୁଗୁଣରେ ଯାହା କଳ୍ପନା କରିବା କଷ୍ଟସାଧ୍ୟ ମନେ ହେଉଛି, ସେଇକି ଅନେକ କିଛିକୁ ସମ୍ଭବ ଓ ସହଜ କରି ଦୋଳିବ ।" ସୁଧା ଲେଖନ ତାଙ୍କୁ ମେଧାବଳରେ ବୋଧହୁଏ ପୁଣ୍ୟମୟ ଭବିଷ୍ୟତର ସଠିକ ଚିତ୍ର କଳ୍ପନା ନେତ୍ରରେ ଦେଖିଅଛନ୍ତି । ତାଙ୍କର ମହାନ ଆଶାର୍ତ୍ତ ପାଖାତ୍ୟ ସମାଜର ଉଚ୍ଚାତ ହୃଦୟରେ ନିଶ୍ଚୟ ଆଶା ଓ ଉତ୍ସାହ ସଞ୍ଚାର କରିବ । କିନ୍ତୁ ଓୟେଲସ ଆମ ମାନଙ୍କୁ ନିଶ୍ଚିତ-ଆଶ୍ୱାସ ଦେଇ ପାରିନାହାନ୍ତି, କେବେ ଏବଂ କେଉଁଠି ଏଇ ନୈତିକ, ମାନବିକ ଓ ଆଧ୍ୟାତ୍ମିକ ପୁନର୍ଜୀବରଣ କଳ୍ୟାଣକାମୀ ଶୁଭଯାତ୍ରା ଆରମ୍ଭ ହେବ । ପୁନର୍ଜୀବନ ଆରମ୍ଭ ହେବ ଅତିନିଶ୍ଚୟରେ, କଳତରେ ତୋଳ ନ ବଳେଇ । ଓୟେଲସ କହିଛନ୍ତି-ଏହି ଧରଣର ଆରମ୍ଭ କଦାପି ଆତ୍ମସରରେ ହୁଏ ନା । କାନ୍ତି ହୃଦୟର ସୁମହତ ଆତୋକନ ଗୁଡ଼ିକ ସଥମେ ଉପେ ଗାତିତ ସ୍ୱେଚ୍ଛାକି ନିଃଶବ୍ଦରେ, ଆଉ ତାପରେ ହଠାତ୍ ବିନେ ଦେଖାଯାଏ, ସେ ହୋଇ ଉଠିଛି ମହା ଶକ୍ତିମାନ ଓ କପତବ୍ୟାପୀ । "

ଧର୍ମ-ମହା ସଲେକନ, ସାମାଜିକ ସାଧାନତା ଓ ଅନ୍ତର୍ଜାତିକ ମିତ୍ରାନ୍ତର ସେଠା ଶ୍ରୀ ଗାମକୃଷ୍ଣ ଦେବଙ୍କ ପ୍ରଥମ ଶତବର୍ଷ ବୟସୀ ଉପଲକ୍ଷେ କଳତବ୍ୟାପୀ ଉତ୍ତର-ଅନୁଷ୍ଠାନ ଗୁଡ଼ିକୁ ବିସ୍ତର ବୁଝିବୁ ଦେଖିବେ ବୁଝାଯାଏ ସେ ପଥାଧି



ମାନବିକ ପୁନରୁଦ୍ଧାରଣ କଲ୍ୟାଣରେ ଶକ୍ତି ଉଚ୍ଚିମଧ୍ୟରେ ସକାୟ ହୋଇ ଉଠିଛି । ଏକଥା ଅନୁସାଧାର୍ଯ୍ୟ ଯେ, ଆଧୁନିକ ଉତ୍ତରୋପର କେତେକ ମହା ପଣ୍ଡିତ, ଏବଂ ପୃଥିବୀର ପ୍ରାୟ ସବୁ ମହାଦେଶର ଶତ ଶତ ସତ୍ୟାନ୍ୱେଷୀ ଓ ଶାନ୍ତିକାମୀ ବ୍ୟକ୍ତି ଆଜି ଉତ୍ତର ସହିତ ସମବେତ ହୋଇଛନ୍ତି ଉନବିଂଶ ଶତା ବ୍ଦୀର କଣେ ନାମକୁ ମାତ୍ର ଶିକ୍ଷିତ, ବଙ୍ଗଳାର ଅଜ୍ଞାତ ଏକ ପଲ୍ଲୀବାସୀ ପୁରୋହିତ ବ୍ରାହ୍ମଣର ଶତବର୍ଷ କର୍ମକାଳ ଲେପକରି । ଏମାନଙ୍କ ପ୍ରକୃତ ସଂଖ୍ୟା ପୃଥିବୀର ବିପୁଳ ଲୋକସଂଖ୍ୟା ଅନୁପାତରେ ଅତି ସାମାନ୍ୟ ହୋଇପାରେ ; ତଥାପି 'ଯେଉଁ ପୁରରେ ଜୀବନର କଡ଼ବାଦୀ ଦୃଷ୍ଟିରଣୀ ମନୁଷ୍ୟକୁ ସମସ୍ତ ଜୀବନର ଆତ୍ମାତ୍ମର ସୁସଙ୍ଗତି ଓ ସୌନ୍ଦର୍ଯ୍ୟ ସମକ୍ଷରେ ଅନ୍ଧ କରି ଦେଇଛି, ଜଗତମଧ୍ୟ ପରସ୍ପରିକ ଅବିଶ୍ୱାସ, ଘୃଣା ଓ ବିରୋଧ ସୃଷ୍ଟି କରୁଛି,' ଯେ ପୁରରେ ଅନ୍ଧତଃ କେତେ ଜଣ ଲୋକ ଯେ ଅନ୍ଧର ପ୍ରେରଣାରେ ସ୍ୱତଃ-ଉଦ୍‌ବୁଦ୍ଧ ହୋଇ ଜାତି-ବର୍ଣ୍ଣର ତୁଳ୍ୟତା ଉଦ୍‌ଧୃତ ହୋଇ ଗର୍ବରେ ମୁଣ୍ଡ ଉଠାଇ ଶ୍ରୀରାମକୃଷ୍ଣଙ୍କ ପବିତ୍ର ଜୀବନରେ ରୂପାୟିତ ଉଚ୍ଚ ଆଦର୍ଶଗୁଡ଼ିକ ପ୍ରତି ସମବେତ ଗ୍ରହଣ ନିବେଦନ କରିବାକୁ ଠିଆ ହୋଇଛନ୍ତି ଏହି, ଘଟଣାର ଗୁଡ଼ାର୍ଥ ଅନେକ । ଯେଉଁ ସବୁ ବିଭିନ୍ନ ଦଳର ଲୋକମାନଙ୍କ ଭିତରେ ସାଧାରଣ ବିଷୟ କହିଲେ ପ୍ରାୟ କିଛି ନଥାଏ, ଅବଶ୍ୟ ଅନୁଭୂତ ମାନବତା ଛଡ଼ା ଏକତାର ଏଇ ସ୍ୱର୍ଣ୍ଣ ସୂତ୍ର ଦେଇ ସେମାନଙ୍କୁ ଏକ ସଙ୍ଗେ ରୁଂଥି ଦେବାର ପ୍ରଚେଷ୍ଟାର ସାଧକତାର ଦାମ ନି ିତି କମ ନୁହେଁ ! ଏକ ଏବଂ ସର୍ବଧର୍ମ ଓ ସର୍ବ-

ମାନବର ସାମଞ୍ଜସ୍ୟର ମୂର୍ତ୍ତି ପ୍ରତୀକ ଶ୍ରୀ ରାମକୃଷ୍ଣଙ୍କ ଜୀବନରୁ ହିଁ ସମସ୍ତକୁ ଏକତ୍ର କରି ରଖିବାର ଶକ୍ତି ବିଚ୍ଛିରିତ ହେଉଛି ।

ଶ୍ରୀ ରାମକୃଷ୍ଣଙ୍କ ପ୍ରଥମ ଶତବର୍ଷ କର୍ମକାଳ ଅନୁଷ୍ଠାନଟି ଆହୁରି ବହୁତ ମହାଶୌରବମୟ ସାଫଲ୍ୟର ଆଶା ଭରା ଦୂର୍ବାଭାବ ଭଳି ମନେ ହେଉଛି ଏବଂ ମାନବ ଜାତିର କଲ୍ୟାଣକାମୀ ଉନ୍ନତ ଚେତା ବ୍ୟକ୍ତିଗଣ ଉଦ୍‌ଗ୍ରୀବ ହୋଇ ମିଳିତ ହୋଇ ଆସୁଛନ୍ତି ସ୍ୱାମୀ ବିବେକାନନ୍ଦଙ୍କ ଆଶା ଓ ବିଶ୍ୱାସର ଦାଣ୍ଡା ଶୁଣିବାକୁ— "ତୁମ୍ଭାର ପୁଣି ଖୋଲି ଯାଇଛି । ଆଲୋକ ରାଜ୍ୟରେ ତୁମ୍ଭେମାନେ ସମସ୍ତେ ଆସି ପ୍ରବେଶ କର । "

(୧) ଏହାର ଅନ୍ତକାଳ ପରେ ୨ୟ ବିଶ୍ୱଯୁଦ୍ଧ ଲାଗି ଯାଇଥିଲା । ତୃତୀୟ ବିଶ୍ୱଯୁଦ୍ଧ ଆଶଙ୍କାରେ ବର୍ତ୍ତମାନ ଜଗତ ଆତଙ୍କିତ (ଅନୁବାଦକ)

୧୯୪୭ ଖ୍ରୀଷ୍ଟାବ୍ଦରେ ଭାରତ ରାଜନୈତିକ ସ୍ୱାଧୀନତା ଲାଭ କରିଛି । ମାତ୍ର ୧୮୯୭ ଖ୍ରୀଷ୍ଟାବ୍ଦରେ ସ୍ୱାମୀଙ୍କ କହିଥିଲେ 'ଆତ୍ମାମୀ ପରଶ ବର୍ଷ ଲାଗି ସଦେଶ ହିଁ ହେଉ ତୁମର ଏକମାତ୍ର ଦେବତା' । ଏହାର ଠିକ୍ ପରଶ ବର୍ଷପରେ ଭାରତ ସ୍ୱାଧୀନତା ଲାଭ କରିଥିଲା—ଅନୁବାଦକ ।

'ଗୀତିକା'  
ଜୟଦେବ ନଗର ପୁସ୍ତକାଳୟ







= ମୋଜେଲ୍ ବିଜେଟା ।  
ଭୋଲିଂସ୍ଟୁ  
ଗାଉଁସାସ୍ତ୍ରୀ ମର୍ମାଟ ଶ୍ରଦ୍ଧା ହିମାମାତ୍ର .

ସାମାଜିକ ସେବା ଦିନସଂଗ୍ରହ  
ପଞ୍ଚମ ସମ୍ପାଦନା ସାମାଜ୍ୟ ...





# ବିଶ୍ୱଧର୍ମ ସତ୍ତା

ଶ୍ରୀ ହୃଦାନନ୍ଦ ରାୟ

ସେପ୍ଟେମ୍ବର ମାସ ୧୧ ତାରିଖ, ସୋମବାର, ଦିନ ୧୦ଟା ବେଳେ ଡକ୍ଟର ବାରୋ (Dr. Barrows) ଙ୍କ ଦ୍ୱାରା ବିଶ୍ୱ ଧର୍ମ ସତ୍ତା ଉଦ୍ଘାଟିତ ହେଲା । ଅପୂର୍ବ ସାଜସଜ୍ଜା ଶୋଭିତ "କଳାଭବନ"ର ଦର୍ଶକ ମଣ୍ଡଳରେ ପ୍ରାୟ ୧୦୦ ଦଶ ହଜାର ନରନାରୀ ଚକ୍ଷୁଷିତ ଶ୍ରୋତା ହୋଇ ବସିଥିଲେ । ଯେଉଁଠାରେ ସ୍ୱର୍ଣ୍ଣିତ ଲୋକାରଣ୍ୟ । ପୃଥିବୀର ସକଳ ପୁସ୍ତକିକ୍ଷିତ ଧର୍ମମତମାନଙ୍କର ପ୍ରତିନିଧିମାନେ ଭାଷଣ ଦେବେ । ତାହା ଶୁଣିବା ନାହିଁ ଯାବତୀୟ ଦେଶରୁ ବହୁ ପୁସ୍ତକାଳୟ ଦାର୍ଶନିକ, ବୈଜ୍ଞାନିକ ଆଦି ସମ୍ମିଳିତ ହୋଇଥିଲେ । ଭାଷଣ ମଞ୍ଚପରେ ପର୍ବଧର୍ମର ପ୍ରତିନିଧିମାନେ ଆସନ ଗ୍ରହଣ କରିଥିଲେ । ଭାରତୀୟମାନଙ୍କ ମଧ୍ୟରେ ସ୍ତ୍ରୀମାନଙ୍କୁ ଛାଡ଼ି ବ୍ରାହ୍ମ ସମାଜର ପ୍ରତିନିଧି ଶ୍ରୀ ମନୁମଦାର ଓ ଶ୍ରୀ ନରାୟଣ, ଜୈନ ଧର୍ମର ପ୍ରତିନିଧି ଶ୍ରୀ ଗାନ୍ଧୀ, ଯୁଦ୍ଧପୂର୍ବକାଳ ସୋସାଲିଷ୍ଟ ପ୍ରତିନିଧି ଶ୍ରୀ ଚକ୍ରବର୍ତ୍ତୀ ଓ ଶ୍ରୀମତୀ ଆନିବେସାଟ ମଧ୍ୟ ଯୋଗ ଦେଇଥିଲେ । ଡି.ହକରୁ ଶ୍ରୀ ଧର୍ମପାଳ ଗୌଡ଼ ଧର୍ମର ପ୍ରତିନିଧି ହୋଇ ଆସିଥିଲେ । ଏହି ମହାମିଳନ ଠାରେ ହିନ୍ଦୁ ଧର୍ମ, ଜୈନ ଧର୍ମ, ବୌଦ୍ଧ ଧର୍ମ, ଖ୍ରୀଷ୍ଟ ଧର୍ମ, ମୁସଲମାନ ଧର୍ମ ଆଦି ଆଠଗୋଟି ଧର୍ମମତର ପ୍ରତିନିଧିମାନେ ଉପସିତ ଥିଲେ । ପ୍ରତିନିଧିମାନଙ୍କ ମଧ୍ୟରେ ସ୍ତ୍ରୀମାନଙ୍କ ନାମ ଯୋଗ୍ୟ ଓ ହକଦିଆ ଗଙ୍ଗର ପରଡ଼ି ତାଙ୍କ ନାବଣ୍ୟ ମଣ୍ଡିତ ସ୍ୱଚ୍ଛାନ୍ଦ ତନୁକୁ କେଶ୍ୱ ସୁଦର ଦିଶୁଥିଲା ।

କଣକ ପରେ ଚଣେ ବଜା ତାଙ୍କ ଭାଷଣ ଶେଷ କରୁଥିଲେ । ଶ୍ରୀଯୁକ୍ତ ମନୁମଦାର ଓ ଶ୍ରୀଯୁକ୍ତ ଚକ୍ରବର୍ତ୍ତୀଙ୍କର ଭାଷଣ ମଧ୍ୟ ଶେଷ ହେଲା । ସ୍ତ୍ରୀମାନା ନୀରବ ଓ ନିବଦ୍ଧ ଭାବରେ ସମସ୍ତ ଭାଷଣ ଶୁଣୁଥିଲେ । କେତେକେଲେ ପ୍ରକୃତ ଉତ୍ସାହରେ ତାଙ୍କ ମୁଖମଣ୍ଡଳ ଚକ୍ରିତ ହୋଇ ଉଠୁଥିଲା । ସ୍ତ୍ରୀମାନଙ୍କୁ ରାଧିକା ଦେବୀକୁ ବହୁବାର ଚାକରା ଆସିଲେ ହେଁ ସ୍ତ୍ରୀମାନା ଅରଳୁ ଅର କରୁଥିଲେ "ଏବେ ନୁହେଁ, ଆଉ ଟିକିଏ ଯାଉ" । ସଭାପତିଙ୍କର ବିପୁଲ ସାମା ରହିଲା ନାହିଁ । ତାଙ୍କର ଧାରଣା ହେଲା, ଏ ଦୁର୍ଘଣ୍ଟ ସନ୍ଧ୍ୟାସା ବୋଧହୁଏ ଭାଷଣ ଦେବାକୁ ଆସିବେ ନାହିଁ । ସକାଳ ବେଳା ଅଧିକେଶନ ଶେଷ ହୋଇ ଓପରବେଳା ଅଧିକେଶନ ଆରମ୍ଭ ହେଲା । ସଭାପତି ସ୍ତ୍ରୀମାନଙ୍କୁ ରାଧିକା ଦେବୀ ପାଇଁ ପୁଣି ପୁଣି ଆରମ୍ଭ କଲେ ।

ଉପରୋକ୍ତ ସରସ୍ୱତୀ ଓ ଗୁରୁ ପରମହଂସ ବେଦଙ୍କ ଚରଣ ତଳେ ବିନପ୍ର କଳ୍ପି ପର୍ଯ୍ୟ ପର୍ଯ୍ୟ କରି ସ୍ତ୍ରୀମାନା ମଞ୍ଚପ ଉପରେ ଦେଖାମାନ ହେଲେ । ତାଙ୍କ ସମୁଦ୍ଧରେ କୁଆର ପରେ କୁଆର ଚଠିକାକୁ ନାହିଲା । ସ୍ତ୍ରୀମାନା ଗଙ୍ଗର ସାମାଜିକ ଶ୍ରୋତା ମଣ୍ଡଳକୁ ସମୋଧନ କରି କହିଲେ

"ଆମେରିକାବାସୀ ତାଙ୍କ ଓ ଭତଂମାନେ" ! ଏ ଅଭିନବ ସମୋଧନ ଶୁଣି ଶ୍ରୋତାମଣ୍ଡଳୀକ ଆନନ୍ଦ ଓ ବିପୁଲ ସାମା ରହିଲା ନାହିଁ । ବିପୁଳ ହର୍ଷ କୋଳାହଳ, ଜଗଜାଣି ଓ ଆନନ୍ଦ ଧ୍ୱନିରେ ସଭାଘର କର୍ମିତ ହେବାକୁ ନାହିଲା । ବହୁକ୍ଷଣ ପର୍ଯ୍ୟନ୍ତ ଘରଘର ଜଗଜାଣି ବୁଝି ହେଉଥିଲା । ସତେ କଥଣ ଏ ବିରାଟ ମହାସଭା ପାସକ ହେଉଗଲା ।

କୋଳାହଳ ଅବସାନ ହେଲାକ୍ଷଣି ସ୍ତ୍ରୀମାନା କହିବାକୁ ନାହିଲେ, "ଆପଣମାନେ ଆମମାନଙ୍କୁ ଅଭିନବିତ କରିଥିବାରୁ ମୁଁ ପୃଥିବୀର ସ୍ତ୍ରୀମାନେ ମୁନିମଣ୍ଡଳୀକ ପରମ୍ପରା ନାମରେ ଆପଣମାନଙ୍କୁ ଧନ୍ୟବାଦ ଅର୍ପଣ କରୁଅଛି; ମୁଁ ଆପଣମାନଙ୍କୁ ନିଖୁଳ ଧର୍ମ ସଂସ୍କାର ଆଦି ମାନୁକାକ ନାମରେ ଧନ୍ୟବାଦ ଅର୍ପଣ କରୁଛି; ସକଳ ଶ୍ରେଣୀ ଓ ଗୋଷ୍ଠୀର କୋଟି କୋଟି ହିନ୍ଦୁ-ନରତାଙ୍କ ନାମରେ ମୁଁ ଆପଣମାନଙ୍କୁ ଧନ୍ୟବାଦ ଅର୍ପଣ କରୁଛି ।

ବିଶ୍ୱକୁ ସହନଶୀଳତା ଓ ସର୍ବମତ ଯୋଗକରାର ଅନୁତରାଣୀ ବହନ କରି ଆଶୁପୁତ୍ରା ଧର୍ମ ସଂସ୍କାର ଅର୍ଚ୍ଚୁତ ହୋଇ ମୁଁ ନିଜକୁ ଗୌରାବାହିତ ମନେକରୁଛି । ଆମେମାନେ ଅନ୍ୟମତ ସହନଶୀଳତାରେ କେବଳ ବିଶ୍ୱାସ କରୁ ନାହିଁ, ଆମେମାନେ ସବୁ ଧର୍ମର ସଂସ୍କାର ସତ୍ୟ ବୋଧି ଗ୍ରହଣ କରୁ । ପୃଥିବୀର ଯାବତୀୟ ନିର୍ଯ୍ୟାତିତ ଓ ଦଳିତ ଧର୍ମମତମାନଙ୍କୁ ଆଶ୍ରୟ ଦେଉଥିବା ଜାତିର ଲୋକ ହୋଇ ମୁଁ ଗର୍ବ ଅନୁଭବ କରୁଛି । ଯେଉଁଦିନ ଗୋମାନୁମାନଙ୍କ ନିଷ୍ଠୁର ଅତ୍ୟାଚାରରେ ଇନ୍ଦୋ-ଏଲମାନଙ୍କର ଧର୍ମଠାଠା ଦୁର୍ଭ ବିଦୁର୍ଭ ହେଉଗଲା, ସେମାନେ ପଲାଇ ଆସି ଭାରତର ଦକ୍ଷିଣାଞ୍ଚଳରେ ଆଶ୍ରୟ ଗ୍ରହଣ କରି ଆଜି ପର୍ଯ୍ୟନ୍ତ ନିରୁପଦ୍ରବରେ ସେମାନଙ୍କ ଶୁଦ୍ଧତା ରକ୍ଷା କରି ପାରିଅଛନ୍ତି । କେରୋସ୍ତିଆନ୍ ଧର୍ମ ମତକୁ ଆଶ୍ରୟ ଦେଉଥିବା ଓ ଏବେ ମଧ୍ୟ ପରିପୋଷକତା କରୁଥିବା ଧର୍ମ ସଂସ୍କାର ଅର୍ଚ୍ଚୁତ ହୋଇ ଗୌରବରେ ମୋର ଛାଡ଼ି ଦୁଲି ଉଠୁଛି । ନିତି ନିତି କୋଟି କୋଟି ଜନତାଙ୍କ ଜନ୍ମରେ କାର୍ଯ୍ୟ ହେଉଥିବା ଗୋଟିଏ ହେକ ଏବେ ଆପଣମାନଙ୍କ ଆଗରେ ଉଦାର କରିବି । 'ଯେପରି ଉତ୍ତରି ସ୍ତନ ଗିଳ ହେଲେ ହେଁ ନଦୀ ପ୍ରବାହମାନ ଏକ ଅଭିଳ ସମୁଦ୍ଧରେ ପ୍ରବେଶକରି ନାମ ହୋଇ ଯାଉଛି ଠିକ୍ ସେହିପରି ନିଜିଳ ଧର୍ମମତମାନ ନିଜ ନିଜର ସରଳ ଓ ବଜ୍ର ଗତିରେ ହେ ପରମ୍ପରା ! ତୁମ୍ଭରିଠାରେ ପରିସମାପ୍ତି ନାମ କରୁଅଛନ୍ତି' ।

ଏହି ଧର୍ମ ମହାସଭାର ଉଦ୍ଦେଶ୍ୟ ଗତା ନିର୍ଦ୍ଦେଶିତ ପଞ୍ଚାଦ ଅନୁମୋଦନ କରୁଅଛି । ଠାଗାରେ ଉଲ୍ଲେଖ ଅଛି, "ଯେ ମୋତେ ଯେଉଁ ମାର୍ଗରେ ଉକ୍ତ କରେ, ମୁଁ ତାକୁ ସେହି ମାର୍ଗରେ ମିଳେ । ଏ 'କଳ



କୋଳେ ମୋ ପାଖକୁ ପଢ଼ିଥିବା ପତ୍ରମାନ ଅନୁସନ୍ଧାନ କରୁଛନ୍ତି ।  
ଧର୍ମାତ୍ମା, ଏକ ଦେଶ ଦର୍ଶନ ଓ ଗୋଷ୍ଠୀ-ବିଶ୍ୱାସ ବିରାଡ଼ ପ୍ରଭାବରେ ଏ  
ଦୁଇର ଧରଣ ବହୁଳାକ ପରିପୁଷ୍ଟ ହେଲାଣି, ଏହା ଫଳରେ ଘୋର  
ହିଂସା ପୃଥ୍ୱୀକୁ କବଚିତ କରିଅଛି । ନର ଶୋଣିତରେ କେତେକାର ଯେ  
ଧରଣ ଧୂଆଁ ହେଉଛି ତାହା ବିଏ କହିବ ? ଏଥିପାଇଁ ସମ୍ଭାଷଣ ବିଲୋପ  
ଦେଖି । ହତାସ ଓ ନୈରାଶ୍ୟର କରାକ ଛାୟା ଘୋଟି ଆସୁଛି । କିନ୍ତୁ ଏ  
କାଳ ଗାନ୍ଧିର ପ୍ରକାଶ ହେବାବେଳେ ଆସିଲାଣି । ଆଜି ସକାଳେ ଏ  
ମହାସଭା ଅଧିବେଶନରେ ଶୁଭାଚମ୍ବେଳେ ଯେଉଁ ସନ୍ଧ୍ୟାଧିକ  
ହୋଇଥିଲା, ତାହା ଅସହନଶୀଳତାର ନିର୍ମୂଳ ପରିସମାପ୍ତିର ପୂର୍ବକା  
ଦେଖାଅଛି । ମୋର ଦୃଢ଼ ବିଶ୍ୱାସ ଏଣିକି ଅସିଲେ ହେଉ ଅଧିକା ମସାରେ  
ହେଉ ଅତ୍ୟାଧୁର ଓ ନିର୍ଯ୍ୟାତନାର ଅବକାଶ ରହିବ ନାହିଁ । ସମ ରକ୍ଷ୍ୟ  
ସମ୍ଭର ସାମ୍ବାନୀକ ମଧ୍ୟରେ ବିଦ୍ରୋହ ଓ ଅନୁଦାର ଭାବର ନିଶ୍ଚିତ  
ଅବସାନ ଘଟିବ । ସହନଶୀଳତାର ଉଦାର ବାଣୀ ସମ୍ଭର କରି ସ୍ତମ୍ଭାଳା  
ଆସନ ସୁହଣ କଲେ । ଗୁଣିଆରୁ ବିପୁଳ ହର୍ଷଧ୍ୱନି ବର୍ଷିତ ହେବାକୁ  
ଲାଗିଲା ।

ପୁଣି ଥରେ ୧୫ ଚାରିଶ ଦିନ ଗାନ୍ଧୀ ଦେବାକୁ ସ୍ତମ୍ଭାଳାକ ପାଳି  
ପଢ଼ିଲା । ସ୍ତମ୍ଭାଳା ଆରମ୍ଭ କଲେ, "ଆପଣମାନଙ୍କୁ ମୁଁ ଆଜି ଗୋଟିଏ ଗପ  
କହିବି" । "ଅରେ ଗୋଟିଏ କୁଅରେ ଗୋଟିଏ ବେଙ୍ଗ ରହୁଥିଲା ।  
ସେହିଠାରେ କନ୍ଦୁ ହୋଇ, ସେହିଠାରେ ପୋକ ଲୋକ ଖାଇ, ସେହି କୁଅ  
ପରିବେଶନରେ ସେ ବସୁଥାଏ । ଦିନେ ଗୋଟିଏ ସମୁଦ୍ର ବେଙ୍ଗ ସେ  
କୁଅ ଭିତରେ ପଡ଼ିଗଲା । କୁଅ ବେଙ୍ଗ ସମୁଦ୍ର ବେଙ୍ଗକୁ ପଚାରିଲା, କେଉଁଠୁ  
ଆସିବୁ ? ଉତ୍ତର ମିଳିଲା "ସମୁଦ୍ରରୁ" । କୁଅ ବେଙ୍ଗ ଉତ୍ତର ହୋଇ  
ପଚାରିଲା, "ସମୁଦ୍ର କେତେ ବଡ଼" ? ତାହା କଅଣ ମୋ କୁଅଠାରୁ  
ବଡ଼ । ସେ ଏକା ଦିଆଁକେ ଦୃଷ୍ଟର ଏକ ପାଖରୁ ଆଉ ପାଖରେ ଯାଇ  
ପଢ଼ିଲା । ସମୁଦ୍ର ବେଙ୍ଗ କହିଲା, "ଢ଼କୁ ! ସମୁଦ୍ର ସଙ୍ଗରେ କୁଅର କି  
ଭୁକନା ହୋଇପାରେ" ? କୁଅ ବେଙ୍ଗ ଆହୁରି ତିଆଁକିଏ ମାରି ପଚାରିଲା,  
"ଗୋର ସମୁଦ୍ର କଅଣ ଏହାଠାରୁ ବଡ଼" ? ସମୁଦ୍ର ବେଙ୍ଗ କହିଲା,  
"ଗୋର ମୁଣ୍ଡିତା ! କାହିଁ ସମୁଦ୍ର ! କାହିଁ ଗୋ କୁଅ" ॥ ଏହା ଶୁଣି କୁଅ  
ବେଙ୍ଗ କହିଲା, "ମୋ କୁଅଠାରୁ ଆଉ କଅଣ ବଡ଼ ଆଉ ପାରେ ?  
ଏହାଠାରୁ ବଡ଼ଥିବା ସମତ ନୁହେଁ । ଏ ମିଥ୍ୟାବାଦୀକୁ ଏଠାରୁ ବାହାର  
କର" ।

ମୁଁ କହେ ଦିବୁ । ମୁଁ ମୋ ଛୋଟ କୁଅ ମଧ୍ୟରେ ବସି ତାହାକୁ ବିଶ୍ୱ  
ବ୍ରହ୍ମଣ ବୋଲି ଚାହୁଁଛି । ଖୁସିଯାକ ତା' କୁଅରେ ବସି ତା' ବିଶ୍ୱବ୍ରହ୍ମଣ  
ଦେଖୁଛି । ମୁଦରମାନ ତା' କୁଅରେ ତା' ବିଶ୍ୱ ବ୍ରହ୍ମଣ ଦେଖୁଛି । ଆଜି  
ଆମେରିକା ଆମମାନଙ୍କର ଏହି ସବୁ ସଂକୀର୍ଣ୍ଣ ଚରଚର ସମାଜକୁ ନାଶ  
କରିବା ପାଇଁ ଯେଉଁ ମହାନ୍ ଉଦ୍ୟମ କରିଅଛି ସେଥି ପାଇଁ ମୁଁ ଅଧ୍ୟାତ୍ମିକ  
ଅର୍ପଣ କରୁଛି । ଆଉ କରୁଛି, ତୁମର ଏହି ସବୁ ଉଦ୍ୟୋଗ ପୁରଣ ଲାଗି  
କଲକତା ବିଶ୍ୱବ୍ୟୟ ସହାୟକ ହେବେ ।

ସ୍ତମ୍ଭାଳାଙ୍କର ଏହି କ୍ଷୁଦ୍ର ଗାନ୍ଧୀ ଶ୍ରେଣୀମାନଙ୍କ ମନରେ ଗଭୀର  
ଦେଖାଯାଉ କରୁଥାଏ । ସ୍ତମ୍ଭାଳାଙ୍କୁ ଦେଖିବା ପାଇଁ ତାଙ୍କ ଗାନ୍ଧୀ ଶ୍ରେଣୀର  
ପାଇଁ ଅତ୍ୟନ୍ତ ଓ ଉଚ୍ଚ ଦିନକୁ ଦିନ କରୁଥାଏ । ୧୯ ଚାରିଶ ଦିନ  
ସ୍ତମ୍ଭାଳା ଦିବୁ ଧର୍ମ ନିର୍ଦ୍ଦୋଷ କରି ସିଦ୍ଧ ପାଠ କରୁଛନ୍ତି ଶୁଣି,  
ତାହାଙ୍କ ଶ୍ରେଣୀ ମହାସଭା ଅଧିବେଶନରେ ଯୋଗ ଦେଇଥାନ୍ତି । ସେ  
ଠିକ୍ ସମୟରେ ସମାଗମ ହୋଇଥିଲେ ହେଁ ପୂର୍ଣ୍ଣ ନୀରବତା ରାଜକୁ  
କରୁଥାଏ । ସମସ୍ତେ ସ୍ତମ୍ଭାଳାଙ୍କ ସହ ଶୁଣିବା ଲାଗି ଅନାଇ ବସିଥାନ୍ତି ।  
ଶେଷରେ ସମାଗମ ସ୍ତମ୍ଭାଳାଙ୍କ ସହ ପଢ଼ିବାକୁ ଲାଗିଲେ—  
ତାଙ୍କୁ ବିଚାରଣା କଲେ କେହିକି ଦିବୁ ଧର୍ମ ନିକର ଆଉ ପଢ଼ିବା କରିଛି ।  
ତାହାଙ୍କ ଅନୁପସ୍ଥିତି ଓ ବସିବସି ଆଉ ପଢ଼ିବାରେ ସମ୍ଭାଷଣ ହୋଇ ମଧ୍ୟ  
ତାଙ୍କୁ ନିକର କେହିକି ବଦଳ ନାହିଁ । ବରଂ ସମସ୍ତଙ୍କ ପଢ଼ିବାକୁ  
କିନ୍ତୁ ଏହି ଗଭୀର ଶ୍ରଦ୍ଧା ପଢ଼ିଅଛି ।

ବେଦାନ୍ତ ଦର୍ଶନର ଆଧ୍ୟାତ୍ମିକ ଭୂସୋଦର୍ଶନଠାରୁ ଆରମ୍ଭ କରି  
ପ୍ରତିମାପୂଜା ଭଳି ଅନୁକୃତ ଆଦିମ ବିଶ୍ୱାସ ପର୍ଯ୍ୟନ୍ତ ସକଳ ପ୍ରକାର ଦୃଷ୍ଟି  
ହିନ୍ଦୁ ଧର୍ମର ଅଙ୍ଗ ପୁଷ୍ଟି କରୁଅଛି । ବୌଦ୍ଧମାନଙ୍କର ସନ୍ଦେହବାଦ  
(agnosticism) ଓ ଜୈନମାନଙ୍କର ନିରାଶ୍ରୁତବାଦ  
ମଧ୍ୟ ହିନ୍ଦୁ ଧର୍ମରେ ଯଥାଯୋଗ୍ୟ ସ୍ଥାନ ଲାଭ କରିଛି । କେଉଁ କେନ୍ଦ୍ର  
ବିନ୍ଦୁରେ ଏ ସମସ୍ତ ପରସ୍ପର ବିରୋଧୀ ଚିନ୍ତାଧାରା ମିଳିତ ହୋଇ  
ପରସ୍ପରର ପରିପୂରକତା କରୁଛନ୍ତି, ତାହାର ଉତ୍ତର ଦେବାକୁ ମୁଁ ଚେଷ୍ଟା  
କରିବି ।

ହିନ୍ଦୁମାନେ ବେଦ ବଚନରୁ ତାଙ୍କ ଧର୍ମ ମାର୍ଗ ସିଦ୍ଧ କରିଅଛନ୍ତି ।  
ହିନ୍ଦୁମାନଙ୍କ ଦୃଷ୍ଟିରେ ବେଦର ଆଦି କାହିଁକି ଅନ୍ତ ନାହିଁ । ବେଦ ଅନାଦି ଓ  
ଅନନ୍ତ । ହୁଏତ ଏ କଥା ଆଜି ଏ ଶ୍ରେଣୀମାନଙ୍କୁ କିମ୍ବଦନ୍ତୀମାନଙ୍କର ବୋଧ  
ହେବ । ବେଦ ପରି ଗ୍ରନ୍ଥ ଅନାଦି ଅନନ୍ତ ହେଲା କିପରି ? କିନ୍ତୁ ବେଦ  
ବୋଲି କହିଲେ କୌଣସି ଏକ ଗ୍ରନ୍ଥ ବିଶେଷକୁ କାନ୍ଧ୍ୟ କରାଯାଏ ନାହିଁ ।  
ଯୁଗ ଯୁଗ ଧରି ବିଭିନ୍ନ ବ୍ୟକ୍ତିମାନଙ୍କ ଦ୍ୱାରା ଆବିଷ୍କୃତ ଚିନ୍ତନ ସତ୍ୟର  
ସମ୍ପୂର୍ଣ୍ଣ ରହାଗାର ହେଉଛି ବେଦ । ଯାହା ଚିନ୍ତନ ସତ୍ୟ, ତାହା  
ଆମମାନଙ୍କ ଶାନ୍ତିବା ପୂର୍ବରୁ ଓ ଗୁଣିଯିବା ପରେ ମଧ୍ୟ ଆବିଷ୍କୃତ  
ଅବସ୍ଥାରେ ରହିଥିଲା ଓ ରହିବ । ଏହି ଚିନ୍ତନ ସତ୍ୟଗାଣିତ ପ୍ରକା  
ହେଉଛନ୍ତି ଗଣିମାନେ । ଆମେମାନେ ତାଙ୍କୁ ସିଦ୍ଧ ପୁରୁଷ ବୋଲି ମାନ୍ୟ  
କରୁ । ଏହି ମନ୍ଦ ଦୃଷ୍ଟମାନଙ୍କ ମଧ୍ୟରୁ ଅନେକ ମହାତ୍ମ୍ୟା ଗମଣୀକ  
ନାମୋତ୍ତମ ମିଳେ ।

ବେଦ କହୁଛି, ଏ ଦୃଷ୍ଟି ଅନାଦି ଓ ଅନନ୍ତ । ବୈଦିକମାନେ ସ୍ତମ୍ଭାଳା  
କରୁଛନ୍ତି, ଯେ କଗରେ ଦୁନ ଶକ୍ତିର କ୍ଷୟ ବୃଦ୍ଧି ଘଟେ ନାହିଁ । ଯଦି ଦୃଷ୍ଟି  
ଆରମ୍ଭରେ କିଛି ନଥିଲା, ତେବେ ଏ ଶକ୍ତି-ସମାଧାନ ଥିଲା କେଉଁଠି ?  
କେହି କେହି କହନ୍ତି, ଶକ୍ତିରକଠାରେ ଅବିଚାରିତ ଭାବରେ ଏ ଶକ୍ତି  
ସମାଧାନ ଥିଲା । ତା ହେଲେ ଶକ୍ତିର ସମାଧାନ ଅବିଚାରିତ ଓ ବିଚାରିତ  
ଦୁଇ ପର୍ଯ୍ୟାୟର ଅବସ୍ଥା ଭେଦ ସ୍ତମ୍ଭାଳା କରିବାକୁ ହେବ । ଶକ୍ତିର  
ବିବର୍ତ୍ତନ ସହଜର ଅଧାନ ହୋଇ କଳ୍ପ-ମରଣ ଚକ୍ରର ଅଧାନ ହୋଇ  
ପଡ଼ିବେ । ଯାହାର ବିବର୍ତ୍ତନ ଅଛି, ତାହାର ଉଦୟ ଅସ୍ତ ଅଛି । ଗାନ୍ଧୀ  
ମୃତ୍ୟୁ ଅନିର୍ବାଣ୍ୟ । ଶକ୍ତିରକଠା ମୃତ୍ୟୁ ଅଛି ବୋଲି କହିବ । ହାସ୍ୟାତ୍ମକ  
କଥା । ତେଣୁ ବିଶ୍ୱ-ପୃଷ୍ଠର ଆରମ୍ଭ ବୋଲି କିଛି ନାହିଁ । ଗାନ୍ଧୀ ଅନାଦି ।  
ଦୁଇଟି ସମାନ୍ତରାଳ ସରଳ ରେଖା ପରି ପ୍ରକା ଓ ଦୃଷ୍ଟି ଉଭୟ ଅନାଦି ଓ  
ଅନନ୍ତ ହୋଇ ରହିଛନ୍ତି । ପ୍ରକା ସମାନ୍ତରାଳରେ ସ୍ତମ୍ଭାଳା କୁ, କଳ୍ପକୁ କଳ୍ପ  
ଦୃଷ୍ଟି ପ୍ରକାଶରେ ବିବର୍ତ୍ତନ ଚଳୁଥିଲା । ପୂର୍ବ କଳ୍ପର ଚନ୍ଦ୍ର ଓ ପୂର୍ଯ୍ୟକ  
ପରି ପରାକଳ୍ପରେ ଚନ୍ଦ୍ର-ପୂର୍ଯ୍ୟକର ଉଦୟ ଅସ୍ତ ହେଉଅଛି ।

ବେଦ ଘୋଷଣା କଲେ ଯେ ଆହା ଶରୀର ନୁହେଁ । ଆହାକୁ କେହି  
ଦୃଷ୍ଟି କରି ନାହାନ୍ତି । ଆହାକୁ ଯଦି ଭଗବାନ୍ ଦୃଷ୍ଟି କରିଥାନ୍ତେ, ତେବେ  
ଆହାଙ୍କ ପୁଅ ଦୁଃଖ, ପାପ ପୁଣ୍ୟରେ ସେ ଭାଗୀ ନହେବେ କିପରି ?  
ସର୍ବଶକ୍ତିମାନ, କରୁଣାମୟ ଭଗବାନଙ୍କ କରଣିଗୋ ଅପୂର୍ବତା, ପାପ ଓ  
କ୍ଳେଶର ଚର୍ଚ୍ଚା ରହବା କିପରି ? ଆହା ଅକର ଓ ଅମର ।

ହିନ୍ଦୁ ବିଶ୍ୱାସ କରେ ଯେ ମାନବର ଆହାର ପ୍ରଭୟ ନାହିଁ । ଆହାଙ୍କୁ  
ଅସ୍ତ ଭେଦ କରି ପାରିବ ନାହିଁ— ଅଗ୍ନି ଦଗ୍ଧ କରି ପାରିବ ନାହିଁ— ଜଳ  
ପ୍ରାବଳରେ ଆହା ବିରୟ ହେବ ନାହିଁ— ବାୟୁ ତାକୁ ଶୁଷ୍କ କରି ପାରିବ  
ନାହିଁ । ହିନ୍ଦୁର ଏହା ଦୃଢ଼ ବିଶ୍ୱାସ ଯେ ଆହରକର କେନ୍ଦ୍ର ମାନବର  
ଶରୀର ହେଲେ ହେଁ ତାହାର ପରିଧି ପରିସର ଅନନ୍ତ ଓ ଅପରିପାମ ।  
ଆହା ସ୍ୱଭାବତଃ ମୃତ, ଶୁଦ୍ଧ, ନିର୍ବିକାର ଓ ପୂର୍ଣ୍ଣ । ତହିଁରେ କଟତାର ସର୍ତ୍ତ  
ନାହିଁ । ଗୋଟି ନିର୍ଭୟ, ନିରାଶ୍ରୟ । କିନ୍ତୁ କେଣାଣି କିପରି ନିଜକୁ ସେ ଜଡ଼  
ସହିତ ସମ୍ପୂର୍ଣ୍ଣ ବୋଲି ମନେ କରନ୍ତି । ନିଜକୁ ଜଡ଼ ବୋଲି ଗ୍ରହଣ କରିଛି ।  
କହିଲେ ଓ କିପରି ଯେ ନିତ୍ୟମୃତ, ନିତ୍ୟ ଶୁଦ୍ଧ, ନିତ୍ୟପୂର୍ଣ୍ଣ ଆହା ନିଜକୁ  
କରଣ ପାଶରେ ଆବଦ୍ଧ କରି ଆହ-ବିପୂତ ହୋଇଛି ? ଏହା ଏକ ଜଟିଳ  
ପ୍ରଶ୍ନ । ପୂର୍ଣ୍ଣତାରେ ଅପୂର୍ଣ୍ଣତାର କାୟ ଆସିଲା କେଉଁଠୁ ? ସାନାଲୋକ  
ଚକ୍ରରେ ଅଧାନ ଅଧିକାରର ଅବକାଶ ହେଲା କିପରି ? ଯେତେ ଉଦ୍ୟମ



କଲେ ମଧ୍ୟ ଏ ପ୍ରଶ୍ନର ଉତ୍ତର ପାଇବା ସମ୍ଭବ ନୁହେଁ । ହିନ୍ଦୁ ନିଜର ଦୁର୍ଭକ୍ତତାକୁ ସ୍ୱପ୍ନ ନ ଦେଇ ଦମର ସହିତ ଉତ୍ତର ଦିଏ "ମୁଁ ଜାଣି ନାହିଁ ।" ଶଶିରାଜ ଲଜାରୁ ଏପରି ହୋଇଛି କହିବା ଯାହା, "ମୁଁ ଜାଣି ନାହିଁ ବୋଲି କହିବା ତାହା । ଏହା ନିରାତସ୍ୟ ଯେ ଆହା ନିଜକୁ ଶରୀର ବୋଲି ଗ୍ରହଣ କରିଛି । ଆମେମାନେ ସତ୍ୟେକ ନିଜକୁ ନିଜ ଶରୀରଠାରୁ ଅଧିକ ବୋଲି ଭାବୁଛୁ । ଆହା ଓ ଜତନ ଅଧିକତ୍ୱ ଅସମ୍ଭବ ହେଲେ ହେଁ ଆମ ନିଜଠାରେ କିପରି ନା କିପରି ସମ୍ଭବ ହୋଇଛି । ଏହାକୁ ମନା କରି ହେବ କି ?

ଆହା ଅବିନାଶୀ ଓ ଅନନ୍ତ । ମୃତ୍ୟୁରେ ତାହାର ଘଟଣ ଧୁଏ ସିନା ନାଶ ଧୁଏ ନାହିଁ । ଏକ ଶରୀରକୁ ଅନ୍ୟ ଶରୀରକୁ ଆହା ଯାଏ ସିନା, କିନ୍ତୁ ଆହାରେ କିଛି ପରିବର୍ତ୍ତନ ଘଟେ ନାହିଁ । ଅଜାତ ଦ୍ୱାରା ବର୍ଣ୍ଣମାନର ଏକ ବର୍ଣ୍ଣମାନ ଦ୍ୱାରା ଭବିଷ୍ୟତର ରୂପ ନିର୍ଦ୍ଧାରିତ ଧୁଏ । ଜନ୍ମରୁ ଜନ୍ମନ୍ତର, ଦେହରୁ ଦେହନ୍ତର ଗତି କରି ଆହାରେ ସଂସାରର ବିବର୍ତ୍ତନ ଘଟେ । ତେବେ କଅଣ ଏହି ଦୁର୍ଭକ୍ତ କାର୍ଯ୍ୟ-କାରଣ ଚକ୍ରର ଦୂର୍ଭକ୍ତ ଅସଂଯମ ଜୀବନ ନିଶ୍ଚିତ ନାହିଁ ? ବାତ୍ୟା-ବିଷୋଦିତ ଫେନରୂପ ତରଙ୍ଗ ଯୋଗରେ ଉତ୍ତପ୍ତ ବିକ୍ଷିପ୍ତ ନୌକା ଖଣ୍ଡ ପରି ଏହି କରାକ କାର୍ଯ୍ୟ-କାରଣ ଚକ୍ରର ଆବର୍ତ୍ତନରେ କଅଣ ଜୀବ ଭାସି ବୁଡ଼ି ଭୁଲିଥିବ । ଏଥିରୁ ଉଦ୍ଧାର, ପରିତ୍ରାଣ, ଆହାରକ୍ଷା ଉପାୟ ନାହିଁ ? ଆଜ୍ଞାନ ଆହାର ଅନ୍ତରାତମ ପ୍ରଦେଶରୁ ଏହି ଆବେଦନ ଗର୍ଭିତ ହୋଇ ପରମ କାର୍ତ୍ତ୍ୱିକ ପରମାତ୍ମା ଉହି ସିଂହାସନ ତଳେ ଅଜାତି ହୋଇ ପଡ଼ିଲା । ବୈଦିକ ଋଷିର ଭାବ-ତନ୍ମୟ କଣ୍ଠରେ ଉଦାଳ ସ୍ୱରରେ ଝରିଲା ଆଶାର ବାଣୀ, ଆଲୋକର ବାଣୀ, ବରାହର ବାଣୀ— "ଶୁଣ ! ଅମୃତ ସତ୍ୟମାନେ ଶୁଣ ! ଦେବ ଲୋକର ଅଧିକାରୀମାନେ ମଧ୍ୟ ଶୁଣ ! ମୁଁ ମହାନ ଆଦି ପୁରୁଷଙ୍କ ସହାନ ପାଇଛି । ସକଳ ଅନ୍ତରାତମ, ସକଳ ଅନ୍ତରାତମ ଅତୀତ ସେ । ତାଙ୍କୁ ହିଁ ଜାଣିଲେ ମୃତ୍ୟୁକୁ ଭୟ ନାହିଁ ।" ଅମୃତ-ଆନନ୍ଦର ସତ୍ୟ । କି ମେଢ଼ାର, କି ମଧୁର, କି ଆଶା-ଉଦାପନା ବ୍ୟତୀତ ଏ ସମୋଧନ ! ଆପଣମାନଙ୍କୁ "ଅମୃତ ପୁତ୍ର" ବୋଲି ସମୋଧନ କରିବାକୁ ମୋତେ ଅନୁମତି ଦିଅନ୍ତୁ । ହିନ୍ଦୁ ଆପଣମାନଙ୍କୁ ପାପ, ପତିତ ବୋଲି ଡାକିବା ପାଇଁ ସ୍ୱପ୍ନ ନୁହେଁ । ମଣିଷକୁ ସେପରି କହିବା ଅପରାଧ । ଉଠ, ଜାଗ୍ରତ ହୁଅ । ତୁମେ ଜତ ନୁହଁ; ତୁମେ ଶରୀର ନୁହଁ, ଜତ ତୁମର ଦାସ । ତୁମେ ଜତର ଦାସ ହୋଇ ନପାରି ।

ବେଦ ଘୋଷଣା କଲେ ଯେ, ଏ କାର୍ଯ୍ୟ କାରଣ ବନ୍ଧନର ପୃଷ୍ଠ ଭୂମିକାରେ ପରମ ପୁରୁଷ ଦଣ୍ଡାୟମାନ । "ତାଙ୍କି ଆଦେଶରେ ପବନ ବହୁଛି, ନିର୍ଦ୍ଧା କହୁଛି, ମେଘ ବର୍ଣ୍ଣିଛି, ମୃତ୍ୟୁ ପୃଥିବୀ ପୃଷ୍ଠରେ ପ୍ରଭାବ ବିସ୍ତାର କରୁଛି ।"

ତାଙ୍କର ସ୍ୱରୂପ କଅଣ ? ସେ ସର୍ବକ, ସର୍ବଶକ୍ତିମାନ, ସେ ଉଚ୍ଚଶାଳ ପାଖର । ତାଙ୍କୁ କଷ୍ଟ କରି ଉଠି କଣ ଭାବ ଉଠିଛି— "ତୁମେ ଆମ ପିତା, ମାତା ପ୍ରିୟଜନ ହେ । ସେ ସକଳ ଶକ୍ତିର ଆଧାର, ଶକ୍ତି ସ୍ତରୀର ଜର । ସେ ବିଶ୍ୱ ମୁକ୍ତଧାର ! ଜୀବନର ଏ ଉତ୍ସାହର ସେନା କରିବାକୁ ମୋତେ ସହାୟ ହୁଅ ।" "ଏ ଜୀବନ ଓ ପରମାତ୍ମାର ସାମନ୍ତ୍ୟ ଉତ୍ସାହ ପ୍ରିୟତର ଗତି ସେ ପ୍ରିୟତମଙ୍କୁ ମହାସେନରେ ପୂଜା କରିବାକୁ ହେବ ।" ବେଦର ଏହି ମହାସେନର ବାଣୀ ଚରଣାଦି ଶାକ୍ତଙ୍କ କଣ୍ଠରେ ମଧ୍ୟ ନିରାଦାନ ହୋଇପାରେ । ଶାକ୍ତଙ୍କ କହିଛନ୍ତି ଯେ ପଦ୍ମପତ୍ରର କମଳକୁ ପରି ମହତ୍ୟ ଏ ସଂସାରରେ ଦିନ ଯାପନ କରିବା ବିଧେୟ । କଳରେ ବୁଡ଼ି ମଧ୍ୟ ପଦ୍ମପତ୍ରରେ କଳ କାନ୍ଦର କାହିଁ ? ହିନ୍ଦୁଙ୍କୁ ଉତ୍ତରାତମ ସାଦରରେ ସମର୍ପଣ କରି ନିଜର ଭୁବ ବୁଦ୍ଧକୁ କର୍ମ ସମାପନରେ ଅର୍ପଣ କରିବାକୁ ହେବ । କରମାତ ଓ ପରମାତ୍ମାର ମୁଖ ମାଟି ଉତ୍ତରୁ ପ୍ରାଣି କହିବା ଯେ, କିନ୍ତୁ ସ୍ୱପ୍ନରୁ ଭଲ ପାଉଣା ଲାଗି ଚଳି ପକାଉ ଚଳୁଅଛନ୍ତ ପଥ । ବୈଦିକ ଋଷି ପ୍ରତିମା କହୁଛି— "ହେ ଉତ୍ତରାତମ । ମୁଁ ଧନ, ଚଳ, ବିଦ୍ୟା, ବିଦ୍ଧି କରାଯା କରୁ କାହିଁ । ତୁମେ ଯଦି ଧର୍ମ, ତା ସେବନ ମୁଁ କହୁ କହୁତର ରୂପେ ଅପରାଧ ପ୍ରସଙ୍ଗ ଭୁଲିବାକୁ ସ୍ୱପ୍ନ

ଅଛି । କିନ୍ତୁ ମୋତେ ଏହି ବର ଦିଅ ଯେ ଲାଲର ଆଖା ନରଣୁ ମୁଁ ନିସ୍ୱାର୍ଥପର ଭାବରେ ଆପଣଙ୍କୁ ଭଲ ପାଇ ପାରିବି" । ଶାକ୍ତଙ୍କ ବନ୍ଧୁ ମହାରାଜ ସୁଧୂଷିତ ବନବାସ ଚୋରୁଥିବାବେଳେ ଅରେ କହିଥିଲେ, "ହିମାଳୟର ସୌନ୍ଦର୍ଯ୍ୟ ସମାଗକୁ ଦେଖି ମନ ଯେପରି ବଳେ ବଳେ, ବିନା ଲାଭ ଆଶାରେ, ଉପାପୁତ ହୋଇ ଯାଇଅଛି, ଉଗବାନଙ୍କ ଅପରିସୀମା ଗୌରବ କଥା ସ୍ମରଣ କରି ମନ ସେହିପରି ବଳେବଳେ, ବିନା ଲାଭ ଆଶାରେ ମହାଭାବ ତନ୍ମୟତାରେ ବୁଡ଼ି ଯାଇଛି । ଉଗବାନ ଯେପରି ଗୁହାଡ଼ି ମୋତେ ସେ ପରି ରଖନ୍ତୁ ପଛକେ ମୁଁ ତାଙ୍କୁ ନିଶ୍ଚୟ ଭଲ ପାଇବି । ତେମ ନେଣ ଦେଣ ହାତ ପରସାର କଥା ନୁହେଁ ।"

ବେଦ କହେ, ଆହା ସ୍ୱରୂପତଃ ତିନ୍ମୟ । ଜତତାବଦନ ଭାଙ୍ଗି ଆହାର ତିନ୍ମୟ ରୂପ ଅନୁଭବ କଲେ ମୁକ୍ତି ମିଳିବ— ଜରା, ମରଣ ନେଶରୁ ମୁକ୍ତି ମିଳିବ-ଅପୂର୍ଣ୍ଣତା, ଅଜ୍ଞାନରୁ ମୁକ୍ତି ମିଳିବ ।

ହିନ୍ଦୁ ଲାଗି ଏ ମୁକ୍ତି, କଥାର କଥା ନୁହେଁ — କେବଳ ବିଶ୍ୱର ନିଶ୍ଚଳ ଚ୍ୟା ନୁହେଁ । ଯଦି ଏହି ଇନ୍ଦ୍ରିୟ ଗ୍ରାହ୍ୟ ଜଗତର ପୃଷ୍ଠ ଭୂମିକା ରୂପେ ଉଗବାନଙ୍କ ଦିବ୍ୟୋତ୍ସର୍ଯ୍ୟ ପୂର୍ଣ୍ଣ ପରମ ଚିତ୍ତୁଚ୍ଚ ବିଦ୍ୟମାନ ତେବେ ହିନ୍ଦୁ ଋଷିମାନେ ତାହାକୁ ସାକ୍ଷ୍ୟ କଷ୍ଟ ପ୍ରତ୍ୟକ୍ଷ କରି ଅନୁଭବ ନ କଲା ପର୍ଯ୍ୟନ୍ତ ଗ୍ରହଣ କରନ୍ତି ନାହିଁ । ଉଗବାନଙ୍କ ଅସ୍ଥିତ ସମକ୍ଷରେ ଗୋଟିଏ ମାତ୍ର ପ୍ରମାଣ ସେମାନେ ସ୍ୱୀକାର କରନ୍ତି । "ମୁଁ ଆହାକୁ ଦେଖୁଛି । ମୁଁ ଶଶିରାଜୁ ଦେଖୁଛି ।" ଏହାହିଁ ପ୍ରମାଣ । ଏହାହିଁ ପୂର୍ଣ୍ଣତମ ସିଦ୍ଧି । ଆହା ସାକ୍ଷାତକାର ହିଁ ଏକମାତ୍ର ପ୍ରମାଣ ।

କଠୋର ସାଧନା ବଦଳେ ହିନ୍ଦୁ ଏହି ପୂର୍ଣ୍ଣତା ଅର୍ଜନ କରିବାକୁ ଚପସ୍ୟା ନିରତ ଧୁଏ । ଶଶିରାଜୁ ଲାଭ କରି, ସାକ୍ଷାତ କରି, ତାଙ୍କରି ବିପୁଳ ବିଭୂତିରେ ପରିଲକ୍ଷିତ ଧୁଏ । ଏହାହିଁ ହିନ୍ଦୁ ଧର୍ମର ସାରକଥା ।

ପରମ ସତ୍ୟ ଏକ ଏବଂ ଅସୂଚ୍ୟ । ତାହା ନିର୍ଗୁଣ ଓ ନିର୍ବିଶେଷ । ଜୀବ ମୁକ୍ତିଲାଭ କଲେ ଏହି ପରମ ସତ୍ୟ ସହିତ ନିଜକୁ ଏକ ଓ ଅଭିନ ବୋଲି ବୋଧକରେ । ଏହା ଦ୍ୱାରା ଜୀବର ବ୍ୟକ୍ତିତ୍ୱ ବିପର୍ତ୍ତନ ହେଉଛି ଭାବି କେହି କେହି ଆତଙ୍କିତ ହୁଅନ୍ତି, କିନ୍ତୁ ସ୍ୱକୃତ ପକ୍ଷରେ ଦେଖିବାକୁ ଗଲେ, ସଂକୀର୍ଣ୍ଣ, ସାମାନ୍ୟ ବ୍ୟକ୍ତିତ୍ୱରେ ଆନନ୍ଦର ଆକାସ ନଥାଏ । ଅସୀମ ଓ ଅନନ୍ତ ସହିତ ମିଳିତ ନ ହେଲେ ଆନନ୍ଦ କାହିଁ ? ପରିପୂର୍ଣ୍ଣତା କାହିଁ ? ଏହି ପରିପୂର୍ଣ୍ଣ ବ୍ୟକ୍ତିତ୍ୱ ଭାର ଲାଗି ଜୀବର ଖଣ୍ଡିତ, ବିକଳ ବ୍ୟକ୍ତିତ୍ୱକୁ ପରିତ୍ୟାଗ କରିବାକୁ ଧୁଏ । ଜୀବନ ସହିତ ଅଭିନ ନ ହେଲେ ମୃତ୍ୟୁରୁ ନିସାର ନାହିଁ । ଆନନ୍ଦ ସହିତ ଅଭିନ ନହେଲେ ସତ୍ୟରୁ ମୁକ୍ତି କାହିଁ ? ସ୍ଥାନ ସହିତ ଅଭିନ ନ ହେଲେ ଭ୍ରମ ସାତରୁ ଉଦ୍ଧାର ହେବ କିପରି ? ବୈଦିକମାନଙ୍କ ବିଶ୍ୱରରେ ଏ ଖଣ୍ଡର ଏକ ସ୍ୱତନ୍ତ୍ର ସରା ନୁହେଁ । ତାହା ବିଶ୍ୱ ବ୍ରହ୍ମାଣ୍ଡର ଜତ ସରା ସହିତ ଅବିଚ୍ଛନ୍ନ ଭାବରେ ସଂଯୁକ୍ତ । ଅଦୈନିତ୍ୟର ଅନୁସାରେ ଜୀବର ସର୍ବାମ ଆହା, ବିଶ୍ୱ-ଆହାଠାରୁ ସ୍ୱତନ୍ତ୍ର ବା ବିଚ୍ଛିନ୍ନ ନୁହେଁ । ସକଳ ବିଜ୍ଞାନ ଓ ଧର୍ମ ଅନେକ ମଧ୍ୟରେ ଏକର ସହାନ ଦେଉଛନ୍ତି । ଏ ଜଗତ କାହାରି ପୃଷ୍ଠ ନୁହେଁ ଏହା ଏକ ପରମ ସରାରି ବିକାଶ ଓ ବିବର୍ତ୍ତନ । ହିନ୍ଦୁ ଏହି ବିଶ୍ୱାସରେ ବିଶ୍ୱାସୀ । ଅଧୁନାତନ ବିଜ୍ଞାନ ଏ ବିଶ୍ୱାସକୁ ଅନୁମୋଦନ କରୁଛି ।

ଗୀତାରେ ଦେଖି କହୁ ଦେବତା ଗୀତରେ ବଶ୍ୟାନ୍ତ ନୁହନ୍ତି । ଯେତେ ଦେବାବଦ୍ଧରେ ଠିଆ ହୋଇ ଶୁଣିବ, ସେଠାରେ ପ୍ରତିମାଠାରେ ପରମେଶ୍ୱରଙ୍କ ସକଳଗୁଣରେ ଆଗୋପ କରାଯାଇ ଅଛି । ତାକୁ ସର୍ବଭୂତ ଅନ୍ତରାତ୍ମ ବୋଲି ପର କରାଯାଇଛି । ମୋ ପିଲାଦିନେ ଜଣେ ଖ୍ରୀଷ୍ଟାୟାନ ପାତ୍ର ଭାଗବାଦ କେତାଙ୍କ ଧର୍ମ ସ୍ୱରୁତ କରୁ କରୁ କହିଲେ, "ଯଦି ମୁଁ ତୁମ ଦେବ ପ୍ରତିମାକୁ ଏ ଚାହିଁଲେ ପିତେ ତେବେ ସେ ମୋର କଅଣ କରିବେ ?" ତାଙ୍କ ଶ୍ରେଣୀ ମଧ୍ୟରୁ ଜଣେ ପ୍ରଶ୍ନ କଲା, "ଆଜ୍ଞା, ମୁଁ ଯଦି ତୁମ ପରମେଶ୍ୱରଙ୍କୁ ଚାହିଁବି କଲେ ତେବେ ସେ ମୋର କଅଣ କରିବେ ?" "ତୁମେ ମୃତ୍ୟୁ ପରେ ଦଣ୍ଡିତ ହେବ"— ସ୍ୱରୁତକ ଉତ୍ତର







ଆଖ୍ୟା ଦେଇଅଛନ୍ତି, ଜିଉମାନଙ୍କର ଯେ ଯୋହାରା, ଖ୍ରୀଷ୍ଟାୟାନମାନଙ୍କର ଯେ ପରମ ପିତା, ସେ ତୁମମାନଙ୍କୁ ଏହି ଦିବ୍ୟ ଆଦର୍ଶ ପ୍ରସ୍ତର ଓ ପ୍ରସାର କାରି ଶକ୍ତି ପ୍ରଦାନ କରନ୍ତୁ । ପ୍ରାଚ୍ୟ ଭୃଖଣ୍ଡରେ ଯେଉଁ ତାରକା ଉଦୟ ହେଲା, ତାହା କେବେ ବା ନିଷ୍ପନ୍ନ, କେବେ ବା ଉଜ୍ଜ୍ୱଳ ହୋଇ ପାଶ୍ଚାତ୍ୟ ଭୃଖଣ୍ଡ ଆଡକୁ ନିୟତ ଅଗ୍ରସର ହେଲା । ଆଜି ତାହା ପୃଥିବୀ ପରିକ୍ରମା କରି ସହସ୍ରାବ୍ଦୀ ଉତ୍କଳତାରେ ପୁଣି ଥରେ ପ୍ରାଚ୍ୟ ଦେଶ ଦିଗ୍‌ବଳୟରେ ଉଦୟ ହେଉଅଛି ।

ଧନ୍ୟା, ସ୍ମରଣର ଜନ୍ମଭୂମି କଲମିଆ । ପ୍ରତିଦେଶୀ ରତ୍ନରେ ତୋର ହାତ କେବେ କର୍ତ୍ତବ୍ୟ ହୋଇ ନାହିଁ, ପ୍ରତିଦେବଶାଳୁ ଗୁଣନ କରି ସହଜ ଓ ଶାନ୍ତ ପଢ଼ାରେ ନିଜେ ଧନୀ ହେବ । କଳଙ୍କ ତୋତେ ସ୍ତର୍ଶ କରି ନାହିଁ । ଆଜି ସେଥିପାଇଁ ସଭ୍ୟତାର ଅଗ୍ରଦୂତ ରୂପେ ସମକୃଷ୍ଣ ବିଜୟ ବୈଜୟନ୍ତା ଧରି ଅଗ୍ରସର ହେବା ସୁଯୋଗ ତୋ ଲାଗି ଉଦ୍‌ବି ହୋଇ ରହିଛି ।

ସ୍ୱାମୀଜୀ ପ୍ରବନ୍ଧ ପାଠ ଶେଷ କରି ଆସନ ଗ୍ରହଣ କଲୋମନ୍ତମୁଗ୍ଧ ପ୍ରୋତ୍ସାହାଣୀକ ହର୍ଷୋତ୍ପୁଲ୍ଲ କଳନାଦରେ ସଭାଚୂହ ମୁଖର ହୋଇ ଉଠିଲା ।

ସେପ୍ଟେମ୍ବର ଗୋଟିଏ ତାରିଖରେ ଏକ ସଂକ୍ଷିପ୍ତ ଭାଷଣ ଦେଇ ସ୍ୱାମୀଜୀ କହିଲେ, ଆଜି ମୁଁ ଆପଣମାନଙ୍କୁ କହିବାକୁ ଚାହେଁ ଯେ ବୁଦ୍ଧିମୁନିରତ ଭାରତକୁ ଆପଣମାନେ ଧର୍ମ ପ୍ରସ୍ତର କାରି ପ୍ରସ୍ତରକ ପଠାଇ କିଛି ଭାଗ ନାହିଁ । ପ୍ରାଚ୍ୟ ଭୃଖଣ୍ଡରେ ଧର୍ମ ପ୍ରସ୍ତରର ଆବଶ୍ୟକତା ନାହିଁ । କୋଟି ଜନତାଙ୍କୁ ଅନଳନ ଦିଅ । କ୍ଷୁଧାର୍ତ୍ତ ଜନତାକୁ ଦର୍ଶନଶାସ୍ତ୍ର ଶୁଣାଇ କି ଫଳ ହେବ ? ମୋ ଦାନ ଦରିଦ୍ର ଦେଶବାସୀଙ୍କ ପାଇଁ ମୁଁ ଆପଣଙ୍କ ପାଖକୁ ମାଗିବାକୁ ଆସିଛି । ମୁଁ କାଣ୍ଡୁଛି ଯେ ଖ୍ରୀଷ୍ଟାୟାନ ଭୂମିରେ ଖ୍ରୀଷ୍ଟାୟାନମାନଙ୍କଠାରୁ ପଚିତମାନଙ୍କ ପାଇଁ ସାହାଯ୍ୟ ପାଇବା କେତେ କଠିନ ।

ଢିଗି ଚାରିଖ ଦିନ ବିଶ୍ୱ ଧର୍ମସଭାର ଏକ ଅଧିବେଶନରେ ବୈଦିକ ବୌଦ୍ଧଧର୍ମ ଓ ଧର୍ମର ସଂପର୍କ ନିର୍ଦ୍ଧାରଣ କରି ସ୍ୱାମୀଜୀ କହିଲେ, ଗନ, କାପାନ, ସିନୋନ୍ ଯେଉଁ ମହାପୁରୁଷଙ୍କ ନିର୍ଦ୍ଦେଶିତ ପଢ଼ା ଅନୁସରଣ କରୁଛନ୍ତି, ସେହି ଶାକ୍ୟମୁନିଙ୍କୁ ଭାରତବର୍ଷ ଉତ୍ତରାଧିକାର ଅବତାର ପୂଜା କରେ । ମୁଁ ବୌଦ୍ଧ ଧର୍ମର କବୁ ସମାଲୋଚନା କରି ପାରିବି କି ? ଉତ୍ତରାଧିକାରୀ (Judaism) ଓ ଖ୍ରୀଷ୍ଟିୟାନ ଧର୍ମର ଯେଉଁ ସଂପର୍କ, ହିନ୍ଦୁଧର୍ମ ଓ ବୌଦ୍ଧ ଧର୍ମର ସେହି ସଂପର୍କ । ଖ୍ରୀଷ୍ଟ କଣେ କହୁଥା ଥିଲେ । ଶାକ୍ୟମୁନି ହିନ୍ଦୁ ଥିଲେ । ଉତ୍ତରାଧିକାରୀ ଖ୍ରୀଷ୍ଟଙ୍କୁ କୁଣ୍ଡ ବିଦ୍ଧ କଲେ । ହିନ୍ଦୁମାନେ ବୁଦ୍ଧଙ୍କୁ ଦେବତା ରୂପରେ ପୂଜା କରି ଆସୁ ଅଛନ୍ତି । ଖ୍ରୀଷ୍ଟ ଓ ବୁଦ୍ଧ ଉଭୟ କୌଣସି ପରମ୍ପରାର ବିକାଶ କରିବାକୁ ଆସି ନଥିଲେ । ଖ୍ରୀଷ୍ଟଙ୍କ ଦ୍ୱାରା ପ୍ରାଚୀନ ଚେଷ୍ଟା ମେଣ୍ଡର ପୂରି ହେଲାପରି, ବୁଦ୍ଧଙ୍କ ଦ୍ୱାରା ଛୁଦ୍ଧିକ ଧର୍ମର ପୂରି ହୋଇଅଛି । ଶାକ୍ୟମୁନି ହିନ୍ଦୁ ଧର୍ମର ନ୍ୟାୟୋଚିତ ପୂରି ଘଟାଇ ଅଛନ୍ତି । ବୁଦ୍ଧଙ୍କ ବାଣୀ, ଦେବ ବାଣୀର ମର୍ମ ଉଦ୍‌ଘାଟନ କରିଛି ।

କର୍ମକାଣ୍ଡ ଓ ଜ୍ଞାନକାଣ୍ଡ ଚେତରେ ବେଦ ମତ ଦ୍ୱିବିଧ । ବେଦରେ ଜ୍ଞାନମାର୍ଗୀ ସନ୍ଧ୍ୟାସାମାନଙ୍କ ଲାଗି ଛାତିଭେଦଗତ ବିଧି ନିଷେଧର ବ୍ୟବସ୍ଥା ନାହିଁ । ଜାତି ବିଭାଗ ଆଧ୍ୟାତ୍ମିକ ବିଷୟ ନୁହେଁ, ତାହା ଏକ ସାମାଜିକ ପ୍ରଥା । ସନ୍ଧ୍ୟାସା ଶାକ୍ୟମୁନିଙ୍କ ଉଦାର ଦୃଷ୍ଟି ଚେତର ଏହି ଅନ୍ତର୍ନିହିତ ଗୁପ୍ତ ସତ୍ୟକୁ ଲୋକ ବ୍ୟବହାରରେ ପରିଣତ କରାଇ ଅଛି । ପୃଥିବୀରେ ଶାକ୍ୟମୁନି ହେଉଛନ୍ତି ସର୍ବ ପ୍ରଥମ ଧର୍ମ ପ୍ରସ୍ତରକ । ଧର୍ମାନ୍ତର-ଦାକ୍ଷାତ୍ୟାନର ସେ ଆଦ୍ୟ ପ୍ରବର୍ତ୍ତକ ।

ଶାକ୍ୟମୁନିଙ୍କ ମହା କରୁଣା ସକଳ ଜାତକରତ ପ୍ରତି ଅବତୀରତ ପ୍ରବୀହିତ ହେଉଥିଲା । ବିଶେଷତଃ ଦାନହୀନ ଅଜ୍ଞାନମାନଙ୍କ ଲାଗି ସେ କରୁଣା ଭଣ୍ଡାର ନିତ୍ୟ ଉନ୍ମୁଳ ରଖୁଥିଲେ, ଶାକ୍ୟମୁନିଙ୍କ ବ୍ରାହ୍ମଣ ଶିଷ୍ୟମାନେ ସଂସ୍କୃତ ଭାଷାରେ ତାଙ୍କ ବାଣୀକୁ ଅନୁବାଦ କରିବାକୁ ଭଣ୍ଡା ପ୍ରକାଶ କରିବାରୁ ବୁଦ୍ଧ କହିଥିଲେ, "ମୁଁ ଦାନ ଅଜ୍ଞାନର, ମୁଁ

ଜନସାଧାରଣଙ୍କର । ମୁଁ ଜନସାଧାରଣଙ୍କ ଭାଷାରେ କହିବି" । ସେଥିଲାଗି ଶାକ୍ୟମୁନିଙ୍କ ଉପଦେଶର ବହୁଲୀ ଶ ତଦାନିତନ ଭାରତୀୟ କଥିତ ଭାଷାରେ ସମ୍ଭୂତ ହୋଇ ରହିଛି ।

ଦାର୍ଶନିକ ମୁକ୍ତି ଯାହା କହୁ ପଛେ, ଯେତେ ଦିନ ପର୍ଯ୍ୟନ୍ତ ଏ ସଂସାରରେ ମୃତ୍ୟୁର ଆଧିପତ୍ୟ ଅଛି, ଯେତେଦିନ ପର୍ଯ୍ୟନ୍ତ ମନୁଷ୍ୟର ହୃଦୟ ଦୁର୍ବଳ ହୋଇ ରହିଛି, ଯେତେଦିନ ପର୍ଯ୍ୟନ୍ତ ମନୁଷ୍ୟର ଦୁର୍ବଳ ହୃଦୟକୁ କାତର ପ୍ରାର୍ଥନା ଉଠୁଛି, ସେତେଦିନ ଯାଏ ଜଣ୍ଡର-ବିଶ୍ୱାସ ସଂସାରରେ ଚିଷି ରହିଥିବ ।

ବୌଦ୍ଧ ଦାର୍ଶନିକମାନେ ସେମାନଙ୍କ ଚର୍ଚ୍ଚ କକ୍ଷାଘାତରେ ବେଦଗୁପକ ଚିରନ୍ତନ ମହାମେତ୍ରକୁ ଆକ୍ରମଣ କରି ବୃର୍ଷ କରି ପାରିଲେ ନାହିଁ । ଭାରତୀୟ ନରନାରୀଙ୍କ ପ୍ରାଣର ଧନ ଯୁଗ ଯୁଗ ପ୍ରତିଷ୍ଠିତ ଶଶ୍ୱର ବିଶ୍ୱାସକୁ ସେମାନେ ଅପହରଣ କରିନେଲେ । ଫଳତଃ ବୌଦ୍ଧଧର୍ମ ତାହାର ଜନ୍ମ ଭୂମିରେ ସ୍ୱାଭାବିକ ମୃତ୍ୟୁ ବରଣ କଲା । ଆଜି ନିଜକୁ ବୌଦ୍ଧ ବୋଲି ପରିଚିତ୍ୟ ଦେବାକୁ ଭାରତବର୍ଷରେ ଜଣେ କେହି ବାହାରିବେ ନାହିଁ ।

କିନ୍ତୁ ଏହା ଫଳରେ ବ୍ରାହ୍ମଣ୍ୟ ଧର୍ମକୁ ମଧ୍ୟ କେତେକ କଥା ହରାଇବାକୁ ପଡ଼ିଲା । ବୌଦ୍ଧମାନଙ୍କ ପ୍ରସଙ୍ଗରେ ସଂସାର ପ୍ରବଣତା, ସର୍ବଜୀବେ ଦୟା ଓ କରୁଣା, ଆଜି କ୍ରୀୟାଶୀଳ ଗୁଣ ଭାରତୀୟ ସମାଜକୁ ଏକ ମହାନ୍ ସ୍ତରକୁ ଘେନି ଯାଇଥିଲା । ସେ କାଳରେ କୌଣସି ପୁରୁଷ ମିଥ୍ୟା କହିବା କିମ୍ବା କୌଣସି ସ୍ତ୍ରୀ ବ୍ୟାଧିଗୁର କରିବା ଜଣା ନଥିଲା ବୋଲି ଜଣେ ଗ୍ରାସଦେଶୀୟ ଐତିହାସିକ ଉଲ୍ଲେଖ କରିଛନ୍ତି । ବୌଦ୍ଧଧର୍ମର ଚିରୋଦ୍ଧାର ପରେ ଏହି ଦିବ୍ୟ ଗୁଣମାନଙ୍କର ମଧ୍ୟ ଚିରୋଦ୍ଧାର ଘଟିଲା ।

ହିନ୍ଦୁଧର୍ମ ବିନା ବୌଦ୍ଧଧର୍ମ କିମ୍ବା ବୌଦ୍ଧଧର୍ମ ବିନା ହିନ୍ଦୁଧର୍ମ ବସ୍ତୁ ରହି ପାରିବ ନାହିଁ । ବ୍ରାହ୍ମଣମାନଙ୍କ ମସ୍ତିଷ୍କ ବିନା ବୌଦ୍ଧମାନେ ଓ ବୌଦ୍ଧମାନଙ୍କ ହୃଦୟ ବିନା ବ୍ରାହ୍ମଣମାନେ ବସ୍ତୁ ପାରିବା ଅସମ୍ଭବ । ବୌଦ୍ଧ ଓ ବ୍ରାହ୍ମଣମାନଙ୍କ ପାରସ୍ପରିକ ବିବେଚନା ଭାରତର ପତନର ମୂଳକାରଣ । ଆଜି ସେଥିପାଇଁ ୩୦ କୋଟି ନିରତ କାଳୀକହେଉଛନ୍ତି ଭାରତର ଉନ୍ମୁକାତା । ସେଥିପାଇଁ ହଜାର ବର୍ଷ ଧରି ଭାରତ ପରାଜିତ ଓ ପରାଧୀନ ହୋଇ ରହିଛି । ଆଜି ବ୍ରାହ୍ମଣର ବୁଦ୍ଧି ସହିତ ଶାକ୍ୟମୁନି ପରମ୍ପରାର ହୃଦୟର ପୁନର୍ନିର୍ଦ୍ଧାନ ଆନମାନଙ୍କ ଦ୍ୱାରା ସମାହିତ ହେଉ ।

ସେପ୍ଟେମ୍ବର ୨୭ ତାରିଖରେ ବିଶ୍ୱ ଧର୍ମସଭାର ଉଦ୍‌ଘାଟନ ଉତ୍ସବ ଅନୁଷ୍ଠିତ ହେଲା । ସ୍ୱାମୀଜୀ ଉଦ୍‌ଘୋଷାମାନଙ୍କର ନିସ୍ତାପିତ ନିରତସ ଉଦ୍ୟମର ଭୂୟସୀ ପ୍ରଶଂସା କରିଥିଲେ । ଏକ ସଂକ୍ଷିପ୍ତ ଭାଷଣରେ ସ୍ୱାମୀଜୀ କହିଲେ, ଏ ମହାସଭାରେ ଚିରିଲ ଧର୍ମଗତମାନଙ୍କର ମୌଳିକ ଏକତା ବିଷୟରେ ବହୁତ କଥା କୁହାଯାଇଛି । ଏହାର ଅର୍ଥ ନୁହେଁ ଯେ କୌଣସି ଗୋଟିଏ ମାତ୍ର ଧର୍ମର ବିଜୟ ହେବ ଓ ଅନ୍ୟ ଧର୍ମମାନଙ୍କର ସମ୍ପଦ ଉଚ୍ଛେଦ ଘଟିବ । ତାହା ଯଦି କେହି କହୁନା କରୁଥାନ୍ତି, ତାକୁ ମୁଁ ବ୍ୟସ୍ତର କରି କହି ଦେବାକୁ ଚାହେଁ ଯେ ଏହା ଗୋଟିଏ ଅତି ଅସମ୍ଭବ କଳ୍ପନା । ହିନ୍ଦୁମାନଙ୍କୁ ଖ୍ରୀଷ୍ଟିୟାନ କିମ୍ବା ଖ୍ରୀଷ୍ଟିୟାନ ଓ ବୌଦ୍ଧମାନଙ୍କୁ ହିନ୍ଦୁ କରିବା ଉଦ୍ୟମକୁ ମୁଁ ଆଦୌ ସମର୍ଥନ କରି ପାରିବି ନାହିଁ ।

ମଞ୍ଜିକୁ ମାଟିରେ ପୋତି, ପାଣି ପବନ ଯୋଗାଇ ଦେଲେ ମଞ୍ଜି ଯେପରି ମାଟି, କି ପାଣି କି ପବନ ନ ହୋଇ ବୃକ୍ଷରେ ପରିଣତ ହୁଏ, ନିଜ ମୌଳିକତା, ନିଜ ଧର୍ମ ଓ ନିଜ ଗୁଣରେ ତାହା ବୃକ୍ଷ ରୂପରେ ବର୍ଦ୍ଧିତ ହୁଏ, ଠିକ୍ ସେହିପରି ଖ୍ରୀଷ୍ଟିୟାନ ନିଜେ ବୌଦ୍ଧ କି ହିନ୍ଦୁ ନହୋଇ କିମ୍ବା ହିନ୍ଦୁ ବା ବୌଦ୍ଧ ଖ୍ରୀଷ୍ଟିୟାନ ନହୋଇ ଅନ୍ୟମାନଙ୍କଠାରୁ ସାର ଆହରଣ କରି ଜିଜ ବ୍ୟକ୍ତିତ୍ୱ ମହିମାରେ ନିଜେ ବିକଶିତ ହୋଇ ଉଠିବ ।

ବିଶ୍ୱ ଧର୍ମସଭା ଆଜି ଏହି ବର୍ଷା ପ୍ରସ୍ତର କରିଛି । ତାହା ବିଶ୍ୱକୁ ପ୍ରମାଣ କରି ଦେଇଛି ଯେ ପବିତ୍ରତା, ଶୁଦ୍ଧତା ଦାନଶାଳତା କୌଣସି ଏକ ଧର୍ମ ସଂପ୍ରଦାୟର ଏକଗୁଣିଆ ଅଧିକାରର ବିଷୟ ନୁହେଁ । ପ୍ରତି ସଂପ୍ରଦାୟ ମହାତ୍ମା ଓ ମହାପୁରୁଷମାନଙ୍କୁ ଜନ୍ମ ଦେଇଛି । ଏସବୁ ଜାଣି ମଧ୍ୟ ଯଦି କେହି ସଂପ୍ରଦାୟବାଦୀ ଏକ ଧର୍ମର ବିଜୟ ଓ ଅନ୍ୟମାନଙ୍କର ବିନାଶ



କାମନା କରୁଥାଆନ୍ତି, ତାଙ୍କୁ ମୁଁ ଚୟନ ପାଇଁ ବୋଲି ବିବେଚନା କରୁଛି । ମୁଁ ଏହା ଯେମାନଙ୍କୁ କଠୋର ଦେଉଛି ସେ ଯାବତୀୟ ବିରୋଧ ଥିଲେ ସୁଦ୍ଧା ଅନତି କାହିଁକିରେ ଦିନେ ସବୁ ଧର୍ମର ଧୂଳିମାନଙ୍କରେ କିପରିକି ହେବ ସେ "ସଂଗ୍ରାମ ନୁହେଁ ସହଯୋଗ", "ସଂହାର ନୁହେଁ ଆହରଣ" "ବିଭେଦ ନୁହେଁ ଏକତା ଓ ଶାନ୍ତି" ।

ବିଶ୍ୱ ଧର୍ମସତା ସମାପ୍ତ ହେଲା । ସ୍ୱାମୀନାଥ ସିଂହ-ଦୁପ୍ତ ଠାଣି, ଶୋକପୁଷ୍ପି, ମୁଠାମ ଅପରୋଶା, ସଂସ-ମଧୁରାଣୀ, ନଳିନି କଣ୍ଠସୁର, ବୈରାଗ୍ୟ-ବନ୍ଧି-ନିର୍ଦ୍ଦାକରା, ସନ୍ତ-ଶାଶିତ ଚାକି ଶ୍ରେଣୀ ମତ୍ତମାନଙ୍କୁ ବିଶେଷ ଭାବରେ ପ୍ରଭାବିତ କଲା । ସତେ କଅଣ ଭାରତର ଚୈତିକ ଆତ୍ମା ଦୁପ୍ତ ପ୍ରହର କରି ବିଶ୍ୱ ଧର୍ମ ସତାର ତାର ନେଇଥିଲା କି ? ଆମେରିକାର ସମାଜପଦ୍ଧତୀରେ ଶତମୁଖ ହୋଇ ସ୍ୱାମୀନାଥ ଚାକି ସିଂହ ସାଜ କରିବାକୁ ଲାଗିଲେ । ତଦୁ ବିଦ୍ୱାନ ଓ ଧର୍ମାତ୍ମ ବ୍ୟକ୍ତିମାନେ ଏହାକୁ ସ୍ୱାମୀନାଥ ଦର୍ଶନ ଭାବ କରିବା ନିମିତ୍ତ ଦୂର ଦୂରାନ୍ତରୁ ଧାର୍ମିକ ଆସିଲେ । ସ୍ୱର୍ଣ୍ଣ ସ୍ୱର୍ଣ୍ଣ ପାତା ଆମେରିକା ମହାଦେଶରେ ଚଳି ପଡ଼ିଥିଲା । କେହି କେହି ନରନାଥଙ୍କ ଭବିଷ୍ଟ ପୁଣ୍ୟାତ୍ମି ସ୍ୱାମୀନାଥ ପଦପାଠରେ ବୁଝି ହେବାକୁ ଲାଗିଲା ।

ସ୍ୱାମୀନାଥ ସିଂହଙ୍କୁ କେତେକ ଭାରତୀୟ ଓ ବିଦେଶୀ ଧର୍ମ-ନାୟକମାନଙ୍କର ଗଣିତ କାରଣ ହୋଇ ଚଳିଲା । ଅତ୍ୟନ୍ତ ଅସୁସ୍ଥ ଓ ଅମର୍ଯ୍ୟାଦାନକ ଗାତିରେ ସ୍ୱାମୀନାଥ ନିଜା ଭଙ୍ଗନା କରିବାକୁ ଯେମାନେ ପଶ୍ଚାତ୍ତପତ ହେଲେ ନାହିଁ । କିନ୍ତୁ ସୂର୍ଯ୍ୟକୁ ପଛ କରି ଚିତା ହେଲେ ନିଜ ମୁହଁ ଅନ୍ଧାରରେ ବୁଡ଼ି ଗଲେ ସିନା, ସୂର୍ଯ୍ୟଙ୍କର କ୍ଷତି ହୁଏ କି ?

ସ୍ୱାମୀନାଥ ସ୍ୱଭାବ-ସିଦ୍ଧ ସ୍ଥିତି-ପ୍ରକା ଭାବରେ ସମସ୍ତ ରହିକ ନିଜା ସିଂହଙ୍କୁ ଦୁଃଖପ କରୁ ନଥିଲେ । ତାଙ୍କର ଶାନ୍ତ, ସକାନ୍ତ ପରିଶ୍ରାମେ ଲବନ ସଙ୍ଗେ ଏ କାରଣ ନିଜା ସିଂହଙ୍କୁ ମୁଖର କରୁନି ସଂପର୍କ ନାବନର ବିରକ୍ଷଣ ହେବ ଲକ୍ଷ୍ୟ କରି ଏସ ବିଦ୍ୱାନ ହେଉଥିଲେ । ଗଭୀରରେ ଏହି ଆକସ୍ମିକ ପରିବର୍ତ୍ତନକୁ ସେ କରନ୍ତୁନା କିମ୍ପା କାଳୀ ବୋଲି ଗ୍ରହଣ କରି ନେଲେ । ସ୍ୱାମୀନାଥ ଭାବନାଧାରୀକୁ ଅନେକିତ କରି ପରମର୍ଥ ଦେବଙ୍କ ଆଧ୍ୟାତ୍ମ ଚେତନା ବିଶ୍ୱ ସ୍ୱାତନ୍ତ୍ର କରାଯାଇ ଲାଗିଲା ।

ସତ୍ୟପତି,  
ବିବେକାନନ୍ଦ ପୁତି ସଂସଦ, ବାମିସାହି, କଟକ





# ଯୁଗ ପୁରୁଷ ସ୍ଵାମୀ ବିବେକାନନ୍ଦ

ଡକ୍ଟର ଚକ୍ରପାଣି ମିଶ୍ର

କେଉଁ ଅନାଦି କାଳରୁ ଭାରତୀୟ ରଷି ମୁନିଙ୍କର ଅତୀତ୍ଵିୟ ପୁଞ୍ଜା ରୂପୀ ଅନିର୍ବାଣ ପ୍ରଦୀପ ଶିଖା ଯେଉଁ କେତେ ଜଣ ଯୁଗ-ପୁରୁଷଙ୍କ ମାଧ୍ୟମରେ ଭବିଷ୍ୟ ହୋଇ ଦେଶ ଓ କାଳାନ୍ତରକୁ ପରିବାହିତ ହୋଇ ଆସିଅଛି, ସେମାନଙ୍କ ମଧ୍ୟରେ ସ୍ଵାମୀ ବିବେକାନନ୍ଦ ଅନ୍ୟତମ । ଏହି ମହାନ ବେଦାନ୍ତ ପ୍ରବଚ୍ଚା କେବଳ ଭାରତୀୟ ଜନତା ପାଇଁ ନୁହେଁ, ସାରା ବିଶ୍ଵର ଜନତା ପାଇଁ ପ୍ରେରଣା, ଆନନ୍ଦ ଓ ଶାନ୍ତିର ଶାଶ୍ଵତ ଉତ୍ସ ସ୍ଵରୂପ ହୋଇ ରଷିପୁରୁଷ ସେହି ଦିବ୍ୟ ସନ୍ଦେଶକୁ ବିଜ୍ଞାନ ଦୃଷ୍ଟି ବିଶ୍ଵବାସୀକୁ ଯେପରି ଅନୌକିଳ ଦକ୍ଷତାର ସହ ପରିବେଷଣ କରି ଯାଇଅଛନ୍ତି, ତାହା ଗ୍ରାହ ଅଭୂତପୂର୍ବ ।

ଯୁଗ ସନ୍ଧିରେ ଧର୍ମ, ସାମାଜିକ ଅଥବା ରାଜନୈତିକ ବିପ୍ଳବ ଉପସ୍ଥିତ ହେଲେ କେବଳ ଭାରତବର୍ଷରେ କାହିଁକି ପୃଥିବୀର ସର୍ବତ୍ର ସଂସାରକ, ମନୀଷୀ ଏବଂ ଯୁଗନାୟକ-ମାନଙ୍କର ଆବିର୍ଭାବ ପ୍ରତିଥାଏ । ପୃଥିବୀର ଏବଂ ମାନବ ଜଗତର ଲାଭ ଉତ୍ତରାଧିକାର ଏହା ଏକ ଚିରନ୍ତନ ବିଧାନ । ଭାରତବର୍ଷର ଗତ ଗ୍ରାହ ଚିନି ହଜାର ବର୍ଷର ଇତିହାସ ପର୍ଯ୍ୟା-ରୋଚନା କଲେ ଜଣାଯିବ ଯେ ଏହିପରି ଧର୍ମ ଧାରଣା ଗତ ଓ ସାମାଜିକ ମୂଲ୍ୟବୋଧକର୍ମିତ ସଂସାର ବାରିମାର ସଂପ୍ରତିତ ହୋଇ ଆସିଅଛି । ଦେବାବତାର ଶ୍ରୀ ରାମ ଓ ଶ୍ରୀ କୃଷ୍ଣଙ୍କ ଠାରୁ ଆରମ୍ଭକରି ଯୁଗପୁରୁଷ ଗଣ, ଯଥା—ମହାବୀର, କୃଷ୍ଣଦେବ, ଶଙ୍କରାଚାର୍ଯ୍ୟ, ଚୈତନ୍ୟ, ରାମକୃଷ୍ଣ ପରମହଂସ, ସ୍ଵାମୀ ବିବେକାନନ୍ଦ ଆଦିଙ୍କର ଅନୌକିଳ ପ୍ରତିଭା, ତପସ୍ୟା, ତ୍ୟାଗ ଓ ପୁରୋଦ୍ଘ୍ଵ ଏହି ଦେଶକୁ ଏବଂ ସାରା ବିଶ୍ଵକୁ ମହା ଅନିଷ୍ଠରୁ ରକ୍ଷା କରି ଶାନ୍ତି ତଥା ସମୃଦ୍ଧି ମାଗରେ ଅଗ୍ର ସର ହେବା ପାଇଁ ପ୍ରେରଣା ଯୋଗାଇ ଆସିଅଛି । ପ୍ରାଚୀନ ସ୍ମୃତିକାର ମନ, ଯଥା ଥିଲେ ନିର୍ଦ୍ଦୋଷ କରି ବହିଅଛନ୍ତି ।

“ଏତଦେଶ ପ୍ରସ୍ଵତାନାଂ ସକାଶାତପ୍ରଜନୁନଃ  
ସ୍ଵଂ ସ୍ଵଂ ଚରିତ୍ରଂ ଶିକ୍ଷେରନ୍ ପୃଥିବ୍ୟାଂ ସର୍ବମାନଦାଃ”

“ସତ୍ୟତାର ଉନ୍ନେଷ କାଳରୁ ଭାରତବର୍ଷରେ ଜନ୍ମରୁ ଜନ୍ମିଥିବା ବିଦ୍ୟା ଓ ଗୁଣ ଚରିତ୍ର ମନୀଷୀ ଗଣଙ୍କଠାରୁ ଅର୍ଶନ ବିଶ୍ଵବାସୀ ଆପଣା ଚରିତ୍ର ଗଠନ କରିବା ପାଇଁ ପ୍ରେରଣା ଓ ଶିକ୍ଷା ଲଭ କରନ୍ତି ।”

ଉନବିଂଶ ଶତାବ୍ଦୀ ଏପରିକି ବିଂଶ ଶତାବ୍ଦୀର ପ୍ରଥମାଦି ଯାବତ୍ ଭାରତବର୍ଷରେ ଧର୍ମର ଗୁଣ, କୃଷିକ୍ଷା, କୃଷ୍ୟ-ସାଗ ତଥା ବିଭ୍ରାଣ୍ଡି । ମନୁଷ୍ୟ ସମାଜକୁ ଗ୍ରାସ କରି ଆସିଥିଲା । ପାଶ୍ଚାତ୍ୟର ଗୁଳ୍ମଗୁଳ୍ମମୟ ବସ୍ତୁବାଦୀ ସତ୍ୟତାର ଯାଦୁକରୀ ସ୍ଵର୍ଣ୍ଣରେ ଏଦେଶର ଶିକ୍ଷିତ ସମାଜ ଆପତ ସୁଖର ମୋହରେ ପଡ଼ି ରଷି ପର-ପରା ଅନୀତ ଶ୍ରେୟ ଲଭର ମାର୍ଗ ବିଶ୍ଵତ ହେବା ଉପରେ ବସିଥିଲେ । ଏହି ଯୁଗ ସନ୍ଧିରେ ଭାରତ ଭୂମିରେ ଶ୍ରୀ ଶ୍ରୀ ରାମକୃଷ୍ଣ ପରମହଂସଙ୍କର ଶୁଭ ଆବିର୍ଭାବ ପଡ଼ିଲା । ମତାହତା, ଧାର୍ମିକତ୍ୟାଗିମାନ ଓ ଧର୍ମବ୍ୟବସାୟଗତ କୃଷ୍ୟ-ସାର ଦୂର କରିବା ପାଇଁ ପଥଭ୍ରଷ୍ଟ ସମାଜରେ ସେ ଥିଲେ ଯେପରି ଏକ ଦେବଦୂତ । ସଂସାର ଦୃଃଖକୁ ଷ୍ଟ ଅଜ୍ଞାନ ମୋହଗ୍ରସ୍ତ ତତ୍କାଳୀନ ଜନସାଧାରଣଙ୍କର ଦୁଃଖରେ ସେ କାତର ଓ ଦୟାଳୁ ହୋଇ ଯାଉଥିଲେ । ସବରୂତରେ ଗଣ୍ଡର ଦର୍ଶନ, ପରମାତ୍ମା ମଧ୍ୟରେ ପରମାତ୍ମାଙ୍କର ପରି-ପ୍ରକାଶର ଅନୁଭୂତି ତାଙ୍କ ପାଇଁ ଖାଲି ପୋଥିକଥା ବା ଶାସ୍ତ୍ରବାଣୀ ହୋଇ ନଥିଲା, ବରଂ ଥିଲା ତାଙ୍କର ଅଲୋକ ସମାଜର ଚରିତ୍ରର ଏକ ସୂତ୍ର ଓ ଶୁଭ ସ୍ଵୀକୃତି ଓ ପ୍ରତୀତି । ଧ୍ୟାନ ଯୋଗ ଓ ସହଜ ଭାବ ସମାର୍ଥ ମାଧ୍ୟମରେ ମହାଜ୍ଞାନୀ ସୁରୁର ସରଳତା ଅବଲମ୍ବନ କରି ଦିବ୍ୟଭାବରେ ଆବିଷ୍ଟ ହୋଇ ରହିବା ଯୁକ୍ତଦଶାରୁ ଏହି ମହାପୁରୁଷଙ୍କର ଥିଲା ଏକ ସ୍ଵଭାବ ସୁରୁର ବୈଶିଷ୍ଟ୍ୟ । ଆନୁସ୍ଵାନିକ ଶିକ୍ଷାଦୀକ୍ଷା ଲଭ କରି ନଥିଲେ ହେଁ, ତତ୍କାଳୀନ ଶିକ୍ଷିତ ସମାଜର ପ୍ରତିଭାଶାଳୀ ଗୁଣୀ ତଥା କୃତବିଦ୍ୟା ପଣ୍ଡିତ ମଞ୍ଜୁକା ତାଙ୍କ ପଦମାତ୍ରେ ମିଳିତ ହୋଇ ତାଙ୍କର ଉପଦେଶାମୃତ ପାନ କରୁଥିଲେ । ଔପଚାରିକ ବା ଆନୁସ୍ଵାନିକ ଶିକ୍ଷାର ଦମ୍ଭ, ବୈଜ୍ଞାନିକତାର



ଅଭିମାନ ଏହି ଆପତ୍ତକାମ ମହାପୁରୁଷଙ୍କର ସାହିତ୍ୟରେ ଅବିକଳମ୍ଭେ ବିଚ୍ଛୁଣ୍ଡିତ ହୋଇଯାଇଥିଲା ।

୧୮୮୦ ମସିହାର ଏକ ଶୁଭ ଯତ୍ନରେ ଏହି ମହାପୁରୁଷଙ୍କ ସଂସ୍କରଣରେ ଆସିଥିଲେ ଯେଉଁ ଅସାମାନ୍ୟ ଶକ୍ତିଧର ଯୁବକ, ତାଙ୍କର ନାମ ଥିଲା ଶ୍ରୀ ନରେନ୍ଦ୍ର ନାଥଦତ୍ତ । ଏହି ଯୁବକଙ୍କର ମଧ୍ୟରେ ରହିଥିଲା ଅସାମ ସଂଭାବନା, ଯାହାକୁ ବନନା କରିପାରି ଶ୍ରୀ ରାମକୃଷ୍ଣ ପରମହଂସ ଦେବ ନିନ୍ଦେ ଏହି ଯୁବକଙ୍କର ସାହିତ୍ୟ ପାଇଁ ବ୍ୟାକୁଳ ହୋଇ ରୁପିଲେ । ଯଥା ସମୟରେ ଏହି ସୁତର୍କ୍ଷଣ ଶିକ୍ଷିତ, ସୁବିଦେବୀ ଯୁବକଙ୍କର ଆଧ୍ୟାତ୍ମରେ, ମହାପୁରୁଷ ପୁବକଙ୍କର କୃପାଶ୍ରମି ସଂପତ୍ତିତ ହୋଇ ତାଙ୍କର ଅନ୍ତର୍ନିହିତ ସୁଖ-ସାଉପୁଷ୍ଟ ଏବଂ ଆଧ୍ୟାତ୍ମ ଆବୃତ୍ତିକୁ ଉଦ୍‌ଘାଟି କରିଦେଇଥିଲା । ଏହି ସମୟରେ ଏକାଧିକ ଦୈନାନ୍ଦ୍ୟବାର୍ତ୍ତା ଯୁବକ ଶ୍ରୀ ଶ୍ରୀ ରାମକୃଷ୍ଣଙ୍କ ପଦପ୍ରାପ୍ତରେ ଉପସ୍ଥିତ ହେଉଥିଲେତେଁ ଯୁବକ ନରେନ୍ଦ୍ରନାଥଙ୍କ ପାଖରେହି ରହିଥିଲା ଏକ ସ୍ଵତନ୍ତ୍ର ପ୍ରତିଶ୍ରୁତି । ସୁଦ୍ଧା କୃପାସୁତ ହୋଇ ଏହାଟି ତଦୀୟ ପ୍ରକାର ପ୍ରଭେଦରେ ବିକଶିତ କରାଇ ତାଙ୍କୁ ଯୋଗ ଓ ଜ୍ଞାନ ସାଧନାର ଉଚ୍ଚତମ ସୋପାନରେ ଅଧିବୃତ୍ତ କରାଇପାରିଥିଲା । ଏହି ଯୁବକଙ୍କି ପରବର୍ତ୍ତୀ ଜୀବନରେ ସ୍ଵାମୀ ବିଦେହାନନ୍ଦ ନାମରେ ବିଶ୍ଵବିଶ୍ଵ ଚହୋଇ ମାନବ ଚାଚିର ଅଶେଷ ଆଧ୍ୟାତ୍ମିକ ବନ୍ଧାଣ ସାଧନ କରିପାରିଥିଲେ ।

ଅନେକ ସୁଗୁଣିଆଙ୍କର ଚିରନ୍ତନ ନିବିଡ଼ ସଂଯୋଗର ବିଶେଷତ୍ଵ ଅନୁଭବ କରିବାକୁ ସୁଯୋଗ ହୁଏତ ପାଇନଥିବେ । ତରଳ ବା ପରମ ଜ୍ଞାନ ସ୍ଵରୂପ ମାଧ୍ୟମରେ ଆତ୍ମ ସଂପୂର୍ଣ୍ଣ ତଥା ତପସ୍ଵିତତ୍ଵର କର୍ମ ପ୍ରଭେଦନା ସ୍ଵରୂପ କରିପାରିବା ସୁଖ-ସିଦ୍ଧ ସୁପ୍ରଦର୍ଶକର କୃପାଶ୍ରମୀତ ବ୍ୟତୀତ ଅସମ୍ଭବ କହିଲେ ତର୍କିତ । ଉତ୍ତରକାଳରେ ପ୍ରତ୍ୟେକ ଗଜନା ବା ଭାଷଣ ସଂକଳରେ ସ୍ଵାମୀ ବିଦେହାନନ୍ଦ ଆପଣା ଗୁରୁଦେବଙ୍କର ଏହି ଅସାଦିତ ଆଶୀର୍ବାଦ କଥାର ଉଲ୍ଲେଖ କରିବାପାଇଁ ଉଚ୍ଛି ମାଗନ୍ତି ।

ସମଗ୍ରାଜ ନଚିତେତାକୁ ଉପଦେଶ ପ୍ରସଙ୍ଗରେ କହିଥିଲେ ବୁଦ୍ଧିଜ୍ଞ ବା ପରମଜ୍ଞାନ ଏପରି ସୁକ୍ଷ୍ମ ତଥା ଅନୌକିକ ବ୍ୟାପାର ସେ ସାଧାରଣ ମନୁଷ୍ୟଙ୍କଠାରୁ ଏହା ଶୁଭଗଣନି ବାଣିତ ବା ଅନୁଭବ କରିବା ଅସଂଭବ ପ୍ରାୟ ।

"ନ ବରେଣା ଚରେଣ ସ୍ଵୋତ ଏଷ ସୁବିଷ୍ଣୁ ବହୁଧା ଚିନ୍ତ୍ୟମାନଃ  
ଅନନ୍ୟ ସ୍ଵୋତେ ଗତିରତୁ ନାତି ଅଶାସାନ୍ ସ୍ୟତର୍ଥଃ  
ପଶୁ ପ୍ରମାଣାତ

--ବଠୋପନିଶ୍ଵର୍--

ଏହି ଜ୍ଞାନ କେବଳ ଅଶୁଠାକୁ ମଧ୍ୟ ଅଶାସାନ୍ ବ୍ୟାପାର ନୁହେଁ (ସେପରି ହୋଇଥିଲେ ଅଧୁନିକ ବିଜ୍ଞାନ ଏହାର ତଥ୍ୟକ ପାଇଁ ସାରିପାଆନ୍ତା) । ଏହା ଅତିତ୍ୟମାନ ମନୁଷ୍ୟ । ଏହା ମନୁଷ୍ୟର ଅଗୋଚର ବ୍ୟାପାର । ତେଣୁ ତେଣୁ, ତପସ୍ୟାନ ବେଦି ଅନାଚିକାତ୍ମକୁ ସୁଦ୍ଧ ପର-ପରା ଗୋପନରେ ସେହି ଜ୍ଞାନକୁ ଅନ ପର୍ଯ୍ୟନ୍ତ ବା ଅଧୁନାଚନ କାଳ

ପର୍ଯ୍ୟନ୍ତ ଏପରିକି କାଳଜାନକୁ ପ୍ରବାହିତ କରାଇବା ବ୍ୟବସ୍ଥା କରି ଦେଉଛନ୍ତି । ଏହାହିଁ ଭାରତୀୟ ପର-ପରାରେ "ଗୁରୁବାଦ" ନାମରେ ବିଖ୍ୟାତ ଏବଂ ସ୍ଵାମୀ ବିଦେହାନନ୍ଦଙ୍କ ଜୀବନରେ ଉଦାହରଣ କାଳରେ ଏହି ଗୁରୁ ବ୍ୟକ୍ତିର ପ୍ରତିଷ୍ଠା ଓ ଜ୍ଞାନ ଏକ ନାଚକୀୟ ଉନ୍ନତୀରେ ସଂକଟିତ ହୋଇଥିଲା । ସୁଦ୍ଧା ଜଗତୋପ ଓ ଆନେରିକାରେ ସ୍ଵାମୀଜୀ ଆପଣା ଗୁରୁଦେବଙ୍କର ଅସାମାନ୍ୟ ପ୍ରତିଭା, ସମନ୍ୱୟତା ବାଣୀ ଏବଂ ସୁଭାବସୁରର କୀର୍ତ୍ତ ପ୍ରାଚିର ଭୂସ୍ଵା ଭଲେଖ କରୁଥିଲେ । ଯଦ୍ୟପି କାର୍ତ୍ତବିକ ଦୃଷ୍ଟରେ ଶ୍ରୀ ଶ୍ରୀ ରାମକୃଷ୍ଣ ଥିଲେ ନିଃଶ୍ଵ, ଆନୁଷ୍ଠାନିକ ଶିକ୍ଷା ଦୀକ୍ଷାହୀନ ନଥିଲା ତାଙ୍କର ପିତୃକୃତ କୌଣସି ସମ୍ପର୍କ, ତେଣୁ ତାଙ୍କର ସାମାଜିକ ଗୌରବ କଥାର ଉଲ୍ଲେଖ ନିଶ୍ଚୟରେନ । ସେ ଥିଲେ ଯଥାର୍ଥ ସାଧୁ, ଭାରତୀୟ ଋଷି ଯୁଗର ପ୍ରସାର ବାହକ, ଧାରକ ଏବଂ ଯୁଗୋପଯୋଗୀ ଗାନ୍ଧ୍ୟକାର ।

ଏକଦା ତୁମ୍ଭ ଗୁରୁଦେବଙ୍କ ସମକ୍ଷରେ ସ୍ଵାମୀ ବିଦେହାନନ୍ଦ ଯୋଗସାଧନା ମାଧ୍ୟମରେ କଠୋର ତପସ୍ୟାଗତ ହେବାପାଇଁ ଅନୁମତି ଲେଖିବାକୁ, ଶ୍ରୀ ଶ୍ରୀ ରାମକୃଷ୍ଣ ତାଙ୍କୁ ଅନୁଯୋଗ କରି କହିଥିଲେ ଯେ ବ୍ୟକ୍ତିଗତ ମୋକ୍ଷାକାଂକ୍ଷା ଅପେକ୍ଷା ନୀବସେବା ବ୍ରତରେ ଉତ୍କୃଷ୍ଟ ହୋଇ ଜୀବନକୁ ତହିଁରେ ଉତ୍ତର୍ଣ୍ଣ କରିପାରିବା ଆହୁରି ଶ୍ରେୟସକ୍ତ । ଅତଏବ ବ୍ୟକ୍ତିଗତ ତପସ୍ୟାରେ ସିଦ୍ଧିଲଭର ପରବର୍ତ୍ତୀ ଉନ୍ନିତା ଯେ ଲୋକସେବା ବ୍ରତ ଏହି ମହତ୍ ଶିକ୍ଷା ସ୍ଵାମୀଜୀ ଆପଣା ଗୁରୁଙ୍କଠାରୁ ସର୍ବାଦୌ ମୁକ୍ତ କରିଥିଲେ । ଏହି କାରଣରୁ ଯୋଗ ସାଧନାରେ ପ୍ରାଥମିକ ଦିଶିଥିଲେ ହେବାପରେ ନିର୍ଦ୍ଦିଷ୍ଟିକ ହୃଦ୍‌ନନ୍ଦ ଆଶ୍ଵାକନରେ ନିମଜ୍ଜିତ ନରହିଁ ସ୍ଵାମୀଜୀ ଆଗେର ଆସିଥିଲେ ଲୋକ ଚରିତ୍ର ନିର୍ମାଣ, ଦୀନ କରିବୁର ସେବା, ସତ୍‌ଶକ୍ଷା ବିଶ୍ଵାର ଆଦି ବହୁ କନହିତୀୟ ବହୁକର୍ମ ସୁଖୀୟ ବ୍ରତ ପାଳନ କରିବା ପାଇଁ । ସାରା ଭାରତବର୍ଷରେ ପରିକ୍ରାକର ଗାହେ ପ୍ରାକ୍ତେ ପ୍ରାକ୍ତେ ଘୁରି ବୁଲିଥିଲେ ଏବଂ ସମାଜର ତତ୍କାଳୀନ ଦୁର୍‌ଶା ଲକ୍ଷ୍ୟ କରି ସେ ଘୋର ମର୍ମବେଦନା ଅନୁଭବ କରିଥିଲେ । ଅନନ୍ତର ତାଙ୍କ ପାଖରେ ଆନେରିକାଯାତ୍ରାର ସୁଯୋଗ ଆସି ଉପସ୍ଥିତ ହୋଇଥିଲା । ବିଶ୍ଵଧର୍ମ ମହାସଭାରେ ଦେହାନ୍ତର ଗୁରୁଗଂଭୀର ବାଣୀ ଓ ଭାରତୀୟ ସନାତନ ସାର୍ବଜନୀନ ଧର୍ମ ପର-ପରାର ଅଭିନବ ବାଣୀ ସେ ସେଠାରେ ଏବଂ ପରବର୍ତ୍ତୀ କାଳରେ ଅନ୍ୟାନ୍ୟ ଅନେକ ପ୍ରାଶ୍ଵରତ୍ୟ ଦେଶରେ ପ୍ରସ୍ଫୁର କରିଥିଲେ । ତାଙ୍କର ବାଣ୍ଟିବୁ ଥିଲା ଅପୂର୍ବ, ପାଣ୍ଡିତ୍ୟ ଅସାମାନ୍ୟ, ଶକ୍ତି ଅତୁରକ ଏବଂ ବ୍ୟକ୍ତିତ୍ଵ ଅତି ପ୍ରଭାବଶାଳୀ, ଅନେକ ମୌନିକ ଭାଷଣ ସୁଖର ସେ ପ୍ରଣେତା । ତାଙ୍କର ପ୍ରତିଟି ଭାଷଣ ପୁସ୍ତିକାକାରରେ ଲିପିବଦ୍ଧ ହୋଇ ଅଜ୍ଞାନହତ ଚେତନ ମନୁଷ୍ୟ ସମାଜର ଅଶେଷ କଲ୍ୟାଣ ସାଧନ କରିପାରିଥିଲା । ସେ ଥିଲେ ଭାରତୀୟ ପର-ପରାର ଯୋଗ୍ୟତମ ଦାୟାଦ । ଜ୍ଞାନ, ଋଷି, ଯୋଗ ଓ କର୍ମ ଏହି ଚତୁର୍ବିଧ ମାନବୀୟ ମୁକ୍ତ୍ୟବୋଧ ବା ବିକ୍ଷାସା ଚରିତାର୍ଥ କରିବା ପାଇଁ ସେ ଜ୍ଞାନଯୋଗ, ଭକ୍ତିଯୋଗ, ରାଜଯୋଗ ଏବଂ କର୍ମଯୋଗ ନାମକ ଅଭିନବ ଗ୍ରହାବଳୀ ମାଧ୍ୟମରେ ସାରସ୍ଵତ ବାଣିଜିକ ତଥା ଆଧ୍ୟାତ୍ମିକ ଭାବଧାରାର ଅପୂର୍ବ ସମନ୍ୱୟ ସାଧନ କରିପାରିଥିଲେ । ଏହି ଗୁରୁ



ମାନଙ୍କର ପୁତ୍ର ପୁଷ୍ପାରେ ସନାତନ ଶାସ୍ତ୍ରଭିତ୍ତିକ ତଥା ଆପଣା ଅନୁଭବ ସମୃଦ୍ଧ ତଥ୍ୟାବଳୀ ପରିବେଷିତ ହୋଇଅଛି । ଚଳତ ଶତକର ପ୍ରଥମ ଦଶକରେ ତାଙ୍କର ଦେହାବସାନ ଘଟି ସାରିଥିଲେ ହେଁ ତାଙ୍କର ଏହି ଗୁଛାବଳୀ ଏବଂ ଶତାଧିକ ପୁସ୍ତକ ବାଣୀ ତଥା ସଦେଶ ଏବେ ମଧ୍ୟ ସ୍ୱକାୟ ମହିମାରେ ଜାକୁଲ୍ୟମାନ ରହିଛି । ଆଜିର ନବଯୁବକ ତହିଁରୁ ପ୍ରେରଣା ଲାଭ କରିପାରିବା ପାଇଁ ସ୍ୱଦ୍ୟବସା ହେବା ଦରକାର । ଇତ୍ୟାଦିତନ କାଳରେ ଜୀବନର ମୂଲ୍ୟବୋଧ ଘେନି ନାନା ସଂଶୟର ସ୍ୱରୂପାତ ହୋଇଥିବା ଭଳି ମନେ ହେଉଛି । ବିଜ୍ଞାନ ଚକ୍ର ମନୁଷ୍ୟ ଏବେ ମଧ୍ୟ ତାର ଦମ୍ଭ ଅଭିମାନ ପୁରାପୁରି ପରିହାର କରି ପାରି ନାହିଁ । ସୁଲ୍ଲ କଲେଜର ଛାତ୍ର, ଶକ୍ଷକ, ସାଧାରଣ ଗୃହି, ନେତା ଓ ଜନତା ଅନେକ କ୍ଷେତ୍ରରେ ଆଦର୍ଶହୀନ, ଦିଗଭ୍ରାନ୍ତ ଭଳି ପ୍ରତୀୟମାନ ହେଉଛନ୍ତି, ବସ୍ତୁତଃ ଏହିପରି ସଂଶୟ ଏବଂ ବଭ୍ରାନ୍ତି ସାଂପ୍ରତିକ କାଳରେ ନାନା-ରକମ ହିଂସା, ଉପଦ୍ରବ ଓ ଅଶାନ୍ତି ସୃଷ୍ଟି କରୁଛି । ପରିବର୍ତ୍ତନ ଶିକ୍ଷା ନୀତି ଓ ପ୍ରସ୍ତାବିତ ପାଠ୍ୟକ୍ରମ ମାଧ୍ୟମରେ ଭାରତୀୟ ପରମ୍ପରା ନୀତି ମୂଲ୍ୟବୋଧ, (ଯାହା ସ୍ୱାମୀଜୀଙ୍କ ଲେଖା ଓ ବାଣୀରେ ଉତ୍କଳଜତର ଏବଂ କଲ୍ୟାଣକାରୀ ରୂପେ ପ୍ରକାଶ ପାଇ ଥିବା କଥା ଆମର ନେତୃବର୍ଗ ଅନୁଭବ କରି ସାରିଲେଣା)

ଆମର ଯୁବକ, ଯୁବତୀ ଓ ଛାତ୍ର ଛାତ୍ରୀକୁ ନିକଟରେ ଉପସ୍ଥାପନା କରାଯାଇ ପାରିଲେ; ସ୍ୱାମୀଜୀଙ୍କର ସ୍ୱପ୍ନର ଭାରତବର୍ଷ ପୁନରୁଜ୍ଜୀବାତ ଓ ସର୍ବତୋଭାବେ ସମୃଦ୍ଧ ହୋଇ ଭଠ ପାରିବ । ବିଭିନ୍ନ କେବଳ ଶିକ୍ଷାନୀତିରେ ନୁହେଁ, କର୍ମ ମାଧ୍ୟମରେ, ତପସ୍ୟା ମାଧ୍ୟମରେ ଏବଂ ଅନୁଶୀଳନ ଓ ତ୍ୟାଗ ମାଧ୍ୟମରେ ଶକ୍ଷାବର୍ଗ ପ୍ରଥମେ ଏହି ସଦେଶକୁ ଆଡ଼ୁସାଡ଼ୁ କରିବା ଦରକାର—ତ୍ୟାଗ ଅର୍ଥାତ୍ ସ୍ୱାଧୀନତା, ବ୍ୟତୀତ ଆଉ ମହତ୍ କିଛି ନାହିଁ—ସକଳ ଭୋଗରେ ମୂଳରେ ତ୍ୟାଗର ହିଁ ମହନୀୟ ଅବଦାନ ବିଦ୍ୟମାନ । ସପାର୍ଥରେ ଦୃଢ଼ାଯାଇଛି—

ଉତ୍ତମାୟା ମିତ୍ରଂ ସର୍ବଂ ଯତ୍ କିଂମ୍ ଜଗତ୍ୟାଂ କରତ୍  
ତେନ ତ୍ୟଗେନ ରୁଞ୍ଜାଥାଃ ମାରୁଥାଃ କସପସ୍ୱିଜିନଂ

(ଶରଦାସୋପନ ଷତ୍)

ବବେକାନନ୍ଦ ସ୍ମୃତି ସଂସଦ  
ପ୍ରଫେସର, ସଏଲ ଫିଜିକ୍ସ୍.  
ଓ. ପୁ. ଏ. ଟି. ଭୁବନେଶ୍ୱର ।





## ସମ୍ବନ୍ଧିତ ନୂତନ ଦିଗ

- \* ୧୯୮୦-୮୫ ରେ ଓଡ଼ିଶାର ଅର୍ଥନୈତିକ ଅଭିବୃଦ୍ଧି ହାର ସର୍ବଭାରତୀୟ ହାରଠାରୁ ଅଧିକ ।
- \* ଷଷ୍ଠ ଯୋଜନା କାଳରେ ଓଡ଼ିଶାର ଅଭିବୃଦ୍ଧିର ହାର ଶତକଡ଼ା ଛଅ ଦଶମିକ ଏକ ହୋଇଥିବା ସ୍ଥଳେ ସର୍ବଭାରତୀୟ ହାର ଥିଲା ପାଞ୍ଚ ଦଶମିକ ତିନି ।
- \* ସପ୍ତମ ପଞ୍ଚବର୍ଷିକ ଯୋଜନାର ବ୍ୟୟ ଅନୁକୂଳ ଦୁଇ ହଜାର ସାତ ଶହ କୋଟି ଟଙ୍କା । ୧୯୮୦-୮୧ ମୂଲ୍ୟ ପରିଚ୍ଛେଦରେ ଷଷ୍ଠ ଯୋଜନା ତୁଳନାରେ ଏହା ଶତକଡ଼ା ଅଠେଇଶ ଦଶମିକ ସାତ ଭାଗ ଅଧିକ ।
- \* ଷଷ୍ଠ ଯୋଜନାରେ ବିଭିନ୍ନ ଦାରିଦ୍ର୍ୟ ଦୂରୀକରଣ କାର୍ଯ୍ୟକ୍ରମରେ ଉପକୃତ ହୋଇଥିବା ବ୍ୟକ୍ତିଙ୍କ ମଧ୍ୟରୁ ଶତକଡ଼ା ପଞ୍ଚାଶ ଲକ୍ଷ ଭାଗ ହରିଜନ ଓ ଆଦିବାସୀ ।
- \* କୃଷିଭିତ୍ତିକ ଶିଳ୍ପର ବିକାଶ, ଉନ୍ନତ ବିହନ ଓ ସାର ଯୋଗାଣ, ପ୍ରୋଡ଼କ୍ସିଷ୍ଟା ଓ ଅଣ-ଆନୁଷ୍ଠାନିକ ଶିକ୍ଷାର ପ୍ରସାର, ବିଜ୍ଞାନ ଓ କାରିଗରୀ କ୍ଷେତ୍ରରେ ନୂତନ କୌଶଳର ପ୍ରବର୍ତ୍ତନ, ଖେଳ କ୍ଷେତ୍ର, ମହିଳାମାନଙ୍କ ପାଇଁ ସ୍ୱତନ୍ତ୍ର କର୍ମଯୋଗାଣ ଓ ସର୍ବୋପରି ଆର୍ଥିକ କ୍ଷେତ୍ରରେ ଦୁର୍ବଳଶ୍ରେଣୀ ଲୋକମାନଙ୍କ ଅର୍ଥନୈତିକ ଅଭିବୃଦ୍ଧି ଦିଗରେ ଓଡ଼ିଶାର ଉନ୍ନତି ରଲେଖନୀୟ ।
- \* ୧୯୮୨ରେ ନୂତନ ଶିଳ୍ପନୀତି ଫଳରେ ଓଡ଼ିଶାରେ ବୃହତ୍ ମଧ୍ୟମ ଓ କ୍ଷୁଦ୍ର ଶିଳ୍ପର ଦ୍ରୁତ ପ୍ରସାର ସଙ୍ଗେ ସଙ୍ଗେ ନୂତନ କାରିଗରୀ କୌଶଳର ପ୍ରୟୋଗ ତଥା ଅନୁକୃତ ଅଞ୍ଚଳମାନଙ୍କରେ ଶିଳ୍ପ ପ୍ରତିଷ୍ଠା ପ୍ରତି ଅଧିକ ଦୂରକୁ ଦିଆଯାଇଛି ।

ସୂଚନା ଓ ଲୋକ ସଂପର୍କ ବିଭାଗ  
ଓଡ଼ିଶା ସରକାର



# ସୁବ ସମାଜ ପ୍ରତି ଆହ୍ୱାନ

ଶ୍ରୀ ପ୍ରଶାନ୍ତ କୁମାର ମିଶ୍ର

କଲ୍ୟାଣ କଳ୍ପତରୁ ଠାକୁର ଶ୍ରୀ ଶ୍ରୀମଦ୍ଭଗବତ୍ ପରମହଂସଙ୍କ ଆଧ୍ୟାତ୍ମିକ ଦାୟାଦ ଓ ଦ୍ୱିତୀୟ ଆତ୍ମା ବେଦାନ୍ତ କେଶରୀ ସ୍ୱାମୀ ବିବେକାନନ୍ଦ । ଯାହାକୁ ସ୍ମରଣ କଲେ, ଯାହାଙ୍କ କୀର୍ତ୍ତନ କଲେ, ଯାହାଙ୍କ ଦିବ୍ୟ ବିଗ୍ରହକୁ ଧ୍ୟାନ ଚକ୍ଷୁରେ ଦର୍ଶନ କଲେ ତଥା ଯାହାଙ୍କ ବାଣୀର ମନୁ ଝଙ୍କାର ଶ୍ରବଣ କଲେ ମୁକ୍ତମାଣ ସଞ୍ଚାବିତ ହୁଏ, ପ୍ରେରଣାର ଅସରଣି ଉଷ୍ଣ ଅଦ୍ଭୁତ ଚରିତ୍ର ସେହି ସ୍ୱାମୀ ବିବେକାନନ୍ଦ ଆଜି ନିବନ ସୁବଜନ ଓ ସୁବ ଶକ୍ତିର ପ୍ରତିଭା ରୂପେ, ପ୍ରତିମା ରୂପେ ଓ ପ୍ରତିନିଧି ରୂପେ ବିଶ୍ୱବନ୍ଧ୍ୟ ଆସନର ଅଧିକାରୀ । ଯଦି ଆଜି ପୁଣି କରାଯାଏ, ଯେ ବିଶ୍ୱର କେଉଁ ମହିମାନ ବ୍ୟକ୍ତିତ୍ୱକୁ ତାଙ୍କ ଗ୍ରହଣୀ, ଚେହେରା, ଚମକ, ଆକୃତି ଓ ପ୍ରକୃତି ଗୁଣ ସୁବ ଜୀବନର ପ୍ରତୀକ ରୂପେ ଗ୍ରହଣ କରାଯିବ ତାହାହେଲେ ତାହାର ଉତ୍ତରରେ ଯାହାଙ୍କ ପ୍ରତି କୃତାଞ୍ଜଳ ବନ୍ଧ ପୁଷ୍ପାଞ୍ଜଳି ବିଶ୍ୱର ପ୍ରତି କୌଣସି ଝରି ପଡ଼ୁଛି, ସେ ହେଉଛି କୀର ସନ୍ଧ୍ୟାସା ବେଦାନ୍ତ କେଶରୀ ସ୍ୱାମୀ ବିବେକାନନ୍ଦ । ସ୍ୱାମୀଜୀଙ୍କ ସିଂହଦୂତ ଠାଣୀରେ ଠିଆ ହେବା ଛବି ଯେ ଦେଖିଛନ୍ତି ସେ ଅନୁଭବ କରିଛନ୍ତି ଯେ କେଉଁ ଧନରେ ଧନୀ କେଉଁ ଗୁଣରେ ଗୁଣୀ ଓ କେଉଁ ଶକ୍ତିରେ ଶକ୍ତିବନ୍ଧ ହେଲେ ମନୁଷ୍ୟ ଏପରି ଉତ୍ତୁଣ୍ଣିତ ହୋଇ ଠିଆ ହୋଇ ପାରେ, ସ୍ୱାମୀଜୀଙ୍କର ସ୍ମରଣେ ସଦ୍‌ବିହାର ଗର୍ଭ ଆବର୍ଣ୍ଣରୁ ନିଃସାରିତ ଶଶଂଧୁନି ପ୍ରସାରିତ ହେଉଥିଲା । ଅନ୍ତେ ଜଣେ ଆମେରିକୀୟ ବ୍ୟକ୍ତି କହିଥିଲେ—ସ୍ୱାମୀଜୀଙ୍କ ପ୍ରତି ବୃଦ୍ଧପାତରେ ଏକ ସୁସମର୍ଥ ସେନାଧ୍ୟକ୍ଷ ଓ ସମ୍ପାଦକ ଅଭିଜ୍ଞାନୀୟ ଆଦେଶନାମା ଜାରି ହୋଇ ଯାଉଥିଲା ପରି ବୋଧ ହେଉଥିଲା । ସ୍ୱାମୀ ବିବେକାନନ୍ଦ ହେଉଛନ୍ତି ବିର ପରୁଣ୍ୟର ପ୍ରତୀକ । ସନ୍ଧ୍ୟାସା ହୋଇ ମଧ୍ୟ ସେ ଜଗତଠାକୁ ଦୂରରେ ଯାଇ ନଥିଲେ କିମା ଉତ୍ତରକର ସନ୍ଧ୍ୟାନରେ ତେ ପାହାଡ଼ ପର୍ବତ, ତଣ ଜଙ୍ଗଲରେ ସୁନି ବୁଲି ନ ଥିଲେ । ମଣିଷ ମଧ୍ୟରେ ହିଁ ତେ ଉତ୍ତରକର ସରା ଉପରବର୍ଥ କରିଥିଲେ । ତାଙ୍କର ପ୍ରଭୁଦେବ କଲ୍ୟାଣ କଳ୍ପତରୁ ଶ୍ରୀଶ୍ରୀମଦ୍ଭଗବତ୍ ପରମହଂସ ଦେବ କହିଛନ୍ତି—ମୁଁ ଏହି ପୃଥିବୀରେ ଯେ କୌଣସି ମନୁଷ୍ୟକୁ ଦେଖିଲେ ମନୁଷ୍ୟ ଶରୀରରେ ଉତ୍ତରକୁ ଦେଖିଥାଏ । ଠାକୁର ଶ୍ରୀଶ୍ରୀମଦ୍ଭଗବତ୍

କଳ୍ପତରୁ ହେଲେ ସ୍ୱାମୀ ବିବେକାନନ୍ଦ ଧନୁତରା ଅଟନ୍ତି । ସ୍ୱାମୀଜୀ କହିଛନ୍ତି—ଏତେ ଆତ୍ମ ନିଗ୍ରହ ପରେ ମୁଁ ଏହି ନିଶ୍ଚିତ ସତ୍ୟରେ ଉପନୀତ ହୋଇଛି ଯେ—ପ୍ରତ୍ୟେକ ଜୀବ ମଧ୍ୟରେ ଉତ୍ତର ଅଛି; ଏହା ବ୍ୟତୀତ ଅନ୍ୟ କୌଣସି ଉତ୍ତର ନାହାନ୍ତି । ଯେ ଜୀବକୁ ସେବାକରେ, ସେହିହି କେବଳ ଉତ୍ତରାନକୁ ସେବା କରେ । ଦୁଃଖୀ, ଦରିଦ୍ର ଓ ବେଦନାକ୍ଷିଣ ମନୁଷ୍ୟ ତାଙ୍କ ନିକଟରେ ଉତ୍ତର ରୂପରେ ପ୍ରତିରାତ ହେଉଥିଲେ । ଦୁର୍ବଳ, ଅକ୍ଷମ, ନିପାଡ଼ିତ ମନୁଷ୍ୟମାନଙ୍କ କଥା ଚିନ୍ତାକରି ସେ ବେଦନାରେ ଅଧାର ହୋଇ ପଡ଼ିଥିଲେ । ଅନ୍ତେ ଆମେରିକୀୟ ଏକ ହୋଟେଲରେ ତାଙ୍କୁ ନିଗ୍ରୋମନେକରି ପ୍ରବେଶ କରିବାପାଇଁ ଅନୁମତି ଦିଆଯାଇନଥିଲା । କିନ୍ତୁ ସେଥିପାଇଁ ସେ ନିଗ୍ରୋ ମୁହୁରି ବୋଲି କହି ନଥିଲେ । କାରଣ ଯେଉଁମାନେ ନିପାଡ଼ିତ, ସେ ନିକକୁ ସେମାନଙ୍କର ସମତୋଡ଼ା ବୋଲି ଭାବୁଥିଲେ । ତେଣୁ ଆମେରିକୀୟ ନିଗ୍ରୋ ତାଙ୍କର ଭାଇ, ମିଶରର ପତିତା ତାଙ୍କର ଉତ୍ତରୀ । ମନୁଷ୍ୟର ଅବମାନନା ସେ ସହିପାରି ନ ଥିଲେ ।

ସ୍ୱାମୀଜୀଙ୍କର ଭାରତପ୍ରତି ପ୍ରଗାଡ଼ ପ୍ରେମ ଥିଲା । ତେଣୁ ସେ ଆହ୍ୱାନ କରିଛନ୍ତି—“ହେ ଭାରତ, ଭୃଗିଯାଅ ନାହିଁ— ତୁମର ନାରୀ ଜାତିର ଆଦର୍ଶର ସାତା, ସାବିତ୍ରୀ, ଦମୟନ୍ତି, ଭୃଗୁନାହିଁ ତୁମର ଉପାସ୍ୟ ଉମାନଥ ସର୍ବତ୍ୟାଗୀ ଶଙ୍କରୀ ଭୃଗୁନାହିଁ—ତୁମର ବିବାହ, ତୁମର ଧନ, ତୁମର ଜୀବନ, ଉତ୍ତୁଣ୍ଣ ସୁଖ—ନିଜର ବ୍ୟକ୍ତିଗତ ସୁଖପାଇଁ ନୁହେଁ । ଭୃଗୁନାହିଁ— ତୁମେ ଜନ୍ମଠାରୁ ମାଙ୍କ ପାଇଁ ବଳି ପ୍ରଦତ୍ତ; ଭୃଗୁନାହିଁ—ତୁମର ସମାଜ ସେ ବିରାଟ ମନାମାୟାର ଛାୟା ମାତ୍ର; ଭୃଗୁନାହିଁ । ନୀତଜାତି, ମୁଖ, ଦରିଦ୍ର, ଅକ୍ଷ, ମୋଟି, ମେହେନ୍ତର ତୁମର ଗତ, ତୁମର ଭାଇ ! ହେ ବୀର ! ସାହସ ଅବଲମ୍ବନ କର; ସଦର୍ପରେ କହ—ମୁଁ ଭାରତବାସୀ, ଭାରତବାସୀ ମୋର ଭାଇ; କହ—ମୁଖ ଭାରତବାସୀ, ଦରିଦ୍ର ଭାରତବାସୀ, ବ୍ରାହ୍ମଣ ଭାରତବାସୀ, ତଣ୍ଡାକ ଭାରତବାସୀ ମୋର ଭାଇ, ତୁମେ ମଧ୍ୟ କିଛିମାତ୍ର—ବସାବୁତ ହୋଇ ସଦର୍ପରେ ତାଙ୍କି କହ— ଭାରତବାସୀ ମୋର ଭାଇ, ଭାରତବାସୀ ମୋର ପ୍ରାଣ,



ଭାବେର ଦେବାଦେବୀ ମୋର ଚକ୍ର, ଗାତର ସମାପ୍ତ  
 ମୋର ଶିଶୁପଥ୍ୟା, ମୋର ସୌନ୍ଦର୍ଯ୍ୟ ଉପଦାନ, ଦାର୍ଦ୍ଦ୍ୟକାମ  
 ବାରାଣସୀ; କହ ଭାର-ଭାରତର ମୁକ୍ତିକା ମୋର ସ୍ୱର୍ଗ,  
 ଭାରତର କଳ୍ୟାଣରେ ମୋର କରମାଣ; ଆଉ ଦିନଗାତି  
 କହ, "ହେ ସୌରାମାଥ, ହେ ବସନ୍ତେ, ମତେ ମନୁଷ୍ୟତ୍ୱ  
 ଦିଅ; ମା, ମୋର ଦୁର୍ଭକ୍ତା, କାପୁସ୍ତୁଷ୍ଟତା ଦୂରକର, ମତେ  
 ମନୁଷ୍ୟ କର" । ସେ ଉପରଦର୍ଶ କରିଥିଲେ ସେ ଦାରିଦ୍ର୍ୟର  
 ତାଡ଼ନାରେ ମନୁଷ୍ୟ ପଶୁପ୍ରଭୃତ୍ ଖର୍ବି ଯାଇଛି । ଅଳ ନାହିଁ,  
 ବସ ନାହିଁ, ଆମ୍ବ ମର୍ଯ୍ୟାଦା ନାହିଁ, ଏପରିକି ନିଜପୁତ୍ର ବିଶ୍ୱାସ  
 ମଧ୍ୟ ନାହିଁ । ଅଶିକ୍ଷା, ବୃକ୍ଷିକା, ଗୋପ, ମହାମାରୀ ଦ୍ୱାରା  
 ଦେଶ ସର୍ବତ୍ର ହୋଇ ପଡ଼ିଛି । ସ୍ୱାମୀ ବିଦେହାନନ୍ଦ କହୁଥିଲେ,  
 ଜନସାଧାରଣକୁ ଅଦକ୍ଷା କରିବା ହେଉଛି ଭାରତର ଜାତୀୟ  
 ପାପ । ଏହା ଫଳରେ ଦେଶ ଦୁର୍ଭିକ୍ତ ହୋଇଛି; ବାରମ୍ବାର  
 ବିଦେଶୀ ଶକ୍ତିମାନଙ୍କ ଦ୍ୱାରା ପଦାନତ ହୋଇଛି । ଜନ-  
 ସାଧାରଣଙ୍କ ମଧ୍ୟରେ ବୃହତ୍ତର ପକ୍ଷ ହେଲେ ଶୁଦ୍ର ଅର୍ଥାତ  
 ଖଟିଶିଆ ମଣିଷ । ସେମାନେ ଜମିରେ ଗୁଣ କରି, କନ  
 କାରଖାନାରେ କାମକରି ପୁତ୍ରତରେ ଧନ ରପାନ୍ତନ କରନ୍ତି ସତ  
 କିନ୍ତୁ ସେ ଧନକୁ ସେମାନେ ବର୍ଜିତ । କାଟିଲେଦର ପ୍ରାଚୀର  
 ସୃଷ୍ଟି କରାଇ, ଅସୃଷ୍ଟ୍ୟ ଜ୍ଞାନରେ ପୁଣି କରି ସେମାନଙ୍କୁ ଦୂରେଇ  
 ବିଦାୟକରନ୍ତି । ସ୍ୱାମୀଜୀ ଏହାକୁ ସମର୍ଥନ କରି ନଥିଲେ । ଦରିଦ୍ର-  
 ମାନଙ୍କ ରକ୍ତ ଶୋଷଣ, ସେମାନଙ୍କ ପୁତ୍ର ଅଦହେନା ଚିରଦିନ  
 ସ୍ତ୍ରୀପାରେ ନାହିଁ । ସେ କୁହୁଥିଲେ ଏହାର ପରିବର୍ତ୍ତନ ନିଶ୍ଚୟ  
 ସଚିତ । ଏହି ପାପ ଅପସାରିତ ହେଲେ ଭାରତରେ  
 ବାସରଣ ସୃଷ୍ଟିହେବ ଏବଂ ଭାରତ ବର୍ଜିତ । ତେଣୁ ସ୍ୱାମୀଜୀ  
 ଅତ୍ୟନ୍ତ ବ୍ୟାକୁଳ ହୋଇ କହିଥିଲେ—"ସେତେଦିନ ଭାରତର  
 କୋଟି କୋଟି ଲୋକ ଦାରିଦ୍ର୍ୟ ଓ ଅସ୍ଥାନ ଅବକାରରେ ବୁଡ଼ି  
 ରହିଛନ୍ତି, ସେତେଦିନ ପର୍ଯ୍ୟନ୍ତ ତାଙ୍କର ପରସାରେ ଶିକ୍ଷିତ ଅଥଚ  
 ସେମାନଙ୍କ ଆକୃତ୍ତି ଟିକିଏ ହେଲେ ସ୍ୱର୍ଗ ନାହାନ୍ତି ଏପରି ପ୍ରତ୍ୟେକ  
 ବ୍ୟକ୍ତିକୁ ମୁଁ ଦେଖିଲୁଣି ବୋଲି ମନେକରେ ।"

ବିଦେହାନନ୍ଦ ମଣିଷ ମଧ୍ୟରେ ଦେବତାର  
 ସମାନ କରିଛନ୍ତି । ଯେଉଁମାନେ ପତିତ ଓ ପାତକ, ଶୋଷିତ  
 ଓ ଅଦହେଦିତ, ଅତ୍ୟାସୁରିତ ଓ ଭାଷିତ, ସେମାନେ ଯଦି ନୂତନ  
 ଉଦ୍ଧାର ଓ ମୁକ୍ତିପଥରେ ନୀଚନକୁ ନିୟନ୍ତ୍ରିତ ଓ ସାଧନା ମଣ୍ଡିତ  
 ନକରିବେ ତେବେ ଏ ଭାବିର ଉଦ୍ଧାର ଅସମ୍ଭବ ।  
 ତେଣୁ ସେ ଆହ୍ୱାନ ଦେଉଥିଲେ — "ନୂତନ ଭାରତ ବାସିନ୍ଦୁ ।  
 ବାସିନ୍ଦୁ ଉତ୍ତମ ଧର୍ମ, ତତ୍ତ୍ୱର ବୃତ୍ତୀର ଉଦ୍ଧାର, କେଶବ,  
 ନାହିଁ, ମୋଟି, ମେହେଶ୍ୱରର ବୃତ୍ତିଆ ମଧ୍ୟରୁ । ବାସିନ୍ଦୁ  
 ଶେଷଭାବି ଦୋକାନକୁ, ବନାକୁର ବାସର ବୁଲି ପାଶୁ ।  
 ବାସିନ୍ଦୁ ବାଲ୍ୟାନାୟ, ହାତକୁ, ବଦାରକୁ । ବାସିନ୍ଦୁ  
 ହାତ-ବସନ ପାହାଚ ପର୍ବତକୁ । ଏମାନେ ସମସ୍ତ ସହସ୍ର  
 ବର୍ଷ ଅତ୍ୟାସୁର ସୃଷ୍ଟିକରି-ନୀଚରେ ସହିଛନ୍ତି,—ସେଥିରୁ  
 ପାଦକ୍ଷିପ୍ତ ଅପୂର୍ବ ଉଦ୍ଧୃତା । କିମ୍ପ ଦିନ ଦୁଃଖରୋଗ କରିଛନ୍ତି—  
 ଦେଖିବୁ ପାଇଛନ୍ତି ଅନେକ ହାବନା ଶକ୍ତି । ଏମାନେ ମୁଠାଏ  
 ପାହାଚ ହାତ ଦୁର୍ଗତ ଓଭୋପାଦ ଦେବ ପାଲଟି; ଖଣ୍ଡେ ଅଧେ  
 ଦୁର୍ଗ ପାଦରେ ମୁଁ ଲେଖ୍ୟରେ ଏମାନଙ୍କର ତେଜ ଧରିବ ନାହିଁ;  
 ଏମାନେ ଉଦ୍ଧାର-ପ୍ରାଣ ସଂପନ୍ନ । ପୂର୍ଣ୍ଣ ପାଇଛନ୍ତି ଅନୁତ  
 ଉଦ୍ଧାର ବଚ, ଯାହା ତୁଁ ଲେଖ୍ୟରେ ନାହିଁ । ଏତେ ଶାନ୍ତି,

ଏତେ ପୁଣି, ଏତେ ସୁଖ ପାଇବା, ଏତେ ମୁହିଁ ବସକରି ଦିନଗାତି  
 ଶକ୍ତିବା ଏବଂ କାର୍ଯ୍ୟ ବେଳରେ ସିଂହର ବିଜ୍ଞାନ ! ଅତୀତର  
 କଳାକରଣ, ଏହାରି ସମ୍ମୁଖରେ ତୁମର ଭରସାଧିକାରୀ ଭବିଷ୍ୟତ  
 ଭାରତ । ସେହି ତୁମର ରତ୍ନ-ପେଟିକା, ତୁମର ମାଣିକ୍ୟର  
 ମୁଦ୍ରି-ପକାଇ ଦିଅ ଏମାନଙ୍କ ମଧ୍ୟରେ ଯେତେ ଶୀଘ୍ର ପାର  
 ପକାଇଦିଅ; ଆଉ ତୁମେ ଶୂନ୍ୟରେ, ମହାଶୂନ୍ୟରେ ବିଲୀନ ହୋଇ  
 ଅଦୃଶ୍ୟ ହୋଇଯାଅ; କେବଳ କାନଡେରି ରଖ, ତୁମେ ବିଲୀନ  
 ହେବା ସଙ୍ଗେ ସଙ୍ଗେ ଶୁଣିବ-କୋଟିକାମୃତସ୍ୟାଦୀ ତୁଁ ଲେଖ୍ୟ-  
 କଂପନଚାରୀ ଭବିଷ୍ୟତ ଭାରତର ଉଦ୍‌ବୋଧନ ଧ୍ୱନି—  
 "ଓୟାହ୍-ଗୁରୁ ଠାଁ ଫତେ ।"

ସ୍ୱାମୀଜୀ ଯୁବକ । ତରୁଣ ସନ୍ଧ୍ୟାସୀ । ତରୁଣମାନଙ୍କ  
 ନିକଟରୁ ଓ ଯୁବ ସମାଜ ନିକଟରୁ ତାଙ୍କର ପ୍ରତ୍ୟାଶା ରହିଅଛି ।  
 ଶ୍ରୀରାମକୃଷ୍ଣ ମଧ୍ୟ ତରୁଣମାନଙ୍କୁ ପସନ୍ଦ କରୁଥିଲେ । ସ୍ୱାମୀଜୀ  
 ମଧ୍ୟ ସେଇଥା । ଯୁବକମାନଙ୍କୁ କୌଣସି ମଳିନତା ସ୍ପର୍ଶ  
 କରିନାହିଁ । ସେମାନେ ଅନାଗ୍ରାତ ପୁଷ୍ପ ପରି ନିଷ୍ପାପ ।  
 ସେ କୌଣସି ରକ୍ତ ଆଦର୍ଶ ପାଇଁ ସେମାନେ ପ୍ରାଣ ଦେବାକୁ  
 ପ୍ରସ୍ତୁତ । ତେଣୁ ସ୍ୱାମୀଜୀ ସେମାନଙ୍କୁ ଆହ୍ୱାନ କରି କହିଛନ୍ତି—  
 "ହେ ବୀର ହୃଦୟ ଯୁବକ ଗଣ, ତୁମେ ବିଶ୍ୱାସ କର ଯେ ତୁମେ  
 ମହାନ କାର୍ଯ୍ୟ କରିବା ପାଇଁ ଜନ୍ମ ହୋଇଛ ।"

"ଶ୍ରଦ୍ଧାବାନ୍ ହୁଅ, ବୀର୍ଯ୍ୟବାନ୍ ହୁଅ, ଆତ୍ମଜ୍ଞାନ ଲାଭକର,  
 ଆଉ ପର ହିତରେ ଜୀବନପାତ କର—ଏହା ମୋର ଇଚ୍ଛା ଓ  
 ଆଶୀର୍ବାଦ ।"

"ଉଦାୟମାନ ପୁତ୍ର ସଂପ୍ରଦାୟ ଉପରେ ମୋର ବିଶ୍ୱାସ ।  
 ସେମାନଙ୍କ ମଧ୍ୟରୁ ହିଁ ମୁଁ କର୍ମୀ ପାଇବି । ସେହିମାନେ ହିଁ  
 ସିଂହ ବିଜ୍ଞାନରେ ଦେଶର ଯଥାର୍ଥ ଉନ୍ନତି କଲେ ସମୁଦାୟ ସମସ୍ୟାର  
 ସମାଧାନ କରିବେ ।"

"ହେ ମୋର ପିଲାଏ, ଯେତେବେଳେ ମୃତ୍ୟୁ ଅନିବାର୍ଯ୍ୟ  
 ସେତେବେଳେ କାଠ ପଥର ପରି ନଷ୍ଟ ହେବାଠାରୁ କଣ ବୀରପରି  
 ମଜିକା ଉଠାନ୍ତୁ ? ଏହି ଅନିତ୍ୟ ପୃଥିବୀରେ ଦିନେ କି ଦୁଇଦିନ  
 ଅଧିକା ବଞ୍ଚି କି ମର ? କଳଙ୍କ ଧରିଯିବା ଅପେକ୍ଷା ଘୋରି  
 ହୋଇଯିବା ଶ୍ରେୟସର—ବିଶେଷତଃ ଅନ୍ୟର କାଣ୍ଡିତ୍ୟ କରମାଣ  
 କରିବା ବାହ୍ୟାୟ ।"

"ହେ ଯୁବକ ବୃତ୍ତ ! ଯାଅ, ଏହି ମୁହୂର୍ତ୍ତରେ ସେହି ପାର୍ଥ-  
 ସାରଥୀ ମରିଗଲୁ, ତାଙ୍କ ନିକଟରେ ଏକ ମହାବଳି ପ୍ରଦାନ କର ।  
 ନିଜ ଜୀବନର ବଳି, ତାଙ୍କର ପାଇଁ ପାହାଜ ପାଇଁ ସେ ଯୁଗେ  
 ଯୁଗେ ଅବତୀର୍ଣ୍ଣ ହୋଇଥାଆନ୍ତି । ଯେଉଁମାନଙ୍କୁ ସେ ଅର୍ଥକ  
 ପ୍ରେମ କରନ୍ତି, ସେହି ଦୀନ, ଦରିଦ୍ର, ପତିତ, ରହାଡ଼ିତ ମାନଙ୍କ  
 ପାଇଁ ।"

"ଭାରତମାତା ଅତତଃ ସହସ୍ର ଯୁବକ ବଳି ରହିବି ।  
 ମନେରଖ, ମନୁଷ୍ୟ ଦରକାର-ପଶୁ ନୁହେଁ ।" ଯୁବକମାନଙ୍କୁ



ଏହାହିଁ ହେଉଛି ସଂଗ୍ରହ ଓ ସତେଜ ଆହ୍ୱାନ ଦେବାତ କେଶରୀ ସ୍ୱାମୀ ବିବେକାନନ୍ଦଙ୍କର ।

ସ୍ୱାମୀ ବିବେକାନନ୍ଦ ଯେତେବେଳେ ଆମେରିକାରୁ ଭାରତ- ବର୍ଷକୁ ଫେରି ଆସିଲେ ସେତେବେଳେ ଅନେକ ଯୁବକ ତାଙ୍କୁ ଅନୁରୋଧ କରିଥିଲେ, 'ସ୍ୱାମୀଜୀ, ଆପଣ ଭାରତୀରେ ଯୋଗଦେଇ ଭାରତକୁ ସ୍ୱାଧୀନ କରନ୍ତୁ' । ଏହାର ଭରଣ ଦେଇ ସ୍ୱାମୀଜୀ କହିଥିଲେ, ଯଦି ମୁଁ କାଲି ଭାରତବର୍ଷକୁ ସ୍ୱାଧୀନ କରିଦିଏ, ତୁମେ କଣ ସେହି ସ୍ୱାଧୀନତାକୁ ରକ୍ଷାକରି ପାରିବ ? ତୁମ ଭିତରେ ମଣିଷ ଜାହାଜି ? ମଣିଷର ଅଭାବ ହେଲେ କିଛି ହୋଇପାରେ ନାହିଁ । ଆମେ ଆଜି ଏ କଥାର ମୂଲ୍ୟ ଖୁବ୍ ଭଲ ଭାବରେ ଉପଲବ୍ଧି କରୁଛୁ । ଭାରତରେ ଆଜି ନାନା ସମସ୍ୟା କାହିଁକି ଦେଖାଦେଉଛି ? ଏହି ମଣିଷ ଅଭାବକୁ । ଦେଶରେ ଯଦି ଠିକ୍ ଠିକ୍ ମଣିଷ ଥାଆନ୍ତେ, ତେବେ କିଛି ଅସୁବିଧା ହୁଅନ୍ତା ନାହିଁ । ଏହି ମଣିଷର ଅଭାବକୁ ଆମମାନଙ୍କର କିଛି ହେଉନାହିଁ । ମଣିଷ କିପରି ତିଆରି ହୁଏ ? ପାଇଁ ଆମେଝରେ ଆଲମ କରି କଣ ମଣିଷ ତିଆରି ହୁଏ ? ନା, ତା ହୁଏ ନାହିଁ । ମଣିଷ ତିଆରି ହୁଏ ଧର୍ମ ଭିତ୍ତିକ ଜୀବନ ଦ୍ୱାରା । ଧର୍ମ ହିଁ ଭାରତବର୍ଷର ଜୀବନୀ ଶକ୍ତି । ଏହି ଜୀବନୀ ଶକ୍ତି ଯଦି ଠିକ୍ ରହେ ତେବେ ସବୁକିଛି ଠିକ୍ ରହିବ । ଭାରତର ଜାଗରଣ ସେହିଦିନଠାରୁ ଆରମ୍ଭ ହେଲା, ଯେଉଁଦିନ ସ୍ୱାମୀଜୀ ଆମେରିକାର ଧର୍ମ ମହାସଭାରେ ବକ୍ତୃତା ଦେଲେ । ତାହା ଶୁଣି ସମଗ୍ର ଆମେରିକା ଭଙ୍ଗୁଇ ହୋଇ ଉଠିଲା । ସମଗ୍ର ଜଗତ ଦେଖିଲା ଯେ ଭାରତବର୍ଷ ମରିନାହିଁ, ଜୀବିତ । ଶାନ୍ତି ଓ ଶୁଭେଚ୍ଛାର ବାଣୀ ନେଇ ସେ ଦିଗ୍‌ବିଜୟ କରିବ । ସମସ୍ତ ଗୋଦ ଦୂର କରି ଏକ୍ୟବଦ୍ଧ ଭରତସୂତ୍ର କରିବ । ସ୍ୱାମୀଜୀଙ୍କ ଚେଷ୍ଟାକୁ ଧର୍ମରେ ଆମମାନଙ୍କର ପ୍ରଥମ ଜାଗରଣ ହେବାପରେ ଦେଖାଗଲା, ସବୁ ଦିଗରେ ଭାରତର ଜାଗରଣ ହେଲା । ସେଥିପାଇଁ ଆମମାନଙ୍କର ପ୍ରଥମ କର୍ତ୍ତବ୍ୟ ମଣିଷ ହେବା, ଧାର୍ମିକ ହେବା । ପ୍ରତ୍ୟେକ ଯୁବକ ନିଜ ଅଭାସ୍ତ୍ରୀ ମଧ୍ୟରେ ସ୍ୱାମୀଜୀଙ୍କୁ ଦର୍ଶନ କରିବେ ଓ ନିଜ ଚରିତ୍ରରେ ତଥା ଗୁଣିତଳନ ଓ ଆଚାର ବ୍ୟବହାରରେ ସ୍ୱାମୀଜୀ ମୂର୍ତ୍ତି ପରିଗ୍ରହ କରୁଥିବ । ଅନୁଭବ କରିବେ ଓ ଜୀବନର କ୍ଷୟ ପରାକ୍ଷୟରେ ଅବିଚଳିତ ଓ ଅବିକଳିତ ରହି ସ୍ୱାମୀଜୀଙ୍କ ଜୀବନାଦର୍ଶକୁ ଧୂଳିତାରା କରି ଆଗେଇ ଗୁଣିତେ- ଏହାହିଁ ନବ ଭାରତ ନିର୍ମାଣର ମୂଳମନ୍ତ୍ର ହେଉ । ସ୍ୱାମୀଜୀ ଯୁବକମାନଙ୍କୁ କାହିଁକି ଭଲପାଉଥିଲେ ତାହା ନିମ୍ନୋକ୍ତ ଘଟଣାରୁ ଜଣାପଡ଼େ । ସ୍ୱାମୀ ବିବେକାନନ୍ଦ ଭାରତର ବିଭିନ୍ନ ସ୍ଥାନ ଉପକ୍ରମ କରିସାରିବା ପରେ ଆଲୋଚନାରେ ଉପସ୍ଥିତ ହେଲେ । ସେଠାରେ ସେ ଆକାଶବୁଦ୍ଧବନିତାଙ୍କ ସହିତ ଧର୍ମଚର୍ଚ୍ଚା କରୁଥିଲା ବେଳେ କଣେ କଣେ ସ୍ୱାମୀଜୀଙ୍କଠାରୁ ସାଧନ ଉଦ୍‌ଦେଶ୍ୟ ପାଇଁ ଆଗ୍ରହ ପ୍ରକାଶ କଲେ । ସ୍ୱାମୀଜୀ ତାଙ୍କୁ କିଛି ସାଧନ ପ୍ରଣାଳୀ ଶିଖାଇଦେଲେ କିନ୍ତୁ ବୁଦ୍ଧ ତାହା ଅଭ୍ୟାସ କରୁ ନଥିଲେ । ସ୍ୱାମୀଜୀ ତାହା ଜାଣିପାରି ଦିନେ ସେହି ବ୍ୟକ୍ତିଙ୍କଠାରୁ ନିଷ୍ପତ୍ତି ପାଇବା ପାଇଁ ତାଙ୍କୁ ଦୂରକୁ ଦେଖି ମୌନ ଅବଲମ୍ବନ କଲେ । ବୁଦ୍ଧଙ୍କର କୌଣସି ପ୍ରଶ୍ନର ଉତ୍ତର ନଦେବାକୁ ସେ ସ୍ୱାମୀଜୀଙ୍କ ଉପରେ ଭାଗିଯାଇ ପାରିଗୁଲକ କରି ଶୁଣିଗଲେ । ସେ ଶୁଣିଯିବାପରେ ସ୍ୱାମୀଜୀ ବାକକଳ ପରି ଖୁବ୍ ହସିଲେ ।

ଜଣେ ଯୁବକ ଏହାର ଉତ୍ତର୍ୟ ଜାଣିବା ଉଦ୍‌ଦେଶ୍ୟରେ ପ୍ରଶ୍ନ କଲେ "ସ୍ୱାମୀଜୀ, ଆପଣ ସେହି ବୁଦ୍ଧଙ୍କ ସହିତ କାହିଁକି କଥାବାର୍ତ୍ତା କଲେ ନାହିଁ ?" ସ୍ୱାମୀଜୀ ସରଳ ଭାବରେ କହିଲେ, ଦେଖା ଦାବା, ମୁଁ ତୁମମାନଙ୍କ ପାଇଁ ଜୀବନ ବିସର୍ଜନ କରିବାକୁ ରାଜି ଅଛି, କାରଣ ତୁମେମାନେ ସବୁ ମୋର ଉପଦେଶ ପାଳନ କରିବାକୁ ଶୁଣୁ । ଏଥିପାଇଁ ତୁମମାନଙ୍କର ସାମର୍ଥ୍ୟ ଅଛି । କିନ୍ତୁ ଏହି ବୁଦ୍ଧାଟି ଜୀବନର ଦଶଭାଗରୁ ନଅଭାଗ ଭୋଗବିଳାସରେ ଜଟାଇ ବର୍ତ୍ତମାନ ଐହିକ ଓ ପାରମାର୍ଥକ ଭଲପଥିବୁ ପଥଭ୍ରଷ୍ଟ ହୋଇ ଉଠୁଛି, ଶୁଣିବା ମାତ୍ରେ ଭଗବାନଙ୍କୁ ପାଇଯିବ । ସତ୍ୟରତ୍ନ କରିବାକୁ ହେଲେ ପୁରୁଷକାର ଦରକାର । ପୁରୁଷକାର ନଥିଲେ ତାହାକୁ ଭଗବାନ ଦୟା କରିବେ କିପରି ? ଯାହାର ପୁରୁଷକାର ନାହିଁ ତାହାର ଉଦ୍‌ଦେଶ୍ୟ ଅନ୍ଧକାର । ଜାପୁରୁଷ ଓ ନିର୍ବୋଧମାନେ କେବଳ କହୁଛି ଯେ, "ଏହା ମୋର ଭାଗ୍ୟ" ବୈବେନ ଦେୟମିତି କାପୁରୁଷା ବଦଳି । କିନ୍ତୁ ବଳିଷ୍ଠ ପୁରୁଷ ଉଠିପଡ଼ି କହେ " ମୁଁ ମୋ ଭାଗ୍ୟ ନିର୍ମାଣ କରିବି ।" ବୁଦ୍ଧଲୋକମାନେ କେବଳ ଭାଗ୍ୟ ବିଷୟକ କଥାବାର୍ତ୍ତା କରନ୍ତି । ଯୁବକ ଲୋକମାନେ ସାଧାରଣତଃ ଜ୍ୟୋତିଷ ଶାସ୍ତ୍ର ପାଖ ମାଡ଼ନ୍ତି ନାହିଁ । ମା, ବାପ, ଭାଇ, ବନ୍ଧୁ, ସ୍ତ୍ରୀ, ପୁତ୍ର ରହନ୍ତୁ ବା ନ ରହନ୍ତୁ, ଏହି ଦେହ ଉତ୍ତୁ ଅବା ଯାଉ, କେବେହେଲେ ପଛକୁ ଚାହିଁ ନାହିଁ । କରେହେଲେ ସତ୍ୟ ସଂକଳ୍ପକୁ ଟକ୍‌କି ନାହିଁ-ଏହିପରି ସମସ୍ତ ବସ୍ତୁକୁ ଉପେକ୍ଷା କରି ଏହି ଦୃଢ଼ ସଂକଳ୍ପ ଘୋରି ଏକାକ ମନରେ ଅଗ୍ରସର ହୁଅ । ଏହାର ନାମ ପୁରୁଷକାର । ଏହିପରି ପୁରୁଷକାର ସମ୍ପନ୍ନ ବ୍ୟକ୍ତିହିଁ ସତ୍ୟବସ୍ତୁ ଲାଭ କରିଥାନ୍ତି ।

ସ୍ୱଦେଶ ପ୍ରେମିକ ସ୍ୱାମୀ ବିବେକାନନ୍ଦ ଭାରତବର୍ଷକୁ ଅତି ଭଲ ପାଉଥିଲେ । ଦୀର୍ଘ ଦିନ ପାଶ୍ଚାତ୍ୟ ଦେଶରେ ଅବିରାମ କର୍ମ କରିବା ପରେ ଯେତେବେଳେ ଭାରତବର୍ଷକୁ ଫେରି ଆସିବା ପାଇଁ ପସ୍ତୁତ ହେଉଥିଲେ, ସେତେବେଳେ ତାଙ୍କର ଜଣେ ଇଂରେଜ ବନ୍ଧୁ ତାଙ୍କୁ ପଚାରିଥିଲେ, "ସ୍ୱାମୀଜୀ, ଗୁଣିବର୍ଷ ବିଳାସର ଲାଜାକୁମ୍ଭି, ଗୌରବ ମୁକୁତଧାରୀ ମହା ଶକ୍ତିଶାଳୀ ପାଶ୍ଚାତ୍ୟ ରୁମ୍ଭିରେ ଉପକ୍ରମ କରିବା ପରେ ଆପଣଙ୍କୁ ମାତୁରୁମ୍ଭି କିପରି ଲାଗିବ ?" ସ୍ୱାମୀଜୀ କ୍ଷଣେମାତ୍ର ବିଳମ୍ବ ନକରି ଭରଣ ଦେଇଥିଲେ, "ପାଶ୍ଚାତ୍ୟ ଦେଶକୁ ଆସିବା ପୂର୍ବରୁ ଭାରତକୁ ମୁଁ ଭଲ ପାଉଥିଲି । ଏବେ ଭାରତର ଧୂଳିକଣା ପର୍ଯ୍ୟନ୍ତ ମୋ ପାଖରେ ପର୍ଯ୍ୟନ୍ତ । ଭରତ ଏବେ ମୋର ତୀର୍ଥଭୂମି ।" ସ୍ୱାମୀଜୀ ଯୁବକମାନଙ୍କ ଉଦ୍‌ଦେଶ୍ୟରେ କହିଛନ୍ତି- 'ଜନ୍ମଠାରୁ ତୁମେମାନେ ମାଆଙ୍କ ପାଇଁ ବଳି ପ୍ରଦତ୍ତ । ଅଗଣିତ ଆର୍ତ୍ତ ନରନାରୀ ହେଲେ ସେଇ ମା । ଏହା ଖୁବ୍ କଠିନ କାର୍ଯ୍ୟ । କଠିନ ଆଦର୍ଶ । ଯୁବକମାନେ ଏହି ଆଦର୍ଶ ମାନିନେଇ ପାରିବେ ବୋଲି ସେ ଯୁବକମାନଙ୍କୁ ଆହ୍ୱାନ ଦେଇଥିଲେ । ଯୁବକମାନଙ୍କ ଉପରେ ସ୍ୱାମୀଜୀଙ୍କର ଏତେ ବିଶ୍ୱାସ ଥିଲା ଯେ ସେ କେତେକ ଶୁଦ୍ଧ ଓ ନିଃସ୍ୱାର୍ଥପର ଯୁବକ ପାଇଲେ ପୃଥିବୀକୁ ଦୋହଲଇ ଦେବେ ବୋଲି କହୁଥିଲେ । ସ୍ୱାମୀଜୀ ଶୁଣିଥିଲେ ଯୁବକମାନେ ମଣିଷ ହୁଅନ୍ତୁ । ସେ ମଣିଷ ଗୁଣିଥିଲେ । ପଶୁ ନୁହେଁ । ବୀର୍ଯ୍ୟବାନ୍, ସଂପୂର୍ଣ୍ଣ ଅବପତ, ତେଜସ୍ୱୀ ଓ ବିଶ୍ୱାସୀ ଯୁବକ । ସେମାନଙ୍କର ପେଶା ହେବ ରୁହାପରି ଦୃଢ଼, ସ୍ୱାସ୍ଥ ହେବ ଉଷାତ ନିର୍ମିତ, ଆଉ ତା' ଭିତରେ ଥିବ ଗୋଟିଏ ମନ, ଯାହା ବହୁର ଉପାଦାନରେ ଗଠିତ ।



ସେମାନେ ହେବେ ହୃଦୟବାନ୍, ଚିତ୍ତବାନ୍, ଶ୍ରଦ୍ଧାବାନ୍  
 ଓ ବିବେକବାନ୍ । ନିଃସ୍ୱାର୍ଥ ସେବାର ମନୋଭାବ ନେଇ  
 ଦୁର୍ଦ୍ଦାର ଶତ୍ରିରେ ସେମାନେ ଦେଖିଦେବା ପାଇଁ ଆଗେଇ  
 ଆସିବେ । ପ୍ରତିଟି ବୃତ୍ତାନ୍ତକୁ ଯାଇ ସେମାନେ ମଣିଷକୁ  
 ଉଦ୍ଧାରିବ କହିବେ । ଦେବା, ସ୍ୱାସ୍ଥ୍ୟ, ଶିକ୍ଷା ଓ ଦାନଦ୍ୱାରା  
 ସେମାନଙ୍କୁ ହାତୀତ କରିବାକୁ ପଡ଼ିବ, ସେମାନଙ୍କର କୃଷ୍ଣ  
 ବ୍ୟକ୍ତିତ୍ୱକୁ ଫେରାଇ ଆଣିବାକୁ ପଡ଼ିବ । ସବୁକିଛି ସେବାର  
 ମନୋଭାବ ନେଇ କରିବାକୁ ପଡ଼ିବ । ସେମାନେ ସେବା  
 ସ୍ୱାକ୍ଷି, ଦୟା ନୁହେଁ । 'ଶିବସ୍ଥାନେ କାବସେବା ।'  
 'ଦକ୍ଷିଣ ଦେହୋ ଉଦ, ମୂର୍ଖ ଦେହୋ ଉଦ ।' ଦକ୍ଷିଣ ନାରାୟଣ  
 ମଣିଷ ମଧ୍ୟରେ ଉପଦାନ ଅଛନ୍ତି । " See only  
 God on every man, woman and child"  
 ମନୁଷ୍ୟ ହେଉଛି ଏ ସଂସାରର ମହାନ ମହାବାଦ୍ୟ । ସ୍ୱାମୀଜୀଙ୍କ  
 ଭାଷାରେ— "Read man, he is the living  
 poem". ତେଣୁ ମଣିଷକୁ ଉତ୍ତରାଧିକାର କରି ଶ୍ରଦ୍ଧା ଓ  
 ପ୍ରୀତିର ସହିତ ସେବା କରିବାକୁ ହେବ ।

ଶ୍ରୀ ରାମକୃଷ୍ଣ କହୁଥିଲେ—'ଶାନ୍ତି ଫେରେ ଧର୍ମ  
 ହୁଏ ନାହିଁ ।' ସ୍ୱାମୀ ବିବେକାନନ୍ଦ କହିଥିଲେ—'ଆଗେ  
 ପର ପରେ ଧର୍ମ ।' ପାଶ୍ଚାତ୍ୟ ଦେଶର ବିଜ୍ଞାନ ଓ  
 ପ୍ରଯୁକ୍ତି ବିଦ୍ୟାର ସାହାଯ୍ୟରେ ସ୍ୱାମୀଜୀ ଦେଶର ବୈଜ୍ଞାନିକ  
 ଜଗତି ଘଟାଇବାକୁ ସୃଷ୍ଟିଲେ ତାଙ୍କର ଉଚ୍ଚାଧିକାର  
 ସୁବଳମାନେ ଭାରତର ବିଦ୍ୟା ଶିକ୍ଷା ଦେଶରେ ବହୁ କାରଖାନା  
 ଖର୍ଚ୍ଚ ଚୋକଟ । ତାହାର କର୍ମ ସଂଗ୍ରାମ ହେବ । ସୁଖ  
 ସହସ୍ୟରେ ସମସ୍ତଙ୍କର ଜୀବନ ଉନ୍ନତ । କେବଳ  
 ଦାହାରର ସଂପଦ ଯଥେଷ୍ଟ ନୁହେଁ, ଅଳ୍ପର ସଂପଦ ମଧ୍ୟ  
 ଦରକାର । ସତ୍ୟ ନିଷ୍ଠା, ଦେଶପ୍ରୀତି, ଭଦ୍ରାଚରଣ, ନିଃସ୍ୱାର୍ଥ  
 ସରତାପ୍ରୟତ୍ନ ହେଉଛି ଅତ୍ୟନ୍ତ ସଂପଦ । ଏହାହିଁ ହେଉଛି ଧର୍ମ ।  
 ଧର୍ମ ମନୁଷ୍ୟକୁ ନିଃସ୍ୱାର୍ଥ, ସାହସୀ ଓ ଚିତ୍ତବାନ୍  
 କରେ । ତେଣୁ ସ୍ୱାମୀ ବିବେକାନନ୍ଦ ବିଜ୍ଞାନ ସହିତ ଧର୍ମର  
 ପ୍ରାଚୀନ ଭାରତୀୟ ଜୀବନ ଚର୍ଚ୍ଚନ ସହିତ ଆଧୁନିକତାର  
 ସମନ୍ୱୟ ସୃଷ୍ଟିଲେ ।

ସୁବଳମାନେ ହୁଁ ସବୁ ସୁଖରେ ସବୁ ଦେଶରେ ନୂଆ  
 ଉଦ୍ଦିଷ୍ଟ ଭରଣା କରନ୍ତି । ତେଣୁ ସ୍ୱାମୀଜୀ ସୁବଳମାନଙ୍କୁ  
 ଆହ୍ୱାନ କରାଇଥିଲେ । ତାଙ୍କର ଆହ୍ୱାନରେ ସେତେବେଳେ  
 ଅସଂଖ୍ୟ ଚକ୍ରଣ ଦେଶ ସେବାପାଇଁ ଆଗେଇ ଆସିଥିଲେ ।  
 ସେଥିମଧ୍ୟରୁ ଅନେକ ପ୍ରାଣ ମଧ୍ୟ ବିସର୍ଜନ କରିଥିଲେ ।  
 ଆଦିତ୍ୟ ଦତ୍ତାତ୍ତା ଓ ନୀତିହୀନତାର ସମୟରେ ସ୍ୱାମୀ  
 ବିବେକାନନ୍ଦଙ୍କ ବାଣୀ ଆମ୍ଭମାନଙ୍କର ଭରଣା ।  
 ଭବିଷ୍ୟତ ବାସ୍ତବ ପ୍ରାଣ୍ୟ ବରାଣ୍ଡିବୋଧର । ଦୈନନ୍ଦିନ  
 କର୍ମ ପ୍ରକାରେ ସ୍ୱାମୀଜୀଙ୍କ ଅନୁପମ ବାଣୀ ଆମ୍ଭମାନଙ୍କ

ଜୀବନର ଧୂଳିତାରା, ପଥପ୍ରଦର୍ଶକ, ସଂସାର ସାଗରର  
 ଝଣା-ବିଷ୍ଣୁରୂପ ଭଙ୍ଗାଳ ଚରଣରେ ଆମ୍ଭେକବର୍ତ୍ତୀକା ଦୀପ୍ତ  
 ଶିଖା ।

ସ୍ୱାମୀଜୀ ଆଜି ଆଉ ସ୍ତୁଳ ଦେହରେ ନାହାନ୍ତି ସତ, କିନ୍ତୁ  
 ତାଙ୍କର 'ଅଶରୀରୀ-ବାଣୀ' ( I am voice without  
 from ଆଜି ମଧ୍ୟ ଆମ୍ଭମାନଙ୍କୁ ପ୍ରେରଣା ଦେଇ ଚାଲିଛି ।  
 ଦେହତ୍ୟାଗର ଲିଙ୍ଗି କାଳ ପୂର୍ବରୁ ସେ କହିଥିଲେ—ହୁଏତ ମୁଁ ଆଉ  
 ଏହି ଦେହରେ ରହିବି ନାହିଁ—ଜୀର୍ଣ୍ଣବସ୍ତ୍ର ପରି ଦେହଟିକୁ  
 ଛାଡ଼ିଦିବି କିନ୍ତୁ ସାରା ମିଶ୍ଟରେ ମନୁଷ୍ୟକୁ ମୁଁ ପ୍ରେରଣା  
 ଯୋଗାଇ ଦିବି—ଯେତେଦିନ ପର୍ଯ୍ୟନ୍ତ ସେମାନେ ଉତ୍ତରାଧିକାର  
 ସହିତ ଅଧିକ—ଏଭଳିଆ ସଠିକ୍ ଭାବେ ଉପଲବ୍ଧି ନକରି  
 ପାରିବେ ।

ସ୍ୱାମୀ ବିବେକାନନ୍ଦଙ୍କ ବାଣୀର ଶକ୍ତି ଅପରିସୀମା ।  
 ସ୍ୱାମୀଜୀଙ୍କ ବାଣୀ ପ୍ରସଙ୍ଗରେ ଗୋମାଁ ଗୋଲ୍ଲୀ କହିଛନ୍ତି—  
 I cannot touch this saying of his  
 without reiving a thrill through my  
 body like an electric shock".  
 (ସାରା ଦେହରେ ବିଜୁଳି ଚମକ ଉଠି ଗୋଟାଏ ଗୋମାଞ୍ଜ  
 ଅନୁଭବ ନକରି ସ୍ୱାମୀଜୀଙ୍କ ବାଣୀ ଛୁଇଁବାର ସାଧ୍ୟ ନାହିଁ ।

ବିଶ୍ୱକର୍ତ୍ତା ରବିନ୍ଦ୍ରନାଥ ଠାକୁର କହିଛନ୍ତି—ଯୁବକମାନଙ୍କ  
 ଭିତରେ ସେହି ସବୁ ଦୁଃସାହସିକ ଅଧ୍ୟବସାୟର ପରିଚୟ  
 ମିଳେ, ତାହାର ମୂଳରେ ବିଦ୍ୟମାନ ବିବେକାନନ୍ଦଙ୍କ ସେହି  
 ବାଣୀ ଯାହା ମନୁଷ୍ୟର ଆତ୍ମାକୁ ହାକ ଦେଇଛି, ଅନୁଭୂତ  
 ନୁହେଁ ।

ଭାରତର ମୁକ୍ତିପ୍ରାପ୍ତି, ବିଶ୍ୱମାନବ ଆତ୍ମାର ମୁକ୍ତିପ୍ରାପ୍ତି,  
 ନିଷ୍ଠେଷିତ, ଦର୍ଦ୍ଦିତ, ଅବହେଳିତ ନରନାରୀୟଶମାନଙ୍କ ମୁକ୍ତିପ୍ରାପ୍ତି  
 ସ୍ୱାମୀଜୀଙ୍କ ବାଣୀ ଅଗ୍ନି ବର୍ଷଣ କରିଅଛି । ସେହି ଆଗ୍ନେୟ  
 ସଂଯୋଗରେ କେତେ ସେ ବିପ୍ଳବ ବହି ବିଶ୍ୱ ଉଚ୍ଚିତ୍ରାସର  
 ଯଥା ଦେବିରେ ମୁକ୍ତି ହୋଇଅଛି, ତାହା ଅକଳନ କରିବା  
 ସହଜ ନୁହେଁ । ମୁକ୍ତ ହୁଅ, ମୁକ୍ତ ହୁଅ । ବନ୍ଧନ ଅର୍ଜନ ଓ  
 ଶିବୁକିରୁ ଛିନ୍ନ କର । ନିଜର ଅତରାମ୍ଭ ମଧ୍ୟରେ ନିଜ  
 ମୁକ୍ତ, ନିଜ୍ୟ ଶୁଦ୍ଧ ସଦାଶିବକୁ ଦର୍ଶନ କର, ତାଙ୍କର ସାମୁଦ୍ଧ୍ୟ  
 ଭାବ କର ଓ ତହିଁରେ ପ୍ରବେଶ କର ଓ ଏକାନ୍ତ ହୋଇଯାଅ—  
 ଏହି ମହୋଦାର ବାଣୀ ସ୍ୱାମୀଜୀଙ୍କ କଣ୍ଠରୁ ଅହରହ ନିନାଦିତ  
 ହେଉଥିଲା ।

ଓଁ ନମଃ ଶ୍ରୀ ସଚ୍ଚିଦାନନ୍ଦ ବିବେକାନନ୍ଦ ପୁରୁଷେ,  
 ସର୍ବ ସୁଅ ସ୍ୱରୂପାୟ ସ୍ୱାମୀନେ ଚାପହାରିଣେ ।

ବିବେକାନନ୍ଦ ସ୍ମୃତି ସଂସଦ ଭଦ୍ୟାନ ମାର୍ଗ,  
 ଭୁବନେଶ୍ୱର-୭୫୧୦୦୯ ।











ବିଷୟର୍ଥୀ ଯୁବ ପୁରୁଷମାନଙ୍କର ବିଦ୍ୟାଳୟ ବିଦ୍ୟାଳୟ





LAW COMMISSION GOVERNMENT OF INDIA  
&  
SOCIOLEGAL AID RESEARCH & TRAINING CENTRE



**SEMINAR**  
On The Role of Lawyers in the Socio-Legal Integration  
ORGANISED BY THE  
**INDIAN NATIONAL INTEGRATION BOARD**  
On January 27, 1987 at 9 AM  
AT SOOCHNA BHAVAN, BHUVANESWAR









ପତାକାଅରପରଣୀ ଭଣ୍ଡାରରେ ...



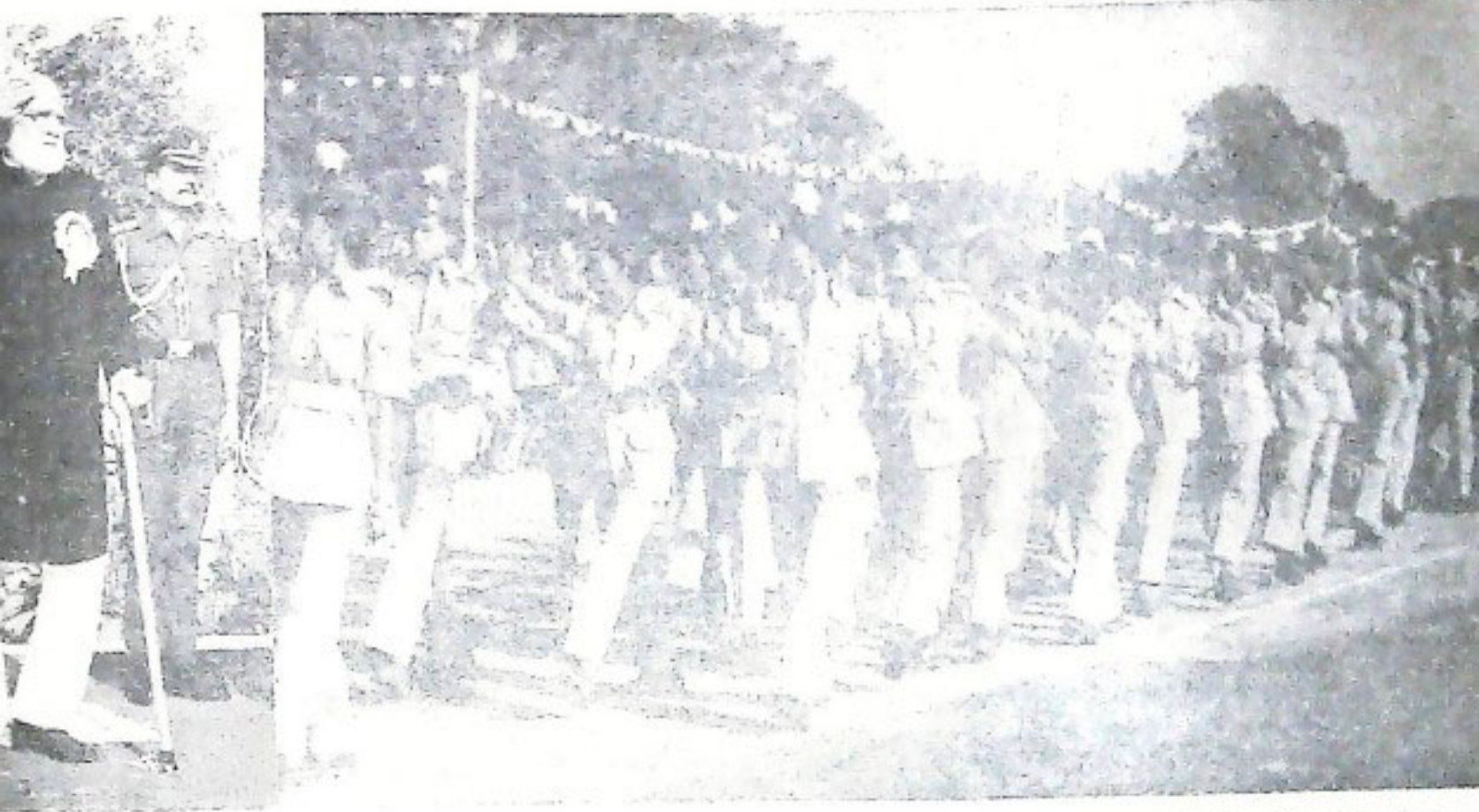



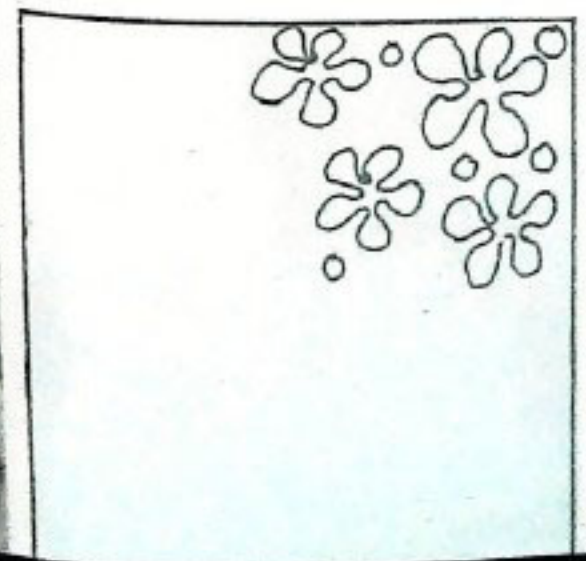

 ଶ୍ରୀ  
 ପ୍ରାଚୀନ ଶିକ୍ଷା ଦିବସ  





ଆଧିକାରୀ ସମ୍ମୁଖେ ପ୍ରଦର୍ଶନରେ ଶ୍ରୀ ଘଣ୍ଟନାପତ୍ରୀ ...

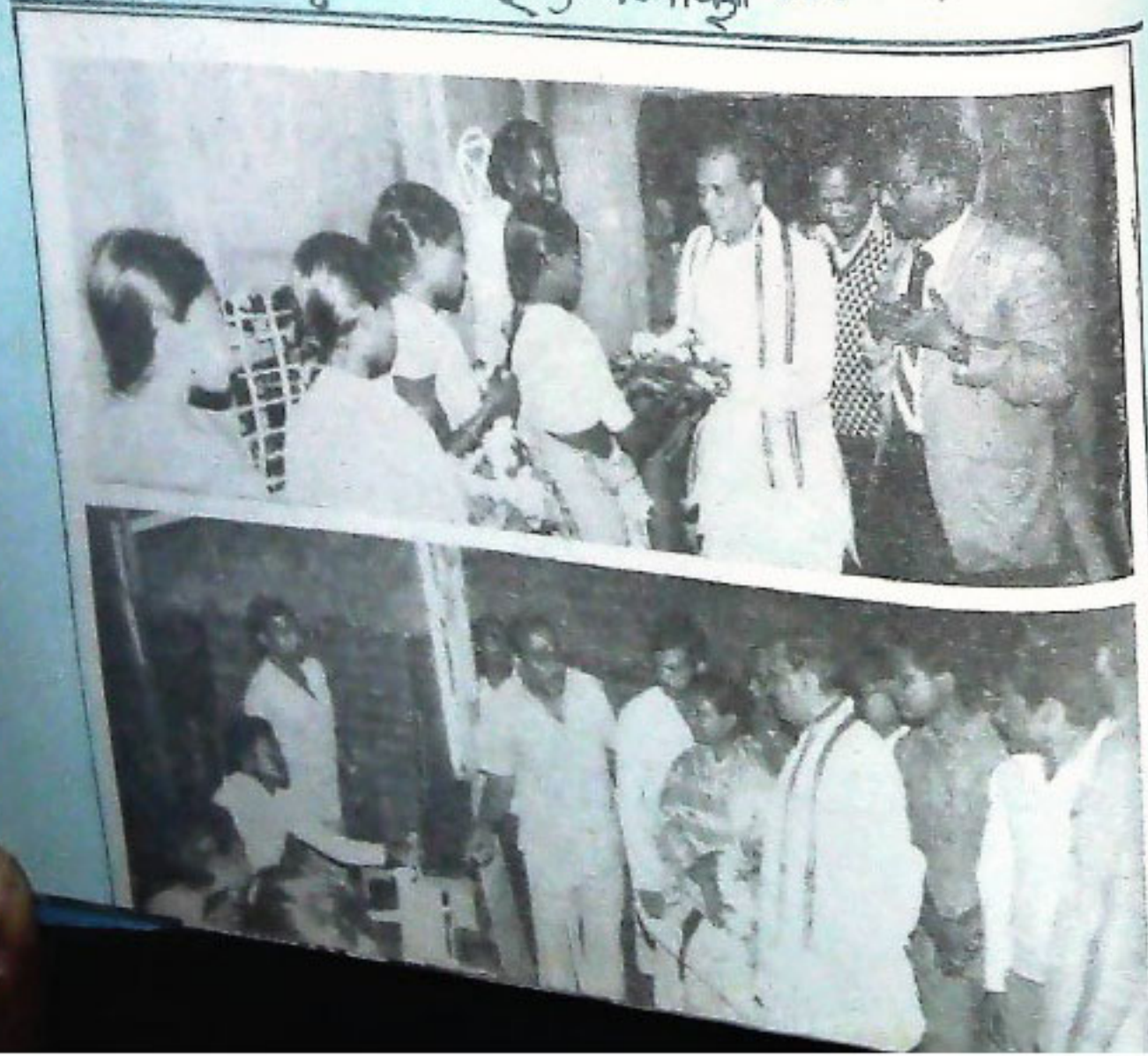





ଆଦିବାସୀ ପରିଆଡ଼େ ସାମ୍ପ୍ରତିକ ସମାବେଶ





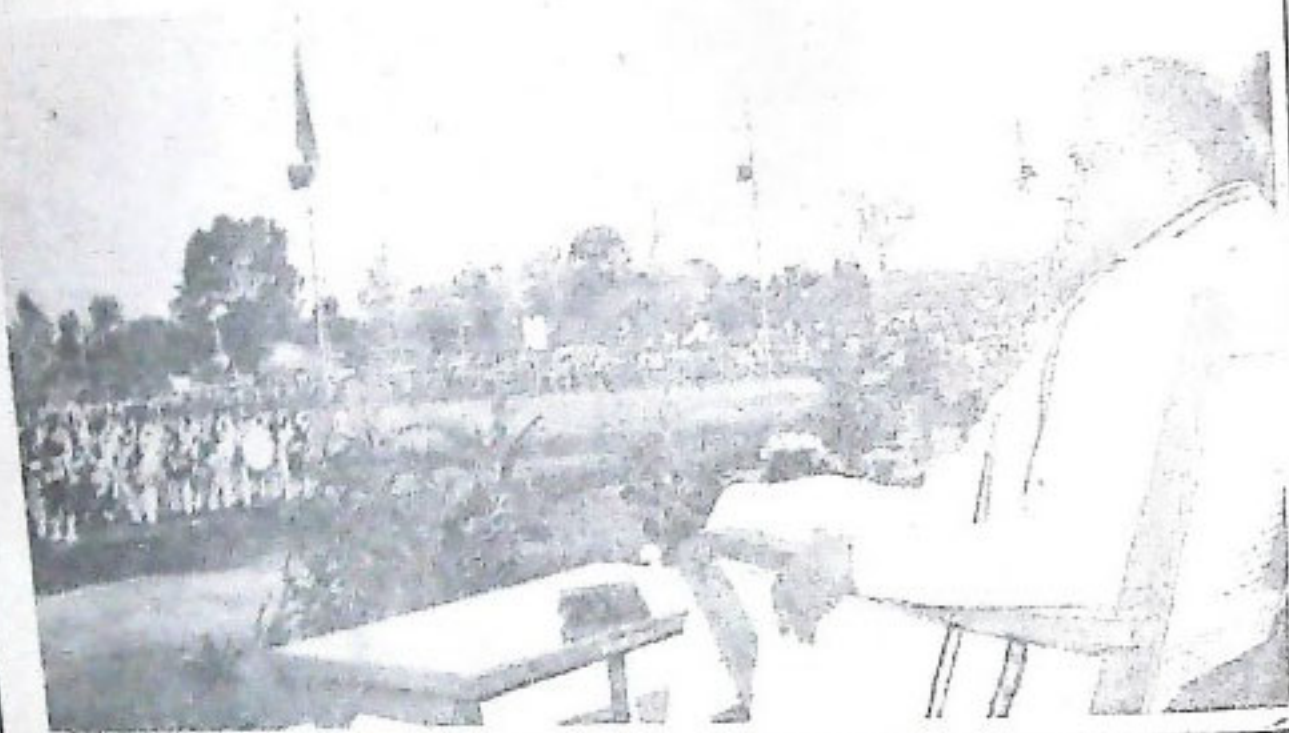

ପତାକା ଅବତରଣ ...



ହାଲିପାଳୀ ପରେଡ୍ ପଡ଼ିଆରେ





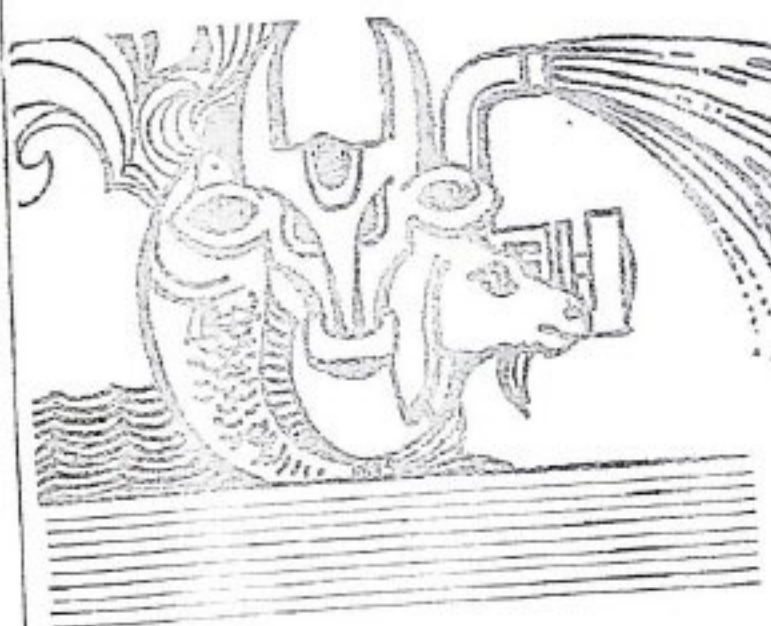

# ସଫଳ କାହାଣୀ

## ଶ୍ରୀ ଲାଲଙ୍କ ପରିବାର

ଉତ୍ତମ ଜିଲା ବ୍ରହ୍ମପୁର ସର୍କ୍ଯୁଲିଜନ୍ସ୍ ସାନଖେମୁଣ୍ଡି ଅଞ୍ଚଳର ସି'ଲିପୁର ଗାଁରେ ଶ୍ରୀ ଲାଲ ବିଶୋଇଙ୍କର ଘର । ସୁଖ ଜମି ବାଡ଼ି ଗୋବରେ ବି ଗୋଟିଏ ନାହିଁ । ଅଧ ଦେସିମିଲ ମାତ୍ର ଘରଟିଏ । ମୂଳ ଲାଗି ଖୋଲର ତାଳେଣି କାଠ ସଂଗ୍ରହ କରି ତାକୁ ବିକି ଚଳନ୍ତି । ଘରେ ଚାଟିବାକୁ ୮ ପ୍ରାଣା କୁରୁମ୍, ନିକେ,କା ଓ ୬ ଝିଅ ।

ଗ୍ରାମପଞ୍ଚାୟତେ ଗ୍ରାମ୍ୟ ଦଣ୍ଡକୁ ପରିଚାଳକ ପୁନର୍ଦ୍ଦତ୍ତି ଯୋଜନାରେ ନିର୍ଦ୍ଧାରିତ ହୋଇ ପୁରୀମାରିଆନ୍ତ୍ର ବ୍ୟାବସ୍ଥା ସେ ୨,୪୦୦ ଟଙ୍କା ଚଣପାଣି ୨୬-୨-୮୩ ତାରିଖରେ ସରକାର ମର୍ଦ୍ଦସିଟିଏ ଆଣିଲେ । କିଛିନା ବେଳେ ମାଣ ବାହୁଗାଟିଏ ଥିଲା ଏବଂ ଏହି ମର୍ଦ୍ଦସିଟିଠାରୁ ୫ ନିକେ ଛାଡ଼ି ମିଳୁଥିଲା । ଗାଁ ସୋପାନଟିରେ ୨ ଟଙ୍କା ଦରରେ ଛାଡ଼ି ବିକା କରୁଥିଲେ । ଏ ମର୍ଦ୍ଦସିଟି ୫ ମାସ ପଡ଼ିଆ ରହି ପୁଣି ୨-୧୦-୮୩ ତାରିଖରେ ଆଉ ଗୋଟିଏ ମାଣ ବାହୁଗା କନ୍ଦୁ କଲା ଓ ଦୈନିକ ୫ ନିକେ ଛାଡ଼ି ମିଳିଲା । ଗାଁର ଆଉ ଦୁଇଟି ମର୍ଦ୍ଦସି ମାତ୍ର ହେଉଥିଲା ବେଳେ ଶ୍ରୀ ବିଶୋଇ ତାଙ୍କ ମର୍ଦ୍ଦସିଟି ୪-୧୧-୮୪ ତାରିଖରେ ପୁରୁଷବରଣ କଲେ । ଏ ମର୍ଦ୍ଦସିଟି ମାସେ ଖଣ୍ଡେ ପଡ଼ିଆ ରହି ମାସ ଥର ୧୧-୧୧-୮୪ ତାରିଖରେ ପୁଣି ମାଣ ବାହୁଗାଟିଏ କନ୍ଦୁ କରି ଏଥର ଦୈନିକ ୪ ନିକେ ଛାଡ଼ି ଦେଲା । ଏଥର ଦେଉଳର ଛାଡ଼ି ଦେଇ ୪ ମାସହେଲା ପଡ଼ିଆ ହୋଇଯାଇଛି ଓ ୬ ମାସ ଚର୍ଚ୍ଚ ଅଛି । ଏ ମର୍ଦ୍ଦସିଟିର ଉତ୍ତମ ମାଣ ଛତାଟି ଅଣ୍ଡିରା ବାହୁଗାଟିଏ କନ୍ଦୁ କରି ଏବେ ୮ ମାସ ପରେ ବି ୨ ନିକେ ଲେଖାଏଁ ଛାଡ଼ି ଦେଉଛି । ୨ୟ ମାଣ ଛତାଟି ୫ ମାସ ଚର୍ଚ୍ଚ ଅଛି । ଏବେ ଦୈନିକ ୫/୬ ନିକେ ଛାଡ଼ି ଦେବାନରେ ବିକି ୧୨ରୁ ୧୬ ଟଙ୍କା ତାଙ୍କ ପରିବାର ପାଉଛନ୍ତି । ଏ ପ୍ରଥମ ମର୍ଦ୍ଦସିଟିର ଚଣ ଅଂଶ ପୁଅ ଦତ୍ତ ଶୁଖା ପରିଗଣି ।

ଶ୍ରୀ ଲାଲ ବିଶୋଇଙ୍କ ଶ୍ରୀ ୨୪-୧-୮୫ ତାରିଖରେ ସେଇ ପୁରୀମାରିଆନ୍ତ୍ର ବ୍ୟାବସ୍ଥା ସେଇ ୨,୪୦୦ ଟଙ୍କା ଚଣ ଅଣି ମର୍ଦ୍ଦସିଟିଏ ଖିଣ୍ଡିଲେ । ଏ ମର୍ଦ୍ଦସିଟି ସହ ଗୋଟିଏ ଅଣ୍ଡିରା ବାହୁଗା ଥିଲା ଓ ଦୈନିକ ୪ ନିକେ ଛାଡ଼ି ମିଳୁଥିଲା । ଏ ମର୍ଦ୍ଦସିଟି ଚର୍ଚ୍ଚମାନ ୫ ମାସ ଚର୍ଚ୍ଚଅଛି ଓ ମାସ ହେଲା ପଡ଼ିଆ ହୋଇଯାଇଛି । ଦୁଇଟିମାଳ ମର୍ଦ୍ଦସି ଓ ମର୍ଦ୍ଦସି ଛତା ଛାଡ଼ି ବିକାକୁ ଶ୍ରୀ ବିଶୋଇଙ୍କ ଶ୍ରୀ ପ୍ରାୟ ୩୫ ଟଙ୍କା ପ୍ରାପ୍ତି ଏବଂ କୁଆ ଏ ବିକାକୁ ଶ୍ରୀ ବିଶୋଇଙ୍କ ଶ୍ରୀ ପ୍ରାୟ ୨୫ ଟଙ୍କା ପ୍ରାପ୍ତି କରନ୍ତି । କୁଆ ବେଳେ ମୂଳ ଲାଗି ପାଦକୁଟା କାବରୁ ୧୫ ଟଙ୍କା ପ୍ରାପ୍ତି କରନ୍ତି । କୁଆ ବେଳେ ମୂଳ ଲାଗି ପାଦକୁ ଲାଗାନ୍ତି । ନିକେ ଏବେ ଗୋଟିଏ ହରିଡ଼ା ଚଣ ମର୍ଦ୍ଦସିମାନଙ୍କ ଚଣ ପାନ୍ତି ।

ନେଉଛନ୍ତି । ଚର୍ଚ୍ଚମାନ ଘରେ ୩ ଟି ମର୍ଦ୍ଦସି ଛତା ଓ ଗୋଟିଏ ପଞ୍ଚା ପଛନ୍ତି । ଏମାନଙ୍କର ବଜାର ମୂଲ୍ୟ ପ୍ରାୟ ୧୦ ହଜାର ଟଙ୍କା ହେବ ।

ସବୁତରଫେ କହିବାକୁ ଗଲେ ଇ.ଆର.ଆର.ପି: ଯୋଜନାରେ ଶ୍ରୀ ବିଶୋଇଙ୍କ ପରିବାର ଉପକୃତ ହୋଇଛନ୍ତି । ସେମାନଙ୍କର ଅଭାବ କ୍ରମେ ଦୂର ହୋଇ ଯାଇଛି । ଏପରିକି ଶ୍ରୀ ବିଶୋଇଙ୍କ ବିୟୋଗ ପରେ ମଧ୍ୟ ତାଙ୍କ ପରିବାରଙ୍କର ଚଳିବା ପାଇଁ କୌଣସି ଅସୁବିଧା ହୋଇନାହିଁ । ଇ.ଆର.ଆର.ପି: ଯୋଜନା ତାଙ୍କ ପାଖ୍ୟର ପରିବର୍ତ୍ତନ କରିପାରିଛି ।

## ଜୋରନ୍ଦା ଗାଆଁର ଶଙ୍କର୍ଷଣ

ଆଠଗଡ଼ ସର୍କ୍ଯୁଲିଜନ୍ସ୍ ଜୋରନ୍ଦା ଗ୍ରାମର ଅଧିକାରୀ ଶ୍ରୀ ଶଙ୍କର୍ଷଣ ଜେନା । ପିତାଙ୍କ ନାମ ସାନନ୍ଦ ଜେନା । ବାପା ମାଆକୁ ମିଶାଇ ଘରେ ତାଙ୍କର ପାଠ ପଢ଼ିବାକୁ ୧୦୦ ମାତ୍ର ଚାଲି ଚାଲି ଅନ୍ୟ ଚାପାୟ ଜିଣି ନାହିଁ । ମୂଳ ଯେତେ ଲାଗିଲେ ମଧ୍ୟ ସଂସାର ବୋଧତା ତାଙ୍କ ପକ୍ଷରେ କଦ୍ଧ ହୁଏ । ଉଚ୍ଚଶିକ୍ଷାରେ ଉପରୀ ପ୍ରତିପୋଷଣ ହେବେ ସେ ଟିକାରେ ସେ ଲାଜି ପଡ଼ନ୍ତି । ସରକାରଙ୍କ ଯୋଜନା, ଗ୍ରାମାନ୍ତର ଦରିଦ୍ରତମ ପରିଚାଳକ ଅର୍ଥନୈତିକ ଅବସ୍ଥାନ କାର୍ଯ୍ୟକ୍ରମରେ ସେ ଚିହ୍ନିତ ହେଲେ । ଯାହା ଦ୍ଵାରା ତାଙ୍କୁ ସରକାରଙ୍କଠାରୁ ୪ ହଜାର ଟଙ୍କା ଚଣ ମିଳିଲା । ତନ୍ମଧ୍ୟରୁ ୩ ହଜାର ଟଙ୍କା ଛାଡ଼ି । ସେ ଏହି ଟଙ୍କାରେ ଗୋଟିଏ ଦୈନିକ ୧୦ ବେଢ଼ାକାଠା ଦୋକାନ ପଞ୍ଚାୟତ ଛକରେ ପକାଇ ବ୍ୟବସାୟ ଆରମ୍ଭ କଲେ । ଦୋକାନ ଲାଗିଣରୁ ସେ ପ୍ରଥମ ଦିନରେ ୫୨୦ ଟଙ୍କା ପରିଷେଧ କରିଛନ୍ତି । ଦୋକାନରେ ଦୈନିକ ୨୫୦ ଟଙ୍କା ବିକ୍ରୟ ହୁଏ । ସେଥିରୁ ଦିନକୁ ହାତା ହାତା ୪୦ ଟଙ୍କା ଲାଭ ମିଳେ । ଏହା ଫଳରେ ପୂର୍ବ ଅବସ୍ଥା ସମ୍ପୂର୍ଣ୍ଣ ଭାବେ ବଦଳି ଯାଇଛି । ସେ ଚର୍ଚ୍ଚମାନ ୧୦ ହଜାର ଟଙ୍କାର ଜିନିଷ ମହକୁଦା ଚଣୁଛନ୍ତି । ପୁଅକୁ ପଞ୍ଚମ ଶ୍ରେଣୀରେ ପଢ଼ାଉଛନ୍ତି । ଦୁଇ ହଜାର ଟଙ୍କାରେ ହଳେ ବେତ କିଣିଛନ୍ତି । ଶଙ୍କର୍ଷଣ କହନ୍ତି— ପରକାରଙ୍କ ମହତ୍ଵ ଯୋଗ୍ୟ ଗାଁପଞ୍ଚଳର ଗରିବ ଲୋକଙ୍କ ପାଇଁ ଏକ ଦୁର୍ଦ୍ଦି ଦୁଯୋଗ ହୋଇଛି ।

## ନୁହେଁ କାଠୁରିଆ କି ମକୁରିଆ

ବଲାଙ୍ଗୀର ଜିଲା ବଞ୍ଚୋମୁଣ୍ଡା ପୁରୁ ଅଞ୍ଚଳର ବ୍ରହ୍ମପୁର ଗ୍ରାମର ଶ୍ରୀ ଚିନ୍ତାମଣି ଜେନା ଜଣେ କୃଷିଜ୍ଞ ଅଧିକାରୀ । ଘରେ ସା ଓ ପିଲାପିଲିକୁ ଚଳେ ଫା'ତ ପ୍ରାଣା କୁରୁମ୍ । ସମସ୍ତଙ୍କ ଭରଣପୋଷଣ ବିଶ୍ଵନାଥଙ୍କ ଉପରେ ନିର୍ଭର କରେ । ଗାଁରେ ମକୁରା ନାହିଁ କୌଣସି ମତେ ସେ



କାଳର ବୁଦ୍ଧି ପରିପୋଷଣ କରନ୍ତି । ମନୁଷ୍ୟ ନିର୍ମଳିକା ଦିନ କଞ୍ଚଳକୁ  
କଳେଣି କାଠ ସଂଗ୍ରହ କରି ତାକୁ ଗାଁ ଗେ ଦିବି କେନ୍ଦି । କଞ୍ଚଳ ରାସ୍ତା  
ପଡ଼ି କପୋଡ଼ ହେବାକୁ କଳେଣି କାଠ ସଂଗ୍ରହ ମଧ୍ୟ କାଳ ପକ୍ଷରେ  
କଞ୍ଚଳର ଦେଲା । ଅନେକ ସମୟରେ ତାକୁ ଚୋର ପୋଷରେ ପଡ଼ିବାକୁ  
ହେଉଥାଏ ।

ଗ୍ରାମ୍ୟ ଦରିଦ୍ରଲୋକର ଅର୍ଥନୈତିକ ପୁନର୍ବନ୍ଧି ଯୋଜନାରେ ତାକୁ  
ଅନ୍ତର୍ଭୁକ୍ତ କରାଯାଇ । ଏଥିପାଇଁ ବିଦେଶରେରା ପଶୁଚିକିତ୍ସକ ତାକୁ  
ସହାୟତା ପ୍ରଦାନ କରିଥିଲା । ଏହି ଯୋଜନାରେ ୧୯୮୧ ଅପ୍ରେଲ  
ମାସରେ ବ୍ୟାଙ୍କ ରଖି ସହାୟତାରେ ଗୋଟିଏ ମାଲ ବାହୁରା ଥିବା ବୁଧୁଆଳା  
କଞ୍ଚଳିଏ ପଲରେ । ଗାଣ୍ଡି ଦେଉଥିବା ୭ ଲିଟର ଖାରରୁ ଗୋଟିଏ  
ଲିଟର ମାଟି ପିଲାଙ୍କ ପାଇଁ ଖର୍ଚ୍ଚକରି ୬ ଲିଟର ଜ୍ୱାଳ ବିକ୍ରୟ କରି ଦୈନିକ  
୧୨ ଟଙ୍କା ପାଆନ୍ତି । ଗାଣ୍ଡିର ଖାରବା ଖର୍ଚ୍ଚ ବଳଦକୁ ଦୈନିକ ୫ ଟଙ୍କା  
ଖର୍ଚ୍ଚକରି କେଜା ୭ ବସାରେ ଘର ଖର୍ଚ୍ଚ କରାଉ ଯେଥିରୁ ମଧ୍ୟ ଅଳ୍ପ କିଛି  
ସଂଚୟ କରନ୍ତି ।

ଦ୍ୱିତୀୟ ଶର୍ତ୍ତରେ ଗଜ ଗାଣ୍ଡି ମାଲ ବାହୁରାଟିଏ କନ୍ଦୁକରି ପୁଣି ୭/୮  
ଲିଟର କେଜାଏ ଖାର ଦେଲା ଏବଂ ମାସ ଶର୍ତ୍ତରେ ୧୯୮୪ ମସିହାରେ  
ଅତିରିକ୍ତ ବାହୁରାଟିଏ କନ୍ଦୁକରି ଦିନକୁ ୫ ଲିଟର ଖାର ଦେଲା ।

କଳିମଧ୍ୟରେ ଶ୍ରୀ ଭୋଇ ତାଙ୍କ ବ୍ୟାଙ୍କ ରଖି ପରିଶୋଧ କରିଛନ୍ତି ଓ  
ଦୁଧ ବିକ୍ରି ବ୍ୟବସ୍ଥା କିଛି ଛେନି ଓ ମେଣ୍ଡା ବିକ୍ରିରେ ଏବଂ ଘାସ ଗୁଣ ପାଇଁ  
ଛୋଟିଆ ବନି ଖଣିଏ ମଧ୍ୟ କିଛି ପାରିଛନ୍ତି । ବର୍ତ୍ତମାନ ଶ୍ରୀ ଭୋଇ ଆଉ  
କଞ୍ଚଳରେ ମୂଳ କାରୁ ନିର୍ଦ୍ଦାରି କିମ୍ବା ଚଢ଼ାଇ ସମ୍ପଦ ଧୂସ କରି ପେଟ  
ପୋଷିବାକୁ ଯାଇ ନାହାନ୍ତି । ସ୍ୱଳ୍ପରେ କହିବାକୁ ଗଲେ  
କ.ଆର.ଆର.ପି. ଯୋଜନା ଶ୍ରୀ ବିଶ୍ୱନାଥ ଭୋଇଙ୍କର ଭାଗ୍ୟରେ  
ଅନୁଚପୁର୍ତ୍ତ ପରିବର୍ତ୍ତନ କରି ପାରିଛି ।

### ହସର ଲହରୀ ଖେଳିଯାଏ

କାଳ ବେଳି ବେଳି କାଳରେ ବିଷି ଦୈନିକାଣି । ଠାକୁର ମନ୍ଦିରକୁ  
ଆରମ୍ଭ କରି କେତେଟି ପରିବାରକୁ ପାଣି ବେଳି ଗୋଡ଼ା କିଟିଦିଆ  
କଲା । ଗାଁ ପାଳରେ ସମସ୍ତଙ୍କ ପାଇଁ ପାଣି ଦରକାର । ମୁହଁ ଖୋଇବାକୁ  
ଆରମ୍ଭ କରି ରୋଗଜରାସ ସବୁଥି ପାଇଁ ପାଣି । ପରିବାରଗୁଡ଼ିକୁ ରଖି  
ବେଳ ପାଳିବ - ଆଜି ଗୋଟାଏ କିଛି ଦେହପାଳି । କିନ୍ତୁ ଠାକୁର  
ଦୁହକୁ ? ଠାକୁରଙ୍କୁ ତ ଆଉ କଣେଇ ପାଳିବ ନାହିଁ ବାହାରି । ଠିକ୍  
ସମୟରେ ପାଣି ନ ପାଆଇଲେ ଠାକୁରଙ୍କ ନାଟି ଓଲଟ ପାଲଟ  
ହୋଇଯିବ । ପାଣିର ମୂଲ୍ୟ ତ ପାରନାହିଁ । ଯାହା ବା ମାସିକ ମାମୁଲି  
ମାତ୍ର ବୋଧିବା ମୂଳ । ସକାଳ ପହୁଣ୍ଡାମିନିଦେଇ ବେଳ ଦିପଡ଼ି ଯାଏ  
ସୁଖିଆଏ ପାଣିପୁଣା । ଅସବ ଗାଣ୍ଡିବାକୁ ବେଳ ନଥାଏ ବାହାରିବ ।  
ସମୟ ସମୟ ଖାଲି ଗାଣ୍ଡିକୁ ଶେତବେଳ ବାସ ବିଶ୍ୱାସିଏ  
ମଲ । ବିକିଏ ଅନୁକୂଳ ବେଳ ସୁଖୁସୁଖି ବୋଲି କଥାକ ବିଏ, ବାଟ  
କାଳରା କଥ - ଠାକୁରଙ୍କ ଉଦ୍ଦେଶ୍ୟରେ । ବିଲେ ଦିଲେ ଧର୍ମ ଅସବ  
ଠାକୁରଙ୍କ ଓଡ଼ ଆକର୍ଷି ସମୟରେ । ଆକର୍ଷି ବେଳରେ ଲାଭହୋଇ  
ପୁଣି ମାରି ମନେ ମନେ କହି ଚାହେଁ ବିକ ସୁଖି । ବେଳେପଡ଼  
କୃଷିକାର୍ଥୀ ଉକ୍ତ ଅଟ ପାରିବି ମର୍ତ୍ତି । ଏ କହି କେଜରେ ଏ କଡ଼ି  
କାଳରେ ଦୁନି ପରା ବକିଥିଲା ? କାଳେଣିରା ଦେଖାଇଲା ? ମୁଁ  
କର୍ତ୍ତ ଅପରାଧ ମୁକ୍ତ । କାଳେଣି ପରିଷ୍କା କରି ମଧ୍ୟ ପରିବାରକୁ  
କାଳ ମୁକ୍ତ ଶୋକପୁର ବେଳ ପାକୁ ନାହିଁ । କାଳ, ପର, କାଳେଣି  
ଦୁହୁ କୁଣ୍ଡାକୁ ମୁକ୍ତ ସୁଖରେ । କାଳି ପାଳ ସେ ଶାନ୍ତି ପୁକ୍ତ ।  
ଠାକୁରଙ୍କ ଉଦ୍ଦେଶ୍ୟ ଅନିଷ୍ଟ ଅର୍ଥରେ ବଂଶଧାରା ନଦାକୁଳ - ମକା  
କାଳ । ଗ୍ରାମ୍ୟରେ ଧନର ପରିଚର ବେଳି । ଗ୍ରାମରେ ରାଧାକୃଷ୍ଣ

ମନ୍ଦିର, ସୁଲ, ବ୍ୟାଙ୍କ ସମୃଦ୍ଧି । ଗ୍ରାମପଞ୍ଚାୟତ ମହକୁମା । ଗ୍ରାମଟିରେ  
ଗଣିବୁରୁ ଗରିବ ବାଲୀଟି ଗରତ । କୋଡୋଟି ସଂସ୍ମୃତ ପରିବାରରେ ଓ  
ଠାକୁର ଘରେ ପାଣି ଯୋଗାଇବା ବାଲାଗାର ଦୈନିକ କାମ । ଏତକ  
ନହେଲେ ଚାଉ ସଂସାର ନଚଳେ । ଦୁଇପୁଅ ଗୋଟିଏ ମାତ୍ର ଝିଅ । ଶ୍ରୀ  
ଗଜ ସାତବର୍ଷ ତଳୁ ସୁଲିଯାଇଛି ଆରପାରିକୁ । ସେଥିରେ ବାଲାଗାର ଗରତ  
ଗାଣ୍ଡି ପଡ଼ିଛି । ଛୁଆମାନଙ୍କର ଅଲିଖିକ ସବୁ ଦୁଇକପାକୁ ପଡ଼ିବ ତାକୁ ।  
ସବୁ ପହି ମୁଖର ଝାଲ ଦୁଖରେ ମାରି ପିଠିକୁ ପଥର କରି ଆଗେଲ ବୁଲିଛି  
ବାଲାଗୀ ।

ଠାକୁର ଚାଉ ସୁଆରି ଶୁଣିଲେ । ବାଲାଗାର ଭାଗ୍ୟରାଶି ଗଦୟ ହେଲା  
ଉଖେଜଣାହ ଚୋପାଥା ମସିହାରେ । ସରକାରଙ୍କ ଇ.ଆର.ଆର.ପି.  
ଯୋଜନାରେ ବାଲାଗୀ ଦୁଇଟି ଦୁଧୁଆଳି ମର୍ତ୍ତ୍ୟ ପାଇଲା । ଦୈନିକ  
ଆଠରୁ ଦଶଲିଟର ଦୁଧ । ରୋକଗାର ବିକିଣିରୁ ବୁଲିବି ଟଙ୍କା । ଗ୍ରାମର  
ସୁଆ ଦୋକାନ ଏବଂ ଅନ୍ୟମାନଙ୍କୁ ହୋପାଉ ଦିଏ ଦୁଧତକ । ଏତା  
ସମୟର ଦୁଧକୁ ବହି, ଲାଧୁଣୀ, ଘିଅ ରଖାଦି ବାହାର କରେ । ଗ୍ରାମରେ  
ଏଗୁଡ଼ିକ ଅବରତି ନୁହଁ । ସୁଲି ପଇସା ଦୁଇ, ଘିଅରୁ ଦି ପାଲଯାଏ । ଅତି  
ଆଦର ଯତ୍ନରେ ସେମା କରି ବୁଲିଛି ମର୍ତ୍ତ୍ୟ ଦୁଇଟିକୁ । ଏଇ କେତେଟି  
ବର୍ଷରେ ଛୁଆ ଦୁଇଟି ପୁଣି ଦୁଧୁଆଳି ହୋଇପାରେ । ହସି ଗଠିବ ଚାଉ  
ଗୁହାର - ଚାଉ ସଂସାର । ଗ୍ରାମର ପଞ୍ଚମବଟା ଗ୍ରାମ୍ୟ ବ୍ୟାଙ୍କ ରଖି  
ପରିଶୋଧ କରି ବୁଲିଛି । ନିଜ ପାଖରେ ମଧ୍ୟ କିଛି ପାଣି ରଖୁଛି ଝିଅ  
ବାହାଘର ପାଇଁ । ପସୁରିଲେ ବହେ - ଆସା ! ଗରତ ଲୋକ । ପାହାଘ୍ୟ  
ପାଇଲି ଦରକାରକରୁ । ଦୁଧର ବକାର ନ ହେଲେ ମୁଁ କଣ କାଣେ ନାହିଁ  
ଦହି କିମ୍ବା ଘିଅ ବନ୍ଦାବ ଦେଲେ ପଇସା ଆସିଯାଏ । ଆମେ ପଇା ଥିବା  
ଦୁଧରୁ କହୁଣା ବାହାର କରିବା କାଟି । ହସର ଲହରୀ ଖେଳିଯାଏ ଏତକ  
କହିଲା ବେଳେ ।

### ଦୁଖୁ ମାଝିର ଦୁଃଖ ଗଲା

ଦୁଖୁ ମାଝିର ଦୁଃଖ କହିଲେ ନ ସରେ । ପିଲାବେଳୁ କୁଳିକାମ କରି  
ସେ କେଣିଆ ହେଲାଣି । ହେଲେ ତା ପେଟ ପୁରେନା । ଘର ପୁଞ୍ଜରଗତ  
କିମ୍ବା ସବୁତେଗା ବୁକ୍ତ କରମଡ଼ିହି ଗାଁରେ । କାଟିରେ ଆଦିବାସୀ ।  
କମିବାଡ଼ି କିଛି ନାହିଁ । ବହୁ ଦୁଃଖ କଷରେ, କୁଲି ମନୁରା କରି ବସୁଥିଲା ।  
ଗାଁରେ କେବା କଷ ହେବାରୁ, ଗାଁ ଛାଡ଼ି ପାଖରେ ଥିବା ସୁଞ୍ଜରଗତ  
ସହରକୁ ବୁଲିଗଲା । ସେଠାରେ ଏପଟେ ସେପଟେ କିଛିଦିନ ବୁଲାଇବା  
କରି, ବସ ଖାଣ୍ଡରେ କୁଲିଗିରି କରି, ହୋଟେଲରେ କାମକରି, କିଛି  
ମୁଦାଏ ଖାଇ, ଯା ଦୁଆରେ ତା ପିଣ୍ଡାରେ ରହେ । କିଛିଦିନ ପରେ  
ସୁଞ୍ଜରଗତରେ ଗୋଟିଏ ପାଠରୁଟି କାରଖାନାରେ କାମ କଲା । ଦୁଃଖ  
ବେ ପରିଶ୍ରମ । ଗାଁ ନିଶ୍ଚାରେ ମାଲିକ ଖୁସି ହେଲେ । ଆସେ ଆସେ ସେ  
ପାଠରୁଟି, ବିସୁତ ବେକ୍ ଗତ୍ୟାଦି ବିଆରି କରିବା କାରାଗାରମାନଙ୍କ  
ପାଖକୁ ଶିଫ୍ଟଗଲା ।

ମଝିରେ ମଝିରେ ସେ ଗାଁକୁ ଆସେ । ଶୁଣିଲା, ଦରକାର ଗରିବ  
ଲୋକମାନଙ୍କୁ କ'ଣ ସବୁ ସାହାଯ୍ୟ ଦେଇଛନ୍ତି । ଗ୍ରାମ ସପ୍ତକ,  
ସରପଞ୍ଚକୁ ତା କଥା କହିଲା । ଗ୍ରାମ୍ୟ କମିଟି ଦୁଃଖର ଗାଁ ଦୁଆଟିଏ କରି  
ବୁକ୍ତ ପଠାଇଲେ । ସବୁତେଗା ବୁକ୍ତ ପଞ୍ଚରୁ ଝି. ଡ. ବାହୁ ଏ ଦରଖତ୍ରୁ  
ସୁପାରିଶ କଲେ । ବୁକ୍ତ ପଞ୍ଚରୁ ସେପଟେପାଲି . . . . . ବ୍ୟବସ୍ତ  
ପଞ୍ଚପରେ - . . . . . ସେକେଲଟ ଟଙ୍କା ମାତ୍ରର କରଦା ପାଇଁ ।  
ବ୍ୟକ୍ ପଞ୍ଚରୁ ମାତ୍ରର କରଦା ବିକିଣିକାର ଟଙ୍କା । ତା ମଧ୍ୟରୁ ଗରଜର  
ପସୁଣି ରାଗ ବିକାଡ଼ି ଏ ହେଲା କା କର୍ତ୍ତ ବେଳେ କଥା । ଦୁଃଖ ଟଙ୍କା ଆଣି  
ଆରମ୍ଭ କରିଦେଲା ଅର୍ତ୍ତହୁଣ୍ଡି ଓ ବିସୁତ ବିଆରି କରିବା କାମ । କମମଡ଼ି  
ଗୋଟିଏ ବଡ଼ ଗାଁ : ଆଜ ପାଖରେ ବହୁ ସାଧକତ୍ୱ ଯାତ ହୁଏ । କେଣି  
ଦୁଃଖର ବିଆରି ବିସୁତ ଓ ପାଠରୁଟି ବିକିଣିକାର କିଛି ଅଦୁର୍ଭିଧା ହେଲାଣି  
ସରକେକୃତି କିଛି, ସରକେକୃତେ ଗାଁ ଗାଁ ଦୁଲି, ସାତକୁ ପାଳ



ଦୋଷାକାମାନଙ୍କୁ ବିସ୍ମୃତ ଓ ପାର୍ଶ୍ଵରୂପି ଯୋଗାଇଲା । ସଙ୍ଗେ ସଙ୍ଗେ ହାତକୁ ବି ପଛଦା ମଧ୍ୟ ଆସିଲା ।

ଏ ଭିତରେ ସେ ପଦର ଶହ ଟଙ୍କା ରଣ ପୁରାପୁରି ସୁଝି ଦେଇଛି । ନିଜ ଘରଟି ଛୋଟ । ସେଠି ପାର୍ଶ୍ଵରୂପି ତିଆରି କରିବା ସୁବିଧା ନ ହେବାରୁ । ଭଲ ଘରଟିଏ ଭଡା ନେଇଛି । ଦୁଖୁର ଓ ପାର୍ଶ୍ଵରୂପି ତିଆରି କାମରେ ସାହାଯ୍ୟ କରେ । ଏବେ କାମର ଭିତଯୋଗୁଁ, ଦୁଖୁ କଣେ ତି ରଣ ଲୋକ ବି ରଖିଲାନି ।

ସେ ଭାବେ, ଦିନେ ସେ ଅନ୍ୟପାଖରେ ଭୁଲି କରି ଯେତେ ପୋଷୁଥିଲା । ଆଜି ସେ ଅନ୍ୟକୁ କାମ ଯୋଗାଇ, ସାହାଯ୍ୟ କରି ପାରୁଛି । ହିଁ ତା ନିଜକଥା । ୧୯୮୮ ବର୍ଷ ଓ ୫ ବର୍ଷର ଦୁଇଟି ପୁଅ ସହ ଦୁଖୁ ବର୍ଗମାନ ଦିନକୁ ଖର୍ଚ୍ଚ ଚାର୍ଢ଼ି ଯାଇ ଦିନକୁ ୨୦ ରୁ ୨୫ ଟଙ୍କା ରୋଜଗାର କରି, ମାଘା ଆନନ୍ଦରେ ଚଳି ପାରୁଛି । ସମସ୍ତେ କହନ୍ତି ଦୁଃଖର ଦୁଃଖ ଗଲା ।

### ମନ ଲାଖୁ ଧନ୍ଦା

କୋରାପୁଟ ଜିଲ୍ଲାର ୪୨ ଗୋଟି ପଞ୍ଚାୟତ ସମିତି ମଧ୍ୟରୁ 'କୁନ୍ଦୁରା' ପଞ୍ଚାୟତ ସମିତି ଅନ୍ୟତମ । ଭଲ ସମିତିଟି ଅନ୍ତର୍ଭୁକ୍ତ ଭୟପୁର ଉପଖଣ୍ଡ ମଧ୍ୟରେ । ସେହି କୁନ୍ଦୁରା ସମିତି ସଦର ମହକୁମାର ଗରିବ ଆଦିବାସୀ ପୁଅ ତିଳ ପେଝିଆ । ମକୁରା ଖଟି ନିଜ କୁଟୁମ୍ଭ ପରିପୋଷଣ କରିବା ତା ପକ୍ଷରେ ସମ୍ଭବ ହେଉ ନଥିଲା । ୧୯୮୧ ସାଲରେ ତା'ର ଦାରିଦ୍ର୍ୟ ଅବସ୍ଥା ଦୃଷ୍ଟି ଆକର୍ଷଣ କଲା ଗ୍ରାମ୍ୟ କମିଟିର । ତିଳ ପେଝିଆକୁ ଅନ୍ତର୍ଭୁକ୍ତ କରାଗଲା 'ସମନ୍ୱିତ ଗ୍ରାମ୍ୟ ଉନ୍ନୟନ ଯୋଜନା'ରେ । ପେଝିଆ ମନଲାଖୁ ଧନ୍ଦା ନିମନ୍ତେ ୧୯୮୧-୮୨ ଆର୍ଥିକ ବର୍ଷରେ ୨,୦୦୦ ଟଙ୍କା ମୂଲ୍ୟର ୧୦ଟି ମାଛଛେଳି ସହ ଏକ ପୁରୁଷ ଛେଳି, ଏହିପରି ୧୧ଟି ପାଇଲେ । ତିଳ ପେଝିଆ ରଣ ବାବଦକୁ ଅଧା ରିହାତି ପାଇ ଆଉ ମାତ୍ର ୧,୦୦୦ ଟଙ୍କା ପରିଶୋଧ କରିବା ବିଷୟ ଭଲ ଭାବେ ବୁଝିଲା ।

ସହର ସହ ପରିପାଳନ କରିବାରେ ଲାଗିଲେ ସେ ତାଙ୍କର ଛେଳିଗୁଡ଼ିକୁ । ବର୍ଷ ପରେ ବର୍ଷ ଚାଡ଼ିଗୁଲିଲା ସଙ୍ଗେ ସଙ୍ଗେ ତାଙ୍କର ଛେଳି ବଂଶ ମଧ୍ୟ ବୃଦ୍ଧି ହେବାକୁ ଲାଗିଲା । ସେଥିରୁ ସେ ଛେଳି ବିକ୍ରୀ କରି ରଣ ପରିଶୋଧ କରିବା ସଙ୍ଗେ ସଙ୍ଗେ ବର୍ଗମାନ କିଛି କମି, ଏକ ହଜ ବଳଦ, ନିଜ ପାଇଁ ଖଣ୍ଡେ ଘର କରି ପୂର୍ବପେକ୍ଷା ଅତି ସୁଲଭରେ ସେ ଜୀବନ ଅତିବାହିତ କରୁଛି । ବର୍ଗମାନ ୧୫ଟି ଛେଳି ନିଜ ଘରେ ପିଇନ୍ତି । ସେ ଆଶା ରଖୁଛନ୍ତି, ଏହାକୁ ତାଙ୍କରି ମୁଖ୍ୟ ପେଶା ରୂପେ ଗ୍ରହଣ କରି ଛେଳି ମହାକୁ ଅଧିକରୁ ଅଧିକ ବଡ଼ାଇ ଭଲ ରୋଜଗାର କରିବେ ।

ଜିଲ୍ଲାର ଏହି ଯୋଜନା ୧୯୮୧-୮୨ ରେ ଆରମ୍ଭ ହୋଇଥିଲା ମାତ୍ର । ସେହି ବର୍ଷ ତିଳ ପେଝିଆ ଭଲ ଆହୁରି ୭୫୦ ଜଣଙ୍କୁ ଏହିଭଳି ସୁବିଧା ଯୋଗାଇ ଦିଆଯାଇଥିଲା ବେଳେ ତାହା ୧୯୮୪-୮୫ ଶେଷ ବେଳକୁ ବୃଦ୍ଧି ପାଇ ୭୬,୭୬୬ ରେ ପହଞ୍ଚି ପାରିଥିଲା । ପୁଣି ୧୯୮୫-୮୬ ବର୍ଷ ମଧ୍ୟରେ ୧୬,୮୦୦ ହିରାଧୁକାଗାଙ୍କୁ ଅଭିଆନର ଲକ୍ଷ୍ୟ ରଖାଯାଇଥିବା ବେଳେ ଜିଲ୍ଲା ଗ୍ରାମ୍ୟ ଉନ୍ନୟନ ସଂସ୍ଥା ୧୬,୯୧୮ ଜଣ ହିରାଧୁକାଗାଙ୍କୁ ଅଭିଆନ କରିବାରେ ସକ୍ଷମ ହୋଇପାରିଛି ।

ପରିଶ୍ରମ କରି ଯେଉଁ ଗରିବ ବିଚରା ସତୀନ ସଞ୍ଚିକୁ ଦୁଇଓଟି ମୁଠାଏ ଖାଦ୍ୟ ଦେବା ସମ୍ଭବପର ହେଉ ନଥିଲା, କେବଳ ଦରିଦ୍ର ପଞ୍ଚାୟତ 'କ'ଣ କରିବା' କପ କରି କରି ଦିନ ଯାଉଥିଲା, ସେମାନଙ୍କ ପାଇଁ ଏହି ଅର୍ଥନୈତିକ ଅଭିଆନ ଯୋଜନା ନିଶ୍ଚିତ ଭାବେ ଏକ ଆଶୀର୍ବାଦ । ସେହି ଆଶୀର୍ବାଦ ଫଳବରୀ ସୁଏ ପେଝିଆଙ୍କ ଭଳି ମନୋବଳ, ନିଷ୍ଠା ଓ ପରିଶ୍ରମ ଯଦି କରାଯାଇପାରେ ।

### ସୂର୍ଯ୍ୟୋଦୟ ଗୁହାଳଘରେ

ଶ୍ରୀ ପ୍ରଭାତ କୁମାର ସାହୁ

ଆଜିକାଲି ବଂଶଧର ଖୁବ୍ ନିଦ ଯାଉଛନ୍ତି ଗାନ୍ଧିର କୋଳରେ । କେଉଁ ମଣିଷ ବା ଜୀବନରେ ସ୍ୱପ୍ନ ନ ଦେଖେ ? ସେ ମଧ୍ୟ ଯାହା ଗାନ୍ଧି ଘମାଘୋଟ ଗଢେଇ କରନ୍ତି ସ୍ୱପ୍ନମାନଙ୍କ ସାଥରେ । ଏଇ ଯୁଦ୍ଧ ଭିତରେ ପ୍ରତିଶବ୍ଦେ ବିଦୁରା ଫାଟେ । ବଂଶଧର ତଥାପି ସକାଳୁ ଉଠି ଏକ କୁଡ଼ି ବିଦ୍ଵାନ ଯୋଷାପରି ଏବଂ ମାଟି ଗୁଲଟି ତାଙ୍କର ଗୁହାଳ ଘରକୁ ଯେଉଁଠି ସେ ବାହାଥା'ଣି ପନେକ ସ୍ୱପ୍ନ ଆଉ ସ୍ୱପ୍ନମୟା କାଳୀ; ସମସ୍ତେ ଯୁଦ୍ଧଦତ୍ତ ।

ବାସ୍ତବିକ୍, ବଂଶଧର ଏକ ସ୍ୱପ୍ନ ସୁରୁଷ । କେଉଁ ଏକ ଦୂର ଗାଈଜର ରାଜାଜର ଏକଜର ଅପରୂପା ଲାବଣ୍ୟମୟା କନ୍ୟା ନେଇ ତ ସମସ୍ତେ ପ୍ରଣୟ ସ୍ୱପ୍ନରେ ଘାରି ହୋଇପାରନ୍ତି । କିନ୍ତୁ ଅନିଆରୀରୁ କେତେକିଣ ଅବା ତାଙ୍କପରି ସ୍ୱପ୍ନ ଫୁଲ ଚୋଳି ପାରନ୍ତି ?

ଉଷାକାଳୀନ ଜାଣୁକୁ ଜାଣୁକୁ ଫିକା ଅନ୍ଧାରରେ ଗୁହାଳକୁ ବଂଶାଞ୍ଜର ଆଗମନ ଦେଖି ସମସ୍ତେ ଉଠିପଡ଼ି ଗୋଡ଼କୁ ସଳଖି ଦେଇଛୁ ଲମେଇ ଅଳସ ଭାଙ୍ଗିବାବେଳେ କାଳୀ ସେମିତି ଖୋଲଇହି ପାକୁଳି ଚଳାଇଥିଲା । କାଳୀ ଏବେ ବୟସର ବୋଝରେ ଗାଗାଜାତି । ବଂଶଧର ପଶୁମାନଙ୍କ ମେନେଇ ପହିରା ଧରି ପଶିଯାଉ ଯାଉ ଉଡ଼ୁଥିଲେ କାଳୀକୁ ବୋଧେ ଏଗାର କି ବାର ହେଲା ।

ଅନେକ ଦିନ ଚଳେ କାଳୀର ବି ଯୌବନ ଥିଲା । ଖେଳୁଆତ ମନୋହରୀ ତାର ପ୍ରଚଣ୍ଡ ଥିଲା । କିନ୍ତୁ ବଂଶଧର ଆଜିପରି ସେତେବେଳେ ଏମିତି ଖେଳୁଆତ ନଥିଲେ । କେଉଁ ଦିଗରେ କିଛି ଗୋଟାଏ ସାହା ନ ଥିବାର ଏକ ଉଦାସିଆ ପରଳ ଚାକ୍ ମନ ଉପରେ ମାଟି ଯାଇଥିଲା । ଦେହ ଏକର ଜମି ଆଉ କାଳୀ ଓ ବଢ଼ି ନାମକ ଦୁଇଟି ପଶୁକୁ ନେଇ ସେ ଅବା ସେତେବେଳେ କେମିତି ତାଙ୍କର ଆଠଆଣା କୁଟୁମ୍ଭ ଚଳାନ୍ତେ । ଯେତେ ପରିଶ୍ରମ କଲେ ବି ଜମିର ଫସଲ ବରଷକର ଅଧା ବି ଯାଏନା । କାଳୀର ଯାଏ କ୍ଷୀର ଛୁଆକୁ ନ ଦେଇ ବିକି ଚିରିଶିତା ପକାଯା ପାଆନ୍ତି । ଏତେ କଷ୍ଟ ଭିତରେ ଆଖୁକୁ ସ୍ୱପ୍ନମାନେ ଆସତେ ବା କିପରି ?

କାଳୀର ଦେହରେ ହାତ ବୁଲାଇ ବଂଶା ଭାବୁଥିଲେ, ଯା ପାଖରେ ଏତେ ସ୍ୱପ୍ନ ଥିଲା କେଉଁଠି । ଏକାଅଣା ସାଲର ଶାତ ସକାଳେ ଗୋଟିଏ ଦୁଧୁଆରଙ୍ଗର କିପ୍ପାରେ କେତେକଣ ବାବୁ ଆସିଥିଲେ । ଗାଁ ଦାଣ୍ଡର ଛୁଆମାନଙ୍କ ଛତା ନିଏ ଜଣେ ମଧ୍ୟ ସେମାନଙ୍କୁ ସେଦିନ ସ୍ଵାଗତ କଣାଇ ନଥିଲେ ନିଜ ନିଜର ଉଚ୍ଚ ପିନ୍ଧାକୁ ଓହ୍ଲାଇ । ଘରଘର ବୁଲିଲେ ସେମାନେ । ବୁଝିଥିଲେ ଗାଈଗୋରୁ ଏବଂ କ୍ଷୀର କଥା । କଥାଏଟା ଖୁବ୍ ଶାନ୍ତ ସ୍ଵପ୍ନ ହୋଇଗଲା । ଗାଆଁରେ କ୍ଷୀର ସମିତି ହେବ ।

ସରା ହେଲା ଦିନେ । ସେମାନେ ସବୁ କହିଲେ । ଅନେକ ଶୁଣିଲେ ତ କେହି କେହି ମଧ୍ୟ ବ୍ୟଙ୍ଗାତ୍ମକ ଚିପ୍ପିଣା ଦେବାକୁ ପଛାଇ ନଥିଲେ । ତେବେ, ଶେଷରେ ଗାଆଁବାଲା ସମିତି କରିବା ପାଇଁ ସଜ୍ଜିତ ଦେଲେ । ସରା ସରିଲା । ବଂଶଧର ସବୁ ଜୀବନରେ ଶୁଣିଥିଲେ ମଧ୍ୟ ତାଙ୍କ ମନରେ ଏଇ ସହରା ବାବୁମାନେ ଆଶାର ସୂରୁଯ ନୁଆଇଁ ପାରି ନ ଥିଲେ । ଗାଈ ତ ସମିତି ଲୋକ୍ତରେ ଦେଇ ପାରିବ ନାହିଁ । ତେବେ, ନିଜର କଷ୍ଟାଭିତ ଧନରୁ ଏଗାର ଟଙ୍କାଦେଇ କାହିଁକି ସେ ଏଇ କାଳୀ ଓ ବଢ଼ିକୁ ନେଇ ସମିତିରେ ପଶିବେ ? ଫାଇଦା କଅଣ ? ପୁନଶ୍ଚ, କ୍ଷୀର ପାଇଁ ଭଲ ପଇସା, ତାଜର, ଔଷଧ, ଘାସ, ଦାନା, କୃତ୍ରିମ ପ୍ରଜନନ ଆଦି ବାବୁମାନଙ୍କର କେତେକ କଥା ତାଙ୍କର ଅବିଶ୍ଵାସ ହୋଇଥିଲେ ମଧ୍ୟ ମନରେ ଆନ୍ଦୋଳିତ ହୋଇଥିଲା । ଅସିର ଚିରରେ ସେ ଘିରାଡ଼ କିଛି ମଧ୍ୟ ନେଇ ପାରି ନଥିଲେ ।

ସଙ୍ଗଠନ କାହାରିକୁ ଅପେକ୍ଷା କରେ ନାହିଁ । ସମିତି ବଂଶାଙ୍କ ବିନା ଗଢା ହୋଇଗଲା । ବାବୁମାନେ ଯାହା କହିଥିଲେ ସେ ଆଖିରେ ସବୁ









### ଅଭୟ ମନର ପ୍ରଶ୍ନବାଣୀ

ମାହାତ୍ମା ବୁକର ଅଭୟ କଣେ ଗରିବ ଲୋକ । ଭିକାମାଟି ବ୍ୟତୀତ ଆଉ ତା'ର କିଛି ନାହିଁ । ନିଜର ଝାଟିମାଟି ଘରେ ଗୋଟିଏ ଛୋଟ ଚେକରାଟି ଦୋକାନ କରି ମା' ପୁଅ ଦୁଇଜଣ ଯାକ ଏକପ୍ରକାର ଚଳିଯାନ୍ତି । ବାପାଙ୍କର ମୃତ୍ୟୁପରେ ଅଭୟର ଭାଇମାନେ ତାକୁ ପରକରି ଦେଲେ । କ'ଣ କରିବ, ପ୍ରଶ୍ନବାଣୀ ତା'ର ମନରେ । ୧୯୮୨ରେ ସେ ସରକାରଙ୍କର ର:ଆର:ଆର:ପି: ଯୋଜନାରେ ଅନ୍ତର୍ଭୁକ୍ତ ହେଲା ଏବଂ ଏ ଯୋଜନା ମାଧ୍ୟମରେ ତାକୁ ଏକ ଦୁର୍ଭିକ୍ଷିଆ ଗାଈ ମିଳିଲା । ଏଥିରେ ଅଭୟର ଖୁସି କହିଲେ ନଦରେ । ଗାପରେ ଅଭୟ ଲାଗିଲା ଗାଈର ସେବାରେ । ଦିନକୁ ୧୦ ଲିଟର କ୍ଷୀର ତାକୁ ମିଳିଲା ଯାହାର ମୂଲ୍ୟ ୩୦ ଟଙ୍କା । ତନ୍ମଧ୍ୟରୁ ଗାଈ ବାବଦରେ ୧୫ ଟଙ୍କା ଖର୍ଚ୍ଚ କରି ବକଳା ଅର୍ଥରେ ସେ ନିଜେ ଚଳିଗଲା । ଗା'ପରେ ଅଭୟ ଆଉ ଦିନମୂଲିଆ କାମକୁ ପସନ୍ଦ କଲା ନାହିଁ । ଦୁଃଖର ବିଷୟ, ଗାଈର ୨ ଗୋଟି ବାଛୁରୀ କୁମାରତ ମୃତ୍ୟୁ ମୁଖରେ ପଡ଼ିଲେ । ମାତ୍ର ଏବେ ୭ ମାସ ହେବ ଗାଈ ପୁଣି ଛୁଆ ଜନ୍ମ କରିଛି । ଗାଈରୁ ମିଳୁଥିବା ଟଙ୍କାରେ ଅଭୟ ତା'ର ପୁରୁଣା ଦୋକାନଟିକୁ ଉନ୍ନତ କରି ସେଥିରୁ ମଧ୍ୟ ଲାଭ ପାଇଛନ୍ତି । ବ୍ୟାଙ୍କର ରଣ ପରିଶୋଧ କରିବା ସଙ୍ଗେ ସଙ୍ଗେ ଅଭୟ ଦୋକାନ କଥା ବୁଝିବା ପାଇଁ ସାକଳେଇ ଖଣ୍ଡିଏ କରିଛି ଏବଂ ୧୨ ଗୁଣ ଜମି ଗାଈକୁ ଗୁଣ କରି ସେଥିରୁ ମଧ୍ୟ ଫସଲ ଆମଦାନୀ କରି ପାରୁଛି । ବର୍ତ୍ତମାନ ତା'ର ଖୁସି ବାଛୁରୀ କେବେ ଛୁଆ ଜନ୍ମ କରିବ । ଅଭୟ ବର୍ତ୍ତମାନ ସାହି ପଢ଼ିବାରେ ଜଣେ ଆଦର୍ଶ ବ୍ୟକ୍ତି । ଗାଈ ସରକାରଙ୍କ ଯୋଜନା ମାଧ୍ୟମରେ ଅଭୟର ପରିବର୍ତ୍ତନ ଅନ୍ୟମାନଙ୍କୁ ବିଶେଷ ପ୍ରଭାବିତ କରିଛି ।

### କୁକୁଡ଼ା ଅଣ୍ଡା ଓ ଗାଈ କ୍ଷୀର

ଅନୁଗୁଣ ସର୍ବଜିଭିକ୍ଷୁ ଅନ୍ତର୍ଗତ କଉଡ଼ା ଗ୍ରାମର ଶ୍ରୀ ବିଜୟ କୁମାର ଦାସ ଜଣେ ଶିକ୍ଷିତ ସୁବକ । ସେ ବି.ଏ. ପାଶ୍ କଲା ପରେ କୌଣସି

ଉପଯୁକ୍ତ ସ୍ଥଳରେ ନପାଇ ଦେଖାଇଲେ ତିଳା ଶିଳ୍ପକେନ୍ଦ୍ରର କୁକୁଡ଼ା ପାଳନ ପାଇଁ ୨୫ ହଜାର ଟଙ୍କା ରଣ ନେଲେ ଏବଂ ଦୁଇଧାଡ଼ିରେ ୯୬ ବର୍ଗଫୁଟ ବିଶିଷ୍ଟ ୮ ଟି କୋଠଗା ନିର୍ମାଣ କରିଛନ୍ତି । ପରିଦର୍ଶକ ଓ କର୍ମଚାରୀ ଯିବା ଆସିବା ପାଇଁ ମଝିରେ ଦୁଇ ଫୁଟରେ ରାସ୍ତା ଗଢ଼ିଛନ୍ତି । ଦୁଇମହଲା ଡ୍ରୋୟାର ବିଷମରେ ଉପରକୋଠଗାର ଚକେ କାଠ ପଲଖା ନିରୁଦ୍ଧ ଭାବରେ ଖଣ୍ଡାଯାଇଛି । ଉପର ଘରର ଛାତ ନଡ଼ା ଛପର ଗୁଳି । କାଢ଼ ଓ ଚଟାଣ ପକ୍କା ସିମେଣ୍ଟ ନିର୍ମିତ । ଦୁଇଟି କୋଠଗାରେ ୨୦୦ ଅଣ୍ଡାଦିଆ କୁକୁଡ଼ା ଅଛନ୍ତି ଏବଂ ଆଉ ୪ ଟି କୋଠଗାରେ ପ୍ରତ୍ୟେକରେ ୧୦୦ ଲେଖାଏଁ ୨ ମାସର, ଦେହମାସର, ଏକମାସର ଓ ୧୫ ଦିନର ମା'ସକ କୁକୁଡ଼ା ରଖିଛନ୍ତି । ସେ ପାଳିତ କୁକୁଡ଼ାକୁ ପୂର୍ବରୁ ହିନ୍ଦୁସ୍ଥାନ ଭିତର ଓ ଗରୁଡ଼ଦାନା ଦେଉଥିଲେ । ବିଶେଷ ସୁବିଧା ପାଇଁ ଏବେ ସରକାରଙ୍କ ଅନୁଗୁଣ ଦାନା ମିଶ୍ରଣ କେନ୍ଦ୍ରରୁ ଦାନା ଆଣୁଛନ୍ତି । ନଭେମ୍ବର ୮୬ରେ ହାରାହାରି ଶତକଡ଼ା ୮୦ ଭାଗରେ ଅଣ୍ଡା ମିଳିଛି । ଦୁଇମାସରେ ମା'ସକ କୁକୁଡ଼ାମାନେ ୧,୩୦୦ ଗ୍ରାମରୁ ୧,୫୦୦ ଗ୍ରାମ୍ ଓଜନ ବିଶିଷ୍ଟ ହେଉଛନ୍ତି । ଶ୍ରୀ ଦାସ ୧୦୦ ଟି ଅଣ୍ଡାକୁ ୬୫ ଟଙ୍କାରେ ଓ ମା'ସକ କୁକୁଡ଼ା ଜିରୋ ୨୨ ଟଙ୍କାରେ ବିକ୍ରୀ କରୁଛନ୍ତି । ଅନୁଗୁଣ ନେଇଗଲେ ସେଠି ୨୪ ଟଙ୍କା ଦରରେ ମଧ୍ୟ ବିକ୍ରୀ କରନ୍ତି । ଶ୍ରୀ ଦାସ ଅଣ୍ଡାଦିଆ କୁକୁଡ଼ା ଚିଆଁ ଅନୁଗୁଣର ରାଜ୍ୟ କୁକୁଡ଼ା ପାର୍ମିରୁ ଏବଂ ମା'ସକ କୁକୁଡ଼ା ଚିଆଁ କଲିଙ୍ଗ ହାରେଗା ରୁବନେଶ୍ୱରରୁ ଆଣନ୍ତି ।

ରଣ ଟଙ୍କାରେ ଗୋଟିଏ ଓ ନିଜ ହାତରୁ ଆଉ ଗୋଟିଏ, ଏପରି ୨ ଟି ଶଙ୍କର ହସିଗାଇ ଜଣିଛନ୍ତି । ଆଉ ଗୋଟିଏ ଶଙ୍କର ସିଂଧୁଗାଈ ମଧ୍ୟ ଜଣିଛନ୍ତି । କର୍ପି ଦୁଇଟି ୬ ଓ ୮ ଲିଟର ଲେଖାଏଁ କ୍ଷୀର ଦେଉଛନ୍ତି ଏବଂ ସିଂଧୁ ମିଶାଟି ଦୈନିକ ୪ ଲିଟର ଦେଉଛି । କ୍ଷୀର ଲିଟର ୪ ଟଙ୍କାରେ ବିକ୍ରୀ କରନ୍ତି । ଆଉ ଦୁଇବର୍ଷ ମଧ୍ୟରେ ସେ ସବୁ ରଣ ଶୁଝି ଏଇ କୁକୁଡ଼ା ଓ ଗାଈ ପାର୍ମିରୁ ମାସିକ ୩ ହଜାର ଟଙ୍କା ନିର୍ ଭାଗ ପାଇପାରିବେ ବୋଲି ଶ୍ରୀ ଦାସ ଆଶା କରିଛନ୍ତି ।

ଯଦି ନାରୀମାନେ ଭଲିତ ହେବେ, ତେବେ ସେମାନଙ୍କର ସତ୍ତାମଣ ନିଜର ମହତ୍ କର୍ମଦ୍ୱାରା ଦେଶର ମୁଖ ଭଙ୍ଗୁ ନ କରିବେ—  
ତେବେ ଯାଉ ଏ ଗୁମ୍ଫାରେ ସଂସ୍କୃତି, ଜ୍ଞାନ, ଶକ୍ତି, ନିଆ ଚାପୁଟ ହେବ ।

ବିଜେକାନନ୍ଦ





# International ASIA AWARD

The most coveted international award  
given in Asian countries



ଓ.ଟି.ଏମ୍.

ବିଶ୍ୱ ଦରବାରରେ

ସମ୍ମାନିତ

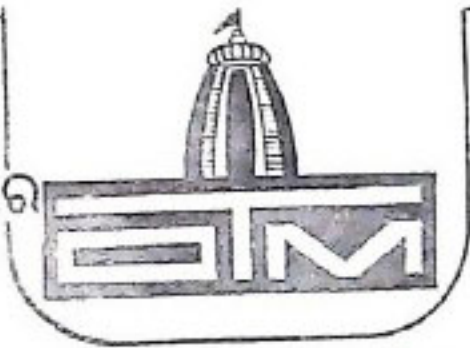

**Orissa Textile Mills Limited.**  
**Choudwar, Cuttack.**

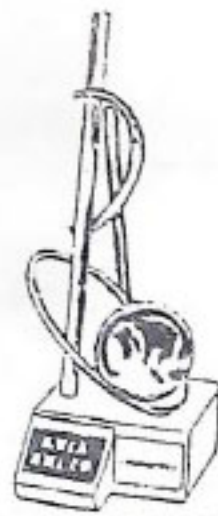

**Seventh International ASIA AWARD**

ଓଡ଼ିଶା ଟେକ୍ସଟାଇଲ୍ ମିଲ୍ସ ଲିଡ, ଓଡ଼ିଶାର ଏକ ସମୃଦ୍ଧ ଶିଳ୍ପାନ୍ୱୟାନ ହିସାବରେ ୧୯୪୭ ମସିହାରେ କନୁଭଜ କରି ୧୯୫୦ ମସିହାରେ ଉତ୍ପାଦନ ଆରମ୍ଭ କରିଥିଲା । ଏହି ସଂସ୍ଥା ଅନେକ ଉତ୍ପାଦନ ପଦନ ମଧ୍ୟ ଦେଇ ଗତିକରି ଶେଷରେ ଆର୍ଥିକ ଅନଟନ ଯୋଗୁଁ ୨୯-୪-୧୯୮୧ ତାରିଖ ଦିନ ବନ୍ଦ ହୋଇ ଯାଇଥିଲା । କ୍ରମେ ଓଡ଼ିଶା ସରକାର, ଅର୍ଥ ଲଗାଣ ସଂସ୍ଥା ତଥା ଭାରତ ସରକାରଙ୍କ ଆର୍ଥିକ ସାହାଯ୍ୟ କରରେ ୨୮-୧୧-୧୯୮୧ ତାରିଖ ଦିନ ଓଡ଼ିଶାର ମୁଖ୍ୟମନ୍ତ୍ରୀ ଶ୍ରୀଯୁକ୍ତ ଜାନକୀ ବଲ୍ଲଭ ପଟ୍ଟନାୟକଙ୍କ ଦ୍ୱାରା ପୁନର୍ବାର ଖୋଲିଯାଇଥିଲା । ଆର୍. ଆର୍. ସି. ଆର୍. (IRCI), ଏସ୍.ଆର୍.ଏଚ୍. ବ୍ୟାଙ୍କ, ଆର୍. ଡି. ବି. ଆର୍. (IDBI), ଆର୍. ସି. ଆର୍. ସି. ଆର୍. (I. C. I. C. I.), ଓଡ଼ିଶା ସରକାର ତଥା ଦୁଇଜଣ ନିରପେକ୍ଷ ବ୍ୟକ୍ତିକ ସମ୍ମିତିତ ତଥ୍ୟ ଅନୁସାରେ ଓ. ଟି. ଏମ୍. ଏକ ଉତ୍ତମନକ ସଂସ୍ଥା ନୁହେଁ ବୋଲି ସ୍ପଷ୍ଟ ମତ ରଖିତ ଭାବରେ ପ୍ରକାଶ କରିଥିଲେ । ଏସବୁ ସତ୍ତ୍ୱେ ମାନବିକତା ତଥା ସାମାଜିକ ଓ ଅର୍ଥନୈତିକ ଦୃଷ୍ଟିକୋଣରୁ ଏହି ଗୁରୁତ୍ୱ ସଂସ୍ଥାକୁ ଓଡ଼ିଶା ସରକାର ପୁନର୍ବାର ଖୋଲିଥିଲେ ।

କରି ଦେଇ ପାରିଛି ଯେ, ଏହାର ଅତ୍ୟନ୍ତ ପ୍ରତିରୋଧ ଶକ୍ତି ବଳରେ ବୟନ ଶିଳ୍ପରେ ଦେଖା ଦେଇଥିବା ସାତ ପ୍ରତିପାତ ସତ୍ତ୍ୱେ ମିଲ୍ ସରୋଷଜନକ ଭାବରେ ଗତି କରି ଚାଲିଛି । ଏହି ମିଲ୍ ବୈଷୟିକ କୃଷକତାର ମାନକୁ ଉଚ୍ଚ ସ୍ତରରେ ରଖି ତା'ର ଉତ୍ପାଦନ ଶକ୍ତିକୁ ସମାପଥ ବିନିଯୋଗ କରିବାରେ ସପକ୍ଷତା ଅର୍ଜନ କରିପାରିଛି । ଏହା ସମାଜମେ ଅର୍ଥ ବିନିଯୋଗକାରୀ ସଂସ୍ଥା ତଥା 'ଏଟିଭା' ଅହମଦାବାଦ ଟେକ୍ସଟାଇଲ୍ ଇଣ୍ଡଷ୍ଟ୍ରି ଲିମିଟେଡ୍ ଏସୋସିଏସନ ଆଦି ସଂସ୍ଥାମାନଙ୍କ ଦ୍ୱାରା ଉଚ୍ଚ ପ୍ରଶଂସିତ ହୋଇ ପାରିଛି ।

ଏହି ମିଲ୍ ଠିକ୍ ସମୟରେ ଯସପାଟିର ଆଧୁନିକୀକରଣ କରି ଗତି ପଥ ବଦଳାଇ ମିଶ୍ରିତ ପରିଷ୍କର ଏବଂ ଉଚ୍ଚ ଧରଣର ସୂତା ଲୁଗା ଉତ୍ପାଦନ କରିପାରିଅଛି । ଉଚ୍ଚ ଗୁଣାତ୍ମକ ମାନ ରକ୍ଷା କରି କ୍ଷେତ୍ରୀୟ ପାଖରେ ଆଦୃତ ହୋଇପାରିଅଛି । ଏହି ଅକ୍ଷର ଏବଂ ଶ୍ରମିକ ଉତ୍ତମତା ପାଇଁ ଅନେକଗୁଡ଼ିଏ ମଙ୍ଗଳପୂର୍ଣ୍ଣ କାର୍ଯ୍ୟକ୍ରମ ସ୍ୱତନ୍ତ୍ର କରାଯାଇଅଛି । ଏହି ମିଲ୍ ବହୁ ପରିମାଣର ହପା ଲୁଗା ବୁଝିଆକୁ ରପ୍ତାନୀ କରୁଅଛି ।

ଏହି ମିଲ୍ ଖୋଲିବା ପରେ ଏହାର ଅନୁତପୂର୍ଣ୍ଣ ସାପ୍ତାହୀକାକୁ ବିଶ୍ୱରତ୍ନ ନେଇ ସପ୍ତମ ଆନ୍ତର୍ଜାତିକ ଏସିଆ ପୁରସ୍କାର ବିଶ୍ୱରକ ମହଳା, ଏଡିଟୋରିଆଲ୍ ଅଫିସ୍ (Editorial Office) ଏବଂ ଟ୍ରେଡ୍ ଲିଡର୍ସ କ୍ଲବ୍ (Trade Leaders Club) ସହଯୋଗରେ ଓଡ଼ିଶା ଟେକ୍ସଟାଇଲ୍ ମିଲ୍ସକୁ ଗୁଣାତ୍ମକ ମାନର ଉତ୍ପାଦନ ଏବଂ ବୟନଶିଳ୍ପ ସଂସ୍ଥାମାନଙ୍କ ମଧ୍ୟରେ ସପ୍ତମ ଆନ୍ତର୍ଜାତିକ ଏସିଆ ପୁରସ୍କାର ପାଇବା ପାଇଁ ମନୋନୀତ କରିଅଛନ୍ତି ।

ଏହି ପୁରସ୍କାର ତେଜସ୍ୱ ଅର୍ଥ କର୍ମସ, ଆନ୍ତର୍ଜାତିକ ସଂସ୍ଥା, ବିଭିନ୍ନ ପତ୍ରିକା ମାଧ୍ୟମ ସଂସ୍ଥା ତଥା ଶିଳ୍ପପ୍ରତିଷ୍ଠାନର ବିଶେଷତ୍ୱ ମାନଙ୍କ ଦ୍ୱାରା ପର୍ଯ୍ୟବେକ୍ଷଣ ବିବରଣୀ ଉପରେ ପର୍ଯ୍ୟବେକ୍ଷିତ ।

ଏହି ପୁରସ୍କାର ଚଳିତ ଦର୍ଶ ଫେବୃୟାରୀ ୧୭ ତାରିଖ ଦିନ ଉତ୍ତୋନେସିଆର ଜାକର୍ତ୍ତାଠାରେ ପ୍ରଦାନ କରାଯିବ । ଆନ୍ତର୍ଜାତିକ କ୍ଷେତ୍ରରେ ଏପରି ଏକ ବିରଳ ସୁଯୋଗ ତଥା ସମ୍ମାନାସ୍ତ ପୁରସ୍କାରର ଅଧିକାରୀ ହେବା ଏହି ମିଲ୍ ତଥା ରାଜ୍ୟ ପାଇଁ ପ୍ରକୃତରେ ଏକ ଉର୍ବ ଓ ଗୌରବର ବିଷୟ ।

ଓଡ଼ିଶା ଟେକ୍ସଟାଇଲ୍ ମିଲ୍ସ ଏହି ଆନ୍ତର୍ଜାତିକ ସମ୍ମାନାସ୍ତ ପୁରସ୍କାର ପାଇବାରେ ଓଡ଼ିଶା ତଥା ଭାରତରେ ପ୍ରଥମ ବସନ ଶିଳ୍ପସଂସ୍ଥା ଅଟେ ।

ନୂତନ ପରିଚ୍ଛଳନା କର୍ମପକ୍ଷକ ଦ୍ୱାରା ମିଲ୍ ପୁନଃ ଖୋଲିବା ପରେ କାନ୍ଥୁୟାରୀ ୧୯୮୨ ମସିହାରେ ଏକ ସାମିତ ସମୟ ମଧ୍ୟରେ ଆଶାତୀତ ଉତ୍ପାଦନ ତଥା ୧୯୮୨-୮୩ ମସିହାରେ ଆର୍ଥିକ ଲଭ ଅର୍ଜନ କରିପାରିଥିଲା । ପରବର୍ତ୍ତୀ ବର୍ଷଗୁଡ଼ିକରେ ଯେତେବେଳେ କି ବୟନ ଶିଳ୍ପ ଏକ ଉତ୍ତମ କଳ୍ପନାତୀତ ପଦ୍ଧାତ୍ମନ କରୁଥିଲା ଏବଂ ସର୍ବଭାରତୀୟ ସ୍ତରରେ ବହୁ ପ୍ରତିଷ୍ଠିତ ବୟନ ଶିଳ୍ପସଂସ୍ଥା ବନ୍ଦ ହୋଇଯାଇଥିଲା, ଏହି ମିଲ୍ ସେହି ପଦ୍ଧାତ୍ମନର ସମୁଦ୍ଧାନ ହୋଇ ମଧ୍ୟ ସାମିକତାର ସହ ପରିଷ୍ଠିତ ମୁକାବିଲ କରିଥିଲା ।

ଏହି ମିଲ୍ ତାହାର ଆଧୁନିକୀକରଣପାଇଁ ହଥ କୋଟି ଟଙ୍କା ବିନିଯୋଗ କରିଅଛି । ବିଗତ ହଥ ବର୍ଷ ମଧ୍ୟରେ ଏହି ମିଲ୍ ଧର୍ମସର୍ବ କାରଣରୁ ମିନିଟିଏ ସୁଦ୍ଧା ବନ୍ଦ ହୋଇନାହିଁ, ବରଂ ଏକ ସୁନ୍ଦର ସୌହାର୍ଦ୍ଦପୂର୍ଣ୍ଣ ଶ୍ରମିକ ସଂପର୍କ ରକ୍ଷା କରାଯାଇଅଛି ।

ମରେଇର ୧୯୮୧ ମସିହାରେ ଏହି ମିଲ୍ ବିଧିବଦ୍ଧ ଭାବେ ପୁନଃ ଖୋଲିବାପରେ ଉଚ୍ଚ ମଧ୍ୟରେ ହଥ ବର୍ଷ ଅତିବାହିତ ହୋଇଯାଇଅଛି । ଏହା ନିର୍ଦ୍ଦୟରେ ପ୍ରମାଣିତ

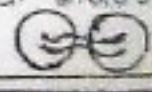





### ମଜୁରୀ ବୃଦ୍ଧି ପାଇଁ ପରାମର୍ଶ

ରାଜ୍ୟ ସର୍ବନିମ୍ନ ମଜୁରୀ ପରାମର୍ଶଦାତା ବୋର୍ଡ଼ର ୨୩ତମ ବୈଠକରୁ ମ ଓ ନିୟୋଜନ ଗାଢ଼ମତା ଶ୍ରୀ ରାଘବ ଚନ୍ଦ୍ର ମହାପାତ୍ରଙ୍କ ଅଧ୍ୟକ୍ଷତାରେ ଅନୁଷ୍ଠିତ ହୋଇଥିଲା । ବୈଠକରେ ଉଦ୍‌ବୋଧନ ଦେଇ ଶ୍ରୀ ମହାପାତ୍ର କହିଲେ ଯେ ରାଜ୍ୟର ଶ୍ରମିକମାନଙ୍କୁ ସାମାଜିକ ନ୍ୟାୟ ଦେବାକୁ ସରକାର ଅତ୍ୟନ୍ତ ଆଗ୍ରହୀ । ବିଭିନ୍ନ ରାଜ୍ୟର ଶ୍ରମିକମାନଙ୍କ ମଜୁରୀ ହାରକୁ ଆଣି ଖସରେ ଉର୍ଦ୍ଧ୍ୱ ସରକାର ୨୮ଟି ତାରିଖାକ୍ରମ ନିୟୋଜନରେ ବିକ ମଜୁରୀରେ ନିୟତ ସମସ୍ତ ଶ୍ରେଣୀର ଶ୍ରମିକମାନଙ୍କ ପାଇଁ ସର୍ବନିମ୍ନ ମଜୁରୀ ମାତ୍ର ଚାହିଁ ପ୍ରସ୍ତାବ ଏହି ବୈଠକର ପ୍ରଥମ ପାଇଁ ଉପସାଦିତ କରିବି ବୋଲି ସେ ପ୍ରକାଶ କରିଥିଲେ । ପୂର୍ବରୁ ମଧ୍ୟ ୧୯୮୬ ଜୁଲାଇ ୧୫ ତାରିଖ ଠାରୁ ସ୍ତ୍ରୀ ଶ୍ରମିକଙ୍କ ପମେତ ରାଜ୍ୟର ୩୭ଟି ନିୟୋଜନରେ ନିୟତ ଅଣ-ବୃଦ୍ଧୀ ଶ୍ରମିକମାନଙ୍କ ମଜୁରୀ ୧୦ ଟଙ୍କାକୁ ବୃଦ୍ଧି କରାଯାଇଥିଲା । ବିଭିନ୍ନ ବାର୍ଷିକ ନିୟତ ଠିକା ଶ୍ରମିକ ମାନଙ୍କ ମଜୁରୀ ବୃଦ୍ଧି ପାଇଁ ସରକାର ଅତ୍ୟନ୍ତ ପଦକ୍ଷେପ ଗ୍ରହଣ କରିଛନ୍ତି ଓ ଏହା ସଫାସାଫ କରିବା ଆନ୍ଦୋଳନ କରାଯାଉ ନିଷ୍ପତ୍ତି ନିଆଯିବ ବୋଲି ଶ୍ରମ ମତା ପ୍ରକାଶ କରିଥିଲେ । ଉପରୋକ୍ତ ସରଫସମାନେ ସ୍ୱଚ୍ଛବିତ ପରାମର୍ଶ ଦେବାକୁ ଶ୍ରୀ ମହାପାତ୍ର ବୈଠକରେ ଆହ୍ୱାନ କରିଥିଲେ ।

ବୈଠକରେ ନିର୍ଦ୍ଦିଷ୍ଟାତା ଏବଂ ଶ୍ରମିକଙ୍କ ପ୍ରତିନିଧିମାନଙ୍କ ଆନ୍ଦୋଳନରେ ଅ-ବ ବୃଦ୍ଧି କରି ପଠାଯିବ ୨୮ଟି ନିୟୋଜନରେ ବିଭିନ୍ନ ଶ୍ରମିକଙ୍କ ସର୍ବନିମ୍ନ ମଜୁରୀ ବୃଦ୍ଧି ସଂପର୍କରେ ମତଦାତା କରିଥିଲେ । ସେହିପରି ୧୮ଟି ନିୟୋଜନରେ ଅଣ-ବୃଦ୍ଧୀ ଶ୍ରମିକଙ୍କ ସର୍ବନିମ୍ନ ବୈକଳ ମଜୁରୀ ୧୦ ଟଙ୍କାକୁ ବୃଦ୍ଧି କରିବା ଆଗ୍ରହ ଅଣ-ବୃଦ୍ଧୀ, ବୃଦ୍ଧୀ, ଅତି ବୃଦ୍ଧୀ ଏବଂ ଉଚ୍ଚତମ ଓ ସୁଦରମାପତର ଶ୍ରେଣୀର ଶ୍ରମିକଙ୍କ ସର୍ବନିମ୍ନ ମଜୁରୀ ବୃଦ୍ଧି କରିବାକୁ ପରାମର୍ଶ ଦିଆଯାଇଛି । ସେହିପରି ସେଇ ଯୋଗ୍ୟ ବୋଧ ସୁରୁତା ଶିବ, ହସତତ ଓ ଚୋଷିଆରୀ

ଶିଳ୍ପ, ସରକାରୀ ମତର ପରିବହନ ସଂସ୍ଥା, ବନ୍ଧବାଡ଼, ଜଳସେଚନ ପ୍ରକଳ୍ପ, ପୋଖରୀ ଓ କୃତ୍ରିମ ଜଳାଧାର ନିର୍ମାଣ ଓ ରକ୍ଷଣାବେକ୍ଷଣ, ରାସାୟନିକ ଶିଳ୍ପ ରାସ୍ତା ଓ କୋଠାବାଡ଼ି ନିର୍ମାଣ ଓ ରକ୍ଷଣାବେକ୍ଷଣ, ପଥର ଉଠା, ତେଲକଳ, ହୋଟେଲ ଓ ରେଷ୍ଟୁରାଣ୍ଟ, ଦୋକାନ, କୁଟୀର ଓ ଗ୍ରାମ୍ୟ ଶିଳ୍ପ ବ୍ୟତୀତ ଧାତବ ଶିଳ୍ପ, ୫୦ ଜଣକୁ କମ୍ କାମ କରୁଥିବା କ୍ଷୁଦ୍ର ଉତ୍ପାଦନ ସଂସ୍ଥା, ୧୦ ବ୍ୟବସାୟ, ଗଛ ଓ କାଠ କାଟିବା ସମେତ ବେସରକାରୀ ମତର ପରିବହନ, ବିଦି ବିକିରୀ ସହିତ ତମାକୁ ସଂସ୍ଥା, ନିଷ୍ପତ୍ତିଆରୀ, କେନ୍ଦ୍ର ପତ୍ର ସଂଗ୍ରହ, ଗିପ୍ରାକଟୋରୀ ଶିଳ୍ପ, ଚାଉଳ ଉତ୍ପାଦନ ଶିଳ୍ପ, ଶାଳମଞ୍ଚି ସଙ୍ଗ୍ରହ, ସିନେମା ଶିଳ୍ପ, ବାରିଷ୍ଟ ଚଙ୍ଗଲ ସଂସ୍ଥା, ଛାପାଖାନା, ଉତ୍ତର, ତାଳି ଓ ଅଟାକଳ, ସେରାମିକ୍ ଓ ପୋଟରୀ ଶିଳ୍ପ, ଗଛ ଓ କାଠକଟା ବ୍ୟତୀତ ୧୦ ବ୍ୟବସାୟ, କରତ କଳ ଏବଂ ଲୁଣ ଶିଳ୍ପ ।

### କଳାହାଣ୍ଡି ଜିଲ୍ଲା ପାଇଁ ବ୍ୟାପକ କାର୍ଯ୍ୟକ୍ରମ

କଳାହାଣ୍ଡି ଜିଲ୍ଲାର ବିଭିନ୍ନ ଅଭାବ ଅସୁବିଧା ଦୂର କରିବା ପାଇଁ ରାଜ୍ୟ ସରକାରଙ୍କ ପକ୍ଷରୁ ଏକ ବ୍ୟାପକ କାର୍ଯ୍ୟକ୍ରମ ଗ୍ରହଣ କରାଯାଇଛି । ଜିଲ୍ଲାର ବିଭିନ୍ନ କ୍ଷେତ୍ରରେ ଏହି କାର୍ଯ୍ୟକ୍ରମ ତୁରନ୍ତ ଗାତରେ କାର୍ଯ୍ୟକାରୀ କରାଯାଇଛି ।

କଟ ମୟେମର ମାସ ୭ ତାରିଖକୁ ୯ ତାରିଖ ପର୍ଯ୍ୟନ୍ତ ମୁଖ୍ୟମନ୍ତ୍ରୀ ଶ୍ରୀ ଡାକ୍ତରୀ ଚରଣ ପଟ୍ଟନାୟକ କଳାହାଣ୍ଡି ଜିଲ୍ଲାର ବିଭିନ୍ନ ଅଞ୍ଚଳ ପ୍ରତି ଗମନାୟକ କଳାହାଣ୍ଡି ଜିଲ୍ଲାର ସମୀକ୍ଷା କରିଥିଲେ । ସମୀକ୍ଷା ପରେ ସେହିସବୁ ସମସ୍ୟାର ଆଶୁ ସମାଧାନ ପାଇଁ ସଂପୂର୍ଣ୍ଣ ବିଚାରଣା କର୍ମ ପ୍ରକଳ୍ପ ନିର୍ଦ୍ଦେଶ ଦେଇଥିଲେ । ତତ୍ପର୍ୟାୟେ ଆର : ଏଲ୍ : ଇ : କି : ପି : ବାଣିଜ୍ୟ କରାଯାଇ ୧୭ଟି ରାଷ୍ଟ୍ରାଦାତର ଉତ୍ତର ବିଧାନ ପାଇଁ ପୂର୍ବରୁ ମ-ପୂର୍ଣ୍ଣ କରାଯାଇଥିବା ଅର୍ଥ ଅପେକ୍ଷା ଅଧିକା ୫୦ ଲକ୍ଷ ୧୮ ହଜାର ଟଙ୍କା ମଜୁରୀ କରାଯାଇଛି ଏବଂ ପରିପାଳ



କାମ ବଦଳରେ ଶାନ୍ତ ଶାନ୍ତ ଆକାରରେ ୧,୦୧୭ ମେଟ୍ରିକ୍ ଟନ୍ ଶାନ୍ତ ଶାନ୍ତ ଯୋଗାଇ ଦିଆଯାଇଛି । ଏହି କାର୍ଯ୍ୟକ୍ରମ ହରିଆରେ ୨୨ ଲକ୍ଷ ୨୭ ହଜାର ଟଙ୍କା ବ୍ୟୟରେ ୧୯୮୭-୮୮ ମସିହାରେ ସ୍ୱତନ୍ତ୍ର ଭାବେ ଲଢ଼ିଗଡ଼-ବିଶ୍ୱନାଥପୁର ରାଷ୍ଟ୍ରା ନିର୍ମାଣ କାଠି ହାତକୁ ନିର୍ଦ୍ଦାୟିତାର ପ୍ରସ୍ତାବ ରହିଛି ।

ମୁଖ୍ୟମନ୍ତ୍ରୀଙ୍କର କଳାହାଣ୍ଡି ଗସ୍ତରେ କାନ୍ଥୀୟ ଗ୍ରାମ୍ୟ ନିଯୁକ୍ତି କାର୍ଯ୍ୟକ୍ରମ କରିଥାରେ ବିଭିନ୍ନ ବିଭିନ୍ନ ଅଞ୍ଚଳର ନିର୍ମାଣ କାର୍ଯ୍ୟପାଇଁ ୪୨ ଲକ୍ଷ ଟଙ୍କା ଓ ଶାନ୍ତଶାନ୍ତ ଯୋଗାଇ ଦିଆଯାଇଛି । ଏହିପରି ସେତୁ ନିର୍ମାଣ ପକ୍ଷରୁ ଖଡ଼ିଆଳ-ନୁଆପଡ଼ା ରାସ୍ତାରେ ଥିବା ୬ଟି ସେତୁ ମଧ୍ୟରୁ ୧୯୮୭ ମାଟ୍ ସୁଦ୍ଧା ୫ଟି ସେତୁ ନିର୍ମାଣ କାର୍ଯ୍ୟ ସଂପୂର୍ଣ୍ଣ ହେବ । କଳାହାଣ୍ଡି ଜିଲ୍ଲା ଓ ଅନ୍ୟାନ୍ୟ ଜିଲ୍ଲାରେ କେନ୍ଦ୍ରୀୟ ଯୋଜନା ହିସାବରେ ବ୍ୟାପକ ଭାବେ ସୋୟାବିନ୍, ଗୁଣ୍ଡ କରାଯିବ ଓ ଏଥିପାଇଁ ୨୩ ଲକ୍ଷ ଟଙ୍କା ମଞ୍ଜୁର କରାଯାଇଛି । ଜଳସ୍ତରୀୟ ସମାକ୍ଷା ସମୟରେ କଳ ଅମଳ ପ୍ରକଳ ଉପରେ ମୁଖ୍ୟମନ୍ତ୍ରୀ ବିଶେଷ ଗୁରୁତ୍ୱ ଆରୋପ କରିଥିଲେ । ଏହି ଯୋଜନାକୁ ଅଧିକ ଦୂରାନ୍ୱିତ କରିବା ପାଇଁ ଜିଲ୍ଲାସ୍ତରୀୟ ମୂଲିକା ସଂଗଠଣ ଅଧିକାରୀମାନଙ୍କୁ ଅଧିକ ଅଧିକ କ୍ଷମତା ଦେବାପାଇଁ ସମାକ୍ଷା ସମୟରେ ନିଷ୍ପତ୍ତି ନିଆଯାଇଥିଲା । ସେହି ଅନୁସାରେ ରାଜ୍ୟ ମରିମଣ୍ଡଳର ବିଭିନ୍ନ ନିର୍ମାଣ ସରକାରୀ ନିର୍ଦ୍ଦେଶ ଦିଆଯାଇଛି ।

କଳାହାଣ୍ଡି ଜିଲ୍ଲାରେ ଶାନ୍ତଶାନ୍ତ ସଂପୂର୍ଣ୍ଣଭାବେ ଲାଗତୀୟ ଶାନ୍ତ ନିର୍ମାଣ ଗୁଣ୍ଡାମାନଙ୍କୁ ସେମାନଙ୍କର ପ୍ରାପ୍ୟ ମତ୍ତତ ଟଙ୍କା ଆକାରରେ ନଦେଇ ଦେବ୍ ଆକାରରେ ଦେଉଥିବାରୁ ଗୁଣ୍ଡାମାନଙ୍କୁ ଅସୁବିଧା ହେଉଥିବା କଥା ମୁଖ୍ୟମନ୍ତ୍ରୀଙ୍କ ଦୃଷ୍ଟିକୁ ଆସିଥିଲା । ଲାଗତୀୟ ଶାନ୍ତ ନିର୍ମାଣ କର୍ମପକ୍ଷ ଓ କେନ୍ଦ୍ର ସରକାରଙ୍କ ସହିତ ଆଲୋଚନା କରାଯାଇ ଗୁଣ୍ଡାମାନଙ୍କୁ ସେମାନଙ୍କଠାରୁ ଛୁଇଁ କରାଯାଇଥିବା ଧାନ ଓ ଗୁରୁତର ମୂଲ୍ୟ ନଗଦ ଟଙ୍କା ଆକାରରେ ଦେବାର ନିଷ୍ପତ୍ତି ଗ୍ରହଣ କରାଯାଇଛି ।

ବିଭିନ୍ନ ବିଭିନ୍ନ ଅଞ୍ଚଳରେ ରାଜ୍ୟ ସରକାର ଶ୍ରମିକବିକ ବାର୍ଷିକ ପାଇଁ ୫୫ ଲକ୍ଷ ଟଙ୍କା ଓ ଆଡ଼ିବନ୍ଧ ନିର୍ମାଣ ପାଇଁ ୩ ଲକ୍ଷ ଟଙ୍କା ମଞ୍ଜୁର କରିଛନ୍ତି । ଏହାଛଡ଼ା ଅଭାବଗୁଣ୍ଡ ଅଞ୍ଚଳରେ ଅଧିକା ୨୬ ହଜାର ଲେକକ ପାଇଁ ମାଗଣା ଲୋଡ଼ନର ବ୍ୟବସ୍ଥା କରାଯାଇଛି । ଜିଲ୍ଲାରେ ଥିବା ବିଭିନ୍ନ ଛତ୍ର କଳସେବନ ଯୋଜନା ପୁନରୁଦ୍ଧାର ପାଇଁ ୨୨ ଲକ୍ଷ ଟଙ୍କା ମଞ୍ଜୁର କରାଯାଇଛି । ଜିଲ୍ଲାରେ ଚଳିତ ବର୍ଷ ୫୬୧ ଗୋଟି ନିକକୁପ ଛାପନ କରାଯିବା ପାଇଁ ଲକ୍ଷ୍ୟ ଧାର୍ଯ୍ୟ କରାଯାଇଛି ଓ ଏହି କାର୍ଯ୍ୟ ଶୁଭୁ ରହିଛି । ଗାଜପୁ ବିଭାଗ ଏଡ଼ବ୍ୟତୀତ ଆବଶ୍ୟକ ସମେ ନିକକୁପ ଛାପନ କରିବା ନିମନ୍ତେ ସ୍ୱତନ୍ତ୍ର ଭାବେ ୨୫ ଲକ୍ଷ ଟଙ୍କା ମଞ୍ଜୁର କରିଛନ୍ତି । ବିଭିନ୍ନ ସମନ୍ୱୟ ବ୍ୟାକପୁଟିକୁ ବିଭିନ୍ନଭାବେ ବ୍ୟାପକ ଅର୍ଥ ଲଗାଣ କରିବା ନିମନ୍ତେ ୧ କୋଟି ଟଙ୍କାର ଋଣ ସରକାରଙ୍କ ଦରପତ୍ର ଦିଆ-ଯାଇଅଛି । ଏହି ଋଣ ପରିମାଣକୁ ଛାଡ଼ି ମୁଖ୍ୟମନ୍ତ୍ରୀଙ୍କର ସପ୍ତପରେ ବିଭିନ୍ନ ଜନସନ କାର୍ଯ୍ୟ ତଥା ବର୍ତ୍ତମାନର ମତୁଡ଼ି ପରିସ୍ଥିତିକୁ ମୁକାବିଲ କରିବା ନିମନ୍ତେ ୨୨୫ ଲକ୍ଷ ଟଙ୍କା ମଞ୍ଜୁର କରାଯାଇଛି ।

### ଲଞ୍ଜିଆ ସରକାର ଆଦିବାସୀ ଉନ୍ନୟନ ଯୋଜନା

ଗଞ୍ଜାମ ଜିଲ୍ଲା ଗୁମ୍ଫା ବୁକର ସାରଙ୍ଗ ଓ ଅଜୟଗଡ଼ା ଦଳିଟି ଗ୍ରାମପଞ୍ଚାୟତକୁ ନେଇ ଗଠିତ ଲଞ୍ଜିଆ ସରକାର ଆଦିବାସୀ ଉନ୍ନୟନ ଯୋଜନାରେ ଗତ ମାଟ୍ ମାସ ଶେଷ ସୁଦ୍ଧା ୫୬ ଲକ୍ଷ ୮୦ ହଜାର ଟଙ୍କା ବ୍ୟୟ କରାଯାଇଛି । ଗତ ୬ ବର୍ଷ ମଧ୍ୟରେ ଲଞ୍ଜିଆ ସରକାର ଆଦିବାସୀ ଅଧିକୃତି ୨୧ଟି ଗ୍ରାମରେ କୃଷି ଉନ୍ନତି ଓ ଫଳଗୁଣ ପ୍ରସାର ଦିଗରେ ୨୪ ଲକ୍ଷ ୪୦ ହଜାର ଟଙ୍କା ବ୍ୟୟ କରାଯାଇ ୩୧୫ ଏକର ପାହାଡ଼ିଆ ଗଡ଼ାଣି ଜମିକୁ ଉନ୍ନତ କରାଯତା ସଙ୍ଗେ ସଙ୍ଗେ ୨୦୧ ଜଣ ଗୁଣ୍ଡାକୁ ବନ୍ଦ ଓ ଲଙ୍ଗଳ ଏବଂ ୨୩୫ ଜଣକୁ କୃଷି ପଦପାଟି ଯୋଗାଇ ଦିଆଯାଇଛି । ଏଠାରେ ଜଳବାୟୁ ଅପେକ୍ଷାକୃତ ଅଣ୍ଡା ଥିବାରୁ ଫଳଗୁଣ ପାଇଁ ଅନୁକୂଳ ହୋଇଛି । ଫଳ ଉଦ୍ୟାନ ବିଭାଗ ପକ୍ଷରୁ ଏଠାରେ ୨୩୮୭ ଏକର ଜମିରେ କାକୁବାଦାନ, ୧୧୬୯ ଏକର ଜମିରେ ମିଠା କମଳାଲେନ୍ଦୁ ଗୁଣ୍ଡ କରାଯାଇଛି । ଆଦିବାସୀ ଗୁଣ୍ଡାମାନେ ମଧ୍ୟ ସେମାନଙ୍କ ବାସଗୃହ ସଂରକ୍ଷଣ କର୍ମରେ ପଡ଼ସ, ସପୁରା, ପିକକା, ସପେଟା, ଆମ, ଲିଟୁ, ନଡ଼ିଆ ପ୍ରଭୃତି ଗୁରାଗଠ ଲଗାଇଛନ୍ତି ।

ଲଞ୍ଜିଆ ସରକାରମାନେ ବାସ କରୁଥିବା ଅଞ୍ଚଳରେ ୧୨୨୦ ଏକର ଗୁଣ୍ଡାପଯୋଗୀ ଜମି ରହିଛି । ଏହା ବ୍ୟତୀତ ଆଦିବାସୀମାନେ ପାହାଡ଼ ଉପରେ ୫୬୦୦ ଏକର ପରିମିତ ଜମିରେ ପୋଡ଼ୁଗୁଣ୍ଡ କରି ମାଣ୍ଡିଆ, ବାଜରା, ମକା, ହରିଡ଼, ମୁଗ, ଅନ୍ଧା, ପୋରିଷ ପ୍ରଭୃତି ଗୁଣ୍ଡ କରିଆସୁଛନ୍ତି । କୃଷି ଉନ୍ନତି ପାଇଁ ଯତିଅତ ଶ୍ରେଣି ଓ ରବି ଗୁଣ୍ଡ ସମୟରେ ୮୦୦୦ ୯୦୦୦ଟି ଆଦିବାସୀ ପରିବାରକୁ ଉନ୍ନତ ବିହନ ଓ ସାର ପାହାସ୍ୟ ପ୍ରଦାନ କରାଯାଇଛି ।

ପାରଳାଖେମୁଣ୍ଡିଠାରୁ ୩୮ କି : ମି : ଦୂର ସାରଙ୍ଗଠାରେ ଏହି ଆଦିବାସୀ ଉନ୍ନୟନ ଯୋଜନାର ସଦର ମହକୁମା ଅବସ୍ଥିତ । ପ୍ରତି ପଞ୍ଚାୟତରେ ଗ୍ରାମ୍ୟ କୃଷି କର୍ମଶୂଳା ଓ ପଶୁପାଳନ ସହାୟକ ଅବସ୍ଥାପିତ ହୋଇଛି । ଗୁଣ୍ଡାମାନଙ୍କୁ କୃଷି, ଉନ୍ନତି ଓ ସୁରକ୍ଷା ମୁକ୍ତ୍ୟରେ ଅତ୍ୟାବଶ୍ୟକୀୟ ଶାନ୍ତ ପଦାର୍ଥ ଉତ୍ପାଦି ଯୋଗାଇବା ପାଇଁ ଦୁରଟି ସମବାୟ ସମିତି କାର୍ଯ୍ୟ କରୁଛି । ସ୍ୱାସ୍ଥ୍ୟସେବା ବ୍ୟବସ୍ଥା ସହିତ ୯ଟି ପ୍ରାଥମିକ ବିଦ୍ୟାଳୟ, ଗୋଟିଏ ଆବାସିକ ସେବାଶ୍ରମ ଓ ସାରଙ୍ଗଠାରେ ଏକ ହାତଗୁର ପ୍ରତିଷ୍ଠିତ ହୋଇଛି । ୧୮ଟି ଗ୍ରାମରେ କୃଷିଭିତ୍ତିକ ସ୍ୱାସ୍ଥର କେନ୍ଦ୍ରରେ ପୁରୁଷ ଓ ମହିଳା-ମାନଙ୍କୁ ଶିକ୍ଷା ପ୍ରଦାନ କରାଯାଇଛି ।

ଲଞ୍ଜିଆ ସରକାରମାନଙ୍କୁ ଉନ୍ନତ କୃଷି ଓ ଫଳଗୁଣ ବିଷୟରେ ଉନ୍ନତ ସଂଗ୍ରା ପଦସୁ ଆବଶ୍ୟକ ଅନୁଧ୍ୟାୟ ତାହାମ ବ୍ୟବସ୍ଥା କରାଯାଇଛି । ଦୁରଟି ପଞ୍ଚାୟତେ ୮୧୩ ଜଣ ଗୁଣ୍ଡାକୁ ତାହାମ ଦିଆଯାଇଛି । ଏହି ଆଦିବାସୀମାନେ ମଧ୍ୟ ଜଙ୍ଗଲରୁ ଘନ, ପଡ଼ସ, ଝକୁରା, ବେଗୁଳି, ମହୁଳ, କରଜ ପ୍ରଭୃତି ସଂଗ୍ରହ କରି ଚକଟି ।



ଉତ୍ତରାଖଣ୍ଡର ଉତ୍ତର ନିମନ୍ତେ ୧୫ ଜି: ମି ଦୀର୍ଘ  
କାଗଜ-ଅବସ୍ଥା ରାଷ୍ଟ୍ର ପାଇଁ ୨ ଲକ୍ଷ ୫ ହଜାର  
ଟଙ୍କା ଓ ୧୯ଟି ପ୍ରାନ୍ତରାଷ୍ଟ୍ର ନିର୍ମାଣରେ ଏକଲକ୍ଷ ୧୭ ହଜାର  
ଟଙ୍କା ଉତ୍ତର ସଂସ୍ଥା ପଦକୁ ଦ୍ୟୟ କରାଯାଇଛି ।  
ଅଧିକାଂଶମାନଙ୍କର ସାଂସ୍କୃତିକ କାର୍ଯ୍ୟକ୍ରମ ପାଇଁ ୧୪ଟି ଡିଭି  
କିଲୋପନ କେନ୍ଦ୍ର ସ୍ଥାପନ କରାଯାଇଛି ।

### ଗଞ୍ଜାମ ଜିଲ୍ଲାର ଗୁଣ୍ଡ ଜମିକୁ ଜଳସେଚନ ସୁବିଧା

ଗଞ୍ଜାମ ଜିଲ୍ଲାର ମୋଟ ୪ ଲକ୍ଷ ୫୦ ହଜାର ହେକ୍ଟର  
ମୁଖ୍ୟୋପଯୋଗୀ ଜମି ମଧ୍ୟରୁ ଡିଭିଜନ ସ୍ତରରେ ୨ ଲକ୍ଷ ୫୨  
ହଜାର ୫୩୯ ହେକ୍ଟର ଜମିକୁ ଜଳସେଚନ ସୁବିଧା ମିଳି-  
ପାରିଛି ।

ଡିଭିଜନ ଏକମାତ୍ର ହେଉ ଜଳସେଚନ ପ୍ରକଳ୍ପ କରିଥାନ୍ତେ  
୨୧,୨୩୧ ହେକ୍ଟର ଜମିକୁ ଜଳସେଚନ ସୁବିଧା ଥିବା ବେଳେ  
୯ ଗୋଟି ମଧ୍ୟମ ଜଳସେଚନ ପ୍ରକଳ୍ପ କରିଥାନ୍ତେ ୩୫,୯୦୭  
ହେକ୍ଟର ଜମିକୁ ଜଳସେଚନ ସୁବିଧା ମିଳିପାରୁଛି । ଏହି  
ମଧ୍ୟମ ଜଳସେଚନ ପ୍ରକଳ୍ପକୁ ନିର୍ମାଣ ନିମନ୍ତେ ଯୋଗାଣ  
କାରୀ, ବାପୁବା, ବାପୁଧା (ପୁଅମ ପର୍ଯ୍ୟାୟ), ତାମାନଳା,  
କରମଜା, ଧନେଇ ପୋଡ଼ାଘାଟ, ଶାନ୍ତି ଏବଂ ତାହା ଅଭିଭୂତ ।  
ଏହା ବ୍ୟତୀତ ୧୫୧୭ଟି କ୍ଷୁଦ୍ର ଜଳସେଚନ ପ୍ରକଳ୍ପ ମଧ୍ୟମରେ  
୧ ଲକ୍ଷ ୫ ହଜାର ୫୨୧ ହେକ୍ଟର, ୮୮୦ଟି ଉଠା ଜଳସେଚନ  
ପ୍ରକଳ୍ପ କରିଥାନ୍ତେ ୧୩,୦୫୦ ହେକ୍ଟର ସେତେପ୍ରକଳ୍ପ ଜମିରେ  
୨୩୪୫ ହେକ୍ଟର ଏବଂ ୩୫୫୫ଟି ବିଦ୍ୟୁତ୍ଚାଳିତ ସେତେପ୍ରକଳ୍ପ  
କରିଥାନ୍ତେ ୧୪୨୨ ହେକ୍ଟର ଜମିକୁ ଜଳ ସୋଖାଣ ସୁବିଧା  
ପାଇଛି । ୬୦ ଏକରକୁ ଜମି ସେତେ ପ୍ରକଳ୍ପ ଏବଂ ପ୍ରାନ୍ତ-  
ପକ୍ଷୀୟତ ପ୍ରକଳ୍ପ କରିଥାନ୍ତେ ୨୩,୮୬୪ ହେକ୍ଟର  
ଜମିକୁ ଜଳସେଚନ ସୁବିଧା ମିଳିପାରୁଛି । ଏହିପରି ଡିଭିଜନ  
ମୋଟ ମୁଖ୍ୟୋପଯୋଗୀ ଜମି ମଧ୍ୟରୁ ଉତ୍ତର ୫୨.୬୦  
କାର ଜମିକୁ ଜଳସେଚନ ସୁବିଧା ମିଳିପାରୁଛି ।

### ଲାଠିକଟା ବୁକରେ ଖରିଦ୍ ଫସଲ

କଟକ ଖରିଦ୍ ଉତ୍ତର ଦୁ-ବରକ୍ଷା ବିଭାଗ ପାନପୋଷ  
କରିଥିବା ଉତ୍ତର ଲାଠିକଟା ବୁକରେ 15,715 ହେକ୍ଟର  
ଜମିରେ ଖରିଦ୍ ଫସଲ ଗୁଣ୍ଡ କରିବାକୁ ଲକ୍ଷ୍ୟଧାରୀ କରାଯାଇଥିବା  
ବେଳେ 16,୦୬୦ ହେକ୍ଟର ଜମିରେ ବିଭିନ୍ନ ଫସଲ ଗୁଣ୍ଡ  
କରାଯାଇ କୋର୍ଟି ବ୍ୟତି ଏକ ସମାଜରେ ପ୍ରକାଶ ପାଇଛି ।  
ଉର୍ଦ୍ଧ୍ୱ ଓ ଗୁଣ୍ଡ ଜମିର ଲାଠିକଟା ନିର୍ମାଣ ମୁକାବଲ  
କେନ୍ଦ୍ରରୁ ଶି ଏହି ବୁକର ବି-ଖରୁ କାର୍ଯ୍ୟକ୍ରମ ଅନୁରୂପ  
କାର୍ଯ୍ୟକ୍ରମ ଗଠନ କରିବାବେଳେ କଟକ ଖରିଦ୍ ଓ ଉର୍ଦ୍ଧ୍ୱ  
କାର୍ଯ୍ୟକ୍ରମ ମଧ୍ୟ ଗଠନ କରିଥିଲେ ।

କୋଷରୁ ପ୍ରକାଶ ହେ 11 ହଜାର ହେକ୍ଟର ଜମିରେ  
ଖରିଦ୍ ଫସଲ ଗୁଣ୍ଡ କରିବାକୁ ଲକ୍ଷ୍ୟଧାରୀ ଥିବା ବେଳେ ମୋଟ

11,502 ହେକ୍ଟର ଜମିରେ ବିଭିନ୍ନ କିସମର ଧାନଗୁଣ୍ଡ  
କରାଯାଇଛି । ସେଥିମଧ୍ୟରୁ 5565 ହେକ୍ଟର ଜମିରେ  
ଅଧିକ ଅମଳକ୍ରମଧାନ, 5872 ହେକ୍ଟର ଜମିରେ ଉଚ୍ଚ ଧାନ  
ଓ 65 ହେକ୍ଟର ଜମିରେ ସ୍ଥାନୀୟ ଧାନଗୁଣ୍ଡ କରାଯାଇଛି ।  
ମକା, ଯଅ, ବାଜରା ଓ ଅନ୍ୟାନ୍ୟ କ୍ଷୁଦ୍ରାୟତ ଫସଲ ଗୁଣ୍ଡ  
କରିବାରେ ମଧ୍ୟ ଧାର୍ଯ୍ୟ ଲକ୍ଷ୍ୟକୁ ଅତିକ୍ରମ କରାଯାଇଛି ।  
ଏହିସବୁ ଫସଲ ଗୁଣ୍ଡ କରିବା ଲାଗି 665 ହେକ୍ଟର ଜମି  
ଲକ୍ଷ୍ୟ ଧାର୍ଯ୍ୟ ହୋଇଥିବା ବେଳେ ମୋଟ 863 ହେକ୍ଟର  
ଜମିରେ ଏହା ଗୁଣ୍ଡ କରାଯାଇଛି ।

ବୁକ୍ 1643 ହେକ୍ଟର ଜମିରେ ଡାଲିକାତୀୟ  
ଫସଲ ଗୁଣ୍ଡ କରାଯାଇଛି । ତନ୍ମଧ୍ୟରୁ 230 ହେକ୍ଟର  
ଜମିରେ ହରଡ଼, 675 ହେକ୍ଟର ଜମିରେ ମୁଗ, 635  
ହେକ୍ଟର ଜମିରେ ବିଗି ଓ 103 ହେକ୍ଟର ଜମିରେ ଅନ୍ୟାନ୍ୟ  
ଡାଲିକାତୀୟ ଫସଲ ଗୁଣ୍ଡ କରାଯାଇଛି । ସେହିପରି 560  
ହେକ୍ଟର ଜମିରେ ଚିନାବାଦାମ, ଗାଣି, କଡ଼ା ଇତ୍ୟାଦି ଏବଂ  
120 ହେକ୍ଟର ଜମିରେ ଅନ୍ୟାନ୍ୟ ଡେଇଦାଳ ଫସଲ ଗୁଣ୍ଡ  
କରାଯାଇଥିବାର ଏହି ସମାକ୍ଷରୁ ଜଣାଯାଇଛି । ଦଉଡ଼ି ସୁଖି  
79 ହେକ୍ଟର ଜମିରେ ମେଣ୍ଡା, 140 ହେକ୍ଟର ଜମିରେ  
ଛଣି, 340 ହେକ୍ଟର ଜମିରେ କଂଦମୂଳ ଓ 550 ହେକ୍ଟର  
ଜମିରେ ପନିପରିବା ଗୁଣ୍ଡ କରାଯାଇଛି ।

ରଂକାମଚିତ, ହନଦୀ ଓ ରୟା ଇତ୍ୟାଦି ଫସଲ 133  
ହେକ୍ଟର ଜମିରେ ଏବଂ ଏହି କାତୀୟ ଅନ୍ୟାନ୍ୟ ଫସଲ  
120 ହେକ୍ଟର ଜମିରେ କରାଯାଇଛି । ଅଣ-ଧାନ କୃଷି  
କାର୍ଯ୍ୟକ୍ରମ ଅନୁଯାୟୀ 345 ହେକ୍ଟର ଜମିରେ ଚିନାବାଦାମ,  
ମୁଗ, ହରଡ଼, ବିଗି ଓ ଗାଣି ଇତ୍ୟାଦି ଫସଲ ଗୁଣ୍ଡ କରାଯାଇଛି ।  
କ୍ଷୁଦ୍ର ଓ ନାନମାତ୍ର ଗୁଣ୍ଡାକ ପାଇଁ ସତର ସାହାଯ୍ୟ ଯୋଜନା  
ଅନୁଯାୟୀ ତମ୍ବେ ଚପସିଲଗୁଡ଼ିକାଡ଼ି, ଓ 111 ଜଣ ତମ୍ବେଲଗୁଡ଼ି  
ସଂପ୍ରଦାୟର ଲୋକଙ୍କ ସମେତ ମୋଟ 131 ଜଣ ଗୁଣ୍ଡାକ  
ଚିନାବାଦାମ, ମୁଗ, ବିଗି, ହରଡ଼ ଓ ଗାଣି ଇତ୍ୟାଦି କିସମ  
ସୁବିଧା ସୋଖାର ଦିଆଯାଇଛି ।

ଉପରୋକ୍ତ ଫସଲ ଗୁଣ୍ଡ କରିବାରେ ଏହି ବୁକ୍ ଗୁଣ୍ଡାମାତ୍ରେ  
197 ମେଟ୍ରିକ୍ ଟନ୍ ସହକାରୀ, ପୋଡ଼ାସ୍ ଓ ଫସ୍ ଫେଟ  
ରକ୍ଷାଦ ଗାସାୟନିକ ସାର ପ୍ରୟୋଗ କରିଥିବା ସମାକ୍ଷରୁ  
ପ୍ରକାଶ ।

### ସାମାଜିକ ବନାକରଣ କାର୍ଯ୍ୟକ୍ରମରେ ସ୍ତ୍ରୀମାନଙ୍କ ଅନୁଷ୍ଠାନ

ସରକାରୀ ସାମାଜିକ ବନାକରଣ ସଂସ୍ଥା ତରଫରୁ  
ଗୁଣାଗଛ ଉତ୍ତରୀର ପାଇଁ ଉଚ୍ଚ ଅ-କଳର ସୁନ, ମହିଳା  
ସମିତି, ସୁବଳ ସଂଘ ତଥା ବିଭିନ୍ନ ସ୍ତ୍ରୀମାନଙ୍କ ଅନୁଷ୍ଠାନକୁ  
ସଂଶ୍ଳିଷ୍ଟ କରାଯାଇଛି । କଟକ ଅଧିକ ବର୍ଷରେ ଏହିପରି  
41ଟି ଅନୁଷ୍ଠାନ 7 ଲକ୍ଷ 24 ହଜାର ଟଙ୍କାରେ ଉତ୍ତରୀ  
ପାରିଛି । ଏହା ବ୍ୟତୀତ ଉଚ୍ଚ ପ୍ରକଳ୍ପ ତରଫରୁ 100ଟି  
ବିଭାଗୀୟ ସୁଖା ବସିଷ୍ଟ (ନେସିଗା) କରାଯିବା ସଂଗେ ଏ-କେ  
ବିଭିନ୍ନ ସୁନ, ସୁବଳ ସଂଘ, ମହିଳା ସମିତି ଓ ଅନ୍ୟାନ୍ୟ



ସ୍ୱେଚ୍ଛାସେବୀ ଅନୁଷ୍ଠାନମାନଙ୍କରେ କରାଯାଇଥିବା 41ଟି ଗୁରା ବର୍ଗିତ୍ ପାଇଁ ଉତ୍ତୀତ ପ୍ରଦାନ କରାଯାଇଛି । ଘରୋଇ ଭାବେ କରାଯାଇଥିବା 3ଟି ଗୁରା ବର୍ଗିତ୍ ପାଇଁ ମଧ୍ୟ ବୈଷୟିକ ସହାୟତା ଦିଆଯାଇଛି । ଚଳିତ ଆର୍ଥିକ ବର୍ଷରେ ଏହି ସଂସ୍ଥା ତରଫରୁ ଅବ୍ୟୟି ମୋଟ 55 ଲକ୍ଷ 20 ହଜାର ଗୁରାଗଠି ପ୍ରସ୍ତୁତ ହୋଇପାରିଲାଣି ବୋଲି ସଂପୃତି ବିଭାଗୀୟ ମତୀ ଶ୍ରୀ ଦମରୁଧର ଭଲକା କହିଥିବା ଏକ ସମାକ୍ଷାକୁ ପ୍ରକାଶ ।

ଏଠାରେ ଉଲ୍ଲେଖନୀୟ ଯେ ସ୍ୱାଦେନ୍ ଆନର୍ଜାତି ଭଲକା ସଂସ୍ଥାର ସହାୟତାରେ ରାଜ୍ୟର ଗୁରୋଟି କିଛି, ଯଥା- ସୁନ୍ଦରଗଡ଼, କଳାହାଣ୍ଡି, କୋରାପୁଟ ଓ ବରଗଞ୍ଜର ବ୍ୟତୀତ ଓଡ଼ିଶାର ଅନ୍ୟ 9ଟି ଜିଲ୍ଲାରେ 23 କୋଟି ଟଙ୍କା ବ୍ୟୟରେ ସାମାଜିକ ବନୀକରଣ କାର୍ଯ୍ୟକ୍ରମ କାର୍ଯ୍ୟକାରୀ ହେଇଛି । ଉକ୍ତ କାର୍ଯ୍ୟକ୍ରମ ଅନୁଯାୟୀ ରାଜ୍ୟରେ 5770 ହେକ୍ଟର ଜମିରେ ବୃକ୍ଷ ରୋପଣ କରିବା ସଂଗେ ସଂଗେ କଂଗଲି ହାସ ପାଇଥିବା 3732 ହେକ୍ଟର ଜମିରେ ପୁନରାୟ ବୃକ୍ଷରୋପଣ କରାଯାଇଛି ଏବଂ ନିଜ ଜମିରେ ବୃକ୍ଷରୋପଣ କରିବା ପାଇଁ 1985-86ରେ ପ୍ରାୟ 70 ଲକ୍ଷ ଗୁରା ବିନାମୂଲ୍ୟରେ ସର୍ବ-ସାଧାରଣଙ୍କ ମଧ୍ୟରେ ବିତରଣ କରାଯାଇଛି । ଚଳିତ ଆର୍ଥିକ ବର୍ଷରେ 14 ହଜାର 500 ହେକ୍ଟର ଜମିରେ ବୃକ୍ଷରୋପଣ କରିବା ଏବଂ ବିନା ମୂଲ୍ୟରେ ଏକକୋଟି ଗୁରାଗଠି ବଣନ ପାଇଁ ଲକ୍ଷ୍ୟ ଧାର୍ଯ୍ୟ କରାଯାଇଛି ।

### ରାଜ୍ୟର ନୂତନ ଅଭିଯାନଶ୍ୟ

ବନ୍ୟଜନ୍ତୁଙ୍କ ସ୍ୱରକ୍ଷା ନିମନ୍ତେ ରାଜ୍ୟ ସରକାର 14ଟି ଜଙ୍ଗଲ ଅଞ୍ଚଳକୁ ଅଭିଯାନଶ୍ୟ ରୂପେ ଘୋଷଣା କରିଛନ୍ତି । ଯେଉଁ ଜଙ୍ଗଲ ଅଞ୍ଚଳଗୁଡ଼ିକରେ ଏହି ଅଭିଯାନଶ୍ୟଗୁଡ଼ିକ ସ୍ଥାପିତ ହୋଇଛି, ତନ୍ମଧ୍ୟରେ କଟକ ଜିଲ୍ଲାର ଭିତର କନିକା, ତେଜାନାଳ ଜିଲ୍ଲାର ସାତକୋଣିଆ ଗଣ୍ଡ, ମୟୂରଭଞ୍ଜ ଜିଲ୍ଲାର ସିମିଳିପାଳ, ପୁରୀ ଜିଲ୍ଲାର ନନ୍ଦନକାନନ, ବାଉସିପାଲି, ଚନ୍ଦକା-ତମପଡ଼ା, ବାଲୁଖଣ୍ଡ (କୋଣାର୍କ), ପୁରୀବାଣୀ ଜିଲ୍ଲାର କୋଠଗଡ଼, ସମଲପୁର ଜିଲ୍ଲାର ଖଜାପୁଣୀ ଓ ତେବିଗଡ଼, କଳାହାଣ୍ଡି ଜିଲ୍ଲାର ସୁନାବେଡ଼ା, ବାଲେଶ୍ୱର ଜିଲ୍ଲାର ଭୁବନିଆ ଏବଂ ଗଞ୍ଜାମ ଜିଲ୍ଲାର ଲୁଖେରା ଡାଲି ଅନ୍ତର୍ଭୁକ୍ତ ।

ତେଜାନାଳ ଜିଲ୍ଲାର ସାତକୋଣିଆ ଗଣ୍ଡ, କଟକ ଜିଲ୍ଲାର ଭିତର କନିକା ଅଭିଯାନଶ୍ୟକୁ ଜାତୀୟ ପାର୍କ ଭାବେ ଘୋଷଣା କରିବା, ୧୦ଟି ଜଙ୍ଗଲ ଅଞ୍ଚଳକୁ ଅଭିଯାନଶ୍ୟ ଭାବେ ଘୋଷଣା କରିବା ସରକାରଙ୍କ ବିଶ୍ୱରାଧୀନ ରହିଛି । କଟକ ଜିଲ୍ଲାର ଗୋହିରାମଠ ଅଞ୍ଚଳକୁ ପ୍ରତ୍ୟେକ ବର୍ଷ ବହୁ ପରିମାଣରେ ବର୍ଷ ଅଣ୍ଡା ଦେବାକୁ ଆସୁଥିବାରୁ ଉକ୍ତ ଅଞ୍ଚଳକୁ ଏକ ସ୍ୱାତନ୍ତ୍ର ଅଭିଯାନଶ୍ୟ ରୂପେ ଘୋଷଣା କରାଯିବା ବିଷୟ ମଧ୍ୟ ସରକାରଙ୍କ ବିଶ୍ୱରାଧୀନ ରହିଛି ।

ଏହା ବ୍ୟତୀତ, ମୟୂରଭଞ୍ଜ ଜିଲ୍ଲାର ସିମିଳିପାଳର ଭଲକା ଦିଗକୁ ୮୪୫ ବର୍ଗ କିଲୋମିଟର ଅଞ୍ଚଳକୁ ମଧ୍ୟ ଜାତୀୟ ଭବ୍ୟାନ ଭାବେ ଘୋଷଣା କରିଛନ୍ତି ।

### ଭଲ କିସମ ଗୁରୁଳ ସଂଗ୍ରହ

ରାଜ୍ୟର ମୁଖ୍ୟତଃ ସମଲପୁର, ବରଗଞ୍ଜ, କୋରାପୁଟ, କଳାହାଣ୍ଡି, ବାଲେଶ୍ୱର ଓ ଗଞ୍ଜାମ-ଏହିପରି ୬ଟି ଜିଲ୍ଲାକୁ ଚଳିତ ମାସ ୧୫ ତାରିଖ ସୁଦ୍ଧା ବେସରକାରୀ ମିଳନମାନେ ସମୁଦାୟ ୧ ଲକ୍ଷ ୩୩ ହଜାର ମେଟ୍ରିକ ଟନ ଧାନ ଜୟ କରି ନେଇ ଆକାରରେ ଭାରତୀୟ ଖାଦ୍ୟ ନିଗମକୁ ୪୦, ୫୦୦ ମେଟ୍ରିକ ଟନ୍ ଗୁରୁଳ ପ୍ରେଠ କରିଛନ୍ତି । ଜାନୁଆରୀ ମାସରେ ଦ୍ୱିତୀୟ ପକ୍ଷ ଏବଂ ପାସତା ମାସରେ ଅଧିକ ପରିମାଣର ଗୁରୁଳ ସଂଗ୍ରହୀତ ହୋଇପାରିବ ବୋଲି ଆଶା କରାଯାଇଛି । ରାଜ୍ୟ ସରକାରଙ୍କ ପ୍ରରୋଚନା ମତରେ ଗୁଣାମାନକଠାରୁ ଧାନ ଜୟ କଲବେଳେ ଯେପରି ନିର୍ଦ୍ଧାରିତ ହାରଠାରୁ କମ୍ ଦରରେ ଜୟ କରାନଯାଏ, ସେଥିପ୍ରତି ଏହି ନିଗମ ଧ୍ୟାନ ଦେଉଛନ୍ତି । ଏହା ବ୍ୟତୀତ ରାଜ୍ୟର ଗ୍ରାମାଞ୍ଚଳରେ ଗୁଣାମାନେ ଯେପରି ଉଚିତ ଦର ପାଆନ୍ତି ସେଥିପାଇଁ ମଧ୍ୟ ବହୁସଂଖ୍ୟକ ନିୟନ୍ତ୍ରଣ ବିଜ୍ଞାପନା କେନ୍ଦ୍ର ଖୋଲିଯାଇଛି ।

ଗତ ବର୍ଷ ନିକ୍ଷେପ ଓ ଆର୍ତ୍ତ ଗୁରୁଳ ଜୟ କରାଯାଇଥିଲା ବୋଲି ବହୁ ସଂଖ୍ୟକ ଅଭିଯୋଗ ମିଳିଥିବାରୁ ଚଳିତ ବର୍ଷ ଯେପରି ଭଲ ଧରଣର ଗୁରୁଳ ସଂଗ୍ରହୀତ ହୋଇପାରିବ, ସେ ଦିଗରେ ତାତ୍କାଳିନୀ ଦୃଷ୍ଟି ରଖାଯାଇଛି । ଓଡ଼ିଶା ମଧ୍ୟରୁ ସଂଗ୍ରହୀତ ହେଉଥିବା ଗୁରୁଳ ରାଜ୍ୟର ଖାଦ୍ୟନିଗମଙ୍କ ପାଇଁ ଉଦ୍ଦିଷ୍ଟ ହୋଇଥିବାରୁ ନିମ୍ନମାନର ଗୁରୁଳ ସଂଗ୍ରହ କରିବା ନେଇ ଯେପରି ଅଭିଯୋଗ ନହୁଏ, ସେଥିପ୍ରତି ସତର୍କତା ଅବଲମ୍ବନ କରାଯାଇଛି । ତଦନୁଯାୟୀ ଭଲ ଗୁରୁଳ ସଂଗ୍ରହ କରିବା ଏବଂ ନିଗମ ଦ୍ୱାରା ଗୁରୁଳ ସଂଗ୍ରହ କ୍ଷେତ୍ରରେ ଯେପରି କମ୍ ନହୁଏ, ତାହା ତଦାରଖ କରିବା ପାଇଁ ଯୋଗାଣ ବିଭାଗର ଅଧିକାରୀମାନଙ୍କୁ ବିଭିନ୍ନ ସ୍ଥାନକୁ ପଠାଯାଇଛି । ଏହା ବ୍ୟତୀତ ରାଜ୍ୟ ସରକାର ନୂଆଦିଲ୍ଲୀର ଖାଦ୍ୟ ନିଗମର ମୁଖ୍ୟ କାର୍ଯ୍ୟାଳୟ ସହିତ ସର୍ବଦା ଯୋଗାଯୋଗ ସାପନ କରି ନିଗମର କ୍ଷେତ୍ର ଅଧିକାରୀମାନଙ୍କର ସଂଗ୍ରହ କାର୍ଯ୍ୟ ସଫଳରେ କ୍ରମାଗତ ଭାବରେ ସମାପ୍ତ କରୁଛନ୍ତି ।

### ଚନ୍ଦକା ଶିଳ୍ପ ପ୍ରକଳ୍ପରେ ସିଲେଇ ମେସିନ୍ ସୂତା ଉତ୍ପାଦନ ପ୍ରକଳ୍ପ

ରାଜ୍ୟ ସରକାରଙ୍କ ନୂତନ ଶିଳ୍ପନୀତି ପ୍ରଣୟନ ପଦରେ ରାଜ୍ୟର ବିଭିନ୍ନ ଅଂଚଳରେ ଛୋଟ-ବଡ଼ ବହୁ ଶିଳ୍ପ ମୁଣ୍ଡ ଟେକିଛି । ଭୁବନେଶ୍ୱର ନିକଟସ୍ଥ ଚନ୍ଦକା ଶିଳ୍ପାଂଚଳରେ ଯେତେଗୁଡ଼ିଏ ଶିଳ୍ପ ପ୍ରତିଷ୍ଠା କରାଯାଇଛି, ସେଥିମଧ୍ୟରୁ ପ୍ରମୁଖରେ ଥେଡ଼ସ ପ୍ରାଇଭେଟ ଲିମିଟେଡ଼ ଅନ୍ୟତମ । ୨୦ ଲକ୍ଷ ଟଙ୍କା ବ୍ୟୟ ଅଟକଳରେ ନିର୍ମିତ ଏହି ପ୍ରକଳ୍ପ ପ୍ରତିଷ୍ଠା ପାଇଁ କେନ୍ଦ୍ରସର ମହମ୍ମଦ ଉଷା ଆଇ. ସି. ଆଇ. ସି. ଆଇ. ର ସିନିୟର ଏକ୍ସିକ୍ୟୁଟିଭ ପଦବୀ ଛାଡ଼ିଥିଲେ । ଏଠାରେ ୨୦ ଜଣ ବ୍ୟକ୍ତିପାଇଁ ନିୟୁତ୍ତି ସୂଚିଆ ରହିଛି । ବର୍ତ୍ତମାନ ବିଶ୍ୱରେ ବସ୍ତ୍ରଶିଳ୍ପର ଯେଉଁ ହାରରେ ପ୍ରସାର ପଡ଼ିଛି, ସେହି ଅନୁପାତରେ ଭରତକୁ ସିଲେଇ ମେସିନ୍ ସୂତା ଉତ୍ପାଦନର ଅଭାବ ବିଷୟରେ ଚଳଚଳ ଚିନ୍ତା କରିବାପରେ



ମହଲକ୍ଷ୍ମୀ ଉପା ଏଥିପ୍ରତି ଧ୍ୟାନଦେଲେ । ଚଳିତମାସ 6 ତାରିଖରେ ଏହି ପ୍ରକଳ୍ପର ଉଦ୍ଦେଶ୍ୟ ସଫଳ ପଥରେ ପରି ମନୁଷ୍ୟ ହୋଇପାରିବ ।

ରାଜ୍ୟରେ ଉତ୍ପାଦନ ଓ ମଧ୍ୟମ ଶିଳ୍ପ ପ୍ରତିଷ୍ଠା ଦିଗରେ କର୍ମକଳ୍ପ ପ୍ରସ୍ତୁତ ହେବା ପାଇଁ ଗୁରୁତ୍ୱ ଦିଆଯାଇଛି । ଏହି ଦିଗରେ ଶିଳ୍ପ ପ୍ରତିଷ୍ଠା ଶିଳ୍ପାଦାନର ଗୋଟିଏ ସ୍ତର ଚଳେ ଶିଳ୍ପ ପ୍ରତିଷ୍ଠା ପାଇଁ ଆବଶ୍ୟକ ପ୍ରତିଷ୍ଠା ସମସ୍ତ ପ୍ରକାର ସୁବିଧା ଯୋଗାଇ ଦେବା ସଂସ୍ଥାରେ ପରି ମନୁଷ୍ୟ ମଧ୍ୟ କରାଯାଇଥାଏ । 1986 ମସିହା ସେପ୍ଟେମ୍ବର ମାସ ପୂର୍ବ । ଚଳିତକ୍ଷେତ୍ରରେ ସେହିପରି ପ୍ରକଳ୍ପ ଉପରେ ନିଆଯାଉଥିବା ସେଥିମଧ୍ୟରୁ 113ଟିରୁ ଉପାଦାନ ଆବଶ୍ୟକ ହେଉଛି, 59ଟିରୁ ଗାଈ ଆପେକ୍ଷା ରୁଗିଣ ଏବଂ 102ଟିରୁ ପ୍ରତିଷ୍ଠା ପାଇଁ ଆବଶ୍ୟକ କାର୍ଯ୍ୟ ଚଳୁଥିବା ଅବସ୍ଥାରେ ପଡ଼ିଛି ।

### ଶିଳ୍ପ ବିକାଶ କ୍ଷେତ୍ରରେ କଳାହାଣ୍ଡି ଜିଲ୍ଲା

ଚଳିତ ଅର୍ଥିକ ବର୍ଷର ଗତ ଅକ୍ଟୋବର ମାସ ପୂର୍ବ ଆବଶ୍ୟକ କର୍ମ ତୁରନ୍ତରେ କରାଯାଉଥିବା ଦିଗରେ ସର୍ବାଧିକ କୃତୀତ୍ୱ ଶିଳ୍ପ ପ୍ରତିଷ୍ଠା ହୋଇପାରିଛି । ଏହି କ୍ଷେତ୍ରରେ ଚଳିତ ଅର୍ଥିକ ବର୍ଷ ମଧ୍ୟରେ 3 ହଜାର କୃତୀତ୍ୱ ଶିଳ୍ପ ପ୍ରତିଷ୍ଠା କରାଯିବାର ଲକ୍ଷ୍ୟ ରଖାଯାଇଥିବା ବେଳେ ବର୍ଷର ସାତମାସ ମଧ୍ୟରେ (ଅକ୍ଟୋବର ପୂର୍ବ) 5,138ଟି କୃତୀତ୍ୱ ଶିଳ୍ପ ପ୍ରତିଷ୍ଠା କରାଯାଇଥିବା ଏକ ଉଲ୍ଲେଖଯୋଗ୍ୟ ସାଫଳ୍ୟ । ବର୍ଷ ଶେଷ ବେଳକୁ ଏହି କ୍ଷେତ୍ରରେ ଧାର୍ଯ୍ୟରତ୍ନ ତୁରନ୍ତରେ ପର୍ଯ୍ୟନ୍ତ କୃତୀତ୍ୱ ଶିଳ୍ପ ପ୍ରତିଷ୍ଠା ହୋଇପାରିବ ବୋଲି ଆଶା କରାଯାଏ । ଏହାବ୍ୟତୀତ କ୍ଷେତ୍ରରେ ଉପରୋକ୍ତ ସମସ୍ତ ମଧ୍ୟରେ 21ଟି କ୍ଷୁଦ୍ର ଶିଳ୍ପ ମଧ୍ୟ ପ୍ରତିଷ୍ଠା କରାଯାଇ ପାରିଛି । ଉପର ଶିଳ୍ପ ପାଇଁ ଏକକୋଟି 14 ଲକ୍ଷ 3 ହଜାର ଟଙ୍କା ବିନିଯୋଗ କରାଯାଇଛି ଏବଂ ଏଥିମଧ୍ୟରେ 6,233 ଟଙ୍କା ବ୍ୟତିକ ପାଇଁ କାମ ଯୋଗାଇ ଦିଆଯାଇ ପାରିଛି ।

### ଭୁବନେଶ୍ୱରରେ ଯୁବ ଦିବସ ପାଳନ

କାନ୍ୟା ସେବା ସଂସ୍ଥା ପକ୍ଷରୁ ଭୁବନେଶ୍ୱରରେ ଭାରତର ବରପୁତ୍ର ସାମାଜିକ ବିକଳମାନଙ୍କ ସମାଜ ଦିବସକୁ 'ଯୁବ ଦିବସ'ରୂପେ ପାଳନ କରାଯାଇଛି । ଏହି ଉପଲକ୍ଷେ ସାମାଜିକ ବିକଳ ଶିଶୁମାନଙ୍କ ସ୍ୱାସ୍ଥ୍ୟ ଉନ୍ନତ କରିବା ଉଦ୍ଦେଶ୍ୟରେ କାନ୍ୟା ସେବା ସଂସ୍ଥା ଓ ସର୍ବସାଧାରଣ ମହିଳା କଲେଜର କଲେଜ, ରାଜଧାନୀ କଲେଜ ଓ ଭବନ ସଂଗଠନ ମହା ବିଦ୍ୟାଳୟର ଶିଳ୍ପାଦାନରେ ନିର୍ଦ୍ଦିଷ୍ଟ କଲେଜର ଏନ.ଏସ୍.ଏସ୍. ଅଧ୍ୟକ୍ଷଙ୍କ ସହ ଭୁବନେଶ୍ୱରର ବିଭିନ୍ନ ଗାନ୍ଧୀ ପରିଷଦମାନଙ୍କ ସହ ସାମାଜିକ ବିକଳ ଶିଶୁମାନଙ୍କୁ ଏହି ଦିବସର ତାତ୍ପର୍ଯ୍ୟ ବଂଶଧରେ ପ୍ରସ୍ତୁତ କରିବାକୁ ଉଦ୍ଦେଶ୍ୟ ରଖିଥିଲେ । ଏହି ପରିଷଦମାନଙ୍କୁ ବିକଳ ଶିଶୁମାନଙ୍କୁ ଶୁଭେଚ୍ଛା ପ୍ରଦାନରେ ଆକର୍ଷିତ କରିବା ଏକ ପ୍ରତିନିଧିତ୍ୱ ମଧ୍ୟ ଯୋଗ ଦେଇଥିଲେ ।

କୃଷି ବିଭାଗରେ ପ୍ରଶିକ୍ଷଣ କାର୍ଯ୍ୟରେ ଯୋଗ ଦେଇଥିବା 30 ଜଣ ଅଧ୍ୟାପକ ଓ ଅଧ୍ୟାପିକା ଏହି ଶୋଭାଯାତ୍ରା ପରିଷଦମାନଙ୍କ ସାହାଯ୍ୟ କରିଥିଲେ । ଭବନ ଓ କୃଷି ବିଶ୍ୱବିଦ୍ୟାଳୟ ଓ ଭାରତ ସରକାରଙ୍କ ଆର୍ଥିକ କାନ୍ୟା ସେବା ସଂସ୍ଥାର ନିର୍ଦ୍ଦିଷ୍ଟ ଉଦ୍ୟମରେ ଏବଂ ଉପକୃଷ୍ଟ ମିଶ୍ରଙ୍କ ସହାୟତାରେ ଏହି ଶୋଭାଯାତ୍ରା କରାଯାଇଥିଲା ।

ସ୍ୱାମୀନାଥ ଜୀବନ ଦର୍ଶନ ଉପରେ ଆଲୋଚନାକୁ ସହିତ ସାଂସ୍କୃତିକ କାର୍ଯ୍ୟକ୍ରମ ମଧ୍ୟ ଆୟୋଜନ ହୋଇଥିଲା ।

### ଓଡ଼ିଶାରେ ବିଶ୍ୱସୂତ୍ରା କାର୍ଯ୍ୟକ୍ରମ

ଓଡ଼ିଶାରେ କାର୍ଯ୍ୟ କାରୀ ହେଉଥିବା ବିଶ୍ୱସୂତ୍ରା କାର୍ଯ୍ୟକ୍ରମ ଅନୁଯାୟୀ ଚଳିତ ଅର୍ଥିକ ବର୍ଷ ପାଇଁ ବିଭିନ୍ନ କ୍ଷେତ୍ରରେ ଯେଉଁ-ସେଇ ଲକ୍ଷ୍ୟଧାରୀ ହୋଇଥିଲା, ତନ୍ମଧ୍ୟରୁ ଗତ ତିନିମାସ ମାସ ପୂର୍ବ ବହୁକ୍ଷେତ୍ରରେ ଶତକଡ଼ା 80 ଭାଗ ଏବଂ ତଦୁର୍ଦ୍ଧ୍ୱ ଲକ୍ଷ୍ୟ ହାସଲ ହୋଇପାରିଛି । ସବୁଠାରୁ ଉଲ୍ଲେଖନୀୟ ସାଫଳ୍ୟ ହାସଲ ହୋଇଛି ପ୍ରାଥମିକ ସ୍ୱାସ୍ଥ୍ୟକ୍ଷେତ୍ର ଖୋଲିବା କ୍ଷେତ୍ରରେ । ଏଥିପାଇଁ ଚଳିତ ବର୍ଷ ୧୦୦ଟି ସ୍ୱାସ୍ଥ୍ୟକ୍ଷେତ୍ର ଖୋଲିବାକୁ ଲକ୍ଷ୍ୟ ଧାର୍ଯ୍ୟ ହୋଇଥିବା ସ୍ତର ତିନିମାସ ଶେଷପୂର୍ବ ୧୪୭ଟି କେନ୍ଦ୍ର ଖୋଲିଯାଇ ସାରିଲାଣି । ଏହା ଧାର୍ଯ୍ୟ ଲକ୍ଷ୍ୟର ୧୪୭ ଭାଗ । ଶତକଡ଼ା ୧୪୩ଭାଗ ଲକ୍ଷ୍ୟ ହାସଲ ହୋଇଛି ଖାଲିମାନଙ୍କ ପାଇଁ ନୂତନ ସୁଲଭ ମୂଲ୍ୟ ଦୋକାନ ଖୋଲିବା କ୍ଷେତ୍ରରେ । ଏଥିପାଇଁ ଚଳିତ ବର୍ଷ ୭୦ଟି ଦୋକାନ ଖୋଲିବାକୁ ଧାର୍ଯ୍ୟ ହୋଇଥିବା ସ୍ତର ସେହି ମାସ ପୂର୍ବ ୮୭ଟି ଦୋକାନ ଖୋଲିଯାଇଛି । ସେହିପରି ଚଳିତ ବର୍ଷ ୨୦ ହଜାର ଦରିଦ୍ର ଲୋକଙ୍କୁ ସରକାରୀ ଯୋଗାଇ ଦେବା ଲକ୍ଷ୍ୟ ଧାର୍ଯ୍ୟ ହୋଇଥିବା ସ୍ତର ୨୨,୪୮୭ ଜଣଙ୍କୁ ତିନି ଯୋଗାଇ, ୨୭୦୭ ତୁରନ୍ତକୁ ଗୃହ ନିର୍ମାଣ ପାଇଁ ଆର୍ଥିକ ସାହାଯ୍ୟ ପ୍ରଦାନ, ୪୨୭୩ ଜଣ ଗୋଟି ଶ୍ରମିକଙ୍କୁ ଅଭିଆନ, ୨୪କୋଟି ବୃକ୍ଷ-ରୋପଣ ପାଇଁ ଲକ୍ଷ୍ୟଧାରୀ ହୋଇଥିବା ସ୍ତର ୧୯ କୋଟି ୫୭ ଲକ୍ଷରୁ ଅଧିକ ବୃକ୍ଷରୋପଣ କରାଯାଇଛି । ଏହିପରି କ୍ଷେତ୍ରରେ ଧାର୍ଯ୍ୟ ହୋଇଥିବା ଲକ୍ଷ୍ୟ ତୁରନ୍ତରେ ଯଥାକ୍ରମେ ଶତକଡ଼ା ୧୧୨.୪୪ ଭାଗ, ୭୮.୯୯ ଭାଗ, ୮୭.୩୭ ଭାଗ ଏବଂ ୮୧.୫୧ ଭାଗ ଲକ୍ଷ୍ୟ ପୂରଣ ହୋଇଗଲାଣି ।

ଏହା ବ୍ୟତୀତ ଆର : ଏଲ୍ : ଭି : କି : ପି : ଓ ଏଲ୍ : ଆର : ଭି : ପି : ଅନୁଯାୟୀ ଗାନ୍ଧୀର ପ୍ରାମାଣିକରେ ସର୍ବମୋଟ ୨ କୋଟି ୮୮ ଲକ୍ଷ ଶ୍ରମ ଦିବସ ସୃଷ୍ଟି କରିବାକୁ ଲକ୍ଷ୍ୟଧାରୀ କରାଯାଇଥିବା ସ୍ତର ସେହି ମାସ ଶେଷପୂର୍ବ ୨ କୋଟି ୨୯ ଲକ୍ଷ ୨୧ ହଜାର ଶ୍ରମ ଦିବସ ସୃଷ୍ଟି କରାଯାଇଛି ।

### ଆଇ.ଆର.ଡି.ପି ଦ୍ୱାରା ପ୍ରଥମ ୪ ମାସରେ

ଚଳିତ ଅର୍ଥିକ ବର୍ଷର ପ୍ରଥମ ୪ ମାସ ୮୩.୫୬ ଲକ୍ଷ ମହିଳାଙ୍କ ଉପଯୋଗୀ କାର୍ଯ୍ୟକ୍ରମ ଦ୍ୱାରା ଗାନ୍ଧୀରେ ୮୮୩ କୋଟି ୧୭ ହଜାର ୮୪୪ ଜଣ



କୋଟ ଉପକୃତ ହୋଇଛି । ଏମାନଙ୍କ ମଧ୍ୟରେ ୩୫୪୫ ଜଣ ଚପଟିକୃତ ଚାଟି ଓ ୫୩୬୭ ଜଣ ଚପଟିକୃତ ସଂପ୍ରଦାୟର ଲୋକ ଅଛନ୍ତି । ଏହି ସମସ୍ତ ମଧ୍ୟରେ ମସୃତକୃତ ଜିମ୍ମାରେ ସର୍ବାଧିକ ୩୨୮୭ ଜଣ ଏବଂ ତା ପଛରେ ୨୦୫୫ ଓ ୧୩୫୫ ଜଣରେ ପ୍ରାୟତଃ ୨୪୫୩ ଜଣ ଓ ୨୪୨) ଜଣ ବ୍ୟକ୍ତି ଉପକୃତ ହୋଇଛନ୍ତି ।

ପ୍ରାୟତଃ ଯୁବକମାନଙ୍କୁ ଆଉ କିପୁରୀ କାର୍ଯ୍ୟକ୍ରମ ଅନୁସାରେ ଏହି ସମସ୍ତ ମଧ୍ୟରେ ୪୫୫ ଜଣ ମହିଳାଙ୍କ ସମେତ ୨୨୫୫ ଜଣଙ୍କ ବିଭିନ୍ନ ଧର୍ମାନ୍ତରଣ କାର୍ଯ୍ୟକ୍ରମରେ ଏବଂ ସେମାନଙ୍କ ମଧ୍ୟରୁ ୧୩୨ ଜଣ ମହିଳାଙ୍କ ସମେତ ୮୮୫ ଜଣଙ୍କ ପରମ୍ପରା କରାଯାଇଛି । ଅନ୍ୟମାନଙ୍କ ମଧ୍ୟରେ ସାଧାରଣତଃ ଚପଟିକୃତ ଚାଟି ଓ ୩୨୦ ଜଣ ଚପଟିକୃତ ସଂପ୍ରଦାୟର ଲୋକ ଅଛନ୍ତି ।

କୃଷିର ସ୍ୱର୍ଣ୍ଣ କାର୍ଯ୍ୟକ୍ରମ ଚଳିଆରେ ଏହି ୪ ମାସ ମଧ୍ୟରେ ୨୩୦୫ ଜଣ ଉପକୃତ ହୋଇଛନ୍ତି । ସେମାନଙ୍କ ମଧ୍ୟରୁ ମ-ରାଜ୍ୟର ସ୍ୱର୍ଣ୍ଣ ୧୯୪ ଜଣ ଓ ପରୋଦ୍ୟାନ ପାଇଁ ୨୩୧୧ ଜଣଙ୍କୁ ଉଚ୍ଚ ପ୍ରଦାନ କରାଯାଇଛି । ଏହାବ୍ୟତୀତ ୧୮୯୧ ଜଣଙ୍କୁ ହଳଦଳଦ ଓ ବଳଦ ପାଟି ବିଶିଷ୍ଟାକୁ ଉଚ୍ଚ ପ୍ରଦାନ କରାଯାଇଛି ।

ସ୍ମୃତି ଉପସେବକ ପ୍ରକଳ୍ପ ନିର୍ମାଣ ପାଇଁ ଗଠା କରାଯାଇଥିବା ପ୍ରକଳ୍ପ ନିର୍ମାଣରେ ୧୪୯୮ ଜଣଙ୍କୁ ସେତକୃତ ଖନନ ସ୍ୱର୍ଣ୍ଣ ୧୩୦୭ ଜଣ, କରକୃତ ଖନନ ସ୍ୱର୍ଣ୍ଣ ୧୨୧୦ ଜଣ, ୧୮୪ ଜଣଙ୍କୁ ପାଣିପାଗ ବିଶିଷ୍ଟା ପାଇଁ ପୁଷ୍ପିକା ଖନନ ପାଇଁ ୪୪ ଜଣଙ୍କୁ ଉଚ୍ଚ ମହତ୍ତ୍ୱ କରାଯାଇଥିବା ଦେଲେ ୫ଟି ପାମ୍ପର ଯେତେ ପ୍ରକଳ୍ପ ନିର୍ମାଣ ସ୍ୱର୍ଣ୍ଣ ଆଧିକ ପାହାଞ୍ଚା ପ୍ରଦାନ କରାଯାଇଛି । ଏହି ଯୋଜନାରେ ସ୍ୱର୍ଣ୍ଣ କାର୍ଯ୍ୟକ୍ରମ ଦ୍ୱାରା ଉପକୃତ ହୋଇଥିବା ଉପକୃତ ଲୋକମାନଙ୍କ ମଧ୍ୟରେ ୧୯୪ ଜଣ ଚପଟିକୃତ ଚାଟି, ୧୪୩୫ ଜଣ ଚପଟିକୃତ ସଂପ୍ରଦାୟର ଲୋକ ଓ ୧୨ ଜଣ ମହିଳା ଅଛନ୍ତି ।

ଅନ୍ୟାନ୍ୟ ଉପକ୍ରମର ଧର୍ମାନ୍ତରଣ ମଧ୍ୟରୁ ସ୍ୱର୍ଣ୍ଣକାରୀ ପ୍ରକଳ୍ପରେ ସ୍ୱର୍ଣ୍ଣ ୫୨୧ ଜଣ, ଚେନି ଓ ନେବା ପାଳନ ପାଇଁ ୧୩୮୯ ଜଣ, ପୁଷ୍ପିକା ପାଳନରେ ୨୦୫ ଜଣ, ପୁଷ୍ପିକା ପାଳନରେ ୨୯ ଜଣ, ଏସିମି ମୋଟ ୧୯୯୪ ଜଣ ଉପକୃତ ହୋଇଛନ୍ତି । ଏହି ସମସ୍ତ ମଧ୍ୟରେ ମାଛପତ୍ର ପାଇଁ ୩୯୭ ଜଣଙ୍କୁ ଉଚ୍ଚ ମହତ୍ତ୍ୱ କରାଯାଇଛି ।

ପ୍ରାୟତଃ କାର୍ଯ୍ୟକ୍ରମ ତଥା ପ୍ରାୟତଃ ଶିକ୍ଷାକ୍ରମର ଉପକୃତ ସ୍ୱର୍ଣ୍ଣ କାର୍ଯ୍ୟକ୍ରମରେ ଉପକୃତ ମାତ୍ରାକୁ ଉତ୍ତମ ମାତ୍ରାରେ ପ୍ରଦାନ କରାଯାଇଛି । ଏମାନଙ୍କ ମଧ୍ୟରେ ୩୫୨ ଜଣ ଚପଟିକୃତ ଚାଟି ଓ ୩୨୫ ଜଣ ଚପଟିକୃତ ସଂପ୍ରଦାୟର ଲୋକ ମଧ୍ୟ ଅଛନ୍ତି ।

ଏହି ସମସ୍ତ ମଧ୍ୟରେ ୩୯୯୨ ଜଣ ସ୍ମୃତି ବ୍ୟବହାରୀଙ୍କୁ ଉଚ୍ଚ ମହତ୍ତ୍ୱ କରାଯାଇଛି । ସେମାନଙ୍କ ମଧ୍ୟରୁ ଯୋଗ୍ୟ ଲୋକମାନଙ୍କୁ ଉଚ୍ଚ ମହତ୍ତ୍ୱ କରାଯାଇଛି । ପାଇଁ ୨୫୧୧ ଜଣ, ବରଦା

କାମ ପାଇଁ ୩୯୮ ଜଣ, ୫ ଜଣ ଯୋଗ୍ୟ ମତାମତି ବ୍ୟବହାରୀ ଓ ୧୫୪ ଜଣ ବିଭିନ୍ନ ଶ୍ରମକକୁ ଉଚ୍ଚ ପ୍ରଦାନ କରାଯାଇଛି । ବରଦ ପାଟି ବିଶିଷ୍ଟା ପାଇଁ ୨୨୩ ଜଣ ମଧ୍ୟ ଏହି ଯୋଜନା ଦ୍ୱାରା ଉପକୃତ ହୋଇଛନ୍ତି ।

ଏହି ସମସ୍ତ ମଧ୍ୟରେ ଆଉ: ଆଉ: ତି: ପି: ବାବଦରେ ମିଳିଥିବା ମୋଟ ୨୨ କୋଟି ୬୪ ଲକ୍ଷ ୫୪ ହଜାର ଟଙ୍କାରୁ ଉତ୍ତମ ଶେଷ ପର୍ଯ୍ୟନ୍ତ ୨ କୋଟି ୪୩ ଲକ୍ଷ ୮୭ ହଜାର ଟଙ୍କା ଖର୍ଚ୍ଚ ହୋଇଛି । ସେହିମଧ୍ୟରୁ ପାଦିବାସୀ ଓ ହରିଜନ ବିଭାଗୀୟମାନଙ୍କୁ ୧ କୋଟି ୭୯ ଲକ୍ଷ ୨୨ ହଜାର ଟଙ୍କା ସର୍ବୋଚ୍ଚ ପାଆନ୍ତେ ଦିଆଯାଇଛି । ଉପକୃତ ଲୋକମାନଙ୍କୁ ବିଭିନ୍ନ ଧର୍ମାନ୍ତରଣ ସମବାୟ ଓ ବ୍ୟବସାୟିକ ବ୍ୟବସ୍ଥାରେ ମୋଟ ୨ କୋଟି ୨୧ ଲକ୍ଷ ୪୨ ହଜାର ଟଙ୍କାର ଉଚ୍ଚ ପ୍ରଦାନ କରାଯାଇଛି ।

### ସ୍ମୃତି ଓ କୃଷୀର ଶିଳ୍ପ ପ୍ରତିଷ୍ଠା ଉପରେ ଅଧିକ ଗୁରୁତ୍ୱ

କୃଷି ଓ ମଧ୍ୟମ ଧରଣର ଶିଳ୍ପାନ୍ତରଣରେ ବିନିଯୋଗ କରାଯାଇଥିବା ପର୍ଯ୍ୟନ୍ତ କୃଷୀରେ ସେତିକି ନିୟୁତ୍ତି ସୁଯୋଗ ସୂଚି କରାଯୋଗିଆ, ସ୍ମୃତି ଓ କୃଷୀର ଶିଳ୍ପରେ ତାହା ଅପେକ୍ଷା ଅଧିକ ନିୟୁତ୍ତି ସୁବିଧା ମିଳିଥାଏ ଏବଂ ଏଥିପାଇଁ ଆବଶ୍ୟକ କର୍ମାନ୍ତରଣ ପାଇଁ କମ ପରିବହନ ଖର୍ଚ୍ଚ ତଥା କମ ବ୍ୟୟତ ଶକ୍ତି ଆବଶ୍ୟକତା ପଡ଼ିଥାଏ ଗାଈ ସମ୍ପର୍କରେ ସ୍ମୃତି ଓ କୃଷୀର ଶିଳ୍ପ ପ୍ରତିଷ୍ଠା ଉପରେ ଅଧିକ ଗୁରୁତ୍ୱ ଦେଇଛନ୍ତି । ସ୍ମୃତି ଓ କୃଷୀର ଶିଳ୍ପର ପ୍ରସାର ପାଇଁ ପ୍ରତ୍ୟେକ ଜିଲ୍ଲାରେ ଜିଲ୍ଲା ଶିଳ୍ପ କେନ୍ଦ୍ର ବ୍ୟତୀତ କୃଷିକେନ୍ଦ୍ର ଓ ଗାଈକେନ୍ଦ୍ରରେ ଦୁଇଟି ଅତିରିକ୍ତ ଜିଲ୍ଲା ଶିଳ୍ପ କେନ୍ଦ୍ର ପ୍ରତିଷ୍ଠା କରାଯାଇଛି । ଏହିସବୁ ଶିଳ୍ପ କେନ୍ଦ୍ର ମଧ୍ୟରେ ଚଳିତ ବର୍ଷ ମଧ୍ୟରେ ୨୨ ହଜାର କୃଷୀ ଶିଳ୍ପ ଓ ଅତେଜ ହଜାର ସ୍ମୃତି ଶିଳ୍ପ ପ୍ରତିଷ୍ଠା କରିବା ପାଇଁ ଉତ୍ତମ ଧାର୍ଯ୍ୟ ହୋଇଥିବା ବେଳେ ଚଳିତ ଆର୍ଥିକ ବର୍ଷର ପ୍ରଥମ ୬ ମାସ ମଧ୍ୟରେ ୩୩,୧୬୫ଟି କୃଷୀର ଶିଳ୍ପ ଓ ୨୩୯୯ଟି ସ୍ମୃତି ଶିଳ୍ପ ପ୍ରତିଷ୍ଠା କରାଯାଇ ପାରିଛି । ବିଗତ ୪ ବର୍ଷଧରି ସର୍ବୋତ୍ତମ ସ୍ତରରେ ଓଡ଼ିଶା ସ୍ମୃତି ଓ କୃଷୀର ଶିଳ୍ପ ପ୍ରତିଷ୍ଠା କ୍ଷେତ୍ରରେ ଉଲ୍ଲେଖନୀୟ ଉନ୍ନତି ଆଣିବାକୁ କର୍ମିପାରିଛି ।

ଶିଳ୍ପ କ୍ଷେତ୍ରରେ ପ୍ରଚ୍ଛେଦ ତଥା ଆର୍ଥିକତା ଅଧ୍ୟକ୍ଷିତ ବ୍ୟବସାୟ ଚଳି ଜିଲ୍ଲାରେ ମଧ୍ୟ କେତେ ସ୍ମୃତି ଓ କୃଷୀର ଶିଳ୍ପ ପ୍ରତିଷ୍ଠା କରାଯାଇ ପାରିଛି । ଚଳିତ ଆର୍ଥିକ ବର୍ଷର ଅନୁକୃତ ମାସ ସୁଦ୍ଧା ଏହି ଜିଲ୍ଲାରେ ୮୬୭ଟି କୃଷୀର ଶିଳ୍ପ ଓ ୪୯୯ଟି ସ୍ମୃତି ଶିଳ୍ପ ପ୍ରତିଷ୍ଠା କରାଯାଇ ସେହି ମଧ୍ୟରେ ୨୦୮୭ ଜଣ କେଜିଏ ପାଇଁ ନିୟୁତ୍ତି ସୁଯୋଗ ସୂଚି କରାଯାଇ ପାରିଛି । ବିଗତ ଶିଳ୍ପ ପ୍ରତିଷ୍ଠା ପାଇଁ ୨୧ ଲକ୍ଷ ୧୭ ହଜାର ଟଙ୍କା ବିନିଯୋଗ କରାଯାଇଛି ।







ଏହି ପ୍ରାଣ ହେବା ପନରେ ଉଚ୍ଚ ଜିଲ୍ଲାରେ ଶୁକ୍ର ଯୋଗାଣର ଖୁବ୍‌ହା ପୁରଣ ହୋଇ ବନକା ଶୁକ୍ର ଓଡ଼ିଶାର ଅନ୍ୟାନ୍ୟ ଜିଲ୍ଲାକୁ ମଧ୍ୟ ବିତରଣ କରାଯାଇ ପାରିବ ।

### ନୟନ କାନନ ପାଇଁ ମାଷ୍ଟର ପୁନ

ନୟନକାନନର ସର୍ବାଙ୍ଗୀନ ଉନ୍ନତି କରିବା ପାଇଁ ତୁରନ୍ତ ଯୋଜନାବଦ୍ଧ ମାଷ୍ଟର ପୁନ ପ୍ରସ୍ତୁତ କରିବାକୁ ଜଙ୍ଗଲ ଓ ପରିବେଶ ରାଷ୍ଟ୍ରମନ୍ତ୍ରୀ ଶ୍ରୀ ତପନସିଂହ ଉତ୍ତରୀ ବିଭାଗୀୟ କର୍ମପତ୍ରକୁ ନିର୍ଦ୍ଦେଶ ଦେଇଛନ୍ତି । ନୟନ କାନନଠାରେ ଶ୍ରୀ ଉତ୍ତରୀଙ୍କ ଅଧ୍ୟକ୍ଷତାରେ ଅନୁଷ୍ଠିତ ନୟନ କାନନ ଉଦ୍‌ଘାଟନ ପରିଷଦର ତ୍ରୟୋଦଶ ବୈଠକରେ ନିଷ୍ପତ୍ତି କରାଯାଇଛି ଯେ, ପ୍ରାଣୀ ଉଦ୍ୟାନର ଚତୁଃପାର୍ଶ୍ୱବର୍ତ୍ତୀ ଅଞ୍ଚଳର ବିକାଶ ପାଇଁ ଏହାକୁ ଭୁବନେଶ୍ୱର ଉତ୍ତରୀ କର୍ମପତ୍ର ଦାୟିତ୍ୱ ଦିଆଯିବ । ପ୍ରାଣୀ ଉଦ୍ୟାନକୁ ସାମାୟ ଉଦ୍‌ଭିଦ ଉଦ୍ୟାନ ସହିତ ଉଚ୍ଚ ରାଷ୍ଟ୍ରରେ (ରୋପ ଡ୍ରେ) ସଂଯୋଗ କରିବା, ଆଭ୍ୟନ୍ତରୀଣ ରାଷ୍ଟ୍ର, ନିର୍ମାଣ, ଜଳ ଯୋଗାଣ, ଅନ୍ୟାନ୍ୟ ଚିଡ଼ିଆଖାନାକୁ ଯେକୌଣସି, ଗଣ୍ଡା, ବଣ ମଣିଷ ପ୍ରଭୃତି ଜୀବଜନ୍ତୁ ସଂଗ୍ରହ କରିବାକୁ ବୃତ୍ତାନ୍ତ ପଦକ୍ଷେପ ନେବାପାଇଁ ଶ୍ରୀ ଉତ୍ତରୀ ବିଭାଗୀୟ କର୍ମପତ୍ରକୁ ପରାମର୍ଶ ଦେଇଛନ୍ତି । ଏହା ବ୍ୟତୀତ ଦର୍ଶକମାନଙ୍କ ସୁବିଧା ପାଇଁ ନୟନ କାନନଠାରେ ଚିକିତ୍ସାଳୟ, ଡାକଘର ଓ ପାଠାଗାର ନିର୍ମାଣ କରିବା ପାଇଁ ଏହି ବୈଠକରେ ନିଷ୍ପତ୍ତି କରାଯାଇଛି । ନୟନ କାନନକୁ ଦର୍ଶକମାନଙ୍କ ନିମନ୍ତେ ଅଧିକ ଆକର୍ଷଣୀୟ କରିବା ପାଇଁ ରାଜ୍ୟ ମୁଖ୍ୟ ସ୍ଥପତି, ନୟନ କାନନ ନିର୍ଦ୍ଦେଶକ, ଅତିରିକ୍ତ ମୁଖ୍ୟ ବନ୍ୟ ପ୍ରାଣୀ ସଂରକ୍ଷକ, ପର୍ଯ୍ୟଟନ ନିଗମର ପରିଚାଳନା ନିର୍ଦ୍ଦେଶକ ଭାବେ ଉଦ୍ୟାନର ପଦସ୍ଥ ଅଧିକାରୀଙ୍କୁ ନେଇ ଏକ ଉଚ୍ଚ ସ୍ତରୀୟ କର୍ମିଣି ଗଠନ କରାଯିବ ବୋଲି ଏହି ବୈଠକରେ ନିଷ୍ପତ୍ତି କରାଯାଇଛି । ନୟନ କାନନ ନିର୍ମାଣର ୨୫ ବର୍ଷ ହୋଇଥିବାରୁ ଏହାର ରୌପ୍ୟ ଜୁବିଲି ଉତ୍ସବ ପାଳନ କରିବା ଦିଗରେ ବିଧିବଦ୍ଧ କାର୍ଯ୍ୟକ୍ରମ ପ୍ରସ୍ତୁତ କରିବା ପାଇଁ ଏହି ବୈଠକରେ ମଧ୍ୟ ନିଷ୍ପତ୍ତି କରାଯାଇଛି ।

### ଶୁଷ୍ଟ ପାଇଁ ସରକାରୀ ଜମି

ରାଜ୍ୟ ସରକାର ରୁମିହାନ ଶ୍ରେଣୀର କୃଷି ନିମନ୍ତେ ସରକାରୀ ପଡିତ ଜମି ଯୋଗାଇ ଦେବା ପାଇଁ ବ୍ୟାପକ କାର୍ଯ୍ୟକ୍ରମ ଗ୍ରହଣ କରିଛନ୍ତି । ଉଚ୍ଚ କାର୍ଯ୍ୟକ୍ରମ ଆରମ୍ଭ ହେବାଠାରୁ ୧୯୮୭ ମସିହା ଶେଷ ସୁଦ୍ଧା ମୋଟ ୧୮ ହଜାର ୪୭୩ଟି ପରିବାରକୁ ୪୧ ହଜାର ୬୪୭ ଏକର ଜମି ଶୁଷ୍ଟ ପାଇଁ ଯୋଗାଇ ଦିଆଯାଇଛି । ସେଥିମଧ୍ୟରୁ ୭,୪୩୫ଟି ଚଫସିଲଭୁତ ଜାତିର ପରିବାରକୁ ୧୮ ହଜାର ୬୬୮ ଏକର, ୫,୦୬୬ଟି ଚଫସିଲଭୁତ ଉପଜାତିର ପରିବାରକୁ ୧୨ ହଜାର ୮୯୦ ଏକର ଓ ଅନ୍ୟାନ୍ୟ ୫୯୬୨ଟି ପରିବାରକୁ ୧୦ ହଜାର ୮୭ ଏକର ଶୁଷ୍ଟ ଉପଯୋଗୀ ଜମି ବଣ୍ଟନ କରାଯାଇଛି ।

ଏଠାରେ ଉଲ୍ଲେଖନୀୟ ଯେ, ୧୯୭୪-୭୫ରୁ ରାଜ୍ୟ ସରକାର ରୁମିହାନ ପରିବାରକୁ କୃଷି ନିମନ୍ତେ ସରକାରୀ ପଡିତ ଜମି ଯୋଗାଇ ଦେଇଛନ୍ତି । ଏହି କାର୍ଯ୍ୟକ୍ରମ ଅନୁଯାୟୀ ଗୋଟିଏ ଏକାଧରଣୀ ରୁମିହାନ ପରିବାର ଯାହାର କିମ୍ବା ଉପତ ଜମିକୁ ମିଶାଇ ଏକ ଷାଞ୍ଚାଟି ଏକରରୁ କମ୍ ଥିବ, ଏବଂ ତାହା ବ୍ୟତୀତ ଅନ୍ୟ କୌଣସି ଲାଭ ଜନକ ଧର୍ମା ମଧୁର, ତାଙ୍କର ଏକ ଷାଞ୍ଚାଟି ଏକରରୁ ଯେତିକି ଜମି କମ୍ ଥିବ, ତାକୁ ସେତିକି ଶୁଷ୍ଟ ଜମି ବିନା ସମ୍ଭବରେ ଯୋଗାଇ ଦେବା ପାଇଁ ବ୍ୟବସ୍ଥା ରହିଛି ।

### ବାସହାନଙ୍କୁ ଘରଡ଼ିହ

ବାସହାନଙ୍କୁ ଘରଡ଼ିହ ବଣ୍ଟନ କାର୍ଯ୍ୟକ୍ରମ ଅନୁଯାୟୀ କଳାହାଣ୍ଡି ଜିଲ୍ଲାରେ ଗତ ୧୯୭୪-୭୫ ମସିହାରୁ ୧୯୮୫ ମସିହା ଡିସେମ୍ବର ଶେଷ ସୁଦ୍ଧା ମୋଟ ୨୯ ହଜାର ୬୦୪ଟି ବାସହାନ ପରିବାରଙ୍କୁ ଘରଡ଼ିହ ପାଇଁ ଜମି ବଣ୍ଟନ କରାଯାଇଛି । ଉପକୃତ ହୋଇଥିବା ପରିବାରଙ୍କ ମଧ୍ୟରେ ଚଫସିଲଭୁତ ଜାତିର ୯,୩୧୨ଟି ଚଫସିଲଭୁତ ଉପଜାତିର ୯,୭୬୫ ଟି ଓ ଅନ୍ୟାନ୍ୟ ଜାତିର ୧୦ ହଜାର ୫୨୭ଟି ପରିବାର ଅନ୍ତର୍ଭୁକ୍ତ ।

ଏଠାରେ ଉଲ୍ଲେଖନୀୟ ଯେ, ସମାଜର ଦୁର୍ବଳ ଶ୍ରେଣୀର ବାସହାନ ପରିବାରଙ୍କୁ ଘରଡ଼ିହ ବିନା ସମ୍ଭବରେ ୪ ଡେସମିଲ ପର୍ଯ୍ୟନ୍ତ ସରକାରୀ ପଡିତ ଜମି ମାଗଣାରେ ଯୋଗାଇ ଦିଆ ଯାଇଛି । ଏହି କାର୍ଯ୍ୟକ୍ରମ ୧୯୭୪-୭୫ ମସିହାରୁ କାର୍ଯ୍ୟକାରୀ ହେଉଛି ଏବଂ ଏହା ବିଂଶସୂତୀ କାର୍ଯ୍ୟକ୍ରମର ଅନ୍ତର୍ଭୁକ୍ତ ।

### କର୍ମଶୂରୀ ବାମା ଯୋଜନାରେ

କର୍ମଶୂରୀ ରାଜ୍ୟ ବାମା ଯୋଜନା ମାଧ୍ୟମରେ କର୍ମଶୂରୀ ବାମା ନିଗମ ପକ୍ଷରୁ ଶିଳ୍ପ ଶ୍ରମିକ ଏବଂ ତାଙ୍କର ପରିବାରବର୍ଗଙ୍କୁ ଡାକ୍ତରୀ ଚିକିତ୍ସା ଯୋଗାଇ ଦେବା ବ୍ୟତୀତ ଅସୁସ୍ଥତା, ସାମାଜିକ ଅସମତା, ସ୍ତ୍ରୀ ଅସମତା, ଦୀର୍ଘଦିନ ଧରି ଶାରୀରିକ ଅସୁସ୍ଥତା ହେତୁ ବାମାଗୁଡ଼ି କର୍ମଶୂରୀମାନେ କାର୍ଯ୍ୟ କ୍ଷେତ୍ରରେ ଅନୁପସ୍ଥିତ ରହିଲେ । ଏଥିପାଇଁ ଆର୍ଥିକ ସାହାଯ୍ୟ ଦିଆଯାଇଥାଏ । ଗତ ନଭେମ୍ବର ମାସରେ ଏସବୁ ବାବଦରେ ୮୯୦ ଲକ୍ଷ ଟଙ୍କା ଆର୍ଥିକ ସାହାଯ୍ୟ ଯୋଗାଇ ଦିଆଯାଇଛି ।

ଦିଆଯାଇଥିବା ଆର୍ଥିକ ସାହାଯ୍ୟ ମଧ୍ୟରେ ଶାରୀରିକ ଅସୁସ୍ଥତା ବାବଦରେ ସର୍ବାଧିକ ୫ ଲକ୍ଷ ୫୦ ହଜାର ୭୧୭ ଟଙ୍କା, ସାମାଜିକ ଅସମତା ବାବଦରେ ୧ ଲକ୍ଷ ୪୨ ହଜାର ୪୭୦ ଟଙ୍କା, ସ୍ତ୍ରୀ ଅସମତା ବାବଦରେ ୫୬ ହଜାର ୫୭୨ ଟଙ୍କା, ନିର୍ଭରଶୀଳ ସାହାଯ୍ୟ ବାବଦରେ ୪୦ ହଜାର ୭୩୫ ଟଙ୍କା, ଦୀର୍ଘଦିନ ଧରି ଶାରୀରିକ ଅସୁସ୍ଥତା ବାବଦରେ ୪୩ ହଜାର ୮୭୮ ଟଙ୍କା ଏବଂ ପ୍ରସୂତିକାଳୀନ ସାହାଯ୍ୟ ବାବଦରେ ୫୪ ହଜାର ୫୦୦ ଟଙ୍କା ଅନ୍ତର୍ଭୁକ୍ତ ।



ଏଠାରେ ଉଲ୍ଲେଖ କରାଯାଇପାରେ ଯେ, କର୍ମଶୂଳୀ ବ୍ୟାପୀ ଯୋଜନା ଦ୍ୱାରା ରାଜ୍ୟର ପ୍ରାୟ ଦେଢ଼ଲକ୍ଷ ଶିଳ୍ପ ଶ୍ରମିକ ଏବଂ ସେମାନଙ୍କର ପରିବାରବର୍ଗ ଉପକୃତ ହେଉଛନ୍ତି ।

### ଅସାଧୁ ବ୍ୟବସାୟୀଙ୍କ ବିରୁଦ୍ଧରେ

ରାଜ୍ୟର ଆର୍ଥିକମାନଙ୍କର ସ୍ୱାର୍ଥ ପ୍ରତି ଦୃଷ୍ଟିରହି ବେଆଉଜ ଭାବେ ଅବଶ୍ୟକୀୟ ଜିନିଷ ମହତ୍ତ୍ୱ କରାଯାଇ, ସୁରକ୍ଷା, କମ୍ପାଉଣ୍ଡ ଓ ମୂଲ୍ୟବୃଦ୍ଧି ରୋକିବା ପାଇଁ ଶାନ୍ତ ଓ ଯୋଗ୍ୟ ବିଭାଗର ଏନୁପୋର୍ଟମେଣ୍ଟ ସୁଅର୍ତ୍ତ ରିଜିଷ୍ଟ୍ରନସ କର୍ମଶୂଳୀ ଓ କର୍ମିକ ଜିଲ୍ଲାର ଯୋଗ୍ୟ ବିଭାଗ କର୍ମଶୂଳୀ-ମାନେ ବିଭିନ୍ନ ବ୍ୟବସାୟିକ ପ୍ରତିଷ୍ଠାନ ସାଙ୍ଗକରି ୧୯୮୬ ମସିହାରେ ୨୯ ଲକ୍ଷ ୧୪ ହଜାର କୋଟି ମୂଲ୍ୟର ଅତ୍ୟାବଶ୍ୟକୀୟ ଜିନିଷ କ୍ରୟ କରିଛନ୍ତି । ଏଥି ମଧ୍ୟରୁ ୨ ଲକ୍ଷ ୧୬ ହଜାର କୋଟି ମୂଲ୍ୟର ଜିନିଷ ବାନ୍ଧାଯାଇ କରାଯାଇଛି ।

ଉଚ୍ଚ ବର୍ଗରେ ବିଭିନ୍ନ ସ୍ତରରେ ଯାକ୍ତ କରାଯିବା ପରେ ୬୪୩ଟି ପଟଣା ଧରା ପଡ଼ିଥିଲା । ଧରା ପଡ଼ିଥିବା ଅସାଧୁ ବ୍ୟବସାୟୀଙ୍କ ବିରୁଦ୍ଧରେ ୬୩ଟି ମକଦ୍ଦମା ଦାଖଲ କରାଯିବା ସଙ୍ଗେ ସଙ୍ଗେ ୩ ହଜାର ବିରାମ କରାଯାଇଥିଲା । ଅତ୍ୟାବଶ୍ୟକୀୟ ସାମଗ୍ରୀ କାରବାର ବୃଦ୍ଧିବା ୧୩୨ କୋଟି

ବ୍ୟବସାୟୀଙ୍କ ଉତ୍ପାଦନ, ଉଚ୍ଚ ବ୍ୟତୀତ ୭୬ଟି ଉତ୍ପାଦନ ସ୍ଥଳରେ କରାଯାଇଛି । ଏହାଛଡ଼ା ୧୩୩ଟି ବ୍ୟବସାୟୀଙ୍କ ଅନାମତ କୋଟି ବାନ୍ଧାଯାଇ କରାଯାଇଛି ।

### ଭୂମିହୀନଙ୍କୁ ବଳିକା ଜମି

ରୁ-ସ-ସାର ବ୍ୟବସ୍ଥାରେ ସିଲିଂ ଆରମ୍ଭ ଅନୁସାରେ ଶୁଣ କର୍ମର ସର୍ବୋଚ୍ଚ ସୀମା ନିର୍ଦ୍ଧାରଣ ପଦରେ କଳାହାଣ୍ଡି ଜିଲ୍ଲାରେ ଜମ ୧୯୮୬ ନଭେମ୍ବର ମାସ ଶେଷ ସୁଦ୍ଧା ୧୪ ହଜାର ୬୬୮ କୋଟି ଲୋଡ଼ି ହୋଇଛି । ସେମାନଙ୍କୁ ୨୫ ହଜାର ୧୪୮ ଏକର ସିଲିଂ ବହିର୍ଭୂତ ଜମି ବଣ୍ଟନ କରାଯାଇଛି । ଉପକୃତ ହୋଇଥିବା ଲୋଡ଼ମାନଙ୍କ ମଧ୍ୟରେ ତପସ୍ୱିରାଜୁଡ଼ ଜାତିର ୪ ହଜାର ୯୩୧ କୋଟି ଲୋଡ଼କୁ ୮ ହଜାର ୪୯୯ ଏକର, ତପସ୍ୱିରାଜୁ ଉପକାଟିର ୫୨୯୭ କୋଟି ଲୋଡ଼କୁ ୯ ହଜାର ୮୯୩ ଏକର ଓ ଅନ୍ୟାନ୍ୟ ଜାତିର ଭୂମିହୀନ ୪,୪୪୦ କୋଟି ଲୋଡ଼କୁ ୭ ହଜାର ୫୫୬ ଏକର ବଳିକା ଜମି ବଣ୍ଟନ କରାଯାଇଛି ।

ଏଠାରେ ଉଲ୍ଲେଖନୀୟ ଯେ କଣେ ଭୂମିହୀନ ଲୋଡ଼କୁ ସର୍ବୋଚ୍ଚ ୦.୭ ହକ୍ଟାଟ ଏକର ପର୍ଯ୍ୟନ୍ତ ସିଲିଂ ଉଦ୍ଧାର ଜମି ଯୋଗାଇ ଦିଆଯିବା ପାଇଁ ଓଡ଼ିଶା ରୁ-ସ-ସାର ଆରମ୍ଭରେ ବ୍ୟବସ୍ଥା ରହିଛି ।

## ମୁକ୍ତ ବାଣୀ

\* ଭାରତର ଉଦ୍ଦିଷ୍ଟତା ଉପସ୍ଥାନ ଆନନ୍ଦାଳକର କାର୍ଯ୍ୟକଳାପ-ଉପରେ ନିର୍ଭର କରେ । ଦେଶ, ଭାରତମାତା ଧୀରେ ଧୀରେ ନବନ ଭରମାଳର କରୁଅଛନ୍ତି । ସେ ବିଶ୍ୱିକାଳ ନିର୍ଭୃତାପିରେ ମାତୁ । ସୁତରାଂ ଉ-ହୁଡ଼ି, ଶକ୍ତି ଓ-ଶୁହ ଓ ବିଭିନ୍ନ ଉତ୍ତାମକର ସହଯୋଗ ମଧ୍ୟରେ ଉଦ୍ଦିଷ୍ଟତା ଭାରତକୁ ନବନ ଭରମାଳର ସମସ୍ତ ଭରସା ନିହିତ । ମୋଡ ମାନସପଦରେ ସହବା ସୁଖି ଉର୍ଦ୍ଧ ରହି ଉତ୍ତରଦେଶ ଓ-ହୁଡ଼ିର ଦେଖି ପସୁର୍ତ୍ତ ଶ୍ରେଣ, " ସ-ରକ୍ଷୟ- ସ-ବଦୟ- ସ-ବୋ ମନା-ସି କାଳଦାନ " । ... ଏକଟିର ଦେବାହି ସମାଜ ଗଠନର ଉଦ୍ଦେଶ୍ୟ । ... ଏହାହି ମୂଳ ଉଦ୍ଦେଶ୍ୟ - ଉତ୍ତାମକ ସମୁହର ସ-ସୁହ, ସହଯୋଗ ଓ ଏକତ୍ୱୋକରଣ ।

\* କାହିଁକି ହୁଏ ! ସାହସୀ ହୁଅ । ନିଶ୍ଚାପର ହୁଅ । ଚେତାର ଚେତିକତା, ମୁକ୍ତହୀନ ସାହସିକତା ପରଲକ୍ଷ କର । ଧର୍ମର ମତବାଦରେ ନନରୁ ରାଗାହାତ କରନାହିଁ । ବାସୁଦେବଙ୍କୁ ଯାଦ ଅବରଣ କରେ, ଦାର ପୁସ୍ତକ ବଦାୟି ଯାଦ କରେନାହିଁ, ଏପରିକି ଯାଦ ଚିତା ମଧ୍ୟ କରେନାହିଁ ।

କାହା ଲୋକ ଓ ଲକ୍ଷୀ — ଏ ଦୁର୍ଭିପ୍ରତି ବିଶେଷ ବ୍ୟବସାୟ ଚେତି । 'ସୁଧା' ବା 'ଅମ୍ବୁ' ବିଶ୍ୱାସ କରିବାକୁ ପଡ଼େନା ।

ପୁସ୍ତକ ପଢ଼ିବ ଚିତାକି କର । ମଣିଷ ଦରକାର କେବେ ?

ଉଠ, ଜାଗ; ନିଜେ ଜାଣି ଅନ୍ୟ ସମସ୍ତଙ୍କୁ ଜାଗ୍ରତ କରାଅ । ମୃତ୍ୟୁ ପୂର୍ବରୁ ନର ଜନ୍ମ ସାର୍ଥକ କରିପାଅ । " ଉଦ୍ଦିଷ୍ଟତା ଜାଗ୍ରତ ପ୍ରାପ୍ୟ ବରାଣ ନିର୍ବୋଧତ । "

\* ଆଗେର ସୁର ! ଅନଳ ଶକ୍ତି, ଅପୁରୁଷ ଉଦ୍ଧାହ, ଅପାମ ସାହସ ଓ ଅଶେଷ ଧୈର୍ଯ୍ୟ ଆମର ଜାମ୍ୟ, ତେବେ-ସାର ଆମେ ମହାନ ଚାଷିବନ୍ଧୁ ସମ୍ପଦନ କରିପାରିବା ।

\* ସେମର କସ ସୁନିହିତ । ତୁମେ କ'ଣ ମଣିଷକୁ ରଜ ପାଅ ? ଉତ୍ତରାଳକ ଅଲ୍ଲେଖରେ କେଉଁଥାଡେ ଯିବ ? ଦରିଦ୍ର, ଦୁଃଖୀ, ଦୁର୍ଭିକ-ଏମାନେ କ'ଣ ତୁମର ଉତ୍ତର ମୁନୁଡ଼ି ? ପ୍ରସମେ ସେମାନଙ୍କର ପୁତ୍ରା ବରୁନାହିଁ କାହିଁକି ? ଗଙ୍ଗାତୀରରେ ବାସ କରି କୁସ୍ତ ଖନନର ପ୍ରଚେଷ୍ଟା କାହିଁକି ? ପ୍ରେମର ସର୍ବଶକ୍ତି-ଏଣାରେ ବିଶ୍ୱାସ ରଖ ।

\* ଅର୍ଥ, ପଣ ବା ଅନ୍ୟ କୌଣସି ପରିକାଶ ନରଣି ଯେ ଜମି ବରଣି, ସେ ସର୍ବୋପେକ୍ଷା ଉତ୍ତମ କର୍ମ ବରଣି ଏବଂ ଯେତେବେଳେ କୌଣସି ବ୍ୟକ୍ତି ଏପରି କରିପାରିବେ, ସେତେବେଳେ ସେ ତଣେ ବୁଦ୍ଧ ହୋଇଯିବେ ଏବଂ ତାଙ୍କ ଭିତସ୍ତୁ ଏପରି କର୍ମଶକ୍ତି ଉତ୍ତାମିତ ହେବ, ଯାହା କସବକୁ ବୁଦ୍ଧାଗରାତ କରିଦେବ ।





# ସୁନ୍ଦର ଭଗବାନ

ଶ୍ରୀ କିଶୋରୀ ଚରଣ ଦାସ

ସାମାନ୍ୟ ଲୋକଙ୍କର ହୋଇ ମୁଁ ପରମପୁରୁଷ, ରାମକୃଷ୍ଣଙ୍କ ବିଷୟରେ କ'ଣ ଲେଖି ପାରିବି ? କିନ୍ତୁ ମୋତେ ଲେଖିବାକୁ କୁହା ଯାଇଛି ଏବଂ ମୁଁ ତିନା ଦିନରେ ରାଜି ହୋଇ ଯାଇଛି । କହିବିନା ମୋର ଲେଖିବାକୁ ମନ ବଳିଛି ।

ତା'ର କାରଣ ମୁଁ ଜେମିତି କହିବି ? କେବଳ ମୋର ଏତିକି ମନେ ହେଉଛି ଯେ ତାଙ୍କ ବିଷୟରେ କିଛି ଲେଖି ପାରିଲେ ମୋତେ କିଛି ମିଳିଯିବ ପରା, ଯାହାର ମୂଲ୍ୟ ମୁଁ କେବଳ ନିଜକୁ ନିଜେ ଦେଇ ପାରିବି । ହୋଇପାରେ ଯେ ସେଇ ପାଇବାର ଆନନ୍ଦବେଶାସ୍ରଣ ରହି ପାରିବ ନାହିଁ, କାହିଁକିନା ମୁଁ ସଂସାରୀ । ରାମକୃଷ୍ଣ କହିବା ପରି, ମଖମଳ ଗଦି ଉପରେ ବସିଲା ଉତ୍ତାରୁ ସେଥିରେ ଗର୍ଗଟିଏ ରହିଗଲା ପରି ମନେ ହୁଏ, କିନ୍ତୁ ଗୁରୁ ଗୁରୁ ଗଦି ସଜାଡ଼ି ହୋଇଯାଏ । ଯଥା ପୁରୀ ତଥା ପର । ଭଜନ କାର୍ତ୍ତନରେ ସଂସାରରତନୁକ୍ଷଣାଠିକ୍ ସେହିପରି । ହେଉ, ସେଇ କ୍ଷଣିକ ଆନନ୍ଦର ସୁଯୋଗକୁ ମୁଁ ଛାଡ଼ିବି କାହିଁକି ?

ଲେଖି ପାରିବି ନାହିଁ ? କିଏ କହିଲା ଲେଖି ପାରିବି ନାହିଁ ? ରାମକୃଷ୍ଣ ଥରେ କହିଲେ ଯେ ମୋର ଭୟ ନାହିଁ, ମାଆ ପଛରୁ ଥାଇ ଦାନା ଠେଲି ଦେଉଛନ୍ତି, ଯେମିତିକି ମୋ ଡିଞ୍ଜିକୁଟା ଅଟକି ଯିବ ନାହିଁ, ମୁଁ କିଛି ନା କିଛି ପାର କଥା ଶୁଣେଇ ପାରିବି ତୁମକୁ । ରାମକୃଷ୍ଣଙ୍କୁ ପୁରଣ କରୁଛି ପରା, ତାଙ୍କ ମାଆଙ୍କର ଜରୁଣୀ କଅଣ ଚିଲିକା ଗିରେଇ ପାରିବ ନାହିଁ ମୋ ଲେଖନୀକୁ ?

କିଛି ନୁଆ କଥା ନ କହିଲେ ବି ମୁଁ ଯତ୍ନସୂତ୍ର ପାଇବି ଓ ଦେବି ବୋଲି ପାଶା ବାନ୍ଧିଛି । ମୋର ସଂସାରୀ ମୋହମାୟା, କେଶକ ପଣିଆର ଅହମିକାରୁ ଛାଡ଼ିପିଟି ହୋଇ ପଳେଇ ଯିବି ତୁମ ପାଖକୁ, ସମାନ୍ୟତମ ସତ୍ୟ, ଶିବ ଏବଂ ସୁନ୍ଦରର ଅନୁଭବ ପାଇଁ । ହେଲା ଏବେ ସେଇ କେତେଟି ମୁହୂର୍ତ୍ତ, ଲେଖନୀ ଗୁଣିଥିବା ଯାଏଁ ।

ନା, ନା, ମୋତେ କ୍ଷମା କର ଠାକୁର । ମୁଁ ବାସ୍ତବତାର ଲେଖକ ? ମଣିଷ ମନରେ ଥିବା ସେତେକ କାଳିମା, କରୁଣ ତା'ର ଆତ୍ମ-ଶଠତାକୁ ଛିନ୍ନାଣ କରିବାହିଁ ମୋର ଧର୍ମ ବୋଲି ମୁଁ ଭାବି ନେଇଛି । ସେଇ 'ସତ୍ୟ'ର ଉର୍ଦ୍ଧ୍ଵକୁ ମୁଁ ଯାଇ ପାରିବି ନାହିଁ, ମୋତେ ଭୟ ଭାଗୁଛି, କାଳେ ଅଧା ବାଟରେ ମୋର ଡେଣା କଟିଯିବ, ମୁଁ ତଳେ କସ୍ତୁରି ହୋଇ ପଡ଼ିବି । ଶିବର ଗର୍ଗ ମଧ୍ୟ ବୋଧହୁଏ ମୋ କପାଳରେ ନାହିଁ, କାରଣ ମୁଁ ମୋର ଅଶିବ ଦେହମନର ଅହଂକୁ ସହଜେ ଜାଳି ପୋଡ଼ି ଦେଇ ପାରୁ ନାହିଁ । ଶୁଚି ହେଲେ ସିନା କଥା ! କିନ୍ତୁ ସୁନ୍ଦର ? ଠାକୁର, ମୋତେ ସେମାନେ କଳାକାର କୁହନ୍ତି ପରା, ମୁଁ କଣ ସୁନ୍ଦରର ଅର୍ଥ ଜାଣେ ନାହିଁ ? ଏକ

ନିରକ୍ଷୁଣୀ ଦେହମନକୁ ନେଇ ମୁଁ କଣ ତୁମର ସୁନ୍ଦର ଭଗବାନକୁ ଥରେ ହେଲେ ତମ ଆଖିରେ ଦେଖି ପାରିବି ନାହିଁ, ତେଣୁ ହଜେଇ ଦେଇ ପାରିବି ନାହିଁ ?

ସାତସାନ ପିଲାଟିଏ ହୋଇ କଲା ମେଘ ତଳେ ବନାକାର ବିହରଣ ଦେଖି ତୁମେ ଯେମିତି ଗୋଟି ପଡ଼ିଥିଲ ଘାସ ଉପରେ, କାନିରେ ବ'ଧା ହୋଇଥିବା ମୁଚିତକ ବି'ଟି ହୋଇ ଯାଉଥିଲା କେଉଁଠି ବୋଲି କେଉଁଠି ।

ତୁମକୁ ଛଅବର୍ଷ ହୋଇଥିଲା ସେତେବେଳକୁ । ନରତୁଳିଆ ହୋଇଥିଲା, କଥା କଥାଙ୍କେ ହସୁଥିଲା, ଖେଳୁଥିଲା, ସାଙ୍ଗସାଥୀମାନଙ୍କ ମୋନରେ କେତେ ମରଜ କରୁଥିଲା । କିନ୍ତୁ ସେଦିନ ତୁମେ ଗାର୍ଥୀ ପଡ଼ିଆରେ ବୁଲୁଥିଲ ଏକ୍ଵଟିଆ ହୋଇ । ତଳେ ପୃଥିବୀ, ଉପରେ ଆକାଶ, ମଝିରେ ଗଦାଧରା ବୋଲି ଶୁଦ୍ଧିବସିଆ ଖୁକୁରୁଟିଆ ପିଲାଟିଏ ମନ ଆନନ୍ଦରେ ଗୁଲୁଥିଲା ତା' ବାଟରେ, ମୁଚି ଗୋଟିଏ ଗୋଟିଏ ପାଟିରେ ପକରୁଥିଲା, ଦୁଃଖ ଯାତ୍ରାରୁ ଶିଖୁଥିବା ଗାତ ବୋଲୁଥିଲା ଗୁଣୁଗୁଣୁ ହୋଇ । ଏହି ସମୟରେ ସେ ଆକାଶକୁ ଅନେଇଲା ଆଉ ଦେଖିଲା ଆକାଶର କଲା ମେଘ ତଳେ ଜେମିତି ଉଡ଼ି ଯାଉଛନ୍ତି ସେମାନେ, ଧଳା ଧଳା ଚଢ଼େଇମାନେ, ହଳିଗଲା ପରି ନୁହେଁ, ଜୀବନର ସୁସ୍ଵାଦ ଭଜାଭଣ କଲା ପରି, ଅତ୍ୟାଶ୍ଚର୍ଯ୍ୟ ସେଇ ଅନୁଭବ ! ଗଦାଧରା ତା'କୁ ତା'ର ସାନ ଦେହମନରେ ଧରି ରଖି ପାରିଲା ନାହିଁ, ମୁର୍ଖା ହୋଇ ପଡ଼ିଗଲା ତଳେ ! ଏତେଶୁଭାଏ ଆନନ୍ଦକୁ ସହି ପାରିଲା ନାହିଁ ବିଚରା !

ତାବତୋକା ଠାକୁର, ଏବେ ଆନନ୍ଦ ଆସିଲା କେଉଁଠୁ ?

ତୁମେ କହିଲ ଯେ ଧନା-କରାଣ ବିଷମତା ତୁମକୁ ଅଭିଭୂତ କରି ଦେଲା । ସତେକି ବିଷମହି ସୁନ୍ଦର । ତା'ରି ଆକସ୍ମିକ ଖେଳ ସର୍ଗିହି ତୁମକୁ ଅସହନୀୟ ଉପଲବ୍ଧିରେ ପହଞ୍ଚେଇ ଦେଲା । ସେଇ ତୁମ ଜୀବନର ଶ୍ରୀଅମ ସମାଧି, ଆଧ୍ୟାତ୍ମିକ ଏକ୍ଵାସି ।

ବିଷମହି ସୁନ୍ଦର । ବିଶେଷତଃ ମୁଁ ନିଜେ ଯେତେବେଳେ ସେଇ ଚିତ୍ରକଳ୍ପରେ ଥାପି ହୋଇଯାଏ । ମୁଁ ଯେତେବେଳେ ବେଳାଭୂମିରେ ବସି ଅସରଣି ଭଗାବ ଚେତମାନଙ୍କୁ ଦେଖି, ପର୍ବତର ପାଦଦେଶରେ ବସି ତା'ର ନଭଶୂନ୍ୟା ଶିଖରକୁ ଦେଖି, ଅବା ମୋର ସ୍ତ୍ରୀକୋଣରେ ବସି ଅସୀମ ଆକାଶର ଅଗଣିତ ତାରାମାନଙ୍କୁ ଦେଖି ଆଖି ବୁଜି ଦିଏ, ଏକ ଅପାର୍ଥିବ ଆନନ୍ଦର ଅନୁଭବ ମିଳିଗଲା ପରି ମନେ ହୁଏ, ସେଠି ମଧ୍ୟ ଏଇ ବିଷମତାର ଗର୍ଗ । ମୁଁ କେତେ ଛୋଟ ଏବଂ ଏଇ ପୃଷ୍ଠି କେତେ ବିରାଟ, କେତେ ମହାନ ! କିନ୍ତୁ ହାୟ, ମୁଁ ଆଖି ବୁଜି ଦିଏ ସିନା,



କେବଳେ ତରଳ ହୁଏ ମୋର ସଂସାରକୁ ଫେରିଯିବା ପାଇଁ ।  
ଉପକରଣ କରାଯାଇଛି କି ପରେ ଯାଆନ୍ତି, ମୋତେ ଛାଡ଼ିଦେଇ  
ଦେଲେ ।

ଝିଅମଣି ସୁନ୍ଦର । କେବଳ ଛାଡ଼ିଯାଇ ଅନୁଭବରେ ନୁହେଁ,  
ମନର, ଦୁର୍ଦ୍ଦିନ ଅନୁଭବରେ । ଶେଷକୁ ଜୀବନ ପରିଷ୍କୃତ  
ହୁଏ, ମୁଖକୁ ମୁହଁକୁ ଛୁଇଁବା ପରି, ଦେହକୁ କାନ୍ଦେ । ଉପକରଣ, ଏବେ  
ପାଖକୁ ଆସି ମଧ୍ୟ ଦୂରରେ ଯାଇଛି ମୋ ପାଖକୁ ? ମୁଁ ସେଇ  
ମିଳନ-ବିଚାର ଅନୁଭବ ନୁହେଁ ସିନା, ତା'ର ଅନୁମାନ କରି  
ପାରିବି ନାହିଁ ? ଦିଅ ମୋତେ ସେଇ କାନ୍ଦଣା ବୋଲି କାନ୍ଦି ପାରିବି  
ନାହିଁ ?

ଠାକୁର, ପିଲାଟି ଦିନୁ ଯେଉଁ ଦିନ-ସୁନ୍ଦର ବର୍ଣ୍ଣରେ ମୁଣ୍ଡିତ ହୋଇ  
ପାରିଲ, ତା'କୁ ଯଥାସମ୍ଭବ ଆୟତ କରିବା ପାଇଁ କେତେ ସମୟ  
କାନ୍ଦଣା ହୁଏ ? ତେଣୁ ସେହିକି ଅପଣା କାନ୍ଦଣା କାନ୍ଦିଲ, ପରମ  
ସୁନ୍ଦରକୁ ପାଦନ, ତା'ର ହେଉଥିବା ଖାଲ ସାଙ୍ଗରେ । କିନ୍ତୁ ଏଇ ହେଉଛି  
ତୁମର ଅତି ମହତତା, ଯେ ଫେରି ଆସିଲ । ତା'ର ଫେରି ଆସିଲ,  
ସୁଖରେ । ତା'ର ଫେରି ଆସିଲ ଛାଡ଼ି ଦେଇ ତତ୍ପର ହୋଇ ଉଠିଲ  
କେବଳ ଆମ ପାଇଁ । ମୋର ପତି ଅଭାଗ୍ୟମାନଙ୍କ ପାଇଁ ।

ଆମକୁ ଭଲ ପାଇ ଆମକୁ ଉପେକାରୀକୁ ଚେଷ୍ଟା କଲ, ଆମର  
ମାତରେ । ଶିଶୁକୁ ଭଲ ଶିଖେଇବା ପରି ଏବଂ ଆମକୁ ଭୁଲେଇବା  
ପାଇଁ କହିଲ ସେ, ଏଇ ତ ହେଲା, ଆଉ କ'ଣ ଦରକାର ? କାଳେ  
ଆମେ ଶକ୍ତି ଯିବୁ । ଉପକରଣ କାହିଁ କେତେ ଦୂରରେ ବୋଲି ପଡ଼ି  
ଛାଡ଼ିଦେଇ ଆମ ନିମନ୍ତରେ, ଫାଦେ ହେଲେ ବଡ଼ିକୁ ନାହିଁ ଆମକୁ ।

କହିଲ, କୁଣ୍ଡଳ ପିନ୍ଧିବା ହୋଇ ମନୁଷ୍ୟେ ମିଶିବାକୁ ଛୁଇଁବା ଚାହେଁ,  
ଶିଶୁ ମନେ ବସୁଥା' ବସୁଥା' ଆଉ ଫେରି ଆସି ହେବ ନାହିଁ । ପୁଣି  
କହିଲ - ତୁମକୁ କଣିକା ପାଇଁ ଏତେ ମୁଣ୍ଡବୋଧ କାହିଁକି ? ଯଦି ଘିରାସେ  
ଫାଣିରେ ଶେଷ ମୋହିତ୍ୟା, ଯୋଷାରେ କେତେ ପାଣି ଅଛି କଣିକା  
ଦରକାର କଥା ? ଅଧ ବୋତଲ ମଦରେ ମାତାଲ ହେଲେ ଗଲା,  
ସୁଖିକା ଦୋକାନରେ କେତେ ମଦ ଅଛି ତା'ର ଦିପାକକୁ କଣ ମିଳିବ ?

ଆମର ଅଭାଗ, ଭୟ, ଅବସ୍ଥାମାନଙ୍କୁ କେତେ ବୁଝିଥିଲ ତୁମେ !  
ଦେଖାଇଲି କେତେ ଅବଗତ କାହିଁ କଥା ଉପାୟ ଦେଖାଇ ଆମକୁ  
ଭାତ ଧରି ଚଳେଇବାକୁ ଚେଷ୍ଟା କଲ । ପୁଣି କାହାଣୀ କରୁ ଯେ ତୁମେ ବି  
ଆମ ପରି, ଅନୁଭବରେ ଦେଖ ହୋଇ ପାରିବ । କହିଲ - ମୁଁ ତିନି  
ଦେହକୁ ପୁଣି ନାହିଁ, ମୁଁ ତିନି ଜୀବନକୁ ଭଲ ପାଏ । ମୋର ଭଣ୍ଡା ଦେଉ  
କାହିଁ କହିଲି ସେ ମୁଁ ବୁଝି । ମୁଁ କହୁଛି ତୁମେ ଉପକରଣ, ମୁଁ ତୁମର ଦାସ ।  
ତୁମର ଦାସ କାହିଁକି କହିଲି, ଏହିକି ମୋର ଦାସ ।

କିନ୍ତୁ ତୁମେ ନାହିଁ କାହିଁକି ଫେରି ଆସିଲ । କହିଲ, - ମୁଁ କାଳ  
କାଳ ଚାହିଁ ନାହିଁ । ମୋର ଉନ୍ମତ୍ତ ହେଲା । ପୁଣି ଆଖି ଖୋଲିଲି ।  
ଦେଖୁଛି ବସୁଥିଲେ କରାଯାଇ ପଡ଼ିନୁଣି । ସମସ୍ତ ଜୀବରେ ବୁଝିଲ  
କାଳକାଳ, ପ୍ରାଣୀ । ତେଣୁ ମୋର ଦୟା ନୁହେଁ, କେବଳ ଶ୍ରଦ୍ଧା, କେବଳ  
ଶେନ...

● ମଣିଷ ଦରକାର, ପ୍ରଥମେ ଦରକାର ମଣିଷ; ତା'ପରେ  
ଅନ୍ୟରୁ ଆସେ ହୋଇପାରେ; ବାଣ୍ଟିବା, ତେଜସ୍ୱୀ, ବିଶ୍ୱାସୀ  
ଏ ଅନ୍ୟର ମୁଖାଦାନ ପ୍ରକାର ଆବଶ୍ୟକ । ଏହିପରି ଶ୍ରଦ୍ଧାଦେଖ  
ପ୍ରକାର ମିଳିଲେ କେତେକ ବିପଦ ସାଧିତ ହୋଇ ପାରେ ।  
ପ୍ରଥମେ ଦେଖାଯାଇଥିବା ଦାସନ ଗଠନ କରିବାକୁ ପଡ଼ିବ ; ତେବେ  
ତା'ର ପ୍ରକାର କାଣି ଆଣି କରାଯାଇ ପାରେ ।

ବିବେକାନନ୍ଦ

କେବେହେଲେ ତୁମ୍ଭେ ସୁଖା କହି ନାହିଁ ଯେ ଗୋ ଦେଇ ପାଠ ହେବ  
ନାହିଁ । ଅପରକୁ ସଂସାରୀ 'କ' ଚିଏ ନ କେଣୁଣୁ ତା'କୁ କହିଲ - ବାଃ !  
କୃଷ୍ଣ ଆଉ କେତେ ଦୂରରେ କି ? ଏବଂ ଆଶା ଦେଲ ଯେ କାହାରି ପେଟ  
ଅପୂରା ରହିବ ନାହିଁ । ସରକାରୀକୁ ହାତରେ ଆଣି ଦେଲା ପରି କହିଲ  
ଯେ ଉଗ୍ରବାନକୁ ପାଇବ, ଏଥିରେ ସନ୍ଦେହ ନାହିଁ । ଉପମା ଦେଲ ଯେ  
କାଶୀର ଅନୁପୂର୍ଣ୍ଣ ଘରେ କେହି ଭୋକିଲା ରହେ ନାହିଁ । କିଏ ସକାଳୁ  
ସକାଳୁ ଖାଇବାକୁ ପାଏ, କାହାର ଦେଳ ଚାଡ଼ିଯାଏ, ଏବଂ କାହାକୁ ହୁଏତ  
ସତ୍ତ୍ୱ ଯାଏ ଅପେକ୍ଷା କରିବାକୁ ପଡ଼େ ।

ଖାଲି କ'ଣ ଦମ ଦେଲ, ଆଶାରେ ଆଶାରେ ଭାସିଲ ଦେଲ  
ଆମକୁ ? ନା, ଆମ ଦୁଃଖକଷ୍ଟକୁ ଏତେ ନିଜର କରି ନେଲ ଯେ କେହି  
ଅନ୍ତତାୟାର ଉତ୍ତରୁ ଆମ ଦେହରେ ପଡ଼ିଲାକୁ ତୁମ ଦେହରେ ତି'ଦାର  
ପଡ଼ିଗଲା !

ଠାକୁର, ସୁନ୍ଦର ଉଗ୍ରବାନକୁ ଏତେ ସହଜରେ, ସରଳ ସରାଗରେ  
ପାଇଲା ପରେ ତୁମେ ଆମ ପରି କ୍ରୁଷ୍ଣ, ତାଗୁ, ବାଟ ନ ପାଇ ଧରାଣି  
ହେଉଥିବା ଅସୁନ୍ଦର ମଣିଷ ଭାଇକୁ ଆଦୁରିଲ କାହିଁକି ? ତୁମେ କଣ  
ସତରେ ଭାବୁଛ ଯେ ଆମେ କଣ କଣ ହୋଇ ଆଗରେ କି ପଛରେ ଯାଇ  
ପାରିବା ସେଠିକି, ତୁମେ ଯେଉଁଠିକି ମନକାନ୍ଧା ମନ ଖୁସିରେ ଯାଇ ଫେରି  
ଆସିଛ ଆମ ପାଇଁ, ସେଠିକାର ସଂବାଦ ଶୁଣାଇବା ପାଇଁ ?

ତା' ହେଲେ ମୁଁ କଣ ସତେ ସୁନ୍ଦର ହୋଇ ପାରିବି ?

ତୁମେ କହିଲ, ହିରେ ଧନ, ଥୟ ଧର । କିନ୍ତୁ ସୁନ୍ଦର ଉଗ୍ରବାନକୁ  
ଦେଖିବା ପାଇବା ଆଗରୁ ତୁ ପ୍ରଥମେ ତୋର ଅସୁନ୍ଦର ମଣିଷ ଭାଇମାନଙ୍କ  
ଆଡ଼କୁ ଆଣ, ସେମାନେ ହିଁ ତୋର ଦର୍ପଣ । ତାଙ୍କ ମୁହଁରେ ହସ ଆଣି  
ତାଙ୍କୁ ଚିକିଏ ସୁନ୍ଦର କରି ପାରିବୁ ନାହିଁ ? ପାରିବୁ, ପାରିବୁ । ମନେ ଅଛି  
ମୁଁ କେମିତି ଦେଉଳଦର ମରମର ସାତାଳମାନଙ୍କୁ ଖୋଜିବି ପୁଣି କହିବି  
ବୋଲି ଅଡ଼ି କହିଲି ? ପିଲାଙ୍କ ପରି କାନ୍ଦିଲି ଯେ ମୋ କଥା ନ ରହିଲେ ମୁଁ  
ଏଠୁ ଚଳିବି ନାହିଁ ? ମନେ ଅଛି ମୁଁ କେମିତି ଗାଡ଼ି ଅଧରେ ସମସ୍ତେ  
ଶୋଭାପୂର୍ଣ୍ଣ ଭେଳେ ମୁଁ ଅନ୍ଧର ଭରତୁ ଯାଇ ମୋର ମୁଣ୍ଡବାନ ଲାଗେଇ  
ତା'ର ଭର ଉଲେଇଲି, କାହିଁକିନା ସେ ମୋତେ ମନା କଲା ତା'ର ସେବା  
କରିବାକୁ ? ମୁଁ କ'ଣ କମ୍ କଣେ କି ?

ଯାହା ବିଷମ, ତାହାହିଁ ସୁନ୍ଦର । ତୁମେ ତାହାର ଗୋପନତମ  
ଗଢ଼ାଗଢ଼ି ରହସ୍ୟକୁ ଦେଖୁଛ, ଭାରିଛ, ହେଲେ ବାଗ୍ୟାଚାର ଫେରି ଆସିବ  
ଆମକୁ ଦେଖେଇବା ପାଇଁ, କାହିଁକି ଆମକୁ ବୁଝେଇବା ପାଇଁ, ନିଜକୁ  
କେତେ ଉଷ୍ଣ ନ ଦେଇ ଆମ ପାଇଁ, ସେମିତିକି ଦିନେ ନା ଦିନେ ଆମେ  
ତୁମ ସୁନ୍ଦର ଉଗ୍ରବାନକୁ ପାଇ ପାରିବା ।

ସ୍ଥଳ ବାସୀ ସଂସାରର ଲୋଖଳ ହୋଇ ମୁଁ ତୁମ ଉପରେ କିଛି କେଣୁ  
ପାରିବି, ସେ ପ୍ରଭାବତା ମୋର ନାହିଁ । କିନ୍ତୁ ମୋର ଆଦୌ ସଂଦେହ  
ନାହିଁ ଯେ ମୁଁ ତି' ସେମାନଙ୍କ ମଧ୍ୟରୁ କଣେ, ଯାହାକି ପାଇଁ ତୁମେ ଏତେ  
ଭୋଗିଛ । ଦେଖାଇ ଆଣି ମୋର ଏତେ ବହତ - ମୁଁ ତି' ତିନେ  
ସୁନ୍ଦରକୁ ଦେଖୁଛି, ପାଇବି, ଏ କହୁଲେ ନ ହେଲା ନାହିଁ । ଆଉ କଣ  
ସବୁଦିନେ ଖାଲି କେଣୁଥିଲି, ନ ପାଇବାର ଦୁଃଖରେ ଭୋଧରେ କିଛି  
ଗୋଟାଏ କହିବି ବୋଲି ?

● ତୁମେମାନେ ଉଗ୍ରବାନଙ୍କର ସନ୍ତାନ, ଅମୃତ-ସୁଧାର  
ଅଧିକାରୀ, ସବିତ୍ର ଓ ପୁଣି । ତୁମେ କେବେହେଲେ କୁହ ନାହିଁ  
ସେ, ତୁମେ ଦୁର୍ବଳ । ଭଠ, ସାହସୀ ହୁଅ, ବୀର୍ଯ୍ୟଶାଳୀ ହୁଅ ।  
ତୁମେ ଦାୟିତ୍ୱ ନିଜ ସମ୍ପର୍କେ ବହନ କର ଏବଂ ଜାଣିରଖ, ତୁମେ  
ତୁମ ନିଜର ଭାଗ୍ୟବିଧାତା । ତୁମର ପ୍ରୟୋଜନୀୟ ସମସ୍ତ  
ଶକ୍ତି ଓ ସହାୟତା ତୁମର ଅନ୍ତର୍ନିହିତ ହୋଇ ରହିଛି ।

ବିବେକାନନ୍ଦ



# ସ୍ତ୍ରୀମାନଙ୍କ ବିବେକାନନ୍ଦ ଓ ଯୁବ ସମାଜ



ଶ୍ରୀ ସୌରବନ୍ଧୁ କର

ହେ ଭାରତ ! ଏହି ପରାନ୍ୱାଦ, ପରାନ୍ୱାଦରଣ, ପରମ୍ପରାପେକ୍ଷା, ଏହି ଦାସ ସୁଲଭ ଦୁର୍ବଳତା, ଏହି ଗୁଣିତ କରମ୍ୟ ନିଷ୍ପୂରଣ—ଏତିକିମାତ୍ର ସମକରେ ତୁମେ ଉଚ୍ଚାଧିକାର ସ୍ୱର କରିବ ? ବହୁ ନିର୍ଦ୍ଦୋଷ ବାଣୀରେ ପ୍ରକଟିତ ଭାରତର ଆକୃମାରୀ ହିମାଚଳଠାରୁ ଜନ୍ମାକୃମାରୀ ପର୍ଯ୍ୟନ୍ତ । ସେ ବାଣୀ ବାରମ୍ବାର ନିର୍ଦ୍ଦୋଷିତ ହୋଇ ଆହୁାନ କରି କହିଛି “ଭୁଲନାହିଁ, ନୀଚ ଜାତି, ମୂର୍ଖ, ଦରିଦ୍ର, ଅସ୍ତ୍ର, ମୋତି, ମେହେନ୍ଦର ତୁମର ଭଣ୍ଡ, ତୁମର ଭାଜ, ହେ ବୀର ! ସାହାସ ଅବଲମ୍ବନ କର । ସଦର୍ପେ କହ—ମୁଁ ଭାରତବାସୀ, ଭାରତବାସୀ ମୋର ଭାଇ, କହ-ମୂର୍ଖ ଭାରତବାସୀ, ଦରିଦ୍ର ଭାରତବାସୀ, ବାହୁଣ ଭାରତବାସୀ, ଚଣ୍ଡାଳ ଭାରତବାସୀ ମୋର ଭାଇ ।”

ଅର୍ଜୁନକୁ ଆହୁାନ କରି ଶ୍ରୀକୃଷ୍ଣ କହିଛନ୍ତି, ହେ ଅର୍ଜୁନ ! ତୁମେ ଗୁଞ୍ଜ ହୃଦୟର ଦୁର୍ବଳତାକୁ ତ୍ୟାଗ କରି ଯୁଦ୍ଧ ପାଇଁ ବୃତ ନିଷ୍ପନ୍ନ ହୋଇ ଉଠ ।

“ଶୁଦ୍ଧ ହୃଦୟ ଦୌର୍ବଲ୍ୟ-ତ୍ୟାଗୋଦ୍ଦିଷ୍ଟ ପରତପ”

ହେ ସ୍ତ୍ରୀମାନଙ୍କର ସତ୍ୟାନ ଗଣ, ହେ ଯୁବ ସଂପ୍ରଦାୟ ! ସ୍ତ୍ରୀମାନଙ୍କର ସେହି ଆହୁାନକୁ ଗ୍ରହଣ କରି ଦାସକଣ୍ଠରେ ଘୋଷଣା କରି ହୃଦୟର ଦୁର୍ବଳତାକୁ ତ୍ୟାଗ କରି ଏବଂ ଭାରତର କଲ୍ୟାଣ ପାଇଁ ନିଜକୁ ଉତ୍ସର୍ଗ କର । ସ୍ତ୍ରୀମାନଙ୍କ ତାତ୍ତ୍ୱାତ୍ତ୍ୱର ସତ୍ୟାକ, ଯୁବ ସମାଜର ଆଦର୍ଶ ପୁରୁଷ । ବର୍ତ୍ତମାନର ସମାଜରେ ବାସ କରୁଥିବା ମଣିଷ ହୀନ ଦୀର୍ଘ । ତା ଆଗରେ ଅଗଣନ ସମସ୍ୟା । ସେ ଦାସ । ବଞ୍ଚିବାର ବିଭିନ୍ନ ଉପାୟ ଓ ପ୍ରକ୍ରିୟା ମଧ୍ୟରେ ସେ ବନ୍ଦୀ । ଯୁବକ ଆଗରେ ସିନେମା ହିରୋ ଅମିତାଭ ବଚନ, କ୍ରିକେଟ ଖେଳାଳୀ ସୁନିଲ ଗାଭାବର । ରାଜନୈତିକ ନେତାଠାରୁ ଆରମ୍ଭ କରି ବହୁ ବିଶ୍ୱର ବ୍ୟକ୍ତି ଓ ବିଶ୍ୱରାଜ୍ୟରେ ସେ ଉଦ୍‌ଭ୍ରାନ୍ତ । କାହାକୁ ଗ୍ରହଣ କରି ନିଜ ଜୀବନକୁ ଠିକ୍ କାଟରେ ଚଳାଇବ ଓ ଠିକ୍ କାଟି କେଉଁଟି ତାହା ତାର ବିଶ୍ୱରରେ ବାହାରେ । ସକଳ ବିଭ୍ରାନ୍ତ ଯୁବ ସମାଜ । ଗ୍ରାହଣ ପ୍ରାନ୍ତ ଲାଗାରେ, “a burnt out case.”

ଏହି ତରୁଣ ଯୁବ ସଂପ୍ରଦାୟ ଯଦି ସମୟକ୍ରମେ ନିଜ ମନକୁ ପ୍ରଶ୍ନ କରେ, କିଏ ତାର ପ୍ରକୃତ ଆଦର୍ଶ—କାହାକୁ ନେଇ ଗତିବ ସେ ଜୀବନଧାରୀ, ତେବେ ସମାଜର ବିଭିନ୍ନ ଠାବରେ ଦେଖାଦେଇଥିବା ଆଦର୍ଶ ମଣିଷମାନଙ୍କ ତାଲିକା ତୁମେ ବାଦ ପଡ଼ିଯିବ କାରଣ ଋତୁ ବଦଳିବା ପରି ସେହି ମଣିଷମାନେ ସେମାନଙ୍କର ଆଦର୍ଶକୁ ବଦଳାଇ ଦେଇଥିବେ । ସେମାନଙ୍କ ନିକଟରେ ତେଣୁ ଦେଖାଦେବେ ଦଳ ଦଳ ନୀତିହୀନ ମଣିଷ ଯେଉଁମାନେ କେବଳ ନିଜର ତିଷ୍ଠିମପିତି, ନିଜର ବଡ଼ପଣ ଦେଖାଇ, ଆଦର୍ଶର ଶୁଭୁରୀରେ ଭରପୂର ହୋଇ ଯୁବମାନସକୁ କରିଛନ୍ତି ଉଦ୍‌ଗ୍ରାନ୍ତ ଓ ପଥଲୁଷ୍ଟ ।

ଜ୍ଞାନାଅନ୍ୱୟର ତାଳର ‘ଦି ଫେର୍ ଅଫ୍ ଦି ଅର୍ଥ’ ପୁସ୍ତକରେ କହିଛନ୍ତି, ଆମ ସମ୍ପୂର୍ଣ୍ଣରେ ବର୍ତ୍ତମାନ ଦୁଇଟି ରାଷ୍ଟ୍ରା, ଗୋଟିଏ ମୃତ୍ୟୁ ଦିଗରେ ଯିବା ଦେଲେ ଅନ୍ୟଟି ବଞ୍ଚିବାକୁ ନେଇ । ଯଦି ଆମେ ପ୍ରଥମ ରାଷ୍ଟ୍ରାଟିକୁ ବାଛିବା ଏବଂ ଯାହାକିଛି ଚିରତନ ସତ୍ୟ, ତା ଠାରୁ ଦୂରେଇ ଯିବା—ତେବେ ଆମେ ହେବା ମୃତ୍ୟୁର ନିକଟବର୍ତ୍ତୀ ଏବଂ ଯାହା କିଛି କରିବା ସେଥିରେ ଥିବା ଜୀବନ ସହିତ ବନ୍ଧନ ଦୁର୍ବଳ ହୋଇଯିବ, ଆମର ଚିନ୍ତାଧାରା, ଦୃଷ୍ଟିକୋଣ ହେବ ସୀମିତ ଏବଂ ଆମର ମନୋବଳ ଯେଉଁ ନୂତନ ସୃଷ୍ଟି ଗଠନ କରିବାକୁ ଲଜ୍ଜା କରୁଛି ଏପରି ଏକ ଦୁର୍ବଳ ଭିତ୍ତିଭୂମି ଉପରେ ତାହା ମୂଲ୍ୟହୀନ ହୋଇ ପଡ଼ିବ ଏବଂ ଆମେ ଆଶ୍ଚେଇବା ପରିସମାପ୍ତି ଆଡ଼କୁ ।

ଅପର ପକ୍ଷରେ ଯଦି ଆମେ ନିଜର ପତନକୁ ପ୍ରତ୍ୟାଖ୍ୟାନ କରୁ ଏବଂ ବଞ୍ଚିବାର ପ୍ରଚେଷ୍ଟାକୁ ବଳବତୀ କରୁ—ଯଦି ଆମେ ନିଜକୁ ଉପରକୁ ଉଠାଇବାକୁ ପ୍ରୟତ୍ନ କରୁ, ତେବେ ଆମର ଦୃଷ୍ଟିକୋଣ ଅଧିକ ଉନ୍ନତ ଓ ରୁଚିଶାଳ ହେବ ଏବଂ ଜୀବନର ମୂଲ୍ୟବୋଧକୁ ମଧ୍ୟ ଗୁରୁତ୍ୱ ସହକାରେ ଚିନ୍ତା କରାଯାଇ ପାରିବ ଏବଂ ସମୟ ଆସିବ ଯେତେବେଳେ ଆମେ ଉପରୋକ୍ତ ଦୁଇଟିକୁ ଶେଷୋକ୍ତକୁ ହିଁ ଗ୍ରହଣ କରି ସେ ଅନୁସାରେ କାର୍ଯ୍ୟ କରିବା । ଫଳରେ ପରମାଣୁ ଯୁଦ୍ଧର ଉତ୍ତର ଚିନ୍ତା ଦୂରୀଭୂତ ହେବ ।

ଯୁବମାନସକୁ ବର୍ତ୍ତମାନର ଶିଥିଳତାରୁ ଉଦ୍ଧାର କରି, ତା ଆଗରେ ମୂଲ୍ୟବୋଧର ସ୍ୱକୃତ ଚିତ୍ର, ତାର ପ୍ରକୃତ Hero



ବ୍ୟ, କାହାକୁ ସେ ନିଜର ପ୍ରିୟ ବୋଧ, ଅଦର୍ଶ ବୋଲି ନେଇ, ତାହାହିଁ ବର୍ତ୍ତମାନର ବିଶ୍ୱରାଜ୍ୟ । ମିଶ୍ରର ଯୋଗାଦ ଆଇନ୍, ଜଣେ ତତ୍ତ୍ୱତତ୍ତ୍ୱ ସ୍ୱତନ୍ତ୍ର ସ୍ୱାମୀ ବିବେକାନନ୍ଦଙ୍କୁ ୧୯୦୦ ଖ୍ରୀଷ୍ଟାବ୍ଦରେ କାହିଁଫାଣ୍ଡିଆର ସୁନିବାନିନ୍ ଚର୍ଚ୍ଚାରେ ଶୁଣି ସାରିବାପରେ କହିଥିଲେ "Here is a man who knows what he is talking about. He is not repeating what some other person told him. He is not relating what he thinks, he is telling what he knows.....He is not a man, he is a God.....To me he was a wonder and I followed him to any of the Bay citico where he spoke."

ଆମର କର ଏହା ଚିତ୍ତିବା ଅର୍ଥ କେବଳ ସ୍ୱାମୀ ବିବେକାନନ୍ଦ ହିଁ ସେହି ଚିନ୍ତାଧାରା ଆନୁଷ୍ଠାନ ପ୍ରଭୃତି ଯେ କେବଳ ନିଜର ବାକ୍ୟରେ ମୁହେଁ କର୍ମରେ, ସିଦ୍ଧିରେ ପ୍ରମାଣ କରିଛନ୍ତି, ଯାହା କହିଛନ୍ତି । ସେ ହିଁ କର୍ତ୍ତାମାନର ସ୍ୱତନ୍ତ୍ର ସମାଜର ଆଦର୍ଶ । ସେ ହିଁ ତାତ୍ତ୍ୱାତ୍ତ୍ୱିକ Hero ! ସେହି କେବଳ ଦେଖାଇ ପାରିବେ ଉଦ୍ଧାର, ପଥଚରା, ଦିଗ୍‌ଦର୍ଶନ ସ୍ୱତନ୍ତ୍ର ପ୍ରକୃତ ରାଷ୍ଟ୍ରା, ସେ ହିଁ ।

"Lead Kindly Light  
Lead Thou me on."

ତେଣୁ ସିଦ୍ଧର ନିବେଦିତା ନିଜ ଜୀବନରେ ଗ୍ରହଣ କରିଥିଲେ ବୃତ୍ତ । ଉତ୍ତରର ସମାଜ ମୋର ଶିଶୁ ଶଯ୍ୟା, ଭାରତର ମୂର୍ତ୍ତିକା ମୋର ପୁର୍ଣ୍ଣ, ମୋର ଯୌବନର ଉପବନ, ଭରତର କଲ୍ୟାଣ ମୋର କଲ୍ୟାଣ" । ସେଇଥିପାଇଁ ସେ କହିଥିଲେ, "It was his character to which I had thins done abeissance."

ତେଣୁ ସିନା ସେହି ପରମପୁରୁଷ ଶ୍ରୀ ରାମଚନ୍ଦ୍ର କହିଥିଲେ, "ମୁଁ ବିଷ୍ଣୁର ଭରେ ନରେନ୍ଦ୍ର ହିଁ ଆମର ପ୍ରତୀକ ।"

ଆଧୁନିକ ମଣିଷ ଆତ୍ମାର ଅନୁସନ୍ଧାନରେ ବ୍ୟସ୍ତ । ପ୍ରସିଦ୍ଧ ମନଃଶାସ୍ତ୍ରଜ୍ଞ କାର୍ଲ ଗୁଷ୍ଟ କହିଛନ୍ତି, "ଆମେ ଯେତେବେଳେ ଯୁବକ, ଆମର ମନ ବାହ୍ୟ ଚିନ୍ତାରେ ବ୍ୟସ୍ତ । ଆମେ ଏହି ପ୍ରକ୍ରିୟାକୁ ବନ୍ଦ କରିବାକୁ ଚାହୁଁ କରୁ । ଏ ପ୍ରକ୍ରିୟାରେ ମୋଟେ ବିଚ୍ଛିନ୍ନ କରି ଦେଖାଇବାର ଉଚ୍ଚା ଆମ ମନରେ ଆସେ । ସାହାଯ୍ୟ ବୁଝାସାଧ୍ୟ "ଆତ୍ମରମେଷ" । ସ୍ୱତନ୍ତ୍ର ସ୍ୱତନ୍ତ୍ର ତତ୍ତ୍ୱର ବ୍ୟବହାର ଶିକ୍ଷାପାଠ ହୋଇ, ସେକମାନଙ୍କର ଭବକର୍ତ୍ତା, ଉଚ୍ଚିତାପରେ ବିଚ୍ଛିନ୍ନ ସୃଷ୍ଟି କରିବାକୁ ଚାହୁଁ କରନ୍ତି । ମାତ୍ର ଉଚ୍ଚା ଶାସନ କରିବାର ଅର୍ଥ ନୁହେଁ ଆମେ ବିଚ୍ଛିନ୍ନ ପାଇବା । ତେଣୁ ମନରେ ବୃତ୍ତ ଗ୍ରହଣ ଆସେ—ଆମେ ପାଇଛୁ କ'ଣ ? ସତରେ କ'ଣ ପାଇଛୁ ? ନିଜର ପ୍ରକୃତିଗତ ପୁଣ୍ୟକୁ କ'ଣ ବାଣ୍ଟିଛୁ ? ଏହା ବାଣ୍ଟିବୁ ବହୁଟି ସ-ସୃଷ୍ଟି । ମଣିଷ ମନ ଭିତରର ସ-ସୃଷ୍ଟି, ଆତ୍ମାର ସ-ସୃଷ୍ଟି । ସ୍ୱତନ୍ତ୍ର ସମାଜ ବର୍ତ୍ତମାନ ବିଚ୍ଛିନ୍ନ ପାଇବାର, ବିଚ୍ଛିନ୍ନ ହାସଲ କରିବାର ବ୍ୟସ୍ତତା ମଧ୍ୟରେ ନିଜ ନିଜରେ ନିଜେ ଶୁଦ୍ଧ । ମଣିଷର ମନ ଚିନ୍ତାଶକ୍ତିର ସଚ୍ଚିତ ହୋଇ ହା ହତୋରର୍ଷି ମଧ୍ୟରେ ଶକ୍ତି ତପୁଛି । ବିଚ୍ଛାନ୍ତର ସପତକା ମଣିଷ ମନରେ ଆଣି ଦେଉଛି ଅବ୍ୟକ୍ତତା ଯୋଗିତ ପୁଣ୍ୟ ମାତ୍ର ଏହି ଯୋଗିତ ବୃତ୍ତ କର୍ତ୍ତାବୁ ଉପରକୁ ଚଳୁ, ଆଣି ଦେଉଛି, ଦାସକୁ ଶୁଦ୍ଧକରେ

କାହିଁ, ତାର ଚେତନାର ସାମା ପର୍ଯ୍ୟନ୍ତ ବ୍ୟାପ୍ତ ହୋଇ ତାକୁ ନିଃଶେଷ କରି ଦେବାକୁ ବସିଛି । ଋଷିଆଡ଼େ କେବଳ ଯୁଗୁଛି ଖାଁ ଖାଁ, ଅଭାବ-ଅଭାବ । ସତ୍ୟ ଶିବ ସୁନ୍ଦରର ଅନୁସନ୍ଧାନ ସହିତ । ବିଶ୍ୱାସୀତ ଐତିହାସିକ ଆରମ୍ଭତ୍ତ୍ୱ ଫେ. ଫରନବି କହିଛନ୍ତି, "Today when the saviours with the sword like modern war-mongers and saviours with the pen, like modern socio-political philosophers have brought the world to the verge of a nuclear disaster, men have no other alternative but to turn to the saviour as son of God.....Ramakrishna—Vivekananda for finding the only way of survival."

"ତେଣୁ କେବଳ ସ୍ୱତନ୍ତ୍ର ସମାଜର ଆଦର୍ଶ ସ୍ୱାମୀଜୀ ନୁହଁନ୍ତି, ପରନ୍ତୁ ସେ ହେଉଛି ସମଗ୍ର ବିଶ୍ୱର, ସମଗ୍ର ମଣିଷ ସମାଜର ଆଦର୍ଶ । କାରଣ ବର୍ତ୍ତମାନ ମଣିଷ ସମାଜ ଆବଶ୍ୟକ କରେ ମୁକ୍ତି ଓ ନିର୍ଭୀକତା, ସମସ୍ତ ଝଡ଼ଝଞା ମଧ୍ୟରେ ପରମାତ୍ମା ସ୍ୱତନ୍ତ୍ର ଅନିଶ୍ଚିତତା ମଧ୍ୟରେ ମାନସିକ ଉଦ୍‌ଗ୍ରାଣି ମଧ୍ୟରେ ଆମେ ମୁକ୍ତ ହେବା ଉଚିତ । ହୃଦୟରୁ ଶୁଦ୍ଧତା, ସ୍ୱାଶ୍ୱତ୍ୱ ଓ ଦୁର୍ବଳତାକୁ ତ୍ୟାଗ କରିବାକୁ ହେବ । ମାତ୍ର ହୃଦୟ ସବୁବେଳେ ଉନ୍ୟାତ୍, ଉଦ୍‌ବିଗ୍ନ । କାରଣ କେବଳ ଜଣେ ଆତ୍ମଜ୍ଞାନ ମଣିଷ ଉନ୍ୟାତ୍ମନ୍ୟ । ଜଣେ ଉନ୍ୟାତ୍ମନ୍ୟ ମଣିଷ ଅନ୍ୟମାନଙ୍କ ପାଇଁ ଉନ୍ୟ ତୁର କରିବାକୁ କେତୁ ବିହୁ ହୁଏ । ଜଣେ ବୁଦ୍ଧ, ଶକ୍ତର ଓ ବିବେକାନନ୍ଦ ଉନ୍ୟ ରହିତ କାରଣ ସେମାନେ ଆତ୍ମଜ୍ଞାନ ସିଦ୍ଧ ।

ତେଣୁ କୋସେଫାଲନ୍ ମାକ୍‌ଲିୟର୍ କହିଛନ୍ତି, "I feel that Swamiji is a Rock for us to stand upon.....a steadiness under one's feet for experiments !" ସାମାଜୀ ସ୍ୱତନ୍ତ୍ର ସ-ପ୍ରଦାୟକୁ ଆହ୍ୱାନ ଦେଇ କହିଛନ୍ତି, "ଏହି ଜୀବନରେ ହେଉ ବା ଅନ୍ୟ କୌଣସି ଜୀବନରେ ହେଉ ଦୁର୍ବଳର ସ୍ଥାନ ନାହିଁ, ଦୁର୍ବଳତା ହିଁ ଦାସକୁ ଆଣେ । ଦୁର୍ବଳତା ସବୁ ପ୍ରକାର ଶାରିରୀକ ଓ ମାନସିକ ଦୁଃଖର କାରଣ । ଦୁର୍ବଳତା ହିଁ ମୃତ୍ୟୁ । ଜୀବନର ତରମ ସତ୍ୟ ହେଉଛି ଶକ୍ତି ହିଁ ଜୀବନ, ଦୁର୍ବଳତା ହିଁ ମୃତ୍ୟୁ । ଶକ୍ତି ହିଁ ସୁଖ ଓ ଧ୍ୟାନ, ଶକ୍ତି ଅନନ୍ତ ଓ ଅବିନଶ୍ୱର ଜୀବନ, ଦୁର୍ବଳତା ହିଁ ଅବିରାମ ଦୁଃଖ ଓ ଉଦ୍‌ବେଗର କାରଣ, ଦୁର୍ବଳତା ହିଁ ମୃତ୍ୟୁ ।" ପୁଣି ସାମାଜୀ ସମସ୍ତଙ୍କୁ ଶିକ୍ଷା ଦେବାକୁ କହିଛନ୍ତି, "ସେକ ପିରଦିନସ୍ତ ଶିକ୍ଷା ପାଏ ଯେ ସେ ଦୁର୍ବଳ ଓ ପାପୀ । କରତ୍ ଏତଦୁପ ଶିକ୍ଷା ଦ୍ୱାରା ଦିନକୁ ଦିନ ଦୁର୍ବଳତା ଦୁର୍ବଳତର ହୋଇଛି । ସେମାନଙ୍କୁ ଶିକ୍ଷାଥ ଯେ, ସେମାନେ ସମସ୍ତେ ହିଁ ସେହି ଅନୁତର ସତ୍ୟାନ-ଏପରିକି ସେହିମାନଙ୍କ ଭିତରେ ଆତ୍ମାର ପ୍ରକାଶ ଅତ୍ୟନ୍ତ କ୍ଷୀଣ, ସେମାନଙ୍କୁ ମଧ୍ୟ କାହା ଶିକ୍ଷାଥ । ବାକ୍ୟକାଳରୁ ହିଁ ସେମାନଙ୍କ ମସ୍ତିଷ୍କରେ ଏହିଭଳି ଚିନ୍ତା ପ୍ରବେଶ କରୁ, ଯାହା ସେମାନଙ୍କୁ ସଥାର୍ଥ ସାହାଯ୍ୟ କରିବ, ଯାହା ସେମାନଙ୍କୁ ସବନ କରିବ, ସାହାଯ୍ୟା ସେମାନଙ୍କର ସଥାର୍ଥ ହିତ ସାଧନ ହେବ । ଦୁର୍ବଳତା ଓ ଅବସାଦ ଦାୟକ ଚିନ୍ତା ଯେପରି ସେମାନଙ୍କ ମସ୍ତିଷ୍କରେ ପ୍ରବେଶ ନକରେ । ସର୍ବତ୍ରାତ୍ମକ ପ୍ରୋତରେ ନିଜକୁ ଉଦ୍ଧାର ଦିଅ । ନିଜ ମନକୁ ସର୍ବତ୍ରା କହ "ସୋଅହ, ସୋଅହ, ଅର୍ଥାତ୍ ମୁଁ ସେହି । ମୁଁ ସେହି ।"



ଚେଣୁ ସିନା ପାଠ୍ୟରେ ବିଖ୍ୟାତ ସାହିତ୍ୟିକ ଚରଣସ୍ୱ  
 ବିବେକାନନ୍ଦଙ୍କ ବାଣୀ ଭିତରେ ମଣିଷର ସର୍ବଶ୍ରେଷ୍ଠ ଚିତ୍ତା ।  
 ପ୍ରଫେସର ରଞ୍ଜନୀୟମ୍ ଜେମସ୍ ତାଙ୍କ ଗୁରୁଙ୍କର ବାଣୀରେ  
 ପାଠ୍ୟରେ, " "highest expressions of monistic  
 vedanta " । ଭାରତ ସାଧାରଣ ସଂଗ୍ରାମର ଅଗଣିତ  
 ସାଥୀ ଓ ସାରଥୀ ରାଜା, ରାଜାଜୀ, ସୁଭାଷ ଚନ୍ଦ୍ରବୋଷ୍ଟ  
 ପ୍ରାଣି ଶୁଣରେ ଚିତ୍ତପିତା ଭଗତ ସିଂ ଓ ଅନ୍ୟାନ୍ୟ ମଣିଷ-  
 ମାନଙ୍କ ନିକଟରେ ସ୍ୱାମୀ ବିବେକାନନ୍ଦ ଥିଲେ ଅଗ୍ରଣୀ  
 ସାଧାରଣପ୍ରେମୀ ଯୋଦ୍ଧା ଏବଂ ଆଦର୍ଶ ଚରିତ୍ରର ପୁରୁଷ ।  
 ଚେଣୁ ସିନା ସୁଭାଷ ଚନ୍ଦ୍ର କହିଥିଲେ, "ଯଦି ସେ ବସିଥାନ୍ତେ,  
 ତେବେ ମୁଁ ତାଙ୍କ ପାଦପୁରକ ନିକଟରେ ବସିଥାନ୍ତି ।"  
 ସ୍ୱପ୍ନଦ୍ରଷ୍ଟା ନେହେରୁ ତାଙ୍କର ସ୍ୱପ୍ନକୁ ସାକାର କରି ଏକ ଚରଣ  
 ଭାରତ ଦେଖିବାକୁ କହିଥିଲେ "ତାଙ୍କର ବାଣୀ ନିତ୍ୟନ୍ତର ।  
 They are fresh even though you read them now."  
 ଚେଣୁ ସିନା ସେ ସିଦ୍ଧିମାତ୍ର ପୁରୁଷ ମୃତ୍ୟୁର ଠିକ୍ ଦୁଇମାସ

ପୂର୍ବରୁ କହିଥିଲେ, " "The spiritual impact that has  
 come here to Belur will last fifteen hundred  
 years—and this will be a great university,  
 Donot think I imagine it. I see it." ତାହାହିଁ ସତ୍ୟ,  
 ସେହି ଚିରାଟ ବିଶ୍ୱବିଦ୍ୟାଳୟର ପ୍ରଧାନ ପାଠ୍ୟ ହେ ବରେଣ୍ୟ  
 ସ୍ୱାମୀଜୀ, ତୁମେହିଁ କେବଳ ; ଆନ୍ଦୋଳନେ ତୁମର ସତ୍ୟ ।  
 ଚରଣ ସୁବଳ ବନ । ତୁମେ ହିଁ ଆମର ଏକମାତ୍ର  
 ଆଦର୍ଶ.....ତୁମେ ହିଁ ଆମର ଆଲୋକ.....  
 ତୁମେ ଅତୀତ, ଭବିଷ୍ୟତ ଓ ବର୍ତ୍ତମାନର । ତୁମେ କେବଳ ହିଁ  
 ସୁବିମାନସକୁ ଆନ୍ଦୋଳିତ କରି ପାରିବ, ମର୍ଦ୍ଦିତ କରି ପାରିବ,  
 ଶିରତାରେ ଢେର ସୃଷ୍ଟି କରି ଶିରତା ଥାଣି ପାରିବ ଏବଂ  
 ଦୃଷ୍ଟ କଣ୍ଠରେ ଆହ୍ୱାନ ଦେଇ କହି ପାରିବ, "ଭବିଷ୍ୟତ, ଜାଗ୍ରତ,  
 ପ୍ରାପ୍ୟବରାଜ ନିବୋଧତ", ତସ ଦିବସରେ ଉତ୍ତ୍ୱାଜ,  
 ଦିଗହଜା ସୁବ ସମାଜର ସାହାଯ୍ୟ ପ୍ରଣିପାତ ସ୍ୱୀକାର କର ।  
 ଗୀତାବା ବ୍ୟାକ, ଭୁବନେଶ୍ୱର

## ଉତ୍କଳ ପ୍ରସଙ୍ଗ ଓ ଓଡ଼ିଶା ରିଭ୍ୟୁ ବିକ୍ରୟ ପାଇଁ ଏକେଣ୍ଟ ଆବଶ୍ୟକ

ସୂଚନା ଓ ଲୋକ ସଂପର୍କ ବିଭାଗ, ଓଡ଼ିଶା ସରକାର, ଭୁବନେଶ୍ୱର  
 ତରଫରୁ ପ୍ରତି ମାସରେ ଉତ୍କଳ ପ୍ରସଙ୍ଗ ଓ ଓଡ଼ିଶା ରିଭ୍ୟୁ ପ୍ରକାଶିତ ପାଇ  
 ଆସୁଅଛି । ଉକ୍ତ ପତ୍ରିକା ଦୁଇ ଓଡ଼ିଶାବାସୀଙ୍କର ଅତି ପରିଚିତ । ଏହାର  
 ବହୁଳ ପ୍ରସାର ନିମନ୍ତେ ଏକେଣ୍ଟ ନିଯୁକ୍ତି କରିବା ଦରକାର ପଡ଼ୁଛି ।  
 ଏକେଣ୍ଟମାନେ ଶତକଡ଼ା ୨୫ କମିଶନ ପାଇବେ ଓ ସରକାରଙ୍କ ସାଙ୍ଗରେ  
 ଏକ ରୁକ୍ତିପତ୍ର ସ୍ୱାକ୍ଷର କରିବେ । ୧୨୫ ଟଙ୍କା ଅମାନତ ଦେବାକୁ ହେବ ।  
 ପତ୍ରିକାର ମୂଲ୍ୟରୁ ଶତକଡ଼ା ୨୫ ବାଦ ଦେଇ ପୁରା ଟଙ୍କା ଦାଖଲ କରି ଉକ୍ତ  
 ବିଭାଗର କେନ୍ଦ୍ରୀୟ ଭଣ୍ଡାରରୁ ପତ୍ରିକା ପାଇ ପାରିବେ । ଆବଶ୍ୟକତାକୁ  
 ଦୃଷ୍ଟିରେ ରଖି ପତ୍ରିକା ନେବାକୁ ହେବ କାରଣ ବିକ୍ରି ନ ହୋଇ ପାରିବା  
 ପତ୍ରିକା ଫେରସ୍ତ ନିଆ ଯିବ ନାହିଁ । ସବିଶେଷ ବିବରଣୀ ପାଇଁ ଉପ-  
 ନିର୍ଦ୍ଦେଶକ ତଥା ଉପଶାସନ ସଚିବ, ସୂଚନା ଓ ଲୋକ ସଂପର୍କ ବିଭାଗ,  
 ଭୁବନେଶ୍ୱର-୭୫୧୦୦୧ ସଙ୍ଗେ ସାକ୍ଷାତ କରନ୍ତୁ ।

**ଫଣା ଭୂଷଣ ଦାସ**  
 ନିର୍ଦ୍ଦେଶକ ତଥା ଅତିରିକ୍ତ ଶାସନ ସଚିବ  
 ସୂଚନା ଓ ଲୋକ ସଂପର୍କ ବିଭାଗ



# ସ୍ତନ୍ୟପାୟୀ ପ୍ରାଣୀମାନଙ୍କର ଅବଦାନ

ଅଧ୍ୟାପକ ପ୍ରଫୁଲ୍ଲ କୁମାର ମହାନ୍ତି

ପୃଥିବୀ ଉପରିସ ଉଦ୍ଭିଦ ଓ ପ୍ରାଣୀ ସମୂହର ପ୍ରକୃତି । ମନୁଷ୍ୟ ଏହି ପ୍ରକୃତିର ସର୍ବୋତ୍କୃଷ୍ଟ ପ୍ରାଣୀ ଯେ କି ଉଦ୍ଭିଦ ଓ ପ୍ରାଣୀମାନଙ୍କ ଉପରେ ସଂପୂର୍ଣ୍ଣ ଭାବରେ ନିର୍ଭରଶୀଳ । ଏପରିକି ଉଦ୍ଭିଦ ଓ ପ୍ରାଣୀ ଭିନ୍ନ ଭିନ୍ନ ବର୍ଗର ଅସମ୍ଭବ ଅର୍ଥାତ୍ ଉଦ୍ଭିଦ ବିନା ପ୍ରାଣୀ ବା ପ୍ରାଣୀ ବିନା ଉଦ୍ଭିଦମାନଙ୍କର ସରା ଅସମ୍ଭବ । ଆଶ୍ଚର୍ଯ୍ୟର କଥା ଆମର ଏ ବିଦ୍ୟୁତ୍ପୂର୍ଣ୍ଣ ଜଗତରେ ବିଭିନ୍ନ ପ୍ରକାର ପ୍ରାଣୀ ଦୃଷ୍ଟିଗୋଚର ହୁଅନ୍ତି । ଛୋଟ ହେଉ ବା ବଡ଼ ହେଉ ପ୍ରାଣୀମାନେ ମନୁଷ୍ୟର ଉପକାରରେ ଆସିଥାଆନ୍ତି । ସେଥିପାଇଁ ବହୁ ପ୍ରାଣୀର କାନ୍ଧରୁ ପ୍ରାଣୀ ପୁକା ସମ୍ପର୍କିତ ହୋଇ ଯାଉଅଛି । ଜଙ୍ଗଲ କାରଣ କେବଳ ହିଁ ପ୍ରାଣୀମାନଙ୍କର ଉପକାର । ପୃଥିବୀ ଉପରେ ଯେତେ ପ୍ରାଣୀ ଦେଖାଗଲେ ବି ସେମାନଙ୍କ ମଧ୍ୟରେ ସ୍ତନ୍ୟପାୟୀ ପ୍ରାଣୀମାନଙ୍କର ଅବଦାନ ବଡ଼ ଗୁରୁତ୍ୱପୂର୍ଣ୍ଣ ।

କେତେ ସ୍ତନ୍ୟପାୟୀ କଣ ? ସେହି ପ୍ରାଣୀ ସମୂହ ଶାର ପାନକରି ବନ୍ଧି ଉପମାନେ ସ୍ତନ୍ୟପାୟୀ ଭାବରେ ପରିଚିତ । ମାଆ ପେଟରୁ ନିର୍ଗତ ହେବା ମତ୍ରେ ସ୍ତନ୍ୟ ପାନ ସେମାନଙ୍କର ଗୋଟିଏ ମୁଖ୍ୟ ଲକ୍ଷଣ । ମନୁଷ୍ୟ, ଗାଈ, ଶେଢ଼ି, ବାଘ, ଘରା, ମୁଷା, ଚିମିମାଝ ଓ ଉଚ୍ଚରା ବାବୁଡ଼ି ଆଦି ସମସ୍ତେ ସ୍ତନ୍ୟପାୟୀ ଶ୍ରେଣୀରେ ଅନ୍ତର୍ଭୁକ୍ତ । ତିନୋଟି ଗୁଣରେ ଏମାନଙ୍କୁ ଚିହ୍ନଟିରୁ ଜଣାଯାଏ । ସେଗୁଡ଼ିକ ହେଲା - ଦେହ ଉପରିସ ଗୋମ, ବ୍ୟୟ ଚର୍ଚ୍ଚି ଓ ସ୍ତନ । ବର୍ତ୍ତମାନ କେତେକ ନିର୍ଦ୍ଦିଷ୍ଟ ସ୍ତନ୍ୟପାୟୀ ପ୍ରାଣୀମାନଙ୍କର ଚୁମ୍ବିକା ସଂପର୍କରେ ଆଲୋଚନା କରାଯାଉ ।

ପ୍ରଥମେ ଦେଖାଯାଉ ଚମୁରାମୁର (Musk deer) । ଏହା ଏକ କ୍ଷୁଦ୍ର ହରିଣ । ଉଚ୍ଚରା ପ୍ରାୟ ୨୦ ଇଞ୍ଚ । କାଣ୍ଡର, ନେପାଳ ଓ ସିକିମ୍ ଇତ୍ୟାଦି ସ୍ଥାନ ଏମାନଙ୍କର ବିକୃତି ଏବଂ ଘାସ, ପତ୍ର ଓ ଫୁଲ ଇତ୍ୟାଦି ଏମାନଙ୍କର ଆହାର । ଏମାନଙ୍କର ବିଶେଷତ୍ୱ ହେଉଛି ଦେହରେ ଥିବା ଚମୁରାଗ୍ରନ୍ଥି (Musk gland) । ଏହି ଗ୍ରନ୍ଥିରୁ ଚମୁରା ନିର୍ଗତ ଏକ ସୁଗନ୍ଧ ମୂଲ୍ୟବାନ ବସ୍ତୁ ସଂଗ୍ରହ କରାଯାଇଥାଏ । ଏ ଗ୍ରନ୍ଥିର ଚମୁରାଗ୍ରନ୍ଥିର ମୂଲ୍ୟ ଗ୍ରାମକୁ ପ୍ରାୟ ୨୫ ଟଙ୍କାରୁ ଅଧିକ । ଦେହର ଚମୁରାଗ୍ରନ୍ଥି ଅନ୍ତରାଳ ଚମୁରା ମୁଗ୍ଧ କରୁଣା ସବୁଠାରୁ ଗୁରୁତ୍ୱପୂର୍ଣ୍ଣ । ସୁଗନ୍ଧ ବସ୍ତୁର ଉତ୍ପାଦନରେ ଏହା ମଧ୍ୟ ବ୍ୟବହୃତ ହୋଇଥାଏ । ଭାରତରେ ପ୍ରାୟ ୧୪୮ ପ୍ରକାର କର୍ବିରାକ ଶିଶୁ ଚମୁରାଗ୍ରନ୍ଥିରୁ ଚମୁରା କରାଯାଇଥାଏ । ଉପରଂଗ, ଦୁର୍ଗୋର ତଥା ଅନ୍ୟାନ୍ୟ ଏହି ଏକ ସମୂହ ଉତ୍ପାଦନ । ଆନ୍ତର୍ଜାତିକ ବଜାରରେ ଏହାର ମୂଲ୍ୟ ଟଙ୍କା ପ୍ରତି ୫୦,୦୦୦ ରହେ ।

ତା'ପରେ ଦେଖିବା ପଶୁରାଜ । ଅବଶ୍ୟ ସିଂହକୁ ପଶୁରାଜ କୁହାଗଲେ ବି ପ୍ରାଣୀବିଜ୍ଞାନିତ୍ **E.P. ୫୧୧** କୁ ମତରେ ପଶୁରାଜ ହେଉଛି ଗଞ୍ଜା । ଏହା ୪ର୍ଥ ବୃହତ୍ତମ ସ୍ତନକର ସ୍ତନ୍ୟପାୟୀ । କାମରେ ପ୍ରାୟ ୧୧ ଫୁଟ ଓ ଉଚ୍ଚତା ୫ ଫୁଟ ୮ ଇଞ୍ଚ । ପୃଥିବୀରେ ଦେଖାଯାଉଥିବା ୫ ପ୍ରକାର ଗଞ୍ଜା ମଧ୍ୟରୁ ଦୁଇ ପ୍ରକାର ଆଫ୍ରିକାରେ ଓ ୩ ପ୍ରକାର ଏସିଆରେ ଦେଖା ଯାଆନ୍ତି । ଏସିଆରେ ଦେଖାଯାଉଥିବା ଗଞ୍ଜାଗୁଡ଼ିକ ଭାରତରେ ମଧ୍ୟ ଦୃଷ୍ଟିଗୋଚର ହୋଇଥାଏ । ବାହ୍ୟାକୃତି ମଧ୍ୟରେ ଗଞ୍ଜାକୁ ବିଶେଷତ୍ୱ ହେଉଛି ଶିଙ୍ଗ (Horn) ଯାହାର କି ଅନେକ ଔଷଧଗୁଣ ରହିଛି । ପୂର୍ବ ଏସିଆରେ ଆଗ କାଳରେ ଏକ ବିଶ୍ୱାସ ଥିଲା ଯେ ଗଞ୍ଜା ଶିଙ୍ଗରେ ନିର୍ମିତ ପାନପାତ୍ରରେ ପାନସ୍ତ ପରଷିଲେ, ସେଥିରେ ଥିବା ବିଷଯୋଗୁ ପାତ୍ର ପାନ ହୋଇଯିବ । ସେଥିପାଇଁ ରାଜପ୍ରାସାଦମାନଙ୍କରେ ଗଞ୍ଜା ଶିଙ୍ଗ ନିର୍ମିତ ପାନପାତ୍ର ବ୍ୟବହାର ହେଉଥିଲା । ଗଞ୍ଜାର ଗୋଟିଏ ଶିଙ୍ଗର ମୂଲ୍ୟ ବର୍ତ୍ତମାନ ୩୦,୦୦୦ ଟଙ୍କାରୁ ଅଧିକ । ବର୍ତ୍ତମାନ ଦେଖାଯାଉଛି ଯେ ଗଞ୍ଜାର ପରିସ୍ତା (urine) ଆଜମା ଗୋଗର ଏକମାତ୍ର ଔଷଧ ।

ଚମୁରାପା (Pangolin) କଥା ସମସ୍ତେ ଶୁଣିଥିବେ । ଏମାନେ ଆଫ୍ରିକା, ଭାରତ, ମାଳୟ, ଚୀନ୍ ଇତ୍ୟାଦି ଦେଶରେ ବାସ କରନ୍ତି । କାମରେ ପ୍ରାୟ ୨ ୧/୨ ଫୁଟ ଓ ଉଚ୍ଚତା ୧ ୧/୨ ଫୁଟ । ଦେହପାତା ମୋଟାମୋଟା କାଟିରେ ଆବୃତ ହୋଇଥିବାରୁ ଏହା ପ୍ରାଣୀଜଗତର ଏକ ବିଦ୍ୟୁତ୍ । ଶତ୍ରୁ ମୁଖରୁ ନିଜକୁ ରକ୍ଷା କରିବା ପାଇଁ ନିଜେ ନିଜ ଦେହକୁ କୁଣ୍ଡଳ ଆକାର କରି ପଡ଼ିଥାଏ । ଏମାନଙ୍କର କାଟି ଅର୍ଦ୍ଧଚନ୍ଦ୍ର ପାଇଁ ଭାରିଥାଏ ଗୋଲି ଅନେକ ଦିନରୁ ବିଶ୍ୱାସ ରହିଛି ।

ଜଳକର ସ୍ତନ୍ୟପାୟୀ ଆଉ ଏକ ଆଶ୍ଚର୍ଯ୍ୟ । ସେମାନେ ହେଉଛନ୍ତି ଚିମିମାଝ (whales) ଓ ଶିଶୁମାର (dolphins) । ପ୍ରକୃତରେ ଏମାନେ ମାଛ ନୁହଁନ୍ତି; ହେଉଛନ୍ତି ସ୍ତନ୍ୟପାୟୀ । ଏମାନଙ୍କର ଚର୍ମତଳେ ମୋଟା ଚର୍ଚ୍ଚି (Blubber) ଥିବାରୁ ଦେହ ମଧ୍ୟସ୍ତ ଚାପ ନିୟନ୍ତ୍ରିତ ହୋଇଥାଏ ଓ ଏତଦ୍‌ବ୍ୟତୀତ ଚର୍ଚ୍ଚି ମଧ୍ୟ ପାଣିରେ ଭାରପାମ୍ୟରେ ପାୟାସ କରିଥାଏ । ଶରୀରରେ ଏହା ସବୁଠାରୁ ବୃହତ୍ତମ ଜାତ । ଚର୍ଚ୍ଚି ପ୍ରାୟ ୫୦ ଚର୍ଚ୍ଚି । ଏମାନେ ଶୁଭ୍ ଚରୁର, ସାଧୁ ତଥା ଅତିଥି ବ୍ୟବହୃତ ହୋଇଥାଏ । ବାପାନମାନେ ଏ ଚର୍ଚ୍ଚିକୁ ଜମିରେ ପରିଣତକାରୀ ଜୀବମାନଙ୍କୁ ମାରିବା ପାଇଁ ବ୍ୟବହାର କରୁଛନ୍ତି । ଏହା ବ୍ୟତୀତ



ଜାପାନୀମାନେ ମଧ୍ୟ ଜଳ, ନାଲିଲତା, ସାର, ଜିଲାନିନ୍ ଇତ୍ୟାଦି ମଧ୍ୟ ପ୍ରଚ୍ଛଦିତ ପ୍ରସ୍ତୁତ କରୁଛନ୍ତି । ଏହାର ଯତ୍ନ (Livy)ରୁ ପ୍ରଚ୍ଛଦ ପରିମାଣରେ ଜୀବସାର 'କ' (vitamin-A) ମିଳିଥାଏ ।

ତା'ପରେ ଶାଳିଆପତନି ଓ କଟାଶ ଆଦି ରାତ୍ରିରେ ପ୍ରାଣୀମାନଙ୍କୁ ଅନେକ ଦେଖି ନଥିଲେ ମଧ୍ୟ ଶୁଣିଥିବେ ନିଶ୍ଚୟ । ଭାରତ ତଥା ଓଡ଼ିଶାର ବିଭିନ୍ନ ଅଞ୍ଚଳରେ ଏମାନେ ଦେଖାଯାଆନ୍ତି । ଜଙ୍ଗଲ, ମନୁଷ୍ୟ ବାସସ୍ଥାନ ବା କ୍ଷେତ ଏମାନଙ୍କ ବାସସ୍ଥଳୀ । ଲମ୍ବ ପ୍ରାୟ ୩ ଫୁଟରୁ ଅଧିକ ଓ ଓଜନ ୩-୪ କି:ଗ୍ରା: । ଏମାନେ ଯେଉଁ ରାସ୍ତାଦେଇ ଯାତାୟତ କରନ୍ତି, ଅନେକ ସମୟ ପର୍ଯ୍ୟନ୍ତ ସେଠାରେ ଏକ ପ୍ରକାର ଗନ୍ଧ ରହିଯାଏ - ତେଣୁ ସେମାନେ ପରସ୍ପରକୁ ଚିହ୍ନିବା ସମ୍ଭବପର ହୋଇଥାଏ । ଆହରଣ ପାଇଁ କୌଣସି ଉପାୟ ନଥିଲେ ଏମାନଙ୍କ ବଂଶର କେତେକ ଦେହରୁ ଏକ ପ୍ରକାର ଉଦ୍‌ବାୟୀ (volatile) ହଳଦିଆ ପଦାର୍ଥ ନିସ୍ତୁତ କରି ଶତ୍ରୁ ଉପରକୁ ନିକ୍ଷେପ କରିଥାଆନ୍ତି । ଏମାନେ ଗୁଣ୍ଡୁଚି ମୂଷାମାନଙ୍କୁ ଆହାର କରିବା ଫଳରେ ନଡ଼ିଆ ତଥା ଅନ୍ୟାନ୍ୟ ଫଳ ଗୁଣ୍ଡର ବିଶେଷ କ୍ଷତି ଘଟି ନଥାଏ । ଏମାନଙ୍କ ଗନ୍ଧଗ୍ରନ୍ଥିରୁ ସଂଗୃହୀତ ଗନ୍ଧଦ୍ରବ୍ୟ ବିଭିନ୍ନ ପ୍ରକାର ସୁବାସ ଅତର ପ୍ରସ୍ତୁତିରେ ଲାଗିଥାଏ । ଏହା ବ୍ୟତୀତ ମନଦ୍ଵାରା ନିକଟସ୍ଥ ଏହି ଗ୍ରନ୍ଥିରୁ ଗନ୍ଧକୁ ସଂଗୃହ୍ୟ କରି ଏକ ପ୍ରକାର ଚୈନ ପ୍ରସ୍ତୁତ କରାଯାଏ । ଯାହାକି ଅନେକ ପ୍ରକାର ଚର୍ମ ରୋଗରେ ବ୍ୟବହୃତ ହୋଇଥାଏ ।

ଆଉ ହାତୀ ଅତି ଜଣାଶୁଣା । ଏମାନେ ଲମ୍ବରେ ପ୍ରାୟ ୮ ୧/୨ ଫୁଟରୁ ୯ ୧/୨ ଫୁଟ ଓ ଉଚ୍ଚତା ପ୍ରାୟ ୮ ରୁ ୧୦ ଫୁଟ ପର୍ଯ୍ୟନ୍ତ ହୋଇଥାଏ । ସ୍ତନରେ ପ୍ରାଣୀମାନଙ୍କ ମଧ୍ୟରେ ହାତୀ ସବୁଠାରୁ ବୃହତ୍ତମ । ସମଗ୍ର ପୃଥିବୀରେ ଦୁଇଟି ଜାତିର ହାତୀ ଦେଖାଯାଆନ୍ତି - ଗୋଟିଏ ହେଲା ଭାରତୀୟ ଓ ଆଉ ଗୋଟିଏ ହେଲା ଆଫ୍ରିକୀୟ । ହାତୀ ଶକ୍ତିଶାଳୀ ଯୋଗୁଁ ଭାରତୀୟ ପଶୁ ହିସାବରେ ବ୍ୟବହାର କରାଯାଇଥାଏ । ମାତ୍ର ଆଶ୍ଚର୍ଯ୍ୟର ବିଷୟ ଯେ ବର୍ମାର ଲୋକମାନେ ହାତୀମାନଙ୍କୁ ଖାଇଥାଆନ୍ତି । ହାତୀ ଗୋଟର ଚମଡ଼ାରେ ବସିବା ଚାହୁଁ ଚିଆରି କରାଯାଏ, ଦାନ୍ତରେ ଗହଣା ଓ ଅନେକ ବ୍ୟବହାରୀୟ ସୌଖୀନ ଦ୍ରବ୍ୟ ମଧ୍ୟ ପ୍ରସ୍ତୁତ ହୋଇଥାଏ । ଦିଲ୍ଲୀ, ମୁର୍ଶିଦାବାଦ, ମହାଶୂର ଓ ଟ୍ରାଭାକୋରର ହାତୀ ଦାନ୍ତମାନ ପୃଥିବୀ ପ୍ରସିଦ୍ଧ ।

ଏସବୁ ମୁଖ୍ୟ ସ୍ତନ୍ୟପାୟୀମାନଙ୍କ ବ୍ୟତୀତ ଆହୁରି ଅନେକ ସ୍ତନ୍ୟପାୟୀ ଅଛନ୍ତି ଯେଉଁମାନେ ଆମକୁ ପରୋକ୍ଷରେ ସାହାଯ୍ୟ କରନ୍ତି । ପ୍ରାଣୀଜଗତ୍ ଏପରି ପୁଷ୍ଟି ହୋଇଛି ଯେ ଗୋଟିଏକୁ ବାଦ ଦେଲେ ବା ଗୋଟିଏ ଶ୍ରେଣୀ ପ୍ରାଣୀକୁ ଲୋପ କରିଦେଲେ ଅନ୍ୟ ଶ୍ରେଣୀର ପ୍ରାଣୀ ବଞ୍ଚିବା କଷ୍ଟ । ସେଥିପାଇଁ ପ୍ରତ୍ୟେକ ପ୍ରାଣୀ ପରସ୍ପର ଉପରେ ନିର୍ଭରଶୀଳ ଭାବରେ ରହି ଜୀବସଂଚାଳନକୁ ଠିକ୍ ରଖୁଛନ୍ତି । କୌଣସି ପ୍ରାଣୀକୁ ମାରିଦେଲେ ଅସୁବିଧା ହେବ ବୋଲି ପୂରାଜାଗରୁ ବିଭିନ୍ନ ପ୍ରାଣୀମାନଙ୍କୁ ଠାକୁର ଠାକୁରାଣୀଙ୍କ ବାହନ ରୂପେ ଅବସ୍ଥାପିତ କରିଛନ୍ତି ।

ଏବେ ମନୁଷ୍ୟ ସହରାଞ୍ଚଳର ଉନ୍ନତିକରି ଜଙ୍ଗଲ କ୍ଷୟକରି ଜୀବ ଶିକାର ଦିଗରେ ଆପ୍ରାଣ ଚେଷ୍ଟିତ । ମନୁଷ୍ୟ ପ୍ରାଣୀଜଗତ ବା ପରିବେଶର ଏକ ମୁଖ୍ୟ ଅଂଗ । ସେ ଯଦି ଅସ୍ଵଚାରୀତଃ ଏପରି ପ୍ରାଣୀମାନଙ୍କୁ ଲୋପ କରିବାକୁ ବସେ ବା ହତ୍ୟା କରି ଗୁଲେ ତେବେ ପ୍ରାଣୀମାନେ ଆଉ କିଛି ବର୍ଷପରେ ହୁଏତ ଲୋକଲୋଚନକୁ ଆସି ନପାରେ । ଅବଶ୍ୟ ହତ୍ୟା ଫଳରେ ଏତ୍ ଜଙ୍ଗଲ ସଫାକରିବା ଯୋଗୁ ଅନେକ ପ୍ରାଣୀ ଆଉ ନାହାନ୍ତି । ତେଣୁ ଲୋପପାଇବା ପୂର୍ବରୁ ଆମ ସରକାର ଜଙ୍ଗଲ ବିଭାଗର ଉନ୍ନତି କରିବା ସଙ୍ଗେ ସଙ୍ଗେ ଜୀବଜନ୍ତୁମାନଙ୍କର ଉପଯୁକ୍ତ ପୁରଣା ଓ ସଂରକ୍ଷଣ ଦିଗରେ ବର୍ତ୍ତମାନ ପୁଷ୍ଟିତ । ବର୍ତ୍ତମାନ ଉପଯୁକ୍ତ ନିୟମ ପ୍ରଣୟନ ଯୋଗୁ ଅନେକ ପ୍ରାଣୀକୁ ମାରିବା ନିଷେଧ ବୋଲି ଘୋଷଣା କରାଯାଇଛି ।

ଏହାରୁ ଗନ୍ଧ୍ୟ ରଖି ଜୀବହତ୍ୟା ବନ୍ଦକରି ସେମାନଙ୍କ ବଂଶକୁ ରକ୍ଷା କରିବା ସଙ୍ଗେ ସଙ୍ଗେ ସେମାନଙ୍କ ବଂଶର ଅଭିବୃଦ୍ଧି ଦିଗରେ ଆଲୋଚନା କରିବା ଏକାନ୍ତ ବ୍ୟସ୍ତନୀୟ । ପ୍ରାଣୀମାନେ ଯାହାହେଲେ ବି ଆମର ଉପକାର କରନ୍ତୁ ବା ନାହିଁ ଜୀବଜଗତରେ ଜୀବସଂଚାଳନ ଠିକ୍ ରଖିବାରେ ଗୁରୁତ୍ଵପୂର୍ଣ୍ଣ ଅଧିକାର କରିଛନ୍ତି । ସେଥିରୁ ସ୍ପଷ୍ଟ ଅନୁମେୟ ଯେ ମନୁଷ୍ୟମାନଙ୍କ ପ୍ରତି ତାଙ୍କର ଅବଦାନ ବଡ଼ ମହତ୍ତ୍ଵପୂର୍ଣ୍ଣ । ବାସ୍ତବିକ ସେମାନଙ୍କୁ ପୂଜାକରିବା ହିଁ ଥିଲା ଉଲ୍ଲେଖଯୋଗ୍ୟ । ତେଣୁ ମନୁଷ୍ୟ ଯେହେତୁ ପରିବେଶ ବା ପାରିପାର୍ଶ୍ଵର ଏକ ଅଂଗ ବା ପାରିପାର୍ଶ୍ଵର ଏକ କ୍ଷୁଦ୍ରଅଂଶ ବିଶେଷ ସେ ନିଜେ ନିଜର ଚତୁଃପାର୍ଶ୍ଵକୁ ଠିକ୍‌ରଖିବା ଏକାନ୍ତ ବିଧେୟ । ଏହାଦ୍ଵାରା ନିଜେ ଠିକ୍ ରହିବା ସଙ୍ଗେ ସଙ୍ଗେ ନିଜ ବାଚାବରଣକୁ ଠିକ୍ ରଖି ପାରିବ ।

ପୁରକୋରର ପ୍ରାଣୀବିଜ୍ଞାନ ବିଭାଗ ଉଚ୍ଚନ ବିଶ୍ଵବିଦ୍ୟାଳୟ, ବାଣାବିହାର  
 ଭୁବନେଶ୍ଵର-୭୫୧୦୦୪ ।







# ଓଡ଼ିଶାର ବନ୍ୟପ୍ରାଣୀ

ଶ୍ରୀ ଶରତ କୁମାର ମିଶ୍ର

**ଆରଣ୍ୟକ** ପୌର୍ଣ୍ଣମ୍ୟ ବିମୁକ୍ତିର ଉତ୍କଳ ଗୁମି ଏକଦା ଥିଲା ବନ୍ୟଜନ୍ତୁର ବିହୀନ ସ୍ଥଳ । କେବଳ ପାଳ ପୁଷ୍ପରା କୃଷକାଳି ପୁରା ଯେ ଅରଣ୍ୟକ ପୌର୍ଣ୍ଣମ୍ୟ ବୃଦ୍ଧି ପାଇଥାଏ ଏହା ପ୍ରତ୍ୟେକ ଅସ୍ପଷ୍ଟ କରାଯାଇଛି । ଅରଣ୍ୟକ ପ୍ରକୃତ ପୌଷ୍ଟିକତା ତଥା ପୌର୍ଣ୍ଣମ୍ୟ ବୃଦ୍ଧି ଯେଥିରେ ନିର୍ଦ୍ଦୟରେ ବିରୋଧ କରୁଥିବା ନିରାହ ପୁଣ୍ୟରୋଗ ଓ ମା'ଦାସା ପ୍ରାଣୀ ସମୂହ ଓ ସେମାନଙ୍କର ଜାତୀ ବୈଦିକ ପୁରା । କିନ୍ତୁ ନାହିଁ ଆଜି ପୁଣ୍ୟକଳର ସେହି ପ୍ରାଣ ଅରଣ୍ୟ କିମ୍ବା ସେଥିରେ ନିର୍ଦ୍ଦୟରେ ଲୁଗା କରୁଥିବା ପ୍ରାଣୀ ଓ ପଶୁପକ୍ଷୀ ସମୂହ । ଭାରତ ସମଗ୍ର ପୃଥିବୀରେ ପୁରାତନ ସମୟର ଅଧିକତମ କରୁଥିବା ମଧ୍ୟ ସମଗ୍ର ପୃଥିବୀ ଶତକଡ଼ା ପ୍ରାଣୀର ପ୍ରାଣ ଚଳେ ଏଠାରେ ବାସ କରନ୍ତି । କାରଣ ପୃଥିବୀରେ ଦେଖାଯାଉଥିବା ୨,୫୦,୦୦୦ ପ୍ରକାର ଜୀବ ଚଳେ ମଧ୍ୟରୁ ୧୫,୦୦୦ ପ୍ରକାର ଜୀବ, ୧,୫୦,୦୦୦ ପ୍ରକାର ପ୍ରାଣୀଚଳେ ମଧ୍ୟରୁ ୨୫,୦୦୦ ପ୍ରକାର ପ୍ରାଣୀ କେବଳ ଭାରତର ଶିଖରରେ ଚଳେ । ଏହାଛଡ଼ା ୨,୧୦୦ ପ୍ରକାର ପକ୍ଷୀ ମଧ୍ୟ ଭାରତ ଦୁର୍ଲ୍ଲଭରେ ଦେଖାଯାଉଅଛି । ଆଜିର ଅରଣ୍ୟରୁ ଲକ୍ଷ୍ୟ କଲେ ଦେଖାଯିବ ଯେ, ଜୀବ ଚଳେ ଓ ପ୍ରାଣୀ ଚଳେ କିପରି ଭାବରେ ସ୍ତବ ପାଇଛି । କାରଣ ଭାରତର ଶତକଡ଼ା ୧୦ ଭାଗ ପ୍ରାଣୀ ବର୍ଣ୍ଣମାନ ନିଶ୍ଚିତ ହେବା ଉପରେ ।

ମାତ୍ର କେବଳ ସ୍ତବ ପକ୍ଷୀରେ ବନ୍ୟଜନ୍ତୁର ବର୍ଣ୍ଣମାନ ଯେ ଅନେକ ପରିମାଣରେ ସ୍ତବ ପକ୍ଷୀ, ଏଥିରେ ସମସ୍ତ ନାହିଁ । କେବଳ ଆକାର ଉପରେ ୫୦ ଭାଗ ବର୍ଣ୍ଣମାନ ଯେବା ସଙ୍ଗେ ସଙ୍ଗେ ଉପସ୍ଥିତ ବନ୍ୟଜନ୍ତୁର ମଧ୍ୟ ପ୍ରକୃତିକ ଗୁଣବତ୍ତା ବିହୀନ ଓ ଲୁଣ ହୋଇ ପଡ଼ିବା ଫଳରେ ବନ୍ୟଜନ୍ତୁର ବର୍ଣ୍ଣମାନ ମଧ୍ୟ ଶତକଡ଼ା ୭୫ ଭାଗ କମିଯାଇଛି ଯାହାକି ଅତି ବାଧ୍ୟ, ସାତ, କରାଯାଉଅଛି ବାଧ୍ୟ, କୃଷକର ବ୍ୟବସାୟ ପ୍ରତିପାଦିତ ସମସ୍ତର ଫଳପାଉଛି । କାରଣ ଆକାରରେ ବ୍ୟବସାୟରେ ଯେଉଁ-କି ଶିଳା ଯେଉଁ-କି ବାଧ୍ୟ, ଦାଣ୍ଡ, ଗଣ୍ଡ, କୁଣ୍ଡଳ ଓ ପିଠିର ପ୍ରକାର ପକ୍ଷୀ ଶିଳା କରାଯାଉଥିଲେ ଅତି ଦେଖିକି ଯାହା କେବଳ ଦେଖାଯିବା ସମସ୍ତ ଫଳପାଉଛି । ଗତ ୮୦ ବର୍ଷ ପୂର୍ବରୁ ୨୫ ନିୟୁତ ହେକ୍ଟର ପୁରା କେବଳ **Munipura Forest** ) ନବ ବନାଫଳରେ ୧୯୫୧ ରୁ ୧୯୭୨ ମଧ୍ୟରେ ୩.୪ ନିୟୁତ ହେକ୍ଟର ବନାଫଳ ହେ, ଗୁମ୍ଫା, ଗଣ୍ଡ ଓ ଶିଳା ଗଠନରେ ନବ ବନାଫଳ ହେଉଛି ଯାହାକି ବ୍ୟସ୍ତ ପ୍ରାଣୀର ଏକମାତ୍ର କାରଣ ନିଶ୍ଚିତ ଅଟେ ।

ଜୀବଜନ୍ତୁର ସ୍ତବ ପୁରା ଯେ କେବଳ କେବଳ ପୌର୍ଣ୍ଣମ୍ୟ କ୍ଷୁଦ୍ର ହେଉଛି ତାହା ନୁହେଁ, ପ୍ରାଣୀକ ଜୀବନଯାତ୍ରା ମଧ୍ୟରେ ଜୀବଜନ୍ତୁର ଆବଶ୍ୟକତା କେତେ ଯେ ଅଧିକ ଆଉ ବାହାର ଅଭାବ ସମସ୍ତେ କେତେ ପରିମାଣରେ ଉପଲବ୍ଧ କରିପାରୁଛନ୍ତି ତାହା ନିଶ୍ଚୟ ଅନୁଭବ କରିପାରୁଥିବେ । ଅତୀତ ସହିତ ବର୍ଣ୍ଣମାନକୁ ଯଦି ତୁଳନା କରାଯାଏ ତାହେଲେ ଜଣାଯାଏ ସତେ ଯେପରି କର୍ପୂର ଚଢ଼ି ଯାଇଛି ଓ ପଡ଼ି ରହିଛି କଲା ।

ପ୍ରାକୃତିକ ପୌର୍ଣ୍ଣମ୍ୟ ମଧ୍ୟରେ ଜୀବଜନ୍ତୁମାନଙ୍କର ପ୍ରାକୃତିକ ବିହୀନ ଦିନେ କର, ଭାରତ ଓ ଲୋକମାନଙ୍କ ମଧ୍ୟରେ ଭାରତର ପୁଣି କରିପାରୁଥିଲା, ଆଜି ତା'ର ଦୟନୀୟ ଅବସ୍ଥା ଦେଖିଲେ ମନୁଷ୍ୟର କୁଳ, ନିଷ୍ଠୁର ସ୍ତବିତ ଉପରେ ପୁଣି ଆସିଯାଏ । ଯେଉଁଠାରେ ଦିନେ ଘଣ୍ଟ ଅରଣ୍ୟ ମଧ୍ୟରେ ସିଂହ, ଚ୍ୟାନ୍ଦ୍ର, ହସା, ଅରଣ୍ୟ ମଇଁଷି, ଅନ୍ୟାନ୍ୟ ପଶୁପକ୍ଷୀ ଓ ସରିପୁମାନଙ୍କର ପ୍ରାକୃତିକ ଦେଖିବାକୁ ମିଳୁଥିଲା ଆଜି ସେଠାରେ ସାମାନ୍ୟ ଶୁଗାଳଟିଏ ଦେଖିବା ମଧ୍ୟ ସ୍ତବ ହୋଇ ଉଠୁଛି । କେବଳ ଅଧୁନିକ ସୁଗରେ ନୁହେଁ, କେଉଁ ପୌରାଣିକ ସୁଗରୁ ବନ୍ୟଜନ୍ତୁମାନେ ସେମାନଙ୍କର ଶ୍ରେଷ୍ଠ ପ୍ରତିପାଦିତ କରି ଆସୁଅଛନ୍ତି । ଆବଶ୍ୟକତା ପୂର୍ଣ୍ଣ ବନ୍ୟଜନ୍ତୁମାନେ ଯେଉଁ-କି ଉପାଦେୟ, ପୌରାଣିକ ଦିଗରୁ ପୂର୍ଣ୍ଣପାତ କଲେ ସେମାନେ ଯେଉଁ-କି ଉଚ୍ଚିଯୋଗ୍ୟ । ଶାନ୍ତିଦାୟିନୀ ପୂର୍ଣ୍ଣ ପଶୁରାଜ ସିଂହ ଉପରେ, କାର୍ତ୍ତିକ, ମୟୂର ବାହନରେ, ବିଷ୍ଣୁ ଗରୁଡ଼ ବାହନରେ, ସମଗାଳ ମହିଷ ବାହନରେ, ବାଗୁଦେବୀ ସରପୁତ୍ର ହିଂସ ବାହନରେ, ଧନଦାୟିନୀ ଲକ୍ଷ୍ମୀ ପେଶୁ ଓ ହସା ମଧ୍ୟରେ ତିଳେ କରିଥାନ୍ତି । ମହାଦେବଙ୍କ ଗଳାରେ ସପର ଆସନ ସର୍ବଦା ପରିକାଶିତ ହୋଇଥାଏ । ଏ ସବୁ ପୂର୍ଣ୍ଣ ପୌରାଣିକ ସୁଗରେ ପଶୁପକ୍ଷୀମାନଙ୍କ ପ୍ରତି ଦେବାଦେବୀଙ୍କର ଆଗ୍ରହ ସହକରେ ଅନୁମେୟ ।

ଏହି ବ୍ୟବସାୟ ଉଚ୍ଚିଏ ଯେପରି ମାନବ ସମାଜର ଜୀବ ପରିପୁଷ୍ଟ କରିଥାଏ ଅନ୍ତରାଳକୁ ଗ୍ରହଣ କରି ଓ ଅନୁଭବ ଚ୍ୟାପ କରି ଠିକ୍ ସେହିପରି ପ୍ରତ୍ୟେକ ପଶୁପକ୍ଷୀର ଗୁମିକା ମାନବ ସେବା ଦିଗରେ ମଧ୍ୟ ଅତ୍ୟନ୍ତ ଗୁରୁତ୍ୱପୂର୍ଣ୍ଣ । ବିଶେଷକରି ପ୍ରାକୃତିକ ଖାଦ୍ୟରେ ପ୍ରତିପାଦିତ ହେଉଥିବା ଏହି ବନ୍ୟପ୍ରାଣୀଙ୍କର ପ୍ରତ୍ୟେକ ଅଂଶ ମଧ୍ୟ ମାନବ ସମାଜର ଦିଗରେ ବ୍ୟବହୃତ ହୋଇଥାଏ । ଯଥା ଗଣ୍ଡର ମୋ'ସ, ମୂତ୍ର ଓ ଖିର, କୁଷ୍ଠର, କରୁଣାପୁଷ, କୁମାର (କୋଇ ଓ ଚେଳ), ମୂତ୍ର, ସମର, ଗୟନ ଓ ସିଂହ ଉଚ୍ଚିର ମୂଲ୍ୟ ଦେଖି ବିଦେଶରେ କିଛି କମ୍ ନୁହେଁ ।



ଏପରିକି ଏ ବନ୍ୟଜୀବ ଦ୍ୱାରା ପଥଭ୍ରାତ ପଥକ ପଥପ୍ରାପ୍ତ ହୋଇଥାଏ ।  
ପେଟା ଦିନକୁ ୫୦୦ ମୂଷା, ପେମିଂଗୋ ନିଜ ଓକନର ପୋକ ଖାଇ କି  
ତପକାର ନ କରନ୍ତି ? ତେଣୁ ବିଭିନ୍ନଜାତି ଶିକାରୀମାନେ ତଥା ମନୁଷ୍ୟର  
ମାନସିକତାହାନ କର୍ମଯୋଗୁଁ ଯଦି ଏହି ବନ୍ୟ ଜନ୍ତୁମାନେ କାଳକ୍ରମେ  
ଲୋପପାଇବାକୁ ବସିବେ ତେବେ ମନୁଷ୍ୟ ଥରେ ଯେଉଁ ପଶୁସଂପଦ  
ହରାଇ ବସିବ ତାହା ଆଉ କୌଣସି ପ୍ରକାରେ ପାଇବା କିମ୍ବା ପୁଷ୍ଟି କରିବା  
ଅସମ୍ଭବ ହୋଇପଡ଼ିବ । ଯଥା ବିଚାରୀ, **Pink headed Duck** ଆଉ  
ଦେଶବାକୁ ମିଳୁନାହିଁ । ଏହି ଜାଗଣରୁ ଏହାର ସଂରକ୍ଷଣ ଆବଶ୍ୟକତା  
ଆଜି ଅତ୍ୟନ୍ତ ଜରୁରୀ ହୋଇପଡ଼ିଛି ।

କିନ୍ତୁ ପ୍ରକ୍ଷା ହିଁ ତ ପୁଷ୍ଟିକର୍ତ୍ତା । ଯେଉଁ ଧୂସର ମନୁଷ୍ୟ ଆଜି ନିଜେ  
ଆଧୁନିକ କରିଛି ତାହାର ପୁଷ୍ଟିସେ ଗୃହିଣେ ନିଶ୍ଚିତ କରାଯାଉ ।

ପଞ୍ଚିତା ଶକ୍ତି ଯାଉ ଥାଇ,  
ସେ ପୁଣି କ୍ଷମା ଆଚରଣ ।

ତେଣୁ ଏହି ଯେଉଁ କ୍ଷୟ ଘଟୁଛି, ବା ଯେଉଁ ପ୍ରାଣୀ ଆଜି ନିଶ୍ଚିତ ହେବା  
ଉପରେ, ସେମାନଙ୍କର ରକ୍ଷଣାବେକ୍ଷଣ ଓ ଗରତି କିପରି  
କରାଯାଇପାରିବ ତାହାର ଚେଷ୍ଟା ଆଜି ତେରିରେ ହେଲେ ମଧ୍ୟ ଅନୁଭୂତ  
ହୋଇଛି ।

ପ୍ରାକୃତିକ ପରିବେଶ ମଧ୍ୟରେ ଜୀବଜନ୍ତୁ ବୃଦ୍ଧିକରି ଲୋପ  
ପାଇଯାଇଥିବା ଜୀବଜନ୍ତୁଙ୍କର ପୁନରୁଦ୍ଧାର କରିବା ପାଇଁ ଆଜି  
ସମସ୍ତେ ଚେଷ୍ଟିତ । ତେଣୁ ପୁଷ୍ଟି କରାଯାଇଛି **Biosphere  
Reserve, National Park** (ଜାତୀୟ ଉଦ୍ୟାନ),  
**Sanctuary** (ଅଭୟାରଣ୍ୟ), **Project Tiger**  
(ବ୍ୟାଘ୍ର ସଂରକ୍ଷଣ) ଓ ପ୍ରାଣୀ ଉଦ୍ୟାନ (**Zoological Park**)  
ଏହା ଯେ କେବଳ ବନ୍ୟ ପ୍ରାଣୀଙ୍କ ନିମନ୍ତେ ଗଭିଷ୍ଟ ତାହା ନୁହେଁ । ଏହା  
ସମଗ୍ର ପ୍ରାଣୀ ଜଗତ ତଥା ବିଭିନ୍ନ ବୃକ୍ଷଜାତି, ଗୁଳ୍ମ, ବୃକ୍ଷ, ପୋକଯୋକ,  
ସରୀସୃପ, ପ୍ରାଣୀ, ପଶୁପକ୍ଷୀ, ଫଳ, ପୁଷ୍ପ ଓ ସର୍ବୋପରି ପ୍ରାକୃତିକ  
ସୌନ୍ଦର୍ଯ୍ୟ ପାଇଁ ଗଭିଷ୍ଟ ।

ଏଥିନିମିତ୍ତ ପ୍ରାଦେଶିକ ସ୍ତରରେ ଓଡ଼ିଶାର ବନ ବିଭାଗ ଅଧୀନରେ  
ବନ୍ୟଜନ୍ତୁ ସଂରକ୍ଷଣ ବିଭାଗ ଏକ ପ୍ରକାର ସଂସ୍ଥା ରୂପେ ପରିଗଣିତ ହେଉଛି  
୧୯୭୬ ମସିହାରୁ । ଏଥିପାଇଁ ଜଣେ ପୁଷ୍ଟି ସମୟ ଅତିରିକ୍ତ ମୁଖ୍ୟ ବନ  
ସଂରକ୍ଷକ (ବନ୍ୟପ୍ରାଣୀ) **Addl. C. C. F**, ଜଣେ କ୍ଷେତ୍ର  
ପରିଚାଳକ (**Field Director**) ୬ ଜଣ ବନ୍ୟପ୍ରାଣୀ ଖଣ୍ଡୀୟ  
ଅଧିକାରୀ (**D.F.O. Wildlife**) ପଦ ପୁଷ୍ଟି କରାଯାଇଛି ।  
ଅନ୍ୟାନ୍ୟ ନିମ୍ନପଦର କର୍ମଚାରୀ ନିୟୁତ ପାଇଅଛନ୍ତି ।

ପୃଥିବୀ ସ୍ତରରେ **World W.L. Fund** ଗଠିତ ହେବା ପରେ  
ଭାରତରେ **I.B.W.L** ଗଠିତ ହେଲା ୧୯୫୨ ମସିହାରେ  
ଦ୍ୱିତୀୟ ମହାସମର ପରେ ପରେ । ତାପରେ ବିଭିନ୍ନ ହୋଇଗଲା **Natio  
nal Park** ଓ **Sanctuary, I.B.W.L** ପ୍ରଭାବ ଅନୁଯାୟୀ  
୧୯୭୨ ରେ ସର୍ବ ଭାରତୀୟ ସ୍ତରରେ ପ୍ରକାଶ ପାଇଲା  
**WildLife Protection Act 1972** - ତଦନୁଯାୟୀ ବର୍ତ୍ତମାନ ପୁଣି  
ଭାରତରେ ୫୩ଟି **National Park** ଓ ୨୪୭ଟି ଅଭୟାରଣ୍ୟ  
ପୁଷ୍ଟି ହେଲା ଯେଉଁମାନଙ୍କର କ୍ଷେତ୍ରଫଳ ୯୦,୦୦୦ ବର୍ଗକିଲୋମିଟର  
ଏବଂ ଏହା ସମଗ୍ର ଭାରତବର୍ଷର ଶତକଡ଼ା ୩ ଭାଗ ଓ ଜଙ୍ଗଲର  
ଶତକଡ଼ା ୧୨ ଭାଗ । ସେଥିପାଇଁ ଖର୍ଚ୍ଚ ହେଲା ୫୩ ପଞ୍ଚବାର୍ଷିକ  
ଯୋଜନାରେ ୧୮.୪ କୋଟି ଓ ୬ଷ୍ଠ ପଞ୍ଚବାର୍ଷିକ ଯୋଜନାରେ ୪୦  
କୋଟି ଟଙ୍କା ।

ସେହିପରି ଓଡ଼ିଶାରେ ଗଠିତ ହେଲା **state wildlife  
Advisory Board** ଓ ପ୍ରକାଶ ପାଇଲା **wildlife Protection  
Rules** ୧୯୭୪ ମସିହାରେ । ସରକାରୀ ଓ ବେସରକାରୀ ବ୍ୟକ୍ତିକୁ

ନେଇ ରଚା ହୋଇଥିବା **S.W.A. Board** ସରକାରଙ୍କୁ ପ୍ରସ୍ତାବ ଦେଲେ  
**National Park, Sanctuary** ଓ **Project Tiger**  
ନିମିତ୍ତ । ଫଳରେ ବର୍ତ୍ତମାନ ପୁଣି ଓଡ଼ିଶାରେ ନିୟମିତ ଭାବେ ଗୋଟିଏ  
**National Park** (୮୪୫.୧୦ ବର୍ଗ କି:ମି: କ୍ଷେତ୍ରଫଳ ବିଶିଷ୍ଟ)  
୧୪ଟି ଅଭୟାରଣ୍ୟ (୪୯୯୫.୧୦ ବର୍ଗ କି:ମି: କ୍ଷେତ୍ରଫଳ ବିଶିଷ୍ଟ)  
ପୁଷ୍ଟି ହୋଇଛି । ଏହି ପୁଷ୍ଟି ହୋଇଥିବା ଜାତୀୟ ଉଦ୍ୟାନ ଓ  
ଅଭୟାରଣ୍ୟର କ୍ଷେତ୍ରଫଳ ମିଶି ୫୮୪୦୫.୧୦ ବର୍ଗ କି:ମି: ଓ ଏହା  
ସମଗ୍ର ଓଡ଼ିଶାର ଭୌଗୋଳିକ କ୍ଷେତ୍ରଫଳର ଶତକଡ଼ା ୩.୭୪ ଭାଗ  
ଏବଂ ଜଙ୍ଗଲ କ୍ଷେତ୍ରଫଳର ଶତକଡ଼ା ୯.୭୩ ମାତ୍ର । ଏହା ବ୍ୟତୀତ  
ପ୍ରସ୍ତାବିତ ୮ ଗୋଟି ଅଭୟାରଣ୍ୟର ଆୟତନ ୨,୧୭୭ ବର୍ଗ କି:ମି:  
ଏବଂ ଏହା ଯୋଗ ହେବା ପରେ ତାହାର ଆୟତନ ବୃଦ୍ଧି ହେବ ଯଥାକ୍ରମେ  
ଶତକଡ଼ା ୫.୧୪ ଓ ୧୨.୩୬ ଭାଗକୁ ।

ଏହା ବ୍ୟତୀତ ୩ ପ୍ରକାରର ୩ ଗୋଟି କୁମ୍ଭାର ଗବେଷଣା କେନ୍ଦ୍ର  
ଜାଙ୍ଗମାଳ, ଟିକରାପଡ଼ା, ଓ ରାମଚର୍ଯ୍ୟଠାରେ ପ୍ରତିଷ୍ଠିତ କରାଯାଇଛି ।  
ଗୋଟିଏ ଜଳପ ଗବେଷଣା କେନ୍ଦ୍ର ଗହିରମଥା ଓ ନୂଆନକା ଠାରେ,  
ନନ୍ଦନକାନନରେ ପ୍ରାଣୀ ଉଦ୍ୟାନ, ସିଂହସଫାରୀ, ମୃଗ ସଫାରୀ,  
ଚନ୍ଦକାରେ ଗଜବିହାର ଓ କପିଳାସ, ମୋତିଝରଣ, ହରିଶଙ୍କର ଓ  
କୁଆଁରିଆଠାରେ ୪ଗୋଟି ମୃଗବିହାର ପୁଷ୍ଟି ହୋଇଅଛି । ଅଗମ୍ୟ  
ଅନ୍ୟାନ୍ୟ ଅଭୟାରଣ୍ୟ ସହିତ ତିନିଗୋଟି ମୃଗବିହାର ପ୍ରତିଷ୍ଠା  
କରାଯିବାର ପ୍ରସ୍ତାବ ରହିଛି । ଏଥିନିମିତ୍ତ ଗତ ୬ଷ୍ଠ ପଞ୍ଚବାର୍ଷିକ  
ଯୋଜନାରେ ୪,୬୩,୪୩,୯୩୫ ଟଙ୍କା ଖର୍ଚ୍ଚ ହୋଇଥିବାବେଳେ ୭ମ  
ପଞ୍ଚବାର୍ଷିକ ଯୋଜନାରେ ୧୭,୬୫,୦୦୦ ଟଙ୍କା ଖର୍ଚ୍ଚ କରିବାର  
ପ୍ରସ୍ତାବ କରାଯାଇଛି । ତିନିଟି ୮୫-୮୬ ବର୍ଷ ପାଇଁ ରାଜ୍ୟ ସରକାର  
୭୦ ଲକ୍ଷ ଓ କେନ୍ଦ୍ର ସରକାର ୨୭ ଲକ୍ଷ ଟଙ୍କା ଦେବା ପାଇଁ ସ୍ୱୀକୃତି  
ପ୍ରଦାନ କରିଛନ୍ତି । ମାତ୍ର ଏ ଖର୍ଚ୍ଚ ସମୁଦାୟ ଜଙ୍ଗଲ ବିଭାଗ ବ୍ୟୟର ମାତ୍ର  
ଶତକଡ଼ା ୧୨ ଅଂଶ ।

ଆମମାନଙ୍କର ଜ୍ଞାନ ବନ୍ୟଜନ୍ତୁ ବିଷୟରେ ସିମାତ, ତେଣୁ ଏହାର  
ବିଶେଷ ତଥ୍ୟ ସଂଗ୍ରହ ପାଇଁ ଅନେକ ପ୍ରକାର ବ୍ୟବସ୍ଥା କରାଯାଇଛି ।  
ଗବେଷଣା କେନ୍ଦ୍ରରେ ଅଭିଜ୍ଞ ବ୍ୟକ୍ତିଙ୍କୁ ନିୟୁତ ଦେଇ ନୂତନ ତଥ୍ୟର  
ଆଦାନ ପ୍ରଦାନ ଦେଖା ବିଦେଶ ସହିତ କରାଯାଉଛି । ଏ ସମକ୍ଷରେ ଜ୍ଞାନ  
ବିସ୍ତାର ପାଇଁ ସ୍କୁଲ, କଲେଜ ମାଧ୍ୟମରେ, ଚଳଚ୍ଚିତ୍ର ମାଧ୍ୟମରେ ଜାଗତ  
ଓ ପଢ଼ିବା ସାହାଯ୍ୟରେ ପ୍ରତ୍ୟେକ ଲୋକଙ୍କୁ ଅବଦିତ କରାଯାଇଛି ।  
ବର୍ତ୍ତମାନ ବାଘ, ହାତୀ ଗଣିତା ଓ ଚଢ଼େଇମାନଙ୍କର ଗତିବିଧି ଲକ୍ଷ୍ୟକରିବା  
ମନୁଷ୍ୟ ପକ୍ଷରେ ସମ୍ଭବ ହୋଇପାରିଛି । ଗତ ୧୯୭୯ ହାତୀ ଗଣନା  
ଅନୁଯାୟୀ ଓଡ଼ିଶାର ୨,୦୪୪ଟି ହାତୀ ଓ ୧୯୮୪ ଗଣନା ଅନୁଯାୟୀ  
୨୦୧ ଟି ବାଘ ଓଡ଼ିଶାରେ ଅଛନ୍ତି । **Bombay Natural  
History Society** ଦ୍ୱାରା ୧୯୮୪ରେ ତିନିକାରେ ପକ୍ଷୀଦ୍ୱାରାଲକ୍ଷ୍ୟ  
କରାଯାଇଛି ଯେ ଏଠାରେ ୮୪ ପ୍ରକାର ସ୍ଥାନୀୟ ପକ୍ଷୀ ଓ ୧୪ ପ୍ରକାର  
ବିଦେଶୀ ପକ୍ଷୀ ଦେଖାଯାଇଥାନ୍ତି । ଏମାନଙ୍କ ମଧ୍ୟରୁ ଅନେକ ପୁରୁର  
ସାଇବେରିଆ ୬,୦୮୦ କିଲୋମିଟର ଦୂରରୁ ମଧ୍ୟ ଆସିଥାନ୍ତି ।  
ଆମର ନନ୍ଦନକାନନରେ ମଧ୍ୟ ଉଡ଼ିଆଳ ଛୁଆ, ବଜ୍ରକାଢ଼ା ଛୁଆ ଓ ଧଳା  
ବାଘ କୃତ୍ରିମ ବେତ ମଧ୍ୟରେ ଜନ୍ମଦେବା ଜମ୍ବୁ ବାହାଦୂରୀ ନୁହେଁ । ତେଣୁ  
ପରିବେଶ ପୁଷ୍ଟି କଲେ ଅନେକ କିଛି ସମ୍ଭବ ମଧ୍ୟ ହୋଇପାରିବ ।  
ସମସ୍ତେ ଏହାର ଉପାଦେୟତା ଉପଲବ୍ଧ୍ୟ କରି ଭରଗୋରର ଉତ୍ତରରେ  
ସାହାଯ୍ୟ କରିବା ଉଚିତ୍ ।

ଆଜି ଏହି ପ୍ରାଣୀ ଜଗତର ବିଲୋପର କାରଣ ହେଉଛି ଜଙ୍ଗଲ  
ବିନିଷ୍ଠର ଭାରଣ । ମାନବ ସମାଜର ଜନସଂଖ୍ୟା ବୃଦ୍ଧି, ଜମିଆନଙ୍କ ପାଇଁ  
ଗୁମ୍ଫା, ଗୁମ୍ଫା ଉପଯୋଗୀ ଜମିର ପୁଷ୍ଟି, ଶିଳ୍ପ ସଂସ୍ଥାର ଅଭିବୃଦ୍ଧି, ଜଳବିଦ୍ୟୁତ୍  
ତଥା କୃଷି ଉପଯୋଗୀ ଜଳଭଣ୍ଡାର ପୁଷ୍ଟି, ଶରଣାର୍ଥୀମାନଙ୍କ ଅଭୟାନ, ଶିଳ୍ପ  
ପାଇଁ ଗତି ଉପୁଥିବା ଛୋଟ ବଡ଼ ସହର, କେନ୍ଦ୍ରୀୟ ଓ ସର୍ବୋପରି ଖଣିତ  
ସଂପଦର ସଂଗ୍ରହ, ଉଦ୍ଭିଦ ବନ୍ୟସଂପଦ ଓ ବନ୍ୟପ୍ରାଣୀ ବିଲୋପର



ପ୍ରଧାନ କାରଣ । ଭାରତରେ ୧୯୫୧ ରୁ ୧୯୭୨ ମଧ୍ୟରେ ୩.୪ ନିୟୁତ ହେକ୍ଟର କେବଳ କେବଳ, ପୁଷ୍କରିଣୀ, ରାସ୍ତା ଓ ଶିଳ୍ପ ପାଇଁ ନଷ୍ଟ ହୋଇ ଉପଯୁକ୍ତ ହେଉଥିଲେ ମଧ୍ୟ କାଣି ନ ଚାଲିଲା ପରି, ଶୁଣି ନିଶ୍ଚିନ୍ତା ପରି ଓ ଦେଖି ନଦେଖିଲା ପରି ଅତି ନିଶ୍ଚୁର ଚାବରେ ଏହାର ବିଲୋପ ସାଧନ କରିବା ପାଇଁ ପଶ୍ଚାତ୍ତପ ହେଉନାହିଁ ।

ଅତି ଏହି ଯେଉଁ ଅଧିକାରୀ ଅମ ମଧ୍ୟରେ କାଗୁଡ଼ ହେଉଛି ସେହି ଅବସରରେ ଆମରୁ ଅଧମ ସମସ୍ତେ ଭାବିଲେବୁ ଭୁବି ସମସ୍ତେ ତ ଭାବରେ କି ଛାଡ଼ି, କି ବର୍ମାଗୁଣ, କି ନୂତନ, କି ରାଜନୈତିକ ସମସ୍ତେ ଏହି ଶପଥ ନେବା ଯେ ଯେଉଁ ନିଗାହ ପ୍ରାଣୀ ବାହାର ଛାଡ଼ି ନିଶିବା ପରିବର୍ତ୍ତେ ମନୁଷ୍ୟର ଉପକାର ସାଧନ କରିଥାଏ ଓ ଯାହାର ବଂଶଧୂର୍ତ୍ତି ଓ

ନାଳନପାଳନ କେବଳ ଭଗବାନଙ୍କ ଉପରେ ଓ ଏଇ ବିଶ୍ୱାସରେ ଓ ଯାହାର ଚିଷ୍ଟି ରହିବାର ହକ୍ ଦାବା ଥିଲେ ମଧ୍ୟ ପ୍ରକାଶ କରିବା ସଚ୍ଚିନ୍ତନ ସେହି କୋମଳ ମତି ପ୍ରାଣୀମାନଙ୍କର ଭଲଟି ପଥରେ ସମସ୍ତେ ନାଚିପଢ଼ିବା ଓ ଆମର ଆରକାଳରେ ଦେଖାଯାଉଥିବା ସମସ୍ତ କାବଳକୁ ଫେରାଇ ଆଣିବା । ବାହାହେଲେ ଯାହା ଆମେ କାଣିବା ଆମେ ଆମର ମନୁଷ୍ୟ ଜାତୀନ ସ୍ୱାର୍ଥକ କରିଛୁ । ସେଥିନିମିତ୍ତ ଆଜି ଏମାନଙ୍କର ପୁରସ୍କା ନିତ୍ୟାନ୍ତ ଆବଶ୍ୟକ ।

ସରକାରୀ ବନ ସଂରକ୍ଷକ  
ଭୁବନେଶ୍ୱର ।

● ୩୦ ଏବଂ ଦୁମର ମନୁଷ୍ୟରୁ ସୁଦର୍ଶନ କର,.....କିଛି ପ୍ରଭୃତ୍ୟ-ସୁଖରେ ନୁହେଁ, ଦୁସଂସାରାହଳ ଗନିତ ବ୍ୟାଧିଗଣ ଅହଙ୍କାର ଦ୍ୱାରା ନୁହେଁ, ପ୍ରାଚ୍ୟ ଓ ପାଶ୍ଚାତ୍ୟର ଅପକୃଷ୍ଟାନର ପ୍ରଭୃତ୍ୟରେ ନୁହେଁ-କେବଳ ମାତ୍ର ସେବକ ଭାବରେ ।

ବିବେକାନନ୍ଦ

● ସ୍ୱତନ୍ତ୍ର ସୁବିଧା ଗୋଟି କରିବାର ଚିନ୍ତା ମନୁଷ୍ୟ-ଜୀବନର କଳଙ୍କ ସ୍ୱରୂପ । .....ସ୍ୱାଧିକାରର ଧାରା ଯେତେବେଳେ ଭାଙ୍ଗିଯାଏ, ସେତେବେଳେ ଜାତୀୟ ଜୀବନରେ ଦେଖାଦିଏ ଅଧିକତର ବ୍ୟୁତି ଓ ପ୍ରଗତି । .....ସ୍ୱାଧିକାର ଆଦୌ କାହାରି ପାଇଁ ନୁହେଁ ।

ବିବେକାନନ୍ଦ



‘ହାଣ୍ଡଲେ’ ଖୋଷିକିରାଣ୍ୟ ସୂକ୍ଷ୍ମକର୍ମୀ





# ସ୍ଵାମୀଜୀଙ୍କ ସଂପର୍କରେ ସେମାନେ....

ଆଜି (୧୯୨୩ ମସିହା) ସ୍ଵାମୀ ବିବେକାନନ୍ଦଙ୍କ ଜନ୍ମୋତ୍ସବ ଦିବସ ପାଳିତ ହେଉଅଛି । ଏହି ଉପଲକ୍ଷେ ମୁଁ ସ୍ଵାମୀଜୀଙ୍କ ପୁଣ୍ୟ ସ୍ମୃତି ପୁତି ମୋର ଶ୍ରଦ୍ଧା ଓ ସମ୍ମାନ ନିବେଦନ କରିବାକୁ ଏଠାକୁ (ବେଲୁଡ ମଠ) ଆସିଅଛି । ତାଙ୍କର ରଚନାବଳୀ ମୁଁ ଅଗ୍ନିବେଶ ସହକାରେ ଅଧ୍ୟୟନ କରିବାପରେ ମୋର ସ୍ଵଦେଶ ପ୍ରେମ ସହସ୍ର ଗୁଣ ବର୍ଦ୍ଧିତ ହୋଇଅଛି । ଏହି ସ୍ଥାନ ସ୍ଵାମୀ ବିବେକାନନ୍ଦଙ୍କର କର୍ମକ୍ଷେତ୍ର ଏବଂ ଏଠାରେ ସେ ଦେହରକ୍ଷା କରିଥିଲେ । ସମସ୍ତେ ଯୁବକଗଣଙ୍କୁ ମୋର ଅନୁରୋଧ ଯେ ସେମାନେ ଏହି ସ୍ଥାନର ମାହାତ୍ମ୍ୟଦ୍ଵାରା ଅନୁପ୍ରାଣିତ ହୋଇଯାଆନ୍ତୁ, ଗିଡ଼ଭାବେ ଯାଆନ୍ତୁ ନାହିଁ ।

—ମହାତ୍ମା ଗାନ୍ଧୀ

ଗୁରୁଦେବ (ଶ୍ରୀ ରାମକୃଷ୍ଣ)ଙ୍କ ଦ୍ଵାରା ବୀର-ହୃଦୟ ସ୍ଵାମୀ ବିବେକାନନ୍ଦ ଯେତେବେଳେ ସମଗ୍ର ପୃଥିବୀକୁ ଦୁଇବାହୁରେ ଧାରଣ କରି ତହିଁରେ ଏକ ଯୁଗାନ୍ତର ଆଣିବା ସକାଶେ ଯୋଗ୍ୟ ବୋଲି ବିବେଚିତ ହୋଇଥିଲେ ଏବଂ ସେହି ଉଦ୍ଦେଶ୍ୟରେ ଅଗ୍ନିଯାନରେ ବାହାରିଥିଲେ, ସେତେବେଳେ ଏହା ସମଗ୍ର ଜଗତରେ ପ୍ରଥମରେ ସ୍ଵ ସ୍ମୃତି ହେଲା ଯେ ଭାରତ ଜାଗ୍ରତ ରହିଅଛି । କେବଳ ଯେ ଜାତିତ ରହିବ ତା ନୁହେଁ, ଜଗତକୁ ଜୟ କରିବ ।

ଯଦି କେହି ମହାଶକ୍ତିମାନ ପୁରୁଷ ବିଦ୍ୟମାନ ଥିଲେ ତେବେ ସେ ହେଉଛନ୍ତି ସ୍ଵାମୀ ବିବେକାନନ୍ଦ—ପୁରୁଷସିଂହ । ଆମେମାନେ ପ୍ରତ୍ୟକ୍ଷ କରୁଅଛୁ ଯେ ତାଙ୍କର ପ୍ରଭାବ ଅଦ୍ୟାବଧି ବ୍ୟାପକ ଭାବରେ ଜିଣାଶାବ । ତାହା କି

ପ୍ରକାରେ ଏବଂ କେଉଁଠାରେ କାର୍ଯ୍ୟ କରୁଅଛି ସମ୍ୟକ୍ ଭାବରେ ଆମମାନଙ୍କୁ ଜଣାନାହିଁ । ତାହା ଏପର୍ଯ୍ୟନ୍ତ ସ୍ଵ ରୂପାୟିତ ହୋଇନାହିଁ । ଏହି ମହାନ, ଶକ୍ତିଶାଳୀ, ସ୍ଵତନ୍ତ୍ର, ଉଦ୍ଧୃତ ପ୍ରଭାବ ଭାରତ ଆତ୍ମାକୁ ଉଦ୍ଧାରିତ କରିଅଛି । ଜଗତଦାସୀ ଅବଲୋକନ କରନ୍ତୁ । ବିବେକାନନ୍ଦ ଦେଶ ଜନନୀ ଓ ତାଙ୍କର ସନ୍ତାନଗଣଙ୍କ ହୃଦୟରେ ଅଦ୍ୟାପି ବିଦ୍ୟମାନ ।

—ଶ୍ରୀ ଅରବିନ୍ଦ

ବିବେକାନନ୍ଦ କହିଛନ୍ତି ଯେ ପ୍ରତ୍ୟେକ ମନୁଷ୍ୟ ସରାରେ ବୃହତ୍ ଶକ୍ତି ବିଦ୍ୟମାନ ଏବଂ ନାରାୟଣ ଦଗ୍ଧି ଓ ବସିତ ରୂପରେ ଆମମାନଙ୍କର ସେବା ପ୍ରତ୍ୟାଶା କରୁଅଛନ୍ତି । କି ଅପୂର୍ବ ବାଣୀ ! ଏହା ମାନବର ଚେତନା ରାଜ୍ୟରେ ତାହାର ସ୍ଵାଧୀନ କ୍ଷୁଦ୍ରତା ଓ ବଦନରୁ ଅନନ୍ତ ମୂର୍ତ୍ତିର ପଥକୁ ଆଲୋଚିତ କରୁଅଛି । ଏହା କୌଣସି ବିଶେଷ ଆଚରଣ ବିଧିର ନୈତିକ ନିର୍ଦ୍ଦେଶ ନୁହେଁ, ଆମମାନଙ୍କର ଆଚରଣକୁ ଶୁଦ୍ଧିକୃତ କରିବା ଉଦ୍ଦେଶ୍ୟରେ ଏହା କୌଣସି ସଂକୀର୍ଣ୍ଣ ବିଧାନ ନୁହେଁ । ଏହି ବାଣୀରେ ଅସ୍ଵାସ୍ୟତା ପ୍ରଥାର ବିରୋଧ ନିହିତ ରହିଅଛି ।

ଏହି ବିରୋଧ କୌଣସି ରାଜନୈତିକ ପ୍ରଯୋଜନ ଉପରେ ପ୍ରତିଷ୍ଠିତ ନୁହେଁ, ମାତ୍ର ଏହି ବାଣୀ ଓ ମନୁଷ୍ୟର ମାନବିକତା ପ୍ରତି ଅପମାନ ପରସର ବିରୋଧୀ, କାରଣ ଅସ୍ଵାସ୍ୟତା ପ୍ରଥା ଦ୍ଵାରା ଆମେମାନେ ପ୍ରତ୍ୟେକ ନିଜକୁ ନିଜେ ଅପମାନିତ କରିଅଛୁ ।

ବିବେକାନନ୍ଦଙ୍କର ଏହି ବାଣୀ ପୂର୍ଣ୍ଣ-ମାନବିକତାରେ ଜାଗ୍ରତ ହେବାପାଇଁ ଏକ ଆହ୍ଵାନ । ଏହା ଦେଶର ଯୁବକବୃନ୍ଦଙ୍କୁ କର୍ମ, ତ୍ୟାଗ ଓ ଆତ୍ମୋତ୍ସର୍ଗ ମଧ୍ୟ ଦେଇ ବିଭିନ୍ନ ପଥରେ ମୂର୍ତ୍ତି ଅଗ୍ନିମୁଖରେ ପରିଣତ କରିଅଛି ।

—ରବୀନ୍ଦ୍ର ନାଥ ଠାକୁର



ଦେଶୀୟତା ଓ ବିଦେଶୀୟତା ମଧ୍ୟରେ ଥିବା ପାର୍ଥକ୍ୟକୁ ଧ୍ୟାନ ଦେବାକୁ ପଡ଼ିବ । ଦେଶୀୟତା ହେଉଛି ଏକ ସାମାଜିକ ଓ ନୀତିଗତ ଗୁଣ ଯାହାକୁ ଜାତୀୟତା ମଧ୍ୟ କୁହାଯାଏ । ଏହା ଜାତୀୟତା ଓ ନୀତିଗତ ଗୁଣର ସମ୍ମିଶ୍ରଣ ।

ସାମାଜିକ ଗୁଣର ସମ୍ମିଶ୍ରଣ ଦେଖିବାକୁ ପଡ଼ିବ । ଦେଶୀୟତା ହେଉଛି ଏକ ସାମାଜିକ ଓ ନୀତିଗତ ଗୁଣ ଯାହାକୁ ଜାତୀୟତା ମଧ୍ୟ କୁହାଯାଏ । ଏହା ଜାତୀୟତା ଓ ନୀତିଗତ ଗୁଣର ସମ୍ମିଶ୍ରଣ ।

ମୁଁ ଏହା ପଢ଼ି ଧ୍ୟାନ ଦେବାକୁ ପଡ଼ିବ । ଦେଶୀୟତା ହେଉଛି ଏକ ସାମାଜିକ ଓ ନୀତିଗତ ଗୁଣ ଯାହାକୁ ଜାତୀୟତା ମଧ୍ୟ କୁହାଯାଏ । ଏହା ଜାତୀୟତା ଓ ନୀତିଗତ ଗୁଣର ସମ୍ମିଶ୍ରଣ ।

— ସାମାଜିକ ଗୁଣ —

ବିଦେଶୀୟତା ହେଉଛି ଏକ ସାମାଜିକ ଓ ନୀତିଗତ ଗୁଣ ଯାହାକୁ ଜାତୀୟତା ମଧ୍ୟ କୁହାଯାଏ । ଏହା ଜାତୀୟତା ଓ ନୀତିଗତ ଗୁଣର ସମ୍ମିଶ୍ରଣ ।

ସେ ନଥିଲେ ଆମେ ଆମ ଧର୍ମକୁ ହରାଇ ଥାଉ ଏବଂ ସାମାଜିକ ଗୁଣକୁ ହରାଇ ଥାଉ । ଆମେ ସେଥିପାଇଁ ସାମାଜିକ ଗୁଣକୁ ରକ୍ଷା କରିବା । ତାଙ୍କର ବିଶ୍ୱାସ, ସାହସ ଏବଂ ଜ୍ଞାନ ସର୍ବଦା ଆମକୁ ପ୍ରେରଣା ଦେଉଥାଉ । ଆମେ ତାଙ୍କଠାରୁ ଯେଉଁ ସଂପଦ ଆହରଣ କରିଛୁ ତାହାର ସ୍ମରଣା କରିପାରିବୁ ।

ଚକ୍ରବର୍ତ୍ତୀ ରାଜଗୋପାଳାଚାରୀ

ବିଦେଶୀୟତା ହେଉଛି ଏକ ସାମାଜିକ ଓ ନୀତିଗତ ଗୁଣ ଯାହାକୁ ଜାତୀୟତା ମଧ୍ୟ କୁହାଯାଏ । ଏହା ଜାତୀୟତା ଓ ନୀତିଗତ ଗୁଣର ସମ୍ମିଶ୍ରଣ ।

ରାମକୃଷ୍ଣଙ୍କର ସମନ୍ୱୟକାରୀ ବ୍ୟକ୍ତିତ୍ୱରେ ଏହାର ଉପଲବ୍ଧି ସେ ସ୍ୱତନ୍ତ୍ରରେ ଯଦି ଦେଖିନଥାନ୍ତେ, ତେବେ ସେ ତାଙ୍କର ସ୍ୱତନ୍ତ୍ର ବିଶ୍ୱତୀକ ତୀକ୍ଷଣ ବୁଦ୍ଧିଦ୍ୱାରା ସେ ଏହି ସମାଧାନର ଆବିଷ୍କାର କରି ପାରି ନଥାନ୍ତେ । ସେହି ଦେବତୁଲ୍ୟ ଗୁରୁ ଜୀବନର ସମସ୍ତ ପ୍ରକାର ବୈଷମ୍ୟକୁ ସହଜ ଭାବରେ ମହାବ୍ୟୋମର ସମୀଚ-ଲହରୀର ସୁମଧୁର ଓ ସୁସମୃଦ୍ଧ ସମନ୍ୱୟରେ ପରିଣତ କରି ଦେଉଥିଲେ । ତେଣୁ ଏହି ମହାନ ଶିକ୍ଷକର କାର୍ଯ୍ୟ ଓ ଚିନ୍ତା ରାମକୃଷ୍ଣଙ୍କର ଧର୍ମଧ୍ୱଜା ତଳେ ସଂପାଦିତ ହୋଇଥିଲା ।

ଏହି ସମନ୍ୱୟ ଗଣେ ବିଶିଷ୍ଟ ଅଧିକାରୀଙ୍କ ଜୀବନରେ ସମ୍ଭବ ହୋଇଥିଲା ଏବଂ କେତେକ ନିର୍ଦ୍ଦିଷ୍ଟ ବ୍ୟକ୍ତି ମଧ୍ୟ ଏହାର ଅଧିକାରୀ ହୋଇଥିଲେ । ବିଦେଶୀୟତା ଗୁଣଥିଲେ ଏହା ସମସ୍ତ ଭାଗତ କଥା ବିଶ୍ୱରେ ପ୍ରସାର ଲାଭକରୁ ।

ଏହିଠାରେ ରହିଛି ତାଙ୍କର ସାହସ ଏବଂ ମୌଳିକତା, ସେ ଗୋଟିଏ ହେଲେ ମୁଆକଥା ସୂର୍ଯ୍ୟ କରି ନଥାଇପାରନ୍ତି; ସେ ସ୍ୱତନ୍ତ୍ରରେ ଭଗବତର ଗର୍ଭଗାତ ସନ୍ତାନ, ସେହି ଅନୁଚ ପିତାମହାରାଣୀ ସୁଖ ସୁଖ ଧରି ଯେଉଁ ତିନିଗୁଡ଼ିକ ପ୍ରସବ କଥିଲେ ସେଥିମଧ୍ୟରୁ କଣେ ; ତିନୁ ତାଙ୍କର ତିନିଜ ପିତାମହାରୁ ଏକଟିଟ ହୋଇ ଗୋଟିଏ ହୁଏ । ସୂର୍ଯ୍ୟ କରିଥିଲା । ରାମକୃଷ୍ଣଙ୍କ ମଧ୍ୟରେ ସମନ୍ୱୟ ସାଧିତ ନ ହୋବା ପର୍ଯ୍ୟନ୍ତ ସେମାନଙ୍କର ବିଭିନ୍ନ ଚିନ୍ତାଧାରା ପରସ୍ପର-ବିରୋଧୀବୋଧ ହୋଇଥିଲା । ସେମାନଙ୍କର ଭଗବତ ପରିକଳ୍ପନାର ଅଗ୍ରଗତ ହୋଇଥିବାର ରହସ୍ୟ ବିଦେଶୀୟତା ନିକଟରେ ଉଦ୍‌ଘାଟିତ ହୋଇଥିଲା ଏବଂ ସେ ଏହି ସୁବର୍ଣ୍ଣ ସମନ୍ୱୟର ଭିତ୍ତି ଉପରେ



ମାନବତାଟିର ମହାନତରା ନିର୍ମାଣ କରିବାପାଇଁ ତାହାରି-  
ଥିଲେ କିନ୍ତୁ ତାକୁ କେବଳ ଏହି ନୁହେଁ ନିର୍ମାଣ କରିବାପାଇଁ  
ପଡ଼ି ନ ଥିଲା, ମାତ୍ର ତାହାର ଅଧିବାସୀଙ୍କର ମଧ୍ୟ  
ନିର୍ମାଣ କରିବାକୁ ପଡ଼ିଥିଲା ।

ସୁନ୍ଦରାଈକାୟା ଜୀବନ ମଧ୍ୟରେ ଏହି ଶିଳ୍ପୀ ତାଙ୍କର  
କାର୍ଯ୍ୟ ସଂପାଦନ କରିଥିଲେ । ସେ ବିରାଟ ଭାରତବର୍ଷରେ  
ମାନବ-କଲ୍ୟାଣ ନିର୍ମାଣ ଏକ ଶକ୍ତିଶାଳୀ ଶକ୍ତିକା ପଦନିବିଷ୍ଣୁ  
କରିଥିଲେ । କୌଣସି ଶକ୍ତି ଏହାକୁ ପୁରାଭୂତ କରି ପାରିବନାହିଁ ।

ରାମକୃଷ୍ଣଙ୍କ ଦେହରକ୍ଷାର ୬ ବର୍ଷ ପରେ ତାଙ୍କର ମହାନ  
ଶିଷ୍ୟ ଦେହତ୍ୟାଗ କରିଥିଲେ, ଏହି କେତୋଟି ବର୍ଷ ଅଗ୍ନିଯୁଗ  
ସ୍ୱରୂପ ଥିଲା । ଯେତେବେଳେ ବୀର ବିବେକାନନ୍ଦଙ୍କ ଦେହ  
ଚିତା ଉପରେ ଶାୟିତ ହୋଇଥିଲା, ସେତେବେଳେ ତାଙ୍କର ବସ୍ତ୍ର  
ଗୁଳିଗୁଳି କମୁଥିଲା, କିନ୍ତୁ ସେହି ଚିତାଗୁଣି ଶିଳ୍ପୀ ଆଜି ସୁଦ୍ଧା  
ପୂଜିତ ରହିଅଛି । ପୁରାକାଳର ଫିନିକ୍ସ ପରି ତାଙ୍କର  
ଚିତାରସ୍ୱରୁ ମାୟା-ପକ୍ଷୀ-ରୂପୀ ଭାରତର ବିବେକ ଏବଂ  
ତାହାର ଐକ୍ୟ ଓ ମହତୀ ବାଣୀରେ ବିଶ୍ୱାସ ନୁଆକରି  
ପ୍ରକଟିତ ହୋଇଅଛି, ତାଙ୍କର ପୁରାତନ ଚାଟିର ଗାବହୁବଣ  
ଆଦି ବୈଦିକ ଯୁଗରୁ ଏହି ବାଣୀର ଚିହ୍ନରେ ଚନ୍ଦ୍ର ହୋଇ  
ରହିଅଛି ଏବଂ ମାନବତାଟି ନିକଟରେ ଏହିବାଣୀ ପ୍ରସାରଣ  
ଦାୟିତ୍ୱ ମଧ୍ୟ ରହିଅଛି ।

ସ୍ୱେନା ଚକ୍ୱଳା

ଅତୀତର ଭିତ୍ତି ଏବଂ ଭାରତର ଗୌରବମୟ ଐତିହ୍ୟ  
ଉପରେ ଦକ୍ଷାୟମାନ ହୋଇ ସ୍ୱାମୀ ବିବେକାନନ୍ଦ ଜୀବନର  
ସମସ୍ୟା ସମାଧାନରେ ଥିଲେ ଆଧୁନିକ ମନୋଭାବପଲ ଏବଂ  
ଭାରତର ଅତୀତ ଓ ବର୍ତ୍ତମାନ ମଧ୍ୟରେ ଏକ ସେତୁ ସଦୃଶ,  
ଥିଲେ..... । ସେ ଥିଲେ ତମତ୍କାର ଆକୃତି ବିଶିଷ୍ଟ  
ପ୍ରଭାବଶାଳୀ, ହିତଧୀ ଓ ମହିମାନିତ, ଆତ୍ମବିଶ୍ୱାସୀ ଓ  
ନିଜର କାର୍ଯ୍ୟ ବିଷୟରେ ପ୍ରତ୍ୟକ୍ଷବାନ ଏବଂ ସକ୍ରିୟ ଓ  
ତେଜୋମୟ ଶକ୍ତି ସମନ୍ୱିତ ଏବଂ ଭାରତକୁ ଅଗ୍ରଗାମୀ  
କରିବା ପାଇଁ ଅତ୍ୟୁତ୍ସାହୀ । ବିବେକାନନ୍ଦ ଅବସନ ଓ  
ଅଧୋଗତ ହିନ୍ଦୁ ମାନସରେ ଏକ ଶକ୍ତି ବର୍ଣ୍ଣକ ସୁଧା ଚନ୍ଦ୍ରରେ  
ଆସିଥିଲେ ଏବଂ ଏହାକୁ ଆତ୍ମ-ବିଶ୍ୱାସ ଦେଇଥିଲେ ଏବଂ  
ଅତୀତ ସହିତ ସଂଯୋଗ ସ୍ଥାପନ କରିଥିଲେ ।

ସେ ଭାରତୀୟ ଚିନ୍ତାଧାରାରେ ନୂତନ ଆନ୍ଦୋଳନ  
ସୃଷ୍ଟି କରିଥିଲେ । ଇଂରାଜୀ ସାହିତ୍ୟରୁ ଜ୍ଞାନ ସଂପଦ  
ଆହରଣ କରିଥିଲେ ସୁଦ୍ଧା, ତାଙ୍କର ମନ ଭାରତର ପ୍ରାଚୀନ  
ମୁନିଗଣ ଓ ମହାପୁରୁଷମାନଙ୍କ ଦ୍ୱାରା ଅନୁପ୍ରାଣିତ ହୋଇଥିଲା  
ଏବଂ ତାଙ୍କର ଚିନ୍ତାଧାରା ଓ କାର୍ଯ୍ୟକଳାପ ଶୈଳୀବ କାଳରେ  
ଅର୍ଦ୍ଧତ ଭାରତୀୟ ପୌରାଣିକ ଇତିହାସ ଓ ଐତିହ୍ୟ ଦ୍ୱାରା  
ପ୍ରଭାବିତ ହୋଇଥିଲା ।

ସେ ଆତ୍ମମାନକୁ ଏପରି କିଛି ଦାନ କରିଥିଲେ ଯାହାକି  
ଆତ୍ମମାନଙ୍କ ମଧ୍ୟରେ ଐତିହ୍ୟର ପର୍ବ ଆଣି ଦେଇଥିଲା  
ସେ ଆତ୍ମମାନଙ୍କର ମଧ୍ୟ ଦୋଷ ଦେଖାଇବାରେ ଦ୍ୱିଧା କରି

ନ ଥିଲେ । ସେ ଆତ୍ମମାନଙ୍କର ଦୋଷ ଦୂରୀକାରୀ ଓ ବିପକ୍ତତାର  
ରଖିବାକୁ ଉଚ୍ଛା କିଛି ନ ଥିଲେ । ପିତୃଶ୍ରଦ୍ଧି, ତାଙ୍କର ଏପରି  
କରିବା ଭବିତ ହୋଇ ନଥାନ୍ତା ଯେହେତୁ ଆତ୍ମମାନଙ୍କୁ  
ଏହିସବୁ ଦୋଷ ତୁଟି ସଂଶୋଧନ କରିବାକୁ ହେବ ।  
ତେଣୁ ସେ ଏ ସମସ୍ତ କଥାର ଉଲ୍ଲେଖ କରିଥିଲେ । ସମୟ  
ସମୟରେ ସେ ଆତ୍ମମାନଙ୍କୁ କଠୋର ଆଘାତ ଦିଅନ୍ତି, କିନ୍ତୁ  
କେଳେକେଳେ ଯେଉଁସବୁ ମହାନ ତରୁ ଭାରତର ବୈଶିଷ୍ଟ୍ୟ  
ଏବଂ ଯାହା ଏହାର ଅଧଃପତିତ ଯୁଗରେ ବିଦ୍ୟ-ଶରେ  
ଏହାର ମହତ୍ତ୍ୱ ବଜାୟ ରଖିଥିଲା, ତାହା ସେ ଦର୍ଶାଇଥିଲେ ।

ତେଣୁ ସ୍ୱାମୀଙ୍କା ଯାହାସବୁ ଲେଖିଛନ୍ତି ଏବଂ କହିଛନ୍ତି,  
ତାହା ଗୁରୁତ୍ୱପୂର୍ଣ୍ଣ ଓ ନିଶ୍ଚିତ ଆତ୍ମମାନଙ୍କୁ ଆକୃଷ୍ଟ କରିବ ଏବଂ  
ବହୁକାଳ ପାଇଁ ଆତ୍ମମାନଙ୍କୁ ପ୍ରଭାବିତ କରିବ । ସାଧାରଣ  
ଭାବରେ ସେ ଜଣେ ଗାନ୍ଧୀବାଦୀ ନ ଥିଲେ, ତଥାପି ମେ  
ମତରେ ସେ ଭାରତର ଆଧୁନିକ କାବୀର ଆନ୍ଦୋଳନର  
ଜଣେ ମହାନ ପ୍ରତିଷ୍ଠାତା ଥିଲେ । କିନ୍ତୁ ପରବର୍ତ୍ତୀ କାଳରେ  
ଉଚ୍ଚ ଆନ୍ଦୋଳନରେ ଅନ୍ତର୍ଦ୍ଧ୍ୟ ସକ୍ରିୟ ଅଂଶ ଗ୍ରହଣ କରିଥିବା  
ବିରାଟ ଜନତା ସ୍ୱାମୀ ବିବେକାନନ୍ଦଙ୍କଠାରୁ ଅନୁପ୍ରେରଣା  
ଲାଭ କରିଥିଲେ । ପ୍ରତ୍ୟକ୍ଷ ଭାବରେ ସେ ଆଧୁନିକ ଭାରତକୁ  
ଚିନ୍ତେଇ ଭାବରେ ପ୍ରଭାବିତ କରିଛନ୍ତି ଏବଂ ମୁଁ ଭାବୁଛି  
ଆତ୍ମମାନଙ୍କର ଯୁବ ସଂପ୍ରଦାୟ ସ୍ୱାମୀ ବିବେକାନନ୍ଦଙ୍କଠାରୁ  
ନିର୍ଗତ ଏହି ଜ୍ଞାନ ନିର୍ଦ୍ଦେଶ ତେଜ ଓ ତପଃଶକ୍ତିର ସଂଯୋଗ  
ନେବ ।

.....ଶ୍ରୀରାମକୃଷ୍ଣ ପରମହଂସ, ସ୍ୱାମୀ ବିବେକାନନ୍ଦ  
ଓ ମହାତ୍ମା ଗାନ୍ଧୀଙ୍କ ପରି ମନିଷୀମାନେ ହେଉଛନ୍ତି ବିଗତ  
ଐକ୍ୟବଦ୍ଧ, ଶକ୍ତି, ବିରାଟ ସଙ୍ଗଠନକାରୀ ବିଶ୍ୱ ପ୍ରତିଭା ।  
କେବଳ ସେମାନଙ୍କର ଉପଦେଶ ନୁହେଁ, ସେମାନଙ୍କର ବିଶ୍ୱ  
ପ୍ରତି ଆର୍ତ୍ତମୁଖ୍ୟ ଏବଂ ପୃଥିବୀ ଉପରେ ସେମାନଙ୍କର ପ୍ରତ୍ୟକ୍ଷ  
ଏବଂ ପରୋକ୍ଷ ପ୍ରଭାବ ଆତ୍ମମାନଙ୍କ ପାଇଁ ଅତ୍ୟନ୍ତ ମୂଲ୍ୟବାନ ।

ପଣ୍ଡିତ ଜବାହରଲାଲ ନେହେରୁ

କେବଳ ଆମ ଦେଶର ଇତିହାସରେ ନୁହେଁ ପୃଥିବୀର  
ଇତିହାସରେ ବର୍ତ୍ତମାନ ଆମେ ଏକ ସଙ୍କଟମୟ ସମୟର ସମ୍ମୁଖୀନ  
ହୋଇଛେ । ଅନେକ ଲୋକ ଭାବୁଛନ୍ତି ଆମେ ବର୍ତ୍ତମାନ ଏକ  
ଅନ୍ଧକାରମୟ ମନ୍ତ୍ର ଗହର ପାର୍ଶ୍ୱରେ ଛିଡ଼ା ହୋଇଛେ ।  
ମୂଲ୍ୟବୋଧର ବିକୃତି, ଯୋଗ୍ୟତାତ ମାନ ହ୍ରାସ, ବ୍ୟାପକ  
ପ୍ରକାୟନ ପକ୍ଷୀ ମନୋବୁଦ୍ଧି ଏବଂ ଗଣ ଉନ୍ମାଦନା ଆମକୁ ଗ୍ରାସ  
କରିଛି । ଲୋକମାନେ ଏହା ଚିନ୍ତା କରି ନୈରାଶ୍ୟ, ହତାଶ ଏବଂ  
ଅହତାୟତାରେ ମୁଗ୍ଧମାଣ ହୋଇପଡ଼ୁଛନ୍ତି । ଆମ ସମ୍ମୁଖରେ  
କେବଳ ଏହାହିଁ ଅଛି । ମନୁଷ୍ୟର ନିଜର ଆତ୍ମ ପଦବିଶ୍ୱାସ  
ମନୁଷ୍ୟର ମର୍ଯ୍ୟାଦା ପ୍ରତି ଅବଜ୍ଞା । ଏହା ହେଉଛି ମାନବ ପ୍ରକୃତିର  
ଅପମାନ । ପୃଥିବୀରେ ଯାହା କିଛି ବିରାଟ ପରିବର୍ତ୍ତନ ହୋଇଛି  
ତାହା କେବଳ ମଣିଷ ପ୍ରକୃତି ଫଳରେ ହିଁ ସମ୍ଭବ ହୋଇଛି ।  
ବିବେକାନନ୍ଦ ଆମକୁ ଯଦି କିଛି ଆହ୍ୱାନ ଦେଇ ଆସନ୍ତି ତାହା  
ହେଉଛି ଆମେ ଆମର ଆଧ୍ୟାତ୍ମିକ ସଂପଦରେ ଆତ୍ମାବାନ ହେବା ।



..... ସମସ୍ତଙ୍କ ପାଇଁ ଶୁଭ ଫଳ ଅଛି । ତାହାର  
ଅନ୍ତରାଳରେ ଏବଂ ଆମେ ସମସ୍ତଙ୍କ ଶୁଭାଶିଷ୍ୟ ହୋଇ  
ଉଦ୍ଧୃତ ଏବଂ ସିଦ୍ଧାନ୍ତ ଅନୁସାରେ ବୁଝି ନେଇ ପାରିବୁ ।  
ଆମେ ଆଶା ହୋଇବା ଉଚିତ ନୁହେଁ । ସେ ଦୁଃଖକୁ ଉପାସ କରିବା  
ପାଇଁ ଆମକୁ ମାନସିକ ବଳ ଦେଇଛନ୍ତି, ସେ ଆମକୁ ହତାଶାରେ  
ଆଣ୍ଟା ଦେଇଛନ୍ତି, ସେ ଆମକୁ ବିପଦରେ ସାହସ ଦେଇଛନ୍ତି ।  
ସେ ଆମକୁ କହିଛନ୍ତି : କେବଳ ମାତ୍ର ବାହ୍ୟ ଆବରଣ ଦେଖି  
ବୁଝ ନାହିଁ ।

ଅନ୍ତର ଅନ୍ତରାଳ ପ୍ରଦେଶରେ ପ୍ରବେଶ କଲେ ଦେଖିବ  
ଯେ ସେହି ବୈଚିତ୍ର୍ୟ ମଧ୍ୟରେ କରତର ଗୋଟିଏ ଭବେଣ୍ୟ ଅଛି ।  
ତୁମେ ସେହି ଲକ୍ଷ୍ୟ ସହିତ ସହଯୋଗ କରି ତାହା ହାସଲ କରିବା  
ପାଇଁ ପ୍ରୟାସ କରିବା ଉଚିତ ।

ସର୍ବପଲ୍ଲୀ ସାଧକସ୍ତୁ

ଏହା ସହେହଜନକ ପଦି କେହି ହିନ୍ଦୁ ସ୍ତ୍ରୀମାନ ବିଦେବାନୟନର  
ନୀତି କାଣିନୀଧୀ । ଉନବିଂଶ ଶତାବ୍ଦୀରେ ଚତୁ ବିଜ୍ଞାନର  
ଅନ୍ତର୍ଯ୍ୟାମି ପ୍ରଗତି ହୋଇଥିଲା । ଏହି ପରିସ୍ଥିତିରେ ହଜାର ହଜାର  
ବର୍ଷ ଧରି ଭାରତରେ ପ୍ରଚଳିତ ଅଧ୍ୟାତ୍ମିକ ବିଜ୍ଞାନକୁ ସ୍ୱତନ୍ତ୍ର ଭାବରେ  
ପରିବେଷଣ କରି ଏବଂ ତତ୍ପରା ପଦ୍ଧାତ୍ୟ ଦେଶର ବିଦ୍ୱାନମାନଙ୍କ  
ମଧ୍ୟରେ ଭାରତ ପ୍ରତି ସମ୍ମତ ଦୃଷ୍ଟି ଓ ସମ୍ମାନ ଜାଗ୍ରତ କରିବା  
ଏବଂ ତତ୍ ସଙ୍ଗେ ସଙ୍ଗେ ଅଧ୍ୟାତ୍ମିକ ବିଜ୍ଞାନର କଳନା ଭାରତ ପ୍ରତି  
ସମାନ୍ତରୂପି ସଂପର୍କ ସୃଷ୍ଟିକାରୀ ସୃଷ୍ଟି କରିବା ଅତିମାତୃଷ୍ଟିକ ଶକ୍ତି  
ବଳରେ ହିଁ ସମ୍ଭବ । ଇଂରାଜୀ ଶିକ୍ଷା ଫଳରେ ଚତୁ ବିଜ୍ଞାନର  
ବନ୍ଧ୍ୟା ଏହି ଭାବରେ ପ୍ରକାଶିତ ହେଲା ଯେ ତାହା ପ୍ରତିରୋଧ  
କରି ଗ୍ରତିପଥ ପରିବର୍ତ୍ତନ କରିବା ପାଇଁ ଅତ୍ୟଧିକ ପାହସ ଏବଂ  
ଅତ୍ୟଧିକ ପ୍ରସାର ଅବଶ୍ୟକତା ଥିଲା । ଏହି ଘଟଣା ବିରୁଦ୍ଧରେ ଛିଡ଼ା  
ହେବାପାଇଁ ଏବଂ ଏହାର ବିପ ପରିବର୍ତ୍ତନ କରିବା ପାଇଁ ସ୍ତ୍ରୀମାନ  
ବିଦେବାନୟନ ପ୍ରଦତ୍ତ ବୁଦ୍ଧିବ୍ୟା ସମ୍ପତ୍ତି ଏହି ଚାନ୍ଦି ଆରମ୍ଭ କରି-  
ଥିଲା ତିନୁ ଏହା ନିର୍ଦ୍ଦେଶରେ ହୃଦୟାଭାବରେ ସେ ସ୍ତ୍ରୀମାନ  
ବିଦେବାନୟନ ପଦ ପ୍ରଥମେ ହିନ୍ଦୁ ଧର୍ମର ବୈଦିକତା ପାଶାତ୍ୟ  
ଦେଶର ଚତୁ ବିଜ୍ଞାନ ବିରୁଦ୍ଧରେ ଉଦ୍ଧାର ଥିଲେ । ..... ସ୍ତ୍ରୀମାନ  
ବିଦେବାନୟନ ନିତ ଉପରେ ଏହି ବିଭବ ଭାର ବହନ କରି ହିନ୍ଦୁ ଧର୍ମର  
ପୌରବ ଭାରତ ଦାହାରେ ବିଭିନ୍ନ ଦେଶରେ ସାପନ କରିଥିଲେ  
ଏବଂ ସେ ଏହା ତାଙ୍କର ପାଣ୍ଡିତ୍ୟ ବାସ୍ତାବ୍ୟା ଉଦ୍ଧାର, ଏବଂ  
ଅନ୍ତର୍ଯ୍ୟାମି ଶକ୍ତି ବଳରେ ଏହାର ଦୃଢ଼ ଭିତ୍ତି ସାପନ କରିପାରିଥିଲେ ।  
ସ୍ତ୍ରୀମାନ ଶତାବ୍ଦୀ ପୂର୍ବରୁ ଶକ୍ତ ଉଦ୍ଧାର ଦେଇଛନ୍ତି ସେହି ବିଭବ  
ଦୃଷ୍ଟି, ଯେ କେବଳ ଆମ ଧର୍ମର ପବିତ୍ରତା ବିଷୟରେ କହି  
ନଥିଲେ, ଯେ କେବଳ ଜଣାରେ ଏହି ଧର୍ମ ଆମର ଶକ୍ତି ଓ ସଂପଦ  
ଦେଖି ରହି ନଥିଲେ, ଯେ କେବଳ ଜଣାରେ ଏହା ହେଉଛି ଆମର  
ପବିତ୍ର ଗର୍ଭାଣ୍ଡ ଓ ଏହି ଧର୍ମକୁ ପୃଥିବୀର ସର୍ବତ୍ର ପ୍ରସାର କରିବା  
ଶକ୍ତିର ଦୋହା କହି ନ ଥିଲେ କଲ୍ ଏହାକୁ ବାର୍ଷରେ ପରିଣତ  
କରିଥିଲେ । ସ୍ତ୍ରୀମାନ ବିଦେବାନୟନ ସେହି ଭିତ୍ତି ଏକ ମହାନ ବ୍ୟକ୍ତି-  
ତ୍ୱ ଯେ କର୍ତ୍ତବ୍ୟ ଶତାବ୍ଦୀର ଶେଷାଂଶରେ ଆବିର୍ଭୂତ ହୋଇଥିଲେ ।

ଧନ୍ୟ ସେ ଦେଶ ଯେଉଁଠାରେ ସେ ଜନ୍ମ ଗ୍ରହଣ କରିଥିଲେ:  
ଧନ୍ୟ ସେମାନେ ଯେଉଁମାନେ ସେ ସମୟରେ ଏ ପୃଥିବୀରେ  
ଜୀବନ ଯାତ୍ରା କରିଥିଲେ ଏବଂ ଧନ୍ୟ-ବୀର ବୀର ଧନ୍ୟ ସେହି  
ଅଳ୍ପ କେତୋଟି ଲୋକ ଯେଉଁମାନେ ତାଙ୍କର ପାଦ ତଳରେ ବସିବାର  
ସୁଯୋଗ ପାଇଥିଲେ ।

ଭଗିନୀ କୁଣ୍ଡଳ

ଏକ ପ୍ରଭାବଶାଳୀ ମୂର୍ତ୍ତି, ପୀତାମ୍ବର ଅଙ୍ଗବାସ, ଚିକାଗୋର  
ଘର ବାସ୍ତୁ ମଣ୍ଡଳ ମଧ୍ୟରେ ଉତ୍ତର ସୂକ୍ଷ୍ମ ଲଳି ଦେବୀପ୍ୟାମାନ ।  
ଉନ୍ନତ ମସ୍ତକ, ଅଲଭ୍ୟ ନୟନ, ସ୍ୱରୂପାଧର, ଦୁର୍ଗ ଅଙ୍ଗୁଳନ-  
ଏହି ହେଲେ ସ୍ତ୍ରୀମାନଙ୍କ ପ୍ରତି ମୋର ପ୍ରଥମ ଧାରଣା । .....  
..... ତାଙ୍କୁ ଦେଖିଲେ ସନ୍ଧ୍ୟାସୀ ଅପେକ୍ଷା ବରଂ ଏକ ଯୋଦ୍ଧା  
ବୋଲି ପ୍ରଥମ ଧାରଣା ହେବ । ..... ସେ ଭାରତବାଣୀ  
ବହନ କରି ଆଣିଥିଲେ, ତାହାରି ପାଇଁ ପ୍ରସ୍ତର କରିଥିଲେ ଏବଂ  
ଏହି ଅନୁଦୃତ ଯେଉଁ ମହିମା ମଣ୍ଡିତ ଗାନ୍ଧ୍ୟକୁ ଆଣିଥିଲେ ତାହାର  
ଗୌରବ ସ୍ମୃତିପତରେ ଜାଗ୍ରତ ରଖିଥିଲେ । ଉଦ୍ଦେଶ୍ୟ-ସମ୍ପନ୍ନ,  
ବୀର୍ଯ୍ୟବାନ, ସାମର୍ଥ୍ୟ ସୁତ୍ର ସ୍ତ୍ରୀମାନ ବିଦେବାନୟନ ମାନବ ସମାଜରେ  
କଣେ ମନୁଷ୍ୟ ଭଳି ନିଜକୁ ବଜାୟ ରଖୁ ଛିଡ଼ା ହୋଇ ପାରିଥିଲେ ।

ବକ୍ତୃତା ମନ୍ତ୍ର ଉପରେ ତାଙ୍କର ଅନ୍ୟ ଦିଗଟି ପ୍ରକାଶିତ ହୋଇ  
ପଡ଼ିଥିଲା । ମନମୁଗ୍ଧବଦ୍ ବିରାଟ ଜନତା ତାଙ୍କର ଭାଷଣରେ  
ଅଭିନିବିଷ୍ଣୁ ହୋଇଥିଲେ, ଗୋଟିଏ ହେଲେ ପଦ ଛାଡ଼ି ନ ଥିଲେ,  
ଗୋଟିଏ ହେଲେ ସ୍ୱର ପ୍ରବାହ ବାଦ ଦେଇ ନଥିଲେ ! ବିଶାଳ  
ସରା ଗୁହରୁ ବାହାରି ଆସିଲା ବେଳେ କଣେ କହିଲେ, “ସେ  
ଲୋକଟି ଧର୍ମଶାବ ରହିତ ! ଏବଂ ଆମେମାନେ ତାଙ୍କ ଦେଶକୁ  
ଧର୍ମଯାକବ ପଠାଇଁ ! ସେମାନେ ଆମମାନଙ୍କ ନିଜତରୁ ଧର୍ମଯାକବ  
ପଠାଇବା ଅଧିକ ସୂଚି ସଙ୍ଗତ ।”

ଆମି ବେଶାଣ

ସେ ଆମମାନଙ୍କୁ ଶିକ୍ଷା ଦେଇଥିଲେ । “ ପ୍ରତ୍ୟେକଙ୍କ  
ମଧ୍ୟରେ ସେହି ଏକ ଆତ୍ମା ବିଦ୍ୟମାନ । ଯଦି ଆପଣମାନେ  
ଏ କଥା ବିଶ୍ୱାସ କରନ୍ତି, ତେବେ ସମସ୍ତଙ୍କ ପ୍ରତି ଭ୍ରାତୃଭାବ  
ପୋଷଣ କରିବା ଏବଂ ମାନବ ଜାତିର ସେବା କରିବା  
ବିଧେୟ ।” ..... ସେ ଆମମାନଙ୍କୁ ଦରିଦ୍ର ନାରାୟଣଙ୍କର  
ସେବା, ସେମାନଙ୍କର ଭଲଟି ଏବଂ ଶିକ୍ଷା ପାଇଁ ଆମ୍ଭେହର୍ଷ  
କରିବା ବିଷୟରେ ଉପଦେଶ ଦେଇଥିଲେ । ‘ଦରିଦ୍ର ନାରାୟଣ’  
ଶବ୍ଦଟି ବିଦେବାନୟନ ସୃଷ୍ଟି କରିଥିଲେ ଏବଂ ଗାନ୍ଧିଜୀ ଏହାକୁ  
ଲୋକପ୍ରିୟ କରିଥିଲେ ।

ଆତ୍ମସତ୍ୟ ବିନୋଦା ଭାବେ

ମନୁଷ୍ୟ ହେଉ ବା ପଶୁ ହେଉ, ଏପରି ନୀଚ ବା ହୀନ  
ଜୀବ କେହି ନ ଥିଲେ ଯାହାକୁ ସେ ଅଭିବାଦନ ଜଣାଇ ନ ଥିଲେ ।  
ତାଙ୍କର ଆବେଦନ କେବଳ ଦରିଦ୍ର ବା ନୀଚ ପାଇଁ ନ ଥିଲା,  
ମାତ୍ର ଭାତା ମହାରାଜା, ପୃଥିବୀର ଶକ୍ତିଶାଳୀ ଶାସକ  
ମଣ୍ଡଳୀ, ପାଣ୍ଡିତ୍ୟ, ସମ୍ପଦ, କଳା ଓ ବିଜ୍ଞାନର ଅଧିନାୟକ  
ମାନେ ଧର୍ମ ଓ ଚିନ୍ତା ରାଜ୍ୟର ନେତାମାନେ, ବିରାଟ  
ଧା-ଶକ୍ତିଶାଳୀ ଦୀର୍ଘବିତ୍ ଏବଂ କବିମାନଙ୍କ ପ୍ରତି ମଧ୍ୟ



ଥିଲା । ବିବେକାନ୍ତର ଭାବ ଜଗତର ଉପ-ପ୍ରଭୁକୁ ଦୋହଲାଇ ଦେଇଥିଲେ । ମହାନ ଆତ୍ମାର୍ଥମାନେ ତାଙ୍କ ସହକାରେ ତାଙ୍କର ପଦତଳେ ନିଜ ମସ୍ତିକ ଚଳାଇଲେ । ସ୍ୱାଧୀନତା ଲେଖକ ତାଙ୍କର ପୋଷାକର ପ୍ରାକ୍ତନ ଉଚ୍ଚ ସହକାରେ ଚୁମନ କରିବା ପାଇଁ ତାଙ୍କୁ ଅନୁସରଣ କରୁଥିଲେ । ବିବେକାନ୍ତଙ୍କ ଭଳି ଜୀବନକାଳ ମଧ୍ୟରେ ଏପରି ଉଚ୍ଚ ଶ୍ରଦ୍ଧା ସୁର କରିବା ବ୍ୟକ୍ତି ଆଉ ଜଣେ କେହି ନାହାନ୍ତି ।

ଡାଃ ଏମ୍. ଏଚ୍. ଇର୍ଡଗାନ

ସ୍ୱାମୀ ବିବେକାନ୍ତଙ୍କ ଜୀବନ ତଥା ବାଣୀ ଓ ରଚନା ସଙ୍ଗେ ଏବଂ ରାମକୃଷ୍ଣ ମିଶନ ସହିତ ପରିଚୟର ବିଶେଷ ସୌଭାଗ୍ୟ ମୁଁ ଲଭ କରିଛି । ମୁଁ ଯେତେବେଳେ ଖୁବ୍ ଛୋଟ ଥିଲି ସେତେବେଳେ ଏହାର ସ୍ମୃତିପାତ ଘଟିଥିଲା । ମୋର ପିତାମାତା ଉତ୍ତରାଞ୍ଚଳର ବିଶେଷ କରି ମୋ ମାଆଙ୍କର ମିଶନ ସହିତ ଅତି ଘନିଷ୍ଠ ସମ୍ପର୍କ ଥିଲା । ଆଜୁରି ମଧ୍ୟ ମୁଁ ଏହାର ସତ୍ୟକରି କହିପାରେ ଯେ ସ୍ୱାମୀ ବିବେକାନ୍ତଙ୍କ ବାଣୀ ଆମର ସମଗ୍ର ପରିବାରକୁ ଆମର ରାଜନୈତିକ କାର୍ଯ୍ୟରେ ଓ ଆମର ଦୈନନ୍ଦିନ ଜୀବନରେ ପ୍ରେରଣା ଦେଇଛି ।

ସ୍ୱାମୀ ବିବେକାନ୍ତଙ୍କ ବାଣୀ ଓ ରଚନାର ପ୍ରତ୍ୟେକ ପ୍ରସ୍ତାବ, ତାଙ୍କର ପ୍ରତ୍ୟେକ ଉଚ୍ଚିଆମକୁ ପ୍ରେରଣା ଦାନକରେ । .....ସ୍ୱାମୀଙ୍କ ଆମକୁ ଶିଖାଇଛନ୍ତି ଯେ ଆମେ ପ୍ରକୃତରେ ଏକ ମହାନ ସଂସ୍କୃତି ଏବଂ ଏକ ମହାନ ଐତିହ୍ୟର ଉତ୍ତରାଧିକାରୀ.. .....ବିବେକାନ୍ତଙ୍କ ମଧ୍ୟରେ ବିଶ୍ୱାସ ତେତନା ଏବଂ ଅଧ୍ୟାତ୍ମ ତେତନାର ଯେଉଁ ସୁନ୍ଦର ସମନ୍ୱୟ ହୋଇଥିଲା, ସେଥିରୁ ଆମେ ସମସ୍ତ ମୂର୍ତ୍ତି ଅର୍ଥାତ୍ ସର୍ବସାଧାରଣଙ୍କର ଉନ୍ନୟନର ଧାରଣା ଗ୍ରହଣ କରିବା ଉଚିତ । .....ସ୍ୱାମୀ ବିବେକାନ୍ତଙ୍କର ଚିନ୍ତା ଶକ୍ତି ଏବଂ ବିବେଚନା ଶକ୍ତି ଅସାମାନ୍ୟ ଥିଲା । ତାଙ୍କର ବିରାଟତ୍ୱ କିନ୍ତୁ କେବଳ ସେଥିରେ ଆବଦ୍ଧ ନ ଥିଲା । ସମଗ୍ର ଭାରତବର୍ଷ ତତ୍ ସଙ୍ଗେ ସମଗ୍ର ପୃଥିବୀର କଲ୍ୟାଣ ପାଇଁ ସେ ସର୍ବଦା କିଛି କରିବାକୁ ଚାହୁଁ କାହାଣୀରେ

ଅସ୍ଥିର ହେଉଥିଲେ.....ସ୍ୱାମୀ ବିବେକାନ୍ତ ଏବଂ ମାନବର ପାଦତଳେ କଣା ଓ ଗୋଟି ମଧ୍ୟ ଥିଲା । କିନ୍ତୁ ସେମାନେ ତାହାକୁ ଉତ୍ତେଜ କରିନାହାନ୍ତି । ସେମାନଙ୍କର ଦୃଷ୍ଟିର ଉର୍ଦ୍ଧ୍ୱରେ—ଆଲୋକ ଅଭିମୁଖେ । ସ୍ୱାମୀଙ୍କ ଏବଂ ତାଙ୍କର ସେହି ଦୃଷ୍ଟିରୁ ଆମେ ଦିଗଦର୍ଶନ ପାଇବା । ପଞ୍ଚରେ ଆମେ ଅତୀତକୁ ବୁଝିପାରିବା ଏବଂ ଆଲୋକ ପଥ ଅନୁସରଣ କରି ଭବିଷ୍ୟତ ପଞ୍ଜିମୁଖେ ଅଗ୍ରସର ହୋଇପାରିବା ।

ଶ୍ରୀମତୀ ଇର୍ଡଗାନ

“ ଅନ୍ୟ ଲୋକଙ୍କପରି ରାମକୃଷ୍ଣଙ୍କର ଦେଶଭୂଷା ନଥିଲା, ଅଲଙ୍କାର ନଥିଲା । ଯାହା ଥିଲା ତାହା ତାଙ୍କ ଜୀବନର ଅତଳ ଗଭୀରକୁ ଗୋପନ ନ ରଖି ପ୍ରକାଶ କରି ଦେଉଥିଲା । ..... ତାଙ୍କ ମଧ୍ୟ ଦେଇ ଉତ୍ତରାଞ୍ଚଳ ପରିସ୍ପଷ୍ଟ ହେଉଥିଲେ, ଦାରଣ ସେ ଯେତେବେଳେ କଥା କହୁଥିଲେ, ସେତେବେଳେ ସେ ଉତ୍ତରାଞ୍ଚଳ-ଠାରେ ନିମଗ୍ନ ହୋଇଯାଉଥିଲେ । ..... ସେ ଦୁଃଖର ସନ୍ତାନ କରୁଥିଲେ, ଦୁଃଖକୁ ନିର୍ମମଧ୍ୟରେ ଗ୍ରହଣ କରିନେଉଥିଲେ । କିନ୍ତୁ ଦୁଃଖ ତାଙ୍କ ମଧ୍ୟରେ ବିରୁପ୍ତ ହୋଇଯାଉଥିଲା । ତାଙ୍କ କ୍ଷେତ୍ରରେ ବିଷୟ, ବିରୂପ, ବିଭବ କିଛି କିଛି ପାଗୁନଥିଲା । ସେ ଥିଲେ ମନୁଷ୍ୟର ମହାନ ଶୁଦ୍ଧିକାରୀ । ..... ତାଙ୍କର ଥିଲା ଆଧ୍ୟାତ୍ମିକ ଅଭିଜ୍ଞତାର ଅତୁଳନୀୟ ସମ୍ପଦ, ତୁଳନା ଓ ଉପମାର ଅସୁରୁତ ରଞ୍ଜାର, ଲକ୍ଷ୍ୟ କରିବାର ଅତୁଳନୀୟ ଶକ୍ତି, ସରସ ସହାୟ ରସିକତା, ସମସ୍ତଙ୍କ ପ୍ରତି ସମାନ ସହାନୁଭୂତି ଏବଂ ଅଦ୍ୱିତୀୟ ଅନର୍ଗଳ ଜ୍ଞାନ । ..... ଜଣେ ଶିଷ୍ୟ ରାମକୃଷ୍ଣଙ୍କୁ ପଚାରିଥିଲେ, ଆପଣ ଏତେ ଜ୍ଞାନର ଅଧିକାରୀ କିପରି ହେଲେ ? ରାମକୃଷ୍ଣ ଉତ୍ତରରେ କହିଲେ, ମୁଁ ପଢ଼ିନାହିଁ, ପଢ଼ିତ ବ୍ୟକ୍ତିମାନଙ୍କ ମୁହଁକୁ ଶୁଣିଛି । ମୁଁ ସେମାନଙ୍କର ଜ୍ଞାନରୁ ହାର ରଚନା କରି ଗଳାରେ ପିନ୍ଧିଛି ଏବଂ ମାଆଙ୍କ ଚରଣରେ ଏହି ମାଳା ଅର୍ପଣରୂପେ ଅର୍ପଣ କରିଛି । .....ରାମକୃଷ୍ଣଙ୍କ ଶ୍ରୀପଦେ ଖେଳି ବୁଲୁଥିଲା ଆନନ୍ଦ ଓ ମୂର୍ତ୍ତିର ମକୟାନାଳ ।”

ରୋମା ରୋଇ

ମହୁରବାଣୀ

• ତୁମେ ସବୁ କାମରେ ଲାଗିଯାଅ, ଦେଖିବ ଏତେ ପ୍ରବଳ ଶକ୍ତି ତୁମର ହେବ ଯେ, ତୁମେ ତାହା ସମ୍ଭାଳି ପାରିବ ନାହିଁ । ପରାଧି ଏତେ ଚିତ୍ତିଏ କାମ କଲେ ଭିତରର ଶକ୍ତି ଜାଗି ଉଠେ, ପରପାଇଁ ସାମାନ୍ୟ ମାତ୍ର ଉଦ୍ଦିଗେ ଜମେ ହୁଏତରେ ସି-ହଦତର ସଞ୍ଚାର ହୁଏ । ତୁମମାନଙ୍କୁ ମୁଁ ଏତେ ଉତ୍ତପାଏ, କିନ୍ତୁ ଉଚ୍ଚା ହୁଏ, ତୁମେ ସବୁ ପରପାଇଁ ଶକ୍ତି ଶକ୍ତି ମରିଯାଅ-ମୁଁ ଦେଖି ଶୁଣି ହୁଏ ।

• ଗାଆଁକୁ ଗାଆଁ, ପରକୁ ପର ପହଞ୍ଚିଯାଅ; ମାନବର, କରତର କଲ୍ୟାଣ କର । ଅନ୍ୟମାନଙ୍କର ମୁକ୍ତି ହାସଲ ପାଇଁ ନିଜେ ନିଜକୁ ଯାଅ । ଆରେ, ମୃତ୍ୟୁ ଯେତେବେଳେ ଅନିବାର୍ଯ୍ୟ, ସେତେବେଳେ ମାଟିଗୋଡ଼ି ପରି ମରିବା ଅପେକ୍ଷା କାର ପରି ମରିବା କ'ଣ ଉଚ୍ଚନୁହେଁ ? .....କଲକି ସୁଖି ନଷ୍ଟ ହୋଇ-ଯିବା ଅପେକ୍ଷା ଶକ୍ତି ଶକ୍ତି କ୍ଷୟ ହୋଇଯିବା ଉଚ୍ଚ-ବିଶେଷତଃ

ଅପରର ସାମାନ୍ୟତମ କଲ୍ୟାଣ ଲାଗି ସଂଗ୍ରାମ କରି କରି ମରିଯିବା ଉଚ୍ଚ ।

• ଆଗେର ଯାଅ, ଆଗେର ଯାଅ । ଶେଷ ନିଃଶ୍ୱାସ ପର୍ଯ୍ୟନ୍ତ ଗରିବ, ପଦଦଳିତଙ୍କ ପ୍ରତି ସହାନୁଭୂତିଶୀଳ ହେବା-ଏହାହିଁ ଆମମାନଙ୍କର ମୁକ୍ତମାର୍ଗ । ବୀରହୃଦୟ ସୁବକରୁଦ, ଆଗେର ଯାଅ ! ଭଗବାନଙ୍କଠାରେ ବିଶ୍ୱାସ ରଖ । ଶୁଭକିର ଆବ-ଶ୍ୟକତା ନାହିଁ, ଶୁଭକି ଦ୍ୱାରା କୌଣସି କିଛି ହୁଏ ନାହିଁ । ଦୁଃଖୀ-ମାନଙ୍କର ବ୍ୟଥା ଅନୁଭବ କର ଏବଂ ଭଗବାନଙ୍କ ନିକଟରେ ସାହାଯ୍ୟ ପାର୍ଥନା କର-ସାହାଯ୍ୟ ଆସିବ ହିଁ ଆସିବ ।

ବିବେକାନ୍ତ



# ଉତ୍କଳ ପ୍ରସଙ୍ଗ ଓ ଓଡ଼ିଶା ରିଭ୍ୟୁ ପାଇଁ ଲେଖା ଆବଶ୍ୟକ

ଓଡ଼ିଶା ସ୍ୱଳ୍ପ ସରକାରଙ୍କ ଆନୁକୁଲ୍ୟରେ ପ୍ରକାଶ ପାଉଥିବା ଦୁଇଟି ପତ୍ରିକା 'ଉତ୍କଳ ପ୍ରସଙ୍ଗ' ଓ 'ଓଡ଼ିଶା ରିଭ୍ୟୁ' ପାଇଁ ଲବ୍ଧ ପ୍ରତିଷ୍ଠିତ ଲେଖକ, ଗବେଷଣାକାରୀ ଓ ପ୍ରଚ୍ଛାଦକାରମାନଙ୍କଠାରୁ ଉତ୍ତମ ଇଂରାଜୀ ଓ ଓଡ଼ିଆ ଭାଷାରେ ସ୍ୱଳ୍ପର ବହିନ୍ତୁ କ୍ଷେତ୍ର ଅର୍ଥାତ୍ ପ୍ରାକ୍ୟବଦ୍ୟା, ଐତିହାସିକ ଘଟଣାବଳୀ ସହଜ ଓଡ଼ିଶାର ପ୍ରସଙ୍ଗ, ଓଡ଼ିଶାର ଜଙ୍ଗଲ ତଥା ବନ୍ୟପ୍ରାଣୀ ସମ୍ପଦ, ନୃତ୍ୟ, ପରମ୍ପରା ଓ ଆଚାରବ୍ୟୟ, ସଂସ୍କୃତି, ଶିକ୍ଷା, କୃଷି, ଶିଳ୍ପ ଉନ୍ନୟନ, ଗ୍ରାମାଞ୍ଚଳ ଉନ୍ନୟନ ଓ ପରିଚ୍ଛଳନା, ବ୍ୟବସାୟ, ବାଣିଜ୍ୟ, ସାମାଜିକ ଓ ଅର୍ଥନୈତିକ ପ୍ରଗତି, ମନତତ୍ତ୍ୱ, ଶାସନ ପଦ୍ଧତି ପର୍ଯ୍ୟଟନ ସୀଠସୂଚୀ, ପରିବେଶ ସମ୍ପର୍କୀୟ ତଥ୍ୟ, ପର୍ଯ୍ୟଟନ, ବନ୍ୟପ୍ରାଣୀ, ପ୍ରତ୍ନତତ୍ତ୍ୱ ଓ ବଂଶସୂତ୍ରୀ କାର୍ଯ୍ୟକ୍ରମ ରୂପରେଖ ପ୍ରଭୃତି ସମ୍ପର୍କରେ ଲେଖାମାନ ସଂଗ୍ରହ କରାଯାଇଛି । ସମ୍ପାଦନା ଓ ମୁଦ୍ରଣ କାର୍ଯ୍ୟର ସୁବିଧା ନିମନ୍ତେ ଲେଖକମାନେ ଫୁଲସ୍ୱେପ୍ କାଗଜର ଗୋଟିଏ ପୃଷ୍ଠାରେ ଯଥେଷ୍ଟ ମାର୍ଜିନ୍ ରଖି ସେମାନଙ୍କ ଲେଖାରୁ ସୁନ୍ଦର ଅକ୍ଷର ବା ଚାରିପ୍ର କର ତହିଁ ର ଦୁଇକିତା ନକଲ ପଠାଇବା ଆବଶ୍ୟକ । ପ୍ରକାଶନ ଯୋଗ୍ୟ ଲେଖାଗୁଡ଼ିକ ଲାଗି ଲେଖକମାନଙ୍କୁ ପାରାଚୋଷିକ ଦଥାପିକ ଓ ପ୍ରକାଶନ ଉପଯୋଗୀ ନ ହେବା ଲେଖାଗୁଡ଼ିକୁ ଲେଖକମାନଙ୍କୁ ଫେରସ୍ତ ଦଥାପିକ । ଲେଖାଗୁଡ଼ିକ 'ଉତ୍କଳ ପ୍ରସଙ୍ଗ' ଓ 'ଓଡ଼ିଶା ରିଭ୍ୟୁ'ର ସମ୍ପାଦକ, ସୂଚନା ଓ ଲୋକସମ୍ପର୍କ ବିଭାଗ ଓଡ଼ିଶା, ଭୁବନେଶ୍ୱର 751001 କାଠିକାରେ ପଠାଇବାକୁ ଅନୁରୋଧ ।

ନିର୍ଦ୍ଦେଶକ, ସୂଚନା ଓ ଲୋକ ସମ୍ପର୍କ  
ଓଡ଼ିଶା, ଭୁବନେଶ୍ୱର





ଓଡ଼ିଶାରେ ଡେମ୍‌ସାକ୍ ପ୍ରଧାନ ମନ୍ତ୍ରୀଙ୍କୁ ସମ୍ବର୍ଦ୍ଧନା .





# COBSE

## ANNUAL CONFERENCE

CHUBANESWAR  
5th TO 7th FEBRUARY 1987



ਭੁਬਨੇਸ਼ਵਰ ਵਿਖੇ  
ਕੋਬਸੇ ਦੀ ਸਮੇਤ

ਦਿੱਖ ਰਿਹਾ ਹੈ ਕੋਬਸੇ ਦੀ ਸਮੇਤ ਵਿਖੇ ਚੁਬਾਨੇਸ਼ਵਰ ਵਿਖੇ



# ଶ୍ରୀମଦ୍ଭଗବତ୍

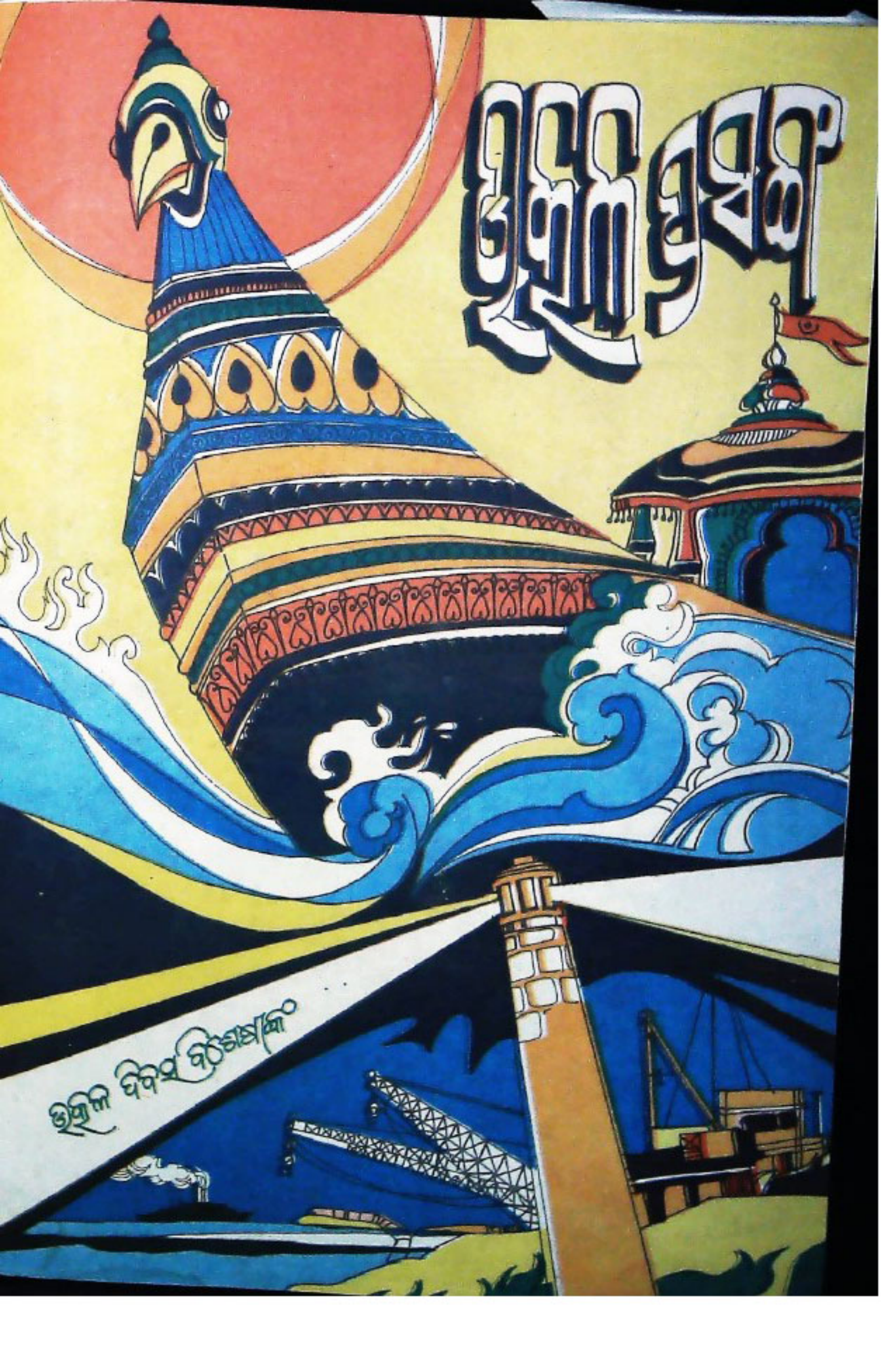

ଭୁବନେଶ୍ୱର ବିଶ୍ୱବିଦ୍ୟାଳୟ