

ଦୁର୍ଗା-ପ୍ରସାଦ

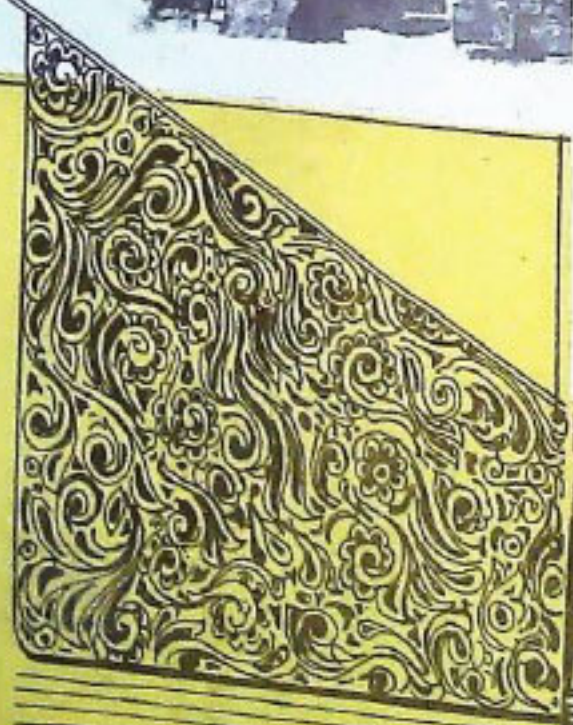

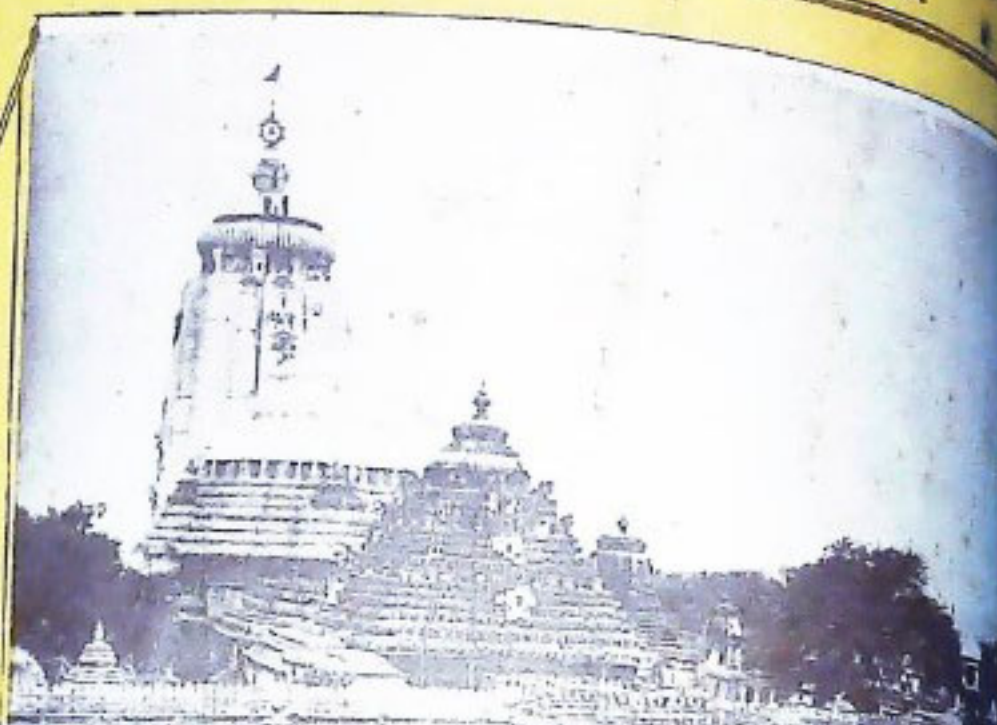





ଭୂକୃତ ପ୍ରସଙ୍ଗ

ଆଶ୍ୱିନ ୧୯୦୭ ଶକାବ୍ଦ

୪୩ ଭାଗ ୩ୟ ସଂଖ୍ୟା ଅକ୍ଟୋବର ୧୯୮୭

● ସମ୍ପାଦନା ମଣ୍ଡଳ

ନିର୍ଦ୍ଦେଶକ : ଶ୍ରୀ ଗୋଲକ ଚନ୍ଦ୍ର ମହାପାତ୍ର

ସମ୍ପାଦକ : ଶ୍ରୀ ମଦନ ମୋହନ ମିଶ୍ର

ସହ ସମ୍ପାଦକ : ପ୍ରହରାଜ ସତ୍ୟନାରାୟଣ ନନ୍ଦ

ସହଯୋଗୀ ସମ୍ପାଦକ : ଶ୍ରୀ ଉପେନ୍ଦ୍ର ପ୍ରସାଦ ଦାସ

● ମୁଖ୍ୟ ସମ୍ପାଦକ

ଶ୍ରୀ ସତ୍ୟାନନ୍ଦ ଚମ୍ପତିରାୟ

● ପ୍ରଚ୍ଛଦପଟ

: ଶ୍ରୀ ପ୍ରଦ୍ୟୁମ୍ନ କୁମାର ଦାଶ

● ପ୍ରକାଶନ : ସୁଚନା ଓ ଲୋକ ସମ୍ପର୍କ ବିଭାଗ,
ଓଡ଼ିଶା ସରକାର, ଭୁବନେଶ୍ୱର

ବାର୍ଷିକ ଦେୟ : ୧୦.୦୦

ପ୍ରତି ଖଣ୍ଡ : ୧.୦୦

● ମୁଦ୍ରଣ :

ଓଡ଼ିଶା ସରକାରୀ ମୁଦ୍ରଣାଳୟ, କଟକ

ଓଡ଼ିଶା ସରକାରଙ୍କ ବିଭିନ୍ନ କାର୍ଯ୍ୟ, ସରକାରୀ ଯୋଗ୍ୟା ଓ ଅନ୍ୟାନ୍ୟ ଯୋଗ୍ୟା ଚଳାଇ ସଂଶ୍ଳିଷ୍ଟ ବିଭାଗ "ଉତ୍କଳ ପ୍ରସଙ୍ଗ"ରେ ପ୍ରକାଶିତ ହୋଇଥାଏ । ଏହା ବ୍ୟତୀତ ଅନେକ ବିଷୟ ସଂଶ୍ଳିଷ୍ଟ ଆକାରରେ ମଧ୍ୟ ଏହି ପତ୍ରିକାରେ ପ୍ରକାଶ କରାଯାଇଥାଏ । ଯେଉଁ ବିଷୟକୁ ଚର୍ଚ୍ଚା ଓ ଅନୁମୋଦିତ ମୂଳ ପାଠକୋଳି ଭାବିବା ଉଚିତ ନୁହେଁ ।

'ଉତ୍କଳ ପ୍ରସଙ୍ଗ' ଓଡ଼ିଶା ସରକାରଙ୍କ ସୁଚନା ଓ ଲୋକ ସମ୍ପର୍କ ବିଭାଗ ତରଫରୁ ପ୍ରକାଶ ପାଉଥିବେ ମଧ୍ୟ ଏହି ପତ୍ରିକାରେ ପ୍ରକାଶିତ ମତାମତ ଓ ଚିନ୍ତାଧାରା ସବୁଠକରେ ଓଡ଼ିଶା ସରକାରଙ୍କର ବୋଲି କୁହିବାକୁ ହେବ ନାହିଁ ।

ସୁଚୀପତ୍ର

<p>ଓଡ଼ିଶାର ପ୍ରଥମ ବୈଜ୍ଞାନିକ ପଠାଣି ସାମଗ୍ରୀ ..</p> <p>ତାତ୍ତ୍ୱିକ ପାଠ ନାରାୟଣ ..</p> <p>ପ୍ରକୃତ ଗୁରୁ ମହିମା ସାମା ..</p> <p>ଗାନ୍ଧିଜୀ ଓ ଅହିଂସା ..</p> <p>ସିଂହବାହିନୀ ଦୁର୍ଗା ..</p> <p>ଶ୍ରୀମତୀ ଦୁର୍ଗା ଓ ଚନ୍ଦ୍ରପାଠ ଓଡ଼ିଶା ..</p> <p>ଆମ ସ୍ୱାମୀ ସହଚର ..</p> <p>କଳାହାଣ୍ଡିରେ ଶ୍ରୀମତୀ ସଂସ୍କୃତିର ଐତିହ୍ୟ ଓ ସ୍ୱରୂପ ..</p> <p>ଦଶ ମହାବିଦ୍ୟାରେ ଜଗଜ୍ଜନନୀ ତାରା ..</p> <p>ଯୌତୁକ ନିରୋଧ ଆଇନ ..</p> <p>ସପକ କାହାଣୀ ..</p> <p>ପ୍ରଗତି ପ୍ରସଙ୍ଗ ..</p> <p>ଅରଣ୍ୟ ରୋଦନ ..</p> <p>କଙ୍ଗଲ ଓ ପରିବେଶ ..</p> <p>ଓଡ଼ିଶାର ପର୍ବପର୍ବାଣୀ ..</p> <p>ଓଡ଼ିଶାର କୁମାର ପୁଣିମା ଉତ୍ସବ ..</p> <p>ପ୍ରଗତି ପଥେ ବୟନ ଶିଳ୍ପ ..</p> <p>ସମ୍ବଲପୁର ଜିଲ୍ଲାରେ ଖଣି ଓ ଖଣିକ ସଂପଦର ଉଦ୍ଧାର ..</p> <p>ନବୋଦୟ ବିଦ୍ୟାଳୟ ..</p>	<p>ଶ୍ରୀ ଜାନକୀ ବଲ୍ଲଭ ପଟ୍ଟନାୟକ .. ୧</p> <p>ଡକ୍ଟର ସତ୍ୟନାରାୟଣ ରାଜଗୁରୁ .. ୩</p> <p>ଅଧ୍ୟାପକ ସତ୍ୟାନନ୍ଦ ସାହି .. ୭</p> <p>ଶ୍ରୀ କାର୍ତ୍ତିକେଶ୍ୱର ପାତ୍ର .. ୧୧</p> <p>ଡକ୍ଟର ପୂର୍ଣ୍ଣଚନ୍ଦ୍ର ମିଶ୍ର .. ୧୩</p> <p>ଶ୍ରୀ ଗଣେଶ ପ୍ରସାଦ ପରିଜା .. ୧୫</p> <p>ଶ୍ରୀ ଗୋବର୍ଦ୍ଧନ ଚନ୍ଦ୍ର ପଟ୍ଟନାୟକ .. ୧୯</p> <p>ଶ୍ରୀ ମହେନ୍ଦ୍ର କୁମାର ମିଶ୍ର .. ୨୩</p> <p>ଇଂଜିନିୟର ରଘୁନାଥ ପାତ୍ର .. ୩୧</p> <p>ମିସ୍ତ୍ର ଶ୍ରୀରାମଚନ୍ଦ୍ର ମିଶ୍ର .. ୩୫</p> <p>.. ୩୭</p> <p>.. ୪୨</p> <p>.. ୫୫</p> <p>.. ୬୦</p> <p>.. ୬୧</p> <p>.. ୬୫</p> <p>.. ୬୮</p> <p>.. ୭୧</p> <p>.. ୭୩</p> <p>.. ୭୫</p> <p>.. ୭୯</p> <p>.. ୮୩</p>
--	--

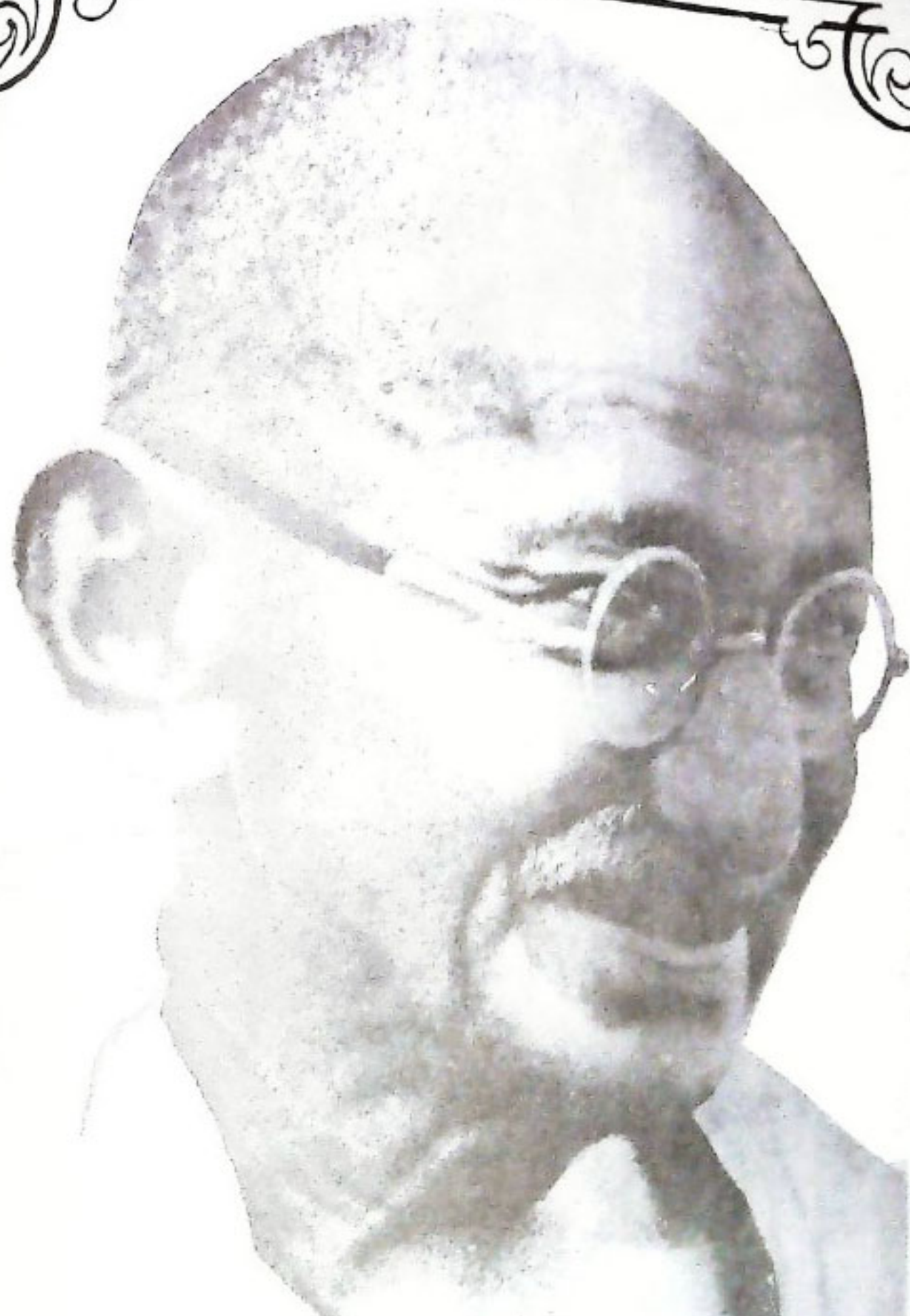

BRIGGS



ମା ଦୃଷ୍ଟିରେ....

ମେଘ ଶୂନ୍ୟ ନୀଳ ଆକାଶକୁ ଶୁଭ୍ର କାଶିଦଣ୍ଡା ଗୁଚ୍ଛ ଧରି ପୃଥିବୀ ଅଭିନନ୍ଦନ ଜଣାଇବା ପରି, ଉଜ୍ଜ୍ୱଳ ପ୍ରସଙ୍ଗ ତାର ଓଷ୍ଠିତ ଓ ବିଦଗ୍ଧ ପାଠକମାନଙ୍କୁ, ଏହି ସଂଖ୍ୟାରେ ଶାରଦୀୟ ପୂଜାର ଅଭିନନ୍ଦନ ଓ ଶୁଭ କାମନା ଜଣାଇ ଆମ ପ୍ରକାଶ କରୁଛି ।

ଦେବୀ ଦୁର୍ଗାଙ୍କର ଆଗମନା ବାଦ୍ୟରେ ଆଜି ପୁରପଞ୍ଚା ନିନାଦିତ ଓ ଭଗାଳ ଉନ୍ମୁତ୍ତ । ମା' ଦଶଭୂଜା ଓଡ଼ିଶାର ବହୁ କ୍ଷେତ୍ରରେ ପ୍ରତିଷ୍ଠିତା ଓ ପୂଜିତା । ସେହି ମା'ଙ୍କର ଆଶୀର୍ବାଦ ଓଡ଼ିଶା ଉପରେ ବର୍ଷଣ ହେଉ ଶତ ଶତ ସହସ୍ର ଧାରାରେ । ଦାରିଦ୍ର୍ୟ ଓ କପଟତାର ଶଠ ରାକ୍ଷସ ଓ ବିଶ୍ୱାସଘାତକ ମହିଷାସୁରମାନଙ୍କର ବିନାଶ ହେଉ ଏହି ଦୁର୍ଗା ପୂଜାରେ । ଏହାହିଁ ଆମର କାମନା ।

ଆଜି ଓଡ଼ିଶାର ପ୍ରଥମ ବୈଜ୍ଞାନିକ ପଠାଣି ସାମଗ୍ରୀ ବିଷୟରେ ମୁଖ୍ୟମନ୍ତ୍ରୀ ଶ୍ରୀ ଜାନକୀବଲ୍ଲଭ ପଟ୍ଟନାୟକଙ୍କର ସଦର୍ଶ ଆମେ ଉପହାର ଦେଉଛୁ ପାଠକଙ୍କ କର କମଳରେ ।

ସର୍ବେ ଭବତୁ ନିରାମୟାଃ ।

ମୁଖ୍ୟମନ୍ତ୍ରୀ ଶ୍ରୀ ଜାନକୀବଲ୍ଲଭ ପଟ୍ଟନାୟକ



ଓଡ଼ିଶାର ପ୍ରଥମ ବୈଜ୍ଞାନିକ ପଠାଣି ସାମଗ୍ରୀ

ଶ୍ରୀ ଗାନକା ବଳଭ ପଟ୍ଟନାୟକ

ସାମଗ୍ରୀ ଚନ୍ଦ୍ରଶେଖର ଓଡ଼ିଶାରେ ଜନ୍ମଲାଭ କରିଥିବା ଅତ୍ୟନ୍ତ ଗର୍ବ ଓ ଶୌଚର ବିଷୟ । ଭାରତବର୍ଷରେ ଜନ୍ମ ଲାଭ କରିଥିବା ଅତି ମହାନ ବିଗ୍ରହ ଚ୍ୟୋତିବିଜ୍ଞାନୀ ଆର୍ଯ୍ୟଭଟ୍ଟ, ବରାହ ମିହିର, ବ୍ରହ୍ମସଂହ ଓ ଭାସ୍କରାୟାସଙ୍କ ପରମ୍ପରାରେ ତାଙ୍କର ଜନ୍ମ । ଭାସ୍କରାୟାସଙ୍କ ବହୁବର୍ଷ ପରେ ଚନ୍ଦ୍ରଶେଖରଙ୍କ ଆବିର୍ଭାବ ହୋଇଥିଲେ ସୁଦ୍ଧା ମଫସଲ ଅଞ୍ଚଳରେ କୌଣସି ସୁବିଧା ସୁଯୋଗ ନଥାଇ ନିଜର ମନାଷା, ପ୍ରତିଭା ଓ ବିଦ୍ୱର ବଳରେ ସେ ଶ୍ରେଷ୍ଠ ଜ୍ଞାନ ଅଧିକାର କରିଥିଲେ । ଏହା ଚିନ୍ତା କଳାବେଳେ ଆମକୁ ବିସ୍ମୟାନ୍ତର ହେବାକୁ ପଡ଼େ ।

ମହାମହୋପାଧ୍ୟାୟ ସାମଗ୍ରୀ ଚନ୍ଦ୍ରଶେଖରଙ୍କ 'ବିଦ୍ୟାତ ସର୍ବଶ' ଏକ ପୂର୍ଣ୍ଣ ଗ୍ରନ୍ଥ । ପୂର୍ବର ବିଦ୍ୟାତଗୁଡ଼ିକରେ ଥିବା ଦୋଷଗୁଡ଼ିକୁ ସେ ସଂଶୋଧନ କରିଛନ୍ତି । ଭାସ୍କରାୟାସଙ୍କ ପର୍ଯ୍ୟନ୍ତ ଏ ଦେଶରେ ପ୍ରକାଶିତ ବିଦ୍ୟାତଗୁଡ଼ିକ ମଧ୍ୟରେ ଚନ୍ଦ୍ରଶେଖରଙ୍କ ବିଦ୍ୟାତ ସର୍ବପେକ୍ଷା ଉନ୍ନତତର । ଏହା ସମସ୍ତେ ମୂଳ କଣ୍ଠରେ ପ୍ରକାଶ କରିଛନ୍ତି । ସେଥିପାଇଁ ଚନ୍ଦ୍ରଶେଖରଙ୍କୁ ନିରନ୍ତର ସ୍ୱରରେ କହିଥିଲେ ଯେ ତାଙ୍କ ରଚିତ ବିଦ୍ୟାତ ୧୦ ହଜାର ବର୍ଷ ପର୍ଯ୍ୟନ୍ତ ଅମର ହୋଇ ରହିବ । ଏହା କିଛି କମ୍ କଥା ନୁହେଁ ।

ଚନ୍ଦ୍ରଶେଖରଙ୍କ ବିଦ୍ୟାତ, ପ୍ରତିଭା ଓ ମନାଷା ସଂପର୍କରେ ଆସିଥିବା ଗୁଣାବଳୀମାନଙ୍କ ମଧ୍ୟରେ କବିର ରାଧାନାଥ ଅନ୍ୟତମ । ସେ ତାଙ୍କର ସମସ୍ତ ଲେଖାରେ ଚନ୍ଦ୍ରଶେଖରଙ୍କୁ ପ୍ରଶଂସା କରିଛନ୍ତି । କବିରଙ୍କ ଦରବରା କାର୍ଯ୍ୟ ସଂପୂର୍ଣ୍ଣ ଭାବରେ ବଜ୍ରୋତ୍ତି ଓ ବ୍ୟଞ୍ଜନାତ୍ମକ । ସେଥିରେ ବର୍ଣ୍ଣିତ ରାଜାରାଜୁଡ଼ା, ଜମିଦାର ଏବଂ ସରକାରୀ କର୍ମଚାରୀମାନଙ୍କୁ ସେ ଅତି ତୀବ୍ର ଭାଷାରେ ଆକ୍ରମଣ କରିଛନ୍ତି । ଶେମାନଙ୍କୁ ଶ୍ରୀକାମ୍ବୁ ଛାଡ଼ିଆ ନାଁରେ ଉଲ୍ଲେଖ କରିବା ସଙ୍ଗେ ସଙ୍ଗେ ଏ ଶ୍ରେଣୀର ଲୋକମାନଙ୍କର ସବୁସ୍ତରରେ ପ୍ରାଦୁର୍ଭାବ ବେଶ୍ ଏବଂ ଏମାନେ ସର୍ବଦା ଉପାଧି ପଞ୍ଚରେ ବ୍ୟସ୍ତ ବୋଲି ସେ କହିଛନ୍ତି । କିନ୍ତୁ ଚନ୍ଦ୍ରଶେଖରଙ୍କ ପ୍ରସଙ୍ଗରେ ଉଲ୍ଲେଖ କରିଛନ୍ତି ଯେ ଏ ସମଗ୍ର ସଭାମଣ୍ଡଳ ଶ୍ରେଣୀରେ କେବଳ ଜଣେ ବ୍ୟକ୍ତି ଉପାଧି ପଞ୍ଚରେ ଗୋଟାଡ଼ନ ଥିଲେ, ଉପାଧି ତାଙ୍କ ପଞ୍ଚରେ ଗୋଟେଇ ଏଠି ପାଣି ଉପସ୍ଥାପିତ କରିଛି । କବିର ଲେଖିଛନ୍ତି—

ଉଚ୍ଚିକ ମାତାଉ ଯୋଗ୍ୟତମ ପୁତ୍ର
ତୁମ ପାଇଁ ଆମେ ସର୍ବେ ସେନୁ ପୁତ୍ର ।
ତୁମେ ସେଉଁଠି, ଓଡ଼ିଶାର ଯୋଗ୍ୟତମ ପୁତ୍ର ଏବଂ ତୁମ ପାଇଁ ଆମେ ସମସ୍ତେ ପରିଚିତ ହୋଇଛୁ । ଆମର ଖ୍ୟାତି ତୁମର ପାଇଁ ସମସ୍ତ ହୋଇଛି । ସେ କହିଛନ୍ତି, ତୁମ୍ଭା ଉପାଧି ତା ସମ୍ମାନରେ ବିଶେଷ କିଛି ଲାଭ ନାହିଁ । ତାଙ୍କ ପାଇଁ ଆମେ କିଛି କର୍ମ ପାଇଁ ନାହିଁ । ଖାଲି ତୁମ୍ଭା ସମ୍ମାନ ହେବା ପାଇଁ ଏଠିକି ତାଙ୍କି ଆସିବେ ।

ସଲିନ ନ ଛିବୁ ଖାଲି ଦଣ୍ଡବତ
କରିବାକୁଛନ୍ତି ଲୋକ ଶତଶତ
ସେଥିପାଇଁ ତାଙ୍କୁ ସେ କହିଥିଲେ ଯେ ଆପଣ ଏ ଦରବରା ଗିରଫ କରନ୍ତୁ ଆସିଲେ । ଯେଉଁମାନେ ସମ୍ମାନଲୋଭୀ, ଉପାଧୀ ଲୋଭୀ ବ୍ୟକ୍ତି, ସେମାନେ ଏଠିକି ଆସିଛନ୍ତି ।

ଚିତ୍ରୋତ୍ପଳ ନୀର ପାଇ କି ପାଶାରେ
ପଶିଲ ଆସର ଛେଦିତ କାଶାରେ ।
ଯିଏ ଚିତ୍ରୋତ୍ପଳ ନଦୀର କଳପାନ କରିବା ଲୋକ, ସେ ମନିଷି ଗାଧୋଇଥିବା ପୋଷଣ ଗିରଫେ ଲାଢ଼ିକି ପଶିଲା । ଏଭଳି ଗାଷାରେ କବିର ଗାଧୋନାଥ ଦରବରା କାର୍ଯ୍ୟରେ ବର୍ଷଣା କରିଥିଲେ ।

ଉତ୍କଳ ମନାଷା ପଠାଣି ସମାଗ୍ର ଓଡ଼ିଶାରେ ଜନ୍ମଲାଭ କରି କେବଳ ନିଜର ଅନନ୍ୟ ପ୍ରତିଭା, ଅଧ୍ୟବସାୟ ଏବଂ ସାଧନା ବଳରେ ଓଡ଼ିଆ ଜାତିକୁ ଅମର କରିବାରେ ସାହାଯ୍ୟ କରିଛନ୍ତି । ତାଙ୍କର ପୁତ୍ର ପାଇଁ ଯାହା ଗରାଭଲେ ମଧ୍ୟ ତାହା ସାମାନ୍ୟ । ବହୁତ କିଛି ଆମ ସମସ୍ତଙ୍କର କରିବାର ଅଛି । ଏ ଦିଗରେ ରାଜ୍ୟ ସରକାରଙ୍କ ପକ୍ଷରୁ କେତୋଟି କାର୍ଯ୍ୟକ୍ରମ ଆରମ୍ଭ କରାଯାଇଛି ।

ରାଜ୍ୟ ସରକାରଙ୍କ ସାହାଯ୍ୟରେ ଉଚ୍ଚକ ବିଶ୍ୱବିଦ୍ୟାଳୟର ପଦାର୍ଥ ବିଜ୍ଞାନ ବିଭାଗରେ ଚନ୍ଦ୍ରଶେଖରଙ୍କର ଯେମାନ ଗ୍ରାସିତ ହୋଇଛି ଏବଂ ତିରଦିନ ପାଇଁ ରହିବ ।

ରାଜ୍ୟ ସରକାରଙ୍କ ବିଜ୍ଞାନ ଓ ପରିବେଶ ବିଭାଗ ପକ୍ଷରୁ ଶ୍ରେଷ୍ଠ ବୈଜ୍ଞାନିକଙ୍କୁ ୧୦ ହଜାର ଟଙ୍କାର 'ସାମଗ୍ରୀ ଚନ୍ଦ୍ରଶେଖର ପୁରସ୍କାର' ଦିଆଯିବା ପାଇଁ ନିଷ୍ପତ୍ତି ହୋଇଛି ଏବଂ ଏହା ତଳିତ ବର୍ଷଠାରୁ ଦିଆଯିବ ।

ଭୁବନେଶ୍ୱରରେ ଗୋଟିଏ ଅତ୍ୟଧୁନିକ ପୁନେଗୋରିଅମ୍ ଲୋଡ଼ିଏ କୋଡ଼ିଏ ଲକ୍ଷ ଟଙ୍କା ବ୍ୟୟରେ ନିର୍ମାଣ କରାଯିବ । ଏଥିପାଇଁ ତାତା କମ୍ପାନୀ ୫୦ ଲକ୍ଷ ଟଙ୍କା ଦାନ କରିଛନ୍ତି ଏବଂ ଅନ୍ୟ ୭୦ ଲକ୍ଷ ଟଙ୍କା ଯୋଗାଡ଼ର ବ୍ୟବହାର ହୋଇ ପାରିବି । ୧୯୮୭ ମସିହା ସୁଦ୍ଧା ଏହାର ନିର୍ମାଣ ଶେଷ ହେବ । ସାମଗ୍ରୀ ଚନ୍ଦ୍ରଶେଖର ଚ୍ୟୋତିପୁସ୍ତକମାନଙ୍କୁ ଦେଖିବା ପାଇଁ ଅନେକ ବିନିତ୍ର ଗ୍ରହଣ ଯାପନ କରିଥିଲେ । ସେହିପରି ଆମେମାନେ ଏହି ପୁନେଗୋରିଅମ୍ ଚନ୍ଦ୍ରଶେଖର ଚ୍ୟୋତିପୁସ୍ତକମାନଙ୍କୁ ଦେଖିପାରିବା । ପୁନେଗୋରିଅମ୍ ନିକଟରେ ଗୋଟିଏ ପଦର୍ଥନା କରାଯିବ । ଏହାଦ୍ୱାରା ମହାକାଶ ବିଜ୍ଞାନ ସଂପର୍କିତ ଚଳଚ୍ଚିତ୍ରଗୁଡ଼ିକ ମଧ୍ୟ ସେଠାରେ ସଦର୍ଶିତ ହୋଇପାରିବ ।

ଏହି ପ୍ଲାନେଟୋରିଅମ୍ ନିର୍ମାଣ କରିବା ପାଇଁ ବିଶ୍ୱର ବଡ଼ ବଡ଼ ଅତ୍ୟାଧୁନିକ କମ୍ପାନୀମାନଙ୍କଠାରୁ ଚେଷ୍ଟା ଆହ୍ୱାନ କରାଯାଇଛି । ପଠାଣି ପାମଡ଼ଙ୍କ ମୁଖି ଉଦ୍ଦେଶ୍ୟରେ ଉତ୍ସର୍ଗୀକୃତ ଏହି ପ୍ଲାନେଟୋରିଅମ୍ କୁ ଭାରତବର୍ଷର ଶ୍ରେଷ୍ଠ ପ୍ଲାନେଟୋରିଅମ୍ରେ ପରିଣତ କରାଯିବ ।

ପଠାଣି ସାମଗ୍ରିକ ସାଧନ କାଳରେ ଓଡ଼ିଶା ଥିଲା ଶୁଣାନ ଭୂଲ୍ୟ । ସେ ସମୟରେ ଆମ ଓଡ଼ିଆ ଜାତିର ନେତା ମଧୁସୂଦନ ଦାସ ବିହାର ଓଡ଼ିଶା ଛାଡ଼ି ସମ୍ମିଳନୀ ପ୍ରତି କହିଥିଲେ—ମୁଁ ଯେତେବେଳେ ଓଡ଼ିଶାକୁ ଆସିଲି, ଦେଖୁଛି ଗୁରିଆଡ଼େ ଖାଲି ଶୁଣାନ । କୌଣସି ଜୀବନ ନାହିଁ । କୁଡ଼ି କୁଡ଼ି ହାଡ଼ । ସେ ହାଡ଼କୁ ମୁଁ ଏକାଠି କରାଇଲି । ହାଡ଼ ଭିତରେ ରାତ୍ତ ଏବଂ ମାଂସର ସଂଗ୍ରହଣ କରି । ତା'ର ମାଂସପେଣାରେ ଦେଲି ଲଢ଼ିବାର ଶକ୍ତି । ଆଜି ୮୦ ବର୍ଷ ପରେ ମୁଁ ଭାରତୀୟେସେ ଶୁଣାନ ଆଉ ନାହିଁ । ଓଡ଼ିଆ ଜାତିର ଲଢ଼ିବାର ଶକ୍ତି ସଂପୂର୍ଣ୍ଣ ଭାବରେ ଆସିଛି । ସେ ଶକ୍ତିର ଉପଯୋଗ କରି, ପରିବେଶର ପରିବର୍ତ୍ତନ ଘଟେଇ ଓଡ଼ିଶାକୁ ଭାରତବର୍ଷରେ ଯୋଗ୍ୟସ୍ଥାନ ଦେବା ପାଇଁ ଆମେ ସଂକଳ୍ପ କରିବା ଦରକାର ।

ଏହି ସମୟରେ ଓଡ଼ିଶାର ପରିବେଶ ପଠାଣି ସାମଗ୍ରିକ ଅନୁପଯୋଗୀ ଓ ପ୍ରତିକୃତ ହୋଇଥିଲେ ମଧ୍ୟ ସେ ନିଜର ଉଚ୍ଚ ଅବ୍ୟାହତ ରଖୁଥିଲେ । ସେ ବ୍ୟକ୍ତିଗତ ପ୍ରଚେଷ୍ଟାରେ ସଂକଳ୍ପଦୃଢ଼ ଆଜ୍ଞାବନ ସାଧନା କରି ଓଡ଼ିଆ ଜାତି ପାଇଁ ଅମର ଜୀବି କରିଯାଇଛନ୍ତି ।

ଆଜି ସେ ପରିବେଶ ସଂପୂର୍ଣ୍ଣ ବଦଳି ଯାଇଛି । ଗରବି'ର ଅପମାନ ଅନେକ ପାର୍ଥକ୍ୟ । ଆମେ ଶତତ ଗଦ୍ୟମ କରି ଏଭଳି ପରିବେଶ ସୃଷ୍ଟି କରିବା, ଯେପରି କୌଣସି ପ୍ରତିଭା ମଉଳି ଯିବ ନାହିଁ । ଚନ୍ଦ୍ରଚୋରୀ ପରି ପ୍ରତିଭା ଯଦି ଓଡ଼ିଶାରେ ଜନ୍ମ ହୁଏ, ତେବେ ସେ ପ୍ରତିଭାକୁ କୌଣସି ଜୀବଦଶାରେ ସାରାବିଶ୍ୱ ଯେପରି ସମ୍ମାନିତ କରିପାରିବ, ତେଣୁ ଆମେ ସଚେଷ୍ଟା ରହିବା ଦରକାର । ପ୍ରତିଭା ପାଇଁ ପରିବେଶ ଓ ପୁସ୍ତକ ସୃଷ୍ଟି କରିବା ହେଉଛି ଆମର ସଂକଳ୍ପ— ଏ କ୍ଷଣକଳ୍ପ ପୁରୁଷର ପ୍ରତିଶ୍ରୁତି ନୈବେଦ୍ୟ ।

(ମୁଖ୍ୟମନ୍ତ୍ରୀଙ୍କ ରାଷ୍ଟ୍ରସ୍ତର ସଂଗୃହଣ-ମୁ.ସ.)

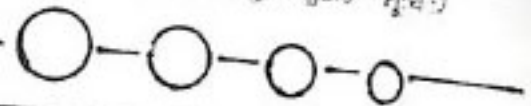

ତାନ୍ତ୍ରିକ ପାଠ ନାରାୟଣ

ଡକ୍ଟର ସତ୍ୟନାରାୟଣ ରାଜଗୁରୁ

ଓଡ଼ିଶାରେ ତାନ୍ତ୍ରିକ-ସୂକ୍ଷ୍ମ ପାଠମ କାଳ ସଠିକ ଭାବେ ନିରୂପିତ ହେଇ ନଥିଲେ ସୁଦ୍ଧା, ଖ୍ରୀ: ଅମ ୧୯୩୦ରେ ଭୌମ-କର ବଂଶୀୟ ରାଜମାନଙ୍କ ଉଦ୍ଦେଶ୍ୟ କାଳରୁ ସେଥିରୁ ପ୍ରସାର ସମ୍ଭବ ହୋଇ ମନେ ହୁଏ । କାରଣ ସେତେବେଳେ କାଳ କଥା ବିଭିନ୍ନରେ ପ୍ରଚଳିତ ଚଣ୍ଡସାଧନ ପୂର୍ବ ଭାବରେ ବହୁ ଦେଖିଲେ ପୂର୍ଣ୍ଣତା ହୋଇ ପାରିଥିଲା । ସେହି ଚଣ୍ଡ-ପଦ୍ଧତି ଅନୁସାରେ ୧୯୪୪ ଯୋଗିନୀଙ୍କ ମନ୍ଦିର ଓଡ଼ିଶାର ଦୁଇଟି ସ୍ଥଳରୁ ଆବିଷ୍କୃତ ହୋଇଅଛି । ଗୋଟିଏ ପୁରୀ ଜିଲ୍ଲାର ହିରାପୁର ଏବଂ ଅନ୍ୟଟି କୋଣାର୍କ ଜିଲ୍ଲାର ଚନ୍ଦ୍ରକାଶୀ ନିକଟସ୍ଥ ଗାଣାପୁର ଥିଲା । ଛୋଟଟି ସେହି ଦୁଇଟି ମନ୍ଦିରରେ ୧୯୪୪ ଯୋଗିନୀଙ୍କ ପ୍ରସର ମୂର୍ତ୍ତି ଓ ଚଣ୍ଡସାଧନ ନିୟମରେ ପ୍ରତିଷ୍ଠିତ ।

ମଧ୍ୟପ୍ରଦେଶ ଭେରାଘାଟରେ ମଧ୍ୟ ୧୯୪୪ ଯୋଗିନୀଙ୍କ ମନ୍ଦିର ଅଛି । * ସେଠାରେ ପ୍ରତ୍ୟେକ ମୂର୍ତ୍ତିର ନାମ ମୂର୍ତ୍ତିକ ପାଠରେ ଖୋଦିତ ହୋଇଅଛି । କିନ୍ତୁ ଓଡ଼ିଶାରେ ସେହି ପଦ୍ଧତିରେ ତାନ୍ତ୍ରିକ ମହାପୁତ୍ରା ପ୍ରତିଷ୍ଠିତ ହୋଇଥିଲା, ସେଥିରେ ସ୍ୱତନ୍ତ୍ର ପଦ୍ଧତି ହେତୁ ଭେରାଘାଟର ୧୯୪୪ ଯୋଗିନୀଙ୍କ ନାମ ଓ ପ୍ରଭୃତି ସଙ୍ଗେ ସେଥିରେ ଏକତା ଦୃଷ୍ଟ ହୁଏ ନାହିଁ ।

ତେଣୁ ଓଡ଼ିଶାରେ ପ୍ରତିଷ୍ଠିତ ୧୯୪୪ ଯୋଗିନୀ କେଉଁ ଚଳଣି ଭିତ୍ତି କର୍ମ "ମହାପୁତ୍ରା" କରୁଥିଲେ, ତାହା ସ୍ପଷ୍ଟତା ଗବେଷକମାନଙ୍କୁ ଅନୁପାଳନ ପକାଇଥିଲା ।

ଅନୁଗାଳ ପୁର୍ବେ ଏ ଲେଖକ ଗୋଟିଏ ଛିନ୍ନ ପତ୍ର ସ୍ୱରୂପ ତାଳପତ୍ର ପୋଥି ପଢ଼ିଥିଲେ । ସେଥିରୁ ନାମ ଗୋଟିଏ ପତ୍ରରେ ଲେଖାଅଛି "କାଳିକା ପୁରାଣ" । କିନ୍ତୁ ଦେଖିବା 'ମହାତ୍ମା ପୁଳ' ପାଠ୍ୟରେ ଆରାଧନା ବିଧି ସେଥିରେ ଲେଖାଅଛି; ସେଥିରୁ ଲୋକୋଚିତ୍ତ ଛିନ୍ନ ପତ୍ରରେ ୧୯୪୪ ଯୋଗିନୀଙ୍କ ନାମଗୁଡ଼ିକ ପର୍ଯ୍ୟାୟକ୍ରମେ ଲେଖା ହୋଇଥିବା ଦେଖାଯାଏ । ମହାତ୍ମା ନିର୍ଦ୍ଦେଶରେ ଦେବାକର ଯେଉଁ ପୁରା ହୁଏ, ତାହା ଗୋଟିଏ ପଦ୍ମମୂଳ ମଧ୍ୟରେ ବସିବା ବିଧି ଅଛି । ବିଶିଷ୍ଟ ଗଙ୍ଗା ମୁକୁଳ ପୋଥିର ଗୁଣ୍ଡା ରେ ଦେବାଙ୍କ ସମ୍ମୁଖରେ ଗୋଟିଏ ମୂଳାକାର ଲେଖାରେ ଅଷ୍ଟଦଳ ପଦ୍ମ ଅଙ୍କିତ କରାଯାଏ । ବିଗୁଣିତାଗ ଅନୁସାରେ ସେହି ପଦ୍ମର ପାଖୁଡ଼ାମାନଙ୍କରେ ନିମ୍ନୋକ୍ତ ଉକ୍ତ ଅକ୍ଷରାଳିକା ଦେବାଙ୍କୁ ସ୍ଥପନ କରାଯାଏ:-

ଦିଗ	ଦେବୀ	ସ୍ୱରୂପ-ଅସ୍ତ୍ର-ବାହନ
ଶ୍ୱେତା	ହ୍ରୀଦୁର୍ଗା	ଚକ୍ରମୂର୍ତ୍ତୀ, ହଂସାବତୀ, ବରାହୀ, ଦେବଦ୍ରୁମା
ପୂର୍ବ	ମାତୃଦେବୀ	ବୃଷଭୂତା, ହିମେନ୍ଦ୍ରୀ, ବରାହୀ, ବିଶ୍ୱଲକ୍ଷ୍ମୀଣୀ
ଅଗ୍ନିକୋଣ	କୈମାତ୍ରୀ	ମୟୂରବାହୁନୀ, ଶୁକ୍ରହସ୍ତୀ
ଦକ୍ଷିଣ	କୈଷିକା (ନାରାୟଣୀ)	ଶଙ୍ଖେନ୍ଦ୍ରୀ, ବାହୁନୀ, ଶଙ୍ଖ*, ଚକ୍ର, ଗଦା, ପଦ୍ମାକାଶୀ, ଚନ୍ଦ୍ରଶୁକ୍ର
ଉତ୍ତରକୋଣ	ବଭ୍ରୁଣୀ	ହଂସବାହୁନୀ, ବହୁଲକ୍ଷ୍ମୀ
ପଶ୍ଚିମ	ନାରାୟଣୀ	ନୃସିଂହ ବୃତ୍ତିକା ଦେବୀ ତୈଳ୍ୟ ଦାନବ ଗଢ଼ଣୀ*
ବାୟୁକୋଣ	ଭଦ୍ରାଣୀ	ଗଜକୂର୍ମଣୀ*
ଉତ୍ତର	ସୁମୁଖୀ	ମୁଣ୍ଡମାଳିନୀ, ଅଟ୍ଟହାସ୍ୟା ମୁଖିଣୀ

* କାନିଂହାମ୍ (Canning ham) A. S. I. report, Vol. IX, p-60
 * 'ଶଙ୍ଖ' ପରିବର୍ତ୍ତେ 'ଶଙ୍ଖ' ଖୋଦାଅଛି ।
 * ଚକ୍ରାଳିକା ନାମ ତଳ ସ୍ଥାନରେ ଆବୃତ ହୋଇଅଛି ନଂ ୨, ୩, ୪
 * ବୋଧହୁଏ ପ୍ରକାର ପାଠ 'ଭଦ୍ରାଣୀ'

*E. P. Ind., Vol. VI P. P. 140-142

ଏହି ପଦ୍ମ-ମଞ୍ଚନ ମଧ୍ୟରେ ଦେଶ କାବ୍ୟାୟିନୀ ଅବସ୍ଥିତ । ତାଙ୍କର ସ୍ମୃତି ହେଉଛି, ଦଶଗୁଣ-ମହିଷାସୁର-ମର୍ଦ୍ଦିନୀ ଓ ପ୍ରସନ୍ନ ବଦନ । ଉପରୋକ୍ତ ଅଷ୍ଟମାତୃକାକ ପାର୍ଶ୍ଵଦେଶକ ନାମ ଦିଶୁ ବିଭାଗ ଅନୁସାରେ ନିମ୍ନୋକ୍ତ ଭାବେ ଲେଖାଅଛି :

	ଦିଗ	ପାର୍ଶ୍ଵଦେଶ
୧ ପଦ୍ମ	ପୂର୍ବଦଳ	ଉଗ୍ରଚଣ୍ଡା
୨ ପଦ୍ମ	ଅଗ୍ନିକୋଣ	ପ୍ରତାପା
୩ ପଦ୍ମ	ଦକ୍ଷିଣ	ତେଜୋଗ୍ରୀ
୪ ପଦ୍ମ	ନୈରୁତକୋଣ	ଚନ୍ଦ୍ରନାୟିକା
୫ ପଦ୍ମ	ପଶ୍ଚିମ	ଚନ୍ଦ୍ରା
୬ ପଦ୍ମ	ବାୟୁକୋଣ	ଚନ୍ଦ୍ରବତୀ
୭ ପଦ୍ମ	ଉତ୍ତର	ଚନ୍ଦ୍ରଭୂପା
୮ ପଦ୍ମ	ଶୈଶାନ୍ୟକୋଣ	ଅତି ଚନ୍ଦ୍ରିକା

ପଦ୍ମପୁଲକ ପ୍ରତ୍ୟେକ ପାଖୁଡ଼ାର ଅଷ୍ଟଦିଗରେ ୮ଟି ଲେଖାରେ ଯୋଗିନୀ ଅବସ୍ଥିତ ହୋଇଥାନ୍ତି । ପୂର୍ବଦିଗରେ ସେମାନଙ୍କର ମୋଟ ସଂଖ୍ୟା ହେଉଛି ୬୪, ସେମାନଙ୍କର ନାମ ଯଥାକ୍ରମେ ନିମ୍ନରେ ଉଲ୍ଲେଖ କରାଗଲା—

- (୧) ବ୍ରହ୍ମାଣୀ, (୨) ଚନ୍ଦ୍ରିକା, * (୩) ଗୌତ୍ରୀ, (୪) ଗୌରୀ,
- (୫) ଇନ୍ଦ୍ରାଣୀ, (୬) କୌମାରୀ, (୭) ଭୈରବୀ, (୮) କୁଜା, *
- (୯) ନାଗସିଂହା, (୧୦) କାଳିକା, (୧୧) ଚାମୁଣ୍ଡା,
- (୧୨) ଶିବଦୂତା, (୧୩) ବାଗାତା, (୧୪) କୌଷ୍ଠିକା,
- (୧୫) ମାହେଶ୍ଵରୀ, (୧୬) ଖଙ୍କରୀ, (୧୭) ଜୟତା,
- (୧୮) ସର୍ବମଙ୍ଗଳା, (୧୯) କାଳା, (୨୦) କରାଳିନୀ,
- (୨୧) ମେଧା, (୨୨) ଶିବା, (୨୩) ଶାଳମରୀ, (୨୪) ତାମା,
- (୨୫) ଶାନ୍ତି, (୨୬) ଭ୍ରମରୀ, (୨୭) ବୁଦ୍ରାଣୀ, (୨୮) ଚନ୍ଦ୍ରିକା, *
- (୨୯) କ୍ଷମା, (୩୦) ଧାତ୍ରୀ, (୩୧) ସ୍ଵାହା, (୩୨) ସ୍ଵଧା,
- (୩୩) ଅପର୍ଣ୍ଣା, (୩୪) ମହୋଦରୀ, (୩୫) ଘୋରଭୂପା,
- (୩୬) ମହାକାଳୀ, (୩୭) ଉତ୍ପଳାଳୀ, (୩୮) କପାଳିନୀ,
- (୩୯) କ୍ଷେମକରୀ, (୪୦) ଉଗ୍ରଚଣ୍ଡା, (୪୧) ଚନ୍ଦ୍ରାଗ୍ରୀ,
- (୪୨) ଚନ୍ଦ୍ରନାୟିକା, (୪୩) ଚନ୍ଦ୍ରା, (୪୪) ଚନ୍ଦ୍ରବତୀ,
- (୪୫) ଚନ୍ଦ୍ରା, (୪୬) ମହାଗୌରୀ, (୪୭) ପ୍ରିୟଙ୍କରୀ,
- (୪୮) ବଳଦିବରଣୀ, (୪୯) ବଳପ୍ରମଥୁନୀ,
- (୫୦) ମଦନୋନ୍ମୁଦିନୀ, (୫୧) ସର୍ବଭୂତକାମିନୀ, (୫୨) ଉମା,
- (୫୩) ଉଗ୍ରତାରା, (୫୪) ମହାନିତ୍ରା, (୫୫) ବିଜୟା,
- (୫୬) ଜୟା, (୫୭) ଶୈଳପୁତ୍ରୀ, (୫୮) ଚନ୍ଦ୍ରିକା, *
- (୫୯) ଚନ୍ଦ୍ରସନ୍ଧ୍ୟା, (୬୦) କୁଷ୍ଠାଣୀ, (୬୧) ସଦମାତା,
- (୬୨) କାବ୍ୟାୟିନୀ, (୬୩) କାଳୀରାତ୍ରୀ ଏବଂ
- (୬୪) ମହାଗୌରୀ ।

ତୌମକର ବଂଶୀୟ ରାଜାମାନଙ୍କର ଉତ୍ତରରେ ତାହିକ ବିଶେମାନଙ୍କ ପକ୍ଷରୁ ଗୋଟିଏ କେନ୍ଦ୍ର 'ଉତ୍ୟାନ-ପାଠ' ଓ 'ଏକାମ୍ର କ୍ଷେତ୍ର'ରେ ପ୍ରତିଷ୍ଠା କରାଯାଇଥିଲା । 'ଶ୍ରୀ ବିଦ୍ୟାର୍ଣ୍ଣବ-ତନ୍ତ୍ର' ରେ ତାହିକ ପଦ୍ମରେ ଦେବାଙ୍କ ପୂଜା ପାଇଁ ଯେଉଁ ନ୍ୟାସ ମନ୍ତ୍ର ପ୍ରଚଳିତ ଥିଲା, ତାହା ନିମ୍ନରେ ଉଦ୍ଧୃତ ହେଲା—

“...ଏକାମ୍ର କ୍ଷେତ୍ର ଶିଳ୍ପିନୀ ପୂର୍ଣ୍ଣା ଉତ୍ୟାନ-ପାଠେ କରାତ୍ମକ୍ଷେ ଲେଖିତାନ ମୁଦ୍ରାୟାଂ ବ୍ୟାପିକା-ମଞ୍ଚକେ ଉତ୍ତରଶ୍ୟାବଳ୍ୟାଂ ଐ ବାଂ କାନ ରାତ୍ରିୟାୟେ ନମଃ, ଓ ବଂ ଚାମୁଣ୍ଡାୟେ, ଓ ବଂ ଗାଣ୍ଡୀ-ଭୈରବ-ନଥାୟ, ଶଂ ଶଂ ସର୍ବଦୃଶେଷାଦି ମମ ଶୁକ୍ତ-ଚକ୍ରେ ନାସା ପୁତ୍ର ସ୍ଥାନେ ଦିବ୍ୟ ଜାତୀୟାଂ ପୂଜୟାମାତି” । ଉପରୋକ୍ତ ନ୍ୟାସ ତାହିକମାନେ “ଅଷ୍ଟାଞ୍ଚକ ନ୍ୟାସ” ଆଖ୍ୟା ଦେଇଥିଲେ । କାରଣ ଭାରତର ଆଠଟି ଦେଶ

କେନ୍ଦ୍ରରେ ଏହା ପ୍ରଚଳିତ ହେଉଥିଲା । ସେହି କେନ୍ଦ୍ରଗୁଡ଼ିକ ଯେଉଁ (୧) ପ୍ରସାଗ କ୍ଷେତ୍ର, (୨) ବାରାୟଣ କ୍ଷେତ୍ର, (୩) କୌମୁଦିନୀ କ୍ଷେତ୍ର, (୪) ଅକ୍ଷୟ କ୍ଷେତ୍ର, (୫) କନ୍ୟାକା କ୍ଷେତ୍ର, (୬) ଶୁକ୍ଳ କ୍ଷେତ୍ର, (୭) ଏକାମ୍ର କ୍ଷେତ୍ର ଏବଂ (୮) ଦେବୀକୋଟ କ୍ଷେତ୍ର ବିଦ୍ୟାର୍ଣ୍ଣବ ତନ୍ତ୍ର 'ପାଠନ୍ୟାସ'ରେ ୧୪ଟି ସ୍ଵରବର୍ଣ୍ଣ ମଧ୍ୟରେ 'ଅ' ଗ୍ରାମରେ ଏକାମ୍ର-ପାଠ ସ୍ଥାପନ କରାଯାଇଛି । ପୁଣି ୩୫ଟି ବ୍ୟକ୍ତ ମଧ୍ୟରୁ 'ଅ', 'ଶ' ଏବଂ 'ଲ' ଏ ତିନି ଅକ୍ଷର ସ୍ଥାନରେ ଯଥାକ୍ରମେ ବିଭିନ୍ନ ମହେନ୍ଦ୍ରଗିରି ଏବଂ ଉତ୍ୟାନ ଦେଶ-ପାଠ ରୂପେ ନିର୍ଦ୍ଦେଶ କରାଯାଇଛି । ସୁତରାଂ ଓଡ଼ିଶାରେ ଏକାମ୍ରକ୍ଷେତ୍ରକୁ କେନ୍ଦ୍ରକରି ସେଥିର ଉତ୍ତରରେ ବିରଜା-ପାଠ ଓ ଦକ୍ଷିଣରେ ମହେନ୍ଦ୍ରଗିରି-ପାଠ ଏବଂ ଦେଶ (ଦେଶ)-ପାଠ ପ୍ରସିଦ୍ଧ ତାହିକପାଠ ରୂପେ ପରିଚିତ ହେଉଥିଲା । ଯେଉଁ ସମୟରେ କୌମକର ବଂଶୀୟ ରାଜାମାନେ ଓଡ଼ିଶାରେ ରାଜତ୍ଵ କରୁଥିଲେ ଏବଂ “ବିଦ୍ୟାର୍ଣ୍ଣବ-ତନ୍ତ୍ର” ପଦ୍ଧତି ପ୍ରଚଳିତ ଥିଲା ।

ତୌମ ବଂଶୀୟ ରାଜାମାନେ ତୋଷଣା ବା ଉତ୍କଳରେ ଖ୍ରୀ: ୭୩୬ ରୁ ପ୍ରାୟ ୯୪୦ ପର୍ଯ୍ୟନ୍ତ ରାଜତ୍ଵ କରିଥିଲେ । କିନ୍ତୁ ତାଙ୍କ ବଂଶର ଶେଷାଂଶରେ ଯେଉଁ କେତେଜଣ ରାଣୀ ସିଂହାସନ ଆରୋହଣ କରି ଶାସନ କାର୍ଯ୍ୟ ପରିଚାଳନା କରୁଥିଲେ, ସେମାନଙ୍କ ମଧ୍ୟରେ ୦୫ ମହାଦେବୀ ପ୍ରଧାନ କରିଥିଲେ ଚଳେ । ତାଙ୍କର ପ୍ରସନ୍ନ କେତେକି ତତ୍ତ୍ଵ ଶାସନ ପ୍ରକାଶ ପାଇ ଥିବାରୁ ତୌମ-କର ରାଜାମାନଙ୍କ ଇତିହାସର ସ୍ଵେଚ୍ଛା ଅନୁସାରେ ପାଇ ପାରିବୁ । ତାଙ୍କ ସଭାପଣ୍ଡିତ ଜମତା ନାମକ 'ମହାକବି' ବାଣି ମହାଦେବୀଙ୍କ ମାତା ଗୌରୀ ମହାଦେବୀଙ୍କୁ ସ୍ଵୟଂ ଶୈବା ପାର୍ବତୀଙ୍କ ସଙ୍ଗେ ସମାନ କରି ଲେଖୁଛନ୍ତି :

“ସିଂହାସନେ ଶଶିକରାମଦ କାର୍ତ୍ତିଗୌରୀ
ଗୌରୀବ ଦୁର୍ଲଭ ପଦଂ ତିର ମଧ୍ୟ ଗୋହର୍ ॥”

ଦକ୍ଷିଣ ମହାଦେବୀଙ୍କର ଗୋଟିଏ ତାମ୍ର ଶାସନ ଉତ୍କଳରୁ ମିଳିଛି । ସେ ଦକ୍ଷିଣ-ତୋଷଣା ଅନ୍ତର୍ଗତ କୋଙ୍କଦର ଗସନା (ଉମା) ଗ୍ରାମ ଗ୍ରାହଣକୁ ୮୦ ତୌମ ସମ୍ପୂର୍ଣ୍ଣରେ (ଖ୍ରୀ: ୯୧୭) ଦାନ କରିଥିଲେ । ତିନିଗଣ ଉପକୂଳ ଅଞ୍ଚଳ ସମେତ ଖଳିକୋଟ, ଆଠଗଡ଼, ଆସିକା ଏବଂ ମହେନ୍ଦ୍ରାଞ୍ଚଳର ପୂର୍ବ ପାର୍ଶ୍ଵ ପର୍ଯ୍ୟନ୍ତ ଦକ୍ଷିଣ ତୋଷଣା ନାମକ ଗଣ୍ୟ ବିସ୍ତାର ଲାଭ କରିଥିଲା । ମହାନଦୀର ଉତ୍ତରଭାଗ ସୁରଶେଖରୀ ବା ହୁଗୁଳୀ ପର୍ଯ୍ୟନ୍ତ ଉତ୍ତର-ତୋଷଣା ମଧ୍ୟ ତାଙ୍କ ସାମ୍ରାଜ୍ୟର ଅଂଶ ହୋଇଥିଲା । ବୋଧହୁଏ, ବିରଜା-ନଗରୀଠାରେ 'ଗୁହେଶ୍ଵରପଦ୍ମ' ନାମକ ରାଜଧାନୀଠାରୁ ତାଙ୍କର ଶାସନ ଉତ୍ତର ତୋଷଣାରେ ବିସ୍ତାର କରିଥିଲା । ସୁତରାଂ ବିରଜା ଓ ଭୁବନେଶ୍ଵର ସମେତ ଉତ୍ତରୀୟ ଓ ମହେନ୍ଦ୍ରଗିରିଠାରେ ତାହିକ ଗୁରୁମାନଙ୍କ କେନ୍ଦ୍ର ସ୍ଥାପନ କରି ଗୌରୀ ଧର୍ମର ଶକ୍ତି ଆରାଧନା ସମଗ୍ର ରାଜ୍ୟରେ ତୌମ-ରାଜତ୍ଵରେକେ ପ୍ରସାର ମାନ କରିଥିଲା ।

ତିଳିକାର ଅନତି ଦୂରରେ 'ନାରାୟଣୀ'ଙ୍କ ମନ୍ଦିର ଅବସ୍ଥିତ । ଯେଉଁ ସ୍ଥାନଟି ତୌମମାନଙ୍କର ଶକ୍ତିପାଠ ମଧ୍ୟରେ ଅନ୍ୟତମ । ତାଣ୍ଡୁରରେ ପ୍ରତିଷ୍ଠିତ ଦେବୀ ଉତ୍ତରତାଙ୍କ ପରି ଦଶଗୁଣା ଦୁର୍ଗାଙ୍କ ଏକ ଅତି ସୁନ୍ଦର ପ୍ରସ୍ତର ମୂର୍ତ୍ତି ନାରାୟଣୀର ଉତ୍ତର ଉତ୍କଳର ପ୍ରାକୃତିକ ଶୋଭା ଚନ୍ଦ୍ରିକ ଏକ ନିତୁତ ପାହାଡ଼ିଆ ସ୍ଥାନରେ ସ୍ଥାପିତ ହୋଇଅଛନ୍ତି ।

ପ୍ରାଚୀନ ତୌମ-କର ବଂଶୀୟ ରାଜାମାନଙ୍କ ରାଜତ୍ଵର ଅବସାନ ପରେ ସେହି ଦେଶ ମୂର୍ତ୍ତି ବହୁଳାକ ଅବହେଳିତ ଅବସ୍ଥାରେ ରହିଥିଲେ । ଉତ୍କଳରେ ସୋମବଂଶୀୟ ରାଜାମାନଙ୍କ ରାଜତ୍ଵ ଖ୍ରୀ: ୧୦୮ ଶତାବ୍ଦୀର ଆରମ୍ଭ ହୋଇଥିଲେ ସୁଦ୍ଧା ନାରାୟଣୀଙ୍କ ଆରାଧନା ହୋଇ ପାରିଲା ନାହିଁ । ଉତ୍କଳକୁ ସୋମବଂଶୀୟ ଅବସାନ ପରେ କଳିଙ୍ଗର ଅଧିକାରୀ ଚେଳର ତିଳିକା ଚତୁଃପାର୍ଶ୍ଵ ଅଞ୍ଚଳ ସୁନର୍ଦ୍ଦାର ତାହିକ ଗାଡ଼ିରେ ବୈଷ୍ଣବ ଓ ଶୈବଧର୍ମର କ୍ରିୟାକଳାପ ଏକ ନୂତନ ରୂପ ଧାରଣ କଲା । ଉତ୍କଳର ଶୈବ ଓ ଭୈରବୀଙ୍କ ଆରାଧନା ଉତ୍ତରରେ ତତ୍ତ୍ଵଯାନକୁ ଏକ ପ୍ରକାରେ

ପୁସ୍ତକର ସଂଗ୍ରହ କରାଗଲା । ସେମାନଙ୍କର ପୂଜା ପଦ୍ଧତି ଓଡ଼ିଶାରେ ପ୍ରଚଳିତ "ଶ୍ୟାମାଳନ ଚରଣିଣୀ" ଗ୍ରନ୍ଥରୁ ପ୍ରକଟିତ ହୁଏ । ଚନ୍ଦ୍ର-ଯୋଗାନୁସାରେ ୪, ୬, ୧୦, ୧୨ ଓ ୧୬ ଦିନ ବିଶିଷ୍ଟ ପଦ୍ମ ମଞ୍ଚରେ ଦେବୀଙ୍କ ଆରାଧନା କରିବାକୁ ହୁଏ । ସେଥିରେ ଯଥାକ୍ରମେ ବ୍ରାହ୍ମିଣୀ, ଗାନ୍ଧିନୀ, ଲାଳିନୀ, କାଳୀନୀ ଓ ହାକିନୀ ନାମକ ଉପଦେବୀଙ୍କୁ ବିଭିନ୍ନ ଚକ୍ରରେ ସ୍ଥାପନ କରି ସେମାନଙ୍କର ଧ୍ୟାନ ଅନୁସାରେ ଯୋଗିକ ଉଧ୍ୟାନ କରିବା ବିଷୟ ବର୍ଣ୍ଣିତ ହୋଇଅଛି । ସମଗ୍ର ଚକ୍ର କେନ୍ଦ୍ରରେ ମହାକାଳୀ-ଚକ୍ର ଅବସ୍ଥିତ । ସେଥିରେ 'ମହାପୂଜା' ଚନ୍ଦ୍ର ସାଧନାମାନେ ସମ୍ପନ୍ନ କରୁଥିଲେ । ଭୈରବ ଓ ଭୈରବୀଙ୍କ ମନ୍ଦିରାଠି କରି ବାଗ ପୂଜକ ତାଙ୍କ ସାଧନା ନିର୍ମୂଳ ଭାବେ ସମ୍ପନ୍ନ କଲେ, ସେଥି ପୂଜା ସେ ଅଲୌକିକ ଶକ୍ତି ପାଇ କରିବା ଆଶାରେ ଉତ୍କଳର ଉତ୍କଳ-ଶାସ୍ତ୍ର ଗାଳମାନେ ଉତ୍କଳର ସୁମୁଦର ଏବଂ ପୁଲକାଣୀ ଜିଲ୍ଲାର ବରଦ ପର୍ଯ୍ୟନ୍ତ ସମୁଦାୟ ଦାର୍ଶନୀୟ ଅଞ୍ଚଳରେ ଭୈରବ ଆରାଧନା ପ୍ରବର୍ତ୍ତନ କରିଥିବା ଜଣାଯାଏ । ସେମାନଙ୍କ ତାମ୍ର ଶାସନଗୁଡ଼ିକରେ ଭୈରବଙ୍କୁ ନିମ୍ନୋକ୍ତ ସ୍ତୁତି କରାଯାଇଛି—

"ସଂହାର କାଳ ହୁତଭୁବ୍ ବିକରାକ ଘୋର—
ସଂଗ୍ରାହକିଙ୍କର କୃତାନ୍ତ ନିତାନ୍ତ ଭିକମ୍ ।
ଉତ୍କଳକାୟର ମହାଗହନାତ ପତ୍ତ
ତତ୍ ଭୈରବଂ ହରତପୂର୍ବବତଃ ପ୍ରପାତୁ ॥"

ଉତ୍କଳରେ ଶ୍ରୀ ପୁରୁଷୋତ୍ତମ-ଜଗନ୍ନାଥଙ୍କୁ ପ୍ରଥମେ, ସେହି ତାଙ୍କିକ ରାଜାମାନେ ହିଁ ଭୈରବ ରୂପେ ଆରାଧନା କରୁଥିଲେ; ଏବଂ ତାଙ୍କର ଶକ୍ତି ସ୍ତୁତି ବିମଳାଙ୍କୁ ମଧ୍ୟ ମହାଶକ୍ତି ରୂପିଣୀ ଦୁର୍ଗା ରୂପେ ପ୍ରତିଷ୍ଠା କରିଥିଲେ । ଆଶ୍ୱିନ ମାସ କୃଷ୍ଣପକ୍ଷ ମହାଷ୍ଟମୀ ଦିନ ତାଙ୍କୁ ଛାନ୍ଦବଳୀ ଦେବା ବ୍ୟବସ୍ଥା ସେହି ତାଙ୍କିକ ଯୁଗରୁ ପ୍ରଚଳିତ ହୋଇଥିଲା । ବିମଳାଙ୍କ ଦକ୍ଷିଣରେ ପୁରୁଷୋତ୍ତମ କରିଥିବା ବ୍ରାହ୍ମଣୀ ହିଁ 'ସପ୍ତଶତ-ଶ୍ରେ' ପାଠ କରିବା ବିଧି ଶ୍ରୀ ମନ୍ଦିରରେ ପ୍ରଚଳିତ ଥିଲା । ଅଥଚ ଗାଉଡ଼ରେ କୌଣସି ବିଷ୍ଣୁ ମନ୍ଦିରରେ ଏପରି ବ୍ୟବସ୍ଥା ନାହିଁ କହିଲେ ଚଳେ ।

ଭୈରବ-ପୂଜକ ଉତ୍କଳ ବଂଶାୟ ରାଜାମାନେ ତାଙ୍କ ରାଜ୍ୟର ନିୟନ୍ତ୍ର ପରୋଧ୍ୟ ସଙ୍କୁଳ ପାର୍ବତ୍ୟ ଅଞ୍ଚଳରେ କାତ୍ୟାୟନୀ ଦେବୀଙ୍କର "ମହାପୂଜା" ଚକ୍ରିକ ପୂଜକମାନଙ୍କ ଦ୍ୱାରା କରାଉଥିଲେ । ସୁମୁଦରର "ଉତ୍କଳ-ଶିଖିଳା" ମଞ୍ଚଳର ଉତ୍କଳ ବଂଶାୟ ରାଜାମାନେ 'ନାରାୟଣ' ନାମକ ପର୍ବତ ପରିବେଷିତ ଓ ନିର୍ମଳ ପାର୍ବତ୍ୟ ଝରଣା ନିକଟରେ ବନଦୁର୍ଗା ବା କାତ୍ୟାୟନୀଙ୍କ ମନ୍ଦିର ଗଠନ କରିଥିଲେ । କାଳକ୍ରମେ ସେହି ପ୍ରାଚୀନ ମନ୍ଦିରଟି ଧ୍ୱଂସ ହୋଇ ଭୌମ ରାଜବଂଶ ବିରୁଦ୍ଧ ହେବା ପରେ ସମଗ୍ର ଅଞ୍ଚଳଟି ଘୋର ଅରଣ୍ୟରେ ପରିଣତ ହେଲା । ସେଠାରେ 'ଉତ୍କଳ' ନାମକ ଶିବର ବା କନ୍ଧ ଜାତିର ଆଦିବାସୀମାନେ ରହି ଦେବୀଙ୍କୁ ବନା ଗୁଣା ଦେଇ ତାଙ୍କ ଆଦିବାସୀ ରୀତିରେ ଆରାଧନା କରୁଥିଲେ ।

ପ୍ରଥମେ ଉଲ୍ଲେଖ କରାଯାଇଛି ଯେ, ଯେଉଁ କାତ୍ୟାୟନୀ ଦଶଗୁଣା ଓ ମହିଷ ମର୍ଦିନୀ ରୂପେ 'ବିଦ୍ୟାଶ୍ରବ ଚନ୍ଦ୍ର'ରେ ବର୍ଣ୍ଣିତ ହୋଇ ଅଛନ୍ତି, କାଳକ୍ରମେ ସେ ଚତୁର୍ଭୁଜା ଦୁର୍ଗା-ମହିଷାସୁର ମର୍ଦିନୀ ରୂପେ ଆରାଧିତ ହେଲେ । ଗୋଧୁଧୁଏ 'ଦଶଗୁଣା'କୁ ଜଙ୍ଗଲର ଆଦିବାସୀମାନେ କୌଣସି ପାର୍ବତୀୟ ଗୁପ୍ତ ସ୍ଥାନରେ ରଖି ଦେଇଥିଲେ ।

ଖ୍ରୀ: ୧୪ଶ ଶତାବ୍ଦୀ ପରେ ଗଙ୍ଗବଂଶର ପତନ ଓ ପୂର୍ବବଂଶର ଅଧ୍ୟାୟରେ ବେଳେ ଖଲିକୋଟ, ଆଠଗଡ଼, ବାଣପୁର ପ୍ରଭୃତି ଅଞ୍ଚଳରେ ଦୁର୍ଭିକ୍ଷ ସେନାଧ୍ୟକ୍ଷମାନଙ୍କୁ ବା ସୁଦକ୍ଷ ପାର୍ବତୀୟ ଲୋକଙ୍କୁ ସାମରିକ ବ୍ୟବସାୟରେ ସଂପୃକ୍ତ କରାଗଲା । କଥିତ ଅଛି ଯେ, ଗଙ୍ଗପତି ମହାରାଜା ପୁରୁଷୋତ୍ତମ ଦେବ ଖଲିକୋଟରେ 'ଗାମଭୂୟା' ନାମକ ଜଣେ ଆଦିବାସୀ ସେନାଧ୍ୟକ୍ଷଙ୍କୁ ସେହି ଅଞ୍ଚଳର ଶାସନ ଭାର ଦେଇଥିଲେ । ତାଙ୍କରି ଅନୁସଂହାନ କ୍ରମେ ଖଲିକୋଟର ଭିତର-ମୁଠା ନୂଆଗାଁ ନିକଟରେ 'ନାରାୟଣ' ମନ୍ଦିର ସଂସାର ଓ ପୂଜା ପୁନଃ ପ୍ରକଟିତ ହେଲା । ଏ ମନ୍ଦିରରେ ଯେଉଁ ଜିମଦଖୀ ସେଠାରେ ପ୍ରଚଳିତ ଅଛି, ତାହା ମାନ୍ଦ୍ରାଜର

ରଖିଥିବା ଗମ୍ଭୀରୀ ସରକାରଙ୍କ ପକ୍ଷରୁ ନିୟୁତ ସୁବଦୋଦର ଓ ସର୍ବେ କାମରେ ନିୟୁତ ଥିବା ଚେନ୍ନୁରୁ କର୍ମାଗାରମାନେ ଭାଗ୍ୟ ଲୋକଙ୍କ ମୁଖରୁ ସଂଗ୍ରହ କରି ସରକାରଙ୍କୁ ତାଙ୍କ ରିପୋର୍ଟରେ ଜଣାଇ ଥିଲେ । ସେହି ପ୍ରାଚୀନ ଚେନ୍ନୁରୁ ଭାଷାରେ ଲେଖାଥିବା ଚେକର୍ଟ ବର୍ଣ୍ଣମାନ ମାନ୍ଦ୍ରାଜର Government Oriental Manuscript Libraryର "Account of Ganjam" (No. L. R. Vol. 9 p. p. 372—158.) ରେ ସଂଗ୍ରହିତ ହୋଇଅଛି। ସେଥିରେ ଲେଖାଅଛି

ଖଲିକୋଟ ଚାନ୍ଦୁକର ଉତ୍କଳ ଦିଗରେ ଉତ୍କଳ-ମୁଠାରେ ଓ ନୂଆଗାଁ ସମାପରେ ଗୋଟିଏ ପର୍ବତ ଅଛି । ସେଠାରେ ଦଶଗୁଣା ଦେବୀ 'ନାରାୟଣ' ନାମରେ ପ୍ରତିଷ୍ଠିତ ହୋଇ ଅଛି । ସ୍ତ୍ରୀମାନେ କିମଦଖୀରୁ ଜଣାଯାଇଛି ଯେ, ଅତି ପ୍ରାଚୀନ ଯୁଗରେ ଦେବତାମାନେ ସେଠାରେ ସେହି ଦେବୀଙ୍କର ଆରାଧନା କରୁଥିଲେ । କିନ୍ତୁ କଳି-ଯୁଗର ଅଧ୍ୟୟନ ହେବାପରେ ଦେବୀ ସେଠାରେ ଅପୂଜିତା ହୋଇ ମନର ଦୃଷ୍ଟିକୁ ଅଗୋଚର ହୋଇ ରହିଲେ । ଖଲିକୋଟର ପୂର୍ବ କର୍ମିଦାର, ରାମଭୂୟା ଯେତେବେଳେ ଓଡ଼ିଶାର ମହାରାଜା ଗଜପତି ପୁରୁଷୋତ୍ତମ ଦେବଙ୍କ କରୁଣାରୁ ଖଲିକୋଟର ପ୍ରଭୁତ୍ୱ ପାଇ କଲେ । ସେତେବେଳେ ସେ ଏଠାରେ ଜଙ୍ଗଲଗୁଡ଼ିକ କଟାଇ ଏ ଚାନ୍ଦୁକର ବିଭିନ୍ନ ସ୍ଥାନରେ ଗ୍ରାମ ଓ ଜଗରମାନ ସ୍ଥାପନ କଲେ ।

ଏକଦା ଦେବୀ ନାରାୟଣୀ ତାଙ୍କୁ ସ୍ମରଣେ ଦେଖାଦେଇ କହିଲେ, "ମୁଁ ବହୁକାଳରୁ ଏଠା ପର୍ବତରେ ବିନା ଆରାଧନାରେ ପଡ଼ି ରହିଛି । ତେଣୁ ତୁମକୁ ଆଦେଶ ଦେଉଛି, ମୋର ମନ୍ଦିର ନିର୍ମାଣ କରି ଭୋଗ ଭାର ଓ-ଠି ଦିଅ ଓ ସେଠାରେ ଆରୋହର ବ୍ୟବସ୍ଥା କରିଦିଅ ।"

ପରଦିନ ଗାମଭୂୟା ଶପଥରୁ ଉଠି ସ୍ମରଣ କଥା ପୂରଣ କଲେ । କିନ୍ତୁ କେଉଁ ଦେବୀ ରହିଛନ୍ତି, ତାହା ସେ ଜାଣି ପାରିଲେ ନାହିଁ । କେତେକ ଦିନ ଖୋଜା ଖୋଜି କରି ସେ ହତାଶ ହେଲେ ।

ଦିନ ବରୁଗୁଣା ଗ୍ରାମର ଜଣେ ବ୍ରାହ୍ମଣ ବାବୁଙ୍କ ରାମଚନ୍ଦ୍ର ଦାସ ନାରାୟଣୀ ନିକଟବର୍ତ୍ତୀ ସ୍ଥାନରେ ଖୋଜୁଥିଲା । ବରୁଗୁଣା ଗ୍ରାମ ସେହି ପର୍ବତ ନିକଟରେ ଅବସ୍ଥିତ । ଖେଳୁ ଖେଳୁ ହଠାତ୍ କୁଆଡ଼ୁ ତା ନିକଟକୁ ସୁଦକ୍ଷା ଝିଅଟିଏ ଆସୁଥିବା ସେ ଦେଖିଲା । ଝିଅ ପିଲାଟି ତାଙ୍କୁ ସେହି ପର୍ବତ ପାଦରୁ ଡାକି ନେଲା ଓ ନାରାୟଣୀ ଦେବୀଙ୍କ ମୂର୍ତ୍ତି ଦେଖାଇ କୁଆଡ଼େ ଅଟକିତ ହୋଇଗଲା । ବାବୁଙ୍କ ରାମଚନ୍ଦ୍ର ସେଠାରୁ ଚଳି ଗ୍ରାମକୁ ଫେରି ଯାଇ ତା ବାପାଙ୍କୁ ଏ ସବୁ କଥା କହିଲା । ସଙ୍ଗେ ସଙ୍ଗେ ବ୍ରାହ୍ମଣ ଗାଜନବରକୁ ଯାଇ ଗାମ ଭୂୟାଙ୍କୁ ଏ ସମ୍ବାଦ ଦେଲା । ଗାମ ଅତି ଆନନ୍ଦରେ ନିଦିଷ୍ଠ ସ୍ଥାନକୁ ଯାଇ ଦେବୀଙ୍କ ମୂର୍ତ୍ତି ଦର୍ଶନ କରି ଅତି ବିଦୁତ ହେଲେ । ସ୍ମରଣେ ସେ ଯେଉଁ ଦେବୀଙ୍କୁ ଦେଖିଲେ, ଏ ସେହି ନାରାୟଣୀ, ଏଥିରେ ତାଙ୍କର ସନ୍ଦେହ ରହିଲା ନାହିଁ । ଦେବୀଙ୍କ ଆଦେଶ ଅନୁସାରେ ସେଠାରେ ମନ୍ଦିର ନିର୍ମାଣ କରି ଦେବୀଙ୍କ ଦୈନିକ ଭୋଗ ଭାଗ ସକାଶେ ୩୦ ଭରଣ ଗ୍ରାମୀ ଗାଳୁଟ ପକ୍ଷ ଗ୍ରାମରେ ଖଣ୍ଡି ଦେଲେ । ସେହି ଗ୍ରାମରୁ ଦେବୀଙ୍କ ଭୋଗ ନିମନ୍ତେ ବାଣିଜ ପାଞ୍ଚଟା ସମେତ ଆଶ୍ୱିନ ମାସରେ ଅଷ୍ଟମୀ ଦିନ ଦେବୀ ପାଠରେ ବଜା ଦାନ ପାଇ ରୋଟିଏ ମହିଷ ପେଣ୍ଡା ଦେବୀର ବ୍ୟବସ୍ଥା ହୋଇଥିଲା । ସେହି ସମୟରୁ ଅଦ୍ୟାବଧି ସେ ନିୟମ ପ୍ରଚଳିତ ହେଉଅଛି ।

ଦେବୀଙ୍କ ଦୈନିକ ସେବା ପୂଜା କରିବାକୁ ରାଜା ଜଣେ ବ୍ରାହ୍ମଣଙ୍କୁ ନିୟୁକ୍ତି କରିଥିଲେ । ଏକଦା ରାଜା ପୂଜକ ବ୍ରାହ୍ମଣଙ୍କୁ ପରାସ୍ତା କରିବା ସକାଶେ ପଚାରିଲେ "ଦେବୀଙ୍କର କେତୋଟି ଗୁଡ଼, କହି ପାରିବି" ? ବ୍ରାହ୍ମଣ ଦେବୀଙ୍କ ସ୍ମରଣ କଥା ଭଲ ରୂପେ ଜାଣି ନଥିବାରୁ ହଠାତ୍ କହି ପକାଇଲା, "ଦେବୀ ଦଶଗୁଣା" । କିନ୍ତୁ ପ୍ରକୃତରେ ସେ ଥିଲେ ଚତୁର୍ଭୁଜା ଗାମା ଏକଥା ଆଜିରୁ ଜାଣିଥିଲେ । କାରଣ ନାରାୟଣୀଙ୍କ ନିୟନ୍ତ୍ର ଧ୍ୟାନ ସଙ୍ଗେ ସେ ଆଜିରୁ ପରିଚିତ ହୋଇଥିଲେ:

“ଧ୍ୟାୟେ ସୁବର୍ଣ୍ଣ ବର୍ଣାଭା” ତ୍ରିନେତ୍ରା ସ୍ଵରୁ ହାସିନୀ
ପର୍ବ ଲକ୍ଷଣ ପମ୍ପାମର୍ଦ୍ଦେଦୁକୃତ ଶେଖରାମ୍ ।
ଚତୁର୍ଭୁଜା ଶଙ୍ଖ ଚକ୍ର ଧରା ବାଳା ପୁରୁପିଣା
ଉଦ୍ୟ ଶ୍ରିଶୂଳ ନିର୍ଦ୍ଦିକ ମହିଷା ପିଂହବାହିନୀମ୍ ॥

ଏଥିରୁ ଗାଳା ସ୍ପଷ୍ଟ ଜାଣିଥିଲେ ଯେ, ଦେବୀ ଚତୁର୍ଭୁଜା । ତେଣୁ ସେ ବ୍ରାହ୍ମଣ
ପୁତ୍ରକଙ୍କ ଉଚ୍ଚରେ ଛୋଧାନ୍ତିତ ହୋଇ କହିଲେ, “ଯାଅ ଦେବୀକୁ ଭଲ
ରୂପେ ଦେଖୁ ଆସି କହିବ ତାଙ୍କର ଭୁଜ ସଂଖ୍ୟା କେତେ”/ରାଜାଙ୍କର
ବିଜାୟ ଦେଖୁ ବ୍ରାହ୍ମଣ ଅତ୍ୟନ୍ତ ଭୟରେ ଯେଠାରୁ ଘରକୁ ଫେରି ନ ଯାଇ
ସିଧା ଦେବୀଙ୍କ ଆଗ୍ନାନକୁ ଗଲା । ନିର୍ଦ୍ଦିକ ପାହାଚ-ସ୍ଵରିଆତେ ଜଙ୍ଗଲ-
ବ୍ୟାସ୍ତ୍ରୀ ହିଁସ୍ର ଜଗୁଙ୍କ ଗର୍ଜନ ମଧ୍ୟେ ମଧ୍ୟେ ଶୁଣାଯାଉଛି । ଦେବୀଙ୍କ
ସମ୍ମୁଖରେ ଉଦ୍‌ଯାଭୂତର ବ୍ରାହ୍ମଣ ସାକ୍ଷାତ୍ ପ୍ରଣିପାତ କରି ଅତି ବିକଳ
ଲଞ୍ଜରେ କଣାଇଲା, “ମା ଏ ଗରିବ ବ୍ରାହ୍ମଣକୁ ରକ୍ଷାକର । ମୁଁ ନକାଣି
ବିଦ୍ଵାର ପପରାଧ କରିଛି । ଗାଳା ମୋ ପ୍ରତି ଅପଦୁଷ୍ଟ ହୋଇ ଏଠାକୁ ମତେ
ପଠାଇଛନ୍ତି- ତମର ଭୁଜଗୁଡ଼ିକ ଗଣି ସତ୍ୟ କଥା ତାଙ୍କୁ ଜଣାଇବାକୁ ।
କାଲି ପ୍ରଭାତରୁ ମୁଁ ମିଥ୍ୟା କହିଛି ଜାଣିଲେ, ଏ ମୁଖ ରହିବ ନାହିଁ । ମା’
ତମେ ଏ ଗରିବକୁ ରକ୍ଷା କରି ଦଶ-ଭୁଜା ହୁଅ । ଏତିକି କଣାଇ
ସେଠାରେ ବ୍ରାହ୍ମଣ ନିଶି ଯାପନ କଲା । ପ୍ରଭାତରୁ ଉଠି ସେ ଦେଖିଲା,
ଦଶଭୁଜା ମୂର୍ତ୍ତି ମହିରରେ ପିଂହାସନ ଆଦାନା ହୋଇ ରହି ଅଛନ୍ତି ।
ବ୍ରାହ୍ମଣ କୃତ୍ୟ କୃତ୍ୟ ହୋଇ ଦେବୀଙ୍କୁ ସାକ୍ଷାତ୍ ପ୍ରଣାମ କରି ସେଠାରୁ
ଧାଇଲା ଗାଳନପର ଆଡ଼କୁ । ରାଜାଙ୍କ ସଙ୍ଗେ ଭେଟ ହୋଇ କଣାଇଲା,
“ଦେବୀ ନିଶ୍ଚିତ ଭାବରେ ଦଶଭୁଜା” । ଏହା ଶୁଣି ରାଜା ଅବିକଳେ
ଦେବୀଙ୍କୁ ଦର୍ଶନ କରିବାକୁ ପାତ୍ରମଣ୍ଡା ଓ ବ୍ରାହ୍ମଣ ସଙ୍ଗରେ ଧରି ବାହାରି
ପଡ଼ିଲେ । ନାରାୟଣୀ ପର୍ବତରେ ପହଞ୍ଚି ଦେଖିଲେ, ଦେବୀଙ୍କର
ଦଶଭୁଜ । ତଦବଧି ତାଙ୍କୁ “ଦଶଭୁଜା - ନାରାୟଣୀ” ଆଖ୍ୟାରେ
ପରିଚିତ କରାଯାଉଛି ।

ଉପରୋକ୍ତ ବିବରଣୀ ଆଜିକୁ ପ୍ରାୟ ୨୦୦ ବର୍ଷ ପୂର୍ବେ ଖଣ୍ଡିତ
ଏକ କିମ୍ବଦନ୍ତୀ ରୂପେ ଶୁଣା ଯାଉଥିଲା । ସେଥିରୁ ଏତିକାଦିକ
ଯାହା ହେଉନା କାହିଁକି, ନାରାୟଣୀଙ୍କ ପାଠରେ ପ୍ରବେଶ କଲେ ସେ
ପ୍ରଶାନ୍ତ ପରିସ୍ଥିତି ସଙ୍ଗେ ପ୍ରାକୃତିକ ଶୋଭା ସମ୍ପଦ ଅତି ଭୋଗ୍ୟମୟ
ବୈଚିତ୍ର୍ୟମୟ ହେତୁ ମନରେ ସ୍ଵତଃ ଭକ୍ତି ଜାତ ହୁଏ । ଅତି
ପାର୍ବତୀୟ ଝରଣାଟିଏ ଏକ ପ୍ରସରା କୁଣ୍ଡରେ ପଡ଼ି ତଳ ପ୍ରସରା
କୁକୁକୁକୁ ଧ୍ଵନୀରେ ବହିଯାଏ । ସାମୟିକ ଭାବେ ସେଠାରୁ ବହୁ
ଦେବୀଙ୍କ ଦର୍ଶନ ପାଇଁ ଆସିଥାନ୍ତି । କେବେ ଦଳ ଦଳ ହୋଇ ମନ
ଛାଡ଼ିମାନେ ଓ ସାଧାରଣ ଲୋକେ ବନ ଭୋଜି କରି ସେଠାରୁ ଶେଷ
ଶାନ୍ତକରା ଉପଭୋଗ କରିଥାନ୍ତି । ପର୍ବଦିନମାନଙ୍କରେ ବହୁ ଦେବୀ
ପସରା ସେଠାକୁ ଯାଏ ପୁଣି ସହସ୍ର ସଂଖ୍ୟାରେ ଗଜ ଦେବୀଙ୍କ ଦର୍ଶନ
କରିବାକୁ ନାରାୟଣୀ ପର୍ବତରେ ସମବେତ ହୋଇଥାନ୍ତି ।

ସେଠାରୁ ଚିଲିକାର ଦୂରତା ପ୍ରାୟ ୧୦ କି.ମି: ତେଣୁ ପୁରୀ ବିକ୍ରମ
ସେଠାକୁ ଚୋକାରେ ମଧ୍ୟ ଯାତ୍ରାମାନେ ପୂର୍ବେ ଯାତାୟାତ କରିଥିଲେ ।
ବର୍ତ୍ତମାନ ରେଳଯୋଗେ ବାଲୁଗାଁ ଓ ଖଲିକୋଟ ରେଳଷ୍ଟେସନ ମଧ୍ୟରେ
ଥିବା ଚିଲିକା ଷ୍ଟେସନଠାରୁ ନାରାୟଣୀଙ୍କ ମନ୍ଦିର ପର୍ଯ୍ୟନ୍ତ ରୋଟିଏ ପ୍ରସରା
ରାସ୍ତା ପଡ଼ିଥିବାରୁ ଯାତ୍ରାମାନେ ବସ୍, ମୋଟର ଓ ସାଇକେଲରେ ଏଠେ
ଦେବୀଙ୍କୁ ସୁବିଧାରେ ଦର୍ଶନ କରିପାରୁଛନ୍ତି । ୧୯୬୪ ସାଲରେ ଏ
ଲେଖକ ସେଠାକୁ ଯାଇ ମନ୍ଦିରଟି ପରୀକ୍ଷା କରିଥିଲା । ସେଥିରୁ ନିର୍ମଣ
କୌଶଳରୁ ସ୍ପଷ୍ଟ ଜଣା ଯାଉଛି ଯେ, ଖ୍ରୀ: ୯ମ ଶତାବ୍ଦୀ ପୂର୍ବରୁ ଦେବୀଙ୍କୁ
ସେଠାରେ ସ୍ଥାପନ କରାଯାଇଥିଲା । ଅଦ୍ୟାପି ସେଠାରୁ କୌଣସି ପ୍ରକାର
ଅଭିଲେଖ ଆବିଷ୍କୃତ ହୋଇ ନାହିଁ । ତଥାପି ଏଠାରେ ପ୍ରତ୍ନତତ୍ତ୍ଵିକ ଘନ
ପ୍ରଚୁରତା ହେତୁ ଗବେଷଣା ସାପେକ୍ଷ ।

ଚିତ୍ରକର ଲେନ୍, ପାରଳାଖେମୁଣ୍ଡି ଜିଲ୍ଲା: ଗଞ୍ଜାମ



ପ୍ରବୃତ୍ତ ଗୁରୁ ମହିମା ସ୍ତାମା

ଅଧ୍ୟାପକ ସତ୍ୟାନନ୍ଦ ସ୍ୱାଇଁ

ଉଚ୍ଚ ବିଜ୍ଞାନ ଓ ଧର୍ମ ସତ୍ୟ ଉପରେ ପ୍ରତିଷ୍ଠିତ । ବିଜ୍ଞାନରେ ସତ୍ୟ ଆବିଷ୍କୃତ ହେଲେ ମାନବ ସେବାରେ ନିୟୋଜିତ ହୁଏ । ଯେ ପୂର୍ବରୁ ଏକ ଧାର୍ମିକ ସତ୍ୟର ଆବିଷ୍କାର ହେଲେ ତାହା ମାନବ ଜାତିକୁ ଶୁଦ୍ଧୀକୃତ କରି ଦିବ୍ୟ ଜୀବନ ପଥରେ ଅଗ୍ରଗାମୀ କରିଥାଏ । ବିଜ୍ଞାନ ଗୌତମିକ ଶାନ୍ତି ପାଇଁ ବ୍ୟବହୃତ ହେଲାବେଳେ, ଧର୍ମ ଉଚ୍ଚ ଗୌତମିକ (Physical) ଓ ଅଧିଗୌତମିକ (Metaphysical) ପ୍ରକୃତି ପାଇଁ ଅଭିପ୍ରେତ । ସେଥିପାଇଁ ବୈଜ୍ଞାନିକ ସତ୍ୟ ପ୍ରତିଷ୍ଠା ପାଇଁ କେବଳ ଉଚ୍ଚ ପ୍ରମାଣ ଆବଶ୍ୟକ ହେଲାବେଳେ ଧାର୍ମିକ ସତ୍ୟ ପ୍ରତିଷ୍ଠା ପାଇଁ ଉଚ୍ଚ ବାହ୍ୟ ଓ ଆଭ୍ୟନ୍ତରୀଣ ପ୍ରମାଣ ଆବଶ୍ୟକ । ବିଜ୍ଞାନର ପ୍ରମାଣ କେବଳ ବୁଦ୍ଧିଗତ (Intellectual) ହେଲାବେଳେ, ଧାର୍ମିକ ପ୍ରମାଣ ପାଇଁ ଉଚ୍ଚ ବୁଦ୍ଧି ଓ ହୃଦୟର ସଂଯୋଗ ଲାଭ ହେବା ଅନିବାର୍ଯ୍ୟ । ଏହିପରି ଏକ ପ୍ରତିଷ୍ଠିତ-ଧାର୍ମିକ ପରମ୍ପରାରେ ପରିବର୍ତ୍ତନ ଆଣିବାକୁ ହେଲେ ଉଚ୍ଚ ଗୌତମିକ ଓ ହୃଦୟର ସଂଯୋଗମୂଳକ ଦକ୍ଷିଣ ପ୍ରମାଣର ଆବଶ୍ୟକତା ରହିଛି । କିନ୍ତୁ ସେପରି କିଛି ପ୍ରମାଣ ନଥାଇ ପ୍ରତ୍ୟକ୍ଷମାନ ସମାଜ୍ୟ ସାଦୃଶ୍ୟ ପ୍ରମାଣକୁ ସମ୍ମାନ କରି କିଛି କିଛି ଧାର୍ମିକ ମନୁଷ୍ୟଙ୍କର ବିଶ୍ୱାସ ମୂଳରେ କୁଠାରପାତ କରୁଥିବା ଲୋକମାନଙ୍କର ଅଭାବ ନାହିଁ । ବିଶ୍ୱାସ ପ୍ରମାଣର ଅଭାବ ଧର୍ମର ସେତିକି କ୍ଷତି କରିନାହିଁ ଲୋକମାନଙ୍କର ଗୋଷ୍ଠୀକୁ ଗ୍ରହଣ କରିବାରେ ସେତିକି ପ୍ରତିବନ୍ଧକ ପୃଷ୍ଠି କରେ, କାରଣ ସମାଜ୍ୟ ପ୍ରମାଣ ବିଶ୍ୱାସୀ ମନୁଷ୍ୟର ବିଶ୍ୱାସର ମୂଳଦୁଆକୁ ସହଜରେ ଭେଙ୍ଗିବାକୁ ସକ୍ଷମ ନାହିଁ ।

ସେହିପରି କେତେକ ଲେଖା ବିଭିନ୍ନ ଗ୍ରନ୍ଥ ଓ ପତ୍ର ପତ୍ରିକାରେ ପ୍ରକାଶିତ ହୋଇ ମହିମାଧର୍ମର ଉପାସ୍ୟ, ପ୍ରବୃତ୍ତଗୁରୁ ମହିମାସ୍ତାମାକ ସମ୍ପର୍କରେ କେତେକ ଭ୍ରମାତ୍ମକ ତଥ୍ୟ ପରିବେଷଣ କରିଛନ୍ତି । ସେ ସମ୍ପର୍କରେ ସମ୍ୟକ ଆଲୋଚନା କରିବା ଏ ନିବନ୍ଧର ଉଦ୍ଦେଶ୍ୟ ।

ପ୍ରବୃତ୍ତଗୁରୁ ମହିମାସ୍ତାମା, ମହିମାଧର୍ମର ପ୍ରତିଷ୍ଠାତା ଓ ପ୍ରବର୍ତ୍ତକ । ମହିମାଧର୍ମର ପ୍ରାମାଣିକ ଗ୍ରନ୍ଥମାନଙ୍କରେ ସ୍ପଷ୍ଟଭାବେ ଲିପିବଦ୍ଧ ହୋଇଛି ଯେ ୧୮୭୬ ଖ୍ରୀ:ଅ:ରେ ମହିମାସ୍ତାମା ସର୍ବପ୍ରଥମେ ପୁରୀରେ ଆବିର୍ଭୂତ ହୋଇଥିଲେ । ସେହି ସମୟରୁ ମହିମା ଶବ୍ଦ କେବଳ ନୁହେଁ 'ମହିମା' ଥିବା ବ୍ୟବହାର କରି ଆସୁଛନ୍ତି । (୧) ଏହି ଧର୍ମାବଲମ୍ବୀ ଗଗନଶ ବିଶ୍ୱାସ କରି ଆସିଛନ୍ତି ଯେ ମହିମାସ୍ତାମା ପୁରୀର ଚତୁର୍ଦ୍ଦଶ ଧୁଳିରେ ଉପବେଶନ କରି ଧୂଳିର ସହିତ ରହୁଥିବାରୁ ଲୋକେ ତାଙ୍କୁ 'ଧୂଳି ଆ ଗୋସାଇଁ' ବୋଲା କହୁଥିଲେ । ଧୂଳିଆ ଗୋସାଇଁ ମୂର୍ତ୍ତି ମଣ୍ଡପ ପଞ୍ଚିତ ହେଲାବେଳେ ପଞ୍ଚିତମାନଙ୍କ ତାଙ୍କିକ ଗ୍ରାମ ସଂଗୋଧନ କରି ବିଦ୍ୱାନ ସମାଜରେ ଉପସ୍ଥାପନ ହେବା ଓ ନିର୍ଗୁଣ ଗ୍ରନ୍ଥଗୁରୁର ସାରବରା ପ୍ରତିପାଦନ କରିବା ପାଇଁ, ମହିମାଧର୍ମର ଅନ୍ୟତମ ଲାଭକାରୀ ଗ୍ରନ୍ଥାବଧୂତ ବିଶ୍ୱନାଥ ବାବା

ମହୋଦୟ ଦ୍ୱାରା ଗ୍ରନ୍ଥମାନଙ୍କରେ (୨) ଲିପିବଦ୍ଧ କରାଗଲା ଓ ଏହା ମହିମା ସମାଜ, ଉଦ୍ଦେଶ୍ୟ ଓ ଉପମାନଙ୍କ ଦ୍ୱାରା ସତ୍ୟ ରୂପେ ଗୁପ୍ତ ହୋଇଛି । ଅନ୍ୟାନ୍ୟ ସନ୍ନ୍ୟାସୀ ଓ ଉଦ୍ଦେଶ୍ୟକ ନିଜ ନିଜ ପୁସ୍ତକମାନଙ୍କରେ ଅନୁରୂପ ମତ ପୋଷଣ କରିଛନ୍ତି । ଚତୁର୍ଦ୍ଦଶରେ ମହିମାସ୍ତାମା ପୁରୀର "ଅର୍ଚ୍ଚରୂପୀ" ଖଣ୍ଡଗିରି, ଧଉଳିଗିରି, ଦୁର୍ଗେଶ୍ୱର ଇତ୍ୟାଦି ସ୍ଥାନରେ ଅବସ୍ଥାନ କରି ପରିଶେଷରେ ତେଜାନାଳ ଡିଆ ଅନ୍ତର୍ଗତ କପିଳାସ ପର୍ବତକୁ ଯାତ୍ରା କରିଛନ୍ତି । ସେଠାରେ ସେ ୧୮୩୮ ମସିହାରେ ଆରଯୋଗ ସମାଧିରେ ନିମଗ୍ନ ହୋଇ ୧୮୭୨ ଖ୍ରୀ:ଅ:ରେ ଧର୍ମ ପ୍ରସ୍ତରର ମାର୍ଗ ସ୍ଥିରକରି ଏବଂ 'ମହିମାଧର୍ମ' ପ୍ରସ୍ତୁତ କରି ୧୮୭୬ ଖ୍ରୀ:ଅ:ରେ ମହାଶୂନ୍ୟ ମଣ୍ଡଳକୁ ପ୍ରତ୍ୟାବର୍ତ୍ତନ କରିଛନ୍ତି ।

"ମହିମାସ୍ତାମା", "ମହିମାଧର୍ମ" ଓ "ମହିମା ଗାଦି"ର ସମ୍ୟକ ପରିଚୟ ଦେଇ ପ୍ରଖ୍ୟାତ ଗାନ୍ଧୀଜି ଓ ଅଧ୍ୟାପକ ସ୍ୱର୍ଗତ ଗୋଲକ ବିଦ୍ୟାଧାର ଧନ ଲେଖିଛନ୍ତି-

"କପିଳାସ ପର୍ବତ, ମହିମା ଗାଦି, ମହିମା ସନ୍ନ୍ୟାସୀ, ଏମାନେ ମୋର ପିଲାଦିନରୁ ପରିଚିତ । x x x x ଏହି ଧର୍ମର ପ୍ରସାରକର୍ତ୍ତା ଫେରାକଟି ବିଶ୍ୱଗୁରୁ ପ୍ରବୃତ୍ତ ମହିମା ଗୋସାଇଁ । ସେ ସ୍ୱୟଂ ଉତ୍ତର ପୁରୁଷ । ମହାଶୂନ୍ୟରୁ ଅପୋନିତ ଭାବେ ପ୍ରବୃତ୍ତ ନାରାୟଣ ସ୍ୱରୂପରେ ଅବତୀର୍ଣ୍ଣ ହୋଇଥିଲେ । ତାଙ୍କର ଏଣା ଶକ୍ତି, ଅଗୌତମିକ ଭାବ, ବହୁ କର୍ମ ସବୁ ଦାମାନ୍ୟ ମାନବମାନଙ୍କ ପକ୍ଷେ ଅତି ଦୁର୍ଲଭ । ସେ ଗାନ୍ଧୀଜି ଗାନ୍ଧୀ ପୃଥ୍ୱୀ ଗ୍ରାମଣ କରି ଉଚ୍ଚପ୍ରବେଶଭରଣପର୍ବତମାନଙ୍କରେ ରହି, ବଳ, ପବନ ଆହାର ପୂର୍ବକ ଆରଯୋଗ ସମାଧିରେ ଚିହ୍ନିତ ଅତିବାହିତ କରିଥିଲେ । ପରିଶେଷରେ ତେଜାନାଳ ଉଚ୍ଚାସ୍ୟ କପିଳାସ ଗିରିକୁ ବିରାଜମାନ ପୂର୍ବକ ସେଠାରେ ଫଳଦାନ ଓ ଗୋ-ଦୁଗୁଆର କରି ବିଶ୍ୱାସୀ ବର୍ଣ୍ଣ ଆରଯୋଗ ସମାଧିରେ ପରିବାହିତ କଲେ । ଚତୁର୍ଦ୍ଦଶ ପିଠ, ସାଧୁ ଭକ୍ତମାନଙ୍କୁ ପରିଚୟ ଦେଇ ସତ୍ୟ ସମାଜନ ମହିମାଧର୍ମ ପ୍ରସ୍ତୁତ କରିଛନ୍ତି । ଶେଷକୁ ତେଜାନାଳର ଯୋଗଦା ଗ୍ରାମ ଅଲେଖ ରୂପରେ ଲହରୀକା ସମାଜଣ କରି ଅନ୍ତର୍ଗତ ହୋଇଥିଲେ । ଉର୍ବମାନ ସେହି ସ୍ଥାନ, ଧର୍ମାମାନଙ୍କର ଗୁରୁପାଠ ଓ ପୃଥ୍ୱୀର ଏକ ଧର୍ମ କ୍ଷେତ୍ର ରୂପେ ବିଖ୍ୟାତ । (୩)

ମହାମାନ୍ୟ ବିଶ୍ୱନାଥ ବାବା, ଶ୍ରୀଯୁକ୍ତ ନୀଳମଣି ସେନାପତି ଓ ମହିମାଧର୍ମର ଅନ୍ୟାନ୍ୟ ଉଦ୍ଦେଶ୍ୟକ ମତ ସ୍ୱର୍ଗତ ଧନ ମନମୁରୁପ । ଏହି ପ୍ରତିଷ୍ଠିତ ମତ ଖଣ୍ଡନ କରିବା ପାଇଁ ଚେଷ୍ଟା କରିଥିବା ଉଦ୍ଦେଶ୍ୟକ ଶ୍ରୀଯୁକ୍ତ ଗାନ୍ଧୀଜି ନେପାଳ ମଧ୍ୟ ଅନୁରୂପ ମତ ବ୍ୟକ୍ତ କରି, ସ୍ୱର୍ଗତୁଷାଚରଣ କରିଛନ୍ତି (୪) । "ମହିମା ଗୋସାଇଁ" ଶୀର୍ଷକ

ପ୍ରକରେ ଶ୍ରୀଯୁକ୍ତ ନେପାଳ ଲେଖକ ଯେ, "ମହିମା ଗୋସାଇଁ" ପୂର୍ବରୁ ଜଣେ ବୈଷୟିକ ଥିଲେ ଓ ତାଙ୍କର ନାମ ମୁକୁନ୍ଦ ଦାସ ଥିଲା ।" ଏ ଗଳ୍ପକୁ ସେ ସରକାରୀ ନଥି ସମୟରେ ପ୍ରକାଶ କରିବାକୁ ଚେଷ୍ଟା କରିଛନ୍ତି । କିନ୍ତୁ ପ୍ରକଟଣ ଶେଷ ପର୍ଯ୍ୟାୟରେ ଗପଗୋଚର ପ୍ରତିଷ୍ଠିତ ସତ୍ୟକୁ ଗ୍ରହଣ କରି ସ୍ୱାସ୍ଥ ଦ୍ୱିଧାଗ୍ରସ୍ତ ମନର ପରିଚୟ ଦେଇଛନ୍ତି ମାତ୍ର ।

ତାଙ୍କର ପ୍ରକଟଣ ଶ୍ରୀଯୁକ୍ତ ନେପାଳ ନିମ୍ନଲିଖିତ ସ୍ଥାନରୁ "ମୁକୁନ୍ଦ ଦାସ", "ମହିମାସ୍ତ୍ରୀ" କ ପୂର୍ବ ନାମ ବୋଲି ସନ୍ଦାନ ପାଇଛନ୍ତି ।

- (୧) ମୟୂରଭଞ୍ଜନଗରୀ ରିପୋର୍ଟ (୧୯୩୧)
- (୨) ରାମକୃଷ୍ଣ ମିଶ୍ରଙ୍କ ପ୍ରକାଶିତ— "କଳଚରାଳା, ହେରିଚେନ୍ଦ୍ର ଅଫ୍ ଭଞ୍ଜିଆ" ।
- (୩) ବାଙ୍କୀ ଚହସିଲଦାରଙ୍କ ଠିକି ନଂ ୧୩୧, ତା ୬-୮-୧୮୮୧ ।
- (୪) ଦେବୀନାଳ ଷ୍ଟେଟ୍ ମାଜିଷ୍ଟ୍ରେଟ୍ ଠିକି ନଂ ୪୦୨, ତା ୪-୧୧-୧୮୮୧ ।

ଶ୍ରୀଯୁକ୍ତ ନାଳମଣି ସେନାପତି ପ୍ରଥମ ଦୁଇ ମତକୁ ଖଣ୍ଡନ କରିଛନ୍ତି । "ମହିମାଧର୍ମ" ଶୀର୍ଷକ ଇଂରାଜୀ ପ୍ରକଟଣ ପାଦତୀକାରେ (୫) ସେ ଲେଖିଛନ୍ତି, "ମହମ୍ମଦ ଲିୟାକୁଦିନଙ୍କ ଦ୍ୱାରା ପ୍ରସ୍ତୁତ, ମୟୂରଭଞ୍ଜ ନଗରୀ (୧୯୩୧) ପୃ ୧୨୦ ଅନୁସାରେ ମହିମାଧର୍ମର ପ୍ରତିଷ୍ଠାତା ହେଉଛନ୍ତି, ମୁକୁନ୍ଦ ଦାସ । ରାମକୃଷ୍ଣ ମିଶ୍ରଙ୍କ ଦ୍ୱାରା ପ୍ରକାଶିତ କଳଚରାଳା ହେରିଚେନ୍ଦ୍ର ଅଫ୍ ଭଞ୍ଜିଆ ଚତୁର୍ଥ ଭାଗ ପୃ ୩୮୮ ଅନୁସାରେ କୁମ୍ଭାପତିଆ ପଦ୍ଧତି ସଂଗ୍ରହ ହେଉଛି, 'ମୁକୁନ୍ଦ ଦେବ' ଏବଂ କୁମ୍ଭାପତିଆ ପଦ୍ଧତି ମହିମା ପଦ୍ଧତିରୁ ଉତ୍ପନ୍ନ । ଏଗୁଡ଼ିକ ସମ୍ପୂର୍ଣ୍ଣ ରୂପେ ଭୁଲି ଧାରଣା । ବର୍ତ୍ତମାନ ମହିମାଧର୍ମର ପତ୍ର ପୁରୋଧା ଅବଧୂତ ବିଶ୍ୱନାଥ ବାବା ଦୁର୍ଗୋବେ ମତବ୍ୟକ୍ତ କରିଛନ୍ତି ଯେ ମହିମା ଗୋସାଇଁଙ୍କ ନାମ ମୁକୁନ୍ଦ ଦାସ ନଥିଲା । ସେ ମହିମାସ୍ତ୍ରୀଙ୍କ ପ୍ରତିନିଧି ପରି ଥିଲେ ଓ ତାଙ୍କୁ ବା ସରକାରୀ ଅଧିକାରୀଙ୍କୁ ଭେଟ କରୁଥିଲେ, ସେହିମାନେ ତାଙ୍କୁ ବୋଧହୁଏ ମହିମାଧର୍ମର ପ୍ରକାଶକ ରୂପେ ଗ୍ରହଣ କରି ନେଇଥିଲେ ।"

ଶ୍ରୀଯୁକ୍ତ ନେପାଳ ଏହି ମତ ଗ୍ରହଣ କରି ନାହିଁ । କାରଣ ଦର୍ଶନବାକୁ ପାଇ ସେ ମହାଶୟ ନିମ୍ନ ଦୁଇଟି ପ୍ରସଙ୍ଗ ଉଦ୍ଧାର କରିଛନ୍ତି:-

- (୧) ମୁକୁନ୍ଦଦାସଙ୍କ ନାମ ସାଧୁସଭା ତାଲିକାରେ ନାହିଁ ।
- (୨) ବିଶ୍ୱନାଥ ବାବା, ମହିମା ଧର୍ମର ପ୍ରକାଶକ ମହିମା ଗୋସାଇଁଙ୍କ ପ୍ରତ୍ୟକ୍ଷ ସଂପର୍କରେ ଆସି ନାହାନ୍ତି । ତେଣୁ ତାଙ୍କର ଭକ୍ତି ଗ୍ରହଣ ବର୍ତ୍ତୁର ସାପେକ୍ଷ ।

କିନ୍ତୁ ଏପାକର୍ ପ୍ରକାଶିତ ସିଦ୍ଧି ସାଧୁମାନଙ୍କ ତାଲିକାରେ ବିଭିନ୍ନ ସ୍ଥାନରେ ମୁକୁନ୍ଦ ଦାସଙ୍କ ନାମ ଉଲ୍ଲେଖ ଅଛି । ସିଦ୍ଧି ସାଧୁଙ୍କ ତାଲିକା କେବଳ ସିଦ୍ଧି ସାଧୁଙ୍କ ପ୍ରକାଶ କରି ପାରନ୍ତି । ବିଶ୍ୱନାଥ ବାବାଙ୍କ ପ୍ରଣୀତ, "ସିଦ୍ଧିସାଧୁ ଚରିତାମୃତ" (ପୃ ୩), କୌପୀନଧାରୀ ସାଧୁ ମହାଦେବୀଙ୍କ "ସତ୍ୟ ମହିମା ଧର୍ମର ସଂକ୍ଷିପ୍ତ ଇତିହାସ" (ପୃ ୪୪) ଏବଂ ପରବର୍ତ୍ତୀ କେତେକ ଗ୍ରନ୍ଥରେ ମୁକୁନ୍ଦଦାସ ବାବା, ମହିମା ସ୍ତ୍ରୀମାନଙ୍କର ଆଦି ଗୌଷଠି ସିଦ୍ଧିଙ୍କ ମଧ୍ୟରୁ ଜଣେ ବୋଲି ସ୍ପଷ୍ଟ ବାବେ ଲିଖିତ ଅଛି । ବୋଧହୁଏ ଶ୍ରୀଯୁକ୍ତ ନେପାଳ ଏହି ଗ୍ରନ୍ଥଗୁଡ଼ିକ ପାଠକରିବାର ସୁଯୋଗ ଲାଭ କରି ନାହାନ୍ତି ।

ତେଣୁ ଏହା ନିସନ୍ଦେହରେ କୁହାଯାଇ ପାରେ ଯେ ମୁକୁନ୍ଦଦାସ ବାବାଙ୍କୁ ସରକାରୀ ଅଧିକାରୀମାନେ ଭୁଲିଗଣେ ମହିମାଧର୍ମର ପ୍ରତିଷ୍ଠାତା ରୂପେ ଗ୍ରହଣ କରିଛନ୍ତି ଓ ପରବର୍ତ୍ତୀ କାଳରେ ସେହି ସରକାରୀ ଭକ୍ତି ଗ୍ରନ୍ଥମାନଙ୍କରେ ଓ ଜନଗଣନା ରିପୋର୍ଟରେ ଅନ୍ତର୍ଭୁକ୍ତ କରାଯାଇଛି । ଦ୍ୱିତୀୟତଃ ବିଶ୍ୱନାଥବାବା ମହୋଦୟ ମହିମା ସ୍ତ୍ରୀମାନଙ୍କର ପ୍ରତ୍ୟକ୍ଷ ସଂପର୍କରେ ଆସି ନାହାନ୍ତି, ଏକଥା ସତ୍ୟ, କିନ୍ତୁ ବାବା ମହୋଦୟ, ମହିମାସ୍ତ୍ରୀଙ୍କ ସ୍ୱେଷ୍ଠ ସାଧୁଙ୍କର ପ୍ରତ୍ୟକ୍ଷ ବାମା ଗ୍ରହଣ କରିଥିବା ଶିଷ୍ୟ । ସ୍ୱାସ୍ଥ ରୁରୁ, ଗପଦେବୀମାନଙ୍କ ମୁଖରୁ ମହିମାସ୍ତ୍ରୀ ଓ ମହିମା

ଧର୍ମ ନାତି ନିୟମ ଗ୍ରହଣ କରି ବାବା ମହୋଦୟ ପ୍ରକାଶନାଦି କରିଛନ୍ତି । ସ୍ୱାସ୍ଥ ବିଦ୍ୱରା ପାଇଁ ସେ ମହୋଦୟ ମହିମା ଧର୍ମର ପ୍ରାମାଣିକ ଗ୍ରନ୍ଥ ରଚନା କରିବାକୁ ଯୋଗ୍ୟ ବୋଲି ନିମ୍ନ ସେ ବୟୋକେମ୍ପସ୍ତ ସିଦ୍ଧି ସାଧୁମାନଙ୍କ ଦ୍ୱାରା ମନୋନୀତ ହେଉଥିବା ଅଧ୍ୟାପକ ଇନଶାମ ଦାଶ ଲେଖିଛନ୍ତି— "ସିଦ୍ଧି ଶିକ୍ଷା ପଦ୍ଧତି ଏହାଙ୍କ ଶାସ୍ତ୍ରଜ୍ଞାନ ଓ ପାଣ୍ଡିତ୍ୟର ଯଥେଷ୍ଟ ପରିଚୟ ପାଇଁ 'ମହିମା ପ୍ରତିପାଦକ' ଗ୍ରନ୍ଥ ସଂକଳନ କରିବାକୁ ଗପଦେବୀ ଦେବୀଙ୍କୁ ଭେଦ ରଚନା ସଂପର୍କରେ ଲେଖିଛନ୍ତି—

"...ପୂର୍ବ ସିଦ୍ଧି ଅବଧୂତ କୃପାସିଦ୍ଧିବାବା, ନନ୍ଦବାବା, ମାଳତୀ ଅନାମବାବା, ଓ ଅପରିଦାସବାବା ପ୍ରଭୃତି ସିଦ୍ଧିବାବାଙ୍କ ମୁଖ୍ୟ ଭେଦରୁ ମହିମା ସ୍ତ୍ରୀମାନଙ୍କ ପ୍ରସଙ୍ଗ ଯାହା ପାଇଲୁ ଓ ସେହି ପ୍ରମୁଖ ସମସ୍ତ ଶିକ୍ଷା ଗଣ୍ଡିର ପ୍ରଭାବ ଅନ୍ୟଥା ଶ୍ରବଣ କରିଥିଲୁ ଏବଂ ତାଙ୍କ ଯେପରି ସତ୍ୟ ମହିମାଧର୍ମର ପ୍ରସାର ହୋଇଥିଲା, ତତ୍ତ୍ୱ ଅଖଣ୍ଡନାୟ ପ୍ରମାଣ ପ୍ରାପ୍ତ ହୋଇ ଏହି ଇତିହାସ ଲିପିବଦ୍ଧ କରିବା ପ୍ରକ୍ରିୟାରେ ନ ଆସିଲେ ଯେ ତାଙ୍କ ବିଷୟରେ କିଛି କାଣି ଗଣିତ ଏପରି ଭାବିବାରେ ଯୌକ୍ତିକତା ନାହିଁ । ଆମେ ଯେତେ କଥା କେବଳ ତନ୍ମଧ୍ୟରୁ ଅଧିକାଂଶ ପରୋକ୍ଷଭାବେ ଜଣାଯାଇ ଥାଏ । ସେହିପରି ସାଧୁ ବିଶ୍ୱନାଥ ବାବା ମହିମାଧର୍ମ ସଂପର୍କୀୟ ସତ୍ୟ କଥା କରିପାରିଛନ୍ତି । ଅପୌରୁଷେୟ ବେଦମନ୍ତ୍ରଗୁଡ଼ିକୁ ପୂର୍ବ ମୁଖ୍ୟମନ୍ତ୍ର ଶୁଣି ଏବଂ ଲିପିବଦ୍ଧ କରି ମହର୍ଷି ବ୍ୟାସ, ବେଦବ୍ୟାସ ହୋଇଛନ୍ତି । ସେହିପରି ବିଶ୍ୱନାଥ ବାବା ପ୍ରଥମ ସିଦ୍ଧିବାବାମାନଙ୍କଠାରୁ ଧର୍ମତତ୍ତ୍ୱ ଶୁଣି ଲିପିବଦ୍ଧକରି ମହିମାସମାଜରେ ବେଦବ୍ୟାସଙ୍କ ସ୍ଥାନ ଗ୍ରହଣ କରିଛନ୍ତି ବେଦ ବାକ୍ୟପରି ବାବା ମହୋଦୟଙ୍କ ବାକ୍ୟ ଗ୍ରହଣାୟ ।

ପୁନଶ୍ଚ ବାବା ମହୋଦୟ ବିରାଟ ଶତାବ୍ଦୀର ଶେଷ ଭାଗରେ ଜନ୍ମ ଲାଭ କରି ଏଗାର ବର୍ଷ ବୟସରେ ସନ୍ଧ୍ୟାସ ଗ୍ରହଣ କରିଛନ୍ତି । ପ୍ରଥମପକ୍ଷ ସିଦ୍ଧିବାବାଙ୍କ ଭ୍ରମଣାତ୍ମକ ମହିମାଧର୍ମନିଷ୍ଠ ଭ୍ରମଣ ଗାଙ୍ଗର ଜନ୍ମ । (୮) ପରମ୍ପରା (Tradition) ଓ ବ୍ୟକ୍ତିଗତ ପ୍ରତିଭା (Individual talent) ସମ୍ପର୍କରେ ତାଙ୍କର ଗୁଠ ରଚନା । ସେ ମହାତ୍ମା ସର୍ବଜେମ୍ପସ୍ତ ସିଦ୍ଧି, ଯେ ମହିମାଧର୍ମ ସମ୍ପର୍କରେ ସଂକ୍ଷିପ୍ତ ଧାରଣା ଦେଇ ପାରନ୍ତି ।

ବାଙ୍କୀ ଚହସିଲଦାରଙ୍କ ନଂ ୧୩୧ ତା ୬/୮/୧୯୮୧ ତିଥିରୁ ଉଦ୍ଧାର କରି ଶ୍ରୀଯୁକ୍ତ ନେପାଳ ଲେଖକ ଯେ ୧୮୫୬ ମସିହା ପର୍ଯ୍ୟନ୍ତ ମୁକୁନ୍ଦ ଦାସ କପିଳାସରେ ଥିଲେ ଓ ହିନ୍ଦୁ ଦେବତା ପୂଜା କରୁଥିଲେ, କିନ୍ତୁ ପ୍ରତ୍ୟକ୍ଷ ଦେବଦର୍ଶନ ନପାଇ ଆରାଧ୍ୟ ଦେବ ଦେବାଙ୍କ ପ୍ରତି ଅବଶ୍ୟ ପ୍ରକାଶ କରିବାକୁ ଲୋକମାନେ ତାଙ୍କପ୍ରତି ଚୋକାପଥର ବୁଝି କଲେ । ତେଣୁ ସେ କୌପୀନ ଓ କର୍ମମାଳା ପରିତ୍ୟାଗ କରି ବନ୍ଦୁକ୍ ପରିଧାନ ପୂର୍ବକ ପୂଜା ପକାୟନ କଲେ । ପ୍ରକଟଣ ମଧ୍ୟ କାଳରେ ନେପାଳ ମହୋଦୟ ମହିମାସ୍ତ୍ରୀଙ୍କ ବିଷୟରେ କହିବାକୁ ଯାଇ ଲେଖିଛନ୍ତି ଯେ "ସେ ମହାତ୍ମା ୧୮୬୨ ମସିହାରେ କପିଳାସ ଠାରେ ସିଦ୍ଧି ନାଭି କରି ଜୀବନର ଅବଶିଷ୍ଟା ଧର୍ମ ପ୍ରସାରରେ କଟାଇଥିଲେ । (୯) ମହିମାଧର୍ମ ଗ୍ରନ୍ଥମାନଙ୍କରେ ତଥ୍ୟକୁ ସ୍ୱୀକାର କରି ଶ୍ରୀଯୁକ୍ତ ନେପାଳ ଲେଖକ ଯେ ମହିମାଗୋସାଇଁ କପିଳାସରେ ୧୮୩୮ ରୁ ୧୮୬୨ ମସିହା ପର୍ଯ୍ୟନ୍ତ କଟାଇଥିଲେ । ତେଣୁ ଚହସିଲଦାର ମହୋଦୟ ଯେହି ମୁକୁନ୍ଦଦାସଙ୍କ ବିଷୟରେ ଲେଖିଛନ୍ତି ସେପରି ଅନ୍ୟ କେହି ଆଇପାରିତି କିନ୍ତୁ ସେ ମହିମାଧର୍ମର ପ୍ରକାଶକ "ମହିମାଗୋସାଇଁ" ହେବାର ଯୌକ୍ତିକତା ନାହିଁ ।

ଦେବୀନାଳ ଷ୍ଟେଟ୍ ଚତ୍ତାକାନ ମାଜିଷ୍ଟ୍ରେଟ୍ ବାବୁ ବନମାଳ ପ୍ରଧାନ ବଞ୍ଚଳା ସରକାରଙ୍କ ସେକ୍ରେଟାରିଙ୍କୁ ଲେଖିଥିବା ଠିକି ନଂ ୪୦୨ ତା ୧/୧୧/୮୧ ତିଥିରୁ ଉଦ୍ଧାର କରି ଶ୍ରୀଯୁକ୍ତ ନେପାଳ ଲେଖକ ଯେ

"ମହିମାଧର୍ମର ପ୍ରତିଷ୍ଠାତା ପ୍ରାୟ ତିରିଶ ବର୍ଷ ପୂର୍ବେ ଦେଖାନାଳକୁ
ପଢ଼ିଥିଲେ । ସେତେବେଳେ ସେ ଜଣେ ହିନ୍ଦୁ ବୈଷ୍ଣବ ଥିଲେ । ସେ
କଟିକାସ ପର୍ବତରେ ଥିବା ମହାଦେବଙ୍କ ନିକଟରେ ପ୍ରାୟ ବାରବର୍ଷ କାଳ
ପଢ଼ିବାହିତ କରିଥିଲେ । ସେ ଫଳାହାରୀ ଗୋପାଳ ନାମରେ ପରିଚିତ
ଥିଲେ ।"

ଏହି ଫଳାହାରୀ ଗୋପାଳ ପରବର୍ତ୍ତୀ କାଳରେ ମହିମା ଗୋପାଳ
ନାମରେ ଖ୍ୟାତ ହେଲେ ।"

ଏହି ଚିଠି ସତ୍ୟ ସହିତ ସଂପର୍କ ରଖନ୍ତୁ । ସାମାନ୍ୟ ପରିବର୍ତ୍ତନ କରି
କ୍ଷମ କଲେ ଜଣାଯିବ, ମହିମାଧର୍ମ ଗ୍ରନ୍ଥଗୁଡ଼ିକରେ ଲିପିବଦ୍ଧ ଐତିହାସିକ
ପ୍ରମାଣ ଏହି ଚିଠିରେ ଲିପିବଦ୍ଧ ।

(୧) ଏ ଚିଠିରେ ମୁକୁନ୍ଦ ଦାସଙ୍କ ନାମ ଉଲ୍ଲେଖ ହୋଇ ନାହିଁ ।
(୨) ୧୮୮୧ ମସିହାର ପ୍ରାୟ ୩୦ ବର୍ଷ ପୂର୍ବରୁ ମହିମାଧର୍ମର
ପ୍ରତିଷ୍ଠାତା କପିଳାସରେ ଥିବା ସମସ୍ତେ ବିଶ୍ୱାସ କରନ୍ତି । ୧୮୫୦
ମସିହା ପର୍ଯ୍ୟନ୍ତ ମହିମାସ୍ତାମା ସଦାନନ୍ଦ ଶବରଠାରୁ ଫଳ ଗ୍ରହଣ
କରୁଥିଲେ ଓ "ଫଳାହାରୀ ଗୋପାଳ" ନାମରେ ସେହି ଶବର
ନିକଟରେ ପରିଚିତ ଥିଲେ । ତା ପୂର୍ବରୁ ସ୍ତାମା କେବଳ ନାରାହାର
କରୁଥିଲେ ।

(୩) ସେହିବର୍ଷ ଦେଖାନାଳର ରାଜା ଭାଗୀରଥ କ୍ରମାବଳ ବାହାଦୂର
ମହିମାସ୍ତାମାଙ୍କ ସଂସ୍ପର୍ଶରେ ଆସିଲେ ଓ ମହିମାସ୍ତାମାଙ୍କ ବିଷୟରେ
ଜନସାଧାରଣ ଜାଣିବାକୁ ଯାଇଲେ । ତେଣୁ ମାଜିଷ୍ଟ୍ରେଟ୍ ମହୋଦୟ
ପୂର୍ବ ବାରବର୍ଷ ବିଷୟରେ କିଛି ଲେଖି ନାହାନ୍ତି ।

(୪) ୧୮୫୦ ରୁ ୧୨ ବର୍ଷ ପର୍ଯ୍ୟନ୍ତ ସେ କପିଳାସରେ ଥିଲେ,
ଅର୍ଥାତ୍ ପୂର୍ବରୁ ଗୁହାଟ ସତ୍ୟ ୧୮୬୨ ରେ ମହିମାସ୍ତାମା ଧର୍ମ
ସ୍ୱରୂପ ପାଇଁ ଜନ ସମାଜରେ ପ୍ରବେଶ କଲେ ।

(୫) ପୂର୍ବରୁ କୌପାଳ ଧାରଣ କରୁଥିବାରୁ ଓ କପିଳାସରେ ଅଧିକ
ମହାଦେବଙ୍କ ମନ୍ଦିର ନିକଟରେ ରହୁଥିବାରୁ ଭୁଲ୍ଲମେ ତାକୁ ହିନ୍ଦୁ
ବୈଷ୍ଣବ ବୋଲି ଧରିନିଆଯାଇ ଆଇପାରେ । ଜଣେ ବୈଷ୍ଣବ
ଶିବ ପୂଜା କରିବା କଥା କହିବାର ଯୌତୁକତାର ଅଭାବ ଦର୍ଶାଏ ।

୧୮୮୧ ମସିହାରେ ଲିଖିତ ଏହି ସରକାରୀ ଚିଠି ଦୁଇଟିରେ ମଧ୍ୟ
ସମସ୍ତଙ୍କ ରହି ନାହିଁ । ଅନ୍ୟ ପକ୍ଷରେ ଏହି ଚିଠି ଦୁଇଟି ପରସ୍ପର
ବିରୁଦ୍ଧରେ କରନ୍ତି । ବାକୀ ତହସିଲଦାରଙ୍କ ବର୍ଣ୍ଣିତ ମୁକୁନ୍ଦ ଦାସଙ୍କ
ପୁଣ୍ୟ ପନାୟନ ପ୍ରସଙ୍ଗ ଦେଖାନାଳ ମାଜିଷ୍ଟ୍ରେଟ୍ଙ୍କ ଚିଠିରେ ନାହିଁ ।
କେଉଁଥିରେ, ଜନଶୁଣିକୁ ଆଧାର କରି ଅନ୍ୟ କୌଣସି ପ୍ରସଙ୍ଗକୁ ବାକୀ
ତହସିଲଦାର ମହୋଦୟ, ମହିମାଧର୍ମ ସହିତ ଯୋଡ଼ି ଦେଇଛନ୍ତି । ଏକ
ରାଜ୍ୟରେ ଲିଖିତ ଦୁଇଟି ପରସ୍ପର ବିରୋଧୀ ଚିଠିକୁ ବେଦବାକ୍ୟ ପରି
ଗ୍ରହଣ କରି ଦେଉଣୀ ବର୍ଷର ଗୁହାଟ ସତ୍ୟକୁ ପ୍ରତ୍ୟାଖ୍ୟାନ କରିହେବ
ନାହିଁ । ଏଥିରୁ କ୍ଷତ୍ରି ଅନୁମିତ ହୁଏଯେ ମୁକୁନ୍ଦ ଦାସ ମହିମାସ୍ତାମାଙ୍କର
ଅନ୍ୟନାମ ନୁହେଁ ବା ମୁକୁନ୍ଦଦାସ ମହିମାଧର୍ମର ପ୍ରତିଷ୍ଠାତା ନୁହଁନ୍ତି । ଏହି
କେଉଁଠିର ଚତ୍ୟ ସରକାରୀ ନଥିଲେ ରହିଯାଇଥିବାରୁ ପରବର୍ତ୍ତୀକାଳରେ
କେଉଁଠିର ଅଧିକାରୀ ମହମ୍ମଦ ଲିଆକୁଦିନ ଓ କଲଚରାଲ୍ ହେଉଚେର୍
ଅଧିକାରୀ ସଂକଳକ ମୁକୁନ୍ଦଦାସ ବା ମୁକୁନ୍ଦଦେବକୁ ମହିମାଧର୍ମର
ପ୍ରତିଷ୍ଠାତା ରୂପେ ଗ୍ରହଣ କରିଛନ୍ତି ବା ଅନୁମାନ କରାଯାଏ ।

ଏହି ଚିଠି ଦୁଇଟି ସଂପର୍କରେ ସମ୍ୟକ ଧାରଣା ଦେଇ ଚର୍ମାନ
କେଉଁଠିର ଚିହ୍ନର ଏସମ୍ୟାନ ତାଙ୍କର ପ୍ରବନ୍ଧ "Spread,
Organisation and Cult of Mahima Dharma (୧୦)
ରେ ଉଲ୍ଲେଖ କରିଛନ୍ତି ଯେ ପୁରୀଠାରେ ଉପୁଜିଥିବା ଅପ୍ରାଚିନ
ପ୍ରାଚୀନ ଅନୁସନ୍ଧାନପାଇଁ ଓଡ଼ିଶା ଡିଭିଜନର କମିଶନର, ବାକୀ,
କେଉଁଠିର ସମ୍ବଲପୁର ଓ ଦେଖାନାଳରୁ ଚତ୍ୟ ସଂଗ୍ରହ କରିଥିଲେ ।
କେଉଁଠିର ଚିଠିଦ୍ୱୟ ସେଇଥିପାଇଁ ପ୍ରସ୍ତୁତ । ଏହି ଚିଠିମାନଙ୍କର
ସମ୍ପାଦକ ଏ ମହାଶୟା.

Proceedings of the Asiatic Society, 1882 ରୁ
ଜାଣିଛନ୍ତି । ଏଥିରୁ କିଛି କୃତକାରୀ ଚତ୍ୟର ସତ୍ୟ ପ୍ରମାଣରେ ସେ
ନିଶ୍ଚିତତାରେ ତାଙ୍କର ଚର୍ଚ୍ଚଣଣା ମୂଳକ ଫଳରେ ଜଣେ
କରିଥାନ୍ତେ । କିନ୍ତୁ ସେପରି କେଣା ସେ ପ୍ରସ୍ତୁତ କରିନାହାନ୍ତି । ଏଥିରୁ
ଏକଥା ନିଶ୍ଚିତ ଯେ ପିତୃସାଧୁ ମୁକୁନ୍ଦଦାସ ବାବାଙ୍କୁ କୁହୁ ବରଦେବ
ମହିମାସ୍ତାମା ବୋଲି ଗ୍ରହଣ କରାଯାଇଛି ।

"ଓଡ଼ିଶାରେ ସାଧୁପଣ", ଗ୍ରନ୍ଥର ଦ୍ୱିତୀୟ ପ୍ରକଳନ ପୃ ୨୦୭ରୁ ପୃ
୨୧୨ର ମଧ୍ୟରେ ଶ୍ରୀପତନୁ ଦେବତୀର୍ଥଙ୍କ "ମହିମାସ୍ତାମା" ପ୍ରବନ୍ଧ
କେତେକ ଚତ୍ୟ ପରିବେଷଣ କରେ ଯାହା କୌଣସି ମହିମାଧର୍ମ ଗ୍ରନ୍ଥ ବା
ଅନ୍ୟ କୁତ୍ରାପି ଦେଖାଯାଏ ନାହିଁ । ଅବଶ୍ୟ, ସେ ମହାଶୟ ପ୍ରବନ୍ଧ
ଆରମ୍ଭରେ (ଦ୍ୱିତୀୟ ଅନୁବନ୍ଧ) ଲେଖୁଛନ୍ତି, "ନିର୍ଦ୍ଦିଷ୍ଟ ଐତିହାସିକ ଚତ୍ୟ
ଉପଲବ୍ଧ ହେଉନଥିଲେ ହେଁ ଶ୍ରୀପତ୍ ମହିମା ସ୍ତାମା ୧୭୩୨ ଖ୍ରୀ.ଅ:
ରେ ଜନ୍ମଗ୍ରହଣ କରିଥିବା କଥା କେତେକ ଜିନଦଗୀ ଓ ସାହିତ୍ୟିକ
ଲେଖା ଭିତ୍ତିକରି ଅନୁମାନ ପ୍ରମାଣ ବଳରେ ବୁଝାଯାଇ ପାରେ ।" ଏଥିରୁ
କ୍ଷତ୍ରି ଅନୁମିତ ହୁଏ କେଉଁଠାରୁ କିଛି ଶୁଣି ଶ୍ରୀଦେବତୀର୍ଥ କେତେକ
କବୁନା ସ୍ୱପ୍ନ କଥା ଉଲ୍ଲେଖ କରିଛନ୍ତି ଏବଂ ତାହା ମହିମା ସମାଜର
ବିଶ୍ୱାସର ପରପତ୍ତା । ଅନେକ ଗବେଷଣା ହେବାପରେ, ସ୍ୱକ୍ଷୁକ୍ ପ୍ରମାଣ
ଓ ଗାମଭୋଜ ଆଦି ଭକ୍ତ କବିଙ୍କ ରଚନାରୁ ପ୍ରମାଣ ଗ୍ରହଣ ପରେ କେବଳ
ଜିନଦଗୀକୁ ଯାଥେୟ କରି କେବଳ ପ୍ରବନ୍ଧ ରଚନା ପାଇଁ ପ୍ରବନ୍ଧ ରଚନା
କରାଯାଇ ପାରେ ।

ସାମାନ୍ୟ ସାମସ୍ତ୍ୟ ଉତ୍ପନ୍ନି ଗୋଟିଏ ଚବୁର ଚତ୍ୟ ଯଥାର୍ଥ ଭାବେ
ପ୍ରମାଣ କରାଯାଇ ନପାରେ । କିନ୍ତୁ କୁହୁଡ଼ି ମଣିଷକୁ ଆମୋଦିତ କରିବା
ପାଇଁ ଅନେକ କପୋଳ କଳ୍ପିତ ଚତ୍ୟମାନ ପ୍ରକାଶ କରନ୍ତି ଏମିତି
ପୁସୋଗ ପାଇ । ପୁନଶ୍ଚ କୌଣସି ଚତ୍ୟ ସ୍ୱକ୍ଷୁକ୍ତେ ଜନସମାଜକୁ
ଘାତ ନଥିଲେ ଏହିପରି କବୁନା ବେଳେ ବେଳେ ସତ୍ୟବୋଧି ବୁଝାତ
ହୋଇ ଅନେକ ସମସ୍ୟା ଦୂଷିକରେ ।

ମହିମାଧର୍ମ ଉପରେ ବୌଦ୍ଧିକ ଆଲୋଚନା ଖୁବ୍ ଅବୁଜାବ ହେବା
ହୋଇଛି । ଏହିଧର୍ମ ଉପରେ ଲିଖିତ ଗ୍ରନ୍ଥ ବା ପତ୍ର ପତ୍ରିକାତ ବହୁଳ
ପ୍ରସାର ହୋଇ ପାରି ନାହିଁ । ତେଣୁ ଜଣେ ମହିମା ପିତୃସାଧୁଙ୍କୁ ଦେଖିଲେ
ତାଙ୍କର ଗୋକକୁ ଉତ୍ତ୍ୟକ୍ତ କରି ଭିକ ଭୋକ ଭିକ ଭିକ ମତ ପ୍ରକାଶ
କରନ୍ତି । ମହିମାଧର୍ମର ନିଷ୍ପାମ ଚକ୍ରକୁ ଗଭୀର ଅନୁଧ୍ୟାନ ନକରି କେହି
କେହି ଏହାକୁ ବୌଦ୍ଧଧର୍ମର ଶାଖା ବୋଲି ମତ ଦିଅନ୍ତି । କିନ୍ତୁ ଗଭୀର
ଗବେଷଣା ବଳରେ ଏପ୍ରକାର ଅସତ୍ୟତାକୁ ହେବାକୁ ନାହିଁନାହିଁ ।

ଶ୍ରୀଯୁକ୍ତ ବଳରାଜ ସାମଲ ଅନୁରୂପମ୍ପ୍ରମ କରନ୍ତି ହୋଇ ମହିମାଧର୍ମ
ଉପରେ ଏକ ସାମାନ୍ୟ ସାଧୁଶ୍ୟ ଆଧାରିତ ପ୍ରବନ୍ଧ ରଚନା କରିଛନ୍ତି ।
ଦୈନିକ ଧରଣର ସାହିତ୍ୟ ପୃଷ୍ଠାରେ ସେ ମହିମାସ୍ତାମାଙ୍କୁ ଅରକ୍ଷିତବାସକ
ସହ ସମାନ କରିବାକୁ ଚେଷ୍ଟା କରିଛନ୍ତି । ତାଙ୍କର ଯୁକ୍ତି ପ୍ରତିଷ୍ଠା କରିବାକୁ
ଯାଇ ଅରକ୍ଷିତ ଦାସଙ୍କ "ମହମ୍ମଦଗଣା" ରୁ ସେ ନିମ୍ନ ପୃଷ୍ଠି ଉଦ୍ଧାର
କରିଛନ୍ତି-

"ରେଡ଼ାଖୋଲର ଘୋର ବଣେ । ଅହ ଯୁଗକୁ ସେ ବଖାଣେ
ମୁଁ ବୁଝି ମୁଁ ସେ ଅଲେଖ । ମୋ ନାହିଁ ଗୁପ୍ତ ବ୍ରହ୍ମଗୁପ ।"

ସାଧୁ ସକ୍ଷମାନେ ନିଜକୁ ଅଧିକ ପ୍ରତାପଶାଳୀ ସାଧୁପଣେ ସହ ବୁଜନା
କରିବା ପରମ୍ପରା ଆମ ସାହିତ୍ୟରେ ଅଛି । କବିମାନେ ମଧ୍ୟ ନିଜକୁ
ତାଙ୍କଠାରୁ ବଡ଼ ବଡ଼ କବିଙ୍କ ସହ ବୁଜନା କରିବାର ଉଦାହରଣର ଅଭାବ
ନାହିଁ । ବିପ୍ରସିଦ୍ଧାମର ଦାସ "ବୁଦ୍ଧିହ ପୁରାଣ" ରେ ଲେଖୁଛନ୍ତି ଯେ, ସେ
ତାଙ୍କୁକି ଓ ବ୍ୟାସଙ୍କ ଅବତାର । ସାଧୁ ଗୋଲଣ ଦାସ ନିଜକୁ ଯଶୋବନ୍ତ,
ଅନନ୍ତକ ପରି ପ୍ରସଂସା ବୋଲି ଦାବୀ କରିଛନ୍ତି-

ମୁଁ ଅରକ୍ଷିତ, ଅନନ୍ତ, ମୁଁ ଜଗନ୍ନାଥ,
ମୁଁ ଯଶୋବନ୍ତ ମୁଁ ସୁନ୍ଦର ଗୋସ୍ତାମା ।" (୧୧)
ସେହିପରି ଅରକ୍ଷିତ ଦାସ ନିଜକୁ ଅଲେଖ ବୋଲି ବର୍ଣ୍ଣନା କରିଛନ୍ତି ।
କିନ୍ତୁ ମହିମାଧର୍ମର ନାଟି ନାଟି ସହ ଓକାଶୁଣି ସ୍ତାମା ନାଟିନିୟମର

ଦାମଞ୍ଜରୀ ନାହିଁ ବା ମହିମାଧର୍ମ ଶାସ୍ତ୍ରମାନଙ୍କରେ ଅରକ୍ଷିତ ଦାସଙ୍କ ବିଷୟ ଉଲ୍ଲେଖ ନାହିଁ । ଏଣୁ ଶ୍ରୀ ଦାମକଙ୍କ ଗର୍ଭ ଗ୍ରହଣ କରିବାର ଅବକାଶ ନାହିଁ ।

ମହିମାସ୍ତ୍ରୀମା ନିତ୍ୟ, ସତ୍ୟ, ଓ ନିର୍ଭୁଣ । ତାଙ୍କର ସ୍ୱରୂପ ମାନବ ଜ୍ଞାନ ପରିଧିର ବହୁ ଦୂରରେ । ସେ 'ସତ୍ୟ, ମହିମାଧର୍ମ' ର ପ୍ରବର୍ତ୍ତକ ଯେ ନିଜ ବିଭୂତି ବଳରେ ମହାଶୂନ୍ୟ ମଞ୍ଚକୁ ଅବତୀର୍ଣ୍ଣ ହୋଇ, ଜଗତ ଭଗତ ମଙ୍ଗଳ ପାଇଁ ଭାଗତ ବର୍ଷର ଉତ୍ତମ ପ୍ରଦେଶରେ ଆତ୍ମ ପ୍ରକାଶ କରିଥିଲେ, ପୁରୀର ବଡ଼ଦାଣ୍ଡରେ ଧ୍ୱନିଆ ଗୋସାଇଁ, କପିଳାସରେ ଫଳାହାରୀ ଗୋସାଇଁ ହିଁ ମହିମା ଗୋସାଇଁ, "ନାହିଁ ତାଙ୍କ ମାତ, ଆପେ ଆପଣେ ସଂସ୍କୃତ ।" ସେ ପରମବ୍ରହ୍ମ ପୁରୁଷ, ଅର୍ଥ ଶତାଧିକାଳ ଉତ୍ତମ ଭୂମିରେ ନିତ୍ୟାଧର୍ମର ବୈଜୟନ୍ତା ଉତ୍ତମ ପବିତ୍ର ଯୋରଦାଧାମରେ ଶୂନ୍ୟମନ୍ଦିରରେ ମହାଶୂନ୍ୟ ମନ୍ଦିରକୁ ପ୍ରତ୍ୟାବର୍ତ୍ତନ କରିଛନ୍ତି । ତାଙ୍କର ଲୀଳା କଳେବର ଅତୀତନ ହୋଇ ଯେଉଁଠି ଚିତ୍ତ ଶୁଦ୍ଧ ସମାଧି ସେଇଠି ଉପିତ ହୋଇଛି ମହାନିତ୍ୟପୁର ମହିମା ଗାଦି । ସେଇଠାରୁ ଉଦ୍‌ଗୋଷିତ ହେଉଛି ନିତ୍ୟାପଯୋଗର ମନ୍ତ୍ର । ସେଇଠି ମହିମା ସ୍ତ୍ରୀମାନଙ୍କ ମହିମାର ବହିଷିତା ଅନିର୍ବାଚିତ ରହି ଶତର ପାର୍ଥବ ମାନବକୁ ଓ ଉତ୍ତରାଶକୁ ବିଶ୍ୱାସୀ ହେବାର ଆହ୍ୱାନ ଦେଉଛି ।

- (୧) 'ଓଡ଼ିଶାରେ ସାଧୁସଙ୍କ' ଗ୍ରନ୍ଥ ପୃ. ୩୨୫, "ମହିମାଦେବତା" ଗ୍ରନ୍ଥ ପ୍ରବନ୍ଧରେ ଭାଗରତ୍ନ ନେପାକ୍ ନେତୃତ୍ୱରେ, "ମହିମାପଦ" ଗ୍ରନ୍ଥରେ ଉଲ୍ଲେଖ ।
- (୨) 'ସତ୍ୟ ମହିମାଧର୍ମର ଇତିହାସ' - ବ୍ରହ୍ମବଧୂତ ବିଶ୍ୱନାଥବାବା -
- (୩) "ସତ୍ୟମହିମାଧର୍ମ ଉପଦେଶାମୃତ" - ମୁଖବନ୍ଧ
- (୪) ଓଡ଼ିଶାରେ ସାଧୁସଙ୍କ, - ଉପମନ୍ତାପ ପୃ. ୩୨୧ - ମହିମାଦେବତା ଗ୍ରନ୍ଥରେ
- (୫) Gazetteer of India—Orissa—Dhenkanal.
- (୬) ମହିମାଧର୍ମ ପ୍ରତିପାଦକ - ମୁଖବନ୍ଧ (ଡି. ଶ)
- (୭) "ସତ୍ୟ ମହିମାଧର୍ମର ଇତିହାସ" - ବିଶ୍ୱନାଥବାବା - ପୃ. ୧
- (୮) ମହିମାଧର୍ମ ପ୍ରତିପାଦକ - ମୁଖବନ୍ଧ
- (୯) ଓଡ଼ିଶାରେ ସାଧୁସଙ୍କ ଉପମନ୍ତାପ - ପୃ. ୩୨୫

(୧୦) An Inter—Disciplinary Seminar on "Mahima Dharma and Darshana," 1972, D. A. V. College, Koraput p —7.

ସାହାଯ୍ୟପୁର କଲେଜ,
ବାଲିଚନ୍ଦ୍ରପୁର, କଟକ ।



ଗାନ୍ଧିଜୀ ଓ ଅହିଂସା

ଶ୍ରୀ କାର୍ତ୍ତିକେଶ୍ୱର ପାତ୍ର

ପୃଥିବୀରେ ବହୁ ମହାପୁରୁଷ ଜନ୍ମ ଗ୍ରହଣ କରିଛନ୍ତି । ମାତ୍ର, ଏ ଭାରତବର୍ଷ ପୃଥିବୀର ମହାତ୍ମାଙ୍କୁ ଜନ୍ମ ଦେଇଛି, ସେମାନଙ୍କ ମଧ୍ୟରୁ ଯେଉଁ କେତେଜଣ ମହାତ୍ମାଗଣା ଅନ୍ୟତମ । ସେଥିପାଇଁ ପୃଥିବୀବାସୀ ଭାରତବର୍ଷକୁ ଗାନ୍ଧୀଜୀ ଦେଶ ବୋଲି ଜାଣନ୍ତି । ପୃଥିବୀର ବିଶିଷ୍ଟ ଚିନ୍ତାଶୀଳ ବୈଜ୍ଞାନିକ ଆଇନ୍‌ଷ୍ଟାଇନ୍ କହିଛନ୍ତି—ଏ ପୃଥିବୀ ବନ୍ଧରେ ଭବିଷ୍ୟତର ଯେଉଁମାନେ ଜନ୍ମ ଗ୍ରହଣ କରିବେ ସେମାନେ କୃଷିକୁ ବିଶ୍ୱାସ କରିବେ ଚଳ ମା'ସର ଶରୀର ଧାରଣ କରି ମହାତ୍ମା ଗାନ୍ଧୀ ଏ ପୃଥିବୀ ବନ୍ଧରେ ଅବତୀର୍ଣ୍ଣ ହୋଇଥିଲେ । ଚଳମା'ସଧାରା ମଣିଷର ଖମ୍, ଛୋଧ, ଲୋଭ, ମୋହ, ମାୟାର୍ଯ୍ୟ ଥାଏ । ମାତ୍ର ମହାତ୍ମାଗଣା ଏ ସବୁକୁ ଥିଲେ ସଂପୂର୍ଣ୍ଣ ମୁକ୍ତ । ସେ ଥିଲେ ମଣିଷ ରୂପା ଦେବତା ।

କାହାର ଗାଳରେ କେହି କୌଣସି କାରଣରୁ ଗୁପ୍ତତା ପକାଇଲେ ସେ ଧର ଗୋଟିଏ ଗାଳ ପତାଳ ଦେବାକୁ ଶିକ୍ଷା ଦେଇଥିଲେ । ସତ୍ୟ, ଅହିଂସା ଓ ସ୍ତେମର ସେ ଥିଲେ ଏକ ଜ୍ୱଳନ୍ତ ପ୍ରତିମୂର୍ତ୍ତି । ତାଙ୍କର ଜୀବନର ବଡ଼ ସାଧନା ଥିଲା ସତ୍ୟ ଓ ଅହିଂସା । ଜୀବନରେ ଏପରି କଥା ନାହିଁ—ଯାହା ସେ ଗୋପନୀୟ ରଖୁଥିଲେ । ସତ୍ୟାନୁସରଣ ଥିଲା ତାଙ୍କର ମାର୍ଗ । ସ୍ୱଧୀନ ଅସ୍ତ ଥିଲା ଅହିଂସା । ଅହିଂସା ପାଖରେ ପୃଥିବୀର କୌଣସି ବିପ୍ଳବୀମୁଣ୍ଡ ଟେକି ପାରି ନାହିଁ । ଏହା ହେଉଛି ଚିରନ୍ତନ ସତ୍ୟ ।

ଭାରତବର୍ଷ ଏହି ଅହିଂସାର ଦେଶ । ଏହି ଦେଶ ଆବହମାନ କାଳରୁ ଅହିଂସା ଅନୁସରଣ କରି ଆସିଛି । ଭୁବଦେବଙ୍କ ବୌଦ୍ଧଧର୍ମ ସମଗ୍ର ପୃଥିବୀକୁ ଆକୃଷ୍ଟ କରିଥିଲା । ଯେଉଁ ବୌଦ୍ଧଧର୍ମ ସମ୍ରାଟ ଅଶୋକଙ୍କ ଦ୍ୱାରା ପୃଥିବୀର ବହୁ ଅଞ୍ଚଳରେ ପ୍ରଭାବ ବିସ୍ତାର କରିଥିଲା ଆଉ ସେହି ଅହିଂସାକୁ ଆସ୍ତ୍ର କରି ଜାତିର ପିତା ମହାତ୍ମା ଗାନ୍ଧୀ ଏ ଦେଶକୁ ସ୍ୱାଧୀନତା ଆଣି ଦେଇଥିଲେ । ସମଗ୍ର ପୃଥିବୀରେ ଯେଉଁମାନେ, ତାଙ୍କ ରାଜତ୍ୱରେ ପୂର୍ଣ୍ଣ ବେଗେ ଅସ୍ତ ଯାଏ ନାହିଁ ବୋଲି ଗର୍ବ କରୁଥିଲେ ସେହି ପ୍ରକଳ ପରାଜମଣୀ ଇଂରେଜ ସରକାରଙ୍କୁ ଏହି ଅହିଂସା ଆନ୍ଦୋଳନ ଫଳରେ ଏହି ଭାରତ ମାଟିରୁ ତଡ଼ି ଦେଇ ପାରିଥିଲେ । ଯାହା ବିଶ୍ୱକୁ ଚମତ୍କରଣ କରୁଛି ।

ଅହିଂସା ମନ୍ତ୍ର ଥିଲା ସଂକ୍ଷିପ୍ତ । ଇଂରେଜମାନଙ୍କ ସହିତ ଲଢ଼େଇରେ ଅହିଂସାର ପଥରୁ ଟିକିଏ ଯେଉଁଠି ବିଚ୍ୟୁତ ହେବାର ମହାତ୍ମା ଗାନ୍ଧୀ ଦେଖୁଛନ୍ତି— ସେହିଠାରେ ସେ ଲଢ଼େଇ ଛାଡ଼ି ଚାଲିଯାନ୍ତି । ଏହି ଅହିଂସା ମନ୍ତ୍ରରେ ସେ ଦାକ୍ଷିତ ହୋଇଛନ୍ତି ବାଲ୍ୟକାଳରୁ । ବିଶେଷ କରି ତାଙ୍କର ମାଆ ପୁତୁଲିବାଇଙ୍କର ପ୍ରଭାବ ତାଙ୍କ ଜୀବନକୁ ଯଥେଷ୍ଟ ପରିମାଣରେ ପରିଚ୍ଛିନ୍ତ କରିଥିଲା । ପୁତୁଲିବାଇ ଥିଲେ ଜଣେ ପବିତ୍ରତା, ଧର୍ମପରାୟଣା ମତା । ସେ ମାସରେ ବହୁବାର ବ୍ରତ ରପବାସ କରୁଥିଲେ । ଅପରର କଷ୍ଟ କାହାର ପାଇଁ ନିଜେ ରପବାସ ରହି କଷ୍ଟ ସ୍ୱୀକାର କରୁଥିଲେ ।

ଅନ୍ୟର ମନରେ ଦୁଃଖ ବନ୍ଧ ନ ଦେବା, ଅପରକୁ ଦୁଃଖ ବା ହିଂସା ନ କରିବା ଆଦି ମା'ର ଏହି ବୁଣାବୁଣିକ ଭାବରେ ଯଥେଷ୍ଟ ପ୍ରଭାବ ପକାଇଥିଲା । ଯାହା ତାଙ୍କ ଜୀବନରୁ ସୁସ୍ପଷ୍ଟ ।

ମାତ୍ର, ଗାନ୍ଧୀଜୀ ନିଜେ ଆତ୍ମଜୀବନରେ ଲେଖୁଛନ୍ତି, ତାଙ୍କର ଅହିଂସା ଦେଶଙ୍କ ସହିତ ପ୍ରଥମ ସାକ୍ଷାତ ହୋଇଥିଲା । ବିଭୀର ପ୍ରଦେଶର ତମାଗଣରେ । ସେ ସେଠାରେ ନୀଳ ଗୁଣ୍ଡାମାନଙ୍କ ଆନ୍ଦୋଳନ ବେଳେ ସେମାନଙ୍କ ଅବସ୍ଥା ଅନୁଧ୍ୟାନ କରିବାକୁ ଯାଇ, ଯେତେବେଳେ ବ୍ରିଟିଶ୍ ସରକାରଙ୍କ ବିଷୟରେ ପଢ଼ିଛନ୍ତି—ସେତେବେଳେ, ଅହିଂସା ଦେଶଙ୍କ ସହିତ ତାଙ୍କର ପ୍ରଥମ ସାକ୍ଷାତ ହୁଏ । ସରକାରଙ୍କ ବାଜଣ ସତ୍ତ୍ୱେ ସେ ସେଠାରେ ଆରମ୍ଭ ଅମାନ୍ୟ କରି ସେ ଅଞ୍ଚଳରେ ପ୍ରବେଶ କରିଥିବା ଯୋଗୁଁ ତାଙ୍କ ବିରୁଦ୍ଧରେ ମୋକଦ୍ଦମା ଆଗତ କରାଯାଇଥିଲା । ମାତ୍ର ଏ ମୋକଦ୍ଦମା ସରକାରଙ୍କ ବିରୁଦ୍ଧରେ ଗଲା । ଆକୃତ୍ୟର ବିଷୟ ।

ବିପ୍ଳବ ଆରମ୍ଭ ହେଲା । ସରକାରୀ ଓକିଲ ଓ ଅନ୍ୟ କର୍ମଚାରୀମାନେ କଞ୍ଚୁଣି କରିବେ ବୁଝି ପାରୁ ନ ଥାନ୍ତି । ମୋକଦ୍ଦମା ମୁଲତରା ରଖିବାକୁ ସରକାରୀ ଓକିଲ ବାଧ୍ୟ କରୁଛନ୍ତି । କିନ୍ତୁ ଗାନ୍ଧୀଜୀ ମୋକଦ୍ଦମା ଶୁଣାଣି ଦେ ନ ରଖିବାକୁ ଅନୁରୋଧ କଲେ । କାରଣ ମୋକଦ୍ଦମା ଛାଡ଼ିଯିବା ପାଇଁ କମିଶନରଙ୍କ ଦୁର୍ଭୁମ ଅମାନ୍ୟ କରିଥିବା ଦୋଷ ସେ ସ୍ୱୀକାର କରିବାକୁ ସୂର୍ଯ୍ୟୁଥିଲେ । ଅଦାଲତରେ ସେ ତାଙ୍କ ନିଜ ବିଚାରଣା ପଢ଼ିଲେ ଅତି ନିର୍ଦ୍ଦିକାର ଗାବରେ ।

ପୌତ୍ରଗାଣ ଦଣ୍ଡବିଧି ଆରମ୍ଭ ୧୪୪ ଧାରା ଅନୁସାରେ ପ୍ରଦତ୍ତ ଆଦେଶକୁ ଅମାନ୍ୟ କରୁଥିବା ଭଳି ବିଶ୍ୱାସରା ଗୋଟିଏ ଅତି ସ୍ତୁତ୍ତର ପଦକ୍ଷେପ ମୁଁ କାହିଁକି ନେଇ ଗାନ୍ଧୀଜୀଙ୍କୁ ସ୍ତୁତ୍ତ ବିଚ୍ଚିଟି ମୁଁ ଅଦାଲତଙ୍କ ଅନୁମତି ନେଇ ଏଠାରେ ପ୍ରଦାନ କରିବାକୁ ଚାହେଁ । ମୋର ନମ୍ର ମତରେ ଏହା ଆରମ୍ଭର ଅମାନ୍ୟ ପ୍ରଶ୍ନ ନୁହେଁ । ବରଂ ଏହା ସ୍ୱାଭାବ ସରକାର ଓ ମୋ ପକ୍ଷରେ ମତଭେଦର ଗୋଟିଏ ପ୍ରଶ୍ନ । ଜନସେବା ଓ ଦେଶସେବା କରିବା ଉଦ୍ଦେଶ୍ୟରେ ମୁଁ ଏ ପ୍ରଦେଶକୁ ଆସିଛି । ଉଭୟଙ୍କ ସଙ୍ଗେ ଜନକୋଠୀ ମାଲିକମାନେ ନ୍ୟାୟ ବ୍ୟବହାର କରୁନାହାନ୍ତି । ଏଣୁକରି ସେମାନଙ୍କୁ ସାହାଯ୍ୟ କରିବାପାଇଁ ନିମନ୍ତଣ ପାଇଥିବାରୁ ମୁଁ ଆସିଛି । ସମଗ୍ର ବିଷୟଟି ମୁଁ ଭଗମ ରୂପେ ଅଧ୍ୟୟନ ନ କଲେ ସେମାନଙ୍କୁ କିପରି ସାହାଯ୍ୟ କରିପାରିବି ? ସେଥିପାଇଁ ଏ ପ୍ରଶ୍ନକୁ ମୁଁ ଅନୁଧ୍ୟାନ କରିବାକୁ ଆସିଛି ଏବଂ ସମସ୍ତ ହେଲେସରକାର ଓ ନୀଳଗୁଣ୍ଡାମାନଙ୍କ ସାହାଯ୍ୟ ନେଇ ଗାନ୍ଧୀ ଅଧ୍ୟୟନ କରିବାକୁ ଚାହେଁ । ମୋର ଅନ୍ୟ କୌଣସି ଉଦ୍ଦେଶ୍ୟ ନାହିଁ । ମୁଁ ବିଶ୍ୱାସ କରିପାରୁ ନାହିଁ ଯେ ମୋର ଏଠାକୁ ଆସିବା ଦ୍ୱାରା ଲୋକମାନଙ୍କର କିଛି ହେବ ଏବଂ ହିଂସାକରୀ ଘଟିବ । ଏ

ଦିଗରେ ମୋର ଚରମ ପରିକ୍ଷଣ ଅଛି ବୋଲି ମୁଁ ଦାବୀ କରେ । କିନ୍ତୁ ଏ ଦିଗରେ ସରକାରଙ୍କ ବିସ୍ତର ମୋ ବିସ୍ତର ଠାରୁ ଠିକ । ମୁଁ ତାଙ୍କର ଅସୁବିଧା ବୁଝି ପାରୁଛି ଏବଂ ମୁଁ ମାନୁଛି ଯେ, ସରକାର ଯାହା ସମାପ୍ତ ପାଆନ୍ତି ତାହା ଉପରେ ତାଙ୍କୁ ବିଶ୍ୱାସ କରିବାକୁ ପଡ଼େ । ମୋ ଉପରେ କାନ୍ଦି ହୋଇଥିବା ହୁକୁମ ଓ ଆଇନୁସାରେ ବଶବର୍ତ୍ତୀ ଜଣେ ନାଗରିକ ଦିବ୍ୟରେ ମାନିବାକୁ ମୋର ସ୍ୱାଭାବିକ ଢଙ୍ଗ ହେବା ଉଚିତ ଥିଲା ଏବଂ ହୋଇଥିଲା ମଧ୍ୟ ।

କିନ୍ତୁ ଚାହା କରିଥିଲେ ଯେଉଁମାନଙ୍କ ପାଇଁ ମୁଁ ଆସିଛି ସେମାନଙ୍କ ପାଇଁ ନ ହେଲେ ମୋ କର୍ତ୍ତବ୍ୟର ଖୁଲାସ କରିଥାନ୍ତି । ସେମାନଙ୍କ ଉପରେ ରହିଲେ ଯାଇ ମୁଁ ଆସି ସେମାନଙ୍କର ସେବା କରିପାରିବି ବୋଲି ମୋତେ ଲାଗୁଛି । ସେଥିପାଇଁ ସ୍ତମ୍ଭରେ ମୁଁ ଫେରିଯାଇ ପାରିଲି ନାହିଁ । ଏଥିପାଇଁ କର୍ତ୍ତବ୍ୟ ସଂପର୍କରେ ତ୍ୟାଗରୁ ମୋତେ ବାହାର କରିବା କାମଚା ସରକାରଙ୍କ ଉପରେ ନ ପକାଇ ମୁଁ ରହିପାରିଲି ନାହିଁ ।

ଭାରତର ସାଧାରଣ ଜୀବନରେ ମୋର ଯେଉଁ ପ୍ରତିଷ୍ଠା ଅଛି, ସେହି ପ୍ରତିଷ୍ଠା ଥିବା ଗୋଟି କୌଣସି କାମ କରି ଆଦର୍ଶ ଦେଖାଇବାରେ ଯେ ଖୁବ୍ ସାଧ୍ୟ ହେବା ଉଚିତ ସେ କଥା ମୁଁ ପୁରା ହୃଦୟମାନ କରିଛି । କିନ୍ତୁ ମୋର ଦୃଢ଼ ବିଶ୍ୱାସ ଯେ, ଯେଉଁକି ଜଟିଳ ପରିସ୍ଥିତିରେ ମୁଁ ପଡ଼ିଛି, ସେ ଅବସ୍ଥାରେ ଆଇନ୍ ଅମାନ୍ୟର ଶାସ୍ତିକୁ ବିନା ପ୍ରତିବାଦରେ ମୁଣ୍ଡପାତି ଦରଣ କରିନେବା ବ୍ୟତୀତ କୌଣସି ସମ୍ମାନଯୁକ୍ତ ବ୍ୟତିପାଇଁ ଅନ୍ୟ କୌଣସି ନିରାପଦ ଓ ସମ୍ମାନଯୁକ୍ତ ପଥ ନାହିଁ ।

ମୋତେ ଶାସ୍ତି ଦିଆଯିବ, ତାହାକୁ ଉଣା କରାଇବା ଉଦ୍ଦେଶ୍ୟରେ ମୁଁ ଏ ବିଚ୍ଚୁତି ପେଶ୍ କରୁନାହିଁ । କିନ୍ତୁ, ଏହାଦ୍ୱାରା ମୁଁ ଜଣାଇ ଦେବାକୁ ଚାହେଁ ଯେ, ଆଇନ୍ଦ୍ୱାରା ପ୍ରତିଷ୍ଠିତ ବିଧିବଦ୍ଧ ସରକାରଙ୍କ ପ୍ରତି ଅପମାନ ଉଦ୍ଦେଶ୍ୟରେ ମୁଁ ଏ ହୁକୁମ ଅମାନ୍ୟ କରିନାହିଁ ବରଂ ଆଉ ବହୁତ ବଡ଼ ଆଇନ୍ଦ୍ୱାରା, ଅର୍ଥାତ୍ ଅଚଳାଚଳ ଆଦାନକୁ ମୋ ହୃଦୟ ମାନୁଛି, ତାକୁ ହିଁ ଅନୁସରଣ କରିବା ମୋର ଉଦ୍ଦେଶ୍ୟ ଅଟେ ଆଶ୍ଚର୍ଯ୍ୟ ତାଙ୍କର ଆତ୍ମ ବିଶ୍ୱାସ ।

ଏଗଠି ହେଲା ସତ୍ୟ ଓ ଅହିଂସାର କ୍ଷୟ । ମୋକଦ୍ଦମା ଉଠାଇ ନିଆଯିଲା । ଭାରତରେ ଅହିଂସା ଆନ୍ଦୋଳନ ଆରମ୍ଭ ହେଲା । ଗାନ୍ଧୀଙ୍କ ଆନ୍ଦୋଳନ ସଂପୂର୍ଣ୍ଣ ଭାବରେ ଅହିଂସା ଉପରେ ପର୍ଯ୍ୟବସିତ । ଭାରତବର୍ଷକୁ ମୁଗ୍ଧିର ପଥା ଦେଖାଇବା ପାଇଁ ତାଙ୍କର ଆଦାନରେ ସତ୍ୟାଗ୍ରହ ଓ ଅସହଯୋଗ ଆନ୍ଦୋଳନ ପରିଚାଳିତ ହେଲା । ଅରେ ଯେତେବେଳେ କେତେକ ସାଧାରଣ ଲୋକ ପୋଲିସ୍ ଅଧିକାରୀଙ୍କ ବିରୁଦ୍ଧରେ କରି ଚୋରା ଚୋରା ଆନା ଘର ପୋଡ଼ିଦେଲେ, ଏ ଖବର ତାଙ୍କ ପାଖରେ ପହଞ୍ଚିଲା ମାତ୍ରେ ସେ ସଙ୍ଗେ ସଙ୍ଗେ ସତ୍ୟାଗ୍ରହ ଆନ୍ଦୋଳନ ଉଠାଇ ନେଲେ । ସେ ଅନୁଭବ କଲେ ଭାରତରେ ଜନସାଧାରଣ ପ୍ରକୃତ ପକ୍ଷରେ ଅହିଂସା ଅସ୍ତ ଧାରଣ କରିବା ପାଇଁ ସମ୍ଭବ ହୋଇ ନାହିଁ । ଅପରକୁ ଠିକ୍ ପଥରେ ନେବାପାଇଁ ଏହା ତାଙ୍କର ଅଭୂତପୂର୍ବ କୌଶଳ ।

ଗାନ୍ଧୀଙ୍କ ଯେତେବେଳେ ଇଂଲଣ୍ଡକୁ ଭାରତକୁ ଜନ ସାହାଯ୍ୟରେ ଯେଉଁଠି ଏତିକି ବେଳେ ତାଙ୍କ କାହାଳି ଭାଗାଳିରେ ଲାଗିଲା । ଏତେବେଳେ ଭାଗାଳିର ପାସିଷ ନେତା ଓ ଏକତ୍ରତାଧୀପତି ଶାସକ ମୁଦେରୀ ଗାନ୍ଧୀଙ୍କୁ ସାଦର ଆମନ୍ତ୍ରଣ କରାଇଲେ । ସାହାଯ୍ୟରେ ମୁଦେରୀ ଗାନ୍ଧୀଙ୍କୁ ତାଙ୍କ ଶାସନ ବିଷୟରେ ମତାମତ କଥାଣ ବୋଲି ପ୍ରଶ୍ନ କଲେ । ସେ ସଙ୍ଗେ ସଙ୍ଗେ କଥା ବୁଝାଇଲେ; ହିଂସାରେ ଯାହାର ଉଦ୍ଦେଶ୍ୟ-ତାହାର ଶେଷ ମଧ୍ୟ ସେହି ହିଂସାରେ । ଯାହାର ନାଆଁ ଶୁଣିଲେ ମତାମତ ସମାଜର ହୃଦକମ୍ପିତ ହୁଏ- ସେହି ଅତ୍ୟାଗ୍ରହ- ଏକତ୍ରତାଧୀପତି ମୁଦେରୀଙ୍କ ସମ୍ମୁଖରେ ଏପରି କଥା ବୁଝାଇ ଏକମାତ୍ର ଅହିଂସା ପୂଜାରୀ ବ୍ୟତୀତ ଅନ୍ୟ କାହାରି ପକ୍ଷରେ ସମ୍ଭବ ନୁହେଁ ।

ଦକ୍ଷିଣ ଆଫ୍ରିକାର ବର୍ଷବୈଷମ୍ୟ ବିରୁଦ୍ଧରେ ଅହିଂସା ଆନ୍ଦୋଳନ ଭାରତରେ ବିଦେଶୀ ବର୍ଜନ, ସୁଦେଶୀ ପ୍ରଚଳନ ଓ ଭାରତ ଉପ ଆନ୍ଦୋଳନରେ ଅହିଂସା ଥିଲା ଏକମାତ୍ର ମାଧ୍ୟମ । ଅତ୍ୟାଗ୍ରହ ସରକାରର ବର୍ଦ୍ଧିତ ଆକ୍ରମଣ ଓ ନିର୍ମମ ହତ୍ୟାକାଣ୍ଡ ବେଳେ ମଧ୍ୟ ଅହିଂସାର ପଥା ଅବଲମ୍ବନ କରି ନାଗବରେ ମୁଣ୍ଡପାତି ସବୁ ଅତ୍ୟାଗ୍ରହ ସହ୍ୟ କରିନେବା ମାନବ ସମାଜ ହୃଦୟରେ ଏକ ଗଭୀର ଅନୁଭବ ସୃଷ୍ଟି କରିଥିଲା । ଏକ ପକ୍ଷରେ ୨ୟ ବିଶ୍ୱଯୁଦ୍ଧରେ ମୁମୂର୍ଖମାନଙ୍କର ସେବା କରିବାରେ ସହଯୋଗ କରିବା ଓ ଅପର ପକ୍ଷରେ ଦାଣ୍ଡପାତିକାଣ୍ଡ ଲୁଣ ମାରିବା ବେଳେ ସରକାରଙ୍କ ଅତ୍ୟାଗ୍ରହ ମୁଣ୍ଡପାତି ମାନି ନେବା ମାନବିକ ଚେତନା ଜାଗ୍ରତ କରିବା ମହାତ୍ମା ଗାନ୍ଧୀଙ୍କର ସ୍ୱଧୀନତା ସଂଗ୍ରାମର ଥିଲା ଅନ୍ୟତମ କୌଶଳ ।

ପୃଥିବୀରେ ସ୍ତବଳ ପରାକ୍ରମ ଇଂରେଜ ଶକ୍ତି ଯାହାକୁ ସବୁଠାରୁ ଯେ କରୁଥିଲେ - ସେ ହେଉଛି - ଅହିଂସାର ପ୍ରତୀକ ମହତ୍ତ୍ୱ ଥାଏ । ସେଥିପାଇଁ ପୂର୍ବତନ ପ୍ରଧାନମନ୍ତ୍ରୀ ମହାତ୍ମା ଗାନ୍ଧୀଙ୍କୁ ନିଶ୍ଚୟ କରିଥିଲେ - ଯେତେବେଳେ ଲଙ୍କା ଫକୀର ହସିଦିଏ - ସେତେବେଳେ ପୃଥିବୀ ପ୍ରକମ୍ପିତ ହୁଏ । ଇଂରେଜ ଶାସକମାନଙ୍କୁ ମହାତ୍ମାଗାନ୍ଧୀଙ୍କ ସହିତ ଯେ ସଳଖ ଭାବରେ ନ ବସି କଥାବାର୍ତ୍ତା କରିବାକୁ ନିର୍ଦ୍ଦେଶ ଦିଆଯାଉଥିଲା । ସମସ୍ତ ମଣିଷ ହୃଦୟରେ ବାସୁ ଏଭଳି ଆସନ ଦଖଲ କରିଥିଲେ ଯେ, ବାସୁଙ୍କ କଷ୍ଟ ହେଲେ ମଣିଷ ସମାଜ ଅତ୍ୟନ୍ତ ହୋଇ ଉଠୁଥିଲେ । ବାସୁଥିଲେ ସମସ୍ତଙ୍କ ଆପଣାର ଅତି ଆପଣାର ।

କିନ୍ତୁ ହିଂସାକୁ ହୃଦୟର ସହିତ ଗୁଣା କରୁଥିବା ଯେଉଁ ଗାନ୍ଧୀଙ୍କ ସହିତ ଉଗ୍ରତାତାତାବାଦୀ ନେତାମାନଙ୍କର ମତାମତ ହୋଇଥିଲା । ଯାହାଫଳରେ ସେମାନେ ହିଂସାରେ ବିଶ୍ୱାସ କରୁଥିବା ଯେଉଁ ଗାନ୍ଧୀଙ୍କ ଦୂରେଇ ଗଲେ । ଶେଷରେ ତାଙ୍କୁ ସେହିମାନଙ୍କର ଶରଣ୍ୟ ହେବାକୁ ପଡ଼ିଲା ଓ ସେହିମାନଙ୍କ ହାତରେ ଜୀବନ ଦେବାକୁ ପଡ଼ିଲା । କେବଳ ସରକାର ଓ ଜନସାଧାରଣ ତାଙ୍କ ମୃତ୍ୟୁ ପରେ ହିଂସାର ବଶବର୍ତ୍ତୀ ହେବା ହତ୍ୟାକାଣ୍ଡ ଉପରେ ଆକ୍ରମଣ କରିବେ ଓ ଦଣ୍ଡ ବିଧାନ କରିବେ- ସେଥିପାଇଁ ସେ ସେମାନଙ୍କୁ କ୍ଷମା ଦେବା ପାଇଁ ତାଙ୍କର ଅତିମ ଚାହୁଣା ଶୁଣାଇ ଯାଇଥିଲେ ।

'ହାୟ ରାମ - ଏମାନଙ୍କୁ କ୍ଷମା ଦିଅ' ।

ମୃତ୍ୟୁକୁ ଯେ କ୍ଷମା ଦେଇପାରେ ସେ ଏ ଜାତିର ହିମାଳୟ ଅଟେ- ଅଚଳ-ମହାନ-ଅହିଂସାର ପ୍ରତୀକ ଏ ଜାତିର ପିତା ମହାତ୍ମାଗାନ୍ଧୀ ।

ଚେୟାରମ୍ୟାନ୍
ଏଗ୍ରେଇଣ୍ଡ୍ କର୍ପୋରେସନ୍
ଭୁବନେଶ୍ୱର ।



ସିଂହବାହିନୀ ଦୁର୍ଗା

ତତ୍ପୁର ପୂର୍ଣ୍ଣଚନ୍ଦ୍ର ମିଶ୍ର

ଧର୍ମଗୁଣୀ ଭାରତବର୍ଷରେ ବହୁ ଦେବଦେବୀଙ୍କର ପୂଜା ଉପାଦାନ ପରିଲକ୍ଷିତ ହୁଏ । ଦେବଦେବୀମାନେ ନାନା ରୂପରେ କେଉଁ ନିର୍ଦ୍ଦିଷ୍ଟ ମଧ୍ୟରେ ତ କେଉଁ ନଦୀ ତଟରେ, କେଉଁ ବୃକ୍ଷ ମୂଳରେ ତ କେଉଁ ଶୁଣାଳ ନିକଟରେ ଏବେ ମଧ୍ୟ ପୂଜା ପାଉଛନ୍ତି । ସ୍ଥାନ ଅନୁସାରେ ଏମାନଙ୍କର ନାମମଧ୍ୟ ବିଭିନ୍ନ ପ୍ରକାରର ହୋଇଯାଇଛି । କିନ୍ତୁ ପ୍ରତ୍ୟେକ ଦେବଦେବୀ ଗୋଟିଏ ଗୋଟିଏ ଶକ୍ତି, ଭାବ ଓ ଚକ୍ରର ବିଗ୍ରହ ରୂପେ ପୂଜିତ । ଏପରିକି କେତେକ ଦେବଦେବୀଙ୍କ ସହିତ ସେମାନଙ୍କର ବାହନ ମଧ୍ୟ ସ୍ଥାନ ପାଇଛନ୍ତି । ଏହି ବାହନମାନଙ୍କ ମଧ୍ୟରେ ଶିରଞ୍ଜର ବୃକ୍ଷଭ, ବିଷ୍ଣୁଙ୍କର ଚକ୍ର, କାର୍ତ୍ତିକଙ୍କର ମୟୂର, ଗଣେଶଙ୍କର ମୂଷା, ଯମଙ୍କର ମଇଁଷି, ପିଞ୍ଜର ଛାଗ, ବିଶ୍ଵକର୍ମାଙ୍କର ହସ୍ତା, ଇନ୍ଦ୍ରଙ୍କର ଐରାବତ, ଦୁର୍ଗାଙ୍କର ପଶୁ, ସରସ୍ଵତୀଙ୍କର ହଂସ, ଲକ୍ଷ୍ମୀଙ୍କର ପେଶୁ, ଦୁର୍ଗାଙ୍କର ସିଂହ, ଗଙ୍ଗାଙ୍କର ମନ୍ତର, ଓଷା ଦେବୀଙ୍କର ମାର୍ଗାର ଓ ଶାନ୍ତଳୀଙ୍କର ଗଧ ଆଦି ଅନ୍ୟତମ ।

ଏହି ସମସ୍ତ ବାହନ ପରିକଳ୍ପନା ମୂଳରେ ଲୋକାଗ୍ରାଣ ଓ ତତ୍ପୁରର ବିଷ୍ଣୁ ମୁଦ୍ରାକ ପରିଲକ୍ଷିତ ହୁଏ । ଏହି ବାହନ ପରିକଳ୍ପନା ବୈଦିକ ଯୁଗରୁ ଶମଶ୍ର ଉତ୍ତର ହୋଇ କାଳକ୍ରମେ ବିକାଶ ଲାଭ କରିଛି । ଦେବତାଙ୍କର ପରମ୍ପରାମୟ ସ୍ଵତ ତତ୍ପୁର ଅନ୍ୟତମ ପରିବାହକ ରୂପେ ଏହି ବାହନଗୁଡ଼ିକ ବିଦ୍ୟମାନ । ସ୍ଵାମୀ ନିର୍ମଳାନନ୍ଦଙ୍କ ମତରେ ଦେବତାଙ୍କର ବାହନଗୁଡ଼ିକ ବାଧ୍ୟ ପ୍ରକୃତିର ଓ ତନ୍ମଧ୍ୟରେ ଦେବତାଙ୍କର ତତ୍ପୁ ସଙ୍କେତ ଲୁଚିଯାଇ ଗାଧରେ ରହିଛି । ଯଦି ଏହି ବାହନ ତତ୍ପୁରକୁ ପରିଷ୍କାର ଭାବରେ ଆଲୋଚନା କରାଯାଏ ତନ୍ମଧ୍ୟରେ କିଛି ଭାବରେ ଦେବତାଙ୍କୁ ରହିଛି ତଥା ବୁଝିହେବ । କାରଣ ଦେବତାଙ୍କର ମୂର୍ତ୍ତିଟି ଯେଉଁ ଏକ ପ୍ରତୀକ ରୂପେ ବାହନ ମଧ୍ୟ ଠିକ୍ ସେହିଭଳି ଏକ ପ୍ରତୀକ ।

ମହିଷାସୁରମର୍ଦ୍ଦିନୀ ଦେବୀ ଦୁର୍ଗାଙ୍କର ବାହନ ରୂପେ ସିଂହକୁ ପ୍ରସିଦ୍ଧ ବୋଧଯାଇଛି । ବିଭିନ୍ନ ପୁରାଣରୁ ଜଣାଯାଏ ଯେ ମହିଷାସୁରର ଉତ୍ପତ୍ତିର ପୂର୍ଣ୍ଣା ଯେତେବେଳେ ଦେବକୁଳ ଅତିଷ୍ଠ ହୋଇ ପଡ଼ିଲେ ସେତେବେଳେ ଦେବୀ ଦୁର୍ଗା ଆବିର୍ଭୂତା ହୋଇ ମହିଷାସୁରକୁ ନିଧନ କରି ଧର୍ମ ପ୍ରତିଷ୍ଠା କରିଥିଲେ । ଏହି ଦେବୀ ସମସ୍ତ ଦେବତାଙ୍କର ଶକ୍ତିକୁ ନେଇ ସ୍ଵରାଶିତ ହୋଇଥିଲେ ।

ଦେବତାଙ୍କର ଦୁର୍ଗତି ସମୟରେ ଆବିର୍ଭୂତାହୋଇଥିବାରୁ ପ୍ରକ୍ଷା ଏହାଙ୍କ ନାମ 'ଦୁର୍ଗା' ରାଖିଥିଲେ । କିନ୍ତୁ ଶବ୍ଦକଳ୍ପ ଦୁମରେ ଦୁର୍ଗା ଶବ୍ଦରୁ ବ୍ୟାଖ୍ୟା କରି କେତେଜଣ କରାଯାଇଛି 'ଦ' ଶବ୍ଦଟି ଦୈତ୍ୟନାଶକ, 'ଗ' କାରବିନ୍ଦୁ ନାଶକ, 'ରୋ' ରୋଗ ନାଶକ, 'ଗ' ଶବ୍ଦ ପାପ ନାଶକ, 'ଆ' କାର ଭୟ ହାତୁ ନାଶକ । ତେଣୁ ଦୈତ୍ୟ, ବିନ୍ଦୁ, ରୋଗ, ପାପ, ଭୟ ଓ ଶତ୍ରୁ ଆଦିରୁ ସେ ରକ୍ଷା କରେ ଯେ 'ଦୁର୍ଗା' । ଅନ୍ୟ କେତେକଙ୍କ ମତରେ 'ଦୁର୍ଗ' ଶବ୍ଦଟି ଦୈତ୍ୟବାଦକ ଓ 'ଆ' କାର ନାଶକ ବାଦକ । ତେଣୁ ଯିଏ 'ଦୁର୍ଗ'

ନାମକ ଅସୁରକୁ ନାଶ କରିଥିଲେ ସେ ଦୁର୍ଗା । ଅନ୍ୟ କେତେକଙ୍କ ମତରେ ଯେ ବିପତ୍ତିରୁ ରକ୍ଷା କରେ ସେ ଦୁର୍ଗା ।

ଏହିଭଳି ରକ୍ଷାକାରଣୀ ଦେବୀ ଦୁର୍ଗାଙ୍କ ବାହନ ରୂପେ ସିଂହକୁ ସନା ପିତା ବ୍ରହ୍ମା ଅର୍ପଣ କରିଥିବା ବା 'ଶିବ ପୁରାଣ'ରେ ଉଲ୍ଲେଖ ଅଛି—

“ବ୍ରହ୍ମଣାପି ସ୍ଵହୃଦେନ ଦେବ୍ୟା ପରମା ପରମେ
ସ୍ଵବନଃ କେଶରୀ ସତୋ ବାହନତ୍ଵେ ସମାଗତଃ ।”

(ଶିବ ପୁରାଣ, ବାସବୀୟ ସଂହିତା ୨୧/୧୦)

କିନ୍ତୁ 'କାର୍ତ୍ତିକା ପୁରାଣ' ମତରେ ଉତ୍ତରୀନ ଯଦି ଦୁର୍ଗା ସିଂହ ରୂପେ ଦେବୀକୁ ବହନ କରିଥିଲେ । ତେଣୁ 'ହରି' ଶବ୍ଦର ଅର୍ଥ ସିଂହ ଓ ଉତ୍ତରୀନ ମଧ୍ୟ । ମୋଟ ଉପରେ ପରମ ଶକ୍ତିଶାଳୀ ପଶୁରାଜ ସିଂହକୁ ଦେବୀ ଦୁର୍ଗାଙ୍କ ବାହନ ରୂପେ କବୁରା ବରା ଯାଇଛି । ଏହି କବୁରାଟି ଅଗ୍ରଗଣରେ କେତେଗୁଡ଼ିଏ କାରଣ ଥିବା ଅନୁମୋଦ ।

ପ୍ରଥମେ ସିଂହ ଓ ଦୁର୍ଗାଙ୍କର କବୁରା ମଧ୍ୟରେ ଦୁରତି ପଡ଼ିତା ଚାହିଁ । ସିଂହ ହେଉଛି ପଶୁରାଜ ଯେ କି ସମସ୍ତ ପଶୁ ବନ୍ଦ ମଧ୍ୟରେ ରାଜରାଜଶାସକ ଓ ଶକ୍ତିଶାଳୀ ମଧ୍ୟ । ଦୁର୍ଗା ହେଉଛନ୍ତି ବିଷ୍ଣୁ ରାସୁର ସାମ୍ରାଜ୍ୟ ଅର୍ଥାତ୍ ଦେବତାମାନଙ୍କ ରାଜରାଜାଣି । ତେଣୁ ଏ ଦୁର୍ଗାଙ୍କର ଦର୍ଶନ ମହିଷା ରୁଦି ରାକ୍ଷସର ନିଧନ ପାଇଁ ଏକାନ୍ତ ଅପରିହାର୍ଯ୍ୟ ।

ଦୃତ୍ୟରେ ସିଂହ ଓ ମହିଷ (ମଇଁଷି) ପରସ୍ପର ଶତ୍ରୁ । ତେଣୁ ମହିଷ ରୂପକ ଅସୁରକୁ ମାରିବା ନିମନ୍ତେ ଦେବୀ ଦୁର୍ଗାଙ୍କର ବାହନ ରୂପେ ସିଂହକୁ ପ୍ରସିଦ୍ଧ କରାଯାଇଛି ।

ଦୃତ୍ୟରେ ଦେବୀ ଦୁର୍ଗା ଯେଉଁ ବିଭିନ୍ନ ଦେବ ଶକ୍ତିର ସମାହାର ତଥା ବିଭିନ୍ନ ଅସୁରରା ସେହିଭଳି ସିଂହ ମଧ୍ୟ ବିଭିନ୍ନ ଦେବ ଶକ୍ତିରୁ 'ଦେବୀ ପୁରାଣ'ରେ ଅଛି ସିଂହର ଗ୍ରାହଣେ ବିଷ୍ଣୁ, ଶିବରେ ମହାଦେବ, ନାରାୟଣେ ପାର୍ବତୀ, ବକ୍ଷ୍ୟଭକ୍ତେ ଦୁର୍ଗା, ନରଗ୍ରହୀ ସମୁଦ୍ରର କାର୍ତ୍ତିକ, ପାର୍ଶ୍ଵରେ ନାରାୟଣ, କର୍ଣ୍ଣଦୁର୍ଗରେ ଅର୍ଜୁନ କୁମାର ଦୁର୍ଗ, ନୟନ ଦୁର୍ଗରେ ବ୍ରହ୍ମ ପୂର୍ଣ୍ଣା, ତଟ ସମୁଦ୍ରରେ ବସୁକୁଳ, ଉତ୍ତରରେ ବରୁଣ ଆଦି ଦେବତାମାନେ ବିଦ୍ୟମାନ ।

ତେଣୁ ଅତିଷ୍ଠ ବ୍ୟକ୍ତିଗତ କରଣ୍ୟ ଶିମରଣ ସିଂହ ବାହନର ଉତ୍ପତ୍ତି ମଧ୍ୟ ଚାହିଁ । ବ୍ୟକ୍ତିଗତ ବ୍ୟକ୍ତିର ଦିଗରୁ ଦେଖିଲେ ସିଂହ ପ୍ରକେ ପରାକ୍ରମୀ ତଥା ପଶୁରାଜ ହେଲେ ମଧ୍ୟ ଦେବୀ ଦୁର୍ଗାଙ୍କ ପଦ ତଳେ ନିତ୍ୟ ଶରଣାଗତ ଅର୍ଥାତ୍ ସେତେ ବୀର୍ଯ୍ୟଶାଳୀ ବି ଶକ୍ତିଶାଳୀ ତାଙ୍କ ହେଲେ ମଧ୍ୟ ସେ ସର୍ବଦା ଶକ୍ତିର ଶରଣାଗତ ହେବା ଚାହୁଁ ।

ପଞ୍ଚମତଃ ଶବ୍ଦ ମତ୍ତରେ 'ପଶୁ' ଅର୍ଥରେ ଯଦି ଶବ୍ଦ ସ୍ଵରୂପେ ପଶୁକୁରା ବିକାଶ ଓ ଦେବତାଙ୍କ ଉତ୍ତରଣ । ତେଣୁ ଏହି ମତରେ

ମୂର୍ତ୍ତିର ଐତିହାସିକ ଶରଣାଗତି ଏକାନ୍ତ ଅପରିହାର୍ଯ୍ୟ । ସିଂହ
ପଶୁମାନଙ୍କ ମଧ୍ୟରେ ସ୍ତବକ ପରାଜମଶାଳା ହେଲେ ମଧ୍ୟ ସେ
ମାତୃଶକ୍ତିର ଚରଣାବିଦରେ ଶରଣାଗତି ନେବା ସଙ୍ଗେ ସଙ୍ଗେ
ଦେବୀଙ୍କର ବାହନ ରୂପେ ପରିଚିତ ହୋଇ ଦେବତୃତ ଭଙ୍ଗାବନ ଘଟାଇ
ପାରିଛି ।

ଋଷଭର ସିଂହ ହେଉଛି ଗମୋଗୁଣର ପ୍ରତୀକ ଓ ଦେବୀଙ୍କର ବାହନ ।
ଲୋକହିତ ନିମନ୍ତେ ଦେବୀ ଯୁଗେ ଯୁଗେ ଏ ଧରାଧାମରେ ଅବତରଣ
କରନ୍ତି । ତେଣୁ ଦେବୀ ହେଉଛନ୍ତି ସମସ୍ତ ଶକ୍ତିରୂପିଣୀ ଓ ସମସ୍ତର
କଲ୍ୟାଣମୟା । ଶାନ୍ତୀ ସମ୍ପର୍କର ଶକ୍ତିରେ ଦେବୀଙ୍କୁ ଶକ୍ତି, ସ୍ରାତି, ବାଦ୍ୟା,
ଶାନ୍ତି ଓ ମାତୃତ୍ୱର ବୋଲି ବର୍ଣ୍ଣନା କରାଯାଇଛି । ଦେବୀ ଯେତେବେଳେ
ଚମୋଗୁଣର ଅଧିକାରୀ ହୁଅନ୍ତି ସେତେବେଳେ ସଂସାରରେ ଘୋର
ଆତ୍ମବିକଳତା ଓ ପାଶବିକତାର ଭୟଭର ହୁଏ । କିନ୍ତୁ ଦେବୀ ସତ୍ତ୍ୱଗୁଣର
ଅଧିକାରୀ ହେଲେ ଲୋକ ଶୁଦ୍ଧିର ସହାୟକ ହୁଅନ୍ତି । ଦେବୀ ଦୁର୍ଗା
ସର୍ବଭୃତ୍ୟା ହୋଇଥିବାରୁ ଗଜଗୁଣ ସମ୍ପନ୍ନ ସିଂହକୁ ନିଜର
ନିୟନ୍ତ୍ରଣାଧୀନ ଭାବରେ ଗଣ୍ଡ ଚମୋଗୁଣର ଅଧିକାରୀ ଆତ୍ମବିକଳତା ଓ
ପାଶବିକତାର ପ୍ରତୀକ ମହିଷାସୁରକୁ ମାରିବା ନିମନ୍ତେ ପ୍ରୟୋଗ
କରିଛନ୍ତି ।

ସପ୍ତମତଃ ଦେବୀ ଦୁର୍ଗା ଦଶସହସ୍ରଶ ଧାରଣା, ଜଗାକୁଟା ସମାୟୁତା ଓ
ମହିଷା ମର୍ଦ୍ଦିନୀ ରୂପେ ସ୍ୱୀକୃତ । ଏହି ଦୃଷ୍ଟିଭଙ୍ଗୀରେ ଦେଖିଲେ ସିଂହ

ନିଜର ଦତ୍ତ ଓ ନଖାଦିକୁ ନିଜର ଆତ୍ମଧୂ ଚୂପେ ପ୍ରୟୋଗ କରେ ସହସ୍ର
ଦେବୀଙ୍କର ଦଶସହସ୍ରଶ ଧାରଣା ସହିତ ସମାନ । ଦ୍ୱିତୀୟତଃ ସିଂହ
ଜଗାକୁଟା ସମାୟୁତ ହେତୁ କେଶରୀ ଭାବରେ ବିଦିତ । ତୃତୀୟତଃ
ପ୍ରାଣାତକ୍ତ୍ୱବିତ୍ତମାନେ ସିଂହର ଯୋଗ୍ୟତମ ଯୋଦ୍ଧା ରୂପେ ମହିଷକୁ ଗ୍ରହଣ
କରନ୍ତି । ଏପରିକି ସିଂହର ସ୍ତବକ ପରାଜମ ତଥା ପ୍ରକ୍ଷେପ ଚପେତ
(ଗୋପତ) ଘାତ ଦ୍ୱାରା ବଡ଼ ବଡ଼ ମହିଷଙ୍କର ମସ୍ତକ ମଧ୍ୟ ଚୂର୍ଣ୍ଣ
ହୋଇପାରେ । ଚତୁର୍ଥ ଭଭୟ ଦୁର୍ଗା ଓ ସିଂହଙ୍କର ଏତାଦୃଶ ସାଦୃଶ୍ୟ ଚପ
କର୍ମ ଲାଗି ଦୁର୍ଗାଙ୍କର ବାହନ ରୂପେ ସିଂହକୁ ବିବେଚନା କରାଯାଇଛି ।

ମୋଟ ଭାବରେ ଭାରତୀୟ ଧର୍ମ ଧାରଣା ମଧ୍ୟରେ ପ୍ରତ୍ୟେକ
ଦେବଦେବୀଙ୍କର ଯେଉଁସବୁ ବାହାନର ପରିକଳ୍ପନା କରାଯାଇଛି ତା'ର
ଅନ୍ତରାଳରେ ପ୍ରକ୍ଷେପ ଭାବରେ କୌଣସି ନା କୌଣସି ଭାବରେ ତଥା
ତାତ୍ତ୍ୱିକ ବ୍ୟାଖ୍ୟା ରହିଛି ତାହା ଅନସ୍ୱୀକାର୍ଯ୍ୟ ।

ପ୍ରୋଫା ନିର୍ମଳାନନ୍ଦଙ୍କ ଦେବଦେବୀ ଓ ତାହେର ବାହାନ' ଛାନ୍ଦରେ ଶିକ୍ଷିତ

ଅଧ୍ୟାପକ ଓଡ଼ିଆ ବିଭାଗ
ବ୍ରହ୍ମପୁର ବିଶ୍ୱବିଦ୍ୟାଳୟ
ବ୍ରହ୍ମପୁର-୭୬୦୦୦୭, ଗଞ୍ଜାମ



ଶ୍ରୀଶ୍ରୀଦୁର୍ଗା ଓ ତନ୍ତ୍ରପୀଠ ଓଡ଼ିଶା

ଶ୍ରୀ ଗଣେଶ ପ୍ରସାଦ ପରିଜା

ଗାନ୍ଧୀଜୀଙ୍କ ସଂସ୍କୃତିରେ ଦୁର୍ଗାପୂଜା କେବେ ଆଉ ପ୍ରକାଶ କଲା ତାହା
 କେହି ଜାଣି ନାହିଁ । ସେହିଭଳି କଳିଙ୍ଗ ବା ଉତ୍ତର ଦେଶରେ ଦୁର୍ଗାପୂଜା କେବେ
 ପ୍ରଚଳିତ ହେଲା ତାହା ଏପର୍ଯ୍ୟନ୍ତ ଠିକ୍ ଭାବେ ଜଣାପଡ଼ି ନାହିଁ । କିନ୍ତୁ
 ପ୍ରତ୍ୟକ୍ଷ କଲେ ଜଣାପଡ଼େ ଓଡ଼ିଶାରେ ଦୁର୍ଗାପୂଜା ପ୍ରଥମେ ଆଉ ପ୍ରକାଶ
 ହେଲା । ତାହା ପ୍ରାୟ ଖ୍ରୀଷ୍ଟପୂର୍ବ କେତେ ଶତାବ୍ଦୀ ପୂର୍ବରୁ । ସେହି
 କାଳରେ ପାର୍ଥୀୟମାନେ ଓଡ଼ିଶା ଆସି ନ ଥିବାରୁ ଆର୍ଯ୍ୟମାନଙ୍କର କୌଣସି
 ପ୍ରଭାବ ତାହା ପ୍ରକାଶ ପାଇନାହିଁ । ଗବେଷକମାନେ ଧାରଣା କରନ୍ତି
 ଓଡ଼ିଶା ଅନାର୍ଯ୍ୟର ଦେଶ ଥିବାରୁ ଆର୍ଯ୍ୟମାନେ ଏ ଦେଶକୁ ଆସିବା
 ପୂର୍ବରୁ ପ୍ରକାଶ କରନ୍ତି ନାହିଁ । ଏହା ବୋଲି କେବଳ ଆର୍ଯ୍ୟମାନେ
 ଦୁର୍ଗାପୂଜା ପଦ୍ଧତି ସୌର୍ଯ୍ୟଶାଳୀ ଜାତି ଥିଲେ ଏହା ନୁହେଁ । କେତେକ
 ଇତିହାସକାରୀ କରନ୍ତି ଆର୍ଯ୍ୟମାନେ ଏ ଦେଶରେ ତାଙ୍କ ସଂସ୍କୃତି ବିକାଶ
 କରିବା ପୂର୍ବରୁ ଅଣଆର୍ଯ୍ୟଙ୍କ ସଂସ୍କୃତି ଅତି ଉଚ୍ଚ ସ୍ତରର ଥିଲା । ହରପା,
 ଇନ୍ଦୋ-ପାଲୋ, ନାଳ ଆଦି ସ୍ଥାନମାନଙ୍କରୁ ଯେଉଁ ସଂସ୍କୃତି ମାଟିତଳ
 ଉଦ୍ଭାବିତା ତାହା ପ୍ରାଗ୍‌ବୈଦିକ ସଂସ୍କୃତି ବୋଲି ପଞ୍ଚିତମାନେ ମତ ଦେଖ
 କରନ୍ତି । ବିଶେଷତଃ ଆର୍ଯ୍ୟମାନେ ଯଜ୍ଞାବଳୀ ଜାତି ଥିଲେ ଓ ତାଙ୍କର
 ସଂସ୍କୃତି ନଥିଲା । ପୁଣି ମୂର୍ତ୍ତି ଗଠନ କରି ଦେବତା ଉପାସନା
 କରିବା ମୂଳ ଦେବରେ ଉଲ୍ଲେଖ ନାହିଁ । କିନ୍ତୁ ମାଟିତଳ ବାସୀମାନଙ୍କ
 ସଂସ୍କୃତିରେ ନ୍ୟାଗର ସଭ୍ୟତାର ଉଚ୍ଚ ପ୍ରମାଣ ମିଳେ ଓ
 ଉପାସନାମାନଙ୍କର ମୂର୍ତ୍ତି ନିର୍ମିତ କରି ସେମାନେ ଉପାସନା କରୁଥିବା
 ସ୍ଥାନ ଚିହ୍ନିତ । ସେହି ସଂସ୍କୃତିରୁ ଜଣାପଡ଼େ ସେମାନେ ପିତୃ ଉପାସନା
 ପଦ୍ଧତି ମାତ୍ର ଉପାସନା କରୁଥିଲେ । ଗୋଲାକାର ନାୟା ପ୍ରସ୍ତର ଖଣ୍ଡକୁ
 ଉପେଶ୍ୟରେ ଯେଉଁଭଳି ଅର୍ପଣ କରୁଥିଲେ, ସେହିଭଳି ଅସମ
 ପରିବାର ଉପେଶ୍ୟରେ ପ୍ରସ୍ତର ମଧ୍ୟଦେଶକୁ ଛିଦ୍ରକରି ମାତ୍ର ଉପେଶ୍ୟରେ
 ଅର୍ପଣ କରିଥାନ୍ତି । ଏହି ପ୍ରସ୍ତର ଖଣ୍ଡକୁ ଜନ ମାର୍ଗୀକ ଯୋଗିକ ପ୍ରତୀକ
 ବୋଲି ଧାରଣା କରନ୍ତି । ଏହିଭଳି ପ୍ରସ୍ତର ଖଣ୍ଡ ଓଡ଼ିଶାରୁ ମଧ୍ୟ ମିଳିଛି ଓ
 ତାହା ଓଡ଼ିଶା ସଂଗ୍ରହାଳୟ ଭୁବନେଶ୍ୱରରେ ସଂଗୃହୀତ ହୋଇ ରହିଛି ।

ହରପାରେ ଆବିଷ୍କୃତ ଏକ ଅସମ ତରୁକୋଣ ପୋତାମାଟିର ଶିଲ୍ପ
 ଉପର ଭାଗରେ ପ୍ରସ୍ତରୀତ ପଦ୍ମଦଳ ଏକ ନରୁ ଛା ମୂର୍ତ୍ତି ଓନଟା ଭାବେ
 ମୂଳଦଳ ଓ ଗୋଟ ଉପରକୁ ଥିବା ଦେଖାଯାଇଛି । ଏହି ମୂର୍ତ୍ତି ଯେଉଁ
 ପଦ୍ମ ଶୟ୍ୟ ପଦ୍ମର ନିର୍ଦ୍ଦିମାଣକ । ମାର୍ଗୀକ ଏହି ଛା ମୂର୍ତ୍ତିରୁ
 ବୋଲି କହିଛନ୍ତି । ଏହା ଯେ ଖାଦ୍ୟ ଶୟ୍ୟର
 ଏଭଳି ମତ ପୋଷଣ କରାଯାଇଛି । ସପ୍ତଶତା
 ମୂର୍ତ୍ତିର ଆଦାୟ ମିଳେ । ସପ୍ତଶତାରେ ଦେବତା
 ଉପାସନାକୁ କହିଛନ୍ତି-

ତତୋହ ମସ୍ତୁର ଲୋକମାତ୍ରଦେହମୁଦ୍ରାବେଶେ ।
 ଉଦିଷ୍ୟାମି ସୁରାଃ ଶାନ୍ତିରାତୁଷ୍ଣେଃ ସାଣଧାରଣେଃ ॥
 ଶାକମଗାତି ବିଷ୍ୟାତି' ଦୋ ଯାଧ୍ୟା ମହ' ଭୃତି ।

-ହେ ଦେବତା ! ଅନନ୍ତ ମୁଁ ନିବ ଦେହରୁ ଜୀବନରକ୍ଷକ ଶାଳ ଗାଠ
 କରି ତାହା ଦୁରା ଯେତେଦିନ ପର୍ଯ୍ୟନ୍ତ ତୁଷ୍ଣ ହେବ ନାହିଁ ସେତେଦିନ
 ପର୍ଯ୍ୟନ୍ତ ସମସ୍ତ ଜଗତକୁ ପାଳନ କରବି । ତେଣୁ ମୁଁ ବିଶ୍ୱାସୀତ୍ୟ
 ନିକଟରେ ଶାକମଗା ନାମରେ ବିଷ୍ୟାତ ହେବି ।

ପ୍ରାଗ୍ ବୈଦିକ ଯୁଗରେ ଭାରତରେ ଯେତେବେଳେ ବୈଦିକ ଯୁଗ
 ଆରମ୍ଭ ହେତେବେଳେ ବୈଦିକ ଗଣିତମାନେ ବହୁ ଦେବତାଙ୍କ ନିଆ
 ଗାଇଲେ । ପଞ୍ଚିତମାନେ ପ୍ରାୟ ସମସ୍ତେ ଫୁଲାର କରନ୍ତି, ବୈଦିକ ଶିଳ୍ପ
 କାଳରେ ଉଦ୍ଭୁ, ପୂର୍ଣ୍ଣ, ରୁଦ୍ର, ବାୟୁ, ବୃହସ୍ପତି ପୁରୁଷ ଦେବତାଙ୍କ
 ପ୍ରାଧାନ୍ୟ ଥିଲା ଏବଂ ଅଳ୍ପ କେତେକ ଛା ଦେବତାଙ୍କୁ ମୂଳ ସବୁ ଦୁର୍ଗା ସ୍ୱତୀ
 କରାଯାଇଥିଲା । ମାତ୍ର ଏହି ଛା ଦେବତାଙ୍କ ଉଦ୍ଦେଶ୍ୟରେ କୌଣସି
 ସୋମଯାଗ ଅନୁଷ୍ଠିତ ହେବାର ଦେଉଳି କୌଣସି ଦ୍ୟବଧି ନଥିଲା ।
 ମ୍ୟାକ୍‌ଡୋନାଲ୍ ତାହାଙ୍କ Vedic Mythology ଗ୍ରନ୍ଥରେ କହିଛନ୍ତି
 - ଛା ଦେବତାମାନେ ବୈଦିକ ଗଣିତମାନଙ୍କ ଧର୍ମ ବିଶ୍ୱାସ ଓ ଉପାସନାରେ
 ନିତ୍ୟାନ୍ତ ଗୌଣ ସ୍ଥାନ ଅଧିକାର କରିଛନ୍ତି ଓ ତୁଙ୍ଗାନ୍ତର ଶାସନ କରି ଗାଠ
 ସେମାନେ ପ୍ରାୟ ସେଭଳି ଅଂଶ ଗ୍ରହଣ କରନ୍ତି ନାହିଁ । ମାତ୍ର ଏହାପରେ
 ସେହି ନାରୀ ଦେବତାମାନଙ୍କର ଚରିତ୍ରରେ ଯଥେଷ୍ଟ ବୈଶିଷ୍ଟ୍ୟ ଥିଲା ।
 ଅପ୍ତି, ଗଣା, ସରସ୍ୱତୀ, ପୃଥିବୀ, ରାତ୍ରି, ପୁରୁଣି, ଭଜା, ଧାରଣା ପ୍ରଭୃତି
 ଦେବତାଙ୍କ ଏବଂ ସର୍ବୋପରି ବାଗ୍‌ଦେବତାଙ୍କର ବୈଦିକ ମୂର୍ତ୍ତି ଉଦ୍ଭାବନ
 ବିଶ୍ୱେଷଣ କଲେ ପ୍ରତୀକ୍ଷାମୟ ସ୍ତ୍ରୀ ବୈଦିକ ଗଣିତମାନେ ତାଙ୍କ ଉପରେ
 କମ୍ ସୁରୁତୁ ଆରୋପ କରି ନାହାନ୍ତି । ଅପ୍ତି ଯେଉଁଭଳି ଗୋଟିଏ
 ଦିଗରେ ଦେବତାମାନଙ୍କର ମାତା ସେହିଭଳି ଅନ୍ୟ ଦିଗରେ ସେ ସମସ୍ତ
 ବିଶ୍ୱର ଜନନୀ । ତାହା ପ୍ରତ୍ୟକ୍ଷର ମୂର୍ତ୍ତି ପ୍ରତୀକ; ଏହାଙ୍କର ଅନୁପ
 ବର୍ଣ୍ଣନାରେ ଉଲ୍ଲେଖିତ ଗଣିତମାନେ ତାଙ୍କ ପୁତ୍ରଙ୍କର ସମସ୍ତ କର୍ତ୍ତୃତ୍ୱ ଶକ୍ତି
 ତାଙ୍କ ଦେହରେ । ସରସ୍ୱତୀ ମୂଳତଃ ନଦୀ ହେଲେ ମଧ୍ୟ ପରୋକ୍ଷତଃ
 ସେ ଜ୍ଞାନ ଓ ବିଦ୍ୟାର ଦେବତା । ପୃଥିବୀ ହେଉଛି ଧର୍ମର ମାତା, ବହୁ
 ସୁକ୍ତରେ ସେ ଦେଖାଯିବା ବା ଆକାଶ ପିତାଙ୍କ ସହିତ ସୁତା ହେଉଛନ୍ତି ।
 ସୋମମାନଙ୍କୁ ଶୟ୍ୟ, ଆହାରୀୟ ପୁତ୍ର୍ୟାଦି ଓ ଧନ ସଂପତ୍ତି ସ୍ୱରାଜ୍ୟକରିବାକୁ
 ଆର୍ଯ୍ୟ ଗଣିତମାନଙ୍କର ମୁଖ୍ୟତଃ ପ୍ରାର୍ଥନା ଉଲ୍ଲେଖ ହେଉଛି ।
 ଉଲ୍ଲେଖରେ କହୁ ନାରୀ ଦେବତାଙ୍କ କୃତା ଉଲ୍ଲେଖ ଥିଲେ ମଧ୍ୟ
 ପରବର୍ତ୍ତୀ କାଳରେ ସେମାନଙ୍କ ମଧ୍ୟରୁ କୌଣସି ଦେବତାଙ୍କୁ କେତୁ ଭଳି
 ଶକ୍ତି ଉପାସନା ଅନ୍ତର୍ଗତ କରି ନାହିଁ । ଅପ୍ତିକା ତମା, ଦୁର୍ଗା, ଜମା, ଗଜା

ଦେବୀଙ୍କୁ କେନ୍ଦ୍ର କରି ଯେଉଁ ଶାନ୍ତ ଧର୍ମ ଧାରଣା ପ୍ରତିଷ୍ଠିତ ହୋଇଛି ତାହା ଉତ୍ତର ବୈଦିକ ସାହିତ୍ୟରୁ ଆଗମ । ଅଧିକାଂଶ କଥା ପ୍ରଥମେ ଯଜୁର୍ବେଦର ବାକସନେୟା ସଂହିତାରେ ଉଲ୍ଲେଖ କରାଗଲା । ଏଠାରେ କୁହାଗଲା ଏକ ତେ ରୁଦ୍ର ଭାଗ୍ୟ ସହ ସୁଦ୍ରା ଅଧିକାରୀ; ୩. ୫୭ । ତେଣୁ କଣ୍ଠାଗଳା ରୁଦ୍ରଙ୍କର ଉଗ୍ରତା ହେଉଛି ଅଧିକା । ଚୈତ୍ୟୋୟ ବ୍ରାହ୍ମଣରେ ମଧ୍ୟ ତାଙ୍କର ଏହି ପରିଚୟ ଅସ୍ପଷ୍ଟ ରହିଛି । ମାତ୍ର ଏହି ଚୈତ୍ୟୋୟ ବ୍ରାହ୍ମଣର ଦୃଶ୍ୟ ସଂହିତାରେ ଭିନ୍ନ କଥା ଦେଖିବାକୁ ମିଳେ । ଏଠାରେ ଶରତ୍ଵାକ ସହିତ ଦେବୀଙ୍କର ତୁଳନା କରାଯାଇଛି ଏବଂ କୁହାଯାଇଛି ଯେ ରୁଦ୍ର ତାଙ୍କ ଉଗ୍ରତା ଏହି ରୂପ ସାହାଯ୍ୟରେ ଯେପରି ଲୋକମାନଙ୍କର ପ୍ରାଣ ସଂହାର କରନ୍ତି । ଚୈତ୍ୟୋୟ ଆରାଣ୍ୟକର ଦଶମଖଣ୍ଡ ଅଷ୍ଟାଦଶ ଅନୁବାକରେ ରୁଦ୍ରଙ୍କୁ ଅଧିକା ପତି ବୋଲି କୁହାଯାଇଛି । ସାଧ୍ୟ ଏହି ମନ୍ତ୍ରର ଭାଷ୍ୟ କଲାବେଳେ କହିଛନ୍ତି; "ଅଧିକା କରନ୍ତା ପାର୍ବତୀ ତସ୍ୟା ଚର୍ଚ୍ଚେ" । ଅର୍ଥାତ୍ 'ଅଧିକା ରୁଦ୍ର ପତ୍ନୀ କରନ୍ତା ପାର୍ବତୀ' । ପରବର୍ତ୍ତୀ ସମୟରେ ଅଧିକା ଯେ ରୁଦ୍ରଙ୍କ ପତ୍ନୀ ଏହି ପରିଚୟ ରହିଗଲା ଓ ସେ ପାର୍ବତୀଙ୍କ ସହ ଏକ ହୋଇଗଲେ । ସେହିଭଳି ଅଧିକା, ପାର୍ବତୀ, ଦୁର୍ଗା ଏକ ଏବଂ ଅଭିନ୍ନ ଏହା ବିଭିନ୍ନ ପୁରାଣମାନଙ୍କରେ ଉଲ୍ଲେଖ ହୋଇଛି ।

ଦୁର୍ଗାଙ୍କ ନାମ ଚୈତ୍ୟୋୟ ଆରାଣ୍ୟକ ଦଶମଖଣ୍ଡ ପ୍ରଥମ ଅନୁବାକରେ ଉଲ୍ଲେଖ ହେଲା । ଏହାକୁ ଦୁର୍ଗା ଗାୟତ୍ରୀ କୁହାଯାଏ । ଏଠାରେ ସିଧା ସଳଖ ଦୁର୍ଗା ଶବ୍ଦ ପ୍ରୟୋଗ କରା ନଯାଇ ଦୁର୍ଗା ବୋଲି କୁହାଯାଇଛି । ପଞ୍ଚମୋକ୍ତେ କହିଛନ୍ତି ଦୁର୍ଗା ଦୁର୍ଗାର ସମାର୍ଥକ ଶବ୍ଦ । ଗାୟତ୍ରୀଟି ହେଉଛି—

କାତ୍ୟାୟନାୟ ବିଦୁହେ କନ୍ୟାକୁମାରୀ ଧାମହି । ତଲୋ ଦୁର୍ଗା ସର୍ବେଦୟାତ୍ ।

—କାତ୍ୟାୟନଙ୍କୁ ଜାଣି; କନ୍ୟାକୁମାରୀକୁ ଧ୍ୟାନ କରେ; ତେଣୁ ଦୁର୍ଗା ଆମକୁ ସ୍ତେଷଣ କରନ୍ତୁ । ଏଠାରେ ଦୁର୍ଗା କାତ୍ୟାୟନଙ୍କ ସହ ସଂଶ୍ଳିଷ୍ଟ । ଗଣି କାତ୍ୟାୟନଙ୍କ କନ୍ୟା ଭାବେ ଦୁର୍ଗାକୁ କାତ୍ୟାୟନୀ କୁହାଯାଏ । କନ୍ୟାକୁମାରୀ ଦକ୍ଷିଣ ଭାଗତର ପ୍ରସିଦ୍ଧ ଚାର୍ଯ୍ୟ ସ୍ଥାନ । କନ୍ୟାକୁମାରୀଙ୍କ ନାମାନୁଯାୟୀ କୁମାରିକା ଅନ୍ତରାପ ନାମ ହୋଇଛି । ପ୍ରଥମ ଶତାବ୍ଦୀରେ ତଣ୍ଡେ ଅଜ୍ଞାତ ଯବନ ତାଙ୍କ ନାମ ଉଲ୍ଲେଖ କରିଛନ୍ତି । ରାମକୃଷ୍ଣ ଗୋପାଳ ଭଞ୍ଜରାଜାର କର୍ମୀର ଉଦ୍ଦେଶ୍ୟକ ଓୟେବରାଙ୍କ ମତ ଅନୁସରଣ କରି କହିଛନ୍ତି ଯେ କାତ୍ୟ ଚଂଶର ବ୍ରାହ୍ମଣଙ୍କ ଇଷ୍ଟ ଦେବୀ ଥିଲେ ବୋଲି ବୋଧେ ତାଙ୍କର ନାମକରଣ କାତ୍ୟାୟନୀ ହୋଇଛି ।

ଚୈତ୍ୟୋୟ ଆରାଣ୍ୟକରେ ଦୁର୍ଗା ଦେବୀଙ୍କୁ ଅଗ୍ନିରୂପା ତପ ପ୍ରକୃତିତା ରୂପେ ମଧ୍ୟ କୁହାହୋଇଛି । ଏହି ମନ୍ତ୍ରଟି ଚୈତ୍ୟୋୟ ଆରାଣ୍ୟକର ଅନ୍ତର୍ଗତ ଉପନିଷଦରେ ଦେଖାଯାଏ ।

ତାମଗ୍ନିର୍ଦେବୀ ତପସା କୃତନ୍ତା
ବୈରୋଚନା କର୍ମପକେଷୁ କୁଷ୍ମାମ୍
ଦୁର୍ଗାଦେବୀ ଶରଣାମହଂ ସ୍ତପଦ୍ୟେ
ସୁତରସି ତରସେ ନମଃ ॥

ନାରାୟଣ ଉପନିଷଦ—୨।୨

—ଅଗ୍ନିର୍ଦେବୀ, ତପସ୍ୟାରେ ପ୍ରକୃତିତା ବିରୋଚନର ସୂର୍ଯ୍ୟ ବା ଅଗ୍ନିଙ୍କର) କନ୍ୟା, କର୍ମ ପଦ ସହିତ ସଂଶ୍ଳିଷ୍ଟା ଦୁର୍ଗା ଦେବୀଙ୍କର ଆଶ୍ରୟ ଗ୍ରହଣ କରୁଛି । ସେ ସୁନ୍ଦର ରୂପେ ଡ୍ରାଣା ଗାରିଣୀ; ତୁମକୁ ନମସ୍କାର ।

ଏହି ଶ୍ଳୋକଟି ଦେବାଭାଗବତ ୯।୩୧।୪୫ ରେ ଉଦ୍ଧୃତ ହୋଇଛି । ଦୁର୍ଗା ଦେବୀଙ୍କ ସହିତ ସୂର୍ଯ୍ୟାଗ୍ନିଙ୍କ ସଂପର୍କରେ ଏଠାରେ ଚିତ୍ତ । ସୂର୍ଯ୍ୟ ବା ଅଗ୍ନିର (ବୈରୋଚନ) କନ୍ୟା ପ୍ରକୃତିତା ଅଗ୍ନିରୂପା ଦୁର୍ଗା ଦେବୀ ସୂର୍ଯ୍ୟାଗ୍ନିର ଶକ୍ତି ରୂପେ ବିଦ୍ୟମାନା । ତଣ୍ଡାରେ ଓ ଓଡ଼ିଶାର ମହାକବି ଶାରଙ୍ଗଦାସଙ୍କ ତଣ୍ଡା ପୁରାଣରେ ଦେବୀ ଦୁର୍ଗାଙ୍କ ଗପର ଦେବତାଙ୍କ ତେଜାଗ୍ନିରୁ ହୋଇଥିବା ଉଲ୍ଲେଖ ଅଛି । ତେଣୁ ଦୁର୍ଗାଙ୍କୁ ଅଗ୍ନି କନ୍ୟା କହିବାରେ ସମାର୍ଥତା ଅଛି ।

ଦୁର୍ଗା ଶବ୍ଦର ନାନା ପ୍ରକାର ଅର୍ଥ କରାଯାଏ । ଦୁର୍ଗା ଶବ୍ଦର ଅନ୍ୟ ଅର୍ଥ ଦୁଃଖ ବା ଦୁର୍ଭିତି । ଯେ ନାନା ସ୍ଥଳର ଦୁର୍ଭିତି ନାଶ କରନ୍ତି ଦୁର୍ଗା । ତେଣୁ ତଣ୍ଡା ଉଲ୍ଲେଖ କରିଛି— ଦୁର୍ଗାସି ଦୁର୍ଭିତ୍ତ ସତ୍ତ୍ଵାତ ଯଜ୍ଞା— ତୁମେ ଦୁର୍ଗା, ଦୁର୍ଗାମ ଭବ ସାଗର ପାର ହେବା ପାଇଁ କେ ତରଣା ।

ଦୁର୍ଗେ ସୁତା ହରସି ଭାତିମଶେଷକତୋଃ ।

—ହେ ଦୁର୍ଗେ ତୁମକୁ ସୁରଣ କଲା ମାତ୍ରେ ତୁମେ ସ୍ତ୍ରୀ, ବର୍ତ୍ତନ ପରେ ଭୟ ହରଣ କର । କେବଳ ଯେ ସପ୍ତଶତା ତଣ୍ଡାରେ ଦୁର୍ଗାଙ୍କ ବିଷ୍ଣୁ ଲେଖା ହୋଇଛି ଏହା ନୁହେଁ । ମହାଭାରତରେ ଦେବୀ ଦୁର୍ଗାଙ୍କୁ ଦୁର୍ଗତି ନାଶକ ବିଷ୍ଣୁତ ତ୍ୟାଖ୍ୟା ରହିଛି—

ଦୁର୍ଗାଭାଗ୍ୟସ୍ୟେ ଦୁର୍ଗେ ତସ୍ମାତ ଦୁର୍ଗା ସୁତାଚର୍ଚ୍ଚଣଃ ।
କାତ୍ୟାରେସ୍ତବଲାନାଂ ମଗ୍ନାନାସ୍ତ ମହାର୍ଥବେ ॥
ଦସ୍ୟୁଭିର୍ଦ୍ୟ ନିରୁଦ୍ଧାନାଂ ତୁଂ ଗତିଃ ପରାମା ନୁଶାମ୍ ।
ଜଳସ୍ତତରଣେ ଚୈତ କାତ୍ୟାରେସ୍ତବଶାସ୍ତୁ ତ ॥
ଯେ ସୁଗତି ମହାଦେବି ନ ତ ସାଦତା ତେ ନରାଃ ।

ମହାଭାରତ ବିରାଟପର୍ବ ୬।୨୦-୨୨

—ହେ ଦୁର୍ଗେ: ତୁମେ ଦୁର୍ଗତି ନାଶ କର ବୋଲି ତୁମକୁ ଦୁର୍ଗା କହିଥାନ୍ତି । କାତ୍ୟା ମଧ୍ୟରେ ଯେଉଁମାନେ ଅବସନ ହୋଇ ପଡ଼ି, ମହାସମୁଦ୍ରରେ ଯେଉଁମାନେ ମଗ୍ନ ହୁଅନ୍ତି, ଦସ୍ୟୁଦ୍ଵାରା ଯେଉଁମାନେ ବନ୍ଦୀ ହୁଅନ୍ତି, ସେହି ଲୋକମାନଙ୍କର ତୁମେହି ପରାମାଗତି । ଜଳ ସେମୁଦ୍ର ବା ନଦୀ ତର ହେବା ସମୟରେ, କାତ୍ୟାରେ ଏବଂ ଅରଣ୍ୟରେ, ହେ ମହାଦେବୀ! ଯେଉଁମାନେ ତୁମକୁ ସୁରଣ କରନ୍ତି ସେମାନେ କେବେ ବିପଦ ହୁଅନ୍ତି ନାହିଁ ।

ବ୍ରହ୍ମ ବୈବର୍ତ୍ତ ପୁରାଣରେ ଉଲ୍ଲେଖ ଅଛି ଦେବୀ ଦୁର୍ଗତି ନାଶିକା ନାରାୟଣୀ; ସୁରଣ କଲାମାତ୍ରେ ମାନବମାନଙ୍କର ଦୁର୍ଭିତି ନାଶ କରନ୍ତି ।

ନାରାୟଣୀ ମହାଭାଗେ ଦୁର୍ଗେ ଦୁର୍ଗତି ନାଶିକା ।
ଦୁର୍ଗେ ସ୍ମୃତି ମାତ୍ରେଣ ଯାତି ଦୁର୍ଗି ନୁଶାମିହ ॥

ପ୍ରକୃତିଖଣ୍ଡ ୬।୪୫୨

ତଣ୍ଡାଗ୍ରହରେ ଦେବୀ କହିଛନ୍ତି, ଯେ ଦେବୀ ମହାତ୍ୟ ଶ୍ରବଣ କରେ ତାହା କୌଣସି ଦୁର୍ଗତି ରହେ ନାହିଁ ।

ନ ତେଷାଂ ଦୁଷ୍ଟତଂ କିମ୍ପୁଂ ଦୁଷ୍ଟତୋରଥା ନ ଶୁପଦଃ ।
ଭବିଷ୍ୟତି ନ ଦାରିଦ୍ର୍ୟଂ ନ ଚୈବେଷ୍ଠବିୟୋଜନମ୍ ॥
ଶତ୍ରୁତୋ ନ ଭୟଂ ତସ୍ୟ ଦସ୍ୟୁତୋ ବା ନ ରାଜତଃ ।
ନ ଶିଞ୍ଚାନଲତୋୟୋଘାତ୍ କଦାପିସମବିଷ୍ୟତି ॥

ସପ୍ତଶତାତ୍ମକ ୧୨-୫୭

—ଯେଉଁମାନେ ତଣ୍ଡା ମହାତ୍ୟ ଶ୍ରବଣ କଲେ ସେମାନଙ୍କର କୌଣସି ପାପ ରହେ ନାହିଁ; ପାପଜନିତ କୌଣସି ବିପଦ, ଦାରିଦ୍ର୍ୟ, ଶତ୍ରୁଭୟ, ଦସ୍ୟୁ ବା ଭୟ ଭୟ ସେମାନଙ୍କର ରହେ ନାହିଁ । ଅସ୍ତ୍ର ଅଗ୍ନି ଓ ଜଳ ପ୍ରଭୃତ ଦୁର୍ଗା କେତେବେଳେ ବିପଦର ସମାଧାନା ରହେ ନାହିଁ ।

ଦୁର୍ଗାଙ୍କର ଦେବୀ କହିଛନ୍ତି—

ଅରଣ୍ୟେ ସ୍ତାତରେ ବାପି ଦାବାଗ୍ନିପରିବାରିତଃ ।
ଦସ୍ୟୁଭିର୍ଦ୍ୟତୁତଃ ଶୂନ୍ୟେ ଚୁହାତୋ ବାପି ଶତ୍ରୁଭିଃ ॥
ସିଂହବ୍ୟାଘ୍ରାନୁପାତଂ ବା ବନେ ବା ବନହସ୍ତିଭିଃ ।
ରାକ୍ଷା କୁବେନ ବାକ୍ଷାପ୍ତୋ ବଧ୍ୟେ ବନ୍ଧଗତୋଽପି ବା ॥
ଆଗୁଣିତୋ ବା ବାତେନ ସ୍ଥିତଃ ସ୍ରୋତେ ମହାର୍ଥବେ ।
ପତତ୍ସୁ ବାପି ଶସ୍ତ୍ରେଷୁ ସଂଗ୍ରାମେ ତୁଶ୍ଵାଦାରୁଣେ ॥
ଦର୍ବବାଧାୟ ଘୋରାୟ ବେଦନାଭ୍ୟୋର୍ଦିତୋଽପି ବା ।
ଦୁର୍ଗନ ମର୍ମେତଜ୍ଜରିତଂ ନଗୋ ମୁଚ୍ୟେତେ ସଙ୍ଗତା ॥

ତଣ୍ଡା ୧୨।୨୨-୨୯

-ଅନେକଙ୍କର ପ୍ରାଣରେ ବା ବାବାଗ୍ନି ବେଶିତ ଅଥବା, ଦୟାହୀନ ପରି
ତୁମ୍ଭ ଅଥବା ଶତ୍ରୁମାନଙ୍କ ଦ୍ୱାରା ଶୂନ୍ୟରେ ଉତ୍ତୁଷ୍ଟ, ସିଂହ ବ୍ୟାଘ୍ର ବା
କେତୁର ଦ୍ୱାରା ଆକ୍ରାନ୍ତ, କୁଧ ରାଜାଙ୍କ ଦ୍ୱାରା ବୁଧାଙ୍କ ପ୍ରାଣ ଅଥବା ବନ୍ଧନ
ଭୟ; ମହାସମୁଦ୍ରରେ ନୌକା ଥିବାବେଳେ ଝଟରେ ପୁଣିତ ଅଥବା
ଶେଷ ସଂଗ୍ରାମେ ଅସମୁଖେ ପତିତ ହେଲେ, ସମସ୍ତ ଭୟଙ୍କର ବାଧା ବା
କ୍ଷୟ ପ୍ରାୟ ହେଲେ ମଧ୍ୟ ମୋ ଚିନ୍ତିତ ଶ୍ରୀବତୀରେ ଲୋକମାନେ ସମସ୍ତ
ଦେହରୁ ମୁକ୍ତ ହେବେ ।

ପ୍ରଭବେତର୍କ ପୁରାଣରୁ ଉକ୍ତ ହୋଇ ଶବ୍ଦ କଳ୍ପଦ୍ରୁମରେ ଦୁର୍ଗା ଶବ୍ଦର
ଅର୍ଥ ଉଲ୍ଲେଖ ହୋଇଛି-

ଦୁର୍ଗା ଦୈତ୍ୟ ମହାବିଘ୍ନେ ଭବବନ୍ଧେ କୁଳର୍ମଣି ।
ଶୋକେ ଦୁଃଖେ ଚ ନିରକେ ଯମଦଣ୍ଡେ ଚ କନ୍ୟାମି ॥
ମହାଭୟେତତି ଗୋଗେ ସ୍ୱପ୍ୟଶିବୋହୁକ୍ତନାଚକଃ ।
ଏତାନ୍ ହତ୍ୟେକ ଯା ଦେବା ସା ଦୁର୍ଗା ପରିକାଶିତା ॥

ଦୁର୍ଗା ଶବ୍ଦରେ ଦୁର୍ଗ ନାମକ ଦୈତ୍ୟ, ମହାବିଘ୍ନ, ଭବ ବନ୍ଧନ, କୁଳର୍ମ,
ଶୋକ, ଦୁଃଖ, ନିରକ, ଯମଦଣ୍ଡ, ପୁନର୍ଜନ୍ମ, ମହାଭୟ, ଅତିରୋଗକୁ
ରୁଖ୍ୟ । ଆ ଶବ୍ଦର ଅର୍ଥ ହତ୍ୟା, ଅର୍ଥାତ୍ ନାଶ କରନ୍ତି । ଯେ ଏହି ସବୁକୁ
ଗଣ କରନ୍ତି, ସେ ଦୁର୍ଗା ନାମରେ ପରିକାଶିତା ।

ଏହି ପୁରାଣ କାଣ୍ଡ ଖଣ୍ଡରେ ଦୁର୍ଗାପୁର ନିଧନ ପରେ ଦେବୀ ନିଜର
ଦୁର୍ଗା ନାମର ଚାତୁର୍ଯ୍ୟ ବ୍ୟାଖ୍ୟା କରିବାକୁ ଯାଇ କହିଛନ୍ତି-

ଅତ୍ୟ ପ୍ରଭୃତି ମେ ନାମ ଦୁର୍ଗେତି ଖ୍ୟାତିମେଷ୍ୟତି ।
ଦୁର୍ଗା ଦୈତ୍ୟ ସମରେ ପାତନାଦତି ଦୁର୍ଗମାତ୍ ॥
ଯେ ମା' ଦୁର୍ଗା' ଶରଣଗା ନ ତେଷା' ଦୁର୍ଗତିଃ କୃତିତ୍ ॥

(ସେନ କାଣ୍ଡ ଉତ୍ତରାର୍ଦ୍ଧ-୭୨୩୧-୭୨୪)

-ଅତିଠାରୁ ଅତି ଦୁର୍ଗମ ଦୁର୍ଗା ଦୈତ୍ୟକୁ ସମରେ ବଧ କରିବା ଯୋଗୁ
ମୋର ଖ୍ୟାତି ହେବ ଦୁର୍ଗା ନାମରେ । ଯେ ମୋର ବା ଦୁର୍ଗାଙ୍କର ଶରଣ
ଗ୍ରହଣ କରେ, ତାର କେବେ ଦୁର୍ଗତି ପଡେ ନାହିଁ ।

ଦୁର୍ଗା ଦୈତ୍ୟ ଓ ଦୁର୍ଗତି ବିନାଶ ନିମିତ୍ତ ଦେବାଙ୍କର ନାମ ଦୁର୍ଗା
ହୋଇଥିବା ଦେବୀ ଭାଗବତ, ମାର୍କେଣ୍ଡେୟ ପୁରାଣ, ସେନ ପୁରାଣ
କାଣ୍ଡ ଉତ୍ତରାର୍ଦ୍ଧ ପ୍ରଭୃତିରେ ବର୍ଣ୍ଣିତ ହୋଇଛି । ମାତ୍ର ଦୁର୍ଗାଙ୍କର ଯେଉଁ
ମୂର୍ତ୍ତି ପୂଜା ପାଉଥାଏ ତାହା ଦୁର୍ଗାପୁର ବଧର ଚିତ୍ର ନୁହେଁ । ଓଡ଼ିଶାର
ମହାନଦି ଶାରନାଦୀର ତୀର ଚଣ୍ଡୀ ପୁରାଣରେ କହିଛନ୍ତି-

ଦୁର୍ଗତିରୁ ଯେଣୁ କର ପାରନ୍ତି ସେ ଦୁର ।
ତେଣୁ କର ଦୁର୍ଗାନାମ ଅଟଇ ତାଙ୍କର ॥

ଦୁର୍ଗତି କାଳରେ ସେହୁ ହେଲେ ଗତପକ ।
ସୁଦୟ ବ୍ୟାକୁଳ ଛାଡ଼ି ହେଲେ ସର୍ବଜନ ।
ମହାଶଙ୍କ ଧ୍ୱନି କଲେ ପୁରୁଷ ଉତ୍ତମ ।
ବୁଝା ବିଗୁଣିଣ ଦେଲେ ତାଙ୍କୁ ଦୁର୍ଗାନାମ ॥

ଦୁର୍ଗା ହେଉଛନ୍ତି ଓଡ଼ିଶାର ଅଧିଷ୍ଠାତ୍ରୀ ଦେବୀ । ଶ୍ରୀ ଚରଣାଥ ଓ
କୃଷ୍ଣଗୁଣରେ ସୁଷିଳ ଦେବତା ବଳଭଦ୍ରଙ୍କ ମଧ୍ୟରେ ବସିଥିବା ଦେବୀ
ପୁରୁଷ ଦେବୀ ଦୁର୍ଗାଙ୍କ ବ୍ୟତୀତ ଆଉ କେହି ନୁହନ୍ତି । ସେଥିପାଇଁ
ଦେବୀଙ୍କ ମନ୍ଦିର ଗାତ୍ରରେ ଛାପିତ ହୋଇଥିବା ଏକ ସ୍ତାନରେ ଶ୍ରୀଚରଣାଥ
ଓ ଶିବଲିଙ୍ଗ ସହ ଦଶଗୁଣା ଦେବୀଦୁର୍ଗାଙ୍କୁ ଦେଖିବାକୁ ମିଳେ । କେବଳ
ସେହିଠାରେ ନୁହେଁ, ଓଡ଼ିଶାର ପ୍ରାୟ ସବୁ ଅଞ୍ଚଳରେ ଅରାଧ୍ୟା ହେଉଛନ୍ତି
ଦେବୀ ଦୁର୍ଗା । ସାଧାରଣତଃ ମହିଷାସୁର ମର୍ଦ୍ଦିନୀ ରୂପକୁ ଦେବୀ ଦୁର୍ଗା
କୁହାଯାଏ । କୌଣସିଠାରେ ଦୁର୍ଗା ବା ଦୁର୍ଗମ ନାମକ ଅସୁର ବଧର ଚିତ୍ର
ପାଏ ।

ଓଡ଼ିଶା ଗଜର ଏକ ମହାନ ପୀଠ । ବୌଦ୍ଧଧର୍ମରେ ବହୁଯାଜ
ଓଡ଼ିଶାରୁ ଆଗମ ହୋଇଥିଲେ ବୋଲି ଐତିହାସିକମାନେ ନିରୂପଣ
କରିଛନ୍ତି । ସମସ୍ତ ଭାରିତରେ ବଳମାନର ପ୍ରଧାନ ଗଣେଶ ପୀଠଥିଲା ।

ତାହା ହେଉଛି, ଓଡ଼ିଶା, ପଞ୍ଜାବର ଜାଗହର, ବର୍ତ୍ତମାନ ମୁଖଲିଙ୍ଗ ବା
ଚତୁର୍ଦ୍ଦିଗୀର୍ଣ୍ଣ ପୂର୍ଣ୍ଣ ପୀଠ ଓ କାମରୂପ । ସେଥିପାଇଁ ବଙ୍ଗବାଇ ପଞ୍ଚାନନ
ଚର୍ଚ୍ଚିତରୁକ ଦ୍ୱାରା ସଂପାଦିତ ହୋଇଥିବା କାଳିକା ପୁରାଣ
୬୩-୪୪୪୪ରେ ଅଛି-

ଓଡ଼ିଶାଂ ସୁଅମଂ ପୀଠଂ ଦୃଶ୍ୟଂ କାଳ ଶୈଳକଂ ।
ଦୃଶ୍ୟଂ ପୂର୍ଣ୍ଣପୀଠକୁ କାମରୂପ ଚତୁର୍ଥକଂ ॥
ଓଡ଼ିଶାଠଂ ପୂର୍ଣ୍ଣମେ ତୁ ଚତ୍ୱେଦୌତ୍ତେଷୁରାଶିଣା ।
କାତ୍ୟାୟିନିଂ କରକଥମୋତ୍ତେଶ ଚ ପ୍ରସୁକୟେତ୍ ॥

ସମଗ୍ର ଓଡ଼ିଶା ହେଉଛି ଚତୁର ପୀଠ । ଓଡ଼ିଶାର ସବୁ ଅଞ୍ଚଳରେ ତତ୍ତ
ଦେବତା ଆରାଧ୍ୟତା । ଓଡ଼ିଶାର ବିଭିନ୍ନ ଅଞ୍ଚଳରେ କେଉଁଠି ଆବିରାସୀ
ଦେବତା, କେଉଁଠି କୈଳ ଦେବତା, କେଉଁଠି ବୌଦ୍ଧ ଦେବତା,
କେଉଁଠିବା ହିନ୍ଦୁ ଦେବତା ଆରାଧ୍ୟତା । ଦ୍ୱାର୍ଦ୍ଧ ଶରଣା ପାରୁ ଶ୍ରୀ ଚରଣାଥ
ବୈଷ୍ଣବ ମତରେ ଦିଗୁଣାବେ ଆରାଧ୍ୟତ ହେଲେ ମଧ୍ୟ ସେ ହେଉଛନ୍ତି
ତତ୍ତ ମୁଖ୍ୟ ଦେବତା । ଚତୁର୍ଦ୍ଦିଗୀର୍ଣ୍ଣ ତାକୁ ଭୈରବ ବୋଲି ଉଲ୍ଲେଖ
କରିଛି-

ବିରାଜା ନାଭିପୀଠ ସୁ ବରାହ ଭୈରବା କୃତେ
ବିମଳା ପାଦପୀଠଂ ଚ ଚରଣାତ୍ମ୍ୟ ଭୈରବଃ ।

ବୈଦିକ ଯୁଗରେ ବୈଦିକମାନେ ଓଡ଼ିଶା ଆସିଥିବାର ସମାଣ ମିଳି
ନାହିଁ । ତେଣୁ ଦେବରେ ଓଡ଼ିଶା କଥା ଉଲ୍ଲେଖ ନାହିଁ । ଦେବ ପରେ
କୈଳ ବୌଦ୍ଧ ଗ୍ରହମାନଙ୍କରେ ଓଡ଼ିଶା ବା କଳିଙ୍ଗର ନାମ ଓ କେତେକ
ବିଷୟ ଉଲ୍ଲେଖ ଅଛି । ଗାମାୟଣ ଗ୍ରହରେ ଓଡ଼ିଶା ବା କଳିଙ୍ଗର କଥା
ଲେଖା ନ ଥିଲେ ମଧ୍ୟ ତନ୍ମୁଖ୍ୟରେ ଅବସ୍ଥିତ ଦଞ୍ଜଳାଚଣ୍ୟ, ମହେନ୍ଦ୍ରଗିରି
ଆଦି କଥା ଲେଖାଥିବାର ଦେଖାଯାଏ । ମାତ୍ର ମହାଭାରତରେ କଳିଙ୍ଗର
କଥା ସ୍ପଷ୍ଟ ଉଲ୍ଲେଖ ଅଛି । ବ୍ୟାତକ ମହାଭାରତ ବନପର୍ବ ୮୫
ଅଧ୍ୟାୟରେ ଉଲ୍ଲେଖ ଅଛି-

ତତୋ ବୈତରଣୀଂ ଗନ୍ଧେତ୍ ସର୍ବପାପ ପ୍ରମୋଚନାଂ
ବିରକଂ ଚାର୍ଯ୍ୟ ମାସାଦ୍ୟ ବିରାଜତ୍ ସଥା ଶଶା ୬

ଐତିହାସିକ ତଃ କୃଷ୍ଣଚତ୍ର ପାଣିଗ୍ରାହୀ ବ୍ୟାତକ ମହାଭାରତର ଚରଣ
କାନ ଖ୍ରୀଷ୍ଟପୂର୍ବ ତୃତୀୟ ଶତାବ୍ଦୀ କହିଛନ୍ତି । ତେଣୁ ଖ୍ରୀଷ୍ଟପୂର୍ବ ତୃତୀୟ
ଶତାବ୍ଦୀ ପୂର୍ବରୁ ବୈତରଣୀ କୁଳରେ ପୂଜା ପାଉ ଆସୁଥିବାରୁ ମହା-
ଭାରତରେ ତାଙ୍କ ନାମ ଉଲ୍ଲେଖ କରିଛି । ତଃ ପାଣିଗ୍ରାହୀ ଧାରଣା ଖ୍ରୀଷ୍ଟପୂର୍ବ
ଷଷ୍ଠ ସପ୍ତମ ଶତାବ୍ଦୀଠାରୁ ବିରାଜା ବୈତରଣୀ କୁଳରେ ପାଦପିତା ହୋଇ
ହସ୍ତରେ । ବିରାଜା ହେଉଛନ୍ତି ଦିଗୁଣା ମହିଷମର୍ଦ୍ଦିନୀ ଦୁର୍ଗା । ସେ ତାଙ୍କ
ବାମ ହସ୍ତର ମହିଷର ପୁତ୍ର ତାଣି ଧରି ଦକ୍ଷିଣ ହସ୍ତର ଶୁକ୍ର ଦ୍ୱାରା ତା
ଶରୀରକୁ ବିଦ୍ଧ କରୁଛନ୍ତି । ପ୍ରତ୍ନତାତ୍ତ୍ୱିକମାନେ ଧାରଣା କରୁଥିଲେ
ଦୁର୍ଗମାନ ଶିବ ମନ୍ଦିରର ଦୁର୍ଗା ସମସ୍ତଠାରୁ ପ୍ରଗତମ । ଏହି ଦୁର୍ଗା
ଷଷ୍ଠଶତାବ୍ଦୀ ବୋଲି *Memoirs of Archaeological
Survey of India, No16, plate XIV.* ରେ ଉଲ୍ଲେଖ ଅଛି ।
ଏକାଦାବାଦ ମିତ୍ରମାନେ ବର୍ତ୍ତମାନ ଏହି ମୂର୍ତ୍ତି ସଂରକ୍ଷିତ ହୋଇଥିବାର
ଦେଖିବାକୁ ମିଳେ । ଏହି ଦେବୀ ହେଉଛନ୍ତି ଚତୁର୍ଭୁଜା । ତାଙ୍କ ଦକ୍ଷ ହସ୍ତ
ଦୁଇରେ ଖଡ୍ଗ ଓ ଶୁକ୍ର ଏବଂ ବାମ ହସ୍ତ ଦୁଇରେ ଶାଳ ଓ ମହିଷର ଗାନ୍ଧୁଡ
ରହିଛି । ପ୍ରତ୍ନତାତ୍ତ୍ୱିକମାନେ ଧାରଣା କରନ୍ତି ପ୍ରଥମେ ମଣିଷ ଭଳି
ଦେବତାଙ୍କର ଦିଗୁଣ କରୁନା କରାଯାଉଥିଲା । ତା' ପରେ ଚତୁର୍ଭୁଜର
କଳ୍ପନା ଲୋକ ମନକୁ ଆସିଲା । ତଃ ପାଣିଗ୍ରାହୀ ବର୍ତ୍ତମାନ ପାଦପିତା
ହେଉଥିବା ମୂର୍ତ୍ତିକୁ ତୃତୀୟ ଶତାବ୍ଦୀ ବୋଲି ଧାରଣା କରନ୍ତି । ମହାଭାରତ
ଯୁଦ୍ଧ ବା ତା ପୂର୍ବରୁ ବିରାଜା କିଭଳି ଗାବେ ପାଦପିତା ହେଉଥିଲେ ତାହା
କହି ହେବ ନାହିଁ ।

ଚରଣାତ୍ମକ ଗଜରୁ ଉତ୍ପନ୍ନରେ ଭଦ୍ରକାଳୀଙ୍କ ମନ୍ଦିର ଅଛି । ଏହି
ମନ୍ଦିରର ବିକାଶକାରୀ କଣ୍ଡାପାଏ ଖ୍ରୀଷ୍ଟିୟ ତୃତୀୟ ଶତାବ୍ଦୀରେ ସେଠାରେ
ପର୍ଶଦେବୀଙ୍କ ମନ୍ଦିର ନିର୍ମାଣ । ଚରଣାତ୍ମକ ଗାନ୍ଧୁଡ଼େ ପୁରାଣମ୍ ।
ପର୍ଶଦେବୀ ଯେ ବୈଦିକମାନଙ୍କ ପର୍ଶଦେବୀ ଏଭଳି ଧାରଣା କରିବା

ଅମୂଳକ ନୁହେଁ । ପର୍ଯ୍ୟଟନୋ ଯଦିଓ ମହିଷମର୍ଦିନୀ ନୁହନ୍ତି କିନ୍ତୁ ତାଙ୍କ ସ୍ମୃତିପ ଦୁର୍ଗାଙ୍କ ଭଳି । ଶବରୀ ଶବରୁ ଜଣାଯାଏ ଖୁବ୍ ସମବତର ସେ ଶାବରୀୟ ଦେବତା ଥିଲେ । ଶାବରୀୟଙ୍କଠାରୁ ବୌଦ୍ଧମାନେ ତାହା ଗ୍ରହଣ କରି ଲୋକସମାଜରେ ପ୍ରଚଳନ କରାଇଥିଲେ ।

ସାଧାରଣ ଲୋକ କାହିକି ବହୁ ବିଷ ବ୍ୟକ୍ତି ମଧ୍ୟ ଧାରଣା କରନ୍ତି ବନ୍ଧ ଦେଶରେ ଦୁର୍ଗାପୂଜା ସମସ୍ତଙ୍କଠାରୁ ପୁରାତନ । ମାତ୍ର ଏହା କେବେ ସତ୍ୟ ନୁହେଁ । ବଙ୍ଗଦେଶର ସ୍ତ୍ରୀୟ ସମସ୍ତ ଗବେଷକ ସେମାନଙ୍କ ଗ୍ରହମାନଙ୍କରେ ଉଲ୍ଲେଖ କରିଛନ୍ତି ଗାଜସାହି ଜିଲାର କଂସନାରାୟଣ ୧୨ଶ ଶତାବ୍ଦୀରେ ପ୍ରଥମେ ଦୁର୍ଗାପୂଜା କରିଥିଲେ । ସେହିଭଳି ସପ୍ତଦଶ ଶତାବ୍ଦୀରେ କାଳାପୂଜା ଆରମ୍ଭ ହୋଇଥିଲା । ମାତ୍ର ସପ୍ତମ ଅଷ୍ଟମ ଶତାବ୍ଦୀରେ ବହୁ ଦୁର୍ଗା ମୂର୍ତ୍ତି ନିର୍ମିତ ହୋଇ ଓଡ଼ିଶାର ବିଭିନ୍ନ ଚନ୍ଦ୍ରଶେତ୍ରରେ ଅବ୍ୟପି ଉପାସିତା । ସେମାନଙ୍କୁ ଦେଖିଲେ ସ୍ତବ୍ଧ ମନେ ହୋଇଥାଏ ସପ୍ତମ ଅଷ୍ଟମ ଶତାବ୍ଦୀ ଚନ୍ଦ୍ରର ସୁବର୍ଣ୍ଣ ଯୁଗ ଥିଲା । ସେହି ସମୟରେ ଓଡ଼ିଶାରେ ବହୁ ଚନ୍ଦ୍ର ଗ୍ରହ ଗତିତ ହୋଇଥିଲା ଓ କେବଳ ସମଗ୍ର ଭାରତ ନୁହେଁ ପୃଥିବୀର ବିଭିନ୍ନ ଦେଶରେ ତାହା ପ୍ରକାଶିତ ହୋଇଥିଲା ।

ଓଡ଼ିଶାରେ ପୂଜା ପାଉଥିବା ଦୁର୍ଗା ଦ୍ୱିଭୁଜା ଠାରୁ ଅଧିକତର ଭୂଜା ପର୍ଯ୍ୟନ୍ତ ବିଭିନ୍ନ ପାଠରେ ରହିଛନ୍ତି । ସେମାନଙ୍କ ମଧ୍ୟରୁ ଅଷ୍ଟଭୁଜା ଦୁର୍ଗାଙ୍କ ସଂଖ୍ୟା ବେଶୀ । ଭୁବନେଶ୍ୱରର ଅଧିକାଂଶ ମନ୍ଦିରର ପାଠଦେବୀ ବା ପାର୍ଶ୍ୱଦେବୀ ହେଉଛନ୍ତି ଅଷ୍ଟଭୁଜା ମହିଷାସୁରମର୍ଦିନୀ ଦୁର୍ଗା । ଏହି ମୂର୍ତ୍ତିଗୁଡ଼ିକ ୭ମ ୮ମ ଶତାବ୍ଦୀରେ ନିର୍ମିତ ହୋଇଥିବା ପ୍ରତ୍ନତାତ୍ତ୍ୱିକମାନେ ମତ ଦେଇଛନ୍ତି । ବିଦ୍ୟାଗର କୁଳର ଦ୍ୱାର ବାସିନୀ ଦେବୀ ନିର୍ଦ୍ଦାଳ ମନ୍ଦିରର ଦକ୍ଷିଣକୁ ଥିବା ଦକ୍ଷିଣ ଚଣ୍ଡା, କପାଳୀମଠର ଦୁର୍ଗା, ବୈତାଳ ମନ୍ଦିର ଗାତ୍ରରେ ଥିବା ଦୁର୍ଗା ଅଷ୍ଟଭୁଜା । ଓଡ଼ିଶାର ପ୍ରଧାନ ପ୍ରଧାନ ଚନ୍ଦ୍ରପାଠ ଯଥା-ଝଙ୍କଡର ଶାରଳା ଓ ବିନଶାଉଳା, କୋଣାର୍କର ଗାମଚଣ୍ଡା, ବାଣପୁରର ଭଗବତୀ ଆଦି ଅଷ୍ଟଭୁଜା ମହିଷାସୁର ମର୍ଦିନୀ ଦୁର୍ଗା । ଏହି ଦେବୀ ଦୁର୍ଗାଙ୍କ ବ୍ୟତୀତ ଓଡ଼ିଶାର ବହୁ ଚନ୍ଦ୍ରପାଠରେ ଗୁମୁଣ୍ଡା ଆରାଧ୍ୟତା । ଗୁମୁଣ୍ଡା, ଦେଖିବାକୁ ଠିକ୍ ବୌଦ୍ଧ ଚର୍ଚ୍ଚିକାଙ୍କ ଭଳି । ମହାନଦୀ କୂଳରେ ଥିବା ଅନ୍ୟତମ ଚନ୍ଦ୍ରପାଠ ବାଙ୍କିଠାରେ ପାଠଦେବୀ ରୂପେ ଗୁମୁଣ୍ଡା ମୂର୍ତ୍ତି ଆରାଧ୍ୟତା । ଖୁବ୍ ସମବତର ଅଷ୍ଟମ ଶତାବ୍ଦୀରୁ ଏହି ପାଠ ଗଢ଼ି ଉଠିଛି । ଚନ୍ଦ୍ରପାଠ ଯାକପୁରରେ ବହୁ ଗୁମୁଣ୍ଡାମୂର୍ତ୍ତି ପୂଜା ପାଉଛନ୍ତି ।

ଓଡ଼ିଶାର ବହୁ ଚନ୍ଦ୍ରପାଠରେ ସପ୍ତମାତୃକା ଆରାଧ୍ୟତା । ସପ୍ତମାତୃକା କହିଲେ ବ୍ରାହ୍ମୀ, ମାତ୍ରେଶ୍ୱରୀ, କୌମାରୀ, ବୈଷ୍ଣବୀ, ବାରାହୀ, ଭଦ୍ରାଣୀ, ଗୁମୁଣ୍ଡାଙ୍କୁ ବୁଝାଏ । ସପ୍ତମାତୃକା ପାଠ ଗାବେ ପୁରୀ, ଯାକପୁର, ବେଲଖଣ୍ଡି, ଚିଟିଲଗଡ଼, ଖୁଚି, ଧର୍ମଶାଳା, କୁଣ୍ଡେଶ୍ୱର, ଶୋରଗଡ଼ ପ୍ରଧାନ ।

ଓଡ଼ିଶାର ଦୁଇଟି ସ୍ଥାନରେ ଚନ୍ଦ୍ରପାଠ ଯୋଗିନୀ ମନ୍ଦିର ଏବେବି ରହିଛି । ଚନ୍ଦ୍ରଧ୍ୟରୁ ଗୋଟିଏ ବୌଦ୍ଧ ଯୋଗିନୀପାଠ ଓ ଅନ୍ୟଟି ଶୈବ ଯୋଗିନୀ ପାଠ । ଚନ୍ଦ୍ରଧ୍ୟ ମଧ୍ୟରେ ଥିବା ଶୀର୍ଷ ଚନ୍ଦ୍ରରେ ଚନ୍ଦ୍ରପାଠଦଳ ପଦ୍ମ ଥିବା ବୌଦ୍ଧ ଯୋଗୀମାନେ ନିର୍ଭୟ କରିଛନ୍ତି । ପର୍ଯ୍ୟାପଦରେ ଚନ୍ଦ୍ରପାଠଦଳ ପଦ୍ମ କଥା କୁହା ହୋଇଛି । ଯୋଗିନୀମାନେ ଏହି ପଦ୍ମର ଅଧିଷ୍ଠାତ୍ରୀ ଦେବୀ । ଭୁବନେଶ୍ୱରର ପୂର୍ବକୁ ହାତୀପୁରଠାରେ ଯେଉଁ ଯୋଗିନୀ ମନ୍ଦିର ଅଛି ତାହା ବୌଦ୍ଧ ଚନ୍ଦ୍ର । ମାତ୍ର ବଳାଙ୍ଗୀର ଜିଲ୍ଲାର ଗାଣାପୁର-ଝରିଆଳରେ ଥିବା ଯୋଗିନୀ ମନ୍ଦିରଟି ହିନ୍ଦୁ ଚନ୍ଦ୍ର । ଏହି ଯୋଗିନୀ ମନ୍ଦିରର ମଧ୍ୟ ଭାଗରେ ନୃତ୍ୟ ଭଙ୍ଗିରେ ଶିବ ଦଣ୍ଡାୟମାନ । ଶିବ ହେଉଛନ୍ତି ଯୋଗୀ ଏବଂ ପାର୍ବତୀଙ୍କର ଚନ୍ଦ୍ରପାଠ ରୂପ ହେଉଛି ଯୋଗିନୀ । ଏଠାରେ ଯୋଗିନୀଗଣ ନୃତ୍ୟ ଭଙ୍ଗିରେ ଦଣ୍ଡାୟମାନ ।

ସପ୍ତମାତୃକାଙ୍କ ମଧ୍ୟରେ ଗୁମୁଣ୍ଡା ଥିଲେ ମଧ୍ୟ ଓଡ଼ିଶାର ବହୁ ଚନ୍ଦ୍ରପାଠରେ ଯେଉଁଭଳି ଗୁମୁଣ୍ଡା ଆରାଧ୍ୟତା, ସେହିଭଳି ସ୍ତ୍ରୀଗନ୍ଦା କୁଳର ବୌଦ୍ଧଶିଖାରେ ଏକ ବରାହୀ ମନ୍ଦିର ରହିଛି । ଏହି ମନ୍ଦିରଟି ଅଷ୍ଟମ ଶତାବ୍ଦୀରୁ ଦଣ୍ଡାୟମାନ । ଏଠାରେ ପାଠଶୁରୀ ରୂପେ ଆରାଧ୍ୟତା ବାରାହୀ

ଦ୍ୱିଭୁଜା । ସେ ତାଙ୍କ ଦକ୍ଷିଣ ହସ୍ତରେ ଗୋଟିଏ ମାଛ 'ସର୍ପ' ଭଳି ହସ୍ତ ପାଳ ପାତ୍ର ଧାରଣ କରିଛନ୍ତି । ତାଙ୍କ ବାହନ ମହିଷ ଦେବୀଙ୍କ ବିଷ୍ଣୁ ରହିଛି । ମୂର୍ତ୍ତିଟି ମୁଗୁନି ପଥରରେ ନିର୍ମିତ । କଟକ ଚନ୍ଦ୍ରପାଠରେ ସାତଭାୟାଠାରେ ପଞ୍ଚବାରାହୀ ଉପାସିତା । ସେମାନଙ୍କ ସ୍ତୁତିପ ଚତରାଶି ବାରାହୀ ଭଳି । ଓଡ଼ିଶାରେ ଚତରାଶି ଜଣ ସ୍ତୁତିପ ଥିଲେ । ସେମାନେ ବୌଦ୍ଧ ଚନ୍ଦ୍ରର ସାଧକ । ସେହି ଚତରାଶି ସାଧକଙ୍କ ମୁକ୍ତି ଉଦ୍ଦେଶ୍ୟରେ ଖୁବ୍ ସମବତର ବାରାହୀ ପାଠ ମନେ ଚତରାଶି ହୋଇଛି ।

ଖୁବ୍ ସମବତର ୪ମ ୬ଶ ଶତାବ୍ଦୀରେ ପୁଷ୍ପଗିରି ବିଷ୍ଣୁବିଦ୍ୟାଳୟ ନିର୍ମିତ ହୋଇଥିଲା । ଲଳିତଗିରି, ଉଦୟଗିରି ଓ ଗଜଗିରିକୁ ନେଇ ପୁଷ୍ପଗିରି କୁହାଯାଏ । ସେହି ସମୟରୁ ବହୁ ବୌଦ୍ଧଦେବୀ ଏଠାରେ ଆରାଧ୍ୟତା ହୋଇ ଆସୁଥିଲେ । ବିହାର ଭାଙ୍ଗିଯିବା ପରରେ ସେହି ଦେବତାମାନେ କେତେକ ପୂଜିତା ଓ କେତେକ ଅପୂଜାଗରେ ପ୍ରତି ରହିଥିଲେ । ଏହି ବିଷ୍ଣୁବିଦ୍ୟାଳୟରେ ଚନ୍ଦ୍ର ଶିକ୍ଷା ଦିଆ ଯାଉଥିଲା ବର୍ତ୍ତମାନ ସେହି ମୂର୍ତ୍ତିଗୁଡ଼ିକ ସେଠାରେ ସଂରକ୍ଷିତ ।

ସମଗ୍ର ଓଡ଼ିଶା ଏକ ସଂପୂର୍ଣ୍ଣ ଚନ୍ଦ୍ରପାଠ । ଆଦିବାସୀଙ୍କଠାରୁ ଆରମ୍ଭ କରି ଜୈନ, ବୌଦ୍ଧ, ହିନ୍ଦୁମାନଙ୍କର ବହୁ ଚନ୍ଦ୍ର ଦେବତା ଆରାଧ୍ୟତା । ଓଡ଼ିଶାର ବହୁ ସ୍ଥାନରେ ଜୈନ ଦେବୀଙ୍କୁ ହିନ୍ଦୁମାନେ ପୂଜା କରୁଛନ୍ତି । ହିନ୍ଦୁ ବୌଦ୍ଧମାନଙ୍କ ଭଳି ଜୈନମାନଙ୍କର ମଧ୍ୟ ମାତୃକା ଓ ଯୋଗିନୀ ଉପାସନା ରହିଛି । କେବଳ ଶକ୍ତିପାଠ କାହିକି ବୌଦ୍ଧପାଠ ପୁରୀ, ଶୈବପାଠ ଭୁବନେଶ୍ୱର, ସୌରପାଠ କୋଣାର୍କ ଆଦିରେ ଦୁର୍ଗା ପୂଜା ମତ୍ତ ସମାରୋହରେ ହଜାରେ ବର୍ଷରୁ ଗର୍ଭ ଧରି ପାଳିତ ହୋଇ ଆସୁଛି । ଓଡ଼ିଶାର ପ୍ରତି ଗ୍ରାମରେ, ହିନ୍ଦୁ ଘରେ କଳସ ବସି ଦୁର୍ଗା ପୂଜା ହୋଇଥାଏ । ବ୍ରାହ୍ମଣୀଠାରୁ ଆରମ୍ଭ କରି ପ୍ରତି ପାଟଳରେ ଦୁର୍ଗାପୂଜା ଯେଉଁ ଭଳି ଭାବେ ହୁଏ ତାହା ଦେଖିଲେ ସ୍ତବ୍ଧ ମନେହେବ ଓଡ଼ିଶା ଭଳି ଭାରତରେ ଏଭଳି ଅଞ୍ଚଳ ନାହିଁ ଯେଉଁ ଅଞ୍ଚଳରେ ହଜାରେ ବର୍ଷରୁ ଗର୍ଭ ଦୁର୍ଗା ପୂଜା ମତ୍ତ ସମାରୋହରେ ପାଳିତ ହୋଇ ଆସୁଛି । ଓଡ଼ିଶାକୁ ଛାଡ଼ିଦେଲେ ଭାରତର ବିଭିନ୍ନ ଅଞ୍ଚଳରେ କେଉଁଠି ତିନିଦିନ କେଉଁଠି ବା ନବ ଦିନ ବ୍ୟାପୀ ଦୁର୍ଗା ପୂଜା ହୋଇଥାଏ । ମାତ୍ର ଓଡ଼ିଶାରେ ମୂଳତଃ ଠାରୁ ମହାଷ୍ଟମୀ ନୁହେଁ ଦଶହରା ପର୍ଯ୍ୟନ୍ତ ଦୁର୍ଗା ଦେବୀଙ୍କୁ ଆରାଧନା କରାଯାଏ । ଯେତେବେଳେ ଶାରଳାଦାସ ପଞ୍ଚଦଶ ଶତାବ୍ଦୀର ପ୍ରାରମ୍ଭରେ ଓଡ଼ିଆ ଭାଷାରେ ପୁରାଣମାନ ରଚନା କଲେ ସେତେବେଳେ ସେ ଦେବୀ ଦୁର୍ଗାଙ୍କ ଉପରେ ସ୍ତବ୍ଧ ଏକ ପୁରଣ ଶିଳ୍ପ ପୁରାଣ ନାମରେ ରଚନା କଲେ । ପଞ୍ଚଦଶ ଶତାବ୍ଦୀର ଗଜପତି ମହାରାଜା କପିଳେଶ୍ୱର ବା କପିଳେନ୍ଦ୍ର ଦୁର୍ଗର ଅଧିଷ୍ଠାତ୍ରୀ ଦେବୀ ଦୁର୍ଗାଙ୍କୁ ଆରାଧନା କରି ଗଙ୍ଗାଠାରୁ ସମଗ୍ର ଦାକ୍ଷିଣାତ୍ୟ ଜୟ କରିଥିଲେ । ସେଥିପାଇଁ ଶାରଳା କାବିକୁ ଉଦ୍‌ବୋଧ ଦେଇ ଗାଇଛନ୍ତି-

- ଦୁର୍ଗା ସୁମରତେ ଦୁର୍ଗତିମାନ କେତେ ଛିଡ଼ୁ ।
- ଦୁର୍ଗା ସୁମର ହୋ ଜନେ ଆପଦ ନପଡ଼ୁ ॥
- ଦୁର୍ଗା ସୁମର ହୋ ବିଦ୍ୱମାନ ଯାଉ ନାଶ ।
- ଦୁର୍ଗା ସୁମର ହୋ ଜନେ ଫିଟୁ କାଳଫାଶ ॥
- ଦୁର୍ଗା ସୁମରଣେ ନରେ କୁର ରୋଗ ଖଣ୍ଡ ।
- ଦୁର୍ଗା ସୁମର ନରେ ନଳାଗୁ ଯମ ଦଣ୍ଡ ॥
- ଦୁର୍ଗା ସୁମର ମନରେ ସତ୍ତାପକୁ ତେଜ ।
- ଧନ ପୁତ୍ର ସ୍ତ୍ରୀ ସ୍ତ୍ରୀ ହେବେ ଦୁର୍ଗା ନାମ ଭଜ ॥
- ଦୁର୍ଗା ସୁମର ହେ ନରେ ବାସ ହେଉ ସୁଖ ।
- ଦୁର୍ଗା ସୁମର ହେ ନରେ ପୁତ୍ର ହେଉ ଜାତ ॥
- ଦୁର୍ଗା ସୁମର ହେ ନରେ ଚିତ୍ତ ହେଉ ଘିନ ।
- ଦୁର୍ଗା ସୁମରତେ ଆୟୁ ହୋଇବଟି ଚିତ୍ତ ॥

ଆମ ଶ୍ଵାନ ସହଚର



ଶ୍ରୀ ଗୋବର୍ଦ୍ଧନ ଚନ୍ଦ୍ର ପଟ୍ଟନାୟକ

ଅପରା ଆଶାର ପଥରେ ଆଗେଇ ଚାଲିଲେ ପଞ୍ଚୁରାଜାଙ୍କର
ଖ୍ୟାତପୁତ୍ର ଶ୍ରୀ ଯୁଧିଷ୍ଠିର ଦେବ । ବାଟରେ ଗୋଟିକ ପରେ ଗୋଟିଏ
ଘଣ୍ଟା ହରାଇବା ସଙ୍ଗେ ସଙ୍ଗେ ନିଜ ଧର୍ମପତ୍ନୀ ପାଞ୍ଚାଳୀଙ୍କୁ ମଧ୍ୟ
ପରାଗେଇ ଦେ । ଗଭୀର ବେଦନାଶିଳ ହୃଦୟତୋଳି ପୁଣିଥରେ ଫେରି
ସୁଧିଲେ ଯୁଧିଷ୍ଠିର । ଦେଖିଲେ ସାଙ୍ଗରେ ତାଙ୍କର ପ୍ରିୟ ଶ୍ଵାନଟି ଚାଲିଛି
ଅନ୍ଧାର ଅବିରାମ ଗତିରେ । ତା'ର କୁଣ୍ଡି ନାହିଁ, ଅବସାଦ ନାହିଁ ।
ଅନ୍ଧାରା ପ୍ରଭୁଙ୍କୁ ତା'ର ସେ ଅନୁଧ୍ୟାବନ କରି ଚାଲିଛି ଧର୍ମରକ୍ଷା କରି ।
ଦୁର୍ଗମ ପାଖେଇ ଆସିଲା, ଯୁଧିଷ୍ଠିର ହଠାତ୍ ଦେଖିଲେ ଶ୍ଵାନଟି ଆଉ
ନାହିଁ । ତା ହାନରେ ନିଜେ ଧର୍ମଦେବ ଦଣ୍ଡାୟମାନ ହୋଇ ତାଙ୍କୁ କଲ୍ୟାଣ
କରୁଛନ୍ତି ।

କି ଆଶ୍ଚର୍ଯ୍ୟ ? ତେବେ କଣ ଧର୍ମଦେବ ଏ ହାନ ଶ୍ଵାନ ରୂପରେ
ପହୁଥିଲେ ? ସବୁ ରକ୍ଷଣାଶୀଳ ହିନ୍ଦୁ ମତରେ ଏହି ଭାବ କାଗ୍ରତ ହୋଇ
ପଡ଼େ । ଯୁଧିଷ୍ଠିରଙ୍କ ମହାଯାତ୍ରା ବେଳକୁ ଶ୍ରୀକୃଷ୍ଣଙ୍କର ମହାପ୍ରୟାଣ
ଘଟିଯାଇଥାଏ । ସଂସାରରେ କଳି ପ୍ରବେଶ କରିଥାଏ । ମନୁଷ୍ୟ ତା'ର
ଧର୍ମ ଗୁଣିଯାଇ ପରଶ୍ଵର ମଧ୍ୟରେ ବୈରତା ଆଚରଣ କରି ଚାଲିଥାନ୍ତି ।
ମାତ୍ର, ଶ୍ଵାନ ? ଏ ଘୋର କଳିରେ ମଧ୍ୟ ସେ ତା'ର ପ୍ରଭୁରୁଚି ପ୍ରଦର୍ଶନ
ଧର୍ମରକ୍ଷା କରିଛି ଓ କରୁଛି ॥ ତେଣୁ ଧର୍ମଦେବ ତାଟି ରୂପରେ
ଯୁଧିଷ୍ଠିରଙ୍କ ସାଙ୍ଗରେ ସ୍ଵର୍ଗ ଲୋକକୁ ଚାଲିଥିଲେ ।

ଏହି ପୌରାଣିକ ଘଟଣାଟିକୁ ଅନୁଧ୍ୟାନ କଲେ ଭଲଭାବରେ
ଜଣାଯାଏ ଶ୍ଵାନ କେତେ ମହତ୍ ଜୀବ । କେତେ ପ୍ରଭୁରାଜ । କେଉଁ
ପୁରୁରୁ ମାନବ ସମାଜ ସାଙ୍ଗରେ ଶ୍ଵାନ ସମାଜର ସମ୍ପର୍କ ସ୍ଥାପିତ ହେଲା ।
ତାହା କଲ୍ୟାଣ କରାଯାଇ ପାରିନାହିଁ । ମାତ୍ର ଏହା ସ୍ମୃତସୂତ୍ରର ଯେ ମାନବ ଓ
ଶ୍ଵାନ ସମାଜର ସଂପର୍କ ଅବିଚ୍ଛିନ୍ନ ।

ଶ୍ଵାନ ବିଚାରଣା ବାଦଳ ଅନୁଧ୍ୟାନ କଲେ ଜଣାଯାଏ ଯେ "ମିଆସିୟ"
ନାମକ ଓଧ ଜାତୀୟ ଏକ କ୍ଷୁଦ୍ର ଭୟାବ୍ର ଚର ଓ ଭୟାବ୍ର ଡୋଗା ପ୍ରାଣୀ
ହେଉଛି ଆଧୁନିକ ଶ୍ଵାନ ଜଗତର ଜନ୍ମଦାତା ସେହି "ମିଆସିୟ" ଠାରୁ
ଭଲ ଆମେରିକାର ବିରାଟକାୟ "ଟୋମାରକଟସ" ଜନ୍ମଲାଭ କଲା,
ସହଯୋଗୁ କଙ୍ଗା ଶ୍ଵାନ ବଳିଆ, ପାଟିବଳିଆ ଓ ଆଧୁନିକ ଶ୍ଵାନମାନେ
ଜନ୍ମଲାଭ କଲେ ।

ଆକାର, ପ୍ରକାର ଓ ଆଚାର ବ୍ୟବହାରକୁ ନେଇ ଶ୍ଵାନମାନଙ୍କୁ ମୁଖ୍ୟତଃ
ପ୍ରତି ବିଭାଗରେ ବିଭକ୍ତ କରାଯାଇଛି । ଗନ୍ତରା, ଓଧାକି'ରୁ ତରା,
ଚେରିୟର ତରା, ହାଉଷ୍ଟ, ଇଉଟିଲିଟି ତରା, ଚୟତରା ।

(୧) ଗନ୍ତରା ବେ'ଧୁକାନୁଗାମୀ ଶ୍ଵାନ—

ଏହି ବିଭାଗରେ ପୃଥିବୀର ସବୁ ଇସ୍ପେନିୟର, ଗିଟ୍ଟିର ଓ
ସେତର ଜାତୀୟ ଶ୍ଵାନ ଅନ୍ତର୍ଭୁକ୍ତ । ଏମାନଙ୍କ କାମ ହେଲା ବ'ଧୁକ ଗୋଟି
ଶିକାରା ଚାଲିଲେ—ଏମାନେ ଶିକାରୀର ସାଥୀ ହୋଇ ଚାଲିବେ । ଶିକାରୀ
ଚାଲି ମାରିଲେ—ଚାଲିର ଦିଗ ନିର୍ଣ୍ଣୟ କରି ଆହତ ବା ମୃତ ଶିକାରକୁ
ଅନୁଧ୍ୟାବନ କରି ଶିକାରୀକୁ ପଥ ଦେଖାଇବେ । ଶିକାରଟି ଛୋଟ
ହୋଇଥିଲେ ମୁଖରେ ଧରି ଶିକାରୀ ପାଖକୁ ଆଣିଦେବେ । ଏହି ଜାତୀୟ
ଶ୍ଵାନମାନଙ୍କର ଶିକାରରେ ସାହାଯ୍ୟ କରିବା ପକ୍ଷେ ପକ୍ଷେ ମନୁଷ୍ୟ ପାଇଁ
ଅନ୍ୟାନ୍ୟ କାର୍ଯ୍ୟ କରିବାରେ ସାମର୍ଥ୍ୟ ରହିଛି । ସେଥିପାଇଁ
ଇସ୍ପେନିୟର ଓ ଗିଟ୍ଟିର ଜାତୀୟ ଶ୍ଵାନମାନେ ପୋଲିସ୍ ବିଭାଗ,
ସୈନ୍ୟ ବିଭାଗ ଓ ଦୃଷ୍ଟିହୀନ ନାୟକା ବିଭାଗ (ବି'ରୁ ଆଉ) ଦ୍ଵାରା
ବ୍ୟବହୃତ ହେଉଛନ୍ତି ।

(୨) ଓଧାକି'ରୁ ତରା (କାର୍ଯ୍ୟକାରୀ ଶ୍ଵାନ)—

ଏହି ଶ୍ଵାନଗୁଡ଼ିକ ମନୁଷ୍ୟର ଗୋ, ମେଶାଦି ଜରିବା କାର୍ଯ୍ୟଠାରୁ
ଲଗାଇ, ସେକରାଡ଼ି ଚାଣିବା, ପୋଲିସ୍ ଓ ସୈନିକମାନଙ୍କୁ ସାହାଯ୍ୟ
କରିବା ପର୍ଯ୍ୟନ୍ତ ବହୁ କାର୍ଯ୍ୟରେ ମନୁଷ୍ୟକୁ ସାହାଯ୍ୟ କରନ୍ତି । ଏହି
ବିଭାଗରେ, ଆଲସେପିଆନ୍, ଡୋବର ମଧ୍ୟ, ଗ୍ରେଟ୍‌ଡେନ୍,
ସେ'ଟବର୍ଣ୍ଣା ଇତ୍ୟାଦି ଅନ୍ତର୍ଭୁକ୍ତ ।

(୩) ଚେରିୟର (ଭୟ ପ୍ରତ ଶ୍ଵାନ)—

ଭୟପ୍ରତ ଶବ୍ଦରୁ ମନେହୁଏ ହୁଏତ ଶ୍ଵାନଗୁଡ଼ିକ ବିଶାଳକାୟ
ହୋଇଥିବେ । ମାତ୍ର ପ୍ରକୃତରେ ତାହା ନୁହେଁ— "କ୍ଷୁଦ୍ର ସର୍ପସ୍ୟ ବିଷମ
ଉଚ୍ଚତରଂ" ଏମାନେ ଦେଖିବାକୁ ବିଶେଷ ବଡ଼ ନୁହଁନ୍ତି । ଦରବନ୍ଧ
ହୋଇ ଆକ୍ରମଣ କରନ୍ତି । ପୁର୍ବେ ତାହା ମହାଜାତୀୟ ଡୋଗକୁ ବନ୍ଧ
ଦେବାବେଳେ "ଡକେ ପାକ୍ସ ଚେରିୟର"କୁ ଛଡ଼ି ଦେଉଥିଲେ ।
ସେମାନେ ଡୋଗର ଡୋଗାନ୍ତରେ ତାକୁ ପୁରା ପୁରା କରି
କାମୁଡ଼ି ଧରିଦେଉଥିଲେ । ସାହାକୁ ମୃତ୍ୟୁ ଦଣ୍ଡାଦେଶ ହୋଇଥାଏ ତାକୁ କାମୁଡ଼ି
କାମୁଡ଼ି ମାରିଦେଉଥିଲେ ।

ଏହି ବିଭାଗର "ଚୁକ ଚେରିୟର" ଚାକା ଓ ନବାବଙ୍କ ଭେକାରରେ
ହେଉଥିବା ଶ୍ଵାନ ଇଂଲଣ୍ଡରେ ସାହାଯ୍ୟ କରୁଥିଲା । ଇଂଲଣ୍ଡ ପରେ ସୁଦ୍ଧି
ଯାଇଥିବା ବା କିଛିଥିବା ଶ୍ଵାନଟି ଅଗଣାହୋଇ ରାଜ୍ୟ ମଧ୍ୟରେ ଧର୍ମ
ଅନେକ ଧନ, ଜୀବନର ହାନି ପ୍ରଣୟ । ସେତେବେଳେ ଏହି ଜାତୀୟ
ଶ୍ଵାନମାନେହି କେବଳ ତାକୁ ଆୟତକରି ସୁହାକୁ ଯେବାଇ ଆଣି
ପାରିନ୍ତି ।

୪) ହାତୀ ଶିକାରୀ ଶ୍ଵାନ-
ଶିକାରୀ ଶ୍ଵାନମାନଙ୍କ ମଧ୍ୟରେ ଦୁଇ ପ୍ରକାର ଶିକାରୀ ଶ୍ଵାନ ଅଛନ୍ତି ।

(୧) ଦୃଷ୍ଟି ପ୍ରଧାନ ଶିକାରୀ ଶ୍ଵାନ-

ଏମାନେ ବହୁତ ଦୂରରୁ ଶିକାରକୁ ଦେଖି ଧାଇଁ ଯାଇ ଆକ୍ରମଣ କରନ୍ତି । ଏମାନଙ୍କର ଲମ୍ବା ବେକ, ଲମ୍ବା ଗୋଡ଼, ଦେହ ମଧ୍ୟ ଲମ୍ବା, ସାଧାରଣତଃ ହାଲୁକା ରଙ୍ଗ ଅଧିକା । ଏହି ଦଳରେ ଗ୍ରେ ହାତୀ, ବାସେନ୍‌ଜା, କୁନ୍‌ହୁଣ୍ଡ, ଇତ୍ୟାଦି ଅନ୍ତର୍ଭୁକ୍ତ । ଏହି ଦଳର ବୃତ୍ ହାତୀକୁ ଖୁସି ଖୁସି ଚାନ୍ଦି ବା କାର୍ଯ୍ୟକାରୀ ଶ୍ଵାନ ହିସାବରେ ପରିଚିତ ହୋଇଗଲାଣି ।

(୨) ଶ୍ରୀଣୁ ପ୍ରଧାନ ଶିକାରୀ ଶ୍ଵାନ-

ଏମାନଙ୍କର ଗୋଡ଼ ଛୋଟ ଛୋଟ, ଆକାର ଛୋଟ । ଏମାନେ ଶିକାରର ଗନ୍ଧବାରି ଚାରି ଅନୁଧ୍ୟାବନ କରନ୍ତି । ଏହି ଦଳରେ ଚାନ୍ଦି, ବିଗୁ, ବାସେନ୍‌ଜା ଇତ୍ୟାଦି ଶ୍ଵାନମାନେ ଅନ୍ତର୍ଭୁକ୍ତ ।

୫) ଇଉଟିଲିଟି ଚାନ୍ଦି (ବ୍ୟବହାରୀ ଶ୍ଵାନ)-

ଅନ୍ୟ ୫ଟି ବିଭାଗର ଯେଉଁ ଶ୍ଵାନମାନେ ଅନ୍ତର୍ଭୁକ୍ତ ନୁହନ୍ତି, ସେମାନଙ୍କୁ ଏହି ଦଳରେ ନିଆଯାଏ । ଏହି ଦଳରେ ପୁତୁଲ, ବୁଲଚାନ୍ଦି ଇତ୍ୟାଦି ଅନ୍ତର୍ଭୁକ୍ତ ।

୬) ଚନ୍ଦ ଚାନ୍ଦି (ଖେଳନା ଶ୍ଵାନ)-

ଖେଳନା କୁକୁର ନାମ ଶୁଣି ମନେ ରହେଥିବା ଏଗୁଡ଼ିକ ନିହାତି

ଅଦରକାରୀ । ମାତ୍ର ଏମାନେ ଦେଖିବାକୁ ଛୋଟ ଛୋଟ ଖେଳନା ପରି ହେଲେ ମଧ୍ୟ ମନୁଷ୍ୟର ଦେହରସା ଭାବେ କାମ କରନ୍ତି । ଏମାନଙ୍କୁ କୋଳରେ ଧରି ସହକରେ ସେ କୌଣସି କ୍ଷମାକୁ ଯାଇଥିବ ।

ବିପଦର ଆଶଙ୍କା ପାଇଲେ ମାଲିକକୁ ଏମାନେ ଆଗୁଆ ଭାବେ ଦିଅନ୍ତି । ଆମର ପୂର୍ବଦାନ କେନ୍ଦ୍ର ମଙ୍ଗା ଲଳିତ ନାରାୟଣ ମିଶ୍ରଙ୍କ ବିଷୟର ଘଟଣା ଘଟିବାର ବହୁପୂର୍ବରୁ ତାଙ୍କର ପ୍ରିୟ "ଚେକୋ" ଯେଉଁ ଶ୍ଵାନଟି ସମସ୍ତପ୍ରକାର ବ୍ୟବହାରରେ ତାଙ୍କ ପରିବାରକୁ ବିକଳରେ ରୁକି ରୁକି ଜଣାଇ ଦେଇଥିଲା । ମାତ୍ର ସେମାନେ ଦୁଃଖ ପାରିଲେ ନାହିଁ । ପରେ ପରେ ଶ୍ଵାନଟି ଚିତ୍କାର କରି ଗଡ଼ିଥିଲା ଓ ନିଖାଇ ନପିକା ମରିଯାଇଥିଲା । ଘଟଣାଟିକୁ ପରେ ଅନୁଧ୍ୟାନ କରିବାରେ ଜଣାଗଲା ପୂର୍ବତନ ମିଶ୍ର ଘଟ ପଟ ହେଉଥିବା ବେଳେ "ଚେକୋ" ଚିତ୍କାର କରି ଗଡ଼ିଥିଲା ସେ ନିଜେ ସୁରୋରୋହଣ କରିବାବେଳେ ଶ୍ଵାନଟି ମରିଯାଇଥିଲା ।

ଏହି ଦଳରେ ପମ୍, ଚିକୁଆ ହୁଆ, ପେକିନିକ୍ ଆଦି ଇତ୍ୟାଦି ଶ୍ଵାନ ଗୁଡ଼ିକ ଅନ୍ତର୍ଭୁକ୍ତ । ଏମାନଙ୍କୁ ଆଧୁନିକ ଯୁଗରେ ମହିଳା ମାନଙ୍କର କୋଳ କୁକୁର ବା ଚକ୍କା ଥଳା ଜଗୁଆଳୀ କୁକୁର ନାମରେ ନାମିତ କରାଯାଇଛି । ଏହି ଶ୍ଵାନ ଗୁଡ଼ିକର ଦାମ୍ ବେଶୀ, ମାତ୍ର ଏମାନଙ୍କ ଖାଦ୍ୟ କମ୍ ।

ଶ୍ଵାନମାନଙ୍କ ବିଷୟରେ ଉପରୋକ୍ତ ବିଷୟଗୁଡ଼ିକ ଲିଖିତ ପରେ ମନେ ହୁଏ କିପରି ଏମାନଙ୍କୁ ରଖାଯାଇ ପାରିବ ? ସବୁଠାରୁ ବଡ଼ ସମସ୍ୟା ହେଲାଣି-ଖାଦ୍ୟ । ମା'ସ କିଲୋ ୨୫ ଟଙ୍କାରୁ ଉର୍ଦ୍ଧ୍ୱ ଚେଣ୍ଡୁ ଶ୍ଵାନଟିଏ ଗଢ଼ିବା କିପରି । ଦେଖନ୍ତୁ ତଳେ ଗୋଟିଏ ଶ୍ଵାନ ଖାଦ୍ୟର ତାଲିକା ଦିଆଗଲା । ତାକୁହି ଅନୁଧ୍ୟାନ କରି ଶ୍ଵାନକୁ ଖୁଆଇଲେ ବିଶେଷ ଅସୁବିଧା ହେବନାହିଁ ।

ଦୈନିକ ଶ୍ଵାନ ସୁଖମ ଖାଦ୍ୟର ତାଲିକା

	ଦୃଷ୍ଟି ଶ୍ଵାନ	ଶ୍ରୀଣୁ ଶ୍ଵାନ ଶାବକ
ଗୁଣ୍ଡି ପାଉଁ	କ:ଗ୍ରା	କ:ଗ୍ରା
ଝିଲିଝିଲି	୧.୭	୪.୫
ଝିଲିଝିଲି	୮.୦	୧୪.୭
ଚନ୍ଦ ଖାଦ୍ୟ	୦.୭	୧.୧
ଫର୍ମାଲିନ୍	୧.୨୦	୨.୦
କୋଳି ପାଉଁ	୧.୦୦	୨.୦୦
କଫଳିକା (କ)	୭	୫
	୪.୫	୧୦ (ଆଇ.ଏସ୍)
	(ଇଣ୍ଡିଆନ୍ ନ୍ୟୁସ୍‌ପାପର ସୁନିଷ୍ଠ)	
ନଫ୍‌କା (ଦ)	୩	୧
ନଫ୍‌କା (କ-୧)	ମି:ଗ୍ରା:	ମି:ଗ୍ରା:
ଅଭିମିନ	୦.୨୫	୦.୫
ଗୁଣ୍ଡି ପାଉଁ	୦.୦୮	୦.୧୫
ପାଣ୍ଡିଆ ଚାନ୍ଦି ଏସିଡ୍	୦.୦୨୦	୦.୦୪୦
ପାଣ୍ଡିଆ ଚାନ୍ଦି	୦.୨୫	୦.୫
ଚାନ୍ଦି	୦.୧୦	୦.୨୫
ଚାନ୍ଦି	୦.୧୧	୦.୨୮
ଚାନ୍ଦି	୧.୫	୨.୫
ଚାନ୍ଦି	୧.୫	୨.୫



ନିକଟରେ "ତରୁ ଓଧାରଣତୟ ପୁତ୍ର" ରେ ବି.ବି.ସି.ଉପରୋଚ୍ଚ
ତାଲିକାଟି ପ୍ରକାଶ କରିଛନ୍ତି । ମାତ୍ର ଏହାକୁ ନେଇ କାର୍ଯ୍ୟକାରୀ କରିବାକୁ
ହେଲେ ପଶୁ ଚାକରଙ୍କ ପରାମର୍ଶ ଏକାନ୍ତ ଆବଶ୍ୟକ । ଏ ବିଷୟରେ
ନିକଟରେ ଓଡ଼ିଶା ପଶୁ ଚିକିତ୍ସା ମହାବିଦ୍ୟାଳୟର ବିଶେଷଜ୍ଞମାନଙ୍କ
ସହିତ ପରାମର୍ଶ କରାଯାଇଛି । ମୋଟାମୋଟି ଗୋଟିଏ ବୟସ ଶ୍ଵାନକୁ
୨୫୦ ଗ୍ରାମ୍ ପୁରଳ, ୨୫୦ ଗ୍ରାମ୍ ଅଟା, ୧୦୦ ଗ୍ରାମ୍ ସୋୟାବିନ୍
ମଞ୍ଜିର ଗୁଣ୍ଡ, ୧୦୦ ଗ୍ରାମ୍ ମା'ସ, ୨୦୦ ଗ୍ରାମ୍ ପରିବା ସିଝା, ୧ ଲିଟର
ଦୁଗ୍ଧ, ୧ଟା ଅଣ୍ଡା ଦେଲେ ଉପରୋଚ୍ଚ ସୁଷମ ଖାଦ୍ୟ ସେ ପାଇପାରିବ ।
ମାତ୍ର ହଳମ ଶକ୍ତି ଓ ଆକାର, ପ୍ରକାରକୁ ନେଇ ଏଥୁର ବ୍ୟତିକ୍ରମ
କରାଯିବା ବାସ୍ତବ୍ୟ । ଅନ୍ୟଥା ଶ୍ଵାନର ପେଟ ଖରାପ ହୋଇପାରେ ।

କ୍ଷେତ ଗଭା ଶ୍ଵାନ ଜଗତ ଓ ଶ୍ଵାନମାନଙ୍କର ଖାଦ୍ୟପେୟ ବିଷୟରେ,
ମାତ୍ର ଆମ ଓଡ଼ିଶା ଆରକ୍ଷା ବାହିନୀର ସହାୟା ଶ୍ଵାନ ସହଚରମାନଙ୍କ
ବିଷୟରେ ପଦେ ଅଧେ ଜଣାଇବା ବିଧେୟ । କାରଣ ସେମାନଙ୍କ
ସାହାଯ୍ୟକୁ ଉପରୋଚ୍ଚ ଭାବେ ବିନିଯୋଗ କରିବାର ସୁଯୋଗ ନେଲେ
ଜନସମାଜ ସୁନିଶ୍ଚିତ ଭାବେ ଉପକୃତ ହେବେ ।

୧୯୬୧ ମସିହାରେ ଓଡ଼ିଶା ଆରକ୍ଷା ବାହିନୀର ପତୋଶି ଗାନ୍ଧୀ
ମନ୍ତ୍ରାଳୟ ଆରକ୍ଷା ଶ୍ଵାନ ସଂସ୍ଥାରେ ଦୁଇଟି ଆଲ୍‌ସେପିୟାନ ଶ୍ଵାନ "ଜନ୍"
"କେଧାଟି" କୁ ତାଲିମ ଦେଇ ସହାୟା କାର୍ଯ୍ୟରେ ଲଗାଇଲା । ଛମଶଃ
ସେହି ଶ୍ଵାନ ସଂସ୍ଥା ପୂର୍ଣ୍ଣାଙ୍ଗପ୍ରାପ୍ତି ପଥରେ ଅଗ୍ରସର ହେଲା ଓଡ଼ିଶାର
ଅଗଣିତ ଦେଶବାସୀଙ୍କର ସ୍ଵେଚ୍ଛା ମମତାକୁ ପାଥେୟ କରି । ଅଦ୍ୟାବଧି
ଓଡ଼ିଶାରେ ସର୍ବମୋଟ ୧୩ଟି ଶ୍ଵାନ ସଂସ୍ଥା ରହିଛି । କେବଳ କଳାହାଣ୍ଡି,
ସୁନ୍ଦରଗଡ଼ ଓ ପୁରୀବାଣୀ ଜିଲ୍ଲାକୁ ଛାଡ଼ିଦେଲେ, ଅନ୍ୟ ସବୁ ଜିଲ୍ଲାର ସଦର
ମହକୁମାମାନଙ୍କରେ ସହାୟା ଶ୍ଵାନ ସଂସ୍ଥାମାନ ରହିଛି ।

୧୯୬୩ ମସିହାରେ ଅଖିଳ ଭାରତୀୟ ଆରକ୍ଷା ବୃତ୍ତିଗତ
ପ୍ରତିଯୋଗିତାରେ ସର୍ବପ୍ରଥମେ "ସହାୟା ଶ୍ଵାନ ପ୍ରତିଯୋଗିତା" ଆରମ୍ଭ
କରାଗଲା । ଏହି ପ୍ରତିଯୋଗିତାଟି ଜଟକର ବାରବାଟୀ ଷ୍ଟାଡ଼ିୟମଠାରେ
ଓଡ଼ିଶା ଆରକ୍ଷା ବାହିନୀର ବର୍ତ୍ତମାନର ଉପ ଆରକ୍ଷା ମହାନିରାକ୍ଷକ
ଶ୍ରୀ ଆର୍.ଏନ୍.ପଟ୍ଟନାୟକ, ଆଇ.ପି.ଏସ୍.ଙ୍କ ଉଦ୍ୟମରେ କରାଗଲା ।
ସେହି ପ୍ରତିଯୋଗିତାରେ ମୁଖ୍ୟ ବିଭାଗକ ହିସାବରେ କେରଳର ଉପ
ଆରକ୍ଷା ମହାନିରାକ୍ଷକ ଶ୍ରୀ କେ. ଶ୍ରୀନିବାସ ରାଓ ଯୋଗଦେଇଥିଲେ ।
ଲେଖକ ନିଜେ ଜଣେ ବିଭାଗକ ରୂପେ ଯୋଗ ଦେଇଥିଲା । ଶ୍ରୀଯୁକ୍ତ
ପଟ୍ଟନାୟକ ଓ ଲେଖକ ଏହି ପ୍ରତିଯୋଗିତାର ନିୟମାବଳୀ ଇତ୍ୟାଦି
କରିଥିଲେ । ସେହି ବର୍ଷ ଓଡ଼ିଶା ଆରକ୍ଷା ଶ୍ଵାନ ସଂସ୍ଥାର ଆଲ୍‌ସେପିୟାନ
ଶ୍ଵାନ "ହିରୋ" ପ୍ରତିଯୋଗିତାରେ ଗୋଟିଏ ଗୌପ୍ୟପଦକ ପାଇଥିଲା ।

ପରେ ପରେ ୧୯୬୫ ମସିହାରେ ଲେଖକ ସହାୟା ଶ୍ଵାନ ସଂସ୍ଥାର
ନାରିକ୍ଷକ ରୂପେ ଅବସ୍ଥାପିତ ହେଲା । ୧୯୬୬ ମସିହାରେ ଲେଖକକୁ
ଆସାମଠାରେ "ଅଖିଳ ଭାରତୀୟ ଆରକ୍ଷା ବୃତ୍ତିଗତ ପ୍ରତିଯୋଗିତା"ରେ
ସହାୟା ଶ୍ଵାନ ପ୍ରତିଯୋଗିତା ପାଇଁ ବିଭାଗକ ରୂପେ ନିମନ୍ତ୍ରଣ କରାଗଲା ।
ମାତ୍ର ଓଡ଼ିଶା "ଆରକ୍ଷା ସହାୟା ଶ୍ଵାନ ସଂସ୍ଥା"ର ଦାୟିତ୍ଵରେ ଥିବାରୁ
ଲେଖକ ଏହାକୁ ପ୍ରତ୍ୟାଖାନ କରିଥିଲା ।

ଛମଶଃ ସହାୟା ଶ୍ଵାନ ସଂସ୍ଥା ସ୍ଵଗତି ପଥରେ ଆପେକ୍ଷା ସୁଦୂର
ଓଡ଼ିଶାର ବିଭିନ୍ନ ଅଞ୍ଚଳର ଶ୍ଵେନା, ତୋୟାଟି, ହତ୍ୟା ମମଲତ
ଅନୁସନ୍ଧାନରେ ଓଡ଼ିଶାର ଜନତା ଶ୍ଵାନ ସଂସ୍ଥାକୁ ପ୍ରଶଂସା କରି ସୁନିଲେ ।
ପୁର୍ବରୁ ଓଡ଼ିଶାର ଆରକ୍ଷା ବାହିନୀ ଗାନ୍ଧୀ ବାହାଣ୍ଡି ଶ୍ଵାନ ବିଭାଗରେ ଓ
ରାଜ୍ୟ ବାହାରର ଅନୁସନ୍ଧାନରେ ଶ୍ଵାନକୁ ତାଲିମ ଦେଇଥିଲେ । ୧୯୭୬
ମସିହାଠାରୁ ଓଡ଼ିଶା ସହାୟା ଶ୍ଵାନ ସଂସ୍ଥାରେ ଶ୍ଵାନ ପ୍ରଜନନ କାର୍ଯ୍ୟ ସାତରୁ
ନିଆଗଲା ଓ ତାଲିମ ମଧ୍ୟ କଟକରେ ଶ୍ଵାନ ପ୍ରଶିକ୍ଷଣ କେନ୍ଦ୍ର ସ୍ଥପନ
କରାଗଲା । ଫଳରେ ଏହି ବାବଦ ଖର୍ଚ୍ଚରୁ ମୁକ୍ତି ମିଳିଲା ଓ ଅଧିକ ଶ୍ଵାନ
ଶାବକ ବିକ୍ରିମଧ୍ୟ କରାଯାଇ ରାଜକୋଷରେ ଅର୍ଥ କମା କରାଗଲା ।

ଏହି ପ୍ରଶିକ୍ଷଣ କେନ୍ଦ୍ରର ଉଦ୍ୟମରେ ନଦୀ ଓ ସମୁଦ୍ର କୂଳିଆ ପଞ୍ଚକ
ନିମନ୍ତେ ଓଜନ ଟ୍ରାକର୍ ସହାୟା ଶ୍ଵାନ, ଶିଳ୍ପାଞ୍ଜଳ ପାଇଁ କୁମ୍ଭି କୈମିକାଳ
ଟ୍ରାକର୍ ଶ୍ଵାନ ଓ ପାହାଡ଼ିଆ ଅଞ୍ଚଳ ପାଇଁ ହିଲ୍ ଟ୍ରାକର୍ ଶ୍ଵାନମାନେ ସୁବନ୍ଧ
ତାଲିମ ପାଇ ପୁରୀ, ରାଇରକେଲା, କୋରାପୁଟ ଅଞ୍ଚଳରେ ସହାୟା କାର୍ଯ୍ୟ
ସଫଳତାର ସହ କରିପାରିଲେ । ଏହି ଅଞ୍ଚଳର ବାୟୁମଣ୍ଡଳରେ ଉଗ୍ର ଋତୁ
ଥିବା ଯୋଗୁଁ ପୁର୍ବରୁ ସହାୟା ଶ୍ଵାନ ଉପରୋଚ୍ଚ ଭାବେ କାର୍ଯ୍ୟ କରିପାରୁ
ନଥିଲେ ।

ମଧ୍ୟପ୍ରଦେଶର ଭୋପାଳଠାରେ ୧୯୮୦ ମସିହାରେ ୨୪ତମ
ଅଖିଳ ଭାରତୀୟ ଆରକ୍ଷା ବୃତ୍ତିଗତ ପ୍ରତିଯୋଗିତାରେ ଓଡ଼ିଶା ଅରକ୍ଷ
ସହାୟା ଶ୍ଵାନ "ରୁପାଳୀ" ସ୍ଵର୍ଣ୍ଣ ପଦକ ଓ ସହାୟା ଶ୍ଵାନ "ଜୟଶ୍ରୀ"
ଗୌପ୍ୟ ପଦକ ଲାଭ କରିଥିଲେ । ତାର ପରବର୍ଷ ୨୫ତମ
ପ୍ରତିଯୋଗିତା କର୍ଣ୍ଣାଟକର ବାଙ୍ଗାଲୋରଠାରେ ଅନୁଷ୍ଠିତ ହେଲା ।
ତହିଁରେ ଓଡ଼ିଶାର ସହାୟା ଶ୍ଵାନ "ଟାକଗର" ସ୍ଵର୍ଣ୍ଣ ପଦକ ଲାଭକଲା
୨୬ତମ ପ୍ରତିଯୋଗିତା ଅନୁଷ୍ଠିତ ହେଲା ପଶ୍ଚିମ ବଙ୍ଗର
ବାରକ୍‌ପୁରଠାରେ । ତହିଁରେ ଓଡ଼ିଶାର ସହାୟା ଶ୍ଵାନ "ଗଣ୍ଡୁ",
"ଟାକଗର" ଓ "ଜୟଶ୍ରୀ" ପ୍ରତ୍ୟେକ ଗୋଟିଏ କରି ସ୍ଵର୍ଣ୍ଣ ପଦକ ହାସଲ
କଲେ । ସର୍ବ ଭାରତୀୟ ସ୍ତରରେ ଅଦ୍ୟାବଧି କୌଣସି ଆରକ୍ଷା ସଂସ୍ଥାର
ଶ୍ଵାନମାନେ ଏକକାଳୀନ ୩ଟି ସ୍ଵର୍ଣ୍ଣ ପଦକ ପାଇ ପାରିନାହାନ୍ତି ।

ତହିଁ ପରବର୍ଷ ୨୭ତମ ପ୍ରତିଯୋଗିତା ଉତ୍ତର ପ୍ରଦେଶର
ଲକ୍ଷ୍ନୋଠାରେ ଅନୁଷ୍ଠିତ ହେଲା । ତହିଁରେ ମଧ୍ୟ "ଟାକଗର", "ଗଣ୍ଡୁ"
ଓ "ଟାରଲି" ନାମକ ସହାୟା ଶ୍ଵାନ ତ୍ରୟ ପ୍ରତ୍ୟେକ ଗୋଟିଏ କରି ସ୍ଵର୍ଣ୍ଣ
ପଦକ ଲାଭ କଲେ । ୧୯୮୫ ମସିହାରେ ୨୮ତମ ପ୍ରତିଯୋଗିତା
ଅନୁଷ୍ଠିତ ହେଲା ରାଜସ୍ଥାନର ଜୟପୁରଠାରେ । ଗତ ପ୍ରତିଯୋଗିତାରେ
ଓଡ଼ିଶା ସହାୟା ଶ୍ଵାନ ସଂସ୍ଥାର ଶ୍ଵାନ ଟାକଗର ଓ ଗଣ୍ଡୁ ସ୍ଵର୍ଣ୍ଣ ପଦକ ଓ
ଟାରଲି ଗୌପ୍ୟ ପଦକ ଲାଭ କଲେ । ୧୯୮୬ ମସିହାରେ ୨୯ତମ
ପ୍ରତିଯୋଗିତା ବିହାରର ପାଟଣାଠାରେ ଅନୁଷ୍ଠିତ ହୋଇ ଯାଇଛି । ଏହି
ପ୍ରତିଯୋଗିତାରେ ଓଡ଼ିଶାର ସହାୟା ଶ୍ଵାନ "ଗୋଲ୍‌ଡା" ଓ "ଟାରଲି"
ଦୁଇଟି ସ୍ଵର୍ଣ୍ଣ ପଦକ ଲାଭ କରିଛନ୍ତି ।

ଡି.ଏସ୍.ପି:
କ୍ରୀଲମ୍‌ବ୍ରାହ୍ମ, କଟକ



କଳାହାଣ୍ଡିରେ ଶାକ୍ତ ସଂସ୍କୃତିର ଐତିହ୍ୟ ଓ ସ୍ୱରୂପ

ଶ୍ରୀ ମହେନ୍ଦ୍ର କୁମାର ମିଶ୍ର

ନୀଳା ବା ପ୍ରକୃତି ରୂପିଣୀ ଶକ୍ତି ସହିତ ପୁରୁଷର ମିଳନରେ ସୃଷ୍ଟିର
କେତ । ପ୍ରକୃତି ମଧ୍ୟରେ ପୁରୁଷର ସୃଷ୍ଟି । କେବଳ ପ୍ରାଣୀ ଜଗତ
କ୍ଷେତ୍ରରେ ନୁହେଁ ସର୍ବଜାତିର ଉଦ୍ଭିଦ ଜଗତ କ୍ଷେତ୍ରରେ ମଧ୍ୟ ମାତୃ
ପ୍ରକୃତିର ସୁଜନଶାଳତାର ଆଦ୍ୟ ସଂକେତ ରହିଛି । ତେଣୁ ମାତୃ
ପ୍ରକୃତି କ୍ଷେତ୍ରରେ ଜୀବ ଉଦ୍ଭିଦର ପାଳନ କ୍ରିୟା, ଚା'ର ଅଳବସ୍ତ, ଜଳ,
ଭୟ, ଦାନ ସମସ୍ତ ପ୍ରାଣୀଙ୍କୁ ଯୁଗଯୁଗ ଧରି ରକ୍ଷାଇ ରଖୁଛି । ସୃଷ୍ଟି
ଦୋଷର ନିବୃତ୍ତ ସକଳ କଳ୍ପନା, ଜ୍ଞାନ, ଅନୁଭୂତି ପ୍ରୟୋଗ କରି ସୃଷ୍ଟାର
ସହି ମହାରହସ୍ୟ ଉନ୍ମୋଚନ ପାଇଁ ଚେଷ୍ଟା କରି ଆସୁଛି । ଚା'ର
ଉପରୂପୀୟ ମନୁଷ୍ୟକୃତ ଆରାଧନା ଓ ଉପାସନାର ଧାରା ଆଦିମ
କଳରୁ ଏ ଯାବତ୍ ଅବ୍ୟାହତ ରହି ଆସିଛି । ସମଗ୍ର ମଣିଷ ଜାତି ତେଣୁ
ମାତୃ ପ୍ରକୃତି ବନ୍ଦନାର ପରମ୍ପରା ରୂପେ ସେ କାଳରୁ ଏ ଯାବତ୍ ନାନା
ରାଗରେ ଶକ୍ତିର ପୂଜନକ୍ରିୟା ଅବ୍ୟାହତ ରଖୁ ଆସିଛି । ଏ ପରିପ୍ରେକ୍ଷାରେ
କଳାହାଣ୍ଡିର ମହାକାହାଣ୍ଡିରେ କଳାହାଣ୍ଡିରେ ଏହି ଶକ୍ତି ପୂଜାର
ଐତିହ୍ୟ ତଥା ଏହାର ଲୋକିକ ସ୍ୱରୂପ, ସାହିତ୍ୟରେ ତଥା ଜନ
ଜେନେରେ ଉଚ୍ଚ ଉପାସନାର ଧାରା କିରଳିତାରେ ଚଳି ଆସୁଛି, ସେ
ପର୍ବରେ ଏଠାରେ ଏକ ସଂକ୍ଷିପ୍ତ ବିବେଚନା କରାଯାଇଛି ।

ନିବୃତ୍ତ ଅରଣ୍ୟବେଷିତ ଏହି ଅଞ୍ଚଳରେ ପୁଷ୍ପୋଦିନ୍ ଯୁଗର
ପ୍ରତୀକ୍ଷାପୂର୍ଣ୍ଣ ଆଦିମାନବଙ୍କ "ଗୁଡ଼ହାଣ୍ଡି" ପାହାଡ଼ରେ ଅବିତଂ ଗୁମ୍ଫା
ଚିତ୍ରରେ ନାନାଦି କ୍ୟାମିତିକ ରେଖା ଚିତ୍ର ଏ ଯାବତ୍ ଦୂର୍ବୋଧ୍ୟ ହୋଇ
ରହିଛି, ଯେଉଁଥିରୁକି ଏକ ଚନ୍ଦ୍ର ଓ ଚକ୍ର ପୂଜାର ସଙ୍କେତ ମିଳେ । (୧)
ପୁଷ୍ପୋଦିନ୍ ଯୁଗରେ ଖଡ଼ିଆକର ଯୋଗାମଠ ଡୋଙ୍ଗରର ଗୁମ୍ଫା ଚିତ୍ରରେ
ଧର୍ମୀୟ ଚେତନାର ସଂକେତ ସ୍ୱରୂପ ତିନୋଟି ବ୍ରହ୍ମଜ୍ୟୋତି ତରଙ୍ଗର
ରୂପରେ ଚିତ୍ର ଉପଲବ୍ଧ ହୋଇଛି । (୨) ଏହାଛଡ଼ା ଏହି ଅଞ୍ଚଳର
ବିଭିନ୍ନ ସ୍ଥାନରେ ଏକ ରକ୍ତ ବିଶିଷ୍ଟ ସ୍ଥପ୍ତର (Ring Stone) ସ୍ଥାନୀୟ
ସାମ୍ରାଜ୍ୟ ପଶୁକା ପଥର) ଆବିଷ୍କୃତ ହୋଇ ଏହି ଅଞ୍ଚଳରେ ଶାକ୍ତ
ଉପାସନାର ପ୍ରାଚୀନତାକୁ ସୁରକ୍ଷା କରାଇ ଦେଇଛି । ଏହି ରିଙ୍ଗ୍ ଷ୍ଟୋନ୍ ବା
ପଥକା ପଥରରେ ଚକ୍ର ଓ ଯନ୍ତ୍ରର ଆରୋପକରି ଶକ୍ତି ପୂଜାର ପ୍ରତୀକ
ରୂପେ ଏହାକୁ ଗ୍ରହଣ କରାଯାଇଥିଲା । ସମ୍ପ୍ରତି ମାରାଗୁଡ଼ା ଉପତ୍ୟକାକୁ
ଅବିଷ୍କୃତ କିରାମିତ୍ର ସିଂହଦେଓ ଏକ 'ଯୋନି' ପ୍ରସ୍ତର ଆବିଷ୍କାର କରି
ମହେନ୍ଦ୍ରପାଟଣା ସଭ୍ୟତାକାଳର ସମପର୍ଯ୍ୟାୟରେ ଏହି ଅଞ୍ଚଳରେ ମାତୃ
ପୂଜାର ଉତ୍ତରନ ଥିଲା ବୋଲି କହିଛନ୍ତି । (୩) ଏ ସବୁ ପ୍ରତୀକ୍ଷାପୂର୍ଣ୍ଣ ଓ
ପୁରାତନ ସଭ୍ୟତାର ଶକ୍ତି ଉପାସନାର ସ୍ୱରୂପ । ତେଣୁ ଆଲୋଚକ
କହିଛନ୍ତି—that the Siva and Shakti may be regarded
as the oldest form of Indian theistic religion. 14 ।
କଳାହାଣ୍ଡିର ଇତିହାସରେ ଶାକ୍ତ ପୂଜା ପରମ୍ପରାର ପ୍ରମାଣ
ସ୍ୱରୂପ ଖ୍ରୀ: ୪/୫ମ ଶତାବ୍ଦୀ ବେଳକୁ ନରାଲା ନିକଟସ୍ଥ ଅସୁରଗଡ଼ ଦୁର୍ଗ ଓ

ମାରାଗୁଡ଼ା ଉପତ୍ୟକାର ପ୍ରତୀକ୍ଷାପୂର୍ଣ୍ଣ ଅବଶେଷକୁ କଣ୍ଠାପାଠପଠି ।
ଅସୁରଗଡ଼ ଦୁର୍ଗ ଖୋଦନ କରାଇ ତ: ନରାଳ କୁମାର ଦାୟୁ
ଏହିଠାରୁ ଗୁମ୍ଫା ଯୁତ ବ୍ୟାସର ଏକ ତୃତୀୟା ଉତ୍ତରାଧିକାରୀ ମନ୍ଦିର
ଭୂଗର୍ଭରୁ ଆବିଷ୍କାର କରିଛନ୍ତି । (୫) ଏହି ଗାଳରେ ମାରାଗୁଡ଼ା ଏକ
ସମୃଦ୍ଧ ନଗର ସଭ୍ୟତାର ବାହକ ଥିଲା । ଏଠାରୁ ଏକ ପ୍ରାଚୀନ ଶାକ୍ତପାଠ
ସଂପ୍ରତି ଆବିଷ୍କୃତ ହୋଇଅଛି । (୬) ଏହା ଏକ ଭଗା ନିର୍ମିତ ମନ୍ଦିର ।
ଏହାର ଗର୍ଭଗୃହ ଓ ପ୍ରସ୍ଥଣ ପଥ ରହିଅଛି । ଗର୍ଭ ଗୃହଟି
୧୨'x୧୨'ର ତଥା ଏହାର ମଝିରେ ୨x୨ ୧/୨ ଫୁଟର ଏକ
ଶକ୍ତିପାଠ ରହିଅଛି । ଏହାଛଡ଼ା ଏଠି ଅନ୍ୟ ଏକ ସ୍ଥାନରେ ଅଲିକ ମୁଦ୍ରାରେ
ସମାପାଳା ଚତୁର୍ଭୁଜା ଦୁର୍ଗାଙ୍କର ଏକ ପ୍ରସ୍ତର ମୂର୍ତ୍ତି ମିଳିଅଛି । ଦେବୀ ନିଜର
ତାହାଣ୍ଡା ପଟକୁ ମୁହଁ କରିଥିଲାବେଳେ ତାଙ୍କ ପଦଦ୍ୱିତ ବାହାନ ସିଂହ
ବାପପଟକୁ ମୁଖ କରିଅଛି । ଏହି ଉପତ୍ୟକାର ବିଭିନ୍ନ ସ୍ଥାନରେ ପୁଣି
ଆଠୋଟି ଛୋଟ ଛୋଟ ଦେବୀ ମୂର୍ତ୍ତି ତଥା ଗୁମ୍ଫା ଯୁତ ଭେଦ ଅନ୍ୟଏକ
ଦେବୀମୂର୍ତ୍ତି ଆବିଷ୍କାର କରି ତ: ଦାୟୁ କହିଛନ୍ତି ଯେ ଏହା ଭାରତର
ସର୍ବପ୍ରାଚୀନ ହିନ୍ଦୁ ଶାକ୍ତ ମନ୍ଦିର । (୭)

ଖ୍ରୀ: ୫ମ ଶତାବ୍ଦୀରେ ଦକ୍ଷିଣ କୋଶଳରେ ଶକ୍ତି ଉପାସନାର
ପରମ୍ପରା 'ପ୍ରମେଶ୍ୱରୀ' ପୂଜନ ମାଧ୍ୟମରେ ହେଉଥିବା ଇତିହାସକୁ
ତେରାସିଂହା ଚାମ୍ର ଶାସନରୁ କଣ୍ଠାପାଠ (C) କଳାହାଣ୍ଡିର ସ୍ଥାନୀୟ
ପର୍ବତ ଦ୍ୱାରକ ଗାଳକଂଶର ଉତ୍ତରଦେଶ ପ୍ରମେଶ୍ୱରୀଙ୍କର ପ୍ରଧାନ ପାଠକର
'ପର୍ବତଦ୍ୱାର' କଳାହାଣ୍ଡିର ଖଡ଼ିଆକ ଅଞ୍ଚଳର ପଶ୍ଚିମ ସମାପତ କାଠପାଠ
ପୁରୁବାଦୀ ପର୍ବତଶ୍ରେଣୀର ଦୁରଧିଗମ୍ୟ 'ପାଟଦରା-କପାଟ' ଦରହାକୁ
ବୁଝାଏ । ତ: ଦାୟୁଙ୍କ ମତରେ —

the village named Kavatadvara located in the
west of Kalahandi district indicates that the place
names having the 'dvara' was not uncommon
in that region. 19 ।

(୧) ପର୍ବତ ଦ୍ୱାରକ ବଂଶର ରାଜା ଶୋଭନରାଜ ତଥା ପରବର୍ତ୍ତୀ ରାଜା
ତୁଷ୍ଟିକାର ନିଜକୁ ପ୍ରମେଶ୍ୱରୀ ପାଦ ଭକ୍ତ ବୋଲି ପରିଚିତ କରାଇଛନ୍ତି ।
ପଶ୍ଚିମ ଓଡ଼ିଶାର ସର୍ବ ପ୍ରାଚୀନ ଶାକ୍ତ ଦେବୀ ରୂପେ ପ୍ରମେଶ୍ୱରୀ
ପରିଚିତା । ବୃକ୍ଷ ପୂଜା ସହିତ ମାତୃଶକ୍ତିର କଳ୍ପନାକୁ ପ୍ରମେଶ୍ୱରୀ
ଭବୁକ । ତେଣୁ କାଳ ନିମ୍ନ ସ୍ତରର ପ୍ରମେଶ୍ୱରୀ ଦେବୀ ରୂପେ
ପୂଜନ କରାଯାଏ । ଦିନପଲି ବୁଦ୍ଧର ତୁମେରବହାଇ ଗ୍ରାମରେ
୧୦/୧୨ ଫୁଟ ଉଚ୍ଚ ବିଶିଷ୍ଟ ଏକ ପ୍ରସ୍ତର ପ୍ରମ ଚପରେ ଚତୁର୍ଭୁଜା
ପ୍ରମେଶ୍ୱରୀ ଦେବୀ ପୂଜିତା । ଖ୍ରୀ: ୫ମ ଶତାବ୍ଦୀରେ କଳାହାଣ୍ଡିର ପଶ୍ଚିମ
ସମାପତର ଏହି ଦେବୀ ଜମଣୀ ସମଗ୍ର ଓଡ଼ିଶାର ପ୍ରାଚୀନ ଶାକ୍ତ ଦେବୀ
ରୂପେ ପରିଚିତା ହେଲେ ।

ଖ୍ରୀ: ୪/୫ମ ଶତାବ୍ଦୀ ବେଳକୁ ନରାଲା ନିକଟସ୍ଥ ଅସୁରଗଡ଼ ଦୁର୍ଗ ଓ

ମହାତ୍ମା ଗାନ୍ଧୀ ଶାସନରେ (୧୦) ଚେଲଗୁଣ୍ଡୋତ ରାଜା ଯୋଗେଶ୍ୱର ଦେବ ୨ୟ ଲକ୍ଷେଶ୍ୱର ଦେବଙ୍କ ପୂଜନ କରୁଥିଲେ ବୋଲି ଉଲ୍ଲେଖ ଅଛି । ଏହି ଗାନ୍ଧୀ ଶାସନରେ ଏହି ରାଜା ନିଜକୁ ପଶ୍ଚିମ ଲକ୍ଷ୍ମୀପତି ରୂପେ ଘୋଷଣା କରିବା ସଙ୍ଗେ ସଙ୍ଗେ ତାଙ୍କ ରାଜ୍ୟର ରାଜଧାନୀକୁ ସୁବର୍ଣ୍ଣପୁର ବୋଲି ଉଲ୍ଲେଖ କରିଛନ୍ତି । ତାଙ୍କ ରାଜତ୍ୱର ତେଲଗିତମ ବର୍ଷରେ ଲକ୍ଷ୍ମୀବର୍ଣ୍ଣରେ ଚିତ୍ରୋତ୍ପଳା ନଦୀ କୂଳରେ ସେ ଏହି ଗାନ୍ଧୀ ଶାସନର ଘୋଷଣା କରିଥିଲେ । "ଲକ୍ଷ୍ମୀବର୍ଣ୍ଣ" ଚିତ୍ରୋତ୍ପଳା କୂଳରେ ଥିବା ବିରାଟ ଦଳହ (Whirl Pool) ଯୋନପୁର ଅଞ୍ଚଳରେ ଏହି ଲକ୍ଷ୍ମୀବର୍ଣ୍ଣକୁ "ଲକ୍ଷେଶ୍ୱରୀ ଦର" ବୋଲି କୁହାଯାଏ । ଯୋନପୁରରେ ଏବେ ବି ଲକ୍ଷେଶ୍ୱରୀ ପୂଜିତା ହୁଅନ୍ତି ।

ଲକ୍ଷେଶ୍ୱରୀ ଦେବୀ (୧୧) କଳାହାଣ୍ଡିର ନାଗବଂଶୀ ରାଜାଙ୍କ ଦ୍ୱାରା କୁନାଗଡ଼଼ାରେ ଇଷଦେବୀ ରୂପେ ପୂଜିତା ହେଉଛନ୍ତି । ଏହି ଦେବୀ ପଦ୍ମାସନା ଓ ଚତୁର୍ଭୁଜା । ତାଙ୍କ ଉପର ଦକ୍ଷିଣ ହସ୍ତରେ ଶଙ୍ଖ ଓ ଉପର ବାମ ହସ୍ତରେ ଚକ୍ର ଧାରଣ କରିଛନ୍ତି । ତଳର ହସ୍ତ ଦ୍ୱୟରେ ଅଭୟ ମୁଦ୍ରା ଅଙ୍କିତ । ଦେବୀଙ୍କ ମୁଖର ଜିହ୍ୱା ବାହାରକୁ ବାହାରି ଆସିଛି । ଏହା ଉଗ୍ରରୂପା କାଳୀ ତଥା ବିଷ୍ଣୁଙ୍କର ମିଶ୍ରିତ ରୂପ । କୁନାଗଡ଼଼ର ଏହି ଲକ୍ଷେଶ୍ୱରୀ ଦେବୀ ୯/୧୦ମ ଶତାବ୍ଦୀର । ଓଡ଼ିଶାର ଚନ୍ଦ୍ରମତରେ ସାରଳ୍ୟକାଳରେ ଶାନ୍ତ ଓ ଦୈଷ୍ଟ୍ୟ ସମନ୍ୱୟର ପ୍ରମାଣ ଏହି ଲକ୍ଷେଶ୍ୱରୀ ମୂର୍ତ୍ତି । ପ୍ରାଚୀନ ନଦୀ କୂଳରେ ମଧ୍ୟ ଅନୁରୂପ ଏକ ଶାନ୍ତ ବୈଷ୍ଣବ ମିଶ୍ରିତ କାଳୀ ମୂର୍ତ୍ତି ଆବିଷ୍କୃତ ହୋଇଅଛି । ସେହି ଦେବୀ ମଧ୍ୟ ତାଙ୍କ ଉପର ଦୁଇ ହାତରେ ଶଙ୍ଖ ଓ ଚକ୍ର ଧାରଣ କରିଛନ୍ତି ତଥା ତାଙ୍କ ତଳ ହସ୍ତରେ ତ୍ରିଶୂଳ ଧାରଣ କରି ପଦତଳେ ପତିତ ମହିଷାସୁର ବନ୍ଧନେ ତ୍ରିଶୂଳ ଆଘାତ କରୁଛନ୍ତି ।

ସମଲପୁର ବିଶ୍ୱବିଦ୍ୟାଳୟ ମଧ୍ୟାଧିକାଂଶରେ (୧୨) ସର୍ବୋଚ୍ଚାରୁ ଆବିଷ୍କୃତ ଚତୁର୍ଭୁଜା ମହିଷାମର୍ଦିନୀ ଦୁର୍ଗା, ବେଲଖଣ୍ଡିରୁ ପ୍ରାପ୍ତ ଷଡ଼ ହସ୍ତା ମହିଷାମର୍ଦିନୀ ଦୁର୍ଗା ଆବିଷ୍କୃତ ହୋଇ ରହିଅଛି । ବେଲଖଣ୍ଡିରୁ ସପ୍ତମାତୃକା ଓ ଉମା ମହେଶ୍ୱରୀ ମୂର୍ତ୍ତି ଆବିଷ୍କୃତ ହୋଇ ଏ ଅଞ୍ଚଳରେ ଶୈବ ଓ ଶାକ୍ତଧର୍ମର ମିଶ୍ରିତ ପରମ୍ପରାକୁ ପୂର୍ବିତ କରୁଛି । ଦକ୍ଷିଣ କୋଶଳରେ ଲକ୍ଷ୍ମୀବର୍ଣ୍ଣଙ୍କ ପ୍ରବର୍ତ୍ତିତ ବୈଷ୍ଣବ ସହଜଯାନରେ ଚନ୍ଦ୍ରମତ ମିଶ୍ରିତ ଜନଶାଖ ଏହା ଲୋକ ଚେତନାରେ ପ୍ରବେଶ କରୁଥିଲା । ଏହି ଅଞ୍ଚଳରେ ସପ୍ତ କୁମାରୀ ନିତେଇ ଧୋବଣୀ, ପିତେଇ ସରାଗୁଣୀ, ଜ୍ଞାନଦେଇ ମାଲୁଣୀ ଆଦିଙ୍କ ଚନ୍ଦ୍ର ସମର୍ପିତ ଅଳ୍ପତ କ୍ରିୟାକ୍ରମ ଲୋକଗଣୁ କାହାଣୀ ଆଦିରେ ତଥା ବିନିତ ଚନ୍ଦ୍ର ପୋଥିରେ, ପ୍ରସ୍ତର ସ୍ତାପତ୍ୟ ଆଦିରେ ବହୁଳ ଭାବେ ବିଦ୍ୟମାନ । ତେଣୁ ବୈଷ୍ଣବ ଧର୍ମର ଅଧୋପତିତ ଏହି ଚନ୍ଦ୍ର ସମର୍ପିତ ସହଜଯାନର ବିତର୍କିତ ରୂପକୁ ଭିତ୍ତିକରି ତ: ଉଚ୍ଚାର୍ଯ୍ୟକହିଛନ୍ତି (୧୩)

Latter Buddhism is infact nothing but a disguised tantric Cult of the Female Principles.

କୁମାରୀ ବା କୁଆଁରୀମାନଙ୍କର ଏହି ଅଞ୍ଚଳକୁ ତେଣୁ 'କାଉଁରୀ ପାଟଣା' କୁହାଯାଉଥିଲା ବୋଲି ନିଜ ଚୈତନ୍ୟ ଦାସ ତାଙ୍କ ନିର୍ଭୂତ ମହାତ୍ମ୍ୟରେ ଉଲ୍ଲେଖ କରିଛନ୍ତି ଯଥା—

କହିବି ରାଜ୍ୟର ଭାବନା, ନାମ ତା କାଉଁରୀ ପାଟଣା,
ପ୍ରତ୍ୟେକରୁ ରାଜ୍ୟ ଦେଶ, ନିଶ୍ଚିତ୍ତ ଆନ ବିଶେଷ ॥
ଏକାକରେ ଓଡ଼ିଶାରେ ଚନ୍ଦ୍ରମତ ଏପରି ପ୍ରଭାବ ବିସ୍ତାର କରିଥିଲା ଯେ ବିଭିନ୍ନ ଚନ୍ଦ୍ର ଶାସ୍ତ୍ର ଯଥା କାଳିକା ପୁରାଣ, ହିନ୍ଦୁ ଯାମକ ପୁରାଣରେ ଚନ୍ଦ୍ରମତ ସହିତ ଜରଣାଥକୁ ମଧ୍ୟ ଚନ୍ଦ୍ର ମହାବୈରବ ଦେବତା ବୋଲି ଆରୋପ କରିବା ସଙ୍ଗେ ସଙ୍ଗେ ବେଲହୁ ପୁରୁଦାକୁ ମଧ୍ୟ ଚନ୍ଦ୍ର ଶାକ୍ତି ବୋଲି ଗ୍ରହଣ କରାଗଲା । ବନ୍ଧ୍ୟମାଣକାଳରେ ଖଡ଼ିଆଳ ତଥା କଳାହାଣ୍ଡି ଅଞ୍ଚଳରେ ବିଭିନ୍ନ ସ୍ଥାନରେ ଚନ୍ଦ୍ର ଓ ଶାନ୍ତ ମତର ପ୍ରାବଲ୍ୟ ଥିବାର ପ୍ରତ୍ୟକ୍ଷ ପ୍ରମାଣ ରହିଛି । ବେଲଖଣ୍ଡିରୁ ଆବିଷ୍କୃତ ସପ୍ତ ମାତୃକା ମୂର୍ତ୍ତି ଓ ମନ୍ଦିରର ଉଗ୍ରାବଶେଷ, ଶୈବ ଓ ଶାନ୍ତ ସମନ୍ୱୟର 'ଉମା ମହେଶ୍ୱରୀ' ମୂର୍ତ୍ତି, ଚୈତ୍ୟାଚର ନିକଟସ୍ଥ ଘୋଷର ଗ୍ରାମର ଶାନ୍ତ ମୂର୍ତ୍ତି, ରାଜାପୁର ଖଡ଼ିଆଳର ତୁରାକାର ଚଉଷଠା ଯୋଗିନୀ ମୂର୍ତ୍ତିର ମନ୍ଦିର ଆଦି ଏହି ଚନ୍ଦ୍ର

ସାଧନାର ନିଦର୍ଶନ । କଳାହାଣ୍ଡିରେ ନିବିଡ଼ ଅରଣ୍ୟ ମଧ୍ୟରେ ଅନେକ ଚଉଷଠା ଯୋଗିନୀ ମନ୍ଦିର ଅଦ୍ୟାପି ଭୁଗର୍ଭରେ ରହିଅଛି । ତେଣୁ ଲେକନେରାଲ୍ କେମ୍ବେଲ୍ ଏ ସଂପର୍କରେ କହିଛନ୍ତି—

It is well known that it is the work of the archologists to trace the Chausathi Yogini sites. Lost in the jungle of old Kalahandy State XX the ruins is a little to the north of lat 20°X about longitude 83° (14)

(୧୪) କିନ୍ତୁ ଏହା ଏ ଯାବତ୍ ଐତିହାସିକଙ୍କ ଦୃଷ୍ଟିଗୋଚର ହୋଇ ନାହିଁ । ଆଲୋଚ୍ୟ କାଳରେ ଖଡ଼ିଆଳ ନିକଟସ୍ଥ ସାନଦୋହେର (ସେଇ ଦେଉଳ ?) ଗ୍ରାମରୁ ଶାନ୍ତ ଚନ୍ଦ୍ର ମତର କୁରୋଟି ପ୍ରସ୍ତର ସ୍ତାପତ୍ୟ ଆବିଷ୍କୃତ ହୋଇ ଖଡ଼ିଆଳ ବ୍ରାହ୍ମ ମଧ୍ୟାଧିକାଂଶରେ ସଂରକ୍ଷିତ ହୋଇଅଛି । ଏହି ସ୍ତାପତ୍ୟ ମଧ୍ୟରୁ ଏକ ପ୍ରସ୍ତର ସ୍ତାପତ୍ୟରେ ନାୟକ ନାୟିକାଙ୍କ ପୂଜା 'ଆକର୍ଷଣ' ଓ 'ଉଚ୍ଚାରଣ'ର ମୁଦ୍ରା ପ୍ରଦର୍ଶିତ ହୋଇଅଛି । ଏହି ଆକର୍ଷଣ ଓ ଉଚ୍ଚାରଣ ବାମପଞ୍ଚା ଚାନ୍ଦିକମାନଙ୍କର ଅଧିକାରକର ପ୍ରୟୋଗର ସଂ ବିଶେଷ । (୧୫) ପୁରୁଷ ଓ ସ୍ତ୍ରୀ ମଧ୍ୟରେ ଅନ୍ୟ ଏକ ନାରୀ ପଦ୍ମମୁଦ୍ରାରେ ସେହି ସ୍ତାପତ୍ୟରେ ବସିଅଛି । ଏହି ନାରୀ ପରଲକ୍ଷ୍ୟ ପ୍ରତି ସମ୍ପାଦନ ପାଇଁ 'କୁଣ୍ଡିନୀ' ରୂପେ ରହିଅଛି । ଏକ ତାଙ୍କର କୁଣ୍ଡିନୀ ମାଧ୍ୟମରେ କୌଣସି ନାରୀକୁ ତା'ର ସାଧନା ସଂଗ୍ରହ କରିବା ପାଇଁ ନାୟକର ଆକର୍ଷଣ ଓ ଉଚ୍ଚାରଣ ତଥା କୁଣ୍ଡିନୀର ସହାୟତା ସଂପର୍କରେ ଏହି ନଗ୍ନ ମୂର୍ତ୍ତିମାନଙ୍କରୁ ସ୍ପଷ୍ଟ ଜଣାଯାଉଅଛି । ଏହି ମୂର୍ତ୍ତି ବ୍ୟତୀତ ଅନ୍ୟ ଚିନି ମୂର୍ତ୍ତି ମଧ୍ୟ ସହଜିଆ ଯୌନାଗୁର ସଂପର୍କରେ ପୂଜନା ଦେଖନ୍ତୁ । ତେଣୁ ମଧ୍ୟଯୁଗରେ ଶାନ୍ତ ଓ ଚନ୍ଦ୍ର ମତର ବିକାଶ ଏହି ଅଞ୍ଚଳରେ ପରିପୂର୍ଣ୍ଣ ଭାବରେ ଘଟିଥିଲା ବୋଲି ଜଣାଯାଏ ।

କଳାହାଣ୍ଡିର ନାଗବଂଶର ସପ୍ତମ ରାଜା ତାଙ୍କ ମାତୃକାମୟ ମାଣିକେଶ୍ୱରୀ ଦେବୀକୁ ଏହି ରାଜ୍ୟରେ ସ୍ଥାପନ କରିଥିଲେ । ପୁଣି ୧୨୧୮ରେ ଚିଦମ୍ବର ନାଗବଂଶୀ ରାଜା ମାଣିକ୍ୟ ଦେବୀକୁ ପୂଜନ କରୁଥିଲେ । ମାଣିକେଶ୍ୱରୀ ଦେବୀଙ୍କ ଆଦିସ୍ଥାନ ଥୁଆମୁନ ରାମପୁର ଅଞ୍ଚଳରେ । ସେଠାରେ ତାଙ୍କ ମସଜିଦ୍ଦା ଓ କାଶୀପୁରରେ ଯେଉଁଠା ଆଦି ରହି ପୂଜା ପାଉଛନ୍ତି । ନାଗରାଜାଙ୍କ ପୂର୍ବରୁ ପୁଣି ଗଙ୍ଗ ଗାନ୍ଧୀ ପୂଜା ଏହି ଦେବୀ ପୂଜିତା ହେଉଥିଲେ । ତେଣୁ ଦକ୍ଷିଣ ଓଡ଼ିଶା ସମେତ ପୂର୍ବ କଳାହାଣ୍ଡି ଅଞ୍ଚଳରେ ମାଣିକେଶ୍ୱରୀ ଦେବୀଙ୍କର ପୂଜନ ହେଉଥିଲା ।

ଦକ୍ଷିଣ କୋଶଳରେ ଚୌହାନମାନଙ୍କର ଆଗମନ ପର୍ଯ୍ୟନ୍ତ ସେମାନଙ୍କର ଇଷଦେବୀ ସମଲେଶ୍ୱରୀ ଏହି ଅଞ୍ଚଳରେ ପୂଜିତା ହେଲେ । ଚୌହାନ ରାଜା ରତ୍ନ ସିଂହଙ୍କ ଦ୍ୱାରା 'ପାଳମାଗଡ଼'ର ଆଦିବାସୀ ଦେବୀ 'ରକତ-ମାଧବୀ' ରକାମରୀ ଦେବୀ ରୂପେ ଖଡ଼ିଆଳର ଗଡ଼ ଦେବୀ ରୂପେ ଆର୍ଯ୍ୟାୟିତ ହୋଇ ଖଡ଼ିଆଳରେ ପ୍ରତିଷ୍ଠା ପାଇଲେ । (୧୬)

କିମ୍ବଦନ୍ତୀ ଓ ଇତିହାସ ପୁସ୍ତାକରେ ଦ୍ୱାରଶିଳା ଦେବୀଙ୍କର ଉତ୍ପତ୍ତି ସମ୍ପର୍କରେ କିଛିକିଛି ଜଣାଯାଏ । ଏହି ଦେବୀ 'ମାରଦା' ମୋରାଗୁଡ଼ି ନିକଟସ୍ଥ ମାଣିକଗଡ଼ର ଗଡ଼ଦେବୀ ଥିଲେ ଓ ଚତୁର୍ଭୁଜା ଶାନ୍ତ ଅନନ୍ତ ଦେଖୁ ମାଣିକଗଡ଼ ଛାଡ଼ି ଗୁଲିଗଲେ । ଏଥି ସମ୍ପର୍କରେ ଏକ କିମ୍ବଦନ୍ତୀ ଶ୍ରୀ ଦୁର୍ଗା ପ୍ରସାଦ ତ୍ରିପାଠୀ ତାଙ୍କର ଖଡ଼ିଆଳ ଗେଜେଟିୟରରେ ଉଲ୍ଲେଖ କରିଛନ୍ତି ।

ବୈଦିକ ତଥା ଶାସ୍ତ୍ରୀୟ ମତର ଶାନ୍ତ ଦେବୀ ଦେବୀଙ୍କ ବ୍ୟତିରେକ ଏହି ଆଦିବାସୀ ବହୁଳ ଅଞ୍ଚଳରେ ବହୁ ପୁରାକାଳରୁ ଅନେକ ଦେବୀ ଦେବୀ ପୂଜିତା ହେଉଛନ୍ତି । ଏହି ଅଞ୍ଚଳର ଧର୍ମ କହିଲେ ମୁଖ୍ୟତଃ ଶାନ୍ତ ଧର୍ମ ହିଁ ପୂର୍ବିତ କରେ । ପ୍ରତ୍ୟେକ ସାମାଜିକ ଓ ଧାର୍ମିକ ଅନୁଷ୍ଠାନରେ, ପର୍ବ ପର୍ବାଣୀରେ, ରୋଗ ଶୋକ ନିରାକରଣ ପାଇଁ ପୂଜା କାଳରେ, ଅନେକ ଉପବାସ ନାଟ୍ୟ, ନୃତ୍ୟ ଗୀତ ଆଦି କାଳରେ ମୁଖ୍ୟ ଭାବେ ଦେବୀ ଆରାଧନା ଓ ବଦନା ହିଁ ସାଧୁତ ହୋଇଥାଏ । ପରିମାଣାତ୍ମକ ଦୃଷ୍ଟି କଳାହାଣ୍ଡିରେ ଦେବୀଙ୍କ ସଂଖ୍ୟା ଯେତିକି ବେଶୀ, ପୁରୁଷ ଦେବତାଙ୍କ ସଂଖ୍ୟା ତୁଳନାତ୍ମକ ଭାବେ କମ୍ ।

ଏହି ଅଞ୍ଚଳରେ କେଉଁ ଅଳଣା କାଳରୁ ଦ୍ଵାରାଶିଳା, ଚୋକରା ବୁଢ଼ା
ପାହାଡ଼ ପହରେନ, ଗୋପା ଗଢ଼ିଏନ୍, ଗଢ଼ିଏନି ଦେବା,
ଘୋର ଗଢ଼ିଏନ୍, ଘୋର ଗଢ଼ିଏନ ଗଢ଼ା ଦେଇ ପୁଟି ମାଏଲି, ଗଢ଼ା ଦେଇ,
ନକ୍ତା ନକ୍ତେନ୍, କଞ୍ଚାକ୍ତେନ୍ ଗଢ଼ିଏନା ଆଦି ଦେବା
ହେଉଛି । କଳାହାଣ୍ଡିର ଏପରି କୌଣସି ଗ୍ରାମ ନାହିଁ
ଯେଉଁଠାରେ ଗ୍ରାମ୍ୟ ଦେବା ନାହାନ୍ତି । ପ୍ରତ୍ୟେକ ଗ୍ରାମ ଆଦିବାସୀ
ଓ ଗ୍ରାମ୍ୟ ଦେବା ରୂପେ ଶାନ୍ତ ଦେବା ପୂଜିତ । ତେଣୁ ଏହି
ସମସ୍ତେ ଗୋପା ଗଢ଼ିଏନା ସମଗ୍ର ଲୋକ ଚେତନାରେ ମୂଳାଭୂତ ।

କିଛି ଉପାସନାର ପ୍ରତୀକ ରୂପେ ଏହି ଅଞ୍ଚଳରେ ପ୍ରସର, କାଷ୍ଠ
କୋଇଲା ଗୋହ ଖଣ୍ଡ, ତ୍ରିଶୂଳ, ବର୍ଜା, ଶର, କୌହ ଲିଙ୍ଗ, ମୁଷଳ,
କୋମା, ପରଶୁ ଆଦି ପୂଜା କରାଯାଏ । କେତେକ ଦେବୀଙ୍କ
ପୂଜାରେ ଖୋଦିତ 'ଯୋନି' ଆକୃତିର ଗର୍ଭ ଅଟେ ଯାହାକି
ଅନୁଗ୍ରହ କାରକ କେବେ ଯୋଡ଼ି ହୋଇଯାଇନାହିଁ । ଦେବୀଙ୍କ ପ୍ରତୀକ
ରୂପେ 'ଛତର' ବା ବାଉଁଶ ଲାଠି ଉପରେ ଦେବୀଙ୍କ ବସ୍ତ୍ର ଓ ପ୍ରତୀକ ରଖା
ଯାଏ । ଆଦିବାସୀ ସଂପ୍ରଦାୟର କୃଷ୍ଣ ପୂଜାର ପ୍ରମାଣ ସ୍ଵରୂପ ଏବେ
ମୁଖ୍ୟ ଗଢ଼ିଏନ୍, ଗୋପା ଗଢ଼ିଏନ୍, ଗୋହରା ଗଢ଼ିଏନ୍ ଆଦି ପୂଜିତ । ଏହି
ଅଞ୍ଚଳରେ ଲୋକବାସୀ 'ନିଶାଣ'କୁ ଦେବୀଙ୍କ ପ୍ରତୀକ ସ୍ଵରୂପ ସିଦ୍ଧର
ରୂପେ ପୂଜା କରାଯାଏ ।

ଲୋକ ଆଶ୍ଵର ଓ ଚଳଣିରେ ତଥା ବର୍ଷର ବିଭିନ୍ନ କାଳରେ ପର୍ବ
ପର୍ବରେ ଏହି ଦେବା ପୂଜା ନିରବଚ୍ଛିନ୍ନ ଭାବେ ପାଳିତ ହୁଏ । ଗାଳା
ପର୍ବ, ଆଷାଢ଼ ଖେନା, ବିହନ୍ ଛିନା ଯତ୍ନା, ମାଟି ଯତ୍ନା, ତଣ୍ଡୁଳା,
ପୁଷ୍କର, ଶେମିନାଗ୍ରା, ପୁଷ୍ପପୁନି, ଆମ୍ଫାତ୍ତରା ଆଦି କୃଷି ଭିତ୍ତିକ ପର୍ବ
ପର୍ବରେ ସାମୁହିକ ଭାବେ ଗ୍ରାମ୍ୟ ଦେବୀଙ୍କଠାରେ ଜନସାଧାରଣ
ପୂଜା କରାଯାଏ । ଦେବୀଙ୍କଠାରୁ ଅନୁଗ୍ରହ ପ୍ରାପ୍ତ ହୋଇ ସେମାନେ
ସେମାନଙ୍କର ସକଳ କୃଷି କାର୍ଯ୍ୟ କରିଥାଆନ୍ତି । ଅଳ, ଜୀବନ ଦାନ
ଦେବା କରୁଣାରୁ ହିଁ ହୋଇଥାଏ । ଦେବୀଙ୍କ କରୁଣାରୁ ଜମି ଉର୍ବର
ହୁଏ ଓ ଉତ୍ପାଦ ହୁଏ, ଦେବୀଙ୍କ ଅନୁଗ୍ରହରୁ ପ୍ରାକୃତିକ ବିପର୍ଯ୍ୟୟ
ହୁଏ- ଏହି ଲୋକ ବିଶ୍ଵାସକୁ ମୂଳାଭୂତ କରି ଦେବା ଆରାଧନା ହୁଏ ।
ପୁଷ୍ପ କଳାହାଣ୍ଡିର କନ୍ଧ-ପରଜାମାନେ ପୃଥିବୀ-ପ୍ରକୃତି ରକ୍ଷାକାରିଣୀ
ଦେବୀଙ୍କୁ ବର୍ଷର ସବୁ କାଳରେ ଅତ୍ୟନ୍ତ ନିଷ୍ଠାର ସହିତ ପୂଜା
କରନ୍ତି । ଅନେକ ରକ୍ଷାଶୀଳ କଠୋର ଶୁଙ୍ଘାକୁ ମାନି ଚଳନ୍ତି । ପୂର୍ବ
କଳାହାଣ୍ଡିର କେତେକ ଅଞ୍ଚଳରେ ଗୋକା ପରବ କାଳରେ 'ଗୋକାମରା'
ଦେବୀ ପୂଜିତ କଳାହାଣ୍ଡିର କନ୍ଧମାନଙ୍କର ପୋକ୍ ପୂଜାରେ ଶସ୍ୟ
ଉତ୍ପାଦନ କାରିଣୀ, ଉଦ୍ଭିଦ ଓ ପ୍ରାଣୀଙ୍କ ରକ୍ଷାକାରିଣୀ ଧରଣୀ ଦେବୀଙ୍କ
ପୂଜା ନିହିତ । ଦେବୀଙ୍କ ପ୍ରତି ଅଖଣ୍ଡ ବିଶ୍ଵାସ କନ୍ଧ ସଂପ୍ରଦାୟରେ ଏପରି
କେତେ ପୂଜାଭୂତ ହୋଇଥିଲା ଯେ କନ୍ଧ ଜାତି ନିଜର ପୁତ୍ର କିମ୍ବା କନ୍ୟାକୁ
ଦେବୀଙ୍କ ନିକଟରେ ବଳି ଦେବାକୁ ପଠିତୁ ମଣ୍ଡୁଥିଲା । ନିଜର ପିତୃତ୍ଵ,
କନ୍ୟା ସ୍ଵେଚ୍ଛା ଓ ସମେଦନକୁ ଜଳାଞ୍ଜଳି ଦେଇ ସେ ଦୈବାଧାନ
କେତେକ ନିଜ ଗର୍ଭର ପୁତ୍ର କନ୍ୟାର ଗର୍ଭରେ ଦେବୀଙ୍କୁ ସଦୃଶ
କରୁଥିବା ମେରିଆ ବଳି ଦେଇ । ଆନ୍ଧ୍ର, ଗଞ୍ଜାମ, କୋରାପୁଟ, ପୁଲବାଣୀ,
କଳାହାଣ୍ଡି, ସମଲପୁର ସମେତ ବସ୍ତର ଓ ଛତିଶଗଡ଼ର ସମୁଦାୟ କନ୍ଧ
ସଂପ୍ରଦାୟ ଏହି ନରବଳି ପ୍ରଥା ନିବିକାର ଭାବେ କେଳା
ଅନୁଗ୍ରହ । ଏହାର ମୂଳରେ ରହିଥିଲା ଆର୍ଯ୍ୟ ବୈଦିକଙ୍କ ଯଜ୍ଞରେ
ନରବଳି ପ୍ରଥା ପରି ପ୍ରଥା ଓ ପରମ୍ପରା । ଆଦିବାସୀ ସଂପ୍ରଦାୟରେ
କନ୍ଧ ଓ ଗଢ଼ିଏନିକ ଶାସନର ସ୍ଵରୂପ, ସେଠି ବ୍ୟକ୍ତିର ଜନମଙ୍ଗଳ ପାଇଁ
କନ୍ଧ ଓ ଆଦିବାସୀର ପରମ୍ପରା ବହୁ ଭାବରେ ଶୁଙ୍ଘାକରଣ ଓ କଠୋର
କନ୍ଧ ଦେବୀର ମଙ୍ଗଳ ପାଇଁ । କନ୍ଧଙ୍କ ପରଜା ସ୍ତୋତ୍ରରେ ତେଣୁ ଦେବୀ
କଳାହାଣ୍ଡିର ସାମ୍ୟବାଣୀ-ମଣିଷ ଜାତିର ମଙ୍ଗଳ କାମନା-ରାଜ୍ୟର
କଳାହାଣ୍ଡିର ମଙ୍ଗଳ ପାଇଁ । କନ୍ଧଙ୍କ ପରଜା ସ୍ତୋତ୍ରରେ ତେଣୁ ଦେବୀ
କଳାହାଣ୍ଡିର ସାମ୍ୟବାଣୀ-ମଣିଷ ଜାତିର ମଙ୍ଗଳ କାମନା-ରାଜ୍ୟର
କଳାହାଣ୍ଡିର ମଙ୍ଗଳ ପାଇଁ ବଦନା- ଏହିସବୁ ଭାବନା ନିହିତ । ହାତରେ

ଗୋତରେ କନ୍ଧା ନରାଣୁ ମଣିଷକୁ ଜଙ୍ଗଲରେ ବାନ୍ଧ ନଞ୍ଜାତ, ଭାପ
ନି କାମୁଡ଼ୁ, ଧରଣୀ ମାତା ସବୁଜ ଦିଶୁ, ଭୋଗ ଶୋକ ଦୂରା ମଣିଷ
ଆକାଞ୍ଚ ନହେଉ- ଏହି ଗାବନା, ପରଜା-କନ୍ଧ, ଗୁଣିଆ ପହରିଆଙ୍କ
ସ୍ତୋତ୍ରରେ ନିହିତ ହୋଇଛି । ଆଦିବାସୀ ସଂପ୍ରଦାୟର କୃଷି ଉତ୍ପାଦନ ମିଥୁରୁ
କଣାଯାଏ ଯେ ଦେବୀଙ୍କ ଦୂରା ପୁଷ୍ପ ପ୍ରକୃତି ଚନ୍ଦ୍ର ପାହାଡ଼, ନକ୍ତା ନକ୍ତ,
କୃଷ୍ଣ, ପଶୁପକ୍ଷୀ, ମନୁଷ୍ୟ ସମସ୍ତେ ଦେବୀଙ୍କ ପ୍ରଦାନ । ଧରଣୀର ପ୍ରକୃତି
ପାଇଁ ତେଣୁ ଦେବୀ ଯାହା ମାଗେ ମଣିଷ ଚାହା ଦିଏ, ନିଜକୁ ବି ସମର୍ପଣ
କରିଦିଏ । ଆଦିମ କାଳରୁ ନିର୍ଦ୍ଦୋଷ ଶିଶୁପରି ସରଳ ପ୍ରକୃତି ଲୋକରେ
ଏହି ପ୍ରଥା ସର୍ବସ୍ଵ ମଣିଷ ଜାତିକୁ ଦେବୀଙ୍କ ପ୍ରଦାନ ବୋଲି ଅଭିହିତ କରିଛି
ଗା'ର ଦେବା ବଦନା ସ୍ତୋତ୍ରରେ । ଦେବୀଙ୍କୁ ଦିଆଯାଇଥିବା ବଳିକୁ
'ଜନା' ଖାଲରେ ପକାଇ ଦେଇ ସେହି ଖାଲର ଦୂରକୁ ପ୍ରସର ଦୂରା ରିବ
କରୁଦେଲେ ଖାଲ ମଧ୍ୟରୁ 'ବଳି' ଯେପରି ଦୂରସ୍ଥିତ ରହେ, ତଦୁପ ଚଳେ
ଧରଣୀ ଉପରେ ଆକାଶ ଏହି ଭୂମି ଉପରେ ଥିବା ମଣିଷକୁ ମଧ୍ୟ ସେହି
'ଜନାଖାଲ'ରେ ଥିବା 'ବଳି' ପରି ଦୂରସ୍ଥିତ ରଖିବା ପାଇଁ ଧରଣୀ
ଦେବୀଙ୍କୁ କନ୍ଧ ପରଜା ବଦନା କରିଛି । ହାତରେ ଗା' ଓ ଗୋତକୁ କନ୍ଧା
(ଆପଦ ବିପଦ) ନ ଭାଗିବା ପାଇଁ ଅନେକ ଦେବୀଙ୍କୁ ବଦନା କରି
କରିଛି-

"ବାପୁତେ ରେଲ ଚେଞ୍ଚା, ବାପୁତେ ସାରିସୋ ଜାଳି / ଗାଳା
ତେକ୍ରାଗାରି ଗୁଡେରେ, ନାଳା ମାଣିଙ୍ଗେ ସାଧୁସିଗୁଡେ/ ଅଟେ ଗୋତେ
ସାଳି କିଣ୍ଡା କାଟା କାଟାଚୋଏ ।

ଆଟେ ଗୋତେ ଗାଡ଼ି କିଣ୍ଡା କାଟା ।
ଗୋତ୍ତେକ କାଟାଗାଲା ଦାନିରୋୟେ, ମଞ୍ଚେକେ ଭାଟାଗାଲେ ।
(କେବରସି'ହ ମାଞ୍ଚା-ପରଜା ନାଗପେନି)

କନ୍ଧପରଜା ପରି ସମସ୍ତ ଆଦିବାସୀ ସଂପ୍ରଦାୟର ଏହି ସମୁଦ୍ଧ ଭାବନା ।
କାଠପାଲ୍ ପୁରୁବାଦୀ ପର୍ବତମାଳାର ଅରଣ୍ୟସୁରା କୁମ୍ଭିପୁତ୍ର କୁଣ୍ଡିଆ
ପହରିଆମାନଙ୍କ ଦେବୀଙ୍କ 'ଗୋରାଗରୁ' ସମୟରେ ଦେଖି ଉକ୍ତ
ପାଇଁ ଓ ଗାବ୍ୟର ମଙ୍ଗଳ ପାଇଁ ସାମୁହିକ ପ୍ରାର୍ଥନା କରାଯାଇଛି ।

- "ନାହା, ଯହରେ ଶୁନ, ପହ୍ଲେ ଶୁନେ ଧାରଣା ମା ।
ମାଉଁ ଯେହରେ ଶୁନେ, ଗାତେ ସୁ କୁଡ଼ ବବା,
ଦେବଣ ପେ ଗଞ୍ଜା ମେ ।
(ଶୁକୁ ପହରିଆ, କାଠ ପାଲ)

- "ୟେ ବା ମାଏ ଗୋ ଶୁନ, ଗାତେ ସୁ କୁଡ଼ ବବା,
ଦେଶେ ଗଞ୍ଜା,
ଡଳ ଦେ ହରବି ବେରବି ।"
(ଅର୍ଜୁନ ପହରିଆ, ଗାନ୍ଧୋରା)

ଦେବୀବଦନା ବା ଶାନ୍ତପୂଜା ପରମ୍ପରା ଏହି ଅଞ୍ଚଳର
ଆଦିବାସୀମାନଙ୍କର ମୌଳିକ ଧର୍ମୀୟ ପରମ୍ପରା । ଆଦିବାସୀମାନଙ୍କର
ତେଣୁ ଆଦିବାସୀ ସଂପ୍ରଦାୟର କୁଣ୍ଡିଆ, କନ୍ଧ, ଗନ୍ଧ, ପହରିଆ, ସଂପ୍ରଦାୟ,
ଶବର, ପହରିଆ, ବିଝାଲ ଆଦି ଲୋକେ ଝାଙ୍କର, ବିଝାରି ପୁଝାଟା ରୂପେ
ତଥା ଗ୍ରାମର ଗର୍ଭିଣୀ, ଉମ୍ରାହ (Umrah), ମହେମ୍ମଦ୍ ରୂପେ ତ'ଣ
ପରମ୍ପରାକ୍ରମେ ରହି ଗ୍ରାମରେ ଦେବୀ ପୂଜା କରି ଆସୁଅଛି । ଏହି
ଅଞ୍ଚଳରେ ଏକ ଏକ ଦେବୀଙ୍କର ଏକ ଏକ 'ପାଲି' ବା 'ପିତୁରା'
ରହିଅଛି । କେତେଟି ଗ୍ରାମର ସମ୍ପର୍କରେ ଏହି 'ପାଲି' ବା 'ପିତୁରା'
ହୋଇଥାଏ । ସେହି ଗ୍ରାମମାନଙ୍କରେ ଏକ ନିର୍ଦ୍ଦିଷ୍ଟ ଦେବୀ ପୂଜା
ପାଲିଥାଏ । ବିଭିନ୍ନ ଆଦିବାସୀ ଅଞ୍ଚଳର ଦେବୀଦେବୀଙ୍କ ସମ୍ପର୍କରେ
କଣାଯାଏ ଯେ, କୋରାପୁଟ, କଳାହାଣ୍ଡି ସମେତ ଛତିଶଗଡ଼ ଓ ବସ୍ତର
ଅଞ୍ଚଳର ଦେବୀଦେବୀମାନଙ୍କର କୌତୁମ୍ଭିକତା ରହିଛି । ଏମାନଙ୍କର
ବଂଶ, ବର୍ଣ୍ଣ, ଗୋତ୍ର, ବିବାହ ଆଦି ରହିଛି । କେଉଁ ବଂଶର ଦେବୀ କେଉଁ
ବଂଶର ଦେବତା ସହିତ ବିବାହ କରିପାରିବେ, କିଏ କେତେ ଭଉଣ୍ଡ,
କିଏ ଭାଲ, କିଏ ମାମୁଁ, ଦେବଶୁର, କିଏ ଭାଲବେହୁଁ ଆଦି ଅନେକ
ପାରିବାରିକ ତଥା ସାମାଜିକ ମଞ୍ଚଳ ଗ୍ରାମ୍ୟ ଦେବୀଦେବୀଙ୍କ ମଧ୍ୟରେ
ରହିଅଛି ।

ଏହି ଅଞ୍ଚଳର ଏକ ବୈଦିକ୍ୟ ଯେ, କେତେକ ଦେବାଦେବୀ ମନୁଷ୍ୟରୁ
 ଦେବତା ଓ ଦେବୀ ରୂପେ ପୂଜା ପାଉଛନ୍ତି । ସମ୍ଭବତଃ 'ତୁମା' ବା ପିତୃ
 ପୂଜା ଓ ମାତୃ ପୂଜା ପରମ୍ପରାରୁ ଏହି ଦେବତା ଓ ଦେବୀ ପୂଜା ପରମ୍ପରା
 ସୃଷ୍ଟି ହୋଇଛି । 'ହାତୀ ବନ୍ଧା'ର କନ୍ଧ ଦେବୀ ନିକଟରେ ଏକ ବ୍ରାହ୍ମଣ
 ଯୁବକକୁ ବନ୍ଦି ଦେବା ପରେ ସେହି ବ୍ରାହ୍ମଣ ବନ୍ଦି ଦେବତାରେ ପରିଣତ
 ହୋଇଛନ୍ତି ବୋଲି ଜନଶ୍ରୁତି ରହିଛି । କାଳିକାଶାସ୍ତ୍ରୀ ପରି ପେଣ୍ଡରା
 ଗଡ଼ିଏନି ଦେବୀଙ୍କ ଉପରି ମିଥୁ ଓ ପରବର୍ତ୍ତୀ କାଳରେ ଦେବୀ ରୂପେ ପୂଜା
 ପାଇବା ପରମ୍ପରା ପୂରାଏ ଯେ, ମନୁଷ୍ୟରୁ ଦେବତାର ଉତ୍ପତ୍ତି ହୋଇଥାଏ
 ଏହି ଅଞ୍ଚଳର ଲୋକ ବିଶ୍ୱାସରେ । ତୁମାରୁ ମନୁଷ୍ୟ ଘଟଣାକ୍ରମେ
 ଦୈତ୍ୟଭିତ୍ତି ହୋଇଯାଏ । କଳାହାଣ୍ଡିର ଗ୍ରାମାଞ୍ଚଳରେ ଏହିପରି ଏକ
 ପ୍ରସିଦ୍ଧ ଦେବୀଙ୍କର ନାମ 'ପେଣ୍ଡରା ଗଡ଼ିଏନି' ଦେବୀ । ଏହି ଦେବୀଙ୍କ
 ମୂଳ ଆସ୍ଥାନ କୋରାପୁଟ । କୋରାପୁଟର ଗ୍ରାମାଞ୍ଚଳରେ ଏହି ଦେବୀଙ୍କ
 ନାମ 'ପେଣ୍ଡରାହାଣ୍ଡି' । କଳାହାଣ୍ଡିରେ ଏ ଦେବୀଙ୍କ ନାମ ପେଣ୍ଡରା
 ଗଡ଼ିଏନି । ଗଡ଼ିଏନି-ଗଡ଼ଦେବୀକୁ ବୁଝାଏ । ଏଣୁ ମନେ ହୁଏ 'ହାଣ୍ଡି'
 ଅର୍ଥ ଗଡ଼ ହୋଇଥାଇପାରେ । ତେଣୁ କଳାହାଣ୍ଡି, ଗୁଡ଼ହାଣ୍ଡି, ପାପଡ଼ାହାଣ୍ଡି,
 ବନ୍ଦାହାଣ୍ଡି, ନନ୍ଦାହାଣ୍ଡି ଆଦି ସ୍ଥାନମାନଙ୍କର ନାମ ସମ୍ଭବତଃ 'ଗଡ଼'କୁ
 ବୁଝାଏ । ଅବଶ୍ୟ ଏହା ଅନୁମାନ ଅଟେ । କୋଶଳା ରାଷ୍ଟ୍ରାଦି କବିରାଜ
 ପ୍ରୟାଗତର ଯୋଷାଙ୍କର ଏହି ମତ । ତେବେ ଏହି ଦେବୀଙ୍କର ଉତ୍ପତ୍ତି
 ସ'ପର୍ଜୟ ଲୋକମିଥୁ କିପରି ଲୋକ ବିଶ୍ୱାସରେ ପରିଣତ ହୋଇ 'ତୁମା'
 ବା 'ଜା' (Soul) ଜମଣଃ ଦେବୀ ଦେବତା ରୂପେ ପୂଜା ପାଆନ୍ତି
 ତାହା ସ'କ୍ଷେପରେ ପ୍ରଦର୍ଶନ ହେଲା ।

"ଗୋଟିଏ ଗ୍ରାମରେ ସାତ ଭାଇ ଥିଲେ । ସେମାନଙ୍କର ଗୋଟିଏ
 ବୋଲି ଭଉଣୀ । ଗୋଟିଏ ଭଉଣୀ ବୋଲି ସେମାନେ ଘର କୋର୍ଣ୍ଣ
 ରଖୁଥିଲେ । ସେହି ଘରନିଆଁ ଘୋରଭୋଇଁ ସେମାନଙ୍କ ସହିତ ରହି ଜମି
 ଗୁଣ କରି ସୁଖରେ ରହିଥିଲା । ସେହି ସାତ ଭାଇ ଭାବିଲେ ଏ ଯଦି ଆମ
 ଘରେ ସବୁଦିନ ପାଇଁ ରହିବ ତେବେ ତ ଜମି ଭାଗ ମାଗିବ । ଏଣୁ ଏହାକୁ
 ଏଠି ରଖିବା ପରିବର୍ତ୍ତେ ଜମିରେ ବନ୍ଦି ଦେଲେ ଧରଣୀ ଦେବୀ ସବୁକ୍ଷ
 ହୋଇ ବହୁତ ଫସଲ ଦେବ । ଏହା ଭାବି ସେହି ଘରନିଆଁକୁ ସାଙ୍ଗରେ
 ନେଇ ସାତ ଭାଇ ଜମି ହର କରିବାକୁ ଗଲେ ଓ ଜମିରେ ତାକୁ ମାରି
 ମାଟିରେ ଯୋଡ଼ି ଦେଲେ ଓ ଘରକୁ ଫେରିଲେ । ଏଣେ ଘରେ ଭଉଣୀ
 ଘରକୋର୍ଣ୍ଣ ବିଷୟ ପଚାରିବାରୁ ସାତ ଭାଇ ଆମେ କିଛି ଜାଣିନୁ ବୋଲି
 ବହିଲେ । ଭଉଣୀ ଘରକୋର୍ଣ୍ଣକୁ କରି କରି ଶେଷରେ ଖୋଜି
 ବାହାରିଲେ । ସେ ସାଙ୍ଗରେ ଶାବଳ, କୋଡ଼ି, ଗୁଲ୍‌ଲି, (ସୁଗୁଡ଼ି) ଗୋପା,
 ଫେଣ୍ଡରା (ବୈଦିକ ଆକୃତିର ସୁଗୁଡ଼ି) ଆଦି ଧରି କଙ୍ଗଳକୁ ବନ୍ଦା
 ଖୋଜିବାରୁ ଗଲେ । ସ୍ତାମାକୁ ଖୋଜି ଖୋଜି ନପାଇ ଶେଷରେ ସେ ଏକ
 ପେଣ୍ଡରା ଗଛତଳେ ବସି ତାକୁ ବାହୁନି ବାହୁନି କାନ୍ଦିଲେ । ସେଇ
 ସମୟରେ ତାଙ୍କ ମୁଣ୍ଡ ମୟେଲ୍ ହୋଇଥିବା ସେ ଗଲୋବତୀ
 ହୋଇଥିଲେ । ଏହି ସମୟରେ ତାକୁ କଙ୍ଗଳର ବାଘ ଖାଇଗଲା । ସେହି
 ଭଉଣୀ ବାଘ ଦ୍ୱାରା ଆହର୍ଯ୍ୟ ହେଲେ ସିନା ତାଙ୍କ ଅତ୍ୟୁତ ଆତ୍ମା ତୁମାଠ
 ହୋଇ ସେହି ପେଣ୍ଡରା ଗଛକୁ ଆଶ୍ରୟ କରି ରହିଲା ଓ ସେହି ଜନାକାରେ
 ଯେଉଁ ଲୋକକୁ ଦେଖିଲା ଖାଇବାରୁ ଲାଗିଲା । ସେହି ଗଛ ନିକଟକୁ
 'ଝିରୁ' ଛେନି ଚରାଇ ଯାଇଥିଲା । ତାକୁ ଦେବା ଖାଇଲା । ଏହି ଦେବୀ
 ଏହିପରି ଅନେକକୁ ଖାଇବାରୁ ଦେବୀଙ୍କ ଉନ୍ଧ୍ୟ ବଳିମାନେ ମଧ୍ୟ ଦେବୀ
 ଦେବତା ହୋଇଗଲେ । ପେଣ୍ଡରା ଗଛକୁ ଆଶ୍ରୟ କରି ରହିବାରୁ ଦେବୀଙ୍କ
 ନାମ 'ପେଣ୍ଡରା ଗଡ଼ିଏନି' ହେଲା । ଯେଉଁ ଶାବଳ ଏ କୋଡ଼ି ଧରି ସେ
 ବନ୍ଦା ଖୋଜିବାରୁ ଆସିଥିଲେ ସେହି ଶାବଳ ଓ କୋଡ଼ି କୁହା ଗଡ଼ିଏଲ୍
 ହେଲେ । ମୃତ ଘରକୋର୍ଣ୍ଣ 'ଘରନିଆଁ ତୁମା' ହେଲେ । ଏହାଛଡ଼ା
 ଦେବୀଙ୍କ ସହଚରୀ ରୂପେ ମୃତ ତୁମା ସବୁ ଯଥା-କୋଟଗଡେଲ୍,
 ଦୋଳିମେଏ, ସଅରେଲ୍, କଳାରେଲ୍, ଲକ୍ଷ୍ମରେଲ୍, ତଥା ପୁରୁଷ ତୁମା
 ମିଙ୍ଗାମାନ ଓ 'ଝିରୁ' ତୁମା ଦେବୀଙ୍କର ବାଦ୍ୟକାର ହେଲେ ।

ସୌଜନ୍ୟ କିମ୍ପାଶା, ବିହାରୀ-ଗରୁଆ ମୁଣ୍ଡଠ
 ଏହିପରି ଏକ ଏକ ମିଥୁ ବାରବାଇ ଭାମା କ୍ଷୋଦକ ଭବଣୀ ଗଙ୍ଗା ନେତ୍ର

ରତ୍ନାମରା, ଦ୍ୱାରଗରୀ, ଲିଙ୍ଗେଶ୍ୱରୀ, ମାଣିକେଶ୍ୱରୀ, ଦେବତା
 ଦତ୍ତେଶ୍ୱରୀ ଆଦିଙ୍କ ନାମରେ ରହିଛି ଯେଉଁଥିରୁକି ସେମାନଙ୍କ ଉତ୍ପତ୍ତି
 ପରିବାର ପରମ୍ପରା ସମ୍ପର୍କରେ ଜଣାଯାଏ । ଏହି ଅଞ୍ଚଳର ଉତ୍ପତ୍ତି
 ଦେବାଦେବୀଙ୍କର ଉତ୍ପତ୍ତି ମୂଳରେ ଏକ ଏକ କିମ୍ବଦନ୍ତି ଓ କଳା
 ରହିଅଛି । ଲୋକ ବିଶ୍ୱାସ ଜମଣଃ ଲୋକ ଧର୍ମରେ ପରିଣତ ହେଉଥିବା
 ଏହାର ପ୍ରମାଣ ଲୋକ ସମାଜରେ ଆଦୃତା ପେଣ୍ଡରା ଗଡ଼ିଏନି ଦେବୀ ।

'ଦଶହରା' ମାସ ଦେବୀଙ୍କ ମାସ । ଏହି ମାସରେ କିମ୍ପା
 ଅରଣ୍ୟସୁଗାକଠାରୁ ସହରବାସୀଙ୍କ ପର୍ଯ୍ୟନ୍ତ ଦେବୀ ଉପାସନା
 ପରିମଣ୍ଡଳ ସୃଷ୍ଟି ହୋଇଥାଏ । ଏହି ମାସରେ ଦେବୀମାନେ ନିଜ ନିଜ
 ଆସ୍ଥାନ ଛାଡ଼ି ସମସ୍ତ ଅଞ୍ଚଳରେ ବୁଲନ୍ତି । ତେଣୁ ଏହି ମାସକୁ ବେହେରା
 ମାସ ବା ଦେବୀ ପ୍ରଧାନ୍ୟ ମୂଳକ ସମୟ ବୋଲି କୁହାଯାଏ ।
 ଦଶହରା ପୂଜା ସମୟରେ ଦେବୀଙ୍କ ମୂଳ ଆସ୍ଥାନରୁ ଦେବୀ ଆସନ୍ତେ
 କରାଯାଇ 'ଗୁଡ଼ି' ବା ମନ୍ଦିରକୁ ନିଆଯାଏ । ସେଠାକୁ
 ଜନସାଧାରଣଙ୍କ ଦର୍ଶନ ପାଇଁ ଦେବୀ "ବୋଏଲ୍ ବୁଲିବା" ଘର ଘର
 ବୁଲିବା ପରମ୍ପରା ରହିଛି । ଏହି ସମୟରେ ଦେବୀ ପ୍ରତି ଘର ବୁଡ଼ି
 ଲୋକକୁ ଆଶୀର୍ଷ ଦିଅନ୍ତି । ଦେବୀଙ୍କ ବୋଏଲ୍ ବୁଲିବା ସମୟରେ
 ଶୋଭାଯାତ୍ରାରେ 'ଶିରା' ବା କାଳିଯାମାନଙ୍କ ଉଦ୍ଦେଶ୍ୟ ଦେବା ବେନୀ
 ମୂଳକ ଶର ବାଦ୍ୟ ଭାଙ୍ଗି ଓ ଭୟର ସଞ୍ଚାର କରିଥାଏ । ଏ କାଳରେ
 ଦେବୀଙ୍କ ଖଣ୍ଡା ଓ ଅସ୍ତ୍ର ଆଦିକୁ ଧରି କେତେକ ଭକ୍ତ ନିଜ ଦେହରେ ବନ୍ଧି
 ହୁଅନ୍ତି । ଆଶ୍ଚର୍ଯ୍ୟର କଥା, କାହାରି ଦେହ ଏହି ଅଞ୍ଚଳେ କାଟି ହୁଏ ନାହିଁ
 କିମ୍ବା କ୍ଷତ ହୁଏ ନାହିଁ । କାରଣ ତକ୍ଷ ଶକ୍ତି ବନରେ ଖଣ୍ଡର ଧାର ଘର
 ଯାଇଥାଏ । ଘର ଘର ବୁଲି ଦେବୀ ପରିବାରର ସମସ୍ତ ଲୋକଙ୍କ କର୍ମ
 ପୁକ୍ତି, ପିଠିରେ ଶିକୁଳି ଓ ବେତ ବାଡ଼ି ଛୁଆଁଳ ଅଭୟ ଦିଅନ୍ତି-ଘରରେ
 ଭୃତପ୍ରେତାଦିର ଉପସର୍ଗ ଥିଲେ ସେହି ଅପଦେବତାର କୁତୁସ୍ତୁର ଉଦ୍ଧାର
 ରକ୍ଷା କରନ୍ତି । ଭକତଙ୍କ ଦୂରା ଦିଆଯାଇଥିବା ମେଣ୍ଡା ବଳିକୁ ଖଣ୍ଡ ଚର
 ପାନ କରି ଦେବୀ ସବୁକ୍ଷ ହୁଅନ୍ତି । ଏହି କାଳରେ ଦେବୀ ୧୦/୧୨ ଘର
 ନିୟ କଳତା ଅଙ୍ଗାର ଶାକ୍ୟାରେ ଖାଲି ପାଦରେ ବୁଲି ସାରିବା ପରେ
 ଅନେକ ଦର୍ଶକ ଭକ୍ତ ସେହି ତହ ତହ କଳତା ଅଙ୍ଗାର ଉପରେ ବୁଲନ୍ତି ।

ଦଶହରା କାଳରେ ଭବାନୀପାଟଣାରେ ଓ ମ: ରାମପୁର ଓ
 ଥୁଆମୂଳ ରାମପୁରରେ ମାଣିକେଶ୍ୱରୀଙ୍କ ଛତର ଯାତ୍ରା, ଭୁବନେଶ୍ୱର
 ଲିଙ୍ଗେଶ୍ୱରୀଙ୍କ ଖଣ୍ଡାବସା, ଖଡ଼ିଆଳ ଶ୍ୱେତାନ ଗାଜାଙ୍କ ଦୂରା ସମରେଶ୍ୱରୀ
 ତଥା ରମେଇ ଖଣ୍ଡାପୂଜା, ରତ୍ନାମରା ପୂଜା, ବୋଟେନୁର ଦୂରାଶନ
 ଭୁଞ୍ଜିଆ ଦେବୀଙ୍କ ଯାତ୍ରା, ସୁନାବେତା ଉପତ୍ୟକାରେ ସୁନାବେତା ଓ
 ଲିଦ୍ରାଦେଇ ଯାତ୍ରା, କନ୍ଦପାଟଣା କୋକସରା ଅଞ୍ଚଳରେ ଗୋକରା ବୁଝା
 ଲାଞ୍ଜିଗତ ଅଞ୍ଚଳରେ ଭୈରବୀଙ୍କ ଧାମିଯାତ୍ରା ଆଦି ଅଗଣିତ ଜନଜଣ
 ସମାବେଶରେ ଦେବୀ ପୂଜା ହୋଇଥାଏ । ଅର୍ଦ୍ଧାଶ୍ୟ ତେବେତେ ଏହି
 କାଳରେ ପୂଜା ପାଇଥାଆନ୍ତି । ଏହି ଅଞ୍ଚଳର ଲୋକଧର୍ମ ତେଣୁ ଶକ୍ତ
 ଧର୍ମ ଅଟେ । ଜଗନ୍ନାଥ, ଶୈବ ତଥା ଅଲେଖ ମହିମା ଧର୍ମ ଲୋକେ
 ଗ୍ରହଣ କରି ପୂଜା ଆରାଧନା କରି ଆସୁଥିଲେ ହେଁ ସେଥିରେ ଗଢ଼ି
 ଐକାନ୍ତିକ ଶ୍ରଦ୍ଧା ଓ ଭକ୍ତି । ମାତ୍ର ଶାକ୍ତ ପରମ୍ପରାରେ ଦେବୀଙ୍କ ପ୍ରତି ଗଢ଼ି
 ଏହି ଅଞ୍ଚଳର ଜନଗଣଙ୍କ ଅବଚେତନାରେ ଯେତିକି ଭୟ ଓ ଭୈରବୀ
 ଭକ୍ତି । ତେଣୁ ଦେବୀଙ୍କ ଦୂରିଧ ରୂପ ଉଗ୍ରରୂପ ଓ ଶାଠ ମଙ୍ଗଳକର୍ତ୍ତା
 ରୂପ ଜନଚେତନାରେ ପ୍ରମୁଖ ହୋଇ ଉଠିଥାଏ । ଏହାର ଉତ୍ତ ଶକ୍ତି ଓ
 ତକ୍ଷର ପ୍ରଭାବ । ତେଣୁ ଉପାସନାର ଧାରା ଓ ପବ୍ତିରେ ମଧ୍ୟ ଜଣ
 ନିୟମ ପାଳିତ ହୁଏ । ଶାକ୍ତ ଚେତନା ସହିତ ଗୁଣି ଗାଗେଡ଼ି ସେ ମଧ୍ୟ
 ଯଦ୍ଧର ଲୌକିକ ବିଶ୍ୱାସ ଏଠାରେ ଉଣା ନୁହେଁ ବରଂ ଗୋଟି ଗୋଟି
 ନିରାକରଣଠାରୁ ତାହାଣୀ ଚିରୁଗୁଣୀ ଆଦି ଅପଦେବତାଙ୍କୁ ବୋଧହୁଏ
 କରିବା ମୂଳରେ ଦୈବୀ ଶକ୍ତିର ଯଥେଷ୍ଟ ପ୍ରଭାବ ରହିଛି । କେହି
 ଶୂନ୍ୟବାଦୀ ନାଗାର୍ଜୁନଙ୍କଠାରୁ ତକ୍ଷ ମତର ହାଡ଼ିପା-ମୁଠିଗା ସୁଠୁଠା
 ସପ୍ତରୁମାଗା ପର୍ଯ୍ୟନ୍ତ ତେଣୁ ଏହି ଅଞ୍ଚଳର ଲୋକ ଧର୍ମରେ ଅଧୁତ । ଏ
 ଯାବତ୍ ସେହି ତକ୍ଷ ଉପାସନାର ଧାରା ଗୁଣି ଗାଗେଡ଼ି, ସମନ ଖଣ୍ଡର,
 ପୁଙ୍କାଝଟା ମଞ୍ଜ, କ୍ଷେତେଦ ମଳ ଆଦିରେ ଜିୟାଶାଳ ରହିଛି । ବିମଳେ

ପଦ୍ୟ ସଂଗ୍ରହାତ କେତେକ ଚନ୍ଦ୍ର ଯୋଗୁଁ କେତୋଟି ମଧ୍ୟ ଉଲ୍ଲେଖ କରାଗଲା ।

ତାହାଣୀ ଚିତ୍ରଗୁଣା କିମ୍ବା ଅପଦେବତା ଖେଦେନ ମଧ୍ୟ—

“ଓଁ ଅଗାଧା ଅବଧୂତ ଖୋଲା କାହିଁ ନମିବଇ” ଭାବ । ମୁକୁତାଗୁରୁଠାରେ ମେଲାଣି ମାଗିଲା ଯାଇଁ ॥ ଦିଅ ଗୁରୁ ମେଲାଣି ପେଟ ପଶାପିଟି ମୁହିଁ । ଅବଧୂତ ବଚନ ଶୁଣି ଗୁରୁ ବୋଇଲେ ॥ ଯାଅ ଅବଧୂତରେ ଚରଣଠା ଯୋଗୁଣି ଧର । ଧର ତାକୁ ଧର ॥ ମାର ତାକୁ ମାର । ମୋହର ବାବୁ ଅବଧୂତ ॥ ମୁଖ ଯୋଗା ଗୁଡ଼ି ଖା । ବୁକୁ ଯୋଗା କଲଯା ଖା ॥ ବାଟା ଯୋତର ସଖା ॥ ଚର୍ମ ଯୋଡ଼ି ମା’ସ ରକତ ଖା ॥ ଖାଲକୁ ନଖାଲକୁ ବୋଲି କାହାର ଆକା । ତାହାଣୀ ଚିତ୍ରଗୁଣାକି ଦେଖିଲେ ମାରିବୁ ॥ ଘରଡ଼ି ଦେବୁରେ ପଶୁପତ୍ର ଚି’ ଖାଉଇଁ ଚୋତେ ॥ ମୋହର ଆକାରେ ଖେଦିବୁ କରତେ ॥

ଅଙ୍ଗଦ କ୍ଷେପନାୟ ମଧ୍ୟ:—“ଅଙ୍ଗଦ ଗଲେ ବନବାସ । ଲଙ୍କାରେ ଯାଇ ହୋଇଲେ ପରବେଶ ॥ ଦେଖିଲେ ଯେ ଲଙ୍କେଶ୍ୱରୀ ଦେବୀ ଗୁଣିଲେ ଦଶଦିଶା ॥ ବୋଲୁଥିଣି ମୁଁ ପକାଇବି କାହିଁ” । ଅଙ୍ଗଦ ଦେଖିଲେ ମୋତେ ଚଞ୍ଚାଳଦେ ନାହିଁ । ଭୟେ ଲଙ୍କେଶ୍ୱରୀ ପଶଇ ଶରଣ ॥ ଭାଗରେ ଦେବୀ ଭାଗ । ନଭାଗୁ ବୋଲି କାହାର ଆକା—ଅପ୍ୟ ଅଙ୍ଗଦ ଗରଜର କୋଟି କୋଟି ଆକା ।

ତଦୁପ୍ ଦୁଷ୍ଟ ଝାଡେନ୍ ମନ୍ଦିରେ—ନୟାର ବୋଲି କାହାର ଆକା, ଅଗ୍ନି କୁର୍ପାଣା ଦେବାଙ୍କର ଛା ନାଗାଅର୍ଜୁନ ମହାଦେବଙ୍କର କୋଟି କୋଟି ଆକା ।

ଜତାନ୍ ମାଗଲା ପେସେନ୍ ମନ୍ଦିରେ—ନକାଟୁ ବୋଲି କାହାର ଆକା ॥ ନାଗାଅର୍ଜୁନ ମହାଦେବଙ୍କର କୋଟି କୋଟି ଆକା ॥ ସପ୍ତ କୁମାଣା ଦେବାଙ୍କର କୋଟି କୋଟି ଆକା ॥(୧୧୭)

ଶାନ୍ତ ଓ ଚନ୍ଦ୍ରର ଏବଂ ବିଧି ପ୍ରଭାବର ଅପର ପକ୍ଷରେ ଗ୍ରାମ୍ୟ ବଧୂ ଓ ବାଳିକାମାନଙ୍କର ବାଗମାସର ଦୁର୍ଗାଷ୍ଟମୀ, ଗାଧାଷ୍ଟମୀ ଓଷା, ସାକିନ୍ତାବ୍ରତ, ମଙ୍ଗଳବାର ଓଷା, ତାରାଚରିଣୀ ବ୍ରତ, ସଙ୍କଟ ଚାରିଣୀ ବ୍ରତ, ଚାରିଣୀ ଓଷା, ଷଷ୍ଠା ଓଷା, ସୁଦଶା ବ୍ରତ ଆଦି ଶାନ୍ତ ଗପାସନାର ସରଳତା ଓ ଭକ୍ତିପୂର୍ଣ୍ଣ ଆତ୍ମ ସମର୍ପଣ ଭାବନାରେ ଦେବୀ ପୂଜା ପରମ୍ପରା ଅବ୍ୟାହତ ରହିଛି ।

ଭୂଖିଆ ସଂପ୍ରଦାୟରେ ଦେବୀଙ୍କୁ ‘ଦରହା’ କୁହାଯାଏ । ଏଣୁ ଖଡ଼ିଆଳ ଅଞ୍ଚଳରେ କେତୋଟି ଗ୍ରାମର ନାମ କରଣ ଚତୁପ ହୋଇଛି । ସଥା—କପାଟ ଦରହା, ପାଟ ଦରହା, ଦେଦରା, ଘରଧରା (ଦରହପ ଆଦି । ଶାନ୍ତ ପରମ୍ପରାର ପ୍ରଭାବ ଏହି ଗ୍ରାମର ନାମକରଣରେ ପଡ଼ିଅଛି ବୋଲି କଣାଯାଏ ।

ଏହି ଆଦିମ ଭୂମିର ଜନତେଜନାରେ ଶାନ୍ତ ଧର୍ମର ପ୍ରଭାବ ଯେପରି ସ୍ପଷ୍ଟ ସେମାନଙ୍କ ନୃତ୍ୟ ଗୀତ, ନାଟକ ଆଦିରେ ବି ସେହି ପ୍ରଭାବ ଉପଲବ୍ଧ । କଳାହାଣ୍ଡିର ଘୁମୁରା ନୃତ୍ୟ ଏକ ପୌରାଣିକ ଶାନ୍ତ ସମର୍ପଣ ନୃତ୍ୟ । ସାରଳା ମହାଭାରତ, ଚଣ୍ଡି ପୁରାଣ, ରାମାୟଣ, କବି କୁଲାଳଙ୍କ ଚଣ୍ଡୀପୁରାଣ ଆଦିରେ ‘ଘୁମୁରା’କୁ ଦୁର୍ଗାଙ୍କର ଚରଣଠା ଯୋଗିନୀଙ୍କର ନୃତ୍ୟ ତଥା ମୁଖକାଳୀନ ନୃତ୍ୟ ଓ ବାଦ୍ୟ ବୋଲି ବର୍ଣ୍ଣନା କରାଯାଇଛି । ଏତଦ୍ ବ୍ୟତୀତ ଅଠେଇଶ ଚଣ୍ଡୀଙ୍କ ଦୂରା ଏହି ନୃତ୍ୟ ହେଉଥିଲା । ଚଣ୍ଡି ପୁରାଣରେ ଉଲ୍ଲେଖ ଅଛି ଦାନବ ସେନାଙ୍କ ଉପରେ ଚରଣଠା ଯୋଗିନୀ ଓ ଅଠେଇଶ ଚଣ୍ଡୀକିଳିକା ଗାବ କରି ଘୁମୁରା ନୃତ୍ୟ କରି ରକ୍ଷାଙ୍ଗନରେ ଅବତୀର୍ଣ୍ଣ ହୋଇଥିଲେ । ସାରଳା ଦାସଙ୍କ ଭାଷାରେ—

କତା ମୁଦଙ୍ଗ ମର୍ଦ୍ଦଳ ଘୁମୁରା ବୌରାଣ୍ଡ ।
ବଜାଇ ମତରଙ୍ଗେ ନାଚି ଖେମତା ନାଚ ॥
ଆପଦ ବିନାଶିନୀ ସେ ମଦ୍ୟପାନେ ଚଡ଼ି ।
ବ୍ରହ୍ମାଣ୍ଡ ଗଜୁକୁ ଅଛି ମୁଖଗାତ ରଡ଼ି ॥

(ଚଣ୍ଡୀପୁରାଣ—ଧର୍ମଗ୍ରନ୍ଥ ଶ୍ଳୋକ, କଚେର)

“ଘୁମୁରା କକୁ ବିଧାନ”ରେ ‘ଦୁର୍ଗା’ଙ୍କ ଠାରୁ ଏହି ନୃତ୍ୟର ଉତ୍ତ୍ପତ୍ତି ଯୋଗାଅଛି ବୋଲି ଉଲ୍ଲେଖ କରିଛନ୍ତି । ଯଥା—

ପଦ୍ୟମୁଗର ଏ ବାଣୀ, ମହିଷାକୁ କାତ୍ୟାୟନ
ନାଶି ଗଲେ ଯେତେବେଳେ, ଘୁମୁରା ଗାଉଣି କଲେ x x ॥
ଦୁର୍ଗା ଘୁମୁରା ଗାଉଣେ, ଶଶ୍ୱର ଚର୍ମ ଛାଲଲେ
ସ୍ରତିଷ୍ଠା ଭୈରବୀ ମଧ୍ୟେ, ନଲେ ତାକୁ ପଞ୍ଚ ନେତ୍ରେ
ଦୁର୍ଗା ଦୁର୍ଗା ବୋଲି
ଶବ୍ଦ ଶୁଣିଲା ଯେଡ଼ି କହି ଦେଲି ॥

(ଘୁମୁରା କକୁ ବିଧାନ—କବି / କବର୍ପ ପଣ୍ଡା, କଚକ ଦାଶରଥ ସ୍ତୋୟ, ୧୯୫୪)

ଘୁମୁରା ନୃତ୍ୟ ଉଚ୍ଚା ଯୋଗିନୀଙ୍କ ଖେମତା ନୃତ୍ୟ ସହିତ ଶିବଙ୍କର ତାନ୍ତ୍ରର ମିଶ୍ରିତ ରୂପ । ଆଠ/ଖୋହଳ/ ଚକିଣି କଣ ଏହି ନୃତ୍ୟ ନାଚନ୍ତି । ଏହି ନୃତ୍ୟର ସାଜସଜ୍ଜାରୁ ଅର୍ଦ୍ଧନାରୀଶ୍ୱର ନୃପର ସଙ୍କେତ ରହିଛି । ଘୁମୁରା ନୃତ୍ୟରେ ଚଣ୍ଡୀ ମାନଙ୍କୁ, ଦୁର୍ଗା ମାନଙ୍କୁ, କାଳିକା ମାନଙ୍କୁ ଆଦି ଗାନ କରାଯାଏ । ଗୌଳିକ ନିଶାଣ ମନୁରା ବାଦ୍ୟରେ ଝାମ୍ପ ଓ ଧୁବପଦ ତାନ ପକାଇ ପୂର୍ବ ପରମ୍ପରା ସୂତ୍ରରୁ ମାନଙ୍କୁ ଶିଖୁଥିବା ଅଗ୍ରଣି ଗାୟକ ଦେବାଙ୍କ ମାନଙ୍କୁ ଗାୟନ କରିଥାନ୍ତି । କୁହାଯାଏ ଯେ, ଉପଯୁକ୍ତ ଓ ନିର୍ଦ୍ଦୁଲଗାବେ କୌଣସି ଗାୟକ ଯଦି ମାନଙ୍କୁ ଗାଗରେ ମାନଙ୍କୁ ଓ ଝୁମା ଗାୟନ କରିଥାନ୍ତି ତଥା ତାଙ୍କ ଲୟର ସ୍ଥିତି ଯଦି ଉପଯୁକ୍ତ ହୋଇଥାଏ ତେବେ ସେଠାରେ ‘ଶିରା’ ବା କାଳିଆ ଭାଣି ଦେବୀ ଦିଦାଗାଙ୍କ ଉପରେ ଅବତରି ଯାଆନ୍ତି । ଏଣୁ ‘ଘୁମୁରା’ ମାନଙ୍କୁ ଦେବୀ ମହିର ବ୍ୟତୀତ ଅନ୍ୟ ସ୍ତାନରେ ଗାନ କରିବା ନିଷିଦ୍ଧ । ଉପଯୁକ୍ତ ସ୍ୱରଲିପି ଅଭାବରୁ ସଂପ୍ରତି ମାନଙ୍କୁ ଗାୟନର ସ୍ୱରୂପ ଏବଂ ଗାୟକମାନଙ୍କ ପାଖରେ ଆଉ ନାହିଁ । କେବଳ ମୁଣ୍ଡମେୟ ବୁଦ୍ଧ ଗାୟକଙ୍କ ନିକଟରେ ଏହି ମାନଙ୍କୁ ଗାନର ସଠିକ୍ ପଦ୍ଧତି ଅଛି । ଏହାର ସ୍ୱରଲିପି ଓ ତାଙ୍କ ଲେଖକ ଦୂରା ସଂଗ୍ରହୀତ ହୋଇ ରହିଅଛି ।

ଓଡ଼ିଶାରେ ସାରଳା ଦାସଙ୍କ ପରବର୍ତ୍ତୀ ଅନେକ କବି ‘ମାନଙ୍କୁ’ ଗଚନା କରିଅଛନ୍ତି । ମାନଙ୍କୁ ସାଧାରଣତଃ ଦେବୀ ଦେବୀ ମୂଳକ । ଏଥିରେ ଦେବାଙ୍କ ଉଗ୍ରରୂପ, ଭୈରବୀ ଓ ଭୟଙ୍କର ମୂର୍ତ୍ତି ସଦୃଶତା ଯୋଗିନୀଙ୍କର ବର୍ଣ୍ଣନା ହୋଇଥାଏ । ସଂପ୍ରତି ଏକ କବି / ଛା ଦାମୋଦର ପାତ୍ର (୧୮୪୦—୧୯୧୦)ଙ୍କର ଛବିଶ୍ରୁତି ‘ମାନଙ୍କୁ’ ତଥା ଶାନ୍ତ ଉପାସନା ଓ ସଦନା ମୂଳକ ଭବନା ତାଳପତ୍ର ଯୋଗୁଁ ସଂଗ୍ରହୀତ ହୋଇଅଛି । ଏହି ‘ଘୁମୁରା ମାନଙ୍କୁ’ ବୃନ୍ଦାବନ ପୁରାଣର ମାନଙ୍କୁ କଳାହାଣ୍ଡିର ଅନ୍ୟତ୍ର ଆରମ୍ଭ ବୃଷ୍ଟି ଗୋଚର ହୋଇନାହିଁ । କବି ଦାମୋଦର ସମଗ୍ର ଖଡ଼ିଆଳ ଗାୟକରେ ଉନବିଂଶ ଶତାବ୍ଦୀର ମଧ୍ୟ ଭାଗରୁ ଶେଷ ଭାଗ ପର୍ଯ୍ୟନ୍ତ ଜଣେ ଶିକ୍ଷା ଗୁରୁ, କବି ତଥା ତାଳପତ୍ର ଲେଖନବାର ଥିଲେ । ତାଙ୍କ ଶିଷ୍ୟ ମନୋହର ମେହେର ଓ ଅନେକ । କବି ଦାମୋଦର ଏ ଯାବତ୍ ଓଡ଼ିଆ ସାହିତ୍ୟରେ ଅନାଚିନ୍ତ ଓ ଅସାଧାରଣ ତାଳପତ୍ର ଯୋଗୁଁ ମଧ୍ୟରୁ ଏହି କବିଙ୍କ ବୃଷ୍ଟି କର୍ମ ଆଚିନ୍ତ ହୋଇ କବିଙ୍କ ମୌଳିକ ସ୍ରତିଭାତ ପରିଚୟ ମିଳିଅଛି । କବିଙ୍କ ‘ଘୁମୁରା ମାନଙ୍କୁ’ର ଦୁଇପଦ ନିମ୍ନରେ ପ୍ରଦତ୍ତ ହେଲା । ଏହି ‘ମାନଙ୍କୁ ଘୁମୁରା’ ଗାୟକମାନଙ୍କ ଦୂରା ସମଗ୍ର ଅଞ୍ଚଳରେ ପ୍ରସରିତ ।

କୟ କୟ ମାଗୋ ଅନାଦି ଶକତି, କାଳିକା ଅଭୟ ଦାୟିନୀ
ମାଗୋ, ଶାନ୍ତୁକ ବାହାରେ କରୁ ତ୍ରମଣି । ୦ ।
ମାଗୋ ଭାଲପଟେ ରହେ ମୁହୁଟ ଗାତ, କିବା ଗଜନାଶ ଗେରୁ

ଶିଖର,
କିରଣ ଅଭାବରେ ଦିଗ ପୁରି, ମାଗୋ, ତ୍ରିଭୁତ ବାସିନୀ କନକ
ଗୌରୀ ।
(ଝୁମୁ) ଘାଗୁଡ଼ି ଝମ୍ ଝମ୍, ବଦନ ଚମ ଚମ, ଚରଣ ଚମ ଚମ
ଘାତକୁ,
ଝୁମୁର ଜଗଜଗ, ଝୁମର ଝରଝର, ଶୁକଳ ନେତ ଦରଶନକୁ
କୌଳିକ କହି କହ ମହର ମଧ୍ୟ ମଧ୍ୟ, ଶବ୍ଦ ପର୍ଷ

ଏହି ପରମ୍ପରା ତଥା ପୌରାଣିକତାର ଅଧ୍ୟାୟରେ କବି କବର୍ପ ମଧ୍ୟ

ଚତୁର୍ଥୀ ଶକୁ,
ମାଗୋ, ମହାଯୋଗ ମୁଦ୍ରା ଶତ୍ରୁ ଘାତକୁ ॥
ମାଗୋ, ବାସେ ଚାତ ଝୁମ୍ପା ସରଳ ସାଜେ, ସରା ଥୋପା
ଚତୁପରେ ବିରାଜେ,
କର୍ମଗୁଣେ ବିଦ ମାଳାରୁ ଗୁଞ୍ଜା, ମାଗୋ, ବିଲୋ କିଲେ ଦୁଃ
କରବମା ॥

(ଝୁମ୍ପା)
ଘୁମୁରା ଘୁମୁ ଘୁମୁ, ମର୍ଦନ ଦୁମୁ ଦୁମୁ, ଝଞ୍ଜାଳ ଝୁମୁ ଝୁମୁ
ନାଦକୁ,
ପଞ୍ଚିପ ମୁଦଗର, କାଟି ଭୃଷଣି ଶର, ଶାୟକ ଭାଲ ଚାର
ଶୂଳକୁ
ଗମନ ତର ତର, ଗର୍ଜନ ଝର ଝର, ଭୂଧର ପରିଘାତକୁ
ମାଗୋ, ବାସେ ଚାରକା ସେବେ ହତପକୁ ॥ (୧୮)

ଏହି ଅଞ୍ଚଳରେ ବିଭିନ୍ନ ସାହିତ୍ୟିକମାନଙ୍କ ଦ୍ୱାରା ଶକ୍ତି ବନ୍ଦନା ମୂଳକ ଭଜନ, ଜଣାଣ, ଚଉତିଶାଦି ରଚିତ ହୋଇଅଛି । ପଞ୍ଚିତ ଗଣେଶ୍ୱର ଗଥ ବାଚସ୍ପତି, କବି ରାମଚନ୍ଦ୍ର ରାୟଗୁରୁ, କବି ଶିବ ପ୍ରସାଦ ପ୍ରହରାଜ, ପବିତ୍ର ପଞ୍ଚନାୟକ, ମନୋହର ମେହେର, ଗଘୁମଣି ବିଶ୍ୱାଳ, ଦୁର୍ଗାମାଧବ ସିଂହଦେଓ, କବି ଶିବନାରାୟଣ, କବି ବୀରବର ନାନା, ଗଦାଧର ମିଶ୍ର ଆଦିଙ୍କ ଦ୍ୱାରା ଶାକ୍ତ ସାହିତ୍ୟ ସମୃଦ୍ଧ ଭାବେ ପୃଷ୍ଠି ହୋଇ ଓଡ଼ିଆ ଶାକ୍ତ ସାହିତ୍ୟକୁ ସମୃଦ୍ଧ କରିଛି । କବି ବୀରବରଙ୍କ ଆଦିବାସୀ ଦେବୀ 'ଦ୍ୱାରଶାଳା' ଓ 'ଇନ୍ଦ୍ରାଦେଇ' ଜଣାଣରେ ଏହି ଅଞ୍ଚଳର ଦେବୀ ପୂଜା ପ୍ରକ୍ରିୟା ଚିତ୍ରିତ ହୋଇଛି ।

କୟ ତୁ ମା ଦ୍ୱାରଶାଳା,
ଯୁଝ ଘାଟ ତେ କଣ୍ଠା ବାଉଁଶ କୁଞ୍ଜବାସିନୀ,
ଯୋଗିନୀଗଣ ଗହଣେ, ଘେନିଅଛୁ ଏ ଗହନେ,
କେତେ କାଳ କେ'ତା ଜାଣେ, ଧରା ଧରେନ୍ତୁ ନଦିନୀ ॥

(ଖଡ଼ିଆଳ ଝୁମୁମ)

ପୁଣି
କୟ କୟ ମା ଇନ୍ଦ୍ରାଦେଇ,
ଠିକେ ତୋ ମହିମା କେ ପାରିବ କହି । ୦।
x x "ଢାଗଳ ମହିଷ ମେଷ ପାରା ହ'ପ,

କୁକୁରୁଟାଦି ଗଣ୍ଡି ପଡ଼ି ତହିଁ
ଝଗିଣ ରୁଧିର ଧାର ଧାଟିକାର ଚିତ୍ରିୟାଏ ଚୋର କାଳା କୁର୍ଦ୍ଧା
(ଖଡ଼ିଆଳ ଝୁମୁମ)

ଘୁମୁରା ନୃତ୍ୟ ବ୍ୟତୀତ ମାଦଳ ନୃତ୍ୟ, ତାର ନୃତ୍ୟ, ଦଣ୍ଡନାଚ, ନାଟକ ଆଦିରେ ଶକ୍ତି ବନ୍ଦନା ହୋଇଥାଏ । ଦୁର୍ଗା ଓ ସରସ୍ୱତୀଙ୍କୁ ଅଭିନ ବୋଲି ପ୍ରତିପାଦିତ କରାଯାଇଥାଏ । ଯଥା—

କୟ ମା ଦାରୁକା, କୟ ମା ବିମଳା ଗୋ, କୟ ମା ଦେବୀ ସାରୁକା,
ଗ୍ରାମ ଦେବୀଠାରୁ ବନ୍ଦନା କରୁଛି, ନୁହଇ ପଞ୍ଚିତ ବଳାସେ,
ସଦା ମୁରୁଖ ମୁହିଁ, କଣ୍ଠେ ବସି ପଦ ଦେବୁ କହିମା । ୦।

ପୁଣି 'ଶକ୍ତି'ର ଏକ ରୂପରୁ ଅନେକ ରୂପର ପୃଷ୍ଠି । ତେଣୁ ଲୋକ କବିର ଭାଷାରେ ଦୁର୍ଗା ସରସ୍ୱତୀ ଓ ଲକ୍ଷ୍ମୀ; ଗ୍ରାମ୍ୟ ଦେବୀ ସେହି 'ଶକ୍ତି'ର ଏକ ରୂପ ମାତ୍ର ।

ନମସ୍ତେ ସାରାକା, ନମସ୍ତେ ମଙ୍ଗଳା, ନମସ୍ତେ ଦେବୀ କମଳା,
ତୁମ ନାମ ଧରି ଗୀତ ବଞ୍ଚାଣିବି, ସଂସାରେ ପୁତୁ ମୋ ଗଲା ଯେ,
ଗେଜଠ
ସବୁଠାରେ ଅଛ ମାଁ ଠାକୁରାଣୀ,
ଆରାଧିଲେ ବର ଦେଲା ॥
କମ୍ପା ଦଧ ଶାଳ ଦଲାନ ଦେବ

ଚୋର ପାଦେ ଯୁଡ଼େ ମଥା,
ଶାଳ ପାଟିକରି ଶ୍ରୀତି ହୋଇଅଛି,
ବୁଞ୍ଜା ଠାକୁରାଣୀ ମାତା,

ଏହି ଅଞ୍ଚଳର ଲୋକ ସାହିତ୍ୟରେ ଶାକ୍ତ ଧର୍ମର ସମ୍ବେଦ ହେଉଛି ଚାଲୁଖାଇ ଗାତରେ ଦେବୀ ବନ୍ଦନାର ପ୍ରାଧାନ୍ୟ ରହିଛି । ଅନେକ ସମ୍ବଳପୁର ଅଞ୍ଚଳ ପରି ଏହି ଅଞ୍ଚଳରେ 'ଧୁନ୍‌କେଲ ବାସ୍ୟ ଓ ଶକ୍ତି ପରମ୍ପରା ନାହିଁ । କଳାହାଣ୍ଡିର ବନାବାଡ଼ି ବା ଗଉଡ଼ବାଡ଼ି ନୃତ୍ୟର ସେ ଦେବୀ "କିରା କ...ଇନ୍" ଓ "ଖରତ-ମାଉଜା" । ଏହି ଦେବୀଙ୍କ ପରି ଗଉଡ଼ବାଡ଼ି ନୃତ୍ୟ ଏକ ଗ୍ରାମରୁ ଅନ୍ୟ ଗ୍ରାମକୁ ଯାଏ । ଏ ଅଞ୍ଚଳର ଦଣ୍ଡ ନୃତ୍ୟ ଓ ନାଟରେ ଶିବ ପାର୍ବତୀଙ୍କର ପ୍ରଥମ ଦୃଶ୍ୟ ଶାକ୍ତ ଓ ଶୈବ ଧର୍ମର ମିଶ୍ରିତ ପରମ୍ପରାକୁ ପୂର୍ଣ୍ଣ ।

ଲୋକଗୀତ ବ୍ୟତୀତ ଲୋକ ଗାଥାରେ ଓ ଲୋକ ଗଳ୍ପରେ ବଡ଼ ଆଦିବାସୀ ସଂପ୍ରଦାୟର ଲୋକ ଗୀତ, ଗଳ୍ପ ଓ ଗାଥା ଆଦିରେ ଶକ୍ତ ପରମ୍ପରାର ଅଖଣ୍ଡ ପ୍ରବାହ ରହିଛି । ଆଦିବାସୀ ଗାଥା ଗୁଡ଼ିକରେ ଦେବୀଙ୍କ ଯେପରି ଭାବେ ଗାଥା ନାୟକତାର ଶତ୍ରୁକୁ ଜିଣିବା ପାଇଁ ବନ୍ଦନା କରାଯାଇ ପହରିଆ ସଂପ୍ରଦାୟର 'ଗାଞ୍ଜୁ ପାରଦିୟ' ନାମକ ଏକ ଗୀତ ରାଧିକା ନିମ୍ନରେ ଉଦ୍ଧାର କରାଗଲା । ଏଥିରେ ଦେବୀମାନଙ୍କର ଉଦ୍ଧାର ଉତ୍ସାହ ବର୍ଣ୍ଣିତ ହୋଇଛି ଆଦିବାସୀ କବିଙ୍କ ଦ୍ୱାରା—

"କୋଟକାଗେ କୋଟକୋ ଦାଡ଼ାଇ ଇକ୍ତା ଇକ୍ତା ନଖୋଇଗେ,
ଗ୍ରେନ୍‌ଗ୍ରେକା, ଗ୍ରେନ୍‌ଗ୍ରେକା ନାସି କୋଟନାତୋ କୋଟନା ଚୋକ୍ତା,
ଖୁଞ୍ଚିକିତ ଖୁନ୍‌କି ମୁଞ୍ଚିକ୍ ଯାତେ ଗୋତେ ସାରିକି ପୁରକି,
ପେଟେସେତୋ ତୋତୋକ୍ତିତ ଦିଶୁନ୍ ବକେୟତେ
ୟେଦା x x x

ମାୟା ଭବାନୀତ ଗୁରୁ ଗାଁତେ ଧଳା ଗାଁତେ ମାଟି,
ତଣ୍ଡା ଘୋଡ଼େମାତ ମହୁଲୁ ତୋହୋ ମାଗ୍ରେ,
ସନେ ଦେଇ, ରୁପା ଦେଇ, ଇନ୍ଦ୍ରା ଦେଇ,
ଇନ୍ଦ୍ରା ଦେଇ ତୋହୋ ମାଗ୍ରେ; ଗୁଣ୍ଡୁର୍ ଦେଇ, ମାଗୁର୍ ବେଶ,
ଗୁଦେ ଗୁଡ଼ମା, ଗୁଡ଼େ ଗୁଡ଼ମା
ରାନାମାତୋ ତଣ୍ଡା ଗୁଡ଼େନ୍, ଗୁଡ଼ା ଗଡ଼େନ ।

ସୌକନ୍ୟ—ଶୁକ୍ଳ ପହରିଆ—କାଠପାରୁ କୋଟକୋ

କଳାହାଣ୍ଡିର ଦୁରଧିଗମ୍ୟ ଅନେକ ପ୍ରଥା ଓ ପରମ୍ପରା ସର୍ବେ ଆଦିବାସୀଙ୍କଠାରୁ ଆରମ୍ଭ କରି ଏ ଜିଲ୍ଲାର ସହରାଞ୍ଚଳରେ ଦେବୀ ବନ୍ଦନାର ଏକ ଅଖଣ୍ଡ ଧାରା, ଲୋକଚେତନାରେ ଏହାର ଅନ୍ତର୍ଭୁକ୍ତ ପ୍ରବାହକୁ ଲକ୍ଷ୍ୟ କରାଯାଇପାରେ । ତେଣୁ ଏ ଅଞ୍ଚଳରେ ପ୍ରତ୍ୟେକ ଗ୍ରାମର ସାମାନ୍ତରେ କୌଣସି ବୃକ୍ଷ ମୂଳରେ ଏକ 'ଦେବୀଗୁଡ଼ି' ଦେଖିବାକୁ ମିଳେ । 'ଗୁଡ଼ି'ର ପ୍ରାଙ୍ଗଣରେ ଓ ମୂଳ ଆଘାତ ତଳେ କାଷ୍ଠର କଣ୍ଠ ଆକୃତିର ଲିଙ୍ଗ ଦେବତା କିମ୍ବା ଦେବୀ କେଉଁଠି ପ୍ରସର କରାଯାଇ ଆରାଧିତା କେଉଁଠି ପୁଣି ଗୁମ୍ଫାରେ ଯୋଗି ଆକୃତିର ରହିଛି ତେବେ ଆଘାତ । ଗୁଡ଼ିରେ ମାଟି ନିର୍ମିତ ହାତେ ଲମ୍ବର ଅଗଣିତ ଯତନୁକା ଧୂପଦାନା, କୌତୁ କଣ୍ଠା ନିର୍ମିତ ଦେବୀଙ୍କ ଦୋଳି ଆସନ, ଗୁମ୍ଫାରେ ବସି ଶୁଷ୍ଟ ରକ୍ତର ଚିତ୍ର ତଥା ପଡ଼ିଥିବା ନଡ଼ିଆ କରାର ଦୃଶ୍ୟ, ଗୁଡ଼ି ଉପରେ ଲାଲ କିମ୍ବା ଧଳା ଚିରାକର ବାନା ଏବଂ ବିଧି ଏକ ଦେବୀ ଗୁଡ଼ିର ପ୍ରାମାଣ ମନୋରମ ଦୃଶ୍ୟ ଦେଖିବାକୁ ମିଳେ । 'ଯାତ୍ରା' କାଳରେ ପୁଣି ଝୁରୁଲ ଗୁରଳ, ବୋକା ଧରି ସମସ୍ତ ଗ୍ରାମବାସୀଙ୍କ ସମବେତ, ବାଦ୍ୟଯୋଗ୍ୟ ମହୁରା ଓ ନିଶାଣ ଚପା, ଢୋଲର ବାଦ୍ୟ ସମଗ୍ର ଅଞ୍ଚଳଟିକୁ ଏକ ଦେବତା ପରିମଣ୍ଡଳରେ ପରିଣତ କରି ଦେଇଥାଏ । ତେଣୁ ସାମଗ୍ରିକ ଭାବେ ଶିକ୍ଷିତ ଅଶିକ୍ଷିତ ଆର୍ଯ୍ୟ ଆଦିବାସୀ ନିର୍ବିଶେଷରେ ମୂଳ ଶକ୍ତି ରୂପା ଦେବୀଙ୍କର ଅନେକ ନାମରେ ଏହି ଅଞ୍ଚଳରେ ଆରାଧନା ହୋଇ ଆସୁଅଛି ।

ଚେଣୁ ପ୍ରାଗୈତିହାସିକ ମୁଗରୁ ଏ ପର୍ଯ୍ୟନ୍ତ ବିଭିନ୍ନ ରୂପରେ ଶାକ୍ତ ଉପାସନାର ପରମ୍ପରା ଜନଚେତନାର ଧର୍ମ ରୂପେ ଛାନ୍ଦି ଲାଭ କରିଛି । ଏ ଅଞ୍ଚଳର ଲୋକଜୀବନରେ ତଥା ଲୋକ ସଂସ୍କୃତିର ବିଭିନ୍ନ ବିଭାଗରେ ଓ ଲୋକ ଧର୍ମରେ ଅନ୍ୟାନ୍ୟ ଧର୍ମ ରୂପନରେ ଶାକ୍ତ ଧର୍ମ ଯେ ନିବିଡ଼ ଭାବରେ ଚେର ମଡେଇ ବସିଛି ତାହା ଏ ଜିଲ୍ଲାର ଯେ କୌଣସି ଗ୍ରାମର ପାମାତରେ ଥିବା ଦେବୀଗୁଡ଼ିକୁ ଦେଖିଲେ ହିଁ କଳନା କରିହେବ ।

ପାଦଟୀକା

1. J. K. H. R. S. Vol. II P. 243.
2. OHRJ Vol. XXII No. 2. P. P. 21-22
3. Cultural Profile of South Kosala—By J. P. Sing Deo (Unpublished).
4. Cultural Heritage of India, Calcutta, Vol. I, 1969. P—32
5. Kuanr D. C. (State Editor), Orissa District Gazettters Kalahendi (Chief Editor), Senapati N., Cuttack—1980, P—49
6. ଶତବାର୍ଷିକୀ ସୁରଶିଳା, ଖଡ଼ିଆଳ ସାହିତ୍ୟ ସମିତି ୧୯୮୩

Sahu Dr. N. K. "Report of Archeological Exa-
vation in the upper Jonk Valley in Nawapara
Subdivision of Kalahandi district. English
Section. P—VI—IX

7. Ibid
8. Epigraphica India—Vol. XXX—P. P. 274—78
9. Sahu Dr. N. K. "Two obscure Dynasty of South Kosala" Sambalpur University Journal (Humanities) Vol. VI—VII. 1973-74, P. 23.
10. Epigraphica India—Vol. XII P. 218 FF

(୧୧) ଇନ୍ଦ୍ରେଶ୍ଵରୀ-ସ୍ଵୟଂଲ କୁମାର ସାମନ୍ତରାୟ
ଏକ୍ଷଣ-11. Vol.—VI—1973 ଓଡ଼ିଆ ଗବେଷଣା
ପରିଷଦ, କଟକ ପୃ:—୮୦—୮୬

12. Mishra Dr. P. K. "The Durga Icons", "New Aspects of History of Orissa" Vol. II Ed. Sahu Dr. N. K. Sambalpur University—1978. p. 1—4
13. Cultural Heritage of India, Vol. I Calcutta 1969, p. 45—49.
14. OP. Cit—No. 5 P.
15. OP. Cit—No. 2

(୧୬) ଗଜାନନା, ସ୍ଵୟଂଲ କୁମାର ସାମନ୍ତରାୟ, କେବଳ୍ୟ
୧୯୮୧ କଟକ ଅକ୍ଟୋବର, ପୃ:—୯—୧୪

(୧୭) କୁଥୁ ବାଗ (କଳୁଆ ମୁଣ୍ଡ଼ାଘାଟରୁ ଚାଳପତ୍ର ପୋଥିରୁ
ସଂଗୃହୀତ

(୧୮) ଦାମୋଦର ପାତ୍ରଙ୍କ ଚାଳପତ୍ର ପୋଥି—ଉତ୍ତରାଧିକାରୀ ଶ୍ରୀ
କେଶବ ପାତ୍ର ଓ ମୁକୁନ୍ଦ ପାତ୍ରଙ୍କଠାରୁ ସଂଗୃହୀତ

(୧୯) ଅନ୍ୟାନ୍ୟ ଗୀତ ଓ ଗାଥା ସବୁ ଲେଖକଙ୍କ କ୍ଷେତ୍ର ଗବେଷଣା
ଦ୍ଵାରା ସଂଗୃହୀତ

ସଂପାଦକ
ଆଦିବାସୀ ସଂସ୍କୃତି ଗବେଷଣା ପରିଷଦ
ଗ୍ରା:ପୋ: ସିନାପାଲି, ଜି: କଳାହାଣ୍ଡି—୭୬୬୧୦୮
ଓଡ଼ିଶା

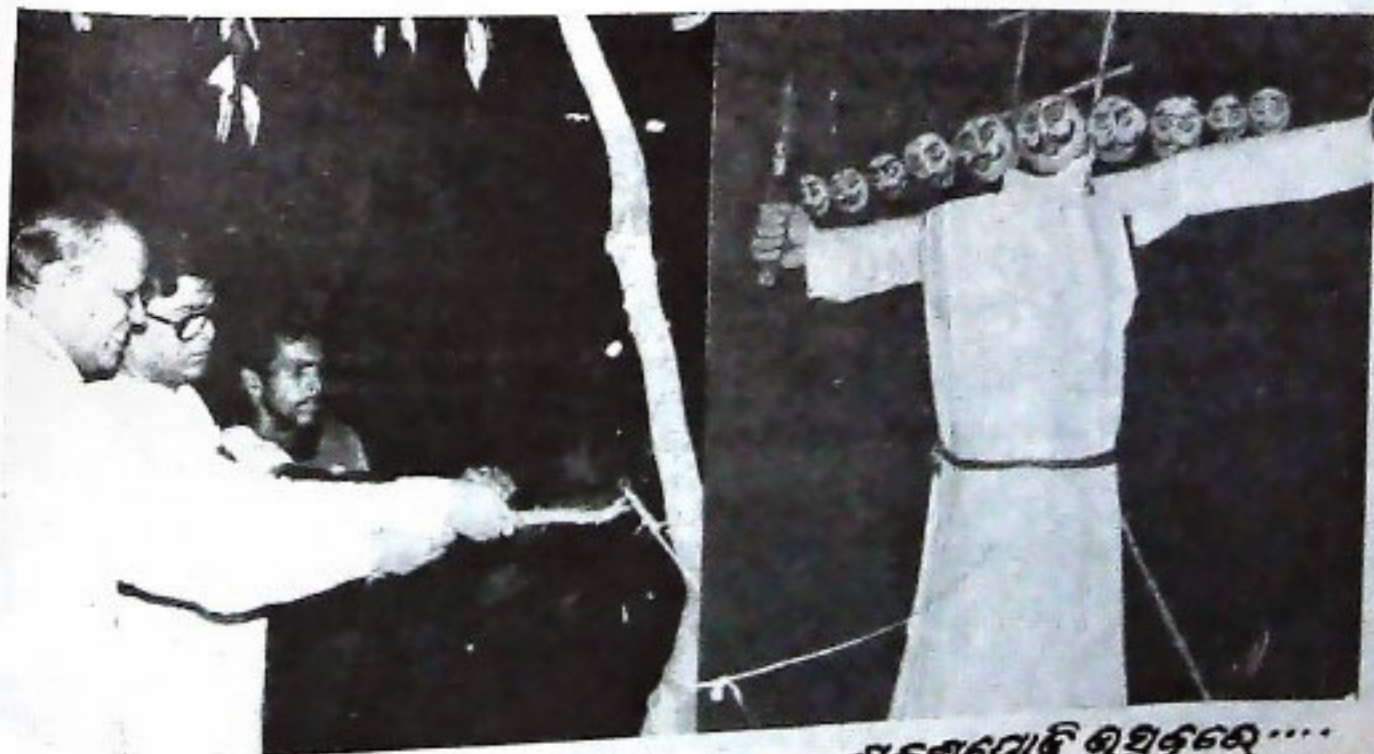

ଶୁକ୍ରବିଦ୍ୟାଳୟର ଉତ୍ସବରେ.....

ଓଡ଼ିଶା ସରକାରଙ୍କର ସଂସ୍ଥା ଆପଣଙ୍କ ସେବାରେ

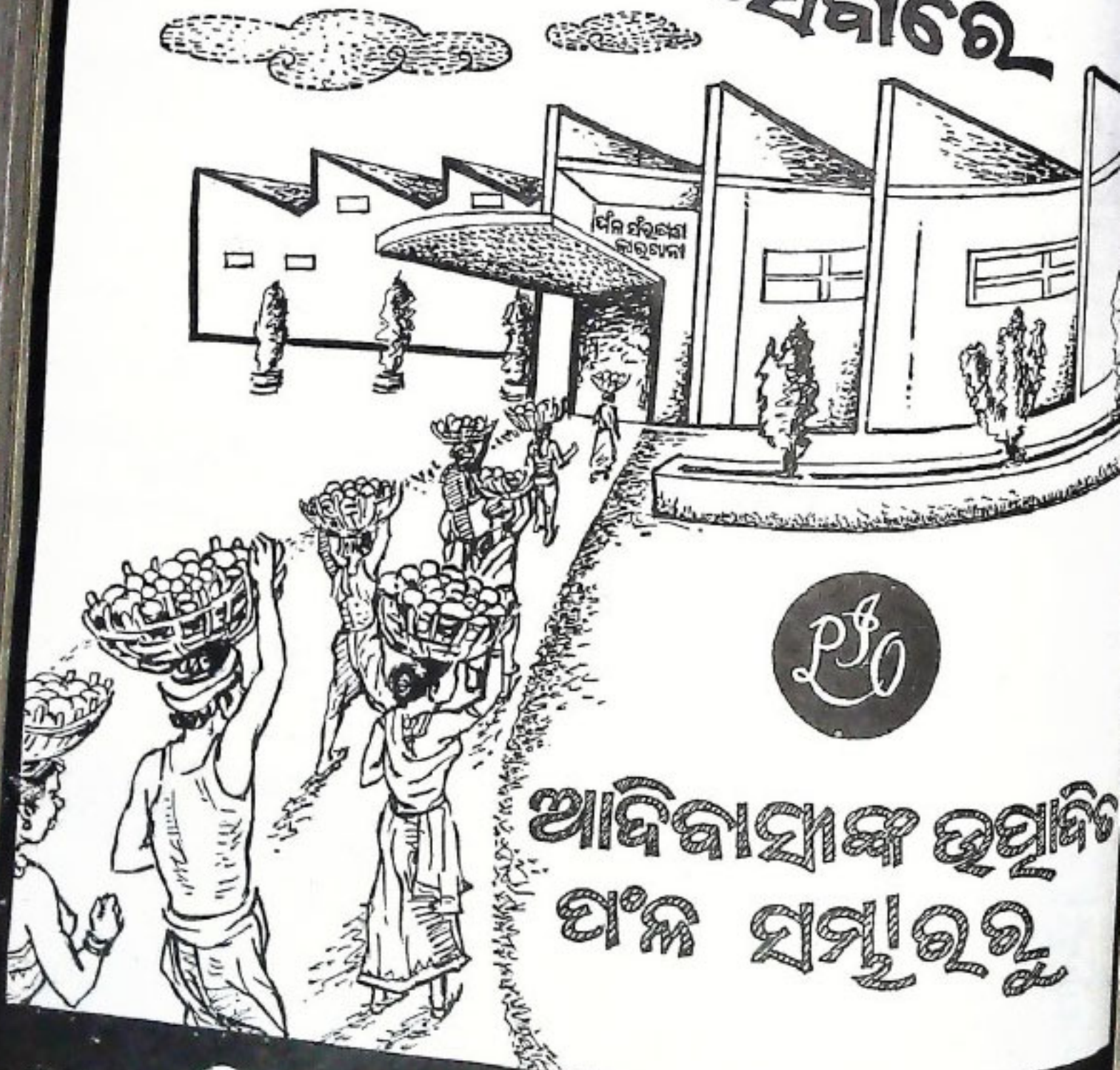

୧୦

ଆଦିବାସୀଙ୍କ ଦୁର୍ଦ୍ଦିନ
ପଂଳ ସମ୍ପୂର୍ଣ୍ଣ

ଉପକୃଷ୍ଟ ନିର୍ଦ୍ଦେଶକ [ପଂଳ ସଂରକ୍ଷଣ] ଓଡ଼ିଶା
ଭୁବନେଶ୍ୱର-୯ ପୌନ-୫୦୭୯୩



ଦଶ ମହାବିଦ୍ୟାରେ ଜଗଜ୍ଜନନୀ ତାରା

କର୍ତ୍ତବ୍ୟର ରଘୁନାଥ ପାତ୍ର

“ତରତ୍ୟନୟା ସଂ ତାରା ।” ଭବ ସାଗରରୁ ଯେ ଉଦ୍ଧାର କରେ, ପରିଗ୍ରାଣ କରେ ସେ ‘ତାରା’ । ସଂସାର ରୂପା ମହାସାଗରରୁ ଦେଖା ଚାରା ଉଦ୍ଧାର କରୁଥିବାରୁ ମୁନିଜନ ତାହା ନାମରେ ଗୁଣାନୁକୀର୍ତ୍ତନ କରନ୍ତି ।

“ତାରାୟିଷ୍ୟାମ୍ୟହଂ ନାଥ ! ନାନା ଭବମହାର୍ଥବାଚ୍ ।
ତେନ ତାରୋତି ମାଂ ଲୋକେ ଗାୟତି ମୁନିପୁଞ୍ଜବା ॥”

ବୈଦିକ ସାହିତ୍ୟାନୁସାରେ ସର୍ବଶକ୍ତିମାନ୍ ସୂର୍ଯ୍ୟଦେବଙ୍କଠାରୁ ସପ୍ତରାତର ବିଶ୍ୱବ୍ରହ୍ମାଣ୍ଡର ସୃଷ୍ଟି । ସୂର୍ଯ୍ୟଦେବଙ୍କ ସରିଶ୍ୱମୟ ମଣ୍ଡଳ ମଧ୍ୟରେ ସୌର ବ୍ରହ୍ମ ଅଧିଷ୍ଠିତ । ଉକ୍ତ ସୌର ବ୍ରହ୍ମର ଶକ୍ତିକୁ ତାରା କୁହାଯାଏ । ପ୍ରକୟର ଅଧିଷ୍ଠାତ୍ରୀ ମହାକାଳୀ ପରି ‘ଉଗ୍ରତାରା’ ସୂର୍ଯ୍ୟ ପ୍ରକୟର ଅଧିଷ୍ଠାତ୍ରୀ ଦେବୀ । କାଳରାତ୍ରିରେ ମହାଦେବୀ ଉଗ୍ର ଆପଦରୁ ଚାରଣ କରୁଥିବାରୁ ତାଙ୍କ ନାମ ‘ଉଗ୍ରତାରା’ ।

“କାଳରାତ୍ରିଦିନେ ସ୍ତାସେ ନିଶାୟାଂ ମଧ୍ୟଭାଗେ
ଉଗ୍ରପହାରଣାର୍ଥେ ଉଗ୍ରତାରା ସ୍ତୁୟଂ କଳା ॥”

ତାରା ଦ୍ୱିତୀୟ ମହାବିଦ୍ୟା ବା ସିଦ୍ଧବିଦ୍ୟା । ମହାଦେବୀ କୈବଲ୍ୟପ୍ରଦାୟିନୀ ହୋଇଥିବାରୁ ‘ଏକ ଜଟା’, ଉଗ୍ର ଆପଦରୁ ରକ୍ଷା କରୁଥିବାରୁ ‘ଉଗ୍ରତାରା’ ଓ ଜ୍ଞାନ ସଦାୟିନୀ ହେତୁ ‘ନୀଳ ସରସ୍ୱତୀ’ ନାମରେ ତ୍ରିଗୁଣ ବିଦିତା ।

“ଦକ୍ଷଗେହେ ତ ଯୋର୍ପତ୍ନୀ ସତୀ ନାମ୍ନେତି କାର୍ତ୍ତିତା ।
କୈବଲ୍ୟଦାୟିନୀ ଯଦ୍ୱାରଣ୍ଡାଦେକ ଜଟା ସୁତା ॥
ତାରକତ୍ୱାତ୍ ସଦା ତାରା ନାନୟା ବାକ୍ସୁସ୍ତା ଯତଃ ।
ନୀଳସରସ୍ୱତୀ ସ୍ରୋତା ଉଗ୍ରତାରୁଗ୍ରଚାରିଣୀ ॥
ଉଗ୍ରାସହାରିଣୀ ଯଦ୍ୱାରୁଗ୍ରତାରା ପ୍ରକାର୍ତ୍ତିତା ॥”

(ନୋରଦ ପଞ୍ଚରାତ୍ର ୩/୨ ଅଃ)

କେତେକଙ୍କ ମତରେ ନୀଳସରସ୍ୱତୀଙ୍କ ଜନ୍ମ ମେରୁର ପଶ୍ଚିମ ପ୍ରସାରେ, ଗୋକପ୍ରଦରେ । ଦେବୀଙ୍କ ତେଜଶକ୍ତିରେ ହ୍ରଦଜଳ ନୀଳବର୍ଣ୍ଣ ହୋଇଥିବାରୁ ଦେବୀ ନୀଳସରସ୍ୱତୀ ନାମରେ ପରିକାର୍ତ୍ତିତା ।

ସୋମ ଦର୍ଶନର ଉତ୍ତମରା ପ୍ରଜ୍ଞା ତତ୍ତ୍ୱ ବିଚିତ୍ରତ୍ୟାଦି ସ୍ୱପ୍ନାକରଣ କରିଥାଏ । ଦେବୀଙ୍କର ଯୁଗରେ ଦେବତାମାନେ ଉଗ୍ରତାରା ତାରାଙ୍କୁ ଉପାସନା କରି ବିଭୟ ନାଶ କରିଥିଲେ । ଶାନ୍ତମାନଙ୍କ ମତରେ ତାରା ହେଉଥିବା ତରୁତର ହେଲେ ବ୍ରହ୍ମା, ବିଷ୍ଣୁ ଓ ମହେଶ୍ୱର ଶାଖାପ୍ରଶାଖା ମାତ୍ର । ଉକ୍ତ ବୃକ୍ଷର ଫଳ ଅଟେ ଅଦ୍ଭୁତ, ଗସାନନ୍ଦମୟ, ମଙ୍ଗଳମୟ । ଭଗବାନ ଶଙ୍କର ଦେବୀଙ୍କ ଶକ୍ତିରେ ଶକ୍ତିମାନ୍ ଓ ଦେବତା ମୂଳ ସକୃତି

ସ୍ୱରୂପା ମହାଦେବୀଙ୍କ ରେଣୁରକାଶ୍ଚିତ । ସାଧକର ଜପ, ଚପ, ଧ୍ୟାନ, ଧାରଣା ନଥିଲେ ମଧ୍ୟ ମହାଦେବୀ ସର୍ବଦା ପ୍ରସନ୍ନା ରହନ୍ତି ।

ଶକ୍ତିସଙ୍ଗମ ଚଣ୍ଡାନୁସାୟା କାଳୀ, ତାରା, ତ୍ରିପୁରସୁନ୍ଦରୀ ଓ ଜ୍ଞାନମୟା ଅରିଣୀ । ନାନଚନ୍ଦ୍ର ଧ୍ୟାନାନୁସାରେ ଦେବୀ ମୁଖମାଳା ବିଭୂଷିତା, ଭୟଙ୍କରା, ଖର୍ବିକୃଚି, ଲମୋଦଗା, ବ୍ୟାଘ୍ରଚର୍ମାବୃତ କଟି, ନବ ଯୌବନ ସମ୍ପନ୍ନା, ଚତୁର୍ଭୁଜା, ଲୋକକିନ୍ଦ୍ୱା ଓ ବର ପ୍ରଦାୟିନୀ । ଦେବୀଙ୍କ ଦକ୍ଷିଣ ଉର୍ଦ୍ଧ୍ୱ ହସ୍ତରେ ଖଡ୍ଗ, ନିମ୍ନ ହସ୍ତରେ କାଚି ଓ ବାମ ଉର୍ଦ୍ଧ୍ୱ ହସ୍ତରେ ପଦ୍ମ ଓ ନିମ୍ନ ହସ୍ତରେ ନର ମସ୍ତକ । ଉତ୍ତର ତ୍ରିନୟନ ଓ ମସ୍ତକର ଉର୍ଦ୍ଧ୍ୱରେ ଗଗନରୂପା ଅକ୍ଷୋଭ୍ୟ (ଶିବ) । ଦେବୀ ବୃକ୍ଷ ଚିତା ଉପରେ ଦଣ୍ଡାୟମାନା ।

“ପ୍ରତ୍ୟାକାତ୍ ପଦାଂ ଘୋରାଂ ମୁଖମାଳା ବିଭୂଷିତାମ୍
ଖର୍ବୀଂ ଲମୋଦଗାଂ ଗାମାଂ ବ୍ୟାଘ୍ରଚର୍ମାବୃତାଂ କର୍ତ୍ତୌ ।
ନବ ଯୌବନ ସମ୍ପନ୍ନାଂ ପଞ୍ଚମୁଦ୍ରା ବିଭୂଷିତାମ୍
ଚତୁର୍ଭୁଜାଂ ନାମକିନ୍ଦ୍ୱାଂ ମହାଭାମାଂ ବରପ୍ରଦାମ୍ ।
ଖଡ୍ଗ କର୍ଣ୍ଣଧରାଂ ସତ୍ୟେ ଯାମେ ମୁକ୍ତାହରନ୍ଦ୍ରିତାମ୍
ପିଂଗୋଶ୍ରେ କଳତାଂ ଧ୍ୟାୟେ ନୈଶା ବକ୍ଷୋଭ୍ୟାଭୂଷିତାମ୍ ।
ବାକାର୍ଚ୍ଚ ମଣ୍ଡଳାକାର ଲୋଚନଚନ୍ଦ୍ରେ ଭୂଷିତାମ୍
ସକ୍ତକରପିତୃ କୃମଧ୍ୟଗତାଂ ଦଂଷ୍ଟ୍ରା କରାଚିନାମ୍ ।
ସାନ୍ତବଶଦ୍ୱେନ ବଦନାମହାନଂକାର ଭୂଷିତାମ୍
ବିଶ ବ୍ୟାପକଚୋପାଞ୍ଚ ଶ୍ରେତ ପଦ୍ମୋ ପରିଷିତାମ୍ ॥”

(ନୀଳ ରତ୍ନ)

ଚାରଣୀ ଚଣ୍ଡାନୁସାରେ ଦେବୀ ଚତୁର୍ଭୁଜା, ଦୀର୍ଘକେଶ, ଶରୀରୁତା, ଧାନସ୍ତନ, ଉଗ୍ରା, ନୀଳ ପରିବେଷିତା ଓ ରୁଧିର ପାନାସତା । ବିଭିନ୍ନ ଚନ୍ଦ୍ର ଶାସ୍ତରେ ଦେବୀ ତାରାଙ୍କ ବିଭିନ୍ନ ରୂପ ବର୍ଣ୍ଣନା ଦୃଷ୍ଟିଗୋଚର ହୁଏ ।

ଡକ୍ଟର ପ୍ରବୋଧଚନ୍ଦ୍ର ବାୟା (Study of the Tantra. Part I) ଏ ମତରେ ହିନ୍ଦୁ ଚାରାଙ୍କ ଧ୍ୟାନରେ ଯେଉଁ ଅକ୍ଷୋଭ୍ୟ ତାରାଦେବୀଙ୍କ ଶିରରେ ଦେଖାଯାଆନ୍ତି, ତାହା ଅକ୍ଷୋଭ୍ୟ ନାମକ ଜନୈକ ମୁନିମୁଦ୍ରା ଶିବ । ଅକ୍ଷୋଭ୍ୟ ତାରାଦେବୀଙ୍କ ଆରାଧନା କରୁଥିଲେ ଓ ତାଙ୍କର ଅଭିଳାଷ ପୂର୍ଣ୍ଣ କରିବାକୁ ଯାଇ ତାରା ପାର୍ଶ୍ୱତ ରୂପେ ଆବିର୍ଭୂତା ହୋଇଥିଲେ । ମହାତୀନାଗର ଚନ୍ଦ୍ରରେ ଚଣ୍ଡିକା ତାରାଙ୍କ ପ୍ରଥମ ପ୍ରବର୍ତ୍ତକ ରୂପେ ବର୍ଣ୍ଣିତ କିନ୍ତୁ ଚନ୍ଦ୍ରର ମତରେ ସିଦ୍ଧ ନାଗାର୍ଜୁନ ତାରା, ନୀଳସରସ୍ୱତୀ ଓ ଏକ ଜଟାଙ୍କର ଆଦିସାଧକ । କେତେକଙ୍କ ମତରେ ଅକ୍ଷୋଭ୍ୟ ବୁଦ୍ଧଙ୍କ ବ୍ୟତୀତ ଅନ୍ୟ କେହି ନୁହଁନ୍ତି । ତାରାଙ୍କୁ ବୁଦ୍ଧଙ୍କର ଜନନୀ ରୂପେ ଗ୍ରହଣ କରାଯାଉଥିବାରୁ ତାରା ତାଙ୍କ ସତୀନ ବୁଦ୍ଧ ବା ଅକ୍ଷୋଭ୍ୟଙ୍କୁ ମସ୍ତକରେ ଧାରଣ କରିଥିବା ସ୍ତ୍ରୀଭାବିକ ବୋଲି ଦର୍ଶାଯାଆନ୍ତି ।

ବୈଦିକ ଯୁଗରେ ଆମ ଦେଶରେ ଶକ୍ତି ଉପାସନା ଥିଲା । ଋଗ୍‌ବେଦ (୧୦/୧୨୫/୧)ର ଦେବୀ ବାଙ୍କି ନିଜକୁ ବିଶ୍ୱର ଅଧିଷ୍ଠାତ୍ରୀ, ଐଶ୍ୱର୍ଯ୍ୟ ପ୍ରଦାୟିନୀ ଓ ଯଜ୍ଞର ପ୍ରମୁଖ ଦେବୀ ରୂପେ ଘୋଷଣା କରିବା ସଙ୍ଗେ ନିଜକୁ ପର'ବ୍ରହ୍ମ ଏବଂ ଏକାଦଶ ରୁଦ୍ର, ଅଷ୍ଟଦିଗ, ଦ୍ୱାଦଶ ଆଦିତ୍ୟ, ମିତ୍ର, ବରୁଣ ଓ ଅଗ୍ନିଙ୍କର ଅଧିଷ୍ଠାତ୍ରୀ ରୂପେ ଘୋଷଣା କରିଛନ୍ତି । ଅଦିତି ଦେବମାତା ରୂପେ ପୂଜା ପାଉଥିଲେ । ସରସ୍ୱତୀ, ଗାନ୍ଧି, ବାଣୀ, ପୂର୍ଣ୍ଣିମା, ଇନ୍ଦ୍ରାଣୀ ଓ ବରୁଣା ନାମ ବେଦରେ ଦୃଷ୍ଟିଗୋଚର ହୁଏ । ପୌରାଣିକ ଯୁଗର ଶକ୍ତି ଉପାସନାର ବାକ ବେଦରୁ ହିଁ ମିଳିଥାଏ । ବୈଦିକ ଯୁଗରେ ଯେଉଁ ସ୍ଥାନ ଇନ୍ଦ୍ରକୁ ମିଳିଥିଲା, ତାହା ପୌରାଣିକ ଯୁଗରେ ଦୁର୍ଗାଙ୍କୁ ମିଳିଲା । ଇନ୍ଦ୍ର ବୃଦ୍ଧାପୁରକୁ ବଧ କରି ଯେଉଁ ଖ୍ୟାତି ଅର୍ଜନ କରୁଥିଲେ, ଦୁର୍ଗା ମହିଷାସୁର, ବେଣ, ମୁଖ ଓ ଶୂଳ ଓ ନିଶ୍ଚୁମକୁ ବଧ କରି ଉକ୍ତ ଖ୍ୟାତି ଅର୍ଜନ କଲେ । ସକଳ ଦେବତାଙ୍କ ଚେତନାଶିର ଏକତ୍ରିକରଣ ଜଗଜନନୀ ଦୁର୍ଗାଙ୍କ ଉପରି । ଅର୍ଥାତ୍ ଉଗରତା ଦୁର୍ଗା ସକଳ ଦେବତାଙ୍କ ଆକାର ଓ କେବଳ ବ୍ରହ୍ମମୟୀ ଉପାସନାରେ ସକଳ ଦେବତାଙ୍କ ଉପାସନା ସମାଦିତ ହୁଏ । ବୈଦିକ ଯୁଗ ଦେବୀ ପୂଜନର ସାରମକାଳ ହେଲେ ପୌରାଣିକ ଯୁଗ ଦେବୀ ଉପାସନାର ଯୌବନାବସ୍ଥା । ପରବର୍ତ୍ତୀ ସମୟରେ ଶକ୍ତି ଉପାସନା ବୌଦ୍ଧ ଧର୍ମରେ ପ୍ରତିଫଳିତ ହେଲା । 'ସାଧନମାଳାର' ବାଗାହା, ନାରାୟଣୀ, ବ୍ରାହ୍ମା, ଗୌତ୍ରୀ, ଲକ୍ଷ୍ମୀ, ଶକ୍ତି ଓ ପରମେଶ୍ୱରୀଙ୍କ ନାମ ଉଲ୍ଲେଖଯୋଗ୍ୟ । ବହୁଯାନ ସାହିତ୍ୟରେ ମଧ୍ୟ ସହିତ ମୂର୍ତ୍ତିପୂଜାର ପ୍ରଚଳନ ଦୃଷ୍ଟ୍ୟ । ହୁଏନ୍‌ସା' ନାନଦାରେ 'ତାରା' ଓ 'ହାରାତି'ଙ୍କ ଉପାସନା ଦେଖୁଥିଲେ । ବାଗାଶ୍ୱରୀ ଓ ବସୁଧାରା ଦେବୀଙ୍କ ଚିତ୍ରପଟରୁ ଦେବୀ ଉପାସନା ଉପଲବ୍ଧ ହୁଏ । ବୌଦ୍ଧ ଧର୍ମର 'ପ୍ରସା ପାରମିତା' ଜ୍ଞାନ ଓ ବୁଦ୍ଧି ପ୍ରଦାୟିନୀ ଆଦ୍ୟାଶକ୍ତି । ହିନ୍ଦୁ ଧର୍ମର 'ଶକ୍ତି' ବୌଦ୍ଧଧର୍ମର 'ଶୂନ୍ୟ' ଅଟେ । ଶୂନ୍ୟ ବିଜ୍ଞାନ ଓ ପୁଣ୍ୟ ଶାନ୍ତିର କାରଣ । ସକଳ ବିଶ୍ୱବ୍ରହ୍ମାଣ୍ଡର ଜ୍ଞାନ ବା ପରିସମାପ୍ତି ଋକ୍ ଅନନ୍ତ ଶୂନ୍ୟ ଗର୍ଭରେ । ବ୍ରାହ୍ମଣ୍ୟ ଧର୍ମର 'ବାଗାହା' ଓ 'ଦକ୍ଷିଣା'ଙ୍କ ସହିତ ବହୁଯାନର 'ବାଗାହା'ଙ୍କ ସାମ୍ବନ୍ଧ ସ୍ପଷ୍ଟ ଦୃଷ୍ଟିଗୋଚର ହୁଏ । ସହିପରି ବ୍ରାହ୍ମଣ୍ୟ ଓ ବୌଦ୍ଧ ଦର୍ଶନଶାସ୍ତ୍ରରେ ବହୁ ସାମ୍ବନ୍ଧ୍ୟ ଦେଖାଯାଏ । ବ୍ରାହ୍ମଣ୍ୟ ଓ ବୌଦ୍ଧ ଉଭୟ ପ୍ରଣବ ବା ଓଁକାର ସାଧନକୁ 'ତାର' କହନ୍ତି । ଋକ୍ ଦେବତାଙ୍କ ପଦ୍ୟ ନାମ ତାରା । ହାନଯାନ ସଂପ୍ରଦାୟର 'ମଣି ମେଖଳା' ପରି ମହାଯାନ ସଂପ୍ରଦାୟର 'ତାରା' ମାନ୍ୟତା ପାଇଥାଆନ୍ତି । ତେଣୁ କଠୋର ସଫର୍ପରେ ଅତିଷ୍ଠ ହୋଇ ସରଳ ଓ ସହଜ ମାର୍ଗ ଅନୁସରଣ କରିବାକୁ ଯାଇ ବୌଦ୍ଧଗଣ ବ୍ରାହ୍ମଣ୍ୟଧର୍ମର 'ତାରା'କୁ କାଳକ୍ରମେ ମାନ୍ୟତା ପ୍ରତିପାଦନ କରିଥିବା ସ୍ୱାଭାବିକ ।

ଚନ୍ଦ୍ରଶାସ୍ତ୍ର ତାରାବିଦ୍ୟାରେ ଉଲ୍ଲେଖ ଅଛି, ମହର୍ଷି ବଶିଷ୍ଠ ତାରାକୁ ଆରାଧନା କରି ଦେବୀଙ୍କୁ ବଧୁ ରୂପେ ପାଇଥିଲେ । ତେବେ ତତ୍ସୋତ୍ର ବଶିଷ୍ଠ ରାମାୟଣ ଯଗର ବଶିଷ୍ଠ କି ନହେଁ ବିଶ୍ୱର୍ଯ୍ୟ । କେତେକଙ୍କ ମତରେ ହରିଶଙ୍କରମାଳାର ବୌଦ୍ଧ ତନ୍ତ୍ର ସାଧକ ବିଶ୍ୱ ନାରାଧୁନ ବିଶିଷ୍ଟ ରୂପେ ଆଖ୍ୟାୟିତ । ତତ୍ସୋତ୍ର ବଶିଷ୍ଠ ହେଉଛନ୍ତି, ରାମାୟଣ ବର୍ଣ୍ଣିତ କଳ୍ପଜୀବବଶିଷ୍ଠ ମହର୍ଷ ସେ କି ପ୍ରଣବ ରୂପିଣୀ 'ତାରା'ଙ୍କ ଉପାସନା କରୁଥିବା ସ୍ୱାଭାବିକ । ବ୍ରାହ୍ମଣ୍ୟ ଧର୍ମ ଓ ବୌଦ୍ଧ ଧର୍ମ ପରସ୍ପର ବିରୋଧୀ ହୋଇଥିବାରୁ ବୌଦ୍ଧଗଣ ଅକ୍ଷୋଭ୍ୟକୁ ମୁନୀ ରୂପା ଶିବ ଆଖ୍ୟା ଦେବା ଓ ତାରାଦେବୀକୁ ଆରାଧନାକ୍ରମେ ପାର୍ବତୀଙ୍କ ଦୃଷ୍ଟି ରାଧ୍ୟାଦି ବର୍ଣ୍ଣନା କରିଥିବା ସ୍ୱାଭାବିକ ।

ଅନ୍ୟ ଧର୍ମରେ ତାରା ଉପାସନା:

ଦେବୀ ତାରା ପ୍ରଥମେ କେଉଁ ଧର୍ମରେ ଆବିର୍ଭୂତା ହେଲେ, ତାହାର ସଠିକ ବିବରଣୀ ଏପର୍ଯ୍ୟନ୍ତ ଐତିହାସିକମାନଙ୍କୁ ଆଲୋଚନ କରିଥାଏ । ହେମଚନ୍ଦ୍ରଙ୍କର ଅଭିଧାନ ଚିନ୍ତାମଣି ଅନୁସାରେ ଦେବୀ ଜୈନ ଧର୍ମରେ 'ଦୁତାରା' ବା 'ସୁତାରା' ନାମରେ ପ୍ରସିଦ୍ଧ । ଶ୍ୱେତାମ୍ବର ଶାଖାର ନବନାଥଙ୍କର ସୁବିଧୁନାଥ ଦେବୀଙ୍କୁ ଶାସନ ଦେବା ବା ଯକ୍ଷିଣୀ ରୂପେ ମାନ୍ୟତା ପ୍ରଦର୍ଶନ କରୁଥିଲେ । କେତେକଙ୍କ ମତରେ ବୌଦ୍ଧ ତାରାଙ୍କ ଉପାସନା କାଳାତରେ ଜୈନ ଧର୍ମରେ ପ୍ରବେଶ କରିଛି ।

ହିନ୍ଦୁ ଧର୍ମର ଦୁର୍ଗା ଦେବୀଙ୍କୁ ବୌଦ୍ଧ ମହାଯାନରେ ତାରା ରୂପରେ ଆରାଧନା କରାଯାଇଥାଏ । ଯେପରି ଶିବଙ୍କ ଶକ୍ତି ଦୁର୍ଗା ନାମରେ ଅଭିହିତ ସେହିପରି ବୌଦ୍ଧ ଧର୍ମରେ 'ତାରା' ଅବଲୋକିତେଶ୍ୱରୀଙ୍କ ଶକ୍ତି । ତାରାଙ୍କୁ ଦେବମାତାଙ୍କ ସମାନ ପ୍ରଦର୍ଶନ କରାଯାଏ । ତିବ୍ୱେତ 'ତାରା' ଉପାସନା ଦୃଷ୍ଟିଗୋଚର ହୁଏ । ମଙ୍ଗୋଲିଆରେ ତେବେ 'ଦରଏକେ' (DARA—EKE) ନାମରେ ଉପାସିତା ।

ସ୍ତ୍ରୀମାନେ ହିନ୍ଦୁଶାସ୍ତ୍ର ଅଗ୍ନିପୁରାଣରେ 'ତାରା' ଯୋଗିନୀ ରୂପେ ପରିଚାୟିତା । କେତେକ ଐତିହାସିକଙ୍କ ମତରେ ତାରାଙ୍କ ପ୍ରସଙ୍ଗ ବୌଦ୍ଧ ଧର୍ମରୁ ହୋଇଛି ଓ କାଳାତରେ ଦେବୀଙ୍କ ବର୍ଣ୍ଣନା ହିନ୍ଦୁ ପୁରାଣରେ ଦେଖାଦେଇଛି । ଶକ୍ତି ସଙ୍ଗମ ଚନ୍ଦ୍ରାନୁସାରେ ତାରାଙ୍କ ଉପାସନା ଋକ୍ ଅଷ୍ଟକରୁ ଉତ୍ପତ୍ତି ଲାଭ କରି ବ୍ରାହ୍ମଣ୍ୟ ଧର୍ମରେ ପ୍ରବେଶ କରିଛି । ହିନ୍ଦୁ ଶାସ୍ତ୍ରଙ୍କ 'Cult of Tara' ରୁ ସମାଣ ମିଳେ ଯେ ତାରାଙ୍କ ଉପରି ଭାରତ ଓ ତିବ୍ୱେତର ସାମାନ୍ତରଣୀ ଅଷ୍ଟକ । ରୁଦ୍ରଯାମକରେ ତାରାଙ୍କ ଉପରିଷ୍ଠକ ହିମାଳୟ । ପାର୍ବତୀଙ୍କର କଳ୍ପଜୀବ ମଧ୍ୟ ହିମାଳୟ ହୋଇଥିବାରୁ ବିଦ୍ୱୟ ସୃଷ୍ଟି ହୁଏ ।

ଧୁନଶ୍ଚିତ କେତେକ ଆଦିମ ଅଧିବାସୀ 'ତାରା' ନାମକ ଦେବୀଙ୍କୁ ପୂଜାମାତା ବା ଧରଣୀମାତା ରୂପେ ପଶ୍ଚିମକୁ ଦେଇ ପୂଜା କରୁଥିବାର କଣାଯାଏ । ଷଷ୍ଠ ଶତାବ୍ଦୀରୁ ଆରମ୍ଭ କରି ଅଷ୍ଟମ ଶତାବ୍ଦୀ ବେଳକୁ ତାରା ଦେବୀ ଦକ୍ଷିଣ ଭାରତରେ ପ୍ରସାରିତ ହୋଇଥିବା ସ୍ୱାଭାବିକ ।

ବୌଦ୍ଧ ସାଧନମାଳା ଗ୍ରନ୍ଥରେ ତାରାଙ୍କୁ ଦୁଇ ଭାଗରେ ବିଭକ୍ତ କରାଯାଇଛି ଯଥା ସାଧାରଣ ତାରା ଓ ଅସାଧାରଣ ତାରା । ଅର୍ଥେଣ ତାରା, ଏକ ଜଗା, ବରଦ ତାରା ଓ ବଜ୍ର ତାରା ସାଧାରଣ ତାରାର ଅନ୍ତର୍ଭୁକ୍ତ । ପଦ୍ମାସନା, ଚତୁର୍ଭୁଜା, ଧନଦ ତାରା, ଚତୁର୍ଭୁଜା କାନ୍ତୁକା ଓ ଷଷ୍ଠଶ୍ରୀ ତ୍ରିମୁଖୀ ଅସାଧାରଣ ତାରାଙ୍କ ପର୍ଯ୍ୟାୟଭୁକ୍ତା ।

ଓଡ଼ିଶାରେ ଶିବ ଓ ଶକ୍ତିଙ୍କ ଉପାସନା ଅତୀତ ପ୍ରାଚୀନ । ଖୋର୍ଦ୍ଧା ସର୍ବତ୍ରିଭୁଜନ୍ ଅର୍ଚ୍ଚିତ ଭୃଷ୍ମପୁରର ମୂଳଝରଗଡ଼ର ପ୍ରସିଦ୍ଧ ହିନ୍ଦୁଗଣ 'ଉଗ୍ରତାରା' ପାଠ ଅତୀତ ପ୍ରାଚୀନ ଓ ରମଣୀୟ । କେତେକଙ୍କ ମତରେ ପୂର୍ଣ୍ଣିମା ଶାସ୍ତ୍ର ରାଜା କପିଳେନ୍ଦ୍ର ଦେବ ଉକ୍ତ ମନ୍ଦିର ପ୍ରତିଷ୍ଠା କରିଥିଲେ କିନ୍ତୁ ମୂର୍ତ୍ତିର ନିର୍ମାଣ କୌଶଳ କପିଳେନ୍ଦ୍ର ଦେବଙ୍କ ବହୁ ପୂର୍ବବର୍ତ୍ତୀ ପରି ମନେ ହୁଏ । ତନ୍ତ୍ର ଶାସ୍ତ୍ରାନୁସାରେ ପ୍ରତ୍ୟେକ ପିଠ ପାଠର ପଞ୍ଚମେଶ ବ୍ୟାସାର୍ଥ ମଧ୍ୟରେ ପଞ୍ଚଲିଙ୍ଗ ଥିବା ବିଧେୟ । ଉଗ୍ରତାରାଙ୍କ ପଞ୍ଚୋକ୍ତ ମଧ୍ୟରେ ଚଣ୍ଡେଶ୍ୱର, ରାମେଶ୍ୱର, କପିଳେଶ୍ୱର, ଗଙ୍ଗାଶ୍ୱର ଓ ଉତ୍ତରେଶ୍ୱର ବିଦ୍ୟମାନ । ପାଠର ଉଚ୍ଚତ, ଦକ୍ଷିଣ ଓ ପଶ୍ଚିମର ପର୍ବତମାଳା, ତିରସ୍ରୋତା ନିର୍ଦ୍ଦରଣୀ ଓ ଅଦୁରବର୍ତ୍ତୀ ଶୋକପାଠୋର ଚିଲିକା ହ୍ରଦ ଉକ୍ତ ପାଠର ସୌନ୍ଦର୍ଯ୍ୟ ବୃଦ୍ଧି କରିବା ସଙ୍ଗେ ଋକ୍ ଶ୍ଳୋକ ପରିଚୟ ଦେଇଥାଏ । ଦେବୀଙ୍କ ମନ୍ଦିର ନିକଟରେ ଗୋଟିଏ ଦୁର୍ଗା ଧୂ'ସାବଶେଷ ଦେଖାଯାଏ । କନଶ୍ଚିତ୍ରି କଣାଯାଏ, କପିଳେନ୍ଦ୍ର ଦେବ ଦାକ୍ଷିଣାତ୍ୟର ଜନୈକ ମୁସଲମାନ ଶାସକଙ୍କ ସହିତ ଯୁଦ୍ଧରେ ଥିଲେ । ଉଭୟ ପକ୍ଷର ଲକ୍ଷାଧିକ ସୈନ୍ୟ ନିହତ ହୋଇଥିଲେ । ଋଷଭଙ୍କ ନରକକାଳ ଉପରେ ତତ୍ସୋତ୍ର ଦେବୀପାଠ ନିର୍ମିତ ଓ ପ୍ରସିଦ୍ଧ । ପୁରୁଷୋତ୍ତମ ଦେବ ନାସ୍ତି ବିଜୟ ପରେ ଚିଲିକା ହ୍ରଦରୁ ମନ୍ଦିର ପର୍ଯ୍ୟନ୍ତ ଏକ ନାଳ ଖୋଳାଇଥିବାର ସୂଚନା ଧୂ'ସାବଶେଷରୁ ମିଳିଥାଏ ।

କେତେକଙ୍କ ବିଶ୍ୱାସ, ବୌଦ୍ଧ ତାନ୍ତ୍ରିକ ଦେବୀ ତାରା ଭୃଷ୍ମପୁରରେ 'ଉଗ୍ରତାରା' ରୂପେ ପ୍ରତିଷ୍ଠିତା କିନ୍ତୁ ଏହା ସମ୍ପୂର୍ଣ୍ଣ ତ୍ରୁମାତ୍ମକ । ଭୃଷ୍ମପୁରର ତାରା ସମ୍ପୂର୍ଣ୍ଣ ହିନ୍ଦୁ ଚନ୍ଦ୍ର ବିଗ୍ରହ । ବ୍ୟାଘ୍ରତୀର୍ଥ ପରିତ୍ତର, ନୁମୁଣ୍ଡନ ପରିଶୋଭିତା, ଲକ୍ଷ୍ମୋଦରୀ, ଖର୍ବୀକୃତି ଚତୁର୍ଭୁଜା ଉଗରତା ପରିଶୋଭିତା ଶଙ୍କରଙ୍କ ବନ୍ଧଦେଶରେ ବାମ ପାଦ ଓ ଜଙ୍ଗଳ ଦେଶରେ ଚର୍ଚ୍ଚିତ ଉଗରୀନ ଶଙ୍କରଙ୍କ ବନ୍ଧଦେଶରେ ବାମ ପାଦ ଓ ଜଙ୍ଗଳ ଦେଶରେ ଚର୍ଚ୍ଚିତ ପାଦ ରଖି ଦଣ୍ଡାୟମାନା । ଦକ୍ଷିଣ ଉର୍ଦ୍ଧ୍ୱ ହସ୍ତରେ ଖଡ୍ଗ ଓ ନିମ୍ନ ହସ୍ତରେ ଇନ୍ଦ୍ରିବର, ବାମ ଉର୍ଦ୍ଧ୍ୱ ହସ୍ତରେ ନାନୋସକ ଓ ନିମ୍ନ ହସ୍ତରେ ଖର୍ବର ଋକ୍ ଉଭୟ ହସ୍ତ ଓ ବାହୁରେ ନାନାଭୂଷଣ । ସ୍ତ୍ରୀୟ ଏକ ହାତ ଋକ୍ତ ଚର୍ଚ୍ଚିତ ତାରା ଦେବୀଙ୍କ ବିଗ୍ରହର ଉଭୟ ପାର୍ଶ୍ୱରେ ଦୁଇଜଣ ସୁଚରଣ ଦେବୀ

ଦୃଷ୍ଟଗୋଚର ହୁଅନ୍ତି । ସବ ପାଠିକଙ୍କ ଉର୍ଦ୍ଧ୍ୱରେ ଦୁଇଟି ସିଂହ ଓ ତାରାଙ୍କ ଉର୍ଦ୍ଧ୍ୱରେ ଦୁଇଟି ଚତୁରାୟମାନା ସ୍ୱର୍ଣ୍ଣାୟା ଅର୍ପଣର ପୁଷ୍ପମାଲ୍ୟ ଧାରଣ କରିଛନ୍ତି । କିନ୍ତୁ ବୌଦ୍ଧ ତାରା ସାଧାରଣତଃ ସୁଖାସନ ଉପବିଷା । ବାମ ହସ୍ତରେ ନାଚ ବା ଆଧାରଦଣ୍ଡ ସଂଯୁକ୍ତ ଭବିବର ଓ ଦକ୍ଷିଣ ହସ୍ତରେ ବରମୁଦ୍ରା । ହିନ୍ଦୁ ତାରା ପରି ବୌଦ୍ଧ ତାରାଙ୍କ ହସ୍ତରେ କେବଳ ପଦ୍ମପୁଷ୍ପ ବ୍ୟତୀତ ଖଦ୍ଦୁ ଓ ଖର୍ପର ଦୃଷ୍ଟଗୋଚର ହୁଏ ନାହିଁ । କିନ୍ତୁ ପରବର୍ତ୍ତୀ କାଳରେ ହିନ୍ଦୁ ତାରାଙ୍କ ଅନୁକରଣରେ ବୌଦ୍ଧ ଚନ୍ଦ୍ର ଦେବୀଙ୍କ ହସ୍ତରେ କଦୁ, ଖର୍ପର ଦେଖାଦେଲା । ସ୍ୱାମୁଖୀ ଏହାର ପ୍ରକୃଷ୍ଟ ଉଦାହରଣ । ବୌଦ୍ଧ ଧର୍ମରେ ବୁଦ୍ଧଙ୍କ ପରି ତାରା ବୁଦ୍ଧ ଜନନୀ ରୂପେ ପ୍ରତିଷ୍ଠା ଲାଭ କରିଛନ୍ତି ।

ଭୃକ୍ଷପୁର ବ୍ୟତୀତ ଓଡ଼ିଶାର କଟକ ଜିଲ୍ଲାର ଚାରପୁର, ତାରାପୁର, କେନ୍ଦୁଝର ଓ ଗଞ୍ଜାମ ଜିଲ୍ଲାର ତାରାତାରିଣୀରେ ତାରା ଦେବୀ ପୂଜା ପାଇଥାଆନ୍ତି । କେତେକଙ୍କ ମତରେ କାଳଚପୁରର ମଙ୍ଗଳା ହେଉଛି ବୌଦ୍ଧ ତାରା । ଏକୋଇଶ (୨୧) ପ୍ରକାର ତାରାଙ୍କ ମଧ୍ୟରୁ ମଙ୍ଗଳା ଏକ ପ୍ରକାର ତାରା ବୋଲି ଯୁକ୍ତି ଦର୍ଶାଇଥାଆନ୍ତି । ଗଞ୍ଜାମ ଜିଲ୍ଲାର ବ୍ରଜପୁରଠାରୁ ପ୍ରାୟ ୩୫ କି:ମି: ଉତ୍ତରକୁ ପୁଣ୍ୟତୋୟା ରକ୍ଷିକୁଲ୍ୟା ନଦୀର ଉଚ୍ଚ ପାହାଡ଼ରେ ପବିତ୍ର ତାରାତାରିଣୀ ଯାଠ । ଏଠାରେ ପ୍ରଥମେ ଦଶ (୧୦) ଇଚ୍ଛା ଉଚ୍ଚତା ବିଶିଷ୍ଟ ଦୁଇଟି ପ୍ରସର ତାରାତାରିଣୀ ନାମରେ ପୂଜା ପାଉଥିଲେ ଓ ପରବର୍ତ୍ତୀ କାଳରେ ଦୁଇଟି ଦେବୀଙ୍କ ମୁଖର ଚିତ୍ର ଖୋଦନ କରାଯାଇଛି । ପୂର୍ବେ ଦେବୀଙ୍କ ସମ୍ମୁଖରେ ପଶୁବଳି ଦିଆଯାଉଥିଲା । ଏପରିକି ପଶୁଙ୍କ ରକ୍ତ ଧାର ପର୍ବତ ଶିଖରୁ ପାଦ ଦେଶକୁ ବହି ଆସୁଥିଲା । କିନ୍ତୁ ଅଧୁନା ଦେବୀଙ୍କ ସମ୍ମୁଖରେ ପଶୁ ବଳି ଦିଆ ନଯାଇ ପାହାଡ଼ ତଳେ ଦିଆଯାଇଛି । ମନ୍ଦିର ଗାତ୍ରରେ ଦଶମହାବିଦ୍ୟା ବିଗ୍ରହ ଅବସ୍ଥାପିତ । ଚୈତ୍ର ମଙ୍ଗଳବାର, ମହାଷମା, ଦୋଳପୂର୍ଣ୍ଣିମା ଓ ସତ୍ୟେକ ସଂକ୍ରାନ୍ତିରେ ଭକ୍ତମାନଙ୍କର ସମାଗମ ବହୁଳଭାବେ ଦେଖାଯାଏ । ପୂର୍ବେ ପାଦଦେଶରୁ ଉର୍ଦ୍ଧ୍ୱକୁ ଲମ୍ବିଯାଇଥିବା ପୋପାନ ଶ୍ରେଣୀରେ ଭକ୍ତଗଣ ଦେବୀଙ୍କ ନିକଟକୁ ଯାଉଥିଲେ କିନ୍ତୁ ଏବେ ମଠର କିମ୍ବ ଯାତାୟତ ଗାୟା ହୋଇଗଲାଣି । ପାହାଡ଼ର ପାଦଦେଶରୁ ମନ୍ଦିର ପର୍ଯ୍ୟନ୍ତ ୯୯୯ଟି ପୁବିସ୍ତୃତ ପାବଙ୍କ । ପାହାଡ଼ ଉପରେ ଜିତା ହୋଇ ଚତୁର୍ଦ୍ଦିଗକୁ ଦୃଷ୍ଟିପାତ କଲେ ଦର୍ଶକ ପ୍ରକୃତିର ନୈସର୍ଗିକ ଶୋଭାରେ ଆହରଣ ହୁଏ ।

ତାରା ଦେବୀଙ୍କ ତାତ୍ତ୍ୱିକ ପରିଚୟ:

(୧) ମନୁ ଶାସ୍ତ୍ରରେ ତାରାଙ୍କ ଧ୍ୟାନରୁ ଜଣାଯାଏ ଯେ, ଭଗବତୀ ତାରା ବିଶ୍ୱବ୍ୟାପୀ ଜଳରୁ ଉତ୍ପନ୍ନ ହୋଇ ଶ୍ୱେତପଦ୍ମୋପରି ଅଧିଷ୍ଠିତ । "ବିଶ୍ୱ ବ୍ୟାପକ ବାସି ମଧ୍ୟ ବିକସର୍ ଶ୍ୱେତାମ୍ବୁଜନୁସ୍ଥିତା" । ପ୍ରକୟକାଳୀନ ଜଳରୁ ଦେବୀ ତାରାଣ ବା ରକ୍ଷା କରୁଥିବାରୁ ତାରା ନାମରେ ପରିକାରିତା । ରାଜକୁଳରେ ଲକ୍ଷ୍ମୀ, ରଣ ଭୂମିରେ ଦୁର୍ଗା, ମାର୍ଗରେ ହସ୍ତା, ସର୍ପ, କାନ୍ତାର, ଗିରି, ଭୃତ, ସ୍ତେତ, ପିଣ୍ଡାତ ଓ ରାକ୍ଷସ କନିତ ଭୟରେ ମହାଭୈରବୀ; ଅତ୍ୟନ୍ତରେ ତ୍ରିପୁରା ଓ ଜଳରେ ଭଗବତୀ ଚରାକୁ ସୁରଣ କଲେ ଉଦ୍ଧାର ମିଳିଥାଏ ।

"ଲକ୍ଷ୍ମୀ ରାଜକୁଳେ ଜୟା ରଣ ଭୂମି ଶ୍ରେମକଗାମ ଧୂନି ।
ଜବ୍ୟାଦତ୍ତ୍ୱପସର୍ପ ଭାଜି ଶରଣା କାନ୍ତାର ଦୁର୍ଗେ ଗିରୋ ॥
ଭୂତ ସ୍ତେତ ପିଣ୍ଡାତ ରାକ୍ଷସ ଭୟେ ସୁଦ୍ଧା ମହାଭୈରବୀ
ବ୍ୟାମୋହେ ତ୍ରିପୁରା ତରନ୍ତି ବିପଦ ସାରା ଚ ଗୋକ୍ଷପୁରେ ॥"

ପଞ୍ଚାକ୍ଷରେ କରାତରେ ଜଳ ବ୍ୟତିରେକ ଅନ୍ୟ କିଛି ନାହିଁ । ତେଣୁ କରାତରୂପା ଆନନ୍ଦାମୃତ ସାଗରରେ ଭଗବତୀ ବିଶୁଦ୍ଧ ସତ୍ତ୍ୱ ଭାବର ପ୍ରତୀକ ଶ୍ୱେତ ପଦ୍ମୋପରି ଅବସ୍ଥିତା ।

(୨) ଦେବୀଙ୍କ ଚତୁର୍ଭୁଜରେ ଖର୍ଚ୍ଚ, କାଟି, କପାଳ ଓ କରାଜ । ବିଷ୍ଣୁ ପୁରାଣ (୧/୫୨/୧୪) ଅନୁସାରେ ଖର୍ଚ୍ଚ, ଅବିଦ୍ୟାମୟ କେଶପୁରା ଆକ୍ଷାଦିତ ବିଦ୍ୟାମୟ ଜ୍ଞାନର ପ୍ରତୀକ । ଭଗବତୀ ଜ୍ଞାନ, ଭୂତା ଖର୍ଚ୍ଚ ବା କାଟି ଦ୍ୱାରା ଅଜ୍ଞାନ ରୂପା କର୍ମ ବନ୍ଧନକୁ ଛେଦନ କରନ୍ତି । ବିକାରରାସ୍ତ ହେଲେ ସାଧନାରେ ପିତ୍ତ ପ୍ରାପ୍ତି ହୁଏନାହିଁ । ନରକପାଳକୁ

ପାଳୟ ଦୁବ୍ୟ ବା ଗଭସେବନ ବିକାର ଚ୍ୟୋତନ ସୂଚନା ଦେଉଥାଏ । ଗଳ ଗଳ ଗୁଣିରଦ୍ୟୋତକ ଶ୍ରେଣୀ ଭଗବତୀ ଭକ୍ତଗୁଣ ଅପବା ସାଂସାରିକ ମୋହକୁ ପାଳ ବା ନିବାରଣ କରନ୍ତି । ପୁନଶ୍ଚ କପାଳର ସାକେଟିକ ଅର୍ଥ ଜ୍ଞାନ । କାରଣ ଜ୍ଞାନର ଅବସ୍ଥିତି କପାଳରେ । ସାଧକ ଉଚ୍ଚ ପରାବିଦ୍ୟା ବା ପରାଜ୍ଞାନର ଅଧିକାରୀ ହେଲେ କପାଳ ଧାରଣ କରି "କାପାଳିକ" ରୂପେ ଅବିହିତ ହୁଏ । ପଦ୍ମରେ କଳ ଖର୍ଚ୍ଚ କରେ ନାହିଁ । ତେଣୁ ସାଧକ ସଂସାରରେ ରହି ସମସ୍ତ ମୋହ ମାୟାରୁ ମୁକ୍ତ ରହିବା ଶ୍ରେୟ ।

(୩) ଭଗବତୀ ଅଷ୍ଟନାଗ ବିଭୂଷିତା । ଅଷ୍ଟନାଗ ଯମ, ନିୟମାଦି ଅଷ୍ଟାଙ୍ଗ ଯୋଗର ଦ୍ୟୋତକ । ତେଣୁ ସାଧକ ଅଷ୍ଟାଙ୍ଗ ସାଧନ କରିବା ବିଧେୟ ।

(୪) ଭଗବତୀ ତାରାଙ୍କର ତ୍ରିନୟନ ଦୂର୍ଯ୍ୟ, ଚନ୍ଦ୍ର ଓ ଅଗ୍ନି; ସାନ, ଲକ୍ଷ୍ମୀ ଓ କ୍ରିୟା; ଭୃତ, ଭବିଷ୍ୟତ ଓ ବର୍ତ୍ତମାନ; ଗୁଃ, ଭୁବଃ, ସ୍ୱଃ (ପୃଥ୍ୱୀ, ଅତ୍ୟନ୍ତ ଓ ଦ୍ୟୁଲୋକ) ଏବଂ ବ୍ରହ୍ମା, ବିଷ୍ଣୁ ଓ ମହେଶ୍ୱରଙ୍କ ଦ୍ୟୋତକ । ଦେବୀ ସର୍ବଦାକ୍ଷା, ସର୍ବାର୍ଥମାମା, ଶକ୍ତି ରୂପିଣୀ, ତ୍ରିକାଳଦର୍ଶି, ତ୍ରିଭୁବନ ପ୍ରଭା, ଉପରି, ସଂହାର ଓ ପାଳନକର୍ତ୍ତା ରୂପେ ପରିକାରିତା ।

(୫) ଭଗବତୀଙ୍କର ମସ୍ତକରେ ଏକ ଜଟା । ଏହା ସତ୍ତ୍ୱ, ରଜ ଓ ତମର ସମାହାର । ସାତ୍ତ୍ୱିକତା ବିକାଶ ପାଇଁ ରଜ ଓ ତମ ଗୁଣକୁ ହ୍ରାସ କରିବା ବିଧେୟ । ସାଧକ ପ୍ରଥମେ ପଶୁସ୍ୱର, ଜମୋଲଟି ହେଲେ ବାଗାସ୍ୱର ଓ ପରିଶେଷରେ ଦିବ୍ୟାସ୍ୱର ସ୍ତରରେ ଉପଲାଭ ହୁଏ ।

(୬) ଭଗବତୀଙ୍କ ଶ୍ୱେତ ଦତ୍ତପତି ରକ୍ଷିମ ଲୋକ ନିତ୍ୟକୁ ସ୍ୱପି ରଖିଥାଏ । ରକ୍ତବର୍ଣ୍ଣ ରଜଗୁଣର ଦ୍ୟୋତକ ଓ ଶ୍ୱେତବର୍ଣ୍ଣ ସାତ୍ତ୍ୱିକ ଗୁଣର ଦ୍ୟୋତକ । ଅର୍ଥାତ୍ ସାଧକ ସାତ୍ତ୍ୱିକ ଗୁଣ ସମାବେଶେ ନିଜର ରଜଗୁଣକୁ ପୋଇ ରଖେ ।

(୭) ଭଗବତୀ ତାରାଙ୍କ ପରିଧାନ ଚିତା ବ୍ୟାଘ୍ରର ଚର୍ମ । ଚିତା ବ୍ୟାଘ୍ର ଜୋଧର ଏକ ପ୍ରତିମୂର୍ତ୍ତି । ଚିତାର ଚର୍ମ ପରିଧାନ କରିବା ଅର୍ଥ ଜୋଧ ବା ତମ ପ୍ରକୃତିକୁ ନିୟନ୍ତ୍ରଣ କରିବା ।

(୮) ମୁଣ୍ଡମାଳା ପ୍ରକୟର ଦ୍ୟୋତକ । ଅବିନାଶୀ ଭଗବତୀ ସଂସାରର ଅସଂଖ୍ୟ ପ୍ରକୟକୁ ଗଳାହାର କରିଛନ୍ତି । ସାଧକ ଭଗବତୀକୁ ଆରାଧନା କଲେ ମହାପ୍ରକୟରେ ଅତିତନ୍ତ୍ର ରହେ, ଚିରଜିତା ହୁଏ ।

(୯) ଶବ ଚିନାଶ ବା ପ୍ରକୟର ସଂକେତ । ଶବାସନକୁ ଜଣାଯାଏ ଯେ, ଭୌତିକ ଜଗତ ଅନିତ୍ୟ । ଭଗବତୀ ତାରା ଅନିତ୍ୟ ସଂସାରକୁ ପଦତଳେ ରଖିଛନ୍ତି । ଅର୍ଥାତ୍ ଜଗନ୍ମୟା ପ୍ରକୟ ତଥା ଭୌତିକ ଜଗତକୁ ନିୟନ୍ତ୍ରଣ କରନ୍ତି ।

(୧୦) ଦେବୀ ମସ୍ତକରେ ଅକ୍ଷୋଭ୍ୟ ଧାରଣ କରିଛନ୍ତି । ତତ୍ତ୍ୱ ଶାସ୍ତ୍ରରେ ଅକ୍ଷୋଭ୍ୟ ଶିବଙ୍କ ନାମ ଅଟେ । 'ତାରା ତତ୍ତ୍ୱ' ଓ 'ତୋତଳ ତତ୍ତ୍ୱ' ଉଦ୍ଦେଶ୍ୟ ଯୋଗ୍ୟ ।

"ସମୁଦ୍ର ମନ୍ତ୍ରଣେ ଦେବୀ ! କାଳକୃତ ସମୁଦ୍ରଧୂତମ୍ ।
ସର୍ବେ ଦେବାଶ୍ଚ ଦେବ୍ୟଶ୍ଚ ମହାକ୍ଷୋଭମବାପୁୟୁଃ ॥
କ୍ଷୋଭାଦିରହିତ ସ୍ୱପ୍ନାତ୍ ପାତ ସହସନା ବିଷମ୍ ।
ଅତଏବ ମହେଶାନି ! ଅକ୍ଷୋଭ୍ୟଃ ପରିକାରିତଃ ॥
ତେନ ସାର୍ଥ ମହାମୟା ଚାରିଣା ରମତେ ସଦା ।"

ସମୁଦ୍ର ମନ୍ତ୍ରଣ ସମୟରେ ହନୁହନା ବିଷ ପୁଷ୍ଟି ହେଲା । ଜଗତର ମଙ୍ଗଳ ପାଇଁ ଭଗବାନ ଶଙ୍କର ନିସଂକୋଚରେ ପାନ କଲେ । ଦେବତାଙ୍କର ଧାରଣା ଥିଲା, ଶିବ ବିଷ ପାନ କରି କ୍ଷୋଭ ପ୍ରକାଶ କରିବେ କିନ୍ତୁ ଶିବଙ୍କ କ୍ଷୋଭ ରହିତ ଅବସ୍ଥା ଦେଖି 'ଅକ୍ଷୋଭ୍ୟ' ଆଖ୍ୟା ଦେଇଥିଲେ । ଅକ୍ଷୋଭ୍ୟର ଆଧ୍ୟାତ୍ମିକ ଅର୍ଥ 'ଅହଂକାର ରହିତ' । ଭଗବତୀ ତାରା ଜଗତର ମଙ୍ଗଳ ପାଇଁ ସମସ୍ତ ଆସୁରା ଶକ୍ତି ସହିତ ସଂଘର୍ଷ କରିଛନ୍ତି ସତ କିନ୍ତୁ ସ୍ୱୟଂ ଦେବୀ ସର୍ବଦା 'କ୍ଷୋଭ ରହିତା' । ନାଶ 'କ୍ଷୋଭ'ର ପ୍ରତୀକ କିନ୍ତୁ ଭଗବତୀ କ୍ଷୁଦ୍ରା ନୁହଁନ୍ତି ।

(୧୧) ନୀଳଗଣ୍ଡରେ ଦେବୀଙ୍କୁ 'ପ୍ରତ୍ୟକ୍ଷାତ୍ମା ପଦା' ରୂପେ ବର୍ଣ୍ଣନା କରାଯାଇଛି ଅର୍ଥାତ୍ ଦେବୀଙ୍କର ବାମ ପାଦ ସମ୍ମୁଖରେ ଓ ଦକ୍ଷିଣ ପାଦ ପଶ୍ଚାତ୍ ଭାଗରେ । ସ୍ତ୍ରୀ ବା ଶକ୍ତି ଯେତେବେଳେ କ୍ରିୟାଶୀଳା ହୁଅନ୍ତି ବାମ ପାଦ ସ୍ଥଳରେ ହିଁ ଉତ୍ପତ୍ତ ହୁଏ । ତେଣୁ 'ପ୍ରତ୍ୟକ୍ଷାତ୍ମା ପଦା' ଉଗ୍ରବତୀ ସହିତଦାନ ଦେଖାତକ ଅଟନ୍ତି ।

(୧୨) ଯେପରି ମହାକାଳୀ ମହାପ୍ରକାଶର ଅଧିଷ୍ଠାତ୍ରୀ ଦେବୀ, ସେହିପରି ଉଗ୍ରବତୀ ତାରା ପୂର୍ଣ୍ଣ ପ୍ରକାଶର ଅଧିଷ୍ଠାତ୍ରୀ ଦେବୀ । ପ୍ରକାଶ ସମୟରେ ପୂର୍ଣ୍ଣ ସମସ୍ତ ପ୍ରାଣୀଙ୍କର ଗପ ଶୁଣ କରି ଦିଅନ୍ତି ଓ ଉଗ୍ରତାରା ସେ ସମସ୍ତ ଗପକୁ ଖପୁର ଯୋଗେ ପାନ କରିଥାଆନ୍ତି ।

(୧୩) ଦେବୀଙ୍କ ସ୍ତୁଳ ଉଦର ହିରଣ୍ୟଗର୍ଭ ବା ବିରାଟ ବିଶ୍ୱର ଦେଖାତକ ଅଟେ । ଦେବୀଙ୍କ ହିରଣ୍ୟଗର୍ଭରୁ ବିଶ୍ୱ ବ୍ରହ୍ମାଣ୍ଡର ସୃଷ୍ଟି । ତେଣୁ ମହାଦେବୀ ମହାପ୍ରକାଶରେ ବିଶ୍ୱ ବ୍ରହ୍ମାଣ୍ଡର ଆଶ୍ରୟ ଛାନ୍ ।

"For Sakti in the highest causal sense is God as mother and in another sense it is the Universe which issues from Her womb. X X Therefore, the Yogini Tantra thus salutes Her who conceives, bears, produces and thereafter nourishes all world."

Sir John Woodroffe

(୧୪) ଉଗ୍ରତାରାଙ୍କ ଉଗ୍ରତାରା ପରମବ୍ରହ୍ମଙ୍କର ତେଜସ୍ୱୀରୂପ ସୂଚିତ ହୁଏ । ଦେବୀଙ୍କ କରାଳ ରୂପରେ ଭୀଷଣତ୍ରୟ ହୋଇ ପୂର୍ଣ୍ଣ, ଚନ୍ଦ୍ର ଓ ପୃଥିବୀ କାର୍ଯ୍ୟଗତ ଗହଣି । ଦେବୀଙ୍କର ଉଗ୍ରରୂପ ପରମବ୍ରହ୍ମଙ୍କର ବିଶ୍ୱରୂପ ଅଟେ ।

(୧୫) ମହାଦେବୀ ତାରାଙ୍କୁ ଖର୍ବା କହନ୍ତି ଅର୍ଥାତ୍ ଦେବୀ ସମସ୍ତ ଜୀବ ଜଗତର ଗର୍ଭର ଖର୍ବର କାଳଣି ସ୍ୱରୂପା । ପକ୍ଷାତରେ ବ୍ରହ୍ମ ଅଶ୍ୱତ୍ଥାକୁ ପୁଷ୍ପାତିପୁଷ୍ପ ଓ ବିରାଟ ମଧ୍ୟ । ଉଗ୍ରବାନ ବିଷ୍ଣୁ ବାମନ ଅବତାରରେ ପୁଷ୍ପ ଶରୀର ଧାରଣ କରିବା ସମୟରେ ବିଶ୍ୱରୂପ ପ୍ରଦର୍ଶନ କରି ନିଜର ବିରାଟରୂ ବା ଅସୀମତୁ ପ୍ରକାଶ କରିଛନ୍ତି । ତାରାଙ୍କ ଉଦର ବିଶ୍ୱବ୍ରହ୍ମାଣ୍ଡ ପରି ବିରାଟ ହେଲେ ମଧ୍ୟ ଦେବୀ ପୁଷ୍ପ ବା ଖର୍ବରୂପ ଧାରଣ କରିଛନ୍ତି ।

(୧୬) ଦେବୀ ତାରା ବ୍ୟାଘ୍ର ଚର୍ମାବୃତ୍ତା । ବ୍ୟାଘ୍ର ପଶୁତୁର ସ୍ତମ୍ଭାକ । ଦେବୀ ପଶୁତୁକୁ ବିନାଶ ବା ନିନ୍ଦାକଣ କରି ଚର୍ମ ଗ୍ରହଣ କରିଛନ୍ତି ।

(୧୭) ମହାଦେବୀ ସର୍ବଦା ନବଯୌବନା । ସଂସାରରେ ଯୌବନ ଚିରସ୍ଥାୟୀ ନୁହେଁ । ଦିନେ ଯୌବନ ବାର୍ଦ୍ଧକ୍ୟରେ ରୂପାନ୍ତରିତ ହୋଇ ମୃତ୍ୟୁ ବରଣ କଲେ କିନ୍ତୁ ଉଗ୍ରବତୀ ଜରା, ମୃତ୍ୟୁ ସମସ୍ତକୁ କନ୍ଦ କରି ତାଙ୍କର ଚିର ଯୌବନ ରକ୍ଷା କରିଛନ୍ତି । କାଳ ତାଙ୍କର ବିନାଶ, ପରିବର୍ତ୍ତନ କରିପାରେ ନାହିଁ ଅର୍ଥାତ୍ ସର୍ବଗ୍ରାସୀ କାଳ ତାଙ୍କର ସଂପୂର୍ଣ୍ଣ ଆୟତ୍ତାଧୀନ ।

(୧୮) ଉଗ୍ରବତୀ ତାରା 'ପାନୋରତ ପୟୋଧରା' । ସେତେବେଳେ ଜୀବଜଗତର ପାଳନ ଯୋଷଣ ପାଇଁ ଉଗ୍ରବତୀ ତାଙ୍କର ଉଦର ସମ୍ମୁଖରେ ଦୁଗ୍ଧ ଧାରଣ କରିଛନ୍ତି । ତେଣୁ ଉଗ୍ରବତୀ କେବଳ ସଂସାର ପ୍ରତିମୂର୍ତ୍ତି ନୁହଁନ୍ତି କିନ୍ତୁ ପାଳନ ଯୋଷଣର ହରିମୂର୍ତ୍ତି, ସତ୍ତ୍ୱର ହରି ଜଗନ୍ନୟା ।

(୧୯) ଉଗ୍ରବତୀ ତାରା ନୀଳବର୍ଣ୍ଣା ବା ନୀଳ ସରସ୍ୱତୀ । ନୀଳବର୍ଣ୍ଣ ସାହିଜ ଭାବର ରଙ୍ଗ ଅଟେ । ପୁନଶ୍ଚ ଆକାଶର ନୀଳିମା ଅସୀମତୁ ତା ବିରାଟରୂପ ସୂଚନା ଦିଏ । ସେହିପରି ମହାଦେବୀ ସର୍ବବ୍ୟାପକ, ପଶ୍ଚିମ୍ ନିର୍ମଳ ଓ ଶୁଦ୍ଧ ।

(୨୦) ଉଗ୍ରବତୀଙ୍କ ଅଜହାସ ଆନନ୍ଦାବସ୍ଥାର ଦେଖାତକ 'ଅନ୍ତର ବ୍ରହ୍ମଣ' । ତାରା ସର୍ବଦା ଆନନ୍ଦମୟା, ବ୍ରହ୍ମମୟା । ମାତେ ହର୍ଷୋତ୍ପୁଲ୍ଲାବତ୍ତା ସତ୍ତ୍ୱାନ ମନରେ ଆଶା ଓ ଶକ୍ତି ସଂସ୍କର କରିଥାଏ ।

(୨୧) ତାରା କୂଳତ ଅଗ୍ନିଶିଖା ମଧ୍ୟରେ ନିବାସ କରନ୍ତି । ଅଗ୍ନିଶିଖା ବା ଚିତା ସମସ୍ତ ଭୌତିକ ଜଗତକୁ ଧ୍ୱଂସ ବା ବିନାଶ କଲେ କିନ୍ତୁ ଉଗ୍ରବତୀ ବା ଉଗ୍ରବତୀଙ୍କ ସାଧକ ବିନାଶଗ୍ରସ୍ତ ହୁଏ ନାହିଁ । ତାରା ସର୍ବଦା ଗଜା କରିଥାଆନ୍ତି ।

(୨୨) ତାରାଙ୍କ ମସ୍ତକରେ ଚନ୍ଦ୍ରକଳା ବିଦ୍ୟମାନ । ବ୍ରହ୍ମରଶ୍ମିର ନିମ୍ନ ଓ ଆକାଶକର ଉର୍ଦ୍ଧ୍ୱରେ ସୋମ ମଣ୍ଡଳର ଅବସ୍ଥିତି । ସୋମ ମଣ୍ଡଳକୁ ଅମୃତଧାରୀ ସର୍ବଦା ପ୍ରବାହିତ ହୋଇ ସତରାଚର ଜଗତକୁ ଉଜ୍ଜୀବ କରୁଛି ।

ସାର୍ କନ୍ ଉତ୍ତରାୟଙ୍କ ମତରେ ଜୈନମାନଙ୍କର ପଦ୍ମାବତୀ, ଶାକ୍ତମାନଙ୍କର ଶକ୍ତି, ବୌଦ୍ଧମାନଙ୍କର ତାରା, ତାନା ସାଧକଙ୍କର ମିହୋତ୍ତ ଓ କୌଳମାନଙ୍କର ଚକ୍ରେଶ୍ୱରୀ । ଗୌତମଦେଶ ବା ବଙ୍ଗଳାରେ 'କାଳୀ'କୁ ବିଶେଷ ମାନ୍ୟତା ପ୍ରଦର୍ଶନ କରାଯାଉଥିବା ସମୟରେ ବାଣ୍ଡୁର ଓ ଚକରକରେ ତ୍ରିପୁରା ଓ ତାରାଙ୍କ ଆରାଧନା ପର୍ଯ୍ୟାପ୍ତ ।

"It is said that Hamsatara (୧-ସତାର) Mahavidya is the sovereign lady of Yoga whom Jains call Padmavati, Saktas Sakti, Buddhas Tara, Cina Sadhakas Mihogara and Kaulas Cakresvari.

Gauda Sampradaya considers Kadi the highest Mata, whilst Kashmira and Kerala Wcrship Tripura and Tara."

Sir John Woodroffe

ସଂପାଦକ, 'ମହାପ୍ରଭୁ' କୃତ୍ୱାବନ ଧାମ ଲୋକନାଥ ଗୋଡ଼, ପୁରୀ-୭୫୨୦୦୧

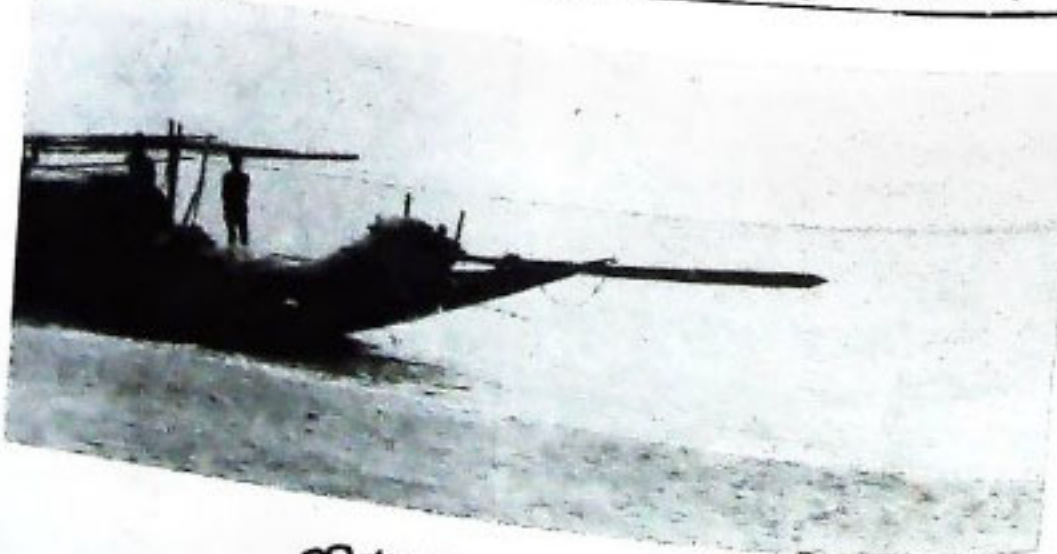

କର୍ମାଣ୍ଡିକ ଶାସକଦେବୀ



ସ୍ତ୍ରୀ ମାନବ ସହଯୋଗ
 ତୁମ୍ଭେ ମାନବ ସହଯୋଗ
 ଏକ ହିସାବ ଦେଖା ଗଲା...



ବାହାରିବ ତିହା ହେବ ମନୁଷ୍ୟ କୃଷି ସିଂଗଲ
 ପ୍ରସ୍ତୁତ ଅଟେ...



କ୍ରମାଗତରେ ଶୁଭ ଗଣ୍ୟା କର୍ମକୁଳାମାମ
 ହିସାବରେ ଦ୍ଵାର ଛିଦରେ ପ୍ରଦାନକୁ...



ଆଗରେ ସ୍ତ୍ରୀମାନ
 ହିସାବରେ...

ମୁଁ ଗାନ୍ଧିଜୀଙ୍କ ସମ୍ମାନାର୍ଥେ ଏହି ପଦ୍ମାବଳୀ ପିନ୍ଧିବି
 ଓଡ଼ିଶା ସ୍ୱାଧୀନତା ସଂଗ୍ରାମୀ
 ଶ୍ରୀଯୁକ୍ତ ଜାନକୀ ବରୁଣ ପଟ୍ଟନାୟକଙ୍କ
 ଉପଲକ୍ଷେ ପଦ୍ମାବଳୀ ପିନ୍ଧିବି
 ଓଡ଼ିଶା ସ୍ୱାଧୀନତା ସଂଗ୍ରାମୀ



ଶ୍ରୀ ଗାନ୍ଧିଜୀଙ୍କ ସମ୍ମାନାର୍ଥେ
 ଶ୍ରୀଯୁକ୍ତ ଜାନକୀ ବରୁଣ
 ପଟ୍ଟନାୟକଙ୍କ ଉପଲକ୍ଷେ
 ପଦ୍ମାବଳୀ ପିନ୍ଧିବି
 ତା ୩୧-୮-୮୬
 (ପଦ୍ମାବଳୀ ପିନ୍ଧିବି)



ନିର୍ବାଚନ ସମ୍ପର୍କରେ
 ଉପସ୍ଥାପନା
 ଶ୍ରୀ ଗାନ୍ଧିଜୀଙ୍କ
 ଉପଲକ୍ଷେ
 ପଦ୍ମାବଳୀ ପିନ୍ଧିବି

ଉପଲକ୍ଷେ ଶ୍ରୀ ଗାନ୍ଧିଜୀଙ୍କ
 ଉପଲକ୍ଷେ ପଦ୍ମାବଳୀ ପିନ୍ଧିବି
 ଓଡ଼ିଶା ସ୍ୱାଧୀନତା ସଂଗ୍ରାମୀ
 ଶ୍ରୀଯୁକ୍ତ ଜାନକୀ ବରୁଣ ପଟ୍ଟନାୟକଙ୍କ
 ଉପଲକ୍ଷେ ପଦ୍ମାବଳୀ ପିନ୍ଧିବି
 ତା ୫-୧୦-୧୯୮୬ ରେ ଉପଲକ୍ଷେ





ମାତୃ ବିଦ୍ୟୁତ୍ ଉପାଦାନ କୋଳା ଉଦ୍‌ଘାଟନ..
(ଭୁବନେଶ୍ୱର)

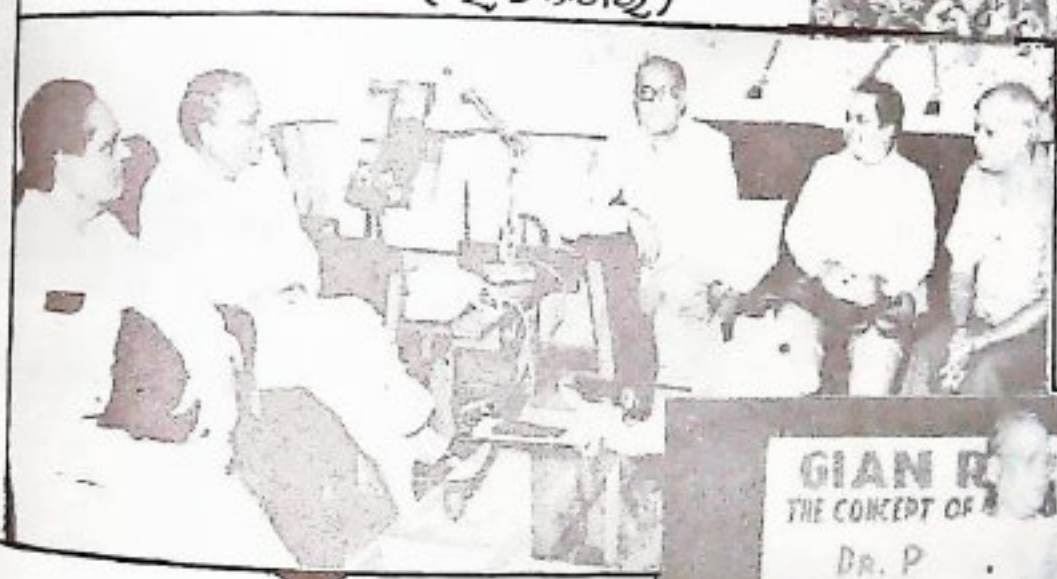

ମୁଖ୍ୟମନ୍ତ୍ରୀଙ୍କ ସ୍ୱପ୍ନ ମଧ୍ୟ ପ୍ରଦେଶ
ପିପ୍ପୁ ଶାଠିକୂର୍ତ୍ତୀ ପହାମର୍ଶନା କମିଟି..

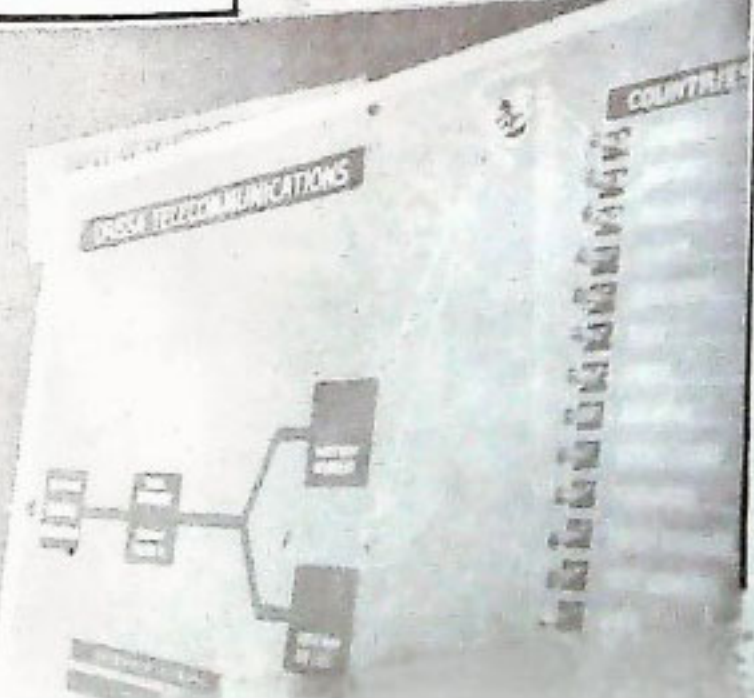

ମୁଖ୍ୟମନ୍ତ୍ରୀ
ଉପସମ୍ପୂର୍ଣ୍ଣ ଥାଉ. ଏସ୍.ଜି.
ଉଦ୍‌ଘାଟନ କରନ୍ତୁ...



ବିଷୟ ଅଧିକରେ..



ଭବିଷ୍ଟାମରେ..



ପ୍ରାମବାସୀଙ୍କ ସମ୍ମୁଖ..

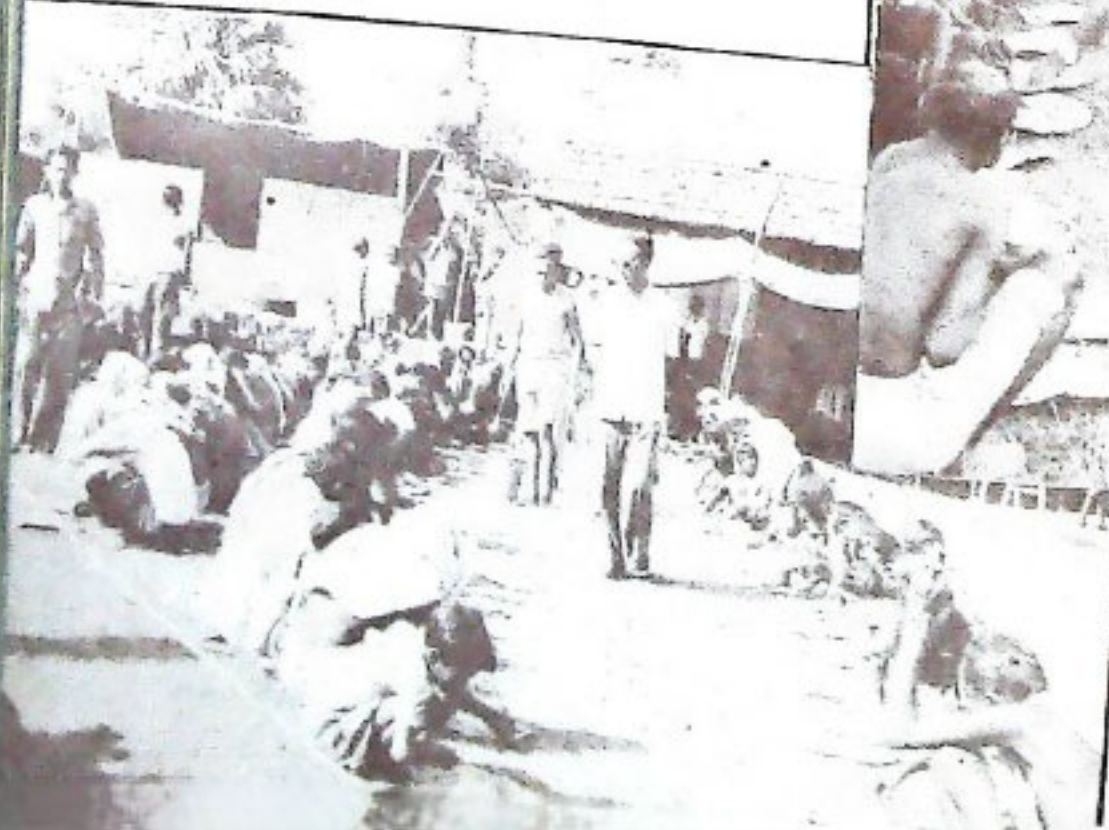

ମାଗଣା ହୋଇ
କୋଣ ..



ଭ୍ରମସ୍ତ୍ରୀମାନଙ୍କୁ ଉଦ୍‌ଘୋଷନା ..



ସ୍ତ୍ରୀମାନଙ୍କୁ ଚିକିତ୍ସା ..



ଶ୍ରମକାରୀଙ୍କୁ
ଚିକିତ୍ସା
ପ୍ରଦାନ ..



ଆସ୍ଥାରେ ନିର୍ମୂଳ 'କ୍ରମକ ହନନ' ହାତୀମାନଙ୍କ ଦୁହାଁ ହେବାପାଇଁ...



କଟକ ଜଗଦିନୀକାଣ୍ଡ କେନ୍ଦ୍ରରେ
ନିର୍ମୂଳକ ବିକାଶ ଉପକ୍ରମ ଗଠନ ଠାକୁରଙ୍କ
ତତ୍ତ୍ଵାବଳୀଙ୍କ ଦ୍ଵାରା ହେଉ ନାମକରଣ ଉତ୍ସବ...

ଝୁବନେଶ୍ଵର ଶ୍ରୀହାତ ମନ୍ଦିରରେ
ପୁସ୍ତକାଳୟ ଶଙ୍କରାଚାର୍ଯ୍ୟଙ୍କ ଝୁବ
ହାତୀମାନ ଶ୍ରୀପାଣ୍ଡେ...



UNIVERSITY FOUNDATION DAY CELEBRATION



ଭୂମିକା କାମି ଓ ଭୈରବୀଙ୍କ
 କିମ୍ପା ବିକାଶପାଳୟର
 ଛୋଟ ଉପସ୍ଥାନରେ
 ହାତମାଳା ଶିବାଜୀ
 ଦ୍ଵାରା ପ୍ରଦାନ କରାଯାଇଥିଲା

କଟକର ଶ୍ରୀ ଶ୍ରୀ ଶ୍ରୀ ଶ୍ରୀ ଶ୍ରୀ
 ମାତାଙ୍କ ମାତାଙ୍କ ମାତାଙ୍କ
 ପୁଅମାନଙ୍କୁ ପୁଅମାନଙ୍କୁ
 ହାତମାଳା...



ପିକାଶବର୍ତ୍ତୀ ସମ୍ପଦ ସେବା
 ଚର୍ଚ୍ଚାଳକଙ୍କ ସହ
 ଆଲୋଚନାରେ
 ସୁନ୍ଦର ଓ ଲୋକ ସ୍ଵୀକୃତ
 ହାତମାଳା, ଶାସନ ସମିତି
 ଓ ଚର୍ଚ୍ଚାଳକ...

ଶିକ୍ଷାପ୍ରଦାନ ଶ୍ରୀ ଦାମ ସହାୟତାକୁ ସହ ପ୍ରାଥମିକ ଶିକ୍ଷା ଓ ମାତ୍ରା ଶିକ୍ଷା ସଂପର୍କ
 ଆଲୋଚନାରେ ସମ୍ମିଳନୀ କରାଯାଇ ଶିକ୍ଷାପ୍ରଦାନ ଶ୍ରୀକରି...

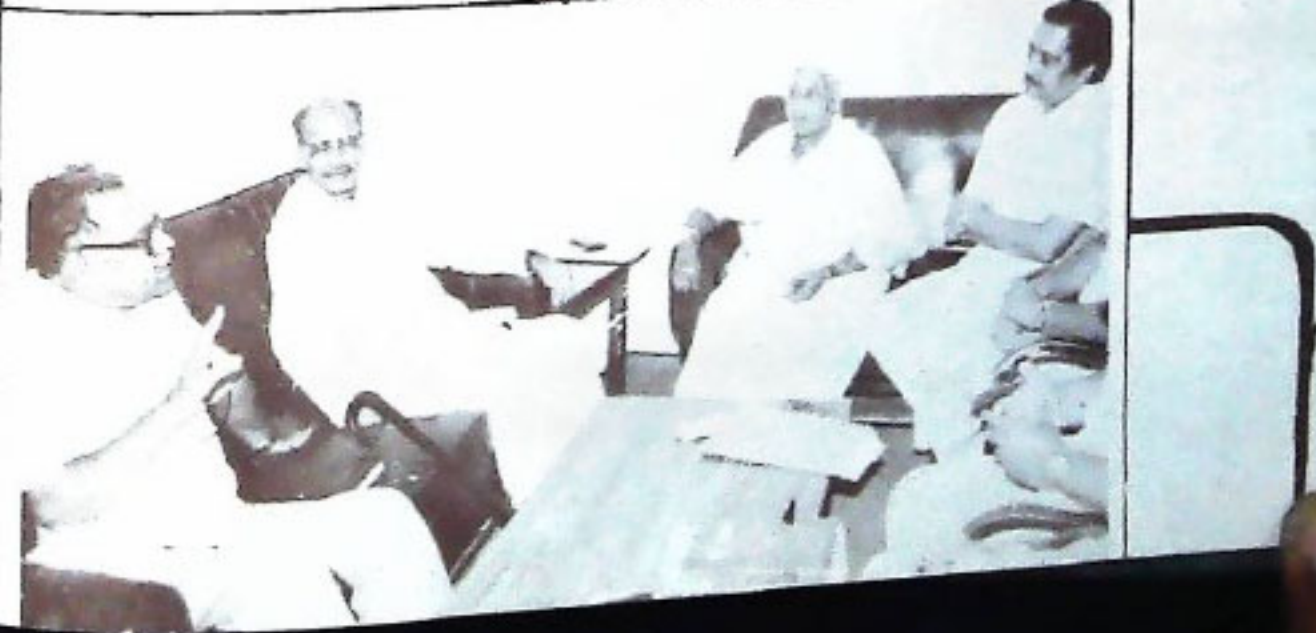



ଗାନ୍ଧୀ ଭବନରୁ ହସ୍ତକ୍ଷେପ ସ୍ୱରୂପ ଭବନରେ
ଏକ ପ୍ରଦର୍ଶନୀ ଦେଖାଇବା କରୁ
ସି.ନା.ଓ. ଲୋକ ସଭାଙ୍କ ଦାକ୍ଷିଣ୍ୟ ଶ୍ରୀକି.



ଧର୍ମଗାଳା କୁଅଛିଆ ନାଚ ପରିଦର୍ଶଣରୁ ହାସ୍ତକ୍ଷେପ

ଭବନୀ ପାଠଶାଳାରେ ହାଲୁକା ଶ୍ରୀକି ଦାହା
ଆରମ୍ଭରେ କୁଅଛିଆପଣ କାର୍ଯ୍ୟକ୍ରମରେ
କୃଷିମନ୍ତ୍ରୀ ଶ୍ରୀକି ଦେଉଛନ୍ତି ଓ
ସି.ନା.ଓ. ଲୋକ ସଭାଙ୍କ ଦାକ୍ଷିଣ୍ୟ
ଶ୍ରୀକି.....



LION BHUPINDER SINGH

LION BHUPINDER SINGH

ଯୌତୁକ ନିରୋଧ ଆଇନ

ମିସ୍ ଲାବଣ୍ୟରେଖା ମିତ୍ର

ଯୌତୁକ ପ୍ରଥା ଏକ ସାମାଜିକ ବ୍ୟାଧି । ଏହା ଏତେ ଉଚ୍ଚତ ହେଲାଣି ଯେ, ଗରିବ ଓ ମଧ୍ୟବିତ୍ତ ଘରର ଝିଅମାନଙ୍କର ବିବାହ କଷ୍ଟ ସାଧ୍ୟ ହୋଇ ପଡ଼ୁଛି । ଜନ୍ୟାପିତା ଯୌତୁକ ଦେଇ ସର୍ବସ୍ୱାତ୍ତ ହେଲେ ମଧ୍ୟ ଅନେକ ଛଳରେ ତାହା ପର୍ଯ୍ୟାପ୍ତ ବିବେଚିତ ହେଉ ନାହିଁ ଓ ବୋହୂମାନେ ନିର୍ଯ୍ୟାତନାର ଶିକାର ହେଉଅଛନ୍ତି । ସମାଜର ପ୍ରତ୍ୟେକ ବ୍ୟକ୍ତି ଯୌତୁକ ଦାବା ବିରୁଦ୍ଧରେ, ଯୌତୁକ ବିରୁଦ୍ଧରେ ସ୍ୱର ଉତ୍ତୋଳନ କରିବା ଦରକାର । ଏ ଦିଗରେ ସାମାଜିକ ଓ ସ୍ୱେଚ୍ଛାସେବୀ ଅନୁଷ୍ଠାନମାନଙ୍କର କର୍ତ୍ତବ୍ୟ ମଧ୍ୟ ଅତ୍ୟନ୍ତ ଗୁରୁତ୍ୱ ପୂର୍ଣ୍ଣ ।

୧୯୬୧ ମସିହାରେ ଯୌତୁକ ନିରୋଧ ଆଇନ ପ୍ରବର୍ତ୍ତିତ ହୋଇଥିଲା । ଏହି ଆଇନକୁ ବଳବତ୍ତର ଓ ଅଧିକ କାର୍ଯ୍ୟକ୍ଷମ କରିବା ପାଇଁ ୧୯୮୫ ମସିହା ଅକ୍ଟୋବର ୨ ତାରିଖ ଠାରୁ ଏଥିରେ କେତେଗୁଡ଼ିଏ ସଂଶୋଧନ କରାଯାଇଅଛି । ଏହି ସଂଶୋଧନଗୁଡ଼ିକର ଏକ ମୋଟାମୋଟି ଧାରଣା ତଳେ ଦିଆଗଲା ।

- (୧) ବରଜନ୍ୟା କିମ୍ବା ଅନ୍ୟ କୌଣସି ବ୍ୟକ୍ତିକୁ ବିବାହ ଉପଲକ୍ଷେ ପ୍ରଦତ୍ତ ବା ପ୍ରଦାନ ନିମନ୍ତେ ପ୍ରତିଶ୍ରୁତି ଯେ କୌଣସି ସ୍ତ୍ରୀର ବା ଅସ୍ତ୍ରୀର ସମ୍ପତ୍ତି, ଯୌତୁକ ବିବେଚିତ ହେବ ।
- (୨) ଯଦି ଜନ୍ୟାର କିମ୍ବା ବରର ପିତାମାତା, ଅଭିଭାବକ ବା ସମ୍ପର୍କୀୟମାନଙ୍କଠାରୁ ବିବାହ ଉପଲକ୍ଷେ କୌଣସି ପ୍ରକାର ଯୌତୁକ ପ୍ରତ୍ୟକ୍ଷରେ ବା ପରୋକ୍ଷ ଭାବରେ ଦାବା କରନ୍ତି, ତାଙ୍କୁ ଅନୁଧ୍ୟାନ ଛଅ ମାସ କେନ୍ଦ୍ର ଦଣ୍ଡ ଦିଆଯିବ ଏବଂ ଦଶ ହଜାର ଟଙ୍କା ପର୍ଯ୍ୟନ୍ତ ଜୋରିମାନା ମଧ୍ୟ କରାଯାଇ ପାରିବ । ଛଅ ବିଶେଷରେ ଦୁଇ ବର୍ଷ ପର୍ଯ୍ୟନ୍ତ କେନ୍ଦ୍ର ଦଣ୍ଡ ଦିଆଯାଇ ପାରେ ।
- (୩) ଯୌତୁକ ଦେବା, ନେବା ବା ଦେବା ନେବାର ସହାୟତା କରୁଥିବା ବ୍ୟକ୍ତିକୁ ଉପରୋକ୍ତ ଭାବରେ ଦଣ୍ଡିତ କରାଯିବ, ଯଦି ଯୌତୁକର ମୂଲ୍ୟ ଦଶ ହଜାର ଟଙ୍କାରୁ ଊର୍ଦ୍ଧ୍ୱ ହୁଏ ।
- (୪) ଯଦି ବିବାହ ସମୟରେ ଜନ୍ୟାକୁ ତା' ଚରପରୁ କୌଣସି ଦାବା ନଥିବା ସତ୍ତ୍ୱେ ସ୍ତ୍ରୀ ଉପହାର ଦିଆଯାଏ, ତାହା ନିୟମାନୁସାରେ ଚାଲିବାକୁ ହେଲେ ଜନ୍ୟା ବା ଉପହାର ଦେଉଥିବା ବ୍ୟକ୍ତି ଦଣ୍ଡିତ ହେବେ ନାହିଁ । ନିୟମାନୁସାରେ ଚାଲିନାହିଁ କନ୍ୟାଦ୍ୱାରା ଲିଖିତ ହେବେ ନାହିଁ । ନିୟମାନୁସାରେ ଚାଲିନାହିଁ କନ୍ୟାଦ୍ୱାରା ଲିଖିତ ଆକାରରେ ପ୍ରସ୍ତୁତ କରାଯିବ ଏବଂ ପ୍ରତ୍ୟେକ ଉପହାରର ସର୍ବଶେଷ ବିବରଣୀ ସହିତ ଆନୁମାନିକ ମୂଲ୍ୟ ଉପହାର ଦେଇଥିବା ବ୍ୟକ୍ତିଙ୍କର ନାମ ଟାଙ୍କର ଜନ୍ୟା ସହିତ ସମନ୍ୱୟରେ ଉଲ୍ଲେଖ କରାଯିବ ।

- ଏହା ଜନ୍ୟା ଓ ବରଙ୍କ ଦ୍ୱାରା ସ୍ୱାକ୍ଷରିତ ହେବ । ଯଦି ସେମାନେ ବା ସେମାନଙ୍କ ମଧ୍ୟରୁ କେହି ନିରକ୍ଷର ହୋଇଥାନ୍ତି, ତେବେ ସେମାନେ ଟିପଟିକ୍ସ ସ୍ୱଦାନ କରିବେ ।
- (୫) କେତେକ କ୍ଷେତ୍ରରେ ଉପହାର ଗ୍ରହଣ କରିବା ବା ଉପହାର ଦେବା ବାବଦରେ ବର କିମ୍ବା ଉପହାର ଦେଉଥିବା ବ୍ୟକ୍ତିମାନେ ଦଣ୍ଡିତ ହେବେ ନାହିଁ । ଜନ୍ୟା ବା ଜନ୍ୟା ଚରପରୁ କେହି ବା ଜନ୍ୟା ସମ୍ପର୍କୀୟ କେହି ଯେଉଁ ଉପହାର ଦେବେ ତାହା ପ୍ରତିବନ୍ଧିତ ପ୍ରଥା ମୁଚାବକ ହୋଇଥିବ ଓ ଉପହାର ପ୍ରଦାନକାରୀଙ୍କ ଅର୍ଥୁକ ଶକ୍ତିର ବର୍ଦ୍ଧିକୃତ ହୋଇ ନଥିବ । ତୃତୀୟତଃ ଉପହାରଗୁଡ଼ିକ ଚାଲିବାକୁ ହେବା ଉଚିତ୍ ଏବଂ ଲିଖିତ ଚାଲିବା ବରଦ୍ୱାରା ପ୍ରସ୍ତୁତ ହେବା ବିଧେୟ । ଚାଲିବାରେ ଉପହାର ଓ ଉପହାର ଦେଉଥିବା ବ୍ୟକ୍ତିଙ୍କର ସଚିଶେଷ ବିବରଣୀ ତଥା ଉପହାରର ଆନୁମାନିକ ମୂଲ୍ୟ ଉଲ୍ଲିଖିତ ହେବ । ତୃତୀୟତଃ ଚାଲିନାହିଁ ବରଜନ୍ୟା ଉଭୟଙ୍କ ଦ୍ୱାରା ସ୍ୱାକ୍ଷରିତ ହେବ । ନିରକ୍ଷରମାନେ ଟିପଟିକ୍ସ ଦେଇ ପାରିବେ ।
- (୬) ବର ଓ ଜନ୍ୟା ଉଭୟ ବିବାହ ଉପଲକ୍ଷେ ନାଲ ପାଇଥିବା ଉପହାରଗୁଡ଼ିକର ଚାଲିକା ପ୍ରସ୍ତୁତି କରିବା ଏକାନ୍ତ ଆବଶ୍ୟକ । ଯଦି ଏଭଳି ଚାଲିକା ପ୍ରସ୍ତୁତ ହୋଇ ନଥିବ ବା କୌଣସି ଉପହାର ଚାଲିକାକୁ ହୋଇ ନଥିବ ତେବେ ଉପହାର ପ୍ରଦାନ କରିଥିବା ବ୍ୟକ୍ତି ଓ ତାକୁ ଗ୍ରହଣ କରିଥିବା ବ୍ୟକ୍ତି ଉଭୟେ ଯୌତୁକ ଦେବା ଓ ନେବା ନିମ୍ନର ଦଣ୍ଡିତ ହେବେ ।
- (୭) ଯଦି ଜନ୍ୟାର ବିବାହ ଉପଲକ୍ଷେ, ପ୍ରଦତ୍ତ ଉପହାର ଅନ୍ୟ କେହି ଗ୍ରହଣ କରିଥିବେ ସେ ଗ୍ରହଣ କରିବା ଦିନଠାରୁ ୩ ମାସ ମଧ୍ୟରେ ତାହା ଜନ୍ୟାକୁ ଅବଶ୍ୟ ହସ୍ତାନ୍ତର କରିବେ । ଯଦି ଉପରୋକ୍ତ ସମୟ ମଧ୍ୟରେ ଯେଉଁସ୍ତେ ନକରନ୍ତି ତେବେ ସେ ଅନୁକ୍ଷେପ (୨) ପ୍ରକାରରେ ଦଣ୍ଡିତ ହେବେ ।
- (୮) ଯୌତୁକ ନିରୋଧ ଆଇନରେ ଦଣ୍ଡିତ ଅପରାଧ ପୁଲିସ ଧର୍ମବ୍ୟ ଅପରାଧ ଏବଂ ସେହି ଭାବରେ ସେଗୁଡ଼ିକର ଅନୁସନ୍ଧାନ କରାଯିବ । ଅଭିଯୁକ୍ତ ବ୍ୟକ୍ତି ହାନି ପାଇ ପାରିବେ କିମ୍ବା ଅପରାଧ ରପା ଯୋଗ୍ୟ ନୁହେଁ ।
- (୯) ପ୍ରଥମ ଶ୍ରେଣୀର ବିସ୍ତର ବିଭାଗୀୟ ମାଟିଷ୍ଟ୍ରେଟ୍ ଅପରାଧଠାରୁ ନିମ୍ନ କ୍ଷମତା ସମ୍ପନ୍ନ ଅପରାଧରେ ଏହି ଆଇନରେ ଦଣ୍ଡନୀୟ ଅପରାଧର ବିସ୍ତର ଅପରାଧରେ ହୋଇ ପାରିବ ନାହିଁ । ନିଜର

ପ୍ରତ୍ୟକ୍ଷ ସ୍ଥାନ ଭିତରେ ପୁଲିସ ଗିରଫାରି ଗିରିରେ ସଂପୃକ୍ତ ବ୍ୟକ୍ତି ବା ତାଙ୍କର ପିତା ମାତା ବା ସମ୍ପର୍କୀୟ ବ୍ୟକ୍ତିଙ୍କର ଅଭିଯୋଗ ଭିତରେ ବା କେନ୍ଦ୍ର କିମ୍ବା ରାଜ୍ୟ ସରକାରଙ୍କ ଦ୍ୱାରା ଏଥି ନିମନ୍ତେ କ୍ଷମତା ପ୍ରାପ୍ତ କୌଣସି ସମାଜ ମଙ୍ଗଳ ଅନୁଷ୍ଠାନର ଅଭାଯୋଗ ଭିତରେ ଏ ସମ୍ପର୍କୀୟ ମାମଲା ବିଚାର ପାଇଁ ଗ୍ରହଣ କରି ପାରିବି ।

ଆଇନର ଉପଯୁକ୍ତ ସୁଦୂର ପ୍ରସାରଣ ପରିବର୍ତ୍ତନ ଫଳରେ ଯୌତୁକ ନିରୋଧ ବ୍ୟବସ୍ଥା ଦୃଢ଼ୀଭୂତ ହେବ ବୋଲି ଆଶା କରାଯାଏ । କିନ୍ତୁ ଆଇନକୁ କାର୍ଯ୍ୟକାରୀ କରିବାକୁ ଖାଲି ଅଦାଲତ ବା ପୁଲିସ ନୁହେଁ ଏବଂ ଗଣ ଚେତନା ଆବଶ୍ୟକ । ଆଇନର ବ୍ୟବସ୍ଥାଗୁଡ଼ିକୁ ନୋକ-ନୋଟନକୁ ଆଣିବା ପ୍ରଥମ କର୍ତ୍ତବ୍ୟ । ଏହି କ୍ଷୁଦ୍ର-ନିବନ୍ଧରେ ସେ ବିଷୟରେ କିଛି ପ୍ରତ୍ୟେକ କରାଯାଇଛି । ଏଥି ନିମନ୍ତେ କ୍ଷମତାପ୍ରାପ୍ତ କୌଣସି ସମାଜ ମଙ୍ଗଳ ଅନୁଷ୍ଠାନର ଅଭିଯୋଗ ଭିତରେ ଏ ସଂଗ୍ରାହୀୟ ମାମଲା ବିଚାର ପାଇଁ ଗ୍ରହଣ କରି ପାରିବି ।

ଏହି ସଂଶୋଧିତ ଆଇନର ପ୍ରବର୍ତ୍ତନ ପାଇଁ ଭାରତ ସରକାର ଅନିଚ୍ଛନ୍ଦନୀୟ । ଅବଶ୍ୟ ଏହା ସତ୍ୟେ, କେବଳ ଆଇନ କବିଦେଲେ କୌଣସି ସାମାଜିକ ବ୍ୟାଧି ଦୂରହେବ ନାହିଁ । ଏଥିନିମନ୍ତେ ଜନଜାଗରଣ ଆବଶ୍ୟକ । ବାଲ୍ୟ ବିବାହ କିମ୍ବା ସତ୍ୟବାଦ ପ୍ରଥା କେବଳ ଆଇନ ଦ୍ୱାରା ଦୂର ହୋଇ ପାରିନଥାନ୍ତା । ଏଥିଲାଗି ଜନଚେତନା ବିଶେଷ ସହାୟକ ହେଲା । ସେହିଭଳି ଯୌତୁକ କଳଙ୍କ ବିରୁଦ୍ଧରେ ଦୁର୍ଢ଼ସ୍ୱର ଓ ପ୍ରବଳ ପ୍ରତିବାଦ, ପ୍ରତିରୋଧ ଦରକାର । ତଥାପି ଆଇନର ସାହାଯ୍ୟ ଆବଶ୍ୟକ । ଆଇନ ଥିଲେ ପ୍ରତିରୋଧକାରୀ ମନରେ ଶକ୍ତି ଓ ସାହାସ

ପାଇଥାଏ । ଅନ୍ୟ ପକ୍ଷରେ ଆଇନ ଅବମାନନା କଲେ ସଂଶ୍ଳେଷଣ ଥାଏ ।

ଆଶା କରାଯାଉଥିଲା ଯେ, ଶିକ୍ଷାର ପ୍ରସାର ଫଳରେ ଯୌତୁକ ଦାମ୍ଭ କମିଯିବ । କିନ୍ତୁ ଓଲଟା ଫଳ ହେଉଛି । ଶିକ୍ଷାର ପ୍ରସାର ସଙ୍ଗକୁ ଯୌତୁକ ଦାମ୍ଭ ବଢ଼ି ଚାଲିଛି । ଏହି ଯୌତୁକ ଦାମ୍ଭ ଯୋଗୁଁ ଅନେକ ପିତାମାତା କନ୍ୟା ଦାୟତ୍ୱ ମୁକ୍ତହୋଇ ପାରୁ ନାହାନ୍ତି । ବିବାହ ପରେ ମଧ୍ୟ କନ୍ୟା ତା ଶଶୁର ଘରେ ଯୌତୁକ କାରଣରୁ ନିର୍ଯ୍ୟାତିତହେଉଛି । ଫଳରେ ଆତ୍ମହତ୍ୟା କରୁଛି କିମ୍ବା ଅସ୍ୱାଭାବିକ ମୃତ୍ୟୁର ଶିକାର ହେଉଛି ।

ଯୌତୁକ ଦେବା ବା ନେବା ବିରୁଦ୍ଧରେ ସରକାର ବ୍ୟାପକ ପ୍ରସ୍ତୁତ କରିବା ପାଇଁ ସ୍ଥିର କରିଛନ୍ତି । ଆଇନର ଉପଯୁକ୍ତ ନିରୋଧ ବ୍ୟବସ୍ଥା ଦୃଢ଼ୀଭୂତ ହେବ ବୋଲି ଆଶା କରାଯାଏ । କିନ୍ତୁ ଆଇନକୁ କାର୍ଯ୍ୟକାରୀ କରିବାକୁ ଖାଲି ଅଦାଲତ ବା ପୁଲିସ ନୁହେଁ ଏକ ଗଣ ଚେତନା ଆବଶ୍ୟକ । ଆଇନର ବ୍ୟବସ୍ଥାଗୁଡ଼ିକୁ ନୋକ-ନୋଟନକୁ ଆଣିବା ପ୍ରଥମ କର୍ତ୍ତବ୍ୟ । ଯୌତୁକ ଦାମ୍ଭ କରୁଥିବା କିମ୍ବା ଉପରେ ପଡ଼ି ଯୌତୁକ ଲୋଭ ଦେଖାଉଥିବା ବ୍ୟକ୍ତିଙ୍କୁ ଧରାଇ ଦେବାରେ ଜନସାଧାରଣ ତଥା ଯୁବ ସମାଜ ସହଯୋଗ କରନ୍ତୁ । ସମାଜରୁ ଯୌତୁକ କଳଙ୍କ ଅବଶ୍ୟ ହଟାଇବାକୁ ହେବ ।

ଉପ-ଶାସନ ସଚିବ
ଗୋଷ୍ଠୀ ଓ ଗ୍ରାମ୍ୟ ପୁନର୍ଗଠନ ବିଭାଗ
ରାଜ୍ୟସଚିବାଳୟ, ଭୁବନେଶ୍ୱର

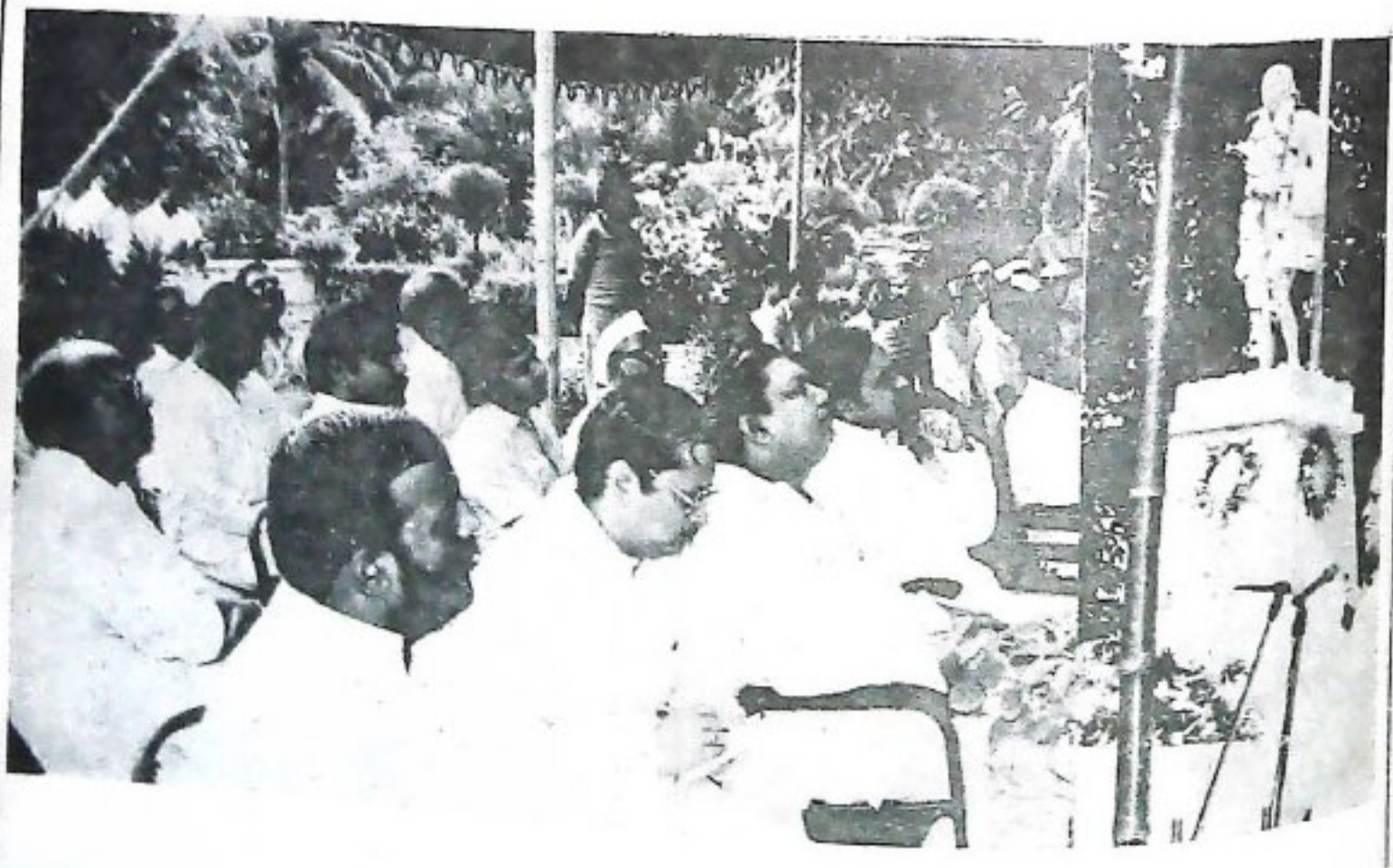

ବିଭିନ୍ନ ସ୍ତରର ସାମାଜିକ କର୍ମ...

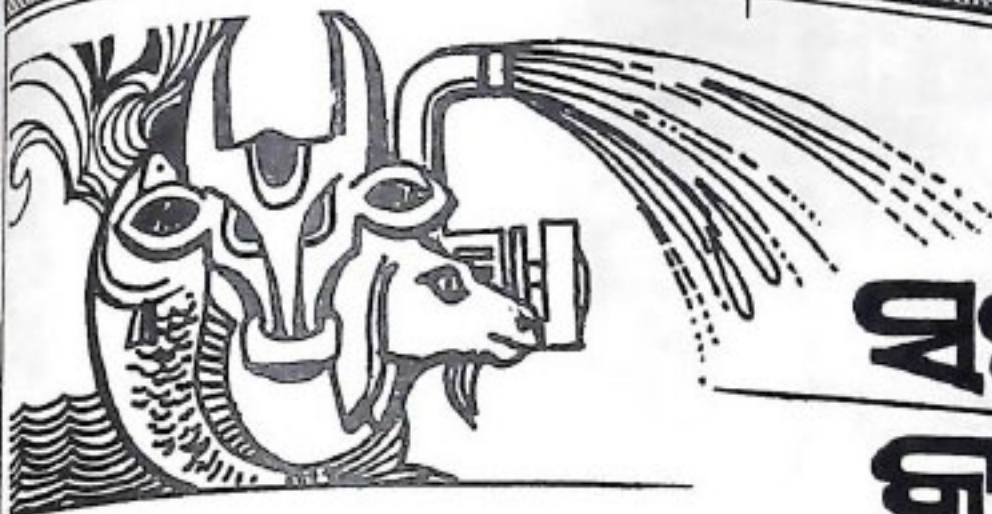

ସଫଳ ବାହାଣୀ

ଖଇରତଙ୍କ ସ୍ୱପ୍ନ....

ଶ୍ରୀ ବିଶ୍ୱଶର ଦେ

ଶେଷ୍ଟ ଖଇରତ୍ କଟକ ଜିଲ୍ଲା ଜଗତସିଂହପୁର ସାମୁଦ୍ରିକ ଗ୍ରାମପଞ୍ଚାୟତ ଅନ୍ତର୍ଗତ ସାମୁଦ୍ରିକ 'ମକୁରାଇ' ଗ୍ରାମର ଅଧିବାସୀ । ଦୁଇଟି ଝିଅ, ଗୋଟିଏ ପୁଅ ଓ ସେ ଦୁଇ ପ୍ରାଣୀ ଏପରି ତାଙ୍କ ପରିବାର ସଂଖ୍ୟା ହେଲା ପାଞ୍ଚ । ପିଲାଦିନୁ ସେ ଦୁଃଖୀ । ଖଇରତଙ୍କ ଯେତେବେଳେ ଦେହବର୍ଷ ତାଙ୍କର ପିତାଙ୍କର ମୃତ୍ୟୁ ହୁଏ । ଏହାପରେ ତାଙ୍କର ପରିବାର ତଳାଳିଆର ଭାର ତାଙ୍କ ମା' ଉପରେ ପଡ଼େ । ଯେତେବେଳେ ସମ୍ପତ୍ତି ମାତ୍ର ଏକ ମାଣ, ଯାହା ସେଥିରୁ ମିଳେ କୌଣସି ପ୍ରକାର ଦୁଇମାସ ଚଳିଯାନ୍ତି । ପିଲାଟି ଦିନରୁ ବିଲ ବାଡ଼ିରେ କାମକରି ଯାହା ମୂଳ ପାଆନ୍ତି, ସେଥିରେ କୌଣସି ପ୍ରକାର ବଢ଼ିଯାନ୍ତି, କିନ୍ତୁ ପିଲାପିଲି ହେବା ପରେ ତାଙ୍କର ବିଶେଷ ଅସୁବିଧା ହେଲା; କାରଣ ଯାହା ମୂଳ ପାଆନ୍ତି ତାହା ତାଙ୍କ ପାଇଁ ନିଅନ୍ତୁ ହୁଏ । ବିଶେଷ କରି ଝଡ଼ିବର୍ଷା କିମ୍ବା ଦେହ ବେମାର ସମୟରେ କାମକୁ ନିର୍ଦ୍ଦିଷ୍ଟ ସମୟରେ ପରିବାରର ସମସ୍ତେ ଉପାସ ଭୋଜନରେ ରହିବାକୁ ବାଧ୍ୟ ହୁଅନ୍ତି । ସେ ଚିନ୍ତା କରି ଦେଖିଲେ ଯଦି ସେ ମୂଳ ଲାଗନ୍ତି ତାହା ହେଲେ ତାଙ୍କର ପରିବାର ତଳାଳିଆ କଷ୍ଟକର ହୋଇପଡ଼ିବ । ତେଣୁ ସେ ମୂଳ ଲାଗିବା ଛାଡ଼ି ଗୋଟିଏ ଭାଗା ରିକ୍ତା ଆଣି ତଳାଳିଲେ । ଏଥିରେ ତାଙ୍କର ଦିନକୁ ଆଠ ଦଶତଙ୍କା ରୋଜଗାର ହୁଏ । ରିକ୍ତା ଭାଗା ବାବଦକୁ ମାଲିକକୁ ଅଲେଇ ଟଙ୍କା ଦେବାପରେ ଅବଶିଷ୍ଟ ଯାହା ରହେ ସେଥିରେ ତାର ପରିବାର କୌଣସି ପ୍ରକାର ଚଳିଯାନ୍ତି । ଏହିପରି କେତେଦିନ ପରେ ରିକ୍ତା ମାଲିକ ରିକ୍ତା ଦେବାକୁ ମନା କରି ଦେଲା । ଖଇରତ୍ ମୁଣ୍ଡରେ ବନ୍ଧୁ ପଡ଼ିଲା ପରି ଲାଗିଲା । କାହାକୁ ବା ଗୁହାରି କଲେ ତା' ଦୁଃଖ ଲାଜବ ହେବ, ଶେଷକୁ ସେ ତା କର୍ମକୁ ଆଦରି ଉପାସ ଭୋଜନରେ ପଡ଼ି ରହିଥାଏ । ନିଜେ ଖଣ୍ଡେ ରିକ୍ତା କରିବାକୁ ଭାରି ମନ ଥାଏ । ହେଲେ ପରସା ନାହିଁ, ଏହିପରି ମନକଥା ମନରେ ଥାଏ ।

କିଛିଦିନ ବିଚିତ୍ରାପରେ ସେ ଶୁଣିବାକୁ ପାଇଲା ଯେ ଗ୍ରାମାଞ୍ଚଳ ଗରିବ, ଅଭାଗୀ ଲୋକଙ୍କ ଅର୍ଥନୈତିକ ଅଭାବ ନିମନ୍ତେ ସରକାର ବିଭିନ୍ନ ଯୋଜନା ଯଥା ଇ.ପା.ପା.ପି. ଓ ସମନ୍ୱିତ ଗ୍ରାମ୍ୟ ଭିକ୍ଷା ଯୋଜନା ଉଦ୍ଦିଷ୍ଟ କାର୍ଯ୍ୟକାରୀ କରୁଛନ୍ତି । ତା ପରେ ସେ ଜଗତସିଂହପୁର ପଞ୍ଚାୟତ ସମିତି କାର୍ଯ୍ୟକାରୀକୁ ଆସି ତାଙ୍କର ଅଭାବ ଓ ଅସୁବିଧା ବିଷୟରେ ବି.ଡି.ଓ କୁ ବହିତ କଥାବାର୍ତ୍ତା କରନ୍ତି । ଏହାପରେ ତାଙ୍କୁ ସମନ୍ୱିତ ଗ୍ରାମ୍ୟ ଭିକ୍ଷା ଯୋଜନାର ପରିସରଭୁକ୍ତ କରାଯାଏ । ସାମୁଦ୍ରିକ ସେବା ସମବାୟ

୧,୮୦୦ ଟଙ୍କା ରଣ ମ'ହୁର ହୁଏ । ଏହି ଟଙ୍କାରେ ଗୋଟିଏ ରିକ୍ତା ଜିଣା ହୋଇ ତାକୁ ଦିଆଯାଏ । ଏହି ଟଙ୍କାକୁ ଚିପାଟି ୨୦୦ ଟଙ୍କା ବ୍ୟୟରେ ଅବଶିଷ୍ଟ ରଣ ପରିମାଣ ୧,୬୦୦ ଟଙ୍କା ପରିଶୋଧ କରିବାକୁ ପଡ଼େ । ଏହାପରେ ବିପୁଳ ଆନନ୍ଦ ଓ ଉଦ୍‌ଘୋଷ ସହିତ ସେ ତାଙ୍କ କାର୍ଯ୍ୟରେ ଲାଗିପଡ଼ନ୍ତି । ଏଥିରୁ ଯାହା ରୋଜଗାର ହୁଏ, ପରିବାର ତଳାଳିଆ ବ୍ୟତୀତ ପ୍ରତି ମାସରେ ରିକ୍ତା ମରାମତ ବାବଦରେ କିଛି କିଛି ଖର୍ଚ୍ଚ କରିବାକୁ ପଡ଼ିଥାଏ ଏବଂ ପ୍ରତିମାସରେ ଏହି ରଣ ପରିଶୋଧ ବାବଦରେ ସାମୁଦ୍ରିକ ସେବା ସମବାୟ ସମିତିକୁ କିଛି ଦେବାକୁ ପଡ଼ିଥାଏ । ଏହିପରି ଭାବରେ ବର୍ତ୍ତମାନ ସୁଦ୍ଧା ସେ ମୋଟ ୬୮୦ ଟଙ୍କା ପରିଶୋଧ କରିସାରିଲେଣି । ଆଉ ଯାହା ଅବଶିଷ୍ଟ ରହିଛି ତାକୁ ଖୁବ ଆସ୍ତା ପରିଶୋଧ କରିବା ନିମନ୍ତେ ସେ ବର୍ତ୍ତମାନ ସଂକଳ୍ପବଦ୍ଧ । ତାଙ୍କ ମନରେ ଥିବା ବହୁ ଦିନର ଅଭିଳାଷ ଫଳବତୀ ହେବାକୁ ଯାଉଛି । ବର୍ତ୍ତମାନ ତାଙ୍କର ବୟସ ପ୍ରାୟ ୫୦ । ତଥାପି ତାଙ୍କ ମନରେ ବିଶ୍ୱାସ ନାହିଁ । ସବୁବେଳେ ସେ କର୍ମ ଚପର । ବହୁ ଦିନର ଅଭିଳାଷ ପୂର୍ଣ୍ଣ ହୋଇଥିବାରୁ ମନକୁ ନୌରାଶ୍ୟ, ଅବକାର ସବୁ ଅପସରି ଯାଉଛି । ନୂତନ ଆଶାର ଆଲୋକ ନେଇ ସେ ଆଜି ବାରିପୁଅ ସହିତ ସଂଗ୍ରାମ କରିବାକୁ ବନ୍ଧୁ ପରିବର ।

ଜିଲ୍ଲା ପୁରୋ ଓ ଲୋକ ସଂପର୍କ, ଅଧିକାରୀ କଟକ

ଏ ମନ ଖୋଜୁଥାଏ ଯାହା.....

ଶ୍ରୀ ପୁରର ସିଂ ମାଣ ଓ ଶ୍ରୀ ପର୍ଦ୍ଦିରାମ ମାଣ କୋରାପୁଟ ସିଲ ପାପତାହଣି ବୁକ୍ ଅନ୍ତର୍ଗତ ମାତବପୁର ଗ୍ରାମ ପଞ୍ଚାୟତର ବୃନ୍ଦାବନ ଗ୍ରାମର ଅଧିବାସୀ । ଉଭୟେ କୃମିହୀନ ଭାବେ ଆସିବାପା । ପ୍ରତ୍ୟେକଦିନ ପରିବାରରେ ଖାଇବାକୁ ଛଅ ପ୍ରାଣୀ ନୁହେଁ । ତର ସରେ ମୂଳ ଲାଗି ବଡ଼ କଷ୍ଟରେ ସେମାନେ କାଳଟିପାତ କରନ୍ତି । ସରକାରଙ୍କ ଦରିଦ୍ରତମ ପରିଚାଳକ ଅର୍ଥନୈତିକ ଯୋଜନାରେ ସେମାନଙ୍କୁ ଅର୍ଥନୈତିକ କରାଯାଇ ବୁକ୍ ତରାଫୁ ବେଢ଼ି ମାଁରେ ଥିବା ଗୋଟିଏ ଯୋଜନା ୧୯୮୨ ମସିହା ଡିସେମ୍ବର

ମାଛଭୁଷ କରିବା ପାଇଁ ଦିଆଯାଏ । ପୋଖରୀ ସୁତାରେ ପରିପରିବା ଗୁଣ କରିବା ସଙ୍ଗେ ସଙ୍ଗେ ପୋଖରୀରେ ମାଛଭୁଷ କରି ଉଚିତରୂପେ ପ୍ରତ୍ୟେକେ ମାଛ ବିଜାରୁ ୨ ହଜାର ଟଙ୍କା ଓ ପରିବାଗୁଣରୁ ୬ ହଜାର ଟଙ୍କା ପାଇ ବଡ଼ ଖୁସିରେ ପରିବାର ପ୍ରତିପୋଷଣ କରୁଛନ୍ତି । ଏହା ମଧ୍ୟରେ ସେମାନେ ହଜାରେ ଟଙ୍କା ଦେଇ ଗୋପା ମାଝାଙ୍କ ଠାରୁ ଏକ ଏକର ଜମି ବର୍ଷକ ପାଇଁ ପଟ୍ଟା ନେଇ ଗୁଣ କରୁଛନ୍ତି ।

ଆଜି ସେମାନଙ୍କର ଦୁଃଖର ଦିନ ଶେଷ ହୋଇଛି । ସୁନ୍ଦର ସିଂ ମାଝା ୨ ହଜାର ଟଙ୍କା ଖର୍ଚ୍ଚକରି ନିଜ ପୁଅର ବିଭାଗନ କରାଇଛନ୍ତି ଏବଂ ୧,୦୦୦ ଟଙ୍କା ଖର୍ଚ୍ଚକରି ନିଜ ପାଇଁ ଘରଟିଏ ତିଆରି କରିଛନ୍ତି । ପର୍ଶୁରାମ ମାଝା ସେହିପରି ୫ ଶହ ଖର୍ଚ୍ଚ କରି ନିଜ ଘରର ଉନ୍ନତି କରିବା ସଙ୍ଗେ ସଙ୍ଗେ ବ୍ୟାଙ୍କରେ ୧,୫୦୦ ଟଙ୍କା ଜମା ରଖୁଛନ୍ତି । ସେମାନେ ଆଜି ନୂତନ ଆଶାର ଆଲୋକରେ କର୍ମଚୟର ହୋଇ ରହିଛନ୍ତି ।

ଦୁଃଖ ପରେ ସୁଖ.....

ଶ୍ରୀ ଖଟେଶ୍ୱର ରାଉତ

ଅଭାବ ଅସୁବିଧା ମନୁଷ୍ୟକୁ ନୂତନ ପଥ ଦେଖାଇ ଥାଏ । ମନୁଷ୍ୟ ଯେତେବେଳେ ଅସୁବିଧାରେ ପଡ଼ିଛି, ସେ କିଛି ନୂତନତର ସଂଧାନରେ ବୁଝା ହୋଇଛି ଓ ଶେଷରେ ବିଜୟା ହୋଇଛି । ସୁଖ ପରେ ଦୁଃଖ ଓ ଦୁଃଖ ପରେ ସୁଖ ଏହାହିଁ ଦୁନିଆଁର ଧରାବନ୍ଧା ନାତି ।

ସୋନପୁର ସର୍ବଜିନିଷ ଅନ୍ତର୍ଗତ ଖମେଶ୍ୱରୀପାଲି ଗ୍ରାମରେ ଗୋଟିଏ ଗରିବ ପରିବାରରେ ଗରିବ ସେଠାକର ଜନ୍ମ । ବାପାଙ୍କ ନାମ ମାୟାଧର ସେଠା । ନିଜର ସଂପର୍କ କହିଲେ କୁଡ଼ିଆ ଘରଟି ଛତା ଅନ୍ୟ କିଛି ନାହିଁ । ତେଣୁ ବ୍ୟାଧିରୁ ଦାରିଦ୍ର୍ୟର କଷ୍ଟାଦାତରେ ତାହାର ପାଠପଢ଼ା ପ୍ରାଥମିକ ଶିକ୍ଷାରୁ ବନ୍ଦ ହୋଇଯାଏ । ଗରିବର ସାନଭାଇ ମଧ୍ୟ ଅନୁରୂପ ପରିସ୍ଥିତିରେ ଶିକ୍ଷାରୁ ବଞ୍ଚିତ । ପର ଘରେ ମୂଲ ଭାଗି ଅତି ଦୁଃଖ କଷ୍ଟରେ ପରିବାର ବଳାଇବାକୁ ପଡ଼େ ।

ଘର ଦୂରବସ୍ତା ଦେଖି ଗରିବ ଗୋଟିଏ ସିଲେଇ ଦୋକାନରେ କାମ ଶିଖିବା ଆରମ୍ଭ କଲା । ତା' ପରେ ଗୋଟିଏ ସିଲେଇ ମେସିନ୍ ଯୋଗାଡ଼ କରି କିଛି ରୋଜଗାରର ବ୍ୟବସ୍ଥା କଲା । ହେଲେ ପରିସ୍ଥିତିରେ କୌଣସି ଉନ୍ନତି ପରିଲକ୍ଷିତ ହେଲା ନାହିଁ ।

ଭବ୍ୟବସରରେ ସରକାରଙ୍କ ବିଂଶପୁତ୍ରା କାର୍ଯ୍ୟକ୍ରମରେ ଗ୍ରାମାଞ୍ଚଳର ଲୋକଙ୍କ କିପରି ରଖି ତଥା ସାହାଯ୍ୟ ପାଇ ବିଭିନ୍ନ ଉନ୍ନତିମୂଳକ କାର୍ଯ୍ୟ କରୁଛନ୍ତି, ତାହା ଗରିବ ଦେଖିବାକୁ ପାଇଲା । ଏ ବିଷୟ ଜାଣିବା ପାଇଁ ମନରେ ପ୍ରବଳ ଆଗ୍ରହ କିନ୍ତୁ ଏଣେ ରଖି ପାଇଁ ଅଜଣା ଭୟ ।

ଦିନେ ସୁତନା ଓ ଲୋକସଂପର୍କ ବିଭାଗର କର୍ମଚାରୀମାନେ ବିଂଶପୁତ୍ରା କାର୍ଯ୍ୟକ୍ରମ ସଂପର୍କରେ ଜନସାଧାରଣକୁ ବୁଝାଇବା ଭାଗି ସେହି ଗ୍ରାମରେ ପହଞ୍ଚିଲେ । ବହୁ ଗ୍ରାମବାସୀ ଏ ସଂପର୍କରେ ବୁଝିବା ପାଇଁ ସେଠାରେ ରୁଣ୍ଡ ହୋଇଥାନ୍ତି । ଗରିବ ବିଂଶପୁତ୍ରା କାର୍ଯ୍ୟକ୍ରମ ସଂପର୍କରେ ସବୁ ଶୁଣିବା ପରେ ତା' ମନରେ ନୂତନ ଚେତନା କାଗ୍ରତ ହେଲା । ଏହାପରେ ସେ ବୁକର କର୍ମକର୍ତ୍ତାଙ୍କ ସହ ଯୋଗସୂତ୍ର ସ୍ଥାପନ କରି ନିଜର ସିଲେଇ ଦୋକାନ ପାଇଁ ରଖି ଥାଣି ଏହାର ଉନ୍ନତି କରିବା ପାଇଁ ଆଗଭର ହେଲା ।

ଗରିବର ଆଶା ଶେଷରେ ପୂରଣ ହେଲା । ୧୯୮୧ ମସିହାରେ ତାଙ୍କୁ ସମନ୍ୱିତ ଗ୍ରାମ୍ୟ ଉନ୍ନୟନ ଯୋଜନାରେ ସୋନପୁର କ୍ଷେତ୍ର ବ୍ୟାଙ୍କରୁ ୩,୦୦ ଟଙ୍କା ରଖି ମିଳିଲା । ଏହି ଟଙ୍କାରୁ କିଛି ଖର୍ଚ୍ଚ କରି ସେ ଗାଁ ମୁଖରେ ଗୋଟିଏ ଭଲ ଦୋକାନ ଘର ତିଆରି କଲା ଓ ବ୍ୟାଙ୍କ ସହାୟତାରେ ଦୁଇଟି ସିଲେଇ ମେସିନ୍ କିଣି ଦୋକାନ ଆରମ୍ଭ କଲା । ଦୁଇ ଚାନ୍ଦ ନିଜ ଦୋକାନରେ ଭାଗି ପଡ଼ିଲେ ।

ବର୍ତ୍ତମାନ ତାହାର ଦୋକାନଟି ଖୁବ୍ ଭଲରେ ଚାଲିଛି । ଦୋକାନର ଆୟ ମଧ୍ୟ ବେଶ୍ ବୃଦ୍ଧି ପାଇଛି । ଦୋକାନଟିକୁ ସଂପୂର୍ଣ୍ଣ ଆଧୁନିକୀକରଣ କରାଯାଅଛି । ଅର୍ଦ୍ଧାଧିକ ବ୍ୟାଙ୍କ ରଖି ପରିଶୋଧ କରା ସରିଲାଣି । ତା' ବର୍ତ୍ତମାନ ସର୍ବଦା କର୍ମ ଚଞ୍ଚଳ । ତା' ମନ ଆକାଶର ବାଦଳ ଦୂରେଇ ଯାଇଛି । ଆର୍ଥିକ ଅବସ୍ଥାରେ ମଧ୍ୟ ପରିବର୍ତ୍ତନ ଘଟିଛି । ଦୁଃଖର ଦିନ ଶେଷ ହୋଇଛି ଓ ସେ ବର୍ତ୍ତମାନ ସରକାରଙ୍କ ଭବିଷ୍ୟ ଦୂରାକରଣ ଯୋଜନାରେ ଅର୍ଥନୈତିକ ଅଭିଧାନର ସର୍ବସାମୁଖ୍ୟ ଗୋଟି ରହିଛନ୍ତି ।

ଅନୁବିଭାଗୀୟ ସୁତନା ଓ ଲୋକ ସଂପର୍କ ଅଧିକାରୀ ସୋନପୁର

ତେଜିଆଙ୍କ ଭାଗ୍ୟ ତେଜିଲା

ଶ୍ରୀ ନୃସିଂହ ଚରଣ ଦାଶ

ତେଜିଆ ପ୍ରଧାନ, ୨୭ ବର୍ଷର ଯୁବକ । ଘର ତାର ବିଶ୍ୱବୁଦ୍ଧ ଅନ୍ତର୍ଗତ ଭତୁସୁ ଗ୍ରାମରେ । ବାପା, ମା, ଜ୍ଞ ଏବଂ ଦୁଇ ଭାଇ ଭଉଣୀଙ୍କୁ ନେଇ ତା'ର ସଂସାର । ବାପା ମାଙ୍କର ଦୃଢ଼ାବସ୍ଥା । ଭଉଣୀ ଭଉଣୀ ଦୁଇଟି ଅତି ଛୋଟ । ପରିବାରର ସବୁ କିଛି ଦାୟିତ୍ୱ ତେଜିଆ ଉପରେ । ଉତୁସୁ ଗ୍ରାମଟି ବିଶ୍ରାଠାରୁ ପ୍ରାୟ ୮ କି.ମି. ଦୂର ହେବ । ବିଶ୍ରାସିତ ଏକ କିରାନା (ରୋସନ) ଦୋକାନରେ ତେଜିଆ କାମ କରେ । ମଲୁରୀ ଆକାରରେ ଯାହାପାଏ, ସେଥିରେ ସେ ପରିବାର ଉଚ୍ଚପତନ କରେ । କିନ୍ତୁ ତା'ର ରୋଜଗାର ଛଅପାଶାକୁ ନିଅନ୍ତୁ । ଛୋଟ ଭଉଣୀ ଭଉଣୀ ଦୁଇଜଣଙ୍କୁ ସୁଲ ପଠାଇବା ତା ପକ୍ଷେ ସମ୍ଭବ ହେବ ନାହିଁ । ପୁଣି ବାପା ମାଙ୍କ ସ୍ୱାସ୍ଥ୍ୟ ସେତେ ଭଲ ନୁହେଁ । ସବୁଥାକୁ ଚିତ୍ତା ତେଜିଆକୁ ମୁହଁ ବସେ । କିପରି ଭଲ ଭାବରେ ଦୁଇପଇସା ରୋଜଗାର କରିପାରିବ ଏହାହିଁ ତା'ର ଚିନ୍ତା । ତେଜିଆ ଯେଉଁ ରାସନ ଦୋକାନରେ କାମକରେ ସେହି ଦୋକାନକୁ ଅନେକ ସମୟରେ ସତରା ପାଇଁ ବୁକର କର୍ମଚାରୀମାନେ ଆସିଥାନ୍ତି । ଦିନେ ବୁକର କୌଣସି କର୍ମଚାରୀ କହିଲେ ଦୋକାନ କରିବାକୁ ସରକାର ସାହାଯ୍ୟ ଦେଉଛନ୍ତି । ଏହି କଥାକୁ ତେଜିଆ ସୁବିଧା ଦେଖି ବୁକ୍ ଅର୍ଥସବୁ ଯାଇ ବି.ଡି.ଓ.ଙ୍କୁ ଦେଖାଇ ତା'ର ସବୁ ଦୁଃଖ ଜଣାଇଲା । ତେଜିଆର ଭାଗ୍ୟ ତେଜିଲା ଯୋଗ ରହିଲା । ଆବଶ୍ୟକ ତଦନ୍ତ ପରେ ୧୯୮୪-୮୫ ବର୍ଷରେ ତାଙ୍କୁ ସମନ୍ୱିତ ଗ୍ରାମ୍ୟ ବିକାଶ ଯୋଜନାରେ ଅନ୍ତର୍ଭୁକ୍ତ କରାଯାଇ ଏକ କିରାନା (ରୋସନ) ଦୋକାନ ପାଇଁ ଉଣା ଯୋଗାଇ ଦିଆଗଲା । ମୋଟ ଟିନିପତର ଟଙ୍କା ତାଙ୍କୁ ପ୍ରଦାନ କାରଗଲା । ଆଇ.ଆର.ଡି. ଯୋଜନା ଅନୁସାରେ ସେ ପଦରଶହ ଟଙ୍କା ଛାଡ଼ି ପାଇଲା । ଅବଶିଷ୍ଟ ପଦରଶହ ଟଙ୍କା ପରିଶୋଧ କରିବାକୁ ପଡ଼ିବ । ଏଥିପାଇଁ ସେଣ୍ଟ୍ରାଲ୍ ବ୍ୟାଙ୍କ ଅର୍ଥ ଭଣ୍ଡିଆ ବିଶ୍ୱାସୀ ସହଯୋଗ କରିଥିଲେ ।

ଉତୁସୁ ଗାଁରେ ଗ୍ରାମପଞ୍ଚାୟତ କାର୍ଯ୍ୟାଳୟ ରହିଛି । ସେଠାରେ ଅନେକ କୌଣସି କିରାନା ଦୋକାନ ନଥିଲା । ତେଜିଆ ନିଜଗାଁ ଉତୁସୁରୁ କିରାନା ଦୋକାନ କଲା । ତା'ର ଉତ୍ତମ ଉଦ୍‌ଯୋଗ ଫଳରେ ଅନେକ ଭଉଣୀ ଟଙ୍କା ପ୍ରାୟ ପରିଶୋଧକରିସାରିଲାଣି । ଛତିଦିନ ମୋଟ ଟଙ୍କା ବଟାରୁ ପଡ଼ିଗ/ଡିଗିଟା ଟଙ୍କା ସେ ପାଇଥାଏ । ଏବେ ସେ ଅଞ୍ଚଳରେ ଅଧିକାଂଶ ଲୋକ ନିତ୍ୟବ୍ୟବହାରୀ ନିନିଷପତ୍ର ଉତୁ ତେଜିଆ ଦୋକାନରୁ ନେଇଥାନ୍ତି । ସେମାନଙ୍କୁ ବିଶ୍ରା ଆସିବାକୁ ତେଜିଆ ଦୋକାନର କଲେବର ଏବଂ ନିନିଷପତ୍ର ଅନେକ । ଛୁଗୁଣି ବୁଦ୍ଧ ବାପା ମାଙ୍କୁ ଔଷଧ ଯୋଗାଇ ପାରୁଛି । ତା'ର ଦୁଇ ବିଶ୍ରାସ ଭଲ ଭରଣ

ଉପାୟ କରେ । ସରକାରଙ୍କ ଯୋଜନା ଫଳରେ ଚେକିଆର ଆର୍ଥିକ
ପରିସ୍ଥିତି ସୁଧରୁ ଏବଂ ଦୁହ ହୋଇପାରିଛି । ଚେକିଆ ଚା'ର ସଙ୍ଗେ ସାଥୀ
ମାନଙ୍କୁ ଉତ୍ତମ ସ୍ତରରେ ମିଶିବା ପାଇଁ ଆହ୍ୱାନ କରେ । ଚେକିଆର
ସଂସାର ଆଜି ସୁଖ ଶାନ୍ତିରେ ଭରପୁର ।

ଶ୍ରୀମାତ୍ରୀ ପୁରୀ ଓ ଲୋକ ସଂପର୍କ ଅଧିକାରୀ,
ଭାରତକେଳା ।

ମାଛ ସଭିଙ୍କର ପ୍ରିୟ ...

ମାଛ ସମସ୍ତଙ୍କର ପ୍ରିୟ ଖାଦ୍ୟ । ହେଲେ ଗୃହିଣୀ ଅନୁଯାୟୀ ମାଛ
ସେତେ ପରିମାଣରେ ମିଳେ ନାହିଁ । ଢେଙ୍କାନାଳ ଜିଲ୍ଲା ପାଇଲହତା
ସର୍କ୍ୱିଲିଜନର ଗାଁ ଗହଳରେ ସେହିଭଳି ଅବସ୍ଥା । ପାହାଡ଼ିଆ ଅଞ୍ଚଳ ।
ନିକଟରେ ରେଙ୍ଗାଳା ବନ୍ଧ ଯୋଜନା ଓ ମାଙ୍କଡ଼ାନାଳ ରହିଥିଲେ ମଧ୍ୟ
ମାଛ ବିଶେଷ ମିଳେ ନାହିଁ । ଏପରି ଅବସ୍ଥାରେ ଢେଙ୍କାନାଳ ମହ୍ୟଗୁଣ
ଉତ୍ତମ ସଂସ୍ଥା, ପାଇଲହତାର ମହ୍ୟ ସଂସ୍ଥାଦ୍ୱାରା ଅଧିକାଂଶ
ଉଦ୍ୟମରେ ବହୁଳ ମାଛଗୁଣ ଉଦ୍ଦେଶ୍ୟରେ ଅନେକ ଗାଁର ପୋଖରୀ, ବନ୍ଧ
ଘାଟକୁ ନେଲେ । ତା' ମଧ୍ୟରୁ ମୁଖ୍ୟତଃ ଦେବତା ଉପର ବନ୍ଧ ପଞ୍ଚାୟତ
ପୋଖରୀ ଅନ୍ୟତମ । ପୋଖରୀର ଆୟତନ ପ୍ରାୟ ଦେଢ଼ ଏକର । ଏହି
ପୋଖରୀରେ ମାଛଗୁଣ କରିବା ପାଇଁ ସରକାରଙ୍କ ଚରଫରୁ ସରୁପକାରଣ
ସହାୟ ଯୋଗାଇ ଦିଆଗଲା ।

ସେହି ଗାଁର ମାଙ୍କଡ଼ା ଜମିଦାର ବ୍ୟକ୍ତି ସର୍ବଶ୍ରୀ କୁପାସ୍ୟକୁ ବେହେରା,
ପଞ୍ଚାୟତ ବିଜ୍ଞାନ ଓ ଦୋଳଗୋବିନ୍ଦ ଦାସକୁ ୧୯୮୩-୮୪
ମସିହାରେ ଦାରିଦ୍ର୍ୟ ଲୋକଙ୍କ ଅର୍ଥନୈତିକ ଅଭିଯାନ ଯୋଜନାରେ
ଅନ୍ତର୍ଭୁକ୍ତ କରାଯାଇ ଖମାର ଠାରେ ୧୦ ଦିନ ପାଇଁ ମାଛଗୁଣ ଉପରେ
ରାଜିମ୍ ଦିଆଗଲା । ସେମାନଙ୍କୁ ୮୦ ଟଙ୍କା ଲେଖାଏଁ ଚାଲିମ୍ ରଖା
ଦିଆଗଲା । ଏହି ସମୟ ମଧ୍ୟରେ ସରକାରଙ୍କ ଚରଫରୁ ପୋଖରୀ
ଘାଟ ପାଇଁ ୧୩,୮୦୦ ଟଙ୍କା ବ୍ୟୟରେ ପଙ୍କୋଦାର ଓ ଆନୁଷ୍ଠାନିକ
କାର୍ଯ୍ୟ କରାଗଲା । ୧୬୨ ଟଙ୍କାରେ ଦେଢ଼ ଜ୍ୟୁଇଣ୍ଡାଲ ଟୁନ, ୩୦୦
ଟଙ୍କାର ଗୋବର, ୮୦.୫୦ ଟଙ୍କାରେ ଯୁଗିଆ ଓ ସୁପରଫାର,
୨୮.୫୦ ଟଙ୍କାରେ ବାଦାମ ପିଡ଼ିଆ, ୪୦୯.୦୯ ଟଙ୍କାରେ କୁଣ୍ଡା
ପ୍ରୟୋଗ କାରଯାଇ ୨୪୭୫.୦୦ ଟଙ୍କା ମୂଲ୍ୟର ୪ ହଜାର ଗୋହି,
ରାକୁର ଓ ମିରିକାଳି ଯାଆଁଳା ଛତାଗଲା । ଉପରୋକ୍ତ ୩ ଜଣ ବ୍ୟକ୍ତିଙ୍କୁ
ରକ୍ଷଣାବେକ୍ଷଣା ଦାୟିତ୍ୱରେ ରଖାଗଲା

ସାତମାସ ପରେ ଅର୍ଥାତ୍ ୧୯୮୫ ମାର୍ଚ୍ଚ ମାସରେ ମାଛ ଧରାଯାଇ
ବିକ୍ରୀ କରାଗଲା । ମୋଟରେ ୫,୪୦୬ ଟଙ୍କା ମିଳିଲା । ସେଥିମଧ୍ୟରୁ
୩୦୦ ଟଙ୍କା ପଞ୍ଚାୟତ ପାଇଲା ଏବଂ ଅବଶିଷ୍ଟ ଟଙ୍କାକୁ ୩ ଜଣ ଯାକ
ବାଣ୍ଟି ନେଲେ । ଏଥିମଧ୍ୟରେ କୁପାସ୍ୟକୁ ଗୋଟିଏ ପାଇକେଳ ମରାମତି
କୋଳାଳ ଖୋଲିଛନ୍ତି । ଆଗରୁ ଏମାନେ ମୂଲ୍ୟାଗି ପେଟ ପୋଷୁଥିଲେ
କିନ୍ତୁ ଏବେ ସେମାନଙ୍କ ହାତରେ ଦୁଇ ପଇସା ହେଲାଣି । ସେମାନେ
ମାଛଚାଟ ମାଲ ଭଳରେ ଅଛନ୍ତି ଏବଂ ଆଖପାଖ ଗାଁର ଲୋକମାନେ
ମଧ୍ୟ ପୋଖରୀରୁ ଉପକୃତ ହେଉଛନ୍ତି ।

ଅନୁବିଭାଗୀୟ ପୁରୀ ଓ ଲୋକ ସଂପର୍କ ଅଧିକାରୀ,
ପାଇଲହତା ।

ଗୁଣ୍ଡିଗୁଙ୍କ ମେଷ ପାଳନ ...

କଟକ ଜିଲ୍ଲା ଆଠଗଡ଼ ସର୍କ୍ୱିଲିଜନ୍ ଅନ୍ତର୍ଗତ ଚିଗିରିଆ ବ୍ଲକ୍ରେ
ସାକଳାଉପୁଟ ଗୋଟିଏ ଗାଁ । ଏହି ଗାଁର ଶ୍ରୀ ଗୁଣ୍ଡିଗୁ ନାଏକ ଜଣେ
ଶୁଣିତ୍ୟ ଶ୍ରମିକ । ସାତପ୍ରାଣୀ କୁଟୁମ୍ବକୁ ଦିନ ମକୁରା ଭାଗି ସେ
ପରିପାତ୍ର କରନ୍ତି । ତିନୋଟି ଗୋରୁ, ୨ଟି ଝିଅ ଓ ୨ଟି ପଞ୍ଚା ।

ଇନ୍ଦ୍ର ପାଳିଲେ ମୂଲ ମକୁରା ମିଳେ, ନ ହେଲେ କୁଟୁମ୍ବ ଉପାସ ରୁହନ୍ତି ।
ତାଙ୍କର ଗୁଣ୍ଡିଗୁ କିଛି ନାହିଁ । ଉଚ୍ଚତମ ମାତ୍ର ୧୫ ଡିଗ୍ରୀମିଟ୍ । ବଣ
କଞ୍ଚାଳ ସବୁ କରିଯିବାରୁ ପାର ଫଳମୂଳ ମିଳୁନି । ଗାଁର ଲୋକେ ତାଙ୍କ
ଅବସ୍ଥା ଦେଖିଗ୍ରାମ ସଭାରେ ଗ୍ରାମ୍ୟ ଦରିଦ୍ରତମ ପରିବାରଙ୍କ ପୂର୍ଣ୍ଣବସତି
ଯୋଜନାରେ ତାଙ୍କୁ ବାଛିଲେ । ସେ ଆଠଗଡ଼ ଗାନ୍ଧୀୟ ଷ୍ଟେଟ ବ୍ୟାଙ୍କରୁ
୧୯୮୨-୮୩ ମସିହା ଅପ୍ରେଲ ୪ ତାରିଖରେ ୨ ହଜାର ଟଙ୍କା ରଣ
ନେଇ ୯ଟି ମେଣ୍ଟି ଓ ଗୋଟିଏ ମେଣ୍ଟା ସହ ମେଣ୍ଟାୟୁନିଟ୍ କିଣି
ଆଣିଲେ । ଶ୍ରୀ ନାୟକ ମକୁରା ନାଗୁଥିଲା ବେଳେ ତାଙ୍କ ଶ୍ରୀ ଏ
ମେଣ୍ଟିଗୁଡ଼ିକର ଜଗାରଣା କରି ଚରାଇଲେ ଏବଂ ୩ ବର୍ଷ ମଧ୍ୟରେ ୮ଟି
ମାଛ ଓ ୨୭ଟି ଅଣ୍ଡିରାଏପରି ମୋଟ ୩୫ଟି ଛୁଆ ପାଇଛନ୍ତି ଓ ସେଥିରୁ
୨ଟି ମାଛ ଛୁଆ ମରିଗଲେ । ବାକି ୨ଟି ପୁରୁଣା ମେଣ୍ଟା ଗୋଟିଏ ମେଣ୍ଟା
ଓ ୨୭ଟି ଅଣ୍ଡିରା ଛୁଆ ବିକାକରି ୩ବର୍ଷ ମଧ୍ୟରେ ଶ୍ରୀ ନାୟକ
୩,୯୫୫ ଟଙ୍କା ପାଇଛନ୍ତି ଓ ରଣ ଅଂଶ ସମ୍ପୂର୍ଣ୍ଣ ପରିଶୋଧ
କରିପାରିଛନ୍ତି । ଗୋଟିଏ ମେଣ୍ଟା ମରିଯିବା ବାବଦ୍ ବାମା ଟଙ୍କା ମଧ୍ୟ ସେ
ପାଇଛନ୍ତି । ତାଙ୍କ ପରିବାର ବର୍ତ୍ତମାନ ମୂଳ ନମିତିବା ଦିନ ଆଉ ଉପାସ
ରହି ନାହାନ୍ତି । ପିଲାମାନେ ଏବେ ପୁସ୍ତକ ପଢ଼ନ୍ତି । ତାଙ୍କ ପାଖରେ
ବର୍ତ୍ତମାନ ୭ଟି ବଡ଼ମେଣ୍ଟା ଓ ୮ଟି ଛୁଆ ଅଛନ୍ତି । ଏହି ମେଣ୍ଟା ବିକ୍ରୀ
ଧନରୁ ସେ ମିଳେ ୧୦ଟି ଛେନିର ଗୋଟିଏ ଛୋଟ ଗୋଠ ମଧ୍ୟ
କଲେଣି । ସରକାରଙ୍କ ଚରଫରୁ ତାଙ୍କ ନିଜ ରହିବା ପାଇଁ ପକ୍ୱା ଘର
ଯୋଗାଯାଇଛି । ସେ ବର୍ତ୍ତମାନ ଜଣେ ପୁଷ୍ଟ ଗୁଣ୍ଡା । ପ୍ରକୃତରେ କହିବାକୁ
ଗଲେ ଇ:ଆର:ଆର:ପି: ଯୋଜନା ତାଙ୍କ ଗାନ୍ଧୀ ବଦନାଇ ଦେଇଛି ଏବଂ
ସେ ତାଙ୍କ କୁଟୁମ୍ବ ସହିତ ସୁଖରେ ଦିନ କାଟୁଛନ୍ତି ।

ପୁରୀ ଅଧିକାରୀ, ଗାନ୍ଧୀ ସଚିବାଳୟ,
କୁବନେଶ୍ୱର ।

ଝିକୁରୁଙ୍କ ଛେଳିପାଳନ ...

ଶ୍ରୀ ବୁକ୍ତପୁର ଜଗସୁଧା ପଟ୍ଟନାୟକ
କୋରାପୁଟ ଜିଲ୍ଲା ବୋରିଗୁଣ୍ଡା ଚହପଲ ଅନ୍ତର୍ଗତ ଜୟପୁର ପଞ୍ଚାୟତ
ସମିତିର ସଭାସଭାଗୁଣ ଗ୍ରାମ । ଏହି ଗାଁର ସ୍ୱର୍ଗାୟ ସଦା ମୁଦୁଲିଙ୍କ ପୁଅ
ଝିକୁରୁ ମୁଦୁଲି । ଜାତିରେ ପରଜା । ଜନ୍ମରୁ ଦୁଃଖି । ହେତୁ ହେଲା
ଦିନଠାରୁ ମକୁରା ଭାଗି ପେଟ ପୋଷେ । କିଛିଦିନ ଗୋଟି ଖଟିବା ପରେ
ପୁଣି ପେଟି ଆସେ ଦିନ ମକୁରାକୁ । ଦୁଃଖ ନାଶନ ପାଇଁ ଭରବାରଙ୍କ
ନିକଟରେ ମିନଟା ଜଣାଏ ।

ସରକାରଙ୍କ ଚରଫରୁ ବିଶ୍ୱପୁଣ୍ୟ କାର୍ଯ୍ୟକ୍ରମ ଆରମ୍ଭ ହେଲା ।
୧୯୮୦-୮୧ ମସିହାରେ ଆମାଗୁଡ଼ାଣିତ ପଞ୍ଚବଟା ଗ୍ରାମ୍ୟବ୍ୟାଙ୍କର
ମ୍ୟାନେଜରଙ୍କ ସହାୟତାରେ ତାଙ୍କୁ ୪ଶହ ଟଙ୍କା ମୂଲ୍ୟରେ ୩ଟି
ମାଛଛେଳି ମିଳିଲା । ଛେଳି ପାଇବା ପରେ ସେ ଆନନ୍ଦ ତଥା ଆଦରରେ
ସେଗୁଡ଼ିକର ଭାବନପାଳନ କରିବାକୁ ଲାଗିଲା । କ୍ରମଶଃ ଚହପୁର ୧୫ଟି
ଛେଳି ହୋଇଥିଲା । ସେଥିରୁ ୫ଟି ଛେଳି ବ୍ୟାଘ୍ର ଖାଇଯିବା ପରେ ସେ
ଅବଶିଷ୍ଟ ଛେଳିକୁ ବିକ୍ରୟ କରି ବ୍ୟାଙ୍କ ରଣ ପରିଶୋଧ କରି ସାରିଛନ୍ତି
ଏବଂ ୯ଶହ ଟଙ୍କାରେ ନିଜ ପରିବାର ପାଇଁ ସୁଗାପତା ବାବଦରେ ଖର୍ଚ୍ଚ
କରିଥିଲେ । ବର୍ତ୍ତମାନ ତାଙ୍କ ନିକଟରେ ଆହୁରି ୩ଟି ମାଛ
ଛେଳି ରହିଛି । ଛେଳି ପରିବାର ବୋଲଣ ପାଇଁ ଝିକୁରୁ ଓ ତାଙ୍କ ଭାଗି
ପଡ଼ିଛନ୍ତି । ପରିବାର ପୋଷଣ ପାଇଁ ଛେଳି ପାଳନକୁ ଧ୍ୟାନରୁପେ ଗ୍ରହଣ
କରି ଝିକୁରୁଙ୍କ ସଂସାରକୁ ନୈରାଶ୍ୟ ରୋପ ପାଇଛି ।
ମଞ୍ଚ ସଂଗଠକ, ପଞ୍ଚା ଶ୍ରେଣୀ ମଞ୍ଚର,
ଜୟପୁର ।

ଗଙ୍ଗାଧରଙ୍କ ଦୁଧିଆଳା ଗାଳି . . .

କୋରାପୁଟ ଜିଲ୍ଲା ଚେନ୍ଦୁନି ଶୁଣି ବୁଦ୍ଧ ଅତର୍କିତ ପୁଲାରାଗୁଡ଼ା ଗ୍ରାମର ଶ୍ରୀ ଗଙ୍ଗାଧର ସିଂ ଜଣେ ନାମମାତ୍ର ଗୁଣୀ । ନିଜର ଅତେଜ ଏକର ଗୁଣ ଜମିରେ ବର୍ଷକରେ ଥରେ ପଂସଲ କରି ସେ ମାତ୍ର ୧୭୨୦ ଟଙ୍କା ମୂଲ୍ୟର ଧାନ ପାଏ । ସେତକ ତା'ର ପରିବାର ପାଇଁ ବାର୍ଷିକ ଭରଣପୋଷଣ ସକାଶେ ନିଅନ୍ତୁ । ବର୍ଷର ଅନ୍ୟ ସମୟରେ ଅନ୍ୟମାନଙ୍କ ଜମିରେ ମୂଲ୍ୟ ଲାଗି ସେ ନିଜର ଗୁଣୁଗାଣା ମେଣ୍ଟାଏ । ସାତକଣା କୁଟୁମ୍ବକୁ ନେଇ ବଡ଼ ଦୁଃଖରେ ଜାଳାଟିପାତ କରିବାକୁ ସେ ବାଧ୍ୟ ହୁଏ ।

ସମୟ ସବୁଦିନେ ସମାନ ଯାଏନା । ୧୯୮୩ ନଭେମ୍ବର ୨୮ ତାରିଖରେ ଶ୍ରୀ ସିଂହଙ୍କୁ ପରକାରକର ଦାଗିଦୁଧି ଦୁରାକରଣ ଯୋଜନାରେ ବନ୍ଦୀପାଇ ଗୋଟିଏ ଦୁଧିଆଳା ଗାଳି ଯୋଗାଇ ଦିଆଗଲା । ଗଙ୍ଗାଧର ଗାଳିଟିର ଯତ୍ନ ନେବାରେ ଲାଗିପଡ଼ିଲା । ସେ ପ୍ରତିଦିନ ୭ ଲିଟର କ୍ଷୀର ପାଏ । ସେ କ୍ଷୀର ବିକ୍ରୟ କରି ଦୈନିକ ୧୮ ଟଙ୍କା ପାଏ । ସେଥିମଧ୍ୟରୁ ଗାଳର ଦାନା ବାବାଦରେ ତା'ର ୬ ଟଙ୍କା ଖର୍ଚ୍ଚ ହୁଏ ଓ ଅବଶିଷ୍ଟ ଟଙ୍କାରେ ନିଜର କୁଟୁମ୍ବ ଚଳାଏ । ଗାଳର ଯତ୍ନ ନେବା ଯୋଗୁଁ କ୍ଷୀର ପରିମାଣ କ୍ରମଶଃ ବୃଦ୍ଧି ପାଇବାରେ ଲାଗିଛି ।

ପୂର୍ବରୁ ଗୁଣକାମ କରିବା ପାଇଁ ତାଙ୍କୁ ରଣ କରିବାକୁ ପଡୁଥିଲା । ସେ ବର୍ତ୍ତମାନ ଗୁଣକାମ ପାଇଁ ଆଉ ରଣ କରୁନାହାନ୍ତି । ବରଂ ନିୟମିତ କିଛି କିଛି ସମୟ କରୁଛନ୍ତି ଏବଂ ଗାଳ ରଣ ୧୦୦ ଟଙ୍କା ହିସାବରେ ପରିଶୋଧ କରିଛନ୍ତି । ଆଜି ତାଙ୍କ ମନରୁ ନୈରାଶ୍ୟର ଅହଙ୍କାର ଅପସରି ପାଇଛି ଏବଂ ଆଶାର ଆଲୋକ ନେଇ ସେ ଆଜି ଦାଗିଦୁଧି ବିରୁଦ୍ଧରେ ସଂଗ୍ରାମ କରିବାକୁ ସଂକଳ୍ପବଦ୍ଧ ।

ଧନୁଙ୍କ ସୁନା ସଂସାର . . .

ଶ୍ରୀ ବିବେକାନନ୍ଦ ମିଶ୍ର

କୋରାପୁଟ ଜିଲ୍ଲାର ନବରଙ୍ଗପୁର ଉପଖଣ୍ଡ ଅତର୍କିତ ପାପଡ଼ାହାଣ୍ଡି ବୁଦ୍ଧ ଏକ ଗ୍ରାମ ପଞ୍ଚାୟତ ମୈଦଳପୁର । ଏହା କୋରାପୁଟ ଓ କଳାହାଣ୍ଡି ସୀମାରେ ଅବସ୍ଥିତ । ଏହି ମୈଦଳପୁର ପଞ୍ଚାୟତର ଗୋଟିଏ କ୍ଷୁଦ୍ର ଆଦିବାସୀ ପଞ୍ଚ "ଚରାମୂଳା" । ଏହି ଗାଁର ଶ୍ରୀ ଧନୁମାଝା ଜଣେ ଭୂମିହୀନ ଶ୍ରମିକ ମାତ୍ର । ସ୍ତ୍ରୀ, ସ୍ତ୍ରୀ, ଗୁରିପୁଅ ଓ ଦୁଇ ଝିଅ ମିଶି ଆଠ ପ୍ରାଣୀ କୁଟୁମ୍ବ । କୁଳି ଭୂତି କରି ସେ ଯାହା ପାଏ, ତହିଁରେ ପରିବାରର ଭରଣପୋଷଣ ଅତିକଷ୍ଟସାଧ୍ୟ ହୋଇପଡ଼େ । ଦୁଃଖ କଷ୍ଟରେ ଦିନ ଅତିବାହିତ କରିବା ଛଡ଼ା ତାଙ୍କର ଅନ୍ୟ ଉପାୟ ନଥାଏ ।

ତେବେ ଅହଙ୍କାର ଗାନ୍ଧିର ପରମ୍ପରାରେ ଯେପରି ଉଷାର ପ୍ରକାଶ ହୁଏ, ସେହିଭଳି ଧନୁଙ୍କ ଦୁଃଖ ଅପସରି ଯାଇ ସୁଖର ସଂସାର ସମ୍ଭବ ହୋଇ ପାରିଛି ସରକାରଙ୍କ (କେ.ଆର.ଆର.ପି.) ଗ୍ରାମାଞ୍ଚଳ ଦରିଦ୍ର ପରିବାରଙ୍କ ଅର୍ଥନୈତିକ ଅଭିଧାନ ଯୋଜନା ଦ୍ୱାରା ।

ଧନୁମାଝାଙ୍କ ଗରିବ ଅବସ୍ଥା ଦିନେ ଦୁଃଖି ଆକର୍ଷଣ କଲା ପାପଡ଼ାହାଣ୍ଡି ବୁଦ୍ଧର । ଶ୍ରୀ ଧନୁମାଝା ଚିହ୍ନଟ ହେଲେ ଦରିଦ୍ର ପରିବାରଙ୍କ ମଧ୍ୟରୁ ଜଣେ ୧୯୮୩ ମସିହାରେ । ବୁଦ୍ଧ ଅଧିକାରୀଙ୍କ ପରାମର୍ଶ ଛମେ ସେ ସାହସ ବାଢ଼ିଲେ ମହ୍ୟଗୁଣ ଯୋଜନାରେ ନିଜକୁ ସାମିଲ କରିବା ପାଇଁ । ମୈଦଳପୁର ପଞ୍ଚାୟତର ଏକ ପୋଖରୀ "କଟୁରା ଧୁଆବନ୍ଧ" । ଧନୁଙ୍କୁ ଦଶବର୍ଷ ପାଇଁ ଏହି ପୋଖରୀଟି ଲିକ୍ ସ୍ୱରୂପ ମହ୍ୟଗୁଣ ନିମନ୍ତେ ଦିଆଗଲା । ପୋଖରୀ ପ୍ରସ୍ତୁତି ଏବଂ ମାଛ କାଢ଼ିବା ବାବଦକୁ ସେ ପାଇଲେ ଏକ ହଜାର ଟଙ୍କା । ଏଥି ନିମନ୍ତେ ତାଙ୍କୁ କୌଣସି ରଣ ପରିଶୋଧ କରିବାକୁ ହେବ ନାହିଁ । ସେ ମାଛଗୁଣ ପାଇଁ ପୁରୀ ରିହାତି ପାଇଥିଲେ । ବୁଦ୍ଧ ଅଧିକାରୀ ମାଛ ଯାଆଁଳ ଯୋଗାଡ଼ କରି ଯୋଗାଇ ଦେଲେ । ମାଛ ଗୁଣ କ'ଣ ସେତ କାଣ୍ଡଟି ନାହିଁ । ମାଛ ବଢ଼ି ଚଳି ଯେତେ ପାଣି ଚାଲେ ତା

ମାଝା ଯୈର୍ଯ୍ୟ ହରାଇବେ, ଏଣେ ପୋଖରୀକୁ ଦୋରାଝା ନବର ଅବହେଳା କଲେ ମାଛ ଗୁଣ ହେବା ସମାବନା ବେଶୀ, ପୁଣି ସେ ଏହି ସମୟ ପାଇଁ କିଛି ଚୋକଗାର ନକଲେ ଚଳିବା କଷ୍ଟ ହୋଇ ପଡ଼ିବ, ଏସବୁକୁ ବିଚାରକୁ ନେଇ ବି.ଡି.ଓ. ତାଙ୍କୁ ପୋଖରୀ ଦେଲେ ବେ ସିତରେ ବିଭିନ୍ନ ପରି ପରିବା, ଲଙ୍କା, ମାଣ୍ଡିଆ, ମକ୍କା ଇତ୍ୟାଦି ଗୁଣ ରଖିବା ପାଇଁ । ତାଙ୍କୁ ଭଲତ ପପେୟା, କଦଳୀ ଓ ଅନ୍ୟାନ୍ୟ ପରିପତ୍ରିକା ବିହୀନ ଯୋଗାଇ ଦିଆଗଲା । ପୋଖରୀ ବନ୍ଧରେ ଏହି ସମସ୍ତ ଗୁଣ ଧନୁମାଝା ଆରମ୍ଭ କରିଦେଲେ । ପାଣି ତ ହାତ ପାଖରେ । ତେଣୁ ମାଛ ଗୁଣ ପୂର୍ବରୁ ସେ ପୋଖରୀ ବନ୍ଧୁରା ବିଭିନ୍ନ ପରିପତ୍ରିକା, ଲଙ୍କା ଇତ୍ୟାଦି ବିକ୍ରୟ କରିବା ଆରମ୍ଭ କରି ଦେଲେ । ସେ ଏସବୁ ବାବଦରେ ପ୍ରାୟ ଗାନ୍ଧିଜୀ ପାଇଗଲେ ୫୦୦ ଟଙ୍କା ମାଛ ମାରିବା ବେଳ ଆସିଲା । ପ୍ରଥମ ବର୍ଷର ମହ୍ୟ ଗୁଣରୁ ସେ ୧,୫୦୦ ଟଙ୍କା ପାଇଲେ । ସେଥିମଧ୍ୟରୁ ସେ ଏକ ହଜାର ଟଙ୍କା ବ୍ୟାଙ୍କରେ ପାଶ୍ ବହି ଖୋଲି ଜମା କରିଦେଲେ । ପୋଖରୀ ଲିକ୍ ବାବାଦକୁ ଗ୍ରାମ ପଞ୍ଚାୟତକୁ ଏକଶତ ଟଙ୍କା ଦେଲେ । ହାତରେ ଦୁଇ ପଇସା ହେବାରୁ ଧନୁଙ୍କୁ କିଛି ବୁଦ୍ଧି ଦିଶିଲା । ସେ ୩୦୦ ଟଙ୍କା ବେଢ଼ ଅଧ ଏକର ଜମି ବନ୍ଧକ ରଖିଲେ । ସେ ପୁଣି ଜମି ଗୁଣ କରିବା ପାଇଁ ସମ୍ପୂର୍ଣ୍ଣ ଅର୍ଥରୁ ୮୫୦ ଟଙ୍କା ଦେଇ ଲଙ୍ଗଳ ଓ ବନ୍ଦ ହେବ କିଣିଲେ । ସେ ଗୁଣ ଜମିରୁ ବର୍ଷକୁ ତିନି ବସ୍ତା ଧାନ ପାଉଛନ୍ତି । ମାଣ୍ଡିଆ ମଧ୍ୟ ବିକ୍ରୟ ପାଉଛନ୍ତି । ଏଣେ ପୋଖରୀ ବନ୍ଧରେ ବିଭିନ୍ନ ଗୁଣ ମଧ୍ୟ ଗୁଳିଛି ।

ସେ ୧୯୮୩ରୁ ୧୯୮୫ ବର୍ଷ ମଧ୍ୟରେ ମାଛ ଗୁଣରୁ ପ୍ରାୟ ୩,୦୦୦ ଟଙ୍କା ପାଇଲେଣି । ଏବର୍ଷ ମଧ୍ୟ ସେ ମାଛ ଯଥାତ୍ ଛାଡ଼ିଛନ୍ତି । ବର୍ତ୍ତମାନ ପରିବାରର ସମସ୍ତେ ଖାଇବା ଓ ପିନ୍ଧିବାର କୌଣସି ଅଭାବ ଅନୁଭବ କରୁ ନାହାନ୍ତି ବୋଲି ସେ ମତବ୍ୟକ୍ତ କରନ୍ତି । ନିଜ ମାଛଗୁଣ ଓ କ୍ଷେତରେ ସେମାନେ ଖୁସିରେ କାମ କରି ଚଳୁଛନ୍ତି । କ୍ରମଶଃ ସେ ଘରର ଆସବାବପତ୍ର, ପିଲାଙ୍କ ପାଇଁ ଭଲ ଗୁଣାପଟା କ୍ରୟ କରିବାକୁ ସକ୍ଷମ ହୋଇଛନ୍ତି । ନିଜ ପୁଅକୁ ସ୍କୁଲରେ ଛାଡ଼ିବା, ବଡ଼ ପୁଅ ଝିଅଙ୍କ ବିବାହ ପାଇଁ ପ୍ରସ୍ତୁତ ହେଉଛନ୍ତି । ମନରେ ଅଦମ୍ୟ ସାହସ ଓ ମୁର୍ଦ୍ଧିରେ ହସର ଲହରୀ । ସେ କହନ୍ତି ସରକାରଙ୍କ ଯୋଜନା ତାଙ୍କ ପାଇଁ ଅଧିକ ଦେଇଛି ସୁନାର ସଂସାର ।
ଜିଲ୍ଲା ସୂଚନା ଓ ଲୋକ ସଂପର୍କ ଅଧିକାରୀ,
କୋରାପୁଟ ।

ହଜାରେ ନୁହେଁ—ପଚିଶ ହଜାର . . .

ଶ୍ରୀ ଅତପୁତାନନ୍ଦ ଜେନା

କଟକ ଜିଲ୍ଲା କେନ୍ଦ୍ରାପଡ଼ା ସବ୍-ଡିଭିଜନ ଅତର୍କିତ ଗାଳକନିକା ବୁଦ୍ଧ ଗିରିଆ ଗାଁରେ ବିଶ୍ୱନାଥଙ୍କ ଜନ୍ମ । ବାପ, ମାଙ୍କର ଏକୋଇଶବର୍ଷ ବିଶିକେଶନ । ସ୍ୱେହ ସୋହାଗରେ ବାଲ୍ୟବସ୍ଥା କଟିଥିଲେ ହେଁ ଦାଗିଦୁଧି ଜନିତ ଅଭାବ ଅନୁଭବରେ ସେ ନିଷ୍ଠେସିତ ଓ କର୍ତ୍ତବିତ ହୋଇ ଯାଉଥିଲେ । ଭୋକ ଉପାସର ଦାର କେତେଦିନ ବା ସେ ସହିବେ ? ଜମିବାଡ଼ି ତ, ଗୁବେ ନାହିଁ ବିଶ୍ୱନାଥଙ୍କର, ପାଠପଢ଼ାରେ ମଧ୍ୟ ଶୋଧ ବନ୍ଧା ହୋଇଥିଲା ବହୁଦିନରୁ ।

ବିଶ୍ୱନାଥ ବର୍ତ୍ତମାନ ୨୯ ବର୍ଷରେ ପଦାର୍ପଣ କଲେଣି । ୭ ବର୍ଷ ମୂଲ୍ୟରେ ଛଅପ୍ରାଣୀ କୁଟୁମ୍ବ ଚଳିବେ କିପରି ? ଏ ବିଶ୍ୱ ଶତାବ୍ଦୀରେ ସେ କ'ଣ ମଣିଷ ପରି ଚଳି ପାରିବେ ନାହିଁ ? ଆଜି ସବୁକ ବିପ୍ଳବ, ଶିଳ୍ପ ବିପ୍ଳବ, ଶ୍ରେତ ବିପ୍ଳବ ପ୍ରଭୃତି ବିଭିନ୍ନ ବିକାଶର ତାଳିଣୀ । ସେ ମଣିଷ ପରି ମଣିଷ ହେବ । ଜୀବନ ଚାହାର କର୍ମାଭିମୁଖୀ ହେବ । ସରକାରଙ୍କ ୨୦ ଦପା କାର୍ଯ୍ୟକ୍ରମରେ ସେ ସାମିଲ ହେଲା । ବହୁ ରହିବାର ସ୍ୱପ୍ନ । ସେ ଜୀବନକୁ ପହୁରିତ, ପୁଲକିତ ଓ ସାର୍ଥକ କରିବ... ବୁଦ୍ଧ-ପିତା, ମାତା

ଅପସରି ଯିବନାହିଁ । ଗାଡ଼ାର ସେହି ମଥାକୁ ବାଣୀ ହସିତ ହେଲା
ହୃଦୟର ନିତୁତତମ ଗହୁରରେ "କର୍ମଣ୍ୟେ ବାଧୁକାରଣଃ, ମା ପଦେଷୁ
କଦାଚନ ।"

୧୯୮୫ ଅପ୍ରେଲ ୪ ତାରିଖ । ବିଶ୍ୱନାଥଙ୍କ ଜୀବନର ଏକ
ଅତିପୁରଣୀୟ ଦିନ । ସେ ରାଜକନିଷା ବୁଦ୍ଧର ଆହ୍ୱାନର ବ୍ୟାଜରୁ
'ଶିକ୍ଷିତବେଳାର' ଯୋଜନାରେ ସାମିଲହୋଇ ୨୫,୦୦୦ ହଜାର ଟଙ୍କା
ରଣ ପାଇଲେ । ଶତକଡ଼ା ୨୫ ଛାତ୍ର ମିଳିଲା । ସେକାଳ ଆରମ୍ଭ
କଲେ ନିଜ ଗାଁରେ...।

ବିଶ୍ୱନାଥ ସାହୁ କହନ୍ତି—ଯେତେବେଳେ ଏଇ ଦରିଦ୍ର ଭୃମିହୀନ
ପରିବାର ଆର୍ଥିକ ଅନଟନ ଓ ସାମାଜିକ ସ୍ଥିତିରେ ତଳମଳ,
ସେତେବେଳେ ସରକାରଙ୍କର ଏଇ ବେକାର କର୍ମନିୟୁକ୍ତି ଯୋଜନା
ତାଙ୍କ ପ୍ରାଣରେ ଭରି ଦେଇଛି ଅପରାଧି ରହ, ବସ୍ତୁ ରହିବାର ଦୁର୍ବାର
ରସ୍ତା ଓ ଅଟଳ ପ୍ରତିଷ୍ଠା । ଶ୍ରୀ ସାହୁ ବର୍ଷମାନ ଦୈନିକ ୩୦୦ ଟଙ୍କାରୁ
୪୦୦ଟଙ୍କା ପର୍ଯ୍ୟନ୍ତ ଲୁଗା ବିକ୍ରୟ କରୁଛନ୍ତି । ଲାଲାଂଶ ୩୦ ଟଙ୍କାରୁ
୪୦ ଟଙ୍କା ପର୍ଯ୍ୟନ୍ତ ପାଉଛନ୍ତି ଏବଂ ପରିବାରଟି ପୁରୁଷଗୁଡ଼ିରେ ଚଳି
ପାରୁଛନ୍ତି । ବର୍ଷମାନ ବିଶ୍ୱନାଥ ରଣ ମୂଲ୍ୟନରୁ ୨,୦୦୦ ଟଙ୍କା
ପରିଶୋଧ କରି ପାରିଛନ୍ତି ଓ ଆହ୍ୱାନର ବ୍ୟାଜରେ ନିଜ ନାମରେ
ଗୋଟିଏ ପାଣ୍ଡ ବହି ଖୋଲି ୨,୦୦୦ ଟଙ୍କା ଜମା ରଖି ପାରିଛନ୍ତି ।

ବିଶ୍ୱନାଥ ସାହୁ ନିଜର ଲୁଗା ବ୍ୟବସାୟଟିକୁ ବଢ଼ାଇବାକୁ ଦୃଢ଼
ପରିକର । ତାଙ୍କର ସ୍ୱପ୍ନ ଆଜି ସାଫଳ ହୋଇଛି ଓ ଜୀବନର ମୋଡ଼
ବଦଳିଛି । ମୁହଁରେ ତାଙ୍କର ହସ ଫୁଟିଛି । ତାଙ୍କର ଅଟଳ
ଅଟାତରେ ସମାଧି ନେଇଛି ଓ ବର୍ଷମାନ ଭିତରେ ସେ ସତ୍ୟ, ଶିବ,
ସୁଦରମ୍ଭର ସହାନ ପାଇଛନ୍ତି । ତାଙ୍କ ହୃଦୟରେ ବେଦର ସେହି ବାଣୀ
ଶତତ ଝଙ୍କୁତ ହୋଇ ଉଠେ ।

"ସୁଖି ପ୍ରକାରାଧ୍ୟା" ପରିପାଳୟତା
ନ୍ୟାୟେନ ମାର୍ଗେଣ ମହା ମହାପା
ଗୋ ବ୍ରାହ୍ମଣ୍ୟତ୍ୟା" ସୁରମସ୍ତୁ ନିତ୍ୟ"
ଲୋକା ସମସ୍ତା ସୁଖନୋଃ ଭବନ୍ତୁ" ।

ବିଜ୍ଞା ସୂଚନା ଓ ଲୋକ ସଂପର୍କ ଅଧିକାରୀ,
ଯାଜପୁର ।

ଶ୍ରୀଖଳ ଗଲା ଛିଡ଼ି . . .

ଡକ୍ଟର କେ. ସି. ପାଢ଼ୀ

କନ୍ୟାପୁର ଟାଣିଶାଗୁଡ଼ା ଗାଁରେ ଅତୁ ପାତୁର ଘର । ଗୋଟି ବନ୍ଧନ
ଭିତରେ ତା'ର ଜନ୍ମ । ପରିବାର କହିଲେ କ୍ଷା ମନୁଡ଼ି ପାତୁ ଆଉ ତିନୋଟି
ଝିଅ । ନିଜର ହୁଆପିଲାକୁ ଧରି ଜଣେ ଗୋଟି ଶ୍ରମିକ ଭାବେ ସେ
ଚେଲକୁଣ୍ଡର ସଂସାର ଚଳେଇ ଆସୁଥିଲା । ସତ୍ୟବେଳେ ଭାବେ, ଏମିତି
ଗୋଟି ଖଟିଖଟି ତା'ର ଓ ପିଲାମାନଙ୍କର ଜୀବନ ବିତିଯିବ ।

ଓଡ଼ିଶା ସରକାରଙ୍କ କୋଟିଏ ଦଫା କାର୍ଯ୍ୟକ୍ରମ ଅନୁଯାୟୀ ଅତୁ ପାତୁ
ଗୋଟିମୁତ ହେବା ସଙ୍ଗେ ସଙ୍ଗେ ୨ଟି ମର୍ଦ୍ଦସି ଜିଣିବା ପାଇଁ କନ୍ୟାପୁରସ୍ଥିତ
ଷ୍ଟେଟ୍ ବ୍ୟାଙ୍କ ଅଫ୍ ଇଣ୍ଡିଆ ଶାଖାରୁ ନଣ ମଦୁର ପାଇଲା । ତା'ର ଶ୍ରୀ
ସ୍ତ୍ରୀମଣି ମହୁଳି ପାତୁ ନିଜେ ପରିପରିବା ବିକ୍ରିକରି ମଧ୍ୟ ଘର
ଚଳେଇବାରେ ସାହଯ୍ୟ କଲେ ।

ବର୍ଷମାନ ସେ ସମସ୍ତ ରଣ ଟଙ୍କା ବ୍ୟାଙ୍କରୁ ପରିଶୋଧ
କରିଦେଲେଣି । ମର୍ଦ୍ଦସିକ ଯତ୍ନ ନେବା ସଙ୍ଗେ ସଙ୍ଗେ ନିଜର ପରିବାରଟି
ଖୁବ୍ ଭଲରେ ଚଳୁଛନ୍ତି । ଏମିତି କନ୍ୟାପୁର ଅଞ୍ଚଳରେ ଅନେକ ଆଦିବାସୀ
ପରିବାର ତଣ ନେଇ ନିଜର ପରିବାର ମୁହଁରେ ହସ ଫୁଟେଇ
ପାରିଛନ୍ତି ।

ବ୍ରାହ୍ମ ମ୍ୟାନେଜର୍
ଷ୍ଟେଟ୍ ବ୍ୟାଙ୍କ ଅଫ୍ ଇଣ୍ଡିଆ,
କନ୍ୟାପୁର, କୋରାପୁଟ ।

ମହୁଲିଗାଁର ସୋନା . . .

ଡକ୍ଟର କେ. ସି. ପାଢ଼ୀ

ବଣ ପାହାଡ଼ ସେଇ କୋରାପୁଟର ମହୁଲିଗାଁରେ ସୋନା ପୁରାଣର
ଝାଡ଼ିମାଟି ଘର । ପିଲାବେଳେ ଗାଁରେ ସୁଇ ନଥିବାରୁ ପାଠ ଦି ଅକ୍ଷର
ପଢ଼ି ପାରିଲାନି । ବସନ୍ତ ଋତୁରେ ପଢ଼ି ଦଇବ ଦୀର ସାଧୁଲା ସେ
ଗୋଟିଏ ଆଖି ହରେଇଲା । ସହଜେ ତ ଗରିବ ଆଦିବାସୀ ଜଣେ ।
ଜମିବାଡ଼ି ସେମିତି ଛିଛି ନାହିଁ ସେ ନିଜର ଷ୍ଟ ଓ ମାଟି ପିଲାକୁ ଚଳେଇ
ନେବ । ଭବିଷ୍ୟତ ପାଇଁ ବ୍ୟସ୍ତ ହୋଇ ଭାଇ ବ'ଣ । ଖାଇ,
ଜୋକେ ପିଇ ଦଣ୍ଡେ ଜାଇବା କଥା । ଏମିତି ତା'ର ଜୀବନ...ସବୁଆକୁ
ନିରାଶୀ ।

ଯୋଗକୁ କନ୍ୟାପୁର ଷ୍ଟେଟ୍ ବ୍ୟାଙ୍କ ଅଫ୍ ଇଣ୍ଡିଆର ଫିଲ୍ଡ ଅଫିସରଙ୍କ
ସହ ଦିନେ ତା'ର ଦେଖାହେଲା । ରାଜ୍ୟ ସରକାରଙ୍କ କୋଟିଏ ଦଫା
ଅର୍ଥନୈତିକ କାର୍ଯ୍ୟକ୍ରମ ଅନୁଯାୟୀ ଷ୍ଟେଟ୍ ବ୍ୟାଙ୍କ ସୋନାକୁ ଗୋଟିଏ
ମର୍ଦ୍ଦସି ଜିଣିବା ପାଇଁ ରଣ ଦେଲେ । ଅଧ୍ୟାତ୍ମ ରଣ ଶୁଣିଲା ପରେ ଆଉ
ଗୋଟିଏ ମର୍ଦ୍ଦସି ଜିଣିବା ପାଇଁ ରଣ ମିଳିଲା । କିଛିଦିନ ପରେ ମର୍ଦ୍ଦସି ଜନ୍ମ
କରିବାରୁ ସୋନା ୪ଟି ମର୍ଦ୍ଦସି ହେଲା । ଗୋଟିଏ ମର୍ଦ୍ଦସି ବିକ୍ରି
କରିଛି ଏବଂ ବର୍ଷମାନ ମାଟି ମର୍ଦ୍ଦସି ତା'ର ଲୁହାଳେ । ମର୍ଦ୍ଦସି ଖର ବିକି
ରଇ ଦି ପଇସା ପାଉଛି । ଆଖୁଟିଏ ନଥିଲେ ସୁଦ୍ଧା ସୋନା ପୁରାଣ ଆଜି
ଜୀବନରେ ଭଲଟି କରିପାରିଛି ।

ବ୍ରାହ୍ମ ମ୍ୟାନେଜର୍
ଷ୍ଟେଟ୍ ବ୍ୟାଙ୍କ ଅଫ୍ ଇଣ୍ଡିଆ,
କନ୍ୟାପୁର, କୋରାପୁଟ

ଗୋଟି ଶ୍ରମିକ ଅଭିଧାନ . . .

ଦିନିକ ଆର୍ଥିକ ବର୍ଷ ଅଗଷ୍ଟ ଶେଷ ପୁଣ୍ୟ ସବୁଟିକାରେ ୬୬୧ ଜଣ
ଆଦିବାସୀ ହରିଜନଙ୍କ ସମେତ ୯୯୪ ଜଣ ଗୋଟି ଶ୍ରମିକଙ୍କୁ ଅଭିଧାନ
କରାଯାଇଛି ଏବଂ ଏ ବାବଦରେ ୬୧ ଲକ୍ଷ ୫୮ ହଜାର ଟଙ୍କା ବ୍ୟୟ
କରାଯାଇଛି । ଉପକୃତ ହୋଇଥିବା ଏହି ଶ୍ରମିକମାନଙ୍କ ମଧ୍ୟରେ
କୋରାପୁଟ ଜିଲ୍ଲାର ସର୍ବାଧିକ ୪୫୧ ଜଣ ଏବଂ ତା'ପଛକୁ ବରାକାଲ
୧୬୯ ଜଣ ଶ୍ରମିକ ଅନ୍ତର୍ଭୁକ୍ତ । ସେହିପରି କରାପୁଟର ୯୮ ଜଣ,
ପୁରୀର ୮୨ ଜଣ ଓ କେନ୍ଦୁଝର ୫୩ ଜଣ ଶ୍ରମିକଙ୍କୁ ଅଭିଧାନ
କରାଯାଇଛି ।

ଓଡ଼ିଶାରେ ଗୋଟି ଶ୍ରମିକଙ୍କ ଅଭିଧାନ କାର୍ଯ୍ୟକ୍ରମ କାର୍ଯ୍ୟକାରୀ ହେବା
ଦିନଠାରୁ ଗତ ମାସ ଶେଷ ଅଭିଧାନ କରାଯାଇଥିବା ଶ୍ରମିକଙ୍କ ସର୍ବମୋଟ୍
ସଂଖ୍ୟା ହେଲା ୩୧ ହଜାର ୨୫୦ ଜଣ । ଏମାନଙ୍କ ମଧ୍ୟରେ
ବରାକାଲ ଜିଲ୍ଲାର ୧୯୧୭ ଜଣ ହରିଜନ ଓ ୧୪୮୫ ଜଣ
ଆଦିବାସୀଙ୍କ ସମେତ ସର୍ବାଧିକ ୫୨୬୨ ଜଣ ଗୋଟି ଶ୍ରମିକଙ୍କୁ
ଅଭିଧାନ କରାଯାଇଛି । ତା'ପଛକୁ କଟକ ଜିଲ୍ଲାରେ ୫୨୨୯ ଜଣ
ଶ୍ରମିକ ଅଭିଧାନ ହୋଇଛନ୍ତି ଏବଂ ସେମାନଙ୍କ କରାଯାଇଥିବା ନିମନ୍ତେ
ସର୍ବାଧିକ ୨ କୋଟି ୧ ଲକ୍ଷ ୮୬ ହଜାର ଟଙ୍କା ବିନିଯୋଗ
କରାଯାଇଛି । ଅଭିଧାନ ହୋଇଥିବା ରାଜ୍ୟର ସମୁଦାୟ ୩୧.୨୫୦
ଜଣ ଶ୍ରମିକଙ୍କୁ ଜାତକାର୍ଯ୍ୟରେ ତିନିଦିନ ସୁଦ୍ଧା ସୁଯୋଗ ହୋଇଛି ବେଳ
ବାବଦରେ ସର୍ବମୋଟ୍ ୧୦ କୋଟି ୫୨ ଲକ୍ଷ ୧ ହଜାର ଟଙ୍କା ବ୍ୟୟ
କରାଯାଇଛି ।





ଦୁର୍ଘଟଣାଜନିତ ଆର୍ଥିକ ସାହାଯ୍ୟ

ସ୍ତ୍ରୀ ଆୟକାରୀ ପରିବାରମାନଙ୍କର ଉପାର୍ଜନଶୀଳ ବ୍ୟକ୍ତିଙ୍କର ଦୁର୍ଘଟଣା ବଶତଃ ଦେହାନ୍ତ ହୋଇଗଲେ, ସେମାନଙ୍କୁ କିଛି ଆର୍ଥିକ ସାହାଯ୍ୟ ଦେବା ପାଇଁ ଏକ ଯୋଜନା ଭାରତ ସରକାର ପ୍ରବର୍ତ୍ତନ କରିଛନ୍ତି । ଏପରି କ୍ଷେତ୍ରରେ ଜଣେ ଆୟକର ବିୟୋଗଜନିତ ଦୁଃଖ ସହିତ ସଂପୃକ୍ତ ପରିବାରକୁ ଅପ୍ରତ୍ୟାଶିତ ଆର୍ଥିକ ସଂକଟ ଭୋଗ କରିବାକୁ ପଡ଼େ । ପରିବାରର ଅଳ୍ପ ସଂଖ୍ୟାନ କରୁଥିବା ବ୍ୟକ୍ତିର ଅଭାବ କୌଣସିମତେ ପୂରଣ କରିହେବ ନାହିଁ, କିନ୍ତୁ କିଛି ଆର୍ଥିକ ସାହାଯ୍ୟ ଫଳରେ ପରିବାରର ଆର୍ଥିକ ଦୁର୍ଗତି କିମ୍ବଦ୍ ପରିମାଣରେ କ୍ଷାୟକ ହୋଇପାରେ ଏବଂ ସ୍ତ୍ରୀ ବିଶେଷରେ ପରିବାରର ଅନ୍ୟମାନଙ୍କୁ ଅଳ୍ପସଂଖ୍ୟାନର ବିକଳ ବ୍ୟବସ୍ଥା କରିବା ଦିଗରେ କିଛି ଅଧିକ ସାମର୍ଥ୍ୟ ଦେଇପାରେ । ଯେଉଁ ପରିବାରର ମୋଟ୍ ବାର୍ଷିକ ଆୟ ପାଞ୍ଚ ହଜାର ଟଙ୍କାରୁ କମ୍, ସେପରି ପରିବାର ଏ ଯୋଜନା ପରିସରଭୁକ୍ତ । ପରିବାରର ଗୋଜଗାରୀ ବ୍ୟକ୍ତିର ଦୁର୍ଘଟଣାଜନିତ ବିୟୋଗରେ ତା'ର ଗୋଜଗାର ଉପରେ ନିର୍ଭର କରୁଥିବା ବ୍ୟକ୍ତି/ବ୍ୟକ୍ତିମାନଙ୍କୁ ଚିନିହଜାଗ ନକା ସାହାଯ୍ୟ ଦିଆଯିବ । ସାହାଯ୍ୟ ପାଇଁ ମିଳିଥିବା ଆବେଦନପତ୍ର ଠିକ୍ ସମ୍ପର୍କରେ ପଠାଇ ମଞ୍ଜୁର ଉତ୍ତର ଅଧିକାରୀ (ବି:ଡି:ଓ:)ଙ୍କ ଦ୍ଵାରା ମିଳୁଥିବା ହେଲପରେ ବାମା କମ୍ପାନୀ ଜରିଆରେ ସାହାଯ୍ୟ ଦିଆଯିବ ।

ଆମ ରାଜ୍ୟର କୋରପୁଟ, କଳାହାଣ୍ଡି ଓ ବଲାଙ୍ଗୀର ଜିଲ୍ଲାରେ ଗତବର୍ଷ ଅଗଷ୍ଟ ୧୫ ତାରିଖରୁ ଏହି ଯୋଜନାଟି କାର୍ଯ୍ୟକାରୀ ହେଉଛି । ୧୯୮୭ ମସିହା ଅଗଷ୍ଟ ୧୫ ତାରିଖଠାରୁ ଏହି ଯୋଜନାକୁ ଗଞ୍ଜାମ, କେନ୍ଦୁଝର, ମୟୂରଭଞ୍ଜ ଓ ଦେବଗଡ଼ ଜିଲ୍ଲାରେ କାର୍ଯ୍ୟକାରୀ କରିବା ନିମିତ୍ତ ସରକାର ନିଷ୍ପତ୍ତି ଗ୍ରହଣ କରିଛନ୍ତି । ଏହି ଜିଲ୍ଲାମାନଙ୍କରେ ମଞ୍ଜୁର ଉତ୍ତର ଅଧିକାରୀ (ବି:ଡି:ଓ:) ମାନେ ଆବେଦନପତ୍ର ଗ୍ରହଣ କରିବେ ଓ ବିହିତ ଅନୁସଂଧାନ ପରେ ସାହାଯ୍ୟ ମିଳୁଥିବା କରିପାରିବେ । ନ୍ୟାୟନାଳୀ କଲ୍ୟାଣରାୟ କମ୍ପାନୀ ଏହି ସାହାଯ୍ୟ ବାବଦରେ ଅର୍ଥ ଯୋଗାଇ ଦେବେ । ଦୁର୍ଘଟଣାରେ ପ୍ରାଣ ହରାଇଥିବା ବ୍ୟକ୍ତିଙ୍କ ବୟସ ଅଠରୁ ପଞ୍ଚାବନ ମଧ୍ୟରେ ହୋଇଥିଲେ, ଦୁର୍ଘଟଣା ଘଟିବାର ୯୦ ଦିନ ମଧ୍ୟରେ ସାହାଯ୍ୟ ପାଇଁ ଆବେଦନ ପତ୍ର ସଂପୃକ୍ତ ମଞ୍ଜୁର ଉତ୍ତର ଅଧିକାରୀଙ୍କ ନିକଟରେ ପେଣ୍ଡୁ କରାଯିବା ଉଚିତ । ଯେଉଁ କ୍ଷେତ୍ରରେ କୌଣସି ଦଣ୍ଡନୀୟ କାର୍ଯ୍ୟ ସଂପାଦନ କରିବା ଉଦ୍ଦେଶ୍ୟ ପୋଷଣ କରି ଆଇନର ଖୁଲାସା କରିବା ଫଳରେ ଅପମୃତ୍ୟୁ ଘଟିଛି ବା ଘଟିବ, ସେ କ୍ଷେତ୍ରରେ ସାହାଯ୍ୟ ମିଳିବ ନାହିଁ ।

ଉପଯୁକ୍ତ ଭାବେ କାର୍ଯ୍ୟକାରୀ କରାଗଲେ ଏହି ଯୋଜନା ଫଳରେ ଗରିଷ୍ଠ ପରିବାରମାନେ ଉପକୃତ ହେବେ । ଜିଲ୍ଲା ପ୍ରସ୍ତରେ ପିଲାପାଳକ ଅଧ୍ୟକ୍ଷତାରେ ଏକ କମିଟି ଯୋଜନାର କାର୍ଯ୍ୟକାରୀତା ସମୀକ୍ଷା କରିବେ । ଅନୁବିଚାରାୟ ଅଧିକାରୀମାନଙ୍କୁ ମଧ୍ୟ ନିଜ ନିଜ ଜଗତରେ ଏହି ବ୍ୟବସ୍ଥା ଚଦାଗଣ କରିବା ପାଇଁ ରାଜ୍ୟ ସରକାର କ୍ଷମତା ପ୍ରଦାନ କରିଛନ୍ତି ।

ଅପର କୋଲାର୍ ବିଦ୍ୟୁତ୍ ବିଭୂତା ଉତ୍ପାଦନ

ଚିନିଶହ କୋଟିଏ ମେଗାଓୟାର୍ ବିଦ୍ୟୁତ୍ ଉତ୍ପାଦନ ପ୍ରେକ୍ଷିତ କ୍ଷମତା ସମ୍ପର୍କରେ ଅପର କୋଲାର୍ ବିଦ୍ୟୁତ୍ ବିଭୂତା ପ୍ରକଳ୍ପର ପ୍ରଥମ ଯୁକ୍ତି ଆଗାମୀ ମାର୍ଚ୍ଚ ବେଳକୁ ସଂପୂର୍ଣ୍ଣ ହୋଇଯିବ ବୋଲି ଆଶା କରାଯାଏ । ୩୩୫ କୋଟି ୧୨ ଲକ୍ଷ ୭୦ ହଜାର ଟଙ୍କା ବ୍ୟୟ ଅଟକଳରେ କୋରାପୁଟ ଜିଲ୍ଲାରେ ନିର୍ମାଣାଧୀନ ଏହି ପ୍ରକଳ୍ପଟି ସଂପୂର୍ଣ୍ଣ ହେବା ପରେ ୮୦ ମେଗାଓୟାର୍ କ୍ଷମତା ବିଦ୍ୟୁତ୍ ଉତ୍ପାଦନ ମୋଟ୍ ୩୨୦ ମେଗାଓୟାର୍ (ପ୍ରେକ୍ଷିତ) ବିଦ୍ୟୁତ୍ ଉତ୍ପାଦନ ଏବଂ ୯୫ ମେଗାଓୟାର୍ ବ୍ୟବହାର ଉପଯୋଗୀ ବିଦ୍ୟୁତ୍ ମିଳିପାରିବ । ବିଦ୍ୟୁତ୍ ଉତ୍ପାଦନ ବ୍ୟୟ ଏହି ପ୍ରକଳ୍ପରୁ ୪୭,୯୮୫ ହେକ୍ଟର ଜମିକୁ ଜଳସେଚନ ସୁବିଧା ମିଳିବ । ଏଥିମଧ୍ୟରୁ ଚଳିତ ଯୋଜନା ଶେଷ ପୁଞ୍ଜା ପ୍ରାୟ ୫ ହଜାର ହେକ୍ଟର ଜମିକୁ ଜଳ ଯୋଗାଣ ହୋଇପାରିବ ବୋଲି ଆଶା କରାଯାଉଛି ।

ଏହି ପ୍ରକଳ୍ପ ନିର୍ମାଣ ସଂପର୍କରେ ୧୯୭୨ ମସିହାରେ ପ୍ରଥମ ପଦକ୍ଷେପ ନିଆଯାଇଥିଲା । ପ୍ରଥମ ଅବସ୍ଥାରେ ଜଳ ବିଦ୍ୟୁତ୍ ଯୋଜନା ପାଇଁ ୫୮ କୋଟି ୯୭ ଲକ୍ଷ ୨୭ ହଜାର ଟଙ୍କା ଏବଂ ଜଳସେଚନ ପାଇଁ ୧୨ କୋଟି ୪୬ ଲକ୍ଷ ୧୨ ହଜାର ଟଙ୍କା ବରାଦ କରାଯାଇଥିଲା । ପରବର୍ତ୍ତୀ କାଳରେ ଏହାର ଖର୍ଚ୍ଚ ଅଟକଳ ଜଳ ବିଦ୍ୟୁତ୍ ଉତ୍ପାଦନ ପାଇଁ ୨୩୦ କୋଟି ୩୫ ଲକ୍ଷ ୨୪ ହଜାର ଟଙ୍କା ଓ ଜଳସେଚନ ପାଇଁ ୧୦୪ କୋଟି ୭୭ ଲକ୍ଷ ୪୬ ହଜାର ଟଙ୍କାକୁ (ଏହିପରି ମୋଟ୍ ୩୩୫ କୋଟି ୧୨ ଲକ୍ଷ ୭୦ ହଜାର ଟଙ୍କା) ବୃଦ୍ଧି ପାଇଲା । ପ୍ରକଳ୍ପ ନିର୍ମାଣର ଭିତ୍ତିଭୂମି ପ୍ରକୃତରେ ୧୯୭୨ ମସିହାରେ ପଡ଼ିଲା । ନିର୍ମାଣ କାର୍ଯ୍ୟ ୧୯୭୭-୭୮ ମସିହାରୁ ଆରମ୍ଭ ହେଲା । ନିର୍ମାଣ କାର୍ଯ୍ୟ ଆରମ୍ଭ କରିବାରେ ବିଳମ୍ବ ହେବୁ ବ୍ୟୟ ଅଟକଳ ବଢ଼ିଗଲା । ସାଧାରଣତଃ

ନିର୍ମାଣ କାର୍ଯ୍ୟ ବିଳମ୍ବ ହୋଇଗଲେ ପ୍ରକୃତ ନିର୍ମାଣରେ ବ୍ୟବହୃତ ଉପକରଣ ଓ ଯନ୍ତ୍ରପାତିର ମୂଲ୍ୟବୃଦ୍ଧି, ମଞ୍ଜୁରୀ ବୃଦ୍ଧି ଓ ଜମି ଦଖଲ ପାଇଁ କ୍ଷତିପୂରଣ ବ୍ୟବସାୟରେ ଅଧିକ ଟଙ୍କା ଦେବାକୁ ପଡୁଥିବାରୁ ବ୍ୟୟ ଅବକଳ ବୃଦ୍ଧି ପାଇଥାଏ ।

ଏହାର ପ୍ରଥମ ସୁନିର୍ଭର ବିଦ୍ୟୁତ୍ ଉତ୍ପାଦନ ହେବା ପରେ ପରେ ଅନ୍ୟାନ୍ୟ ବିନୋଟି ସୁନିର୍ଭର ହାରାହାରି ୬ ମାସ ବ୍ୟବଧାନରେ ସଂପୂର୍ଣ୍ଣ ହେବ ବୋଲି ଆଶା କରାଯାଏ । ତେଣୁ, ୧୯୮୯ ମସିହା ବେଳକୁ ଏହାର ୪ଟି ଯାକ ସୁନିର୍ଭର ଗୁଳୁ ହୋଇଯିବ ।

କୃଷି ଶ୍ରମିକଙ୍କୁ ନିର୍ଦ୍ଧାରିତ ମଜୁରୀ

ବିଶ୍ୱସ୍ତ୍ରୀ କାର୍ଯ୍ୟକ୍ରମ ଅନୁଯାୟୀ କୃଷି ଶ୍ରମିକମାନଙ୍କୁ ନିର୍ଦ୍ଧାରିତ ସର୍ବନିମ୍ନ ମଜୁରୀ ଦେବା ଦିଗରେ ଦୃଢ଼ ପଦକ୍ଷେପ ଗ୍ରହଣ କରାଯାଇଛି । ଏଥିପାଇଁ ଶ୍ରମ ବିଭାଗର ପରିଦର୍ଶନକାରୀ ଅଧିକାରୀମାନେ କେତେ ଆର୍ଥିକ ବର୍ଷର କୁଳାଳ ମାସ ଶେଷ ସୁଦ୍ଧା ସର୍ବନିମ୍ନ ମଜୁରୀଠାରୁ କମ୍ ଦିଆଯାଇଥିବା କ୍ଷେତ୍ରରେ ସଂପୂର୍ଣ୍ଣ ନିୟୁତ୍ତିକାରୀଙ୍କଠାରୁ ୯,୭୫୫ ଟଙ୍କା ଆଦାୟ କରି ଘଟଣା ସ୍ଥଳରେ ଶ୍ରମିକମାନଙ୍କୁ ଦେଇଛନ୍ତି । ଏହି ସମୟ ମଧ୍ୟରେ ପରିଦର୍ଶନକାରୀ ଅଧିକାରୀମାନେ ୪,୪୪୯ଟି ଘଟଣା ତଦାରଖ କରିଥିଲେ ଓ ସେଥିମଧ୍ୟରୁ ୩,୫୫୨ଟି କ୍ଷେତ୍ରରେ ସର୍ବନିମ୍ନ ମଜୁରୀ ଖୁଲାସା ହୋଇଥିବା ଘଟଣା ଧରାପଡ଼ିଥିଲା ।

ଏଠାରେ ଉଲ୍ଲେଖ କରାଯାଇପାରେ ଯେ କୃଷି ଶ୍ରମିକଙ୍କ ସର୍ବନିମ୍ନ ଦୈନିକ ମଜୁରୀ ଗତ କୁଳାଳ ୧୫ ଟାରିଖଠାରୁ ଟ ୭.୫୦ ପଇସାରୁ ୧୦ ଟଙ୍କାକୁ ବୃଦ୍ଧି କରାଯାଇଛି ।

ଶ୍ରମ ଦିବସ ସୃଷ୍ଟି

ରାଜ୍ୟରେ କାର୍ଯ୍ୟକାରୀ ହେଉଥିବା ଜାଣାୟ ଗ୍ରାମ୍ୟ ନିୟୁତ୍ତି କାର୍ଯ୍ୟକ୍ରମ (ଏନ୍.ଆର୍.ଇ.ପି.) ଅନୁଯାୟୀ ଗତ ଆର୍ଥିକ ବର୍ଷରେ ଆଦିବାସୀ-ହରିଜନଙ୍କ ପାଇଁ ସୃଷ୍ଟି ହୋଇଥିବା ୯୩ ଲକ୍ଷ ୮୩ ହଜାର ଶ୍ରମ ଦିବସ ସମେତ ସମୁଦାୟ ୧ କୋଟି ୪୭ ଲକ୍ଷ ୮୩ ହଜାର ଶ୍ରମ ଦିବସ ସୃଷ୍ଟି ହୋଇଥିଲା ।

ଏହି କାର୍ଯ୍ୟକ୍ରମ ସମାପ୍ତିର ବନାକରଣ ଯୋଜନା ଅନୁଯାୟୀ ଗତ ବର୍ଷ ମଧ୍ୟରେ ୧୬ ହଜାର ୯୬୫ ହେକ୍ଟର ଜମିରେ ଏବଂ ପ୍ରାୟ ୭୨୫ କି.ମି. ଦୈର୍ଘ୍ୟର ବିଭିନ୍ନ ରାସ୍ତା ପାର୍ଶ୍ୱରେ ସମୁଦାୟ ୬ କୋଟି ୪୯ ଲକ୍ଷ ୫୯ ହଜାର ବୃକ୍ଷ ରୋପଣ କରାଯାଇଛି । ଏ ବ୍ୟତୀତ ୪ କୋଟି ୨୬ ଲକ୍ଷ ୪୭ ହଜାର ଟଙ୍କା ବ୍ୟୟ କରାଯାଇଛି । ଏହା ବ୍ୟତୀତ ଆଦିବାସୀ-ହରିଜନ ଅଞ୍ଚଳ ସମେତ ରାଜ୍ୟର ଗ୍ରାମାଞ୍ଚଳରେ ସମୁଦାୟ ୧,୩୫୪ଟି ପୁଷ୍କରିଣୀ, ୬୪୫ଟି ସେରବୃଦ୍ଧ, ୨୨୯ଟି କ୍ଷେତ୍ରନାଶୀ ଏବଂ ୧,୩୬୪ଟି ପାନାୟ କଳ କୃତ୍ତ ଖନନ କରାଯାଇଛି । ସେହିପରି ୫୨୨୬ କି.ମି. ଦୈର୍ଘ୍ୟର ଗ୍ରାମ୍ୟ ରାସ୍ତା, ୨୩୨୪ଟି ସୁନ ରୂପ, ୬୫୫ଟି ଚିକିତ୍ସାଳୟ, ୬୫୧ଟି ବାଳଖ୍ୟାଳୟ ଓ ପଞ୍ଚାୟତ ସୂତ୍ର ଏବଂ ୫୫୦ଟି ସର୍ବସାଧାରଣ ଗୃହ ଉତ୍ପାଦି ନିର୍ମିତ ହୋଇଛି ।

ଏହିସବୁ ଗ୍ରାମ୍ୟ ଉନ୍ନୟନ ପ୍ରକଳ୍ପ କାର୍ଯ୍ୟକାରୀ କରିବା ବ୍ୟତୀତ ଗତ ଆର୍ଥିକ ବର୍ଷ ନଗଦ ଅର୍ଥ ଓ ଶସ୍ୟ ଆକାରରେ ସମୁଦାୟ ୨୦ କୋଟି ୬୩ ଲକ୍ଷ ୮୬ ହଜାର ଟଙ୍କା ବିନିଯୋଗ କରାଯାଇଛି । ବିନିଯୋଗ ହୋଇଥିବା ସମୁଦାୟ ୧୭ ହଜାର ୮୭୬ ମେଟ୍ରିକ୍ ଟନ୍ ଶସ୍ୟ ମଧ୍ୟରେ ୧୩ ହଜାର ୩୮୦ ମେଟ୍ରିକ୍ ଟନ୍ ଗୁରଳ ଓ ୪ ହଜାର ୪୯୬ ମେଟ୍ରିକ୍ ଟନ୍ ଉତ୍ତମ ଅନ୍ତର୍ଭୁକ୍ତ ।

ଏହି କାର୍ଯ୍ୟକ୍ରମ ପାଇଁ ଗତବର୍ଷ ୬ କୋଟି ୫୩ ଲକ୍ଷ ୭୯ ହଜାର ଟଙ୍କା କେନ୍ଦ୍ରୀୟ ସାହାଯ୍ୟ ଏବଂ ରାଜ୍ୟ ସରକାର ତାଙ୍କର ଅଂଶ ବ୍ୟତୀତ

୮ କୋଟି ୩୦ ଲକ୍ଷ ଟଙ୍କା ଏହିପରି ସମୁଦାୟ ୧୫ କୋଟି ୮୩ ଲକ୍ଷ ୭୯ ହଜାର ଟଙ୍କା ଯୋଗାଇ ଦିଆଯାଇଥିଲା । ଏହା ବ୍ୟତୀତ ୧୯୮୪-୮୫ ମସିହାରେ ବିନିଯୋଗ ନ ହୋଇ ଗତ ବର୍ଷକୁ ୧୦ କୋଟି ୧୫ ଲକ୍ଷ ୩୧ ହଜାର ଟଙ୍କା ବଳି ପଡ଼ିଥିଲା । ଏହିପରି ଗତ ଆର୍ଥିକ ବର୍ଷ ମଧ୍ୟରେ ସମୁଦାୟ ୨୫ କୋଟି ୯୯ ଲକ୍ଷ ୧୦ ହଜାର ଟଙ୍କା ବ୍ୟୟ ବ୍ୟୟ କରାଯାଇଥିଲା ।

ନୂତନ ୨୦-ଦିନୀ କାର୍ଯ୍ୟକ୍ରମର ମୂଳ ଲକ୍ଷ୍ୟ

ମୁଖ୍ୟମନ୍ତ୍ରୀ

“ଆମର ଯୋଜନା ଅର୍ଥନୀତିରେ ବିଭିନ୍ନ ଉନ୍ନୟନ ମୂଳକ କାର୍ଯ୍ୟକ୍ରମ କିପରି ଲୋକଙ୍କୁ ସମୃଦ୍ଧ ଭାବରେ ଓ ବ୍ୟକ୍ତିଗତ ଭାବରେ ସାହାଯ୍ୟ କରିପାରିବ, ସେଥିପାଇଁ ପୂର୍ଣ୍ଣାୟା ପ୍ରଧାନମନ୍ତ୍ରୀ ଶ୍ରୀମତୀ ଇନ୍ଦିରା ଗାନ୍ଧୀ ଆଜିକି ଦଶ ବର୍ଷ, ତଳେ ୨୦-ଦିନୀ କାର୍ଯ୍ୟକ୍ରମର ପୃଷ୍ଠପାତ କରିଥିଲେ । ଏହି କାର୍ଯ୍ୟକ୍ରମ ମୂଳ ଉଦ୍ଦେଶ୍ୟ ହୁଏ, ଦେଶର ଗ୍ରାମାଞ୍ଚଳରେ ଯେଉଁସବୁ ଗରିବ ଲୋକ ରହୁଛନ୍ତି, ସେମାନେ ଚୁମ୍ବିତ, ବ୍ୟସ୍ତାନ ବା ସ୍ୱଳ୍ପ ସମ୍ପଦର ଅଧିକାରୀ, ସେମାନଙ୍କର ଅବସ୍ଥାର କିପରି ପରିବର୍ତ୍ତନ ହୋଇପାରିବ । କୃଷି, ଶିକ୍ଷା, ସ୍ୱାସ୍ଥ୍ୟ, ଶିଳ୍ପ, ପରିବହନ ଆଦି ବିଭିନ୍ନ କ୍ଷେତ୍ରରେ ବ୍ୟାପକ କାର୍ଯ୍ୟକ୍ରମ କରାଯିବା ସଙ୍ଗେ ସଙ୍ଗେ କେତେକ କାର୍ଯ୍ୟକ୍ରମ ଏପରି ହେବା ଦିଗକାର ଯାହାକି ପ୍ରତ୍ୟକ୍ଷ ଭାବରେ ଏହି ଶ୍ରେଣୀର ଲୋକଙ୍କୁ କିଛି ନା କିଛି ସମ୍ପଦ ଯୋଗାଇ ପାରିବ । ସେମାନଙ୍କ ପାଇଁ ଅଧିକ ଆୟ ବା ଗୋଟାଗୋଟି ପଇସା ବାହାର କରିପାରିବ । ଶ୍ରୀମତୀ ଗାନ୍ଧୀ ଏହି କାର୍ଯ୍ୟକ୍ରମର ପୃଷ୍ଠପାତ କରିବା ପରେ ପରେ ଶାସନ କ୍ଷେତ୍ରରୁ ସେ ହରିଯିବା ଫଳରେ ତାହା ବିଶେଷ କାର୍ଯ୍ୟକାରୀ ହୋଇପାରି ନଥିଲା । ମାତ୍ର ୧୯୮୦ ମସିହାରେ ସେ ଶାସନ କ୍ଷେତ୍ରକୁ ଆସିବା ପରେ ତାହାକୁ ବ୍ୟାପକ ଭାବରେ କାର୍ଯ୍ୟକାରୀ କରାଇଲେ । ଗରିବ ଲୋକଙ୍କ ପାଇଁ ତାଙ୍କର ଦୃଢ଼ ଅହରହ କାର୍ଯ୍ୟକ୍ରମ । ସେ କୌଣସି କାର୍ଯ୍ୟକ୍ରମର ସଫଳତା ବା ବିଫଳତା ସେ ସେମାନଙ୍କର ମାପକାଠିରେ ଦେଖିବା ପାଇଁ ଚେଷ୍ଟା କରୁଥିଲେ । ୧୯୮୧ ମସିହାରେ ଏଥିପାଇଁ ସେ ଏକ ନୂତନ ୨୦-ଦିନୀ କାର୍ଯ୍ୟକ୍ରମ କାର୍ଯ୍ୟକାରୀ କରାଇଲେ, ଯାହାଫଳରେ ଯୋଜନାର ଶତକଡା ୮୫ ଭାଗରୁ ୯୫ ଭାଗ ଖର୍ଚ୍ଚ ଏହି ୨୦-ଦିନୀ କାର୍ଯ୍ୟକ୍ରମ ପାଇଁ ହିଁ କରାଗଲା । ମୁଁ ପୂର୍ବରୁ କହିଛି, ଏହି କାର୍ଯ୍ୟକ୍ରମରେ ସମୃଦ୍ଧ କଲ୍ୟାଣ ଓ ବ୍ୟକ୍ତିଗତ କଲ୍ୟାଣ ନିହିତ ।

ଶ୍ରୀମତୀ ଗାନ୍ଧୀଙ୍କର ଉପସ୍ଥିତି ଚାହାଦ ଭାବରେ ପ୍ରଧାନମନ୍ତ୍ରୀ ଗାନ୍ଧୀ ଗାନ୍ଧୀ ଏବେ ଏହି କାର୍ଯ୍ୟକ୍ରମକୁ ଦୃଢ଼ିଭୂତ କରିଛନ୍ତି । ତାଙ୍କର କମ୍ପୁ ଦିବସ ଉପଲକ୍ଷେ ଏହି ନୂତନ ୨୦-ଦିନୀ କାର୍ଯ୍ୟକ୍ରମ ଭାରତ ସରକାରଙ୍କ ପକ୍ଷରୁ ପାର୍ଲିଆମେଣ୍ଟରେ ଉପସ୍ଥାପିତ କରାଯାଇଛି । ଏହି କାର୍ଯ୍ୟକ୍ରମର ବିଶେଷତ୍ୱ ହେଲା, ପଞ୍ଚରେ ପଡ଼ି ରହିଥିବା ଚଫଟିରକ୍ଷୁକ କାଚି ଓ ଉପକାଚିର କୋଟି କୋଟି ଲୋକ ଓ ଗାଁ ଗଣ୍ଡଳ ଗରିବ ମୁକ୍ତିପା ଶ୍ରେଣୀର ଲୋକଙ୍କର ଉନ୍ନତି କରିବା, ସମାଜରେ ସେମାନଙ୍କର ଉଚ୍ଚ ନ୍ୟାୟ ଦେବା ଏବଂ ସେମାନଙ୍କର ଉଚ୍ଚ ଅବସ୍ଥାରେ ଦୃଢ଼ ପରିବର୍ତ୍ତନ ଆଣିବା । ଦେଶରେ ଯେଉଁ ବିପୁଳ ସୁବର୍ଣ୍ଣ ରହିଛି ତାହାକୁ ବିଭିନ୍ନ ଜନକଲ୍ୟାଣକର କାର୍ଯ୍ୟରେ ନିୟୁତ୍ତି କରିବା ଏବଂ ଦେଶ ନିର୍ମାଣରେ ନିର୍ଦ୍ଦିଷ୍ଟ ଯୋଜନାମାନଙ୍କ କ୍ଷେତ୍ରରେ ସୁବର୍ଣ୍ଣକୁ ଅଧିକ ଅଧିକ ନିଯୋଜିତ କରିବା । ଏହି ୨୦-ଦିନୀ କାର୍ଯ୍ୟକ୍ରମରେ ମୁଖ୍ୟମନ୍ତ୍ରୀ

ପାଇଁ ଏକ ନିର୍ଦ୍ଦିଷ୍ଟ ସ୍ଥାନ ରହିଛି । ସେମାନଙ୍କୁ ଉଚିତ ନ୍ୟାୟ ଦେଇ ପୁରୁଷମାନଙ୍କ ସହିତ ଯେପରି ସମାନ ଅଧିକାର ଦିଆଯାଇ ପାରିବ, ସେଥିପାଇଁ ବ୍ୟବସ୍ଥା କରାଯାଉଛି ।

ସମୂହ କାର୍ଯ୍ୟକ୍ରମ ମଧ୍ୟରେ ଗୃହସାଗର ଓ କୃଷିର ବ୍ୟାପକ ଉନ୍ନତି ଉପରେ ଲୋକ ଦିଆଯାଉଛି । ଆମର ଅଧିକାଂଶ ଜମି ଅଣ-ଜଳସେଚିତ ହୋଇଥିବା ଯୋଗୁଁ ଓ ବର୍ଷା ଉପରେ ନିର୍ଭର କରୁଥିବା ଯୋଗୁଁ ଯେଉଁ ଫସଲ ଦୂରା ଲୋକେ ବିଶେଷ ଲାଭବାନ ହୋଇପାରିବେ, ସେଥିପ୍ରତି ଅଧିକ ଦୃଷ୍ଟି ଦିଆଯାଉଛି । ଯେତିକି ଜଳସେଚନ ବ୍ୟବସ୍ଥା ଅଛି, ତା'ର ଜିପରି ପୂର୍ଣ୍ଣ ସଦୁପଯୋଗ କରାଯାଇ ପାରିବ, ପ୍ରତ୍ୟେକ ଜିପମ ଜମିରେ ଅଧିକରୁ ଅଧିକ ଫସଲ ଅମଳ କରାଯାଇ ପାରିବ, ସେଥିର ବ୍ୟବସ୍ଥା କରାଯାଉଛି । ପ୍ରତ୍ୟେକଙ୍କ ପାଇଁ ଶୁଦ୍ଧ ପାନୀୟ ଜଳ, ସ୍ୱାସ୍ଥ୍ୟ ଏବଂ ଚିକିତ୍ସାର ସୁବିଧା ଉପରେ ଗୁରୁତ୍ୱ ଦିଆଯାଇଛି । ଏକ ନୂତନ ଶିକ୍ଷାନୀତି ଦୂରା ଶିକ୍ଷାର ମାନ ବୃଦ୍ଧିପାଇଁ ସଙ୍ଗେ ଶିକ୍ଷାର ବିସ୍ତାର ଓ ସାକ୍ଷର ସଂଖ୍ୟା ବୃଦ୍ଧି ଉପରେ ଗୁରୁତ୍ୱ ଦିଆଯାଇଛି । ଜନସାଧାରଣଙ୍କ ପାଇଁ ବ୍ୟବସ୍ଥାପନ ବ୍ୟବସ୍ଥା ଓ ସହର ଅଞ୍ଚଳର ବୈମାନଙ୍କର ଉନ୍ନତିର ବ୍ୟବସ୍ଥା ମଧ୍ୟ ଏହି କାର୍ଯ୍ୟକ୍ରମର ଅନ୍ତର୍ଭୁକ୍ତ । ପୂର୍ଣ୍ଣ କାର୍ଯ୍ୟକ୍ରମରେ ଦୁଇଟି ସତ୍ୟ ଓ ପରିବେଶର ସୁରକ୍ଷା ଉପରେ ଯେପରି ଗୁରୁତ୍ୱ ଦିଆଯାଇଥିଲା, ଏଥିରେ ମଧ୍ୟ ତାହା ଦିଆଯାଇଛି । ଜଙ୍ଗଲର ବ୍ୟାପକ ଅଭିବୃଦ୍ଧି ପାଇଁ ଏକ ନୂତନ କୌଶଳର ଚିନ୍ତା କରାଯାଉଛି । ପ୍ରତ୍ୟେକ ଗ୍ରାମକୁ ବିଦ୍ୟୁତ୍ ଶକ୍ତି ଯୋଗାଇବା, ଶସ୍ତା ଦରରେ ଖାଉଟି ଜିନିଷ ଯେପରି ସବୁ ସମୟରେ ଯୋଗାଇ ଦିଆଯାଇ ପାରିବ ଏବଂ ଅତ୍ୟାବଶ୍ୟକ ଦ୍ରବ୍ୟମାନଙ୍କ ମୂଲ୍ୟ ଯେପରି ନିୟନ୍ତ୍ରଣରେ ରଖାଯାଇପାରିବ, ସେଥିପ୍ରତି ଗୁରୁତ୍ୱ ଦିଆଯାଉଛି ।

ଏହି କାର୍ଯ୍ୟକ୍ରମର ଅନ୍ୟ ଏକ ମୂଲ୍ୟବାନ ଦ୍ରବ୍ୟ ହେଉଛି, ଶାସନ କଳକୁ ଅଧିକ ଲୋକାଭିମୁଖୀ କରିବା । ବିଭିନ୍ନ ପ୍ରକାରର ନୀତିନିୟମର ସଂଶୋଧନ କରି ଲୋକଙ୍କୁ ସାହାଯ୍ୟ କରିବା ପାଇଁ ଏହାକୁ ଜିପରି ଅଧିକ ଜିୟାଶୀଳ ଓ ତପ୍ତର କରାଯାଇ ପାରିବ, ଶାସ୍ତ୍ର ଲୋକଙ୍କର ଅଭିଯୋଗମାନ ଅନୁଧ୍ୟାନ କରି ତାର ନିରାକରଣ କରାଯାଇ ପାରିବ, ଏଥିପାଇଁ ବିଶେଷ ଧ୍ୟାନ ଦିଆଯିବ ।

ଏହି ୨୦-ଦ୍ରବ୍ୟ କାର୍ଯ୍ୟକ୍ରମର ସଫଳ ଉପରେ ଦୂରା ଏକ ପୁଖା ଓ ସୁସ୍ଥ ସମାଜ ନିର୍ମାଣ ସମ୍ଭବ ହେବାର ସମ୍ଭାବନା ଅଛି । ଆମ ଦେଶର ସମ୍ବିଧାନରେ ବିଭିନ୍ନ ଗରିବ ଓ ଦୁର୍ଗତ ଲୋକଙ୍କୁ ଉପାକାର ପାଇଁ ନ୍ୟାୟମାନଙ୍କୁ ଉପଯୁକ୍ତ ମର୍ଯ୍ୟାଦା ଓ ସମାନ ଅଧିକାର ଦେବାପାଇଁ, ସାର୍ବଜନୀନ ଶିକ୍ଷାର ପ୍ରବର୍ଦ୍ଧନ କରିବା ପାଇଁ, ଜନସାଧାରଣଙ୍କ ଜୀବନକୁ ଅଧିକ ସୁଖମୟ କରିବା ପାଇଁ ନିର୍ଦ୍ଦେଶ ଦିଆଯାଇଛି । ପ୍ରଧାନମନ୍ତ୍ରୀ ଶ୍ରୀ ରାଜୀବ ଗାନ୍ଧୀଙ୍କର ନୂତନ ୨୦-ଦ୍ରବ୍ୟ କାର୍ଯ୍ୟକ୍ରମ ତାହାର ରୂପାନ୍ତର ମାତ୍ର । ଦାରିଦ୍ର୍ୟ ଦୂର କରି ଏକ ସମୃଦ୍ଧ ଭାରତବର୍ଷ ନିର୍ମାଣ କରିବା ହେଉଛି ଏହାର ଉଦ୍ଦେଶ୍ୟ । ଦଳମତ ନିର୍ବିଶେଷରେ ଏହି କାର୍ଯ୍ୟକ୍ରମକୁ ସ୍ୱାଗତ କରିବା ଓ ସଫଳ ରୂପାୟନ ପାଇଁ କାର୍ଯ୍ୟ କରିବା ଆମମାନଙ୍କର ସମସ୍ତଙ୍କର କର୍ତ୍ତବ୍ୟ ।

ତନ୍ତ୍ର ଆଧୁନିକୀକରଣ

ବୟନ ଶିଳ୍ପ କ୍ଷେତ୍ରରେ ଆମ ରାଜ୍ୟ ବହୁଳାକାର ଉଚ୍ଚ ପରମ୍ପରା ପ୍ରତିଷ୍ଠା କରିଥିଲେ ମଧ୍ୟ ଆଧୁନିକ ଯୁଗରେ କଳତନ୍ତ୍ରର ଉତ୍ସାହିତ ବସ୍ତ୍ରର ପ୍ରତିଯୋଗିତା କରିବା ବ୍ୟବସାୟ ହୋଇପଡ଼ିଛି । ଆମ ଦେଶର ବହୁ ଲୋକ ବିଶେଷକରି ଅନୁରତ ଶ୍ରେଣୀର ଲୋକମାନେ ତନ୍ତ୍ର ଉପରେ ନିର୍ଭର କରୁଥିବାରୁ ରାଜ୍ୟ ସରକାର ପାରମ୍ପରିକ ତନ୍ତ୍ରଶୁଦ୍ଧିକର ଆଧୁନିକୀକରଣ ଉପରେ ଗୁରୁତ୍ୱ ଆରୋପ କରିଛନ୍ତି । ତଳିତ ବର୍ଷର ଗତ ମସିହା ମାସ ପୁଖା ୨୮ ତି ତନ୍ତ୍ର ଆଧୁନିକୀକରଣ କରାଯାଇଛି । ଏହା ପୂର୍ବରେ ମୋଟରେ ୫୦,୪୯୨ ତି ତନ୍ତ୍ର ଆଧୁନିକୀକରଣ କରାଯାଇ

ସମାଜିକ ବନାକରଣ କାର୍ଯ୍ୟକ୍ରମ

ଗତ ଜୁଲାଇ ୨୮ ତାରିଖରେ ଯୁକ୍ତତେଜ୍ ମନ୍ତ୍ରୀ ଶ୍ରୀମତୀ ଶିଏନା ସେହରା ଖୁଲିଏନ୍ ଖୋର୍ଦ୍ଧା ବ୍ଲକ୍ ଅନ୍ତର୍ଗତ ଜୟମଙ୍ଗଳ ଓ ପାଲକ ଚିଗିରିଆ ଗ୍ରାମର ସମାଜିକ ବନାକରଣ କାର୍ଯ୍ୟକ୍ରମ ପରିଦର୍ଶନ କରିଥିଲେ ଏବଂ ରାଜ୍ୟ ଗ୍ରାମବାସୀ, ଗ୍ରାମ୍ୟ ବନ କମିଟି ଓ ସୁଲ ଛାତ୍ର ଛାତ୍ରୀମାନଙ୍କ ସହିତ ସାମାଜିକ ବନାକରଣ ସମନ୍ତରେ ଆଲୋଚନା କରିଥିଲେ । ସୁଖା ଉତ୍ସାହ ଓ ବୃକ୍ଷ ରୋପଣ କାର୍ଯ୍ୟରେ ମହିଳାମାନଙ୍କ ଆଗ୍ରହ ଦେଖି ସେ ଅତ୍ୟନ୍ତ ସନ୍ତୋଷ ପ୍ରକାଶ କରିଥିଲେ ।

ସାମାଜିକ ବନାକରଣ ନିର୍ଦ୍ଦେଶକ, ଯୁଗ୍ମ ନିର୍ଦ୍ଦେଶକ ଓ ପୁରୀ ବିଭାଗ ଉପ ନିର୍ଦ୍ଦେଶକଙ୍କ ସହିତ ଆଲୋଚନା ପ୍ରସଙ୍ଗରେ ଓଡ଼ିଶାରେ ସାମାଜିକ ବନାକରଣ କାର୍ଯ୍ୟକ୍ରମ ଖୁବ୍ ସନ୍ତୋଷଜନକ ଭାବରେ ଚାଲିଛି ଶୋଭା ମତବ୍ୟକ୍ତ କରିବା ସଙ୍ଗେ ସଙ୍ଗେ ଏଥିରେ ଗ୍ରାମବାସୀ, ବିଶେଷ କରି ମହିଳାମାନଙ୍କର ସକ୍ରିୟ ସହଯୋଗ ନିଆଯାଇ ପାରିଲେ ତେବେ କାର୍ଯ୍ୟକ୍ରମଟି ଆହୁରି ଅଧିକ ସଫଳତା ଲାଭ କରିବ ବୋଲି ଶ୍ରୀମତୀ ଖୁଲିଏନ୍ ମତ ପ୍ରକାଶ କରିଥିଲେ । ରାଜଭବନଠାରେ ଆୟୋଜିତ ଏକ ବଂଧୁମିଳନରେ ସାମାଜିକ ବନାକରଣ ଅନ୍ୟାନ୍ୟ କର୍ମକର୍ମୀଙ୍କ ସହିତ କାର୍ଯ୍ୟକ୍ରମ ସମନ୍ତରେ ଆଲୋଚନା କରି ସେ ଦିକ୍ଷା ଦେଖିଯାଇଥିଲେ ।

କଳାହାଣ୍ଡି ଜିଲ୍ଲାରେ ଘାସଗୁଣ

ଶ୍ରେତ ବିପ୍ଳବର ସଫଳତା ଉଚ୍ଚତ ଘାସଗୁଣ ଉପରେ ବହୁ ପରିମାଣରେ ନିର୍ଭର କରୁଥିବାରୁ ଏହି କାର୍ଯ୍ୟକ୍ରମରେ ସୁଖମାନଙ୍କୁ ସେମାନଙ୍କ ନିଜ ଜମିରେ ଉଚ୍ଚତ ଘାସଗୁଣ କରିବା ପାଇଁ ଘାସମଂଡିତ୍ୱରା ଇତ୍ୟାଦି ପ୍ରୋତ୍ସାହିତ କରାଯାଇଛି । ତଦନୁଯାୟୀ କଳାହାଣ୍ଡି ଜିଲ୍ଲାରେ ତଳିତ ବର୍ଷ ୩୫୦୦ଟି ଘାସମଞ୍ଜି ଓ ସାର ଥିବା 'ମିନିକିଟ୍' ସୁଖମାନଙ୍କ ମଧ୍ୟରେ ବଣ୍ଟନ କରିବା ପାଇଁ ବ୍ୟବସ୍ଥା ହୋଇଛି । ଏହା ବ୍ୟତୀତ ସରକାରୀ ପତିତ ଘାସଗୁଣ କରିବା ପାଇଁ ୬ଟି ନିର୍ଦ୍ଦିଷ୍ଟ ଅଞ୍ଚଳରେ ପ୍ରତ୍ୟେକ ୧୦ ଏକର ପରିମିତି ଜମିରେ ଘାସଗୁଣ କରାଯିବ । ଏଥିପାଇଁ ଜିଲାର ପ୍ରତି ସର୍କ୍ଟିଭିଜନ୍ରେ ୨ଟି କରି ସ୍ଥାନ ବଛାଯାଇଛି । ଏଥିପାଇଁ ୧ ଲକ୍ଷ ୪୪ ହଜାର ଟଙ୍କା ବ୍ୟୟ କରାଯିବ ବୋଲି ଜଣାପଡ଼ିଛି ।

ଘାସମଞ୍ଜି ଉତ୍ପାଦନ ପାଇଁ ଜାରିଙ୍ଗ ଓ ଚରବୋଦଠାରେ ଦୁଇଟି ଘାସମଞ୍ଜି ଉତ୍ପାଦନ ଫାର୍ମ ପ୍ରତିଷ୍ଠା କରିବା ପାଇଁ ମଧ୍ୟ ଛିନ୍ନ ହୋଇଛି ।

ଗ୍ରାମ୍ୟ ବିଦ୍ୟୁତିକରଣ

ଆମ ରାଜ୍ୟରେ ଥିବା ମୋଟ ୪୬,୯୯୨ଟି ଗ୍ରାମ ମଧ୍ୟରୁ ୧୫ ଯୋଜନା କାଳ ପୁଖା ୨୩,୭୬୨ଟି ଗ୍ରାମ, ଅର୍ଥାତ୍ ଶତକଡ଼ା ୫୦.୫୭ ଭାଗ ଗ୍ରାମକୁ ବିଦ୍ୟୁତ୍ ସଂଯୋଗ କରାଯାଇ ପାରିଛି । ୧୯୮୫-୮୬ ବର୍ଷର ଗ୍ରାମ୍ୟ ବିଦ୍ୟୁତିକରଣ ଲକ୍ଷ୍ୟ ୧,୩୭୦ଟି ଗ୍ରାମ ମଧ୍ୟରୁ ୧,୧୯୦ଟି ଗ୍ରାମକୁ ବିଦ୍ୟୁତ୍ ସଂଯୋଗ କରାଯାଇ ପାରିଛି । ତଳିତ ଆର୍ଥିକ ବର୍ଷରେ ଆଉ ଅଧିକ ୧,୩୮୨ଟି ଗ୍ରାମକୁ ବିଦ୍ୟୁତ୍ ସଂଯୋଗ କରାଯିବାର କାର୍ଯ୍ୟକ୍ରମ ରହିଛି ।

କ୍ଷୁଦ୍ର ଓ କୁଟୀର ଶିଳ୍ପ

ତଳିତ ଆର୍ଥିକ ବର୍ଷର ଗତ ଜୁନ୍ ମାସ ପୁଖା କଳକ ଜିଲ୍ଲାରେ ୯୬୨ଟି କୁଟୀର ଶିଳ୍ପ ଏବଂ ୨୭୬ଟି କ୍ଷୁଦ୍ର ଶିଳ୍ପ ପ୍ରତିଷ୍ଠା କରାଯାଇ ସେଗୁଡ଼ିକ ମାଧ୍ୟମରେ ୨,୧୨୧ ଜଣ ବ୍ୟକ୍ତିଙ୍କୁ କାମ ଦେବାକୁ ଦିଆଯାଇ ପାରିଛି । କୁଟୀର ଶିଳ୍ପ ପାଇଁ ୨୫ ଲକ୍ଷ ୧୫ ହଜାର ଟଙ୍କା ଓ

ଗୃହାୟକ ଶିକ୍ଷା ପାଇଁ ନୂଆ ପଦକ୍ଷେପ

ସଂପ୍ରତି ବାଲେଶ୍ଵର ଜିଲ୍ଲାର ଖଣ୍ଡପଡ଼ା ସରକାରୀ ଉଚ୍ଚ ବିଦ୍ୟାଳୟରେ ମାଧ୍ୟମିକ ଶିକ୍ଷାବୋର୍ଡ ଆନୁକୂଲ୍ୟରେ 'ପାଠ୍ୟ ବିଷୟବସ୍ତୁ ଉପରେ ମୂଲ୍ୟାୟନ' କରିବା ନିମନ୍ତେ ଗୁଣିଥିବା ତାଲିମ ଶିକ୍ଷକ ଉଦ୍‌ଯାପନ ଉତ୍ତରରେ ମୁଖ୍ୟ ଅତିଥି ଭାବେ ଯୋଗ ଦେଇ ଶିକ୍ଷା ଓ ଯୁବ କଲ୍ୟାଣ ଏବଂ ଜାତୀୟ ଗାନ୍ଧିଜୀ କୁମାରୀ ପ୍ରିତୀ ଚୋପ୍ପା କହିଲେ ଯେ ଛାତ୍ର ଛାତ୍ରୀମାନଙ୍କୁ ଗୃହାୟକ ଶିକ୍ଷା ପ୍ରଦାନ କରିବା ପାଇଁ ନୂଆ ନୂଆ ପଦକ୍ଷେପ ଉଦ୍‌ଭାବନା କରିବା ଏହି ତାଲିମର ପ୍ରକୃତ ଉଦ୍ଦେଶ୍ୟ । କେବଳ ପରୀକ୍ଷାରେ ପାଶ୍ କରିବାର ଲକ୍ଷ୍ୟ ଛାତ୍ର ଛାତ୍ରୀମାନଙ୍କୁ ସେମାନଙ୍କର ପ୍ରଚଳିତ ପାଠ୍ୟ ପୁସ୍ତକରୁ ଅଳ୍ପ କେତୋଟି ବିଷୟବସ୍ତୁ ଉପରେ ସେମାନଙ୍କର ଜ୍ଞାନକୁ ସୀମିତ ନରଖି ଅବଲୋକିତ୍ୱ ଚାଲିଥିବା ପ୍ରଶ୍ନ ମାଧ୍ୟମରେ ସେମାନଙ୍କ ଜ୍ଞାନ ପରିସରକୁ ବୃଦ୍ଧି କରିବା ପାଇଁ ସମସ୍ତ ପ୍ରକାର ଚେଷ୍ଟା କରାଯାଉଛି । ଏହି ଚେଷ୍ଟା କ୍ୟାମ୍ପରେ ଉଦ୍‌ଯାପନରେ ୩୦ ଜଣ ଏବଂ ଗଣିତରେ ୩୦ ଜଣ, ମୋଟ ୬୦ ଜଣଙ୍କୁ ତାଲିମ ଦିଆଯାଇଛି । ଓଡ଼ିଶାର ବିଭିନ୍ନ କଲେଜ ଏବଂ ଟ୍ରେନିଂ କଲେଜରୁ ଏଠାକୁ ଶିକ୍ଷା ଦେବା ପାଇଁ ଆସିଥିବା ବିଷୟ ବିଶାରଦମାନଙ୍କୁ ହାର୍ଦ୍ଦିକ ଅଭିନନ୍ଦନ ଜଣାଇଥିଲେ । ଛାତ୍ର ଛାତ୍ରୀମାନଙ୍କୁ ଆଧ୍ୟାତ୍ମିକ ଓ ନୈତିକ ମୂଲ୍ୟବୋଧରେ ଅନୁପ୍ରାଣିତ କରିବା ପାଇଁ ସେଠାରେ ତାଲିମ ନେତାଙ୍କୁ ଆସିଥିବା ଶିକ୍ଷକ, ଶିକ୍ଷୟିତ୍ରୀମାନଙ୍କୁ ପରାମର୍ଶ ଦେଇଥିଲେ ।

ଏହି ସଭାରେ ଜିଲ୍ଲା ଶିକ୍ଷା ମନ୍ତ୍ରଣ ଅଧିକାରୀ ସଭାପତିଙ୍କୁ କହିଥିଲେ । ସଭାସଭାରେ ଶିକ୍ଷକ ଓ ଛାତ୍ରଛାତ୍ରୀ ବୃନ୍ଦ ଏହି ସଭାରେ ଯୋଗ ଦେଇଥିଲେ ।

ଆୟନିୟୁକ୍ତି କାର୍ଯ୍ୟକ୍ରମରେ ଯୁବ ତାଲିମ

ଆଇ.ଆର୍.ଡି. ଯୋଜନା ଅନ୍ତର୍ଗତ ଗ୍ରାମାଞ୍ଚଳର ଯୁବକମାନଙ୍କୁ ଧର୍ମାତ୍ମକ କାମରେ ତାଲିମ ଦେବା କାର୍ଯ୍ୟକ୍ରମ ଅନୁଯାୟୀ ଗତ ବୃତ୍ତୀୟ ମାସ ଶେଷ ସୁଦ୍ଧା ୨୬୬୪ ଜଣ ଯୁବକ ତାଲିମ ପାଇଛନ୍ତି । ଏହା ବ୍ୟତୀତ ୮୬୫ ଜଣ ତାଲିମପ୍ରାପ୍ତ ଯୁବକ ବିଭିନ୍ନ ଆୟନିୟୁକ୍ତି କାର୍ଯ୍ୟରେ କାର୍ଯ୍ୟକାରୀ କରି ଅଭିଯାନ ହୋଇଛନ୍ତି । ଏମାନଙ୍କ ବ୍ୟତୀତ ସେଇ ମାସ ସୁଦ୍ଧା ବିଭିନ୍ନ ଜିଲ୍ଲାର ୪୬୫୩ ଜଣ ଯୁବକ ତାଲିମ ପାଇଥିଲେ ।

ଏ ବାବଦରେ ଆଇ.ଆର୍.ଡି. ପାଣ୍ଡିରୁ ବ୍ୟୟ କରାଯାଇଥିବା ସମୁଦାୟ ୧୧ ଲକ୍ଷ ୮୮ ହଜାର ଟଙ୍କା ମଧ୍ୟରେ କଟକ ଜିଲ୍ଲାରେ ସର୍ବାଧିକ ୪ ଲକ୍ଷ ୪୯ ହଜାର ଟଙ୍କା ଏବଂ ତା ପଛକୁ ମୟୂରଭଞ୍ଜ ଜିଲ୍ଲାରେ ୨ ଲକ୍ଷ ୫୧ ହଜାର ଟଙ୍କା ବ୍ୟୟ ହୋଇଛି । ସେହିପରି କୋରାପୁଟ ଜିଲ୍ଲାରେ ୧ ଲକ୍ଷ ୯୦ ହଜାର ଟଙ୍କା, ବାଲେଶ୍ଵରରେ ୫୪ ହଜାର ଟଙ୍କା, କଳାହାଣ୍ଡିରେ ୮୦ ହଜାର ଟଙ୍କା ଏବଂ କେନ୍ଦ୍ରୀୟ ଜିଲ୍ଲାରେ ୫୯ ହଜାର ଟଙ୍କା ବ୍ୟୟ କରାଯାଇଛି ।

ଏଠାରେ ଉଲ୍ଲେଖ କରାଯାଇପାରେ ଗ୍ରାମାଞ୍ଚଳର ବେକାର ଯୁବକମାନଙ୍କୁ ଆୟନିୟୁକ୍ତି କାର୍ଯ୍ୟକ୍ରମ ଅନୁଯାୟୀ ଚୋଟା ତିଆରି, ଦର୍ଶି କାମ, ନଡ଼ିଆ କଟା ଓ ସରାଫ ଘାସରୁ ବ୍ୟବହାରିକ ଜିନିଷ ତିଆରି କରିବା, ବୟନ କାର୍ଯ୍ୟ ସମେତ କେତେକ ଧର୍ମାତ୍ମକ କାର୍ଯ୍ୟ ଗ୍ରାମରେ ତାଲିମ ଦିଆଯାଇଥାଏ । ତାଲିମପ୍ରାପ୍ତ ଯୁବକମାନଙ୍କୁ ନିର୍ଦ୍ଦିଷ୍ଟ ବୃତ୍ତିରେ ଅଭିଯାନ କରିବା ଲାଗି ଡି.ଆର୍.ଡି.ଏ. ଏବଂ ଡି.ଆର୍.ସି. ସହାୟତାରେ ବ୍ୟାକମାନଙ୍କରୁ ଋଣ ଆକାରରେ ସାହାଯ୍ୟ ଦିଆଯାଏ ।

ଗଞ୍ଜାମ ଜିଲ୍ଲାରେ ସର୍ବାଧିକ କ୍ଷୁଦ୍ର ଶିଳ୍ପ

କଟକ ଆର୍ଥିକ ବର୍ଷରେ ଗତ କୁନ୍ ମାସ ସୁଦ୍ଧା ଗଞ୍ଜାମ ଜିଲ୍ଲା ଶିଳ୍ପ କେନ୍ଦ୍ର ଜରିଆରେ ୪୭ଟି କ୍ଷୁଦ୍ର ଶିଳ୍ପ ଓ ୧୯୧୯ଟି କୃଷିର ଶିଳ୍ପ ପ୍ରତିଷ୍ଠା କରାଯାଇ ସେସବୁ ମାଧ୍ୟମରେ ୩୭୧୪ ଜଣ ବ୍ୟକ୍ତିଙ୍କୁ କାମ ଯୋଗାଇ ଦିଆଯାଇଛି । କ୍ଷୁଦ୍ର ଶିଳ୍ପ ପାଇଁ ୯୯ ଲକ୍ଷ ୬୭ ହଜାର ଏବଂ କୃଷିର ଶିଳ୍ପ ପାଇଁ ୪୧ ଲକ୍ଷ ୪୫ ହଜାର ଟଙ୍କା ବିନିଯୋଗ କରାଯାଇଛି । ଅନ୍ୟତମ ଜିଲ୍ଲା ଶିଳ୍ପ କେନ୍ଦ୍ର ତୁଳନାରେ ଗଞ୍ଜାମ ଜିଲ୍ଲାରେ ସର୍ବାଧିକ କ୍ଷୁଦ୍ର ଶିଳ୍ପ ପ୍ରତିଷ୍ଠିତ ହୋଇ ପାରିଛି । ଗଞ୍ଜାମ ଜିଲ୍ଲାରେ କଟକ ଜିଲ୍ଲାରେ ୨୭ଟି କ୍ଷୁଦ୍ର ଶିଳ୍ପ ପ୍ରତିଷ୍ଠିତ ହୋଇପାରିଛି ।

ଲୁଣି ପାଣିମାଛ ଗୁଣ

କଟକ ଓ ବାଲେଶ୍ଵର ଜିଲ୍ଲାରେ ଲୁଣିପାଣି ମାଛ ଗୁଣର ବିକାଶ ଘଟାଇବା ପାଇଁ ବାଲେଶ୍ଵରଠାରେ ଏହାର କାର୍ଯ୍ୟକ୍ରମ ଗଠିତ ହୋଇଛି । ଗତ ସଂସା ଜରିଆରେ ଗତ କୁନ୍ ମାସ ମଧ୍ୟରେ ବାଲେଶ୍ଵରଠାରେ ମୋଟ ୫ ଜଣ ଓ କଟକର ୬ ଜଣ ଉପଯୋଗୀଙ୍କୁ ବ୍ୟାଙ୍କ ଉପ ମଜୁର ହୋଇଛି । ଏହି ଜିଲ୍ଲାରେ ବିରାଗାୟ ଉତ୍ପାଦି ମଧ୍ୟ ଉପଯୋଗୀମାନଙ୍କୁ ଦିଆ ଯାଉଛି । ବାଲେଶ୍ଵରରେ ୦.୮୪ ହେକ୍ଟର ଓ କଟକରେ ୮.୯୫ ହେକ୍ଟର ଆୟତନ ବିଶିଷ୍ଟ କ୍ଷେତ୍ରରେ ଲୁଣିପାଣି ମାଛ ଗୁଣ ଯୋଜନା ଖୋଲାଯାଇଛି ।

ଟିକ୍ସୁଡ଼ି ଡୋଟିଏ ଉପାଦାନୀୟ ଓ ବୈଦେଶିକ ମୁଦ୍ରା ଅର୍ଦ୍ଧନକ୍ଷମ ସାମଗ୍ରୀ ହୋଇଥିବାରୁ ମତ୍ତ୍ୟ ବିଭାଗ ତରଫରୁ ବାଲେଶ୍ଵରରେ ୬,୦୩,୮୦୦ ଓ କଟକର ୫,୧୧,୦୦୦ ସଂଖ୍ୟକ ଟିକ୍ସୁଡ଼ି କର୍ପାନ୍ ଟିକ୍ସୁଡ଼ି ଗୁଣମାନଙ୍କୁ ଯୋଗାଇ ଦିଆଯାଇଛି ।

ମତ୍ତ୍ୟ ଉତ୍ପାଦନ ବୃଦ୍ଧି ପାଇଁ ସାହାଯ୍ୟ

ପୁରୁ ବ୍ୟୟସାଧେୟ ପାଣ୍ଡିକ ମାଛଧରା ଯୋଗରେ ଅଧିକ ମାଛ ଧରାଯିବା ପାଇଁ ଗଣ୍ୟ ସମବାୟ ଉଦୟନ ନିଗମ (ଏନ୍.ସି.ଡି.ସି.) ସହଯୋଗରେ କେତେକ ପଦକ୍ଷେପ ନିଆଯାଇଛି । ତଦନୁଯାୟୀ ହରାଗୁଡ଼ ଜନଭଣ୍ଡାର ଅନ୍ତର୍ଗତ ଥେଡ଼ା ମତ୍ତ୍ୟଜାତୀ ସମବାୟ ସମିତିକୁ ୧୯୮୪-୮୫ରେ ୯.୫୨ ଲକ୍ଷ ଟଙ୍କା ଓ ୧୯୮୫-୮୬ରେ ୧୧.୦୧ ଲକ୍ଷ ଟଙ୍କା ମଜୁରା ମିଳିଛି । ବାଲୁଗାଁର କେନ୍ଦ୍ରୀୟ ମତ୍ତ୍ୟଜାତୀ ସମବାୟ ସମିତିକୁ ଏନ୍.ସି.ଡି.ସି.ରୁ ଗୋଟିଏ କୁକୁ, ୨ଟି ଫାଇବର ଗୋଟ୍ ଓ ତରଫ ଜଳ ଶାବକ ଉତ୍ପାଦ ପାଇଁ ସାହାଯ୍ୟ ଦିଆଯାଇଛି । ଗତ ବରଫ କଳ ୧୯୮୩-୮୪ରୁ କାର୍ଯ୍ୟ କରୁଛି । ବର୍ତ୍ତମାନ ତିନିବର୍ଷ ଭିତରେ ଏହି ବରଫ କଳ ୧.୧୭ ଲକ୍ଷ ଟଙ୍କା କାନ୍ଦ କଲାଣି ।

ଗୋପାଳପୁରଠାରେ ଫାଇବର ଗୁରୁ ଆଇ.ଏନ୍.ଡି.-୨୫ ମାଛଧରା ଯୋଗ ଜରିଆରେ ମାଛ ଉତ୍ପାଦନ ବୃଦ୍ଧି ଏବଂ ମତ୍ତ୍ୟଜାତୀମାନଙ୍କର ଆର୍ଥିକ ଅବସ୍ଥା ଉଚ୍ଚତମ ଦୃଷ୍ଟିରୁ ସମବାୟ କ୍ଷେତ୍ରରେ ଏହାକୁ ଏନ୍.ସି.ଡି.ସି. ଅନ୍ତର୍ଗତ କରାଯାଇଛି । ୧୪.୫୨ ଲକ୍ଷ ଟଙ୍କା ବ୍ୟୟରେ ୨୦ଟି ଆଇ.ଏନ୍.ଡି.-୨୫ ଗୋଟ ପୁରା, କଟକ ଓ ଗଞ୍ଜାମର ସାମୁଦ୍ରିକ ମତ୍ତ୍ୟଜାତୀ ସମବାୟ ସମିତି ଜରିଆରେ ବ୍ୟବହାର କରାଯିବ ।

ଜମି ଅବୈଧ ହସ୍ତାନ୍ତରର ପ୍ରତିରୋଧ ବ୍ୟବସ୍ଥା

ଆଦିବାସୀ ଓ ହରିଜନ ଲୋକଙ୍କ ଜମି ହସ୍ତାନ୍ତର ବଚକପାଳ ବିରୁଦ୍ଧରେ ଜମି ଜମି ହସ୍ତାନ୍ତର କରାଯାଇଥିବାରୁ ଓଡ଼ିଶା ସୁ-ସଂଘର ପାଇନ ଅନୁଯାୟୀ ୪୩୨୭ ଜଣ ଆଦିବାସୀ ଏବଂ ୧୫୨୭ ଜଣ

ହରିଜନଙ୍କୁ ଯଥାକ୍ରମେ ୨୪୮୮ ଏକର ଏବଂ ୭୪୩୬ ଏକର ଜମି
ଫେରସ୍ତ କରାଯାଇ ପାରିଛି । ଏହା ବ୍ୟତୀତ ବଳପୂର୍ବକ ଆଦିବାସୀ ଓ
ହରିଜନଙ୍କ ଜମି କବର ଦଳ କରୁଥିବା ଲୋକଙ୍କୁ ଗତ ଆଇନ ଅନୁଯାୟୀ
ଜମିରୁ ଉଦ୍ଧୃତ କରାଯାଇଛି । ଏତଦ୍ୱାରା ୧୨୨ ଜଣ ଆଦିବାସୀ ଓ
୫୧ ଜଣ ହରିଜନଙ୍କୁ ଯଥାକ୍ରମେ ୨୪୭ ଏକର ଏବଂ ୬୬ ଏକର
ଜମିରେ ପୁନଃସ୍ଥାପନ କରାଯାଇ ପାରିଛି ।

ଏଠାରେ ଉଦ୍ଧେଶ୍ୟମୟ ଯେ ଭୂ-ସଂସାର ଆଇନ ଅନୁଯାୟୀ ଆଦିବାସୀ
ଓ ହରିଜନମାନଙ୍କର ଜମି ଅବୈଧ ହସ୍ତାନ୍ତର ପ୍ରତିରୋଧ ବ୍ୟବସ୍ଥା
କରାଯାଇଛି । ଏହି ଆଇନ ଅନୁଯାୟୀ ଗାନ୍ଧୀରେ ହରିଜନମାନଙ୍କ ପାଇଁ
ପ୍ରଯୁଜ୍ୟ ହେଉଥିବା ସ୍ଥଳେ ଏହା ଆଦିବାସୀମାନଙ୍କ ପାଇଁ କେବଳ 'ନର୍-
ସିଡ୍‌ଲଡ୍ ଏରିଆ' ମାନକରେ ପ୍ରଯୁଜ୍ୟ । ଗାନ୍ଧୀ ବିଭାଗର
ଅଧିକାରୀମାନଙ୍କ ବିଳା ଅନୁମତିରେ କୌଣସି ଆଦିବାସୀ ଓ ହରିଜନ
ଶ୍ରେଣୀର ଲୋକ ଅନ୍ୟ ଶ୍ରେଣୀର ଲୋକଙ୍କୁ ଜମି ହସ୍ତାନ୍ତର କରିପାରିବେ
ନାହିଁ । ଉପରୋକ୍ତ ବ୍ୟବସ୍ଥାକୁ ବିରୁଦ୍ଧାଚରଣ କରି ଯଦି କୌଣସି ଜମି
ହସ୍ତାନ୍ତର କରାଯାଇଛି ବୋଲି ଜଣାପଡ଼ିବ, ତେବେ ସେହି ବ୍ୟକ୍ତିଠାରୁ
ବାର୍ଷିକ କିମ୍ବା ବର୍ଷର ଯେ କୌଣସି ଅଂଶ ପାଇଁ ଏକର ପିଛା ଦୁଇଶହ ଟଙ୍କା
ତୋଳିମାନା ଆଦାୟ କରିବା ଲାଗି ଆଇନଗତ ବ୍ୟବସ୍ଥା ରହିଛି ।
ହସ୍ତାନ୍ତରାତ ଜମି କିମ୍ବା ବଳପୂର୍ବକ ଦଖଲ କରାଯାଇଥିବା ଜମି ପୁଣି ସେହି
ଆଦିବାସୀ କିମ୍ବା ହରିଜନ ବ୍ୟକ୍ତିଙ୍କୁ ଫେରସ୍ତ ଦେବାର ବ୍ୟବସ୍ଥା ମଧ୍ୟ
ସେହି ଆଇନରେ ଅଛି ।

ସେଝକନ୍ ଆମ୍ବୁଲାନ୍ସ ବିଗେଡର ୮ମ ସର୍ବଭାରତୀୟ ପ୍ରତିଯୋଗିତା

ସେଝକନ୍ ଆମ୍ବୁଲାନ୍ସ ବିଗେଡର ୮ମ ସର୍ବଭାରତୀୟ ପ୍ରତିଯୋଗିତା
ଚଳିତ ବର୍ଷ ଡିସେମ୍ବର ଶେଷ ଆଡକୁ ଭୁବନେଶ୍ୱରଠାରେ ଅନୁଷ୍ଠିତ ହେବ
ବୋଲି ଏହି ସଂସ୍ଥାର ଉପ ସଭାପତି ତଥା ଶିଳ୍ପମନ୍ତ୍ରୀ ଶ୍ରୀ ନିରଞ୍ଜନ
ପଟ୍ଟନାୟକ ସୂଚନା ଦେଇଛନ୍ତି ।

ଅକ୍ଟୋବର ୬ ତାରିଖ ଦିନ ସ୍ଥାନୀୟ ଗୋଟିଏ ଉପକ୍ରମରେ
ସେଝକନ୍ ଆମ୍ବୁଲାନ୍ସ ବିଗେଡର ପକ୍ଷରୁ ଆୟୋଜିତ ଏକ ବୈଠକରେ
ଶ୍ରୀ ପଟ୍ଟନାୟକ ଯୋଗ ଦେଇ ଏଥିପାଇଁ ସମସ୍ତ ପ୍ରକାର ପ୍ରସ୍ତୁତି ଆରମ୍ଭ
ହୋଇଯାଇଛି ବୋଲି ସୂଚନା ଦେଇଛନ୍ତି । ଏହି ସଂସ୍ଥାର ଜାତୀୟ ସଦର
ମହକୁମା ପକ୍ଷରୁ ୫୦ ହଜାର ଟଙ୍କା ମଂଜୁର କରାଯାଇଛି । ଅଭାବ
ପଡୁଥିବା ଅବଶିଷ୍ଟ ୨୦ ହଜାର ଟଙ୍କା ସୋଭେନିୟର୍ ଛାପି ଓ ବିଭିନ୍ନ
ସୂତ୍ରରୁ ଯୋଗାଡ କରାଯିବ ବୋଲି ସେ ସୂଚନା ଦେଇଥିଲେ । ଏହା
ବ୍ୟତୀତ ଓଡ଼ିଶାସିତ ସେଝକନ୍ ଆମ୍ବୁଲାନ୍ସର କାର୍ଯ୍ୟ ଦକ୍ଷତା ଓ କାର୍ଯ୍ୟ
ପରିସର ଟୁର୍କି ପାଇଁ କେତେକ ପଦକ୍ଷେପ ନିଆଯିବ ବୋଲି
ଶ୍ରୀ ପଟ୍ଟନାୟକ ପ୍ରକାଶ କରିଥିଲେ । କେବଳ ହାଟ, ମେଳା ଓ ଅନ୍ୟାନ୍ୟ
ଉତ୍ସବ ମଧ୍ୟରେ ସେଝକନ୍ ଆମ୍ବୁଲାନ୍ସର କାର୍ଯ୍ୟ ପରିସରକୁ ସାମିତ
କରନ୍ତୁ ଅନ୍ୟାନ୍ୟ କାର୍ଯ୍ୟକ୍ରମରେ ବ୍ୟାପକ ଭାବରେ ଏହି ଅନୁଷ୍ଠାନ ଅଂଶ
ଗ୍ରହଣ କରିବା ଉଚିତ ବୋଲି ସେ ମତ ପ୍ରକାଶ କରିଥିଲେ ।

ପରିବାର କଲ୍ୟାଣ କାର୍ଯ୍ୟକ୍ରମ

ଗାନ୍ଧୀ ସରକାରଙ୍କ ସ୍ୱାସ୍ଥ୍ୟ ଓ ପରିବାର କଲ୍ୟାଣ ମନ୍ତ୍ରାଳୟର
ଆହ୍ୱାନକ୍ରମେ ସମସ୍ତ ଦେଶରେ ସେପ୍ଟେମ୍ବର ପହିଲାଠାରୁ ଦୀର୍ଘକାଳୀନ
ଚଳିଥିବା ପରିବାର କଲ୍ୟାଣ କାର୍ଯ୍ୟକ୍ରମର ପୁରସ୍କ ଅଭିଯାନ ଆରମ୍ଭ
ହୋଇଛି ।

ଚଳିତ ଆର୍ଥିକ ବର୍ଷ ନିମିତ୍ତ ପରିବାର କଲ୍ୟାଣ କ୍ଷେତ୍ରରେ
ଧାର୍ଯ୍ୟ ଲକ୍ଷ୍ୟଠାରୁ ଅଧିକ ସଫଳତା ହାସଲ କରିବା ହେଉଛି ଏହି
ଅଭିଯାନର ସାଂପ୍ରତିକ ଆଭିମୁଖ୍ୟ । ଚଳିତ ଆର୍ଥିକ ବର୍ଷ ମଧ୍ୟରେ
ଭାରତ ସରକାର ଓଡ଼ିଶା ପାଇଁ ୨ ଲକ୍ଷ ୨୫ ହଜାର ଗର୍ଭ ନିରୋଧ
ଅସ୍ତ୍ରୋପକର ଲକ୍ଷ୍ୟ ଧାର୍ଯ୍ୟ କରିଛନ୍ତି । ପ୍ରତିବର୍ଷ ଧାର୍ଯ୍ୟ ଲକ୍ଷ୍ୟ ହାସଲ
କରାଯାଇ ପାରିଲେ, ଚଳିତ ଶତାବ୍ଦୀ ଶେଷ ସୁଦ୍ଧା ଜନସଂଖ୍ୟାର ଦୃଢ଼
ହାରକୁ ନିର୍ଦ୍ଦିଷ୍ଟ ସୀମାରେଖାରେ ରଖାଯାଇ ପାରିବ ।

ଏପର୍ଯ୍ୟନ୍ତ ପରିବାର କଲ୍ୟାଣ କ୍ଷେତ୍ରରେ ପାଳିତ ହୋଇଥିବା ସମସ୍ତ
ଅଭିଯାନଗୁଡ଼ିକ ସ୍ୱଳ୍ପକାଳୀନ ଭିତ୍ତିରେ କରାହୋଇ ଆସିଛି । କିନ୍ତୁ ଏହି
ଅଭିଯାନଟି ଦୀର୍ଘକାଳୀନ ଭିତ୍ତିରେ କାର୍ଯ୍ୟକାରୀ କରାଯାଇଛି । ପରିବାର
କଲ୍ୟାଣ କାର୍ଯ୍ୟକ୍ରମକୁ ଏକ ଗଣ ଆନ୍ଦୋଳନରେ ପରିଣତ କରିବା ଓ
ପ୍ରତ୍ୟେକ ନାଗରିକଙ୍କ ମନରେ ଏହି କାର୍ଯ୍ୟକ୍ରମ ପ୍ରତି ସମାପ୍ତିକ
ଦୀକ୍ଷିତବୋଧ ସୃଷ୍ଟି କରିବା ଏହାର ମୁଖ୍ୟ ଉଦ୍ଦେଶ୍ୟ ।

ଓଡ଼ିଶାରେ ଏ ପର୍ଯ୍ୟନ୍ତ ସରକାର କନୁକ୍ଷମ ଦମ୍ପତିମାନଙ୍କ ମଧ୍ୟରୁ ମାତ୍ର
ଶତକଡା ୩୦ ଭାଗ ଦମ୍ପତି ଗର୍ଭ ନିରୋଧ ପଦ୍ଧତି ଗ୍ରହଣ କରି ପଛ
କନ୍ଦୁ ସମାବନା ଏତାଇ ଦେଇ ପାରିଛନ୍ତି । ବାକୀ ୭୦ ଭାଗ ଦମ୍ପତିକୁ
ପରିବାରକଲ୍ୟାଣକାର୍ଯ୍ୟକ୍ରମର ପରିସରଭୁକ୍ତ କରିବା ପାଇଁ ସରକାରଙ୍କର
ବିଭିନ୍ନ ବିଭାଗ, ବେସରକାରୀ ସଂସ୍ଥା, ସ୍ୱେଚ୍ଛାସେବୀ ଅନୁଷ୍ଠାନଗୁଡ଼ିକର
ସକ୍ରିୟ ସହଯୋଗ ଏକାନ୍ତ ଆବଶ୍ୟକ । ଶତକଡା ୭୦ ଭାଗ ଦମ୍ପତି
୧୯୯୦ ମସିହା ସୁଦ୍ଧା ପରିବାର କଲ୍ୟାଣ ପଦ୍ଧତି ଗ୍ରହଣ କରିବା ଆମର
ଲକ୍ଷ୍ୟ । ଏହାକୁ ଲୋକପ୍ରିୟ କରିବାକୁ ହେଲେ, ସମସ୍ତ ଗଣମାଧ୍ୟମର
ସମ୍ପୂର୍ଣ୍ଣ ପ୍ରଚେଷ୍ଟା ଏକାନ୍ତ ଆବଶ୍ୟକ ।

ଦେଶକୁ ସମୃଦ୍ଧିଶାଳୀ କରିବାକୁ ହେଲେ ଏହାହିଁ ଏକ ପ୍ରଧାନ
କାର୍ଯ୍ୟକ୍ରମ ଏବଂ ଏହି କାର୍ଯ୍ୟକ୍ରମକୁ ସଫଳ କରିବାକୁ ହେଲେ ଅତି
ପ୍ରତ୍ୟେକ ଦମ୍ପତି ଆଗ୍ରହାନ୍ୱିତ ହେବା, ସ୍ୱେଚ୍ଛାସେବୀ ଅନୁଷ୍ଠାନମାନ
ଏମାନଙ୍କୁ ଯେକୌଣସି ପଦ୍ଧତି ଗ୍ରହଣ କରିବାରେ ସାହାଯ୍ୟ କରିବା ଓ
ପରିବାର କଲ୍ୟାଣ କର୍ମୀମାନେ ତଦନୁଯାୟୀ ସେସବୁ ଦମ୍ପତିମାନଙ୍କ
ନିକଟରେ ପହଞ୍ଚାଇବା ଆବଶ୍ୟକ ।

ତେଣୁ ଆଜି ଅନୁରୋଧ ଯେ ସମୟର ଗତି ଅନୁଯାୟୀ ଏ ଅଭିଯାନର
ଗତିକୁ ଟିକିଏ ଶିଥିଳ କରି ନିର୍ଦ୍ଦିଷ୍ଟ କ୍ରମ ମଧ୍ୟରେ ଲକ୍ଷ୍ୟ ସ୍ଥାନରେ
ପହଞ୍ଚିବାକୁ ଚେଷ୍ଟା କରନ୍ତୁ ।

ବାମା ତାତ୍ତ୍ୱରଖାନା ଉଦ୍‌ଘାଟନ

ରାଜ୍ୟରେ ଶିଳ୍ପ ବିକାଶ ଦ୍ରୁତ ଭାବରେ ଟୁର୍କି ପାଉଥିବା
ଶ୍ରମିକମାନଙ୍କର ସ୍ୱାସ୍ଥ୍ୟସେବା ତଥା ଚିରୁଗାକାଳୀନ ଚିକିତ୍ସା ନିମନ୍ତେ ଅଧିକ
ବାମା ତାତ୍ତ୍ୱରଖାନାର ଆବଶ୍ୟକତା ରହିଛି ବୋଲି ଶ୍ରମ ଓ କର୍ମ ଯୋଗାଡ଼
ରାଷ୍ଟ୍ରମନ୍ତ୍ରୀ ଶ୍ରୀ ଦୁପାକ ମହାପାତ୍ର ପ୍ରକାଶ କରିଛନ୍ତି ।

ତେଜାନାଳ ସହର ନିକଟସ୍ଥ କୋରିଆଁଠାରେ ବାମାରେ
୨୯ତମ କର୍ମଚାରୀ ବାମା ତାତ୍ତ୍ୱରଖାନା ଉଦ୍‌ଘାଟନ କରି ଶ୍ରୀ ମହାପାତ୍ର
କହିଲେ ଯେ ରାଜ୍ୟର ବିଭିନ୍ନ ଶିଳ୍ପାଞ୍ଚଳରେ ପର୍ଯ୍ୟାୟକ୍ରମେ ବାମା
ତାତ୍ତ୍ୱରଖାନା ଖୋଲାଯିବ । ଚଳିତ ବର୍ଷ ଆଉ ୫ଟି ସ୍ଥାନରେ ଏବଂ
୧୯୮୭-୮୮ରେ ଆଉ ୧୧ଟି ସ୍ଥାନରେ ଖୋଲାଯିବାକୁ ଶ୍ରେଣୀ
କରାଯାଇଛି । ଶ୍ରମିକମାନଙ୍କୁ ବାମା ଯୋଜନାରେ ଅଧିକ ସୁବିଧା ଦେବା
ପାଇଁ ଯେଉଁମାନେ ମାସିକ ୧,୨୦୦ ଟଙ୍କା ପର୍ଯ୍ୟନ୍ତ ଦରମା ପାଉଛନ୍ତି,
ସେମାନଙ୍କୁ ଏହି ଯୋଜନାରେ ଅନ୍ତର୍ଭୁକ୍ତ କରାଯାଇଛି । ଶ୍ରମିକମାନଙ୍କୁ
ମାଲିକମାନଙ୍କ ଶୋଷଣରୁ ମୁକ୍ତ କରିବା ହେଉଛି ଏହି ଯୋଜନାର ଲକ୍ଷ୍ୟ
ଏବଂ ଏଥିପାଇଁ ସରକାର ଏହାର ଅଭିମୁଖ୍ୟ ପାଇଁ ଚେଷ୍ଟା କରୁଛନ୍ତି ବୋଲି
ଶ୍ରୀମନ୍ତ୍ରୀ କହିଥିଲେ । ମିଥ୍ୟା କ୍ଷତ ସାର୍ବପିକେଟ୍ ଦେବାକୁ ବରଦାସ
କରାଯିବ ନାହିଁ ଓ ଏପରି ହେବା ବିରୁଦ୍ଧରେ କଠୋର କାର୍ଯ୍ୟାନୁଷ୍ଠାନ
କରାଯିବ ବୋଲି ଶ୍ରୀ ମହାପାତ୍ର ପ୍ରକାଶ କରିଥିଲେ । ଶ୍ରମିକମାନଙ୍କୁ

ରାଜ୍ୟର ଆରୋଗ୍ୟ ପାଇଁ ଆବଶ୍ୟକ ହେଉଥିବା ଔଷଧ ନିଶ୍ଚିତ ଭାବେ ଯୋଗାଇ ଦିଆଯିବ । ଶ୍ରମିକମାନେ ସେମାନଙ୍କର କର୍ତ୍ତବ୍ୟରେ ପ୍ରବେଶ ନକରିବାକୁ ସେ ଅନୁରୋଧ କରିଥିଲେ । କାନ୍ଥର କୋଠରୀ ଗଠନ ଚିଆଁ ଦେଶର ଅଭିବୃଦ୍ଧି ପାଇଁ ଶ୍ରମିକମାନେ କର୍ତ୍ତବ୍ୟ ପରିଚାଳନା ହୋଇ ଏ ଦିଗରେ ସହଯୋଗ କରିବାକୁ ଶ୍ରମମଣ୍ଡଳ ଆହ୍ୱାନ ଦେଇଥିଲେ । ଶ୍ରମିକମାନଙ୍କର ମୌଳିକ ଦାବା ପ୍ରତି ସରକାର ଦେଶର ଅନ୍ତର୍ଗତ ଏବଂ ପର୍ଯ୍ୟାୟକ୍ରମେ ସେମାନଙ୍କର ଦାବା ପୂରଣ ଦିଗରେ ଚେଷ୍ଟା କରାଯାଉଛି ।

ଏହି ଉଦ୍ଦେଶ୍ୟରେ ଲୋକସଭା ସଦସ୍ୟ ଶ୍ରୀ କାମାକ୍ଷୀ ପ୍ରସାଦ ସିଂହଦେଓ, ଶ୍ରୀ ଯକ୍ଷ ଶ୍ରୀ ପ୍ରଫୁଲ୍ଲ କୁମାର ଭଞ୍ଜ, ଇ:ଏମ୍:ଆର: କର୍ପୋରେସନ୍ର ଚାର୍ମନେନ୍ଦ୍ର କେନେରାଲ ଶ୍ରୀ କେ:ସି: ଶର୍ମା ଓ ଇ:ଏସ୍:ଆଇ: ଚାର୍ମନେନ୍ଦ୍ର ଚାଃ: ଏସ୍:ସି: ବାଲାର୍ଜୀ ଉଦ୍‌ବୋଧନ ଦେଇଥିଲେ ।

ପୁଲବାଣୀ ଜିଲ୍ଲାରେ ନବୋଦୟ ବିଦ୍ୟାଳୟ

କେନ୍ଦ୍ର ଶିକ୍ଷାବର୍ଷରେ ପୁଲବାଣୀ ଜିଲ୍ଲାରେ ଗୋଟିଏ ନବୋଦୟ ପ୍ରତିଷ୍ଠା କରିବା ପାଇଁ କେନ୍ଦ୍ର ମାନବ ସମ୍ବଳ ବିକାଶ ମନ୍ତ୍ରାଳୟ ପକ୍ଷରୁ ମଞ୍ଜୁର ମିଳିଛି । ପୂର୍ବରୁ କେନ୍ଦ୍ର ବର୍ଷ ଓଡ଼ିଶାରେ ୪ଟି ନବୋଦୟ ବିଦ୍ୟାଳୟ ଖୋଲିବାକୁ ମଞ୍ଜୁରୀ ମିଳିଥିଲା । ସେ ସ୍ଥାନଗୁଡ଼ିକ ହେଲା— ଡେଞ୍ଚାନାଳ ବିଭାଗ ରେଞ୍ଜାଲି, କଟକ ଜିଲ୍ଲାର ମୁଣ୍ଡୁଳି, କେନ୍ଦୁଝର ଜିଲ୍ଲାର ହଦଗଡ଼ ଓ କୋରାପୁଟ ଜିଲ୍ଲାର ସତ୍ୟଗୁଡ଼ା ।

ଏଠାରେ ଉଲ୍ଲେଖ କରାଯାଇପାରେ ଯେ ରାଜ୍ୟରେ ପ୍ରତ୍ୟେକ ବିଭାଗରେ ଗୋଟିଏ ଲେଖାଏଁ ନବୋଦୟ ବିଦ୍ୟାଳୟ ପ୍ରତିଷ୍ଠା କରିବାକୁ ଶିଳ୍ପ ହୋଇଛି । କେନ୍ଦ୍ର ଶିକ୍ଷାବର୍ଷରୁ ୫ଟି ଜିଲ୍ଲାରେ ଏହି ବିଦ୍ୟାଳୟ ଖୋଲାଯିବ । ଏହି ବିଦ୍ୟାଳୟରେ ପଞ୍ଚ ଶ୍ରେଣୀରୁ ଦ୍ୱାଦଶ ଶ୍ରେଣୀ ପର୍ଯ୍ୟନ୍ତ ଶିକ୍ଷାକୁ ଶିକ୍ଷାଦାନ କେନ୍ଦ୍ରୀୟ ମାଧ୍ୟମିକ ଶିକ୍ଷା ପରିଷଦ ପାଠ୍ୟକ୍ରମ ଅନୁଯାୟୀ ହେବ । ଏହା ସଂପୂର୍ଣ୍ଣ ଆବାସିକ ହେବା ସଙ୍ଗେ ସଙ୍ଗେ ଶିକ୍ଷାଦାନ ସୁଶାଳା ଓ ପରିବେଶ ଉନ୍ନତ ଧରଣର କରାଯିବ ।

ପ୍ରଥମ ପବନଗୁଳିତ ବିଦ୍ୟୁତ୍ ପ୍ରକଳ୍ପ

ରାଜ୍ୟ ବିଦ୍ୟାଳୟ ବୈଷୟିକ ଓ ପରିବେଶ ବିଭାଗ ଅଧୀନ ଓଡ଼ିଶା ପଞ୍ଚମ ଶକ୍ତି ବିକାଶ ସଂସ୍ଥା ଦ୍ୱାରା ପ୍ରଥମ କରି ପୁରୀର ବଳିଆପାଠାରେ ୫୫୦ କିଲୋଓଲ୍ଟ୍ରିକ୍ସ ମାତ୍ରା ସଂପଦ ଏକ ପବନଗୁଳିତ ବିଦ୍ୟୁତ୍ ପ୍ରକଳ୍ପ ଗଠନ କରାଯାଇଛି । ଦଶଟି ଯୁନିଟ୍ କୁ ନେଇ ଗଠିତ ଏହି ବିଦ୍ୟୁତ୍ ପ୍ରକଳ୍ପରୁ ବାର୍ଷିକ ୧୦ ଲକ୍ଷ କେ:ଟି:ଏସ୍: ବିଦ୍ୟୁତ୍ ଶକ୍ତି ମିଳିପାରିବ । ଗତ ଜୁନ୍ ମାସଠାରୁ ଏଥିରୁ ବିଦ୍ୟୁତ୍ ଉତ୍ପାଦନ କାର୍ଯ୍ୟ ଆରମ୍ଭ ହୋଇଛି ଏବଂ ଉତ୍ପାଦନ ବିଦ୍ୟୁତ୍ ଶକ୍ତି ଓଡ଼ିଶା ରାଜ୍ୟ ବିଦ୍ୟୁତ୍ ବୋର୍ଡ଼ ଗାଲର ଗ୍ରାଉଁ ଦ୍ୱାରା ବ୍ୟବହାର କରୁଛି ।

ଏହି ପ୍ରକଳ୍ପଟି କେନ୍ଦ୍ର ଓ ରାଜ୍ୟ ସରକାରଙ୍କ ମିଳିତ ଉଦ୍ୟମରେ ତଥା ଅର୍ଥ ବିନିଯୋଗରେ ଗଠିତ ହୋଇଛି । ଏଥିପାଇଁ ପ୍ରାଥମିକ ଖର୍ଚ୍ଚ ଅଟକଳ ଲେଖାଯିବା ସଙ୍ଗେ କରାଯାଇଥିବା ସ୍ଥଳେ ଏହାର ସଂଶୋଧିତ ଅଟକଳ ଲେଖାଯିବା ଦରକାର ଚଳା ହୋଇଛି । ପ୍ରାଥମିକ ଅଟକଳରୁ କେନ୍ଦ୍ର ସରକାର ୭୦ ଲକ୍ଷ ଟଙ୍କାର ସାହାଯ୍ୟ ଦେଇଛନ୍ତି ଏବଂ ଖର୍ଚ୍ଚ ହୋଇଥିବା ଅତିରିକ୍ତ ଅର୍ଥରୁ ଆଉ କିଛି ଉଚ୍ଚଶା କରିବା ପାଇଁ କେନ୍ଦ୍ର ସରକାରଙ୍କୁ ଅନୁରୋଧ କରାଯାଇଛି । ଏହି ପ୍ରକଳ୍ପକୁ ମିଶାଇ କେନ୍ଦ୍ର ସରକାରଙ୍କ ପ୍ରଥମ-ପାରମ୍ପରିକ ଶକ୍ତି ଉପ ବିଭାଗ ସହାୟତାରେ ଦେଶରେ ମୋଟ ୩ଟି ପ୍ରକଳ୍ପ କାର୍ଯ୍ୟକାରୀ ହେଉଛି । ଓଡ଼ିଶାର ଉତ୍ପାଦନ ଏପରି ପବନଗୁଳିତ ବିଦ୍ୟୁତ୍ କଳ ଗଠନ ପାଇଁ ଉତ୍କୃଷ୍ଟ ସ୍ଥାନ ବୋଲି ବିଶେଷଜ୍ଞମାନେ ମତ

ଦେଇଥିବାରୁ କେନ୍ଦ୍ର ଆର୍ଥିକ ଦର୍ଶରେ ଏହିଭଳି ଆଉ ଗୋଟିଏ ୫୫୦ କିଲୋଓଲ୍ଟ୍ରିକ୍ସ ମାତ୍ରା ସଂପଦ ବଳ ଓଡ଼ିଶା ପାଇଁ ମଂଜୁର କରିବାକୁ କେନ୍ଦ୍ର ସରକାରଙ୍କୁ ଅନୁରୋଧ କରାଯାଇଛି ।

ଓଡ଼ିଶା ଅନ୍ୟ ଶକ୍ତି ବିକାଶ ସଂସ୍ଥା ସମସ୍ତ ନବୀକରଣ ଶକ୍ତିର ଉନ୍ନୟନ କାର୍ଯ୍ୟ ହାତକୁ ନେଇଛନ୍ତି ।

କୋରାପୁଟ ଜିଲ୍ଲାରେ ପରିବାର କଲ୍ୟାଣ କାର୍ଯ୍ୟକ୍ରମ

କୋରାପୁଟ ଜିଲ୍ଲାରେ ଗତ ଜୁନ୍ ମାସ ଶେଷ ପୁଣ୍ୟ ପରିବାର କଲ୍ୟାଣ କାର୍ଯ୍ୟକ୍ରମ ମାଧ୍ୟମରେ ୬୨୪ ଜଣ ପୁରୁଷ ଓ ୧୧୪୨ ଜଣ ମହିଳା ଗର୍ଭ ନିରୋଧ ଅଭ୍ୟାସରୁ କରାଇଛନ୍ତି । ସମୁଦାୟ ୭୮୬ ଜଣ ଆଇ:ୟୁ:ଡି: ବ୍ୟବହାର କରିଛନ୍ତି । କଥିତ ସମୟ ମଧ୍ୟରେ ୧୮୯୮ ଜଣ ନିୟମିତ ନିରୋଧ ବ୍ୟବହାର କରିଛନ୍ତି ଓ ସମୁଦାୟ ୧,୩୬,୮୮୭ଟି ନିରୋଧ ବ୍ୟବହାର କରାଯାଇଛି । ସେହିପରି ୩୦୩୩ ଜଣ ଗର୍ଭ ନିରୋଧ ବଟିକା ବେତନ କରିଛନ୍ତି ଓ ୩୮୯୭୯ଟି ବଟିକା ବ୍ୟବହାର କରାଯାଇଛି ଏବଂ ୧୪୭ ଜଣ ଗର୍ଭପାତ କରାଇଛନ୍ତି ।

ଗର୍ଭବତୀ ମହିଳା ଓ ଶିଶୁମାନଙ୍କୁ ରୋଗ ପ୍ରତିଷେଧକ ଚିକିତ୍ସା ଇଞ୍ଚେକ୍ସନ୍ସ ଦିଆଯାଇଛି । ଚନ୍ଦ୍ରଧର ୪୦୩୬ ଜଣ ଗର୍ଭବତୀ ମହିଳାଙ୍କୁ ଚିକିତ୍ସା ପ୍ରତିଷେଧକ, ୪୭,୪୪୫ ଜଣଙ୍କୁ ଡି:ପି:ଡି: ଓ ୫୩୪୨ ଜଣଙ୍କୁ ଡି:ଡି: ପ୍ରତିଷେଧକ ଇଞ୍ଚେକ୍ସନ୍ସ ଦିଆଯାଇଛି । ସେହିପରି ୩୦,୭୧୩ ଜଣଙ୍କୁ ଚିକିତ୍ସା 'କ' ବ୍ୟବହାର କରିଛି । ଉଚ୍ଚ ସମୟ ମଧ୍ୟରେ ୩୨୩୩୩ ଜଣଙ୍କୁ ଯୋଗ୍ୟ ପ୍ରତିଷେଧକ, ୩୦୬୨ ଜଣଙ୍କୁ ଚାର୍ମପଦ୍ମ ପ୍ରତିଷେଧକ ଦିଆଯାଇଛି । ଏହି ସମୟରେ ୬୨୧ ଜଣ ଏକ ବର୍ଷର ଶିଶୁ ଓ ୧୪୬୬ ଜଣ ୧୦ ବର୍ଷର ବାଳକ ବାଳିକାଙ୍କୁ ଧନୁଷ୍ଠକାର ପ୍ରତିଷେଧକ ଦିଆଯାଇଥିବା ପ୍ରକାଶ ।

ସର୍ବୋତ୍କୃଷ୍ଟ ପଞ୍ଚାୟତ

ଗ୍ରାମ୍ୟ ଉନ୍ନୟନ କାର୍ଯ୍ୟକ୍ରମଗୁଡ଼ିକ ସଫଳତାରେ କାର୍ଯ୍ୟକାରୀ କରିବା ଭାବି ଆରମ୍ଭ ହୋଇଥିବା ପ୍ରତିଯୋଗିତା ଅନୁଯାୟୀ ୧୯୮୪-୮୫ ମସିହାରେ ମୟୂରଭଞ୍ଜ ଜିଲ୍ଲାର ପଞ୍ଚାୟତ ଓ ବିଶୋଇ ଏବଂ ପୁରୀ ଜିଲ୍ଲାର ଅସରଙ୍ଗ ଗ୍ରାମପଞ୍ଚାୟତ ୩ଟି ରାଜ୍ୟ ସ୍ତରରେ ସର୍ବୋତ୍କୃଷ୍ଟ ପଞ୍ଚାୟତ ରୂପେ ବିବେଚିତ ହୋଇଥିବାରୁ ରାଜ୍ୟପାଳ ଶ୍ରୀ ବିଶ୍ୱମନାଥ ପଣ୍ଡେ ସଂପୂର୍ଣ୍ଣ ସରପଞ୍ଚମାନଙ୍କୁ ନରଦ ଅର୍ଥ ଆକରରେ ପୁରସ୍କାର ଦିତରଣ କରିଛନ୍ତି । ଗତ-୧୯୮୬ ସ୍ଥାପନା ଦିବସ ପାଳନ ଉପଲକ୍ଷେ ରାଜଭବନଠାରେ ଅନୁଷ୍ଠିତ ଏକ ନିରୀକ୍ଷଣ ଉତ୍ସବରେ ସେହି ପଞ୍ଚାୟତ ୩ଟିକୁ ପୁରସ୍କାର ପ୍ରଦାନ କରାଯାଇଛି । ଯଶପୁର ପଞ୍ଚାୟତ ପ୍ରଥମ ସ୍ଥାନ ଅଧିକାର କରିଥିବାରୁ ସରପଞ୍ଚ ଶ୍ରୀ କୃଷ୍ଣଚନ୍ଦ୍ର ସାହୁଙ୍କୁ ୫୦୦୦ ଟଙ୍କା ଏବଂ ବିଶୋଇ ପଞ୍ଚାୟତ ୨ୟ ପୁରସ୍କାର ବିଜେତା ଭାବରେ ସରପଞ୍ଚ ଶ୍ରୀ ବିଶ୍ୱମନ ମାଢ଼ଙ୍କୁ ୩୦୦୦ ଟଙ୍କା ପାଇଛନ୍ତି । ଅସରଙ୍ଗ ପଞ୍ଚାୟତରେ ସରପଞ୍ଚ ଶ୍ରୀ ବୁଦ୍ଧକିଶୋର ମହାନ୍ତ ୩ୟ ପୁରସ୍କାର ୨୦୦୦ ଟଙ୍କା ପାଇଛନ୍ତି ।

ବିଭାଗୀୟ ରାଷ୍ଟ୍ରମଣ୍ଡଳ ଶ୍ରୀ ହରିକୁଳା ଶର୍ମା ପୌରୋହିତ୍ୟରେ ଅନୁଷ୍ଠିତ ଏହି ଉତ୍ସବରେ ମୁଖ୍ୟ ଅତିଥିଭାବରେ ଉଦ୍‌ବୋଧନ ଦେଇ ରାଜ୍ୟପାଳ ଶ୍ରୀ ପଣ୍ଡେ କହିଲେ ଯେ ଗ୍ରାମ ବହୁଳ ଓଡ଼ିଶାର ଅଧିକାଂଶ କୃଷିଭିତ୍ତିକ ହୋଇଥିବାରୁ ଗ୍ରାମପଞ୍ଚାୟତଗୁଡ଼ିକର ଉନ୍ନତି ଉପରେ ବ୍ୟସ୍ତ ରାଜ୍ୟର ଉନ୍ନତି ନିର୍ଭର କରୁଛି । ଏହି ଦୃଷ୍ଟିରୁ ଗ୍ରାମପଞ୍ଚାୟତର ଅର୍ଥନୈତିକ ବିକାଶ ଭାବି ସରକାରଙ୍କ ଦ୍ୱାରା ବହୁପ୍ରକାର ଉନ୍ନୟନମୁକ୍ତ କାର୍ଯ୍ୟକ୍ରମ କାର୍ଯ୍ୟକାରୀ କରାଯାଇଛି ବୋଲି ଶ୍ରୀ ପଣ୍ଡେ ପୁରୀରେ କହିଥିଲେ । ରାଜ୍ୟ ପ୍ରସଙ୍ଗରେ ମହାତ୍ମା ଗାନ୍ଧୀଙ୍କର 'ଗ୍ରାମ୍ୟ ପୁରାତନ' କାର୍ଯ୍ୟକ୍ରମ କରା

ଗ୍ରାମ୍ୟାଂଶୁ ଆୟନକ୍ରମେ କରାଯାଇ ଦିଗରେ ସହାୟକ ହେଉଥିଲା, ତାହା ସେ ଦର୍ଶାଇଥିଲେ ।

ଗୋଟିଏ ଉଦାହରଣ ଓ ଗ୍ରାମ୍ୟ ପୁନର୍ଗଠନ ବିଭାଗର ଶାସନ ସଚିବ ଶ୍ରୀ ରମାକାନ୍ତ ରଥ ଧନ୍ୟବାଦ ଅର୍ପଣ କରି କହିଲେ ଯେ ପଞ୍ଚାୟତଗୁଡ଼ିକ ମଧ୍ୟରେ ପ୍ରତିଯୋଗିତା ହେବା ଫଳରେ ଉତ୍କୃଷ୍ଟ ପଞ୍ଚାୟତଗୁଡ଼ିକର କାର୍ଯ୍ୟକଳା ଓ ଆଦର୍ଶ ଅନ୍ୟ ପଞ୍ଚାୟତଗୁଡ଼ିକୁ ଉଦ୍‌ବୁଦ୍ଧ କରିବ ।

ଅତ୍ୟାବଶ୍ୟକ ଜିନିଷ ଜବତ

ରାଜ୍ୟର ଖାଉଟିମାନଙ୍କ ପ୍ରାର୍ଥ ପ୍ରତି ଦୃଷ୍ଟି ରଖି ବେଆଇନଭାବେ ଅତ୍ୟାବଶ୍ୟକ ଜିନିଷ ମହଙ୍ଗୁଦ କରିବା, ଲାଭଖୋରୀ, କଳାବଳାର ଓ ମୂଲ୍ୟ ବୃଦ୍ଧିକୁ ରୋକିବା ପାଇଁ ଖାଦ୍ୟ ଓ ଯୋଗାଣ ବିଭାଗର ଏନ୍‌ଫୋର୍ସମେଣ୍ଟ ପ୍ଲଟ୍, ଭିଜିଲାନ୍ସ କର୍ମଚାରୀ ଓ ବିଭିନ୍ନ ଜିଲ୍ଲାର ଯୋଗାଣ ବିଭାଗ କର୍ମଚାରୀମାନେ ଜିଲ୍ଲାର ବିଭିନ୍ନ ବ୍ୟବସାୟିକ ପ୍ରତିଷ୍ଠାନ ଯାଞ୍ଚ କରି ଚଳିତ ଆର୍ଥିକ ବର୍ଷର ପ୍ରଥମ ୩ ମାସ ମଧ୍ୟରେ ୬ ଲକ୍ଷ ୫୬ ହଜାର ଟଙ୍କା ମୂଲ୍ୟର ଅତ୍ୟାବଶ୍ୟକ ଜିନିଷ ଜବତ କରିଛନ୍ତି ।

ଏହି ସମୟ ମଧ୍ୟରେ ରାଜ୍ୟର ବିଭିନ୍ନ ସ୍ଥାନରେ ଯାଞ୍ଚ କରାଯିବା ଫଳରେ ୧୬୯ଟି ଘଟଣା ଧରାପଡ଼ିଥିଲା । ଧରାପଡ଼ିଥିବା ଅସାଧୁ ବ୍ୟବସାୟୀଙ୍କ ବିରୁଦ୍ଧରେ ୧୩ଟି ମକଦ୍ଦମା ରୁଜୁ କରାଯାଇଛି । ଅତ୍ୟାବଶ୍ୟକ ସାମଗ୍ରୀ କାରବାର କରୁଥିବା ୩୧ ଜଣ ବ୍ୟବସାୟୀଙ୍କ ଲାଇସେନ୍ସ ରଦ୍ଦ କରାଯିବା ସଙ୍ଗେ ସଙ୍ଗେ ୧୬ଟି ଲାଇସେନ୍ସକୁ ସସ୍ପେଣ୍ଡ କରାଯାଇଛି । ଏହାଛଡା ୨୮ଟି ବ୍ୟବସାୟୀଙ୍କୁ ଜୋରିମାନା ଏବଂ ୨୦ ଜଣ ବ୍ୟବସାୟୀଙ୍କ ଅମାନତ ଟଙ୍କା ବାଜ୍ୟାପି କରାଯାଇଛି ।

ସରକାରୀ ବାସଗୃହଗୁଡ଼ିକର ମରାମତି

ଚଳିତ ଆର୍ଥିକ ବର୍ଷରେ ରାଜ୍ୟ ସରକାରଙ୍କ ପୁରାଣ୍ଡ ଓ ରାଜସ୍ୱ ବିଭାଗ ସମେତ କେତେକ ବିଭାଗ ଅଧୀନରେ ବିଭିନ୍ନ ଅଞ୍ଚଳରେ ଥିବା ସରକାରୀ ବାସଗୃହଗୁଡ଼ିକର ରକ୍ଷଣାବେକ୍ଷଣ ଲାଗି ବାର୍ଷିକ ମରାମତି ଓ ପୁରଣ ମରାମତି ବାବଦରେ ସମୁଦାୟ ୨ କୋଟି ୩୧ ଲକ୍ଷ ୧୫ ହଜାର ଟଙ୍କା ବ୍ୟୟ ବରାଦ କରାଯାଇଛି । ପୁରାଣ୍ଡ ବିଭାଗ ଅଧୀନସ୍ଥ ଗୃହଗୁଡ଼ିକର ବାର୍ଷିକ ମରାମତି ଓ ପୁରଣ ମରାମତି ବାବଦରେ ଯଥାକ୍ରମେ ୧୨ ଲକ୍ଷ ୮୯ ହଜାର ୬୦୦ ଟଙ୍କା ଓ ୧୩ ଲକ୍ଷ ୫୫ ହଜାର ୨୦୦ ଟଙ୍କା ବ୍ୟୟ ବରାଦ କରାଯାଇଛି । ସେହିପରି ରାଜସ୍ୱ ବିଭାଗର ବାସଗୃହଗୁଡ଼ିକର ମରାମତି ଓ ପୁରଣ ମରାମତି ଲାଗି ଯଥାକ୍ରମେ ୮ ଲକ୍ଷ ୮୩ ହଜାର ୪୦୦ ଟଙ୍କା ଓ ୯ ଲକ୍ଷ ୧୭ ହଜାର ୬୦୦ ଟଙ୍କା ବ୍ୟୟ ବ୍ୟୟ କରାଯାଇଥିବା ସ୍ଥଳେ ଅନ୍ୟାନ୍ୟ ବିଭାଗର ଗୃହଗୁଡ଼ିକର ମରାମତି ଓ ପୁରଣ ମରାମତି ପାଇଁ ଯଥାକ୍ରମେ ୯୨ ଲକ୍ଷ ୨୧ ହଜାର ୯୦୦ ଟଙ୍କା ଓ ୯୪ ଲକ୍ଷ ୪୭ ହଜାର ୧୦୦ ଟଙ୍କା ବ୍ୟୟ କରାଯିବ ।

ଏଠାରେ ଉଲ୍ଲେଖ କରାଯାଇପାରେ ଯେ ପୂର୍ବ ବିଭାଗ ଅଧୀନସ୍ଥ ୩୯ଟି ଡିଭିଜନ୍ ଦ୍ୱାରା ଉକ୍ତ ଅର୍ଥ ବ୍ୟୟ କରାଯିବ । ଚଳିତ ବର୍ଷ ବଜେଟ୍‌ରେ ବ୍ୟୟ ବରାଦ ହୋଇଥିବା ଉକ୍ତ ଅର୍ଥ ମଧ୍ୟରେ ସମ୍ଭଳପୁର ଜିଲ୍ଲାର ସମ୍ଭଳପୁର, ଦେଓଗଡ଼ ଓ ବୁର୍ଲା ପୂର୍ବ ଡିଭିଜନ୍ ଦ୍ୱାରା ଉକ୍ତ ଦୁଇ ପ୍ରକାର ମରାମତି ପାଇଁ ଯଥାକ୍ରମେ ୧୫ ଲକ୍ଷ ୮୦ ହଜାର ୧୦୦ ଟଙ୍କା, ୨ ଲକ୍ଷ ୮୨ ହଜାର ୮୫୦ ଟଙ୍କା ଏବଂ ୬ ଲକ୍ଷ ୫ ହଜାର ୮୫୦ ଟଙ୍କା ବ୍ୟୟ କରାଯିବ । କଟକ-୧ ନଂ ଡିଭିଜନ୍ ଦ୍ୱାରା ସମୁଦାୟ ୨୮ ଲକ୍ଷ ୬୦ ହଜାର ୫୦୦ ଟଙ୍କା, କ୍ୟାପିଟାଲ୍ ମେଣ୍ଡେନାନ୍ସ ୧ ନଂ ଡିଭିଜନ୍ ଦ୍ୱାରା ୨୮ ଲକ୍ଷ ୮୭ ହଜାର ୫୦୦ ଟଙ୍କା ଏବଂ ୨ ନଂ ମେଣ୍ଡେନାନ୍ସ ଡିଭିଜନ୍ ଦ୍ୱାରା ୧୩ ଲକ୍ଷ ୭୩ ହଜାର ୩୦୦ ଟଙ୍କା ବ୍ୟୟ କରାଯିବ ।

ଦାରିଦ୍ର୍ୟ ବିରୋଧୀ କାର୍ଯ୍ୟକ୍ରମ

କୋରାପୁଟ ଜିଲ୍ଲା ଗୁଣ୍ଟୁପୁର ସର୍ବ୍ତ୍ୱିଭିଜନରେ ୭ଟି ପଞ୍ଚାୟତ ସମିତି ଅଞ୍ଚଳରେ ଗ୍ରାମ୍ୟ ଦରିଦ୍ର ଲୋକଙ୍କୁ ବିଭିନ୍ନ ଦାରିଦ୍ର୍ୟ ବିରୋଧୀ କାର୍ଯ୍ୟକ୍ରମରେ ସହାୟତା ପ୍ରଦାନ କରାଯାଇଛି । ତନ୍ମଧ୍ୟରୁ କୋରାପୁଟ ଗ୍ରାମ୍ୟ ଉନ୍ନୟନ କାର୍ଯ୍ୟକ୍ରମରେ ଗତ ଆର୍ଥିକ ବର୍ଷରେ ଉକ୍ତ ସର୍ବ୍ତ୍ୱିଭିଜନ ମଧ୍ୟରେ ୪,୧୯୮ଟି ଦରିଦ୍ର ପରିବାର ଉପକୃତ ହୋଇଛନ୍ତି । ସେମାନଙ୍କ ମଧ୍ୟରେ ୨,୧୩୫ଟି ଆଦିବାସୀ ଓ ୯୧୩ଟି ହରିଜନ ପରିବାର ଅନ୍ତର୍ଭୁକ୍ତ ।

ଷଷ୍ଠ ଯୋଜନା ପୂର୍ବକ ଉକ୍ତ ସର୍ବ୍ତ୍ୱିଭିଜନରେ ଉପରୋକ୍ତ କାର୍ଯ୍ୟକ୍ରମ ଅନୁଯାୟୀ ୯୯୮ ଜଣ କ୍ଷୁଦ୍ରଗୃହୀ ଓ ୧,୮୧୭ଟି ନାମମାତ୍ର ଗୃହ ପରିବାରଙ୍କ ସମେତ ମୋଟ ୧୦,୬୬୨ଟି ଦରିଦ୍ର ପରିବାର ଉପକୃତ ହୋଇଛନ୍ତି । ତନ୍ମଧ୍ୟରୁ ଆଦିବାସୀ ଓ ହରିଜନ ପରିବାରଙ୍କ ସଂଖ୍ୟା ୨୫୬୯ ଯଥାକ୍ରମେ ୫,୭୯୬ ଓ ୨,୨୦୮ ।

ସେହିପରି ଇ:ଆର୍:ଆର୍:ପି: ଯୋଜନାରେ ଉକ୍ତ ସର୍ବ୍ତ୍ୱିଭିଜନରେ ଗତ ଆର୍ଥିକ ବର୍ଷରେ ମୋଟ ୨,୩୮୨ଟି ଦରିଦ୍ରତମ ପରିବାରଙ୍କୁ ବିଭିନ୍ନ ଦାରିଦ୍ର୍ୟ ବିରୋଧୀ କାର୍ଯ୍ୟକ୍ରମରେ ସହାୟତା ପ୍ରଦାନ କରାଯାଇଛି । ଉପକୃତ ହୋଇଥିବା ପରିବାରଙ୍କ ମଧ୍ୟରେ ୧,୧୪୯ଟି ଆଦିବାସୀ ଓ ୫୪୪ଟି ହରିଜନ ପରିବାର ଅନ୍ତର୍ଭୁକ୍ତ । ଷଷ୍ଠ ଯୋଜନା ମଧ୍ୟରେ ଉକ୍ତ ସର୍ବ୍ତ୍ୱିଭିଜନରେ ୫ମାର୍ଚ୍ଚ ୫,୩୨୮ ଟି ପରିବାରଙ୍କୁ ଆର୍ଥିକ ସହାୟତା ପ୍ରଦାନ କରାଯାଇ ଅଭିଧାନ କରାଯାଇଛି । ସେମାନଙ୍କ ମଧ୍ୟରେ ଆଦିବାସୀ ପରିବାରଙ୍କ ସଂଖ୍ୟା ହେଉଛି ୩,୨୮୭ ଓ ହରିଜନ ପରିବାରଙ୍କ ସଂଖ୍ୟା ହେଉଛି ୧,୦୮୦ ।

ଗାଈଗୋରୁ ଚିକିତ୍ସା

ଗତ ଜୁଲାଇ ମାସରେ କଟକ ସଦନ ଗୋ-ଉନ୍ନୟନ ଯୋଜନା ଅଞ୍ଚଳରେ ୨୧ ହଜାର ୨୪୩ ଗୋରୁଙ୍କର ସାଧାରଣ ଚିକିତ୍ସା କରାଯିବା ସଙ୍ଗେ ସଙ୍ଗେ ୧୮ ହଜାର ୧୧୩ ଟି ଗୋରୁଙ୍କୁ ବିଭିନ୍ନ ସଂକ୍ରମଣ ରୋଗ ପ୍ରତିଷେଧକ ଟିକା ଦିଆଯାଇଛି ।

ଉକ୍ତ ସମୟ ମଧ୍ୟରେ ଏହି ଅଞ୍ଚଳରେ ୧,୭୯୩ଟି ଗଈଗୋରୁଙ୍କୁ କୃତ୍ରିମ ପ୍ରଜନନ କରାଯାଇଛି । ପୂର୍ବରୁ କୃତ୍ରିମ ପ୍ରଜନନ କରାଯାଇଥିବା ଗାଈଗୋରୁ ୬୫୪ଟି ଭଳତ ବାଛୁରୀ ଜନ୍ମିଥିଲା । ତନ୍ମଧ୍ୟରୁ ଅଧିକ ବାଛୁରୀଙ୍କ ସଂଖ୍ୟା ହେଉଛି ୩୪୪ ଓ ମାଈ ବାଛୁରୀଙ୍କ ସଂଖ୍ୟା ହେଉଛି ୩୧୦ । ଏହା ବ୍ୟତୀତ ୧,୬୭୫ଟି ଅଧିକ ବାଛୁରୀଙ୍କ ଧରଣ କରାଯାଇଛି ।

ଉତ୍କଳରେ ମାସରେ ଗୋଖାଦ୍ୟ ପାଇଁ ଘାସ ଗୁଣ କାର୍ଯ୍ୟକ୍ରମ ଅନୁଯାୟୀ ଉକ୍ତ ଅଞ୍ଚଳରେ ୩୨ ଏକର ୮୦ ଡେସିମିଲ ପରିମିତ ଜମି ଅନ୍ତର୍ଭୁକ୍ତ ୧୫୭ଟି ପୁର୍ରେ ଘାସ ଗୁଣ କରାଯାଇଛି । ଏହି ଗୁଣ କରିବା ନିମନ୍ତେ ଆଗ୍ରହୀ ଗୁଣକୁ ୫୪୬ କିଲୋଗ୍ରାମ୍ ଘାସ ମଞ୍ଜି ଓ ୧୨ ହଜାର ଟଙ୍କା ଯୋଗାଇ ଦିଆଯାଇଛି ।

ସାମାଜିକ ବନାକରଣ

ମୟୂରଭଞ୍ଜ ଜିଲ୍ଲାରେ ସାମାଜିକ ବନାକରଣ କାର୍ଯ୍ୟକ୍ରମ ଅନୁଯାୟୀ ୧୪୫୦ ହେକ୍ଟର ଜମିରେ ଗ୍ରାମ୍ୟ ଜଙ୍ଗଲ, ୧୧୬୫ ହେକ୍ଟର ଜମିରେ ପୁନଃବନାକରଣ, ପ୍ରାୟ ୧୩୦୦ ହେକ୍ଟର ଜମିରେ ପରିଚାଳନା ପୁନରୁଦ୍ଧାର ଓ ୧୧୦ ହେକ୍ଟର ଜମିରେ ଗ୍ରାମ୍ୟ ଦରିଦ୍ର ଲୋକଙ୍କ ପାଇଁ ଜଙ୍ଗଲ ଗୁଣ କରାଯିବା ସଙ୍ଗେ ସଙ୍ଗେ ୨୭.୫୦ ଲକ୍ଷ ଟଙ୍କା ଗ୍ରାମବାସୀମାନଙ୍କ ମଧ୍ୟରେ ବଣ୍ଟନ କରାଯାଇଛି । ଏକ ବନାକରଣ ପ୍ରକାଶ ଯେ ଉକ୍ତ ଜିଲ୍ଲାରେ ଗ୍ରାମ୍ୟ ଜଙ୍ଗଲର ରକ୍ଷଣା ବେକ୍ଷଣ କେତେକ

ଗ୍ରାମବାସୀମାନେ ବେଶ୍ ଆଗ୍ରହ ପ୍ରକାଶ କରିଛନ୍ତି । ଏଠାରେ ଗ୍ରାମ୍ୟ ଚଳଣି ପୃଷ୍ଠରେ ସଫଳତା ଶତକଡା ୯୦ ଭାଗ ହୋଇଥିବା ବେଳେ ୧୯୮୪-୮୫ ଓ ୧୯୮୫-୮୬ରେ ଏହା ଯଥାକ୍ରମେ ଶତକଡା ୫୦ ଓ ୭୫ ଭାଗ ବୋଲି ଜଣାପଡ଼ିଛି । ବିଶେଷତଃ ଏହି କାର୍ଯ୍ୟରେ ଗ୍ରାମବାସୀମାନଙ୍କର ଆଗ୍ରହ ଓ ସହଯୋଗ ଅତ୍ୟନ୍ତ ପ୍ରଶଂସନୀୟ । ପୂର୍ବରୁ ଯେଉଁ ସବୁ ଅଞ୍ଚଳ ମାଙ୍କଡା ପଥର, ଅନୁର୍ବର ଓ ପତିତ ଜମି ଥିଲା, ସେ ଯୁଗ ଅଞ୍ଚଳ ବର୍ତ୍ତମାନ ସବୁଜିମାରେ ପରିଣତ ।

ଏଠାରେ ଉଲ୍ଲେଖନୀୟ ଯେ ସୁଇଡେନ୍ ସରକାରଙ୍କ ସହାୟତାରେ ଓଡ଼ିଶାର ୯ଟି ଜିଲ୍ଲାରେ କରାଯାଉଥିବା ସାମାଜିକ ବ୍ୟବସାୟ କାର୍ଯ୍ୟକ୍ରମ ମଧ୍ୟରେ ମୟୂରଭଞ୍ଜ ଜିଲ୍ଲା ଅନ୍ୟତମ । ରାଜରାଜପୁରଠାରେ ଅଧିକୃତ ଉପନିର୍ଦ୍ଦେଶକଙ୍କ ମାଧ୍ୟମରେ ଗତ ୧୯୮୪ ମସିହାରୁ ଏହି କାର୍ଯ୍ୟକ୍ରମ ଉଚ୍ଚ ଜିଲ୍ଲାରେ କାର୍ଯ୍ୟକାରୀ ହେଉଛି ।

ଓଡ଼ିଶା ପ୍ରଶାସନିକ ନ୍ୟାୟାଧିକରଣଙ୍କ ଦ୍ୱାରା ମାମଲା ଫାଇସଲା

ଓଡ଼ିଶା ପ୍ରଶାସନିକ ନ୍ୟାୟାଧିକରଣ ରାଜ୍ୟ ସରକାରୀ କର୍ମଚାରୀମାନଙ୍କ ଗୁଚ୍ଛିତା ସର୍ବାବଳୀ ସଂକ୍ରମଣ ଆପଣି ଅଭିଯୋଗ ବିଚାର କରି ଶାସ୍ତ୍ର ସେଗୁଡ଼ିକ ଫାଇସଲା କରିବା ପାଇଁ ଗତ ୧୪-୭-୮୬ ତାରିଖଠାରୁ ଲୁବନେଶ୍ୱରଠାରେ ସ୍ଥାପନ କରାଯାଇଛି । ଏହି ପ୍ରଶାସନିକ ନ୍ୟାୟାଧିକରଣ ପ୍ରତିଷ୍ଠା ହେବା ଦିନଠାରୁ ଅର୍ଥାତ ୧୪-୭-୮୬ ତାରିଖଠାରୁ ୨୨-୮-୮୬ ତାରିଖ ମଧ୍ୟରେ ସର୍ବମୋଟ ୧୮୧ଟି ଦରଖାସ୍ତ ଓ ଆବେଦନପତ୍ର ଫାଇସଲା କରିବା ପାଇଁ ପାଇଥିଲେ । ସେଥିମଧ୍ୟରେ ଓଡ଼ିଶା ଉଚ୍ଚତମ ନ୍ୟାୟାଳୟରୁ ଅନ୍ତରାଳ ହୋଇ ବିଚାର ପାଇଁ ଆସିଥିବା ୧୧୫ଟି ମାମଲା ଅନ୍ତର୍ଭୁକ୍ତ । ଉପରୋକ୍ତ ୧୮୧ଟି ମାମଲା ମଧ୍ୟରୁ ୩୬ଟି ମାମଲା ନ୍ୟାୟାଧିକରଣଙ୍କ ଦ୍ୱାରା ୨୨-୮-୮୬ ତାରିଖ ପୂର୍ବରୁ ଫାଇସଲା କରାଯାଇଛି ।

ସଘନ ମାଛଗୁଣ ନିମିତ୍ତ ବିଶୁଦ୍ଧ ଜାଆଁଳ

ରାଜ୍ୟରେ କୁମାରତ ବର୍ଷା ଫଳରେ ବିଭାଗୀୟ ମାଛ ଫାର୍ମମାନଙ୍କରେ ଗୁଣପୋଯୋଗୀ ଜାତିଆ ମାଛରୁ ବିଶୁଦ୍ଧ ଗୁଣ ଜାଆଁଳ ଉତ୍ପାଦନ ପରିମାଣ ୩୦ କୋଟି ୭୧ ଲକ୍ଷରେ ପହଞ୍ଚିଛି । ଏଥିରୁ ୨ କୋଟି ୨୧ ଲକ୍ଷ ବଡ଼ ଜାଆଁଳ ମାଛଗୁଣକୁ ଯୋଗାଇ ଦିଆଗଲାଣି । ଚଳିତ ଋତୁରେ ପ୍ରଭାବିତ ସ୍ତରଜନ ପ୍ରଶାସନରେ ବିଦେଶୀ ମାଛ ଜାଆଁଳ ଏ ପର୍ଯ୍ୟନ୍ତ ଗ୍ରାସ୍ କାର୍ଯ୍ୟ ୩୧.୪୫ ଲକ୍ଷ ଓ ବିଲାତି ରୋଷା ୧୭୪.୪୨ ଲକ୍ଷ ଉତ୍ପାଦନ କରାଯାଇଛି । ଗୁଣ ଜାଆଁଳ ଉତ୍ପାଦନ କ୍ଷେତ୍ରରେ ବନାଜୀର ୫ କୋଟି ୨୭ ଲକ୍ଷ ଓ ସମଲପୁର ୫ କୋଟି ୪ଲକ୍ଷ ଗୁଣ ଜାଆଁଳ ଉତ୍ପାଦନ କରି ରାଜ୍ୟରେ ଯଥାକ୍ରମେ ପ୍ରଥମ ଓ ଦ୍ୱିତୀୟ ସ୍ଥାନ ଅଧିକାର କରିଛନ୍ତି ।

ବାସହାନଙ୍କୁ ଘରଡ଼ିହ

ବାସହାନଙ୍କୁ ଘରଡ଼ିହ ଯୋଗାଣ କାର୍ଯ୍ୟକ୍ରମ ଅନୁଯାୟୀ ୧୯୭୪-୭୫ ମସିହା ଅର୍ଥାତ୍ ଏହି କାର୍ଯ୍ୟକ୍ରମ ଆରମ୍ଭ ହେବା ଦିନରୁ ୧୯୮୬ ମସିହା ଅଗଷ୍ଟ ମାସ ଶେଷ ପୂର୍ବରୁ ରାଜ୍ୟରେ ମୋଟ ୪ ଲକ୍ଷ ୫ ହଜାର ୧୫୨ ଟି ବାସହାନ ପରିବାରଙ୍କୁ ଘରଡ଼ିହ ବ୍ୟବସ୍ଥା କରାଯାଇଛି । ଚନ୍ଦୁଧରରେ ଷଷ୍ଠ ପଞ୍ଚବର୍ଷିକ ଯୋଜନା (୧୯୮୦-୮୫) କାଳରେ ୧ ଲକ୍ଷ ୨୭ ହଜାର ୨୦୬ଟି ପରିବାର ଓ ସପ୍ତମ ଯୋଜନା ଆରମ୍ଭରୁ ଅଦ୍ୟାବଧି ୮୬ ହଜାର ପରିବାର

ଏଠାରେ ଉଲ୍ଲେଖନୀୟ ଯେ ଦୁର୍ବଳ ଶ୍ରେଣୀର ପରିବାରଙ୍କର ଅର୍ଥନୈତିକ ଉଚ୍ଚତା ପାଇଁ ସରକାର ବାସହାନ ପରିବାରଙ୍କୁ ଘରଡ଼ିହ ଯୋଗାଣ କାର୍ଯ୍ୟକ୍ରମ ଅଗ୍ରାଧିକାର ଦେଇଛନ୍ତି । ୧୯୭୪-୭୫ ମସିହାରୁ ଏହା କାର୍ଯ୍ୟକାରୀ ହେଉଛି । ଚନ୍ଦୁଧରୀୟା ଅର୍ଥ ସହର ଓ ପୁର ବିକାଶଶାଳ ଅଞ୍ଚଳ ତଥା ରାଜ୍ୟର ଗ୍ରାମାଞ୍ଚଳରେ ପ୍ରତ୍ୟେକ ଶ୍ରମଜୀବୀ ପରିବାରଙ୍କୁ ଦିନା ସକାଳରେ ୪ ଟିପିମିଲି ପର୍ଯ୍ୟନ୍ତ ସରକାରୀ ପତିତ ଜମି ମାଗଣାରେ ଯୋଗାଇ ଦିଆଯାଇଛି । ଆବଶ୍ୟକ ହେଲେ ୪ ଟିପିମିଲିରୁ ଅଧିକ ଜମି ନିମନ୍ତେ ସ୍ଥାନୀୟ ସରକାର ଦରମ ଅଧା ମୂଲ୍ୟରେ ଯୋଗାଇ ଦେବାରୁ ବ୍ୟବସ୍ଥା ଅଛି । ଏହା ବ୍ୟତୀତ ଦୁର୍ବଳ ଶ୍ରେଣୀର ବାସହାନ ଲୋକଙ୍କୁ ଗତ ୧୯୮୫ ମସିହା ମାର୍ଚ୍ଚ ମାସରୁ ସୁବିଧା ଦିଆଯାଇଛି । ଚନ୍ଦୁଧରୀୟା ଯେଉଁ ବାସହାନ ବ୍ୟକ୍ତି ରାଷ୍ଟ୍ର, ଶୁଶ୍ରୂକ, ବ୍ୟବସାୟ, ଜେନାଲ, ପୁଷ୍ପଶିଖା, ସରକାରୀ କାର୍ଯ୍ୟାଳୟ ଓ ଫିରକାରୀ ବାସହାନ ପରିସର ମଧ୍ୟରେ ଥିବା ଜମି ବ୍ୟତୀତ ଅନ୍ୟ ସରକାରୀ ସାଗାର ଘର କରି ରହିଥିବେ, ସେମାନଙ୍କୁ ସେହି ସାଗା ଉପରେ ଗୟତି ସ୍ୱତ୍ତ୍ୱ ସ୍ୱତନ୍ତ୍ର କରାଯିବ । ଏହି ବାସହାନ ଲୋକଙ୍କୁ ୪ ଟିପିମିଲି ପର୍ଯ୍ୟନ୍ତ ଉଚ୍ଚ ଜମି ଯୋଗାଇ ଦିଆଯିବାର ବ୍ୟବସ୍ଥା ମଧ୍ୟ ହୋଇଛି ।

ସମନ୍ୱିତ ଗ୍ରାମ୍ୟ ଉନ୍ନୟନ ଯୋଜନା

ଚଳିତ ଆର୍ଥିକ ବର୍ଷ ଗତ ଜୁଲାଇ ମାସ ଶେଷ ପୂର୍ବରୁ ସମନ୍ୱିତ ଗ୍ରାମ୍ୟ ଉନ୍ନୟନ ଯୋଜନା (ଆଇ.ଆର୍.ଡି) କାର୍ଯ୍ୟକାରୀ କରିବା ଭାଗି ୨୨ କୋଟି ୬୪ ଲକ୍ଷ ୫୪ ହଜାର ଟଙ୍କା ବ୍ୟୟ ବ୍ୟବସ୍ଥା କରାଯାଇଛି । ସବୁ ଜିଲ୍ଲା ଗ୍ରାମ୍ୟ ଉନ୍ନୟନ ସଂସ୍ଥାର ପ୍ରୋଜେକ୍ଟ ଅଧିକାରୀମାନଙ୍କର ସହାୟତାରେ ଏହି ଅର୍ଥ ବିନିଯୋଗ ହେଉଛି । ବ୍ୟୟ ବ୍ୟବସ୍ଥା ହୋଇଥିବା ଏହି ଅର୍ଥ ମଧ୍ୟରେ କେନ୍ଦ୍ରୀୟ ସାହାଯ୍ୟ ମିଳିଥିବା ୭ କୋଟି ୭୩ ଲକ୍ଷ ୬୦ ହଜାର ଟଙ୍କା ଏବଂ ରାଜ୍ୟ ସରକାର ଯୋଗାଇଥିବା ୫ କୋଟି ୯୦ ଲକ୍ଷ ୬୯ ହଜାର ଟଙ୍କା ଅନ୍ତର୍ଭୁକ୍ତ । ଏହା ବ୍ୟତୀତ ଗତ ଆର୍ଥିକ ବର୍ଷରୁ ଶର୍ତ୍ତ ନ ହୋଇ ବଳି ପଡ଼ିଥିବା ୮ କୋଟି ୯୪ ଲକ୍ଷ ୯୫ ହଜାର ଟଙ୍କାକୁ ମଧ୍ୟ ଚଳିତ ଆର୍ଥିକ ବର୍ଷରେ ବିନିଯୋଗ କରାଯିବ ।

ଏହି ଅର୍ଥ ମଧ୍ୟରୁ ଜିଲ୍ଲା ଗ୍ରାମ୍ୟ ଉନ୍ନୟନ ସଂସ୍ଥାଗୁଡ଼ିକ ଦ୍ୱାରା ଗତ ଜୁଲାଇ ଶେଷ ପୂର୍ବରୁ ୨ କୋଟି ୪୩ ଲକ୍ଷ ୮୭ ହଜାର ଟଙ୍କା ବିନିଯୋଗ କରାଯାଇଛି । ଆନ୍ଧନିୟୁତି ଯୋଜନାରେ ଗ୍ରାମାଞ୍ଚଳର ସୁବଳମାନଙ୍କୁ ତାଲିମ ଦେବା ବାବଦରେ ୧୧ ଲକ୍ଷ ୮୮ ହଜାର ଟଙ୍କା, ହିତାଧିକାରୀମାନଙ୍କୁ ଗୋମହିଷାଦ ପଶୁ ଯୋଗାଇ ଦେବାରେ ୫ ଲକ୍ଷ ୪୨ ହଜାର ଟଙ୍କା, ପର୍ଯ୍ୟଟନ ପାଇଁ ୨ ଲକ୍ଷ ୨ ହଜାର ଟଙ୍କା, ଡି.ଆର୍.ଡି.ଏ. କାର୍ଯ୍ୟାଳୟଗୁଡ଼ିକର ପରିଗ୍ରହନା ବାବଦରେ ୪୩ ଲକ୍ଷ ୮୧ ହଜାର ଟଙ୍କା ଏବଂ ହିତାଧିକାରୀଙ୍କୁ ସର୍ବସିଟି ଦେବା ବାବଦରେ ୧ କୋଟି ୭୯ ଲକ୍ଷ ୨୨ ହଜାର ଟଙ୍କା ବ୍ୟୟ କରାଯାଇଛି ।

ଏହି ଯୋଜନା ଦ୍ୱାରା ଜୁଲାଇ ଶେଷପୂର୍ବରୁ ୩୫୦୧ ଜଣ ହରିଜନ ଏବଂ ୫୩୨୬ ଜଣ ଅଭିବାସୀଙ୍କ ପମେଟ ସର୍ବମୋଟ ୧୭ ହଜାର ୭୦୦ ଜଣ ଦରିଦ୍ର ବ୍ୟକ୍ତି ଉପକୃତ ହୋଇଛନ୍ତି । ସେମାନଙ୍କ ମଧ୍ୟରେ ନୂତନ ଭାବରେ ଚିକିତ୍ସା ହୋଇଥିବା ହିତାଧିକାରୀଙ୍କ ସଂଖ୍ୟା ହେଲା ୧୬ ହଜାର ୧୬୪ ଜଣ । ଉପକୃତ ହୋଇଥିବା ସେହିସବୁ ଦରିଦ୍ର ବ୍ୟକ୍ତିଙ୍କୁ ସମବାୟ ବ୍ୟାଙ୍କ୍ ଓ ବ୍ୟବସାୟିକ ବ୍ୟାଙ୍କ୍ ଚରଫରୁ ସର୍ବମୋଟ ୨ କୋଟି ୯୪ ଲକ୍ଷ ୫୩ ହଜାର ଟଙ୍କା ଚଣ ଯୋଗାଇ ଦିଆଯାଇଛି ।

ମାଛ ଜାଆଁଳ ଉତ୍ପାଦନ

ଚଳିତ ବର୍ଷ ତେଜାନାଳ ଜିଲ୍ଲାରେ ଜାଆଁଳ ଉତ୍ପାଦନ ଉପରେ ସ୍ୱରୂପ ଆରୋପ କରାଯାଇ ଜିଲ୍ଲାର ମୁଖ୍ୟ ଜାଆଁଳ ଉତ୍ପାଦନ କେନ୍ଦ୍ର ଅନୁଲୋକ ଫାର୍ମରୁ ୧୩୯ ଲକ୍ଷ ଗୁଣ ଜାଆଁଳ ଉତ୍ପାଦିତ ହୋଇଛି । ଏହା ବ୍ୟତୀତ ପରୋଧ ପାରିଶ୍ରମାପାଦନର ବର୍ତ୍ତମାନରେ ୧୫ ଜଣ ଜଣ ଜାଆଁଳ

ଉପାଦାନ କରାଯାଇଛି । ଗତ ଜିଲ୍ଲା ନିମନ୍ତେ ଲକ୍ଷ୍ୟଧାର୍ଯ୍ୟ ୫୨ ଲକ୍ଷରୁ ଏ ପର୍ଯ୍ୟନ୍ତ ୩୬ ଲକ୍ଷ ଜାମାତ ଆଗ୍ରହୀ ମାଛଗୁଣାକୁ ଯୋଗାଇ ଦିଆଯାଇଛି । ଅନୁଗୋଳ ପାର୍ମରେ ୨ ଲକ୍ଷ ଦଳଗୁଆ ବିଦେଶୀ ମାଛ 'ଗ୍ରାସ୍କାର୍ପ' ଜାମାତ ବିକ୍ରୟ ପାଇଁ ଗଢ଼ିତ ଅଛି । ଜିଲ୍ଲାର ସମସ୍ତ ମାଛଗୁଣାକୁ ଏହାର ସୁଯୋଗ ନେବା ସକାଶେ ପରାମର୍ଶ ଦିଆଯାଇଛି ।

ଭୂମିହାନଙ୍କୁ ଜମି ବଣ୍ଟନ

ଭୂ-ସଂସାର ବ୍ୟବସ୍ଥା ଅନ୍ତର୍ଗତ ସିଲିଂ ଆଇନ ଅନୁଯାୟୀ ଗୁପ୍ତଜମିର ସର୍ବୋଚ୍ଚ ସୀମା ନିର୍ଦ୍ଧାରଣ ପଦକରେ ଗତ ଜୁଲାଇ ମାସ ଶେଷ ପୂର୍ବ ୧ ଲକ୍ଷ ୭୦ ହଜାର ୧୫୨ ଏକର ସିଲିଂ ବହିଭୂତା ଜମି ରାଜ୍ୟ ସରକାରଙ୍କ ପାଖରେ ନ୍ୟସ୍ତ ହୋଇଛି । ସେଥିମଧ୍ୟରୁ ୧ ଲକ୍ଷ ୫୧ ହଜାର ୫୮ ଏକର ଜମି ସରକାରଙ୍କ ହସ୍ତଗତ ହୋଇଛି । ହସ୍ତଗତ ହୋଇଥିବା ଜମି ମଧ୍ୟରୁ ୧ ଲକ୍ଷ ୩୯ ହଜାର ୮୩୨ ଏକର ବଳକା ଜମି ଭୂମିହାନ ଲୋକଙ୍କ ମଧ୍ୟରେ ବଣ୍ଟନ କରାଯାଇଛି । ଏତଦ୍ୱାରା ରାଜ୍ୟର ସମୁଦାୟ ୧ ଲକ୍ଷ ୧୬ ହଜାର ୧୭୦ ଜଣ ଭୂମିହାନ ବ୍ୟକ୍ତି ଉପକୃତ ହୋଇଛନ୍ତି । ସେମାନଙ୍କ ମଧ୍ୟରୁ ୪୦ ହଜାର ୨୧୨ ଜଣ ହରିଜନଙ୍କୁ ୪୪ ହଜାର ୭୪୧ ଏକର ଏବଂ ୪୩ ହଜାର ୨୯ ଜଣ ଆଦିବାସୀଙ୍କୁ ୫୮ ହଜାର ୨୮୬ ଏକର ବଳକା ଜମି ବଣ୍ଟନ କରାଯାଇଛି ।

ଏଠାରେ ଉଲ୍ଲେଖନୀୟ ଯେ ଜମି ବଣ୍ଟନ ପଦକରେ ଉପକୃତ ହୋଇଥିବା ସମୁଦାୟ ଲୋକଙ୍କ ମଧ୍ୟରେ ଆଦିବାସୀ ହରିଜନ ପରିବାରଙ୍କ ସଂଖ୍ୟା ଶତକଡ଼ା ୭୦ ଭାଗରୁ ଅଧିକ ଏବଂ ବଣ୍ଟନ କରାଯାଇଥିବା ଜମିର ଶତକଡ଼ା ୭୩ ଭାଗ ସେମାନେ ପାଇଛନ୍ତି ।

ଉତ୍କଳ ଜମି ପାଇଥିବା ଆବେଦନଗ୍ରାହୀମାନଙ୍କ ଜମିର ଉତ୍ପତ୍ତି ତଥା ପାର ଓ ବିହନ କ୍ରୟ କରିବା ନିମନ୍ତେ କେନ୍ଦ୍ର ସରକାର ଏବଂ ରାଜ୍ୟ ସରକାର ଗତ ଆର୍ଥିକ ବର୍ଷ ଶେଷ ପୂର୍ବ ୩ କୋଟି ୫୮ ଲକ୍ଷ ଟଙ୍କା ଆର୍ଥିକ ସାହାଯ୍ୟ ମଂଜୁର କରିଛନ୍ତି ।

ସ୍କୁଲ ଗୃହ ନିର୍ମାଣ

କୋରପୁଟ ଜିଲ୍ଲା ଗୁଣ୍ଡପୁର ସର୍ବତ୍ରିଭିକନ୍ତରେ ଗ୍ରାମୀଣ ଭୂମିହାନ ଲୋକମାନଙ୍କୁ ନିର୍ଦ୍ଧାରଣଯୋଗ୍ୟ ଜମି ଯୋଗାଇଁ କାର୍ଯ୍ୟକ୍ରମ (ଆର୍.ଏଲ୍.ଇ.ଜି.ପି.) ଅନୁଯାୟୀ ୨୩ ଲକ୍ଷ ୩୨ ହଜାର ୭୮୫ ଟଙ୍କା ବିନିଯୋଗ କରାଯାଇ ୧୨୯ଟି ସ୍କୁଲ ଗୃହର କାର୍ଯ୍ୟ ୧୯୮୪-୮୫ ରେ ସଂପୂର୍ଣ୍ଣ କରାଯାଇଛି । ଗତ ଆର୍ଥିକ ବର୍ଷରେ ସ୍କୁଲ ଗୃହ ନିର୍ମାଣ ବାବଦରେ ଗତ ଯୋଜନାରେ ୧୧ ଲକ୍ଷ ୫୭ ହଜାର ୭୯୨ ଟଙ୍କା ବିନିଯୋଗ କରାଯାଇଥିବା ଏବଂ ଏହି ସ୍କୁଲ ଗୃହଗୁଡ଼ିକର ନିର୍ମାଣ କାର୍ଯ୍ୟ ବର୍ତ୍ତମାନ ଆଗେଇ ଚାଲିଛି । ପ୍ରତ୍ୟେକ ଗୃହ ପିଛା ୨୧ ହଜାର ଟଙ୍କା ଖର୍ଚ୍ଚ ହେବ ବୋଲି ବ୍ୟୟ ଅଟ୍ଟଳନ କରାଯାଇଛି ।

ଏଠାରେ ଉଲ୍ଲେଖନୀୟ ଯେ ଗ୍ରାମାଞ୍ଚଳର ପ୍ରତ୍ୟେକ ଭୂମିହାନ ଶ୍ରମିକ ପରିବାରରୁ ଅତିକମ୍ରେ ଚଣେ ଲୋକଙ୍କୁ ବର୍ଷକ ମଧ୍ୟରେ ଅତ୍ୟନ୍ତ ୧୦୦ ଦିନ ପର୍ଯ୍ୟନ୍ତ କାମ ଯୋଗାଇ ଦେବା ପାଇଁ ଉଦ୍ୟମ କରିବା ଆର୍.ଏଲ୍.ଇ.ଜି.ପି. କାର୍ଯ୍ୟକ୍ରମର ଲକ୍ଷ୍ୟ । ଏହି କାର୍ଯ୍ୟକ୍ରମର ସମସ୍ତ ଅନୁଦାନ କେନ୍ଦ୍ର ସରକାର ବହନ କରିଥାନ୍ତି । ଗ୍ରାମାଞ୍ଚଳର ଗରିବ ଲୋକଙ୍କ ପାଇଁ ଶ୍ରମ ଦିବସ ପୁଣି କରାଯାଇ ଗ୍ରାମ ସଂଯୋଗକାରୀ ରାସ୍ତା, ସାମାଜିକ ବନାବରଣ, କଳାଗୟ ଖନନ ଓ ପୁନରୁଦ୍ଧାର, ଜଳ ଅମଳ ପ୍ରକଳ୍ପ ଓ ସ୍କୁଲ ଗୃହ ଆଦି ସ୍ତାପ୍ୟ କାର୍ଯ୍ୟକ୍ରମମାନ କରାଯାଇଥାଏ । ଗତ କାର୍ଯ୍ୟକ୍ରମରେ ମକୁରା ବାବଦରେ ଅଧା ଅର୍ଥ ଓ ବାକୀ ଗହମ କିମ୍ବା ସୁରକ ଆକାରରେ ଯୋଗାଇ ଦିଆ ଯାଇ ଗ୍ରାମାଞ୍ଚଳର ଗରିବ ଲୋକଙ୍କର ଜୀବନ ଧାରଣ ମାନର ଉନ୍ନତି ବିଧାନ ପାଇଁ ଚେଷ୍ଟା କରାଯାଇଥାଏ ।

ଯୌତୁକ ପ୍ରଥାର ବିଲୋପ ଭାଷଣ ଦ୍ୱାରା ହେବନାହିଁ

୧୯୮୬ ସେପ୍ଟେମ୍ବର ୨୧ ତାରିଖ ଦିନ ବ୍ରହ୍ମପୁରଠାରେ ରାଜ୍ୟ କଲ୍ୟାଣ ସଂସ୍ଥା, ରାଜ୍ୟ ଗୋଷ୍ଠୀ ଉନ୍ନୟନ ଓ ଗ୍ରାମ୍ୟ ପୁନର୍ଗଠନ ବିଭାଗ ଏବଂ ରାଜ୍ୟ ସମାଜ କଲ୍ୟାଣ ଉପଦେଷ୍ଟା ବୋର୍ଡ ଆନୁକୂଲ୍ୟରେ ଅନୁଷ୍ଠିତ ହୋଇଥିବା ଯୌତୁକ ବିରୋଧ ଆଲୋଚନା ଚକ୍ର ଉଦ୍‌ଘାଟନ ଦିବସରେ ମୁଖ୍ୟ ଅତିଥି ଭାବେ ଯୋଗ ଦେଇ ରାଜ୍ୟ ଗୋଷ୍ଠୀ ଉନ୍ନୟନ ଓ ଗ୍ରାମ୍ୟ ପୁନର୍ଗଠନ ବିଭାଗ ଉପମନ୍ତ୍ରୀ ଶ୍ରୀମତୀ ସରସ୍ୱତୀ ହେନ୍ତ୍ସମ୍ ଯୌତୁକ ଏକ ସମାଜିକ କଳଙ୍କ ଏବଂ ତାହାର ମୁକୋଘାଟନ ପାଇଁ ସମସ୍ତେ ଅଭେଦ ଆସିବାକୁ ଆହ୍ୱାନ ଦେଇଥିଲେ । ସେ କହିଲେ ଯେ ନୀଚା ଓ ପୁଣ୍ଡୁର ପରଷର ପରିପୁରକ, ବିବାହ ଏକ ପବିତ୍ର ବ୍ୟବସ୍ଥା, ଯାହା ମଧ୍ୟମତର ଏକ ସୁନ୍ଦର ପାରିବାରିକ ଜୀବନର ମୂଳଦୁଆ ପଡ଼ିଥାଏ । କିନ୍ତୁ ଯୌତୁକ ପ୍ରଥା ଆଜି ପାରିବାରିକ ଜୀବନ ପାଇଁ ଏକ ପ୍ରତିବନ୍ଧକ ହୋଇଛି । ତେଣୁ ଏକ ସୁସ୍ଥ ସମାଜ ପାଇଁ ଯୌତୁକ ପ୍ରଥାର ବିଲୋପ ଏକାନ୍ତ ଆବଶ୍ୟକ । ଏ କ୍ଷେତ୍ରରେ ଶ୍ରୀମତୀ ହେନ୍ତ୍ସମ୍ ନିଜକୁ ଜଣେ ଆଦିବାସୀ ଝିଅ ବୋଲି ଗର୍ବ କରିବା ସଙ୍ଗେ ସଙ୍ଗେ ଆଦିବାସୀ ସମାଜରେ ଏଭଳି କଳଙ୍କିତ ପ୍ରଥା ପ୍ରଚଳନ ନାହିଁ ବୋଲି କହିଥିଲେ । ଶେଷରେ ଯୌତୁକ ପ୍ରଥାର ବିଲୋପ ପାଇଁ, ନାରୀ ନିର୍ଯ୍ୟାତନାର ଶେଷ ପାଇଁ ଭାଷଣର ଦରକାର ନୁହେଁ, କାର୍ଯ୍ୟର ଦରକାର ବୋଲି ସେ କହିଥିଲେ ।

ଆଲୋଚନା ଚକ୍ରର ଉଦ୍‌ଘୋଷଣା ଶ୍ରୀମତୀ ରମା ସୁବୁଦ୍ଧି ପ୍ରାଗଟ ଗାନ୍ଧୀ ଦେଇଥିଲେ । ରାଜ୍ୟ ସମାଜ ମଙ୍ଗଳ ଉପଦେଷ୍ଟା ବୋର୍ଡର ଅଧ୍ୟକ୍ଷ ଶ୍ରୀମତୀ ସରସ୍ୱତୀ ପ୍ରଧାନ ଏଥିରେ ଅଧ୍ୟକ୍ଷତା କରିଥିଲେ । ଶ୍ରୀମତୀ ସୁହଲତା ମଳିକ, ଅଧ୍ୟାପିକା ଶ୍ରୀମତୀ ରବିରା ପଣ୍ଡା, ବ୍ରହ୍ମପୁର ଏସ୍.ଡି.ଓ. ଶ୍ରୀ କେ.ସି. ମହାପାତ୍ର, ଯୁବନେତା ଶ୍ରୀ ମାଗୁଣି ପଲାଇ ପ୍ରମୁଖ ଆଲୋଚନା ଚକ୍ରରେ ଅଂଶ ଗ୍ରହଣ କରିଥିଲେ ।

ସେହିଦିନ ରାଜ୍ୟ ସମାଜ ମଙ୍ଗଳ ଉପଦେଷ୍ଟା ବୋର୍ଡ ଦ୍ୱାରା ନିର୍ଦ୍ଧାରିତ ସ୍ତ୍ରୀକ୍ଷାସେବା କ୍ରିୟାନୁଷ୍ଠାନ ବ୍ୟବସ୍ଥାରେ ବ୍ରହ୍ମପୁର ଶାଖା ଉପମନ୍ତ୍ରୀ ଶ୍ରୀମତୀ ହେନ୍ତ୍ସମ୍ ଉଦ୍‌ଘାଟନ କରିଥିଲେ ।

କଳାହାଣ୍ଡି ଜିଲ୍ଲାରେ ନୂତନ ଚିକିତ୍ସାଳୟ

ଚଳିତ ଆର୍ଥିକ ବର୍ଷରେ କଳାହାଣ୍ଡି ଜିଲ୍ଲାରେ ଅଗ୍ରାଧିକାର ଗିରିରେ ୧୦ଟି ଚିକିତ୍ସାଳୟ ସ୍ଥାପନ କରାଯିବା ପାଇଁ ସିନ ହୋଇଛି । ତନ୍ମଧ୍ୟରୁ ୭ଟି ଆୟୁର୍ବେଦିକ ଓ ୩ଟି ହୋମିଓପାଥିକ୍ ଚିକିତ୍ସାଳୟ ଅନ୍ତର୍ଭୁକ୍ତ । ଆୟୁର୍ବେଦିକ୍ ଚିକିତ୍ସାଳୟଗୁଡ଼ିକ ବୋଲାନୁଣ୍ଡା ବୁକ୍, ଅନ୍ତର୍ଗତ ରେଙ୍ଗସାପାଲି, ଜୁନାଗଡ ବୁକ୍, କୁଟୁରୁ ଖମାର, କେସିଂଗା ବୁକ୍, ବକିଆ, ବୋଡେନ୍ ବୁକ୍, ଉଏସାଜାନା, କର୍ମାନୁଣ୍ଡା ବୁକ୍, କୋରାଗୋବ୍ରା, ନର୍ଲା ବୁକ୍, ନିଗ୍ରାଧପୁର ଓ ମଦନପୁର-ଗାମପୁର ବୁକ୍ ଅନ୍ତର୍ଗତ ଗୋଛାଡେଂଗେନ୍ ଗ୍ରାମରେ ଖୋଲାଯିବା ପାଇଁ ପ୍ରସ୍ତୁତ ରହିଥିବା ବେଳେ ହୋମିଓପାଥିକ୍ ଚିକିତ୍ସାଳୟଗୁଡ଼ିକ ନୂଆପଡା ବୁକ୍ ଅନ୍ତର୍ଗତ ସାଏପଲା, ଖଡ଼ିଆଳ ବୁକ୍ ଅନ୍ତର୍ଗତ କାଳି ଓ କୋମନା ବୁକ୍ ଅନ୍ତର୍ଗତ ସିଆଲଟି ଗ୍ରାମରେ ସ୍ଥାପନ କରାଯିବା ପାଇଁ ପ୍ରସ୍ତୁତ ରହିଛି ବୋଲି ସଂପ୍ରତି କଳାହାଣ୍ଡି ଜିଲ୍ଲାପାଳ ଶ୍ରୀ ଚିନ୍ମୟ ବସୁଙ୍କ ଅଧ୍ୟକ୍ଷତାରେ ଅନୁଷ୍ଠିତ ଜିଲ୍ଲା ଉନ୍ନୟନ ପରିଷଦ ବୈଠକରେ ପ୍ରକାଶ ପାଇଛି ।

ଚଳିତ ଆର୍ଥିକ ବର୍ଷରେ ଓଡ଼ିଶାରେ ସର୍ବମୋଟ୍ ୨୫ଟି ଚିକିତ୍ସାଳୟ ଆୟୁର୍ବେଦିକ୍ ଓ ୨୫ଟି ହୋମିଓପାଥିକ୍ ଚିକିତ୍ସାଳୟ ସ୍ଥାପନ କରିବା ପାଇଁ ସିନ ହୋଇଥିବା କଥା ରାଜ୍ୟ ହୋମିଓପାଥିକ୍ ନିର୍ଦ୍ଦେଶକ ଉଚ୍ଚ ବୈଠକରେ ପ୍ରକାଶ କରିଥିଲେ । ସ୍ଥାପନ କରାଯାଇଥିବା ନୂତନ ଚିକିତ୍ସାଳୟଗୁଡ଼ିକ ମଧ୍ୟରୁ ୧୫ଟି ପଶ-ଆଦିବାସୀ ଓ ୧୦ଟି ଆଦିବାସୀ ଅଞ୍ଚଳରେ ସ୍ଥାପନ କରାଯିବ ।

ସମନ୍ୱିତ ଶିଶୁ ବିକାଶ ଯୋଜନା

ରାଜ୍ୟ ଯେଉଁ ୬୦ଟି ବ୍ଲକ୍‌ରେ କେନ୍ଦ୍ର ସରକାରଙ୍କ ସଂପୂର୍ଣ୍ଣ ଆର୍ଥିକ ସହାୟତାରେ ସମନ୍ୱିତ ଶିଶୁ ବିକାଶ ଯୋଜନା (ସୋ.ସି.ଡି.ଏସ୍.) କାର୍ଯ୍ୟକାରୀ ହେଉଛି, ସେସବୁ ଅଞ୍ଚଳର ସର୍ବମୋଟ୍ ୮ ଲକ୍ଷ ୧୭ ହଜାର ୭୬ ଜଣ ୬ ବର୍ଷ ବୟସ ପର୍ଯ୍ୟନ୍ତ ଶିଶୁଙ୍କୁ ବିଭିନ୍ନ ମାତ୍ରାରେ ଗୋଟାଏ ରକ୍ଷା କରିବା ନୀତି ପ୍ରତିଷ୍ଠେୟକ ଔଷଧ ଦିଆଯାଇଛି । 'ପୋଲିଓ' ରୋଗର ପ୍ରତିରୋଧ ପାଇଁ ସର୍ବାଧିକ ୨ ଲକ୍ଷ ୮୬ ହଜାର ୫୪୫ ଜଣ ଶିଶୁଙ୍କୁ ଏବଂ ତା'ପଛରୁ 'ଡିପ୍‌ଥେରିୟା' ରୋଗର ପ୍ରତିରୋଧ ପାଇଁ ୨ ଲକ୍ଷ ୧୦ ହଜାର ୪୬୬ ଜଣ ଶିଶୁଙ୍କୁ ପ୍ରତିଷ୍ଠେୟକ ଔଷଧ ଦିଆଯାଇଛି । ସେହିପରି ୧ ଲକ୍ଷ ୬୧ ହଜାର ୪୨୮ ଜଣ ଶିଶୁଙ୍କୁ 'ସୁପିକାକ୍ସ' ଏବଂ ୧ ଲକ୍ଷ ୫୮ ହଜାର ୬୩୭ ଜଣ ଶିଶୁଙ୍କୁ ଯକ୍ଷ୍ମ ପ୍ରତିଷ୍ଠେୟକ ଔଷଧ ଦିଆଯାଇଛି ।

ସେହିସବୁ ଅଞ୍ଚଳର ସମସ୍ତ ଶିଶୁ, ଗର୍ଭବତୀ ଓ ପ୍ରସୂତି ମହିଳାଙ୍କୁ ଏହି ପ୍ରକାର ପ୍ରତିଷ୍ଠେୟକ ଔଷଧ ଦେବା ନୀତି ନିଶ୍ଚୟ ଧର୍ଯ୍ୟ ହୋଇଛି । ଏହାଛଡା ୧୫ ରୁ ୪୫ ବର୍ଷ ବୟସ ମହିଳାମାନଙ୍କୁ ପୁଷ୍ଟିକର ଖାଦ୍ୟ ଉପାଦେୟତା ଓ ପ୍ଲାସ୍ଟିକ୍‌ସିଆ ସଂପର୍କରେ ଶିକ୍ଷା ଦିଆଯାଇଛି । ସେହିପରି ଗର୍ଭବତୀ ଓ ପ୍ରସୂତି ମହିଳାମାନଙ୍କୁ ମଧ୍ୟ ଆବଶ୍ୟକ ଔଷଧପତ୍ର ଦେଇ ତିକିଆ କରାଯାଇଛି ।

ଏଠାରେ ଉଲ୍ଲେଖ କରାଯାଇପାରେ ଯେ ୧୯୬୫-୬୬ ମସିହାରୁ ୧୯୮୩-୮୪ ମସିହା ମଧ୍ୟରେ ୪୪ଟି ବ୍ଲକ୍‌ରେ ଏବଂ ଗତ ଆର୍ଥିକ ବର୍ଷରେ ୧୬ଟି ବ୍ଲକ୍‌ରେ ସମନ୍ୱିତ ଶିଶୁ ବିକାଶ ଯୋଜନା କାର୍ଯ୍ୟକାରୀ ହେଉଛି । ଚଳିତ ଆର୍ଥିକ ବର୍ଷରେ କଟକ, ଗଞ୍ଜାମ, କେନ୍ଦୁଝର, କୋରାପୁଟ, ମୟୂରଭଞ୍ଜ, ଫୁଲବାଣୀ, ସମଲପୁର ଓ ସୁନ୍ଦରଗଡ଼ ଜିଲ୍ଲାରେ ପାଠ ୨୪ଟି ଯୋଜନା କାର୍ଯ୍ୟକାରୀ କରିବା ପାଇଁ କେନ୍ଦ୍ର ସରକାର ସଂପୂର୍ଣ୍ଣ ମୂଲ୍ୟ ପ୍ରଦାନ କରିଛନ୍ତି ।

ରାଜ୍ୟରେ ଜାତୀୟ ବିକାଶ

ଓଡ଼ିଶାକୁ ଜାତୀୟ କ୍ଷେତ୍ରରେ ଆଗେଇ ନେବା ପାଇଁ ଗ୍ରାମ ସ୍ତରରେ ଖେଳାଳୀମାନଙ୍କୁ ସେମାନଙ୍କର ଜାତୀୟ ନୈପୁଣ୍ୟର ବିକାଶ ନିମନ୍ତେ ଉତ୍ସାହିତ କରାଯିବ ବୋଲି ମୁଖ୍ୟମନ୍ତ୍ରୀ ଶ୍ରୀ ଜାନକୀବେହରା ପଟ୍ଟନାୟକ ଘୋଷଣା କରିଛନ୍ତି ।

୧୯୮୬ ସେପ୍ଟେମ୍ବର ୨୧ ତାରିଖ ଦିନ ଆଠଗଡ଼ଠାରେ ନବନିର୍ମିତ ଆଡ଼ିୟମ୍ ଏବଂ ଏହି ଆଡ଼ିୟମ୍‌ରେ କଟକ ଜିଲ୍ଲା ଆଥଲେଟିକ୍ ଆସୋସିଏସନ୍ ଆନୁକୂଲ୍ୟରେ ଆୟୋଜିତ ବଚନ୍ ମେମୋରିଆଲ୍ ପୁଟ୍‌ବଲ୍ ଟୁର୍ଣ୍ଣାମେଣ୍ଟର ପ୍ରଥମ ଖେଳ ଉଦ୍ଘାଟନ କରି ମୁଖ୍ୟମନ୍ତ୍ରୀ କହିଲେ ଯେ କାଳକ୍ରମେ ରାଜ୍ୟର ସବୁଜିଲ୍ଲା ଓ ସବୁ ସର୍ବ୍ଭିଜିଟ୍‌ରେ ଏହିପରି ଆଡ଼ିୟମ୍ ପ୍ରତିଷ୍ଠା କରାଯାଇ ଖେଳାଳୀମାନଙ୍କୁ ଉତ୍ସାହିତ କରିବା ପାଇଁ ରାଜ୍ୟ ସରକାର ବ୍ୟାପକ କାର୍ଯ୍ୟକ୍ରମ ଗ୍ରହଣ କରିଛନ୍ତି । ସେ କହିଲେ ଯେ ଖେଳାଳୀମାନଙ୍କୁ ବିଭିନ୍ନ କ୍ଷେତ୍ରରେ, ବିଶେଷ କରି ସ୍କିଲି ବାକିରା କ୍ଷେତ୍ରରେ ସ୍ପର୍ଦ୍ଧା ପୁରସ୍କାର ପ୍ରଦାନ ଦିଆଯିବ । ଗ୍ରାମସ୍ତରରେ ଜାତୀୟ କ୍ରୀଡା ପାଇଁ ଚାଲିମର ବ୍ୟବସ୍ଥା ଓ ଖେଳପଡ଼ିଆ ନିର୍ମାଣ ପ୍ରସଙ୍ଗେ ମଧ୍ୟ ବିଶେଷ ଉଦ୍ୟମ କରାଯିବ ।

ରାଜ୍ୟରେ ଦାରିଦ୍ର୍ୟ ଦୂରୀକରଣ ଓ ବେକାର ସମସ୍ୟାର ସମାଧାନ କ୍ଷେତ୍ରରେ ଯେଉଁ ବିପୁଳ କାର୍ଯ୍ୟକ୍ରମ ଆରମ୍ଭ କରାଯାଇଛି, ସେ ସଂପର୍କରେ ସୂଚନା ଦେଇ ମୁଖ୍ୟମନ୍ତ୍ରୀ କହିଲେ ଯେ ପ୍ରଧାନମନ୍ତ୍ରୀ ଶ୍ରୀ ରାଜୀବ ଗାନ୍ଧୀଙ୍କ ନିର୍ଦ୍ଦେଶ ଅନୁସାରେ ସମନ୍ୱିତ ଗ୍ରାମ ଉନ୍ନୟନ କାର୍ଯ୍ୟକ୍ରମ ଓ ଗ୍ରାମାଞ୍ଚଳର ଦରିଦ୍ରତା ନୋକ୍ଷର ଥରଥାନ ପାଇଁ ରାଜ୍ୟ ସରକାରଙ୍କ କାର୍ଯ୍ୟକ୍ରମ ଅନୁଯାୟୀ ଗ୍ରାମାଞ୍ଚଳର ଲୋକଙ୍କୁ ଯେଉଁଭଳି ସୁବିଧା ପ୍ରଦାନ ଦିଆଯାଇଛି, ରାଜ୍ୟ ସହରାଞ୍ଚଳରେ ମଧ୍ୟ ଏହିଭଳି

କାର୍ଯ୍ୟକ୍ରମ କରିପାରେ ବେକାର ଲୋକଙ୍କ କର୍ମନିଯୁକ୍ତି ପାଇଁ ସାହାଯ୍ୟ ଯୋଗାଇ ଦିଆଯିବ । ରାଜ୍ୟ ପ୍ରସଙ୍ଗରେ ମୁଖ୍ୟମନ୍ତ୍ରୀ କହିଲେ ଯେ ରାଜ୍ୟରେ ହରିଜନ ଓ ସର୍ବେ ଲୋକଙ୍କମାନଙ୍କ ମଧ୍ୟରେ ବହୁତାଳ ଧରି ଯେଉଁ ଶୈଳୀରେ ଓ ସର୍ବତ୍ର ଗଢି ଆସିଛି, ତାହା ଅକ୍ଷୁର୍ଣ୍ଣ ରଖିବାକୁ ପଡ଼ିବ । ସେ କହିଲେ ଯେ ହରିଜନ ଓ ସର୍ବେମାନଙ୍କ ମଧ୍ୟରେ ଯେପରି କୌଣସି ମନୋମାଳିନ୍ୟ ନଗଡ଼େ, ସେଥିପାଇଁ ଆବଶ୍ୟକ ଭାବେ ଶାନ୍ତି କମିଟିମାନ ଗଠନ କରାଯିବା ଦରକାର ।

ମୁଖ୍ୟମନ୍ତ୍ରୀ ଆଠଗଡ଼ଠାରେ ପହଞ୍ଚିବା ମାତ୍ରେ ଆଠଗଡ଼ ବିଧାନ ସଭା ପରିଷଦ ପକ୍ଷରୁ ତାଙ୍କୁ ବିପୁଳ ସମର୍ଥନ ଦିଆଯାଇଥିଲା ଏବଂ ଏକ ବିଭାଗ ପୂର୍ଣ୍ଣାଙ୍ଗରେ ତାଙ୍କୁ ଆଠଗଡ଼ ଆଡ଼ିୟମ୍‌ରେ ନିଆଯାଇଥିଲା । ଆଡ଼ିୟମ୍‌ରେ ଖେଳ ଆରମ୍ଭ ହେବା ପୂର୍ବରୁ ପ୍ରଥମ ଦିନର ଖେଳରେ ପ୍ରତିଯୋଗୀ ଦଳ କଟକର ନେତାଙ୍କୁ ବୁଦ୍ ଏବଂ ଆଠଗଡ଼ ଆଥଲେଟିକ୍ ଆସୋସିଏସନ୍ ଖେଳାଳୀମାନଙ୍କ ସହିତ ମୁଖ୍ୟମନ୍ତ୍ରୀ କରମର୍ଦନ କରିଥିଲେ ଏବଂ ପରାଜା ଉତ୍ତୋଳନ କରି ଆନୁଷ୍ଠାନିକ ଭାବରେ ଖେଳ ଉଦ୍ଘାଟନ କରିଥିଲେ । ଏହି ଖେଳରେ କଟକର ନେତାଙ୍କୁ ବୁଦ୍ ୪-୦ ରୋଲ୍‌ରେ ଆଠଗଡ଼ ଆଥଲେଟିକ୍ ଆସୋସିଏସନ୍‌କୁ ପରାସ୍ତ କରି ବିଜୟ ହୋଇଥିଲେ । ଖେଳ ପରେ ଅନୁଷ୍ଠିତ ଜନ ସମାବେଶରେ କଟକ ଜିଲ୍ଲା ଆଥଲେଟିକ୍ ଆସୋସିଏସନ୍‌ର ସାଧାରଣ ସଂପାଦକ ଶ୍ରୀ ଆଶୀର୍ବାଦ ଦେହେରା ସ୍ପାଗଟ୍ ଢାଞ୍ଚଣା ଦେଇଥିଲେ ଓ ଆଠଗଡ଼ ବିଧାନ ସଭା ପରିଷଦର ଅଧ୍ୟକ୍ଷ ଶ୍ରୀ ହରିହର ସାହୁ ଧନ୍ୟବାଦ ଅର୍ପଣ କରିଥିଲେ ।

ପ୍ରୋଜେକ୍ଟ ରାସ୍ତା ରକ୍ଷଣାବେକ୍ଷଣ

ଓଡ଼ିଶା ଗ୍ରାମାଞ୍ଚଳରେ ଥିବା 'ପ୍ରୋଜେକ୍ଟ' ରାସ୍ତା ଏବଂ ସେତୁଗୁଡ଼ିକର ରକ୍ଷଣାବେକ୍ଷଣ କରିବା ପାଇଁ ଚଳିତ ଆର୍ଥିକ ବର୍ଷରେ ସମୁଦାୟ ୧୯ କୋଟି ୪୧ ହଜାର ଟଙ୍କା ବ୍ୟୟ ବରାଦ କରାଯାଇ ଗାଡ଼ାୟ ଗାଡ଼ପଥ ପ୍ରକଳ୍ପ ମୁଖ୍ୟମନ୍ତ୍ରୀଙ୍କ ଅଧୀନସ୍ଥ ସଂପୂର୍ଣ୍ଣ ନିର୍ବାହୀ ଯନ୍ତ୍ରମାନଙ୍କୁ ଯୋଗାଇ ଦିଆଯାଇଛି । ଚନ୍ଦ୍ରଧର ସମଲପୁର ପ୍ରୋଜେକ୍ଟ ଡିଭିଜନକୁ ସର୍ବାଧିକ ୬୬ ଲକ୍ଷ ୧୧ ହଜାର ଟଙ୍କା ଯୋଗାଇ ଦିଆଯାଇଥିବା ଭଳେ ପୁରୀ ୯ ଲକ୍ଷ ୮୫ ହଜାର ଟଙ୍କା ପ୍ରୋଜେକ୍ଟ ଡିଭିଜନକୁ ଯଥାକ୍ରମେ- ୫୯ ଲକ୍ଷ ୩୬ ହଜାର ଟଙ୍କା ଓ ୫୯ ଲକ୍ଷ ୭ ହଜାର ଟଙ୍କା ଦିଆଯାଇଛି । ସେହିପରି ବ୍ୟୟ ବରାଦ ହୋଇଥିବା ସେହି ଅର୍ଥ ମଧ୍ୟରୁ ସୁନ୍ଦରଗଡ଼ ପ୍ରୋଜେକ୍ଟ ଡିଭିଜନକୁ ୫୦ ଲକ୍ଷ ୬୩ ହଜାର ଟଙ୍କା, ମୟୂରଭଞ୍ଜ ଡିଭିଜନକୁ ୫୨ ଲକ୍ଷ ୨୩ ହଜାର ଟଙ୍କା, ନବରଙ୍ଗପୁର ଡିଭିଜନକୁ ୫୧ ଲକ୍ଷ ୨୧ ହଜାର ଟଙ୍କା, କୋରାପୁଟ ଡିଭିଜନକୁ ୩୬ ଲକ୍ଷ ୪୦ ହଜାର ଟଙ୍କା, ଭବାନୀପାଟଣା ଡିଭିଜନକୁ ୫୧ ଲକ୍ଷ ୮୬ ହଜାର ଟଙ୍କା, ଗଞ୍ଜାମ ପୁଲିସ୍ ପ୍ରୋଜେକ୍ଟ ଡିଭିଜନକୁ ସମୁଦାୟ ୮୨ ଲକ୍ଷ ୪୫ ହଜାର ଟଙ୍କା ଯୋଗାଇ ଦିଆଯାଇଛି । ଏହା ବ୍ୟତୀତ କଟକ ଓ କୋଣାର୍କ ପ୍ରୋଜେକ୍ଟ ଡିଭିଜନରେ ଯଥାକ୍ରମେ ୫୪ ଲକ୍ଷ ୩୧ ହଜାର ଟଙ୍କା ଏବଂ ୪୫ ଲକ୍ଷ ୯୦ ହଜାର ଟଙ୍କା ଗ୍ରାମ୍ୟ ରାସ୍ତା ଓ ସେତୁ ମରାମତି ବାବଦରେ ବ୍ୟୟ କରାଯିବ ବୈତାନ୍ତ୍ୟ ପାଇଁ ପର୍ଯ୍ୟନ୍ତ ନିର୍ମିତ 'ଏକସ୍ପ୍ରେସ୍ ହାଇସ୍ପେଡ୍' ରକ୍ଷଣାବେକ୍ଷଣ ବାବଦରେ କେନ୍ଦ୍ରାପଡ଼ାର ଏକ୍ସପ୍ରେସ୍ ହାଇସ୍ପେଡ୍ ଡିଭିଜନ ପୁରୀ ୩୨ ଲକ୍ଷ ୫୦ ହଜାର ଟଙ୍କା ବ୍ୟୟ ବରାଦ କରାଯିବ ।

ଅବଶିଷ୍ଟ ଅର୍ଥ ବଳେଶ୍ଵର, କଟକ, କେନ୍ଦୁଝର, ପାଇଲହଟା, ବ୍ରହ୍ମପୁର, କେନ୍ଦୁଝର, ସୁନ୍ଦରଗଡ଼, ବାରିପଦା, ଭୁବନେଶ୍ଵର, ସମଲପୁର ଏବଂ ରାଉରକେଲାଠାରେ ଥିବା ଗାଡ଼ାୟ ଗାଡ଼ପଥ ଡିଭିଜନଗୁଡ଼ିକର ସହାୟତାରେ ସଂପୂର୍ଣ୍ଣ ଅଞ୍ଚଳର ଗ୍ରାମ୍ୟରାସ୍ତା ଓ ସେତୁଗୁଡ଼ିକର ରକ୍ଷଣାବେକ୍ଷଣ ଦିଗରେ ବିନିଯୋଗ ହେବ ।

ଭଙ୍ଗାମୁହାଁଣ ଓ ଲୁଣାବନ୍ଧ ମରାମତି

ବାଲେଶ୍ୱର ଜିଲାର ଭଙ୍ଗାମୁହାଁଣ ଓ ଲୁଣାବନ୍ଧ ମରାମତି ପାଇଁ ୧୯୮୫-୮୬ ଆର୍ଥିକ ବର୍ଷରେ ୫୦ ହଜାର ଟଙ୍କା ବ୍ୟୟ କରାଯାଇଛି ବୋଲି ସେତ ରାଷ୍ଟ୍ରମନ୍ତ୍ରୀ ଶ୍ରୀ ଜୁଏଦର ସିଂହ ପୂର୍ବର ଦେଖିଛନ୍ତି । ଶ୍ରୀ ସିଂହ ପୂର୍ବର ଦେଖି କହିଛନ୍ତି ଯେ ଏହି ବନ୍ଧ ମରାମତି ଫଳରେ ସଂପୂର୍ଣ୍ଣ ଅଞ୍ଚଳର ଗୁଣ୍ଡମୁକ୍ତିକୁ ଲୁଣିପାଣି ମାଡ଼ିଯିବା ଦ୍ୱାରା ରକ୍ଷା କରିବାରେ ସହାୟକ ହୋଇଛି । ଚଳିତ ଆର୍ଥିକ ବର୍ଷର ବାର୍ଷିକ ମରାମତି ବାବଦ ମିଲୁଥିବା ଅର୍ଥରୁ ଏଥିପାଇଁ ୧୫ ହଜାର ଟଙ୍କା ବ୍ୟୟ ବରାଦ କରାଯାଇଛି । ସେ ଆହୁରି ମଧ୍ୟ କହିଛନ୍ତି ଯେ ବାଲେଶ୍ୱର ଜିଲାର ଗୁଣ୍ଡମୁକ୍ତିକୁ ଅଞ୍ଚଳରେ ହଳଦାଗୁଣ୍ଡ ଓ କରଡ଼ିଆ ନାଳା ନାମକ ଦୁଇଟି ଜିଲ୍ଲା ଭିତରେ ପ୍ରକଳ୍ପ ଆରମ୍ଭ:ଏଲ୍:ର:ଜି:ପି: ଯୋଜନା ମାଧ୍ୟମରେ କାର୍ଯ୍ୟକାରୀ କରିବା ପ୍ରସାର ସରକାରଙ୍କ ବିଶ୍ୱାସୀନ ଅଛି ଏବଂ ଏଥିପାଇଁ କେନ୍ଦ୍ର ସରକାରଙ୍କ ଅନୁମୋଦନ ଓ ଅନୁଦାନକୁ ଅପେକ୍ଷା କରାଯାଇଛି ।

ବାଲିଆପାଳ ବାସତ୍ୟୁତଙ୍କ ପାଇଁ ଅଭିଯାନ ବ୍ୟବସ୍ଥା

ଜାତୀୟ କ୍ଷେପଣାସ୍ତ୍ର ପରୀକ୍ଷା ଘାଟି ପ୍ରତିଷ୍ଠା ଦ୍ୱାରା କ୍ଷତିଗ୍ରସ୍ତ ହେଉଥିବା ବାଲିଆପାଳ ଓ ଲୋଗରାଜବାଦୀଙ୍କ ଅଭିଯାନ ପାଇଁ କେନ୍ଦ୍ର ସରକାର ୧୨୮ କୋଟି ଟଙ୍କାର ଏକ ବ୍ୟାପକ ଓ ଅନୁତପୂର୍ଣ୍ଣ କାର୍ଯ୍ୟକ୍ରମ ମଂଜୁର କରିଛନ୍ତି । ପ୍ରସାରିତ ପ୍ରକଳ୍ପଟି ସଂପୂର୍ଣ୍ଣ ହେଲେ ଏଠାରେ କ୍ଷେପଣାସ୍ତ୍ର ପରୀକ୍ଷା ସମେତ "ଇସ୍ରୋ" ପକ୍ଷରୁ ଉପଗ୍ରହ ସେରଣ ତଥା ଗଜେଟ୍ ଉଦ୍ଦେଶ୍ୟ ଆଦି କାର୍ଯ୍ୟ ଆରମ୍ଭ ହେବ । ଉକ୍ତ ଘାଟିରେ ଆଣବିକ ଅସ୍ତ୍ରସଂପଦ କ୍ଷେପଣାସ୍ତ୍ର ପରୀକ୍ଷାର କୌଣସି ପ୍ରସାର ଆଦୌ ନଥିବାରୁ ଏ ସଂକ୍ରାନ୍ତ ସମସ୍ତ ଆଶଙ୍କା ଭିତ୍ତିହୀନ ।

ଜାତୀୟ କ୍ଷେପଣାସ୍ତ୍ର ପରୀକ୍ଷା ଘାଟି ପାଇଁ ଉପଯୁକ୍ତ ସ୍ଥାନ ନିରୂପଣ କରିବା ଉଦ୍ଦେଶ୍ୟରେ ସରକାରଙ୍କ ପକ୍ଷରୁ ଏକ ବିଶେଷଜ୍ଞ କମିଟି ନିଯୁକ୍ତ କରାଯାଇଥିଲା । ୧୯୭୯ ରୁ ୧୯୮୪ ମସିହା ମଧ୍ୟରେ ଉକ୍ତ କମିଟି ବିଭିନ୍ନ ରାଜ୍ୟରେ ପ୍ରସାରିତ ସ୍ଥାନଗୁଡ଼ିକର ଉପଯୋଗିତା ପରୀକ୍ଷା ନିରୀକ୍ଷା କରିବା ପରେ ବୈଷୟିକ, ପରିବେଶ ଏବଂ ପରିସ୍ଥଳନାଗତ ସୁବିଧା ଦୃଷ୍ଟିରୁ ଓଡ଼ିଶାର ବାଲିଆପାଳ ହିଁ ଏଥିପାଇଁ ସର୍ବୋତ୍କୃଷ୍ଟ ସ୍ଥାନ ବୋଲି ମତ ଦେଇଥିଲେ । ବିଶେଷଜ୍ଞ କମିଟି ସୁପାରିଶ ଭିତ୍ତିରେ ୧୯୮୫ ମସିହାରେ ବାଲିଆପାଳଠାରେ ଜାତୀୟ କ୍ଷେପଣାସ୍ତ୍ର ପରୀକ୍ଷା ଘାଟି ପ୍ରତିଷ୍ଠା କରିବାକୁ କେନ୍ଦ୍ର ସରକାରଙ୍କ ପକ୍ଷରୁ ନିଷ୍ପତ୍ତି ନିଆଗଲା ।

କିଛି ମଧ୍ୟରେ ପାଇଁଆମେଷରେ ଏକ ବିଦୁର୍ଭି ଦେଇ କେନ୍ଦ୍ର ପ୍ରତିରକ୍ଷା ରାଷ୍ଟ୍ରମନ୍ତ୍ରୀ ଶ୍ରୀ ଅନୁଶ ସିଂହ ସ୍ୱସ୍ୱଭାବରେ ଘୋଷଣା କରିଛନ୍ତି ଯେ ବାଲିଆପାଳରେ ଉକ୍ତ ଘାଟି ପ୍ରତିଷ୍ଠା ଦ୍ୱାରା କେବଳ ୬,୫୦୦ ପରିବାରର ମୋଟ ୪୧ ହଜାର ଲୋକ କ୍ଷତିଗ୍ରସ୍ତ ହେବେ । ଏହି କ୍ଷତିଗ୍ରସ୍ତ ଓ ବାସତ୍ୟୁତ ହେଉଥିବା ପରିବାରଙ୍କ ଆର୍ଥିକ ଓ ସାମାଜିକ ଅଭିଯାନ ପାଇଁ ସରକାରଙ୍କ ପକ୍ଷରୁ ଗୁଣ୍ଡମୁକ୍ତି କରାଯାଇଥିବା ଅଭିଯାନ କାର୍ଯ୍ୟକ୍ରମର ରୂପରେଖ ସଂପର୍କରେ ମଧ୍ୟ ସେ ପୂର୍ବର ଦେଖିଥିଲେ । ବାଲିଆପାଳ ପ୍ରକଳ୍ପ ଦ୍ୱାରା ପ୍ରାୟ ଏକ ଲକ୍ଷ ଲୋକ ଗୁଣ୍ଡମୁକ୍ତ ହେବା ସଙ୍ଗେ ସଙ୍ଗେ ସେମାନେ ଧନସଂପଦି ହୋଇବେ ବୋଲି ଯେଉଁ ସମ୍ଭାବ ପତ୍ରରେ ପ୍ରକାଶ ପାଇଥିଲା, ତାହା ଶ୍ରୀ ସିଂହଙ୍କ ଏହି ଭବିଷ୍ୟ ପରେ ଅମୂଳକ ସମାପ୍ତିତ ହୋଇଛି ।

ବାଲିଆପାଳ ଓ ଲୋଗରାଜ ଅଞ୍ଚଳରେ ଥିବା ୫୪ ଟି ଗ୍ରାମର ୪୧ ହଜାର କ୍ଷତିଗ୍ରସ୍ତ ଲୋକଙ୍କ ପାଇଁ ୧୦୨୮ କୋଟି ଟଙ୍କା ଅନୁଦାନ

କାର୍ଯ୍ୟକ୍ରମ ଆରମ୍ଭ କରାଯାଇଛି ତନ୍ମଧ୍ୟରେ ନିକଟରେ ବାସତ୍ୟୁତ ଲୋକଙ୍କ ପୂର୍ଣ୍ଣସଂସ୍ଥାନ ପାଇଁ ମଂଜୁର ହୋଇଥିବା ୩୦ କୋଟି ଟଙ୍କାର ସାହାଯ୍ୟ ଅର୍ତ୍ତତ୍ୱେ । ପୁନଶ୍ଚ କ୍ଷତିଗ୍ରସ୍ତ ଅଞ୍ଚଳରେ କେନ୍ଦ୍ର ସରକାର କର୍ମସଂସ୍ଥାନର ବ୍ୟବସ୍ଥା କରିବା ପାଇଁ ୯୮ କୋଟି ଟଙ୍କା ବ୍ୟୟରେ ନଅଟି ଶିଳ୍ପ ପ୍ରକଳ୍ପ ଆରମ୍ଭ କରାଯିବ ଯେଉଁଥିପାଇଁ ମୁଁ ମୁଁ କି ବାବଦରେ କେନ୍ଦ୍ର ସରକାର କିଛି ମଧ୍ୟରେ ୧୭ କୋଟି ଟଙ୍କା ମଂଜୁର କରିଛନ୍ତି ଏବଂ ସେଥିରୁ ୮.୫ କୋଟି ଟଙ୍କା ଗତବର୍ଷ ଶାନ୍ତ୍ୟ ସରକାରଙ୍କୁ ଦିଆଯାଇଛି । ପ୍ରକଳ୍ପଗୁଡ଼ିକ ପାଇଁ ଅବଶିଷ୍ଟ ଅର୍ଥ ବିଭିନ୍ନ ଆନୁଷ୍ଠାନିକ ସର୍ବିକାରୀକାରୀ ସଂସ୍ଥା ଓ ସମବାୟ ଅନୁଷ୍ଠାନ ଯୋଗାଇ ଦେବେ ।

ପ୍ରକଳ୍ପ ପାଇଁ ଜମି ଦଖଲ ବେଳେ ଲୋକଙ୍କୁ ବନ୍ଦୀ ଦେଖେ କ୍ଷତିଗ୍ରସ୍ତ ଅର୍ଥ ଦିଆଯିବା ସମେତ ଉକ୍ତ ଜମିରେ ଥିବା ସେ କୌଣସି ଫଳଟି ଫସଲ ଉପରେ ମଧ୍ୟ କ୍ଷତିଗ୍ରସ୍ତ ଦିଆଯିବ । ଏପରିକି ଧର୍ମ ଦିନ ଧରି ଲୋକଙ୍କ ବେଆଇନ ଦଖଲରେ ଥିବା ଜମି ଉପରେ ଯେଉଁ ଅସ୍ଥାୟୀ ସଂପଦି ଥିବ ତାହା ଉପରେ ମଧ୍ୟ ସରକାର କ୍ଷତିଗ୍ରସ୍ତ ଶିଳ୍ପ କରିଛନ୍ତି । ନିକଟରେ ହୋଇଥିବା ଏକ ସର୍ବେକ୍ଷ୍ମ ଜଣାପଡ଼ିଛି ଯେ ପ୍ରକଳ୍ପ ପାଇଁ ନିରାପତ୍ତା କୋର୍ଟକୁ ମିଶାଇ ମୋଟ ୨୧ ହଜାର ଏକର ଜମି ଆବଶ୍ୟକ ପଡୁଥିବା ବେଳେ ତା'ର ସ୍ତ୍ରୀୟ ଅର୍ଦ୍ଧେକ ପର୍ଯ୍ୟନ୍ତ ୧୧ ହଜାର ଏକର ଜମି ସ୍ଥାନୀୟ ଲୋକଙ୍କ ବେଆଇନ ଦଖଲରେ ରହିଛି ।

ବାଲିଆପାଳ କ୍ଷେପଣାସ୍ତ୍ର ପରୀକ୍ଷା ଘାଟିରେ ଖଜାପାଉଥିବା ସମସ୍ତ ଗୁରୁତ୍ୱପୂର୍ଣ୍ଣ ଯତ୍ନପାତି ଓ ପରୀକ୍ଷାଗାର ପ୍ରଭୃତି ଘାଟିର ଶୀର୍ଷ ଭାଗ ଅର୍ଥରୁ ସୁବର୍ଣ୍ଣରେଖା ନଦୀର ଦକ୍ଷିଣ ପାର୍ଶ୍ୱରେ ଅବସ୍ଥାପିତ ହେବ । ପରୀକ୍ଷା ଘାଟିର ଦକ୍ଷିଣ ପାର୍ଶ୍ୱ ସମୁଦ୍ର ତଟ ଦେଶ ଅଞ୍ଚଳରେ ମଧ୍ୟ ଏଗୁଡ଼ିକୁ ଖଞ୍ଜିବାର ବ୍ୟବସ୍ଥା କରାଯାଇଛି । ସୁବର୍ଣ୍ଣରେଖା ନଦୀର ଉତ୍ତର-ପୂର୍ବ ଭାଗରେ ଅବସ୍ଥିତ ନିରାପତ୍ତା ଅଞ୍ଚଳରେ ଏହି ପ୍ରକଳ୍ପର କୌଣସି ଯତ୍ନପାତି କିମ୍ବା ପରୀକ୍ଷାଗାର ଇତ୍ୟାଦି ଗଠାଯିବ ନାହିଁ । ସୁତରାଂ ଜମି ଦଖଲ କରାଗଲେ ମଧ୍ୟ ନିରାପତ୍ତା ଅଞ୍ଚଳରେ ଗୁଣ୍ଡମୁକ୍ତି ପାଇଁ ଗୁଣ୍ଡମୁକ୍ତି ଲିମ୍ ସୂତ୍ରରେ ଅନୁମତି ଦିଆଯିବ । ଏହି ଜମି ଉପରେ ଗୁଣ୍ଡମୁକ୍ତିର ସୁଗୁଣ୍ଡମୁକ୍ତି ନଥିଲେ ମଧ୍ୟ କେତେକ ନିର୍ଦ୍ଦିଷ୍ଟ ସର୍ବ ସ୍ଥାନ ଗିରିରେ ପ୍ରତିରକ୍ଷା କର୍ତ୍ତୃପକ୍ଷକୁ ବାର୍ଷିକ କିଛି ଖଜଣା ଦେଇ ସେମାନେ ଏଠାରେ ନିଜର ଗୁଣ୍ଡମୁକ୍ତି କାର୍ଯ୍ୟ କରିପାରିବେ । ତେବେ ଉକ୍ତ ଜିଲ୍ଲା କମିଶ୍ନର ଗୁଣ୍ଡମୁକ୍ତି କୌଣସି ପ୍ରକାର ବାସୋପଯୋଗୀ ଗୃହ ତିଆରି କରିପାରିବେ ନାହିଁ । ସେହିପରି ଦରକାର ପଡ଼ିଲେ ପ୍ରତିରକ୍ଷା ବିଭାଗ ଆଗୁଆ ନେଟିସ ଦେଇ କେତେକ ନିର୍ଦ୍ଦିଷ୍ଟ ସମୟ ପାଇଁ ଉକ୍ତ ଜମିରେ ଗୁଣ୍ଡମୁକ୍ତିର ଚଳାଚଳ ଉପରେ କଟକଣା ଲାଗି କରିପାରିବେ । ଏହି ସମ୍ପର୍କ ନିକ୍ଷେପ ଆଦେଶ ସମୟ ମଧ୍ୟରେ ନିରାପତ୍ତା କୋର୍ଟ ମଧ୍ୟସ୍ଥ ସମୁଦ୍ରାଞ୍ଚଳ ଓ ସୁବର୍ଣ୍ଣରେଖା ମୁହାଣ ପାଖରେ ମାଛ ମାରିବା ପାଇଁ ମାଛ ଧରାଣୀମାନଙ୍କୁ ଅନୁମତି ଦିଆଯିବ ।

ବାସତ୍ୟୁତ ପରିବାର ଲୋକଙ୍କ ପୁରୁଣା ଘରଡ଼ିହଠାରୁ ୧୦ ରୁ ୧୫ କିଲୋମିଟର ଦୂରତା ମଧ୍ୟରେ ୬,୫୦୦ ଗୁଣ୍ଡମୁକ୍ତି ପରିବାର ପାଇଁ ଆଦର୍ଶ ଗ୍ରାମମାନ ସ୍ଥାପନ କରାଯିବ । ଏହା ଫଳରେ କ୍ଷତିଗ୍ରସ୍ତ ଗୁଣ୍ଡମୁକ୍ତି ଓ ନାମମାତ୍ର ଗୁଣ୍ଡମୁକ୍ତି ଯେଉଁମାନେକି ମୋଟ ବାସତ୍ୟୁତ ପରିବାର ସଂଖ୍ୟାର ଶତକଡା ୪୦ ଭାଗ ଏହାଦ୍ୱାରା ବିଶେଷ ଭାବେ ଉପକୃତ ହେବେ । ପ୍ରତି ଆଦର୍ଶ ଗ୍ରାମରେ ପ୍ରାୟ ୪୦୦ ପରିବାରଙ୍କୁ ଅଭିଯାନ କରାଯିବ ଏବଂ ପ୍ରତି ପରିବାରକୁ ୧୦ ଡେସିମିଲ ଘରଡ଼ିହ ଜମି ମାଗଣାରେ ଯୋଗାଇ ଦିଆଯିବ ।

ଆଦର୍ଶ ଗ୍ରାମଗୁଡ଼ିକୁ ସରକୃତନିଆ ଗାଆ, ନାଳନର୍ଦମା, ପର୍ଯ୍ୟାପ ପାଳାସ ଜଳ, ପୁଷ୍ପଗିଣୀ ଏବଂ ଗାଆ ଆଲୋକ ଆଦି ସମସ୍ତ ନାଗରିକ ସୁବିଧା ଯୋଗାଇ ଦିଆଯିବ । ଏତଦ୍ୱ୍ୟତୀତ ଗ୍ରାମଗୁଡ଼ିକର ବିଦ୍ୟାଳୟ, ଡାକଘର, ଡାକଘର, ପଞ୍ଚାୟତ ଗୃହ, ବ୍ୟାଙ୍କ, ବଜାର, ଯୁବକେନ୍ଦ୍ର, ପଶୁଚିକିତ୍ସା କେନ୍ଦ୍ର ଓ ଚିରାବିନୋଦନ କେନ୍ଦ୍ର ଆଦି ବିଭିନ୍ନ ସାମାଜିକ ଓ ଅର୍ଥୋପାଦାନ ଅନୁଷ୍ଠାନ ଗଠନ କରାଯିବ ।

ବାଲିଆପାଳ ଓ ଗୋଗରାଇ ଅଞ୍ଚଳରେ ଥିବା ମହାବିଦ୍ୟାଳୟଗୁଡ଼ିକର ବିକାଶ ଓ ସଂପ୍ରସାରଣ ପାଇଁ ୨୦ ଲକ୍ଷ ଟଙ୍କାର ଆର୍ଥିକ ସହାୟତା ପ୍ରଦାନ କରାଯିବ । ଜନସାଧାରଣଙ୍କୁ ଉଚିତ ଚିକିତ୍ସା ପ୍ରଦାନ କରିବା ଦେବା ଉଦ୍ଦେଶ୍ୟରେ ବାଲିଆପାଳ ପ୍ରାଥମିକ ଚିକିତ୍ସା କେନ୍ଦ୍ର ନିକଟରେ ୭୦ ଲକ୍ଷ ଟଙ୍କା ବ୍ୟୟରେ ୫୦ ଶଯ୍ୟା ବିଶିଷ୍ଟ ଏକ ବିଶେଷଜ୍ଞ ଚିକିତ୍ସା ପୁଷିଧା ଥିବା ଡାକ୍ତରଖାନା ଏବଂ ପ୍ରତି ଦୁଇଟି ଗ୍ରାମ ପାଇଁ ଦେଇ ଲକ୍ଷ ଟଙ୍କା ବ୍ୟୟରେ ୩ଗାଟିଏ ଲେଖାଏଁ ଏହିପରି ସାତଟି ଡାକ୍ତରଖାନା ନିର୍ମାଣ କରାଯିବ ।

ବାଲିଆପାଳ ଅଞ୍ଚଳର ଶିକ୍ଷିତ ଯୁବକମାନେ ଯେପରି ଏହି ଜାତୀୟ କ୍ଷେତ୍ରଶାସ୍ତ୍ର ଘାଟି କିମ୍ବା ନିକଟସ୍ଥ ଅନ୍ୟାନ୍ୟ ଶିଳ୍ପ ସଂସ୍ଥାରେ ନିଯୁକ୍ତି ପାଇପାରିବେ ସେଥିପାଇଁ ବାଲିଆପାଳଠାରେ ଏକ କୋଟି ଟଙ୍କା ବ୍ୟୟରେ ଏକ ଶିଳ୍ପ ତାଲିମ ପ୍ରତିଷ୍ଠାନ (ଆଇ.ଟି.ଆଇ.) ପ୍ରତିଷ୍ଠା କରାଯାଇ ସେମାନଙ୍କୁ ତାଲିମ ଦେବାର ବ୍ୟବସ୍ଥା କରାଯାଇଛି । ଜାତୀୟ କ୍ଷେତ୍ରଶାସ୍ତ୍ର ଘାଟି ଏବଂ ଚତୁର୍ଥ ଶିଳ୍ପାଞ୍ଚଳରେ ବ୍ୟବସ୍ଥା ପ୍ରତି ପରିବାରର ଅନ୍ୟତମ ଜଣେ ବ୍ୟକ୍ତିଙ୍କୁ କର୍ମନିଯୁକ୍ତି ଯୋଗାଇ ଦେବା ପାଇଁ ସରକାର ନିଷ୍ପତ୍ତି ନେଇଛନ୍ତି ।

ବାସତ୍ୟତା ଲୋକଙ୍କ ପରିବାରର ଅନ୍ତତଃ ଜଣକ ପାଇଁ କର୍ମ ଯୋଗାଣ ସାମ୍ବଳ ସେମାନଙ୍କ ଅର୍ଥନୈତିକ ବିକାଶ ଲାଗି ନଅ ଗୋଟି ଶିଳ୍ପାନୁଷ୍ଠାନ ପ୍ରତିଷ୍ଠା କରାଯାଇଛି । ଏହିଭଳି ପ୍ରସାରିତ ଶିଳ୍ପସଂସ୍କରଣ ଯେଲା-ଦେବଗା ଦାଣ୍ଡୁନଦୀଠାରେ ୧୯ କୋଟି ୫୧ ଲକ୍ଷ ୬୨ ହଜାର ଟଙ୍କା ବ୍ୟୟରେ ପ୍ରତିଷ୍ଠା କରାଯାଇଥିବା ବ୍ୟୟ ଶିଳ୍ପ ସଂସ୍ଥା, ୨ କୋଟି ୧୩ ଲକ୍ଷ ଟଙ୍କାରେ କାଶୀପାଳଠାରେ ପ୍ରତିଷ୍ଠିତ ହେଉଥିବା ଜାଲ ଓ ତରୀ ପ୍ରକଳ୍ପ, ଲକ୍ଷ୍ମଣଖୁଣ୍ଟାଠାରେ ୨ କୋଟି ୫ ଲକ୍ଷ ଟଙ୍କାର ଗୋପାଳନ କେନ୍ଦ୍ର, ବାଲିଆପାଳଠାରେ ୯୩ ଲକ୍ଷ ୬୩ ହଜାର ଟଙ୍କାର ଚେଲ କର, ଅମର୍ଦ୍ଦା ରୋଡ୍ ରେଳ ଷ୍ଟେସନ୍ ନିକଟରେ ୫ କୋଟି ୨୮ ଲକ୍ଷ ୪୨ ହଜାର ଟଙ୍କାର ବନଞ୍ଚି କାରଖାନା, ବଦାୟାନ୍ ମୁନିଆଠାରେ ୨୪ ଲକ୍ଷ ଟଙ୍କାର କୃଷି ଯନ୍ତ୍ରପାତି କାରଖାନା ଏବଂ ପଥରଝଟାଠାରେ କୋଟିଏ ୫୬ ଲକ୍ଷ ଟଙ୍କାର ଚମତା କାରଖାନା ।

ଉପକଳ୍ପ ପକ୍ଷରୁ ବାଲଗୋପାଳପୁରଠାରେ ପ୍ରତିଷ୍ଠା କରାଯାଇଥିବା ଗୁରୋଟି ଶିଳ୍ପାନୁଷ୍ଠାନରେ ୯୭ କୋଟି ୯୬ ଲକ୍ଷ ୬୬ ହଜାର ଟଙ୍କା ବିନିଯୋଗ କରାଯିବ ଏବଂ ଏଥିରେ ସାତଶହ ବ୍ୟକ୍ତିଙ୍କ କର୍ମସଂସ୍ଥାନ କରାଯାଇ ପାରିବ । ଇଡ଼ିକୋ ସଂସ୍ଥା ପକ୍ଷରୁ ମଧ୍ୟ ବାଲିଆପାଳଠାରେ ଦୁଇକୋଟି ଟଙ୍କା ବ୍ୟୟରେ ଏକ ବୃହତ୍ ଶିଳ୍ପାଞ୍ଚଳ ପ୍ରତିଷ୍ଠା କରାଯିବ ।

ଏହିସବୁ ପ୍ରକଳ୍ପ ଦ୍ଵାରା ୪୩୭୬ ବ୍ୟକ୍ତି ସିଧାସଳଖ ଓ ୨୧୫୦ ଜଣ ଆଇନିୟୁକ୍ତି ମଧ୍ୟମରେ ଜାରିକା ଅର୍ଜନ କରିପାରିବେ । ସେମାନଙ୍କ ମଧ୍ୟରେ ୧୧୫୦ ଜଣ ମହାଜାତୀ ଅନ୍ତର୍ଭୁକ୍ତ । କ୍ଷେତ୍ରଶାସ୍ତ୍ର ଘାଟି ଦ୍ଵାରା କ୍ଷତିଗ୍ରସ୍ତ ହେଉଥିବା ୮୦୦ ମହାଜାତୀ ପରିବାରକୁ କାଶୀପାଳଠାରେ ବସା ଯାଇଥିବା ଏକ ଆଦର୍ଶ ଗ୍ରାମରେ ଥଇଥାନ କରାଯିବ । ମହାଜାତୀମାନେ ଯେଉଁକି ସେମାନଙ୍କ କୌଳିକ ବ୍ୟବସାୟ ସୁଗୁରୁ ରୂପେ ବକାର ପାରିବେ ସେଥିପାଇଁ ସେମାନଙ୍କୁ ଜାଲ ଓ ନୌକା ଆଦି ଯୋଗାଇ ଦିଆଯିବ ।

ଏହି ୧,୫୦୦ କୋଟି ଟଙ୍କାର ପ୍ରକଳ୍ପରେ ପ୍ରାୟ ଅକ୍ଷେପଣ କୋଟି ଟଙ୍କାର ରାସ୍ତା ଓ କୋଠାବାଡ଼ି ନିର୍ମାଣ ଆଦି ପୂର୍ଣ୍ଣ ବିରାଗାୟ କାମ ହେଉଥିବାରୁ ଏଥିରେ ବହୁସଂଖ୍ୟକ ସ୍ଥାନୀୟ ଶ୍ରମିକ ନିଯୁକ୍ତି ପ୍ରଦାନ ପାରିବେ । ବାସତ୍ୟତା ଲୋକମାନେ ସମସ୍ୟ ସଂଗଠନ କିମ୍ବା ଅଂଶଦାର ଭିତ୍ତିକ ବ୍ୟବସାୟ ସଂସ୍ଥା ମଧ୍ୟମରେ ଏହି ଜାତୀୟ ପ୍ରକଳ୍ପ ପାଇଁ ଆବଶ୍ୟକ ପଦାର୍ଥ ଯୋଗାଇ ଦେଇ ପାରିବେ । ରାଜ୍ୟ ସରକାରଙ୍କ ପକ୍ଷରୁ ଥଇଥାନ ଓ ପୁନର୍ବସତି କାର୍ଯ୍ୟମାନ କାର୍ଯ୍ୟକାରୀ କରାଯାଇଥିଲେ ହେଁ କେନ୍ଦ୍ର ସରକାର ଏଥିପାଇଁ ଆର୍ଥିକ ସହାୟତା ପ୍ରଦାନ କରିବେ । କେନ୍ଦ୍ର ସରକାରଙ୍କ ପକ୍ଷରୁ ବିଭିନ୍ନ କାର୍ଯ୍ୟକ୍ରମର ଅନ୍ତର୍ଗତ କର୍ମରେ ତଦାରଖ କରାଯିବ । ଏଥିପାଇଁ ଉଭୟ କେନ୍ଦ୍ର ଓ ରାଜ୍ୟ ସରକାରଙ୍କ ପଦସ୍ଥ ଅଧିକାରୀଙ୍କୁ ନେଇ ଏକ ଉଚ୍ଚସ୍ତରୀୟ କମିଟି ଗଠନ କରାଯାଇଛି ।

କୃଷିରଣ

କରାହଣି ଚିକାରେ ଖୋଲାଯାଇଥିବା ବିଭିନ୍ନ ବ୍ୟବ୍ଧାନଙ୍କ ଶାଖା ଚରଫପୁ ଚଳିତ ଖରିଫ୍ ଋତୁରେ ଗୁଣ୍ଡାମାନଙ୍କୁ କୃଷି ରଣ ଯୋଗାଇ ଦେବା ପାଇଁ ବିଭିନ୍ନ ପଦକ୍ଷେପ ଗ୍ରହଣ କରାଯାଇଛି । ଉକ୍ତ ବ୍ୟବ୍ଧାନେ ୯ ହଜାର ୫୦୬ ଜଣ ଲୋକଙ୍କ ଦରଖାସ୍ତ ବିଗୁରୁ ନେଇ ୧ କୋଟି ୨୧ ଲକ୍ଷ ୪୧ ହଜାର ଟଙ୍କା ଖରିଫ୍ କୃଷିରଣ ମଂଜୁର କରିଛନ୍ତି । ଚନ୍ଦ୍ରଧ୍ୟରୁ ଅଦ୍ୟାବଧି ୬ ହଜାର ୪୦୨ ଜଣଙ୍କୁ ୬୧ ଲକ୍ଷ ୮୦ ହଜାର ଟଙ୍କା ଋଣ ବ୍ୟୟନ କରାଯାଇଛି ।

ମଂଜୁର ଓ ବ୍ୟୟନ କରାଯାଇଥିବା କୃଷିରଣ ମଧ୍ୟରେ ଭାରତୀୟ ଷ୍ଟେଟ୍ ବ୍ୟାଙ୍କ୍ ସର୍ବଧିକ ୩,୯୬୦ ଜଣ ଲୋକଙ୍କ ଦରଖାସ୍ତ ବିଗୁରୁ କରି ୪୫ ଲକ୍ଷ ୯୦ ହଜାର ଟଙ୍କା ଋଣ ମଂଜୁର କରିଛନ୍ତି । ସେଥିମଧ୍ୟରୁ ଅଦ୍ୟାବଧି ଋଣ ବ୍ୟାଙ୍କ୍ ୩୬୦୩ ଜଣଙ୍କୁ ୩୬ ଲକ୍ଷ ୨୦ ହଜାର ଟଙ୍କା ଋଣ ବ୍ୟୟନ କରିଛନ୍ତି । ସେହିପରି କରାହାଣି ଆଞ୍ଚଳିକ ଗ୍ରାମ୍ୟବ୍ୟାଙ୍କ୍ ୩,୧୫୦ ଟି ଦରଖାସ୍ତ ବିଗୁରୁ କରି ୩୪ ଲକ୍ଷ ୫୦ ହଜାର ଟଙ୍କା ଋଣ ମଂଜୁର କରି ଚନ୍ଦ୍ରଧ୍ୟରୁ ୨,୭୦୯ ଜଣ ଲୋକଙ୍କୁ ୨୪ ଲକ୍ଷ ୬୦ ହଜାର ଟଙ୍କା, କେନ୍ଦ୍ର ସମବାୟ ବ୍ୟାଙ୍କ୍ ୨,୨୩୩ଟି ଦରଖାସ୍ତ ବିଗୁରୁ ଶେଷ କରି ୩୯ ଲକ୍ଷ ୧୮ ହଜାର ଟଙ୍କା ମଂଜୁର କରି ୯୫୫ ଜଣ ଲୋକଙ୍କୁ ୮ ଲକ୍ଷ ୪୦ ହଜାର ଟଙ୍କା, ବ୍ୟାଙ୍କ୍ ଅଫ୍ ଇଣ୍ଡିଆ ୧୦୨ ଟି ଦରଖାସ୍ତ ଫର୍ବସଲା କରି ୧ ଲକ୍ଷ ୧୩ ହଜାର ଟଙ୍କା ମଂଜୁର କରି ସମସ୍ତ ମଂଜୁରୀ ୪୦ ହଜାର ଟଙ୍କା ଋଣଗୁଣ୍ଡାତାଳ ମଧ୍ୟରେ ବ୍ୟୟନ କରିଛନ୍ତି । ଏହା ବ୍ୟତୀତ ଇଣ୍ଡିଆନ୍ ଓରିଉପିଡ୍ ବ୍ୟାଙ୍କ୍ ମଧ୍ୟ ୨୮୧ ଦରଖାସ୍ତ ବିଗୁରୁ କରି ୩୦ ହଜାର ଟଙ୍କା ଋଣ ମଂଜୁର କରିଛନ୍ତି ।

ଭୁବନେଶ୍ଵରରେ ଚକ୍ଷୁ କ୍ଲିନିକ୍

ଉଚ୍ଚ ୩୧-୮-୮୬ ତାରିଖ ଦିନ ଭୁବନେଶ୍ଵର ରାଜ୍ୟର ଲୁଚ ଆନୁକୂଳ୍ୟରେ ଝାରପଡ଼ାଠାରେ ଚକ୍ଷୁ କ୍ଲିନିକ୍ ଖୋଲାଯାଇଛି । ପ୍ରାୟ ୯ ପରିବାର କଲ୍ୟାଣ ରାଷ୍ଟ୍ରମନ୍ତ୍ରୀ ଶ୍ରୀ ହେମାନନ୍ଦ ତିଶ୍ଵାନ ଏହି ଚକ୍ଷୁ କ୍ଲିନିକ୍ ଆନୁଷ୍ଠାନିକ ଭାବେ ଉଦ୍ଘାଟନ କରି ରାଜ୍ୟର ଲୁଚ୍ ପରି ସ୍ଵେଚ୍ଛାସେବକ ଅନୁଷ୍ଠାନମାନଙ୍କର ଜାତୀୟ ପ୍ରାୟୋଗିକ କାର୍ଯ୍ୟକ୍ରମରେ ଅଂଶ ଗ୍ରହଣ ଏବଂ ଦାନଦରିଦ୍ରମାନଙ୍କର ସେବାରେ ସେମାନଙ୍କର ଗୁମିକାକୁ ଲୁଚ୍ ସହ ପ୍ରଶଂସା କରିଥିଲେ । ରାଜ୍ୟର ଲୁଚ୍ ଏକ ବିଶ୍ଵବ୍ୟାପୀ ଅନୁଷ୍ଠାନ ଏବଂ

ଏହି ସଂସ୍ଥା ଅନ୍ତର୍ଭୁକ୍ତ ଦୁଇଜଣ କେତେକ ଦୁରାନ୍ତରାଗର ନିରୁପଣ ଶିଳ୍ପୀମାନଙ୍କୁ ପ୍ରତିଷ୍ଠେଧକ ଚିକା ପ୍ରଦାନ, ଔଷଧ ବ୍ୟାଙ୍କ୍ କରିଆରେ ଗରିବ ଲୋକମାନଙ୍କୁ ଔଷଧ ବିତରଣ ପ୍ରଭୃତି ତତ୍ତ୍ଵ ସେବାମୂଳକ କାର୍ଯ୍ୟରେ ଅଂଶ ଗ୍ରହଣ କରି ଆସୁଛନ୍ତି । ଉକ୍ତ ଚକ୍ଷୁ କ୍ଲିନିକ୍ ଓଡ଼ିଶାରେ ସର୍ବପ୍ରଥମ ସଂସ୍ଥା, ଯାହାକି ରାଜ୍ୟର ଲୁଚ୍ ଦ୍ଵାରା ପରିଚାଳିତ ହେବ । ତେଣୁ, ଏହି ସଂସ୍ଥା ଦ୍ଵାରା ପ୍ରତିଷ୍ଠିତ ବିଭିନ୍ନ ସେବା ଅନୁଷ୍ଠାନର ପୁଠିପୁଠିକା ପ୍ରତି ସମସ୍ତ ସତ୍ୟ ସଚେତନ ହେବା ଆବଶ୍ୟକ ବୋଲି ଶ୍ରୀ ତିଶ୍ଵାନ କହିଥିଲେ । ରାଜ୍ୟର ଲୁଚ୍ ଚରଫପୁ ହୋଇଥିବା ବିଭିନ୍ନ ଅନୁଷ୍ଠାନ ସଂପର୍କରେ ପୂର୍ତ୍ତନ ଦେଇ, ସ୍ଵାସ୍ଥ୍ୟମନ୍ତ୍ରୀ କହିଲେ ଯେ ଉକ୍ତ ସଂସ୍ଥା ଚକ୍ଷୁ ଚିକିତ୍ସାକ୍ଷ ପ୍ରତିଷ୍ଠା କରିବାକୁ ସ୍ଥିର କଲେ ସରକାର ଆବଶ୍ୟକ କର୍ମ ଯୋଗାଇ ଦେବାକୁ ପଦକ୍ଷେପ ନେବେ ଏବଂ ସରକାରଙ୍କ ଚରଫପୁ ଯଥା ସମ୍ଭବ ଆହାତ୍ୟ ଦେବାକୁ ଅବହେଳା କରାଯିବ ନାହିଁ । ଏତଦ୍ଵ୍ୟତୀତ, ରାଜ୍ୟ ସରକାର ରାଜ୍ୟରେ ଗୋଟିଏ ବ୍ୟାଙ୍କ୍ ଖୋଲିବାକୁ ସ୍ଥିର କରିଛନ୍ତି ବୋଲି ସେ ଗୋଷ୍ଠୀ କରିଥିଲେ । ରାଜ୍ୟର ଲୁଚ୍ ସେପରି ଚକ୍ଷୁହରାମାନଙ୍କୁ ପୃଥିବୀର ଆଲୋକ ଦେଖିବାର ସୁଯୋଗ ଦେବାକୁ ବ୍ୟଗ୍ର, ସମସ୍ତ ଜନସାଧାରଣ ଉକ୍ତ ମହତ୍ଵକାରୀ ଉପକରଣ କରି ନିଜ ନିଜର ଚକ୍ଷୁ, ମୃତ୍ୟୁ ପରେ ଚକ୍ଷୁ ବ୍ୟାଙ୍କ୍ରେ ଦେବାକୁ ଆଗେଇ ଆସିବେ ଉଚିତ ବୋଲି ଶ୍ରୀ ତିଶ୍ଵାନ କହିଥିଲେ । ଏହି ମର୍ମରେ ପଥାନ ମନ୍ତ୍ରୀ

ଶ୍ରୀ ରାଜ୍ୟ ଗଣତାନ୍ତ୍ର ଓ ତାଙ୍କର ସହଧର୍ମିଣୀ ସୋନିଆ ଗଣତାନ୍ତ୍ର ଚନ୍ଦ୍ର ଦାନ କରିବାକୁ ଯୋଗଣା କରିଥିବା କଥା ସତ, ସେ ଜନସାଧାରଣଙ୍କର ଦୁଃଖ ଆକର୍ଷଣ କରିଥିଲେ । ଗତ ଚନ୍ଦ୍ର ଦିନିକ୍ ସ୍ଥାପନ ପାଇଁ ଶ୍ରୀମତୀ ଗାତା ମହାନ୍ତି ଦାନ କରିଥିବା ଜମି ଓ ଶ୍ରୀଯୁକ୍ତ ଆର୍.ପି. ଖେଡ଼ିଆ ଆବଶ୍ୟକ ଯତ୍ନପାତି ଯୋଗାଇ ଦେବାପାଇଁ ସେମାନଙ୍କୁ ଧନ୍ୟବାଦ ଅର୍ପଣ କରିଥିଲେ ।

ପ୍ୟାକେଟ୍ ଦ୍ରବ୍ୟର ମୂଲ୍ୟ ନିର୍ଦ୍ଧାରଣ

ବଜାରରେ ପ୍ୟାକେଟ୍ରେ ବିକ୍ରୀ କରାଯାଇଥିବା ଜିନିଷର ମୂଲ୍ୟ ଜେଟାକୁ କେତେ ଦେବାକୁ ହେବ, ସେଥିନିମନ୍ତେ କେନ୍ଦ୍ର ସରକାର ନୂତନ ନିୟମାବଳୀ ପ୍ରଣୟନ କରିଛନ୍ତି । ଏହା ସମଗ୍ର ଦେଶରେ ଲାଗୁ କରାଯାଇଛି । ଏହି ନିୟମ ଅନୁଯାୟୀ ଖୁରୁରା ବିକ୍ରେତାମାନେ ସେମାନଙ୍କର ଦୋକାନରେ ଠିକ୍ ଭାବେ ଦେଖିପାରିବା ସ୍ଥାନରେ ସେମାନେ ବିକ୍ରୀ କରୁଥିବା ସମସ୍ତ ପ୍ୟାକେଟ୍ ଜିନିଷର ସ୍ଥାନୀୟ କର କେତେ, ତାହା ପୃଥକ ପୃଥକ ଭାବେ ଦର୍ଶାଇ ସ୍ପଷ୍ଟ କରିବେ । ଏହି ନିୟମାବଳୀକୁ ଲଙ୍ଘନ କଲେ, ବିକ୍ରେତା ଦଣ୍ଡନୀୟ ହେବେ ।

ଏଠାରେ ଉଲ୍ଲେଖନୀୟ ଯେ ପ୍ୟାକେଟ୍ ଆକାରରେ ବଜାରରେ ବିକ୍ରୀ କରାଯାଇଥିବା ଜିନିଷ, ଯଥା- ବିଗୁଡ଼, ସାରୁ, ଚୁଥପେଟ, ଗୁଆ ଏବଂ ପିଗାରେଟ୍, ଏପରି ବହୁ ଜିନିଷ ପ୍ୟାକେଟ୍ରେ କେତେକ କ୍ଷେତ୍ରରେ କେବଳ ସର୍ବୋଚ୍ଚ ଖୁରୁରା ଦର ଓ ଅନ୍ୟ କେତେକ କ୍ଷେତ୍ରରେ ଖୁରୁରା ଦର ଛଡା ସ୍ଥାନୀୟ କର ଜେଟାକୁ ଦେବାକୁ ସୂଚନା ଅଛି । ଏଥିପାଇଁ ସ୍ଥାନୀୟ କର କେତେ ହେବ, ଏ ସବୁଥିରେ ସୂଚନା ହୋଇନାହିଁ । ଏଣୁ, ସାଧାରଣ ଜେଟାକୁ ଏପରି ଜିନିଷର ପ୍ରକୃତ ମୂଲ୍ୟ କେତେ ଦେବାକୁ ହେବ, ତାହା ଠିକ୍ ଭାବେ ଜାଣିବା ନିମନ୍ତେ କେନ୍ଦ୍ର ସରକାର ଏହି 'ପ୍ୟାକେଟ୍' ଜିନିଷ ନିୟମାବଳୀ ପ୍ରଣୟନ କରିଛନ୍ତି ।

ଖୁରୁରା ବିକ୍ରୀ ତଥା ଜନସାଧାରଣ ଏହି ନିୟମ ସଂପର୍କରେ ଅବସ୍ଥିତ ହେବାକୁ ରାଜ୍ୟ ମାପ ଓ ଓଜନ ସଂସ୍ଥା ପକ୍ଷରୁ ସୂଚନା ଦିଆଯାଇଛି ।

ଶକ୍ତି ଉତ୍ପାଦନ ଓ ବଣ୍ଟନ

୧୯୮୬ ମସିହା ମଇ ମାସଠାରୁ କୁଲାଇ ମାସ ପର୍ଯ୍ୟନ୍ତ ରାଜ୍ୟରେ ୮୬୯.୨୪୬ ନିୟୁତ ଯୁନିଟ୍ ବା ହାରାହାରି ୩୯୬.୬୮ ମେଗାଓୟାର୍ ବିଦ୍ୟୁତ୍ ଶକ୍ତି ଉତ୍ପାଦିତ ହୋଇଥିଲା ବୋଲି ରାଜ୍ୟ କଳସେଚନ ଓ ବିଦ୍ୟୁତ୍ ବିଭାଗ ମହା ଶେଖ୍ ମନ୍ତ୍ରାଳୟଙ୍କୁ ସୂଚନା ଦେଇଛନ୍ତି । ଉତ୍ପାଦିତ ବିଦ୍ୟୁତ୍ ଶକ୍ତି ମଧ୍ୟରୁ ଭାରତୀୟ ଓ ଶକ୍ତିବିଭାଗ ଶିଳ୍ପ ସଂସ୍ଥାକୁ

୧୪୭.୬୪ ନିୟୁତ ଯୁନିଟ୍ ବା ୬୭.୪୧ ମେଗାଓୟାର୍ ବିଦ୍ୟୁତ୍ ଶକ୍ତି ଯୋଗାଇ ଦିଆଯାଇଥିଲା । ଅନ୍ୟାନ୍ୟ ଶିଳ୍ପ ସଂସ୍ଥାଗୁଡ଼ିକ ଦୈନିକ ୮ ଘଣ୍ଟ ବା ଗୋଟିଏ ସିଫ୍ଟ ପାଇଁ ବିଦ୍ୟୁତ୍ ଯୋଗାଇ ଦିଆଯାଇଥିଲା । ଏହା ବ୍ୟତୀତ ଗଠାକଳସେଚନ ପଦକ୍ଷେପକୁ ମଧ୍ୟ ସର୍ବନିମ୍ନ ସ୍ତରୀୟ ମୁରାବକ ବିଭାଗ ଯୋଗାଇ ଦିଆଯାଇଥିଲା ବୋଲି ସେ ସୂଚନା ଦେଇଛନ୍ତି । ବିଦ୍ୟୁତ୍ ଗୁଡ଼ିଏ ଅପେକ୍ଷା ଉତ୍ପାଦନ କମ୍ ହେଉଥିବାରୁ ସହରାଞ୍ଚଳରେ ଦୈନିକ ସ୍ତର ୪ ଘଣ୍ଟା ଏବଂ ଗ୍ରାମାଞ୍ଚଳରେ ୧୨ ଘଣ୍ଟା ପର୍ଯ୍ୟନ୍ତ ବିଦ୍ୟୁତ୍ କାଟ କରାଯାଇଥିଲା । ଗଠାକଳସେଚନ ପଦକ୍ଷେପକୁ ଅଗ୍ରାଧିକାର ଭିତ୍ତିରେ ବିଦ୍ୟୁତ୍ ଯୋଗାଇ ଦିଆଯିବ ବୋଲି ମହା ସୂଚନା ଦେଇଛନ୍ତି । ଗତ କଳବର୍ଷରେ ଗାଠି ୧୦ଟାରୁ ଅଧିକ ୬୩ ପର୍ଯ୍ୟନ୍ତ ଗଠା କଳସେଚନ ପଦକ୍ଷେପକୁ ବିଭାଗ ଯୋଗାଇ ଦିଆଯାଇଥିଲା ବୋଲି ଶ୍ରୀ ଅଜ୍ଞା ପ୍ରକାଶ କରିଛନ୍ତି ।

ବିଦ୍ୟୁତ୍ ସଂକଟ ଦୂର ପାଇଁ ପଦକ୍ଷେପ

ବିଦ୍ୟୁତ୍ ସଂକଟକୁ ଦୂର କରିବା ପାଇଁ ସରକାର କେତେକ ଗର୍ଭ ମିଆଦୀ ପଦକ୍ଷେପ ନେଇଛନ୍ତି ବୋଲି ସେତ ଓ ଶକ୍ତି ବିଭାଗ ମହା ଶେଖ୍ ମନ୍ତ୍ରାଳୟ ଅଜ୍ଞା ପ୍ରକାଶ ଦେଇଛନ୍ତି । କାର୍ଯ୍ୟକାରୀ ହେଉଥିବା ଗଠାକଳସେଚନ, ହାରାହାରି ୭୫ ନିୟୁଟ୍, ଉପର ଇଂରାଜୀ ଓ ଗୋଟାଣା ୨୫ ପର୍ଯ୍ୟାୟ ଯୋଜନାଗୁଡ଼ିକୁ ଅଗ୍ରାଧିକାର ଭିତ୍ତିରେ ସଂପୂର୍ଣ୍ଣ କରିବା, ଉତ୍ପାଦକ ବିଦ୍ୟୁତ୍ କେନ୍ଦ୍ର ଓ ପୋଟେରୁ କ୍ଷୁଦ୍ର କଳ ବିଦ୍ୟୁତ୍ ପ୍ରକଳ୍ପ ପ୍ରଭୃତିକୁ ତୁରନ୍ତ କାର୍ଯ୍ୟକାରୀ କରିବା ଏବଂ କେନ୍ଦ୍ର ସରକାରଙ୍କର କଳାପ ଚାପକ ଶକ୍ତି ନିଗମ ଭିତ୍ତିରେ ତାଳଚେରଠାରେ ଏକ ଅଧିକ ଗଠାକଳସେଚନ ପ୍ରତିଷ୍ଠା କରିବା ପାଇଁ ଉଦ୍ୟମ କରାଯାଇଛି ବୋଲି ଶ୍ରୀ ଅଜ୍ଞା ପ୍ରକାଶ କରିଛନ୍ତି । ଏହା ବ୍ୟତୀତ କେତେକ ସ୍ତର ମିଆଦୀ ପଦକ୍ଷେପ ମଧ୍ୟ ନିଆଯାଇଛି ବୋଲି ସେ ସୂଚନା ଦେଇଛନ୍ତି । ପଡୋଶୀ ରାଜ୍ୟ, ଯଥା- ଆନ୍ଧ୍ର ପ୍ରଦେଶ, ମଧ୍ୟ ପ୍ରଦେଶ ଓ ଇ:ଆର:ଇ:ବି:ରୁ ବିଦ୍ୟୁତ୍ ଛଦ୍ମ କରି ଯୋଗାଇବା, ପାରକା ଓ ତୁଖା କେନ୍ଦ୍ରୀୟ ବିଦ୍ୟୁତ୍ କେନ୍ଦ୍ରମାନଙ୍କୁ ଡ଼ିଶାଳ ଅଂଶ ଉପଯୋଗ କରିବା, କେନ୍ଦ୍ରୀୟ ପ୍ରକଳ୍ପର ସଂଗଠିତ ଅଂଶକୁ ଅଧିକ ବିଦ୍ୟୁତ୍ ଶକ୍ତି ଆହରଣ ପାଇଁ ଉଦ୍ୟମ କରିବା, ତାଳଚେର ଗଠାକଳସେଚନ କେନ୍ଦ୍ରର ପୁନରୁଦ୍ଧାର ଓ ଆଧୁନିକୀକରଣ କରିବା ଏବଂ ବିଦ୍ୟୁତ୍ ବଣ୍ଟନ ତଥା ସରବରାହି ବ୍ୟବସ୍ଥା ଛମବର୍ଦ୍ଧନ କ୍ଷତ୍ରିକୁ ଗୋଟିଏ ଦିଗରେ ଅଧିକ ପଦକ୍ଷେପ ନେଇ ତତ୍ତ୍ୱରୁପ ବିଦ୍ୟୁତ୍ ଶକ୍ତି ଉପଯୋଗ କରିବା ଏହି ପଦକ୍ଷେପ ମଧ୍ୟରେ ଅନ୍ତର୍ଭୁକ୍ତ ବୋଲି ଶ୍ରୀ ଅଜ୍ଞା ପ୍ରକାଶ କରିଛନ୍ତି ।



ଅରଣ୍ୟ ରୋଦନ

ଶ୍ରୀ ବିଚିତ୍ରାନନ୍ଦ ପାଲକରାୟ

ରତ୍ନରାଜ ବସନ୍ତର ମହୋତ୍ସବ ଧରଣୀପୁଷ୍ପକୁ ଓହ୍ଲେଇ ଆସିଥାଏ । ବିଶାଳ ଶୋକରା ପର୍ବତର ଶ୍ୟାମସ୍ମିନ୍ଧ୍ର ସୁଖମା ମୁଦୁମୟ ହିରୋକରେ ଲହରିତ ହୋଇ ଉଠୁଥାଏ । ବକୁଳିତ ଆମ୍ର ଗହନରେ କୋକିଳର କେଳି, ବନମାଳତୀ କୁଞ୍ଜରେ ଅଳିକୁଳର ଗୁଞ୍ଜରଣ, ଅଶୋକର ଗଣିମ ଗମ୍ଭୀରରେ ବଣ୍ୟ ବିହଙ୍ଗର ରାସକ୍ରୀଡ଼ା ଶୋଭା ଚନ୍ଦ୍ରରେ ରୋମାଞ୍ଚ ଭରି ଦେଉଥାଏ । ପ୍ରତିଟି ଆରଣ୍ୟ ସ୍ଥାନରେ ପ୍ରାଚିନ ଅରୁଣ ରଙ୍ଗ ଉଦ୍ଭୀର୍ଣ୍ଣ ହୋଇ ଉଠୁଥାଏ ।

ଏକ ମଞ୍ଜୁଳ ପ୍ରଭାତ ବେଳାରେ ଗୋଟିଏ ଜିଶୋର ମୁଗ ଓ ଗୋଟିଏ ଜିଶୋରା ମୁଗା ପର୍ବତ ଶିଖରରୁ ତାଙ୍କର ମୁଥ ତ୍ୟାଗ କରି ନିମ୍ନ ଉପତ୍ୟକାକୁ ଓହ୍ଲେଇ ଆସିଲେ । ସେମାନଙ୍କ ଚନ୍ଦ୍ରମାନରେ ବସନ୍ତର କାର୍ତ୍ତିକି ସର୍ଗ ।

ଯୁଥମୁତ ଏପରି ଭୁଲି ଆସିବା ଏଇ ପ୍ରଥମ । ଏହା ପୂର୍ବରୁ ସେମାନେ ଆ'ତି ପିତାମାତା ପରିକଳଙ୍କ ପ୍ରାତିପୂର୍ଣ୍ଣ ଦୃଷ୍ଟି ସାମାରେ । କେତେ କିପରି ତୃଣ ଭକ୍ଷଣ କରୁ କରୁ ଦୂରକୁ ଭୁଲି ଆସିଲେ ସେମାନଙ୍କର ମତାଗଣ ସମ୍ବେଦ ଦୋଡ଼ିଆସି ନିଜ କୋଳକୁ ଟାଣି ନେଉଥିଲେ । ଏଥର କିନ୍ତୁ ସେମାନେ ଆକଳ' ଜଳେ ନାହିଁ । ସେମାନେ କାଣି ପାରିଲେ ଏ ଦୁହିଙ୍କ ପ୍ରାଣରେ ଜାଗିଛି ଆଦ୍ୟ ଯୌବନର ମାଦକରା ।

ଉନ୍ମତ୍ତ ଉପତ୍ୟକାଟିର ଏକ ବିସ୍ତୃତ ପ୍ରସର ପୃଷ୍ଠରେ ମହୁଳା କୃଷର ମରୁଆଲା ହାୟା ବିଛୁରିତ ହୋଇ ପଡ଼ିଥାଏ । ଜିଶୋର ଜିଶୋରା ଦୁହେଁ ପରସ୍ପର ସଂଲଗ୍ନ ହୋଇ ମହୁଳା ପୁଲର ମରାଣିଆ ଗନ୍ଧ ଆସ୍ତବନ ବଳେ । ବହୁ ପତ୍ତରେ ତାଙ୍କ ଯୌଥ ପରିକଳ ରହିଲେଣି । ସମ୍ପୂର୍ଣ୍ଣ ଶିଖରରେ ବିବିଧ ପୁଷ୍ପର ବିପତ୍ତି । ନିମ୍ନରେ ଲୋଭନୀୟ କୃଷିକ୍ଷେତ୍ର । ଅନତି ଦୂରରେ ନୀଳାମ୍ବୁ ଚିଲିକାର ଅନବଦ୍ୟ ସମାଗ ।

ଜିଶୋରାଟି ନିଜ ଅବୟବରେ ଅବ୍ୟତ ଶିହରଣ ଅନୁଭବ କଲା । ସାଆନ୍ତର ଅପଲକ ପକ୍ଷରେ ଚିଲିକାର ଅପାର୍ଥିବ ଶୋଭା ନିରୀକ୍ଷଣ କରି ଲାଗିଛି । ମୁଗା ଦେଖିଲା ମୁଗର ଅନ୍ତର ବାହାର ଯେପରି ଚିଲିକାର ଗୁପ୍ତଶାରେ ପ୍ରତିବିମିତ ହୋଇଛି । ପ୍ରଭାତର ସ୍ୱର୍ଣ୍ଣରଶ୍ମି ଚା'ର ଚୈବ ଚିକ୍ତଣ ଚର୍ମ ଉପରେ ଚିକ୍ ଚିକ୍ ମାରୁଛି । ଚର୍ମ ଉପରିସ୍ଥ ଚକ୍ରିକା ଚିହ୍ନ ପୁଡ଼ିକ ବିକଶିତ ନୀଳ କୋକିଳଦର ଶୋଭା ଧାରଣ କରିଛି । ନବାକ୍ଷୁରିତ ବିଶାଣପୂୟ ଶିର ଉର୍ଦ୍ଧ୍ୱରେ ରହି ତାକୁ ଯେପରି ଆଦ୍ୟ ପ୍ରଣୟର ସମାପଣ ସାପନ କରୁଛି । ଅଲକ୍ଷ୍ୟରେ ମୁଗଟି ମୁଗର ଅଧର ଓ ଗମ୍ଭୀରରେ ନିଜର ଚିହ୍ନା ଗୁକନ କରି ଲାଗିଲା ।

ମୁଗାର ରସନା ସର୍ଗରେ ମୁଗର ଚରୁଣ ଚନ୍ଦ୍ର ଏକ ଅନୁଭବ ସୁଲକରେ ଶିହରି ଉଠିଲା । ସେ ବାହାର ଦୃଶ୍ୟରୁ ଦୃଷ୍ଟି ଫେରାଇ ଆଣି ମୁଗାର କୋମଳ ରୋମାଞ୍ଚୁତ ଶ୍ରାବ୍ୟପରେ ନିଜର ସ୍ୱକୃତାର୍ଥ ମୁଖମଣ୍ଡଳ

ସାପନ କଲା । ଦୁହିଙ୍କର ସ୍ୱପ୍ନନେତ୍ର ମୁଦ୍ରିତ ହୋଇ ଆସିଲା । ଏକ ଅପୂର୍ଣ୍ଣ ଅନୁଭୂତିରେ ଦୁହେଁ ନିମଜ୍ଜିତ ହୋଇଗଲେ ।

ପ୍ରଭାତ ଅତିକ୍ରାନ୍ତ ହେଲା । ଦୁହେଁ ଫେରିଗଲେ ଯୁଥ ମଧ୍ୟକୁ । ସେମାନଙ୍କର ସ୍ୱାଧୀନ ଓ ସବେଶ ଯୁଥ ମଧ୍ୟରେ କୌଣସି ପ୍ରତିକ୍ରିୟା ଦୃଷ୍ଟି କଲା ନାହିଁ ।

ପରଦିନ ଠାରୁ ପୁଣି ସେମାନେ ଯୁଥରୁ ନିକ୍ରାନ୍ତ ହୋଇ ଚୁଲି ବୁଲିଲେ ଉପତ୍ୟକାରୁ ଉପତ୍ୟକାକୁ । କେହି କାହାକୁ ଛାଡ଼ି କ୍ଷଣେ ମୁଦା ପହି ପାରିଲେ ନାହିଁ । ଅନେକ ସମୟରେ ପ୍ରଥମ ମିଳନର ପୁଟି ପ୍ରସର ଉପରେ ସେମାନଙ୍କର ଅଭିପ୍ରାୟ ଉଠୁଥିଲେ ।

ସ୍ମୃତିସମ୍ପର ପକଳରେ ସେମାନେ ଦେଖୁଥିଲେ ସମତଳ ଗୁମିର ସବୁଜ ଶାସ୍ୟକ୍ଷେତ୍ର । ଆହୁରି ଦୂରରେ ଉପଲୋଗ କରୁଥିଲେ ଚିଲିକାର ନୀଳଘନ ଜଳଶ୍ରେଣୀ । ତା' ଉପରେ ଭାସମାନ ଶତ ଶତ ଚରାମ ମଜର ଗର୍ଜି । ମୂଳ ଅପରାକ୍ଷରେ ଚଳେଇଗୁଡ଼ିକର ଗୌପ୍ୟ ଶୋଭା । ଆଉ ପାରିଲେ ଜମଣା ଦୃଶ୍ୟମାନ ହୋଇ ଉଠୁଥିବା ଚରୁଲତା ଘେରା ସ୍ଥଳଗାର । ତା'ରି ଅନ୍ତରାଳରେ ମାନ୍ୟ ଆଉ ପାରିକୁଦଗତ । କଳ ଘେରରେ ବିଶେ ଚିଲି କାଳିୟାଳ ପାଦାତ ଗୋଟିଏ ଜଳସଂପାଦି । ସେମାନଙ୍କର ଚରୁଣ ମନରେ ଶକି ମାରେ ଅପହର୍ଷରେ ପହଞ୍ଚିବାକୁ । ସେଇ ଦୂର କୃଷ୍ଣଘନ ସ୍ଥଳରେ ଘେରାଏ ଚୁଲି ଆସିବାକୁ ଚାକର ଭଜା ହୁଏ । ହାତ ନ ପାଇବା ବିଚଳୁ ହାତ ବଦଳାବାରେ ସେମାନଙ୍କର ଆଗ୍ରହ ବଢେ ।

ଅନ୍ୟ ପାର୍ଶ୍ୱରେ ଦିଶେ ଭାଲେଗା ପର୍ବତ । ଯେଉଁଠି ସଂତ ହେଲେ ଦେବ ବିବର୍ତ୍ତନ ଚାକର ସ୍ୱର୍ଣ୍ଣ ସିଂହାସନ ପାରି ଦିଅନ୍ତି । ତାଙ୍କର ଦୁଥ ଥରେ ଭାଲେଗା ପର୍ବତକୁ ପଶିଗ୍ରମଣରେ ଯିବାର ଅଛି । ଅତଶ୍ୟ ପୁଣି ସେମାନେ ଫେରି ଆସିବେ କରୁକୁମି ଶୋଭାବାକୁ ।

ମଝିରେ ପଶୁଟିମକୁ ଦିଶେ ଘଞ୍ଚଣିକା । ତାହାରି ପାଦରୁଣି ବସି ଯାଉଛି କ୍ଷାଣ କରି ଶାଳିଆ ନଈ । ମଝିରେ ମଝିରେ ଖଣ୍ଡ ଖଣ୍ଡ ଗାଁ । ସକାଳ ସଂକରେ ବାହାରି ଉପର ଦେଇ ଧୂଆଁ ଉଠେ ଆକାଶ ମଧ୍ୟକୁ । ମୁଗମୁଗା ଅପଲକ ନେତ୍ରରେ ସେହି ଆତକୁ ସୁହି ଗହରି ବିଭୋଗ ଦୃଷ୍ଟିରେ ।

ଘଞ୍ଚଣିକା ପଶୁବାଚରେ ଦେଖାଯାଏ ଧାଡ଼ି ଧାଡ଼ି ପର୍ବତ ନୀଳ ବ୍ୟୋମପତରେ ଚିତ୍ରିତ ହେଇପାରି । ଘନ ଅରଣ୍ୟନିର ନିକୁଟ ନିରାପରା ସେଠାରେ ନିଶ୍ଚିତ ସମାବନା ରହିଛି । ଶୋଭା ପାରିତ୍ୟାଗ କରି ସେହି ନିଘଞ୍ଚ ମାତ ଦେଶକୁ ସ୍ୱାଇଁବାକୁ ଚାକର ଯୁଥ ସିଦ୍ଧ କରିଛନ୍ତି । ଶୋଭାଗା ଆଉ ତାଙ୍କ ପାଇଁ ନିରାପଦ ରୁହେଁ ।

ଶିକାରୀମାନଙ୍କର ଘନଘନ ଆଗମନ ସେମାନଙ୍କର ପ୍ରାଣର ଭୀତି ସଞ୍ଚାଇ
କରିଛି । ଏମାନଙ୍କୁ ଚଳି ଚାଲି ପରିବାରବର୍ତ୍ତ ଅଗ୍ରାଣ୍ଟି ବନସ୍ତରେ
ଆଇଗୋପନ କରି ରହିଛି । ସୁସ୍ଥଦୁଃଖର ବିହୀନ ତାଙ୍କ ଜୀବନରେ ସ୍ୱପ୍ନ
ହୋଇପଡ଼େ । କିନ୍ତୁ ଜନ୍ମମାଟିର ମୋହ ଏହି ସେମାନେ ଅନ୍ୟତ୍ର ଯାଇ
ପାରିବି ନାହିଁ । ଏଇ ମାଟିର ଉତ୍ତଳତାରେ ଦେହ ଚିକିଏ ଘସିଦେଲେ,
ଏହାରି ଧୂଳିମାଟି ଦେହରେ ବୋଲି ହୋଇଗଲେ ସେମାନଙ୍କୁ ଯେଉଁ
ଆନନ୍ଦ ମିଳେ ତାହା ସ୍ୱର୍ଗରେ ବି ଦୁର୍ଲଭ ହୋଇଥିବ !

ଏହି ନଗର ମୁଗଦମ୍ପତି ଥରେ ସଞ୍ଜ ପହରରେ ଲୁଚିଲୁଚି
ଗୁଲିଯାଇଥିଲେ ସମତଳର ଶଯ୍ୟାକ୍ଷେତ୍ରକୁ । କ୍ଷେତ ମଝିରେ ଗୋଟାଏ
ମଣିଷ ଭଳି ଜଣ ଗୋଟାଏ ଠିଆ ହୋଇଥିଲା । ତାକୁ ଦେଖି ସେମାନେ
ପ୍ରଥମେ ଚମକି ପଡ଼ିଲେ । କିଛିକ୍ଷଣ ଅପେକ୍ଷା କଲାପରେ ଜଣା ପଡ଼ିଲା
ସେମା ମଣିଷ ନୁହେଁ । ଗୋଟାଏ ନିର୍ଜୀବ ବସ୍ତୁ । ତରିତରି କ୍ଷେତ
ଭିତରକୁ ପଶି କିଛି ଖାଇଲେ । ଗାରି ସ୍ୱାଦକର ! ଆଉଥରେ ଯିବେ
ବୋଲି ସେମାନେ ଭାବିଛନ୍ତି । ଅବଶ୍ୟ ଅତି ଲୋଭ ଭଲ ନୁହେଁ ।

* * * *

ରସତ ବିଦାୟ ନେଲା । ନିଦାଘର ପ୍ରଖରତା ବଢ଼ି ବଢ଼ି ଆସିଲା ।
ରସାଳ, ଶାଳୁକି, କୃଷ୍ଣଚୂରା ଓ ଅଶୋକ ଆଦି ଚରୁବଣ ଫଳାବନତ ହୋଇ
ଆସିଲେ । ଗୋତ୍ରତାପ ଓ ଜଳାଭାବ ପଶୁପକ୍ଷୀଙ୍କ ଜୀବନ ଯାତ୍ରାରେ
ଉଚ୍ଚତ ସମସ୍ୟା ସୃଷ୍ଟି କଲା ।

ଯୌବନ କିନ୍ତୁ ଏସବୁ ଅଭାବ ମାନେ ନାହିଁ । ଦିନେ ସୂର୍ଯ୍ୟାସ୍ତ ପରେ
ବିବସର କ୍ୱାଡ଼ି ବିପୁତ ହୋଇ ସେ ଦୁହେଁ ତାଙ୍କର ସ୍ମୃତି ପ୍ରସ୍ତର ଫଳକ
ଉପରେ ବିଶ୍ରାମ ଗ୍ରହଣ କଲେ । ଶୁଷ୍କ ମହୁଳ ଫୁଲ ଝଡ଼ି ପଡ଼ିଛି ତଳେ ।
ଶାଖାରେ ଶାଖାରେ ଧରିଛି ଅଜଳତି ଫଳ ସମ୍ଭାର । ପତ୍ରହୀନ ଅଥଚ
ଫଳ ଭରା ଶାଖାତଳେ କେମାଣ୍ଡାର ସ୍ୱୋତ ଚିଲଚଣ୍ଡୁଳ ଛାୟା ସୃଷ୍ଟି କରିଛି ।
ତରଙ୍ଗାୟତ ଚିଲିକା ଜଳରେ ହୀରକିତ ଦୋଳି ଶ୍ରେଣୀ ଚଳଚଞ୍ଚଳ ହୋଇ
ଉଠିଛି । ନବୀନ ନଗରୀ ପ୍ରାଣରେ ଚିଲିକାର ଢେର ଶ୍ରେଣୀ ପରି ଅସଂଖ୍ୟ
ଢେର ସୃଷ୍ଟି ହେଉଛି । ଗ୍ରୀବାପରେ ଗ୍ରୀବା ଆଦି ସେମାନେ ନିଦ୍ରାଗଲେ
ପରମ ତୃପ୍ତିରେ ।

ପ୍ରଭାତର ପ୍ରଥମ ଆକାଶରେ ପ୍ରଥମେ ନିଦ୍ରାଭଙ୍ଗ ହେଲା ମୁଗଟିର ।
ମୁଗା ଶୋଇଛି । ଶାୟିତା ମୁଗାର ଶିର ସୌନ୍ଦର୍ଯ୍ୟ ଉପଭୋଗ କରି
ଲାଗିଲା ମୁଗଟି । ମୁଗାର କଳ୍ପିତ କଳା ନୟନ ସୁଗନ୍ଧର ପ୍ରାନ୍ତ କ୍ଷାଣ୍ଡରୁ
କ୍ଷାଣ୍ଡତର ହୋଇ ଲମ୍ବି ଯାଇଛି କର୍ଣ୍ଣ ପର୍ଯ୍ୟନ୍ତ । ପ୍ରାତର ଲହରୀମାଳା ତାର
ସର୍ବାଙ୍ଗରେ ଶିର ହୋଇ ପଡ଼ି ରହିଛି । ମୁଗର ଶିଙ୍ଗ ଶିହରି ଉଠିଲା । ମୁଗା
ଚକ୍ରକୁ ମୁଦୁ ଆଘାତ କରିବାକୁ ଲାଗିଲା ଶିଙ୍ଗରେ । ମୁଗାର ନିଦ୍ରାଭଙ୍ଗ
ଘଟିଲା ।

ସେ ପ୍ରଭାତଟି ତାଙ୍କ ପାଇଁ ବେଶ୍ ରମଣୀୟ ଥିଲା । ପ୍ରତିଦିନ ପରି
ସେଦିନ ମଧ୍ୟ ସେ ଦୁହେଁ ତୃଣ ଭକ୍ଷଣ ଉଦ୍ଦେଶ୍ୟରେ ଯାତ୍ରାକଲେ ।
ତରୁଣ ଜୀବନ । ଭୟଭୀତି ନାହିଁ । ଆପଣାକୁ ବଳି ଦେଇ ଅନ୍ୟକୁ ରକ୍ଷା
କରିବାର ହୃଦୟ ଧରି ସେମାନେ ଅଗ୍ରସର ହେଉଥିଲେ ।

ପଥ ମଧ୍ୟରେ ସତ୍ୟ ତୃଣ ଗୋଚରକୁ ଆସିଲେ ମୁଗ ସଙ୍କେତ
ଦେଉଥାଏ ମୁଗାକୁ । ମୁଗା ତା'ର ଅତସକ୍ତା । ତା' ଗର୍ଭରେ ମୁଗର
ଅକୂର । ସେ ଖାଦ୍ୟ ଗ୍ରହଣ କରିବ ଦୁଇ ଜଣଙ୍କ ପାଇଁ ।

ନିଦାଘା ତପନ ପ୍ରଭାତକୁ ଦୂରକୁ ଠେଲି ଉର୍ଦ୍ଧ୍ୱ ଆକାଶକୁ ଅଗ୍ରସର
ହେଲେଣି । ମୁଗ ମୁଗା ଅଗ୍ରସର କରୁଛନ୍ତି । ବନସ୍ତଳରେ
କାଦୁରିଆମାନଙ୍କର କାଷ୍ଠକର୍ମର ପ୍ରତିଧ୍ୱନି ଶୁଭୁଛି ।

ମଧ୍ୟାହ୍ନ ସୂର୍ଯ୍ୟ ପ୍ରଖର ରଶ୍ମି ନିକ୍ଷେପ କଲେଣି । ତୃଷ୍ଣାକତା ଉଷ୍ଣ
ହୋଇ ଆସିଲେଣି । ତୃଣ ଭକ୍ଷଣ କରୁକରୁ ସେମାନେ ବହୁ ଦୂର ଗୁଲି
ଆସିଲେଣି । ମୁଗାଟି ତୃଷ୍ଣା ଏବଂ କ୍ୱାଡ଼ି ଅନୁଭବ କଲା । ସେ ଆଉ
ଅଗ୍ରସର କରିପାରିନାହିଁ । ଗୋଟିଏ କେନ୍ଦୁଛାୟାରେ ଅଟକି ରହିଲା ।

ଅଳ୍ପଦୂର ଅଗ୍ରସର କରିଥିବା ତା'ର ସ୍ତ୍ରୀ ସେହି ଆସିଲା ମୁଗା ନିକଟକୁ
ଦୁହେଁ କିଛିକ୍ଷଣ କ୍ୱାଡ଼ି ଅପନୋଦନ କଲେ ।

ଦୂରରେ ଦିଶୁଛି ଅଶୋକ ସ୍ତବକ ମଣ୍ଡିତ ଲୋହିତ ଗିରି ତୁଙ୍ଗ । ତୁଙ୍ଗ
ଶାଖାରେ ବିହଙ୍ଗମ ଆଶ୍ରୟ ନେଲେଣି । ବନ କପୋତର ନୃସିଂହ ତୁଙ୍ଗ
ରହିରହି ଭାସି ଆସୁଛି । କାଠକଟା ଶବ୍ଦ ବନ୍ଦ ହୋଇ ଆସିଲାଣି । ତୁଙ୍ଗ
ମୁଗାଟିର ତୃଷ୍ଣା ବଢ଼ିଗୁଲିଛି । ମୁଗ ମଧ୍ୟ ତୃଷ୍ଣା ଅନୁଭବ କଲାଣି ।

ନିକଟରେ ଜଳାଶୟ ନାହିଁ । ପର୍ବତ ଶିଖରରେ ଗୋଟିଏ ସ୍ତୁପ
ଜଳାଶୟ । ତାହାର ଗୋଟି ପାର୍ଶ୍ୱ ଅସ୍ତଶସ୍ତ୍ର ହୋଇ ଶାମୁକା ଅବସ୍ଥ
ଧାରଣ କରିଥିବାରୁ ଜଳାଶୟଟିର ନାମ "ଶାମୁକା" । ଶୁଷ୍କ ଉତ୍ତରେ
ସେଥିରେ ସ୍ୱଳ୍ପ ଜଳ ରହେ । ଶୋଲଗାର ସକଳ ପଶୁପକ୍ଷୀ ଏଠାରେ
ଜଳପାନ କରି ତୃଷ୍ଣା ନିବାରଣ କରନ୍ତି । କେଉଁ ପୂର୍ବ ପୁରୁଷ ପର୍ବତ
ତୃତୀୟରେ ସେ ଜଳାଶୟ ଖନନ କରିଥିଲେ । କୌଣସି ବୌଦ୍ଧବିଶ୍ୱାସ
କାର୍ତ୍ତି ବା ହୋଇ ପାରେ । 'ଜୀବେ ଦୟା' ଥିଲା ନୀତି ।

ସେହି 'ଶାମୁକା' ଜଳାଶୟ ଅଭିମୁଖେ ତୃଷ୍ଣାର୍ତ୍ତ ମୁଗ ଦମ୍ପତି ସମ୍ମୁ
କଲେ । ଅଳ୍ପଦୂର ଯାଇଁ ସେମାନେ ଏକ ବିଶାଳ ସହକାର ଛାୟାରେ
ବିଶ୍ରାମ ନେଲେ । ସୁଖାତଳ ଛାୟା । ଆରାମ ସ୍ତର । ପତ୍ର ପହରକୁ ମଧୁ
ତୃଷ୍ଣି ହେଉଛି । ପକ୍ୱ ଆମ୍ବ ଝଡ଼ି ପଡ଼ୁଛି ତଳେ ।

ପୁଣି ଅଗ୍ରସର ହୋଇ ସେମାନେ 'ଶାମୁକା'ର ବନ୍ଧ ଉପରେ ଉପନୀତ
ହେଲେ । ଆଶ୍ଚର୍ଯ୍ୟର ଦୀର୍ଘ ଶ୍ୱାସ ସେମାନଙ୍କର ହୃଦୟ ଚକ୍ରକୁ ଚାଲି
ହେଲା । ଜଳାଶୟର ମଧ୍ୟଭାଗରେ ସ୍ୱଳ୍ପ ଜଳ ଅଛି । ଆଉ କିଛି ବି
ପରେ ତାହା ସମ୍ପୂର୍ଣ୍ଣ ଶୁଷ୍କ ହୋଇଯିବ । ବନ୍ଧ ଚତୁଃପାର୍ଶ୍ୱରେ ଅଶୋକ,
କଞ୍ଚନ, ତୃତ, କେନ୍ଦୁ ପ୍ରଭୃତି ତରୁ ଶ୍ରେଣୀ ବାହୁ ବିସ୍ତାର କରି ଜଳାଶୟ
ପ୍ରହରୀ ପରି ଦକ୍ଷାୟମାନ ହୋଇଛନ୍ତି । ଜଳାଶୟରୁ ଜଳ ଯେଉଁଠି ଶୁଷ୍କ
ଶୁଷ୍କ ହୋଇ ନଯାଏ, ସେଥିପାଇଁ ଜମି ରହିଛି ସେମାନେ ।
ବୌଦ୍ଧବାଦନକ 'ଜୀବେ ଦୟା' ମନ୍ତ୍ରରେ ଦୀକ୍ଷିତ ହୋଇଛନ୍ତି ସେମାନେ ।

କାଳବିଳମ୍ବ ନ କରି ତୃଷ୍ଣାର୍ତ୍ତ ଦମ୍ପତି ଜଳପାନ ଉଦ୍ଦେଶ୍ୟରେ ଜଳାଶୟ
ମଧ୍ୟକୁ ଅବତରଣ କଲେ ।

ଓଃ ! କି ହୃଦୟହୀନ ଶିକାରୀ ! ବନ୍ଧ ଉପରିସ୍ଥ ଏକ ଅତି
ତରୁଣାଶାରେ ଲୁଚି ବସିଛି । ହସ୍ତରେ ବନ୍ଧୁକ ! ବନ୍ଧୁରେ ନିର୍ଦ୍ଦୟ ଦୃଷ୍ଟି !
ହୃଦୟରେ ପାଶବିକ ଆନନ୍ଦ !!

ମୁଗଦମ୍ପତି ଜଳ ସମାପରେ ଉପନୀତ ହେଲେ । ମୁଗ ନିକଟ
ମୁଖଭଙ୍ଗାରେ ମୁଗାକୁ ସଙ୍କେତ ଦେଉଛି ଜଳପାନ କରିବାକୁ । ମୁଗ ତାର
ଅଧିକ କ୍ୱାଡ଼ି; ଅଧିକ ତୃଷ୍ଣାତୁର ! ମାତ୍ର ମୁଗା ଅପେକ୍ଷା କରୁଛି ମୁଗକୁ !
ମୁଗଟି ତାକୁ କେତେ ଭଲଲାଗେ ! ମୁଗ ତାକୁ କେତେ ଭଲପାଏ !

ମୁଗଟି ଜଳ ମଧ୍ୟରେ ମୁଖ ଭରି ଦେଇ ମୁଗାକୁ ଅପେକ୍ଷା କରି
ରହିଲା । ମୁଗାର ମୁଖ ଜଳରେ ପ୍ରବେଶ କଲା ! ପରମ ତୃପ୍ତିରେ ଦୁହେଁ
ମୁଖ ସହିତ ମୁଖ ସଂଲଗ୍ନ କରି ତୃଷ୍ଣା ନିବାରଣ କରୁଛନ୍ତି ।

ବାଃ ! ଶିକାରୀର କି ଚମକପ୍ରସ୍ତ ସାଧନା ! ସେ ଅବୌଦ୍ଧବିଶ୍ୱାସ
ହେଲା ନାହିଁ । ଅବ୍ୟର୍ଥ ତାର କମାଣ ସନ୍ଧାନ !

ଗୋଟିଏ ମାତ୍ର ଗୁଲି ଘୋରରେ ଦୁଇଟି ଚରୁଣ ଜୀବନ ବନ୍ଦ
ନିକଟରେ ଚଳି ପଡ଼ିଲେ ଆଶ୍ଚର୍ଯ୍ୟାଦ କରି ! କିଛିକ୍ଷଣ ଲାଗି ଅବଶ୍ୟ ହସ୍ତ
ହୋଇଗଲା !!

ମୁଗ ଦମ୍ପତି ଆଉ ଗଠି ପାରିଲେ ନାହିଁ । ପକ୍ଷୀରେ ଶତପଥ ହେଉ
ଆହତା ମୁଗା ତା'ର ଗର୍ଭର ସ୍ତ୍ରୀ ଶାବକ ଉପରେ ଶେଷପଥ ପାଇଁ ତୃଣ
ନିକ୍ଷେପ କଲା । ତା'ପରେ ତା'ର କରୁଣା ଦୃଷ୍ଟିକୁ ଭାଗ୍ୟବାନକରଣ
ଫେରାଇ ଆଣି ସ୍ତ୍ରୀର ମୁଗ ଉପରେ ନିବନ୍ଧ କଲା ! ତା'ପରେ.....

ତା'ପରେ ତା'ର ନୟନ ସୁଗନ୍ଧ ମୁଦ୍ରିତ ହୋଇଗଲା ବିପଦିନ ପାଇଁ !
ଆହତ ମୁଗର କରୁଣା ଦୃଷ୍ଟି କରୁଣିତମ ହୋଇ ପଡ଼ିଲା । ସେ ତା'ର

ଶ୍ରୀମତୀ ଶ୍ରୀମତୀ ଦେଶରେ ନିଜର ଶ୍ରୀମତୀ ସାପନ କରି ନୟନ ମୁଦ୍ରିତ କରିଦେଲା ବିରକାଳ ପାଇଁ !

'ଶାମୁକା' ଖନନ କରିଥିବା ବୌଦ୍ଧବାନନ ନକ୍ଷତ୍ରରୁ ହେଲେ ! ଶ୍ରୀମତୀ କିନ୍ତୁ ତା'ର ସେବିନୀର ଅଗ୍ରତପୁର୍ବ ବିଭବ ନିମିତ୍ତ ସଗର୍ବ ଉନ୍ମୁଳିତ ହୋଇ ଉଠିଲା ! ମୃତ ମୁଗମୁଗା ଉଦ୍ଦେଶ୍ୟରେ ଏକ ପୈଶାଚିକ ଇଚ୍ଛାରେ ତୁଷ ଉପରୁ ଓହ୍ଲାଇ ଆସିଲା !

ପୁରୁଷ କେବଳ ନିଦାଘା ମଧ୍ୟାହ୍ନର କପୋତଟିଏ ତା'ର କରୁଣା ବିଳାପରେ ସମଗ୍ର ବନଭୃମିକୁ ମସ୍ତକ କରୁଥିଲା । ନିଦାଘା ଯଦିତ ବନଭୃମି ପ୍ରତିଧ୍ୱନି ଛକରେ ତା'ର ନିରାଦ ନିବାସ ସଗର୍ବ ଦୁଇଟିର ନିଷ୍ପତ୍ତ୍ୟାୟ ମୃତ୍ୟୁ ପାଇଁ ବିନପି ଉଠୁଥିଲା !

ଶିକ୍ଷକ, ସରକାରୀ ମାଧ୍ୟମିକ ପ୍ରଶିକ୍ଷଣ ବିଦ୍ୟାଳୟ, ଖଣ୍ଡଗିରି, ଗଞ୍ଜାମ



ଆପଣ ଜାଣନ୍ତି କି ?

ପରିବାର କଲ୍ୟାଣ କାର୍ଯ୍ୟକ୍ରମ ଜରିଆରେ ଲୋକମାନଙ୍କୁ ନିମ୍ନଲିଖିତ ସୁବିଧା ସୁଯୋଗ ଯୋଗାଇ ଦିଆଯାଉଛି ।

1. ଗର୍ଭବତୀ ମା' ଓ ଶିଶୁମାନଙ୍କୁ ବିନା ମୂଲ୍ୟରେ ଫଲିଫର୍ ବଟିକା, ଖାଦ୍ୟପ୍ରାଣ-କ' ଯୋଗାଇ ଦିଆଯାଉଛି ।
2. ଶିଶୁମାନଙ୍କୁ ବିଭିନ୍ନ ମାରାତ୍ମକ ରୋଗରୁ ରକ୍ଷା କରିବାପାଇଁ ଡିପିଟି, ପୋଲିଓ, ବିସିଜି, ମିକ୍ସିମିକ୍ସା ଟାକା ଧାନ ବ୍ୟବସ୍ଥା ଅଛି ।
3. ସ୍ୱାସ୍ଥ୍ୟ ଓ ପରିବାର କଲ୍ୟାଣ କେନ୍ଦ୍ର ଜରିଆରେ ଛୋଟ ପରିବାର ଗଠନ ପାଇଁ ଇଚ୍ଛୁକ ଦମ୍ପତ୍ତିମାନଙ୍କୁ ପରାମର୍ଶ ସହ ନିରୋଧ, ଓରାଲପିଲ୍, କପରଟି, ଗର୍ଭନିରୋଧ ଅସ୍ତ୍ରୋପରୁ ପଦ୍ଧତି ଯୋଗାଇ ଦେବାପାଇଁ ବ୍ୟବସ୍ଥା କରାଯାଉଛି ।
4. ପୁରୁଷ ଅସ୍ତ୍ରୋପରୁ ବା ଇସେକ୍ଟୋମି ଲଗି 145 ଟଙ୍କା ଆର୍ଥିକ ସାହାଯ୍ୟ ଦିଆଯାଉଛି ।
5. ମହିଳାମାନଙ୍କ ଅସ୍ତ୍ରୋପରୁ ବା ଟ୍ୟୁବେକ୍ଟୋମି କରାଯାଇଥିବା ମହିଳାଙ୍କୁ ମୋଟ 155 ଟଙ୍କା ଦିଆଯାଉଛି ।
6. ଗର୍ଭ ନିରୋଧ ଅସ୍ତ୍ରୋପରୁ ଲଗି ପ୍ରବର୍ତ୍ତକମାନଙ୍କୁ ଭାସେକ୍ଟୋମି ପାଇଁ 10 ଟଙ୍କା ଓ ଟ୍ୟୁବେକ୍ଟୋମି ପାଇଁ 8 ଟଙ୍କା ଦିଆଯାଉଛି ।
7. 48 ବର୍ଷରୁ କମ୍ ଗୋଟିଏ ବା ଦୁଇଟି ସନ୍ତାନ ଥିବା ଦମ୍ପତ୍ତିମାନଙ୍କ ମଧ୍ୟରୁ ପୁରୁଷ ବା ସ୍ତ୍ରୀ କେହି ଜଣେ ଅସ୍ତ୍ରୋପରୁ କରାଗଲେ, ସେ ସବୁଜ ପତ୍ରିକା ହାସଲ କରି ବିଭିନ୍ନ ସୁବିଧା ସୁଯୋଗ ପାଇବା ପାଇଁ ହକ୍ସର ହେଉଛନ୍ତି ।
8. ଅବାଞ୍ଚିତ ଗର୍ଭକୁ ନିରାପଦରେ ସ୍ୱୀକୃତପ୍ରାପ୍ତ ଅନୁମୋଦିତ ଗର୍ଭପାତ କେନ୍ଦ୍ରରେ ଚାଲିମପ୍ରାପ୍ତ ଡାକ୍ତରଙ୍କ ଦ୍ୱାରା ବିନା ମୂଲ୍ୟରେ କରାଯିବାର ବ୍ୟବସ୍ଥା ହୋଇଛି ।

ଏ ସମସ୍ତ ସୁଯୋଗର ସଦୁପଯୋଗ ପାଇଁ ଜନସାଧାରଣ ନିକଟସ୍ଥ ପରିବାର କଲ୍ୟାଣ କେନ୍ଦ୍ର ଓ ଉପ-କେନ୍ଦ୍ରରେ ଥିବା ଡାକ୍ତର, ସ୍ୱାସ୍ଥ୍ୟ କର୍ମଚାରୀ ତଥା ଗ୍ରାମ୍ୟ ସ୍ୱାସ୍ଥ୍ୟ କର୍ମଚାରୀ ତଥା ଗ୍ରାମ୍ୟ ସ୍ୱାସ୍ଥ୍ୟ କର୍ମୀମାନଙ୍କ ସହଯୋଗ ପ୍ରାର୍ଥନା କରନ୍ତୁ ।

ପରିବାର କଲ୍ୟାଣ ନିର୍ଦ୍ଦେଶାଳକ

ଜଙ୍ଗଲ ଓ ପରିବେଶ

ଅଧ୍ୟାପକ ପ୍ରଫୁଲ୍ଲ କୁମାର ମହାନ୍ତି

ବର୍ତ୍ତମାନ ଶିଶୁ ଜନ୍ମ ହେବାର କିଛି ବର୍ଷପରେ ଜାଣିପାରୁଛି ଚକଚକ, ରେଡ଼ିଓ ଓ ଟି.ଭି. ଆଦି ଆଧୁନିକ ଯୁଗର ଅତ୍ୟାଧୁନିକ ଜିନିଷ । ଜଙ୍ଗଲ କହିଲେ ତା ପକ୍ଷରେ ବୁଝିବା ହେଉଛି ଗୋଟିଏ ସ୍ୱପ୍ନ । କିନ୍ତୁ କିଛି ବର୍ଷ ପୂର୍ବରୁ ବା ପୁରାତନ ସମୟର ଯୁଗକୁ ଚାଲିଗଲେ ଆମେ ଦେଖିବା ଦୁଇଟି ଜିନିଷ—ଆଦି ମାନବ ଓ ତା'ର ଚତୁଃପାର୍ଶ୍ୱୀୟ ବଣଜଙ୍ଗଲ । ସତ୍ୟ ସମାଜରେ ଆଜିର ସୁରମ୍ୟ ପ୍ରାୟାସ ହିଁ ପୁରାତନ ଯୁଗର ଥିଲା ଜଙ୍ଗଲ—ଆଉ ଖାଦ୍ୟ ଥିଲା ତା'ର ସେହି ଜଙ୍ଗଲଜାତ ପ୍ରତ୍ୟେକ ଓ ଜଙ୍ଗଲରେ ବିଚରଣ କରୁଥିବା ପଶୁପକ୍ଷୀ । ପୋଷାକ ବୋଲି ଆଜିକାଲିକା ପରି ଟେରିଲିନ୍, ନାଇଲନ୍, ଟେରିକଟନ୍ ବା ଟେରିଭଲ୍ ଆଦି କ୍ଷଣ୍ଟେସିକ (Synthetic) ନଥିଲା; ମାତ୍ର ଖୁସି ଥିବାବେଳେ ପିନ୍ଧୁଥିଲା କୃଷର ଚାକପତ୍ର ଓ ଛେଲି । ତେଣୁ ଅରଣ୍ୟ ଥିଲା ତାର ବାସସ୍ଥଳ, ଅରଣ୍ୟର କୃଷକତା ଫୁଲ ଫଳ ଓ ପତ୍ର ଥିଲା ତା'ର ଖାଦ୍ୟ ଓ ପୋଷାକ ଏବଂ ଅରଣ୍ୟ ମଧ୍ୟସ୍ଥ ପ୍ରାଣୀ ସମୂହ ବନ୍ଧୁ—ଯେଉଁମାନଙ୍କ ସହ ସେ ଖେଳୁଥିଲା ଓ ଯେଉଁମାନଙ୍କୁ ସେ ଶିକାର କରୁଥିଲା । ଅର୍ଥାତ୍ ମନୁଷ୍ୟ ଥିଲା ସମଗ୍ର ଅରଣ୍ୟର ଗୋଟିଏ କ୍ଷୁଦ୍ରାକ୍ଷୁଦ୍ର ଅଂଶବିଶେଷ ଏବଂ ସର୍ବୋପରି ଜୀବନ । ଆଉ ଆଜିର ମନୁଷ୍ୟ ସେ ସବୁ ଜଙ୍ଗଲ ସଫାକରି ତିଆରି କରୁଛି ଗରନଭେଦି ଅଙ୍ଗାଳିକା, କଳକାରଖାନା ତଥା ସୁଦୂର ସୁଦୂର ଲୋକସଂସର୍ଗ । ସହର ନାମରେ ସେ ଭୁଲିଯାଇଛି ତା'ର ପ୍ରାକୃତିକ ଛିଟିକି—ଭୁଲିଯାଇଛି ଯେ ପ୍ରକୃତିର ଭାରସାମ୍ୟକୁ ।

ବର୍ତ୍ତମାନ ପ୍ରଶ୍ନ ଉଠିପାରେ ଜଙ୍ଗଲକୁ ଭୁଲିଗଲେ କଣ କ୍ଷତି ଅଛି ? ନା ଜଙ୍ଗଲ ଆମକୁ କିଛି ସାହାଯ୍ୟ କରୁଛି ?? ଜଙ୍ଗଲ କହିଲେ ମୁଖ୍ୟତଃ ଉଦ୍ଭିଦମାନଙ୍କୁ ବୁଝାଇଥାଏ । ଉଦ୍ଭିଦ ଓ ପ୍ରାଣୀ ଦୁଃଖର ଆରମ୍ଭରୁ ଓଷଧିପ୍ରାପ୍ତ ଭାବରେ ଜଡ଼ିତ । ସ୍ୱାସ୍ଥ୍ୟ ଯଦି ଖାଦ୍ୟ କଥା ବିଚାର କରାଯାଏ, ତେବେ ଶ୍ୱେତସାର ଧାନ, ଗହମ, ମକା ଇତ୍ୟାଦି, ପୁଷ୍ଟିକାର ମୂଗ, ବିରି, ହରଡ଼, ସୋଲା, ଇତ୍ୟାଦି ତାଲି ଜାତୀୟ ଓ ସ୍ୱେଦସାର (ସୋରିଷ, ଗାଣି, ପେଣି, କାଦାମ ଇତ୍ୟାଦି) ଜାତୀୟ ଖାଦ୍ୟର ଭଣ୍ଡ ହେଉଛି ଉଦ୍ଭିଦ । ଦୂରାନ୍ତର ପୃଥିବୀ ଉପରିସ୍ଥ ପ୍ରତ୍ୟେକ ପ୍ରାଣୀ ଶ୍ୱାସକ୍ରିୟାରେ ଅମ୍ଳଜାନ ନେଇ ଅଙ୍ଗାରକାମ୍ଳ ତ୍ୟାଗ କରିଥାଆନ୍ତି ଏବଂ ଦିନବେଳେ ଉଦ୍ଭିଦଗୁଡ଼ିକ ସୂର୍ଯ୍ୟଲୋକ ସାହାଯ୍ୟରେ ଅଙ୍ଗାରକାମ୍ଳ ନେଇ ଅମ୍ଳଜାନ ତ୍ୟାଗ କରିଥାଆନ୍ତି । ତେଣୁ ଉଦ୍ଭିଦ ନିର୍ଗତ ଅମ୍ଳଜାନ ପ୍ରାଣୀମାନେ ଓ ପ୍ରାଣୀ ନିର୍ଗତ ଅଙ୍ଗାରକାମ୍ଳ ଉଦ୍ଭିଦମାନେ ବ୍ୟବହାର କରିଥାଆନ୍ତି । ଏହି ସତ୍ୟରୁ ସ୍ପଷ୍ଟ ପ୍ରତିପାଦିତ ଯେ ବାୟୁମଣ୍ଡଳର ଅମ୍ଳଜାନ ଓ ଅଙ୍ଗାରକାମ୍ଳର ପରିମାଣ ସଠିକ୍ ରହିବା (Gaseous balance) ନିର୍ଗତ କରୁଛି ଉଦ୍ଭିଦମାନଙ୍କ ଉପରେ । ପୁନଶ୍ଚ ବର୍ତ୍ତମାନ ପ୍ରତ୍ୟେକ ସ୍ତରରେ ଗୋଟିଏ କଥା ପ୍ରଦୋଷଣ

(Pollution) । ସେଗୁଡ଼ିକ ହେବା ବାୟୁ ପ୍ରଦୋଷଣ, ଜଳ ପ୍ରଦୋଷଣ, ଶବ୍ଦ ପ୍ରଦୋଷଣ ଓ ତାପ ପ୍ରଦୋଷଣ । ପରିସଂଖ୍ୟାନରୁ ଜଣାଯାଇଛି ଯେ ଶବ୍ଦ ପ୍ରଦୋଷଣ ଯୋଗୁଁ ମନୁଷ୍ୟ ତଥା ଶିଶୁମାନଙ୍କ ଉପରେ ଅନେକ କୁପ୍ରଭାବ ପଡ଼ୁଛି । ମାତ୍ର ଶବ୍ଦ ପ୍ରଦୋଷଣ (Noise Pollution) ନିୟନ୍ତ୍ରଣ ହେବାର ଏକମାତ୍ର ଉପାୟ ହେଉଛି ପରିପାର୍ଶ୍ୱୀୟ ଉଦ୍ଭିଦ । ଉଦ୍ଭିଦଗୁଡ଼ିକର ସଂଖ୍ୟା ଅଧିକ ଥିଲେ ଶବ୍ଦ ଚତୁଃପୁରୁଷ ଯାଇ ନପାରି କ୍ଷତି କରାଇ ପାରିବ ନାହିଁ । ପୁନଶ୍ଚ ଆମେ ଯଦି ପର୍ବପର୍ବଣୀକୁ ଆଲୋକପାତ୍ କରାଯାଏ ତେବେ ଦେଖିବା ପତ୍ର, ପୁଷ୍ପ ଓ ଫୁଲର ପ୍ରାଧାନ୍ୟ କେତେ ? ଏପରିକି ଅତି କ୍ଷୁଦ୍ର ଦୂରଗାତର ମୂଲ୍ୟ କଳ୍ପନା କରିବା ଅସମ୍ଭବ । ଗ୍ରୀଷ୍ମଦିନେ କ୍ୱାଚ ପତ୍ରକର ବୃକ୍ଷଜାତୀୟ ଉଦ୍ଭିଦ ଆଉ କଣ ପଦାର୍ଥ ଥାଇପାରେ । କି ଧନା କି ଦରିଦ୍ର ସମସ୍ତଙ୍କର ପୋଷାକଠାରୁ ଆରମ୍ଭ କରି ବ୍ୟବହୃତ ପର୍ଯ୍ୟନ୍ତ ପ୍ରତ୍ୟେକଥରେ ରହିଛି ଉଦ୍ଭିଦର ଅବଦାନ ଓ ଉଦ୍ଭିଦର ସତ୍ତା । ସତ୍ୟ ମନୁଷ୍ୟ ଆଜି ନୂତନ ଧରଣର ପୋଷାକ ପିନ୍ଧୁଛି ଓ ସୌଖିନ ବସ୍ତ୍ର ହେଉଛି ତାର ଚପର ବା ମଠା, ସମ୍ଭଳପୁରୀ ଶାଢ଼ୀ, ବାସ୍ତା ବା ପାଟ ଇତ୍ୟାଦି । କିନ୍ତୁ ଏ ମୂଲ୍ୟବାନ ଶାଢ଼ୀ କଅଣ ? ପାଟ ହେଉଛି ଏଣିପୋକ ପୁତାର ଲୋଷା (Cocoon) । ଯଦିଓ ଏଗୁଡ଼ି ପ୍ରାଣୀର ଜିନିଷ ତଥାପି ଏ ଏଣିପୋକ ନିର୍ଦ୍ଦିଷ୍ଟ କେତେକ ବୃକ୍ଷ (ଶାଳ, ଅର୍ଜୁନ ଇତ୍ୟାଦି)ର ପତ୍ର ଖାଇ ଜୀବନ ଧାରଣ କରିଥାଏ । ତେଣୁ ପ୍ରତ୍ୟକ୍ଷରେ ନଈରେ ମଧ୍ୟ ପରୋକ୍ଷରେ ଉଦ୍ଭିଦର ଅବଦାନ ଯଥେଷ୍ଟ । ଏହିପରି ଅନେକ ଉପକାର କରୁଥିବାରୁ ମନୁଷ୍ୟ ଉଦ୍ଭିଦମାନଙ୍କୁ କରୁଥିଲା ପୂଜା—ସାହାଜି ଅତ୍ୟାଧିକ ରହିଛି । ତୁଳସୀ, ବେଲ, ଦୟାଶା ଗଛ ଇତ୍ୟାଦିକୁ ଏବେ ବି ଠାକୁରଙ୍କୁ ଭଗାଯାଏ ଓ ପୂଜା କରାଯାଏ ।

କେବଳ ଉଦ୍ଭିଦ ଓ ମନୁଷ୍ୟର ସମ୍ପର୍କ ଅତି ଘନିଷ୍ଟ ବାହା ନୁହେଁ । ଉଦ୍ଭିଦ ଓ ପ୍ରାଣୀମାନଙ୍କର ସମ୍ପର୍କ ବି ଠିକ୍ ସେହିପରି ଅନୁପୂରକ । ପ୍ରାଣୀମାନଙ୍କ ମଧ୍ୟରୁ କେତେକ ବୃକ୍ଷଭୋଜୀ (Herbivore) ଓ ଅନ୍ୟ କେତେକ ମାଂସାଦୀ (Carnivore) । ଯେଉଁ ପ୍ରାଣୀଗୁଡ଼ିକ ମାଂସାଦୀ ସେମାନଙ୍କର ଖାଦ୍ୟ ହେଉଛନ୍ତି ବୃକ୍ଷଭୋଜୀ ପ୍ରାଣୀ । ଆଉ ପ୍ରତ୍ୟେକ ପ୍ରାଣୀର ଜାତୀୟତା ହେଉଛି ଅରଣ୍ୟ । କେଉଁ ପ୍ରାଣୀ ବୃକ୍ଷ ଜୋରରେ ରହିଲାଣି ତ କିଏ ଗଛମୂଳ ଗାତ ଭିତରେ ଆଉ କିଏ ବୃକ୍ଷ ମୂଳରେ ଅଥବା କିଏ ଘଷ ଜଙ୍ଗଲର ବୃକ୍ଷର ନୀଚରେ । ତେଣୁ ବିଭିନ୍ନ ପ୍ରାଣୀ ବିଭିନ୍ନ ପରିବେଶ ନେଇ ଆସାନ କରିଥାଆନ୍ତି ଓ ତାହା ମଧ୍ୟରେ ବିଚରଣ କରି ସଂଗ୍ରହ କରି ଖାଇଥାଆନ୍ତି ସେମାନଙ୍କର ଭଣ୍ଡା ମୂଳତଃ ଖାଦ୍ୟ । କ୍ଷୁଦ୍ରାକ୍ଷୁଦ୍ର ପ୍ରାଣୀ ପିମ୍ପୁଡ଼ି, ମାୟୁମାଛିଠାରୁ ଆରମ୍ଭ କରି ସରୀସ, ମୂଗ, ସରୀ, ମାଙ୍କଡ଼ ଇତ୍ୟାଦି ପ୍ରତ୍ୟେକର ଖାଦ୍ୟ ଉଦ୍ଭିଦ ବା ଉଦ୍ଭିଦଜାତ

ଦ୍ରବ୍ୟ । କେବଳ ପେଟିକି ନୁହେଁ ଜଙ୍ଗଲ ଅଭିରୁଦ୍ଧି ବା ଜଙ୍ଗଲ ପରିସର ବୃଦ୍ଧିରେ ପ୍ରାଣୀ ମଧ୍ୟ ଏକ ମୌଳିକ ଅଙ୍ଗ । ଅର୍ଥାତ ଜଙ୍ଗଲରେ ଜନ୍ମିଥିବା ବିଭିନ୍ନ ବୃକ୍ଷର ମଞ୍ଜିଗୁଡ଼ିକ ବିଭିନ୍ନ ଉପାୟରେ ସ୍ଥାନାନ୍ତରିତ ହୋଇଥାଏ । ସେଥି ମଧ୍ୟରୁ ପ୍ରାଣୀମାନଙ୍କ ଦ୍ୱାରା ବିଶେଷ ମଞ୍ଜିର ସଂଖ୍ୟା ଅଧିକ । କେଉଁ ପ୍ରାଣୀର ମଳତ୍ୟାଗ ଦ୍ୱାରା ତ କାହାର ଫଳମୂଳ ଆହାର ସମୟରେ ଅଥବା ଆଉ କାହାର ଶରୀରରେ ଲାଗି ବାଜ ବିଶେଷ (*Seed dispersal*) ହୋଇଥାଏ । ତେଣୁ ଜଙ୍ଗଲରେ ମାଆ ଗଛଠାରୁ ଦୂରକୁ ବିକ୍ଷିପ୍ତ ହୋଇ ଗଛଗୁଡ଼ିକର ବଂଶ ବିସ୍ତାର ପ୍ରାଣୀମାନଙ୍କ ଯୋଗୁଁ ସମ୍ଭବିତ ହୋଇଥାଏ । ତେଣୁ ପ୍ରାଣୀ ଓ ଉଦ୍ଭିଦ ମୁଦ୍ରାର ଦୁଇପାର୍ଶ୍ୱପରି । ଗୋଟିକ ବ୍ୟତିରେକ ଅନ୍ୟଟି ଅର୍ଥହୀନ ।

ପରିବେଶ (*Environment*) କହିଲେ ମନୁଷ୍ୟ ଓ ମନୁଷ୍ୟ ଚରୁଷପାର୍ଶ୍ୱ ଉଦ୍ଭିଦ ଓ ପ୍ରାଣୀମାନଙ୍କୁ ବୁଝାଇଥାଏ । ମନୁଷ୍ୟ ପରିବେଶ ମଧ୍ୟରୁ ଅନେକ ପ୍ରାଣୀ ମଧ୍ୟରୁ ଗୋଟିଏ ଅର୍ଥାତ୍ ମନୁଷ୍ୟ ପରିବେଶକୁ ପୃଷ୍ଠ କରିଛି କହିବା ଅପେକ୍ଷା ପରିବେଶ ମନୁଷ୍ୟକୁ ପୃଷ୍ଠ କରିଛି କହିବା ଆହୁରି ଠିକ୍ । ସତ୍ୟତାର ପ୍ରସାରକମେ ସେ ପରିବର୍ତ୍ତନ ଓ ଧୂଂସ କରିବାରେ ଲାଗିଛି ତାର ପରିପାର୍ଶ୍ୱକୁ । ବୃକ୍ଷ କାଟି, ଜଙ୍ଗଲ ପୋଡ଼ି ଓ ଜଙ୍ଗଲ ସଫା କରି ଘରଦ୍ୱାରା ତିଆରି କରିବା ହିଁ ତାର ହୋଇଛି ଆଜିର ଚିନ୍ତା ଓ ଆଜିର ଅଭିପ୍ରେୟ । ସେ ଭାବିପାରୁ ନାହିଁ ତାର ସେ ମୂଳ ଉତ୍ପତ୍ତି (*Origin*) କେଉଁଠାରୁ ! କିପରି ଆଜି ସେ ନିଜକୁ ନିଜେ ଠିଆକରି ପାରିଛି—ଯଦି ଠିକ୍ ରୂପେ ଚିନ୍ତା କରିପାରନ୍ତା ତାହାହେଲେ ସେ ନିଶ୍ଚିତରୂପେ ଅବଗତ ହୋଇ ପାରନ୍ତା ଯେ ଉଦ୍ଭିଦ ତାକୁ କିପରି ମଣିଷ କରାଇ ପାରିଛି । ଉଦ୍ଭିଦ ବଞ୍ଚାଇବା ଅର୍ଥ ହିଁ ପ୍ରାଣୀମାନଙ୍କୁ ବଞ୍ଚାଇବା । ତେଣୁ ଉଦ୍ଭିଦ ଯେ କେବଳ ମନୁଷ୍ୟକୁ ସାହାଯ୍ୟ କରୁଛି ତାହା ନୁହେଁ; ବିଭିନ୍ନ ଉପାୟରେ ହିଁ ପ୍ରାଣୀମାନେ ମନୁଷ୍ୟକୁ ସାହାଯ୍ୟ ଓ ସହାନୁଭୂତି ଦେଇ ଆସିଛନ୍ତି । ତେଣୁ କିମ୍ପୂର୍ବ ଚେଷ୍ଟାରେ ସେ ଉଦ୍ଭିଦ ଓ ପ୍ରାଣୀ ଦୁଇଟି ଗୋଷ୍ଠିକୁ ଏକାଠି ସୁରକ୍ଷା ଓ ସଂରକ୍ଷଣ (*conservation*) କଲେ ନିଜର ଭିତ୍ତି ଓ ନିଜର ଭବିଷ୍ୟତ ସୁଦୃଢ଼ ହୋଇପାରିବ ଏଥିରେ ଚିନ୍ତେମାତ୍ର ସନ୍ଦେହ ନାହିଁ ।

ବର୍ତ୍ତମାନ ପ୍ରଶ୍ନ ଉଠିପାରେ ଉଦ୍ଭିଦ ଜଗତକୁ ରକ୍ଷା କରିବା ପାଇଁ କି କି ଉପାୟ ଅବଲମ୍ବନ କରାଯାଉଛି ? ତାରତ ସରକାର ତଥା ରାଜ୍ୟ ସରକାର ଉଦ୍ଭିଦ ସଂରକ୍ଷଣ ପାଇଁ ଅନେକ ପଦକ୍ଷେପ ନେଉଛନ୍ତି ଓ ନେଇଛନ୍ତି ମଧ୍ୟ । ପ୍ରଥମତଃ ବୃକ୍ଷମାନଙ୍କୁ ନେଇ ପରିବେଶ ସୁରକ୍ଷା ନିମିତ୍ତ ପ୍ରତିବର୍ଷ ବନ ମହୋତ୍ସବ ପାଳନର ବ୍ୟବସ୍ଥା କରାଯାଇଛି । ଏହାର ପାଳନ ୧୯୫୦ ମସିହା ଜୁଲାଇ ମାସରେ ତତ୍କାଳୀନ କେନ୍ଦ୍ରୀୟ କୃଷି ଓ ଖାଦ୍ୟମନ୍ତ୍ରାଳୟ ପୌରସ୍ତରରେ ଉଦ୍ଘାଟିତ ହୋଇଥିଲା । ସେହି ବର୍ଷଠାରୁ ପ୍ରତ୍ୟେକ ବର୍ଷ ବର୍ଷାଋତୁ ପ୍ରାରମ୍ଭରେ ବା ଅକ୍ଟୋବର ମାସ ୨ ତାରିଖ ଗାନ୍ଧୀ ଜୟନ୍ତୀ ଦିନଠାରୁ ସପ୍ତାହବ୍ୟାପୀ ବିଦ୍ୟାଳୟରେ, ମହାବିଦ୍ୟାଳୟରେ, ବିଶ୍ୱବିଦ୍ୟାଳୟ ତଥା ଖୋଲା ପଡ଼ିଆ ଓ ରାସ୍ତାର

ଦୁଇପାର୍ଶ୍ୱରେ ଅସଂଖ୍ୟ ଗୁମା ଗଛ ରୋପଣ କରାଯାଉଛି । ଏବେ ବନ୍ୟ ବିଭାଗ (*Forest Department*) ବୃକ୍ଷରୋପଣ ପାଇଁ ବିଭିନ୍ନ ପ୍ରକାର ଉଦ୍ଭିଦ ସୁବିଧାରେ ସବୁ ଅନୁଷ୍ଠାନକୁ ଯୋଗାଇ ଦେଉଅଛନ୍ତି । ବଡ଼ ଖୁସିର କଥା ଏବେ ବନ୍ୟ ବିଭାଗ ସହାୟତାରେ ସହରର ଦୁଇପାର୍ଶ୍ୱରେ ବିଭିନ୍ନ ପ୍ରକାର ବୃକ୍ଷରୋପଣ କରାଯାଇ ରାସ୍ତାର ସୌନ୍ଦର୍ଯ୍ୟ ବୃଦ୍ଧି କରାଯାଇ ପାରିଛି । ରାଜ୍ୟ ସରକାର ମଧ୍ୟ ନିକଟରେ ଏକ ଗବେଷଣା କେନ୍ଦ୍ର (*Plant Resource Centre*) ଗୁବନେଶ୍ୱରରେ ସ୍ଥାପନ କରି ଯଥାବିଧି ଉଦ୍ଭିଦ କରିବାରେ ଲାଗିଛନ୍ତି । ଏତଦ୍ୱ୍ୟତୀତ ସହରଗୁଡ଼ିକରେ ବୃକ୍ଷରୋପଣ କରି ସବୁଜ ବନୟ (*Green Belt*) ପୃଷ୍ଠ କରିବା ଯୋଜନା କରିବା ସଙ୍ଗେ ସଙ୍ଗେ ପରିବେଶ ସୁରକ୍ଷା କ୍ଷେତ୍ରରେ ଉଦ୍ଦେଶ୍ୟମୟ ଅବଦାନ ଲାଗି ନିଜାନ୍ତରରେ କଣେ ବ୍ୟକ୍ତି ଓ ଗୋଟିଏ କରି ଅନୁଷ୍ଠାନକୁ (*organization*) "ପ୍ରକୃତିମିତ୍ର" ପୁରସ୍କାର ଦେବା ପାଇଁ ରାଜ୍ୟ ସରକାର ଯୋଷଣା କରିଛନ୍ତି । ଏବର୍ଷ ପାଇଁ ଏହି ପୁରସ୍କାର (୧୯୮୬) ଜୁନ୍ ମାସ ୫ ତାରିଖ "ବିଶ୍ୱ ପରିବେଶ ଦିବସ" (*World Environment Day*) ଦିନ ସ୍ୱଦାନ କରାଯିବାର ଠିକ୍ ହୋଇଛି । ଏ ସବୁ ଯୋଜନା ବର୍ତ୍ତମାନ ଗଠନ ହୋଇଥିବା ନୂତନ ବିଭାଗ ବିଜ୍ଞାନ, କାର୍ଯ୍ୟାଳୟ ଓ ପରିବେଶ ବିଭାଗ (*Department of Science, Technology and Environment* ବା *DSTE*) ହାତକୁ ନେଇ ପରିବେଶ ସୁରକ୍ଷାକୁ ଦୃଢ଼ୀକୃତ କରୁଛି ।

ବାସ୍ତବରେ ବନସ୍ତର ପ୍ରତିଯୋଗିତା ମାନସିକ, ସାଂସ୍କୃତିକ, ଅର୍ଥନୈତିକ ଓ ପ୍ରାକୃତିକ ଆଦି ସକଳ ଦିଗରୁ ମନୁଷ୍ୟ ଜୀବନ ପାଇଁ ଅପରିହାର୍ଯ୍ୟ । ପୌରାଣିକ ଯୁଗରୁ ଏହାର ପ୍ରାଧାନ୍ୟ ଚିହ୍ନିତ ବଜାଉଛି । ପତି ପରିତ୍ୟକ୍ତା ସାତାଙ୍କର ଦୁଃଖକୁ ଲାଘବ କରିବା ପାଇଁ ବାଲ୍ମୀକି ରଖି କହିଥିଲେ—

"ଆଶ୍ରମର ତରୁଣ ତରୁ ନିକରେ
ଯତନେ ବତାଇଣ ଘଟ କଳରେ
ନିରେଶ୍ୱରୀ ଆଗରୁ ତନୟ ମୁଖ
ଲଭିବୁ ତନୟର ପାଳନ ସୁଖ"

ଯାହାହେଉ ଜଙ୍ଗଲ ସୁରକ୍ଷା ସମସ୍ତଙ୍କର କରିବା ଉଚିତ୍ । ଖଣି ସରକାର ସଚେତନ ହେଲେ ସବୁ ହେବ ତାହା ଠିକ୍ ନୁହେଁ, ଜନସାଧାରଣଙ୍କର ପୂର୍ଣ୍ଣ ସହଯୋଗ ଏଥିପାଇଁ ଲୋଡା । କାରଣ ସମସ୍ତ ଜଙ୍ଗଲ ହିଁ ମାନବ ସମାଜକୁ ବଞ୍ଚାଇବ । ଇଂରାଜୀରେ ପ୍ରବଚନ ରହିଛି—

"*save the jungle, the jungle will save us human beings.*"

ସ୍ଥାନକୋରର, ପ୍ରାଣୀ ବିଜ୍ଞାନ ବିଭାଗ,
ଉତ୍କଳ ବିଶ୍ୱବିଦ୍ୟାଳୟ, ବାଣୀବିହାର,
ଗୁବନେଶ୍ୱର—୪



ଓଡ଼ିଶାର ପର୍ବପର୍ବାଣୀ

ସାମଗ୍ରୀ ପ୍ରମିଳା ମିଶ୍ର

କୌଣସି ସମାଜ, ସଭ୍ୟତା ଓ ଅଞ୍ଚଳର ସଂସ୍କୃତି, ଐତିହ୍ୟ, ପରମ୍ପରା ଓ ଧର୍ମଧାରାର ଅବିଚ୍ଛିନ୍ନ ଅଂଶ ଭାବରେ ପର୍ବପର୍ବାଣୀର ଭୂମିକା ବିଶେଷ ଗୁରୁତ୍ୱପୂର୍ଣ୍ଣ । ଏହା ସାମାଜିକ ଜୀବନ ସ୍ୱାଭାବର ସୁଚକ ଓ ଧର୍ମ ଜୀବନର ବାହ୍ୟ ରୂପ । ବର୍ଷର କେତେକ ନିର୍ଦ୍ଦିଷ୍ଟ ସମୟରେ ସାର୍ବଜନୀନ ଭିତ୍ତିରେ ନିୟମିତ ପାଳିତ ହେଉଥିବା ଓଷା, ବ୍ରତ, ଯାନିଯାତ୍ରା ଓ ଉତ୍ସବଗୁଡ଼ିକ ମଧ୍ୟ ପର୍ବପର୍ବାଣୀର ପର୍ଯ୍ୟାୟଭୁକ୍ତ । ଓଡ଼ିଶାର ଗୌତୋଳିକ ଅବସ୍ଥିତି ଏବଂ ବିଭିନ୍ନ ସଂସ୍କୃତିର ମଧୁର ସମନ୍ୱୟ ହେତୁ ଉଚ୍ଚକାୟ ବ୍ରତୋତ୍ସବ ଓ ପର୍ବପର୍ବାଣୀଗୁଡ଼ିକରେ ଭାରତବର୍ଷର ଅନ୍ୟାନ୍ୟ ଅଞ୍ଚଳରେ ଓ ସର୍ବଭାରତୀୟ ସ୍ତରରେ ପ୍ରଚଳିତ ପର୍ବପର୍ବାଣୀ ପ୍ରଭୃତିର ପରମ୍ପରାରୁ ସମ୍ପୂର୍ଣ୍ଣ ଭିନ୍ନ ହୋଇନଥିଲେ ମଧ୍ୟ ବହୁ ସ୍ୱାତନ୍ତ୍ର୍ୟ ପରିଲକ୍ଷିତ ହୁଏ ।

ଓଡ଼ିଶାର ସାମାଜିକ ଜୀବନରେ ବିଭିନ୍ନ ସମୟରେ ବୌଦ୍ଧ, ଜୈନ, ଶୈବ, ଶାକ୍ତ, ଗାଣପତ୍ୟ, ବୈଷ୍ଣବ, ମୁଦଗମାନ, ଖ୍ରୀଷ୍ଟଧର୍ମାଦି ବହୁ ଧର୍ମ ଓ ଦର୍ଶନ ପତ୍ତନାୟକ ପାରମ୍ପରିକ ଦର୍ମର ଓ ସମ୍ମିଳିତ ପରିସ୍ରକାଣ୍ଡ ଫଳରେ ବହୁସଂଖ୍ୟକ ଓଷାବ୍ରତ ଓ ପର୍ବପର୍ବାଣୀର ଉତ୍ତର ହୋଇଅଛି । ସେଗୁଡ଼ିକ ଭିନ୍ନ ଭିନ୍ନ ଗୋଷ୍ଠୀର ଲୋକମାନଙ୍କ ଦ୍ୱାରା ବିବିଧ ଗାଡ଼ିରେ ବହୁକାଳରୁ ପାଳିତ ହୋଇ ଆସୁଅଛି । ଏତଦ୍ୱ୍ୟତୀତ ବହୁ ପ୍ରାଚୀନ କାଳରୁ ଓଡ଼ିଶାରେ ଲୋକପରମ୍ପରାକ୍ରମେ ଯେଉଁ ସବୁ ବ୍ରତୋତ୍ସବାଦି ପ୍ରଚଳିତ ଥିଲା, ସେଥିରୁ ଅଧିକାଂଶ କାଳକ୍ରମେ ଆର୍ଯ୍ୟ ପରମ୍ପରା ସହ ମିଶି ଧର୍ମଶାସ୍ତ୍ରାନୁମୋଦିତ ହେବା ସଙ୍ଗେ ସଙ୍ଗେ ଆର୍ଯ୍ୟଧର୍ମାନୁମୋଦିତ ବହୁ ବ୍ରତୋତ୍ସବ ଓ ଆଗୁର ବିଗୁର ଏ ଭୂମିରେ ପ୍ରଚଳିତ ହୋଇ ବିଶେଷ ଓଡ଼ିଶା ସଂସ୍କୃତି ଓ ଧର୍ମଧାରା ପୃଷ୍ଠି କରିଅଛି ।

ପୁରାଣ ଯୁଗରେ ଅବତାରବାଦର ପ୍ରତିଷ୍ଠା ଓ ମୂର୍ତ୍ତି ପୂଜାର ପ୍ରଚଳନ ପରେ ବିଭିନ୍ନ ଦେବଦେବୀଙ୍କୁ ପର୍ବପର୍ବାଣୀ ଓ ଓଷାବ୍ରତାଦି ମାଧ୍ୟମରେ ବିଭିନ୍ନ ନୈବେଦ୍ୟ, ପୂଜା ଓ ଅର୍ଘ୍ୟ ଦ୍ୱାରା ସମ୍ବୁଦ୍ଧ କରାଯିବାର ପ୍ରଥା ବିଶେଷଭାବରେ ପ୍ରଚଳିତ ହେଲା

ଦେବଦେବୀମାନଙ୍କୁ ସମ୍ବୁଦ୍ଧ କରି ବାହୁ ଧନ ସମ୍ପତ୍ତି, ଉତ୍ତମ ପତି ଓ ସଖାନସରତି, ଅଶେଷ ପରମାୟୁ, ପୁଞ୍ଜସ୍ୱାଚ୍ଛନ୍ଦ୍ୟ ଓ ବିଦ୍ୟା, ବୁଦ୍ଧି, ଯଶ, ପ୍ରତିଷ୍ଠାଦି ଉତ୍ତମୋକ୍ତିରେ ନିଜନିଜର ବିଭିନ୍ନ ଅନାଶ୍ୱସିତ ଚଥା ଗତି, ମୁକ୍ତି ଲାଭ କରିବା ଉଦ୍ଦେଶ୍ୟ ନେଇ ସମୟାନୁକ୍ରମେ ଅଞ୍ଚଳ ବିଶେଷରେ ଲୋକପ୍ରଚଳନ ଅନୁଯାୟୀ ବହୁ ଓଷାବ୍ରତ ଓ ପର୍ବପର୍ବାଣୀ ପୃଷ୍ଠି ହୋଇ ପ୍ରତ୍ୟେକ ଉଚ୍ଚକାୟର ଦୈନନ୍ଦିନ ଜିୟାକଳାପ ସହ ସମ୍ମିଶ୍ରିତ ହୋଇଅଛି । ପ୍ରତ୍ୟେକର ପାଳନ ପାଇଁ ନିର୍ଦ୍ଦିଷ୍ଟ ମାସ, ତିଥି, ବାର ଓ ସମୟାଦି ସ୍ଥିର କରାଯିବା ସଙ୍ଗେ ସଙ୍ଗେ ଚାନ୍ଦାର ଐତିହାସିକ ମୁନବିଦି, ସମୟାଦି ସ୍ଥିର କରାଯିବା ସଙ୍ଗେ ସଙ୍ଗେ ଚାନ୍ଦାର ଐତିହାସିକ ମୁନବିଦି, ଯଥାର୍ଥ୍ୟ ଓ ମାହାତ୍ମାଦି ପ୍ରତିପାଦନ କରିବା ପାଇଁ ପ୍ରତ୍ୟେକ ଓଷାବ୍ରତ

ବିଧିସହିତ ଗୋଟିଏ ଗୋଟିଏ ଦୂରର ବାହାଣୀ ସଂକ୍ଷିପ୍ତ ହୋଇଅଛି । ସେଗୁଡ଼ିକରୁ ଓଡ଼ିଶାର ଲୋକ ବିଶ୍ୱାସ, ସଂସ୍କୃତି, ସାହିତ୍ୟ ପଦ ଧର୍ମଧାରାରେ ଦେବଦେବୀ ପୂଜା, ଉପାସନା ଗାତି, ପ୍ରତିଷ୍ଠିତ ବ୍ୟାପକତା ଓ ବିଶେଷତ୍ୱ ପ୍ରଭୃତି ସ୍ପଷ୍ଟ ଭାବରେ ଜଣାଯାଏ । ମନ, ଶରୀର ଓ ପରିବେଶକୁ ନିର୍ମଳ କରି ନିଶ୍ଚା ଓ ବିଶ୍ୱାସର ସହ ଭଗବତ୍ ଆରାଧନା କରିବା ଦ୍ୱାରା ମନୁଷ୍ୟ ପରମ ସତ୍ୟତା ଲାଭ କରି ଦୈବୀଶକ୍ତିର ଅଧିକାରୀ ହୁଏ । ଏକନିଷ୍ଠ ଭକ୍ତି ଓ ସଦାଚରଣ ଦ୍ୱାରା ସମସ୍ତ ବାଧା ବିରୁଦ୍ଧ ହୋଇଯାଏ ଏବଂ ସାଧାରଣ ମନୁଷ୍ୟ ମଧ୍ୟ ଅସାଧ୍ୟ ସାଧନ କରିବାକୁ ସମର୍ଥ ହୁଏ—ଏହି ବିଶ୍ୱାସ ନେଇ ଜନସାଧାରଣଙ୍କୁ ଅନ୍ୟାୟରୁ ବିରତ ହୋଇ ସଞ୍ଚିତ ଜୀବନ ଯାପନର ଶିକ୍ଷା ଦେବା ପାଇଁ ଓଷାବ୍ରତ ଓ ଚାନ୍ଦାର ଅଧ୍ୟାତ୍ମିକଗୁଡ଼ିକ ପୃଷ୍ଠି କରାଯାଇଅଛି ।

ଏତଦ୍ୱ୍ୟତୀତ ବହୁ ପ୍ରାଚୀନ କାଳରୁ ସମାଜରେ ପର୍ବତ୍ର ଉତ୍ତମତ, ଧନୀ ଦରିଦ୍ର, ରାଜା ପ୍ରଜା ନିର୍ଦ୍ଦିଶେଷରେ ଯା, ପୁରୁଷ ଓ ବାଳକ ବାଦିକାମାନେ ବିଭିନ୍ନ ଅବସରରେ ଦେବଦେବୀ ଉପାସନା ସହ ବାର ପୂଜା, ପ୍ରତିଭା ପୂଜା, ଚେଣ୍ଡା, ଶାମୁକା, ମାଛ, ଶୁଖୁଆଠାରୁ ଆରମ୍ଭ କରି ଗୋ ପୂଜା, ଦୁର୍ଗାଦି ପୂଜା, ଶିବା, ଲିଙ୍ଗ ଓ ମାତୃକା ପୂଜା କରିଆସିଛି । ସତ୍ୟ, ଦୟା, ଦାନ, ଅହିଂସା ଚଥା ପରିତ୍ରତା ପ୍ରତି ଆଦର, ବ୍ୟଦିପସାଦ, କଳହ ପ୍ରଭୃତିର ବିଲୋପ ସାଧନ କରି ପତୋତ୍ୟା ସହ ମିତ୍ରତା ସ୍ଥାପନ, ପିତୃପୁରୁଷମାନଙ୍କୁ ସ୍ମରଣ ଓ ସେମାନଙ୍କ ଆତ୍ମାର ସ୍ୱରାଜି ପାଇଁ ଉଦ୍‌ଯୋଗ, ନାନା ଗାଡ଼ିର ମହତ ଚଥା ହେତ୍ୟ ସମାଜମାନଙ୍କୁ ସମାଜ ପ୍ରଦାନ ପ୍ରଭୃତି ଉଦ୍ଦେଶ୍ୟର ଓଷାବ୍ରତ ପର୍ବପର୍ବାଣୀମାନ ନିଶ୍ଚାର ସହ ପାଳିତ ହେଉଥିବାବ୍ୟତୀତ ଜଣାଯାଏ । ଗୋଟିଏ ଓଷା, ବ୍ରତ ବା ପର୍ବ ଭିନ୍ନ ଭିନ୍ନ ଅଞ୍ଚଳରେ ପୂଜାଦିଧି, ପୂଜା ଉପକରଣ ପ୍ରଭୃତି ଦୃଷ୍ଟିରୁ ବିଭିନ୍ନ ଗାଡ଼ିରେ ପାଳିତ ହେଉଥିବା ଦେଖାଯାଏ । ସାଧାରଣତଃ ଆରାଧ୍ୟ ବା ଆରାଧ୍ୟ ଦେବଦେବୀଙ୍କ ନାମ ଅନୁସାରେ ପୂଜା ଉପକରଣ କିମ୍ବା ପୂଜାର ସମୟ ବା ଫଳ ଅନୁଯାୟୀ ଓଷାବ୍ରତ ଓ ପର୍ବପୂଜିକର ନାମକରଣ କରାଯାଇଅଛି ।

ଓଡ଼ିଶାର ଧର୍ମଧାରାରେ ବହୁ ଦେବଦେବୀ ଆରାଧନା କାଳକ୍ରମେ ମୁଖ୍ୟତଃ ଗଣେଶ, ଭାସର, ଶିବ, ବିଷ୍ଣୁ ଓ ଦୁର୍ଗା— ଏହି ପଞ୍ଚ ଦେବତା ଉପାସନାରେ ପର୍ଯ୍ୟବସିତ । ଜଗତ ପାଳନକର୍ତ୍ତା ପରମେଶ୍ୱର ବିଷ୍ଣୁ ବିଭିନ୍ନ ସମୟରେ ଓ ଅବତାର ଭେଦରେ କୃତ୍ୱିହ, ବାମନ, ରାମ, କୃଷ୍ଣ, ମାଧବ, ବାସୁଦେବ, ଦମୋଦର, ଜଗନ୍ନାଥ ପ୍ରଭୃତି ବିବିଧ ନାମ ଓ ରୂପରେ ପୂଜିତ ହୋଇ ଆସିଅଛି । ତାଙ୍କର ବିଭିନ୍ନ ରୂପର ଉପାସନା ପାଇଁ ପ୍ରଚଳିତ କେତେକ ପରିଚିତ ଓ ଲୋକପ୍ରିୟ ଓଷାବ୍ରତ ସାଧାରଣ ଭାବରେ ବୈଷ୍ଣବ ବ୍ରତ ନାମରେ ନାମିତ । ଚନ୍ଦ୍ରଧାରରେ ଉତ୍ତମଚାୟଣ ପଞ୍ଚକ

ବିଷ୍ଣୁ ପଞ୍ଚକ ବା ଗାଣ୍ଡ ପଞ୍ଚକ, ସୋମୟୁଗ ଅମାବାସ୍ୟା, ଏକାଦଶୀ ବ୍ରତ, ଅନନ୍ତ ବ୍ରତ, ଜୟନ୍ତୀ ବ୍ରତ ବା ବାମନ ବ୍ରତ, ଜନ୍ମାଷ୍ଟମୀ ବ୍ରତ, ଭୋଦୁଆ ଭୋଦେଇ ଓଷା, ନୃସିଂହ ଚତୁର୍ଦ୍ଦଶୀ, ଶ୍ରୀରାମ ନବମୀ, କାର୍ତ୍ତିକ ବ୍ରତ, ସତ୍ୟନାରାୟଣ ବ୍ରତ, ରାଇଦାମୋଦର ଓଷା ବା ଜାଡ଼ିଖନି ଓଷା, ବୈଶାଖ ଶୁକ୍ଳପକ୍ଷ ଏକାଦଶୀ ବା ମୋହିନୀ ଏକାଦଶୀ, ବତମଣା ଓଷା ବା ମଘା ଓଷା, ଲକ୍ଷ୍ମୀନାରାୟଣ ବ୍ରତ ପ୍ରଭୃତି ଉଲ୍ଲେଖଯୋଗ୍ୟ ।

ଶିବଙ୍କ ଆରାଧନା ପାଇଁ ପ୍ରଚଳିତ ଓଷାବ୍ରତଗୁଡ଼ିକ ବିଶେଷ ନିଷ୍ଠାର ସହ ସାଧାରଣତଃ ପାଳିତ ହୁଏ । ପୂଜା ବିଧିରେ ସାମାନ୍ୟ ବ୍ୟତିକ୍ରମ ଉପାସକର ବହୁ ଅନିଷ୍ଟକାରକ ବୋଲି ପୁରାଣାଦିରେ ଉଲ୍ଲେଖ ହୋଇଥିବାରୁ ବ୍ରତାମାନେ ଶିବୋପାସନା ଅତ୍ୟନ୍ତ ଶୁଦ୍ଧପୂତ ଭାବରେ ପାଳନ କରିବାକୁ ସହଜାନ ହୁଅନ୍ତି । ଶିବ ମାହାତ୍ମ୍ୟ ପ୍ରଖ୍ୟାପନ କରୁଥିବା ଓଷାବ୍ରତଗୁଡ଼ିକ ମଧ୍ୟରେ ଶିବ ଚତୁର୍ଦ୍ଦଶୀ ବା ଜାଗର ବ୍ରତ, ତିଳ ବ୍ରତ ବା ବାଲି ଟୁଟାୟାବ୍ରତ, ସୋମବାର ବ୍ରତ, ଶିବଙ୍କୁ ଲକ୍ଷେବାର ପ୍ରଦକ୍ଷିଣ ବ୍ରତ, ବତିଶ ପୂର୍ଣ୍ଣିମା ବ୍ରତ, କେଦାର ବ୍ରତ, ଗୁଳୁକୁଟା ବ୍ରତ, ସୋମନାଥ ବ୍ରତ, ରୁଦ୍ରଲକ୍ଷ୍ମୀ ଓଷା, କରଡ଼ିଆ ବିନାୟକ ବ୍ରତ, ସକଟ ଚତୁର୍ଥୀ, ସୁକୁଡ଼ୁନି ଓଷା ପ୍ରଭୃତି ବିଶେଷ ମହତ୍ତ୍ୱପୂର୍ଣ୍ଣ । ବିଷ୍ଣୁ, ନାରାୟଣ ବା କୃଷ୍ଣ ପ୍ରଭୃତିଙ୍କ ସହ ଲକ୍ଷ୍ମୀ ଓ ବିମଳାଦି ତଥା ଶିବଙ୍କ ସହ ମାହେଶ୍ୱରୀ, ପାର୍ବତୀ ବା ଦୁର୍ଗା ସାଧାରଣତଃ ଉପାସିତ ହୋଇଥାଆନ୍ତି । ଏତଦ୍ୱ୍ୟତୀତ ସମୟକ୍ରମେ କେତେକ ବିଷ୍ଣୁ ପୂଜା ସମନ୍ୱୟ ବ୍ରତୋତ୍ତର ଶୈବ ସମ୍ପ୍ରଦାୟ ଦ୍ୱାରା ଏବଂ ଶୈବୋପାସନାମୂଳକ ବ୍ରତୋତ୍ତର ବୈଷ୍ଣବମାନଙ୍କ ଦ୍ୱାରା ପାଳିତ ହୋଇ ତଦନୁସାରେ ନାମିତ ହୋଇଥିବା ପରିଲକ୍ଷିତ ହୁଏ ।

ବୈଷ୍ଣବ ଓ ଶୈବ ବ୍ରତୋତ୍ତର ଚୁଳନାରେ ଶାକ୍ତ ଓଷାବ୍ରତାଦିର ବହୁଳତା ଓ ବ୍ୟାପକତା ଅନୁଭୂତ ହୁଏ । ବାମାୟୁର ଓ ଦକ୍ଷିଣାୟୁର ଗତିରେ ସ୍ଥଳଭେଦରେ ଭିନ୍ନ ଭିନ୍ନ ଶାକ୍ତି ପୂଜିତ ହେଉଥିଲେ ମଧ୍ୟ ଉଭୟର ପରିପୁରକ ଭାବରେ ବ୍ରତୋତ୍ତରମାନ ପାଳିତ ହୁଏ । ଦେବୀପୂଜା ନିମିତ୍ତ ମଧ୍ୟ ନିର୍ଦ୍ଦିଷ୍ଟ ଚିହ୍ନ, ବାର ଓ ମାସର ବିଧାନ ରହିଅଛି । ତନ୍ମଧ୍ୟରେ ସାଧାରଣତଃ ମଙ୍ଗଳବାରରେ ଦେବୀ ମଙ୍ଗଳା, ଗୁରୁବାରରେ ମହାଲକ୍ଷ୍ମୀ ଓ ଶନିବାରରେ ଅନ୍ୟାନ୍ୟ ଦେବୀଗଣଙ୍କ ପାଇଁ ଉଦ୍ଦିଷ୍ଟ ବ୍ରତ, ଉପବାସ ଓ ପର୍ବଦି ଅନୁଷ୍ଠିତ ହୁଏ ।

ମହାଶକ୍ତିମୟା ଦେବୀ ସ୍ଥଳ ବିଶେଷରେ ଓ ଶାକ୍ତି ଭେଦରେ ଦୁର୍ଗା, ମହାଲକ୍ଷ୍ମୀ, ବିମଳା, ପାର୍ବତୀ ବା ମାହେଶ୍ୱରୀ, ଶ୍ରୀରାଧା, ତୁଳସୀ, ସାବିତ୍ରୀ, ନାରାୟଣୀ, ସାରଳା, ମଙ୍ଗଳା, ଚଣ୍ଡିକା, ମହାକାଳୀ, ଉରରାୟଣୀ ପ୍ରଭୃତି ପୁରାଣ ପ୍ରସିଦ୍ଧ ତଥାଶାସ୍ତ୍ରୀୟ ଦେବୀ ଏବଂ ଲୋକ ପ୍ରଚଳିତ କ୍ଷଣା ଦେବୀ, ଶିଳପୁଆ ଠାକୁରାଣୀ ପ୍ରଭୃତି ଭିନ୍ନ ଭିନ୍ନ ନାମ ଓ ରୂପରେ ପରିଚିତା ଓ ଓଷାବ୍ରତଗୁଡ଼ିକରେ ଆରାଧ୍ୟା ଦେବୀ ରୂପରେ ପୂଜିତା । ତନ୍ମଧ୍ୟରେ ଦୁର୍ଗା ବ୍ରତ, ବାରାଷ୍ଟମୀ ବ୍ରତ, ମହାଦୁଃଖୀ ମଙ୍ଗଳବାର, ଷୋଳପାଳି ମଙ୍ଗଳବାର, ଚାରିଶା ବ୍ରତ, ଦୁତିବାହନ ବା ଦୁତିଆ ଓଷା, ଧାନମାଣିକା ଗୁରୁବାର, ନିତ୍ୟାନି ଗୁରୁବାର, ବତଧାନମାଣିକିଆ ଓଷା, ମାର୍ଗଶୀର ମାସ ଧାନମାଣିକିଆ ବ୍ରତ, ସୁଦଶା ବ୍ରତ, ଗରୁ ପଞ୍ଚମୀ, ଚତୁର୍ଦ୍ଦାସ୍ୟା ଗୁରୁବାର, ଗୁରୁବାର ବ୍ରତ, ମହାଲକ୍ଷ୍ମୀ ବ୍ରତ, ନିଶା ମଙ୍ଗଳବାର, ପାଞ୍ଚମାସା ବ୍ରତ, ବୁଧ ମଙ୍ଗଳବାର ଓଷା, ମଙ୍ଗଳ ସଂକ୍ରାନ୍ତି, ସକଟାଇଁ ଭଗୁଆଇଁ ଓଷା, ଚୈତ୍ର ମଙ୍ଗଳବାର, ଖଦୁରୁକୁଣା ଓଷା, ଉରରାୟଣୀ ମଙ୍ଗଳବାର, ପାଞ୍ଚମାସା ବ୍ରତ, ଷୋଳପାଳି ମଙ୍ଗଳବାର, ବହୁ ମହାକାଳୀ ବ୍ରତ, ବୁଧେଇ ଓଷା, ସୁବୁଦ୍ଧି ବୁଧବାର ବା ତେରପାଳି ବୁଧ ମଙ୍ଗଳବାର ଓଷା, ରାଧାଷ୍ଟମୀ, ଜାଡ଼ିଖନି ଓଷା, ସାବିତ୍ରୀ ବ୍ରତ, ତିଳ ବ୍ରତ, ଗୌରୀ ବ୍ରତ ବା ବାଲି ଟୁଟାୟା ବ୍ରତ, ଷଷ୍ଠା ଓଷା, କାଞ୍ଜିଅଁଳା ଓଷା, ପ୍ରଭୃତିର ନାମ ବିଶେଷ ଭାବରେ ଉଲ୍ଲେଖଯୋଗ୍ୟ । ଏହାଛଡ଼ା ଉମା ମହେଶ୍ୱର ବ୍ରତ, ବରଲକ୍ଷ୍ମୀ ବ୍ରତ, ତୁମାଣୀ ବ୍ରତ, ରୋହିଣୀ ବ୍ରତ, ସାତା ନବମୀ ବ୍ରତ, କାମାକ୍ଷୀ ବ୍ରତ ପ୍ରଭୃତି ବହୁ ଶାକ୍ତ ବ୍ରତ ପ୍ରଚଳିତ ଥିବା ବିଭିନ୍ନ ଧର୍ମଶାସ୍ତ୍ର ତଥା ସାହିତ୍ୟିକ କୃତିମାନଙ୍କରୁ ଜଣାଯାଏ । ଦେବୀ ଉପାସନା ପାଇଁ କୌଣସି ଧନ ବା ଆତମର ଆବଶ୍ୟକ ହୁଏନାହିଁ । ନିଜର ସାମର୍ଥ୍ୟ ଅନୁସାରେ ପୂଜାର

ଉପକରଣ ସଂଗ୍ରହ କରା କରାଯାଇପାରେ । ବ୍ରତା ଋତ୍ତି ଓ ଏକନିଷ୍ଠତା ବଳରେ ଯେ କୌଣସି ଦ୍ରବ୍ୟ ନୈବେଦ୍ୟ ରୂପେ ଅର୍ପଣ କରି ଦେବାଙ୍କର ସତ୍ତ୍ୱେଷ ବିଧାନ କରିପାରେ । କିନ୍ତୁ ଦେବାଙ୍କର ଅନୁଗ୍ରହ ଲାଭ ପରେ ଅହଙ୍କାର ବଶତଃ ବା ଅନ୍ୟ କୌଣସି କାରଣରୁ ଭକ୍ତି ବିଶ୍ୱାସାଦି ସ୍ତ୍ରୀ ପାଇଁ ବ୍ରତୋପବାସ ପାଳନର ନୀତି ନିୟମରୁ ବିଚ୍ୟୁତି ଘଟିଲେ ପୁଣି ସେ ଘୋର ଦୂରବନ୍ଧାର ସମ୍ମୁଖୀନ ହୁଏ ।

ଶ୍ରୀକ୍ଷୟ ପ୍ରଥମ ଶତାବ୍ଦୀ ବେଳକୁ ଭାରତର ବିଭିନ୍ନ ସ୍ଥାନରେ ପୂର୍ଣ୍ଣ ପୂଜା ପ୍ରସାରଲାଭ କରିଥିଲା । ଓଡ଼ିଶାରେ ପୂର୍ଣ୍ଣ ପୂଜାର ଧାରାବାହିକ ପରମ୍ପରା "ବିଶେଷ ଭାବରେ ଉପଲବ୍ଧ ହୋଇନଥିଲେ ମଧ୍ୟ ପଞ୍ଚଦେବତା ଉପାସନା ମଧ୍ୟରେ ପୂର୍ଣ୍ଣ ପୂଜା ଅଷ୍ଟମ ନବମ ଶତାବ୍ଦୀ ବେଳକୁ ବିଶିଷ୍ଟ ସ୍ଥାନ ଅଧିକାର କରିଥିଲା ।

ଗବିବାର ପୂର୍ଣ୍ଣିକା ପାଇଁ ଗଦିଷ୍ଟ ବାର ହୋଇଥିବାରୁ ଋତ୍ତ ଦିନହିଁ ପୂର୍ଣ୍ଣ ପୂଜା ନିମିତ୍ତ ଓଷାବ୍ରତମାନ ପାଳନ କରାଯାଏ । ବିରଞ୍ଚିନାରାୟଣ ବ୍ରତ, ଗବିନାରାୟଣ ବ୍ରତ, ଅର୍ଥଭଦ୍ରୀ ରବିବାର ଓ ପୌଷ ଗବିବାର ବ୍ରତ ପ୍ରଭୃତି ସୌର ବ୍ରତ ଭାବରେ ପରିଚିତ ।

ସିଦ୍ଧି, ଧର୍ମ, ବୁଦ୍ଧି, ବିଦ୍ୟାଦିର ପ୍ରଦାୟକ ରୂପେ ସମସ୍ତ ପ୍ରକାର ଲୌକିକ ଓ ଧାର୍ମିକ କର୍ମର ସାରାମରେ ଏବଂ ସର୍ବୋପରି ଓଁକାର ସ୍ମରଣ ପରଂବ୍ରହ୍ମ ଭାବରେ ଗଣେଶ ସମଗ୍ର ଭାରତବର୍ଷରେ ବହୁକାଳରୁ ପୂଜିତ । ଗଣେଶଙ୍କ ଉପାସନା ନିମିତ୍ତ ପ୍ରଚଳିତ ଓଷାବ୍ରତାଦି ମଧ୍ୟରେ ବନାୟକ ବ୍ରତ ପ୍ରଧାନ । ତାଦ୍ରବ ଶୁକ୍ଳପକ୍ଷ ଚତୁର୍ଥୀ ବିନାୟକ ପୂଜା ପାଇଁ ପ୍ରଶଂସା ହୋଇଥିବାରୁ ଋତ୍ତ ଦିନ ଏହା ପାଳିତ ହୁଏ । ପ୍ରତି ମାସ ଶୁକ୍ଳପକ୍ଷ ଚତୁର୍ଥୀ ଦିନ, ଦୁଇମାସରେ ଥରେ, ଛଅମାସରେ ଥରେ ଏହିପରି ବାରଥର କିନ୍ତୁ ବର୍ଷକୁ ଥରେ ଲେଖାଏଁ ପାଳନ କରି ବାର ବର୍ଷରେ ଏହି ବ୍ରତ ଉଦ୍‌ଯାପନ କରାଯାଏ ।

ମୁଖ୍ୟତଃ ପଞ୍ଚଦେବତା ଉପାସନା ବ୍ୟତୀତ ଅନ୍ୟାନ୍ୟ ଦେବତା ତଥା ଅଗ୍ନି, ବାୟୁ, ଜଳ, ପୃଥିବୀ, ଚନ୍ଦ୍ର, ନକ୍ଷତ୍ର, ବୃକ୍ଷ, ଜୀବଜଗତ ଆଦି ପ୍ରକୃତିର ପ୍ରତ୍ୟେକ ବସ୍ତୁ ଓ ପ୍ରାଣୀରେ ପରମେଶ୍ୱରଙ୍କର ମହାନ ସରା ଉପଲବ୍ଧି କରିବା ସଙ୍ଗେ ସଙ୍ଗେ ଜୀବନରେ ବିଭିନ୍ନ ପ୍ରକାରରେ ସେମାନଙ୍କଠାରୁ ଉପକୃତ ହେଉଥିବାରୁ ଅତ୍ୟନ୍ତ ଶ୍ରଦ୍ଧାର ସହ ସେ ସବୁର ପୂଜା ଅର୍ଚ୍ଚନା କରାଯାଇଥାଏ । ଶନି ଓଷା ବା ଚୋଟା ଓଷା, ପଣ୍ଡୁ ଓଷା, ଯମ ଦ୍ୱିତୀୟା, ଅନଙ୍ଗ ବ୍ରହ୍ମୋଦଶା ବା କାମଦେବ ବ୍ରହ୍ମୋଦଶା, ସନ୍ତ ଷଷ୍ଠୀ, ଆଶ୍ୱିନ ଓ କାର୍ତ୍ତିକ ପୂର୍ଣ୍ଣିମା, ପୂର୍ଣ୍ଣିମା ଓଷା, ଚନ୍ଦ୍ର ଓଷା, ପୂର୍ଣ୍ଣିମା ବ୍ରତ, ପୂର୍ଣ୍ଣିମା ମଙ୍ଗଳବାର, ଜନ୍ମି ଓଷା, ନେତ ଓଷା, ରକ୍ଷି ପଞ୍ଚମୀ ବ୍ରତ ପ୍ରଭୃତି ଏହି ପରିପ୍ରେକ୍ଷାରେ ଉଲ୍ଲେଖଯୋଗ୍ୟ ।

ଆମର ଯାନିଯାତ୍ରା ଓ ପର୍ବପର୍ବାଣିଗୁଡ଼ିକ ମଧ୍ୟରୁ କେତେକ ସାଧାରଣତଃ କୃଷି ସମନ୍ୱୟ, କେତେକ ଦେବଦେବୀମାନଙ୍କ ସହ ସଂପୃକ୍ତ ଓ ଆତ୍ମ-କେତେକ ସାଧାରଣ ଲୋକ ବିଶ୍ୱାସ ଓ ପରମ୍ପରା ଉପରେ ପ୍ରତିଷ୍ଠିତ । ଓଡ଼ିଶା ଗୋଟିଏ କୃଷି ପ୍ରଧାନ ରାଜ୍ୟ ହୋଇଥିବାରୁ ବିଭିନ୍ନ କୃଷି ସମ୍ପଦର ସଦୁପଯୋଗ ପାଇଁ କିମ୍ବା ଫସଲ ଅମଳ ସମୟରେ ଆମୋଦ ସମୋଦ କରିବା ନିମିତ୍ତ ଏବଂ ଭିନ୍ନ ଭିନ୍ନ ଋତୁରେ ମିଳୁଥିବା ଫଳପୁଲକୁ ଦେବଦେବୀଙ୍କୁ ଅର୍ପଣ କରି ଅତୀତ ସାଧନ କରିବା ଉଦ୍ଦେଶ୍ୟରେ ବହୁ ପର୍ବପର୍ବାଣିର ପୁଷ୍ଟି ହୋଇଅଛି । ଧାନବୁଣାଠାରୁ ଆରମ୍ଭ କରି ଅମଳ ପର୍ଯ୍ୟନ୍ତ କୃଷିର ବିଭିନ୍ନ ପର୍ଯ୍ୟାୟରେ ଭିନ୍ନ ଭିନ୍ନ ପର୍ବପର୍ବାଣି ଆତମର ସହକାରେ ପାଳିତ ହୁଏ । ବିଭିନ୍ନ ଚିଥି ବାଳକୁ କେନ୍ଦ୍ର କରି ସେଗୁଡ଼ିକ ପାଳନ କରାଯାଏ । ଚିଥିମାନଙ୍କ ମଧ୍ୟରେ ସାଧାରଣତଃ ସଂକ୍ରାନ୍ତି, ପୂର୍ଣ୍ଣିମା, ଅମାବାସ୍ୟା, ଏକାଦଶୀ ଓ ଅଷ୍ଟମୀ ପ୍ରଭୃତି ପ୍ରଧାନ । ସ୍ତ୍ରୀୟ ପ୍ରତ୍ୟେକ ସଂକ୍ରାନ୍ତି ଓ ପୂର୍ଣ୍ଣିମା ଗୋଟିଏ ଗୋଟିଏ ପର୍ବ ଦିନ ଭାବରେ ପରିଚିତ । ଅଧିକାଂଶ ଅମାବାସ୍ୟା ମଧ୍ୟ ପବିତ୍ର ଦିବସ

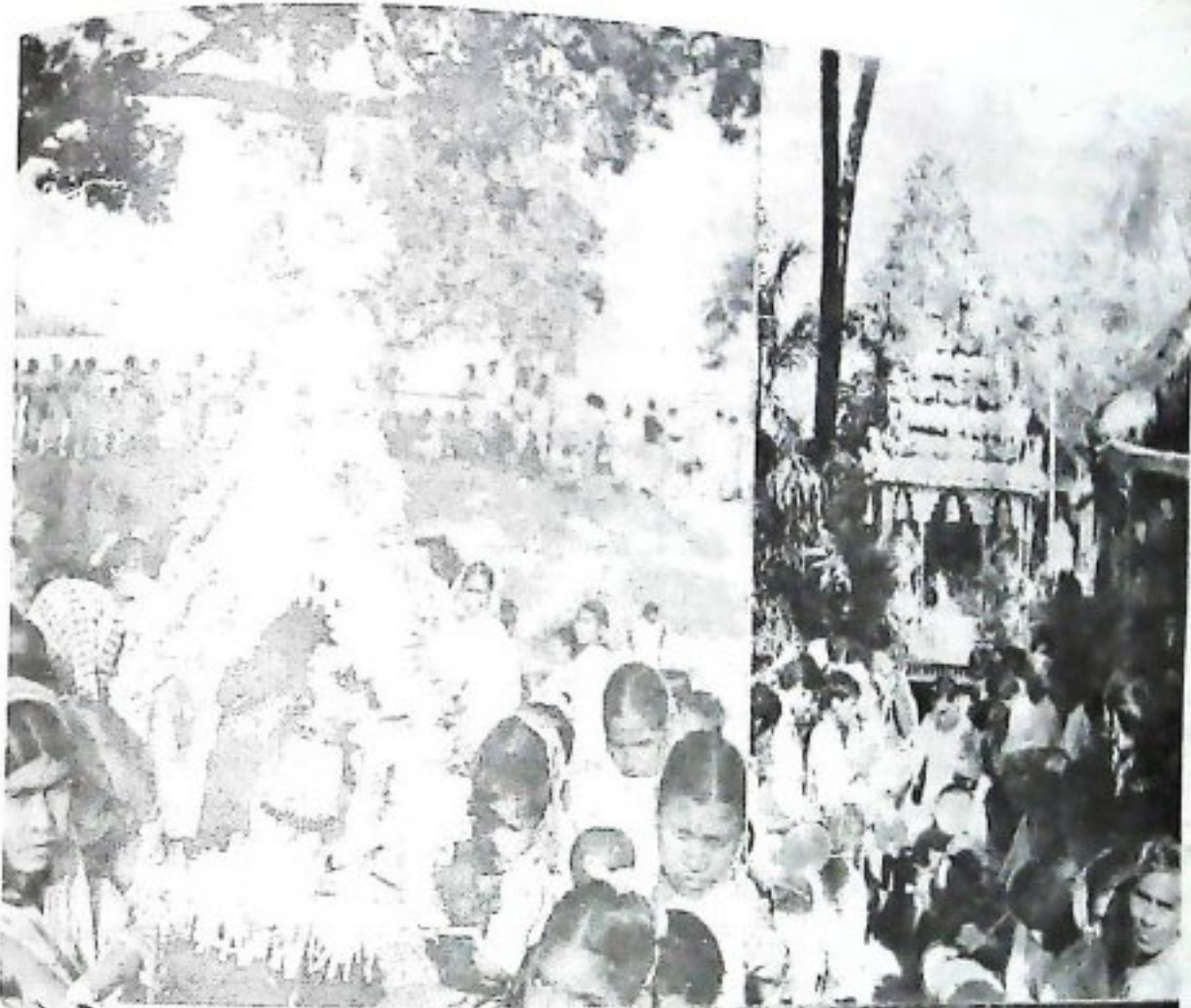

ରୂପେ ପରିଗଣିତ । ଅମାବାସ୍ୟା ମଧ୍ୟରେ ମହାନୟା, ଦାସାବଳୀ, ବରଳ ଅମାବାସ୍ୟା, ସପ୍ତପୁରୀ, ଜାଣର ଓ ଚିତାଲୀ ଅମାବାସ୍ୟା ପ୍ରଭୃତି ଉଲ୍ଲେଖଯୋଗ୍ୟ ।

ବର୍ଷର ପ୍ରଥମ ଦିନ ଓ ପ୍ରଥମ ସଂକ୍ରାନ୍ତି ତାଳରେ ମହାବିଷୁବ ସଂକ୍ରାନ୍ତି ବା ପଣା ସଂକ୍ରାନ୍ତିଠାରୁ ଆରମ୍ଭ କରି ବୈଶାଖ ମାସରେ ଅକ୍ଷୟ ତୃତୀୟା, ପାଠା ନବମୀ, ମୋହିନୀ ଏକାଦଶୀ, ଶ୍ରୀନୃସିଂହ ଜନ୍ମ, ଜ୍ୟେଷ୍ଠ ମାସରେ ସାବିତ୍ରୀ ଅମାବାସ୍ୟା, ଶିବ ବିବାହ, ଶୀତଳ ପୂଜା ଓ ଦେବପ୍ଳାନ୍ ପୂର୍ଣ୍ଣିମା ବା ଜ୍ୟେଷ୍ଠ ପୂର୍ଣ୍ଣିମା, ଆଷାଢ଼ ମାସରେ ମିଥୁନ ସଂକ୍ରାନ୍ତି ବା ରଜ ସଂକ୍ରାନ୍ତି, ନେତ୍ରୋତ୍ସବ ଓ ଶ୍ରୀଗୁଣ୍ଡିଚା, ହେରାପଞ୍ଚମୀ, ପରଶୁରାମାଷ୍ଟମୀ, ବାହୁଡ଼ା ଦଶମୀ ଓ ବ୍ୟାସ ପୂର୍ଣ୍ଣିମା, ଶ୍ରାବଣ ମାସରେ କର୍କଟ ସଂକ୍ରାନ୍ତି ବା ଚିତା ସଂକ୍ରାନ୍ତି, କାମଦା ଏକାଦଶୀ, ଝୁଲଣ, ରାକ୍ଷାବନ୍ଧନ ଓ ଗଞ୍ଜ ପୂର୍ଣ୍ଣିମା, ଭାଦ୍ରବ ମାସରେ କନ୍ୟାଶ୍ୟମୀ, ରକ୍ଷା ପଞ୍ଚମୀ, ସପ୍ତପୁରୀ ଅମାବାସ୍ୟା, ଗଣେଶ ଚତୁର୍ଥୀ, ଖୁଦୁରୁକୁଣା ଓଷା, ରାଧାଷ୍ଟମୀ, ବାମନ ଦ୍ଵାଦଶୀ ଓ ସୁନିଆଁ ପ୍ରଭୃତି । ଆଶ୍ଵିନ ମାସରେ ବିଶ୍ଵକର୍ମା ପୂଜା, ମୂଳାଷ୍ଟମୀ ଓ ଦୁର୍ଗାବାନ୍ଧନ ଓଷା, ଦୁର୍ଗା ପୂଜା, ଦଶହରା ଓ ଲୁମାର ପୂର୍ଣ୍ଣିମା, ପବିତ୍ର କାର୍ତ୍ତିକ ମାସରେ ଗର୍ଭଣା ସଂକ୍ରାନ୍ତି, ପୟା ଶ୍ରାଦ୍ଧ, ଗୋଷ୍ଠାଷ୍ଟମୀ, ଫିକା ନବମୀ, ଗରୁଡ଼ ଦ୍ଵାଦଶୀ, ବଡ଼ ଓଷା ଓ ରାସ ପୂର୍ଣ୍ଣିମା, ପ୍ରାରୂର୍ଯ୍ୟଭରା ମାର୍ଗଶୀର ମାସରେ ପ୍ରଥମାଷ୍ଟମୀ, କୁରାଳ ପଞ୍ଚମୀ, ବ୍ୟଞ୍ଜନ ଦ୍ଵାଦଶୀ, ପଞ୍ଚୁ ପୂର୍ଣ୍ଣିମା, ମାଣବସା ଗୁରୁବାର ପ୍ରଭୃତି, ପୌଷ ମାସରେ ଧନୁ ସଂକ୍ରାନ୍ତି, ଦାଣ୍ଡ ପର୍ବରା ବା ବାଟ ଓଷା, ଶାମ ଦଶମୀ, ମାଘ ମାସରେ ମକର ସଂକ୍ରାନ୍ତି, ଶ୍ରୀପଞ୍ଚମୀ, ବରାହ ଦ୍ଵାଦଶୀ, ଅଗ୍ନି ପୂର୍ଣ୍ଣିମା, ଫାଲ୍‌ଗୁନ ମାସରେ ମହାଶିବରାତ୍ରୀ, ଦୋଳ ପୂର୍ଣ୍ଣିମା ଏବଂ ଚୈତ୍ର ମାସରେ ଅଶୋକାଷ୍ଟମୀ, ଶ୍ରୀରାମ ନବମୀ ଓ ଚୈତ୍ର ପୂର୍ଣ୍ଣିମା ପ୍ରଭୃତି ପାରମ୍ପରିକ ପର୍ବ ଓ ଉତ୍ସବମାନ ଭିନ୍ନ ଭିନ୍ନ ଅଞ୍ଚଳରେ ଆନ୍ତରିକ ବିଶେଷତ୍ଵ ସହ ବିଧିବଦ୍ଧ ଭାବରେ ପାଳିତ ହୁଏ ।

ଓଡ଼ିଶାରେ ପୁରୁଷୋତ୍ତମ ଶ୍ରୀଜଗନ୍ନାଥଙ୍କୁ ନେଇ କେତୋଟି ବିଶେଷ ପର୍ବପର୍ବାଣି ପ୍ରଚଳିତ । ସମଗ୍ର ଉତ୍କଳବାସୀ ସେଗୁଡ଼ିକୁ ବିଶେଷ ସମ୍ମାନ ଦେବା ସଙ୍ଗେ ସଙ୍ଗେ ଓଡ଼ିଶାର ଜାତୀୟ ପର୍ବ ଭାବରେ ପାଳନ କରନ୍ତି, ଦୋଳପୂର୍ଣ୍ଣିମା, ଅକ୍ଷୟତୃତୀୟା, ଦେବପ୍ଳାନ୍ ପୂର୍ଣ୍ଣିମା, ଶ୍ରୀଗୁଣ୍ଡିଚା, ପୁଷ୍ୟାଭିଷେକ ପ୍ରଭୃତି ପ୍ରଧାନ ଯାତ୍ରା ଏବଂ ନବାକ ଓ ସୁନିଆଁ, ଶାମଦଶମୀ, ଚିତାଲୀ ଅମାବାସ୍ୟା ପ୍ରଭୃତି ଉପଯାତ୍ରା ଶ୍ରୀଜଗନ୍ନାଥଙ୍କ ମନ୍ଦିରର ପୂଜା ପାର୍ବଣ ଅନ୍ତର୍ଗତ ସମୂର୍ଣ୍ଣ ଉତ୍କଳୀୟ ପର୍ବ । ଓଡ଼ିଶାର ପ୍ରସିଦ୍ଧ ଜ୍ୟୋତିର୍ବିଦ୍ଧ ଶ୍ରୀ ଶତାନନ୍ଦଙ୍କ ଦ୍ଵାରା ରଚିତ 'ଶତାନନ୍ଦ ସଂଗ୍ରହ' ଗ୍ରନ୍ଥରେ ବହୁ ଶତାବ୍ଦୀ ଧରି ଓଡ଼ିଶାରେ ସ୍ଵତନ୍ତ୍ର ଗାଠିରେ ପାଳିତ ହୋଇ ଆସୁଥିବା ସପ୍ତପୁରୀ ଅମାବାସ୍ୟା, ବାଲି ତୃତୀୟା, ଇନ୍ଦ୍ରପୂର୍ଣ୍ଣିମା ଅପରାଜିତା ଦଶମୀ, ପ୍ରଦୀପ ଅମାବାସ୍ୟା ପ୍ରଭୃତି ବହୁ ବ୍ରତ ଉତ୍ସବବିଧିର ଉଲ୍ଲେଖ ରହିଛି ।

ଏପରି ଭାବରେ ବିଭିନ୍ନ ପରିବେଶ, କିମ୍ବଦନ୍ତୀ, ଧର୍ମମତ ଓ ଚିନ୍ତାଧାରାକୁ ଭିତ୍ତିକରି ବହୁମୁଖୀ ଆଭିମୁଖ୍ୟ ସହ ସ୍ଥାନୀୟ ବନଶି ଓ ରୁଚି ଅନୁକ୍ରମେ ଏସବୁ ବ୍ରତ ଉତ୍ସବ ଓ ପର୍ବପର୍ବାଣି ପ୍ରଚଳନର ଗୁରୁତ୍ଵପୂର୍ଣ୍ଣ ଭୂମିକା ରହିଆସିଛି । ଆନନ୍ଦ ଉପଭୋଗ କରିବା ସଙ୍ଗେ ସଙ୍ଗେ ସୁସଂଯତ ଓ ସୁସଂଗତ ଜୀବନଯାପନ କରିବା ସମସ୍ତ ପର୍ବପର୍ବାଣି ପାଳନର ପ୍ରଧାନ ଉଦ୍ଦେଶ୍ୟ । ଚିତା, ମୂରୁକ, ହୁଳହୁଳି, ଶଙ୍ଖଧ୍ଵନି ଓ ଲିପାପୋଛା ପ୍ରଭୃତି ଦ୍ଵାରା ଚୂଡ଼ାଦିର ପରିଷ୍କାର, ପରିଚ୍ଛନ୍ନତା ରକ୍ଷା, ବିଭିନ୍ନ ପ୍ରକାର ପିଠାପଣା ଓ ଖାଦ୍ୟ ପଦାର୍ଥର ପ୍ରସ୍ତୁତି ତଥା ବନ୍ଧୁମିଳନ ପ୍ରତ୍ୟେକ ପର୍ବପର୍ବାଣି ଓ ଓଷାବ୍ରତର ଅପରିହାର୍ଯ୍ୟ ବିଶେଷତ୍ଵ ।

ଏହାଛଡ଼ା ପ୍ରତ୍ୟେକ ପର୍ବପର୍ବାଣିର ବିଧିବିଧାନାଦି ବିଜ୍ଞାନ ସଜ୍ଞତ । ସୁସ୍ଥ ପରିବାର ଓ ସମାଜ ଗଠନ ସହ ଆଧ୍ୟାତ୍ମିକ ଚେତନାକୁ ସୁଦୃଢ଼ ଓ ପୁଷ୍ଟକ କରିବା ପାଇଁ ଏହା ଅଭିପ୍ରେତ । ଉପବାସୀ ଶ୍ରୀ ପୁରୁଷମାନେ ସାଂସାରିକ ଜଞ୍ଜାଳରୁ କିଛି ସମୟ ପାଇଁ ନିଜର ହୋଇ ଆଧ୍ୟାତ୍ମିକ ଚିନ୍ତନ

ଓ ଉପାସନାଦି ମାଧ୍ୟମରେ ଆତ୍ମିକ ବିଶ୍ଵାସ ସାଧନ କରିବା ସଙ୍ଗେ ସଙ୍ଗେ ଶୁଚି, ଆଗ୍ରାଦି ପାଳନ କରିବା ନିମନ୍ତେ ଏହା ଜନସମାଜକୁ ପ୍ରେରଣା ଦେଇଥାଏ ।

ବଣ ଜଙ୍ଗଲ ଯେଉଁ ଓଡ଼ିଶାର ଗିରି କନ୍ଦରରେ ବସବାସ କରୁଥିବା ଆଦିବାସୀମାନଙ୍କ ମଧ୍ୟରେ ପ୍ରଚଳିତ ପାରମ୍ପରିକ ପର୍ବପର୍ବାଣି, ଓଷାବ୍ରତ, ଦେବଦେବୀ ପୂଜା ତଥା ନୃତ୍ୟଗୀତାଦି ଉତ୍ସବ ସମୂହ ଓଡ଼ିଶାର ସାଂସ୍କୃତିକ ଐତିହ୍ୟକୁ ପରିପୁଷ୍ଟ କରିବା ସଙ୍ଗେ ସଙ୍ଗେ ଗୁରୁତ୍ଵପୂର୍ଣ୍ଣ ଭୂମିକା ରଖି କରିଆସିଛି ।

ଆମ ଆଦିବାସୀ ସମାଜ ବହୁ ସାଂସ୍କୃତିକ ଓ ଗୋଷ୍ଠୀର ଏକ ଉନ୍ନତ ପରିପ୍ରକାଶ । ସେମାନଙ୍କର ପର୍ବପର୍ବାଣିଗୁଡ଼ିକ ମଧ୍ୟ ବୃକ୍ଷ ସମ୍ପର୍କୀୟ ପାରିବାରିକ, ସାମାଜିକ ତଥା ଧର୍ମ ବିଶ୍ଵାସମୂଳକ । ଦେବଦେବୀ ପୂଜା ବଳି, ମଦ୍ୟପାନ, ଭୋଜି, ଗୀତବାଦ୍ୟ ଓ ନୃତ୍ୟ ପ୍ରଭୃତି ପ୍ରତ୍ୟେକ ଆଦିବାସୀ ପର୍ବପର୍ବାଣି ଓ ଉତ୍ସବବିଧିର ଅବିଚ୍ଛେଦ୍ୟ ଅଙ୍ଗ । ସେମାନଙ୍କର ସାମାଜିକ ଜୀବନଧାରା ସହ ଘନିଷ୍ଠ ଭାବରେ ମିଶିଯାଇଥିବା ଉତ୍ସବ ଶୃଙ୍ଖଳାକୁ ସ୍ଵତନ୍ତ୍ର ପ୍ରକୃତ୍ୟ ଅନୁଭୂତ ହୁଏ ନାହିଁ । ସେମାନଙ୍କ ପର୍ବମଧ୍ୟରେ କେତୋଟିର ନିର୍ଦ୍ଧାରିତ ଚିତ୍ର-ବାର ନାହିଁ । ସୁନିଧା ବେଞ୍ଚ ସେମାନେ ଉତ୍ସବଟିକୁ ପାଳନ କରନ୍ତି । ଆଉ କେତେକ ପର୍ବ ନିର୍ଦ୍ଧିଷ୍ଟ ଦିନ ଓ ସମୟରେ ଅନୁଷ୍ଠିତ ଓ ଉଦ୍‌ଘାଟିତ ହୁଏ । କୃଷି ଆଦିବାସୀମାନଙ୍କର ମଧ୍ୟ ପର୍ବପର୍ବାଣି ବିଶିଷ୍ଟ କର୍ମ । ତେଣୁ ଏହାର ଆନୁଷ୍ଠାନିକ ପର୍ବପର୍ବାଣି ସଂଖ୍ୟାଧିକ । ବାଜବପନଠାରୁ ଆରମ୍ଭ କରି ଶସ୍ୟ-ସଂରକ୍ଷଣ, ଅନ୍ଧ ଓ ନବାକ ଭକ୍ଷଣ ପର୍ଯ୍ୟନ୍ତ ପ୍ରତ୍ୟେକ ସ୍ତରରେ ବିବିଧ ପର୍ବପର୍ବାଣି ପାଳିତ ହୁଏ । ଶବର, ଭୂୟାଁ, ଓରାମ, ସାତାଳ, ମୁଣ୍ଡା, କନ୍ଧ ପ୍ରଭୃତି ଜାତି ଓ ଗୋଷ୍ଠୀ ଭେଦରେ ଚଇତ ପର୍ବ, ବାହା ପର୍ବ, ପୁଲ ବାନ୍ତୁଣି ପର୍ବ, ଜରୋକ୍‌ଶିମ୍, ଜାମୋରପୁର, ଅକ୍ଷୟ ତୃତୀୟା, ଚିରଚିଆ, ହୋଳବା, ତାମୁରୁଆ, ରଜପର୍ବ, ଆଷାଢ଼, ଆଷାଢ଼ୀ, ବା ଆଷାଢ଼ୀ, ହରିପତି, କରମା ପୂଜା, ନୂଆଖୁଆ, କରୁମା, ମାଘେ ପରବ, ପୁଷ ପୁନିର୍, ମକର ସଂକ୍ରାନ୍ତି, ଗଢ଼ା ପୂର୍ଣ୍ଣିମା ବା ରାକ୍ଷା ପୂର୍ଣ୍ଣିମା, ହରାଗି, ପ୍ରଥମାଷ୍ଟମୀ, ପିନ୍ଧୁପୁର, ଧରଣୀପୂଜା, ମେରିଆ ପର୍ବ, ଭୟ ପରବ, ଚିତର ଅମାବାସ୍ୟା, ସୂର୍ଯ୍ୟପୂଜା, ବଳି ଯାତ୍ରା, କେଦୁପାତ୍ରା, ପୋହରେ ବା ବନ୍ଦନା ପର୍ବ ପ୍ରଭୃତି ଅନେକ ପର୍ବପର୍ବାଣି ଭିନ୍ନ ଭିନ୍ନ ଗାଠିରେ ପାଳନ କରନ୍ତି ।

ଏତଦ୍‌ବ୍ୟତୀତ ବୌଦ୍ଧ, ଜୈନ, ମୁସଲମାନ ତଥା ଖ୍ରୀଷ୍ଟିଆନ୍ ପ୍ରଭୃତି ଓଡ଼ିଶାର ଅନ୍ୟାନ୍ୟ ବହୁ ଗୋଷ୍ଠୀ ଓ ଧର୍ମ-ସଂସ୍ପୃହୀୟ ଦ୍ଵାରା ବୃକ୍ଷ ଜଗତ, ମହାବୀର ଜୟନ୍ତୀ, ଭୋଗା, କାଦୁଲଫିତର, ଇନ୍ଦ୍ରବଜ୍ର, ସବ୍-ଏ-ମେଗାଡ୍, ମହରାମ୍, ଫତିହା, ଦୁର୍ଜାହମ୍, ନୂଆ ବର୍ଷର ଦିନ, ବଡ଼ଦିନ ପର୍ବ, ଶୁଭ ଶୁକ୍ରବାର ପ୍ରଭୃତି ବିବିଧ ପର୍ବ ଓ ଉତ୍ସବମାନ ମହାସମାଗୋହରେ ପାଳିତ ହୋଇଥାଏ ।

ସତ୍ୟତା, ସଂସ୍କୃତି ତଥା ସମୟର ପରିବର୍ତ୍ତନକ୍ରମେ ଅଧୁନା ଓଷାବ୍ରତ, ପର୍ବୋତ୍ସବ ଲୋପ ପାଇବା ସଙ୍ଗେ ସଙ୍ଗେ କେତେକ ନୂତନ ଓଷାବ୍ରତ, ଯାନିଯାତ୍ରା, ପର୍ବପର୍ବାଣି ଓ ଉତ୍ସବର ପୂର୍ଣ୍ଣହୋଇଥିବା ସେଗୁଡ଼ିକର ପାରମ୍ପରିକ ଗାଠିନାତି ଓ କର୍ମପଦ୍ଧତିର ସୁରୋପଯୋଗ ସଂସାର ସାଧୁତ ହୋଇଥିଲେ ମଧ୍ୟ ତାହା ଓଡ଼ିଶାର ସାଂସ୍କୃତିକ ଏବଂ ସାମାଜିକ ଐତିହ୍ୟକୁ ଉଦ୍ଧାରିତ ରଖୁଅଛି ।

ସଂପାଦିକା, ରାଜ୍ୟ ସଂସ୍କୃତି ନିର୍ଦ୍ଦେଶାଳୟ ଭୁବନେଶ୍ଵର

ଓଡ଼ିଶାର କୁମାର ପୂର୍ଣ୍ଣିମା ଭଙ୍ଗ

ଶ୍ରୀ ଉପେନ୍ଦ୍ରନାଥ ହୋତା

ପ୍ରାଚୀନ କାଳର କେଉଁ ପୂଣ୍ୟ ମୁହୂର୍ତ୍ତରୁ ଆମ ଓଡ଼ିଶାରେ କୁମାର ପୂର୍ଣ୍ଣିମା ଭଙ୍ଗ ପାଳିତ ହୋଇ ଆସୁଛି, ତାହା ନିଶ୍ଚିତ କରି କରି ହେବ ନାହିଁ । ଏହି ଭଙ୍ଗକୁ ପୁରାଣରେ କୌମୁଦୀ ମହୋତ୍ସବ ବୋଲି କୁହାଯାଇଛି । ମହାନକ୍ଷ୍ମା ସମୁଦ୍ର ମଧ୍ୟରେ ତାଙ୍କ ପିତ୍ରାବସରେ ଥିବାବେଳେ ବାଲ୍ୟାବସ୍ଥାରେ କପର୍ଦ୍ଦି ଖେଳକୁ ଭାରିଭଲ ପାଉଥିଲେ । ତେଣୁ ତାଙ୍କର ଏହି ପୂଜାର ନାମ କପର୍ଦ୍ଦି (କେଉଡ଼ି) ପୂଜା । ନିର୍ମଳ ଶରଦାକାଳରେ ସାୟଂକାଳରୁ ପ୍ରତ୍ୟୁଷକାଳ ପର୍ଯ୍ୟନ୍ତ କୁମାର ପୂର୍ଣ୍ଣିମା ଦିନ ପୂର୍ଣ୍ଣଚନ୍ଦ୍ର ନିର୍ମଳ ପାଇଁ ମନିନ ପଡୁଥିବାର ଦେଖା ଯାଏ ନାହିଁ । ଦେବାସୁରମାନଙ୍କ ସମୁଦ୍ର ମନ୍ଥନ କାଳରେ ଏହି ପୂର୍ଣ୍ଣିମା ଦିନ ମହାନକ୍ଷ୍ମା ଓ ଚନ୍ଦ୍ର ସମୁଦ୍ର ଗର୍ଭରୁ ଆବିର୍ଭୂତ ହୋଇଥିଲେ । ଏହି ସମୟରେ ଦେବତାଗଣ ତାଙ୍କୁ କୁମାରୀ ରୂପେ ଦର୍ଶନ କରିଥିଲେ । ଏହି ପୂର୍ଣ୍ଣିମା ଦିନ ଦେବ ସେନାପତି କାର୍ତ୍ତିକେୟଙ୍କର ମଧ୍ୟ ଜନ୍ମ । କାର୍ତ୍ତିକେୟଙ୍କର ନାମ ଅନୁସାରେ ଏହି ପୂର୍ଣ୍ଣିମାର ନାମ କୁମାର ପୂର୍ଣ୍ଣିମା । ଏହି ଭଙ୍ଗରେ ଓଡ଼ିଶାର କୁମାରୀ ଲକ୍ଷ୍ମୀ ବା ଉତ୍ତରାସ୍ତ୍ରୀଙ୍କର ପୂଜା କରାଯାଏ । ପୂର୍ଣ୍ଣିମା ପରଦିନ କାର୍ତ୍ତିକ ଋତୁ ବା କାର୍ତ୍ତିକେୟଙ୍କର ପୂଜା ଆରମ୍ଭ ହୋଇ କାର୍ତ୍ତିକ ପୂର୍ଣ୍ଣିମା ଦିନ ଉଦ୍‌ଯାପନ ହୁଏ । ବାଲ୍ୟାବସ୍ଥାରେ ଅଛି, ସାତ ଠାକୁରାଣୀ ଏହି କୁମାର ପୂର୍ଣ୍ଣିମା ଦିନ ଲଙ୍ଗଳ ବିଆରୁ ଆବିର୍ଭୂତା ହୋଇଥିଲେ । ସିଆରର ଅନ୍ୟ ନାମ ସାତା । ତେଣୁ ତାଙ୍କ ନାମ ସାତା ଲଖାଯାଇଥିଲା । ମହର୍ଷି ବାଲ୍ୟାବସ୍ଥାରେ ଏହିଦିନ ବାଲ୍ୟାବସ୍ଥାରେ ଆତ୍ମପ୍ରକାଶ କରିଥିଲେ । କେବଳ ଓଡ଼ିଶାରେ କାହିଁକି, ଭାରତବର୍ଷର ପ୍ରତ୍ୟେକ ରାଜ୍ୟରେ ଏହିପରି ଭାବରେ ପାଳିତ ହୋଇଥାଏ । ଓଡ଼ିଶାରେ ଏହି ଅନୁସାରେ ଏହି କୁମାରୋତ୍ସବ ପାଳିତ ହୋଇଥାଏ । ଓଡ଼ିଶାରେ ଏହି ଋତୁ ପୌରାଣିକ, ଧାର୍ମିକ ଓ ବୈଜ୍ଞାନିକ ଦୃଷ୍ଟିକୋଣରୁ ପରମ୍ପରାଗ୍ରମେ ପାଳିତ ହୋଇ ଆସୁଅଛି । ଏହି ଋତୁର ବିଶେଷତ୍ୱ ଓ ବିଭାବିତ ଆନନ୍ଦ ଭଙ୍ଗ ଏ କ୍ଷୁଦ୍ର ସ୍ତରରେ ଆଲୋଚ୍ୟ ବିଷୟ ।

ଅଧୁନାଶଙ୍କର ଧାରଣା ଯେ କୁମାରୋତ୍ସବ କେବଳ କୁମାରୀ ବା ନାରୀମାନଙ୍କ ପାଇଁ ଉଦ୍‌ଦିଷ୍ଟ, କିନ୍ତୁ ତାହା ନୁହେଁ, ଉତ୍ସବଟି କୁମାର ବା କାର୍ତ୍ତିକେୟଙ୍କର ଜନ୍ମଦିନ ଉପରେ ଆଧାରିତ ହୋଇ ଏପରି ନାମକରଣ ହୋଇଥିବାରୁ କୁମାରଗଣଙ୍କର ମଧ୍ୟ ଏହି ପର୍ବ ପାଳନୀୟ । କାର୍ତ୍ତିକେୟଙ୍କର ଦାରଦ୍ର, ସୌଷ୍ଟବ ଓ ସାହସିକତା ପ୍ରତ୍ୟେକ କୁମାରଙ୍କର ବିଶ୍ୱସ୍ତ୍ୟ, ବିବେଚ୍ୟ, ଚିନ୍ତ୍ୟ, ଧ୍ୟେୟ ଓ ପାଳନୀୟ । ଶରତକାଳର ନିର୍ମଳ ଶୋଭା, ପ୍ରାକୃତିକ ସୌନ୍ଦର୍ଯ୍ୟ ଓ ରାଜା ବିଧୌତ ଗଜନୀଳ ପୁଷ୍ପମାରେ ବିମୁଗ୍ଧ ହୋଇ ଅଭିମନ୍ୟୁ ସାମନ୍ତ ସିଂହାର ବିଦଗ୍ଧ-ଚିତ୍ତାବସ୍ଥାରେ ଲେଖୁଛନ୍ତି:-

“ଏ ଭରାଗୁ ସୁବିଦୁଷ ସାବଧାନେ ଘେନ ଗପ
ନିଶାମୁଖ ଆରମ୍ଭନ ଦିବସ ଶେଷ,
ବାରୁଣୀ ବିବାସା ଭବି ପୁର୍ବେ ଉଦେ ଶଶି ଛବି
ରଜମା ଶୁକ୍ଳିମା ମନୋହର ବିକାଶ,
ସହଜରେ ଶରଦ କାଳ,
ଗରୁ ମୁଖ କାତ ତିଥି * ନିଶା ମହୁଳ ॥

ଏହି ଭଙ୍ଗରେ ଓଡ଼ିଶାର ପୁରପଞ୍ଚମାନଙ୍କରେ ମଧ୍ୟ-ମହୋତ୍ସବର ବିପୁଳ ଆୟୋଜନ ହୋଇଥାଏ । ବର୍ଷକରେ ଥରେ ଏହି କୁମାରୀ ଗାଡ଼ିଟିକୁ ଆବାଳବୁଦ୍ଧ କରିବା ପ୍ରତ୍ୟେକ ମହା ସମାଜୋତ୍ସବରେ ଉଦ୍‌ଯାପିତ କରି ଆଆତି । ପୁଡ଼ି, ବୋହୁଗୁଣ୍ଡା, ତୁଡୁ, ବୁଢ଼ାଇ ଆଦି ଖେଳ କୁମାର କୁମାରୀମାନଙ୍କର ଉପନୋଦ୍ୟ ଓ ଆନନ୍ଦ ବର୍ଦ୍ଧକ ହୋଇଥାଏ । ନୃତ୍ୟ, ଗୀତ ଗୋବରେ ପୁରପଞ୍ଚା ଉତ୍ତୁରି ଉଠେ । କୁମାରୀମାନଙ୍କର ପୁଡ଼ି, ବୁଢ଼ାଇ, ଦଉଡ଼ି ଡିଆଁ ଓ କୁମାରମାନଙ୍କର ତୁଡୁ, ବୋହୁଗୁଣ୍ଡା, ଚାପ ଆଦି ଖେଳ ସହିତ ସାମୁଦ୍ରିକ ଗୀତ ନୃତ୍ୟ ପ୍ରତ୍ୟେକଙ୍କ ପ୍ରାଣରେ ଅପୂର୍ବ ଚନ୍ଦ୍ରାବଳୀ ସୃଷ୍ଟି କରେ । ବୟସା ନାରୀମାନେ ମଧ୍ୟ ନିଜ ନିଜର ଘର ପାଇଁ ଘର ପୁଡ଼ି, ବୁଢ଼ାଇ ଖେଳରେ ଯୋଗ ଦିଅନ୍ତି । କେ କେ ସହରମାନଙ୍କରେ ଚିଲିଚିଲୋଦନ ପାଇଁ ଏ ଭଙ୍ଗଟି ନାନା ପ୍ରକାର ଖେଳ, ମେଲୋଡ଼ି, ନାଚ, ଦାସକାଠିଆ, ପାଉ, ସଂଗୀତ ଆଦିରେ ଭର୍ତ୍ତିଆଏ । ଅନେକ ସ୍ଥାନରେ ଗଜଲକ୍ଷ୍ମୀଙ୍କର ମୁଣ୍ଡ ମୂର୍ତ୍ତି ପୂଜା ହୁଏ ଓ ସେଠାରୁ ବହୁ ଲୋକଙ୍କର ସମାଗମ ହୋଇଥାଏ ।

ଗାଡ଼ିକ କରି ଦେଖେ ଧରଣୀ ଦକ୍ଷ ଚ୍ୟାୟାସୁତ । ତାରକା ସୁଖୋଭିତ ନିର୍ମଳ ଆକାଶରେ ପୂର୍ଣ୍ଣଚନ୍ଦ୍ର ବିଭୂଷିତ । ସରୋବରର ନୀଳ ଜଳଗାଣି ଶ୍ୱେତ ରୋହିତ କୁମୁଦରେ ହର୍ଷୋତ୍ସୁକ । ଚନ୍ଦ୍ର ମିଳନ ପାଇଁ ନିଶ୍ଚିନେଷ ନୟନରେ ସୁଦୂର ଧରଣୀ ବନ୍ଧୁରୁ ନନ୍ଦ ମଞ୍ଜର ନବୋଦିତ ଚନ୍ଦ୍ରକୁ କୁମୁଦିନୀର ପ୍ରଣୟ । ବନ ଉପବନରେ ପୁଡ଼ିଥିବା ନାନା କାଚି ପୁଲର ମହକରେ କରି ହୁଏ ଆରହଣା । ପ୍ରକୃତି ଗାଣର ମଥାମଣି ପଦୁଖ ପୁନେଇଁ ଚନ୍ଦ୍ର ନିର୍ମଳ ନୀଳ ଆକାଶରେ ଭାସି ବାଦଳ ସହିତ ନୁତକାଚି ଖେଳି ଖେଳି କରି ମନରେ ଆଶେ ଦିବ୍ୟ ଆନନ୍ଦ । ମୁଦୁ ହିଲୋଳରେ କାଶତଣା ପୁର ଦୋକାୟମାନ ହୋଇ ପଞ୍ଚା ପଥ ପ୍ରାତ କରେ ମନୋରାମ । ଚ୍ୟାୟା ବିଧୌତ ଶରଦ ଗଜନୀ ପଞ୍ଚାବାଦୀର ଅରବ ପଦସୁଗଳକୁ କରେ ଗଡ଼ିଶାଳ । ପୂର୍ଣ୍ଣିମା ଖଣି କୁମାରମାନଙ୍କ ପ୍ରାଣରେ ଆଶେ ନବ କାଗରଣ । ପ୍ରତ୍ୟେକ ପୁଣ୍ୟ ସୁଖ ଭୋଗ କରିବାରେ ସତେ ସେପରି ଆଜି ପାଗଳ । ସ୍ମରିଯୋଗିତାର ମାତକରତର ଏ ମନୋରମ ପରିବେଶରେ ପୁରନାଗାଣଣ ଜୟ ଆସୁଥିଲେ ଅବତୀର୍ଣ୍ଣ ହୋଇ ମୁକ୍ତ

ଆକାଶ ଚଳେ ନିର୍ଦ୍ଦିଷ୍ଟାକୁ ଭଙ୍ଗ କରି ଉଦାମ ପୁନେଇଁ ଗାତର ଲହରୀ
ତୋଳି ଦିବ୍ୟ ସୁଖ ଅନୁଭବ କରନ୍ତି । ପୁରୁଷମାନ ଆଜି ଉଲ୍ଲୁକି ଉଠିଛି
ପ୍ରାଚୀନ କାଳର ମଧୁଝୋରାପୁର-ବରଜବେଶା ଗାତ ଲହରୀରେ:-

ଜଣେ ଯଦି ଗାଉଛି,

“କୁଆଁର ପୁନେଇଁ ଜନ୍ମଲୋ ପୁଲ ବରଜବେଶା,”

ଅନ୍ୟମାନେ ତା ସହିତ ତାଳ ମିଳାଇ ଅନ୍ୟ ପଦ ଗାଇ ଗୁଲିଛନ୍ତି । ଅନ୍ୟ
କେହି ଗାଉଛି:-

“ଗୁବାଇ ଲୋ !

ଆଟିକା ଦିଓଟି ଧୋଇ ଧୋଇକା ନିଗିଡ଼ି ପଡ଼ିଲା ଘିଅ,
ଆମ ବାପାଙ୍କର ବହୁତ ଝିଅ, ଦାଦାଙ୍କୁ ଗୋଟିଏ ଦିଅ
ଗୁବାଇ ଲୋ !

ହାକୁ-ବାଡ଼ି ଖତ ଖତ, ଦିହୁଡ଼ି ଲଗାଇ ଆପୁଟି ବର
କନିଆକୁ ସଜ କର, ଗୁବାଇ ଲୋ ।”

ଜଣେ ପ୍ରଥମେ ଆରମ୍ଭ କଲେ ଅନ୍ୟମାନେ ତାକୁ ପଦ ଧରି ଯାହାର ଯେଉଁ
ପଦ ମନେ ପଡ଼ିଲା ସେହି ବୋଲିବାରେ ମଜ୍ଜିଯାଆନ୍ତି । କୁମାରମାନେ
ଦାଣ୍ଡ ମଝିରେ ଏକତ୍ରିତ ହୋଇ ପୁଟି ଓ ଠିଆ ପୁଟି ଖେଳି ଗାଉଛନ୍ତି:-

“ଠିଆ ପୁଟି ନାଉଙ୍ଗ, ଗୋତ ଦିଓଟି ସାରଙ୍ଗ,
ସାରଙ୍ଗ ଗତକୁ ଯାଇଥିଲି, ନଡ଼ିଆ ପୁଞ୍ଜିଏ ନେଇଥିଲି,
ତଙ୍ଗାରେ ପଡ଼ିଲି ବସି, ନାରାଗାଆ ଦେଲା ହସି ।”

ସେହିପରି ବସା ପୁଟି ଖେଳୁ ଖେଳୁ ଗାଉଛନ୍ତି:-

“ପୁଟି ଲୋ ! ଯା ଘୁଷୁ-
କୁନୁ କୁନିଆଁ ଶାଗ କେଲିକ ଛାଟି ଦେଲି କାଲକୁ,
ବାପ ଭାଇ ଆଶ୍ଵା କଲେ କଦମ ଗଛକୁ.....ଭତ୍ୟାଦି ।

ଅନ୍ୟ ଏକ ଦଳ ଗାଉଥିବାର ଶୁଣାଯାଉଛି:-

“କଳା ବାଲଗଣ ଧଳା ବାଲଗଣ କାଟି ଦେଲି ଗଉଣିଏ
ମୋ ସାଙ୍ଗେ ଯିଏ ପୁଟି ଖେଳିବ, ମାଗି ଦେବି କହୁଣାଏ ।
ତୋ ଦୁଆରେ ସଜନା ଗଛ ଲୋ ! ମୋ ଦୁଆରେ ଛାଇ
ତୋ ମୁଅ ନାଁ କାଠ ଭାଲୁକୁଣା, ମୋ ଝିଅ ନାଆଁ କାଲ ।
ତୋ ମଜକଟି, ମୋ ମଜକଟି ପେଡ଼ିରେ ସାଇତି ଦେବା,
ଝିଅ ଯେଉଁ ଦିନ ବାହା ହୋଇଯିବ ଦାନ ଯଉତୁକ ଦେବା ।”

ଏହି ପ୍ରକାର ଅନେକ ଗାତ ଗାଇ ଅବକାମାନେ ବର୍ଷକେ ଥରେ ଆନନ୍ଦ
ରକାସରେ ମାଟି ଯାଆନ୍ତି ।

ପୁଅ ପିଲାମାନଙ୍କର ତୁଡୁ, ବୋହୁସ୍ଵେଣା, କୁଟକାଳି ଖେଳ ଓ
ବତମାନଙ୍କର ଚାସ, ପଶା, ଗଞ୍ଜା ଆଦି ଖେଳରେ ରାଜା ରଜନୀ ଅତ୍ୟନ୍ତ
ଉପଭୋଗ୍ୟ ହୋଇଉଠେ । ଗଞ୍ଜାମ ଜିଲ୍ଲାର ଲୋକମାନେ ଚାସ, ପଶାର
ପ୍ରତିଯୋଗିତାରେ କୁମାର ପୂର୍ଣ୍ଣମା ରାତିଟି ଉପଭୋଗ କରିଥାଆନ୍ତି ଓ
କଳା ପଇସା ବାଟି ରଖି ଖେଳ ଆରମ୍ଭ କରିଥାଆନ୍ତି । ସୁଗ ସୁଗ ଧରି
ଏହିପରି କୁମାର ପୂର୍ଣ୍ଣମା ରାତିଟି ଦେଇ ଆସୁଛି ପ୍ରତ୍ୟେକଙ୍କ ମନରେ
ଆନନ୍ଦ, ରହାସ, ଉଦାପନା ଓ ନୂତନ ପ୍ରେରଣା । ଗଜକଣ୍ଠା ପୂଜାରେ
ମୁଖରିତ ହୋଇ ଆସୁଛି ପୁରପକ୍କା, ନଗର ନଗରୀ । ଏ ଦିନ ପୁନେଇଁ
ସୁଦଙ୍କର ପୂଜା ନିରକନା ପାଇଁ ସୁଗ ସୁଗ ଧରି ଖଇ, ଉଖୁଡ଼ା, ଗୁଦ
ଚକଟା, ମୁଆଁ, ଆଖୁ, କ୍ଷୀରି, ପୁରୀ, ଗୁଡ଼, ନଡୁ, କାକରା, କାକୁଡ଼ି, କଦଳୀ
ଓ ନଡ଼ିଆ ଆଦିର ଭୋଗ ବ୍ୟବସ୍ଥା ହୋଇ ଆସୁଛି । ଗୁଦ ଉର୍ଦ୍ଧ୍ଵା କ୍ଷଣି ଏହି
ପୂଜା ହେଉଛି । କାରଣ ଗୁଦ ବୁଡ଼ା ହୋଇଗଲେ ପୂଜା କରାଯିବାର ବିଧି
ନାହିଁ । ସମସ୍ତପୁର ଅଞ୍ଚଳରେ ଏହି ପର୍ବରେ ବୁଡ଼ା ଖାଇ ଠାକୁରାଣୀଙ୍କ
ପାତ୍ରା ହୁଏ । ତାଙ୍କର ଏହା ଏକ ପ୍ରଧାନ ରହବ ।

ଆମ ଓଡ଼ିଶାର ପ୍ରତ୍ୟେକ ଅଞ୍ଚଳର ହିନ୍ଦୁ କୁମାରଗଣ ଏହି କୁମାର
ପୂର୍ଣ୍ଣମା ଦିନ ବଡ଼ି ସକାଳୁ ଉଠି ଗାଧୋଇ, ନୂଆ ଲୁଗା ପିନ୍ଧି ପୂର୍ଣ୍ଣମାକୁ ଆସ୍ଵାଦି

ଚେକଟି । ବୁଡ଼ାବର ନ ପାଇବା ପାଇଁ ଗୁଣ୍ଡାବାନ ନବ ସୁନବ ବର ଭାଗ
କରିବା ପାଇଁ ଏମାନେ ସାତ ପ୍ରକାର କର୍ଷିତର ଆସ୍ଵାଦରେ ଚେକି ପକ୍କା
ପୂର୍ଣ୍ଣମା ପୂଜା କରନ୍ତି ଓ ସନ୍ଧ୍ୟା ପୂର୍ବରୁ ଜଳ ବା ଗୁଦ ପୂଜା ପାଇଁ ବସି ପୁଅ,
କାକୁଡ଼ି ପୁଲ, କଇଁଫୁଲ ଆଦି ତୋଳି ତାଲାମାନଙ୍କରେ ସଜାଇ ଉପରେ
ପୂଜକ ତକାଇ ଏହିଦିନ ଜନ୍ମି ଓଷା ଉଦ୍‌ଯାପନ କରନ୍ତି । ଏହା ଉପରେ
ଏମାନେ ବହୁ ବାନ୍ଧବ ତାଳି ଏହିଦିନ ସ୍ଵଦଚକଟାରେ ଗୁଦ ଚିପାନ୍ତି କଣି
ପୂଜା କରନ୍ତି । କୁମାରମାନେ କାରିକେୟଙ୍କ ପରି ସ୍ଵାମୀ ଓ ଶ
ଲୋକମାନେ କାରିକେୟଙ୍କ ପରି ପୁତ୍ର ଲାଭ କରିବା ପାଇଁ ଚନ୍ଦ୍ରକୁ ଉର୍ଦ୍ଧ୍ଵ
କରନ୍ତି । ଓଷେକଟିମାନେ ଦିନ ସାରା ଉପବାସ କରି ରହିଥାଆନ୍ତି, ଗୁଦ
ପୂଜା ସରିବାକ୍ଷଣି ସେମାନେ ପ୍ରସାଦ ପାଇ ଖେନ କୈତକରେ ମଠି
ଯାଆନ୍ତି । ଜନ୍ମି ଓଷାର ବିଶେଷତ୍ଵ ଏହି ଯେ ଚନ୍ଦ୍ରଙ୍କର ଛିଟି ବା ଚକଟ
ଅନୁସାରେ ପ୍ରତ୍ୟେକଙ୍କର ଜାତକ ପ୍ରସ୍ତୁତ ହୋଇଥାଏ । ଜାତକର ସୁଖ,
ଦୁଃଖ, ହାନିଲାଭ, ଭଲମନ୍ଦ ସବୁ ଏହି ଚନ୍ଦ୍ରଙ୍କର ଛିଟି ହିଁ ନିର୍ଦ୍ଧାର କରେ ।
ତେଣୁ ଜନ୍ମ ପତ୍ରିକା ଅନୁସାରେ ନନ୍ଦ ଶୁଭଫଳ ଦେବା ପାଇଁ ପୂର୍ବକାଳରୁ
ଏହି ଜନ୍ମି ଓଷା ବ୍ରତ କୁମାରମାନେ ପାଳନ କରି ଆସୁଛନ୍ତି । ସେମାନେ
ପୂଜା କଲାବେଳେ ଗାଇ ଥାଆନ୍ତି:-

“ଜନ୍ମି ପୁଲ ଠୋ ଠା, କାକୁଡ଼ି ପୁଲ ଠୋ ଠା,
ଗୁଣ୍ଡିଟି ମୂଷା କହିଯାଇଛି ଗୁରଳ ମୁଠେ ଥୋଇଥା ।”

ଏହି ଗାତ ଗାଇ ସେମାନେ ଘର ଘର ବୁଲି ଯେଉଁ ଗୁରଳ ପଂଡୁ
କରନ୍ତି, ତାହା ବ୍ରାହ୍ମଣଙ୍କୁ ସେ ଦିନ ଦାନ କରନ୍ତି ଓ ଭୋକି ଗାତ ଘେନ
ପ୍ରତ୍ୟେକଙ୍କୁ ଆପ୍ୟାୟିତ କରନ୍ତି । ଏହି ଜନ୍ମି ଓଷା କୁମାର ପୂର୍ଣ୍ଣମାରେ
ହେଉଥିବା ଜନ୍ମ ପୂଜାର ପ୍ରଧାନ ଅଙ୍ଗ । ଝିଅମାନଙ୍କର ଏହି ଓଷାଟି ମାନବ
ସମାଜର କଲ୍ୟାଣ ପାଇଁ ଭଦିଷ୍ଠ । ଜନ୍ମି ଓଷାରେ କୁମାରମାନେ ଜନ୍ମ ପୂଜା
ସମୟରେ ଅନେକ ପ୍ରେରଣା ପ୍ରଦ ଗାତ ବୋଲି ଥାଆନ୍ତି । ମା ମଝେ
କୁନି କୁନି ପିଲାଙ୍କୁ କୋଳରେ ଧରି ପୁନେଇଁ ଗୁଦ ଦେଖାଇ ଗଉ
ଥାଆନ୍ତି:-

“ଆ ଜନ୍ମ ମାମୁଁ ଶରଦ ଶଶା, ମୋ କାନ୍ଧୁ ହାତରେ ପଠରେ
ଖସି ।”

ଏ ଶୁଭ ସନ୍ଧ୍ୟାରେ ଗୁଣ୍ଡିଆମାନେ ପିଲାମାନଙ୍କର ମଙ୍ଗଳ କାମନା କରି
ଓ ନିଜେ ବୈଧବ୍ୟଦଶା ଭୋଗ ନ କରିବା କାମନା କରି ଗୁଦ ପୂଜା ଓ
ବୁଲିଦା ଚଉରାମୂଳରେ ବୁଡ଼ାବତୀ ପୂଜା କରାଇ ବ୍ରାହ୍ମଣମାନଙ୍କୁ ଭୋଗଦାନ
ଦକ୍ଷିଣା ଦେଇ ଥାଆନ୍ତି ।

ଓଡ଼ିଶାର ଆଦିବାସୀମାନଙ୍କର ଏହି ପୂର୍ଣ୍ଣମା ଦିନଟି ଅତି ଅଗମ୍ୟ
ସହକାରେ ପାଳିତ ହୋଇଥାଏ । ଏ ଦିନ ଏମାନେ ସାମୁହିକ ଚୂର୍ଣ୍ଣ ଗତ
ଓ ଭୋକି ଆନନ୍ଦ ଉପଭୋଗ କରିଥାଆନ୍ତି । କୁମାର ପୂର୍ଣ୍ଣମା ଦିନ ଭାଇ
ଭଉଣୀ ମିଳି ଘରେ ଘରେ ମହାଲକ୍ଷ୍ମୀଙ୍କର ପୂଜା କରନ୍ତି । ସେ ଦିନ ବିନସ୍ତ
ପାଟିଲା ଧାନ ଆଣି “କାହେର” ଦେବେଇକାଠ ଚଥା ଗ୍ରାମଦେବତାଙ୍କ
ନିକଟରେ ପ୍ରଥମେ ପୂଜା ଉପାସନା କରାଯାଏ । ତାପରେ ଏମାନେ
ସମସ୍ତେ ନିଜ ନିଜ ଘରେ ଲକ୍ଷ୍ମୀ ଠାକୁରାଣୀଙ୍କ ପୂଜା କରନ୍ତି । ପୂଜା
ସାମଗ୍ରୀମାନଙ୍କ ମଧ୍ୟରୁ ଫୁଲକୁ ଏମାନେ ପବିତ୍ରତମ ଦ୍ରବ୍ୟ ବୋଲି ମନେ
କରନ୍ତି । କେବଳ ସେତିକି ନୁହେଁ, ଫୁଲକୁ ସେମାନେ ନେଇ ନିଜ ନିକଟ
ପ୍ରେମିକାକୁ ଉପହାର ସ୍ଵରୂପ ଦିଅନ୍ତି ଓ ପ୍ରେମିକାଙ୍କ ମୁଣ୍ଡରେ ଖୋଦନ୍ତି ।
ଠିକ୍ ସେହିପରି ଆଦିବାସୀ ସମାଜରେ ଏହି ପର୍ବରେ ହାଣ୍ଡିଆ, ମହୁର ଗୁଣ୍ଡ
ଆଦି ଦେବଦେବୀଙ୍କୁ ସମର୍ପଣ କରାଯାଇ ପ୍ରସାଦ ସ୍ଵରୂପ ଗୁଣ୍ଡ
କରାଯାଏ । ଏମାନେ ଅତିଥି ଅଭ୍ୟାଗତ ଓ ବହୁବାନ୍ଧବଙ୍କୁ ସୌଭାଗ୍ୟ ଚଥା
ରୂପରେ ଭରା ଦ୍ରବ୍ୟ ସହିତ ହାଣ୍ଡିଆ ସମ ପଞ୍ଚାଦୁକ ଦ୍ରବ୍ୟ ଉପହାର
ଦିଅନ୍ତି । ଏଦିନ ଝରଣା କୂଳେ କୂଳେ କାହେରଠାରେ
ଗ୍ରାମଦେବତାମାନଙ୍କୁ ମହାସମାରୋହରେ ପୂଜା କରି ସାରା ମୁଖେ
ସୁବତୀଗଣ ଗାଇ ଥାଆନ୍ତି:-

“ଗାଡ଼ା-କାଣେ ତ୍ରିୟସାତେ ମନଦୟ ହେଲ କାଣାୟା
ହାରାତରା ଦାକ୍ଷିଣୀ ମନରେ ଗାବା ଗାବାଦ ହାଣ୍ଡି ।”

ଏହାପରେ ପୁରୁଷ ଓ ଶ୍ରୀ ପ୍ରତ୍ୟେକେ ନାଚଗୀତରେ ମଞ୍ଚି ଯାଆନ୍ତି । ଏହି ପର୍ବଟି ଆଦିବାସୀମାନଙ୍କର ଚିର ଉପାସିତ, ପବିତ୍ର ଓ ଆଦରଣୀୟ ପର୍ବ ରୂପେ ପାଳିତ ହୋଇ ଆସୁଛି ।

ନକ୍ଷାଦେଶ ସାଗର ଗର୍ଭରୁ ଏହିଦିନ ଆବିର୍ଭୂତ ହୋଇଥିବାରୁ ସାଗର ନୀଳରୁ କୁମାରୀଲକ୍ଷ୍ମୀଙ୍କର ମୁଣ୍ଡରୁ ମୂର୍ତ୍ତି ସର୍ବତ୍ର ପୂଜିତ ହୋଇ ଆସୁଛି । ତନ୍ତୁ ପୂଜା ପାଇଁ ମଧ୍ୟ ଏହି ପୂର୍ଣ୍ଣିମା ପ୍ରସିଦ୍ଧ । ନିର୍ମଳ ଶରତ୍ କାଳର ପୁଷ୍ପମାରେ ମୁଗ୍ଧ ହୋଇ କାଳିଦାସ ଚାନ୍ଦର ରତ୍ନ ସଂହାର କାବ୍ୟରେ ଶ୍ଳୋକଟି:-

“କାଶ୍ମିର୍ଯ୍ୟା ଶିଶିରଦାଧୂତିନା ଗଜନେମ୍ବା,
ହଂସୈର୍ବକାନି ସରିତାଂ କୁମୁଦୈ ସରାଂସି ।
ସପ୍ତଶ୍ରେୟଃ କୁମୁଦାର ନଟୈର୍ବନାଗାଃ,
ଶୁକ୍ଳକୃତାନଧୁପବନାନି ତ ମାନତା ଘିଃ ।”

ମେଘମୁକ୍ତ ନିର୍ମଳ ଆକାଶ ତଳେ ସକୃତିର ରୂପ-ସମାର ପ୍ରତ୍ୟେକଙ୍କୁ ବିମୁଗ୍ଧ କରିଥିବାରୁ ଏହି ଶରତ୍ ଋତୁର ଉପମା ଅନୁନାୟ ।

ସମାଜରେ ପ୍ରଚଳିତ ଯାବତୀୟ ଓଷାକ୍ରତ, ପୁଣ୍ୟପର୍ବ ବୈଜ୍ଞାନିକ ଉଦ୍‌ଭୂତି ଉପରେ ଆଧାରିତ । ସ୍ୱାସ୍ଥ୍ୟରକ୍ଷା ଦୃଷ୍ଟିକୋଣରୁ ମୁନିରାଶି ଓ ପୂର୍ବାହ୍ନୀମାନେ ନାନ ପ୍ରକାର ଓଷାକ୍ରତ ଓ ଉପାସନା ଆଦିର ବିଧିବିଧାନ ଉଦ୍‌ଭାବନ କରିଅଛନ୍ତି । ଜୀବନକୁ ସରସ, ସୁନ୍ଦର ଓ ରୁଚିମଗ୍ନ କରି ଶରୀରକୁ ସୁସ୍ଥ ସବଳ ଓ ନିରୋଗ ରଖିବା ପାଇଁ କୁମାର ପୂର୍ଣ୍ଣିମା ପୂଜି, ବୁଦ୍ଧା ଆଦି ଖେଳ ନାରୀମାନଙ୍କ ପାଇଁ ଉପଯୋଗୀ । ଏ ଖେଳରେ ପନ୍ୟାନ୍ୟ ଖେଳ ଭଳି ଦର୍ଶକମାନଙ୍କୁ ସେପରି କିଛି କୌତୁହ ପ୍ରଦର୍ଶନ କରାଇ ଅଭିଭୂତ କରୁ ନଥିଲେ ମଧ୍ୟ ନାରୀମାନଙ୍କ ପ୍ରୀତି ପାଇଁ ଏହା ବୃତ୍ତକ୍ରମ । ଝିଅମାନଙ୍କ ପାଇଁ ଶରୀର ଗଠନ ଓ ସୌନ୍ଦର୍ଯ୍ୟ ବୃଦ୍ଧି ଦୃଷ୍ଟିରୁ ଏହି ଖେଳ ଅପରିହାର୍ଯ୍ୟ । ମାତୃତ୍ୱର ବିକାଶ ସାଧନ ପାଇଁ ନାରୀ ସମାଜ ମୁଖ୍ୟତଃ ଏହି କୁମାରୋତ୍ସବରେ ଅଂଶ ଗ୍ରହଣ କରିବା ଆବଶ୍ୟକ । ସମାଜର ଚିନ୍ତକୋଷ (ପେରା) ସେମାନଙ୍କ ଶରୀରର ପ୍ରଧାନତମ ଅଂଶ । ଚିନ୍ତକୋଷ ଠିକ୍ ଭାବରେ କାର୍ଯ୍ୟ କରୁଥିଲେ ସେମାନଙ୍କର ସ୍ୱାସ୍ଥ୍ୟ ଓ ସୌନ୍ଦର୍ଯ୍ୟ ଅତୁଟ ରହେ । ଶରୀରର ଆଭ୍ୟନ୍ତରୀଣ ଅନ୍ୟ ଅଙ୍ଗ ଶରୀର ହେଲେ ସୁଦ୍ଧା ଚିନ୍ତକୋଷର ତେଜ ତାକୁ ତନ୍ୟଇ ନିଏ । ବ୍ୟାଧିମାନ କରିବା ଦ୍ୱାରା ଶରୀର ସୁସ୍ଥ ଅବଳ ରହେ । ଏ ଖେଳରେ ଯେଉଁ ଅଙ୍ଗଟି ସ୍ୱଳିତ ହୁଏ, ସେ ଅଙ୍ଗଟି ସୁସ୍ଥ ହୁଏ । ପୁଠି ଖେଳିଲାବେଳେ ଜଙ୍ଗ, ଚଳିପେଟ ସହିତ କୋରରେ ଘସି ହୋଇଥାଏ । ବାମନାଚ ଏହିପରି ଘସିହେବା ଦ୍ୱାରା ସମସ୍ତ ଚଳିପେଟ ସହିତ ଚିନ୍ତକୋଷ ସ୍ୱଳିତ ହୋଇଥାଏ । ବୁଦ୍ଧା ଆଦି ଗୀତ ଗାଇ ନାଚିବା ଦ୍ୱାରା ସେମାନଙ୍କର ନିଶ୍ୱାସ ଖର ହେବା କାରଣରୁ ସମସ୍ତ ଅଙ୍ଗ ଉପରେ ପ୍ରାଣବାୟୁ ବା ଅମ୍ଳଜାନର ପ୍ରଭାବ ପଡ଼େ ଓ ଅନ୍ତଃକୋଷ ସମସ୍ତ ଶକ୍ତିସମ୍ପନ୍ନ ହୋଇଥାଆନ୍ତି । ପୁଠି ଖେଳିବା ଦ୍ୱାରା ଚଳିପେଟର ମାଂସପେଶୀ ପୁଷ୍ଟ ହେଉଥିବା କାରଣରୁ ଏହା ବ୍ୟାଧିମାନ ଏକ ଅଙ୍ଗ ବୋଲି ଧରାଯାଇଛି । ବିବାହିତ ଜୀବନକୁ ସୁଖମୟ କରିବାର ଏହା ସୁଚିତ୍ତ ଉପାୟ । ଏହା ବ୍ୟତୀତ ଡିଙ୍ଗି ପ୍ରସାର କରିବା, ବୋତଟି କରିବା, ସାମୁଦ୍ରୀୟ କୁଟାକୃତି କରିବା, କୃପ ପୁଷ୍ପଗଣା ଆଦିରୁ

କଳାରେ ନନ ଉତ୍ତୋଳନ କରିବା ଆଦି ଯାବତୀୟ ପୂଜକର୍ମ ନାରୀମାନଙ୍କର ବ୍ୟାଧିମାନ ବା ଅଙ୍ଗ ସୁନ୍ଦରୀ ପାଇଁ ପ୍ରକୃତ ପଥ । ଏହା ବ୍ୟତୀତ ସେମାନଙ୍କର ଅଙ୍ଗ ସୁନ୍ଦରୀ କରିବା ପାଇଁ ମଧ୍ୟ କେତେକ ଯୋଗାସନ ଓ ବ୍ୟାୟାମର ବ୍ୟବହାର ଅଛି । ଏଥିପାଇଁ କୁମାର ପୂର୍ଣ୍ଣିମାର ପାବତୀୟ ଖେଳ କୁମାରୋତ୍ସବ ଉତ୍ସାହ ସହକାରେ ଖେଳି ଥାଆନ୍ତି । ଏ ଶିକ୍ଷା ସନ୍ଧ୍ୟାତାର ବିକାଶ ସୁନ୍ଦର ପ୍ରାଣନ କାଳର ଏହିସବୁ ଅଙ୍ଗ ସୁନ୍ଦରୀକୁ ହେୟସ୍ଥାନ କରି ଅଧିକାଂଶ ନବ୍ୟ ସନ୍ଧ୍ୟା ଶିକ୍ଷିତା କୁମାରୀ ଅଳ୍ପ ବୟସରୁ ନାନାଦି ଗୋଗାନ୍ଧାନ୍ତ ହୋଇ ସ୍ୱାସ୍ଥ୍ୟ ସୌନ୍ଦର୍ଯ୍ୟ ହରାଇଛନ୍ତି । ପ୍ରତ୍ୟେକ ଗାତା ମାତା ଓ ମା'ମାନେ ଏହି ଚତ୍ରାୟ ଉପାଦେୟତା ଉପଲବ୍ଧ୍ୟ କରି ନିଜ ନିଜ ଜୀବନରେ ଗଭୀର ପାଳନ କରିବା ଉଚିତ ।

ପୁଠି ଶବ୍ଦ ଏକ ଗାଉଁଶି ଶବ୍ଦ । ତାହାର ମୂଳ ସଂସ୍କୃତ ଶବ୍ଦ 'ପୁଅଟି', ଯାହାକି ଗର୍ଭଧାରଣର ସହାୟକ । କେବଳ ପୂର୍ଣ୍ଣିମା ଦିନ ପାଇଁ ଯେ ଏହି ଖେଳ ରଦ୍ଧିଷ୍ଟ, ତାହା ନୁହେଁ । ପୂର୍ଣ୍ଣିମା ପୂର୍ବରୁ ଝିଅମାନେ ଏ ଖେଳ ଖେଳିଥାଆନ୍ତି ଓ ବର୍ଷଦିନେ ସୁନ୍ଦରୀମାନଙ୍କରେ କିଛି କିଛି ସମୟ ଏହି ପ୍ରକାର ପୁଠି ଖେଳ, ଦେଉଡ଼ି ଡ଼ିଆଁ ଖେଳ ଆଦି ଖେଳିବା ଦ୍ୱାରା ସେମାନଙ୍କର ଅଙ୍ଗସୁନ୍ଦରୀ ହେବା ସଙ୍ଗେ ସଙ୍ଗେ ସୁସ୍ଥ୍ୟାନ୍ତର ଘଟିଥାଏ । ଚିନ୍ତକୋଷ ଓ ଗର୍ଭାଶୟକୁ ଶକ୍ତ କରିବା ଏବଂ ଚନ୍ଦ୍ର ଛାଡ଼ି ସହିତ ରତ୍ନପ୍ରାକରୁ ପୁଣ୍ୟକର୍ମ ବୋଲି ଚିନ୍ତା କରିବା ନାରୀମାନଙ୍କର ପ୍ରଧାନ କର୍ତ୍ତବ୍ୟ ।

ବର୍ଷକରେ ଥରେ ଏହି ଚତ୍ରାୟ ବିଧିଧୂର ଗଭୀର ପ୍ରତ୍ୟେକଙ୍କର ଉପଦେଶ୍ୟ । ପ୍ରତ୍ୟେକଙ୍କ ପ୍ରାଣରେ ଏହା ଅପୂର୍ବ ଆନନ୍ଦ ଭରିଦେଇ ଜୀବନକୁ ସରସ ସୁନ୍ଦର ଓ ସୁଖମୟ କରିଥାଏ । ଓଡ଼ିଶାର ସହରବାସୀଙ୍କ ଅପେକ୍ଷା ପଞ୍ଚାଳବାସୀ ଏହି ପୂର୍ଣ୍ଣିମାର ସରସତା ଅଧିକ ଉପଭୋଗ କରିଥାଆନ୍ତି, କାରଣ ସହରର ଶକ୍ତିଶାଳୀ ବିଦ୍ୟୁତ୍ ଆଲୋକ ଚତ୍ରାୟଦ୍ୱାରା ନିଶିତ ଶୋଭା ସଦର୍ଶନରେ ପ୍ରତିବନ୍ଧକ ପୂର୍ଣ୍ଣିମାରେ । ତଥାପି ଇଷ୍ଟାପୂଜା ଓ ମେଘୋଦ୍ୱିଜ କୋଳାହଳରେ କୁମାର ପୂର୍ଣ୍ଣିମାଟିକୁ ସହରବାସୀ ଆନନ୍ଦ ଭଙ୍ଗାସରେ କଟାଇଥାଆନ୍ତି । ଏବର୍ଷର ଦୁର୍ଗା ପୂଜା ଓ କୁମାରୋତ୍ସବ ପ୍ରତ୍ୟେକଙ୍କ ପ୍ରାଣରେ ଆନନ୍ଦ ଭରିଦେଇ ଏହାହିଁ କାମନା ।

* ଚନ୍ଦ୍ରମୁଖର ଚିତ୍ର-“ଚନ୍ଦ୍ର ଶ୍ରୀ, ଏହି ଛଅ ସଂଖ୍ୟା ଅନୁସାରେ କେହି ଶରୀରର କାର୍ଯ୍ୟକ୍ରମକୁ ଉତ୍ତମରୂପେ ବୋଧ କରିପାରିବେ । ତାହା ଚିତ୍ର-କୁମାର ପୂର୍ଣ୍ଣିମା ହେଉଛି କାର୍ଯ୍ୟକ୍ରମର କେନ୍ଦ୍ର ଚିତ୍ର ।

* ଉଚ୍ଚ ଶକ୍ତିର ଉପାଦାନ-ଉତ୍ତମରୁ କୃତେ କୃତେ ବାସୁଦେବ ବଂଶସ୍ତୁ ପଠିତ ମନମୁଖ୍ୟକର, ତଥାପି ଯେତେବେଳେ କାର୍ଯ୍ୟକ୍ରମ ପରଶରେ ସୁବଳ ଓ ସୁବଳମାନଙ୍କର ପୁଣ୍ୟକ୍ରମ ମନସ୍ତାପକୁ ଏହି ଚତ୍ରାୟଦ୍ୱାରା ପଠିତ ଚଳନା ଆନନ୍ଦ ବିଭୋଗ କରାଇ ବଂଶୀର ଦୁମଧୁର ସ୍ୱର ଓ ତେଜସ୍ୱୀ କୁନ୍ଦକୁତୁଳେ ଉଦ୍‌ଭୂତ କରାଗଈ । ତନୁସ୍ତ ପଠି ସେମାନଙ୍କୁ ।

କ୍ଷୁଦ୍ର ନଂ IV-3/4, ସୁନିର୍-1
ଭୁବନେଶ୍ୱର-୯

ସୁକ୍ରମାମୁକ କରାଦ୍ୱାରା ଜୀବନର ଅଚଳିତ ସତ୍ୟ ଓ ସୌନ୍ଦର୍ଯ୍ୟର ପ୍ରକାଶ ଘଟିଥାଏ । ଯେଉଁ ଶିକ୍ଷା, କଳାକାର ଓ ଲୋକମାନେ ଶତାଦି ଶତାଦି ଧରି ସୌନ୍ଦର୍ଯ୍ୟବୋଧର ପରମ-ପରାକୃ ବଞ୍ଚାଇ ରଖିଛନ୍ତି, ସେମାନଙ୍କ ନିକଟରେ ଆମେ ଯଥେଷ୍ଟ ରଣୀ । ଏହି ଅମୂଲ୍ୟ ଐତିହ୍ୟକୁ ଆମକୁ ବଢ଼ାୟ ରଖିବାକୁ ହେବ ଏବଂ କହାର ବିକାଶରୁ ଉତ୍ତମ ପରିବେଷଣୀ ସୃଷ୍ଟି କରିବାକୁ ହେବ ।

ଶ୍ରୀ ସକୀବ ଗାନ୍ଧୀ

ପ୍ରଗତି ପଥେ ବନ୍ଧନ ଶିଳ୍ପ

ଶ୍ରୀ ଶତାନ୍ତ କୁମାର ଲାଲା

ଉତ୍କଳର କଳାର ଦେଶ 'ଉତ୍କଳ', ବୀର ଚିତ୍ତମିତ 'କଳିଙ୍ଗ' ଯେ ଆଧୁନିକ ଓଡ଼ିଶା ରାଜ୍ୟର ଅଂଶବିଶେଷ ଏହା ଇତିହାସ ସ୍ୱାକାର କରେ । ଏହାର କୋଣାର୍କକୋଣରେ କଳାର ଚରମତା ଥିଲା, ଯାହାର ପାତ୍ର୍ୟ ଦିଏ ମୁଣ୍ଡୁୟ ଛାପତ୍ୟ କୋଣାର୍କ, ଜଗନ୍ନାଥ ତଥା ଲିଙ୍ଗରାଜ ମନ୍ଦିରର ଗାତ୍ର ଏବଂ ଆହୁରି ଅନେକ । ପୁନଶ୍ଚ ବସ୍ତ୍ର ଶିଳ୍ପର ପାତ୍ର୍ୟ ଦିଏ ସ୍ୱୟଂ ମହାପ୍ରଭୁଙ୍କର "ପାଟ ପିତାମରୀ" । ଜଗନ୍ନାଥଙ୍କ ଇତିହାସ ସହ ଯେ ପାଟ ପିତାମରୀ ଓଡ଼ିଶା-ପ୍ରୋତ ଭାବେ ସଂକ୍ଳିଷ୍ଟ ଏହାକୁ କେହି ଅସ୍ୱୀକାର କରିପାରିବେ ନାହିଁ । ଅର୍ଥ ମାଗଧା ଭାଷାରେ ଏ ରାଜ୍ୟର ପ୍ରସ୍ତୁତି ଦ୍ରବ୍ୟକୁ ହିଁ କଳିଙ୍ଗ କୁହାଯାଏ । ଓଡ଼ିଶାର ଐତିହାସିକ ତଥା ବିଶିଷ୍ଟ ସାହିତ୍ୟିକ ପୁରୁଣେନ୍ଦ୍ର ମହାନ୍ତି କହନ୍ତି—"ତାମିଲ ଭାଷାରେ କଳିଙ୍ଗର ଅର୍ଥ ବସ୍ତ୍ର । ଏତାଦୃଶ ପରିସ୍ପେକ୍ଷାରେ ନିଃସନ୍ଦେହରେ କୁହାଯାଇପାରେ କଳିଙ୍ଗ, ଉତ୍କଳ, ଉତ୍ତୁ ଅଥବା ଓଡ଼ିଶା ଗୁଣ୍ଡୁକ ଦିନେ ବସ୍ତ୍ର ଶିଳ୍ପରେ ପୁସ୍ତସିଦ୍ଧି ଲାଭ କରିଥିଲା । ଧର୍ମ, ସାମାଜିକ ଅନୁଶାସନ ଓ ଅର୍ଥନୈତିକ ପ୍ରଭାବରେ ପ୍ରଭାବିତ ଏ ଦେଶର ସଙ୍ଗୀତ, ସାହିତ୍ୟ, ଗାୟତ୍ୟ ଏବଂ ଛାପତ୍ୟ ଶିଳ୍ପର ବିକାଶଠାରୁ ବସ୍ତ୍ର ଶିଳ୍ପର ବିକାଶ କୌଣସି ଗୁଣରେ ନ୍ୟୁନ ନଥିଲା । ଏହା ପୂର୍ବ ଏସାୟ ଦ୍ୱାପଦୁଷ୍ଟମାନଙ୍କର କିମଦନ୍ତା ପ୍ରକାଶ କରେ । ତାହାର "ମସ୍ଲିନ୍", ଉତ୍କଳ ଭାଗରେ "ବନାରସା ଶାଢ଼ୀ" ସଦୃଶ ଏ ରାଜ୍ୟର "ଶୁଣୁଆ" ସୁଦୂର ପ୍ରସାରା ଥିଲା । ଅପରନ୍ତୁ ଦୁଇଶତ ବର୍ଷର ଜଗଦା ଇଂରେଜ ଶାସନ ଅନ୍ୟ ରାଜ୍ୟ ସଦୃଶ ଏ ମାଟିର ହସ୍ତ କଳାକୁ ନିଶ୍ଚିତ୍ତ କରିଦେବାର ଶତ ପ୍ରଚେଷ୍ଟା କରିଥିଲା । ତଥାପି ଏ ଜାତିର ଅନ୍ତର୍ନିହିତ ଶକ୍ତି ଦ୍ୱାରା ହେଉ ଅଥବା ଏ ଜାତିର ମେରୁଦଣ୍ଡ, ପରମ ଆରାଧ୍ୟ ସର୍ବମଙ୍ଗଳମୟ ଜଗନ୍ନାଥଙ୍କର ଅପାର କରୁଣାରେ ହେଉ ଅଥବା ଏ ଦୁଇ ଶକ୍ତିର ସମ୍ମିଶ୍ରଣରେ ହେଉ ଏ ଜାତିର କଳା ବଞ୍ଚି ରହିଛି ଏବଂ ବଞ୍ଚି ରହିଥିବ ମଧ୍ୟ ।

କୃଷି ବ୍ୟତୀତ ହସ୍ତତନ୍ତ ଶିଳ୍ପ ଆମ ଦେଶର ସର୍ବ ବୃହତ୍ତମ କୁଟୀର ଶିଳ୍ପ ଏବଂ ପ୍ରାୟ ଏକ କୋଟି ଜନତାକୁ ଏ ଶିଳ୍ପ ଅନ୍ତ ବସ୍ତ୍ର ପ୍ରଦାନ କରେ । ସ୍ୱାଧୀନତାର ଠିକ୍ ପରବର୍ତ୍ତୀ କାଳରୁ ଜାତୀୟ ସରକାର ଏ ଶିଳ୍ପର ବିକାଶ ନିମିତ୍ତ ସର୍ବ ଭାରତୀୟ ସ୍ତରରେ ବିଭିନ୍ନ ପଦକ୍ଷେପ ନେଇ ଆସୁଛନ୍ତି । ଏଠାରେ ଉଲ୍ଲେଖ କରାଯାଇପାରେ ଯେ ଆମର ପୁଜ୍ୟ ଜନନାୟକ ସ୍ୱର୍ଗତଃ ଚକ୍ରବର୍ତ୍ତୀ ରାଜଗୋପାଳାଚାରୀ ୧୯୪୧ ମସିହାରେ ଏ ଶିଳ୍ପର ଗୌରବମୟ ଐତିହ୍ୟର ପୁନରୁଦ୍ଧାର ନିମିତ୍ତ ଭାରତ ସରକାରଙ୍କ ନିକଟରେ ନିଜର ଯୋଜନା ଉପସାଧନ କରିଥିଲେ ଏବଂ ସେହି ବର୍ଷ "ନିଶ୍ଚଳ ଭାରତ ହସ୍ତତନ୍ତ ବୋର୍ଡ" ଗଠିତ ହୋଇଥିଲା । ଯାହାକି ଏ ଶିଳ୍ପର ବିକାଶ ଓ ପ୍ରସାର ନିମନ୍ତେ ପ୍ରତ୍ୟକ୍ଷ ଉଦ୍ୟମ ଚଳାଇ ଆସୁଅଛି । ଏତାଦୃଶ ମହାଭାରତୀୟ ପ୍ରୋତରେ ଓଡ଼ିଶାର ବୁଣାକାରମାନଙ୍କର ଭାଗ୍ୟ

ପରିବର୍ତ୍ତନ ହେବାର କଥା, ହେଉଅଛି ମଧ୍ୟ । ଏ ଶିଳ୍ପ ପ୍ରଗତି ମାଳଲକ୍ଷ୍ମଣ ସର୍ବ ଭାରତୀୟ ପ୍ରଦର୍ଶନୀ ଅଥବା ରାଜ୍ୟସ୍ତରୀୟ ମେଳା ଅଭିବୃଦ୍ଧିରୁ ସହଜରେ ଅନୁମେୟ ।

ଆମର ପରମ ତଥା ଚରମ ସୌଭାଗ୍ୟ ଯେ ଦୁର୍ଗନ୍ଧା ପ୍ରଧାନତା ଶ୍ରୀମତୀ ଇନ୍ଦିରା ଗାନ୍ଧୀ ଯେତେବାର ଏ ମାଟିରେ ପଦାର୍ପଣ କରିଛନ୍ତି ସେତେବାର ଏ ଜାତିର ହସ୍ତତନ୍ତ ବସ୍ତ୍ର ପ୍ରତି ଆଗ୍ରହ ପ୍ରକାଶ କରିଛନ୍ତି । ତାଙ୍କ ମତରେ ଓଡ଼ିଶାର ବାନ୍ଧ ଶାଢ଼ୀର ସ୍ୱାତନ୍ତ୍ର୍ୟ ରହିଛି । ଅଧୁନିକତା ନାମରେ ଏତାଦୃଶ ମୌଳିକତା ହରାଇଥିବା ଅକ୍ଷତା ଓ ପରିଚିତ ବିଷୟ । ଏ ମହାନ କଳାର ପ୍ରଚ୍ଛନ୍ନ ନିମନ୍ତେ ସଂକ୍ଳିଷ୍ଟ କଳାକାରମାନଙ୍କୁ ସର୍ବଦା ସାହାଯ୍ୟ ଓ ସହଯୋଗ ଦିଆଯିବା ଉଚିତ୍ । ଏ ସବୁକୁ ଉପକ୍ରମ କରି ଆମ ରାଜ୍ୟ ସରକାର ଷଷ୍ଠ ପଞ୍ଚବାର୍ଷିକ ଯୋଜନାରେ ପ୍ରଥମେ ନିମନ୍ତେ ଏକ ସାମଗ୍ରିକ ପରିକଳ୍ପନା ବ୍ୟାପକ ପରିସର ମଧ୍ୟରେ କାର୍ଯ୍ୟକାରୀ କରିଥିଲେ ଯାହାକି ହସ୍ତତନ୍ତ ଏକ ଅତୁଟପୂର୍ବ ଶାସନ ଓ ଗୌରବମୟ ରାଷ୍ଟ୍ରୀୟ ପଦକ୍ଷେପ ।

କଳା କୌଶଳ ଦୃଷ୍ଟିରୁ ଓଡ଼ିଶାର ବନ୍ଧନ ଶିଳ୍ପରେ ମୁଖ୍ୟତଃ ଦିନିକି ଦିନ ଦେଖିବାକୁ ମିଳେ । ପ୍ରଥମତଃ ତାହା ବନ୍ଧନ କଳା, ଦ୍ୱିତୀୟା ତିନିମାଙ୍କୁ ଦ୍ୱାରା କୁମ୍ଭ ପଦ୍ଧତି ଏବଂ ତୃତୀୟତଃ ବୁଣାପାର ନବ୍ୟା ବ୍ୟବ ପଦ୍ଧତି ।

(୧) ବାନ୍ଧ ବନ୍ଧନ କଳା:—

ପଶ୍ଚିମ ଓଡ଼ିଶାରେ ଏ କଳାର ବହୁଳ ପ୍ରସାର ଘଟିଛି । ବିଭିନ୍ନ ସମୟର ଗବେଷଣାରୁ ଜଣାଯାଏ ଯେ ମୁସଲମାନ ଆକ୍ରମଣରୁ ନିର୍ଦ୍ଧର ରକ୍ଷା କରିବା ଉଦ୍ଦେଶ୍ୟରେ ଦିକ୍ଷା ଓ ରାଜସ୍ଥାନ ଅଞ୍ଚଳରେ ବାନ୍ଧ ବସ୍ତ୍ରର "କୁଲିଆ ମେହେର" ନାମକ ଏକ ସଂପ୍ରଦାୟ ଯେ ଅଞ୍ଚଳକୁ ବୁଝିଥିବା ପଶ୍ଚିମ ଓଡ଼ିଶା ରାଜପୁତ୍ର ଅଞ୍ଚଳରେ ବସବାସ କରିଥିଲେ । ଏହା ପ୍ରଥମ ଦ୍ୱାଦଶ ଶତାବ୍ଦୀର ଘଟଣା । ଅଧିକତଃ କଟକ ଜିଲାର ନୂଆପଲ୍ଲୀ ଓ ମାଣିଆବନ୍ଧ ଆଦି ଅଞ୍ଚଳରେ ପ୍ରସ୍ତୁତ ବାନ୍ଧ କୁମ୍ଭର ଇତିହାସ ପ୍ରାୟ ଦୁସ୍ତାପ୍ୟ । କେଉଁ ଅଞ୍ଚଳରୁ ଆସି ଅଥବା କାହାର ପ୍ରଭାବରେ ବାନ୍ଧ କଳା ଏଠାରେ ପ୍ରସିଦ୍ଧି ଲାଭ କରିଛି ସେ ସମ୍ଭବରେ କୌଣସି ଶେଷ ଅର୍ଥାନ୍ତ ମିଳିନାହିଁ ।

ଏ ପ୍ରକାର ଭଲତ କଳାକୁ ଯୁଗଯୋଯୋଗୀ ତଥା ସୁଦୂରଦୂରୀ କରିବାକୁ ଜାତୀୟ ସରକାର ବିଭିନ୍ନ ଯୋଜନା ମାଧ୍ୟମରେ ଉଦ୍ୟମ ଅବ୍ୟାହତ ରଖୁଛନ୍ତି । ଓଡ଼ିଶାର ପ୍ରାୟ ୨୫ ହଜାରରୁ ୩୦ ହଜାର ହସ୍ତତନ୍ତ ଏ ଶିଳ୍ପରେ ନିଯୁକ୍ତ ଅଟେ । ଯାହାକି ଏ ରାଜ୍ୟର ମୋଟ ଜି.ପି. ସଂଖ୍ୟାର ଏକ ଚତୁର୍ଥାଂଶ ।

(୧) ତିନିମାଙ୍କୁ ବିଶିଷ୍ଟ କୁମ୍ଭ ବ୍ୟୟନ ପଦ୍ଧତି

ଏ କଳା ଓଡ଼ିଶାର ବିଭିନ୍ନ ଅଞ୍ଚଳରେ ପରିଚିତ ହେଉଥିଲା, ମାତ୍ର ଏହା ସମୟ ସାଥେସମୟ ଏବଂ ଦୁଇଜଣ ବୁଝାକାରକର ଆବଶ୍ୟକତା ଥିବାରୁ ଏ କଳା ସାଧ୍ୟ ନୁହେଁ ହେବାକୁ ଯାଇଛି । କଟକ ଜିଲାର ବାଙ୍କୀ ସବ୍-ଡିଭିଜନ୍ ପର୍ବତ ଗରଡ଼ି ଗ୍ରାମ ଏ କଳା ପାଇଁ ପ୍ରସିଦ୍ଧି ଲାଭ କରିଛି । ଲୋକ ଗ୍ରାଣ୍ଠରେ ଏହାକୁ ଗରଡ଼ି କୁମ୍ଭ କୁହାଯାଉଅଛି । ଏ ପ୍ରକାର ଚିତ୍ରାଙ୍କନ ପାଟ, ମଠା ଆଦି ତନ୍ତୁରେ ହୋଇଥାଏ । ସରକାର ଏ କଳା ପ୍ରତି ବିଶେଷ ଧ୍ୟାନ ଦେଉଛନ୍ତି ।

(୩) ବୁଟାଦାର ନକ୍ସା ବ୍ୟୟନ ପଦ୍ଧତି

ଗ୍ରାମୀଣ ଭାଷାରେ ଏ ପ୍ରକାର କଳାକୁ 'ଫୋଡା ନକ୍ସା' କୁହାଯାଇଥାଏ । ଏ କଳାରୁ ଉତ୍ପନ୍ନ ପର୍ଯ୍ୟା, ବିଛଣା ଚଦର, ଚଳିଆ ଖୋଳ ଏବଂ ଗୃହ ମଣ୍ଡନ ବସ୍ତ୍ର ସିଦ୍ଧାବଳରେ ବ୍ୟବହୃତ ହୋଇଥାଏ । ଅନେକ କ୍ଷେତ୍ରରେ ଅନକାଦିକ ଦୁର୍ଘଟିରୁ ସୁସ୍ଥ ସୁତାରେ ଶାଢ଼ୀର ଆଞ୍ଚଳ ଏବଂ ବୃତ୍ତ ଆନ ନିମନ୍ତେ ଏ କଳା ବ୍ୟବହୃତ ହୋଇଥାଏ । ପୁରୀ ଜିଲାର ଧଳାପଥରରେ ଏ କଳାର ପ୍ରଭାବରେ ପ୍ରସ୍ତୁତ ପର୍ଯ୍ୟା, ସାର୍ଫ ଓଡ଼ିଶା କାହିଁକି ପାରା ଭାଗରେ ପ୍ରସିଦ୍ଧି ଲାଭ କରିଛି ।

ବସ୍ତ୍ର ଅକଳ୍ପିତ ନିମିତ୍ତ ଏ ପଦ୍ଧତି ଅତି ସହଜରେ କ୍ଷୁଦ୍ର ପରିମାଣରେ ବର୍ତ୍ତମାନ ବ୍ୟବହାର କରାଯାଉଛି । ସୁନ, ପୁଷ୍ପ ପୁତା ଶାଢ଼ୀଠାରୁ ଆରମ୍ଭ କରି ବହୁ ମୂଲ୍ୟବାନ ପାଟ ମଠା ଶାଢ଼ୀରେ ବାନ୍ଧି ସାଙ୍ଗକୁ ଏ କଳାର ପର୍ଣ୍ଣ ଆମେ ବହୁ ପରିମାଣରେ ଦେଖିବାକୁ ପାଉଛୁ । ବୋଧହୁଏ ଏ କଳା ବିନା ବନ୍ଧର ସୌକର୍ଯ୍ୟ ଏତେ ପରିମାଣରେ ଉପଲବ୍ଧ କରି ସୁପ୍ରା ନାହିଁ । ଅତି ସୁଖର କଥା ଯେ ବ୍ୟୟନ ଶିଳ୍ପ ନିର୍ଦ୍ଦେଶାଳୟର ପ୍ରଚେଷ୍ଟାରେ ଏ ପ୍ରକାରର କୁଶା ପାରା ଓଡ଼ିଶାରେ ପ୍ରସାରିତ ହୋଇଅଛି ।

ରାଜ୍ୟ ତଥା ରାଜ୍ୟ ସରକାରଙ୍କର ବିଶେଷକରି ବିଶ୍ଵପୁତ୍ରା କାର୍ଯ୍ୟକ୍ରମର ଏକ ପ୍ରଧାନ ଅଂଶ ରୂପେ ଷଷ୍ଠ ପଞ୍ଚବାର୍ଷିକ ଯୋଜନା କାଳରେ ଓଡ଼ିଶାରେ ହସ୍ତତ ଶିଳ୍ପର ଏକ ବୈପୁଳିକ ପରିବର୍ଦ୍ଧନ ହୋଇପାରିଛି ।

ବର୍ତ୍ତମାନ ସଦ୍ୟ ସୁମାରାରୁ ଜଣାଯାଏ ଯେ ଓଡ଼ିଶାର ବୁଝାକାରମାନଙ୍କର ସଂଖ୍ୟା ୩ ଲକ୍ଷରୁ ୫ ଲକ୍ଷକୁ ବୃଦ୍ଧି ପାଇଅଛି ଏବଂ ପଞ୍ଚମ ଯୋଜନାର ଶେଷ କାଳରେ ସଂଗଠନ ପରିସର ମଧ୍ୟରେ ମୋଟ ୩୯,୨୮୬ ଚକ୍ର କାର୍ଯ୍ୟ କରୁଥିବା ପ୍ରକାର ଷଷ୍ଠ ପଞ୍ଚବାର୍ଷିକ ଯୋଜନାର ଶେଷ ସୁଦ୍ଧା ୮୫,୦୦୦କୁ ବୃଦ୍ଧି ପାଇଅଛି । ଏ କ୍ଷେତ୍ରରେ ଓଡ଼ିଶା ଭାରତରେ ଏକ ଅଗ୍ରଣୀ ରାଜ୍ୟ ରୂପେ ସ୍ଥାନ ପାଇଅଛି । ବିଶ୍ଵପୁତ୍ରା କାର୍ଯ୍ୟକ୍ରମରେ ବୈଷୟିକ ଜ୍ଞାନର ଉଚ୍ଚତା ଉପରେ ଗୁରୁତ୍ଵ ଦିଆଯାଇଥିଲା । ଏ ଯୋଜନା ମାଧ୍ୟମରେ ବୁଝାକାରମାନଙ୍କର ପୁରାତନ ଚିତ୍ରମାନ ପରିବର୍ଦ୍ଧନ କରାଯାଇ ଆଧୁନିକ ଅଧିକ ଉତ୍ପାଦନକ୍ଷମ ଚିତ୍ର ସିଦ୍ଧକର କରାଯାଇଛି । ଏତଦ୍ଵାରା ପୁରାତନ ଚିତ୍ରରେ ଆଧୁନିକ ଯନ୍ତ୍ରପାତି ଖଣ୍ଡାଯାଇ ସେ ଚିତ୍ରକୁ ଆଧୁନିକ ଚିତ୍ର ସହିତ ସମକକ୍ଷ ହେବାର ପ୍ରଚେଷ୍ଟା କରାଯାଇଛି । ଏ ସବୁର ପ୍ରଭାବରେ ବୁଝାକାରମାନଙ୍କର ଆର୍ଥିକ ମାନବଣ ଉଚ୍ଚତ ହେବାରେ ଲାଗିଛି । ପୁନଶ୍ଚ ଉପରୋକ୍ତ ଆଧୁନିକ ଚିତ୍ର ଏବଂ ଯନ୍ତ୍ରପାତିର ପ୍ରକୃଷ୍ଟ ଉପଯୋଗ ନିମନ୍ତେ ବୁଝାକାରମାନଙ୍କୁ ସ୍ଵତନ୍ତ୍ର ନାଲିମ ନିୟମିତ ଭାବରେ ଦିଆଯାଇଅଛି । ଷଷ୍ଠ ପଞ୍ଚବାର୍ଷିକ ଯୋଜନାରେ ଆମ ରାଜ୍ୟରେ ସଙ୍ଗଠନ ପରିସର ମଧ୍ୟରେ ୫୩,୯୨୩ ଚକ୍ର ଆଧୁନିକକରଣ କରାଯାଇଅଛି । ଏ କ୍ଷେତ୍ରରେ ମଧ୍ୟ ଆମ ରାଜ୍ୟ ସର୍ବ ଭାରତୀୟ ପ୍ରକାର ଅଗ୍ରାଧିକାର ଲାଭ କରିଛି ।

ବସ୍ତ୍ର ଉତ୍ପାଦନ ନିମନ୍ତେ ପୁତା ପ୍ରଧାନ ଉପକାରୀ ଅଟେ । କଞ୍ଚାମାଲର ଅଭାବରୁ ବିଗତ ୫ଟି ଯୋଜନା ମଧ୍ୟରେ ଆମ ରାଜ୍ୟ ବସ୍ତ୍ର ଉତ୍ପାଦନ ପାଇଁ ଅନ୍ୟାନ୍ୟ ରାଜ୍ୟ ଉପରେ ନିର୍ଭର କରୁଥିଲା । କିନ୍ତୁ ଷଷ୍ଠ ପଞ୍ଚବାର୍ଷିକ ଯୋଜନା କାଳ ମଧ୍ୟରେ ରାଜ୍ୟ ସରକାର ବୈଷ୍ଣ ପଦକ୍ଷେପ ନେଇ ୬ ଗୋଟି ପୁତା କଳ ସମବାୟ ପରିସର ମଧ୍ୟରେ ପ୍ରତିଷ୍ଠା କରିବାକୁ ଯୋଜନା କରିଥିଲେ ଏବଂ ଉକ୍ତ ଯୋଜନାର ଶେଷ ସମୟକୁ ଏ ସମସ୍ତ ପୁତା କଳରୁ ଉତ୍ପାଦନ ଆରମ୍ଭ ହୋଇଛି । ବର୍ତ୍ତମାନ ରାଜ୍ୟରେ ସମବାୟ ପୁତା କଳ ଅଧୀନରେ ୧.୫୬ ଲକ୍ଷ ଗୋଟି ଚାକୁଡ଼ି ବନ୍ଦା ଉଭାଣି । ଏହା ବ୍ୟତୀତ ସରକାରୀ ଉଦ୍ୟୋଗରେ ମଧ୍ୟ ୦.୨୫ ଲକ୍ଷ ଚାକୁଡ଼ି ଥାଇ ମୋଟ ୯ ଗୋଟି ପୁତା କଳ ଉପନ ବାର୍ଯ୍ୟ ହାତକୁ ନିଆଯାଇଛି, ଯେଉଁମଧ୍ୟରୁ ୮ଟି ପୁତା କଳ କାର୍ଯ୍ୟକାରୀ ହୋଇଛି ।

ଏତଦ୍ଵ୍ୟତୀତ ବୁଝାକାର ସମ୍ପ୍ରଦାୟର ସାମୁହିକ ଉଚ୍ଚତା ନିମନ୍ତେ ଅନେକକ୍ରମିଏ ଯୋଜନା କାର୍ଯ୍ୟକାରୀ ହେଉଅଛି ଯଥା—(୧) ବୁଝାକାର ସମିତିର ସଭ୍ୟ ହେବା ପାଇଁ ଚଣ ପ୍ରତି ୨୦୦ ଟଙ୍କା ଅଂଶ ରଣ ଓ ଅନୁଦାନ ସାହାଯ୍ୟ (୨) ପରିଷ୍କରଣ ନିମିତ୍ତ ଅନୁଦାନ (୩) ଗୋଦାମ ବୃହ ନିର୍ମାଣ ନିମିତ୍ତ ରଣ ଓ ଅନୁଦାନ (୪) ଉଚ୍ଚତା ବ୍ୟାପ କାର୍ଯ୍ୟକାରୀ ରଣ ଧରଣ ସୁଧ ଉପରେ ରିହାତି (୫) କୁଶା ବିକ୍ରୟ ଉପରେ ଶତକଡା ୨୦ ଭାଗ ସୁତର ରିହାତି (୬) ସଚ୍ଚିକନ ବୁଝାକାରମାନଙ୍କର ଉଚ୍ଚତା ନିମନ୍ତେ ସ୍ଵତନ୍ତ୍ର ବିକାଶ ଯୋଜନା (୭) ଆଦିବାସୀ ଅଞ୍ଚଳର ବୁଝାକାରମାନଙ୍କର ଉଚ୍ଚତା ପାଇଁ ଉତ୍ପାଦନ ତଥା ଚାଲିମ କେନ୍ଦ୍ର ସ୍ଥାପନ ଓ (୮) ରାଜ୍ୟର ଦୁର୍ବଳ ଶ୍ରେଣୀର ଲୋକଙ୍କ ପାଇଁ ବର୍ଷକୁ ପ୍ରାୟ ୩୦୦ ଲକ୍ଷ ମିଟର ଜନତା ବସ୍ତ୍ର ପୁଲର ମୂଲ୍ୟରେ ଯୋଗାଣ କରାଯାଏ । ଅଧିକତ୍ରୁ ବୁଝାକାର ବିଷୟ ୭ମ ପଞ୍ଚବାର୍ଷିକ ଯୋଜନା କାଳରେ ବୁଝାକାରମାନଙ୍କର ସାମାଜିକ ଉଚ୍ଚତା ପାଇଁ ୨ଟି ନୂତନ ଯୋଜନା କାର୍ଯ୍ୟକାରୀ କରାଯାଇଅଛି ଯଥା—

ବୁଝାକାରମାନଙ୍କର ସ୍ଵଳ୍ପ ସଞ୍ଚୟ ଯୋଜନାରେ ସରକାରଙ୍କର ଆର୍ଥିକ ସାହାଯ୍ୟ ଏବଂ ଗୃହ ନିର୍ମାଣ ଅମାନତ ଯୋଜନାରେ ସରକାର ନିୟମିତ ରୂପେ ସାହାଯ୍ୟ କରୁଛନ୍ତି । ସମିତି ତଥା ନିଗମ ମାଧ୍ୟମରେ ବୁଝାକାର ସଭ୍ୟଙ୍କୁ ବାଣିଜ ୧୮୦ ଟଙ୍କା ସହ ଅନୁଦାନ ଦେଇ ଏକ ସଞ୍ଚୟମାନ ଯୋଜନା କାର୍ଯ୍ୟକାରୀ ହେଉଛି । ଯଦ୍ଵାରା ବୁଝାକାର ବୃଦ୍ଧି କିମ୍ବା ଅକ୍ଷମ ହୋଇପଡ଼ିଲେ ଏହା ଏକକାଳୀନ ପାଇ ପାରିବେ ଅଥବା ବୁଝାକାରଙ୍କର ମୃତ୍ୟୁ ହେଲେ ତାଙ୍କ ଉତ୍ତରାଧିକାରୀ ହୋଇପାରିବେ । ଗୃହ ନିର୍ମାଣ ଯୋଜନା ଦ୍ଵାରା ସେମାନେ ସହଜ ଜୀବନ ଯାପନ କରିବା ସଙ୍ଗେ ସଙ୍ଗେ ନିଜର କୌଳିକ ବୃଦ୍ଧିର ମାନ ଉଚ୍ଚତ କରିପାରିବେ । ୭ମ ପଞ୍ଚବାର୍ଷିକ ଯୋଜନା କାଳରେ ଚକ୍ର ଆଧୁନିକକରଣ କାର୍ଯ୍ୟକ୍ରମରେ ଅଧିକ ପରିମାଣରେ ଚକ୍ରଶାଳାକୁ ବିଦ୍ୟୁତ୍-କରଣ କରିବାର ପରିକଳ୍ପନା କରାଯାଇଛି । ଯଦ୍ଵାରା ଉପରୋକ୍ତ ସମସ୍ତ ଯୋଜନାର ଅଧିକ ସୁଫଳ ରୂପାୟନ ହୋଇ ପାରିବ ।

ବିଗତ ଶତାବ୍ଦୀମାନଙ୍କର ଦାସତ୍ଵ ତଥା ବିଦେଶୀ ଶାସନର ଶୋଷଣ ପରେ ଆଜି ଓଡ଼ିଶା କାହିଁକି ସର୍ବ ଭାରତୀୟ ପ୍ରକାର ପୁରପଞ୍ଚମାନଙ୍କରେ ପଞ୍ଚବାର୍ଷିକ ଯୋଜନା ମାଧ୍ୟମରେ ଯେଉଁ ଉତ୍ତାହ ଏବଂ ବ୍ୟାପନା ଦୁର୍ଘ ହେଉଛି ତାହାର ଫଳ ସ୍ଵରୂପ ଅନ୍ୟମାନଙ୍କ ପରି ଆମ ରାଜ୍ୟର ବୁଝାକାର ସମ୍ପ୍ରଦାୟ ଏକ ସରସ ପୁଦର ଜୀବନ ଯାପନ କରିପାରିବେ, ଏହା ନିଶ୍ଚୟହେବ । ବୃହତ୍ ଉଚ୍ଚତର ଯେଉଁ ସୁଦୂରପ୍ରସାରୀ ପଦକ୍ଷେପମାନ ଆମେ ନେଉଛୁ ତେଣୁ ଆମର କଳା ଓ ସଂସ୍କୃତିର ଉଚ୍ଚତା ସହିତ ଆଧୁନିକ ସୁଖ ସଙ୍ଗେ ଗଳ୍ପ ଦେଇ ଆମେ ସମସ୍ତେ ନିଶ୍ଚଳ ଭାବିପାରିବୁ । ସାମାଜିକ ଏବଂ ଅର୍ଥନୈତିକ ଜୀବନର ଉଚ୍ଚତା କରିପାରିବୁ ଏହା ଆମର ଦୃଢ଼ ସଂକଳ୍ପ ।

ଉପ-ନିର୍ଦ୍ଦେଶକ, ବସ୍ତ୍ରନିଶ୍ଚଳ ଓଡ଼ିଶା, ବୁବନେଶ୍ଵର

ସମ୍ବଲପୁର ଜିଲ୍ଲାରେ ଖଣି ଓ ଖଣିଜ ସଂପଦର ଉନ୍ନୟନ

ଶ୍ରୀ ରବିନାରାୟଣ ସାହୁ

ସମ୍ବଲପୁର ଜିଲ୍ଲା ବିଭିନ୍ନ ସ୍ଥାନର ଖଣିଜ ପଦାର୍ଥ ଯଥା କୋଇଲା, ରୁନପଥର, ବକ୍ସାଇଟ୍, ଗ୍ରାଫାଇଟ୍, ଫାସ୍ଫାଟ୍, ଚାଲନାକ୍ସେ, କ୍ୱାର୍ଟ୍ସ୍, କ୍ୱାର୍ଟ୍ସାଇଟ୍, ଫେଲ୍ସପାର, ପୋପ୍ଟୋଲ, କ୍ୟାଲସିୟମ୍, ସିଲିକାନ୍, ଆଇରୋକ୍ସାଇଡ୍ ଓ ମାଗ୍ନେଟାଇଟ୍ ପଥର ଆଦି ପୁରା ସମୃଦ୍ଧ । ଗତ ୨/୩ ବର୍ଷ ମଧ୍ୟରେ ଏହି ଜିଲ୍ଲାରେ ଖଣିଜ ଉନ୍ନୟନ କ୍ଷେତ୍ରରେ ଲକ୍ଷଣାତ୍ମକ ଅଗ୍ରଗତି ଘଟିଅଛି ଏବଂ ଓଡ଼ିଶାର ଖଣି ରାଜସ୍ୱକୁ ସମ୍ବଲପୁର ଜିଲ୍ଲାର ଅବଦାନ ଉଲ୍ଲେଖଯୋଗ୍ୟ ହୋଇଅଛି ।

ଏହି ଜିଲ୍ଲାରେ ବିଭିନ୍ନ ଖଣିଜ ପଦାର୍ଥ ପାଇଁ ରାଜ୍ୟ ସରକାର ୭୧ ଗୋଟି ଖଣି ପତ୍ର ମଧ୍ୟରେ ବରିଷ୍ଠ ଏବଂ ତନୁଧ୍ୟରୁ ବର୍ଗମାନ ୩୧ ଗୋଟି ଖଣି ପତ୍ର କାର୍ଯ୍ୟକାରୀ ହେଉଅଛି । ଖଣିଜ ଖାତି ସେଗୁଡ଼ିକର ସଂଖ୍ୟା ହେଲା— କୋଇଲା-୭, ରୁନପଥର-୨, ବକ୍ସାଇଟ୍-୧, ଗ୍ରାଫାଇଟ୍-୭, ଫାସ୍ଫାଟ୍-୭, ଚାଲନାକ୍ସେ-୩, କ୍ୱାର୍ଟ୍ସ୍ ଓ କ୍ୱାର୍ଟ୍ସାଇଟ୍-୨ ଓ ପୋପ୍ଟୋଲ-୨ ।

ଏହି ଜିଲ୍ଲାରୁ ମୁଖ୍ୟ ଖଣିଜ ପଦାର୍ଥଗୁଡ଼ିକର ବାର୍ଷିକ ସେରଣ ପରିମାଣ ନିମ୍ନୋକ୍ତ ସରରେ ରହିଅଛି ।

- କୋଇଲା— ୧୪ ଲକ୍ଷ ଟନ
- ରୁନପଥର— ୬ ଲକ୍ଷ ଟନ
- ଗ୍ରାଫାଇଟ୍— ୯ ହଜାର ଟନ
- ଫାସ୍ଫାଟ୍— ୨୬ ହଜାର ଟନ
- ଚାଲନାକ୍ସେ— ୧୫ ହଜାର ଟନ

ସମ୍ବଲପୁର ଜିଲ୍ଲାର ଖଣି ରାଜସ୍ୱ ଗତ ପାଞ୍ଚ ବର୍ଷରେ ଚିନି ଗୁଣରୁ ଉର୍ଦ୍ଧ୍ୱକୁ ବୃଦ୍ଧି ପାଇଅଛି । ୧୯୭୯-୮୦ ମସିହାରେ ଜିଲ୍ଲାର ଖଣି ରାଜସ୍ୱ ମାତ୍ର ୭୦ ଲକ୍ଷ ଟଙ୍କା ଥିବା ସ୍ଥଳେ ଏହା ବର୍ଗମାନ ୨ କୋଟି ଟଙ୍କାକୁ ଅଧିକ ଅଟେ । ୧୯୮୩-୮୪ ମସିହାରେ ଜିଲ୍ଲାର ସର୍ବୋଚ୍ଚ ଖଣି ରାଜସ୍ୱ ୨ କୋଟି ୪୦ ଲକ୍ଷ ଟଙ୍କା ହୋଇଥିଲା ।

ନିକଟ ଭବିଷ୍ୟତରେ ଖଣିଜ ଉନ୍ନୟନ କ୍ଷେତ୍ରରେ କୋଇଲା, ରୁନପଥର ଓ ବକ୍ସାଇଟର ଗୁମିକା ଗୁରୁତ୍ୱପୂର୍ଣ୍ଣ ହେବ ।

୧୯୭୩ ମସିହା ମଇ ମାସରେ କୋଇଲା ଖାଦାନଗୁଡ଼ିକର କାର୍ଯ୍ୟକାରୀ ପରଠାରୁ ଭାରତ ସରକାରଙ୍କ ଏକ କମିଶନ କୋଇଲି ଇଞ୍ଜିଆ ନିମିତ୍ତେ ଅନ୍ୟତମ ସହଯୋଗୀ କମିଶନ ସେକ୍ସର୍ସ କୋଲିଫିଲ୍ଡ୍ ନିମିତ୍ତେ ଏହି ଜିଲ୍ଲାର ଭବ୍ ଭପତ୍ୟକାର ଥିବା ବ୍ରହ୍ମଗାଜନଗର ବେଲପାହାଡ଼ କଳାକାରେ ୭ ଗୋଟି କୋଇଲା ଖାଦାନରେ କାର୍ଯ୍ୟ କରିଆସୁଥିଲେ । ସେଥିମଧ୍ୟରୁ ୫ ଗୋଟି ଗୁଡ଼ିକ ଖାଦାନ ଓ ଅନ୍ୟ ଦୁଇଟି ଖୋଲା ଖାଦାନ ଅଟେ । ଚଳିତ ବର୍ଷ ଧାରମରୁ ପାରଥି ଇଞ୍ଜିଆ କୋଲିଫିଲ୍ଡ୍ ବାମକ କୋଇଲି ଇଞ୍ଜିଆ ନିମିତ୍ତେ ଏକ ନୂତନ

ସହଯୋଗୀ କମିଶନ ଗଠିତ ହୋଇଅଛି । ଏହି କମିଶନର ସଦସ୍ୟ କାର୍ଯ୍ୟକାରୀ ମଧ୍ୟସହଯୋଗୀ ବିଳାସପୁରଠାରେ ଅବସ୍ଥିତ ଏବଂ ମଧ୍ୟସହଯୋଗୀ କେତେକ କୋଇଲା କ୍ଷେତ୍ର ସହ ଓଡ଼ିଶାର ଭବ୍ ଭପତ୍ୟକା ଓ ଭାରତରେ କୋଇଲା କ୍ଷେତ୍ର ଏହି ନୂତନ କମିଶନର କର୍ତ୍ତୃତ୍ୱାଧୀନ । ଭାରତରେ କୋଇଲା କ୍ଷେତ୍ର ପରି ସମ୍ବଲପୁର ଜିଲ୍ଲାର ଭବ୍ ଭପତ୍ୟକା କୋଇଲା କ୍ଷେତ୍ରରେ ଉନ୍ନୟନ ସଂପ୍ରତି କ୍ଷେତ୍ରରେ ଯୋଗ ରୁପିଅଛି । ଭବ୍ ଭପତ୍ୟକାରେ ପ୍ରଥମ କରି ବେଲପାହାଡ଼ ଠାରେ ୧୯୮୪ ମସିହା ମାର୍ଚ୍ଚ ମାସରୁ ଏକ ଖୋଲା ଖାଦାନ କାର୍ଯ୍ୟ ଆରମ୍ଭ କରିଅଛି ଓ ପରେପରେ ଉଚ୍ଚ ବର୍ଷ ଅନ୍ତର୍ଗତ ମାସକୁ ଅନ୍ୟ ଗୋଟିଏ ଖୋଲା ଖାଦାନ ଅର୍ଥାତ୍ କାଳକୂରା ଖୋଲା ଖାଦାନ ମଧ୍ୟରେ କାର୍ଯ୍ୟ ଆରମ୍ଭ କରିଅଛି । ପ୍ରଥମୋକ୍ତ ଖାଦାନରୁ ବାର୍ଷିକ ୨ ନିୟୁଟ ଟନ ଓ ଦ୍ୱିତୀୟୋକ୍ତ ଖାଦାନରୁ ବାର୍ଷିକ ୧ ନିୟୁଟ ଟନ କୋଇଲା ଉତ୍ପାଦିତ ହେବ । ଭବ୍ ଭପତ୍ୟକାର ୫ଟି ଗୁଡ଼ିକ ଖାଦାନରୁ ବାର୍ଷିକ ମାତ୍ର ୧.୪ ନିୟୁଟ ଟନ କୋଇଲା ସେରିଟ ହେଉଥିବା ସ୍ଥଳେ ଉପରୋକ୍ତ ୨ଟି କୋଇଲା ଖାଦାନରୁ ବାର୍ଷିକ ମୋଟ ୩ ନିୟୁଟ ଟନ କୋଇଲା ଉତ୍ପାଦିତ ହେବ । ଏହି ଦୁଇଟି ଖାଦାନର କୋଇଲା ପ୍ରଧାନତଃ ବିଦ୍ୟୁତ୍ ଶକ୍ତି ଉତ୍ପାଦନ ନିମିତ୍ତ ବ୍ୟବହାରଯୋଗ୍ୟ । ବେଲପାହାଡ଼ ଖୋଲା ଖାଦାନର କୋଇଲା ମୁଖ୍ୟତଃ ଦେଶର ପଶ୍ଚିମ ଭାଗରେ ବିଦ୍ୟୁତ୍ ଶକ୍ତି ଉତ୍ପାଦନ ନିମିତ୍ତ ବ୍ୟବହୃତ ହେବ ଏବଂ କାଳକୂରା ଖୋଲା ଖାଦାନର କୋଇଲା ପୁରାପୁରି ନିର୍ଲକ୍ଷ୍ୟ ହେବ ।

ଭବ୍ ଭପତ୍ୟକାରେ ୪,୪୫୦ ନିୟୁଟ ଟନ କୋଇଲା ଉତ୍ପାଦନ ଅଟକଳ କରାଯାଇଅଛି । ବେଲପାହାଡ଼ ନିକଟସ୍ଥ ଅନ୍ୟ ଏକ କଳାକାରେ ସହଜ ଖନନ ସାଧ୍ୟତା ୨୭୭ ନିୟୁଟ ଟନ କୋଇଲାର ନିକ୍ଷେପ ନିର୍ଣ୍ଣିତ ହୋଇଅଛି । ଏଠାରେ ପ୍ରସ୍ତାବିତ ଖୋଲା ଖାଦାନରୁ ବାର୍ଷିକ ୯ ନିୟୁଟ ଟନ କୋଇଲା ଅକ୍ଟୋବର ଉତ୍ପାଦନ କରାଯାଇପାରିବ । ଏହି ଖାଦାନରୁ ଇଞ୍ଜିଆ ବନସହଯୋଗୀଠାରେ ବାବ୍ୟସରକାରଙ୍କ ତରଫରୁ ଏକ ପୁଅର ଅର୍ମିକ ପାଖର କ୍ଷେତ୍ରରେ ପରିକଳ୍ପନା କରାଯାଇଅଛି । ଏହି ପ୍ରକଳ୍ପକୁ ଭାରତ ସରକାରଙ୍କ ସାହାଯ୍ୟ କମିଶନ ନିର୍ଣ୍ଣିତ ଭାବେ ଅନୁମୋଦନ କରି ଦାୟିତ୍ୱ ଏବଂ ଓଡ଼ିଶା ଶକ୍ତି ଉତ୍ପାଦନ ନିଗମ ଏଠାରେ ପ୍ରାରମ୍ଭିକ କାର୍ଯ୍ୟ କୋଇଲୋର ଆରମ୍ଭ କରି ଦେଇଛନ୍ତି ।

ଭବ୍ ଭପତ୍ୟକା ଦକ୍ଷିଣ ପାର୍ଶ୍ୱରେ ବ୍ରହ୍ମଗାଜନଗର, ବେଲପାହାଡ଼ ଅଞ୍ଚଳରେ କୋଇଲା ଉନ୍ନୟନ କାର୍ଯ୍ୟକାରୀର ସଂପ୍ରସାରଣ ପାଇଁ ସେ କେବଳ ପୁସ୍ତିକ କ୍ଷେତ୍ର ରହିଅଛି ତାହା ନୁହେଁ, ଏହା ସଙ୍ଗେ ସଙ୍ଗେ ଏହାର ବାମ ପାର୍ଶ୍ୱରେ ଶିଖା-ଚୋରାଣି କଳାକାରେ ଏକ ନୂତନ

କୋଇଲା ଖାଦାନ ଖୋଳିବାର ସମ୍ପଦନା ଦେଖା ଦେଇଅଛି । ଏହି କଳାକାରେ ପ୍ରାୟ ୩୦ ବର୍ଷ କିଲୋମିଟର ପରିମିତି କ୍ଷେତ୍ରରେ ବର୍ତ୍ତମାନ ରାଜ୍ୟ ସରକାରଙ୍କ ଖଣି ଓ ଭୂତତ୍ତ୍ୱ ନିର୍ଦ୍ଦେଶାଳୟ ତରଫରୁ ଟ୍ରିଲି କାର୍ଯ୍ୟ କରିଆରେ କୋଇଲା ନିକ୍ଷେପର ନିର୍ଣ୍ଣୟ କରାଯାଇଅଛି । ଏହି କୋଇଲାରେ ୭୦ ମିଟର ମୋଟାର ଏକ କୋଇଲା ସ୍ତର ଥିବାର ଜଣାଯାଇଅଛି । ବସ୍ତୁତଃ ଜିଲ୍ଲାରେ ଏତେ ମୋଟା କୋଇଲା ସ୍ତର ଅନ୍ୟ କୌଣସି ଥିବାର ଜଣାଯାଇନାହିଁ । ଏହି କୋଇଲାରେ ପ୍ରାୟ ୧,୦୦୦ ନିୟୁତ ଟନ କୋଇଲା ଗଠିତ ଥିବାର ଅନୁମିତ ହୁଏ ।

ସେହିପରି ଜିଲ୍ଲାର ଅନ୍ୟତମ ଅପେକ୍ଷାକୃତ ଅନୁସୂଚିତ ସର୍ବତ୍ରିଭିଜନ ଉତ୍ତରାଞ୍ଚଳର ଉତ୍ତର କୋଇଲାରେ ଏକ ନୂତନ କୋଇଲା କ୍ଷେତ୍ର ରାଜ୍ୟ ସରକାରଙ୍କ ଖଣି ଓ ଭୂତତ୍ତ୍ୱ ନିର୍ଦ୍ଦେଶାଳୟ କର୍ତ୍ତୃକ ଆବିଷ୍କୃତ ହୋଇଅଛି । ଉତ୍ତରଠାରୁ ଘୋଷରାମାନ ମଧ୍ୟରେ ୯ କିଲୋମିଟର ଲମ୍ବ ୧.୫ କିଲୋମିଟର ପ୍ରସ୍ଥ ବିଶିଷ୍ଟ ଏକ କୋଇଲା କ୍ଷେତ୍ର ଆପାତତଃ

ନିର୍ଣ୍ଣୟ କରାଯାଇଅଛି । ସଂପ୍ରତି ଏଠାରେ ଖଣି ଓ ଭୂତତ୍ତ୍ୱ ନିର୍ଦ୍ଦେଶାଳୟ ତରଫରୁ ଟ୍ରିଲି କରିଆରେ ଗଠିତ କୋଇଲାର ପରିମାଣ ନିରୂପଣ କରାଯାଇଅଛି । ପ୍ରସ୍ତାବିତ ତାଳରେ-ସମ୍ବଲପୁର ରେଳପଥ ନିର୍ମାଣ ପରେ ଏହି କ୍ଷେତ୍ରରୁ କୋଇଲା ଉତ୍ପାଦନ ସୁଗମ ହୋଇଯିବ ।

ଜିଲ୍ଲାର ବରଗଡ଼ ସର୍ବତ୍ରିଭିଜନସ୍ଥ ତୁଣ୍ଡୁରାଠାରେ ଥିବା ରାଜ୍ୟ ଶିଳ୍ପ ଉତ୍ପାଦନ ନିଗମଙ୍କ ଏକ ତୁଳପଥର ଖାଦାନ ଉପରେ ଉତ୍ତ୍ରିକଣି ନିଗମଙ୍କ ନିକଟୁ ହାରା ସିମେଣ୍ଟ କାରଖାନା ବରଗଡ଼ଠାରେ ଗଠି ଗଠିଛି । ଏହି କାରଖାନାରୁ ବାର୍ଷିକ ୪ ଲକ୍ଷ ଟନ ସିମେଣ୍ଟ ଉତ୍ପାଦନ ହେଉଥିଲା । ସଂପ୍ରତି ଏହି କାରଖାନାର ବାର୍ଷିକ ଉତ୍ପାଦନ କ୍ଷମତା ୬ ଲକ୍ଷ ଟନକୁ ସଂପ୍ରସାରିତ କରାଯାଇଅଛି ଏବଂ ସଂପ୍ରତି ଏହାରୁ ୧ ନିୟୁତ ଟନକୁ ସଂପ୍ରସାରିତ କରିବାର ଯୋଜନା ରହିଅଛି । ଏଥି ନିମନ୍ତେ ଆବଶ୍ୟକ ୧.୫ ନିୟୁତ ଟନ ତୁଳପଥରର ବୃଦ୍ଧିତା ମେଣ୍ଟାଇବା ପାଇଁ ତତ୍ତ୍ୱଚ୍ଛା ନିକଟବର୍ତ୍ତୀ ଅଞ୍ଚଳରେ ନିଗମ କେତୋଟି ନୂତନ ଖାଦାନ ଖୋଳିବାର ବ୍ୟବସ୍ଥା ଗ୍ରହଣ କରୁଅଛନ୍ତି । ଏଣୁ ନିକଟ ଭବିଷ୍ୟତରେ ତୁଳପଥର ଉତ୍ପାଦନରେ ମଧ୍ୟ ଉଲ୍ଲେଖଯୋଗ୍ୟ ଅଗ୍ରଗତିର ସମ୍ଭାବନା ରହିଅଛି ।

ଭାରତ ସରକାରଙ୍କ ଏକ କମ୍ପାନୀ ବାଲକୋ (ଭାରତ ଆଲୁମିନିୟମ କମ୍ପାନୀ)କୁ ବକ୍ସାଇଟ ଖାଦାନ ନିମନ୍ତେ ଗନ୍ଧମାର୍ଦ୍ଦନ ପର୍ବତ ଶିଖର ଦେଶରେ ଏକ କୋଇଲା ପାଇଁ ଖଣିପର୍ବତ ଦିଆଯାଇଅଛି । ଏହି କୋଇଲା କୋଇଲାର ଜିଲ୍ଲାକୁ ମଧ୍ୟ ପରିବ୍ୟାପ୍ତ ଅଟେ । ଗନ୍ଧ ମାର୍ଦ୍ଦନ ପର୍ବତରେ ଥିବା ବକ୍ସାଇଟ ନିକ୍ଷେପ ଦେଶର ୨ୟ ବୃହତ୍ ନିକ୍ଷେପ ଅଟେ । ଏଠାରେ ୨୩୦ ନିୟୁତ ଟନ ବକ୍ସାଇଟ ଗଠିତ ଥିବାର ଅନୁମାନ କରାଯାଇଅଛି । ଏଥି ମଧ୍ୟରୁ ୩୦ ନିୟୁତ ଟନ ବକ୍ସାଇଟ ବାଲକୋକୁ ଦିଆଯାଇଥିବା ଖଣିପର୍ବତ କୋଇଲାରେ ରହିଅଛି । ଯଦିଓ ଖଣିପର୍ବତ କୋଇଲାର ଜିଲ୍ଲାକୁ ମଧ୍ୟ ପରିବ୍ୟାପ୍ତ, ବକ୍ସାଇଟ ଖାଦାନ କାର୍ଯ୍ୟ ମୁଖ୍ୟତଃ ସମ୍ବଲପୁର ଜିଲ୍ଲାର ସାମାନ୍ତର ରହିବ । ଖାଦାନରୁ ଉତ୍ପାଦିତ ବକ୍ସାଇଟ ରୋପୱେ (Ropeway) ଯୋଗେ ପର୍ବତର ପାଦଦେଶ ଅର୍ଥାତ୍ ପାଇକମାଳକୁ ଅଣାଯାଇ ସେଠାରୁ ଏକ

୨୫ କିଲୋମିଟର ଦୀର୍ଘ ରେଳପଥ ଯୋଗେ କମ୍ପାନୀ ରେଳ ସେକ୍ସନରୁ ନେବା ପ୍ରସାଦ ରହିଅଛି । ଗନ୍ଧମାର୍ଦ୍ଦନ ପର୍ବତର ଏକ ପାର୍ଶ୍ୱରେ ବଲାଙ୍ଗୀର ଜିଲ୍ଲାରେ ଅବସ୍ଥିତ ହରିଶଙ୍କର ମନ୍ଦିର ଓ ଅନ୍ୟ ପାର୍ଶ୍ୱରେ ସମ୍ବଲପୁର ଜିଲ୍ଲାରେ ଅବସ୍ଥିତ ନରସିଂହନାଥ ମନ୍ଦିର ଖାଦାନ କାର୍ଯ୍ୟ ଦ୍ୱାରା ନଷ୍ଟ ହୋଇଯିବାର ଓ ଏହାର ପ୍ରାକୃତିକ ପରିବେଶର ଭାରସାମ୍ୟ ବିପର୍ଯ୍ୟୟ ହୋଇଯିବାର କେତେକ ଅହେତୁକ ଆଶଙ୍କା ଜନସାଧାରଣରେ କିଛିକାଳ ଧରି ଦେଖା ଦେଇଥିଲା । ପର୍ବତ ଶିଖର ଦେଶରୁ ପଦ ଦେଶକୁ ଏକ ଗାଝା ନିର୍ମାଣ ପାଇଁ କରାଯାଉଥିବା ବିଶୋଭଣ ଯୋଗୁ ନରସିଂହନାଥ ମନ୍ଦିରରେ ପାଟ ଦେଖା ଦେଉଥିବା ଏବଂ ଅଗିରେ ମନ୍ଦିର ଦୁଷ୍ପ୍ରତି ପଡ଼ିବାର ଆଶଙ୍କା ବହୁ ଭାବେ ପ୍ରସ୍ତାବିତ ହୋଇ ପ୍ରବଳ ଜନ ଅସନ୍ତୋଷ ସୃଷ୍ଟି ହୋଇଥିଲା । ଯଦିଓ ପର୍ବତ ଶିଖର ଦେଶରେ ଖାଦାନ

ଆନୁଷଙ୍ଗିକ କାର୍ଯ୍ୟ ୧୯୮୪ ମସିହାରୁ ଆରମ୍ଭ ହୋଇଥିଲା ଏହି କାରଣ ହେତୁ ପ୍ରକଳ୍ପର କାର୍ଯ୍ୟ ମନ୍ଦର ଓ ବିଲମ୍ବିତ ହୋଇଯାଇଥିଲା । ରାଜ୍ୟ ସରକାର ପ୍ରଦୁଷଣ ନିୟନ୍ତ୍ରଣ ବୋର୍ଡର ଅଧ୍ୟକ୍ଷଙ୍କ ନେତୃତ୍ୱରେ ଏକ ବିଶେଷଜ୍ଞ କମିଟି ଗଠନ କରି ଏ ସମ୍ପର୍କରେ ଅନୁସଂଧାନ କରାଇଥିଲେ । ଦୁଖର କଥା ଉକ୍ତ କମିଟି ବିଧିବଦ୍ଧ ବୈଜ୍ଞାନିକ ଗାଠିରେ ବିହିତ ପରୀକ୍ଷା ନିରୀକ୍ଷା ସଂପାଦନ କରି ଜନସାଧାରଣଙ୍କ ହୃଦୟୋଧ୍ୟ କରାଇ ପାରିଛନ୍ତି ଯେ ଗାଝା ନିର୍ମାଣ ବା ଖାଦାନ କାର୍ଯ୍ୟ ନିମନ୍ତେ ବିଶୋଭଣ ଦ୍ୱାରା ମନ୍ଦିରର କୌଣସି କ୍ଷତି ସାଧୁତ ହେବ ନାହିଁ ।

ଭାରତ ସରକାରଙ୍କ ଅନ୍ୟ ଏକ ପରାମର୍ଶଦାତା କମ୍ପାନୀ ମେକନ (MECON) ବାଲକୋଙ୍କ ପାଇଁ ଏକ ବିସ୍ତୃତ ପରିବେଶ ପରିଚ୍ଛେଦନା ଯୋଜନା ପ୍ରସ୍ତୁତ କରିଅଛନ୍ତି । ଏହି ଯୋଜନାରୁ ସାରାଧାରଣ ସହ ଅନୁଧ୍ୟାନ କରି ଭାରତ ସରକାରଙ୍କ ପରିବେଶ ବିଭାଗ ବାଲକୋଙ୍କୁ ସଂପୂର୍ଣ୍ଣ କଳାକାରେ ଖାଦାନ କାର୍ଯ୍ୟ ଆରମ୍ଭ କରିବା ପାଇଁ ଅନୁମତି ଦେଇଥିଲେ । ଏଥିରେ ପ୍ରସ୍ତାବିତ ବିଭିନ୍ନ ପଦକ୍ଷେପ ଗ୍ରହଣ ଦ୍ୱାରା ଗନ୍ଧମାର୍ଦ୍ଦନ ପର୍ବତ ଓ ଏହାର ପାର୍ଶ୍ୱପାଶ୍ଚିକ ଅବସ୍ଥାର ସୁରକ୍ଷା ଯେ କେବଳ ସମ୍ଭବ ହେବ ତାହା ନୁହେଁ ଏହି ଅଞ୍ଚଳ କାଳକ୍ରମେ ଏକ ମନୋନି ପର୍ଯ୍ୟଟନସ୍ଥଳରେ ପରିଣତ ହୋଇ ପାରିବ । ଖାଦାନ କାର୍ଯ୍ୟ ସ୍ୱଳ୍ପହେଲେ ଏଠାରୁ ବାର୍ଷିକ ୬ ଲକ୍ଷ ଟନ ବକ୍ସାଇଟ ବାଲକୋଙ୍କ ମଧ୍ୟସ୍ତରଦେଶର କୋରବାରେ ଥିବା ଆଲୁମିନିୟମ କାରଖାନାକୁ ପ୍ରେରିତ ହେବ ।

ଗୋଟିଏ ବର୍ଷ ମଧ୍ୟରେ ସମ୍ବଲପୁର ଜିଲ୍ଲାରେ ତିନି ତିନିଟି ସ୍ୱରୂପସ୍ୱର୍ଣ୍ଣ ଖାଦାନ ଅର୍ଥାତ୍ ଦୁଇଟି ଖୋଲା କୋଇଲା ଖାଦାନ ଓ ଗୋଟିଏ ବକ୍ସାଇଟ ଖାଦାନ କାର୍ଯ୍ୟର ଆରମ୍ଭ ଜିଲ୍ଲାର କ୍ଷିପ୍ର ଖଣିକ ଉତ୍ପାଦନର ସଫଳ ସଙ୍କେତ ବୋଲି କହିବାକୁ ହେବ । ତାଳରେ-ସମ୍ବଲପୁର ରେଳପଥର ନିର୍ମାଣ ପରେ ଏହି ଉତ୍ପାଦନର ଗତି ଦ୍ରୁତ ତୃରାନ୍ୱିତ ହେବ ଏଥିରେ ସନ୍ଦେହ ନାହିଁ ।

ସିଦ୍ଧସୁର ମାଲହଂ ଅତିସର,
ସମ୍ବଲପୁର

ଓଡ଼ିଶା ଗୋଟିଏ ହୋଟା ପ୍ରଦେଶ, କିନ୍ତୁ ଏହାର ହୃଦୟ ଅତି ମହାନ ।

ଶ୍ରୀମତୀ ସରୋଜିନୀ ନାଇଡୁ

ନବୋଦୟ ବିଦ୍ୟାଳୟ

ଶ୍ରୀ ଜାନକା ବଲ୍ଲଭ ଦାଶ

ରାଜ୍ୟ ସରକାରଙ୍କ କାଳରେ ସବୁଠାରୁ ବିଦ୍ୟମାନ ବିଷୟ ହେଉଛି, ନୂତନ ଶିକ୍ଷାନୀତି । ମାନବ ବିକାଶ ସମ୍ବନ୍ଧିତ ମହତ୍ତ୍ୱପୂର୍ଣ୍ଣ ପ୍ରସ୍ତୁତ ମୁଖପତ୍ର " *challenge of Education - A policy perspective* " ରେ କେନ୍ଦ୍ର ସରକାରଙ୍କ ତରଫରୁ ନବୋଦୟ ବିଦ୍ୟାଳୟ ସ୍ଥାପନ ହେବାପାଇଁ ଯାଚାଛି । ନବୋଦୟର ନୀତିଗ୍ରହଣ— ଉତ୍ତରା ଗ୍ରାମ ଠାରେ ଦେଶର ସର୍ବପ୍ରଥମ ନବୋଦୟ ବିଦ୍ୟାଳୟର ଶୁଭ ମଧ୍ୟ ଦିଆ ସରିଲାଣି । ତେବେ ଏହି ନବୋଦୟ ବିଦ୍ୟାଳୟର କାର୍ଯ୍ୟକାରୀତା ଓ ନୀତିକୁ ନେଇ ବିଭିନ୍ନ ମହଲରୁ, ବିଭିନ୍ନ ସ୍ତରର ତଥ୍ୟ ଆଲୋଚିତ ହେଉଛି । ପାର୍ଲିମେଣ୍ଟର ଚଳିତ ଅଧିବେଶନରେ ନବୋଦୟ ବିଦ୍ୟାଳୟ ସଂପର୍କୀୟ ବିଲ୍‌ଟି ପାସ ହୋଇସାରିଛି । ଏହି ବିଲ୍‌ରେ ନବୋଦୟ ବିଦ୍ୟାଳୟର କାର୍ଯ୍ୟକ୍ଷେତ୍ର ଓ ସାମାଜିକ୍‌ଶାସନ କାରାଯାଇଛି । ସେହି ବିଲ୍‌ରୁ ନବୋଦୟ ବିଦ୍ୟାଳୟ ସଂପର୍କରେ ଏକ ପୃଷ୍ଠପାଠ୍ ଏଠାରେ ପ୍ରସ୍ତୁତ କାରାଯାଇଛି..... ।

ଜାତୀୟ ସଂହିତାର ବିକାଶକୁ ନବୋଦୟ ବିଦ୍ୟାଳୟର ମୁଖ୍ୟ ଲକ୍ଷ୍ୟ ରଖାଯାଇଛି । ଭାରତରେ ସମସ୍ତ ଜିଲ୍ଲାମାନଙ୍କରେ ପ୍ରତିଷ୍ଠା ହେବାକୁ ଥିବା ଏହି ବିଦ୍ୟାଳୟଗୁଡ଼ିକ ଜାତୀୟ ସଂହିତାର ମାଧ୍ୟମ ରୂପେ କାର୍ଯ୍ୟ କରିବ ବୋଲି ବିଲ୍‌ରେ ଦର୍ଶାଯାଇଛି । ଏହି ସ୍ତରମାନଙ୍କରେ ଗୋଟିଏ ପ୍ରକାର ପାଠ୍ୟକ୍ରମ (*single core curricula*) ର ବ୍ୟବସ୍ଥା କାରାଯାଇଛି । ଏହା 'ମୂଳ ପାଠ୍ୟକ୍ରମ' ରେ ଭାରତର ସମସ୍ତ ଅଞ୍ଚଳର ବିଶେଷତା ଓ ସଂସ୍କୃତିକୁ ଉଚିତ ପରିମାଣରେ ସ୍ଥାନ ଦେବାର ବ୍ୟବସ୍ଥା କାରାଯାଇଛି । ସମଗ୍ର ଦେଶରେ ବିଶେଷତା ଓ ବିଭିନ୍ନତା, ନବୋଦୟ ବିଦ୍ୟାଳୟର ପାଠ୍ୟକ୍ରମଗୁଡ଼ିକରେ ସ୍ଥାନ ପାଇବାରୁ, ଜାତୀୟ ସଂହିତାର ବିକାଶ ଦୃଢ଼ଗତିରେ ସମ୍ଭବ ହୋଇ ପାରିବ ବୋଲି ମତ ବ୍ୟକ୍ତ କାରାଯାଇଛି ।

ଏହି ବିଦ୍ୟାଳୟଗୁଡ଼ିକରେ ପ୍ରତ୍ୟେକଟି ବାଳକ ଯେଉଁ ନିଜର ସଂପୂର୍ଣ୍ଣ ବିକାଶର ଉପଯୁକ୍ତ ସାଧନ ପାଇପାରିବ, ସେ ଦିଗରେ ଦୃଷ୍ଟି ଦିଆଯାଇଛି । ସମସ୍ତ ପ୍ରକାର ଉପଯୋଗୀ ସାଧନ (*opportunities*) ଯୋଗାଇ ଦେବା ପାଇଁ ବାଳକମାନେ ନିଜ ମତ୍ତ୍ୱିଷ ଓ ଚାର୍ଯ୍ୟ ଶକ୍ତି (*ability & Reason*) ଦ୍ୱାରା ଅନୁପ୍ରାଣିତ ହୋଇ ବିକାଶର ମାର୍ଗରେ ସ୍ୱୟଂକ୍ରିୟ ଭାବରେ ଆଗେଇ ଯାଇପାରିବେ ବୋଲି ମତ ବ୍ୟକ୍ତ କାରାଯାଇଛି ।

ନବୋଦୟ ବିଦ୍ୟାଳୟଗୁଡ଼ିକରେ ଛାତ୍ରମାନଙ୍କର ଆବାସୀୟ ସମସ୍ୟାର ସମାଧାନ ମଧ୍ୟ ପ୍ରସ୍ତୁତ କାରାଯାଇଛି । ଏହି ବିଦ୍ୟାଳୟଗୁଡ଼ିକରେ ପଢୁଥିବା ବାଳକମାନେ ସେହି ସ୍ଥଳର ପରିସର ମଧ୍ୟରେ ରହି ସ୍ୱାଧୀନଚେତା ହେବାର ସୁଯୋଗ ପାଇପାରିବେ । ଏହା

ବ୍ୟତୀତ ନବୋଦୟ ସ୍କୁଲର ପାଠ୍ୟକ୍ରମରେ ନିମ୍ନଲିଖିତ ଉପାଦାନ ପ୍ରତି ଯଥେଷ୍ଟ ଦୃଷ୍ଟି ଦିଆଯାଇଛି ।

(୧) ଗୁଣାତ୍ମକ ଆଧୁନିକ ଶିକ୍ଷାର ବ୍ୟବସ୍ଥା—ଏହି କାର୍ଯ୍ୟକ୍ରମରେ ଦେଶର ସଂସ୍କୃତି ଓ ମୂଲ୍ୟ (*Value*) ର ସମ୍ବଳିତ, ପରିବେଶ ପ୍ରତି ସଚେତନତା, ଦୃଢ଼ସାହସିକ ପଦକ୍ଷେପ ଓ ଶାଗାରିକ ଶିକ୍ଷାର ବ୍ୟବସ୍ଥା କାରାଯାଇଛି ।

(୨) ନବୋଦୟ ବିଦ୍ୟାଳୟର ଛାତ୍ରଛାତ୍ରୀମାନଙ୍କ ମଧ୍ୟରେ ଚିନ୍ତନଶୀଳ ଭାଷାର ଏକ ସର୍ବନିମ୍ନ ଶୈକ୍ଷଣୀୟ ସ୍ତର (*Minimum Competency*) ର ବ୍ୟବସ୍ଥା କାରାଯାଇଛି । ଏହି ଚିନ୍ତନଶୀଳ ଭାଷା ହେଉଛି, ଇଂରାଜୀ, ହିନ୍ଦୀ ଓ ଆଞ୍ଚଳିକ ଭାଷା ।

(୩) ସମଗ୍ର ଜିଲ୍ଲା ମଧ୍ୟରେ ଯେଉଁଠି ଉଚ୍ଚଶିକ୍ଷା ଓ ଗୁଣାତ୍ମକ ଶିକ୍ଷାଦାନ ଓ ଶୈକ୍ଷଣର ବ୍ୟବସ୍ଥା ହୋଇପାରିବ, ତାହା ପ୍ରତି ଦୃଷ୍ଟି ଦିଆଯାଇଛି ।

ଏହି । ସ୍ତରମାନଙ୍କରେ ଶସ୍ତ୍ର ଶ୍ରେଣୀରୁ ପ୍ରବେଶର ବ୍ୟବସ୍ଥା କାରାଯାଇଛି । ଶସ୍ତ୍ରରୁ ଅଷ୍ଟମ ପର୍ଯ୍ୟନ୍ତ ଆଞ୍ଚଳିକ ଓ ମାତୃଭାଷା ଶିକ୍ଷାଦାନର ବ୍ୟବସ୍ଥା ରହିଛି । କିନ୍ତୁ ଅଷ୍ଟମଠାରୁ ଏକାଦଶ ପର୍ଯ୍ୟନ୍ତ ହିନ୍ଦୀ ଓ ଇଂରାଜୀ ମାଧ୍ୟମରେ ଶିକ୍ଷାଦାନର ବ୍ୟବସ୍ଥା କାରାଯାଇଛି । 'ନବୋଦୟ'ରେ ହିନ୍ଦୀ ଓ ଇଂରାଜୀ ପ୍ରତି ଯଥେଷ୍ଟ ଗୁରୁତ୍ୱ ଉପସ୍ଥାପନ କାରାଯାଇଛି ।

ଏହି ସମସ୍ତ ସ୍ତରମାନଙ୍କରେ ପ୍ରବେଶ ପାଇଁ ଏକ ପ୍ରବେଶିକ ପରୀକ୍ଷା (*Admission Test*) ର ବ୍ୟବସ୍ଥା କାରାଯାଇଛି । ଏହି *Test* ରେ ଜିଲ୍ଲାର ପ୍ରତ୍ୟେକଟି ସ୍କୁଲରେ ପଢୁଥିବା ପଞ୍ଚମ ଶ୍ରେଣୀର ଛାତ୍ରମାନେ ଭାଗନେଇ ପାରିବେ । ଏହା *National Council of Educational Research & Training* ଦ୍ୱାରା ଅନୁମୋଦିତ କାରାଯିବାର ବ୍ୟବସ୍ଥା କାରାଯାଇଛି । ଏହି *Test* ଗୁଡ଼ିକ ପାଠ୍ୟପୁସ୍ତକ ଆଞ୍ଚଳିକ ଭାଷାରେ କାରାଯିବାର ବ୍ୟବସ୍ଥା ରହିଛି ।

ନବୋଦୟ ବିଦ୍ୟାଳୟଗୁଡ଼ିକରେ ସହଶିକ୍ଷା (*Co-education*) ବ୍ୟବସ୍ଥା କାରାଯାଇଛି । ଗ୍ରାମାଞ୍ଚଳ ଓ ଅନୁରୂପ ଅଞ୍ଚଳର ଛାତ୍ରମାନଙ୍କ ସୁଯୋଗ ଦେବାପାଇଁ, ସହରାଞ୍ଚଳର ଛାତ୍ରମାନଙ୍କର ପ୍ରବେଶ ସଂଖ୍ୟାକୁ ସର୍ବୋଚ୍ଚ ଏକ ଚତୁର୍ଥୀଠି ରଖାଯାଇଛି । ସ୍କୁଲର ଛାତ୍ର ସଂଖ୍ୟା ମଧ୍ୟରୁ ବାଳିକମାନଙ୍କର ସଂଖ୍ୟା ଯେଉଁଠି ଏକ ପୃତ୍ତ୍ୟାଂଶ ହୁଏ ସେଥିପ୍ରତି ବିଶେଷ ଦୃଷ୍ଟି ଦେବାପାଇଁ ନିର୍ଦ୍ଦେଶ ଦିଆଯାଇଛି । ଅନୁରୂପ ଗାଡ଼ି ଓ ଉପକାରୀ ଶ୍ରେଣୀର ଛାତ୍ରଛାତ୍ରୀମାନେ ଯେଉଁଠି ବେଶ ସଂଖ୍ୟାରେ ଏ ପଦ୍ମ ସ୍ତରମାନଙ୍କରେ ପ୍ରବେଶ ପାଇପାରିବେ, ସେଥିପାଇଁ କେତେକ ଶୋହଳ ମଧ୍ୟ କାରାଯାଇଛି ।

ନବୋଦୟ ବିଦ୍ୟାଳୟର ସମ୍ପୂର୍ଣ୍ଣ ବଡ଼ ବିଶେଷଣ ହେଲା ଯେ, ଏହି ସମସ୍ତ ସୁଲମାନଙ୍କରେ ପାଠପଢ଼ିବାକୁ ଆସୁଥିବା ଛାତ୍ରଛାତ୍ରୀମାନଙ୍କର ପ୍ରବେଶ (admission), ଆବାସ ବ୍ୟବସ୍ଥା, ସ୍କୁଲପୋଷାକ, ପାଠ୍ୟପୁସ୍ତକ, ଅନ୍ୟାନ୍ୟ ପାଠ୍ୟ ସାମଗ୍ରୀ, ବିଦ୍ୟାଳୟ ପର୍ଯ୍ୟନ୍ତ ଆସୁଥିବା ରେଲ୍ ଓ ବସ୍ ଭଗ୍ନ ଭଙ୍ଗାଦି ସମସ୍ତ ଖର୍ଚ୍ଚ କେନ୍ଦ୍ରସରକାରଙ୍କ ଦ୍ଵାରା ବହନ କରାଯିବାର ବ୍ୟବସ୍ଥା ରହିଛି ।

ଏହି ବିଦ୍ୟାଳୟମାନ *Central Board of Secondary Education* ସହ ସଂଲଗ୍ନ (*affiliated*) ହୋଇ କାର୍ଯ୍ୟ କରିବେ । ସ୍କୁଲର ପ୍ରତ୍ୟେକ ଶ୍ରେଣୀରେ ଦୁଇଟି ବିଭାଗ ଓ ପ୍ରତ୍ୟେକଟି ବିଭାଗରେ ସର୍ବୋଚ୍ଚ ୪୦ ନେଖାଏ ଛାତ୍ର ପଢ଼ିବାର ବ୍ୟବସ୍ଥା ରହିଛି । ସ୍କୁଲମାନଙ୍କର ଆଧୁନିକ ଉପକରଣ ଯଥା, ଟି.ଭି., ରେଡ଼ିଓ, ମାଲକ୍ସୋ କମ୍ପ୍ୟୁଟର ଓ ଆଧୁନିକତମ ବୈଜ୍ଞାନିକ ଶାଳୀ (*Laboratory*) ଖୋଲିବାର ବ୍ୟବସ୍ଥା କେନ୍ଦ୍ର ସରକାର ଏହି ବିନ୍ଦୁରେ ଦର୍ଶାଯାଇଛି ।

ସ୍କୁଲମାନଙ୍କରେ ଗୁରୋଟି ବିଭାଗ— କଳା, ବିଜ୍ଞାନ, ବାଣିଜ୍ୟ ଓ ଧର୍ମାତ୍ମକ ଶିକ୍ଷାଦାନର ବ୍ୟବସ୍ଥା କରାଯାଇଛି । ଶାରୀରିକ ଶିକ୍ଷାଦାନ, ବିଭିନ୍ନ ପ୍ରକାର ଖେଳ, ଯୋଗ, ସାଂସ୍କୃତିକ କାର୍ଯ୍ୟକ୍ରମ, ସୃଷ୍ଟିକଳା, ଦର୍ଶନୀୟ ଜ୍ଞାନ ପରିଦର୍ଶନର ଭର୍ତ୍ତି ବ୍ୟବସ୍ଥା କରାଯାଇଛି । ଛାତ୍ରମାନେ ଯେଉଁକି ପାଠ ପଢ଼ିବା ସଙ୍ଗେ ସଙ୍ଗେ ଅନ୍ୟାନ୍ୟ କେତେକ ସାଧାରଣ

ବିଷୟ ଯଥା ବୃକ୍ଷରୋପଣ, ପାରିବେଶିକ ପରିଚ୍ଛେଦନା ପ୍ରତି ସଚେତନ ରହିପାରିବେ, ଏହା ମଧ୍ୟ ଶିକ୍ଷାଦାନର ବ୍ୟବସ୍ଥା ରହିଛି ।

ସର୍ବଭାରତୀୟ ସ୍ତରରେ ଏହି ସ୍କୁଲମାନଙ୍କରେ ଶିକ୍ଷକ ନିଯୁକ୍ତିର ବ୍ୟବସ୍ଥା କରାଯିବାର କାର୍ଯ୍ୟକ୍ରମ ରହିଛି । ସମଗ୍ର ଦେଶରେ ନବୋଦୟ ସ୍କୁଲ ମଧ୍ୟରେ ଛାନାନ୍ତରଣ ଏହାର ଅନ୍ୟ ଏକ କାର୍ଯ୍ୟକ୍ରମ । ଏହି ସମସ୍ତ ପାଇଁ ମାନବ ସମ୍ବଳିତ ବିକାଶ ମନ୍ତ୍ରାଳୟର ଉତ୍ତୁକ୍ତାୟାରେ ଏକ ସ୍ଵ-ନିର୍ମିତ ସଂସ୍ଥା (*Autonomous Organisation*) "ନବୋଦୟ ବିଦ୍ୟାଳୟ ସମିତି" ଗଠନ କାରଯାଇଛି । ଏହି ସମିତି ହିଁ ଏ ସମସ୍ତ ବିଦ୍ୟାଳୟର ପରିଚ୍ଛେଦନା ପାଇଁ ଦାୟୀ ହେବ ।

ସଂକ୍ଷେପରେ, ଛାତ୍ରମାନଙ୍କୁ ଉପଯୁକ୍ତ ନାଗରିକ ହେବାର ସମସ୍ତ ପ୍ରେରଣା ଦେବା ସଙ୍ଗେ ସଙ୍ଗେ ଦେଶରେ ଏକତା ଓ ସଂହତିର ଅଭିବୃଦ୍ଧି ଓ ଉପଯୁକ୍ତ ମାନବିକ-ସାମାଜିକ (*Psycho-Social*) ଗୁଣମାନଙ୍କର ଗଠିତ ବିକାଶର ବ୍ୟବସ୍ଥା ଏଥିରେ ରହିଛି । ସଂଜ୍ଞାତ୍ମକ ମନୁଷ୍ୟ ଶକ୍ତିକୁ, ଗୁଣାତ୍ମକ ମନୁଷ୍ୟ ଶକ୍ତିରେ ପରିଣତ କରି ଦେଶର ଉତ୍ପାଦିକତା ଶକ୍ତି ବୃଦ୍ଧି କରିବା, ଏହି ବିଦ୍ୟାଳୟର ପ୍ରମୁଖ ଲକ୍ଷ୍ୟ ।

ଅଧ୍ୟାପକ-ରାଜନାତି ବିଜ୍ଞାନ,
ଉପଶାସ୍ତ୍ର ମହାବିଦ୍ୟାଳୟ, ବାରିପଦା ।



ଠକ୍କୁ ସଚ୍ଚିଦ୍ରେଶ ଆମରି ପାକୁ.....

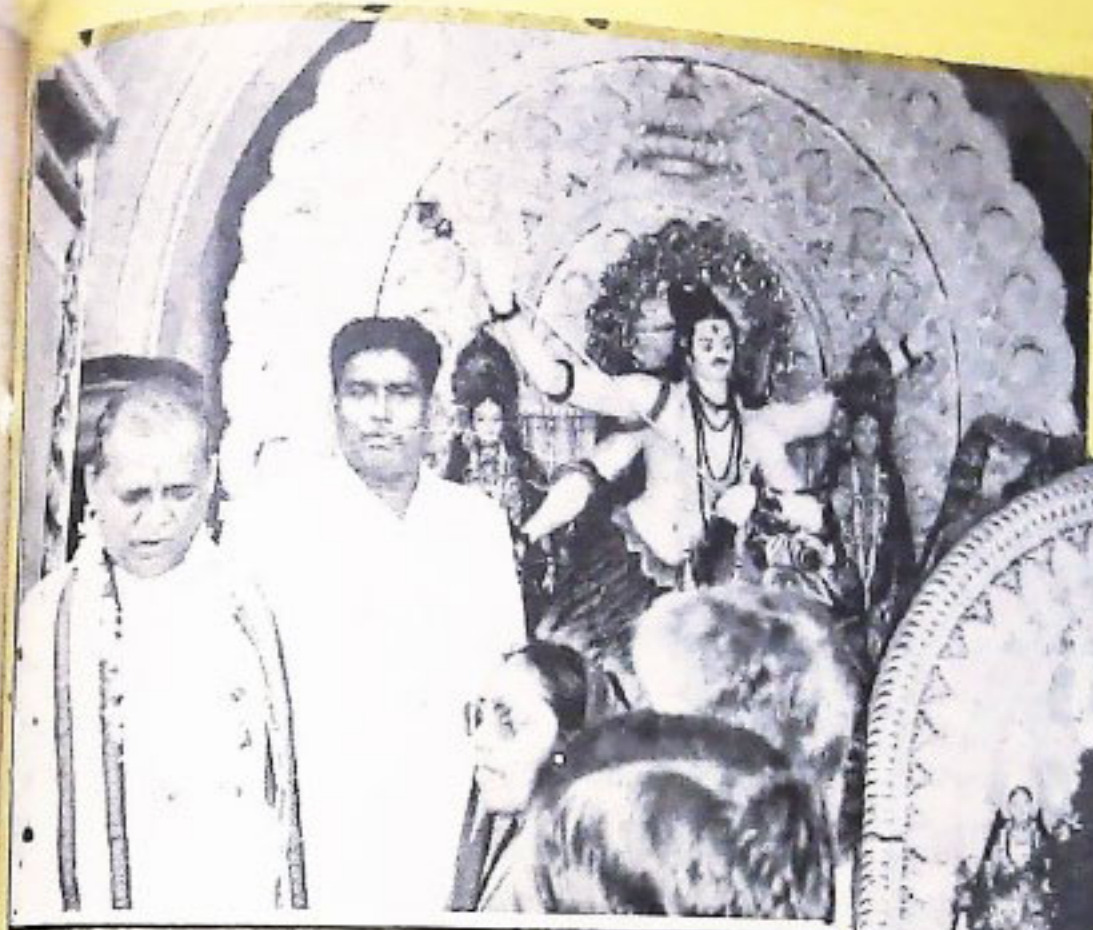

କାର୍ତ୍ତିକ ବିଠିରୁ ପୂଜା ମଣ୍ଡପରେ..



କାର୍ତ୍ତିକ ଚଣ୍ଡୀ ମନ୍ଦିରରେ..

