

ଉତ୍ତମ ସମ୍ପଦ

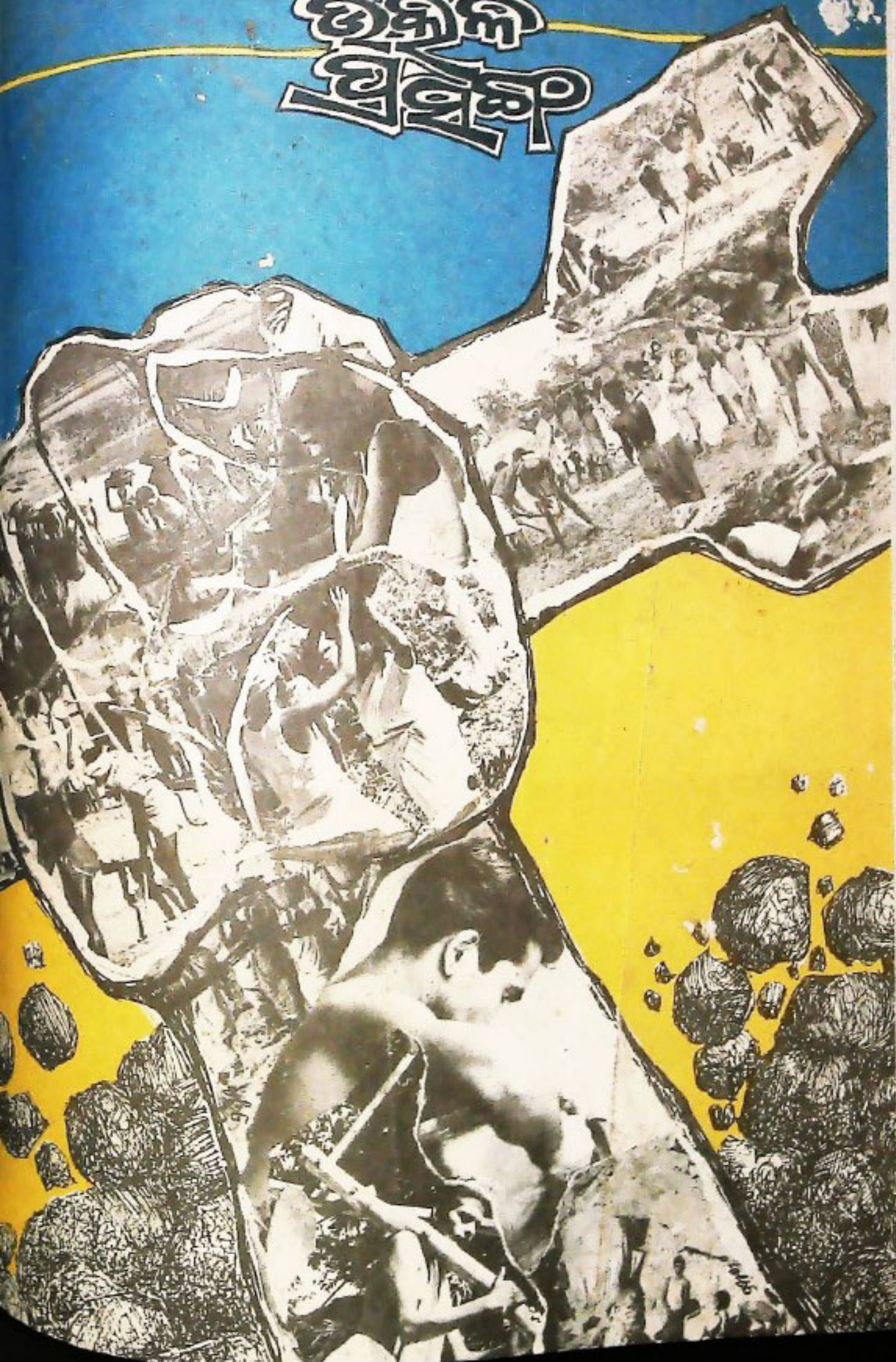

Licence No. C. R. N. P. 5—Licensed to post without Pre-Payment

ପୂର୍ବ
ସମ୍ରାଜ୍ୟ
କଥାକବି





କଟକ ମୁନିସିପାଲିଟି କାର୍ଯ୍ୟଶୂଳୀ ସଂଘର ବାର୍ଷିକ କୁସୁବର କୁମ୍ଭମେଳା ..

ଆଲୋଚନାଚକ୍ର
ପ୍ରକାଶନ: ସମସ୍ୟା ଓ ସମ୍ଭାବନା
 29-30 ମାର୍ଚ୍ଚ 1986
 ସ୍ଥାନ: ପାନ୍ଥନିବାସ, କଟକ
 ବିଧିସମାଳ୍ପ ବୁକ ଟ୍ରଷ୍ଟ, ଲଣ୍ଡିଆ

ଭୂକମ୍ପ ପ୍ରସଙ୍ଗ

ବୈଶାଖ ୧୯୦୭ ଶକାବ୍ଦ

୪୨ ଭାଗ ୧୦ମ ସଂଖ୍ୟା

ମେ ୧୯୮୭

● ସମ୍ପାଦନା ମଣ୍ଡଳ

ନିର୍ଦ୍ଦେଶକ : ଶ୍ରୀ ଗୋଲକ ଚନ୍ଦ୍ର ମହାପାତ୍ର

ସମ୍ପାଦକ .. ଶ୍ରୀ ବ୍ରଜମୋହନ ପଟ୍ଟନାୟକ

ସହଯୋଗୀ ସମ୍ପାଦକ .. ଶ୍ରୀ ଉପେନ୍ଦ୍ର ପ୍ରସାଦ ଦାସ

ସହସମ୍ପାଦକ .. ପ୍ରହରଜ ସତ୍ୟନାରାୟଣ ନନ୍ଦ

● ମୁଖ୍ୟ ସମ୍ପାଦକ

ଶ୍ରୀ ସତ୍ୟାନନ୍ଦ ଚମ୍ପତିରାୟ

● ପ୍ରଚ୍ଛଦପଟ

ଶ୍ରୀ ପ୍ରଦ୍ୟୁମ୍ନ କୁମାର ଦାଶ

ପ୍ରକାଶକ : ପୁରୀ ଓ ଭୋକ ସମ୍ପର୍କ ବିଭାଗ,
ଓଡ଼ିଶା ସରକାର, ଭୁବନେଶ୍ୱର

ଗାର୍ଢ଼ିକ ଦେୟ : ୧୦.୦୦

ପ୍ରତି ଖଣ୍ଡ : ୧.୦୦

ମୁଦ୍ରଣ :

ଓଡ଼ିଶା ସରକାରୀ ମୁଦ୍ରଣାଳୟ, କଟକ

ଓଡ଼ିଶା ସରକାରଙ୍କ ବିଭିନ୍ନ କାର୍ଯ୍ୟ, ସରକାରୀ ଯୋଗ୍ୟ ଓ ଅନ୍ୟାନ୍ୟ ସରକାରୀ ଚର୍ଯ୍ୟର ସଂକ୍ଷିପ୍ତ ବିବରଣ "ଭଜନ ପ୍ରସଙ୍ଗ"ରେ ପ୍ରକାଶିତ ହୋଇଥାଏ । ଏହା ବ୍ୟତୀତ ଅନେକ ବିଷୟ ସଂକ୍ଷିପ୍ତ ପାଠକରେ ମଧ୍ୟ ଏହି ପତ୍ରିକାରେ ପ୍ରକାଶ କରାଯାଇଥାଏ । ସେହି ବିଷୟକୁ ଅଧିକ ଓ ଅନୁମୋଦିତ ମୂଳ ପାଠକୋଲି ଭାବିବା ଉଚିତ ନୁହେଁ ।

'ଭଜନ ପ୍ରସଙ୍ଗ' ଓଡ଼ିଶା ସରକାରଙ୍କ ପୁରୀ ଓ ଭୋକ ସମ୍ପର୍କ ବିଭାଗ ଚରପତ୍ର ପ୍ରକାଶ ପାଉଥିଲେ ମଧ୍ୟ ଏହି ପତ୍ରିକାରେ ପ୍ରକାଶିତ ମତାମତ ଓ ବିକାଧାରୀ ସବୁକ୍ଷେତ୍ରରେ ଓଡ଼ିଶା ସରକାରଙ୍କର କୌଣସି ବୃତ୍ତିବାକୁ ହେବ ନାହିଁ ।

ସୁଚୀପତ୍ର

ସପନ ଯୋଜନାର ଆଶିଷୁଷ୍ୟ	..	ଶ୍ରୀ ରାଜୀବ ଗାନ୍ଧୀ	..	୧
ଓଡ଼ିଶାର ବିଦ୍ୟା ସମ-ଶ୍ରୀ ଜଗନ୍ନାଥ ଦାସ	..	ଶ୍ରୀ ଜାନକୀ ଦତ୍ତର ପଟ୍ଟନାୟକ	..	୫
କେନ୍ଦ୍ର ବକ୍ତୃତ	..	ଶ୍ରୀ ବିଶ୍ଵନାଥ ପ୍ରତାପ ସିଂ	..	୭
ଆମ ବକ୍ତୃତ	..	ଶ୍ରୀ ଗଙ୍ଗାଧର ମହାପାତ୍ର	..	୧୧
ଓଡ଼ିଶାରେ ବନ୍ୟପ୍ରାଣୀ ସଂରକ୍ଷଣ	..	ଶ୍ରୀ ଦୁଃଖୀଶ୍ୟାମ ମହାପାତ୍ର	..	୨୩
ଓଡ଼ିଶା ପ୍ରଦେଶର ସୀମା ସଂଶୋଧନ	..	ଡକ୍ଟର ସତ୍ୟନାରାୟଣ ଲେଙ୍କୁଗୁ	..	୨୬
ସବୁ ପିଲାଙ୍କୁ ସବୁ ଘରେ ଶିକ୍ଷା	..	ପଦ୍ମଶ୍ରୀ ବିନୋଦ କାନୁନ୍ଗୋ	..	୩୧
ବିଜ୍ଞାନ ଓ ପ୍ରଯୁକ୍ତି ବିଦ୍ୟାରେ ଆମେ	..	ଡକ୍ଟର ଦେବକାନ୍ତ ମିଶ୍ର	..	୩୫
ଓଡ଼ିଶାରେ ରେଳପଥର ବିକାଶ	..	ଶ୍ରୀ ସାତକର୍ତ୍ତି ହୋତା	..	୩୯
ଶାନ୍ତିର ସାହାଜାର ବାକିରଠୁ	..	ଶ୍ରୀ ରାଜ ମୋହନ ଦାସ	..	୪୨
ସପଦ କାହାଣୀ	୪୫
ପ୍ରଗତି ପ୍ରସଙ୍ଗ	୫୦
ଶ୍ରମ ଓ କର୍ୟାଣ	..	ଶ୍ରୀ ମୁଖାରୀ ଜେନା	..	୫୨
ଶ୍ରୀକ୍ଷେତ୍ର ତହନ ଯାତ	..	ଡକ୍ଟର ପୂର୍ଣ୍ଣଚନ୍ଦ୍ର ମିଶ୍ର	..	୫୯
ଶ୍ରମିକ ସଂଗଠନ ଓ ଉଚ୍ଚନୀତି	..	ଡକ୍ଟର ପ୍ରଫୁଲ୍ଲ ଚନ୍ଦ୍ର ଦାଶ	..	୬୨
ବୁଦ୍ଧ-ଶରଣ-ଗଙ୍ଗାମି	..	ଶ୍ରୀ ଗଣେଶ ପ୍ରସାଦ ପରିଜା	..	୬୫
କ୍ଷେତ୍ର ମୁଲିଆଙ୍କ ମୂଲ ମରୁରୀ	..	ଜେନାମଣି ଲକ୍ଷ୍ମୀକାନ୍ତ	..	୬୯
ଶିଳ୍ପ ପରିଭ୍ରମଣରେ ଶ୍ରମିକଙ୍କ ଅଂଶ ଗ୍ରହଣ	..	ଶ୍ରୀମତୀ କାନନବାଳା ମିଶ୍ର	..	୭୨
ପୁର ନ ପୁରୁଣୁ	..	ଶ୍ରୀ ନୃସିଂହ ପ୍ରସାଦ ଦେବ	..	୭୫
ମର ବିଦ୍‌ସରେ	୭୮
ଓଡ଼ିଶାର ଏକ ଗୌରବମୟ ସ୍ଵତ୍ଵିର ମୂଳ ସାକ୍ଷୀ ଡେବୁରାଜ୍ ବୂର୍ଜା ।	..	ସର୍ବତ୍ର ଅର୍ଦ୍ଧିନୀ କୁମାର ପୂଜାରୀ	..	୮୨
ସାକ୍ଷ୍ୟ ପାଇଁ ସହଜ ଚିତ୍ରା ସୋନିଓ ପାଣି	..	ଡଃ ଜପେନ୍ଦ୍ର ପ୍ରସାଦ ନାୟକ	..	୮୪

ସ୍ୱଚ୍ଛତା

୧୮୯୧ ମସିହାଠାରୁ ମଇ ପହିଲାକୁ ସାରା ବିଶ୍ୱରେ ଶ୍ରମିକ ଦିବସ ରୂପେ ପାଳନ କରାଯାଇ ଆସୁଛି । ପୃଥିବୀର ଶ୍ରମଜୀବୀ ଜନଗଣଙ୍କ ପାଇଁ ମଇ ପହିଲା ଏକ ମହତୀୟ ଦିବସ । ଶ୍ରମିକମାନଙ୍କର ନ୍ୟାୟ ଅଧିକାର ହାସଲ କରିବା କ୍ଷେତ୍ରରେ ଏହି ଦିବସ, ସଂଗ୍ରାମର ଏକ ଉତ୍କଳ ସ୍ୱାରକୀ । ଏଇ ଶୁଭ ପରମ୍ପରାରେ ଉତ୍କଳ ପ୍ରସଙ୍ଗ ତା'ର ଅଗଣିତ ଶ୍ରମିକ ଭାଇ-ଭଉଣୀମାନଙ୍କୁ ଆନ୍ତରିକ ଅଭିନନ୍ଦନ ସହିତ ଶ୍ରମ ବିଶେଷାଙ୍କ ରୂପେ ଆଡ଼ାପ୍ରକାଶ କରୁଛି ।

ଏ ସଂଖ୍ୟାରେ ସର୍ବନିକ୍ଷେପିତ ଅନେକଗୁଡ଼ିଏ ଲେଖା ଶ୍ରମିକମାନଙ୍କର ବିଭିନ୍ନ ଦିଗ ଉପରେ ପର୍ଯ୍ୟବସିତ । ଶ୍ରମ ଉପରେ ଶାନ୍ତିର ସାହାଯ୍ୟ ବାଜିଉଠୁ, ଶ୍ରମ ଏବଂ କଲ୍ୟାଣ, ଶ୍ରମିକ ସଂଗଠନ ଓ ରାଜନୀତି, ଶିଳ୍ପ ପରିସ୍ଥଳୀରେ ଶ୍ରମିକଙ୍କ ଅଂଶ ଗ୍ରହଣ, କ୍ଷେତ୍ର ମୂଲ୍ୟାଙ୍କ ନୂତନରୂପା, ଫୁଲ ନ ଫୁଟୁଣୁ ଲେଖାଗୁଡ଼ିକ ପାଠକବର୍ଗଙ୍କ ସୁଖପାଠ୍ୟ ହେବ ବୋଲି ଆମେ ଆଶା କରୁଛୁ । ଏହା ବ୍ୟତୀତ ଏଇ ଗୁଣ୍ଡା କାଳରେ ଆମ ସାମାଜିକ ତଥା ସାଂସ୍କୃତିକ ଜୀବନରେ ସରସତା ଆଣିଦେବ ଶ୍ରୀକ୍ଷେତ୍ର ତନ୍ତ୍ର ଯାତ ଓ 'ବୁଢ଼ ଶରଣ ଗଛାମି' ପ୍ରବନ୍ଧ ଦୁଇଟି ।

ଭାରତବର୍ଷ ଦେବଜୁମି । ଏଠାରେ ଯେତେବେଳେ ସକଳ ଆସିଛି, ସ୍ୱୟଂ ଭଗବାନ ବିଭିନ୍ନ ରୂପରେ ଧରାବସ୍ଥାରେ ପ୍ରକଟରଣ କରିଛନ୍ତି । କହୁ ସ୍ଥାନରେ ସେ ମହାନ ସଜ୍ଜାରେ ମଧ୍ୟ ଅବତରଣ କରି ଭାବିବୁ, ଭାଷାକୁ ଓ ଦେଶକୁ ସୁପ୍ରାଣିତ କରିଛନ୍ତି । ଅତିକୃତି ଜଗନ୍ନାଥ ଦାସ ଏମିତି ଏକ ସମୟରେ ଓଡ଼ିଶା ଭାଗ୍ୟାକାଶରେ ଉଦୟ ହୋଇଥିଲେ, ସେହି ସମୟଟି ଓଡ଼ିଆ ଜାତି ପକ୍ଷରେ ଥିଲା ସନ୍ଧିକ୍ଷଣ । ସେଇ ସୁଗମାଳକ ଓଡ଼ିଆ ଭାଗବତ ରଚନା କରି ଓଡ଼ିଆ

ଜାତିର ଆତ୍ମା, ଓଡ଼ିଆ ଭାଷା ଓ ସଂସ୍କୃତିକୁ ବସ୍ତ୍ରାଳ ରଖି ପାରିଥିଲେ । ଏହି ପୁଣ୍ୟ ପୁରୁଷଙ୍କ ଜୀବନୀ ଉପରେ ଆଧାରିତ 'ଓଡ଼ିଶାର ଦିବ୍ୟ ସ୍ତମ୍ଭ-ଜଗନ୍ନାଥ ଦାସ' ନିବନ୍ଧରେ ଆମର ପ୍ରିୟ ମୁଖ୍ୟମନ୍ତ୍ରୀ ଶ୍ରୀ ଜାନକୀବଲୁର ପଟ୍ଟନାୟକ ବିଭିନ୍ନ ଐତିହାସିକ ତଥ୍ୟର ଅବତାରଣା କରିଛନ୍ତି ।

ଦେଶର ପ୍ରିୟ ପ୍ରଧାନ ମନ୍ତ୍ରୀ ଶ୍ରୀ ଉତ୍ତମ ଲାହରୀଙ୍କ ସୁସ୍ଥ ଚିତ୍ତା ନିସ୍ତୁତ 'ସପ୍ତମ ଯୋଜନାର ଆର୍ଥିକମୁଖ୍ୟ' ଲେଖାଟି ପାଠକମାନଙ୍କ ମଧ୍ୟରେ ବିଶେଷ ଆଲୋଚନ ସୃଷ୍ଟି କରିବ । ଏହା ବ୍ୟତୀତ 'କେନ୍ଦୁ ବଜେଟ୍', 'ଆମ ବଜେଟ୍', ଓଡ଼ିଶାର ଅର୍ଥନୈତିକ ସ୍ଥିତି ଓ 'ଓଡ଼ିଶାରେ ଲୋକପଥର ବିକାଶ' ଲେଖାଗୁଡ଼ିକ ଉପାଦେୟ ଓ ସାଗରଜନକ ।

ଶ୍ରମହିଁ କର୍ମ । ସାରା ସୃଷ୍ଟିତ କର୍ମ କରୁଛି । ତେଣୁ ପ୍ରତ୍ୟେକ ବ୍ୟକ୍ତି କର୍ମ କରିବା ଉଚିତ । ପ୍ରତ୍ୟେକ ମଣିଷର ହୃଦୟ ଆଉ ବୁଦ୍ଧି ଅଛି । ଶରୀରକୁ କର୍ମ କରିବାକୁ ହେବ । ଶରୀର କର୍ମରେ ହୃଦୟର ପ୍ରେମକୁ ସଞ୍ଚାରିତ କରିବାକୁ ହେବ । କର୍ମର ମାଧ୍ୟମରେ ବୁଦ୍ଧିକୁ କାମରେ ଲଗାଇବାକୁ ହେବ । ଏହି ପ୍ରକାରେ ପ୍ରତ୍ୟେକ ବ୍ୟକ୍ତିର ଶରୀର, ହୃଦୟ ଓ ବୁଦ୍ଧି-ଏଇ ତିନୋଟିଯାକର ସଂଯୋଗରେ ସାମାଜିକ କର୍ମସବୁ ସଂପନ୍ନ ହେବା ଉଚିତ ।

ବର୍ତ୍ତମାନ ପ୍ରତ୍ୟୁତ୍ଥା ନାନାଭଙ୍ଗ ଓ ବାଦର ଫୁଲକୁ ଶୁଣି ଯେତେ ଭଲ ନ ଗାଆନ୍ତି, ତା'ଠାରୁ ଅଧିକା ପଦ୍ୟ କରନ୍ତି ସ୍ୱକର୍ମ ସୁମନକୁ । "ସ୍ୱକର୍ମ ସୁମନ ସେ, ପୁତୋ ପୁରୁକୋ ତନ୍ନି ମିଲେଣା ମୁଦ୍ରି ଯତ୍ନା ।" ଏହି କର୍ମରୂପା ଫୁଲ ରସମୟ, ଗନ୍ଧମୟ ବି ନୁହେଁ ଏହାକୁ ବିଦେଶ ବୁଦ୍ଧିରେ ପରୀକ୍ଷା କରିବା ହେଉଛି ପ୍ରତ୍ୟେକଙ୍କର ଧର୍ମ ।

ସ୍ୱଚ୍ଛତା

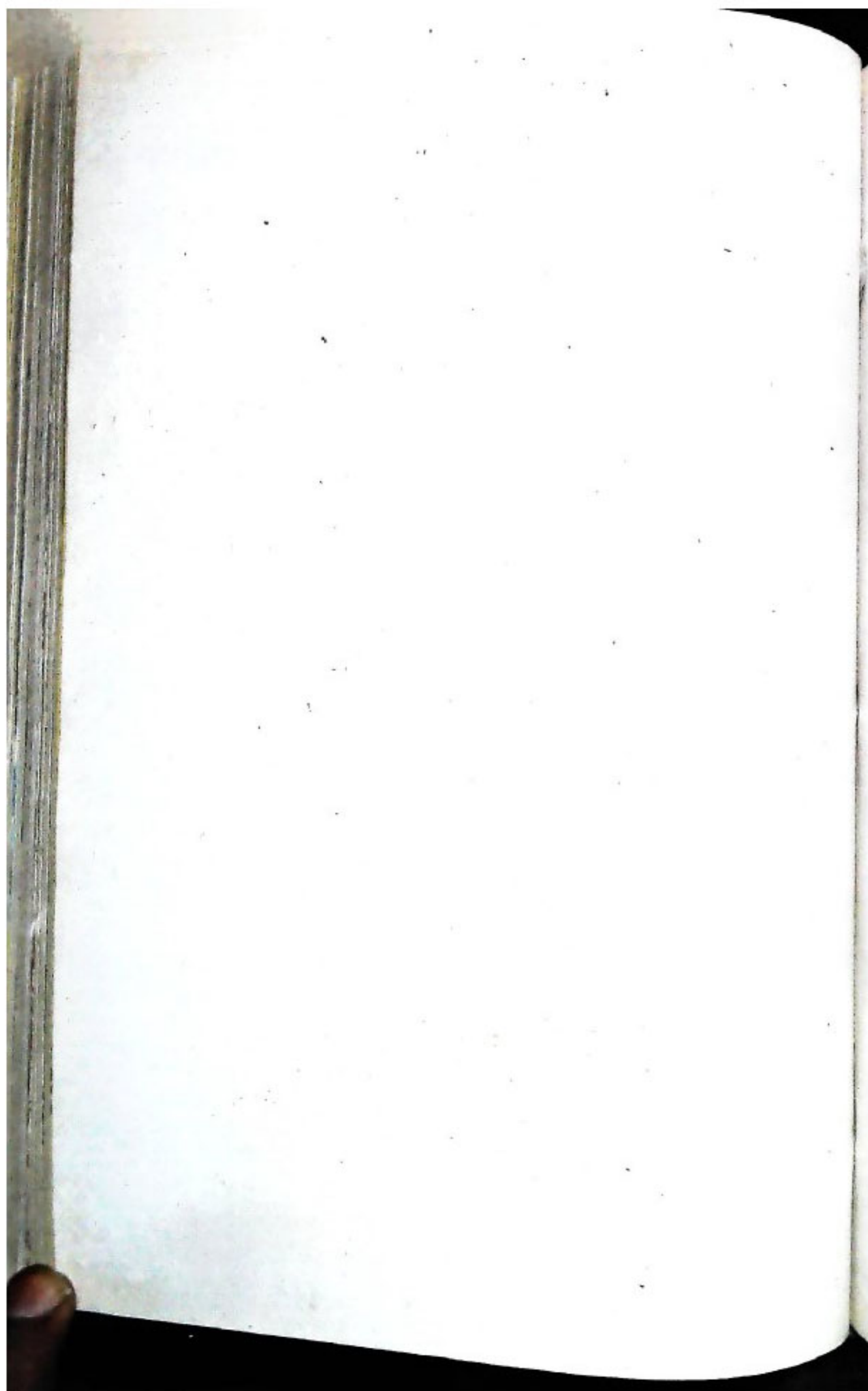



ସପ୍ତମ ଯୋଜନା ଆରମ୍ଭ

ଶ୍ରୀ ସକୀର ଗାନ୍ଧୀ

ଯୋଜନାବଦ୍ଧ ଅର୍ଥନୀତିରେ ଜାତୀୟ ପରିଯୋଜନା ଏକ ସୁରୁତ୍ୱପୂର୍ଣ୍ଣ ସଙ୍ଗଣା । ଉଚ୍ଚତମର ଗତିକୁ ତୁରାନ୍ୱିତ କରାଇବା ଦିଗରେ ଯୋଜନା ଏକ ଦୀର୍ଘ କାଳୀନ ଉପାଦାନ ଯୋଗ୍ୟ । ଏହା ସାମାଜିକ ତଥା ଅର୍ଥନୈତିକ ଆଭିମୁଖ୍ୟ ସମେତ ଅଗ୍ରାଧିକାର ପରିସରଭୁକ୍ତ କ୍ଷେତ୍ରର ସଂଖ୍ୟା ନିରୂପଣ କରିଥାଏ । ଉଚ୍ଚତମ କେନ୍ଦ୍ର ଏବଂ ରାଜ୍ୟ ସରକାରଙ୍କ ଆଭିମୁଖ୍ୟଗୁଡ଼ିକ ଏଥିରେ ପୁଂଶାନୁପୁଂଶ ଆଲୋଚିତ ହୋଇଥାଏ । ସବୁଠାରୁ ସୁରୁତ୍ୱପୂର୍ଣ୍ଣ ବିଷୟ ହେଉଛି ଦେଶରୁ ଦାରିଦ୍ର୍ୟ ଦୂର କରି ଏକ ବଳିଷ୍ଠ ତଥା ଆନୁଜ୍ଞିତଶୀଳ ସମାଜ ପ୍ରତିଷ୍ଠା ଦିଗରେ ଜାତୀୟ କାର୍ଯ୍ୟକ୍ରମ ପ୍ରସ୍ତୁତି ଏହାର ଲକ୍ଷ୍ୟ ଅଟେ । ପ୍ରତ୍ୟେକ ଯୋଜନା ଆମକୁ ବହୁ ଆକାଂକ୍ଷିତ ସମାଜ-ବାବର ଲକ୍ଷ୍ୟ ହାସଲ ଦିଗକୁ ନିକଟରୁ ନିକଟତର କରାଇଛି ।

ଷଷ୍ଠ ଯୋଜନାର ସଫଳତା ଆମକୁ ସପ୍ତମ ଯୋଜନା ନିମନ୍ତେ ଖୁବ୍ ଅନୁକୂଳ ପରିସ୍ଥିତିରେ ପହଞ୍ଚାଇ ପାରିଛି । ଷଷ୍ଠ ଯୋଜନାରେ ଶତକଡ଼ା ୫ ହାରରେ ବିକାଶର ଲକ୍ଷ୍ୟ ଆମେ ହାସଲ କରିଛୁ । ବିଶେଷ କରି ଖାଦ୍ୟ ଶସ୍ୟ ଉତ୍ପାଦନ ଭିତ୍ତିକ କୃଷି କ୍ଷେତ୍ରରେ ସଫଳତା ଖୁବ୍ ସୁରୁତ୍ୱପୂର୍ଣ୍ଣ । କୋଇଲା, ତୈଳ, ଶିଳି, ସିମେଣ୍ଟ, ରାସାୟନିକ ସାର ସମେତ ପ୍ରଧାନ ପ୍ରଧାନ ଶିଳ୍ପ ପ୍ରକଳ୍ପରେ ଅଭୁତପୂର୍ଣ୍ଣ ସଫଳତା ହାସଲ କରାଯାଇ ପାରିଛି । ଦାରିଦ୍ର୍ୟ ହ୍ରାସ ଦିଗରେ ଯୋଜନାରେ ବିଶେଷ ଗୁରୁତ୍ୱ ଆରୋପ କରାଯାଇ ପାରିଛି । ଦାରିଦ୍ର୍ୟ ସୀମାରେଖା ତଳେ ଥିବା ବ୍ୟକ୍ତିଙ୍କ ଶତକଡ଼ା ହାର ଅନେକ କମିଯାଇଛି । ତଥାପି ଆମକୁ ବହୁତ ଆସୁଥିବା ଆଗେଇ ଯିବାକୁ ହେବ । ଆମର ସମସ୍ତ ଶକ୍ତି ଶକ୍ତି ଲାଭେ ଆମକୁ ଦାରିଦ୍ର୍ୟ ବିରୁଦ୍ଧରେ ସଂଗ୍ରାମ କରିବାକୁ ହେବ । ମୁଦ୍ରାସ୍ଥିତି ଅବସ୍ଥା ନିୟନ୍ତ୍ରଣକୁ ଅଣାଯାଇଛି ଓ ବଜାରୀ ଉତ୍ପାଦନ ଓ ସମତା ରକ୍ଷା କରାଯାଇ ଏ ସମସ୍ତ ଲକ୍ଷ୍ୟ ହାସଲ କରାଯାଇଛି ।

ଯେ କୌଣସି ପରିସ୍ଥିତିରେ ହେଉନା କାହିଁକି ଏହି ସାଫଲ୍ୟ ନିମନ୍ତେ ଆମେ ଗୌରବାନ୍ୱିତ । ବିଦେଶର ବୈଦେଶିକ ପରିସ୍ଥିତି ଦୃଷ୍ଟିରୁ ବିଶେଷ କରି ଏହା ଅତ୍ୟନ୍ତ ସୁରୁତ୍ୱପୂର୍ଣ୍ଣ । ଚଳିତ ବର୍ଷ-ଶୁଭକ୍ଷେତ୍ରରେ ଅନେକ ବିକାଶମୁଖୀ ଓ ଉଚ୍ଚତମ ଦେଶମାନେ ଘୋର ଅର୍ଥନୈତିକ ବିପର୍ଯ୍ୟୟର ସମ୍ମୁଖୀନ ହୋଇଛନ୍ତି । ମାତ୍ର ଭାରତୀୟ ଅର୍ଥନୀତି ଶକ୍ତିଶାଳୀ ହୋଇ ବହିତ ବୃଦ୍ଧି ହାତ ସହିତ ମୁକ୍ତ ଟେକି ପାରିଛି ।

ସଂପ୍ରତି ଆମେ ନିଶ୍ଚୟ ସେହି ମୁରୁଦୁଆ ଉପରେହିଁ ଛିଡ଼ା ହେବୁ । ଅଭିବୃଦ୍ଧିର ହାରକୁ ଆମେ ବଜାୟ ରଖିବୁ । ଆମେ ଆଧୁନିକୀକରଣର ପ୍ରଶାଂସାକୁ ଅଗ୍ରାଧିକାର କରାଇବୁ । ସମାଜରାଜ୍ୟ ଭିତ୍ତିରେ ଆମେ ବିଶ୍ୱ ସହିତ ପାଦ ମିଳାଇ ଆଗେଇବାକୁ ସମର୍ଥ ହେବୁ । ସାମାଜିକତା ଦୃଷ୍ଟିକୋଣରୁ, ଦାରିଦ୍ର୍ୟର ବୋଝ ଉପକ୍ରମ ନହେଲେ କୌଣସି ଉଚ୍ଚତମ ପଦ୍ଧତି ମୁରୁଦୁଦାନ ନୁହେଁ । ଆମେ ନିଶ୍ଚୟ ଦାରିଦ୍ର୍ୟ ସମସ୍ୟା ଉପରେହିଁ ପ୍ରତ୍ୟକ୍ଷଭାବେ ଆଲୋଚନା କରିବୁ । ଆମକୁ ନିର୍ଦ୍ଦିଷ୍ଟଭାବେ ଆମର ତନ-ସାଧାରଣକୁ ଉତ୍ପାଦନକ୍ଷମ କର୍ମ ସଂସ୍ଥାନ ଯୋଗାଇ ଦେବାକୁ ହେବ । ଦୁର୍ବଳ ଶ୍ରେଣୀକୁ ଉପାଦାନ ଦେଉଥିବା ସାମାଜିକ ପ୍ରତିକଳ୍ପଗୁଡ଼ିକୁ ଦୂର କରିବାକୁ ହେବ ଓ ଉଚ୍ଚତମର ବିକାଶ ସାମାଜିକ ନ୍ୟାୟ ଓ ସମାନତା ଧର୍ମୀ ହେବ । ଆମ ସମାଜବାଦ ଲାବଧାରର ଏହାହିଁ ସାର ମର୍ମ ।

ବ୍ୟାପକ କାର୍ଯ୍ୟକ୍ରମ

ଏସବୁ ଆଭିମୁଖ୍ୟଗୁଡ଼ିକ ହାସଲ କରିବା ନିମନ୍ତେ ସପ୍ତମ ଯୋଜନାରେ ବ୍ୟାପକ ବ୍ୟବସ୍ଥା କରାଯାଇଛି । ସରକାରୀ ପ୍ରକଳ୍ପ ନିମନ୍ତେ ୧୮୦,୦୦୦ କୋଟି ଟଙ୍କାର ବ୍ୟୟ ବ୍ୟୟ ହୋଇଛି । ଷଷ୍ଠ ଯୋଜନାତ ବ୍ୟୟ ବରାଦ ୧୭,୯୦୦ କୋଟି ଟଙ୍କାର ପରିମାଣକୁ ବିଶ୍ୱରୁ ମେଲେ ଆପଣ ଏଥିର

ସରକାରୀ ଉଦ୍ୟୋଗର ବ୍ୟୟ ବରାଦର ବ୍ୟାପକତା ବିଷୟ ସମ୍ବନ୍ଧରେ ହୃଦୟଙ୍ଗମ କରିପାରିବେ ।

ନେଇ ଆମେ ଆମ ଜନସାଧାରଣଙ୍କ ଖାଦ୍ୟମାନର ବୃଦ୍ଧି କରାଇ ପାରିବୁ ।

ପୁଣି ଉତ୍ତମ ଶ୍ରେଣୀରେ ସପ୍ତମ ଯୋଜନାରେ ବ୍ୟାପକ ବ୍ୟବସ୍ଥା ହୋଇ ପାରିଛି । ଅଭିବୃଦ୍ଧି, ସଞ୍ଚୟ ଓ ପୁଣି ଉତ୍ତମ ଅର୍ଥକ ବୃତ୍ତାନ୍ତର କରାଇବା ତଥା ସର୍ବୋପରି ସାମାଜିକ ଓ ଅର୍ଥନୈତିକ ଅସାମ୍ୟତାକୁ ହ୍ରାସ ନିମନ୍ତେ ଆମର ଅର୍ଥନୈତିକ ନୀତି ଉଦ୍ଦିଷ୍ଟ । ସମସ୍ତ ଆଶଙ୍କା ଓ ଉତ୍ସାହ ଦୂର କରି ଆମର ନୂତନ ପଦକ୍ଷେପ ଅନୁପ୍ରାଣିତ ହୋଇଥିବା ହାସଲ କରିବାରେ ସମର୍ଥ ହୋଇପାରିଛି । ଟିକସର ସମନ୍ବୟ ଓ ତାର ଉପ-ଯୁକ୍ତ ପ୍ରୟୋଗ ଫଳରେ ଆମର ଦେହରୁ ବ୍ୟବସ୍ଥା ସଫଳକାମ ହୋଇଛି । ଗାଈପୁ ଜର ବୃଦ୍ଧି ପାଇଛି । ତୁଟ ଶିଳାୟନ ବାଟାବରଣ ପ୍ରଚଳନ ହୋଇଛି । ପ୍ରତ୍ୟେକ ପ୍ରକଳରେ ଉତ୍ପାଦନ ହାର ତଥା ନର ସମ୍ଭବ ହୋଇଛି ।

ତୁଟ ତଥା ଅଧିକ ଖାଦ୍ୟଶସ୍ୟ ଉତ୍ପାଦନ କରିବା ଦେଇ ଆମର ପ୍ରଧାନ କାର୍ଯ୍ୟ । ସବୁଜ ବିପ୍ଳବ କାର୍ଯ୍ୟକ୍ରମକୁ ଆମର ପୂର୍ବାହାର ଓ ଶୁଦ୍ଧତା ଅଧିକଗୁଡ଼ିକରେ ପହଞ୍ଚାଇବାକୁ ହେବ । ଏଠାରେ ଆମ ଜନସଂଖ୍ୟାର ଅଧିକ ଭାଗ ବାସ କରନ୍ତି ଓ ଏଠାରେହିଁ ଆମ ଖାଦ୍ୟ ସମସ୍ୟା ତୀବ୍ର ଭାବରେ ଅଟେ । ଏହା ଆମରୁ ଆନ୍ତରିକ ଅସାମ୍ୟତାକୁ ଦୂର କରିବାରେ ସାହାଯ୍ୟ କରିବ ଓ ଏହାହିଁ ଦାରିଦ୍ର୍ୟ ଦୂରୀକରଣ ନିମନ୍ତେ ଆମର ପୂର୍ଣ୍ଣ ଯତ୍ନ ହେବ ।

କଣ କରିବାକୁ ହେବ ?

ଜଳ ସଂପଦର ଉଚ୍ଚୟନ, ଗବେଷଣା ଓ ଉଚ୍ଚଶିକ୍ଷା ଯୋଗାଯୋଗ ଓ ବଜାର ଗୁଡ଼ିକା ଇତ୍ୟାଦି ନିମନ୍ତେ ସର୍ବସାଧାରଣ ଉଦ୍‌ଯୋଗ ବୃଦ୍ଧି ପାଇବା ଦରକାର ।

ଆମର ମୌଳିକ ଶିକ୍ଷା, ଅର୍ଥନୈତିକ, କୃଷି, ବିଜ୍ଞାନ ଓ ବୈଷୟିକ ନୀତିସମୂହ ଆମକୁ ସୁଫଳ ଦେଇ ପାରିଛନ୍ତି । ସେମାନେ ଆମକୁ ଅସାମ୍ୟ ଶକ୍ତି ଯୋଗାଇଛନ୍ତି । ଆମେ ସେହି ସୁଫଳଗୁଡ଼ିକୁ ଆରୋହ ନେବୁ । ଆମେ କଦାପି ଭୁଲିଯିବା ଭବିଷ୍ୟତ ନୁହେଁ ଯେ, ଆମ ପରିସ୍ଥିତିର ମୌଳିକ ଆଧାର ହେଉଛି ପରିବର୍ତ୍ତନ । ଆମର ଯୋଜନା ପରିବର୍ତ୍ତନ ସାପେକ୍ଷ ଓ ଉଦ୍‌ଦିଷ୍ଟ ନିମିତ୍ତ ଉଦ୍ଦିଷ୍ଟ । ମେ ୨୩ ୧୯୫୬ ମସିହାରେ ଲୋକସଭାରେ ଦ୍ଵିତୀୟ ପଞ୍ଚବାର୍ଷିକ ଯୋଜନା ଚିଠା ଉପସ୍ଥାପନ କରି କବାହରଲଲ ନେହେରୁ କହିଥିଲେ—“ମୋ ଜୀବନ କାଳ ମଧ୍ୟରେ ବିଶ୍ଵର ଏପରି ପରିବର୍ତ୍ତନ ମୁଁ ଦେଖିଛି ଯେ, ମୁଁ ନିଜକୁ କୌଣସି ଅମା ସହକାର ମଧ୍ୟରେ ଆଉ ରଖିବାକୁ ଅନିଚ୍ଛୁକ” ।

କୃଷି ସମନ୍ବୟ ମୌଳିକ ଆନୁଷ୍ଠାନିକ ପରିବର୍ତ୍ତନକୁ ଏହି ନିମନ୍ତେ କେବେ ବାଦ୍ ଦିଆଯାଇ ନ ପାରେ । ସାମାଜିକ ନ୍ୟାୟ ଦୃଷ୍ଟିରୁ ଉ-ସଂସାର ଓ ଚଳବନ୍ଦୀ କାର୍ଯ୍ୟକାରୀ ହେବା ଅତ୍ୟାବଶ୍ୟକ । କୃଷିର ଅଭିବୃଦ୍ଧି ନିମନ୍ତେ ସେଗୁଡ଼ିକ ସମା-ନାବେ ଗୁରୁତ୍ଵପୂର୍ଣ୍ଣ । ଆମକୁ ସାତ ପ୍ରତିଶତ ଅତିକ୍ରମ କରିବାକୁ ହେବ । ଏକ ଦେଶ ହିସାବରେ ଗଣତାନ୍ତ୍ରିକ ଓ ଶାନ୍ତିପୂର୍ଣ୍ଣ ଉପାୟରେ ବୈପ୍ଳବିକ ପରିବର୍ତ୍ତନ କ୍ଷମତା ଆମର ଅଛି, ଆମେ ତାହା ପ୍ରମାଣ କରିଛୁ । ସଂକଳ୍ପବଦ୍ଧତା ଓ ବୃତ୍ତଚାର ସହ ଏ ଲକ୍ଷ୍ୟ ହାସଲ ନିମନ୍ତେ ଆମକୁ ଅଗ୍ରସର ହେବାକୁ ପଡ଼ିବ ।

ପରିବର୍ତ୍ତନ ପରିସ୍ଥିତିର ଅନୁରୂପ କାର୍ଯ୍ୟ ଆମକୁ କରିବାକୁ ହେବ । ବିଭବଚିନ୍ତା ଦକ୍ଷତା ମଧ୍ୟରେ ଭାରତର ଅର୍ଥନୀତିରେ ବ୍ୟାପକ ପରିବର୍ତ୍ତନ ଘଟିଛି । ନୂତନ ସମସ୍ୟା ଓ ଆହ୍ଵାନମାନ ଆସି ପହଞ୍ଚିଛି । ଆମର ମୌଳିକ, ସାମାଜିକ ଓ ଅର୍ଥନୈତିକ ଆଭିମୁଖ୍ୟଗୁଡ଼ିକୁ ଆଖି ଆଗରେ ରଖି ଆମକୁ ସେଗୁଡ଼ିକର ସମ୍ପୂର୍ଣ୍ଣାନ୍ତ ହେବାକୁ ପଡ଼ିବ । ଏହି ଯୋଜନାରେ କଣ ହେବାକୁ ଯାଉଛି, କେତେକ ମୁଖ୍ୟ ବିଷୟରେ ହିଁ ମୁଁ ଅବତାରଣା କରିବି ।

କେନ୍ଦ୍ରୀୟ ମନ୍ତ୍ରୀ ପରିଷଦଠାରୁ ଆରମ୍ଭ କରି ନିପଟ ଶା-ରଣୀ ପର୍ଯ୍ୟନ୍ତ ପ୍ରତ୍ୟେକ ସ୍ତରରେ ପରିଚାଳନା ଗତ ବ୍ୟବସ୍ଥାକୁ ଆନ୍ଦୋଳିତ କରାଯିବ ।

ବ୍ୟାପକ ସବୁକ ବିପ୍ଳବର ଅଧିକ ଆବଶ୍ୟକତା

କୃଷି ଅଭିବୃଦ୍ଧିର ପରିବର୍ତ୍ତନ ପର୍ଯ୍ୟନ୍ତ ନିମନ୍ତେ ଏଗୁଡ଼ିକ ଖୁବ୍ ଦାୟାତ୍ଵପୂର୍ଣ୍ଣ କାର୍ଯ୍ୟ । ଏହି ଲକ୍ଷଗୁଡ଼ିକ ନିମନ୍ତେ ହିଁ ଯୋଜନା ଉଦ୍ଦିଷ୍ଟ । ଆମକୁ ଯେ କୌଣସିମନ୍ତେ ଏଗୁଡ଼ିକ ହାସଲ କରିବକୁ ପଡ଼ିବ ।

କୃଷି ହେଉଛି ଆମ ଅର୍ଥନୀତିର ମେରୁଦଣ୍ଡ ସ୍ଵରୂପ । ଏ କ୍ଷେତ୍ରରେ ଅଭିବୃଦ୍ଧି ହିଁ ସବୁଠାରୁ ଅଧିକ ଉତ୍ତମ ବ୍ୟବସ୍ଥାକୁ ଉତ୍ପାଦନ କରିବ କର୍ମ ସଂସ୍ଥାନ ଯୋଗାଇ ପାରିବ । ଶିଳ୍ପ ଅଭିବୃଦ୍ଧି ଓ ଅର୍ଥନୀତିର ଅନ୍ୟାନ୍ୟ କ୍ଷେତ୍ରରେ ଅଗ୍ରଗତି ନିମନ୍ତେ କୃଷିଭିତ୍ତିକ ଉତ୍ପାଦନର ସଂପ୍ରସାରଣ ହେବା ବାଧ୍ୟତା ।

ଧନ ସଂପତ୍ତି ରହିତ ପ୍ରତ୍ୟେକଟି ପରିବାରରେ ଉତ୍ପାଦନ ଭିତ୍ତିକ ଯୋଜନାର ଆଭିମୁଖ୍ୟଗୁଡ଼ିକୁ ପହଞ୍ଚାଇବାକୁ ହେବ ।

ବିଭବ ଦକ୍ଷତାଗୁଡ଼ିକ ତୁଳନାରେ ଅଧିକ ଆଧୁନିକ ପଦ୍ଧତି ଅବଲମ୍ବନ ଯୋଗୁଁ ଉଚ୍ଚତାୟ କୃଷି ଆଜି ବିଶ୍ଵରେ ସାଫଲ୍ୟ ମଣ୍ଡିତ ହୋଇ ପାରିଛି । ପ୍ରକୃତ ସତ୍ୟ ହିଁ ସବୁଠାରୁ ଏହିନିମନ୍ତେ ଅଧିକ ପ୍ରମାଣ ଦେଇ ପାରିବ । ଖାଦ୍ୟଶସ୍ୟର ଉତ୍ପାଦନ (୧୯୫୦ ରୁ ୧୯୬୦ ମସିହା ମଧ୍ୟରେ) ୫୦ ନିୟୁତ ଟନରୁ ବଡ଼ି ୧୨୫ ଯୋଜନା କାଳରେ ୧୫୦ ନିୟୁତ ଟନରେ ପହଞ୍ଚିଛି । ମାତ୍ର ୧୫ ବର୍ଷ ମଧ୍ୟରେ ଆମେ ଉତ୍ତମ ନିର୍ଦ୍ଦରଣାଳତାକୁ ଖାଦ୍ୟ ଉତ୍ପାଦନରେ ଆନୁଷ୍ଠାନିକ ହୋଇପାରିଛୁ । ଆମର ବଜାର ଖାଦ୍ୟକୁ

ଆମର ଦାରିଦ୍ର୍ୟ ଦୂରୀକରଣ କାର୍ଯ୍ୟକ୍ରମଗୁଡ଼ିକ ବି-ଶ୍ଵସ୍ତ୍ରୀ କାର୍ଯ୍ୟକ୍ରମର ଅ-ଗ ଅଟେ । ଦାରିଦ୍ର୍ୟ ସାମାରେଖୀ ତଳେ କାବାଟିପାତ କରୁଥିବା ପରିବାରଗୁଡ଼ିକୁ ସର୍ବାଧିକ ସହଯୋଗ ଦେବା ନିମନ୍ତେ ଏଗୁଡ଼ିକୁ ସଂପ୍ରସାରିତ ହେବା ଦରକାର ।

ଏତାଦୃଶ କାର୍ଯ୍ୟକ୍ରମମାନ ବୃତ୍ତାନ୍ତର କରାଇବା ଦିଗରେ ଆମେ ଖୁବ୍ ମୁଲ୍ୟବାନ ଅଭିଜ୍ଞତା ଅର୍ଜନ କରିଛୁ । ସେଗୁଡ଼ିକର ଉତ୍ତର ପାଇଁ ନିଶ୍ଚିନ୍ତ ଏହି ଅଭିଜ୍ଞତାଗୁଡ଼ିକ ଆମର ସହାୟକ ହେବ । ସେ କାର୍ଯ୍ୟକ୍ରମଗୁଡ଼ିକୁ ବୃତ୍ତାନ୍ତର କରାଇବା ପାଇଁ ଆମର ଜନସାଧାରଣଙ୍କ ସାହାଯ୍ୟ ସହଯୋଗ ଆବଶ୍ୟକ । ବିକେନ୍ଦ୍ରିତ ଅନୁଷ୍ଠାନଗୁଡ଼ିକ ନୂତନ ଜୀବନ ଗୁଣ କରିବା ଭବିଷ୍ୟତ ।

ସାମାଜିକ ନ୍ୟାୟ ସହିତ ଆମର ଅଭିବୃଦ୍ଧି
ବ୍ୟବସ୍ଥା ନିମନ୍ତେ ସର୍ବସାଧାରଣ ବ୍ୟବସ୍ଥା ହେଉଛି
ପ୍ରଧାନ ଉପାଦାନ । ଅର୍ଥନୈତିକ ସ୍ଥିରତା ସହ, ଉଚ୍ଚତମ
ଶ୍ରମାଂଶ ଓ ସହରାଂଚଳର ସର୍ବସାଧାରଣ ନିତ୍ୟବ୍ୟବହାର
କ୍ଷମତା ସ୍ଥଳର ଦରରେ ପାଇ ପାରିବେ । ବିଶେଷକରି
ଦାରିଦ୍ର୍ୟ ଦୂରୀକରଣ କାର୍ଯ୍ୟକ୍ରମଗୁଡ଼ିକ ତ୍ୱରାନ୍ୱିତ ହେଉଥିବା
ଶ୍ରମାଂଶରେ ଏହି ପଣାକାର ସଂପ୍ରସାରଣ ହେବ ।

**ସରକାରୀ ପ୍ରକଳ୍ପଗୁଡ଼ିକ ମୁଖ୍ୟ ସ୍ଥାନ ଗ୍ରହଣ
କରିବ**

ତୃତୀୟ ବିଶ୍ଳେଷଣରେ, ଏତିକି କୁହାଯାଇପାରେ ଯେ,
କମାନ୍ଦର ନେହେରୁଙ୍କ ମତ ଅନୁଯାୟୀ ଦାରିଦ୍ର୍ୟ ତଥା
ଅନୁରତ ବିଭାଗରେ ଯୁଦ୍ଧ କେବଳ ବହୁଳ ଶିକ୍ଷାୟନ ଦ୍ୱାରା
ହିଁ କରାଯାଇପାରେ । ଏକ ଆଧୁନିକ, ଆମ୍ଭନିର୍ଭରଶୀଳ ଶିକ୍ଷ
ରହିତ ଅର୍ଥନୀତି ନିମନ୍ତେ ଯୋଜନା ଏକ ଶକ୍ତ ମୂଳଦୁଆ
ପ୍ରଦାନକାରୀ ସମ୍ପଦ ହୋଇଛି । ଉଚ୍ଚତମାୟ ବିଶ୍ୱସ୍ତର କୌଶଳ
ସଂସ୍କୃତ ଆମର ଏକ ଶକ୍ତିଶାଳୀ ଉପାଦାନଭିତ୍ତିକ ପରିପାଟୀ
ପଡ଼ିଛି ।

ଆମେ ଏକ ବ୍ୟାପକ ପୁଂଜିଲଗାଣ ପରିବେଶ ସୃଷ୍ଟି କରି
ପାରିଛୁ । ସରକାରୀ ପ୍ରକଳ୍ପ ଏକ ଉଲ୍ଲେଖଯୋଗ୍ୟ ସ୍ଥାନ
ମାସର ବସିଛି । ଅନୁରତ ଅଂଚଳରେ ଉଚ୍ଚତମ ତଥା ଆଧୁନିକ
ବୈଷୟିକ କୌଶଳର ପ୍ରବର୍ତ୍ତନ ଦିଗରେ ଏହା ପଥପ୍ରଦର୍ଶକ ରୂପେ
କାର୍ଯ୍ୟ କରିଛି । ଅର୍ଥନୈତିକ କ୍ଷମତାର ବିକେନ୍ଦ୍ରୀକରଣ କରି ଏହା
ବ୍ୟାପକ ଶିକ୍ଷାତତ ତଥା ବୈଷୟିକ କୌଶଳର ଉଦ୍‌ଘୋଷ
କରିଛି । ଉଚ୍ଚତମ ବିଜ୍ଞାନ ଓ କାରିଗରୀ କୌଶଳର ବ୍ୟାପକ
ବିକାଶ ଏ ରୁମ୍‌ଜି ନିଭାଉବାରେ ସହାୟକ ହୋଇ ପାରିଛି ।

ଶିକ୍ଷା ବିପ୍ଳବର ଅନ୍ୟତମ ପର୍ଯ୍ୟାୟ ଭାରତରେ ସରକାରୀ
ବ୍ୟବସ୍ଥାଗୁଡ଼ିକ ନିମନ୍ତେ ଅଭିନବ ଉତ୍ସାହ ହାସଲର ତାଳରା
ଦେଇଛି । ରୁହିଦା ମୁତାବକ ନୂତନ କାରିଗରୀ କୌଶଳର
ବିକାଶ ଦିଗରେ ଏହା କାର୍ଯ୍ୟ କରିବ । ଆଧୁନିକୀକରଣର
ଅବଶ୍ୟକତାଗୁଡ଼ିକର ଏହା ନିର୍ଣ୍ଣାୟକ ହେବ । ଉପାଦାନ କ୍ଷମତା,
କାର୍ଯ୍ୟକ୍ରମ ଓ ଗୁଣାତ୍ମକ ପଦ୍ଧତି ଉପରେ ପର୍ଯ୍ୟବେଶିତ କାର୍ଯ୍ୟକ୍ରମ-
ଗୁଡ଼ିକ ଏହା ପ୍ରତିଷ୍ଠିତ କରାଇବ । ପୁଂଜି ଉଦ୍‌ଘୋଷ ନିମନ୍ତେ
ଏହା ଅଧିକ ବଳକା ଅର୍ଥର ଯୋଗାଡ଼ କରିବ । ବୈଷୟିକ
ଜ୍ଞାନ ଭିତ୍ତିକ ଆମର ଆଧୁନିକ ଅର୍ଥନୀତି ଏବଂ ଶିକ୍ଷା ନିମନ୍ତେ
ସରକାରୀ ପ୍ରକଳ୍ପ ଅତୀତ ଭଳି ଭବିଷ୍ୟତରେ ମଧ୍ୟ ଏକ ମୁଖ୍ୟ
ରୁମ୍‌ଜି ଗ୍ରହଣ କରିବ ।

ଅଧିକ ବ୍ୟୟ--ଏକ ଦୃଢ଼ାଳତା

ଆମ ସାମର୍ଥ୍ୟର ପରୀକ୍ଷା ଦେଖାଇବାକୁ ଯାଇ ଆମେ
ଆମର ଦୃଢ଼ାଳତାଗୁଡ଼ିକୁ ମଧ୍ୟ ଅବହେଳା ବା ଅବହୀନ କରିବା
ନୁହେଁ । ଆମର ଶିକ୍ଷା ଅଭିବୃଦ୍ଧି ହାର କମ୍ । ଖର୍ଚ୍ଚ ବହୁଳତା
ଦୃଢ଼ିତ୍ୱ ଆମର ଅଧିକାଂଶ ଶିକ୍ଷା ପ୍ରତିଯୋଗୀ ଭିତ୍ତିକ ନୁହେଁ ।
ଆମେ ବହୁଳ ଗୁଣାତ୍ମକ ପଦ୍ଧତି ଉପରେ ଉପଯୁକ୍ତ ଧ୍ୟାନ
ଦେବା । ଅନେକ କ୍ଷେତ୍ରରେ ଆମେ ପୁରୁଣା ଓ ଯୁଗ ଅନୁପଯୋଗୀ
କର୍ତ୍ତବ୍ୟରେ କାମ କରାଇଛୁ ।

ସପ୍ତମ ଯୋଜନାରେ ଆମେ କାର୍ଯ୍ୟକ୍ରମତା ବଢ଼ାଇବା
ନିମନ୍ତେ ନୂତନ ବ୍ୟବସ୍ଥା ଗ୍ରହଣ କରିବୁ । ପ୍ରାୟ-ଶିକ୍ଷା ଅଭାବ-
ଗୁଡ଼ିକୁ ଦୂର କରାଯିବ । ଶକ୍ତି, ପରିବହନ ଏବଂ ଆବଶ୍ୟକୀୟ
ବସ୍ତୁଗୁଡ଼ିକ ପାଇଁ ଉପଯୁକ୍ତ ପୁଂଜି ବିନିଯୋଗ କରାହେବ ।
ଶିକ୍ଷା ବିକାଶ କ୍ଷେତ୍ରରେ ଆମେ ଖୁବ୍ ପଛୁଆ ଅଛୁ । ଆମେ
ବର୍ତ୍ତମାନ ନିର୍ମୂଳ ନୂତନ ପଥରେ ଅଗ୍ରସର ହେବୁ ଏବଂ
କାର୍ଯ୍ୟ କ୍ରମତାର ବୃଦ୍ଧି, ଖର୍ଚ୍ଚ ହ୍ରାସ ଓ ଗୁଣାତ୍ମକ ବସ୍ତୁର
ଉତ୍ପାଦି ନିମନ୍ତେ ବିଶେଷ ପ୍ରୟାସ ହେବ । ଯୁଗ ଅନୁପଯୋଗୀ
କାରିଗରୀ ଜ୍ଞାନ କୌଶଳ ନେଇ ଆତ୍ମନିର୍ଭରଶୀଳ ହେବା କଷ୍ଟକର
ବ୍ୟାପାର । ନୂତନ ବୈଷୟିକ ଜ୍ଞାନର ଆହରଣ, ଆଧୁନାତ୍ମକରଣ,
ଖର୍ଚ୍ଚ କାଟ ଓ ଅଧିକ ପ୍ରତିଯୋଗୀତା ମୂଳକ କରାଇବା ନୂତନ-
ନୀତିର ଉତ୍ସାହ ହେବ । କମ୍ ବ୍ୟୟ ସାପେକ୍ଷ ଶିକ୍ଷାତତ ପଦାର୍ଥ
ଜନସାଧାରଣ ସହଜରେ କିଣି ନିଜର ଚଳିବାର ମାନବୃଦ୍ଧି
କରାଇ ପାରିବେ । ଏହା ଶିକ୍ଷା ଅଭିବୃଦ୍ଧିରେ ମଧ୍ୟ ସହାୟକ ହେବ ।

ଶିକ୍ଷା ଅଭିବୃଦ୍ଧି ଓ କର୍ମସଂସ୍ଥାନର ସଂପ୍ରସାରଣ କ୍ଷେତ୍ରରେ
କ୍ଷୁଦ୍ର ଉଦ୍ୟୋଗ ଓ ଗ୍ରାମାଂଚଳ ଶିକ୍ଷାଗୁଡ଼ିକର ଯଥେଷ୍ଟ ଅବଦାନ
ରହିଛି । ଆମର ଏହି ନୀତି ଫଳରେ ଉପରୋକ୍ତ ଶିକ୍ଷା ସମୂହ
ନୂତନ କାରିଗରୀ କୌଶଳ ବଳରେ ଅଧିକ ଉତ୍ପାଦ ହୋଇ
ଅଧିକ ଉପାଦାନ ଓ କାର୍ଯ୍ୟକ୍ରମ ହୋଇପାରିବେ ।

ମାନବ ସଂପଦର ବିକାଶ

କର୍ମ ସଂସ୍ଥାନର ସଂପ୍ରସାରଣ ନିମନ୍ତେ ଆମକୁ ଅଗ୍ରାଧିକାର
ଦେବାକୁ ହେବ । ସପ୍ତମ ଯୋଜନାର ସମସ୍ତ ବ୍ୟବସ୍ଥା ନୀତି ଓ
କାର୍ଯ୍ୟକ୍ରମ ସେହି ଆଭିମୁଖ୍ୟ ହାସଲ ଦିଗରେହିଁ ତ୍ୱରାନ୍ୱିତ
କରାହେବ । ଶ୍ରମଶକ୍ତିର ବହିଠାରୁ ଆହୁରି ବୃତ୍ତ ଦେଶରେ
କର୍ମ ସଂସ୍ଥାନର ସଂପ୍ରସାରଣ ନିମନ୍ତେ ଆମେ ପ୍ରସ୍ତାବ ଦେଇଛୁ ।
ଯୋଜନା ଉଚିତ୍ତାସରେ ପ୍ରଥମଥର ନିମନ୍ତେ ବର୍ତ୍ତମାନ ପାଇଁ
ଯେ କର୍ମ ସଂସ୍ଥାନର ଅଭାବ ଦୂରୀକରଣ ହେବ ତାହାନ୍ତେ,
ଭବିଷ୍ୟତରେ ମଧ୍ୟ ତାର ଯେପରି ପୁନରାବୃତ୍ତି ନହୁଏ, ସେଥିପ୍ରତି
ମଧ୍ୟ ଧ୍ୟାନ ଦିଆହେବ । ଏହା ଏକ ଗୁଣାତ୍ମକ ପରିବର୍ତ୍ତନ ।
ଆମର କାର୍ଯ୍ୟ ବ୍ୟବସ୍ଥା ଦେଶର କୋଟି କୋଟି ଜନସାଧାରଣଙ୍କ
ନିମନ୍ତେ ଉଦ୍‌ଦିଷ୍ଟ । ବର୍ଷକ ପୂର୍ବରୁ (ଏନ୍.ଡି. ବି.) ଜାତୀୟ
ଉଚ୍ଚତମ ପରିଷଦ କାର୍ଯ୍ୟ, ଶାନ୍ତ୍ୟ ଓ ଉପାଦାନକ୍ରମ ସପ୍ତମ
ଯୋଜନା ନିମନ୍ତେ ମୌଳିକ ଆବଶ୍ୟକତା ବୋଲି ପରାମର୍ଶ
ଦେଇଥିଲା ।

ଉଚ୍ଚତମର ଅର୍ଥ କଳକାରଖାନା, ପୋଲ ବା ରାଷ୍ଟ୍ରା ଘାଟର
ଉଚ୍ଚତମ ନୁହେଁ । ଉଚ୍ଚତମ ଅର୍ଥ ଜନସାଧାରଣଙ୍କ ଭଲଟି
ସର୍ବସାଧାରଣଙ୍କ ସାଂସ୍କୃତିକ ତଥା କାର୍ଯ୍ୟ ଆବଶ୍ୟକତାର
ଉତ୍ପାଦି ହେବା ଦରକାର ।

**ମାନବ ସଂପଦ ଉନ୍ନୟନର ସବୁଠାରୁ
ବଡ଼ ଦିଗ**

ଏହି ଦୃଷ୍ଟିରୁ ଆମେ ମାନବ ସଂପଦର ଉଚ୍ଚତମ ନିମନ୍ତେ
ଆନୁପାତିକ ଦୃଷ୍ଟିରୁ ଅଧିକ ଅର୍ଥର ବ୍ୟବସ୍ଥା କରିବୁ ।
ଶିକ୍ଷା, ସଂସ୍କୃତି, ସ୍ୱାସ୍ଥ୍ୟ, ମହିଳା ଓ ଯୁବଜନସାଧାରଣ, ଚପଟିଲଗୁଡ଼ି
କାଟି ଓ ଉପକାଟି ଓ ସର୍ବୋପରି ଦୂର୍ବଳ ଶ୍ରେଣୀ ବ୍ୟକ୍ତିମାନଙ୍କର
ନିମନ୍ତେ ପ୍ରଣୀତ ନୀତି ଓ କାର୍ଯ୍ୟକ୍ରମ ମାଧ୍ୟମରେ ହିଁ ଏକ ଶକ୍ତିଶାଳୀ

ଜାତୀୟ ସମାଜ ମୁଣ୍ଡରେ ଶିକ୍ଷା ହୋଇ ପାରିବ । ଆଧୁନିକ ଜ୍ଞାନ ଆହରଣ ନିମନ୍ତେ ସମସ୍ତେ ସୁଯୋଗ ପାଇବା ଉଚିତ । ଏହା ସହିତ ଆମକୁ ଆମର ଐତିହ୍ୟ ଓ ଅତୀତ ଯୁଗର ମୂଲ୍ୟବୋଧକୁ ମଧ୍ୟ ବଜାୟ ରଖିବାକୁ ହେବ । ବିଜ୍ଞାନ ଓ ଅଧ୍ୟାତ୍ମିକତାର ସମନ୍ୱୟରେ ଏକ ଅଖଣ୍ଡ ବ୍ୟକ୍ତିତ୍ୱ ପ୍ରତିଷ୍ଠା କରାଇବାକୁ ଆମେ ନିଶ୍ଚିତ ଭାବେ ଚେଷ୍ଟିତ ହେବା ।

ଏତାଦୃଶ, ମଧୁମୟ ସମାଜ ସଂପଦ ଓ ଜନସଂଖ୍ୟା, ବହୁତାତା ଓ ଗୌରବ, ନୈତିକ ଓ ମାନସିକ ଉନ୍ନତିର ସମତା ଫଳରେ ସମ୍ଭବ ହୋଇପାରିବ ।

ଆମର ଜନବଂଧୁ ଜନସଂଖ୍ୟା ହେତୁ ଅଭିବୃଦ୍ଧିର ସୁଫଳ ଜନସାଧାରଣଙ୍କ ନିକଟରେ ସଂପୂର୍ଣ୍ଣରୂପେ ପହଂଚି ପାରିବନାହିଁ । ପରିବାର ନିୟନ୍ତ୍ରଣ କାର୍ଯ୍ୟକ୍ରମକୁ ଅଧିକ ସଫଳତାର ସହ ରୂପାୟନ କରିବାକୁ ହେବ । ସାମାଜିକ ପ୍ରତିବନ୍ଧକଗୁଡ଼ିକ ଗୋଟିବା ଦିଗରେ ସ୍ୱତନ୍ତ୍ର ପ୍ରସାସ ହେବା ମଧ୍ୟ ଆବଶ୍ୟକ । ଶିକ୍ଷା, ସ୍ୱାସ୍ଥ୍ୟରକ୍ଷା, ମହିଳା ଓ ବାଳ କଲ୍ୟାଣ ଓ ଗଣ ଯୋଗାଯୋଗ ବ୍ୟବସ୍ଥା ମଧ୍ୟ କ୍ଷୁଦ୍ର ଓ ସୁଖମୟ ପରିବାର ସୃଷ୍ଟି କରିବାରେ ସହାୟକ ହେବ ।

ପରିବେଶର ସୁରକ୍ଷା

ଆମ ପ୍ରାକୃତିକ ପରିବେଶର ଅବସ୍ଥା ଖୁବ୍ ଶୋଚନୀୟ ହୋଇ ପଡ଼ିଛି । ଆମର ବନ୍ୟ ସଂପଦ ନଷ୍ଟ ହେବାରେ ଲାଗିଛି । ମଣିଷ ଓ ଶିଳ୍ପ ବର୍ଦ୍ଧିତ ବସ୍ତୁ ଦ୍ୱାରା ଆମର ନଦୀ ଓ ହ୍ରଦ ସମୂହ ଦୂଷିତ ହେବାରେ ଲାଗିଛି । ଏହାର ପରିଚାଳନା ନିତୀ କଳ୍ପନା । ଆମର ପରିବେଶର ସୁରକ୍ଷା ଲାଗି ଗଂଗା ପରିଯୋଜନା ଏକ ଉଦାହରଣ । ଭାରତର ଉନ୍ନତିର ଚିତ୍ରିତ କାର୍ଯ୍ୟକ୍ରମ

ଜରିଆରେ ମହାପ୍ରତିମ ଇନ୍ଦିରାଜୀ ପରିବେଶ ସୁରକ୍ଷା ପ୍ରତି ଅଧିକ ଗୁରୁତ୍ୱ ଆରୋପ କରିଥିଲେ । ତାଙ୍କ ଦ୍ୱାରା ପ୍ରଦତ୍ତ ପଥକୁ ଆମକୁ ଉତ୍ତରୀକୃତ ଭାବେ ଅନୁସରଣ କରିବାକୁ ହେବ ।

ସୁକୃତ କହିବାକୁ ଗଲେ ଉନ୍ନୟନ ବା ପ୍ରଗତିର ଲକ୍ଷ୍ୟ ହେଉଛି ନିଜ ମଧ୍ୟରେ ସାଧାରଣ ଜ୍ଞାନ ଓ ସୁଗାବଳୁ ଉପାଦାନ କରାଇବା । ବିଜ୍ଞାନ ଓ ବୈଷୟିକ ଜ୍ଞାନର ଧାର୍ଯ୍ୟ ହୋଇ ଆମେ କେବେ ବିକାଶ ମୁକ୍ତ କରି ପାରିବୁ ନାହିଁ । ଇନ୍ଦିରା ଗାନ୍ଧି ଓ ଜବାହରଲାଲ ନେହେରୁଙ୍କ ଦୂରଦୃଷ୍ଟି ହେତୁ ଭାରତରେ ସୁଦେଶୀୟ ବିଜ୍ଞାନ ଓ ବୈଷୟିକ ଜ୍ଞାନର ଉନ୍ନତି ହୋଇଛି । ଆଗାମୀ ବର୍ଷଗୁଡ଼ିକରେ ଏସବୁର ଉପଯୁକ୍ତ ବିନିଯୋଗ କରି ଆମେ ଆମର ଉତ୍ପାଦନ ବଢ଼ାଇବା ସଙ୍ଗେ ସଙ୍ଗେ ଆନ୍ତର୍ଜାତୀୟ କ୍ଷେତ୍ରରେ ନିଜର ସ୍ୱତନ୍ତ୍ରତା ବଜାୟ ରଖିବୁ । ବିଶେଷ କ୍ଷେତ୍ରରେ ଏଥିନିମନ୍ତେ ଆମେ କାରିଗରୀ ମିଶନମାନ ପ୍ରତିଷ୍ଠା କରିବୁ । ସାମାଜ ଅଂଚଳରେ ବିଜ୍ଞାନ ତଥା ବୈଷୟିକ ଜ୍ଞାନର ଉପଯୋଗ ଉପରେ କୋର ଦେବାକୁ ଆମେ ଧ୍ୟାନଦେବୁ । ମୁଁ ଦୃଢ଼ପ୍ରତିଜ୍ଞ ଯେ, ଆମର ବୈଜ୍ଞାନିକଗଣ ଏହି ଲକ୍ଷ୍ୟ ହାସଲ କରିପାରିବେ ।

ସ୍ୱାଧୀନତେତା ବିକାଶ ଖୁବ୍ କଷ୍ଟସାଧ୍ୟ । କଠିନ ଅଧ୍ୟବସାୟ ଫଳରେ ଆମେ ଏତାଦୃଶ ବାଧାବିଗ୍ନମାନ ଅତିକ୍ରମ କରିପାରିବୁ । ଏ ଯୋଜନାକୁ ବୃତ୍ତାନ୍ୱିତ କରାଇବାକୁ ଆସନ୍ତୁ ଆମେ ସଂକଳ୍ପବଦ୍ଧ ହେବା । ଯୋଜନା ପଦ୍ଧତି ଉପରେ ଭାରତବାସୀଙ୍କର ପ୍ରଗାଧ ବିଶ୍ୱାସ ରହିଛି । ସେମାନଙ୍କ ଜୀବନ ଏକଚିତ୍ତ ଅଭିଳାଷର ଅଭିବ୍ୟକ୍ତ ହେଉଛି ଏ ଯୋଜନା । ସେମାନଙ୍କ ଯତ୍ନ ଉପରେ ଆସନ୍ତୁ, ଆମେ ଏହାକୁ ଛାଡ଼ିଦେବା ।

[ନୂଆଦିଲ୍ଲୀଠାରେ ଅନୁଷ୍ଠିତ ଜାତୀୟ ଉନ୍ନୟନ ପରିଷଦ ବୈଠକରେ ପ୍ରଧାନମନ୍ତ୍ରୀ-ଜ ଉତ୍ତରାଚଳା ଉଦ୍‌ବୋଧନ]



ଉତ୍କଳପ୍ରଦେଶର ଶିକ୍ଷା ସମାଜର ସଭାସଭାରେ 'ଆଜିକାଲି' ଉଦ୍‌ବୋଧନ

ଓଡ଼ିଆ ଭାଷା

କଳାକାର



ଶ୍ରୀ ଜାନକୀ ବଲ୍ଲଭ ପଟ୍ଟନାୟକ

ଏହା ପରେ ପରେ ଓଡ଼ିଆ ଭାଷାର ବିଭିନ୍ନ ପୂର୍ଣ୍ଣ ଅଞ୍ଚଳ ହୋଇ ଯାଇଛି । ଘୋର ଅନ୍ଧକାରମୟ ରାତି ମାଡ଼ି ଯାଏଛି । ଏ ଅନ୍ଧକାର ଦିନକର ନୁହେଁ, ବର୍ଷକର ନୁହେଁ, ଶହ ଶହ ବର୍ଷର । ମୋଗଲମାନେ ଆସିଛନ୍ତି । ମରହଟ୍ଟାମାନେ ଆସିଛନ୍ତି । ଇଂରେଜମାନେ ମଧ୍ୟ ଆସିଛନ୍ତି । ୧୫୬୮ରୁ ୧୯୪୭ ମସିହା ପର୍ଯ୍ୟନ୍ତ ପ୍ରାୟ ଶତାବ୍ଦୀ ବର୍ଷର ପରାଧୀନତା । ଏବଂ କି କ୍ରମେ ଏତେ ବର୍ଷର ପରାଧୀନତା ଉତ୍ତରବର୍ଷର ଅନ୍ୟ କେଉଁ ଭାଷା ପକ୍ଷରେ ଘଟି ନାହିଁ ।

ଏହି ଅନ୍ଧକାରମୟ ସମୟ ଗିଡ଼ରେ ଓଡ଼ିଆ ଭାଷାର ଆତ୍ମା, ଓଡ଼ିଆ ଭାଷା ଓ ସଂସ୍କୃତି ଯେ ବଞ୍ଚି ରହି ପାରିଥିଲା, ତାହା କେବଳ ଓଡ଼ିଆ ଭାଷାବତ୍ତର ଚରଣାଧାର ଦାସଙ୍କ ପାଇଁ । ଜଗନ୍ନାଥ ଦାସଙ୍କ ଭାଷାବତ୍ତର, ବୈଶ୍ୟ ଭାଷାବତ୍ତର ବା ଶୁଦ୍ର ଭାଷାବତ୍ତର କୋଣି ହୁଏ ଯାଉଥିଲା । ନିଜ ମା'ଙ୍କ ନିକଟରେ ପ୍ରତିଶ୍ରୁତିଦେବ ହୋଇ ଜଗନ୍ନାଥ ଦାସ ଓଡ଼ିଆ ଭାଷାରେ ଭାଷାବତ୍ତର ଗଠନା କରିଥିଲେ । ଏହା ଏକ ବିମହତ୍ତା । ନିଜ ପ୍ରକୃତରେ ଏ ଭାଷାବତ୍ତର ସମସ୍ତ ଓଡ଼ିଆ ଭାଷା ପାଇଁ ରେଖାପାଇଥିଲା ।

ଜଗନ୍ନାଥ ଦାସ ନିଜେ ସଜ୍ଜ ଥିଲେ । ଜଗନ୍ନାଥଙ୍କ ଭକ୍ତ ଥିଲେ । କେହି କେହି ତାଙ୍କୁ ଅବତାର ପୁରୁଷ ଭାବରେ ଗ୍ରହଣ କରୁଥିଲେ । ତାଙ୍କର ଅଭିମାନ ଅନୁଭୂତିକୁ ସେ ସରଳ ସାବନିକ ଭାଷାରେ ଲେଖି ଯାଉଥିଲେ । ତେଣୁ ତାଙ୍କର ଭାଷାବତ୍ତର ଅଶେଷ ପ୍ରାଣବତ୍ତ ହୋଇ ଉଠିଲା । ପୁରପଞ୍ଚାରେ ଘରେ ଘରେ ସେ ଭାଷାବତ୍ତ ପାଠ କରାଗଲା । ଓଡ଼ିଶାର ଶୁଣିଆଡ଼େ ଯେତେବେଳେ ଘୋର ଅନ୍ଧକାରମୟ, ସେତେବେଳେ ଗାଁ ଗହଳର ଭାଷାବତ୍ତ ଚୁଣିରେ ମିଳି ମିଳି ହୋଇ କରୁଥିବା କ୍ଷୀଣ ଦାସ ଆନୁପରେ ଭାଷାବତ୍ତ ପଢ଼ା ହେଉଥିଲା । ସେହି ଭାଷାବତ୍ତ କରିଥାନ୍ତେ ହିଁ ଓଡ଼ିଆ ଭାଷାର ଭାଷା ଚିଆ ପ୍ରାଣ ବଞ୍ଚିଗଲା ।

ଉତ୍କଳପତି କପିଳେନ୍ଦ୍ର ଦେବଙ୍କ ବିପ୍ଳବ ବିଚିତ୍ରତା ସାରଣୀ ଦାସ ତାଙ୍କର ମହାକାରତରେ ରୂପାନ୍ତରିତ କରି ଯାଇଛନ୍ତି । ଯେପରି କପିଳେନ୍ଦ୍ରଦେବଙ୍କ ସୈନ୍ୟମାନେ ବାଦୁବନ୍ଧୁ ବିଜୁ

ପ୍ରତ୍ୟେକ ଭାଷାର କଣେ କଣେ ଦିବ୍ୟ ଓଷ୍ଣ ସ୍ଵରୂପ ବର୍ଣ୍ଣନା କରି ରଂଗେତ ରାସାର ସେକ୍ସପିୟର, ଫରାସୀ ଭାଷାରେ ବ୍ୟସନେ, ଚର୍ମାନ ଭାଷାରେ ଗେଟେ ଓ ଉତ୍କଳ ଭାଷାରେ ମହାକାବିଙ୍କ ପରି ଓଡ଼ିଆ ଭାଷାରେ ଦୁଇ ଜଣ ମହାନ କବି-ସମ୍ଭାଷଣ ଦାସ ଓ ଜଗନ୍ନାଥ ଦାସ । ଉତ୍କଳବିଜୟ ମତରେ ଶ୍ରୀ ରା ସାହିତ୍ୟିକ ଦେଶ, ଦିଗ ଓ ଜାନର ଉର୍ଦ୍ଧ୍ଵରେ ସମାଜର ପଣ ବିସ୍ତାର କରିଥାନ୍ତି । ସେଥିପାଇଁ ସେମାନେ ଭାଷାର ବିରାଜିତାପଣ । ଜଗନ୍ନାଥ ଦାସ ଆଜି ଉତ୍କଳର ସମାଜର ଗୌରବ । ଓଡ଼ିଆ ଭାଷାଗାଥା ଜାତି ଜାତରେ ସେମାନେ ଆଜି ପୂର୍ଣ୍ଣ ଶର୍ବ ଅନୁଭବ କରୁଛନ୍ତି, ସେ ଶର୍ବ ସମସ୍ତ ଭାଷାରେ ଚାଲି ପାରି ।

ପ୍ରତ୍ୟେକ ଭାଷାର ଭାଷ୍ୟରେ ଉତ୍ଥାନ ପତନ ଅଛି । ଉତ୍ଥାନ ସମୟରେ ସବୁ ଠିକ୍ ଚାଲିଥାଏ । ନିଜ ସେତେବେଳେ ସଂକଟ ବା ସଂକଳ୍ପ ଆସେ, ସେତେବେଳେ ସବୁକୁ ନେତୃତ୍ଵ ଦେବା ଓ ତାକୁ ଠିକ୍ କାଟରେ ଚଳେଇ ଦେବା ପାଇଁ ସେମାନେ କାର୍ଯ୍ୟ କରନ୍ତି, ସେମାନେ ହେଉଛନ୍ତି 'ପୁରାଣକ' । ଜାତି ପାଇଁ ସେମାନଙ୍କ ଦାନ ଅବିପୁରଣୀୟ ।

ଜଗନ୍ନାଥ ଦାସ ଏପରି ଏକ ସଂକଳ୍ପରେ ଓଡ଼ିଆ ଭାଷାଗାଥାରେ ଉଦୟ ହୋଇଥିଲେ । ସେତେବେଳେ ସମସ୍ତ ଭାଷା ବର୍ଷରେ ବିସ୍ତୀର୍ଣ୍ଣ ସୂକ୍ଷ୍ମକରି କିରଣ ଓ ଯଶୋରାଶି ବିକାଶ କରୁଥିବା ଏ ବିଶାଳ ସାମ୍ରାଜ୍ୟ ଅସ୍ଥିପ୍ରାୟ ମନେ କରୁଥିଲା । ପୁରାପଞ୍ଚାକୁ ସେ ସାମ୍ରାଜ୍ୟର ଶେଷ ସୂକ୍ଷ୍ମ କରିଥିଲେ । ସେତେବେଳେ ଓଡ଼ିଆ ସେନା ବୀରମାନଙ୍କୁ ସ୍ଵାକାର କରୁଥାନ୍ତି । କପିଳେନ୍ଦ୍ରଦେବଙ୍କ ସମୟରେ ଓଡ଼ିଆ ସୈନ୍ୟମାନେ କାବେରୀ ନଦୀ ପର୍ଯ୍ୟନ୍ତ ଅଗ୍ରସର ହୋଇଥିଲେ ସେମାନେ ପରବର୍ତ୍ତୀ ସମୟରେ ପରାଜୟର ସମ୍ମୁଖୀନ ହେଲେ । ବିଚୟ ନଗରର ଉତ୍କଳ ସୁଭଦ୍ରା ଗାୟ ବହୁ ସଂଗ୍ରାମରେ ପରାଜିତ କରି ଉତ୍କଳ ସୈନ୍ୟମାନେ ସେନାବାହିନୀ ଉତ୍ତର ଅକ୍ଷର ଅଧିକାର କରିବା ପାଇଁ ସୁଦୃଢ଼ ବେଗରେ ମାଡ଼ି ଆସୁଥିଲେ । ନିଜକୁ ରକ୍ଷା କରିବା ପାଇଁ ଓଡ଼ିଆ ସେନା ସେତେବେଳେ ଖୁବ୍ ଦୁର୍ବଳ ।

ନ ମାନି କାବେରୀ ନଦୀ ପର୍ଯ୍ୟନ୍ତ ଆଗେଇ ଯାଇଥିଲେ, ସେହିପରି ପ୍ରବଳ ବନ୍ୟାପୁଞ୍ଜ ଏକ ପ୍ରୋତସ୍ନା ପରି ସାଗନାଦାସକ ଭାବଧାରା କିଛି ଛନ୍ଦ ଦେଇ ନମାନି ପ୍ରବାହିତ ହୋଇଥିଲା । ଗଙ୍ଗା-ଶ ଗାତ୍ର ସମୟରେ ଓଡ଼ିଆ ସୈନ୍ୟମାନେ ଗଙ୍ଗାକୁ ପର୍ଯ୍ୟନ୍ତ ବିଜୟ କରିଥିଲେ ଏବଂ ତାଙ୍କର ଘୋଡ଼କମାନେ ଗଙ୍ଗା କଳରେ ସେମାନଙ୍କର ଚୂଷା ମେଢ଼ାଉଥିଲେ । ସେତେବେଳର ବଧୂରୀ ଶତ୍ରୁ ଲକ୍ଷ୍ମୀନାଥଙ୍କର ଆଖିର କଳ୍ପ ଧୋଇ ହୋଇ ଗଙ୍ଗା କଳକୁ ବଦା କରି ପକାଇଥିଲା । ଗଙ୍ଗା-ଶାନ୍ତି ଚରିତ୍ରମୂଳେ ଲେଖାଅଛି-

ରାଜା ଚରେନ୍ଦ୍ର ଯଦନୀ ନୟନାଞ୍ଜନାଶ୍ରୁ-
ପୁରେଣ ଦୂର ବିନିଦେଶିତ କାନିମସୀଃ ।
ତଦ୍ ବିପ୍ଳବକରୁଣାଧିତ ନିଶ୍ଚଳା
ଗଙ୍ଗାପିନୁନମୁନା ସମୁଦାଧିନାଶ୍ରୁ ॥

ଏଥିରୁ ଓଡ଼ିଆ ଇତିହାସ ଅଭିଯାନର ମୁହୂର୍ତ୍ତ, ଓଡ଼ିଶାର ଗୌରବଦିନ । କିନ୍ତୁ ପ୍ରତାପରୁଦ୍ରଙ୍କ ସମୟରେ ସଙ୍କଟ ଆରମ୍ଭ ହେଲା ଓ ପରାଜୟର ପର୍ବ ଆରମ୍ଭ ହୋଇଗଲା । ସେ ସଙ୍କଟର ଆହ୍ୱାନ ବା ଉଲ୍ଲେଖକୁ ଜଗନ୍ନାଥ ଦାସ ଗ୍ରହଣ କଲେ । ସେତେବେଳେ ତିନିଜଣ ବିଶିଷ୍ଟ ସଜ୍ଜ କରି ଗାଗବତପୁର ଆକାଶରୁ ବିରଦିନ ପାଇଁ ପ୍ରକୃତ କରି ଯାଇଥିଲେ । ସେ ସମସ୍ତେ ପ୍ରାୟ ସମସାମୟିକ । ସେମାନେ ହେଉଛନ୍ତି ସଜ୍ଜ ଚକ୍ରବା ଦାସ, ଜଗନ୍ନାଥ ଦାସ ଓ ଆସାମର ଶଙ୍କର ଦେବ । ସଜ୍ଜ ଚକ୍ରବା ଦାସ କେବେଠାରୁ ଦେହତ୍ୟାଗ ଭଲେଣି କିନ୍ତୁ ରାମ ଚରିତ ମାନସ ଯେତେ ଦିନ ପର୍ଯ୍ୟନ୍ତ ରହିଥିବ, ଚକ୍ରବା ଦାସ ସେତେଦିନ ପର୍ଯ୍ୟନ୍ତ ସୁରାଣୀୟ ହୋଇ ରହିଥିବେ । 'କୁଷ୍ମାନ୍ତା' ଯେତେଦିନ ପର୍ଯ୍ୟନ୍ତ ଥିବ, ସେତେଦିନ ଯାଏ ଶଙ୍କର ଦେବ ରହିଥିବେ । ସେହିପରି ଗାଗବତ ଯେତେଦିନ ପାଏ ଥିବ, ସେତେଦିନ ପାଏ ଜଗନ୍ନାଥ ଦାସ ରହିଥିବେ ।

ମୋଗଲ ସାମ୍ରାଜ୍ୟର ପଶ୍ଚାତ୍ତ୍ୟ ସମୟରେ ହିନ୍ଦୁଜାତି ଗୋର ସଙ୍କଟର ସମ୍ମୁଖୀନ ହେଲା । ଅଭ୍ୟୁଦୟର ପରିଣାମ ସ୍ୱରୂପ ରଜର ଗାଗବତେ ହିନ୍ଦୁ ମନ୍ଦିରସବୁ ଧ୍ୱଂସ କରି ଦିଆଗଲା । ସେତେବେଳେ ଚକ୍ରବା ଦାସଙ୍କ ରାମାୟଣ, "ରାମ ଚରିତ ମାନସ" ହିନ୍ଦୁମାନଙ୍କର ଏକମାତ୍ର ଆଶ୍ରୟ ହୋଇଥିଲା । ପ୍ରମେଦେ ଶଙ୍କର ଦେବଙ୍କୁ ଜାଣି ନ ଥିବେ, ସେ ଦୂରଥର ପୁରୀ ଆସିଥିଲେ ଓ ପୁରୀରେ ଅବସାନ କରିଥିଲେ । ସେ ଜଗନ୍ନାଥଙ୍କୁ ନିଜର ଆରାଧ୍ୟ ଦେବତା ରୂପେ ଗ୍ରହଣ କରି ତାଙ୍କର କାର୍ଯ୍ୟ କରୁଥିଲେ ଏବଂ ସେ ଜଗନ୍ନାଥଙ୍କୁ ବୈଷ୍ଣବ ଧର୍ମର ସର୍ବଶ୍ରେଷ୍ଠ ଦେବତା ବୋଲି ଗାଉଥିଲେ । ଶଙ୍କର ପରୀ ଉତ୍ତମାନେ ସମସ୍ତେ ଜଗନ୍ନାଥଙ୍କୁ ତାଙ୍କର ଅଧିଷ୍ଠିତ ଦେବତା ବୋଲି ଗ୍ରହଣ କରିଥିଲେ । ପାଦାମାୟା ଗାଣା ଆଜି କେବଳ ଶଙ୍କର ଦେବଙ୍କ ଯୋଗୁଁ ଏ ପର୍ଯ୍ୟନ୍ତ ଚଳି ରହିଛି ।

ଗାଗବତପୁର ଦେବ ଚୂର୍ଣ୍ଣ । ଏଠାରେ ସେତେବେଳେ ସଙ୍କଟ ଆସିଛି, ସେତେବେଳେ ସୂକ୍ଷ୍ମ ରଜଦାନ ବିଭିନ୍ନ ରୂପରେ ଧରାବରଣ କରିଛନ୍ତି । ବହୁ ସାଧନରେ ସେ ମହାନ ସର ଗାଗବତେ ଅବତରଣ କରି ଗାଗବତ ଓ ଦେଶକୁ ଅନୁପ୍ରାଣିତ କରିଛନ୍ତି । ଏଇ ଦୁର୍ଘଟକାଳ ନେଇ ଜଗନ୍ନାଥ ଦାସଙ୍କୁ ବୁଝିବା ଗତିତ । ଇ-ଭେଦା ଗାଣାରେ ବଖାଇ ଆଣିବାକୁ ହେଲେ କେବଳ ନୂଆ ନେଇ ନପଢ଼ି ଯେପରି ବାଗବତ ଓ ସେବସ୍ତ୍ରୀୟରକ ରଚନା-ବଦାକୁ ପଢ଼ିବା ଦରପାଇଁ, ସେହିପରି ଓଡ଼ିଆ ଗାଗବତ ନ

ପରିରେ ଓଡ଼ିଆ ଭାଷାରେ କେହି ପୂର୍ଣ୍ଣ ପ୍ରତିଷ୍ଠା କରି ପାରିବେ ନାହିଁ ।

ଗାଗବତର ଭାଷା ଅତି ସରଳ ଓ ସାଦୃଶ୍ୟ । ବିନ୍ୟାସ ତମତ୍କାର । ପ୍ରତ୍ୟେକ ଓଡ଼ିଆ ନିଜର ଭାଷାରେ ବିଦ୍ରବ ବା ଦଖଲ ଆଣିବାକୁ ଇଚ୍ଛା କଲେ ତାର ଉପକ୍ରମ ଏକାନ୍ତ ଆବଶ୍ୟକ । ଅନ୍ତରର ଆହ୍ୱାନକୁ ଗ୍ରହଣ କରି ଗାଗବତ ଦାସ ଓଡ଼ିଆ ଭାଷାରେ ଗାଗବତ ରଚନା କରି ସମେ । ଗାଁ ଗାଁ ରେ, ଚୁଙ୍ଗି ଚୁଙ୍ଗି ରେ ଯାହାଙ୍କର ଗାଗବତ ପଢ଼ାଯାଉ ଆଜି ତାହା ହେଉନାହିଁ । ଗାଗବତ ଚୁଙ୍ଗିରେ ବାଲ ଗଢ଼ଣ, ଚୁଙ୍ଗି ର ଛପର ଭଡ଼ିଗଢ଼ଣ । ଯେଉଁ ଗାଗବତ ଓ ଗାଗବତ ପଠନ ଯୋଗୁଁ ଏକ ଦୁର୍ଦ୍ଦିନ ସମୟରେ ଓଡ଼ିଆ ଓ ଓଡ଼ିଆ ଜାତି ତିଷ୍ଠି ରହି ପାରିଥିଲା, ଗାଁ ଗହଳୁ ସେ ଏବେ ଛପି ଗଢ଼ଣ । କେବଳ ଜଗନ୍ନାଥଙ୍କ ପାଠକୁ ଧରି ପାଦତଳେ ମୁଣ୍ଡିଆ ମାରି ପୁନମାଳ ଚଢ଼ାଇ ଦେଲେ ଜାତି ବଞ୍ଚି ପାରିବ ନାହିଁ, ଗାଗବତ ଚୁଙ୍ଗିର ପୁନରୁଦ୍ଧ ଗାଗବତ ପଠନକୁ ଜନପ୍ରିୟ କରା ନ ଗଲେ ଓଡ଼ିଆ ଜାତି ବଞ୍ଚି ପାରିବ ନାହିଁ । ଏହି କାର୍ଯ୍ୟକ୍ରମ ପ୍ରାଚୀନତାର ଉଦ୍ଦେଶ୍ୟ ନୁହେଁ । ଯେଉଁ ଦେଶ ବା ଜାତି କୃଷି, ଶିଳ୍ପ, ପର୍ଯ୍ୟଟନ ନାନାଦି କ୍ଷେତ୍ରରେ ଜାଗରଣର ସ୍ୱପ୍ନ ଦେଖୁଥାଏ, ସେ ଦେଶ ବା ଜାତି ପକ୍ଷରେ ଧାର୍ମିକ, ସାଂସ୍କୃତିକ ତଥା ଅଧ୍ୟାତ୍ମିକ ଶୂନ୍ୟତା ବୁଝଣୀୟ ନୁହେଁ । ପୃଥିବୀର ବହୁ ବିଗ ଓ ବିଗଣ ଗାଗବତ ଆଧ୍ୟାତ୍ମିକ, ସାଂସ୍କୃତିକ ବିକାଶ ହାନିତା ଯୋଗୁଁ ଜାକ ମଧ୍ୟରେ ପତନର ସମ୍ମୁଖୀନ ହୋଇଛନ୍ତି । ଆମେ ଗାଗବତରେ ତାହାର ପୁନରାବୃତ୍ତି କରାଇ ଦେବା ନାହିଁ ।

ଆମର ପୂର୍ବପୁରୁଷଙ୍କର ଶ୍ରୀକ୍ଷ ଚର୍ପଣାଦି କରି ଆମ ପୂର୍ବପୁରୁଷଙ୍କର ସ୍ମୃତି ଚର୍ପଣ କରୁଥାଉ । ସେହି ଆମ ଜାତିର ଏହି ଶ୍ରେଷ୍ଠ ପୁରୁଷଙ୍କର ଚର୍ପଣ କରିବାକୁ ଗାଁ ଗହଳରେ ପୁଣି ଅରେ ଗାଗବତ ଚୁଙ୍ଗିର ପୁନରୁଦ୍ଧ କରିବାକୁ ହେବ ।

ଜଗନ୍ନାଥ ଦାସ ଜଣେ ବିଦ୍ୱାନ ସଂସ୍କୃତ ପଣ୍ଡିତ ଚାକର ସରୁ ସଂସ୍କୃତ ଲେଖା ଏ ପର୍ଯ୍ୟନ୍ତ ପ୍ରକାଶ ହୋଇ ନାହିଁ । ସେ ସବୁ ଲେଖା ପାଠକଲେ ଆମକୁ ବିକୃତ ହେବାକୁ ପଡ଼େ । ସଂସ୍କୃତ ଭାଷାରେ ତାଙ୍କର କି ଅସାଧାରଣ ପାଣ୍ଡିତ୍ୟ ଥିଲା ସଂସ୍କୃତ ଭାଷାରେ ନ ଲେଖି ଜାହିରୀ ସେ ଓଡ଼ିଆ ଲେଖିଥିଲେ, ସେଥିପାଇଁ ତାଙ୍କର ଗାଗବତକୁ ତେଲି ଲେଖି ବୋଲି କୁହାଗଲା । ଶାସନୀ ପଣ୍ଡିତମାନେ ତାଙ୍କୁ ବସାଇଲେ ନାହିଁ । ଗାଁ ରେ ତାଙ୍କୁ ଏକସରକିଣା ଲେଖି ତେଣୁ କାବନର ଅବଶିଷ୍ଟ ସମୟ ସେ ପୁରୀରେ ଆସି କାଗବତ

ଆଜି ପୁନପୁନା ପୁତି ଗାଗବତ ଚୁଙ୍ଗି ରେ ଗାଗବତ କରାଯିବା ଉଚିତ । ବିଶେଷ ଆଶା ଓ ଆଶ୍ୱସନୀର ସ୍ୱରୂପ ସେ ଏପରି ଏକ ମହତ୍ତ୍ୱ ଜର୍ମ ପାଇଁ ଓଡ଼ିଶାର ପୁନରୁଦ୍ଧ ଏବେ ସୁଦ୍ଧା ଉତ୍ତର ପୂର୍ଣ୍ଣମା "ଗାଗବତ ନନ୍ଦ ବିକାଶ" ପାଳିତ ହୋଇ ଆସୁଛି । ଏହା ଏକ ଜାତୀୟ ସଂସ୍କୃତିକ ଗ୍ରନ୍ଥ ରୂପେ ପାଳିତ ହେବା ଉଚିତ । ଏହା ଫଳରେ ଗାଗବତ ଦାସଙ୍କର ପ୍ରକୃତ ସ୍ମୃତି ଚର୍ପଣ ହେବା ସଙ୍ଗେ ସଙ୍ଗେ ଆମ ଆମ ଭାଷା ତଥା ସାହିତ୍ୟ ଓ ସଂସ୍କୃତିର ବିକାଶ ହୋଇ ଗାଗବତର ପ୍ରଭୁର, ପ୍ରସାର ଓ ଗବେଷଣା ଆମର କର୍ତ୍ତବ୍ୟ ।



ବିକଳା ବୃତ୍ତନ୍ତ

ଶ୍ରୀ ବିଶ୍ଵନାଥ ପ୍ରତାପ ସିଂ

ରାଷ୍ଟ୍ରୀୟ ସଂସ୍କାରକର ଦୃଢ଼ାକରଣ, ଦାରିଦ୍ର୍ୟ ଦୂରୀକରଣ ଯୋଜନାଗୁଡ଼ିକୁ ଅଧିକ ସକ୍ରିୟ କରିବା ସଙ୍ଗେ ସଙ୍ଗେ ଅନୁକ୍ରମିକାକରଣ କୃତ୍ତି ଏବଂ ସାଧାରଣ ଲୋକଙ୍କୁ ଅଧିକ ସୁବିଧା ଦେବା ପାଇଁ କେନ୍ଦ୍ର ଚଳେଚରେ ବୁଲୁଡ଼ି ପ୍ରସାରଣ କରାଯାଉଛି ।

ଦାରିଦ୍ର୍ୟ ଦୂରୀକରଣ, କୃତ୍ତି ଏବଂ ଚତୁଃକ୍ରମ ଶେଷରେ କେନ୍ଦ୍ର, ମାନବିକ ଶକ୍ତିର ବିକାଶ ସଙ୍ଗେ ସଙ୍ଗେ ରାଷ୍ଟ୍ରୀୟ ଲୋକଙ୍କୁ ଅଧିକ ସୁରୁତ୍ଵପୂର୍ଣ୍ଣ ଭିତର ଯଥା କୋରସ, ଶିକ୍ଷା, ଯୋଗ୍ୟତା, ପେନ୍ସନ୍ସନ୍ସନ୍ ଏବଂ ପରିବହନ ଉପରେ ଏହି ଯୋଜନାରେ ଅନ୍ତର୍ଯ୍ୟାମୀ ତିଆରିକରି ।

ଆର୍ୟବରାଣ ଶେଷରେ ମୂଳଧନୀ ସାମଗ୍ରୀ ଉତ୍ପାଦନ କରୁଥିବା ଶିଳ୍ପ ପ୍ରସାର ପାଇଁ ସରକାର ପୂର୍ଣ୍ଣ ମାତ୍ରାରେ ସହଯୋଗ କରିବେ । କ୍ଷୁଦ୍ର ଶିଳ୍ପର ବିକାଶ ପାଇଁ ଆପେକ୍ଷ୍ୟ ସ୍ତରରେ ସମନ୍ୱିତ ଆର୍ଥିକ ସାହାଯ୍ୟ ଦେବା ନିମନ୍ତେ ଭାରତୀୟ ଶିଳ୍ପ ଉତ୍ପାଦନ ପାଣି ସଠକ କରାଯିବ । ୨୦ ଦଶା କାର୍ଯ୍ୟକ୍ରମକୁ ଅଧିକ ସକ୍ରିୟ କରିବା ପାଇଁ କେନ୍ଦ୍ରୀୟ ଯୋଜନାରେ ବ୍ୟୟ ଅଟକଳ ୪୯୯୮ କୋଟି ଟଙ୍କାକୁ ବୃଦ୍ଧ କରାଯାଇଛି । ଏହା ବ୍ୟତୀତ ଆର୍ଥିକ ବର୍ଷର ବ୍ୟୟ ତରାବ ଅପେକ୍ଷା ୧,୦୦୦ କୋଟି ଟଙ୍କା ଅଧିକ ।

ସୁରୁତ୍ଵପୂର୍ଣ୍ଣ ରାଷ୍ଟ୍ରୀୟ ଶେଷ ଏବଂ ଦାରିଦ୍ର୍ୟ ଦୂରୀକରଣ କାର୍ଯ୍ୟକ୍ରମଗୁଡ଼ିକୁ ଦୂରାନ୍ୱିତ କରିବା ପାଇଁ ୧୯୮୭-୮୭ ଆର୍ଥିକ

ଚର୍ଚ୍ଚିତ କେତେକ କୋଟି ଯୋଜନାରେ ୨୨,୩୦୦ କୋଟି ଟଙ୍କା ବ୍ୟୟ ବରାଦ କରାଯାଇଛି । ଏହା ୧୯୮୫-୮୬ ମସିହାର ବ୍ୟୟ ବରାଦ ଅପେକ୍ଷା ଶତକଡ଼ା ୨୦% ଊର୍ଦ୍ଧ୍ୱ ଅଧିକ ।

ରାଜ୍ୟସ୍ତୃତିକର ମୋଟ ଯୋଜନା ଶତକଡ଼ ୧୫.୮୮୦ କୋଟି ଟଙ୍କା ଶିର କରାଯାଇଛି, ଯାହାକି ଚଳିତ ଆର୍ଥିକ ବର୍ଷର ଅନ୍ତତକ ଅପେକ୍ଷା ଶତକଡ଼ା ୨୧ ଡାଗ ଅଧିକ । ୧୯୮୬-୮୭ ବର୍ଷର ଅନ୍ତତକ ଅନୁଯାୟୀ ବିଭିନ୍ନ ବ୍ୟୟ ବାବଦରେ ରାଜ୍ୟମାନଙ୍କୁ ୨୦,୭୦୮ କୋଟି ଟଙ୍କା ଦିଆଯିବ ଏବଂ ଏହା ୧୯୮୫-୮୬ ବର୍ଷର ହିସାବ ବୁକ୍ସରେ ଶତକଡ଼ା ୧୫.୪ ଡାଗ ଅଧିକ । ପ୍ରଚ୍ଛଦିତ ଟିକସ ହାରରେ ଆୟାମୀ ଆର୍ଥିକ ବର୍ଷରେ ମୋଟ ୪୮,୭୬୭ କୋଟି ଟଙ୍କା ଆୟ ଓ ୫୨,୮୨୨ କୋଟି ଟଙ୍କା ବ୍ୟୟ ହୋଇ ୪,୦୯୫ କୋଟି ଟଙ୍କା ନିଅନ୍ତ ହେବ ବୋଲି ବର୍ଷକେତେ ଅନୁକଳ କରାଯାଇଛି । ବିଜୁ ମୁଖା ଟିକସ ଦ୍ୱାରା ୪୪୫ କୋଟି ଟଙ୍କାର ଅତିରିକ୍ତ ସମ୍ଭବ ସଂଗୃହୀତ ହେବା ପରେ ମୋଟାମୋଟି ନିଅନ୍ତ ପରିମାଣ ୩,୬୫୦ କୋଟି ଟଙ୍କାକୁ କମି ଆସିବ । ବର୍ଷକେତେ ଖାଦ୍ୟ ବାବଦର ସର୍ବୋଚ୍ଚ ପାଇଁ ୧,୭୫୦ କୋଟି ଟଙ୍କା, ସାରି ସର୍ବୋଚ୍ଚ ପାଇଁ ୧,୯୫୦ କୋଟି ଟଙ୍କା ଓ ସୁଧ ପରିଶୋଧ ପାଇଁ ୮,୭୫୦ କୋଟି ଟଙ୍କା ବରାଦ କରାଯାଇଛି । ମାତ୍ର ପଣ-ଯୋଜନା ଖର୍ଚ୍ଚକୁ ଯଥାସମ୍ଭବ କମାଇ ଦିଆଯାଇଛି । ଟିକସ ଆକାରରେ ଚଳିତ ଆର୍ଥିକ ବର୍ଷରେ ଯେତେ ରାଜସ୍ୱ ମିଳିଥିଲା ଆଗାମୀ ବର୍ଷରେ ତାହାଠାରୁ ଶତକଡ଼ା ୧୭ ଡାଗ ଅଧିକ ଟିକସ ରାଜସ୍ୱ ମିଳିବ ବୋଲି ହିସାବ କରାଯାଇଛି । ସେଇଭଳି ଖୋଲବହାରରୁ ରଣ ସଂଗୃହ ବ୍ୟବସ୍ଥାରେ ଚଳିତ ବର୍ଷ ବୁକ୍ସରେ ଆୟାମୀ ବର୍ଷ ଶତକଡ଼ା ୪ ଡାଗ ଅଧିକ ମୂଲ୍ୟନୀ ଆୟ ହେବ ଏବଂ ସୁଦ୍ଧ ସପ୍ତୟ ଯୋଜନାରେ ଚଳିତ ବର୍ଷର ବର୍ଷକେତେ ହିସାବଠାରୁ ଆୟାମୀ ବର୍ଷ ଅଧିକ ଶତକଡ଼ା ୩୬ ଡାଗ ଅର୍ଥ ମିଳିବ ବୋଲି ଆଶା କରାଯାଇଛି ।

ତଦ୍ୱ୍ୟତିକରୁକ୍ତ ଜାତି ଓ ଉପଜାତିଙ୍କ ମନ୍ତ୍ର ବାସଗୃହ ଯୋଜନା

ସମନ୍ୱିତ ଗ୍ରାମ ଭବନ ଯୋଜନା, ତାତାୟ ଗ୍ରାମ ନିୟୁତ୍ରି କାର୍ଯ୍ୟକ୍ରମ ଓ ଗ୍ରାମ୍ୟ ରୁମିହାନ ନିୟୁତ୍ରି ଗ୍ୟାରେଫି କାର୍ଯ୍ୟକ୍ରମ ଭଳି ବଡ଼ ଧରଣର ଦାରିଦ୍ର୍ୟରେପ କାର୍ଯ୍ୟକ୍ରମ ପାଇଁ ଅର୍ଥବରତ ଶତକଡ଼ା ୬୫ ଡାଗ ବୃଦ୍ଧି କରାଯାଇଛି । ଏଣିକି ତଦ୍ୱ୍ୟତିକରୁକ୍ତ ଜାତି ଓ ଉପଜାତିଙ୍କ ମନ୍ତ୍ର ଭବିଷ୍ୟ ବାସଗୃହ ଯୋଗାଣ ଯୋଜନାକୁ "ଭବିଷ୍ୟ ଆବାସ ଯୋଜନା" ନାମରେ ନାମିତ କରାଯିବ । ଉଚ୍ଚବର୍ଣ୍ଣଠାରୁ କାର୍ଯ୍ୟକାରୀ ହେଉଥିବା ଏହି ଯୋଜନା ଅଧିକ ବ୍ୟାପକ ହେବ ।

ସ୍ୱତ୍ୱ ଶିଳ୍ପ ଯୋଜନା ମନ୍ତ୍ର ଆର୍ଥିକ ସାହାଯ୍ୟ

ସ୍ୱତ୍ୱ ଶିଳ୍ପ ସଂସ୍ଥାସ୍ତୃତିକ ମନ୍ତ୍ର ଭବିଷ୍ୟ ଆର୍ଥିକ ସାହାଯ୍ୟ ମଧ୍ୟରେ ଆପେକ୍ଷାତ୍ୱରେ ସମନ୍ୱିତ ରକ୍ଷା କରି ଆଇ.ଡି.ବି.ଆଇ. ଅଧୀନରେ "ସ୍ୱତ୍ୱ ଶିଳ୍ପ ଭବନ ପାଇଁ" ନାମରେ ଏକ ସ୍ୱତନ୍ତ୍ର ପାଠି ସୃଷ୍ଟି କରାଯାଇଛି । ଏହାଛଡ଼ା ସ୍ୱତ୍ୱ ଶିଳ୍ପ ସଂସ୍ଥାସ୍ତୃତିକ ଅବଧାନୀ ଟିକସକୁ ମୁକ୍ତି ଦେବା ମନ୍ତ୍ର ଏକ ନୂଆ ଯୋଜନା କରାଯାଇଛି ଏବଂ ଏହାପରେ ସେଗୁଡ଼ିକର ଅଧିକୃତ ମନ୍ତ୍ର ସଂପ୍ରାପ୍ତ ସୁଯୋଗ ମିଳିପାରିବ ।

ସହବାଣିଜ ଦରଦୁ ଚଳକଙ୍କ ପାଇଁ ସାମାଜିକ ଭିତ୍ତିପତ୍ତୀ ଯୋଜନା

ସହବାଣିଜ ଦାରିଦ୍ର୍ୟ-ସମସ୍ୟାର ମୁକାବିଲ ସାମାଜିକ ବ୍ୟାଙ୍କ ବ୍ୟବସ୍ଥା ଓ ବାମା ଭିତ୍ତିର ପ୍ରତ୍ୟୁତ୍ପାଦନା କରାଯାଉଛି । ଏ ଦୁଇଟି ସର୍ବୋଚ୍ଚ ସହ ବ୍ୟବସ୍ଥା କରାଯାଉଛି ଯେଉଁଠି ଦେବାକୁ ଏକ ଯୋଜନା କରାଯିବ ତା' ହେଲେ ଏ ଯୋଜନା ଦ୍ୱାରା ଉପକୃତ ହେଉଥିବା ଲୋକମାନଙ୍କର ପରିଶୋଧ ଦାର ଲଘୁତ ହୋଇପାରିବ । ଏ ଯୋଜନାରେ ଉପକରଣ କିଣିବା ମନ୍ତ୍ର ଅର୍ଥ ଯୋଗାଣ ଦିଆଯିବ ଏବଂ ଶିଳ୍ପାବଳୀ, ମୋଟି, ଧୋବା, ବାଗିକ, ହଳ, ଶଗଡ଼ିଆକ ଭଳି ଆମ୍ବୁନିୟୁତ ଶ୍ରେଣୀର ଲୋକଙ୍କୁ ସେମାନଙ୍କର କାର୍ଯ୍ୟକାରୀ ମୂଲ୍ୟନ ମନ୍ତ୍ର ରଣ ଦିଆଯିବ ।

କଲ୍ୟାଣକର ବୀମା

ମୁନିସିପାଲିଟି ଝାଡୁଦାର, ରେକବାର କୁଳିକ ରମ୍ୟ ମନ୍ତ୍ର ନୂଆକରି ଏକ ଦୁର୍ଭିତ୍ତ ବୀମା ଯୋଜନା ପ୍ରବର୍ତ୍ତ କରାଯିବ ଏବଂ ଏ ଯୋଜନା ଅନୁଯାୟୀ ଶ୍ରମିକ ଲୋକମାନଙ୍କ ମଧ୍ୟରେ ସେମାନେ ଗୋଷ୍ଠୀ-ବାମାର ସୁଯୋଗ ପାଇବେ କୌଣସି ଭଗନିୟନର ଶତକଡ଼ା ୬୫ ଡାଗ ସମ୍ଭବ ଯୋଜନାରେ ଯୋଗ ଦେଲେ ପ୍ରତ୍ୟେକ ସମ୍ଭବ ୫ ବର୍ଷ ଟଙ୍କାଯାଏ ବାବଦ ବୀମା କରାଯାଉଥିବ ଏବଂ ଦୁର୍ଭିତ୍ତରେ ତାଙ୍କର ମୃତ୍ୟୁ ହେଲେ ଦୁଇଗୁଣ ଆର୍ଥିକ ସୁବିଧା ପାଇବେ । ବର୍ତ୍ତମାନ ୧୦୦ ଟି ଜିଲ୍ଲାରେ ଗଣିକ ଲୋକଙ୍କ ପାଇଁ କାର୍ଯ୍ୟକାରୀ ହେଉଥିବା ବ୍ୟତିକ୍ରମ ଫୁର୍ତ୍ତୁଗଣା କ୍ରୀମା ସାମାଜିକ ନିରାଶ୍ରା ଯୋଜନା ୧୯୮୬-୮୭ରେ ୨୦୦ ଜିଲ୍ଲାରେ କାର୍ଯ୍ୟକାରୀ କରାଯିବ ଏ ବାବଦରେ ସମସ୍ତ ବ୍ୟୟ କେନ୍ଦ୍ର ସରକାର ବହନ କରିବେ ।

ଭବିଷ୍ୟକ୍ତି ପାଣ୍ଡିର ସୁଧହାର ବୃଦ୍ଧି

ଶ୍ରମିକ ଓ କର୍ମଚାରୀମାନଙ୍କର ସଂଚୟ ବୃଦ୍ଧି ପ୍ରତି ଉତ୍ସାହ ସାଧାରଣ ଭବିଷ୍ୟକ୍ତି ପାଣ୍ଡିରେ ସରକାରୀ କର୍ମଚାରୀଙ୍କ ମନ୍ତ୍ର ଉପରେ ସୁଧହାର ଶତକଡ଼ା ୧୦% ଉପରୁ ୧୨% ରାଜସ୍ୱ ବୃଦ୍ଧି କରାଯାଇଛି ।

ଭବିଷ୍ୟକ୍ତି ସୁଧ ବୃଦ୍ଧି

ସଂଚୟ ପ୍ରତି ଶ୍ରମିକ ଓ କର୍ମଚାରୀଙ୍କ ମଧ୍ୟରେ ଅତ୍ୟନ୍ତ ବୃଦ୍ଧି କରିବା ଉଦ୍ଦେଶ୍ୟରେ ଭବିଷ୍ୟକ୍ତିର ସୁଧହାର ଶତକଡ଼ା ସାତେ ଦଶଭାଗରୁ ୧୨ ଭାଗକୁ ବୃଦ୍ଧି କରାଯାଇଛି । କର୍ମଚାରୀ ଭବିଷ୍ୟକ୍ତି ଯୋଜନା ପରିସରଭୁକ୍ତ ଅନାମକ କର୍ମଚାରୀମାନେ ଯେଉଁକି ଏହାଦ୍ୱାରା ଉପକୃତ ହୁଅନ୍ତି, ସେଥିପାଇଁ ଲୋଭନ ଖଣି ଭବିଷ୍ୟକ୍ତି ଆଇନ ଭଳି କେତେକ ଆଇନ ଏବଂ ସରକାରଙ୍କଠାରେ ରହୁଥିବା ସ୍ୱତନ୍ତ୍ର ଗଣିତ ଅର୍ଥ ଉପରେ ସୁଧ ହାର ମଧ୍ୟ ଶତକଡ଼ା ୧୧ ଭାଗରୁ ୧୨ ଭାଗକୁ ବୃଦ୍ଧି କରାଯାଇଛି । ସରକାରଙ୍କଠାରେ ଏଭଳି ଗଣିତ ପରିମାଣ ପାଇଁ ଶତକଡ଼ା ୩୦ ଭାଗର ଯେଉଁ ସାମାଜିକ ତାହା ଶତକଡ଼ା ୮୫ ଭାଗକୁ ବୃଦ୍ଧି କରାଯାଇଛି । ସର୍ବସାଧାରଣ ଭବିଷ୍ୟକ୍ତିର ସୁଧ ହାର ମଧ୍ୟ ଶତକଡ଼ା ୧୦ ଭାଗରୁ ଶତକଡ଼ା ୧୨ ଭାଗକୁ ବୃଦ୍ଧି ଦିଆଯାଇଛି ।

ପୁସ୍ତକ ବିକ୍ରୟକାରୀଙ୍କ ପାଇଁ ସୁଯୋଗ କୃଷି

ଏହି ବହିରେ ଥିବା ପାଇଁ ଛୁଦ୍ର ବିକ୍ରୟକାରୀମାନେ ଆଗ୍ରହ ପ୍ରକାଶ କରୁଥିବା ଦୃଷ୍ଟିରୁ ଗାନ୍ଧୀଜୀଙ୍କ ପୁସ୍ତକ ସହାୟକ ସଂଘା ଭାବରେ ଗାନ୍ଧୀଜୀଙ୍କ ଶ୍ରେଣୀରେ ଏହି ପୁସ୍ତକ ପାଇଁ ପ୍ରତିଦିନ ପ୍ରତ୍ୟେକ ରହିଛି । ଏହି ପୁସ୍ତକ ପାଇଁ ବିକ୍ରୟକାରୀଙ୍କୁ ଆୟକର ଉପରେ ୫୪-ର ଧାରା ଅଧୀନରେ ମୂଳଧନୀ ମତ୍ତ ଉପରେ ଶୁଳ୍କ ନିର୍ଦ୍ଦିଷ୍ଟ । ଏହା ଛୁଦ୍ର ବିକ୍ରୟକାରୀଙ୍କୁ ଉତ୍ତମ ଶୁଳ୍କ ନିର୍ଦ୍ଦିଷ୍ଟ କରିବା ଉପରେ ଉପକାରୀ ହେବ । ଏହି ଯୋଜନା ଦ୍ୱାରା ଛୁଦ୍ର ବିକ୍ରୟକାରୀମାନେ ଦଲ୍ଲମାନଙ୍କ ଦ୍ୱାରା ଗଢା ପାଇଁ ବିଶେଷ ଯତ୍ନ ହୋଇପାରିବେ ।

ସରକାରଙ୍କ ପକ୍ଷରୁ ଗାନ୍ଧୀଜୀଙ୍କ ଶ୍ରେଣୀ ବର୍ଣ୍ଣନା ଏକ ନୂଆ ପଦ୍ଧତି ପ୍ରଚଳନ କରାଯିବ । ଏଥିରେ ଚିକିତ୍ସା ଛାତ୍ର ଓ ଅନ୍ୟାନ୍ୟ ସୁବିଧା ସୁଯୋଗ ସମେତ ସଂପତ୍ତି ଚିକିତ୍ସା ଉପରେ ମଧ୍ୟ ଉତ୍ତମ ନିର୍ଦ୍ଦିଷ୍ଟ । ଏହାଦ୍ୱାରା ଗାନ୍ଧୀଜୀଙ୍କ ଶ୍ରେଣୀରେ ପ୍ରକୃତ ପାଇଁ ଗ୍ରାମାଞ୍ଚଳରେ ବସବାସ କରୁଥିବା ଲୋକମାନେ ମଧ୍ୟ ସେମାନଙ୍କ ଅର୍ଥ ବିକ୍ରୟକାରୀ କରିପାରିବେ ।

ଶ୍ରମିକମାନଙ୍କ ପାଇଁ ବାସଗୃହ

ଶ୍ରମିକମାନଙ୍କ ପାଇଁ ଗୃହନିର୍ମାଣ ଯୋଜନାକୁ ପ୍ରୋତ୍ସାହିତ କରାଯିବ । ଏଥିପାଇଁ ସରକାରଙ୍କ ପକ୍ଷରୁ ଶ୍ରମିକମାନଙ୍କୁ ବିକ୍ରୟକାରୀଙ୍କ ସହାୟତାର ସଂପ୍ରସାରଣ କରାଯିବ । ସଙ୍ଗେ ସଙ୍ଗେ ଶିଳ୍ପ ସଂସ୍ଥାଗୁଡ଼ିକ ଯେଉଁଠି ଏଥିପ୍ରତି ସ୍ୱତନ୍ତ୍ର ଧ୍ୟାନ ଦେଖି ଦେଖି ନିମନ୍ତେ ପ୍ରୋତ୍ସାହିତ କରାଯିବ । ନିର୍ମାଣ କାର୍ଯ୍ୟରେ ଦେଖାଦେଉଥିବା ଆର୍ଥିକ ତଥା ଅନ୍ୟାନ୍ୟ ବାଧାବିଧି ଦୂର କରିବା ପାଇଁ ପଦକ୍ଷେପ ନିଆଯିବ । ଏଥିପାଇଁ ସରକାରଙ୍କ ପକ୍ଷରୁ ପରାମର୍ଶ ଆହ୍ୱାନ କରାଯାଇଛି ।

ବହୁବର୍ତ୍ତୀ କମିଟି ସୁପାରିଶ

ସରକାରଙ୍କୁ ବିଆପାରଣ ସମୁଦାୟ ରିକର୍ଡ ବ୍ୟାଙ୍କ ଉପରେ ପ୍ରତିଷ୍ଠା କରିବା ପରିବର୍ତ୍ତନ ଯେଉଁଠି ବଜେଟ ନିଅଣ୍ଡରେ ଅନ୍ତର୍ଭୁକ୍ତ ହୁଏ ସେ ସଂକ୍ରାନ୍ତରେ ଗଠିତ କମିଟିର ସୁପାରିଶ ଗ୍ରହଣ କରାଯିବ । ଦ୍ୱାରା ନୀତିଗତଭାବରେ ଗୃହୀତ ହୋଇଛି । ଏହି କମିଟି ଅର୍ଥ ବ୍ୟବସ୍ଥାର ସମୀକ୍ଷା କରି ସୁପାରିଶ କରିଛନ୍ତି ଯେ, ବଜେଟ ପ୍ରସ୍ତାବରେ ସୂଚିତ ହୋଇ ଆସୁଥିବା ବଜେଟ ନିଅଣ୍ଡ ଗ୍ରହଣ ଆର୍ଥିକ ପରିଚ୍ଛେଦନା ଉପରେ କେତେ ପରିମାଣର ସୁଧା ସଂକ୍ରାନ୍ତ ପ୍ରଭାବ ପକାଇଛି ସେ ସଂପର୍କରେ ମୂଲ୍ୟାୟନ କରାଯିବ । ଆର୍ଥିକ ଓ ମୁଦ୍ରାମାତ୍ରି ସଂକ୍ରାନ୍ତ ନୀତିରେ ଉପକ୍ରମ ଗଢା ପୂର୍ବକ ମୁଦ୍ରା ସଂକ୍ରାନ୍ତ ସାମୂହିକ ଲକ୍ଷ୍ୟ ପାଇଁ ଉପକ୍ରମ ବୈଜ୍ଞାନିକ ପରିଚ୍ଛେଦନା ସଂପର୍କରେ ଉପକ୍ରମ ଯେଉଁ ସୁପାରିଶ କରାଯାଇଛି ତାହା ଗ୍ରହଣ କରାଯିବ । ୧୯୮୭-୮୭ ରେ ଗ୍ରହଣ କରାଯିବ । ଏ ଦିଗରେ ସରକାର ଏକ କମିଟି ଗଠନ କରିବେ ।

ଗ୍ରାମାଞ୍ଚଳରେ ପାନୀୟ ଜଳଯୋଗାଣ ପାଇଁ ୩୧୭ କୋଟି ଟଙ୍କା ବ୍ୟୟ ବରାଦ କରାଯାଇଛି ।

କୃଷି ଓ ଆନୁସଙ୍ଗିକ ଶ୍ରେଣୀ ପାଇଁ ବେତ୍ତର ଅଟକଳ ୨,୮୩୮ କୋଟି ଟଙ୍କା ରଖାଯାଇଛି । ଏହା ଶତକଡ଼ା ୨୯ ରାଶ ଅର୍ଥକ । ତଳ ଗୁଣ ଶସ୍ୟ ଯୋଜନାର ଅନ୍ତର୍ଭୁକ୍ତ ହେବ । ପ୍ରଧାନ ପ୍ରଧାନ ଶସ୍ୟ ପାଇଁ ଦୀର୍ଘ ମିଆଦୀ ଦର ନୀତି ଛୁଦ୍ର ଶାଗୁ ଯୋଗିତ ହେବ; ଫସଲ ଗୁଣ ଚାହାଣରେ ଅସାମଗ୍ର୍ୟ ସଂଶୋଧନ କରିବା ପାଇଁ ପଦକ୍ଷେପ ନିଆଯାଇଛି ।

ଗ୍ୟାସ୍‌ଫିରିକ ସାର ପ୍ରକଳ୍ପ

ଅନୋର ଓ ବିଭାପୁରଣିତ ଗ୍ୟାସ୍‌ଫିରିକ ସାର କାରଖାନା ପାଇଁ ଯଥାକ୍ରମେ ୨୦୫ ଓ ୧୮୦ କୋଟି ଟଙ୍କା ବ୍ୟୟ ଅଟକଳ କରାଯାଇଛି । ଏହା ଫଳରେ ଯବଖାରଜୀନ ଜାତୀୟ ସାର ଉତ୍ପାଦନ ପରିମାଣ ପୂର୍ବାପେକ୍ଷା ଶତକଡ଼ା ୨୧ ରାଶ ବୃଦ୍ଧି ପାଇଁ ୬୯ ନିୟୁତ ଟନ୍ ହେବ ।

ମାନବିକ ସମ୍ବଳ ବିକାଶ

ମାନବିକ ସମ୍ବଳ ବିକାଶ ପାଇଁ ଉଦ୍ଦିଷ୍ଟ ବିଭିନ୍ନ କାର୍ଯ୍ୟକ୍ରମ ପାଇଁ ମୋଟ ୧,୭୩୩ କୋଟି ଟଙ୍କା ଅଟକଳ ସ୍ଥିର ହୋଇଛି । ତଳିତ ଆର୍ଥିକ ବର୍ଷ ଅଟକଳଠାରୁ ଏହା ଶତକଡ଼ା ୪୦ ରାଶ ଅର୍ଥକ । ଶିକ୍ଷା ବାବଦରେ ଆସନ୍ତା ବର୍ଷ ମୋଟ ୩୫୨ କୋଟି ଖର୍ଚ୍ଚ ହେବ । ଏହା ତଳିତ ବର୍ଷ ଯୋଜନା ଅଟକଳଠାରୁ ଶତକଡ଼ା ୫୯ ରାଶ ଅର୍ଥକ । ଦେଶର ପ୍ରତି ଜିଲ୍ଲାରେ ଗୋଟିଏ ଲେଖାଏଁ ମଡ୍ରେର ସୁର ପ୍ରତିଷ୍ଠା କରାଯିବ । ଉଚ୍ଚଶିକ୍ଷା ଶ୍ରେଣୀରେ ଦେଶର ପୂର୍ଣ୍ଣ ଓ ଅନୁମତ ଅଞ୍ଚଳର ଛାତ୍ରଛାତ୍ରୀମାନଙ୍କୁ ସମାନ ଶିକ୍ଷା ସୁବିଧା ଯୋଗାଇ ଦେବା ପାଇଁ ଗୋଟିଏ ଜାତୀୟ ମୁକ୍ତ ବିଶ୍ୱବିଦ୍ୟାଳୟ ଖୋଲିବ । ସୂଚନା ଓ ପ୍ରସାରଣ ମସ୍ତକାଳ ପାଇଁ ଆସନ୍ତା ବର୍ଷ ବ୍ୟୟ ଅଟକଳକୁ ଶତକଡ଼ା ୧୨୦ ରାଶ ବୃଦ୍ଧି କରାଯାଇ ୨୪୨ କୋଟି ଟଙ୍କା ରଖାଯାଇଛି । ସ୍ୱାସ୍ଥ୍ୟ ବିଭାଗ ପାଇଁ ଅଟକଳ ୨୦୦ କୋଟି ଟଙ୍କା ସ୍ଥିର କରାଯାଇଥିବା ବେଳେ ପରିବାର କଲ୍ୟାଣ କାର୍ଯ୍ୟକ୍ରମ ବାବଦରେ ମୋଟ ୫୩୦ କୋଟି ଟଙ୍କା ବ୍ୟୟ ବରାଦ କରାଯାଇଛି ।

କଳା ଓ ସଂସ୍କୃତି ବିଭାଗ

ଉଚ୍ଚ ବିଭାଗ ପାଇଁ ଆସନ୍ତା ବର୍ଷ ଯୋଜନା ବ୍ୟୟ ବରାଦ ତଳିତ ବର୍ଷ ଗୁଡ଼ିକରେ ଶତକଡ଼ା ୨୦୦ ରାଶ ବୃଦ୍ଧି କରାଯାଇ ୫୯ କୋଟି ଟଙ୍କା ଧାର୍ଯ୍ୟ ହୋଇଛି । ମହାନ ଗାନ୍ଧୀଜୀ ସଂସ୍କୃତିର ଅନ୍ତ ରୂପେ ବିଭିନ୍ନ ରାଜ୍ୟ ଓ ଏହାର ଅଧିକାରୀଙ୍କ ମଧ୍ୟରେ ବିଦ୍ୟମାନ ସାଂସ୍କୃତିକ ଐକ୍ୟ ଓ ସୌହାର୍ଦ୍ଦତାର ଯଥାର୍ଥ ବିକାଶ ପାଇଁ ଦେଶର ପ୍ରତି ଅଞ୍ଚଳରେ ଗୋଟିଏ ଲେଖାଏଁ ଆଞ୍ଚଳିକ ସଂସ୍କୃତି କେନ୍ଦ୍ର ପ୍ରତିଷ୍ଠା କରାଯିବ ।

କେନ୍ଦ୍ରୀୟ ଟଙ୍କା କର୍ତ୍ତୃପକ୍ଷ

ତଳିତ ବର୍ଷ ଏ ବାବଦରେ ମୋଟ ୧୦ କୋଟି ଟଙ୍କା ବ୍ୟୟକରାଦ ହୋଇଥିବା ବେଳେ ୧୯୮୭-୮୭ ବର୍ଷ ପାଇଁ ଅଟକଳ ୫୨ କୋଟି ଟଙ୍କା ରଖାଯାଇଛି । ଆସନ୍ତା ବର୍ଷ

ଉତ୍କଳ ପ୍ରଦାନ ପ୍ରାୟ ଅଧୀନରେ ବିଭିନ୍ନ ଟ୍ରିବିମେଣ୍ଡ ପ୍ରାଣ ପ୍ରତିଷ୍ଠା ସମେତ ଅନ୍ୟାନ୍ୟ କାର୍ଯ୍ୟକ୍ରମମାନ ପରିଚାଳନା କରିବା ନିମନ୍ତେ ଏହି ଅଧିକ ଅର୍ଥ ଖର୍ଚ୍ଚ ହେବ ।

ଜାତୀୟ ପତ୍ରିକା ଜମି ବିକାଶ ଦୋର୍ତ ପାଇଁ ୧୫ କୋଟି ଟଙ୍କା ଅଟକଳ ହିର ହୋଇଛି । ଜାନେଣା କାଠ ଏବଂ ଗୋଷାଦ୍ୟ ଶୁଣ କରିବା ନିମନ୍ତେ ଅଧିକରୁ ଅଧିକ ପତ୍ରିକା ଜମି ଉପଯୋଗ କରିବା ଉଦ୍ଦେଶ୍ୟରେ ଏହି ଅର୍ଥ ବ୍ୟୟ କରାଯିବ । ସରକାରୀ ଉଦ୍ୟୋଗ ଅଧୀନସ୍ଥ ମୁଖ୍ୟ କ୍ଷେତ୍ରଗୁଡ଼ିକରେ ଭିତ୍ତିଭୂମି ସୁବିଧାମାନ ସୃଷ୍ଟି କରିବା ପାଇଁ ବଜେଟରେ ମୋଟ ୧୦,୮୦୫ କୋଟି ଟଙ୍କା ବ୍ୟୟ କରାଯାଇଛି । ଚଳିତ ବର୍ଷ ଯୋଜନା ବରାଦଠାରୁ ଏହା ଶତକଡ଼ା ୨୩ ଭାଗ ଅଧିକ । ଉଲ୍ଲେଖଯୋଗ୍ୟ ବିଷୟ ହେଲା ୧୯୮୬-୮୭ ବର୍ଷ ମୋଟ କେନ୍ଦ୍ର ଅଧୀନସ୍ଥ କ୍ଷେତ୍ରୀୟ ଯୋଜନା ଅଟକଳ ପରିମାଣର ଏହା ଶତକଡ଼ା ୪୮ ଭାଗ ।

କେନ୍ଦ୍ର ଶକ୍ତି ବିଭାଗ

ଆସନ୍ତା ବର୍ଷରେ ଶକ୍ତି ବିଭାଗ ପାଇଁ ମୋଟ ଅଟକଳ ୨,୫୭୫ କୋଟି ଟଙ୍କା ହିର କରାଯାଇଛି । ଏହି ସମୟ ମଧ୍ୟରେ ମୋଟ ଶକ୍ତି ଉପଯୋଗ କ୍ଷମତା ପ୍ରାୟ ୪,୦୦୦ ମେଗାଓୟାଟ ବୃଦ୍ଧି ପାଇବା ଆଶା କରାଯାଏ । ମେଡିଆ ଚାପକ ଶକ୍ତି କେନ୍ଦ୍ର ନିର୍ମାଣ ପାଇଁ ମଞ୍ଜୁରୀ ପ୍ରଦାନ କରାଯାଇଛି । ଏହି କେନ୍ଦ୍ର ନିର୍ମାଣରେ ପ୍ରାୟ ୫୬୬ କୋଟି ଟଙ୍କା ବ୍ୟୟ ହେବ । ପୁରୁଗାଟ, ଉତ୍କଳୀୟ ଏବଂ ଭରତପୁରରେ ତିନୋଟି ପ୍ରାକୃତିକ ଗ୍ୟାସଭିଲିକ ଶକ୍ତି କେନ୍ଦ୍ର ପ୍ରତିଷ୍ଠା କରି ଅଧିକ ୬୩୦ ମେଗାଓୟାଟ ଶକ୍ତି ଉତ୍ପାଦନ କରାଯିବା ଲକ୍ଷ୍ୟ ରହିଛି । ଏହି ବାବଦରେ ବଜେଟରେ ୧୦୦ କୋଟି ଟଙ୍କା ବ୍ୟୟ ବରାଦ କରାଯାଇଛି । ଏହା ବ୍ୟତୀତ ଅତିରିକ୍ତ ୧,୫୦୦ ମେଗାଓୟାଟ ଶକ୍ତି ଉପଯୋଗ କ୍ଷମତା ସୃଷ୍ଟି କରାଯିବ । ଶକ୍ତ ପ୍ରକଳମାନ ପ୍ରତିଷ୍ଠା ଓ ଆଧୁନିକୀକରଣ କ୍ଷେତ୍ରରେ ଆବଶ୍ୟକ ବିପୁଳ ପୁଞ୍ଜି ସଂଗ୍ରହ କରିବା ପାଇଁ ଦେଶରେ ଘୋଡ଼ିଏ ଶକ୍ତି ଅର୍ଥ ବିନିଯୋଗ ନିଗମ ପ୍ରତିଷ୍ଠା କରାଯିବ । ଶକ୍ତି ପ୍ରକଳ ଗୁଡ଼ିକର ପୁନର୍ବିନ୍ୟାସ ତଥା ଆଧୁନିକୀକରଣ କ୍ଷେତ୍ରରେ ମୋଟ ୧୦୦ କୋଟି ଟଙ୍କା ବ୍ୟୟ ଅଟକଳ କରାଯାଇଛି । ଚନ୍ଦ୍ରଧ୍ୟାନୁ ୭୦ କୋଟି ଟଙ୍କା କେବଳ ଶକ୍ତି ଅର୍ଥ ବିନିଯୋଗ ନିଗମ ଯୋଗାଇ ଦେବ ।

ଫେଡେରାଲିୟମ୍ ଓ ପ୍ରାକୃତିକ ବାଷ୍ପ ମନ୍ତ୍ରାଳୟ

ଏହି ମନ୍ତ୍ରାଳୟ ପାଇଁ ୧୯୮୬-୮୭ ବର୍ଷ ମୋଟ ୩,୩୦୦ କୋଟି ଟଙ୍କା ବ୍ୟୟ ବରାଦ କରାଯାଇଛି । ଆସନ୍ତା ବର୍ଷ ଅଣୋର୍ଡିଟ ଚୈତ୍ର ଉପାଦାନ ପରିମାଣ ୩୦୨୧ ନିୟୁତ ଟନ୍ ହେବ । ସେହିପରି ପ୍ରାକୃତିକ ଗ୍ୟାସ ଉତ୍ପାଦନ ପରିମାଣ ଚଳିତ ବର୍ଷ ଅପେକ୍ଷା ଶତକଡ଼ା ୨୮ ଭାଗ ବୃଦ୍ଧି ପାଇ ୪,୬୭୭ ନିୟୁତ ଘନ ଫୁଟରେ ପହଞ୍ଚିବା ଆଶା କରାଯାଇଛି ।

କେନ୍ଦ୍ର କୋଇଲି ବିଭାଗ

ଉଚ୍ଚ ବିଭାଗ ପାଇଁ ମୋଟ ବ୍ୟୟ ଅଟକଳ ୧,୩୫୦ କୋଟି ଟଙ୍କା ହିର ହୋଇଛି । ଚଳିତ ବର୍ଷ ଯୋଜନା ଅଟକଳ

ଠାରୁ ଏହା ଶତକଡ଼ା ୨୨.୫ ଭାଗ ଅଧିକ । ଆସନ୍ତା ମୋଟ ୧୬୬୮୦ ନିୟୁତ ଟନ୍ କୋଇଲି ଉତ୍ପାଦନ କରିବା ଲକ୍ଷ୍ୟ ଧାର୍ଯ୍ୟ କରାଯାଇଛି ।

ପରିବହନ

ପରିବହନ କ୍ଷେତ୍ରରେ ଆସନ୍ତା ବର୍ଷ ୩,୮୭୫ ଟଙ୍କା ବ୍ୟୟ ହେବ । ଏହା ମଧ୍ୟରେ ଚଳେଇବା ଉଦ୍ଦିଷ୍ଟ ୨,୬୫୦ କୋଟି ଟଙ୍କା ଅନ୍ତର୍ଭୁକ୍ତ ।

ଇସ୍ପାତ

ଇସ୍ପାତ ବିଭାଗ ପାଇଁ ୧,୩୫୦ କୋଟି ଟଙ୍କା ଅଟକଳ ରଖାଯାଇଛି ।

ଆଣବିକ ଶକ୍ତି ଓ ମହାକାଶ

ଆଣବିକ ଶକ୍ତି ବିଭାଗ ପାଇଁ ୫୫୦ କୋଟି ଟଙ୍କା ଏବଂ ମହାକାଶ ବିଭାଗ ପାଇଁ ୨୧୭ କୋଟି ଟଙ୍କାର ବ୍ୟୟ ବ୍ୟୟ ଧାର୍ଯ୍ୟ କରାଯାଇଛି ।

ଟେଲିଯୋଗାଯୋଗ ବିଭାଗର ଅଟକଳ ହେଉ ୧୯୯ କୋଟି ଟଙ୍କା । ବମେ ଓ ଦିଲ୍ଲୀର ଟେଲିଯୋଗ କେନ୍ଦ୍ର ପରିଚାଳନା ପାଇଁ ରାଷ୍ଟ୍ରୀୟ କ୍ଷେତ୍ରରେ ଏକ ନିଗମ ପ୍ରତିଷ୍ଠା କରାଯିବ । ଏହାଦ୍ୱାରା ଦୁଇଟି ମହାନଗରୀରେ ଟେଲିଯୋଗ ସେବାରେ ଉଚ୍ଚତର ପତ୍ତି ଏବଂ ଏହି ନିଗମ ବର୍ଷ ପାଖି ସଂଗ୍ରହ କରିବ ।

ଆମ୍ବୁୟୁକ୍ତ ଯୋଜନା

୧୯୮୩ ମସିହାରେ ସୁଗାୟା ପ୍ରଧାନମନ୍ତ୍ରୀ ଉଦ୍ଦିଷ୍ଟ ଗୋଷ୍ଠୀ କରିଥିବା ଶିକ୍ଷିତ ବେକାର ଯୁବକଙ୍କ ଅମ୍ବୁୟୁକ୍ତ ଯୋଜନା ପାଇଁ ବଜେଟରେ ୧୦୩ କୋଟି ଟଙ୍କା ବରାଦ କରାଯାଇଛି । ୧୯୮୫-୮୬ ବର୍ଷର ବରାଦଠାରୁ ଏହା ଶତକଡ଼ା ୫୮ ଭାଗ ଅଧିକ ।

ଖଦୀ ଓ ଗ୍ରାମୋଦ୍ୟଗ କମିଶନ

ଖଦୀ ଓ ଗ୍ରାମୋଦ୍ୟଗ କମିଶନ ପାଇଁ ବଜେଟରେ ୧୦୦ କୋଟି ଟଙ୍କାର ବ୍ୟୟ ବରାଦ ହୋଇଛି । ଖଦୀ ଯୋଜନା କାଳରେ ଏ କ୍ଷେତ୍ରରେ ନିୟୁତ ସଂଖ୍ୟା ୩୭ କୋଟି ୫୦ ଲକ୍ଷକୁ ବଢ଼ି ପାରପାତ୍ରିକ ବୋଲି ଆଶାକରାଯାଇଛି ।

ପର୍ଯ୍ୟଟନ

ପର୍ଯ୍ୟଟନର ବିକାଶ ଲାଗି ବଜେଟରେ ୨୬ କୋଟି ଟଙ୍କା ବ୍ୟୟ ହେବ ବୋଲି ଅଟକଳ କରାଯାଇଛି ।

ପ୍ରତିରକ୍ଷା

ବଜେଟରେ ପ୍ରତିରକ୍ଷା ବାବଦରେ ବ୍ୟୟ ଅଟକଳ ପରିମାଣ ୮,୭୨୫ କୋଟି ଟଙ୍କା । ୧୯୮୫-୮୬ ବର୍ଷରେ ଏଥିପାଇଁ ୭,୮୭୨ କୋଟି ଟଙ୍କାର ବ୍ୟୟ ବରାଦ ହୋଇଥିଲା ।

ସୁରକ୍ଷାପୁଣି ପ୍ରବ୍ୟଗୁଡ଼ିକର ଦରଦାନ ହିର ଉତ୍ପାଦନ ସରକାର ଧାର୍ଯ୍ୟ ମୂଲ୍ୟ ସଂପର୍କରେ ଏକ ନୀତିପତ୍ର ପ୍ରକାଶନାମେଣ୍ଡରେ ଉପସ୍ଥାପନ କରିବେ ।



ଆମ ବିଭବ

ଶ୍ରୀ ରାଧାଧର ମହାପାତ୍ର

ଶ୍ରୀ ଭୂଗୋଳ ମାଧ୍ୟମରେ ଭବିଷ୍ୟତ ବର୍ଷର ବଜେଟ
 ବ୍ୟୟର ସ୍ୱତନ୍ତ୍ର ବିଧିବିଧାନ ଅଟେ, ଗାନ୍ଧୀ ଯୋଜନାର ଆକାର
 ୩୮୭ କୋଟି ୨୩ ଲକ୍ଷ ଟଙ୍କା କରାଯାଇଥିଲା, ଯଦିଓ ଯୋଜନା
 ପରିସର ଏହିବଳାରେ ୪୫୦ କୋଟି ଟଙ୍କା ଅନୁମୋଦନ କରିଥିଲେ ।
 ଭବିଷ୍ୟତର ସମସ୍ତ ଯୋଜନା ବ୍ୟୟ କରାଯିବ ଟଙ୍କା ୩୭୭ କୋଟି ୨୩
 ଲକ୍ଷ ଟଙ୍କା ହୋଇଥିଲେ ମଧ୍ୟ ଗାନ୍ଧୀ ସରକାରଙ୍କ ମୋଟାମୋଟି
 ବିଭିନ୍ନ ପରିମାଣରୁ ଯୋଜନା ନିର୍ମାଣକୁ ଦ୍ୱାରା ନିର୍ଦ୍ଧାରିତ
 ଯୋଗ୍ୟ ମଧ୍ୟରେ ସାମିତ ରଖାଯିବ । ଏତଦ୍ୱ୍ୟତୀତ ବର୍ଷ-
 ଯୋଗ୍ୟ ପଣ୍ୟଯୋଜନା ଓ ଯୋଜନାର ଗୁରୁତ୍ୱ ଦୃଷ୍ଟିରୁ ଅଧିକ
 ଯୋଗ୍ୟ ଆବଶ୍ୟକତା କିମ୍ପାରେ ବିଭିନ୍ନ କରାଯାଇଥିଲା ଏବଂ
 ୩୮୭ ଟଙ୍କା ଯୋଗ୍ୟ ମାଧ୍ୟମରେ ଅତିରିକ୍ତ ବ୍ୟୟ ଅବଳକ ନିର୍ଦ୍ଧାରିତ
 ଯୋଗ୍ୟ ବ୍ୟୟ ମଧ୍ୟରେ କରାଯାଇଥିଲା । ସାଧନୋପାୟ
 ଯୋଗ୍ୟ ଅନୁଭବର ନିୟମଣ ଏବଂ ଯୋଜନା ଗ୍ରାହଣରେ ଆର୍ଥିକ
 ସୁବିଧା ସୁଗମ କରିବା ପାଇଁ ଗାନ୍ଧୀ ଯୋଜନା ଗ୍ରାହଣରେ
 ଯୋଗ୍ୟ ଭବିଷ୍ୟତ ଅର୍ଥ ପରିଚାଳନା ବେଶ୍ ସମତରଳ । ଯଦି
 ଯୋଗ୍ୟ ଯୋଗ୍ୟ ପ୍ରତି ଓଭରଡ୍ରାଫ୍ଟ ସ-ପ୍ଲାନିଂ-ର ଉପକ୍ରମ କରା-

ଯାଇ ପାରିବ ଏବଂ ଏପରିକି ୧୯୮୫ ସେପ୍ଟେମ୍ବର ୧୦
 ତାରିଖଠାରୁ ସାଧନୋପାୟ (Ways and Means) ଅନୁମତି
 ଦାବୀରେ କୌଣସି ଅର୍ଥ ଉଠାଣ ହୋଇନାହିଁ ।

ଯୋଜନା ନିର୍ମାଣ ମୁଖ୍ୟମନ୍ତ୍ରୀଙ୍କ ସହିତ ୧୯୮୭-୮୭
 ମସିହାର ବାର୍ଷିକ ଯୋଜନା ତୁରନ୍ତ କରିବା ସଂକଳ୍ପ
 ଆରୋପଣ କରିବା ବେଳେ ଗାନ୍ଧୀ ସରକାରଙ୍କ ଦ୍ୱାରା କାର୍ଯ୍ୟକାରୀ
 ହେଉଥିବା ଗରମାନ କାର୍ଯ୍ୟକ୍ରମଗୁଡ଼ିକର ପ୍ରଣୟା ନିଶ୍ଚିତ ।
 ବଜେଟ ପ୍ରସ୍ତୁତି କରିବା ସମୟରେ ଏକ ସମତୁଲ୍ୟ ବଜେଟ
 କରିବା ବିଷୟରେ ଆମର ପ୍ରତ୍ୟେକ ଏବଂ ସମସ୍ତ ସ-ପ୍ଲାନିଂ
 ଆମର ଉଦ୍ୟମ ଯୋଗୁଁ ୧୯୮୭-୮୭ର ଯୋଜନାବ୍ୟୟ ବାବଦରେ
 ଆମେ ୨୦୦ କୋଟି ଟଙ୍କା ପାଇବାକୁ ସମର୍ଥ ହୋଇ ପାରିବୁ
 ଏବଂ ଏହା ଭବିଷ୍ୟତ ପାଇଁ ଧାର୍ଯ୍ୟ ହୋଇଥିବା ଯୋଜନା
 ପରିମାଣଠାରୁ ଶତକଡ଼ା ୩୩ ଲକ୍ଷ ଅଧିକ ।

ସ୍ୱଳ୍ପ ଯୋଜନା ଗ୍ରାହଣରେ ଆମର ସାମାଜ୍ୟ ଉପକ୍ରମଣ
 ଯୋଗ୍ୟ ନିୟମରେ ସମସ୍ତ ଏକମତ ହେବେ ।

ସର୍ବଭାରତୀୟ ସ୍ତରରେ ହାରାହାରି ଅଭିବୃଦ୍ଧିର ହାର ଶତକଡ଼ା ୫.୩ ଭାଗ ହୋଇଥିବା ସତ୍ତ୍ୱେ ଆମେ ଶତକଡ଼ା ୬.୧ ଭାଗ ଅଭିବୃଦ୍ଧି ହାସଲ କରିପାରିଛୁ । ସପ୍ତମ ଯୋଜନାକାଳ ମଧ୍ୟରେ ସର୍ବଭାରତୀୟ ବାର୍ଷିକ ଅଭିବୃଦ୍ଧିର ହାର, ଶତକଡ଼ା ୫ ଭାଗ ହେବ ବୋଲି ଅନୁମାନ କରାଯାଇଥିବା ସତ୍ତ୍ୱେ ଆମର ପୂର୍ବରୁ ହାସଲ ହୋଇଥିବା ଶତକଡ଼ା ୬.୧ ଭାଗ ଅଭିବୃଦ୍ଧିର ହାର ଯେପରି ଅତ୍ୟାହତ ଭାବେ ସେଥିପ୍ରତି ଆମେ ଲକ୍ଷ୍ୟ ରଖିଛୁ ।

ଜ୍ଞାନଗତଭାବେ ଅଧିକ ଅଭିବୃଦ୍ଧିର ହାର ହାସଲ କରିବାକୁ ହେଲେ ମୁଖ୍ୟତଃ ରାଜ୍ୟ ଯୋଜନା ସମ୍ପନ୍ନ, କେନ୍ଦ୍ରୀୟ ଯୋଜନା ଏବଂ ଆନୁଷ୍ଠାନିକ ଅର୍ଥ ଲଗାଣ ସଂସ୍ଥା ସହାୟତା ଉପରେ ନିର୍ଭର କରିବାକୁ ପଡ଼ିଥାଏ । ଭାରତ ରାଜ୍ୟଗୁଡ଼ିକ ଅଧିକ ଉତ୍ପାଦନକ୍ଷମ ସମ୍ପନ୍ନ ଯୋଗୁ ବଳକା ସୃଷ୍ଟି କରିବାକୁ ସକ୍ଷମ ହୋଇ, ଯୋଜନା କ୍ଷେତ୍ରରେ ଅଧିକ ସମ୍ପଦ ବିନିଯୋଗ କରିବାକୁ ସମର୍ଥ ହୋଇ ପାରୁଛନ୍ତି । ଅଷ୍ଟମ ଅର୍ଥ କମିଶନଙ୍କ ସୁପାରିଶ କ୍ରମେ ଆର୍ଥିକ ସହାୟତା ମିଳିବା ସତ୍ତ୍ୱେ, ପର୍ଯ୍ୟାପ୍ତ ସମ୍ପଦ ଅଭବରୁ ଆମେ ଯୋଜନା ବାବଦରେ ଅଧିକ ବିନିଯୋଗ କରିବା ପାଇଁ ସମର୍ଥ ହୋଇ ପାରୁନାହିଁ । ମୁଣ୍ଡପିଛା ବିନିଯୋଗ (Per Capita Investment) କୁ ପ୍ରଭୃତ ପରିମାଣରେ ବୃଦ୍ଧି କରିବାକୁ ହେଲେ କେନ୍ଦ୍ରୀୟ ସହାୟତା ପର୍ଯ୍ୟାପ୍ତ ହେବା ସଙ୍ଗେ ସଙ୍ଗେ ରାଜ୍ୟ ଯୋଜନା ବ୍ୟୟ ବରାଦକୁ ମଧ୍ୟ ବୃଦ୍ଧି କରିବାକୁ ହେବ । ସପ୍ତମ ଯୋଜନା କାଳ ମଧ୍ୟରେ ରାଜ୍ୟ ଯୋଜନା, ରାଜ୍ୟ ସରକାରଙ୍କ ଦ୍ୱାରା କାର୍ଯ୍ୟକାରୀ ହେବାକୁ ଥିବା କେନ୍ଦ୍ରୀୟ ଓ କେନ୍ଦ୍ର ପ୍ରବର୍ତ୍ତିତ ଯୋଜନା, ନାଲୁକୋ. ରେଳବାଇ ବିଭାଗ, ସୁପର ଥର୍ମାଲ, ବସନ୍ତ ଉପରେ ଗଠି ଉଠୁଥିବା ସାମରିକ ପ୍ରକଳ୍ପ ଏବଂ ପାରାଦ୍ୱୀପ ପସ୍ତସେଟ ପରି କେନ୍ଦ୍ରୀୟ ପ୍ରକଳ୍ପ ବେସରକାରୀ ଉଦ୍ୟୋଗ ଏବଂ ଅର୍ଥ ଲଗାଣକରୀ ସଂସ୍ଥା କରିଥାରେ ସପ୍ତମ ଯୋଜନା କାଳରେ ପ୍ରଭୃତ ପରିମାଣର ପୁଞ୍ଜି ବିନିଯୋଗ ହେବାର ଆଶା କରାଯାଏ । ଏହି ପୁଞ୍ଜି ବିନିଯୋଗ ଦ୍ୱାରା ସପ୍ତମ ଯୋଜନା ନିର୍ମୂଳ ପଞ୍ଚାବିତ ଶତକଡ଼ା ୬.୧ ଭାଗ ଅଭିବୃଦ୍ଧିର ହାର ହାସଲ ହୋଇ ପାରିବ ବୋଲି ଆଶା କରାଯାଇଛି ।

ସର୍ବ ଭାରତୀୟ ମୁଣ୍ଡ ପିଛା ଆୟ ସ୍ତରରେ ପହଞ୍ଚିବା ପାଇଁ ଆମର ଐକାଗ୍ରୀକ ଉଦ୍ୟମ ଗୁରୁ ରହିଛି । ବର୍ଷାଦିକ୍ରମେ ଲାଗି ରହିଥିବା ପ୍ରାକୃତିକ ବିପର୍ଯ୍ୟୟ ଉଦ୍ୟର ଆୟ ବୃଦ୍ଧି ଦିଗରେ ମୁଖ୍ୟ ପ୍ରତିବନ୍ଧକ ଅଟେ । ଏହା ସତ୍ତ୍ୱେ ଷଷ୍ଠ ଯୋଜନା କାଳ ମଧ୍ୟରେ ଆମର ଜ୍ଞାନଗତ ଉଦ୍ୟମ ଫଳରେ ଜାତୀୟ ସ୍ତରରେ ଓ ରାଜ୍ୟ ସ୍ତରରେ ଥିବା ମୁଣ୍ଡ ପିଛା ଆୟର ତାରତମ୍ୟ ଉଲ୍ଲେଖନୀୟ ଭାବେ ହ୍ରାସ ପାଇଛି । ସପ୍ତମ ଯୋଜନା କାଳ ମଧ୍ୟରେ ସର୍ବ ଭାରତୀୟ ହାରାହାରି ଅଭିବୃଦ୍ଧିର ହାର ଶତକଡ଼ା ୫ ଭାଗ ରଖାଯାଇଥିବା ସତ୍ତ୍ୱେ ରାଜ୍ୟର ଆର୍ଥିକ ଅଭିବୃଦ୍ଧିର ହାର ଶତକଡ଼ା ୬.୧ ଭାଗ ଲକ୍ଷ୍ୟ ରଖା ଯାଇଥିବାରୁ ମୁଣ୍ଡପିଛା ଆୟ ହାରରେ ଥିବା ତାରତମ୍ୟ ସପ୍ତମ ଯୋଜନା ଶେଷ ସୁଦ୍ଧା ବିଶେଷ ଭାବେ ହ୍ରାସ ପାଇଯିବ ବୋଲି ଆଶା କରାଯାଏ ।

ହଜାର ପରିବାର ଦାରିଦ୍ର୍ୟ ସୀମାରୋଧୀ ତଳେ ଥିବା ୧୯୭୭-୭୮ ରେ ସର୍ବ ଭାରତୀୟ ସ୍ତରରେ ଦାରିଦ୍ର୍ୟ ଶତକଡ଼ା ୪୮.୧୩ ଥିବା ବେଳେ ଆମ ରାଜ୍ୟରେ ଏହା ୬୬.୪ ଥିଲା । ଯୋଜନା କମିଶନଙ୍କ ସମାକ୍ଷା ଅନୁସାରେ ଷଷ୍ଠ ଯୋଜନା ଶେଷ ସୁଦ୍ଧା ସର୍ବ ଭାରତୀୟ ସ୍ତରରେ ଶତକଡ଼ା ୩୬.୯ କୁ ହ୍ରାସ ପାଇଥିବା ବେଳେ ସମସ୍ତ ଯୋଜନା ଶେଷ ସୁଦ୍ଧା ଏହା ଶତକଡ଼ା ୨୫.୮୮ କୁ ହ୍ରାସ ପାଇବ । ଷଷ୍ଠ ଯୋଜନା କାଳରେ ବିଭିନ୍ନ ଦାରିଦ୍ର୍ୟ ଦୂରୀକରଣ କାର୍ଯ୍ୟକ୍ରମ ମାଧ୍ୟମରେ ୧୪ ଲକ୍ଷ ୩୦ ହଜାର ପରିବାରକୁ ସାହାଯ୍ୟ କରାଯାଇଥିଲା । ୧୯୮୪ ମସିହାରେ କେତେକ ପ୍ରତିଷ୍ଠିତ ପରାମର୍ଶଦାତା (Eminent Consultancy Organisation) ଦ୍ୱାରା ମୁଖ୍ୟ ଯତ୍ନ କରାଯିବା ସମୟରେ ଦେଖାଗଲା ଯେ ଦାରିଦ୍ର୍ୟର ଅଧିକ ନିର୍ଣ୍ଣୟ ପାଇଁ ଧାର୍ଯ୍ୟ କରାଯାଇଥିବା ବାର୍ଷିକ ଆୟ ସ୍ତରକୁ ଉଦ୍ୟମ ୨୫ ରୁ ୪୦ ଭାଗ ଉପକୃତ ପରିବାର ଅତିକ୍ରମ କରିଥିଲେ ଏହା ରାଜ୍ୟର ସାହାଯ୍ୟପ୍ରାପ୍ତ ପରିବାରଙ୍କ ମଧ୍ୟରୁ ଆଗାମୀ ଶତକଡ଼ା ୩୨ ଭାଗ ପରିବାର ଏହି ଶେଷାକୁ ଅତିକ୍ରମ କରିଥିଲେ । ରାଜ୍ୟ ଯୋଜନା ସଂସ୍ଥାର ଅନୁଶୀଳନ ଅନୁଯାୟୀ ଦାରିଦ୍ର୍ୟ ହାର ଶତକଡ଼ା ୬୬.୪ ଭାଗରୁ ଶତକଡ଼ା ୫୨ ଭାଗକୁ ହ୍ରାସ ପାଇଅଛି । ଯୋଜନା କମିଶନ ସଦସ୍ୟ ଡଃ ହନୁମତ ସାହୁ ସମଗ୍ର ଦେଶ ଓ ରାଜ୍ୟଗୁଡ଼ିକର ଗ୍ରାମାଞ୍ଚଳ ଦାରିଦ୍ର୍ୟର ତୁଳନା କଲେ ନିମ୍ନ ୧୯୮୩-୮୪ର ଜାତୀୟ ନମୁନା ପରିମାଣ ୩୮୮୮୮୮ ଖାଉଟି ସୂଚୀ ଅନୁଯାୟୀ ସମାକ୍ଷା କରି ଉପକ୍ରମ ଗ୍ରାମାଞ୍ଚଳର ଶତକଡ଼ା ପ୍ରାୟ ୪୫ ଭାଗ ଲୋକ ଦାରିଦ୍ର୍ୟ ରୋଗୀ ରୋଗୀ ତଳେ ଥିବାର ସିଦ୍ଧାନ୍ତରେ ଉପନୀତ ହୋଇଥିଲେ ଦାରିଦ୍ର୍ୟର ଉତ୍କଳଗତ ହ୍ରାସ ଯେ କିପରି ଏକ ଗମ୍ୟ ସମ୍ଭବ ତାହା ମାନ୍ୟବର ସଦସ୍ୟମାନେ ଉପଲବ୍ଧ୍ୟ ଉପକ୍ରମ ସପ୍ତମ ପଞ୍ଚବାର୍ଷିକ ଯୋଜନା କ୍ରମରେ ଦାରିଦ୍ର୍ୟ ଦୂରୀକରଣ ଯୋଜନାଗୁଡ଼ିକ ଲାଗି ଅଧିକ ବିନିଯୋଗ ଓ ଏହାର ପରିଣତ ସଂପ୍ରସାରିତ କରିବା ଦିଗରେ ଆମର ଉଦ୍ୟମ ଅତ୍ୟାହତ ଶକ୍ତି ସୌଭାଗ୍ୟବଶତଃ ଆମ ରାଜ୍ୟ ଦାରିଦ୍ର୍ୟ ଦୂରୀକରଣ ଦିଗରେ ଆମର ଉଦ୍ୟମ ଯୋଗୁଁ ସଫଳତା ଆଡ଼କୁ ଗତି କରୁଛି ।

ସପ୍ତମ ପଞ୍ଚବାର୍ଷିକ ଯୋଜନାରେ ଆମ ରାଜ୍ୟର ଯୋଜନା ବାବଦରେ ୨,୭୦୦ କୋଟି ଟଙ୍କା ବରାଦ କରାଯାଇ ଏତଦ୍ୱିଧିକ ରାଜ୍ୟ ସରକାରଙ୍କ କରିଥାରେ କେନ୍ଦ୍ରୀୟ କେନ୍ଦ୍ର ପ୍ରବର୍ତ୍ତିତ ଯୋଜନା, ଆଦିବାସୀ ଲକ୍ଷ୍ୟ ଓ ଚପଟିକ ଜାଡ଼ିକ ପାଇଁ ସୁତରା ଯୋଜନା ବାବଦରେ ମିଳୁଥିବା ସହାୟତାର ବିନିଯୋଗ ହେବ । ମୁଁ ପୂର୍ବରୁ ସୂଚନା ଦେଇ ଯେ ୧୯୮୭-୮୭ ବର୍ଷର ବାର୍ଷିକ ରାଜ୍ୟ ଯୋଜନା ଅର୍ଥ ୨୦୦ କୋଟି ଟଙ୍କାରେ ଧାର୍ଯ୍ୟ କରାଯାଇଅଛି । ଏହି ମଧ୍ୟ ରାଜ୍ୟ ବଜେଟ୍ରେ ୫୧୫ କୋଟି ୮୮ ଲକ୍ଷ ଟଙ୍କା ବରାଦ କରାଯାଇଅଛି ଓ ଅବଶିଷ୍ଟ ଅର୍ଥ ଓଡ଼ିଶା ରାଜ୍ୟ ବଜେଟ୍ (୭୩ କୋଟି ୮୭ ଲକ୍ଷ), ଓଡ଼ିଶା ରାଜ୍ୟ ପରିବହନ ନିଗମ (୮ କୋଟି ୩୩ ଲକ୍ଷ) ଏବଂ ସଂସ୍ଥା (୧ କୋଟି ୯୩ ଲକ୍ଷ) ମାନଙ୍କ ଯୋଜନା ବ୍ୟୟ ବା ରଖା ଯାଇଅଛି । ଯୋଜନା ବ୍ୟୟ ବରାଦ ନିମ୍ନ କରାଯିବାର ପ୍ରସ୍ତାବ ଦିଆଯାଇଅଛି ।



...ଭବିଷ୍ୟା - ସ୍ୱପ୍ନ ବିଚିତ୍ରାଭିମାନୀ ନାମକାନ୍ତ ଏକ
 ଶାନ୍ତରାଜ୍ୟ ବନ୍ଧୁରେ ଅର୍ଥତ ଆହୁତ: ସମ୍ପଦ
 ଶ୍ରୀ ବର୍ଣ୍ଣିତର ସମ୍ପାଦକ ..

ଶ୍ରୀମତୀ ଚନ୍ଦ୍ରକାନ୍ତ କନ୍ଦୁର୍ଡ଼ୀ
 କୁଳକର୍ତ୍ତ୍ରୀ ବିକାସକର୍ତ୍ତ୍ରୀ
 ଶ୍ରୀମତୀ ଚନ୍ଦ୍ରକାନ୍ତ କନ୍ଦୁର୍ଡ଼ୀ
 କୁଳକର୍ତ୍ତ୍ରୀ ବିକାସକର୍ତ୍ତ୍ରୀ



... ଲୁଚିତ ବହି ଶେଷି ସମ୍ପାଦକର ସମ୍ପୂର୍ଣ୍ଣ
 ସଂସ୍କରଣ ବାଧ୍ୟତା କୁଣ୍ଡଳୀ ବାଳିକା
 ହେଉଅଛି ସମ୍ପାଦକ ଶ୍ରୀ ବାହୁ: ...

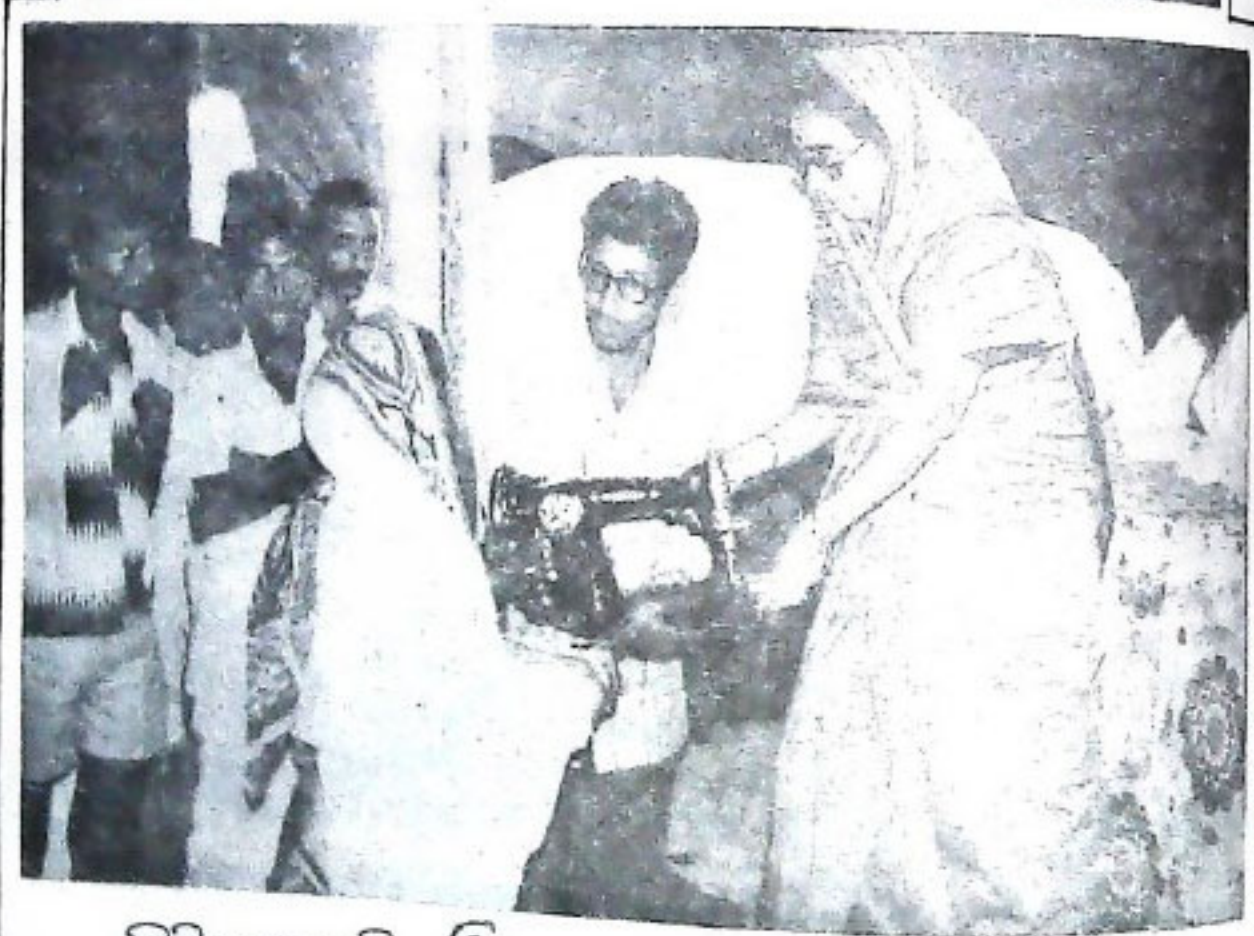

ମହିଳାମାନଙ୍କୁ ଅଧିକତର ଆହ:ଆହ:ତି:ପ: ଭୁଣ ବଜ୍ରୁମ ..



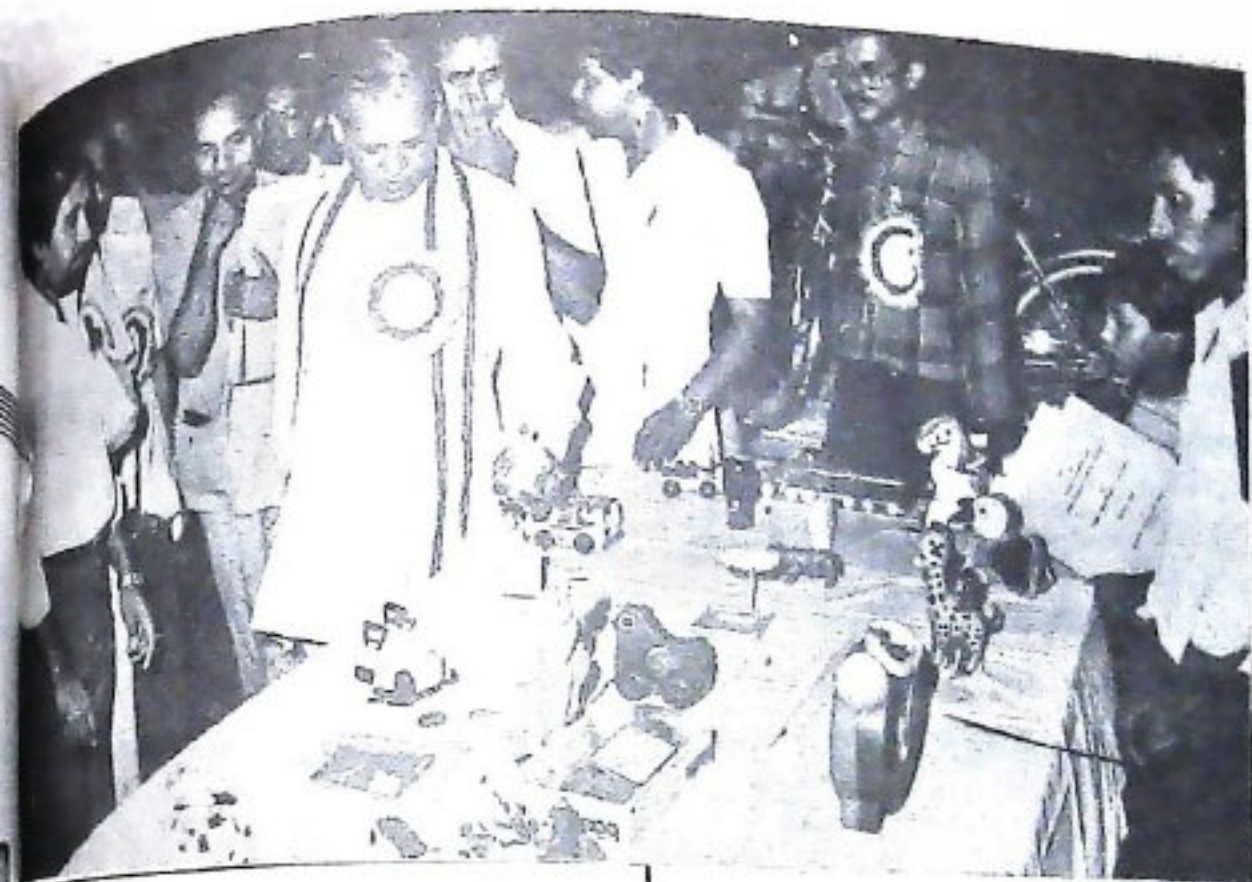

କୋଷାଧ୍ୟକ୍ଷ ଉଦ୍ଦିଷ୍ଟ ମନିଫିସ୍ଟ ପ୍ରସ୍ତୁତି କରୁଣା
 ସମ୍ପର୍କ ପରିସର୍କନ ...



...
 ମୁଖ୍ୟମନ୍ତ୍ରୀଙ୍କ ସହ ଆଗାମୀମାତ୍ରେ
 ଶୁଣି ଶୁଣି ଆରମ୍ଭିକାନ୍ତ ସମ୍ପର୍କ
 କର ଚିନ୍ତା ...



...
 ଆଗାମୀମାତ୍ରେ ଲୋକ ସଭା
 ଥ ପାରି ଜୟନ୍ତ



..
 ଜବାହର ଲାଲ ନେହରୁଙ୍କ
 ମୁଖ୍ୟମନ୍ତ୍ରୀଙ୍କ ଦ୍ଵାରା ଉଦ୍ଘୋଷିତ ..



...
 ମନିଫିସ୍ଟ ପ୍ରସ୍ତୁତି କରୁଣା
 ସମ୍ପର୍କ ପରିସର୍କନ ...





ସହଯୋଗୀ ସମ୍ପଦ ଦଳାଭ୍ୟନ୍ତର ପ୍ରକାଶ୍ୟ ଭୂମିଆଣନ • • ସୁଖ୍ୟମସ୍ତ୍ରୀ •



କୋଷ୍ଠାଭିଷେକ
 ଓ କମିଟି କୋଷ୍ଠାଭିଷେକ
 ବିଧିକ ଅନୁଷ୍ଠାନ
 ସୁଖ୍ୟମସ୍ତ୍ରୀ



ସୁଖ୍ୟମସ୍ତ୍ରୀ
 ଓ କଳିଙ୍ଗର ମୁଖ୍ୟମନ୍ତ୍ରୀ
 ଭୂମିଆଣନ • •
 ସୁଖ୍ୟମସ୍ତ୍ରୀ

ଉତ୍କଳ ପ୍ରଦାନ

ସେକ୍ଟର	୧୯୮୭-୮୭ ମସିହାର ଯୋଜନାର ଆକାର (କୋଟି ଟଙ୍କାରେ)	ମୋଟର ଶତକଡ଼ା ହାର	୧୯୮୫-୮୬ ମସିହାର ଯୋଜନା ଆକାର ୪୮୬ କୋଟି ୨୩ ଲକ୍ଷ ଋପରେ ଶତକଡ଼ା ବୃଦ୍ଧି
(୧)	(୨)	(୩)	(୪)
ଉପାଦାନ ସମେତ କୃଷି ଓ ଆନୁଷଙ୍ଗିକ ସେବା	୫୭.୧୨	୯.୫୨	୩୪.୭୩
ଶ୍ରମୀୟ ଉତ୍ପାଦନ	୪୫.୪୨	୧୭.୫୭	୨୧.୧୬
ଜନସେବନ ଓ ବନ୍ୟା ନିୟନ୍ତ୍ରଣ	୧୪୫.୫୦	୨୪.୨୫	୨୪.୧୫
ଶକ୍ତି—			
ରାଜ୍ୟ ସରକାର ୭୦.୯୭ } — ..	୧୪୪.୮୩	୨୪.୧୪	୨୫.୭୮
ଓଡ଼ିଶା ରାଜ୍ୟ } — ..			
ବିହାର, ବୋର୍ଡ ୭୩.୮୬ } — ..			
ଶିଳ୍ପ ଓ ଖଣିଜ ଦ୍ରବ୍ୟ	୪୨.୧୫	୭.୦୨	୧୨.୨୫
ପରିବହନ —			
ରାଜ୍ୟ ସରକାର ୩୧.୬୨ } ..	୩୯.୯୫	୬.୬୬	୦.୪୮
ଓଡ଼ିଶା ରାଜ୍ୟ ସଡ଼କ } ..			
ପରିବହନ ନିଗମ ୮.୩୩. } ..			
ବିଜ୍ଞାନ, ଚୈଷୟିକ ଓ ପରିବେଶ	୧.୦୦	୦.୧୭	୪.୧୬
ପ୍ରାଥମିକ ଆର୍ଥିକ ସେବା	୭.୭୨	୧.୨୯	୫୫.୩୨
ସାମାଜିକ ସେବା			
ରାଜ୍ୟ ସରକାର ୯୩.୦୮ } ..	୯୫.୦୧	୧୫.୮୩	୧୨.୧୨
ପୌର ସ୍ୱାସ୍ଥ୍ୟ ସଂସ୍ଥା ୧.୯୩ } ..			
ସାଧାରଣ ସେବା	୨୧.୩୦	୩.୫୫	୬୫.୮୨
ମୋଟ	୬,୦୦.୦୦	୧୦୦%	..

ଉତ୍କଳ ପ୍ରଦାନ କେତେକ ମୁଖ୍ୟ ସେକ୍ଟରଗୁଡ଼ିକର କାର୍ଯ୍ୟକ୍ରମ ଉପରେ ଏଠାରେ ଆଲୋଚନା କରାଯାଇଛି ।

କୃଷି କ୍ଷେତ୍ରରେ ବିଶେଷକରି ବର୍ଷା ଜଳ ଉପରେ ନିର୍ଭର-
ଶୀଳ ଓ ମରୁଡ଼ି ପ୍ରବଣ ଅଞ୍ଚଳରେ କୃଷି ଉତ୍ପାଦନ ବୃଦ୍ଧି କରିବା
ଯୋଜନାର ଆଭିମୁଖ୍ୟ ଅଟେ । ଉଚ୍ଚ ଶୁଦ୍ଧାଞ୍ଚଳ
କୃଷି ପଦ୍ଧତି ଅବଲମ୍ବନ, ଜମିର ସର୍ବାଧିକ ବ୍ୟବହାର ଉଦ୍ଦେଶ୍ୟରେ
ବିଭିନ୍ନ ପ୍ରକାର ଶସତା ପ୍ରଦାନ, ଅଧିକ ଅମଳକ୍ଷମ ଫସଲ
ପ୍ରଦାନ ଯୋଗୁଁ ଉତ୍ପାଦନ ବୃଦ୍ଧି ଉତ୍ପାଦିତ ସାମଗ୍ରୀର
ପରିମାଣର ଖାଲି ପାଇଁ ଉଚ୍ଚ ମୂଲ୍ୟ ଦେବା ପ୍ରକୃତି
କୃଷି ଉତ୍ପାଦନ ହ୍ରାସ ପାଇଥିବାରୁ ଦେଶର
କୃଷି ଉତ୍ପାଦନ ବୃଦ୍ଧି କରିବା ପାଇଁ ଉଚ୍ଚ ମୂଲ୍ୟ ଦେବା
ପ୍ରକୃତି କରାଯାଇଛି । ଏପରି ଏକ କୃଷି

ପ୍ରତିବନ୍ଧକକୁ ଦୂରରେ ରଖି ଆମ ରାଜ୍ୟର ୭୩ଟି ବ୍ଲକ୍
କିଛି କରାଯାଇ ସେଠାରେ ସ୍ୱତନ୍ତ୍ର ସମ୍ପଦ ଧାନ ଉତ୍ପାଦନ
କାର୍ଯ୍ୟକ୍ରମ କାର୍ଯ୍ୟକାରୀ କରାଯାଇଛି । ଏହି କାର୍ଯ୍ୟକ୍ରମ
ଅନୁଯାୟୀ ପ୍ରତ୍ୟେକ ବ୍ଲକ୍ ରିହାତି ଦରରେ ଉଚ୍ଚ ଧରଣର
ସାନ ଓ ବିହନ ଉତ୍ପାଦି ଯୋଗାଇବା ସଙ୍ଗେ ସଙ୍ଗେ ୧୦,୦୦୦
ବିହନ ପ୍ୟାକେଟ (Minikits) ବଣ୍ଟନ କରାଯିବ ।
ଧାନ ଫସଲ ପାଇଁ ୧୯୮୫-୮୬ ମସିହାରେ ପ୍ରଦାନ ହୋଇଥିବା
ଶସ୍ୟ ବାମା ଯୋଜନା ଅବ୍ୟାହତ ରହିବ । ଅଧିକ
ପରିମାଣର ଖାଲି ତେଜ ଆମଦାନୀ କରିବା ଯୋଗୁଁ ଉତ୍ପାଦିତ
କ୍ଷେତ୍ର ଗ୍ୟାପକୁ ହ୍ରାସ କରିବା ପାଇଁ ଗୁଣାକୁ କେତେକ
ପ୍ରୋତ୍ସାହନ ବ୍ୟବସ୍ଥା ଦର ସହାୟତା (Support Price)
ଦିଆଯାଇ ଗତ କେତେବର୍ଷ ଧରି ଚୈଷୟିକ ଉତ୍ପାଦନ
ବୃଦ୍ଧି କରିବା ଦିଗରେ ଗୁରୁତ୍ୱ ଦିଆଯାଇଅଛି । ଏହି

କ୍ଷେତ୍ରରେ ଓଡ଼ିଶାର ବିଶେଷ ଶାସନୀ ଉଲ୍ଲେଖଯୋଗ୍ୟ । ଆମ ରାଜ୍ୟରେ ଚିନାବାଦାନ ଉତ୍ପାଦନ ସମଗ୍ର ଦେଶରେ ସର୍ବାଧିକ ଏବଂ ନରକୃଷି ଆଞ୍ଚଳରେ ଜମିର ଆଦୃତାର ସୁବିଧା ନେଇ ଏହି ଗୁଣର ପ୍ରସାର ଦିଗରେ ଆମର ପ୍ରଚେଷ୍ଟା ବିଶେଷ ଫଳପ୍ରସ୍ତ ହୋଇଅଛି । ୧୯୮୭-୮୭ ବର୍ଷରେ ଶାସନୀ ଓ ଚୈତବୀକ ଉତ୍ପାଦନ ଯଥାକ୍ରମେ ୭୬ ଲକ୍ଷ ୩୨ ହଜାର ଟନ ଏବଂ ୯ ଲକ୍ଷ ୧୦ ହଜାର ଟନ ହେବାର ଲକ୍ଷ୍ୟ ଧାର୍ଯ୍ୟ କରାଯାଇଅଛି । ସମୁଦାୟ ୩୬ ଲକ୍ଷ ୭୨ ହଜାର କୃଷକ ପରିବାରଙ୍କ ମଧ୍ୟରୁ ୨୮ ଲକ୍ଷ ୨୬ ହଜାର ପରିବାରକୁ ୧୯୮୫ ମସିହା ଜୁନିଆର ସୁଦ୍ଧା ସମବାୟ ପରିସରଭୁକ୍ତ କରାଯାଇଛି । ସମବାୟ ପରିସରଭୁକ୍ତ ଏହି ପରିବାରଙ୍କ ମଧ୍ୟରୁ ଶତକଡ଼ା ପ୍ରାୟ ୭୦ ଭାଗ ହେଉଛି ଛାତ୍ର ଓ ନାମମାତ୍ର ଗୁଣୀ । ୧୯୮୬-୮୭ ମସିହାରେ ଆଦିବାସୀ ଓ ହରିଜନ ପରିବାରଙ୍କ ମଧ୍ୟରୁ ୨୫ ହଜାର ଲେଖାଏଁ ପରିବାରକୁ ସମବାୟ ପରିସରଭୁକ୍ତ କରିବା ଲାଗି ସ୍ୱତନ୍ତ୍ର ବ୍ୟବସ୍ଥା କରା ଯାଇଛି । ଫଳ ଓ ପରିପରିବା ଗୁଣର ଉନ୍ନୟନ ପ୍ରତି ଯଥେଷ୍ଟ ଦୃଷ୍ଟି ଦିଆଯିବ ।

ରାଜ୍ୟର ଶତକଡ଼ା ପ୍ରାୟ ୪୭ ଭାଗ ଜମିରେ ମୂଲିକା କ୍ଷୟ ହେଇଛି । ଏହି ବିପର୍ଯ୍ୟୟକୁ ପ୍ରତିରୋଧ କରିବା ଲାଗି କେତେକ ଫଳପ୍ରସ୍ତ ବ୍ୟବସ୍ଥା ବିଶେଷ କରାଯାଇଛି । ୧୯୮୬-୮୭ ମସିହାରେ ୬,୦୧୪ ହେକ୍ଟର ଜମିରେ ବୃକ୍ଷରୋପଣ ୬,୨୩୪ ହେକ୍ଟର ଜମିର ଉନ୍ନୟନ, ୪୪୭ଟି ମୂଲିକା ସଂରକ୍ଷଣ ଓ ବଳମସ୍ତ ନିର୍ମାଣ ଏବଂ ୧୬୮ ଜିଲ୍ଲା ମିଶ୍ର ପରିମିତ ନଦୀକୂଳ କ୍ଷୟ ପ୍ରତିରୋଧ ବ୍ୟବସ୍ଥା କରାଯିବ ।

ପଶୁପାଳନ ଓ ଦୁଗ୍ଧ ଉତ୍ପାଦନ କାର୍ଯ୍ୟକ୍ରମକୁ କାର୍ଯ୍ୟକାରୀ କରିବା ପାଇଁ ଗୋ-ଉନ୍ନୟନ ଉପରେ ବିଶେଷ ଗୁରୁତ୍ୱ ଆରୋପ କରାଯାଇଛି । ଏଥିପାଇଁ ସମ୍ପୂର୍ଣ୍ଣ ଶୁଦ୍ଧ ପ୍ରୟୋଗର ବିଶେଷଜ୍ଞ କୌଶଳ ଅନୁଯାୟୀ କୂର୍ତ୍ତମ ପ୍ରଜନନ କାର୍ଯ୍ୟକ୍ରମକୁ ବ୍ୟାପକ କରିବା, ଉନ୍ନତ ଗୋ-ଖାଦ୍ୟ ଓ ଚିକିତ୍ସାର ବ୍ୟବସ୍ଥା କରିବା ଏବଂ ଦୁଗ୍ଧ ବନ୍ୟାର ୨ୟ ପର୍ଯ୍ୟାୟକୁ ଅଧିକ ଦୂରାନ୍ତ କରିବାକୁ ପଡ଼ିବ ଏବଂ ଗୋ ପାଳନପରି ଏକ ଲଭକର ଧର୍ମା ମାଧ୍ୟମରେ ଆର୍ଥିକ ଅବସ୍ଥାର ଉନ୍ନତି ପାଇଁ ଗ୍ରାମାଞ୍ଚଳର ଦରିଦ୍ର ଲୋକଙ୍କୁ ସହାୟତା ଦିଆଯିବ । ସମ୍ପୂର୍ଣ୍ଣ ଶୁଦ୍ଧ ପ୍ରୟୋଗରେ ବର୍ତ୍ତମାନ ୨୦୦ଟି କେନ୍ଦ୍ରରେ କୂର୍ତ୍ତମ ପ୍ରଜନନ କାର୍ଯ୍ୟ କରାଯାଇଥିବା ସତ୍ତ୍ୱେ ଆସନ୍ତା ବର୍ଷ ଆଉ ଅଧିକ ୧୦୦ଟି କେନ୍ଦ୍ରରେ ଏହି କାର୍ଯ୍ୟକ୍ରମ ଗ୍ରହଣ କରାଯିବ । ନିଜ ଜମିରେ ଗୋ-ଖାଦ୍ୟ ଉତ୍ପାଦନ କରିବା ନିମିତ୍ତ ଗୁଣୀମାନଙ୍କୁ ଉତ୍ସାହିତ କରାଯାଇଛି ଏବଂ ଏଥିପାଇଁ 'ନିନିକିଟ' ଆକାରରେ ଦେନ ଏବଂ ସାର ଯୋଗାଇ ଦିଆଯାଇଛି । ଦୂତୀୟ ପର୍ଯ୍ୟାୟ ଦୁଗ୍ଧ ବନ୍ୟା କାର୍ଯ୍ୟକ୍ରମ ଗୁଣୀମାନଙ୍କରେ ସମନ୍ୱିତ ଗୋ ଉନ୍ନୟନ କାର୍ଯ୍ୟପାଇଁ ଭିତ୍ତିମୂଳ ସୃଷ୍ଟି କରିବା ଲାଗି ଓମପେଡ଼କୁ ସାହାଯ୍ୟ ଦେବାର ପ୍ରସ୍ତାବ ରହିଛି । କବାହାଣ୍ଡି, ବରଘାଉ, ବାଲେଶ୍ୱର ଏବଂ ସମଲପୁର ଜିଲ୍ଲାରେ ଠିକା ଦୁଗ୍ଧ ଉତ୍ପାଦନ ସଂସ୍ଥା ଅଧୀନରେ ଦୁଗ୍ଧ ଶାତକାଳରଣ କାରଖାନା ସ୍ଥାପନ କରାଯିବ ।

ମହ୍ୟଗୁଣ କାର୍ଯ୍ୟକ୍ରମ ପ୍ରସାରପାଇଁ ଅଭ୍ୟନ୍ତରୀଣ, ବାହ୍ୟ ଓ ଖାରିକକ ମହ୍ୟଗୁଣ କାର୍ଯ୍ୟକ୍ରମ ସମପ୍ରସାରଣ

କରାଯିବ । ଆବର୍ତ୍ତାତିକ ଉନ୍ନୟନ ସଂସ୍ଥାର ସହାୟତାରେ ୧୧ଟି ମହ୍ୟ ଉନ୍ନୟନ ସଂସ୍ଥା କାର୍ଯ୍ୟକାରୀ ହେଉଥିବା ମହ୍ୟଗୁଣ ଯୋଜନା ୧୨,୩୨୩ ହେକ୍ଟର ପରିମିତ ଜଳାଶୟର ଉନ୍ନତି ଯାଇଛି । ଏହା ଫଳରେ ୨୯,୧୯୫ କଣ ଦରିଦ୍ର ଉପକୃତ ହୋଇଛନ୍ତି । ଖାରିକକରେ ମାଛଗୁଣର ପାଇଁ ୪ଟି ଉପକୂଳବର୍ତ୍ତୀ ଜିଲ୍ଲାରେ ୨ଟି ଖାରିକକ ଉନ୍ନୟନ ସଂସ୍ଥା ଗଠନ କରାଯାଇଥିଲା । ମହ୍ୟ ସମିତିଗୁଡ଼ିକ ଜମିଆରେ ରାଜ୍ୟର ବୃହତ, ମଧ୍ୟମ ଓ କ୍ଷୁଦ୍ର ଜଳଶାୟଗୁଡ଼ିକରେ ମହ୍ୟଗୁଣ ପାଇଁ ପ୍ରାରମ୍ଭିକ ପଦକ୍ଷେପ ନିଆଯାଇଛି । ଏହି କାର୍ଯ୍ୟକ୍ରମକୁ ଅଧିକ ସମପ୍ରସାରଣ କରାଯିବ । ୧୯୮୬-୮୭ ମସିହାରେ ୫୪,୦୦୦ ଟନ ମଧୁମାଛ ଓ ୫୫,୦୦୦ ଟନ ଲୁଣିମାଛ ଉତ୍ପାଦନର ଲକ୍ଷ୍ୟ ଧାର୍ଯ୍ୟ କରାଯାଇଛି । ଦେଶୀ ବୃକ୍ଷ, ଜାଲ ଓ ଶିଳିଗୁଡ଼ିକ ବୃଦ୍ଧି କରିବା ପାଇଁ ତତ୍ପର୍ୟାୟ ଲାଗି ଲୋକମାନଙ୍କୁ ଅଧିକ ସହାୟତା ଦିଆଯିବ । ମହ୍ୟ ସମବାୟ ସମିତିଗୁଡ଼ିକୁ ଅଧିକ ସୁଦୃଢ଼ କରିବା ମହ୍ୟ ଗୁଣୀମାନଙ୍କୁ ଜୀବନ ବ୍ୟାପୀ ଅନ୍ତର୍ଭୁକ୍ତ କରିବା ମହ୍ୟକାରୀ ଗ୍ରାମଗୁଡ଼ିକରେ ପାମାୟ ୧୨ ଯୋଗାଇ ଦେବା ଏବଂ ମହ୍ୟଗୁଣୀଙ୍କୁ ବାର୍ଷିକ ଭାଗ ଦେବା ଇତ୍ୟାଦି ମହ୍ୟକାରୀ ଉନ୍ନୟନ କାର୍ଯ୍ୟକ୍ରମର ଅନ୍ତର୍ଭାଗରେ କାର୍ଯ୍ୟକାରୀ ହେବ । ବ୍ରିଟିଶ ସହାୟତାରେ ଅନ୍ତର୍ଭାଗରେ ମାଛଧରା ବନ୍ଦ ନିର୍ମାଣ ଓ ଭିତ୍ତିମୂଳ ଉନ୍ନୟନ ଏବଂ ନରଓଡ଼େ ସରକାରଙ୍କ ସାହାଯ୍ୟରେ କୋଷ୍ଠାଳୟର ପାରମ୍ପରିକ ମହ୍ୟଗୁଣର ଉନ୍ନୟନ, ମହ୍ୟକାରୀ ଗ୍ରାମକୁ ରାଷ୍ଟ୍ରା ନିର୍ମାଣ ଓ ମାଛ ଜାଆଁଳ ଉତ୍ପାଦନ ଉପରେ ଅଗ୍ରାଧିକାର ଦେବା ଏହି ପ୍ରକଳ୍ପର ଲକ୍ଷ୍ୟ ।

ଜଙ୍ଗଲର ସଂରକ୍ଷଣ ଏବଂ ଜଙ୍ଗଲ ସମ୍ପ୍ରସାରଣ ସମପ୍ରସାରଣ କରି ସେଗୁଡ଼ିକର ଉପଯୁକ୍ତ ବିନିଯୋଗ କରିବା ହେଉଛି ଜଙ୍ଗଲ ଉନ୍ନୟନ କ୍ଷେତ୍ରରେ ଆମର ପ୍ରଧାନ ଆରମ୍ଭଣୀ । ଏହାଦ୍ୱାରା ରାଜ୍ୟର ରାଜସ୍ୱ ସମ୍ଭଳ ବୃଦ୍ଧି ପାଇବ । ଅଧିକ ଅଞ୍ଚଳରେ ଜଙ୍ଗଲ ସୃଷ୍ଟି କରିବା ଏବଂ ଜଙ୍ଗଲ ଲେପ ହେଉ ଆସୁଥିବା ଅଞ୍ଚଳରେ ବ୍ୟାପକ ବନାକରଣ କାର୍ଯ୍ୟକ୍ରମ କାର୍ଯ୍ୟକାରୀ କରିବା ପାଇଁ ବିଭିନ୍ନ ଯୋଜନା ହାତକୁ ନିଆଯିବ । ସ୍ୱରୂପପୂର୍ଣ୍ଣ ଜଙ୍ଗଲମାନଙ୍କରୁ ବେଆଇନ ଭାବରେ ଗଛ କାଟିବା ଏବଂ କାଠର ଶ୍ୱେରା କାରବାରକୁ ରୋକିବା ପାଇଁ ୫୨୨ ବୃକ୍ଷ ସଶସ୍ତ୍ର ପୁଲିସ ବାହିନୀ ଗଠନ କରାଯାଇଅଛି । ଏହି ବାହିନୀର କାର୍ଯ୍ୟକ୍ଷମତା ବୃଦ୍ଧି ନିମିତ୍ତ ଏହି ବାହିନୀକୁ ଦୁର୍ଗମା ସ୍ଥାନ, ଅସ୍ୱଶସ୍ତ୍ର ଏବଂ ଆଧୁନିକ ଧରଣର ବାର୍ତ୍ତା ବିନିମୟ ସମ୍ପର୍କ ଯୋଗାଇ ଦେବାର ବ୍ୟବସ୍ଥା କରାଯାଇଅଛି । ବନ ନିର୍ମାଣ ସମବାୟ ସଂସ୍ଥା ଏବଂ ସରକାରୀ ବିଭାଗ ମାଧ୍ୟମରେ କାଠକରୀ ଏବଂ କ୍ଷୁଦ୍ର ବନଜାତ ପଦାର୍ଥ ସଂଗ୍ରହ କରାଯାଇଛି । ପଡ଼ିତ ଜମି ଉନ୍ନୟନ ବୋର୍ଡ଼ ଗଠିତ ହେଉଥିବା କଳସାଧାରଣ ସହାୟତାରେ କିପରି ଅଧିକ ଜମିରେ ବୃକ୍ଷରୋପଣ ଓ ବନାକରଣ ହୋଇ ପାରିବ ସେଥିପାଇଁ ନିର୍ଦ୍ଧାରିତ ସମୟ ପାଳି ମଧ୍ୟରେ ଉପରୋକ୍ତ କାର୍ଯ୍ୟକ୍ରମର ପୂର୍ଣ୍ଣାଙ୍ଗ କରିବା ପାଇଁ କେତେକ ନିର୍ଦ୍ଦିଷ୍ଟ କାର୍ଯ୍ୟକ୍ରମ ପରିକଳ୍ପନା କରାଯାଇଛି । ସ୍ୱିଡେନ ଆବର୍ତ୍ତାତିକ ଉନ୍ନୟନ ସଂସ୍ଥାର ସହାୟତାରେ କାର୍ଯ୍ୟକାରୀ ହେଉଥିବା ସାମାଜିକ ବନାକରଣ କାର୍ଯ୍ୟକ୍ରମ ଅନୁସାରେ

୧୯୨୦ ହେକ୍ଟର ଜମିରେ ବୃକ୍ଷରୋପଣ କରିବା ସଙ୍ଗେ
୧୯୨୧ ଜମିର ସ୍ତ୍ରୀ ପାଇଥିବା ୩,୨୩୨ ହେକ୍ଟର
ଜମିର ପୁନରାୟ ବୃକ୍ଷରୋପଣ କରାଯାଇଅଛି ଏବଂ ନିଜ
ଜମିରେ ବୃକ୍ଷରୋପଣ କରିବା ପାଇଁ ୧୯୮୫-୮୬ ମସିହାରେ
୨୦ ଲକ୍ଷ ଟଙ୍କା ବିନା ମୂଲ୍ୟରେ ଜନସାଧାରଣଙ୍କ ମଧ୍ୟରେ
ବିତରଣ କରାଯାଇଛି । ୧୯୮୬-୮୭ ମସିହାରେ ୧୪,୮୦୦
ହେକ୍ଟର ଜମିରେ ବୃକ୍ଷରୋପଣ କରିବା ଏବଂ ବିନା ମୂଲ୍ୟରେ
ଏକକୋଟି ଟଙ୍କା ଟଙ୍କା ବଣ କରାଯାଇ ପାଇଁ ଲକ୍ଷ୍ୟ ଧାର୍ଯ୍ୟ
କରାଯାଇଅଛି ।

ନେତୃପତ୍ତ କାରବାର ସଂପୂର୍ଣ୍ଣ ଶ୍ରମଭିତ୍ତିକ । ଏହି
ଉପକ୍ରମଣ ଦ୍ୱାରା କେବଳ ଯେ. ଗ୍ରାମାଞ୍ଚଳର ଲୋକେ ସୁଲଭ
ମୂଲ୍ୟ ଓ କାମଧାରୀ ସୁବିଧା ସୁଯୋଗ ପାଆନ୍ତି ତାହା
ନୁହେଁ, ଏଥିରୁ ବର୍ଷକୁ ବର୍ଷ ଅଧିକ ରାଜସ୍ୱ ମିଳିଥାଏ ।

ଗ୍ରାମାଞ୍ଚଳ, ଅର୍ଥ ସହରାଞ୍ଚଳ ଓ ବୃତ୍ତ ବିକାଶଶାଳ
ଅଞ୍ଚଳରେ ବାସ କରୁଥିବା ଘରଡ଼ିହହାନ ପ୍ରତ୍ୟେକ ପରିବାରକୁ
ବିନା ସରମିରେ ସୁବି ଡେସିମିଲ ଲେଖାଏଁ ସରକାରୀ ଜମି
ଘରଡ଼ିହ ସକାଶେ ଯୋଗାଇ ଦିଆଯାଇଅଛି । ବାର୍ଷିକ
୩୦,୦୦୦ ପରିବାରକୁ ଘରଡ଼ିହ ଯୋଗାଇ ଦେବାକୁ ଲକ୍ଷ୍ୟ
ଧାର୍ଯ୍ୟ କରାଯାଇଥିବା ଛଳେ ୧୯୮୬ ମସିହା ଜାନୁୟାରୀ
ଶେଷ ସୁଦ୍ଧା ୯,୧୪୧ ଆଦିବାସୀ, ୬,୨୯୦ ହରିଜନ ସମେତ
ମୋଟ ୩୦,୯୫୫ ପରିବାରକୁ ଘରଡ଼ିହ ଯୋଗାଇ ଦିଆଯାଇଛି ।
ଅପାମାବର୍ଷ ପାଇଁ ୨୦,୦୦୦ ପରିବାରକୁ ଘରଡ଼ିହ ଯୋଗାଇ
ଦେବାର ଲକ୍ଷ୍ୟ ଧାର୍ଯ୍ୟ କରାଯାଇଛି । ଅଦ୍ୟାବଧି ୯ ଲକ୍ଷ
୬୦ ହଜାର ହେକ୍ଟର ଜମିକୁ ଚଳକଦୀ ପରିସରଭୁକ୍ତ
କରାଯାଇ ସାରିଲଣି । ପଞ୍ଚମ ଯୋଜନା ପୂର୍ବରୁ ୪୬,୦୦୦
ହେକ୍ଟର ଜମିକୁ ଚଳକଦୀ କରାଯାଇଥିଲା ଓ ଷଷ୍ଠ ଯୋଜନାରେ
୩ ଲକ୍ଷ ୪୮ ହଜାର ହେକ୍ଟର ଜମିକୁ ଚଳକଦୀ କରାଯାଇଛି ।
୧୯୮୫-୮୬ ମସିହାରେ ୧ ଲକ୍ଷ ୩୧ ହଜାର ହେକ୍ଟର ଜମିରେ
ବିତରଣ ବାର୍ଷିକ ଶେଷ କରିବା ପାଇଁ ଲକ୍ଷ୍ୟଧାର୍ଯ୍ୟ କରାଯାଇଛି ।

ତପସିଭୁକ୍ତ ଜାତି ଓ ଉପଜାତି ସଂପ୍ରଦାୟର ସାମାଜିକ ଓ
ଅର୍ଥନୈତିକ ଅବସ୍ଥାର ଉନ୍ନତିବିଧାନ କରାଯିବା ସଙ୍ଗେ ସଙ୍ଗେ
ସେମାନଙ୍କୁ ସବୁ ପ୍ରକାରର ଶୋଷଣରୁ ରକ୍ଷାକରିବା ପାଇଁ
ଉଦ୍ୟମ କରାଯାଇଛି । ସେମାନଙ୍କର ସାମାଜିକ ତଥା
ଅର୍ଥନୈତିକ ଅବସ୍ଥାର ବିକାଶ ନିମନ୍ତେ ବିଭିନ୍ନ କାର୍ଯ୍ୟକ୍ରମ ଆରମ୍ଭ
କରାଯାଇଛି । ଆଦିବାସୀ ଉପଯୋଜନା, ତପସିଭୁକ୍ତ ଜାତିକ
ବିକାଶ ପ୍ରକଳ୍ପ କେନ୍ଦ୍ରୀୟ ଯୋଜନା, ମାଲକୋ ପ୍ରୋଜେକ୍ଟ,
ସଂଗଠିତ ଅଞ୍ଚଳ ଉନ୍ନୟନ ଉଦ୍ୟୋଗ ଓ ସୂତକ ଶିକ୍ଷା
କାର୍ଯ୍ୟକ୍ରମରେ ପର୍ଯ୍ୟାପ୍ତ ପରିମାଣରେ ଅର୍ଥ ବିନିଯୋଗ କରାଯାଇଛି ।
୧୯୮୬ ଗ୍ରାମରେ ସ୍ୱାସ୍ଥ୍ୟ, ପାନୀୟ ଜଳ, ରାଜାଘାଟ ଓ ଶିକ୍ଷା
ପ୍ରଭୃତି କ୍ଷେତ୍ରରେ ପ୍ରଶାସନିକ ମାନବବୃଦ୍ଧି ପରିକଳ୍ପନା ଏବଂ
ବିଭିନ୍ନ ସୁବିଧା ଯୋଗାଇଦେବା ଉଦ୍ଦେଶ୍ୟରେ ଗ୍ରାମପଞ୍ଚା
ୟ ଟଙ୍କା ହିସାବରେ ଅତିରିକ୍ତ ପୁଂଜି ଜଗାଣ କରିବାର
କାର୍ଯ୍ୟ କରାଯାଇଛି ।

କେବଳ ଉପର ବିକାଶ ପାଇଁ ଅଧିକ ଅର୍ଥ ବିନିଯୋଗ
କରିବା ଉପରେ ଆମେ ସର୍ବଦା ଅଧିକ ଗୁରୁତ୍ୱଦେଇ ଆସିଛୁ ।
ଉପଯୋଜନା ଶେଷ ସୁଦ୍ଧା ବହୁତ୍ ଓ ମଧ୍ୟମ ଜଳସେଚନ
ଯୋଜନା ମାଧ୍ୟମରେ ଖରିପ୍-ଗୁଣପାଇଁ ୮.୪୯.୨୮୦ ହେକ୍ଟର

ଜମି ଓ ରବିଗୁଣ ପାଇଁ ୩,୮୯,୨୯୦ ହେକ୍ଟର ଜମି
ଜଳସେଚନର ସୁବିଧା ସୁବି କରାଯାଇ ପାରିଛି । ଚଳିତ ବର୍ଷ
ଖରିପ୍ ଗୁଣ ପାଇଁ ୨୧,୧୪୦ ହେକ୍ଟର ଓ ରବି ଗୁଣ ପାଇଁ
୧୦,୯୬୦ ହେକ୍ଟରରୁ ଅଧିକ ଜମିକୁ ଅତିରିକ୍ତ ଜଳସେଚନ
ସୁବିଧା ଯୋଗାଇ ଦେବାକୁ ଲକ୍ଷ୍ୟ ଧାର୍ଯ୍ୟ କରାଯାଇଛି ।
୧୯୮୬-୮୭ ରାଜ୍ୟ ଯୋଜନା ଅଟକରେ ବହୁତ୍ ଓ ମଧ୍ୟମ
ଜଳସେଚନ ଯୋଜନା ବାବଦରେ ୧୧୪ କୋଟି ଟଙ୍କାର
ବ୍ୟୟ ଅନୁକ୍ରମ ନିର୍ଦ୍ଧାରିତ ହୋଇଛି । ଏହି ଅର୍ଥ ବିନିଯୋଗ
ଦ୍ୱାରା ଅତିରିକ୍ତ ୨୬,୩୧୦ ହେକ୍ଟର ଖରିପ୍ ଓ ୪,୫୯୦
ହେକ୍ଟର ରବିଗୁଣ ଜମିକୁ ଜଳସେଚିତ କରାଯିବାର କାର୍ଯ୍ୟକ୍ରମ
ରଖାଯାଇଅଛି ।

ଚଳିତବର୍ଷ ଖୁବ୍ ଜଳସେଚନ ଯୋଜନା ମାଧ୍ୟମରେ
ଖରିପ୍ରେ ୨,୬୬୧ ହେକ୍ଟର ଓ ରବିରେ ୧,୨୫୨ ହେକ୍ଟର
ଏପରି ମୋଟ ୪,୦୧୩ ହେକ୍ଟର ଜମିରେ ଅତିରିକ୍ତ ଜଳସେଚନ
ସୁବିଧା ସୁବି କରିବା ଲାଗି କାର୍ଯ୍ୟକ୍ରମ ରହିଛି । ୧୯୮୬-୮୭
ଆର୍ଥିକ ବର୍ଷ ପାଇଁ ଖୁବ୍ ଜଳସେଚନ (ପ୍ରବାହ) ପାଇଁ ୧୩ କୋଟି
ଟଙ୍କାର ବ୍ୟୟ ଅନୁକ୍ରମ ନିର୍ଦ୍ଧାରିତ ହୋଇଛି । ଏହା ବିନିଯୋଗ
କରାଯିବା ପରେ ଆଉ ଅଧିକା ୩,୦୦୪ ହେକ୍ଟର ଜମିରେ
ଖରିପ୍ ଓ ୬୬୦ ହେକ୍ଟର ଜମିରେ ରବିଗୁଣ ପାଇଁ ଜଳସେଚନର
ସମ୍ଭାବନା ସୁବି କରାଯାଇ ପାରିବ ।

ଉଠା ଜଳସେଚନ କରିଆରେ ରାଜ୍ୟର ଉତ୍ତମ ଜଳସଂପଦକୁ
୯ ଲକ୍ଷ ହେକ୍ଟର ଜମି ପାଇଁ ଉପଯୋଗ କରାଯାଇ ପାରିବବୋଲି
ଅନୁକ୍ରମ କରାଯାଇଛି । ଷଷ୍ଠ ଯୋଜନା ଶେଷ ସୁଦ୍ଧା ୮,୨୪୩
ଉଠା ଜଳସେଚନ ପଦ୍ଧତି କରାଯାଇ ୧,୮୭,୪୮୦ ହେକ୍ଟର
ଜମି ପାଇଁ ଜଳସେଚନର ସୁଯୋଗ ସୁବି କରାଯାଇଥିଲା ।
୧୯୮୫-୮୬ ଆର୍ଥିକ ବର୍ଷ ସକାଶେ ଏ କ୍ଷେତ୍ରରେ ୧୦ କୋଟି
ଟଙ୍କାର ବ୍ୟୟ ବରାଦ କରାଯାଇଥିଲା । ୧୯୮୬-୮୭ ବର୍ଷରେ
୧,୦୦୦ଟି ନୂତନ ଉଠା ଜଳସେଚନ କେନ୍ଦ୍ର ପ୍ରତିଷ୍ଠା କରି ଆଉ
୨୪,୦୦୦ ହେକ୍ଟର ଜମିକୁ ଜଳସେଚନର ସୁବିଧା ଦେବାକୁ
୧୨ କୋଟି ଟଙ୍କାର ବ୍ୟୟ ବରାଦ କରାଯାଇଅଛି ।

ଓଡ଼ିଶା ରାଜ୍ୟର ଏକ ନିୟମିତ ବନ୍ୟା ପ୍ରପାତ୍ତିତ ରାଜ୍ୟ ।
ରାଜ୍ୟର ମୋଟ ୪୧,୦୦୦ ବର୍ଗ କିଲୋମିଟର ବନ୍ୟା ବିପଦ ଓ
ଜଳ ଜମିରୁଥିବା ଅଞ୍ଚଳ ମଧ୍ୟରୁ ଷଷ୍ଠ ଯୋଜନା ଶେଷସୁଦ୍ଧା
୨୬,୫୦୦ ବର୍ଗ କିଲୋମିଟର ପରିମିତ ଅଞ୍ଚଳକୁ ବିଭିନ୍ନ ଉପାୟରେ
ସୁରକ୍ଷା କରାଯାଇ ପାରିଛି । ଏଥି ନିମନ୍ତେ ଖୁବ୍ ହେଉଥିବା
ଯୋଜନାଗୁଡ଼ିକୁ ଅଗ୍ରାଧିକାର ଦିଆଯାଇ ଶେଷ କରିବା ପାଇଁ
୧୯୮୫-୮୬ ଓ ୧୯୮୬-୮୭ ବର୍ଷପାଇଁ ଯଥାକ୍ରମେ ୩ କୋଟି ଓ
୩ କୋଟି ୫୦ ଲକ୍ଷ ଟଙ୍କାର ବ୍ୟୟ ବରାଦ କରାଯାଇଛି ।

ସାଂପ୍ରତିକ ବିଦ୍ୟୁତ୍ ସମସ୍ୟାର ମୁକାବିଲା କରିବା ଓ
ଜନତନ୍ତ୍ର ବିଦ୍ୟୁତ୍ ସୁବିଧା ମେଣ୍ଟାଇବା ସକାଶେ ଆରମ୍ଭ
କରାଯାଇଥିବା ରେଙ୍ଗାଲି, ହୀରାକୁଦରେ ସପ୍ତମ ଉତ୍ତମ
ଅପର କୋଲ୍ ସ ଓ ଅପର ଉତ୍ତମ ଯୋଜନାର ପ୍ରଥମ
ଉତ୍ତମ ଯୋଜନାଗୁଡ଼ିକୁ-ସପ୍ତମ ଯୋଜନା କାଳରେ ଶେଷ
କରିବା ପାଇଁ ସରକାର ଅଗ୍ରାଧିକାର ଦେଇଛନ୍ତି । ରେଙ୍ଗାଲି ଜଳ
ବିଦ୍ୟୁତ୍ ପ୍ରକଳ୍ପ ପ୍ରଥମ ଉତ୍ତମର କାର୍ଯ୍ୟ ୧୯୮୫ ଅଗଷ୍ଟ ୨୭
ତାରିଖରେ ଶେଷ ହୋଇଥିଲା । ଏହାର ୫୦ ମେଗାଓୟାଟ୍ ବିଦ୍ୟୁତ୍

ଶକ୍ତି ଉପାଦାନକ୍ଷମ ଦୃତୀୟ ଉତ୍କଳରେ କାର୍ଯ୍ୟ ୧୯୮୭ ମାର୍ଚ୍ଚ
 ଶେଷସୁଦ୍ଧା ସଂପୂର୍ଣ୍ଣ ହେବ । ଅପର କୋଲକାଟ ଜଳବିଦ୍ୟୁତ୍ ପ୍ରକଳ୍ପର
 ୮୦ ମେଗାୱାଟ ଉପାଦାନକ୍ଷମ ପ୍ରଥମ ଉତ୍କଳରେ ନିର୍ମାଣ କାର୍ଯ୍ୟ
 ୧୯୮୭ ମାର୍ଚ୍ଚ ମାସରେ ଶେଷ ହେବ ଓ ଅନ୍ୟ ଦୁଇ ଉତ୍କଳରେ
 ନିର୍ମାଣ କାର୍ଯ୍ୟ ଉପମାସ ବ୍ୟବଧାନରେ ଶେଷହେବ । ଅପର
 ଉତ୍କଳରେ ଜଳବିଦ୍ୟୁତ୍ ପ୍ରକଳ୍ପର ପ୍ରଥମ ଉତ୍କଳରେ ନିର୍ମାଣକାର୍ଯ୍ୟ
 ୧୯୯୦ରେ ଓ ହାରାକୂତର ସପ୍ତମ ଉତ୍କଳରେ କାର୍ଯ୍ୟ ୧୯୮୭
 ସେପ୍ଟେମ୍ବରରେ ଶେଷ ହେବ ବୋଲି କାର୍ଯ୍ୟକ୍ରମ ରହିଛି ।
 ତାଳତେର ତାପଜ ବିଦ୍ୟୁତ୍ କେନ୍ଦ୍ରର ଉପାଦାନ ଶକ୍ତି ଓ ସାମର୍ଥ୍ୟ
 ବୃଦ୍ଧିକାରୀ ଉଦ୍ଦେଶ୍ୟରେ ଏହାର ପୁନର୍ବିନ୍ୟାସ ତଥା ଆଧୁନିକୀ-
 କରଣ କାର୍ଯ୍ୟକ୍ରମ ପାଇଁ ୨୩ କୋଟି ୪୬ ଲକ୍ଷ ଟଙ୍କାର ବ୍ୟୟ
 ଅଟକଳ କରାଯାଇଛି । ରାଜ୍ୟ ସରକାର ଇତ୍ ଉପତ୍ୟକାରେ
 ୪୫୨୧୦ ମେଗାୱାଟ ପ୍ରତିଷ୍ଠିତ ସାମର୍ଥ୍ୟ ବିଶିଷ୍ଟ ଗୋଟିଏ
 ତାପଜ ବିଦ୍ୟୁତ୍ କେନ୍ଦ୍ର ୯୩୯ କୋଟି ୫ ଲକ୍ଷ ଟଙ୍କା ବ୍ୟୟରେ
 ପ୍ରତିଷ୍ଠା କରିବା ପାଇଁ ଛିନ୍ନ କରିଛନ୍ତି । ଯୋଜନା କମିଶନ
 ନୀତିଗତ ଉଦ୍ଦେ ଏହି ପ୍ରକଳ୍ପ ପାଇଁ ସ୍ୱୀକୃତି ପ୍ରଦାନ କରିଛନ୍ତି ।
 ଏଥିପାଇଁ ଓଡ଼ିଶା ଶକ୍ତି ଉପାଦାନ ନିଗମ ପ୍ରତିଷ୍ଠା କରାଯାଇଛି ।

ଷଷ୍ଠ ଯୋଜନା ଶେଷସୁଦ୍ଧା ରାଜ୍ୟର ମୋଟ ୪୬,୯୯୨ଟି
 ଗ୍ରାମ ମଧ୍ୟରୁ ୨୩,୭୬୨ଟି ଗ୍ରାମକୁ ବିଦ୍ୟୁତ୍ କରଣ କରାଯାଇଥିଲା ।
 ଏହା ମୋଟ ଗ୍ରାମର ଶତକଡ଼ା ୫୦.୫୬ ଭାଗ । ଏହାଦ୍ୱାରା
 ଗ୍ରାମାଂଶର ଶତକଡ଼ା ୭୨ଭାଗରୁ ଅଧିକ ଲୋକ ଉପକୃତ
 ହୋଇଛନ୍ତି । ୧୯୮୬-୮୭ରେ ୧୮ କୋଟି ୧୯ ଲକ୍ଷ ଟଙ୍କା ବ୍ୟୟ
 ଅଟକଳରେ ୧,୩୮୬ଟି ଗ୍ରାମକୁ ବିଦ୍ୟୁତ୍ କରଣ କରିବାପାଇଁ
 କାର୍ଯ୍ୟକ୍ରମ ରହିଛି । ସେହିପରି ୧୯୮୬-୮୭ରେ ୭,୬୩୦ଟି
 ପମ୍ପସେଟ୍ ବିଦ୍ୟୁତ୍ ସଂଯୋଗ କରିବାପାଇଁ ଲକ୍ଷ୍ୟ ଧାର୍ଯ୍ୟ
 କରାଯାଇଛି ।

ଷଷ୍ଠଯୋଜନା କାଳରେ ରାଜ୍ୟରେ ପ୍ରବର୍ତ୍ତନ କରାଯାଇଥିବା
 କୋହଳ ଶିଳ ନୀତି ଓ ତହିଁରେ ଥିବା ବହୁ ପ୍ରୋତ୍ସାହନ ମୁଳକ
 ବ୍ୟବସ୍ଥା ଫଳରେ ଶିଳାୟନ କ୍ଷେତ୍ରରେ ଉଲ୍ଲେଖ ଯୋଗ୍ୟ
 ଅଗ୍ରଗତି ଘଟିଛି । ସପ୍ତମ ଯୋଜନା କାଳରେ ଏ କ୍ଷେତ୍ରରେ
 ସାଧିତ ହୋଇଥିବା କାର୍ଯ୍ୟକ୍ରମକୁ ସଂଗଠିତ କରାଯିବ ଓ
 ଶିଳା କ୍ଷେତ୍ରରେ ଅଭିବୃଦ୍ଧି ହାରକୁ ବୃଦ୍ଧି କରାଯିବ ।
 ସରକାରୀ ଓ ମିଳିତ ଉଦ୍ୟୋଗରେ କାର୍ଯ୍ୟକାରୀ ହେଉଥିବା
 ବୃହତ୍ ଓ ମଧ୍ୟମ ଶିଳାନୁଷ୍ଠାନ ପାଇଁ ଯଥେଷ୍ଟ ଅର୍ଥ ବ୍ୟବସ୍ଥା
 କରାଯାଇଥିବା ବେଳେ କ୍ଷୁଦ୍ରଶିଳର ବିକାଶ ପ୍ରତି ସ୍ୱତନ୍ତ୍ର ଗୁରୁତ୍ୱ
 ଆରୋପ କରାଯାଇଛି ଏବଂ ପାରମ୍ପରିକ ଶିଳା ତଥା କାର୍ଯ୍ୟକାରୀ
 ଲିଗିକ ଶିଳାନୁଷ୍ଠାନଗୁଡ଼ିକର ସଂପ୍ରସାରଣ, ଆଧୁନିକୀକରଣ ତଥା
 ବିକାଶ ପ୍ରତି ଧ୍ୟାନ ଦିଆଯାଇଛି । ମିଳିତ ଉଦ୍ୟୋଗରେ
 ଉଲ୍ଲେକ୍ତୋନିକ୍ ଶିଳାନୁଷ୍ଠାନର ବିକାଶ ସାଧନ ନିମନ୍ତେ ରାଜ୍ୟ
 ଉଲ୍ଲେକ୍ତୋନିକ୍ ଉତ୍ପାଦନ ନିଗମକୁ ଅଂଶ ମୂଲ୍ୟଧନ ସହାୟତା
 ଆଦାନରେ ୧ କୋଟି ୭୫ ଲକ୍ଷ ଟଙ୍କା ଦିଆଯିବ ।

ଷଷ୍ଠ ଯୋଜନା କାଳରେ ନିରବଚ୍ଛିନ୍ନ ଉଦ୍ୟମ ଯୋଗୁ
 ହସ୍ତକଳ କ୍ଷେତ୍ରରେ ଉପାଦାନ ୭୪୦ ଲକ୍ଷ ମିଟରକୁ ବୃଦ୍ଧି
 ପାଇଛି, ଯାହାର ମୂଲ୍ୟ ୪୬ କୋଟି ଟଙ୍କା ଅଟେ । ସପ୍ତମ
 ଯୋଜନା କାଳରେ ତତ୍ତ୍ୱ ସଂଖ୍ୟା ୧ ଲକ୍ଷ ୫ ହଜାରରୁ ୧ ଲକ୍ଷ
 ୨୫ ହଜାରକୁ ବୃଦ୍ଧି ପାଇବ୍ ଏବଂ ଏହା ଫଳରେ ୨ ଲକ୍ଷ
 ୫୦ ହଜାର ଲୋକ ପ୍ରତ୍ୟକ୍ଷ ଭାବରେ କାମଧରା ପାଇପାରିବେ ।
 ୧୯୮୬-୮୭ରେ ଆଉ ୪,୪୪୩ଟି ତତ୍ତ୍ୱ ପ୍ରତିଷ୍ଠା କରାଯିବ ଓ
 ୪,୦୦୦ ତତ୍ତ୍ୱ ଆଧୁନିକୀକରଣ କରାଯିବ ।

କ୍ଷୁଦ୍ର ଶିଳାନୁଷ୍ଠାନରୁ ଉତ୍ପାଦିତ ଦ୍ରବ୍ୟର ବିକ୍ରିକ୍ଷମା ଉଚ୍ଚ
 ସାହାଯ୍ୟ କରିବା ଓ ସେଥିରୁ ଦ୍ରବ୍ୟର ଗୁଣାତ୍ମକ ନିର୍ମାଣ
 ସକାଶେ ରଥାନୀ ଉତ୍ପାଦନ ଓ ବାଣିଜ୍ୟ ନିର୍ଦ୍ଦେଶନା
 ଚଳାବଧାନରେ ଅନୁଗୁଳଠାରେ ଗୋଟିଏ ପିରାକାଗାର ପ୍ରତିଷ୍ଠା
 କରିବା ନିମିତ୍ତ ପ୍ରସ୍ତାବ ରହିଛି । ଏହାଛଡ଼ା କ୍ଷୁଦ୍ରଶିଳା
 ମାନକର ଉପାଦାନ ସାମଗ୍ରୀର ରଥାନୀ ଜଳତ
 ନିମନ୍ତେ ଗୋଟିଏ ରଥାନୀ ଉତ୍ପାଦନ ନିଗମ ସ୍ଥାପନ
 ପ୍ରସ୍ତାବ ରହିଛି ।

ରାଜ୍ୟରେ ଶିଳାୟନର ବୃଦ୍ଧିକୃତ ବେଗର ସୁବିଧା ଯୋଗୁ
 କୁଶଳୀ ତଥା ତାଲିମ ପ୍ରାପ୍ତ ଲୋକଶକ୍ତି ସୂଚକ ଭାବରେ
 ସ୍ୱତନ୍ତ୍ର ଧ୍ୟାନ ଦିଆଯାଇଛି । ଏହାଛଡ଼ା ଉଲ୍ଲେକ୍ତୋନିକ୍
 ବ୍ୟବସାୟ ଓ ଅନୁରୂପ ଧନ୍ଦାରେ ମହିଳାମାନଙ୍କୁ ତାଲିମ ଦେବା
 ଉପରେ ଗୁରୁତ୍ୱ ଦିଆଯାଇଅଛି ଏବଂ ଏସବୁ ଦିଗରେ ସ୍ୱତନ୍ତ୍ର
 ଧ୍ୟାନ ଦିଆଯାଇଛି । ଏଥି ନିମନ୍ତେ ୧୯୮୬-୮୭ ମସିହାରେ
 ତେକାନାଳଠାରେ ମହିଳାମାନଙ୍କ ନିମନ୍ତେ ଗୋଟିଏ ନୂତନ
 ପରିଚେକ୍ତନିକ୍ ପ୍ରତିଷ୍ଠା କରାଯିବ । ଆଗାମୀ ବର୍ଷଠାକୁ
 ରାଉରକେଲ ଆଞ୍ଚଳିକ ଇଂଜିନିୟରିଂ କଲେଜରେ ନ-ପୁର
 ବିଜ୍ଞାନ ଓ ପ୍ରଯୋଗାତ୍ମକ ଉଲ୍ଲେକ୍ତୋନିକ୍ସରେ ସ୍ୱାତନ୍ତ୍ର
 ପାଠ୍ୟକ୍ରମ ଏବଂ ଓଡ଼ିଶା କୃଷି ଓ ବୈଷୟିକ ବିଶ୍ୱବିଦ୍ୟାଳୟରେ
 ସ୍ଥାପତ୍ୟ ଇଂଜିନିୟରିଂ ପାଠ୍ୟକ୍ରମ ପ୍ରବର୍ତ୍ତନ କରାଯିବ ।
 ଭୁବନେଶ୍ୱରସ୍ଥିତ ଇଂଜିନିୟରିଂ କଲେଜରେ ଏ ସଂପର୍କୀୟ ପଢ଼ା
 କଂପ୍ଲେକ୍ସ (Complex) ପାଇଁ ୧୦୦ ଲକ୍ଷ ଟଙ୍କାର ବ୍ୟୟ
 ବରାଦ କରାଯାଇଛି । ଏତଦ୍ୱ୍ୟତୀତ ଭୁବନେଶ୍ୱରରେ ଗୋଟିଏ
 ପରିଗ୍ରହନା ପ୍ରତିଷ୍ଠାନ ପ୍ରତିଷ୍ଠା କରିବା ଲାଗି ୧ କୋଟି ୫୦ ଲକ୍ଷ
 ଟଙ୍କାର ବ୍ୟୟ ବରାଦ କରାଯାଇଛି ।

ଷଷ୍ଠ ଯୋଜନା କାଳରେ ରାଜ୍ୟରେ ଖଣିଜ ଦ୍ରବ୍ୟର ଉତ୍ପାଦନ
 ତଥା ସମୁପଯୋଜନ କ୍ଷେତ୍ରରେ ଉଲ୍ଲେଖନୀୟ ଅଗ୍ରଗତି ଘଟିଛି ।
 ରାଜ୍ୟର ମୋଟ ବର୍ଷିତ ୩୯,୦୦୦ ବର୍ଗ କିଲୋମିଟର ଖଣିଜ
 ସଂପଦରରା ଅଞ୍ଚଳ ମଧ୍ୟରୁ ଷଷ୍ଠ ଯୋଜନାକାଳ ଶେଷସୁଦ୍ଧା
 ୨୪,୦୦୦ ବର୍ଗ କିଲୋମିଟର ଅଞ୍ଚଳକୁ ଅନୁସନ୍ଧାନ କରାଯାଇ
 ତହିଁରୁ କୋଇଲା, ତୁନପଥର, ଟିଣପିଣ୍ଡ, ଅଗ୍ନିନିରୋଧକ ମିଳିତ,
 ଗ୍ରାଫାଇଟ୍ ଓ ଖଣିଜ ବାଲୁକା ଭଳି ଖଣିଜ ପଦାର୍ଥମାନର ସନ୍ଧାନ
 ବିଭିନ୍ନ ଅଞ୍ଚଳରୁ ମିଳିଛି । ଖଣିଜ ସଂପଦ ସଂପର୍କରେ ବ୍ୟବସ୍ଥା
 ଅନୁସନ୍ଧାନ ଓ ସମୀକ୍ଷା କାର୍ଯ୍ୟ ଭାରତ ସରକାରଙ୍କର ବିଭିନ୍ନ
 ସଂସ୍ଥା ଯଥା ଭାରତୀୟ ଭୂତାତ୍ତ୍ୱିକ୍ ସର୍ବେକ୍ଷଣ, ଅଣୁବିଦ୍ୟା
 ଶକ୍ତି ବିଭାଗ, କୋଲ ଇଣ୍ଡିଆ ଲିମିଟେଡ୍, ଭାରତୀୟ ମହାଶକ୍ତି
 ଗବେଷଣା ସଂସ୍ଥା ଏବଂ ଆଞ୍ଚଳିକ ଗବେଷଣାଗାର ସହାୟତାରେ
 କରାଯିବ । କୋଇଲା ଉତ୍ପାଦନ, ସ୍ୱଚ୍ଛ ଲୌହପିଣ୍ଡ, ତୁନପଥର, ଗ୍ରାଫାଇଟ୍,
 ଟିଣ-ଓ ସଂଶ୍ଳିଷ୍ଟ ଧାତୁ, ବେକାଉନି, ବାଲୁକା ଖଣିଜ
 ରାଶିରେ ଥିବା ଭାରୀ ଖଣିଜଦ୍ରବ୍ୟ ଏବଂ କ୍ଷୁଦ୍ର କ୍ଷୁଦ୍ର ଖଣିଜ
 ପଦାର୍ଥର ପୁଂଖାନୁପୁଂଖ ସମୁପଯୋଜନ ଉପରେ ଗୁରୁତ୍ୱ
 ଦିଆଯିବ । ଭୂତାତ୍ତ୍ୱିକ ପାରାମିଟର ନିର୍ଦ୍ଧାରଣ କରିବା
 ଜଳସେଚନ ପ୍ରକଳ୍ପ ଓ ଭୂତଳ ଜଳ ସଂପଦ ଅନୁସନ୍ଧାନ କାର୍ଯ୍ୟ
 ହାତକୁ ନିଆଯିବ । ୧୯୮୬-୮୭ରେ ରାଜ୍ୟର କୋଇଲା
 ଅଞ୍ଚଳରେ ବିମାନଯୋଗେ ଏ ସଂକ୍ରାନ୍ତ ସର୍ବେକ୍ଷଣ କାର୍ଯ୍ୟ ଆରମ୍ଭ
 କରିବା ଲାଗି ଭାରତ ସରକାର ରାଜି ହୋଇଛନ୍ତି । ଖଣିରେ କାର୍ଯ୍ୟ
 ସମ୍ପାଦନ ସଂକ୍ରାନ୍ତ ପ୍ରତିକୂଳ ପରିଚେଷ୍ଟକୁ ପ୍ରତିହତ କରିବା

ଷଷ୍ଠ ଯୋଜନା କାଳରେ ରାଜ୍ୟରେ ଖଣିଜ ଦ୍ରବ୍ୟର ଉତ୍ପାଦନ
 ତଥା ସମୁପଯୋଜନ କ୍ଷେତ୍ରରେ ଉଲ୍ଲେଖନୀୟ ଅଗ୍ରଗତି ଘଟିଛି ।
 ରାଜ୍ୟର ମୋଟ ବର୍ଷିତ ୩୯,୦୦୦ ବର୍ଗ କିଲୋମିଟର ଖଣିଜ
 ସଂପଦରରା ଅଞ୍ଚଳ ମଧ୍ୟରୁ ଷଷ୍ଠ ଯୋଜନାକାଳ ଶେଷସୁଦ୍ଧା
 ୨୪,୦୦୦ ବର୍ଗ କିଲୋମିଟର ଅଞ୍ଚଳକୁ ଅନୁସନ୍ଧାନ କରାଯାଇ
 ତହିଁରୁ କୋଇଲା, ତୁନପଥର, ଟିଣପିଣ୍ଡ, ଅଗ୍ନିନିରୋଧକ ମିଳିତ,
 ଗ୍ରାଫାଇଟ୍ ଓ ଖଣିଜ ବାଲୁକା ଭଳି ଖଣିଜ ପଦାର୍ଥମାନର ସନ୍ଧାନ
 ବିଭିନ୍ନ ଅଞ୍ଚଳରୁ ମିଳିଛି । ଖଣିଜ ସଂପଦ ସଂପର୍କରେ ବ୍ୟବସ୍ଥା
 ଅନୁସନ୍ଧାନ ଓ ସମୀକ୍ଷା କାର୍ଯ୍ୟ ଭାରତ ସରକାରଙ୍କର ବିଭିନ୍ନ
 ସଂସ୍ଥା ଯଥା ଭାରତୀୟ ଭୂତାତ୍ତ୍ୱିକ୍ ସର୍ବେକ୍ଷଣ, ଅଣୁବିଦ୍ୟା
 ଶକ୍ତି ବିଭାଗ, କୋଲ ଇଣ୍ଡିଆ ଲିମିଟେଡ୍, ଭାରତୀୟ ମହାଶକ୍ତି
 ଗବେଷଣା ସଂସ୍ଥା ଏବଂ ଆଞ୍ଚଳିକ ଗବେଷଣାଗାର ସହାୟତାରେ
 କରାଯିବ । କୋଇଲା ଉତ୍ପାଦନ, ସ୍ୱଚ୍ଛ ଲୌହପିଣ୍ଡ, ତୁନପଥର, ଗ୍ରାଫାଇଟ୍,
 ଟିଣ-ଓ ସଂଶ୍ଳିଷ୍ଟ ଧାତୁ, ବେକାଉନି, ବାଲୁକା ଖଣିଜ
 ରାଶିରେ ଥିବା ଭାରୀ ଖଣିଜଦ୍ରବ୍ୟ ଏବଂ କ୍ଷୁଦ୍ର କ୍ଷୁଦ୍ର ଖଣିଜ
 ପଦାର୍ଥର ପୁଂଖାନୁପୁଂଖ ସମୁପଯୋଜନ ଉପରେ ଗୁରୁତ୍ୱ
 ଦିଆଯିବ । ଭୂତାତ୍ତ୍ୱିକ ପାରାମିଟର ନିର୍ଦ୍ଧାରଣ କରିବା
 ଜଳସେଚନ ପ୍ରକଳ୍ପ ଓ ଭୂତଳ ଜଳ ସଂପଦ ଅନୁସନ୍ଧାନ କାର୍ଯ୍ୟ
 ହାତକୁ ନିଆଯିବ । ୧୯୮୬-୮୭ରେ ରାଜ୍ୟର କୋଇଲା
 ଅଞ୍ଚଳରେ ବିମାନଯୋଗେ ଏ ସଂକ୍ରାନ୍ତ ସର୍ବେକ୍ଷଣ କାର୍ଯ୍ୟ ଆରମ୍ଭ
 କରିବା ଲାଗି ଭାରତ ସରକାର ରାଜି ହୋଇଛନ୍ତି । ଖଣିରେ କାର୍ଯ୍ୟ
 ସମ୍ପାଦନ ସଂକ୍ରାନ୍ତ ପ୍ରତିକୂଳ ପରିଚେଷ୍ଟକୁ ପ୍ରତିହତ କରିବା

ଉତ୍କଳ ପ୍ରଦଳ

ଏବଂ ଏ ସମ୍ପର୍କରେ ଅନୁସନ୍ଧାନ କରିବାକୁ ଗୋଟିଏ ଯୋଜନା
ନିଆଯାଇଛି । ଓଡ଼ିଶା ଖଣି ନିଗମ ଲିମିଟେଡର
ସହଯୋଗ ସହା, ଓଡ଼ିଶା ଖଣି ନିଗମ ଆଲଏଜ(O.M.C.Alloys)
ଲିମିଟେଡ ଦ୍ୱାରା ପ୍ରତିଷ୍ଠିତ ଶୁଣ୍ଠିକ୍ରୋମ ପ୍ରକଳ ସଂପ୍ରତି
କାର୍ଯ୍ୟକାରୀ ଉପାଦାନ ପାଇଁ ସମର୍ଥ ହୋଇପାରିଛି ।

୨୦୦୦ ଖ୍ରୀଷ୍ଟାବ୍ଦ ମଧ୍ୟରେ ସମସ୍ତଙ୍କ ପାଇଁ 'ସ୍ୱାସ୍ଥ୍ୟ
(Health for All by 2,000 A.D.) ଜାତୀୟ ସ୍ୱାସ୍ଥ୍ୟ ନୀତିକୁ
କାର୍ଯ୍ୟକାରୀ କରିବା ପାଇଁ ଉପଯୋଗୀ ପ୍ରାଥମିକ ସ୍ୱାସ୍ଥ୍ୟ
କାର୍ଯ୍ୟକାରୀ କରାଯାଇଛି । ସ୍ୱାସ୍ଥ୍ୟ
କାର୍ଯ୍ୟକାରୀ ୧୪,୪୨୧ ଜଣ ସ୍ୱାସ୍ଥ୍ୟ କର୍ମୀ
(Health guide)କୁ ତାଲିମ ଦିଆଯାଇଛି ଓ ଏହା ପକରେ
କାର୍ଯ୍ୟକାରୀ ହେଉଥିବା ଶାକ୍ତ ସଂଖ୍ୟା ୨୩,୨୯୭କୁ ବୃଦ୍ଧି ପାଇଛି ।

ଏହାଛଡ଼ା ସ୍ୱାସ୍ଥ୍ୟ ଯୋଜନା କାଳରେ ୨,୦୮୯ ଗୋଟି ଉପକେନ୍ଦ୍ର
ଏବଂ ଅଧିକା ୨୦ ଗୋଟି ପ୍ରାଥମିକ ସ୍ୱାସ୍ଥ୍ୟ କେନ୍ଦ୍ର ପ୍ରତିଷ୍ଠା
କରାଯାଇଥିଲା । ଏସବୁ ବ୍ୟତୀତ ରାଜ୍ୟରେ ଥିବା
ସ୍ୱାସ୍ଥ୍ୟକେନ୍ଦ୍ରରେ ଅଧିକା ୧,୦୯୭ଟି ଶଯ୍ୟା ମଧ୍ୟ
ଯୋଗାଣ ଦିଆଯାଇଥିଲା । ୧୯୮୬-୮୭ ମସିହା ଯୋଜନା
ପ୍ରକଳରେ କରାଯାଇଥିବା ୧,୨୯୮ ଲକ୍ଷ ଟଙ୍କାର
କାର୍ଯ୍ୟ ମଧ୍ୟରୁ ଅଧ୍ୟୟନ ଅର୍ଥ କମିଶନଙ୍କ ଦ୍ୱାରା ପ୍ରଦତ୍ତ ୩୮
ଲକ୍ଷ ଟଙ୍କା ଏବଂ ସ୍ୱତନ୍ତ୍ର କେନ୍ଦ୍ରୀୟ ସାହାଯ୍ୟ ବାବଦ
୧୦ ଲକ୍ଷ ଟଙ୍କା ଅନ୍ତର୍ଭୁକ୍ତ । ଆଗାମୀ ଆର୍ଥିକ ବର୍ଷରେ

୨୦ ଗୋଟି ପ୍ରାଥମିକ ସ୍ୱାସ୍ଥ୍ୟ କେନ୍ଦ୍ର ଓ ୭ ଗୋଟି ସର୍ବଭିତ୍ତିକ ନାଲି
ସ୍ୱାସ୍ଥ୍ୟକେନ୍ଦ୍ର ଗୋଷ୍ଠୀ ସ୍ୱାସ୍ଥ୍ୟ କେନ୍ଦ୍ରରେ ପରିଣତ କରିବା,
୧୦ ଗୋଟି ତାତ୍କାଳୀନ ସଂସ୍ଥାକୁ ଅତିରିକ୍ତ ପ୍ରାଥମିକ ସ୍ୱାସ୍ଥ୍ୟ
କେନ୍ଦ୍ରରେ ପରିଣତ କରିବା ଏବଂ ଯେଉଁ ଅଞ୍ଚଳରେ ସ୍ୱାସ୍ଥ୍ୟ
ସେବା ନିମନ୍ତେ କୌଣସି ଅନୁସନ୍ଧାନ ନାହିଁ, ସେଠାରେ ୧୦
ଗୋଟି ଅତିରିକ୍ତ ନୂତନ ପ୍ରାଥମିକ ସ୍ୱାସ୍ଥ୍ୟ କେନ୍ଦ୍ର ପ୍ରତିଷ୍ଠା
କରିବା ସ୍ୱଳ୍ପ ପ୍ରସ୍ତାବ ରହିଛି । ଅଧିକ ସ୍ୱାସ୍ଥ୍ୟ ସେବା ଯୋଗାଇ
ଦେବା ନିମନ୍ତେ ତିନିଗୋଟି intensive coronary care units
ଓ ଦୁଇଗୋଟି ଦୁର୍ଘଟଣା ସେବା କେନ୍ଦ୍ର (Accident units)
ସ୍ଥାପନା ପାଇଁ ପ୍ରସ୍ତାବ ରଖାଯାଇଛି । ଏହାଛଡ଼ା

ସ୍ୱାସ୍ଥ୍ୟକେନ୍ଦ୍ରରେ ଜାତୀୟ ଶିଶୁ ପ୍ରତିଷ୍ଠାନକୁ ସରକାର ହାତକୁ
ଲେବା ସ୍ୱଳ୍ପ ମଧ୍ୟ ପ୍ରସ୍ତାବ ରହିଛି । ୭ ଗୋଟି ଜିଲ୍ଲା ଅଭିଧାନ
କେନ୍ଦ୍ର (District Rehabilitation Centre) ପ୍ରତିଷ୍ଠା କରିବା
ପାଇଁ ପ୍ରସ୍ତାବ ରହିଛି ଏବଂ ବିଭିନ୍ନ ହସ୍ପିଟାଲ୍ ଓ ଚିକିତ୍ସାଳୟରେ
୩୦୦ ଗୋଟି ଅଧିକ ଶଯ୍ୟା ଯୋଗାଇ ଦେବା ସ୍ୱଳ୍ପ ବ୍ୟୟ
ପ୍ରସ୍ତାବ କରାଯାଇଛି ।

କଟକ ଓ ପୁରୀ ଜିଲ୍ଲା ଏବଂ ବ୍ରହ୍ମପୁର ତଥା କଟକ
ସ୍ୱାସ୍ଥ୍ୟ କାର୍ଯ୍ୟକ୍ରମ ଆଖପାଖ ଅଞ୍ଚଳରେ ପ୍ରସ୍ତୁତି ଓ ଶିଶୁ
ସ୍ୱାସ୍ଥ୍ୟକେନ୍ଦ୍ର ଅନୁସାରେ ସାର୍ବଜନୀନ ଚାକାଦାନ ସକାଶେ
୧୯୮୫ ଯୋଜନା ୧୯୮୫ ମସିହା ନଭେମ୍ବର ୧୧ ତାରିଖ
ଠାରୁ ପରମ୍ପରା କରାଯାଇଛି । ୧୯୮୬-୮୭ ମସିହାରେ ଏହି
କାର୍ଯ୍ୟକ୍ରମ ଅନ୍ୟାନ୍ୟ ଗୁରୁଗୋଟି ଜିଲ୍ଲା ଓ ବୁର୍ଲା ମେଡିକାଲ
କୋଲେଜରେ ପରିସର ଅଞ୍ଚଳକୁ ସଂପ୍ରସାରିତ କରିବା ପାଇଁ ପ୍ରସ୍ତାବ
କରାଯାଇଛି । ୧୯୮୬-୮୭ ବାର୍ଷିକ ଯୋଜନାରେ ରାଜ୍ୟରେ
୨୫ ଗୋଟି ଆୟୁର୍ବେଦ ଓ ୨୫ ଗୋଟି ହୋମିଓପାଥି ଚିକିତ୍ସାଳୟ
ସ୍ଥାପନା ପାଇଁ ମଧ୍ୟ କାର୍ଯ୍ୟକ୍ରମ ରହିଛି । ହସ୍ପିଟାଲ୍

ସେବା କ୍ଷେତ୍ରରେ ଗୋଟିଏ ଆୟୁର୍ବେଦ, ଗୋଟିଏ ହୋମିଓ-
ପାଥି ଏବଂ ଗୋଟିଏ ପ୍ରାକୃତିକ ଚିକିତ୍ସା ହସ୍ପିଟାଲ୍ ପ୍ରତିଷ୍ଠା
କରାଯିବ । ଉପରୋକ୍ତ କାର୍ଯ୍ୟକ୍ରମ ମଧ୍ୟରୁ ରାଜ୍ୟର ପାରିବାସୀ
ଉପଯୋଜନା ଅଞ୍ଚଳରେ ୧୦ଗୋଟି ନୂଆ ଆୟୁର୍ବେଦ ଓ
୧୦ ଗୋଟି ନୂଆ ହୋମିଓପାଥି ଚିକିତ୍ସାଳୟ ପ୍ରତିଷ୍ଠା କରିବା
ନିମନ୍ତେ ନିର୍ଦ୍ଧାରଣ କରାଯାଇଛି ।

ସ୍ୱାସ୍ଥ୍ୟ ଯୋଜନା କାଳରେ ୮,୮୧,୨୦୦ଟି ବନ୍ଧ୍ୟାକରଣ,
୨,୪୧,୨୦୦ଟି ନୁପ ଗ୍ରହଣ ଓ ୫,୪୫,୦୦୦ଟି ଅନ୍ୟାନ୍ୟ
ଜନ୍ମ ନିରୋଧ ପାଇଁ ଲକ୍ଷ୍ୟ ଧ୍ୟାନ କରାଯାଇଥିଲା ।
ସେଥିମଧ୍ୟରୁ ୬,୬୪,୪୩୧ଟି ବନ୍ଧ୍ୟାକରଣ, ୧,୮୨,୫୭୦ଟି
ନୁପ ଗ୍ରହଣ ଏବଂ ୪,୨୧,୮୭୫ଟି ଅନ୍ୟାନ୍ୟ ଜନ୍ମନିରୋଧକରଣ
ଲକ୍ଷ୍ୟ ହାସଲ ହୋଇପାରିଛି । ୧୯୮୫-୮୬ ବର୍ଷରେ
(ତାତ୍କାଳୀନ ମାସ ଶେଷ ସୁଦ୍ଧା) ୧,୩୦,୦୦୦ଟି ବନ୍ଧ୍ୟାକରଣ,
୬୮,୦୦୦ଟି ନୁପ ଗ୍ରହଣ ଓ ଏକ ଲକ୍ଷ ଅନ୍ୟାନ୍ୟ ଉପକରଣ
ବ୍ୟବହାର ଲକ୍ଷ୍ୟ ହାସଲ କରାଯାଇ ପାରିଛି । ୧୯୮୬-୮୭ରେ
୨,୧୦,୦୦୦ ଗୋଟି ବନ୍ଧ୍ୟାକରଣ, ୧,୦୦,୦୦୦ ନୁପ ଗ୍ରହଣ
ଏବଂ ୧,୫୭,୦୦୦ ଅନ୍ୟାନ୍ୟ ଉପକରଣ ବ୍ୟବହାର ସ୍ୱଳ୍ପ
ଲକ୍ଷ୍ୟ ଧ୍ୟାନ କରାଯାଇଛି । ଛୋଟ ପରିବାର ପରିକଳ୍ପନାକୁ
(Small Family Norms) ଗ୍ରହଣ କରିବା ସ୍ୱଳ୍ପ
କେତେଗୁଡ଼ିଏ ବ୍ୟକ୍ତି ବିଶେଷ ଓ ଆନୁଷ୍ଠାନିକ ପ୍ରୋତ୍ସାହନ
ପରିକଳ୍ପନା କାର୍ଯ୍ୟକାରୀ କରାଯାଇଛି । ପୁରୁଷ ତଥା
ମହିଳାମାନଙ୍କ ଅସ୍ତ୍ରୋପସ୍ତର ନିମନ୍ତେ ସେମାନଙ୍କୁ ଯଥାକ୍ରମେ
୩୦ ଟଙ୍କା ଓ ୨୦ ଟଙ୍କା ଅଧିକ ପ୍ରୋତ୍ସାହନ ସାହାଯ୍ୟ ସରକାର
ଦେଇଛନ୍ତି ।

ପଞ୍ଚ ଯୋଜନା କାଳରେ ଶିକ୍ଷା ବ୍ୟବସ୍ଥାର ସୁବିଧା ସୁଯୋଗ
ଆଣ୍ଟାକନକରାବେ ବୃଦ୍ଧି ପାଇଥିଲା । ୬ରୁ ୧୧ ବର୍ଷ ଏବଂ
୧୧ ବର୍ଷରୁ ୧୪ ବର୍ଷର ପିଲାମାନଙ୍କ ନାମରେଖା ଧାର୍ଯ୍ୟସାମାଜିକ
ଟପି ଯାଇଥିଲା । ଦ୍ୱିତୀୟ ବର୍ଷ ୭୪୭ଟି ନୂତନ ପ୍ରାଥମିକ
ବିଦ୍ୟାଳୟ ଖୋଲିବା ସଙ୍ଗେ ସଙ୍ଗେ ୧,୫୪୭ ଜଣ ପ୍ରାଥମିକ
ସ୍କୁଲ ଶିକ୍ଷକଙ୍କ ସମେତ ୮୦୦ ଜଣ ଅତିରିକ୍ତ ଶିକ୍ଷକଙ୍କୁ
ଗୋଟିଏ ଶିକ୍ଷକ ଥିବା ସ୍କୁଲରେ ନିୟୁତ୍ତି ଦେବାକୁ ସରକାର
ମଜୁରୀ କରିଛନ୍ତି । ଯେଉଁ ସବୁ ଖ୍ରୀଷ୍ଟିଆନ୍ ମିସନାରୀ ସଂସ୍ଥା
ଓ ମଦ୍ରାସ, ସରକାରଙ୍କଠାରୁ ଯଥାକ୍ରମେ ଦରମାର ଦୁଇ
ତୃତୀୟାଂଶ ଓ ୮୦ ରାଗ ମହଙ୍ଗାରା ଓ ଦରମାର ଶତକଡ଼ା
୮୫ ରାଗ ଓ ୧୦୦ ରାଗ ମହଙ୍ଗାରା ପାଇଥିଲେ ସେ ସବୁ
୧-୧-୧୯୮୫ ତାରିଖ ଠାରୁ ସଂପୂର୍ଣ୍ଣ ସରକାରୀ ସାହାଯ୍ୟ
ପାଇଛନ୍ତି । ଏତଦ୍ୱ୍ୟତୀତ ଛାତ୍ରମାନଙ୍କ ସ୍ୱଳ୍ପ ୧୦ମ
ଶ୍ରେଣୀ ପର୍ଯ୍ୟନ୍ତ ଓ ଛାତ୍ରମାନଙ୍କ ସ୍ୱଳ୍ପ ସ୍ୱାତନ୍ତ୍ର୍ୟର ଗୋଟି
ପର୍ଯ୍ୟନ୍ତ ଦରମା ଛାଡ଼ ବ୍ୟବସ୍ଥା ସରକାର ୧-୮-୧୯୮୫ ତାରିଖ
ଠାରୁ କାର୍ଯ୍ୟକାରୀ କରିଛନ୍ତି । ପ୍ରାଥମିକ ଶିକ୍ଷାକୁ ସାର୍ବଜନୀନ
କରିବା ଏବଂ ଏହି ଉଦ୍ୟମକୁ ଶ୍ରେଣିତ କରିବା ସ୍ୱଳ୍ପ ସରକାର
ରାଜ୍ୟ ଯୋଜନା ମାଧ୍ୟମରେ ୨,୩୦୦ ଜଣ ପ୍ରାଥମିକ ଶିକ୍ଷକ
ନିୟୁତ୍ତି ସମେତ ଛଣିକିଆ ଶିକ୍ଷକ ପରିସ୍ତୁତି ବିଦ୍ୟାଳୟ
ମାନଙ୍କରେ ୮୦୦ ପ୍ରାଥମିକ ଶିକ୍ଷକ ପଦବୀ ସୃଷ୍ଟି କରିବା
ସ୍ୱଳ୍ପ ପ୍ରସ୍ତାବ କରିଛନ୍ତି । ବିଦ୍ୟାଳୟମାନଙ୍କରେ ଛାତ୍ରଛାତ୍ରୀ
ମାନଙ୍କର ଅନୁପ୍ରସ୍ତୁତି ଓ ପାଠପଢ଼ାକୁ ସରକାର ପାଇଁ ବସ୍ତ୍ର
କୋଉପାରିବା ପିଲାମାନଙ୍କର ତଦ୍ୱାବଧାନ ନେବାକୁ

ନେବାକୁ

ନେବାକୁ

ନେବାକୁ

ନେବାକୁ

ସରକାର ୧୦୦୦ ଶିକ୍ଷୟତ୍ରୀ ନିଯୁକ୍ତି କରିବା ନିମିତ୍ତ ପ୍ରସାଦ କରିଛନ୍ତି । ଏଥି ସଙ୍ଗେ ସଙ୍ଗେ କେନ୍ଦ୍ର ପ୍ରବର୍ତ୍ତିତ ଯୋଜନା ମାଧ୍ୟମରେ ୪୦୦୦ଟି ଅଣଆନୁଷ୍ଠାନିକ କେନ୍ଦ୍ର ଖୋଲିବାର ପ୍ରସାଦ ପାଇଁ । ଏ ପର୍ଯ୍ୟନ୍ତ ରାଜ୍ୟ ପ୍ରୌଢ଼ ଶିକ୍ଷା କାର୍ଯ୍ୟକ୍ରମ ଉପରେ ୧୦୦୦ଟି ପ୍ରୌଢ଼ ଶିକ୍ଷା କେନ୍ଦ୍ର ସ୍ଥାପନ କରାଯାଇଛି ଓ ୧୯୮୭-୮୭ ମସିହାରେ ୮୦୦ଟି ନୂତନ ପ୍ରୌଢ଼ ଶିକ୍ଷା କେନ୍ଦ୍ର ଖୋଲି ଯିବାର ପ୍ରସାଦ କରାଯାଇଅଛି ।

ଷଷ୍ଠ ଯୋଜନା ଶେଷ ସୁଦ୍ଧା ୨୨ଟି ସହରାଞ୍ଚଳ ମଧ୍ୟରୁ ୬୯ଟି ସହରାଞ୍ଚଳରେ ସୁରକ୍ଷିତ ବିଶୁଦ୍ଧ ଜଳ ଯୋଗାଣର ବ୍ୟବସ୍ଥା କରାଯାଇଛି । ଚଳିତ ବର୍ଷ ଯୋଜନାନୁଯାୟୀ ୧୨ଟି ଉଚ୍ଚ ଯୋଗାଣ ଯୋଜନାକୁ ସଂପୂର୍ଣ୍ଣ କରିବା ଲାଗି ବନ୍ଦୋବସ୍ଥ କରାଯାଇଛି । ଏତଦ୍‌ବ୍ୟତୀତ ଆଉ ୧୫ଟି ଜଳ ଯୋଗାଣ କାର୍ଯ୍ୟକ୍ରମ ଆଗେଇ ଚାଲିଛି । ୧୯୮୬-୮୭ ମସିହାରେ ଏହିଭଳି ଗୁଣ୍ଡୁ ଉଠିଥିବା ୫ଟି ପରିକଳନା ସମେତ ଆଉ ଏକ ପୁନଃ ନିର୍ମାଣ ପରିକଳନା ଓ ୧୧ଟି ବର୍ଷିତ ପରି-ଯୋଜନା କାର୍ଯ୍ୟ ଗୁଣ୍ଡୁ ଉଠିବ ।

ଷଷ୍ଠ ଯୋଜନା କାଳରେ ଗ୍ରାମାଞ୍ଚଳମାନଙ୍କୁ ଜଳଯୋଗାଣ ଦିଗରେ ସରକାର ଏକ ଉନ୍ନେଷନୀୟ ପ୍ରଗତି ହାସଲ କରିଛନ୍ତି । ୨୭,୦୭୭ଟି ଚିହ୍ନିତ ଜଳାଗାର ଗ୍ରାମମାନଙ୍କ ମଧ୍ୟରୁ ୩,୪୬୧ଟି ଗ୍ରାମରେ ୧୧,୮୪୬ଟି ନଳକୂପ ପଥମ ଯୋଜନା ଶେଷ ସୁଦ୍ଧା ବ୍ୟବହାରରେ । ଷଷ୍ଠ ଯୋଜନା କାଳରେ ୨୨,୩୫୭ଟି ଚିହ୍ନିତ ଗ୍ରାମରେ ଜଳ ଯୋଗାଣ ବ୍ୟବସ୍ଥା କରାଯାଇ ଷଷ୍ଠ ଯୋଜନା ଶେଷକୁ କେବଳ ୧,୨୫୯ଟି ଜଳାଗାର ଗ୍ରାମରେ ଜଳଯୋଗାଣର ବ୍ୟବସ୍ଥା କରିବାକୁ ବାକିଥିଲା । ଏତଦ୍‌ବ୍ୟତୀତ ମରୁଡ଼ି, ବନ୍ୟା ଓ ବାତ୍ୟା ଭତ୍ୟାଦି ସଙ୍କଟ ସମୟରେ ଚିହ୍ନିତ ହୋଇ ନ ଥିବା ଜଳାଗାର ଗାଆଁ ଗହଳିଗୁଡ଼ିକରେ ୧୩,୪୮୮ଟି ନଳ କୂପ ବସା ଯାଇଅଛି । ଚିହ୍ନିତ ହୋଇ ନ ଥିବା ଜଳାଗାର ଗ୍ରାମାଞ୍ଚଳଗୁଡ଼ିକୁ ଚିହ୍ନିତ କରିବା ଲାଗି ସରକାରଙ୍କର ନୂତନ ସର୍ବେ କାର୍ଯ୍ୟ ସଂପୂର୍ଣ୍ଣ ହୋଇଛି ଏବଂ ଉଚ୍ଚ ସର୍ବେକ୍ଷଣ କର୍ମାଚଳରେ ଯେ ଆଉ ୧୫,୧୪୪ଟି ଗ୍ରାମ ପାମାୟ ଜଳାଗାରର ସମ୍ପୂର୍ଣ୍ଣାନ୍ ହେଇଛନ୍ତି । ଏହିସବୁ ଜଳାଗାର ଗ୍ରାମମାନଙ୍କରେ ପାମାୟ ଜଳ ଯୋଗାଣ କାର୍ଯ୍ୟକ୍ରମ ସମ୍ପନ୍ନ ଯୋଜନା ଶେଷ ସୁଦ୍ଧା ସଂପୂର୍ଣ୍ଣ କରାଯିବ । ସମୁଦ୍ର ଉପକୂଳବର୍ତ୍ତୀ ୨୦ଟି ବୃକ୍ଷ ଲୁଣି ଅଞ୍ଚଳରେ ପାମାୟ ଜଳର ସୁବ୍ୟବସ୍ଥା କରିବା ଲାଗି ଡେନମାର୍କ ସରକାରଙ୍କ ସହାୟତାରେ ଏକ ଚୁକ୍ତ ଯୋଜନା କାର୍ଯ୍ୟକ୍ରମ ଆରମ୍ଭ ହୋଇଛି । ଏହାଦ୍ୱାରା ପ୍ରଥମ ପର୍ଯ୍ୟାୟରେ ଗୁରୁବାଲି, ରାଜକନିକା ଓ ଡେଲୁଙ୍ଗ ବୁକ ଓ ପରବର୍ତ୍ତୀ ପର୍ଯ୍ୟାୟରେ ଅବଶିଷ୍ଟ ୧୭ଟି ବୃକ୍ଷରେ ପାମାୟ ଜଳ ଯୋଗାଣର ବ୍ୟବସ୍ଥା ହୋଇ ପାରିବ ।

ପୁରୀ ସହରର ତ୍ରେନୁ ପରିକଳନା କାର୍ଯ୍ୟକାରୀ କରିବା-ଲାଗି ସରକାର ଚଳିତବର୍ଷ ୩୦ ଲକ୍ଷ ଟଙ୍କା ମଞ୍ଜୁର କରିଛନ୍ତି ଏବଂ ଏ ଦିଗରେ ଆସନ୍ତା ବର୍ଷ ଆଉ ୩୫ ଲକ୍ଷ ଟଙ୍କାର ବ୍ୟୟ ବରାଦ କରାଯାଇଅଛି । ନବଜ ସହରରେ ଜଳ ନିରୁଦ୍ଧାସନ ଲାଗି ତ୍ରେନୁ ବ୍ୟବସ୍ଥା କାର୍ଯ୍ୟକ୍ରମ ଅବ୍ୟାହତ ରହିବ । ଯୁନିସେଫ୍ (UNICEF) ସହାୟତାରେ ବର୍ଷ ସପ୍ତାହ କାର୍ଯ୍ୟକ୍ରମକୁ ସଂପ୍ରସାରିତ କରାଯାଇଅଛି ।

ନ୍ୟୁନତମ ଆବଶ୍ୟକତା କାର୍ଯ୍ୟକ୍ରମ କରିଥାରେ ତୁନିତ ଶ୍ରମିକମାନଙ୍କ ଲାଗି ଚୁହ ନିର୍ମାଣ ପରିକଳନା ଅବ୍ୟାହତ ରଖାଯିବ । ଷଷ୍ଠ ଯୋଜନା କାଳରେ ପରିକଳନା ମାଧ୍ୟମରେ ମୋଟ ୧୬,୩୯୬ଟି ଗୃହ ନିର୍ମାଣ କରାଯାଇଥିଲା । ଚଳିତ ବର୍ଷ ୬,୬୬୭ଟି ବାସଗୃହ ନିର୍ମାଣ ଲାଗି ଲକ୍ଷ୍ୟ ଧାର୍ଯ୍ୟ କରାଯାଇଅଛି ଓ ଅସଫଳାବର୍ଷ ଏହି ବାସଗୃହ ନିର୍ମାଣ ବ୍ୟବସ୍ଥା ଚଳିତ ବର୍ଷ ସହ ସମାନ ରହିବ ବୋଲି ସିଦ୍ଧାନ୍ତ ହୋଇଛି । ନିମ୍ନ ଆୟକାରୀ ସରକାରୀ କର୍ମଚାରୀ ଲାଗି ବାସଗୃହର ଗୁଣିତା ବୃଦ୍ଧିକୁ ଦୃଷ୍ଟିରେ ରଖି ପାମାୟ ଗୃହ ନିର୍ମାଣ ସଂସ୍ଥା ହୁବକୋଙ୍କଠାରୁ ଭଣ୍ଡ ଓ ସରକାରୀ margin money ସହାୟତା ନେଇ ୧,୦୦୨ଟି ବାସଗୃହ ନିର୍ମାଣ କାର୍ଯ୍ୟ ହାତକୁ ନେଇଛନ୍ତି । ଏହି ବ୍ୟବସ୍ଥା ଗୁଣିଥିବା ନିର୍ମାଣ କାର୍ଯ୍ୟକ୍ରମକୁ ୧୯୮୬-୮୭ରେ ଅବ୍ୟାହତ ରଖାଯିବ । ନିମ୍ନ ଆୟକାରୀ, ମଧ୍ୟମ ଆୟକାରୀ ଓ ପ୍ରାୟ ଗୃହ ନିର୍ମାଣ ପରିକଳନା ରଣରେ ସାମାଜିକ ଗୃହ ନିର୍ମାଣ ପରିକଳନା କାର୍ଯ୍ୟକ୍ରମ ଅବ୍ୟାହତ ରହିବ । ରାଜ୍ୟର ଶ୍ରମ ସହରରେ ବର୍ତ୍ତମାନ କାର୍ଯ୍ୟକାରୀ ହେଉଥିବା କ୍ଷୁଦ୍ର ଓ ମଧ୍ୟମ ଧରଣର ସମନ୍ୱିତ ସହର ଉନ୍ନୟନ ପରିକଳନାକୁ ଚଳିତ ବର୍ଷ ବାରିପଦା, କେନ୍ଦୁଝର, ବଲାଙ୍ଗିର ଏବଂ ୧୯୮୬-୮୭ରେ ଉଦ୍‌ଘାଟନାପାଟଣା, ରାୟଗଡ଼ା ଓ ଆଠଗଡ଼ ଆଦି ସହରରେ କାର୍ଯ୍ୟକାରୀ କରାଯିବା ପାଇଁ ଛିନ୍ନ କରାଯାଇଅଛି । ତୃତୀୟ ଅଞ୍ଚଳ ମାନଙ୍କରେ ପରିବେଶ ଉନ୍ନୟନ କାର୍ଯ୍ୟକ୍ରମକୁ ଅଧିକ ଗୁରୁ ଦିଆଯିବ ।

ଶିକ୍ଷା ସଂପର୍କ ଓ ତାହାର କାର୍ଯ୍ୟକାରୀ ସଂସ୍କାରଣ ସହିତ କରାଯାଇଛି । ଶିକ୍ଷା କ୍ଷେତ୍ରରେ ଶାନ୍ତି ଓ ସହାୟତା ରକ୍ଷା କରିବା ନିମନ୍ତେ ଓ ଶ୍ରମିକମାନଙ୍କୁ ବିଶେଷ କରି କୃଷି ଉଦ୍ୟୋଗ କୃଷି ଶ୍ରମିକମାନଙ୍କୁ ପ୍ରଚଳିତ ସର୍ବନିମ୍ନ ଶାଳତା ମଞ୍ଜୁରୀ ଦେବାର ସୁବନ୍ଦୋବସ୍ଥ କରିବା ଦିଗରେ ଏହି କାର୍ଯ୍ୟକ୍ରମ ସଂସ୍କାରଗୁଡ଼ିକ ଉଚିତ ପଦକ୍ଷେପ ନେବେ । ପ୍ରତି ଶିକ୍ଷା କର୍ମଚାରୀ ଯୋଜନା (Man Power Planning) ଓ କର୍ମ ସଂକଳନ ସୃଷ୍ଟି କରିବା ଦିଗରେ ଜିଲ୍ଲାପାଳଙ୍କ ଅଧ୍ୟକ୍ଷତାରେ ଏକ ସର୍ବ-କମିଟି ଗଠନ କରାଯାଇଛି । ଏହି ସର୍ବ-କମିଟି ଗଠନ ଓ ରାଜ୍ୟ ଯୋଜନାନୁସାରେ ଜିଲ୍ଲାର ଅଧିକ କର୍ମ ସୃଷ୍ଟି କରାଯିବ ସେଥିଲାଗି ନୂତନ କାର୍ଯ୍ୟକ୍ରମର ସୂଚନା ଦେବେ ଏବଂ ଉନ୍ନୟନମୂଳକ କାର୍ଯ୍ୟକ୍ରମ କରିଥାରେ କେତେ କେତେ ପାଇଁ କର୍ମ ସଂସ୍ଥାନ କରାଯିବ ଓ କି ପ୍ରକାରର କର୍ମ ସଂସ୍ଥାନ ସୃଷ୍ଟି କରାଯିବ, ଏଥିଲାଗି କର୍ମାଭିମୁଖୀ କାର୍ଯ୍ୟକ୍ରମଗୁଡ଼ିକୁ ସମୀକ୍ଷା କରିବେ ।

ରାଜ୍ୟରେ ଛାଡ଼ା ଓ କସରତ ଚିକାଣ ଲାଗି ଶୁଦ୍ଧିକୃତ ତଥା ନିରବଚ୍ଛିନ୍ନ ଉଦ୍ୟମକୁ ଅବ୍ୟାହତ ରଖି ଲାଜ୍ୟର ପ୍ରଚଳିତ ଛାଡ଼ା ନୀତିର ସଫଳ ରୂପାୟନ କରାଯିବ । ଏହି ନୀତି ଅନୁଯାୟୀ ଖେଳପଡ଼ିଆ, ଭଲଡୋର ହଲ୍, ସନ୍ତରଣ ପୁଲକରିଣୀ ଏବଂ ଛାଡ଼ାବାସ, ଗ୍ରାମ୍ୟ ଛାଡ଼ା କେନ୍ଦ୍ରରେ ଶିକ୍ଷାଦାନ ବ୍ୟବସ୍ଥା ପ୍ରବର୍ତ୍ତନ କରାଯିବ । ଅତ୍ୟାବଶ୍ୟକ ଛାଡ଼ା ନିର୍ମାଣ କରିବା ସଙ୍ଗେ ସଙ୍ଗେ କଟକ ଓ ହୁବନେସ୍‌ସରରେ ବହୁବିଧ ଛାଡ଼ା ପ୍ରତିଷ୍ଠାନଗୁଡ଼ିକୁ ନିର୍ମାଣ କରାଯିବା ଦିଗରେ

ଉଦ୍ଦେଶ୍ୟ ପ୍ରଦାନ କରାଯାଇଅଛି ।

ସ୍ୱଳ୍ପ ପଞ୍ଚବାର୍ଷିକ ଯୋଜନା କାଳରେ ରାଜ୍ୟକୁ ଆସୁଥିବା ପର୍ଯ୍ୟବେଶନକ ସଂଖ୍ୟା ପ୍ରାୟ ଶତକଡ଼ା ୩୭ ଭାଗକୁ ବୃଦ୍ଧି ପାଇଛି । ହୋଟେଲ ପ୍ରକଳ୍ପ ଏକ ଶିଳ୍ପ ରୂପେ ପୋଷଣ କରାଯାଇଛି ଏବଂ ରହିବା ବ୍ୟବସ୍ଥାର ସୁବିଧା ଉଦ୍ଦେଶ୍ୟରେ ସମସ୍ତ ହୋଟେଲ ପ୍ରକଳ୍ପଗୁଡ଼ିକର ନିର୍ମାଣ କାର୍ଯ୍ୟ ଶେଷ କରାଯାଇଛି । ରାଜ୍ୟର ପର୍ଯ୍ୟଟନ ଭାବମୂର୍ତ୍ତୀର ଉନ୍ନତୀକରଣ ନିମିତ୍ତ ପର୍ଯ୍ୟଟକମାନଙ୍କର ରହଣି, ଯାତାୟତ ଓ ଅବସର ବିନୋଦନ ପାଇଁ ଆବଶ୍ୟକୀୟ ସୁବିଧା ସୁଯୋଗ ସୃଷ୍ଟି କରିବା ନିମନ୍ତେ ଭବିଷ୍ୟ କାର୍ଯ୍ୟକ୍ରମଗୁଡ଼ିକ ପୂର୍ବଦଳି ଅବ୍ୟାହତ ରହିବ ।

ଆମର ନିର୍ଦ୍ଧାରିତ ନୀତି ହେଲା ସର୍ବସାଧାରଣ ବଣ୍ଟନ ନୀତିକୁ ଅଧିକ ସୁଦୃଢ଼ ତଥା ସମ-ଠିକ କରିବା ଏବଂ ଅଧିକ ସଂଖ୍ୟକ ସମବାୟ ଉତ୍ପାଦ କରିଥାରେ ଅତ୍ୟାବଶ୍ୟକ ଶାନ୍ତ ସାମଗ୍ରୀ ଠିକ୍ ସମୟରେ ଯୋଗାଇ ଦେବାର ବ୍ୟବସ୍ଥା କରିବା । କଟକ କାରଖାନା ଏବଂ ପ୍ରକଳ୍ପ ଅଞ୍ଚଳରେ ବାହାରୁ ଆସୁଥିବା ଶ୍ରମିକମାନଙ୍କର ଆବଶ୍ୟକତା ପୂରଣ ନିମନ୍ତେ ଚୁରୁବା ବୋକାମାନ ଖୋଲିବା ସଂକ୍ରାନ୍ତରେ ବିଭିନ୍ନ ଆଲୋଚନା କରାଯାଇଛି । କେନ୍ଦ୍ର ସରକାରଙ୍କ ନିଦେଶକ୍ରମେ, ରାଜ୍ୟର ଚାଷି ଚିଲ୍ଲାରେ ଥିବା ସମନ୍ୱିତ ଆଦିବାସୀ ଉତ୍ପାଦନ ପରିକଳ୍ପନା ଅଗଷ୍ଟ ୧୯୮୮ କୁକରେ ଗିହାତି ମୂଲ୍ୟରେ ଖାଦ୍ୟଶସ୍ୟ ବିକ୍ରୟ ବ୍ୟବସ୍ଥା ସର୍ବନିମ୍ନ କରାଯାଇଅଛି । ସେହିଭଳି ଜାତୀୟ ଗ୍ରାମାଞ୍ଚଳ କର୍ମନିୟୋଗ କାର୍ଯ୍ୟକ୍ରମ ଓ ଗ୍ରାମାଞ୍ଚଳ ଉନ୍ନତୀକରଣ କର୍ମନିୟୋଗ ବ୍ୟାରେଟି କାର୍ଯ୍ୟକ୍ରମ ପରିସରଭୁକ୍ତ ଶ୍ରମିକମାନଙ୍କୁ ମଧ୍ୟ ଗିହାତି ମୂଲ୍ୟରେ ଖାଦ୍ୟଶସ୍ୟ ଯୋଗାଇ ଦିଆଯାଇଛି । ସାଧାରଣ ବଣ୍ଟନ ବ୍ୟବସ୍ଥା ମାଧ୍ୟମରେ economic issue Price ଠାରୁ ସରକାରୀ ନିର୍ଦ୍ଧାରିତ କମ୍ ମୂଲ୍ୟରେ ବିକ୍ରୟ କରାଯାଉଥିବା ଗୁରୁଜ, ଗହମ ଓ ବିଭିନ୍ନ ମୂଲ୍ୟ ବାବଦ କ୍ଷତିକୁ ରରଣା କରିବା ପାଇଁ ରାଜ୍ୟ ଶାନ୍ତ ଓ ଯୋଗାଣ ନିଗମକୁ ଆବଶ୍ୟକୀୟ ଗିହାତି ମଞ୍ଜୁର କରାଯାଇଛି ।

ଆମେ ସବୁକି ଉତ୍ପାଦନ କ୍ଷେତ୍ରରେ ଅସଂପୂର୍ଣ୍ଣ ରାସ୍ତା ଓ ଯୋଗାଣଗୁଡ଼ିକର ନିର୍ମାଣ କାର୍ଯ୍ୟ ସଂପୂର୍ଣ୍ଣ କରିବା ସଙ୍ଗେ ସଙ୍ଗେ ବୃଦ୍ଧ ଓ ସର୍ବଜନିକ ସଦର ମହକୁମା ସହ ପଞ୍ଚାୟତ ସଦର ମହକୁମା ଏବଂ ଜିଲ୍ଲା ସଦର ମହକୁମା ସହ ବୃଦ୍ଧ ଓ ସର୍ବଜନିକ ସଦର ମହକୁମାକୁ ସର୍ବଦିନିଆଁ ରାସ୍ତାରେ ଯୋଗାଣ କରିବା ପାଇଁ ଅଗ୍ରାଧିକାର ଦେଇଛୁ । ସ୍ୱଳ୍ପ ଯୋଜନା ଶାନ୍ତ ମଧ୍ୟରେ ୧,୫୦୦ରୁ ଉର୍ଦ୍ଧ୍ୱ ଲୋକସଂଖ୍ୟା ଥିବା ୧୯୮୫ଟି ଗ୍ରାମକୁ ୧,୦୦୦ରୁ ୧,୫୦୦ ଲୋକସଂଖ୍ୟା ଥିବା ୧,୮୦୨ଟି ଗ୍ରାମକୁ ଏବଂ ୧,୦୦୦ କିମି ତାଠାରୁ କମ୍ ଲୋକ ସଂଖ୍ୟା ଥିବା ୪,୨୧୬ଟି ଗ୍ରାମକୁ ସର୍ବଦିନିଆଁ ରାସ୍ତା ନିର୍ମାଣ କରାଯାଇଛି । ୧୯୮୫-୮୬ ଓ ୧୯୮୬-୮୭ ଆର୍ଥିକ ବର୍ଷରେ ୧,୫୦୦ ଓ ୧,୦୦୦ ଲୋକସଂଖ୍ୟା ଥିବା ୨୫୮ଟି ଗ୍ରାମକୁ, ୧,୦୦୦ରୁ ୧,୫୦୦ ଲୋକସଂଖ୍ୟା ଥିବା ୨୫୮ଟି ଗ୍ରାମକୁ ଏବଂ ୧,୦୦୦ରୁ କମ୍ ଲୋକସଂଖ୍ୟା ଥିବା ୩୨୦ ଗ୍ରାମକୁ ସର୍ବଦିନିଆଁ ରାସ୍ତାରେ ସଂଯୋଗ କରିବା ପାଇଁ ଧାର୍ଯ୍ୟ କରାଯାଇଛି ।

୫୬ କୋଟି ଟଙ୍କା ବ୍ୟୟରେ ତାଳଚେର-ସମରପୁର ଉତ୍ତରାଞ୍ଚଳ ପ୍ରକଳ୍ପର ନିର୍ମାଣ କାର୍ଯ୍ୟ ଆରମ୍ଭ ହୋଇଛି ଏବଂ

କମି ଦଖଲ କାର୍ଯ୍ୟ ଆଗେଇ ଚାଲିଛି । ଏହି ଭେଦ ଭରମ୍ ଯଥାଶୀଘ୍ର ସଂପୂର୍ଣ୍ଣ କରିବା ନିମିତ୍ତ ଅଧିକ ଅର୍ଥ ବ୍ୟବସ୍ଥା କରିବା ପାଇଁ ରାଜ୍ୟ ସରକାର କେନ୍ଦ୍ର ସରକାରଙ୍କ ସହିତ ବାରମ୍ବାର ଆଲୋଚନା ଅବ୍ୟାହତ ରଖିଛନ୍ତି । କୋରାପୁଟରୁ ମଲ୍ଲିଗୁଡ଼ା ପର୍ଯ୍ୟନ୍ତ କୋରାପୁଟ-ରାୟଗଡ଼ା ରେଳପଥ ନିର୍ମାଣ ପ୍ରଥମ ପର୍ଯ୍ୟାୟ କାର୍ଯ୍ୟ ପ୍ରାୟ ଶେଷ ହୋଇ ଆସିଲାଣି । ଯଶପୁରା-ବାଂଶପାଣି ରେଳପଥର ଦ୍ୱିତୀୟ ପର୍ଯ୍ୟାୟ ନିର୍ମାଣ କାର୍ଯ୍ୟ ଯୋଜନା କମିଶନଙ୍କ ଅନୁମୋଦନ ଗ୍ରହଣ କରିଛି ଏବଂ ଏଥିପାଇଁ କମି ଦଖଲ କାର୍ଯ୍ୟ ଶେଷ ହୋଇ ଆସିଲାଣି । ଖୋର୍ଦ୍ଧା-କଲଙ୍ଗାର ରେଳପଥର ସର୍ତ୍ତେ କାର୍ଯ୍ୟ ଆଗେଇ ଚାଲିଛି । ପୁରୀ, କଟକ, ବାଲେଶ୍ୱର, ମୟୂରଭଞ୍ଜ, ଗଞ୍ଜାମ ଓ ପୁରୀବାଣୀ ଜିଲ୍ଲାରେ ପରିବର୍ଦ୍ଧିତ ବ୍ୟାମର ପରିକଳ୍ପନା କାର୍ଯ୍ୟକାରୀ ହେଉଛି । ରାଜ୍ୟର ଛାତ୍ର ଛାତ୍ରୀ ଓ ସ୍ୱାକୃତି ପ୍ରାଫ୍ଟ ସାମାଜିକମାନଙ୍କୁ ସାଧାରଣ ଗସ୍ତ ଉପରେ ଶତକଡ଼ା ୫୦ ଭାଗ ଗିହାତି ଦିଆଯାଇଛି ।

ଗ୍ରାମ୍ୟ ଦାରିଦ୍ର୍ୟ ଦୂରୀକରଣ ନିମନ୍ତେ ସମନ୍ୱିତ ଗ୍ରାମ ଉନ୍ନୟନ କାର୍ଯ୍ୟକ୍ରମ (I.R.D.P.) ଓ ଗ୍ରାମାଞ୍ଚଳ ପରିବର୍ଦ୍ଧନକ ପାଇଁ ଅର୍ଥନୈତିକ କାର୍ଯ୍ୟକ୍ରମ (E.R.R.P.) କରିଥାରେ ଉପଯୁକ୍ତ ପରିବାରଗୁଡ଼ିକୁ ରଣ ଓ ଗିହାତି ଆକାରରେ ଆୟକାରୀ ସମକ ଯୋଗାଇବା ଦିଗରେ ଆମର ଉଦ୍ୟମ ଅଧିକ ବ୍ୟାପକ ହେବ । ଏଠାରେ ଆର୍ଥିକ ସହାୟତା କାର୍ଯ୍ୟକ୍ରମର ଗୁଣାତ୍ମକ ପରିବର୍ଦ୍ଧନ କରାଯାଉଥିବା ବିଷୟରେ ସୂଚନା ଦିଆଯାଇଛି । ପ୍ରତ୍ୟେକ ପରିବାର ପାଇଁ ମୋଟ ଆର୍ଥିକ ସହାୟତାର ପରିମାଣ ବୃଦ୍ଧି କରିବା ସକାଶେ ପ୍ରସ୍ତାବ ରହିଛି । ଏହା ପକରେ ଯଥେଷ୍ଟ ସଂଖ୍ୟକ ହରିଜନ ଓ ଆଦିବାସୀ ପରିବାରଗୁଡ଼ିକୁ ଦାରିଦ୍ର୍ୟର ସୀମା ଅତିକ୍ରମ ଦିଗରେ ଅଧିକ-ଆର୍ଥିକ ସାହାଯ୍ୟ ଦିଆଯାଇ ପାରିବ । ଅତୀତରେ ଯେଉଁ ପରିବାର-ଗୁଡ଼ିକ ପ୍ରଭୃତ ଆର୍ଥିକ ସହାୟତା ଅଭାବରୁ ଦାରିଦ୍ର୍ୟ ସୀମାରେଖା ଅତିକ୍ରମ କରି ପାରି ନ ଥିଲେ, ସେହିଭଳି ପରିବାରଗୁଡ଼ିକର ସର୍ତ୍ତେ କରାଯାଇଛି ଏବଂ ଯୋଗ୍ୟ ବିଦେଶିତ ପରିବାରଗୁଡ଼ିକୁ ପୁନର୍ବାର ଆର୍ଥିକ ସାହାଯ୍ୟ ଯୋଗାଇ ଦିଆଯିବ ।

ଗ୍ରାମାଞ୍ଚଳରେ କର୍ମନିୟୋଗ ବୃଦ୍ଧି ଘଟାଇବା ହେଉଛି ଦାରିଦ୍ର୍ୟ ଦୂରୀକରଣର ଅନ୍ୟ ଏକ ଆଭିମୁଖ୍ୟ । ଏହାକୁ ଜାତୀୟ ଗ୍ରାମାଞ୍ଚଳ କର୍ମ ନିୟୋଗ କାର୍ଯ୍ୟକ୍ରମ ଓ ଗ୍ରାମାଞ୍ଚଳ ଉନ୍ନତୀକରଣ କର୍ମ ନିୟୋଗ ବ୍ୟାରେଟି କାର୍ଯ୍ୟକ୍ରମ କରିଥାରେ କାର୍ଯ୍ୟକାରୀ କରାଯାଇଛି । କର୍ମନିୟୋଗ ସୁବିଧା ସୁଯୋଗ ସୃଷ୍ଟି କରିବା ଏହି କାର୍ଯ୍ୟକ୍ରମର ମୁଖ୍ୟ ଉଦ୍ଦେଶ୍ୟ ହୋଇଥିଲେହେଁ ଏହା କାର୍ଯ୍ୟକାରୀ ହେବା ଦ୍ୱାରା ସାମାଜିକ ବନୀକରଣ, କ୍ଷୟପ୍ରାପ୍ତ କର୍ମନିୟୋଗର ସୁରକ୍ଷା, ପରିତ୍ୟକ୍ତ କ୍ଷୁଦ୍ର ଜଳସେଚନ ପରିକଳ୍ପନାଗୁଡ଼ିକର ପୁନରୁଦ୍ଧାର, ନଦୀ ଓ କେନାଲ ବନ୍ଧ ସମେତ ଉତ୍ତାପାବଗୁଡ଼ିକର ଉନ୍ନତି ତଥା ସୁର ଗୃହ ନିର୍ମାଣ ରକ୍ତି ଦାୟି-ସାଧ୍ୟା ଗୋଷ୍ଠୀ ସଂପଦ ସୃଷ୍ଟି ହୋଇପାରିବ । ଏହା ବ୍ୟତୀତ, ସମସ୍ତ ଯୋଜନା କାଳରେ ପ୍ରଧାନମନ୍ତ୍ରୀଙ୍କ ବ୍ୟାପକ କର୍ମ-ନିୟୋଗ କାର୍ଯ୍ୟକ୍ରମ ଓ ଶିକ୍ଷିତ ବେକାରମାନଙ୍କର ଆଡୁ ନିୟୁତ୍ତି କାର୍ଯ୍ୟକ୍ରମ କରିଥାରେ ବେକାରୀ ଦୂରୀକରଣ ଦିଗରେ ଉନ୍ନେତୀୟ ଅଗ୍ରଗତି ଘଟିବ ।

ଦାରିଦ୍ର୍ୟ ବିମୋଚନ କାର୍ଯ୍ୟକ୍ରମଗୁଡ଼ିକ କାର୍ଯ୍ୟକାରୀ କରିବା ପାଇଁ ବି-ଶ୍ଵସ୍ତ୍ରୀ ଅର୍ଥନୈତିକ କାର୍ଯ୍ୟକ୍ରମରେ ଅଧିକ ଗୁରୁତ୍ଵ ଦିଆଯାଇଛି । ଦୂର କାଳୀୟ ଶସ୍ୟ ଓ ତୈଳବାଳ ଉତ୍ପାଦନ, ହରିଜନ ପରିଚାଳନା ସାହାଯ୍ୟ, ଜଳାଗାର ଗ୍ରାମଗୁଡ଼ିକରେ ପାନୀୟ ଜଳ ବ୍ୟବସ୍ଥା, ଘରଡ଼ିହ ଯୋଗାଣ ତଥା ଗୃହ ନିର୍ମାଣ ପାଇଁ ସାହାଯ୍ୟ, ସମାଜରେ ଆର୍ଥିକ ଦୁର୍ବଳ ଶ୍ରେଣୀର ଲୋକଙ୍କପାଇଁ ବାସଗୃହ ନିର୍ମାଣ, ଗ୍ରାମ୍ୟ ବିଦ୍ୟୁତ୍‌କରଣ, ଦୁଷ୍ଟରୋପଣ, ଶିକ୍ଷା ତଥା ଶିଳ୍ପ ଅଭିବୃଦ୍ଧି କ୍ଷେତ୍ରରେ ଆମର କାର୍ଯ୍ୟ ସଂପୂର୍ଣ୍ଣ ସତୋଷଜନକ ବୋଲି ବିବେଚିତ ହୋଇଛି ।

ନିରାଶ୍ରୟ ତଥା ବିକଳାଙ୍ଗ ବ୍ୟକ୍ତିମାନଙ୍କୁ ସହାୟତା ପ୍ରଦାନ ସଂପର୍କରେ ସରକାର ସଚେତନ ଅଛନ୍ତି । ୫୦ ବର୍ଷ ବୟସୀ ତଥା ତତ୍ପୂର୍ବ ବୟସର ନିରାଶ୍ରୟ ବିଧବାମାନଙ୍କୁ ବାର୍ଷିକ୍ୟ ଭରା ପ୍ରଦାନ କରିବାଲାଗି ବାର୍ଷିକ୍ୟ ଭରା ପ୍ରଦାନ ପରିକଳନାର ପରିସରକୁ ବୃଦ୍ଧି କରାଯାଇଛି । ଭଦ୍ର ପରିକଳନା ଅନୁଯାୟୀ ଷଷ୍ଠ ଯେକନାର ପ୍ରଥମ ବର୍ଷରେ ଉପକୃତ ହୋଇଥିବା ମହିଳାଙ୍କ ସଂଖ୍ୟା ୬୨,୦୦୦ରୁ ୧ଲକ୍ଷ ୩୫ହଜାରକୁ ବୃଦ୍ଧି ପାଇଛି । ଏତଦ୍-ବ୍ୟତୀତ ୮, ୦୫୧ ଜଣ ସଂପୂର୍ଣ୍ଣ ଦୃଷ୍ଟିହୀନ ଓ ଶାରୀରିକ ଅସାମର୍ଥ୍ୟ ବ୍ୟକ୍ତିଙ୍କୁ ୧୯୮୫ ମସିହା ଡିସେମ୍ବର ମାସ ଶେଷ ସୁଦ୍ଧା ଭଦ୍ର ଭରା ମଞ୍ଜୁର କରାଯାଇଅଛି । ଶ୍ରବଣ ସହାୟକ ଯନ୍ତ୍ର, ଚକଥିବା, ଗୌଡ଼ି ଯୋଗାଇଦା ରକ୍ତି ସ୍ଵତନ୍ତ୍ର ସାହାଯ୍ୟ କାର୍ଯ୍ୟକ୍ରମ ହାତକୁ ନିଆଯାଇଛି । ଦୃଷ୍ଟିହୀନ ଓ ମୂଳବର୍ଧିର ପିଲାଙ୍କ ନିମନ୍ତେ ଅଧିକ ବିଦ୍ୟାଳୟ ପ୍ରତିଷ୍ଠା କରିବାଲାଗି ଉଦ୍ୟମ ଅବ୍ୟାହତ ରହିଛି । ଭଦ୍ର ଅନୁଷ୍ଠାନ ଓ ଅନାଥାଶ୍ରମଗୁଡ଼ିକ ଲାଗି ସାହାଯ୍ୟ ପରିମାଣ ବିଶେଷ ଭାବେ ବୃଦ୍ଧି କରାଯାଇଛି ।

ମହିଳା ଓ ଶିଶୁମାନଙ୍କ ଲାଗି କାର୍ଯ୍ୟକ୍ରମଗୁଡ଼ିକ ପ୍ରତି ପୂର୍ବଭଳି ଗୁରୁତ୍ଵ ଦିଆଯିବ । ବିଭିନ୍ନ ଜିଲ୍ଲାରେ ୬୦ ଟି ସମନ୍ୱିତ ଶିଶୁ ବିକାଶ ପରିକଳନା କାର୍ଯ୍ୟକାରୀ କରାଗଲାଣି ଓ ତଳିତ ବର୍ଷ ମଧ୍ୟରେ ଆଉ କେତେକ ପରିକଳନା କାର୍ଯ୍ୟକାରୀ କରାଯିବ । ଭଦ୍ର ପ୍ରକଳରେ କାର୍ଯ୍ୟରତ କର୍ମଚାରୀମାନଙ୍କ ନିମନ୍ତେ ଉଦ୍‌ବିଷ ଚାଲିମ କାର୍ଯ୍ୟକ୍ରମକୁ ବ୍ୟାପକତର କରାଯାଇଛି ।

ଅତିରିକ୍ତ ପୁଷିକର ଖାଦ୍ୟ ଯୋଗାଣ କାର୍ଯ୍ୟକ୍ରମକୁ ବ୍ୟାପକତର କରାଯାଇଛି । ୧୯୮୫ ମସିହା ଡିସେମ୍ବର ମାସ ୩୧ ତାରିଖ ସୁଦ୍ଧା ଭଦ୍ର କାର୍ଯ୍ୟକ୍ରମ ମଧ୍ୟରେ ପ୍ରାୟ ୧୪ ଲକ୍ଷ ୫୬ ହଜାର ବ୍ୟକ୍ତି ଉପକୃତ ହୋଇପାରିଛନ୍ତି ଓ ତତ୍ପୂର୍ବରୁ ୧୦ଲକ୍ଷ ୭୧ ହଜାର ଉପକୃତ ବ୍ୟକ୍ତି ଆକର୍ମାଣିକ ଦାତବ୍ୟ ସଂସ୍ଥା ଦ୍ଵାରା ଆୟୋଜିତ ପୁଷିକର ଖାଦ୍ୟ ଯୋଗାଣ କାର୍ଯ୍ୟକ୍ରମ ଅନୁଯାୟୀ ଉପକୃତ ହୋଇ ପାରିଛନ୍ତି । ୧୯୮୬ ମସିହା ଜାନୁଆରୀ ୧ ତାରିଖଠାରୁ ଭାରତ ସରକାର ୨ଲକ୍ଷ ୪୧ହଜାର ବ୍ୟକ୍ତି ଉପକୃତ ହୋଇ ପାରିବା ଲାଗି ଏକ ସ୍ଵତନ୍ତ୍ର ପୁଷିକର ଖାଦ୍ୟ ଯୋଗାଣ କାର୍ଯ୍ୟକ୍ରମ ମଞ୍ଜୁର କରିଛନ୍ତି । ଭଦ୍ର ପରିକଳନା ମାଧ୍ୟମରେ ଆଉ ଅଧିକା ୯୪ ହଜାର ବ୍ୟକ୍ତି ଖାଦୁ ଉପକୃତ ହୋଇପାରିବେ । ତଳିତ ବର୍ଷ ଶେଷ ଆଡ଼କୁ ପ୍ରାୟ ୧୭ଲକ୍ଷ ୯୧ ହଜାର ବ୍ୟକ୍ତି ପୁଷିକର ଖାଦ୍ୟ ଯୋଗାଣ କାର୍ଯ୍ୟକ୍ରମ ପରିସରକୁ ହୋଇ ପାରିବେ ।

ସ୍ଵାଧୀନତା ସଂଗ୍ରାମୀମାନଙ୍କର ମାସିକ ଭରା ୧-୪-୧୯୮୧ ତାରିଖଠାରୁ ମାସିକ ୧୦୦ ଟଙ୍କାକୁ ବୃଦ୍ଧି କରାଯାଇଛି । ଯେଉଁ ସ୍ଵାଧୀନତା ସଂଗ୍ରାମୀମାନେ କେନ୍ଦ୍ର ସରକାରଙ୍କଠାରୁ

ଭରା ପାଇଥିଲେ ସେମାନେ ୧-୧-୧୯୮୪ ଠାରୁ ରାଜ୍ୟ ସରକାରଙ୍କଠାରୁ ଭରା ସ୍ଵରୂପ ୪୦ ଟଙ୍କା ପାଇଥିଲେ । ଭଦ୍ର ଭରାକୁ ସେହି ବର୍ଷ ଶାନ୍ତୀ କକ୍ଷତୀ ଦିବସଠାରୁ ୧୦୦ ଟଙ୍କାକୁ ବୃଦ୍ଧି କରାଯାଇଛି । ରାଜ୍ୟ ସରକାର ଭରାୟ କ୍ଷେତ୍ରରେ ୧୯୮୬ ମସିହା ଜାନୁଆରୀ ପହିଲା ତାରିଖଠାରୁ ଭଦ୍ର ଭରାକୁ ମାସିକ ୨୦୦ ଟଙ୍କାକୁ ବୃଦ୍ଧି କରିବା ଲାଗି ସ୍ଥିର କରିଛନ୍ତି ।

୧-୧-୧୯୮୫ ତାରିଖଠାରୁ ଗୁଜିରିକୁ ଅବସର ନେଉଥିବା ସରକାରୀ କର୍ମଚାରୀମାନଙ୍କର ମୁଖ୍ୟ ତଥା ଅବସର ପ୍ରାପ୍ତି ଗ୍ରାଣ୍ଟଭଡ଼ି, ପାରିବାରିକ ଯେନ୍‌ସନର ସର୍ବନିମ୍ନ ଓ ସର୍ବୋଚ୍ଚ ଧାର୍ଯ୍ୟ ସୀମାକୁ ବଢ଼ାଇ ଦିଆଯାଇଛି । ଯେନ୍‌ସନର ସର୍ବୋଚ୍ଚ ସୀମାକୁ ଗଠାଇ ଦିଆଯାଇଛି ଓ ଯେନ୍‌ସନ ନିର୍ଦ୍ଧାରଣ ଲାଗି ଶେଷ ମାସର ପ୍ରାପ୍ୟ ବେତନକୁ (Last pay drawn) ଉପକୃତ୍ୟ (emoluments) ଭବରେ ଗ୍ରହଣ କରାଯାଇଛି । ସଂଶୋଧିତ ଯେନ୍‌ସନ ନିୟମ ଅନୁଯାୟୀ ସଂରାଶିକରଣ (commutation) କଳିତ ହ୍ରାସ ପାଇଥିବା ଯେନ୍‌ସନ ପରିମାଣ ୧୨ ବର୍ଷ ପରେ ପ୍ରତ୍ୟକ୍ଷିତ ହେବ । ଗୁଜିରୀରେ ଥାଇ ଅକାଳ ମୃତ୍ୟୁବରଣ କରିଥିବା ସରକାରୀ କର୍ମଚାରୀମାନଙ୍କ ପରିବାରକୁ ଉଚ୍ଚତର ବୀମା ପରିସରକୁ (higher insurance cover) କରିବା ଲାଗି ସଂଶୋଧିତ ସମୂହ ବୀମା ପରିକଳନା (Revised Group Insurance Scheme) ପ୍ରବର୍ତ୍ତନ କରାଯାଇଛି ।

ତଳିତ ଆର୍ଥିକ ବର୍ଷର ସଂଶୋଧିତ ଅନୁମାନ ଓ ୧୯୮୬-୮୭ ମସିହା ବଜେଟ ଅନୁମାନର କେତେକେ ମୁଖ୍ୟ କାର୍ଯ୍ୟକ୍ରମ ସଂପର୍କରେ ଏଠାରେ ସୂଚନା ଦିଆଗଲା ।

ତଳିତ ବର୍ଷର ବଜେଟ ଅଟକଳ ଅନୁଯାୟୀ ବର୍ଷ ଶେଷରେ ଜମା ପାଣ୍ଡିରେ ୬୮ କୋଟି ୭ ଲକ୍ଷ ଟଙ୍କା ନିଅଣ୍ଡ ହେବାର ଅନୁମାନ କରାଯାଇଅଛି । ଏହି ନିଅଣ୍ଡ ଆ ପରିମାଣକୁ ୩୪ କୋଟି ୩୮ ଲକ୍ଷ ଟଙ୍କାର ସାଧନୋପାୟ ଅଗ୍ରାମ (ways and means advances) ଓ ଅବଶିଷ୍ଟ ଓଭରଡ୍ରାଫ୍ଟ ଦ୍ଵାରା ଭରଣା କରାଯିବାର ଅନୁମାନ କରାଯାଇଅଛି । ୧୯୮୬-୮୭ର ବାର୍ଷିକ ଯୋଜନା ରୂପରେ ଆଲୋଚନା କେଳେ ସ୍ଥିର କରାଗଲା ଯେ ତଳିତ ଆର୍ଥିକ ବର୍ଷ ଶେଷକୁ କୌଣସି ନିଅଣ୍ଡ ରହିବ ନାହିଁ । ଏହା ସହିତ ବିଧାନ ସଭାରେ ପୂର୍ବରୁ ଉପସ୍ଥାପିତ ହୋଇଥିବା ଅତିରିକ୍ତ ବ୍ୟୟ ବ୍ୟବସ୍ଥା ନିୟମିତ ୩୫ କୋଟି ୬୭ଲକ୍ଷ ଟଙ୍କାର ନିର୍ଦ୍ଦ ସମକ ଆବଶ୍ୟକ । ଓଭରଡ୍ରାଫ୍ଟ ଭରଣା କରିବା ଲାଗି ଭାରତ ସରକାର ଦେଇଥିବା ମଧ୍ୟବର୍ଗୀ କାଳୀନ ସୁକ୍ଷ ସଞ୍ଚୟ ଯୋଜନା ଓ ନିର୍ଦ୍ଦ ସୁଧ ଗାର ବାବଦ ଆଣ୍ଡା କରାଯାଇଥିବା ଅତିରିକ୍ତ ସାହାଯ୍ୟ ଓ ତଳିତ ବଜେଟରେ ଅଣଯୋଜନା ବାବଦ ସଞ୍ଚୟ ଯୋଗୁ ତଳିତ ବର୍ଷ ଶେଷକୁ କୌଣସି ନିଅଣ୍ଡ ରହିବ ନାହିଁ ବୋଲି ଅନୁମାନ କରାଯାଇଅଛି ।

୧୯୮୬-୮୭ ମସିହାର ଅଣଯୋଜନା ରାଜସ୍ଵ ହ୍ରାସରେ ୮୪୧ କୋଟି ୩୬ଲକ୍ଷ ଟଙ୍କାର ମୋଟ ବ୍ୟୟ ଅଟକଳ କରାଯାଇଛି । ସେଥିମଧ୍ୟରେ ରାଜ୍ୟ ସରକାରଙ୍କର ଗଣ ସେବା ବାବଦ ସୁଧ ଦେୟ (Debt Service Obligation) ୧୬୧ କୋଟି ୫୦ ଲକ୍ଷ ଟଙ୍କା, ଯୋଜନା ଅନୁରକ୍ଷଣ ବାବଦ ୪୭ କୋଟି ୨୪ ଲକ୍ଷ ଟଙ୍କା ସମେତ ପ୍ରଶାସନିକ ପୂର୍ବାନୁବୃଦ୍ଧି, ସାମାଜିକ ଓ ସାଧାରଣ ସେବା ବବଦରେ ୬୫୨ କୋଟି ୨୪ ଲକ୍ଷ ଟଙ୍କା,

ଉତ୍କଳ ପତ୍ର

ପ୍ରାଥମିକ ଶିକ୍ଷା, ସ୍ୱାସ୍ଥ୍ୟ, ନୂତନ ସର୍ବୋତ୍ତମ ସ୍ତରୀୟ ପଢ଼ା ପୁସ୍ତକ ପ୍ରଣାୟନ ଓ ପ୍ରୋତ୍ସାହନ ଭଳି ବାବଦ ୨ କୋଟି ୯୯ ଲକ୍ଷ ଟଙ୍କା, ପ୍ରାକୃତିକ ବିପର୍ଯ୍ୟୟ କମିତ ସାହାଯ୍ୟ ବାବଦ ୧୩ କୋଟି ୧୩ ଲକ୍ଷ ଟଙ୍କା ଏବଂ ହସ୍ତଚକ୍ର ଓ ଚାକାଳି ଚିତ୍ର ଉପରେ ରିହାତି ବାବଦ ୧୧ କୋଟି ଟଙ୍କା ଅନ୍ତର୍ଭୁକ୍ତ । ଏଥିମଧ୍ୟରୁ କେବଳ ଶିକ୍ଷା ପାଇଁ ୧୯୬ କୋଟି ୭୭ ଲକ୍ଷ, ଆରକ୍ଷା ପାଇଁ ୫୨ କୋଟି ୪୦ ଲକ୍ଷ ଏବଂ ଚିକିତ୍ସା ଓ ସ୍ୱାସ୍ଥ୍ୟ ସେବା ପାଇଁ ୩୮ କୋଟି ୩୩ ଲକ୍ଷ ଟଙ୍କା ବ୍ୟୟ ଅନୁମାନ କରାଯାଇଅଛି । ରାଜ୍ୟର ଚିକିତ୍ସା ଓ ପଶୁଚିକିତ୍ସା ବାବଦ ରାଜସ୍ୱ ଆୟ ୪୦୦ କୋଟି ୯୧ ଲକ୍ଷ ଟଙ୍କା ଏବଂ କେନ୍ଦ୍ରୀୟ ଚିକିତ୍ସାରେ ରାଜ୍ୟର ଅଂଶ ୩୪୨ କୋଟି ୯୩ ଲକ୍ଷ ଟଙ୍କା ହେବ ବୋଲି ଅଟକଳ କରାଯାଇଛି । ଅଷ୍ଟମ ଥର୍ଡ୍ ମିଶନଙ୍କ ପ୍ରସାରିତ ମୂଳାବଳ ଅନୁଦାନ, ପ୍ରଶାସନିକ ମାନ୍ୟତା, ହସ୍ତଚକ୍ର ଓ ଶାସ୍ତ୍ରାଳୁଗା ବିଜ୍ଞା ଉପରେ ରିହାତି ବାବଦ ରିହାତି ଥିବା ଅନୁଦାନ ସମେତ ମୋଟ ସହାୟକ ଅନୁଦାନ (Grant-in-aid) ୧୧୨ କୋଟି ୧ ଲକ୍ଷ ଟଙ୍କା ହେବ । ମୋଟ ଅଣଯୋଜନା ଆୟ ୮୫୫ କୋଟି ୮୫ ଲକ୍ଷ ଟଙ୍କା ଅଟକଳ କରାଯାଇଥିବା ବେଳେ ଅଣଯୋଜନା କ୍ଷେତ୍ରରେ ରାଜସ୍ୱ ବ୍ୟୟ ୮୧୧ କୋଟି ୩୬ ଲକ୍ଷ ଟଙ୍କା ହେବ । ତେଣୁ ଅଣଯୋଜନା କ୍ଷେତ୍ରରେ ୧୪ କୋଟି ୪୯ ଲକ୍ଷ ଟଙ୍କାର ନିର୍ଦ୍ଦିଷ୍ଟ ବଳକା ହେବ ।

ଭାରତ ସରକାର, ଜାତୀୟ ସମବାୟ ଉନ୍ନୟନ ନିଗମ (M.C.D.C.) ଜାତୀୟ କୃଷି ଓ ଗ୍ରାମ୍ୟ ଉନ୍ନୟନ ବ୍ୟାଙ୍କ (NABARD) ବ୍ୟାଙ୍କ ବାମା ନିଗମ (G.I.C.) ଜୀବନ ବାମା ନିଗମ ପ୍ରଭୃତିକୁ ଉଚ୍ଚ ପରିଶେଷ, ବୃଦ୍ଧି ଉପକରଣ ଲାଗି ସ୍ୱଳ୍ପ ମିଆଦି ରାଶି, କେନ୍ଦ୍ରୀୟ ବ୍ୟବସାୟରେ ପୁଞ୍ଜି ଲଗାଣ ଓ ଅନ୍ୟାନ୍ୟ ପୁଞ୍ଜି ବିନିଯୋଗ ଅଣଯୋଜନା ପୁଞ୍ଜି ହିସାବ ବ୍ୟୟ ଅନ୍ତର୍ଭୁକ୍ତ ଅଟେ । ଉଚ୍ଚ ଓ ଅଗ୍ରାମ ଅସୁର ସହିତ ଅଣଯୋଜନା କ୍ଷେତ୍ରରେ ରାଜ୍ୟର ସରକାରୀ ହିସାବ (Public Account)ରେ ନିର୍ଦ୍ଦିଷ୍ଟ ହିସାବକୁ ନେଇ ମୋଟରେ ଅଣଯୋଜନା ପୁଞ୍ଜି ହିସାବରେ ୨୦ କୋଟି ୭୬ ଲକ୍ଷ ଟଙ୍କା ନିଅଣ୍ଟ ପଡ଼ିବ ।

ପୂର୍ବରୁ ସୁସ୍ଥ ବିଆଯାଇଅଛି ଯେ, ରାଜ୍ୟ ବଜେଟ୍ରେ ରାଜ୍ୟ ଯୋଜନା ବାବଦରେ ମୋଟ ୫୧୫ କୋଟି ୮୮ ଲକ୍ଷ ଟଙ୍କା ବ୍ୟୟ ବରାଦ କରାଯାଇଅଛି । ଏତଦ୍ୱ୍ୟତୀତ ଅଣଯୋଜନା ଉନ୍ନୟନ ବାବଦରେ ୧୯ କୋଟି ଟଙ୍କା ଏବଂ କର୍ମଶୂଳୀ ବାମା ଯୋଜନା (E.S.I.) ଓ ଅନ୍ୟାନ୍ୟ ପରିକଳ୍ପନା ବାବଦରେ ୧ କୋଟି ୨୮ ଲକ୍ଷ ଟଙ୍କା ବ୍ୟୟ ବରାଦ ହୋଇଅଛି । ଉପରୋକ୍ତ ସମ ପରିମାଣ ଅର୍ଥ ମିଳିବ । ଏ ସବୁକୁ ହିସାବକୁ ନେଇ ରାଜ୍ୟ ଯୋଜନାର ମୋଟ ବ୍ୟୟ ୫୩୬ କୋଟି ୧୬ ଲକ୍ଷ ଟଙ୍କା ହେବ । ରାଜ୍ୟ ଯୋଜନାର ମୋଟ ୫୩୬ କୋଟି ୧୬ ଲକ୍ଷ ଟଙ୍କା ବ୍ୟୟ ମିଳିବାର ଅନୁମାନ କରାଯାଇଅଛି ।

କୋଟି ଟଙ୍କା
ହିସାବରେ)
୧୪'୪୯

ବିବିଧ ପୁଞ୍ଜି ଆୟ (ନିର୍ଦ୍ଦିଷ୍ଟ)	..	(-) ୨୦'୭୬
ଶୋଭା ବଜାରରୁ ରାଶି (ନିର୍ଦ୍ଦିଷ୍ଟ)	..	୨୯'୬୧
ସ୍ୱଳ୍ପ ସଞ୍ଚୟ	..	୪୦'୦୦
ଉଦ୍ଦିଷ୍ଟନିଧି ପାଣ୍ଠି	..	୩୩'୦୦
ତୃତ୍ତିକ ବରାଦ (Negotiated Borrowings)	..	୮'୩୯
ରାଜ୍ୟ ଯୋଜନା ନିମିତ୍ତ କେନ୍ଦ୍ରୀୟ ସହାୟତା	..	୨୫୩'୭୪
ଆଦିବାସୀ ଉନ୍ନୟନ ନିମିତ୍ତ ସ୍ୱତନ୍ତ୍ର କେନ୍ଦ୍ରୀୟ ସହାୟତା	..	୧୯'୦୦
କର୍ମଶୂଳୀ ରାଜ୍ୟ ବାମା ଓ ଅନ୍ୟାନ୍ୟ ସ୍ୱତନ୍ତ୍ର ଅନୁଦାନ	..	୧'୨୮
୧୯୮୫-୮୬ ମସିହା ବଜେଟ୍ରେ ସ୍ୱଳ୍ପ ସଞ୍ଚୟ ଯୋଜନା ବାବଦ ବଳକା ରାଶି ଆଦାୟ	..	୬'୦୦
ଅତିରିକ୍ତ ସମଳ ସଂଗ୍ରହ	..	୧୫୧'୪୧
ମୋଟ	..	୫୩୬'୧୬

ଯଦିଓ ରାଜ୍ୟ ଯୋଜନା କାର୍ଯ୍ୟକାରୀ କରିବା ନିମିତ୍ତ ୧୫୧ କୋଟି ୪୧ ଲକ୍ଷ ଟଙ୍କାର ଅତିରିକ୍ତ ସମଳ ସଂଗ୍ରହ କରିବା ଅଟକଳ କରାଯାଇଛି ତଥାପି ନିକଟରେ କରିବାକୁ ଥିବା ଶକ୍ତି ଶୁଦ୍ଧକ ଲେଭି ସଂଶୋଧନ ବ୍ୟତୀତ ଅନ୍ୟ କୌଣସି ନୂତନ କର ବସାଯିବାର ପ୍ରସାର ନାହିଁ । ବଜେଟ୍ ମହଙ୍ଗା ରକ୍ଷା ଓ ସୁଧରୁ ଉଦ୍ଦିଷ୍ଟନିଧି ପାଣ୍ଠିରେ ପଇଠ ଏବଂ ସଂଶୋଧିତ ସମୂହ ବାମା ଯୋଜନା (Revised Group Insurance Scheme) ବାବଦ ଆଦାୟ ସ୍ୱତନ୍ତ୍ର ୩୩ କୋଟି ଟଙ୍କା ମିଳିବ । ଲେଭି ବିଦ୍ୟୁତ୍ ପ୍ରକଳ୍ପରୁ ଉତ୍ପାଦିତ ବିଦ୍ୟୁତ୍ ଶକ୍ତି ଓଡ଼ିଶା ରାଜ୍ୟ ବିଦ୍ୟୁତ୍ ବୋର୍ଡକୁ ବିକ୍ରୟ କରାଯାଇ ୧୫ କୋଟି ଟଙ୍କା ମିଳିବ । ମୁଦ୍ରାକ ଓ ନିବନ୍ଧନ ଦେୟର ହାର ସଂଶୋଧନ ଅବକାରୀ, ନିର୍ମାଣ କାର୍ଯ୍ୟ ଠିକା ଉପରେ ବିକ୍ରି ଚିକିତ୍ସା, ଅତିରିକ୍ତ ଯାନ ବାହାନ କର, ବିଦ୍ୟୁତ୍ ଶୁଦ୍ଧକ ଓ ପ୍ରମୋଦ କର ବାବଦରେ ପୂର୍ବରୁ ପ୍ରବର୍ତ୍ତିତ ସଂଶୋଧିତ କର ଧାର୍ଯ୍ୟ ପ୍ରକାରେ ମୋଟ ୨୦ କୋଟି ୪୧ ଲକ୍ଷ ଟଙ୍କା ମିଳିବାର ଆଶା କରାଯାଏ ଏବଂ ଏହି କ୍ଷେତ୍ରରେ ଏବେ କୌଣସି ନୂତନ କର ଧାର୍ଯ୍ୟର ପ୍ରସାର ନାହିଁ । ରାଜ୍ୟରେ ଉତ୍ପାଦିତ ହେଉଥିବା ମାଲ ରାଜ୍ୟ ବାହାରକୁ ଶାଖା ମାଧ୍ୟମରେ ସୁସ୍ଥ (Branch transfer) ଉପରେ କନସାଇନ୍ମେଣ୍ଟ ଚିକିତ୍ସା ଧାର୍ଯ୍ୟକରି ୨୦ କୋଟି ଟଙ୍କା ପାଇବାର ଲକ୍ଷ୍ୟ ଅଛି କିନ୍ତୁ ଏହା ଭାରତ ସରକାରଙ୍କ ଆଇନ ପ୍ରଣୟନ ଉପରେ ନିର୍ଭର କରେ । ପଡ଼ୋଶୀ ରାଜ୍ୟମାନଙ୍କରେ ବିଭିନ୍ନ ଚିନିଷ ଉପରେ ବିକ୍ରି ଚିକିତ୍ସା ହାରକୁ ଦୃଷ୍ଟିରେ ରଖି ଆମେ ଆମର ସର୍ବୋଚ୍ଚ ବିକ୍ରିକର ହାର ଶତକଡ଼ା ୧୬ରୁ ୧୩ ରାଗକୁ କମାଇ ଦେବା ଓ ଚିକିତ୍ସା ହାରରେ କେତେକ ପରିବର୍ତ୍ତନ କରିବାର ପ୍ରସାର ରଖିଛୁ । ଏହାଦ୍ୱାରା ବାହାର ରାଜ୍ୟ ପରିବର୍ତ୍ତେ ରାଜ୍ୟ ଭିତରେ ଖରିଦ କରିବା ଉତ୍ତମ ହେବ ଏବଂ ରାଜ୍ୟ ବାହାରୁ ଖରିଦ କରିବା ରୋକାଯାଇପାରିବ ।

ଅଣଯୋଜନା ରାଜସ୍ୱ ହିସାବରେ ବଳକା

ଉତ୍କଳ ପ୍ରଦର୍ଶନ

ଆମେ ନିମ୍ନଲିଖିତ ଦ୍ରବ୍ୟଗୁଡ଼ିକ ଉପରୁ ବିକ୍ରିକରଣକୁ ସଂପୂର୍ଣ୍ଣଭାବେ ଛାଡ଼ି କରିଦେବା ପାଇଁ ପ୍ରସ୍ତାବ କରିଛୁ :—

କାଟନାଶକ ଔଷଧ
ନାଇଲନ ତିଆରି ମାଛଧରା ଜାଲ
କୁକୁଡ଼ା ଖାଦ୍ୟ ପ୍ରସ୍ତୁତ କରିବାରେ ବ୍ୟବହୃତ ହେଉଥିବା ଫିସମିଲ ଓ ମିଟମିଲ ।

ଓଡ଼ିଶାରେ ପ୍ରସ୍ତୁତ କରାଯାଉଥିବା ବିଶୁଦ୍ଧ ରେଶମ ବସ୍ତ୍ର ଓ ହସ୍ତତନ୍ତ ତିଆରି ବିଶୁଦ୍ଧ ରେଶମ ବସ୍ତ୍ର ।

ନିମ୍ନଲିଖିତ କେତେକ ଦ୍ରବ୍ୟ ଉପରେ ଥିବା ପ୍ରଚଳିତ ବିକ୍ରିକରଣ ହାର କମାଇ ଦେବା ପାଇଁ ମଧ୍ୟ ଆମର ପ୍ରସ୍ତାବ ଅଛି ।

ଦ୍ରବ୍ୟର ନାମ	ପ୍ରଚଳିତ ବିକ୍ରୀକରଣ ହାର	ପ୍ରସ୍ତାବିତ ବିକ୍ରୀକରଣ ହାର
ସାରକେଲ ଓ ସାରକେଲ ରିକ୍‌ସା	୮	୬
ଡିକେଲଗୁଳିତ ପମ୍ପ ସେଟ ..	୧୦	୮
ବିଦ୍ୟୁତ ଗୁଳିତ ପମ୍ପସେଟ ..	୧୨	୮
ହୋସିଆରୀ ଦ୍ରବ୍ୟ, କପା ନିର୍ମିତ ହୋସିଆରୀ ଦ୍ରବ୍ୟ ବ୍ୟତିରେକେ ।	୮	୪
ରଞ୍ଜନ ଗ୍ୟାସ ..	୮	୬
ନିର୍ମଳକାରକ ଦ୍ରବ୍ୟ (Detergents)	୮	୬

ନିମ୍ନଲିଖିତ ଦ୍ରବ୍ୟମାନଙ୍କ ଉପରେ ପ୍ରଚଳିତ ବିକ୍ରୀକରଣ ହାର ବଢ଼ାଇ ଦିଆଯିବାର ପ୍ରସ୍ତାବ ଅଛି ।

ଖଣିକ ଦ୍ରବ୍ୟ	୧୨ ପରସେଣ୍ଟ	୧୩ ପରସେଣ୍ଟ
କୋଚଲ କିମ୍ବା ସିଲ କରା ଚିଣରେ ବିକ୍ରୀ କରାଯାଉଥିବା ଏରିଏଟେଡ଼ କିମ୍ବା ମିନେରାଲ କକ ।	୮ ପରସେଣ୍ଟ	୧୦ ପରସେଣ୍ଟ

ଭାରତରେ ତିଆରି ବିଦେଶୀ ମଦ ସମେତ ସମସ୍ତ ପ୍ରକାର ବିଦେଶୀ ମଦର ବିକ୍ରୀ ଉପରେ ଶତକଡ଼ା ୧୦ ଭାଗ ବିକ୍ରୀକରଣ ରାଶୁ କରାଯିବ । ଓଡ଼ିଶାରେ ତିଆରି କରାଯାଉଥିବା ବିଅର

ବିକ୍ରୀ ଉପରେ ବିକ୍ରୀକରଣ ଛାଡ଼ି ରହିବ । ଆର୍ଥିକ ସମସ୍ୟା ସମ୍ଭାବ୍ୟ ହେତୁ ଏବଂ ସାଧାରଣ ଖାରଚ୍ଚମାନକୁ କର ଭାରକୁ ଉପଶମ ଦେବା ପାଇଁ ଆମେ ପ୍ରସ୍ତାବ ରଖିଛୁ । ଦେଶୀ ଦ୍ରବ୍ୟମାନଙ୍କ ଉପରେ ବିକ୍ରୀକରଣ ହାର ଚୁକ୍ତି କରାଯାଉଥିବା ତାହାର ପ୍ରଭାବ ସାଧାରଣ ଖାରଚ୍ଚମାନଙ୍କ ଉପରେ ଆସିବ ପଡ଼ିବ ନାହିଁ ।

ତପସିରଭୃତ୍ କାର୍ତ୍ତିକ ପାଇଁ ସ୍ୱତନ୍ତ୍ର ଯୋଜନା ବାବଦ ୬ କୋଟି ଟଙ୍କା ସମେତ କେନ୍ଦ୍ରୀୟ ଯୋଜନା ଏବଂ କେନ୍ଦ୍ର ପ୍ରବର୍ତ୍ତିତ ଯୋଜନାରେ ମୋଟ ୧୮୨ କୋଟି ୮୧ ଲକ୍ଷ ଟଙ୍କା ବ୍ୟୟ କରାଯାଇଅଛି । ଏଥି ନିମିତ୍ତ ଭାରତ ସରକାର ଓ ଜାତୀୟ ସମବାୟ ଉନ୍ନୟନ ନିଗମ ପ୍ରଭୃତିଙ୍କଠାରୁ ୧୨୮ କୋଟି ୫୬ ଲକ୍ଷ ଟଙ୍କା ମିଳିବ । ଏ ବାବଦରେ ନିଷ୍ପତ୍ତି ହେଉଥିବା ୪ କୋଟି ୨୫ ଲକ୍ଷ ଟଙ୍କା, ୧୯୮୫-୮୬ ମସିହାରେ ଭାରତ ସରକାରଙ୍କଠାରୁ ଅଗ୍ରିମ ଆକାରରେ ମିଳିସାରିଛି ।

ଯେଉଁ କାର୍ଯ୍ୟକ୍ରମ ଓ ବ୍ୟୟବରାଦ ସଂପର୍କରେ ସୂଚନା ଦିଆଗଲା ତଦ୍ୱାରା ରାଜ୍ୟର ସଙ୍ଗଠିତ ପାଣ୍ଠିରୁ ୧୯୧୨ କୋଟି ୯୪ ଲକ୍ଷ ଟଙ୍କା ବ୍ୟୟ କରାଯିବ । ରାଜସ୍ୱ ହିସାବରେ ରାଜ୍ୟ କର ଓ ଅଣକର ଗୁଣ୍ଠ ସମେତ ଅଣ ଯୋଜନା ଆୟ, କେନ୍ଦ୍ରୀୟ ଟିକସରେ ଗଜ୍ୟର ଅଂଶ, ସହାୟକ ଅନୁଦାନ, ରାଜ୍ୟ ଯୋଜନା ନିମିତ୍ତ କେନ୍ଦ୍ରୀୟ ସହାୟତା, କେନ୍ଦ୍ରୀୟ ଯୋଜନା ଓ କେନ୍ଦ୍ର ପ୍ରବର୍ତ୍ତିତ ଯୋଜନା ବାବଦରେ ଅନୁଦାନ ମୋଟ ୧୨୪୬ କୋଟି ୧୯ ଲକ୍ଷ ଟଙ୍କା ହେବାର ଅନୁମାନ କରାଯାଇ ଅଛି । ଖୋଲ ବଜାରରୁ ରଣ ରଠାଣ, ଭାରତ ସରକାର ଓ ଭାରତୀୟ ରିଜର୍ଭ ବ୍ୟାଙ୍କ, ଜାତୀୟ ସମବାୟ ଉନ୍ନୟନ ନିଗମ, କାବନ ବାମା ନିଗମଠାରୁ ରଣ ଓ ଅଗ୍ରିମ ଏବଂ ରାଜ୍ୟ ସରକାରଙ୍କ ଦ୍ୱାରା ପ୍ରଦତ୍ତ ରଣ ଓ ଅଗ୍ରିମର ଆଦାୟ ବାବଦରେ ମୋଟ ୫୮୧ କୋଟି ୩୨ ଲକ୍ଷ ଟଙ୍କା ମିଳିବାର ଆଶା କରାଯାଏ । ଏହା ଫଳରେ ରାଜ୍ୟ ସଙ୍ଗଠିତ ପାଣ୍ଠିରେ ସମୁଦାୟ ଆୟ ୧୮୨୭ କୋଟି ୫୧ ଲକ୍ଷ ଟଙ୍କା ହେବ । ବର୍ଷ ଆରମ୍ଭର ବଜକା ୨୯ କୋଟି ୪୮ ଲକ୍ଷ ଟଙ୍କା ଏବଂ ସରକାରୀ ହିସାବ (Public Account) ରେ ନିଟ ବଜକା ୬୯ କୋଟି ୭ ଲକ୍ଷ ଟଙ୍କା ହିସାବରେ ନେତ ବର୍ଷ ଶେଷରେ ଭାରତ ସରକାରଙ୍କଠାରୁ ଚଳିତ ବର୍ଷ ପ୍ରଶାସନିକ ମାନବୁଦ୍ଧି ନିମିତ୍ତ ମିଳିଥିବା ଅଗ୍ରିମ ୧୨ କୋଟି ୮୬ ଲକ୍ଷ ଟଙ୍କା ସମେତ ୧୩ କୋଟି ୧୨ ଲକ୍ଷ ଟଙ୍କା ଜମା ପାଣ୍ଠିରେ ବଜକା ହେବ ।

ଓଡ଼ିଶା ବିଧାନ ସଭାରେ ରାଜ୍ୟ ଅର୍ଥମନ୍ତ୍ରୀଙ୍କ ୧୯୮୬-୮୭ ମସିହା ବଜେଟ ଅଭିଭାଷଣରୁ ସଂଗୃହୀତ—ମୁ: ସଂ:)



ଓଡ଼ିଶା ସରକାରଙ୍କ ଦ୍ୱାରା ଆୟୋଜିତ ହୋଇଥିବା ଏକ ସମ୍ମାନ କାର୍ଯ୍ୟକ୍ରମରେ ଉପସ୍ଥିତ ଉପାଧ୍ୟକ୍ଷ ଶ୍ରୀ ଉତ୍କଳ ପ୍ରଦର୍ଶନ ଆୟତନ

ଓଡ଼ିଶାରେ ବନ୍ୟପ୍ରାଣୀ ସୁରକ୍ଷା



ଶ୍ରୀ ଦୁଃଖୀଶ୍ୟାମ ମହାପାତ୍ର

ଆମ ଅତୀତ ସଭ୍ୟତାର ପୃଷ୍ଠା ଉନ୍ମୋଚନ କଲେ ଦେଶାତ୍ୟ ଯେ ତାହା ଆଶ୍ରମ ସଭ୍ୟତା ଉପରେ ପ୍ରତିଷ୍ଠିତ ଥିଲା । ଆମର ଅଭୟାରଣ୍ୟ, ନୈମିଷାରଣ୍ୟ, ଏକାମ୍ରକାନନ, ବୈଶାଳ୍ୟ ପ୍ରତ୍ୟେକ ଜୀବଜନ୍ତୁକୁ ଦେଇଥିଲା ଆଶ୍ରୟ ଏବଂ ସେମାନଙ୍କର ଆତ୍ମର ବ୍ୟବହାର ଓ ସେମାନେ ବସବାସ କରୁଥିବା ପରିବେଶର ପ୍ରଭାବରେ ହିଁ ସତ୍ୟ ଅହିଂସାର ଦର୍ଶନ ଉତ୍ପନ୍ନ ହୋଇଥିଲା ଅଗଣିତ ମୁନୀ ଋଷିଙ୍କର ପ୍ରାଣରେ । ତାର ପତ ସ୍ୱରୂପ ଆମର ସାହିତ୍ୟ, ସଂସ୍କୃତ, ଧର୍ମ, ପୁରାଣ, ଦର୍ଶନ ପ୍ରତ୍ୟେକଟିରେ ସତ୍ୟ, ଅହିଂସା ପୁଚ୍ଛି ଉଠିଛି । ଆମ ଅମର ମନ୍ଦିର, ମସଜିଦ୍ ଓ ଗାର୍ଜୀ ପ୍ରାଙ୍ଗଣରେ ଅସଂଖ୍ୟ ଜୀବଜନ୍ତୁମାନଙ୍କର ଚିତ୍ର ଶିଳାର ନିହାଣ ମୁନରେ ଜୀବନ୍ତ ହୋଇ ଉଠିଛି । ଶାଳି ସେତିକି ନୁହେଁ, ଆମର ଦର୍ଶନ ପୁରାଣ ପ୍ରତିଟି ପୃଷ୍ଠାରେ ଏହି ଜୀବଜନ୍ତୁମାନଙ୍କର ଆଦର୍ଶ ପ୍ରତିବିମ୍ବିତ ।

କେହିପରି ଭୁବନେଶ୍ୱର ନିକଟରେ ଅବସ୍ଥିତ ଏକାମ୍ରକାନନ ବିନେ ଘଣ୍ଟ ଅରଣ୍ୟ ଥିଲା ଏବଂ ବ୍ୟାଘ୍ର, ସିଂହ ଆଦି ସେଠାରେ ବସବାସ କରୁଥିଲେ । ଆଜି କିନ୍ତୁ ତାହା ଧୂସର ମହା-ମୂଲିକାରେ ରୂପାନ୍ତରିତ ହୋଇଛି । ବହୁ ସ୍ଥାନ ତୁଣ ହୀନ ।

ମୋଗଲ ଶାସନ କାଳରେ ଦେଶର ପ୍ରତ୍ୟେକ ସ୍ଥାନରେ ବ୍ୟାଘ୍ର, ସିଂହ, ଗଞ୍ଜାର ଉତ୍ୟାଦି ସ୍ତୋତ୍ରରେ ବିବରଣ କରୁଥିବାର ପ୍ରମାଣ ମିଳେ । କଣେ କଣେ ସମ୍ରାଟ ଗୋଟିଏ ଦିନରେ ପ୍ରାୟ ତିନିଶହ ସିଂହ ଶିକାର କରିଥିବାର ପ୍ରମାଣ ମିଳେ । ତାପରେ ଆରମ୍ଭ ହୁଏ ବିଚିତ୍ର ଶାସନ । ବିଶ୍ୱମୁଖ ସମୟରେ ଆବିଷ୍କୃତ ହେଲା ଗୋଡାବାବୁଦ ଓ କ୍ଷୀପ୍ର ଋଷିରେ ଯାତାୟତ ପାଇଁ ବିଭିନ୍ନ ପ୍ରକାରର ଯାନବାହନ । ଷୋଡ଼ିଶ ପାଇଁ ଶିକାର କରାଗଲା ନିରାହ ଜୀବଜନ୍ତୁକୁ ସେମାନଙ୍କର ଅଭିଯୋଗେ । ସେମାନଙ୍କର ରକ୍ତରେ ବନଜମି ହେଲା ଋଷରକ୍ତ । ଅକ୍ଷୟଶାୟ ସେ ଅପରାଧ । କଳଙ୍କିତ ସେ ଋଷିହାସ ଅଧ୍ୟାୟ ।

ଦିନଥିଲା ଆମ ଦେଶ ବଣ ଅରଣ୍ୟରେ ପରିପୂର୍ଣ୍ଣ ଥିଲା ଓ ତହିଁରେ ବାସ କରୁଥିଲେ ଅଗଣିତ ପଶୁ ପକ୍ଷୀ । ଆମ ଦେଶରେ ଆମ ପ୍ରାୟତଃ ହଜାର ଜୀବଜନ୍ତୁ ଓ ପାଞ୍ଚଶହ ପ୍ରକାରର ପକ୍ଷୀ ଦେଖିବାକୁ ମିଳନ୍ତି । ଅବିଭାଜିତ ଭାବରେ ଅରଣ୍ୟ ଧୂସର କରାଗଲା ଓ ଅସଂଖ୍ୟ ଜୀବଜନ୍ତୁ କରାଗଲା ହତ୍ୟା । ଆମ ଅନେକ ପଶୁପକ୍ଷୀ ଲୁପ୍ତ ହୋଇ ଯାଇଛନ୍ତି ଓ ବହୁ ପ୍ରାୟ ପାଇବା ଉପରେ । କେତେହିଁ ସେଗୁଡ଼ିକର ଯଥାବିଧି ସୁରକ୍ଷା କରାଗଲେ ହୁଏତ ଆମ ଉଦ୍ଦିଷ୍ଟତ ବଂଶଧରମାନଙ୍କ ଭଳି ତାହା ସ୍ୱପ୍ନରେ ପରିଣତ ହୋଇ ଯାଇପାରେ ।

ଯେଉଁ ଦେଶର ଶିକ୍ଷା, ସଂସ୍କୃତି, ସାହିତ୍ୟ, କୃଷି ସବୁ କିଛି ଏହି ବଣ ଅରଣ୍ୟ ଓ ତହିଁରେ ବସବାସ କରୁଥିବା ସୁନ୍ଦର ନିରାହ ଜୀବଜୀବନକୁ ନେଇ ବିକଶିତ ହୋଇ ଉଠିଥିଲା, ଏଭଳି ମର୍ମାଣ୍ଡିକ ବେଦନା ବହୁତ ଘଟଣାବଳୀରେ ତାର ପ୍ରଗତି ବ୍ୟାହତ ହୋଇ ଉଠିଲା । ଯେଉଁ ଦେଶର ମୁନି ଋଷିଗଣଙ୍କର ଓଁକାର ନାହିଁ, ସତ୍ୟ ଅହିଂସା ଆଦର୍ଶ ବିଶ୍ୱକୁ ଶିକ୍ଷା ଦେଇ ଆସିଥିଲା, ହିଂସାର ତାଣ୍ଡବଳୀକାରେ ତାହା ହେଲା ହେୟ ଓ ଗୁଣ୍ୟ । ଏହା ହେଲା ଆମର ଅତୀତ କାହାଣୀ ।

୧୮୦୪ ମସିହାରେ ବିଦେଶରୁ ଜଗନ୍ନାଥ ଦର୍ଶନ ଲାଭି ଉଦ୍ଦେଶ୍ୟରେ ଆସୁଥିବା ଯାତ୍ରୀମାନେ ବାଲେଶ୍ୱର ଉପକଣ୍ଠରେ ଉପସ୍ଥାନ କରି ଚାଲି ଆସୁଥିବା ଯାତ୍ରୀମାନଙ୍କ ଦ୍ୱାରା ଆକ୍ରାନ୍ତ ହୋଇ ଥିବାର ଜଣାଯାଏ । ତେଣୁ ସେଠାରେ ବିଗତପ୍ରସାରୀ ଶସ୍ୟକ୍ଷେତ୍ର ବିରାଜମାନ ।

ଯୁଗର ପ୍ରଗତି ପଥରେ ବୁଝି, ମହାବୀରଙ୍କର ସତ୍ୟ ଓ ଅହିଂସା ବାଣୀ ଦେଶବାସୀକୁ କରିଥିଲା ସତ୍ୟ ଧର୍ମରେ ବଞ୍ଚିତ । ତତ୍ତ୍ୱାଗୋଚର ଧର୍ମାଗୋଚରେ ପରିଣତ ହୋଇଥିଲେ ।

ଶକ୍ତିଶାଳୀ, ଉଦୟଶାଳୀ, ଧରଣଶାଳୀ, ଲକ୍ଷ୍ମଣଶାଳୀ, ରତ୍ନଶାଳୀ
ପ୍ରତିଟି ପ୍ରକାର ଦେହରେ ସତ୍ୟ ଅର୍ଥ-ସାର ସ୍ଵାରଜ୍ୟ ବୌଦ୍ଧିକୁ
ମହନୀୟତା ଏବେ ମଧ୍ୟ ପ୍ରସ୍ତୁତ । ଆମର ଧର୍ମ ପୁରାଣକୁ
ଦିଶ୍ଵେଷଣ କରାଯାଇ । ଶିବଙ୍କ ସହିତ ସର୍ପ, ଦୁର୍ଗାଙ୍କ ସହିତ
ସିଂହ, କାଳିକେଶଙ୍କ ସହ ମୟୂର, ଗଣେଶଙ୍କ ସହ ମୁଷ୍ଟିକ,
ଲକ୍ଷ୍ମୀଙ୍କ ସହ ହସ୍ତୀ, ରାମଚନ୍ଦ୍ରଙ୍କ ହନୁମାନ, ବିଷ୍ଣୁଙ୍କ ସହିତ
ଗଜୁଡ଼ ପକ୍ଷୀକୁ ସଂଶ୍ଳିଷ୍ଟ କରି ଅପୂର୍ବ ସମନ୍ବୟ ଅଣାଯାଇଛି ।
ଏହି ଧର୍ମଧ୍ଵଜାତରେ ଆହିତ ବହୁ ପଶୁପକ୍ଷୀ ଆଦି ଗଣହତ୍ୟାକୁ
ବଞ୍ଚିତ ହୋଇ ପାରିନାହିଁ । ଜୀବଜଗତରେ ବହୁ ପଶୁ
ଶୌର୍ଯ୍ୟ ଓ ସାହସର ପ୍ରତୀକ ହୋଇଥିବାରୁ ଘେନି ନିଜ
ନାମ ସହିତ ବାଘ, ସିଂହ ଇତ୍ୟାଦି ବଂଶାନୁଗତିକ ଉପାଧିକୁ
ସଂଯୁକ୍ତ କରି ଆସୁଛନ୍ତି ।

ବନ୍ୟ ଜୀବଜଗତର ଜୀବନରେ ଅର୍ଥ-ସା, ଦୟା,
କ୍ଷମା, ସହନଶୀଳତା, ନିଷ୍ଠାପରତା, ସମୟାନୁକୂଳତା ଇତ୍ୟାଦି
ବହୁ ଦୈବାଗୁଣ ଦେଖିବାକୁ ମିଳେ । ସେମାନଙ୍କର ସୌନ୍ଦର୍ଯ୍ୟ
ଦୈବାଗୁଣ ଓ ନିରାହ ନିରାଗିମାନୀ ଆଗ୍ରର ବ୍ୟବହାରରେ
ମୁଗ୍ଧ ହୋଇ ଆବାହ ବୃଦ୍ଧନିତା ସେମାନଙ୍କ ଆଡ଼କୁ ଆକୃଷ୍ଟ
ହୋଇ ଯାଆନ୍ତି । ତେଣୁ ସର୍ବସ୍ଵ, ଚିତ୍ତିଆଖାମା, ଅଭୟାରଣ୍ୟ-
ଗୁଡ଼ିକରେ ଅସମ୍ଭବ ଧରଣର ଚିତ୍ତ ଜମେ । ଯାତ୍ରା ବା
ମେଳାରେ ଜୀବଜଗତର ଖେଳଣୀ ବହୁ ପରିମାଣରେ
ଶିଶୁମାନଙ୍କୁ ଆକୃଷ୍ଟ କରିଥାଏ । କାଷ୍ଠ, ମୃଣ୍ମୟ ଓ ପ୍ରକୃତ
ନିର୍ମିତ ଏହି ମୂର୍ତ୍ତିଗୁଡ଼ିକ ଲାଗି ବିଦେଶରେ ମଧ୍ୟ ଗୁହ୍ୟ
କମ୍ ନୁହେଁ । ପଶୁ ପକ୍ଷୀର ଗଜଣ, ତଳନ, ଦର୍ଶନ, ମିଳନ
ପ୍ରତ୍ୟେକଟିରେ ଯେଉଁ ଅଲୌକିକତା ପରିଦୃଷ୍ଟ ହୁଏ ତାହା
କବି ମଣିଷ ସୌନ୍ଦର୍ଯ୍ୟ ବର୍ଣ୍ଣନାରେ ବହୁ ଉପମାନ ରୂପେ
ବ୍ୟବହାର କରି ସୁନ୍ଦର ସରସ ସାହିତ୍ୟ ସୃଷ୍ଟି କରି ଆସିଛି ।
ସକଳମନ-ଏଶାନନ୍ଦନ, ହଂସଧ୍ଵନି, କେକାସ୍ଵନ, ସିଂହକଟି,
ମାନ ନୟନ, କପୋତ ବିକାପ, ତାହୁକ ସ୍ଵନ, ତଳଦାଳ
ବିରହ, ମଉସକ ଆତରଣ, ବାଜ ପକ୍ଷୀର ବଳ ଇତ୍ୟାଦି
ବହୁ ଉଦାହରଣ ଆମ ସାହିତ୍ୟକୁ ଅକଳାର ବିମଣ୍ଡିତ କରିଛି ।
ସୁତରାଂ ପଶୁପକ୍ଷୀ ଓ ମଣିଷର ସଂପର୍କ କେତେ ନିଗୁଡ଼ ତାହା
ସହଜରେ ଅନୁମେୟ ।

ମଣିଷ ସମାଜ ଭଳି ବୃକ୍ଷଲତା ଜୀବଜଗତ ଗୋଟିଏ ଗୋଷ୍ଠୀ
ଭିତରେ ପ୍ରକୃତିର ଭାରସାମ୍ୟ ରଖି ବଞ୍ଚି ରହନ୍ତି । ପରସ୍ପର
ମଣିଷର କଲ୍ୟାଣ ଲାଗି ଉଦ୍ୟମ କରନ୍ତି ଓ ଆମ ଜୀବନ
ତଦ୍ଵାରା ବିକାଶ ଲାଭ କରେ । ଯେତେବେଳେ ଭାରସାମ୍ୟ
ବ୍ୟାହତ ହୁଏ, ତାହା ମଣିଷର ଆଡ଼ୁ ସରାକୁ ବିପନ୍ନ କରେ ।
ମୂଷା କଷ୍ଟନାତୀତ ଭାବରେ ବଂଶ ବିସ୍ତାର କରେ ।
ଯଦି ମୂଷା ସଂଖ୍ୟା ବୃଦ୍ଧି ପାଇବ ତେବେ ମଣିଷର ଉପାଦିତ ଶସ୍ୟ
ପରିମାଣ ହ୍ରାସ ପାଇଯିବ । ମୂଷା ଖାଇ ସାପ ବଞ୍ଚେ ।
ସୁତରାଂ ମୂଷା ବଂଶ ବୃଦ୍ଧିକୁ ସଂଯତ କରି ରଖେ ସାପ ।
ସେହିପରି ସାପକୁ ସଂଯତ କରେ ବାଘପକ୍ଷୀ । ସେହିପରି
ହରିଣ ସଂଖ୍ୟା ଅତିଶୟ ମାତ୍ରାରେ ବୃଦ୍ଧି ପାଇଲେ ଶସ୍ୟକ୍ଷେତ୍ର
ନଷ୍ଟ ହୁଏ । ବାଘ, ସିଂହ, ହରିଣ ଶିକାର କରନ୍ତି ।
ହରିଣ ନଥିଲେ ସେମାନେ ଗୁହପାଳିତ ପଶୁ ଓ ମଣିଷକୁ ଗ୍ରାସ
କରିଥାନ୍ତେ । ଅପର ପକ୍ଷରେ ବାଘ, ସିଂହମାନଙ୍କର ବଂଶ

ବୃଦ୍ଧିକୁ ବଳିଆ କୁକୁର ସଂଯତ କରି ରଖେ । ଆମ ଶରୀର
କ୍ଷେତ୍ରକୁ ବହୁ ଝିଙ୍କିକା ଓ ପକ୍ଷପାଳ ଆକ୍ରମଣ କରି ପଦ୍ମ
ନଷ୍ଟ କରି ଥାଆନ୍ତି । ପକ୍ଷୀମାନେ ସେମାନଙ୍କୁ ଖାଇ ଖାଇ
ଆମର ଶସ୍ୟ କ୍ଷେତ୍ରର ସୁରକ୍ଷା କରନ୍ତି । ଯଦି ପକ୍ଷୀ ସଂଖ୍ୟା
ଆଶାତୀତ ଭାବରେ ହ୍ରାସ ପାଇଯାଏ-ଯେଉଁ ପରିସ୍ଥିତି
ଉଦ୍ଭବ ହେବ ତାହା ସହଜରେ ଅନୁମେୟ । ବୃକ୍ଷଲତା
ଓ ଜୀବ ଗୋଷ୍ଠୀ ପରସ୍ପର ପରିପୂରକ । ସୃଷ୍ଟି ଭିତରେ
ଗୋଟିଏ ଅନ୍ୟଟିର କଲ୍ୟାଣ ଲାଗି କାମ କରେ । ବୃକ୍ଷଲତା
ଓ ପ୍ରାଣୀ କୃଷିକୁ ସାହାଯ୍ୟ କରି ଆମର ପ୍ରଭୃତ ଉପକାର
କରିଥାଆନ୍ତି । ତେଣୁ ପ୍ରକୃତି ଭିତରେ ଭାରସାମ୍ୟ
ଅବିଚ୍ଛେଦ୍ୟ ଭାବରେ ରଖି ପାରିଲେ ମଣିଷ ସମାଜର କଲ୍ୟାଣ
ସାଧନ ହୋଇ ପାରିବ । ବୃକ୍ଷଲତାର ପରିପୁଷ୍ଟ ପାଇଁ ବନ୍ୟ
ଜନ୍ତୁର ଆବଶ୍ୟକତା ରହିଛି । ପଶୁପକ୍ଷୀଗୁଡ଼ିକ ପରାସ
ସଙ୍ଗମ ଓ ବୀଜ ବିକ୍ଷେପରେ ସଜାୟ ଅଂଶ ଗ୍ରହଣ କରି
ବୃକ୍ଷଲତାର ବଂଶ ସେହିପରି ସେମାନଙ୍କର ମନମୁତୁ ପଡ଼ି
ଏବଂ ପାଦ ଖୁରା ଦ୍ଵାରା ଅରଣ୍ୟ ମୂଳିକାର ବିସ୍ତାରରେ
ସାହାଯ୍ୟ କରନ୍ତି ଗଠଣରେ ପରିବର୍ତ୍ତନ ଆସେ । ସେମାନଙ୍କର
ନଖ, ତମ, ଶିଂଗ, ଦାନ୍ତ ଓ ପର ଏପରିକି ଚର୍ମ
ବହୁ ଔଷଧ ରୂପେ କାମ କରେ ଏବଂ ଅନେକ ରୂପୀ
ଶିଳ୍ପକୁ ବଞ୍ଚାଇ ରଖେ । ଆଜି ରିସର୍ଚ୍ ମଂଜି ବା ଏକ ବାତୀ
ମାଙ୍କଡ଼କୁ ପ୍ରେରଣ କରାଯାଇ ତା ଉପରେ ଗବେଷଣା କରା-
ଯାଇଛି । ମଣିଷ ଦେହରେ କୌଣସି ଔଷଧ ବିଭବ
କାମ କରୁଛି, ଉପଯୋଗ କରିବା ପୂର୍ବରୁ ମାଙ୍କଡ଼, ଠେକୁଆ,
ମୂଷା ଇତ୍ୟାଦି ଦେହରେ ପ୍ରଥମେ ତାହା ପରୀକ୍ଷା କରାଯାଇ-
ଥାଏ । ତେଣୁ ବନ୍ୟ ପ୍ରାଣୀକୁ ଆମର ଦ୍ଵିତୀୟ ସଂଯତ ରୂପେ
ଅଭିହିତ କରାଯିବାରେ ଯଥାର୍ଥ ରହିଛି । ବନ୍ୟଜଗତର
ଯୋଗୁଁ ପ୍ରତିବର୍ଷ ଆମ ଦେଶ ପ୍ରଭୃତ ପରିମାଣରେ ଦୈବେଶିଳ
ମୁତ୍ତା ଅର୍ଜନ କରିପାରୁଛି ।

ମନରେ ସ୍ଵତଃ ଏକ ପ୍ରଶ୍ନ ଜାଗ୍ରତ ହୁଏ । ବନ୍ୟ
ଜୀବ ସଂରକ୍ଷଣ କରାଯିବ କାହିଁକି ? କଣେ ଜୀବନ ରକ୍ଷାକାରୀ,
କ୍ଷାଦାତା ଅଥବା ମମତାମୟୀ ଅପତ୍ୟ ସ୍ଵେଚ୍ଛରେ ଫର୍ଷ୍ଟ,
ଦୃଢ଼ ଜନନୀକୁ କେହି କେବେ ହତ୍ୟା କରି ପାରେନି ?
ନାବେଦୟା ଯଦି ଆମର ପର-ପରା ହୁଏ, ଦିବ୍ୟ ବାବଦ
ପାପନ ହୁଏ ଆମ ଧର୍ମ ଧ୍ଵଜାର ସଙ୍କେତ ଏବଂ ଅର୍ଥସା ଯୁଗ
ଧର୍ମ ମାର୍ଗ ପ୍ରଦର୍ଶକ ବନ ଜୀବନ ଧ୍ଵଂସ କରିବା ଜାତି ପକ୍ଷରେ
ନିହନୀୟ ନୁହେଁ କି ? ଗଞ୍ଜାମ ଜିଲ୍ଲାର ବାଲିପଡ଼ର
ଅନାମଧେୟ ଏକ ଗ୍ରାମ । ସେ ଗ୍ରାମବାସୀ ବହୁ ଦିନକୁ
ବାଲି ହରିଣକୁ ସ୍ଵେଚ୍ଛ ଶ୍ରଦ୍ଧା ଓ ଆଦର ଦେଖାଇ ଆସିଛନ୍ତି ।
ସେମାନଙ୍କୁ କେହି ଆକ୍ରମଣ କଲେ ଗ୍ରାମବାସୀ ସମ୍ମୁନିତ
ଭାବରେ ତାର ଦୃଢ଼ ପ୍ରତିରୋଧ କରନ୍ତି । ତେଣୁ ବାଲିପଡ଼ର
ଅଞ୍ଚଳରେ କ୍ଷୁଦ୍ର ବିବାଲେକରେ ପଲ ପଲ ଏହି କୃଷ୍ଣଧାର
ନିର୍ଭୟରେ ବିଚରଣ କରନ୍ତି । ଏପରିକି ଯେ କୌଣସି
ସମୟରେ ଧାନ ଜିଆରୀରେ ଏଗୁଡ଼ିକ ମୁକ୍ତ ଭାବରେ
କରୁଥିବାର ଯେ କେହି ଦେଖିପାରିବେ ।

ମୟୂରରଜ୍ଜ ଜିଲ୍ଲା ମୟୂର ନାମରେ ନାମିତ ।
ତଦନାନ୍ତାନ ମହାରାଜାଙ୍କର ସ୍ଵେଚ୍ଛ ଓ ଶ୍ରଦ୍ଧାର ପକ୍ଷୀ ମୟୂର ।
ରାଜପ୍ରାସାଦ ଏବଂ ମହାରାଜାଙ୍କର ସିଂହାସନରେ ତାର
ଚିହ୍ନଥିଲା । ମୟୂରରଜ୍ଜ ଜିଲ୍ଲାରେ ମୟୂର ସଂପୂର୍ଣ୍ଣ ସୁରକ୍ଷିତ

ଏ ପକ୍ଷୀ ସମ୍ପାନ ଦେଖାଇ କେହି ହତ୍ୟାକଲେ ଉପାତ
କଣ ଅରଣ୍ୟ ଓ ପଥପ୍ରାନ୍ତରେ ଦଳ ଦଳ ମୟୂର ନୃତ୍ୟ ରତ
ପିକାର ଦେଖାଯିବ । ସେମାନେ ନିର୍ଭୟରେ ରାସ୍ତା ଉପରେ
ଖେଳୁଥିବେ । ଶାନ୍ତି ହର୍ଷ ଦେଲେ ମଧ୍ୟ ସେଗୁଡ଼ିକ ରାସ୍ତା
ଆଡ଼ି ନାହିଁ । ସେହିପରି ସେହି ଶ୍ରଦ୍ଧା ପାଇ ଅନେକ
ଦେବାକର୍ମ ପାର୍ଶ୍ୱରେ ପାଟି ମାଙ୍କଡ଼ ନିର୍ଭୟ ହୋଇ ବିଚରଣ
କରୁଥିବାର ଅନେକ ଦେଖିଥିବେ ।

କୋଣାର୍କ ମନ୍ଦିର ସମେଦନଶାଳ ଶିଳାର ନିହାଣ
ମୁନରେ ଜୀବନ୍ତ ହୋଇ ଉଠିଛି । ଭାସି ଓ ସ୍ଥାପତ୍ୟ
କଳାର ନାଟ୍ୟ ମନ୍ଦିର ଦ୍ୱାର ଦେଶରେ ତିନୋଟି ଜୀବନର
ପ୍ରସ୍ତୁତି ଭରଣ ପାର୍ଶ୍ୱରେ ଅଳଙ୍କୃତ କରୁଛି ପ୍ରବେଶ ଦ୍ୱାରକୁ ।
ମୁନରେ ଅସହାୟ ଓ କରୁଣା ଭାବରେ ନିଷ୍ପେଷିତ ମାନବ
ମୁଣ୍ଡ ସ୍ୱପ୍ନ ଧରିଛି ଗଳ ଏବଂ ଗଜକୁ ଶତ ସିଂହର ପରାକ୍ରମରେ
ପୋଷଣ କରୁଛି ଏକ ସିଂହର ଉଦାମ ଶରୀର । ଆଧ୍ୟାତ୍ମିକ
ପଥାର୍ଥତା, ଯାହା ହେଉନା କାହିଁକି ଏହା ଏକ ସାଙ୍କେତିକ
ଚିତ୍ରଣ । ସିଂହ କ୍ଷମତାର ଚିହ୍ନ ଏବଂ ହସ୍ତୀ ଧନର ପ୍ରତୀକ ।
ଉଚ୍ଚ କୌଶଳୀ ବ୍ୟକ୍ତି ହସ୍ତରେ ଅତିମାତ୍ରାରେ କ୍ଷମତା ଓ ଧନ
ସମ୍ପନ୍ନ ହୁଏ ସେ ଧ୍ୟାନ ଆଡ଼କୁ ଟାଣି ହୋଇଯାଏ ।
ଏଥିରୁ ଆମ ପୂର୍ବ ପୁରୁଷ କିଭଳି ନୀତିବାନ୍ ଥିଲେ ସ୍ପଷ୍ଟ
ଶକା ପଡ଼େ ।

ମନେ ପଡ଼େ ସେ ଦିନ ଉଦୟରାଗର ବର୍ଷ ସମ୍ଭାରକୁ
ସ୍ୱାଗତ ଜଣାଇ କୂଳନ କରୁଥିବା ବିହଙ୍ଗକୁଳ । କୁନ୍ଦାରୁଆ
ଓ ଟିଆର ତାକୁ ସ୍ୱର । ଦୀର୍ଘ ଓ ଗନ୍ଧାର । ମୟୂରର
ନେବାବଦ-ନିଆଓଓ....ନିଆଓଓ । ସୁନ୍ଦର ଚିତ୍ରିତ
ମାଣିମାଲରା ପଂଖା ତୁଲ୍ୟ ପୁଞ୍ଜ । ବିମୁଗ୍ଧ ମୟୂରୀ ଦଳ
ମଧ୍ୟରେ ତାନ ବିତାନ ଭରା ନୃତ୍ୟ । ଏ ଦେଶର ମୁନୀ
ଅସ୍ତମର ଅଭୂତ ଚିତ୍ର ।

ପୁଣି ମନେ ପଡ଼େ ସେ ଦିନର କରୁଣ ଦୃଶ୍ୟ । ଅଣ୍ଡା
ଉପରେ ମାତୃତ୍ୱ ତୃଷ୍ଣାରେ ବସିଥିବା ମୟୂରୀ । ଦାଦାଗୁର
ଲେଖିହାର ଶିଖାରେ ସ୍ୱିଗ୍ଧ ଧୂସର ପୁଞ୍ଜ ଦହନ କୁଳା
ବର୍ତ୍ତନ । ଅଥଚ ଅର୍ଦ୍ଧଦଗ୍ଧ ଅଣ୍ଡା କେଉଟି ଛାଡ଼ି ଯାଇ ପାରୁ-
ନାହିଁ । ଅରଣ୍ୟ ଶ୍ୱାନ ପଲ ଦ୍ୱାରା ହରିଣୀ ଆକ୍ରାନ୍ତ ହୋଇଛି ।
ସାସଲ୍ୟ ମମତା ପାଇଁ ନିଜ ଜୀବନ ଚିଲ ଚିଲ ଦଗ୍ଧ କରି
ଦେଖାନକୁ ବଞ୍ଚେଇ ପାରିଛି ଅପରିଚିତ ବ୍ୟକ୍ତି ନିକଟରେ ପହଞ୍ଚାଇ
ତାହାହିଁ ତାର ଆନନ୍ଦ । ଗୁଳିଦିବ ଗର୍ଭଣୀ ଶୁକରୀ
ଶେଷ ପର ପାଇଁ ରେହନ କରିଛି ତାର ସଦ୍ୟଜାତ ଶିଶୁ
ଶାବକକୁ । ଏ ଦୃଶ୍ୟ ଯଦି ପ୍ରାଣକେନ୍ଦ୍ରକୁ ସ୍ପର୍ଶ କରିପାରେ,
ତେବେ ସେ ଦିନ ଶିକାର କରିବାକୁ ଯାଇଥିବା ଶିକାରୀ
ସୁଧା ନିକାରଣ ଲାଗି ହରିଣୀ ଶାବକକୁ ହତ୍ୟା କରୁଥିବା
ଦାସ୍ତୁରୁ ଗୁଳି ଗୁଳନା ନକରି ଉଦାର ହୃଦୟରେ ନୀରବ ଦର୍ଶକ
ହୋଇ ଯେଉଁ ଆସିବାରେ ଆଶ୍ଚର୍ଯ୍ୟ କିଛି ନାହିଁ ।

ମନୁଷ୍ୟ ଜୀବନରେ ଯେପରି ସ୍ୱେଦ, ପ୍ରେମ, ମମତା,
ସାସଲ୍ୟ ପରିହାସ ଇତ୍ୟାଦିରେ ସମନ୍ୱୟ ଜୀବନକୁ ଉପାପୁତ
ପୁନର୍ଥୁର କରି ତୋଳି ଥାଏ, ପଶୁପକ୍ଷୀ ଜୀବନରେ ଅବିକଳ

ତାହାହିଁ ଦେଖିବାକୁ ମିଳେ । ତେବେ ମଣିଷ ଜୀବହତ୍ୟା
କରେ କାହିଁକି ? ନିଜର କ୍ଷଣିକ ଭଲକମା ପ୍ରଣମିତ କରିବାରେ
ଯେଉଁ ଆନନ୍ଦ ଅଛି ତା ପାଇଁ, ନା ମାଂସ ପାଇଁ ନିଜର
କିହ୍ନା ଲଳସାକୁ ପରିତ୍ୟଜ କରିବା ଆଶାରେ ? ମାତ୍ର ଆମେ
ଗୁଞ୍ଜିଯାଇ ଯେ ପ୍ରକୃତରେ ରାଜସାମ୍ୟ ଅବସ୍ଥାରେ ହୁଠାଗଠାତ
କରି ଆମେ ଆମର ସାର୍ବଭୌମତ୍ୱକୁ ଅସ୍ୱୀକାର କରୁଛୁ ।
ନିଜର କ୍ଷତି ସାଧନ କରୁଛି । ଅରଣ୍ୟ ପଥର ଉଡ଼ାଡ଼ି ଦେଇ
ରାବା ବଂଶଧରମାନଙ୍କର ନ୍ୟାୟ୍ୟ ଦାବୀକୁ ସେମାନଙ୍କୁ
ଉଚ୍ଛେଦ କରୁଛୁ । ଯେଉଁ ଦେଶର ଗିରିବନ, ପ୍ରାଚର, ମନ୍ଦିର
ଦେବାକର୍ମ ଏବଂ ପ୍ରତିଟି ଗିରି ଗୁମ୍ଫାରେ ସ୍ଥାବର ପାଷାଣ
ଅହିଂସାର ଯଶଗାନ କରେ, ଯେଉଁ ଦେଶର ପ୍ରତ୍ୟେକ ନାଗରିକ
ତାର ଆତିଥ୍ୟ ପରାୟଣତା ଓ ଅଳସୁ ଅନୁକଂପା ଲାଗି ବିଷ୍ଣୁ
ଶ୍ରେଷ୍ଠ, ସେ ଦେଶରେ ନିରାହ ଜୀବ ହତ୍ୟା କେବେ ହୁଏଣାୟ
ନୁହେଁ । ଏ ଜାତିର ପ୍ରାଣରୁ ଏହା ସ୍ୱତଃ ପ୍ରସୂତ ।

ସ୍ୱାଧୀନତା ପରେ ଆମ ଦେଶରେ ପଶୁ ପକ୍ଷୀ ସୁରକ୍ଷା
ଲାଗି ଅନେକ ଆଇନ କାନୁନ୍ ପ୍ରଣୟନ କରାଗଲାଣି;
ମାତ୍ର ମନୁଷ୍ୟର ବିବେକ ଓ ଗନ୍ଧାର ଚିନ୍ତା ଠାରୁ ବଳି ସଂଘମ
ଶୃଙ୍ଖଳା ଆଉ ଆଉ ପାରେନା । ପ୍ରତ୍ୟେକ ବ୍ୟକ୍ତି କଂସ
ମନୋବାକ୍ୟରେ ବନ୍ୟ ଜୀବ ସଂରକ୍ଷଣ ଦିଗରେ ଯଦି ଶେଷ
କରନ୍ତି, ତାହା ଏହି ଜାତି ଲାଗି ହେବ ଶ୍ରେଷ୍ଠ ଅବଦାନ ।

ଜାତିର ଜନକ ମହାତ୍ମା ଗାନ୍ଧୀଙ୍କର ଜୀବନାଦର୍ଶ ସତ୍ୟ
ଅହିଂସା ଉପରେ ପରିପୁଷ୍ଟ ହୋଇ ଉଠିଥିଲା ଏବଂ ସେହି
ଆଦର୍ଶର ପ୍ରାବନ ସ୍ରୋତରେ ନିଜକୁ ଝାସ ଦେଇ ଉଠିଥିଲେ
ଅନେକ ସଚ୍ଚର୍ମୀ । ଆଜି ସତ୍ୟ ଅହିଂସା ଦେଶର ପ୍ରତିଟି
ନିକୃତାରେ ମନୁଷ୍ୟ ଧୂନି କୁଣ୍ଡଳି ସୃଷ୍ଟି କରିଛି । ଯେଉଁ
ସତ୍ୟ ଅହିଂସାର ପ୍ରଣୟ ଅନୁରଣିତ ହୋଇ ଉଠିଛି ସାବରମତୀ
ଆଶ୍ରମରେ, ଯେଉଁ ସତ୍ୟ ଅହିଂସାର ଅଖଣ୍ଡ ପୂଲକରେ ଦେଶର
ଗଗନ ପବନ ମୁଖରିତ ଓ ପ୍ରଶସ୍ତ, ତା'ର ପ୍ରେରଣାରେ ଜୀବେ-
ଦୟା ନୀତି ଅନୁସରଣ କରି ଆମରି କଲ୍ୟାଣ ଲାଗି ବନ୍ୟ
ଜନ୍ତୁର ସୁରକ୍ଷା କରିବା ଆମର ଆଜିର ଶପଥ ହେଉ । ତାହାହିଁ
ହେବ ଆମ ଜୀବନ ବିକାଶ ଲାଗି ଏକ ନିର୍ଭର ପ୍ରତିଶ୍ରୁତି ।



ଓଡ଼ିଶା ପ୍ରଦେଶର ସମ୍ପା ସଂଗୋଧନ

ଉତ୍କଳ ସତ୍ୟନାୟକ ଶ୍ରୀ ରାଧାକୃଷ୍ଣ ରାୟ

ଓଡ଼ିଆ ଜାତି ପକ୍ଷରୁ ସେଥିରେ ପ୍ରତିକ୍ରିୟା ସର୍ବ ପ୍ରଥମେ ବ୍ରହ୍ମପୁରଠାରେ ଉତ୍କଳ-ସମ୍ମିଳନୀର ସ୍ୱତନ୍ତ୍ର ଅଧିବେଶନରେ ପ୍ରକଟିତ ହେଲା । ଅଗଷ୍ଟ ୧୯୩୨ରେ ବ୍ରହ୍ମପୁର ଟାଉନହଲରେ ବିହାର-ଓଡ଼ିଶା ବିଧାନସଭାର ଦେପୁଟି ପ୍ରେସିଡେଣ୍ଟ ରାୟ ବାହାଦୁର ଲକ୍ଷ୍ମୀଧର ମହାଶୟକ ସଭାପତିତ୍ୱରେ ଅନୁଷ୍ଠିତ ହେଲା । ସେହି ସମ୍ମିଳନୀର ମୁଖ୍ୟ ଆବାହକ ଥିଲେ ଶ୍ରୀ ଲିଙ୍ଗରାଜ ପାଣିଗ୍ରାହୀ, ଶ୍ରୀ ଶଶି-ଭୃଷଣ ରଥ ପ୍ରମୁଖ ଉଦ୍ଦାମର ବହୁ ବିଶିଷ୍ଟ ନେତୃତ୍ୱନାୟ ବ୍ୟକ୍ତି କଟକରୁ ପ୍ରାୟ ୫୦ ଜଣ ଓକିଲ ଶ୍ରୀ ବ୍ରହ୍ମସୁନ୍ଦର ଦାସ ଓ ରିକାର୍ଡି ଚରଣ ପଟ୍ଟନାୟକଙ୍କ ସଙ୍ଗେ ସଭାରେ ଯୋଗ ଦେଇଥିଲେ ଏବଂ ଖଲ୍ଲିକୋଟର ରାଜା ସାହେବ ଶ୍ରୀ ରାମଚନ୍ଦ୍ର ମହାରାଜ ବିଶିଷ୍ଟ ଅତିଥି ରୂପେ ଆସିଥିଲେ । ସେହି ସଭାରେ ଫିର ହେଲାଯେ, ଓଡ଼ିଶାର ସୀମା ସଂପର୍କରେ ଯେଉଁ ଅନ୍ୟାୟ ହୋଇଛି ସେଥିରେ ଆଶୁ ସଂଶୋଧନ ଦାବୀ କରିବା ପାଇଁ ଭାଇସ୍ରୋୟ ଲର୍ଡ ବିଲିଙ୍ଗନ୍ (Lord Willingdon)ଙ୍କ ଠାକୁ ପାରଳା ମହାରାଜାଙ୍କ ନେତୃତ୍ୱରେ ଏକ ଦେପୁଟେସନ୍ (Deputation) ପଠାଯିବା ସିରହେଲା । ଆଉ ମଧ୍ୟ ସେହି ସଭାରେ ପାରଳାଖେମୁଣ୍ଡି ମହାରାଜାଙ୍କୁ ଏକ ନାଗରିକ ସମର୍ଥନା ଶ୍ରୀ ଲିଙ୍ଗରାଜ ପାଣିଗ୍ରାହୀ ପାଠ କରିଥିଲେ । ଓଡ଼ିଶା ସୀମା ସଂପର୍କରେ ପ୍ରତିବାଦ କରି ତା ୧୩-୮-୩୨ ରେ କଟକରେ ଏବଂ ସେବର୍ଷ ଗ୍ରୀଷ୍ମଋତୁରେ କରମପୁରଠାରେ ମଧ୍ୟ ବିଭିନ୍ନ ଆକାରରେ ଆଉ ଦୁଇଟି ସଭା ମଧ୍ୟ ଅନୁଷ୍ଠିତ ହୋଇଥିଲା ।

ତା ୧୭-୯-୧୯୩୨ ଦିନ ପାରଳାଖେମୁଣ୍ଡି ମହାରାଜାଙ୍କ ନେତୃତ୍ୱରେ ଉତ୍କଳ-ସମ୍ମିଳନୀ' ପକ୍ଷରୁ ନିମ୍ନୋକ୍ତ ୧୪ଜଣ ସଭ୍ୟ ସିନଧା ଯାଇ ଭାଇସ୍ରୋୟ ଲର୍ଡ ବିଲିଙ୍ଗନ୍ଙ୍କୁ ଏକ ସ୍ୱାରକପତ୍ର ଦେଇଥିଲେ—(୧) କଷ୍ଟଚକ୍ର ଉତ୍ତପତି ନାରାୟଣ ଦେଓ (ଗଞ୍ଜାମ), (୨) ବି. ଦାସ (କଟକ), (୩) ବି. ଏନ୍. ମିଶ୍ର (ପୁରୀ), (୪) ଲିଙ୍ଗରାଜ ପାଣିଗ୍ରାହୀ (ଗଞ୍ଜାମ), (୫) ମଧୁସୂଦନ ପାଣିଗ୍ରାହୀ (ଗଞ୍ଜାମ), (୬) ଶାମସୁନ୍ଦର ଗଜାୟତ (ଗଞ୍ଜାମ), (୭) ଚୌଧୁରୀ ରାଧାନାଥ ମିଶ୍ର (କଟକ), (୮) ଲକ୍ଷ୍ମୀନାରାୟଣ ସାହୁ (କଟକ), (୯) ଯୋଗେନ୍ଦ୍ର ନାରାୟଣ ଅସ୍ୱର୍ଣ୍ଣ (ସି-ହଲୁମି), (୧୦) ଅଧ୍ୟକ୍ଷାଳୟ ପୁରୋହିତ (ସେନପୁର), (୧୧) ଶିରିଡା ଭୃଷଣ ଦଲ (ଅନୁଗୁଡ଼), (୧୨) ଗୌରଚନ୍ଦ୍ର ସାମଲ ରାୟ (କରମପୁର), (୧୩) ମଧୁସୂର ରାଜା (କଟକ) ଓ (୧୪) ପାରିକୃତ ରାଜା (ପୁରୀ) ।

ସେମାନେ ଯେଉଁ ସ୍ୱାରକ ପତ୍ରଟି ଭାଇସ୍ରୋୟଙ୍କୁ ଦେଇ ଓଡ଼ିଆମାନଙ୍କ ଜାତୀୟତା ଓ ଏକତା ସୁରକ୍ଷା କରିବା ସକାଶେ ଅନୁରୋଧ କରିଥିଲେ, ସେଥିର ଶେଷ ଅଂଶଟି ଏଠାରେ ଉଦ୍ଧୃତ କଲେ ଯଥେଷ୍ଟ ହେବ ।

“...It would indeed be a great pity if lakhs of Oriyas occupying the areas contiguous to present Orissa should be forced in to an unwilling partnership with the more advanced races and be perpetually exposed to the danger of having their national character istics lost, aspirations hampered and language sacrificed.

we appeal to your Excellency to lend a sympathetic hand to raise an ancient race that has been better days and help her to occupy her rightful place in the federation that is going to be. we pray that your Excellency will take all necessary steps of the promotion of the future Orissa province alongside of the introduction of the New-Reforms, and make an early announcement in that behalf and thus bring cheer and comfort to millions of His Majesty's loyal subjects, who, scattered as they are in four different provinces, have been persistently expressing their desire for over quarter of a century to be brought together under one separate administration.”

ଦେପୁଟେସନ୍ର ଅଧ୍ୟକ୍ଷ ଭାବେ ମହାରାଜା ପାରଳା-ଖେମୁଣ୍ଡି ମୌଜିକରେ ମାହାଜ ସରକାର, ତେଲୁଗୁ, ବଙ୍ଗାଳି ତଥା ବିହାରୀମାନଙ୍କ ପକ୍ଷରୁ ଓଡ଼ିଆମାନେ ଅବନତ ହୋଇ ଘୋର ଦୁଃଖରେ ନିର୍ଯ୍ୟାତିତ ହୋଇ ରହିଛନ୍ତି, ପୁଣି ୧୯୦୧ ଠାରୁ ୧୯୩୧ ସାରାର କନଗଣନାରେ ଯେପରି ଗଞ୍ଜାମ ଓ ବିଶାଖା-ପାଟଣାର ଓଡ଼ିଆ ଭାଷୀ ସଂଖ୍ୟା ଖର୍ଚ୍ଚ କରାଯାଇ ଓଡ଼ିଆମାନଙ୍କ ନିତି ସମ୍ମୁଖରେ ସାବ୍ୟସ୍ତ କରାଇ ଓଡ଼ିଶାର ନ୍ୟାୟ ସୀମା ସଂକୃତିତ କରାଯାଇଛି, ସେ ସମସ୍ତ ବିଷୟ ଉତ୍ତମ ରୂପେ ଜାଣି-ରାସ୍ତାକୁ ବୁଝାଇ ଥିଲେ । ଏହା ଫଳରେ ବିଭିନ୍ନ ସରକାରଙ୍କୁ ଏକ ଅନୁକୂଳ ରିପୋର୍ଟ ଦେଇ ମାହାଜର ଓଡ଼ିଆ-ତେଲୁଗୁ ସୀମା ସହି ସମନ୍ୱରେ ପୁନର୍ବିସ୍ତାର କରିବାକୁ ସୁପାରିଶ କରିଥିଲେ ।

ଏହା ପୂର୍ବରୁ କଟକର କେତେକ ନେତୃତ୍ୱାନ୍ୱୟ ବ୍ୟକ୍ତି
ଅଞ୍ଚଳା କରୁଥିଲେ ଯେ, ସୀମା ନିର୍ଦ୍ଦେଶ କମିଟି ଯେଉଁ ସୁପାରିଶ
କରି ଅଛନ୍ତି, ତାହା ସ-ଶୋଧନ କରିବାକୁ ଯଦି ଦାବୀ କରାଯାଏ,
ତାହେଲେ ପ୍ରଦେଶ ଗଠନରେ ପୁଣି ବିଳମ୍ବ ସୃଷ୍ଟି ହେବ ।
ତାହା ପରିହାର କରିବାକୁ ଯାଇ ବିହାର-ଓଡ଼ିଶା
ସରକାର ରାୟବାହାଦୁର ରକ୍ଷୀଧର ମହାନ୍ତି
ନିମ୍ନୋକ୍ତ ପ୍ରସ୍ତାବଟି ଆଗତ କରିଥିଲେ :-

"This council recommends to Government
that they be pleased to move the Government
of India to constitute immediately at an early
date a separate province consisting at least
of the areas recommended by the Orissa
Boundary Committee"

ସେହି ପ୍ରସ୍ତାବଟି ସମର୍ଥନ କରି ପୁରୀର ସଭ୍ୟ ରଘୁ
କାହାଣୀର ଲୋକନାଥ ମିଶ୍ର କହିଲେ ଯେ, ମାତ୍ରାଜ ପ୍ରଦେଶରେ
କେଉଁ ଓଡ଼ିଆ ଅଧିକାଂଶକ ସୀମା କମିଟି ଛାଡ଼ି ଦେଇଛନ୍ତି, ସେଥିର
ସମାପ୍ତକର୍ମକୁ ପୁନର୍ବାର ସରକାର କରିବା ଆବଶ୍ୟକ ।
ବିହାରର ସୁପ୍ରସିଦ୍ଧ ନେତା ସଚ୍ଚିଦାନନ୍ଦ ସିଂହ ଏହି ପ୍ରସ୍ତାବକୁ
ସମର୍ଥନ କରି ପାରଳା ମହାରାଜାଙ୍କ କୃତ୍ରି ସମକ୍ଷରେ ନିମ୍ନ
ପ୍ରକାରେ କହିଥିଲେ:-

"It is my duty to mention the great work
done for the Oriya race by the Raja of
Paralakhemundi as a member of the Round
Table Conference and the Orissa Boundary
Committee. Sir Sultain Ahmad was present at
the Round Table Conference and he will
support me when I say that the Raja made
an accordingly fine speech and it was as a
result of his advocacy that the Round Table
Conference came to an agreement that the
question of Orissa should be considered and
gone into. I may also say from my own
experience that in Raja did remarkably good
work and fought every inch of ground for
the separation of Orissa, and for incorpora-
ting the largest Oriya speaking area possible
to the new province"

ତା ୧୭-୩-୧୯୩୩ରେ ବିଚିତ୍ର ସରକାରଙ୍କ ପକ୍ଷରୁ
'ଶ୍ୱେତପତ୍ର' (White paper) ପ୍ରକାଶ ହୋଇ ସେଥିରେ
ଓଡ଼ିଶାରୁ କନ୍ଧପୁର ଓ ପାରଳାଖେମୁଣ୍ଡିକୁ ବାଦ ଦେଇ
ପ୍ରଦେଶର ସୁପାରିଶ ଅନୁସାରେ ସୀମା ନିରୂପଣ କରାଯାଇଥିଲା ।
ଏଥିରେ ଓଡ଼ିଶାର ସୀମା ଆନ୍ଦୋଳନ ଚରମ ସୀମାରେ
ପହଞ୍ଚିଲା । ସରକାରଙ୍କ ଦୃଷ୍ଟିରୁ ଆନୁଷ୍ଠାନିକତାରେ ଏହା
ପ୍ରକାଶ ହେବା ପୂର୍ବରୁ ତା ୧୨ । ୨ । ୧୯୩୩ ଦିନ ଭୁବନାରନନ୍ଦ
ଦାସଙ୍କ ଅଧ୍ୟକ୍ଷତାରେ 'ଭଞ୍ଜ'-ସମିଳନୀ'ର ଏକ ସ୍ୱତନ୍ତ୍ର
ଅଧିବେଶନ କଟକରେ ଅନୁଷ୍ଠିତ ହେଲା । ସେଥିରେ ଓଡ଼ିଶାର
କୃତ୍ରିମ ନିଷ୍ଠର ମଧୁସୂଦନ ଦାସ ତାଙ୍କ ଲାଷଣରେ ଆଶା
ପ୍ରକାଶ କରି କହିଥିଲେ ଯେ, "ଆମେମାନେ ଦୀର୍ଘ କାଳ ଧରି
ସାହା କାର୍ଯ୍ୟରେ ପରିଶ୍ରମ କରି ପାରିନଥିଲୁ ତାହା ପାରଳା
ମହାରାଜାଙ୍କ ବ୍ୟକ୍ତିଗତ ଉଦ୍ୟମରେ ଏବଂ ସେହେତୁରୀ

ଅର୍ଥ ଷ୍ଟେଟ୍ ସାର ସାମୁଏଲ୍ ହୋର (Sir Samuel Hoare)କୁ
ପ୍ରକାଶିତ କରିବା ପରେ ସମ୍ଭବ ହୋଇ ପାରିବ ।
ବର୍ତ୍ତମାନ ଯେଉଁ କେତେକ ବିଚ୍ଛିନ୍ନ ଅଞ୍ଚଳ ଦକ୍ଷିଣ-ଓଡ଼ିଶାରେ
ମିଶି ନାହିଁ ତାହା ସେହି ମହାରାଜାଙ୍କ ଉଦ୍ୟମରେ ନିଶ୍ଚୟ
ପ୍ରକଟତା ହେବ ।"

ନିଷ୍ଠର ଦାସଙ୍କଠାରୁ ପ୍ରେରଣା ପାଇ ମହାରାଜା ଦ୍ୱିତୀୟ
ଥର ଇ-ଇଣ୍ଡ ସିବାକୁ ଭିର କଲେ । ଏଥର ସେ ତୃତ୍ୱ
ପ୍ରତିଜ୍ଞା କଲେ ଯେ, "ମରଂ ବା ସାଧ୍ୟମ୍ଭେତ୍, ଶରୀରଂ ବା
ପାତ-ଏତ୍" । କାରଣ ଯଦି ଏତେ ଚେଷ୍ଟା ସତ୍ତ୍ୱେ ସ୍ୱତନ୍ତ୍ର
ଓଡ଼ିଶା ପ୍ରଦେଶରୁ କନ୍ଧପୁର ଓ ପାରଳାଖେମୁଣ୍ଡି ବିଚ୍ଛିନ୍ନ
ହୋଇଯାଏ, ତେବେ ସେ ଅପମାନ ତାଙ୍କର ଆଦୌ ସହ୍ୟ
ହେବ ନାହିଁ । ଏଣୁ ଦୃଢ଼ ପଣ କରି ବି. ଦାସ, ଶିଳ୍ପରାଜ
ପାଣିଗ୍ରାହୀ, ଶ୍ୟାମସୁନ୍ଦର ଗଜାୟତ ପ୍ରମୁଖ ତାଙ୍କର କେତେକ
କର୍ମକ୍ଷେତ୍ରକୁ ସଙ୍ଗରେ ନେଇ ୧୯୩୩, ଏପ୍ରିଲ ଶେଷରେ ଇ-ଇଣ୍ଡ
ଯାତ୍ରା କଲେ । ଏସ୍. ଏସ୍. ମୁଲତାନୀ ନାମକ କାହାଳକୁ
ତା ୨ । ୫ । ୩୩ ରେ ନିଷ୍ଠର ମଧୁସୂଦନ ଦାସଙ୍କ ନିକଟକୁ
ଦୁଇଟି ପତ୍ର ଲେଖି କଣାଇ ଥିଲେ, ତାଙ୍କର ପୁରୁଣା ବନ୍ଧୁ
କେତେଜଣ ଯେ କି ପ୍ରଥମ ଗୋଲ୍ଡ଼ଫିଲ୍ଡ୍ ବୈଠକରେ ଯୋଗ-
ଦେଇଥିଲେ । ସେମାନଙ୍କ ସଙ୍ଗେ କଥା ହେବା ସୁଯୋଗ
ମିଳିଛି ।

ଏଠାରେ କହିବା ଆବଶ୍ୟକ ଯେ 'ଶ୍ୱେତପତ୍ର' ପ୍ରକାଶ
ହେବା ସଙ୍ଗେ ସଙ୍ଗେ ଦିଲ୍ଲୀଠାରୁ କେନ୍ଦ୍ର ବିଧାନ ସଭା ସଭ୍ୟ
ବାବୁ ଭୁବନାରନନ୍ଦ ଦାସ ଓଡ଼ିଆଙ୍କ ପକ୍ଷରୁ ଯେଉଁ ପ୍ରତିଜ୍ଞା
ସମକ୍ଷରେ ତା ୧୮ । ୩ । ୩୩ରେ ଲେଖିଥିଲେ, ତାହା
ମାତ୍ରାଜର 'Hindu' ପତ୍ରିକାର ତା ୨୦ । ୩ । ୩୩
ସଂଖ୍ୟାରେ ପ୍ରକାଶ ପାଇଲା :

"It is a most distressing announcement. The
white Papan has given diminutive boundaries
for the Orissa province and takes away thirty
three percent in area and population more
than the O'Donnells findings. It will rouse
deep resentment and bitterness in Orissa
unless reconciled and rectified by the Joint
Parliamentary Committee. Sir Samuel Hoare
at the Orissa Dinner felt gratified to have
satisfied ten million Oriya people, but he has
reduced the number to sixty-seven lakhs and
has created an Alsace Lorraine in excluding
Paralakhemundi. An Alsace Lorraine has also
been created in every frontier and Oriyas
have been doomed to slavery in the north
and south under Biharees, Bengalees and
Telgus. Thjs intolerable situation must be
righted, else the condition would be unwork-
able in Orissa".

ଭୁବନାରନନ୍ଦ ଦାସ ସାର ସାମୁଏଲ୍ ହୋରଙ୍କଠାରୁ ନିମ୍ନ
ପ୍ରକାରେ ଗୋଟିଏ କେବଳଗ୍ରାମ୍ ପଠାଇଲେ :-
"Sir Samuel Hoare
white hall, foundon"

Orissa Boundaries must disappointing. Apprehend serious disaffection among Oriyas, Madras Government's insistence exclusion Paralakhemundi prevails resulting double injustice of exclusion Joypur Agency forming one third area—Restor Justice.

B. DAS
Assembly Member

ମେଜର ଅଟ୍ଲି (Major Attlee)ଙ୍କଠାକୁ ମଧ୍ୟ ସେ ଏହି ମର୍ମରେ ଗୋଟିଏ ଲେବରଗ୍ରାମ ପଠାଇ ଥିଲେ ।

ତା ୨୨-୩-୧୯୩୩ରେ ତରୁଣରାମ ପୂଜାର (କେନ୍ଦ୍ର ବିଧାନ ସଭା ସଭ୍ୟ ଓ ଓଡ଼ିଶା ବାରଣ୍ଡରା କମିଟିର ସଭ୍ୟ) ମଧ୍ୟ 'ଶ୍ୱେତ ପତ୍ର'ରେ ପାରଳାଖେମୁଣ୍ଡି ଓ ଜୟପୁର କମିଟିରାକୁ ବିଚ୍ଛିନ୍ନ କରି ଓଡ଼ିଶା ପ୍ରଦେଶ ଗଠନରେ ବିସ୍ତୃତ ପ୍ରକାଶ କରି ପ୍ରେସ ଉତ୍ତୀହାରରେ ଯାହା କହିଥିଲେ ସେଥିର ଓଡ଼ିଆ ଚର୍ଚ୍ଚନା ନିମ୍ନରେ ଦିଆଗଲା :-

“ଭାରତ ସରକାରଙ୍କ ଆପାତତଃ ନିଷ୍ପତ୍ତିରେ ମୁଁ ନିରାଶ ହୋଇଛି ଏବଂ ଆଶ୍ଚର୍ଯ୍ୟ ବୋଧ କରୁଛି । ଏବେ ପୁଣି ଆଶା କରୁଛି ଯେ, ଯେଉଁ ଜୟପୁରରେ ଶହକେ ୯୬ଜଣ ଓଡ଼ିଆ ଅଛନ୍ତି ସେହି ଜୟପୁର ଓଡ଼ିଶାରୁ ବାଦ ଦିଆଯିବ ନାହିଁ ।

ପାରଳାଖେମୁଣ୍ଡି ଓଡ଼ିଶାକୁ ଗଲେ ତେଲୁଗୁ ଓ ଓଡ଼ିଆ ଭଲଭ ଜାତିର ଲଜ ହେବ ଏବଂ ଅକାରଣ ବିଦ୍ୱେଷଭାବ ଭଲଭ ଜାତିକ ମଧ୍ୟରୁ ଦୂର ହେବ ବୋଲି ଓଡ଼େନଲ୍ କମିଟିର ଅଧିକ ସଂଖ୍ୟକ ମେମ୍ବର ସୁପାରିଶ କରିଥିଲେ ।

ପାରଳାକୁ ଓଡ଼ିଶାରେ ମିଶାଇବା ପାଇଁ ପାରଳା ରାଜା ସାହେବଙ୍କର ଆତ୍ମନିକ ଲଜା ଅଛି । ନୂତନ ପ୍ରଦେଶ ଗଠନ ପକ୍ଷପାତୀ ଅନ୍ୟ ରାଜ୍ୟମାନେ ପାରଳା ଓଡ଼ିଶାରେ ମିଶାଇବା ସପକ୍ଷରେ ସମର୍ଥନ ଦେଇଛନ୍ତି । ଏପରିକି ପାରଳାର ଦାବା ବିଭୀର ଯୋଗ୍ୟ ହୋଇ ନ ଥିବା ପରିତାପର ବିଷୟ । ରାଜାଙ୍କ ସଙ୍ଗେ ଓଡ଼ିଶାରେ ରହିବା ପାଇଁ ପାରଳାର ଅଧିକ ସଂଖ୍ୟକ ତେଲୁଗୁମାନଙ୍କର ମତ ଅଛି । ଏ କଥାର ପ୍ରମାଣ କମିଟି ପାଇଥିଲେ ।

ମୁଁ ଆଶା କରୁଛି, କିଏଣ୍ଡ ପାର୍ଲିଆମେଣ୍ଟ କମିଟିର ବୈଠକରେ ଓଡ଼ିଆମାନେ ସେମାନଙ୍କର ନିରାଶା ପ୍ରକାଶ କରି ନ୍ୟାୟ ସଙ୍ଗତ ଭାବେ ନିଜର ଦାବା ପୂରଣ କରାଇ ନେବାର ସୁବିଧା ପାଇବେ” ।

“ଦୈନିକ ଆଶା” ତା ୨୨-୩-୧୯୩୩ ଦୁଷ୍ଟବ୍ୟ)

ଓଡ଼ିଶା ବାରଣ୍ଡରା କମିଟିର ଅନ୍ୟ ଜଣେ ସଭ୍ୟ ଓ ଷ୍ଟେଟ୍ କାଉନସିଲର ସଭ୍ୟ ମାନ୍ୟବର ଏଚ୍. ଏମ୍. ମେହେଟା (H. M. Mehta) ମଧ୍ୟ ଶ୍ୱେତ ପତ୍ର ପ୍ରକାଶ ପରେ ବିସ୍ତୃତ ପ୍ରକାଶ କରି (Associated Press) ଯେ ଉତ୍ତୀହାର ଦେଇଥିଲେ ତାହା ନିମ୍ନରେ ଲଘୁତ ହେଲା :-

“I was rather astonished at the decision of the Secretary of State in the white paper in which he has excluded Jeypur Agency

which consists of 95% of Oriyas and 4% of other nationality. I am still convinced that Parlakhemundi should have been included in Orissa boundaries though the population to a certain degree is more in per centage than Oriyas. My reason for this is that Parlakhemundi is really an Orissa country but it being so near the Madras Presidency, naturally the Telugus have migrated into this territory knowing that the Raja of Parlakhemundi was an impartial administrator and gave equal rights to the Telugus as he gave to Oriyas. I still hold that if Parlakhemundi is excluded, there would be great friction between the Oriyas and Telugus which the Government in all reason avoid in these times. I hope that at the joint Parliamentary Committee this point will be further considered and a solution be found. "

“ଦୈନିକ-ଆଶା” ତା ତା ୨୨-୩-୧୯୩୩ ଦେଖ)

ଗଞ୍ଜାମର ଏଡ଼ରୋକେଟ ଲିଙ୍ଗରାଜ ପାଣିଗ୍ରାହୀ ମାହାଜର 'Hindu' ପତ୍ରିକାରେ ତା ୩୦-୩-୧୯୩୩ରେ ଗୋଟିଏ ଦୀର୍ଘ ପତ୍ର ଛପାଇ ଓଡ଼ିଶାର ଦୀର୍ଘ ସମ୍ବନ୍ଧରେ ଯେଉଁ ବିରୋଧ ଯୁକ୍ତି ତେଲୁଗୁମାନଙ୍କ ପକ୍ଷରୁ ଦିଆଯାଇଥିଲା, ତାହା ଖଣ୍ଡନ କରିଥିଲେ । ନ୍ୟୁଡେଲ୍ ରୁ କେନ୍ଦ୍ର ବିଧାନ ସଭାକୁ ନିଜର ଦାବା ଓ ବି ଏନ୍. ମିଶ୍ର ପ୍ରମୁଖ ଉପକ୍ରମ ନେତୃତ୍ୱାଧୀନ ବିଧାନସଭା ସଭ୍ୟ ତା ୨-୪-୧୯୩୩ରେ ଗୋଟିଏ ଦୀର୍ଘ ପ୍ରେସ ଉତ୍ତୀହାର ଦେଇ ସେଥିରେ ଶେଷରେ କହିଥିଲେ -

"We feel that grave injustice and wrong have been done to the Oriyas. The wishes of the people, their racial and linguistic affinities, administrative convenience, economic interests, trade and communications, geographical contiguity and history, and culture all demand the inclusion of Parlakhemundi in the province of Orissa."

The elimination of Singbhum and Phuljhar tracts is no less surprising. The question of Midnapore has been lost sight of.

We are sure, however, that the intensity of feeling among the Oriyas should not be ignored and the Joint Parliamentary Committee will redress the wrong done to the million of Oriya people—'A. P.'

(The Madras Weekly Mail, dated 6-4-1933)

ପାରଳାଖେମୁଣ୍ଡିରୁ ସେଠା କଲେଜର ତେଲୁଗୁ ପ୍ରିନ୍ସିପାଲ ଡି. କରକାଥ ସ୍ୱାମୀ ଗୋଟିଏ ଦୀର୍ଘ ପତ୍ର 'Madras Mail' ପତ୍ରିକାର ତା ୨୦-୪-୧୯୩୩ ସଂଖ୍ୟାରେ ପ୍ରକାଶ କରି ସ୍ୱଳ୍ପ କେବଳ ଥିଲେ ଯେ, ସେଠାର ତେଲୁଗୁମାନେ ଯେପରି ଅଧିକ ସଂଖ୍ୟାରେ ବାରଣ୍ଡରା କମିଟି ସମ୍ମୁଖରେ ଦାବ୍ୟ କରୁ

ଓଡ଼ିଶାରେ ପାରଳାଖେମୁଣ୍ଡିର ମିଶ୍ରଣ ଦାବୀ କରିଥିଲେ, ତାହା ମହାରାଜାଙ୍କ ପ୍ରେରଣାରୁ ନୁହେଁ ତାହା ସେମାନଙ୍କ ସ୍ୱତନ୍ତ୍ର ଭାବନାର ଉତ୍ପତ୍ତି ଓ ମହାରାଜାଙ୍କଠାରେ ବିଶ୍ୱାସ ପ୍ରତୀକ ।

ମାତ୍ରାତ ବିଧାନ ସଭାର ଜଣେ ଡେପ୍ୟୁଟି ସଦସ୍ୟ ବି. ସାହାୟନ ରାୟଙ୍କ ନେତୃତ୍ୱରେ ବ୍ରହ୍ମପୁରର କେତେକ ଲୋକ ଗୋଟିଏ ଦୀର୍ଘ ସ୍ୱାରକ ପତ୍ର ଲେଖି କିଏ ପାରଳାଖେମୁଣ୍ଡିର କମିଟିକୁ ଦେଇଥିଲେ । ସେଥିରେ ସେମାନେ ଲେଖିଛନ୍ତି ଯେ, ବ୍ରହ୍ମପୁର, ଗୋପାଳପୁର ଓ ଇଚ୍ଛାପୁର ଜିଲ୍ଲାରେ ରହିଥିବା ଦକ୍ଷିଣରେ ଥିବା ସମସ୍ତ ଅଞ୍ଚଳରେ ଓଡ଼ିଶା ଓ ସଂଯୁକ୍ତ ପ୍ରଧାନ୍ୟ ଥିବାରୁ ତାହା ଓଡ଼ିଶାରେ 'The New Orissa' (ବ୍ରହ୍ମପୁରରୁ ପ୍ରକାଶିତ ଦୈନିକ ଖବର ପତ୍ର)ର ୧୯୦-୫-୩୩ ସଂଖ୍ୟାରେ ଶ୍ରୀ ବିଶ୍ୱନାଥ ଦାସ 'A Reply to Mr. B. Sitarama Raju, M. L. A.' ଶିରୋମାଳାରେ ଗୋଟିଏ ଦୀର୍ଘ ପ୍ରବନ୍ଧ ପ୍ରକାଶ କରିଥିଲେ । ଇଚ୍ଛାପୁର 'ଓଡ଼ିଆ ସମାଜ'ର ସଂପାଦକ ଜଗନ୍ନାଥ ଚୌଧୁରୀ ମଧ୍ୟ ୧୯୫-୫-୩୩ରେ 'Madras Mail' ପତ୍ରିକାରେ ଲେଖିଥିଲେ:-

"Why do the Andhras of Parlakhemundi desire to the transfer of Parlakhemundi to Orissa, when no singh Andhra outside Parlakhemundi has ever come out with such an idea, is not the wish of the Andhras of Parlakhemundi to favour this transfer something not possibly born in their hearts but somerhing forced on them by unreal and unnatural condition consideration ? It is likely that such questions may sometimes rise in the minds of those that have kept themselves open on this problem. As one of the responsible Andhras that favours amalgamation, I shall here try to explain the position"

ଏପରି ଏକ ଇତିହାସିକ ସମସ୍ୟା କାହିଁକି ଉତ୍ପତ୍ତି ହେଲା, ସେ ତାହା ସ୍ପଷ୍ଟଭାବେ ଐତିହାସିକ ନିଦର୍ଶନ ଦେଇ ବୁଝାଇଥିଲେ ।

'ଶ୍ୱେତପତ୍ର' ପ୍ରକାଶପରେ ମାତ୍ରାତର ଡେପ୍ୟୁଟିମାନେ ସେପରି ଭାବର ଏକ ସ୍ୱତନ୍ତ୍ର ପ୍ରଦେଶ ଗଠନପାଇଁ ଆକୃଷ୍ଟତା ପ୍ରକାଶ କଲେ ସେପରି ବଙ୍ଗାଳିମାନେ ମଧ୍ୟ ବଙ୍ଗରେ ପୂର୍ବୋଚ୍ଚର ଭାଗରେ ଗୋପାଳପୁର ସିଲ୍ହଟ୍ ଏବଂ ପଶ୍ଚିମରେ ମାନରୁମ୍ ଓ ଉତ୍କଳ ମିଶ୍ରଣକୁ ଆନ୍ଦୋଳନ କରିଥିଲେ । ଦ୍ୱିତୀୟ ଗୋପାଳପୁର କୋଠରେ ଓଡ଼ିଆଙ୍କ ପକ୍ଷରୁ ପ୍ରତିନିଧିତ୍ୱ କରି ଶ୍ରୀକୋଟର ରାଜାସାହେବ ସେତେବେଳେ ଇଣ୍ଡିଆର ସାମ୍ବଲପୁର ହୋଇ ସମସ୍ତଙ୍କୁ ଦେବାକୁ ଯାଇ ସେଠାର ଏକ ସେତେବେଳର ଲୋକର ଆନ୍ଦୋଳନ କରିଥିଲେ, ସେଥିରେ ସାମ୍ବଲପୁର ପ୍ରକାଶ କରିଥିଲେ ଯେ ଓଡ଼ିଶାପ୍ରଦେଶ ଗଠନ କରିବାକୁ ଠିକ୍‌ହେବା ପକ୍ଷରେ କୋଟିଏ ଓଡ଼ିଆକୁ ଆନନ୍ଦିତ କରିବ । ଏହି କଥାକୁ ଚେତାଇ ୧୯୩୩ ମସିହା ଜାନୁଆରୀ

୧୭ତାରିଖ ଦିନ କଲିକତାର "Advance" ପତ୍ରିକାର ସଂପାଦକୀୟ ସ୍ତମ୍ଭରେ ଲେଖା ହୋଇଥିଲା:- "At a dinner given in his honour at Claridge's Hotel by the Raja of Khallikota, Sir Samuel Hoare referred with great enthusiasm to the separation of Orissa. We Congratulate both the Raja of Paralakhemundi and the Raja of Khallikota on their success in having the Problem of Orissa Settled to their satisfaction. The demand for the aspiration of Orissa was supported by important owning interests in that province and that means a great deal for the province in those time X X +. The recent more, however to bring a part of South West Bengal in to the new Province of Orissa discounts, in our view, the enthusiasm of Sir Samuel Hoare as well as the optimism of the Raja of KhalliKota for, it points to the seeds of futura bitterness and acrimony in Provinces whose claims have been ignored. Bengal has for long been agitating for the Inclusion of Sylhet and goalpaia on the north-eastern frontier and Manbhum and Dalbhum on her west with in her own boundaries. There is Sound ethuological and cultural basis for this agitation, and this applies, mutatis mutandes, to similar claims put forward by many 'other provinces."

ସ୍ୱତନ୍ତ୍ର ଆନ୍ତ୍ରପ୍ରଦେଶ ଗଠନ ସରକାରଙ୍କ ପକ୍ଷରୁ ଏହାର ଦିଆଯାଇଥିବାରୁ 'Advance' ପତ୍ରିକାର ସଂପାଦକ ଏପରି ବିଶ୍ୱୋଦ୍‌ଗାରଣ କରିଥିବା ଅନୁମିତ ହୁଏ । କିନ୍ତୁ "ଶ୍ୱେତପତ୍ର" ପ୍ରକାଶପରେ ବିହାରର ନିରପେକ୍ଷ ଉଦ୍‌ଧାରକେତା ନେତା ସର୍ବଦାନନ୍ଦ ସିଂହ ଗୋଟିଏ ସ୍ୱାରକପତ୍ରରେ ଲେଖିଥିଲେ:-

"As a mover of the resolution in the Imperial Legislative Council in February, 1920, urging the formation of a province of I welcome the announcement in the "White Paper" on the Subject, But, the boundaries of the new province (as indicated in the foot-note at P. 44) have proved highly disappointing to all Oriyas. Though not an oriya myself, I claim familiarity with the subject both as a native of province of Behar and, Orissa, and also as an assessor of the Orissa Boundary Committee of 1931-32. + + + The attempt to go behind the recommendations, as made in the 'white paper', is bound to be a legitimate cause of dissatisffecation to all Oriyas for whose benefits the new province is to be created. They are not likely to remain statisfied with a truncated province, and the consitution of a Separate Orissa (with the boundaries proposed in the 'White Paper') will be a source of very great dissatisfaction to them. It seems to me, therefore, that the best course is to accept the recommendation of the Orissa Boudary

Committee, made either unanimously or by a majority".

(Vide 'New Orissa', dated 4-7-1933)

ଉତ୍ତରରେ ଭାରତର ଶାସନ ସଂସାର ପାଇଁ ଯେଉଁ ନ୍ୟୁଜ ପାରିଆମେଣ୍ଟାରି କମିଟି ଗଠିତ ହୋଇଥିଲା ସେଥିର କେତେକ ବିଷୟ ବିଷୟ କରିବାକୁ କେତୋଟି ସବ୍-କମିଟି ଗଢ଼ାଯାଇଥିଲା । ତନ୍ମଧ୍ୟରୁ ଓଡ଼ିଶାର ସାମା-ସମସ୍ୟା ବିଷୟ କରିବାକୁ ଯେଉଁ ସବ୍-କମିଟି ଗଢ଼ାହେଲା, ସେଥିର ଅଧ୍ୟକ୍ଷ ଥିଲେ ଲର୍ଡ ଲିନିଥ୍‌ଗୋ (Lord Linlithgo) । ତାଙ୍କ ନିର୍ଦ୍ଦେଶ ଅନୁସାରେ, ୧୯୩୩, ଜୁଲାଇ ମାସର ପ୍ରଥମାର୍ଦ୍ଧର ଗୋଟିଏ ସୋମବାର ଦିନ ଓଡ଼ିଆ-ମାନଙ୍କଠାରୁ ଏବଂ ପରବର୍ତ୍ତୀ ସୋମବାର ଦିନ ତେଲୁଗୁଙ୍କଠାରୁ ସାକ୍ଷ୍ୟ ଗ୍ରହଣ କରାଯିବା ଠିକ୍ ହୋଇଥିଲା । ପାରଳା ମହାରାଜାଙ୍କ ଅଧ୍ୟକ୍ଷତାରେ ପ୍ରଥମ ସୋମବାର ଦିନ ଯେଉଁ ସ୍ୱାରକପତ୍ର ସମେତ ଓଡ଼ିଆଙ୍କ ପକ୍ଷରୁ ଦକ୍ଷିଣ-ଓଡ଼ିଶାର ସାମା ନିର୍ଦ୍ଦେଶ ସଂପର୍କରେ ଯୁକ୍ତି ଦିଆଯାଇଥିଲା, ସେ ସମସ୍ତ ପ୍ରତିପକ୍ଷ ତେଲୁଗୁ-ମାନଙ୍କୁ ଦିଆଗଲା, ଯେହେତୁ ସେମାନେ ସେଥିର ଜବାବ ସତ୍ତାହକ ପରେ ସବ୍-କମିଟିକୁ ଦେଇପାରିବେ । ଏ ସଂପର୍କରେ 'ମାଡ୍ରାସ ମେଲ୍' (Madras Mail) ପତ୍ରିକାର ଲଣ୍ଡନ ସମ୍ବାଦଦାତା ଜୁଲାଇ ୮ ତାରିଖରେ ଯେଉଁ ଖବର ପଠାଇଥିଲେ ତାହା ଉକ୍ତ ପତ୍ରିକାର ତା-୧୭-୭-୧୯୩୩ ସଂଖ୍ୟାରେ ନିମ୍ନମତେ ପ୍ରକାଶ ହୋଇଅଛି:—

"The Telugus have been supplied with a Summary of the Oriya evidence, and thus their spokesman will be in a position to reply to the arguments submitted by the Oriyas. But the Oriyas will not be at a disadvantage in this, for they have now been supplied with a Summary of the Telugu-evidence and after the Telugus have been heard, the Oriyas deligation will be given, if disired a second hearing so that they may have an apportunity of supplying to the case of their opponents. But, Strict impartiality will be abser-ved, and this second hearing will be confined only to answers to arguments and no new state-ments will be admitted".

ଆହୁମାନେ ତାଙ୍କ ସ୍ୱାରକ ପତ୍ରରେ ବ୍ରହ୍ମପୁର ସମେତ ରକ୍ଷିତଭ୍ୟା ନଦୀର ସମୁଦାୟ ଦକ୍ଷିଣାଞ୍ଚଳରେ ଆହୁ ଦାବୀ

ରହିଛି ବୋଲି ଉଲ୍ଲେଖ କରି ବ୍ରହ୍ମପୁରର ଚତୁର୍ଦ୍ଦିଗ ନିର୍ଦ୍ଦେଶପାଳିକା ଲନଂ ରାମଲିଙ୍ଗମ୍‌ଙ୍କ ଅଧ୍ୟକ୍ଷତାରେ ଯେଉଁ ଦାବୀ ଉପସ୍ଥାପିତ କରାଯାଇଥିଲା, ସେଥିର ଯୁକ୍ତିଯୁକ୍ତତା ଏତେ ଶିଥିଳ ହୋଇଥିଲା, ଯେ, ସବ୍-କମିଟି ସଭ୍ୟମାନଙ୍କୁ ସେଥିର ଜବାବ ଦେବାକୁ ଓଡ଼ିଆମାନଙ୍କର ବେଶି ସମୟ ବ୍ୟୟ କରିବାକୁ ପଡ଼ିଲାଣି । ରାମଲିଙ୍ଗମ୍‌ଙ୍କ ସଙ୍ଗେ ବ୍ରହ୍ମପୁରର ପୁରୁର ଧନ ଗୃହୀ ଆକାରରେ ସଂଗୃହଣ କରାଯାଇଥିଲା ଯେଉଁମାନେ ଲଣ୍ଡନ ଯାଇଥିଲେ, ସେମାନେ ଯୁରୋପର କେତେକ ଦର୍ଶନୀୟ ସ୍ଥାନକୁ ଭାରତକୁ ଫେରି ଆସିବା ମାତ୍ର ସାର ହେଲା । ତେବେ ସେମାନଙ୍କୁ ସରୁଷ୍ଟ କରିବା ପାଇଁ ଲର୍ଡ ଲିନିଥ୍‌ଗୋ ସବ୍-କମିଟି ରାୟ ଦେଇଥିଲେ ଯେ, ପାରଳାଖେମୁଣ୍ଡି ଚାଲୁଗାର ଏକତୃତୀୟାଂଶ, ଯେଉଁଥିରେ ଓଡ଼ିଆଙ୍କ ସଂଖ୍ୟା ଶତକଡ଼ା ୫୦ ଭାଗରୁ ଅଧିକ, ସେହି ଅଂଶଟି ମାତ୍ର ଓଡ଼ିଶାରେ ସୀମିତ ହୋଇ ପାରିବ । କିନ୍ତୁ ଏହା ଫଳରେ ବର୍ତ୍ତମାନ ଆହୁପ୍ରଦେଶ ଏବଂ ଓଡ଼ିଶାର ସାମାସ୍ୟ ଅତ୍ୟନ୍ତ ବଜ୍ର-ବିକୃତ ଅବସ୍ଥାରେ ପରିଣତ ହୋଇଯାଇଛି । ପ୍ରାଚୀନ କଳିଙ୍ଗର ରାଜଧାନୀ ବଂଶଧାରୀ ନଦୀ କୂଳରେ ଅବସ୍ଥିତ ମୁଖଲିଙ୍ଗ ଆହୁପ୍ରଦେଶର ଅନ୍ତର୍ଭୁକ୍ତ ହୋଇଗଲା । ପ୍ରାଚୀନ ଓଡ଼ିଶାର ଗଙ୍ଗ-ଗଜପତି ରାଜାମାନଙ୍କର କାର୍ତ୍ତିକଳାପ ବହନକରି ସେଠାରେ ଯେଉଁ ମନ୍ଦିରଗୁଡ଼ିକ ଅଦ୍ୟାପି ଅକ୍ଷୁଣ୍ଣ ଅବସ୍ଥାରେ ରହିଛି, ସେଥିର ଶତ ଶତ ଶିଳାଲେଖରେ ଓଡ଼ିଶାର ଏକ ସ୍ୱର୍ଣ୍ଣ-ଯୁଗର ଇତିହାସ ଲୁଚି ରହିଛି । ବର୍ତ୍ତମାନ ପବିତ୍ର ବଂଶଧାରୀ ଆଜି ଆହୁପ୍ରଦେଶର ଶିଳାକୁଳ୍ମ ଛିନ୍ନ ସୁକଳା-ସୁପଳା କରି ପ୍ରଦାହିତ ହେଉଛି । କିନ୍ତୁ ଓଡ଼ିଶାର ଗୁଣପୁରର ଉତ୍କଳ୍ପ କମିଟିରେ ବନ୍ୟା ସୃଷ୍ଟିକରି ତାହା ଏବଂ ବାଲୁକାପୂର୍ଣ୍ଣ ମରୁପ୍ରାନ୍ତର କରିବାରେ ଲାଗିଛି ।

ଓଡ଼ିଶାର ସାମା ବିବାଦର ଏକ ପ୍ରକାର ମିମାଂସା ହୋଇଗଲା ପରେ ଅକ୍ଟୋବର ମାସ ୧୯୩୩ରେ ସାରଜର୍ ହବାକ୍ (Sir John Habback)ଙ୍କ ନେତୃତ୍ୱରେ Orissa Administration Committee ଗଠିତ ହୋଇଥିଲା ଏବଂ ସେଥିରେ ପାରଳା ମହାରାଜାଙ୍କ ଅନୁପସ୍ଥିତି ହେତୁ ହବାକ୍ ସାହେବ ଦୁଃଖ ପ୍ରକାଶ କରିଥିଲେ । ନୂତନ ପ୍ରଦେଶର ପ୍ରଶାସନିକ ସମସ୍ୟା ଗୁଡ଼ିକର ସିଦ୍ଧାନ୍ତ ଗୃହୀତ ହୋଇ ୧୯୩୬ ଏପ୍ରିଲ ପହିଲାଦିନ ଓଡ଼ିଶାର ପ୍ରଥମ ରାଜ୍ୟପାଳ ସାର ଜର୍ ହବାକ୍ କଟକ ରେଭିନ୍‌ସା କଲେଜ ହଲ୍‌ରେ ଶପଥ ଗ୍ରହଣ କରିଥିଲେ ।

ବିକ୍ରମ ଲେଙ୍କୁ
ପାରଳା ଖେମୁଣ୍ଡୀ,
ଗଂଜାମ ।



ସ୍ୱର୍ଣ୍ଣ ପିନ୍ଧାଣ୍ଡୁ ସ୍ୱର୍ଣ୍ଣ ପିନ୍ଧାଣ୍ଡୁ

ଶ୍ରୀ ବନୋଦ କାନୁନ୍‌ଗୋ



ମୋ

ଆଶଙ୍କା ମୋ କାମ ବିଷୟରେ ଯାହା ସବୁ
କୁହାଯାଇଛି ସେଥି ଭିତରେ ଟିକିଏ ଅତିରଞ୍ଜନ ରୁହୁଥିବାର
ନୋତେ ଭବ୍ୟାହ ଦେବାପାଇଁ ସେଇକି ସବୁ କହିବାର
ଆବଶ୍ୟକତା ଅଛି ବୋଲି ବିଗୁଣି ଯେଉଁମାନେ ଏଭଳି ସବୁ
ମତଦାୟକ କରୁଛନ୍ତି ସେମାନଙ୍କ ନିକଟରେ ମୁଁ ନିଶ୍ଚୟ କୁହୁଛି ।
କିନ୍ତୁ ଗୋଟିଏ କଥା ସମସ୍ତଙ୍କୁ କହିଦେବାଟା ମୋର କର୍ତ୍ତବ୍ୟ
ବୋଲି ବିଗୁଣୁଛି ।

ମାଟି ୩୧ ତାରିଖ ଦିନ ରାଷ୍ଟ୍ରପତି ଭବନରେ ଯେତେବେଳେ
“ସମ୍ମାନ ସମାରୋହ” ବା (Investiture Ceremony)
ଅନୁଷ୍ଠିତ ହେଲା, ସେହି ଅବସରରେ ଯେଉଁମାନଙ୍କୁ ‘ପଦ’ ଉପାଧି
ସବୁ ଦିଆଗଲା ସେମାନଙ୍କର ସଂକ୍ଷିପ୍ତ ଜୀବନୀ ତରଫିତ
ଖଣ୍ଡ୍ୟ ପୃଷ୍ଠକ ଭାରତ ସରକାରଙ୍କ ପକ୍ଷରୁ ପ୍ରକାଶ କର
ଯାଉଥିଲା । ମୋ ସମ୍ପର୍କରେ ଲେଖାରେ ଯେଉଁ ଶେଷ
ପାଞ୍ଚଟି ପିନ୍ଧାଣ୍ଡୁ ତାହାହିଁ ମୋତେ ଟିକିଏ ତମକାଳ ଦେଲା
ଏ ମୁଁ କୁହୁ ପାରିଲି ଏହି ଦେଶର ଲୋକେ ମୋଠାରୁ
ଏହି ପାଶା କରୁଛନ୍ତି । ସେହି ବାକ୍ୟଟି ହେଲା —

“At 74 Shri Kanungo still works 16 hours a day
to fulfil Mahatma Gandhi's desire to do something
that would benefit the lowest strata of the people”
ମୋତେ କୁହାଗଲା — ଗାନ୍ଧୀଜୀଙ୍କର ଦୂର ଚିନ୍ତାଟି ରକ୍ଷାଅଛି ।
ଦେଶ ବିଦେଶୀଙ୍କ କବଳରୁ ମୁକ୍ତ ହେଉ — ସେହି ଭଙ୍ଗା ତାଙ୍କ
ଜୀବନଶାରେ ପୂରଣ ହୋଇଗଲା । ସେ ଗୋଟିଏ ନୂତନ
ଅର୍ଥ ବ୍ୟବସ୍ଥା ଉପରେ ପ୍ରତିବନ୍ଧିତ ସମାଜର ସ୍ୱପ୍ନ ଦେଖୁଥିଲେ ।
ନାନା ଐତିହାସିକ କାରଣରୁ ତାଙ୍କ ସ୍ୱପ୍ନର ଆର୍ଥିକ ବ୍ୟବସ୍ଥାକୁ
ପୂର୍ଣ୍ଣ କରାଯାଇ ପାରିଲା ନାହିଁ । ସେ ଗୋଟିଏ ସମାଜର

ଉତ୍କଳ ପଦକ

କର୍ମକ୍ରମ କରୁଥିଲେ, ଯେଉଁଥିରେକି ତାତି ଭେଦ ରହିବନାହିଁ, ଅସମ୍ଭବ୍ୟତା ରହିବ ନାହିଁ । ଦେଶରେ ସେ ଦିଗରେ ନିଶ୍ଚୟ ଚିନ୍ତି କରାଯାଇଥିଲେ ମଧ୍ୟ ପୂର୍ଣ୍ଣ ସଫଳତା ବହୁ ଦୂରରେ ପାର ରହିବ । ତାଙ୍କର ଗୋଟିଏ କିନ୍ତୁ ଅତି ବଳବତୀ ଲକ୍ଷ୍ୟାଧିକ । ତାହା ହେଉଛି, ଦେଶର ପ୍ରତ୍ୟେକ ଲୋକ ପାଖରେ ଶିକ୍ଷାକୁ ନେଇ ପହୁଣ୍ଡାଇ ଦେଇ ହେବ । କାରଣ ସବୁଠାରୁ ଯିଏ ତଳେ ରହିଛି ଓ ସରକାରଙ୍କ ସତ ଚେଷ୍ଟା ସତ୍ତ୍ୱେ ଶିକ୍ଷା ସ୍ୱରୂପ ବର୍ଷିତ ହୋଇଛି, ସେ କେମିତି ତା' ଘରେ ରହି ମଧ୍ୟ ଆଜୀବନ ଶିକ୍ଷାର ସୁଯୋଗ ପାଇବ । ଆପଣ (Education for every child in every home) ବୋଲି ଯେଉଁ ଯୋଜନା ପ୍ରସ୍ତୁତ କରିଛନ୍ତି ଓ ତାକୁ କି ଭଳି କାର୍ଯ୍ୟରେ ପରିଣତ କରାଯାଇ ପାରେ ତାହାର ପ୍ରାଥମିକ ପ୍ରମାଣ ଦେଇ ସାରିଛନ୍ତି । ସେହି ଯୋଜନାହିଁ କହି ଦେଉଛି ଯେ ତାହାର ଅଧ୍ୟାଧିକ ମଧ୍ୟ ଯଦି କାର୍ଯ୍ୟକାରୀ ହୋଇଯିବ ଶିକ୍ଷା

ପ୍ରସ୍ତୁତର ସ୍ଥାନ କି ଭଳି ରହିବ ସେ ବିଷୟରେ ପୁଂଖାପୁଂଖ ଆଲୋଚନା କରିବାପାଇଁ ଦୁଇଟି ସର୍ବ ଭାରତୀୟ ସମ୍ମିଳନୀ ଭାରତ ସରକାରଙ୍କ ଶିକ୍ଷା ବିଭାଗ ପକ୍ଷରୁ କରାଯାଇଥିଲା । ମୋତେ ସେମାନେ ଅନୁଗ୍ରହ କରି ଡାକିଥିଲେ ।

"Towards A National Book Policy"
 ଆଲୋଚନା ଚକ୍ରରେ ମୁଁ ଯେଉଁ ଯୋଜନା କରିଥିଲି ତାହା ଜପରେ ଯେତିକି ଗୁରୁତ୍ୱ ଆରୋପ କରାଯିବ ବୋଲି ମୁଁ ଅନୁମାନ କରିଥିଲି ବିସ୍ମୟର ସହିତ ଲକ୍ଷ୍ୟ କରି ଯେ ତାହାଠାରୁ ଅଧିକ ଗୁରୁତ୍ୱ ଆରୋପ କରାଯାଇଛି । ମୁଁ କହିଲି, ଯଦି ମୋଟା ମୋଟା ୫୦୦ଟି ବହି ଛାପି ଦିଆଯିବ ଓ ପୁଠି ପ୍ରାୟ ପ୍ରତି ଘରେ ସେହି ବହିଗୁଡ଼ିକ ପହଞ୍ଚିଯିବ, ତେବେ ଦେଶ ସାଧାରଣ ଅକ୍ଷର ଚିହ୍ନିତ୍ୟା ଲୋକ ମଧ୍ୟ ପାଠ ପଢ଼ିବା ଗିତରେ ବହୁ କଥା ଜାଣିଯିବ । ସେହି ବହିଗୁଡ଼ିକ ଗ୍ରନ୍ଥ

ଜ୍ଞାନଜୀଠ ସଂଗ୍ରହାଳୟରେ ଲେଖକ

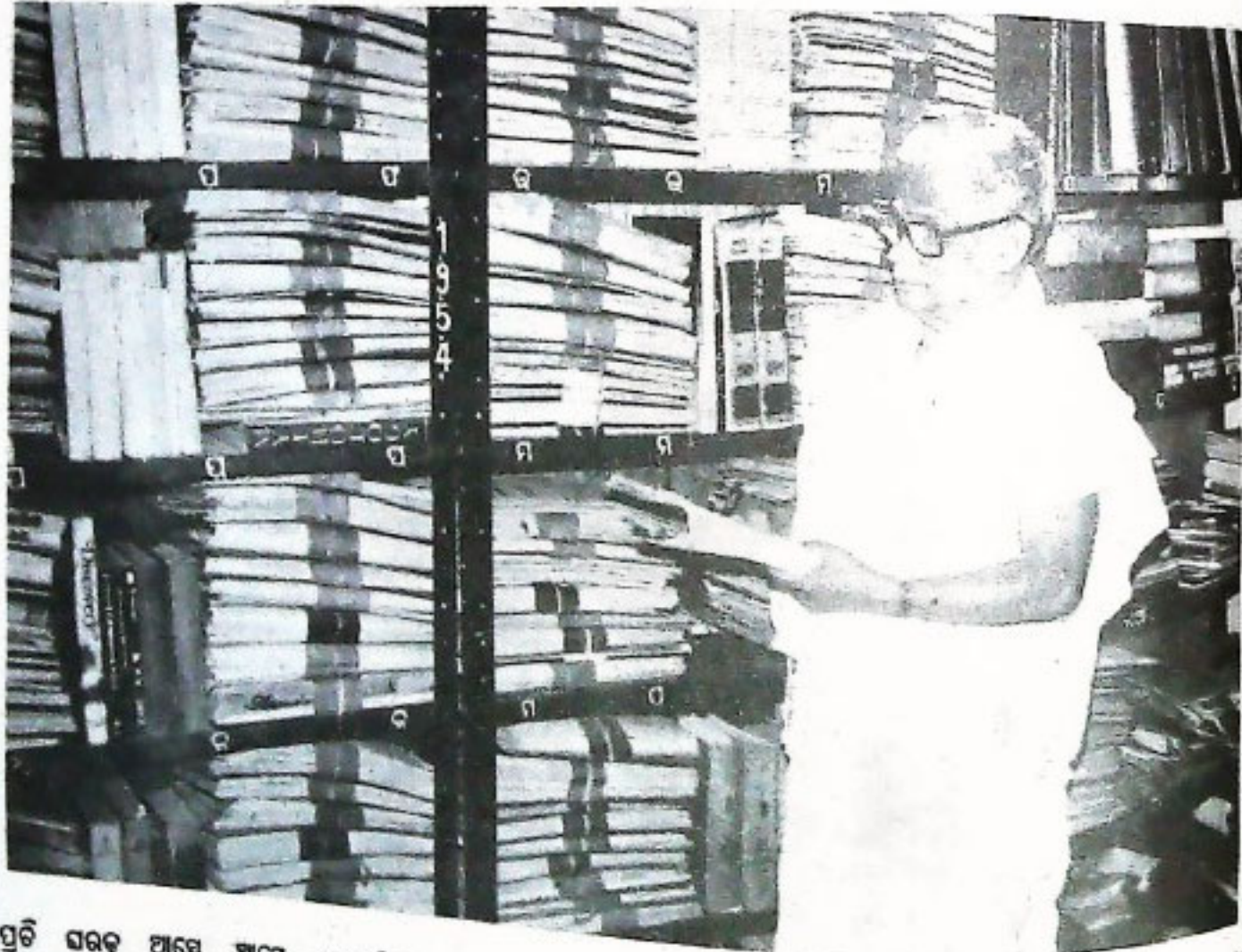

ପ୍ରତି ସରକ୍ ଆସେ ଆସେ ବ୍ୟାପଯିବ ଓ ଲୋକମାନେ ଆଜୀବନ ଶିକ୍ଷାର ସୁଯୋଗ ପାଇବେ । ସେଇଥିପାଇଁ ଗାନ୍ଧୀଙ୍କ ଲକ୍ଷ୍ୟ ଲକ୍ଷ୍ୟ କରାଯାଇଛି ।
 ଏହା ପଛରେ ଗୋଟିଏ ଛୋଟ ଇତିହାସ ରହିଛି । ଭାରତ ସରକାରଙ୍କର ଲକ୍ଷ୍ୟ ଚାଟିତାକୁ ଏକବିଂଶ ଶତାବ୍ଦୀ ଭିତରୁ ନେଇ ଯିବାକୁ ହେବ । କିନ୍ତୁ ଶିକ୍ଷା ନୀତିରେ ଯଦି ଗୋଟାଏ ବିପ୍ଳବୀୟ ପରିବର୍ତ୍ତନ କରା ନ ଯିବ ଏକବିଂଶ ଶତାବ୍ଦୀ ଭିତରେ ପୁଠି ରହିଥିବା ସମ୍ଭାବନାର ସୁଯୋଗ ନେବାପାଇଁ ଚାଟିତା ଭିତରେ ମାନସିକ ପ୍ରସ୍ତୁତି ସୃଷ୍ଟି କରାଯାଇ ପାରିବନାହିଁ । ସେହି ଶିକ୍ଷା ନୀତିରେ ଭାଷା ଓ ଉପାଦେୟ

ସ୍ତରର ପିଲାମାନେ ଉପକୃତ ହେବେ ଓ ଯେଉଁ ଲକ୍ଷ ଲକ୍ଷ ଚକ୍ର ଅନ୍ତ ପଡ଼ି ସୁଲ ଛାଡ଼ି ଦେଇଛନ୍ତି, ସେମାନେ ଅତି ମାତ୍ରାରେ ସ୍ୱରକାମ ହେବେ । ବିଜ୍ଞାନକୁ ଓଡ଼ିଆ ଭାଷାରେ ଛାପି ସରକ୍ ଭାବରେ ବୁଝେଇ ଦିଆଯାଇ ପାରୁଛି ତାହା ଭାରତର ସବୁ ଅକ୍ଷର ଲୋକେ ଜାଣି ପାରିବେ ବୋଲି ଦୁଇଟି ବହି ହିନ୍ଦୀ ସଂସରଣ ସେମାନଙ୍କ ଭିତରେ ବାଣ୍ଟି ଦିଆଯାଇଥିଲା । ସେମାନେ ପଢ଼ିଲେ । ସେମାନଙ୍କ ଅବଗତ ନିମନ୍ତେ ଅନୁଗ୍ରହ ସ୍ୱରୂପେ, ୫୦୦ ଭିତରୁ ଯେଉଁ ୧୫୦ଟି ବହି ଲେଖା ସରିଥିଲା ସେହି ଭିତରୁ ୪୦ଟି ଓଡ଼ିଆ ଭାଷାରେ ଛପା ସରିଥିଲା ଓ ପ୍ରତ୍ୟେକଟିର ହିନ୍ଦୀ ଅନୁବାଦ ହୋଇ ସାରିଥିଲା ।

କାଳି ଚୌଧୁରୀ କମିଟିର ଯେଉଁ ସଭ୍ୟମାନେ ସ୍ଥାନମଣ୍ଡଳ
ପ୍ରତିଷ୍ଠା ୧୯୮୫ ମସିହା ଡିସେମ୍ବର ମାସରେ ଆସିଥିଲେ ସେମାନେ
କହିଲେ, ଆମେ ଦେଖି ଆସିଲୁ ଛିନ୍ଦା ଅନୁବାଦ . ଓ ୫୦୦ ଯାକ
କହି ଲେଖିବା ପାଇଁ ସମସ୍ତ ସମ୍ପାଦକୀୟ ଉପାଦାନ ସଂଗ୍ରହ
କରାଯାଇ ବିଜ୍ଞାନ ସମ୍ପଦ ପ୍ରଣାଳୀରେ ସଜାଇ ରଖା ଯାଇଛି ।
ମାଧ୍ୟମିକ ଦେଖି ଆସିଲୁ । କାନୁନ୍‌ଗୋ କହୁଛନ୍ତି ୧୯୮୮
ମସିହା ଡିସେମ୍ବର ଶେଷ ସୁଦ୍ଧା ୫୦୦ ଯାକ ବହି ଲେଖା
କରିବେ ସେ ବିଷୟରେ ଆମର ହୃଦୟୋଧ୍ୟ ହୋଇଛି ।

ଚେଣ୍ଡିକି ପୁସ୍ତକ ପ୍ରଶ୍ନ ଉଠିଲା ଏହି ସବୁଯାକ ବହି ଭାରତର
ସବୁ ଭାଗରେ ଅନୁବାଦିତ ହୋଇ ଯିବା ଉଚିତ ଓ ଶୀଘ୍ର
ସମସ୍ତ ଶେଷ କରିବାକୁ ହେଲେ କେତେ କୋଟି ଟଙ୍କାର
ଆବଶ୍ୟକତା ରହିଛି । ଏଭଳି ଗୋଟିଏ ଅତି ସୁରୁତ୍ୱପୂର୍ଣ୍ଣ
କଥା କହିବା ପ୍ରଶ୍ନ । କେହି ଶିକ୍ଷା ବିଭାଗର ସବୁ ବଡ଼ ବଡ଼
ଅଧିକାରୀଙ୍କୁ କହିଲେ । ଏ ବିଷୟରେ ମୁଁ ନୀରବ ରହୁଛି
କୋଣି ଦେଖି ଯେତେବେଳେ ମୋ ମତ ପଚାରାଗଲା,
କେତେବେଳେ ଅତି ସଂକ୍ଷେପରେ ଅର୍ଥତ ଦୃଢ଼ତାର ସହିତ
ମୋ ମତ ପେଶକଲି । ତାହା ଉପରେ ତୀବ୍ର ସମୟ ଧରି
ଆଲୋଚନା ହେଲା । ଆପଣମାନଙ୍କ ଅବଗତି ନିମନ୍ତେ କହୁଛି,
କେତେବେଳେ ସମ୍ପର୍କନୀୟରେ ଗୃହୀତ ସିଦ୍ଧାନ୍ତ ସରକାରଙ୍କ
ପାଖକୁ ପଠାଗଲା, ସେଥିରେ ଉଲ୍ଲେଖ କରାଗଲା —

"Shri Binod Kanungo explained about the
Childrens Encyclopaedia and the mechanism of
Childrens Book Production without Govt. subsidy",
ସମସ୍ତଙ୍କୁ ବୁଝାଇବାକୁ ଚେଷ୍ଟା କରି-ସରକାରଙ୍କ ପାଖରେ
ସରକ ନାହିଁ, ଏଭଳି ଗୋଟିଏ ଯୋଜନାକୁ କାର୍ଯ୍ୟକାରୀ
କରିବା ପାଇଁ । ଆମ ଓଡ଼ିଶାରେ ଅଛି ପ୍ରାୟ ୪୮୦୦୦
ପ୍ରାମ । ଏହି ବହି ଗୁଡ଼ିକର ଦାମ ଟ ୨.୫୦ ପଇସା ରଖା
ଯାଇଛି । ଯଦି ପ୍ରତ୍ୟେକ ଗ୍ରାମକୁ ମାତ୍ର ଗୋଟିଏ ଲେଖାଏଁ
କହି ସରକାର ଯୋଗାଇ ଦେବେ ଆସତା ତିନିବର୍ଷ
ଭିତରେ ସାତେ ଛଅ କୋଟି ଟଙ୍କା ଖର୍ଚ୍ଚ ହୋଇଯିବ । ଏହା
ସମ୍ଭବ ନୁହେଁ । ଦ୍ୱିତୀୟରେ ସରକାରୀ କଳର ସାମର୍ଥ୍ୟ
ନାହିଁ, ପ୍ରତି ଗାଁରେ ବହିଟିକୁ ପହଞ୍ଚାଇ ପ୍ରତ୍ୟେକ ପରିବାର
ଯେମିତି ତାକୁ ଦେଖିବେ ବା ପଢ଼ିବେ ତାହାର ବ୍ୟବସ୍ଥା
କରିବା ପାଇଁ । ଚେଣ୍ଡି ମୁଁ ଠିକ୍ କରୁଛି, ପ୍ରତି ପରିବାର
ଠାରୁ ମାତ୍ର ଦଶ ପଇସା ଲେଖାଏଁ ସଂଗ୍ରହ କରାଯିବ ।
ଗୋଟିଏ ଗାଁରେ ଟ ୨.୫୦ ପଇସା ସଂଗ୍ରହ କରିଦେଲେ
ଶେଷ ବହି ଦେଇ ହେବ । ସେହି ବହିର ମାଲିକ ହେବ
ସେହି ଗାଁ । ପ୍ରତି ପରିବାରରେ ବହିଟି ଦୁଇ ତିନି ଦିନ ପାଇଁ
ପଢ଼ିବ । ସମସ୍ତେ ଅନୁଭବ କରିବେ ଯେ ବହିଟି ସେମାନଙ୍କର ।
ସେମାନେ ନିଜକୁ ଶିକ୍ଷିତ କରୁଛନ୍ତି ନିଜ ଉଦ୍ୟମରେ । ଯେଉଁ
ଦଶ ପଇସାଟି ଆଜି କିଛି କିଛି ପାଲୁ ନାହିଁ ସେହି ଦଶ ପଇସାଟି
ଶିକ୍ଷା ପ୍ରସାର. କ୍ଷେତ୍ରରେ କିମିଆ ବା ମେକିକ ଦେଖାଇବ ।
ଲେଖକର ସହଯୋଗ ହେଲା ବଡ଼ କଥା । ସରକାରଙ୍କ
ଠାରୁ ଗୋଟିଏ ଟଙ୍କା ନ ନେଇ ଆମେ ଏହି ଯୋଜନାକୁ
ସମ୍ପାଦନ କରି ଦେଇ ପାରିବା । ଏ କଥା ଶୁଣିବା ପରେ
ସବୁ ସୁଖୀ ଲୋକେ ମୋ ବିଷୟରେ ଯାହା କହିଲେ ତାହାର
ପ୍ରୟୋଗ ଉଲ୍ଲେଖ ମଧ୍ୟ ଏଠାରେ କରୁ ନାହିଁ । ଯୋଜନାଟି
ବିଷୟରେ ଯେଉଁସବୁ ମତ ପ୍ରକାଶ କଲେ ତାହାରି ସୂଚନା
ଦେଉଛି —

୧ । ବହିଗୁଡ଼ିକର ବିଷୟ ବସ୍ତୁ ଏଭଳି ଯେ ସେତେ
ପଢ଼ିଲେ ନିଶ୍ଚୟ ଉପକୃତ ହେବେ । ସ୍ୱାସ୍ଥ୍ୟ, କୃଷି ଉପରେ
ଭିକ୍ଷିତ ପୁସ୍ତକଗୁଡ଼ିକ ପ୍ରତ୍ୟେକ ଲୋକର ଉପକାର କରିବ ।

୨ । ପିଲାମାନେ ବିଦ୍ୟାଳୟରେ ଯେତେ ସବୁ ବିଷୟ ବସ୍ତୁ
ପଢ଼ୁଛନ୍ତି ସେଗୁଡ଼ିକୁ ଅଧୁରୀ ଭଲ ଭାବରେ ବୁଝିବାପାଇଁ
ସୁଯୋଗ ପାଇବେ ।

୩ । ବିଷୟଟି କାଣି ଯିବାକୁ ଯେଉଁ ଛାତ୍ର, ଅଣ ଛାତ୍ର
ମାନେ ଉଠାଇ ବହି ପଢ଼ିବେ ସେମାନେ ମଧ୍ୟ ସହଜରେ
ବୁଝିବା ପାଇଁ ସମର୍ଥ ହେବେ ।

୪ । ଭାରତୀୟ ଭାଷା ମାଧ୍ୟମରେ ସେ ସବୁ ଶିକ୍ଷା
ହାସଲ କରି ହେବ । ସବୁଦେହେ ପ୍ରକାଶ କରି ହେବ ।
ବିଜ୍ଞାନର ଅତି କମ୍‌ତେ ଚଳୁ ବିଷୟରେ ମଧ୍ୟ ଧାରଣା କରି
ହେବ । ଏହା ପ୍ରମାଣିତ ହୋଇଯିବ । ଉଠାଇ ଭଲ
ଭାବରେ ନ ପଢ଼ିଲେ ବିଜ୍ଞାନ ଠାରୁ ଆମେ ବରାବର ଦୂରେଇ
ରହିଯିବା, ଏଭଳି ଆଶଙ୍କା ଆଉ ରହିବ ନାହିଁ ।

୫ । ବ୍ୟାପକଭାବରେ ଶିକ୍ଷାର ପ୍ରସାର ହେଲେ ସେତେ
ନୂତନ ଭାବରେ ଚିନ୍ତା କରିବାର ସୁଯୋଗ ପାଇବେ ଓ ସେହି
ଚିନ୍ତା ଭାବନା ଗୋଟାଏ ନୂତନ ସମାଜ ଗଠନ ପାଇଁ ପଥ
ପରିଷ୍କାର କରି କରି ସୁଦ୍ଧିବ ।

୬ । ଲୋକଙ୍କ ଭିତରେ ଗୋଟାଏ ଅତି ସମ୍ପାଦନ
ଭାବ ଜାଗ୍ରତ ହେବ । କାହାରି ଉପରେ ନିର୍ଭର ନ କରି ଗୋଟାଏ
ଜାତି ନିଜକୁ ଶିକ୍ଷିତ କରିବାର ଦାବି ପାଇଯିବ ।

ସେହି ଆଲୋଚନା ବୈଠକରେ ପୁଣି ବହିର-ବହିଗୁଡ଼ିକର
ଛିନ୍ଦା ସଂସରଣ ଦାହାରି ପଢ଼ିଲେ ଓଡ଼ିଶାର ଲୋକେ ଓଡ଼ିଆ
ଓ ଛିନ୍ଦା ବହିକୁ ପାଖକୁ ପାଖ ରଖି ଛିନ୍ଦା ଶିକ୍ଷିତ ହେବ । ତାକୁ ହୁ
ଆମେ 'ଛିନ୍ଦା ସଂସରଣ' ଯୋଜନା ବୋଲି
ନାମ ଦେଇଛୁ । ଛିନ୍ଦା ଓ ଓଡ଼ିଆ ଭାଷା ଭିତରେ କେତେ
ମନେ ଅଛି ତାହାର ନମୁନା ସଫାର ଦାବି ଦିଆ ଯାଇଥିଲା ।
କେତେ ଜଣ ବଡ଼ ମତ ପ୍ରକାଶ କଲେ ଯେ ଏହିସବୁ ବହିକୁ
କୋଟିଏ ପଚାଶ ଖଣ୍ଡକୁ ଯଦି ଦେବନାଗରୀ ଭିତରେ (ଓଡ଼ିଆ
ଭାଷା) ଛାପି ଦିଆଯାଏ, ଛିନ୍ଦା ବହି ସାହାଯ୍ୟରେ କେତେ
ଅଣ ଓଡ଼ିଆ ମଧ୍ୟ ସହଜରେ ଓଡ଼ିଆ ଶିକ୍ଷି ଯିବ । ଓଡ଼ିଆ
ଭାଷା କେତେ ସୁନ୍ଦର ଓ ସମର୍ଥ ତାହାର ପ୍ରମାଣ ଭାରତର
ଅନ୍ୟ ଅଞ୍ଚଳର ଲୋକେ ପାଇଯିବେ । ଦିନ ଆସିବ ଓଡ଼ିଆର
କେତେକ ଉପାଦେୟ ପୁସ୍ତକର (Translation) ନ ହୋଇ
କେବଳ (Transliteration) ହୋଇଗଲେ ମଧ୍ୟ ଅଣ ଓଡ଼ିଆ
ଶିକ୍ଷିତ ମହଲ ଓଡ଼ିଆ ବହି ପଢ଼ିବା ପାଇଁ ଆଗ୍ରହୀ ହେବ ।

ଆଲୋଚନାକେତେ ବରାବର ଜୋର ଦିଆଯାଇଥାଏ ଯେ
ପ୍ରତ୍ୟେକ ଭାରତୀୟ ଭାଷାରେ ଗୋଟିଏ ଲେଖାଏଁ ସେଟ୍
Children's Encyclohoedia ପ୍ରକାଶିତ ହେବା ନିତାନ୍ତ
କରୁରୀ । ଓଡ଼ିଆରେ ଆମେ ଯେଉଁ ୫୦୦ ଖଣ୍ଡ ବହି ଲେଖିବୁ
କେତୁଡ଼ିକକୁ ଦଶଖଣ୍ଡ ଲେଖା ବ୍ୟତୀତ ଦେଲେ କିଛି ପଢ଼ିବ
Volume ଗୋଟିଏ ବିଭାଗ Children's Encyclohoedia
set ହୋଇଯିବ ତାହାର ନମୁନା ଦେଖାଇଥିଲୁ ଗୋଟିଏ ବହା
ବହି ସାହାଯ୍ୟରେ । ସେମାନେ କହିଲେ ଦିନେ ସମ୍ପର୍କ

ଓଡ଼ିଆଭାଷା ନିକଟରେ କୃତଜ୍ଞ ହେବେ ଗୋଟିଏ ଲେଖା ସେଇ ଏହି ଭାଷାର ବହି ପାଇଯିବା ଯୋଗୁଁ ଅନୁବାଦ ମାଧ୍ୟମରେ ।

ଆପଣମାନଙ୍କର ଦେଖି ସମୟ ନେବି ନାହିଁ । ଚିତ୍ତିଏ କହି ଦିଏ ଯେ ୫୬ ବର୍ଷ ପୂର୍ବେ ମୁଁ ମୁକ୍ତି ଆନ୍ଦୋଳନରେ ଛାତ୍ର ଦେଇ ଦେଇ ବରଣ କରିଥିଲି । ନେଇଥିଲି, ମୋର ପ୍ରଥମ, ପ୍ରକୃତ ଅର୍ଥରେ ଶିକ୍ଷାଭର କ୍ଷେତ୍ର । ପାଟନା Camp Jail ଆମେ ଯେଉଁ ୪୫୦୦ ବନ୍ଦୀ ଥିଲୁଁ ସେମାନଙ୍କ ଭିତରେ ମୋ ବୟସର ଅର୍ଥାତ୍ ଷୋହଳ ସତର ବର୍ଷର ପ୍ରାୟ ହଜାରେ ପିଲା ଥିଲୁ । ପାଠ ପଢ଼ି ଆସିଥିଲୁ । ସେମାନଙ୍କ ଶିକ୍ଷା ପାଇଁ ଦେଇ ଭିତରେ କିରକି ଉଦ୍ୟମ ହୋଇଥିଲା ତାହାର ସାକ୍ଷ୍ୟ ଦେବେ ତକ୍ତର ମହତାବ । ସତରଶ ଥିଆଇଣ ବର୍ଷର ଜଣେ ଯୁବକ ମହତାବ ଯେତେବେଳେ ସେହି ଜେଲରେ ପହଞ୍ଚିଲେ ଓ ବିନୋଦାନନ୍ଦ ଛା ରାମକୃଷ୍ଣ, ଗୋକୁଳାନନ୍ଦ ମହାପାତ୍ର, ପଣ୍ଡିତ ଲକ୍ଷ୍ମୀନାରାୟଣ ମିଶ୍ରଙ୍କ ସହିତ ପରାମର୍ଶ କରି Massive Adult Education ଯୋଜନା କଲେ । ସେହି କାହାଣୀ ଶୁଣିଲେ ଆପଣମାନେ ଯେତିକି ବିସ୍ମିତ ହେବେ ତାହାଠାରୁ ଅଧିକ ଆନନ୍ଦିତ ହେବେ । ପାଞ୍ଚ ଛ ଶହ ଯୁବକ ଏକାଠି ବସି ଦିନ ଦିନ ଧରି Matim Gorkeyଙ୍କ 'Mother' ଠାରୁ ଆରମ୍ଭ କରି Abbot's Napoleonଙ୍କ ଜୀବନୀ ପଢ଼ି କେମିତି ଇଂରାଜୀ ଭାଷା ଶିକ୍ଷା କରିବା ସଙ୍ଗେ ସଙ୍ଗେ ଜାତୀୟତା ଭାବରେ ଉଦ୍‌ବୃଦ୍ଧ ହେଇଥିଲୁ ତାହାର ବର୍ଣ୍ଣନା ମୁଁ କରି ସାରିଲିଣି । ଓଡ଼ିଆ ସ୍ଵାଧୀନତା ସଂଗ୍ରାମର ଇତିହାସ 'ମୁଁଠାଏ ଲୁଣ ଗୋଟାଏ ସାମ୍ରାଜ୍ୟ' ଓ 'ରଣ ପରିଶୋଧ' ବହିରେ । ସେହି ସବୁ ଜେଲରେ ଆମ ଜ୍ଞାନ ବା ପାଠର ମୂଳଦୁଆ ଶୋଧା ହୋଇଥିଲା । ସର୍ବଭାରତୀୟ କ୍ଷେତ୍ରରେ ଯଦି କୁହାଯାଉଛି ଯେ ଜଣେ Dropout ମଧ୍ୟ ଉଚ୍ଚା ଓ ଉଦ୍ୟମ କଲେ କିଛି ଜ୍ଞାନର ଅଧିକାରୀ ହୋଇପାରିବ, ତାହା ପଛରେ ଏହି ଇତିହାସ ରହିଛି ।

ଆଜି 'ନହିଗୋଷ୍ଠ' ଅନୁଷ୍ଠାନ ମୋତେ ସତେ ଯେପରି କି କହୁଛି-ତୁମକୁ ଆଉ ତେଲଣ ଦିନ ପରେ ୨୫ ବର୍ଷ ପୂରିବ । ତୁମ ସାଙ୍ଗମାନେ ଏ ସଂସାରରୁ ଶୀଘ୍ର ବିଦାୟ ନେଇ ଯାଇଛନ୍ତି । ତେଣୁ ଦୀର୍ଘ ଦିନର ଯୋଜନା କଥା ନକହି ତୁରନ୍ତ ଅର୍ଥାତ୍ ଆଉ ହଜାରେ ଦିନରେ କ'ଣ କରି ପାରିବ କୁହ-ଏହି ପଦ୍ଧତି ମଞ୍ଚରୁ କହୁଛି ଆସତା ହଜାରେ ଦିନ ଭିତରେ-

- ୧. ଜ୍ଞାନମଣ୍ଡଳର ୨୫ ଖଣ୍ଡଯାକ ପ୍ରକାଶିତ ହୋଇଯିବ । ୬୦ ଖଣ୍ଡ ଲେଖା ସରିଗଣି ।
- ୨ ପ୍ରତିବର୍ଷ ଯେଉଁ ଦୁଇଖଣ୍ଡ ଲେଖାଏଁ ପୁସ୍ତକ ପ୍ରକାଶିତ ହେଉଥିବ ସେଥିପାଇଁ ଯେଉଁ ଗୋଟିଏ ରେକର୍ଡ୍‌ସାଥୀ

ସଂସ୍ଥା ଜ୍ଞାନମଣ୍ଡଳ ପାଠକ୍ଷେତ୍ରରୁ ହୋଇଛି ସେଥି ସହିତ ଓଡ଼ିଆର ପଠିଣ ଜଣ ବିଶିଷ୍ଟ ଲୋକଙ୍କୁ ସଂପୃକ୍ତ କରି ଦିଆଯିବ ।

- ୩. ୫୦୦ ଖଣ୍ଡ ବହି ପିଲାଙ୍କ ପାଇଁ ପ୍ରକାଶିତ ହୋଇଯିବ ।
- ୪. ସେହିଗୁଡ଼ିକ ହିନ୍ଦୀ ଏବଂ ଉର୍ଦ୍ଦୁରେ ଅନୁବାଦିତ ହୋଇଯିବ ଓ ଭାରତର ଭିନ୍ନ ଭିନ୍ନ ଭାଷାରେ ପ୍ରକାଶ କରିବା ପାଇଁ ସବୁମତେ ଉଦ୍ୟମ କରାଯିବ । ପଥ ପରିଷ୍କାର ହୋଇ ଆସୁଛି । ପଞ୍ଜାବ ସରକାର ପଞ୍ଜାବୀ ଭାଷାରେ ଏହିସବୁ ବହି ପ୍ରକାଶ କରିବେ ବୋଲି ସୂଚନା ଦେଇ ସାରିଲେଣି ।
- ୫. ଓଡ଼ିଶାର ସ୍ଵାଧୀନତା ସଂଗ୍ରାମର ଇତିହାସ ପ୍ରକାଶ ପାଇଯିବ ଓ ତାହାର ହିନ୍ଦୀ ଅନୁବାଦ ମଧ୍ୟ ପ୍ରକାଶିତ ହୋଇଯିବ ।

୬. ଜ୍ଞାନମଣ୍ଡଳ ବାଦେ କେତୋଟି ସେଇ Subject Encyclopaedia ପ୍ରକାଶ ପାଇଁ ପୂର୍ଣ୍ଣ ବ୍ୟବସ୍ଥା କରି ଦିଆଯିବ ।

ଯାହାସବୁ ଉଲ୍ଲେଖ କରି ତାହା ଆଜ ସବୁ ଅବସ୍ଥାରେ ନାହିଁ । ବାସ୍ତବତାର ଗଣ୍ଡି ଭିତରକୁ ଚାଲି ଆସିଗଣି । ଏହିସବୁ କାମ ପାଇଁ ସମସ୍ତ "ସମ୍ଭଳ" ସଂଗୃହୀତ ହୋଇ ଗଲଣି । ସମ୍ଭଳ ଶବ୍ଦଟିକୁ ଗୋଟିଏ ସଂପୂର୍ଣ୍ଣ ମୁଦ୍ରଣ ଅର୍ଥରେ ବ୍ୟବହାର କରୁଛି । ସବୁ ଶ୍ରେଣୀର ଲୋକଙ୍କଠାରୁ ମୋ ପ୍ରତି ଆଜି ହଠାତ୍ ଯେଉଁ ସ୍ଵେଚ୍ଛ ଶ୍ରଦ୍ଧା ଆଦର ସମର୍ଥନ ଅକାଡ଼ି ହୋଇ ଆସୁଛି ତାହାଠାରୁ ବଳି ଅଧିକ ମୂଲ୍ୟବାନ ସମ୍ଭଳ ଆଉ କଅଣ ଆଇପାରେ ? ଚିତ୍ତିଏ ସୁଦ୍ଧା ଧରି ରଞ୍ଜନ ନକରି କହୁଛି ମୋର ଏହି ବୟସରେ, ମନର ଏହି ଅବସ୍ଥାରେ କାହାରି ପ୍ରତି ହେଲେ ଅଶ୍ରଦ୍ଧା ନାହିଁ-ସମସ୍ତଙ୍କୁ ତୁମ ମୁଁ ସମାନ ଭାବରେ କୃତଜ୍ଞ । ସମସ୍ତେ ବିଶ୍ଵାସ କରନ୍ତୁ ମୋର କାହାରି ବିରୁଦ୍ଧରେ କିଛି ହେଲେ ଅଭିଯୋଗ ନାହିଁ । 'ସବୁ ପିଲାଙ୍କୁ ସବୁ ଘରେ ଶିକ୍ଷା ଦେବାର ଯୋଜନାକୁ ମଝିରେ ମଝିରେ ମାତ୍ର ଦଶ ପଇସା ଲେଖାଏଁ ସଂଗୃହ କରି ନିର୍ଦ୍ଦେଶ ସଫଳ କରି ଦିଆଯିବ । ଆଜି ତରିକୁନ୍ଦ ହାଉସିଙ୍ଗର ୮୦୦ ପିଲା ଓ ଲକ୍ଷ୍ମୀସାଗର ହାଉସିଙ୍ଗର ୧୨୦୦ ପିଲା ଅପେକ୍ଷା ଆସି କହିଲେଣି ଆମେ ମଝିରେ ମଝିରେ ଦଶ ପଇସା ଲେଖାଏଁ ନିଶ୍ଚିତ୍ୟ ଦେବୁ ଓ ୫୦୦ ଯାକ ବହି ପଢ଼ିବୁ । ଏଥିଠାରୁ ବଳି ମୂଲ୍ୟବାନ ସମ୍ଭଳ ଆଉ କଅଣ ବା ଅଛି ।

ଶେଷରେ ଶ୍ରଦ୍ଧେୟ ତକ୍ତର ବିଦ୍ୟାଳାୟ ମିଶ୍ରଙ୍କୁ ଓ ତାଙ୍କ ମାଧ୍ୟମରେ 'ନହିଗୋଷ୍ଠ' ଅନୁଷ୍ଠାନକୁ ଅଶେଷ କୃତଜ୍ଞତା ଜଣାଉଛି । ତକ୍ତର ମହତାବ ଓ ଶ୍ରଦ୍ଧେୟ ଜାନକୀଚନ୍ଦ୍ରଙ୍କୁ କୃତଜ୍ଞତା କାହିଁକି ବା ଜଣାଇବି ? ସେମାନେ ମୋର ଅତି ନିକଟରେ-ସେମାନେ ଖରାପ ଭାବିବେ ।

ଆପଣମାନଙ୍କୁ ସମସ୍ତଙ୍କୁ କୃତଜ୍ଞତା ଭରା ପ୍ରଣାମ ଜଣାଉଛି ।



ବିଜ୍ଞାନ ଓ ସେପକ୍ତି ବିଦ୍ୟାରେ ଆମ ଗ୍ରହଣ୍ୟ

ଡକ୍ଟର ଦେବକାନ୍ତ ମିଶ୍ର

(୧)

ଡକ୍ଟରମାନ ପୃଥିବୀର ବିଭିନ୍ନ ଦେଶର ବହୁ ପ୍ରକାର ବୃକ୍ଷିକାମୀ ମତ ବ୍ୟକ୍ତ କରୁଛନ୍ତି ଯେ, ଏକଦି-ଶ ଶତାବ୍ଦୀରେ ମନୁଷ୍ୟ ଏକ ତଥ୍ୟାଶ୍ରୟୀ ସଭ୍ୟତାର ଅଭ୍ୟୁତ୍ଥାନ ଘଟାଇବ । ତଥ୍ୟ ହିଁ ହେବ ସୁଖ ସମୃଦ୍ଧିର ନିୟନ୍ତକ । ତଥ୍ୟ ସଂଗ୍ରହ ଓ ତଥ୍ୟଗୁଡ଼ିକର ଜନକଲ୍ୟାଣକାମୀ ଉପଯୋଗ ଦିଗରେ ସବୁ ଅଗ୍ରାଧିକାର ଆରୋପିତ ହେବ । ମାଲକୋଇଲେକ-ମୋନିରୁଷ୍ ଓ ଜେକ-ପ୍ରସ୍ତୁଟି ବିଦ୍ୟାର ସମୃଦ୍ଧିସାଧନ ଓ ସମର୍ଥମାନ ଉପଯୋଗ ବଳରେ ସଭ୍ୟତା ଓ ସଂସ୍କୃତିର ବୃଦ୍ଧି ବଦଳିଯିବ । ମନୁଷ୍ୟ ଏକ ପୂର୍ଣ୍ଣତାରିମୁଖୀ (holistic) ଜୀବନାବଶର ଅନୁଗାମୀ ହେବା ଫଳରେ ନିଜ ସୁଖ ଶାନ୍ତିମୟ ଜୀବନ ଯାପନ ପାଇଁ କହୁବିଧି ବିଜ୍ଞାନାଶ୍ରୟୀ କର୍ମପଦ୍ଧତ୍ ଆଦରି ନେବା ଅବସରରେ ବାହ୍ୟ ଯତ୍ନବେଶ ଓ ମୂଲ୍ୟବାନ୍ ପରିସଂସ୍ଥାଗୁଡ଼ିକୁ ଦୂଷିତ ବା ବିକୃତ କରିଦେବାର ଅବକାଶ ରହିବ ନାହିଁ ।

ମନୁଷ୍ୟର ଉଦ୍ଦିଷ୍ଟତ ସଂପର୍କରେ ଏପରି ଆଶାବାଦୀ ମନୋରାଜ ପୋଷଣ କରୁଥିବା ପଣ୍ଡିତମାନେ ଦୁର୍ଭ୍ର ଲାବରେ ଯୋଷଣା କରୁଛନ୍ତି ଯେ, ପୃଥିବୀ ବକ୍ଷରେ ଶିଳ ବିପ୍ଳବ ସମାହିତ ହେବା ପରଠାରୁ ଧନୀ ଓ ଦରିଦ୍ର୍ୟ ରାଷ୍ଟ୍ରଗୁଡ଼ିକ ମଧ୍ୟରେ ଉପର୍ଣ୍ଣ ଜମବର୍ଦ୍ଧମାନ ତାରତମ୍ୟ ପ୍ରତିଷ୍ଠିତ ହୋଇଛି, ଉଲ୍ଲୁଖିତ ଅଭିନବ ଟେକ୍ନୋଲଜିଗୁଡ଼ିକର ସାର୍ଥକ ବିନିଯୋଗ ଫଳରେ ସେହି ତାରତମ୍ୟରେ ଜମସଂକୋଚନ ସଚି ପାରିବ । କିନ୍ତୁ ରାଜନୈତିକ ମନୋବଳ ସହକାରେ ଉପଯୁକ୍ତ ଜନ ସମନ୍ବର ସାଧାରଣ ବିନିଯୋଗ ଘଟାଇବା ସମ୍ଭବ ହୋଇ ପାରିଲେ ବିକାଶଶୀଳ ତଥା ଦରିଦ୍ର ରାଷ୍ଟ୍ରଗୁଡ଼ିକ ଅପେକ୍ଷାକୃତ ସୁବିକାଳ ମଧ୍ୟରେ ଦାରିଦ୍ର୍ୟର ଅପସାରଣ ଘଟାଇବା ସଙ୍ଗେ ସଙ୍ଗେ ଅର୍ଥନୈତିକ ପ୍ରଗତିର ହାରକୁ ତ୍ୱରାନ୍ୱିତ କରାଇ ପାରିବେ ।

ମାନବ ଜାତିର ଏହି ମହାମନା ଶୁଭ ଚିତ୍ତକମାନଙ୍କ ମତାନୁଯାୟୀ ମନୁଷ୍ୟ ଏକଦି-ଶ ଶତାବ୍ଦୀରେ ମାନବୀୟ ସଭ୍ୟତାର ଏ ଯେଉଁ ଅଭିନବ ପର୍ଯ୍ୟାୟର (A new Paradigm) ଶୁଭାରମ୍ଭ ଘଟାବାର ଶୁଭ ସୂଚନା ପ୍ରତିଭାତ ହେଲାଣି, ତାହାର ବାସ୍ତବ ରୂପାୟନ କେବଳ ମନୁଷ୍ୟର ନିଜସ୍ୱ ତଥା ଅନ୍ୟମାନ ମାନବିକତାବୋଧ ଉପରେ ନିର୍ଭର କରୁଛି । ଯଦି ପ୍ରାତ୍ୟ ଦର୍ଶନ ଓ ପାଶ୍ଚାତ୍ୟ ବିଜ୍ଞାନର ସୁସମନ୍ୱିତ ପ୍ରଭାବ ବଳରେ ମନୁଷ୍ୟ ନୈତିକ ତଥା ସାମାଜିକ ମୂଲ୍ୟବୋଧ ସଂପର୍କରେ ସଚେତନ ହୋଇପାରେ, ତାହାହେଲେ ପୃଥିବୀର ବାସିନ୍ଦାମାନେ ନିଜ ବୁଦ୍ଧି ବଳରେ ବେଶ୍ ଆରାମଦାୟକ ଜୀବନ ଯାପନ କରି ପାରିବେ । ମନୁଷ୍ୟର ଉଦ୍ଦିଷ୍ଟତ ଉତ୍କଳମୟ ହେବ । ତଥ୍ୟାଶ୍ରୟୀ ସମାଜରେ ତାହାର ଅଧିକାଂଶ ପାରିବାରିକ ଓ ବୃତ୍ତିଗତ ବ୍ୟାପାର କମ୍ପ୍ୟୁଟର ଓ ରୋବଟ୍ ଜଗିଆରେ ସମାହିତ ହେଉଥିବାରୁ ସେ ମସ୍ତିଷ-ରୂପୀ ଅନନ୍ୟ ଅଙ୍ଗଟିକୁ ଅପଥା ଲାଗାଡ଼ାତ କରିବାର ଅବକାଶ ରହିବ ନାହିଁ । ସେ ପ୍ରଭୁର ବିଶ୍ରାମ ପାଇ ପାରିବ ଏବଂ ଏହି ଅବସରରେ ମାନବ ଜାତିର ଓ ସମଗ୍ର ଜୀବଜଗତର କଲ୍ୟାଣସାଧନ ପାଇଁ ମୌଳିକ ଚିନ୍ତା କରିପାରିବ । ସମାଜ, ବିଜ୍ଞାନ, ବିଜ୍ଞାନାଶ୍ରୟୀ ପ୍ରଯୁଗ୍ଧିବିଦ୍ୟା, କଳା ଓ ଧର୍ମ ପ୍ରଭୃତି ସ୍ୱାୟତ୍ ସୃଷ୍ଟିଶୀଳ ପ୍ରତିଭାସମୃତ ବିଭାଗଗୁଡ଼ିକର ସଂତୁଳିତ ପ୍ରଭାବ ବଳରେ ମନୁଷ୍ୟ ପୃଥିବୀ ବକ୍ଷରେ ଗ୍ରାହିକ ମାନବିକତାର ପ୍ରତିଷ୍ଠା ପାଇଁ ବିହିତ କାର୍ଯ୍ୟାନୁଷ୍ଠାନ ଗ୍ରହଣ କରିବ । ଏହାହିଁ ଶୁଭକର ସାଂସ୍କୃତିକ ବିବର୍ତ୍ତନର ଧାରା ।

ଏକଦି-ଶ ଶତାବ୍ଦୀର ମଧ୍ୟ ଭାଗ ବେଳକୁ ପୃଥିବୀର ଜନସଂଖ୍ୟା ପ୍ରାୟତଃ ଦ୍ୱିଗୁଣ ଅବସ୍ଥାରେ ଉପନୀତ ହେବ । ଅର୍ଥାତ୍, ଜନହାର ଓ ମୃତ୍ୟୁ ହାର ପ୍ରାୟତଃ ପରସ୍ପର ପହିତ

ସମାନ ହେବ । ପୃଥିବୀ ରୂପା ବ୍ୟୋମପୋତର ସୀମିତ
ସାମାଜିକ ସୁଖ ଶାନ୍ତିମୟ ଜୀବନ ଯାତ୍ରା ପାଇଁ
ତଥ୍ୟାଗ୍ରଣୀ ସମାଜର ସେବାକାରୀ ସଙ୍ଗଠନଗୁଡ଼ିକ ଭବିଷ୍ୟତରେ
ବହୁବିଧ ଜନ କଲ୍ୟାଣକାମୀ ପଦକ୍ଷେପଗୁଡ଼ିକୁ କାର୍ଯ୍ୟକାରୀ
କରାଇବା ଦିଗରେ ବିଜ୍ଞାନ ଓ ଟେକ୍ନୋଲଜି ହିଁ ଏକ
ମହତ୍ତ୍ୱପୂର୍ଣ୍ଣ ଭୂମିକା ଗ୍ରହଣ କରିବ ।

ଯେଉଁ ଦେଶ ବା ଯେଉଁ ରାଜ୍ୟ ଏପରି ସମାଜ ସହିତ
ଖାପ ଖୁଆଇ ନିଜକୁ ଚଳାଇ ନେବା ପାଇଁ ଆଜକୁ ପ୍ରସ୍ତୁତ
ନ ହେବ, ସେହି ଦେଶ ବା ସେହି ରାଜ୍ୟ ନିଶ୍ଚିତ ଭାବରେ
ଏକବିଂଶ ଶତାବ୍ଦୀରେ ଏକ ଅନଗ୍ରସର ରାଜ୍ୟରେ ପରିଣତ
ହେବ । ଅନ୍ୟ ଦେଶଗୁଡ଼ିକ ତଥ୍ୟରାଜିର ଆଦାନ
ପ୍ରଦାନ ବଳରେ ନିଜ ଦେଶର ପ୍ରଗତିସାଧନ କଲେ
ପ୍ରାୟ ସ୍ୱାପନା ପର୍ଯ୍ୟବସିତ କାର୍ଯ୍ୟକ୍ରମଗୁଡ଼ିକୁ କାର୍ଯ୍ୟକାରୀ
କରିବା ବେଳେ ଏହି ଅନଗ୍ରସର ରାଜ୍ୟଗୁଡ଼ିକ ଅନିର୍ବାସ୍ୟ
ଭାବରେ ସେମାନଙ୍କ କୃପାଗିକ୍ଷୁ ହେବେ । ଉଚିତ୍ତାସର ଏହି
ଜାତିକ ପର୍ଯ୍ୟାୟରେ ଆମେ ଏ ପ୍ରକାର ଯେଉଁ ବିରାଟ
ଆହୁାନର ସମ୍ମୁଖୀନ ହୋଇଛୁ, ତାହାର ମୁକାବିଲ କରିବା
ପାଇଁ ଆଜକୁ ଜନସମ୍ମତ ତଥା ଅବସ୍ଥାପନା ସୃଷ୍ଟି ଦିଗରେ
ଗୁରୁତ୍ୱ ଆରୋପ କରିବା ହିଁ ବିଜ୍ଞତାର ପରିଣତକ ରୂପେ
ଉପଲବ୍ଧ ହେଉଛି । ଆମର ଯୁବ ପ୍ରଧାନମନ୍ତ୍ରୀ
ଶ୍ରୀ ରାଜୀବ ଗାନ୍ଧୀ ଏହି ସମସ୍ତ ବ୍ୟାପନଗୁଡ଼ିକୁ ବିଶ୍ୱରକ୍ତ
ନେଇ ସାରା ଦେଶରେ ଯଥାଶୀଘ୍ର ଏକ 'ବୈଜ୍ଞାନିକ
ମିଜାଜ'ର ପ୍ରତିଷ୍ଠା ପାଇଁ ଅଗ୍ରାଧିକାର ଆରୋପ କରିଛନ୍ତି ।
ମାଇକ୍ରୋଇଲେକ୍ଟ୍ରୋନିକ୍ସ ଓ ଜୈବ ପ୍ରଯୁକ୍ତି ବିଦ୍ୟାର
(Biotechnology) ସମ୍ବନ୍ଧିତାଧନ ଓ ଜନକଲ୍ୟାଣକାମୀ
ଉପଯୋଗ ଦିଗରେ ବିଭିନ୍ନ ପଦକ୍ଷେପଗୁଡ଼ିକୁ ଜରୁରୀକାଳୀନ
ଭିତ୍ତିରେ କାର୍ଯ୍ୟକାରୀ କରାଇବା ପାଇଁ ସେ ସମୟୋଚିତ
ପରାମର୍ଶ ଦେଉଛନ୍ତି । ସମକାଳୀନ ଭାବରେ ସେ ଆମ
ଦେଶର ପରିବେଶର ସୁରକ୍ଷା, ମୂଲ୍ୟବାନ ପରିସଂସ୍ଥାଗୁଡ଼ିକର
ରକ୍ଷଣାବେକ୍ଷଣ ଓ ଜିନ୍ ଉତ୍ସାର (Gene Pool)
ହେପାଳତ ଦିଗରେ ମଧ୍ୟ ଗୁରୁତ୍ୱ ଆରୋପ କରିଛନ୍ତି ।

(୨)

ଏହି ଦୃଷ୍ଟିକୋଣରୁ ବିଶ୍ୱର କରିବା ଦ୍ୱାରା କଣାପଡ଼ିଛି
ଯେ, ସ୍ୱାଧୀନତା ପ୍ରାପ୍ତି ପରଠାରୁ ଆମ ରାଜ୍ୟର ଅଗ୍ରଗତି
ବେଶ ସରୋଗପ୍ରଦ ହୋଇଛି । ବିଜ୍ଞାନ ଶିକ୍ଷା, ବୈଜ୍ଞାନିକ
ଗବେଷଣା, ବୈଷୟିକ ଶିକ୍ଷା, ଗବେଷଣା ଓ ପ୍ରଗତି
(R. & D.) ପ୍ରଭୃତି ବ୍ୟାପନଗୁଡ଼ିକର କାର୍ଯ୍ୟକାରୀତା
ପାଇଁ ଆମ ରାଜ୍ୟରେ ସ୍ୱାଧୀନତା ପ୍ରାପ୍ତି ପରଠାରୁ ବହୁ
ଶିକ୍ଷାନୁଷ୍ଠାନ ପ୍ରତିଷ୍ଠିତ ହୋଇଛି । ଉତ୍ୟବସରରେ ଶ୍ୱାସିତି
ବିଶ୍ୱବିଦ୍ୟାଳୟ, ଗୋଟିଏ ଆକ୍ରମିକ ଗବେଷଣାଗାର, ପଦାର୍ଥ
ବିଜ୍ଞାନ ସମନ୍ୱୟ ମୌଳିକ ଗବେଷଣା ଚଳାଇବା ପାଇଁ ଉଦ୍ଦିଷ୍ଟ
'ଫିଜିକ୍ସ ରିସର୍ଚ୍ଚସେଣ୍ଟର' ଓ ଅନେକ ପଲିଟେକ୍ନିକ୍ କେନ୍ଦ୍ର
ପ୍ରଭୃତି ପ୍ରତିଷ୍ଠିତ ହୋଇଛି । ମୌଳିକ ବିଜ୍ଞାନ, କୃଷି, ଚିକିତ୍ସା
ବିଜ୍ଞାନ ଓ ବିଭିନ୍ନ ପ୍ରକାରର ପ୍ରଯୁକ୍ତି ବିଦ୍ୟା ଆଧାରିତ ଗବେଷଣା
ଚଳାଇବା ପାଇଁ ଅନେକ ଶିକ୍ଷାନୁଷ୍ଠାନରେ ସୁବିଧା ସୃଷ୍ଟି
କରାଯାଇଛି । ମୌଳିକ ବିଜ୍ଞାନ, ବୈଷୟିକ ବିଦ୍ୟା ଓ ପ୍ରଯୁକ୍ତି

ବିଦ୍ୟା କ୍ଷେତ୍ରରେ ଏମ୍ : ଫିଲ୍., ପି : ଏଚ୍ : ଡି : ଓ ଡି : ଏସ୍. ଡି :
ଡିଗ୍ରୀ ପାଇବା ପାଇଁ ଅଧ୍ୟୟନ ଓ ଗବେଷଣା
ଚଳାଇବା ଉଦ୍ଦେଶ୍ୟରେ ବିଶ୍ୱବିଦ୍ୟାଳୟମାନଙ୍କରେ
ମହାବିଦ୍ୟାଳୟରେ ତଥା ଗବେଷଣାମୂଳକ ଅନୁଷ୍ଠାନମାନଙ୍କରେ
ଉପଯୁକ୍ତ ଅବସ୍ଥାପନା ସୃଷ୍ଟି କରାଯାଇଛି । ଶିକ୍ଷକମାନଙ୍କର
ମଧ୍ୟ ସ୍ୱାତନ୍ତ୍ର ଓରାୟ ବିଜ୍ଞାନ ଶିକ୍ଷା ପ୍ରଦାନକାରୀ ମହା-
ବିଦ୍ୟାଳୟମାନଙ୍କରେ ଛାତ୍ରଛାତ୍ରୀ ସଂଖ୍ୟା ବଢ଼ି ଚାଲିଛି ।
ସୀମିତ ପୂର୍ଣ୍ଣ ବଳରେ ସଂଖ୍ୟାତୁଳ ଗୁଣିତା ଏବଂ ଶିକ୍ଷା ଓ
ଗବେଷଣାର ଗୁଣାତୁଳ ମାନ ମଧ୍ୟରେ ଅର୍ଥସୂଚକ ସମନ୍ୱୟ
ପ୍ରତିଷ୍ଠା ସଂଭବ ହେଉ ନ ଥିଲେ ମଧ୍ୟ ଜନ ସମତ୍ତ ସୃଷ୍ଟି
ବ୍ୟାପରକୁ ଅବ୍ୟାହତ ରଖାଯାଇଛି ।

ବିଜ୍ଞାନ ଶିକ୍ଷାକୁ ଛାତ୍ରଛାତ୍ରୀମାନଙ୍କ ବୋଧଗମ୍ୟ ତଥା
ଚିତ୍ତାକର୍ଷକ କରାଇବା ପାଇଁ ସରଳ ଅଭିକ୍ରିୟା ଅବଲମ୍ବନରେ
ବିଜ୍ଞାନର ମହତ୍ତ୍ୱ ପ୍ରତିପାଦନ ପାଇଁ, ବିଜ୍ଞାନ ଶିକ୍ଷା ମାଧ୍ୟମରେ
ଲୋକନମତି ଛାତ୍ରଛାତ୍ରୀମାନଙ୍କ ମାନସପତରେ ପରିବେଶର
ସଚେତନାର ଜାଗରଣ ଘଟାଇବା ପାଇଁ, ବିଜ୍ଞାନର ବ୍ୟାବହାରିକ
ଉପଯୋଗ ଓ ପାରିପାର୍ଶ୍ୱିକ ସମାଜର ଆର୍ଥିକ ପ୍ରଗତି ମଧ୍ୟରେ
ଫଗତିସଂପନ୍ନ ସୁସମ୍ପର୍କ ପ୍ରତିଷ୍ଠା ପାଇଁ ବହୁବିଧ ଉପାୟ
ଅବଲମ୍ବନ କରାଯାଇଛି । SCERT ଆନୁକୂଲ୍ୟରେ ଏ
ଦିଗରେ ଅଭିନବ ପଦକ୍ଷେପଗୁଡ଼ିକୁ କାର୍ଯ୍ୟକାରୀ କରାଯାଉଛି ।
ବିନା ଖର୍ଚ୍ଚରେ ସରଳ ଅଭିକ୍ରିୟାଗୁଡ଼ିକୁ ସଂପାଦନ କରିବା
ପଦ୍ଧତି, ବିଭିନ୍ନ ଅକ୍ଷର ପିଲମାନଙ୍କ ମନଗୁଣ ଗାଠ୍ୟ
ପୁସ୍ତକ ପ୍ରଣୟନ, ଜିଲ୍ଲାସ୍ତରୀୟ ତଥା ରାଜ୍ୟସ୍ତରୀୟ ବିଜ୍ଞାନ
ମେଳାର ଆୟୋଜନ, ରାଜ୍ୟସ୍ତରୀୟ ସେମିନାର, ପ୍ରଭୃତି
ବ୍ୟବସ୍ଥାଗୁଡ଼ିକୁ କାର୍ଯ୍ୟକାରୀ କରାଯିବା ଫଳରେ ବିଜ୍ଞାନ
ଶିକ୍ଷାର ମାନ ଉନ୍ନୋତ ହେଉଛି । NCERT ସହ
ଯୋଗସୂତ୍ର ରକ୍ଷା କରି ତଥା ଆମ ରାଜ୍ୟର ବିଶେଷ ପରିସ୍ଥିତିକୁ
ବିଶ୍ୱରକ୍ତ ନେଇ SCERT କର୍ମ ପ୍ରକ୍ଷ ବିଜ୍ଞାନ ଶିକ୍ଷାକୁ ଫଳପ୍ରସ୍ତ
କରାଇବା ପାଇଁ ପ୍ରଶଂସନୀୟ ପଦକ୍ଷେପ ଗ୍ରହଣ କରୁଛନ୍ତି ।

ଉଚ୍ଚ ପ୍ରାଥମିକ ଓ ମାଧ୍ୟମିକ ଶିକ୍ଷା ଗ୍ରହଣ କରିବା
ଅବସରରେ ଛାତ୍ରଛାତ୍ରୀମାନେ ଯେପରି ସ୍ୱତନ୍ତ୍ର ଭାବରେ
ନିଜ ନିଜ ସୃଷ୍ଟିଶୀଳ ପ୍ରତିଭାର ଉପଯୋଗ କରିବାକୁ ଅଗ୍ରାଧିକାର
ହେବେ ଏବଂ ଇଲୋଇସନ୍ ପ୍ରବଣତା ବଳରେ ଛୋଟ ଛୋଟ
ସମସ୍ୟାଗୁଡ଼ିକୁ ସମାଧାନ କରିପାରିବେ, ସେଥିପାଇଁ ପାଠ୍ୟକ୍ରମ
ଓ ଶିକ୍ଷାଦାନ ପଦ୍ଧତିରେ ଅଭିଜ୍ଞତା ପର୍ଯ୍ୟବସିତ ପରିବର୍ତ୍ତନ
ଗୁଡ଼ିକୁ ସୁସଜ୍ଜତ ମାର୍ଗରେ କାର୍ଯ୍ୟକାରୀ କରାଯାଉଛି ।
ଜାତୀୟ ପାଠ୍ୟକ୍ରମକୁ ବିଶ୍ୱରକ୍ତ ନେଇ ତଥା ଜାତୀୟ
ମାଧ୍ୟମିକ ଶିକ୍ଷାର ମାନ ସହିତ ସାମଜିକ ସମାଜର ଗଣା କରି ଆମ
ସଭ୍ୟର ମାଧ୍ୟମିକ ବିଜ୍ଞାନ ଶିକ୍ଷାକୁ ପ୍ରାଣବତ କରାଇବା
ଉଦ୍ଦେଶ୍ୟରେ ସେକେଣ୍ଡାରୀ ବୋର୍ଡ କର୍ମ ପ୍ରକ୍ଷ ବିଶେଷ
କର୍ମତତ୍ତ୍ୱର ହୋଇଛନ୍ତି । ନୂଆ ପାଠ୍ୟ ପୁସ୍ତକ ପ୍ରଣୟନ, ନୂଆ
ପ୍ରକାରର ପ୍ରଶ୍ନପତ୍ର ପ୍ରସ୍ତୁତି, ମୂଲ୍ୟାୟନ ପଦ୍ଧତିରେ ପରିବର୍ତ୍ତନ,
ଶିକ୍ଷକମାନଙ୍କୁ ନିୟମିତ ତାଲିମ୍ ପ୍ରଭୃତି କାର୍ଯ୍ୟକ୍ରମଗୁଡ଼ିକୁ
ଗୁରୁତ୍ୱର ସହ ବିଶ୍ୱର କରାଯାଉଛି ଓ ଯଥା ସମ୍ଭବ ପଦକ୍ଷେପ
ଗୁଡ଼ିକୁ କାର୍ଯ୍ୟକାରୀ କରାଯାଉଛି ।

ସାରା ଦେଶରେ ଧନ୍ୟାତୁଳକ ଶିକ୍ଷା ପ୍ରବର୍ତ୍ତନ ପାଇଁ
ବ୍ୟାପକ ଉଦ୍ୟମ ଗୁଲିଥିବାବେଳେ ଆମ ରାଜ୍ୟ ଜାତୀୟ

ମହାପ୍ରୋଫ ସହିତ ସାମିଲ ହୋଇଛି । ୧୦+୨+୩ ଶିକ୍ଷା ପଦ୍ଧତି ଅବଶ୍ୟ ନୂଆ ହୋଇ କାର୍ଯ୍ୟକାରୀ ହୋଇ ଥିବାରୁ ଧର୍ମାତ୍ମକ ଶିକ୍ଷା ବିଶେଷ ଫଳପ୍ରସ୍ତ ହୋଇନାହିଁ ; ମାତ୍ର ଆମ ରାଜ୍ୟରେ ଧର୍ମାତ୍ମକ ଶିକ୍ଷାକୁ ଫଳପ୍ରସ୍ତ କରାଇବା ପାଇଁ ରାଜ୍ୟ ସରକାର ବିଶେଷ କର୍ମଚରପଦ ହୋଇଛନ୍ତି । ଆଶା କରାଯାଉଛି ଯେ, ନୂଆ ଶିକ୍ଷା ନୀତି ଘୋଷିତ ହେବା ପରେ ଏ ଦିଗଟି ପ୍ରତି ବିଶେଷ ଧ୍ୟାନ ଦିଆଯିବ । ତିନି ପର୍ଯ୍ୟାୟ (+୩) ଶିକ୍ଷା ପ୍ରକରେ ବିଜ୍ଞାନର ଛାତ୍ରଛାତ୍ରୀମାନଙ୍କୁ 'ବୌଦ୍ଧିକ ପାଠ୍ୟକ୍ରମ' (Foundation Course) ଓ 'ପ୍ରୟୋଗାତ୍ମକ ପାଠ୍ୟକ୍ରମ' (Ancillary Course) ପଦ୍ଧତିରେ ସାହିତ୍ୟ, କାବ୍ୟ ସଂସ୍କୃତି, ଇତିହାସ ଓ ବୈଷୟିକ ବିଦ୍ୟା ସଂପର୍କରେ ବ୍ୟାପ୍ୟତାମୂଳକ ଭାବରେ ଶିକ୍ଷା ଦେବା ପାଇଁ ପ୍ରାରମ୍ଭିକ ଉଦ୍ୟମ କରାଯାଇଛି । ଆଶା କରାଯାଉଛି ଯେ, ବିଭିନ୍ନ ବିଷୟ 'ସମ୍ମାନ' (Honours)ର ଛାତ୍ର-ଛାତ୍ରୀ ଭାବରେ ବିଶେଷଜ୍ଞ ସ୍ତରର ଜ୍ଞାନ ଅର୍ଜନ କରିବା ସଙ୍ଗେ ସଙ୍ଗେ ଏତଦ୍ୱାରା ସେମାନଙ୍କ ପୂର୍ଣ୍ଣାଙ୍ଗ ବ୍ୟକ୍ତିତ୍ୱର ପ୍ରତିଷ୍ଠା ପାଇଁ ପଥ ସୂଚନା ହୋଇଯିବ ।

ସ୍ୱାତନ୍ତ୍ର୍ୟର ବିଜ୍ଞାନ ଶିକ୍ଷା କ୍ଷେତ୍ରରେ ବର୍ଷକୁ ବର୍ଷ ନୂଆ ନୂଆ ବିଷୟଗୁଡ଼ିକ ସମ୍ବନ୍ଧରେ ଶିକ୍ଷା ଦିଆଯାଉଛି । ପୁଣି, ବିଭିନ୍ନ ବିଶ୍ୱବିଦ୍ୟାଳୟ ଓ କେତେକ ସ୍ୱାତନ୍ତ୍ର୍ୟର ପ୍ରମୁଖ ଶିକ୍ଷାଦାନୀ ମହାବିଦ୍ୟାଳୟମାନଙ୍କରେ ବିଜ୍ଞାନର ବିଭିନ୍ନ ବିଷୟରେ ଏମ୍. ଫିଲ୍. ପ୍ରଥମ ଶିକ୍ଷା ଦେବାର ବ୍ୟବସ୍ଥା ବାସ୍ତବ୍ୟ ହୋଇଛି । ଉଦାହରଣ ସ୍ୱରୂପ, ରେଭେନ୍ସା ମହାବିଦ୍ୟାଳୟରେ ପଦାର୍ଥ ବିଜ୍ଞାନ, ରସାୟନ ଶାସ୍ତ୍ର, ଉଦ୍ଭିଦ ବିଜ୍ଞାନ ଓ ଉତ୍ପତ୍ତରେ ଏମ୍. ଫିଲ୍. ପ୍ରଥମ ଶିକ୍ଷା ଦିଆଯାଉଛି । ସ୍ୱାଧୀନତା ପ୍ରାପ୍ତି ବେଳକୁ ବୈଜ୍ଞାନିକ ଗବେଷଣା ପାଇଁ ପ୍ରାୟତଃ କୌଣସି ସୁବିଧା ନ ଥିବା ସ୍ତରେ ଉଚ୍ୟବସରରେ ବିଶ୍ୱବିଦ୍ୟାଳୟମାନଙ୍କରେ, କେତେକ ମହାବିଦ୍ୟାଳୟରେ, ଇଂଲିଣ୍ଡରେ ଓ ମେଡ଼ିକାଲ କଲେଜମାନଙ୍କରେ ପ୍ରତି ବର୍ଷ ଅନେକ ଗବେଷକ ଗବେଷଣା ଚଳାଇବାର ସୁବିଧା ଉପଭୋଗ କରୁଛନ୍ତି । ଭୁବନେଶ୍ୱରରେ ପ୍ରତିଷ୍ଠିତ ଫିଜିକ୍ସ ଇନ୍ଷ୍ଟିଚ୍ୟୁଟରେ ପଦାର୍ଥ ବିଜ୍ଞାନର ଛାତ୍ରଛାତ୍ରୀମାନେ ଉଚ୍ଚ କୋଟୀର ଗବେଷଣା ଚଳାଇବାର ସୁବିଧା ଉପଭୋଗ କରୁଛନ୍ତି ।

ଏହା ଅବଶ୍ୟ ସତ୍ୟ ଯେ ବିଜ୍ଞାନ ଶିକ୍ଷା ଓ ଗବେଷଣା-ମାନଙ୍କୁ ଆଶ୍ୱାନରୂପ ମାର୍ଗରେ ସମ୍ବଳିତ କରାଇବା ପାଇଁ ପୁଣି ଉଚ୍ଚତ ଆଭାବ ଅନୁଭୂତ ହେଉଛି । ମାତ୍ର ଜନ ସମକ ପ୍ରସ୍ତୁତି ପ୍ରତି ବର୍ତ୍ତମାନ କାବ୍ୟ ପ୍ରକରେ ଯେପରି ପ୍ରାଧିକ୍ୟ ଆରୋପିତ ହେଉଛି, ଆମେ ଆଶା କରିବା ଯେ, ଆଗାମୀ ସମୟରେ ମୋଟ କାବ୍ୟ ଆୟର ଶତକଡ଼ା ୧୦ରୁ ଏ ଦିଗରେ ନିୟୋଜିତ ହେବ । ବର୍ତ୍ତମାନ ଏହାର ପରିମାଣ ମୋଟ କାବ୍ୟ ଆୟର ମାତ୍ର ଶତକଡ଼ା ୨ରୁ ୩ରୁ ମଧ୍ୟରେ ସୀମିତ ରହିଛି ।

(୩)

ସ୍ୱତନ୍ତ୍ର୍ୟ କଥା ଯେ ସୁଗାୟା ପ୍ରଧାନ ମତୀ ଶ୍ରୀମତୀ କବିତା ଗାଥା କେନ୍ଦ୍ରରେ ବିଜ୍ଞାନ ଓ ଟେକ୍ନୋଲଜି ମହାନୟ ପ୍ରତିଷ୍ଠା କରିବା ପରଠାରୁ ଆମ ରାଜ୍ୟରେ ମଧ୍ୟ ଏ ଦିଗରେ

ସମୟୋପଯୋଗୀ ପଦକ୍ଷେପ ଗ୍ରହଣ ହୋଇଛି । କାବ୍ୟ ଜନକଲ୍ୟାଣକାମୀ କାର୍ଯ୍ୟକ୍ରମଗୁଡ଼ିକ ସହିତ ସଂଗଠିତ ରକ୍ଷା କରି ଆମ ରାଜ୍ୟରେ ବିଜ୍ଞାନ ଓ ଟେକ୍ନୋଲଜିର ବିକାଶକ୍ରମଗୁଡ଼ିକୁ ଦୀର୍ଘକାଳୀ କରାଇବା ପାଇଁ ଆମର ବିଜ୍ଞାନ-ପ୍ରେମୀ ମୁଖ୍ୟ ମତୀ ଶ୍ରୀ କାମଳା ବଲୁର ପଟ୍ଟନାୟକ ଏହି ବିଭାଗଟିକୁ ନିଜ ଅଧୀନରେ ରଖିଛନ୍ତି । ସ୍ୱଳ୍ପ କାଳ ମଧ୍ୟରେ ଏହି ବିଭାଗ ପାଳିକୂଳରେ ପ୍ରଶଂସନୀୟ ପଦକ୍ଷେପ-ଗୁଡ଼ିକୁ କାର୍ଯ୍ୟକାରୀ କରାଇଛନ୍ତି । ବିଭେଦୀକରଣମ ଶକ୍ତି ଉତ୍ପ୍ରସ୍ତୁତିକର ବ୍ୟାବହାରିକ ଉପଯୋଗ ଦିଗରେ ଏହି ମତୀଶାଳୟ ସକ୍ରିୟ ରୂମିକା ଗ୍ରହଣ କରିଛି । ଜୈବ ବସ୍ତୁ (Biomass) ଓ ସୌର ଶକ୍ତିର ଜନ କଲ୍ୟାଣକାମୀ ବହୁବିଧ ଉପଯୋଗ, ଜଙ୍ଗଲଜନ ସୃଷ୍ଟି, ପାନିପାର୍ଶ୍ୱିକ ପରିବେଶର ସୁରକ୍ଷା ପ୍ରଭୃତି କାର୍ଯ୍ୟକ୍ରମଗୁଡ଼ିକୁ ଗାଁଗହଳରେ କାର୍ଯ୍ୟକାରୀ କରାଯିବା ଫଳରେ ଜନସାଧାରଣ ବିଜ୍ଞାନ ଓ ଟେକ୍ନୋଲଜିର ମହତ୍ତ୍ୱ ହୃଦୟଙ୍ଗମ କରୁଛନ୍ତି । ଆମ ରାଜ୍ୟରେ ଏକ 'ବୈଜ୍ଞାନିକ ମିତା' ର (Scientific temper) ପ୍ରତିଷ୍ଠା ପାଇଁ ଏହି ମତୀଶାଳୟ ରୂମିକା ବିଶେଷ ମହତ୍ତ୍ୱପୂର୍ଣ୍ଣ ହୋଇଛି ।

ରାଜ୍ୟ ସରକାର ମାଇକ୍ରୋଲେକ୍ଟ୍ରୋନିକ୍ ଟେକ୍ନୋଲଜିଗୁଡ଼ିକର ସମ୍ବଳିତସାଧନ ଦିଗରେ ବିଶେଷ ଯତ୍ନବାନ ହୋଇଛନ୍ତି । ବିଭିନ୍ନ ଉତ୍ପାଦନ ପ୍ରକ୍ରିୟାଗୁଡ଼ିକୁ ସୁନିୟନ୍ତ୍ରିତ ମାର୍ଗରେ ପରିଚାଳନା କରିବା ପାଇଁ, ବିଭିନ୍ନ ପ୍ରକାର ହିସାବ ଓ ପରିଚାଳନାଗତ ବ୍ୟାପାରଗୁଡ଼ିକୁ ନିର୍ଭର ମାର୍ଗରେ ପରିଚାଳନା କରିବା ପାଇଁ, ଯୋଗାଯୋଗ ଓ ପରିବହନ କ୍ଷେତ୍ରର ସମ୍ବଳିତସାଧନ ପାଇଁ ମାଇକ୍ରୋଲେକ୍ଟ୍ରୋନିକ୍ ଟେକ୍ନୋଲଜିଗୁଡ଼ିକର ପ୍ରୟୋଗକୁ ଉତ୍ସାହିତ କରାଯାଉଛି । ପ୍ରାୟ ଏକ ଦଶନ୍ଧି ପୂର୍ବରୁ କେବଳ ଉଚ୍ଚକମ ବିଶ୍ୱବିଦ୍ୟାଳୟର ସ୍ୱାତନ୍ତ୍ର୍ୟର ପଦାର୍ଥ ବିଜ୍ଞାନ ବିଭାଗରେ ଗୋଟିଏ ଭଲ କମ୍ପ୍ୟୁଟର ପ୍ରତିଷ୍ଠା କରାଯାଇଥିଲା । ବର୍ତ୍ତମାନ ବହୁ ସରକାରୀ ଓ ବେସରକାରୀ ପ୍ରତିଷ୍ଠାନମାନଙ୍କରେ ସରକାରୀ ପ୍ରୋଫାଇଲ ବଜରେ ଛୋଟ ବଡ଼ କମ୍ପ୍ୟୁଟରଗୁଡ଼ିକୁ ବ୍ୟବହାର କରାଯାଉଛି । ମାଇକ୍ରୋଲେକ୍ଟ୍ରୋନିକ୍ ତଥା ଅତ୍ୟାଧୁନିକ ମାଇକ୍ରୋଲେକ୍ଟ୍ରୋନିକ୍ ଟେକ୍ନୋଲଜିଗୁଡ଼ିକର ଜ୍ଞାନ ବର୍ତ୍ତମାନ ଉପଯୋଗ ଅବଶ୍ୟକତା ହୋଇଥିବାରୁ ଏହାକୁ ଧର୍ମାତ୍ମକ ଶିକ୍ଷା ଭାବରେ '+୨' ପ୍ରକରେ ଓ ପ୍ରୟୋଗାତ୍ମକ ଶିକ୍ଷା ଭାବରେ '+୩' ପ୍ରକରେ କାର୍ଯ୍ୟକାରୀ କରାଗଲାଣି । ପ୍ରୋଗ୍ରାମିଙ୍ଗ୍ ସମନ୍ଧୀୟ ତାଲିମ୍ ଦେବା ଉଦ୍ଦେଶ୍ୟରେ 'ସପ୍ଟ ଡେୟାର' ପ୍ରଣୟନ ସମନ୍ଧୀୟ ତାଲିମ୍ କେତେକ ମହାବିଦ୍ୟାଳୟକୁ ଉଚ୍ୟବସରରେ ବେଶ୍ ଶକ୍ତିଶାଳୀ କମ୍ପ୍ୟୁଟର ଯୋଗାଇ ଦିଆଯାଇଛି । ସାରା ରାଜ୍ୟର ବିଭିନ୍ନ ସହରମାନଙ୍କରେ ପ୍ରୋଗ୍ରାମିଙ୍ଗ୍ ସମନ୍ଧୀୟ ତାଲିମ ଦେବାପାଇଁ ବହୁ ଅନୁଷ୍ଠାନ ଗଠି ଉଠିଛି । ଭୁବନେଶ୍ୱରକୁ ଏକ କମ୍ପ୍ୟୁଟର ନଗରୀରେ ପରିଣତ କରାଯିବାର ଉଦ୍ୟମ ଅବ୍ୟାହତ ରହିଛି ।

କାବ୍ୟ ପ୍ରକରେ ମାଇକ୍ରୋଲେକ୍ଟ୍ରୋନିକ୍ସ ଓ ବାୟୋଟେକ୍ନୋଲଜିର ସମ୍ବଳିତସାଧନ ପାଇଁ ଯେଉଁ କର୍ପୋରେସନ ଓ ବୋର୍ଡଗୁଡ଼ିକୁ ଗଠନ କରାଯାଇଛି ତତ୍ ସହିତ ନିବିଡ଼ ଯୋଗସୂତ୍ର ପ୍ରତିଷ୍ଠା କରିବା ଦ୍ୱାରା ତଥା ଆମ

ଉତ୍କଳ ପ୍ରସଙ୍ଗ

ରାଜ୍ୟରେ ଏଥିପାଇଁ ଉପଯୁକ୍ତ ଅବସ୍ଥାପନା ଓ ବନ ସମ୍ପଦ ପ୍ରତିଷ୍ଠା ଦିଗରେ ନିଆଯିବ ଉଦ୍ୟମ ତ୍ୱରାନ୍ୱିତ ଭାବେ ଆମ ରାଜ୍ୟ ଏଦିଗରେ ବିଶେଷ ପାଦଚାଳନା ପ୍ରଦର୍ଶନ କରି ପାରିବ ।

(୪)

କେନ୍ଦ୍ର ସରକାର ଓ ରାଜ୍ୟ ସରକାର ବିଜ୍ଞାନ, ଟେକ୍ନୋଲଜି ଓ ପରିବେଶ ସଂପର୍କୀୟ ସମସ୍ୟାଗୁଡ଼ିକର ସମାଧାନ ଦିଗରେ ଅଗ୍ରାଧିକାର ଆରୋପ କରୁଥିବା ବେଳେ ଆମ ରାଜ୍ୟର ପ୍ରତିଭାବାନୁ ବୈଜ୍ଞାନିକ, ଚିକିତ୍ସା ବିଜ୍ଞାନବିତ୍, କୃଷି ବିଶେଷଜ୍ଞ ଓ ପ୍ରଯୁକ୍ତିବିଦ୍ୟା ବିଶେଷଜ୍ଞମାନେ ଯଦି ସୁବେଶ

ପ୍ରେମ, ସାମାଜିକ ସଚେତନା ଓ କର୍ମନିଷ୍ଠା ବଳରେ ରାଜ୍ୟ ଶ୍ରମୀୟ ସମସ୍ୟାଗୁଡ଼ିକର ସମାଧାନ ଦିଗରେ ନେତୃତ୍ୱାତ୍ମକ ଭୂମିକାରେ ଅବତୀର୍ଣ୍ଣ ହୋଇପାରନ୍ତି, ତାହାହେଲେ ବିପୁଳ ପ୍ରାକୃତିକ ସଂପଦରୁ ରତ୍ନଗର୍ଭା ଓଡ଼ିଶାର ଦ୍ୱାରାନ୍ୱିତ ପ୍ରଗତି ସାଧନ ପଥରେ କୌଣସି ଅବରୋଧ ରହିବ ନାହିଁ । ଏକବିଂଶ ଶତାବ୍ଦୀର ଆହ୍ୱାନକୁ ମୁକାବିଲ କରିବା ଦିଗରେ ଆମେ ଆମ ଦେଶର ଅନ୍ୟାନ୍ୟ ପ୍ରଗତିଶୀଳ ରାଜ୍ୟଗୁଡ଼ିକ ସହିତ ସମତାଳତା ଆଣିବା ।

ରାଜସ୍-ପିନ୍-ସିପାଲ,
ରେଭେନ୍ସା କଲେଜ, କଟକ

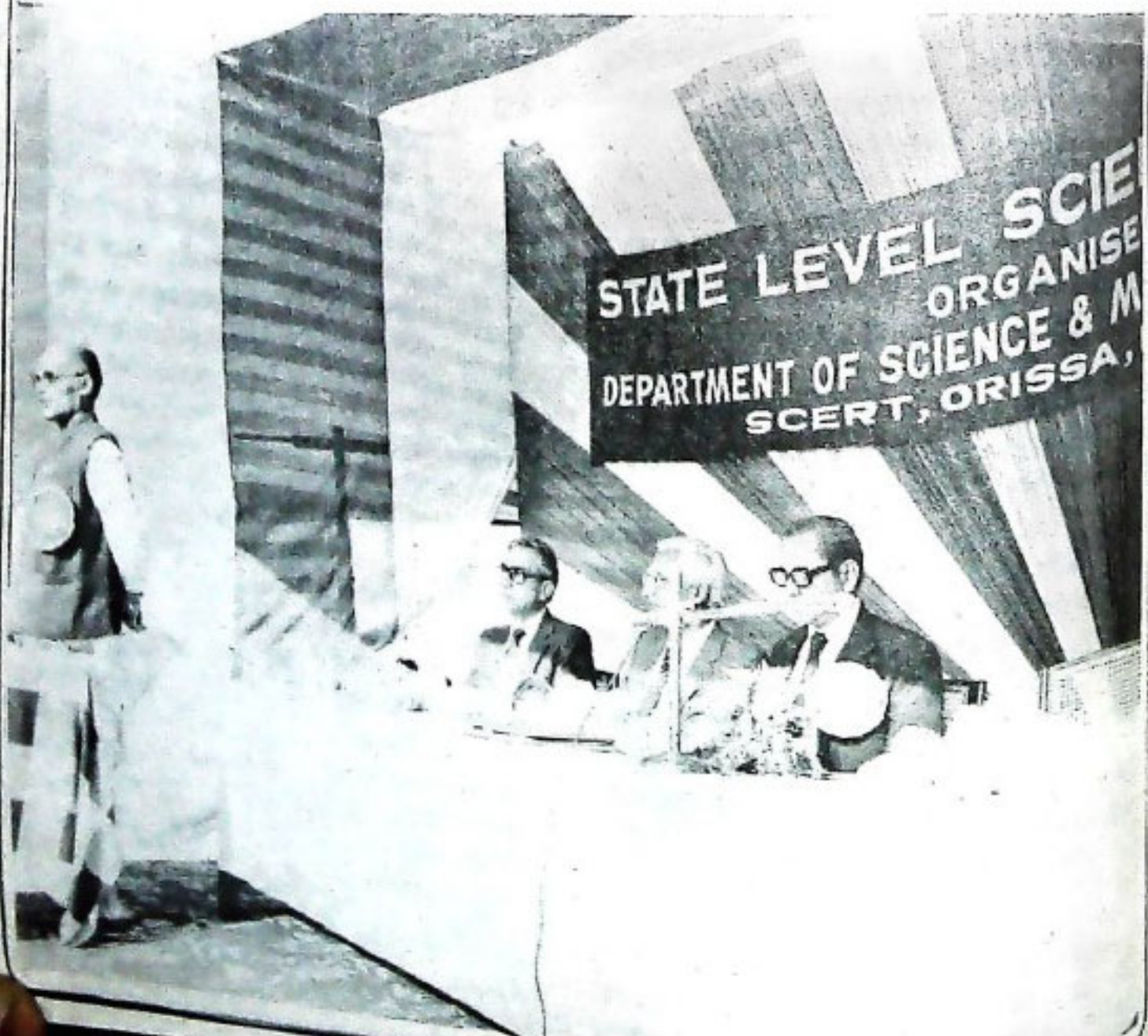

ଓଡ଼ିଶାରେ ରେଳପଥ ବିକାଶ

ଶ୍ରୀ ସାତକଡ଼ ଦ୍ଵାତା

ଊ ରେଳ ରାଜକୃତ୍ଵାଳରେ ଓଡ଼ିଶାରେ ପ୍ରଥମ ରେଳପଥ ନିର୍ମାଣ କରାଯାଇଥିଲା । ତାହା ୧୮୮୦ ରୁ ୧୮୯୦ ମସିହାର ମଧ୍ୟରେ । ଏହି ସମୟ ମଧ୍ୟରେ ଓଡ଼ିଶାର ପଶ୍ଚିମ ଓ ପୂର୍ବାଞ୍ଚଳରେ ରେଳପଥ ନିର୍ମିତ ହୋଇଥିଲା । ବନ୍ଦେରୁ ଥାନା ପର୍ଯ୍ୟନ୍ତ ରେଳପଥ ନିର୍ମିତ ହୋଇଥିଲା, ୧୮୫୧ ମସିହାରେ ଏବଂ ତାର ତିରିଶ ବର୍ଷ ପରେ ରାୟପୁର-ଝାରସୁଗୁଡ଼ା ଅଞ୍ଚଳ ରେଳପଥ ଦ୍ଵାରା ବସ୍ତୁତ୍ର ହୋଇ ସେଇ ରେଳପଥ ୧୮୯୦ ସୁଦ୍ଧା ହାବତା ପର୍ଯ୍ୟନ୍ତ ବସ୍ତୁସାରିତ ହୋଇଥିଲା । ପୂର୍ବ ଉପକୂଳରେ ସେହିପରି ୧୮୯୧ ରୁ ୧୮୯୩ ବେଳକୁ ରେଳପଥ ପଡ଼ି ସାରିଥିଲା । ପଶ୍ଚିମ ଓ ପୂର୍ବ ଉପକୂଳରେ ରେଳପଥ ନିର୍ମିତ ହେବା ଦ୍ଵାରା ଓଡ଼ିଶା ଦେଇ ହାବତା ଠାରୁ ବନ୍ଦେ ଏବଂ ହାବତା ଠାରୁ ମାହାଳ ସହିତ ସଂଯୋଗ ସ୍ଥାପିତ ହେବା ଦ୍ଵାରା ସେତେବେଳର ତିନୋଟି ପ୍ରେସିଡେନ୍ସି ଯଥା ବେଙ୍ଗାଳ, ମାହାଳ ଓ ବନ୍ଦେ ମଧ୍ୟରେ ଯୋଗାଯୋଗ ବ୍ୟବସ୍ଥା ସମ୍ଭବ ଓ ସୁଚ୍ଛନ୍ଦ ହେଲା । ବ୍ରିଟିଶ ରାଜକୃତ୍ଵାଳରେ ଭାରତୀୟ ପ୍ରଶାସନିକ ଓ ଦେଶରକ୍ଷା ବ୍ୟବସ୍ଥାକୁ ସୁଦୃଢ଼ କରିବା ପାଇଁ ଏହି ରେଳପଥ ନିର୍ମାଣ କରିବାର ପ୍ରଧାନ ଉଦ୍ଦେଶ୍ୟ । ଅବଶ୍ୟ ନଥକ ଦୁର୍ଭିକ୍ଷ ପରେ ଓଡ଼ିଶାର ଅର୍ଥନୈତିକ ମେରୁଦଣ୍ଡ ଉପରି ଭାଙ୍ଗିଗଲା ଏବଂ ଓଡ଼ିଆ ଭାଷାଭାଷୀ ଅଞ୍ଚଳମାନେ ଉପରି ଶକ୍ତିଗ୍ରସ୍ତ ହେଲେ ତାହାର ପ୍ରତିକାର କରିବା ସକାଶେ ମଧ୍ୟ ଏହି ରେଳପଥ ନିର୍ମାଣ ହାତକୁ ନିଆ ଯାଇଥିବାର କୁହାଯାଏ । କିନ୍ତୁ ସେହି ଐତିହାସିକ କାରଣ ଯାହା ହେଉନା ଯାହିକି ବ୍ରିଟିଶ ସରକାର ନିଜର ସ୍ଵାର୍ଥ ଦୃଷ୍ଟିରୁ ପ୍ରଶାସନିକ ଓ ରାଜ୍ୟରକ୍ଷା ବ୍ୟବସ୍ଥାକୁ ସୁଦୃଢ଼ କରିବା ପାଇଁ ଯେ ଯୋଗାଯୋଗ ବ୍ୟବସ୍ଥା ସ୍ଥାପନ କରିଥିଲେ, ସେଥିରେ ସନ୍ଦେହ ନାହିଁ । ସେତେବେଳକୁ ବ୍ରିଟିଶ ରାଜକୃତ୍ଵାଳରେ ବିପ୍ଳବର ପଦଧ୍ଵନି ଶୁଣାଯାଇ ସାରିଥାଏ ଏବଂ ସିପାହୀ ବିଦ୍ରୋହ ପରେ ବିପ୍ଳବ ବମ୍ବ କରିବା ସକାଶେ ସହଜ ଓ ସୁଗମ ଯୋଗାଯୋଗ ବ୍ୟବସ୍ଥାର ସୁରୁତ୍ଵ ଉଠିବାର ଯେ ଅନୁଭବ କରିଥିବେ ଏହା ମଧ୍ୟ ନିସନ୍ଦେହ । ଯାହାହେଉ କଲିକତା ସହିତ ମାହାଳ ଏବଂ କଲିକତା ସହିତ ବନ୍ଦେ ମଧ୍ୟରେ ଯୋଗାଯୋଗ ବ୍ୟବସ୍ଥା କରିବା ସକାଶେ ନିଷ୍ପତ୍ତି ହେବାରୁ ଅଗତ୍ୟା 'ଓଡ଼ିଶା ମଧ୍ୟ-ରେଳ ରେଳପଥ ପଡ଼ିବାର ବାଟ ସୁଗମ ହୋଇଥିଲା ।

ନିବିଡ଼ ସଂଯୋଗ ଥିବାରୁ ପରେ ଟାଟାନଗର ଓ ବାଦାମ ପାହାଡ଼ ମଧ୍ୟରେ, ରାଜଖରସୁଆଁ ଓ ବଡ଼ବିଲ ମଧ୍ୟରେ ଏବଂ ବନ୍ଦେମୁଣ୍ଡା ଏବଂ ବରସୁଆଁ ମଧ୍ୟରେ ଓ ରାଉରକେଲ-ବିରମିତ୍ରପୁର ମଧ୍ୟରେ ରେଳପଥ ସ୍ଥାପିତ ହେଲା । ସ୍ଵାଧୀନତା ପରେ ପ୍ରଚୁର ପରିମାଣରେ ଲୁହାପଥର, ମାଙ୍ଗାନିଜ ଓ ଅନ୍ୟାନ୍ୟ ଖଣିଜ ଦ୍ରବ୍ୟ ବିଦେଶକୁ ରତ୍ନାଳୀ କରିବା ଆବଶ୍ୟକ ହେବାରୁ ଏବଂ ରାଉରକେଲ, ଦୁର୍ଗାପୁର ଓ ଟାଟାନଗର ଉତ୍ପାଦ କାରଖାନାକୁ ଲୁହାପଥର, ତୁନପଥର, ମାଙ୍ଗାନିଜ ଓ ଅନ୍ୟାନ୍ୟ ଉପକରଣ ପରିବହନ କରିବା ସକାଶେ ଏବଂ ସେଥି ସହିତ ପଶ୍ଚିମ ଓ ପୂର୍ବାଞ୍ଚଳରେ ଗଢ଼ି ଉଠିଥିବା ଶିଳ୍ପ-ସ୍ଥାନମାନଙ୍କୁ ସହଜରେ କଞ୍ଚାମାଲ ଯୋଗାଇ ଦେବା ଓ ଉତ୍ପାଦିତ ସାମଗ୍ରୀର ପରିବହନ ବ୍ୟବସ୍ଥାକୁ ସୁଗମ କରିବା ନିମନ୍ତେ ଝାରସୁଗୁଡ଼ା-ସମଲପୁର-ଚିଟିଲଗଡ଼ ଏବଂ ଡ୍ରାଲଟିଅର-କୋରାପୁଟ-କରିଙ୍ଗେଲ, କଟକ-ପାରାଦୀପ, ଯଶପୁରା-ଦଇତାଗା ରେଳପଥ ନିର୍ମାଣ କରାଗଲା । ବର୍ତ୍ତମାନ ଦେଶର ୬୦ ହଜାର କିଲୋମିଟର ରେଳପଥ ମଧ୍ୟରୁ ଓଡ଼ିଶାରେ ପ୍ରାୟ ଦୁଇହଜାର କିଲୋମିଟର ରେଳପଥ ରହିଛି । ଏହା ଓଡ଼ିଶାର ଆୟତନ ଏବଂ ଲୋକସଂଖ୍ୟା ତୁଳନାରେ ଯଥେଷ୍ଟ ହେଉ ନଥିବାରୁ ଏବଂ ଓଡ଼ିଶାର ଅର୍ଥନୈତିକ ଓ ସାମାଜିକ ପ୍ରଗତିରେ ଅତ୍ୟନ୍ତ ହେଉଥିବାରୁ ଓଡ଼ିଶାରେ ରେଳପଥର ବିକାଶ ଓ ସଂପ୍ରସାରଣ ଉପରେ ଅଧିକ ଗୁରୁତ୍ଵ ଦିଆଯାଇ ଗତ ପାଞ୍ଚବର୍ଷରେ ଉଲ୍ଲେଖଯୋଗ୍ୟ କାର୍ଯ୍ୟ କରାଯାଇଛି ।

ବ୍ରିଟିଶ ରାଜକୃତ୍ଵାଳରେ ଓଡ଼ିଶାରେ ପ୍ରାୟ ୧୩୦୦ ଶହ କିଲୋମିଟର ରେଳପଥ ନିର୍ମାଣ କରାଯାଇଥିଲା ଏବଂ ସ୍ଵାଧୀନ ପରେ ୧୯୭୯ ମସିହା ସୁଦ୍ଧା ଆଉ ୬୦୦ କିଲୋମିଟର ରେଳପଥ ନିର୍ମାଣ କରାଗଲା । କିନ୍ତୁ ତଥାପି ଯୋଗାଯୋଗ ବ୍ୟବସ୍ଥାର ଆବଶ୍ୟକତାକୁ ଚାହୁଁ ନିଅନ୍ତୁ ହେଉଥିବାରୁ ଏହି ପାଞ୍ଚବର୍ଷ ମଧ୍ୟରେ ଓଡ଼ିଶାରେ ନିମ୍ନୋକ୍ତ ତିନୋଟି ନୂତନ ରେଳପଥ ନିର୍ମାଣ କରିବା ସକାଶେ ନିଷ୍ପତ୍ତି ନିଆଯାଇଛି:-

- (କ) ଯଶପୁରା-ବାଂଶପାଣି ୧୭୯ କିଲୋମିଟର
- (ଖ) ତାଳଚେର-ସମଲପୁର ୧୭୨ କିଲୋମିଟର
- (ଗ) କୋରାପୁଟ-ରାୟଗଡ଼ା ୧୬୫ କିଲୋମିଟର
- ଯଶପୁରା-ବାଂଶପାଣି ରେଳପଥର ସର୍ବେ ରିପୋର୍ଟକୁ

ଏହାପରେ ଖୋର୍ଦ୍ଧାରୁ ପୁରୀ ରେଳପଥ ନିର୍ମିତ ହେଲା ଏବଂ ତାହା ପରେ ବିକ୍ରମନଗର ଠାରୁ ରାୟପୁର ପର୍ଯ୍ୟନ୍ତ ରେଳପଥ ପଡ଼ିଲା । ଇସ୍ପାତ୍ କାରଖାନା ସହିତ ରେଳପଥର

ଉତ୍କଳ ପ୍ରସଙ୍ଗ

ଜଣାପଡ଼ିଛି ଯେ ଏହି ରେଳପଥ କଟକ ଓ କେନ୍ଦୁଝର ଜିଲ୍ଲାର ପ୍ରାକୃତିକ ସଂପଦ ପରିପୂର୍ଣ୍ଣ ଅଞ୍ଚଳ ମଧ୍ୟଦେଇ ଯିବ ଏବଂ ଏହାଦ୍ୱାରା ଲୁହାପଥର, ଜୋମାରଟ୍, ମାଙ୍ଗାନିଜ, ଜଙ୍ଗଲଜାତ ଦ୍ରବ୍ୟ ଓ ଉପାଦିତ ସାମଗ୍ରୀ ସହଜରେ ପାରାଦୀପ ବନ୍ଦର ପର୍ଯ୍ୟନ୍ତ ଯାଇ ପାରିବ । ବର୍ତ୍ତମାନ ପାରାଦୀପ ବନ୍ଦର ଏହାର ପଶ୍ଚାତ୍ ଭୂମି ସହିତ ସଂଯୁକ୍ତ ନ ଥିବାରୁ ବଡ଼ବିଲ, ବାଣପାଣି, ଯୋଡ଼ା ଖଣି ଅଞ୍ଚଳରୁ ଉତ୍ତୋଳନ କରାଯାଇଥିବା ଲୁହାପଥର ପାରାଦୀପ ବନ୍ଦର ବାଟ ଦେଇ ବିଦେଶକୁ ରଥାମାନୀ କରିବା ସକାଶେ ରାଜଖରସୁଆଁ, ଚାଟାନଗର ଓ ଖଡ଼ଗପୁର ବାଟଦେଇ ପରିବହନ କରାଯାଉଥିବା ଫଳରେ ଅତ୍ୟଧିକ ଦୂରତ୍ୱ ଯୋଗୁଁ ପରିବହନ ଖର୍ଚ୍ଚ ଅତ୍ୟଧିକ ବୃଦ୍ଧି ପାଇଛି । ଏମ୍. ଏମ୍. ଟି. ସି. ର ହିସାବ ଅନୁସାରେ ବର୍ଷକୁ ଏହି ଅଞ୍ଚଳରୁ ପ୍ରାୟ ୨ ନିୟୁତ ଟନ୍ ଲୁହାପଥର ବିଦେଶକୁ ରଥାମାନୀ ହେବା କଥା ଏବଂ ପ୍ରତି ଟନ୍ ପିଛା ପ୍ରାୟ ଅଧିକ ଖାଠିଏ ଟଙ୍କା ପରିବହନ ଖର୍ଚ୍ଚ ପଡ଼ୁଥିବାରୁ ଏହି ରେଳପଥର ନିର୍ମାଣ ଅତ୍ୟନ୍ତ ଗୁରୁତ୍ୱପୂର୍ଣ୍ଣ । ପ୍ରଥମ ପର୍ଯ୍ୟାୟରେ ସଖପୁରାଠାରୁ ଦରଡ଼ା ପର୍ଯ୍ୟନ୍ତ ମାମା କିଲୋମିଟର ରେଳପଥ ନିର୍ମାଣ କରାଯାଇ ପାରିବ ଏବଂ ଦେବୀରା ଖଣି ଅଞ୍ଚଳରୁ ଜୋମାରଟ୍ ଓ ଲୁହାପଥର ପାରାଦୀପ ବନ୍ଦରକୁ ରେଳ ଯୋଗେ ପଠାଯାଇପାରିବ । ଏହି ରେଳପଥର ଆନୁମାନିକ ବ୍ୟୟ ଶହେ କୋଟି ଟଙ୍କାରୁ ଊର୍ଦ୍ଧ୍ୱ ହେବାର ଅଟକଳ ହୋଇଛି ଏବଂ ଏହାର ନିର୍ମାଣ ସଂପୂର୍ଣ୍ଣ ହେଲେ ଏହି ଅଞ୍ଚଳରେ ଖାଲି ଶିଳ ବିକାଶ ଦ୍ରୁତ ହେବ ନାହିଁ, ପାରାଦୀପ ବନ୍ଦର ପଶ୍ଚାତ୍-ଭୂମି ଦ୍ୱାରା ସଂଯୁକ୍ତ ହୋଇ ପାରିବ ଏବଂ ପରିବହନ ଖର୍ଚ୍ଚ ହ୍ରାସ ପାଇବ । ଏଥି ସହିତ ଖଣିଜଉଦ୍ଭିଦ ଶିଳ ଗତିଉଦ୍ଭବର ସମ୍ଭବନା ମଧ୍ୟ ଉତ୍ତମ ହେବ ଏବଂ ସିଧାସଳଖ ରେଳପଥ ସ୍ଥାପିତ ହେବା ଦ୍ୱାରା ଦୂରତ୍ୱ ମାମା କିଲୋମିଟର ହ୍ରାସ ପାଇବ ।

ତାଳଚେର-ସମଲପୁର ରେଳପଥ ଓଡ଼ିଶାର ପଶ୍ଚିମାଞ୍ଚଳ ସହିତ ପୂର୍ବ ଉପକୂଳ ଅଞ୍ଚଳସହିତ ସଂଯୋଗ ସ୍ଥାପନ କରି ଲୋକମାନଙ୍କ ମଧ୍ୟରେ ଲାଭାତ୍ମକ ଐକ୍ୟ ପ୍ରତିଷ୍ଠା କରିବାରେ ସହାୟକ ହେବ । ଏହି ରେଳପଥ ନିର୍ମାଣ ହେଲେ ବର୍ତ୍ତମାନ ସମଲପୁରଠାରୁ ରେଳପଥରେ ରୁବନେଶ୍ୱର ପର୍ଯ୍ୟନ୍ତ ଦୂରତ୍ୱ ୪୫୦ କିଲୋମିଟର ହ୍ରାସ ପାଇବ ଏବଂ ଯାତ୍ରୀ ଓ ମାଲ ପରିବହନ ଅଧିକ ସୁଗମ ଓ ସଫଳ ହେବ । ଏହି ରେଳପଥ ତାଳଚେର କୋଇଲି ଖଣିର ବିକାଶ ଏବଂ ବାହାରକୁ କୋଇଲି ପଠାଇବାରେ ସହାୟକ ହେବା ବ୍ୟତୀତ ନାଲକୋ ପକ୍ଷରେ ଶୁଭବାସକ ହେବ କାରଣ ତାଳଚେର ଓ ଦାମନଯୋଡ଼ି ମଧ୍ୟରେ ବିକାଶନଗର ଓ କଟକ ଦେଇ ରେଳପଥରେ ଆସିବାର ଦୂରତ୍ୱ ପ୍ରାୟ ୧୨୫ କିଲୋମିଟର ହ୍ରାସ ପାଇବ । ଏହା ଛଡ଼ା ପାରାଦୀପ ସହିତ ରାଉଲକେଣ୍ଡ, ରାୟପୁର ଓ ଗିରଈ ଶିଳାଞ୍ଚଳ ସଂଯୁକ୍ତ ହୋଇ ପାରିବ ଏବଂ ପାରାଦୀପ ବନ୍ଦରର ପଶ୍ଚାତ୍-ଭୂମି ସଂଯୁଗାରିତ ହେବ । ଓଡ଼ିଶାର ଅର୍ଥନୈତିକ ବିକାଶରେ ଏହି ରେଳପଥର ଅବଦାନ ଅନୁସାଧାର୍ଯ୍ୟ । ଏଥିରେ ପ୍ରାୟ ଶହେ କୋଟି ଟଙ୍କା ଖର୍ଚ୍ଚ ହେବ ଏବଂ ଏହି ରେଳପଥର ନିର୍ମାଣ କାର୍ଯ୍ୟ ଆରମ୍ଭ ହୋଇଗଲାଣି ।

କୋରାପୁଟ-ରାୟଗଡ଼ା ଆଉ ଏକ ଗୁରୁତ୍ୱପୂର୍ଣ୍ଣ ରେଳପଥ । ଏହାର ଦୈର୍ଘ୍ୟ ୧୨୫ କିଲୋମିଟର ଏବଂ ଏହାର ଆନୁମାନିକ ଖର୍ଚ୍ଚ ୨୫୦ କୋଟି ଟଙ୍କା । ଏହି ରେଳପଥର ନିର୍ମାଣକାର୍ଯ୍ୟ ମଧ୍ୟ ଦ୍ରୁତବର୍ଣ୍ଣ ହେବ ହାତକୁ ନିଆଯାଇଛି । ଏହି ରେଳପଥ

କୋରାପୁଟ ଓ ଓଡ଼ିଶାର ଶିଳ ବିକାଶରେ ସହାୟକ ହେବ ଏବଂ ଅଧିକଶିତ ମାଲ ଅଞ୍ଚଳର ଦ୍ରୁତ ଅର୍ଥନୈତିକ ପରିବର୍ତ୍ତନର ସହାୟକ ହେବ । ନାଲକୋ ଓ ଭାଇକାଗ ରସୁପାତ କାରଖାନା ଏହି ରେଳପଥ ଦ୍ୱାରା ଉପକୃତ ହେବେ ଏବଂ କଞ୍ଚାମାଲ ଓ ଅନ୍ୟାନ୍ୟ ଶିଳଜାତ ସାମଗ୍ରୀ ଓ ଜଙ୍ଗଲଜାତ ସାମଗ୍ରୀ ଏହି ରେଳପଥରେ ସୁବିଧାରେ ପରିବହନ କରାଯାଇ ପାରିବ । ବିଶେଷକରି ଏହି ରେଳପଥ ଉପରେ ଭାଇକାଗ ରସୁପାତ କାରଖାନା ପାଇଁ ଆବଶ୍ୟକ ସମ୍ପୂର୍ଣ୍ଣ ଲୁହାପଥର ସହକରେ ପରିବହନ କରାଯାଇ ପାରିବ ।

ଉପରୋକ୍ତ ତିନୋଟି ରେଳପଥର ନିର୍ମାଣ କାର୍ଯ୍ୟ ଆରମ୍ଭ ପାଞ୍ଚବର୍ଷ ମଧ୍ୟରେ ପୂର୍ଣ୍ଣ ହେବାର ସମ୍ଭାବନା । ରେଳପଥ ନିର୍ମାଣ ବ୍ୟୟବହୁଳ ଓ ସମୟସାପେକ୍ଷ କିନ୍ତୁ ରେଳପଥର ଉପକାରିତା ଦୃଷ୍ଟିରୁ ଏବଂ ବହୁଳ ପରିମାଣରେ ମାଲପରିବହନ କ୍ଷମତା ଏହାର ଥିବାରୁ ଦେଶର ଅର୍ଥନୈତିକ ଓ ସାମାଜିକ କ୍ଷେତ୍ରରେ ରେଳପଥର ଉନ୍ନତି ଅତ୍ୟନ୍ତ ଗୁରୁତ୍ୱପୂର୍ଣ୍ଣ । ପ୍ରତି କିଲୋମିଟର ରେଳପଥ ନିର୍ମାଣ ପାଇଁ ପ୍ରାୟ ପଚାଶ ଲକ୍ଷ ଟଙ୍କା ଆବଶ୍ୟକ ହୁଏ, ଯଦି ପାହାଡ଼ିଆ ଜମିରେ ଏହା କରାଯାଏ ତାହେଲେ ଖର୍ଚ୍ଚ କିଲୋମିଟର ପିଛା ସତୁରୀ ଲକ୍ଷରୁ ଏକକୋଟି ମଧ୍ୟରେ ହୁଏ । ଏପରି ବ୍ୟୟବହୁଳ ହେଲେ ସୁଦ୍ଧା ରେଳପଥର ଉପକାରିତା ଓ ଉପଯୋଗିତା ଦୃଷ୍ଟିରୁ କାତୀୟ ସମୃଦ୍ଧ ସହାୟକ ହୁଏ ବୋଲି ରେଳପଥର ବିକାଶ ପାଇଁ ପ୍ରତି ବର୍ଷ ପ୍ରତିରୁ ଅର୍ଥ ବିନିଯୋଗ କରାଯାଇଛି । ଏହି ତିନୋଟି ରେଳପଥର ନିର୍ମାଣ କାର୍ଯ୍ୟ ସମାପ୍ତ ହେଲେ ଓଡ଼ିଶାରେ ଆହୁରି ୫୨୫ କିଲୋମିଟର ଅଧିକ ରେଳପଥ ନିର୍ମିତ ହୋଇଯିବ ଏବଂ ସ୍ୱାଧୀନତା ଠାରୁ ୧୯୭୯ ମସିହା ପର୍ଯ୍ୟନ୍ତ ୬୦୦ କିଲୋମିଟର ନୂତନ ରେଳପଥ ତିଆରି ହୋଇଥିବା ସ୍ତଳେ ଆହୁରି ୫୨୫ କିଲୋମିଟର ରେଳପଥ ଏ ମଧ୍ୟରେ ନିର୍ମାଣ କରାଯିବା ନିଶ୍ଚୟ ଏବଂ ଆଶାତୀତ ସଫଳତା ଆଣିଦେବ ।

କେବଳ ରେଳପଥର ବିସ୍ତାରଦ୍ୱାରା ଅର୍ଥନୈତିକ ବିକାଶ ଓ ଶିଳପାକରଣ ସହଜ ହୁଏନାହିଁ । ତାହା ସାମାଜିକ ପ୍ରଚଳନ ବୃଦ୍ଧିକରେ । କୃଷି ଓ ବାଣିଜ୍ୟ ବିକାଶର ସହାୟକ ହୁଏ । ଦେଶର ସାମୁହିକ ବିକାଶ, ପ୍ରଶାସନିକ ବ୍ୟବସ୍ଥା ଏବଂ ଦେଶର ସଂହତି ରକ୍ଷା ମଧ୍ୟ ଏହାଦ୍ୱାରା ସହଜ ହୁଏ । ଦେଶର ପ୍ରଗତି ସହିତ ତଳାତଳ ବ୍ୟବସ୍ଥାର ଉଚ୍ଚତମ ମଧ୍ୟ ଆବଶ୍ୟକ । ତଳାତଳ ବ୍ୟବସ୍ଥାର ସୁପରିଚ୍ଛଳନା, ଦକ୍ଷତା ଏବଂ ନିରାପରା ସର୍ବାଦୌ ଆବଶ୍ୟକ ।

ରେଳପଥର ବିକାଶ ସହିତ ରେଳ ପରିବହନ କ୍ଷମତା ବୃଦ୍ଧି ପାଇଥାଏ । ତେଣୁ ଯାତ୍ରିକ ଉପକରଣ, ମାଲ ଓ ଯାତ୍ରୀ ପରିବହନ ପାଇଁ ଥିବା ଉତ୍ତମ, ବୃଦ୍ଧ ପ୍ରଭୃତି ରେଳପଥ ଏବଂ ଚତ୍ୱସହିତ ସଂଯୁକ୍ତ ଯନ୍ତ୍ରପାତିର ବ୍ୟବହାର କେଶଣ ଯେପରି ଆବଶ୍ୟକ, ବାଣିଜ୍ୟର ପ୍ରସାର ପ୍ରଶାସନିକ ଆବଶ୍ୟକତା ଓ ଜନ ସଫଳ ରକ୍ଷା କରିବାର ଉପଯୋଗିତା ମଧ୍ୟ ବୃଦ୍ଧିପାଏ । ଏଥିପାଇଁ ମଞ୍ଜେଶ୍ୱର ଠାରେ ତିରିଶକୋଟି ଟଙ୍କା ବ୍ୟୟରେ ଗୋଟିଏ ଯାତ୍ରୀବାହୀ ବୃଦ୍ଧା ମରାମତି କାରଖାନା ନିର୍ମାଣ କରାଯାଇଛି । ପାଞ୍ଚକୋଟି ଟଙ୍କା ବ୍ୟୟରେ ବନ୍ଦୁଗୁଣ୍ଡାଠାରେ ଗୋଟିଏ ତିଳେଇ ଉତ୍ତମ ସେତ୍ ନିର୍ମିତ ହୋଇଛି । ପ୍ରଶାସନିକ ପ୍ରତିଷ୍ଠା ନିମନ୍ତେ ସମଲପୁରଠାରେ ଗୋଟିଏ ନୂତନ ରେଳବାଇ

ଉତ୍କଳ ପ୍ରଦାନ

ଓଡ଼ିଶା ପ୍ରତିଷ୍ଠା କରିବା ପାଇଁ ଅନୁମୋଦନ ମିଳିଛି ଏବଂ ଗୋଟି ଟଙ୍କା ବ୍ୟୟ କରାଯିବ । ଏହା ଓଡ଼ିଶା ପକ୍ଷରେ ଏହାର ପ୍ରାରମ୍ଭିକ କାର୍ଯ୍ୟ ଆରମ୍ଭ ହୋଇ ଗରଣ ଆଶା ଓ ଆଶ୍ୱାସନାର ବିଷୟ । ଭୁବନେଶ୍ୱରଠାରେ ରେଳବାଇ ସଭିୟ କମିଶନ ସ୍ଥାପିତ ଓଡ଼ିଶା ଏକ ସ୍ୱତନ୍ତ୍ର ରାଜ୍ୟ ହେବାର ପରାମର୍ଶ ଏପ୍ରକାର ହୋଇଛି । ଏହାଛଡ଼ା ରେଳ ଓ ରାଷ୍ଟ୍ରା ଉପରେ ତତକାଳ ପରିସ୍ଥିତିରେ ପୂର୍ଣ୍ଣ ହୋଇଛି ଏବଂ ସେଥିପାଇଁ ସର୍ବତ୍ର ସୁବର୍ଣ୍ଣ ଅବ୍ୟାହତ ରଖିବା ପାଇଁ କଟକ ଓ ବାଲେଶ୍ୱରଠାରେ ଓଭରକ୍ରିକ କରାଯାଇ ପାଳନ କରାଯାଇଛି । ପରାମର୍ଶ ମଧ୍ୟରେ ନିର୍ମାଣ କରିବା ପାଇଁ ପ୍ରସ୍ତାବ ରହିଛି । ଷ୍ଟେସନଗୁଡ଼ିକର ଉଚ୍ଚତମ ପର୍ଯ୍ୟଟନ, ସଂସ୍କୃତି ଓ ବିଜ୍ଞାନର କଥା ଗୁଡ଼ିକ ସାଧିତ ହୋଇଛି ନୂତନ ଯାତ୍ରାବାହୀ ଗାଡ଼ିର ପ୍ରଚଳନ ଓ ନୂତନ ସୁଖ ସୁବିଧା ତାହା ଓଡ଼ିଶାର ମାନଚିତ୍ର ଏବଂ ଅର୍ଥନୈତିକ ଓ ସାମାଜିକ ବ୍ୟବସ୍ଥା କରାଯାଇଛି । ଏଥି ମଧ୍ୟରୁ ଦିଲ୍ଲୀ ଓ ପୁରୀ ବିକାଶକୁ ଦେଖିଲେ ସହଜରେ ଜଣାପଡ଼େ । ପରାମର୍ଶ ମଧ୍ୟରେ ନୀଳାଚଳ ଏକ୍ସପ୍ରେସ୍, ତାଳଚେର ଓ ଭୁବନେଶ୍ୱର ପୂର୍ବେ ଗୋଟିଏହେଲେ ଶିଳ୍ପ ନ ଥିବା ଓଡ଼ିଶାରେ ଆଜି ମଧ୍ୟରେ ଓ ଉତ୍କଳ ଏବଂ ଖଡ଼ଗପୁର ମଧ୍ୟରେ ଦୂତଗାମୀ ଶିଳ୍ପ ବିସ୍ତାର ଅତ୍ୟନ୍ତ ଭାବରେ ବଢ଼ି ଚାଲିଛି ଏବଂ ଶିଳ୍ପ ବିକାଶ ସହିତ ପରିବହନ, ଶିକ୍ଷା, ସ୍ୱାସ୍ଥ୍ୟ ଓ ଅନ୍ୟାନ୍ୟ ଆନୁଷ୍ଠାନିକ ବ୍ୟବସ୍ଥାର ଉଚ୍ଚତମ ସର୍ବତ୍ର ପରିଲକ୍ଷିତ ହେଉଛି । ସଡ଼କ ପରିବହନର ପ୍ରସାର ଏବଂ ପାଳାଦୀୟ ବଦରର ନିର୍ମାଣ ଯୋଗୁଁ ପରିବହନ ବ୍ୟବସ୍ଥା ସୁଦୃଢ଼ ହୋଇଛି ।

ଓଡ଼ିଶାର ଆବଶ୍ୟକତା ଓ ଅଗ୍ରଗତିକୁ ଆଖି ଆଗରେ ରଖି ରେଳପଥର ଓ ରେଳ ପରିବହନ ବ୍ୟବସ୍ଥାର ଉଚ୍ଚତମ ଓ ବିକାଶ ସାଧନ କରାଯାଇଛି । ଯେତେଗୁଡ଼ିଏ ରେଳବାଇ ପ୍ରକଳ୍ପ ଓଡ଼ିଶାରେ ବାର୍ଷିକାରୀ ହେଉଛି ସେଗୁଡ଼ିକରେ ଅନ୍ୟତମ ପାଞ୍ଚଗୁଡ଼ିକ
୧, ଗଡ଼ ପ୍ରେ ମ୍ୟାନସନ,
୧୧, ଗାଡ଼େନରିଟ ରୋଡ଼, କଲିକତା-୪୩

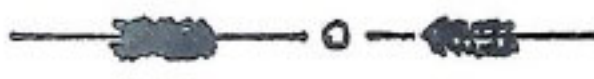

ନବନିର୍ମିତ ଉତ୍କଳ ସର୍ଭିସ୍ କମିଶନର କାର୍ଯ୍ୟାଳୟ



ଶାନ୍ତିର ସାଧନାକୁ ବାଧିତ୍ରୁ

ଶ୍ରୀ ରାଜକମାହନ ଦାସ

ଶାନ୍ତି କ୍ଷେତ୍ରରେ ଶାନ୍ତି ପ୍ରତିଷ୍ଠା ସଙ୍ଗେ ସଙ୍ଗେ ଏକ ପୁସ୍ତକ ଓ ଶୁଣକିତ ସମାଜ ଗତି ଚୋଳିବାରେ ଉଭୟ ଶ୍ରମିକ ଓ ମାଲିକତ ସର୍ବଜ୍ଞା, ସହଯୋଗ, ସହାବସାନ ଓ ସୌହାର୍ଦ୍ଦ୍ୟ ବିଶେଷ ରାଦେ କାମନା କରିଥାଏ । ଏଣୁ ଶିଳ୍ପପାନୁଷ୍ଠାନ-ମାନଙ୍କରେ ଶାନ୍ତି ପ୍ରତିଷ୍ଠା ଦିଗରେ ରାଜ୍ୟ ଏବଂ କେନ୍ଦ୍ର ସ୍ତରରେ ଉଡ଼ା ହୋଇଥିବା ତ୍ରିପକ୍ଷୀୟ ସ-ସ୍ଥାଗୁଡ଼ିକ ଏ ଦିଗରେ ଗୋଟିଏ ଗୋଟିଏ ବୃଦ୍ଧ ପଦକ୍ଷେପ ।

ସାଧାରଣତଃ ଶ୍ରମିକମାନେ ସେମାନଙ୍କର ଅସନ୍ତୋଷର ଆଶୁ ପ୍ରକାଶ 'ରୂପେ ଶିଳ୍ପପାନୁଷ୍ଠାନ ବିଭାଗରେ ନିମ୍ନଲିଖିତ ଧରଣର ପ୍ରତିବାଦମାନ କରିଥାଆନ୍ତି । ସେଗୁଡ଼ିକ ହେଲା - (୧) ଧର୍ମଗତ, (୨) ସତ୍ୟାଗ୍ରହ, (୩) ଅନଶନ, (୪) ବନ୍ଦ ହରତାଳ, (୫) ବିଶୋଭ, (୬) ସମବେତରାଦେ ଅପେକ୍ଷା କରିବା, ସମବେତ ସାମୟିକ ଛୁଟି ନେବା, (୭) ଘେରାଇ ।

ସହଜ ଭାଷାରେ ଦାବାଗୁଡ଼ିକକୁ ତୁରନ୍ତ କାର୍ଯ୍ୟକାରୀ କରିବା ବା ଅସୁବିଧାଗୁଡ଼ିକ ପୂରଣ କରିବା ଉଦ୍ଦେଶ୍ୟରେ ମାଲିକଙ୍କୁ ତାଙ୍କ କର୍ମଶୂଳୀମାନଙ୍କ ଅବରୋଧକୁ ଘେରାଇ ଦୁହାସାଇଥାଏ । ଏଇ ଘେରାଇର ଉପାୟମାନ ହେଲା- କାରଖାନା ବା ବ୍ୟବସାୟ ପ୍ରତିଷ୍ଠାନମାନ ଅବରୋଧ କରି ତା' ମଧ୍ୟରେ ମାଲିକଙ୍କୁ ସେଇ ରହିବା । ପୁଣି ବହୁ ସଂଖ୍ୟାରେ ଶ୍ରମିକମାନେ ଏକତ୍ର ହୋଇ କିମ୍ବା ଶୋଭା ରହି ମାଲିକଙ୍କୁ ଦାହାରକୁ ଯିବାର ସମ୍ଭବ ଦାତ ବନ୍ଦ କରିଦେବା । ଏଣୁ ମାଲିକ ଓ ମାଲିକଙ୍କ ଦ୍ଵାରା ନିୟୁତ ଅନ୍ୟାନ୍ୟ କର୍ମଶୂଳୀମାନଙ୍କୁ ସାଧାରଣତଃ କାମ କରାଯିବାର ବା ଦାହାରକୁ ଯିବାର ବାଧା ଦେବା ଓ ଘରେ ବସି ମାଲିକଙ୍କୁ ସେମାନଙ୍କ ସର୍ଭରେ ରାଜି ପ୍ରାପ୍ତ ହୁଏ ।

କରାଇ ନିଜର ଦାବା ହାସଲ କରିବା ହିଁ ଶ୍ରମିକମାନଙ୍କ ପକ୍ଷରେ ଗୁରୁତର ବିଶୁ-ଖଳାଜନିତ କାର୍ଯ୍ୟକ୍ରମ । ଏହା ନିଃସନ୍ଦେହ ଯେ, ମାଲିକ କାମ କରିବା ପାଇଁ ଶ୍ରମିକମାନଙ୍କୁ କାରଖାନା ଜିତରକୁ ଯିବା ପାଇଁ ଅନୁମତି ଦିଅନ୍ତି । ଏହି ମଧ୍ୟ ସ୍ଵାଭାବିକ ଯେ କାରଖାନାର କାର୍ଯ୍ୟ ସମୟ ସମୟ ପରେ ଶ୍ରମିକମାନେ ତୁରନ୍ତ କାର୍ଯ୍ୟଶୂଳୀ ଛାଡ଼ିବା ପକ୍ଷା କରାଯାଏ ଏବଂ ମାଲିକଙ୍କୁ ବିନାନ୍ତ ଡିରେ କାର୍ଯ୍ୟକ୍ରମେ ରହିବାର ତାହାର କୌଣସି ଦ ନାହିଁ । ତେଣୁ ଶ୍ରମିକମାନେ ସମୟରେ କାର୍ଯ୍ୟଶୂଳୀ ଛାଡ଼ି ଅନ୍ୟାନ୍ୟ ସହକର୍ମୀମାନଙ୍କ ସହିତ ଯଦି ସଂଗ୍ରହ ଭାବରେ ଶ୍ରମିକମାନଙ୍କ କାମ ବନ୍ଦ କରି ଦିଅନ୍ତି, ତାହାହେଲେ ତାହାକୁ ଧର୍ମଗତ ବୋଲି ଗୁଣିତ ହୋଇଥାଏ ।

ନିର୍ଦ୍ଧାରିତ କାର୍ଯ୍ୟ ସମୟ ପରେ ଶ୍ରମିକମାନେ ତାଙ୍କ କାରଖାନାରେ ରହି ସାଧାରଣ ପରିଶ୍ରମକ ବା କୌଣସି ନିଜପଦକ୍ଷ କର୍ମଶୂଳୀକୁ ଶାନ୍ତି ପୂର୍ଣ୍ଣ ଉପାୟରେ ଘେରି ଶ୍ରମିକ ସେମାନଙ୍କର ସବିଗୁଡ଼ିକୁ ମାନିନେବା ପାଇଁ ବାଧ୍ୟ ବଳି ତେବେ ଏହା ଶ୍ରମିକମାନଙ୍କ ପକ୍ଷରେ ଗୁରୁତର ବିଶୁ-ଖଳା ବୋଲି ବୁଝିବାକୁ ହେବ । ସେମାନଙ୍କର ଏହି ଘେରାଇ ଶାରୀରିକ ବାଧ୍ୟ ବାଧ୍ୟକତାର ଏକ ପକ୍ଷା ହୋଇଥିବାରୁ ଏହାକୁ ଯେ କୌଣସି ଉପାୟରେ ହତୋତ୍ତାହ କରି ରକ୍ତିତ; ଯେ ହେତୁ ଏହି ଉପାୟରେ ଶ୍ରମିକ ଶିଳ୍ପପାନୁଷ୍ଠାନର ନୈତିକତା ଓ ଶୁଣକାର ଅଧିକାର ଆଣିଥାଆନ୍ତି ଏବଂ ଏଥିଯୋଗୁ ହିଁ ଉତ୍ପାଦନ ବିଶେଷ ପ୍ରାପ୍ତ ହୁଏ ।

ଉତ୍କଳ ପ୍ରସଙ୍ଗ

ଭାରତର ପୂର୍ବତନ ରାଜପତି ତଥା ଆମ ଦେଶର ଶ୍ରମ ଆନ୍ଦୋଳନର ବର୍ତ୍ତମାନ ଶ୍ରୀ ର. ଉ. ଗିରିଜ ମତରେ ଶ୍ରମିକମାନଙ୍କର ଏହି ପେରାଗ ପତ୍ତା ନିଃସନ୍ଦେହରେ ଶିକ୍ଷାପ୍ତିର ମୁକ୍ତୋପାୟ ବହୁଛି ଏବଂ ବର୍ତ୍ତମାନ ଶ୍ରମ ଆନ୍ଦୋଳନର ଏହା ଏକ ପ୍ରଧାନ ଶକ୍ତି ।

ପୁନଶ୍ଚ ବର୍ତ୍ତମାନ ରାଜ୍ୟରେ ଶ୍ରମିକ ସଂଗ୍ରା ଭିତରେ ବିଭିନ୍ନ ଅର୍ଥକ ସଂଖ୍ୟାରେ ଉତ୍ପୁରୁଥିବା ଦଳଗତ ବିବାଦ ମଧ୍ୟ ଶ୍ରମିକମାନଙ୍କ ମଧ୍ୟରେ ବହୁଥିବା ଅସନ୍ତୋଷକୁ ବିଶେଷ ଭାବେ ସାହାଯ୍ୟ କରୁଛି ଏବଂ ସର୍ବୋପରି ଶ୍ରମିକ ସଂଗ୍ରାଜନକର୍ତ୍ତାମାନଙ୍କ ମଧ୍ୟରେ କ୍ଷମତା କଦଳ ଯୋଗୁ ଶ୍ରମିକମାନଙ୍କର ମାଗଣା ଦାବୀଗୁଡ଼ିକ ପୂରଣ ପାଇଁ ଠକ୍ ସମୟରେ ବରଷା ବରାଣୀର ପାଣ୍ଡୁନାହିଁ ।

କିନ୍ତୁତରେ ଉଚିତ କର୍ମପଦା ସ୍ଥିର କରି ପାଠୁ ନାହାତି । ଭାରତରେ ବିଭିନ୍ନ ଶିଳ୍ପାନୁଷ୍ଠାନରେ ଥିବା ଶ୍ରମିକ ଶିକ୍ଷା ପ୍ରତିଷ୍ଠାନ କେନ୍ଦ୍ର ନିଃସନ୍ଦେହରେ ଏ ଦିଗରେ ଏକ ବରିଷ୍ଠ ପଦକ୍ଷେପ କିନ୍ତୁ ବହୁ କ୍ଷେତ୍ରରେ ଦେଖାଯାଏ ଯେ ଶିଳ୍ପାନୁଷ୍ଠାନର କର୍ମକର୍ତ୍ତାମାନେ ଏ ଉଦ୍ୟମ ସହିତ ସହଯୋଗ କରିବାରେ ତୃଷ୍ଣା ପ୍ରକାଶ କରି ଆସାନ୍ତି ଏବଂ ଏପରି କି କେତେକ କ୍ଷେତ୍ରରେ ସେମାନଙ୍କର ଶ୍ରମିକମାନଙ୍କୁ ମଧ୍ୟ ଏଭଳି ଶିକ୍ଷା ପ୍ରତିଷ୍ଠାନ କେନ୍ଦ୍ର ପଠାନ୍ତି ।

ସଂକ୍ଷେପରେ କହିଲେ ଠିକଣା ଭାବରେ ଯୌଥପୁତ୍ରି, ଭରମ ଶ୍ରମିକ ସଂଗ୍ରା ପରିଷ୍ଠାପନା ସଂପର୍କରେ ତାଲିମ୍ ଉତ୍ପାଦିର ଅଭାବ ଶିକ୍ଷା ଅପ୍ତିର ମୂଳ କାରଣ । ତେଣୁ ଶିକ୍ଷା ଅପ୍ତିର ନିରାକରଣ ଦିଗରେ ଗୋଟିଏ ସୁସ୍ଥ ଓ ସୁସର ସମାଧାନ ଆଣି-

ବାଦ୍ୟଥଚ ମତାମତି

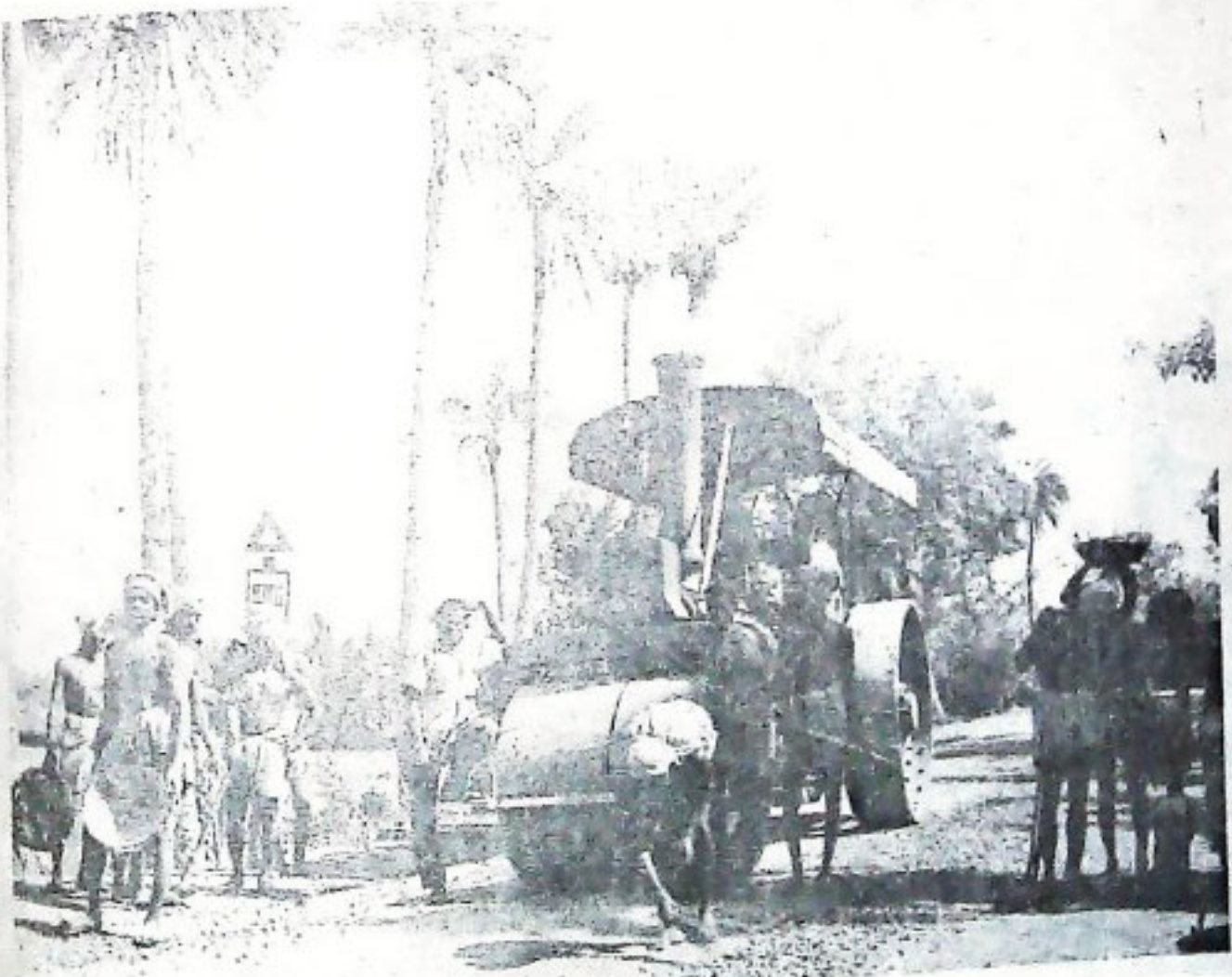

ବର୍ତ୍ତମାନ ଶ୍ରମକ ସଂଗ୍ରାକୁ ସ୍ୱୀକୃତି ଦେବା ନ ଦେବା କାର୍ଯ୍ୟରେ କେତେଗୁଡ଼ିଏ ବିବାଦ ମଧ୍ୟ ଅହରହ ଘୁରି ରହିଛି । ପୁରାପୁରି ପ୍ରତିନିଧିତ୍ୱ କାର୍ଯ୍ୟ ନିର୍ବାହିକା କମିଟି ଗଠନ, ନିର୍ଦ୍ଦେଶ ନିଶ୍ଚୟ ପାଇଁ ବିବାଦଗୁଡ଼ିକର ଉପସ୍ଥାପନା, ମାଲିକ ଦ୍ୱାରା ଶ୍ରମିକ ସଂଗ୍ରାଜନ କାର୍ଯ୍ୟକ୍ରମ ପ୍ରତି ଆକ୍ରୋଶ ମନୋଭାବ ପ୍ରଭୃତି ଶ୍ରମିକ ମାଲିକ ମଧ୍ୟରେ ସଂଘର୍ଷର ପ୍ରଧାନ କାରଣ ହୋଇଛି ।

ତାକୁ ହେଲେ ନିମ୍ନଲିଖିତ ପ୍ରସ୍ତାବଗୁଡ଼ିକ ଉପାହର ସହ କାର୍ଯ୍ୟକାରୀ କରିବା ଏକାନ୍ତ ବାଞ୍ଛନୀୟ:-
(୧) ଶିଳ୍ପାନୁଷ୍ଠାନରୁ ସଂଖ୍ୟାନୁସାରେ ଶ୍ରମିକ ସଂଗ୍ରାକୁ ବାଦ ଦିଆଯିବ ଏବଂ ଶିଳ୍ପାନୁଷ୍ଠାନରେ ଶିକ୍ଷା ଶୁଖିଳା ବିଧାନକୁ ଆରମ୍ଭ ନୁହାଯା ସ୍ୱୀକୃତି ପ୍ରଦାନ ;

(୨) ଶ୍ରମିକ ଶିକ୍ଷା ଯୋଜନା ଏବଂ ଶିଳ୍ପାନୁଷ୍ଠାନରେ ପରିଷ୍ଠାପନା ବିଷୟରେ କର୍ମକର୍ତ୍ତାମାନଙ୍କୁ ତାଲିମ ଦେବା ଦିଗରେ ମାଲିକମାନଙ୍କୁ ବିଶେଷ ସହଯୋଗ କରିବାକୁ ତ୍ୱିପକ୍ଷ ସମ୍ମାନନାରେ ତେଷ୍ଟା କରାଯିବା ଏକାନ୍ତ ବିଧେୟ ;

ଅର୍ଥକ ଶ୍ରମିକମାନେ ଭରମ ଭାବେ ଶିକ୍ଷିତ ନୁହଁନ୍ତି ଏବଂ ଏହାଦ୍ୱାରା ସେମାନେ ସେମାନଙ୍କର ଦାୟିତ୍ୱ ସୁସ୍ମରୁପେ ନିର୍ବାହ କରି ପାରୁ ନାହାନ୍ତି କି ଆକ୍ରୋଶମୂଳକ ସମସ୍ୟା

ଭୁବନେଶ୍ୱର

(୩) ପୁରୁ ପରାମର୍ଶ ଦାତା ସଂସ୍ଥା ଠିକଣା ଭାବରେ ପରିଗଣନା କରାଯିବା ଉଚିତ୍ ;

(୪) କାମ ଅନୁସାରେ ମହୁତାଣ ସମତା ଆଣିବାକୁ ପ୍ରତ୍ୟେକ ଭାରତୀୟରେ କାର୍ଯ୍ୟ ନିୟତଣ ଯୋଜନା ପ୍ରଚଳନ କରାଯିବା ଉଚିତ୍, ଯାହାଫଳରେ କି ଶ୍ରମିକମାନଙ୍କର ଅର୍ଥ-ନୈତିକ ବୈଷମ୍ୟରେ ସନ୍ତୋଷ ଅଣାଯାଇ ପାରିବ ।

ଏଠାରେ ପୁନଶ୍ଚ କୁହାଯାଇ ପାରେ ଯେ ଆଜିର ଶିଳ୍ପ ସଂପର୍କ ଓ ଶିଳ୍ପରେ ଶାନ୍ତି ପ୍ରତିଷ୍ଠା ଦେଶରେ ଏକ ଜଗୁରୀ ସମସ୍ୟା ରୂପେ ଦେଖା ଦେଉଛି । ତେଣୁ ଆଜିର ସମାଜ ଶୁଦ୍ଧି ଶିଳ୍ପ ଓ ଶ୍ରମ ଏପରିଭାବେ ପରସ୍ପର ପ୍ରତି ବ୍ୟବହାର କରିବେ, ଯାହାଫଳରେ କି ଉଭୟ ଗୋଷ୍ଠୀ ପ୍ରତି କୌଣସି ବାଧା ବିନ୍ଦୁ ପହଞ୍ଚିବ ନାହିଁ । ଏଇ ଶିଳ୍ପ ଶାନ୍ତି ଏବଂ ଜାତୀୟ ସମସ୍ୟା ହୋଇଥିବାରୁ ଏଇ ସମସ୍ୟା ପଞ୍ଜରେ ଦେଶ ଓ ଜାତିର ମଧ୍ୟ ପୁରୁ କର୍ତ୍ତବ୍ୟ ଓ ଦାୟିତ୍ୱ ରହିଛି ।

ଉନବିଂଶ ଶତାବ୍ଦୀର ଚିନ୍ତାଶୀଳ ବ୍ୟକ୍ତିମାନେ ଗୋଟିଏ ମତ ପ୍ରସ୍ତୁତ କରିଥିଲେ ଯେ ମାନିକ ହିଁ ହେଉଛି ଶିଳ୍ପାନୁଷ୍ଠାନର କୈନ୍ଦ୍ରୀକ ବସ୍ତୁ ବା ମାଣିଷ୍ଟ୍ୱର୍ତ୍ତ୍ୱ । ଏଣୁ ଏ ପ୍ରକାର ଗାବଧାରୀ ସେତିକି ସେତିକି ପ୍ରସ୍ତୁତ ହେଲେ, ଶିଳ୍ପାନୁଷ୍ଠାନରେ ସେତିକି ସେତିକି ବିଷମ ପରିସ୍ଥିତି ଉପସ୍ଥିତ । ସମସ୍ତ ଉତ୍ପାଦନର ଉପକରଣ-ଗୁଡ଼ିକରେ ମାନିକ ଯେ କେବଳ ତତ୍ତ୍ୱାବଧାନକ ବା ଅଧିକାରୀ ଓ ଶ୍ରମିକମାନଙ୍କର ସେଥିରେ ଯେ କିଛି ଅବତାନ ନାହିଁ ବା ସେମାନେ କେବଳ ଠିକା ଗୁଜର ବା ମହୁତା ଗୁଜର, ଏହା ଓଡ଼ିଶା, ଭୁବନେଶ୍ୱର ।

କର୍ମିନକାଳେ ଗ୍ରହଣ କରାଯାଇ ନ ପାରେ ଯେତେବେଳେ ଶ୍ରମିକ ମାନେ ହିଁ ଶିଳ୍ପ ଉତ୍ପାଦନ କ୍ଷେତ୍ରର ଏକ ଅବିଚ୍ଛେଦ୍ୟ ଅଙ୍ଗ ।

ସୁକୃତଜ କହିବାକୁ ଗଲେ ଉନବିଂଶ ଶତାବ୍ଦୀରେ ଚିନ୍ତା ଧାରାକୁ ପୁରାପୁରି ପାଶୋରି ଶ୍ରମିକ ସମାଜକୁ ଆଜିର ଚିନ୍ତା ଧାରାରେ ବିଶ୍ୱର କରି ମାନବିକ ଦୃଷ୍ଟିକୋଣକୁ ଶିଳ୍ପ କ୍ଷେତ୍ରରେ ସେମାନଙ୍କର ଅଧିକାରକୁ ସାବ୍ୟସ୍ତ କରାଯାଇ ପାରିଲେ, ଉତ୍ପାଦନ ବୃଦ୍ଧିରେ ଆଶାଜନକ ସାଫଲ୍ୟ ଯେ ମିଳି ପାରିବ ଓ ଶିଳ୍ପାନୁଷ୍ଠାନରେ ଶାନ୍ତି ବିରାଜିବ, ଏହା ନିଃସନ୍ଦେହ । ଉତ୍ତର ଗୌରବ ମଧୁସୂଦନ ଦାସ ସେ ଦିନ ଲୁହଗାଧୁଆ ହୋଇ ଯାଆନ୍ତୁ କହିଥିଲେ, ତାହା ହିଁ ବାରମ୍ବାର ପୁରଣରେ ଆସୁଛି । ତାହା ହେଲା-

“ଜାତି ନଦୀଘୋଷ ତଳିବ କି ଭାର
ସ୍ୱାର୍ଥକୁ ସାରଥୀ କଲେ,
ଟାଣେ କିରେ ଗାଡ଼ି ଦାନାର ତୋବତା
ଘୋଡ଼ା ମୁହଁ ବନ୍ଧା ଥିଲେ ?”

ଶିଳ୍ପାନୁଷ୍ଠାନର ନଦୀଘୋଷକୁ ଆଗକୁ ଆଗକୁ ଚଳାଇବାକୁ ହେଲେ ସ୍ୱାର୍ଥକୁ ସାରଥୀ କରା ନ ଯାଉ-ଦୁତଗାମୀ ଶାନ୍ତିକାମୀ କେତେବେଳେ ଘୋଡ଼ା ମୁହଁରେ ଆଜି ଦାନାର ତୋବତା ବନ୍ଧା ନ ହେଉ । ପଦେ ପଦେ ଆଜି ଶାନ୍ତିର ସାହାଯ୍ୟ ବାଜିଉଠୁ । ମା କର୍ମଚିତ୍ ଦୁଃଖଭାଗ୍ ଉବେଦ୍ ।

ଶ୍ରମ ସଂଗ୍ରାପକ



ଭୁବନେଶ୍ୱର ବିବିଧ ସୁବର୍ଣ୍ଣବସ୍ତୁ ଅନୁଷ୍ଠାନରେ କାର୍ଯ୍ୟକ୍ରମ ନୃତ୍ୟସଭାରେ କଳାମୟୀ ଛାତ୍ରୀଙ୍କ ଦଳର ବ୍ୟବସ୍ଥା



ସଫଳ କାହାଣୀ

ଗୋପାଳାକ୍ଷୀଙ୍କୁ ସ୍ୱାଭିକେତ୍ୱ ଯୋଜନା

ଶ୍ରୀ ନାରାୟଣ ଦାଶ

ଶ୍ରୀ ଗୋପାଳାକ୍ଷୀ ତିରଙ୍ଗ ପଞ୍ଚାୟତ ସମିତି ଅନ୍ତର୍ଗତ ପଞ୍ଚାୟତ ଗ୍ରାମରେ ବାସ କରନ୍ତି । ତାଙ୍କ ପିତାଙ୍କର ନାମ ଶ୍ରୀ ରେଡ଼ ବିହାରୀ । ତାଙ୍କ ପରିବାର ସଭ୍ୟ ସଂଖ୍ୟା ୪ ଜଣ । ଗୁଣ ଜମି ମାତ୍ର ୦.୫୦ ହେକ୍ଟର । ଗୁଣ କମିରେ ସେ ତାର ପରିବାରକୁ ଭରଣପୋଷଣ କରିପାରେ ନାହିଁ । ତେଣୁ ସେ ସବୁଦିନ ସାଇପଡ଼ିଆଙ୍କ ଘରେ ମହୁରା ଖରି ତାର ସଂସାର ଚଳାଏ । ନିଜ ପିଲାମାନଙ୍କୁ ଶିକ୍ଷା ଦେବାଟ ଦୂର କଥା, ଦୈନନ୍ଦିନ ବ୍ୟବହାର୍ଯ୍ୟ ଜିନିଷ ତଥା ପୋଷାକ ପରିଚ୍ଛଦ, ମୁଣ୍ଡରେ ଚିକେ ତେଲ ଓ ଅସୁସ୍ଥ ଅବସ୍ଥାରେ ଔଷଧ ଯୋଗାଇବା ପାଇଁ ତାଙ୍କ ପାଖରେ ସମ୍ଭବ ନାହିଁ । ଗ୍ରାମାଞ୍ଚଳରେ ରହୁଥିବା ଏହି ଶ୍ରେଣୀର ଲୋକମାନଙ୍କର ଆର୍ଥିକ ଅବସ୍ଥାର ପରିବର୍ତ୍ତନ ଆଣିବା ପାଇଁ ଚିନ୍ତାର ଲୋକପ୍ରିୟ ସରକାର ବ୍ୟାପକ କାର୍ଯ୍ୟକ୍ରମ ହାତକୁ ଲାଗାଇଛନ୍ତି । ସମନ୍ୱିତ ଗ୍ରାମାଞ୍ଚଳ ବିକାଶ ଯୋଜନା (I. R. D. P.) ଜରିଆରେ କିଛି ଅର୍ଥ ରଖି ପଞ୍ଚାୟତରେ ମଜୁର କରିବା ପାଇଁ ତିରଙ୍ଗ ଗୋଷ୍ଠୀ ଉନ୍ନୟନ ଅଧିକାରୀ ଶ୍ରୀ ବିହାରୀଙ୍କୁ ଚିହ୍ନଟ କରିବା ସଙ୍ଗେ ସଙ୍ଗେ ତରଳ ନିର୍ଦ୍ଦେଶ ଅନୁମୋଦନ ପାଇଁ ପଠାଇ ଥିଲେ । ତାଙ୍କ ଗ୍ରାମରେ ସାଇକେଲ ମରାମତି ଦୋକାନ କରିବା ପାଇଁ ସରକାର ଶ୍ରୀ ଗୋପାଳାକ୍ଷୀଙ୍କୁ ଟଙ୍କା ୧୦୦.୦୦୦ ଲା ରଖି ମଂଜୁର କଲେ । ୧୯୮୩ ମାର୍ଚ୍ଚ ୧୩ ତାରିଖ ଦିନ ନୂଆଗାଁ ବ୍ୟାଙ୍କ ଆଫ୍ ରକ୍ଷିଆ କରିଥାରେ ସଂପୃକ୍ତ ବ୍ୟକ୍ତିଙ୍କୁ ଅର୍ଥ ପ୍ରଦାନ କରାଗଲା । ଏ ରଖି ମଧ୍ୟରୁ ସରକାର ତାଙ୍କୁ ୧୯୮୩-୮୪ ଟଙ୍କା ଛାଡ଼ କରିଦେଲେ । ଅର୍ଥାତ୍ ରଖି ଗ୍ରହଣୀତାଙ୍କୁ ପରିଶୋଧ କରିବାକୁ ପଡ଼ିଲା । ସରକାରଙ୍କ ପାଖରୁ ଏହି ରଖି ପାଇଁ ଶ୍ରୀ ଗୋପାଳାକ୍ଷୀ ନିଜ ଗ୍ରାମରେ ସାଇକେଲ ମରାମତି ଦୋକାନ କରିଛନ୍ତି ।

ଆଖ ପାଖ ଅଞ୍ଚଳରେ ସାଇକେଲ ଦୋକାନ ନଥିବା ଦୃଷ୍ଟିରୁ ଦୋକାନଟି ଖୁବ୍ ସୁନ୍ଦର ଭାବରେ ଗୁରୁଛି । ଆଗରିକତା-ସହ ଟଙ୍କା ଗୁଡ଼ିକର ବିନିଯୋଗ ଓ ଦ୍ରୁତ ମନୋବୃତ୍ତି ଥିବା ଯୋଗୁଁ ଶ୍ରୀ ବିହାରୀ ୧୦୧୧ ମାସ ମଧ୍ୟରେ ସମସ୍ତ ରଖି ପରିଶୋଧ କରି ପାରିଛନ୍ତି ଏବଂ ନିଜ ଅବସ୍ଥାର ମଧ୍ୟ ପରିବର୍ତ୍ତନ କରିପାରିଛନ୍ତି ।

ଜିଲ୍ଲା ସୂଚନା ଓ ଲୋକ ସଂପର୍କ ଅଧିକାରୀ, କନାହାଣ୍ଡି

ସୁଖର ଦିନ କିଛି କିଛି ପାଠ.....

ଶ୍ରୀ ଆକୃତ୍ତିଚରଣ ପ୍ରଧାନ

କେନ୍ଦୁଝର ଜିଲ୍ଲା ହରିଚନ୍ଦନପୁର ବ୍ଲକ୍ରେ ଉତ୍ତାମୁଣ୍ଡା ଗ୍ରାମ ଅବସ୍ଥିତ । ବିନୋଦ କୁମାର ସାହୁ ଏହି ଗାଁର ଜଣେ ଗରିବ ଆଦିବାସୀ । ପିତା ଉତ୍ତରୀନ ସାହୁଙ୍କ ସହିତ ପରିବାରର ଛୋଟ ବଡ଼ ମିଶି ୫ ଜଣ । ବଡ଼ ଦୁଃଖ କଷ୍ଟେ ଦିନ କାଟନ୍ତି । ମୂଲ ଲାଗି ନିଜର ଗୁରୁରାଣ ମେଢାଟି ସବୁ ଦୁଃଖ ଓ କଷ୍ଟକୁ ମନରେ ମାରି ସେ ଉଦ୍ଦିଷ୍ଟତର ସ୍ୱପ୍ନ ଦେଖନ୍ତି । ଦିନେ ଗ୍ରାମର ୧୦ ଜଣ ଦରିଦ୍ରତମ ପରିବାରଙ୍କ ମଧ୍ୟରେ ତାଙ୍କ ନାମ ବଛାଗଲା । ୧୯୮୩-୮୪ ବର୍ଷରେ ପଞ୍ଚାୟତଠାରେ ଥିବା ବୈତରଣୀ ଗ୍ରାମ୍ୟ ବ୍ୟାଙ୍କରୁ ତାଙ୍କୁ ୧୫୦୦ ଟଙ୍କା ରଖି ଦେବରଣା ବି. ଡି. ଓ. କ ଜରିଆରେ କରାଗଲା । ଦରିଦ୍ରତମ ପରିବାରଙ୍କ ଅର୍ଥ-ନୈତିକ ଅଭିମାନ କାର୍ଯ୍ୟକ୍ରମ ଅନୁଯାୟୀ ରଖି ବ୍ୟବସ୍ଥା କରାଯାଇ ଚହ୍ନିରୁ ୧୯୮୫ ଟଙ୍କା ଛାଡ଼ି କରାଗଲା । ତାଙ୍କର

ସାଧକେଇ ମରାମତି କରିବା ନିମନ୍ତେ ଖର୍ଚ୍ଚିଏ ଦୋକାନ ଖୋଲିବା ସକାଶେ ପ୍ରଚଳ ଆଗ୍ରହ ଥାଏ । ଏଣୁ କୋ ପାଇବା ମାତ୍ରେ ନୂତନ ଯନ୍ତ୍ରପାତି କିଣି ସେ ଭଲକରି ଗୋଟିଏ ସାଧକେଇ ଦୋକାନ ଖୋଲିଲେ । ସାଧକେଇ ମରାମତି ଅଳ୍ପ ପଇସାରେ ଖୁବ୍ ଭଲରେ କରୁଥିବାରୁ ତାଙ୍କ ନିକଟରେ ବହୁତ ସାଧକେଇ ପହଞ୍ଚେ । ସାଧକେଇ ମରାମତ କରୁଥିବା ସମୟରେ କୌଣସି ମଟର ସାଧକେଇ ପହଞ୍ଚି ଗଲେ ସେ ମରାମତି କରିବାକୁ ଚେଷ୍ଟା କରନ୍ତି ଏବଂ ତାଙ୍କର ଉତ୍ସାହ ବଡ଼େ ମଟର ସାଧକେଇ ମରାମତି କରି କିଛି ଅଧିକ ଜ୍ଞାନ ଅର୍ଜନ କରିବା ନିମନ୍ତେ । ସେ ଖୁବ୍ ଉତ୍ସାହ ସହିତ ସମସ୍ତ ମରାମତି କାମ କରି ଶୁଭଳି । ଦିନକୁ ହାତହାରି ତାଙ୍କର ୫୨୦୦ ଗୁଣ ହୁଏ ଏବଂ ସେହି କୋକୁ ସଂଚୟ କରି ସବୁତକ ରଖି ପରିଶୋଧ କରି ସାରିଛନ୍ତି । ବର୍ତ୍ତମାନ ତାଙ୍କ ଦୋକାନରେ ଦରମାଦେଇ ଜଣେ ପିଲା ରଖିଲେଣି । ସେ ତାଙ୍କୁ ମରାମତି କାର୍ଯ୍ୟରେ ସାହାଯ୍ୟ କରୁଛନ୍ତି । ଏହି ଦୋକାନଟିକୁ ବଡ଼ାଇବା ନିମନ୍ତେ ସେ ପୁଣି ୫୨,୫୦୦ ବ୍ୟାଙ୍କରୁ ସିଧାସଳଖ ରଖି ଆଣିଛନ୍ତି । ତାଙ୍କ କର୍ତ୍ତବ୍ୟରେ ସେ ସର୍ବଦା ତପ୍ତ । ବହୁତ ଭଲ ଆଶା ନେଇ ସେ ତାଙ୍କ ଭବିଷ୍ୟତକୁ ଅପେକ୍ଷା କରୁଛନ୍ତି । ଦୁଃଖର ଦିନରୁହିଁକି ଅତୀତରେ ଲିଭି ଲିଭି ଯାଇଛି ।

କିଶା ସୁତନା ଓ ଲୋକ ସଂପର୍କ ଅଧିକାର, କେନ୍ଦୁଝର

ସାହିତ୍ୟିକତାର ପ୍ରତୀକ - କରୁଣାକର

ଶ୍ରୀ କିଶୋର ଚନ୍ଦ୍ର ନାୟକ

ସମ୍ବଲପୁର ଜିଲ୍ଲାର ପଦ୍ମପୁର ସର୍କିଉଲିକନ ସଦର ମହକୁମା-ଠାରୁ ପ୍ରାୟ ୧୧ କିଲୋମିଟର ଦୂରବର୍ତ୍ତୀ ଏକ ଅଖ୍ୟାତ ପଲ୍ଲୀଗ୍ରାମ ବରିହାପାଲି । ସେହି ଗ୍ରାମରେ ଶ୍ରୀ କରୁଣାକର ପ୍ରଧାନଙ୍କ ଜନ୍ମ । କରୁଣାକର ଶୁଣି ଭଲ ଭଲଶାଳ ମଧ୍ୟରେ ତୃତୀୟ ଓ ପିତାମାତାଙ୍କ ଏକମାତ୍ର ପୁତ୍ର । ବାପା ମହେନ୍ଦ୍ର ପ୍ରଧାନଙ୍କ ରୂପ-ପରି ମାତ୍ର ଏକ ଏକର । ପରିବାର ପୋଷଣ ପାଇଁ ମୂଳ ଲାଭିବା ବ୍ୟତୀତ ଅନ୍ୟ ଉପାୟ ନାହିଁ । ଦୁଃଖ କଷ୍ଟରେ ଚଳି ପୁଅକୁ ପାଠ ପଢ଼ାଇ ମଣିଷ କରିବା ସ୍ୱପ୍ନ ତାଙ୍କର ରହିଥିଲା । କରୁଣାକର ବର୍ତ୍ତମାନ ନିଜ ଗ୍ରାମର ଉନ୍ନତ ମଧ୍ୟଭାଗୀ ବିଦ୍ୟାଳୟର ପଞ୍ଚମ ଶ୍ରେଣୀର ଛାତ୍ର ।

ବର୍ତ୍ତମାନ ବୟସ ଏହି ବାଳକ କରୁଣାକର ନିଜର ସାହିତ୍ୟିକ କାର୍ଯ୍ୟଯୋଗୁଁ ଭାରତୀୟ ଶିଶୁ କଲ୍ୟାଣ ପରିଷଦ ପକ୍ଷରୁ ୧୯୮୪ରେ କାତୀୟ ସାହିତ୍ୟିକତା ପୁରସ୍କାରପ୍ରାପ୍ତ ପଦର ଜଣ ବାଳକ ବାଳିକାଙ୍କ ମଧ୍ୟରେ ରହି ନିଜର ଗ୍ରାମ ଓ ବିଦ୍ୟାଳୟକୁ କାତୀୟ ପ୍ରସ୍ତରେ ପରିଚିତ କରାଇବା ସଙ୍ଗେ ସଙ୍ଗେ ଭିଲ୍ଲା ତଥା ରାଜ୍ୟର ଗୌରବ ବୃଦ୍ଧି କରି ସାରିଛନ୍ତି । ୧୯୮୫ ଜାନୁଆରୀ ୨୪ ତାରିଖ ଦିନ ନିଆଦିଲ୍ଲୀଠାରେ ପ୍ରଧାନମନ୍ତ୍ରୀଙ୍କ ବାସଭବନରେ ଏକ ସ୍ୱତନ୍ତ୍ର ଉତ୍ସବରେ ପ୍ରଧାନମନ୍ତ୍ରୀ ଶ୍ରୀଯୁକ୍ତ ରାଜୀବଗାନ୍ଧୀ ଶ୍ରୀମାନ କରୁଣାକର ପ୍ରଧାନଙ୍କୁ ଏହି ପୁରସ୍କାର ପ୍ରଦାନ କରିଥିଲେ । ପୁରସ୍କାର ସ୍ୱରୂପ ତାଙ୍କୁ ଏକ ଗୌପ୍ୟ ପଦକ, ୫୫୦୫.୦୦ର

ରିପ୍ଟ ଚେକ୍, ଏକ ଷ୍ଟିଲ୍ ସେଟ୍, ଅର୍ମୋପ୍ଲାସ୍, କେନ୍ଦ୍ର ପାଠକେଇ ଖେଳନା, କଲମ ଓ ୨ ଖଣ୍ଡ ପୁସ୍ତକ ମିଳିଛି । ପ୍ରଧାନମନ୍ତ୍ରୀ ଶ୍ରୀଯୁକ୍ତ ରାଜୀବଗାନ୍ଧୀ ନିଜ ତରଫରୁ ତାଙ୍କୁ ନେହେରୁଙ୍କ କାବ୍ୟର ଉପରେ ଆଧାରିତ ଶୁଣିଖଣ୍ଡ ପୁସ୍ତକ ଉପହାର ସ୍ୱରୂପ ପ୍ରଦାନ କରିଛନ୍ତି । ଦିଲ୍ଲୀର ଲୟନ୍ସ୍ କ୍ଲବ୍ ତରଫରୁ ପୁରସ୍କୃତ ବାଳକ ବାଳିକାଙ୍କୁ ଗୋଟିଏ ଲେଖାଏଁ ପୁସ୍ତକ ପ୍ରଦାନ ହୋଇଛି । ଦିଲ୍ଲୀର ବିଭିନ୍ନ ଅନୁଷ୍ଠାନ ତଥା ବିଶେଷକ ତରଫରୁ ପୁରସ୍କୃତ ବାଳକ ବାଳିକାଙ୍କୁ ସମର୍ଥନା ଜ୍ଞାପନ କରାଯାଇଛି ।

ଶ୍ରୀମାନ କରୁଣାକର ନିଜ ବିଦ୍ୟାଳୟର ପ୍ରଧାନ ଶିକ୍ଷକ ଶ୍ରୀଯୁକ୍ତ ଚୁଡ଼ାମଣି ସାହୁଙ୍କ ସହିତ ତା: ୧୫-୧-୧୮୫ ଦିନ ନିଜ ଗ୍ରାମରୁ ବାହାରି ତା ୧୭-୧-୮୫ ଦିନ ଦିଲ୍ଲୀରେ ପହଞ୍ଚିଲେ । ତା ୧୭-୧-୮୫ ରୁ ତା ୨୭-୧-୮୫ ପର୍ଯ୍ୟନ୍ତ ଦିଲ୍ଲୀ ଗରଭା ମଧ୍ୟରେ ସେ ରାଷ୍ଟ୍ରପତି, ଦିଲ୍ଲୀର ଉପ-ରାଜ୍ୟପାଳ ପ୍ରଭୃତି ବିଶିଷ୍ଟ ବ୍ୟକ୍ତିଗଣଙ୍କ ସହ ସାକ୍ଷାତ କରିବାର ସୁଯୋଗ ପାଇଥିଲେ । ସେମାନଙ୍କ ଗହଣରେ ପଟୋ ଉତ୍ତୋଳନ ମଧ୍ୟ କରିଛନ୍ତି । ଦିଲ୍ଲୀର ଲଲକିଲା, କୁତବ୍ ମାନାର, ଆପୁସର, ଚିଡ଼ିଆଖାନା, ଚିନିମୂର୍ତ୍ତି ଭବନ, କଣ୍ଠେଇ ଯାଦୁଘର, ତାରାମଣିଙ୍କ ଉପାସି ବିଭିନ୍ନ ଦର୍ଶନୀୟ ସ୍ଥାନ ବୁଲି ଦେଖିଥିଲେ । ତା ୨୪-୧-୮୫ ରେ ପ୍ରଧାନମନ୍ତ୍ରୀଙ୍କ ଠାରୁ ପୁରସ୍କାର ଗ୍ରହଣ ଓ ତା ୨୭-୧-୮୫ ରେ କନରାଜ୍ୟ ବିବେଚ ପରେତ୍ରେ ଅଶ୍ୱ ଗ୍ରହଣ କରିଥିଲେ । ତା ୨୮-୧-୮୫ ଦିନ ଓଡ଼ିଶା ପାଇଁ ଏକ ଗୌରବର ସ୍ୱାଗତା ବହନ କରି ଓଡ଼ିଶା ଅଭିମୁଖେ ପ୍ରତ୍ୟାବର୍ତ୍ତନ କଲେ । ତା ୩୦-୧-୮୫ ଦିନ ନିଜ ଗ୍ରାମ ବରିହାପାଲିରେ ପହଞ୍ଚିବା ମାତ୍ରେ ନିଜ ବିଦ୍ୟାଳୟର ଛାତ୍ରଛାତ୍ରୀ ତଥା ଗ୍ରାମର ଯାକ ବୃଦ୍ଧବନ୍ଧିତା ଥାନଯୋଭାସରେ କରୁଣାକରଙ୍କୁ ଏକ ଶୋଭା-ଯାତ୍ରାରେ ଗ୍ରାମ ପରିକ୍ରମା କରାଇ ଉତ୍ସାହିତ ସମର୍ଥନା ଜଣାଇ ଥିଲେ । ଏହି ଅଞ୍ଚଳର ବିଭିନ୍ନ ଶିକ୍ଷାନୁଷ୍ଠାନ ତଥା ଶୁଣିଗୁଣା ବ୍ୟକ୍ତି ବିଶେଷଙ୍କ ଠାରୁ ତାଙ୍କୁ ସମର୍ଥନା ଜ୍ଞାପନ କରାଯାଇଥିଲା ।

ଯେଉଁ ସାହିତ୍ୟିକ କାର୍ଯ୍ୟ ଯୋଗୁଁ ୧୦ ବର୍ଷ ବୟସ ବାବଦେ ଶ୍ରୀମାନ କରୁଣାକର ଆଜି କାତୀୟ ସାହିତ୍ୟିକ ପୁରସ୍କାର ଉପ କରିବାର-ଗୌରବରେ ଭୂଷିତ, ତାହା ହେଲା ନିଜ ବୟସର ଏକ ବାଳକର ଜୀବନରକ୍ଷା । ୧୯୮୪ ଅଗଷ୍ଟ ମାସ ୧୦ ତାରିଖର ସତଶା । ସକାଳ ପ୍ରାୟ ୯ଟା ସମୟରେ ନିଜ ଗ୍ରାମ ନିକଟସ୍ଥ 'ମହାମୁଣ୍ଡା' ପୋଖରୀରେ ସେ, ହିମାଂଶୁ ପ୍ରଧାନ, ମନଜେଉ ବନ୍ଧସେନା, ଗଣେଶ୍ୱର ଭୋଇ, ଗରିବ ପ୍ରଧାନ, ସତ୍ୟବାନ ପ୍ରଧାନ ପ୍ରମୁଖ ଆଠବନ୍ଧଜଣ ବାଳକ ଗାଧୋଇବାକୁ ଯିଲେ । ପୋଖରୀରେ ପ୍ରାୟ ୮ ଫୁଟ ଗଭୀରର ପାଣି ମଝିରେ ଅନେକ କଇଁଫୁଲ ଫୁଟିଛି । ଫୁଲର ଆକର୍ଷଣରେ ସତ୍ୟବାନ, ନୀଳମଣି, ହିମାଂଶୁ ଓ ଗଣେଶ୍ୱର ପୋଖରୀ ମଝିକୁ ଯାଇ କଇଁଫୁଲ ଚୋଳିଲେ । ସେମାନଙ୍କ ମଧ୍ୟରୁ ସତ୍ୟବାନ କଇଁନାଡ଼ରେ ଛଦିହୋଇ ବାହାରି ପାରିଲ ନାହିଁ । କୁଡ଼ିଯିବାକୁ ବସିଲା । ଅନ୍ୟମାନେ ପଦାକୁ ଶୁଲିଆର୍ଦ୍ଧ ସତ୍ୟବାନ କୁଡ଼ିଯାଇଛି ବୋଲି ତାଙ୍କ ଛାଡ଼ିଲେ । କରୁଣାକର ଏହାକୁ ସଙ୍ଗେ ସଙ୍ଗେ ସତ୍ୟବାନ ନିକଟକୁ ପହଞ୍ଚିଯାଇ ନିଜର ଉପସ୍ଥିତ ଫୁଲ ଖଟାଇ ତାକୁ ମୁଣ୍ଡରେ ଠେଲି ଠେଲି କୁକୁକୁ ଆଣିଥିଲା । ପଢ଼ିବା ସତ୍ୟବାନର ଅମୂଲ୍ୟ ଜୀବନ ରକ୍ଷା ହୋଇ ପାରିଥିଲା ।

ପଦେ ପଦେ ଦିନ ଗ୍ରାମ, ବିଦ୍ୟାଳୟ ତଥା ଆଖପାଖ ଅଞ୍ଚଳରେ
ପଦେ ପଦେ ଥିଲା । ବରିହାପାରି ଉନ୍ନତ ମଧ୍ୟର-ରାଜା
ବିଦ୍ୟାଳୟର ପ୍ରଧାନ ଶିକ୍ଷକ ଏ ଗଣେ ବିଭାଗୀୟ ପ୍ରସାରିଣ
ପରେ ରାଜ୍ୟ ଶିଶୁକଲ୍ୟାଣ ପରିଷଦର ଦୃଷ୍ଟି ଆକର୍ଷଣ କରାଇ-
ଥିଲେ । ଶେଷରେ ଜାତୀୟ ଶିଶୁକଲ୍ୟାଣ ପରିଷଦ ପକ୍ଷରୁ
କେନ୍ଦ୍ରୀୟ ସାହାଯ୍ୟକ୍ରମ ପ୍ରଦାନ ପାଇଁ ଯୋଗ୍ୟ ବାକଳ ବାକିବାକ
ନାମ ଘୋଷଣା କରାଗଲା, ଯେଦିନ ଏହି ଅଞ୍ଚଳରେ ଏକ ଅପୂର୍ବ
ଅନୁଷ୍ଠାନ ଖୋଲି ଯାଇଥିଲା । ନିଜ ଜୀବନକୁ ବିପନ୍ନ କରି
ଅନ୍ୟର ଜୀବନ ରକ୍ଷା କରିଥିବାରୁ ଜାତୀୟ ଶିଶୁକଲ୍ୟାଣ ପରିଷଦ
ଆମକୁ ନିଶ୍ଚିନ୍ତ ପ୍ରଧାନଙ୍କୁ ସାହାଯ୍ୟକ୍ରମ ପାଇଁ ପୁରସ୍କାର
ପ୍ରଦାନ କରିଛନ୍ତି; ଏହାଠାରୁ ବଳି ଗୌରବର କଥା କ'ଣ
ପାଇପାରେ ?

ସ୍ଵତନ୍ତ୍ରତାପାଇଁ ସ୍ଵତନ୍ତ୍ରତା ଓ
ସାମ୍ପ୍ରଦାୟିକ ଅଧିକାରୀ, ପଦ୍ମପୁର

ଶ୍ରୀ କୁର୍ତ୍ତା ପ୍ରସାଦ ମିଶ୍ର

ଶ୍ରୀ କୁର୍ତ୍ତା ପ୍ରସାଦ ମିଶ୍ର

ବିଶ୍ଵପତ୍ନୀ ବୁକ୍ସର ସିଦ୍ଧେଶ୍ଵର ପଞ୍ଚାୟତ ଅନ୍ତର୍ଗତ
ଗୋପାଳପୁର ଗାଁର ଗୌର ସେଠା ଜଣେ ଦରିଦ୍ର ଭୃମି-
ହୀନ ଚପଟିରଭୃତ୍ ଜାତିର ଲୋକ । ଘରେ ୬ ପ୍ରାଣୀ
କୁଟୁମ୍ବ-ନିକେ, ସ୍ତ୍ରୀ, ମାଟି ପୁଅ ଓ ଗୋଟିଏ ଝିଅ ।
ଠାରୁ ଘରେ ମୂଳ ଗୁଣି ଏମାନଙ୍କୁ ଦୁଇଓଳି ପେଟପୁରା
ପୁଅରା ଯେ କେତେ କଷ୍ଟଦାୟକ, ତାହା ଗୌର ସେଠା
ର ଉଦ୍ଧରେ ଜାଣିଥିଲେ । ଦିନ ସାରା ପରଘରେ
ଅନୁରୋଧ ଶୁଣି ପରେ ସେ ମାତ୍ର ଦଶଟି ଟଙ୍କା ମଜୁରୀ
ପାଉଥିଲେ । ଘରଟିହ ଛଡ଼ା ତାଙ୍କର ଭୃଷ୍ୟପତ୍ନୀ ବି ଆଉ
କି ନଥିଲା । ସେହି ଘରଟିହର ଗୋଟିଏ ପଟେ ୮ ହାତ
ରା ଓ ୪ ହାତ ଓସାରର ଲୁକ୍କିପର ଘରଟିରେ
ଏକ ପ୍ରାଣୀ କୁଟୁମ୍ବ ଯେନତେନ ପ୍ରକାରେଣ ଚଳିଯାନ୍ତି ।

ଏହି ସମୟରେ ଗୌର ସେଠା ଜାଣିବାକୁ ପାଇଲେ
କି : ଆର : ଆର : ପି : ଯୋଜନାରେ ମଲ୍ଲିଖି ପାଳିବା
ପକ୍ଷୀ ଓ ରିହାତିରେ ଟଙ୍କା ମିଳୁଛି । ସେ
ପକ୍ଷୀ ଚିକିତ୍ସକ କରିଆରେ ଦରଖାସ୍ତ୍ରଟିଏ ଦେଲେ ।
କାହାଣୀ ମଜୁରୀ ପାଇଲା । ଶ୍ରୀ ସେଠା ଦିଗପତ୍ନୀରେ ଥିବା
ମାଲ ମଲ୍ଲିଖିଟିଏ ରଖି ନେଇ ୨୯୫୦ ଟଙ୍କାରେ ମୂରା
ଗୋଟିଏ ପଞ୍ଚିଲା । ସେତେବେଳେ ତା ସଙ୍ଗେ
୮ ଶିଖର ଲେଖାଏଁ ଶ୍ରୀର ଦେଉଥିଲା । ଏହାଛଡ଼ା
କାହାଣୀ ପାଇଁ ୩୦୦ ଟଙ୍କା ଓ ଦାନା ପାଇଁ ୨୦୦ ଟଙ୍କା ମଧ୍ୟ
ପାଉଥିଲା । ଆଉ ୫୫୯ ଟଙ୍କା ମଧ୍ୟ ଅନ୍ୟାନ୍ୟ
କାହାଣୀ ମିଳିଥିଲା । ଏପରି ଭାବରେ ମୋଟ
୪ ହଜାର ଟଙ୍କା ରଖି ମଧ୍ୟରୁ ୩ ହଜାର ଟଙ୍କା ସେ ଛାଡ଼ି
ଦେଲେ । ମଲ୍ଲିଖିଟିଏ ୮ ମାସ ଶ୍ରୀର ଦେଲା । ୧୦ ମାସ
ପର୍ଯ୍ୟନ୍ତ ଗୌର ସେଠା ପରେ ୧୯୮୪ ମସିହା ଅଗଷ୍ଟ ମାସରେ ପୁଣି

ଗୋଟିଏ ଅକ୍ଷିରା ବାହୁରୀକୁ କନ୍ଦୁ ଦେଇ ଦିନକୁ ପୁଣି
୮ ଲିଟର ଲେଖାଏଁ- ଶ୍ରୀର ଦେଲା । ଏଥିରୁ ସେ ଓଳିକର,
ଶ୍ରୀର ସିଦ୍ଧେଶ୍ଵର ଗାଁର ବେପାରୀକୁ ବିକ୍ରୟ କଲେ ।
ଶ୍ରୀର ଲିଟର ୯ ୪.୫୦ରେ ବେପାରୀ ନେଇଛନ୍ତି ।
କାରଣ ଏଠାରୁ ଦୁଗ୍ଧ ସମବାୟ ସମିତିରେ ଶ୍ରୀର ଲିଖିବାକୁ
କୌଣସି ସୁବିଧା ନାହିଁ । ଏହା ମଧ୍ୟରେ ଶ୍ରୀ ସେଠା
ଗୋଟିଏ ଅକ୍ଷିରା ବାହୁରୀକୁ ୧୨୦୦ ଟଙ୍କାରେ ବିକ୍ରୟ କଲେ ଓ
ରିହାତି ପରେ ଏକହଜାର ଟଙ୍କା ରଖି ଓ ସୁଧ ପରିଶୋଧ
କରିଛନ୍ତି ।

ଦର୍ଶନୀନ ଶ୍ରୀ ଗୌର ସେଠାଙ୍କ ବଡ଼ ପୁଅଟି ବିଶ୍ଵପତ୍ନୀ
କଲେଜର +୨ ବିଜ୍ଞାନ ଶ୍ରେଣୀର ପ୍ରଥମ ବାର୍ଷିକ ଛାତ୍ର ଏବଂ
୨ୟ ଓ ୩ୟ ପୁଅ ଦୁଇଜଣ ବାସୁଦେବପୁର ମାଲନର ସ୍କୁଲରେ
୭ମ ଶ୍ରେଣୀରେ ପଢ଼ୁଛନ୍ତି । ଶ୍ରୀ ସେଠା ପିଲାମାନଙ୍କୁ
ଗୋଟିଏ ଓଳିର ଶ୍ରୀର ପିଲାକୁ ଦେଇଛନ୍ତି । ପ୍ରତିବର୍ଷ
ମଲ୍ଲିଖି ଘିଅ ବିକି ସେ ପ୍ରାୟ ୫୦୦ ଟଙ୍କା ଓ
ଖଟ ବିକି ପ୍ରାୟ ୧୫୦ ଟଙ୍କା ପାଇଛନ୍ତି । ବର୍ଷକର
କାଳେଣି ମଧ୍ୟ ତାଙ୍କୁ ମିଳୁଛି । ଏହାଛଡ଼ା ଏହି ବିକା
ଲବ୍ଧ ଟଙ୍କାରୁ ପିଲାଙ୍କର କଲେଜ ଓ ସ୍କୁଲ ଦରମା, ପୋଷାକ
ଓ ବହିପତ୍ର କିଣାଯାଇଛି ।

ଶ୍ରୀ ସେଠା କହୁଛନ୍ତି ଯେ ଅଳ୍ପଦିନେ ଲିଟର ତାଙ୍କୁ ଦ୍ଵିତୀୟ
ମଲ୍ଲିଖିଟି ଦିଆଯିବାର ପ୍ରସାଦ ଅଛି । ଏଇ ମଲ୍ଲିଖିଟି ମିଳିଗଲେ
ସେ ଅଧିକ ସୁଖ ସୁବିଧାରେ ଚଳି ପାରିବେ ।

ସ୍ଵତନ୍ତ୍ର ଅଧିକାରୀ, ରାଜ୍ୟ ସଚ୍ଚିବାଳୟ,
ଭୁବନେଶ୍ଵର

ଲକ୍ଷ୍ମଣ ମନର ଆଶା

ଶ୍ରୀ କଣୋର ଚନ୍ଦ୍ର ବେହେରା

ଆଦିବାସୀ ଅଧ୍ୟୁଷିତ ପୁରୁବାଣୀ ଜିଲ୍ଲାସ କାଞ୍ଚନାବ
କୁକ୍ସର ସହାପକ୍ଷୀ ଗାଁ । ସେହି ଗାଁର ଲକ୍ଷ୍ମଣ ଲୋକ ।
ନିତିଦିନିଆ ସୂର୍ଯ୍ୟକୁ ସେ ଆକାଶରେ ଦେଖେ । ଉଏ ସତ
କିଛି ତା'ର ଦାରିଦ୍ର୍ୟ ? ଉଏ କଣ ସୂର୍ଯ୍ୟ ଆଲୁଅରେ
କଳିପୋଡ଼ି ଭସୁ ଭୁଟ ହେବନି ? ଏଇ ଆଲୁଅରେ ପୁଣି
ସବୁକିମା ହସୁଛି । ତେବେ ତା ଜୀବନକୁ କଣ ହାଁ
ହୁତାଣି ଲିଭିବନି ? ସୌଭାଗ୍ୟର ଦିନ ତା ଜୀବନରେ ଆସିବନି ?
ଲକ୍ଷ୍ମଣ ମନରେ ଭର୍ତ୍ତି ଅନେକ ଭାବନା । ବଞ୍ଚିବା ପାଇଁ
ଅନେକ ଅନୁଚିନ୍ତା ।

ଆଣି ସାମୁଆରେ ଦେଖୁଛି ମଣିଷଗୁଡ଼ାକ ଏତେ ଚଞ୍ଚଳ
ବଦଳି ଗଲେଣି । ହୃଦୟରେ ଆନ ପାଇଁ ଚିକିଏ ଦରଦ
ନାହିଁ । ଗରିବ ଗୁରୁବା-ପୁଣି ଚଞ୍ଚିବେ କିମିତି ?
ନିଜ ଦେହ ଶକ୍ତିକ ଉପରେ ପୁଣି ରରସା ରଖି ଆଗେଇବାକୁ
ତେଣା କର ଲକ୍ଷ୍ମଣ ଲୋକ । ସବୁ ଯୋଜନାର ମୂଳ
କେନ୍ଦ୍ର ହେଲା ବୁକ୍ ଅପିସ । କାହାଠୁ-କଣ ଶୁଣି ସିଧା
ଧାଇଁର ବୁକ ଆଡ଼େ । ସେ ଠିକ୍ କର ଯୋଖରୀ ପକା
ଆଣି ମାଛଗୁଣ କରିବ । ଗ୍ରାମପଞ୍ଚାୟତ ଯୋଖରୀତ

କୃଷକ ଅପରାଧ

୧୦ ବର୍ଷର ପର୍ଯ୍ୟନ୍ତ ସରକାର ତରଫରୁ ମିଳୁଛି । ପରିବାରବିଶିଷ୍ଟ ଗୋଟିଏ ଆଦିବାସୀବହୁଳ ଗୋଟିଏ ଗାଁ । ଏହି ଗ୍ରାମର ଶ୍ରୀ ରାଜମନ ହରିଜନ ଜଣେ ନିତାନ୍ତ ଚରିତ ଲୋକ । ତାଙ୍କର ମାତ୍ର ୫୦ ଡେସିମଲ ଜମି । ଏଥିରେ ପାଞ୍ଚପ୍ରାଣୀ ପୋଷିବା ତାଙ୍କ ପକ୍ଷେ ସମ୍ଭବପର ହେଇ ନାହିଁ । ଏଥିରେ ପକ୍ଷରେ ଦିନ ମଜୁରିଆ ହିସାବରେ ସେ ଜୀବିକା ନିର୍ବାହ କରୁଥିଲେ । ଦାରିଦ୍ର୍ୟର କଷ୍ଟାଗାତରୁ ପରିତ୍ରାଣ ଥିଲା ତାଙ୍କର ଏକ ମାତ୍ର ସ୍ୱପ୍ନ । ସେହି ସ୍ୱପ୍ନ ଆଜି ସାର୍ଥକ ହୋଇଛି । ସରକାରଙ୍କ ନୂତନ ବିଂଶ ସୂତ୍ରୀ କାର୍ଯ୍ୟକ୍ରମରେ ରାଜମୋହନ ହରିଜନ ଭକେଇ ସେବା ସମବାୟ ସମିତିରୁ ୧୯୮୨-୮୩ ଆର୍ଥିକ ବର୍ଷରେ ସମନ୍ୱତ ଗ୍ରାମ୍ୟ ଉନ୍ନୟନ ଯୋଜନା ଆନୁକୂଲ୍ୟରେ ଗୋଟିଏ ପୋକୂହକ ଟ୨,୦୦୦ ଟଙ୍କା ମୂଲ୍ୟରେ ପାଇଥିଲେ । ଅନୁଦାନ ବାବଦକୁ ମୋଟ ଟ୨୭୭୭.୭୭ ପଇସା ପାଇଛନ୍ତି । ସ୍ତର ପ୍ରଦାନ ହେବା ଯୋଗୁଁ ପୋକୂହକ ବିକ୍ରୟ କରି ଦୁଇଗୋଟି ଦୁହାଁଳିଆ ମଇଁଷି ମୋଟ ଟ୨,୦୦୦ଟଙ୍କାରେ କ୍ରୟ କରିଛନ୍ତି । ଦୈନିକ ଆଠଲିଟର କ୍ଷୀର ବିକ୍ରୟ କରି ମାସକ ଟ୨୨୦ ଟଙ୍କା ଆୟକରୁଛନ୍ତି ଓ ବାର୍ଷିକ ଟ୮,୬୪୦ଟଙ୍କା ପାଇଛନ୍ତି । ଲବ୍ଧ ଆୟରୁ ଟ୧,୦୦୦ ଟଙ୍କାରେ ଏକଗୋଟି କର୍ସିଗାଇ କ୍ରୟ କରିଛନ୍ତି । ନିଜଭାଇର ବିରାପର ବାବଦରେ ଟ୪,୦୦୦ ଟଙ୍କା ଖର୍ଚ୍ଚ କରିଛନ୍ତି । ଉଣ ଟ୨୦୦ ଟଙ୍କା ପରିଶୋଧ କରିପାରିଛନ୍ତି ଓ ଗୁଣ ସମେତ ଘରର ଅନ୍ୟାନ୍ୟ ଖର୍ଚ୍ଚ ତୁଲାଇବାରେ ସକ୍ଷମ ହୋଇ ପାରିଛନ୍ତି । ରାଜମୋହନଙ୍କ କହିବା ଅନୁସାରେ ସେ ବର୍ତ୍ତମାନ ପରିବାର ସହିତ ଖୁବ୍ ଉଲ୍ଲରେ ଚଳୁଛନ୍ତି । ବର୍ତ୍ତମାନ ତାଙ୍କ ନିକଟରେ ୨ ଗୋଟି ମଇଁଷି ଓ ଗୋଟିଏ କର୍ସିଗାଇ ରହିଛି ।

ତାଙ୍କୁ ଅଧିକର ପୋଖରୀ ପର୍ଯ୍ୟନ୍ତ ମିଳିଲା । ୧୯୮୩ ସେପ୍ଟେମ୍ବର ୩ ତାରିଖରେ ତହିଁରେ ଏକହଜାର ଜାଆଁଳ ଛଡ଼ା ଗଲା । ପ୍ରଥମ ବର୍ଷ ସାର, ମାଛ ପାଇଁ ଖାଦ୍ୟ ଓ ସାମଗ୍ରୀ ବାବଦକୁ ତାଙ୍କୁ ମିଳିଲା ୭୨୯.୩୭ ଟଙ୍କା । ମତ୍ସ୍ୟ ସଂପ୍ରସାରଣ ଅଧିକାରୀ ଓ ମତ୍ସ୍ୟ ବିଶେଷଜ୍ଞଙ୍କ ପରାମର୍ଶ କ୍ରମେ ଆଧୁନିକ ମିଶ୍ରିତ ପ୍ରଣାଳୀରେ ମାଛଗୁଣ ମାତ୍ର କେଉମାସ ମେହେନତ୍ ପକ୍ଷରେ ମାଛ ଉତ୍ପାଦନ କରି ଲକ୍ଷ୍ମଣ ରୋଇ ଏ ପାଇଁ ୧୩୦୦ ଟଙ୍କା । ପୋଖରୀ ହୁଡ଼ା ପନିପରିବା ବିକ୍ରୀରୁ ମଧ୍ୟ ତାଙ୍କୁ ମିଳିଲା ୧୭୭ ଟଙ୍କା । ସାମାନ୍ୟ ପରିଶ୍ରମରେ ହାତକୁ ଆସିଲା ଦେକହଜାର ଟଙ୍କା । ଗୋଟାଏ ଟଙ୍କା ପାଇଁ ଯିଏ ଦିନେ କୂହକ ବିକଳ ହେଉଥିଲା, ସିଏ ଆଜି ନିଜର ମେହେନତ୍ ପକ୍ଷରେ ହାତରେ ପାଇଲା ଏତେ ଟଙ୍କା । ମାଛଗୁଣ ତା ମନରେ ବଞ୍ଚିବା ପାଇଁ ଆଶା ସମ୍ଭାର କରି ଆଗକୁ ପାଦ ବଢ଼େଇବାର ଉପାୟ ବଢ଼େଇ ଦେଲା ।

କିଲ୍ଲା ସୂତନା ଓ ଲୋକସଂପର୍କ ଅଧିକାରୀ, ପୁରୀବାଣୀ

ଯାହାକୁ ଉତ୍ସୁକେ ଅନନ୍ତ

ଶ୍ରୀ ନାରାୟଣ ଦାଶ

କଳାହାଣ୍ଡି କିଲ୍ଲା ଦେଶିକା ପଞ୍ଚାୟତ ସମିତିର ବୋରିଆ ଗ୍ରାମ ପଞ୍ଚାୟତ ଅନ୍ତର୍ଗତ ମାଲପଡ଼ା ହେଉଛି ୫୨ ଗୋଟି କିଲ୍ଲା ସୂତନା ଓ ଲୋକସଂପର୍କ ଅଧିକାରୀ, କଳାହାଣ୍ଡି,



ସ୍ୱଚ୍ଛତା ପ୍ରସଙ୍ଗ ଦୋକାମ

ଶ୍ରୀ ହରମୋହନ ଜେନା

ବରଂଗାର ଜିଲ୍ଲା, ପାଟଣାଗଡ଼ ବ୍ଲକର ଗଡ଼ଗଡ଼ାହର ଗ୍ରାମରେ ଶ୍ରୀ ସତ୍ୟାନନ୍ଦ ମେହେରଙ୍କ ଜନ୍ମ । ଖଟିଶିଆ ଗରିବ ମନୁଷ୍ୟ ଭାବରେ ସେ ପରିଚିତ । ବୟସ ପାଖାପାଖି ସ୍ତବ୍ଧ । ସରକାରଙ୍କ ପରିବାର କଲ୍ୟାଣ ଯୋଜନା ଅନୁସାରେ ସେ ତାର ପରିବାରକୁ ଜିନିଷରେ ସାମିତ କରି ପାରିନି । ସେ ଭାବିଲେ ତା'ର ଜୀବନଟା କଣ ଏହି ପରି ଦୁଃଖ କଷ୍ଟରେ ସରିଯିବ ? ନାଁ, ତା' ଜୀବନରେ ପରିବର୍ତ୍ତନ ଘଟିଲା ସରକାରଙ୍କ ର : ଆର : ଆର : ପି : ଯୋଜନାରେ । ବି. ଡି. ଓ. ତାଙ୍କ ନାମ ସୁପାରିଶ କଲେ । ତେଣୁ ସେ ବରଂଗାର ଆଞ୍ଚଳିକ ବ୍ୟାଙ୍କ, ପାଟଣାଗଡ଼ ଶାଖାରୁ ତା ୨୫-୧୦-୮୪ରେ ଟ ୨୮୭୦-ରଣ ପାଇଲ । ସେ ଟଙ୍କାକୁ ନେଇ ତା' ଗ୍ରାମରେ ଗୋଟିଏ ଡେକରାଡ଼ି ହୋବାନ କର । ଉଚିତ ଦରରେ ଖାଣ୍ଡି ଜିନିଷ ଦେବାକୁ ଗା ଦୋକାନରେ ଭିଡ଼ ଜମିଲା । ଆସ୍ତେ ଆସ୍ତେ ତା'ର ହୋବାନ ବଢ଼ିଲା । ସେ ସରକାରଙ୍କ ଠାରୁ ରଣରୁ ୨୧୫୨ ଟଙ୍କା ଛାଡ଼ ପାଇଲା । ମାସକୁ ୩୦ ଟଙ୍କା କରି

ଆନନ୍ଦରେ ସେ ୨୪୦ଟଙ୍କା ଶୁଣି ସାରିଲୁଣି । ଅବଶିଷ୍ଟ ଟଙ୍କା ଶୁଣି ସାରିଲା ପରେ ସେ ପୁଣି ବେଶି ଟଙ୍କା ରଣରୁ ଗୋଟିଏ ବଡ଼ ଦୋକାନ କରିବ ବୋଲି ଆଶା ରଖିଛି । ଆଗରୁ ତା'ର ମାସିକ ୨୦୦ ଟଙ୍କା ଆୟ ହେଉଥିଲା, କିନ୍ତୁ ତା'ର ବୁଦ୍ଧି ବଳରେ ସରକାରଙ୍କ ଯୋଜନାକୁ ଠିକ୍ ଭାବେ ବାଧ୍ୟକାରୀ କରିଥିବାରୁ ବର୍ତ୍ତମାନ ତାର ମାସିକ ଆୟ ଟ ୫୦୦ରୁ ଅଧିକ ହୋଇ ପାରିଛି । ସେ ମଧ୍ୟ ରବିଷ୍ୟତ ପାଇଁ ସରକାରଙ୍କର ସୁଧ ସମ୍ପର୍କ କାର୍ଯ୍ୟକ୍ରମ ଅନୁଯାୟୀ ନିକଟତ୍ର ତାଙ୍କ ଘରେ କିଛି ଟଙ୍କା ସମ୍ପର୍କ କରି ପାରିଛି । ଭଗବାନ ସବୁଦିନ ପାଇଁ କାହାକୁ ଗରିବ କରି ରଖୁ ନ ଥାନ୍ତି । କିଛି ଦିନ ଦୁଃଖରେ ଗଲେ କିଛି ଦିନ ନିଶ୍ଚିନ୍ତ ସୁଖରେ ଯିବ । ସେଥିପାଇଁ ଦରନୀର ପରିଶ୍ରମ, ବୁଦ୍ଧି ଓ ସରକାରଙ୍କ ଯୋଜନାକୁ ଉଚିତ ଦିଗରେ ବାଧ୍ୟକାରୀ କରିବା ମନୋରାବ ।

ଅନୁବିରାଗୀୟ ସୂଚନା ଓ ଲୋକ ସଂପର୍କ ଅଧିକାରୀ ପାଟଣାଗଡ଼, ବରଂଗାର ।

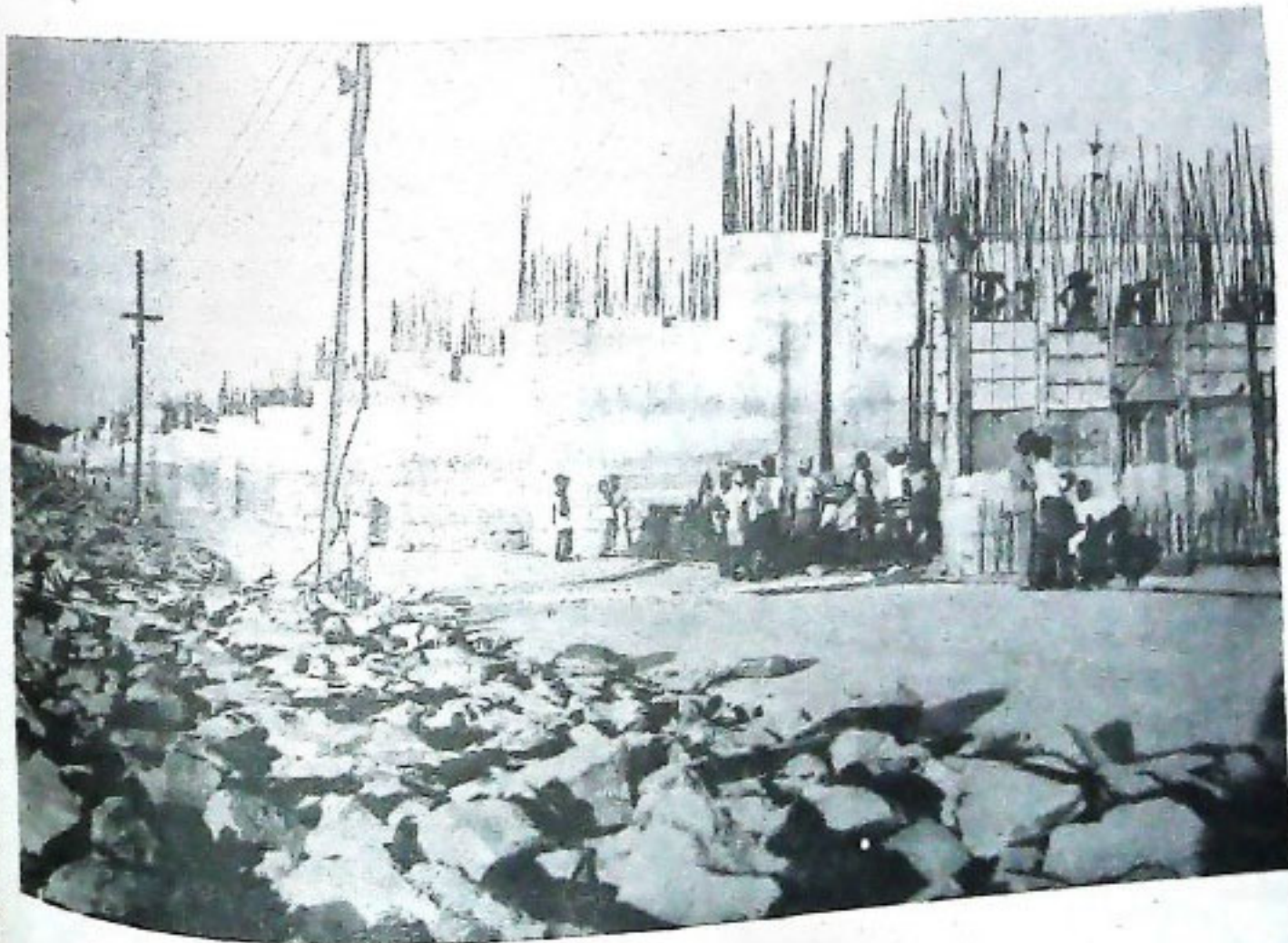

ନିର୍ମାଣାଧୀନ ମହାନଦୀ - ବିରୁଦ୍ଧା ବ୍ୟାଚ୍ଛେଦ.

ସମାଜ ସେବକ



ଗୋଡ଼ ଶ୍ରମିକଙ୍କ ଅଭିଧାନ

ଗଡ଼ ଫେଡ଼େରା ଶ୍ରେଣୀ ସୁଦ୍ଧା ରାଜ୍ୟରେ ମୋଟ ୨୯,୧୦୫ ଜଣ ଗୋଡ଼ ଶ୍ରମିକଙ୍କୁ ଅଭିଧାନ କରାଯାଇଛି । ସେମାନଙ୍କ ମଧ୍ୟରେ ଚଳିତ ଆର୍ଥିକ ବର୍ଷର ଫେଡ଼େରା ଶ୍ରେଣୀ ସୁଦ୍ଧା ଅଭିଧାନ ହୋଇଥିବା ୪,୨୩୪ ଜଣ ଗୋଡ଼ ଶ୍ରମିକ ଅନ୍ତର୍ଭୁକ୍ତ । ଏ ପର୍ଯ୍ୟନ୍ତ ଅଭିଧାନ କରାଯାଇଥିବା ଗୋଡ଼ ଶ୍ରମିକ ମଧ୍ୟରେ ୮,୨୯୯ ଜଣ ଚଫସିଲୁଗୁଡ଼ିକ ଜାତି ଓ ୯,୭୦୮ ଜଣ ଚଫସିଲୁଗୁଡ଼ିକ ସଂପ୍ରଦାୟର ଲୋକ ଅନ୍ତର୍ଭୁକ୍ତ । ଏ ବାବଦରେ ମୋଟ ୯ କୋଟି ୯୯ ଲକ୍ଷ ୩୬ ହଜାର ଟଙ୍କା ବିନିଯୋଗ କରାଯାଇଛି ।

ରାଜ୍ୟରେ ଏପର୍ଯ୍ୟନ୍ତ ୪୩,୪୨୯ ଜଣ ଗୋଡ଼ ଶ୍ରମିକଙ୍କୁ ଚିହ୍ନଟ କରାଯାଇ ୪୨, ୧୮୩ ଜଣଙ୍କୁ ମୁକ୍ତ କରାଯାଇଛି । ମୁକ୍ତ କରାଯାଇଥିବା ଗୋଡ଼ ଶ୍ରମିକଙ୍କ ମଧ୍ୟରେ ୧୧,୮୪୬ ଜଣ ଚଫସିଲୁଗୁଡ଼ିକ ଜାତି ଓ ୧୫,୫୦୦ ଜଣ ଚଫସିଲୁଗୁଡ଼ିକ ସଂପ୍ରଦାୟର ଲୋକ ଅନ୍ତର୍ଭୁକ୍ତ ।

କଳାହାଣ୍ଡି ଜିଲ୍ଲାରେ ଗୋଡ଼ ଶ୍ରମିକ ଅଭିଧାନ

ଗଡ଼ ଫେଡ଼େରା ଶ୍ରେଣୀ ସୁଦ୍ଧା କଳାହାଣ୍ଡି ଜିଲ୍ଲାରେ ୨,୧୦୯ ଜଣ ଗୋଡ଼ ଶ୍ରମିକଙ୍କୁ ଅଭିଧାନ କରାଯାଇଛି । ସେମାନଙ୍କ ମଧ୍ୟରେ ୫୨୯ ଜଣ ଚଫସିଲୁଗୁଡ଼ିକ ଜାତି ଓ ୮୮୫ ଜଣ ଚଫସିଲୁଗୁଡ଼ିକ ସଂପ୍ରଦାୟର ଲୋକ ଅନ୍ତର୍ଭୁକ୍ତ । ଏ ବାବଦରେ ମୋଟ ୫୫ ଲକ୍ଷ ୨୧ ହଜାର ଟଙ୍କା ବିନିଯୋଗ କରାଯାଇଛି ।

ଚଳିତ ଆର୍ଥିକ ବର୍ଷର ଫେଡ଼େରା ଶ୍ରେଣୀ ସୁଦ୍ଧା କଳାହାଣ୍ଡି ୧୦୫ ଜଣ ଚଫସିଲୁଗୁଡ଼ିକ ଜାତି ଓ ୨୪୬ ଜଣ ଚଫସିଲୁଗୁଡ଼ିକ ସଂପ୍ରଦାୟର ଲୋକଙ୍କ ସମେତ ମୋଟ ୪୨୧ ଜଣ ଗୋଡ଼ ଶ୍ରମିକଙ୍କୁ ଅଭିଧାନ କରାଯାଇଛି । ଏ ବାବଦରେ ମୋଟ ୧୭ ଲକ୍ଷ ୩୬ ହଜାର ଟଙ୍କା ବିନିଯୋଗ କରାଯାଇଛି ।

ଯୋଜନା ଆରମ୍ଭରୁ ଫେଡ଼େରା ଶ୍ରେଣୀ ସୁଦ୍ଧା କଳାହାଣ୍ଡି ୨,୨୫୨ ଜଣ ଗୋଡ଼ ଶ୍ରମିକଙ୍କୁ ଚିହ୍ନଟ କରାଯାଇ ସମସ୍ତ

ଆନେକର ଜୟନ୍ତୀ କମିଟିଦ୍ୱାରା ଆୟୋଜିତ ବନ୍ଧୁତା ପ୍ରତିଯୋଗିତା

ଗଡ଼ ଅପ୍ରେଲ ୧୩ ତାରିଖରେ ରାଜ୍ୟ ସୂଚନାଭବନଠାରେ ଆନେକର ଜୟନ୍ତୀ ଉପଲକ୍ଷେ ଆୟୋଜିତ ରାଜ୍ୟର କଲେକ୍ଟରାୟ ଛାତ୍ରଛାତ୍ରୀମାନଙ୍କର ବନ୍ଧୁତା ପ୍ରତିଯୋଗିତାରେ ଭୁବନେଶ୍ୱର ଉପାଦେବୀ ମହିଳା କଲେଜର ଚତୁର୍ଥ ବାର୍ଷିକ (କଳା) ଛାତ୍ରୀ କୁମାରୀ ପୁଷ୍ପିତା ମିଶ୍ର ପ୍ରଥମ ସ୍ଥାନ ଅଧିକାର କରି ସ୍ୱର୍ଣ୍ଣପଦକ ଭାରତୀୟର ଗୌରବ ଅର୍ଜନ କରିଛନ୍ତି । ୧୯୪୫-୪୬-୬ ରିଜି ରାଜ୍ୟସ୍ତରୀୟ କ୍ରମେ ସମାବେଶ ଉପଲକ୍ଷେ ରାଜ୍ୟ ସୂଚନା ଭବନଠାରେ ଆୟୋଜିତ ଉତ୍ସବରେ ମୁଖ୍ୟମନ୍ତ୍ରୀ ଶ୍ରୀଯୁକ୍ତ ଜ୍ଞାନକୀ ବରୁଣ ପ୍ରମାଣିକ ଗୁଡ଼ିଏ ସ୍ୱର୍ଣ୍ଣପଦକ ପ୍ରଦାନ କରିଥିଲେ ।

ଏଥିପୂର୍ବରୁ କୁମାରୀ ପୁଷ୍ପିତା ମିଶ୍ର ଲବ୍ଧକ ପ୍ରଦେଶ ଗଠନର ସ୍ୱର୍ଣ୍ଣ କ୍ରମେ ଉପଲକ୍ଷେ ଆୟୋଜିତ ବନ୍ଧୁତା ପ୍ରତିଯୋଗିତାରେ ମଧ୍ୟ ପ୍ରଥମ ସ୍ଥାନ ଅଧିକାର କରିଥିଲେ ।

କୁମାରୀ ମିଶ୍ର ରାଜ୍ୟସ୍ତରୀୟ ପରିସଂଖ୍ୟାନ ଓ ଅର୍ଥ-ନୀତି, ନିର୍ଦ୍ଦେଶାଳୟର ଉପନିର୍ଦ୍ଦେଶକ ଭବନର ଗୋପାଳକୃଷ୍ଣ ମିଶ୍ରଙ୍କର କନ୍ୟା ଅଟନ୍ତି ।

ପୋଷ୍ଟ ମୁଦ୍ରା କରାଯାଇଛି । ସେମାନଙ୍କ ମଧ୍ୟରେ ୨୭୫ ଜଣ
ତପସିଲଭୁତ ଜାତି ଓ ୧୧୪୮ ଜଣ ତପସିଲଭୁତ ସଂପ୍ରଦାୟର
ଭାଗ ଅଟନ୍ତୁ ।

ଅବକାରୀ ସ୍ୱଳ୍ପ ଆଦାୟ ଅଭିବୃଦ୍ଧି

ରାଜ୍ୟ ଯୋଜନା ପାଇଁ ସମ୍ବଳ ସଂଗ୍ରହ ନିମନ୍ତେ ଅବକାରୀ
ସ୍ୱଳ୍ପ ଆଦାୟ କ୍ଷେତ୍ରରେ ଉଲ୍ଲେଖନୀୟ ଅଭିବୃଦ୍ଧି ଘଟିଛି ।
୧୯୮୦-୮୧ ରୁ ଆରମ୍ଭ କରି ଚଳିତ ଆର୍ଥିକ ବର୍ଷର ତିସେମର ମାସ
ଶେଷ ସୁଦ୍ଧା ଏ ବାବଦରେ ମୋଟ ୮୩ କୋଟି ୭୨ ଲକ୍ଷ ଟଙ୍କା
ସଂଗ୍ରହ ହୋଇପାରିଛି । ତନ୍ମଧ୍ୟରେ ୧୯୮୦-୮୧ ରେ
୧ କୋଟି ୧୮ ଲକ୍ଷ ଟଙ୍କା, ୧୯୮୧-୮୨ ରେ ୧୧ କୋଟି ୨ ଲକ୍ଷ
ଟଙ୍କା, ୧୯୮୨-୮୩ ରେ ୧୩ କୋଟି ୬ ଲକ୍ଷ ଟଙ୍କା, ୧୯୮୩-୮୪
ରେ ୧୫ କୋଟି ୪୫ ଲକ୍ଷ ଟଙ୍କା, ୧୯୮୪-୮୫ ରେ ୧୮ କୋଟି
୨୯ ଲକ୍ଷ ଟଙ୍କା ଏବଂ ୧୯୮୫-୮୬ ରେ (ତିସେମର ସୁଦ୍ଧା)
୧୨କୋଟି୨୧ଲକ୍ଷ ଟଙ୍କା ଅଟନ୍ତୁ ।

ଆନ୍ତଃରାଜ୍ୟ ଉନ୍ନତ ପାଇଁ କେନ୍ଦ୍ରୀୟ ସାହାଯ୍ୟ

ଅର୍ଥନୈତିକ ବିକାଶ ଦୃଷ୍ଟିରୁ ଗୁରୁତ୍ୱପୂର୍ଣ୍ଣ ଏହି ଆନ୍ତଃରାଜ୍ୟ
ସାହାଯ୍ୟ ଉନ୍ନତି କରିବା ଗୁଣି କେନ୍ଦ୍ର ସରକାରଙ୍କ ଜାହାଜ
ବ୍ୟାପକ ଓ ପରିବହନ ମନ୍ତ୍ରଣାଳୟ ୧ କୋଟି ୩୦ ଲକ୍ଷ ଟଙ୍କା
ଯୋଗାଇ ଦେଇଛନ୍ତି । ଉନ୍ନତି କରାଯାଇଥିବା ଗୋଟିଏ ରାଷ୍ଟ୍ର
ଓ ନିର୍ମାଣାଧୀନ ଥିବା ଦୁଇଟି ସେତୁ ହେଲା :—ବାଲେଶ୍ୱର-
କଟକ ଓ ଓ: ଟି: ରୋଡ୍, ଗୁଣ୍ଡାପୁର ନିକଟସ୍ଥ ବଂଶଧାରା
ସେତୁ ଏବଂ ଡେକାନାଲ-କାମାକ୍ଷାନଗର ରାଷ୍ଟ୍ରରେ ବ୍ରାହ୍ମଣୀ
ସେତୁ । ଏଗୁଡ଼ିକର ଉନ୍ନତି ଓ ନିର୍ମାଣ ବାବଦରେ ସମୁଦାୟ
ଅର୍ଥ ସଂପୂର୍ଣ୍ଣ ନିର୍ବାହୀ ଯତ୍ନମାନଙ୍କୁ ଯୋଗାଇ ଦିଆଯାଇଛି ।
ଏହି ଅର୍ଥ ମଧ୍ୟରୁ ଓ: ଟି: ରୋଡ୍ ଉନ୍ନୟନ ବାବଦରେ
୨୦ ଲକ୍ଷ ଟଙ୍କା, ବଂଶଧାରା ସେତୁ ପାଇଁ ୩୫ ଲକ୍ଷ ଟଙ୍କା ଏବଂ
ବ୍ରାହ୍ମଣୀ ସେତୁ ପାଇଁ ୭୫ ଲକ୍ଷ ଟଙ୍କା ମଞ୍ଜୁର କରାଯାଇଛି ।
କଟକ ବାହୁଆରୀ ମାସ ଶେଷ ସୁଦ୍ଧା ଏହି ୩ ଟି ପ୍ରକଳର ନିର୍ମାଣ
ବାବଦରେ ସମୁଦାୟ ୫୧ ଲକ୍ଷ ୧୬ ହଜାର ଟଙ୍କା ବ୍ୟୟ
କରାଯାଇଥିଲା ।

ଏଠାରେ ଉଲ୍ଲେଖ କରାଯାଇପାରେ ଯେ ଓ: ଟି: ରୋଡ୍
ଉନ୍ନତି ପାଇଁ ୨ କୋଟି ୩୧ ଲକ୍ଷ ୯୭ ହଜାର ଟଙ୍କା ବ୍ୟୟ
ଅବଦାନ କରାଯାଇଥିଲା । ସେହିପରି ବଂଶଧାରା ଓ ବ୍ରାହ୍ମଣୀ
ସେତୁର ଉନ୍ନତି ପାଇଁ ଯଥାକ୍ରମେ ୨ କୋଟି ୯୬ ଲକ୍ଷ ୬୪
ହଜାର ଟଙ୍କା ଏବଂ ୨ କୋଟି ୫୬ ଲକ୍ଷ ୯୬ ହଜାର ଟଙ୍କା
ବ୍ୟୟ ଅବଦାନ କରାଯାଇଥିଲା ।

ସପ୍ତମ ଯୋଜନାରେ ତପସିଲଭୁତ ଜାତିଙ୍କ ପାଇଁ କାର୍ଯ୍ୟକ୍ରମ

ତପସିଲଭୁତ ଜାତିର ଲୋକମାନେ ବାସ କରୁଥିବା
ଭୂମି ଅଞ୍ଚଳରେ ପାନୀୟ ଜଳ ଯୋଗାଣ, ସଂଯୋଜକ ରାଷ୍ଟ୍ର
ନିର୍ମାଣ ଏବଂ ବସ୍ତିରେ ଆଲୋକ ବ୍ୟବସ୍ଥା ଆଦି ଆବଶ୍ୟକ
ସୁବିଧାମାନ ଯୋଗାଇ ଦେବା ସକାଶେ ଧ୍ୟାନ ଦିଆଯାଇଛି ।
ଏସବୁର କାର୍ଯ୍ୟ ନିମନ୍ତେ ସପ୍ତମ ପଞ୍ଚବାର୍ଷିକ ଯୋଜନା କାଳରେ
ପାନୀୟ ଜଳ ଯୋଗାଣ ସକାଶେ ୫୨୨୦ ଟି ନଳକୂପ ସ୍ଥାପନ,
ଗ୍ରାମ୍ୟ ବିଦ୍ୟୁତ୍ କରଣ କାର୍ଯ୍ୟକ୍ରମରେ ୩୦୦ ଟି ତପସିଲଭୁତ
ଜାତି ଗ୍ରାମକୁ ବହୁତକରଣ, ବସ୍ତି ରାଷ୍ଟ୍ର ଆଲୋକ ବ୍ୟବସ୍ଥାରେ
୩ ହଜାରଟି ବଡ଼ ବ୍ୟବସ୍ଥା, ତପସିଲଭୁତ ଜାତିର ୧୨ ହଜାର
ପରିବାରଙ୍କ ଗୃହ ପାଇଁ ବିଦ୍ୟୁତ୍ ବ୍ୟବସ୍ଥା, ୮୭୦୪ ଟି ଶୋଳ
ପାଇଖାନାକୁ ସେପ୍ଟିକ୍ ପାଇଖାନାରେ ପରିଣତ ଏବଂ
ସହରଞ୍ଚଳରେ ବାସ କରୁଥିବା ୭୨ ହଜାର ପରିବାରଙ୍କ ପାଇଁ
ବରନ୍ଦ ଉନ୍ନତିମୂଳକ କାର୍ଯ୍ୟକ୍ରମ କରାଯଦ ବୋଲି ଲକ୍ଷ୍ୟ ଧାର୍ଯ୍ୟ
କରାଯାଇଛି ।

ପଶୁ ଡାକ୍ତର ଖାନାରେ ଚକିତ୍ରା ବ୍ୟବସ୍ଥା

ପଶୁ ଚିକିତ୍ସା ଓ ରୋଗ ନିରାକରଣ ସୁବିଧା ଯୋଗାଇ
ଦେବା ନିମନ୍ତେ ରାଜ୍ୟ ପଶୁ ପାଳନ ବିଭାଗ ତରଫରୁ ବର୍ତ୍ତମାନ
ସୁଦ୍ଧା ୫୧୪ଟି ପଶୁ ଚିକିତ୍ସାଳୟ ଓ ଡାକ୍ତରଖାନା ଏବଂ ୨,୮୧୬ଟି
ପଶୁ ଚିକିତ୍ସା କେନ୍ଦ୍ର ପ୍ରତିଷ୍ଠା କରାଯାଇଛି । ଏତଦ୍ୱ୍ୟତୀତ
ରୋଗ ନିରୂପଣ ସକାଶେ ରାଜ୍ୟରେ ୩ଟି ଅନୁସନ୍ଧାନ ପରୀକ୍ଷାଗାର
ଓ ୨ଟି ଗବେଷଣାଗାର ପ୍ରତିଷ୍ଠା କରାଯାଇଛି । ଚଳିତ ବର୍ଷ
ପ୍ରାୟ ୭୦ ଲକ୍ଷ ପଶୁକୁ ଚିକିତ୍ସା ଓ ୨୪ ଲକ୍ଷ ୧୪ ହଜାର ପଶୁକୁ
ରୋଗ ନିରୋଧକ ଟିକା ଯୋଗାଇ ଦିଆଯିବା ସଙ୍ଗେ ସଙ୍ଗେ
୧୧ ଲକ୍ଷ ୧୪ ହଜାର ଧରାଣ ମଧ୍ୟ କରାଯାଇଛି । କେନ୍ଦ୍ର
ସରକାରଙ୍କ ଦ୍ୱାରା ପ୍ରବର୍ତ୍ତିତ ପାଟୁଆ ରୋଗ ନିରାକରଣ
ଯୋଜନାରେ ଏହି ସମୟ ମଧ୍ୟରେ ୩୪ ହଜାର ଗୋରୁଗାଈକୁ
ଏହି ଟିକା ଦିଆଯାଇଛି ।

ପବନଚାଳିତ ଜଳ

ଚଳିତ ଆର୍ଥିକ ବର୍ଷ ଫେବୃଆରୀ ଶେଷ ସୁଦ୍ଧା ପାଣି
ଉଠାଇବା ପାଇଁ ରାଜ୍ୟରେ ୫୦ ଟି ପବନଚାଳିତ ଜଳ ବ୍ୟା-
ୟାଳୟ ଉଦ୍ଘାଟନ ପାଇଁ ଗୋପାଳପୁର ଓ କୋଣାର୍କ-
ଠାରେ ଗୋଟିଏ ଲେଖାଏଁ ପବନଚାଳିତ ଜଳ ବ୍ୟାୟାଳୟ
ପୁରୀଠାରେ ୫୦ କିଲୋଓ୍ୱାର୍ ବିଦୁଳିକ୍ଷଣ ଉଦ୍ଘାଟନ ଏକ
ପବନଚାଳିତ ଜଳ ବ୍ୟାୟାଳୟ କାର୍ଯ୍ୟ ଆରମ୍ଭ ରୁଣ୍ଡିଛି । କେନ୍ଦ୍ର
ସରକାର ଏଥିପାଇଁ ୭୫ ଲକ୍ଷ ଟଙ୍କା ଅନୁଦାନ ଦେବେ ।
ଏହା ସପ୍ତମ ରାଜ୍ୟ କର୍ମ କ୍ଷେତ୍ରରେ ଏପରି ଆଉ ୨ ଟି ଜଳ ବ୍ୟାୟାଳୟ
କାର୍ଯ୍ୟକ୍ରମ ହାତକୁ ନିଆଯିବ ।

ଗଞ୍ଜାମ ଜିଲ୍ଲାରେ ଗୋଡ଼ ଶ୍ରମିକ ଅଭିଆନ

ଗତ ଫେବୃଆରୀ ଶେଷ ସୁଦ୍ଧା ଗଞ୍ଜାମ ଜିଲ୍ଲାରେ ୧,୦୫୫ ଜଣ ଗୋଡ଼ ଶ୍ରମିକଙ୍କୁ ଅଭିଆନ କରାଯାଇଛି । ସେମାନଙ୍କ ମଧ୍ୟରେ ୩୩୦ ଜଣ ତପସ୍ବିଲଭୂତ ଜାତି, ୧୩୨ ଜଣ ତପସ୍ବିଲଭୂତ ସଂପ୍ରଦାୟର ଲୋକ ଅନ୍ତର୍ଭୁକ୍ତ । ଏ ବାବଦରେ ମୋଟ୍ ୩୫ ଲକ୍ଷ ୫୨ ହଜାର ଟଙ୍କା ବିନିଯୋଗ କରାଯାଇଛି ।

ଚଳିତ ଆର୍ଥିକ ବର୍ଷର ଫେବୃଆରୀ ଶେଷ ସୁଦ୍ଧା ଜିଲ୍ଲାରେ ୫୮ ଜଣ ତପସ୍ବିଲଭୂତ ଜାତି ଓ ୨୯ ଜଣ ତପସ୍ବିଲଭୂତ ସଂପ୍ରଦାୟର ଲୋକଙ୍କ ସମେତ ମୋଟ୍ ୧୯୫ ଜଣ ଗୋଡ଼ ଶ୍ରମିକଙ୍କୁ ଅଭିଆନ କରାଯାଇଛି । ଏ ବାବଦରେ ମୋଟ୍ ୧୧ ଲକ୍ଷ ୪୫ ହଜାର ଟଙ୍କା ବିନିଯୋଗ କରାଯାଇଛି ।

ଯୋଜନା ଆରମ୍ଭରୁ ଜିଲ୍ଲାରେ ୧,୮୦୮ ଜଣ ଗୋଡ଼ ଶ୍ରମିକଙ୍କୁ ଚିହ୍ନିତ କରାଯାଇ ୧,୭୭୧ ଜଣଙ୍କୁ ମୁକ୍ତ କରାଯାଇଛି । ସେମାନଙ୍କ ମଧ୍ୟରେ ୫୭୧ ଜଣ ତପସ୍ବିଲଭୂତ ଜାତି ଓ ୨୨୬ ଜଣ ତପସ୍ବିଲଭୂତ ସଂପ୍ରଦାୟର ଲୋକ ଅନ୍ତର୍ଭୁକ୍ତ ।

କଳାକାରଙ୍କୁ ଭତ୍ତା

ରାଜ୍ୟ ସରକାର ୧୯୮୧-୮୨ ଠାରୁ ଏ ପର୍ଯ୍ୟନ୍ତ ମୋଟ୍ ୩୨୨ ଜଣ ଦୁଷ୍ଟ କଳାକାରଙ୍କୁ ଭତ୍ତା ପ୍ରଦାନ କରିଛନ୍ତି । ଏହି ଯୋଜନା ଦ୍ଵାରା କବି, ଲେଖକ, ସଲର, ମ୍ୟୁଜିସିଆନ୍, ପ୍ରଭୃତି ଦୁଷ୍ଟ କଳାକାରମାନଙ୍କୁ ମାସିକ ୨୦୦ ଟଙ୍କା ହାରରେ ଆର୍ଥିକ ସହାୟତା ପ୍ରଦାନ କରାଯାଇଛି । ଏପରି କଳାକାରମାନଙ୍କୁ ଭତ୍ତା ଦେବା ସକାଶେ ୧୯୮୬-୮୭ ବର୍ଷରେ ୯ ଲକ୍ଷ ୪୯ ହଜାର ଅଟଙ୍କ ବ୍ୟୟ କରାଯାଇଛି । ଆଗମୀ ଆର୍ଥିକ ବର୍ଷରେ ଆଉ ଅଧିକ ୫୦ ଜଣ କଳାକାରଙ୍କୁ ଭତ୍ତା ଦେବା ନିମନ୍ତେ ସରକାର ନିଷ୍ପତ୍ତି କରିଛନ୍ତି ।

କର୍ମଜୀବୀ ମହିଳା ହଷ୍ଟେଲ

ବୁଦ୍ଧପୁର ଓ ସମରପୁରଠାରେ ଦୁଇଟି କର୍ମଜୀବୀ ମହିଳା ହଷ୍ଟେଲ ନିର୍ମାଣ ରାଜି କେନ୍ଦ୍ର ସରକାର ମଞ୍ଜୁରୀ ପ୍ରଦାନ କରିଛନ୍ତି । ଏହି ଦୁଇଟି ହଷ୍ଟେଲ ନିର୍ମାଣ ପାଇଁ ମୋଟ୍ ୨୫ ଲକ୍ଷ ୫୦ ହଜାର ଟଙ୍କା ବ୍ୟୟ ଅଟଙ୍କ କରାଯାଇଛି । ସେଥିମଧ୍ୟରୁ ବୁଦ୍ଧପୁର ହଷ୍ଟେଲ ପାଇଁ ୧୩ ଲକ୍ଷ ଟଙ୍କା ଏବଂ ସମରପୁର ହଷ୍ଟେଲ ପାଇଁ ୧୨ ଲକ୍ଷ ୫୦ ହଜାର ଟଙ୍କା ଖର୍ଚ୍ଚ ହେବ । ମୋଟ୍ ଖର୍ଚ୍ଚର ଶତକଡ଼ା ୭୫ ଭାଗ କେନ୍ଦ୍ର ସରକାର ବହନ କରିବେ । ବାକୀ ଖର୍ଚ୍ଚର ଅଧିକାଂଶ ରାଜ ଗୋଷ୍ଠୀ ରାଜସ୍ଵ ଓ ଗ୍ରାମ୍ୟ ପୁନର୍ଗଠନ ବିଭାଗ ବହନ କରିବେ । ପ୍ରତ୍ୟେକ ହଷ୍ଟେଲରେ ୫୦ ଜଣ ଲେଖାଏଁ କର୍ମଜୀବୀ ମହିଳା ରହିପାରିବେ ।

କର୍ମଜୀବୀ ମହିଳାଙ୍କର ରହିବାରେ ଅସୁବିଧା ହେଉଥିବା ଦୃଷ୍ଟି ଏପରି ହଷ୍ଟେଲ ନିର୍ମାଣ ଦିଗରେ ରାଜ୍ୟ ସରକାର ବଶେଷ ଗୁରୁତ୍ଵ ଦେଉଛନ୍ତି ।

ଓଡ଼ିଶାରେ ଜୈବିକ ଶକ୍ତି କାର୍ଯ୍ୟକ୍ରମ

ଚଳିତ ଆର୍ଥିକ ବର୍ଷର ଫେବୃଆରୀ ଶେଷ ସୁଦ୍ଧା ରାଜ୍ୟରେ ୩,୨୨୧ଟି ଗୋବର ଗ୍ୟାସ୍ ପ୍ଲାଣ୍ଟ ତିଆରି କରାଯାଇଛି ଏହାକୁ ମିଶାଇ ରାଜ୍ୟରେ ଏ ପର୍ଯ୍ୟନ୍ତ ମୋଟ ୮,୨୩୩ଟି ପ୍ଲାଣ୍ଟ ଛାପିତ ହୋଇଛି । ମାତ୍ର ମାସ ଶେଷ ସୁଦ୍ଧା ଅର୍ଥ ୮୭୯ଟି ଗୋବର ଗ୍ୟାସ୍ ପ୍ଲାଣ୍ଟ ତିଆରି ହୋଇଥିବାର ଅଭିଯୋଗ କରାଯାଇଛି । ବର୍ତ୍ତମାନ ଡେଙ୍କାନାଳର ଜହ୍ନିଚରଣା ଗ୍ରାମପଞ୍ଚାୟତ ଗୋଟିଏ ଗୋଷ୍ଠୀଶ୍ରେଣୀୟ ଗୋବର ଗ୍ୟାସ୍ ପ୍ଲାଣ୍ଟ ସମ୍ପର୍କରେ ଜନକ ଭାବେ କାର୍ଯ୍ୟ କରୁଛି । ସଂପ୍ରତି କୋରାପୁଟ ଜିଲ୍ଲାରେ ମଧ୍ୟ ଗୋଟିଏ ଗୋଷ୍ଠୀଶ୍ରେଣୀୟ ଗୋବର ଗ୍ୟାସ୍ ପ୍ଲାଣ୍ଟ ତିଆରି କାର୍ଯ୍ୟ ସରିଯାଇଛି । ଏଥିରୁ ବିଦ୍ୟୁତ୍-ଶକ୍ତି ଉତ୍ପାଦନ କରାଯାଇ ୨୦ ଗୋଟି ଆଦିବାସୀ ପରିବାରକୁ ବିଦ୍ୟୁତ୍ ଆଲୋକ ଯୋଗାଇ ଦେବାର କାର୍ଯ୍ୟକ୍ରମ ରହିଛି । ଏ ବ୍ୟତୀତ ନନ୍ଦନ କାନନ, ଡେଙ୍କାନାଳ ଜିଲ୍ଲା ବାହାଦୁରୀ ଏବଂ କଟକ ଜିଲ୍ଲାର ଭୋଗରାଠାରେ ଗୋଟିଏ ଲେଖାଏଁ ଅନୁଷ୍ଠାନ ଶ୍ରେଣୀୟ ଗୋବର ଗ୍ୟାସ୍ ପ୍ଲାଣ୍ଟ ତିଆରି ସରିଛି । ପୁରୀଠାରେ ମଣିଷ ମଳରୁ ଉତ୍ପାଦିତ ହେଉଥିବା ଗୋଟିଏ ଜୈବିକ ଗ୍ୟାସ୍ ପ୍ଲାଣ୍ଟ ସନ୍ତୋଷଜନକ ଭାବେ କାର୍ଯ୍ୟ କରୁଛି । ହରିଜନ ବୈଦ୍ୟ ୬୧ଟି ପରିବାରକୁ ଏହି ପ୍ଲାଣ୍ଟ ରୋଷେଇ ପାଇଁ ଗ୍ୟାସ୍ ଗୋଷ୍ଠୀ ଦେଉଛି । ନର୍ଦ୍ଦମାରୁ ଗ୍ୟାସ୍ ଉତ୍ପାଦନ କରିବା ପାଇଁ ଭୁବନେଶ୍ଵରଠାରେ ଗୋଟିଏ ପ୍ଲାଣ୍ଟ ବସାଯିବାର କାର୍ଯ୍ୟକ୍ରମ ରହିଛି ।

ଆନୁଷ୍ଠାନିକ ରଣ

ରାଜ୍ୟରେ ବିଭିନ୍ନ ଉନ୍ନୟନମୂଳକ ଯୋଜନା ଯଥା-କୃଷି ଓ ଚରସମନ୍ଧାୟ କାର୍ଯ୍ୟକ୍ରମ, କ୍ଷୁଦ୍ର ଶିଳ୍ପ, ଖୁଚୁରା ବେସର ଓ କ୍ଷୁଦ୍ର ବ୍ୟବସାୟ ପ୍ରଭୃତି ପାଇଁ ୧୯୮୫ ମସିହାରେ ୩୩୩ କୋଟି ୧୬ ଲକ୍ଷ ଟଙ୍କା ରାଜ ଯୋଗାଇ ଦେବା ନିମନ୍ତେ ଲକ୍ଷ୍ୟ ଧାର୍ଯ୍ୟ କରାଯାଇଥିଲା । ତନ୍ମଧ୍ୟରୁ ଗତ ସେପ୍ଟେମ୍ବର ମାସ ଶେଷ ସୁଦ୍ଧା ୨୭୧ କୋଟି ୧୩ ଲକ୍ଷ ଟଙ୍କା ଗ୍ରହଣ ହୋଇଛି । ଏଥିରେ ଉପକୃତ ହୋଇଥିବା ଲେଖାଏଁ ସଂଖ୍ୟା ହେଉଛି ୩୩୫ ୨୬ ହଜାର ୯୨୯ । ଯୋଗାଣ ହୋଇଥିବା ମୋଟ ରଣ ମଧ୍ୟରୁ ଶସ୍ୟରଣ ବାବଦରେ ୮୨ କୋଟି ୨୦ ଲକ୍ଷ ଟଙ୍କା, ମିଥାଇ ରଣପାଇଁ ୩୧ କୋଟି ୩୨ ଲକ୍ଷ ଟଙ୍କା, କୃଷି ସମନ୍ଧାୟ ରଣ ୧୩ କୋଟି ୮୨ ଲକ୍ଷ ଟଙ୍କା, କ୍ଷୁଦ୍ର ଶିଳ୍ପ ବାବଦରେ ୯୨ କୋଟି ୪୨ ଲକ୍ଷ ଟଙ୍କା ଓ ଅନ୍ୟାନ୍ୟ ବାବଦରେ ୫୧ କୋଟି ୩୨ ଲକ୍ଷ ଟଙ୍କା ଗ୍ରହଣ ହୋଇଛି ।

ପ୍ରକାଶ ଆଉ କି, ୧୯୮୪ ମସିହାରେ ୪ ଲକ୍ଷ ୬୫ ହଜାର ୯୫୬ ଜଣ ବ୍ୟକ୍ତିଙ୍କୁ ୩୨୫ କୋଟି ୭୪ ଲକ୍ଷ ଟଙ୍କା ଅଗ୍ରାଧିକାର ଭିତ୍ତିରେ ଆନୁଷ୍ଠାନିକ ରଣ ଦିଆଯାଇଥିଲା ।

ଅଧିକ ଜମିରେ ଚକବନ୍ଦୀ କାର୍ଯ୍ୟ

ରାଜ୍ୟରେ ଏପର୍ଯ୍ୟନ୍ତ ସର୍ବମୋଟ ୯ଲକ୍ଷ ୬୬ ହଜାର ହେକ୍ଟର ଜମିକୁ ଚକବନ୍ଦୀ କାର୍ଯ୍ୟକ୍ରମ ପରିସରକୁ କରାଯାଇଛି । ତନ୍ମଧ୍ୟରୁ ଷଷ୍ଠ ପଞ୍ଚବାର୍ଷିକ ଯୋଜନା ପୂର୍ବରୁ ୪୬ ହଜାର ହେକ୍ଟର ଜମିରେ ଚକବନ୍ଦୀ କାର୍ଯ୍ୟ ସଂପୂର୍ଣ୍ଣ ହୋଇଥିବା ସ୍ତରେ ଷଷ୍ଠ ଯୋଜନା କାଳ ମଧ୍ୟରେ ୩ଲକ୍ଷ ୪୮ ହଜାର ହେକ୍ଟର ଜମିରେ ଚକବନ୍ଦୀ କାର୍ଯ୍ୟ ଶେଷ ହୋଇଥିଲା । ୧୯୮୫ ନଭେମ୍ବର ମାସ ସୁଦ୍ଧା ସର୍ବମୋଟ ୪ଲକ୍ଷ ୧୩ ହଜାର ୧୩୧ ହେକ୍ଟର ଜମିରେ ଚକବନ୍ଦୀ କାର୍ଯ୍ୟ ସଂପୂର୍ଣ୍ଣ ହୋଇଛି ।

ଏଠାରେ ସୁରକ୍ଷା କରାଯାଇପାରେ ଯେ ଏହି କାର୍ଯ୍ୟକ୍ରମ ଜମି, ପୁରୀ, ବାଲେଶ୍ଵର, ମୟୂରଭଞ୍ଜ, କେନ୍ଦୁଝର, କୋଣାର୍କ, ସମଲପୁର, ବଲାଙ୍ଗୀର ଓ ଗଞ୍ଜାମ ଜିଲ୍ଲାରେ ପୁରୁଛି । ପୂର୍ବରୁ ଏହା ପ୍ରଥମେ କଳସେଡିତ ଓ ଅଣ କଳସେଡିତ ଅଞ୍ଚଳରେ କରାଯାଇଥିଲା । କିନ୍ତୁ ବର୍ତ୍ତମାନ ଏହା ସମସ୍ତ କଳସେଡିତ ଅଞ୍ଚଳରେ କରାଯାଇଛି ।

ଷଷ୍ଠ ଯୋଜନାରେ ପ୍ରାୟ ୬ ଲକ୍ଷ ହେକ୍ଟର ଜମିରେ ଚକବନ୍ଦୀ କାର୍ଯ୍ୟ ସଂପୂର୍ଣ୍ଣ କରିବାପାଇଁ ପ୍ରସ୍ତାବ ରହିଛି ଏବଂ ବକ୍ସିତ ଆର୍ଥିକ ବର୍ଷ ମଧ୍ୟରେ ପ୍ରାୟ ଏକଲକ୍ଷ ୩୧ ହଜାର ହେକ୍ଟର ଜମିରେ ଚକବନ୍ଦୀ କାର୍ଯ୍ୟ ସଂପୂର୍ଣ୍ଣ କରାଯିବା ପାଇଁ ମଧ୍ୟ ଲକ୍ଷ୍ୟ ଧାର୍ଯ୍ୟ କରାଯାଇଛି ।

ଶ୍ରମ ଅଭିଯୋଗ ଫଇଦା

୧୯୮୫ ମସିହାରେ ଶ୍ରମ ସଂକ୍ରାନ୍ତୀୟ ୨,୬୦୭ଟି ବିଭିନ୍ନ ଅଭିଯୋଗ ପରସ୍ତ କରାଯାଇଛି । ପରସ୍ତ କରାଯାଇଥିବା ଅଭିଯୋଗଗୁଡ଼ିକ ମଧ୍ୟରୁ ୧,୪୫୩ଟି ମଜୁରୀ ଓ ଭରା ସମନ୍ଧୀୟ, ୪୨୯ଟି ବୋନସ୍ ସମନ୍ଧୀୟ, ୫୪୯ଟି ଛୁଟି ଓ କର୍ମ ସମନ୍ଧୀୟ, ୩୩୮ଟି ଛଟେଇ ସମନ୍ଧୀୟ, ୧୯୦ଟି ବ୍ୟକ୍ତିଗତ ବିଷୟ ସମନ୍ଧୀୟ ଏବଂ ୫୩୦ଟି ଅନ୍ୟାନ୍ୟ ବିଷୟରେ ଥିଲା ।

କଳମୁଦ ପାଇଖାନା କର୍ମାଣ

ବର୍ତ୍ତମାନ ପ୍ରତ୍ୟେକ ସହରାଂଚଳରେ ଶୁଷ୍କ ପାଇଖାନାଗୁଡ଼ିକୁ କଳମୁଦ ପାଇଖାନାରେ ପରିବର୍ତ୍ତନ କରିବାପାଇଁ ସରକାର ନୀତିଗତ ଭାବରେ ସ୍ଥିର କରିଛନ୍ତି । ଏହି ଯୋଜନା ପାଇଁ 'ହୁଡ୍‌କୋ' ସଂସ୍ଥା ଖର୍ଚ୍ଚ ଅଟକଳର ଶତକଡ଼ା ୫୦ଭାଗ ଧଣ ଉପାରେ ଦେବାପାଇଁ ରାଜି ହୋଇଛନ୍ତି । ଅବଶିଷ୍ଟ ଅର୍ଥ ଉପାରେ, ସଂପୂର୍ଣ୍ଣ ପୌର ପରିଷଦ ଏବଂ ଆବଶ୍ୟକସ୍ଥଳେ ଉପାଧିକାରୀମାନେ ବହନ କରିବେ । ଏ ପର୍ଯ୍ୟନ୍ତ ବାଲେଶ୍ଵର ଏବଂ ପାଲକାଶେନ୍ଦ୍ର ପୌର ପରିଷଦ ଏହି ଉପାଧି 'ହୁଡ୍‌କୋ' ସଂସ୍ଥାକୁ ଭରଣାହୁ ଦେଇଛନ୍ତି । ଏ ଉପ ମଂଜୁରହେଲେ ସରକାର

ମଧ୍ୟ ଏହି ପୌର ସଂସ୍ଥା ଦୁଇଟିକୁ ଚକିତ ଆର୍ଥିକ ବର୍ଷରେ ପାଠଲକ୍ଷ ଟଙ୍କା ଅନୁଦାନ ଦେବେବୋଲି ସ୍ଥିର କରିଛନ୍ତି ।

ଏହା ମଧ୍ୟରେ 'ହୁଡ୍‌କୋ'ରୁ ଜଣେ ପର୍ଯ୍ୟବର ଆସି ୨୫ଟି ପୌର ପରିଷଦର ନିର୍ବାହୀ ଅଧିକାରୀଙ୍କ ସହିତ ଏ ବିଷୟରେ ବିଶଦ ଭାବରେ ଆଲୋଚନା କରିଥିଲେ । ପୂର୍ବରୁ ୯ଟି ସହରରେ ସର୍ଭେ କରାଯାଇ ସାତଲକ୍ଷ ଟଙ୍କାରେ ୭୦୦ଟି ପ୍ରଦର୍ଶନଯୋଗ୍ୟ କଳମୁଦ ପାଇଖାନା ତିଆରି କରାଯାଇଥିଲା ।

ପ୍ରୌଢ଼-ଶିକ୍ଷା କେନ୍ଦ୍ର

୧୯୮୬-୮୭ ବର୍ଷରେ ପ୍ରୌଢ଼ଶିକ୍ଷାର ପ୍ରସାର ନିମନ୍ତେ ଆହୁରି ଅଧିକ ୮୦୦ଟି କେନ୍ଦ୍ର ଖୋଲିବାକୁ ସ୍ଥିର ହୋଇଛି । ବର୍ତ୍ତମାନ ଗୁଲୁଥିବା ୧,୦୦୦ଟି କେନ୍ଦ୍ର ସହିତ ଏହି ନୂଆ କେନ୍ଦ୍ରଗୁଡ଼ିକୁ ୬ଟି ପ୍ରକଳରେ ପୁନର୍ଗଠନ କରାଯିବାର ପ୍ରସ୍ତାବ କରାଯାଇଛି ।

ରାଜ୍ୟ ସରକାରଙ୍କ ଦ୍ଵାରା ପରିଚାଳିତ କେନ୍ଦ୍ର ବ୍ୟତୀତ କେନ୍ଦ୍ରୀୟ ସହାୟତାରେ ୧୯ଟି ଗ୍ରାମ୍ୟ ସାକ୍ଷରତା ପ୍ରକଳ ରାଜ୍ୟରେ କାର୍ଯ୍ୟକାରୀ ହେଉଛି । ପ୍ରତ୍ୟେକ ପ୍ରକଳ ଅଧୀନରେ ୩୦୦ଟି କେନ୍ଦ୍ର, ଏପରି ମୋଟ ୫,୭୦୦ଟି କେନ୍ଦ୍ର କାର୍ଯ୍ୟ କରୁଛି । ଏହା ବ୍ୟତୀତ କେନ୍ଦ୍ରୀୟ ସହାୟତାରେ ସ୍ଵେଚ୍ଛାସେବୀ ଅନୁଷ୍ଠାନ ଏବଂ ବିଶ୍ଵବିଦ୍ୟାଳୟଗୁଡ଼ିକ ପ୍ରୌଢ଼ଶିକ୍ଷା କାର୍ଯ୍ୟକ୍ରମରେ ଅଂଶ ଗ୍ରହଣ କରୁଛନ୍ତି ।

୧୯୮୪-୮୫ ବର୍ଷରେ ଏହି କାର୍ଯ୍ୟକ୍ରମ ଜରିଆରେ ୨ ଲକ୍ଷ ପ୍ରୌଢ଼ଙ୍କୁ ସାକ୍ଷର କରିବାପାଇଁ ଲକ୍ଷ୍ୟ ଧାର୍ଯ୍ୟ କରାଯାଇଥିଲା । କିନ୍ତୁ ସେହି ସମୟରେ ୨ ଲକ୍ଷ ୩୦ ହଜାର ପ୍ରୌଢ଼ଙ୍କୁ ସାକ୍ଷର କରାଯାଇ ପାରିଛି । ସେହିପରି ୧୯୮୫-୮୬ ବର୍ଷରେ ୨ ଲକ୍ଷ ୨୫ ହଜାର ଲକ୍ଷ୍ୟ ରଖାଯାଇଛି । ଏହି ସମୟ ଶେଷସୁଦ୍ଧା ଲକ୍ଷ୍ୟଠାରୁ ଅଧିକ ସାକ୍ଷର ହୋଇପାରିବେବୋଲି ଜଣାଯାଇଛି ।

ଠିକା ଶ୍ରମିକ ଓ ବୋନସ୍ ଆଇନ

ଠିକା ଶ୍ରମିକ ଅଧିନିୟମ ଅନୁଯାୟୀ ରାଜ୍ୟର ୩୧୯ ଜଣ ମୁଖ୍ୟ ନିୟୁତ୍ତିକାରୀଙ୍କୁ ରେଜିଷ୍ଟ୍ରୀଭୁକ୍ତ କରାଯାଇଛି ଏବଂ ୩,୧୯୮ ଜଣ ଠିକାଦାରଙ୍କୁ ରଜସେନ୍ଦ୍ର ବିଆଯାଇଛି । ଗତ ଡିସେମ୍ବର ମାସ ଶେଷସୁଦ୍ଧା ନିରୀକ୍ଷକମାନଙ୍କ ଦ୍ଵାରା ୧,୦୫୯ଟି ମାମଲା ନିରୀକ୍ଷଣ କରାଯାଇଥିଲା । ସେଥିମଧ୍ୟରୁ ଆଇନ ରଂଗନ କରିଥିବା ବ୍ୟକ୍ତି ଜିମା ପ୍ରତିଷ୍ଠାନ ଚିତ୍ରୁତ୍ଵରେ ୧୦୩ଟି ମକଦ୍ଦମା କରାଯାଇଛି ।

ସେହିପରି ୧୯୮୫ ମସିହାରେ ରାଜ୍ୟର ୧,୮୨୧ଟି ପ୍ରତିଷ୍ଠାନକୁ ୧୯୮୫ ମସିହା ବୋନସ୍ ପ୍ରଦାନ ଅଧିନିୟମରେ ଅନ୍ତର୍ଭୁକ୍ତ କରାଯାଇଛି । କ୍ଷେତ୍ର ଅଧିକାରୀମାନେ ପ୍ରତିବର୍ଷ ୯୨୭ଟି ମାମଲା ନିରୀକ୍ଷଣକରି ବୋନସ୍‌ଦେବା ଝିଲପକାରୀଙ୍କ ବିରୁଦ୍ଧରେ ୧୨୯ଟି ମକଦ୍ଦମା ଚଳୁ କରିଛନ୍ତି ।

ଆଇ. ଆର୍. ଡି. ପି. କାର୍ଯ୍ୟକ୍ରମ

କୋରାପୁଟ ଜିଲ୍ଲା ଗ୍ରାମାଚର ଉଚ୍ଚତମ ସଂସ୍ଥା ତରଫରୁ ଦିନେ ଲୋକମାନଙ୍କୁ ଦିଗ୍ଗମ ଅର୍ଥନୈତିକ ଯୋଜନାରେ ସହାୟତା କରାଯାଇଛି । ଚଳିତ ଆର୍ଥିକ ବର୍ଷରେ ଆଇ. ଆର୍. ଡି. ପି. କାର୍ଯ୍ୟକ୍ରମରେ ଋତ ଫେବୃଆରୀମାସ ଶେଷସୁଦ୍ଧା ୯ ହଜାର ୪୨୭୭ଟି ବ୍ୟକ୍ତିଙ୍କୁ ଆର୍ଥିକ ସାହାଯ୍ୟ ପ୍ରଦାନ କରାଯାଇଛି । ଏହି ସାହାଯ୍ୟ କୃଷି, କ୍ଷୁଦ୍ର ଜଳସେଚନ, ପଶୁପାଳନ, ନାଲିଗୁଣ୍ଡ ଓ ଅନ୍ୟାନ୍ୟ ଉପାଦାନଗୁଡ଼ିକ କାର୍ଯ୍ୟକ୍ରମାନ-କରେ ଆର୍ଥିକ ସାହାଯ୍ୟ ପ୍ରଦାନ କରାଯାଇଛି । ଉପରୂପ ବ୍ୟକ୍ତିଙ୍କ ମଧ୍ୟରେ ୧,୮୪୭୭ଟି ହରିଜନ ଓ ୫,୪୯୩୩ଟି ଆଦିବାସୀ ଅନ୍ତର୍ଭୁକ୍ତ ।

ସରକାରୀ ପତ୍ରିକାମାନଙ୍କ ଯୋଗାଣ

ରାଜ୍ୟସରକାର ଉନ୍ନିତମାନ ଲୋକଙ୍କୁ କୃଷି ନିମନ୍ତେ ସରକାରୀ ପତ୍ରିକାମାନଙ୍କ ଯୋଗାଣ ଦେବାପାଇଁ ବ୍ୟାପକ କାର୍ଯ୍ୟକ୍ରମ ଗ୍ରହଣ କରିଛନ୍ତି । ଏହି କାର୍ଯ୍ୟକ୍ରମ ଆରମ୍ଭ ହେବାପରେ ଅର୍ଥାତ୍ ୧୯୭୪-୭୫ରୁ ଅବ୍ୟାଧିକାଳୀନ ୯୦ ହଜାର ୪୧୧ଟି ଉନ୍ନିତମାନ ପରିବାରଙ୍କୁ ୬୩୫ ହଜାର ୧୧୨ ଏକର ଜମି ଗୁଣ୍ଡପାଇଁ ଯୋଗାଣ ଦିଆଯାଇଛି । ସେଥିମଧ୍ୟରୁ ୧ ଲକ୍ଷ ୯୦ ହଜାର ୯୭୦ଟି ଆଦିବାସୀ ପରିବାରଙ୍କୁ ୩୩୫ ହଜାର ୪୧ ହଜାର ୦୭୦ ଏକର ଓ ୮୪,୨୫୩ଟି ହରିଜନ ପରିବାରଙ୍କୁ ୧ ଲକ୍ଷ ୫୫ ହଜାର ୬୯୪ ଏକର ଗୁଣ୍ଡପାଇଁ ଯୋଗାଣ ଦିଆଯାଇଛି ।

ଚଳିତବର୍ଷ ୨,୫୬୩ଟି ଉନ୍ନିତମାନ ପରିବାରଙ୍କୁ ଏହି କାର୍ଯ୍ୟକ୍ରମରେ ୩,୦୩୧ ଏକର ଗୁଣ୍ଡପାଇଁ ବଣ୍ଟନ କରାଯାଇଛି । ତନ୍ମଧ୍ୟରୁ ୮୩୯ଟି ଆଦିବାସୀ ପରିବାରଙ୍କୁ ୮୩୭ ଏକର ଓ ୨୧୯୪ଟି ହରିଜନ ପରିବାରଙ୍କୁ ୨୪୪ ଏକର ଦିଆଯାଇଛି ।

ଏଠାରେ ଉଲ୍ଲେଖନୀୟ ଯେ, ୧୯୭୪-୭୫ରୁ ରାଜ୍ୟ ସରକାର ଉନ୍ନିତମାନ-ଲୋକଙ୍କୁ କୃଷି ନିମନ୍ତେ ସରକାରୀ ପତ୍ରିକାମାନଙ୍କ ଯୋଗାଣ ଦେଇଛନ୍ତି । ନିୟମାବଳୀ ଲାଗୁ କରି ଏକାଧିକାଳୀନ ଉନ୍ନିତମାନ ଲୋକ, ଯାହାର କି ରାଜ କିମ୍ବା ରାଜ୍ୟ କର୍ମୀଙ୍କୁ ମିଶାଇ ଏକକ୍ଷାତ୍ରୀତ ଏକରରୁ କମ୍ ଜମି ଥିବି ଏବଂ ଗୁଣ୍ଡ ବ୍ୟତୀତ ଅନ୍ୟ କୌଣସି ଉପକରଣ ଧନ୍ଦା ନଥିବ, ତାହାର ଏକ କ୍ଷାତ୍ରୀତ ଏକରରୁ ଯେତିକି କମ୍ ଥିବ, ସେତିକି ଗୁଣ୍ଡପାଇଁ ବିନା ସରମାରେ ତାଙ୍କୁ ଯୋଗାଣ ଦିଆଯିବ ।

ବଣ୍ଟା ଆଦିବାସୀଙ୍କ ଶିକ୍ଷା ବ୍ୟବସ୍ଥା

କୋରାପୁଟଜିଲ୍ଲାର ମୁରୁବିପଦାଠାରେ ଥିବା ବଣ୍ଟା ଉଚ୍ଚତମ ସଂସ୍ଥା ଅଧୀନରେ ଥିବା ଆଶ୍ରମ ସ୍କୁଲର ଉଚ୍ଚତମ ନିମନ୍ତେ କେନ୍ଦ୍ର ସରକାର ୧୦ ଲକ୍ଷ ଟଙ୍କା ମଞ୍ଜୁର କରିଛନ୍ତି । ଏହା ସ୍ୱତନ୍ତ୍ର ୭ଟି ଆଦିମ ଆଦିବାସୀ ସ୍କୁଲର ଉଚ୍ଚତମ ପାଇଁ କେନ୍ଦ୍ର

ସରକାର ୫୧ ଲକ୍ଷ ଟଙ୍କା ମଞ୍ଜୁର କରିଥିଲେ । ଆଦିମ ଆଦିବାସୀଙ୍କ ଶିକ୍ଷାର ଉଚ୍ଚତମ ପାଇଁ ୮ଟି କେନ୍ଦ୍ର ସରକାର ନିମନ୍ତେ ମୋଟ ୬୧ ଲକ୍ଷ ଟଙ୍କା ସାହାଯ୍ୟ ମିଳିଛି ।

ଏହି ଯୋଜନାର ଉଦ୍ଦେଶ୍ୟ ହେଲା ଆଦିମ ଆଦିବାସୀ ପିଲାଙ୍କପାଇଁ ୮ଟି ସ୍କୁଲକୁ ଆବାସିକ କରାଯାଇ ପିଲାମାନଙ୍କୁ ସ୍କୁଲରୁ ଋଷି ଶିକ୍ଷା ଦିଆଯିବା ସଙ୍ଗେ ସଙ୍ଗେ ସେମାନଙ୍କର ପରିଚାଳନା ମାନଙ୍କୁ ବିଭିନ୍ନ ଦଳରେ ସ୍କୁଲକୁ ଅଣାଯାଇ ଶିକ୍ଷା ଦିଆଯିବ । ରାଜ୍ୟରେ କାର୍ଯ୍ୟକାରୀ ହେଉଥିବା ବିଭିନ୍ନ ଅର୍ଥନୈତିକ ଯୋଜନା ସଂପର୍କରେ ଅଭିଭାବକମାନଙ୍କୁ ଶିକ୍ଷା ଦିଆଯିବ, ଯାହାଦ୍ୱାରା ସେମାନେ ସେସବୁ ବିଷୟରେ ଜାଣିପାରିବେ । ସେମାନଙ୍କୁ ପାରମ୍ପରିକ ସାମାଜିକ ପର୍ବ ପର୍ବାଣିରେ ଅନ୍ତର୍ଭୁକ୍ତ କରିବା, ମଦ୍ୟପାନରୁ ନିବୃତ୍ତ ହେବା, ପୋଡୁସୁଖ ବଦଳାଇବାକୁ ପ୍ରବର୍ତ୍ତାୟିବ । ସେମାନଙ୍କ ଉଚ୍ଚତମ ପାଇଁ ରାଜ୍ୟ ସରକାର ଯେଉଁ ସବୁ ଯୋଜନା କରୁଛନ୍ତି, ସେ ସଂପର୍କରେ ସେମାନଙ୍କୁ ଏହି ଶିକ୍ଷା ମାଧ୍ୟମରେ ସଚେତନ କରାଯିବ ଦିଆଯିବ । ଏହା ଫଳରେ ସେମାନେ ଶୋଷଣରୁ ଉକ୍ତ ପାଇବେ । ଏହାଛଡ଼ା ସେମାନଙ୍କୁ ସାଧାରଣ (ପ୍ରୋଡ୍ର) ଶିକ୍ଷା ମଧ୍ୟ ଦିଆଯିବ । ଏହା ଫଳରେ ସେମାନେ ସେମାନଙ୍କର ପିଲାମାନଙ୍କୁ ପାଠପଢ଼ାରେ ଉତ୍ସାହ ସୃଷ୍ଟି କରିବା ସଙ୍ଗେ ସଙ୍ଗେ ପାଠପଢ଼ା ଛାଡ଼ି ଯାଉଥିବା ପିଲାଙ୍କ ସଂଖ୍ୟା ନିର୍ଗୁଚିତ ରାବେ କମିଯିବ ।

ଭାରତୀୟ ନୃତ୍ୟ ସର୍ବେ ସଂସ୍ଥା

ଭାରତୀୟ ନୃତ୍ୟ ସର୍ବେ ସଂସ୍ଥା ପକ୍ଷରୁ ସମଗ୍ର ଦେଶରେ ଭାରତୀୟ ବିଭିନ୍ନ ସମ୍ପ୍ରଦାୟର ଲୋକଙ୍କ ଉପରେ ସର୍ବେ କରାଯିବ । ଏହା ଆଦିବାସୀ ଓ ହରିଜନଙ୍କ ସମେତ ସମଗ୍ର ସମ୍ପ୍ରଦାୟ ଉପରେ କରାଯିବ । ଏଥିନିମନ୍ତେ କେନ୍ଦ୍ର ସରକାରଙ୍କ ପକ୍ଷରୁ ୫୦ ଲକ୍ଷ ଟଙ୍କା ମଞ୍ଜୁର କରାଯାଇଛି । ଓଡ଼ିଶାରେ ଏହି ସର୍ବେକାର୍ଯ୍ୟ କିପରି କରାଯିବ, ସେ ସଂପର୍କରେ ଆଲୋଚନା କରିବା ପାଇଁ କେନ୍ଦ୍ର ନୃତ୍ୟ ସର୍ବେର ଦ୍ୱାରଦେବଦାସ କେନେରାଲ ଡକ୍ଟର କୁମାର ସୁରେଶ ସିଂହ ସଂପ୍ରତି ଓଡ଼ିଶା ପରିଦର୍ଶନରେ ଆସି ହରିଜନ ଓ ଆଦିବାସୀ କନ୍ୟାଶିଳପିଣ୍ଡୀ କମିଶନର ତଥା ନାସନ ସହିତ ଡକ୍ଟର ସାତୀକାନ୍ତ ମହାପାତ୍ର ଏବଂ ହରିଜନ ଗବେଷଣା ତଥା ଚାଳିନ ପ୍ରତିଷ୍ଠାପକ ନିର୍ଦ୍ଦେଶକଙ୍କ ସଙ୍ଗେ ଆଲୋଚନା କରି ଫେରିଯାଇଛନ୍ତି ।

ସ୍ତ୍ରୀମତ୍ସ୍ୟାୟତନକୁ ଆର୍ଥିକ ସାହାଯ୍ୟ

ରାଜ୍ୟରେ ଥିବା ମୋଟ ୪,୩୮୮ଟି ସ୍ତ୍ରୀମତ୍ସ୍ୟାୟତନ ବିଭିନ୍ନ କାର୍ଯ୍ୟରେ ୧୯୮୫-୮୬ ମସିହା ଆର୍ଥିକ ବର୍ଷରେ କେନ୍ଦ୍ର ୮୫ ଲକ୍ଷ ୩୯ ହଜାର ଟଙ୍କା ଦିଆଯାଇଛି ।

ପଞ୍ଚାୟତ ରାଷ୍ଟ୍ରର ରକ୍ଷଣାବେକ୍ଷଣ ପାଇଁ ୬୦ ଲକ୍ଷ
ପାଖରେ ଟଙ୍କା, ପାନୀୟ ଜଳ ଯୋଗାଇ ଥିବା କୃତ୍ରିମ ନଦୀ
ପ୍ରକଳ୍ପ ପାଇଁ ୯ ଲକ୍ଷ ୫୨ ହଜାର ଟଙ୍କା, ପଞ୍ଚାୟତ
ନିର୍ମାଣ ଉପରେ ୨୫ ହଜାର ଟଙ୍କା, କର୍ମଶୂଳକ
ପ୍ରକଳ୍ପ ୧୧ ଲକ୍ଷ ୯ ହଜାର ଟଙ୍କା ଓ
ଯୋଜନାଗୁଡ଼ିକ ପାଇଁ ୬୦ ହଜାର ଟଙ୍କା ଅନ୍ତର୍ଭୁକ୍ତ ।
ଯୋଜନାଗୁଡ଼ିକରେ ସ୍ତ୍ରୀମାନଙ୍କୁ ଉପାଦାନ ଦେବା
ପାଇଁ ମଧ୍ୟ ଯୋଗାଇ ଦିଆଯାଇଛି । ପ୍ରତିବର୍ଷ ଉପରେ
୧୯୮୫-୮୬ରେ ଏକକୋଟି ଟଙ୍କା ବ୍ୟୟରେ ୬,୬୬୬ଟି
ଗୃହ ନିର୍ମାଣ ପାଇଁ ଲକ୍ଷ୍ୟ ଧାର୍ଯ୍ୟ ହୋଇଥିଲା ଏବଂ
ପେଟ୍ଟିଆରୀ ମାସ ଶେଷ ସୁଦ୍ଧା ୬,୧୦୯ଟି ଗୃହ
ନିର୍ମାଣ କାର୍ଯ୍ୟ ସଂପୂର୍ଣ୍ଣ କାର୍ଯ୍ୟ
ଯାଇଛି । ଆସନ୍ତା ଆର୍ଥିକ ବର୍ଷରେ ଏକକୋଟି ଟଙ୍କା ବ୍ୟୟ
କରାଯାଇ ଅଧିକ ୬,୬୬୬ଟି ଗୃହ ନିର୍ମାଣ ପାଇଁ ଲକ୍ଷ୍ୟ
ଧାର୍ଯ୍ୟ କରାଯାଇଛି ।

କାଳ ମଧ୍ୟରେ ୩୩,୩୩୩ଟି ଗୃହ ନିର୍ମାଣ କରିବାକୁ ଲକ୍ଷ୍ୟ
ଧାର୍ଯ୍ୟ ହୋଇଛି । ଏଥିପାଇଁ ପାଞ୍ଚକୋଟି ଟଙ୍କା ବ୍ୟୟ
ଅବକଳ କରାଯାଇଛି । ତଦନୁସାରେ ପ୍ରଥମବର୍ଷ
(୧୯୮୫-୮୬)ରେ ଏକକୋଟି ଟଙ୍କା ବ୍ୟୟରେ ୬,୬୬୬ଟି
ଗୃହ ନିର୍ମାଣ ପାଇଁ ଲକ୍ଷ୍ୟ ଧାର୍ଯ୍ୟ ହୋଇଥିଲା ଏବଂ
ପେଟ୍ଟିଆରୀ ମାସ ଶେଷ ସୁଦ୍ଧା ୬,୧୦୯ଟି ଗୃହ
ନିର୍ମାଣ କାର୍ଯ୍ୟ ସଂପୂର୍ଣ୍ଣ କାର୍ଯ୍ୟ
ଯାଇଛି । ଆସନ୍ତା ଆର୍ଥିକ ବର୍ଷରେ ଏକକୋଟି ଟଙ୍କା ବ୍ୟୟ
କରାଯାଇ ଅଧିକ ୬,୬୬୬ଟି ଗୃହ ନିର୍ମାଣ ପାଇଁ ଲକ୍ଷ୍ୟ
ଧାର୍ଯ୍ୟ କରାଯାଇଛି ।

ଗତ ଷଷ୍ଠ ଯୋଜନା ଶେଷସୁଦ୍ଧା ୩ କୋଟି ୯୨ ଲକ୍ଷ
୯୬ ହଜାର ଟଙ୍କା ବ୍ୟୟ କରାଯାଇ ସମୁଦାୟ ୨୯,୧୩୦ଟି
ବାସଗୃହ ନିର୍ମାଣ କରାଯାଇଛି ଏବଂ ଗୃହନୀନ ଶ୍ରମିକମାନଙ୍କୁ
ଯୋଗାଇ ଦିଆଯାଇଛି ।

ଗ୍ରାମଗୁଡ଼ିକ ପାଇଁ ସବୁଦିନିଆ ଗଠନ

ଗତ ଷଷ୍ଠ ଯୋଜନା ଶେଷସୁଦ୍ଧା ପୂର୍ଣ୍ଣ ବିଭାଗ ଦ୍ୱାରା
ନିର୍ମାଣ ହୋଇଥିବା ଗଠନ ଉଲ୍ଲେଖ ଯୋଜନା (ଆର:
ଡି: ପି:) ଓ ସର୍ବନିମ୍ନ ଆବଶ୍ୟକତା କାର୍ଯ୍ୟକ୍ରମ (ଏମ: ଏନ: ପି:)
ଅନୁଯାୟୀ ସମୁଦାୟ ୨୬୨୭ ବିଲେମିଟର ଦୈର୍ଘ୍ୟ ରାଷ୍ଟ୍ରୀୟ
ଜିଲ୍ଲାରେ ୧୫୦୦ ଓ ତଦୁର୍ଦ୍ଧା ଲୋକ
ସଂଖ୍ୟାବିଶିଷ୍ଟ ୧୯୮୫ ଟି ବଡ଼ଗ୍ରାମ, ୧୦୦୦ ରୁ ୧୫୦୦ ପର୍ଯ୍ୟନ୍ତ
ଲୋକସଂଖ୍ୟାବିଶିଷ୍ଟ ୧୮୦୨ଟି ଗ୍ରାମ ଏବଂ ୧୦୦୦ ରୁ କମ୍
ଲୋକସଂଖ୍ୟାବିଶିଷ୍ଟ ୪୬୧୬ଟି ଗ୍ରାମ ଏହିପରି ସର୍ବମୋଟ
୮୪୦୩ଟି ଗ୍ରାମକୁ ସବୁଦିନିଆ ଗଠନ ଯୋଗାଯୋଗର ସୁବିଧା
ଯୋଗାଇ ଦିଆଯାଇଛି । ଏହା ବ୍ୟତୀତ ଆର: ଡି: ପି:ରେ
୬୫୯ଟି ଏବଂ ଏମ: ଏନ: ପି:ରେ ୪୧୯ଟି, ଏହିପରି ସମୁଦାୟ
୧୦୭୮ଟି ସେତୁ ନିର୍ମାଣ କାର୍ଯ୍ୟ ସଂପୂର୍ଣ୍ଣ କରାଯାଇଛି ।
ଏହିପରି ଆର: ଡି: ପି: ଅନୁଯାୟୀ ୩୨ ଟି କଲରଟ୍ ଓ ୩୯
ଟି କଲରଟ୍ ନିର୍ମାଣ କାର୍ଯ୍ୟ ସଂପୂର୍ଣ୍ଣ କରିବା ସଙ୍ଗେ ସଙ୍ଗେ
୧୯୮୫-୮୬ ବିଲେମିଟର ରାଷ୍ଟ୍ରୀୟ ମେଟାଲିକ୍ କରାଯାଇଛି ଏବଂ
୧୯୮୫-୮୬ ବିଲେମିଟର ରାଷ୍ଟ୍ରୀୟ ପିଲୁ କରାଯାଇଛି । ଏଠାରେ
ଉଲ୍ଲେଖନୀୟ ଯେ ସେହି ସମୟ ମଧ୍ୟରେ ସବୁଦିନିଆ ଗଠନ
ନିର୍ମାଣ କରି ଉଦ୍ଦାନପାଟଣା ଜିଲ୍ଲା ସଦର ମହକୁମା ସହିତ
ପୁରୀର ସବୁଦିନିଆ ସଦର ମହକୁମାକୁ ଏବଂ ୨ଟି ବୁକ୍
ସଦର ମହକୁମାକୁ ସଂଯୁକ୍ତ ସବୁଦିନିଆ ସଦର ମହକୁମା-
ପୁରୀ ସହିତ ସଂଯୋଗ କରାଯାଇ ପାରିଛି ।

ଏଠାରେ ଉଲ୍ଲେଖ କରାଯାଇ ପାରେ ଯେ ଏହି ଯୋଜନା
୧୯୭୪-୭୫ ଠାରୁ ରାଜ୍ୟର ଗ୍ରାମାଞ୍ଚଳରେ କାର୍ଯ୍ୟକାରୀ
ହୋଇଛି । ୨୨୧ ବର୍ଗପୁଟ ମେଟ୍ରିଆ ବିଶିଷ୍ଟ ପ୍ରତ୍ୟେକ ଗୃହରେ
ବସବାସ ପାଇଁ ଥିବା ସ୍ଥାନର ମୋଟ ଆୟତନ ହେଉଛି ୧୦୪
ବର୍ଗପୁଟ । ପ୍ରତ୍ୟେକ ଗୃହର ନିର୍ମାଣ ବାବଦରେ ବ୍ୟୟ
ଅବକଳ ହୋଇଥିବା ୨ ହଜାର ଟଙ୍କା ମଧ୍ୟରୁ ସରକାର
ସାହାଯ୍ୟ ଦିଅନ୍ତି ୧୫୦୦ ଟଙ୍କା ଏବଂ ସଂଯୁକ୍ତ ଉପକୃତ
ବ୍ୟକ୍ତିକୁ ଶ୍ରମ ଆକାରରେ ୫୦୦ ଟଙ୍କା ଦେବାକୁ ପଡ଼ିଥାଏ ।

ଗ୍ରାମାଞ୍ଚଳରେ ଗୃହ ନିର୍ମାଣ ପାଇଁ ଉଣ

ଗ୍ରାମାଞ୍ଚଳରେ ଅଗ୍ନି ନିରୋଧକ ଛାତ ବାସଗୃହ
ନିର୍ମାଣ କରିବାକୁ ୧୯୫୮ ମସିହାଠାରୁ କାର୍ଯ୍ୟକାରୀ ହେଉଥିବା
'ଗ୍ରାମ୍ୟ ଗୃହ ନିର୍ମାଣ ଯୋଜନା' ଅନୁଯାୟୀ ଗତ ଷଷ୍ଠ ଯୋଜନା
ଶେଷସୁଦ୍ଧା ସମୁଦାୟ ୧୦,୨୯୩ଟି ଗୃହ ନିର୍ମାଣ ପାଇଁ
ପଦକ୍ଷେପ ନିଆଯାଇଛି । ଏ ବାବଦରେ ସଂଯୁକ୍ତ ବ୍ୟକ୍ତି-
ମାନଙ୍କୁ ସର୍ବମୋଟ ୫ କୋଟି ୫୩ ଲକ୍ଷ ୧୩ ହଜାର ଟଙ୍କା
ଉଣ ଆକାରରେ ସାହାଯ୍ୟ ଦିଆଯାଇଥିଲା ।

ତନିତ ଆର୍ଥିକ ବର୍ଷରେ ୨୦୦ଟି ଗୃହ ନିର୍ମାଣ କରିବା
ଉପରେ ୧୦ ଲକ୍ଷ ଟଙ୍କା ଉଣ ଯୋଗାଇ ଦିଆଯାଇଛି ଏବଂ ଆସନ୍ତା
ଆର୍ଥିକ ବର୍ଷରେ ମଧ୍ୟ ଅଧିକ ୨୦୦ଟି ଗୃହ ନିର୍ମାଣ ଉପରେ
୧୦ ଲକ୍ଷ ଟଙ୍କା ଉଣ ଦେବା ଲକ୍ଷ୍ୟ ଧାର୍ଯ୍ୟ ହୋଇଛି ।

ବାସଗୃହ ନିର୍ମାଣ

ଗାନ୍ଧୀ ଗୃହନୀନ, ଭୂମିହୀନ ଶ୍ରମିକମାନଙ୍କୁ ବାସଗୃହ
ଯୋଗାଇଦେବା ଉପରେ କାର୍ଯ୍ୟକାରୀ ହେଉଥିବା ସମନ୍ୱିତ ଗୃହ
ନିର୍ମାଣ ଯୋଜନା ଅନୁଯାୟୀ ସର୍ବମୋଟ ପଞ୍ଚବାର୍ଷିକ ଯୋଜନା

ଏହି ଯୋଜନା ଅନୁଯାୟୀ ଉତ୍ତରାଞ୍ଚଳ ବ୍ୟକ୍ତିକୁ ବୁକ୍
ମଧ୍ୟମରେ ଗୃହ ନିର୍ମାଣ ପାଇଁ ସର୍ବାଧିକ ୫ ହଜାର ଟଙ୍କା
ଉଣ ଯୋଗାଇ ଦିଆଯାଏ ଏବଂ ଶତକଡ଼ା ୯.୬୫ ଭାଗ ସୁଧ
ହାରରେ ୨୦ ବର୍ଷରେ ଉଣ ପରିଶୋଧ କରିବାକୁ ପଡ଼ିଥାଏ ।
ପ୍ରତ୍ୟେକ ଗୃହର ଆୟତନ ୨୧୩ ବର୍ଗପୁଟ ।

ଆଦିବାସୀ ଉପ-ଯୋଜନାରେ ମାଛ ଚାଷ

ରାଜ୍ୟରେ କାର୍ଯ୍ୟକାରୀ ହେଉଥିବା ଆଦିବାସୀ ଉପ-
ଯୋଜନା ମାଧ୍ୟମରେ ମାଛଗୁଣ କାର୍ଯ୍ୟକ୍ରମ ହାତକୁ ନିଆ
ଯାଇଛି । ଚଳିତବର୍ଷ ଏଥିପାଇଁ ୩ ଲକ୍ଷ ୭୫ ହଜାର ଟଙ୍କା
ମନ୍ତ୍ରଣ କରାଯାଇ ମାଛଗୁଣ ପାଇଁ ୨୫ଟି ନୂତନ ପୋଖରୀ
ଖୋଳାଯିବା ସଙ୍ଗେ ସଙ୍ଗେ ୨୦ଟି ପୁରାତନ ପୋଖରୀର
ପୁନରୁଦ୍ଧାର କରାଯାଇଛି । ଗତବର୍ଷ ଏହି କାର୍ଯ୍ୟକ୍ରମ ପାଇଁ
କେନ୍ଦ୍ର ସରକାର ୫ ଲକ୍ଷ ଟଙ୍କା ମନ୍ତ୍ରଣ କରିଥିଲେ ଏବଂ ଏଥିରେ
୫୦ଟି ନୂତନ ପୋଖରୀ ଖୋଳାଯାଇଥିଲା ଓ ୪୦ଟି ପୁରାତନ
ପୋଖରୀର ପୁନରୁଦ୍ଧାର କରାଯାଇଥିଲା । ସେହିବର୍ଷ ୧୦
କଣ ଆଦିବାସୀ ଉପଲୋଗୀ ଉପକୃତ ହୋଇଥିଲେ ।

ଅଂଶୁପା ହ୍ରଦରେ ମାଛଚାଷ

କଟକ ଜିଲ୍ଲାର ଅଂଶୁପା ହ୍ରଦରେ ମାଛଗୁଣ କାର୍ଯ୍ୟକ୍ରମ
ସରକାର ବିଭିନ୍ନ ପଦକ୍ଷେପ ଗ୍ରହଣ କରିଛନ୍ତି । ଏହା
ମସିହା ମେ ମାସରେ ଏଥିପାଇଁ ଅଂଶୁପା ପ୍ରାଥମିକ ମହାସ୍କୁଲ
ସମବାୟ ସମିତି ଗଠନ କରାଯାଇଛି । ଏହାର ୧୮୦ ଜଣ
ସଭ୍ୟଙ୍କ ମଧ୍ୟରୁ ୬୪ ଜଣ ସଭ୍ୟଙ୍କୁ ବ୍ୟାଙ୍କର ଯୋଗ୍ୟ
ଦିଆଯାଇ ଅଧିକ ମାଛ ଉତ୍ପାଦନ ପାଇଁ ଉତ୍ସାହିତ କରାଯାଇଛି ।

ମତ୍ସ୍ୟ ଉତ୍ପାଦନ କ୍ଷେତ୍ରରେ ପଦକ୍ଷେପ

ଓଡ଼ିଶାରୁ ମତ୍ସ୍ୟ ଉତ୍ପାଦନରେ ସ୍ୱାକରଣୀ କରିବାକୁ ରାଜ୍ୟ
ସରକାର ବିଭିନ୍ନ ପଦକ୍ଷେପ ନେଇଛନ୍ତି । ଏଥିମଧ୍ୟରେ ବିଭିନ୍ନ
ଜିଲ୍ଲାର ମତ୍ସ୍ୟ ଉତ୍ପାଦନ ସଂସ୍ଥା ଗଠନ କରାଯିବା ସଙ୍ଗେ ସଙ୍ଗେ
ସମନ୍ୱିତ ଗ୍ରାମ୍ୟ ଉତ୍ପାଦନ ଯୋଜନା, ଗ୍ରାମ୍ୟ ଦରିଦ୍ରତମ ପରିବାରଙ୍କ
ଅର୍ଥନୈତିକ ଅଭିଆନ ଯୋଜନା, ଆଡ଼ଭେଣୀୟ ପାରମ୍ପରିକ
ମତ୍ସ୍ୟକାରୀ ଓ ମତ୍ସ୍ୟଗୁଣାକ ଦ୍ୱାରା ବିଭିନ୍ନ ମତ୍ସ୍ୟଗୁଣ ଯୋଜନା
ମାଧ୍ୟମରେ କାର୍ଯ୍ୟକ୍ରମ ମାଛ ଗ୍ରହଣ କରାଯାଇଛି । ଏଥିରେ
ବୈଷୟିକ ସହାୟତା ଦିଆଯିବା ସଙ୍ଗେ ସଙ୍ଗେ ଅଧିକ କ୍ଷେତ୍ରରେ
ରିହାତିର ବ୍ୟବସାୟ ମଧ୍ୟ କରାଯାଇଛି । ସେହିପରି ସାମୁଦ୍ରିକ
ମତ୍ସ୍ୟ ଉତ୍ପାଦନକୁ ତୁରାନ୍ୱିତ କରିବାପାଇଁ ସରକାର ବେସରକାରୀ
ଉଦ୍ୟମରେ ଗଭୀର ସମୁଦ୍ର ମାଛ ଧରିବା ପାଇଁ ବ୍ୟବସାୟ
କରିଛନ୍ତି । ସମୁଦ୍ର ଚଳ ଅବତରଣ ଉପଯୋଗୀ ନୌକା
(ବୈତ୍ତଲ୍ୟାଣ୍ଡ କ୍ରାପୁଟ୍) ସାହାଯ୍ୟରେ ପାର-ପରିକ ସାମୁଦ୍ରିକ
ମତ୍ସ୍ୟକାରୀମାନଙ୍କ ପାଇଁ ସମୁଦ୍ର ଅଧିକ ପରିମାଣରେ ମାଛ
ଧରିବା ପାଇଁ ପରିକଳନା କରାଯାଇଛି । ଏତଦ୍ୱ୍ୟତୀତ ଓଡ଼ିଶାର
ଉପକୂଳବର୍ତ୍ତୀ ଅକ୍ଷୟମାନଙ୍କରେ ଖାରାପାଣି ମତ୍ସ୍ୟ ଉତ୍ପାଦନର
ଦିକାଶ ନିଶ୍ଚିତ ବ୍ୟାପକ ଉପଯୋଗ୍ୟ ପରିକଳନାମାନ ପ୍ରସ୍ତୁତ
କରାଯାଇ ବ୍ୟବସାୟରେ ପ୍ରୋତ୍ସାହିତ କରାଯାଇଛି ।

ଦୁର୍ଗୁଣ ଉତ୍ପାଦନ ବୃଦ୍ଧି

ସମ୍ପୂର୍ଣ୍ଣ ଯୋଜନାରେ ରାଜ୍ୟରେ ଦୁର୍ଗୁଣ ଉତ୍ପାଦନ ଏକ ଲକ୍ଷ
ମେଟ୍ରିକ୍ ଟନ୍ ହେବ ବୋଲି ଲକ୍ଷ୍ୟ ଧାର୍ଯ୍ୟ କରାଯାଇଛି ।

ଏଠାରେ ଉଲ୍ଲେଖନୀୟ ଯେ ଷଷ୍ଠ ପଞ୍ଚବାର୍ଷିକ ଯୋଜନାରେ
ଦୁର୍ଗୁଣ ଉତ୍ପାଦନ ବୃଦ୍ଧିପାଇଁ ୧୫ କୋଟି ୪୫ ଲକ୍ଷ ୫୭ ହଜାର
ଟଙ୍କା ବ୍ୟୟ କରାଯାଇଛି । ଗୋ-ପ୍ରଜନନ ପାନୀ, କୃତ୍ରିମ
ପ୍ରଜନନ ପ୍ରଣାଳୀ ଓ ହିମାକୃତ ଶୁକ୍ଳ ଦ୍ୱାରା ସଙ୍କର ଜାତୀୟ
ବିଭିନ୍ନ ପଶୁ-ପକ୍ଷୀଙ୍କ କାର୍ଯ୍ୟକ୍ରମରେ ଏହି ପର୍ଯ୍ୟନ୍ତ ବ୍ୟୟ କରାଯାଇ
୮୪ ହଜାର ମେଟ୍ରିକ୍ ଟନ୍ ଦୁର୍ଗୁଣ ଉତ୍ପାଦନ କରାଯାଇ ପାରିଛି ।

ସ୍ତ୍ରୀମାନଙ୍କ ନିଯୋଗ ସୁରକ୍ଷାର ପ୍ରଦାନ

ଗତ ୧୨-୫-୮୭ ତାରିଖରେ ହିନ୍ଦି ନିଯୋଗ ଉପରେ
ମନ୍ତ୍ରପତିଙ୍କ ଅଧ୍ୟକ୍ଷତାରେ ଯାଦବୀ ସଭାରେ ଏକ ସାଧାରଣ
ଓ ସାଂସ୍କୃତିକ ପରିବେଶ ମଧ୍ୟରେ ଆନମଣ୍ଡଳ ପ୍ରକଳ୍ପର
ବିଶିଷ୍ଟ ସ୍ୱାଧୀନତା ସଂଗ୍ରାମୀଙ୍କୁ ଓଡ଼ିଶାର ପନ୍ଥାତମ ସଂସ୍କୃତି
ଓ ସ୍ତ୍ରୀମାନଙ୍କ ଅନୁଷ୍ଠାନ ନିଯୋଗ ତ୍ୱରାପୂର୍ଣ୍ଣ ପ୍ରଥମ ନିଯୋଗ
ପ୍ରଦାନ କରାଯାଇଛି ।

ପୁରୀଜିଲ୍ଲା ବୋଲଗଡ଼ର ଏହି ନିଯୋଗ ଉପରେ
ଅନୁଷ୍ଠିତ ଉତ୍ସବରେ ଉଦ୍‌ଘାଟକ ରୂପେ ଯୋଗଦେଇ ଓଡ଼ିଶାର
ମୁଖ୍ୟମନ୍ତ୍ରୀ ଶ୍ରୀଯୁକ୍ତ କାନକୀବଲୁର ପଟ୍ଟନାୟକ ଶ୍ରୀ
ଓଡ଼ିଶା ତଥା ଓଡ଼ିଆଜାତିର ସର୍ବାଙ୍ଗୀନ ଉନ୍ନତି ଘଟାଇବାକୁ
ହେଲେ ଓଡ଼ିଆ ସଂସ୍କୃତିର ବିକାଶ ଘଟାଇବା ପାଇଁ ଯତ୍ନ
ଉଦ୍ୟମ କରିବାକୁ ହେବ । ମୁଖ୍ୟମନ୍ତ୍ରୀ ଶ୍ରୀ ପଟ୍ଟନାୟକ
ଏହି ପ୍ରଦାନ ବିଳେତା ଶ୍ରୀ କାନକୀବଲୁର ଓଡ଼ିଶାର ଚଳିତ
ବିଶିଷ୍ଟ କୃତି ସତ୍ତା ବୋଲି ଅଭିହିତ କରି ସାଧନା ଦ୍ୱାରା
କୌଣସି ସମ୍ଭବ ତାହା ଶ୍ରୀ କାନକୀବଲୁର ପ୍ରମାଣ କରିବେ
ବୋଲି ସେ କହିଥିଲେ ।

ଉତ୍ସବରେ ମୁଖ୍ୟ ଅତିଥି ଭାରତର କରୋଣା କମଳାକର
ଚକ୍ରର ହରେକୃଷ୍ଣ ମହତାବ ପ୍ରଥମ ନିଯୋଗ ପ୍ରଦାନ
ସ୍ୱରୂପ ଏକ ସହସ୍ର ମୁଦ୍ରା, ଏକ ତାମ୍ବୁଲି ପି ଓ ଉପାଦାନ
ପ୍ରଦାନ କରି କହିଲେ ଭାରତରେ ପ୍ରାୟ ସର୍ବତ୍ର ସାଂସ୍କୃତିକ
ଦିଗ ପ୍ରତି ଉପେକ୍ଷା କରାଯାଇଥିବା ବେଳେ ନିଯୋଗ
ଏହି ଉଦ୍ୟମ ବାସ୍ତବିକ ପ୍ରଣ-ସମାଧି । ଶ୍ରୀ କାନକୀବଲୁର
ଜୀବନ ଉଚ୍ଚିତ୍ରାସ ବଡ଼ ବିଚିତ୍ର । ତାଙ୍କର ଜାଣିବିଦ୍ୟ
ତଦ୍‌ବାଧ୍ୟାନରେ ବିଭିନ୍ନ ଅଭିଧାନ ପ୍ରକାଶ ପାଇବା ଉଚିତ ।

ସମ୍ବର୍ଦ୍ଧନାରେ ଉତ୍ତର ଦେଇ ଶ୍ରୀ କାନକୀବଲୁର କହିଲେ ଯେ
ଦେଶର ପ୍ରତ୍ୟେକ ଲୋକଙ୍କ ପାଖରେ ଶିକ୍ଷାକୁ ପଞ୍ଚମ
ପାଇଁ ମହାତ୍ମା ଗାନ୍ଧୀଙ୍କର ଯେଉଁ ସ୍ୱପ୍ନ ଥିଲା ତାହାକୁ ବାସ୍ତବରେ
ରୂପାୟନ କରିବା ଦିଗରେ ସେ ଯତ୍ନକ୍ଷିପ୍ତ ଯତ୍ନବଳ ହୋଇଛନ୍ତି ।

ନିଯୋଗର ସମାପତି ତଥା ରାଜ୍ୟ ଯୋଜନାକୋଷ
ଅଧ୍ୟକ୍ଷ ଚକ୍ରର ବୈଦ୍ୟନାଥ ମିଶ୍ର ଉତ୍ସବରେ ପୌରାଣିକ
କରିଥିଲେ । ପ୍ରାରମ୍ଭିକ ସଙ୍ଗୀତଗାନ ପରେ ବିଧାୟକ ଶ୍ରୀ
ଦେବୀକାନ୍ତ ମହାପାତ୍ର ସ୍ୱାଗତ ସମ୍ବର୍ଦ୍ଧନା କରାଇଥିଲେ ।
ଅନୁଷ୍ଠାନର ସଂପାଦକ ଶ୍ରୀ ହରିବନ୍ଧୁ ସାହୁ ବାର୍ଷିକ ପଞ୍ଚମ
୩୦ କହିଥିଲେ । ପରିଶେଷରେ କେ.ନ.ମ.ତ୍ର ପଞ୍ଚମ
ସମିତି ଦେଘାରମାନ ଶ୍ରୀ ଅକ୍ଷୟକୂମାର ପଟ୍ଟନାୟକ
ନେଇଥିଲେ ।

ଶ୍ରମ ଓ କଲ୍ୟାଣ

ଶ୍ରୀ ମୁସଲି ଜେନା

ଶ୍ରମ କଲ୍ୟାଣ ଶବ୍ଦର ବିଭିନ୍ନ ଅର୍ଥ ପରିଲିଖିତ ହୁଏ । ଏହାର ପ୍ରକୃତ ଅର୍ଥ ପ୍ରତିପାଦନ କରିବା କାଠିକର ପାଠ । ଏହାରେ କହିବାକୁ ଗଲେ କୁହାଯିବ ଯେ ଦେଶର ପରିସ୍ଥିତି ଓ ଅବଶ୍ୟକତା ଅନୁଯାୟୀ ଏଇ ଶବ୍ଦର ଅର୍ଥ ଭିନ୍ନ ଭିନ୍ନ ସମୟରେ ପ୍ରତିପାଦିତ ହୋଇଥାଏ । ଏଇ ଶ୍ରମ କଲ୍ୟାଣ ଶବ୍ଦରେ ଶ୍ରମିକ ଜୀବନର ବହୁ ସମସ୍ୟା ଲୁଚି ଛପି ରହିଛି । କିଛି ଦେଶରେ ମଧ୍ୟ ଏହି ସମସ୍ୟାଟି ଭିନ୍ନ ଭିନ୍ନ ଭାବରେ ଦେଖାଯାଏ । ଏଣୁ ବିଭିନ୍ନ ଦେଶର ଶ୍ରମ କଲ୍ୟାଣ ପ୍ରକାର ଓ ପ୍ରକାର, ତାହାମାନଙ୍କରେ ପ୍ରତ୍ୟେକ ହେବ ।

(୧) ଇ-ଇଣ୍ଡର ଶ୍ରମିକ କଲ୍ୟାଣ ଇନ୍‌ଡିଷ୍ଟ୍ରିଆଲ ପସ୍ଟର ଲିମିଟେଡ୍: କେରିକ ବିଶ୍ୱରରେ ଶ୍ରମ କଲ୍ୟାଣର ତାତ୍ପର୍ଯ୍ୟ ହେବ । ଶ୍ରମିକର ବ୍ୟବହାର ଓ କାର୍ଯ୍ୟର ସୁନିୟନ୍ତ୍ରଣ ପାଇଁ କୌଣସି ନିୟମ ପ୍ରଣୟନ କରିବା ।

(୨) ସାର୍, ଏଡ୍‌ସ୍‌ପାର୍ଟ ପ୍ୟାଞ୍ଚନକ ମତରେ—“କାରଖାନା ପରିସରରେ ଶ୍ରମିକଙ୍କୁ ସୁଖ ଶାନ୍ତି ଓ ସମୃଦ୍ଧି ଦାନର ବିଶେଷ ପ୍ରୟମ କରିବା ।

(୩) ଶ୍ରମ ସଂପର୍କିତ ଓ ଏକ ବୁଲେଟିନ୍‌କ ମତରେ— ଶ୍ରମିକ ପାଇଁ ମଜୁରୀବୃଦ୍ଧି, ଆରାମ ଏବଂ ଉନ୍ନତର ସୁବିଧା ପ୍ରଦାନ ତଥା ବୌଦ୍ଧିକ ଓ ସାମାଜିକ ସ୍ତରର ଉତ୍ତରୋତ୍ତର ଉନ୍ନତି ।

(୪) ବିଶ୍ୱକୋଷକ ମତରେ— ସାମାଜିକ ବିଜ୍ଞାନ, ଶ୍ରମମାନ ଔଦ୍ୟୋଗିକ ପ୍ରଥାନୁଯାୟୀ ପ୍ରତ୍ୟେକ ପ୍ରତିଷ୍ଠାନର ଶ୍ରମିକମାନେ ନିଜର ଉଚ୍ଚ ଅନୁଯାୟୀ ଉଦ୍ୟମ ଦ୍ୱାରା ନିୟମର ଅଭିବ୍ୟକ୍ତି ଓ ଶ୍ରମିକଙ୍କର ଅନ୍ୟାନ୍ୟ ସୁବିଧା ପ୍ରତି ଦୃଷ୍ଟି ଦେବା । ତା'ହେଲେ ଶ୍ରମିକଙ୍କର କାର୍ଯ୍ୟକାଳ ଓ ଜୀବନ ଯାତ୍ରାର ଉନ୍ନତି ବଦଳ ପରିସ୍ଥିତି ତଥା ଜୀବନ ନିର୍ବାହ ପ୍ରଣାଳୀର ଉନ୍ନତିର ଉନ୍ନତି ପ୍ରତିପାଦନ ।

(୫) ଇ.ଏସ୍. ପ୍ରାଇଡଲ ମତାନୁଯାୟୀ—ମାଲିକମାନଙ୍କ ପ୍ରଥା ନିବ ନିକ କାରଖାନାରେ ପ୍ରଚଳିତ ଔଦ୍ୟୋଗିକରଣ ପ୍ରଥା ଏବଂ ନିୟୁତ ବ୍ୟବସ୍ଥାର ଉତ୍ତରୋତ୍ତର ଉନ୍ନତି ସାଧନ ଓ ଉନ୍ନତି ।

(୬) ଶ୍ରୀ ଏମ୍-ଏମ୍. ଘୋଷକ ମତରେ—ଶ୍ରମ କଲ୍ୟାଣ ଶ୍ରମିକଙ୍କ ସ୍ୱାର୍ଥ ଦୃଷ୍ଟିରୁ ମାଲିକଙ୍କ ଦ୍ୱାରା ପ୍ରଦାନ ପ୍ରକାର ପ୍ରସନ୍ନ ଓ ସର୍ବୋପରି କାରଖାନା

ଆରମ୍ଭରେ କରାଯାଉଥିବା କାମ କରିବାର ନ୍ୟୁନତମ ପରିସ୍ଥିତି ପ୍ରଦାନ ତଥା ଦୁର୍ଘଟଣା, ବ୍ୟାଧିକାର, ବେକାରୀ ଏବଂ ବେମାର ଅବସ୍ଥା ପାଇଁ ସାମାଜିକ ବ୍ୟବସ୍ଥାର ସୁନିୟନ୍ତ୍ରଣ ।

(୭) ଆନ୍ତର୍ଜାତିକ ଶ୍ରମ ସଂଘର ଏକ ରିପୋର୍ଟ ଅନୁଯାୟୀ କୁହା ଯାଇଛି ଯେ—ଶ୍ରମ କଲ୍ୟାଣ ଦ୍ୱାରା ଏହା ବୁଝାପଡୁଛି ଯେ ମାଲିକମାନଙ୍କ ଦ୍ୱାରା ଏପରି ସମସ୍ତ କାର୍ଯ୍ୟ କରାଯିବ, ଯାହା ଫଳରେ ଶ୍ରମିକମାନେ ସୁସ୍ଥ ଓ ଶାନ୍ତିପୂର୍ଣ୍ଣ ବାତାବରଣ ମଧ୍ୟ ଦେଇ କାମ କରି ପାରିବେ ଓ ନିଜନିଜର ସ୍ୱାସ୍ଥ୍ୟ ଏବଂ ନୈତିକ ସ୍ତରର ଉନ୍ନତି କରିବାରେ ସକ୍ଷମ ହେବେ ।

(୮) ଶ୍ରୀ ଏଡ୍ ଏସ୍. ବିରକାଲେଡ୍‌ଜିକ ମତରେ—ଶ୍ରମ କଲ୍ୟାଣର ସଂପୂର୍ଣ୍ଣ କ୍ଷେତ୍ର ଏପରି ଯେ ସେଥିରେ ଶ୍ରମିକଙ୍କର ନୈରାଶ୍ୟ ମନୋରାଜ୍ୟ ଦୂର କରାଯିବ । ତାକୁ ତା'ର ବ୍ୟକ୍ତିଗତ ତଥା ପାରିବାରିକ ଚିନ୍ତାକୁ ମୁକ୍ତକରାଯିବ, ତାକୁ ତା'ର ସ୍ୱାଧୀନ ମତାମତ ପ୍ରଦାନ କରିବାର ସ୍ୱାଧୀନତା ଦିଆଯିବ, ତାକୁ ଅନ୍ୟମାନଙ୍କ ତୁଳନାରେ ଆହୁରି ଅଗ୍ରସର ହେବାର ପରିସ୍ଥିତି ସୃଷ୍ଟିକରାଯିବ ଏବଂ ପରିଶେଷରେ ତା'ର ଜୀବନ ସଂପର୍କରେ ବିସ୍ତୃତ ଧାରଣା ଦେବାର ବିଶେଷ ସହାୟତା ପ୍ରଦାନ କରାଯିବ ।

(୯) ଭାରତ ସରକାରଙ୍କ ଦ୍ୱାରା ନିୟୁତ ଶ୍ରମ ଯାତ୍ରା ସମିତି ଦ୍ୱାରା ଶ୍ରମ କଲ୍ୟାଣ ସଂପର୍କରେ ନିର୍ଦ୍ଧାରିତ ହୋଇଥିବା କଥାଗୁଡ଼ିକ ହେଲା—ଶ୍ରମ କଲ୍ୟାଣ କାର୍ଯ୍ୟର ପରିସର ମଧ୍ୟରେ ଶ୍ରମିକଙ୍କର ଶାରୀରିକ ବୌଦ୍ଧିକ ଏବଂ ଆର୍ଥିକ ବିକାଶର ପର୍ଯ୍ୟାୟମାନ ଅନ୍ତର୍ଭୁକ୍ତ । ପୁଣି କୁହାଯାଇଛି ଯେ ଆରମ୍ଭ ଅନୁଯାୟୀ ଏ ସବୁର ବିକାଶ ପାଇଁ ଯାହା ଯାହା ଲିପିବଦ୍ଧ ଅଛି, ତାହାଠାରୁ ଆହୁରି ଅଧିକ ମାଲିକମାନଙ୍କ ଦ୍ୱାରା ସ୍ୱେଚ୍ଛାକୃତ ଭାବେ ହେବା ଉଚିତ୍ । ଏହାଛଡ଼ା ନିମ୍ନଲିଖିତ ବ୍ୟବସ୍ଥାଗୁଡ଼ିକର ପ୍ରସନ୍ନ ହେବା ଅତ୍ୟନ୍ତ ବାଞ୍ଛନୀୟ । ଶ୍ରମିକମାନଙ୍କର ନିବାସ ବ୍ୟବସ୍ଥା, ସ୍ୱାସ୍ଥ୍ୟ ପ୍ରଦାନ, ସବେତନ ଅବକାଶ, ସମବାୟ ସମିତି, ସାମାଜିକ ତାମା, ସ୍ତ୍ରୀଯାତ୍ରୁ ଏବଂ ଶିଶୁଗୃହ, ପାରି ତୋଷିକ, ପେନ୍‌ସନ, ମାତୃମଙ୍ଗଳ ସୁବିଧା ପ୍ରଭୃତି ବିଷୟଗୁଡ଼ିକ ମାଲିକମାନେ ନିଜେ ଓ ସ୍ୱେଚ୍ଛାକୃତଭାବେ ଏକକକରେ କାର୍ଯ୍ୟ କରିବେ କିମ୍ବା କାର୍ଯ୍ୟ ପ୍ରଣାଳୀରେ ସାହାଯ୍ୟ କରିବାପାଇଁ ଶ୍ରମିକଙ୍କର ସହଯୋଗ ଲାଭିବେ ।

ଏଣୁ ବିଭିନ୍ନ ଭାବରେ ବିଭିନ୍ନ ମତାମତ ପ୍ରଦାନ କରି ସାରିବା ପରେ ଶ୍ରମ କଲ୍ୟାଣର ଏକ ସ୍ପଷ୍ଟ ଧାରଣା ଆମେ ଜାଣି ପାରୁ । ତଥାପି ଏ ସଂକ୍ରାନ୍ତରେ ଆହୁରି ମଧ୍ୟ କିଛି କୁହା ଯାଇପାରେ

(କ) ଶ୍ରମ କଲ୍ୟାଣ କଥା କହିଲେ ବୁଝା ପଡୁଛି ଯେ ମାଲିକ ତା'ର ଔଦ୍ୟୋଗିକ ଉତ୍ପାଦନ ବଢ଼ାଇବା ସଙ୍ଗେ ସଙ୍ଗେ ବିଦ୍ୟମାନ ଔଦ୍ୟୋଗିକ ବ୍ୟବସ୍ଥାର ଉନ୍ନତି କରିବା ନିମିତ୍ତ ଏହି ଶ୍ରମିକ କଲ୍ୟାଣ ପର୍ଯ୍ୟାୟର ବିଶେଷ ସୁବିଧା କରିବା ଉଚିତ୍ । ଏହି ସୁବିଧାଗୁଡ଼ିକ ସଦାନ କରିବା ଫଳରେ ଶ୍ରମିକମାନଙ୍କର ଜାମ କରିବା ଅବସ୍ଥାର ଓ ରୋଜଗାରର ଯେ ବିଶେଷ ଉନ୍ନତି ହେବ, ଏହା ନିଃସନ୍ଦେହ ।

(ଖ) ଏହି ପ୍ରକାର ଉନ୍ନତ ସୁବିଧାଗୁଡ଼ିକ ଶ୍ରମିକମାନଙ୍କୁ ପ୍ରଦାନ କରିବାର ଉଦ୍ଦେଶ୍ୟ ହେଲା ଯେ ଏହା ଫଳରେ ଶ୍ରମିକମାନଙ୍କର ଶାରୀରିକ ନୈତିକ, ମାନସିକ, ବୌଦ୍ଧିକ, ତଥା ସାମାଜିକ ଜୀବନର ପୁସ୍ତ ପରମ-ପରା ବିକଶିତ ଓ ସମ୍ପୂର୍ଣ୍ଣ ହୋଇ ଉଠିବ ।

ଏହା ହୋଇ ପାରିଲେ କମାନଙ୍କର ଜୀବନ ସ୍ତର ଉଚ୍ଚ ହେବ ଓ ନିଜର ଅନୁଷ୍ଠାନ ପ୍ରତି ସେମାନଙ୍କର ଦୃଷ୍ଟିକୋଣ ବିସ୍ତୃତ ହୋଇ ଉଠିବ ଏବଂ ସୁବିଧାର ପରିସର ମଧ୍ୟରେ ବସବାସ ବ୍ୟବସ୍ଥା, ସାମାଜିକ ଜୀବନବାମା ଯୋଜନା, ରୋଜଗାରର ଉନ୍ନତି, ପରିସ୍ଥିତି ଓ କାର୍ଯ୍ୟ ସମୟର ଉନ୍ନତି ଇତ୍ୟାଦି ଅନ୍ତର୍ଭୁକ୍ତ ।

(ଗ) ଶ୍ରମ କଲ୍ୟାଣ କାର୍ଯ୍ୟଗୁଡ଼ିକ ଯେ କେବଳ ମାଲିକମାନଙ୍କ ଦ୍ଵାରା ହେବ, ତାହା ନୁହେଁ । କିନ୍ତୁ ରାଷ୍ଟ୍ରୀୟ ଦୃଷ୍ଟିକୋଣରୁ ଏହା ରାଷ୍ଟ୍ର ସରକାର ମଧ୍ୟ ପ୍ରସ୍ତୁତ କରିବା ଏକାନ୍ତ ବାଞ୍ଛନୀୟ । କାରଣ ଶ୍ରମିକ କଲ୍ୟାଣରେ ଶିଳ୍ପର ଅଭିବୃଦ୍ଧି ଓ ଉନ୍ନତି ହେଲେ କେବଳ ମାଲିକ ଯେ ଲାଭବାନ ହୁଏ, ତାହା ନୁହେଁ ବରଂ ସମଗ୍ର ରାଷ୍ଟ୍ର ଏହାଦ୍ଵାରା ଲାଭବାନ ହୋଇଥାଏ । ପୁଣି କଲ୍ୟାଣ କାର୍ଯ୍ୟକ୍ରମଗୁଡ଼ିକର ଅଭାବ ଯୋଗୁଁ ଶ୍ରମିକମାନଙ୍କ ମଧ୍ୟରେ ଜାତିକାରୀ ଭାବନାର ଉଦ୍ଭବ ହୋଇ ପାରୁନାହିଁ । ଏହା ଫଳରେ ବେଳକୁ ବେଳ ଶ୍ରମିକଙ୍କ ମଧ୍ୟରେ ଅସନ୍ତୋଷ ବୃଦ୍ଧି ହେବାକୁ ଲାଗୁଛି ଓ ଔଦ୍ୟୋଗିକ ଅଶାନ୍ତି ଉତ୍ପନ୍ନୁଛି; ଯାହା ଫଳରେ ସମାଜର ବିଶେଷ ହାନି ଘଟୁଛି । ଏଥିପାଇଁ ସରକାର ଶ୍ରମିକ ମାନଙ୍କ ମଙ୍ଗଳ ନିମିତ୍ତ ବିଭିନ୍ନ ଆଇନ ପ୍ରଣୟନର ବ୍ୟବସ୍ଥା କରିଥାଆନ୍ତି, ଯେହେତୁ ଦେଶ ପାଇଁ ଔଦ୍ୟୋଗିକ ନୀତି ନିର୍ଦ୍ଧାରଣ ସକାଶେ ସରକାର ମୁଖ୍ୟତଃ ଦାୟୀ । ସରକାରଙ୍କ ଛଡ଼ା ଏଇ କଲ୍ୟାଣ କାର୍ଯ୍ୟକ୍ରମଗୁଡ଼ିକ ମଧ୍ୟ ଶ୍ରମିକ ସଙ୍ଗଠନ ମାଧ୍ୟମରେ କରାଯାଇ ଥାଏ । କୌଣସି ସମାଜସେବୀ ମଧ୍ୟ ନିଜ ଉଚ୍ଚାଧିକାରୀ କଲ୍ୟାଣକର କାର୍ଯ୍ୟମାନ ମଧ୍ୟ କରିଥାନ୍ତି ।

ତେଣୁ ଏ ପ୍ରକାର କଲ୍ୟାଣ କାର୍ଯ୍ୟକ୍ରମ ସଂପର୍କରେ ରହିବାର ଅଭିପ୍ରାୟ ହେଉଛି ଯେ ଶ୍ରମିକ/ମାଲିକ/ସରକାର ତଥା, ସମାଜ ସେବା ସଂସ୍ଥାମାନଙ୍କ ଦ୍ଵାରା ଶ୍ରମିକମାନଙ୍କ ଜୀବନ ସ୍ତରର ଉଚ୍ଚରୋଚର ଉନ୍ନତିସାଧନ, ସର୍ବାଙ୍ଗୀନ ବିକାଶ, ତା'ର କାର୍ଯ୍ୟ ଓ କାର୍ଯ୍ୟକାଳ ଏବଂ ପରିସ୍ଥିତିର ସମ୍ପୂର୍ଣ୍ଣ ପ୍ରଭୃତିର ସୁରକ୍ଷା ଓ ସୁବ୍ୟବସ୍ଥା କରିବା ଏକାନ୍ତ ବାଞ୍ଛନୀୟ ।

ଶ୍ରମ କଲ୍ୟାଣ କାର୍ଯ୍ୟର ଲକ୍ଷ୍ୟ

ଶ୍ରମ କଲ୍ୟାଣ କାର୍ଯ୍ୟର ଲକ୍ଷ୍ୟକୁ ନିମ୍ନୋକ୍ତ ରାବେ ଆଲୋଚନା କରାଯାଇ ପାରେ ।

୧ । ଏହି କାର୍ଯ୍ୟ ଆଂଶିକରୂପେ ମାନସିକ ଅବସ୍ଥା ଅର୍ଥାତ୍ ଏହି କାର୍ଯ୍ୟର ଉଦ୍ଦେଶ୍ୟ ହେଲା ଯେ ଶ୍ରମିକର ରହିବା ଓ କାର୍ଯ୍ୟ ପରିସର ମଧ୍ୟରେ ମାନସିକ ଦୃଷ୍ଟିକୋଣ ସୁଧା କରିବା ଉଚିତ୍ । ଏଇ ଉଦ୍ଦେଶ୍ୟର ବଶବର୍ତ୍ତୀ ହୋଇ ମାଲିକ ତଥା ସରକାରଙ୍କ ଦ୍ଵାରା ଶ୍ରମିକମାନଙ୍କ ନିମିତ୍ତ ସୁବିଧା ପ୍ରଦାନ କରାଯିବା ଉଚିତ୍ ଯେଉଁଥିରେ କି ଶ୍ରମିକ ବିଦେଶ ସଂପୂର୍ଣ୍ଣ ଓ ସମୃଦ୍ଧ ଜୀବନ ପ୍ରତି ଚେତନଶୀଳ ହୋଇ ପାରିବ ।

୨ । ଏଇ କାର୍ଯ୍ୟ ଆଂଶିକରୂପେ ଆର୍ଥିକ ଅବସ୍ଥା କାରଣ ଏହାର ଉଦ୍ଦେଶ୍ୟ ହେଲା ଯେ ଏହା ଦ୍ଵାରା ଶ୍ରମିକର କାର୍ଯ୍ୟକ୍ଷମତା ଓ କାର୍ଯ୍ୟକ୍ଷମତା ଗଢ଼ି ଉଠିବ । କାରଣ କାର୍ଯ୍ୟକ୍ଷମତା ବୃଦ୍ଧି ହେଲେ ଶ୍ରମିକଠୁ ମିଳୁଥିବା ମଜୁରୀର ବୃଦ୍ଧି ହେବ ଓ ଶ୍ରମିକର ଆୟ ମଧ୍ୟ ବୃଦ୍ଧି ହେବ । ଏହି କଲ୍ୟାଣ କାର୍ଯ୍ୟ

ଉଦ୍ଦେଶ୍ୟ ହେଲା ଯେ ଯେଉଁଠାରେ ଶ୍ରମଶକ୍ତି ମିଳିବା ସୁବିଧା ସେଇଠାରେ ଏଇ ପ୍ରକାର କଲ୍ୟାଣର ଉପଲବ୍ଧତା ବିଶେଷତା ବୃଦ୍ଧି କରିବାକୁ ହେବ । କିମ୍ବା ଯେଉଁଠାରେ ଶ୍ରମଶକ୍ତି ମିଳିବା ଦୁର୍ଲ୍ଲଭ ନୁହେଁ, ସେହିଠାରେ ଏହି ପ୍ରକାର କଲ୍ୟାଣ ବ୍ୟବସ୍ଥା ସୃଷ୍ଟି କରାଗଲେ, ଶ୍ରମିକମାନେ ପୁଣି ସନ୍ତୋଷ ସ୍ଵରୂପେ ଏବଂ ସେମାନଙ୍କ ମଧ୍ୟରେ ସଙ୍ଗଠନ ଗଢ଼ି ଉଠିବ ଏବଂ ଶିଳ୍ପ ସଂଗଠନ ସୃଷ୍ଟି କରିବାର ଯେଉଁ ଭାବନା, ତାହା ବିକାଶ କରିବାରେ ଦାୟୀ ଉତ୍ପନ୍ନିବ । କାରଣ ଶିଳ୍ପ ସଂଗଠନ ଉଦ୍ଦେଶ୍ୟ ଶ୍ରମିକ ମାଲିକ ତଥା ସମାଜ ସମସ୍ତଙ୍କର ଅନ୍ୟତ୍ର ଆର୍ଥିକ ସୁବିଧା ଘଟିବ । ପୁଣି ଏଇ କଲ୍ୟାଣ କାର୍ଯ୍ୟର ଉଦ୍ଦେଶ୍ୟ ହେଲା ଶ୍ରମିକ ଜୀବନ ନିର୍ବାହ ବ୍ୟୟକୁ କମ୍ କରିବାକୁ ପଡ଼ିବ ଏବଂ ଶ୍ରମିକ ନିଜ ଜୀବନର ଆବଶ୍ୟକୀୟ ବସ୍ତୁ ଛଡ଼ା ଅଧିକ ବ୍ୟୟ କରିବା ପାଇଁ ଯୋଗ୍ୟ ହୋଇ ପାରିବ । ପୁଣି ଏଇ କାର୍ଯ୍ୟର ଉଦ୍ଦେଶ୍ୟ ହେଲା ଯେ, ସ୍ଵାସ୍ଥ୍ୟ ଓ ପରିସ୍ଥିତି ପାଇଁ ଶକ୍ତ ହେଉଥିବା ଅମାତ୍ୟଙ୍କ ବ୍ୟୟକୁ କମ୍ କରି ତା'ର ଜୀବନର ଆର୍ଥିକ ରୂପକୁ ସମୃଦ୍ଧ କରିବା ପଡ଼ିବ ।

୩ । ଏଇ କଲ୍ୟାଣ କାର୍ଯ୍ୟର ଆଂଶିକ ଉଦ୍ଦେଶ୍ୟ ହେଲା ଯେ ଶ୍ରମିକଙ୍କ ମନରେ ନାଗରିକତାର ବାକ ବସନ କରିବା ଅନ୍ୟ ରାଷ୍ଟ୍ରରେ କହିବାକୁ ଗଲେ କୁହାଯିବ ଯେ ଶ୍ରମିକ କାର୍ଯ୍ୟ ନିଜ ଉଦ୍ୟୋଗ ଏବଂ ନିଜ ସମାଜ ପ୍ରତି ଦାନୀ ଦାୟିତ୍ଵର ଭାବନା ସୃଷ୍ଟି କରିବେ ଏବଂ ଉଚ୍ଚ ମାନସିକ ଚେତନା ପଡ଼ିବ ।

୪ । ଶେଷରେ ଏହି କଲ୍ୟାଣ କାର୍ଯ୍ୟର ଉଦ୍ଦେଶ୍ୟ ହେଲା ଅସ୍ଥାୟ (Sociological) କାର୍ଯ୍ୟକ୍ରମ ଏହାଦ୍ଵାରା ଶ୍ରମିକ ସଂଗଠନ/ସରକାର ଏବଂ ମାଲିକ ଏଇ ତିନୋଟି ସଂସ୍ଥା ଏକ ସାଥିରେ ମିଶିକରି କାମ କରିବେ । ଏଇ ତିନୋଟି ସଂସ୍ଥା ମିଶି ସଫଳତା ସହ କାର୍ଯ୍ୟ କରି ପାରିଲେ, ଏଇ ତିନୋଟି ମଧ୍ୟରେ ସାମଞ୍ଜସ୍ୟ ସ୍ଥାପନ ହୋଇ ପାରିବ । ତେଣୁ କଲ୍ୟାଣର ପ୍ରକୃତ ଦୃଷ୍ଟିକୋଣ ହେଲା ଯେ ଏଇ ତିନୋଟି ପରସ୍ପର ପ୍ରତି ବୁଝାମଣା ସୃଷ୍ଟି କରିବେ ତଥା ଉଚ୍ଚ ମଧ୍ୟରେ ଦୃଢ଼ ସଂସ୍ଥା ଓ ସମୃଦ୍ଧ ସ୍ଥାପନ କରିବେ ।

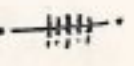

ଶ୍ରୀକ୍ଷିତ୍ତି ତୃତୀୟ-ଧାତୁ

ଚକ୍ରର ପୂର୍ଣ୍ଣଚନ୍ଦ୍ର ବିଶ୍ୱା



ଦେଶୀୟ ଶାଖ ମାତ୍ର ଶୁକ୍ଳପକ୍ଷ ଚୂଡ଼ାୟା ବା ଅକ୍ଷୟ ଚୂଡ଼ାୟା-
କୃଷ୍ଣପକ୍ଷ ଅଷ୍ଟମୀ ପର୍ଯ୍ୟନ୍ତ ଶ୍ରୀକଳିଙ୍ଗାଧର
ପରମ ଯାତ୍ରା' ହୁଏ । ସଦ ପୁରାଣୋକ୍ତ ଉତ୍କଳ ଖଣ୍ଡରେ
ସମ୍ପର୍କ ନିତେ କହିଲୁ:-

“ଦେଶୀୟ ସିତେ ପକ୍ଷେ ଚୂଡ଼ାୟାକ୍ଷୟା ସଂଜିବା ।
ଚନ୍ଦ୍ର ମାଂ ଲେପୟେତ୍ ଗନ୍ଧ ଲେପନୈରତି ଶ୍ଳୋକନମ୍” ॥

“ଦେଶୀୟ ମାତ୍ର ଶୁକ୍ଳପକ୍ଷ ଅକ୍ଷୟ ଚୂଡ଼ାୟା ନାମକ
ପୂର୍ଣ୍ଣ ଚନ୍ଦ୍ର ମୋର ଅଙ୍ଗରେ ଲେପନ କରିବ ।
ଏହି ପୂର୍ଣ୍ଣଚନ୍ଦ୍ର ଦ୍ରବ୍ୟ ରୂପେ ଚନ୍ଦ୍ରର ଶ୍ରେଷ୍ଠତ୍ୱ ବିଷ୍ଣୁଧର୍ମୋକ୍ତ
ପୁରାଣରେ ପ୍ରତିପାଦନ କରାଯାଇ କୁହାଯାଇଛି ‘ଅନୁଲେପନ
ପୁରାଣ ଚନ୍ଦ୍ର ପରିକାରିତମ୍’ । ଏଥିରୁ ସ୍ପଷ୍ଟ ପ୍ରତିପାଦିତ
ହେଉଛି ଏହି ଯାତ୍ରାରେ ସୁଶୀତଳ ଅନୁଲେପନ ଚନ୍ଦ୍ରର ପ୍ରାଧାନ୍ୟ
ଅର୍ଥାତ୍ ଏହାକୁ ‘ଚନ୍ଦ୍ର ଯାତ୍ରା’ କୁହାଯାଏ । ଚନ୍ଦ୍ରର ଅନ୍ୟ
ଏକ ନାମ ‘ଗନ୍ଧ’ ହୋଇଥିବାରୁ କେତେକ ଏହାକୁ ‘ଗନ୍ଧଲେପନ
ଯାତ୍ରା’ ମଧ୍ୟ କହନ୍ତି ।

ଏହି ଯାତ୍ରାର କାରଣ ରୂପେ କେତେଗୁଡ଼ିଏ ମତ ପରିଲକ୍ଷିତ
ହୁଏ । ସେଥି ମଧ୍ୟରୁ ଗୋଟିଏ ହେଉଛି ପ୍ରାଣୁ ଦିନରେ ପୂର୍ଣ୍ଣଚନ୍ଦ୍ର
ପୂର୍ଣ୍ଣ ଚନ୍ଦ୍ର ଦ୍ୱାରା ଶରୀର ଉତ୍ତପ୍ତ ହୁଏ । ଏହି ଉତ୍ତପ୍ତକୁ
କରିବା ପାଇଁ ଚନ୍ଦ୍ର ଯାତ୍ରାର ସୃଷ୍ଟି । ଆୟୁର୍ବେଦ

ଶାସ୍ତ୍ରାନୁଯାୟୀ ଚନ୍ଦ୍ର ଲଗ୍ନାଭିଷେକ ଓ ଶାରଦା ଦ୍ୱାରା ଦେହ ଅଣ୍ଡା
ହୁଏ । ଏପରିକି ଏହାଦ୍ୱାରା ବିଷ, କଫ, ତୃଷ୍ଣା, ରକ୍ତପିତ୍ତ ଓ
କଳାପୋଡ଼ାଦି ମଧ୍ୟ ଦୂରୀଭୂତ ହୁଏ । କିନ୍ତୁ ବୈଜ୍ଞାନିକ
ଦୃଷ୍ଟିକୋଣରେ ପ୍ରାଣୁ ତଥା ପୂର୍ଣ୍ଣଚନ୍ଦ୍ରର ପ୍ରଖରତା ଦ୍ୱାରା ଶରୀର
ମଧ୍ୟରେ ଅନେକ ବର୍ଣ୍ଣକଣା ସୃଷ୍ଟି ହୁଏ, ଯାହା ଫଳରେ ଶରୀର
କୃଷ୍ଣବର୍ଣ୍ଣ ଦେଖାଯାଏ । କିନ୍ତୁ ଚନ୍ଦ୍ରକୁ ମାତ୍ରାନ୍ୱୟାୟା ସେବନ
କଲେ ତାହା ବର୍ଣ୍ଣକଣା ସୃଷ୍ଟିରେ ଅବରୋଧ ହୁଏ ।

‘ଏକାମ୍ର ପୁରାଣ’ ଅନୁଯାୟୀ ଚନ୍ଦ୍ର ଚର୍ଚ୍ଚିତ ଶିବକୁ ଏହି
ସମୟରେ ଦର୍ଶନ କଲେ ତୁମ୍ଭ ହତ୍ୟା ଚର୍ଚ୍ଚି ପାତକ ମଧ୍ୟ ଦୂର
ହୁଏ । ‘ନିର୍ଣ୍ଣୟ ସିନ୍ଧୁ’ ଗ୍ରନ୍ଥାନୁଯାୟୀ ପରମ ପବିତ୍ର ଅକ୍ଷୟ
ଚୂଡ଼ାୟା ଦିନ ଗଙ୍ଗା ସ୍ନାନ କଲେ ସର୍ବପାପ ନାଶ ହୁଏ ।
‘ବ୍ରହ୍ମପୁରାଣ’ ଅନୁଯାୟୀ ଶ୍ରୀକଳିଙ୍ଗାଧର ଗନ୍ଧଦ୍ରବ୍ୟ ଦ୍ୱାରା ପୂଜା-
କଲେ ଜଗତ ଶୀତଳ ହୁଏ । ତେଣୁ ଅକ୍ଷୟ ଚୂଡ଼ାୟାଠାରୁ
ଶ୍ରୀକଳିଙ୍ଗାଧର ଚନ୍ଦ୍ର ଲାଭ ହୁଏ ଓ ସେ ଜନାଦି ନ ଗାବେ
ଦୁର୍ଜିତ ହୁଅନ୍ତି । କେତେକ ପାରମ୍ପରିକ ମତରେ ଉତ୍ତରୀନଠାରୁ
ସତ୍ୟ ଦୁଗର ଆରମ୍ଭ ହୋଇଥାଏ । ଅନ୍ୟ କେତେକ ମତରେ
ରଗୀରଥ ନିକ ପୂର୍ବ ପୁରୁଷଙ୍କ ଉଦ୍ଧାର ନିମନ୍ତେ ଏହିଦିନ
ସ୍ୱର୍ଗର ଗଙ୍ଗାକୁ ମର୍ତ୍ତ୍ୟକୁ ଆଣିଥିଲେ । କିନ୍ତୁ ଦ୍ୱାପର ଯୁଗରେ
ଶ୍ରୀକୃଷ୍ଣଙ୍କର ନାବକେନ୍ଦ୍ର ନିର୍ଦ୍ଦର୍ଶନ ରୂପେ ଚନ୍ଦ୍ର ଯାତ୍ରାରେ
ମହାପୁରୁ ମାବରେ କେଳି କରନ୍ତି ବୋଲି କେତେକଙ୍କ ମତ ।

ଭୁବନ ପ୍ରସଙ୍ଗ

ଚନ୍ଦନ ଯାତ୍ରାର ଆରମ୍ଭ ଦିନ ଅର୍ଥାତ୍ ଅକ୍ଷୟ ତୃତୀୟାଠାରୁ କେତେଗୁଡ଼ିଏ ଶୁଭକର୍ମ ଆରମ୍ଭ ହୁଏ । ଚନ୍ଦ୍ରଧ୍ୟରୁ ଶ୍ରୀଜଗନ୍ନାଥଙ୍କର ପ୍ରସିଦ୍ଧ ଶ୍ରୀଗୁଣ୍ଡିଚା ଯାତ୍ରା ଉପଲକ୍ଷେ ରଥ ନିର୍ମାଣର ଅନୁକୂଳ ବିଧାନ ଏକ ଶ୍ରେଷ୍ଠ କର୍ମ । ଜିମଦତୀ ଅନୁଯାୟୀ ଗୋଲକ ବିହାରୀ ବୈକୁଣ୍ଠନାଥ ବିଷ୍ଣୁ ଏହିଦିନ ଧନଦାତ୍ରୀ ମହାଲକ୍ଷ୍ମୀଙ୍କୁ ଏକ ଅକ୍ଷୟ ପାତ୍ର ପ୍ରଦାନ କରି ନିର୍ଦ୍ଦେଶ ଦେଇଥିଲେ ଯେ ଶ୍ରୀକ୍ଷେତ୍ରରେ କେହି କୌଣସି ଦିନ ଖାଦ୍ୟାଭାବରେ ଉପବାସ ରହିପାରିବେ ନାହିଁ । କିନ୍ତୁ ଅନ୍ୟ କେତେକଙ୍କ ମତରେ ପୂର୍ଣ୍ଣଦେବ ଏହି ଦିନ ଦ୍ରୌପଦୀଙ୍କୁ ଚାମୁ ନିର୍ମିତ ଅକ୍ଷୟ ପାତ୍ର ପ୍ରଦାନ କରିଥିଲେ ଓ ଦ୍ରୌପଦୀ ସେହି ଅକ୍ଷୟ ପାତ୍ରକୁ ସମସ୍ତଙ୍କୁ ଖାଦ୍ୟ ପରିବେଷଣ କରିଥିଲେ । ତେଣୁ ଅକ୍ଷୟତୃତୀୟା ଦିନ ପୁରୀ ଓ ତାର ଆଖପାଖ ବିଭିନ୍ନ ପୁରପଲ୍ଲୀରେ ଅକ୍ଷୟ ସତ୍ତ୍ୱାନ୍ ବା ଘଡ଼ି ପରୁଇ ଅଦିରେ ମୁକ୍ତି,

ତାକୁ ଏକ ନୂଆ ଚୋକେଲରେ ରଖାଯାଏ । ଏହାକୁ ନୂତନ ଦସ ଘୋଡ଼ାଇ ଗୁଣ ଜମିପାଖକୁ ନିଆଯାଏ । ଗୁଣ ଜମିରେ ନୟା ଠାକୁରାଣୀଙ୍କ ଉଦ୍ଦେଶ୍ୟରେ ପିଠା ଭୋଗ କରାଯାଏ । ଭୋଗ ପରେ ପିଠାକୁ ଐଶାନ୍ୟ କୋଣରେ ଘୋଡ଼ି କରାଯାଏ । 'ହେ ଠାକୁରାଣୀ ମୋ ଶସ୍ୟକ୍ଷୟ ନ ହେଉ' ଭତ୍ୟାଦି ।

ଅକ୍ଷୟ ତୃତୀୟାଠାରୁ ଏହିପରି ଅନେକ ଶୁଭକର୍ମ ଆରମ୍ଭ ହେଲେ ମଧ୍ୟ ଶ୍ରୀଜଗନ୍ନାଥଙ୍କର ଚନ୍ଦନଯାତ୍ରା ହେଉଛି ମୁଖ୍ୟ ଆକର୍ଷଣୀୟ ଯାତ୍ରା । ଚନ୍ଦନଯାତ୍ରା ନିମନ୍ତେ ଶ୍ରୀମନ୍ଦିରକୁ ମଣି ବିମାନରେ ଶ୍ରୀଜଗନ୍ନାଥଙ୍କର ବିଜୟ ପ୍ରତିମା ମଦନ ମୋହର, ଭଦେବୀ ଓ ଶ୍ରୀଦେବୀ, ଗଜଦଳ ପାଲିକିରେ ବସାଇବାକୁ ବିଜୟ ପ୍ରତିମା ରାମକୃଷ୍ଣଙ୍କୁ ନରେନ୍ଦ୍ର ପୁଷ୍ପଗିଣୀଙ୍କୁ ନିଆଯାଏ ।

ଶ୍ରୀ ମନ୍ଦିର, ପୁରୀ

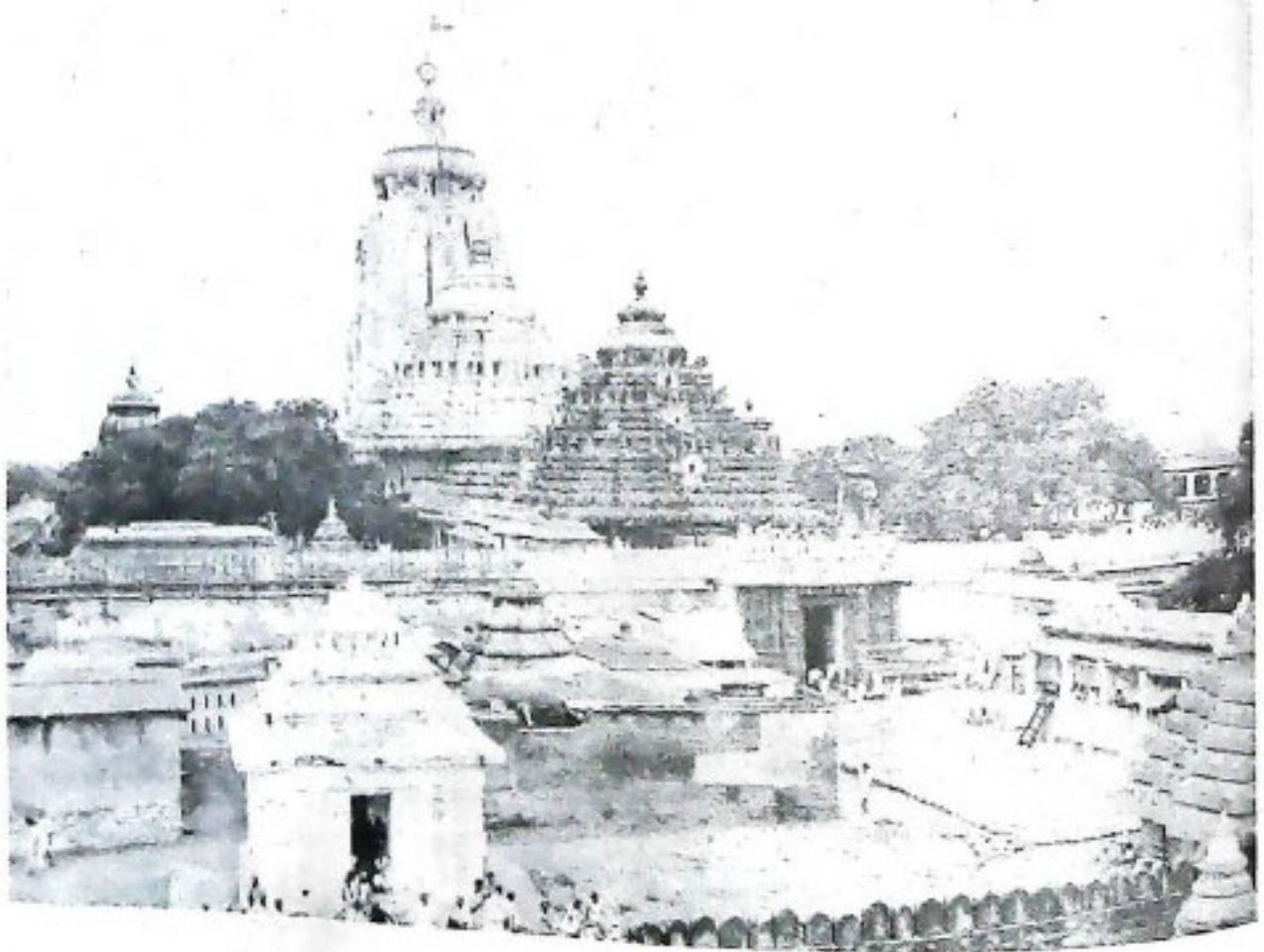

ମୁକ୍ତି, ବିଭିନ୍ନ ପ୍ରକାର ପକ, ସୁମିଷ ବୁଦ୍ୟାଦି ରଖାଯାଇ ଛୋଟ ପିସମାନଙ୍କ, ମଧ୍ୟରେ ଆଗ୍ରହର ସହିତ ବନ୍ଧନ କରାଯାଏ ।

କେବଳ ସେତିକି ନୁହେଁ ଅକ୍ଷୟ ତୃତୀୟାଠାରୁ ଆରମ୍ଭ କରାଯାଇ ଦେବସ୍ନାନ ପୂର୍ଣ୍ଣିମା ପର୍ଯ୍ୟନ୍ତ ପ୍ରତ୍ୟେକ ରୌତ୍ରପାତ୍ରରେ ଶୋଷିତ ତଥା ପିପାସୁ ବ୍ୟକ୍ତିଙ୍କୁ ଶ୍ରୀମହାପ୍ରସାଦ ମିଶ୍ରିତ ଖାତକ କର ବା 'ବୈକୁଣ୍ଠ ତୋରାଣି' ପ୍ରଦାନ କରାଯାଏ ।

ଏପରିକି ସ୍ତ୍ରୀମାଞ୍ଚଳରେ ଅକ୍ଷୟ ତୃତୀୟା ଦିନ କୃଷକମାନେ ଅକ୍ଷିନ୍ତୁ ଅନୁକୂଳ ଓ ଭୂମି ପୂଜା କରନ୍ତି । ଏହି ଭୂମିପୂଜା ସ-ପର୍ବରେ ସୂଚନା ସଚ୍ଚର୍ଚ୍ଚେ (୧୪୮୨୧) ରେ ଦେଖିବାକୁ ମିଳେ । ଏହି ନିମନ୍ତେ ଗୋଟିଏ ନୂଆ ଶୌଣ୍ଡରେ ବିହନ ରଖି

ଏହି ସମୟରେ ପୁରୀର ବିଭିନ୍ନ ସାହିରୁ ଯମେଶ୍ୱର, କପାଳମୋହନ, ଭୋକନାଥ, ମାକିଣ୍ଡେୟ ଓ ନୀଳକଣ୍ଠ ଆଦି ପଞ୍ଚମହାଦେବ ଚଉଦନରେ ନରେନ୍ଦ୍ର ପୁଷ୍ପଗିଣୀଙ୍କୁ ଆସନ୍ତି । ଏହା ପଞ୍ଚମହାଦେବଙ୍କୁ ପଞ୍ଚପାଣ୍ଡବଙ୍କ ନାମାନୁସାରେ ନାମିତ କରାଯାଇଛି । ଠାକୁରମାନଙ୍କ ବିଜେ ସମୟରେ ବଡ଼ଦାଣ୍ଡରେ ସାଧୁସଞ୍ଜ, ମହତ, ବା, ବୈଷ୍ଣବ କାର୍ଜନ ମଞ୍ଜରୀ ଆଦିଙ୍କ ପଟୁଆର ମଧ୍ୟରେ ବାଦ୍ୟ, ହୁକହୁକି, ଘଣ୍ଟଘଣ୍ଟା ଧ୍ୱନି, ଝାଞ୍ଜ ଶୋକ କରତାଳର ମିଳନ ଅତ୍ୟନ୍ତ ସୁମଧୁର ପରିବେଶ ସୃଷ୍ଟି କରେ ।

ଠାକୁରମାନେ ନରେନ୍ଦ୍ର ପାଖରେ ପହଞ୍ଚିବା ପରେ ତାଙ୍କୁ ସୁସଜ୍ଜିତ ଦୁଇଟି ଗୁପ୍ତ ବିଜେ କରାଯାଏ । ଏହି ସ୍ୱତନ୍ତ୍ର ଦୁଇଟି ମଧ୍ୟରୁ ମଦନମୋହନଙ୍କ ଗୁପ୍ତରେ ଆଗେ ଦେବ ତାଙ୍କୁ

ସୁପ ଦୁଇର ନରେନ୍ଦ୍ରରେ ଭ୍ରମଣ କରିବା
ପୁଣ୍ୟ ହେଉଥିଲା । ସୁପ ଦୁଇର ନରେନ୍ଦ୍ରରେ ଭ୍ରମଣ କରିବା
ପୁଣ୍ୟ ହେଉଥିଲା କବି ସମ୍ରାଟ ଉପେନ୍ଦ୍ରଭଞ୍ଜ ବର୍ଣ୍ଣନା କରିଛନ୍ତି—

“ନରେନ୍ଦ୍ର ଚତାଗେ କରାନ୍ତୁ ସୁରେନ୍ଦ୍ର ପରିହରି
ପାଦରେ ଭାବରେ ବିକୟ କରି ସୁଖେ ବିହରି ।
ପଛେ ରହି ସୁଖେ ବରହି ପୁଣେ ଦୁଇେ ସେବଣି
ରଞ୍ଜନ ବ୍ୟତନ ସଜ୍ଜନ କରେ ଧରି ବିଷ୍ଣୁତି ।
ସଂସାର ସାର ସନସାର ପିତିକା କେ ମାରଇ
ସାର ନିଧି ଧାର ଇହରୀ ପରି ରାମର ଶୋହି” ।

ନରେନ୍ଦ୍ରରେ ଭ୍ରମଣ କରି ସାରିବା ପରେ ଠାକୁରଙ୍କୁ ଚନ୍ଦନ
କର୍ପୁର କଦଳୀ ସ୍ନାନ କରାଯାଏ । ଏଥିପାଇଁ ତିନୋଟି ସ୍ନାନରେ
ତିନୋଟି ସ୍ନାନ କୁଣ୍ଡ ନିର୍ମାଣ କରାଯାଇଥାଏ । ଗୋଟିଏ କୁଣ୍ଡରେ
ନବନ ମୋହନଙ୍କ ସଙ୍ଗେ ଲକ୍ଷ୍ମୀ ସରସ୍ୱତୀ, ଅନ୍ୟ ଦୁଇଟି କୁଣ୍ଡରେ
କୋଟିକରେ ରାମକୃଷ୍ଣ ଓ ଅନ୍ୟଟିରେ ପଞ୍ଚପାଣ୍ଡବ ସ୍ନାନ କରନ୍ତି ।
ସ୍ନାନ ପରେ ଠାକୁରଙ୍କର ଚନ୍ଦନଲଗି ଓ ବେଶ ହୁଏ । ତାପରେ
ଧୂଆଁ ମୁଗ, ବିରିଲ ଫଳ ଆଦି ଶୀତଳ ଭୋଗ ଓ ମାଣ୍ଡୁଆ ଭୋଗ
ମଧ୍ୟ ହୁଏ । ଏଠାରେ ପ୍ରାଚୀନ ସଂଗୀତ ଗାନ ଓ ବେଳେ
ବେଳେ ଗୋଟିପୁଅ ନାଚ ମଧ୍ୟ ହୁଏ ।

ଏ ସମସ୍ତ କର୍ମ ପରେ ଠାକୁରଙ୍କୁ ରାତ୍ରୀରୂପ ନିମନ୍ତେ
ନିନ୍ଦାଯାଏ । ସୁପପରେ ଠାକୁରମାନଙ୍କୁ ନିଜ ନିଜ ମନ୍ଦିରକୁ
ପ୍ରତ୍ୟାବର୍ତ୍ତନ କରାଯାଏ । ମନ୍ଦିରକୁ ଆସିଲେ ଚନ୍ଦନ ଲଗି ଓ
ପଣାଭୋଗ ଆଦି ହୁଏ । ଶେଷରେ ଶ୍ରୀମନ୍ଦିରରେ ବଡ଼ସିଂହାର
ବେଶ ଓ ବଡ଼ ସିଂହାର ଧୂପ ଆଦି ସମାପନ ହୁଏ ।

ଏହି ଯାତ୍ରା ଏକୋଇଶ ଦିନ ପର୍ଯ୍ୟନ୍ତ ହେଲେ ମଧ୍ୟ ଦୈଶାଞ୍ଜ
ମାସ ଶୁକ୍ଳ ଚତୁର୍ଦ୍ଦଶୀ ବା ନୃସିଂହ ଜନ୍ମଦିନ ଠାକୁରମାନେ
ସ୍ୱପ୍ନରେ ଭ୍ରମଣ କରନ୍ତି ନାହିଁ । ଚନ୍ଦନ ଯାତ୍ରାର କୋଡ଼ିଏ
ଦିନରେ ଶ୍ରୀକ୍ଷେତ୍ରରେ ଭଉଁରୀ ଉତ୍ସବ ମହା ଜାକଜମକରେ
ପାଳିତ ହୁଏ । ତା’ପରଦିନ ହଳଦୀ ପାଣି ହୋଇ ମହାପ୍ରଭୁଙ୍କର
‘ସାହାର ଚନ୍ଦନ’ ସମାପନ ହୁଏ ।

ଚନ୍ଦନ ଯାତ୍ରା ସମୟଟି ପୁରୀରେ ବେଶ୍ ଉପଭୋଗ୍ୟ
ପରିବେଶ ସୃଷ୍ଟି କରେ । ବିଶେଷ କରି ପୁରୀର ଅଧିବାସୀମାନେ
ଏହି ସମୟରେ ଜୀବନକୁ ଉପଭୋଗ କରନ୍ତି । ଦାର୍ଶନିକ
ସ୍ୱର୍ଣ୍ଣାକର ‘ରଣ’ କୁଡ଼ା ଘୃତ- ପିବେଟ୍ ଯାବତ୍ ଜୀବେତ୍
ସୁଖ୍ୟ ପିବେତ୍ ନୀତି ଭଳି ପୁରୀବାସୀମାନେ କହନ୍ତି ‘ମରିଗଲେ
ପାଣି ପାତ୍ରୀଏ ପାଗକୁ ମଉଜ ପାଇବୁ କାହିଁ ? ବାସ୍ତବିକ
ଦେନଯାତ୍ରା ସମୟରେ ଏମାନଙ୍କର ରୀତିନୀତି ଦେଖିଲେ ଏ
ମନ୍ଦିର ଯଥାର୍ଥତା ବୁଝିହେବ ।

ପୁରୀର ବିଭିନ୍ନ ଯାଗା ଆଖଡ଼ାର ଲୋକମାନେ ଯାତ୍ରାର
ପରିବେଶକୁ ଅତ୍ୟନ୍ତ ରମଣୀୟ କରିବା ସଙ୍ଗେ ସଙ୍ଗେ ନିଜକୁ
ଏଥିରେ ନିମକ୍ତିତ କରିଥାନ୍ତି । ଚନ୍ଦନ ଯାତ୍ରାର ମଉଜ ମଉଜ
ଭାବେ ମାତ୍ର କେଉଁ ଘଣ୍ଟା ମଧ୍ୟରେ ସହସ୍ରାଧିକ ଟଙ୍କା ବ୍ୟୟ
କରନ୍ତି । ଏହି ମଉଜର ସର୍ବଶ୍ରେଷ୍ଠ ଉପାଦାନ ମଧ୍ୟରେ
ପାଞ୍ଜ, ଘୋଙ୍କନ, ମଲ୍ଲୀପୁଲ ମାଳ, ପାଟିଲ ଗାମୁଛା ଓ ସଂଗୀତ
ଦେଖିବାକୁ ମିଳେ ।

ଉପମେ ଯାଗାପଦ ବାହାରିବା ସମୟରେ କିଛି ବଡ଼ା ସିଦ୍ଧି
ପାନ କରି, ସୁନ୍ଦର ଧୋତି ପଞ୍ଜାବୀରେ ସଜେଇ ପୁରୀବାସୀମାନେ
ଗୋଟିଏ ଗୋଟିଏ ବିରାଟ ପଟୁଆର କରି ନରେନ୍ଦ୍ରକୁ ଗମନ
କରନ୍ତି । କାନ୍ଧରେ ପାଟିଲ ଗାମୁଛା, ବେକରେ ମଲ୍ଲୀପୁଲ
ମାଳ, ଅଚରର ଭୁବୁରୁରୁ ଗନ୍ଧ, ବ୍ୟାଞ୍ଜପାଟିର ପ୍ରାଚୀନ ଓଡ଼ିଶୀ
ସଂଗୀତର ସୁର, ଆତସବାଜିର ସନସନ ଗର୍ଜନ ସାଙ୍ଗକୁ ପୁରୀ
ସଂସ୍କୃତିର ନିଦର୍ଶନ ମେଢ଼ନାଚ, ନାଗା, ଗୋଟିପିଲ ନାଚ, ଖଣ୍ଡା
ଖେଳ ଆଦି ସହିତ ଆଲୋକିତ ପରିବେଶର ପଟୁଆର ମଧ୍ୟରେ
ସମସ୍ତେ ନରେନ୍ଦ୍ର ଚତରେ ପହଞ୍ଚନ୍ତି । ସେଠାରେ ତୈବ ମର୍ଦ୍ଦନ
କର୍ମ ପରେ ମତର ଚିତ୍ତ ଓ ସୋଇଚିତ୍ତା ଧରି ନରେନ୍ଦ୍ରକୁ ସ୍ନାନ
ଉଦ୍ଦେଶ୍ୟରେ ଭଙ୍ଗ ପ୍ରଦାନ କରନ୍ତି । ଦଳ ଦଳ ହୋଇ
ଚିତ୍ତ ଧରି ନରେନ୍ଦ୍ରରେ ସ୍ନାନ କରିବା ସମୟରେ ପ୍ରାଚୀନ
ଓଡ଼ିଶୀ ସଂଗୀତ ଗାନରେ ଗଗନ ପବନ ପ୍ରକପିତ କରନ୍ତି ।
ବିଶେଷ କରି ‘କି ଶୋଭା ଗୋ ବୁଂଦେ ମଦନ ମୋହନ’ ଗୀତଟି
ବେଶ୍ ଉପଭୋଗ୍ୟ ହୋଇଥାଏ । ଏହିପରି ବୀର୍ଯ୍ୟ ସମୟ
ସ୍ନାନ କରିବାପରେ ବୁଜୁକୁ ଆସି ନିଜର ବସ ପିନ୍ଧା ଓ ବେଶଭୂଷା
କାମ ସମାପନ କରି ପୁନର୍ବାର ପଟୁଆରରେ ଯାଗାକୁ ଆସନ୍ତି ।

ଯାଗାରେ ଘିଅ ଅଳ, କାନିକା, ତାଲି, ବେସର ଆଦି
ମହାପ୍ରସାଦ ସାଙ୍ଗକୁ ଖିରା, ଉସାବକୀ ବା ଛେନା ଚକଟାକୁ
ଆକଣ୍ଠ ଭୋଜନ କରନ୍ତି । ଭୋଜନ ପରେ କେତେକ ଗୋଟି
ପିଲ ନାଚରେ ବିଭୋଗ ହେବା ଦେଲେ କେତେକ ବିଶ୍ରାମ ନେବା
ପାଇଁ ସ୍ୱଗୁହକୁ ପ୍ରତ୍ୟାବର୍ତ୍ତନ କରନ୍ତି । ସେତେବେଳକୁ
ଭାଙ୍ଗର ପ୍ରଚଣ୍ଡ ନିଶା ସାଙ୍ଗକୁ ରୁଚି ଭୋଜନ ତାକୁ ଇନ୍ଦ୍ର ସୁଖ
ପ୍ରଦାନ କରୁଥାଏ । ତାଙ୍କର ମଧ୍ୟର ପୁରୁଣା ଆଖି, ମଣି ବିମାନ
ଭଳି ଦୋଳାୟମାନ- ସୁଖି ସାଙ୍ଗକୁ କଣ୍ଠରୁ ଝରି ଆସୁଥାଏ
ଗୁରୁଗନ୍ଧାର ନାଦରେ ‘ଦେଖ ଗୋ ରାଧା ମାଧେବ ସୁଖି, ଦେଖ
ଉପଭୋଗ୍ୟ । ତା ପରଦିନ ପ୍ରଭାତରୁ ଭଠି ନିଜ ନିଜର ନିତ୍ୟ-
କର୍ମ ସାରି ନିଜର ଜୀବିକାର୍ଜନ ପାଇଁ ଗମନ କରନ୍ତି ।

ବାସ୍ତବିକ ଜୀବନ ଜୀଣ ଓ ଜୀବନକୁ କିପରି ମଉଜ
ମଉଜିତ୍ ମଧ୍ୟରେ ଉପଭୋଗ କରିବାକୁ ହୁଏ, ତାହା ଏହିମାନଙ୍କ
ଜୀବନଯାପନ ପ୍ରଣାଳୀରୁ ପ୍ରତିଭାତ ହୁଏ । ଶ୍ରୀଚରଣାଧିକ
ସେବା ପୂଜା ଦ୍ୱାରା ସାମାନ୍ୟ କିଛି ଅର୍ଥ ଉପାର୍ଜନ କରି ଜୀବିକା
ନିର୍ବାହ କରୁ ଥିଲେ ମଧ୍ୟ ଏମାନେ ଯେଉଁଭଳି ଆମୋଦ
ପ୍ରମୋଦ, ବିଜାସବ୍ୟସନ, ମଉଜ ମଉଜିତ୍ ଓ ଭୋଜି ଭାତରେ
ନିଜକୁ ମଉଜୁଇ କରି ପାରନ୍ତି ତାହା ଦେଖିଲେ ଯେ କେହି
ଆଶ୍ଚର୍ଯ୍ୟ ହେବ । କେବଳ ସେତିକି ନୁହେଁ ଶ୍ରୀକ୍ଷେତ୍ରର ପ୍ରତ୍ୟେକ
ଯାନିଯାତ୍ରା ପର୍ବପର୍ବାଣି ଏହି ମାନଙ୍କ ସମ୍ବେଦ ସହଯୋଗ,
ସଦିକା ତଥା ଅତିଥି ପରାୟଣତା ସଙ୍ଗେ ଆମୋଦ ପ୍ରମୋଦ ଭଳି
ବେଶ୍ ଉପଭୋଗ୍ୟ ହେଉଛି ଓ ବିଶ୍ୱର ଜନମନକୁ ଅପହରଣ
କରିପାରୁଛି ।

ଓଡ଼ିଆ ବିରାଗ, ବ୍ରହ୍ମପୁର ବିଶ୍ୱବିଦ୍ୟାଳୟ
ବ୍ରହ୍ମପୁର-୭୬୦୦୦୭, ଉତ୍କାଳ

ଶ୍ରମିକ ସଂଗଠନ ଓ ସୁନିର୍ମାଣ

ଡକ୍ଟର ପ୍ରଫୁଲ୍ଲଚନ୍ଦ୍ର ଦାଶ

ମନିଷା କାର୍ଯ୍ୟକାରୀ ପୁଅବାର ସମସ୍ତ ଶ୍ରମିକଙ୍କୁ ଏକତ୍ର ହେବାକୁ ଆହ୍ୱାନ ଦେଇ ପୂର୍ଣ୍ଣବାଦ ବିରୁଦ୍ଧରେ ସଂଗ୍ରାମ ଗଢ଼ି ତୋଳିବାକୁ ପରାମର୍ଶ ଦେଇଥିଲେ । ତାଙ୍କ ମତରେ ରାଜନୈତିକ ଅସ୍ତ୍ର ଶ୍ରମିକମାନଙ୍କର ପ୍ରଥମ ଏବଂ ଶକ୍ତିଶାଳୀ ଅସ୍ତ୍ର । ତେଣୁ ଶ୍ରମିକ ସଂଗଠନ ଓ ରାଜନୀତି ପରସ୍ପର ଅଙ୍ଗାଙ୍ଗୀଭାବେ ଜଡ଼ିତ । ପୁଅବାର ଉଲଟି ଏବଂ ଅନନ୍ତ ରାଷ୍ଟ୍ରମାନଙ୍କରେ ଶ୍ରମିକ ସଂଗଠନମାନଙ୍କ ସହ ରାଜନୈତିକ ଦଳମାନଙ୍କର ସଂପର୍କ ଏହି ଅବସରରେ ଅନୁଧ୍ୟାନ କରିବା ସମ୍ଭବିତ ମନେହୁଏ ।

ବିଲତ—ବିଲତ ଏକ ସମୃଦ୍ଧିଶାଳୀ ରାଷ୍ଟ୍ର । ୧୮୭୭ ମସିହାରେ ବିଲତ ଦେଶର ଶ୍ରମିକମାନେ ଲୋଟ ଦେବା ଅଧିକାର ପାଇବା ପରଠାରୁ ରାଜନୀତିଜ୍ଞମାନେ ତାଙ୍କ ପ୍ରତି ନଜର ଦେଲେ । ୧୮୭୮ ମସିହାରେ ଏହାର ପ୍ରଥମ ସ୍ୱରୂପ କୁଟିଶ୍ଟ ଟ୍ରେଡ୍ ୟୁନିୟନ କଂଗ୍ରେସ ପ୍ରତିଷ୍ଠା ହେଲା । ଏହି ଅନୁଷ୍ଠାନର କାର୍ଯ୍ୟ ପରିସର ପରିବ୍ୟସ୍ତ ହୋଇ ଶେଷରେ ୧୯୦୮ ମସିହାରେ ବିଲତରେ ଶ୍ରମିକଦଳ ପ୍ରତିଷ୍ଠା କରାଗଲା । ଶ୍ରମିକ ଦଳ ବିଲତର ଗଣତନ୍ତ୍ରରେ ଏକ ଦକ୍ଷ ଉନ୍ମୁକ୍ତା ଗ୍ରହଣ କରି ଶ୍ରମିକମାନଙ୍କର ଦାବା ସଂସଦରେ ଉପସ୍ଥାପିତ କଲେ । ବିଲତରେ ଶ୍ରମିକଙ୍କ ଗୌରବର ବର୍ଷ ହେଲା ୧୯୪୫ ମସିହା । ସେହିବର୍ଷ ନିର୍ବାଚନରେ ଶ୍ରମିକ ଦଳ ସଂସଦରେ ସଂଖ୍ୟା ଗରିଷ୍ଠତା ହାସଲ କରି ଶାସନ ଶମତାକୁ ଆସିଲେ । ତେଣୁ ବିଲତର ଶ୍ରମିକମାନେ ସକ୍ରିୟ ରାଜନୀତିରେ ଅଛନ୍ତି ଏହା କହିବା ବାହୁଲ୍ୟ ମାତ୍ର ।

ଆମେରିକା—ଆମେରିକା ଶ୍ରମିକ ସଂଗଠନମାନେ ପ୍ରତ୍ୟକ୍ଷ ରାଜନୀତିରେ ରାଜ ନେତା ନିମନ୍ତେ ତାଙ୍କର କୌଶଳୀ ରାଜନୈତିକ ଦକ୍ଷତା ହିଁ । କିନ୍ତୁ ସେମାନେ ଆମେରିକାର ସଂସଦୀୟ ନିର୍ବାଚନରେ ପ୍ରଭାବଶାଳୀ ଗୋଷ୍ଠୀ ରୂପେ ପରିଗଣିତ । ସେମାନେ ବିଭିନ୍ନ ଜାତୀୟ ବିଷୟରେ ବିଭିନ୍ନ ଦଳକୁ ବିଭିନ୍ନ ସମୟରେ ସହଯୋଗ କରିଆସିଛନ୍ତି । ଐତିହାସିକ ମତ ଦିଏ ଆୟୋଲନ ଆମେରିକାକୁ ହିଁ ଆରମ୍ଭ ହୋଇଥିଲା ।

ଜର୍ମାନୀ—ଜର୍ମାନୀ ଶ୍ରମିକ ସଂଗଠନମାନେ ସକ୍ରିୟ ରାଜନୀତିରେ ଅଂଶ ଗ୍ରହଣ କରିବାକୁ ପସନ୍ଦ କରନ୍ତି । ଶ୍ରମିକ ସଂଗଠନମାନଙ୍କ ତରଫରୁ ଜାତୀୟ ସଂସଦ ଏବଂ ରାଜ୍ୟ ସଂସଦ ତଥା ସୌର ପରିଷଦମାନଙ୍କୁ ପ୍ରତିନିଧି ପଠାଯାଏ ।

ଜାପାନ—ଜାପାନ ଏକ ସମୃଦ୍ଧିଶାଳୀ ରାଷ୍ଟ୍ର ହେଲେ ହେଁ ଏହାର ଶ୍ରମିକ ସଂଗଠନମାନେ ସକ୍ରିୟ ରାଜନୀତିରେ ନାହାନ୍ତି । ବିଭିନ୍ନ ସମୟରେ ଶ୍ରମିକ ସଂଗଠନମାନେ ରାଜନୈତିକ ଦଳକୁ ଜାତୀୟ ଏବଂ ଆନ୍ତର୍ଜାତିକ ବିଷୟଗୁଡ଼ିକରେ ନିଜ ନିଜର ସମର୍ଥନ ଏବଂ ବିରୋଧ ଭାବ ପ୍ରକାଶ କରିଆସିଛି । ଏହାସତ୍ତ୍ୱେ ବହୁ ଜାପାନୀ ଶ୍ରମିକ ସଂଗଠନ ବିଭିନ୍ନ ରାଜନୈତିକ ଦଳ ସହ ଅଙ୍ଗାଙ୍ଗୀଭାବେ ଜଡ଼ିତ ହୋଇ ରହିଛନ୍ତି ।

ଅନୁନ୍ତ ରାଷ୍ଟ୍ରମାନଙ୍କ ମଧ୍ୟରେ ଇଣ୍ଡୋନେସିଆର ଶ୍ରମିକ ସଂଗଠନମାନେ ବିଭିନ୍ନ ରାଜନୈତିକ ଦଳର ଅପରାଧେ କାର୍ଯ୍ୟ କରିଆସିଛନ୍ତି । ଆଫ୍ରିକା ମହାଦେଶର ରାଷ୍ଟ୍ର ଯଥା-ମିଶର, ଘାନା, ଗୁଏନା ତଥା ଆଲଜେରିଆରେ ଶ୍ରମିକ ସଂଗଠନମାନଙ୍କର କିଛି ସ୍ୱାତନ୍ତ୍ର୍ୟ ନାହିଁ । ଏସବୁ ସଂଗଠନ ସରକାରଙ୍କ ବାହୁଛାୟା ତଳେ ହିଁ ବିକଶିତ ହୋଇଆସିଛି । ଶ୍ରୀଲଙ୍କାର ଶ୍ରମିକ ସଂଗଠନ ସମୂହ ବିଭିନ୍ନ ରାଜନୈତିକ ଦଳର ଅଙ୍ଗ ଭାବେ କାର୍ଯ୍ୟ କରିଆସିଛନ୍ତି ।

ଭାରତ ଏକ ଅନୁନ୍ତ ରାଷ୍ଟ୍ର ନ ହେଲେ ମଧ୍ୟ ପ୍ରଗତିଶୀଳ ରାଷ୍ଟ୍ରମାନଙ୍କ ତାଲିକାରେ ଅନ୍ତର୍ଭୁକ୍ତ । ଏଠାରେ ଶ୍ରମିକ ସଂଗଠନମାନେ ରାଜନୀତି ସହିତ ଅଙ୍ଗାଙ୍ଗୀଭାବେ ଜଡ଼ିତ । ୧୯୦୮ ମସିହାରେ ବାଳଗଙ୍ଗାଧର ତିଳକ ସ୍ୱରାଜ୍ୟ ଆନ୍ଦୋଳନର ଭାଗନେଇ କାରାବରଣ କରିବାରୁ ସମଗ୍ର ଦେଶ ପ୍ରସଙ୍ଗ ଶ୍ରମିକ ଏହାର ପ୍ରତିବାଦ ସ୍ୱରୂପ ଧର୍ମସତ କରୁଥିଲେ । ୧୯୧୮ ମସିହାରେ ବଙ୍କିମ୍ଭଦ୍ରାମ କଟନ ମିଳ, ମାନ୍ଦ୍ରାଜର ବି: ପି: ଓଧାଡ଼ିଆ ସର୍ବ ପ୍ରଥମେ ଆଧୁନିକ ଦ୍ୱାନ୍ଧରେ ଶ୍ରମିକ ସଂଗଠନ ପ୍ରତିଷ୍ଠା କରିଥିଲେ । ବି: ପି: ଓଧାଡ଼ିଆ ତତ୍ତ୍ୱେ ପ୍ରତିଷ୍ଠିତ ରାଜନୀତିଜ୍ଞ । ଏହି ଶ୍ରମିକ ସଂଗଠନର କାର୍ଯ୍ୟ କବାପ ଯୋଗୁଁ ତାଙ୍କୁ ଅଦାଲତରେ ଦୋଷୀ ସାବ୍ୟସ୍ତ କରାଯାଇଥିଲା । ଶ୍ରମିକ ସଂଗଠନ ଗଠନ କରିବା ଏକ ଅତ୍ୟନ୍ତ ବୋଲି ସେତେବେଳେ ସମସ୍ତେ ହୃଦୟଙ୍ଗମ କରୁଥିଲେ । ପକରେ ଜାତୀୟ କଂଗ୍ରେସର ବହୁ ନେତା ଏହା ବିରୁଦ୍ଧରେ ସ୍ୱର ଉତ୍ତୋଳନ କଲେ ଏବଂ ଏପରିକି ବିଲତ ଏହା ବିରୁଦ୍ଧରେ ଏହି ବିଷୟ ଉତ୍ଥାପନ କରିବା ନିମନ୍ତେ ବ୍ୟବସ୍ଥା କରିଥିଲେ । ପକରେ ଭାରତରେ ୧୯୨୬ ମସିହାରେ ଶ୍ରମିକ ସଂଗଠନ ଆରମ୍ଭ ପ୍ରଣୀତ ହେଲା । ଜାତିର ଜନକ ମହାତ୍ମା ଶ୍ରମିକ ସଂଗଠନମାନଙ୍କୁ ରାଜନୀତିଠାରୁ ଦୂରରେ ରହିବାକୁ ପରାମର୍ଶ ଦେଇଥିଲେ ସତ, ମାତ୍ର ସେ ନିଜେ ଅହମଦାବାଦୀ ଲୁଗାକି ଶ୍ରମିକମାନଙ୍କର ଶ୍ରମିକ ସଂଗଠନ ପ୍ରତିଷ୍ଠା କରିଥିଲେ ।

କାଳ ବ୍ୟତୀତ ଗୁଣକାରୀମାନଙ୍କ ନଦୀ, ସରୋଜିନୀ ନାଲି
କିରୀଟିନ ଦାସ, ଏମ. ଏମ. ପୋଷା, ଗି. ଗି. ଗିରି ପୁରୁଷ
କୃଷ୍ଣ ଚନ୍ଦ୍ର ସେନା ଏ: ଆଇ: ଟି: ସୁ: ସି: କୁ ନେତୃତ୍ୱ ଦେଇ
ରାଜ୍ୟରେ ଶ୍ରମିକ ଆନ୍ଦୋଳନର ସୁଚିପାତ କରାଇଥିଲେ ।
କାର୍ଯ୍ୟ ସୁଧାରଣା ପୂର୍ବରୁ ଏବଂ ପରେ ମଧ୍ୟ ଭାରତର
ଶ୍ରମିକ ରାଜନୈତିକ ଦଳ ଶ୍ରମିକ ସଂଗଠନମାନଙ୍କୁ ପ୍ରତ୍ୟକ୍ଷ
ସାହାଯ୍ୟରେ ଜ୍ୱାଳ ରଖିଛନ୍ତି । ଏହି ସତ୍ୟରେ ଭାରତର
ରାଜନୈତିକ ପରିସ୍ଥିତି, ଶ୍ରମିକ ସଂଗଠନ ଆଇନ ୧୯୨୬
ଏବଂ ମାଲିକମାନଙ୍କର ମନୋକର୍ମ ପନେସା-ଶରେ ଦାୟା
କୋର ନିମ୍ନୋକ୍ତ ପର୍ଯ୍ୟାୟରେ କାର୍ଯ୍ୟକାରୀ ।

ଗାନ୍ଧୀଜୀ ପଶ୍ଚାତକରେ ବହୁ ରାଜନୈତିକ ଦଳ ବିଭିନ୍ନ
ସମୟରେ ବିକଶିତ ହେଉଛନ୍ତି ଏବଂ କିଛି ହେଉଛନ୍ତି ।
କେତେକ ପ୍ରତିଷ୍ଠିତ ରାଜନୈତିକ ଦଳ ନିଜର ଶକ୍ତି ବଜାୟ
ରଖିବା ନିମନ୍ତେ ଶ୍ରମିକ ସଂଗଠନମାନଙ୍କୁ ନିଜର ମଞ୍ଚରୁ ଯେ
ଦୂରରେ କରୁଛନ୍ତି । ବିଶେଷକରି ସତ୍ୟବାଦୀ ଦଳ
ଶିଳ୍ପାଞ୍ଚଳରେ ଶ୍ରମିକମାନଙ୍କର ଲୋଟ ବିଶେଷ ଗୁରୁତ୍ୱପୂର୍ଣ୍ଣ
କୋର ଥିବାରୁ ଏହି ଲୋଟ ମଧ୍ୟ ଆଶାରେ ରାଜନୈତିକ
କୋମାରେ ଉଦ୍ୟମ କରିବା ସ୍ୱାଭାବିକ । ଏହାକୁ ଆଣି
ପରେ ଗଣି ଗାନ୍ଧୀଜୀ ଜାତୀୟ କଂଗ୍ରେସ ଆଇ: ଏମ: ଟି:
ସୁ: ସି: କୁ, ଉତ୍ତରୀୟ କମ୍ୟୁନିଷ୍ଟ ପାର୍ଟି (ମାର୍କସବାଦୀ)
ଟି: ଆଇ: ଟି: ସୁ: ସି: କୁ, ଉତ୍ତରୀୟ କମ୍ୟୁନିଷ୍ଟ ପାର୍ଟି
ଏ: ଆଇ: ଟି: ସୁ: ସି: କୁ, ଉତ୍ତରୀୟ କମତା ପାର୍ଟି
ଟି: ଏମ: ଏସ: କୁ, ଜନତା ତଥା ସୋସାଲିଷ୍ଟ ଦଳ ଏତ: ଏମ:
ଏସ: କୁ, ସୋସିଆଲିଷ୍ଟ ଯୁନିଟ ସେଣ୍ଟର ସୁ: ଟି: ସୁ: ସି: କୁ
କେନ୍ଦ୍ରୀୟ ଶ୍ରମିକ ସଂଗଠନ ରୂପେ ସୁପ୍ରତିଷ୍ଠିତ କରିଛନ୍ତି ।
ଭାରତର ବିଭିନ୍ନ ଅଞ୍ଚଳର ଶ୍ରମିକ ସଂଗଠନ ଏହିସବୁ କେନ୍ଦ୍ରୀୟ
ଶ୍ରମିକ ସଂଘ କରିଥାରେ ପରିଚିତ ହେବାକୁ ପସନ୍ଦ କରିଥାନ୍ତି ।

ଶ୍ରମିକ ସଂଗଠନ ଆଇନ, ୧୯୨୬ ମଧ୍ୟ ଶ୍ରମିକ ସଂଗଠନ
କୃଷ୍ଣ ରାଜନୀତିରେ ରାଗ ନେବା ନିମନ୍ତେ ପ୍ରଶସ୍ତ ବ୍ୟବସ୍ଥା
ରହିଛି । ଏହି ଆଇନ ଅନୁସାରେ ଶ୍ରମିକ ସଂଗଠନମାନଙ୍କ
କାର୍ଯ୍ୟକାରୀ ପରିସ୍ଥିତରେ ଶତକଡ଼ା ୫୦ ଭାଗ ପର୍ଯ୍ୟନ୍ତ ଅଣଶ୍ରମିକ
କରିବା ବ୍ୟବସ୍ଥା ରହିଛି । ଏହାଫଳରେ ରାଜନୈତିକ ନେତା-
ମାନେ ଶ୍ରମିକସଂଗଠନର ନେତୃତ୍ୱ ନେବା ସୁବିଧାଜନକ ହୋଇଛି ।
ଏତଦ୍ୱ୍ୟତୀତ ଶ୍ରମିକ ସଂଗଠନମାନେ ପ୍ରତ୍ୟକ୍ଷ ରାଜନୀତିରେ
ରାଜକେତା ନିମନ୍ତେ ରାଜନୈତିକ ପାର୍ଟି ଗଠନ କରିବା ପାଇଁ
ଆଗ୍ରହ ପ୍ରଦର୍ଶନ କରୁଛନ୍ତି । ଓଡ଼ିଶା ଶ୍ରମିକ ସଂଗଠନ ନିୟମା-
ବଳରେ ଆଇ ଏକ ଉଲ୍ଲେଖଯୋଗ୍ୟ ବ୍ୟବସ୍ଥା ରହିଛି । ତଦନୁ-
ସାରେ ୨୫୦ରୁ ଅଧିକ ଏବଂ ୨୫୦ରୁ କମ ଥିବା ଶ୍ରମିକ ସଂଗଠନ-
ମାନେ ସେମାନଙ୍କର ବାର୍ଷିକ ବିବରଣୀରେ ସମୀକ୍ଷା ବିବରଣୀ
ସମ୍ପାଦନ ସମୟରେ ଏହାକୁ ବିଧାନସଭା, ସଂସଦ କିମ୍ବା ପୌର-
ପରିଷଦର ଦୁଇଜଣ ସଦସ୍ୟଙ୍କ ଦ୍ୱାରା ହିସାବ ଯାଞ୍ଚ କରାଯାଇଛି
କୋର ସାକ୍ଷର କରିବାକୁ ହେବ । ଏପରି ଏକ ବ୍ୟବସ୍ଥା ଫଳରେ
ଏହି ଶ୍ରେଣୀର ଶ୍ରମିକ ସଂଗଠନମାନେ ରାଜନୈତିକ ନେତା-
ମାନଙ୍କର ଦ୍ୱାରା ହେବା ସ୍ୱାଭାବିକ ।

କେନ୍ଦ୍ର ତଥା ସମ୍ପଦ ସରକାର ମଧ୍ୟ ତାଙ୍କର ବିଭିନ୍ନ ଶ୍ରମିକ
ସଂଗଠନମାନଙ୍କ ପରିଷଦ ଗଠନରେ ଶ୍ରମିକ ସଂଗଠନମାନଙ୍କ
ପ୍ରତିଷ୍ଠା ହିସାବରେ ରାଜନୈତିକ ନେତାମାନଙ୍କୁ ମୁଖ୍ୟତଃ ବାଛି
ଥାଆନ୍ତି ।

ଆମ ଦେଶର କେତେକ ମାଲିକ ଏବେ ମଧ୍ୟ ଶ୍ରମିକମାନଙ୍କ-
ସହ ଏକାଠି ବସି ଆପୋଷ ଆନ୍ଦୋଳନ କରିଥାନ୍ତେ ଶ୍ରମିକ
ସମସ୍ୟା ସମାଧାନ କରିବା ଦିଗରେ ଅନିଚ୍ଛା ପ୍ରକାଶ କରନ୍ତି ।
ସେମାନେ ବରଂ ରାଜନୈତିକ ନେତାମାନଙ୍କ ସହ ବସି ଏପରି
ଆଲୋଚନାକୁ ପସନ୍ଦ କରନ୍ତି । ଏହା ବ୍ୟତୀତ ସାଧାରଣତଃ
ମାଲିକମାନଙ୍କର ନିଜ ନିଜର ସଂଗଠନ ମଧ୍ୟ ଅଛି । ଶିଳ୍ପ
ସଂପର୍କ ମରଦାନରେ ଗଢ଼ିତ କରିବା ସମୟରେ ସେମାନେ ମଧ୍ୟ
ରାଜନୈତିକ ରାସ ପକାବଦା ଚପୁଡ଼ାଦିକୁ ନୁହେଁ: କାରଣ
ଶ୍ରମିକ ସଂଗଠନମାନେ ସରକାର ଉଦ୍ଦେଶ୍ୟିକ ନେତାମାନଙ୍କ-
ଦ୍ୱାରା ସଞ୍ଚାଳିତ ହୋଇଥାନ୍ତି ।

ସୁଧାର ଶ୍ରମିକ ସଂଗଠନମାନେ ମଧ୍ୟ ରାଜନୀତିକୁ ମୁଖ୍ୟ
କୃତ୍ୱନ୍ତି । ସେମାନଙ୍କର ଦାବା ହାସଲ ନିମନ୍ତେ ରାଜନୈତିକ
ନେତାମାନଙ୍କୁ ନିଜର ସମ୍ପର୍କରୂପେ ବ୍ୟବହାର କରିବା ପଦ୍ଧତି
ଆମ ଦେଶରେ ଦେଖି କଣାଶୁଣା । ବିଶେଷକରି ସରକାରଙ୍କ
ପ୍ରତ୍ୟକ୍ଷ ତତ୍ପରାଧାନରେ ଥିବା ସରକାରୀ ଉଦ୍ୟୋଗମାନଙ୍କରେ
ଶ୍ରମିକମାନଙ୍କ ଦାବା ହାସଲ ନିମନ୍ତେ ରାଜନୈତିକ ସ୍ୱପ୍ନ ଆକାଶକ
ହୁଏ ।

ଆମ ଦେଶରେ ଶ୍ରମିକ ସଂଗଠନମାନଙ୍କ ସହ ସଜନୀତିର
ସଂଶ୍ଳିଷ୍ଟତା ବହୁ ଦୁର୍ପଳ ଏବଂ କୁପତ ଅଟେ । ତନ୍ମଧ୍ୟରୁ
କେତେକ ନିମ୍ନରେ ପ୍ରଦତ୍ତ ହେଲା ।

ସୁପକ ମଧ୍ୟରେ ରାଜନୈତିକ ନେତାମାନେ ଶ୍ରମିକ
ସଂଗଠନ ଗଠନ ଦିଗରେ ମୁଖ୍ୟ ଭୂମିକା ଗ୍ରହଣ କରିଛନ୍ତି ।
ଆମ ଦେଶର ଶ୍ରମିକଶ୍ରେଣୀ ମୁଖ୍ୟତଃ ଅଳ୍ପ ଏବଂ ଅଶିକ୍ଷିତ ହୋଇ-
ଥିବାରୁ ଶିକ୍ଷିତ ରାଜନୈତିକ ନେତାମାନେ ଏମାନଙ୍କୁ ନେତୃତ୍ୱ
ଦେଇ ଆସିଛନ୍ତି । ପୁନଶ୍ଚ ଆମ ଦେଶରେ ବହୁ ରାଜନୈତିକ
ଦଳ ରହିଥିବାରୁ ସେମାନେ ଶିଳ୍ପାଞ୍ଚଳମାନଙ୍କରେ ନିଜର ଆସନ
ସୁରୁତ୍ତ କରିବା ପାଇଁ ଶ୍ରମିକ ସଂଗଠନ ଗଠନ ଦିଗରେ ପ୍ରଧାନ
ଭୂମିକା ଗ୍ରହଣ କରିଥାନ୍ତି । ଏହା ବ୍ୟତୀତ ଆମ ଦେଶର ଅନେକ
ଅମଣିଆ ମାଲିକ ରାଜନୈତିକ ନେତାମାନଙ୍କ ପ୍ରଭାବରେ ହିଁ
ଶ୍ରମିକମାନଙ୍କ ନ୍ୟାୟ ଦାବାକୁ ମାନି ନିଅନ୍ତି ।

ଅପରପକ୍ଷରେ ଶ୍ରମିକ ସଂଗଠନରେ ସଜନୀତି ଜଡ଼ିତ
ରହିଥିବାରୁ ବହୁ କୁପରିଣାମ ମଧ୍ୟ ମିଳିଥାଏ । ଗୋଟିଏ
କାରଖାନାରେ ବହୁ ରାଜନୈତିକ ନେତୃତ୍ୱାଧୀନ ଶ୍ରମିକ ସଂଗଠନ-
ମାନଙ୍କ କନ୍ଦନ, ଅଳ୍ପଦୁର୍ଗ ରାଜନୈତିକ ଦାବା ହାସଲ ନିମନ୍ତେ
'ବନ୍ଦ' ଆନ୍ଦୋଳନ, ଦାବାହାସଲ ନିମନ୍ତେ ବିଭିନ୍ନ ପଦ୍ଧତି ଅନୁ-
ସରଣ ଶିଳ୍ପରେ ଅଶାନ୍ତି ଉତ୍ପନ୍ନ ହୁଏ । ଶିଳ୍ପରେ ଶ୍ରମିକମାନେ
କିମ୍ପି ଅନୁସାରେ ସ୍ୱାକୃତିପ୍ରାପ୍ତ ଶ୍ରମିକ ସଂଗଠନ ନିର୍ଦ୍ଧାରଣ,
ଶିଳ୍ପ ପରିଷଦମାନେ ଶ୍ରମିକମାନଙ୍କ ଅଂଶ ଗ୍ରହଣ ଏବଂ କାର୍ଯ୍ୟକାରୀ
ସମିତିରେ ସଭ୍ୟ ମନୋନୟନ ଆଦିରେ ବହୁ ଶ୍ରମିକ ସଂଗଠନୀୟ
ବ୍ୟବସ୍ଥା ସମସ୍ୟା ଉତ୍ପନ୍ନ ହୁଏ । ସର୍ବୋପରି ଅଳ୍ପ ଶ୍ରମିକ-
ମାନଙ୍କୁ ଶ୍ରମିକ ନେତାମାନେ ନାନା ଉପରେ ଶୋଷଣ କରିବା
ଅଭିଯୋଗ ହୁଏ ।

ଶ୍ରମିକ ସଂଗଠନମାନଙ୍କ ମଧ୍ୟରୁ ରାଜନୀତିକୁ ସଂପୂର୍ଣ୍ଣ
ହତାସିଦ୍ଧି ତ ସମ୍ପଦ ନୁହେଁ, କେଣୁ ଏହାର କୁପ୍ରଭାବ ହ୍ରାସ କରିବା
ନିମନ୍ତେ ନିମ୍ନଲିଖିତ ବ୍ୟବସ୍ଥା ଗ୍ରହଣ କରାଯାଇପାରେ ।

୧ । ଅତି ନିମ୍ନରେ ଶହେକୋଟି ଶ୍ରମିକ କିମ୍ବା ଶତକଡ଼ା ୧୫ରୁ ଅଧିକ ସଂଖ୍ୟକ ସଭ୍ୟ ନଥିଲେ କୌଣସି ଶ୍ରମିକ ସଙ୍ଗଠନକୁ ରେଜିଷ୍ଟ୍ରିକରଣ ଦାୟତ୍ୱ କରାଯିବା ବିଧେୟ । ଏଥି ସକାଶେ ଆବଶ୍ୟକ ଶ୍ରମିକ ସଙ୍ଗଠନ ଆଇନ ସଂଶୋଧନ ଆବଶ୍ୟକ । ଏହା ଫଳରେ ଛୋଟ ଛୋଟ ଶ୍ରମିକ ସଙ୍ଗଠନ ଗଠିତ ହୋଇ ଶିଳ୍ପ ସଂପର୍କ ବ୍ୟବସ୍ଥାକୁ କରୁଥିବ କରାଯିବ ନାହିଁ ।

୨ । ଶ୍ରମିକ ସଙ୍ଗଠନମାନଙ୍କର ହିସାବ ସମୀକ୍ଷା ବ୍ୟବସ୍ଥାରେ ରାଜନୈତିକ ବ୍ୟକ୍ତିଙ୍କୁ ପ୍ରଶସ୍ତ ଦେବା ବନ୍ଦ କରାଯିବା ବିଧେୟ ।

୩ । ଶ୍ରମିକ ସଙ୍ଗଠନର ନେତୃତ୍ୱ ନେଉଥିବା ନେତାମାନଙ୍କୁ ଶ୍ରମିକ ସଙ୍ଗଠନର ନିଜସ୍ୱ ପାଣ୍ଡିରୁ ଦଣ୍ଡନା ଦେବା ରଦ୍ଦିତ । ଏହା ଫଳରେ ଶ୍ରମିକ ନେତାମାନେ ନିଜର ଗୁରୁତ୍ୱାତ୍ମ ମେଣ୍ଟାଇବା ପାଇଁ ଅନ୍ୟ ପକ୍ଷ ଅବଲମ୍ବନ କରିବେ ନାହିଁ । ଏହାଫଳରେ ବିଧାନସଭା କିମ୍ବା ସଂସଦ ସଦସ୍ୟମାନେ ଶ୍ରମିକ ସଙ୍ଗଠନର ନେତୃତ୍ୱ ଦୂରରେ ରହିବାକୁ ବାଧ୍ୟ ହେବେ । କେବଳ ଯେଉଁ ନେତାମାନେ ପୂରା ସମୟ ଦେଇପାରିବେ, ସେମାନେହି ରହିବେ ।

୪ । ୫୦୦୦ ସଭ୍ୟବିଶିଷ୍ଟ ଶ୍ରମିକ ସଂଗଠନର ନେତୃତ୍ୱ ନେଉଥିବା ନେତା ଅନ୍ୟ କୌଣସି ଶ୍ରମିକ ସଂଗଠନର ନେତୃତ୍ୱ ନେବାପାଇଁ ଆଇନଗତ ଦାୟତ୍ୱ ବ୍ୟବସ୍ଥା ରହିବା ସମ୍ଭବିତ । ଏହାଫଳରେ କଣେ ନେତା ବହୁ ଶ୍ରମିକ ସଂଗଠନର ନେତୃତ୍ୱ ନେବାରେ ଅତରାୟ ହେବ ।

୫ । ଶ୍ରମିକ ପ୍ରଶିକ୍ଷଣ କାର୍ଯ୍ୟ ସରକାର ଅଗ୍ରାଧିକାର ଭିତ୍ତିରେ ନେବା ଆବଶ୍ୟକ । ଏହାଫଳରେ ଶ୍ରମିକମାନେ ସଚେତନ ହେବା ସଙ୍ଗେ ସଙ୍ଗେ ଶ୍ରମିକ ସଂଗଠନର ନେତୃତ୍ୱ ଦେବାରେ ସମର୍ଥ ହେବେ ।

୬ । ଶିଳ୍ପରେ ଶୁଖିଲା ବିଧିକୁ ଆଇନରେ ପରିଚ୍ଛେଦ କରାଯିବା ଦରକାର । ଏହାଫଳରେ ଉତ୍ତମ ମାଲିକ ଶ୍ରମିକ ସଂଗଠନ ଏହାକୁ ମାନିବାକୁ ବାଧ୍ୟ ହେବେ ।

୭ । ଅଣସ୍ୱୀକୃତ ଶ୍ରମିକ ସଂଗଠନମାନଙ୍କର ପରିସରକୁ ସୀମିତ କରିବାକୁ ହେଲେ ସେମାନେ କେବଳ ବ୍ୟକ୍ତିଗତ ଶିଳ୍ପ ବିବାଦ ଉତ୍ଥାପନ କରିବା ବ୍ୟବସ୍ଥା ରହିବା ବିଧେୟ । ଏହି ବ୍ୟବସ୍ଥା ଫଳରେ ସ୍ୱୀକୃତିପ୍ରାପ୍ତ ଶ୍ରମିକ ସଂଗଠନମାନେହି ସାଧାରଣ ଶିଳ୍ପ ବିବାଦ ଗଠାଇ ପାରିବେ ।

୮ । ଶ୍ରମିକ ସଂଗଠନର ଗୁରୁ ଆଦାୟ ଦାୟିତ୍ୱ ମାଲିକମାନେ ଗ୍ରହଣ କରିବା ଏକ ପୁସ୍ତ ପରମ୍ପରା । ଏଥି ସକାଶେ ନିଜ ତରଫରୁ ମାଲିକମାନଙ୍କୁ ଲିଖିତ ଅନୁରୋଧ ଏବଂ କ୍ଷମତା ପ୍ରଦାନ କରିବାକୁ ହେବ ।

୯ । ଶ୍ରମିକ ସଂଗଠନମାନଙ୍କର ନେତୃତ୍ୱ ସଂବନ୍ଧିତ ମାମଲା ସାଧାରଣ ଅଦାଲତରେ ବିଚାର ହେବାରେ ବହୁ ସମୟ ଅତିବାହିତ ହୁଏ । ଏଣୁ ଏସବୁ ମାମଲା ଶ୍ରମ କମିଶନରକ ଅଦାଲତରେ ବିଚାର ହେବା ସୁବିଧାନକ ।

୧୦ । ଶ୍ରମିକ ସଂଗଠନମାନେ ସଭ୍ୟମାନଙ୍କର ସ୍ୱାଧିକାର ତଥା ଅର୍ଥନୈତିକ ମାନ ଉନ୍ନୟନ ନିମନ୍ତେ ଧାରାବାହିକ ଛବେ ଯୋଜନା କାର୍ଯ୍ୟକାରୀ କରିବା ଦରକାର । ଏଥି ସକାଶେ ଆବଶ୍ୟକ ହେଲେ ସରକାରୀ ଅନୁଦାନ ଦେବା ଯଥୋଚିତ ହେବ ।

ପରିସଂଖ୍ୟାନବିତ
ରାଜ୍ୟ ଶ୍ରମ ନିର୍ଦ୍ଦେଶାଳୟ, ଭୁବନେଶ୍ୱର

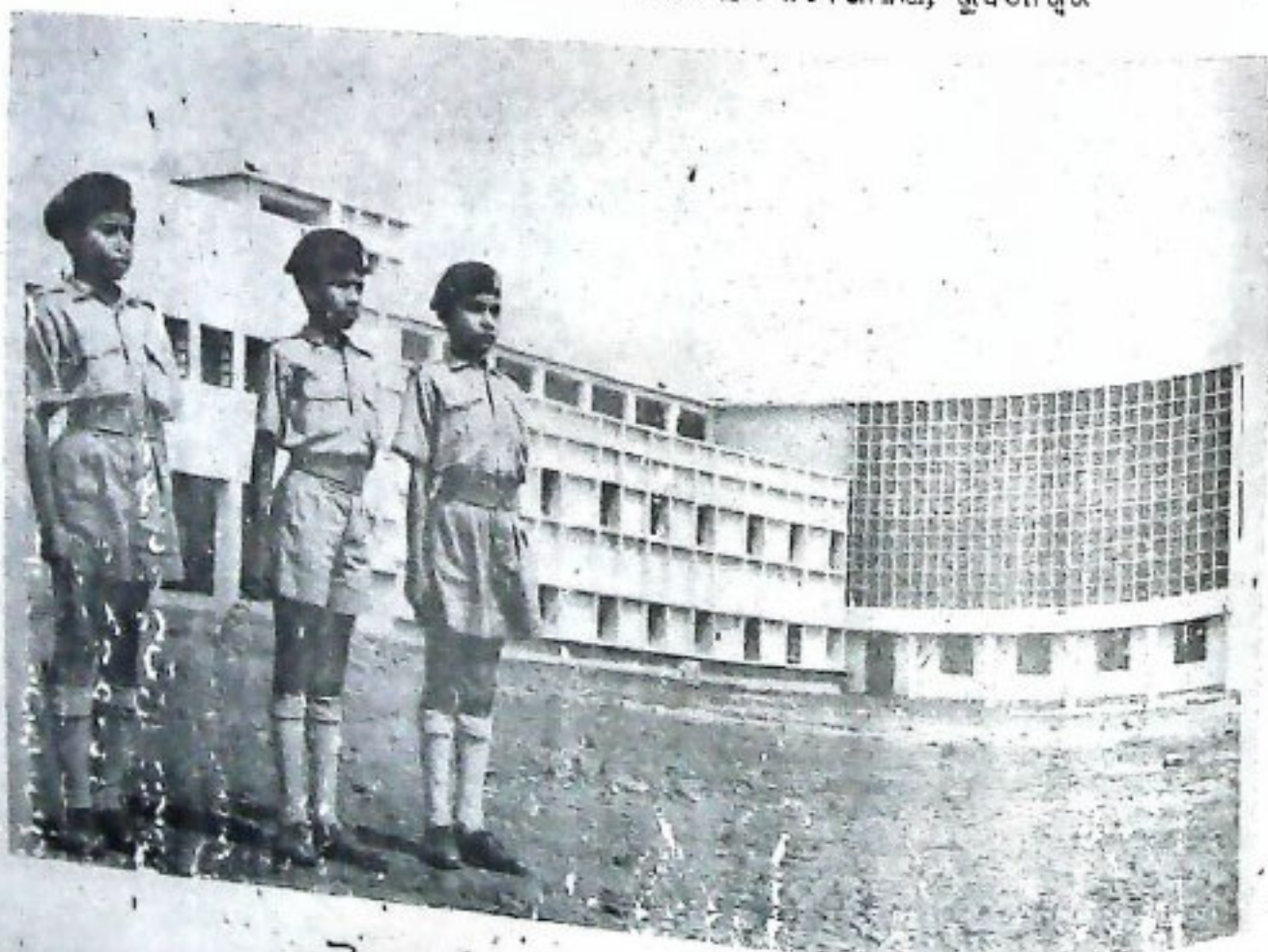

ମୈତ୍ରୀକ ଶ୍ରେଣୀ, ଭୁବନେଶ୍ୱର

ବୁଦ୍ଧ ଶୂନ୍ୟ ସାହସ



ଶ୍ରୀ ଗଣେଶ ପ୍ରସାଦ ପରିଜା

କି ହୁଏ ବଣିକମାନେ ଯଦି ବ୍ୟବସାୟ ବାଣିଜ୍ୟକୁ ଭୁଲି ଧର୍ମପାତକ ପାଇଟିବେ ତେବେ କଳିଙ୍ଗର ଅବସ୍ଥା କଣ ହେବ ? କଳିଙ୍ଗ ରାଜମାନେ ଅନାୟ ଅସଭ୍ୟ ହୋଇ ପାରନ୍ତି- ହୋଇପାରନ୍ତି ସେମାନେ ମୈତ୍ର କିନ୍ତୁ ସେମାନେ କେବେ କାହା ଦ୍ଵାରରେ ହାତପାଟି ଭିକ୍ଷା ମାଗନ୍ତି ନାହିଁ । ସେମାନେ ମଧ୍ୟ ନଚମସ୍ତକ ହୁଅନ୍ତି ହାହି କାହାରି ରକ୍ତ ଚକ୍ଷୁରେ । କଳିଙ୍ଗମାନେ ଭୀଷ୍ମ ମୃତ୍ୟୁ କାତର କେବେ ନୁହନ୍ତି । ଏହିଭଳି ଏକ ଦୁର୍ଭିକ୍ଷ ଜାତି ଯଦି ଧର୍ମ ପ୍ରସାର କରେ ଅତିରେ ତା ଦେଶ ତା ଲୋକେ ଦରିଦ୍ର ହୋଇଯିବେ । ତୁମେ କଣ ପୁଣି କେବଳ ଦେହରାକୁ ପ୍ରସନ୍ନ ହୋଇ କହିଛନ୍ତି ଏ ଦେଶକୁ ଧର୍ମ ବହିର୍ଗତ ହୋଇ ସମସ୍ତ ବିଶ୍ଵକୁ ପ୍ରାବିତ କରିବ ?

ହଁ ବନ୍ଧୁ ! ତୁମେ ଯାହା କହୁଛ ଠିକ୍ । ଦେଶର ଦେବତା ବିଶ୍ଵାସିତ କରିଛନ୍ତି ସେ କେବଳ ଶାବରୀୟ ଦେବତା ହୋଇ ରହିବେ ନାହିଁ, ସେ ହେବେ ସମଗ୍ର ଭାରତର ସମସ୍ତ ପୂର୍ବିକାର ତ୍ରାଣକର୍ତ୍ତା । ସେ ନୀମିତ୍ତ ହେବେ ଜଗତର ନାୟକମାନେ । ଏଥିପାଇଁ ପ୍ରଥମେ ସୌଦାଗରମାନେ ଚେଷ୍ଟା କରିବେ । ସେହିମାନେ ହେବେ ପ୍ରଥମ ଧର୍ମ ପ୍ରସାରକ । ଖାଲି ସେତିକି ନୁହେଁ, ସେ କହିଛନ୍ତି, କଳିଙ୍ଗ ହେବ ଧର୍ମର ସାଣ କେନ୍ଦ୍ର । କଣେ ଦୁଷ୍ଟରାଜା ମାତ୍ର କେତେ ଶୀଘ୍ର ବର୍ଷ ପରେ ଏ ଦେଶକୁ ଶାନ୍ତମଣ କରିବେ । ସେହି

ଆକ୍ରମଣରେ ମରିଯିବେ କଳିଙ୍ଗର ରକ୍ଷେ ଲୋକ । ସେ କଳିଙ୍ଗ ରୂମିକୁ ଅଧିକାର କରିବେ ସତ ମାତ୍ର ଦେଶର ଧର୍ମ ପାଖରେ ନଚମସ୍ତକ ହେବେ ।

ହଁ ଦାହା ହେବନାହିଁତ ଆଉ କଣ ହେବ । ଗୋଟାଏ ବାରକାଟି ଯଦି ଧର୍ମକୁ ତାର ଏକମୁତ୍ର ସମକ ବୋଲି ମନେ କରେ ତେବେ ସେ ଦେଶକୁ ଅନ୍ୟ ଦେଶର ରାଜା ଅଧିକାର କରିବ ନାହିଁତ ଆଉ କଣ କରିବ ? ଦେଶ ବିଦେଶକୁ ଜନ-ସ୍ଵତ ପଥରେ ଯାଇ ବ୍ୟବସାୟ ବାଣିଜ୍ୟ କରି ବିଭିନ୍ନ ଦେଶକୁ ଯେଉଁ ଜାତି ଧନରୁ ବୋହି ଆଣୁଥିଲେ, ସେ ଯଦି ଧର୍ମ ପ୍ରସାର କରିବ ତେବେ ସେ ଜାତିର ଅବସ୍ଥା କଣ ହେବ ? ପ୍ରକୃତରେ ଏହି କଥା ଶୁଣିବ ଦେହଠାରୁ ମୋତେ ଦୁଃଖ ଲାଗୁଛି । ଇଚ୍ଛା ହେଉଛି କାହିଁକି ପାଇଁ ।

ବ୍ୟକ୍ତ ହୁଅନାହିଁ ବନ୍ଧୁ । ଦେଶ ଧନାତ୍ୟ ହେବ ପରେ ତାର ଶେଷ ପରିଣତି ଆଉ କଣ ହୋଇପାରେ ? ସେ ପର୍ଯ୍ୟନ୍ତ ମଣିଷ ହରିତ୍ର ସେ ପର୍ଯ୍ୟନ୍ତ ସେ ଧନକୁ ଆଦର କରିବ । ଯେତେବେଳେ ମଣିଷ ଧନରେ ସମ୍ପଦ ହୋଇଯାଏ ସେତେବେଳେ ସେ ଭଗବାନଙ୍କୁ ଖୋଜିଥାଏ । ମଣିଷର ଶେଷ ଆବିଷ୍କାର ହୋଇଛି ଶଶ୍ଵର । ଶଶ୍ଵର ପ୍ରାପ୍ତିରେ ଯେଉଁ ବିମଦ ଆନନ୍ଦ ଥାଏ ସେ ଆନନ୍ଦ କଣ ଅନ୍ୟ-କେଉଁଥିରେ ଥାଏ ?

ତାହାହେଲେ ଆମେ ବାଣିଜ୍ୟ କରିବାକୁ ଯିବା କାହିଁକି ।
ଏହି ଦେଶର କୌଣସି ଗଛମୂଳେ ବସି ତପସ୍ୟା କଲେ ତ
ପୁଅଟା ? ଆଜି ଆମେ ଦାରିଦ୍ର୍ୟଠାରୁ ବହୁ ଦୂରରେ ।
କଳିଙ୍ଗର ସେହି ବିଖ୍ୟାତ ସୌଦାଗର ବଂଶରେ ଜନ୍ମ ହୋଇ
କାହିଁ କେଉଁ ଜାଳରୁ ବଂଶାନୁ ବଂଶ ଧନୀ ହୋଇ ଆସିଛି ।
ଆଉ ଅଧିକ ପାଇଁ କାହିଁକି ଏତେ ବ୍ୟସ୍ତ ହେବା ?

ସମୟ ଆସିନାହିଁ ବହୁ । ସମୟ ଆସିଲେ ଆମେ
ଆପେ ଆପେ ସେହି ପଥରେ ପଥିକ ହେବା । ସେଥିରୁ
ଆମକୁ କେହି ନିବୃତ୍ତତା ପାରିବ ନାହିଁ ।

ବୁଝ ବହୁ—କାହାର କରୁଣ ସ୍ଵର ଶୁଣ ଯାଇଛି । ମୋର
ମନେ ହେଉଛି ଦୟାମାନେ କାହାର ହୃଦୟ ମୁଖ ବନ୍ଦନ
କରିଛନ୍ତି ।

ମାରବ ହୋଇଗଲେ ତୁମ ବଂଧୁ । କିଛି ସମୟ ମାରବ
ହେଉ ପରେ ସେତକ କୌଣସି ସ୍ଵର ଶୁଭାଗର ନାହିଁ ।
ସତେ ସେପରି ସେ ଭୁଲ ଶୁଣିଛନ୍ତି । କିଛି ସମୟ
ମାରବ ରହିଲ ପରେ ସେ କଣ କହିବାକୁ ଇଚ୍ଛା କରୁଥିଲେ,
ଏତିକି ବେଳେ କେହି ଜଣେ ତୁମକୁ ତାକି କହିଲ ତପସ୍ଵ !
ତୁମେ ତୁମ ବହୁ ଭଲ୍ କରୁ ଧରି ଏହିଠାକୁ ଆସ ।

ବିଦ୍ଵିତ ହୋଇଗଲେ ତୁମ ବଂଧୁ । କିଏ ତାଙ୍କ ନାମ
ଧରି ଡାକୁଛି ? ଏଠାରେ ଭଣ କେହି ଗୁରୁସ୍ଥାନୀୟ କାଳିଙ୍ଗ
ରହିଛନ୍ତି ? ତାହା ନ ହେଲେ ତାକୁ ଚିହ୍ନିଲ କିଏ ?

ବହୁ ଭଲ୍ କ ମୋର ମନେ ହେଉଛି କୌଣସି ଯକ୍ଷ
ବୋଧେ ଆମକୁ ପଥରୁଷ କରିବାପାଇଁ ଚେଷ୍ଟା କରୁଛି ।
ତା ନ ହେଲେ ମଗଧର ନିରଞ୍ଜନା ନଦୀ କୂଳରେ କିଏ ମୋ
ନାମ ଏବଂ ତୁମ ନାମ ଉଚ୍ଚାରଣ କରନ୍ତା ?

ହୋଇପାରେ । ଶାନ୍ତି ଆମକୁ ଦୁହେଁ, ଆମ ଶଗଡ଼ିଆ-
ମାନକୁ ମଧ୍ୟ ସେ ପ୍ରତାରଣ କରି ପାରେ । ତେଣୁ ସତର୍କ
ରହିବାକୁ ଇଚ୍ଚିତ ଦେବା ଆବଶ୍ୟକ । ତା' ନ ହେଲେ ଆମ
ସମସ୍ତଙ୍କ ଜୀବନ ସଙ୍କଟପୂର୍ଣ୍ଣ ହୋଇ ଯିବ । ନଦୀକୂଳର
ବଞ୍ଚାଣିଆ ସ୍ଥାନମାନଙ୍କରେ ସକ୍ଷମାନେ ମୁକ୍ତି ରହିଥାନ୍ତି ।
ବର୍ତ୍ତମାନଠାରୁ ସତର୍କ ନ ହେଲେ ବିପଦ ।

କଳିଙ୍ଗର ସୌଦାଗର ତପସ୍ଵ, ଭଲ୍ କ ତୁମର ସୌଭାଗ୍ୟ
ତୁମେ ଉତ୍ତରାଳଙ୍କର ଦର୍ଶନ ଶୁଣ୍ ଶାପ୍ତ ପାଇବ । ପୂର୍ବାଚିତ
କର୍ମ ପାଇଁ ତୁମେ ଦୁହେଁ ବିଶ୍ଵରେ ଖ୍ୟାତ ହେବ ।

ତମଛତ ହେଲେ କଳିଙ୍ଗର ସୌଦାଗର ଦୁଃ । ଏ କିଏ ?
ଏ କିଏ ତାକୁ ବାରମାର ଡାକି କହୁଛି । ସକ୍ଷ ? ସକ୍ଷ କଣ
ଏହିଭଳି ପ୍ରତାରଣ କରୁଛି ? ତାହାହେଲେ ସମସ୍ତଙ୍କୁ ସତର୍କ
ରହିବାକୁ କହି ଦେବା ଉଚିତ । ତା ନ ହେଲେ କିଏ ଜାଣେ
କେଉଁ ଭବିଷ୍ୟତି ଘଟିବ ?

ଶଂଖ ବାଦଳ କରେ କଳିଙ୍ଗର ସୌଦାଗର ତପସ୍ଵ ।
ବାରମାର ଶଂଖଧ୍ଵନି କରି ସତର୍କ କରାଇ ଦେଲେ ଶଗଡ଼ିଆ-
ମାନଙ୍କୁ । ପାଞ୍ଚଶହ ଶଗଡ଼-ହଜାରେ ବନ୍ଦୁ-ପ୍ରତି ଶଗଡ଼ରେ
ଦୁଇକଣ କରି ଲୋକ ହେଲେ ହଜାରେ ଲୋକ । ଲୋକ-
ମାନେ ସୌଦାଗରଙ୍କ ସତର୍କ ଧ୍ଵନି ଶୁଣି ଶଗଡ଼କୁ ଠିଆ କରାଇ
ଦେଲେ । ତା ପରେ ଅସ୍ଵଶ୍ଵ ଧରି ଅପେକ୍ଷା କଲେ ବିପଦକୁ ।

ନା—କୌଣସି ବିପଦର ସୂଚନା ନାହିଁ । ତା ପରେ
ଆଉ କିଛିକ୍ଷଣ ଅପେକ୍ଷା କଲେ । ସୌଦାଗର ସ୍ଥିର କଲେ
ସମୟ ହୋଇଯାଇଛି—ବର୍ତ୍ତମାନ ସମସ୍ତେ କିଛି କିଛି ଖାଉଦେବା
ଉଚିତ । ବଳଦମାନଙ୍କୁ କିଛି ଆହାର ଦେବା ପାଇଁ
ଦରକାର ।

ହଠାତ୍ ସୌଦାଗର ଦୁହେଁ ଶୁଣିବାକୁ ପାଇଲେ ବୁଝନ୍ତେ
କିଏ କଥାବାର୍ତ୍ତା ହେଉଛନ୍ତି । ଜଣେ କହୁଛି, ଶହ ଚୁମ୍ପା
ଉତ୍ତରାଳଙ୍କ ତୁଣ୍ଡରେ ଅମୃତ ପ୍ରଦାନ କର । ସେ ସ୍ଵପ୍ନ ହେଉ
ନଠୁ ।

ନା ସୁଧା ! କର୍ତ୍ତାଙ୍କର ନିର୍ଦ୍ଦେଶାନୁଯାୟୀ କିଛିକ୍ଷଣ
ସୌଦାଗର ଦୁଃ ଉପସିତ । ବିଶ୍ଵର ମହାପ୍ରଭୁଙ୍କ ମହାପ୍ରଭାବ ଧରି
ସେମାନେ ଯାଉଛନ୍ତି ସମୁଦ୍ରୀ ପ ଆରପାଖକୁ । ପ୍ରଥମେ
ସେମାନେ ଉତ୍ତରାଳଙ୍କୁ ମହାପ୍ରସାଦ ପ୍ରଦାନ କରିବେ ।
ଶୁଣିବେ ତାଙ୍କ କଣ୍ଠରୁ ଅମୀୟ ବାଣୀ । ଆପଣଙ୍କର ମନ
ମନେ ନାହିଁ ହିଂସା—ମିଥ୍ୟା—ପ୍ରତାରଣାଦିରୁ ବିଶ୍ଵକୁ ଦୂର
କରିବା ପାଇଁ କଳିଙ୍ଗର ମହୋଦଧି କୂଳରେ ଶବ୍ଦମାନଙ୍କ
ଦୁରା ଉପାସିତ ପର-ବ୍ରହ୍ମଙ୍କଠାରୁ କଳାଟିଏ ଆସି ଫଳ
ନେଇଥିଲେ ନେପାଳର ବସିନିବାସୀରେ । ବିଶ୍ଵକୁ ଆଗୋଷିତ
କରିବା ପାଇଁ ସେହି କଳା ଆଜି ଯେତେବେଳେ ଦିବ୍ୟମାନଙ୍କ
ଉଦ୍ଭାସିତ ସେତେବେଳେ ତାଙ୍କ ତୁଣ୍ଡରେ ଯେ
ପର-ବ୍ରହ୍ମଙ୍କର ମହାପ୍ରସାଦ କଳିଙ୍ଗର ସୌଦାଗର ଦୁହେଁ
ବାଦିଦେବେ ।

ସକ୍ଷରରେ ଶୁଭୁଆଏ ସୌଦାଗର ଦୁହେଁକୁ ଏହି ଚଣା
ସେମାନେ ବିଦ୍ଵିତ ହୋଇଗଲେ ଏହି କଥା ଶୁଣି । ହିଁ କେମିତି
ଦେଶର ଦେବତାଙ୍କୁ ନୈବିଦ୍ୟ କରାଇ ମଧୁପିଷ୍ଠର ଆର୍ତ୍ତକ୍ଷିପ୍ତି ।
ସେହି ମଧୁପିଷ୍ଠକ ତାଙ୍କର କୈବଲ୍ୟ । ପ୍ରତିଦିନ କୈବଲ୍ୟ
କଣିକାଏ ନ ପାଇଲେ ସେମାନଙ୍କ ମନ ସନ୍ତୁଷ୍ଟ ହୁଏ ନାହିଁ ।
ଉତ୍ତରାଳ ସେହି କୈବଲ୍ୟରୁ ପ୍ରଥମେ କିଛି ଗ୍ରହଣ କରିବେ ।
କିନ୍ତୁ ସେହି ଉତ୍ତରାଳ କିଏ ? ସେ କେଉଁଠି ?

ସୌଦାଗର ଦୁହେଁ ଦୁହେଁକୁ ଅନାଇଲେ । ପରସ୍ପର ପରସ୍ପର
ଆଡ଼କୁ ପ୍ରଶ୍ନବାଚକ ବିଦ୍ଵରେ ଅନାଇ ଜଣାଇ ଦେଉଥିଲେ
ସେମାନେ ଏ ବିଷୟରେ ସଂପୂର୍ଣ୍ଣ ଅସ୍ଵ ।

ହଠାତ୍ ଶୁଭିଲ କଡ଼ା, ମଫଳ, ଦାଉଣ୍ଡି, ପୁରୁଣା
ବାଦ୍ୟରୋଳ । ତାପରେ ଶୁଭିଲ ବହୁ ସମ୍ମିଳିତ କଣ୍ଠରୁ
ସୂଚି । ସମସ୍ତ ସର, ସମସ୍ତ ଶବ୍ଦ ସେପରି ଶବ୍ଦରୁ ଅନାଦି ହେଲେ
ପଡ଼ୁଛି ମର୍ତ୍ତ୍ୟ ଲୋକରେ । ତପସ୍ଵ— ଭଲ୍ କ ! ଉତ୍ତରାଳ
ତୁମକୁ ଅପେକ୍ଷା କରିଛନ୍ତି । ମହାତପସ୍ଵ ତଳେ ତୁମେ ଶାପ୍ତ
ଦର୍ଶନକରି ପାପ ମୁକ୍ତ ହୁଅ । ତାଙ୍କମୁଖରୁ ପ୍ରଥମ
ଶବ୍ଦ କରୁ ବିଶ୍ଵରେ ତାହା ପ୍ରସ୍ଵର କରଥା । କିଏ ? କିଏ କହି
ବାର-ବାର ଡାକି କହୁଛି ? ଏ କଣ ସକ୍ଷ ନା ଅନ୍ୟ କେହି ?
ହେ କଳଙ୍ଗ ଲୋକଙ୍କର ଦେବତା—ତୁମେ ସାହାଯ୍ୟ କର—କଳିଙ୍ଗ
କଡ଼ାର ନେଇଗଲ । ଆମେ କଳିଙ୍ଗର ସୌଦାଗର ଦୁହେଁ
ଏ ରହସ୍ୟ କିଛି ବୁଝିପାରୁନାହିଁ ।

ତପସ୍ଵ, ଭଲ୍ କ ଦୁହେଁ ଖୋଜିଲ ଖୋଜିଲ ଆଖିରେ ସ୍ଵପ୍ନରୂପ
ଅନାଇଲେ । ଆଗରେ ଦେଖା ପାଉଥାଏ ନିରଞ୍ଜନା ନଦୀ

କା ଆରପାଖରେ ପାହାଡ଼ ମାଳା । ପାହାଡ଼ ମାଳା ଆଡୁ ଆଖି
ଦେଖଇ ଆଣି ସେମାନେ ଅନାଇଲେ ନଦୀକୂଳର ବନଭାଗ
ଅନ୍ଧାରୁ । ହଠାତ୍ ଭଲିକ ତାଙ୍କ ଆଖିରେ ଜଣେ କାହାକୁ
ଦେଖିଲେ ନିଜ ମନେକଲେ । ଏକ ମହାତରୁ ମୂଳେ କିଏ ଜଣେ
ଦେଖିଲେ । ତାଙ୍କ ଦେହରୁ ଶୁଭ୍ର କିରଣ ବିଛୁରିତ ହେଉଛି ।
ମନସେ ବହୁଛି ପଦନ । କୌଣସି ଗଛର କୋଟରରେ ସେହି
ପଦନ ବାଜି ସ୍ଵଷ୍ଟି କରୁଛି ଶ-ଖଜଳି ସ୍ଵର । ଗଛର ପତ୍ର
ତରୁରେ ବାଜି ମଣିଷର କରତାଳି ଭଳି ଶବ୍ଦ ହେଉଛି ।

ଉଚ୍ଚିତ ହାତଠାରି ତପସୁକୁ ସେହି ଗଛ ମୂଳରେ ବସିଥିବା
ମହାମାତୁ ଦେଖାଇ ଦେଲେ । ସତେ ତ ମହାତରୁ ମୂଳେ ଜଣେ
ଅଲୋକମୟ ପୁରୁଷ ବସିଛନ୍ତି । ତାକୁ ସର୍ଗକରି ଯେଉଁ ପଦନ
ଦେଇ ଅସୁଛି ସେଥିରେ ଶୀତଳତା ଭରିଗଢ଼ିଛି । ଗ୍ରୀଷ୍ମକାଳରେ
ଉଷ୍ଣର ଭରମକୁ ଶୀତଳ କରିବାପାଇଁ ସତେ ଯେପରି ସେ
ଶୀତ ବସନ ମାଣି ଦେଉଛି ସବୁଆଡୁ ।

ତପସୁ ରଙ୍ଗିତରେ ତାଙ୍କ ଶଗଡ଼ ରକ୍ଷାକ ମୁଖ୍ୟକୁ
ଦର୍ଶିଲେ । ତାକୁ ମଧ୍ୟ ଆଦେଶ ଦେଲେ ମଧୁ ପିଣ୍ଡକ ଭଣ୍ଡାଟିକୁ
ପ୍ରଣିଦାପାଇଁ । ମୁନିବଙ୍କ ଆଦେଶରେ ସଙ୍ଗେ ସଙ୍ଗେ ମଧୁପିଣ୍ଡକ
ଗଣ ଆସିଗଲେ । ତପସୁ ସେହି ଭାଣ୍ଡାଟିକୁ ଧରି ଭଲିକକୁ
ପାଖରେ ନେଇ ଆଗେଇ ଗଲେ ସେହି ମହାତରୁ ଆଡ଼କୁ ।

ବେଶୀ ଦୂର ନୁହେଁ-ଅଳ୍ପ ସମୟ ମଧ୍ୟରେ ଦୁହେଁ ମହାତରୁ
ବିନତରେ ପହଞ୍ଚି ଗଲେ । ସେହି ମହାମାତୁ କିଛି କହିବା
ପୂର୍ବରୁ ତାଙ୍କ ପଦ ତଳେ ଦୁଇ ସୌଦାଗରଙ୍କ ମଞ୍ଚକ ନଇଁ ପଡ଼ିଲ ।
ଧୀର ଭଠାଇ ସେ ଆଶୀର୍ବାଦ କଲେ । ସେ ଆଶୀର୍ବାଦରେ
ଅମ୍ଳାସତା ଭରି ରହିଥିଲା-ରହିଥିଲା ସ୍ଵେଦ, ପ୍ରେମ । ସତେ
ସେପରି ସେମାନେ ତାଙ୍କର ବହୁ ପରିଚିତ-ଅନି ଆଦ୍ୟାୟ ।

ବିଷ୍ଣୁ ଏ କଣ ଭେକରେ ତାଙ୍କ ପେଟ ଭିତରକୁ ପଶି ଯାଇଛି ।
ଖୋଟ ହାତ ଏବଂ ସମଗ୍ର ଦେହରେ ନା-ସନାହିଁ-ଖାଲି ହାତ-
ଭାଗରେ ତମର ଆସ୍ତରଣ । ତମୁ ତାଙ୍କର କୋଟରାଗତ ।

ଭଲିକ କହିଲେ, ଭଗବାନ ଦୀର୍ଘ ଦିନ ହେବ ବୋଧେ
ଉପବାସ । ଉପବାସ ରହି ଅନେକ ଦିନ ଧରି ତପସ୍ୟା କରିବାକୁ
ସମସ୍ତ ଭୌତିକ ଶକ୍ତି ସେ ହରାଇ ବସିଛନ୍ତି । କେବଳ ଐଶିଶକ୍ତି
ତୁମ୍ଭ ବଞ୍ଚାଇ ରଖିଛି ଯାହା । ସେଥିପାଇଁ ସେ ଭଲଭାବେ
ତଥା କହି ପାରୁନାହାନ୍ତି ।

ତପସୁ ! ଆଉ ତେରି କରନାହିଁ । ଜ୍ଞାନରେ ଉଦ୍‌ଭାସିତ
ତପନ ମହାମାତୁ ତୁମେ ମଧୁପିଣ୍ଡକ ନିବେଦିତ କର ।
ତପସିନ ସ୍ଵର୍ଣ୍ଣାକ୍ଷରରେ ଲେଖାଗହୁ କଳିଙ୍ଗଙ୍କ ନିବେଦିତ ପ୍ରସାଦ
ତୁମ୍ଭକୁ ପ୍ରାପ୍ତପରେ ଭଗବାନ ପ୍ରଥମେ ଗ୍ରହଣ କରିଥିଲେ ।
ଶୁଣ୍ୟବାଣୀ ଶୁଣି ତପସୁ ତରତରକରି ପିଣ୍ଡକ ଉଠି
କିଛି ଗ୍ରହଣ କରିବାପାଇଁ ନିବେଦନ କଲେ । ସଙ୍ଗେ ସଙ୍ଗେ
ଭଲିକ ଉଠିଗଲେ, ଆପଣଙ୍କୁ ଦେଖି ମନେ ହେଉଛି ଆପଣ
କାହିଁ ଦୀର୍ଘଦିନ ଧରି କୌଣସି ଖାଦ୍ୟ ଗ୍ରହଣ କରିନାହାନ୍ତି ।
ତୁମ୍ଭ ଅନୁଗ୍ରହ କରି ଇଚ୍ଛାନ୍ତୁଯାଆ ମଧୁପିଣ୍ଡକ ଗ୍ରହଣ କରନ୍ତୁ ।
ପ୍ରତିଭାପୂର୍ଣ୍ଣ ମହାମାତୁ ମୁଖରେ ଛୋଟ ହସଟିଏ ।
ଭଲିକ ପ୍ରତିବାଦ ନକରି ହାତ ବଦାଇ ଗ୍ରହଣ କଲେ

ତପସୁଙ୍କ ହାତରୁ ମଧୁପିଣ୍ଡକ । ଶୁକଳଚୂନା ସୁତରେ
ପାଗହୋଇ ଘିଅରେ ଛଣା ହୋଇଥାଏ ସେହି ପିଠା ।
କାଳିଙ୍ଗମାନେ ଦେଶ ବାହାରକୁ ଗଲେ ସେହିପିଠା ସଙ୍ଗରେ
ନେଇଯାନ୍ତି । ସେ ପିଠାରୁଲି ଏଭଳି କୌଣସି ପିଠାମାହିଁ ଯାହାକି
ଦୀର୍ଘଦିନଧରି ରହିପାରେ । ସେହି ପିଠାରୁ କିଛି ଗ୍ରହଣ
କଲପରେ ଜନ ନିବେଦନ କଲେ ଭଲିକ । ତାହା ମଧ୍ୟ ସେ
ଗ୍ରହଣକଲେ । ଖାଦ୍ୟ ପାନୀୟ ଗ୍ରହଣ କଲପରେ କିଛି ସମୟ
ସ୍ଥିରହୋଇ ବସିଗଲେ ସେ । ତାପରେ ଚିତ୍ତିଏ ସୁନ୍ଦରୋଇ ସେ
ଧୀରେ ଧୀରେ କହିଲେ, ହେ ସୌଦାଗର! ମୁଁ ପ୍ରକୃତ ସତ୍ୟ
ଉପଲବ୍ଧି କରିଛି । ସେହି ସତ୍ୟଦ୍ଵାରା ବିଶ୍ଵର ଅକ୍ଷେଷ
ମଙ୍ଗଳହେବ । ସର୍ବପ୍ରଥମେ ମୁଁ ତୁମ ଦୁହିଁକୁ ସେହି ସତ୍ୟରେ
ଦୀକ୍ଷିତ କରିବି । ତାହାଦ୍ଵାରା ତୁମେ ମରଣ ବନ୍ଧା ହୋଇ
ପାରିବ ।

ପୁରୋ ! ଆମେ କଳିଙ୍ଗକୁ ଆସିବୁ । ଆପଣ ଯଦି ଅନୁଗ୍ରହ
କରି କଳିଙ୍ଗ ଯିବାକୁ ସମ୍ମତି ପ୍ରକାଶ କରନ୍ତେ ତେବେ ଆମେ
ତାର ବିହିତ ବନ୍ଦୋବସ୍ତ କରି ଆନନ୍ଦିତ ହୁଅନ୍ତୁ ।

ନା ସୌଦାଗର । କଳିଙ୍ଗ ଯିବାପାଇଁ ବେଳ ଆସିନାହିଁ ।
ସେ ଭୂମିକୁ ଗଲେ ଆଉ ଫେରି ହେବ ନାହିଁ । ସତ୍ୟ ପୁରର
ପାଇଁ ତଥାଗତ ଭରଣକୁ ଯାତ୍ରା କରିବେ । ତଥାଗତ ରାଜ୍ୟଥିଲେ
ଯେଉଁ ସତ୍ୟ ସେ ଉପଲବ୍ଧି କରିବେ ତାହାକୁ ପ୍ରଥମେ ସେ
ପଞ୍ଚବର୍ଣ୍ଣାୟ ସାଧୁକୁ ଶୁଣାଇବେ । ମାତ୍ର ପ୍ରଥମ ଉପାସକ
ପଞ୍ଚବର୍ଣ୍ଣାୟ ସାଧୁମାନେ ନୁହନ୍ତି । ପ୍ରଥମେ ତାହା ଶ୍ରବଣ
କରିବ ତୁମେ ଦୁହେଁ କଳିଙ୍ଗର ସୌଦାଗର । କେବଳ ଉପଦେଶ
ନୁହେଁ, ତୁମ ଉପରେ ତଥାଗତ ପ୍ରସନ୍ନ । ତେଣୁ ତୁମ ଦୁହିଁକ
ହାତରେ ସେ ମୁଖତାଳ ଦେବେ । ତାହା ନେଇ ବିଗିନ ସ୍ଥାନରେ
ଚୈତ ନିର୍ମାଣ କରି ତାହାରି ମଧ୍ୟରେ ତାକୁ ସ୍ଥାପନ କରିବ ।

ଚିତ୍ତିଏ ପୂର୍ବରୁ ଯେଉଁ ସୌଦାଗର ଦୁହେଁ ଧର୍ମ ବିଷୟରେ
କଲୁ ଆଲୋଚନା କରୁଥିଲେ ବର୍ତ୍ତମାନ ସେମାନେ ଯେପରି ମତ
ମୁଗ୍ଧ ହୋଇ ଯାଇଛନ୍ତି । କ୍ଷୁଧା କ୍ୱିଷ୍ଣୁ ସେହି ତଥାଗତଙ୍କ ପାଦ
ପାଖରେ ହାତ ଦୁଇଟିକୁ ଯୋଡ଼ି ବସି ରହିଥାନ୍ତି ଅତି ବିନୟ
ଭାବରେ । ସେମାନେ ମନେ କରୁଥାନ୍ତି ସେମାନେ ଉତ୍ତ୍ୟକ୍ତ ।
ଭଗବାନଙ୍କ ଦର୍ଶନ ପାଇଲେ, ଭଗବାନଙ୍କୁ ନିବେଦିତ କଲେ
ସେମାନେ ଆଶିଥିବା ପିଠା । ଏହା ଠାରୁ ଆଉ ବଡ଼ ଭାଗ୍ୟ
କଣ ଥାଇପାରେ?

ସୌଦାଗର ଦୁହେଁ ମହାର୍ଗ-ବସ୍ତ୍ର ସହିତ ସୁବର୍ଣ୍ଣ ମୁକୁଟ
ତଥାଗତଙ୍କ ସମ୍ମୁଖରେ ରଖି କହିଲେ, ଭଗବାନ ଆପଣଙ୍କର
ସଦି କୌଣସି ଆପରି ନଥାଏ ତେବେ ଏ-ସବୁକୁ ଗ୍ରହଣ କରନ୍ତୁ ।
ସୌଦାଗର ଏହିଠାରୁ ଭରଣକୁ ଗଲେ ହିମାଳୟ ପଡ଼ିବା
ସେହି ହିମାଳୟ ନିକଟରେ ଧନ ଏବଂ ବୀରତ୍ଵ ପୂର୍ଣ୍ଣ ଏକ
ପ୍ରଦେଶ ଅଛି । କୋଣକ ରାଷ୍ଟ୍ରରେ ସେହି ପ୍ରଦେଶଟି ସମାବେଶିତ
ହୋଇଛି । ସେହି ପ୍ରଦେଶର ଲୋକମାନଙ୍କୁ ଶାନ୍ତ କୁହାଯାଏ
ଏବଂ ସେମାନଙ୍କର ଗୋତ୍ର ଆଦିତ୍ୟ । ତଥାଗତ ସେହି ବଂଶରେ
ଜନ୍ମ ଗ୍ରହଣ କରି ଦେଖିଲେ ଜୀବନାମେ ବ୍ୟାଧି ଓ ମରଣ
ପାତାରେ ଦୁଃଖ ଭେଗୁଛନ୍ତି । ସେଥିରୁ ଲୋକମାନଙ୍କୁ ଉଦ୍ଧାର
କରିବାକୁ ସେ ପରିତ୍ରାଜକ ହେଲେ । ପରିତ୍ରାଜକ ହେଲପରେ
ତାଙ୍କର କୌଣସିରେ ଆସନ୍ତି ନାହିଁ । ସୁବର୍ଣ୍ଣ ମୁକୁଟ-ମଣିମୟ

ରାଜ ବି-ହାସନ-ସର୍ବସୁନ୍ଦରୀ ପତ୍ନୀ ଆଦି ତାଙ୍କର ମୋଟେ ଆବଶ୍ୟକ ନୁହେଁ । ତୁମେ ଯଦି ପ୍ରକୃତ ତଥାଗତଙ୍କୁ ଶ୍ରଦ୍ଧା କରୁଥାଅ ତେବେ ତଥାଗତଙ୍କ ପ୍ରଦର୍ଶିତ ମାର୍ଗ ନିଜେ ଗ୍ରହଣ କର ଓ ଅନ୍ୟକୁ ସେ ମାର୍ଗ ବତାଇ ଦିଅ ।

ଭଗବାନ ! ଆଜି ଜ୍ୟେଷ୍ଠର ଶେଷ ଦିନ । ବୈଶାଖ ପୂର୍ଣ୍ଣିମା ଗତ ହୋଇ ଯାଇଛି ଠିକ୍ ମାସେ ହେବ ଆଜି ଜ୍ୟେଷ୍ଠ ପୂର୍ଣ୍ଣିମାରେ ଆମେ ଆପଣ ତପଃପରାଣ ବିଷୟ ଶୁଣିବାକୁ ଇଚ୍ଛାକରୁ । ଦୟାକରି ଆପଣ ଆମକୁ ସେ ବିଷୟରେ କିଛି କହି ଆମର ସଦେହ ମୋଚନ କରନ୍ତୁ । ପ୍ରଥମେ ଯେତେବେଳେ ଆମେ ଆପଣଙ୍କୁ ଦର୍ଶନ କରୁ ସେତେବେଳେ ଆପଣ କ୍ଷୁଧାର୍ତ୍ତ ଥିଲେ । ଆପଣ କଣ ଦୀର୍ଘଦିନ ଧରି କିଛି ଖାଦ୍ୟ ଗ୍ରହଣ କରି ନ ଥିଲେ ?

ତୁମ ଅନୁମାନ ସତ୍ୟ ସୌଦାଗର । ବୈଶାଖ ପୂର୍ଣ୍ଣିମାର ଦିବା ଭାଗରେ ସୁକାତା କ୍ଷୀରି ପରିବେଷଣ କରିଥିଲେ । ସେହି ଖାଦ୍ୟ ଖାଇବାପାଇଁ ପରେ ପ୍ରଥମ ଖାଦ୍ୟ ତୁମଠାରୁ ତଥାଗତ ଗ୍ରହଣ କରିଛନ୍ତି । ବୈଶାଖ ପୂର୍ଣ୍ଣିମା ରାତିରେ ମାର ଆସି ବହୁ ପ୍ରଲୋଭନ ଦେଖାଇଥିଲା । ମାତ୍ର ତଥାଗତ ତାର ସମସ୍ତ ଶକ୍ତି ପରାରୁତ କରି ଦିବ୍ୟଜ୍ଞାନ ସେହି ବୈଶାଖ ପୂର୍ଣ୍ଣିମା ରାତିରେ ବୋଧିବୁଦ୍ଧ ତଳେ ପାରିଥିଲେ । ତତ୍ପରେ ଗୋଟିଏ ସପ୍ତାହ ଗତ ହୋଇ ଯାଇଛି ସେହି ବୋଧିବୁଦ୍ଧ ତଳେ । ତା ପରେ ଦ୍ୱିତୀୟ ସପ୍ତାହ ଗତହେଲା ନ୍ୟଗ୍ରୋଧ ବୃକ୍ଷତଳେ । ସେହିଭଳି ତୃତୀୟ ସପ୍ତାହ ମୁଚଳିକ ବୃକ୍ଷତଳେ କଟାଇ ତତ୍ପର୍ଯ୍ୟ ସପ୍ତାହ ରାଜାୟତନ ବୃକ୍ଷ ତଳେ କଟାଇ ଦେଲେ ତଥାଗତ । ତା ପରେ ସେ ପୁଣି ଫେରି ଆସିଲେ ସେହି ବୋଧିବୁଦ୍ଧ ତଳକୁ । ଆଜି ଜ୍ୟେଷ୍ଠ ପୂର୍ଣ୍ଣିମା । ଏହିଦିନ ଏତେଦିନ ଧରି ତଥାଗତ ଯେଉଁ ସତ୍ୟ ଉପଲବ୍ଧି କରିଛନ୍ତି ତାହା ତୁମକୁ ଶିକ୍ଷା ଦେବେ ।

ଜ୍ୟେଷ୍ଠ ପୂର୍ଣ୍ଣିମା । ଭୟଙ୍କର ଗରମ ହେଉଥାଏ । କଳିଙ୍ଗର ସୌଦାଗର ଦୁହେଁ ସେହି ଦିବ୍ୟଜ୍ଞାନ ଶ୍ରବଣ କରିବା

ପୂର୍ବରୁ ନୈରଞ୍ଜନା ନଦୀକୁ ଧାଇଁଲେ ସ୍ନାନ କରିବା ସାଧି ସ୍ନାନ ସାରି ଆସି ଶୁକ୍ଳପୁତ୍ର ଭାବେ ସେମାନେ ସମ୍ମୁଖରେ ବସିଗଲେ । ବୈଶାଖ ପୂର୍ଣ୍ଣିମା ରାତିରେ ତଥାଗତ ଯେଉଁ ବୁଦ୍ଧତ୍ୱ ପ୍ରାପ୍ତି ହୋଇ ପ୍ରକୃତ ଜ୍ଞାନ ଉପଲବ୍ଧି କରି ତାହା ସେ ଦୁହେଁ ଶ୍ରବଣ କରିବାକୁ ବୁଦ୍ଧଙ୍କୁ ନିବେଦନ କଲେ ।

ସେହି ବୋଧିବୁଦ୍ଧ ତଳେ ବୁଦ୍ଧ ବସି ପ୍ରଥମେ ଶୁଣାଇଲେ ଶୁଣି ଆର୍ଯ୍ୟ ସତ୍ୟ କଳିଙ୍ଗର ଦୁଇଜଣ ସୌଦାଗରଙ୍କୁ । ସେତେବେଳକୁ ଦିବସର ସୂର୍ଯ୍ୟ ନାହିଁ ପଡିଥିଲେ ପଶ୍ଚିମ ଆକାଶ ତଳେ । ଅଧିଗାମୀ ସୂର୍ଯ୍ୟଙ୍କର ହଳଦୀ କିରଣ ନୈରଞ୍ଜନା ନଦୀକୂଳରେ ପଡି ନଦୀର ପାଣିକୁ ସ୍ୱର୍ଣ୍ଣ ବର୍ଣ୍ଣରେ ରଞ୍ଜିତ କରୁଥିଲା । କଳିଙ୍ଗର ସୌଦାଗର ତପସୁ ଭଲିକ ପିନ୍ଧିଥିବା ହଳଦୀ ବସରେ ସୂର୍ଯ୍ୟଙ୍କର ସେ ରଙ୍ଗପଡି ଆହୁରି ଅଧିକ ହଳଦିଆ କରି ଦେଉଥିଲା ।

ବଣିକ ଦୁୟ ମନେ କରୁଥିଲେ ସତେ ଯେପରି ତାଙ୍କ ଦେଶର ଦେବତା ସେହି ଅଶୁଷ୍ଟ ବୃକ୍ଷତଳେ ଉପଦେଶନ କରିଛନ୍ତି । ଶୁଣାଇଛନ୍ତି ସତ୍ୟର ମହାନୁଗାଥା । ସେହି ଗାଥା ଶ୍ରବଣ କରି ତାଙ୍କ ଅନ୍ତରରେ ଭରିଯାଇଛି ଧ୍ୟାନ । ଯେଉଁ ଆତ୍ମ ତାଙ୍କ ଅର୍ଜିତ ଅମାପ ଧନ ସଂପତ୍ତିରେ ମିଳି ନ ଥିଲା ।

ଧୀରେ ଧୀରେ ସୁବର୍ଣ୍ଣବର୍ଣ୍ଣର ସୂର୍ଯ୍ୟ ବୁଡି ଯାଇଥିଲେ ପଶ୍ଚିମ ଗଗନ ତଳେ । ଉଠି ଆସୁଥିଲେ ପୂର୍ବ ଆକାଶରେ ଜ୍ୟେଷ୍ଠମାସର ପୂର୍ଣ୍ଣିମା ଚନ୍ଦ୍ର । ତପସୁ, ଭଲିକ ମଥା ନଡ଼ ବୋଧେ ବୁଦ୍ଧ ପଦ ତଳେ । ସ୍ମୃତଃ ତାଙ୍କଠାରୁ ନିସ୍ତୁତ ହେଲା "ବୁଦ୍ଧ ଶିରଣଂ ଗଞ୍ଜାମି । ଧର୍ମଂ ଶିରଣଂ ଗଞ୍ଜାମି" ।

କ୍ୱାର୍ଟର ନଂ. ୭୭, ଚାଇପ-୪

ଡେଲ୍‌ଟା କଲୋନି

ଭୁବନେଶ୍ୱର-୧୨



ଅଧିକାରୀଙ୍କୁ ଚାଇପ ଆର୍.ଟି.ଡି.ଏ ଟ୍ରାଭେଲିଂ ଏକ୍ସ୍‌ପିଜିଟିଭ୍‌ସ୍‌ ଅଫିକର

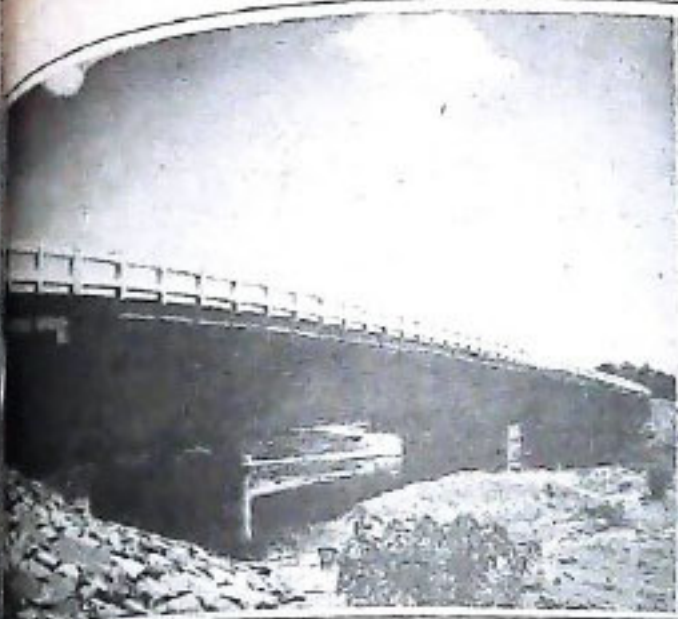

ଭୂତା ସେତୁ
 ଶେଷ ଭାଗର ମୁଖ୍ୟମନ୍ତ୍ରୀ
 ଉଦଘାଟନା କରୁଛନ୍ତି
 ତା. ୧୯୬୦
 ପୃ. ୧୨୩



..
 ମୁଖ୍ୟମନ୍ତ୍ରୀଙ୍କ ସହ
 ଆଲୋଚନାରେ
 ସ୍ୱଚ୍ଛତା ଆନ୍ଦୋଳନ ଶିଳ୍ପୀମାନ
 ଏବଂ ଶ୍ରୀମତୀ ଛାନ୍ଦା..

କଟକରେ ବିପୁଳା ଠାରେ
 ମୁଖ୍ୟମନ୍ତ୍ରୀ ଶ୍ରୀ ବିଭୂତିଶଙ୍କର ଦ୍ୱାରା
 କଳାକାରମାନଙ୍କୁ ଏକ ପାଠାଗାର
 ଉଦଘାଟନା ...



WORLD RED CROSS DAY
 INDIAN RED CROSS SOCIETY
 ORISSA STATE BRANCH
 Bhubaneswar



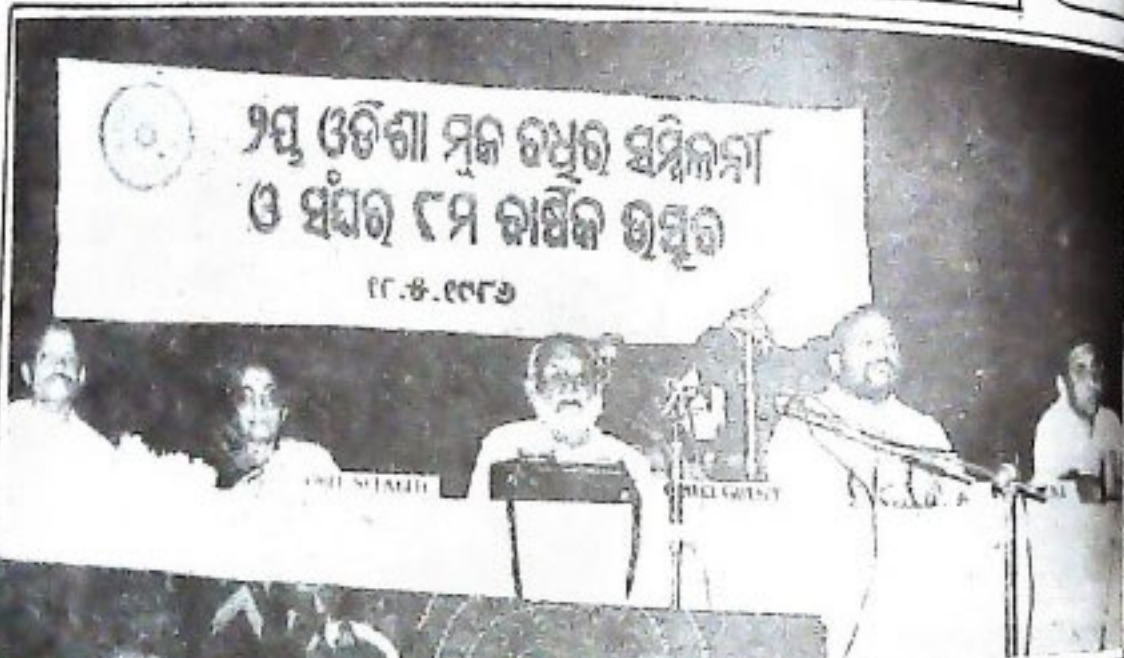
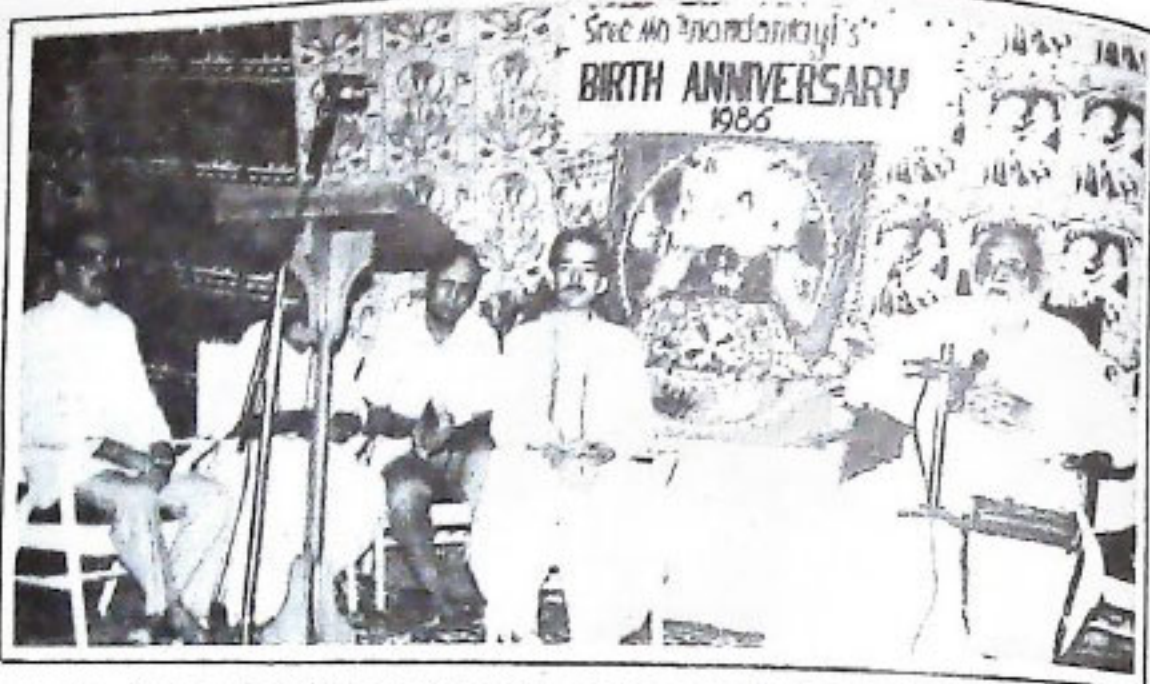

ଭୋକ୍ତବ୍ୟ ଠାରେ
 ନିନ୍ଦା ଘୋଷଣା
 ବାରିକି ଉତ୍ସବରେ
 ଝାଙ୍କାଳି ...

ଓଡ଼ିଶା ମୁକ୍ତିସଙ୍ଗ୍ରାମୀ
 ମୁଖ୍ୟ ବିଭାଗୀ ଶ୍ରୀ ଶ୍ରୀ
 କର୍ମକ୍ରମ ୧୫.୧୨.୬୫
 ଶିବପାଳ ଗ୍ରନ୍ଥ ...



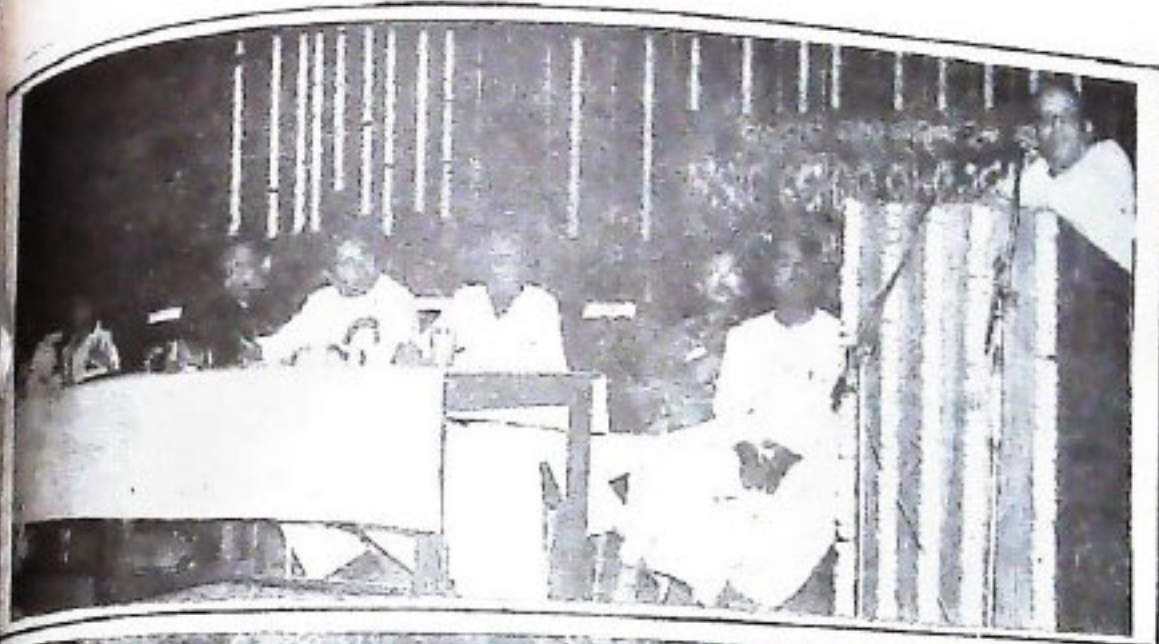

..
 ମୁଖ୍ୟ ଅଧ୍ୟକ୍ଷମାନଙ୍କ
 ଦ୍ୱାରା ପରିଚାଳିତ ସମ୍ମାନ
 ପ୍ରଦାନ କରାଯାଇଥିଲା
 ମୁଖ୍ୟମନ୍ତ୍ରୀ ଶ୍ରୀ ଯଶୋବନ୍ତ



..
 ପୁରୀରୁ ଲାଭ କରାଯାଇଥିବା
 କର୍ମ କର୍ମୀଙ୍କୁ ମୁଖ୍ୟମନ୍ତ୍ରୀ



..
 ଶ୍ରୀ ଯଶୋବନ୍ତ
 ମୁଖ୍ୟମନ୍ତ୍ରୀଙ୍କ ଦ୍ୱାରା
 କର୍ମୀଙ୍କୁ ବିମାନରେ
 ପ୍ରଦାନ କରାଯାଇଥିଲା



..
 ଶ୍ରୀ ଯଶୋବନ୍ତ
 ମୁଖ୍ୟମନ୍ତ୍ରୀଙ୍କ ଦ୍ୱାରା
 କର୍ମୀଙ୍କୁ ବିମାନରେ
 ପ୍ରଦାନ କରାଯାଇଥିଲା





..
 ବାଚସ୍ପତି ସମ୍ମାନ
 ପ୍ରଦାନ କରାଯାଇଛି
 ଉପସାହକୀ ପଦ
 କାର୍ଯ୍ୟାଳୟରେ

ଶ୍ରୀ ପ୍ରମୋଦ ଚନ୍ଦ୍ର - ୩୭
 ମୁଖ୍ୟମନ୍ତ୍ରୀଙ୍କ ପରିଦର୍ଶନ



ପ୍ରମୋଦ ଚନ୍ଦ୍ର ଚୋର
 ମୁଖ୍ୟମନ୍ତ୍ରୀଙ୍କ ପରିଦର୍ଶନ
 ଉପସାହକୀ ପଦ
 କାର୍ଯ୍ୟାଳୟରେ
 ଉପସାହକୀ ପଦ
 କାର୍ଯ୍ୟାଳୟରେ



ମୁଖ୍ୟମନ୍ତ୍ରୀଙ୍କ ପରିଦର୍ଶନ
 ଉପସାହକୀ ପଦ
 କାର୍ଯ୍ୟାଳୟରେ
 ଉପସାହକୀ ପଦ
 କାର୍ଯ୍ୟାଳୟରେ

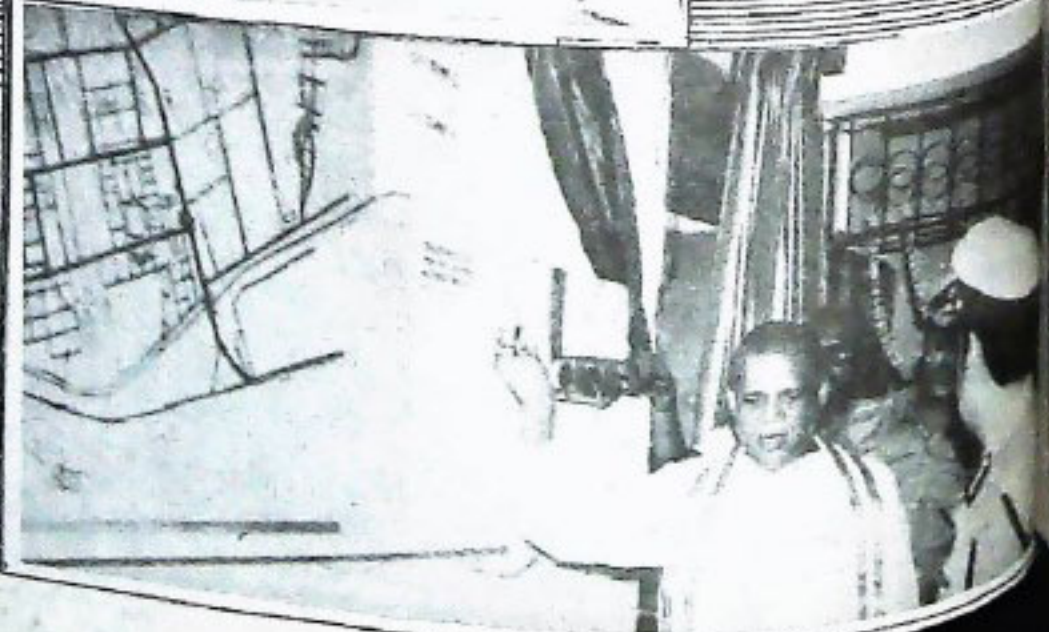

ସେତ ମୁଣିଆଁ ମୁଁ ମୁଁ

ଜେନାମଣି ଲକ୍ଷ୍ମୀକାନ୍ତ

କୃଷି ସୌରାଶ୍ୟର ପ୍ରସୂତୀ । ଆମପାଇଁ ଏକଥା କିଏ
 ଜାଣେ । ଓଡ଼ିଶା ଏକ କୃଷି ପ୍ରଧାନ ରାଜ୍ୟ । ୧୯୮୧
 ବର୍ଷରୁ ଆମ ରାଜ୍ୟର ମୋଟ ପାଇଟିଆଳ
 ମୃତ୍ତିକା ସଂଖ୍ୟା ମୋଟ ଲୋକସଂଖ୍ୟାର ଶତକଡ଼ା
 ୩୮୯ ରାଜ । ସମୁଦାୟ ଶ୍ରମ-ଶକ୍ତିର ଶତକଡ଼ା ୭୪.୫
 ରାଜ କୃଷି ଶ୍ରମିକ । ଏମାନଙ୍କ ସଂଖ୍ୟା ସାତେ ଲକ୍ଷ
 ଶହ ବେଶିହେବ । କୃଷି କାମ ଉପରେ ନିର୍ଭର କରି
 ଏମାନେ ଦୁଃଖ କଷ୍ଟରେ ଜୀବିକା ନିର୍ବାହ କରନ୍ତି । ଅଧିକାଂଶ
 କୃଷିଜୀବୀଙ୍କ ଦିନ ମଜୁରିଆ ବର୍ଷର ସବୁ ସମୟରେ ଅନ୍ୟ କିଛି କାମ-
 ଧରା ପାଆନ୍ତି ନାହିଁ । ଏମାନଙ୍କର ମୁଣ୍ଡପିଛା ବାର୍ଷିକ ଆୟ ତଥା
 ଅଧିକ ସଂଖ୍ୟା ପ୍ରଚଳିତ ମାନବୀୟରେ ଅନ୍ୟରାଜ୍ୟ ତୁଳନାରେ
 କମ୍ ମଧ୍ୟ । ଏକେତ ସେମାନେ ନିରକ୍ଷର, ସରଳ ବିଶ୍ୱାସୀ

ଓ ଅସଂଗଠିତ, ପୁଣି ଦାରିଦ୍ର୍ୟର ସାମାନ୍ୟତା ତଳେ ଶୋଷିତ ।
 କଣ୍ଠକରତେ ପାର “କର୍ମ ଆଦରି ସହି ଦୁଃଖ ; କେବେହେଁ
 ନୁହଁନ୍ତି ବିମୁଖ” ।

କେବଳ ନିଜେ ଭଲରେ ଥିଲେ, ସବୁ ସରିଯାଏନି । ସମସ୍ତେ
 ଭଲରେ ରହନ୍ତୁ ବା ସର୍ବେ ଭଲକୁ ସୁଖୀନ “ବହୁଜନ ହିତାୟତ୍ ;
 ବହୁଜନ ସୁଖାୟତ୍” । ଆମ ସଂସ୍କୃତିର ଐତିହ୍ୟ ଓ ନିଜସ୍ୱ ପରମ୍ପରା
 ନେଇ ଆମର ଭୂମିଧିବା ଅନୁଚିତ ହେବ ଯେ- ଆମକୁ ଦାନା କନା
 ଦେଇ ମୁଣ୍ଡଝାଳ ତୁଣ୍ଡରେ ମାରି ଦରପେଟା ଓ ଅଧା ପୁରୁକା
 ରହୁଥିବା କ୍ଷେତ ମଜୁରୀଆମାନେ, ଆମ ସୁଖ ସମୃଦ୍ଧିର ସାଥୀ ଓ
 ସାଗଥୀ ନୁହଁନ୍ତି । ପତଳୁ ଆମର ବିଭେଦ କଣେ ନାଗରିକ ମଧ୍ୟ
 ଏବଂ ଚିକିତ୍ସା ଭଲରେ ନିଶ୍ଚାସ ମାଗିବାର ଅଧିକାର ଓ ଅଭିନୀତ
 ମଧ୍ୟ ସେମାନଙ୍କର ଅଛି ।



“ଅଜାତକୁ ବଣିକ ଅତୁଆ”

ପୂର୍ବକ ବର୍ଷ ପରିସରରୁ ଏଭଦ୍ର ଅଗଣିତ କୃଷି ଶ୍ରମିକଙ୍କୁ ବଞ୍ଚାଇବା, ଆମ ସଂବିଧାନ ବା ପଞ୍ଚବୀର୍ଯ୍ୟକ ଯୋଜନା-ନିରୂପିତ କେବଳ ଆଭିମୁଖ୍ୟ ଓ ଦାୟ ଚା'ନୁହେଁ ପରନ୍ତୁ ଏହା ଏକ ସାମୁହିକ ନୈତିକ କର୍ତ୍ତବ୍ୟ । ଏକ ଦିଗରୁ ଏହି ଅଗଣିତ କୃଷି ଶ୍ରମିକମାନେ ନିରକ୍ଷର ଓ ଅସଂଗଠିତ, ଅପତ ଦିଗରୁ ସେମାନଙ୍କୁ କୃଷି କାମରେ ଲଗାଇଥିବା ପ୍ରାୟ ପଚାଶ ଲକ୍ଷରୁ ଊର୍ଦ୍ଧ୍ୱ କ୍ଷେତ୍ର ମାଲିକଙ୍କ ମଧ୍ୟରୁ ଅଧିକାଂଶ ଆଇନତଃ ଦାୟ ସଂପର୍କରେ ଅବହୃତ କିମ୍ବା ଦିଗ୍ଘରବତ ନୁହଁନ୍ତି-ଏହା କହିଲେ ସତ୍ୟର ଅପକାପ ହେବନାହିଁ । ତେଣୁ ଅଜାତକୁ ବଣିକ ଅତୁଆ ସମସ୍ୟା ଉତ୍ତରରେ ନୁହଁନ୍ତି, ଏଠି କୃଷି ଶ୍ରମିକ ଓ କ୍ଷେତ୍ର ମାଲିକଙ୍କ ପାଇଁ ସୁଗୁର ଆଇନତଃ ବ୍ୟବସ୍ଥା ଓ ଦାୟ ସଂପର୍କରେ କିଛି ନହିଁବା ଦରକାର । ସର୍ବନିମ୍ନ ମତୁରା ଆଇନ, ୧୯୪୮ ଏକ କେନ୍ଦ୍ରୀୟ ଆଇନ ଓ ୧୯୫୪ ମସିହା ଠାରୁ ଏହା ଆମ ରାଜ୍ୟରେ ଲାଗୁ ହୋଇଅଛି । ଏହି ଆଇନର ୨ୟ ଭାଗ ଅନୁସୂଚୀ ପର୍ଯ୍ୟନ୍ତ ଅନୁଯାୟୀ “କୃଷିସଂସ୍ଥା” ଏକ ତପସିଲରୁ ଘଂସ୍ଥା । କୃଷି ସଂବନ୍ଧୀୟ ଯେ କୌଣସି କାମ ଯଥା ଗୁଣ, ବେରକ୍ଷଣ, ହଳ, ମଝି, ବିଦା ଦେବା, ସିଆର କଟା ହିଡ଼କସା, ସାରଦିଆ, କ୍ଷେତକଟା, ପାଣିମଡ଼ା, ପସର ବନ୍ଧା, ଅମଳ, ତଳିପକା, ରୁହା, ପସର ଅମଳ, ବେଙ୍ଗଳା, କ୍ଷେତରୁ ଖଜା ଖମାରକୁ ନେବା, ବଜାରକୁ ନେବା, ବାଡ଼ିଘର କାମ ସମେତ ପନିପରିବା, ଉଦ୍ୟାନ କୃଷି, ପଶୁପାଳନ, କୁଡ଼ିତା ଓ ମହୁଗୁଣରେ କାମ କରୁଥିବା ମତୁରିଆ ମାନେ କୃଷି ଶ୍ରମିକ ଅଟନ୍ତି ଓ ସେମାନଙ୍କୁ ଖଟାଇଥିବା କ୍ଷେତ୍ର ମାଲିକମାନେ ନିଯୋଗୀ । ଏହି ଆଇନରେ ୧୫ ଧାରା ଓ ଓଡ଼ିଶା ନିୟମାବଳୀ ୧୯୫୪ର ୨୪ ଉପଧାରାମାନଙ୍କୁ ଅଠର ବର୍ଷ ହୋଇ-ଥିବା ଜଣେ ପ୍ରାୟ ବୟସ କୃଷି ଶ୍ରମିକଙ୍କ ପାଇଁ ଦୈନିକ କାର୍ଯ୍ୟ ସମୟ ସାଧାରଣତଃ ୯ ଘଣ୍ଟା ଓ ୧୫ ବର୍ଷ ପୁରୁଥିବା ଅଥଚ ୧୮ ବର୍ଷ ବୟସ ହୋଇନଥିବା ଜଣେ ଅପ୍ରାୟ ବୟସ ଶ୍ରମିକଙ୍କ ପାଇଁ ତାହା ସାତେ ଗୁରିଘଣ୍ଟା ଧାର୍ଯ୍ୟ କରାଯାଇଅଛି । ଉଭୟ କ୍ଷେତ୍ରରେ କାମ ଆରମ୍ଭ କରିବାଠାରୁ କାମ ଛାଡ଼ିବା ସମୟର ବିସ୍ତୃତି ୧୨ ଘଣ୍ଟା ନ ଚାହିଁବାକୁ କଟକଣା ରଖାଯାଇଅଛି । ଛମାଗତ ୫ ଘଣ୍ଟା କାମ କରିବା ପୂର୍ବରୁ ଅଧ୍ୟକ୍ଷତା ବିଶ୍ରାମ ଦେବାକୁ ଅନୁମତି । ସପ୍ତାହରେ ୪୮ ଘଣ୍ଟାକୁ ଅଧିକ କାମ କଲେ ୨ ଗୁଣା ହାରରେ ବକଳା ମତୁରା ଓ ଲାଗ ଲାଗ ଛାଡ଼ିନ କାମ କଲେ ୬ମ ଦିନଟି ମତୁରାବିନା ସାପ୍ତାହିକ ରୁଟି ପାରିବାକୁ କୃଷି ଶ୍ରମିକ ହକଦାର ।

“ସେଟକୁ କେ ପିଠିକୁ ମାର”

ଆମ ଗାଁ ଗହଳିରେ ଲୋକଲଥାଟିଏ ଏବେକି ବଞ୍ଚିରହିଛି- “ସେଟକୁ କେ ପିଠିକୁ ମାର” ଅର୍ଥାତ୍ ହଳ ପରିଶ୍ରମ ପାଇଁ ନ୍ୟାୟ୍ୟ ମତୁରା ଦେବା ଏକ ନୈତିକ ଦାୟ । ଏଠି କ୍ଷେତ୍ର ମାଲିକର କାଣି ଗଣିବାର କଥା ନିର୍ଦ୍ଦାରିତ ସର୍ବନିମ୍ନ ମତୁରା ହାରରୁ କମ୍‌ଦେବା ବା ବକଳା ସମୟ ମତୁରା ନଦେବା ବା କାଟିବା କିମ୍ବା ପୁରୁଣ ଓ ମଝିକା କୃଷି ଶ୍ରମିକଙ୍କୁ ମତୁରା ଦେବାରେ ପାତର ଅନ୍ତର କରିବା, ସର୍ବନିମ୍ନ ମତୁରା ଆଇନ ୧୯୪୮ ଅନୁଯାୟୀ ଏକ ଦଢ଼ନୀୟ ଅପରାଧ । ଏହା ଧାରାର ବ୍ୟବସ୍ଥାନୁଯାୟୀ, କୃଷି ଶ୍ରମିକଙ୍କ ହାଜିରା, ମତୁରା, କାମ, ବକଳା କାମ ଆଦିର ହିସାବ ଗଣିବା କ୍ଷେତ୍ର ମାଲିକଙ୍କର ଦାୟ । ମୂଳ ମତୁରା ଦେବା ଆଗରୁ ୨୬(୨) ଉପଧାରାମାନଙ୍କୁ, ସଂପୂର୍ଣ୍ଣ କୃଷିକଙ୍କୁ କାମ, ଓ ମତୁରା ହିସାବ ଦର୍ଶାଇ ମତୁରା ବିଲକୃତା ଦେବା କ୍ଷେତ୍ର ମାଲିକର ଆଇନତଃ କର୍ତ୍ତବ୍ୟ ଅଟେ ।

ଏଠି ଉଭୟ କୃଷି ଶ୍ରମିକ ଓ କ୍ଷେତ୍ରମାଲିକଙ୍କ ମଧ୍ୟରେ ଗଣିବା କଥା ଯେ :-ଆମ ରାଜ୍ୟରେ ନଭେମ୍ବର ୧୯୮୨ରୁ ବଳବତ୍ତର ଓ ବିଜ୍ଞପିତ କୃଷି ଶ୍ରମିକଙ୍କ ଦୈନିକ କର୍ତ୍ତବ୍ୟ ମତୁରା ୧୭-୫୦ ପଇସା ଧାର୍ଯ୍ୟ କରାଯାଇଅଛି । ଅଧିକାଂଶ ନଦୋଷୀୟ ସିନା, କିନ୍ତୁ ଦେଇ ପାରିବାର ଅକ୍ଷମତା ଦର୍ଶାଏ । ସର୍ବନିମ୍ନ ମତୁରାରୁକାଟି, ସଂପୂର୍ଣ୍ଣ ମାଲିକଙ୍କର ତପସିଲରୁ ସଂସ୍ଥାକୁ ବଂଶର ଗଣିବାର ସ୍ୱାଧୀକାରନାହିଁ ; ବୋଲି ସେତେବେଳେ ନ୍ୟାୟାଳୟର ରୂଡ଼ାଚରାୟ ଓ ନଜିର ମଧ୍ୟ ରହିଛି । କ୍ଷେତ୍ରରେ କ୍ଷେତ୍ର ମାଲିଆମାନେ ଦିନ ମତୁରିଆ : କେତେବେଳେ କ୍ଷେତ୍ରରେ ବାଗମାସିଆ, ହଳିଆ; କୋଠିଆ, ଗୋଷ୍ଠିରେ ମତୁରିଆରୂପେ କାମକରୁଥିବା କିଛି ନୂଆ ଲୁହା ଲୁହା କେତେକ କ୍ଷେତ୍ରରେ ସେମାନେ ୪ ପଇସା କରୁଥିବା ବଦଳରେ ଓକିଏ ଦିଠିଲି ଖୋଗାଳି କିମ୍ବା ଧାନଗୁରକ, ଗୁରାପତା ଆକାରରେ ସାମୟିକ ପାଇଶା ପାଆନ୍ତି । ଆମ ରାଜ୍ୟର ବକଳା ଅଣ କଳସେଚିତ ଅଂଚଳରେ ଗୌଣୀ, ହୋତା, ଫୋଲ, ବାହାଟିଆରୂପୀ ମାପ ହିସାବରେ କୃଷିଶ୍ରମିକଙ୍କୁ ଧାନଗୁରକ ଦିଆଯାଉଥିବା ପୁରାଲେପ ପାଇନି ‘ଏଯାଏ’ । ଏଠି ଉଭୟ କ୍ଷେତ୍ରମାଲିକ ଓ କୃଷିଶ୍ରମିକ ମନେରଖିବାକଥା ମତୁରା ବଦଳରେ ଏଭଳି ଦିଆନିଆ ମାପ ମେଟ୍ରିକ ପଦ୍ଧତି ଅର୍ଥାତ୍ କିଲୋଗ୍ରାମରେ ସିଲିଲ ସପ୍ତା ର ଛୟ ବିଛୟ କର୍ତ୍ତୃପକ୍ଷକଦ୍ୱାରା ସଂପୂର୍ଣ୍ଣ ତୁଳ୍ୟ ନିର୍ଦ୍ଦାରିତ ସୁଲଭ ବଜାରମୂଲ୍ୟ ହାରରେ ମତୁରା ନରାପିତା ଉଚିତ ।

“ବାଘର ଭୟ ଫାଗକୁ”

ପ୍ରସଙ୍ଗଭେନେ ଏଠି ସୁଗୁରବାକଥା ଯେ :-ଏହି ଅଇନ ତତ୍ ପ୍ରଣୀତ ରାଜ୍ୟ ନିୟମାବଳୀର କୌଣସି ବ୍ୟବସ୍ଥା ଖିଲପ ବା ଉଲ୍‌ଘନ ଏକ ଦଢ଼ନୀୟ ଅପରାଧ । ଖିଲପକାରୀ କ୍ଷେତ୍ରମାଲିକ ଦୋଷୀଭିସ୍ତୁ ଓ ସାବ୍ୟସ୍ତହେଲେ ଅପରାଧ ଦ୍ୱାରା ୬ମାସ କାରାଦଣ୍ଡ କିମ୍ବା ୫୦୦ ଟଙ୍କା ଜୋରିମାନା ନରୁବା ଉଭୟ ଦଣ୍ଡରେ ଦଣ୍ଡିତ ହେବାର ବିଧିବ୍ୟବସ୍ଥା ରହିଛି । କୃଷିଶ୍ରମିକ ଓ କ୍ଷେତ୍ରମାଲିକଙ୍କ ପ୍ରତି ମତୁରା ପ୍ରଦାନ ଅଟେ ୧୯୩୬ ମଧ୍ୟ ପ୍ରକୃତ୍ୟ । ଦିନମତୁରିଆଙ୍କୁ ପ୍ରତିଦିନ, ମତୁରାମାନ ମାସିକିଆ ହୋଇଥିଲେ ମାସଶେଷର ୭ଦିନଭିତରେ, ପାଞ୍ଚଦିନ ସାପ୍ତାହିକ ହୋଇଥିଲେ କା ଦିନ ଭିତରେ ଅର୍ଦ୍ଧତ ମତୁରା ଶ୍ରମିକଙ୍କୁ ଦେବା କ୍ଷେତ୍ର ମାଲିକଙ୍କର ଦାୟ । ସେହିଭଳି ସମସ୍ତ ମତୁରା ଆଇନ ୧୯୭୬ ଅନୁଯାୟୀ ପୁରୁଷ ଓ ମହିଳାଙ୍କୁ କୃଷିକଙ୍କ ମତୁରା ଦେବାରେ ପାତର ଅନ୍ତର କରିବା ଏକ ଦଢ଼ନୀୟ ଅପରାଧ ଅଟେ । ଏଥିପାଇଁ ୫୦୦ରୁ ୫,୦୦୦ ଟଙ୍କାଯାଏ ଜେରିମାନାର ବିଧିବ୍ୟବସ୍ଥା ମଧ୍ୟ ରହିଛି ।

“ତଳେକର ଖଳାହୁଟେଲି...”

ଜଣେ କୃଷି ଶ୍ରମିକ ସର୍ବନିମ୍ନ ମତୁରାକୁ କମ୍ ପାରିଲେ କି ବକଳା କାମପାଇଁ ୨ ଗୁଣା ହାରରେ ନିଜାନ୍ତର କିମ୍ବା ନି ପାରିଲେ ଅଧିକମେ ସଂପୂର୍ଣ୍ଣ ଅଂଚଳରେ ନିଜାନ୍ତର କିମ୍ବା ଦେବକାରୀ ଛମ ଅଧିକର, କିମ୍ବା ଛମ ଅଧିକର, ତପସିଲରୁ ନାଏବ ତହସିଲଦାର ରାଜସ୍ୱ ନିୟୋଜକ ମତୁରା ଅଧିକାରୀ ଶ୍ରୀମତମତ ଅଧିକାରକୁ ତାଙ୍କ ପ୍ରାୟ ଅସୁର ପାଇଁ ଦିଆଯାଇ ତଥ୍ୟ ସହ ଅଭିଯୋଗ କଣାଗବା ଭବିଷ୍ଟ । ମତୁରା ୨୦୦୩ରୁ ୨୬ ଉପଧାରାମାନଙ୍କୁ ନିଜେ ୬ନମର ପର୍ଯ୍ୟନ୍ତ ବିନାକାରୀ

କି-ବା ଶ୍ରମତାପ୍ରାପ୍ତପ୍ରତିନିଧିଙ୍କ ସହାୟତାରେ
କୌରାଜକ୍, ଅତିରିକ୍ତ ଜିଲ୍ଲାପାଳ କି-ବା
କର୍ମଶୈଳୀଙ୍କ ଅଦାଲତରେ ମଜୁରୀ ପ୍ରାପ୍ୟର
ସଂଗଠନ ଓ ଆଦାୟପାଇଁ ଦାଏର
କରାଯାଇଛି । ଯେଉଁ "ତପେକର ନୋହିଲେ କୋପେବର"

"ଇଚ୍ଛାଥିଲେ ଉପାୟ ଥାଏ"

କୃଷି ଶ୍ରମିକଙ୍କୁ ଆର୍ଥିକ ଓ ସାମାଜିକ ନ୍ୟାୟ ଦେବା ଏକ
ଉପାୟ ଓ ସାମୁହିକ ଦାୟ । ସଂବିଧାନ, ଯୋଜନା
ଓ ଶ୍ରମଶାସ୍ତ୍ର ଛଡ଼ା ସ୍ୱତନ୍ତ୍ର ପ୍ରଧାନ ମନ୍ତ୍ରୀ ଇନ୍ଦିରାଗାନ୍ଧୀଙ୍କର
କୃଷିକୃଷିକାର୍ଯ୍ୟକ୍ରମର ଛମ ଦତ୍ତା, ୧୪-୧-୮୨ରେ
କୃଷିକର ସେବା ପରଠାରୁ ରାଜ୍ୟ ସରକାରଙ୍କର
ପ୍ରତ୍ୟେକ ଓ ଗୃହୀତ ପଦକ୍ଷେପ ଯେଉଁ ଉଲ୍ଲେଖ-
ନୀୟ ସେଇଟି ଅଭିନନ୍ଦନୀୟ ମଧ୍ୟ । ତା ୨୩-୧-୮୨ରେ
ଦୈନିକ ସର୍ବନିମ୍ନ ମଜୁରୀ ହାର ୫ଟଙ୍କା, ତିନିଦିନ ୧୯୮୨ରେ
୨ ଟଙ୍କା ଓ ନଭେମ୍ବର ୧୯୮୪ଠାରୁ ୭.୫୦ ପଇସା ହାରରେ
କୃଷିକର କେବଳ ବଜରରେ କରା ଯାଇଛି ତା ନୁହେଁ,
କୃଷିକର କୃଷି ସଂସ୍ଥା ନିରୀକ୍ଷଣ ଓ ଶିଳ୍ପପକାରୀ କ୍ଷେତ୍ର
ମଧ୍ୟରେ ଉପାଦାନ ପ୍ରାପ୍ୟ ଅସୁଲ ପାଇଁ ଦାବୀ
ମାନ ରୁକ୍ଷକରି, ଶ୍ରମିକଙ୍କୁ ଦିଆ ଯାଇଅଛି । ବର୍ଷିତହାରରେ
କୃଷି ଧାର୍ଯ୍ୟ ଓ ତା'ର ସଠିକ କାର୍ଯ୍ୟକାରୀତାର ସାମୟିକ
ଉପାୟନ ଯା ଆକିଆ ପିତିରେ ଯଥା : ମଣ୍ଡଳୀୟ ଶ୍ରମକାର୍ଯ୍ୟକର,
ଶ୍ରମ ଦସ୍ତର ଓ ସର୍ବିକାକର ଗୁରୁରେ କରାଯାଇ ପ୍ରତିକାର
ନିର୍ଣ୍ଣୟ କରାଯାଇଅଛି । ତାଛଡ଼ା ଏହି ମର୍ମରେ ଛମ ଦତ୍ତା
କୃଷିକମାନ ମୁଖ୍ୟାୟନ ତିତିସି, ତିତିସି ଗୁରୁରେ ଏବଂ ଏବେ
ଏକାକୀକ କେନ୍ଦ୍ରରାଜକ ପକ୍ଷରୁ ଶୁଣି ନାଉଣି ସମାସ୍ଥା
ମଧ୍ୟ ସୁଗୁଣି । ଏଠାରେ ଉଲ୍ଲେଖନୀୟ ଯେ ରାଜ୍ୟ
ସରକାର ତା ୨-୫-୮୫ରିଖର ଶ୍ରମ ବିଭାଗୀୟ ନିୟମାବଳୀ
୧୯୫୭ର ୨୫ ଉପଧାରା ଅନୁଯାୟୀ କୃଷି ଶ୍ରମିକଙ୍କ ବଜର
କାମ ପାଇଁ ପ୍ରତିଦିନ ପିକା ବଜରା ମଜୁରୀ ହାର ଦେବୁ
ପ୍ରାୟ ୨ ଗୁଣାକୁ ବଜର ଅଛନ୍ତି । ସେହିଭଳି ୨୩ ଉପଧାରାର
୧୯୫୭ର କର ଏବେ କୃଷି ଶ୍ରମିକ ଅନ୍ୟ ତପସିକରୁତ
ସଂସ୍ଥା ଶ୍ରମିକଙ୍କ ଭଳି ମଜୁରୀ ସହ ସାପ୍ତାହିକ ଛୁଟି ପାଇବା
ପ୍ରାୟ ବଜରରେ କରି ଅଛନ୍ତି । ଏହା ବାସ୍ତବରେ ଏକ
ଉଲ୍ଲେଖନୀୟ ପଦକ୍ଷେପ ବୋଲି କହିଲେ ସତ୍ୟର ଅପକାପ
ଦେବନାହିଁ ।

"ସେତେ କମ୍ପୁଳ ତେତେ ଶୀତ"

ଉର୍ଦ୍ଧ୍ୱାପରି ଅସ୍ତତା ହେବୁ ନିଷ୍ପେଦିତ ହେଉଥିବା
କୃଷି ଶ୍ରମିକଙ୍କ ଆଖି ଖୋଲିବା ପାଇଁ ୬୫ଟି ବଜା
କରୁ ଗୁରୁରେ ୬୫ ଜଣ ଅତିରିକ୍ତ ସମ୍ପର୍କକୁ

ନିୟୁତ୍ତି ଦିଆଯାଇଛି । ଅଭ୍ୟନ୍ତରେ କଦବା କେଉଁଠି କମ୍
ମଜୁରୀ ବଜୁଥିବା ବିଶେଷକରି ଆଦିବାସୀ ଓ ହରିଜନ ବହୁତ
ଅଞ୍ଚଳରେ ୬୯ ଜଣ ଶ୍ରମ ପରିଦର୍ଶକ ନିୟୁତ୍ତି ଦିବାତ ସମେତ
ପର୍ଯ୍ୟାୟକ୍ରମେ ଗ୍ରାମୀଣ ଶିକ୍ଷା ଶିବିର ଆୟୋଜନ କରାଯାଇ-
ଅଛି । ଏବେ ପ୍ରତିଦିନ ମଜୁରୀ ହାର, ନିତ୍ୟବ୍ୟବହାରୀ
କୃଷ୍ୟର ମୂଲ୍ୟ ତଥା ଯୋଜନା କର୍ମଶୈଳୀ ନିର୍ଦ୍ଧାରିତମାନ କ୍ରମେ
ଅନୁନ୍ୟ ମୁକ୍ତ ପିଛା ତଦିଶ ଶହ କାଲେରୀ (କୋବନୀ) ଶକ୍ତି
ଆହାର କରିବା ପାଇଁ ଯଥେଷ୍ଟ ହୋଇନଥିବା ଦୃଷ୍ଟେ, ରାଜ୍ୟ
ସରକାର ସର୍ବ ନିମ୍ନ ମଜୁରୀ ଆଇନର ୩ (୧) ଓ ୪
ଧାରାରେ ପ୍ରତ୍ୟେକ ଶ୍ରମତା ବଜରରେ ଉତ୍ତରା ୧୭ । ୧ । ୮୬
ରିଖର ୯୪୮ ଶ୍ରମ ବିଭାଗୀୟ ବିଷୟ ବଜରରେ ପ୍ରତିଦିନ ମଜୁରୀ
ହାର ଦୈନିକ ୫ ୭.୫୦ ପରିବର୍ତ୍ତେ ତାହା ଦୈନିକ ୫ ୧୦.୦୦
ଧାରୀ କରିଦାପାଇଁ ଏକ ବିଜ୍ଞପ୍ତି ପ୍ରକାଶ କରିଅଛନ୍ତି । ଏହି
ବିଜ୍ଞପ୍ତି ପ୍ରକାଶନର ୨ ମାସ ମଧ୍ୟରେ ଆପଣ ଓ ପରାମର୍ଶ
ପ୍ରାପ୍ତ ଗଭାରୁ ଏହି ବର୍ଷିତ ହାର ବଜରରେ ହେବା ନିଶ୍ଚିତ ।
ଏସବୁ ସତ୍ତ୍ୱେ ଯେତେ କମଳ ସେତେ ଶୀତ; ଯେଣୁ ଏହାର
ପରିପାଳନ ମଧ୍ୟ ଏକ ବ୍ୟାପକ ବିଷୟ । ବିଗତ ୫
ବର୍ଷ ମଧ୍ୟରେ ଆମ ରାଜ୍ୟର ଅଗଣିତ କୃଷି ଶ୍ରମିକଙ୍କ ଅର୍ଥ
ନୈତିକ ପୁନରୁଦ୍ଧାର ପାଇଁ ଗୃହୀତ ପଦକ୍ଷେପ ଆଗ ଠାରୁ
ଅଧିକ ଗଢ଼ାହୁଏ, ଏଥିରେ ସନ୍ଦେହ ନାହିଁ ।

"ସ୍ୱର ବଳ ଦିଏ ସ୍ୱରକ"

କିଏ ନିଜାଣେ-ଏ ଶତାଦୀ ଶେଷ ଅବୁରୁ ଦାରିଦ୍ର୍ୟ
ବିମୋଚନ ପାଇଁ ଆମେ ସମସ୍ତେ ଉଦ୍‌ଘ୍ରାବ । କୃଷି
କ୍ଷେତ୍ରରେ ସ୍ୱାକ୍ଷରମାନ ସମେତ ୭ମ ପକ୍ଷବାଣିକ ଯୋଜନା
ପାଇଁ କୃଷି ଉପାଦାନ ଅଧିକ ଶତକଡ଼ା ୪ ଭାଗ ବଜାରବାବୁ
ଗୁଡୁଥିଲ ବେଳେ, ଆମେ ଭୁଲିଯିବା ଅନୁଚିତ ଯେ ସାମାଜିକ
ନ୍ୟାୟର ଅର୍ଥ ନୁହେଁ, ସମୃଦ୍ଧି ପାଇଁ ଶ୍ରମଦାନକାରୀ ସେଇସବୁ
କ୍ଷେତ୍ରକାରୀ ପାଇଟିଆର ମଣିଷକୁ ଗଣ ଦାରିଦ୍ର୍ୟର ହରଡ଼
ପଣାରେ ନିଷ୍ପେଦିତ କରିବା । ଏକ ଦିଗରୁ କୃଷି ଶ୍ରମିକ
ହଳ ପରିଶ୍ରମ କରିବାରେ ଯେଉଁ ଦିମ୍ବୁଖ ହେବା ଅନୁଚିତ
ଅପର ଦିଗରୁ କ୍ଷେତ୍ର ମାଲିକ ସେମାନଙ୍କୁ ସର୍ବନିମ୍ନ ମଜୁରୀ ହାର
ବା ଆଇନତଃ ଅନ୍ୟାନ୍ୟ ପ୍ରାପ୍ୟ ଓ ସବିଧାକୁ ବଞ୍ଚିତ କରିବା
ଏକ ଅବିଶ୍ୱରୀ ଓ ଗଢ଼ିତ କାମ । କୃଷି ଶ୍ରମିକମାନେ
ଅଶିକ୍ଷିତ ଓ ଅଣ ସଙ୍ଗଠିତ । ସେମାନଙ୍କୁ ସଚେତ ଓ ନୈତିକ
ସମର୍ଥନ ଦେବା ଏକ ସାମୁହିକ ଗୁରୁଦାୟିତ୍ୱ । ଓଡ଼ିଶାର
କୃଷି ଶ୍ରମିକଙ୍କର ଅନ୍ୟ ରାଜ୍ୟ ସମତୁର ଅର୍ଥନୈତିକ
ପୁନରୁଦ୍ଧାର ତଥା ମଙ୍ଗଳ ପାଇଁ ଆମର ସହୋଦର ସୁଲଭ
ସହଯୋଗ ତଥା ସଦୃଶା ବେଦର ସେହି କର୍ୟାଣକାରୀ ସମତା
ମନ୍ତରେ ଅଭିମତୀତ ହେଉ- "ସର୍ବେ ଉବନ୍ଧୁ ସୁଖୀନ-ମା
କର୍ତ୍ତବ୍ୟ ଦୁଃଖ ଭାଗ ଉଦ୍‌ବେତ" ଓ ଶାନ୍ତି ଶାନ୍ତି !!



ଶିଳ୍ପ ପରିଷ୍ଟନାରେ ଶ୍ରମିକଙ୍କ ଅଙ୍ଗଗ୍ରହଣ

ଶ୍ରୀମତୀ କାନନବାଳା ମିଶ୍ର

ସମାଜବାଦୀ ଗାନ୍ଧୀ ଓ ଇଂଲଣ୍ଡର ଇଣ୍ଡଷ୍ଟ୍ରିଆଲ ଡେମୋକ୍ରାସି (Industrial Democracy) ଚଳୁଥିବାବେଳେ ଚଳିତ । ଶ୍ରମିକମାନେ କେବଳ ନିଜର ମଜୁରି ପାଇବା ପାଇଁ ଖଟି ନାହିଁ, ଶିଳ୍ପର ହାନିରୁ ରକ୍ଷା ପାଇବା ପାଇଁ ଖଟିବାକୁ ଚାହୁଁଛନ୍ତି । ଶିଳ୍ପ ପରିଷ୍ଟନାରେ ଶ୍ରମିକଙ୍କ ଆଗ୍ରହ ପ୍ରକାଶ ପାଇଛି । ଏଣିକି ସେମାନେ ଶିଳ୍ପ ପରିଷ୍ଟନାରେ ସାମିଲ ହୋଇ ଶିଳ୍ପର ଲୁଚିଥିବା ସମସ୍ୟା ସମ୍ବନ୍ଧରେ ଜାଣିବା ନିମନ୍ତେ ସଚେତନ ହେଲେଣି । କାରଣ ଶିଳ୍ପର ଛାଡ଼ିଲେ ସେମାନଙ୍କର ସ୍ଥିତି ଏବଂ ଶିଳ୍ପର ବିକାଶରେ ସେମାନଙ୍କର ବିନାଶ ଅନିବାର୍ଯ୍ୟ । ସ୍ୱାଧୀନତା ପ୍ରାପ୍ତି ପରେ ଭାରତରେ ଶିଳ୍ପ ବିକାଶ ଆରମ୍ଭ ପ୍ରକାଶ ହେଲା । ଏହି ଆରମ୍ଭର ବ୍ୟବସ୍ଥା ଅନୁସାରେ ଶିଳ୍ପରେ କାର୍ଯ୍ୟ ସମିତି (Works Committee) ଗଠନ କରିବା ନିମନ୍ତେ ସୁଯୋଗ ସୃଷ୍ଟି ହେଲା । ଏକପ୍ରକାର କିମ୍ବା ତା'ଠାରୁ ଅଧିକ ଶ୍ରମିକ କାମ କରୁଥିବା ଶିଳ୍ପାନୁଷ୍ଠାନମାନଙ୍କରେ କାର୍ଯ୍ୟ ସମିତି ଗଠନ ନିମନ୍ତେ ବ୍ୟବସ୍ଥା ରହିଲା । ଏହି ସମିତି ଶିଳ୍ପରେ ଉତ୍ପାଦନର ସମସ୍ୟା, ଶ୍ରମିକ ନିରାପତ୍ତା, ଉତ୍ପାଦନ କାର୍ଯ୍ୟ ପରିଷ୍ଟର, ପରିଷ୍କାର ପରିଚାଳନା ଆଦି ବିଷୟରେ ପର୍ଯ୍ୟାବେଶନାକରି ସେଗୁଡ଼ିକର ନିରାକରଣ ନିମନ୍ତେ ପରାମର୍ଶ ଦେବା ବ୍ୟବସ୍ଥା ଅଛି । ଏହି କାର୍ଯ୍ୟ ସମିତି ବସ୍ତୁତଃ ଶିଳ୍ପ ପରିଷ୍ଟନାରେ ଏକ ଅଙ୍ଗ ହୋଇ କାର୍ଯ୍ୟ କରେ । ଏହି ସମିତିକୁ ଶ୍ରମିକ ପ୍ରତିନିଧିମାନେ ନିର୍ବାଚିତ ହୋଇ ଆସନ୍ତି । ମାତ୍ର ବିଭିନ୍ନ କାରଣରୁ ବିଶେଷକରି ଶ୍ରମିକ ସଂଗଠନମାନଙ୍କର ଅବହେଳା ହେଉଛି । ଏହି ଅବହେଳାର ବ୍ୟବସ୍ଥା ସୁଗୁରୁରୂପେ କାର୍ଯ୍ୟ କର ନାହିଁ ।

ଏହି ସୋକନାର ରୂପରେଖ ନିମ୍ନରେ ପ୍ରଦାନ ହେଉ । (ଶ୍ରମ ଓ ନିୟୋଗ ବିଭାଗର ନିର୍ଦ୍ଦାରଣ ନମ୍ବର ୧୯୮୯୭ ଚା ୨୫-୧୯-୧୯୭୫) ।

ଶିଳ୍ପ ପରିଷ୍ଟନାରେ ବିଶେଷକରି ଶିଳ୍ପାନୁଷ୍ଠାନରେ ବିଭିନ୍ନ ଉପବିଭାଗ ସ୍ତରରେ (Shop Floor Level) ଓ ଏହାର ଉତ୍ପାଦନ କାର୍ଯ୍ୟକ୍ରମରେ ଶ୍ରମିକମାନଙ୍କ ଅଂଶଗ୍ରହଣ ୨୦ ବର୍ଷ ଆର୍ଥିକ ନିୟମାବଳୀରେ ଏକ ସୁରକ୍ଷିତ ବିଷୟ । ଏ କାର୍ଯ୍ୟକ୍ରମ ଘୋଷିତ ହେବା ପୂର୍ବରୁ ଉପର ସରକାର ଶିଳ୍ପ ପରିଷ୍ଟନାରେ ଶ୍ରମିକଙ୍କ ଅଂଶ ଗ୍ରହଣ ସଂପର୍କରେ ଗଣତା ପ୍ରସ୍ତୁତ କରି ସରକାରକୁ ସୂଚା ଦିଆଯିବ । କିମ୍ବା ପାଇଁ ଘୋଷିତ ହେଉଥିବା କର୍ମଚୀ ଗଠନ କରିଥିଲେ । ସେହି କର୍ମଚୀ ଉପସ୍ଥାପନ କରିଥିବା ସୁପାରିଶ ରାଜ୍ୟ ଶ୍ରମ ଉପଦେଷ୍ଟା ପରିଷଦରେ ଆଲୋଚିତ ହୋଇଥିଲା । ଉପଦେଷ୍ଟା ଗାରିତ ସରକାରଙ୍କ ଶ୍ରମ ମନ୍ତ୍ରାଳୟ ୧୯୭୫ ମସିହା ଅକ୍ଟୋବର ମାସ ୩୦ ତାରିଖ ଦିନ ଶିଳ୍ପ ପରିଷ୍ଟନାରେ ଶ୍ରମିକମାନଙ୍କ ଅଂଶ ଗ୍ରହଣ ସଂପର୍କରେ ଘୋଷିତ ହେବା ପରେ ଯୋଜନା ପ୍ରସ୍ତୁତ କଲେ । ରାଜ୍ୟ ସରକାର ଗ୍ରହଣ କର୍ମଚୀଙ୍କ ସୁପାରିଶ ଓ ଶ୍ରମ ଉପଦେଷ୍ଟା ପରିଷଦର ସୁପାରିଶ ଗୁଡ଼ିକୁ ସାଧ୍ୟାନତା ସହ ବିଚାର କରି ଏବଂ ସୁନତର ଗାରିତ ସରକାରଙ୍କ ଦ୍ୱାରା ପ୍ରକାଶ ତିନି ଯୋଜନା ଅନୁଯାୟୀ କେଉଁ ସରକାରଙ୍କ ପରିଷଦରୁ ହେଉ ନ ଥିବା ରାଜ୍ୟର ଶିଳ୍ପାନ୍ତରଣ ମାନଙ୍କରେ କାର୍ଯ୍ୟକାରୀ କରିବାପାଇଁ ଘୋଷିତ ଯୋଜନା ପ୍ରସ୍ତୁତ କରିଛନ୍ତି ।

୧୯୭୫ ମସିହା ଜୁଲାଇ ମାସରେ ପୂର୍ବତନ ପ୍ରଧାନମନ୍ତ୍ରୀ ଶ୍ରୀମତୀ ଚନ୍ଦିକାବାଇ ଗାନ୍ଧୀଙ୍କ ଅଧିନିର୍ଦ୍ଦେଶରେ ବିଭାଗ ନିମନ୍ତେ ୨୦ ବର୍ଷ କାର୍ଯ୍ୟକ୍ରମ ଘୋଷଣା କରାଯାଇଥିଲା । ସେହି କାର୍ଯ୍ୟକ୍ରମର ଘୋଷଣା ଅଂଶ ସ୍ୱରୂପ ଶିଳ୍ପ ପରିଷ୍ଟନାରେ ଶ୍ରମିକଙ୍କ ଅଂଶ ଗ୍ରହଣ ଆମ ଦେଶର ବହୁତ ଉପଦେଷ୍ଟା ହେଲା । ୧୯୭୫ ମସିହା ଅକ୍ଟୋବର ମାସରେ ଓଡ଼ିଶାରେ ଏହି କାର୍ଯ୍ୟକ୍ରମ ପ୍ରୟୋଗ ନିମନ୍ତେ ଘୋଷଣା ପ୍ରସ୍ତୁତ ହୋଇ ଏହା କାର୍ଯ୍ୟକାରୀ ନିମନ୍ତେ ଅବକାଶ ନିର୍ଦ୍ଦେଶନାମା ପ୍ରକାଶ ପାଇଲା ।

ପରିଷଦ-ଏହି ଯୋଜନା ପ୍ରଥମାବସ୍ଥାରେ ସରକାରୀ ବେସରକାରୀ ତଥା ସମବାୟ ପ୍ରତିଷ୍ଠାନ ଏବଂ ବିଭାଗୀୟ ପରିଷଦ ଉତ୍ପାଦନର ଶିଳ୍ପ ଏବଂ ଖଣି ଶିଳ୍ପାନ୍ତରଣରେ ଲାଗୁ ହେବ । ଏହି ଯୋଜନା ଉପବିଭାଗ ତଥା ବିଭାଗୀୟ ସ୍ତରରେ ଉପବିଭାଗ ପରିଷଦ (Shop Council) ଏବଂ ଏକକ ଶିଳ୍ପ ସଭା ତଥା ଉଦ୍ୟୋଗ ସ୍ତରରେ ଯୋଗ ପରିଷଦ (Joint Council) ଭାବରେ କାର୍ଯ୍ୟକାରୀ ହେବ । ବିଭାଗୀୟ ପ୍ରାୟ ୨୫୦ ନିମ୍ନ ଚତୁର୍ଥ ଶ୍ରମିକ କାର୍ଯ୍ୟ କରୁଥିବା ଶିଳ୍ପାନ୍ତରଣ ମାନଙ୍କୁ ଏହା ଲାଗୁ ହେବ ।

ଉପକ୍ରମ

ଉପକ୍ରମ ପରିଷଦ (Shop Council) — ଉପକ୍ରମ ପରିଷଦ ପରିଷଦେ ଶିଳ୍ପ ପରିଷଦନାମେ ଶ୍ରମିକଙ୍କ ଅଂଶ ଗ୍ରହଣ କରାଯିବ ଯୋଜନାରେ ନିମ୍ନୋକ୍ତ ପ୍ରକାର ହେବ ।

୨୫୦ ନିମ୍ନ କିମ୍ବା ତା ଠାରୁ ଅଧିକ ଶ୍ରମିକ ନିଯୋଜିତ କାର୍ଯ୍ୟାଳୟ ଯୋଗ୍ୟ ଶିଳ୍ପାୟତନର ବିଭିନ୍ନ ବିଭାଗରେ ନିମ୍ନ ଶ୍ରମିକ ସଂଖ୍ୟାକୁ ଗଣି କରି ନିଯୋଗୀ ପ୍ରତି ବିଭାଗ ପାଇଁ ନିମ୍ନ ଏକାଧିକ ବିଭାଗ ପାଇଁ ଗୋଟିଏ ଗୋଟିଏ ଉପ ବିଭାଗ ପରିଷଦ ଗଠନ କରିବେ ।

ପ୍ରତି ପରିଷଦରେ ନିଯୋଗୀ ଏବଂ ଶ୍ରମିକଙ୍କ ପ୍ରତିନିଧି ସମାନ ସଂଖ୍ୟାରେ ରହିବେ ।

ନିଯୋଗୀଙ୍କ ପ୍ରତିନିଧି ସଂପୃକ୍ତ ବିଭାଗରୁ ମାଲିକଙ୍କ ଦ୍ୱାରା ନିଯୋଜିତ ହେବେ ।

ଶ୍ରମିକ ପ୍ରତିନିଧିମାନେ ସଂପୃକ୍ତ ବିଭାଗରେ କିମ୍ବା ଉପକ୍ରମରେ କାର୍ଯ୍ୟ କରୁଥିବା ଶ୍ରମିକଙ୍କ ମଧ୍ୟରୁ ଗ୍ରହଣ କରାଯିବେ ।

ନିଯୋଗୀ ସଂପୃକ୍ତ ଶିଳ୍ପାୟତନରେ କାର୍ଯ୍ୟ କରୁଥିବା ଶ୍ରମିକଙ୍କୁ ପ୍ରତିନିଧି ସଂଗଠନ କିମ୍ବା ବିଭିନ୍ନ ରେକର୍ଡ୍ସ ଉପରେ ଶ୍ରମିକ ସଂଗଠନ କିମ୍ବା ଆବଶ୍ୟକ ସ୍ତରରେ ଶ୍ରମିକମାନଙ୍କ ସହିତ ପରାମର୍ଶ କରି ସ୍ୱାମୀୟ ଅବସ୍ଥାର ଉପଯୋଗୀ ହେବା ପାଇଁ ପ୍ରତିପ୍ରତିଷ୍ଠାନରେ କେତେଗୋଟି ଉପକ୍ରମ ପରିଷଦ ଗଠନ ଏବଂ କେଉଁ ପରିଷଦ କେଉଁ କେଉଁ ବିଭାଗକୁ ନେଇ ଗଠିତ ହେବ, ସେ ବିଷୟ ସ୍ଥିର କରିବେ ।

ପ୍ରତି ପରିଷଦରେ କେତେ କଣ ସଭ୍ୟ ରହିବେ ସେ ବିଷୟରେ ନିଯୋଗୀ ପ୍ରାକୃତିକ୍ରମ ଶ୍ରମିକ ସଂଗଠନ, ବିଭିନ୍ନ ରେକର୍ଡ୍ସ ଶ୍ରମିକ ସଂଗଠନ କିମ୍ବା ଆବଶ୍ୟକ ସ୍ତରରେ ଶ୍ରମିକମାନଙ୍କ ସହ ପରାମର୍ଶ କରି ନିଷ୍ପତ୍ତି କରିବେ । ସାଧାରଣତଃ ଏହି ସଭ୍ୟ ସଂଖ୍ୟା ୧୨ରୁ ଅଧିକ ହେବନାହିଁ ।

ଉପକ୍ରମ ପରିଷଦର ସମସ୍ତ ନିଷ୍ପତ୍ତି ଗୋଟି କରାଯିବେ କାର୍ଯ୍ୟାଳୟର ସର୍ବ ସମତ ନିଷ୍ପତ୍ତି ଅନୁସାରେ ଗ୍ରହଣ କରାଯିବ । ପ୍ରକାଶ ଆବଳି ନିଷ୍ପତ୍ତି ନ ହେଉଥିବା ବିଷୟଗୁଡ଼ିକ ଯୋଥା ପରିଷଦର ବିଶ୍ୱାସ ପାଇଁ ସଂପୃକ୍ତ ପକ୍ଷ କଣାର ପାରିବେ ।

ସଭ୍ୟ ବ୍ୟବସ୍ଥା ପାଇଁ ନିଷ୍ପତ୍ତିରେ ଉଲ୍ଲେଖ ନ ଥିଲେ ଉପକ୍ରମ ପରିଷଦର ସମସ୍ତ ନିଷ୍ପତ୍ତି ସଂପୃକ୍ତ ପକ୍ଷଙ୍କ ଦ୍ୱାରା ଏକ ମାସ ମଧ୍ୟରେ କାର୍ଯ୍ୟକାରୀ ହେବ ଏବଂ ଏହାର କାର୍ଯ୍ୟକାରୀତା ସଂପର୍କରେ ପରିଷଦକୁ ବିବରଣୀ ଜଣିଆରେ ଦିଆଯିବ ।

ଉପକ୍ରମ ପରିଷଦ କୌଣସି ନିଷ୍ପତ୍ତି ଅନ୍ୟ ଏକ ଉପକ୍ରମ କିମ୍ବା ସାମାଜିକ ଭାବରେ ପ୍ରତିଷ୍ଠାନର ସ୍ୱାର୍ଥକୁ ପ୍ରଭାବିତ କରୁଥିଲେ ତାହା ଯୋଥା ପରିଷଦର ବିଶ୍ୱାସ ପାଇଁ ହେବ ।

ଉପକ୍ରମ ପରିଷଦ ଅଧିକ ଗଠିତ ହେଲେ ତାହା ଉପକ୍ରମ ପରିଷଦର କାର୍ଯ୍ୟ କରିବ । ପରିଷଦର ମଧ୍ୟବର୍ଗୀ ସଭ୍ୟଙ୍କ ଦ୍ୱାରା ପାଇଁ କୌଣସି ନିଷ୍ପତ୍ତି ପ୍ରଦାନ କରାଯିବ ।

କିମ୍ବା ନିର୍ବାଚିତ ହୋଇଥିଲେ, ସେ ସଂପୃକ୍ତ ଶାଳି ସ୍ଥାନର ପରିଷଦ ଅସମତ ସମୟ ପାଇଁ କେବଳ ସଭ୍ୟ ଭାବରେ ରହିବେ ।

ପରିଷଦର କୌଣସି ମାସକୁ ପ୍ରମୁଖ ଅଧିକାରୀଙ୍କ ଆବଶ୍ୟକତା ଅନୁଯାୟୀ ବାରମ୍ବାର ବସି ପାରିବ ।

ମାଲିକଙ୍କ ଦ୍ୱାରା ନିଯୋଜିତ ସଭ୍ୟଙ୍କ ମଧ୍ୟରୁ ଉପକ୍ରମ ପରିଷଦର ଅଧ୍ୟକ୍ଷ ହେବେ, ଶ୍ରମିକ ସଭ୍ୟମାନେ ସେମାନଙ୍କ ମଧ୍ୟରୁ କଣରୁ ଉପାଧ୍ୟକ୍ଷ ରୂପେ ନିର୍ବାଚନ କରିବେ ।

ଉପକ୍ରମ ପରିଷଦର କାର୍ଯ୍ୟାଳୟ—ଉତ୍ପାଦନ ଓ ଉପକ୍ରମ ଶକ୍ତି ବୃଦ୍ଧି ନିମିତ୍ତ ଏବଂ ସର୍ବୋପରି ଉପକ୍ରମ-ଗୁଡ଼ିକର କାର୍ଯ୍ୟ ସମ୍ପର୍କ ବୃଦ୍ଧି ନିମିତ୍ତ ଉପ ବିଭାଗ ପରିଷଦ-ମାନେ ନିମ୍ନଲିଖିତ ମତେ ଧ୍ୟାନ ଦେବେ ।

୧ । ମାସିକ ତଥା ବାର୍ଷିକ ଉତ୍ପାଦନର ଲକ୍ଷ୍ୟ ପୂରଣପାଇଁ ପରିଷଦନା କର୍ତ୍ତୃପକ୍ଷକୁ ସାହାଯ୍ୟ କରିବା ;

୨ । ଯାଚିକ ତଥା ନେକ ଶକ୍ତିର ଅନୁରୋଧମାନ ବିନିଯୋଗ ଏବଂ ଅପରାଧ ଅପସାରଣ ସମେତ ଉତ୍ପାଦନ, ଉପକ୍ରମ ଶକ୍ତି ଏବଂ କାର୍ଯ୍ୟ ସମ୍ପର୍କରେ ଉତ୍ତରଦିଆର କରିବା ;

୩ । ନିମ୍ନ ଉତ୍ପାଦନ ହେଉଥିବା ଅଞ୍ଚଳମାନଙ୍କୁ ବିଶେଷ କରି ଚିହ୍ନିତ କରିବା ଏବଂ ଉପକ୍ରମ ସ୍ତରରେ ତତ୍ ସଂପୃକ୍ତ ଉପାଦାନମାନଙ୍କର ଅପସାରଣ ପାଇଁ ଆବଶ୍ୟକ ସଂଶୋଧନ କାରୀ ପଦକ୍ଷେପ ଗ୍ରହଣ କରିବା ;

୪ । ଉପ ବିଭାଗ ତଥା ବିଭାଗୀୟ ସ୍ତରରେ ଅନୁପରିଚିତ ସଂପର୍କରେ ଅନୁଧ୍ୟାନ କରି ସେଗୁଡ଼ିକର ଅବସାନ ପାଇଁ ପଦକ୍ଷେପ ସୁପାରିଶ କରିବା ;

୫ । ନିରାପତ୍ତ ସଂପର୍କୀୟ ବ୍ୟବସ୍ଥା କରିବା ;

୬ । ଉପକ୍ରମ ତଥା ବିଭାଗୀୟ ସ୍ତରରେ ସାଧାରଣ ଶୁଖିଲା ଗଣ୍ଡା କରିବା ନିମନ୍ତେ ସାହାଯ୍ୟ କରିବା ;

୭ । କାର୍ଯ୍ୟ କରିବା ଉପଯୋଗୀ ଲୌଚିକ ଅବସ୍ଥା, ଯଥା—ଆନେକ, ବାୟୁ ସଂଚାଳନ, ଧୂଳି, ମଇଳା ବା ଧୂଳି ଏବଂ କୃତ୍ରିମ ଦୂର କରିବା ପାଇଁ ବ୍ୟବସ୍ଥା ପ୍ରତି ଦୃଷ୍ଟି ଦେବା ;

୮ । ଉପକ୍ରମ ତଥା ବିଭାଗର ଦକ୍ଷ ପରିଷଦମାନ ପାଇଁ କଲ୍ୟାଣକର ଏବଂ ସ୍ୱାସ୍ଥ୍ୟ ସଂପର୍କୀୟ ବ୍ୟବସ୍ଥା ନିର୍ଦ୍ଧାରଣ କରିବା ;

୯ । ବିଶେଷତଃ ଉତ୍ପାଦନ ସଂଖ୍ୟା, ଉତ୍ପାଦନ ଅନୁସୂଚୀ ଏବଂ ନିର୍ଦ୍ଧାରିତ ଲକ୍ଷ୍ୟ ହାସଲ ନିମନ୍ତେ ପ୍ରଚେଷ୍ଟା କରିବା ଦିଗରେ ମାଲିକ ଓ ଶ୍ରମିକଙ୍କ ମଧ୍ୟରେ ପରୀକ୍ଷା ଦ୍ୱିମାର୍ଗୀୟ ସଂଯୋଗ ସ୍ଥାପନ ବ୍ୟବସ୍ଥା ସ୍ଥିର କରିବା ;

ଯୋଥା ପରିଷଦ (Joint Council)—୨୫୦ କିମ୍ବା ତତ୍ତୁର୍ତ୍ତ ଶ୍ରମିକ କାର୍ଯ୍ୟ କରୁଥିବା ପ୍ରତ୍ୟେକ ଶିଳ୍ପ ପ୍ରତିଷ୍ଠାନରେ ସମସ୍ତ ପ୍ରତିଷ୍ଠାନ ପାଇଁ ଗୋଟିଏ ଯୋଥା ପରିଷଦ ରହିବ । ଯୋଥା ପରିଷଦ ଯୋଜନାର ପ୍ରଧାନ ବିଶ୍ଳେଷଣଗୁଡ଼ିକ ନିମ୍ନରେ ପ୍ରଦତ୍ତ ହେବ :—

୧ । ପ୍ରତିଷ୍ଠାନରେ ପ୍ରକୃତରେ ନିଯୋଜିତ ହୋଇଥିବା ବ୍ୟକ୍ତିମାନଙ୍କୁ କେବଳ ଯୋଥ ପରିଷଦର ସଭ୍ୟ ହୋଇ ପାରିବେ ।

୨ । ଏହି ପରିଷଦ ଦୁଇବର୍ଷ ପାଇଁ କାର୍ଯ୍ୟ କରିବ ।
୩ । ପ୍ରତିଷ୍ଠାନର ମୁଖ୍ୟ ନିର୍ଦ୍ଦେଶାଳକ ଯୋଥ ପରିଷଦର ଅଧ୍ୟକ୍ଷ ରହିବେ । ଏହି ପରିଷଦର ଶ୍ରମିକ ସଭ୍ୟମାନଙ୍କ ଦ୍ଵାରା ଜଣେ ଉପାଧ୍ୟକ୍ଷ ମନୋନୀତ ହେବେ ।

୪ । ଯୋଥ ପରିଷଦ ତାହାର ସଭ୍ୟମାନଙ୍କ ମଧ୍ୟରୁ ଜଣକୁ ସଂପାଦକରୂପେ ନିଯୁକ୍ତ କରିବ, ସଂପାଦକଙ୍କୁ ତାଙ୍କର କାର୍ଯ୍ୟାବଳୀ ଦକ୍ଷତାରସହ ସଂପାଦନ କରିବା ନିମନ୍ତେ ପ୍ରତିଷ୍ଠାନରେ ଉପଯୁକ୍ତ ସୁବିଧା ସୁଯୋଗ ଯୋଗାଇ ଦିଆଯିବ ।

୫ । ଥରେ ଗଠିତ ହୋଇଥିବା ଉକ୍ତ ପରିଷଦ ଦୁଇବର୍ଷ ଯାଏଁ କାର୍ଯ୍ୟ କରିବ । ମାତ୍ର ଯଦି କୌଣସି ସଭ୍ୟ ସାମୟିକ ଭାବରେ ମଧ୍ୟବର୍ତ୍ତୀକାଳୀନ ଖାଲି ଖାନ ପାଇଁ ମନୋନୀତ ହୋଇଥିବେ ସେ ସେହି ଖାଲିଖାନର ଅସଂପୂର୍ଣ୍ଣ ସମୟ ପାଇଁ ସଭ୍ୟ ରହିବେ ।

୬ । ଯୋଥ ପରିଷଦ ପ୍ରତି ତିନି ମାସରେ ଅନ୍ତ୍ୟନ୍ତ ଥରେ ଏକାଠି ହେବେ ।

୭ । ଯୋଥପରିଷଦର ପ୍ରତ୍ୟେକ ନିଷ୍ପତ୍ତି ଗୋଟି କରୁଥିଲେ ନ କରାଯାଇ ସର୍ବସମତ ସିଦ୍ଧାନ୍ତ ଅନୁସାରେ ଗୃହୀତ ହେବ ଏବଂ ମାଲିକ ଓ ଶ୍ରମିକମାନେ ଉକ୍ତ ନିଷ୍ପତ୍ତି ପ୍ରତି ବାଧ୍ୟ ରହିବେ । ଅନ୍ୟ ବ୍ୟବସ୍ଥା ପାଇଁ ନିଷ୍ପତ୍ତିରେ ଉଲ୍ଲେଖ ନଥିଲେ ସମସ୍ତ ନିଷ୍ପତ୍ତି ଏକମାତ୍ର ମଧ୍ୟରେ କାର୍ଯ୍ୟକାରୀ ହେବ ।

ଯୋଥ ପରିଷଦର କାର୍ଯ୍ୟାବଳୀ-ଯୋଥ ପରିଷଦ ନିମ୍ନୋକ୍ତ ବିଷୟଗୁଡ଼ିକୁ କାର୍ଯ୍ୟକାରୀ କରିବେ :-

୧ । ସମଗ୍ର ପ୍ରତିଷ୍ଠାନରେ ଅନୁକୂଳତମ ଉପାଦାନ ଦକ୍ଷତା ଏବଂ ସାଫ୍ଟିକ ତଥା ଲେକଶିପିର ଉପାଦାନା ଶକ୍ତିର ମାନ ନିର୍ଦ୍ଧାରଣ ।

୨ । କୌଣସି ଉପବିଭାଗ ପରିଷଦର କାର୍ଯ୍ୟାବଳୀ ଅନ୍ୟ ଏକ ଉପବିଭାଗ କିମ୍ବା ସାମଗ୍ରିକ ଭାବରେ ଅନୁଷ୍ଠାନ ସହ ସଂଯୁକ୍ତ ହେଉଥିଲେ, ତାହାର ଅନୁଧ୍ୟାନ ।

୩ । ଉପବିଭାଗ ପରିଷଦ ସ୍ତରରେ ଅମାମା-ସ୍ଥିତ କୌଣସି ବିଷୟବସ୍ତୁର ଆଲୋଚନା ଓ ସମାଧାନ ।

୪ । କାର୍ଯ୍ୟ ପ୍ରଣାଳୀ ପ୍ରସ୍ତୁତି, ଉପାଦାନର ଉତ୍ପାଦନ, ବିଶେଷତଃ ଉପବିଭାଗ ତଥା ବିଭାଗ ସ୍ତରରେ ଉପବିଭାଗ ପରିଷଦକୁ ଦିଆଯାଇଥିବା କୌଣସି ବାସ୍ତିକ କିମ୍ବା କାର୍ଯ୍ୟ ସାମଗ୍ରିକ ଭାବରେ ପ୍ରତିଷ୍ଠାନର କାର୍ଯ୍ୟପ୍ରତି ସଂପର୍କିତ ହେଲେ ଯୋଥ ପରିଷଦ ସେଥିପ୍ରତି ଦୃଷ୍ଟି ଦେବେ ।

୫ । ଶ୍ରମିକମାନଙ୍କର କାର୍ଯ୍ୟ କୌତୁହର ବିକାଶ ଏବଂ ତାରିକ, ପାଇଁ ପର୍ଯ୍ୟାପ୍ତ ସୁଯୋଗ ଦାନ ।

୬ । କାର୍ଯ୍ୟନିର୍ଦ୍ଧାରଣ ଏବଂ ମୁକ୍ତି ଦିନ ନିର୍ଦ୍ଧାରଣ ।

୭ । ଶ୍ରମିକମାନଙ୍କର ଉପାଦେୟ ଏବଂ ସୁସଜ୍ଜାତ ପ୍ରସ୍ତାବ ପାଇଁ ପୁରସ୍କାର ବ୍ୟବସ୍ଥା ।

୮ । କର୍ମାମାଳର ପୂର୍ଣ୍ଣ ବିନିଯୋଗ ଏବଂ ଗୁଣାତ୍ମକ ବିଶ୍ଳେଷଣ, ଏବଂ

୯ । ସମଗ୍ର ପ୍ରତିଷ୍ଠାନପାଇଁ ସାଧାରଣ ସ୍ଵାସ୍ଥ୍ୟ, କଲ୍ୟାଣ ଏବଂ ନିରାପତ୍ତା ବ୍ୟବସ୍ଥା ।

ଗଠନ ପ୍ରଣାଳୀ-ବିଭିନ୍ନ ଶିକ୍ଷା ପ୍ରତିଷ୍ଠାନମାନଙ୍କର ଏପରିକି ଗୋଟିଏ ଶିକ୍ଷା ପ୍ରତିଷ୍ଠାନର ବିଭିନ୍ନ ବିଭାଗର ଅଧ୍ୟକ୍ଷ ଚିପ୍ପଳ ବିଭିନ୍ନତା ରହିଛି । ଏଣୁ ଏହି ସବୁ ବିଭିନ୍ନତା ଆଖି ଆଗରେ ରଖି ଉପବିଭାଗ ପରିଷଦ କିମ୍ବା ପରିଷଦ ଗଠନ ନିମନ୍ତେ ବିଶେଷକରି ଶ୍ରମିକମାନଙ୍କ ପ୍ରତିନିଧିତ୍ଵ ସଂପର୍କରେ କୌଣସି ଅନମନୀୟ ବ୍ୟବସ୍ଥା ନିର୍ଦ୍ଧାରଣ କରାଯାଇନାହିଁ । ପ୍ରତ୍ୟେକ କ୍ଷେତ୍ରରେ ଶ୍ରମିକମାନଙ୍କ ସହିତ ପରାମର୍ଶ କରି ଶ୍ରମିକମାନଙ୍କର ଉପକ୍ରମ ମାଲିକ ଏବଂ ବ୍ୟାପକ ଅଂଶ ଗ୍ରହଣ ନିମନ୍ତେ ପ୍ରତିନିଧିତ୍ଵ କରିବା ବିଷୟରେ ସର୍ବୋପଯୁକ୍ତ ବ୍ୟବସ୍ଥା ନିର୍ଦ୍ଧାରଣ କରିବେ ।

ସରକାର- ପରିଭ୍ରମଣରେ ଶ୍ରମିକଙ୍କ ଅଂଶ ଗ୍ରହଣ ସଫଳତା ପାଇଁ ଏବଂ ପ୍ରତିଷ୍ଠାନରେ ମାଲିକ ଓ ଶ୍ରମିକମାନଙ୍କ ମଧ୍ୟରେ ପର୍ଯ୍ୟାପ୍ତ ଦ୍ଵିମାର୍ଗୀୟ ସଂଯୋଗ ରକ୍ଷା ଓ ବିନିମୟ ପାଇଁ ପ୍ରତ୍ୟେକ ପ୍ରତିଷ୍ଠାନ ଉପଯୁକ୍ତ ସଂଯୋଗ କାରୀ ପଦ୍ଧତି ଉଦ୍ଘାଟନ କରିବା ବାଞ୍ଛନୀୟ ।

ସରକାର ଅନୁଭବ କରୁଛନ୍ତି ଯେ ଶ୍ରମିକମାନଙ୍କର ଉପଯୁକ୍ତ ଅଂଶଗ୍ରହଣ, ବିଶେଷକରି ଉପବିଭାଗ ପରିଷଦ ସ୍ତରରେ ଏବଂ ସର୍ବୋପରି ପ୍ରତିଷ୍ଠାନ ସ୍ତରରେ ଶ୍ରମିକମାନଙ୍କ ପରିଭ୍ରମଣରେ ଅଂଶ ଗ୍ରହଣ ଉପାଦାନା ଶକ୍ତି ବୃଦ୍ଧିରେ ବିଶେଷ ସହାୟକ ହୋଇ ପାରିବ । ତେଣୁ ସରକାରୀ ବିଭାଗର ସରକାରଙ୍କ ଦ୍ଵାରା ନିୟନ୍ତ୍ରିତ ସମସ୍ତ ବିଭାଗୀୟ ତଥା ପରିନିୟତ ସଂସ୍ଥା, ସମବାୟ ସମିତି କିମ୍ବା ସରକାରୀ କର୍ମାଳୟ ମାନଙ୍କରେ ପରିଭ୍ରମଣରେ ଶ୍ରମିକଙ୍କ ଅଂଶ ଗ୍ରହଣ ଯୋଗ୍ୟ କାର୍ଯ୍ୟକାରୀ କରାଯିବ ସରକାରଙ୍କ ଏକାନ୍ତ ଚାହୁଁ । ସରକାରଙ୍କର ସଂଯୁକ୍ତ ପ୍ରଶାସନିକ ବିଭାଗଗୁଡ଼ିକ ସେମାନଙ୍କ ପରିଭ୍ରମଣ ସଂସ୍ଥାରେ ଏହି ଯୋଜନାକୁ ଶୀଘ୍ର ଗ୍ରହଣ କରାଯିବା ପାଇଁ ନିର୍ଦ୍ଦେଶ ଦେବା ଉଚିତ । ଯଦିଓ ସରକାର ଏହି ଯୋଜନାକୁ ପ୍ରଥମାବସ୍ଥାରେ ଉପାଦାନଶୀଳ ସଂସ୍ଥା ଏବଂ ଖଣି ସଂସ୍ଥା ପ୍ରତି ସମ୍ମୁ କରାଇବା ପାଇଁ ବ୍ୟବସ୍ଥା କରିବେ ତଥାପି ଏହାକୁ ରାଜ୍ୟର ବିଦ୍ୟୁତ ଏବଂ ପରିବହନ ସଂସ୍ଥାମାନଙ୍କରେ ମଧ୍ୟ ଆବଶ୍ୟକ ପରିବର୍ତ୍ତନ ପ୍ରବର୍ତ୍ତନ କରାଇବାକୁ ସରକାର ଉତ୍ସାହ କରନ୍ତି ।

ବେସରକାରୀ ଶିକ୍ଷା ସଂସ୍ଥାମାନଙ୍କରେ ଏହି ଯୋଜନା ପ୍ରବର୍ତ୍ତନ କରିବାକୁ ସରକାର ମଧ୍ୟ ଆଶା କରନ୍ତି । ଏ ବ୍ୟତୀତ ମାଲିକ, ଶ୍ରମିକ ଓ ଶ୍ରମିକ ସଙ୍ଗଠନମାନେ ଏହି ଯୋଜନା ଆଶୁ ଏବଂ ସଫଳ ପ୍ରବର୍ତ୍ତନ ପାଇଁ ଶୀଘ୍ର ପଦକ୍ଷେପ ଗ୍ରହଣ କରି ସରକାର ନିବେଦନ କରିଛନ୍ତି ।

ଭୁବନେଶ୍ଵର-ଆର. ଭି.-ଏ ୨୦ । ୩୩
ଉପନେତ୍ର

ଶ୍ରୀ ନୃସିଂହ ପ୍ରସାଦ ଦେବ

ଶ୍ରୀ ନୃସିଂହ ପ୍ରସାଦ ଦେବ

ଆଜ୍ଞା ଶିଶୁ ଆଗାମୀ କାଳର ନାଗରିକ-ଏ ଜାତିର ସହରାଞ୍ଚଳରେ ଶୁଭ୍ର ଓ କୃତୀର ଶିଳ୍ପ, ସାଗଲେ ମରାମତି, ମଟର ଗ୍ୟାରେଜ, ବିଡି ଓ ଦିଆପିରି ଟିଆରି, ରଟାଭାଡି, ଜଳଖିଆ ଦୋକାନ, ପାନ ଦୋକାନ ଓ ହୋଟେଲ ପ୍ରଭୃତିରେ କାର୍ଯ୍ୟରେ ନିଯୋଜିତ କରାଯାଏ ।

ଏହା ଶିଶୁ ଆଗାମୀ କାଳର ନାଗରିକ-ଏ ଜାତିର ସହରାଞ୍ଚଳରେ ଶୁଭ୍ର ଓ କୃତୀର ଶିଳ୍ପ, ସାଗଲେ ମରାମତି, ମଟର ଗ୍ୟାରେଜ, ବିଡି ଓ ଦିଆପିରି ଟିଆରି, ରଟାଭାଡି, ଜଳଖିଆ ଦୋକାନ, ପାନ ଦୋକାନ ଓ ହୋଟେଲ ପ୍ରଭୃତିରେ କାର୍ଯ୍ୟରେ ନିଯୋଜିତ କରାଯାଏ ।

ଏହା ଶିଶୁ ଆଗାମୀ କାଳର ନାଗରିକ-ଏ ଜାତିର ସହରାଞ୍ଚଳରେ ଶୁଭ୍ର ଓ କୃତୀର ଶିଳ୍ପ, ସାଗଲେ ମରାମତି, ମଟର ଗ୍ୟାରେଜ, ବିଡି ଓ ଦିଆପିରି ଟିଆରି, ରଟାଭାଡି, ଜଳଖିଆ ଦୋକାନ, ପାନ ଦୋକାନ ଓ ହୋଟେଲ ପ୍ରଭୃତିରେ କାର୍ଯ୍ୟରେ ନିଯୋଜିତ କରାଯାଏ ।

ଆମ ଦେଶରେ ଆର୍ଥିକ ଉନ୍ନତୀ ପ୍ରକଳ ନ ଥିବା ପରିବାର ଲୋକେ ଶିଶୁମାନଙ୍କୁ ଶ୍ରମିକ ରୂପେ କାର୍ଯ୍ୟ କରିବାକୁ ପଠାଇ ଦେଇଥାନ୍ତି । ସେମାନେ ପର ଦୁଆରେ ମୁହଁବିଡି ପରିଦାନକୁ ସାହାଯ୍ୟ କରନ୍ତି । ଚପପୁତ୍ର ଶିକ୍ଷା ଗତରୁ ତ ବନ୍ଧିତ ହୋଇଥାନ୍ତି, ପପରପକ୍ଷେ ସେମାନଙ୍କ ଶାରୀରିକ, ମାନସିକ ଓ ବୌଦ୍ଧିକ ବିକାଶ ପଡ଼େ ନାହିଁ ଏବଂ ଚିରକାଳ ପାଇଁ ଆର୍ଥିକ ଦୁରବସ୍ଥାରେ ବାନ୍ଧନ ନିର୍ବାହ କରିଥାନ୍ତି ।

୧୯୭୫ ମସିହା ନଭେମ୍ବର ମାସରେ ଶିଶୁ ଶ୍ରମିକ ନିୟୁତି ପ୍ରଦାନିତ ଏକ ଆକ୍ଟରନାଚକ୍ର ଅନୁଷ୍ଠିତ ହୋଇଥିଲା । ସେଥିରେ ମତ ସୁବାଶ ପାଇଥିଲା ଯେ, ଶ୍ରମିକରୂପେ ଶିଶୁମାନଙ୍କ ନିୟୁତିକୁ ସମ୍ପୂର୍ଣ୍ଣ ରୂପେ ବନ୍ଦ କରାଯିବା ସମ୍ଭବପନ ନୁହେଁ କି ଆମଦେଶର ଆର୍ଥିକ ବିକାଶ ଦୃଷ୍ଟିରୁ ଶିଶୁ ଶ୍ରମିକ ନିୟୁତି ସ୍ୱହଣ୍ୟ ନୁହେଁ । ଦେଶର ବହୁସଂଖ୍ୟକ ପରିବାର ଦୀନିୟ ଖାମାରେଖା ତଳେ ରହିଥିବାରୁ ଶିଶୁମାନଙ୍କୁ ଶ୍ରମିକ ହେବାପାଇଁ ପଠାଇ ଦିଆଯାଇଥାଏ । ଶିଶୁ ଶ୍ରମିକ ନିୟୁତିକୁ ବୈଧାନିକ ରୂପାନ୍ତରେ ଯଦି ସମ୍ପୂର୍ଣ୍ଣ ବନ୍ଦ କରାଯାଏ, ତେବେ ଗରିବ ପରିବାରପୁତ୍ରିକ ଅର୍ଥିକ ଦୁଃଖ ଯତ୍ୟତ୍ୟ ଶାନ୍ତ ହେବେ । ଏଣୁ, ଏହାର ସମାଧ୍ୟ ବିକଳ ବ୍ୟବସ୍ଥା ନ ଥିବାରୁ ବୈଧାନିକ ବ୍ୟବସ୍ଥା କ୍ରହଣ କରାଗଲେ, ଗରିବ ପରିବାର-ପୁତ୍ରିକର ଦୁଃଖ ଦୁର୍ଦ୍ଦଶା ଓ ଆର୍ଥିକ ଅନାଟନ ବିମୋଚନ ହେବା ପରିଚଳେ ସେମାନେ ଅର୍ଥିକ ସୁହୁଧ ହେବେ ବୋଲି ଚକ୍ର ଆକ୍ଟରନାଚକ୍ରରେ ମତ ପ୍ରକାଶ ପାଇଥିଲା ।

୧୯୭୧ ମସିହା ଜନଗଣନାକୁ କଣାଯାଇଛି ଯେ, ଆମ ଦେଶରେ ୧୪ ବର୍ଷ ପର୍ଯ୍ୟନ୍ତ ବୟସର ପ୍ରାୟ ୧୦ ନିୟୁତ ଶିଶୁଙ୍କୁ ଶ୍ରମିକ ରୂପେ କାର୍ଯ୍ୟରେ ନିଯୋଜିତ କରାଯାଏ । ସେମାନେ ସମସ୍ତ ଶ୍ରମଶକ୍ତିର ଶତକଡ଼ା ୫.୯ ଭାଗ । ସହରାଞ୍ଚଳ ପ୍ରଦେଶ ଶ୍ରାମାଞ୍ଚଳରେ ଅର୍ଥିକ ସଂଖ୍ୟାରେ ଶିଶୁମାନଙ୍କୁ ଶ୍ରମିକ ରୂପେ ନିଯୋଜିତ କରାଯାଇଥାଏ । ସମୁଦାୟ ଶିଶୁ ଶ୍ରମିକ ସଂଖ୍ୟାର ଶତକଡ଼ା ୯୩ ଭାଗ ଶ୍ରାମାଞ୍ଚଳରେ ଏବଂ ଉକଳାଚଳ ପ୍ରଦେଶରେ କାମ କରନ୍ତି । ଆକୃଷ୍ଟିକ ଶ୍ରମ ସଂପର୍କିତ ଶିଳ୍ପରେ କାର୍ଯ୍ୟରେ ଥିବା ଶିଶୁ ଶ୍ରମିକ ସଂଖ୍ୟାର ୧୮୮୯ ମସିହାରେ ଆକଳ ପ୍ରଣୟନ କରାଯାଇଥିଲା । ଏହା ଶିଶୁ ଶ୍ରମିକଙ୍କୁ ବିନା ପାଟିଶ୍ରମିକରେ ବାନ୍ଧିବା ପାଇଁ ଶ୍ରମାଞ୍ଚଳରେ ଶିଶୁ ଶ୍ରମିକମାନଙ୍କୁ ଲୁଚିକାର୍ଯ୍ୟ, ଲୁଗା ଚୁରିକା, ଚୋଟା ଜଙ୍ଗଲ କଟିକା ପ୍ରଭୃତି କେତେକ କାର୍ଯ୍ୟରେ ନିଯୋଜିତ କରାଯାଏ ଏବଂ ରହିଯାଇ ପ୍ୟାକଟିଙ୍ଗ ଆକଟ ନାମରେ ନାମିତ । ଏହି

ସୁଦୂରପର୍ଯ୍ୟନ୍ତ ଶିଶୁ କାରଖାନାପୁତ୍ରିକରେ ଶିଶୁ ଶ୍ରମିକ ନିୟୁତିକୁ ନିରହଣ କରିବା ସଙ୍ଗେ ସଙ୍ଗେ ସେମାନଙ୍କର କାର୍ଯ୍ୟକାରୀ ଅବସ୍ଥାର ଉନ୍ନତିଧ୍ୟାନ ପାଇଁ ଉପାୟାନୁସ୍ଥାନ ଅନେକରୂପେ ବୈଧାନିକ ତଥା କାର୍ଯ୍ୟନିର୍ବାହୀ ପଦକ୍ଷେପ ନିଆଯାଉଛି । ଆମ ଦେଶରେ ଶିଶୁ ଶ୍ରମିକଙ୍କ ବିରାପତା ଲାଗି ଉକ୍ତ ପ୍ରଥମେ ୧୮୮୯ ମସିହାରେ ଆକଳ ପ୍ରଣୟନ କରାଯାଇଥିଲା । ଏହା ଶିଶୁ ଶ୍ରମିକଙ୍କୁ ବିନା ପାଟିଶ୍ରମିକରେ ବାନ୍ଧିବା ପାଇଁ ଶ୍ରମାଞ୍ଚଳରେ ଶିଶୁ ଶ୍ରମିକମାନଙ୍କୁ ଲୁଚିକାର୍ଯ୍ୟ, ଲୁଗା ଚୁରିକା, ଚୋଟା ଜଙ୍ଗଲ କଟିକା ପ୍ରଭୃତି କେତେକ କାର୍ଯ୍ୟରେ ନିଯୋଜିତ କରାଯାଏ ଏବଂ ରହିଯାଇ ପ୍ୟାକଟିଙ୍ଗ ଆକଟ ନାମରେ ନାମିତ । ଏହି

ଆଇନରେ ବ୍ୟବସ୍ଥା ଥିଲା ଯେ, ସାତ ବର୍ଷରୁ କମ ବୟସର ଶିଶୁ କଳ କାରଖାନାରେ ନିଯୁକ୍ତ ହେବେ ନାହିଁ ଏବଂ ସେମାନେ ଦୈନିକ ୯ ଘଣ୍ଟା କାର୍ଯ୍ୟ କରିବେ । ଏହି ଆଇନ ପ୍ରବର୍ତ୍ତନ ହେବା ପରେ ୧୯୦୧ ମସିହାରେ ଶଶି ଆଇନ, ୧୯୩୧ ମସିହାରେ ଜାଗତୀୟ ବନ୍ଦର (ସଂଶୋଧିତ) ଆଇନ ଓ ୧୯୩୮ ମସିହାରେ ଶିଶୁ ଶ୍ରମିକ ନିଯୁକ୍ତି ଆଇନ ପ୍ରଣୟନ ହୋଇଥିଲା ଏବଂ ଏଥିରୁ କେତେକ ମଧ୍ୟ ବହୁତାଳ ସଂଶୋଧିତ ହୋଇଥିଲା । କିନ୍ତୁ ଏ ସମସ୍ତ ଆଇନ ପ୍ରଣୟନ ସତ୍ତ୍ୱେ ଶିଶୁ ଶ୍ରମିକ ନିଯୁକ୍ତିକୁ ସମ୍ପୂର୍ଣ୍ଣ ବନ୍ଦ କରିବା ଫଳପ୍ରସ୍ତ ହୋଇନଥିଲା ।

ଆମଦେଶ ସ୍ୱାଧୀନତା ପ୍ରାପ୍ତ କରିବା ପରେ ୧୯୪୮ ମସିହାରେ କଳକାରଖାନା ଆଇନର ସଂଶୋଧନ କରାଗଲା । ଏଥିରେ ବ୍ୟବସ୍ଥା ରହିଲା ଯେ, କଳ କାରଖାନାରେ ଶ୍ରମିକ ରୂପେ ନିଯୁକ୍ତ ପାଇଁ ସର୍ବନିମ୍ନ ୧୪ ବର୍ଷ ବୟସ ହୋଇଥିବ ଏବଂ ସେମାନେ ଦୈନିକ ସାତେ ଗୁରି ଘଣ୍ଟାକୁ ଉର୍ଦ୍ଧ୍ୱ ସମୟ କାମକରି ପାରିବେ ନାହିଁ । ଅଧିକତ୍ତ୍ୱ, ଜାଗତୀୟ ସମିଧାନର ୨୪ ଧାରାରେ ଉଲ୍ଲେଖ ରହିଛି ଯେ, ୧୪ ବର୍ଷରୁ କମ ବୟସର କୌଣସି ପିଲାକୁ କଳକାରଖାନା, ଖଣି ଚିମା ପନ୍ଥା କୌଣସି ବିପଦ-ସଙ୍କୁଳ କାର୍ଯ୍ୟରେ ନିଯୁକ୍ତ ଦିଆଯାଇ ପାରିବ ନାହିଁ ।

ରାତ୍ରୀ କାର୍ଯ୍ୟରେ ପୁରୁ ଶ୍ରମିକ ନିଯୁକ୍ତି ସମ୍ପର୍କିତ ଆନ୍ତର୍ଜାତିକ ଶ୍ରମ ସଂଗଠନ ସମ୍ମେଳନ ଅନୁଯାୟୀ ୧୯୫୧ ମସିହାରେ ଶିଶୁ ଶ୍ରମିକ ନିଯୁକ୍ତି ଆଇନ ସଂଶୋଧନ ହୋଇଥିଲା । ଏଥିରେ ବ୍ୟବସ୍ଥା ରହିଲା ଯେ, ଭେଦଭାବ ଓ ବନ୍ଦରରେ ରାତ୍ରୀରେ ୧୫ରୁ ୧୭ ବର୍ଷ ବୟସର ପିଲାମାନଙ୍କୁ କୌଣସି କାର୍ଯ୍ୟରେ ନିଯୁକ୍ତ କରାଯାଇ ପାରିବ ନାହିଁ । ସେହିପରି ବୃତ୍ତତ୍ତ୍ୱୋପକ୍ରମ କାର୍ଯ୍ୟରେ ୧୨ ବର୍ଷରୁ କମ୍ ବୟସର ଶିଶୁମାନଙ୍କୁ ନିଯୋଜିତ କରାଯାଇ ପାରିବ ନାହିଁ କୋଣି ୧୯୫୧ ମସିହା ବୃତ୍ତତ୍ତ୍ୱୋପକ୍ରମ ଶ୍ରମିକ ଆଇନରେ ବ୍ୟବସ୍ଥା ରହିଲା । ଶ୍ରମି ଶାସନରେ ୧୫୦୦ରୁ କମ୍ ବୟସର ଶିଶୁମାନଙ୍କ ନିଯୁକ୍ତିକୁ ବନ୍ଦ କରିବାକୁ ୧୯୫୭ ମସିହାରେ ଶ୍ରମିଶାସନ ଆଇନ ପ୍ରବର୍ତ୍ତନ କରାଗଲା । ବିଚି ଶିକ୍ଷାରେ ଶିଶୁମାନଙ୍କୁ ନିଯୋଜିତ ନ କରିବାକୁ ୧୯୬୬ ମସିହାରେ ବିଚି ଓ ବିମାରେଟ ମନୁଇୟ (ନିଯୁକ୍ତି ସର୍ଭି) ଆଇନ ପ୍ରବର୍ତ୍ତନ ହୋଇଥିଲା ।

ଏହିସବୁ ପଦକ୍ଷେପରୁଚିତ ବ୍ୟତୀତ, ବିଭିନ୍ନ ରାଜ୍ୟ ମରକାଉମାନେ ଶିଶୁ ଶ୍ରମିକମାନଙ୍କୁ ଶୋଷଣରୁ ରକ୍ଷା କରିବା ଉଦ୍ଦେଶ୍ୟରେ ଦୋକାନ ଓ ବାଣିଜ୍ୟ ପ୍ରତିଷ୍ଠାନ ଆଇନମାନ ପ୍ରବର୍ତ୍ତନ କରିଥିଲେ । ଏହି ଆଇନ ଅନୁଯାୟୀ ଓଡ଼ିଶା, ପଶ୍ଚିମବଙ୍ଗ, ବିହାର, ଉତ୍ତରପ୍ରଦେଶ, ମଧ୍ୟପ୍ରଦେଶ, ଉତ୍ତରାଞ୍ଚଳ, ତାମିଲନାଡୁ, ତିରୁରା, କର୍ଣ୍ଣାଟକ, ଗୋଆ ତିରୁ ଦମନ ସରକାରମାନେ ଦୋକାନ ଓ ବାଣିଜ୍ୟ ପ୍ରତିଷ୍ଠାନରେ ଶ୍ରମିକ କରିବା ପାଇଁ ଶିଶୁ ଶ୍ରମିକମାନଙ୍କ ବୟସ ୧୨ବର୍ଷ ରଖିଲେ । ପଞ୍ଜାବ, ଆସାମ, କେରଳ, ତାମିଲନାଡୁ, ପଞ୍ଜାବ, ବିହାର, ଉତ୍ତରପ୍ରଦେଶ ଓ ପଶ୍ଚିମବଙ୍ଗରେ ୧୪ବର୍ଷ ସର୍ବନିମ୍ନ ବୟସ ରହିଲା ଏବଂ ମହାରାଷ୍ଟ୍ରରେ ସର୍ବନିମ୍ନ ବୟସ ୧୫ବର୍ଷ ରହିଲା । ପୁରୁ ଶ୍ରମିକମାନେ ଦୋକାନ ଓ ବାଣିଜ୍ୟ-ପ୍ରତିଷ୍ଠାନରେ କେତେ ସମୟ କାର୍ଯ୍ୟ କରିବେ, ସେ ସମ୍ପର୍କରେ ମଧ୍ୟ ଉଚ୍ଚ ଆଇନରେ ବ୍ୟବସ୍ଥା ରହିଛି । ପୁରୁ ଶ୍ରମିକମାନେ

ରାଜସ୍ଥାନରେ ଦୈନିକ ୩ ଘଣ୍ଟା, ଓଡ଼ିଶା, କର୍ଣ୍ଣାଟକ ଓ ହିମାଚଳ ପ୍ରଦେଶରେ ଦୈନିକ ପ୍ରଦେଶ, ଦିଲ୍ଲୀ, ଉତ୍ତରାଞ୍ଚଳ, ମହାରାଷ୍ଟ୍ର ଓ ଦୈନିକ ୬ ଘଣ୍ଟା ଏବଂ ପଶ୍ଚିମବଙ୍ଗ, ବିହାର, ତାମିଲନାଡୁ, ଉତ୍ତରପ୍ରଦେଶ ଓ ପଶ୍ଚିମବଙ୍ଗରେ ଦୈନିକ ୭ ଘଣ୍ଟା କରିବେ ।

ଶିଶୁମାନଙ୍କର ଅଧିକାର ସମ୍ପର୍କରେ ସଂଘର ଘୋଷିତ ନୀତି ୧୯୫୯ ମସିହା ନିର୍ଦ୍ଦିଷ୍ଟ ତାରିଖରେ ଗୃହୀତ ହୋଇଥିଲା । ଏଥିରେ ଉଲ୍ଲେଖ ଥିଲା ଯେ ଶିଶୁମାନେ ସୂଚକ ନିରାପରା ଉପଲୋଗ କରିବା ସଙ୍ଗେ ଆଇନାନୁଯାୟୀ ସେମାନେ ସମସ୍ତ ସୁବିଧା ସୁଯୋଗ ଲାଭ କରିବେ । ଅର୍ଥାତ୍ ସ୍ୱାଧୀନତାରେ ଓ ମର୍ଯ୍ୟାଦା ସଂରକ୍ଷଣ ସେମାନେ ଶାରୀରିକ, ମାନସିକ, ନୈତିକ, ଅଧ୍ୟାତ୍ମିକ ବିକାଶ ପାଇଁ ସୁବିଧା ଲାଭ କରିବା ସଙ୍ଗେ ସଙ୍ଗେ ସାମାଜିକ ସ୍ତରରେ ସମମାନ ଲାଭ କରି ପାରିବେ । ଏହି ଆଇନ ଫଳରେ ଶିଶୁ ସ୍ୱାର୍ଥର ସର୍ବାଧିକ ସୁରକ୍ଷା କରାଯାଇ ପାରିବ ବୋଲି ସଦସ୍ୟ ରାଷ୍ଟ୍ରଗୁଡ଼ିକ ସହମତ ହୋଇଥିଲେ । ସାଧାରଣ ବିଶ୍ୱର ଶିଶୁ ଶ୍ରମିକମାନଙ୍କ ସ୍ୱାର୍ଥ ଦୃଷ୍ଟିରୁ ଆନ୍ତର୍ଜାତିକ ଶ୍ରମ ସଂଗଠନ ୧୮ଟି ନୂତନ ପରାମର୍ଶା ସୂଚି କରିଥିଲା । ତନ୍ମଧ୍ୟରୁ ସର୍ବନିମ୍ନ ମଜୁରୀ, ସ୍ୱାସ୍ଥ୍ୟ ପରୀକ୍ଷା ଓ ଗାରିବ କାମ କରିବା ସମ୍ପର୍କିତ ୬ଟି ବିଷୟ ଉପରେ କେତେ ଗଠନର ସ୍ୱୀକୃତି ଦେଇଥିଲେ । ୧୯୭୯ ମସିହା ଆନ୍ତର୍ଜାତିକ ଶିଶୁ ସମସ୍ତରରେ ଆନ୍ତର୍ଜାତିକ ଶ୍ରମ ସଂଗଠନ ଶିଶୁ ଶ୍ରମିକମାନଙ୍କର ସୁରକ୍ଷା ଓ ଅପସାରଣ ନିମନ୍ତେ ଗୋଟିଏ ପ୍ରକାର ଉଚ୍ଚଆପନ କରିଥିଲେ ।

କାତାର ଶ୍ରମ କମିଶନ ତାଙ୍କ ରିପୋର୍ଟରେ ଉଲ୍ଲେଖ କରିଛନ୍ତି ଯେ ଅନ୍ୟାନ୍ୟ ସମସ୍ୟାଗୁଡ଼ିକ ଅପେକ୍ଷା ଅଧିକ ସମସ୍ୟା ଶିଶୁମାନଙ୍କୁ ଶ୍ରମିକ ହେବାକୁ ବାଧ୍ୟ କରିଥାଏ ଏହା ଏକ ଉତ୍ତର ପରାମର୍ଶା । ଦେଶର ବହୁତର ପୁଅ ଦୃଷ୍ଟିରୁ ଶିଶୁମାନଙ୍କର ଉପଯୁକ୍ତ ଶାରୀରିକ ବିକାଶ ପରୀକ୍ଷା ସଂଗେ ସଂଗେ ଶିକ୍ଷା କ୍ଷେତ୍ରରେ ଅଧିକ ସଂଯୋଗ ଦିଆଯିବ ଉଚିତ । ଶିଶୁମାନେ କାର୍ଯ୍ୟ ସମୟରେ କାର୍ଯ୍ୟକ୍ରମ ପନ୍ଥା ସମୟରେ ଯେପରି ବିଦ୍ୟାଳୟ ଶିକ୍ଷା ପ୍ରତି ଅଧିକ ମନୋନିବେଶ କରିପାରିବେ, ସେ ବିଷୟରେ କମିଶନ ମଧ୍ୟ ସୁପାରିଶ କରିଛନ୍ତି । କମିଶନ ଆହୁରି ମଧ୍ୟ ସୁପାରିଶ କରିଛନ୍ତି ଯେ ଦେଶରେ ଯଥେଷ୍ଟ ସଂଖ୍ୟକ ଶିଶୁ ଶ୍ରମିକ କାର୍ଯ୍ୟ ନିର୍ବହଣ ସେଠାରେ ନିଯୁକ୍ତିଦାତା ସଂପ୍ରଦାୟ ରାଜ୍ୟ ସରକାରଙ୍କ ସହଯୋଗ ହିମେ କାର୍ଯ୍ୟ ସହିତ ଶିକ୍ଷାଦାନ ପାଇଁ ବ୍ୟବସ୍ଥା କରିବେ ।

ଶିଶୁ ଶ୍ରମିକ ନିଯୁକ୍ତିକଳିତ ଉତ୍ପରୁଥିବା ସମସ୍ୟାଗୁଡ଼ିକର ଅନୁଧ୍ୟାନ ଉପରେ ୧୯୭୯ ମସିହା ଫେବୃଆରୀ ମାସରେ କେତେ ସରକାର ଶିଶୁ ଶ୍ରମିକ କମିଟି ଗଠନ କରିଥିଲେ । ଶିଶୁ ମାନଙ୍କର ନିରାପରା ଓ କଲ୍ୟାଣ ନିମନ୍ତେ କି ପ୍ରକାର ଉପଯୋଗୀ ମାନ ପ୍ରଦାନ କରାଯାଇ ପାରିବ, ସେ ବିଷୟରେ କମିଟି ନିଜର ମତାମତ ଦେଇଥିଲେ । ଏହି କମିଟିର ଶିରୋନାମା ଥିଲା ଅନ୍ୟ ଏକ ଉଚ୍ଚ ସମତାପନ କମିଟି ପରୀକ୍ଷା ନିମନ୍ତେ ୧୯୮୦ ମସିହାରେ ଯେଉଁ ନିଷ୍ପତ୍ତି ପ୍ରଦାନ କରିଥିଲା

ସମାଜର ସମସ୍ତ ସଦସ୍ୟଙ୍କୁ ଉପରେ କାର୍ଯ୍ୟାନୁଷ୍ଠାନ
ପ୍ରଦାନ କରିବା ପାଇଁ ଶିଶୁ ଶ୍ରମିକ କମିଟିକୁ ସାହାଯ୍ୟ କରିବା
ପାଇଁ ଶିଶୁ ଶ୍ରମିକ ସେଲ୍ ମଧ୍ୟ ଗଠନ କରା-
ଯାଇଛି । ସଂଗଠନ ଉପରେ ଶିଶୁ ଶ୍ରମିକମାନଙ୍କ କଲ୍ୟାଣ
ନୀତି ନିୟମ ଓ କାର୍ଯ୍ୟକ୍ରମମାନ ପ୍ରସ୍ତୁତ କରିବା ସହ
ଉପାଦାନ ପରିଚାଳନାଗୁଡ଼ିକ କରିଥାନ୍ତେ ଏହାକୁ
କରିବେ, ସେଥିପାଇଁ ୧୯୮୩-୮୪ ଓ ୧୯୮୪-୮୫
ସାଧାରଣ ଯଥାକ୍ରମେ ୪୪୮ ଲକ୍ଷ ଓ ୬ ଲକ୍ଷ ଟଙ୍କା
ଦେଇଥିଲେ । ୧୯୮୫-୮୬ ଆର୍ଥିକ ବର୍ଷରେ
୧୫ ଲକ୍ଷ ଟଙ୍କାର ବ୍ୟୟବରାଦ କରାଯାଇଛି ।

ସମସ୍ତ ପଞ୍ଚବାର୍ଷିକ ଯୋଜନାରେ ଶିଶୁମାନଙ୍କ କଲ୍ୟାଣ
ନୀତି ନିମନ୍ତେ ୫ କୋଟି ଟଙ୍କାର ଆର୍ଥିକ ବ୍ୟୟ ହୋଇଛି ।
ଶିଶୁ ଶ୍ରମିକମାନଙ୍କୁ ଅଣ-ଆନୁଷ୍ଠାନିକ ଶିକ୍ଷାଦାନ, ସେମାନଙ୍କର
ସୁରକ୍ଷା ଓ ପୁଷ୍ଟିକର ଖାଦ୍ୟ ଯୋଗାଣ ବିଷୟ ସଂପର୍କିତ
କାର୍ଯ୍ୟକାରୀ କରିବା ପାଇଁ ସ୍ୱେଚ୍ଛାସେବୀ
ସମାଜମାନଙ୍କୁ ଆର୍ଥିକ ସାହାଯ୍ୟ କରିଥାନ୍ତେ ଉତ୍ସାହିତ
କରିବା ଉପ ଯୋଜନାର ଅନ୍ତର୍ଭୁକ୍ତ । ଉତ୍ତମ କେନ୍ଦ୍ର ଓ ରାଜ୍ୟ
ସ୍ତରରେ ଶିଶୁ ଶ୍ରମିକମାନଙ୍କ ନିମନ୍ତେ ଉଦ୍ଦିଷ୍ଟ
ବ୍ୟୟଗୁଡ଼ିକୁ ଅଧିକ ସୁଦୃଢ଼ କରାଯିବା ଆବଶ୍ୟକ ।

ସର୍ବ ପ୍ରଥମେ ୨୫ ତାରିଖ ଦିନ କେନ୍ଦ୍ର ଶ୍ରମ ମନ୍ତ୍ରୀ
ପି. ଏ. ଶାମ୍ବାନୀ ଲୋକସଭାରେ ପ୍ରକାଶ କରିଥିଲେ ଯେ
କମିଟିର ଶ୍ରମ ସଂଗଠନର ଦୈନିକ କମିଶନଙ୍କ
ସମ୍ମୁଖରେ ଶିଶୁ ଶ୍ରମିକମାନଙ୍କ ବିଷୟ ମାନବିକତା
ବିଶ୍ୱାସକୁ ବିଚାର କରାଯିବା ସଙ୍ଗେ ସଙ୍ଗେ ଆବେଦନାରେ ଏହାର
ଉପାଦାନ ସ୍ୱରୂପ ଏକ ଆଗୁଆ କାର୍ଯ୍ୟକ୍ରମ ପ୍ରସ୍ତୁତ
କରାଯାଇଛି । ଏହି କାର୍ଯ୍ୟକ୍ରମ ସହ ରାଜ୍ୟ ସରକାରମାନଙ୍କୁ
ସଂଶ୍ଳିଷ୍ଟ କରାଯିବ ଓ କେନ୍ଦ୍ର ସରକାର ଏଥିପାଇଁ
ଅଧିକ ଆବଶ୍ୟକ ପାଣି ଯୋଗାଇ ଦେବେ ।

ସମାଜର ଉପରେ କେବଳ ଆର୍ଥିକ ଅଭାବ
ଅସୁବିଧା ଦୃଷ୍ଟିରୁ ଶିଶୁମାନଙ୍କୁ ଶ୍ରମିକରୂପେ ବାର୍ଦ୍ଧ କରିବାକୁ
ପଠାଇଥାନ୍ତି, ତା' ଅବଶ୍ୟ ଠିକ୍ ନୁହେଁ । ପରମ୍ପରା ଶିକ୍ଷା ସ୍ୱର
ଦ୍ୱାରା ଶିଶୁର ଉଦ୍ଦିଷ୍ଟତା ଜାଣି ଯେ ଉଚ୍ଚ କମର ହେବ, ସେ
ବିଷୟରେ ବାପମାଆମାନଙ୍କର ପ୍ରକୃତ ଧାରଣା ନଥିବାରୁ
ଶିଶୁମାନଙ୍କୁ ସେମାନେ ଶ୍ରମିକ ସଙ୍ଗେ ଯାଆନ୍ତି । ଏଣୁ, ବ୍ୟାପକ-
ପ୍ରସାର ମାଧ୍ୟମରେ ପ୍ରଥମେ ଏଭଳି ବାପମାଆମାନଙ୍କୁ ଶିକ୍ଷା
ସଂପର୍କରେ ସଚେତନ କରାଇବାକୁ ହେବ ।

ସାଧାରଣତଃ ଦାରିଦ୍ର୍ୟ ଓ ଅଜ୍ଞତା ଯୋଗୁଁ ଗରିବ ପରିବାରର
ଶିଶୁମାନେ ଶ୍ରମିକ ହୋଇଥାନ୍ତି । ଆରମ୍ଭର ବ୍ୟବସ୍ଥା ସଂପର୍କରେ
ପିତାମାତାଙ୍କର କୌଣସି ଧାରଣା ନଥାଏ । ଏଣୁ, ଆମର
ପ୍ରସାର ମାଧ୍ୟମ କରିଥାନ୍ତେ ଆରମ୍ଭର ବ୍ୟବସ୍ଥାଗୁଡ଼ିକୁ ବିଶେଷ
ପ୍ରସାର କରାଯିବା ଆବଶ୍ୟକ । ଶିଶୁ ଶ୍ରମିକଙ୍କର ସମସ୍ୟା-
ଗୁଡ଼ିକକୁ ନିୟନ୍ତ୍ରଣ କରିବା, ବାପମାଆ ତଥା ସର୍ବୋପରି ଜନ-
ସାଧାରଣଙ୍କର ଦୃଷ୍ଟି ଆକର୍ଷଣ କରିବା ଏଭଳି କାର୍ଯ୍ୟକ୍ରମର
ପ୍ରଧାନ ଲକ୍ଷ୍ୟ ହେବା ଆବଶ୍ୟକ ।

ଶିଶୁମାନେ ଆମ ସମାଜରୁ ଉଦ୍ୟାନର ଚିକିତ୍ସିତ
କରିବା ସଦୃଶ । ଯୁଗପୁତ୍ର ବାସ ବିଚାରିବା ଆଗରୁ ସେମାନଙ୍କୁ
ଶ୍ରମ କ୍ଷେତ୍ରକୁ ଯୋଗଦେବା ସମାଜ, ଦେଶ ଓ ଜାତିପକ୍ଷରେ
କ୍ଷତିକାରକ । ଏହି କୋମଳ ଜନିତାଗୁଡ଼ିକୁ ବର୍ଷା, ଶୀତ, ତାପ,
ରୋଗ ଓ ଶୋକଦାଉରୁ ରକ୍ଷା କରାଗଲେ, ଆତ୍ମାମାକାଳି
ସାରା ବିଶ୍ୱରେ ସେମାନେ ହେବେ ବିକଶିତ, ସୁରକ୍ଷିତ ଓ
ମହକିତ । ଏଣୁ, ଶିଶୁମାନଙ୍କ ସ୍ୱାର୍ଥରକ୍ଷା ଦିଗରେ ଉତ୍ତମ କେନ୍ଦ୍ର
ଓ ରାଜ୍ୟ ସରକାର ଆରମ୍ଭର ବ୍ୟବସ୍ଥାଗୁଡ଼ିକୁ ଅଧିକ ଜଡ଼ାକରି
ଲେ, ଅନେକ ସୁଫଳ ମିଳିବ ବୋଲି ଆଶା କରାଯାଏ ।

କ୍ଷାମ୍ଭର ନଂ-ଏକୋରଶି
ଡାକ୍ତର-ଉ
ୟୁନିଟ୍-ଆଠ, ଭୁବନେଶ୍ୱର



ଶାନ୍ତନୁ କୋରାପୁଟ୍ ଜିଲାର ଉତ୍କଳପୁରଠାରେ ବଚନା ମଞ୍ଚିକାକୁ ଦାଖଲ କରି ଉପସ୍ଥିତ

ମେ

ମେ ୧୯୩୩ ମସିହାର ସୃଷ୍ଟି କରାଯାଇଥିବା ପ୍ରଥମ ଦିନର ସ୍ମରଣ, ତିନି ନୂତନ । ସେମାନଙ୍କର ମର୍ଯ୍ୟାଦାର ପ୍ରତୀକ ମଧ୍ୟ ଦିବସ । ମଧ୍ୟ ଦିବସ ବା ମଧ୍ୟ ପହିଲର ଛାଡ଼ିକାରୀ ଗତିହାସରେ ଶ୍ରମିକମାନଙ୍କର ଉତ୍ଥାପନ ନେତାବୃତ୍ତି ଏବଂ ନ୍ୟାୟ୍ୟ ଦାବୀ ହାସଲ ନିମନ୍ତେ ସଫଳ ସଂଗ୍ରାମର କାହାଣୀ ସଂଶ୍ଳିଷ୍ଟ । ୧୮୮୭ ମସିହାରେ ସମଗ୍ର ଆମେରିକାରେ ଦୈନିକ ଆଠଘଣ୍ଟା କାର୍ଯ୍ୟ କରିବା ପାଇଁ ଦାବୀକରି ସାଧାରଣ ଧର୍ମଗତ ପାଳନ କରାଯାଇଥିଲା । ୧୮୮୭ ମଧ୍ୟ ତିନି ଚାରିଖ ଦିନ ଦିବାଗୋର ମେଳନ ଗିଫେରିଂ କାରଖାନାର ଶ୍ରମିକମାନେ ଦୈନିକ ଆଠଘଣ୍ଟା କାମ କରିବା ପାଇଁ ଦାବୀ କରି ଧର୍ମଗତ ଏବଂ ବିଶୋଭ ଆନ୍ଦୋଳନ କରିଥିଲେ । ଏହି ଧର୍ମଗତ ତଥା ବିଶୋଭକୁ ଦମନ କରିବା ପାଇଁ ହୋଇଥିବା ପୁଲିସ ଆକ୍ରମଣରେ ୬ ଜଣ ଶ୍ରମିକଙ୍କ ମୃତ୍ୟୁହୋଇ- ଥିଲା । ତାର ପ୍ରତିବାଦରେ 'ହେ' ଠାରେ ମଧ୍ୟ ୪ ଚାରିଖ ଦିନ (୧୮୮୭) ବିରାଟ ବିଶୋଭ ପଟୁଆର ଆନ୍ଦୋଳନ କରାଯାଇଥିଲା । ଏହି ବିଶୋଭକାରୀ ଶ୍ରମିକ ଏବଂ ପୁଲିସଙ୍କ ସଂଘର୍ଷ ଫଳରେ ୪ ଜଣ ପୁଲିସ୍ ଏବଂ ୪ଜଣ ଶ୍ରମିକଙ୍କ ମୃତ୍ୟୁ ହେଲା । ସଂଗ୍ରହ କେତେକ ଶ୍ରମିକ ନେତାଙ୍କୁ ଫାଶୀ ଦଣ୍ଡ ମିଳିଥିଲା । ତଥାପି ଏହି ଆନ୍ଦୋଳନର ଅବଧାନ ହୋଇ ନ ଥିଲା । ୧୮୮୯ ମସିହାକୁ ଲୁଲ ୧୪ ଚାରିଖରେ ପ୍ୟାରିସ୍ ସହରରେ ବାଷ୍ପାୟନ ଦୁର୍ଘଟନର ଶତବାର୍ଷିକ ଗହବ ପାଳନ ଅବସରରେ ଆନ୍ତର୍ଜାତିକ ଶ୍ରମିକ ସମ୍ମିଳନୀ ଅନୁଷ୍ଠିତ ହୋଇଥିଲା । ଏହି ଶ୍ରମିକ ସମ୍ମେଳନରେ ସମ୍ୟକମାନଙ୍କ ମଧ୍ୟରେ କାର୍ଯ୍ୟ ମାର୍ଚ୍ଚସ ଏବଂ ଏକ୍ସେଲ ପ୍ରଭୃତି ଉପସ୍ଥିତ ଥିଲେ । ମଧ୍ୟ ପହିଲକୁ ଶ୍ରମ ଦିବସ ରୂପେ ପାଳନ କରିବା ନିମନ୍ତେ ଏଠାରେ ସିଦ୍ଧାନ୍ତ ହୋଇଥିଲା । ତଦନୁସାରେ ୧୮୯୦ ମଧ୍ୟ ପହିଲ ଦିନ ପୃଥିବୀର ବିଭିନ୍ନ ପ୍ରାନ୍ତରେ ଏହା ମହା ସମାରୋହରେ ପାଳିତ ହୋଇଥିଲା । ମାତ୍ର ଜର୍ମାନୀ ତଥା ବ୍ରିଟେନର କେତେକ ନରମପନ୍ଥୀ ଶ୍ରମିକ ନେତା ଏହି ଶ୍ରମିକ ଦିବସକୁ କାର୍ଯ୍ୟଦିନରେ ପାଳନ କରାଯାଇ କୌଣସି ଏକ ରବିବାର ଦିନ ପାଳନ କରିବା ପାଇଁ ଭିନ୍ନ ମତ ଦେଇ ଏହାକୁ ବିରୋଧ କରିଥିଲେ । ମାତ୍ର ଏଥିରେ ବିଚ୍ଛିନ୍ନ ଲୋକ ହେଲେ ନାହିଁ । ୧୮୯୧ ମସିହାଠାରୁ ମଧ୍ୟ ପହିଲକୁ ସାରା ବିଶ୍ୱରେ ଶ୍ରମିକ ଦିବସ ରୂପେ ପାଳନ କରାଯାଇ ଆସୁଛି । ଉତ୍ତର ପଶ୍ଚିମ ଏକ ପ୍ରଗତିଶୀଳ ସ୍ତରରେ ମଧ୍ୟ ଦିବସର ତାପୁର୍ଣ୍ଣ ମହତ୍ତ୍ୱପୂର୍ଣ୍ଣ । ଦେଶକୁ ଗତି ବୋଲିବାରେ ଶ୍ରମିକମାନଙ୍କର ସ୍ତର ଦାୟିତ୍ୱ ରହିଥିବା ଦୃଷ୍ଟିରୁ ସେମାନଙ୍କୁ ଉପଯୁକ୍ତ ସମ୍ମାନ ଏବଂ ମର୍ଯ୍ୟାଦା ଦେବା ନିମନ୍ତେ ସାର ଦେଶରେ ମଧ୍ୟ ଦିବସ ପାଳିତ ହେଉଅଛି ।

ଶ୍ରମିକ କିଏ

କଳକାରଖାନା, ଖଣିଖାଦାନ, ବିଭିନ୍ନ ଶିଳ୍ପ ଅନୁଷ୍ଠାନ, କ୍ଷେତବାଡ଼ି, ବଣ କମ୍ପାନୀ, ନିର୍ମାଣ କାର୍ଯ୍ୟ ତଥା କୃଷୀର ଶିଳ୍ପ-ମାନଙ୍କରେ କାମକରୁଥିବା ଶ୍ରମିକମାନଙ୍କୁ ଶ୍ରମିକ ନାମରେ

ପରିଚିତ । ଓଡ଼ିଶାରେ ଏମାନଙ୍କ ସଂଖ୍ୟା ୮୬ ଲକ୍ଷ ବେଶୀ । ସେଥି ମଧ୍ୟରୁ କୃଷି କ୍ଷେତ୍ରରେ କାମ କରୁଥିବା ମାନଙ୍କ ସଂଖ୍ୟା ପ୍ରାୟ ୫୬ ଲକ୍ଷ ।

ଏହି ଶ୍ରମିକମାନେ ଦିନକୁ ଆଠଘଣ୍ଟା କାମ ସମାପ୍ତ ହେବା ପରେ ୪୮ ଘଣ୍ଟାରୁ ଅଧିକ ସମୟ କାମ କଲେ ବେତନ ସମୟ ପାଇଁ ଦୁଇଗୁଣ ହାରରେ ମଜୁରୀ ପାଇବା ଆଇନଗତ ବ୍ୟବସ୍ଥା ରହିଛି । ଅନୁ୍ୟ ଦେଶର ଶ୍ରମିକ ପ୍ରତିଷ୍ଠାନରେ ବାର୍ଷିକ ୩୦ ଦିନ ବା ତା' ଠାରୁ ଅଧିକ ଦିନ କରିଥିବା ଶ୍ରମିକମାନଙ୍କୁ ଅନୁ୍ୟ ୮୩୩ ପ୍ରତିଶତ ଦିନ ମିଳିବାର ବ୍ୟବସ୍ଥା ଅଛି । କୃଷିକ୍ଷେତ୍ର ଛାଡ଼ିଦେଇ ସମସ୍ତ ଶିଳ୍ପାନୁଷ୍ଠାନରେ ଧାରାବାହିକ ୬ ଦିନ କାର୍ଯ୍ୟ ୬ ଦିନର ମଜୁରୀ ପାଇବା ଶ୍ରମିକମାନଙ୍କର ହକ୍ ।

୬୫ଟି ନିୟୋଗରେ କାର୍ଯ୍ୟ କରୁଥିବା ରାଜ୍ୟର ଅଧିକ ଶ୍ରମିକମାନଙ୍କୁ ସର୍ବନିମ୍ନ ମଜୁରୀ ଆଇନ, ୧୯୪୮ର ପରିଚ୍ଛେଦ କରାଯାଇ ଅଣକୃଷକୀ, ଅର୍ଦ୍ଧକୃଷକୀ, କୃଷକୀ ଏବଂ କୃଷକୀ ଶ୍ରମିକମାନଙ୍କ ନିମନ୍ତେ ସର୍ବନିମ୍ନ ମଜୁରୀ ସରକାରୀ କରିଛନ୍ତି । ତଦନୁସାରେ ଅଣକୃଷକୀ ଶ୍ରମିକମାନଙ୍କର ମଜୁରୀ ଦୈନିକ ୧୦ ଟଙ୍କା ରଖାଯାଇଛି । ଏହାକୁ ଶିଳ୍ପ ପ କଲେ ଆଇନ ଅନୁସାରେ ତତ୍ତ୍ୱ ନିର୍ଦ୍ଧାରଣ କରାଯାଏ ।

ସମାନ କାମ କିମ୍ବା ସମାନ ଧରଣର କାମ ପାଇଁ ଭେଦରେ ସମାନ ମଜୁରୀ ଦେବା ନିମନ୍ତେ ଆଇନଗତ ବ୍ୟବସ୍ଥା ରହିଛି । ଶ୍ରମିକମାନଙ୍କର କଲ୍ୟାଣ ପାଇଁ କର୍ମସୂଚୀ ବାମା ଯୋଜନା, ପ୍ରସ୍ତୁତିହିତ ଛୁଟି ଏବଂ ଅନ୍ୟାନ୍ୟ କାର୍ଯ୍ୟରତ ଆଇ ଦୁର୍ଘଟଣାର ସମ୍ମୁଖୀନ ହେଲେ ଶ୍ରମିକମାନଙ୍କୁ ଆଦି ବ୍ୟବସ୍ଥା ରହିଛି ।

କାରଖାନା କାହାକୁ କହୁ

ଶ୍ରମି ଶ୍ରମିତ ସ୍ତଳେ ଦଶକଣ କିମ୍ବା ତଦୁର୍ଦ୍ଧ୍ୱ ଏବଂ ଶ୍ରମିତ କ୍ଷେତ୍ରରେ ୨୦ଜଣ କିମ୍ବା ତଦୁର୍ଦ୍ଧ୍ୱ ଶ୍ରମିକ କାର୍ଯ୍ୟ ପ୍ରତିଷ୍ଠାନ ଯେଉଁଠି ଉତ୍ପାଦନ ପ୍ରକ୍ରିୟା ସ୍ଥଳ ରହିଛି, କାରଖାନା ଭାବେ ପରିଚିତ । କାରଖାନାମାନଙ୍କରେ ମାନଙ୍କର ନିୟନ୍ତ୍ରଣ ଏବଂ ସେମାନଙ୍କର ସ୍ୱାସ୍ଥ୍ୟ ଏବଂ ସୁରକ୍ଷା ପାଇଁ ମାଲିକ ଯଥାରୀତି ବୁଦ୍ଧି ଦେବା ୧୯୪୮ ମସିହାରେ କାରଖାନା ଆଇନ ପ୍ରକାଶ ହେବା ପରେ କାରଖାନାର ଉତ୍ପାଦନରେ ପରୋକ୍ଷ କିମ୍ବା ପ୍ରତ୍ୟକ୍ଷ ସଂଗ୍ରହ ସମସ୍ତ ଶ୍ରମିକ ଏହି ଆଇନର ପରିଚ୍ଛେଦ ଅଟନ୍ତି ।

କାରଖାନାଗୁଡ଼ିକୁ ପରିଷାର ପରିଚ୍ଛେଦ ଏହି ଆଇନରେ ବ୍ୟବସ୍ଥା ରହିଛି । ମାଲିକମାନେ ନିର୍ଦ୍ଦିଷ୍ଟ ବ୍ୟବସ୍ଥା କରି ମଜୁରୀ ନିଷ୍ପାଦନ କରିବେ ।

ପ୍ରଥମେ ଆଲୋକ, ପରେ
ପରିସ୍ରାଗାର, ଛେପ ପକାଇବା
ଧୋଇବା ନିମନ୍ତେ ବ୍ୟବସ୍ଥା କରିବା
ପାଇଁ ଯୋଜନା ପାଇଁ ବ୍ୟବସ୍ଥା ରହିଛି ।
କାରଖାନାରେ ଶ୍ରମିକମାନଙ୍କ ନିରାପରା ରକ୍ଷା କରିବା
ନିମନ୍ତେ ନିୟମିତ ଦେବା ମନା । ଶ୍ରମିକମାନଙ୍କ
ପ୍ରାଥମିକ ଚିକିତ୍ସା ସମେତ ୨୫୦ କିମି
କାରଖାନାରେ କ୍ୟାଣ୍ଟିନ ଏବଂ
ନିର୍ମଳ କାର୍ଯ୍ୟ କରୁଥିବା କାରଖାନାରେ
କାରଖାନାରେ ବ୍ୟବସ୍ଥା ରହିଛି ।

କର୍ମେତ୍ରୀଙ୍କ ପାଇଁ ସପ୍ତାହରେ ୪୮ ଘଣ୍ଟା
ପ୍ରତିଦିନ ୧୦ ଟା ପରବର୍ତ୍ତୀ ସମୟ କାର୍ଯ୍ୟପାଇଁ ସାଧାରଣ
ହାତରେ ଅଧିକା ଭରା ଦେବା, ୬ ଦିନ
ରେ ଗୋଟିଏ ସପ୍ତକ ନିର୍ଦ୍ଦିଷ୍ଟ ଦେବା, କାରଖାନା
ସମାପ୍ତ ବ୍ୟବସ୍ଥା ମଧ୍ୟରୁ ଅନ୍ୟତମ ।

ଶ୍ରମିକ ଗୋଟିଏ କାରଖାନାରେ ପ୍ରତି ପଞ୍ଚ ବର୍ଷରେ
ବର୍ଷ କରେ, ପରବର୍ତ୍ତୀ ପଞ୍ଚବର୍ଷରେ ବୟସ ଶ୍ରମିକ
୨୦ ଦିନରେ ଦିନେ ଏବଂ ଶିଶୁ ଶ୍ରମିକ ହୋଇଥିଲେ
ଦିନେ ଦିନେ ମୃତ୍ୟୁ ସହ ହୁଏ ପାଇଁ ପାରିବେ ।
କାରଖାନା ଆରମ୍ଭ ଶିଳ୍ପ କଲେ ମାଲିକମାନଙ୍କୁ କଠୋର
ଅରମ୍ଭ ବ୍ୟବସ୍ଥା ରହିଛି ।

ଦାଦନ ଶ୍ରମିକ

କାମ, ପୁରୀ, ବାଲେଶ୍ଵର ଓ ମୟୂରଭଞ୍ଜ ଜିଲ୍ଲାର ରେଳ
ପଥରେ ପୌଷ୍ଠାଳ୍ୟ ଦୋକ ପ୍ରଣିମା ମଧ୍ୟରେ ଦଳ
ମୁଖ୍ୟ ଶେଷ ଲେଖାଏଁ ପେଟରା ଆଉ ସେତରା
ଓଡ଼ିଶା ବାହାରେ କାମ କରିବା ପାଇଁ ଗାଡ଼ି ଚଢ଼ିବା
କ୍ଷମା ଥିବା ଅଧିକ ଦେଖିଛନ୍ତି । ଏହି ଶ୍ରମିକମାନେ
ଠିକାଦାର କରିଆରେ ସଂଗୃହୀତ ହୋଇଥାଆନ୍ତି ।
ଶ୍ରମିକ ମାଟିକାମ କରିବାରେ ଦେଶ ବିଦେଶରେ ବହୁ
ସମେଲ । ସେଥିପାଇଁ ଓଡ଼ିଶା ବାହାରେ ଏମାନଙ୍କ
କ୍ଷମା । ତା' ଛଡ଼ା ଶାରଦ ପଦ୍ମ ଅମଳ ପରେ
ପ୍ରାୟ କାମ ନଥାଏ । ଯାହା ବା ଥାଏ, ତାକୁ
କ୍ଷମା ଦେବା ନିଅନ୍ତି ।
ସମୟ ସମୟରେ ଠିକାଦାର ଏମାନଙ୍କୁ ଭଲ ମୂଲ୍ୟର
କ୍ଷମା ଦେଇ କିଛି କିଛି ଅଗ୍ରାମ ମଧ୍ୟ
ନାମା ମିଳା କଥା କହି ଗାଡ଼ରେ ଚଢ଼ାନ୍ତି । ସେହି
କ୍ଷମାକୁ ଆଉ କାହିଁକି ଯାଇଛ ବୋଲି କେହି
ନିଜେ 'ଆମେ ନିଜ ଇଚ୍ଛାରେ ତୀର୍ଥ କରି
ଏଲମାନେହିଁ ଦାଦନ ଶ୍ରମିକ ।
ନେଇ ଯେଉଁମାନେ ରାଜ୍ୟ ବାହାରେ
କରିଆରେ ଯାଆନ୍ତି, ସେମାନେ

ପର୍ଯ୍ୟନ୍ତ ଅସ୍ଵାସ୍ୟର ପରିବେଶରେ କାମ କରିବାକୁ ବାଧ୍ୟ
କରାଯାଏ । ଅଧିକା କାମ ପାଇଁ ମୃତ୍ୟୁ ନାହିଁ, ରହିବା
ପାଇଁ ପରମାଣୁ, ବାଧ୍ୟକ୍ରି ପଡ଼ିଲେ ଓଷଧ ନାହିଁ । ଶୀତ
ଋତୁରେ କମଳ ନାହିଁ, ମରି ହୁଏତରେ ଠିକଣା ରହେ ନାହିଁ ।
ଏଇ ହେତୁ ଦାଦନ ଶ୍ରମିକମାନଙ୍କର ବହୁଣ କାହାଣୀ ।

ଦାଦନ ଶ୍ରମିକମାନଙ୍କୁ ଶୋଷଣରୁ ମୁକ୍ତ କରିବା ପାଇଁ
୧୯୨୫ ରେ ଓଡ଼ିଶା ଦାଦନ ଶ୍ରମିକ ଆରମ୍ଭ ପରେ ୧୯୨୯
ଏବେ ୧୯୨୯ ମସିହାରେ କେନ୍ଦ୍ର ସରକାର ଆତ୍ମ ପ୍ରାଦେଶିକ,
ପ୍ରଦାୟିକ ଶ୍ରମିକ ଆରମ୍ଭ ପ୍ରଣୟନ କରିଛନ୍ତି । ମାତ୍ର ଓଡ଼ିଶା
ବ୍ୟତୀତ ଅନ୍ୟ ରାଜ୍ୟମାନଙ୍କରେ ଏହି ଆରମ୍ଭ କାର୍ଯ୍ୟକାରୀ
ହେବା ନିମନ୍ତେ ନିରମାବରୀ ଚିନ୍ତା ହୋଇ ନ ଥିବାରୁ ଅନ୍ୟ
ରାଜ୍ୟର ଠିକାଦାରମାନେ ଏଇ ଆରମ୍ଭ ଦାଦନ ଶ୍ରମିକଙ୍କୁ
ଠକିବାର ସୁଯୋଗ ପାଇଛନ୍ତି ।

ଚଳିତ ବର୍ଷ ଓଡ଼ିଶା ସରକାର ଏହି ଶ୍ରମିକମାନଙ୍କ ସ୍ଵାର୍ଥ
ସୁରକ୍ଷା ନିମନ୍ତେ 'ଭୂ ସେନା' ସୃଷ୍ଟି କରିବା ସକାଶେ ଗୋଟିଏ
ଯୋଜନା ପ୍ରସ୍ତୁତ କରୁଛନ୍ତି । ଏହା ଅତିରେ କାର୍ଯ୍ୟକାରୀ ହେବ ।

କୃଷି ଶ୍ରମିକ

କୃଷିକ୍ଷେତ୍ରରେ କାର୍ଯ୍ୟକରୁଥିବା ଶ୍ରମିକମାନଙ୍କୁ କୃଷି
ଶ୍ରମିକ । ଆମ ରାଜ୍ୟରେ ନାମମାତ୍ର କୃଷି ଶ୍ରମିକ-
ମାନଙ୍କର ସଂଖ୍ୟା ହେଉଛି ୫୨ଲକ୍ଷ । ଏମାନେ ଅସଂଗଠିତ,
ଅଶିକ୍ଷିତ ଆଉ ଆରକାନୁନ ବିଶୟରେ ଅନିଚ୍ଛ । ସମାଜର
ସବୁଠାରୁ ଦୁର୍ବଳ ଏବଂ ଅନସୁସର ଶ୍ରେଣୀ ହିସାବରେ କୃଷି
ଶ୍ରମିକମାନେହିଁ ଅଧିକ ନିର୍ଯ୍ୟାତ । ଏଣୁ ଏମାନଙ୍କର ଅବସ୍ଥାରେ
ଉଚ୍ଚ ନିମନ୍ତେ ବିଶେଷକରି ସର୍ବନିମ୍ନ ମୂଲ୍ୟ ନିର୍ଦ୍ଧାରଣ ଏବଂ
ଦେୟ କରିବା କାର୍ଯ୍ୟକ୍ରମ ବିଶିଷ୍ଟ ଉପନିବୃତ୍ତି କାର୍ଯ୍ୟକ୍ରମରେ
ଅଙ୍ଗୀକୃତ କରାଯାଇଅଛି ।

୧୯୮୦ ମସିହା ପୂର୍ବରୁ କୃଷି ଶ୍ରମିକମାନଙ୍କର ସର୍ବନିମ୍ନ
ମୂଲ୍ୟ ଦୈନିକ ୪ଟଙ୍କା ଥିଲା । ୧୯୮୦ ଡିସେମ୍ବର ମାସରେ
ଏହା ୫ଟଙ୍କାକୁ ବୃଦ୍ଧି କରାଗଲା । ୧୯୮୨ ମସିହା ଡିସେମ୍ବର
ମାସରେ ପୁଣିଥରେ ଏହାକୁ ୬ଟଙ୍କା କରାଗଲା । ଶାନ୍ତି ମୂଲ୍ୟ-
ସୂଚୀ ବୃଦ୍ଧି ଗିରିରେ ଗତ ନଭେମ୍ବର ୧୯୮୪ରୁ କୃଷି ଶ୍ରମିକମାନଙ୍କର
ସର୍ବନିମ୍ନ ମୂଲ୍ୟ ଦୈନିକ ୭ଟଙ୍କାକୁ ବୃଦ୍ଧି କରାଯାଇଛି ।
ବର୍ତ୍ତମାନ ଚଳିତ ବର୍ଷଠାରୁ ତାହାକୁ ଦୈନିକ ୧୦ଟଙ୍କା କରା-
ଯାଇଛି । ଏହାକୁ ଯଥାଯଥ ଭାବେ ତଦାରଖ କରିବା ନିମନ୍ତେ
ରାଜ୍ୟ ସରକାରଙ୍କ ଶ୍ରମ ବିଭାଗ, ରାଜସ୍ଵ ତଥା ଗ୍ରାମମଙ୍ଗଳ
ବିଭାଗର କେତେକ ପଦାଧିକାରୀଙ୍କୁ ପରିଦର୍ଶକରୂପେ ନିୟୁତ୍ତି
ଦିଆଯାଇଛି । ଶ୍ରମ ବିଭାଗର ଅଧିକାରୀମାନଙ୍କ ନିମନ୍ତେ କୃଷି
ସଂସ୍ଥା ପରିଦର୍ଶନ ନିମନ୍ତେ ଋକ୍ଷ୍ୟ ଧାର୍ଯ୍ୟ କରାଯାଇଛି ଏବଂ
ପ୍ରତିମାସରେ ଗୋଟିଏ ଉଚ୍ଚ ସ୍ତରୀୟ କମିଟିକୁ ଏହି କାର୍ଯ୍ୟର
ସଂସ୍ଥା ପରିଦର୍ଶନ ନିମନ୍ତେ ଋକ୍ଷ୍ୟ ଧାର୍ଯ୍ୟ କରାଯାଇଛି ଏବଂ
ସମୀକ୍ଷା କରାଯାଇଛି ।

୧୯୮୩-୮୪ ମସିହାରେ କୃଷି କ୍ଷେତ୍ରରେ ରାଜ୍ୟ ଶ୍ରମ ବିଭାଗର
ପରିଦର୍ଶକମାନେ ୧୨,୨୧୮ର ପରିଦର୍ଶନ କରିଥିଲେ ଏବଂ
କୃଷି ଶ୍ରମିକମାନଙ୍କୁ ତାଙ୍କର ବିଭିନ୍ନ ପାରଣା ବାବଦରେ
୧୧,୧୫,୪୭୭ଟା ଆଦାୟ କରି ଦିଆ କରାଯାଇଥିଲେ । ସେହିପରି
୧୯୮୪-୮୫ ମସିହାରେ ଏମାନେ ୧୫,୨୪୨ଟି ପରିଦର୍ଶନ
କରିଥିଲେ ଏବଂ ୧୧,୧୨,୭୭୭ଟା ଦେୟା କରାଯାଇଥିଲେ ।

ଗୋଟ ଶ୍ରମିକ

ପ୍ରାଚୀନ ରାଷ୍ଟ୍ରମାନଙ୍କରେ ଦାସତ୍ୱ ପ୍ରଥା କେବେଠାକୁ ବିଲୋପ ହେଉଣି । ମଣିଷ ସମାନ ସ୍ୱାଧୀନର ସ୍ୱାତନ୍ତ୍ର୍ୟ ପ୍ରଥମେ । ତଥାପି ଏବେବ ଆମ ଓଡ଼ିଶାର ସ୍ୱତନ୍ତ୍ର ଆଦିବାସୀ ତଥା ଅନୁରୂପ ଅନ୍ତର୍ଜାତୀୟରେ ସାହୁକାର, ମହାଜନ ଆଉ ଗଉଡିଆ ଘରେ କେବଳ ପେଟକୁ ଖଟେ ଖାଇ ବ-ଶାନ୍ତମେ ମରତ ଆଉ ମାରପି କିମ୍ପା ପାରିଶ୍ରମିକରେ ଖଟି ଶୁଣିଛନ୍ତି । ଏମାନେ ଗୋଟି ଶ୍ରମିକ । ବିବାହ କିମ୍ପା ଶୁଣିକାର୍ଯ୍ୟରେ ଦାସ ଅଜା କରିଥିବା ଜରଜ ନାତି-ନାତୁଣୀ ଲୁହଲୁହ ଦିଆ ପରିଶ୍ରମ କରି ପରିଶୋଧ କରିପାରୁ-ନାହାନ୍ତି । ଏମାନଙ୍କୁ ଦାସତ୍ୱର ଶୁଣା-କରୁ ମୁକ୍ତକରି ଅରଥାନ କରିବା ନିମନ୍ତେ ୧୯୭୫ ମସିହାରୁ ଆମର ସ୍ୱଗତ ପ୍ରଧାନମନ୍ତ୍ରୀ ଶ୍ରୀମତୀ ଇନ୍ଦିରା ଗାନ୍ଧୀ ଯେଉଁ ଚାକରା ଦେଉଥିଲେ ସେ କାମ ଆଗେଇ ଶୁଣିଛି । ଗ୍ରାମ୍ୟ ଦରିଦ୍ରଙ୍କ ଅରଥାନ କାର୍ଯ୍ୟକ୍ରମ କରିଆରେ ଏମାନଙ୍କୁ ଗୁଣ ଆଉ ଅନ୍ୟାନ୍ୟ କାମଧରା ଯୋଗାଇ ଦିଆଯାଇଛି । ତଥାପି ସେଇଥିରୁ ଅନେକ ଏବେବି ସେହି ପିଞ୍ଜରକୁ ଫେରି-ଯିବାପାଇଁ ବିକଳ ହେଉଛନ୍ତି । ଆମ ମତସର ଲୋକେ ଯେମିତି ଚିକିତ୍ସା କ'ଣ ଅସୁବିଧା ଦେଖିଲେ କୃତ୍ରିମ ଶାସନ ଭରସିଲ ବୋଲି କହି ପ୍ରତ୍ୟକ୍ଷ କରୁପରି ଏହି ଗୋଟି ଶ୍ରମିକମାନେ ଅମଣିଆ ବଦଳପରି ହେଉଛନ୍ତି । ସରକାରୀ ସାହାଯ୍ୟ ମିଳିଥିବା ବିହନକୁ ଯାଉକରି ଖାଇଦେଉଛନ୍ତି । ଗୁଣପାଇଁ ମିଳିଥିବା ବନଦକୁ ବଜାରରେ ମାରି ମା-ସଖାର ଦେଉଛନ୍ତି । ପୁଣି ଫେରୁଛନ୍ତି ସାହୁକାର ଦୁଆରକୁ । ପଞ୍ଜରିରେ କହୁଛନ୍ତି ବିହନ କୁକୁଡ଼ା ଖାଇଗଲେ ଆଉ ବନଦକୁ ବାଣ ନେଉଗଲା ।

ସୁଖ ସୁଖଧରି ଗଢ଼ି ଆସୁଥିବା ଗୋଟିଏ ପୁରୁଣିକୁ ରାତା-ରାତି କ'ଣ ବଦଳାଇପାରିବ ? ଅନ୍ଧାର ପଛେ ଆଲୁଅ ଅଛି । ଆମକୁ ଅପେକ୍ଷା କରିବାକୁ ହେବ । ଅବିଶ୍ରାନ୍ତ ଉଦ୍ୟମ କରିବାକୁ ହେବ ।

ଶ୍ରମ ଅଦାଲତ

ଶିଳ୍ପ ଶ୍ରମିକ ନିଜେ କିମ୍ପା ଚାକର ଶ୍ରମିକ ସଂଗଠନ ଚାକର ନ୍ୟାୟୀ ଦାବୀ ହାସଲ ନିମନ୍ତେ ପ୍ରଥମେ ମାଲିକଙ୍କ ପାଞ୍ଜରେ ଦୁର୍ଦ୍ଦାସିନ ପାଲୋତନା ଏବଂ ପରବର୍ତ୍ତୀ ଅବସ୍ଥାରେ ଶ୍ରମ ବିଭାଗର ଶ୍ରମ ପର୍ଯ୍ୟକାରୀମାନଙ୍କ ମଧ୍ୟସ୍ତରରେ ମିଳାମିଶ୍ରା ପାଲୋତନାରେ ବିଦାୟ ହେଲେ ଶ୍ରମ ବିବାଦଟି ପରସମା ନିମନ୍ତେ ଶ୍ରମ ଅଦାଲତକୁ ଯାଏ । ସଂଗୃହିତ ଆମ ଓଡ଼ିଶାରେ ରୁବନେଶ୍ୱରଠାରେ ଶ୍ରମ ଅଦାଲତ ରହିଛି । ଶ୍ରମ ଅଦାଲତରେ ଶ୍ରମ ବିବାଦ ଆଗତ କରିବା ନିମନ୍ତେ ଛୋଟସିଏ ରାଗେ ନାହିଁ । ଶ୍ରମିକ କିମ୍ପା ପସରୁଣ ଶ୍ରମିକ ସଂଗଠନ ଗୁଣରେ ନିଯୋଗୀ ବା ମାଲିକ ପକ୍ଷ ଶ୍ରମ ବିବାଦ ନିର୍ଦ୍ଦେଶରେ ଓକିଲ ଦେଇ ପାରିବେ ନାହିଁ ।

ଶ୍ରମ ଅଦାଲତର ରାୟ ପ୍ରକାଶ ପାଇଲେ ଚାହାର ପ୍ରୟୋଗ ଏବଂ ଆଦିବାସୀ ନିମନ୍ତେ ଶ୍ରମ କମିଶନର ସଂପୃକ୍ତ ପକ୍ଷଠାକୁ ଦରକାରୀ ପାଇଲେ ବିହନ କାୟାନୁଷ୍ଠାନ ରୁହଣ କରନ୍ତି । କୈତବ ଦର୍ଶ ସରକାର ଏବଂ ପସରୁରଠାରେ ଶ୍ରମ ଅଦାଲତ ଶ୍ରୀମତ କରୁଣା ଦେବୀଙ୍କ ଦିବାନି ଦିଆଯାଇଛି ।

ଓଡ଼ିଶାରେ ଶ୍ରମିକ ଅଶାନ୍ତର ତୁଳନାତ୍ମକ ବ୍ୟାଖ୍ୟା

ଗତ ଦଶନ୍ଧିରେ ଓଡ଼ିଶାରେ ଘଟି ଯାଇଥିବା ଶ୍ରମିକ ଅଶାନ୍ତ ନିମ୍ନମତେ ତୁଳନାତ୍ମକ ବ୍ୟାଖ୍ୟା କରାଯାଇପାରେ ।

ବର୍ଷ	ଧର୍ମଗତ ଓ ତାଲୁକସର ସଂଖ୍ୟା	ଶ୍ରମିକ ସଂଖ୍ୟା
୧୯୭୫	୩୬	୨,୯୭,୦୦୦
୧୯୭୬	୪୬	୧୪,୯୯୯
୧୯୭୭	୭୫	୩,୪୪,୦୦୦
୧୯୭୮	୧୦୫	୧,୮୮,୩୩୩
୧୯୭୯	୧୦୭	୨,୯୧,୫୦୦
ମୋଟ	୩୬୯	୧୧,୩୭,୫୦୦
୧୯୮୦	୯୧	୧,୭୩,୭୫୦
୧୯୮୧	୯୦	୨,୮୮,୯୭୦
୧୯୮୨	୭୫	୪,୦୫,୧୯୦
୧୯୮୩	୫୬	୮,୫୫,୪୯୦
୧୯୮୪	୭୯	୨,୭୨,୩୭୦
ମୋଟ	୩୮୧	୧୯,୭୪,୫୦୦

୧୯୭୫ ମସିହା ପ୍ରଥମ ଭାଗରେ ରାସର ଚେତନା ମିଳି, ଝାରସୁଗୁଡ଼ାରେ ପ୍ରାର ଦୁଇହଜାର ଶ୍ରମିକଙ୍କ ଦାସି ମାସ ଧରି ହୋଇଥିବା ଧର୍ମଗତ ଫେବୃଆରୀ ଠାକୁ ପହିଲା ପର୍ଯ୍ୟନ୍ତ) ଯୋଗୁଁ ୧୯୭୫ ମସିହାରେ ଚେଣି ଶ୍ରମିକ ନଷ୍ଟ ହୋଇଥିଲା । ସେହିପରି ୧୯୭୭ ମସିହାରେ ଶ୍ରମିକ କାଗଜ କଳ, ବୁକରାଜ ନଗର, ରାସର ଚେତନା ଝାରସୁଗୁଡ଼ା, ଓଡ଼ିଶା ବିଦ୍ୟୁତ୍ ବୋର୍ଡ, ଓଡ଼ିଶା ଚେତନା ମିଲ୍ ଚୌଦ୍ୱାର, ଚିତାଗଡ଼ କାଗଜ କଳ, ଚୌଦ୍ୱାର, ଏରୋନଟିକସ୍, ସୁନାବେଡ଼ା ପ୍ରଭୃତି ବଡ଼ ବଡ଼ କାର୍ଯ୍ୟାଳୟ ଶ୍ରମିକ ଅଶାନ୍ତି ଯୋଗୁଁ ପ୍ରଭୃତ ଶ୍ରମ ବିବସ୍ତ ନଷ୍ଟ ହୋଇଥିଲା । ୧୯୭୯ ମସିହାରେ ଦୁର୍ଗାଗ୍ରାସ ଓପାର୍ଟସ୍ ଶ୍ରମିକ ଅରଣର ଚାଲାବଦ ଏବଂ ବରଗଡ଼ ଓଡ଼ିଶା ନିର୍ମାଣ ନିର୍ଭମରେ ବଡ଼ ଧରଣର ଧର୍ମଗତ ଶ୍ରମ ବିବସ୍ତ ନଷ୍ଟ ହୋଇଥିଲା । କିନ୍ତୁ ମୋଟାମୋଟ ୧୯୭୫ ମସିହାର ଦୁର୍ଗାଗ୍ରାସ ଏବଂ ୧୯୭୭ ମସିହାରେ ଶ୍ରମିକ ଅଶାନ୍ତି ହୋଇଥିଲା ।

ଦିବସ ପର୍ଯ୍ୟାୟରେ ୧୯୮୨ ଏବଂ ୧୯୮୩ ମସିହା ଦ୍ୱୟରେ
ଦିବସ ଶ୍ରମିକ ଦିବସ ନଷ୍ଟ ହୋଇଥିଲା । ଏଥି ମଧ୍ୟରୁ ୧୯୮୨
ଦିବସ ଓଡ଼ିଶା ଶ୍ରମିକ ମିଳ୍, ତୋରା; ଜେ. ଜେ. କାଗଜ କର୍ମ, ବ୍ରହ୍ମରାଜନଗରରେ
୧୯୮୩ ଏବଂ ଓରିଏଣ୍ଟ କାଗଜ କର୍ମ, ବ୍ରହ୍ମରାଜନଗରରେ
୧୯୮୩ ଏବଂ ରାସର ଟେକ୍ସଟାଇଲ ମିଲ୍, ଝାରସୁଗୁଡ଼ା ତଥା
୧୯୮୩ ଟେକ୍ସଟାଇଲ ଏବଂ ଷିରସ୍, କଟକରେ ଦୀର୍ଘ ତାରାବନ୍ଧ
୧୯୮୩ ଧରଣର ଶ୍ରମିକ ଦିବସ ନଷ୍ଟ ମୂଳରେ ରହିଛି । ସେହିପରି
୧୯୮୩ ମସିହାରେ କୋଣାର୍କ ଛୋଟକର, ଧାନମଣ୍ଡଳ, ଓରିଏଣ୍ଟ
୧୯୮୩ ମସିହାରେ କୋଣାର୍କ ଛୋଟକର, ଧାନମଣ୍ଡଳ, ଓରିଏଣ୍ଟ
୧୯୮୩ ମସିହାରେ କୋଣାର୍କ ଛୋଟକର, ଧାନମଣ୍ଡଳ, ଓରିଏଣ୍ଟ
୧୯୮୩ ମସିହାରେ କୋଣାର୍କ ଛୋଟକର, ଧାନମଣ୍ଡଳ, ଓରିଏଣ୍ଟ
୧୯୮୩ ମସିହାରେ କୋଣାର୍କ ଛୋଟକର, ଧାନମଣ୍ଡଳ, ଓରିଏଣ୍ଟ

ଗତ ଦଶ ବର୍ଷର ଶ୍ରମିକ ଅଗାଧିକାଂଶ ଶ୍ରମ ଦିବସ ନଷ୍ଟ
ବିଭାଗରେ ନେଇ ପ୍ରାୟ ୩୫ ଲକ୍ଷ ଶ୍ରମ ଦିବସ ନଷ୍ଟ ହୋଇଥିବା
ଜଣାଯାଏ । ଯଦି ଗୋଟିଏ ଶ୍ରମ ଦିବସ ପାଇଁ ହାରାହାରି
୩୨ ଟଙ୍କା (ମେରୁରା ବାବଦରେ ୧୨ ଟଙ୍କା ଏବଂ ଭସାବନ
ବାବଦରେ ୨୦୦ଟଙ୍କା) ହିସାବ କରାଯାଏ ତେବେ ଗତ ଦଶ
ବର୍ଷରେ ଶ୍ରମିକ ଅଗାଧିକାଂଶ ଧାନ ରାଜ୍ୟରେ ୧୦ କୋଟି
ଟଙ୍କା ନଷ୍ଟ ହୋଇଥିବା ଆଶଙ୍କା କରାଯାଏ ।



ସୁବର୍ଣ୍ଣ ଜୟନ୍ତୀ ଅବସରରେ କଟକ ଡ.ଏମ୍.ସି ବ୍ଲକ୍‌ଠାରେ
ସୁଖ୍ୟମନୀଙ୍କ ପାଗଳା ମହାତ୍ମାଙ୍କ ଗତିମର୍ତ୍ତି ସ୍ମରଣାର୍ଚ୍ଚନ

ଓଡ଼ିଶାର ଏକ ଚୈତ୍ରିକ ମସିହା ପୁଚ୍ଛିରୁ ମୁକ୍ତ ସାକ୍ଷୀ ଡ଼େକ୍ରାଗଡ଼ ଦୁର୍ଗ



ସ୍ୱର୍ଗତଃ ଅଶ୍ୱିନୀ କୁମାର ପୂଜାରୀ

ଭାରତର ପ୍ରଥମ ସ୍ୱାଧୀନତା ସଂଗ୍ରାମର ପ୍ରଥମ ଓ ଶେଷ ସଂଗ୍ରାମୀ ସୁରେନ୍ଦ୍ର ସାଏଙ୍କର ଦୀର୍ଘ ୩୭ ବର୍ଷ କାଳ ସଂଗ୍ରାମ ମଧ୍ୟରେ ଯେଉଁ ପର୍ବତ ଗ୍ରାଣ୍ଠୀଗୁଡ଼ିକ ସଂଗ୍ରାମର ପୀଠଭୂମି ଅଟନ୍ତି, ସେମାନଙ୍କ ମଧ୍ୟରେ ଡ଼େକ୍ରାଗଡ଼, ଗଡ଼ଘାଟି ପାହାଡ଼ ଖ୍ରୀଷ୍ଟିୟା ଘାଟି, ଝରଘାଟି ଓ ଦ୍ୱାରଘାଟିର ନାମ ଉଲ୍ଲେଖ ଯୋଗ୍ୟ । କିନ୍ତୁ ଏମାନଙ୍କ ମଧ୍ୟରେ ଡ଼େକ୍ରାଗଡ଼ ଘାଟିହିଁ ଅତ୍ୟନ୍ତ ପୁରୁଣା ସାଏଙ୍କ ମୁଖ୍ୟ ଆଶ୍ରୟସ୍ଥଳୀ ଏବଂ ସେହିଠାରୁ ହିଁ ସେ ରାଜ୍ୟ ବ୍ୟାପୀ ସଂଗ୍ରାମର ପରିଚଳନା ଓ ପରିଚ୍ଛଳନା କରୁଥିଲେ ।

୧୮୨୭ ମସିହାରେ ଡ଼େକ୍ରାଗଡ଼କୁ ହିଁ ଆରମ୍ଭ ହୋଇଥିଲା ସୁରେନ୍ଦ୍ର ସାଏଙ୍କର ସଂଗ୍ରାମର ପ୍ରଥମ ପଦକ୍ଷେପ ଏବଂ ୧୮୬୪ ମସିହାରେ ଏହିଠାରେ ହିଁ ତତ୍କାଳୀନ ଡ଼େକ୍ରାଗଡ଼ର ସେହି ସଂଗ୍ରାମର ଶେଷ ଦୃଶ୍ୟର ଯଦନିକା । ୧୮୨୭ ମସିହାରୁ ୧୮୪୦ ମସିହା ପର୍ଯ୍ୟନ୍ତ ତାଙ୍କ ସଂଗ୍ରାମର ପ୍ରଥମ ପର୍ଯ୍ୟାୟ ଏବଂ ୧୮୫୭ ମସିହାଠାରୁ ୧୮୬୪ ମସିହା ପର୍ଯ୍ୟନ୍ତ ସେହି ସଂଗ୍ରାମର ଦ୍ୱିତୀୟ ପର୍ଯ୍ୟାୟ ମଧ୍ୟରେ ଡ଼େକ୍ରାଗଡ଼ର ନାମ ଇଂରେଜମାନଙ୍କ ଦୂରସ୍ଥରେ ଗାନ୍ଧି ସମ୍ପର୍କ କରୁଥିଲା । ଏହା ମଧ୍ୟରେ ୧୮୪୦ ମସିହାଠାରୁ ୧୮୫୭ ମସିହା ପର୍ଯ୍ୟନ୍ତ ସତରବର୍ଷ କାଳ ସୁରେନ୍ଦ୍ର ସାଏ ହତାଶାବାସ କେଳ ମଧ୍ୟରେ ବନ୍ଦୀ ହୋଇ ରହିଥିଲେ ।

ଡ଼େକ୍ରାଗଡ଼ ଶୃଙ୍ଗର ବିଶେଷତ୍ୱ ଏହା ଥିଲା ଯେ, ସୁରେନ୍ଦ୍ର ସାଏ ସେଠାରେ ଏକ ଦୁର୍ଗ ନିର୍ମାଣ କରିବା ପୂର୍ବରୁ ମଧ୍ୟ ଏହା ଏକ ପ୍ରାକୃତିକ ଦୁର୍ଗ ରୂପେ ରହିଥିଲା । ବାସ୍ତବିକ ୧୮୪୦ ମସିହାରେ ଯଦି ସୁରେନ୍ଦ୍ର ସାଏ ଡ଼େକ୍ରାଗଡ଼ର ଦୁର୍ଗେତ୍ୟ ଆଶ୍ରୟ ଛାଡ଼ି ଶୋର ମରଦାନରେ ଇଂରେଜମାନଙ୍କର ସମ୍ମୁଖୀନ ହୋଇ ନ ଥାଆନ୍ତେ ଓ ୧୮୬୪ ମସିହାରେ ଯଦି ଇଂରେଜମାନେ ଏକ ନୀଚ ବିଶ୍ୱାସ ଗ୍ରାହକତା ଦ୍ୱାରା ତାଙ୍କୁ କାବୁ କରି ନ ଥାଆନ୍ତେ, ତେବେ ସେ କଦାପି ଇଂରେଜମାନଙ୍କ ହାତରେ ଧରା ପଡ଼ି ନ ଥାନ୍ତେ ।

ଡ଼େକ୍ରାଗଡ଼ କିପରି ଏପରି ଏକ ଦୁର୍ଗେତ୍ୟ ଉତ୍କଳ ହୋଇ ପାରିଥିଲା, ତାହା ନିମ୍ନୋକ୍ତ ବର୍ଣ୍ଣନାରୁ ଜଣା ପଡ଼ିବ ।

ସମ୍ବଲପୁର ସହରଠାରୁ ପ୍ରାୟ ୮୦ କିଲୋ ମିଟର ଦୂରରେ ସର୍ବତ୍ତ୍ୱିକିଳନର ବାରପାହାଡ଼ ପର୍ବତମାଳା ଶୃଙ୍ଗର ନାମ ଡ଼େକ୍ରାଗଡ଼ । ଏହାର ଉଚ୍ଚତା ୨୫୦ ଫୁଟ । ୧୮୫୮ ମସିହା ପର୍ଯ୍ୟନ୍ତ ସେଠାରେ କୌଣସି ମନୁଷ୍ୟକୃତ ଦୁର୍ଗ ନ ଥିଲା । ୧୮୨୭ ମସିହାଠାରୁ ୧୮୪୦ ମସିହା ପର୍ଯ୍ୟନ୍ତ ସୁରେନ୍ଦ୍ର ସାଏ ଏହି ଶୃଙ୍ଗର ଏକ ପ୍ରାକୃତିକ ଦୁର୍ଗ ତାଙ୍କୁ ଏକ ଘାଟି ରୂପେ ବ୍ୟବହାର କରୁଥିଲେ । ମସହାରେ ସେ କେଳଭାଣି ବାହାରି ଆସିଲା ପରେ ଡ଼େକ୍ରାଗଡ଼ ଶୃଙ୍ଗରେ ଆଶ୍ରୟ ନେଲେ । ୧୮୫୮ ମସିହା ମଧ୍ୟଭାଗରେ ପ୍ରଥମେ ସେ ଡ଼େକ୍ରାଗଡ଼ଠାରେ ଏକ ନିର୍ମାଣ କଲେ ।

ଡ଼େକ୍ରାଗଡ଼ ଶୃଙ୍ଗର ଶୀର୍ଷଦେଶରେ “ଦକ୍ଷ ଦୁର୍ଗ” ଏକ ସମତଳ ଭୂମି ଥିଲା । ତାହାର ଚତୁର୍ଦିଗରେ ସାଏ ପଥରର ଏକ ଦୁର୍ଗ ପ୍ରାଚୀର ନିର୍ମାଣ କଲେ । ଦୁର୍ଗର ଚତୁର୍ଦିଗ “ବାର ବର୍ତ୍ତମାନ” ନାମକ ଏକ ପ୍ରକାର ଗୁମ୍ଫା ଥିଲା । ସେଠାରେ ସୁରେନ୍ଦ୍ର ସାଏଙ୍କର ସେନାପତିମାନେ ବସବାସ କଲେ । ଡ଼େକ୍ରାଗଡ଼ର ପ୍ରକାଶିତ “ଶତ୍ରୁକୋର” ଝରଣା ଏକ ପ୍ରାକୃତିକ ଉତ୍ସର ଥିଲା । ପାହାଡ଼ର ପାଦ ଦେଶରେ ଚତୁର୍ଦିଗରେ ବାଉଁଶ ବଣ ଘେରି ରହିଥିଲା । ବାଉଁଶ ବଣର ଉପର ଲିଟିକି ଓ ଅନ୍ଧକାରାଈନ ଅରଣ୍ୟ ବିସ୍ତୃତ ଥିଲା । ଓ ଅରଣ୍ୟ ଏପରି ବିପଦ ଶକ୍ତି ଓ ଦୁର୍ଗମ ଗ୍ରାହକ ଯେଠାକୁ ଯିବାର ତ ଦୂରର କଥା, ଶତ୍ରୁ ଅନେକ ଡ଼େକ୍ରାଗଡ଼ର ବନ୍ଦୀ ମଧ୍ୟ ପାଇ ପାରୁ ନ ଥିଲା ।

ଦେବତାଙ୍କ ଶ୍ରଦ୍ଧା ଆରୋହଣ କରିବା ଅତିଶୟ
ପ୍ରାଚୀନ କର୍ମ । ଇଂରେଜ ପକ୍ଷର କମାଣ ବାହି
ଓ ବନ୍ଧୁର ପଥ ଅତିକ୍ରମ କରି
ସମ୍ଭବପର ନ ଥିଲା ।
ଦୁର୍ଗରେ ପହଞ୍ଚିବା
ବୃକ୍ଷମାନଙ୍କର ପ୍ରକାଶ ପଥରଖଣ୍ଡ-
ବାହି ରଖାଯାଇଥିଲା । ଯଦିବା
କେତେ ଲତାଗୁଡ଼ିକ
ପ୍ରକାଶ ବେଗରେ ନିପତିତ ହୋଇ
ସୈନ୍ୟମାନଙ୍କୁ ଚୁରମାର

ଦୁର୍ଗର ଚକେ ଥିବା ବାର ବଖରାର ଆହୁରି
ନାମକ ଆଉ ଏକ ସୁସଜ୍ଜିତ ଦୁର୍ଗ ମଧ୍ୟ
ନିର୍ମାଣ କରିଥିଲେ । ପୂର୍ବେ ମରହଟ୍ଟାମାନେ
ଶାସନ କରୁଥିଲେ, ସେତେବେଳେ
ତାଙ୍କ ଦ୍ଵାରା ଏକ ଦୁର୍ଗ ନିର୍ମିତ ହୋଇଥିଲା ।
ପୁନଃ ନିର୍ମାଣ କରି ଆହୁରି ଶକ୍ତି-
ପ୍ରାପ୍ତ କରିଥିଲେ । ସେହି ଅମାଲୋନା ଦୁର୍ଗ ପାଞ୍ଚହଜାର
ମଧ୍ୟରେ ନିର୍ମିତ ହୋଇଥିଲା ।

ଦୁର୍ଗ ପ୍ରକୃତରେ ଥିଲା ଡେକ୍ରାଗଡ଼ ଦୁର୍ଗର
ସହଯୋଗୀ ଦୁର୍ଗ । ସେଠାରେ ବିପ୍ଳବୀମାନଙ୍କର
ସୂଚକ ହୋଇ ରହୁଥିଲା ଏବଂ ବିପ୍ଳବୀ ସୈନିକମାନେ
ଦୟାକାମ କରୁଥିଲେ । ଏହାର ଚତୁର୍ଦ୍ଦିଗରେ ଦଶପୁଟ
ଓ ତିନିପୁଟ ଓସାରର ଏକ ପ୍ରାଚୀର ନିର୍ମିତ ହୋଇ
୧୨ଟି ବଡ଼ ବଡ଼ ଗମ୍ଭୁଜ ତିଆରି କରାଯାଇଥିଲା ।
ନକାମାନ କରି ସେଥିରେ ବିପ୍ଳବୀ
ଖଣ୍ଡା ଯାଇଥିଲା । ଡେକ୍ରାଗଡ଼
ଅନ୍ତର୍ଗତ କରିବାକୁ ଆସିଲେ ଏହି ଅମାଲୋନା
କାର ଗତିରୋଧ କରାଯାଇ ପାରୁଥିଲା ।

ଡେକ୍ରାଗଡ଼ ଶୂନ୍ୟ ଶୀର୍ଷଦେଶରେ
ସୁଦୃଢ଼ ସଦୃଶ ଏକ ଗୁପ୍ତପଥ ମଧ୍ୟ ନିର୍ମାଣ
କରାଯାଇଥିଲା । ଦୁର୍ଗ ମଧ୍ୟରେ
ଆବଶ୍ୟକ ହେଲେ ଏହି ଗୁପ୍ତ ପଥରେ
ଦୂରସ୍ଥିତ ନିବିଡ଼ ଅରଣ୍ୟରେ
ଗୋପନରେ ଦୁର୍ଗ ଭିତରକୁ ଯିବାକୁ
ଡାକି ଦେଲେ ଶତ୍ରୁ ଆକ୍ରମଣ ତାହାର
ପାର୍ଥକ୍ୟ ନ ଥିଲା । ସୁରେନ୍ଦ୍ର ସାଏଙ୍କର ଅଳ୍ପ
ବିଶ୍ଵାସୀଙ୍କ ଛଡ଼ା ଗୁପ୍ତ ସୁଦୃଢ଼ ପ୍ରବେଶ ଓ
କେହି ଜାଣି ପାରୁ ନ ଥିଲେ ।

ଦୁର୍ଗର ସୁରକ୍ଷା ପାଇଁ ଆଉ ଏକ ପ୍ରାକୃତିକ
ରହିଥିଲା । ଡେକ୍ରାଗଡ଼ ଶୂନ୍ୟ ପଥର
ନାମକ ଗିରିଶଙ୍କଟ ସେହି ଦୁର୍ଗକୁ
ରହିଥିଲା ।

କିନ୍ତୁ ଡେକ୍ରାଗଡ଼ ଦୁର୍ଗର ଏତେ ନିରାପତ୍ତା ବ୍ୟବସ୍ଥା
୧୮୬୪ ମସିହାରେ ଶତ୍ରୁ ସେଠାରେ ପ୍ରବେଶ କରି
ପାରିଲା କିପରି ? ଏହାର କାରଣ, ତାହାର ଗୋଳ
ଦେଇଥିଲା ଦୟାନିଧି ମେହେର ନାମକ ଏକ ବିଶ୍ଵାସଯୋଗ୍ୟ
ଗୁପ୍ତଚର । ସେ ପୂର୍ବେ ଜଣେ ବିପ୍ଳବୀ ଥିଲା ଏବଂ ସୁରେନ୍ଦ୍ର
ସାଏଙ୍କର ଅତି ବିଶ୍ଵାସ ରାଜନ ଥିଲା । ଇଂରେଜମାନେ
ମଧ୍ୟ ଖୋଲ ଖୋଲି ଭାବରେ ତାହା ଆକ୍ରମଣ ନ କରି
ରାତି ଅଧରେ ଘେର ପକି ଛୁଟି ଛୁଟି ସେଠାରେ ପହଞ୍ଚି
ଯାଇଥିଲେ ।

ସମ୍ଭବପୂର୍ବର ଚତୁର୍ଦ୍ଦିଗର ଇଂରେଜ ଶାସନର
ମେଜର କମର ଲେଜକର ରିପୋର୍ଟରୁ ଜଣାଯାଏ ଯେ
୧୮୬୪ ମସିହା ଜାନୁୟାରୀ ୨୩ ତାରିଖ ଦିନ ସୁରେନ୍ଦ୍ର
ସାଏଙ୍କୁ ହଠାତ ଆକ୍ରମଣ କରି ବନ୍ଦୀ କରିବାର ଏକ ଯୋଜନା
ସେ ପ୍ରସ୍ତୁତ କରିଥିଲେ । ଅବଶ୍ୟ ସେହି ଯୋଜନା ଏହି
ଡେକ୍ରାଗଡ଼ ଶୂନ୍ୟରେ କାର୍ଯ୍ୟକାରୀ ହେଲା ନା ସୁରେନ୍ଦ୍ର ସାଏଙ୍କର
ଖିଣ୍ଡାକ୍ଷିତ ବାସ ଭବନରେ ହେଲା ତାହା କମର ଲେଜକର ସାହେବ
ସ୍ଵୟଃ ଭାବରେ ଉଲ୍ଲେଖ କରି ନାହାନ୍ତି । କିନ୍ତୁ ଲେଜ ମୁଖରେ
କଥିତ ଅଛି ଯେ, ତାହା କାର୍ଯ୍ୟକାରୀ ହେଲା ଡେକ୍ରାଗଡ଼ ଦୁର୍ଗରେ ।
କମରଲେଜ ସାହେବ ଲେଖିଛନ୍ତି ଯେ, ସେ ଗୁପ୍ତଚରଠାରୁ
ସନ୍ଦାଦ ପାଇ ରାତି ଦୁଇଟା ବେଳେ ବନିଶନର ମିଶର ବାଲନେମ
ଡି. ଆଇ. କି. ମେଜର ସୁଆର୍ଟ ଓ କେତେକ ସୈନିକଙ୍କ ସହିତ
ନିଜେ ଛପି ଛପି ସୁରେନ୍ଦ୍ର ସାଏଙ୍କର ନିବାସ ସଙ୍ଗରେ ଉପସ୍ଥିତ
ହେଲେ ଏବଂ ସୁରେନ୍ଦ୍ର ସାଏ ଓ ତାଙ୍କର କେତେକ ସହଯୋଗୀ
ଗରୀର ନିଦ୍ରାରେ ଅଚେତନ ଥିବା ସମୟରେ ଏପରି ଭାବରେ
ତାଙ୍କ ଉପରେ ଝାମ୍ପି ପଡ଼ିଲେ ଯେ ସେମାନେ ପ୍ରତିରୋଧ
କରିବା ପୂର୍ବରୁ ବନ୍ଦୀ ହୋଇ ଯାଇଥିଲେ । ଲେଜ ମୁଖରୁ
ଜଣାଯାଏ ସେମାନେ ପ୍ରତିରୋଧ କରି ନ ପାରିବାର କାରଣ
ହେଉଛି ପୂର୍ବରୁ ଦୟାନିଧି ମେହେର ସେମାନଙ୍କ ଶାସନରେ
ଉତ୍କଳ ନିଶ୍ଚାଳକ୍ୟ ମିଶ୍ରିତ କରିଦେଇଥିଲେ ।

ଡେକ୍ରାଗଡ଼ ଦୁର୍ଗ ଏବଂ ଏହାର ସହଯୋଗୀ ଅମାଲୋନା
ଦୁର୍ଗର ଖେର ବର୍ଣ୍ଣନା ରଚିତାସରୁ ଓ ଲେଜ ମୁଖରୁ ଜଣାଯାଏ
ସେଥି ମଧ୍ୟରୁ ଅଧିକାଂଶର ତିହ୍ନବର୍ଣ୍ଣ ଏବେ ନାହିଁ । ଏହାର
କାରଣ, ଲେଜକର ପରଦ୍ଵାର ନିର୍ମାଣ କରିବା ପାଇଁ ପଥର ଖଣ୍ଡ
ନେଇ ଯାଇଥିବା ସମ୍ଭବ । ଏହା ଛଡ଼ା ଲେଜକର
କାଟି ସଫା କରି ଦେଇଛନ୍ତି ଏବଂ ଅନେକ ଛିଛି ଗାଡ଼ି, ମଟର
ଚକର ଯାତାଯାତରେ ବିନିଷ ଓ ବିକୃଷ୍ଟ ହୋଇଯାଇଛି ।

ତଥାପି, ଯେଉଁ ଧୂସାରଶେଷ ରହି ଯାଇଛି, ତାହାକୁ
ଅତୀତ ଗୌରବର ସ୍ମୃତି ତିହ୍ନ ରୂପେ ରକ୍ଷା କରିବା
ଆମମାନଙ୍କର କର୍ତ୍ତବ୍ୟ ।

ଗୌରମଠ ଗଡ଼ି, ଝାକୁଆପଡ଼ା,
ପୋ:ଅ:/କିରୁ-ସମ୍ଭବପୂର୍-୨୭୮୦୦୧ ।



ସ୍ଵାସ୍ଥ୍ୟ ପାଇଁ ସହଜ ଚିକିତ୍ସା ହୋମିଓପାଥି

ଡାକ୍ତର ଉପେନ୍ଦ୍ର ପ୍ରସାଦ

ସ୍ଵାସ୍ଥ୍ୟ ସଂପଦ । ଉତ୍ତମ ସ୍ଵାସ୍ଥ୍ୟ ବ୍ୟତୀତ କେବଳ ଜୀବନର ମୂଲ୍ୟ କିଛି ନାହିଁ । ମଣିଷ ଯେତେବେଳେ ଯେଉଁ ପରିସ୍ଥିତିରେ ଥାଏ ତା କାହିଁକି ସେ ସବୁବେଳେ ଗୁଡ଼େ ଶାନ୍ତି ଓ ସନ୍ତୋଷ । ଶାନ୍ତି ହିଁ ବିଶେଷ କରି ମିଳିଥାଏ କେବଳ ସୁସ୍ଵାସ୍ଥ୍ୟରୁ । ତେଣୁ ସ୍ଵାସ୍ଥ୍ୟ ମଣିଷର ସବୁଠାରୁ ବଡ଼ ଧନ । ଜଣେ ଯେତେ ଧନୀ, ମାଳୀ ବା ସାମାନ୍ୟ ହେଉ ବରଂ ଯଦି ସେ ସ୍ଵାସ୍ଥ୍ୟ ହାନି ଗୁରୁତର ହୋଇପଡ଼େ ତେବେ ତାର ଧନ, ଜ୍ଞାନ, ଐଶ୍ଵର୍ଯ୍ୟ, ପ୍ରାଣୀୟ ସବୁ ଗପାତଳଗାମୀ ହୁଏ ଏବଂ ସେ ଖାଲି ହା ଯୁତାଶର ଧୂଳି କୁଣ୍ଡଳା ଭିତରେ ଘୁରିଘୁରି ନିଶ୍ଚଳ ହେବା ବ୍ୟତିତ ଆଉ କିଛି ଉପାୟ ନଥାଏ । ତେଣୁ ସେହି ଦୃଷ୍ଟିରୁ ସ୍ଵାସ୍ଥ୍ୟ ଗଠନର ମୂଲ୍ୟ ଯେ କେତେ ଉର୍ଦ୍ଧ୍ଵରେ ତାହା ସହଜରେ ଅନୁମେୟ ।

ଏହି ସ୍ଵାସ୍ଥ୍ୟରକ୍ଷା ଓ ସ୍ଵାସ୍ଥ୍ୟ ଗଠନ କ୍ଷେତ୍ରରେ କେବଳ ଆମ ଗାନ୍ଧି ଭାଗବତୀ କାହିଁକି ଆତ୍ମଜୀବିକ କ୍ଷେତ୍ରରେ ସମଗ୍ର ପୃଥିବୀର ଅନ୍ୟାନ୍ୟ ସଚ୍ଚିଦେଶୀ ଦେଶମାନଙ୍କରେ ଉଚ୍ଚତ ସ୍ଵାସ୍ଥ୍ୟରକ୍ଷାର ପୁନର୍ଜନ୍ମ ଯୋଜନାମାନ କରାଯାଇ ଚାହାନ୍ତି କାର୍ଯ୍ୟରେ ପରିଣତ କରାଯାଇଅଛି । ବିଶ୍ଵ ସ୍ଵାସ୍ଥ୍ୟ ସଂଗ୍ରହ ସହାୟତାରେ ମଧ୍ୟ ସ୍ଵାସ୍ଥ୍ୟରକ୍ଷା ଓ ସ୍ଵାସ୍ଥ୍ୟ ଗଠନ ନିମନ୍ତେ ବହୁ ଉଚ୍ଚତ କାର୍ଯ୍ୟକ୍ରମର ବ୍ୟବସ୍ଥା ରହିଛି । କିନ୍ତୁ ଏଠାରେ ଗୋଟିଏ କଥା ଉଲ୍ଲେଖ ଯୋଗ୍ୟ ଯେ ଏଥିପ୍ରତି ସଭିଏଁ ସଚର୍କରା ଅବଲମ୍ବନ କରିବା ସର୍ବାଦୌ ଭବିଷ୍ୟତ । ସରକାରୀ ହେଉ ବା ଅନ୍ୟାନ୍ୟ ବିଭିନ୍ନ ଅନୁଷ୍ଠାନ ମାଧ୍ୟମରେ ହେଉ ସ୍ଵାସ୍ଥ୍ୟ ପାଇଁ ଯେତେ ଯେତେ ଉଚ୍ଚତ ଚିନ୍ତା, ଉଚ୍ଚତ ପରିକଳ୍ପନା ବା ଯେତେ ଯେତେ ସହଜ ବ୍ୟବସ୍ଥାମାନ କରାଯାଇଥିଲେ ବା କରାଯାଉଥିଲେ ମଧ୍ୟ ବ୍ୟକ୍ତିଗତ ଭାବେ ସମସ୍ତଙ୍କର ଏ ଦିଗରେ ଅନେକ କିଛି କର୍ତ୍ତବ୍ୟ ରହିଛି ।

ଅନେକ କ୍ଷେତ୍ରରେ ଦେଖାଯାଏ ଆମେମାନେ ନିଜେ ଆମ ସ୍ଵାସ୍ଥ୍ୟର ସମାପ୍ତ ସହ ନେଇ ନଥାଉଁ କିମ୍ବା ସ୍ଵାସ୍ଥ୍ୟରକ୍ଷା ପାଇଁ ଉପଯୁକ୍ତ ବ୍ୟବସ୍ଥାମାନ କରି ନଥାଉ । ଏପରିକି ରୋଗର ଆବଶ୍ୟକୀୟ ଚିକିତ୍ସା ବ୍ୟବସ୍ଥା ମଧ୍ୟ କରି ନଥାଉ । କେତେକ କ୍ଷେତ୍ରରେ ମଧ୍ୟ ଦେଖାଯାଏ ଯେ ଅନେକ ଲୋକ ରୋଗଗ୍ରସ୍ତ ଜୀବନ ଯାପନ କରୁଥିଲେ ମଧ୍ୟ ଉପଯୁକ୍ତ ଚିକିତ୍ସାର ବିହୀନ ବ୍ୟବସ୍ଥା କରି ନଥାନ୍ତି । ଆଉ କେତେକ ମଧ୍ୟ ସାମାନ୍ୟ ଚରୁଣ ରୋଗ ପାଇଁ ବହୁ ଅନାବଶ୍ୟକ ଏବଂ ବ୍ୟୟପାତ୍ର ଔଷଧ ଖାଇ ଶରୀରର କ୍ଷତି ଘଟାଇଥାନ୍ତି । ତେଣୁ ସବୁ କ୍ଷେତ୍ରରେ ସ୍ଵାସ୍ଥ୍ୟ ପାଇଁ ସହଜ ଚିନ୍ତା, ସହଜ ଚିକିତ୍ସା ବ୍ୟବସ୍ଥା କରିବା ଏକାନ୍ତ ଆବଶ୍ୟକ । ସହଜ ଚିକିତ୍ସା ପଦ୍ଧତିରେ, କିପରି ସହଜ ଓ ସୁସ୍ଥ ରାବରେ ରୋଗର ଚିକିତ୍ସା କରାଯାଇ ପାରିବ ଏବଂ ତରୁ ସଙ୍ଗେ ସଙ୍ଗେ ସ୍ଵାସ୍ଥ୍ୟରକ୍ଷା ଓ ସ୍ଵାସ୍ଥ୍ୟ ଗଠନର ପୁର୍ୟବସ୍ଥାମାନ କରାଯାଇ ପାରିବ ସେହିପରି ଚିନ୍ତା, ସେହିପରି ପରସ୍ପରମାନ ଗ୍ରହଣ କରିବା ଆମର ସର୍ବାଦୌ ଭବିଷ୍ୟତ ।

ସ୍ଵାସ୍ଥ୍ୟରକ୍ଷା, ସ୍ଵାସ୍ଥ୍ୟ ଗଠନ କ୍ଷେତ୍ରରେ ଏବଂ ସର୍ବୋପରି ରୋଗର ପୁନର୍ଜନ୍ମ ନିମନ୍ତେ ହୋମିଓପାଥିକ ଚିକିତ୍ସା ପଦ୍ଧତି ମଧ୍ୟ ସହଜ, ସୁଲଭ ଏବଂ ପ୍ରାଥମିକ ପଦ୍ଧତି ।

ଏହି ପରିସ୍ଥିତିରେ ହୋମିଓପାଥିକ ଚିକିତ୍ସା ପଦ୍ଧତିରୁ ପୁନର୍ଜନ୍ମ ପ୍ରାପ୍ତ ହୋଇ ସାମାନ୍ୟ ପୂର୍ତ୍ତନା ଦେବା ନିଶ୍ଚିତ ଭାବେ ସମାଜର କେତେକ ସଦସ୍ୟଙ୍କର ଆଶା ହୋଇଥିଲା । ଏହା ଏକ ସମ୍ପୂର୍ଣ୍ଣ ପୁନର୍ଜନ୍ମ ଏବଂ ଚିକିତ୍ସା ପଦ୍ଧତି । ଏହାର ଅନ୍ତରାଳରେ ଆଉ ଏକ ଚର୍ଚ୍ଚା ଉଦ୍ଧୃତ ଅର୍ଥାତ୍ ଏହି ଚିକିତ୍ସା ବିଜ୍ଞାନ ଏକ ମହାନ ବର୍ତ୍ତମାନ ଚଳୁ କେତେକାଂଶରେ ପର୍ଯ୍ୟବେଶିତ । ଏହା ଜୀବନୀ ଶକ୍ତିକୁ ବିଶ୍ଵାସ କରି ଏହି ଚିକିତ୍ସା ପଦ୍ଧତି ଅନୁସାରେ ରୋଗର ଚିକିତ୍ସା ହୁଏ ନାହିଁ, କିନ୍ତୁ ଚିକିତ୍ସା କରାଯାଏ ।

ମଣିଷ ରୋଗଗ୍ରସ୍ତ ହେଲେ ନାନାଦି କଷ୍ଟ ପାଏ । ଯଦି କେତେକ କ୍ଷେତ୍ରରେ ଚିକିତ୍ସା ଦ୍ଵାରା ତାହାର ସେହି ରୋଗ ସଂଶୁଦ୍ଧ ହୋଇ ନାହିଁ ତେବେ ଯାହା ଲକ୍ଷଣ ସମୂହ ଅପରିଷ୍କାରିତ ରହି ଶରୀର ନିର୍ମଳ ହୁଏ ଏବଂ ସେ ଆରୋଗ୍ୟ ବା ରୋଗଶୂନ୍ୟ ହୋଇପାରେ । ଅତଏବ ଏହି ହୋମିଓପାଥିକ ଚିକିତ୍ସା ପଦ୍ଧତି ଅନୁସାରେ ସାମଗ୍ରିକ ଭାବେ ଲକ୍ଷଣ ସମୂହର ଉଚ୍ଚିତାସ ଗ୍ରହଣ କରି ପୁନର୍ଜୀବିତ ହୋମିଓପାଥିକ ଔଷଧର ବ୍ୟବହାର ବ୍ୟବସ୍ଥା କରାଯିବ ଖୁବ୍ ସହଜ ସୂକ୍ଷ୍ମ ଉପାୟରେ ରୋଗର ସମସ୍ତ ରୋଗ ଉଚ୍ଚତର ପଦ୍ଧତି ଥାଏ ଏବଂ ରୋଗୀ ଅରୋଗ୍ୟ ଲାଭ କରେ ।

ଅନ୍ୟାନ୍ୟ ଚିକିତ୍ସା ପଦ୍ଧତି ପରି ଏକାଦିକ୍ରମେ ଏକାଧିକ ବ୍ୟବସ୍ଥା ଏ ପଦ୍ଧତିରେ ପ୍ରାୟ ଅନୁସୂତ ହୁଏ ନାହିଁ । ଉପଯୁକ୍ତ ଲକ୍ଷଣକୁ ସମ୍ବଳ କରି ଗୋଟିଏ ମାତ୍ର ଔଷଧର ବ୍ୟବସ୍ଥା କରାଯାଏ ଚାହା ପୁଣି ସ୍ଵଳ୍ପ ମାତ୍ରାର ଏବଂ ତାହାର ବ୍ୟବହାର ଅତି ସହଜ, ସୁଲଭ ସରଳ ଉପାୟରେ ହୋଇଥାଏ । ଏହି ଚିକିତ୍ସାରେ ଅନ୍ୟାନ୍ୟ ଚିକିତ୍ସା ହୋମିଓପାଥିକ ଔଷଧର ପ୍ରତିକ୍ରିୟା କମ୍ ଏପରିକି ନାହିଁ ଯେଉଁଠି ଅପ୍ରାସଙ୍ଗିକ ହେବ ନାହିଁ । ତାହାଛଡ଼ା ଏହା ଏକ ପୁରୁଷ ମୂଲ୍ୟ ଯାହାକି ଧନୀ ଗରିବ ନିର୍ବିଶେଷରେ ସମସ୍ତଙ୍କ ପାଇଁ ସହଜ ଏବଂ ସୁଲଭ ହୋଇଥାଏ ।

ଏହି ଚର୍ଚ୍ଚାକୁ ଭିତ୍ତିକରି ଖୁବ୍ ସହଜ ଭାବରେ, ସୁସ୍ଥ ଉପାୟରେ ପୁରୁଷମାନଙ୍କ ସହ ରୋଗୀକୁ ରୋଗମୁକ୍ତ କରାଯାଇ ପରେ । ସେହିପରି ନୁହେଁ, ସ୍ଵାସ୍ଥ୍ୟରକ୍ଷା ଓ ଉତ୍ତମ ସ୍ଵାସ୍ଥ୍ୟ ଗଠନ କ୍ଷେତ୍ରରେ ହୋମିଓପାଥିକ ଚିକିତ୍ସାର ଭୂମିକା କିଛି କମ୍ ନୁହେଁ । ସ୍ଵାସ୍ଥ୍ୟ ପାଇଁ ଆଶ୍ରୟ ନେବା ସର୍ବାଦୌ ବିଧେୟ ।

ଏହାଛଡ଼ା ହୋମିଓପାଥିକ ମେଡିକାଲ କଲେଜ, ବୁବନେଶ୍ଵର

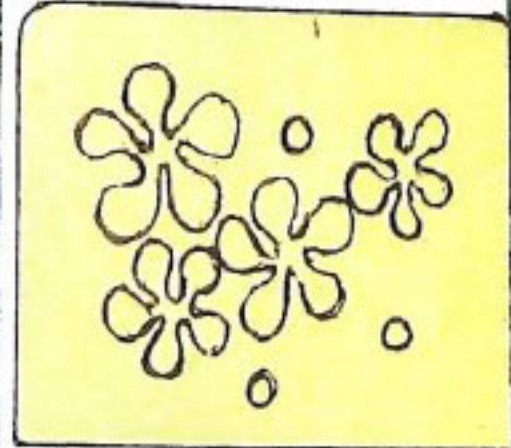

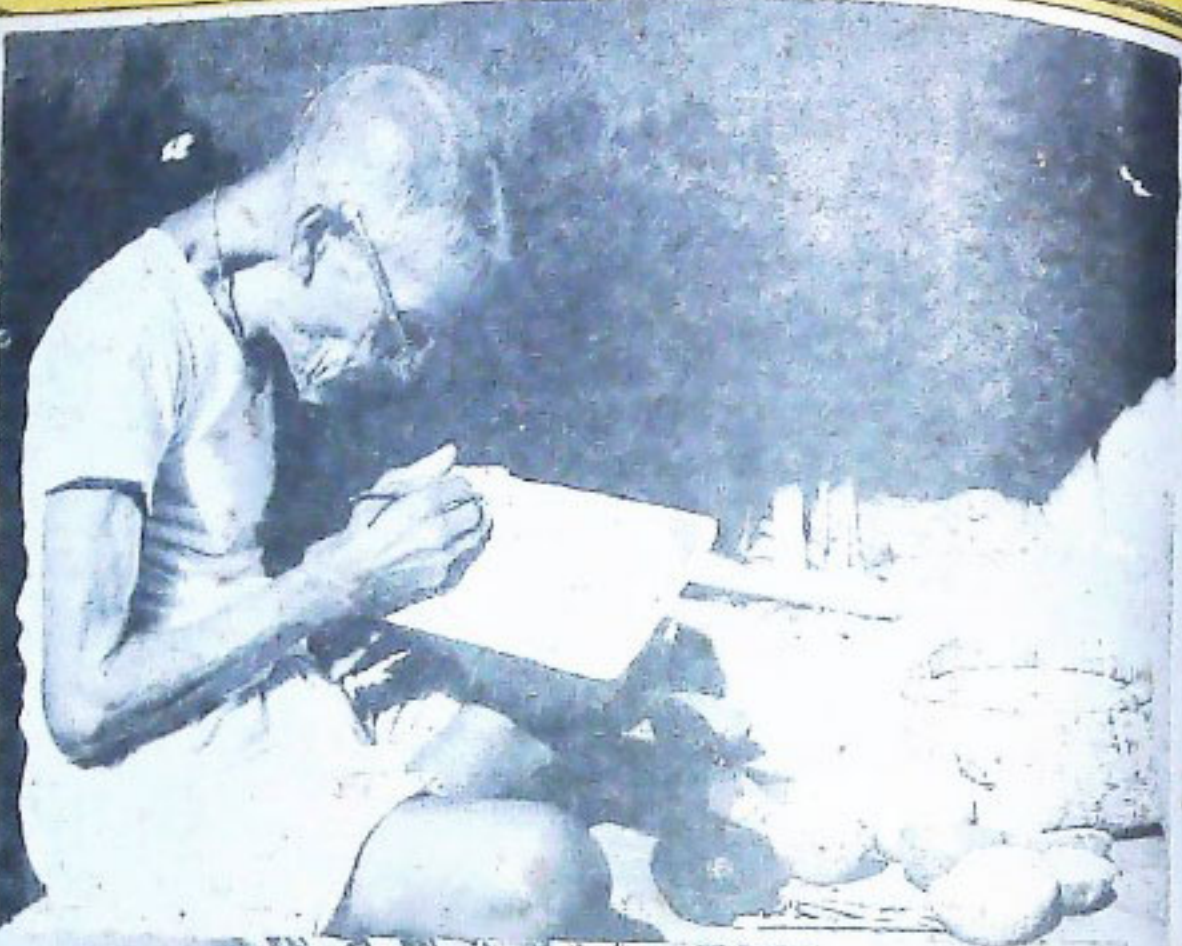

ଆମ
କାରିବର
କାରିବର



• ଶୋଭାପାତ୍ରା ବିଶେଷାଙ୍କୀ •

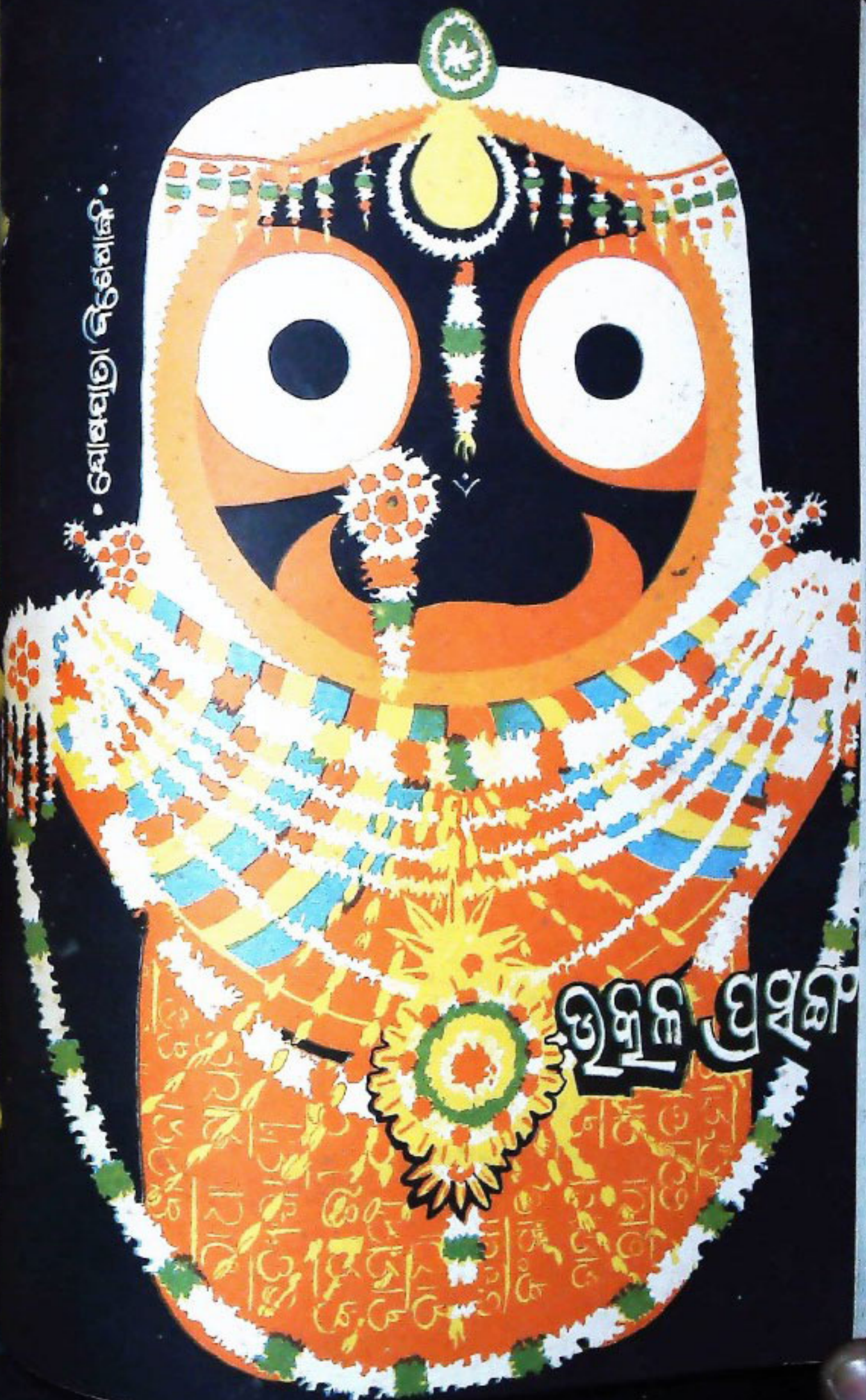

ଶ୍ରୀକୃଷ୍ଣ ପ୍ରଭାକର