

229
8

ଭୂମି ପ୍ରସିଦ୍ଧ

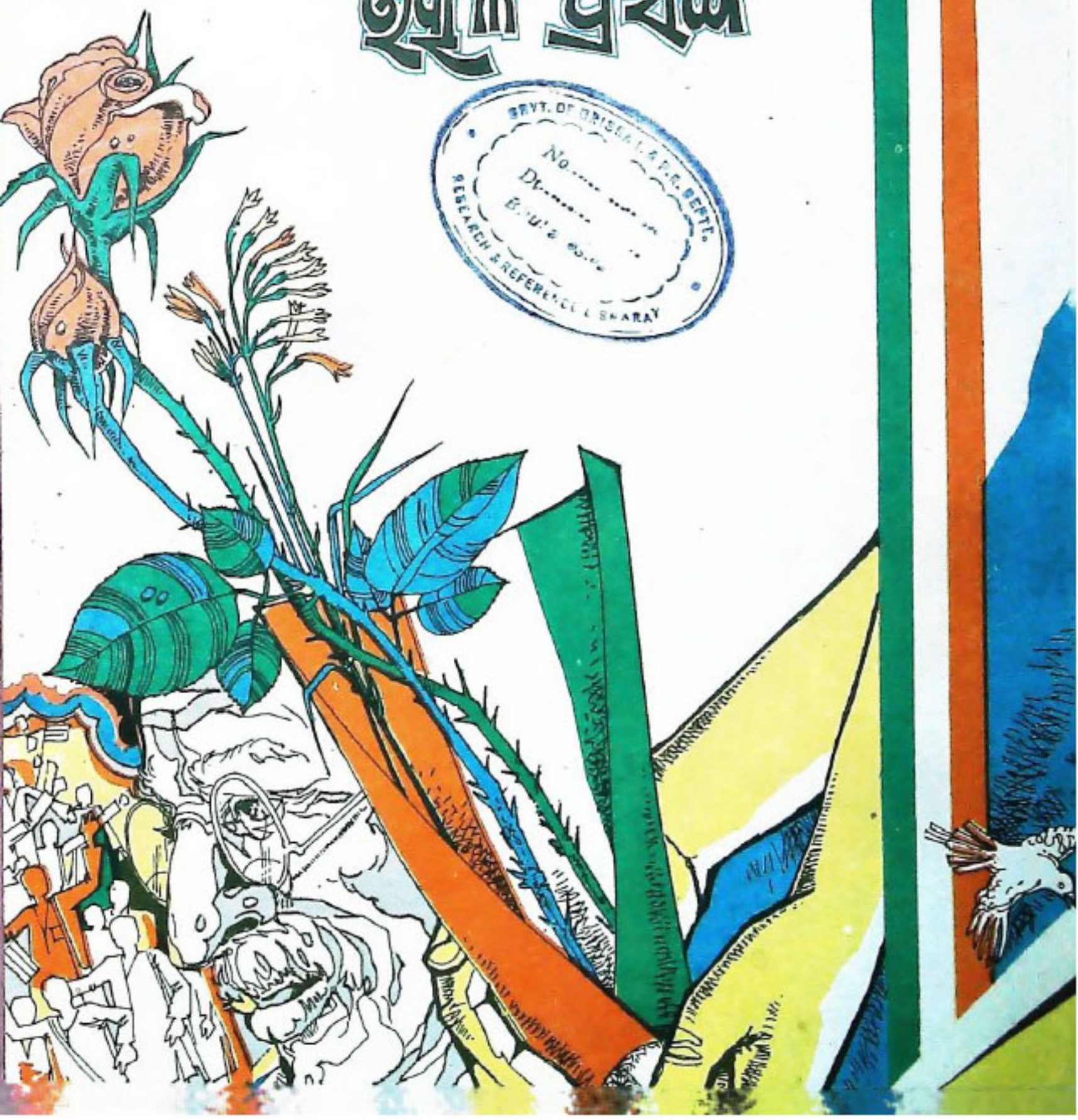

93



ଆଦିକା
ଶିକ୍ଷା



ଉତ୍କଳ ପ୍ରସଙ୍ଗ

ପୌଷ ୧୯୦୭ ଶକାବ୍ଦ ୪୨ ଭାଗ ୨ଷ୍ଠ ସଂଖ୍ୟା ଜାନୁଆରୀ ୧୯୮୭

ସମ୍ପାଦନା ମଣ୍ଡଳୀ

ନିର୍ଦ୍ଦେଶକ : ଶ୍ରୀ ରମାନାଥ ମହାନ୍ତି

ସମ୍ପାଦକ : ଶ୍ରୀ ବ୍ରଜ ମୋହନ ପଟ୍ଟନାୟକ

ସହଯୋଗୀ ସମ୍ପାଦକ : ଶ୍ରୀ ଉପେନ୍ଦ୍ର ପ୍ରସାଦ ଦାସ

ସହ ସମ୍ପାଦକ : ପ୍ରହରାଜ ସତ୍ୟନାରାୟଣ ନନ୍ଦ

ମୁଖ୍ୟ ସମ୍ପାଦକ

ଶ୍ରୀ ସତ୍ୟାନନ୍ଦ ଚମ୍ପତିରାୟ

ପ୍ରଚ୍ଚଦ ଶିଳ୍ପୀ

କୁମାରୀ ବାସନ୍ତୀ ମହାରଥୀ

ପ୍ରକାଶକ : ସୁଚନା ଓ ଲୋକ ସମ୍ପର୍କ ବିଭାଗ,
ଓଡ଼ିଶା ସରକାର, ଭୁବନେଶ୍ୱର

ବାର୍ଷିକ ଦେୟ : ୧୦.୦୦

ପ୍ରତି ଖଣ୍ଡ : ୧.୦୦

ମୁଦ୍ରଣ :

ଓଡ଼ିଶା ସରକାରୀ ମୁଦ୍ରଣାଳୟ, କଟକ

ଓଡ଼ିଶା ସରକାରଙ୍କ ବିଭିନ୍ନ ଉପାଦାନ, ସରକାରୀ ଯୋଗ୍ୟ ଓ ଅନ୍ୟାନ୍ୟ ସରକାରୀ ଚାକରୀ ସଂକ୍ଷିପ୍ତ ବିବରଣ "ଉତ୍କଳ ପ୍ରସଙ୍ଗ"ରେ ପ୍ରକାଶିତ ହୋଇଥାଏ । ଏହା ବ୍ୟତୀତ ଅନେକ ବିଷୟ ସଂକ୍ଷିପ୍ତ ଆକାରରେ ମଧ୍ୟ ଏହି ପତ୍ରିକାରେ ପ୍ରକାଶ କରାଯାଇଥାଏ । ଯେଉଁ ବିଷୟକୁ ସମ୍ପୂର୍ଣ୍ଣ ଓ ଅନୁମୋଦିତ ମୂଳ ପାଠକୋଳି ଚାହିଁବା ଚାହିଁବେ ତୁଚ୍ଛ ।

'ଉତ୍କଳ ପ୍ରସଙ୍ଗ' ଓଡ଼ିଶା ସରକାରଙ୍କ ସୁଚନା ଓ ଲୋକ ସମ୍ପର୍କ ବିଭାଗ ତରଫରୁ ପ୍ରକାଶ ପାଉଥିବେ ସୁଦ୍ଧା ଏହି ପତ୍ରିକାରେ ପ୍ରକାଶିତ ମତାମତ ଓ ଚିନ୍ତାଧାରା ସବୁଠାରେ ଓଡ଼ିଶା ସରକାରଙ୍କର କୌଣସି ବୁଝିବାରୁ ହେବ ନାହିଁ ।

ଶିକ୍ଷାରେ ଶରତୀୟ ମୂଲ୍ୟବୋଧ ..	ଶ୍ରୀ ଉତ୍ତୀବ ଗାନ୍ଧୀ ..	୧
ଦାରିଦ୍ର୍ୟ ଦୂରୀକରଣ ପାଇଁ..... ..	ଶ୍ରୀ ଜାନକୀ ବଳଭ ପଟ୍ଟନାୟକ ..	୭
ଗାନ୍ଧୀଜୀ ଓ ଉତ୍ତମ ସତ୍ୟାଗ୍ରହ ..	ଡକ୍ଟର ଶ୍ରୀକାନ୍ତ ସୂତକାର ..	୧୧
ଆମ ସଂସ୍କୃତି ଓ ଆମେ ..	ଅଧ୍ୟାପକ ଶ୍ରୀ ଶତ୍ରୁଘ୍ନ ନାଥ ..	୧୩
ବିଶ୍ୱାସା ବିଦ୍ରୋହ ..	ଡଃ ସତ୍ୟନାରାୟଣ ଉତ୍ତରା ..	୧୭
ସ୍ୱରାଜ୍ୟ କାମୁଆରୀ ଇତିହାସ ..	ଶ୍ରୀ ଚାରୁକାନ୍ତ ମହାନ୍ତି ..	୧୯
ଓଡ଼ିଶାର ଧର୍ମ ..	ଡଃ ଉତ୍ତମାନ ପଣ୍ଡା ..	୨୩
ଆମଠାରୁ ଆମର ସମାଜ ଓ ଦେଶ ବଡ଼ ..	ଶ୍ରୀ ମୁରାରି ଜେନା ..	୨୬
ବନ୍ଧାମାନଙ୍କର ଇତିହାସ ..	ଶ୍ରୀ କାର୍ତ୍ତିକେଶ୍ୱର ପାତ୍ର ..	୨୯
ଦାରିଦ୍ର୍ୟ ବିରୁଦ୍ଧରେ ସଂଗ୍ରାମ ..	ଶ୍ରୀ ନୃସିଂହ ପ୍ରସାଦ ମହାପାତ୍ର ..	୩୨
ବିଂଶଦଶା ଦାର୍ଶନିକର ସପତ ରୂପାୟନ ..	ଡ଼ୋଧୁରୀ ଉଦ୍‌ବୁଦ୍ଧ ନନ୍ଦ ..	୩୪
ଡୋହୁ ଦେଖା ଦଶପରାସିତ୍ୟ ..	ଶ୍ରୀ ଚନ୍ଦ୍ରଶେଖର ନାୟକ ..	୩୬
ଓଡ଼ିଶାର ବନ୍ୟପ୍ରାଣୀ ..	ଶ୍ରୀ ପ୍ରଫୁଲ୍ଲ କୁମାର ସାହୁ ..	୪୧
ଅବର୍ତ୍ତନାରୁ ଉଦ୍ଧର ..	ଡକ୍ଟର ପ୍ରମୋଦ ଚନ୍ଦ୍ର ପଟ୍ଟନାୟକ ..	୪୪
ପ୍ରାମାଣ୍ୟ ମହିଳାମାନଙ୍କର ଅର୍ଥନୈତିକ ଅବଦାନ ..	ଡକ୍ଟର ଶୈଳବାଳା ଦେବୀ ..	୪୫
ସପତ କାହାଣୀ	୪୮
ପ୍ରଗତି ପ୍ରସଙ୍ଗ	୫୧
ପରିବର୍ତ୍ତିତ ସମାଜରେ ଶାଶ୍ୱତ ମୂଲ୍ୟବୋଧ ..	ଶ୍ରୀ ସୌରୀରଞ୍ଜ କର ..	୫୯
ସେଇବଡ଼ି ..	ଶ୍ରୀ ଅନାଦି ସାହୁ ..	୬୨
ବିଶ୍ୱ ବିଖ୍ୟାତ ବୈଜ୍ଞାନିକ ପଠାଣ୍ଡି ସାମନ୍ତ ..	ଶ୍ରୀ ଉତ୍ତମ ଚରଣ ନାୟକ ..	୬୫
ମୁଁ ବାଲ୍ୟର ସାହି କହୁଛି	୬୭
ସାମୁଦାୟିକ ସର୍ବଜନ ଓ ସଂସ୍କୃତି	୬୯
ବୁଦ୍ଧ ନିରକରଣ ନିମନ୍ତେ ବ୍ୟାପକ ଓ ସମ୍ମିଳିତ ..	ଡଃ ଅନୁଭବ ମହାପାତ୍ର ..	୭୩
ଉଦ୍ୟମ ଆବଶ୍ୟକ ।	୭୬
ପଠାଣ୍ଡି ସାମନ୍ତଙ୍କ ଜୀବନ ଓ ଜୀବନ ..	ଶ୍ରୀ ଦୁଃଖିଣ୍ୟାନ ପଟ୍ଟନାୟକ ..	୭୯



• ଜାତୀୟ ସଙ୍କୀର୍ତ

ଜନ-ଗଣ-ମନ - ଅଧିନାୟକ ଜୟ ହେ
ଭାରତ-ଭାଗ୍ୟ-ବିଧାତା

ପଞ୍ଚାବ - ସିନ୍ଧୁ - ଗୁଜରାଟ - ମହାରା
ଦ୍ରାବିଡ଼ - ଭୁଞ୍ଜଳ - ଦକ୍ଷ

ବିନ୍ଧ୍ୟ - ଦ୍ଵିପାଚଳ - ଯମୁନା - ଗଙ୍ଗା
ଭୁଞ୍ଜଳ ଜଳଧି ତରୁଙ୍ଗ

ତବ ଶୁଭ ମାମେ ଜାଗେ
ତବ ଶୁଭ ଆଶୀର୍ଷ ମାଗେ

ଗାହେ ତବ ଜୟ ଗାଥା

ଜନଗଣ - ମଙ୍ଗଳଦାୟକ ଜୟ ହେ ,

ଭାରତ-ଭାଗ୍ୟ-ବିଧାତା

ଜୟ ହେ ଜୟ ହେ ଜୟ ହେ ,

ଜୟ ଜୟ ଜୟ ଜୟ ହେ ।

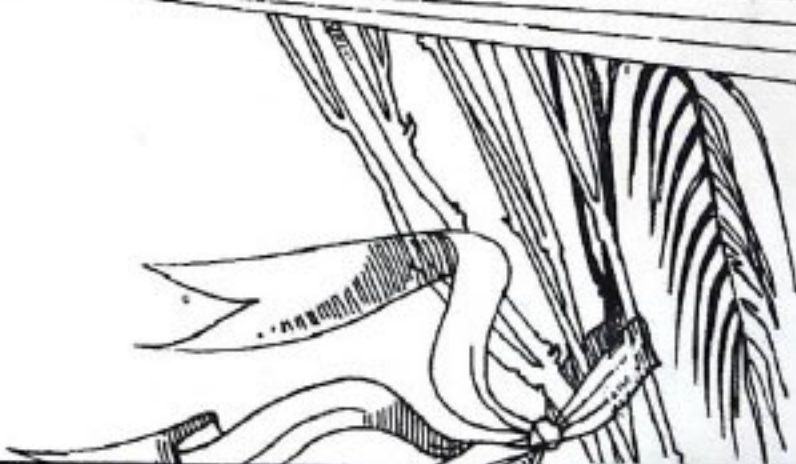

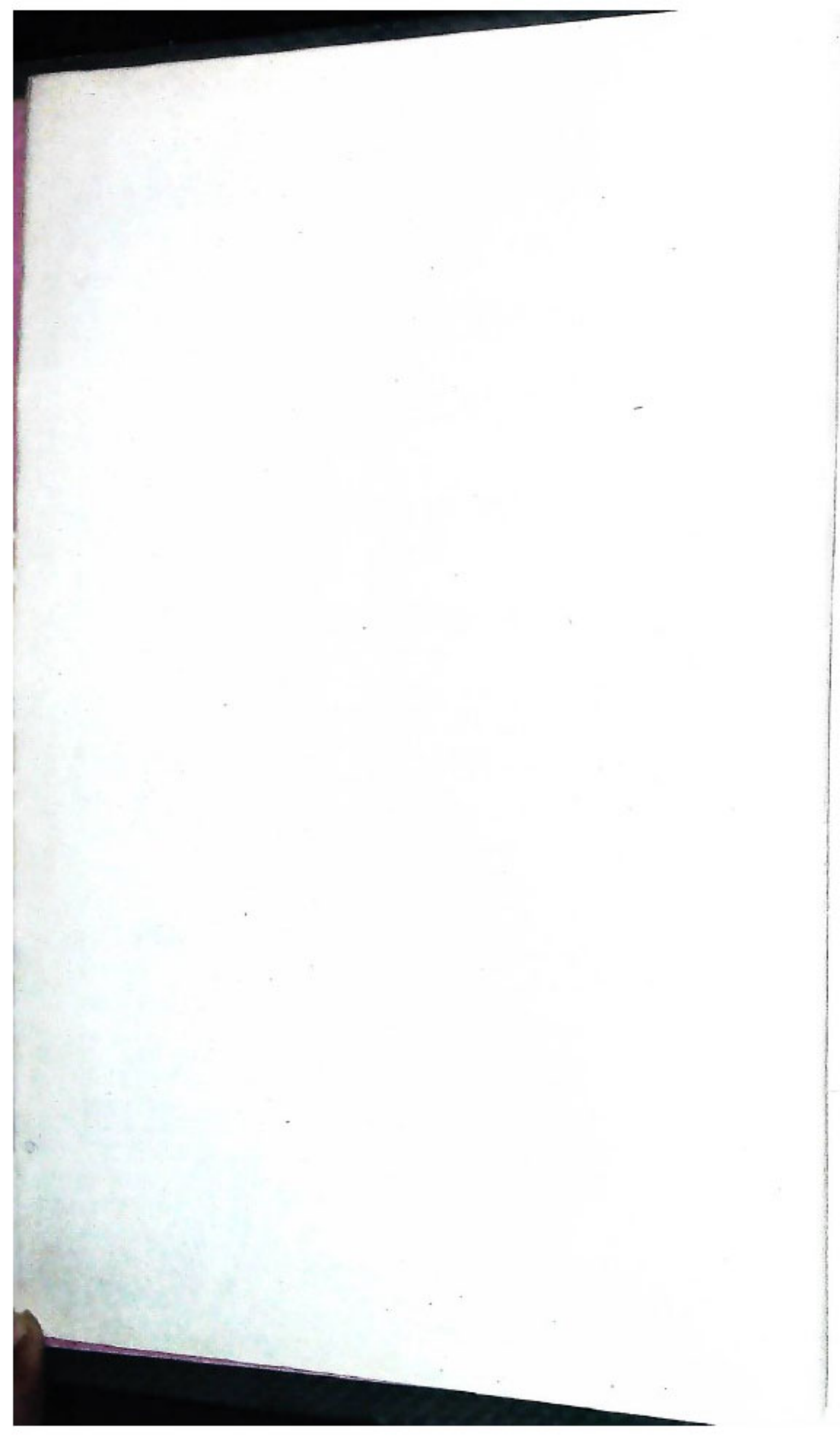

ଭାରତର ସର୍ବଶୋଭିତ ପ୍ରସ୍ତାବନା

ଭାରତୀୟ ସମ୍ବିଧାନର ପ୍ରସ୍ତାବନା (PREAMBLE) ବା ଉପକ୍ରମଣିକା ୪୨ତମ ସମ୍ବିଧାନ ସଂଶୋଧନ ବିଲ୍ ଅନୁଯାୟୀ ୧୯୭୨ ଡିସେମ୍ବର ୧୮ ତାରିଖରୁ ସର୍ବଶୋଭିତ ହୋଇ କାର୍ଯ୍ୟକାରୀ ହେଉଛି ।

ତାହା ହେଲା ●●

“ଆମେ ଭାରତର ଜନସାଧାରଣ ଭାରତକୁ ଗୋଟିଏ ସାର୍ବଭୌମ, ଗଣତାନ୍ତ୍ରିକ, ଧର୍ମନିରପେକ୍ଷ, ସମାଜବାଦୀ, ସାଧାରଣତନ୍ତ୍ର ରୂପେ ଗଠନ କରିବା ନିମିତ୍ତ ଏବଂ ଏ ଦେଶରୁ ସମସ୍ତ ନାଗରିକଙ୍କ ପାଇଁ ସ୍ୱାଧୀନ, ଅର୍ଥନୈତିକ ଓ ରାଜନୈତିକ ନ୍ୟାୟ, ଚିନ୍ତା ଅଭିବ୍ୟକ୍ତି, ବିଶ୍ୱାସ, ଧର୍ମ ଓ ଉପାସନାର ସ୍ୱାଧୀନତା, ସାମାଜିକ ପ୍ରତିଷ୍ଠା ଓ ସୁଯୋଗ ଦିଗରେ ସମତା ହାସଲ କରିବା ତଥା ବ୍ୟକ୍ତିବିଶେଷର ମର୍ଯ୍ୟାଦା ଓ ଜାତିର ଏକତା ଏବଂ ଅଖଣ୍ଡତା ପାଇଁ ନିଶ୍ଚିତ ଧ୍ୟାନକୁ ଜରି ରଖିବା ପାଇଁ ପ୍ରସ୍ତାବନା ପଢ଼ାଉଛି ଭାରତର ବିକାଶ ସାଧନ ନିମନ୍ତେ ସୁଦୃଢ଼ ସଂକଳ୍ପ ହୋଇ - ଆମ୍ଭେମାନଙ୍କର ଏହି ସମ୍ବିଧାନ ସଭାରେ ଅଧ୍ୟ ୧୯୪୯ ମସିହା ମହେମ୍ମଦ ମାସର ଷଡ଼ବିଂଶ ଦିନସରେ ଏହାକୁ ଏହି ସମ୍ବିଧାନକୁ ଅଙ୍ଗୀକୃତ, ଅଧିନିୟମିତ ଓ ଆମ୍ଭେମାନଙ୍କର କରାଯାଇଛି ।”



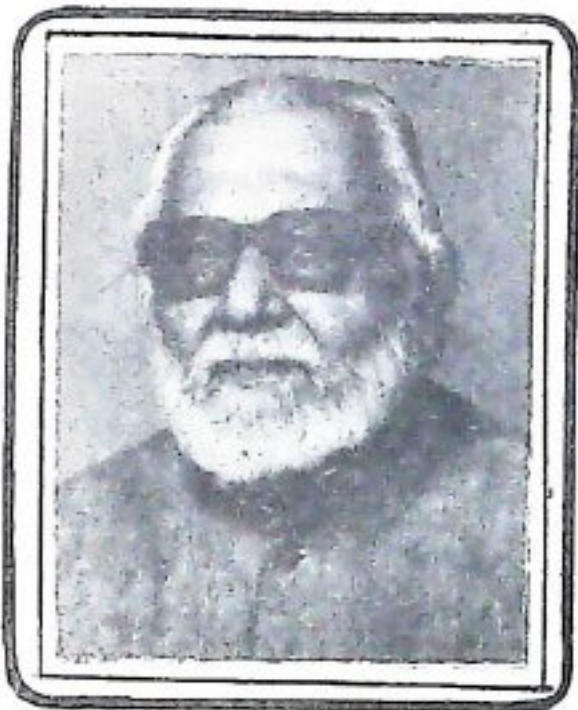

ଓଡ଼ିଶାର ରାଜ୍ୟପାଳ
ଶ୍ରୀ ବିଶ୍ଵମୂର ନାଥ ପାଣ୍ଡେଙ୍କ
ବାର୍ତ୍ତା

“ଆଜି ସମଗ୍ର ଦେଶରେ ଆମ ସାଧାରଣତନ୍ତ୍ରର ୩୬ ତମ ବାର୍ଷିକୀ ପାଳିତ ହେଉଛି । ଆଜି ଦିନଟି ଆମ ପକ୍ଷରେ ଆମ ସମାଜର ଦିନ । ଭାରତକୁ ଏକ ଗଣତାନ୍ତ୍ରିକ ସାଧାରଣତନ୍ତ୍ରରେ ପରିଣତ କରିବା ପାଇଁ ଦୃଢ଼ ମୂଳଦୁଆ ସ୍ଥାପନ କରିଥିବା ଏହି ଦେଶର ମହାନ ସତ୍ତା ସତ୍ତା ଏବଂ ଚାର ଯୋଦ୍ଧାମାନେ ଯେଉଁ ଅସାମ ତ୍ୟାଗ ସ୍ଵୀକାର କରିଯାଇଛନ୍ତି, ସେମାନଙ୍କୁ ସ୍ମରଣ କରିବା ପାଇଁ ଆଜି ଦିନଟି ଆମକୁ ସୁଯୋଗ ଦେଇଥାଏ । ଭାରତର ସ୍ଵାଧୀନତା ସଂଗ୍ରାମରେ ଆନ୍ଦୋଳନ ତଥା ଆତ୍ମସମର୍ଥନ ଉଦ୍ୟମ କରିଥିବା ତୁଙ୍ଗ ନେତାଗଣ ବିଶେଷ କରି ମହାତ୍ମା ଗାନ୍ଧୀ, ପଣ୍ଡିତ ଜବାହରଲାଲ ନେହେରୁ, ସର୍ଦ୍ଦାର ପଟେଲ, ମୌଲାନା ଆଜାଦ, ସାମାନ୍ତ ଗାନ୍ଧୀ, ସରୋଜିନୀ ନାଇଡୁ, ଗୋପବନ୍ଧୁ ଦାସ, ସୁଭାଷ ଚନ୍ଦ୍ର ବୋଷ ଓ ଛାମଟା ଜୟିରା ଗାନ୍ଧୀ; ଯେଉଁମାନଙ୍କ ଅସାମ ତ୍ୟାଗ ଓ ପରାକାଷ୍ଠା ବିନା ଭାରତବର୍ଷ ସ୍ଵାଧୀନତାର ଆଲୋକ ଦେଖିବା ସମ୍ଭବପର ହୋଇପାରି ନଥାନ୍ତା, ସେମାନଙ୍କ ନିକଟରେ ଆମେ ଚିର କୃତଜ୍ଞ । ଏହି ପବିତ୍ର ଦିବସ ଉପଲକ୍ଷେ ମୁଁ ଓଡ଼ିଶାବାସୀଙ୍କୁ ମୋର ସଦିକ୍ଷା ଜ୍ଞାପନ କରୁଛି ।

“ବନ୍ଧୁଗଣ ! ଆମ କାର୍ଯ୍ୟାଳୟର ସାମୂହିକ ସମାକ୍ଷା କଲେ ଆମେ ଆନନ୍ଦ ଅନୁଭବ କରୁ ଯେ ଆମ ଦେଶ ଦିନକୁ ଦିନ ଅଧିକରୁ ଅଧିକ ଶକ୍ତିଶାଳୀ ହେଉଛି । ଆମ ଦେଶରେ ଗଣତନ୍ତ୍ର ମୂଳଦୁଆ ସୁଦୃଢ଼ ହୋଇଛି । ଅର୍ଥନୈତିକ କ୍ଷେତ୍ରରେ ଆମେ ଏପରି ମାତ୍ରାରେ ସ୍ଵାବଲମ୍ବୀ ହୋଇପାରିଛୁ ଓ ନିଜକୁ ପୁନଃ ପ୍ରତିଷ୍ଠା କରିପାରିଛୁ, ଯାହାକି ଯେ କୌଣସି ଦେଶ ପକ୍ଷେ ଗର୍ବ ଓ ଗୌରବର ବିଷୟ । ଆମ ଜାତୀୟ ଜୀବନର ଅନ୍ୟାନ୍ୟ ବହୁ କ୍ଷେତ୍ରରେ ଆମେ ଦ୍ରୁତ ପ୍ରଗତି ହାସଲ କରିଛୁ ।

“ଓଡ଼ିଶାରେ ସକଳ ସଂପଦ ଭରି ରହିଛି । ପ୍ରକୃତିର ସମସ୍ତ ଉପାଦାନ ଯଥା:— ବିପୁଳ ଖଣିଜ ସଂପଦ, ବିସ୍ତୃତ ଜଙ୍ଗଲ, ନଦୀ ଜଳ ସଂପଦ ଓ ପୁରୀ ସମୁଦ୍ର ଉପକୂଳ ଏହି ରାଜ୍ୟରେ ରହିଅଛି । ଭାଗ୍ୟର ବିତ୍ତମନା ଯେ ପ୍ରାକୃତିକ ସଂପଦରେ ଭରପୂର ଏହି ରାଜ୍ୟ ଦାରିଦ୍ର୍ୟ ଓ ଅନଗ୍ରସରତା ମଧ୍ୟରେ ଗତି କରୁଛି । ଆଗାମୀ ବର୍ଷମାନଙ୍କରେ ପ୍ରତ୍ୟେକ କ୍ଷେତ୍ରରେ ଆମର ଉଦ୍ୟମକୁ ଦୃଢ଼ୀଭୂତ କରିବାକୁ ହେବ ଯାହା ଫଳରେ ଆମ ରାଜ୍ୟ ସ୍ଵାବଲମ୍ବୀ ହେବା ସଙ୍ଗେ ସଙ୍ଗେ ଭାରତବର୍ଷର ଉନ୍ନତ ରାଜ୍ୟମାନଙ୍କ ମଧ୍ୟରେ ନିଜର ନ୍ୟାୟ ସ୍ଥାନ ପାଇପାରିବ ।

“ଆମ ରାଜ୍ୟ ଥରକୁ ଥର ପ୍ରାକୃତିକ ବିପର୍ଯ୍ୟୟର ସମ୍ମୁଖୀନ ହୋଇଛି ଫଳରେ ପ୍ରଭୃତ ଧନଜୀବନ ନଷ୍ଟ ହେବା ସଙ୍ଗେ ସଙ୍ଗେ ଅର୍ଥନୀତି ଘୋର ବିପର୍ଯ୍ୟସ୍ତ ହୋଇଛି । ବନ୍ୟା, ବାତ୍ୟା ଓ ମରୁଡ଼ି ଅକଥନୀୟ କ୍ଷତି ଘଟାଇବା ସଙ୍ଗେ ସଙ୍ଗେ ଅକଥନୀୟ ଦୁର୍ଦ୍ଦଶାର କାରଣ ହୋଇଛି । ଏସବୁ ପ୍ରାକୃତିକ ବିପର୍ଯ୍ୟୟ ହେତୁ ଆମର ପ୍ରଗତି ବିଭିନ୍ନ କ୍ଷେତ୍ରରେ ବହୁ ପରିମାଣରେ କ୍ଷତି ହୋଇଛି ।

“ଆମ ରାଜ୍ୟରେ ବିଭିନ୍ନ ଦାରିଦ୍ର୍ୟ ଦୂରୀକରଣ କାର୍ଯ୍ୟକ୍ରମ ଉଦ୍ଘାଟନାର ସହିତ କାର୍ଯ୍ୟକାରୀ ହେଉଛି । ସମନ୍ୱିତ ଗ୍ରାମ ଉନ୍ନୟନ କାର୍ଯ୍ୟକ୍ରମ ବ୍ୟାପକ ଭାବେ କାର୍ଯ୍ୟକାରୀ କରିବା ଦିଗରେ ବିଶେଷ ଗୁରୁତ୍ଵ ଆରୋପ କରାଯାଇଛି । ଷଷ୍ଠ ପଞ୍ଚବାର୍ଷିକ ଯୋଜନା କାଳରେ ଏହି କାର୍ଯ୍ୟକ୍ରମ ଜରିଆରେ ୯.୪୨ ଲକ୍ଷ ପରିବାରଙ୍କୁ ଉପକୃତ କରିବା ପାଇଁ ଲକ୍ଷ୍ୟ ଧାର୍ଯ୍ୟ ହୋଇଥିବା ସ୍ତଳେ ୯.୨୧ ଲକ୍ଷ ପରିବାରଙ୍କୁ ଆର୍ଥିକ

ସହାୟତା ପ୍ରଦାନ କରାଯାଇଛି । ମୋଟ ଉପକୃତ ବ୍ୟକ୍ତିଙ୍କ ମଧ୍ୟରେ ୧,୯୦,୨୦୨ ଜଣ ହେଉଛନ୍ତି
ହରିଜନ ଓ ୨,୧୯,୨୨୦ ଜଣ ଆଦିବାସୀ । ବିଗତ ୧୯୮୦-୮୧ ରୁ ୧୯୮୪-୮୫ ମଧ୍ୟରେ
ଗ୍ରାମାଞ୍ଚଳ ଦରିଦ୍ରତା ଲୋକଙ୍କ ଅର୍ଥନୈତିକ ଅଭିଯାନ କାର୍ଯ୍ୟକ୍ରମ ମାଧ୍ୟମରେ ୩.୩୬ ଲକ୍ଷ ଦୁଇ
ପରିବାର ଉପକୃତ ହୋଇଛନ୍ତି । ଗ୍ରାମାଞ୍ଚଳର ସବୁଠୁ ଦୁଃସ୍ଥ ପରିବାରଗୁଡ଼ିକୁ ଭୂମିଭିତ୍ତିକ, ପଶୁପାଳନ,
ମତ୍ସ୍ୟଗ୍ରହଣ ଓ ଅଣ-କୃଷି କାର୍ଯ୍ୟକ୍ରମ କରିଥାରେ ଅଭିଯାନ କରିବା ପାଇଁ ସ୍ୱତନ୍ତ୍ର ଭାବେ ଧ୍ୟାନ ଦିଆଯାଇଛି ।

“ସାଧାରଣତଃ ଗ୍ରାମାଞ୍ଚଳରେ ଦାରିଦ୍ର୍ୟ, ମୁଖ୍ୟତଃ ବେକାରୀ ଓ ଅର୍ଥ ବେକାରୀ ପରିସ୍ଥିତିରୁ ପୃଷ୍ଠି
ହୋଇଥାଏ । ପରିବାର ପିଛା ଆୟ ତୁଳନାରେ ସାମିତ ହୋଇଥାଏ । ଜାତୀୟ ଗ୍ରାମାଞ୍ଚଳ ନିୟୁତ୍ତି
କାର୍ଯ୍ୟକ୍ରମର ମୁଖ୍ୟ ଲକ୍ଷ୍ୟ ହେଉଛି ବ୍ୟାପକ ଶ୍ରମ-ଭିତ୍ତିକ ପରିକଳ୍ପନା ପୃଷ୍ଠି କରାଯାଇ ଗ୍ରାମାଞ୍ଚଳର
ବେକାର ଓ ଅର୍ଥ ବେକାର ଲୋକଙ୍କୁ ଅଧିକ ନିୟୁତ୍ତି ସୁବିଧା ସୁଯୋଗ ଯୋଗାଇ ଦେବା । ଷଷ୍ଠ ପଞ୍ଚବାର୍ଷିକ
ଯୋଜନା କାଳରେ ଏହି କାର୍ଯ୍ୟକ୍ରମ କରିଥାରେ ୭୦.୩୩ କୋଟି ଟଙ୍କା ବିନିଯୋଗରେ ୬.୭୫ ଲକ୍ଷ
ଶ୍ରମ ଦିବସ ପୃଷ୍ଠି କରାଯାଇ ପାରିଛି । ସେହିଭଳି ୧୯୮୪-୮୫ ମସିହାରେ ଗ୍ରାମାଞ୍ଚଳ ଭୂମିସ୍ଥାନକ
କର୍ମସଂସ୍ଥାନ ପୁରସ୍କା କାର୍ଯ୍ୟକ୍ରମ ମାଧ୍ୟମରେ ୯୨.୯୦ ଲକ୍ଷ ଶ୍ରମ ଦିବସ ପୃଷ୍ଠି କରାଯାଇ ପାରିଛି । କ୍ଷୁଦ୍ର
ଓ ନାମମାତ୍ର ଗ୍ରହଣକୁ ଆବଶ୍ୟକ ମୁତାବକ ସାହାଯ୍ୟ ଯୋଗାଇ ଦେବା ପାଇଁ ରାଜ୍ୟରେ ଏକ ବ୍ୟାପକ
କାର୍ଯ୍ୟକ୍ରମ କାର୍ଯ୍ୟକାରୀ ହେଉଛି ।

“ସରକାରଙ୍କ ନୂତନ ଶିଳ୍ପନୀତି ଦେଶରେ ପ୍ରଗତିଶୀଳ ବୋଲି ବିବେଚିତ ହେଉଛି । ଏକ ନିର୍ଦ୍ଦିଷ୍ଟ
ସମୟସୀମା ମଧ୍ୟରେ ନିୟୁତ୍ତି ସୁବିଧା ପୃଷ୍ଠି ସଙ୍ଗେ ସଙ୍ଗେ ଗ୍ରାମ୍ୟ ଅର୍ଥନୀତିକୁ ସୁସଂଗଠିତ କରି ଆଞ୍ଚଳିକ
ବୈଷମ୍ୟ ଦୂର କରିବା ପାଇଁ ଏହା ଅଭିପ୍ରେତ । ଶିଳ୍ପୋଦ୍ୟୋଗମାନଙ୍କୁ ପ୍ରୋତ୍ସାହନ ମୂଳକ ସୁବିଧା
ସୁଯୋଗ ଯୋଗାଇ ଦେବା ସଙ୍ଗେ ସଙ୍ଗେ ଶିଳ୍ପ ପ୍ରତିଷ୍ଠା ପାଇଁ କୋହଳ ସ୍ୱତନ୍ତ୍ରରେ ପୁଞ୍ଜି ଯୋଗାଣ ହେଉଛି ଏହି
ନୂତନ ଶିଳ୍ପନୀତିର ବ୍ୟବସ୍ଥା । ପୂର୍ବରୁ ଏପରି କରାଯାଇ ନଥିଲା । ରାଜ୍ୟରେ ଏକ ଅନୁକୂଳ ଶିଳ୍ପ
ବାତାବରଣ ସୃଷ୍ଟି କରିବା ସଙ୍ଗେ ସଙ୍ଗେ କୃତ୍ତ୍ୱ, ମଧ୍ୟମ, ଗ୍ରାମ୍ୟ ଓ କ୍ଷୁଦ୍ରଶିଳ୍ପ ପ୍ରତିଷ୍ଠା କ୍ଷେତ୍ରରେ
ଶିଳ୍ପାୟନର ବେଗକୁ ତ୍ୱରାନ୍ୱିତ କରିବା ଏହି ଶିଳ୍ପନୀତିର ପ୍ରଧାନ ଲକ୍ଷ୍ୟ । ୧୯୭୯-୮୦ ମସିହାରେ
ରାଜ୍ୟରେ ୯୧୧୯ ଗ୍ରାମ୍ୟ ଓ କ୍ଷୁଦ୍ରଶିଳ୍ପ ରହିଥିବା ସ୍ଥଳେ ଷଷ୍ଠ ଯୋଜନା ଶେଷ ବେଳକୁ ଏହା
୨୩୪୪୫୪ କୁ ବୃଦ୍ଧି ପାଇଛି । ଷଷ୍ଠ ଯୋଜନା କାଳରେ ୩.୩୪ ଲକ୍ଷ କାରିଗରାଭିତ୍ତିକ ଶିଳ୍ପକୁ
ସାହାଯ୍ୟ କରାଯାଇ ୫.୩୮ ଲକ୍ଷ ଅଧିକ କର୍ମନିୟୁତ୍ତି ସୁବିଧା ପୃଷ୍ଠି କରାଯାଇଛି । ହସ୍ତତତ୍ତ ବସ୍ତ୍ର ପାଇଁ
ସମଗ୍ର ବିଶ୍ୱରେ ଓଡ଼ିଶାର ଖ୍ୟାତି ରହିଛି । ପାରମ୍ପରିକ ତତ୍ତ୍ୱବାୟମାନଙ୍କର ପୁରସ୍କା ପାଇଁ ସେମାନଙ୍କୁ
ସମବାୟ ପରିସରଭୁକ୍ତ କରି ସେମାନଙ୍କ ଆର୍ଥିକ ଅବସ୍ଥାର ଉନ୍ନତି ସାଧନ ପାଇଁ ଯଥେଷ୍ଟ ଗୁରୁତ୍ୱ
ଦିଆଯାଇଛି । ଏ ପର୍ଯ୍ୟନ୍ତ ୪୨୧୪୭ ତତ୍ତ୍ୱବାୟ ପରିବାରଙ୍କୁ ସମବାୟ ପରିସରଭୁକ୍ତ କରାଯାଇଛି ଓ
୫୩୯୨୭ ତତ୍ତ୍ୱର ଆଧୁନିକୀକରଣ କରାଯାଇଛି ।

“ଏହା ବ୍ୟତୀତ ରାଜ୍ୟରେ ଅନେକ କେନ୍ଦ୍ରୀୟ ପ୍ରକଳ୍ପ ହାତକୁ ନିଆଯାଇଛି । ସେଗୁଡ଼ିକ ଶିଳ୍ପ
ପ୍ରାଣକେନ୍ଦ୍ର ରୂପେ ଯେ କାର୍ଯ୍ୟ କରିବେ ତାହା ନୁହେଁ ବରଂ ଏହାକୁ ଭିତ୍ତିକରି ଗଢ଼ି ଉଠୁଥିବା ସହାୟକ ଶିଳ୍ପ
କେନ୍ଦ୍ରଗୁଡ଼ିକରେ ଅଧିକ କର୍ମନିୟୁତ୍ତି ସୁବିଧା ପୃଷ୍ଠି କରାଯାଇ ପାରିବ ।

“ହରିଜନ ଓ ଆଦିବାସୀଙ୍କ ସଂଖ୍ୟା ରାଜ୍ୟର ମୋଟ ଲୋକସଂଖ୍ୟାର ପ୍ରାୟ ଶତକଡ଼ା ୪୦ ଭାଗ ।
ସେମାନଙ୍କର ଆର୍ଥିକ ଅବସ୍ଥା ସେତେ ସୁଜଳ ନୁହେଁ । ସେମାନଙ୍କର ସାଂପ୍ରତିକ ଆର୍ଥିକ ଅବସ୍ଥାର ଦୁର୍ତ୍ତ
ଉନ୍ନତି ଉଚ୍ଚାକାଂକ୍ଷା ପାଇଁ ସର୍ବଶେଷ ଧ୍ୟାନ ଦିଆଯାଉଛି । ଷଷ୍ଠ ଯୋଜନା କାଳରେ ଅତ୍ତତଃ ଶତକଡ଼ା ୫୦
ଭାଗ ଆଦିବାସୀ ପରିବାରଙ୍କୁ ଦାରିଦ୍ର୍ୟ ସାମାରେଣୀ ଉପରକୁ ଉନ୍ନତ କରିବା ପାଇଁ ସୁନିର୍ଦ୍ଦିଷ୍ଟ ଲକ୍ଷ୍ୟ ରଖି
ମୋ ସରକାର ପ୍ରତ୍ୟେକ ପରିବାରକୁ ଗୋଲଗାରକ୍ଷମ କରାଇବା ପାଇଁ ବିଭିନ୍ନ ଅର୍ଥନୈତିକ ପରିକଳ୍ପନା
କାର୍ଯ୍ୟକାରୀ କରୁଛନ୍ତି । ଏହା ଫଳରେ ରାଜ୍ୟରେ ୪.୫୯ ଲକ୍ଷ ହରିଜନ ଓ ୪.୯୧ ଲକ୍ଷ ଆଦିବାସୀ
ପରିବାରଙ୍କୁ ବିଭିନ୍ନ ଉପାର୍ଜନକ୍ଷମ ପରିକଳ୍ପନା ମାଧ୍ୟମରେ ସହାୟତା ପ୍ରଦାନ କରାଯାଇଛି ।

“ରାଜ୍ୟର ଗ୍ରାମାଞ୍ଚଳ ତଥା ଆଦିବାସୀ ଅଞ୍ଚଳରେ ପର୍ଯ୍ୟାପ୍ତ ସ୍ୱାସ୍ଥ୍ୟ ଓ ଚିକିତ୍ସା ସୁବିଧା ଯୋଗାଇ ଦେବା
ବିଷୟରେ ମୋ ସରକାର ବିଶେଷ ଗୁରୁତ୍ୱ ଦେଉଛନ୍ତି । ୨୦୦୦ ଖ୍ରୀଷ୍ଟାବ୍ଦ ସୁଦ୍ଧା ସମସ୍ତଙ୍କ ପାଇଁ ସ୍ୱାସ୍ଥ୍ୟ
ସୁବିଧା ଯୋଗାଇ ଦେବାର ଲକ୍ଷ୍ୟ ପୂରଣକୁ ପୃଷ୍ଠିରେ ରଖି ରାଜ୍ୟରେ ବିଭିନ୍ନ କାର୍ଯ୍ୟକ୍ରମ ଓ ପରିକଳ୍ପନା
କାର୍ଯ୍ୟକାରୀ ହେଉଛି । ଷଷ୍ଠ ଯୋଜନା ଶେଷ ସୁଦ୍ଧା ସମସ୍ତ ଲିଙ୍ଗ, ସଦର ମହକୁମା ହାସପିଟାଲରେ
ବିଶେଷତଃ ଚିକିତ୍ସା ସେବାର ବ୍ୟବସ୍ଥା କରାଯାଇଛି । ଅଗ୍ରାଧିକାର ଭିତ୍ତିରେ ମେଲେରିଆ, କୁଷ୍ଠ, ଯକ୍ଷ୍ମା,

ହଇଜା ଓ ବାତକୂର ଭଳି ସଂକ୍ରାମକ ରୋଗର ନିୟନ୍ତ୍ରଣ ଓ ନିରାକରଣ ତଥା ଅନ୍ଧତ୍ୱ ଦୂରୀକରଣ ପାଇଁ ଦୃଷ୍ଟି ଦିଆଯାଇଛି ।

“ପ୍ରଚଳିତ ଶିକ୍ଷା ପଦ୍ଧତିକୁ ବୈଷୟିକ ଜ୍ଞାନ ସଂଶ୍ଳିଷ୍ଟ ଓ ନିୟୁତ୍ତି ଅଭିମୁଖୀ କରିବା ପାଇଁ ପ୍ରଧାନମନ୍ତ୍ରୀଙ୍କ ଦ୍ୱାରା ପ୍ରବର୍ତ୍ତିତ ନୂତନ ଶିକ୍ଷାନୀତିକୁ ଦୃଷ୍ଟିରେ ରଖି ଆମର ମାନବୀୟ ସମ୍ବଳ ବୃଦ୍ଧି କାର୍ଯ୍ୟକ୍ରମର ବିକାଶ ସାଧନ ଉପରେ ଯଥେଷ୍ଟ ଗୁରୁତ୍ୱ ଆରୋପ କରାଯାଇଛି । ପ୍ରାଥମିକ ଶିକ୍ଷାକୁ ସାର୍ବଜନୀନ କରିବା ଲକ୍ଷ୍ୟରେ ପ୍ରାଥମିକ ଶିକ୍ଷା ପ୍ରସାରରେ ଛାତ୍ରମାନେ ଯେପରି ଅଧିକରୁ ଅଧିକ ସଂଖ୍ୟାରେ ନାମ ଲେଖାଇବେ ସେଥିପାଇଁ ବହୁ ସଂଖ୍ୟକ ଅତିରିକ୍ତ ପ୍ରାଥମିକ ସ୍କୁଲ ଶିକ୍ଷକଙ୍କୁ ନିୟୁତ୍ତି ଦେବା ପାଇଁ ବ୍ୟବସ୍ଥା କରାଯାଇଛି । ସପ୍ତମ ଯୋଜନା କାଳରେ ମାଧ୍ୟମିକ ଶିକ୍ଷାକୁ ଅର୍ବେଚନିକ କରିବାକୁ ମଧ୍ୟ ସ୍ଥିର ହୋଇଛି । ପ୍ରାଥମିକ ଶିକ୍ଷା ଓ ପ୍ରୋଡ୍ର ସାକ୍ଷରତା କାର୍ଯ୍ୟକ୍ରମକୁ ବିଶେଷ କରି ଆଦିବାସୀ ଉପ-ଯୋଜନା ଅଞ୍ଚଳରେ ଅଧିକ ବ୍ୟାପକ କରିବା ପାଇଁ ଯଥେଷ୍ଟ ଗୁରୁତ୍ୱ ଦିଆଯାଇଛି । ୧୯୮୦ ମସିହାରେ ୬ ରୁ ୧୪ ବର୍ଷ ବୟସ ବାଳକ ବାଳିକାଙ୍କ ନାମଲେଖା ହାର ଶତକଡା ୬୩.୫ ଭାଗ ଥିବାବେଳେ ବିଗତ ୫ ବର୍ଷ ମଧ୍ୟରେ ତାହା ଶତକଡା ୭୦.୪ ଭାଗକୁ ବୃଦ୍ଧି ପାଇଛି । ୧୯୯୦ ମସିହା ସୁଦ୍ଧା ଶିକ୍ଷାକୁ ସାର୍ବଜନୀନ କରିବା ପାଇଁ ଲକ୍ଷ୍ୟ ରଖାଯାଇଛି । ରାଜ୍ୟର ସର୍ବ ପ୍ରଥମ ଉର୍ଦ୍ଧ୍ୱ ଏକାଡେମୀ କଟକଠାରେ ଆରମ୍ଭ କରାଯାଇଛି ।

“ସାଧାରଣ ବୟସ୍କ ବ୍ୟବସ୍ଥାକୁ ସୁସଂଗଠିତ କରାଯାଇ ସଂପ୍ରସାରଣ କରାଯାଇଛି । ଅଣ-ଆଦିବାସୀ ଅଞ୍ଚଳରେ ପ୍ରତି ୨୦୦୦ ଲୋକଙ୍କ ପାଇଁ ଏବଂ ଆଦିବାସୀ ଓ ଅନ୍ୟାନ୍ୟ ଦୁର୍ଗମ ଅଞ୍ଚଳରେ ପ୍ରତି ୧୦୦୦ ଲୋକଙ୍କ ପାଇଁ ଗୋଟିଏ ସୁଲଭ ମୂଲ୍ୟ ଦୋକାନ ଖୋଲିବାର ନୀତିଗତ ନିଷ୍ପତ୍ତି ଅନୁଯାୟୀ ୧୯୭୯-୮୦ରେ ରାଜ୍ୟରେ ମୋଟ ୧୩୯୫୩ଟି ସୁଲଭ ମୂଲ୍ୟ ଦୋକାନ ଥିବାବେଳେ ବର୍ତ୍ତମାନ ତାହା ୧୯୭୭୭କୁ ବୃଦ୍ଧି ପାଇଛି ।

“ଓଡ଼ିଶାର ଅର୍ଥନୈତିକ ସମୃଦ୍ଧି ଓ ଲୋକଙ୍କ ଆର୍ଥିକ ହିତ ଦୃଷ୍ଟିରୁ କୃଷିର ଭୂମିକା ଅତ୍ୟନ୍ତ ଗୁରୁତ୍ୱପୂର୍ଣ୍ଣ । ରାଜ୍ୟର ଦୁଇତୃତୀୟାଂଶ ଆୟ କୃଷିରୁ ମିଳିଥାଏ ଏବଂ ରାଜ୍ୟର ତିନି ଚତୁର୍ଥାଂଶ ଶ୍ରମଜୀବି କୃଷିକୁ ମୁଖ୍ୟ ଜୀବିକା ରୂପେ ଗ୍ରହଣ କରନ୍ତି । ଶାସନ ଭାର ଗ୍ରହଣ କରିବା ପରଠାରୁ ରାଜ୍ୟ ସରକାରଙ୍କ ନିରବଚ୍ଛିନ୍ନ ଉଦ୍ୟମ ଫଳରେ ବିଗତ ୫ ବର୍ଷ ମଧ୍ୟରେ କୃଷି କ୍ଷେତ୍ରରେ ଉନ୍ନେୟନାୟ ଅଗ୍ରଗତି ସାଧିତ ହୋଇଛି । ଶାଦ୍ୟଶସ୍ୟ ଉତ୍ପାଦନ ୭୦ ଲକ୍ଷ ମେଟ୍ରିକ୍ ଟନରେ ପହଞ୍ଚିଛି । ସପ୍ତମ ଯୋଜନା ଶେଷ ସୁଦ୍ଧା ଶାଦ୍ୟଶସ୍ୟ ଉତ୍ପାଦନ ୮୫ ଲକ୍ଷ ମେଟ୍ରିକ୍ ଟନକୁ ବୃଦ୍ଧି କରିବାକୁ ଲକ୍ଷ୍ୟଧାର୍ଯ୍ୟ ହୋଇଛି । ଚୈଳବାଜ ଓ ତାଲି ଜାତୀୟ ଶସ୍ୟ ଉତ୍ପାଦନ ଯଥେଷ୍ଟ ମାତ୍ରାରେ ବୃଦ୍ଧି ପାଇଛି । କପା ଓ ଆଖୁ ଭଳି ଅର୍ଥକରା ଫସଲ ଗୁଷ୍ଠ ଉପରେ ଅଧିକ ଗୁରୁତ୍ୱ ଦିଆଯାଇଛି । କୃଷି ଓ କୃଷିଭିତ୍ତିକ ଶିଳ୍ପ ମଧ୍ୟରେ ସଂଯୋଗ ସ୍ଥାପିତ ହୋଇଛି ।

“ମୋ ସରକାର ଜଳସେଚନକୁ ଗୁରୁତ୍ୱ ଦେଇଛନ୍ତି । ଅସଂପୂର୍ଣ୍ଣ ବୃହତ୍ ଓ ମଧ୍ୟମ ଜଳସେଚନ ପ୍ରକଳ୍ପ ସଂପୂର୍ଣ୍ଣ କରିବା ଓ ବିଶେଷ କରି ଆଦିବାସୀ ଓ ମରୁଡ଼ି ପ୍ରଦେଶ ଅଞ୍ଚଳରେ ନୂତନ ଜଳସେଚନ ପ୍ରକଳ୍ପ ଆରମ୍ଭ କରିବା ପାଇଁ ପର୍ଯ୍ୟାପ୍ତ ଅର୍ଥ ବିନିଯୋଗ କରାଯାଇଛି ।

“ବିଦ୍ୟୁତ୍ ଶକ୍ତିର ଛମବର୍ଦ୍ଧିଷୁ ଗୃହିତା ମେଣ୍ଟାଇବା ପାଇଁ ରାଜ୍ୟରେ ବିଦ୍ୟୁତ୍ ଶକ୍ତି ଉତ୍ପାଦନ ବୃଦ୍ଧି କରିବାକୁ ବ୍ୟାପକ ଉଦ୍ୟମ କରାଯାଇଛି । ରାଜ୍ୟର ମୋଟ ୪୬,୯୯୨ ଗ୍ରାମ ମଧ୍ୟରୁ ୧୯୮୪-୮୫ ଶେଷ ସୁଦ୍ଧା ୨୩,୭୭୨ଟି ଗ୍ରାମକୁ ବିଦ୍ୟୁତିକରଣ କରାଯାଇଛି । ଏହାଦ୍ୱାରା ସଂପ୍ରତି ଗ୍ରାମାଞ୍ଚଳ ଜନସଂଖ୍ୟାର ୭୨.୫ ଭାଗ ଲୋକ ବିଦ୍ୟୁତ୍ ସୁବିଧା ପାଇ ପାରୁଛନ୍ତି ।

“ଅନ୍ୟାନ୍ୟ କ୍ଷେତ୍ରରେ ମଧ୍ୟ ବ୍ୟାପକ କାର୍ଯ୍ୟକ୍ରମ ଗ୍ରହଣ କରାଯାଇ ଉନ୍ନେୟନାୟ ସଫଳତା ହାସଲ କରାଯାଇ ପାରିଛି । ରାଜ୍ୟରେ ପର୍ଯ୍ୟଟନର ବିକାଶ ପାଇଁ ବହୁ ସଂଖ୍ୟକ ହୋଟେଲ ପ୍ରତିଷ୍ଠା ଯୋଜନା କରାଯାଇଛି ଏବଂ ଏଥି ମଧ୍ୟରୁ ଅନେକ କାର୍ଯ୍ୟକାରୀ ହେଲାଣି । ରାଜ୍ୟରେ ପର୍ଯ୍ୟାପ୍ତ ପରିମାଣରେ ଦୁଗ୍ଧ ଉତ୍ପାଦନ ବୃଦ୍ଧି ତଥା ଗୋ ସଂପଦର ବିକାଶ ପାଇଁ ବ୍ୟାପକ କାର୍ଯ୍ୟକ୍ରମ ଗ୍ରହଣ କରାଯାଇଛି । ରାଜ୍ୟରେ ନୂତନ ଜଙ୍ଗଲ ସୃଷ୍ଟି ଓ ବୃକ୍ଷରୋପଣ କାର୍ଯ୍ୟକ୍ରମ ଯଥେଷ୍ଟ ମାତ୍ରାରେ ବୃଦ୍ଧି ପାଇଛି । ଦୁଗ୍ଧ କଳାକାର, ଲେଖକ ଓ ଛାତ୍ରାବିତ୍ତମାନଙ୍କ ପାଇଁ ପେନ୍ସନ୍ ଯୋଜନା ପ୍ରବର୍ତ୍ତନ କରାଯାଇଛି । କର୍ମନିୟୁତ୍ତିର ସବୁ କ୍ଷେତ୍ରରେ ସର୍ବନିମ୍ନ ମଜୁରୀ ହାରର ସଂଶୋଧନ କରାଯାଇଛି । ଆଦିବାସୀ ବିଦ୍ୟାଳୟମାନଙ୍କରେ ଛାତ୍ରଛାତ୍ରୀମାନେ ଯେପରି ମଝିରୁ ପଢ଼ାପଢ଼ି ନ ଛାଡ଼ନ୍ତି ସେଥିପାଇଁ ଆଦିବାସୀ ଅଧ୍ୟୁଷିତ ପ୍ରତ୍ୟେକ ଗ୍ରାମପଞ୍ଚାୟତରେ ଗୋଟିଏ ଲେଖାଏଁ ଆବାସିକ ବିଦ୍ୟାଳୟ ଖୋଲିବା କାର୍ଯ୍ୟ ଅବ୍ୟାହତ ରହିଛି ।

“ଆଜିଭଳି ମହତ୍ତ୍ୱପୂର୍ଣ୍ଣ ଦିବସରେ ନୂତନ ଓଡ଼ିଶା ନିର୍ମାଣ ତଥା ଓଡ଼ିଶାକୁ ଭାରତର ଅନ୍ୟାନ୍ୟ ଅଗ୍ରଗାମୀ ରାଜ୍ୟମାନଙ୍କ ସହିତ ସମକକ୍ଷ କରି ତାହାକୁ ନ୍ୟାୟ ଆସନ ଦେବା ପାଇଁ ରାଜ୍ୟର ସବୁ ଶ୍ରେଣୀର ଜନସାଧାରଣ ଉତ୍ସର୍ଗୀକୃତ ମନୋଭାବ ନେଇ ପୂର୍ଣ୍ଣପ୍ରାଣରେ ସହଯୋଗ କରି ଆଗେଇ ଆସିବାକୁ ମୁଁ ଆହ୍ୱାନ କରୁଛି ।”

ଜୟହିନ୍ଦ୍



ମୁଖ୍ୟମନ୍ତ୍ରୀ ଶ୍ରୀ ଜାନକୀ ବଲ୍ଲଭ ପଟ୍ଟନାୟକଙ୍କ ବାଞ୍ଛା

୩୭ ତମ ଜନରାଜ୍ୟ ଦିବସ ଉପଲକ୍ଷେ ଓଡ଼ିଶାର ଜନସାଧାରଣଙ୍କୁ ମୁଁ ହାର୍ଦ୍ଦିକ ଶୁଭେଚ୍ଛା ଜଣାଉଛି ।

“ଜନରାଜ୍ୟ ଦିବସ ଆମର ଗଣତାନ୍ତ୍ରିକ ପରମ୍ପରା, ସମାଜବାଦ ଓ ଧର୍ମ ନିରପେକ୍ଷତାର ପ୍ରତୀକ । ପୃଥିବୀର ବହୁ ରାଷ୍ଟ୍ରରେ ଗଣତନ୍ତ୍ରର ବିପର୍ଯ୍ୟୟ ଘଟିଥିବାବେଳେ ଭାରତୀୟ ଜନସାଧାରଣ ଗଣତାନ୍ତ୍ରିକ ମୂଲ୍ୟବୋଧ ପ୍ରତି ସଦାସର୍ବଦା ଯେପରି ପ୍ରଗାଢ଼ ଆତ୍ମା ସ୍ନାପନ କରିଆସିଛନ୍ତି, ତାହା ସମଗ୍ର ବିଶ୍ୱରେ ଭାରତର ସମ୍ମାନ ଓ ମର୍ଯ୍ୟାଦାକୁ ସୁପ୍ରତିଷ୍ଠିତ କରିଛି । ଏହି ମୂଲ୍ୟବୋଧକୁ ଅଧିକ ସୁଦୃଢ଼ କରି ଭାରତର ଏକତା ଓ ଅଖଣ୍ଡତାର ସୁରକ୍ଷା କରିବା ପାଇଁ ଜନରାଜ୍ୟ ଦିବସ ଆମ ସମସ୍ତଙ୍କ ପକ୍ଷରେ ଏକ ସଂକଳ୍ପର ଦିବସ ।

“ବିଗତ ଲୋକସଭା ନିର୍ବାଚନ ବେଳେ ପ୍ରଧାନମନ୍ତ୍ରୀ ଶ୍ରୀ ରାଜୀବ ଗାନ୍ଧୀ ଭାରତର ଜନସାଧାରଣଙ୍କୁ କେତେଗୁଡ଼ିଏ ପ୍ରତିଶ୍ରୁତି ଦେଇଥିଲେ । ତାହା ମଧ୍ୟରେ ପଂଜାବ ଓ ଆସାମ ସମସ୍ୟାର ସମାଧାନ ଥିଲା ପ୍ରଧାନ । ଏହି ଦୁଇଟି ସମସ୍ୟାର ସତ୍ତୋଷଜନକ ସମାଧାନ ହୋଇଯାଇଛି ଏବଂ ଭାରତର ମହାନ ଗଣତାନ୍ତ୍ରିକ ପରମ୍ପରାରେ ଯେଠାରେ ନିର୍ବାଚନ ମଧ୍ୟ ସରିଯାଇଛି । ବିଚ୍ଛିନ୍ନତାବାଦୀ ଶକ୍ତିମାନେ ପରାସ୍ତ ହୋଇଛନ୍ତି । ବିଭିନ୍ନ ରାଜ୍ୟରେ ଅସ୍ଥିରତା ଶେଷ ହୋଇ ଦୃଢ଼ ଶାସନମାନ ପ୍ରତିଷ୍ଠିତ ହୋଇଛି । ଯେଉଁ ଯୋଜନାବନ୍ଧ ଅର୍ଥନୀତି ଉପରେ ଦେଶ ବିଶ୍ୱାସ କରି ସମାଜବାଦର ଲକ୍ଷ୍ୟ ଆଡ଼କୁ ଆଗେଇ ଚାଲିଛି, ବର୍ତ୍ତମାନ ସେହି ଲକ୍ଷ୍ୟ ହାସଲ ଦିଗରେ ଏହି ୫ ବର୍ଷ ପାଇଁ ସପ୍ତମ ଯୋଜନା ଚୂଡ଼ାନ୍ତ ହୋଇଯାଇଛି । ଆଗାମୀ ୧୫ ବର୍ଷ ମଧ୍ୟରେ ଦେଶରୁ ବେକାରୀ ଓ ଦାରିଦ୍ର୍ୟ ଦୂର କରାଯାଇ ସ୍ୱାସ୍ଥ୍ୟ, ଶିକ୍ଷା, ବାସଗୃହ ଆଦି କ୍ଷେତ୍ରରେ ଲୋକଙ୍କ ମୌଳିକ ଆବଶ୍ୟକତା ଯୋଗାଇ ଦିଆଯିବାର ସଂକଳ୍ପ ନିଆଯାଇଛି । ଆଗାମୀ ଶତାବ୍ଦୀର ପ୍ରଥମ ବର୍ଷରେ ଭାରତ ଯେପରି ଏକ ଶ୍ରେଷ୍ଠ ଅତ୍ୟାଧୁନିକ ରାଷ୍ଟ୍ରରେ ପରିଣତ ହେବ, ଏହାହିଁ ଦେଶର ନୂତନ ଯୁବନେତୃତ୍ୱ ଓ ଦେଶବାସୀଙ୍କ ସଂକଳ୍ପ ।

“ଓଡ଼ିଶାର ଅର୍ଥନୈତିକ, ସାମାଜିକ ତଥା ସଂସ୍କୃତିକ ବିକାଶ ଦିଗରେ ଆମର ଉଦ୍ୟମ ସର୍ବଜନ ବିଦିତ । ରାଜ୍ୟରେ ଜଳସେଚନ ବ୍ୟବସ୍ଥା ଓ ବିଦ୍ୟୁତ୍ ଶକ୍ତିର ପ୍ରସାର, କୃଷି ଉତ୍ପାଦନ ଓ ଶିଳ୍ପର ବିକାଶ ନିମନ୍ତେ ବ୍ୟାପକ କାର୍ଯ୍ୟକ୍ରମ ହାତକୁ ନିଆଯାଇଛି । ଶିକ୍ଷା, ପର୍ଯ୍ୟଟନ ଶିଳ୍ପ ଏବଂ ଆଦିବାସୀ ଓ ହରିଜନ ସଂପ୍ରଦାୟର ଲୋକଙ୍କ ସାମାଜିକ ତଥା ଅର୍ଥନୈତିକ ବିକାଶ କ୍ଷେତ୍ରରେ ମଧ୍ୟ ବିଶେଷ ଚିନ୍ତାପଥ ପ୍ରକାଶ ପାଇଛି । ଗ୍ରାମାଞ୍ଚଳରେ ବାସ କରୁଥିବା ଦରିଦ୍ରତମ ଲୋକଙ୍କର ଅର୍ଥନୈତିକ ଥଇଥାନ ପାଇଁ ଆମର ଅନନ୍ୟ ସାଧାରଣ କାର୍ଯ୍ୟକ୍ରମ କରିଆରେ ଲକ୍ଷ ଲକ୍ଷ ଦରିଦ୍ର ଜନସାଧାରଣଙ୍କର ଉନ୍ନତି ସାଧନ କରାଯାଇଛି । ସର୍ବୋପରି, ରାଜ୍ୟରେ ବେକାର ସମସ୍ୟାର ସମାଧାନ ପାଇଁ ବିଭିନ୍ନ କାର୍ଯ୍ୟକ୍ରମ କରିଆରେ ବିପୁଳ ଉଦ୍ୟମ ଆରମ୍ଭ କରାଯାଇଛି । ଆମ ରାଜ୍ୟ ଆଜି ସମୃଦ୍ଧ ଦ୍ୱାର ଦେଶରେ ଉପନୀତ ।

“ପବିତ୍ର ଜନରାଜ୍ୟ ଦିବସ ଉପଲକ୍ଷେ ପ୍ରଗତି ଓ ସମୃଦ୍ଧି ଦିଗରେ ରାଜ୍ୟ ସରକାରଙ୍କ ସମସ୍ତ ଉଦ୍ୟମ ସହିତ ସକ୍ରିୟ ଭାବରେ ସହଯୋଗ କରିବା ନିମନ୍ତେ ମୁଁ ଓଡ଼ିଶାର ଜନସାଧାରଣଙ୍କୁ ନିବେଦନ କରୁଛି ।

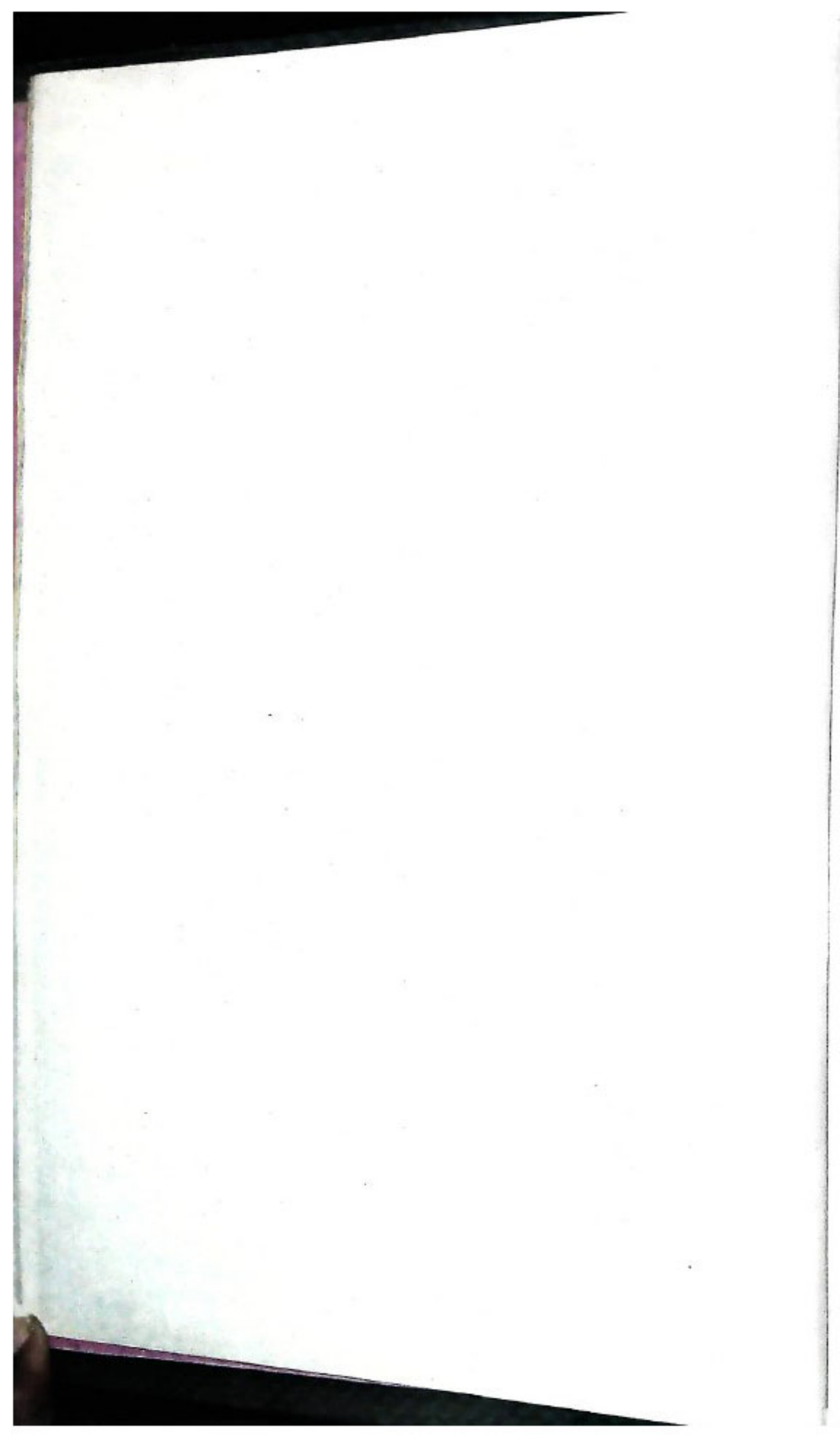

ମୋ ଦୃଷ୍ଟିରେ....

'ଇଚ୍ଛକ ପ୍ରସଙ୍ଗ' ତା'ର ଅଗଣିତ ପାଠକପାଠିକାଙ୍କୁ ନବବର୍ଷର ଅଭିନନ୍ଦନ ଓ ସାଧାରଣତର ଦିବସର ଶୁଭେଚ୍ଛା ଜ୍ଞାପନ କରୁଛି ।

ଶିକ୍ଷାକୁ ମାନବ ସଂପଦ ବିଭବ ରୂପେ ନାନିତ କରାଯିବା ଦିନକୁ ଶିକ୍ଷାର ଗୁଣାମୂଳ ବିକାଶ ପାଇଁ ବିକଳ ଚିନ୍ତା ଗୁରୁତ୍ୱ ଦିଆଯାଇଛି । ଆମର ପ୍ରିୟ ପ୍ରଧାନମନ୍ତ୍ରୀ ଶ୍ରୀ ରାଜୀବ ଗାନ୍ଧି ଶିକ୍ଷାରେ ଭରତୀୟ ମୂଲ୍ୟବୋଧକୁ ଉତ୍ସାହିତ କରିବା ପାଇଁ ନୂତନ ଯୋଜନା ପ୍ରସ୍ତୁତ କରିଛନ୍ତି । ଶିଶୁର ସର୍ବାଙ୍ଗୀନ ବିକାଶ ଏହାର ପ୍ରଧାନ ଲକ୍ଷ୍ୟ । ଜାତି ଗଠନ ବିଶେଷରେ ସାର୍ବଜନୀନ ଆଧୁନିକ ଶିକ୍ଷାର ଯେ ବୈପ୍ଳବିକ ଭୂମିକା ରହିଛି, ଆଗାମୀ ଶତାବ୍ଦୀରେ ନିଶ୍ଚିତ ଭାବରେ ତାହା ପ୍ରମାଣିତ ହେବ.....ଶିକ୍ଷାରେ ଭରତୀୟ ମୂଲ୍ୟବୋଧ.....

ଉତ୍ତମ ଦାରିଦ୍ର୍ୟ ଦୂରୀକରଣ ଦିଗରେ ଅନୁରୂପ ବୈପ୍ଳବିକ ପଦକ୍ଷେପ ସଂପର୍କରେ ସୂଚନା ଦେଇଛନ୍ତି ମୁଖ୍ୟମନ୍ତ୍ରୀ ଶ୍ରୀଯୁକ୍ତ ଜାନକୀ ବଲ୍ଲଭ ପଟ୍ଟନାୟକ । ବିଦ୍ୟୁତ୍ ଉତ୍ପାଦନ ଓ ଜଳସେଚନ ବ୍ୟବସ୍ଥାର ଉନ୍ନତି ଦ୍ୱାରା ଶିଳ୍ପ ଓ କୃଷି ଉତ୍ପାଦନ ବୃଦ୍ଧି କରିବା ଏବଂ ଆଦିବାସୀମାନଙ୍କର ବିକାଶ ପାଇଁ ବିଶେଷ ପଦକ୍ଷେପ ଗ୍ରହଣ କରିବା ନିମନ୍ତେ ଜାତୀୟ ଉନ୍ନୟନ ପରିଷଦ ବୈଠକରେ ଦାବୀ ଉପସ୍ଥାପିତ କରିଛନ୍ତି.....ଦାରିଦ୍ର୍ୟ ଦୂରୀକରଣ ପାଇଁ.....

ଏତଦ୍ୱ୍ୟତୀତ ଏ ସଂଖ୍ୟାରେ ଉଚ୍ଚତର ଶ୍ରଦ୍ଧାକର ସୁପକାରକ ଜାତୀୟତା ଧର୍ମୀ 'ଗାନ୍ଧିଜୀ ଓ ଲବଣ ସତ୍ୟାଗ୍ରହ' ଭରତୀୟ ଆଧ୍ୟାତ୍ମିକତାର ପୃଷ୍ଠ ଚୂମିରେ ରଚିତ 'ଆମ ସଂସ୍କୃତି ଓ ଆମେ', ତଥା: ସତ୍ୟନାରାୟଣ ଉଦ୍‌ଗୁରୁଙ୍କ ଐତିହାସିକ ନିବନ୍ଧ 'ବିଶ୍ୱାସୀ ବିଦ୍ରୋହ' ପ୍ରଭୃତି ପାଠକ ପାଠିକାଙ୍କୁ ଉଦ୍‌ବୃଦ୍ଧ କରିବ । ଆମର ପୂଜ୍ୟ ପ୍ରାଚୀନପୁରଣୀୟ ଜ୍ୟୋତିର୍ବିଦ୍ ସାମନ୍ତ ଚନ୍ଦ୍ରଶେଖରଙ୍କ ୧୫୦ତମ ଜନ୍ମତିଥି ଉପଲକ୍ଷେ 'ଇଚ୍ଛକ ପ୍ରସଙ୍ଗ' ଦିନମୁ ଶ୍ରଦ୍ଧାଞ୍ଜଳି ଜ୍ଞାପନ କରୁଛି । 'ପଠାଣି ସାମନ୍ତଙ୍କ ଜାତକ ଓ ଜୀବନ' ଏବଂ 'ବିଶ୍ୱ ବିଖ୍ୟାତ ବୈଜ୍ଞାନିକ ପଠାଣି ସାମନ୍ତ' ଶୀର୍ଷକ ପ୍ରବନ୍ଧ ଦୁଇଟି ପ୍ରକାଶିତ କରିଛି ।

ସର୍ବେ ଭବତୁ ପୁଞ୍ଜାନଃ, ସର୍ବେ ସତ୍ତ୍ୱ ନିରମୟା ।

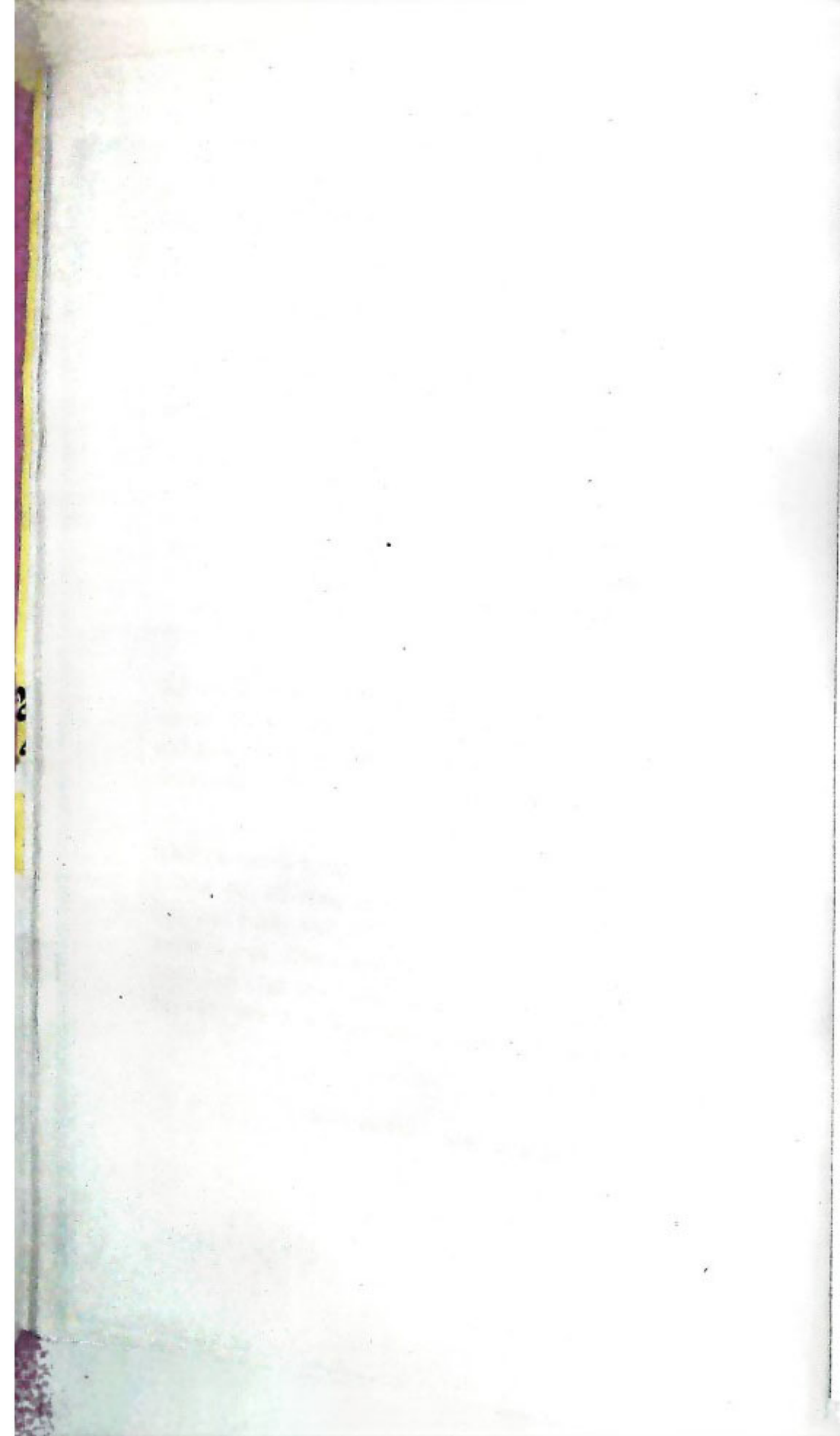

ଶିକ୍ଷାରେ

ସ୍ୱାଧୀନତା ପ୍ରକାଶନ

ଶ୍ରୀ ଶ୍ରୀକାନ୍ତ ଗାନ୍ଧୀ



ଓଲଟନ ଅର୍ଥ ହେଉ ଆମ ସମାଜର ସବୁଠାରୁ ପ୍ରାଥମିକ ପର୍ଯ୍ୟାୟରେ ଆଧୁନିକ କୌଶଳର ଉପଯୋଗ । ଆମେ ନିଜକୁ ସେହି ପ୍ରାଚୀନ ଶଗଡ଼ ଯୁଗରେ ରଖି ବିଶ୍ୱର ଅନ୍ୟ ଭାଗରୁ ବିଚ୍ଛିନ୍ନ ହୋଇ ରହି ପାରିବା ନାହିଁ । ଆମେ ଯେ ଆଧୁନିକ ରୁଚିକୁ ଗ୍ରହଣ କରିବାକୁ ଅନିଚ୍ଛୁକ ତାହା ନୁହେଁ, ଖର୍ଚ୍ଚ ବହୁଳତା ଏହାର କାରଣ । ଅଧିକ ଖର୍ଚ୍ଚ ଦୃଷ୍ଟିରୁ ଆମେ ପୁରୁଣା ବୈଷୟିକ ଜ୍ଞାନର ଉପଯୋଗ କରି ପାରୁନାହିଁ । ପ୍ରାଚୀନ ବୈଷୟିକ କୌଶଳର ମୂଲ୍ୟାଙ୍କନ କରୁଥିବାବେଳେ, କେତେ ବ୍ୟକ୍ତି କର୍ମ ସଂସ୍ଥାନ ପାଇଛନ୍ତି ବା କେତେକ ନ ପାଇଛନ୍ତି ତାହା ପ୍ରଧାନ ନୁହେଁ, ମୁଖ୍ୟ ହେଉ ଏ ନିର୍ଦ୍ଦିଷ୍ଟ ପରିମାଣର ଖର୍ଚ୍ଚରେ ଉପାଦାନ କ୍ଷମତା କେତେ ବଢ଼ିଛି ।

ଅର୍ଥ ଲଗାଣ କହିଲେ ଆମେ ସରକାରୀ ଅର୍ଥ ବୁଝୁନା, ତାହା ହେଉଛି ଦେଶର ଦରିଦ୍ରତମ ବ୍ୟକ୍ତିମାନଙ୍କର ଆର୍ଥିକ ସମ୍ପଦ । ମନ୍ଦ କର୍ମରେ ଅବସ୍ୟାସ ହେଉଥିବା ପ୍ରତ୍ୟେକ ପଲସା ଦାରିଦ୍ର୍ୟ ଦୂରୀକରଣ କାର୍ଯ୍ୟକ୍ରମରେ ବାଧା ଉପୁଜାଇଥାଏ । ଏହା ଆମକୁ ନିଶ୍ଚୟ ହୃଦୟଙ୍ଗମ କରିବାକୁ ହେବ । ସେଥିପାଇଁ ମୁଁ ଆଧୁନିକ ବୈଷୟିକ ଜ୍ଞାନ ପ୍ରୟୋଗ ସଂପର୍କରେ କହେ, ଯେପରି ଏହାର ପ୍ରକୃତ ପ୍ରୟୋଗ ହୋଇ ଦେଶର ସବୁଠାରୁ ଦରିଦ୍ରତମ ଅବସ୍ଥାରେ ଥିବା ପ୍ରତ୍ୟେକ ବ୍ୟକ୍ତି ଏଥିରୁ ସୁବିଧା ପାଇ ପାରିବେ । ବିଷୟଟି ପ୍ରକୃତରେ ଏକ ଚକ ଆଲୋଚନା ନିମନ୍ତେ ଉଦ୍ଦିଷ୍ଟ । ମୋର ସୂଚନା କେବଳ ଏତିକିରେ ଶେଷ ହେବ ନାହିଁ । ଆମେ ଆପଣମାନଙ୍କୁ ଏ ଭିତରେ ଆକର୍ଷିତ କରିବାକୁ ଚାହୁଁ । ଆମେ ଆପଣଙ୍କ ମତ ଶୁଣିବାକୁ ଚାହୁଁ । ତାହାଠାରୁ ଅଧିକ ହେଉ ଆମେ ଦେଶର ପ୍ରତ୍ୟେକ ବ୍ୟକ୍ତିଙ୍କର ମତ ଜାଣିବାକୁ ଇଚ୍ଛା କରୁ । କାରଣ ଏହା ଏପରି ଏକ ବିଷୟ ଯାହାର ପ୍ରଭାବ ପ୍ରତ୍ୟେକ ବ୍ୟକ୍ତି ବିଶେଷ ଉପରେ ପଡ଼ିବ । ଏଥି ନିମନ୍ତେ ପତ୍ର ପତ୍ରିକା ବେତାର, ଦୂରଦର୍ଶନ ଓ ଶିକ୍ଷାନୁଷ୍ଠାନ ମାଧ୍ୟମରେ ଦେଶବ୍ୟାପୀ ଆଲୋଚନା ହେବା ଆବଶ୍ୟକ ।

ପ୍ରତ୍ୟେକ ମତାମତ ବିନା ଦୂଧାରେ ଆଣି ଆଗକୁ ଆସିବା ଦରକାର ଯାହାକି ଆମେ ଦେଖିବୁ, ପଢ଼ିବୁ ଓ ବୁଝିବୁ । ଯେତେବେଳେ ଏହାର ଚୂଡ଼ାକ ପାଣ୍ଡୁଲିପି ପ୍ରସ୍ତୁତ ହେବ, ସେତେବେଳେ ଆମେ ଏପରି ଏକ ଚିଠା ପ୍ରସ୍ତୁତ କରିବୁ, ଯାହାକି ଭାରତରୁ ଉନ୍ନତ ଚରମ ସୀମାରେ ପହଞ୍ଚାଇ ଦେବ ।

ମାନବ ବିକାଶ

ଶିକ୍ଷାର ପରିପକ୍ୱତା ସମୟସାପେକ୍ଷ, ତେଣୁ ଅନ୍ୟ ଏକ କାରଣ ହେଉ ଆମକୁ ଖୁବ୍ ଶୀଘ୍ର ଆରମ୍ଭ କରି ନୂତନ ପଦ୍ଧତି ୧୯୮୭ ମସିହା ପୂର୍ବରୁ କାର୍ଯ୍ୟକରା କରିବାକୁ ହେବ । ଶିକ୍ଷା ବିଷୟରେ ଆମେ କହିବା ଅର୍ଥ ଆମେ ଆମ ଦେଶ-ବାସୀଙ୍କ ସଂପର୍କରେ ହିଁ କହିଥାଉ । ଅନେକ ଦିନ ଧରି ଆମେ ଆମର ଦେଶବାସୀଙ୍କୁ ଗୋଟେ ସମସ୍ୟା ବା ବୋଝ ବୋଲି ଧରି ଆସିଛୁ । ବର୍ତ୍ତମାନ ଏହାର ପରିବର୍ତ୍ତନ କରି ଆମ ଦେଶବାସୀଙ୍କୁ ଆମର ଶକ୍ତି ବା ସଂପଦ ରୂପେ ଗ୍ରହଣ କରିବାକୁ ସମୟ ଆସିଛି । ଏହା କେବଳ ମାନବିକ ବିକାଶ ବଳରେହିଁ ହୋଇ ପାରିବ । ଶିକ୍ଷା ମାନବିକ ବିକାଶ ନିମନ୍ତେ ପ୍ରାଥମିକ ପର୍ଯ୍ୟାୟ ।

ଆମେ ଯେତେବେଳେ ମାନବ ବିକାଶ ବିଷୟ କହୁ, ସେତେବେଳେ ଆମକୁ ଏହାର ବିସ୍ତୃତ ବ୍ୟାପି ବିଷୟ ମଧ୍ୟ ଚିନ୍ତା କରିବାକୁ ହେବ । ଶିକ୍ଷାର ପରିସର ମଧ୍ୟକୁ ଯାହା ଆସୁଛି ତାହା କେବଳ ନୁହେଁ, ଯାହା ଆମେ ବର୍ତ୍ତମାନ କରୁଛୁ ! ପୂର୍ବ ନିର୍ଦ୍ଧାରିତ ପ୍ରାଥମିକ ଅନୁସାରେ କୋଡ଼ିଏ ବା ଏକୋଇଶି ବର୍ଷରେ ପୃଥିବୀରେ ଆମେ ପ୍ରମାଣ ପତ୍ର

କାଗଜ ଖଣ୍ଡେ ଧରି ନିଜକୁ ଉଚ୍ଚ ଶିକ୍ଷିତ ବୋଲି ମନେ କରୁଛୁ । କିନ୍ତୁ ଦେଶରେ କେହି ସେମିତି କାଗଜ ଖଣ୍ଡକୁ ଦିଶ୍ଵାସ କଲେନାହିଁ । ମନେ ହୁଏନା । ଶିକ୍ଷା ପଦ୍ଧତି ତାଠାରୁ ଯଥେଷ୍ଟ ଅଧିକ । ଶିକ୍ଷା ପଦ୍ଧତି କହିଲେ ଆପଣଙ୍କ କର୍ମମୟ କାବନର ସବୁ ଦିନର ଶିକ୍ଷାଦାନ ବୁଝାଏ । ଏଠାରେ ଆଲୋଚିତ ନ ହେଉଥିଲେ ମଧ୍ୟ ଏ ବିଷୟ ସତ୍ୟ ସର୍ବଦା ମନେ ରଖିବାକୁ ହେବ । ଜଣେ ପ୍ରାଥମିକ ଚାଳିମ କିଛି ମେଲ ପ୍ରଶ୍ନାବଳିକ ସେବା ବା ବିଦେଶ ସେବା ଶୁକ୍ରିଗିରେ ନିଯୁକ୍ତ ହୁଅନ୍ତି ଏବଂ ତାଙ୍କୁ ଅନ୍ୟ କୌଣସି ଉପଯୁକ୍ତ ଚାଳିମ ପାଇଁ କହୁନାହିଁ । ଏହା ଠିକ ନୁହେଁ । ଜଣେ ପୁଲିସ କର୍ମଚାରୀଙ୍କୁ 'ରିପ୍ରେସେଣ୍ଟେସନ୍' ବା ନୂତନ ଜିନା ଅଭିନବ ପାଠ୍ୟକ୍ରମ ଚାଳିମ ନିମନ୍ତେ ଆଦୌ ଚକା ନହେବା କଣ ଠିକ ? ଏହା ଫଳରେ ସେ ନୂତନ ସମସ୍ୟାତ କୌଣସି ବା ପଦ୍ଧତି ସଂପର୍କରେ ଜ୍ଞାନ ଆହରଣ କରି ଅନ୍ୟ ଅଞ୍ଚଳରେ କାର୍ଯ୍ୟରତ ଚାକ ସହକର୍ମୀଗଣଙ୍କୁ ଅତ୍ୟନ୍ତ ସାହାଯ୍ୟ କରିପାରିବେ । ଏହି ଅସୁବିଧା ସମସ୍ତ ଶୁକ୍ରି ମାନଙ୍କରେ ଦେଖାଯାଏ ।

ଆମେ ଆମ ପରବର୍ତ୍ତୀ ବଂଶଧରମାନଙ୍କୁ ଏ ବିଷୟରେ ଚିନ୍ତା କରିବା ଉଚିତ ସୁଯୋଗ ଦେବା । ଦୁର୍ଭାଗ୍ୟବଶତଃ ଶିକ୍ଷା ପଦ୍ଧତି କାହାକୁ ମଧ୍ୟ ଚିନ୍ତା କରିବା ନିମନ୍ତେ ସୁଯୋଗ ଦେଇ ପାରୁନାହିଁ । ଆପଣମାନେ ଲୋକମାନଙ୍କୁ ପ୍ରଶ୍ନ ପଚାରିବାକୁ ଦିଅନ୍ତୁ ନା । ଆପଣ ଏହାକୁ ଏକ ପାଠ୍ୟ ନିର୍ଦ୍ଦେଶ ମଧ୍ୟରେ ରଖି ତାଙ୍କୁ ପରୀକ୍ଷାରେ ଲେଖିବାକୁ କୁହନ୍ତୁ । ଏତିକି କେବଳ ଯଥେଷ୍ଟ ନୁହେଁ । ଶିକ୍ଷା ପଦ୍ଧତି ଏପରି ହେବ ଯେ, ଯାହା ଫଳରେ ଛାତ୍ର ଛାତ୍ରୀମାନେ କେବଳ ପାଠ ମୁଖ୍ୟ କରିବା ପରିବର୍ତ୍ତେ ପ୍ରଶ୍ନ ପଚାରିବା ନିମନ୍ତେ ଉତ୍ସାହିତ ହେବେ ଓ ବୁଦ୍ଧି ନ ପାଠୁଥିବା ବିଷୟ ପ୍ରତି ବୁଦ୍ଧିକୁ ଶିକ୍ଷକଙ୍କୁ ବୁଝାଇ ଦେବା ନିମନ୍ତେ ଚେଷ୍ଟିତ ହେବେ । ଏହା କେବଳ ପିଲାମାନଙ୍କର ଉଚ୍ଚ ପାଇଁ ନୁହେଁ, ଶିକ୍ଷକମାନଙ୍କୁ ମଧ୍ୟ ଉତ୍ତର ଦେବାକୁ ହେଉଥିବା ସେମାନଙ୍କର ମଧ୍ୟ ଏଥିରେ ଉଚ୍ଚତା ହେବ । ଫଳତଃ, ଶିକ୍ଷାନୁଷ୍ଠାନ ଛାଡ଼ି ମଧ୍ୟ ଅନ୍ୟାନ୍ୟ ପଦ୍ଧତିର ଉଚ୍ଚତା ହେବା ସଙ୍ଗେ ସଙ୍ଗେ ନୂତନ କିଛି ଚିନ୍ତାଧାରାର ମଧ୍ୟ ଅଭ୍ୟୁଦୟ ଘଟିବ ।

ଚିତ୍ତର ବଂଶଧରଙ୍କ ମଝିରେ ପ୍ରତିବନ୍ଧକ ସୃଷ୍ଟି ହେଉଥିବା ମୁଁ ଦେଖିବାକୁ ପାରୁଛି । ଜଣେ ପଦ୍ଧତ ଅମର ଜଣେ ଅଧ୍ୟକ୍ଷ ଅମରଙ୍କ ସହ ଆଲୋଚନା କରିବେ ନାହିଁ, ପଦ୍ଧତ ପୁଲିସ ଅଧିକାରୀ ଅଧ୍ୟକ୍ଷ ପୁଲିସ କର୍ମଚାରୀଙ୍କ ସହ ଆକାସ କରିବେ ନାହିଁ ବା ଶିକ୍ଷକ ଛାତ୍ରଙ୍କୁ କିଛି କହିବେ ନାହିଁ, ଏଗୁଡ଼ିକ ସାଧାରଣତଃ ଦେଖାଯାଉଛି ।

ଆପଣମାନେ ଏଗୁଡ଼ିକ ପ୍ରତି ନକର ଦିଅନ୍ତୁ । ଏହାର ପରିବର୍ତ୍ତନ ଆବଶ୍ୟକ । ଏସବୁ ମୌଳିକ ପରିବର୍ତ୍ତନ ନିମନ୍ତେ ଆମର ଅର୍ଥର ଆବଶ୍ୟକତା ନାହିଁ । ଏଗୁଡ଼ିକ ଚିନ୍ତାଧାରା ଉପରେ ନିର୍ଭରଶୀଳ । ଏଗୁଡ଼ିକ ଏକ ପ୍ରକାର ଚିନ୍ତା । ଶିକ୍ଷା ପ୍ରଣାଳୀ ନିଶ୍ଚୟ କାତାୟ ଚରିତ୍ର ଗଠନ କରିବ । କାତାୟବାଦୀ ଶିକ୍ଷା ନିଶ୍ଚୟ ଶକ୍ତିଶାଳୀ ହେବ । ଆମର ଏତିକି, ଆମର ସଂସ୍କୃତି ନିଶ୍ଚୟ ସୁନ୍ଦର କାବିତ ହେବ । ଆଜି ଆମର ଉଚ୍ଚତାସ ମଧ୍ୟ ଆମ ବିଦ୍ୟାଳୟମାନଙ୍କରେ ଠିକ୍ ରୂପେ ପଢ଼ା ହେଉନାହିଁ ।

ଉଚ୍ଚ ଶିକ୍ଷା ବ୍ୟତୀତ ଆମେ ବୃତ୍ତିଗତ ଶିକ୍ଷା ସଂପର୍କରେ ମଧ୍ୟ କହି ଆସିଅଛୁ । ପ୍ରକୃତ ପକ୍ଷେ ବୃତ୍ତିଗତ ଶିକ୍ଷାକୁ ପ୍ରାଧାନ୍ୟ ଦେବାକୁ ହେଲେ ବୃତ୍ତିଗତ ଶିକ୍ଷା ମାଧ୍ୟମରେ ଶିକ୍ଷିତ ବ୍ୟକ୍ତିଙ୍କର ଗୁଣିତାକୁ ଆମକୁ ଆଖି ଆଗରେ ରଖିବାକୁ ହେବ । ଏତାଦୃଶ ଶିକ୍ଷା ଉଚ୍ଚ କରିଥିବା ବ୍ୟକ୍ତିଙ୍କର ବକାର ଗୁଣିତା ନଥିଲେ ବୃତ୍ତିଗତ ଶିକ୍ଷାଦାନର କୈଣସି ମୂଲ୍ୟ ନାହିଁ । ପୁନର୍ବାର ଏହା ମୋତେ ଏକ ନୂତନ ଦିଗର ସୂଚନା ଦେଉଛି ଓ ନୂତନ ଶିକ୍ଷା ପଦ୍ଧତି ନିର୍ଦ୍ଧାରିତ ସେହି ଦିଗାଗିମୁଖୀ ହେବ ।

ଆଗାମୀ ପଦ୍ଧତ କୋଡ଼ିଏ ବର୍ଷ ମଧ୍ୟରେ ଭାରତର ରୂପରେଖ କିପରି ହେବ ତାହା ଆମକୁ ଏବେଠାରୁ ଦେଖିବାକୁ ହେବ । ଦେଖିବାକୁ ହେବ ଶିକ୍ଷର ରୂପରେଖ କଣ ହେବ, କୃଷିର ରୂପରେଖ କଣ ହେବ, ଶୁକ୍ରି ଶ୍ଵେତ୍ରରେ କଣ କରାଯିବ, ସର୍ବୋପରି ଦେଶର ଅନ୍ୟ ସମସ୍ତ ବିଭାଗରେ କଣ କରାଯାଇ ପାରିବ ? ଏ ସମସ୍ତ ଆଗିମୁଖ୍ୟ ଗୁଡ଼ିକର ହାସଲ ନିମନ୍ତେ ଆମକୁ ଆମ ଶିକ୍ଷା ପଦ୍ଧତି ସେହିପରି ଗଠନ କରିବାକୁ ପଡ଼ିବ । ଆମକୁ ବୃତ୍ତିଗତ ଶିକ୍ଷା ପ୍ରଦାନ କରିବାକୁ ହେଲେ ବା ଉଚ୍ଚତ ମତରଗାଡ଼ି କାଗିଗର ବା ବଡ଼େଇ ଉତ୍ପାଦିକୁ ଗଢ଼ିବାକୁ ହେଲେ ସେମାନଙ୍କ ବକାର ଗୁଣିତା ମଧ୍ୟ ଆମକୁ ଦେଖିବାକୁ ହେବ । ତା ଫଳରେହିଁ ଏ କାର୍ଯ୍ୟକ୍ରମ ସଫଳହୋଇ ପାରିବ ।

ତେଣୁ ଏ ସମସ୍ତ ଯୋଗସୂତ୍ର ଗୁଡ଼ିକ ଉଚ୍ଚମରୁପେ ଚିନ୍ତା କରାଯାଇ ପଦ୍ଧତିର ଗଠନ କରାଯିବ । ଏ ସମସ୍ତ ଯୋଗସୂତ୍ର ସ୍ଵାପନ ଶିକ୍ଷାଦାନପରେ କେବଳ କରାଯିବ ନାହିଁ । ଶିକ୍ଷା ସହ ସଂପୃକ୍ତ ବିଭିନ୍ନ ବିଭାଗମାନଙ୍କର ପଦ୍ଧତିର ଗଠନ ନିମନ୍ତେ ଏ ଯୋଗସୂତ୍ରମାନ ସ୍ଵାପନ କରାଯିବ । କୃଷି ବିଭାଗ ଅଧ୍ୟାନରେ ଆମର କୃଷି ବିଶ୍ଵବିଦ୍ୟାଳୟମାନ ଅଛି । ଶ୍ରମ-ବିଭାଗ ଅଧ୍ୟାନରେ ଆର. ଟି. ଆର. (ଶିକ୍ଷକତ ଉଦ୍ୟୋଗିକ ପ୍ରତିଷ୍ଠାନ) ମାନ ଅଛି । ଆରନ ମହାଳୟ ଅଧ୍ୟାନରେ ଆରନ ମହାବିଦ୍ୟାଳୟମାନ ରହିଛି । ଇଲେକ୍ଟ୍ରୋନିକ୍ସ ବିଭାଗ ଅଧ୍ୟାନରେ ଇଲେକ୍ଟ୍ରୋନିକ୍ସ ପ୍ରତିଷ୍ଠାନ-ଗୁଡ଼ିକ ରହିଛି । କେନ୍ଦ୍ର ବା ରାଜ୍ୟ କଣ କରୁଛନ୍ତି ତାଠାରୁ ଏହା ସଂପୂର୍ଣ୍ଣ ପୃଥକ । ଏହାର ବିଭାଗ ଗୁଡ଼ିକ ମଧ୍ୟରେ ଉପଯୁକ୍ତ ବୁଝାମଣା ରହିବା ଦରକାର । ଯଦି ଆମେ କୌଣସି ଏକ ସ୍ଵତନ୍ତ୍ର ଅନୁଷ୍ଠାନ ବା ମହାବିଦ୍ୟାଳୟକୁ ଦେଖୁ, ସେଠାରୁ ବିଦ୍ୟାର୍ଥୀଗଣ ପୂର୍ଣ୍ଣା-ଗ ଶିକ୍ଷାରୁ କରୁଥିବା ମନେହୁଏ ନାହିଁ । କୃଷି ମହାବିଦ୍ୟାଳୟର କୌଣସି ଛାତ୍ରର ଜ୍ଞାନ ସେହି ବିଷୟରେ ହିଁ ସୀମିତ ବା ସଂକୀର୍ଣ୍ଣ ହେବା ଉଚିତ୍ ନୁହେଁ । ବ୍ୟକ୍ତିର ଚରିତ୍ର ଗଠନ କରିବା ହେଉଛି ଶିକ୍ଷାର ମୌଳିକ ଉଦ୍ଦେଶ୍ୟ । ତାକୁ ଶିକ୍ଷାନୁଷ୍ଠାନ ଛାଡ଼ିବା ସଂଗେ-ସଂଗେ ପୃଥିବୀର ସମସ୍ୟାବଦାର ସମ୍ମୁଖୀନ ହେବା ନିମନ୍ତେ ଏହି ଶିକ୍ଷା ପ୍ରେରଣା ଦିଏ । ତେଣୁ ଏକ ସ୍ଵତନ୍ତ୍ର ଶ୍ଵେତ୍ରରେ ଉଚ୍ଚମାନର ହୋଇଥିବାକୁ ଶିକ୍ଷାନୁଷ୍ଠାନର ଏ ପଦ୍ଧତି ଉଦ୍ଦେଶ୍ୟକୁ ଦୃଷ୍ଟି ଅନ୍ତରାଳରେ ରଖିବା ଠିକ୍ ନୁହେଁ ।

ଆପଣମାନେ ଅର୍ଥଗତ ପ୍ରଶ୍ନ ଉଠାଇଛନ୍ତି । ମୁଁ ସୋଜନା କର୍ମଶୀଳଙ୍କ ସହ ଏ ବିଷୟରେ ଆଲୋଚନାକରି ଆସୁଅଛି ଓ ଆପଣମାନଙ୍କୁ ଖୁବ୍ ଖୁବ୍ ସହକାରେ କହୁଛି ଯେ, ପ୍ରଥମରୁ ଗଣ ପରିଷ୍ଠକନାର ଉଚ୍ଚତା ନିମନ୍ତେ ଗର୍ଭରୁ ଆମେ ପ୍ରାୟ ୧,୫୦୦କୋଟି

ଟଙ୍କା ବଂଶର ପାରିଛୁ । ମୁଁ ନିଶ୍ଚିତ ଯେ, ଏଥିରୁ ଅଧିକାଂଶ ଶିକ୍ଷା ନିମନ୍ତେ ବ୍ୟୟ ହେବ ।

ଆମେ ଯେତେବେଳେ ଆମର ଶିକ୍ଷା ପ୍ରଣାଳୀ ନେଇ ଭାବୁ ବା ଆମ ଆଗରେଥିବା ଆହ୍ୱାନଗୁଡ଼ିକ ଅନୁଧ୍ୟାନ କରୁ, ତାହା ଆମକୁ ଭାରି ବିଚିତ୍ରକରେ । କିପରି ଏହା ସର୍ବାପେକ୍ଷା ଫଳପ୍ରସବୁହେବ, ତାହା ଦେଖିବାକୁ ହେବ । ଏକ ମୌଳିକ ପ୍ରଶ୍ନ ହେଲା-କ'ଣ ସରକାର ଧନୀ ଗରିବ ନିର୍ବିଶେଷରେ ଏକ ପୂର୍ଣ୍ଣାଙ୍ଗ ଶିକ୍ଷା ପଦ୍ଧତିର ସମୁଦାୟ ଦାୟିତ୍ୱନେଇ ପାରିବେ । ଏହି ପ୍ରଶ୍ନଗୁଡ଼ିକୁ ଚିନ୍ତା କରିବାକୁ ହେବ ।

ସାକ୍ଷରତା ଏବଂ ଦକ୍ଷତାର ବିକାଶ

ଆମ ଦେଶରେ ଜନସଂଖ୍ୟାର ବୃଦ୍ଧି ଯେଉଁ ଦ୍ୱାରରେ ହେଉଛି ଆଗାମୀ ଶତାବ୍ଦୀ ବେଳକୁ ନିରକ୍ଷରଙ୍କ ସଂଖ୍ୟା ପ୍ରାୟ ୫୦ କୋଟିରେ ପହଂଚିବ । ଆମେ ଏହାକୁ ସମ୍ଭାଳିପାରିବା ନାହିଁ । ଶିକ୍ଷା ଉପରେ ଗୁରୁତ୍ୱ ଆରୋପ କରିବା ତାହାର କାରଣ । ଆମର ସ୍ୱାଧୀନତା ସଂଗ୍ରାମ ଓ ସ୍ୱାଧୀନତା ସଂଗ୍ରାମର ପରବର୍ତ୍ତୀ କାଳୀନ ସୁଫଳ ଗୁଡ଼ିକର ପ୍ରକୃତ ଉପଯୋଗ ନିମନ୍ତେ ଶିକ୍ଷା ଏକ ପ୍ରାଥମିକ ଉପାଦାନ ହେବ । ଏହା ବିପରୀତ ମୁଖୀ ହେବା ଉଚିତ ନୁହେଁ । ଏହି ବିଷୟଟିକୁ ଆପଣମାନଙ୍କୁ ନିଶ୍ଚିତ ମନେ ରଖିବାକୁ ହେବ । ଏହି ଅନୁଶୀଳନ ମାଧ୍ୟମରେ ଆମେ ଅନେକ ଗୁଡ଼ିଏ ବିଷୟ ପ୍ରତି ନଜର ଦେଇଛୁ । ସେଥି ମଧ୍ୟରୁ ଅନେକ-ଗୁଡ଼ିଏ ବିଷୟଭାବେ ଓ ଅନ୍ୟ କେତକ ଆହୁରି ଅଧିକ ଆଲୋଚିତ ହୋଇଛି । ବୃତ୍ତିଗତ ଶିକ୍ଷା ତା ମଧ୍ୟରୁ ଗୋଟିଏ ।

ଶିକ୍ଷାକୁ ବୃତ୍ତିଗତ କରିବାରେ ଆମେ ସକ୍ଷମ ହୋଇନାହିଁ । ଯେଉଁ ମାନେ କୃତକାର୍ଯ୍ୟ ହୋଇଛନ୍ତି ତାଙ୍କଠାରୁ ଆମେ ଶିଖିବା ଉଚିତ୍ । ଯଦି ଗୋଟିଏ ନମୁନା ଆମ ପଦ୍ଧତିରେ ଖାପ ନ ଖାଏ, ତେବେ ଆମେ ଏକ ନୂତନ ନମୁନାକୁ ବିଚାରକୁ ନେବା ଦରକାର । ସେହି ବେଶାପ ରାସ୍ତାରେ ଯିବା ବାଞ୍ଛନୀୟ ନୁହେଁ । ଯେତେବେଳେ ଆମେ ଜାଣିବୁ ଯେ, ଆମେ ଅଗ୍ରଗତି କରିବାରେ ବିଫଳ ହୋଇଛୁ, ସେତେବେଳେ ଆମକୁ ଆମ ମତ ବଦଳାଇବାକୁ ହେବ ଏବଂ ପ୍ରଗତିର ଆହ୍ୱାନ-ଗୁଡ଼ିକୁ ଅନ୍ୟ ଦିଗରେ ନେବାକୁ ହେବ ।

ଆମକୁ ଦେଖିବାକୁ ହେବ ଯେ, ତାଲିମ ପ୍ରାପ୍ତ ବ୍ୟକ୍ତିମାନେ ସର୍ବୋପରି ନିଯୁକ୍ତହୋଇ ପରିବର୍ତ୍ତନ ଆଣିବାରେ ସଫଳ ହେଉଛନ୍ତି । ଆଜି ଆମେ ଆମର ମୁଖ୍ୟ କଳ କାରଖାନା ଗୁଡ଼ିକର ପରିଚ୍ଛେଦ ନିମନ୍ତେ ପ୍ରାୟ ଅଶିକ୍ଷିତ ଓ ନିରକ୍ଷର ବ୍ୟକ୍ତିକୁ ନିଯୁକ୍ତି କରୁଛୁ । ସେଗୁଡ଼ିକ ମଧ୍ୟରେ ଶକ୍ତି ଉତ୍ପାଦନ କେନ୍ଦ୍ର, ସରକାରୀ ଉଦ୍ୟୋଗ ଓ ଭାରୀ ଶିଳ୍ପମାନ ଅନ୍ତର୍ଭୁକ୍ତ । ଆଗାମୀ ଦିନଗୁଡ଼ିକରେ କଣ ଏଗୁଡ଼ିକ ରହିବା ଉପଯୁକ୍ତ ହେବ ? ଆସନ୍ତା ୫ ବା ୧୦ ବର୍ଷ ମଧ୍ୟରେ ପ୍ରତିଷ୍ଠିତ ହେବାକୁଥିବା ଶକ୍ତି ଉତ୍ପାଦନ କେନ୍ଦ୍ର ଗୁଡ଼ିକ କଣ ଏହିଭାବେ ଗୁଲିବ ? ଏଥିରୁ କଣ ପ୍ରଭୃତ ପରିମାଣର ଲଲେକ୍ଟ୍ରୋନିକ୍ସ ଉତ୍ପାଦିତ ହେବ ? ଏଗୁଡ଼ିକୁ କଣ କଂପ୍ୟୁଟର ନିୟନ୍ତ୍ରଣ କରିବ ? ଏହା କଣ ମାଇକ୍ରୋପ୍ରୋସେସର ଦ୍ୱାରା ନିୟନ୍ତ୍ରିତ ହେବ ? ସେହି

ବ୍ୟକ୍ତିମାନେ କଣ ଏଗୁଡ଼ିକୁ ପରିଚ୍ଛେଦ କରିବାରେ ସମର୍ଥହେବେ ? ୧୯୯୦ ଓ ୨,୦୦୦ ଦଶକରେ କିପରି ଆମ ଶ୍ରମିକ ଶ୍ରେଣୀକୁ ଆମର ଶିଳ୍ପଗୁଡ଼ିକର ଗୁଳନା ନିମନ୍ତେ ଶିକ୍ଷିତ କରାଇବୁ, ଏ ବିଷୟ ଆମକୁ ନିଶ୍ଚିତ ଚିନ୍ତା କରିବାକୁ ହେବ । କଣେ ବଢ଼େଇକୁ ଭଲ ବଢ଼େଇଟିଏ କରାଇବା ଦେଲେ ବୃତ୍ତିଗତ ଶିକ୍ଷାର ଉଦ୍ଦେଶ୍ୟ ନୁହେଁ । ଏହାର ଲକ୍ଷ୍ୟ ଆହୁରି ଅଧିକ ହେବା ଆବଶ୍ୟକ । ଏ ଶତାବ୍ଦୀର ଶେଷବେଳକୁ କଣେ ସାଧାରଣ ଶ୍ରମିକର ରୂମିକା କଣ ହେବ? ଆବଶ୍ୟକ ଆଜି ସେ ରୂମିକା ନିଭାଇବା ନିମନ୍ତେ ଆମ ପିଲାମାନଙ୍କୁ କିପରି ପ୍ରସ୍ତୁତ କରାଇବା ?

ପ୍ରତିଭାର ଦେଶତ୍ୟାଗ

ବ୍ରେନ ଡ୍ରେନ ସହ ମଧ୍ୟ ଆମର ସମସ୍ୟା ଜଡ଼ିତ । ପ୍ରତିଭାକର ଦେଶତ୍ୟାଗ ନିମନ୍ତେ ଆମେ ଚିନ୍ତିତ ହେବା ଅନାବଶ୍ୟକ । ଆମ ଦେଶରେ ଅଧିକ ପ୍ରତିଭାବାନ୍ ବ୍ୟକ୍ତିଙ୍କର ସୃଷ୍ଟି ନିମନ୍ତେ ଚିନ୍ତା କରିବା ଦରକାର । ଆଉ ମୁଁ ନିଶ୍ଚିତଭାବେ କାଣେ ଯେ, ଭାରତରେ ବିଶ୍ୱର ସର୍ବଶ୍ରେଷ୍ଠ ପ୍ରତିଭାମାନେ ବି ଅଛନ୍ତି । ଆମେ, ସେହି ପ୍ରତିଭାମାନେ କାର୍ଯ୍ୟ କରିପାରିବାକୁ ଦେଶରେ ଅନୁକୂଳ ବାତାବରଣ ସୃଷ୍ଟି କରିବା ଦରକାର । ଆମେ ନିଶ୍ଚିତଭାବେ କାଣୁ ଯେ, ଏହି ପ୍ରତିଭାମାନଙ୍କ ମଧ୍ୟରୁ କେତେକ ବିଦେଶଯିବେ ଓ ଅଭିଜ୍ଞତା ମୁକ୍ତକରି ପୁଣି ଆମର ସୁବିଧା ଲାଭି ଫେରି ଆସିବେ ।

କଲେଜ ଛାଡ଼ିବା ମାତ୍ରେହିଁ ଆପଣମାନଙ୍କର ଶିକ୍ଷା ଏବଂ ତାଲିମର ପରିସମାପ୍ତି ଘଟେନାହିଁ । ଏହା ଏକ ଅନବରତ ପ୍ରକ୍ରିୟା । କାମ କରିବା ସହ ଆପଣ କିଛି ନା କିଛି ଶିଖୁଥିବା ବି ଦରକାର । ଯଦି କୌଣସି ବୈଜ୍ଞାନିକ, ଚିକିତ୍ସକ ବା ଇଂଜିନିୟର ୫୦ ବା ୬୦ ବର୍ଷ ବୟସରେ ସ୍ୱଦେଶ ପ୍ରତ୍ୟାବର୍ତ୍ତନ କରନ୍ତି ତେବେ ଆମର ସେଥିରେ କିଛି କ୍ଷତି ନାହିଁ । ଭାରତ ବାହାରେ ତାଙ୍କର ଅର୍ଜିତ ଅଭିଜ୍ଞତା ଦ୍ୱାରା ଆମେ ଲାଭବାନ୍ ହୋଇ ପାରିବୁ । ସେ ଆମର ଦେଶର ହିତଲାଭି ସେ ସମସ୍ତ ଆଣି ପାରିଛନ୍ତି ବୋଲି ମନେ କରିବାକୁ ହେବ । ଆମେ କେବଳ ଭାରତରେ ନୁହେଁ, ସମଗ୍ର ବିଶ୍ୱରେ କାର୍ଯ୍ୟ କରିବା ନିମନ୍ତେ ପ୍ରତିଭାବାନ୍ ବ୍ୟକ୍ତିଙ୍କୁ ଗଠନ କରିବା ଦରକାର । ତାହା ସହିତ ମଧ୍ୟ ଆମକୁ ଦେଖିବାକୁ ହେବ ଯେ, ଅଧିକାଂଶ ଭାରତରେ କାମ କରୁଛନ୍ତି ବା ଭାରତକୁ ଫେରି ଆସୁଛନ୍ତି । ଗତ କିଛି ବର୍ଷ ମଧ୍ୟରେ ମୁଁ ଦେଖିଛି ଯେ, ଭାରତ ବାହାରେ ଭାରତୀୟମାନଙ୍କର ସ୍ୱଦେଶ ପ୍ରାପ୍ତି ବହୁତ ରହିଛି । ସେମାନେ ଫେରି ଆସିବାକୁ ଚାହୁଁଛନ୍ତି । ଏଗୁଡ଼ିକ ଆମେ ନିଜର କ୍ଷତିବୋଲି ବିଚାରିବା ଉଚିତ୍ ନୁହେଁ । ଏଣୁ ଆମେ ଏହାକୁ ପ୍ରତିଭା ପକ୍ଷାନ୍ତ ପରିବର୍ତ୍ତେ ପ୍ରତିଭା ଗଠିତକରଣ ଭାବିବା ଦରକାର । ଏପରି ହେବା ବଦଳି ଯାଇଛି ଓ ଦିନେ ଆମେ ଦେଖିବା ଯେ, ଏହା ଭାରତର ପୁଂଜି ହୋଇଯାଇଛି ।

ପାରଦର୍ଶୀତାର ଗୁରୁତ୍ୱ

ସମୂହ ଶିକ୍ଷାର ପାରଦର୍ଶୀତାର ଗୁରୁତ୍ୱ କମି କମି ଯାଇଛି । ଏପରି ବସ୍ତୁ ଯେ ଥିଲା ତାହା ଆମେ ଭୁଲି ଯାଇଛୁ । ପ୍ରତ୍ୟେକ ଜିନିଷକୁ ମଧ୍ୟମ ସ୍ତର ବା ତାଠାରୁ କମ୍ କରା ଦିଆଯାଇଛି । ଏହାର

ନିଶ୍ଚିତ ପରିବର୍ତନ ଆବଶ୍ୟକ । ଏହା ଏପରି କିମିଷ ଯାହା ଆପଣମାନଙ୍କୁ ବର୍ତମାନ ବା କିଛି ମାସ ମଧ୍ୟରେ ମୁକାବିଲ କରିବାକୁ ହେବ । ଆମେ ମଡେଲ ସ୍କୁଲ, ପାରଦର୍ଶିତା କେନ୍ଦ୍ର ଗୁଡ଼ିକର ବିକାଶ ନିମନ୍ତେ ଏକ ଯୋଜନା ପ୍ରସ୍ତୁତ କରିଛୁ, ଯାହାକୁ ଚିତ୍ତକରି ଆମେ ଆଶାକରୁ ଯେ, ଆଗାମୀ ପଚାଶକି ପାଞ୍ଚ ଯୋଜନା ମଧ୍ୟରେ ଏପରି ସ୍ଵତନ୍ତ୍ର ଶୋଭାପାଇବ । ମାତ୍ର ପଞ୍ଚତିନ ଅନ୍ୟତମ ପ୍ରତି ଏହା ଏକ ଆହ୍ୱାନ ସ୍ଵରୂପ, ଯାହା ନିଜର ସ୍ଵଳ୍ପ ସ୍ଵଳ୍ପ ଏ ପର୍ଯ୍ୟନ୍ତ ପହଂଚିବାରେ ଚେଷ୍ଟିତହେବ । ସମଗ୍ର ଶିକ୍ଷା ପଞ୍ଚତି ନିପରି ଏହା ସହିତ ଉର୍ଦ୍ଧ୍ୱକୁ ଉଠିପାରୁଛି ତାହା ଆପଣମାନଙ୍କୁ ଦେଖିବାକୁ ହେବ । ପାରଦର୍ଶିତା ବିନା କୌଣସି ଅନୁକୂଳ ସାପଥ୍ୟ ଅର୍ଥନ କରିହେବ ନାହିଁ ।

ପରାସ୍ତାଗୁଡ଼ିକ ସମସ୍ତ ବିଦ୍ୟାର୍ଥୀମାନଙ୍କ ନିମନ୍ତେ ଏକ ବୋଧଗୁପ୍ତ ପରିଗଣିତ ହେଉଣି । ଯଦି ପ୍ରତ୍ୟେକ ଛାତ୍ର ଡିସି-ସନ ପାରବେ ଚେବେ ଚୂତାୟ ଶ୍ରେଣୀ ଓ ଡିସି-ସନ ମଧ୍ୟରେ କୌଣସି ପାର୍ଥକ୍ୟ ରହିବ କି ? ଆଜିପରି ପରିପ୍ରେକ୍ଷା ଚିହ୍ନ ରହିବା କଣ ଯଥେଷ୍ଟ ହେବ କି ? ଯେତେବେଳେ ଆମେ କୌଣସି ପ୍ରଶ୍ନାକା ବିଷୟରେ ଗାନ୍ଧୀ, ତାହା କେବଳ ଆଜିର ଆବଶ୍ୟକତାମାନେ ଚିନ୍ତା କରିବା ଉଚିତ୍ ନୁହେଁ । ୧୯୮୭ ମସିହାରେ ଆମେ ଯେଉଁ ପ୍ରସ୍ତାବ ହାତକୁନେକୁ ସେଥିରେ ସମୟ ସାମାବୋଲି କିଛି ଉଲ୍ଲେଖ ନଥିବା । ଗାନ୍ଧୀ ତଥା ଗାନ୍ଧୀ ବାହାରେ ଯେଉଁ ସମସ୍ତ ପରିବର୍ତନ ସଚ୍ଚୁଛି ସେ ସବୁକୁ ସମ୍ବଳକରି ଏହା ପ୍ରସ୍ତୁତ ହେବ । ଏହା ଖୁବ୍ ନମନୀୟ ଓ ସମାଲୋଚନା ମୁକ୍ତହେବ ଏବଂ ସମସ୍ତ ଦୃଷ୍ଟିକୋଣରୁ ଏହା ଗ୍ରହଣୀୟ ହେବ ।

ଜାତୀୟ ଆବଶ୍ୟକତା ଓ ମୂଲ୍ୟବୋଧ

ଏକ ଶିକ୍ଷା ପ୍ରଣାଳୀର ଦୁଇଟି ମୌଳିକତା ରହିଛି । ପ୍ରଥମ ହେଉ କଣ ଏହା ଉଚିତତା ଧର୍ମ ନିରେପେକ୍ଷତା, ସାମଗ୍ରୀକ, ସମାଜବାଦୀ ସାମାଜିକ ମୂଲ୍ୟବୋଧ ହାସଲ ଦିଗରେ ସମ୍ମତ ହେବ ? ଦ୍ଵିତୀୟରେ-କଣ ଏହା ଆମ ଦେଶ-ବାସୀଙ୍କ ହୃଦୟରେ ସତ୍ୟ ଓ ଅହିଂସାର ଭାବ ଜାଗ୍ରତ କରାଇବ ? ଏହିପରି ପ୍ରଶ୍ନ ଗୁଡ଼ିକର ଉତ୍ତର ଦେବା ନିହାତି ଆବଶ୍ୟକ । କଣ ଏହା ସମାଜର ସର୍ବନିମ୍ନ ଶ୍ରେଣୀ ଯାଏ ପହଂଚି ପାରିବ ନା କୌଣସି ସାମାଜିକ ଓ ଅର୍ଥନୈତିକ ଶ୍ରେଣୀକୁ ଏହାକୁ ଅତିକ୍ରମ କରିବା ପାଇଁ ଅସୁବିଧା ହେବ । କଣ ଏହା ପ୍ରତ୍ୟେକ ନାରୀ, ବିଶୋଭା, ତଥ୍ୟବିଳ ଗୁଡ଼ିକ ପ୍ରତ୍ୟେକ ଜାତି ଓ ଉପଜାତିର ସଦସ୍ୟ ଓ ଅନ୍ୟାନ୍ୟ ଦୁର୍ବଳ ଶ୍ରେଣୀର ବ୍ୟକ୍ତି-ମାନଙ୍କ ପାଖରେ ପହଂଚି ପାରିବ ? କଣ ଏହା ସେମାନଙ୍କୁ ନିଜର ମେଧାର ଉପଯୋଗ ନିମନ୍ତେ ସଂପୂର୍ଣ୍ଣ ସହାୟତା ହେବ ? କଣ ଏହା ସମାଜରେ ସ୍ଥିରତା ନା ସାମାଜିକ ଅସ୍ଥିରତା ସୃଷ୍ଟି କରିବ ? ସମାଜତା ସୁଯୋଗ ନିମନ୍ତେ ଥିବା ସମସ୍ୟାଗୁଡ଼ିକର ଭାର ଆମକୁହି ବହନ କରିବାକୁ ହେବ । ଶିକ୍ଷା ପ୍ରଣାଳୀ ଦ୍ଵାରା ସାମାଜିକ ଅସ୍ଥିରତାଗୁଡ଼ିକର ନିଶ୍ଚିତ ସମାଧାନ ହେବ । ଏଥିନିମନ୍ତେ ଆପଣଙ୍କୁ ନିଶ୍ଚୟ ଚିନ୍ତା କରିବା ଦରକାର ।

କନସଂଖ୍ୟା ବୃଦ୍ଧି ଆମ ଅର୍ଥନୈତିକ ପ୍ରଗତିର ସୀମିତ ହେବାର ମୁଖ୍ୟ କାରଣ ଅଟେ । ଏହା ଛଡା, ଯେଉଁଠି

ବିଶେଷକରି ମହିଳାମାନଙ୍କ ମଧ୍ୟରେ ଶିକ୍ଷାର ପ୍ରସାର ହୋଇଛି, ସେଠାରେ ଜନହାର ଆଖିବନ୍ଧନକଭାବେ ହ୍ରାସ ପାଇଛି । ତେଣୁ ବିଦ୍ୟାଳୟରେ ପାଠପଢ଼ାଠାରୁ ଶିକ୍ଷା ଯଥେଷ୍ଟ ଅଗ୍ରଗତି କରି ପାରିଛି । ସମାଜରେ ମୂଲ୍ୟବୋଧର ବିକାଶ ମଧ୍ୟ ଆମର ଏକ ମୌଳିକ ସମସ୍ୟା । ଶିକ୍ଷିତ ବ୍ୟକ୍ତିଙ୍କ ବିକାଶରେ ହିଁ ଆମେ ନିଜର ସମାଧାନର ପତ୍ତା ବାହାର କରିପାରିବୁ । ଆମେ ଆତୁନିର୍ଭରଶୀଳତା ବିଷୟରେ କହିଥାଉ କିନ୍ତୁ ଆଜି ଆତୁନିର୍ଭରଶୀଳତାର ଅର୍ଥ କଣ ? ଏହାର ଅର୍ଥ ହେଲା ଆମେ ଉଭୟେନସ୍ ପାଇଁ କିଛି ତିଆରି କରୁଛୁ ଯାହାର ଆଗରୁ ବିକାଶ ହୋଇ ସାରିଛି । ଯେଉଁ ବିଜ୍ଞାନୀ ଓ ବୈଷୟିକ ଚତୁର୍ବିତମାନେ ଗାନ୍ଧୀରେ ବୈଷୟିକ ଜ୍ଞାନକୁ ମାଜିତ କରିଛନ୍ତି ମୁଁ ସେମାନଙ୍କ ବିଷୟରେ ପୁନଃ ଉଚ୍ଚତାପନ କରିବାକୁ ଚେଷ୍ଟା କରୁନାହିଁ । କିନ୍ତୁ ଯେଉଁ କ୍ଷେତ୍ରରେ ବୈଷୟିକ ଜ୍ଞାନ କୌଶଳର ବ୍ୟବହାର ହୋଇନାହିଁ ସେଥିପାଇଁ ମଧ୍ୟ ଖୁବ୍ ଭଲ ବ୍ୟକ୍ତି ଅଛନ୍ତି । ବିକାଶର ସୀମା ନିକଟକୁ ଆମେ ଉଠି ଆସି ପାରିଛୁ । ମାତ୍ର, ଅଳ୍ପ ବହୁତେ ଆମର ଆତୁ ନିର୍ଭର-ଶୀଳତା, ଅନ୍ୟମାନେ ଯାହା ତିଆରି କରି ପାରିଛନ୍ତି ତା ସହିତ ସୀମିତ ଅଛି । ଏହା ମଧ୍ୟ ଆମ ସମସ୍ୟାର ସମାଧାନର ସ୍ଵତ୍ଵ ନିମନ୍ତେ ଉତ୍ତମ ବିଚାରା ଓ ସମାଧାନରସ୍ଵତ୍ଵ ବର୍ତ୍ତ ମଧ୍ୟ ସୀମିତ ।

ଭାରତୀୟ ମନୋଭାବର ବିକାଶ

ଆମ ଶିକ୍ଷା ପ୍ରଣାଳୀ ଏକ ଭାରତୀୟ ମନୋଭାବର ବିକାଶ ସ୍ଵରୂପ ଉଦ୍ଦିଷ୍ଟ ହେବା ଦରକାର । ବୁଦ୍ଧିଜୀବୀ କ୍ଷେତ୍ରରେ ବିଚାରାରେ ଓପନିବେଶକୀୟ ନ ହୋଇ ଅଧିକ ଅଗ୍ରଗାମୀ ହେବା ଦରକାର । ଆମେ ଏହାକୁ ଏପରି କରିବା ଦରକାର ଯେ, ଯାହାପକରେ ସମାଧାନର ପଛଗୁଡ଼ିକ ବାହାରକୁ ହୋଇ ଉଚିତରେହିଁ ମିଳି ପାରିବ । ମୁଁ ଏହି ମୌଳିକ ବିଷୟ ଗୁଡ଼ିକରେହିଁ କହିବାକୁ ଚାହେଁ । ଏହାଛଡା ଆହୁରି ଅନେକ ଗୁଡ଼ିଏ ଛୋଟ ବଡ଼ ପ୍ରଶ୍ନମାନ ଅଛି, ଯାହାକି ମୁଁ ଆଲୋଚନା କରିବାକୁ ପାରୁନାହିଁ । ମୁଁ ଭାବୁଛି ଆବଶ୍ୟକ ସମୟଠାରୁ ମୁଁ ଅଧିକ ନେଇ ସାରିଛି । ଅନ୍ୟ ଏକ ପ୍ରଶ୍ନ ହେଲା ଉଚ୍ଚ ଶିକ୍ଷା କେତେ ପରିମାଣରେ ନିୟନ୍ତ୍ରିତ ହେବ କେତେମେକ ଉଚ୍ଚ ଶିକ୍ଷା ନିମନ୍ତେ ଯିବେ ଓ କେତେ ଯିବେ ନାହିଁ । ସରୋର ତଥା ସରକାରୀ ଉଦ୍ୟୋଗମାନଙ୍କ ଦ୍ଵାରା ବିଆସାଳ ପାରୁଥିବଣା ସଂସ୍ଥାମାନଙ୍କ ଦ୍ଵାରା ଏହା ବିଆସିବ ଦରକାର କି ? କେଉଁ ସ୍ତରରେ ଏହା ବୁଦ୍ଧିଗତ କରଣୀୟ ଉପରେ ନିର୍ଭର କରେ । ଆମର ଚତୁର୍ଣ ବଂଶଧରମାନଙ୍କୁ ଶିକ୍ଷିତ କରିବା ନିମନ୍ତେ ଆମେ ସରକାରୀ ସଂସ୍ଥାକୁ କିପରି ନିୟୋଜିତ କରିବା ? ଶିକ୍ଷା ଗାନ୍ଧୀନୈତିକ ପ୍ରଜାତନ୍ତ୍ର ମୁକ୍ତ ହେବା ନିମନ୍ତେ ତାର ତାହା ଭିତ୍ତି ହେବା ଦରକାର । ଶିକ୍ଷକଙ୍କ କର୍ମିଗତଙ୍କ ରିପୋର୍ଟକୁ ଭିତ୍ତି କରି କିପରି ଆମେ ଦରକାର । ଅଧିକ ସାପଥ୍ୟ ନିମନ୍ତେ ମିମ୍ବୁ ତ୍ରିଗ୍ଠା ଯୋଗ୍ୟତା ଧାରୀମାନଙ୍କ ସ୍ଵରୂପ କିପରି ଯୋଜନା କରାଯିବା ଦରକାର ଯାହା ଫଳରେ କି ସେମାନେ ଚୂକୀୟ ଜ୍ଞାନ ସହ ଅନ୍ୟାନ୍ୟ

କୌଣସି କାର୍ଯ୍ୟ କ୍ଷେତ୍ରରେ ଅବଲମ୍ବନ କରିପାରିବେ । କିପରି କଣେ ଛାତ୍ର ତାର ପୁସ୍ତକାୟ ଜ୍ଞାନକୁ ବୃଦ୍ଧିଗତ ପାଠ୍ୟକ୍ରମ ସହ ଯୋଡ଼ି ପାରିବ । ୧୦+୨+୩ ପ୍ରଣାଳୀ କ'ଣ ସଫଳ ହୋଇଛି ? ଯଦି କିଛି ଏଥିରେ ଅସୁବିଧା ଅଛି, ସେଗୁଡ଼ିକ ପୁଧାରିବାରେ ଆମେ ଅକୃତକାରୀ ହୋଇଛୁ କି ? ତୁରାନ୍ତ କରିବା ପଦ୍ଧତିରେ କୌଣସି ତ୍ରୁଟି ବିଦ୍ୟୁତି ଅଛି କି ?

ଅନ୍ୟମାନଙ୍କୁ ସାହାଯ୍ୟ

ମୁଁ ଆପଣମାନଙ୍କୁ କହିସାରିଛି ଯେ, ଶିକ୍ଷା ନିମନ୍ତେ ଆମର କିଛି ଅର୍ଥ ପ୍ରଥମ ଅଛି । କିନ୍ତୁ କଥା ହେଲେ ସେତକ ମଧ୍ୟ ଯଥେଷ୍ଟ ହୋଇ ନ ପାରେ । ପହଞ୍ଚିଥିବା ଅର୍ଥର ପ୍ରକୃତ ଉପଯୋଗ ବାହନୀୟ । ବିଦ୍ୟାଳୟ ଗୃହଗୁଡ଼ିକର ପ୍ରବିଧି ଅସୁବିଧା ମଧ୍ୟ ଦେଖାଯିବା ଦରକାର । ଏଥି ନିମନ୍ତେ ତୁରନ୍ତ ନିଶ୍ଚିତ ପଥ ଅଛି । ଆମକୁ ଗ୍ରହଣ କରିବାକୁ ହେବ ଯେ, ଆମେ କେବଳ ମୌଳିକ ଶିକ୍ଷା ଆମ ଗଛ ମୂଳରେ ମଧ୍ୟ ଦେଇ ପାରିବୁ ଏହା ଫଳରେ ଶିକ୍ଷା ଦାନର ମୂଲ୍ୟବୋଧ ତଳକୁ ଖସି ଯିବ ନାହିଁ । ସବୁ ଦୃଷ୍ଟିରୁ ଅର୍ଥାତ୍ ପରିଷ୍କାର ଗୃହ, ଭରମ ଶୌରାଳୟ ଇତ୍ୟାଦି ସହ ଯେତେବେଳେ ଏକ ବିଦ୍ୟାଳୟ ଗଠିତ ହୁଏ ଗ୍ରାମର ଭଲଟି ତଥା ଆଧୁନୀକରଣର ଏହା ଏକ ପ୍ରାଣକେନ୍ଦ୍ର ହୋଇ ଉଠେ । ପ୍ରକୃତ ପକ୍ଷେ ଅଗ୍ରଗତି ନିମନ୍ତେ ସମଗ୍ର ଗ୍ରାମକୁ ଏହା ପ୍ରେରଣା ଯୋଗାଇଥାଏ । ଅବଶ୍ୟ ସମସ୍ତ ଗ୍ରାମରେ ଏପରି ବିଦ୍ୟାଳୟ ପ୍ରତିଷ୍ଠା କରିବା ଆମ ସମ୍ଭବ ବାହାରେ । ଆମକୁ ଏଥିଲାଗି ଏକ ବୁଝାମଣା କରିବାକୁ ହେବ । କେବଳ ଶିକ୍ଷକ ଓ ଆମ ଗଛ ଯୋଗାଇ ତରୁଣ

ଗୋଷ୍ଠୀକୁ ଶିକ୍ଷିତ କରିବାର ଛଳନା ଆମେ କରିବା ଉଚିତ ନୁହେଁ ।

କେନ୍ଦ୍ର-ରାଜ୍ୟ ସଂପର୍କ

ଶିକ୍ଷା ସଂପର୍କିତ କେନ୍ଦ୍ର-ରାଜ୍ୟ ସଂପର୍କର ସମସ୍ୟା ସମାଧାନ ସବୁଠାରୁ ବଡ଼କର ବ୍ୟାପାର । ଆମର ଶିକ୍ଷାର ବିକାଶ ଲାଗି ରାଜ୍ୟ ଓ କେନ୍ଦ୍ରର ପୂଜି କିପରି ଠିକରୂପେ ଖଳ ହେବ ତାହା ଆମକୁ ଦେଖିବାକୁ ହେବ । ସବୁଠାରୁ ମୁଖ୍ୟ ବିଷୟ ହେଉ ଶିକ୍ଷକ । ଭରମ ଶିକ୍ଷକ ଭରମ ଛାତ୍ର ଉପରେ ହିଁ ନିର୍ଭର କରେ । କଥା ଅଛି ଯେ, “କଣେ ମଧ୍ୟମ ଧରଣର ଶିକ୍ଷକ କହନ୍ତି, କଣେ ଭଲ ଶିକ୍ଷକ ବୁଝାନ୍ତି, କଣେ ବେଶୀ ଭଲ ଶିକ୍ଷକ ପରୀକ୍ଷା କରି ଦେଖାନ୍ତି, ଓ ଅସାଧାରଣ ଶିକ୍ଷକ ପ୍ରେରଣା ଦିଅନ୍ତି” । ଆମକୁ ପ୍ରେରଣା ଦେଇ ପାରୁଥିବା ଭଳି ଶିକ୍ଷକଙ୍କର ଆବଶ୍ୟକ । ସେଥିପାଇଁ ଆମକୁ କାର୍ଯ୍ୟ କରିବାକୁ ହେବ । ଆମର ଲକ୍ଷ୍ୟ ବିଦ୍ୟାଳୟଗୁଡ଼ିକରେ କେନ୍ଦ୍ରୀଭୂତ ହେଉ ପୂର୍ବରୁ ମୁଁ ଭାବେ ଯେ, ଏହା ଆଗରୁ ଆମର ଲକ୍ଷ୍ୟ ଶିକ୍ଷକଙ୍କ ଚାଲିମ, ପଦୋକ୍ତି, ଶିକ୍ଷା ଓ ଗିଫ୍ଟସରପାଠ୍ୟକ୍ରମ ପ୍ରତି ଅଧିକ କେନ୍ଦ୍ରୀଭୂତ ହେବା ଦରକାର ।

ପରିଶେଷରେ ମୁଁ ଆଶାକରେ ଯେ, ଆପଣମାନେ ଆଗାମୀ କିଛି ମାସରେ ଏ ଆଲୋଚନାରେ ଆଗୁଆ ହୋଇ ଅଂଶ ଗ୍ରହଣ କରିବେ, କାରଣ ତାରି ଫଳରେ ହିଁ ଆମର ଲକ୍ଷ୍ୟ ହାସଲ ହେବ । ଭଲ ବେଳେ ଅନୁସାରେ “ଶିକ୍ଷିତା ଓ ସାର୍ବଜନୀନ ଲକ୍ଷ୍ୟ ହାସଲ ପାଇଁ ଆସ ମିଳିମିଶି ଆଗେଇବା, ମିଳିମିଶି ସ୍ଵର ଉତ୍ତୋଳନ କରିବା, ଆସ ।”



କେନ୍ଦ୍ରୀୟ ସ୍ତରୀୟ କାର୍ଯ୍ୟକ୍ରମ ଅନୁଷ୍ଠାନରେ ସୁଖ୍ୟମହର୍ଷି.....

ଓଡ଼ିଶା ସରକାରଙ୍କର ସଂସ୍ଥା ଆପଣଙ୍କ ସେବାରେ



ଆଦିବାସୀଙ୍କ ଦୁର୍ଭିକ୍ଷ
ପାଇଁ ସମ୍ପୂର୍ଣ୍ଣ

ଉପକୃଷ୍ଟ ନିର୍ଦ୍ଦେଶକ [ପଂଳ ସଂରକ୍ଷଣ] ଓଡ଼ିଶା
ଭୁବନେଶ୍ୱର-୯ ପୌନ-୫୦୨୯୩



ଦାରିଦ୍ର୍ୟ ଦୁର୍ଗମରୂପ ପାଇଁ

ଶ୍ରୀ ଜାନକୀ ବଲ୍ଲଭ ପଟ୍ଟନାୟକ

ଜାତୀୟ ଉନ୍ନୟନ ପରିଷଦର ଏହି ବୈଠକ ଏକ ଐତିହାସିକ ଘଟଣା । ଆମେମାନେ ସର୍ବତମ ଯୋଜନାର ଆଭିମୁଖ୍ୟ ଚୁଡ଼ାନ୍ତ କରିବା ନିମନ୍ତେ ଏଠାରେ ଏକତ୍ରିତ ହୋଇଅଛୁ । କାରଣ ଏହି ବୈଠକର ଚିନ୍ତାଧାରା ଏ ଜାତିକୁ ଏକବି-ଶ ଶତାବ୍ଦୀ ଆଡ଼କୁ ଗତି କରିବା ଦିଗରେ ସହାୟକ ହେବ । ଦେଶର ବିକାଶ, କର୍ମ ନିଯୁକ୍ତି, ଉତ୍ପାଦନ କ୍ଷମତା ଓ ବୈଷୟିକ ଅଗ୍ରଗତି ସମ୍ପର୍କରେ ଏକ ସମତୁଲ ନକ୍ସା ପ୍ରଣୟନ କରାଯାଇ ଥିବାରୁ ପ୍ରଧାନମନ୍ତ୍ରୀ ଅଭିନନ୍ଦନୀୟ ଓ ଯୋଜନା କମିଶନ ମଧ୍ୟ ଧନ୍ୟବାଦର୍ଥ । ଏଥିରେ କୃଷି ଉତ୍ପାଦନ, ମୌଜିକ ଭିତ୍ତିଭୂମି, ଶକ୍ତି, ଦାରିଦ୍ର୍ୟ ମୋଚନ, ଜନ ସମ୍ପଦର ବିକାଶ, କର୍ମ ନିଯୁକ୍ତି ସୃଷ୍ଟି ଭଳି ଗୁରୁତ୍ୱପୂର୍ଣ୍ଣ ଦିଗ ପ୍ରତି ଗୁରୁତ୍ୱ ଆରୋପ କରାଯାଇଛି । ଏହି ଉନ୍ନୟନ-ମୂଳକ କାର୍ଯ୍ୟଗୁଡ଼ିକୁ କାର୍ଯ୍ୟକାରୀ କରିବା ନିମନ୍ତେ ପୂର୍ବ ନିର୍ଦ୍ଧାରିତ ଲକ୍ଷ୍ୟ ସହିତ ସମତା ରଖି କରାଯାଇଛି । ସମ୍ଭବ ଉପରେ ଗୁରୁତର ଗୁପ ସତ୍ତ୍ୱେ ବିଭିନ୍ନ ଯୋଜନା ମଧ୍ୟରେ ଅଗ୍ରାଧିକାର ଦିଆ ଯାଉଥିବା କାର୍ଯ୍ୟକ୍ରମଗୁଡ଼ିକୁ କାର୍ଯ୍ୟକାରୀ କରିବା ଲାଗି ଏକ ସୁନ୍ଦର ସମନ୍ୱୟ ପ୍ରତିଷ୍ଠା କରାଯାଇ ପାରିବ ।

ପଣ୍ଡିତ ନେହେରୁ ଏ ଦେଶରେ ଯୋଜନାର ପ୍ରକ୍ରିୟା ଆରମ୍ଭକରି ଏକ ସମତୁଲ ଅର୍ଥନୈତିକ ବିକାଶର ମୂଳଦୁଆ ସ୍ଥାପନ କରିଥିଲେ । ଶ୍ରୀମତୀ ଇନ୍ଦିରା ଗାନ୍ଧୀ ଏହି ମୂଳଦୁଆକୁ ସୁଦୃଢ଼ କରି ତା' ଉପରେ ଆର୍ତ୍ତନ ନିର୍ଭରଶୀଳତା, ଅର୍ଥନୈତିକ ଅଭିବୃଦ୍ଧି ଏବଂ ସାମାଜିକ ନ୍ୟାୟର ଅନୁପମ ସୌଧ ନିର୍ମାଣ କରିଥିଲେ । ଆମର ଅର୍ଥନୈତିକ ଧାରାକୁ ଆହୁରି ସଜ୍ଜିତ

ଓ ଆଧୁନିକୀକରଣ କରି ସାହାସ ଓ ଦୃଢ଼ତାର ସହ ଦେଶକୁ ଆଗାମୀ ଶତାବ୍ଦୀ ଆଡ଼କୁ ଆଗେଇ ନେବା ଦାୟିତ୍ୱ ପ୍ରଧାନମନ୍ତ୍ରୀଙ୍କ ଉପରେ ନ୍ୟସ୍ତ କରାଯାଇଛି । ପ୍ରଧାନମନ୍ତ୍ରୀ ହିସାବରେ ଦାୟିତ୍ୱ ଗ୍ରହଣ କରିବାର ଏକବର୍ଷ ମଧ୍ୟରେ ପ୍ରଶାସନ ବ୍ୟବସ୍ଥାକୁ ତୁରାନ୍ୱିତ କରି ଦେଶର ସର୍ବାଙ୍ଗୀନ ବିକାଶ ନିମନ୍ତେ ଅନେକଗୁଡ଼ିଏ ସାହସିକ ତଥା ବଳିଷ୍ଠ ପଦକ୍ଷେପ ଗ୍ରହଣ କରାଯାଇଛି ଓ ଏହା ଫଳରେ ଆମର ଯୋଜନା ପ୍ରକ୍ରିୟାରେ କେଉଁ ବିଷୟକୁ ଅଗ୍ରାଧିକାର ଦିଆଯିବ, ତାହା ଅନୁଭୂତ ହେଉଛି । ଏହି ପଦକ୍ଷେପଗୁଡ଼ିକ ଯୁକ୍ତ ସମ୍ପ୍ରଦାୟକୁ ସର୍ତ୍ତ କରିପାରିଛି, ଜାତିକୁ ଅନୁପ୍ରାଣିତ କରିଛି ।

ଆଞ୍ଚଳିକ ଅର୍ଥନୈତିକ ବୈଷମ୍ୟ କ୍ରମଶଃ ଦୂରକରିବା ଆମର ମୂଳ ଲକ୍ଷ୍ୟ । ଯୋଜନାର ଚିନ୍ତିତଶକ୍ତି ମଧ୍ୟରେ ଅନଗ୍ରସର ରାଜ୍ୟଗୁଡ଼ିକରେ ବହୁ ପ୍ରଗତି ସାଧିତ ହେଉଛି । ଏଥି ନିମନ୍ତେ କେନ୍ଦ୍ର ସରକାରଙ୍କ ପ୍ରଣୀତ ନୀତି ଓ ରାଜ୍ୟଗୁଡ଼ିକର ଅକ୍ଳାନ୍ତ ଉଦ୍ୟମ ପ୍ରଣିଧାନଯୋଗ୍ୟ । ତଥାପି ଏବେ ମଧ୍ୟ ଅନେକ ରାଜ୍ୟ ଦେଶର ଅନ୍ୟାନ୍ୟ ରାଜ୍ୟଗୁଡ଼ିକ ତୁଳନାରେ ବହୁ ପଛରେ ପଡ଼ି ରହିଛି । ଅନଗ୍ରସର ଓ ପ୍ରଗତିଶୀଳ ରାଜ୍ୟଗୁଡ଼ିକ ମଧ୍ୟରେ ବହୁ ତାରତମ୍ୟ ଅଛି । ସମାଜବାଦ ପ୍ରକ୍ରିୟା ଆରମ୍ଭ ହେବା ପରଠାରୁ ଆଞ୍ଚଳିକ ବୈଷମ୍ୟ ଦୂର କରିବା ନିମନ୍ତେ ଫଳପ୍ରସ୍ତ ଭାବେ ଉଦ୍ୟମ ଚାଲିଛି । ଅନଗ୍ରସର ରାଜ୍ୟଗୁଡ଼ିକ ସେମାନଙ୍କ ପ୍ରବଳ ଉଦ୍ୟମ ସତ୍ତ୍ୱେ ରହି ଆସିଥିବା ବ୍ୟବଧାନକୁ ପୂରଣ କରିବା ଲାଗି ସକ୍ଷମ ହୋଇ ପାରିନାହାନ୍ତି ।

ବିକାଶ ଦ୍ଵାର ବୃଦ୍ଧି

ଷଷ୍ଠ ଯୋଜନାକାଳ ମଧ୍ୟରେ ଓଡ଼ିଶାର ବିକାଶ ହାର ପ୍ରାୟ ଶତକଡ଼ା ୬୧ ଭାଗ ବୃଦ୍ଧି ପାଇଛି । ଏହା ସତ୍ତ୍ଵେ ଓଡ଼ିଶାରେ ମୁଣ୍ଡ ପିନ୍ଧା ଆୟ ଶତକଡ଼ା ୨୫ ଭାଗ ନିମ୍ନରେ ରହିଛି । ସମଗ୍ର ଦେଶରେ ଶତକଡ଼ା ୬୦ ଭାଗ ଜଳ ସମ୍ପଦ ଉପଯୋଗ କରାଯାଇଥିବା ବେଳେ ଓଡ଼ିଶାରେ ମାତ୍ର ଶତକଡ଼ା ୨୮ ଭାଗ ଜଳ ସମ୍ପଦର ଉପଯୋଗ କରା ଯାଇଛି । ସମ୍ପୂର୍ଣ୍ଣ ବିଦ୍ୟୁତ୍ ସମ୍ପାଦନରେ କର୍ମ ନିରୁଦ୍ଧିର ହାର ଜାତୀୟ ସ୍ତରର ଏକ ଚତୁର୍ଥାଂଶ । ରେଳପଥ ଓ ସଡ଼କ ଗୋଟିଏ ଶତକଡ଼ା ଓଡ଼ିଶାରେ ମଧ୍ୟ ପରିଚାଳିତ ହୁଏ । ରାଜ୍ୟର ଜନସଂଖ୍ୟାର ଶତକଡ଼ା ୩୮ ଭାଗ ଚିକିତ୍ସାଗ୍ରାମ୍ୟ ଜାତି ଓ ଚିକିତ୍ସାହୀନ ସମ୍ପ୍ରଦାୟ । ଏହା ବେଶର ବଡ଼ ବଡ଼ ରାଜ୍ୟ ରୂପରେ ଯଥେଷ୍ଟ ଅଧିକ । ତେଣୁ ଆର୍ଥିକ ଅସମତା ଦୂର କରିବା ସ୍ଵର୍ଗି ନୂତନ ଆଗିମୁଖ୍ୟ ଓ କାର୍ଯ୍ୟକ୍ରମ ଗ୍ରହଣ କରାଯିବା ଆବଶ୍ୟକ । ରାଜ୍ୟର ଦ୍ରୁତ ପ୍ରଗତି ହାସଲ ନିମନ୍ତେ ଆସାମ, ବାଙ୍ଗ ଓ କର୍ଣ୍ଣାଟକ ରାଜ୍ୟ ଓଡ଼ିଶାକୁ ଏକ ସ୍ଵତନ୍ତ୍ର ପାଠ୍ୟ ଦେବା ବାଞ୍ଛନୀୟ । ଜାତୀୟ ସ୍ଵାର୍ଥ ଦୃଷ୍ଟିରୁ ପ୍ରଗତିଶୀଳ ରାଜ୍ୟଗୁଡ଼ିକ ଅନୁସରଣ ଗ୍ରହଣ କରିବାକୁ ଅଧିକ ସମ୍ଭବ ହେଉଥିବା ନିମନ୍ତେ ଉଚିତ ହେବା ଉଚିତ ନୁହେଁ ।

ଅନୁଗ୍ରହର ରାଜ୍ୟଗୁଡ଼ିକର ଗ୍ରହଣ ପରିପୁରଣ ପାଇଁ ଯଥେଷ୍ଟ କେନ୍ଦ୍ର ସମ୍ଭବ ହେଉଥିବା ବାବଦରେ ଯେଉଁ ସଂଶୋଧିତ ଗାନ୍ଧିଜୀ ସୂଚୀ ପ୍ରଣୟନ କରାଯାଇଛି ତାହା ପର୍ଯ୍ୟାପ୍ତ ନୁହେଁ । ଏହାର କେତେକାଂଶ ସଂଶୋଧନ କରାଯାଇ ପାରେ ।

ପ୍ରଥମତଃ ରାଜ୍ୟଗୁଡ଼ିକରେ ଚିକିତ୍ସା ଧାର୍ଯ୍ୟ ପାଇଁ ଯେଉଁ ଉଦ୍ୟମ କରାଯାଇଛି, ତହିଁର ପରିସରଣ ହେବା ବାଧ୍ୟତାମୟ । ଯେଉଁ ରାଜ୍ୟଗୁଡ଼ିକରେ ବହୁସଂଖ୍ୟକ ଲୋକ ଦାରିଦ୍ର୍ୟ ସୀମାରେଖାର ତଳେ ରହିଛନ୍ତି ସେମାନେ ଗରିବ ଜନ ସାଧାରଣଙ୍କ ଉପରେ ଅଧିକ ଚିକିତ୍ସା ବ୍ୟୟର ବ୍ୟୟବହର ନୁହେଁ ।

ଦାରିଦ୍ର୍ୟ ମୋଚନ ପ୍ରକଳ୍ପ

ସୁତରାଂ ଦାରିଦ୍ର୍ୟ ସୀମାରେଖା ତଳେ ରହିଥିବା ଲୋକମାନଙ୍କର ମୋଟ ଖର୍ଚ୍ଚକୁ ହିସାବ କରାଯାଇ ତାହା ରାଜ୍ୟର ମୋଟ ଆୟରୁ ବାଦ ଦିଆଯିବା ପରେ ଜନ ସାଧାରଣଙ୍କ ଉପରେ ରାଜ୍ୟରେ କେତେକ ଚିକିତ୍ସା ବ୍ୟୟ, ତାହା ରାଜ୍ୟର ନିଜ ଆୟରୁ ଭିତ୍ତିକରି କରାଯିବା ଉଚିତ । ଦ୍ଵିତୀୟତଃ, ଜନସଂଖ୍ୟା ଉପରେ ଦିଆଯାଇଥିବା ଗୁରୁତ୍ଵ ଶତକଡ଼ା ୬୦ ଗରୁ ୫୦ ଗରୁ ହ୍ରାସ କରାଯିବା ଆବଶ୍ୟକ । ସପ୍ତମ ଓ ଅଷ୍ଟମ ଅର୍ଥକମିଶନ ଜନସଂଖ୍ୟା ଉପରେ ମାତ୍ର ଶତକଡ଼ା ୨୫ ଭାଗ ଗୁରୁତ୍ଵ ଦେଇ ଅବଶିଷ୍ଟ ୨୫ ଭାଗ ପାଇଁ ଅନ୍ୟାନ୍ୟ ବିଷୟ ବିଶେଷକରି ଦାରିଦ୍ର୍ୟ ନିରାକରଣ ଉପରେ ଗୁରୁତ୍ଵ ଦେଇଥିଲେ । ତେଣୁ ଜନସଂଖ୍ୟା ପରୋକ୍ଷ ଭାବେ ଦ୍ଵିତୀୟ ସ୍ତାନରେ ରହିଛି, ଯାହାକି ଗାନ୍ଧିଜୀ ସୂଚୀର ତୃତୀୟ ପର୍ଯ୍ୟାୟକୁ । ତେଣୁ ଜନସଂଖ୍ୟା ଉପରେ ପ୍ରତ୍ୟକ୍ଷ ଗୁରୁତ୍ଵ ହ୍ରାସ କରାଯିବା ସ୍ଵୀକୃତି । ଏହା ଫଳରେ

ଜାତୀୟ ଆୟଠାରୁ ନ୍ୟୁନ ରାଜ୍ୟଗୁଡ଼ିକର ମୁଣ୍ଡପିନ୍ଧା ଆୟକୁ ଗ୍ରହଣ କରି ଚିକିତ୍ସା ବ୍ୟୟ କରାଗଲେ ତାହାର ପରିମାଣ ଶତକଡ଼ା ୨୦ ରୁ ୩୦ ଭାଗକୁ ବୃଦ୍ଧି ପାଇ ପାରିବ ।

ଏ ସଂକ୍ରାନ୍ତରେ ଦୁର୍ବଳ ରାଜ୍ୟଗୁଡ଼ିକର ପ୍ରଗତିର ବେଗକୁ ଦୂରାନ୍ୱିତ କରିବା ପାଇଁ ଖୋସ ବଜାରରୁ ଉଠା ଯାଉଥିବା ଗଣର ବହୁଭାଗ ଦୁର୍ବଳ ରାଜ୍ୟଗୁଡ଼ିକୁ ଦିଆଯିବା ଉଚିତ ।

ଏହା ବ୍ୟତୀତ ବିଭିନ୍ନ ପ୍ରକଳ୍ପ ପାଇଁ ବିଦେଶରୁ ମିଳୁଥିବା ସାହାଯ୍ୟ ବ୍ୟୟ ଶ୍ରେଣୀରେ ପୁନର୍ବାର ସମୀକ୍ଷା କରାଯିବା ବାଞ୍ଛନୀୟ । ବସ୍ତୁତଃ ବିଭିନ୍ନ ପ୍ରକଳ୍ପ ପାଇଁ ଯେଉଁ ପରିମାଣର ଆର୍ଥିକ ସାହାଯ୍ୟ ମିଳୁଛି, ତହିଁର ଶତକଡ଼ା ୫୦ ଭାଗ ମାତ୍ର ରାଜ୍ୟ ସରକାରମାନଙ୍କୁ ଦିଆଯାଇଛି । ତେଣୁ ନିର୍ଦ୍ଦିଷ୍ଟ ଯୋଜନା ପାଇଁ ଯେଉଁ ବିଦେଶୀକ ସାହାଯ୍ୟ ମିଳୁଛି, ତାହା ରାଜ୍ୟସରକାରମାନଙ୍କୁ ଦିଆଯିବା ଦରକାର । ପୁନଶ୍ଚ ଯୋଜନା ନିମନ୍ତେ ବିଦେଶୀକ ସାହାଯ୍ୟ ସମେତ ଯେଉଁ ଅର୍ଥ ରାଜ୍ୟଗୁଡ଼ିକୁ ଦିଆଯାଇଛି, ସେଥି ମଧ୍ୟରୁ ଶତକଡ଼ା ୬୦ ଭାଗ ଗଣ ଓ ୩୦ ଭାଗ ସାହାଯ୍ୟ ଆକାରରେ ଦିଆଯାଇଛି । ଏହା ଫଳରେ ଯେଉଁ ରାଜ୍ୟଗୁଡ଼ିକର ସାମ୍ପ୍ରତିକ ରାଜସ୍ଵ ପରିସ୍ଥିତି ପ୍ରାୟ କିଛି ନାହିଁ, ସେମାନଙ୍କ ପାଇଁ ଗଣଭାର ହ୍ରାସ ବୃଦ୍ଧି ଓ ସେମାନଙ୍କୁ କେନ୍ଦ୍ରୀୟ ସାହାଯ୍ୟ ପରିମାଣ କମିବାରେ ମୁଗ୍ଧି । ସେହି ରାଜ୍ୟଗୁଡ଼ିକ ପାଇଁ ଯୋଜନା ବାବଦ ଅର୍ଥ ଶତକଡ଼ା ୩୦ ଭାଗ ଗଣ ଓ ୭୦ ଭାଗ ସାହାଯ୍ୟ ଆକାରରେ ଦିଆଯିବା ଉଚିତ ।

ରାଜ୍ୟ ଯୋଜନା ନିମନ୍ତେ ଯେଉଁ ଅର୍ଥ ମିଳିଥାଏ, ତହିଁର ବହୁଭାଗ ସ୍ଵଳ୍ପ ସଞ୍ଚୟରୁ ହିଁ ମିଳିଥାଏ । ଓଡ଼ିଶା ଭଳି ରାଜ୍ୟ ଗରିବ ଜନସାଧାରଣଙ୍କଠାରୁ ସ୍ଵଳ୍ପ ସଞ୍ଚୟ ଆକାରରେ ଅଧିକ ସମ୍ଭବ ଗଠାଇବା ପାଇଁ ଉଲ୍ଲେଖଯୋଗ୍ୟ ଭାବେ ଉଦ୍ୟମ କରିଆସିଛି । ସୁତରାଂ ଏଭଳି ରାଜ୍ୟଗୁଡ଼ିକୁ ସ୍ଵଳ୍ପ ସଞ୍ଚୟ ବାବଦରେ ଯେଉଁ ଦୁଇ ଚତୁର୍ଥାଂଶ ଅର୍ଥ ଦିଆଯାଇଛି, ତହିଁର ପରିମାଣ ସମ୍ପୂର୍ଣ୍ଣ ଯୋଜନା ବାବଦେ ତିନି ଚତୁର୍ଥାଂଶ ହେବା ବାଞ୍ଛନୀୟ ।

ଖଣିକ ଦ୍ରବ୍ୟଗୁଡ଼ିକର ଶୁଳ୍କହାର ଯଥା ସମୟରେ ଓ ନିୟମିତ ଭାବେ ସଂଶୋଧିତ ହେବା ବାଞ୍ଛନୀୟ । ଏହା ଫଳରେ ଯେଉଁ ରାଜ୍ୟଗୁଡ଼ିକ ଖଣିକ ସମ୍ପଦରେ ସମୃଦ୍ଧ, ସେମାନେ ମୂଲ୍ୟ ବୃଦ୍ଧି ସହିତ ସମତା ରକ୍ଷାକରି ନିଜର ସମ୍ଭବ ବୃଦ୍ଧି କରିବା ପାଇଁ ସୁଯୋଗ ପାଇବେ ।

ପ୍ରାକୃତିକ ବିପର୍ଯ୍ୟୟ

ଓଡ଼ିଶା ପ୍ରତିବର୍ଷ ପ୍ରାକୃତିକ ବିପର୍ଯ୍ୟୟର ସମ୍ମୁଖୀନ ହୋଇ ଆସୁଛି । ଏହି ପରିସ୍ଥିତିରେ ଗରିବ କାର୍ଯ୍ୟ ପାଇଁ ଯେଉଁ କେନ୍ଦ୍ରୀୟ ସାହାଯ୍ୟ ଦିଆଯାଇଛି ତାହା ଅଗ୍ରୀମ ଯୋଜନା ବ୍ୟୟ ଆକାରରେ ଦିଆଯାଇଛି । ଏ ବାବଦ ଅର୍ଥ ସଂପୂର୍ଣ୍ଣ ଭାବେ ଅନୁଦାନ ଆକାରରେ ଦିଆଯିବା ଆବଶ୍ୟକ ।

ସମ୍ପଦ ସଂଗ୍ରହ ନିମନ୍ତେ ଓଡ଼ିଶା ଉଲ୍ଲେଖଯୋଗ୍ୟ ଭାବେ
 ଉଦ୍ୟମ କରି ଆସିଛି ଏବଂ ସଂକ୍ରାନ୍ତରେ ଯୋଜନା କର୍ମଶୂଳକୁ
 ଯେଉଁ ପ୍ରତିଶ୍ରୁତି ଦିଆଯାଇଛି ତାହା କେବେ ହେଲେ ଲଂଘନ
 କରାଯାଇନାହିଁ । କେନ୍ଦ୍ର ସରକାର ଯେଉଁ ଅର୍ଥନୈତିକ ନୀତି
 ନିୟମ ଧାର୍ଯ୍ୟ କରିଛନ୍ତି ତାହାକୁ କଡ଼ା କଡ଼ି ଭାବେ ପାଳନ କରା-
 ଯାଇଛି ଓ ଏଥି ନିମନ୍ତେ ଓଡ଼ିଶାକୁ କେନ୍ଦ୍ର ଅର୍ଥମନ୍ତ୍ରୀ ପ୍ରଶଂସା
 କରିଛନ୍ତି । ଉପରୋକ୍ତ ଧାରା ମତେ ଯଦି ବିଚାର କରାଯାଏ
 ତେବେ ଉପାଦାନମୂଳକ କାର୍ଯ୍ୟକ୍ରମ ନିମନ୍ତେ ଆମେ ଅଧିକ ସମ୍ପଦ
 ପାଇବା ପାଇଁ ସକ୍ଷମ ହୋଇ ପାରିବା ।

ସେହିଭଳି କେନ୍ଦ୍ରୀୟ ଉଦ୍ୟୋଗ ଯୋଜନା ଏବଂ କେନ୍ଦ୍ର
 ସରକାରଙ୍କ ସହାୟତାରେ କରାଯାଉଥିବା କାର୍ଯ୍ୟକ୍ରମ କରିଆରେ
 କେନ୍ଦ୍ରୀୟ ଅର୍ଥ ବିନିଯୋଗ ନୀତି ପୁନଃନିର୍ଦ୍ଧାରଣ ହେବା ବାଞ୍ଛନୀୟ ।
 ଅଭିଜ୍ଞତାରୁ ଦେଖାଯାଇଛି ଯେ ଯେଉଁ ରାଜ୍ୟଗୁଡ଼ିକରେ ଯଥେଷ୍ଟ
 ସମ୍ପଦ ଅଛି, ସେମାନେ ଆବଶ୍ୟକ ଅନୁପାତରେ ଅଂଶ ଦେଇ
 ଅନେକ କେନ୍ଦ୍ରୀୟ ଯୋଜନା ନିଜ ରାଜ୍ୟକୁ ନେବାର ସୁଯୋଗ
 ପାଇଛନ୍ତି । ଆର୍ଥିକ ଦୃଷ୍ଟିରୁ ଅନଗ୍ରସର ରାଜ୍ୟମାନେ ଏହା କରି-
 ପାରୁ ନାହାନ୍ତି । ତେଣୁ ଯେଉଁ ଅନଗ୍ରସର ରାଜ୍ୟରେ ଜାତୀୟ
 ଆୟ ତୁଳନାରେ ମୁଣ୍ଡପିଛା ଆୟ ନ୍ୟୁନ ଏବଂ ଦାରିଦ୍ର୍ୟ ଅନୁପାତ
 ସର୍ବଭାରତୀୟ ହାରରୁ ଅଧିକ, ସେଗୁଡ଼ିକୁ କେନ୍ଦ୍ର ସହାୟତା
 ଯୋଜନାମାନ କାର୍ଯ୍ୟ କରିବା ପାଇଁ ବିଶେଷକରି ସମନ୍ୱିତ
 ଗ୍ରାମାଞ୍ଚଳ ଉନ୍ନୟନ କାର୍ଯ୍ୟକ୍ରମ, ଜାତୀୟ ଗ୍ରାମାଞ୍ଚଳ କର୍ମ ନିୟୁତ୍ତି
 କାର୍ଯ୍ୟକ୍ରମ ଭଳି ଦାରିଦ୍ର୍ୟ ଦୂରୀକରଣ ଯୋଜନା ଏବଂ ସନ୍ତାନ
 ଧାନରୁଷ ପରିକଳ୍ପନା ଭଳି ଉପାଦାନ ଭିତ୍ତିକ ଯୋଜନା ନିମନ୍ତେ
 ଶତକଡ଼ା ଶହେଗୋଟି ଆର୍ଥିକ ସାହାଯ୍ୟ ଦିଆଯିବା ଆବଶ୍ୟକ ।

ଜଳସେଚନ ଯୋଜନା

ସୀମିତ ସମ୍ପଦ ଦୃଷ୍ଟିରୁ ନୂଆ ନୂଆ ବୃହତ୍ ଜଳସେଚନ
 ପରିକଳ୍ପନା ହାତକୁ ନ ନେବା ଲାଗି ଯେଉଁ କଟକଣା ନୀତି ଗ୍ରହଣ
 କରାଯାଇଛି ତାହା ନିର୍ଦ୍ଦିଷ୍ଟ ଭାବେ ସ୍ୱାଗତଯୋଗ୍ୟ । ଯୁକ୍ତି-
 ପୁଣ୍ଡ ଶ୍ରେତ୍ରରେ କେତେକ ବ୍ୟତିକ୍ରମ ହୋଇପାରେ । ଓଡ଼ିଶାରେ
 ଦୁଇଗୋଟି ବହୁମୁଖୀ ଜଳସେଚନ ପ୍ରକଳ୍ପ ରହିଛି, ରେଙ୍ଗାଲି ଓ
 ଅପର କୋଲର୍ । ଏହି ଦୁଇଗୋଟି ଜଳସେଚନ ପ୍ରକଳ୍ପ କରିଆରେ
 ବନ୍ୟାନିୟନ୍ତ୍ରଣ ଓ ବିଦ୍ୟୁତ୍ ଉପାଦାନ ନିମନ୍ତେ ଅନେକଗୁଡ଼ିଏ
 କଳଚଣ୍ଡାର ସୃଷ୍ଟି କରାଯାଇଛି । ଜଳ ବନ୍ଧନ ବ୍ୟବସ୍ଥା ନ ଥିବା
 ଯୋଗୁଁ ଯେଉଁ ଜଳସେଚନର ସମ୍ଭାବନା ସୃଷ୍ଟି କରାଯାଇଛି ତାହା
 ଅଚଳ ଅବସ୍ଥାରେ ରହିବ ଓ ଜାତୀୟ ସଂମ୍ପଦର ଅପଚୟ ହେବ ।
 ଏହି ପରିକଳ୍ପନା ପରିସରଭୁକ୍ତ କେନାଲ ବ୍ୟବସ୍ଥାଗୁଡ଼ିକର
 ସଂପ୍ରସାରଣକୁ ନୂତନ ଜଳସେଚନ ପ୍ରକଳ୍ପ ଭାବେ ଗ୍ରହଣ କରାଯାଇ
 ନ ପାରେ । ଏଭଳି ଶ୍ରେତ୍ରରେ କେନ୍ଦ୍ର ସରକାର ସଂପୃକ୍ତ
 ଜଳସେଚନ ବ୍ୟବସ୍ଥାର ଦୁତ ସଂପ୍ରସାରଣ ନିମନ୍ତେ ଜାତୀୟ
 ଆର୍ଥିକମୁଖ୍ୟକୁ ଆଖି ଆଗରେ ରଖି ଓଡ଼ିଶା ଭଳି ଏକ ଅନଗ୍ରସର
 ରାଜ୍ୟକୁ ଅଧିକ ସାହାଯ୍ୟ ଯୋଗାଇଦେବା ଆବଶ୍ୟକ ।
 ଦ୍ୱିତୀୟତଃ ରାଜ୍ୟର ପୂର୍ବାଞ୍ଚଳ ବିଶେଷ କରି ମରୁଡ଼ି ଲାଗିରହିଥିବା
 ଅଞ୍ଚଳରେ ଧାନ ଉପାଦାନର ହାର ବଢ଼ାଇବାକୁ ହେଲେ ସଂପୃକ୍ତ
 ଅଞ୍ଚଳଗୁଡ଼ିକରେ ଅଗ୍ରାଧିକାର ଭିତ୍ତିରେ ନୂତନ ଜଳସେଚନ
 ଯୋଜନା କରାଯିବା ଆବଶ୍ୟକ । ସେଥି ମଧ୍ୟରୁ କେତୋଟି

ବୃହତ୍ ଜଳସେଚନ ଯୋଜନା ଅନ୍ତର୍ଭୁକ୍ତ । ଏହି ଅଞ୍ଚଳର ଗରିବ
 ଜନସାଧାରଣ ବିଶେଷକରି ଆଦିବାସୀମାନେ ଯୋଜନାର ସୁଫଳ
 ପାଇବାପାଇଁ ଅନିବିତ୍ତ କାଳ ପର୍ଯ୍ୟନ୍ତ ଅପେକ୍ଷା କରିବା ସମ୍ଭବପତ
 ନୁହେଁ । ତେଣୁ ଆମମାନଙ୍କୁ ଏସବୁ ପରିକଳ୍ପନା କାର୍ଯ୍ୟକାର
 କରିବାକୁ ପଡ଼ିବ ।

ଶିଳ୍ପ ସମୃଦ୍ଧି

ଶିଳ୍ପାୟନ କ୍ଷେତ୍ରରେ ନିକଟରେ ନୂତନ ତଥା ସ୍ୱାଗତଯୋଗ୍ୟ
 ପରିବ୍ୟାପ୍ତି ଘଟିଛି । ଅନେକ ଶିଳ୍ପାନୁଷ୍ଠାନକୁ ଲାଇସେନ୍ସ
 ହାତ୍ତ ଦିଆଯାଇଛି ଏବଂ ବହୁସଂଖ୍ୟକ ଶିଳ୍ପକାର ଦ୍ରବ୍ୟତ
 ମାନ ନିର୍ଦ୍ଧାରଣ କରାଯାଇଛି । ଏହାଛଡ଼ା ଏମ୍. ଆର୍. ଟି. ପି
 ସୀମାକୁ ଉଲ୍ଲେଖ ଯୋଗ୍ୟ ଭାବେ ବୁଝି କରାଯାଇଛି । ଉପାଦାନ
 ସାମର୍ଥ୍ୟର ସର୍ବାଧିକ ଉପଯୋଗ ଏବଂ ବୈଷୟିକ କୌଶଳତ
 ଅଭିନବ କରିଣ ଉପରେ ଗୁରୁତ୍ୱ ଦିଆଯାଇଛି । ଏହି କୋହଳ
 ନୀତିର ସୁଯୋଗ ନେଇ କେତେକ ବଡ଼ ବଡ଼ ସଂସ୍ଥା ଓ ପ୍ରତିଷ୍ଠିତ
 ଶିଳ୍ପୋଦ୍ୟୋଗୀମାନେ ରାଜ୍ୟଗୁଡ଼ିକ ଅନଗ୍ରସରତା ଦିଗରେ
 ଆଗ୍ରହୀ ହେବେ ଏବଂ ଉନ୍ନତ ଭିତ୍ତିଭୂମି, କଞ୍ଚାମାଲ, ଏବଂ
 ସାଂପ୍ରତିକ ସୂଚିଧା ସୁଯୋଗର ଯୋଗାଣ ତଥା ବିକ୍ରୀବତ
 ନେଇ ବଡ଼ ବଡ଼ ସହରାଞ୍ଚଳ ଗଢ଼ି ଉଠିବ ।

ପ୍ରଥମତଃ ଶିଳ୍ପ ଅନୁନ୍ନତ ରାଜ୍ୟଗୁଡ଼ିକରେ କେନ୍ଦ୍ରୀୟ
 ଉଦ୍ୟୋଗରେ ଶିଳ୍ପାନୁଷ୍ଠାନ ପ୍ରତିଷ୍ଠା କରିବା ଲାଗି ନୀତି ନିର୍ଦ୍ଧାରଣ
 କରି ଅଗ୍ରାଧିକାର ଭିତ୍ତିରେ କାର୍ଯ୍ୟ ହେବା ଆବଶ୍ୟକ । ଦୈତୀକ
 ଇସାର୍ କାରଖାନା ନିର୍ମାଣ ଲାଗି ସକ୍ଷମ ଯୋଜନାରେ ପ୍ରତୀତ
 ସାହାଯ୍ୟର ବ୍ୟବସ୍ଥା କରାଯାଇଛି । ଷଷ୍ଠ ଯୋଜନା କାଳରେ
 ପ୍ରତିଶ୍ରୁତି ଦିଆଯାଇଥିବା ଏହି କାରଖାନାର ନିର୍ମାଣ ଲାଗି
 ଅକ୍ଷୁଦ୍ର ଉଦ୍ୟମ କରାଯିବା ଆବଶ୍ୟକ । ବର୍ତ୍ତମାନ ଆମର
 ଇସ୍ପାତ କାରଖାନାଗୁଡ଼ିକ ଯଦି ସର୍ବାଧିକ ଉପାଦାନ କ୍ଷମତା
 ଯେନି କାର୍ଯ୍ୟ ପରିଚାଳନା କରନ୍ତି, ତଥାପି ଚଳିତ ଶତାବ୍ଦୀ ଶେଷ
 ସୁଦ୍ଧା ଫଳ ୧୦ ନିୟୁତ ଟନ୍ ଇସ୍ପାତ ନିଅଣ୍ଟ ପଡ଼ିବ ବୋଲି ଆଶା
 କରାଯାଏ । ତେଣୁ ଦେଶରେ ସ୍ୱଳ୍ପ ଖର୍ଚ୍ଚରେ ଇସ୍ପାତ୍ ଉପାଦାନ
 କରିବାର ଆବଶ୍ୟକତା ରହିଛି । ସୁତରାଂ ସାଂପ୍ରତିକ ନିଅଣ୍ଟ
 ଓ କର୍ମବର୍ଦ୍ଧିଷ୍ଣ ଗୃହିତା ମେଧାକରା ପାଇଁ ନୂତନ ଇସ୍ପାତ୍ କାରଖାନା
 ପ୍ରତିଷ୍ଠା କରାଯିବା ଆବଶ୍ୟକ । ଦ୍ୱିତୀୟତଃ ଅନଗ୍ରସର ରାଜ୍ୟ
 ଗୁଡ଼ିକରେ ନୂତନ ଶିଳ୍ପାନୁଷ୍ଠାନ ପ୍ରତିଷ୍ଠା କରିବା ଲାଗି (M. R. T. P.)
 ପ୍ରତିଷ୍ଠାନଗୁଡ଼ିକୁ ଶିଳ୍ପ ଲାଇସେନ୍ସ ଦେବା କ୍ଷେତ୍ରରେ କୋହଳ
 ନୀତି ଅନୁସରଣ କରାଯିବା ଆବଶ୍ୟକ । ତୃତୀୟତଃ ଯେଉଁ
 ଶିଳ୍ପାନୁଷ୍ଠାନଗୁଡ଼ିକ ପ୍ରତିଷ୍ଠା କରାଯିବ ସେହିଗୁଡ଼ିକ ଅନଗ୍ରସର
 ଅଞ୍ଚଳ ଉନ୍ନୟନ କର୍ମଚିତ୍ର ସୁପାରିଣ ହମ୍ପେ ପ୍ରତିଷ୍ଠା କରାଯିବ
 ଓ ମନୋନୀତ ଶିଳ୍ପ ବିକାଶ କେନ୍ଦ୍ରଗୁଡ଼ିକର ଭିତ୍ତିଭୂମିକ ଉନ୍ନୟନ
 ନିମନ୍ତେ ଆବଶ୍ୟକ ଅର୍ଥ କେନ୍ଦ୍ର ସରକାର ସାହାଯ୍ୟ ଆକାରରେ
 ଯୋଗାଇ ଦେବା ଉଚିତ୍ ।

ବିଦ୍ୟୁତ୍ ଉପାଦାନ

ଦେଶର ଅର୍ଥନୈତିକ ଅଭିବୃଦ୍ଧି ନିମନ୍ତେ ବିଦ୍ୟୁତ୍ ଶକ୍ତିର
 ଭୂମିକା ଅତୀବ ଗୁରୁତ୍ୱପୂର୍ଣ୍ଣ । ଆମର ବର୍ତ୍ତମାନ ସୂଚିଧା

ମେଣ୍ଡାଭବା ସ୍ତ୍ରୀ ବିଦ୍ୟୁତ୍ ଶକ୍ତି ଉପାଦାନ କରାଯାଇ ପାରିନଥିବା ଦୁର୍ଗାନ୍ୟତମକ । ଏହି ପରିସ୍ଥିତିରେ ଆମକୁ ଏ ଦିଗରେ ଉଚ୍ଚାର ଭାବେ ଚିନ୍ତାକରିବାକୁ ପଡ଼ିବ ଏବଂ ଦୃଢ଼ତା ସହକାରେ ପଦକ୍ଷେପ ନେବାକୁ ହେବ । ଯେଉଁ କ୍ଷେତ୍ରରେ ଏଥିପାଇଁ ସମ୍ଭବ ଅଭାବ ପରିଲକ୍ଷିତ ହେବ, ସେ କ୍ଷେତ୍ରରେ, ସବୁ ଆଡୁ, ଏପରିକି ଆବଶ୍ୟକ ହେଲେ ଆଚରଣାତୀୟ ସମ୍ପଦ ସଂଗ୍ରହ କରିବାକୁ ପଡ଼ିବ । ଓଡ଼ିଶାରେ ଦୁଇଗୋଟି ବିଶେଷ ଗୁରୁତ୍ୱପୂର୍ଣ୍ଣ ବିଦ୍ୟୁତ୍ ପ୍ରକଳ୍ପ କାର୍ଯ୍ୟକାରୀ ହେଉଅଛି; ତାତ୍ପରେ ସୁପର ତାପଜଳକେନ୍ଦ୍ର ଓ ଇନ୍ଦ୍ର ବିଦ୍ୟୁତ୍ ପରିକଳ୍ପନା । ତାପଜ ପ୍ରକଳ୍ପର କାର୍ଯ୍ୟ କୁରାନ୍ତୁ ତ କରିବା ନିମନ୍ତେ ତୁରନ୍ତ କେନ୍ଦ୍ରୀୟ ସ୍ୱୀକୃତି ମିଳିବା ଆବଶ୍ୟକ । ସମ୍ପଦ ଯୋଜନା ଶେଷ ସୁଦ୍ଧା ସମଗ୍ର ଦେଶ ତା'ର ବିଦ୍ୟୁତ୍ ସୁହିବା ହାସଲ କରିବା ସମ୍ଭବ ହୋଇ ପ୍ରଧାନମନ୍ତ୍ରୀ ଯେଉଁ ମତଦାୟକ କରିଛନ୍ତି, ମୁଁ ତହିଁରେ ଏକମତ । ଅଗ୍ରାଧିକାର କାର୍ଯ୍ୟ ନିର୍ଦ୍ଧାରଣ କରିବା ନିମନ୍ତେ ଏହାହିଁ ଯଥାର୍ଥ ପଦକ୍ଷେପ ।

ନୂନ ସମ୍ପଦର ବିଭାଗ ସଂପର୍କରେ କେତେକ ବିଷୟ ଉଲ୍ଲେଖ କରାଯାଇ ପାରେ । ଏ ଦିଗରେ କ୍ଷୁଦ୍ର ଯୋଜନା କାଳରେ ନିର୍ଦ୍ଧାରିତ ଲକ୍ଷ୍ୟ ହାସଲ ଅତିକ୍ରମ କରାଯାଇଥିଲେ ହେଁ ଆଦିବାସୀ ଅଞ୍ଚଳରେ ବହୁସଂଖ୍ୟକ ଛାତ୍ର ପାଠ ପଢ଼ା ଛାଡ଼ି ସୁଇ ଯାଇଛନ୍ତି । ଏହାକୁ ରୋକିବା ନିମନ୍ତେ ଓଡ଼ିଶାର ୧୨୦୦ ଟି ଆଦିବାସୀ ଗ୍ରାମପଞ୍ଚାୟତରେ ଗୋଟିଏ ଲେଖାଏଁ ଆଦିବାସୀ ବିଦ୍ୟାଳୟ ପ୍ରତିଷ୍ଠା କରିବା ଲାଗି ଗୋଟିଏ ପରିକଳ୍ପନା ହାତକୁ ନିଆଯାଇଛି । ଆଦିବାସୀମାନଙ୍କ ମଧ୍ୟରେ ଦ୍ରୁତ ଶିକ୍ଷା ବିସ୍ତାର କରିବା ନିମନ୍ତେ ଏହାହିଁ ଏକମାତ୍ର ପଦ୍ଧତି । ସେହି ଦୃଷ୍ଟିକୋଣରୁ ଆଦିବାସୀ ଅଞ୍ଚଳର ପ୍ରତ୍ୟେକ ପ୍ରାଥମିକ ବିଦ୍ୟାଳୟକୁ ଆଦିବାସୀ ବିଦ୍ୟାଳୟରେ ପରିଣତ କରାଯିବା ଆବଶ୍ୟକ । ଏହି କାର୍ଯ୍ୟକ୍ରମ ନିମନ୍ତେ ଆବଶ୍ୟକ କେନ୍ଦ୍ରୀୟ ସାହାଯ୍ୟ ଏକାନ୍ତ ପ୍ରୟୋଜନ । ଦ୍ୱିତୀୟତଃ ପ୍ରଧାନମନ୍ତ୍ରୀଙ୍କର ମହିତା ଶିକ୍ଷାପ୍ରତି ସୁଦୃଢ଼ ଦାନ ପରିପ୍ରେକ୍ଷାରେ ଓଡ଼ିଶାରେ ସମ୍ପଦର ଅଭାବ ସତ୍ତ୍ୱେ ସ୍ୱାଚଳୋଚ୍ଚର ଶିକ୍ଷା ସମାପ୍ତି ପର୍ଯ୍ୟନ୍ତ ବାକିମାନଙ୍କୁ ଦରମା ଛାଡ଼ି କରାଯାଇଛି । ମହିଳାମାନଙ୍କ ଶିକ୍ଷା ଉପରେ ପୁନର୍ବାର ସୁଦୃଢ଼ ଦିଆଯିବା ଉଚିତ । ତୃତୀୟତଃ ଗ୍ରାମାଞ୍ଚଳର ଯୁବଗୋଷ୍ଠୀକୁ ମଧ୍ୟବର୍ତ୍ତୀକାଳୀନ ବୈଷୟିକ ବୁଦ୍ଧିକତା ସଂପର୍କରେ ତାଲିମ ଦେବା ପାଇଁ ବୁକ୍ ଡ୍ରରରେ ତାଲିମ ପ୍ରତିଷ୍ଠାନ ପ୍ରତିଷ୍ଠା କରିବା ନିମନ୍ତେ ଓଡ଼ିଶା ନିଷ୍ପତ୍ତି ନେଇଛି ।

ଏହା ପ୍ରକରେ ସେମାନେ ଗ୍ରାମାଞ୍ଚଳର ଜନସାଧାରଣଙ୍କର ଆବଶ୍ୟକତା ପ୍ରତି ଧ୍ୟାନ ଦେବା ସଙ୍ଗେ ସଙ୍ଗେ ନିଜର ଗୁରୁତ୍ୱାଣ ମେଣ୍ଡାଇ ପାରିବେ । ଏହାକୁ ଗ୍ରାହଣସମ୍ପନ୍ନ କାର୍ଯ୍ୟକ୍ରମର ଅଂଶ- ବିଶେଷ ରୂପେ ଗହଣ କରାଯାଇ ସୁଦୃଢ଼ କରାଯିବା ଆବଶ୍ୟକ ।

ଆଦିବାସୀ ଉନ୍ନୟନ

ଆଦିବାସୀ ଅଞ୍ଚଳର ଗିରିଭୂମିକ ଉନ୍ନୟନ ଉପରେ ବୁରୁତ୍ୱ ଦିଆଯିବା ବିଧେୟ । ଅଚଳେଷରେ ଆଦିବାସୀମାନଙ୍କ ନିମନ୍ତେ ଯେଉଁ କେନ୍ଦ୍ରୀୟ ଉଦ୍ୟୋଗ ପରିକଳ୍ପନା କାର୍ଯ୍ୟକାରୀ ହେଉଛି, ତାହା ଦ୍ୱାରା ଅଧିକରୁ ଅଧିକ ଲୋକ ଉପକୃତ ହେଉଛନ୍ତି । ଏହା ପ୍ରକରେ ସେମାନଙ୍କର ଗମନାଗମନ ଭଳି ମୌଳିକ ଗିରିଭୂମି ସୃଷ୍ଟି କରାଯାଇପାରୁଛି । ଏସବୁ ବିନା ଆଦିବାସୀ- ମାନଙ୍କ ଅର୍ଥନୀତିରେ ଉନ୍ନତି ହୋଇପାରିବ ନାହିଁ । ଏଥିପାଇଁ କେନ୍ଦ୍ରୀୟ ଉଦ୍ୟୋଗ ପରିକଳ୍ପନା ଅପରିହାର୍ଯ୍ୟ ।

୧୯୮୪ ମସିହା ଜାତୀୟ ଉନ୍ନୟନ ପରିଷଦ ବୈଠକରେ ୩ ଜଣ ବିଶେଷଜ୍ଞଙ୍କୁ ନେଇ ଗଠିତ କମିଟିର ସୁପାରିଶ ଛମେ ଯୋଜନା କମିଶନ ଯେଉଁ ନିଷ୍ପତ୍ତିମାନ ନେଇଛନ୍ତି, ସେ ସଂପର୍କରେ ଓଡ଼ିଶା ପୂର୍ଣ୍ଣ ସମର୍ଥନ ଜଣାଇଛି ।

ସାମିତ ସମ୍ପଦ ମଧ୍ୟରେ ବିଗତ ୫ ବର୍ଷ ମଧ୍ୟରେ ଦାରିଦ୍ର୍ୟ ଓ ଦେକାରୀ ଦୁରୀକରଣ ନିମନ୍ତେ ଓଡ଼ିଶା କ୍ଷୁଦ୍ର ଯୋଜନା କାଳରେ ଅଦ୍ୱାନ୍ତ ଉଦ୍ୟମ କରିଆସିଛି । କ୍ଷୁଦ୍ର ଯୋଜନାକାଳର ପ୍ରାରମ୍ଭରେ ଏ ରାଜ୍ୟରେ ଶତକଡ଼ା ୬୬.୪ ଭାଗ ଲୋକ ଦାରିଦ୍ର୍ୟ ସୀମାରେଖା ତଳେ ରହିଥିବା ବେଳେ ଯୋଜନା ଶେଷ ସୁଦ୍ଧା ସେମାନଙ୍କ ହାର ଶତକଡ଼ା ୧୪ ଭାଗ ହ୍ରାସ ପାଇଛି । ଏହି ସମୟ ମଧ୍ୟରେ ଓଡ଼ିଶାରେ ୧୭.୪ ଲକ୍ଷ ବ୍ୟକ୍ତିଙ୍କ ପାଇଁ କର୍ମନିଯୁକ୍ତିର ସୁବିଧା ସୁଯୋଗ ସୃଷ୍ଟି କରାଯାଇ ପାରିଛି । ଯଦି ଏ ଦିଗରେ ଓଡ଼ିଶାକୁ ଆଉ କିଛି ସାହାଯ୍ୟ ସୁଯୋଗ ଦିଆଯାଏ, ତେବେ ଏ ରାଜ୍ୟ ଅଧିକ ସମ୍ପଦତା ମୂଳ କରିବା ସଙ୍ଗେ ସଙ୍ଗେ ଜାତୀୟ ଲକ୍ଷ୍ୟ ହାସଲ କରିପାରିବ ।

ଗେତ ନରେନ୍ଦ୍ର ୮ ଓ ୯ ରେ ନୂଆଦିଲ୍ଲୀରେ ଅନୁଷ୍ଠିତ ଜାତୀୟ ଉନ୍ନୟନ ପରିଷଦରେ ପ୍ରଦତ୍ତ ଭାଷଣରୁ-ମୁଖ୍ୟ ସଂପାଦକ)

ଯୌତ୍ତାନ ଫଟୋଗ୍ରାଫରମାନଙ୍କୁ ଉତ୍ତାପିତ କରିବା ପାଇଁ ଉତ୍ତମ ସମ୍ପଦ ଓ ଓଡ଼ିଶା ଚିତ୍ରଖଣ୍ଡର ଉଦ୍ୟୋଗକ ଫଟୋଗ୍ରାଫମାନ ସୁକାଶ କରିବାକୁ ଶିର କରିଛୁ । ଉତ୍ତାତା ଫଟୋଗ୍ରାଫରମାନଙ୍କୁ ଆମ ଠିକଣାରେ ସୁନିର୍ବାଚିତ ଫଟୋମାନ ପଠାଇବାକୁ ଅନୁରୋଧ ।

ମୁଖ୍ୟ ସଂପାଦକ
ସୂଚନା ଓ ଲୋକ ସଂପର୍କ ବିଭାଗ



ପାଖିଆ ଓ ଲୁଗା ସତ୍ୟାଗ୍ରହ

ଡକ୍ଟର ଶ୍ରଦ୍ଧାକର ସୁପକାର

ପାଠ୍ୟ ବର୍ଷ ପୂର୍ବେ ଯେତେବେଳେ ଆମ ଦେଶ ବ୍ରିଟିଶ ଶାସନାଧୀନ ଥିଲା, ସେତେବେଳେ ବିଲ୍ଡରୁ ଆମ ଦେଶକୁ ଲୁଗା ଓ ଲୁଗା ମଧ୍ୟ ଆମଦାନୀ ହେଉଥିଲା । "Made in England" ଛାପା ଥିବା ଜିନିଷ ପାଇଁ ଭାରତର ଦେଶୀ ସାହେବମାନଙ୍କ ମନରେ ଏକ ମୋହ ଥିଲା । ମାଧ୍ୟମରେ ଲୁଗା ଓ ଲିଭରପୁଲର ଲୁଗା ଭାରତର ବଜାରରେ ପ୍ରସିଦ୍ଧ ଥିଲା । ଶିଳ୍ପ ବିପ୍ଳବ ପରେ ଯେତେବେଳେ ସୂତା ଓ ଲୁଗାକଳ ସାହାଯ୍ୟରେ ଶିକ୍ଷାରେ ଲୁଗା ତିଆରି ହୋଇପାରିଲା, ସେତେବେଳେ ବିଲ୍ଡର ମାଧ୍ୟମରେ ଓ ଅନ୍ୟାନ୍ୟ ସ୍ଥାନରେ ଲୁଗା କଳମାନ ସ୍ଥାପିତ ହେଲା । ଏ କଥା କଣ ଶୁଣା ହାତକଟା ସୂତା ଓ ହାତବୁଣା ଲୁଗା ସହଜରେ କଳସୂତା ଓ କଳଲୁଗା ସହିତ ପ୍ରତିଯୋଗିତା କରି ପାରିବ ନାହିଁ । ତେଣୁ ମାଧ୍ୟମରେ ଲୁଗା ଭାରତ ବଜାରମାନଙ୍କରେ ପ୍ରସାର ଲାଭ କରିବାରୁ ଏ ଦେଶର ତତ୍ତ୍ୱ-ମାନଙ୍କ ଭେଳା ବୁଝିଲା । ସେତେବେଳେ ଭାରତରେ ସୂତା ଓ ଲୁଗା କଳ ନ ଥିଲା ।

ଲୁଗା କଥା ଭିନ୍ନ । ଭାରତ ଉପଦ୍ୱୀପର ଜିନିଷଟେ ସମୁଦ୍ର । ସମୁଦ୍ର ପାଣି ଟିକିଏ ଶୁଖାଇ ଦେଲେ ଲୁଗା ମିଳିବ । ତଥାପି ସାତ ସମୁଦ୍ର ତେର ନଦୀର ସେପାରୁ ଲୁଗା କାହିଁକି ଆସୁଥିଲା ? ସେ ଲୁଗା କିପରି ଭାରତର ଉପକୂଳରେ ତିଆରି ଲୁଗା ସହିତ ପ୍ରତିଯୋଗିତା କରିପାରୁଥିଲା । ତହିଁର ଏକ ଉଚିତ୍ତାସ ଅଛି । ଅବଶ୍ୟ ଏ କଥା ଠିକ୍ ଯେ ସେ ଯୁଗର ଲିଭରପୁଲ ଲୁଗା ଆଜିର ଟାଟା କମ୍ପାନୀର ଲୁଗା ପୁଡ଼ିଆ ଭଳି ସପେଦ ଗୁଣ୍ଡ ଓ ଚିରାକର୍ଷକ ଥିଲା ।

ଏହାର ସଂକ୍ଷିପ୍ତ ଉଚିତ୍ତାସ ଲେଖି ବସିଲେ ପ୍ରଥମେ ମନେ ରଖିବାକୁ ହେବ ଯେ ଇଂରେଜମାନଙ୍କର ବାଣିଜ୍ୟ କାରବାର ଜାହାଜରେ ହେଉଥିଲା । ଭାରତର ଜାହାଜରେ ଲୁହା ପଥର, ମାଙ୍ଗାନିଜ, ତୁଳା ଆଦି ଜଞ୍ଜାମାନ ବିଲ୍ଡକୁ ଯାଉଥିଲା ଓ ସେ ଦେଶକୁ ଲୁହା, ଲୁଗା ଆଦି ପ୍ରସ୍ତୁତ ପ୍ରଦାନ । ଏ ଦେଶକୁ ଆସୁଥିଲା । ଲୁହାପଥର ଓଜନ ତୁଳନାରେ ଲୁହାରୁ ତିଆରି ଜିନିଷ ଯଥା— ଘଣ୍ଟା, ସାଇକେଲ, ବନ୍ଧୁକ ଆଦି ଓଜନରେ ଓ ଆୟତନରେ ବହୁତ କମ ହେବ ।

ସେହିପରି ଏଠାରୁ ବିଲ୍ଡକୁ ପଠାଯାଉଥିବା ତୁଳା ତୁଳନାରେ ସେଠାରୁ ଆମ ଦେଶକୁ ଅଣା ଯାଉଥିବା ଲୁଗା ଗାଣିର ଓଜନ ଓ ଆୟତନ ଅନେକ କମ ହେଉଥିଲା ।

ସମୁଦ୍ରରେ ଯା'ଆସ କରୁଥିବା ଜାହାଜରେ ଯଦି ବୋଝେଇ ହେଉଥିବା ମାଲ ପତ୍ରର ଓଜନ ସତେକ ନ ହୁଏ, ଫେବେ ସମୁଦ୍ରରେ ଜାହାଜ ବିଶେଷ ଭାବରେ ଦୋହଲି ଘୁଙ୍କମାନଙ୍କୁ ଅନେକ ପ୍ରକାର ଅସାଧ୍ୟ ସୃଷ୍ଟିକରେ । ଭାରତକୁ ସେତିକି ଓଜନର ପ୍ରସ୍ତୁତ ଦ୍ରବ୍ୟ ବିଲ୍ଡରୁ ଆମ ଦେଶକୁ ଆସୁଥିଲା । ଏଇଟା ଥିଲା ବାଣିଜ୍ୟ ପରିବହନ ପକ୍ଷରେ ଏକ ଗୁରୁତର ସମସ୍ୟା । ରପ୍ତାନୀ ଓ ଆମଦାନୀ ପଣ୍ୟର ଏହି ତାରତମ୍ୟ ଦୂର କିପରି କରାଯାଏ ? ଆଜେ ବାଜେ ଜିନିଷ ଦ୍ୱାରା ? ହଁ ଯାହାକୁ (Ballast) କୁହାଯାଏ ।

ଏ ଦେଶରୁ ନିଆଯାଉଥିବା ତୁଳା, ଲୁହାପଥର, ମାଙ୍ଗାନିଜ ଆଦି ବୋଝେଇ ଜାହାଜମାନଙ୍କରେ ବିଲ୍ଡରୁ ଫେରିଲାବେଳେ ଘଡ଼ି, ସାଇକେଲ, ବନ୍ଧୁକ ଆଦି ସହିତ ଆସିଥିଲା, ବିଲ୍ଡର ଉପକୂଳ ଅଞ୍ଚଳର ଅନେକ ମାଟି ଓ ପଥର । କଲିକତାର ଖାଲୁଆ ସତ୍ତସତ୍ତିଆ ଅଞ୍ଚଳରେ ସେ ସବୁ ମାଟି ପଥର ପକାଇ ସ୍ଥାନମାନ ଉଚ୍ଚ ଓ ସମତଳ କରାଯାଉଥିଲା । କଥାଟି ଅବିଶ୍ୱାସ ହେଲେ ମଧ୍ୟ ସତ । ଭାରତରେ ବ୍ରିଟିଶ ସାମ୍ରାଜ୍ୟର ରାଜଧାନୀ କଲିକତାରେ ବିଲ୍ଡି ମାଟି ବିଲ୍ଡି ସାହେବମାନଙ୍କୁ ଘରୋଇ ପରିବେଶ ସୃଷ୍ଟି କରିବାରେ ସହାୟକ ହେଉଥିଲା ।

ବିଲ୍ଡରୁ ଆସୁଥିବା ଜାହାଜମାନଙ୍କରେ ଉଚ୍ଚାଭିର ମାର୍ବଲ ପଥର ମଧ୍ୟ ବୋଝେଇ ହୋଇ ଭାରତକୁ ଆସୁଥିଲା ।

କଲିକତା ପାଇଁ ଆସୁଥିବା ମାଟି ମୂଲ୍ୟହୀନ । ଉଚ୍ଚାଭିରୁ ଆସୁଥିବା ମାର୍ବଲ ଭାରତର ଧନ କୁବେରମାନଙ୍କ ପାଇଁ ଭବିଷ୍ୟ । ଅତଏବ ତହିଁର ଗୁଣିଦା ଥିଲା ସାମିତ ।

ଲୁଗା ଏକ ସାଧାରଣ ପଣ୍ୟ । ଲିଭରପୁଲର ଲୁଗା ଭାରତର ଜନସାଧାରଣଙ୍କର ବ୍ୟବହାର ହୋଇପାରେ । ବାଟରେ (Ballast) ହିସାବରେ ଜାହାଜରେ ବ୍ୟବହୃତ

ହେଉ ପରେ । ବିଲଡରୁ ବହୁ ପରିମାଣରେ ଲୁଣ ଭାରତକୁ ପଠାଗଲା । ଏବେ ତ "Made in England" ଲୁଣ, ଚହୁଁ ଉପରେ ତାହାର ସଫେଦ ଚକ୍ ଚକ୍ ରୂପ ମାଟିଆ ଦେଖା ଲୁଣଠାରୁ ଭିନ୍ନ ଥିବାରୁ ତାହା ଆମ ଦେଶର ନବ୍ୟ ଉଦ୍ୟ ତାକୁ ଓ ସାହେବମାନଙ୍କର ଆଦରଣୀୟ ହେଉ ।

ଚଥାପି ବିଲଡରୁ ହଜାର ହଜାର ମାରଲ୍ ଦୁରରୁ ଆସୁଥିବା ଲୁଣଠାରୁ ଏ ଦେଶର ସମୁଦ୍ର ମରାଯାଇଥିବା ଲୁଣର ଉତ୍ପାଦନ ମୂଲ୍ୟ ଛୁଟି ଚମ୍ ହେବା ସ୍ୱାଭାବିକ । ସେଥିପାଇଁ ଇଂରେଜ ସରକାର ଲୁଣ କର ବସାଇଲେ । ଘରୋଇ ଭାବେ ଲୁଣ ମାରିବା ଏକ ଅପରାଧ ରୂପେ ଧରାଗଲା । ଅବକାରୀ ବିଭାଗର ନିରୀକ୍ଷକମାନେ ସେ ଯୁଗରେ ଅବକାରୀ ଓ ଲୁଣ ବିଭାଗର ନିରୀକ୍ଷକ ହେଲେ । ଅର୍ପିମ, ଗଞ୍ଜେଇ, ମଦ ପରି ଲୁଣ ମଧ୍ୟ ଏକ ଅବକାରୀ ଦ୍ରବ୍ୟରେ ପରିଣତ ହେଲା ।

ଲୁଣ ସମସ୍ତଙ୍କର ନିତ୍ୟ ବ୍ୟବହାରୀ ଜିନିଷ-ମନୁଷ୍ୟ ଓ ପଶୁମାନଙ୍କ ପକ୍ଷରେ ମଧ୍ୟ । ତେଣୁ ଦେଶର ସମସ୍ତଙ୍କ ଉପରେ ଏ କର ବୋଧ ପଡ଼ିଲା ।

କର ବୋଧ ଅବଶ୍ୟ ହାଲୁକା ଥିଲା । ପୂର୍ବେ ଲୁଣ ସେଇକୁ ଗୋଟିଏ ପଇସା ଦାନ ଥିଲା ।

କଥାପି ନୀତି ଦୂର୍ବିରୁ ଏହା ଥିଲା ଗୋଟିଏ ବୋଧ ।

ଆମ ଦେଶର ରାଜନୈତିକ ନେତାମାନଙ୍କର ଏ ଦିଗରେ ନଜର ଯାଇନଥିଲା । ସ୍ୱାସ୍ଥର ଶାସନ, ପୁଲିସ୍ କୁରମ୍, ଟଙ୍କା-ପାଇଁ ଅନୁପାତ ଆଦି ବହୁ ବିଷୟରେ ସେମାନେ ମୁଣ୍ଡ ଖେଳାଉ ଥିଲେ ।

ବଣିଆପୁଅ ମହାତ୍ମାଗାନ୍ଧୀ ପ୍ରଥମରୁ ଦୁଇଟି ମୁଖ୍ୟ ଅର୍ଥନୈତିକ ସମସ୍ୟାକୁ ରାଜନୈତିକ ଆନ୍ଦୋଳନ ସହିତ ଯୋଡ଼ିଦେଲେ-ଯଥା ଲୁଣ ଓ ଲୁଣ । ଚରଣା ଦ୍ୱାରା ସେ ଦେଶବାସୀକୁ ବହୁବିଷୟରେ ଆତୁର୍କିରଣୀକ ହେବାକୁ ପ୍ରେରଣା ଦେଲେ । ଦେଶର ଆବାଜ-ବୁଦ୍ଧ-ବନିତାଙ୍କ ବହୁ ସମୟ ବିନା କାମରେ ଯାଇଛି । ସୂତା କାଟି ଲୁଣାକୁଣି ନିଜର ଲୁଣା ପାଇଁ ଅନ୍ୟ କାହାରି ଉପରେ ନିର୍ଭରଶୀଳ ନ ହେବାକୁ ସେ ପ୍ରସ୍ତୁତ ଆରମ୍ଭ କଲେ ୧୯୨୧ ମସିହାରେ । ଚରଣାର

ସୂତାଖିଅରେ ସୁରାଜ୍ୟ ଝୁଲୁଛି ବୋଲି ମହାତ୍ମାଜୀ ସେତେ-ବେଳେ କହିଲେ । ଲୋକେ କୁଣ୍ଡିପାରିଲେ 'ନାହିଁ, ମାତ୍ର ମାଣ୍ଡେଷ୍ଟର ଲୁଣାକଳଗୁଡ଼ିକର ଉତ୍ପାଦନ କମିଗଲା । ବିଲଡ ବଣିଆମାନଙ୍କର ଦେଶ । ଆମ ଦେଶର ବଣିଆ ପୁଅ ମୋହନ ଦାସ ଗାନ୍ଧୀ ସେ ଦେଶର ବଣିଆମାନଙ୍କର ବାଣିଜ୍ୟ-ବ୍ୟବସାୟରେ ଅଛି'ସା ମାର୍ଗରେ ବାଧା ଦେବାକୁ ଚାହୁଁଥିଲେ ।

ଲୁଣ କଥା ଭିନ୍ନ ଥିଲା । ଲୁଣ ବିଷୟରେ ଅହି-ସ ପ୍ରତିବାଦ କରିବାକୁ ଚାହୁଁଲେ ଅବକାରୀ ଆଇନ ଅମାନ୍ୟ କରିବାକୁ ହେବ । ସେଥିପାଇଁ ୧୯୩୦ ମସିହାରେ ମହାତ୍ମା ଗାନ୍ଧୀ ଲବଣ ସତ୍ୟାଗ୍ରହ କରିବାକୁ ଦେଶବାସୀକୁ ଡାକିବା ଦେଲେ । ସେ ବର୍ଷ ମାର୍ଚ୍ଚ ମାସ ୧୨ ତାରିଖରେ ଦାଣ୍ଡିଯାତ୍ରା ଆରମ୍ଭ ହେଲା । ସେ ଦିନଟି ଦେଶରେ ହରତାଳ ପାଳନ କରାଗଲା । ମହାତ୍ମା ଗାନ୍ଧୀ ଓ ତାଙ୍କର ସହକର୍ମୀମାନେ ଏକ ଦୀର୍ଘ ପଦଯାତ୍ରା ସେ ଦିନ ଆରମ୍ଭ କଲେ ! ସେ ବର୍ଷ ଏପ୍ରିଲ ଛଅ ତାରିଖରେ ସେ ସମୁଦ୍ର ଉପ-କୂଳରେ ପହଞ୍ଚି ସମୁଦ୍ର ପାଣିରୁ ଲୁଣ ଡିଆରି କରିବା ପାଇଁ ପ୍ରସ୍ତୁତ ହେଲେ । ଭାରତର ବିସ୍ତୀର୍ଣ୍ଣ ଉପକୂଳ ଅଞ୍ଚଳର ବହୁ ସ୍ଥାନରେ ସତ୍ୟାଗ୍ରହୀମାନେ ଅବକାରୀ ଆଇନ୍ ଅମାନ୍ୟ କରି ପ୍ରକାଶ୍ୟରେ ଲୁଣ ମାରିବା ପାଇଁ ପ୍ରସ୍ତୁତ ହେଲେ । ଓଡ଼ିଶାରେ ବାଲେଶ୍ୱର ଜିଲ୍ଲା ଉତ୍କଳ ଲବଣ ସତ୍ୟାଗ୍ରହର ଏକ ପ୍ରସିଦ୍ଧ ତୀର୍ଥସ୍ଥାନ ହେଲା । ଅବକାରୀ ଓ ପୋଲିସ୍ ଅଫିସରମାନଙ୍କର ନିର୍ମମ ପ୍ରହାର ସତ୍ତ୍ୱେ ଲୁଣ ମାରିବା କାମ ସେହିମାନଙ୍କର ସାମନାରେ କରିବାକୁ ସତ୍ୟାଗ୍ରହୀମାନେ ପ୍ରତିଜ୍ଞା କଲେ । ଏଥିପାଇଁ କେତେ ଲୋକ କ୍ଷତବିକ୍ଷତ ହୋଇଛନ୍ତି, କେତେ ଲୋକ ଜେଲ୍ ଯାଇଛନ୍ତି, ତହିଁର ହିସାବ ନାହିଁ । ଏହି ଲୁଣକୁ ନେଇ କେବଳ ଉପକୂଳ ଅଞ୍ଚଳ ନୁହେଁ, ସମଗ୍ର ଦେଶରେ ଯେଉଁ ଆନ୍ଦୋଳନ ସୃଷ୍ଟି ହେଲା, ତାହା ଥିଲା ଅଭୂତପୂର୍ବ, ଅଶୁଭପୂର୍ବ ।

ଦେଶ ସ୍ୱାଧୀନ ହେବାର ୩୫ ବର୍ଷ ବିତି ଯାଇଛି । ଏବେ ଲୁଣ କିଲୋ ପସୁଣ ପଇସା । ଲୁଣ ଉପରେ ଅବକାରୀ ଶୁଳ୍କ ବି ବସୁଛି । କିନ୍ତୁ ଆଜି ଆଉ ସେ ଦିନର ତୁଳନା ନାହିଁ । ଆଜି ଏ ଶୁଳ୍କକୁ ଆଦାୟ ନେଇଥିବା ଟଙ୍କା ଆମରି ଲୋକଙ୍କ ଉପକାରରେ ଲାଗୁଛି । ସେ ଯୁଗର ଶୁଳ୍କ ଆମ ଉପରେ ଲଦାଯାଇଥିବା ବୋଧ ଥିଲା ।

ବିଧାନ ସଭା ସଦସ୍ୟ,
କୁବନେଶ୍ୱର ।



ଆମ ସଂସ୍କୃତି ଓ ଆମେ

ଅଧ୍ୟାପକ ଶ୍ରୀ ଶତ୍ରୁଘ୍ନ ନାଥ

ଦେଶର ଡାକ ହେଉଛି ଆମର ବିବେକ । ଦେଶର ଅଭାବ ଓ ଆବଶ୍ୟକତା ହିଁ ଆମ ପାଇଁ ଆହ୍ୱାନ । ଆମେ ଓ ଆମ ଦେଶ ଗୋଟିଏ ସୂତ୍ରରେ ବନ୍ଧା । ଜାତିର ଧ୍ୱନି ଆମ ହୃଦୟର ପ୍ରତିଧ୍ୱନି ଓ ଆମ ଅନ୍ତରରାତ୍ନା ଜାତିର ଜୀବାତ୍ମା । ଦେଶ ଓ ଦଶ ଏକ ଅଳଙ୍କାରର ସଂପର୍କ ନୁହେଁ, ହୃଦୟତନ୍ତ୍ରର ପ୍ରତିଫଳନ । ସମର୍ଥ ଓ ବ୍ୟର୍ଥ କେବଳ ଏକ ସମାହାର ନୁହେଁ, ପ୍ରତ୍ୟେକ ପ୍ରତ୍ୟେକର ପ୍ରତିଜ୍ଞା ଓ ପ୍ରତିପାଦନ । ବ୍ୟକ୍ତିର ସାଧକତା ଓ ପ୍ରତିଭାର ପରିପୂର୍ଣ୍ଣତା ସର୍ବାଦୈ ସଦେଶରେ । ଏହା ସେପରି ସତ୍ୟ, ପକ୍ଷାନ୍ତରରେ ସ୍ୱଦେଶ ରାବନା ଏକ ବାହୁବ ରୂପନିଏ ବ୍ୟକ୍ତିର ହୃଦୟ ତଥା ସମର୍ଥନରେ, ଏହା ସେପରି ସତ୍ୟ । ମାତା ଓ ଶିଶୁର ସଂପର୍କ ପରି ଜନନୀ ଓ ଜନ୍ମଭୂମି ଆମପାଇଁ ଚିରନ୍ତନ ଆନନ୍ଦର ଭଣ୍ଡ । ଜନ୍ମ, ଜୀବନ ଓ ଜୀବନର ଚରମ ତଥା ପରମ ପରିଣତିରେ ଜାତି ଓ ଦେଶ ଆମର ଲୀଳାଭୂମି ।

ଅତ୍ୟବ ଆଜି ସଂସ୍କୃତି ପ୍ରଶ୍ନବାଚୀ କାହିଁକି ? ଜାତୀୟ ସଂସ୍କୃତି ପାଇଁ ଚିନ୍ତା କାହିଁକି ? ସଂସ୍କୃତି ଶକ୍ତିଦାୟକା ଏହା ଜାଣି ସୁଦ୍ଧା ଆମେ ବିଭେଦଗ୍ରସ୍ତ କାହିଁକି ? ଆତ୍ମମାନଙ୍କର ବିଭିନ୍ନ “ଘଟ”ର ବିଭିନ୍ନ ଘଟିଲେ ସୁଦ୍ଧା ଘଟାକାଶ ଅନତ୍ୟାକାଶରେ ପରିଣତ ହୋଇଯାଏ । ଏହି ସାଂସ୍କୃତିକ ଚେତନାରେ ଚେତି ନଯାଇ “ଘଟ” ଓ “ମଠ”ର ବିଭିନ୍ନତା ଆମକୁ ଏପରି କାନ୍ଦୁ କରି ଦେଉଛି କିପରି ? ଏହି ବିଭିନ୍ନତା ଆମ ପାଇଁ ଜଣ, ଶ୍ୱାପଦସଙ୍କୁଳ କୋମାଖଣ୍ଡିତ ବିପଦୁଳ ଅରଣ୍ୟ ପରି ହୋଇଛି । ପଥିକ ପାଇଁ ଏହା ଏକ ଖଣ୍ଡାପରି, ଆମେ ବୁଦ୍ଧିବଶା ହେଉଛୁ କଣା ମନୁଷ୍ୟ ପରି । ଏହି ବିଭିନ୍ନତାରେ ପ୍ରକୃତିଦତ୍ତ ବୈଚିତ୍ର୍ୟ ରହିଛି, ରୂପ, ରସ ଏ ଗନ୍ଧରେ ବିଭବ ରହିଛି । ଏହା ପରିବର୍ତ୍ତେ ଆମେ ବିଭୀଷିକା ଦେଖୁ ନାହିଁ କି ?

କାହିଁକି ଓ କିପରି ପ୍ରଶ୍ନର ବିଶ୍ଳେଷଣ କରାଯାଇ ପାରେ । ଆମ ଦେଶ ଏକ ବିଶାଳ ଉତ୍ତମ । ଏଥିରେ ରାଷ୍ଟ୍ରା, ଉପରାଷ୍ଟ୍ରା ଧର୍ମ, ଗୋଷ୍ଠୀ, ସଂପ୍ରଦାୟ, ରାଜ୍ୟ ଆଦିର ବିଭିନ୍ନତା ରହିଛି । ଏ ଦିଗରୁ ତଥା ଜମବଦ୍ଧିଷ୍ଠ ଜନସଂଖ୍ୟା, ଦାରିଦ୍ର୍ୟ, ଅଭାବ, ଅଶିକ୍ଷା, କୁଶିକ୍ଷା, କୁସଂସାର, ରୋଗ, ପରିବହନ ଓ ଗମନା-

ଗମନରେ ଅସୁବିଧା, ଜାତିଭେଦ ଆଦି ଦୃଷ୍ଟିରୁ ବହୁ ଜଟିଳ ସମସ୍ୟାର ସମ୍ମୁଖୀନ ହେବାପଡ଼େ । ଭନୁୟନ ଓ ବିକାଶର ଧାରା ସର୍ବତ୍ର ସମାନ ନୁହେଁ ଓ ନିରନ୍ତର ଅବୀରିତ ଶୁଭୁ ନାହିଁ । ଆର୍ଥିକ ଅଭାବ ସହିତ ଉପଯୁକ୍ତ କାରିଗରୀ ଜ୍ଞାନ ଓ କୌଶଳ ପର୍ଯ୍ୟାପ୍ତ ପରିମାଣରେ ମିଳୁନାହିଁ । ଆଞ୍ଚଳିକ ବୈଷମ୍ୟ କ୍ରମେ ଭତକଟ ହେବାର ଲାଗିଛି । ଯୋଜନାର ବିକେନ୍ଦ୍ରୀକରଣ କରାଯାଇନାହିଁ । ସ୍ୱଧୀନତା ପ୍ରାପ୍ତିର ଭଲ୍ଲୁସ ଆମ ମନରେ ଆକାଂକ୍ଷାର ଉଦ୍‌ଗୀରଣ ଓ ବିଶ୍ୱୋରଣ ସୃଷ୍ଟିକରିଛି ଓ ଏଥିସହିତ ଏସବୁ ଆକାଂକ୍ଷାର ପରିପୁରଣ ପାଇଁ ଅନୁରୂପ ସ୍ୱୟଂକ୍ରିୟ ପ୍ରଚେଷ୍ଟା ନାହିଁ । ପୁନଶ୍ଚ ହିଂସା, ଅହମିକା, ଶୋଷଣ, ଅନ୍ୟାୟ ଓ ଅତ୍ୟାଚାର ଆଦି ଦ୍ୱାରା କ୍ଷମତା ଲୋଭ ଓ ବସ୍ତୁବାଦୀ ସ୍ୱାର୍ଥ ସାଧନର କାଳ ବିଶ୍ୱୋରକ ରୂପେ କାର୍ଯ୍ୟ କରୁଛି । ପରିକ୍ଷୀତ ମୂଲ୍ୟବୋଧ ଟକମଟକ ହେଉଛି ଓ ବିଜ୍ଞାନ ଆଧାରିତ ମାନବିକ ମୂଲ୍ୟବୋଧ ଅଧିରୁଡ଼ ହୋଇ ପାରୁନାହିଁ । ନିର୍ଭୀକ ଓ ନିରପେକ୍ଷ ଗୋଟଦାନ ନାଗରିକର ପରମ ଓ ପବିତ୍ର କର୍ତ୍ତବ୍ୟ । କିନ୍ତୁ ଗୋଟଦାତା ଅନେକ ସ୍ଥଳରେ ଆତ୍ମବଳର ଅଭାବରୁ ପ୍ରଲୋଭନ ଓ ପରାଭବର ଶରଣ୍ୟ ହୋଇ ପଡ଼ିଛି । ଲୋକ ଶକ୍ତିର ବିକାଶ ନପତି ଆରୋପିତ ଅଲୌକିକତାରେ ବିଶ୍ୱାସ ଦିନକୁ ଦିନ ବୃଦ୍ଧି ପାଉଛି । ଏହା କ୍ରମେ ଦେଶବ୍ୟାପୀ ଓ ଦେଶଗ୍ରାସୀ ହୋଇଯାଇଛି । ସହଯୋଗ, ସଂଯମ, ସହିଷ୍ଣୁତା, ସହଯୋଗିତା, ସଦାଚାର ଆଦି ଗଣତାନ୍ତ୍ରିକ ମୂଲ୍ୟବୋଧ ଜୀବନ ଯାପନର ଅଜୀରୁତ ନ ହୋଇ କୋଟି କଚେରୀର ହଲପ୍ ପାଠ ପରି ଶକ୍ତାଦ୍ୱନ୍ଦରେ ପରିଣତ ହୋଇଅଛି । ଏହାଫଳରେ ନ୍ୟସ୍ତ ସ୍ୱାର୍ଥର ଅପରାଜୟ ଦୁର୍ଗ ପରଜୟ ସ୍ୱୀକାର କରୁନାହିଁ, କିନ୍ତୁ ସମୟର ଗତିରେ ଚିନ୍ତା ଓ ଚେତନାର ପରିବର୍ତ୍ତନ ଫଳରେ ବର୍ତ୍ତ ରହିବାର ଚରମ ସଂଗ୍ରାମ କରୁଛି । ଏପରି ସ୍ଥଳରେ ଜନ ଚରିତ୍ରର ବିକାଶ ପୂର୍ଣ୍ଣମାତ୍ରାରେ ହୋଇ ପାରୁନାହିଁ । ଏପରି ସବୁ ଉପାଦାନ ଓ ରତନ ଅନେକ, ବିଶ୍ଳେଷଣ ଅସରନ୍ତି ପରିଶାମ ସ୍ଥାନ ତଥା କାଳ ଭେଦରେ ଭୟାବହ । କାର୍ଯ୍ୟ-କାରଣ ବେଶ୍ ଜଟିଳ, କିନ୍ତୁ ପ୍ରକାଶ କରିବାରେ ସରଳ । ଏହାର ପ୍ରସ୍ତା, ଦ୍ରଷ୍ଟା, କର୍ତ୍ତା ଓ ଲୋଭା ଆମେ, “ଆପଣ, ନହେଲେ “ମୁଁ” କିମ୍ପା ଆମ ଭିତରୁ ଅନ୍ୟ କଣେ । ଏହାର ଉପାଶ ଆମ ହାତରେ ଓ ଲୋଭିବା ଆମ ଦେହରେ । ସୁରକ୍ଷା ଓ ଶ୍ରୀବୃଦ୍ଧି ଆମର ଦାୟିତ୍ୱ । ଏକଥା ବାରମ୍ବାର

କୃଷିକା ଓ ସର୍ବଦା ହୃଦୟମାନ କରିବା । ଏ କଥାଟିର ମର୍ମକୁ ବନେଇ ତୁନେଇ ଫିଟେଇ ଦେଇଛନ୍ତି, ପୂର୍ବତନ ରାଷ୍ଟ୍ରପତି ଦାର୍ଶନିକ ସର୍ବପଲ୍ଲୀ ରାଧାକୃଷ୍ଣନ୍, ତାତାୟ ସଂହତି ଉଚ୍ଚା ଓ ବିମେଷର କାମ ନୁହେଁ । ଏହା ବି ନିହାଣ ହାରୁଡ଼ିର କାମ ନୁହେଁ । ଏହା ଆମ ହୃଦୟ ଓ ମନ ମଧ୍ୟରେ ଧୀରେ ଧୀରେ ଜନ୍ମିତ ଓ ଜନାତ ବାଣିକ । ଏହାହିଁ ସଂହତି, ଆମ ହୃଦୟର ସଂହତି ।

କ୍ୟଥା ବା ବ୍ୟର୍ଥତାରେ କିମ୍ପା ଜଗାମଛତା ଭାବରେ ଆମେ ଦେବେଦେବେ ସମ୍ଭବତଃ ସବୁଦେବେ କହି ପକାଇ ଆଣା ରଖୁ ଦେଖ ଆମ ପାଇଁ କଅଣ କରିଛି କି ? ଗୋଟି, ମାଟି, ମକାନ ଦେଇଛି କି ? ଚୁଲି, ଗୁଲଜ, ଦାନା, କମା, ପାଣି, ଆଲୋକ ଓ ଅନନ୍ଦର ଦାବା ଆମେ କରୁ । ଏ ସବୁର ବ୍ୟବସ୍ଥା ଦେଖ କରନ୍ତି ? ହାତୀ ଦେବି, ଘୋଡ଼ା ଦେବି, ମୋ ପୈକାରି ବଜାର ଦିଅ-କେତେ ତ ଶୁଣାଯାଇଛି । ପୈକାରି ତ ବାବୁଛି, ଡିଲୁ ହାତୀ, ଘୋଡ଼ା କାହିଁ । ଦେଖ ଦେଖନ୍ତି ? ଶାସନ କରନ୍ତି ? ସେତିକି ନୁହେଁ, ଧର୍ମ ପଢ଼ାର ମୃତ୍ୟୁରେ ତାଙ୍କ ପତି ତାଳମହର ନିର୍ମାଣ କରୁଛନ୍ତି । କାବ୍ୟ ଓ ଇତିହାସର ପୃଷ୍ଠାରେ ଏହାର ଯଶୋଗାନ ଉଛୁଳି ପଡ଼ୁଛି । କିନ୍ତୁ ଅସହାୟ ମହିଳା ଅଭାବ, ଅନାଚନ ଓ ଅନାହାତୀରେ ଶେଷ ନିଃଶ୍ୱାସ ହାତୁଛି, ମଶାଣି ଭୂଇଁ ବି ଦେଖି ପାରୁ ନାହିଁ, ନିର୍ଲିପ୍ତ ଶାଶୁଣୀ ଓ ଶୁସ୍ରାଜ ରାଜା କଡ଼ରେ ନିର୍ଲୀକତାର ପରିଚୟ ଦେଇ ଉଲଗ୍ନ ଶବ ଉପରେ ଅମାନୁଷ୍ଟିକ ଅତ୍ୟାଚାର କରୁଛନ୍ତି । ଏହି ନିର୍ଜୀବତା ହୁଏତ ଆମକୁ ସ୍ୱର୍ଣ୍ଣ କରୁଛି ଓ ଆମେ ଶତଚିତ୍ର ହୋଇ ପଡ଼ୁଛୁ । କିନ୍ତୁ ଅମାନୁଷ୍ଟିକତା ପାଇଁ ପଦେ କଥା ଆମ ଦୁଃଖକୁ ବାହାରୁ ନାହିଁ ଓ ଲେଖିବା ବେଳକୁ ଆମ ଭରମକୁ କାଟି ଶୁଖି ଯାଇଛି । ଏପରି ଦୁଃଖ ଓ ଦୁଃସାତ ଜାତୀୟ ନାଟକର ଆକର୍ଷଣୀୟ ହୋଇ ରହିଛି । ତେଣୁ ଆମ ଯଥାର୍ଥତା ହେଉଛି, ଓ ଦାବା ରହୁଛି, ଦେଖ କଅଣ କରିଛି ? ଆମ ହିସାବ ସେଇଠି । କିନ୍ତୁ ଆମେ ଦେଖ ପାଇଁ କଅଣ କରିଛୁ ମୁହୂର୍ତ୍ତକ ପାଇଁ ଭାବୁଛୁ କି ? ବିଭରକୁ ନେଇଛୁ କି ? ପ୍ରାୟ ଦେବତାଙ୍କ ବର୍ଣ୍ଣ ପୂର୍ବେ ସ୍ୱକ୍ଷକ ବି ଭାମଭୋଗ ପରାଗିଥିଲେ, “ଏ ଜନଜଗତ ହତ ହୋଇଗଲେ କାହିଁ ପ୍ରତରିବି ମୁହିଁ ? ” ସେଥିପାଇଁ ସେ ଅତ୍ୟନ୍ତ ପ୍ରାର୍ଥନା କରିଛନ୍ତି “ମୋ ଜୀବନ ପଛେ ନର୍କେ ପଡ଼ିଥାଇ, ଜଗତ ଭବାର ହେଉ ।” ଅର୍ଦ୍ଧଶତାବ୍ଦୀରେ ଓ ଶୀତଳତାରେ ଏହି ଭବାର ପରଂପରାର ବିମଦତା ଜନଜୀବନକୁ ଅନୁପ୍ରାଣିତ କରେ । ମୋର “ମୁଁକୁ” ସଂପୂର୍ଣ୍ଣ ଧ୍ୟାୟ ପାଇ, ଦେଖ, ବିଶ୍ୱ, ଜୀବନ, ଜନସମାଜ ବିରାଜିତ ହେଉ ବିଦ୍ୟା ସୌନ୍ଦର୍ଯ୍ୟରେ । ସ୍ୱାଧୀନତାର ସଂଗ୍ରାମୀ ସେଇମାନେ ଥିଲେ ସେଇମାନେ ବୁଡ଼ କରିଥିଲେ “ମିଶ୍ର ମୋର ଦେହ ଏ ଦେଶ ମାଟିରେ, ଦେଶବାସୀ ରୁଲି ଯାଆନ୍ତୁ ପିଠିରେ” ଆହୁରି ମଧ୍ୟ “ଦେଶର ସୁରାକ୍ୟ ପଥେ ଯେତେ ଗାତ, ପୁରୁ ତହିଁ ପଡ଼ି ମୋର ମାସ- ହାତ୍” । ତ୍ୟାଗ ସେବା, ସମର୍ପଣ ଆଦି ହେଉଛି ସ୍ୱାଧୀନତା ସଂଗ୍ରାମର ମହନୀୟ ଗାଥା ; ଅଥଚ ଏହାର ଇତିହାସ ମୁଖ୍ୟତଃ ଏକ ନାମ ତାରିକାରେ ପରିଣତ ହୋଇଛି ଓ ଏହାର ପାଠକ ସେସବୁକୁ ମୁଖ୍ୟ କରି କାଳବର୍ ଆସୁଛି କରୁଛନ୍ତି । ପ୍ରାଣସଖୀ ଭ୍ରମାଦନା କାହିଁ ! କାଟି ଓ ବାପୁ କାହାଣ୍ଡି ? ଦେଶ ପ୍ରତି ବର୍ତ୍ତବ୍ୟର ଚିନ୍ତା କାହିଁ ? କାଟି, ବୁଡ଼ା, କଣ୍ଠା, ଓ ରଜା ରାଜାକୁ ଗଠାଇ ଦିଆଯାଇ

ପାରିବ । “ପରତ୍ରବ୍ୟେଷ୍ଠ ଲୋକ୍ଷବତ୍, ପରଦାରେଷୁ ମାତୁବତ୍” ଅଭ୍ୟାସ କରିହେବ । ଦାନ ଦୁଃଖୀ ଓ ଦରିଦ୍ରଙ୍କ ସେବାରେ ଲୁଗିହେବ । ଜାତୀୟ ପତାକା, ସଂଗୀତ ଓ ସଂକେତ ପ୍ରତି ସମ୍ମାନ ସହିତ ଶ୍ରୀବୁଦ୍ଧି ରହିବ । ଭାରତ ଓ ଭାରତୀ ଭାବନା ଶିଶୁଠାରୁ ଆରମ୍ଭ କରି ବୃଦ୍ଧ ପର୍ଯ୍ୟନ୍ତ ସମସ୍ତଙ୍କ ପ୍ରାଣତପ୍ତରେ ଝଙ୍କତ ହେବ, ଉତ୍ପାଦି । ଏହି ଅନ୍ତର୍ଦ୍ଧନ ତଳେ ଶ୍ରୀମତୀ ଇନ୍ଦିରା ଗାନ୍ଧୀଙ୍କ ଉଦ୍‌ବୋଧନ ଆମ ପ୍ରତି ଏକ ଆହ୍ୱାନ । ତାହା ହେଉଛି, “କାଟିର ସେବା କରୁ କରୁ ଯଦି ମୋତେ ପ୍ରାଣଦଳି ଦେବାକୁ ପଡ଼େ ତାହା ହେବ ମୋ ପାଇଁ ଗୌରବ । ମୋର ଦୁତ ବିଶ୍ୱାସ ଯେ, ମୋ ଦେହର ପ୍ରତିଟି ରକ୍ତବିନ୍ଦୁ ଏହି ଦେଶର ଅଭିବୃଦ୍ଧିରେ ସହାୟକ ହେବା ସଙ୍ଗେ ସଙ୍ଗେ ଏହାକୁ ଶକ୍ତିଶାଳୀ ଓ ଇତିଶୀଳ କରି ଗଢ଼ି ତୋଳିବ ।” ଏହା ଗୁବନେଶ୍ୱରର ଇତିହାସ ଓ ଇତିହାସର ଗୁବନେଶ୍ୱର ଭାରତ ତଥା ବିଶ୍ୱ ଇତିହାସ ଗଠନ କରିବ ।

ମୋ ନାଁ, ଗାଁ, ମା ଓ ମାଟି ମୋର ନିର୍ଭୃତ ପ୍ରିୟତମ । ମୋ ପିତାଙ୍କ ପ୍ରାର୍ଥନା ମୋ ହୃଦୟର ସଂଖାଳି । ମୋ ମା'ର ଭାଷା ମୋ ପ୍ରାଣର ଧନ ଓ ପିତୃପିତାମହଙ୍କ ଅକ୍ଷର ମୋ ପାଇଁ ଗର୍ବ ଓ ଗୌରବ । ମୋ ଜନ୍ମମାଟି, ମୋ ଧର୍ମ ଓ ମୋ ଭାଷା ମୋ ପାଇଁ ପ୍ରେରଣାର ଚିରନ୍ତନ ଭଣ୍ଡ । ଏହା ମୋର ଯେପରି ଅଛି, ଅନ୍ୟମାନଙ୍କର ହେପରି । ମୁଁ ଯେତିକି ସମ୍ମାନ ଦେବି ଅନ୍ୟମାନେ ସେମାନଙ୍କତ ଜନ୍ମମାଟି, ଧର୍ମ ଓ ଭାଷାକୁ ସମ୍ମାନ ଦେବେ । ଏହା ମୋତେ ଗ୍ରହଣ କରିବାକୁ ହେବ । ଏହା ସହିଷ୍ଣୁତାର କଥା । ଏହାଛଡ଼ା, ଧର୍ମ ଧରିତ୍ରୀକୁ ଧରି ରଖେ । ପ୍ରେମ, ଭାତୁତ୍ୱ, ସତ୍ୟ, ସହିଷ୍ଣୁତା, ସମ୍ମାନ ଆଦି ମାନବିକ ସତ୍ତ୍ୱଗୁଣର ଶିକ୍ଷା ଧର୍ମରୁ ମିଳେ । ବିଭିନ୍ନ ଧର୍ମର ଏସବୁ ମୂଳମନ୍ତ୍ର । ଦୁଃଖ, ପାପାଗ୍ର, ବିଦ୍ୱେଷ, ହିଂସା, କପଟତା ଆଦି ଦୁର୍ଗଣ ଧାର୍ମିକତାର ପରିଶୁଦ୍ଧକ ନୁହେଁ । ଭାରତର ସଂସ୍କୃତି, ସଂହତି ଓ ଆତ୍ମା ବିଭିନ୍ନ ଅକ୍ଷର ଗୌରବ ଓ କୃତିର ସମାହାର । ଆକ୍ଷରିକ, ରାଷ୍ଟ୍ରାଗତ ଓ ଧାର୍ମିକ ବିଭିନ୍ନତା ଦ୍ୱାରା ଭାରତୀୟ ଜୀବନ ପରିପୁଷ୍ଟ । ବିଭିନ୍ନତାରେ ଏକାତୁତା ଓ ଅଭିନ୍ନତା ହେଉଛି ଆମ ସଂହତି । ଏହା ଶିକ୍ଷାର ପ୍ରତି ପାଦନ କରେ । “ମର୍ତ୍ତ୍ୟେ ସିଂଘଂ ପତା, ସୁର୍ଗେ ବେଳକୁ ଗୋଟା ।” ଏହା ସୁଗେ ସୁଗେ ଆମର ନୀତି ହୋଇଛି । ସେତିକି ନୁହେଁ, “ବସୁଧୈବ କୁଟୁମ୍ବକମ୍” ଆମର ଧର୍ମ “ଶୁଶ୍ରୁ କିଶ୍ଳେ ଅମତସ୍ୟ ପୁତ୍ରାଃ” ବୋଲି ଆମେ ବିଶ୍ୱକୁ ସମୋଧନ କରିଛୁ । ରବୀନ୍ଦ୍ରନାଥଙ୍କ ଶାକ୍ତି ନିକେତନ “ଯତ୍ତୁ ଭବତ୍ୟେକ ନୀତମ୍” ହୋଇଛି । ଆମ ଜାତୀୟ ଅଖଣ୍ଡତା ଏହି ଦିଶାକ ଗୁଣ୍ଡର ଆତ୍ମା । ଏହା ଆମ ଦେଶର ଶାକ୍ତି, ପ୍ରଗତି, ସମୃଦ୍ଧି ଓ ଆଧୁନିକୀକରଣ ପାଇଁ ଏକାନ୍ତ ଆବଶ୍ୟକ । କାଟି, ବର୍ଣ୍ଣ, ଭାଷା, ଅକ୍ଷର, ସଂପ୍ରଦାୟ ଓ ଧର୍ମ ନିବିଶେଷରେ ଆମେ ସବୁ ଭାରତବାସୀ ଏକ । ଆମେ ଭାରତର ଓ ଭାରତ ଆମ ଭାରତୀୟକର । ଆମର ଭାବ୍ୟ ଓ କେନ୍ଦ୍ରଶାସିତ ଅକ୍ଷରଗୁଡ଼ିକ ବିଭିନ୍ନ ହେଲେ ହେଁ କାଶ୍ମୀରକୁ କନ୍ୟାକୁମାରୀ, ଗୁଜରାଟକୁ ଆସାମ ସମଗ୍ର ଭାରତ ଏକ ଓ ଅଭିନ । ଭାରତ ଜନନୀର ସନ୍ତାନ ଆମେ ସମସ୍ତେ ଭାଇଭଉଣୀ ପରି । ପିତାମାତା ଓ ଭାଇଭଉଣୀର ସମୋଧନ ଆମ ସମସ୍ତଙ୍କୁ ସ୍ୱର୍ଣ୍ଣ କରେ । ଆପଣାର କରି ଦିଏ । ଏଥିରେ ଧନ, ମାନ,

ଯଶ, ପୈରୁଷ, ଶିକ୍ଷା, ଦୀକ୍ଷାର ବିଶ୍ୱର ନଥାଏ । ଏବଂ ଆମକୁ ପୃଥକ୍ କରି ପାରେ ନାହିଁ । କାରଣ ବହୁତଃ ଆନ୍ଦୋଳନ ଏକ ଭାରତ ପରିବାରର ଭାରତୀୟ । ଅଧୁଶ୍ୟତା ଆମ ଜାତିର ଏକ ଅବିଭାଜିତ କଳଙ୍କ ହୋଇଅଛି । ଏହାର ଅନାକତା ସମକ୍ଷରେ ଆଜି କାହାରିକୁ ବୁଝାଇବାର ଆବଶ୍ୟକତା ନାହିଁ । କିନ୍ତୁ ଅନେକ କ୍ଷେତ୍ରରେ ଆମେ ବୁଝୁଛୁ, ତଥାପି ପର-ପରାୟଣ ବ୍ୟକ୍ତିମାନଙ୍କ ପୂରାପୂର୍ଣ୍ଣ ନିକଟ ମୁଣ୍ଡ କରି ପାରୁ ନାହିଁ । ଆଜକୁ ପ୍ରାୟ ୭୫ ବର୍ଷ ପୂର୍ବେ ଗାନ୍ଧୀଜୀଙ୍କ ପ୍ରକାଶିତ 'ଦୁର୍ଗାନ୍ତ୍ୟ ଦେଶ' ଶୀର୍ଷକ ଏକ ସୁପରିଚିତ କବିତାରେ ବିଶ୍ୱକବି ରବୀନ୍ଦ୍ରନାଥ ଥାକୁର ଦଳିତ ଶ୍ରେଣୀଙ୍କ ଉପରେ କରାଯାଇଥିବା ଅତ୍ୟାଚାର ବିରୁଦ୍ଧରେ ସମଗ୍ର ଦେଶକୁ ସତର୍କ କରି ଦେଇଥିଲେ ଓ ସେମାନଙ୍କୁ ଆନ୍ତରିକତା ସହକାରେ ଆଲିଙ୍ଗନ କରିବାକୁ ଅନ୍ୟମାନଙ୍କ ସମାପରେ ଦୃଢ଼ ଯୁକ୍ତି କରିଥିଲେ । ଏହାର ପଞ୍ଚେଷ୍ଠ ପୂର୍ବରୁ ସ୍ୱାମୀ ବିବେକାନନ୍ଦଙ୍କ ପରି ଅନେକ ସାଧୁସନ୍ଥ ମଧ୍ୟ ସେମାନଙ୍କୁ ଅବହେଳିତ ନ କରିବାକୁ ସତର୍କ କରିଥିଲେ ଗାନ୍ଧୀଜୀ ସେମାନଙ୍କ ପାଇଁ ଜୀବନବ୍ୟାପୀ ସଂଗ୍ରାମ କରିଥିଲେ । ସେମାନଙ୍କୁ ହରିଜନ ଆଖ୍ୟା ଦେଇଥିଲେ । ସେମାନଙ୍କ ସପକ୍ଷରେ ରାଜନୈତିକ ଓ ସାମାଜିକ ଆନ୍ଦୋଳନ କରିବା ସଙ୍ଗେ ସଙ୍ଗେ ସର୍ବୋଦୟ ସମାଜର ପ୍ରତିଷ୍ଠା ପାଇଁ ଶିକ୍ଷା ଆଦି ରତନାତୁଳ କାର୍ଯ୍ୟକ୍ରମର ସୂତ୍ରପାତ କରିଥିଲେ । ଆଜି ହରିଜନ ଓ ଗରିବମାନଙ୍କୁ ସାମାଜିକ ନ୍ୟାୟ ଦେବା ପାଇଁ ଶିକ୍ଷା, କର୍ମସଂସ୍ଥାନ ଆଦିର ବ୍ୟବସ୍ଥା କରାଯିବା ଉଚିତ । ସମାଜ, ବିଦ୍ୟାଳୟ ଓ ପରିବାର ପରସ୍ପର ପରିପୁରକ ହୋଇ ଗଣତାନ୍ତ୍ରିକ ଗାନ୍ଧେଶ୍ୱରୀଗାରରେ ପରିଣତ ହେବା ଉଚିତ ।

ଏହି ପ୍ରସଙ୍ଗରେ (Nani A Palkhivala) କି ଆଲୋଚନା ଉଲ୍ଲେଖନୀୟ । ସେପ୍ଟେମ୍ବର ଆଠ ଉତ୍ତରାଖଣ୍ଡ ପତ୍ରାଂଶୁ (Sunday Statesman ର Miscellany ରେ Redesigning India for the 21st. Century) ଶୀର୍ଷକ ଆଲୋଚନାରେ ଏପରି ଏକ ବିଶାଳ ବିଷୟର ରାଜନୈତିକ, ସାମାଜିକ ଓ ଅର୍ଥନୈତିକ ଦିଗ ଥିଲେ ହେଁ ପୁନର୍ଗଠିତ ଭାରତର ସାତ ଗୋଟି ସ୍ତମ୍ଭ ଉପରେ ସେ ପ୍ରାଧାନ୍ୟ ଦିଅନ୍ତି । ତନ୍ମଧ୍ୟରୁ ଜାତୀୟ ଏକତାତା ତାଙ୍କ ମତରେ ସର୍ବ ପ୍ରଧାନ । ଆମ ଦେଶରେ ଓଡ଼ିଆ, ବଙ୍ଗଳା, ହିନ୍ଦୀ, ମରାଠୀ, ତାମିଲ ଆଦି ଭାଷାଭାଷୀ ଲୋକ ଅଛନ୍ତି । କିନ୍ତୁ ଅତ୍ୟନ୍ତ ଭାରତୀୟ । ସଂକୀର୍ଣ୍ଣ ଆନୁଗତ୍ୟ ଓ ସାଂପ୍ରଦାୟିକ ରୁଣ୍ଡବାଦ ଆଜି ଆମ ରାଜନୀତିରେ ପରିଣତ ହୋଇଛି ଓ ଏହା ଜାତୀୟ ବିଭାଜନର ନିଶ୍ଚିତ ସଙ୍କେତ । ପାକିସ୍ତାନ ବା ଗୁରୁନା ଆଜି ଭାରତର ଅତି ଶତ୍ରୁଶାଳୀ ଶତ୍ରୁ ନୁହେଁ, କିନ୍ତୁ ଭାରତୀୟମାନେ ନିଜେ ନିଜର ପରମ ଶତ୍ରୁ । ଭାରତୀୟମାନେ ଯେପରି କରି ପାରିବେ, କୌଣସି ଶତ୍ରୁ ଭାରତକୁ ଏତେ ଫଳପ୍ରସୂ ଭାବରେ ସମ୍ଭବତଃ ଦୂର୍ବଳ କରି ପାରିବେ ନାହିଁ । ଆମେ ହିଁ ଆମର ଶତ୍ରୁ । ତେଣୁ ଆନ୍ଦୋଳକଙ୍କ ମତରେ ବିଭିନ୍ନ ଭାଷା ଓ ରାଜ୍ୟ ମଧ୍ୟରେ ପରସ୍ପର ନିର୍ଭରଶୀଳତା ସୃଷ୍ଟି କରିବା ସର୍ବାଦୌ କର୍ତ୍ତବ୍ୟ । ସେହିପରି ଭାବରେ ଭାରତର ପୁନର୍ଗଠନ ପାଇଁ ଆରମ୍ଭ ଓ ଶୁଖିଲାଗଣା, ପରିବାର ନିୟନ୍ତ୍ରଣ, ଶିକ୍ଷା, ସାମ୍ବିଧାନିକ (integrity), ଜନତନ୍ତ୍ର (egalitarianism) ଓ ସମାଜ ଦୃଷ୍ଟିରୁ ଦାୟିତ୍ୱ ସଂପର୍କ ବ୍ୟବସାୟ ବାଣିଜ୍ୟ

ଉପରେ ସେ ଗୁରୁତ୍ୱ ଆରୋପ କରନ୍ତି । ବହୁତଃ ଆମର ଏକାନ୍ତ ପ୍ରୟୋଜନ ଜାତୀୟ ଚରିତ୍ର । ବୁଦ୍ଧିମତ୍ତା ସହିତ ଚରିତ୍ରବରା ଓ ସମର୍ପିତ ସାଧୁତା ସେଥିରେ ରହିବ । ଏହାହିଁ ମୌଳିକ ଭାରତୀୟ ଭାବନା । ଏହା ଆବେଶିକ ସଂହତିର ରୂପ ନେବ । ଏହା ହେବ ଜାତୀୟ ସଂହତି । ଗୋଷ୍ଠୀ ସଂଗୀତ, ଯୁବ ଶିବିର, ପରିଭ୍ରମଣ, ବିଭିନ୍ନ ଅଞ୍ଚଳର ଗୌରବ ଗାଥାର ପଞ୍ଚାଲୋଚନା ଆଦି କାର୍ଯ୍ୟକ୍ରମ ଅଧିକ ମାତ୍ରାରେ ଓ ନିଷ୍ଠାରେ କରାଯାଇ ପାରେ । ମୂଳ ସୂତ୍ରଟି ହେବ, ଆମେ ଭାରତୀୟ । ଅତୀତର ଗୌରବାଦହ ପରମ୍ପରା, ସମସ୍ୟା ବହୁଳ ବର୍ତ୍ତମାନ ଓ ଭାବୀ ଆହ୍ୱାନର ଦୃଢ଼ ସମ୍ମୁଖୀନତା ହେବ ଆମର ଧ୍ୟେୟ ଓ ଧ୍ୟାନ ।

ଏ ଦିଗରେ ଗଣ ମାଧ୍ୟମର ସୁଦୂର ପ୍ରସାରୀ ସମ୍ଭାବନା ଆମର ପ୍ରଗୁତ କଲ୍ୟାଣ ସାଧନ କରିବ । ବ୍ୟକ୍ତିତ୍ୱର ସୁସଂହତ ସମନ୍ବୟ ସାଧନ କରାଯିବ ଓ ଏଥି ସହିତ ଜାତୀୟ ଏକତାର ପରିପୁଷ୍ଟି କରାଯିବ । ବହୁତଃ ଏହା ହେବ ବ୍ୟକ୍ତିଚେତନାର ସଂପ୍ରସାରଣ । ବ୍ୟକ୍ତି ଜୀବନର ନିଷ୍ଠା ସହିତ ଜାତୀୟ ମମତା ଓ ବିଶ୍ୱଜନପ୍ରୀତିର ଅବ୍ୟାଧି ନିଜନ ଓ ପରିଣତି ସାଧିତ ହେବ ।

ପକ୍ଷାନ୍ତରେ ବ୍ୟାପକ ଦୃଷ୍ଟିରୁ ବିଶ୍ୱର କରାଗଲେ ଜାତୀୟ ସଂହତିର ଦୃଢ଼ୀକରଣ ଓ ଉନ୍ନତି କରିବା ପାଇଁ ଶିକ୍ଷାର ଗୁରୁତ୍ୱ ପୂର୍ଣ୍ଣ ଗୁମ୍ଫିକା ରହିଛି । ଏ କଥା ସତ୍ୟ ଯେ ଏହି ସମସ୍ୟାର ରାଜନୈତିକ, ସାମାଜିକ, ସାଂସ୍କୃତିକ ଓ ଅର୍ଥନୈତିକ ଦିଗ ରହିଛି । ଶିକ୍ଷାର ଗୁମ୍ଫିକା ବିଷୟରେ ଆଲୋଚନାତ କରାଗଲ ବେଳେ ଉକ୍ତ ଦିଗଗୁଡ଼ିକ ପ୍ରତି ସମର୍ପକ ଧ୍ୟାନ ଦିଆଯିବା ଉଚିତ । ସବୁ ଦିଗରୁ ବର୍ତ୍ତନ କରି ଏ ପ୍ରକାର ଆର୍ୟତରୀଣ ଅବସ୍ଥା ଓ ପରିବେଶ ସୃଷ୍ଟି କରାଯିବ ଯେଉଁଥିରୁ ଉଦ୍‌ଗୁତ ହେବ ଶୁଖିଳିତ ଓ ଏକତାତ୍ୱ ଜାତୀୟ ଜୀବନ । ଆତଙ୍କବାଦରୁ ମୁକ୍ତ ରହି ଲୋକଶକ୍ତି ଉପରେ ଆଧାରିତ ସୁସ୍ଥିର ଦିଗ୍ଠ ପ୍ରଗତି ସହାୟକ କର୍ମନିଷ୍ଠା ଓ ଚରିତ୍ର । ସେଥିପାଇଁ ଶିକ୍ଷା ଓ ଜାତୀୟ ସଂହତି କୁହା ନଯାଇ ଜାତୀୟ ସଂହତି ପାଇଁ ଶିକ୍ଷା ବା ଶିକ୍ଷା ମାଧ୍ୟମରେ ଜାତୀୟ ସଂହତିର ବିଶ୍ୱର କରାଯିବ । ପ୍ରାଥମିକ ଶିକ୍ଷାସ୍ତରଠାରୁ ଆରମ୍ଭ କରି ସ୍ନାତକୋତ୍ତର ଶିକ୍ଷାସ୍ତର ପର୍ଯ୍ୟନ୍ତ ସମଗ୍ର ଶିକ୍ଷା ଯୋଜନାକୁ ତିନୋଟି ଦିଗରେ ଅଭିମୁଖୀ କରିବା ପାଇଁ ଜାତୀୟ ସଂହତି ପରିଷଦର ଗଜେନ୍ଦ୍ରଗୁଡ଼କର ସର୍ବଜନିତି (୧୯୭୮) ସୁପାରିଶ୍ କରିଥିଲେ । ସେ ତିନୋଟି ଦିଗ ହେଉଛି (୧) ଭାରତୀୟ ଭାବଧାରା ସଂହତି ଓ ଏକତା ସୃଷ୍ଟି କରାଯିବ (୨) ଗଣତାନ୍ତ୍ରିକ ମୂଲ୍ୟବୋଧ ସମକ୍ଷରେ ଶିକ୍ଷା ଦିଆଯିବ ଓ (୩) ପ୍ରଚଳିତ ପାରମ୍ପରିକ ସମାଜକୁ ରୂପାନ୍ତରିତ କରି ଆଧୁନିକ ସାମାଜ ସୃଷ୍ଟିରେ ସାହାଯ୍ୟ କରାଯିବ । ଏଯାବତ ଆମ ଶିକ୍ଷା ଯୋଜନାର ଏଦିଗରେ ମୌଳିକ ଅଭିମୁଖୀକରଣ ଆଶାନୁରୂପ ସମ୍ଭବ ହୋଇ ପାରି ନାହିଁ ।

ଆମ ସଂହତି ବିଷୟରେ ଆମକୁ ଶିକ୍ଷା ଦେବାପାଇଁ ଏହାକୁ କୌଣସି ନିର୍ଦ୍ଦିଷ୍ଟ ପାଠ୍ୟ ବିଷୟ ବା ପିରିଅଡ଼ର ଅନ୍ତର୍ଭୁକ୍ତ କରିଦେଲେ ଚଳିବନାହିଁ କିମ୍ବା କୌଣସି ଜଣେ ଶିକ୍ଷକଙ୍କ କାର୍ଯ୍ୟର ଅନ୍ତର୍ଭୁକ୍ତକରିଦେଲେ ହେବନାହିଁ । ସମଗ୍ର ଶିକ୍ଷା, ଶିକ୍ଷାୟତନ ଓ

ଶିକ୍ଷକବର୍ଗ ଏଥିରେ ଅନୁର-କିତ, ଅନୁପ୍ରାଣିତ ଓ ଅନୁସୂଚିତ କରିବା ଭବିଷ୍ୟତ । ତଥାପି ପାଠ୍ୟକ୍ରମର କେତୋଟି ପାଠ୍ୟ ବିଷୟ ଅଛି ଯେଉଁଥିରେ ଜାତୀୟ ସଂସ୍କୃତି ଉତ୍ତରାଦରେ ସ୍ଥାନ ପାଇ ପାରିବ । ସେସବୁ ବିଷୟ ହେଉଛି ଉଚିତ୍ରାସ, ଭୃଗୋଳ, ସମାଜ ବିଜ୍ଞାନ, ଭାଷା ଉଚ୍ଚାଦି । ବିଭିନ୍ନ ସଂପ୍ରଦାୟ, ଅଜ୍ଞାନ ଆଦି ମଧ୍ୟରେ ପରସ୍ପର ନିର୍ଭରଶୀଳତା ବିଷୟରେ ଶିକ୍ଷା ଦିଆଯାଇପାରିବ । ବ୍ୟକ୍ତିଗତ ଚିନ୍ତା ପରିସୀମା ଓ ଆନୁଗତ୍ୟକୁ ଜ୍ଞାନ ସଂପ୍ରଦାନିତକରି ରାଷ୍ଟ୍ରବ୍ୟାପୀ ଓ ବିଶ୍ୱବ୍ୟାପୀ କରିବାକୁ ହେବ । ବିଭିନ୍ନ ଭାଷାର ଗଦ୍ୟ, ପଦ୍ୟ କାବ୍ୟ ଓ କବିତାରେ ନିଜକୁ ଓ ନିଜ ପରିସୀମାକୁ କେନ୍ଦ୍ର କରି ବଞ୍ଚେଇଥାଏ । ବୟସର ବୃଦ୍ଧି ଓ ବୃଦ୍ଧି ଅଭିବୃଦ୍ଧି ପଦରେ ଏହାକୁ ଜ୍ଞାନ ପ୍ରସାରିତ

କରାଇଥାଏ । ଏହିଜ୍ଞାନ ପ୍ରସାରଣରେ ଶିକ୍ଷକ ସହାୟକହେବେ ଓ ଅନୁକୂଳ ପରିସ୍ଥିତି ଅବଲମ୍ବନ କରିବେ । ଏଠାରେ ନିମ୍ନୋକ୍ତ ଶ୍ଳୋକ ସ୍ମରଣୀୟ ।

ମିତ୍ରସ୍ୟ ମା ଚକ୍ଷୁଷା ସର୍ବାଣି ଭୃତାନି ସମୀକ୍ଷତାମ ମିତ୍ରସ୍ୟା ହଂ ଚକ୍ଷୁଷା ସର୍ବାଣି ଭୃତାନି ସମୀକ୍ଷେ । ମିତ୍ରସ୍ୟ ଚକ୍ଷୁଷା ସମୀକ୍ଷାମହେ ।

ସମସ୍ତେ ମୋର ମିତ୍ର ହୁଅନ୍ତୁ । କେହି ମୋତେ ତିଳେହେଲେ ଶତ୍ରୁ ନକରନ୍ତୁ । ଆହୁରି ମଧ୍ୟ ମୁଁ ଶତ୍ରୁଶୂନ୍ୟହୋଇ ସମସ୍ତ ଚରାଚର ଜଗତକୁ ନିଜର ପ୍ରାଣ ଭୂଇଁ ମାନ କରେ । ଶହାଦ୍‌ନଘର, ଭୁବନେଶ୍ୱର —



ପ୍ରଧାନମନ୍ତ୍ରୀ ଶ୍ରୀ ଚନ୍ଦ୍ରଶେଖର ଓ ଗୃହମନ୍ତ୍ରୀ ଶ୍ରୀ ବିକ୍ରମ ଅଧ୍ୟକ୍ଷ ଶ୍ରୀ ଶ୍ରୀମତୀ ସୁକେଶ୍ ୬ ପ୍ରିୟାଙ୍କୁ ଅଧିକାରୀ ସମ୍ମାନନାରେ ।

ବିଶାଖା ବିଦ୍ରୋହ

ଡକ୍ଟର ସତ୍ୟନାରାୟଣ ରାଜଗୁରୁ

ପାରଳାଖିମୁଣ୍ଡିର ରାଜା ନାରାୟଣ ଦେବଙ୍କ ମୃତ୍ୟୁପରେ ତାଙ୍କ ପୁତ୍ର ବୀର ଗଜପତି ଶ୍ରୀ ୧୭୭୧ରେ ରାଜଗାଦି ଲାଭକଲେ । ସେତେବେଳେ ତାଙ୍କ ବୟସ ଚତୁର୍ଦ୍ଦଶ ମାତ୍ର । ତଥାପି ସେ ତାଙ୍କ ପିତାଙ୍କ ଅଭିଳାଷିତ ସ୍ଵାଧୀନତା ଲାଭକରିବା ପାଇଁ ସୁଯୋଗ ଅପେକ୍ଷାରେ ରହିଥାନ୍ତି । ଏଣେ ତାଙ୍କ ସୁରକ୍ଷା ଓ ଶିକ୍ଷା ନିମନ୍ତେ ତାଙ୍କ ବଂଶୀୟ ପିତୃବ୍ୟ ବଡ଼ଖିମୁଣ୍ଡି ରାଜା ପୁରୁଷୋତ୍ତମ ଅନଙ୍ଗଭୀମଦେବ ତାଙ୍କୁ ନେଇ ନିଜ ରାଜପ୍ରାସାଦରେ ପୁଡ଼ାମାରିରେ ରଖିଥିଲେ । ଅନଙ୍ଗଭୀମ ଓରଫ ଭୀମଦେବଙ୍କ ସଙ୍ଗେ ମରହଟ୍ଟା ସୁଦେବାର ସମାଜୀକ ବନ୍ଧୁତା ସ୍ଥାପିତ ହୋଇଥିବାରୁ ଇଂରାଜୀମାନଙ୍କର ତାଙ୍କପ୍ରତି ବିଦ୍ଵେଷ ମୂଳରୁ ରହିଥିଲା । କାରଣ ସେ ମଧ୍ୟ ନାରାୟଣଦେବଙ୍କ ସଙ୍ଗେ ମରହଟ୍ଟାମାନଙ୍କ ସାହାଯ୍ୟରେ ଗଞ୍ଜାମରୁ 'ଉତ୍କଳ' ଆ ଇଂପାନୀ'କୁ ନିର୍ଗତ ହୁ କରିଦେବା ଉଦ୍ଦେଶ୍ୟରେ ଲିପ୍ତଥିବା ସମାଜ ମିତ୍ରର କାଟ୍‌ସଫୋର୍ଟ ପାଇଥିଲେ । ତେଣୁ ପ୍ରକାଶ୍ୟରେ ଇଂରାଜୀ ସେନାପତି ତାଙ୍କ ସଙ୍ଗେ ଯୁଦ୍ଧ ନକରି ବଡ଼ଖିମୁଣ୍ଡି ରାଜ ପରିବାରରେ କଳହ ସୃଷ୍ଟି କରାଇବା କୌଶଳ ଅବଲମ୍ବନ କଲେ । ଅନ୍ଧକାଳ ମଧ୍ୟରେ ଭୀମଦେବଙ୍କ ସଙ୍ଗେ ତାଙ୍କ ପୁତ୍ର ମଣିଦେଓଙ୍କ କଳହ ଦେଖାଦେଲା ।

ଶ୍ରୀ : ୧୭୭୨ରେ ଏପ୍ରିଲ ୧୭ ତାରିଖ ଦିନ ମଣିଦେଓଙ୍କୁ ସାହାଯ୍ୟ କରିବା ଛଳରେ ଇଂରାଜୀ ସୈନ୍ୟ ବଡ଼ଖିମୁଣ୍ଡି ଦୁର୍ଗ ଆକ୍ରମଣ କଲେ । ସେତିକିବେଳେ ପାରଳାଖିମୁଣ୍ଡିର ରାଜକୁମାର ଗଜପତି ଦେବଙ୍କ ବୈମାତୃକ ଭ୍ରାତା ଜଗନ୍ନାଥଦେବ ସାହାଯ୍ୟକରି ଉଭୟ ଜମିଦାରୀରେ ଇଂରେଜଙ୍କ ଅନୁଗତ ମଣିଦେଓ ଏବଂ ଜଗନ୍ନାଥଦେଓଙ୍କୁ ସ୍ଥାପନକଲେ ।

ଶ୍ରୀ : ୧୭୭୩ରେ ସେହିପରି ବିଭେଦ କୌଶଳ ଗୁମୁସିର ରାଜପରିବାରରେ ପ୍ରୟୋଗ କରାଗଲା । କୁଷ୍ଠଭଂଜକ ମୃତ୍ୟୁପରେ ତାଙ୍କର ଦୁଇପୁତ୍ର ଲକ୍ଷ୍ମଣଭଞ୍ଜ ଓ ତ୍ରିବିକ୍ରମଙ୍କ ମଧ୍ୟରେ ସିଂହାସନ ଅଧିକାର ପାଇଁ କଳହ ସୃଷ୍ଟି ହେଲା । ସେତିକିବେଳେ ଶୁକ୍ଳ ସଂଗ୍ରହ ବାହାନାରେ ଇଂରାଜୀମାନେ ଘନ ଘନ ଗୁମୁସର ଯାଉଥିବାରୁ ସେମାନଙ୍କୁ ସରୁଷ କରିବାପାଇଁ ଲକ୍ଷ୍ମଣଭଞ୍ଜ ବିଭୟ ନଗରର ସୀତାରାମ ରାଜୁଙ୍କ ଠାରୁ ଶ୍ରୀ : ୧୭୭୯ରେ ରଣ

ଆଣି ଇଂରାଜୀଙ୍କୁ ଧନଦେଓ 'ସନନ୍ଦ' (ରାଜା ହେବାକୁ ଅଧିକାର ପତ୍ର) ପାଇବା ସକାଶେ ମାନ୍ଦ୍ରାଜ ଯାତ୍ରାକଲେ । ସେଠାରୁ ସେ ଫେରି ଆସି ଗୁମୁସର ରାଜଗାଦିରେ ଉପବିଷ୍ଟ ହେଲେ । ତାଙ୍କ ଜାମାତା ଜଗନ୍ନାଥଦେଓଙ୍କୁ ମଧ୍ୟ ଇଂରାଜୀମାନେ ପାରଳାଖିମୁଣ୍ଡି ରାଜାରୂପେ ଅନୁମୋଦନ କରିଥିଲେ ।

ମାଳ ଅଞ୍ଚଳରେ ପୂର୍ବରୁ ଅବସ୍ଥିତ ବିଶୋଇ ଓ ଦୋରାମାନେ ବିଦେଶୀ ଇଂରାଜୀମାନଙ୍କୁ ଏପରି ଅନାବଶ୍ୟକ ହସ୍ତକ୍ଷେପର ପ୍ରକୃତ ଉଦ୍ଦେଶ୍ୟ କ'ଣ, ତାହା ବୁଝି ପାରିଲେ । ସେମାନେ ଥାଇ ମଧ୍ୟ ବୁଝି ଥିଲେ ଯେ, ଗୋଟାଏ ବିଦେଶୀ ଜାତି ତାଙ୍କ ସ୍ଵାଧୀନତା ଅପହରଣକରି ଏଦେଶର ସାମାଜିକ ସଂସ୍ଥା ଭୁଷ କରିବାକୁ ଉଦ୍ୟତ । ଏଣୁ ସେମାନେ ଏକତ୍ରିତ ହୋଇ ଏଥିର ନିରାକରଣ ପାଇଁ ବିପ୍ଳବର ଆୟୋଜନକରି ଆଦିବାସୀ ଦୁର୍ଦ୍ଦଶ କନ୍ଧ ଓ ଶବରମାନଙ୍କୁ ସଂଗଠିତ କଲେ । ମୁତ୍ୟେକ ପାର୍ବତୀୟ କେନ୍ଦ୍ରରେ ଜଣେ ଜଣେ ବିଶୋଇଙ୍କ ଅଧୀନରେ କେତେ ଦେଶୀ ଖଣ୍ଡାୟତ ପାଇକ ସମେତ ବହୁ ଆଦିବାସୀ ଆବଶ୍ୟକବେଳେ ଯୁଦ୍ଧ କରିବାକୁ ପ୍ରସ୍ତୁତହୋଇ ରହିଥାନ୍ତି । ପାର୍ବତୀୟ ଅଞ୍ଚଳରେ ସେହି ଧନୁଶର ଓ ପରଶୁ କୃପାଣରେ ସଜ୍ଜିତ ସୈନ୍ୟ ସମ୍ପ୍ରମୁଖରେ ତୋପ-ବନ୍ଧୁକ ମଧ୍ୟ ଯୋଗ ଦେଇପାରୁନାଥାଏ । ପୁତରାଂ ସମଗ୍ର ଗଞ୍ଜାମର ମାଳ ଅଞ୍ଚଳରେ ଭୀଷଣ ବିପ୍ଳବର ଘନଘଟା ଛାଇଗଲା ।

ଇଂରାଜୀ ସେନାପତି ମନେକଲେ ଯେ, ଗଜପତି ଦେବଙ୍କଠାରୁ ଉର୍ଜିତ ପାଇ ମାଳଅଞ୍ଚଳର ଅଶିକ୍ଷିତ ଆଦିବାସୀମାନେ ବିଦ୍ରୋହରେ ଲିପ୍ତ ହୋଇ ଅଛନ୍ତି । ତେଣୁ ଗଜପତିଙ୍କୁ ଶ୍ରୀ ୧୭୭୪ରେ ଅତରୀଣ ବନ୍ଦୀରୂପେ ବିଶାଖାପାଟଣାକୁ ପଠାଇ ଦିଆଗଲା । ଏଥିରେ ବିଶୋଇ ଓ ଦୋରାମାନେ ଅଧିକ ଉତ୍ତେଜିତ ହୋଇ ଇଂରାଜୀ ଶାସନ ଭଙ୍ଗିଦେବା ଉଦ୍ଦେଶ୍ୟରେ ଛଳ ଅଞ୍ଚଳରେ ଲୁଟପାଟ ଓ ଗୃହଦାହକରି ଅଶାନ୍ତି ସୃଷ୍ଟିକଲେ । ତାହା ଦମନ କରିବା ସମ୍ଭବ ହେଲନାହିଁ । ଗଜପତିଦେବଙ୍କୁ ବନ୍ଦୀରୁ ମୁକ୍ତକରିବାକୁ ମଧ୍ୟ ଇଂରାଜୀମାନଙ୍କ ସାହସ୍ତ ହେଲନାହିଁ । ମାଳ ଅଞ୍ଚଳର

ବିଦ୍ରୋହ କ୍ରମେ ଦେବତାକୁ ମୁକ୍ତି ମିଳିଲା । ଶେଷରେ ଆଦିବାସୀଙ୍କ ସାହାଯ୍ୟରେ ଗଜପତି ଦେବକୁ ବିଶାଖାପାଟଣାରୁ ମୁକ୍ତିକରି ରାଜଗାଦିରେ ବସାଇବାକୁ ଏକମାତ୍ର ଉପାୟ ବୋଲି ସେମାନେ ହିଁ ଚିନ୍ତା କଲେ । ତେଣୁ କେତେକ ଦୁର୍ଘଣ୍ଟ ସୈନିକ ବିଶାଖାପାଟଣା ବନ୍ଦର ଅଭିଯାନରେ ବାହାରିଲେ ।

ଠିକ୍ ସେହି ସମୟରେ ଇଂରାଜୀ ମାନେ ଦ୍ୱିତୀୟ ମହାଶୂର ଯୁଦ୍ଧରେ ବ୍ୟାପ୍ତ ହୋଇଥିଲେ । ବଙ୍ଗଳାର ଗଭର୍ଣ୍ଣର ଓ. ହେଷ୍ଟିଙ୍ଗ୍ସ (Warren Hastings)ଙ୍କ ସଙ୍ଗେ ନାଗପୁରର ଲୋକସମ୍ମତ ସଂପାଦନ କରି କଟକର ମରହଟ୍ଟା ସର୍ଦ୍ଦାରଙ୍କୁ ଇଂରାଜୀ ବିରୁଦ୍ଧରେ ଅସ୍ତ୍ର ଉତ୍ତୋଳନ କରିବାକୁ ବାରଣ କରି ଦେଇଥିଲେ । ଏ ବିଷୟ ଆଲୋଚନା କରାଯାଇଛି । ସେତେବେଳେ ହାଇଦ୍ରାବାଦ ନିଜାମ ମଧ୍ୟ ଇଂରାଜୀମାନଙ୍କ ସଙ୍ଗେ ଶତ୍ରୁତା ନ କରି ମହାଶୂରର ହାଇଦର ଅଲୀଙ୍କ ସଙ୍ଗେ ଚ୍ୟାଗ କରିଥିଲେ । ଏ ପରିସ୍ଥିତିରେ ଦାକ୍ଷିଣାତ୍ୟରେ ଏକମାତ୍ର ହାଇଦର ଥିଲେ ଇଂରାଜୀମାନଙ୍କ ପ୍ରବଳ ଶତ୍ରୁ । ତେଣୁ ଗଜାମ ରାଜାମାନଙ୍କ ପକ୍ଷରୁ ନାରାୟଣ ଦେବଙ୍କ ନେତୃତ୍ୱରେ ମରହଟ୍ଟାମାନଙ୍କ ଠାରୁ ସାହାଯ୍ୟ ପାଇ ଇଂରାଜୀଙ୍କ ବିରୁଦ୍ଧରେ ଯୁଦ୍ଧ ଚଳାଇବା ଅଭିଳାଷ ଅପୂର୍ଣ୍ଣ ରହିଥିଲା । କିନ୍ତୁ ହାଇଦର ଅଲୀ ଏଥିରୁ ସୁବିଧା ନେବାକୁ ଉଦ୍ୟମ କରିଥିବା ଜଣାଯାଏ । ତେଣୁ ପାରଳା ମାଳ ଅଞ୍ଚଳକୁ ବିଶୋଭମାନେ ଠିକ୍ ସମୟରେ ବିଶାଖାପାଟଣା ବନ୍ଦରକୁ ପାରଳ ଓ ଶବର ସୈନ୍ୟଙ୍କୁ ପଠାଇବା ପାଇଁ ସାହାଯ୍ୟ କଲେ ନାହିଁ ।

ଦ୍ୱିତୀୟ ମହାଶୂର ଯୁଦ୍ଧ ଇଂରେଜ ଓ ହାଇଦର ଅଲୀଙ୍କ ମଧ୍ୟରେ ହୋଇଥିଲା । ଯୁଦ୍ଧ ଆରମ୍ଭରେ ହାଇଦରଙ୍କ ପକ୍ଷରୁ ପ୍ରବଳ ଆକ୍ରମଣ ଫଳରେ ମାନ୍ଦ୍ରାଜ ସହରକୁ ବହୁ ସଂଖ୍ୟାରେ ଜନତା ପରତ୍ୟାଗ ଛାଡ଼ି ଯିବାକୁ ବାଧ୍ୟ ହେଲେ । ଇଂରାଜୀ ସୈନ୍ୟଙ୍କ ଦୁର୍ବଳତା ପ୍ରକଟିତ ହେଲା । କାଣ୍ଡିପୁର ସଂପୂର୍ଣ୍ଣ ଭାବରେ ଲୁହପାଟ୍ ହୋଇ ଧୂସ ପ୍ରପରେ ପରିଣତ ହେଲା । ଇଂରାଜୀ ସେନାପତି କର୍ଣ୍ଣେଲ୍ ବେଲି (Corenel Beillie) ଓ ସି. ଫ୍ଲଟଚର (C. I. Fletcher)ଙ୍କ ନେତୃତ୍ୱରେ ପରିଶୁକ୍ତିତ ଇଂରାଜୀ ସୈନ୍ୟ ଏଣେ ତେଣେ ବିଚ୍ଛିନ୍ନ ହୋଇ ପଶ୍ଚାତାଧ୍ୟାସନ କଲେ । ପ୍ରଧାନ ସେନାପତି ମୁନରୋ (Munro) ଉପରେ ତାଙ୍କ ଅସମ୍ଭବ ଗୋଟିଏ ହ୍ରଦରେ ଘୋପାଡ଼ି ଦେଇ ଆତ୍ମ ରକ୍ଷା ସକାଶେ ମାନ୍ଦ୍ରାଜକୁ ପଳାୟନ କଲେ । ହାଇଦର ଅଲୀ କର୍ଣ୍ଣାଟକର ମୁଖ୍ୟ ଦୁର୍ଗ ଆରକାଟ୍ ଅଧିକାର କଲେ । ଠିକ୍ ସେତିକି ବେଳେ ଭଲିକଟାରୁ ୪ଟି ପ୍ଲୁଟୁନ୍ ଦେଶୀୟ ସୈନ୍ୟ ସଙ୍ଗେ କେତେକ ଇଂରେଜ ଅର୍ଦ୍ଧସର ମୋଟିଏ ଯୁଦ୍ଧ କାହାଳରେ ମାନ୍ଦ୍ରାଜ ପାତ୍ରା କରିବା ସକାଶେ ବିଶାଖାପାଟଣା ବନ୍ଦରରେ ପହଞ୍ଚିଲେ । ରାଜତାୟ ସୈନ୍ୟମାନଙ୍କୁ ସମୁଦ୍ରକୂଳସ୍ଥ ବନ୍ଦ ଶିବିରରେ ରହିବାକୁ ବହିଁ ଇଂରେଜ ଅର୍ଦ୍ଧସରମାନେ ସେଠା ଗଭର୍ଣ୍ଣରଙ୍କ ନିମନ୍ତଣ ରକ୍ଷା କରି ଲୋଡ଼ିରେ ଯୋଗ ଦେବାକୁ ରାଜରବନକୁ ଚଳେ । ଲୋଡ଼ିରେ ସେମାନେ ଅର୍ଦ୍ଧକ୍ରମ । ହଠାତ୍ ଦୁରରୁ ଏକ କୋକାହଳ ଶୁଣାଗଲା । ଘଟଣା କାଣ୍ଡ ବୁଝିବାକୁ ଦୁରନ୍ତ ଜଣେ ତିଆରୀ ପଠାଇବାକୁ ସେ ଫେରିଆସି ସମାଦ ଦେଇ “କଳା ସୈନିକମାନେ ଶିବିରରେ ବିଦ୍ରୋହ କରୁଛନ୍ତି” । ଗୋରା ଅର୍ଦ୍ଧସର ସମସ୍ତେ ଲୋଡ଼ିକୁ ଉଠି ଶିବିରକୁ ଦଉଡ଼ି ଯାଇ ଦେଖିଲେ ସେ ତାଙ୍କ ସଙ୍ଗେ ଭଲିକଟାରୁ କାହାଳରେ ଆସିଥିବା କୃଷ୍ଣକାୟ ସୈନ୍ୟମାନେ ପ୍ରତ୍ୟେକ ବନ୍ଧୁର ଧର୍ମ ଉତ୍ତୋଳିତ ଓ ଶ୍ରେଣୀବଦ୍ଧ

ହୋଇ ଠିଆ ହୋଇଛନ୍ତି । ସେମାନଙ୍କୁ ଦେଖି କମାଣ୍ଡର ଭବ କଣ୍ଠରେ ଆଦେଶ ଦେଲେ “ସମସ୍ତେ ଜାହାଜ ଭିତରକୁ ଫେରି ଯାଅ ।” ଫେରିବା ତେଣେ ଥାଇ ଓଲଟି ସେମାନେ ଅର୍ଦ୍ଧସରଙ୍କୁ ଲଢ଼ନରେ ଠିଆ ହେବାକୁ ବହିଁ ଫାୟାର କଲେ । ଗୋଟି ଗୋଟି ହୋଇ ସେଠାକୁ ଯାଇଥିବା ପ୍ରତ୍ୟେକ ଗୋରା ଅର୍ଦ୍ଧସର ଟଳି ପଡ଼ିଲେ । ସେତିକିବେଳେ ମାଳ ଅଞ୍ଚଳରୁ ଯାଇଥିବା ଆଦିବାସୀ ଶବରମାନେ ସାଧାରଣ ଲୋକଙ୍କ ଗହରେ ଅଗ୍ନି ସଂଯୋଗ କରି ଦେଲେ । ସୈନ୍ୟମାନଙ୍କ ଦ୍ୱାରା ଗଭର୍ଣ୍ଣରଙ୍କ ଆବାସ ଲୁଗ୍‌ପାଟ୍ ହେଲା । ତା’ ପରେ ସିପାହୀମାନେ ଗଭର୍ଣ୍ଣରଙ୍କୁ ବାନ୍ଧି ବିଶାଖାପାଟଣାରୁ ଲେ ରାଷ୍ଟ୍ରାରେ ଚଳାଇ ହାଇଦର ଅଲୀଙ୍କୁ ସମର୍ପଣ କରିବେ ବୋଲି ନେଇଥିଲା ବେଳେ ସେମାନଙ୍କୁ ଗଜପତି ଦେବ ମନା କରିବାରୁ ତାଙ୍କ ଉପଦେଶ ଅନୁସାରେ ବହୁ ଦୂର ପଥରୁ ଗଭର୍ଣ୍ଣରଙ୍କୁ ଛାଡ଼ି ଦେଇଥିଲେ । ସେହି ଅପ୍ରତ୍ୟାଶିତ ସିପାହୀମାନଙ୍କ ବିଦ୍ରୋହ ଏବଂ ବିଶାଖାପାଟଣାରେ ଆଦିବାସୀମାନଙ୍କ ଉପଦ୍ରବ ଏକା ସମୟରେ ହୋଇଥିବାରୁ ପୁଣି ସିପାହୀମାନଙ୍କ ଉପରେ ଅତୀକ୍ରମ ଗଜପତି ରାଜାଙ୍କ ପ୍ରତାପ ଥିବା ଲକ୍ଷ୍ୟ କରି ଇଂରେଜ ଭତ ଅର୍ଦ୍ଧସରମାନେ ତାଙ୍କୁ ହାଇଦର ଅଲୀଙ୍କ ଜଣେ ସହଯୋଗୀ ବୋଲି ସନ୍ଦେହ କରିଥିଲେ । କିନ୍ତୁ ସ୍ୱଷ୍ଟ ପ୍ରମାଣ ନ ମିଳିବାରୁ ଗଜାମ ମାଳର ଆଦିବାସୀଙ୍କୁ ଶାନ୍ତ କରିବା ସକାଶେ ଗଜପତିଙ୍କୁ ପାରଳାଖିମୁଣ୍ଡର ରାଜଗାଦିରେ ବସାଇ ତାଙ୍କ ବିମାତୃକ ଭାଇ ଜଗନ୍ନାଥ ଦେଓଙ୍କୁ ମାର୍ଚ୍ଚିକ ୨୦୦ ଟଙ୍କା ପେନ୍‌ସନ୍ ଦେଇ ସେଠାରୁ ଅନ୍ତର କରିଦେଲେ ।

ବିଶାଖାପାଟଣା ବିଦ୍ରୋହ ଶାନ୍ତ ହେବାପରେ ଶବର ମାନେ କିଛିକାଳ ଶାନ୍ତ ହୋଇଥିଲେ ; କିନ୍ତୁ ଗଜପତିଙ୍କ ପ୍ରତି କଂପାନୀ ଚରଫରୁ କଟା ନଜର ରଖାଯାଇଥିଲା । କରଣ ସେ ମାନ୍ଦ୍ରାଜର କେତେକ ବିଦ୍ରୋହୀ ରାଜା ଓ କର୍ମିଦାରଙ୍କ ସଙ୍ଗେ ବହୁତା ସଂପାଦନ କରି ତାଙ୍କ ପିତା ନାରାୟଣ ଦେବଙ୍କ ନୀତି ଅନୁସରଣ କରୁଥିଲେ । ସୁତରାଂ କୌଣସି ସ୍ୱଷ୍ଟ କାରଣ ନ ଥିଲେ ମଧ୍ୟ ଖ୍ରୀ ୧୭୯୯ ସାଲରେ ତାଙ୍କୁ ପୁନର୍ବାର ବନ୍ଦୀ କରାଗଲା ଓ ତାଙ୍କର ଜଣେ ବିଶିଷ୍ଟ ବନ୍ଧୁ ଦୁର୍ଗାରାଜଙ୍କୁ ପାରଳାଖିମୁଣ୍ଡ କର୍ମିଦାରିର ପରିଶୁକଳ ରୂପେ ନିଯୁକ୍ତ କରାଗଲା ଦୁର୍ଗାରାଜଙ୍କ ନିଜ କର୍ମିଦାରୀ ଚିତ୍କାଳୀ ସମେତ ପାରଳାଖିମୁଣ୍ଡର ସ୍ଥଳ ଓ ମାଳ ଅଞ୍ଚଳରେ ତାଙ୍କରି ସୁରୁରୁ ଶାସନ ହେତୁ କିଛିକାଳ ବିଦ୍ରୋହ ଦେଖାଦେଇ ନାହିଁ । ତଥାପି ଗଜପତି ଦେବଙ୍କୁ ପୁନର୍ବାର ବିଶାଖାପାଟଣାଠାରେ ନଜରବନ୍ଦୀ କରାଯିବାରୁ ୧୭୯୯ ଓ ୧୮୦୦ ଖ୍ରୀଷ୍ଟାବ୍ଦରେ ଏକକାଳୀନ ପାରଳାଖିମୁଣ୍ଡ ମାଳ ଓ ସୁମୁସର ମାଳରେ ବିଦ୍ରୋହ ଆରମ୍ଭ ହୋଇଗଲା । କର୍ଣ୍ଣେଲ୍ ରିଗୋର୍ସ (Col. Vigors)ଙ୍କ ନେତୃତ୍ୱରେ ଇଂରେଜ ସିପାହୀମାନଙ୍କ ଉପସ୍ଥିତି ହେତୁ ସମ୍ପୂର୍ଣ୍ଣ ଯୁଦ୍ଧ ସମ୍ଭବ ନ ହେଲେ ସୁଦ୍ଧା ସେ ଅଞ୍ଚଳର ପାର୍ବତୀୟ ଅଧିବାସୀମାନଙ୍କ କୌଶଳ ହେତୁ ଲେଫଟନେଣ୍ଟ ଯଂସ୍‌ସନ୍ (L.T. Youngson) ନାମକ ଜଣେ ଇଂରେଜ ସେନାପତିଙ୍କୁ ସେମାନେ ଅପହରଣ କରି ପାର୍ବତୀୟ ଜଙ୍ଗଲର ଏକ ନିର୍ଭୂତ ସ୍ଥାନରେ ନେଇ ନଜର ବନ୍ଦୀ କରି ରଖିଥିଲେ । ତାଙ୍କ ପଣ ଥିଲା, ରାଜା ଗଜପତି ଦେବଙ୍କୁ ବନ୍ଦୀରୁ ମୁକ୍ତ କଲେ ସେମାନେ ତାଙ୍କ ସାହେବଙ୍କୁ ଛାଡ଼ି ଦେବେ । ଏ କଥା ସେମାନେ ଇଂରେଜ ସେନାପତିଙ୍କୁ ମଧ୍ୟ ଜଣାଇ ଦେଇଥିଲେ ।

ପଦ୍ମ
ଶ୍ରୀମତୀ
ସ୍ଵାଧୀନତା ଦଳ ଦଳ
ପଦ୍ମଶ୍ରୀ ଶ୍ରୀମତୀ



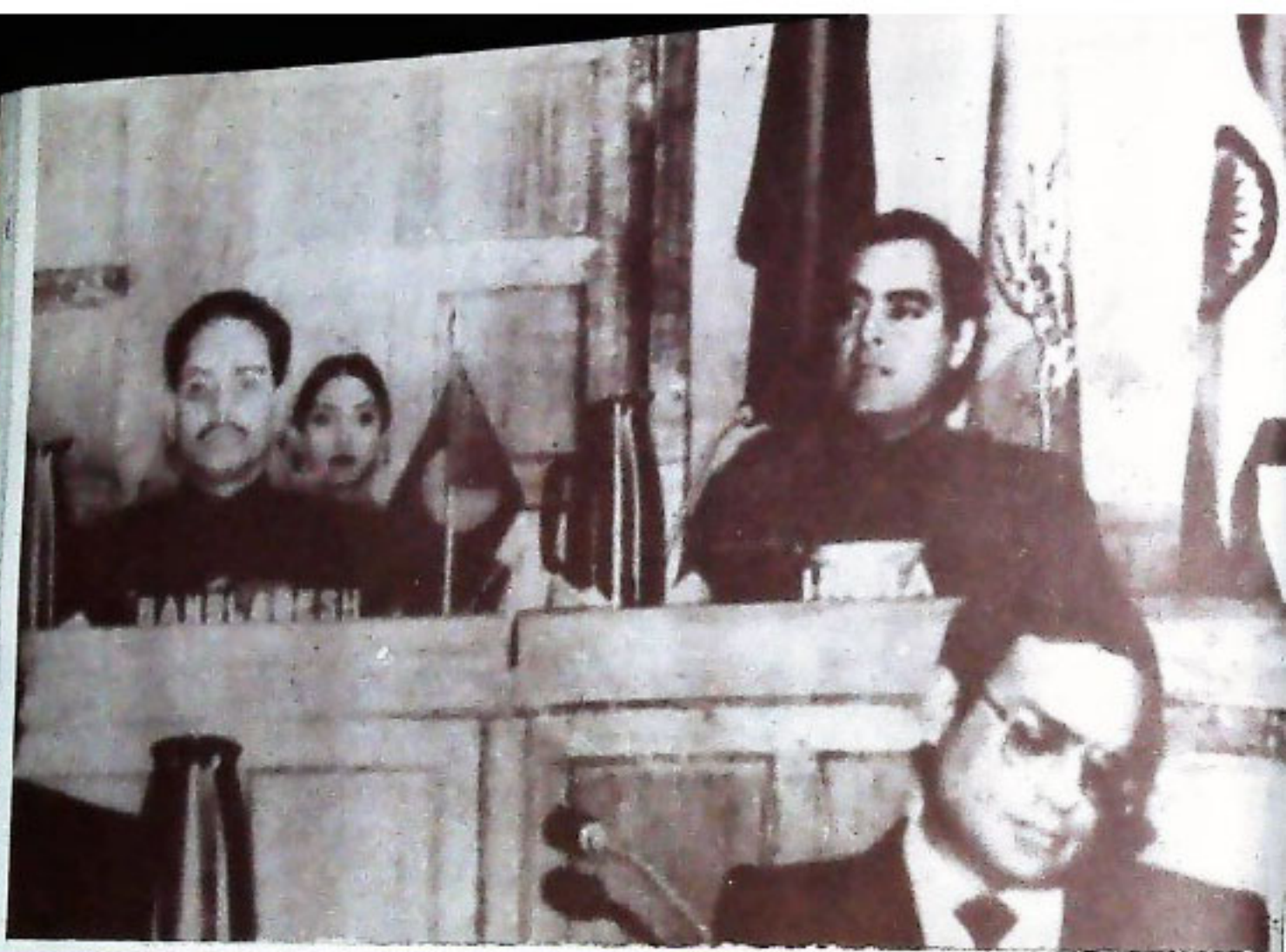

ବଙ୍ଗଳାদেশରେ 'ଅଲুপ୍ତି' 'ସ୍ୱାକ୍' ବୈଧିକରେ ପ୍ରଧାନମନ୍ତ୍ରୀ ଶ୍ରୀ ହିତଜୀବ ଗାର୍ଗୀ.

ସ୍ୱୀନାନ୍ତ ବାସୀକା ସ୍ୱରୂପ ପ୍ରଧାନମନ୍ତ୍ରୀ ଶ୍ରୀ ଗାର୍ଗୀ.....

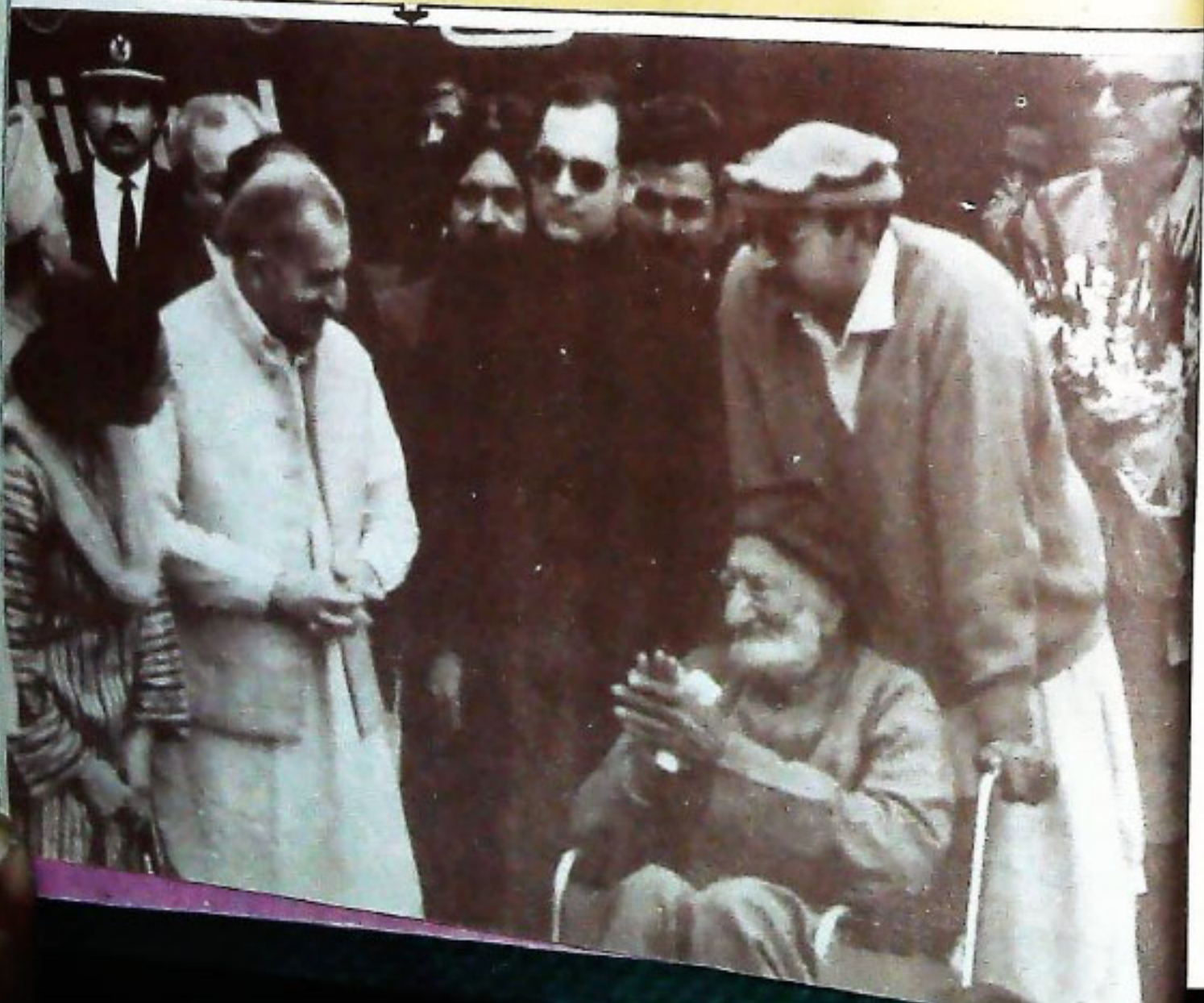

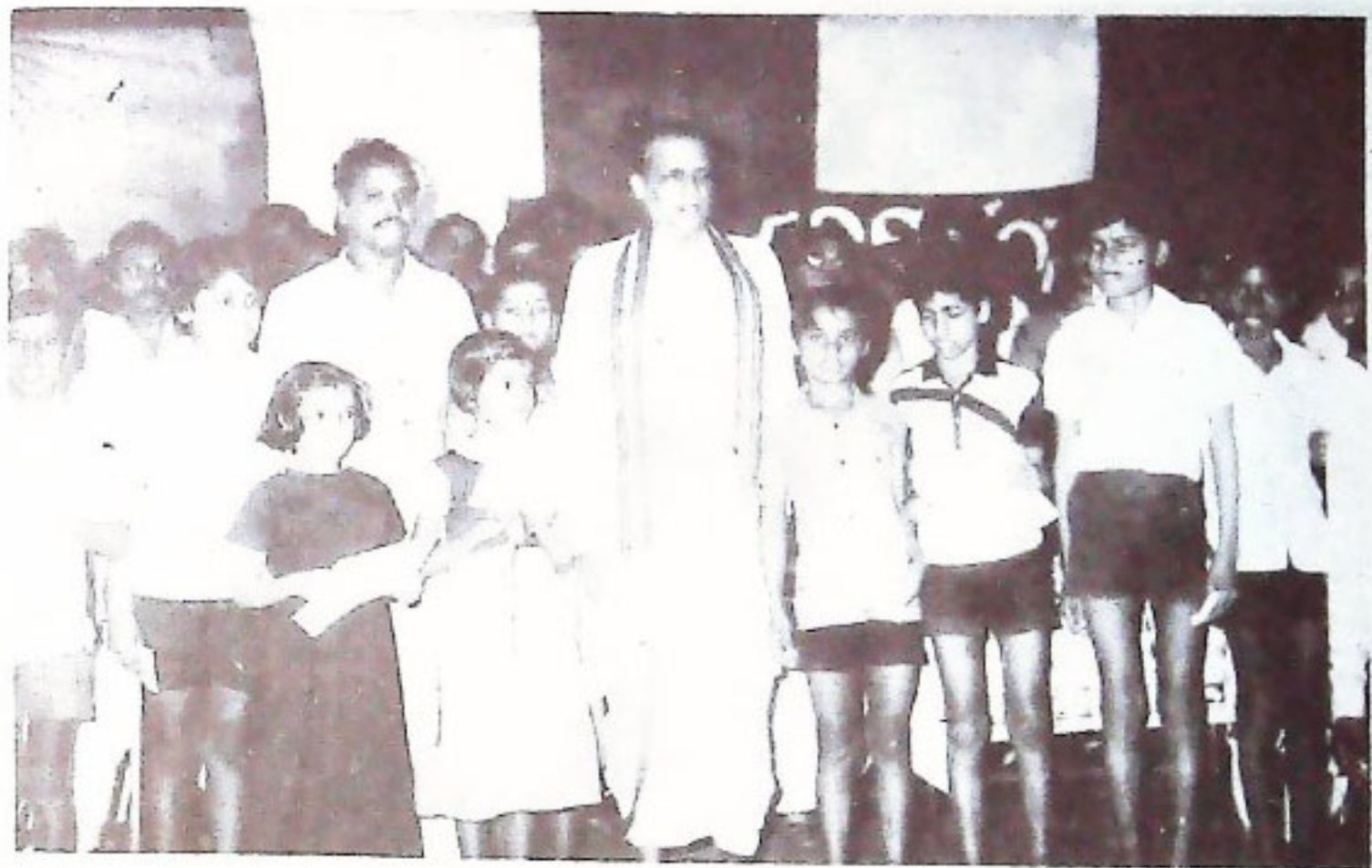

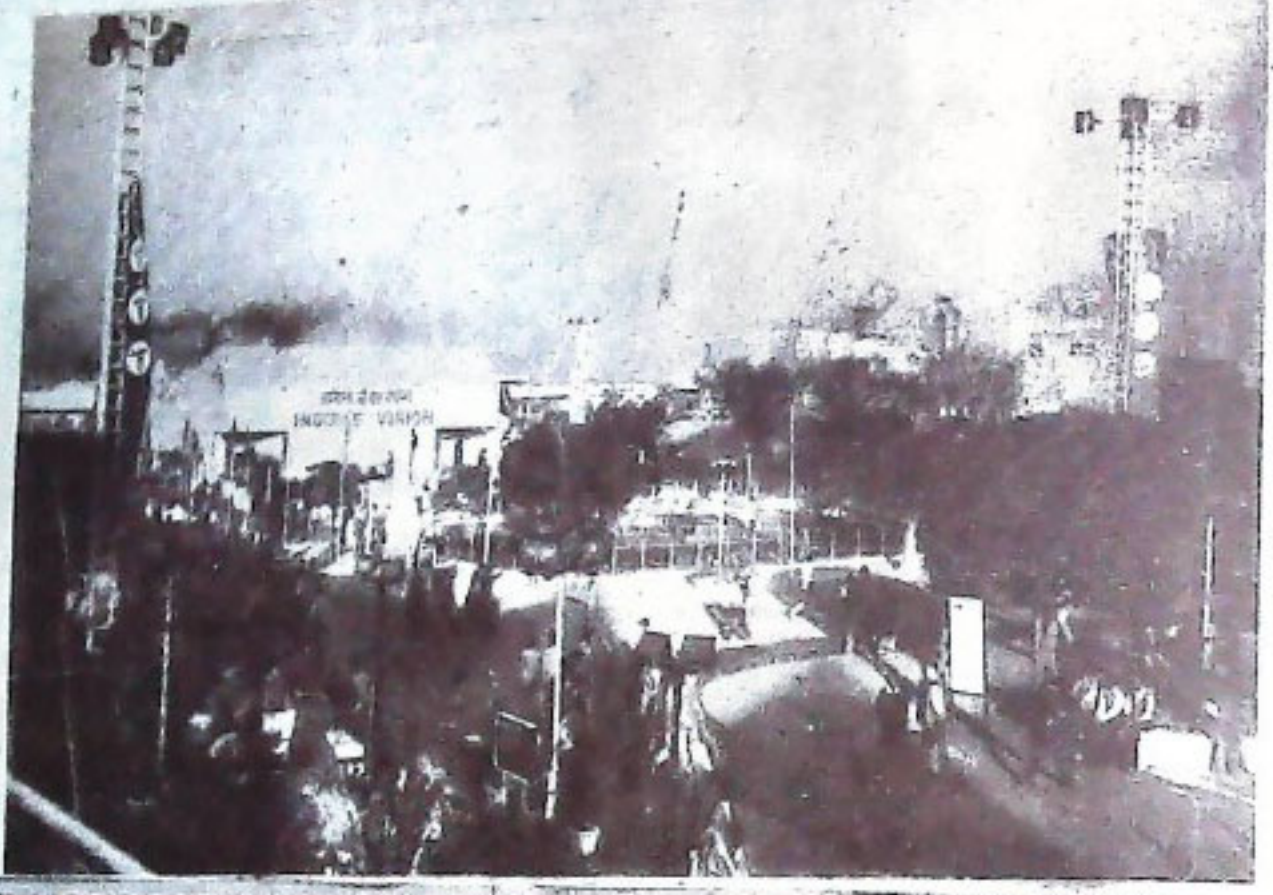



ଆମ୍ଭଙ୍କର ସାହିତ୍ୟ ସମାଜ
ସମ୍ମୁଖ୍ୟା ଶ୍ରୀ ପ୍ରଭାତ...



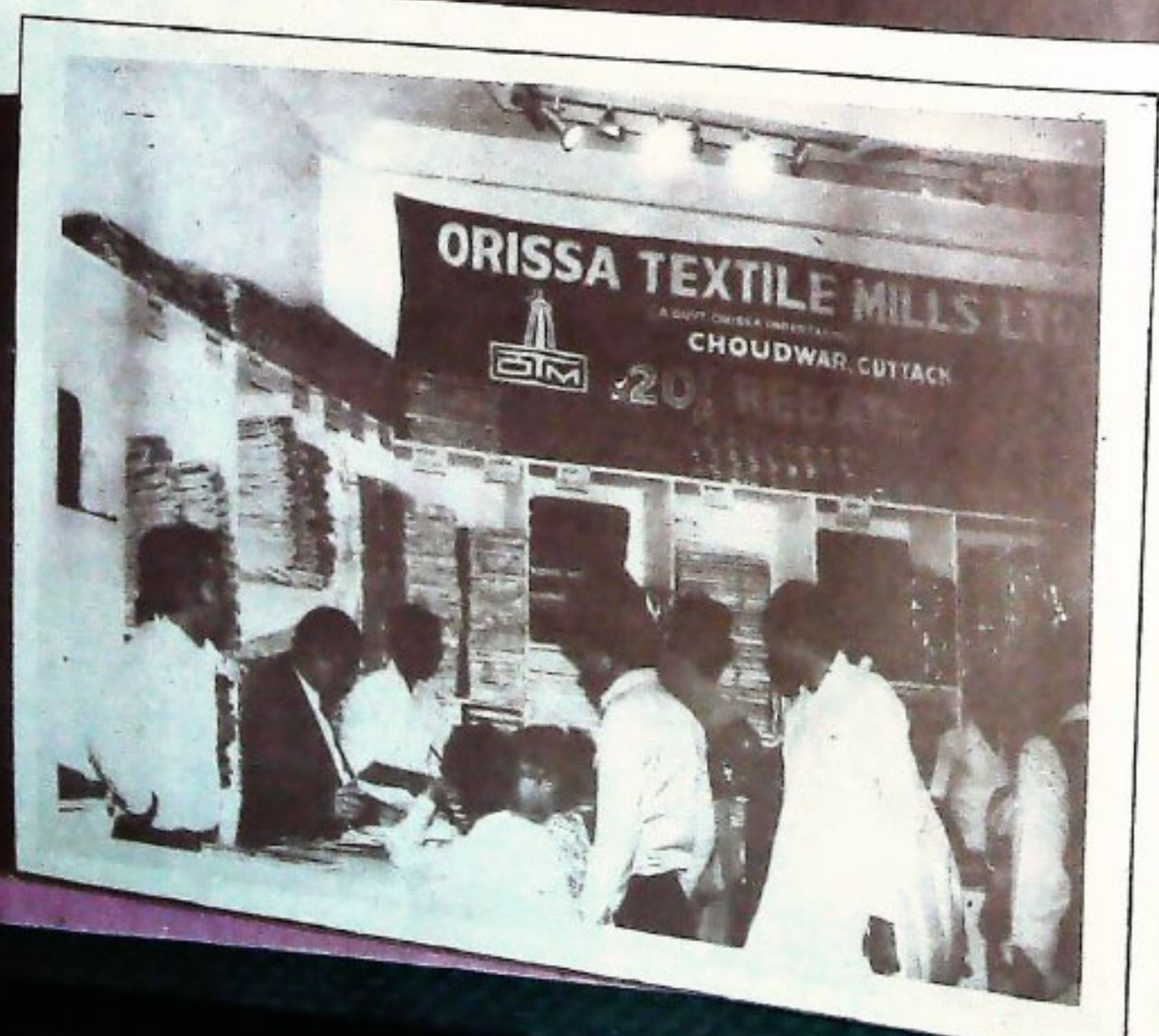



ଦୁଷ୍ଟ ଚନ୍ଦ୍ର ଶିଳ୍ପ
ମଣ୍ଡଳ



ସ୍ୱତନ୍ତ୍ରୀୟ ଜାନୁଆରୀ ଚୁକ୍ତିନାମା

ଶ୍ରୀ ତାରାକାନ୍ତ ମହାନ୍ତି

୧୯୫୦ ଜାନୁଆରୀ ଚୁକ୍ତିନାମା ତାରିଖଟି କାଟିର ଇତିହାସ ପଞ୍ଚାରେ ଏକ ପବିତ୍ର ମହାନ ଓ ସୁରକ୍ଷାପୂର୍ଣ୍ଣ ଦିବସ । ସେହିଦିନ ଏ ଦେଶ ଏକ ଧର୍ମନିରପେକ୍ଷ, ସାର୍ବଭୌମ ଗଣତାନ୍ତ୍ରିକ ସାଧାରଣତନ୍ତ୍ର ରାଷ୍ଟ୍ରରେ ପରିଣତ ହୋଇଥିଲା । ଅତୀତ ଘଟଣାବଳୀର ସମୀକ୍ଷା କରିବା ତଥା ଭବିଷ୍ୟତ ପାଇଁ ପ୍ରେରଣା ଲାଭ ଉଦ୍ଦେଶ୍ୟରେ ଏହି ଦିବସ ଆୟମାନକୁ ସୁଯୋଗ ଦେଇଥାଏ । ଭାରତର ସଶାସ୍ତ୍ର ମୁକ୍ତି ସଂଗ୍ରାମରେ ଝାସଦେଇ ଶତୀତ ହୋଇଥିବା ମହାନ ବିପ୍ଳବୀ ଭଗତ୍ ସିଂହଙ୍କ ଉଦ୍ଦେଶ୍ୟରେ ଜଣେ ବିପ୍ଳବୀ କରି ଲେଖିଥିଲେ, ବୁଝେ ବୁଝେ ଲଢ଼ୁଦେବମନ, ସିଞ୍ଚି ଗର୍ଭ ଏହି ଚମନ୍, ଜବତକ୍ କିମା କଲମ୍ ରହେଣୀ, ଯାତ୍ କରେଣା ଭଞ୍ଜ ବଚନ୍ ।”

ଲଢ଼ୁଲଢ଼ର ବିନିମୟରେ ଆମେ ସ୍ୱାଧୀନତା ପାଇଲୁ । ଆମର ସମ୍ବିଧାନର ଚିଠା ୧୯୪୯ ମସିହା ଜାନୁଆରୀ ୨୬ରେ ବହୁ ଦେଶସେବୀଙ୍କର ଅକ୍ଳାନ୍ତ ଉଦ୍ୟମରେ ସମ୍ବିଧାନ ସଭାରେ ଅନୁମୋଦନ ପାଇଲା ଓ ୧୯୫୦ ଜାନୁଆରୀ ୨୬ ତାରିଖଠାରୁ ଭାରତ ଏକ ସାର୍ବଭୌମ ଗଣତାନ୍ତ୍ରିକ ସାଧାରଣତନ୍ତ୍ର ରାଷ୍ଟ୍ର ରୂପେ ପରିଗଣିତ ହେଲା । ତାପରେ (୧୯୮୫ ଅଗଷ୍ଟ) ସ୍ୱଳ୍ପ ଅଦ୍ୟାବଧି ଆମ ସମ୍ବିଧାନ ୫୨ ଥର ସଂଶୋଧିତ ହୋଇସାରିଛି । ସର୍ବୋଚ୍ଚ ଗୌରବ ଉପାଧି ସମ୍ବିଧାନର ପ୍ରସ୍ତାବନା (ପ୍ରି-ଫେସି) ୪୨ତମ ସମ୍ବିଧାନ ସଂଶୋଧନ ବିଲ୍ ଅନୁଯାୟୀ ୧୯୭୬ ମସିହା ଡିସେମ୍ବର ୧୮ ତାରିଖରେ ସଂଶୋଧିତ ହୋଇଛି । ସେହିଦିନଠାରୁ ଭାରତ କେବଳ ଏକ ସାର୍ବଭୌମ ଗଣତାନ୍ତ୍ରିକ ସାଧାରଣତନ୍ତ୍ରରୂପେ ପରିଗଣିତ ନହୋଇ ଏକ ସାର୍ବଭୌମ ଗଣତାନ୍ତ୍ରିକ ଧର୍ମନିରପେକ୍ଷ ସମାଜବାଦୀ ସାଧାରଣତନ୍ତ୍ର ରୂପେ ବିଶ୍ୱରେ ପରିଚିତ ।

ସମ୍ବିଧାନର ପ୍ରସ୍ତାବନା

ବହୁତଃ ସମ୍ବିଧାନର ପ୍ରସ୍ତାବନା (Preamble) ହେଉଛି ସବୁନାଗରିକଙ୍କୁ ସାମାଜିକ, ଅର୍ଥନୈତିକ ଓ ରାଜନୈତିକ ନ୍ୟାୟ ବିଶ୍ୱର, ଚିନ୍ତା, ଅଭିବ୍ୟକ୍ତି, ବିଶ୍ୱାସ ଓ ଆରାଧନାର ସ୍ୱାଧୀନତା, ମର୍ଯ୍ୟଦା ଓ ସୁଯୋଗର ସମାନତା ଏବଂ

ବ୍ୟକ୍ତିର ମର୍ଯ୍ୟାଦା ଓ ଜାତୀୟ ଐକ୍ୟ ସୁନିଶ୍ଚିତ କରିବା ସଙ୍ଗେ ସଙ୍ଗେ ସମସ୍ତଙ୍କ ମଧ୍ୟରେ ମୈତ୍ରୀଭାବ ବୃଦ୍ଧିପାଇଁ ଭାରତୀୟ ଲୋକମାନଙ୍କର ଦୃଢ଼ ଇଚ୍ଛାର ମୂର୍ତ୍ତିପ୍ରକାଶ ।

ଆମ ସମ୍ବିଧାନ ଆଦୂର ସୁଦୂର ପ୍ରସାରୀ

ଆମର ସମ୍ବିଧାନ ଆଦୂର ସୁଦୂର ପ୍ରସାରୀ । ଏହା କେବଳ ଯେ ଆମକୁ ଆତ୍ମନିୟନ୍ତ୍ରଣରେ ସମ୍ପନ୍ନ କରିଛି ତାହା ନୁହେଁ, ଆମକୁ ଜୀବନ ଯାପନର ଏକ ମାର୍ଗ ମଧ୍ୟ ଯୋଗାଇଛି, ଯାହା ଆମର ମାନବିକ ମର୍ଯ୍ୟାଦାକୁ ପ୍ରତିଷ୍ଠିତ କରିପାରିଛି ।

ପ୍ରାକ୍ ସଂଶୋଧିତ ଭାରତୀୟ ସଂବିଧାନର ପ୍ରସ୍ତାବନା

(Preamble before amendment) :—

୧୯୫୦ ଜାନୁଆରୀ ୨୬ ତାରିଖ ଦିନ ଆମ ସମ୍ବିଧାନ ବହୁତଃ କାର୍ଯ୍ୟକାରୀ ହେଲା । ଉକ୍ତ ପ୍ରସ୍ତାବନାରେ ଉଲ୍ଲେଖ ଥିଲା “ଆମେ ଭାରତର ଜନସାଧାରଣ,, ଭାରତକୁ ଏକ ସାର୍ବଭୌମ ଗଣ-ରାଜ୍ୟରେ ପରିଣତ କରିବା ସଙ୍ଗେ ଏବଂ ଏଦେଶର ନାଗରିକଙ୍କୁ ସାମାଜିକ, ଅର୍ଥନୈତିକ ଓ ରାଜନୈତିକ ନ୍ୟାୟ ବିଶ୍ୱର, ଚିନ୍ତା, ଅଭିବ୍ୟକ୍ତି, ମତ, ବିଶ୍ୱାସ ଓ ଉପାସନାର ସ୍ୱାଧୀନତା, ଛିଡ଼ି ଓ ସୁଯୋଗର ସମାନତାର ଅଧିକାରୀ କରାଇବା ଏବଂ ସେମାନଙ୍କ ସମସ୍ତଙ୍କ ମଧ୍ୟରେ ସୁନିଶ୍ଚିତ ଭାବେ ବ୍ୟକ୍ତିର ମର୍ଯ୍ୟାଦା ସହିତ ଜାତୀୟ ଐକ୍ୟ ଓ ମୈତ୍ରୀର ବିକାଶ ପାଇଁ ପବିତ୍ର ଓ ଦୃଢ଼ ସଂକଳ୍ପବଦ୍ଧହୋଇ ଆମର ସମ୍ବିଧାନିକ ସଭାରେ ଏତଦ୍ୱାରା ଏହି ସମ୍ବିଧାନ ଅବଲମ୍ବନ ଓ ପ୍ରଣୟନ କଲୁ ଏବଂ ଆୟମାନଙ୍କଠାରେ ତାହା ଅର୍ପଣ କଲୁ ।”

ସମ୍ବିଧାନର ସଂଶୋଧିତ ପ୍ରସ୍ତାବନା

ଭାରତୀୟ ସମ୍ବିଧାନର ପ୍ରସ୍ତାବନା (Preamble) ବଦଳିଗଣିତା ୪୨ତମ ସମ୍ବିଧାନ ସଂଶୋଧନ ବିଲ୍ ଅନୁଯାୟୀ ୧୯୭୬ ଡିସେମ୍ବର ୧୮ ତାରିଖରୁ ସଂଶୋଧିତହୋଇ କାର୍ଯ୍ୟକାରୀ ହେଉଛି । ତାହା ହେଲା —

ଆମେ ଭାରତର ଜନସାଧାରଣ ଭାରତକୁ ଗୋଟିଏ
ସାର୍ବଭୌମ, ଗଣତାନ୍ତ୍ରିକ, ଧର୍ମନିରପେକ୍ଷ, ସମାଜବାଦୀ,
ସାଧାରଣତନ୍ତ୍ରପ୍ରେମୀ ଗଠନ କରିବା ନିମିତ୍ତ ଏବଂ ଏ ଦେଶର
ସମସ୍ତ ନାଗରିକଙ୍କ ପାଇଁ :

ସାମାଜିକ, ଅର୍ଥନୈତିକ ଓ ଭାରନୈତିକ ନ୍ୟାୟ, ଚିନ୍ତା;
ଅଭିବ୍ୟକ୍ତି, ବିଶ୍ୱାସ, ଧର୍ମ ଓ ଉପାସନାର ସ୍ୱାଧୀନତା, ସାମାଜିକ
ପ୍ରତିଷ୍ଠା ଓ ସୁଯୋଗ ଦିଗରେ ସମତା ହାସଲ କରିବା ତଥା
କୃଷି ବିଶେଷତା ମର୍ଯ୍ୟଦା ଓ ଜାତିର ଏକତା ଏବଂ ଅଖଣ୍ଡତା
ପାଇଁ ନିଶ୍ଚିତ ବ୍ୟବସ୍ଥାକରି ସେମାନଙ୍କ ସମସ୍ତଙ୍କ ମଧ୍ୟରେ
କ୍ରାନ୍ତକାରୀ ବିକାଶ ସାଧନ ନିମନ୍ତେ ଦୃଢ଼ ସଂକଳ୍ପ ହୋଇ-

ଆମମାନଙ୍କର ଏହି ସମ୍ବିଧାନ ସଭାରେ ଅବ୍ୟ ୧୯୪୯
ମସିହା ନଭେମ୍ବର ମାସର ଷଷ୍ଠି-ଶ୍ରୀ ଦିବସରେ ଏତଦ୍ୱାରା
ଏହି ସମ୍ବିଧାନକୁ ଅଙ୍ଗୀକୃତ, ଅଧିନିୟମିତ ଓ ଆତମାର୍ପିତ
କରିବୁ ।"

ସମ୍ବିଧାନର ପୃଷ୍ଠଭୂମି

୧୯୩୦ ମସିହା ଜାନୁଆରୀ ୨୬ ତାରିଖ ଦିନ ଆମ
ଦେଶ ମହାତ୍ମା ଗାନ୍ଧୀଙ୍କ ନେତୃତ୍ୱରେ ପୂର୍ଣ୍ଣ ସ୍ୱାଧୀନତା ପାଇବା
ପାଇଁ ସଂକଳ୍ପ ନେଇ । ଆମକୁ ଆମର ସମ୍ବିଧାନ ପାଇବା
ପାଇଁ ଦୀର୍ଘ ଦୁଇ ଦଶନ୍ଧି ଧରି (୧୯୩୦-୧୯୫୦) ଭାରତର
ଯେଉଁ ବୁଦ୍ଧିଜୀବୀ, ଦେଶ ସେବା, ସ୍ୱଦେଶ-ପ୍ରେମୀ ଓ ଜନ
ନାୟକମାନେ ଅକ୍ୱାଳ ପରିଶ୍ରମ କରି ଭାରତୀୟ ସମ୍ବିଧାନର
ସବୁ ଚିଠା ପ୍ରସ୍ତୁତ କରି ସମ୍ବିଧାନ ସଭାରେ ଏହାକୁ
ଅନୁମୋଦନ କରି ତାହା ହାତରେ ଛାଡ଼ି ଦେଇଛନ୍ତି ସେମାନେ
ହେଲେ ଜାତିର ଜନକ ମହାତ୍ମା ଗାନ୍ଧୀ, ଭାରତୀୟ ସମ୍ବିଧାନର
ମନୁ ଚକ୍ରବର୍ତ୍ତୀ: ଆର: ଆନେକଜର, କେ: ଏମ୍: ମୁନ୍‌ସି,
ଡକ୍ଟର ସୁବ୍ରହ୍ମଣ୍ୟ ବୁଲ୍ଲୁ, ଡକ୍ଟର କେ: ଏମ୍: ପାଳିକର,
ଏନ୍: ଗୋପାଳ ସ୍ୱାମୀ ଆୟାର, ସରଦ ମହମଦ ସାଦୁଲ,
ଏନ୍: ମାଧବ ରାଓ, ଡକ୍ଟର ରାଜେନ୍ଦ୍ର ପ୍ରସାଦ, ପଣ୍ଡିତ
ଜବାହର ମୁନି ନେହେରୁ, ସର୍ଦ୍ଦାର ବଲ୍ଲଭଭାଇ ପଟେଲ ଓ
ଡି: ପି: ଖଲ୍ଲଟାନ ।

ମହାତ୍ମା ଗାନ୍ଧୀ ଓ ସମ୍ବିଧାନ ପ୍ରଣୟନ ସଭା

୧୯୨୯ ମସିହାରେ ଭାରତୀୟ ଜାତୀୟ କଂଗ୍ରେସର
ଇଞ୍ଚୋର ଅଧିବେଶନରେ "ସଂପୂର୍ଣ୍ଣ ସ୍ୱରାଜ" ବା ପୂର୍ଣ୍ଣ
ସ୍ୱାଧୀନତା ପାଇଁ ଦାବୀ କରାଯାଇଥିଲା ମଧ୍ୟ ଏକ ସମ୍ବିଧାନ
ପ୍ରଣୟନ ସଭା ଗଠନକରିବା ପାଇଁ (Constituent Assembly)
ପାଇଁ କୌଣସି ଦାବୀ କରାଯାଇ ନ ଥିଲା । ୧୯୩୪ ମସିହା
ଅପ୍ରେଲ ମାସ ୭ ତାରିଖରେ ସ୍ୱରାଜ ପାର୍ଟି (Swaraj Party)
କୁ ପୁନର୍ଜୀବିତ କରି ତାହାର ମାଧ୍ୟମରେ ଭାରତକୁ ଏକ
ସମ୍ବିଧାନ ସଭା ଗଠନର ଆବଶ୍ୟକତା ଉପଲବ୍ଧି କରି
ତା' ଉପରେ ସମାପ୍ତ ପ୍ରାଧିକ୍ୟ ଦେଇ ଏହାର ଗଠନ
ନିମନ୍ତେ ଦାବୀ କଲେ ।

୧୯୩୪ ମସିହା ରାଷ୍ଟ୍ର ଅଧିବେଶନରେ ମହାତ୍ମାଗାନ୍ଧୀଙ୍କ
ନେତୃତ୍ୱରେ ଭାରତୀୟ ଜନତାକୁ ସୁହାରବା ରହି ଏବଂ

ସେମାନେ ସ୍ୱୟଂ ଶାସିତ ହେବା ଉଚିତ୍ ଏବଂ ଏକ ସମ୍ବିଧାନ
ଗଠନ କରିବା ଲାଗି ଓ ଏଥି ପାଇଁ ଏକ ସମ୍ବିଧାନ ପ୍ରଣୟନ
ସଭା ଗଠି ଉଚ୍ଚ ସଭାରେ ଭାରତର ସବୁ ଶ୍ରେଣୀର ଲୋକଙ୍କୁ
ନେଇ ଏବଂ ସେମାନଙ୍କର ଆଶା ଆକାଂକ୍ଷା ପୂରଣ କରିବା
ପାଇଁ ଉଚ୍ଚ ଅଧିବେଶନରେ ପ୍ରବଳ ଦାବୀ ହୋଇଥିଲା । ତା'
ପରେ ୧୯୩୬ ମସିହା ଡିସେମ୍ବର ମାସ ୨୮ ତାରିଖରେ
ଫରାକପୁର ଅଧିବେଶନରେ ଏହି ଦାବୀକୁ ପୁନର୍ବାର ଉପସ୍ଥାପନ
କରାଯାଇଥିଲା ।

୧୯୪୨ ମସିହା ମାର୍ଚ୍ଚ ମାସରେ ସାର ଆର୍ଥୋର୍ କ୍ରିପ୍ସଙ୍କ
ଦ୍ୱାରା ଆଗତ ପ୍ରସ୍ତାବକୁ ବ୍ରିଟିଶ ସରକାରଙ୍କୁ ଜଣାଇ ଦିଆ-
ଯାଇଥିଲା । ଏକ ସ୍ୱତନ୍ତ୍ର ସମ୍ବିଧାନ ପ୍ରଣୟନ ସଭା ଗଠନ
କରିବା ଲାଗି ଏଥିରେ ଭାରତୀୟମାନଙ୍କର ଦାବୀ ରହିଥିଲା ।

ବିଚକ୍ଷଣ ଓ ବୁଦ୍ଧିମାନ କ୍ରିପ୍ସ ଦ୍ୱିତୀୟ ମହାସମର
ସମୟରେ ଯେତେବେଳେ ଗ୍ରେଟ ବ୍ରିଟେନ କାପାନର ଆକ୍ରମଣର
ମୁକାବିଲ କରିବାକୁ ଅଣନିଃଶ୍ୱାସୀ ହୋଇ ପଡୁଥିଲା ଓ ଭାରତୀୟ
ଜାତୀୟ କଂଗ୍ରେସର ସହଯୋଗ ଚାହୁଁ ଥିଲେ, ସେତେବେଳେ
ଭାରତୀୟ ଜାତୀୟ କଂଗ୍ରେସ ଦ୍ୱାରା ସ୍ୱତନ୍ତ୍ର ସମ୍ବିଧାନ ପ୍ରଣୟନ
ସଭା ଆଗତ ପ୍ରସ୍ତାବ ବ୍ରିଟିଶ ସରକାରଙ୍କୁ ଜଣାଇ ଦିଆ
ଯାଇଥିଲା । ୧୯୪୬ ମାର୍ଚ୍ଚ ୧୫ ତାରିଖରେ ଏହାର ପୁନରାବୃତ୍ତି
ହୋଇଥିଲା । ଯେତେବେଳେ ତଦାନାତନ ବ୍ରିଟିଶ ପ୍ରଧାନ
ମନ୍ତ୍ରୀ ଅଟଲି ଭାରତର ସ୍ୱାଧୀନତା ପାଇଁ ଅଧିକାରକୁ ସ୍ୱୀକାର
କରି କହିଲେ " Is it any wonder that to-day India
claims as a nation of 400 million people that has
twice sent her sons to die for freedom that she
should herself have freedom to decide her own
destiny ? What form of Government is to replace
the present regime is for India to divide, but our
desire is to set up forthwith the machinery for
making that decision."

ସମ୍ବିଧାନ ପ୍ରଣୟନ ସଭାକୁ ନିର୍ବାଚନ

କ୍ୟାବିନେଟ ମିଶନ ଯୋଜନା ଅନୁଯାୟୀ ସମ୍ବିଧାନ
ପ୍ରଣୟନ ସଭା ପାଇଁ ନିର୍ବାଚନ ୧୯୪୬ ଜୁଲାଇ ମାସରେ
କରାଗଲା । ସମୁଦାୟ ୨୧୦ ଗୋଟି ଆସନକୁ କଂଗ୍ରେସ ଦଳ
୧୯୯ ଓ ମୁସଲିମ୍ ଲିଗ୍ ମୋଟ ୭୮ ଟି ଆସନକୁ ୭୩ ଟି ଆସନ
ଦଖଲ କଲେ । ୧୯୪୬ ମସିହା ଡିସେମ୍ବର ୯ ତାରିଖରେ
ସମ୍ବିଧାନ ପ୍ରଣୟନ ସଭା ପାଇଁ ଆହୁତ ବୈଠକକୁ ମୁସଲିମ୍
ଲିଗ୍ ପାକିସ୍ତାନ ଗଠନ ଲାଗି ଏକ ସ୍ୱତନ୍ତ୍ର ସମ୍ବିଧାନ ପ୍ରଣୟନ
ସଭା ଗଠନ ଲାଗି ଦାବୀ ଜଣାଇ ଏହାକୁ ବୈକଟ୍ କରିଥିଲେ ।

୧୯୪୬ ମସିହା ନଭେମ୍ବର ମାସ ୯ ତାରିଖରେ ସ୍ୱାଧୀନ
ଭାରତ ଲାଗି ଏକ ସମ୍ବିଧାନ ପ୍ରଣୟନ କରିବା ଲାଗି କ୍ୟାବିନେଟ
ମିଶନ ଯୋଜନା ଦ୍ୱାରା ଅନୁସୂଚି ନୀତି ନିୟମକୁ ଉଲ୍ଲୁଘନ ନ କରି
ସମ୍ବିଧାନ ପ୍ରଣୟନ କାର୍ଯ୍ୟ ହାତକୁ ନେଲେ, ମାତ୍ର ଏହି ସଭାର
କେଣସି ସାର୍ବ ଭୌମତ୍ୱ ନ ଥିଲା । ତା' ପରେ ଏହି ସଭା
ଆଗରେ ବହୁତ ପ୍ରତିବନ୍ଧକ ସୃଷ୍ଟି ହୋଇଥିଲା । ମୁସଲିମ୍

ଭିତ୍ତର ସ୍ୱତନ୍ତ୍ର ପାଳିଶାଳା ଗଠନ ଗୁଣି ସ୍ୱତନ୍ତ୍ର ସମିଧାନ ପ୍ରଣୟନ ସଭା ଗଠନ ଯେ କେବଳ ପ୍ରତିବନ୍ଧକ ସୃଷ୍ଟି କରିଥିଲା ତାହା ନୁହେଁ, ଦେଶୀୟ ରାଜ୍ୟଗୁଡ଼ିକୁ ଭାରତ ସହିତ ମିଶିବା ଅନ୍ୟ ବୈଦେଶିକ ରାଷ୍ଟ୍ର ସହିତ ସମ୍ପର୍କ ସୂତ୍ର ସ୍ଥାପନ କରି ସାମିଲ ହେବା ସେମାନଙ୍କର ମର୍ତ୍ତି ଉପରେ ଛାଡ଼ି ଦିଆ ଯାଇଥିଲା ।

ସର୍ବାର ବଲ୍ଲଭଭାଇ ପଟେଲଙ୍କ ଭୂମିକା

ସର୍ବାର ବଲ୍ଲଭଭାଇ ପଟେଲ ଦେଶୀୟ ରାଜାମାନଙ୍କର ଦୁଃଖ ଅଭିସନ୍ଧି ଓ ଚିନ୍ତାଗ୍ର ବୁଦ୍ଧି ପାରି ସମିଧାନ ପ୍ରଣୟନ ସଭା ସହିତ ସହଯୋଗ ସ୍ଥାପନ କରି ଭାରତ ସହିତ ମିଶିବା ପାଇଁ ପ୍ରବର୍ତ୍ତାଇବାକୁ ଅସାଧ୍ୟାଧ୍ୟାୟ ଉଦ୍ୟମ କରିଥିଲେ । ୧୯୪୭ ଅପ୍ରେଲ ମାସରେ ବରୋଦା, ବିଜାନାଗର, ଉଦୟପୁର, ଜୟପୁର, ଯୋଧପୁର, ଓ ପାଟିଆଲର ରାଜ ପ୍ରତିନିଧିମାନେ ଏହି ପ୍ରଣୟନ ସଭାରେ ଯୋଗ ଦେବାକୁ ସ୍ୱୀକୃତି ପ୍ରଦାନ କରିଥିଲେ, ମାତ୍ର ଅନ୍ୟାନ୍ୟ ରାଜ୍ୟର ଶାସକମାନେ ସେମାନଙ୍କ ପ୍ରତିନିଧି ମନୋନୟନ କଲେ । ଭାରତ ସ୍ୱାଧୀନ ହୋଇଥିଲେହଁ ୧୯୪୭ ମସିହା ଅକ୍ଟୋବର ମାସରେ କାଶ୍ମୀର ଭାରତ ସହିତ ମିଶିବାକୁ ସମ୍ମତି ପ୍ରଦାନ କଲ । ହାଇଦ୍ରାବାଦ ସେହିପରି ୧୯୪୮ ନଭେମ୍ବର ମାସରେ ସମିଧାନ ପ୍ରଣୟନ ସଭାରେ ଯୋଗ ଦେଲା ।

ପ୍ରଥମ ବୈଠକ

ଉଚ୍ଚ ସମିଧାନ ସଭାର ବୟୋକ୍ୟେଣ୍ଡ ସଦସ୍ୟ ଶ୍ରୀଯୁକ୍ତ ସଚ୍ଚିଦାନନ୍ଦ ସିହ୍ନାଙ୍କ ଅସ୍ଥାୟୀ ସଭାପତିତ୍ୱରେ ଏହି ସଭାର ପ୍ରଥମ ବୈଠକ ୧୯୪୭ ଡିସେମ୍ବର ୯ ତାରିଖରେ ବସିଥିଲା । ତା ପରେ ୧୯୪୭ ଡିସେମ୍ବର ୧୧ ତାରିଖରେ ଏହି ସଭା ତୃତୀୟ ରାଜେନ୍ଦ୍ର ପ୍ରସାଦଙ୍କୁ ତାହାର ସ୍ଥାୟୀ ସଭାପତିତ୍ୱରେ ନିର୍ବାଚିତ କରିଥିଲା ।

ସମିଧାନ ପ୍ରଣୟନ ଲକ୍ଷ୍ୟ ପ୍ରସ୍ତାବ

ପଞ୍ଚିତ ଜବାହରଲାଲ ନେହେରୁଙ୍କଦ୍ୱାରା ଆଗତ ଆଠଦିଆ ପ୍ରସ୍ତାବ ଏହାର ଅନ୍ତର୍ଭୁକ୍ତ ହୋଇଥିଲା ଓ ଏହା ସୁନିର୍ଦ୍ଦିଷ୍ଟ ଓ ସୁସ୍ଥିରୀକୃତ ସମିଧାନ ପ୍ରଣୟନ ବା "Objective Resolution" ନାମରେ ପରିଚିତ ଏବଂ ଏହା ୧୯୪୭ ଜାନୁଆରୀ ୨୨ ତାରିଖଠାରୁ କାର୍ଯ୍ୟକାରୀ କରାଗଲା । ସମିଧାନ ପ୍ରଣୟନ ସଭା ଉଚ୍ଚମଧ୍ୟରେ କେତେକ ଉପ-କମିଟି (Sub-Committee) ଗଠନକଲା । ଏହି କମିଟି ଗୁଡ଼ିକ ହେଲା : (୧) ଯୁନିଅର୍ ପାଠ୍ୟାୟ କମିଟି (Union Powers Committee), (୨) ଦି ପ୍ରଭିନ୍ସିଆଲ୍ କନ୍ଷ୍ଟି-ଚ୍ୟୁସନ୍ କମିଟି (The Provincial Constitution Committee) (୩) ଦି ଆଡ୍ଭାଇଜରୀ କମିଟି ଅନ୍ ମାଇନରିଟିଜ୍ (The Advisory Committee on Minorities), (୪) ମୌଳିକ ଅଧିକାର କମିଟି, (The Fundamental Rights Committee (୫) କମିଟି ଅନ୍ ଚିଫ୍ କମିସନରସ୍ (Committee on Chief Commissioners) (୬) କେନ୍ଦ୍ର ରାଜ୍ୟ ଅର୍ଥନୈତିକ ସଂପର୍କ କମିଟି (Committee for Financial Relations Between the Union and States (୭) ଆଦିବାସୀ ଅଞ୍ଚଳ ସଂପର୍କ ସମ୍ବନ୍ଧରେ ପରାମର୍ଶଦାତା କମିଟି (Advisory Committee on Tribal Areas) ଏବଂ (୮) ଦେଶର ମୁଖ୍ୟ ନ୍ୟାୟାଳୟ ସଂକ୍ରାନ୍ତ ଅସ୍ଥାୟୀ କମିଟି (Ad hoc Committee on the Supreme Court).

ଆନୁଷ୍ଠାନିକ ସମିଧାନିକ ଚଠା ପ୍ରସ୍ତୁତ

ତୃତୀୟ ବି. ଆର. ଆମେଦକରଙ୍କ ଅଧ୍ୟକ୍ଷତାରେ ଏନ୍. ଗୋପାଳସ୍ୱାମୀ ଆୟାଙ୍ଗର, ଆକାଡ଼ି କୃଷ୍ଣସ୍ୱାମୀ ଆୟାଙ୍ଗର, କେ. ଏନ୍. ମୁନ୍ସି, ସୟଦ ମହମ୍ମଦ ସାଦୁଲ୍ଲା, ଏନ୍. ମାଧବ ରାଓ, ଶ୍ରୀ ଓ. ଡି. ପି. ଶରତାନନ୍ଦ ନେଲ ଆନୁଷ୍ଠାନିକ ସାମିଧାନିକ

.....ସୂକ୍ଷ୍ମ ବିଧାନସଭା ସୈଦ୍ୟ.....

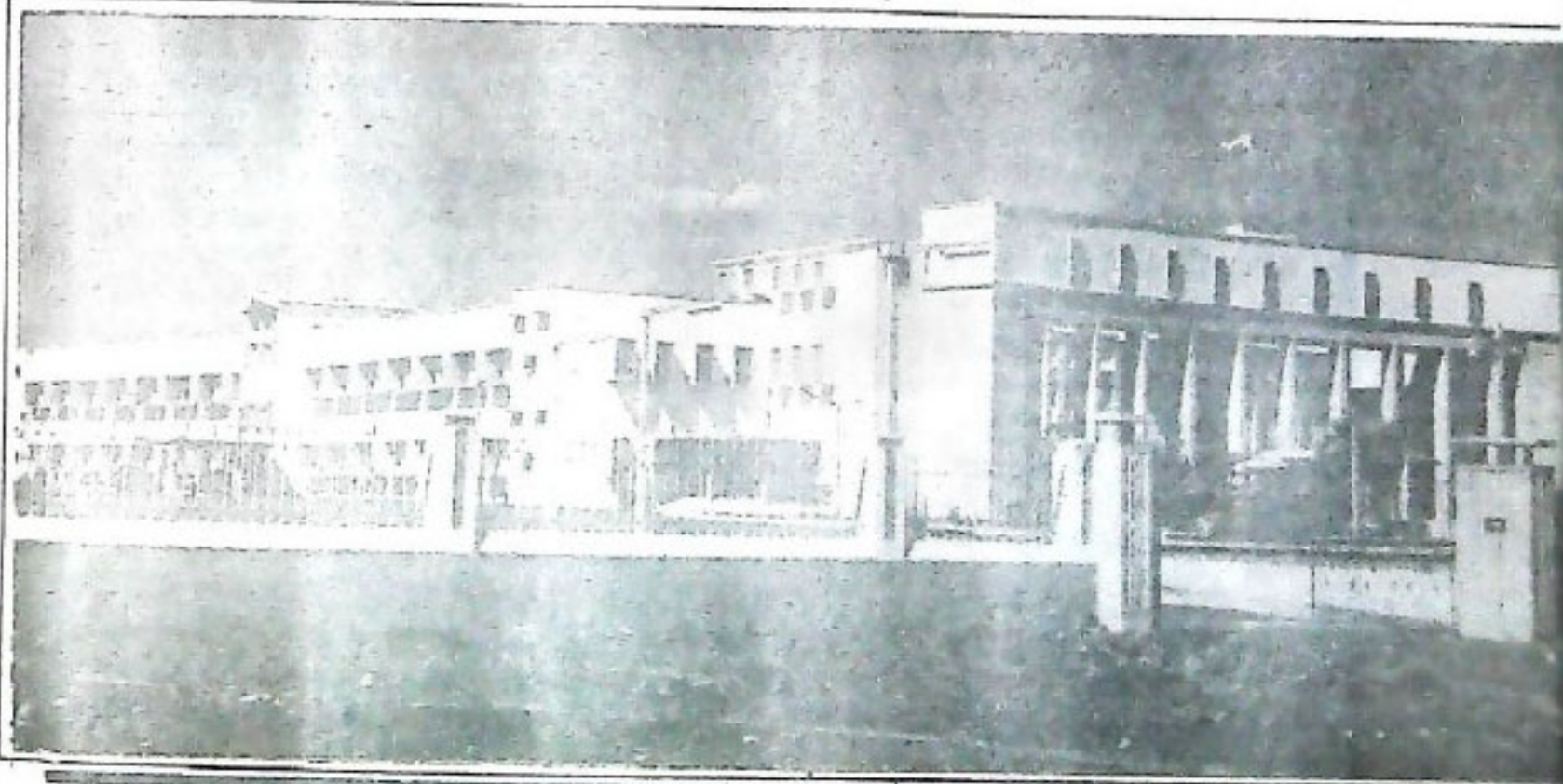

ଉଚ୍ଚ ସଭା

ঐତିହাসিক ଜାନୁଆରୀ ଛବିଶ

ଟିଠା ପ୍ରସ୍ତୁତ କରିବା ପାଇଁ ସମିଧାନ ପ୍ରଣୟନ ସଭା ଆନୁଷ୍ଠାନିକ ସ୍ୱୀକୃତି ଦେଲା । ୧୯୪୭ ଅଗଷ୍ଟ ୨୯ ତାରିଖରେ ସମିଧାନ ପ୍ରଣୟନ ସଭା ପ୍ରସ୍ତାବଦ୍ୱାରା ନିଯୁକ୍ତ ସମିଧାନ ଟିଠା କମିଟି ୧୯୪୮ ଫେବୃୟାରୀ ୨୧ ତାରିଖରେ ତାଙ୍କର ରିପୋର୍ଟ ପ୍ରଦାନ କଲେ । ସମିଧାନ ପ୍ରଣୟନ ସଭାର ବିଶ୍ୱ ଆନ୍ଦୋଳନ ପାଇଁ ସମିଧାନ ଟିଠା ୧୯୪୮ ନଭେମ୍ବର ୪ ତାରିଖରେ ପ୍ରଦାନ କରାଯାଇଥିଲା । ଏହାର ପ୍ରଥମ ପଠନ (First Reading) ପାଇଁ ଦୀର୍ଘ ୫ ଦିନ ଅର୍ଥାତ୍ ନଭେମ୍ବର ୯ ତାରିଖ ପର୍ଯ୍ୟନ୍ତ ଚଳି ଚିତ୍ତ ଏବଂ ବିଶ୍ୱ ଆନ୍ଦୋଳନ ସମାପ୍ତ ହୋଇ ଦିଆଯାଇଥିଲା । ତା'ପରେ ଦ୍ୱିତୀୟ ପଠନ (Second Reading) ଉପରେ ୧୯୪୮ ନଭେମ୍ବର ୧୫ ତାରିଖ ଠାରୁ ୧୯୪୯ ଅକ୍ଟୋବର ୧୭ ତାରିଖ ପର୍ଯ୍ୟନ୍ତ ବିଶ୍ୱ ଆନ୍ଦୋଳନ ଚାଲିଥିଲା । ଦ୍ୱିତୀୟ ପଠନ ବେଳେ ୭,୬୩୫ ଗୋଟି ସଂଶୋଧନ ପ୍ରସ୍ତାବ ଦିଆଯାଇଥିଲେ ହେଁ ୨,୪୭୩ଟି ପ୍ରସ୍ତାବ ଉପରେ ମୁଖ୍ୟତଃ ଆନ୍ଦୋଳନ ହୋଇଥିଲା । ଏହାର ତୃତୀୟ ପଠନ (Third Reading) ୧୯୪୯ ନଭେମ୍ବର ୧୪ ତାରିଖରୁ ନଭେମ୍ବର ୨୬ ତାରିଖ ପର୍ଯ୍ୟନ୍ତ ଚାଲିଥିଲା । ସମିଧାନ ଟିଠା ପୂର୍ଣ୍ଣାଙ୍ଗ ହେବାପରେ ସମିଧାନ ପ୍ରଣୟନ ସଭାର ଅଧ୍ୟକ୍ଷ ଡକ୍ଟର ରାଜେନ୍ଦ୍ର ପ୍ରସାଦଙ୍କ ଦ୍ୱାରା ସ୍ୱୀକୃତ, ଅନୁମୋଦିତ ଓ ସ୍ୱାକ୍ଷର ଲାଭ କରିଥିଲା । ସମିଧାନ ପ୍ରଣୟନ ସଭାର ସର୍ବଶେଷ ଅଧିବେଶନ ୧୯୫୦ ଜାନୁଆରୀ ୨୪ ତାରିଖରେ ବସିଥିଲା । ଡକ୍ଟର ରାଜେନ୍ଦ୍ର ପ୍ରସାଦଙ୍କୁ ଭାରତର ପ୍ରଥମ ରାଷ୍ଟ୍ରପତିରୂପେ ଏହିଦିନ ସର୍ବମନ୍ତବ୍ଧିକ୍ରମେ ଏହି ସଭା ନିର୍ବାଚିତ କରିଥିଲା ଏବଂ ଡକ୍ଟର ରାଜେନ୍ଦ୍ର ପ୍ରସାଦ ଭାରତର ପ୍ରଥମ ରାଷ୍ଟ୍ରପତିରୂପେ ଏହାକୁ ୧୯୫୦ ଜାନୁଆରୀ ୨୬ ତାରିଖ ଦିନ ଘୋଷଣା କରି ସେହିଦିନଠାରୁ କାର୍ଯ୍ୟକାରୀ ଓ ବଳବତ୍ତର କରିବା ପାଇଁ ନିଷ୍ପତ୍ତି ନେଇଥିଲେ । ତତ୍କାଳୀନ ୧୯୫୦ ଜାନୁଆରୀ ୨୬ ତାରିଖ ଦିନ ଭାରତର ପ୍ରଥମ ରାଷ୍ଟ୍ରପତି ହିସାବରେ ଡକ୍ଟର ରାଜେନ୍ଦ୍ର ପ୍ରସାଦ ଏହାକୁ ଘୋଷଣା କରିଥିଲେ । ଏଠାରେ ସ୍ମରଣ କରାଇ ଦିଆଯାଇପାରେ ଯେ ୧୯୩୦ ଜାନୁଆରୀ ୨୬ ତାରିଖରେ ପୂର୍ଣ୍ଣ ସ୍ୱରାଜ୍ୟ ପାଇବା ପାଇଁ ଜାତିର ଜନକ ମହାତ୍ମାଗାନ୍ଧୀଙ୍କ ନେତୃତ୍ୱରେ ଶପଥ ନେଇଥିଲା ଓ ଏହା ବାସ୍ତବରେ କାର୍ଯ୍ୟକାରୀ ହୋଇଥିଲା ୧୯୫୦ ଜାନୁଆରୀ ୨୬ ତାରିଖରେ । ତେଣୁ ଭାରତ ଇତିହାସରେ "ଜାନୁଆରୀ ଛବିଶ" ସ୍ମୃତିକାଣ୍ଡରେ ଲିପିବଦ୍ଧ ହୋଇ ରହିଥିବ ।

୧୯୫୦ ଜାନୁଆରୀ ୨୬ ତାରିଖ ଦିନ ଭାରତ ଏକ ସାର୍ବଭୌମ ଗଣତାନ୍ତ୍ରିକ ସାଧାରଣତନ୍ତ୍ରରୂପେ ପରିଣତ ହେଲା ଓ ସେହିଦିନଠାରୁ ଭାରତର ନୂତନ ସମିଧାନ କାର୍ଯ୍ୟକାରୀ ହେଲା । ସେହି ଦୃଷ୍ଟିରୁ ଏହି ତାରିଖଟି ଗୁରୁତ୍ୱପୂର୍ଣ୍ଣ । ଭାରତର ଇତିହାସରେ ପୃଷ୍ଠା ଉନ୍ମୋଚନ କଲେ ଏହି ୨୬ ତାରିଖରେ ଭାରତରେ ଅନେକ ବିଶିଷ୍ଟ ଘଟଣା ଦିନକୁ ସମୟରେ ଘଟିଯାଇଛି । ୧୫୩୯ ଜାନୁଆରୀ ୨୬ ତାରିଖରେ ଶେରସାହୁ ହୁମାୟୁନଙ୍କୁ ପରାସ୍ତ କରିଥିଲେ । ୧୫୫୪ ଜାନୁଆରୀ ୨୬ ତାରିଖରେ ଜାହାଙ୍ଗୀର ଜନ୍ମଗ୍ରହଣ କରିଥିଲେ । ୧୭୩୦ ଜାନୁଆରୀ ୨୬ ତାରିଖରେ ନାଦିରଶାହ ଦିଲ୍ଲି ଆକ୍ରମଣ କରିଥିଲେ । ୧୭୬୨ ଜାନୁଆରୀ ୨୬ ତାରିଖ ଟିପୁ ସୁଲତାନ ଇଂରେଜମାନଙ୍କ ବିରୁଦ୍ଧରେ ଯୁଦ୍ଧ ଘୋଷଣା କରିଥିଲେ । ୧୮୧୬ ଜାନୁଆରୀ ୨୬ ତାରିଖରେ ବମ୍ବେ, କଲିକତା ଓ ମାଦ୍ରାସ ଠାରେ ଟେଲିଫୋନ୍ ପ୍ରଚଳନ କରାଯାଇଥିଲା । ୧୮୬୯ ଜାନୁଆରୀ ୨୬ ତାରିଖ ଦିନ ବମ୍ବେ ହାଇକୋର୍ଟ ପ୍ରତିଷ୍ଠା ହୋଇଥିଲା । ୧୮୭୪ ଜାନୁଆରୀ ୨୬ ତାରିଖ ଦିନ କଲିକତା ଓ ବମ୍ବେ ମଧ୍ୟରେ ପ୍ରଥମ ରେଳ ଚଳାଚଳ ଆରମ୍ଭ ହୋଇଥିଲା ଏବଂ ୧୯୩୦ ମସିହା ଜାନୁଆରୀ ୨୬ ତାରିଖ ଦିନ ମହାତ୍ମାଗାନ୍ଧୀଙ୍କ ନେତୃତ୍ୱରେ ପୂର୍ଣ୍ଣ ସ୍ୱାଧୀନତା ପାଇଁ ସଂକଳ୍ପ ନେଇଥିଲା ।

ଏତଦ୍ୱ୍ୟତୀତ ଜାନୁଆରୀ ମାସ ମଧ୍ୟ ଭାରତ ଇତିହାସରେ ସ୍ମରଣୀୟ । ଏହି ମାସରେ ଭାରତର ଦ୍ୱିତୀୟ ପ୍ରଧାନମନ୍ତ୍ରୀ ଓ ଆଦର୍ଶ ରାଜନୀତିଜ୍ଞ ଲାଲବାହାଦୂର ଶାସ୍ତ୍ରୀଙ୍କ ତିରୋଧାନ ; ପୁରୁଷସିଂହ, ତପସ୍ୱୀ ଓ ଶ୍ରେଷ୍ଠ ସାଧକ ବିବେକାନନ୍ଦଙ୍କର ଜନ୍ମ; ବିଶିଷ୍ଟ ସ୍ୱାଧୀନତା ସଂଗ୍ରାମୀ ନେତାଜୀ ସୁଭାଷ ଚନ୍ଦ୍ର ବୋଷଙ୍କର ଜନ୍ମ; ଜାତିର ଜନକ ମହାତ୍ମାଗାନ୍ଧୀଙ୍କ ତିରୋଧାନ ହୋଇଥିଲା । ୧୯୮୫ ଜାନୁଆରୀ ୩୦ ତାରିଖରେ ପ୍ରଧାନମନ୍ତ୍ରୀ ରାଜୀବଗାନ୍ଧୀଙ୍କ ଦ୍ୱାରା "ନୀତିହୀନ ରାଜନୀତିର ଅବସାନ" ଏବଂ ଏକ ସ୍ୱଳ୍ପ ସାବିଜନୀନ ଜୀବନଯାପନ ପାଇଁ ଐତିହାସିକ ଦଳବଦଳ ବିରୋଧୀ ଆଇନ ପ୍ରଣୟନ କରାଯାଇଥିଲା । ଏହି ପରିପ୍ରେକ୍ଷାରେ ଜାନୁଆରୀ ମାସଟି ଭାରତବର୍ଷ ପାଇଁ ଯେଉଁ ଗୁରୁତ୍ୱପୂର୍ଣ୍ଣ, ସେହିଭଳି ତାପର୍ଯ୍ୟପୂର୍ଣ୍ଣ ।

କ୍ୱାଟର ନମ୍ବର-୧୧
 ଟାଇପ୍ 'ଡି' ବୁକ୍ ନମ୍ବର-୨ କନ୍ୟାବେଦନଗର, ଭୁବନେଶ୍ୱର ।



ଭଲ୍‌ଭ ପ୍ରସଙ୍ଗ

ଓଡ଼ିଶାର ଧର୍ମ

ଦ୍ଵିତୀୟ ଭାଗର ପଞ୍ଚମ ପଞ୍ଚା

ଓଡ଼ିଶା ପରିଚୟ—

ଭାରତର ପୂର୍ବ ଉପକୂଳରେ ଅବସିତ ଓଡ଼ିଶାର ଗୌରବାର୍ଦ୍ଧ ପରିଚୟ ମହାଭାରତ, ରାମାୟଣ, ପୁରାଣ ଓ ବୌଦ୍ଧ ସାହିତ୍ୟରେ ବର୍ଣ୍ଣନା କରାଯାଇଛି । ସେଥିପାଇଁ ସଂହିତାକାର କହିଛନ୍ତି—

ବର୍ଣ୍ଣାଣା ଭାରତଃ ଶ୍ରେଷ୍ଠ ଦେଶାନାମୁକ୍ତକ ସ୍ମୃତଃ ।
ଉତ୍କଳସ୍ୟ ସମୋ ଦେଶଃ ଦେଶୋ ନାସ୍ତି ମହିତଳେ ॥

(କେପିଳ ସଂହିତା)

ଉତ୍କଳ ଓ ଉତ୍କଳ ନାମରେ ଅଭିହିତ ଅହି ଦେଶ ବହୁକାଳ ପୂର୍ବେ କଳିଙ୍ଗ, କୋଶଳ ଓ ଉତ୍କଳ ରାଜ୍ୟକୁ ନେଇ ଗଠିତ ହୋଇଥିଲା । “ଶ୍ରୀକରମାଥାର୍ ପୂର୍ବଭାଗାତ୍ କୃଷ୍ଣଭାଗାତଗଂ ସଖେ କଳିଙ୍ଗ ଦେଶଃ” ଅର୍ଥାତ୍ ଶ୍ରୀକରମାଥକ ପୂର୍ବଭାଗ ବା ମହାନଦୀର ଦକ୍ଷିଣ ତୀରଠାରୁ କୃଷ୍ଣା ନଦୀର ଉତ୍ତର ତୀର ପର୍ଯ୍ୟନ୍ତ କଳିଙ୍ଗ ଦେଶ ବିସ୍ତୃତ ଥିଲା । ସେହିପରି ମହାନଦୀର ଉତ୍ତର ତୀରଠାରୁ କପିଣ୍ଡା ବା ଆଧୁନିକ କାସାର ନଦୀର ଦକ୍ଷିଣ ତୀର ଏବଂ ପର୍ବତମୟ ବିନ୍ଧ୍ୟ ପର୍ବତମାଳା ପର୍ଯ୍ୟନ୍ତ ବିସ୍ତୃତ ଅଞ୍ଚଳ ଉତ୍କଳ ନାମରେ ଅଭିହିତ ହେଉଥିଲା । ଓଡ଼ିଶାଶାସନପର୍ବତମାଳା, ବସନ୍ତ ଆଦି ଅଞ୍ଚଳ ସହିତ ଦକ୍ଷିଣ କୋଶଳ ବା କୋଶଳ ରୂପେ ପରିଚିତ ଥିଲା । ପ୍ରବଣ୍ୟ ଏହି ଅଞ୍ଚଳଗୁଡ଼ିକର ସାମା ବିଷୟରେ ବିଭିନ୍ନ ପ୍ରକାର ମତଭେଦ ରହିଛି । ସେ ଯାହାହେଉ, ଏହି ଚିନ୍ତାଟି ଅଞ୍ଚଳକୁ ନେଇ ବିଶାଳ ଉତ୍କଳ ସାମ୍ରାଜ୍ୟ ଗଠିତ ହୋଇଥିଲା । ପ୍ରାୟ ହଜାରେ ବର୍ଷତଳେ ଏହା କରମାଥ ଦେଶ ନାମରେ ନାମିତ ଥିଲା । ଆଜି ବି ସମଗ୍ର ପୃଥିବୀରେ ଏହା ସେହି ନାମରେ ପୂଜିତ । ଓଡ଼ିଶାର ଶିଳାଲେଖାରେ ତତ୍କାଳୀନ ସମୃଦ୍ଧିର ଯେଉଁ ଲୋଭନୀୟ ଚିତ୍ର ଅଙ୍କିତ ହୋଇଛି ତାହାର ଏକ ନମୁନା ଏଠାରେ ଉପସାଧିତ କରାଯାଇପାରେ—

କୃଚିଦେବେ ଦାପାଃ କୃଚିଦପି ତତ୍ତାଗାଃ କୃଚିଦିମା
ମଠାଃ ପୂଜାଃ କ୍ୱାପି କୃଚିଦପି ତଥା ମଞ୍ଜପତୟଃ ।
ପ୍ରପାଃ କ୍ୱାପି କ୍ୱାପି ପ୍ରତିପଦମୁଦାଗାଃକ୍ଷିତିରୁହୋ
ବିଭାତି କ୍ଷ୍ମାତକ୍ତେ ଜଳଧୁବନୟୋ ଯସ୍ୟ ପରିଚଃ ॥

(ଶୋଭନେଶ୍ଵର ମନ୍ଦିର ଅଭିଲେଖ)

ପର୍ଯ୍ୟା ଶାଳମାଳା ପଥୁ ପଥୁ ତତ୍ତାଗାଃ ପ୍ରତିପୁରା
ପ୍ରଦାପାଃ ସମିଳାଃ ପ୍ରତିପୁରାଗୁହଂ ଯସ୍ୟ ବିମଳଃ ।
ମଠାବେଦାଦାନାଂ ଦ୍ଵିକପୁର ବିହାରାଃ ପ୍ରତିଦିଶଂ
ବିଭାକରସପତ୍ନୀସ୍ୟପିତ ପରିଚଃ ସେତୁ ନିବହଃ ॥

(ମେଘେଶ୍ଵର ମନ୍ଦିର ଅଭିଲେଖ)

କିନ୍ତୁ ଆଜିର ଓଡ଼ିଶା ନାମକୁ ମାତ୍ର ପ୍ରାୟ ୧୫୬ ହଜାର ବର୍ଷ ବିଲୋମିତର ଅଞ୍ଚଳରେ ସାମାନ୍ୟ । ଏହା ଆଗକାଳରୋଦାବରା ବିସ୍ତୃତ ପ୍ରାଚୀନ ଉତ୍କଳର ପ୍ରାୟ ଏକ ତୃତୀୟାଂଶ । ବ୍ରହ୍ମପୁର ପରବର୍ତ୍ତୀ ପୂର୍ବାଗୋଡ଼ ରେଳଷେସନ ପରେ ଆହୁ ରାଜ୍ୟ ଏବଂ ଉତ୍କଳରେ ଥରବାର ଲକ୍ଷ୍ମଣନାଥ ରେଳଷେସନର ଅଧାରୁ ପର୍ବତମୟତା ସାମା ଆଗମ ପର୍ବତମୟତା କହିବା ଅନାବଶ୍ୟକ । ଓଡ଼ିଶାର ଏହିତ୍ୟ, ସଂସ୍କୃତି ଧର୍ମଧାରା ପ୍ରସଙ୍ଗର ଆଲୋଚନାକୁ ସାମ୍ପ୍ରତିକ ଭୌଗୋଳିକ ସାମ ମଧ୍ୟରେ ଆବଦ୍ଧ ଉତ୍କଳା ଉଚିତ ନୁହେଁ । କାରଣ ଓଡ଼ିଶାର ବହୁ ଉପାଦେୟ ଏହିତ୍ୟାସିକ ଓ ସାଂସ୍କୃତିକ ଉପାଦାନ ଏବେ ବି ବିଚ୍ଛିନ୍ନାଞ୍ଚଳରେ ଅବହେଳିତ, ଅନାଦୃତ ଓ ଅନାଲୋକିତଅବସ୍ଥାରେ ପଡ଼ି ରହିଛି । ସେହି ଦୃଷ୍ଟିରୁ ଓଡ଼ିଶାର ଏହିତ୍ୟ ଓ ସଂସ୍କୃତି ବିଷୟରେ ପୃଷ୍ଠାଞ୍ଚଳିତସାଧ ରଚିତ ହୋଇପାରି ନାହିଁ କି ସେଥିପାଇଁ ଅଦ୍ୟାବଧି ବିଧିବଦ୍ଧ ଉଦ୍ୟମ ଆରମ୍ଭ ହୋଇନାହିଁ ବୋଲି ବୁଝାଯାଇପାରେ ।

ଓଡ଼ିଶାର ଧର୍ମ ବିଷୟରେ କହିବା ପୂର୍ବରୁ ଧର୍ମ ସମ୍ବନ୍ଧରେ ସାଧାରଣ ପୂଜନା ଦେବା ଆବଶ୍ୟକ ମନେହୁଏ । ଧର୍ମ ଶବ୍ଦର ଅର୍ଥ ଅତି ବ୍ୟାପକ ଧରତି ଲୋକାର୍ଥ ଧ୍ଵିୟତେ ପୁଣ୍ୟାତ୍ଵଃ ଇତି ଧର୍ମ ଅର୍ଥାତ୍ ଯ ଲୋକେ ବା ଲୋକେ ଯାହାକୁ ଧାରଣ କରନ୍ତି ତାହା ଧର୍ମ । ସ୍ଵଭାବ, ସୁଖ, ଆତ୍ମର ବ୍ୟବହାର, ପୁଣ୍ୟ, ସୁକୃତ, ଶ୍ରେୟ, ଆନନ୍ଦ ଆଦି ଅର୍ଥରେ ଧର୍ମ ଶବ୍ଦ ବ୍ୟବହାର କରାଯାଇଥାଏ । ଧର୍ମ ମାନବର ସାମାଜିକ ଓ ଆଧ୍ୟାତ୍ମିକ ଜୀବନକୁ ନିୟନ୍ତ୍ରିତ କରେ । ତେଣୁ ଧର୍ମୀୟ ଆଲୋଚନାକୁ ବାଦ୍ଦେ କୌଣସି ବ୍ୟକ୍ତି, ଗୋଷ୍ଠୀ, ଜାତି ବା ଦେଶର ଏହିତ୍ୟ ଓ ସଂସ୍କୃତି ଜାଣିବ ସହଜ ନୁହେଁ । ଏହି ଧର୍ମ ବିଭିନ୍ନ ଭାବରେ ବିଭକ୍ତ । ଉଦାହରଣ ସ୍ଵରୂପ ବ୍ୟକ୍ତିଧର୍ମ, ବୃକଧର୍ମ, ସମାଜଧର୍ମ, ବାଣିଧର୍ମ, ଦେଶଧର୍ମ, ବର୍ଣ୍ଣଧର୍ମ ବର୍ଣ୍ଣାଶ୍ରମଧର୍ମ, ସ୍ତ୍ରୀଧର୍ମ, ଆପଦଧର୍ମ, ବ୍ୟାବହାରିକଧର୍ମ ଇତ୍ୟାଦି ବିଭିନ୍ନ ପ୍ରକାର ଧର୍ମ ବ୍ୟବସ୍ଥା ସମାଜରେ ପ୍ରଚଳିତ ଅଛି । ଚତୁର୍ବ୍ୟାପକ ବୈଦିକ ଚାହିକ, କୈଳ, ବୌଦ୍ଧ, ଶୈବ, ଶାକ୍ତ, ବୈଷ୍ଣବ ଆଦି ମତବାଦ ଉପାସନା ପଦ୍ଧତିକୁ ମଧ୍ୟ ଧର୍ମ କୁହାଯାଏ । କିନ୍ତୁ ଆମେ ଏସବୁକୁ ସ୍ଵଳ୍ପତ ଧର୍ମ ଅର୍ଥରେହିଁ ଗ୍ରହଣ କରିଥାଉଁ ।

ଭାରତରେ ପ୍ରଚଳିତ ଭାରତବାସୀଙ୍କ ଅନୁସୂତ ଧର୍ମ ସମାଜ ଧର୍ମନାମରେ ଅଭିହିତ । ଏହା ପୃଥିବୀର ସର୍ବପ୍ରାଚୀନ ଧର୍ମ । ମାନବିକ ଆତ୍ମର, ବିଶ୍ଵର ଓ ଆଧ୍ୟାତ୍ମିକ ଦୃଷ୍ଟି ବା ଧର୍ମ ବିଶ୍ଵାସ ସମ୍ବନ୍ଧରେ ଯଥାର୍ଥ ମାର୍ଗ ଏଥିରେ ନିର୍ଦ୍ଦେଶ କରାଯାଇଛି । ଭାରତରେ ମୁସଲମାନ ଖ୍ରୀଷ୍ଟିୟାନମାନଙ୍କ ବସତି ପରେ ସମାଜନ ଧର୍ମ ହିନ୍ଦୁଧର୍ମ ନାମରେ ନାମିତ ହୋଇଛି । ସମାଜନର ଅର୍ଥ ନିତ୍ୟ, ସ୍ଥିର, ନିର୍ବିକାର, କିନ୍ତୁ ଧର୍ମ ସହି

ଅନୁକ୍ରମେ ଏହାର ଅର୍ଥ ପ୍ରାଚୀନ ଓ ପାରମ୍ପରିକ ହୁଏ । ଏହି ଅର୍ଥ ମୁକ୍ତି
 ସମ୍ପତ୍ତି ମନେହୁଏ । ବୈଦିକ ଯୁଗରୁ ଆରମ୍ଭକରି ଇଂରେଜ ଶାସନାଧୀନ
 ହେବା ପର୍ଯ୍ୟନ୍ତ ଭାରତୀୟ ଜୀବନଧାରାର ଚିତ୍ର ଓ ଚେତନାର ସମସ୍ତ ଦିଗ
 ଏଥିରେ ସମ୍ପୂର୍ଣ୍ଣ ଭାବରେ ଘୋର ହେଇଛି । ଖ୍ରୀଷ୍ଟାବ୍ଦ ୧୦ମ-୧୧ଶ ଶତାବ୍ଦୀରୁ
 ଆରମ୍ଭକରି ଆଞ୍ଚଳିକ ଭାଷାର ବିକାଶ ଓ ଅଞ୍ଚଳ ବିଶେଷରେ କୌଶଳିକ
 ଯାମା ନିର୍ଦ୍ଧାରିତ ହେବାଦ୍ୱାରା ଲୋକଗୁଡ଼ିକ, ବ୍ୟବହାର ଓ ବିଶ୍ୱାସରେ
 କେତେକ ପରିବର୍ତ୍ତନ ଘଟିଥିଲେ ମଧ୍ୟ ଅଦ୍ୟାବଧି ଧର୍ମର ମୌଳିକ ଚିତ୍ର
 ସମଗ୍ର ଭାରତରେ ପ୍ରାୟ ଏକ ପ୍ରକାର ରହି ଆସିଛି । ଉଦାହରଣ ସ୍ୱରୂପ
 ବ୍ରାହ୍ମଣ, ଜୈନ, ବୌଦ୍ଧ, ଶୈବ, ଶାକ୍ତ, ବୈଷ୍ଣବ ପ୍ରଭୃତିକ ବିଭିନ୍ନ ଓ
 ଆରତୀ ଓଡ଼ିଶାରେ ଯେପରି ଭାରତର ଅନ୍ୟାନ୍ୟ ଅଞ୍ଚଳରେ ମଧ୍ୟ
 ସେହିପରି ଅନୁକୃତ ହୁଏ । ଏହିପରିକ, କୌଶଳିକ ଓ ସଂସ୍କୃତିକ
 ବିଭିନ୍ନତା ସହିତ ଭାଷା, ଜାତି, ଧର୍ମ ବର୍ଣ୍ଣ ବ୍ୟବହାର ଇତ୍ୟାଦି ବୈଷମ୍ୟ
 ସବୁକୁ ଭାରତୀୟ ଜନତା, ସମାଜନ ଧର୍ମର ଏକତା ପୁରୁଷ ଆବଦ୍ଧ ରହି
 ଆସିଛି । ଏହି ଏକତାର ମୂଳରୂପ ତିନୋଟି ଉପାଦାନ ଉପରେ
 ଆଧାରିତ । ସେଗୁଡ଼ିକ ହେଲା (୧) କର୍ମ ଓ ପୁର୍ବକରୁ ସିଦ୍ଧାନ୍ତ (୨)
 ସୁଦର୍ଶନ, ବିଶ୍ୱାସ ସଂସ୍କୃତ ସାହିତ୍ୟ ଏବଂ (୩) ଧର୍ମାଚରଣରେ
 ସମ୍ବନ୍ଧିତତା । ହିମାଳୟଠାରୁ କୁମାଞ୍ଚଳୀ ପର୍ଯ୍ୟନ୍ତ ସମଗ୍ର ଭାରତର
 ବିଭିନ୍ନ ଜାତ ନବନୟା, ପୁଞ୍ଜରିଣୀ, ବନପର୍ବତର ଆମିକ ମହତ୍ତ୍ୱ ସମସ୍ତଙ୍କ
 ଦୃଷ୍ଟିରେ ସ୍ୱାଭାବିକ । ସବୁ ଧର୍ମ ବିଶ୍ୱାସରେ ଧର୍ମାଧ୍ୟାୟ, ପରୋପକାର,
 ସତ୍ୟ, ନ୍ୟାୟ, ଧ୍ୟାନ, ଧାରଣା, ଯୋଗ, ସାତ୍ତ୍ୱିୟତା, ଯମ, ନିୟମାଦିକୁ
 ସ୍ୱଳ୍ପରୁ ବିପ୍ରାପ୍ୟ ରହି ଏବଂ ସଂସ୍କୃତ ଭାଷାକୁ ଏହାର ମାଧ୍ୟମ ରୂପେ ଗ୍ରହଣ
 କରାଯାଇଛି । ସବୁ ଧର୍ମରେ ନିମ୍ନଲିଖିତ ସମାଜନ ସତ୍ୟ ମୂଳ ସିଦ୍ଧାନ୍ତ
 ରୂପେ ଗୃହୀତ ହୋଇଛି—

- ଅଧିକା ସତ୍ୟମତେୟସ୍ୟାତଃ ଶାନ୍ତିରପୈଶ୍ଚନମ୍ ।
- ଦୟାଭୃତେଷୁ ଲୋକେଷୁ ମାର୍ତ୍ତଂ ହୃଦୟମନମ୍ ॥
- ଅଦୋଽଽହଃ ସର୍ବଭୃତେଷୁ କର୍ମଣା ମନଃ ଚିତ୍ତା ।
- ଅନୁଗ୍ରହଶ୍ଚ ଦାନଂ ଚ ସତାଂ ଧର୍ମଃ ସମାଜନଃ ॥

ତେଷୁ ଜାତା ଧର୍ମପତ, ଜୈନ ଦର୍ଶନ, ଭୋରାନ୍ ଓ ବାଇବେକ୍ରେ ଧର୍ମ
 ବିଷୟରେ କୌଣସି ପ୍ରକାର ମୌଳିକ ପାର୍ଥକ୍ୟ ଥିବାର ଦେଖାଯାଏ
 ନାହିଁ ।

ବୈଦିକ ଭାରତର ରୂପ ଓ ବିଶ୍ୱାସ ବଦଳିବା ସଙ୍ଗେ ସଙ୍ଗେ କାଳକ୍ରମେ
 ଲୋକମାନଙ୍କର ଯେଉଁ ସେନୁକାନ୍ତର ଉଦୟ ଘଟିଲା ସେଥିରୁ ସୃଷ୍ଟି ହେଲା
 ଉପନିଷଦ୍ ଏବଂ ଉପନିଷଦ୍ ସୁରାଧରଠାରୁ ସମାଜନ ଧର୍ମରେ ବୈଦିକ ଓ
 ଅବୈଦିକ ନାମରେ ଦୁଇଟି ଧାରାର ସୃଷ୍ଟି ହେଲା । ବୈଦିକ
 ଗୋଷ୍ଠୀ ଓ ପୁର୍ବକର୍ମ ଅନୁସରଣ କରାବେଳେ ବୌଦ୍ଧ, ଜୈନ ଆଦି
 ଅବୈଦିକ ଗୋଷ୍ଠୀ ଛିଦ୍ଧାକାଞ୍ଚ ଅପେକ୍ଷା ସ୍ୱାଧୀନ ଧର୍ମର ମୌଳିକ
 ଦେଶ ଦାର୍ଶନିକ ଧାରାର ପ୍ରସାର କଲେ । ସମାଜନ ଧର୍ମର ମୌଳିକ
 ସତ୍ୟକୁ ଆଧାର କରି ଉଭୟ ଗୋଷ୍ଠୀକର ପୁରାଣ, ଧର୍ମଶାସ୍ତ୍ର, ଧର୍ମବିଶ୍ୱାସ,
 ଆତ୍ମା ଓ ଆତରଣରେ ପାର୍ଥକ୍ୟ ଅନୁକୃତ ହେଲା । କିନ୍ତୁ ଭାରତରେ
 ପୋଷାକକୁ ଭାରତୀୟ ବେଳେ ମଝିରେ ମଝି ବଞ୍ଚିବିଏ ପକାଇ ଯେପରି
 ଏକ ଜନଶାସ୍ତ୍ରରେ ଜନରାଶିକୁ ଦୁଇଭାଗ କରାଯାଏ ସେହିପରି ସମାଜନ
 ଧର୍ମରେ ଯେଉଁ ଦୁଇଟି ଭାଗ ସୃଷ୍ଟି ହେଲା ସେଥିରୁ ଗୋଟିଏ ଭାଗରେ
 ରହିଲା ବେଦ, ବେଦାନ୍ତ ଓ ବେଦାନ୍ତ ଏବଂ ଅପର ଭାଗରେ ରହିଲା
 ବେଦ ବିଦ୍ରୋହମାନଙ୍କ ଶାସ୍ତ୍ର, ପୁରାଣ, ଦର୍ଶନ ଇତ୍ୟାଦି । ବୈଦିକ
 ମୂଳିକଶିଳ୍ପର ପ୍ରଭାବ ଧର୍ମ ନଥିଲେ । ସେମାନେ ସର୍ବଦା ସୋମଯାନ କରି
 ସୋମ ଧ୍ୟାନରେ ନିବିଷ୍ଟ ରହୁଥିଲେ । ତେଣୁ ଏହାର ସୁଯୋଗ ନେଇ
 ଜୈନ ଓ ବୌଦ୍ଧମାନେ ସ୍ୱମତ ପ୍ରସାର ଓ ପ୍ରତିଷ୍ଠାରେ ଲାଗି ପଡ଼ିଲେ । କିନ୍ତୁ
 ସମାଜନ ଧର୍ମ ଥିଲା ସ୍ୱଭାବିକ ଧର୍ମ । ଏହାର କେହି ପ୍ରସାରକ ନ
 ଥିଲେ । ମାତ୍ର ସମାଜନ ଧର୍ମ ବୃଦ୍ଧର ଶାଖା ପ୍ରଶାଖା ରୂପେ ବିକାଶ ଲାଭ
 କରିଥିଲା ବୌଦ୍ଧ ଓ ଜୈନ ଧର୍ମାବଲମ୍ବୀମାନେ ପ୍ରଥମେ ଧର୍ମ ପ୍ରସାର

ଆରମ୍ଭ କଲେ । କାଳକ୍ରମେ ପୁଣି ଭାରତର ଆରମ୍ଭ ହେଲା । ଜୈନ ଓ
 ବୌଦ୍ଧ ଧର୍ମରେ ବହୁ ଶାଖା, ବହୁ ଶାସ୍ତ୍ର, ବହୁ ପ୍ରକାର ପରସ୍ପର ବିରୋଧୀ
 ମତ ଓ ବିଶ୍ୱାସ ସୃଷ୍ଟି ହେଲା । ବୈଦିକମାନେ ମଧ୍ୟ ଜୈନ ଓ
 ବୌଦ୍ଧମାନଙ୍କ ଆଦର୍ଶରେ ଶୈବ, ଶାକ୍ତ, ବୈଷ୍ଣବ, ସୌର, ଗାଣପଦ୍ୟ
 ଆଦି ବିଭିନ୍ନ ଶାଖାରେ ବିଭକ୍ତ ହେଲେ । ଗୁଳିଲା ସ୍ୱମତ ପ୍ରସାର ।
 ବୈଦିକ ଯାଗ ଯଜ୍ଞଠାରୁ ଆରମ୍ଭ କରି ପଞ୍ଚମକାର ପୂଜା ଓ ଯୋଗାସନ
 ସାଧନା ପ୍ରସାର ଲାଭ କଲା । ବୈଦିକ ଯୁଗଠାରୁ ଆରମ୍ଭକରି ପୁରାଣାୟତ୍ତ
 ଶେଷ ହେବା ବେଳକୁ ପୂର୍ବୋକ୍ତ ଧର୍ମ ମତବାଦ ଗୁଡ଼ିକରେ କୋଟିଏ
 ଦେବତା ନୁହେଁ, କୋଟି କୋଟି ଦେବତା ସୃଷ୍ଟି ହୋଇଗଲେ । ବୈଦିକ,
 ଅବୈଦିକ ଧାରା ବ୍ୟତୀତ ଭାରତର ଧର୍ମାଧିକ ଗାନ୍ଧନରେ ଚାହିଁକ ଧାରା
 ଏକ ସ୍ୱତନ୍ତ୍ର ଧାରା ରୂପେ ପ୍ରସାହିତ ହେବାକୁ ଲାଗିଲା । ସବୁଧର୍ମରେ
 ଚାହିଁକ ଧାରା ଜମିଶୁଣ୍ଠି ପ୍ରାଧାନ୍ୟ ଲାଭ ସଙ୍ଗେ ସଙ୍ଗେ ସମଗ୍ର
 ଭାରତବାସୀଙ୍କୁ ନିୟନ୍ତ୍ରଣ କଲା । ଭାରତରେ 'ମହାଧ୍ୟାନ' ପରିବର୍ତ୍ତେ
 'ତନ୍ତ୍ରାଧ୍ୟାନ' ଜଗତ୍ ସର୍ବ' ନୀତି ଗୃହୀତ ହେଲା ।

ଭାରତୀୟମାନେ ଧର୍ମପ୍ରାଣ । କିନ୍ତୁ କାହାକୁ ପୂଜା କରିବେ, କାହାକୁ
 ଧ୍ୟାନ କରିବେ, କାହାକୁ ବା ସ୍ମୃତି କରିବେ ? ବୈଦିକ ଋଷିଙ୍କ ଭାଷାରେ
 'କର୍ତ୍ତୃ ଦେବାୟ ହବିଷାଦିଧେମ' । ବିଷମ ସମସ୍ୟା । ଏ ଅବସ୍ଥାରେ ଯେ
 କେହି ପାଗଳ ହୋଇ ଯିବ । କିନ୍ତୁ ସମାଜନ ମତବାଦୀ ଭାରତୀୟମାନେ
 ଧର୍ମରେ ପାଗଳ ହୁଅନ୍ତି ନାହିଁ । ଯେ ସମାଜନ ମାନବିକ ଭାବନାଠାରୁ
 ଦୂରେଇ ଯାଇଛି, ଧର୍ମ ବିଶ୍ୱାସର ସଂଗର୍ଭ ଗଢ଼ି ମଧ୍ୟରେ ଆବଦ୍ଧ ଥାଇ
 ପାଗଳ ହୋଇଯାଇଛି ସେ ଯାଇଛି, ତା' ଧର୍ମ ବି ଯାଇଛି । ରହିଛି
 ସମାଜନ ଧର୍ମ । ଆଜି ବୌଦ୍ଧଧର୍ମ ଚୀନ, ଜାପାନ, ଆଦି ସ୍ଥାନରେ ଆଶ୍ରୟ
 ନେଇଛି । ଜୈନଧର୍ମ ମୁଷ୍ଟିମେୟ ଲୋକଙ୍କ ଆତରଣରେ ସାମାଜିକ
 ରହିଛି । ଭାରତରେ ଆଜି ପ୍ରାଧାନ୍ୟ ଲାଭ କରିଛି ଶୈବ, ଶାକ୍ତ ଓ
 ବୈଷ୍ଣବ ଧର୍ମ । ଗଙ୍ଗା, ଯମୁନା, ସରସ୍ୱତୀ ରୂପା ଏହି ତ୍ରିଧାରାରେ
 ଭାରତର ସମାଜନ ଧର୍ମ, ବୈଦିକ ଧର୍ମ ଓ ପୌରାଣିକ ଧର୍ମର ସମସ୍ତ
 ବୈଶିଷ୍ଟ୍ୟ, ମାଧୁର୍ଯ୍ୟ ଓ ଚକ୍ତ ପ୍ରକାଶିତ ହେଉଛି । ସାନ ଓ କର୍ମକାଣ୍ଡ ରୂପ୍ୟ
 ଏହାର ଦୁଇ ଟାଗରେ ଥିବା ସୁଦୃଢ଼ ବନ୍ଧ ମଧ୍ୟରେ ଶୈବ, ଶାକ୍ତ ଓ
 ବୈଷ୍ଣବ ଧର୍ମ ଧାରା ଓଡ଼ିଶା ତଥା ଭାରତର ସବୁ ଅଞ୍ଚଳରେ ପ୍ରସାହିତ
 ହେଉଛି । ଅଞ୍ଚଳ ବିଶେଷରେ ଏଥିରୁ କୌଣସି ଗୋଟିଏ ଧାରା ଅଧିକ
 ବିପୁଳ ଓ ପ୍ରାବଳ୍ୟଲାଭ କରିଥିବାର ଦେଖାଯାଏ । କିନ୍ତୁ ଓଡ଼ିଶାରେ ଏହି
 ତିନୋଟି ଧାରାର ସମସ୍ତାଧାନ୍ୟ ରହିଛି । ଏହାହିଁ ଓଡ଼ିଶାର ଧର୍ମଧାରାର
 ଉଲ୍ଲେଖନୀୟ ବୈଶିଷ୍ଟ୍ୟ ।

ଓଡ଼ିଶା ଏକ ସମ୍ପୂର୍ଣ୍ଣ ଗାନ୍ଧି ବା ରାଜ୍ୟ, ଏହା ପୂର୍ବରୁ କୁହାଯାଇଛି ।
 ଭାରତର ଅନ୍ୟାନ୍ୟ ଅଞ୍ଚଳରେ ଭାଷା ବ୍ୟତୀତ ଆତ୍ମା, ବ୍ୟବହାର,
 ବେଶଭୂଷା, ଖାଦ୍ୟପେୟରେ ସ୍ଥଳତଃ ଯେପରି ଏକ ପ୍ରକାର ଏକତା
 ଅନୁକୃତ ହୁଏ ଓଡ଼ିଶାରେ ତଥା ଦେଖାଯାଏ ନାହିଁ । ଓଡ଼ିଶାର ଉତ୍ତର,
 ଦକ୍ଷିଣ ଓ ପଶ୍ଚିମାଞ୍ଚଳ ଯାକି ଦୃଷ୍ଟିଦେଲେ ଏହାର ସତ୍ୟତା ସହଜରେ
 ଜାଣି ହେବ । ବିଭିନ୍ନ ପ୍ରକାର ବୈଷମ୍ୟ ସବୁ ଓଡ଼ିଶା ଓ ଓଡ଼ିଆ ଜାତି
 ଯେପରି ଏକତା ପୁରୁଷ ଆବଦ୍ଧ ହୋଇ ରହିଛି, ଭାରତରେ ତାର ଦୁଷ୍ପାତ
 ବିରାଜ । ଏହି ଏକତାର ସର୍ବଶ୍ରେଷ୍ଠ ସୁଦୃଢ଼ ଚିତ୍ରି ହେଉଛି ଶ୍ରୀଜଗନ୍ନାଥ ।
 ତାଙ୍କଠାରେ ତିନୋଟି ଅଞ୍ଚଳର ତ୍ରିବିଧ ଧର୍ମ ବିଶ୍ୱାସର ଅର୍ଥାତ୍ ଶୈବ,
 ଶାକ୍ତ ଓ ବୌଦ୍ଧ ତଥା ବୈଷ୍ଣବ ଧର୍ମର ସମନ୍ୱୟ ଘଟିଛି । କେବଳ ଓଡ଼ିଶା
 ନୁହେଁ, ସମଗ୍ର ଭାରତରେ ସହିଷ୍ଣୁତା ଓ ସମନ୍ୱୟର, ଭାତୁତ୍ୱ ଓ
 ବିଶ୍ୱମୈତ୍ରୀର ଶ୍ରେଷ୍ଠ ପ୍ରତୀକ ଭାବେ ଶ୍ରୀଜଗନ୍ନାଥ ଆରାଧିତ । ଓଡ଼ିଶା ବା
 ଭାରତ ନୁହେଁ, ପୃଥିବୀର ସର୍ବଶ୍ରେଷ୍ଠ, ସର୍ବପ୍ରାଚୀନ ଓ ସର୍ବାଧୁନିକ ପ୍ରତୀକ
 ବା ଦେବତା ରୂପେ ଶ୍ରୀଜଗନ୍ନାଥଙ୍କ ବ୍ୟତୀତ ଅନ୍ୟ କାହାରି କଥା ମନରେ
 ଆସେ ନାହିଁ । ସେଥିପାଇଁ କୁହାଯାଇଛି—

- ସର୍ବେଷାମପି ଦେବାନାଂ ଗାଜା ଶ୍ରୀପୁରୁଷୋତ୍ତମଃ ।
- ସର୍ବେଷାମପି କ୍ଷେତ୍ରାଣାଂ ଗାଜା ଶ୍ରୀପୁରୁଷୋତ୍ତମଃ ॥

କାରଣ ଭାରତ ବା ଭାରତ ବାହାରେ କୌଣସି ଦେଶ, ଜାତି ବା ଜନଗୋଷ୍ଠୀ, କୌଣସି ଦେବତାଙ୍କ ନାମରୁ ଚିହ୍ନିତ ହୁଅନ୍ତି ନାହିଁ । ସମଗ୍ର ପୃଥିବୀରେ କେବଳ ଓଡ଼ିଶା ବା ଓଡ଼ିଆ ଜାତି ଶ୍ରୀଜଗନ୍ନାଥଙ୍କ ନାମରେହିଁ ପରିଚିତ ହୁଅନ୍ତି । ତେଣୁ ଶ୍ରୀଜଗନ୍ନାଥ ଧର୍ମହିଁ ଓଡ଼ିଶାର ଧର୍ମ, ଶ୍ରୀଜଗନ୍ନାଥ ସଂସ୍କୃତିହିଁ ଓଡ଼ିଶାର ସଂସ୍କୃତି ଏବଂ ଶ୍ରୀଜଗନ୍ନାଥଙ୍କ ଇତିହାସହିଁ ଓଡ଼ିଶାର ଇତିହାସ । ଶ୍ରୀଜଗନ୍ନାଥଙ୍କ ଭୋଗରାଗ, ପୂଜାପାର୍ବଣ, ମେଳାମହୋତ୍ସବହିଁ ଓଡ଼ିଶାର ଜାତୀୟ ଖାଦ୍ୟ, ଓଡ଼ିଶାର ଜାତୀୟ ପର୍ବ ଓ ଜାତୀୟ ମହୋତ୍ସବ । ଓଡ଼ିଶା ଓ ଓଡ଼ିଆ ଜାତି, ଓଡ଼ିଶାର ଏ୍ୟତିହାସ ଓ ସଂସ୍କୃତି ଏବଂ ଓଡ଼ିଶାର ଧର୍ମକୁ ଶ୍ରୀଜଗନ୍ନାଥଙ୍କଠାରୁ ପୃଥକ୍ କରି ବା ଶ୍ରୀଜଗନ୍ନାଥଙ୍କୁ ବାଦ୍ ଦେଇ କଳ୍ପନା କରିବା ସମ୍ଭବ ନୁହେଁ । ଓଡ଼ିଶାରେ ପ୍ରସ୍ତୁତିତ ପ୍ରାଚୀନତମ ବୌଦ୍ଧଧର୍ମଠାରୁ ଆରମ୍ଭକରି ନବୀନତମ ଧର୍ମ ମହିମାଧର୍ମ ପର୍ଯ୍ୟନ୍ତ ସମସ୍ତ ପ୍ରକାର ଧର୍ମ ବିଶ୍ୱାସ ମୂଳରେ ଜଗନ୍ନାଥୀୟ ଚେତନାର ଅସ୍ଥିତ ଅନୁକୃତ ହୁଏ ।

ଓଡ଼ିଶା ଭାରତର ଏକ ସର୍ବଶ୍ରେଷ୍ଠ ଅଞ୍ଚଳ, ଏହା ପ୍ରଥମରୁ କୁହାଯାଇଛି । ଦକ୍ଷିଣ ଓ ଉତ୍ତର, ଉତ୍ତର ଭାରତର ଧର୍ମ ଓ ସଂସ୍କୃତିର ଏହା ହେଉଛି ମିଳନ କ୍ଷେତ୍ର । ପ୍ରାଚୀନ ଉତ୍କଳର ଗୌରବିକ ରେଖାଚିତ୍ର ଆଖି ଆଗରେ ରଖି ଦେଖିଲେ ଓଡ଼ିଶା ଉତ୍ତର ଭାରତ ଓ ଦକ୍ଷିଣ ଭାରତୀୟ ସଂସ୍କୃତିର ମାନଦଣ୍ଡ ରୂପେ ପ୍ରଗତ ହୁଏ । ସମଗ୍ର ଭାରତର ଏକ କ୍ଷୁଦ୍ରାକାର ପ୍ରତିକୃତି ରୂପେ ଓଡ଼ିଶାକୁ ଗ୍ରହଣ କରିନେଲେ ଧର୍ମ ଓ ସଂସ୍କୃତି ସମ୍ବନ୍ଧୀୟ ଅନେକ ସମସ୍ୟାର ସମାଧାନ ହୋଇଯାଏ । ଓଡ଼ିଶାର ଧର୍ମ, ସଂସ୍କୃତି, କଳା ଭାବର୍ଯ୍ୟ, ସାହିତ୍ୟ ଓ ଦର୍ଶନରେ ଯେଉଁ କେତେକ ସାମ୍ୟ, ବୈଷମ୍ୟ ବା ସମନ୍ୱୟର ଉପାଦାନ ରହିଛି ତାହାକୁ ଆଧାର କରି ଆଧୁନିକ ଆଲୋଚକମାନେ ନାନା ବାଦ ବିବାଦରେ ଜାଗି ପଡ଼ୁଥିବାର ଦେଖାଯାଏ । ଏହି ବାଦବିବାଦର ପ୍ରଥମ ଓ ପ୍ରଧାନ ଉପାଦାନ ହେଉଛି ଶ୍ରୀଜଗନ୍ନାଥ । ତାଙ୍କର ଉତ୍ପତ୍ତି, ବିକାଶ, ବୈଶିଷ୍ଟ୍ୟ, ଇତିହାସ ଓ ସଂସ୍କୃତି ବିଷୟରେ ବହୁ ଗୁଢ଼ ପ୍ରଶ୍ନର ହୋଇଥିଲେ ମଧ୍ୟ ତତ୍କାଳୀନ ଜଗନ୍ନାଥ ସମ୍ବନ୍ଧୀୟ ସମସ୍ତ ପ୍ରଶ୍ନର ସମାଧାନ ମିଳେ ନାହିଁ । ତେଣୁ ଶ୍ରୀଜଗନ୍ନାଥ ଧର୍ମ ବା ସଂସ୍କୃତି ବୋଲି କ'ଣ ସ୍ୱତନ୍ତ୍ର ସାହିତ୍ୟ, ଶାସ୍ତ୍ର ବା ଦର୍ଶନ ଅଛିକି ବୋଲି

ଅନେକ ପ୍ରଶ୍ନ କରାନ୍ତି । ଯେଉଁମାନେ ଏପ୍ରକାର ପ୍ରଶ୍ନ କରନ୍ତି ସେମାନଙ୍କ ଅନୁସାରେ ଜୈନ, ବୌଦ୍ଧ, ଶୈବ, ଶାକ୍ତ, ବୈଷ୍ଣବ ପ୍ରଭୃତି ସମସ୍ତେ ଶ୍ରୀଜଗନ୍ନାଥଙ୍କୁ ନିଜର ଦେବତା, ନିଜର ପର୍ବୋତ୍ସବ ଉପାସ୍ୟ ଓ ଧର୍ମୀୟ ଜୀବନର ଶେଷ ଲକ୍ଷ୍ୟସ୍ଥଳ ବୋଲି ଦାବି କରୁଥିବା ବେଳେ ଶ୍ରୀଜଗନ୍ନାଥ ପ୍ରକୃତରେ କାହାର ? ଏହାର ଉତ୍ତର କିଏ ଦେଇ ପାରିବ ? ଶାସ୍ତ୍ର ବା ଇତିହାସ ଏହି ପ୍ରଶ୍ନର ଉତ୍ତର ଦେବା ପାଇଁ କେତେଦୂର ସମର୍ଥ ତାହା ଆଲୋଚକମାନେ ଜାଣନ୍ତି ।

ଶ୍ରୀଜଗନ୍ନାଥ ପ୍ରକୃତରେ କାହାର, ଏହାର ଉତ୍ତର ସ୍ୱରୂପ ଏତିକି କୁହାଯାଇପାରେ ଯେ, ଶ୍ରୀଜଗନ୍ନାଥ କାହାରି ନୁହନ୍ତି । ମାତ୍ର ସମସ୍ତେ ତାଙ୍କର ଓ ସେ ସମସ୍ତଙ୍କର । ସେ ପୁରୁଷୋତ୍ତମ । ସେଥିପାଇଁ ଭଗବଦ୍‌ଗୀତାରେ କୁହାଯାଇଛି— ଅତୋଽସ୍ମି ଲୋକେ ବେଦେ ଚ ପ୍ରଥୁତଃ ପୁରୁଷୋତ୍ତମଃ ଅର୍ଥାତ୍ ସେ ବୈଦିକ ଓ ଲୌକିକ ଉଭୟ ଗୋଷ୍ଠର ଦେବତା । ସେ ସନାତନ । କାରଣ, ତାଙ୍କର ଆରମ୍ଭ ଏଯାଏ ଉଦ୍‌ଘାଟିତ ହୋଇ ନାହିଁ । ସନାତନ ଧର୍ମ ପରି ଶ୍ରୀଜଗନ୍ନାଥଙ୍କର ଆରମ୍ଭ କେବେ କିଏ କହିବ ? ବେଦକୁ ସନାତନ ଧର୍ମର ବିଶେଷ ଉପାଦାନ ରୂପେ ଚିତ୍ରଣ କରାଯାଇଥିଲେ ମଧ୍ୟ ଏହାର ମୌଳିକ ଭାବନା ଯେ ବେଦର ବହୁପୂର୍ବରୁ ଆରମ୍ଭ ହୋଇଥିବ ସେଥିରେ ସନ୍ଦେହ ନାହିଁ । ହୁଏତ ବୈଦିକ ସାହିତ୍ୟରେ ଏହାର ପ୍ରାଥମିକ ରୂପ ପ୍ରକାଶ ପାଇଛି । ସେହିପରି ଶ୍ରୀଜଗନ୍ନାଥଙ୍କୁ ଆଦିବାସୀ, ବୈଦିକ, ଅବୈଦିକ, ତାନ୍ତ୍ରିକ ଲୌକିକ ଦେବତା ରୂପେ ଚିତ୍ରଣ କରାଗଲେ ମଧ୍ୟ ସେ ଏସବୁ ଚିନ୍ତାଠାରୁ ବହୁ ପ୍ରାଚୀନ । ତେଣୁ ସେ ସନାତନ । ସେହି ସନାତନ ଶ୍ରୀଜଗନ୍ନାଥ ଧର୍ମ ହିଁ ଓଡ଼ିଶାର ଧର୍ମ । ସେଥିପାଇଁ ତାଙ୍କୁ ନିମ୍ନମତେ ପ୍ରାର୍ଥନା କରାଯାଏ—
ନାନାଚରଣିବାସାୟ ନିତ୍ୟାୟ ପରମାତ୍ମନେ ।
ବଳଭଦ୍ରସୁଭଦ୍ରାଭ୍ୟାଂ ଜଗନ୍ନାଥୟ ତେ ନମଃ ॥

॥ ଜୟ ଜଗନ୍ନାଥ ॥

ସମ୍ପାଦକ,
ସଂସ୍କୃତି ବିଭାଗ ନିର୍ଦ୍ଦେଶାଳୟ,
ଓଡ଼ିଶା, ଭୁବନେଶ୍ୱର ।

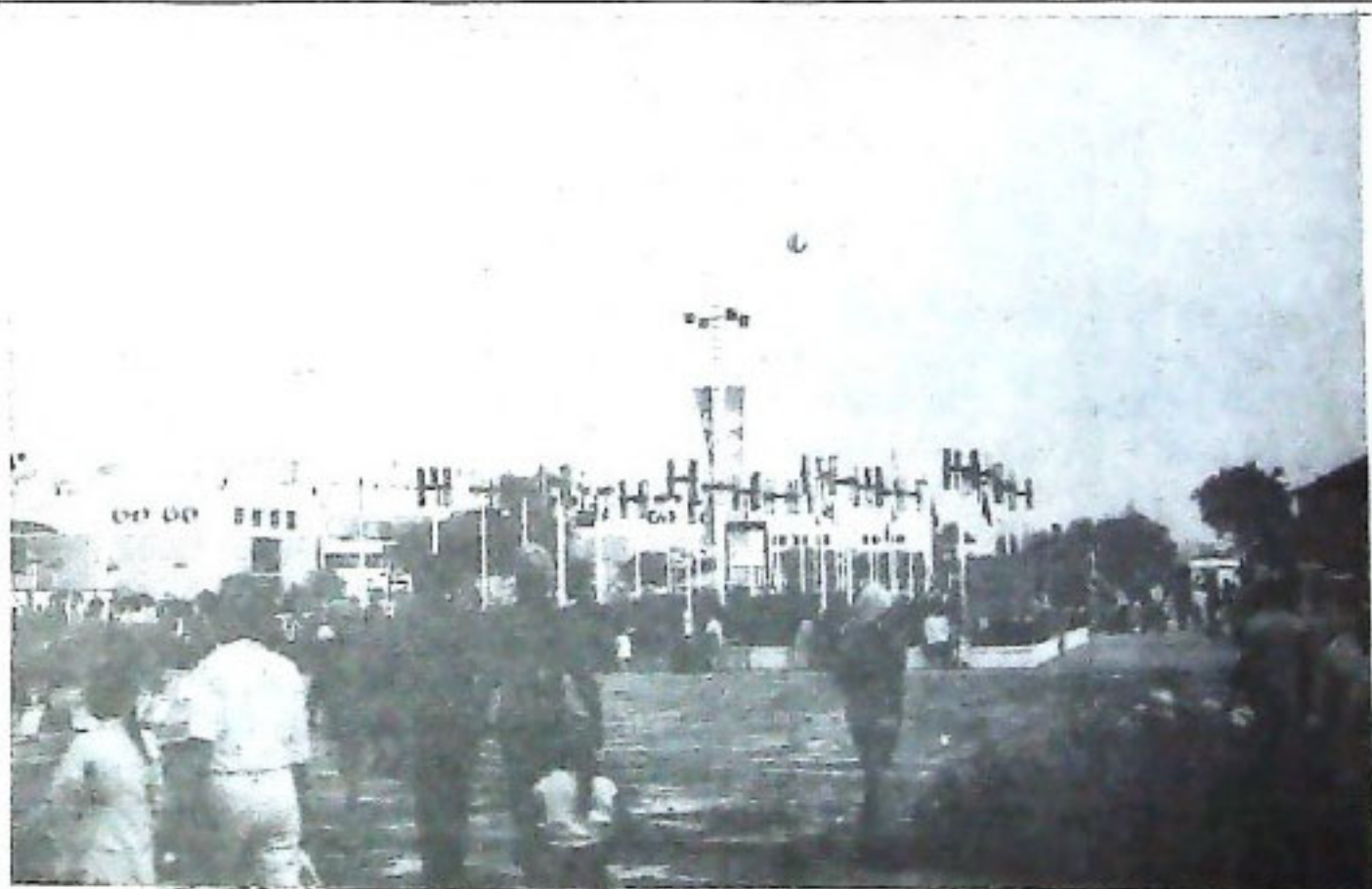

ଆନ୍ତର୍ଜାତିକ ଦାଶିଣ୍ୟ ମେଳାକୁ ଦାହୁମ ପୂର୍ଣ୍ଣା...

ଆମରୁ ଆମର ସମାଜ ଓ ଦେଶ ବଢ଼ି

—ଆ ମୁରାରି ଜେନା—

ଶିଳ୍ପ ଏକ ପାଠି । ଯାହାର ଦୁଇଟି ଚକ ଅଛି । ସେଥିରୁ ଗୋଟିଏ ଶ୍ରମିକ ଓ ଅନ୍ୟଟି ମାଲିକ । ଏ ଦୁଇ ଚକ ମଧ୍ୟରେ ଏକମତ/ସହଯୋଗ ଓ ସମତା ନ ରହିଲେ, ଗଠି ଆଗକୁ ଆଗକୁ ଆଗେ ଗଠି ପାରିବ ନାହିଁ ।

ଆମ ଶରୀର କଥା ତିଆ କରନ୍ତୁ । ଯେତେଦିନ ଆମ ଗୋଟ ଚଳୁଥିବ, ଆମେ ଚାଲିବୁନି ପାରୁଥିବା, ଦୈନିକ ପାରୁଥିବା, ସବୁ କାମ ସୁଗୁରୁ ରୂପେ କରି ପାରୁଥିବା । ଯଦି ସେଥିରୁ ଗୋଟିଏ ଗୋଟ ଖରାପ ହୋଇଯିବ, ତେବେ କାମଟ ଦୂରର ବଥା, କୋରୁଲା ମଧ୍ୟ କରି ପାରିବା ନାହିଁ ।

ମନୁଷ୍ୟ ଉପାଦାନ ଏକ ଅଂଶ । ମନୁଷ୍ୟ ସମୂହକୁ ପରିବାର ଓ ସମାଜ କହନ୍ତି । ପରିବାରର ମୁଖ୍ୟ ଲୋକ ଯେତେଦିନ ପର୍ଯ୍ୟନ୍ତ ଏକା ଭୋଗଭୋଗ କଲେ, ସମୁଦାୟ ପରିବାର ଭଲଣ-ପୋଷଣ ବଡ଼ କଷ୍ଟକର ହୁଏ ଏବଂ ସେତେବେଳେ ଘରର ଅନ୍ୟ ବ୍ୟକ୍ତିମାନେ ମିଳିମିଶି ଭୋଗଭୋଗ କରନ୍ତି, ସେତେବେଳେ ସେ ପରିବାରର ଲୋକେ ଭଲଭଲେ ଜୀବନ ଯାପନ କରିଥାନ୍ତି ।

ଗୋଟିଏ ଶିଳ୍ପକୁ ଭଲଭା କରି ଅନେକ ପରିବାର ପୋଷି କି ହୁଅନ୍ତି । ଏଣୁ ଯଦି କୌଣସି ଶିଳ୍ପରେ ହଠାତ୍ ଅବ୍ୟବସ୍ଥା ଦେଖାଯିଏ, ତେବେ ସେ ଶିଳ୍ପ ସୁରୁଖୁରୁରେ କେତେଦିନ ଚାଲି ପାରିବ ଏବଂ ଦୁର୍ଭାଗ୍ୟବଶତଃ ଯଦି ସେ ଶିଳ୍ପ କୌଣସି କାରଣରୁ ବନ୍ଦ ହୋଇଯାଏ, ତା'ହେଲେ କେତେ ଯେ ପରିବାର ଦୈନିକ ମନୁଷ୍ୟରୁ ବସ୍ତୁତ ହେବେ, ସେ କଥା ଆପଣ ଚିନ୍ତା କରିବେ ! ଧରି ନିଅନ୍ତୁ, ଏ ପରିସ୍ଥିତିରେ ଆପଣଙ୍କ କେହି ନିଜ ଲୋକ ପଢ଼ିଛନ୍ତି, ତେବେ ଆପଣଙ୍କ ମନରେ କି ସ୍ତରାବ ପଡ଼ିବ ?

ବେଳାକ ଅବସ୍ଥାରେ ପେଟର ଚୁଲ୍ଲ ଅଧିକ ହୁଏ ଓ ପିଲାମାନଙ୍କ ପାପପତା ଚାଆ ଲାଜନ ପାଳନରେ ଭୟାବହ ଅବସ୍ଥା ଉପୁଜେ । ଏପରି ବେଳେକ ଶ୍ରମିକ ପରିବାରଙ୍କ କଥା କୁହାଯାଇ ପାରେ ଯେଉଁମାନେକି ଆନ୍ଦୋଳନର ଶତଯତ୍ନରେ ଶାକାର ହୋଇ ଗୋଳରେ ଛବପଡ଼ ହେଉଥାନ୍ତି ।

ଏ ସମୟ ପରିସ୍ଥିତି ହୁଏ କାହିଁକି ? କୌଣସି ଚୁଲ୍ଲଭଙ୍ଗା ଯୋଗୁଁ ବା ନିୟତ ସ୍ଵାର୍ଥପରତାର ବଶାନ୍ତ ହୋଇ ଏପରି ଦୁଃଖ ଗାତ ହୋଇଥାଏ । କୌଣସି ଆନ୍ଦୋଳନ ଆରମ୍ଭ କରିଦେବା ବଡ଼ ସହଜ କିନ୍ତୁ ଶେଷ ପର୍ଯ୍ୟନ୍ତ ନେଇ ପହଞ୍ଚାଇବା ବଡ଼ କଷ୍ଟ ।

ଘୋର ଘୋର କଥାକୁ ନେଇ ଶିଳ୍ପ କ୍ଷେତ୍ରରେ ଆନ୍ଦୋଳନ ଆରମ୍ଭ ହୋଇଥାଏ । ଖରା ପକାପକ ନ କଣି ଆବେଗ ଦୂରା ଏପରି କିଛି କରାଯାଏ, ଯେଉଁଥିରେକି ପଛରେ ଅନୁରାପ କରିବାକୁ ପଡ଼ିଥାଏ । ଆବେଗ ସହିତ ଯଦି ହିତାହିତ ସ୍ଥାନ ରହନ୍ତା, ତେବେ ଆନ୍ଦୋଳନକୁ ଉତ୍ତମ ଭାଷା ମିଳିଯାଏ । ଯେବେ ହିତାହିତ ସ୍ଥାନକୁ ହଜେଇବା, ତେବେ

ସେ ଆନ୍ଦୋଳନ ସଫଳ ହୋଇ ପାରିବ ନାହିଁ । ବିଫଳତା ଯୋଗୁଁ ଅସତୋଷ କନ୍ତେ ଏବଂ ଏହି ଅସତୋଷହିଁ ଶେଷରେ ହିଁସାରେ ପରିଣତ ହୋଇଥାଏ । ହିଁସା ସୁଖ ନ ଦେଇ ସର୍ବଦା ଦୁଃଖହିଁ ଦେଇଥାଏ । ମନର କ୍ଷଣିକ ହିଁସା ଡାବନା ଯୋଗୁଁ ଯେ କେତେ କେତେ ବଡ଼ କ୍ଷତି ସହିବାକୁ ପଡ଼ିଥାଏ, ତାହା କଳ୍ପନା କରିହେବ ନାହିଁ । କୌଣସି ଶିଳ୍ପ କାରଖାନାରେ ନିର୍ଧା ନଗାଇ ଦେବା ସହଜ କିନ୍ତୁ ତାକୁ ପୁଣି ଠିଆ କରାଇବାକୁ ଯେଉଁ ସମୟ ଲାଗେ, ତାହା ଅନୁମାନ କରାଯାଇ ପାରେ ନାହିଁ ।

ପିଲା ଯେତେବେଳେ ଛୋଟ ଥାଏ, ସେ ସେତେବେଳୁଁ କାମ କରିବା ଆରମ୍ଭ କରେ ନାହିଁ । ଆପଣ ତାକୁ ଶିକ୍ଷା ଦିଅନ୍ତି, ପଢ଼ାନ୍ତି ଏବଂ ଯୋଗ୍ୟ କରନ୍ତି; ଯେପରି ସେ ବଡ଼ ହୋଇ ଆପଣଙ୍କ ଏ ପରିବାରର ଏକ ମହତ୍ତ୍ଵପୂର୍ଣ୍ଣ ଅଂଗ ହେବ । ଆପଣ ଏହାହିଁ ଆଶା ପୋଷଣ କରିଥାନ୍ତି । କହିଲେ ଦେଖୁ ଏ ସବୁ ଧୈର୍ଯ୍ୟ ଓ ପରିଶ୍ରମ ଉପରେ ନିର୍ଭର କରେ ନାହିଁକି ? ଯଦି ଆପଣ ଅଧୈର୍ଯ୍ୟ ହେବେ, ତେବେ ସେ ପିଲାଟି କିପରି ବଡ଼ ହେବ ? ଆପଣଙ୍କ ସହଯୋଗା କିପରି ହୋଇ ପାରିବ ?

ଶିଳ୍ପ ଆପଣଙ୍କ ପିଲାପରି । ତାର ପୂର୍ଣ୍ଣତା ଆପଣ ନିଜର କଠିନ ଶ୍ରମ ଓ ଲାଜରେ କରିଛନ୍ତି । ଆପଣ କହି ପାରନ୍ତି, ତା'ର ଫଳ ଆପଣକୁ ମିଳୁନାହିଁ । ଆପଣଙ୍କ କଥାରେ ସତ୍ୟତା ଆଇପାରେ ଯେ ଆପଣ ଆପଣଙ୍କର ସମ୍ପୂର୍ଣ୍ଣ ପରିଶ୍ରମର ଫଳ ପାଇ ନାହାନ୍ତି । ଏଥିପାଇଁ ଆପଣଙ୍କ ମନରେ ହୁଏତ ବିଦ୍ରୋହ ଭାବନା ଓ ଅସତୋଷ ଜନ୍ମି ପାରେ ।

ଯେଉଁଠି ମନ ସଫା ରହେ ନାହିଁ, ସେଠି ସର୍ବଦା ଅସତୋଷ ଓ ବିଦ୍ରୋହ ଜନ୍ମ ନିଏ । ଏକ ଅସତୋଷ ଓ ବିଦ୍ରୋହ ନଷ୍ଟର କାରଣ ହୁଅନ୍ତି । ଇଂରେଜମାନେ ଭାରତବର୍ଷରେ ଦୁଇଶହ ବର୍ଷ ଶାସନ କଲେ, ସେମାନେ ଭାରତର ବିକାଶ ପାଇଁ ଅନେକ ଯୋଜନା ଆରମ୍ଭ କଲେ ସତ, କିନ୍ତୁ ଏ ସବୁ କାମ ସେମାନେ ଶୁଦ୍ଧ ମନରେ କରିଥିଲେ କି ? ସେମାନେ କ'ଣ ଭାରତୀୟମାନଙ୍କୁ ଶୋଷଣ କରି ନ ଥିଲେ ? ତାଙ୍କର ଶୋଷଣ ବିରୁଦ୍ଧରେ ସାରା ଦେଶରେ ଧାରେ ଧାରେ ବିଦ୍ରୋହର ଅଗ୍ନି କୁହୁଳି ଉଠିଲା । ପରିଣାମରେ ସେମାନଙ୍କୁ ଭାରତ ଛାଡ଼ି ଚାଲିଯିବାକୁ ପଡ଼ିଲା । କିନ୍ତୁ ଏ ଭଳିର ଯୁଦ୍ଧ ଶିଳ୍ପ ସ୍ତରି ଲାଗୁ କରାଯାଇ ନ ପାରେ । ଉଦ୍ୟୋଗ ପତି ବା ଶିଳ୍ପପତି ଯଦି ସେ ପରିଶ୍ରମୀ ଶ୍ରମିକମାନଙ୍କ ଚେହେରାକୁ ଦେଖନ୍ତେ—ଯାହାକୁ ପେଟପୁରା ଖାଦ୍ୟ ନ ମିଳୁଥିବାରୁ କଳା ପଡ଼ିଗଲେଣି, ଯେକି ଗ୍ରାଣ୍ଟ, ବର୍ଷା, ଶୀତରେ ମଧ୍ୟ ଅର୍ଥ ନହୁଁ, ତେବେ ଅସତୋଷ ଜନ୍ମ ଲାଭ କରିବା ତାଙ୍କ ପକ୍ଷରେ ଅବଶ୍ୟମାତ୍ର ନୁହେଁ କି ? ଏପରି କ୍ଷେତ୍ରରେ ଉଦ୍ୟୋଗ ବା ଶିଳ୍ପ ଗଠିର ଦୁଇଟି ଚକ ଠିକ୍ ରହି ପାରିବ ନାହିଁ । କିନ୍ତୁ

ଠିକ୍ ରହିବ ଯଦି ଜଣେ ଅନ୍ୟ ଜଣକର କଷ୍ଟ ଅନୁଭବ କରିପାରିବ, ଚିହ୍ନିବ ଏବଂ ସମସ୍ତେ ମିଳିମିଶି ତାକୁ ଦୂର କରିବାକୁ ଚେଷ୍ଟିତ ହେବେ । ଆପଣ ପୁଣି ପ୍ରଶ୍ନ କରି ପାରନ୍ତି— ଏ କଥା କହିବା ସହଜ କିନ୍ତୁ କାମରେ ଲଗାଇବା କଷ୍ଟକର । ଏ ହେଲେ ମଧ୍ୟ ପରସ୍ପର ମଧ୍ୟରେ ବୁଝାମଣା ହୋଇ ପାରିଲେ, ଯାହାକୁ ଆମେ କଷ୍ଟକର ବୋଲି ବିଶ୍ୱାସି ଥାଉଁ ତାହା ସହଜ ଓ ସରଳ ହୋଇଯିବ ।

ଏପରି ମଧ୍ୟ ଦେଖା ଯାଉଛି ଯେ ଅତି ଛୋଟ ଛୋଟ କଥାକୁ ନେଇ ଶିଳ୍ପରେ ଘେରାଇ, ହରତାଳ ଏବଂ ଚାଲାବନ୍ଦ ଆଦି ଅବସ୍ଥା ସୃଷ୍ଟି ହୁଏ । ଯଦି ଏକଥାକୁ ସମ୍ବୁଦ୍ଧତାର ସହିତ ଚିନ୍ତା କରାଯିବ, ମିଥ୍ୟା ଅହମିଆକୁ ପରିତ୍ୟାଗ କରି ପରସ୍ପର ବାର୍ତ୍ତାଳାପ ଓ ସୌହାର୍ଦ୍ଦ୍ୟପୂର୍ଣ୍ଣ ବାଚାବରଣରେ ସବୁ କଥା ଆପୋଷ ନିଷ୍ପତ୍ତି କରାଯିବ, ତେବେ ଏପରି ହରତାଳ ଓ

ଚାଲାବନ୍ଦକାରୀଙ୍କ ବିରୁଦ୍ଧରେ ନିଷେଧାଜ୍ଞା ଜାରି କରିବାକୁ ବୋଧହୁଏ ଦରକାର ପଡ଼ି ନପାରେ । ସମାଜର ହିତ ଦୃଷ୍ଟିରୁ ଆମେ ଆମ ସମସ୍ତଙ୍କର ଯାହାକିଛି ସାମୟିକ ଅସତୋଷ, ଆମ ମନ ମଧ୍ୟରେ ବସା ବାନ୍ଧିଛି, ତାକୁ ପୁରାପୁରି ତ୍ୟାଗ କରି, ଆମଠାରୁ ଆମର ସମାଜ ଓ ଦେଶ ଯେ ବଡ଼, ସେଇ ମନ୍ତ୍ରରେ ନିଜକୁ ମହିତ କରି ଆମର ଆଗାମୀ ଦିନର କର୍ତ୍ତବ୍ୟଗୁଡ଼ିକୁ ସଂପାଦନ କରିବା ଏକାନ୍ତ ବିଧେୟ ନୁହେଁକି ? ସମାଜ ଓ ଦେଶର ସର୍ବୋଚ୍ଚ କଲ୍ୟାଣ ସାଧନ ଆମର ଧ୍ୟାୟ ଓ ଶ୍ରେୟ ହେଉ ।

ଭଗବତ୍ପୁର, କଟକ-୯



ଜାତୀୟ ସଂଗ୍ରହ ସାମିତିକେଟ୍ ୨ଷ୍ଠ ଇସ୍ୟୁରେ

(N. S. C. VI ISSUE)

ଜନା ଦେଇ ଆପଣଙ୍କ ସଂଗ୍ରହକୁ ଓବର୍ସରେ
୨ଗୁଣରୁ ଅଧିକ କରିବା ସଂଗେ ସଂଗେ
ଆୟୁକର ରିହାତିର ସୁଯୋଗ ନିଅନ୍ତୁ
ସୁଧର ହାର ଶତକଡ଼ା ବାର୍ଷିକ ୧୨ ଚକ୍ରବୃତ୍ତି

ଏହା ସାଂଗକୁ ଆହୁର ଅନେକ ସୁବିଧା—

- * ମନୋନୟନ
- * ଚଢ଼େଇପତ୍ର
- * ବନ୍ଧକ ଦେଇ ବ୍ୟାଙ୍କରୁ ଭଣ ପାଇବା
- * ଦରକାର ହେଲେ ମିଆଦ ପୂର୍ବରୁ ସାମିତିକେଟ୍ ଭଙ୍ଗାଇବା
- * ଗୋଟିଏ ପୋଷ୍ଟ ଅଫିସରୁ ଅନ୍ୟ ପୋଷ୍ଟ ଅଫିସକୁ ସ୍ଥାନାନ୍ତରିତ କରିବା ।
- * ବାର୍ଷିକ ଅର୍ଜିତ ସୁଧ ଉପରେ ଆୟୁକର ରିହାତି ଇତ୍ୟାଦି
- * ଟଙ୍କା ୦ରୁ ଟଙ୍କା ୧୦,୦୦୦ ଟଙ୍କା ପର୍ଯ୍ୟନ୍ତ ବିଭିନ୍ନ ମୂଲ୍ୟର ସାମିତିକେଟ୍ମାନ ସବୁ ଡାକପରେ କଣିବାକୁ ମିଳେ ।

ବିଶେଷ ବିବରଣୀ ପାଇଁ:—

ଡିକ୍ଟାପାଳ ଓ ଉପକ୍ରମ ଅଧିକାରୀଙ୍କ
କାର୍ଯ୍ୟାଳୟରେ ପିତା ସ୍ୱଳ୍ପ ସଂଗ୍ରହ
ଅଧିକାରୀ କିମ୍ବା ସଚିବାଳୟ
ପୋ : ନଂ ୫୦୦୭୦-୨୧୫ ସହ
ଯୋଗାଯୋଗ କରନ୍ତୁ ।

ସ୍ୱଳ୍ପ ସଂଗ୍ରହ ସଂଗଠନ
ଓଡ଼ିଶା ସରକାର

ବନ୍ଧୁ ମାନଙ୍କ କୃଷିକଥା



ଶ୍ରୀ କାର୍ତ୍ତିକେଶ୍ୱର ପାତ୍ର

ଆଦିବାସୀ ସମ୍ପ୍ରଦାୟ ଯେ ପୃଥିବୀରେ ଆଦିମ ସଭ୍ୟତାର ବାର୍ତ୍ତାବହ, ଏହା ଅନସ୍ୱୀକାର୍ଯ୍ୟ । ବିଶେଷକରି ପ୍ରାଚୀନ ଓ ନୂତନ ପୁସ୍ତକ ପୁସ୍ତକ ଆଦିମାଦ୍ୟ ଯେଉଁ ପାହାଡ଼ ଓ ଉପତ୍ୟକାରେ ଜନବସତି ସ୍ଥାପନ କରି ସୂତ୍ର ଏକକ ଗୋଷ୍ଠୀ ଜୀବନ ଯାପନ କରୁଥିଲେ, ତାହା ଅଦ୍ୟାବଧି ପାର୍ବତ୍ୟା-କ୍ଷତରେ ବସବାସ କରୁଥିବା ଆଦିବାସୀମାନଙ୍କ ମଧ୍ୟରେ ବିଦ୍ୟମାନ । ସଭ୍ୟତାର ଅତ୍ୟଧୁନିକ ଛମ ତି ବର୍ତ୍ତମାନ ଯୁଗରେ ମଧ୍ୟ ମୌଳିକ ଆଦିବାସୀ ସଭ୍ୟତା ଯେ ସ୍ୱାତନ୍ତ୍ର୍ୟ ଅନେକାଂଶରେ ଅକ୍ଷୁର୍ଣ୍ଣ ରହିପାରିଛି, ତାହା ଏକ ବିସ୍ମୟକର ବିଷୟ । ଧାର୍ଯ୍ୟ ଅଭ୍ୟୁତ୍ପନ୍ନରେ ଆଧୁନିକ ସଭ୍ୟତା ସେମାନଙ୍କର ପରିଧି ରୁଚିପଟେ ଅହରହ ପରିଚ୍ଛନ୍ନା କରୁଥିଲେ ମଧ୍ୟ ତାଙ୍କର କେହି ବିନ୍ଦୁ ରେହ କରିବାକୁ ସମ୍ପୂର୍ଣ୍ଣ ଅସମର୍ଥ ଓ ଅସହାୟତା ପ୍ରକାଶ କରିଛି । ଏହା ଆତ୍ମନିକତା ଓ ନିଷ୍ଠାପରତାର ଅଭାବ କିମ୍ବା ସେମାନଙ୍କର ମୌଳିକତାର ସାକ୍ଷ୍ୟ ଏଥିପାଇଁ ଦାୟୀ ଏହା ବିରୁଦ୍ଧ । ଓଡ଼ିଶାର କୋରାପୁଟ ଜିଲ୍ଲାର ମାଲକାନଗିରି ସର୍ବତ୍ରିଭୁବନ ଅନ୍ତର୍ଗତ ଉତ୍ତରପୁର କୁଡୁ ମୁଲରୁମା ଅଞ୍ଚଳ ହେଉଛି ଏପରି ଏକ ବିଶେଷ ଆଦିବାସୀ ସମ୍ପ୍ରଦାୟର ଆବାସ ସ୍ଥଳୀ । ଏମାନେ ହେଲେ ବନ୍ଧୁ ।

ଭାରତବର୍ଷର ୬୨ ଗୋଟି ଉପଜାତି ମଧ୍ୟରେ ଏହା ହେଉଛି ଅନ୍ୟତମ । ଏହାର ସାଂସ୍କୃତିକ ବୈଶିଷ୍ଟ୍ୟ ଏକ ଅଭିନବ ସାମ୍ୟବାଦର ବାର୍ତ୍ତାବହ ଯାହା ଆଜିଯାଏ କୌଣସି 'ବାଦ' କିମ୍ବା 'ଚନ୍ଦ୍ର'ରେ ସ୍ୱୟଂ ପୃଷ୍ଠ ହୋଇ ପାରିନି । ଏମାନଙ୍କ ଆଦର୍ଶ ପରମ୍ପରା ଆଧୁନିକ ସଭ୍ୟତାର କାକୃତି ପାହାଡ଼ରେ ଆତ୍ମାହୁତି ଦେଇନି, ବରଂ ନିଜର ମୌଳିକତାକୁ ରକ୍ଷା କରି ପାରିଛି । ଏହା ସେମାନଙ୍କର ଦୈନନ୍ଦିନ ଜୀବନ ସମାସ୍ୟା ଓ ସଂସାର ଅନୁଧ୍ୟାନ କରେ ସ୍ୱତ୍ୱ ପ୍ରତୀୟମାନ ହେବ ।

ମାଛକୁଣ୍ଡ ନଦୀର ଉତ୍ତର-ପଶ୍ଚିମାଞ୍ଚଳ ଓ ଉପଜାତିର ଏକ ମଣ୍ଡଳ ଜନବସତିରେ ଗଢ଼ି ଉଠିଛି । ଏ ଜାତି କେବେ କେଉଁଠି ଓ କେମିତି ସୃଷ୍ଟି ହେଲା, ଏହା ଗବେଷଣାସାପେକ୍ଷ,

କିନ୍ତୁ ଫାରୁର ବ୍ୟବହାର ସାଂସ୍କୃତିକ ବୈଶିଷ୍ଟ୍ୟ ଓ ସାମଜିକ୍ୟକୁ ତୁଳନାତ୍ମକ ଦୃଷ୍ଟିରେ ବିଶ୍ଳେଷ କଲେ ଏହା ମୁଣ୍ଡା ପ୍ରଜାତିର ଏକ ଅଂଶବିଶେଷ ବୋଲି ହୃଦବୋଧ ହୁଏ । ବନ୍ଧୁମାନେ ସମୁଦ୍ର ପତ୍ତନର ପ୍ରାୟ ସାତେ ଚିନିହଜାର ଭାଗରେ ବନ୍ଧୁ ପାର୍ବତ୍ୟାଞ୍ଚଳରେ ବିଶ୍ଳିଷ୍ଟଭାବରେ ଛୋଟ ଛୋଟ ଗ୍ରାମମାନଙ୍କରେ ରହନ୍ତି । ସେମାନଙ୍କର ପ୍ରଧାନ କେନ୍ଦ୍ରସଙ୍ଗୀ ମୁଦୁଲିପଡ଼ା ଏବଂ ତାହା ଉପରକୁ ଅଗ୍ରାହାର । ଏମାନେ ଏକ ଜମ-କ୍ଷତ୍ରିଷ୍ଟ ଉପଜାତି ରୂପେ ପରିଗଣିତ ହେଉଥିଲେ । ୧୯୭୧ ମସିହା ଜନଗଣନାରେ ଏମାନଙ୍କ ସଂଖ୍ୟା ଥିଲା ୫୩୩୪ ।

ବିଶିଷ୍ଟ ମାନବ ବିଜ୍ଞାନୀ ଭେରିଆର ଏଲଓଇନସ୍ତୁ ଜିଓ ଗ୍ରାଫିକାଲ ମାଗାଜିନର ସମ୍ପାଦକ "ଅଲେ ମୋର ସବୁଠୁ ଖରାପ ଯାତ୍ରା" ବିଷୟରେ ଏକ ରଚନା ଲେଖିଥିଲେ । ସେ ୧୯୪୭ ମସିହା ଡିସେମ୍ବର ମାସରେ ବନ୍ଧୁ ରାଜ୍ୟକୁ ତାଙ୍କର ଦ୍ରୁତମ ଯାତ୍ରା ବିତୟରେ ବର୍ଣ୍ଣନା କରିଥିଲେ ।

ପରେ ସେ ବନ୍ଧୁମାନଙ୍କ ସହିତ ପନିଷ୍ଠ ସମ୍ପର୍କ ସ୍ଥାପନ କରି ନିଜର ଅନୁଭୂତି ଓ ପର୍ଯ୍ୟବେକ୍ଷଣ ରିଭିଜେ "ବୋଞ୍ଚା ହାଇଲେଣ୍ଡ ର" ନାମକ ଏକ ପୁସ୍ତକ ରଚନା କରିଥିଲେ । ନାନା ପ୍ରକାର ସୁନ୍ଦର ଚିତ୍ର ଶୋଭିତ ଏହି ବହିଟି ଅକ୍ସଫୋର୍ଡ଼ ମୁନିଉରସିଟି ପ୍ରେସ ପ୍ରକାଶ-କରିଥିଲେ ।

ବନ୍ଧୁ ପର୍ବତମାଳା ପ୍ରାକୃତିକ ସୌନ୍ଦର୍ଯ୍ୟ ଓ ସମ୍ପଦଭରା ମାଛକୁଣ୍ଡ ଉପତ୍ୟକାର ଚିନିହଜାର ପୂର୍ବ ଭାଗରେ ଅବସ୍ଥିତ । ଏହିଠାରେ ଓଡ଼ିଶାର ଜୌଗୋଳିକ ସୀମା ଶେଷ ହୋଇ ଆନ୍ଧ୍ରପ୍ରଦେଶ ଆରମ୍ଭ ହୋଇଛି ।

ଏହି ଦୁର୍ଗମ ଅଞ୍ଚଳରେ ୩୧ ଗୋଟି ଗ୍ରାମ ସ୍ଥାପନ କରି ବନ୍ଧୁମାନେ ଶିକାର ଓ କୃଷି ଉପରେ ନିର୍ଭର କରି ବସବାସ କରନ୍ତି । ଏହି ୩୧ଟି ଗ୍ରାମର ବନ୍ଧୁ ରାଜ୍ୟର ରାଜଧାନୀ ମୁଦୁଲିପଡ଼ା । ଏହି ଗ୍ରାମର ଉପକଣ୍ଠରେ ଅବସ୍ଥିତ ଚୋଟାରେ ଗୋଟିଏ ବିଶାଳ ବରଗଛରେ ଜୟପୁରର ରଜାଙ୍କଠାରୁ ପ୍ରାପ୍ତ ରାଜତରବାରୀ 'ପାଟକଣ୍ଡା' (ପାଟଖଣ୍ଡା) ରଖାଯାଇଛି ।

ତିରିକ୍ତ ଉପକ୍ରମରେ ଏହି ଖଣ୍ଡକୁ ପଢ଼ିବୁ ଉଚିତ୍ ସତ୍ତ୍ୱେ ।
ମନେ କରି ବନ୍ଧା ସମାଜରେ ପୂଜା କରାଯାଏ ।

ବନ୍ଧା ସାମ୍ବେଦନାରେ ଅନ୍ଧାରେ କେବଳ ଏକପ୍ରକାର ତରତୀ
ତିନିପ୍ରକାର ଲମ୍ବ ଦର୍ପଣ ବା ବଳବଳ ପରିଧାନ କରନ୍ତି । ଶରୀର
କର୍ମାଣ୍ଡ-ରେ ବେନକୁ ନାହିଁ ପର୍ଯ୍ୟନ୍ତ ଲମ୍ବିତ ନାନା ପ୍ରକାର
ମାଟି ଓ ହାର ସେମାନଙ୍କ ବନ୍ଧ ଅବୃତ୍ତ କରିଥାଏ । ବନ୍ଧା
ସାମ୍ବେଦନାମାନଙ୍କର ମସ୍ତକ ଲମ୍ବିତ ।

ଏ ସମ୍ପର୍କରେ ବନ୍ଧା ସମାଜରେ ଏକ ଶ୍ରେଣୀ ବିଶ୍ୱାସ
ପ୍ରଚଳିତ । ମୁଦୁଳିପଦ୍ମା ପୋଖରୀରେ ଏକଦା ସୀତା
ଅର୍ଥ ଲଭଣ୍ଡ ଅବସ୍ଥାରେ ସ୍ୱାନ ବରୁଣିବା ସମୟରେ ବନ୍ଧା
ସାମାଜ୍ୟେ ଉପହାସ କରିଥିଲେ । ତେଣୁ ସୀତା ଅଭିଶାପ
ଦେଲେ ଯେ ବନ୍ଧା ସାମ୍ବେଦନାରେ ମୁଣ୍ଡର ବାଳ ବଢ଼ାଇବେ
ନାହିଁ ଏବଂ ଅନ୍ଧା ଉପରକୁ ବନ୍ଧ ଧାରଣ କରିବେ ନାହିଁ ।
ବନ୍ଧା ସାମ୍ବେଦନାରେ ଏ ଯାତକ୍ ସେମାନଙ୍କ ପୂର୍ବ ଅପରାଧର
ଶାନ୍ତି ଲୋଗ କରୁଛନ୍ତି ।

ବନ୍ଧା ପୁରୁଷମାନେ ଲେଗୁଟି ପିନ୍ଧନ୍ତି । ଯେଉଁ
ପୁରୁଷମାନେ ମୁଣ୍ଡରେ ଏକ ପ୍ରକାର ଗୋଲକ ଧାରଣ କରିଥାନ୍ତି
ସେମାନଙ୍କୁ ବିବାହଯୋଗ୍ୟ ବୋଲି ଗଣନା କରାଯାଏ ।
ଅତୀତ ମିଳାନିଶ୍ଚାର ସୁଯୋଗ ଥିଲେ ମଧ୍ୟ ନାରୀ ପୁରୁଷର
ସୌନ୍ଦର୍ଯ୍ୟ ଜୀବନ ଅତ୍ୟନ୍ତ ଶୁଖିଯିବ । ବନ୍ଧା ବାଳିକାମାନେ
ସାଧାରଣତଃ ସେମାନଙ୍କଠାରୁ ଆଠ ଦଶବର୍ଷର ସ୍ୱାନ
ପୁରୁଷମାନଙ୍କୁ ବିବାହ କରିଥାଆନ୍ତି । ଏହାର କାରଣ
କୃତ୍ୱାବସ୍ଥାରେ ପୁରୁଷମାନେ ସ୍ତ୍ରୀ ମାନଙ୍କର ଗଲ ଯତ୍ନ ନେଇ
ପାରିବେ । ଏହା ନାରୀମାନଙ୍କର ସୁଖ ସ୍ୱାସ୍ଥ୍ୟର ପ୍ରତୀକ ।

ବନ୍ଧାମାନେ ନିଜର ଗ୍ରାମକୁ ପଢ଼ିବୁ ମନେ କରନ୍ତି ।
ତେଣୁ ବର୍ଷର କେତେକ ସମୟରେ ବହିରାଗତ ଲୋକଙ୍କର
ଗ୍ରାମ ସନ୍ଦେଶ ନିଶ୍ଚିତ୍ ତୋରଥାଏ ।

ବନ୍ଧାମାନେ କୁଶିକର୍ମ ଓ ଗଛ ଶାକାର କରିବା ସହିତ
ଝିଲି ପ୍ରବ୍ୟକ୍ତ ଧାତୁ ବାହାର କରି ତହିଁକୁ ନାନା ପ୍ରକାର
ଉପକରଣ ଅଥ ବସ୍ତୁ ଓ ଅଳଙ୍କାରାଦି ନିର୍ମାଣ କରିଥାନ୍ତି ।

ଖଲପୁରଠାରେ ସେମାନଙ୍କର ସାପ୍ତାହିକ ହାଟ ବସେ
ହାଟରେ ଗୁରୁକ ଶୁଖୁଥା, ମାଛ ପରିପରିବା, ଲୁଗା, ଲୁଗା,
କାତମାଟି ଇତ୍ୟାଦିର ନେଣ ଦେଣ ହୁଏ । କେତା ବିକ୍ରେତା
ଉଭୟଙ୍କ ମଧ୍ୟରେ ମହିଳାମାନଙ୍କ ସଂଖ୍ୟା ସର୍ବଦା ଅଧିକ
ହୋଇଥାଏ । ହାଟ ଭାଙ୍ଗିଲେ ବନ୍ଧା ସାମାଜ୍ୟେ ମୁଣ୍ଡ ଉପରେ
ବୋଝ ବୋହି ୧୪ କିଲୋମିଟର ପାର୍ବତ୍ୟ ପଥ ଅତିକ୍ରମ କରି
ନିଜ ନିଜ ଗ୍ରାମକୁ ଫେରି ଯାଆନ୍ତି ।

ଅଭିଜ୍ଞାନମାନଙ୍କ ପ୍ରତି ବନ୍ଧାମାନଙ୍କର କୌଣସି ଆଗ୍ରହ
ବା ଆସକ୍ତି ନଥିବୁ ଉଚିତ୍ ମନେ ହୁଏ । ସେମାନେ ବେଶ୍
ଉଦାସୀନତା ପ୍ରକାଶ କରିଥାଆନ୍ତି । ଏହା ସେମାନଙ୍କର
ଅନ୍ୟର ସ୍ୱାତନ୍ତ୍ର୍ୟ ଓ ଅଖଣ୍ଡତାରେ ନିଜକୁ ଅ-ଶୀତାର ନକରିବାର
ଏକ ପ୍ରକାଶ ।

ବନ୍ଧାମାନେ ପ୍ରକୃତିଗତ ଭାବରେ କ୍ଷଣ କୋପୀ ହୋଇ
ଥିବାରୁ ଏବଂ ବିଷାକ୍ତ ଚୀର ସହ ବୁଲୁଥିବାରୁ ଅନ୍ୟମାନେ
ସେମାନଙ୍କୁ ଭୟ କରନ୍ତି ।

କୌଣସି ଅପରାଧ କଲେ ବନ୍ଧାମାନେ ନିକଟବର୍ତ୍ତୀ
ଥାନାରେ ଆତ୍ମ ସମର୍ପଣ କରନ୍ତି । ଲୁଚି ବୁଲନ୍ତି ନାହିଁ
କେଲ ଫେରତା ବନ୍ଧାମାନଙ୍କୁ ନିର୍ଦ୍ଦିକାର ଭାବରେ ସମାଜରେ
ପ୍ରହଣ କରାଯାଏ । ଏହା ସେମାନଙ୍କର ନିଷପତ୍ତୀର ପରିଚୟ
ଦେବା ସଙ୍ଗେ ସଙ୍ଗେ ସେମାନେ ଯେ ଭୀରୁତାକୁ ଚାହାନ୍ତି
ତାହା ପ୍ରମାଣ କରୁଛି ।

ବନ୍ଧୁଆ ଗାସରେ ବନ୍ଧା ଘର ଛପର କରେ । ଘର-
ଗୁଡ଼ିକ ପ୍ରାୟ ପାଞ୍ଚଛଅ ଫୁଟ ଲମ୍ବର । ଉଚ୍ଚତା ମଧ୍ୟ ବେଶା
ନୁହେଁ । ଏହି ଘରଗୁଡ଼ିକ ପାଖାପାଖି ନୁହେଁ, ବିକ୍ଷିପ୍ତ ।
ଘରର ଭିତର ଚଟାଣ, ବାହାର ଚଟାଣ ଅପେକ୍ଷା ନିମ୍ନରେ ।
ଘରର ଗୋଟିଏ କୋଣରେ ଢୋଲ ଓ ଧନୁତାର ଝୁଲୁଥାଏ ।
ମଝି ଖମରେ ଦୋକାନାଟିଏ ବାହାରି ସେଥିରେ ଓହଳି ଥାଏ
ଶଶିଏ ଟାଙ୍ଗି । ଦୂର ମୁଣ୍ଡ ଲଟିରେ ବନ୍ଧା ବଙ୍କା
କାଠଟିରେ ଝୁଲୁଥାଏ ନାପ ଓ ରିଙ୍ଗା । ସେମାନଙ୍କ ବାସଗୃହ
ଦେଖି ଧନୀ ଦରିଦ୍ର ବାରିହୁଏ ନାହିଁ । ସବୁ ଯେପରି ଏକାପରି ।
ତେଣୁ ସେମାନଙ୍କ ପ୍ରକୃତିଗତ ସାମ୍ୟବାଦ ଆଧୁନିକ ସାମ୍ୟବାଦକୁ
ମଧ୍ୟ ବିଶେଷ ଶିକ୍ଷା ପ୍ରଦାନ କରେ ।

ଗାଁ ଗୁରିପାଖରେ ଓ କେତେକ ସ୍ଥାନରେ ଘର ପାଖରେ
କଦଳୀବଣ, ଧୂଆଁପତ୍ର ବଗିଚା, ବାଇଗଣ ବାଡ଼ି ଥାଏ ।
ପାହାଡ଼ରୁ ଗଛ କାଟି ଓ ପୋଡ଼ି ଏମାନେ ଗୁଣ କରନ୍ତି । ଝରଣା
କୂଳେ କୂଳେ ସମତଳ କିଆରୀ କାଟି ଧାନ ଗୁଣ
କରନ୍ତି । ପ୍ରାୟ ପ୍ରତ୍ୟେକ ପାହାଡ଼ ତଳେ ଜଳାଶୟ ଥାଏ
ଏହିଠାରେ ଏମାନଙ୍କ ସଭ୍ୟତା ସହିତ ଯେ ଆଧୁନିକ ସଭ୍ୟତାର
ମିଶ୍ରଣ ହୋଇଛି ଜଣାପଡ଼େ । ଶୀକାର, ଗୁଣକାମ ଓ ଗୋଷା
ଜୀବନ ହିଁ ଏକ ଅଭିଳାଷୀତର ପରିଗ୍ରହକ । କିରାସାନ୍ତି-
ପଡ଼ା, ବନ୍ଧାପଡ଼ା, ବାଣ୍ଡିପଡ଼ା, ପଣ୍ଡାରାଗୁଡ଼ା ଆଦି ୧୨ ଖଣ୍ଡ
ଗ୍ରାମର ଉପର ବନ୍ଧାମାନେ ହେଲେ “ବାରଜଙ୍ଗ” ଗୋଷାର ।

ସକପ ଗଛର କ୍ଷୀର ପାନକରିବା ସେମାନଙ୍କର ଅଭ୍ୟାସ ।
ବଣରୁ ଗୁରା ଆଣି ଏହା ରୋପଣ କରାଯାଏ । ଗୁରା
ଆଣିବା ବେଳେ ଶିଶୁକୁ ସ୍ତନ ପିଆଉଥିବା ସ୍ତ୍ରୀ ଦର୍ଶନ କଲେ
ଶୁର ମନେ କରାଯାଏ । ଗାତ ଖୋଳି କୁକୁଡ଼ା ବଳିର ଋତ୍ନ
ପକାଇ ଗୁରା ପୋତା ଯାଏ । ଯଦୁ ନେବା ପରେ ଗୁଣ
ବଦିଲେ ସାପୁଙ୍ଗ-ସୁନୁଙ୍ଗ-ବୋକ୍ ଗିଗେ ନାମକ ପ୍ରକା ହୁଏ ।
ବାରସୁଙ୍ଗ ଦେବତା ଉଦ୍ଦେଶ୍ୟରେ ଗଛ ମୂଳରେ ଗୁଲକ ଅଣ୍ଡା
ଉତ୍ତର୍ଣ୍ଣ କରାଯାଏ । ସଞ୍ଜ ବେଳେ ସାଙ୍ଗଗଜ ଦେବତା
ଉଦ୍ଦେଶ୍ୟରେ ଅଣ୍ଡା ଉତ୍ତର୍ଣ୍ଣ-କରାଯାଏ । ତାପରେ ଗଛ ଉପରେ
କାଟିଲେ ଉପରେ । ରାତିସାରା ଋଷ ଝରି ମାଟିରେ
ପଡ଼ିବାକୁ ବିଧି ଯାଏ । ତହିଁ ଆରଦିନ ପୁଣି କଣେ ଗୁଣ
ତଳେ କୁକୁଡ଼ା ବଳିଦିଏ । ଗଛ ଗୁରିଆଡ଼େ କୁକୁଡ଼ା ଋତ୍ନ
ଝିଟା ଦିଆଯାଏ । ଏହା ପରେ ଗଛ ଉପରକୁ ଚଢ଼ି ଛୋଟିଆ
ଛୁଇଁ ତୁମାଟିଏ ଗଛ ବେକରେ ବାନ୍ଧି ଦିଏ ଓ ତଳକୁ ଓହ୍ଲାଇ
ଆସେ । ସକପ ଉପରେ ତୁମା ଉଠି ହେଲେ ତୁମା ତଳକୁ
ଖସି ରାଙ୍ଗି ଯାଏ ।

ଏହାପରେ ଗଛର ମାଲିକ ଆଉ ଗୋଟିଏ ଅଣ୍ଡା ଉଠିବ
କରି ସେହି ସ୍ଥାନରେ ମାଠିଆଟିଏ ବାନ୍ଧି ଦିଏ । ମାଠିଆ ପୁଣି
ହେଲେ ଗଛ ମୂଳରେ କୁକୁଡ଼ା ବଳି ଦେଇ ତାକୁ ଖୋଲି ଆଣନ୍ତି
ସକଳ ରସ ଆଣି ନିଆଁରେ ଗରମ କରନ୍ତି ଏବଂ ମୃତ ବ୍ୟକ୍ତି
ନାମରେ କେଇକୂହା ଉତ୍ସର୍ଗ କରିବା ପରେ ପିଅନ୍ତି ।

ସିଦ୍ଧିବର ସାମ୍ବାରେ ନାଚ ଶୁଭେ । ଗୀତ ବୋଲୁଛୁ:
“ଲୋଲେ ଲୋଲେ ଲୋଲେ ଲୋଲେ
ରାସୁରିଲେ ରାସୁରିଲେ ।”

ଯୁବତୀମାନେ ମଝିରେ ନିଶ୍ଚଳ ଓ ସ୍ଥିର । ସେମାନଙ୍କୁ
ଘେରି ଯୁବକମାନେ ଆଗପଛ ଦୁଅନ୍ତି । ଗୋଟିଏ କୋଣରେ
ସଙ୍ଗାତସମାନେ କିଂଚିତ୍ ବଜାନ୍ତି । ଗୋଟିଏ ପାଖରେ ହାତ
ପାପୁଲି ବାଡ଼େଇଲେ କିଂକୀ ଶବ୍ଦ ହୁଏ । ଅନ୍ୟପାଖରେ
ବହଳା ବାଡ଼ିଟିଏ ପିଟିଲେ ଚଂଚୁ ଶବ୍ଦହୁଏ । କଣେ
ଡୋଲିଆ ଡୋଲି ବଜାଏ । ଯୁବତୀମାନେ ଅଳଙ୍କାର
ଓଜନରେ ନିଶ୍ଚଳ । ଯୁବକମାନଙ୍କ ମୁଣ୍ଡରେ ନାନାରଙ୍ଗର ପର
ଓ ପ'ଦରେ ଘୁଙ୍ଗୁର ହାତରେ ଧନୁଶର, ଛୁରୀ, ଓ ଅନ୍ୟାନ୍ୟ
ଉପକରଣ ।

ନାଚିଲାବେଳେ ସେମାନେ ଛୁରୀ ଟେକି ଧାଇଁ ଯାଆନ୍ତି
ଆଗକୁ, ଏଇ ଉର୍ଷି ଦେବେ କି ବୋଲି ତର ଲଗେ ।

ସପ୍ତାହରେ ସାତଟିବାର ଅନୁସାରେ ବଣ୍ଡାମାନଙ୍କର
ନାମକରଣ ହୁଏ, ରବିବାର-ଆଦି, ହାଦି, ଓ ଦବାରୀ ।
ସୋମବାର-ସୋମ, ସେମ୍ରା, ସୋମ୍ବି । ମଙ୍ଗଳବାର-ମଙ୍ଗଳା,
ମୋଙ୍ଗକୁ, ମଙ୍ଗଲି, ଶନିବାର-ସୋନିଆ, ସନା, ସୋନି ଜତ୍ୟାଦି ।
ଶୁକ୍ରବାରରେ ଓଡ଼ିଆ ଭାଷାର ସାମଞ୍ଜସ୍ୟ ଦେଖିବାକୁ ମିଳେ ।
ବୀଶ-ବଂଶ, ବାରିକ-ଗ୍ରାମରକ୍ଷା, ନାୟକ-ଗ୍ରାମମୁଖ୍ୟ, ବିଶ୍ୱାସ
ପାପ ଅଶୌଚ ଇତ୍ୟାଦି । ବୁଢ଼ା ଗୁଣିଆମାନେ ମନ୍ତ୍ରପଢ଼ି
ରୋଗ ଭଲ କରନ୍ତି ବୋଲି ବିଶ୍ୱାସ । ତଳେ ବସୁମତି,
ଭପରେ ଧରମ ଦେବତା । ଶୁଣ ମୋ କଥା-ଏ ଛୁଆକୁ
ଛାଡ଼ିଦେ ସେ ଧୁଆ ହୋଇଥିବା ଗୁଉଳ ପରି ଓ ପୁଟିଲ
ଫୁଲ ପରି ଦିଶୁ । ମୁଁ ତୋତେ ଲୋଡ଼ି ଦେବି । ପିଲଟି
ଦେହ ଭଲ ହୋଇ ଯାଉ । ଯଦି ମିଛ କହୁଥିବି ମହାପ୍ରଭୁ
ଦେଖୁଛି, ହେ ମହାପ୍ରଭୁ ତୁମ ଏକା ସାକ୍ଷୀ ।”

ଗ୍ରାମରେ ଅତିଥିମାନଙ୍କର ଚର୍ଚ୍ଚା କରିବାର ବ୍ୟବସ୍ଥା
ଅଛି । ଗ୍ରାମର ବଡ଼ ନାୟକ, ଗୁଲନ ବା ଅତିଥିଶାଳା
ସାହାଯ୍ୟରେ ଅତିଥି ସେବା କରନ୍ତି । ଧାଙ୍ଗରା ମାଝିର
ଦାୟିତ୍ୱ ହେଲ ଅତିଥିମାନଙ୍କ ପାଇଁ ଜାଳେଣି କାଠ ଓ ପାଣି
ବନ୍ଦୋବସ୍ଥ କରିଦେବା । କିରସାନୀର କାମ ହେଲ ଜିନିଷ
ପତ୍ର ବହିବା । ସମସ୍ତ ପ୍ରକାର ସାମାଜିକ ପ୍ରଥା ବଣ୍ଡା
ସମାଜରେ ରହିଛି ।

ବଣ୍ଡା ସଂପ୍ରଦାୟର ଜୀବନଯାପନ, ସାମାଜିକ ରୀତି
ନୀତିକୁ ସମାକ୍ଷା କଲେ ଏହା ସ୍ୱତଃ ପ୍ରମାଣିତ ହୁଏ ଯେ,
ଏମାନଙ୍କ ଚିନ୍ତାଧାରାରେ ବେଶ ନୌଦିକତା ରହିଛି । ଏମାନେ
ସାହାସୀ କଷ୍ଟ ସହିଷ୍ଣୁ, କାହାର ସୌଭାଗ୍ୟରେ ଉତ୍ସାହର
ନୁହନ୍ତି, ଦୁର୍ଭାଗ୍ୟର ସାଥୀ ମଧ୍ୟ ନୁହଁନ୍ତି । ଏମାନେ ବେଶ
ନିରାଶ୍ରତ, ଅନ୍ୟର ଦୈନନ୍ଦିନ ଜୀବନଧାରାରେ ବାଧା ଦେବାର
ଆବଶ୍ୟକତା ନାହିଁ । ନିଜର ଗୁକୁରାଣ ମେଢ଼ାଇବା ପାଇଁ
କୃଷି, ଶାକାର ଓ ସାମୟିକ ବ୍ୟବସାୟର ଆବଶ୍ୟକତା
ଯଥେଷ୍ଟ । ଆଦିବାସୀ ଉନ୍ନୟନ ପ୍ରକଳ୍ପ କରିଆରେ ଏହି
ବଣ୍ଡାମାନଙ୍କ ପାଇଁ ଏକ ବିଶେଷ ସକଳ୍ପ ମୁଦୁଲିପଡ଼ାଠାରେ
ଗଠି ଉଠିଛି । ସେ ସଂସ୍ଥା ଏମାନଙ୍କର କେତେକ ଅର୍ଥ-
ନୈତିକ ମାନଦଣ୍ଡକୁ ଉନ୍ନତ କରିଛି, ତାହା ଏଠାରେ ଆଲୋଚ୍ୟ
ବିଷୟ ନୁହେଁ, କିନ୍ତୁ ମୋ ମତରେ ତାଙ୍କର ଉନ୍ନତି ତାଙ୍କର
ସାମାଜିକ ଅବସ୍ଥାକୁ ପରିବର୍ତ୍ତନ କରି ଏକ ତଥା କଥିତ
ଯଦିକ ସଭ୍ୟତାର ଉଦ୍‌ଘାଟନରେ ପରିଣତ ନ କରି ବରଂ
ସେମାନଙ୍କୁ ଅର୍ଥ ନୈତିକ କ୍ଷେତ୍ରରେ ଅଧିକ ସ୍ୱାବଲମ୍ବୀ ହେବାକୁ
ଯତ୍ନ କରାଯାଉ । ସେମାନେ ପରମୁଖାପେକ୍ଷା ନୁହନ୍ତି ।
ସେମାନଙ୍କୁ ପରିମୁଖାପେକ୍ଷା କରିବାକୁ ଚେଷ୍ଟା କରାନଯାଉ ।
ସେମାନେ କୃତିକ ନୁହନ୍ତି । ସେମାନଙ୍କୁ କୃତିକତାର ଶିକ୍ଷା
ଦିଆଯାଉ । କେଉଁ ସଭ୍ୟତାର ଗଭୀରତା କେତେ ବେଶି
ସେହିତା ସମୟ ହିଁ ନିର୍ଦ୍ଧାରଣ କରି ପାରିବ । କିନ୍ତୁ ତାଙ୍କ
ନାମରେ ବିପୁଳ ଅର୍ଥ ବ୍ୟୟ ଓ ବିହୀନିତ ଯୋଜନା ଏକ
ପ୍ରହସନରେ ପରିଣତ ନ ହେଉ ।

ତେୟାରମ୍ୟାନ
ଏଗ୍ରୋ ଲକ୍ଷ୍ମଣକ କର୍ପୋରେସନ ଲିମିଟେଡ୍
ପୁନିର୍-୩, ଭୁବନେଶ୍ୱର

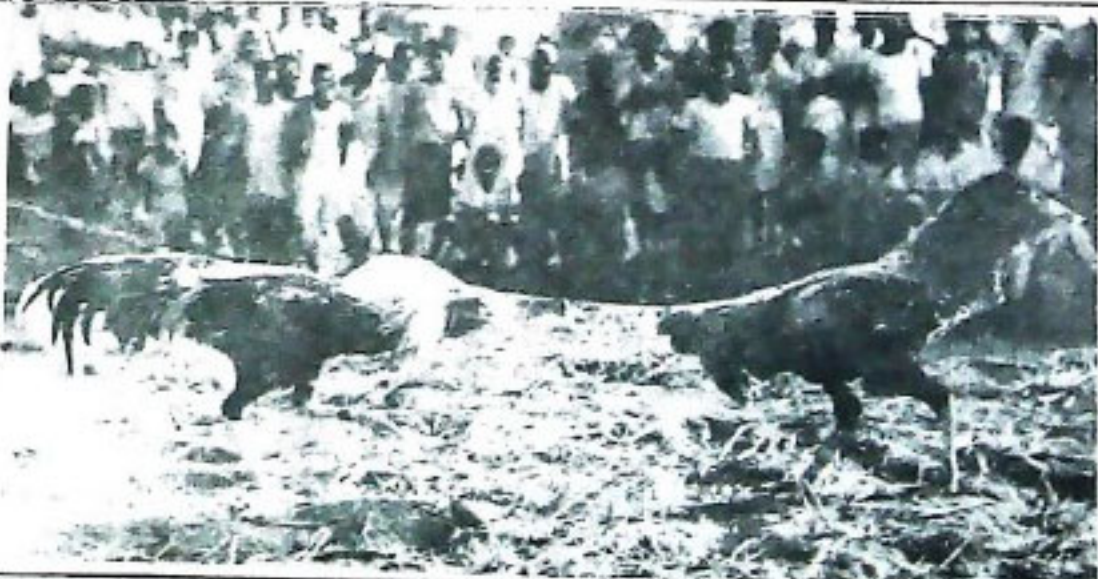

କୁକୁଡ଼ ସମସ୍ତ

କାର୍ଯ୍ୟକ୍ରମ ବିବୃତ୍ତିରେ ସଂଗ୍ରାମ

ଶ୍ରୀ କୃଷି ଓ ପ୍ରସାଦ ମନ୍ତ୍ରାଳୟ

ଗ୍ରାମାଞ୍ଚଳରେ ବାସ କରୁଥିବା ଦରିଦ୍ର ଲୋକମାନଙ୍କର ଉତ୍ଥାନ ପାଇଁ ଅନେକ ଯୋଜନା କରାଯାଇଛି । କିନ୍ତୁ ସଂପ୍ରତି ନିଆଯାଇଥିବା ଦୁଇଟି ସମାପ୍ତ କାର୍ଯ୍ୟକ୍ରମରେ, ପ୍ରକୃତ ପକ୍ଷେ କାର୍ଯ୍ୟକାରୀ ହେଉଥିବା ଯୋଜନାର ଫଳ ଲକ୍ଷ୍ୟ ପାତ୍ର କରୁ ପକ୍ଷରେ ପଡ଼ି ରହିଛି । ଅର୍ଥମତାବାଦ ଫଳ ଭାରତୀୟ ପରିଚାଳନା ଅନୁଦାନ ଚାକ୍ଷ ସର୍ବେ ଲିପୋର୍ଟରେ ଏହି ଦିଗରେ ଉପନୀତ ହୋଇଛନ୍ତି ଯେ, ଗ୍ରାମାଞ୍ଚଳର ଉତ୍ଥାନ ନିମିତ୍ତ ଉର୍ଦ୍ଧ୍ୱ ଯୋଜନାସବୁ ଅତ୍ୟନ୍ତ ବହୁତେ ସଫଳତା ହୋଇପାରିନାହିଁ । ଉକ୍ତ ଲିପୋର୍ଟରେ ଦର୍ଶାଯାଇଛି ଯେ ଆବଶ୍ୟକ ଲକ୍ଷ୍ୟର ମାତ୍ର ଏକ ଚତୁର୍ଥାଂଶ ଲୋକ ଏହି ଯୋଜନା ସବୁଦ୍ୱାରା ଉପକୃତ ହୋଇଛନ୍ତି । ଯୋଜନା କମିଶନର ଦ୍ୱାରା ସଂପାଦିତ ଅନ୍ୟ ଏକ ସମାକ୍ଷାରେ ମଧ୍ୟ ଉପରୋକ୍ତ ଚିତ୍ର ଉଦ୍ଦିଷ୍ଟ ହୋଇଛି ।

ଗ୍ରାମାଞ୍ଚଳରେ ଉତ୍ତୁଧ୍ୱା ଶୁଦ୍ର ଓ ନାମମାତ୍ର ଚାଷି, କମିଞ୍ଚଳ କୃଷି ଶ୍ରମିକ ଏବଂ ନିଜ ନିଜର ଲୈକିକ କୃତ୍ତିରେ ଲିପ୍ତଥିବା ଲୋକମାନଙ୍କୁ ହିଁ ଗ୍ରାମ୍ୟ-ଦରିଦ୍ର ବୋଲି କୁହାଯାଉଛି । ସ୍ୱାସ୍ଥ୍ୟ ସମସ୍ତ ଲୋକଗଣ ଶ୍ଯମ ଓ ବେକାର ବ୍ୟକ୍ତିମାନଙ୍କୁ ଦାରିଦ୍ର୍ୟରୀମା ରୋଗୀତନେ ଅଛନ୍ତି ବୋଲି ଧରି ନିଆଯାଉଛି । କାରଣ ସେମାନଙ୍କର ଉତ୍ପାଦିକାଶକ୍ତି ଏବଂ ଆୟ ବହୁତ କମ୍ । କେତେକ ଅନୁକୃତିତ ଛାତି ଓ ଉପକାଶିତ ଲୋକମାନେ ମଧ୍ୟ ଦାରିଦ୍ର୍ୟ ସୀମାରେଖାରେ ରହିଛନ୍ତି ।

ଆମ ସମିଧାନରେ ଉଲ୍ଲେଖ ଅଛିଯେ, ପ୍ରତ୍ୟେକ ବ୍ୟକ୍ତିର ଅର୍ଥନୈତିକ, ଚାକ୍ଷନୈତିକ ଓ ସାମାଜିକ ନ୍ୟାୟ ଅଧିକାର ସୁରକ୍ଷିତ ରହିବ । ଉତ୍ପାଦନ ନିମିତ୍ତ ବ୍ୟବହୃତ ହେଉଥିବା କର୍ତ୍ତାମାଲ ଏବଂ ସଂପତ୍ତି ମାଲିକାନା ଯେପରି କେବଳ ସବୁ କେତେକ ଲୋକଙ୍କର ଏକକାନ୍ତିଆ କାରକର ନ ହୋଇଯାଏ, ତାହା ଦେଖିବା ଗାନ୍ଧୀ କର୍ତ୍ତବ୍ୟ । ତେଣୁ ଆମ ସରକାରଙ୍କର ଯେଉଁ ନିର୍ଦ୍ଧାରିତ ନୀତି ରହିଛି, ତାହା ଯେଉଁଠି ବିଭିନ୍ନ ପ୍ରକାର ଲୋକମାନଙ୍କ ମଧ୍ୟରେ ଆୟର ସୁଷମ ବ୍ୟବନ । କିନ୍ତୁ ସଂପ୍ରତିକ ପରିସ୍ଥିତିରେ ଯଦି କେତେକ ନିର୍ଦ୍ଧିଷ୍ଟ ନିୟମ ଅନୁକୃତ ହେବ, ତେବେ ଉପରୋକ୍ତ ଲକ୍ଷ୍ୟ ହାସଲ କରାଯାଇ ପାରିବ ନାହିଁ ।

ଗିର୍ଭର ବ୍ୟାପାର ଏକ ହିସାବରୁ ଜଣାପଡ଼ିଛି ଯେ ଅର୍ଥନୈତିକ ମାନବତ ଦୁର୍ଦ୍ଦିଗୁ ଚଳେ ଉତ୍ତୁଧ୍ୱା ଶତକଡ଼ା ୨୦ ଭାଗ ଲୋକଙ୍କର କାର୍ଯ୍ୟ ଆୟରେ ଶତକଡ଼ା ୯ ଭାଗ ଥିବାବେଳେ ସର୍ବୋଚ୍ଚ ଶ୍ରେଣୀର ଶତକଡ଼ା ୫ ଭାଗ ଲୋକଙ୍କର କାର୍ଯ୍ୟ ଆୟର ଅଂଶ ଶତକଡ଼ା ୧୭ ଭାଗ । ଶତାଧିକ ପ୍ରୟୋଗାତ୍ମକ ଅର୍ଥନୀତି ଚଳେଥିବା ଅନୁଦାନର ଉପରୋକ୍ତାନ୍ତୁ ଜଣାପଡ଼ିଛି ଯେ ଶତକଡ଼ା ୩ ଭାଗ ଲୋକ ସମୁଦାୟ କମିର ଅଧା ଲୋକ କରୁଥିବା ବେଳେ ଶତକଡ଼ା ୭୫ ଭାଗ ଲୋକ ସମୁଦାୟ କମିର ଶତକଡ଼ା ୧୦ ଭାଗ ମାତ୍ର ଲୋକ କରନ୍ତି । ତେଣୁ ଏଥିରୁ

ଉପାଯାଏ ଯେ, ସାମାଜିକ ସ୍ତରରେ ସଂପତ୍ତିରେ ତାରତମ୍ୟ ସୋରୁ ଆୟରେ ମଧ୍ୟ ସୋର ତାରତମ୍ୟ ସ୍ତୁର୍ତ୍ତ ହୋଇଛି ଏବଂ ତାର ଭାରସାମ୍ୟ ରକ୍ଷା କରିବା ଦୁରୁହ ସୋର ପଡ଼ୁଛି ।

ଜାରତ ଏକ କୃଷି ପ୍ରଧାନ ଦେଶ ଏବଂ ୭ କୋଟି ୫୦ ଲକ୍ଷ ପରିବାର କୃଷି ଉପରେ ନିର୍ଭର କରନ୍ତି । ମାତ୍ର ସେମାନଙ୍କ ମଧ୍ୟରୁ ଅର୍ଦ୍ଧେକ ନାମ ମାତ୍ର ଚାଷ ଏବଂ ସେମାନଙ୍କର ମାତ୍ର ଏକ ହେକ୍ଟରରୁ ପୁର ହେବୁର ମଧ୍ୟରେ । ପୁରାତନ ଚାଷ ପ୍ରଣାଳୀରେ ନାମ ମାତ୍ର ଚାଷ ଯେତେ ଜାଲ ପାଇଥିଲା, ଆଧୁନିକ ଚାଷ ପ୍ରଣାଳୀ ପ୍ରୟୋଗ ହେବା ପରେ ସେ ଅଧିକ କ୍ଷତିଗ୍ରସ୍ତ ହୋଇପଡ଼ିଛି । କାରଣ ଆଧୁନିକ ପ୍ରଣାଳୀ ନିମିତ୍ତ ପୁଣି ଆବଶ୍ୟକ ଏବଂ ଧନୀ ଚାଷୀମାନେ ଚତୁରା ଲାଭବାନ ହେଉଥିବାରୁ ଆୟର ବୈଷମ୍ୟ ବଢ଼ିବଡ଼ି ଯାଉଛି ।

ଭାରତରେ ବ୍ୟକ୍ତିଗତ ସଂପତ୍ତି କହିଲେ ଯାହା ବୁଝାଯାଏ, କୃଷି କ୍ଷେତ୍ର ତା ଉପରେ ଶୀର୍ଷ ସ୍ଥାନ ଅଧିକାର କରନ୍ତି । ୧୯୫୦ ମସିହା ଜମିଦାରୀ ଉଲ୍ଲେଦପାତ୍ରୁ ଆରମ୍ଭ କରି ୧୯୭୦ ମସିହାର ଜମି ସିଲି ଆଦି ବ୍ୟବହାର ହେବା କରାଯାଇଥିଲେ ମଧ୍ୟ ବିଶେଷ ଫଳପ୍ରଦ ହୋଇ ନାହିଁ । ତାର କାରଣ ହେଉଛି ବେକାରୀ ଜମି ହସ୍ତାନ୍ତର, ଜମି ବ୍ୟବହାର, ଆଇନର ଶୁଲ୍ଲକ୍ଷ ଚଥା ପ୍ରୟୋଗରେ ବିଶ୍ୱଖଳା । ତେଣୁ ଜମିଦାନ ବ୍ୟକ୍ତିମାନଙ୍କ ମଧ୍ୟରେ ଯେଉଁକମି ସବୁ ବରକା ରୂପେ ବନ୍ଧା ଯାଇଛି, ତାହା ନଗଣ୍ୟ । ତେଣୁ ଦାରିଦ୍ର୍ୟ ଦୁରାକରଣ ନିମିତ୍ତ ଏହା ପ୍ରକୃଷ୍ଟ ଉପାୟ ନୁହେଁ ।

ସଂପ୍ରତି ଦାରିଦ୍ର୍ୟ ଓ ବେକାରୀ ଦୁରାକରଣ ହିଁ ଯେ ଗ୍ରାମୋତ୍ଥାନ ନିମିତ୍ତ ମୁଖ୍ୟ ସମସ୍ୟା, ଏଥିରେ ସନ୍ଦେହ ନାହିଁ । ତେଣୁ ବିଭିନ୍ନ ଯୋଜନାର ରୂପରେଖ ଗ୍ରାମାଞ୍ଚଳର ଲୋକମାନଙ୍କ ପାଖରେ -ପହଞ୍ଚି ଯାଗିଲେ ଏବଂ ସେମାନଙ୍କୁ ସେ ଦିଗରେ ଉତ୍ସାହ କରି ପାରିଲେ ପ୍ରକୃତ ଲକ୍ଷ୍ୟ ସାଧିତ ହୋଇ ପାରିବ । ଜନସାଧାରଣ ବିଭିନ୍ନ ଯୋଜନାକୁ ସବୁବେଳେ କୁହାଯାଉଛି, କିନ୍ତୁ ଏକଥା ସତ୍ୟ ଯେ, ଗ୍ରାମାଞ୍ଚଳର ମୁଖ୍ୟଆମାନେ ହିଁ ଯୋଜନାର ଭାଗ୍ୟ ନିର୍ଦ୍ଧାରଣ କରିଥାଆନ୍ତି ଏବଂ ଗ୍ରାମାଞ୍ଚଳର ଲୋକମାନେ ସିଧା ସରକ୍ଷ ଯୋଜନା ସଂପର୍କରେ ଜାଣି ପାରନ୍ତି ନାହିଁ । ତେଣୁ ସେ ପର୍ଯ୍ୟନ୍ତ ଆମର ସାମାଜିକ ଓ ଅର୍ଥନୈତିକ ପରିବର୍ତ୍ତନ ନ ହୋଇଛି ଆମେମାନେ ସ୍ଥଗିତ ଆଶା କରିବା ମୂଲ୍ୟହୀନ ।

ଗ୍ରାମାଞ୍ଚଳର ଦରିଦ୍ରମାନଙ୍କ ପାଇଁ ସରକାର ବର୍ତ୍ତମାନ କଣ କରିପାରନ୍ତି ? ବର୍ତ୍ତମାନ ଜମି ମାଲିକାନା ଉପରେ ସିଲି, କୃଷି କ୍ଷେତ୍ରର ଶ୍ରମିକ ପାଇଁ ସର୍ବନିମ୍ନ ମଜୁରୀ ନିର୍ଦ୍ଧାରଣ, କମିଞ୍ଚଳ ମାନକୁ କମି ମାଲିକାନା ଦେବା, ପାର୍ଶ୍ୱ ଉତ୍ପାଦି ଉପରେ ଶୁଳ୍ଲକ୍ଷ ଆରୋପ କରିବା

ଉଚିତ ଶ୍ରେଣୀର ଲୋକମାନଙ୍କର ସର୍ବନିମ୍ନ ଆବଶ୍ୟକତା ପୂରଣ କରିବା ଉଦ୍ୟୋଗରେ ଗୁରୁତ୍ୱ ଦିଆଯାଇ ପାରେ । ସେମାନଙ୍କ କଲ୍ୟାଣ ନିମିତ୍ତ ଏପରି ପଦକ୍ଷେପ ନିଆଯିବା ଉଚିତ, ଯଦ୍ୱାରା ସେମାନଙ୍କର ଆର୍ଥିକସ୍ଥିତି ଦୃଢ଼ି ପାଇବ ।

ଜାତୀୟ ଗ୍ରାମ୍ୟ ନିଯୁକ୍ତି ଯୋଜନା (ଏନ୍.ଆର୍.ଇ.ପି.) ର ମୁଖ୍ୟ ଲକ୍ଷ୍ୟ ହେଉଛି "ବିଭିନ୍ନ ଉପାଦାନ ଶକ୍ତିର ପୂର୍ଣ୍ଣ ବିନିଯୋଗ ।" ଅଧିକ ଲୋକ ଉପାଦାନ ସହ ସାମିଲ ହୁଅନ୍ତୁ । ଏହା ମଧ୍ୟ ଉପରୋକ୍ତ ଯୋଜନାର ଏକ ଲକ୍ଷ୍ୟ । "କାମ ପାଇଁ ଖାଦ୍ୟ ଯୋଜନା" ଉକ୍ତ ଯୋଜନାର ଏକ ମୁଖ୍ୟ ଅଂଶ ଏବଂ ଯୋଜନା କେତେକାଂଶରେ ମୂଳ ଯୋଜନାର ଲକ୍ଷ୍ୟ ପୂରଣ କରି ପାରିଛି ।

ଗ୍ରାମ୍ୟ ବିକାଶ ଯୋଜନାର ସଫଳ ରୂପାୟନ ନିମିତ୍ତ କେତେଗୋଟି ସମସ୍ୟା ସ୍ପଷ୍ଟ ଧ୍ୟାନ ଦିଆଯିବା ଉଚିତ । ପ୍ରଥମତଃ, ଆଞ୍ଚଳିକ ବୈଷମ୍ୟ ଦୂରୀକୃତ ହେବା ଉଚିତ । ଦ୍ୱିତୀୟତଃ, ଜିଲ୍ଲାସ୍ତରରେ ବିଭିନ୍ନ କାର୍ଯ୍ୟାଳୟ ସ୍ତରରେ ସହଯୋଗ ଓ ସମରୂପ ରହିବା ଆବଶ୍ୟକ । ଅନେକ ସମୟରେ ଦେଖାଯାଏ ଯେ, କେନ୍ଦ୍ର ବା ରାଜ୍ୟ କର୍ତ୍ତୃପକ୍ଷ ବଚେରୁରେ ସମସ୍ତ ଅର୍ଥ ଓ ଯୋଜନା ଉପସ୍ଥାପିତ କରିବା ପରେ ନିଜର କର୍ତ୍ତବ୍ୟ ଶେଷ ହୋଇଛି ବୋଲି ମନେ କରନ୍ତି । କିନ୍ତୁ ବୁଦ୍ଧ ତଥା ଗ୍ରାମ୍ୟ ସ୍ତରରେ ସ୍ପଷ୍ଟ ଯୋଜନାର ଉଦ୍ଦେଶ୍ୟ ସ୍ପଷ୍ଟୀକୃତ ହେଲା କି ନା, ତାହା ଦେଖିବା ବାଞ୍ଛନୀୟ ।

ଗ୍ରାମୋତ୍ଥାନ ଉପରେ ଯେତେ ଗୁରୁତ୍ୱ ଦିଆଗଲେ ମଧ୍ୟ ବର୍ଷକୁ ପ୍ରାୟ ୧୫ ଲକ୍ଷ ଜମିହୀନ ଶ୍ରମିକଙ୍କ ସଂଖ୍ୟା ବୃଦ୍ଧି ପାଇଛି । ଏଥିରୁ ଏହି ସିଦ୍ଧାନ୍ତରେ ଉପନୀତ ହେବାକୁ ପଡ଼େ ଯେ ନାମ ମାତ୍ର ଚାଷୀମାନେ ପ୍ରକୃତ ସୂଚକ ପାଇ ପାରୁ ନାହାଁନ୍ତି ଏବଂ ଅନ୍ୟ ପକ୍ଷରେ ଧନୀ ଚାଷୀମାନ ତାର ସୂଚକ ଭୋଗ କରୁଛନ୍ତି । ତେଣୁ ଉପାଦାନ ବୃଦ୍ଧି କରିବାକୁ ହେଲେ ଏବଂ ବେକାର ସମସ୍ୟା ସମାଧାନ କରିବାକୁ ହେଲେ ଗ୍ରାମର ନାମ ମାତ୍ର ଚାଷୀମାନଙ୍କୁ ଆମେ ଦୃଷ୍ଟି ଦେବାକୁ ପଡ଼ିବ ।

ଜାତୀୟ ଗ୍ରାମ୍ୟ ନିଯୁକ୍ତି କାର୍ଯ୍ୟକ୍ରମ ଗ୍ରାମାଞ୍ଚଳର ବେକାର ମାନଙ୍କ ମନରେ ନୂତନ ଆଶା ବସ୍ତାଇ କରିଛି । ଆମେ ଏକଥା ଅନୁଭବ କରିବା ଉଚିତ ଯେ ନିଯୁକ୍ତି କ୍ଷେତ୍ରରେ ତୁ-ସଂସାରର ଗୁରୁତ୍ୱପୂର୍ଣ୍ଣ ଭୂମିକା ରହିଛି । ଗ୍ରାମାଞ୍ଚଳ କୃଷକ ଓ ଜମିହୀନ କୃଷି ଶ୍ରମିକମାନଙ୍କର ସମସ୍ୟାକୁ ଉପଲବ୍ଧ କରି ପାରିଲେ ଏବଂ ସମାଧାନ ପୂତ୍ର ଖୋଜି ପାଇଲେ ଦାରିଦ୍ର୍ୟ ବିରୁଦ୍ଧରେ ସଂଗ୍ରାମ ଭିତ୍ତି ସ୍ଥାପିତ ହେବ ।

କେ: ୮୭.
ରିଜର୍ଭ ବ୍ୟାଙ୍କ୍ କ୍ୱାର୍ଟର୍ସ, ମୁମ୍ବାଇ-୪
ଭୁବନେଶ୍ୱର-୧

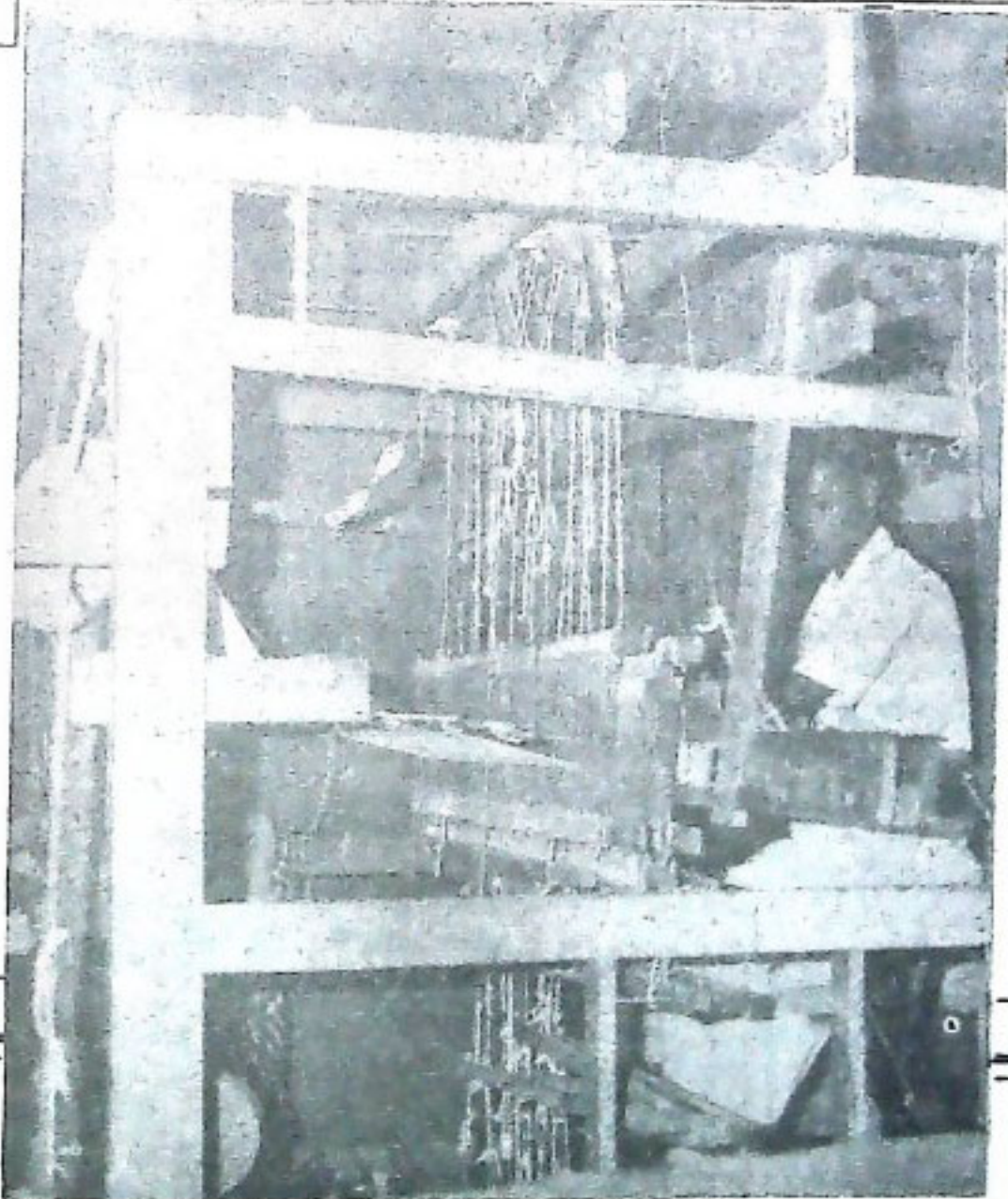

ଓଡ଼ିଶା-୮୫ ଶିଳ୍ପ ପ୍ରଦର୍ଶନୀରେ ତନ୍ତ ସାହାଯ୍ୟରେ ହୁଣ୍ଡାକୁଣ୍ଡା ।...

ବିଶ୍ୱାସୀ କାର୍ଯ୍ୟକ୍ରମର ସମ୍ପଦ ବୃଦ୍ଧି

ଗୌରୀ ଗାନ୍ଧୀ ନଦ

ବିଶ୍ୱାସୀ କାର୍ଯ୍ୟକ୍ରମ ଦାରିଦ୍ର୍ୟ ଦୂରୀକରଣ ଏବଂ ଜାତୀୟ ଉନ୍ନତିରେ ଏକ ନୂତନ ଆନ୍ତର୍ଜାତୀୟ ପ୍ରୟୋଗ କରିଛି । ଓଡ଼ିଶାର ଅନୁଗ୍ରହରତା ଏବଂ ଦାରିଦ୍ର୍ୟ ଦାମରେଖା କେବେ ଥିବା ଲୋକମାନଙ୍କର ଉନ୍ନତି ପାଇଁ ଏହି କାର୍ଯ୍ୟକ୍ରମର ଯଥେଷ୍ଟ ଗୁରୁତ୍ୱ ଥିବାରୁ ଏହାର ସୁଫଳ ରୂପାୟନ ପାଇଁ ସରକାର ସଂକଳ୍ପବଦ୍ଧ । କେବଳ ଯେ ବିଶ୍ୱାସୀ କାର୍ଯ୍ୟକ୍ରମକୁ ଗାନ୍ଧୀ ଯୋଜନାର ପରିସରଭୂତ କରାଯାଇଛି ସେହିକି ନୁହେଁ ତା ସାଙ୍ଗକୁ ବିଭିନ୍ନ ଉନ୍ନୟନମୁକ୍ତ ଯୋଜନା ମାଧ୍ୟମରେ ସଫଳତାକୁ ଦୂରାନ୍ୱିତ କରାଯାଇଅଛି । ନୂତନ ବିଶ୍ୱାସୀ କାର୍ଯ୍ୟକ୍ରମ ୧୯୮୨ ମସିହା ଜାନୁୟାରୀ ମାସରେ ଶୁଭାରମ୍ଭ କରାଯାଇଥିଲା । ଷଷ୍ଠ ପଞ୍ଚବାର୍ଷିକ ଯୋଜନାର ଅବଶିଷ୍ଟ କାଳ ମଧ୍ୟରେ ଓଡ଼ିଶାର ବିଶ୍ୱାସୀ କାର୍ଯ୍ୟକ୍ରମର ସ୍ୱଳ୍ପ ଅଗ୍ରଗତି ସାଧୁତ ହୋଇଅଛି ।

ଷଷ୍ଠ ପଞ୍ଚବାର୍ଷିକ ଯୋଜନା କାଳରେ ୪.୧୨ ଲକ୍ଷ ହେକ୍ଟର (ସେନାଦ) ଜମିକୁ ଜଳସେଚନର ସୁବିଧା ଯୋଗାଇ ଦିଆଯାଇ ପାରିଛି । ଏତଦ୍ୱ୍ୟତୀତ ଷଷ୍ଠ ପଞ୍ଚବାର୍ଷିକ ଯୋଜନା କାଳ ଶେଷ ସୁଦ୍ଧା ୫.୨୭ ଲକ୍ଷ ହେକ୍ଟର ଜଳସେଚନ ଶୁଷ୍ଟ ଜମିରେ ବିଭିନ୍ନ ଫସଲ ଗାଈର ସୁବିଧା ପୂର୍ଣ୍ଣ କରାଯାଇପାରିଛି ।

ଷଷ୍ଠ ପଞ୍ଚବାର୍ଷିକ ଯୋଜନା କାଳ ମଧ୍ୟରେ ରାଜି ଓ ଚୈନ ଜାତୀୟ ପଦାର୍ଥର ଉତ୍ପାଦନ ରାଜ୍ୟରେ ଯଥେଷ୍ଟ ପରିମାଣରେ ବୃଦ୍ଧି ପାଇଛି । ଜାଲିକାମାୟ ଶସ୍ୟ ଉତ୍ପାଦନର ଲକ୍ଷ୍ୟ ୧୦ ଲକ୍ଷ ଟନ୍ ଥିବା ସ୍ଥଳେ ତାର ଉତ୍ପାଦନ ୯.୭୫ ଲକ୍ଷ ଟନ୍ ହୋଇପାରିଛି । ଚୈନକାଳ ଉତ୍ପାଦନର ମଧ୍ୟ ଲକ୍ଷ ୬.୩୦ ଲକ୍ଷ ଟନ୍ ଥିବା ସ୍ଥଳେ ୭.୮୩ ଲକ୍ଷ ଟନ୍ ହାସଲ କରାଯାଇଅଛି । ସମନ୍ୱିତ ଗ୍ରାମ ଉନ୍ନୟନ ଯୋଜନାରେ ୯.୪୨ ଲକ୍ଷ ପରିବାର ଉପକୃତ ହେବେ ବୋଲି ଷଷ୍ଠ ପଞ୍ଚବାର୍ଷିକ ଯୋଜନାରେ ଅବକଳ କରାଯାଇଥିଲା । ଏଥିରୁ ୯.୨୧ ଲକ୍ଷ ପରିବାର ଉପକୃତ ହୋଇ ଶତକଡା ୯୭.୮ ଭାଗ ଲକ୍ଷ ହାସଲ କରାଯାଇଅଛି ।

ଜାତୀୟ ଗ୍ରାମ୍ୟ ନିୟୁତ୍ତି କାର୍ଯ୍ୟକ୍ରମରେ ଷଷ୍ଠ ପଞ୍ଚବାର୍ଷିକ ଯୋଜନାରେ ଏହି ଗାନ୍ଧୀ ଅଭିଯୋଗ ସାଫଳ୍ୟ ହାସଲ କରିଅଛି । ଏହି କାର୍ଯ୍ୟକ୍ରମର ଧାର୍ଯ୍ୟ ଲକ୍ଷ୍ୟର ଶତକଡା ୧୨୦.୫ ଭାଗ ହାସଲ କରାଯାଇଅଛି । ୧୯୮୩-୮୪ ର ଶେଷ ଭାଗରେ ଗ୍ରାମ୍ୟ ବୁନିଆଦାନ ନିୟୁତ୍ତି ପ୍ରତ୍ୟାଗୁତ୍ତି କାର୍ଯ୍ୟକ୍ରମ () ଆରମ୍ଭ କରାଯାଇଥିଲା । ଏଥିରେ ୧୯୮୪-୮୫ ରେ ୬୭୫୧୦୦୦ ଶ୍ରମ ଦିବସ ଦୃଷ୍ଟି କରାଯାଇ ପାରିଥିଲା ।

ଉପକୃତ ଜମି ବଣନ କ୍ଷେତ୍ରରେ ଓଡ଼ିଶାରେ ୩୩୦୬୫ ଏକର ଜମି ବଣନ କରାଯାଇଅଛି ।

ସେହିପରି ଗତ ପଞ୍ଚବାର୍ଷିକ ଯୋଜନାରେ ୨୪୫୫୪ ଗୋଟି ଶ୍ରମିକକୁ ଅଭିଯୋଗ କରାଯାଇ ପାରିଅଛି ।

ସର୍ବମୋଟ ୪୦୦୦୦୦ ହରିଜନ ପରିବାରକୁ ସାହାଯ୍ୟ ଦାନ ନିମନ୍ତେ ଷଷ୍ଠ ପଞ୍ଚବାର୍ଷିକ ଯୋଜନାରେ ଲକ୍ଷ୍ୟ ଧାର୍ଯ୍ୟ କରାଯାଇଥିଲା । ଏଥି ମଧ୍ୟରୁ ୪୫୯୩୩୧ ଟି ପରିବାର ଉପକୃତ ହୋଇ ଲକ୍ଷ୍ୟର ଶତକଡା ୧୧୪.୮ ଭାଗ ହାସଲ କରାଯାଇଅଛି ।

୫୫୦୦୦୦ ଆଦିବାସୀ ପରିବାରକୁ ଷଷ୍ଠ ପଞ୍ଚବାର୍ଷିକ ଯୋଜନାରେ ସାହାଯ୍ୟ କରିବା ନିମନ୍ତେ ଅବକଳ କରାଯାଇଥିଲା । ଏଥି ମଧ୍ୟରୁ ୪୯୦୯୨୩ ପରିବାରକୁ ସାହାଯ୍ୟ ଦିଆଯାଇଅଛି ।

ସେହି ଯୋଜନା କାଳ ମଧ୍ୟରେ ୧୨୫୯୭ ଗ୍ରାମକୁ ପାଳାୟ ଜଳ ଯୋଗାଇ ଦେବାକୁ ଲକ୍ଷ୍ୟ ଧାର୍ଯ୍ୟ କରାଯାଇଥିବା ସ୍ଥଳେ ୧୨୪୨୯ ଗ୍ରାମଗୁଡ଼ିକୁ ପାଳାୟ ଜଳ ଯୋଗାଇ ଦିଆଯାଇ ଶତକଡା ୯୮.୭ ଭାଗ ଲକ୍ଷ୍ୟ ହାସଲ ହୋଇଅଛି । ବିଗତ ୧୯୮୩-୮୪ ଆର୍ଥିକ ବର୍ଷରେ ଏହି କ୍ଷେତ୍ରରେ ଉଲ୍ଲେଖନୀୟ ସାଫଳ୍ୟ ହାସଲ କରି ଓଡ଼ିଶା ସାରା ଭାଗବର୍ଷରେ ସୁଅମ ସ୍ଥାନ ହାସଲ କରିଥିଲା ।

ଘରଡ଼ିହ ଯୋଗାଣରେ ଆମ ପ୍ରଦେଶର ଅଭୂତପୂର୍ବ ଲକ୍ଷ୍ୟ ହାସଲ କରାଯାଇଅଛି । ଷଷ୍ଠ ପଞ୍ଚବାର୍ଷିକ ଯୋଜନାରେ ୫୦୦୦୦ ଲୋକଙ୍କୁ ଘରଡ଼ିହ ଯୋଗାଇବା ପାଇଁ ଲକ୍ଷ୍ୟ ଧାର୍ଯ୍ୟ କରାଯାଇଥିଲା । ଏଥିରୁ ୧୨୭୨୦୭ ଘରଡ଼ିହ ଯୋଗାଇ ଦିଆଯାଇ ଶତକଡା ୨୫୪.୪ ଭାଗ ସାଫଳ୍ୟ ହାସଲ କରାଯାଇଅଛି । ୧୯୮୩-୮୪ ମସିହାରେ ଏ କ୍ଷେତ୍ରରେ ମଧ୍ୟ ଆମ ଗାନ୍ଧୀ ସାରା ଦେଶରେ ସୁଅମ ସ୍ଥାନ ଅଧିକାର କରିଥିଲା ।

ଷଷ୍ଠ ପଞ୍ଚବାର୍ଷିକ ଯୋଜନାରେ ଗୃହ ତିଆରି ସାହାଯ୍ୟ ନିମନ୍ତେ ଧୂଳି ଲକ୍ଷ୍ୟରୁ ଶତକଡା ୧୨୭.୯ ଭାଗ ହାସଲ କରାଯାଇ ପାରିଅଛି । ଏହି କାର୍ଯ୍ୟକ୍ରମରେ ୯,୭୬୪ ଲୋକଙ୍କୁ ଗୃହ ନିର୍ମାଣ ପାଇଁ ସାହାଯ୍ୟ ଦାନ ଦିଆଯାଇଅଛି ।

ବସ୍ତି ଅଞ୍ଚଳ ଉନ୍ନୟନ କାର୍ଯ୍ୟକ୍ରମରେ ଏହି ସମୟ ମଧ୍ୟରେ ୩୭,୦୦୦ ବସ୍ତି ବାସାଦାଙ୍କର ଉନ୍ନତି ଲକ୍ଷ୍ୟ ଧାର୍ଯ୍ୟ କରାଯାଇଥିଲା । ସ୍ଥଳେ ୯୧,୦୯୦ ବସ୍ତିବାସାଦାଙ୍କ ପାଇଁ ବିଭିନ୍ନ ଉନ୍ନୟନ କାର୍ଯ୍ୟ କରାଯାଇପାରିଛି । ସେହିପରି ୨୦,୦୦୦ ଅର୍ଥନୈତିକ ଦୂର୍ବଳ ଲୋକମାନଙ୍କୁ ଘର ଯୋଗାଇ ଦେବା ପାଇଁ ଲକ୍ଷ୍ୟ ଧାର୍ଯ୍ୟ କରାଯାଇଥିଲା । ସ୍ଥଳେ ୨୯,୪୨୨ ଲୋକଙ୍କୁ ଘର ଯୋଗାଇ ଦିଆଯାଇଛି ।

ଷଷ୍ଠ ପଞ୍ଚବାର୍ଷିକ କାଳରେ ୬,୫୩୧ ଟି ଗ୍ରାମକୁ ବିଦ୍ୟୁତ୍ ଶକ୍ତି ଯୋଗାଇ ଦିଆଯାଇଛି ଏବଂ ୧,୭୦,୪୪୫ ଟି ପର୍ଯ୍ୟବେଶକୁ ବିଦ୍ୟୁତ୍ ଶକ୍ତି ଯୋଗାଇ ଦିଆଯାଇଛି ।

ପରିବେଶର ସୁରକ୍ଷା ଏବଂ ପାଣିପାଗର ନିୟନ୍ତ୍ରଣ ପାଇଁ ବୃକ୍ଷ ରୋପଣର ଆବଶ୍ୟକତା ପ୍ରତି ଗୁରୁତ୍ୱ ଆରୋପ କରାଯାଇ ଷଷ୍ଠ ପଞ୍ଚବାର୍ଷିକ ଯୋଜନାରେ ୧୭୦୮.୨୮ ଲକ୍ଷ ବୃକ୍ଷରୋପଣର ଲକ୍ଷ୍ୟ ଧାର୍ଯ୍ୟ କରାଯାଇଥିବା ସତ୍ତ୍ୱେ ୪୩୭୮.୧୬ ଲକ୍ଷ ବୃକ୍ଷରୋପଣ କରାଯାଇଛି । ସେହିପରି ବିଦ୍ୟୁତ୍ ଶକ୍ତିର ଅଭାବ ମୋଟାଇବା ପାଇଁ ଏକ ବିକଳ ଶକ୍ତି ଭାବରେ ୫୬୨୪ ଟି ବ୍ୟବସାୟ ପ୍ଲାଣ୍ଟ ପ୍ରତିଷ୍ଠା କରାଯାଇଛି ।

ଇମବର୍ଷକୁ ଜନସଂଖ୍ୟାର ପରିବାର କଲ୍ୟାଣ ଯୋଜନାକୁ ଏକ ରାଜ୍ୟ ଆନ୍ଦୋଳନରେ ପରିଣତ କରାଯାଇ ଷଷ୍ଠ ପଞ୍ଚବାର୍ଷିକ ଯୋଜନାରେ ୬୫୯୦୭୨ ଜଣ ଦମ୍ପତ୍ତିକୁ ବ୍ୟବହାରର ଅକ୍ଷେପଚାର କରାଯାଇଛି । ପ୍ରାଥମିକ ଚିକିତ୍ସା ବ୍ୟବସ୍ଥାକୁ ଅଧିକ ସଂପ୍ରସାରିତ କରାଯାଇ ଏହି ସମୟ ମଧ୍ୟରେ ୨୩ ଟି ପ୍ରାଥମିକ ସ୍ୱାସ୍ଥ୍ୟକେନ୍ଦ୍ର ଏବଂ ୨,୦୮୯ ଟି ଉପକେନ୍ଦ୍ର ପ୍ରତିଷ୍ଠା କରାଯାଇଅଛି ।

ସୁଲଭ ମୂଲ୍ୟରେ ଅତ୍ୟାବଶ୍ୟକୀୟ ସାମଗ୍ରୀର ସୁକ୍ଷମ ବଣ୍ଟନ ପାଇଁ ରାଜ୍ୟରେ ଷଷ୍ଠ ପଞ୍ଚବାର୍ଷିକ ଯୋଜନା କାଳ ଶେଷ ସୁଦ୍ଧା ୫୩୨୩ ସୁଲଭ ଖାଉଟି ଦୋକାନ ଖୋଲାଯାଇଛି ।

ରାଜ୍ୟରେ ଶିଳ୍ପ ବିପ୍ଳବର ପରିବେଶ ସୃଷ୍ଟି କରାଯାଇ ଷଷ୍ଠ ପଞ୍ଚବାର୍ଷିକ ଯୋଜନା କାଳ ମଧ୍ୟରେ ୧୪୩୩୫ ଟି ଗ୍ରାମ୍ୟ ଏବଂ କ୍ଷୁଦ୍ର ଶିଳ୍ପ ପ୍ରତିଷ୍ଠା କରାଯାଇପାରିଛି ।

ଏହି ନାଗର୍ୟ କାର୍ଯ୍ୟକ୍ରମକୁ ଅଧିକ ଗତିଶୀଳ ଓ ଲୋକାଭିମୁଖୀ କରିବା ପାଇଁ ଓଡ଼ିଶା ସରକାର ନିମ୍ନଲିଖିତ ପଦକ୍ଷେପମାନ ଗ୍ରହଣ କରିଅଛନ୍ତି ।

(୧) ବୁକଠାରୁ ରାଜ୍ୟସ୍ତର ପର୍ଯ୍ୟନ୍ତ ସରକାରୀ ଏବଂ ବେସରକାରୀ ସଦସ୍ୟମାନଙ୍କୁ ନେଇ ପର୍ଯ୍ୟାଲୋଚନା କମିଟି ଜରିଆରେ କାର୍ଯ୍ୟକ୍ରମ ସମୀକ୍ଷା କରାଯାଏ । ରାଜସ୍ୱ କମିଶନରମାନଙ୍କୁ ଏହି କାର୍ଯ୍ୟକ୍ରମର ରୂପାୟନରେ ସାମିଲ କରାଯାଇଛି । ସେମାନେ କ୍ଷେତ୍ର ପରିଦର୍ଶନ କରିବା ସହିତ କାର୍ଯ୍ୟକ୍ରମକୁ ବାରମ୍ବାର ସମୀକ୍ଷା କରନ୍ତି । ବିଭିନ୍ନ ସ୍ତରରେ ଗଠିତ କମିଟିମାନେ କାର୍ଯ୍ୟକ୍ରମର ସମୀକ୍ଷା କରି ସଫଳତା ପଥରେ ଦେଖାଦେଉଥିବା ପ୍ରତିବନ୍ଧକକୁ ସୁଧାରିବା ପାଇଁ ପରାମର୍ଶ ଦେଇଥାଆନ୍ତି । ଯୋଜନାର ପର୍ଯ୍ୟାପ୍ତ ପର୍ଯ୍ୟାଲୋଚନା ପାଇଁ ମହାମଣ୍ଡଳର ଜଣେ ସଦସ୍ୟଙ୍କୁ ଜିଲ୍ଲା ସ୍ତରୀୟ କମିଟିର ଅଧ୍ୟକ୍ଷ ଭାବେ ସ୍ଥାପନ କରାଯାଇଥିଲା । ଏହି କମିଟିଗୁଡ଼ିକ ଜିଲ୍ଲା ସ୍ତରରେ କାର୍ଯ୍ୟ ସାଧନକୁ ତ୍ୱରାନ୍ୱିତ କରିଥିଲେ । ଏହା ବ୍ୟତୀତ କାର୍ଯ୍ୟକ୍ରମର କାର୍ଯ୍ୟକାରୀତା

ସମୀକ୍ଷା କରି ପ୍ରତିବନ୍ଧକକୁ ସୁଧାରିବା ପାଇଁ ପରାମର୍ଶ ଦେବା ଉଦ୍ଦେଶ୍ୟରେ ମହାମଣ୍ଡଳର ସଦସ୍ୟମାନେ ବିଭିନ୍ନ ଜିଲ୍ଲା ତଥା ବୁକରେ କାର୍ଯ୍ୟକାରୀ ହେଉଥିବା କାର୍ଯ୍ୟକ୍ରମର ସମୀକ୍ଷା କରିଥିଲେ । ଏହି ଭଳି ସମୀକ୍ଷା ଦ୍ୱାରା ଯଥେଷ୍ଟ ସୁଫଳ ମିଳିଛି ଏବଂ କାର୍ଯ୍ୟ ସମାପନ ତ୍ୱରାନ୍ୱିତ ହୋଇପାରିଛି । ସଂସଦ ସଦସ୍ୟ ଏବଂ ବିଧାୟକମାନଙ୍କୁ ରାଜ୍ୟସ୍ତରୀୟ କମିଟି, ଉପକମିଟି ଏବଂ ଜିଲ୍ଲା ସ୍ତରୀୟ କମିଟିମାନଙ୍କରେ ସଦସ୍ୟ ରୂପେ ନିଆଯାଇଛି ।

(୨) ରାଜ୍ୟସ୍ତରୀୟ କମିଟିର କେତୋଟି ଉପକମିଟି ଗଠନ କରାଯାଇ ସେମାନଙ୍କ ଉପରେ ନ୍ୟସ୍ତ ବିଷୟଗୁଡ଼ିକର ଗଭୀର ଅନୁଶୀଳନ କରାଯାଇଛି ।

(୩) ସୁତ୍ରସ୍ତରୀୟ ସବିଶେଷ ସମୀକ୍ଷା ପାଇଁ ସଂପର୍କିତ ବିଷୟମାନଙ୍କରେ ଅଧିକ ସମୟ କମିଟି ସଂପୂର୍ଣ୍ଣ ବିଭାଗୀୟ ସଚିବଙ୍କ ଅଧ୍ୟକ୍ଷତାରେ ଗଠନ କରାଯାଇଛି । ଏହି କମିଟି ଗୁଡ଼ିକ ପ୍ରତି ମାସରେ ସାପ୍ତାହିକ ସମୀକ୍ଷା କରନ୍ତି ।

(୪) ଜିଲ୍ଲାପାଳ ସମ୍ମିଳନୀରେ ମଧ୍ୟ ବିଶ୍ୱସ୍ତୁ କାର୍ଯ୍ୟକ୍ରମର ସମୀକ୍ଷା କରାଯାଇଛି । ଜିଲ୍ଲାସ୍ତରରେ ଉପସ୍ଥିତ ସଚିବଙ୍କୁ ସୁଧାରିବା ସଙ୍ଗେ ସଙ୍ଗେ ନୂତନ ଦିଗର ପ୍ରତି ଦୃଷ୍ଟିପାତ କରାଯାଇ ପାରିଛି ।

(୫) ଏହି କାର୍ଯ୍ୟକ୍ରମକୁ ଅଧିକ ଜନସ୍ପ୍ରିୟ କରିବା ପାଇଁ ରାଜ୍ୟଠାରୁ ବୁକ୍ ପର୍ଯ୍ୟନ୍ତ ଗଠିତ ଅନେକ ସମୀକ୍ଷା କମିଟି ସାଧାରଣ ନାଗରିକମାନଙ୍କୁ ସଦସ୍ୟ ରୂପେ ଗ୍ରହଣ କରାଯାଇଛି ।

(୬) ସ୍ୱେଚ୍ଛାସେବୀ ଅନୁଷ୍ଠାନମାନଙ୍କୁ ବିଶ୍ୱସ୍ତୁ କାର୍ଯ୍ୟକ୍ରମର ସଫଳ ରୂପାୟନରେ ସଂଶ୍ଳିଷ୍ଟ କରାଯାଇ ସେମାନଙ୍କ ସାହାଯ୍ୟ ଏବଂ ପରାମର୍ଶ ଗ୍ରହଣ କରାଯାଇଛି ।

(୭) ବୁକ୍ ସ୍ତରୀୟ ଶାସନ ବ୍ୟବସ୍ଥାକୁ ଅଧିକ ଗତିଶୀଳ କରାଯାଇଛି ।

ଏହିଭଳି ଏକ ସାମଗ୍ରିକ ଉଦ୍ଦେଶ୍ୟମୟ ସଫଳତାର ଭିତ୍ତିଭୂମି ଉପରେ ଦେଖାଯାଉଥିଲେ ମଧ୍ୟ ଏଥିରେ ଆହତଗୋଷ୍ଠି ଲାଭ ନ କରି ଏହି କାର୍ଯ୍ୟକ୍ରମକୁ ଅଧିକ ଗତିଶୀଳ ଏବଂ ପ୍ରଗତିବାଦୀ କରାଇ ଓଡ଼ିଶାର ଗାଁ ଗହଳିର ଲୋକମାନଙ୍କର ବିଶେଷ କରି ଆଦିବାସୀ, ହରିଜନ ଓ ଅଧିକାଂଶ ଦୁର୍ବଳ ଶ୍ରେଣୀ ଲୋକମାନଙ୍କର ଅର୍ଥନୈତିକ ଅଭିବୃଦ୍ଧି ପାଇଁ ଅଧିକ ଯତ୍ନ ସହକାରରେ ଆଗାମି ୬ମ ଯୋଜନା କାଳ ମଧ୍ୟରେ ଏହି କାର୍ଯ୍ୟକ୍ରମର ସଫଳ ରୂପାୟନ ପାଇଁ ଆମେ ସଂକଳ୍ପବଦ୍ଧ ।

ଉପ ଶାସନ ସଚିବ,
ଯୋଜନା ଓ ସମନ୍ୱୟ ବିଭାଗ,
ଓଡ଼ିଶା, ଭୁବନେଶ୍ୱର ।



ଉପର ପୃଷ୍ଠା

କୋଡ଼ୁ ଦେଖା ଦଶ ପଦ୍ମସିଦ୍ଧି

ଶ୍ରୀ ଚନ୍ଦ୍ରଶେଖର ନାୟକ

୧୯୨୭ ମସିହା ନଭେମ୍ବର । ଖଦୀ କେନ୍ଦ୍ରିତ ପର୍ଯ୍ୟବଳି
ସ୍ଵାଧୀନତା ସଂଗ୍ରାମର ବୀରୀ ପ୍ରସ୍ତର ଅବସରରେ ସେନାପତି
ମହାତ୍ମାଗାନ୍ଧୀ ସିଂହକରେ ପହଞ୍ଚିଥାନ୍ତି । ୨୯ ତାରିଖରେ
ତାଙ୍କୁ ରାମନାଥ ମହିଳା କଲେଜକୁ ଆମନ୍ତ୍ରଣ ଥାଏ ।
ସାର ପି. ରାମନାଥଙ୍କ ବଦାନ୍ୟତାରେ ଏହି କଲେଜଟି
ସୁପ୍ରତିଷ୍ଠିତ ।

ଗାନ୍ଧୀ ମହାତ୍ମା ଆସିବେ । କେବଳ କଲେଜର ଛାତ୍ରୀ-
ମାନେ ନୁହଁନ୍ତି, ଅଧ୍ୟକ୍ଷ, ଅଧ୍ୟାପକ, ସର୍ବିକ୍ତ, ସମସ୍ତେ ଗାନ୍ଧୀଜୀଙ୍କ
ବାଟକୁ ଘୁଞ୍ଚି ବସିଥାନ୍ତି । କ'ଣ ଦେଇ ଅତିଥିକୁ ସମର୍ଥନା
କରିବାକୁ । ମହାତ୍ମାଗାନ୍ଧୀଙ୍କ 'ପରି ଏକ ଅନାଦିତ
ସୁମହାନ ବ୍ୟକ୍ତିତ୍ଵର ସାମ୍ବିଧ୍ୟ ଯୁକ୍ତ ଅନନ୍ୟ ସାଧାରଣ ଓ
ଅନୁପପୂର୍ବ ମନେକରି ସେମାନେ ଏହି ଦିବସଟିକୁ କଲେଜର
ବାର୍ଷିକ ଦିବସ ରୂପେ ପାଳନ କରୁଥାଆନ୍ତି । ସମସ୍ତଙ୍କ
ପ୍ରାରଣରେ ବିପୁଳ ଉତ୍ସାହ-ଦରିଦ୍ର ନାରାୟଣଙ୍କ ପ୍ରତୀକ ଖଦୀର
ବୀରୀ ପ୍ରସ୍ତର ପାଇଁ ସେମାନେ ଆଜିପରି ଏକ ଶୁଭ ଦିବସକୁ
ଉପଯୋଗ କରିବେ । କଥାଅଛି Charity begins at home.
ତେଣୁ ସେମାନେ ଆଜି ନିଜଆଡ଼କୁ ଦାନ ସଂଗ୍ରହର ଆଦର୍ଶ
ଦେଖାଇବାକୁ ସିଦ୍ଧାନ୍ତ କରି ଏକ ଖବର ବ୍ୟାଗରେ ୧୯୧୧ ଟଙ୍କା
ମହାତ୍ମାଙ୍କ ହାତରେ ସମର୍ପି ଦେବାପାଇଁ ସଂପାଦିଥାନ୍ତି ।

ନିରୁପିତ ସମୟରେ ଗାନ୍ଧୀଜୀ କଲେଜରେ ପଦାର୍ପଣ
କଲେ । ଉତ୍ତର ପରିବେଶ ସାଚିଶୟ ଉଲ୍ଲସିତ ହୋଇ ଉଠିଲା ।
କଲେଜ ପରିସର ମଧ୍ୟରେ ମନ୍ଦିରଟିଏ ଥାଏ । ପ୍ରତ୍ୟେକ
ପୂଜାର୍ଚ୍ଚନା ପରେ କଲେଜର ନିତିଦିନିଆ କାର୍ଯ୍ୟକ୍ରମ ପାରମ୍ଭ
ହୋଇଥାଏ ।

ପୂଜାର ସାର୍ଥକତା ଜନସେବାରେ
ସତ୍ୟଧର୍ମର ପ୍ରଦର୍ଶକ ଭଗବାନ ବୁଦ୍ଧଙ୍କୁ ପ୍ରଣତି କରାଇ
“ନମୋ ହୋ ଭୁବନେ କ୍ୟା”-ବୌଦ୍ଧମତରେ ମହାତ୍ମାଗାନ୍ଧୀ
ତାଙ୍କର ନିତ୍ୟ ନୈମିତ୍ତିକ ତୀର୍ଥ ଆରମ୍ଭ କରିଥାନ୍ତି । ତେଣୁ
ମନକୁ ଦୈନନ୍ଦିନ ଆତରଣରେ ଅଭିମତ୍ତିତ କରାଯିବାରେ

ଏକାନ୍ତ ବିଶ୍ଵାସୀ ମହାତ୍ମାଗାନ୍ଧୀ ସେହି ମହିଳା କଲେଜରେ
ତାଙ୍କ ପାଇଁ ଆୟୋଜିତ ସମାବେଶରେ ଉଦ୍‌ବୋଧନ ଦେଇ
କହିଲେ-

“ଠାକୁର ପୂଜାକୁ ଦୈନନ୍ଦିନ ବ୍ୟାବହାରିକ
କାର୍ଯ୍ୟରେ ଉପଯୋଗ ନକଲେ ତାହା
ସୁନ୍ଦର ଦର୍ଶନୀୟ ପୂଜାପଦ୍ଧତି ହେବ ସିନା
ଅନ୍ୟ କୌଣସି ମୂଲ୍ୟବୋଧ ସୃଷ୍ଟି କରିବ
ନାହିଁ । ନିରନ୍ତ, ନଗ୍ନ, ଦାନ ଦୁଃଖୀ ହିଁ
ପ୍ରକୃତ ନାରାୟଣ । ସେହିମାନଙ୍କ ପେଟରେ
ଦାନା ଓ ଦେହକୁ ଜନା ଖଣ୍ଡେ ଯୋଗାଇଦେବା
ପାଇଁ ସମସ୍ତେ ଅରଟ ଧରନ୍ତୁ ।
ଦିନକୁ ଅତି କମ୍ରେ ଅଧଘଣ୍ଟାଏ
ହେଲେ କାଟନ୍ତୁ । ଦେଖେଇ ହେବାପାଇଁ ଯୋଷାକ
ପିନ୍ଧନ୍ତୁ ନାହିଁ । ଖଦୀ ପିନ୍ଧନ୍ତୁ । ତାହାହେଲେ
ଲକ୍ଷ ଲକ୍ଷ ଦରିଦ୍ର ନାରାୟଣଙ୍କ ସହିତ ସମସ୍ତଙ୍କର
ସୁସଂପର୍କ ପ୍ରତିଷ୍ଠିତ ହେବ ଓ ଠାକୁର ପୂଜା
ସାର୍ଥକ ହେବ ।”

କଳକ୍ରିତ ଯୌତୁକ ପ୍ରଥାର ବିରୋଧ କର

କଲେଜର କେତେକ ଉଚ୍ଚତମୂଲ୍ୟ କାମ ବିଶେଷତଃ
ପୂଜାଚନ ଛାତ୍ରୀମାନଙ୍କ କାର୍ଯ୍ୟକଳାପର ଏକ ମୁକ୍ତି
ବିବରଣୀ ଗାନ୍ଧୀଜୀଙ୍କୁ ପ୍ରଦତ୍ତ ହୋଇଥିଲା । କୌଣସି ଗୋଟିଏ
ହେଲେ ଝିଅ କନସେବା ଉଦ୍ଦେଶ୍ୟରେ ନିଜ କାବନକୁ ଉତ୍ତରଣ
କରିଥିବା କଥା ପ୍ରୋକ୍ତ ପ୍ରଗତି ପତ୍ରରେ ଗାନ୍ଧୀଜୀ ଦେଖିଲେ
ନାହିଁ । ପୁଣି ବିବାହ-କାଳୀନ ଉତ୍କଟ ଯୌତୁକ ପ୍ରଥା
ବିଦ୍ୟମାନ ଥିଲେ ହେଁ ଶିକ୍ଷିତା ଝିଅମାନେ ତହିଁର ପ୍ରତିରୋଧ
କଲେ କଣ ସବୁ କରିଛନ୍ତି ତହିଁର ଉଲ୍ଲେଖ ପ୍ରଗତି ପତ୍ରରେ
ନଥିଲା । ସଂସାରବାଦୀ ଗାନ୍ଧୀଙ୍କୁ ଏହା ବଡ଼ ବାଧିଲା ।
ଅତ୍ୟନ୍ତ ଆବେଗଭରା କଣ୍ଠରେ ସେ କହିଲେ-

“ପୁର କଲେଜକୁ ପଢ଼ା ସାଗିବା ସଙ୍ଗେ ସଙ୍ଗେ
ଝିଅମାନେ ସାଧାରଣତଃ ସାଧାରଣ କାବନକୁ

ଅତର୍ଦ୍ଧାନ ହୋଇଯାଇଛନ୍ତି । ଝିଅ ଜନମ ଶାଶୁ
ଘରକୁ—କଣ ଏକ ଅବିବାହୀୟ ସତ୍ୟ !
ଝିଅମାନେ ବାହାହୋଇ କେବଳ କଣେ ଲୋକର
ସେବାରେ ସାମିତ ହୋଇନଯାଇ ମହରର ସମାଜର
ସେବାରେ ଜୀବନକୁ ଉତ୍ସର୍ଗ କରିପାରିଲେ କେତେ
ଭଲ ନହୁଅନ୍ତା ! ଏହାର ଚୁରା ଚୁରା ଦୃଷ୍ଟାନ୍ତ
ଆମ ଭାରତରେ ଅଛି ।

“ପୁଣି ଏ ଘଣ୍ଟା ଯୌତୁକ ପ୍ରଥା । ଏହି କଳକି-ତ ପ୍ରଥା
ଯୋଗୁଁ ଜନ୍ମାପାଇଁ ସୁପାତ୍ରଟିଏ ମିଳିବା ଦୁରୁହ ହେଉଛି ।

ମା ପାର୍ବତୀ ତୁମର ଆଦର୍ଶ ହୁଅନ୍ତୁ

ଯୋଗେଶ୍ୱର ଦେବ ଦେବ ମହାଦେବ ଲୌକିକ ରୂପଶ୍ରୀ
ନିବର୍ତ୍ତିତ, ଉଷ୍ଣ ବିଲୋପନ ଅପରିଗ୍ରହ ବ୍ରତର ଜୀବତ ପ୍ରତୀକ
କାଙ୍ଗାଳ—ତଥାପି ମା ପାର୍ବତୀଙ୍କ ଦୃଷ୍ଟିରେ ସେ ଦିବ୍ୟରୂପରେ
ଲଭ୍ୟଭାବିତ ହେଲେ । ଦୀର୍ଘଦିନ ଜଠୋର ତପସ୍ୟା କରି
ପାର୍ବତୀ ବ୍ରହ୍ମଚାରୀ ଶିବକୁ ନିଜର ସ୍ୱାମୀ ରୂପେ ପାଇପାରିଥିଲେ ।
ଏହି ପ୍ରସଙ୍ଗରେ ଉତ୍ଥାପନ କରି ମହାତ୍ମାଜୀ କହିଲେ—

“ତୁମେ ସମସ୍ତେ ନିଜକୁ ଶୈବ ବୋଲି କହୁଛ
ମା ପାର୍ବତୀଙ୍କ କଥା କେବେ ଭାବିଛନ୍ତି ?
ଶିବଙ୍କୁ ସ୍ୱାମୀ ରୂପେ ପାଇବା ପାଇଁ ପାର୍ବତୀ
ଅର୍ଥ ବ୍ୟୟ କରିନଥିଲେ କି କୌଣସି
ସ୍ତର କଲେଜର ଉଚ୍ଚତମ ଡିଗ୍ରୀଧାରିଣୀ ରୂପେ
ନୁହେଁ ସପ୍ତସତୀଙ୍କ ଭିତରେ ଜଣେ ହୋଇ
ସେ ଆଜି ସମଗ୍ର ହିନ୍ଦୁ ସମାଜର ପୂଜ୍ୟା
ହୋଇଛନ୍ତି ।

“ମା ପାର୍ବତୀ ତୁମର ଆଦର୍ଶ ହୁଅନ୍ତୁ ।
ତୁମେ ସମସ୍ତେ ପ୍ରଲୋଭନକୁ ଦୃଢ଼ ହସ୍ତରେ
ପ୍ରତ୍ୟାଖ୍ୟାନ କର—ପ୍ରତିରୋଧ କର । ବିବାହର
ବୟସ ଆସିଲେ ଯୋଗେଶ୍ୱର ଶିବଙ୍କ ପରି ଜଣେ
ଚରିତ୍ରବାନ ବରପାତ୍ରର ସହାନ ନିଅ । ଧନ, ମନ
ବା ରୂପରେ ଭୁଲି ଯାଅ ନାହିଁ । ବରଂ କେତେ
ବର୍ଷ କୁମାରୀ ହୋଇ ରହିଗଲେ ଦୁଃଖ ନାହିଁ ।
ତାହାହେଲେ ବୈବାହିକ ଜୀବନ କର୍ଷେଇ—ହାହାସର
ପରି ହେବନାହିଁ । ବହୁରର ସମାଜ ସେବା ପାଇଁ
ଅଧିକରୁ ଅଧିକ ସୁଧା ବଢ଼ିବ । ତାହାହେଲେ
ଯାଇ ତୁମେ ଏହି ରାମନାଥ ମହିଳା କଲେଜର
ଛାତ୍ରୀ ହେବାକୁ ଲାଜନ ହୋଇ ପାରିବ ।
ପରେମେଶ୍ୱର ତୁମର ପଥ ପ୍ରଦର୍ଶକ ହୁଅନ୍ତୁ ।
ଆଜିପରା ଦିନରେ ତୁମ ପ୍ରତି ମୋର ଏହାହିଁ
ଶୁଭାଶୀଷ ।”

ଭାରତର ସ୍ୱାଧୀନତାଲଘ୍ନ ପାଇଁ ରାଜାଞ୍ଚଳ ନେତୃତ୍ୱ
କେବଳ ବିଦେଶୀ ଶାସନର ଅପସାରଣ କଲେ ପ୍ରତ୍ୟକ୍ଷ ସଂଗ୍ରାମ-
ମୁହୂର୍ତ୍ତ ନଥିଲା—ତାଙ୍କ ପରିକଳ୍ପିତ ସଂଗ୍ରାମରେ କେବଳ କେତେକ
ମୁଷିମେୟ ବକ୍ତୃତା ଲୋକ ନୁହନ୍ତି ଭାରତର କୋଟି କୋଟି
ଆବାଳ ବୃଦ୍ଧ ଜନତା ଭାଗ ନେଇପାରିବେ—ପ୍ରତି ଘର ହେବ

ସମରଭୂମି—ଏହିପରି କେତେକ ଅଶ୍ରୁ ଚପୁର୍ ବିଶ୍ୱର ଗାନ୍ଧୀ ଦେଶ-
ବାସୀଙ୍କ ସମକ୍ଷରେ ଉପସ୍ଥାପନ କରିଥିଲେ । ଯେଉଁସବୁ
ବୃଦ୍ଧ-ସାର ଭାରତ-ଜାତିକୁ ଅଜ୍ଞାନ କରି ରଖିଛି ଓ ଯାହାପାଇଁ
ଭାରତ ଜାତି ମାନ, ମହତ ହରାଇ ପରର ଗୋଲମ ହୋଇଛି
ତାହା ବିରୁଦ୍ଧରେ ଅଭିଯାନ ତାଙ୍କ ସତ୍ୟାଗ୍ରହ ସଂଗ୍ରାମର ଅନ୍ତର୍ଭୁକ୍ତ
ଥିଲା । ବହୁ ସମାଜସେବୀ, ବୃଦ୍ଧଜୀବୀ, ଛାତ୍ର, ଶିକ୍ଷକ, କର୍ମଚାରୀ,
ଗୃହିଣୀ, ସଂସାରକ, ପ୍ରଶାସକ ଗାନ୍ଧିଜୀଙ୍କୁ ନିଜର ସଂଯୋଗ-
ମୋଚନ ପାଇଁ ନାନାସୂତ୍ରରେ ନାନାକଥା ପସ୍ତୁରିଛନ୍ତି ।
କାହାରିକୁ ନିରାଶ ନକରି ଗାନ୍ଧିଜୀ ଧର୍ମସ୍ତ୍ରୀ ସାଧ୍ୟମତେ
ଦୁଃଖବାଳୁ ନିଜର ବିଶ୍ୱର ସର୍ବସାଧାରଣରେ ଉପସ୍ଥାପନ
କରିଛନ୍ତି । ଏହି ଜମରେ ଆସିଛି ଭାରତର ଅନ୍ୟତମ କଳକି-ତ
ପ୍ରଥା “ଦେଢି-ଲେଢି” (ଯୌତୁକ) ଏହ ମୁହଁରେ ବ୍ୟଠା-
ସାତ କରିବାକୁ ସେ ପଛେଇ ନାହାନ୍ତି ।

ଯୌତୁକ ପ୍ରାର୍ଥୀ ବରକୁ ବାସନ୍ଦ କର

୧୯୨୮ ମସିହାର କଥା । ଐହୁ ପ୍ରଦେଶର ହାଇଦରା-
ବାଦରେ ବରମାନଙ୍କର ଭାଗ ଅସମ୍ଭବ ଭବନର ବଢ଼ିବାରେ
ଲଗିଥାଏ । ଲଂପିରିଏର ଟେଲିଗ୍ରାଫି ଇଂଜିନିୟରିଂ ସଭାସର
ଜଣେ କର୍ମଚାରୀ ନିଜର ବାହାଘର ପାଇଁ ନିର୍ବନ୍ଧ ହେବାଦିନ
ନଗଦ ୨୦ ହଜାର ଟଙ୍କା ଜନ୍ମା ପକ୍ଷରୁ ଆଦାୟ କରି ବିବାହ
ବନ୍ଦାରେ ଏକ ଚମକ ସୃଷ୍ଟି କରିଥାଏ । ପୁଣି ବିଭବର
କୁଇଁ ତାକରା, ଝିଅର ପୁଆଣି ଉତ୍ସାହି ପରବର୍ତ୍ତୀ ଅବସର-
ଗୁଡ଼ିକ ରହିଛି । ଜଣେ ପତ୍ର ପ୍ରେରକଙ୍କ ଦେହ ସହିଲା ନାହିଁ ।
ସେ ମହାତ୍ମାଗାନ୍ଧୀଙ୍କ ଦୃଷ୍ଟି ଏଥିପାଇଁ ଆକର୍ଷଣ କଲେ । ଗାନ୍ଧିଜୀ
ସ୍ୱ. ସଂପାଦିତ “ସଂ ଇଣ୍ଡିଆ” ରେ ୨୧-୭-୧୯୨୮ ତାରିଖରେ
ରୋବଠୋକ୍ ବାଣୀ ଶୁଣାଇ ଯୁବ ତଥା ଜାଗ୍ରତ ସମାଜକୁ
ଚେତାବନୀ ଦେଲେ ଯେ—

“ଯେଉଁ ବରପାତ୍ର ଯୌତୁକକୁ ବିବାହର ଏକ
ଅପରିହାର୍ଯ୍ୟ ସର୍ତ୍ତ ରୂପେ ଅତିବସେ ସେ ନିଜ
ଦେଶ ଓ ଶିକ୍ଷ ର ଅବମାନନା କରେ । ଯୌତୁକ
ଦାବୀ ନାଭା ଜାତି ପ୍ରତି ଅବସ୍ଥା ସୂଚକ ।
ଯୁବ ଆନ୍ଧୋଜନମାନ ଯୌତୁକପ୍ରଥା ଭର୍ତ୍ତି
ନିହିତ ବ୍ୟବସ୍ଥାର ବିରୁଦ୍ଧରେ ଜନମତ ଜାଗ୍ରତ
କରାନ୍ତୁ । ଅସତତ ଉପାୟରେ ଯେଉଁ ଯୁବକ-
ମାନେ ସମାଜରୁ ଧନରତ୍ନ ଛୁଟିକରି ହସ୍ତ
କରୁଥିବ କରୁଛନ୍ତି ସେମାନଙ୍କୁ ସମାଜରୁ ନିନା-
ଦ୍ୟାରେ ବହିଷ୍କୃତ କରାଯାଉ ।

ଜାତଭାତି ବାହାରକୁ ଯାଅ

ମହାତ୍ମାଗାନ୍ଧୀ ଜାତି-ଧର୍ମ ବର୍ଣ୍ଣ ଭେଦର ଉର୍ଦ୍ଧ୍ୱରେ ଥିଲେ ।
ମଣିଷକୁ ମଣିଷ ଭାବରେ ଦେଖିବା ଥିଲା ତାଙ୍କର ବିଶେଷତ୍ୱ ।
ସେ ଥିଲେ ମାନବବାଦୀ ଓ ତାଙ୍କ ବିଶ୍ୱର ଥିଲା ମାନବ ଧର୍ମ ।
ତେଣୁ ନିଜ ଝିଅ ପାଇଁ ବର ଅନୁଷ୍ଠଣକାରୀ ପିତାମାତାଙ୍କୁ
ସେହି “ସଂ-ଇଣ୍ଡିଆ” ରେ ବାପୁଜୀ ପରାମର୍ଶ ଦେଲେ । —

“ଝିଅପାଇଁ ବାହକ ସଂସାର ପୁଣି ନିର୍ଭୀକ
କରପାତ୍ର ବାପ ମା’ ଖୋଜନ୍ତୁ । ନିଜ ଜାତିକୁ
ନପାଇଲେ ଜାତିଗତ ସଂକୀର୍ଣ୍ଣତାକୁ ଦୂରେଇ
ଯାନ୍ତୁ । ଏପରିକି ନିଜ ପ୍ରଦେଶ ଛାଡ଼ି
ବାହାରକୁ ଯିବାକୁ ପଛପୁଣା ଦିଅନ୍ତୁ ନାହିଁ ।
ମନ ଟାଣ କରନ୍ତୁ ।”

ସିଦ୍ଧ ପ୍ରଦେଶରେ ଅମାଲ ନାମକ ଏକ ସଂପ୍ରଦାୟ ବାପ
ଜନ୍ମିନୀ । ସେମାନେ ଧୋଚ ଅଥଚ୍ ସଂସ୍କୃତ ଓ ଅଗ୍ରଗାମୀ
ସଂପ୍ରଦାୟ । ସେମାନଙ୍କର ବ୍ୟୟ ଆୟକୁ ବଢ଼ିଯାଏ ।

ତେଣୁ ସେମାନଙ୍କ ଦୈନନ୍ଦିନ ଆବରଣରେ ନୈତିକତା ନଥାଏ ।
ଯୌତୁକ ପ୍ରଥା ଯୋଗୁଁ ସେମାନଙ୍କ ଶିକ୍ଷା ଓ ବୁଦ୍ଧି ଦୂରର
ଇତ୍ସର୍ଗତା ବଳରେ ସେମାନେ ଜାତୀୟ କାର୍ଯ୍ୟକ୍ରମକୁ ଯେଉଁ
ମହତ୍ତ୍ୱପୂର୍ଣ୍ଣ ଅବଦାନ ଦେଇପାରନ୍ତେ ତାହା ଖର୍ଚ୍ଚ ହୋଇଯାଇଛି
ବୋଲି ସେମାନେ ଅନୁଭବ କରିପାରନ୍ତି ନାହିଁ । ସେମାନଙ୍କ
ଭିତରୁ ଯେଉଁମାନେ ପାଠଶାଳା ପଢ଼ି ପାଞ୍ଚକଣ୍ଠରେ ଗଣିତ
ହୁଅନ୍ତି ସେମାନେ ତାଙ୍କ ସଂପ୍ରଦାୟର ଅପାଠ୍ୟାମାନଙ୍କୁ ବାହାରର
ଦେଶେ ଦେଖି ଶୋଷିବାରେ ଲାଗିଯାନ୍ତି ।

କନ୍ୟା ବରକୁ ପ୍ରତ୍ୟାଖ୍ୟାନ କରୁ

ପ୍ରଥମ କରି ସିଦ୍ଧ ପ୍ରଦେଶ ଗଛରେ ଯିବାବେଳେ ଏହି
ନୀତି ଗଢ଼ିତ ଦେଖି-ଲେଖି ପ୍ରଥା ପ୍ରତି ମହାତ୍ମାଗାନ୍ଧୀଙ୍କ ଦୃଷ୍ଟି
ଆକର୍ଷଣ କରାଯାଇଥିଲା । ୧୯୨୮ ଡିସେମ୍ବର ୨୭ ତାରିଖରେ
“ସଂ ଇଣ୍ଡିଆ” ରେ ତାଙ୍କ ନିର୍ଭୀକ ମତ ପ୍ରକାଶ କରି ଝିଅର
ସିତାମାତାଙ୍କୁ ଲୋକଠୋର କହିଲେ ଯେ—

“ଖବିଯାଅ ନାହିଁ । ଝିଅମାନଙ୍କୁ ଶିକ୍ଷା ଦିଅ
ସେପରିକି ଦର ଜମାକର୍ଷଣ କରୁଥିବା ବର-
ମାନଙ୍କୁ ସେମାନେ ସିଧାସଳଖ ପ୍ରତ୍ୟାଖ୍ୟାନ କରି
ଦେବେ । ସେମାନେ ଦର ବାହାନହୋଇ
ରହିଯା’ନ୍ତୁ— ନୀତିହୀନ ଯୌତୁକ ପ୍ରଥାର
ଅଂଶାଦାର ହୁଅନ୍ତୁ ନାହିଁ । ବର କନ୍ୟାଙ୍କର
ପାରାଧରଣ ସ୍ୱେଦ, ସଂପ୍ରତିହି ବିଭାଗର
ପରି ଶୁଭ କର୍ମର ଏକମାତ୍ର ସମ୍ମାନଜନକ
ପର୍ବ” ।

ସ୍ୱାସକ୍ୟ ଭୀରୁମାନଙ୍କ ପାଇଁ ଭବିଷ୍ୟ ନୁହେଁ

୧୯୨୯ ଫେବୃଆରୀ ୫ ତାରିଖରେ ବାପୁଜୀ କରାଚୀରେ
ଥିଲେ । କରାଚୀର କଲେଜ ଛାତ୍ରମାନେ ତାଙ୍କୁ କଲେଜକୁ
ସ୍ୱାଗତ କରି ଏକ ଅଭିନନ୍ଦନପତ୍ର ପ୍ରଦାନ କରିଥିଲେ । ସେ ତ
ପୂର୍ବରୁ ସେହି ଅଞ୍ଚଳରେ ପ୍ରଚଳିତ ହୀନ ଯୌତୁକ ପ୍ରଥା ସମ୍ବନ୍ଧରେ
ଅବସ୍ଥିତ ଥିଲେ । ତେଣୁ କଲେଜ ଛାତ୍ରମାନଙ୍କ ସଭାରେ
ପ୍ରସଙ୍ଗଟି ଉପସ୍ଥାପନ କରି କଲେଜ ପଢ଼ୁଥିବା ସ୍ୱାସକ୍ୟର ହୃଦୟକୁ
ଆଲୋଚନା କରାଯିବି ଆହ୍ୱାନ କଣ୍ଠାଇ କହିଲେ ଯେ—

“ସା ସ୍ୱାମୀର ଅର୍ଦ୍ଧାଙ୍ଗିନୀ । ସେ ବୁଦ୍ଧ
ସଂସାରର ରାଣୀ । ସ୍ୱାମୀଙ୍କ ହୃଦୟ ସିଂହା-

ସନର ଅଧିଷ୍ଠାତ୍ରୀ । ଅତଥ ସ୍ୱାମୀ ସ୍ତ୍ରୀକୁ
ନିଜର ଦାସୀ କରିରଖିବାରେ ଆଦୌ
ବୁଝାବୋଧ କରୁନାହିଁ । ସ୍ତ୍ରୀକୁ ପଶ୍ୟରୂପେ
ବ୍ୟବହାର କରିବାରେ ସ୍ୱାମୀ ଆଦୌ ଲଜିତ
ହେଇ ନାହିଁ । ଇଂରେଜୀ ପାଠ ପଢ଼ି
ସେମାନେ କ’ଣ ଏହି ଶିକ୍ଷା ପାଉଛନ୍ତି ?

“ଦେଶ ଆଜି ପକ୍ଷାଗାତରେ ଆକ୍ରାନ୍ତ ।
ସ୍ୱରାଜ୍ୟ ଏତଦ୍ ଜାତୀୟ ଭୀରୁମାନଙ୍କ ପାଇଁ
ଭବିଷ୍ୟ ନୁହେଁ । ଆଖିରେ ଅନ୍ଧପୁରୁଣୀ ବାନ୍ଧି-
ବାକୁ ନଦେଇ ଯେଉଁମାନେ ହସିହସି ଦେଶ-
ପାଇଁ ପାଶାକାଠ ବରଣ କରିପାରିବେ ସ୍ୱରାଜ୍ୟ
ସେହିମାନଙ୍କର ଦେଶ ସେହିମାନଙ୍କର ।

“କଳକିତ ଯୌତୁକ ପ୍ରଥାର ମୁକୋତ୍-
ପାଟନ କରି ନିଜ ସହଧର୍ମିଣୀ ଓ ଭଗିନୀ-
ମାନଙ୍କ ସ୍ୱାଧୀନତା ଓ ମାନମହତ ପ୍ରତିଷ୍ଠା
କଲେ ଶପଥ ନିଅନ୍ତୁ । ତାହାହେଲେ ମୁଁ
ବୁଝିବିଯେ ସ୍ୱରାଜ୍ୟ ପ୍ରତିଷ୍ଠା ପାଇଁ ଆପଣ-
ମାନେ ପ୍ରସ୍ତୁତ” ।

**ଝିଅପଛେ ଅବବାହତାଭୟ ଯୌତୁକର
ଶିକାର ନହେଉ**

ସମାବେଶରେ ବହୁସଂଖ୍ୟକ ଛାତ୍ରୀ ଉପସ୍ଥିତ ଥିଲେ ।
ସେମାନଙ୍କୁ ଉତ୍ତ୍ୟ କରି ବାପୁଜୀ କହିଲେ—

“ଝିଅମାନେ ! ତୁମମାନଙ୍କୁ ମୁଁ ଖାସ୍ କରି କଥାଟିଏ
କହିବି । ମୋ ପାଖେ ଯଦି ଝିଅଟିଏ ଥାନ୍ତା ମୁଁ ତାକୁ
ସାରା ଜୀବନ ପରେ ଅବିବାହିତ ରଖନ୍ତି, କାଣି
କଲଡ଼ିଟିଏ ଦାସୀ କରୁଥିବି! କୌଣସି ବର ପାତ୍ର
ହାତରେ ତାକୁ ସମର୍ପି ଦିଅନ୍ତି ନାହିଁ” ।
ସ୍ତ୍ରୀବକ ହୁଅ ନାହିଁ, ରତ୍ନ ଲୋକ ହୁଅ ।

ସାହାଜୀ କଥା ଅପେକ୍ଷା କାମକୁ ବହୁତ ପସନ୍ଦ କରୁଥିଲେ ।
ଛାତ୍ର ଛାତ୍ରୀଙ୍କ ପ୍ରଦତ୍ତ ଅଭିନନ୍ଦନ ଇଂରାଜୀରେ ଲେଖା ଯାଇଥିବା
ଏ ସେଥିରେ ତାଙ୍କର ପ୍ରଶଂସିତ ଗାନ କରି ବହୁତ କଥା କୁହାଯାଇ
ଥିଲା । ଏହାକୁ ନାପସନ୍ଦ କରି ଛାତ୍ର ଛାତ୍ରୀମାନଙ୍କୁ କୈଫିୟତ
ତର୍କ କରାଯିବି ବାପୁଜୀ କହିଲେ—

“ଅନୁକରଣ ହେଉଛି ଏକ ସିଦ୍ଧାନ୍ତର ସମ୍ମତ ଚୋଖା
ମୋଦ । ଅଭିନନ୍ଦନ ପତ୍ରରେ ଆପଣମାନେ ମୋର
ଗୃହସୀ ପ୍ରମୁଦା କରିଛନ୍ତି । କିନ୍ତୁ ମୁଁ ଅନୁଭବ
କରୁଛି ଯେ ମୁଁ ଯେଉଁ ଆଦର୍ଶ ପ୍ରସ୍ତୁତ କରୁଛି
ଆପଣମାନେ କାର୍ଯ୍ୟତଃ ତାହାକୁ ଅମାନ୍ୟ କରୁଛନ୍ତି ।
ମୋତେ ମହାତ୍ମା ପଦରେ ଅଭିଷିତ କରାଇ ହିମାଦ୍ରୀର
ଉତ୍ତମ ଶିଖରକୁ ଉଠାଇ ଦେଇଛନ୍ତି । ଅଥଚ ମୋର
ଉପଦେଶକୁ ଗ୍ରହଣ ନ କରି ମୋର ପାଦକୁ ତାଣି

ଆଶୁକ୍ରି । ମୋତେ ଯିତି ଅପମାନ ଦେବାର
 ଉଦ୍ଦେଶ୍ୟ ଆପଣମାନଙ୍କର ନ ଥାଏ ତେବେ ମୁଁ
 କହିବି ଯେ ଇ-ରାଜୀରେ ଲେଖା ଲେଖି ନ କରି
 ରାଷ୍ଟ୍ରଭାଷା ହିନ୍ଦୀ ବା ମାତୃଭାଷା ସିନ୍ଧୀରେ ଲେଖନ୍ତୁ ।
 ଜୀବନ୍ତ ଅଛି କଳାକାର ସାର ଲେଖକ ପେଟକୁ
 ମୁଠାଏ ଦାନା ଓ ଦେହକୁ ଖଣ୍ଡିଏ କନା ଦାନ
 କରିବାର ପାଇଁ ଖଦଡ଼ ପିନ୍ଧନ୍ତୁ । କୋଟି
 କୋଟି ନିରଳ ନଗ୍ନ ଭାରତବାସୀଙ୍କ କଲିହାରୁ ରକ୍ତ
 ଶୋଷଣ କରି ଭାରତରେ ଯେଉଁ ଇ-ରାଜୀ ଶିକ୍ଷା
 ଅବକାରୀ ଆୟ ଉପରେ ପ୍ରତିଷ୍ଠିତ ସେଥିରୁ ରାଣ
 ଦେଇପରି ଦୂରେଇ ଯାନ୍ତୁ । ହଜରତ ଓମରଙ୍କ
 ଉପଦେଶ ବଗଡ଼ା ଖାଅ ଓ ମୋଟା ପିନ୍ଧି-
 ତୁମର ଆଦର୍ଶ ହେଉ । ଯୌତୁକ କଳଙ୍କ ଉଠାଇ
 ନିଅନ୍ତୁ ।

“ମୋର ଏହି ସବୁ ଉପଦେଶକୁ ପାଳନ ନ କରି
 କେବଳ ପୁଣ୍ୟ-ସାଗାନ କଲେ ତୁମେ ସବୁ କେବଳ
 ଭାଟ ପଦବୀତ୍ୟ ହେବ । ତୁମରୁ କେହି ଉତ୍ତ-
 ଲେଖକରେ ଗଣିତେ ନାହିଁ ।”

ସ୍ଵାଧୀନତା ପ୍ରାପ୍ତିର ଦୀର୍ଘ ୨୦ ବର୍ଷ ପୂର୍ବରୁ ଜାତିର
 ଜନକ ମହାମାନବ ମହାତ୍ମା ଗାନ୍ଧୀ କଳକିତ ଯୌତୁକ ପ୍ରଥା
 ବିରୁଦ୍ଧରେ ଯେଉଁ ଦୃଢ଼ ମତ ଉପସ୍ଥାପନ କରିଥିଲେ ଆଜି
 ସ୍ଵାଧୀନତା ଲଗର ଦୀର୍ଘ ଦୁଇଟି ଦଶନ୍ଧି ପୂରିବାକୁ ବସୁଥିବା
 ସତ୍ତ୍ୱେ ଆମେ ଯୌତୁକ କଳଙ୍କର ନିଧୁତି ଲଗ କରିବା ଦୂରେ
 ଥାଇ କ୍ରମେ ଅଧିକରୁ ଅଧିକ ଯୌତୁକଦାସ ପାଲିଟିବାକୁ ବସିଛୁ ।
 ସବୁଠାରୁ ବିଚିତ୍ର କଥା ଯେ ଯେଉଁ ମାନେ ନିଜକୁ ସମାଜସେବୀ
 କହି ଯୌତୁକ ବିରୁଦ୍ଧରେ ସ୍ଵତଃ ଭଗୋଳନ କରୁଛନ୍ତି ଓ ଯେଉଁ
 ଛାତ୍ରମାନେ ନିଜକୁ ଉଚ୍ଚ ଶିକ୍ଷିତ କହି ଆଲୋଚନା ଓ
 ବାକ୍ସିତାନ୍ତୁଷାନରେ ଯୌତୁକ ପ୍ରଥାକୁ ନିନ୍ଦା କରୁଛନ୍ତି ସେଇମାନେ
 ଆମେ ଯୌତୁକ ପାଇଁ ଅତି ବସୁଛନ୍ତି ।

ସତ୍ୟ, ସାଇକେଲରେ ଯୌତୁକ ଆଉ ଆବଶ୍ୟ ନାହିଁ । କାର,
 ସୁତର, ଟି. ଭି. ଆଡ଼କୁ ଏହାର ପକ୍ଷ ମେଲି ମେଲି ଯାଉଛି;
 କାକ, ଲଗ୍, ଗୋଡ଼, କୁଳାନତା, ତାରି ଭିତରେ ହଜି ଯାଉଛି ।
 ଆଉ ଦରକାର ପଡ଼ୁନାହିଁ । ଦୈନିକ ମନାଦ ପତ୍ରର ପୃଷ୍ଠା
 ଲେଉଟାଇଲେ ଯୌତୁକ ଜନିତ ବଧୂନତ୍ୟା ନିତିଦିନିଆ
 ଅପତଣାରେ ପରିଗଣିତ ହୋଇ ପ୍ରାଣରେ ଶିହରଣ ସୃଷ୍ଟି
 କରିବାରେ ଲାଗିଛି ।

ସରକାରୀ ପ୍ରଚେଷ୍ଟା

୧୯୬୧ରୁ ଯୌତୁକ ନିରୋଧ ଆନ୍ଦନ ସରକାର ପ୍ରହଣ
 କରିଛନ୍ତି । ଯୌତୁକ ଦେବା ଓ ନେବା ଲେକକୁ ଏଥିରେ କେଲ,
 କୋରିମାନା ଓ ଉତ୍ତମ ଦଣ୍ଡର ବ୍ୟବସ୍ଥା ରହିଛି । କିନ୍ତୁ ସମସ୍ତ
 ଶୁଣ୍ଠର, କୁର୍ଲି-କିଏ କାହା ବିରୁଦ୍ଧରେ ଆଇନ ଅଦାଲତରେ
 ଛିଡ଼ାହେବ ।

ବାସ୍ତବବାଦୀ ବାହାରକୁ

ତେଣୁ ବଳିଷ୍ଠ ସାମାଜିକ ଚେତନା ଆବଶ୍ୟକ । ପ୍ରକୃତ
 ଉଦ୍ଦେଶ୍ୟକୁ ସମାଜ ଆଜି ସତୁଷ୍ଟ ନୟନରେ ଗ୍ରହଣ ରହିଛି ।
 ସେମାନେ ଯୌତୁକ ଦେବେ ନାହିଁ କି ନେବେ ନାହିଁ । ପୁଅ
 ଝିଅକୁ ବିନା ଯୌତୁକରେ ବାହା ଦେଇ ସମାଜରେ ବଳିଷ୍ଠ ଜନମତ
 ସୃଷ୍ଟି କରିବେ । ସମାଜ ସେମାନଙ୍କୁ ସମ୍ମାନ ଦେବ । ସେମାନଙ୍କ
 ନାମ ଧାମ ସମାଦ ପତ୍ରରେ ଉପସ୍ଥାପିତ ଧ୍ୟାନାକର୍ଷଣ କରାଯିବି
 ପ୍ରକାଶ କରାଯିବ । ଏ ଦିଗରେ ସଂସ୍କାରବାଦୀ ସମାଦପତ୍ର
 ଗୁଡ଼ିକ ମହତ୍ତ୍ୱପୂର୍ଣ୍ଣ ଭୂମିକା ଗ୍ରହଣ କରିବ । ସମାଜରେ
 ଉତ୍ତୁବ୍ୟକ୍ତି ଅଛନ୍ତି । ଦେଖେଇ ହେଉ ନ ଥିବାରୁ ତିହୁ ପତ୍ର
 ନାହାନ୍ତି ।

ଅଦୃଶ୍ୟ ସୋମଫୁଲ ବିତରେ ବାସ

ପ୍ରସଙ୍ଗ କ୍ରମେ ଗୋଟିଏ ଉଦାହରଣ ଦିଆଯାଇ ପାରେ ।
 ପୁରୀ ଜିଲ୍ଲା ଟାଙ୍ଗି ବୁକରେ ରାମେଶ୍ଵର ଏକ ସୁ ପ୍ରତିଷ୍ଠିତ ଗ୍ରାମ ।
 ପାଇକ ବିଦ୍ରୋହର ଉଚ୍ଚିହାସରେ ରାମେଶ୍ଵରର ନାମ ରହିଛି ।
 ଆମ ମୁଖ୍ୟମନ୍ତ୍ରୀ ଜାନକୀ ବାବୁଙ୍କ ଘର ଏଇ ଗାଁରେ ।
 ଶ୍ରୀ ବିଶ୍ଵନାଥ ପଟ୍ଟନାୟକ ତାଙ୍କ ପିତାମହ । ବିଶ୍ଵନାଥ ଜଣେ
 ଗ୍ରାମ୍ୟ ଶିକ୍ଷକ । ସଂପ୍ରତି ଅବସର ନେଇଛନ୍ତି । ଗାଁରେ ସେ
 ସମସ୍ତଙ୍କର କେକେ ସ୍ଵାମୀୟ । ୧୯୪୭ ମସିହାରେ ଯେତେବେଳେ
 ସ୍ଵାଧୀନତାର ନବ ପୁଲକରେ ଦେଶ ଉଦ୍ଭାସିତ ହେଉଥିଲା
 ଗାନ୍ଧୀ କର୍ପିତ ମୌଳିକ ଶିକ୍ଷାରେ ତାଙ୍କ ଗ୍ରାମର ଏକଗଳାଥ
 ପଟଯୋଷୀ ଜାମରଥ. ବୈଦ୍ୟନାଥ ରଥ ପ୍ରମୁଖ ଶିକ୍ଷକଙ୍କ
 ସହ ସେ ତାଲିମ ଗ୍ରହଣ କରିଥିଲେ । ଲେଖକ ସେତେବେଳେ
 ଏହି ତାଲିମ ଶିବିର ସଂସ୍ଥାପନା ଦାୟିତ୍ଵରେ ଥିଲେ । ତାଲିମ
 ପାଇବା ପରେ ରାମେଶ୍ଵରରେ ଦେଖାଦେଇ ଏକ ସଂସ୍କାର ଧର୍ମୀ
 ଆନ୍ଦୋଳନ । ଗାନ୍ଧୀ-ଗୋପବନ୍ଧୁ ଜୟନ୍ତୀ, ସ୍ଵାଧୀନତା ଦିବସ
 ଓ ସାଧାରଣତନ୍ତ୍ର ଦିବସମାନ ତାଲିମ ପ୍ରାପ୍ତ ଶିକ୍ଷକମାନେ
 ପାଳନ କଲେ । ପଟଯୋଷୀ ହରିଜନ ସବର୍ଣ୍ଣ ସମସ୍ତଙ୍କୁ ନିକଟବର୍ଣ୍ଣୀ
 ମହାକିନୀ ନଦୀକୁ ନେଇ ସ୍ଵର୍ଗତ ପୁଣ୍ୟାଡ଼ାଙ୍କ ଉଦ୍ଦେଶ୍ୟରେ
 ତିନୋଦକ ଦାନ ଅନୁଷ୍ଠାନ କରାଇ ସମସ୍ତଙ୍କ ହାତରେ ପାତ୍ରୀ
 ଧରାଇ ଦେଲେ ସେତେବେଳେ ଏ ପ୍ରକାର ସଂସ୍କାର ପାଖ
 ଆଖରେ ଗଭୀର ଆଲୋଚନ ସୃଷ୍ଟି କରିଥିଲା ।

ଶ୍ରୀ ବିଶ୍ଵନାଥ ପଟ୍ଟନାୟକ ନିଜ ହାତରେ ସୂତା ଜାତିଲେ
 ଖଦଡ଼ ପିନ୍ଧିଲେ । ଗ୍ରାମ ସଫାଳରେ ପଢ଼ୁଆ ପିଲାଙ୍କୁ ଲଗାଇଲେ,
 ସଂସ୍କାରକ ବୈରାଗୀ ମିଶ୍ରଙ୍କ ଆଦର୍ଶରେ ଅନୁପ୍ରାଣୀତ ହୋଇ
 ନିଜ ଘରେ ପରୀକ୍ଷା ଆରମ୍ଭ କରିଦେଲେ । ତାଙ୍କ ପରମାରାଧ୍ୟ
 ମାତୃଦେବୀ ସ୍ଵର୍ଗାରୋହଣ କଲେ । ଶୁଦ୍ଧିକ୍ରିୟା, ଶ୍ରାବ୍ ସଂ
 ବିନା ବ୍ରାହ୍ମଣ ବରଣରେ ସଂପାଦନ କଲେ । ଶ୍ରାବ୍ରେ ଅନୁପି
 ବାଡ଼ିଲେ । ହରିଜନମାନଙ୍କୁ ଡାକି ଶ୍ରାବ୍ ପତ୍ରରେ ଖୁଆଇଲେ
 ତାଙ୍କର ୪ ପୁଅ । ପ୍ରଥମଟି ବିଦ୍ୟୁତ୍ ବିଭାଗରେ, ଜଣେ
 ଚିକିତ୍ସା ବିଭାଗରେ, ଜଣେ ଶିକ୍ଷା ବିଭାଗରେ ଓ ତତ୍ପର୍ୟନ୍ତ ଅରଣ
 ବିଭାଗରେ ଲତ ପଦ ପଦବୀରେ ଅବସ୍ଥାପିତ । ସମସ୍ତ
 ବିନା ଯୌତୁକରେ ବାହା କଲେ । ନିଜେ ପୁରୋହିତ ହୋଇ
 ନିଜସ୍ଵ ପଦ୍ଧତି ଅନୁସରଣ କଲେ । ବୋହୂମାନଙ୍କ ପାଇଁ ଅଳଙ୍କା

ପତ୍ର ନିବନ୍ଧକୁ ନେଲେ । କୌଣସି ପୁଅକୁ କନ୍ୟାପକ୍ଷ ଖରାଦ କରିବାକୁ ଦେଲେ ନାହିଁ ।

ବ୍ରାହ୍ମଣ ବାହାଘରେ ପୁଲଘରା ବସେ । ବୟୋକ୍ୟେଷ୍ଟ ମାନେ ବରକନ୍ୟାକୁ ଆଶୀର୍ବାଦ ପୁତ୍ରକ ଶ୍ଳୋକ ଆବୃତ୍ତି କରନ୍ତି । ବିଶ୍ୱନାଥ ତାଙ୍କ ପୁଅ ବାହାଘରେ ଏକ ଅଭିନବ ଧରଣର ପୁଲଘରା କଲେ । ବୈରାଗୀ ମିଶ୍ଟ୍ର, ଶରତ ଚନ୍ଦ୍ର ମହାରଣା, ଅରପୁଣୀ ମହାରଣା, ପଣ୍ଡିତ କୁପାସିନ୍ଧୁ ହୋତା ଓ ଆଶ୍ରମୀ ହରିହର ପ୍ରମୁଖ ସଂସାର ପ୍ରେମୀ ଓ ସର୍ବୋଦୟ ପକ୍ଷୀ ନେତୃତ୍ୱ ନିମନ୍ତ୍ରିତ ହୋଇ ବିବାହକୁ ସଂସ୍କୃତ ବୈଦିକ ରୀତିରେ ଯଜ୍ଞ, ଦାନ, ଚପଣ୍ଡଚର୍ଯ୍ୟାର ସୁ ସମାବେଶରେ ସଂପନ୍ନ କରାଇବାର ପ୍ରେରଣା ସୃଷ୍ଟି କଲେ ।

ଆମେ ବୋହୂ ଦେଖିଗଲୁ । ନିମନ୍ତ୍ରଣ ପତ୍ରରେ ଥିଲା— ବହୁ ଦେବାର ୫ ଟଙ୍କାକୁ ଅଧିକ ହେବ ନାହିଁ ଓ ବୋହୂ ଦେଖା ମାତ୍ର ଦଶ ପଇସା ଥିଲା । ଥିଲା ନଥିଲା କେହି ମନ ଲଗା କଲେ ନାହିଁ । ସମସ୍ତେ ଖୁସି ମନରେ ବୋହୂ ଦେଖି ପାରିଲେ ।

ବିଶ୍ୱନାଥ ସେପରି କୌଣସି ପଦ ପଦବୀରେ ପ୍ରତିଷ୍ଠିତ ନୁହଁନ୍ତି କି କୌଣସି ରାଜନୈତିକ ଦଳରୁ ନୁହଁନ୍ତି । ତେଣୁ ତାଙ୍କର ଏ ପ୍ରକାର ବାସ୍ତବବାଦୀ ସଂସାର ସମାବେଶ ମାଧ୍ୟମରେ ଜନ ମାନସକୁ ଆସିପାରିଲା ନାହିଁ । “ଅତ୍ୟନ୍ତ ସୋମ ପୁଲ ବିତରେ ବାସ, ସାକ୍ଷିକର ନ ଥାଏ ନାମ ପ୍ରୟାସ”—ପରି ଗାନ୍ଧୀ-ବାଦୀ ବିଶ୍ୱନାଥ ଅଜଣା ଅଶୁଣା ରହିଗଲେ ।

ଆନନ୍ଦର କଥା ଯେ ଏବେ ଜାତୀୟ ସ୍ତରରେ ଗଠିତ “ଆମଫୋର” ସଂଘ (Anti Caste marriage and one child Family organisation of India) ରୁବନେଶ୍ୱରରେ ଶାଖା ଖୋଲିବାଟି ଭେଦର ବାଡ଼ୁ ଭଠାର ଯୌତୁକ ବିହୀନ ବିଭାଗର ଜଗାଇ ଅଛନ୍ତି । ସେମାନଙ୍କ କାର୍ଯ୍ୟ-

କଳାପର ପ୍ରଗତି ନିର୍ଦ୍ଦିଷ୍ଟ ଘଟଣା ସହ ସମାଦ ପତ୍ରରେ ପ୍ରକାଶ ପାଇବା ଉଚିତ୍ ।

ପରଶେଷରେ

ଯୌତୁକ ସମାଜର କଳଙ୍କ । ପୂଜ୍ୟ ବାପୁଜୀଙ୍କ ମତରେ ଏହା ନାରୀ ଜାତିର ମର୍ଯ୍ୟାଦା ହାନିକର । ସରକାର ଯୌତୁକ ନିରୋଧ ଆରମ୍ଭ କରିଦେଇ କର୍ତ୍ତବ୍ୟ ସାଙ୍ଗ କରିବା ଉଚିତ୍ ନୁହେଁ । ଯୌତୁକ ଦେବା ନେବା ଧର୍ତ୍ତବ୍ୟ ଅପରାଧରେ ପରିଗଣିତ ହେବା ଆବଶ୍ୟକ । ବିଶ୍ୱନାଥଙ୍କ ପରି ସମାଜସେବୀମାନେ ଅଧିକତ୍ର ଅଧିକ ସଂଖ୍ୟାରେ ବାହାରକୁ ଓ ସେମାନଙ୍କର ସଂସାର ସମାଦପତ୍ରରେ ପ୍ରମୁଖ ସ୍ଥାନରେ ପ୍ରକାଶ ପାଇ । ସେମାନଙ୍କୁ ସରକାରୀ ମର୍ଯ୍ୟାଦା ମିଳୁ ।

‘ଛୋଟ ସୁଖୀ ପରିବାର ଗଢ଼ିବା’ ପ୍ରସ୍ତର ପରି ଏହା ନ ହେଉ । ଛୋଟ ପରିବାର ଗଢ଼ିବା ଲକ୍ଷରେ ସରକାର ବିପୁଳ ଅର୍ଥ ବ୍ୟୟ କରୁଛନ୍ତି । ପ୍ରସ୍ତରକମାନେ ହୁଏତ ଅବିବାହିତ ବା ବହୁ କୁଟୁମ୍ବୀ । ଛୋଟ ପରିବାର ଗଢ଼ିବା ପାଇଁ ସେମାନେ ନିଜ ପରିବାରରେ କେତେତୁର ଆଦର୍ଶ ଦେଖାଇଛନ୍ତି ତହିଁର ହିସାବ ପ୍ରକାଶ ପାଇଲେ ଯୋଜନାଟି ଅଧିକ ଲୋକପ୍ରିୟ ଓ ପ୍ରଭାବଶାଳୀ ହୁଅନ୍ତା । ଅଥଚ ତାହା ହେଉନାହିଁ । ପ୍ରସ୍ତରକଙ୍କ କଥା ଓ କାର୍ଯ୍ୟରେ ମେଳ ରହିବା ଆବଶ୍ୟକ । ଯୌତୁକ ନିରୋଧ ପ୍ରସ୍ତର ସଂଘା, ଆଗ୍ରହୀ ବ୍ୟକ୍ତି, ଯୁବସଂଘ, ମହିଳା ସମିତି, ଛାତ୍ର ସମାଜ ଓ ବିଭିନ୍ନ ସମାଜ ସେବା ସଂସ୍ଥାଗୁଡ଼ିକ ପୂଜ୍ୟ ବାପୁଜୀଙ୍କ ପ୍ରଦର୍ଶିତ ଉପଦେଶକୁ ଏକନିଷ୍ଠ ହୋଇ କାର୍ଯ୍ୟକାରୀ କଲେ ଯୌତୁକ କଳଙ୍କ ଲୋପ ପାଇ ଶୁଭ ପରିଣୟ ଉତ୍ପତ୍ତି ପବିତ୍ର କରିବ, ଏଥିରେ ସନ୍ଦେହ ନାହିଁ ।

ମାର୍କଣ୍ଡ ସାହି,
ସମ୍ବଲପୁର ରୋଡ଼, ପୁରୀ ।



ସାବିତ୍ରୀଙ୍କୁ ପୂଜ୍ୟ କଂଗ୍ରେସ୍ ଶତାବ୍ଦିକୀ ଦୃଷ୍ଟକରୁ ସୁଧୁମାତୃ ଶ୍ରୀ ସାହିବ୍
ଉତ୍ତର ପ୍ରସ୍ତର

ଓଡ଼ିଶାର ବନ୍ୟପ୍ରାଣୀ



ଶ୍ରୀ ପ୍ରଫୁଲ୍ଲ କୁମାର ସାହୁ

ଦିନେ ଓଡ଼ିଶାର ଜଙ୍ଗଲ ବନ୍ୟପ୍ରାଣୀରେ ଭରପୁର ଥିଲା । ଲୋକେ ଘରୁ ବାହାରକୁ ବାହାରିବାକୁ ଭୟ କରୁଥିଲେ । ପ୍ରକୃତିର କୋଳରେ ଲାଳିତ ପାଳିତ ଏହି ପ୍ରାଣୀମାନଙ୍କର ସଂଖ୍ୟା କ୍ରମେ କମିଗଲା । ଜଙ୍ଗଲ ସଫା ସଙ୍ଗେ ସଙ୍ଗେ ବନ୍ୟପ୍ରାଣୀ ମାନଙ୍କର ବିଲୋପ ଘଟୁଛି । ଯେତେବେଳେ ଏ ରାଜ୍ୟ ଘଷ ଜଙ୍ଗଲ ଓ ବନ୍ୟ ଜନ୍ତୁରେ ଶୋଭା ପାଉଥିଲା, ସେତେବେଳେ ବନ୍ୟଜନ୍ତୁମାନ ଶିକାର କରିବା ବହୁ ଲୋକଙ୍କର ପିୟ ଥିଲା । ରାଜାମାନେ ପାରିଧିରେ ଯାଉଥିଲେ । ଧନୀ ବ୍ୟକ୍ତିମାନେ ସଭକ ପାଇଁ ବା ମନେ, ରଞ୍ଜନ ପାଇଁ ଜଙ୍ଗଲରେ ଶିକାର କରି କୁଣ୍ଡୁଥିଲେ । ହରିଣ, ଠେକୁଆ ବାହା, ବୁଟୁରା ଆଦି ନିରୀହ ଜନ୍ତୁକୁ ମାରି ସେମାନଙ୍କ ମାଂସ ଖାଇ ସେମାନେ ଆନନ୍ଦ ଲାଭ କଲେ । ଆଉ କେତେକ ଶିକାରୀ ଜଙ୍ଗଲରେ ବାଘ ଓ ହାତୀ ଆଦି ଜନ୍ତୁକୁ ମାରି ଆତ୍ମ ଗୌରବ ଲାଭ କଲେ । ବନ୍ୟଜନ୍ତୁଙ୍କ ପ୍ରତି ଏପ୍ରକାର ଅଧିମୁଖ୍ୟକାରିତା ର ପଳ ଆଜି ଆମକୁ ଭୋଗ କରିବାକୁ ପଡ଼ିଲା । ଯେଉଁ ଜଙ୍ଗଲରେ ଦିନ ଦ୍ୱିପ୍ରହରରେ ମହାବଳ ବାଘ ଦେଖିବାକୁ ମିଳୁଥିଲେ, ସେଠାରେ ଜାଇ କୋରଲିର ରାବ ଶୁଭୁନାହିଁ । ବାଘ ଦେଖିବା ପାଇଁ ରାତି ରାତି ଅନିଦ୍ରା ହୋଇ ବସିଲେ, ଠେକୁଆଟିଏ ଦେଖିବା କଷ୍ଟକର ହୋଇ ପଡ଼ୁଛି ।

ଆମର କଳା, ସଂସ୍କୃତି ଓ ସଭ୍ୟତା ସହିତ ଯେ ବନ୍ୟପ୍ରାଣୀମାନେ ଅଙ୍ଗାଙ୍ଗୀ ଭାବେ ଜଡ଼ିତ ଏହା ସର୍ବଜନ ବିଦିତ ।

ବାଘ ଭାରତର ଜାତୀୟ ପଶୁ । ଗତ ୧୯୭୯ ମସିହା ଗଣନା ଅନୁଯାୟୀ ଓଡ଼ିଶାର ୧୭୩ଟି ବାଘ ଥିଲେ । ବାଘ ମାନଙ୍କ ସଂଖ୍ୟା ବୃଦ୍ଧି କରିବା ପାଇଁ ଗତ ୧୯୭୩ ମସିହାରେ ୯ଟି ପ୍ରଦେଶରେ ବ୍ୟାଘ୍ର ସଂରକ୍ଷଣ ଅଞ୍ଚଳ (Tiger Reserve) ସୃଷ୍ଟିକରି କେନ୍ଦ୍ର ସରକାର ବ୍ୟାଘ୍ର ସଂରକ୍ଷଣ ଯୋଜନା (Tiger Project) ଗଠନ କଲେ । ଆମ ଓଡ଼ିଶାରେ ଶିମିଳିପାଳ ଜଙ୍ଗଲର ନିମ୍ନଲିଖିତ ଅଞ୍ଚଳକୁ ନେଇ (Tiger Reserve) ସୃଷ୍ଟି କରାଗଲା ।

କେନ୍ଦ୍ରସ୍ଥଳ	..	୩୦୧ ବର୍ଗ କି. ମି.
ବହିସ୍ଥରାଗ (Buffer Zone)		୨୧୯୯ ବର୍ଗ କି. ମି.
ମୋଟ		୨,୫୦୦ ବର୍ଗ କି. ମି.

ଏହି (Tiger Reserve) ରେ ବାଘ ମାନଙ୍କୁ ସଂରକ୍ଷଣ କରିବା ସଙ୍ଗେ ସଙ୍ଗେ ବୈଜ୍ଞାନିକ ପ୍ରଣାଳୀରେ ସେମାନଙ୍କର ବଂଶ ବୃଦ୍ଧିପାଇଁ ବ୍ୟବସ୍ଥା କରାଗଲା । କେନ୍ଦ୍ର ଅଞ୍ଚଳ (Core area)ରେ ମନୁଷ୍ୟର କାର୍ଯ୍ୟ କଳାପ ସଂପୂର୍ଣ୍ଣ ବନ୍ଦକରି ପୂର୍ଣ୍ଣଭାବେ ଜନ୍ତୁମାନଙ୍କୁ ନିରାପତ୍ତା ଦିଆଗଲା । ବାଘ ମାନଙ୍କୁ ରକ୍ଷା କରିବା ସଙ୍ଗେ ସଙ୍ଗେ ଅନ୍ୟଜନ୍ତୁ ମାନଙ୍କୁ ମଧ୍ୟ ଏଠାରେ ସଂରକ୍ଷଣ କରାଗଲା । ବିଭିନ୍ନ ପ୍ରକାର ପରିସ୍ଥଳନା କାର୍ଯ୍ୟକ୍ରମ ଯଥା କରୁଣିକାର ନିରୋଧ, ଅଗ୍ନି ଦାଉରୁ ରକ୍ଷା, ମୂରିକା ସଂରକ୍ଷଣ ବ୍ୟବସ୍ଥା, ଜଙ୍ଗଲରେ ବାସ କରୁଥିବା ଆଦିବାସୀ ମାନଙ୍କର ଅନ୍ୟତ୍ର ବସବାସର ବ୍ୟବସ୍ଥା, ସୁଚିତ୍ରିତ ଜଳ ସଂରକ୍ଷଣ ଆଦି ବ୍ୟବସ୍ଥା ଗ୍ରହଣ କରାଯାଇ ବ୍ୟାଘ୍ର ସଂରକ୍ଷଣ ଯୋଜନା କାର୍ଯ୍ୟକାରୀ କରାଯାଇଛି । ବିଶ୍ୱବନ୍ୟପ୍ରାଣୀ ପାଠିରୁ (World wild life fund) ଏହି ବ୍ୟାଘ୍ର ସଂରକ୍ଷଣ ଅଞ୍ଚଳ (Tiger Reserve) ପାଇଁ ୨ଟି ଜିପ୍, ଗୋଟିଏ ପିକ୍‌ଅପ୍‌ଫାନ୍, ପଟୋଟିଡ୍ର ନେନାର ଯନ୍ତ୍ରପାତି, ସ୍ପାର୍ଟ୍ ପ୍ରୋଜେକ୍ଟର, ବହୁକ, କ୍ୟାମିରା କରିବା ସରକ୍ଷାମ ଏବଂ ଗୋଟିଏ ଅତି ଦରକାରୀ ବେତାର ବାର୍ତ୍ତା ପ୍ରେରଣ ଯନ୍ତ୍ର Telicommunicati on set) ପ୍ରଦାନ କଲେ ।

ବ୍ୟାଘ୍ର ସଂରକ୍ଷଣ ଅଞ୍ଚଳ ହେବା ପୂର୍ବରୁ ୧୯୭୨ ମସିହାରେ ଏହି ଅଞ୍ଚଳରେ ମାତ୍ର ୧୭ଟି ବାଘ ଥିବାର ଗଣନା କରାଯାଇଥିଲା । ମାତ୍ର ୧୯୭୯ ମସିହା ଗଣନା ଅନୁଯାୟୀ ଏମାନଙ୍କ ସଂଖ୍ୟା ୬୫କୁ ବୃଦ୍ଧି ପାଇଥିବାର ଦେଖାଗଲା । ବର୍ତ୍ତମାନ ଏମାନଙ୍କ ସଂଖ୍ୟା ଆହୁରି ବୃଦ୍ଧି ପାଇବ । ବ୍ୟାଘ୍ର ସଂରକ୍ଷଣ ଅଞ୍ଚଳରେ କଣେ ନିର୍ଦ୍ଦେଶକ ସହକାରୀ ନିର୍ଦ୍ଦେଶକ ତଥା ଅନ୍ୟାନ୍ୟ କର୍ମଚାରୀ ରହିଛନ୍ତି ।

ହାତୀ ଓଡ଼ିଶାରେ ବହୁତ ଦେଖାଯାଆନ୍ତି । ଶିମିଳିପାଳ ହାତୀମାନଙ୍କର ଗୋଟିଏ ବିରାଟ ଆଶ୍ରୟ ସ୍ଥଳୀ । ୧୯୭୯ ମସିହା ଗଣନା ଅନୁଯାୟୀ ଓଡ଼ିଶାରେ ସେତେବେଳେ ୨୦୪୪ଟି ହାତୀ ଥିଲେ । କଥାରେ ଅଛି ହାତୀ ଜିଅନ୍ତେ ଲକ୍ଷେ ଓ ମଲେ ବି ଲକ୍ଷେ ।

ହାତୀଦାତ ବହୁତ ମୂଲ୍ୟବାନ । ହାତୀ ବିରାଟ ଜନ୍ତୁହେଲେ ମଧ୍ୟ ଯୋଷା ମାନିଲେ ବହୁତ କାମ କରିଥାଏ । ଜଙ୍ଗଲରୁ ହାତୀ ଦ୍ୱାରା କାଠ ଟଣା ଯାଇପାରେ । ଚନ୍ଦକା ଅଞ୍ଚଳରେ ହାତୀମାନଙ୍କ ସୁରକ୍ଷା ପାଇଁ ଚନ୍ଦକା ଅଭୟାରଣ୍ୟ ସୃଷ୍ଟି କରାଯାଇଛି ଓ ଗୋଟିଏ

(Elephant Reserve) ଗଠନ କରାଯାଇଛି । ଏ ଅଞ୍ଚଳରେ ବନ୍ୟପ୍ରାଣୀ ମାନଙ୍କ ପରିରକ୍ଷଣ ପାଇଁ ଗୋଟିଏ ବନ୍ୟପ୍ରାଣୀ ଚିକିତ୍ସନ ସୂତ୍ର କରାଯାଇଛି । ବାଘ ଓ ହାତୀ ଛଡ଼ା ଓଡ଼ିଶାରେ କୃଷ୍ଣସାର, ଚର୍ଯ୍ୟା, କଣ ବିରାଡ଼ି, ଜଙ୍ଗଲ କୁକୁର, ହାଲନା, ମାଙ୍କଡ଼ ମୟୂର, କଇଁଛ, ଅଣିଆ କୁମ୍ଭୀର, ଗୋମୁହଁ, ବରଜା କୁମ୍ଭୀର, ବକୁଳାପା, ଅକମ୍ପର ଆଦି ବିଭିନ୍ନ ସାପ ଦେଖାଯାଆନ୍ତି । ଅରଣ୍ୟ ମର୍କଟି (Wild Buffalo) ପ୍ରାୟ ସଂପୂର୍ଣ୍ଣ ରୋପ ପାଇରଲେଣି ଅଳ୍ପ କେତୋଟି ଅରଣ୍ୟ ମର୍କଟି କବାହାଣି ଓ କୋରାପୁଟ ଜିଲ୍ଲାରେ ଥାଇ ପାରନ୍ତି । ଆମ ଜଙ୍ଗଲରେ ବଡ଼ସିଙ୍ଗା ହରିଣ ଓ ସୁନ୍ଦର ଶ୍ରେଣିଟା ଥାଇ ଦେଖା ଯାଇନାହାନ୍ତି । ପୁରୀ ଜିଲ୍ଲାରେ ବାଲୁଖଣ୍ଡ ଜଙ୍ଗଲରେ ବହୁତ କୃଷ୍ଣସାର (Black Bick) ଦେଖାଯାଆନ୍ତି । ଏହା ଛଡ଼ା ଗଞ୍ଜାମ ଜିଲ୍ଲାର ଭେଟନଳ ଅଞ୍ଚଳରେ ଲୋକମାନଙ୍କ ସହଯୋଗ ଯୋଗୁଁ ବହୁତ କୃଷ୍ଣସାର ମୁକ୍ତଭାବେ ବିହରଣ କରି ରହିଥିବାର ଦେଖାଯାଇଛି ।



ଓଡ଼ିଶା ବଙ୍ଗୋପସାଗର କୂଳ ଗହୀରମାଆ ଅଞ୍ଚଳରେ ବହୁତ କଇଁଛ ଥାଏ ଅଣ୍ଡା ଦେବାର ଦେଖାଯାଏ । ଏମାନଙ୍କ ସଂଖ୍ୟା ଦୁଇ ଲକ୍ଷରୁ ଅଧିକ ବୋଲି ଅନୁମାନ କରାଯାଏ । କଇଁଛ ମାଂସ ଓ ଚମଡ଼ାର ବିଦେଶ ବଜାରରେ ବହୁତ ଚାହିଦା ଅଛି । କଇଁଛ ଚେରର ମଧ୍ୟ ବହୁତ ଚାହିଦା ଅଛି ।

ଆମ ଓଡ଼ିଶାରେ ତିନିପ୍ରକାର କୁମ୍ଭୀର ଦେଖାଯାଆନ୍ତି । ଯଥା (୧) ଅଣିଆ କୁମ୍ଭୀର (Gharial) (୨) ଗୋମୁହଁ, କୁମ୍ଭୀର (Migger) (୩) ବରଜା କୁମ୍ଭୀର (Salt water-Crocodile) କୁମ୍ଭୀର ମାନଙ୍କ ଚମଡ଼ା ବହୁତ ମୃଦୁବାନ ।

ଅଣିଆ କୁମ୍ଭୀର ମାନେ ନଦୀରେ ବାସ କରନ୍ତି । ଏମାନଙ୍କର ଗୋଟିଏ ସବୁ ଅଣିଆ । ଏହି ଅଣିଆ ଦୁଇକଡ଼ରେ ସବୁ ସବୁ ବାନ୍ଧ ଥାଏ । ଏମାନେ ପ୍ରାୟ ୧୫-୨୦ ଫୁଟ ଲମ୍ବ ।

ଗୋମୁହଁ, କୁମ୍ଭୀରକୁ ମାଟିଆ କୁମ୍ଭୀର ମଧ୍ୟ କୁହାଯାଏ । ଏମାନେ ୧୮ ଫୁଟ ଲମ୍ବ ପର୍ଯ୍ୟନ୍ତ ବଢ଼ନ୍ତି । ଏମାନେ ନଦୀ, ପୋଖରୀ ଓ ହ୍ରଦ ମାନଙ୍କରେ ବାସ କରନ୍ତି । ଛୋଟ ବେଳେ ଏମାନେ ବଡ଼ ବଡ଼ ଘୋର, ଛୁଝିକା, ଗେଣ୍ଡା ଓ ମାଛ ଇତ୍ୟାଦି ଖାଆନ୍ତି । ବଡ଼

ହେଲେ ମାଛ ବ୍ୟତୀତ ସାନଛେଳି ଓ କୁକୁର ଇତ୍ୟାଦି ମଧ୍ୟ ଖାଇ ପାରନ୍ତି ।

ବରଜା କୁମ୍ଭୀର ୩୦ ଫୁଟ ପର୍ଯ୍ୟନ୍ତ ବଢ଼ୁଥିବାର ଦେଖାଯାଏ । କୁମ୍ଭୀର ମାନଙ୍କ ମଧ୍ୟରେ ଏମାନେ ସବୁଠାରୁ ଅଧିକ ବଳୁଆ ।

ଏହି ତିନିପ୍ରକାର କୁମ୍ଭୀରମାନଙ୍କ ଗବେଷଣା ଓ ସଂରକ୍ଷଣ ଓଡ଼ିଶାର ବିଭିନ୍ନ ସ୍ଥାନରେ କରାଯାଇଛି । ଯଥା-ଅଣିଆ କୁମ୍ଭୀର ପାଇଁ ଚିକିତ୍ସକପଢ଼ାଠାରେ, ବରଜା କୁମ୍ଭୀର ପାଇଁ ଗଡ଼ର କନିକା ଠାରେ, ଗୋମୁହଁ, କୁମ୍ଭୀର ପାଇଁ ଯଶପୁର ନକଟସ୍ଥ ରାମଚୀର୍ଯ୍ୟଠାରେ ଏବଂ ସମସ୍ତ ୩ ପ୍ରକାର କୁମ୍ଭୀର ମାନଙ୍କ ପାଇଁ ଆବନ୍ଧ ପ୍ରକଳନ କେନ୍ଦ୍ର ନନ୍ଦନକାନନ ଠାରେ ଗତ ୧୯୭୫ ମସିହା ଠାରୁ ପ୍ରତିଷ୍ଠା କରାଯାଇଛି ।

ମଧ୍ୟପ୍ରଦେଶର କୁଖ୍ୟାତ ଡାକ୍ତର ଅଞ୍ଜଳ ଚମ୍ପଲ ନଦୀର ବାଲୁକା ଶଯ୍ୟାରୁ ଘଡ଼ିଆକ କୁମ୍ଭୀର ଅଣ୍ଡା ସଂଗ୍ରହ କରି ଚିକିତ୍ସକପଢ଼ା ଅଣ୍ଡାଘାର ସେଥିରୁ ଛୁଆ କରାଯାଇଥିଲା ଓ ଛୁଆ ଗୁଡ଼ିକ ସ୍ୱତନ୍ତ୍ର ପାଣିକୂଣ୍ଡରେ ୧'୨ ମିଟର ଲମ୍ବ ହେବା ପର୍ଯ୍ୟନ୍ତ ବଢ଼ାଇଲା ପରେ, ସେଗୁଡ଼ିକୁ ମହାନଦୀରେ ଛଡ଼ା ଯାଇଥିଲା । ଗତ ଦୁଇବର୍ଷ ହେଲା ଥାଇ ଚମ୍ପଲ ନଦୀରୁ ଅଣ୍ଡା ଅଣାଯାଇ ନାହିଁ । ମହାନଦୀରେ ଛଡ଼ା ଯାଇଥିବା କୁମ୍ଭୀରମାନେ ବଡ଼ହୋଇ ବର୍ତ୍ତମାନ ନଦୀ ବାଲିରେ ଅଣ୍ଡା ଦେଉଛନ୍ତି । ସେହି ଅଣ୍ଡାରୁ ଛୁଆ ବାହାରିଲା ପରେ ସେଗୁଡ଼ିକୁ ସଂଗ୍ରହ କରି ଆଣି ସ୍ୱତନ୍ତ୍ର ପାଣି କୂଣ୍ଡରେ ବଢ଼ା ଯାଇଛି । ଏମାନେ ଉପରୋକ୍ତ ଲମ୍ବ ହେଲାପରେ ପୁଣି ନଦୀ ପାଣିରେ ଛାଡ଼ି ଦିଆଯାଇଛି ।

ସେହିପରି ଗୋମୁହଁ ଓ ବରଜା କୁମ୍ଭୀର ମଧ୍ୟ ସ୍ୱତନ୍ତ୍ର ପାଣି କୂଣ୍ଡରେ ବଢ଼ାଯାଇ ସେମାନଙ୍କ ପ୍ରାକୃତିକ ବାସସ୍ଥଳ ଯଥାକ୍ରମେ ନଦୀ ଓ ସମୁଦ୍ରରେ ଛାଡ଼ି ଦିଆଯାଇଅଛି ।



ବାରଣାସୀରେ ଥିବା ନନ୍ଦନକାନନ ପ୍ରାଣୀଭବ୍ୟାନ ସାରା ଭାରତବର୍ଷରେ ଖ୍ୟାତି ଅର୍ଜନ କରିପାରିଛି । ଏଠାରେ ଥିବା ସୁନ୍ଦର-ସୁନ୍ଦରୀ ପାକ ଓ ପିଲଙ୍କ ପାଇଁ ଛୋଟ ରେକରାଡ଼ି ଏହାର ବିଶେଷତ୍ୱ । ଧନାତ୍ୟାୟ ମଧ୍ୟ ନନ୍ଦନକାନନର ଆଉ ଏକ ବିଶେଷ ଆକର୍ଷଣ । ନନ୍ଦନକାନନରେ ପରିଆଳ କୁମ୍ଭୀର ସାରା ଦିଶୁରେ ପ୍ରଥମ ଅର ପାଇଁ ଆକର୍ଷଣ ମଧ୍ୟରେ ସହଜାତ କରି ଗତ ୧୯୮୦ ମସିହା ମାର୍ଚ୍ଚ ମାସରେ ୨୫ ଟି ଅଣ୍ଡା ଦେଇଥିଲେ । ନନ୍ଦନକାନନ ଓ ତାର ଆଖପାଖ ଜଙ୍ଗଲକୁ ନେଇ ନନ୍ଦନକାନନ ଅଭୟାରଣ୍ୟ ସୃଷ୍ଟିକରାଯାଇଛି ।



ମରାଜ ମାଲିନୀ ନୀଳାମ୍ବୁ ତିଲିକାକୁ ପକ୍ଷୀମାନଙ୍କର ଅଭୟାରଣ୍ୟରେ ପରିଣତ କରାଯାଇଛି । ଏଠାରୁ ଶୀତ-ଋତୁରେ ବହୁ ଦେଶଦେଶାନ୍ତରରୁ ତିରିନୁ ପ୍ରକାର ପକ୍ଷୀମାନେ ଆସିଥାଆନ୍ତି ।

ବନ୍ୟପ୍ରାଣୀ ସଂରକ୍ଷଣ ପାଇଁ ୧୯୫୨ ମସିହାରେ ବନ୍ୟଜନ୍ତୁ ପରିଷଦ ଗଠନ କରାଗଲା । ଏହି ପରିଷଦ ବନ୍ୟପ୍ରାଣୀ ମାନଙ୍କ ପାଇଁ ଅଭୟାରଣ୍ୟ ସୃଷ୍ଟି ହେଉ ବୋଲି ସୁପାରିଶ କଲେ ଓ ଲେପ ପାଇ ଯାଉଥିବା ବନ୍ୟପ୍ରାଣୀଙ୍କ ଶିକାର ନିଷେଧ କଲେ ।

୧୯୭୧ ମସିହାରେ ଭାରତସରକାର ବନ୍ୟପ୍ରାଣୀ ସଂରକ୍ଷଣ ଆଇନ ପ୍ରଣୟନ କଲେ ଏବଂ ରାଜ୍ୟ ସରକାରମାନଙ୍କୁ ସେମାନଙ୍କ ରାଜ୍ୟରେ ଏହା ପ୍ରଣୟନ କରିବା ପାଇଁ ପରାମର୍ଶ ଦେଲେ ।

ଆମ ରାଜ୍ୟରେ ୧୯୭୪ ମସିହାରେ ତାହା ପ୍ରଚଳନ ହେଲା । ଏହି ଆଇନ ଅନୁସାରେ ଆମ ଓଡ଼ିଶାରେ ଅଭୟାରଣ୍ୟମାନ ସୃଷ୍ଟି କରାଗଲା ।

ଧୂ-ସ ମୁଖରୁ ଓଡ଼ିଶାର ବନ୍ୟ ପଶୁପକ୍ଷୀମାନଙ୍କୁ ରକ୍ଷା କରାଯିବା ପାଇଁ ସମଗ୍ର ରାଜ୍ୟରେ ପଶୁପକ୍ଷୀ ମାଗିବା ନିଷେଧ କରାଯାଇଛି । ବନ୍ୟଜନ୍ତୁ ସଂରକ୍ଷଣ ଆଇନକୁ କଠାକଠି ଭାବେ ଲାଗୁ କରିବାପାଇଁ ଏବଂ ଅଭୟାରଣ୍ୟ ଗୁଡ଼ିକର ଅଭିବୃଦ୍ଧି ପାଇଁ ବନ ବିଭାଗରେ ଗୋଟିଏ ବନ୍ୟପ୍ରାଣୀ ସଂସ୍ଥା ଗଠନ କରାଯାଇଛି । ସେଥିରେ ଜଣେ ଅତିରିକ୍ତ ମୁଖ୍ୟ ବନସଂରକ୍ଷକ ଓ ସାତଜଣ ବନ୍ୟପ୍ରାଣୀ ସଂରକ୍ଷକ ତଥା ଆନୁସଂଗିକ କର୍ମଚାରୀ ଅଛନ୍ତି । ସମସ୍ତ ବନଖଣ୍ଡ ଅଧିକାରୀଙ୍କୁ ବନ୍ୟଜନ୍ତୁ ତତ୍ତ୍ୱ-ବିଧାରକ (Wild life warden) ବୋଲି ଘୋଷଣା କରାଯାଇଛି । ଏହାଦ୍ୱାରା ଓଡ଼ିଶା ଜଙ୍ଗଲରେ ବନ୍ୟପ୍ରାଣୀ ମାନଙ୍କର ସଂଖ୍ୟା ଛମେ ବୃଦ୍ଧି କରାଯାଇ ପାରୁଛି ।

ବର୍ତ୍ତମାନ ପରିସ୍ଥିତିରେ ବନ୍ୟଜନ୍ତୁମାନଙ୍କୁ ଧୂ-ସ ମୁଖରୁ ରକ୍ଷା କରିବାର ଏକମାତ୍ର ଉପାୟ ହେଉଛି ଅଭୟାରଣ୍ୟ ସୃଷ୍ଟି । କାରଣ ସେମାନଙ୍କର ଆହାରସ୍ଥଳୀ ଅଭୟାରଣ୍ୟ ସଂଖ୍ୟା ଅଧିକ ହେଲେ ସେମାନେ ନିରାପଦରେ ବଂଶ ବୃଦ୍ଧି କରି ପାରିବେ । ସେମାନଙ୍କ ବାସସ୍ଥଳୀ ରୂପେ ଜଣାଶୁଣା ସ୍ଥାନ ମାନଙ୍କରେ କଠୋର ନିରାପରାଧ ବ୍ୟବସ୍ଥା ଦରକାର । ସେମାନଙ୍କୁ କୌଣସି ପ୍ରକାରେ ମାରିବା, ଧରିବା ବା ରକ୍ଷା ନିକଟରେ କଠୋର ଜରଜଣା ଦରକାର । ତା'ଛଡ଼ା ବନ୍ୟ-ପ୍ରାଣୀମାନଙ୍କ ବଂଶବୃଦ୍ଧି ପାଇଁ ବୈଜ୍ଞାନିକ ଗବେଷଣା ମଧ୍ୟ ଆବଶ୍ୟକ ।

ତେପୁଟି କଲରଗେଟର ଅଫ୍ ଫରୋଷ୍ଟ । ଭୁବନେଶ୍ୱର ।

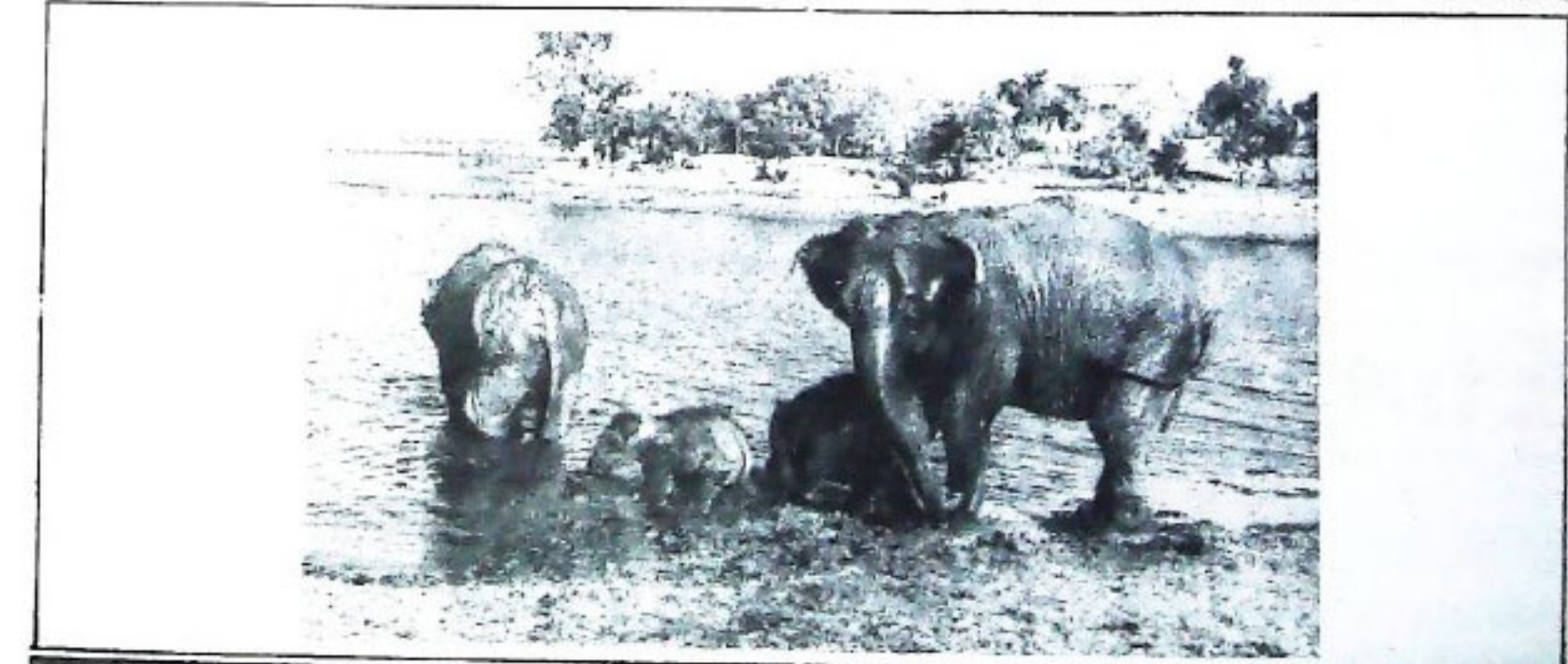

ଆବର୍ଜନାକୁ ଉତ୍ସବ

ତାତ୍ତ୍ୱ ପ୍ରମୋଦ ଚନ୍ଦ୍ର ପଟ୍ଟନାୟକ

ଚିତ୍ର ବଡ଼ ପରମାମାନଙ୍କରେ ଅନେକ ଅନିଷ୍ଟା ଆବର୍ଜନା ଜମେ । ଏହି ଆବର୍ଜନାରେ କେବଳ ପଶୁପକ୍ଷୀ ଜିନିଷର ପରିମାଣ ଅନ୍ୟାନ୍ୟ ଜିନିଷ ତୁଳନାରେ ଅଧିକ । ଗୋଟିଏ ପଶୁମାନଙ୍କୁ କଣ୍ଠାପାଳି ଯେ କର୍ମକାରୀରେ ଏହାର ପରିମାଣ ଶତକଡ଼ା ୪୭.୨ । କିନ୍ତୁ ବାହାଲୋଚନରେ ଏହାର ପରିମାଣ ଶତକଡ଼ା ୭୫.୨ । ତାତ୍ତ୍ୱ ଗୋଟିଏ କୃଷି ପ୍ରଧାନ ଦେଶ । ତେଣୁ ଦେଶର ଅନିଷ୍ଟା ଆବର୍ଜନାରେ କୃଷିଜାତ ଅନ୍ୟାନ୍ୟକ ଦ୍ରବ୍ୟର ପରିମାଣ ବେଶିହେବା ସ୍ୱାଭାବିକ । ଯେହି କାରଣରୁ ଆବର୍ଜନାକୁ ବ୍ୟବହାର ଉପଯୋଗ କରିବା ପାଇଁ ଦୃଷ୍ଟି ଦିଆଯିବା ନିହାତି ଦରକାର ।

ଦେଶରେ ଯା ବିଦେଶରୁ ଆମଦାନୀ ବୈଷୟିକ ଜ୍ଞାନ ଓ ସୁବିଧା ସୁଯୋଗ ଅନୁସାରେ ସହଜର ଆବର୍ଜନାକୁ ନିମ୍ନଲିଖିତ ପଦ୍ଧତିରେ ନିଷ୍କାସନ କରାଯାଇପାରେ ।

୧. ପୋଡ଼ିବା (Inceration) - ଆବର୍ଜନାକୁ ଖୋଲାରେ ପୋଡ଼ି ତା ପର୍ଯ୍ୟନ୍ତ କୌଣସି କାମରେ ଲାଗେଇବାକୁ Inceration କହନ୍ତି ।

୨. ପାଇରୋଲାଇସିସ୍ - ଆବର୍ଜନାକୁ ବାୟୁହୀନ କୋଠାରେ ପୋଡ଼ିବାକୁ ପାଇରୋଲାଇସିସ୍ (Pyrolysis) କହନ୍ତି ।

ଏକ ଧାରାରେ ଆବର୍ଜନାକୁ ନିଷ୍କାସନ କରିବା ଆବିଷ୍କାର ବେଶି ଦେଖାଯାଏ । କାରଣ ଏହାର ଉପଯୋଗ ବାସ୍ତୁ ଓ ତେଲ ଉତ୍ପାଦ ପ୍ରସ୍ତୁତ ହୋଇପାରେ । ୭୦୦° ଓ ୮୦୦° ସେଣ୍ଟିଗ୍ରେଡ୍ ଉଚ୍ଚତା ପର୍ଯ୍ୟନ୍ତ କରି ଆବର୍ଜନାକୁ ଉତ୍ତମ ଉପଯୋଗୀ ବାସ୍ତୁ ଓ ତେଲ ବାହାର କରାଯାଏ । ବାସ୍ତୁର ଅବସ୍ଥାରେ ମିଥେନ୍, ଇଥେନ୍, ପ୍ରୋପେନ୍ ଉପଯୋଗୀ ଦ୍ରବ୍ୟ ଓ ତେଲ ଅବସ୍ଥାରେ ମିଥେନ୍, ବ୍ୟାକ୍ସେନ୍, ଉପଯାନ ଓ କାର୍ବନ୍ ଡାଇଅକ୍ସାଇଡ୍ ଉତ୍ପାଦ ହୁଏ । ମିଥେନ୍ ଓ ପ୍ରୋପେନ୍ ଫୁରା ତେଲ ପଦାର୍ଥ ଉତ୍ପାଦ ଉପଯୋଗୀ । ତେଣୁ ଏହି ପଦ୍ଧତିରେ ସହଜର ଆବର୍ଜନା ନିଷ୍କାସନ କରାଯିବାର ସମ୍ଭାବନା ବିଶେଷକରି ଆମ ଦେଶରେ ନିଶ୍ଚୟ ପରି । ଏହା ଦୁଇ ଗୋଟିଏ ଶାଖାରେ ଦୁଇଟି ପକ୍ଷ ମାଲିକା ନ୍ୟାୟ ସାଧୁତ ହୋଇପାରିବ । ଅର୍ଥାତ୍ ଆବର୍ଜନାକୁ ନିଷ୍କାସନ କରିବା ଯେତେ ସହଜ ଦେଶର ଶାସକ ଚିନ୍ତା ସମାଧାନ ହୋଇ ପାରିବ । ଆହୁରି ଦେଶର ଅତି ଦରକାରୀ ବିଦେଶୀ ମୁଦ୍ରା ଖର୍ଚ୍ଚ କମିଯିବ । ଆବର୍ଜନାରେ ଥିବା କାର୍ବନ୍ କାର୍ବନ୍ ଅନ୍ୟାନ୍ୟ ଦ୍ରବ୍ୟଗୁଡ଼ିକୁ କେବଳ ପାଇଁ ପ୍ରସ୍ତୁତ କରାଯାଇପାରିବ ।

୩. ଜୈବିକ ବିବର୍ଜନ - ଆବର୍ଜନାକୁ ଜୈବିକ ବିବର୍ଜନ (Biodegradation) ଦ୍ୱାରା ମଧ୍ୟ ନିଷ୍କାସନ କରାଯାଇପାରେ ।

ଏହା ଦୁଇ ଖଣ୍ଡରେ ହୁଏ । ଯଥା-ବାୟୁ ଥିବା (Aerobic) ବା ବାୟୁ ନ ଥିବା (Anaerobic) ଅବସ୍ଥାରେ କରାଯାଇ ପାରେ । ବାୟୁହୀନ (Anaerobic) ପଦ୍ଧତି ଅନ୍ୟଟି ଅପେକ୍ଷା ବେଶି ଆଦୃତ । ପରି ପରିବା ତଥା କଦଳୀ ଓ କମଳା ଶ୍ୱେତା ଇତ୍ୟାଦି ଯାହା ବ୍ୟବହାର ଉପଯୋଗୀ ନୁହେଁ ସେଗୁଡ଼ିକ ଜୈବିକ ବିବର୍ଜନ କରାଯାଇ ତହିଁରୁ ଉପଯୋଗୀ ବାସ୍ତୁ ଉତ୍ପାଦନ କରିହେବ ।

ଏତଦ୍ୱ୍ୟତୀତ ଆହୁରି ଗୋଟିଏ ଉପାୟରେ ମଧ୍ୟ ଆବର୍ଜନାକୁ ନିଷ୍କାସନ କରାଯାଇପାରେ । ତାକୁ ବାଷ୍ପୀକରଣ କୁହାଯାଏ । କିନ୍ତୁ ଏଥିରେ ମିଥେନ୍ ବାହାରେ ନାହିଁ । ଅନ୍ୟାନ୍ୟ କେତେକ ବ୍ୟବହାର ଉପଯୋଗୀ ବାସ୍ତୁ ମିଳେ ।

ଏହିପରି ପଦ୍ଧତିଗୁଡ଼ିକୁ ବିଶ୍ଳେଷଣ କଲେ ଦେଖାଯାଏ ଯେ ପାଇରୋଲାଇସିସ୍ ପଦ୍ଧତି ହିଁ ସର୍ବୋତ୍ତମ । କାରଣ ତଦ୍ୱାରା ବ୍ୟବହାର ଉପଯୋଗୀ ବାସ୍ତୁ ମିଳିବା ସହିତ ତେଲ ଉତ୍ପାଦନଦ୍ୱାରା ଦ୍ରବ୍ୟକୁ ସିମେଣ୍ଟ ରୂପେ ବ୍ୟବହାର କରାଯାଇ ପାରେ । ଏ ପଦ୍ଧତିରେ ଆହୁରି ଗୋଟିଏ ଦୁର୍ଭିଧା ଅଛି । ଏଥିରେ ଉତ୍ପାଦିତ ଇନ୍ଦ୍ରନରେ ସମ୍ପୂର୍ଣ୍ଣ ଭାଗ ନାହିଁ କିଛିତଳ ତଳେ । ଯଦି ଯାହାକି ତାହା ମଧ୍ୟ ଅତି କମ । ତେଣୁ ଅନ୍ୟାନ୍ୟ କେତେକ ତୁଳନାରେ ଏ ଉତ୍ତମ ପୋଷୁ ବାସ୍ତୁମଣ୍ଡଳ ଦୃଷ୍ଟିରୁ ଖୁବ୍ କମ । ସହଜର ଆବର୍ଜନାରେ କାର୍ବନ୍, ସୂକ୍ଷ୍ମକ ଓ ବିଭିନ୍ନ ଧାରର ବସ୍ତୁର ଧାର ମଧ୍ୟ ଥାଏ । ଏଗୁଡ଼ି ବସ୍ତୁର ଭାଗ ଆବର୍ଜନାରେ ଯେତେ ଅଧିକ ନିହିତ ବାସ୍ତୁ ଉତ୍ପାଦନ ହେଉଛି କମ ହୁଏ ।

ପରାସରା ଜିନିଷରୁ ତାପ ଓ ତାପ ଦ୍ୱାରା ଉତ୍ପାଦନ ଉତ୍ପାଦନ ବୈଷୟିକ କ୍ଷୀରର ସମ୍ପତ୍ତି ହାସଲ ହେଲେ ସାପ ଓ ସେହି ଗାଠାୟ ପିନ୍ଧା ଯୋଗୁଁ ଦ୍ରବ୍ୟରୁ ମଧ୍ୟ ଉତ୍ତମ ମିଳି ପାରିବ । ଅନୁମାନ କରାଯାଏ ଯେ ଏହି ପଦ୍ଧତିରେ ଉତ୍ତମ କାର୍ବନ୍ ପଦାର୍ଥରେ ଫୁରା ଅନୁସାରେ ବା ବାହାରକୁ ମୌଳିକତାକୁ ଦ୍ୱାରା ବାହାର କରି ଦିଆ ଯାଇଛି । ମାତ୍ର ଉତ୍ପାଦନ ଉତ୍ପାଦନ ମିଳେଇବାକୁ ପଡ଼େ ନାହିଁ ।

ଏ ଦିଗରେ କର୍ତ୍ତୃପକ୍ଷ ଦୃଷ୍ଟିରେ ଆମ ଦେଶର ପରମାମାନଙ୍କରେ ପ୍ରତିଦିନ ଗଠା ହେଉଥିବା ଅନିଷ୍ଟା ଆବର୍ଜନା ସମାପ୍ତ ହେବା ସହିତ ଦେଶର ଉତ୍ତମ ସମାଧାନ ଦ୍ରୁତତା ଓ ସହଜର ପରିବେଶ ସୁରକ୍ଷାକର ରହେ ।

ଦ୍ୱିନିକାକୁ ଉତ୍ସର୍ଗ କ୍ରିଷ୍ଣାଚନ୍ଦ୍ରଚନ୍ଦ୍ରାଣୀ

ଗ୍ରାମୀଣ ସହିଳାମାନଙ୍କର ଅର୍ଥନୈତିକ ଅବଦାନ

ଡକ୍ଟର ଚଣ୍ଡିଲବାଳା ଦେବୀ

ପ୍ରତ୍ୟେକ ସମାଜରେ ମହିଳାମାନଙ୍କ ଭୂମିକା ଅତି ଗୁରୁତ୍ୱପୂର୍ଣ୍ଣ ଭିତ୍ତ ଯୁଗ ଯୁଗ ଧରି ସମସ୍ତଙ୍କର ଏକ କାର୍ଯ୍ୟକ୍ଷମ ଧାରଣା ରହିଆସିଛି ଯେ, ଉତ୍ପାଦନରେ ମହିଳାମାନଙ୍କର ଅବଦାନ ପୁରୁଷମାନଙ୍କ ତୁଳନାରେ ଗୋଣ । ଏହି ଧାରଣାର ବଶବର୍ତ୍ତୀ ହୋଇ ସମଗ୍ର ମାନବ ସମାଜ, ଅର୍ଥନୈତିକ ତଥା ସାମାଜିକ ଦୃଷ୍ଟି କୋଣରୁ ମହିଳାମାନଙ୍କୁ ନୂତନ ଚକ୍ଷୁରେ ଦେଖି ଆସୁଛନ୍ତି । ମହିଳାମାନେ ସାଧାରଣତଃ ଗୃହକାର୍ଯ୍ୟ କରିବା ସଙ୍ଗେ ସଙ୍ଗେ ଗୃହ ବାହାରେ ଅନେକ କାର୍ଯ୍ୟ କରିଥାନ୍ତି । ବିଭିନ୍ନ ସାମାଜିକ ପ୍ରକ୍ରିୟାସହ, ସେମାନଙ୍କର କୃଷି, ଶିଳ୍ପ ଓ ଗୃହ କର୍ମାଦିରେ ଅଂଶ ଗ୍ରହଣକୁ ଅର୍ଥନୈତିକ ଦୃଷ୍ଟିକୋଣରୁ ବିଶ୍ଳେଷଣ କଲେ ପୁରୁଷମାନଙ୍କ ତୁଳନାରେ ଏହା କିଛି କମ ନୁହଁ । ନିକଟରେ ନାଇରୋବିଠାରେ ଅନୁଷ୍ଠିତ ଅନ୍ତର୍ଜାତିକ ମହିଳା ସମ୍ମିଳନୀରେ ମହିଳାମାନଙ୍କର ଗୃହ କର୍ମକୁ ଉତ୍ପାଦନର ସହାୟକ ଶ୍ରମ ରୂପେ ହିସାବକୁ ନେବାପାଇଁ ଦୃଢ଼ ମତ ପ୍ରକାଶ ପାଇଛି । ଏହା ସହିତ ଏହି ଶ୍ରମର ଉପଯୁକ୍ତ ମୂଲ୍ୟାଘନ ପାଇଁ ପ୍ରସ୍ତାବ ଗ୍ରହଣ କରାଯାଇଅଛି । ଉଚ୍ଚ ସମ୍ମିଳନୀରେ ମତ ପ୍ରକାଶ ପାଇଛି ଯେ, ଯଦି ମହିଳାମାନଙ୍କୁ ସେମାନଙ୍କର ଗୃହକର୍ମପାଇଁ ମଜୁରୀ ଦିଆଯାଏ, ତେବେ ତାହା ଜାତୀୟ ଆୟର ଅର୍ଦ୍ଧେକ ବୃଦ୍ଧି ଦେବ ।

ଏହି ପରିପ୍ରେକ୍ଷାରେ, ଆମ ରାଜ୍ୟପରି ଏକ ଗ୍ରାମବହୁଳ ରାଜ୍ୟରେ, ଗ୍ରାମାଞ୍ଚଳ ମହିଳାମାନଙ୍କର ଅର୍ଥନୈତିକ ଅବଦାନକୁ ମୂଲ୍ୟାଘନ କରିବା ଲକ୍ଷ୍ୟ ନେଇ ଏକ ଗବେଷଣାତ୍ମକ ଅଧ୍ୟୟନ କରାଯାଇଅଛି । ଏହି ଅଧ୍ୟୟନ ପୁରୀ ଜିଲ୍ଲାର ସତ୍ୟବାଦୀ ବ୍ଲକ୍ରେ କରାଯାଇଅଛି । ଏଠାରେ ଅର୍ଥନୈତିକ ଦୃଷ୍ଟିକୋଣରୁ ମହିଳାମାନଙ୍କ ଅବଦାନକୁ ଦୁଇଗୋଟି ଲକ୍ଷ୍ୟ ନେଇ ବିଶ୍ଳେଷଣ କରାଯାଇଅଛି । ପ୍ରଥମତଃ, ସେମାନଙ୍କର କୃଷି ଉତ୍ପାଦନକୁ ଅବଦାନ ଓ ଦ୍ୱିତୀୟତଃ, ପାରିବାରିକ ଆୟକୁ ଅବଦାନ ।

ଓଡ଼ିଶାର ଅର୍ଥନୈତିକ ନୀତି ମୁଖ୍ୟତଃ କୃଷି ଉପରେ ନିର୍ଭର କରେ । ରାଜ୍ୟର ମୋଟ ଆୟର ଶତକଡ଼ା ୬୯ରାଜ

କୃଷିରୁହିଁ ମିଳିଥାଏ । ଆମ ରାଜ୍ୟରେ ୮୯ ପ୍ରତିଶତ ମହିଳା ଗ୍ରାମାଞ୍ଚଳରେ ବାସ କରନ୍ତି । ତନ୍ମଧ୍ୟରୁ ୯୫ ପ୍ରତିଶତ ମହିଳା ଶ୍ରମିକା ଓ ସେମାନଙ୍କ ମଧ୍ୟରୁ କୃଷି କିମ୍ବା କୃଷି କାର୍ଯ୍ୟର ଶ୍ରମିକା ରୂପେ ପ୍ରାୟ ୭୮ ପ୍ରତିଶତ ମହିଳା ନିଯୁକ୍ତ । ଶିକ୍ଷା କ୍ଷେତ୍ରରେ ମଧ୍ୟ ଆମ ରାଜ୍ୟର ମହିଳାମାନେ ବହୁ ପଇସାରେ । ୧୯୮୧ ମସିହା ଜନଗଣନା ଅନୁଯାୟୀ ଗ୍ରାମାଞ୍ଚଳରେ ସାକ୍ଷର ପୁରୁଷମାନଙ୍କ ସଂଖ୍ୟା ୪୪୨୮ ପ୍ରତିଶତ ଶିକ୍ଷାକେତେ ମହିଳାମାନଙ୍କ ସଂଖ୍ୟା ମାତ୍ର ୧୮୪୬ ପ୍ରତିଶତ ଅଟେ । ଗ୍ରାମାଞ୍ଚଳରେ ବିନିଯୋଗ ସମଗ୍ର ଶ୍ରମ ଶକ୍ତିର ୫୬.୯୮ ପ୍ରତିଶତ ପୁରୁଷ ଶିକ୍ଷାକେତେ, ୨୦.୯୪ ପ୍ରତିଶତ ହେଉଛନ୍ତି ମହିଳା । ଏହି ପରିପ୍ରେକ୍ଷାରେ ବିଶ୍ଳେଷଣ କରିବା କଥା ଯେ, ଆମ ରାଜ୍ୟରେ ଗ୍ରାମୀଣ ମହିଳାମାନଙ୍କର କୃଷି ଉତ୍ପାଦନ ଓ ପାରିବାରିକ ଆୟ ବୃଦ୍ଧିରେ ଅବଦାନ କେତେ ?

କୃଷି କାର୍ଯ୍ୟରେ ମହିଳାମାନଙ୍କ ଭୂମିକା ବିଷୟରେ ପ୍ରଥମେ ସମ୍ୟକ୍ ଆଲୋଚନାତ କରାଯାଉ । କୃଷି ଉତ୍ପାଦନ ବୃଦ୍ଧିରେ ମହିଳାମାନଙ୍କ ଭୂମିକା ଅତୀତ ଗୁରୁତ୍ୱପୂର୍ଣ୍ଣ । ଏଥିପାଇଁ ଆବଶ୍ୟକ ହେଉଥିବା ହିସାବବଦୁ ତିନି ଚତୁର୍ଥାଂଶ କେବଳ ମହିଳାମାନଙ୍କ ଦ୍ୱାରାହିଁ କରାଯାଇଥାଏ । ଏହିକାର୍ଯ୍ୟ ମହିଳାମାନେ ସେମାନଙ୍କର ଗୃହକାର୍ଯ୍ୟ କରିବା ସହିତ କରିଥାନ୍ତି । ଏହିପରି ଅନେକ କାର୍ଯ୍ୟ ଅଛି ଯାହାକି ପ୍ରକାରାନ୍ତରେ କୃଷି ଉତ୍ପାଦନରେ ସାହାଯ୍ୟ କରିଥାଏ, କିନ୍ତୁ ସେସବୁ ହିସାବକୁ ନିଆଯାଏ ନାହିଁ କିମ୍ବା ସେଥିପାଇଁ ମହିଳାମାନେ ମଜୁରୀ ଆକାରରେ କିଛି ପାଆନ୍ତି ନାହିଁ । ଏହି ପ୍ରକ୍ଷେତ୍ରରେ ଗ୍ରାମାଞ୍ଚଳ ମହିଳାମାନଙ୍କର ଅବଦାନକୁ ଅର୍ଥନୈତିକ ଦୃଷ୍ଟି କୋଣରୁ ବିଶ୍ଳେଷଣ କରି ମୂଲ୍ୟାଘନ କରାଯାଇଅଛି ।

୧୯୮୧ ମସିହା ଜନଗଣନାରେ ଦର୍ଶାଯାଇଛି ଯେ, ଗ୍ରାମାଞ୍ଚଳରେ ୯୩୩୩ ପ୍ରତିଶତ ମହିଳା କୃଷି କାର୍ଯ୍ୟରେ ଅଂଶ କରିଅଛନ୍ତି । କିନ୍ତୁ କୃଷି କାର୍ଯ୍ୟରେ ସଂପୂର୍ଣ୍ଣ ଅନେକ କାର୍ଯ୍ୟ ଯାହାକି ମହିଳାମାନେ ହିଁ କରିଥାନ୍ତି, ତାର ହିସାବ ଉଚ୍ଚ ହିସାବର ଅନ୍ତର୍ଭୁକ୍ତ ନୁହେଁ । କୃଷି ଉପଲକ୍ଷେ ଖଡ଼ (ଗୋବର) ସଂଗ୍ରହ, ଖତକୁ ବିଲରେ ପହଞ୍ଚାଇବା, ବିହନ

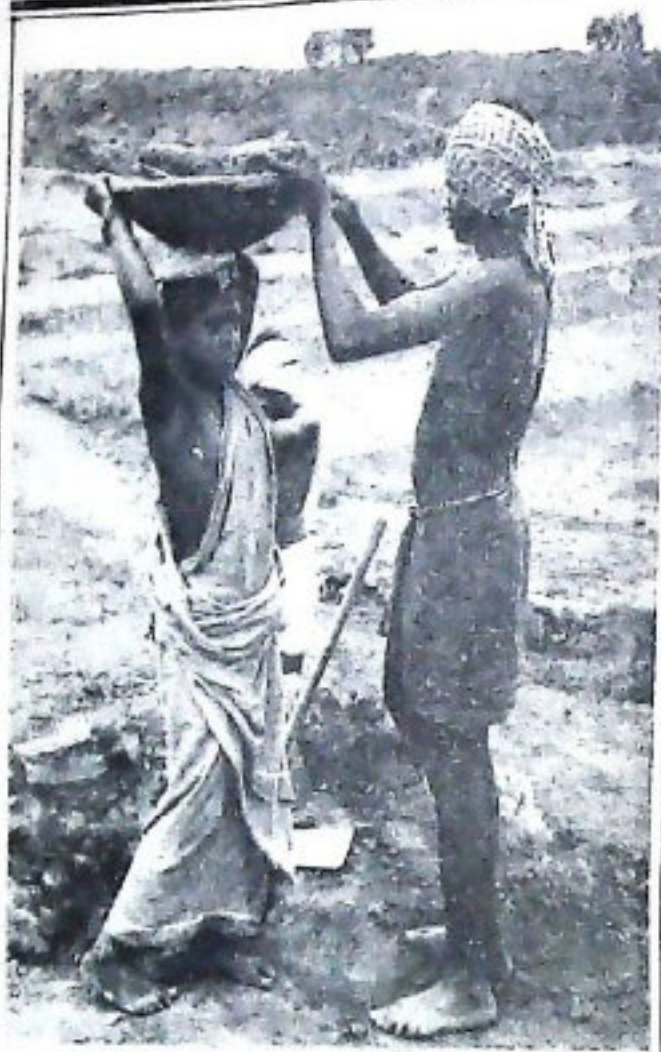

ଏହି ଅନ୍ୟାୟରେ ଏ ସମସ୍ତ କାର୍ଯ୍ୟ ହିସାବକୁ ନେଇ ଦେଖା ଯାଇଅଛି ଯେ, କୃଷି ଉତ୍ପାଦନ ବୃଦ୍ଧିରେ ପୁରୁଷମାନଙ୍କଠାରୁ ମହିଳାମାନଙ୍କର ଅବଦାନ ଅଧିକ । ଏହି ହିସାବକୁ ଶାପଢ଼ିଛି ଯେ, ଗୋଟିଏ ନାମମାତ୍ର ଗୃହୀ (marginal farmer: i. e. up to 2.5 acres of land) ପରିବାରରେ ମହିଳା ଶତକଡ଼ା ହାର ଶତକଡ଼ା ୧ ଭାଗ ବୃଦ୍ଧି ଘଟିଲେ କୃଷି ଉତ୍ପାଦନ ଶତକଡ଼ା ୦.୭୮ ଭାଗ ବୃଦ୍ଧି ପାଏ । ଅପର ପକ୍ଷରେ ସେହି ପରିବାରରେ ପୁରୁଷ ଶତକଡ଼ା ହାର ଶତକଡ଼ା ୧ ଭାଗ ବୃଦ୍ଧି ଘଟିଲେ କୃଷି ଉତ୍ପାଦନ ଶତକଡ଼ା ୦.୪୫ ଭାଗ ବୃଦ୍ଧି ହୁଏ । ସେହିପରି ବଡ଼ ଗୃହୀ (୫ ଏକରରୁ ଅଧିକ) ଜମିଧାରୀ ପରିବାରରେ ସଦି ମହିଳା ଶତକଡ଼ା ହାର ଶତକଡ଼ା ୧ ଭାଗ ବୃଦ୍ଧି ହୁଏ, କୃଷି ଉତ୍ପାଦନ ଶତକଡ଼ା ୦.୨୭ ଭାଗ ବୃଦ୍ଧି ପାଏ । କିନ୍ତୁ ପୁରୁଷ ଶତକଡ଼ା ଶେତରେ ଏହି ପରିବାରରେ କୃଷି ଉତ୍ପାଦନ ଶତକଡ଼ା ୦.୨୪ ଭାଗ ବୃଦ୍ଧି ହୁଏ । ଏଠାରେ ଲକ୍ଷ୍ୟକରିବାର କଥା ଯେ, ଜମିର ପରିମାଣ ବୃଦ୍ଧି ସହିତ ଉତ୍ପାଦନ ପୁରୁଷ ଓ ମହିଳା ଶତକଡ଼ାମାନଙ୍କର ଅବଦାନ ଉତ୍ପାଦନ ଶେତରେ ତୁଳନା କଲେ ହେଉଛି ଏକ ପ୍ରତ୍ୟେକ ସ୍ଥଳରେ ମହିଳାମାନଙ୍କ ଅବଦାନ ପୁରୁଷମାନଙ୍କ ଅପେକ୍ଷା ଅଧିକ । ଅଧିକ ଜମିଧାରୀ ପରିବାରର ଆର୍ଥିକ ମାନ ଉଚ୍ଚତ । ଏଣୁ ସେହି ପରିବାରରେ କୃଷି କାର୍ଯ୍ୟରେ ମୁଖ୍ୟମାନଙ୍କୁ ମରୁରୀ ଦେଇ ବ୍ୟବହାର କରିଥାନ୍ତି ଗ୍ରାମାଞ୍ଚଳରେ ଧନୀ ପରିବାରର ମହିଳାମାନେ ସାଧାରଣତଃ ବାହାରକୁ ଯାଇ କାମ କରିବା ଶୁଭ୍ କଲ୍ ଦେଖା ଯାଇଥାଏ । କାରଣ ଏହା ସେମାନଙ୍କର ସାମାଜିକ ସମ୍ମାନରେ ଆହୁ ଆଣିଥାଏ ବୋଲି ସେମାନଙ୍କର ଧାରଣା ରହି ଆସିଅଛି ।

କୃଷି କାର୍ଯ୍ୟ ନଥିବା ସମୟରେ ମହିଳାମାନେ ଅନ୍ୟାନ୍ୟ କାର୍ଯ୍ୟ କରି ପରିବାରର ଆୟ ବୃଦ୍ଧିରେ ସହାୟକ ହୋଇଥାନ୍ତି ।

ଏହି ବିଭିନ୍ନ ବୋହିବା, ବିରରେ ହିତଦେବା, ବିଲକୁ ବଳସେବନ କରିବା (ପାଣି ମଡ଼ାଇବା), ବଳଦମାନଙ୍କର ଯତ୍ନ ନେବା (ତାକୁ ଖାଇବାକୁ ଦେବା ଇତ୍ୟାଦି) ଆଦି କାର୍ଯ୍ୟ ଗୃହର ମହିଳାମାନଙ୍କ ଦ୍ଵାରା ହୋଇଥାଏ । ମୂଲିଆ, ମୁଣ୍ଡିଆଳ ପାଇଁ ଶାବ୍ୟ ପ୍ରସ୍ତୁତ କରିବା ସଙ୍ଗେ ସଙ୍ଗେ ତାହା ନେଇ ବିରରେ ପହଞ୍ଚାଇବା କାର୍ଯ୍ୟ ମଧ୍ୟ ମହିଳାମାନେ କରିଥାନ୍ତି । ଏତଦ୍ ବ୍ୟତୀତ ଧାନରୁଆ, ବିଲବନ୍ଧା, ଧାନକଟା ଓ ଧାନ ଅମଳଠାରୁ ଆରମ୍ଭକରି ଶୁଭକ ପ୍ରସ୍ତୁତି କରିବା ପର୍ଯ୍ୟନ୍ତ ସମସ୍ତ କାର୍ଯ୍ୟ ମୁଖ୍ୟତଃ ମହିଳାମାନଙ୍କଦ୍ଵାରା ହୋଇଥାଏ । ଧାନ, ଚୁନ, ବିରି ଓ ଅନ୍ୟାନ୍ୟ ଶବ୍ଦର ବିହନକୁ ଯତ୍ନ ସହକାରେ ସେମାନେ ଘରେ ସାଇତି ରଖିଥାନ୍ତି । ପୂଜ୍ୟାଳିତ ପଶୁ ପକ୍ଷୀ ଯଥା: ଖେଚି, ମେଣା, ଗାଈ, ଦୁଷ୍ଟୁରୀ ଓ କୁକୁଡ଼ା ଆଦିଙ୍କର ଉଚ୍ଚ ପାଳନ ଦାୟିତ୍ଵ ସହ ସେମାନଙ୍କର ଶାବ୍ୟ ସମ୍ପୂର୍ଣ୍ଣ କାର୍ଯ୍ୟ ମଧ୍ୟ ମହିଳାମାନେ କରନ୍ତି । ଏତଦ୍ ବ୍ୟତୀତ ଦାନ୍ତି କରଣରେ ପାଣି ଦେବା, ପତ୍ତିପରିବା ଶୁଷ୍କ କରିବା ସହ ପରମ ଅନ୍ୟାନ୍ୟ କାର୍ଯ୍ୟ ଯଥା: -ରୋଷେଇ କରିବା, ଘର ପରିଷ୍କାର ରଖିବା, ସନ୍ତାନ ସନ୍ତତିମାନଙ୍କର ଯତ୍ନ ନେବା ଓ ଭ୍ରାତୃତା ସପା ଆଦି କାର୍ଯ୍ୟ କେବଳ ପରମ ସ୍ତ୍ରୀ କେବଳମାନେ ହିଁ କରିଥାନ୍ତି । ଗାଁ ଗହଳରେ ରୋଷେଇ ପାଇଁ ମୁଖ୍ୟତଃ ପାଳ-ପରିକ କାଦେଣୀ ଯଥା: କାଠ, ଘଷି ଓ ପତୁଆଦି ବ୍ୟବହାର କରାଯାଏ ଓ ମହିଳାମାନେ ଏହି କାଦେଣୀ ସଂଗ୍ରହ କରନ୍ତି । ଗ୍ରାମାଣ ମହିଳାମାନଙ୍କର ଏ ସମସ୍ତ କାର୍ଯ୍ୟ ହିସାବକୁ ନେଇ ସେମାନଙ୍କର ସମଗ୍ର ହାର ୧.୩୩ ପ୍ରତିଶତରୁ ଅଧିକ ଯେଉଁ ଏଥିରେ ସଦେହ ନାହିଁ ।



ଏସବୁ କାର୍ଯ୍ୟ ମଧ୍ୟରେ ବରଫି କଢ଼ିବା, ଝୁଡ଼ି ଆଦି ତିଆରି କରିବା, ଅନ୍ୟତ୍ର ଦିନ ମନୁଷ୍ୟାଣା ହିସାବରେ କାମ କରିବା ଆଦି କାର୍ଯ୍ୟ ଉଲ୍ଲେଖଯୋଗ୍ୟ । ଏହି ଅନୁଧ୍ୟାନରେ ମହିଳା ମାନଙ୍କର ଏସବୁ କାର୍ଯ୍ୟର ହିସାବ ମଧ୍ୟ କରାଯାଇଅଛି । ଏଥିରୁ ଜଣାପଡ଼ିଛି ଯେ ଚୂନି ହାନ (ଲ୍ୟାଣ୍ଡରେସ୍) ପରିବାରର ମହିଳାମାନଙ୍କର ଶ୍ରମ ଶତକଡ଼ା ୧ ଭାଗ ବହି କଲେ ପରିବାରର ଆୟ ଶତକଡ଼ା ୫୦ ଭାଗ ବୃଦ୍ଧି ପାଏ । ସେହି ପରିବାରରେ ପୁରୁଷମାନେ ଶତକଡ଼ା ୦.୪୨ ଭାଗ ଆୟ ବୃଦ୍ଧିରେ ସାହାଯ୍ୟ କରିଥାନ୍ତି । ଅପର ପକ୍ଷରେ ୫୦ ଶୁଷ୍କା (୫ ଏକରରୁ ଅଧିକା ଜମି ଥିବା) ପରିବାରରେ ମହିଳା ଆୟ ଶତକଡ଼ା ୦.୨୮ ଭାଗ ବୃଦ୍ଧି ପାଏ ଓ ପୁରୁଷ ଶ୍ରମ ହାର ଶତକଡ଼ା ୧ ଭାଗ ବୃଦ୍ଧି ପଡ଼ିଲେ ପରିବାରର ଆୟ ଶତକଡ଼ା ୦.୨୨ ଭାଗ ବୃଦ୍ଧି ପାଏ । ଏଥିରୁ ସ୍ପଷ୍ଟ ପ୍ରମାଣିତ ହୁଏ ଯେ, ନିମ୍ନ ଆୟକାରୀ ପରିବାରର ମହିଳାମାନେ ଧନୀ ପରିବାରର ମହିଳାମାନଙ୍କ ଅପେକ୍ଷା ଅଧିକ ପରିଶ୍ରମୀ ଏବଂ

ସବୁ କ୍ଷେତ୍ରରେ ମହିଳାମାନଙ୍କର ପରିବାର ଆୟକୁ ଅବଦାନ ପୁରୁଷ ମାନଙ୍କ ତୁଳନାରେ ଅଧିକ ବୋଲି ଜଣା ପଡ଼ିଛି ।

ଉପରୋକ୍ତ ସିଦ୍ଧାନ୍ତକୁ ବିଶ୍ୱରକ୍ତ ନେଲେ, ଗ୍ରାମ୍ୟ ମହିଳା ମାନଙ୍କର ସାମାଜିକ ତଥା ଅର୍ଥନୈତିକ ମାନଦଣ୍ଡର ଉଚ୍ଚତା ପାଇଁ ବିଭିନ୍ନ ସୋଚନାରେ ଗପସୁତ ଶୁଭ୍ରତ ଦେବା ଯୁକ୍ତି ଯୁକ୍ତ ମନେ ହୁଏ । ମହିଳା ମାନଙ୍କ ପାଇଁ ଏକ ସ୍ୱତନ୍ତ୍ର ଯୋଜନାର ବ୍ୟବସ୍ଥା କରାଯାଇ ସେମାନଙ୍କର ସମସ୍ତ ସମସ୍ୟାର ସମାଧାନ କରାଯିବା ଚାହୁଁ । ଅର୍ଥନୈତିକ ଉଚ୍ଚତାରେ ମହିଳାମାନଙ୍କ ଚୂନିକା ଯେହେତୁ ଗୁରୁତ୍ୱପୂର୍ଣ୍ଣ, ସେ ଦୃଷ୍ଟିରୁ ମହିଳାମାନଙ୍କର ସାମାଜିକ ନିରାପତ୍ତା ଓ ଅର୍ଥନୈତିକ ସମତା ପାଇଁ ଆଜନଗତ ସୁରକ୍ଷା ସର୍ବାଙ୍ଗେ ଆବଶ୍ୟକ ।

ପ୍ରଫେସରଙ୍କ ଅଧିକାରି ବିଭାଗ
ଉତ୍କଳ ବିଶ୍ୱବିଦ୍ୟାଳୟ, ଭୁବନେଶ୍ୱର



ଓଡ଼ିଶା-୮୫ ଖର୍ଯ୍ୟା ଗ୍ରାମ୍ୟମାନ ଓ ସୁଦ୍ର ବିନ୍ଦୁ ପ୍ରଦର୍ଶନୀରେ.....

ସ୍ୱାଧୀନ କାହାଣୀ



ଉତ୍ତେଜା ସେବା ଅମବାୟ ସମିତିରୁ ୪୨୦୦୦/- ଆର୍ଥିକ ସାହାଯ୍ୟ ପାଇ ମୋଟ ୧୦ ଗୋଟି ମେଷି ଓ ଗୋଟିଏ ମେଷା ସମନ୍ୱିତ ଗ୍ରାମ୍ୟ ଉତ୍ତମନ ଯୋଜନା ଆନୁକୂଲ୍ୟରେ ପାଇଥିଲେ । ଅନୁଦାନ ବାବଦକୁ ମୋଟ ୪୧୦୦୦/- ପାଇଛନ୍ତି । ବର୍ତ୍ତମାନ ତାଙ୍କ ପାଖରେ ୨୦ଟି ମେଷା ରହିଛି । ସେ ବାର୍ଷିକ ୪୨୫୦୦/- ରୁ ଅଧିକ ଆୟ କରୁଛନ୍ତି । ଅଦ୍ୟାବଧି ସେ ୪୨୦,୦୦୦/-ଙ୍କାରୁ ଅଧିକ ଆୟ କରି ପାରିଛନ୍ତି । ତାଙ୍କର ଲଘୁ ଆୟରୁ ୧.୪୦ ଏକର ଚାଷ ଜମି ଉତ୍ତେଜା ଗ୍ରାମର ଶ୍ରୀ ଶୁଭକରଣ କୈନଙ୍କ ଠାରୁ ଓ ୦.୩୩ ଏକର ଜମି ଶ୍ରୀ ଅଲୋଶ ସାହୁଙ୍କ ଠାରୁ ଯଥାକ୍ରମେ ୪୨୦୦୦/- ଓ ୪୨୦୦/-ଙ୍କାରେ କିଣିଛନ୍ତି । ପୁନଶ୍ଚ ସେ ଗୋଟିଏ ଗାଈ ୪୫୦୦/-ଙ୍କାରେ କ୍ରୟ କରିଛନ୍ତି । ବର୍ତ୍ତମାନ ତାଙ୍କ ନିକଟରେ ୪ ଗୋଟି ଗାଈ ମଧ୍ୟ ରହିଛି । ନିଜର ବ୍ୟବସାୟ ବ୍ୟତୀତ ସେ ଦୈନିକ ୩ ଲିଟର କ୍ଷୀର ବିକ୍ରୟ କରି ୪୨/-ଙ୍କା ଆୟ କରୁଛନ୍ତି । ତାଙ୍କର ବର୍ତ୍ତମାନ ଦୁଇ ପୁଅ ଓ ଦୁଇ ଝିଅ । ବଡ଼ ପୁଅର ବୟସ ୧୨ ବର୍ଷ ହେଲାଣି । ସେ ବର୍ତ୍ତମାନ ଗୃହ ଓ ଛେନି, ମେଷା, ଗାଈଗୋରୁ କାର୍ଯ୍ୟରେ ବାପାଙ୍କୁ ସାହାଯ୍ୟ କରୁଛି । ଦ୍ୱିତୀୟ ପୁତ୍ର ନିଜ ଗ୍ରାମ ବିଦ୍ୟାଳୟରେ ଦ୍ୱିତୀୟ ଶ୍ରେଣୀରେ ପଢୁଛି । ଅଗଳାବଳ ଆଦିବାସୀ ମଙ୍ଗଳ ବିଭାଗ ତରଫରୁ ତାକୁ ସମସ୍ତ ସୁକାର ବହିସତ୍ର ମଧ୍ୟ ଯୋଗାଇ ଦିଆଯାଇଛି । ବିଶ୍ୱାସୀ କାର୍ଯ୍ୟକ୍ରମ ଅନୁଯାୟୀ ଶ୍ରୀ ମାଝାଙ୍କ ଆର୍ଥିକ ବିକାଶ ଘଟିବା ସଙ୍ଗେ ସଙ୍ଗେ ତାଙ୍କ ଭାଗ୍ୟର ବିଗାଟ ପରିବର୍ତ୍ତନ ହୋଇ ପାରିଛି ।

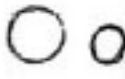

କାଟିରୁ ସତରୁ ହୁଏ

କୋରାପୁଟ ଜିଲ୍ଲା ରାୟଗଡ଼ା ପଂଚାୟତ ସମିତି ଅନ୍ତର୍ଗତ ଆଦିବାସୀ ପଲ୍ଲୀ "କାଟିଗାଁ" । ଗ୍ରାମ ପଂଚାୟତ ମହକୁମା । ଅନ୍ୟାନ୍ୟ ଭଗିବଳ ମଧ୍ୟରେ ଅନ୍ୟାନ୍ୟ ମହିଳା "କାଟି କୋଣ୍ଡା ଶିଳି" । ବୟସ ସାଠିଏରୁ ଉର୍ଦ୍ଧ୍ୱ । ସ୍କୁଲ ଛପର ଦୁଇ ବର୍ଷରା ଘରଟିଏ । ଦିନ ମଜୁରୀ ଖଟିଲେ ଯେତେ ଯୋଗେ । ବଣ ଜଙ୍ଗଲରୁ ଶାଳ କିମ୍ବା ବଣ କଂଦା ଆଣି ଦିନ କାଟେ । ଗୋଟିଏ ମାତ୍ର ପୁଅ ପୂର୍ଣ୍ଣଚନ୍ଦ୍ର । ପୂର୍ଣ୍ଣଚନ୍ଦ୍ର ବାଲ୍ୟାବସ୍ଥାରେ ବାପ ହରାଇଛି । ଶିଶୁଟି ଉପରେ ଭରସା ରଖି "କାଟି" ଆଗେଇ ଚାଲିଲା । ଛାଟିକୁ ପଥର କରି ମନରେ ତା'ର ନାହିଁ ନଥିବା ଭାବନା । ପୁଅ ତା'ର ପାଠ ପଢ଼ି ମଣିଷ ହେବ । ବୟସ ଖସିଲେ ସେହି ଏକାନ୍ତରେ ତା'ର ସାଥୀ ଭରସା । ତା' ରୁଣ୍ଡରେ ଯେଉଁ ମୁହିଁଏ ଭାଲିବ । ଗ୍ରାମର ଅନ୍ୟ ଛୁଆଙ୍କ ପରି ପୁଅକୁ ତା'ର ଗାଈ କଷ୍ଟୁଆଳ କରିବ ନାହିଁ । ମଜୁରୀ ଖଟିବାକୁ ଦେବ ନାହିଁ କିମ୍ବା ତା' ପୁଅ କାହାର ଦୟାର ପାତ୍ର ହେବ ନାହିଁ । ମା'ର ଏହି ସଂକଳ୍ପ ଆଜି ପୂର୍ଣ୍ଣକୁ ମଣିଷ କରି ପାରିଛି । ବର୍ତ୍ତମାନ ସେ ଅଠର ବର୍ଷର ଯୁଆଳ ଡୋରା । ଗାଁ ବୁଲିଲେ ପାଠ ସାରି କୁମ୍ଭାରିକୁ ଆଶ୍ରମ ବିଦ୍ୟାଳୟରେ ୯ ମାସ ପାଠ ପଢ଼ିଛି । ପାଠପଢ଼ା ସାଙ୍ଗକୁ ହାସଲ କରି ନେଇଛି ଧନାତ୍ମକ ଶିକ୍ଷା ଦିଲେଇ କାମ ।

ସହ କାଟରୁ ହୁଏ ମିଳନ

କିଲତାଣି ବିଜା କେଶିକା ପଞ୍ଚାୟତ ସମିତିର ବୋଲିଆ ଗ୍ରାମ ପଞ୍ଚାୟତ ଅନ୍ତର୍ଗତ ଖରୁସିପଡ଼ା ଗ୍ରାମର ଶ୍ରୀ ବିକ୍ରମାକ ମାଝା ଜଣେ ନିଗଡ଼ ଭଗିବ ଆଦିବାସୀ । ଯେତେ ପୋଷିବା ପାଇଁ ଦୈନିକ ମଜୁରୀଆ ହିସାବରେ ୨ ଅଡ଼ା ଧାନ ପର୍ଯ୍ୟନ୍ତ ୪୪/- ପାଉଥିଲେ । ୧୯୮୧-୮୨ ବର୍ଷରେ

୧୯୮୩ ନଭେମ୍ବର ୧୬ "ଉଷା" ଆସିବ ଘରକୁ । ଘର ତା'ର ହସି ଉଠିବ । "କାଟି" ଆଉ ମେହନତି କରିବ ନାହିଁ । "କାଟି" ର ଛାତି କୁଣ୍ଡେ ମୋଟ । ପାଦ ତଳେ ଲାଗୁ ନାହିଁ । କିନ୍ତୁ ଏ କଣ ? ବନ୍ଧୁ, ବାନ୍ଧବ, ସାଙ୍ଗ ସାଥୁ, ଭୋକି ତାତ କିଛି ନାହିଁ । ବିନା ଉତ୍ତରରେ ସିଧା କ'ଣ "ଉଷା" ଆସିବ ଘରକୁ ? କୁଳ ନିୟମ, ସବୁ ନଷ୍ଟ କଲା ପୁଅଟି । ପାଟ ପଡ଼ି ହେଲା କ'ଣ ? ମନର କଥା ମନରେ ମାରି, ମୁହଁଟିକୁ ଏଣୁରି ପିଠା ପରି ଫୁଲାଇ ରଖୁଛି "କାଟି" । ତଥାପି ସୁହି ରହିଛି । ପୁଅ ଆଉ "ଉଷା" ଆସିବେ । ବେଳ ଚାଡ଼ି ଗଲାଣି । ହମାଚାଡ଼ି ସହ ଫେରୁଛନ୍ତି ଗାଈ ପଲ । "ଉଷା" ଧରି ପ'ହରିଗଲା ପୂର୍ଣ୍ଣ । ହସି ହସି ପରିଚୟ କରାଇ ଦେଲା ପୁଅ ଉଷା ସହିତ । ଦଣ୍ଡେ ଯାଏ ତା' ମା ପାଟିରୁ କଥା ବାହାରିଲା ନାହିଁ । ଏ କଣ ? ସିଲେଇ କକଟିଏ । ଏହାର ନାମ "ଉଷା" ପୁଅ କହିଲା । ମନେ ମନେ ହସି ପୁଅର ବୁଦ୍ଧିକୁ ଚାରିଫୁ କଲା । "ଉଷା" ଝିଅଟିଏ ନୁହେଁ । ନିଜର ମୁରୁଖପଣିଆ ପାଇଁ ଲାଜେଇ ଗଲା । "କାଟି" ପାଠ "ଦି" ଅକ୍ଷର ପଡ଼ି ନଥିବା ହେତୁ ଯେତେ ଛୁଆ ତାକୁ ବୋକି ବନେଇ ଦେଲା । ଗାଁରେ "ଉଷା" ପହଞ୍ଚିବା ପରେ ଝିଅଟୋହୁଁ ଆରମ୍ଭ କରି ଛୋଟ ଛୁଆ ପରିଏ କାଟିର ଦାଣ୍ଡରେ । ଘରକୁ ବୋହୁ ଆସିଲେ ଯେପରି ରୁଣ୍ଡ ହୁଅନ୍ତି ସଭିକ ମନରେ ଆନନ୍ଦ । ଉଷାକୁ କେତେ କେହି ଦେଖୁ ନ ଥିଲେ । ଉଷାର ଚହିବା ପାଇଁ ଛୋଟ ବାରଣ୍ଡା । କାମା ପଟା ସିଲେଇ ପାଇଁ ଆଉ ଦଉଡ଼ିବେ ନାହିଁ, ସେମାନେ ଏଗାଁରୁ ସେ ଗାଁକୁ । ଗ୍ରାମରେ ସେହି ମାତ୍ର ସିଲେଇ କଳ । କଳଟିକୁ ଦୁଗାଳା ସୁଲିଛି ପୂର୍ଣ୍ଣଚନ୍ଦ୍ର । କଢ଼ିଆ, କୁରୁଗାଁ ଆରମ୍ଭ କରି ସାୟା, ବୁଢ଼ଳ ଇତ୍ୟାଦି । ମାରି ବ'ଟିବା ଅପେକ୍ଷା ଲାଟି ବ'ଟିବାକୁ ଶ୍ରେୟ ମଣିଛି ପୂର୍ଣ୍ଣଚନ୍ଦ୍ର । ଆର୍ଥିକ ଅଭୀତ୍ୟ (କ.ଆର.ଆର.ପି.) ଯୋଜନାରେ ସିଲେଇ କକଟିଏ ପାଇଛି । ପୁଞ୍ଜି ଖଟାଇବା ପାଇଁ ଭାରତୀୟ ଓଡ଼ିଶାସର୍କ ବ୍ୟାଙ୍କକୁ ୫୦୦ ଟଙ୍କା ମୂଳଧନ ଆଣି ଆସିବାସୀ ସୁବଳ ପୂର୍ଣ୍ଣଚନ୍ଦ୍ର, ଆଉ ଦେବୀର ନୁହେଁ । ମେହନତ କରି ସୁଗି ପଇସା ରୋଜଗାର କରି ସେ ଆଗେଇଲାଣି । ତା'ର ଦିନସ୍ମୃତିକ ଖୁସିବାସିରେ ଗତି ସୁଲିଛି ରବିକ୍ଷୟ ଶ୍ରବଣର ଗଙ୍ଗାଳ ସ୍ଵପ୍ନରେ ।



ସାଥୀକୁ ଚିତ୍ତରେ ଆନନ୍ଦ

ମୟୂରଭଞ୍ଜ ଜିଲ୍ଲାର ମୁରୁବା ବୁକ । ସେହି ବୁକର ସଦର ମହକୁମା ଚିତ୍ରତା । ଚିତ୍ରତା ବଜାରକୁ ଲାଗିଛି ଦରଖୋଲି ଗାଁ । ଦରଖୋଲି ଗ୍ରାମର ନିତି ମନ୍ତ୍ରଣିଆ ଭିତରେ ଦୂର୍ଯ୍ୟୋଧନ । ଅବସ୍ଥା ଭଲ ନୁହେଁ । ଭାତ ମୁଠିଏ ତା ପାଇଁ ସମସ୍ତ ହେଉଥିଲା ଦିନେ ଛାଡ଼ି ଦିନେ । ତାର ଅନାୟିକ ବ୍ୟବହାର ଓ କଠିନ ହାରତକା ଖଟଣାକୁ ଲକ୍ଷ୍ୟ କରି ସମସ୍ତେ କହୁଛି - ହାୟ ବିଚରା ଦୂର୍ଯ୍ୟୋଧନ ! କେତେ ନ ଖରୁଛି ସତେ...

୧୯୮୪ ମସିହା, ଦିନେ ସେହି ଗାଁର ଦରିଦ୍ରତମ ଲୋକଙ୍କ ଆର୍ଥିକ ଅଭୀତ୍ୟ ସକାଶେ ଗପଲୋକ ବାଣିଜ୍ୟ ପାଇଁ ସଦା ବସିଲା । ଲୋକ ବଞ୍ଚାଗଲା । ଭାଗ୍ୟ ଭଲ । ପ୍ରଥମ ଦଶ କଣିକ ମଧ୍ୟରେ ନିଃସ୍ଵ ଦୂର୍ଯ୍ୟୋଧନର ନାଁ ଆସିଗଲା । ମାଛଗୁଣର ଆୟ ବ୍ୟୟ ସ'ପର୍ଶରେ ସୁବଳ ଶୁଣି ଦୂର୍ଯ୍ୟୋଧନ ମାଛଗୁଣ ପ୍ରତି ମନ ବଳାଇଲା । ଗାଁର ଦେଇ ପଞ୍ଚାୟତ ପୋଖରୀତା ଆୟତନ ଥିଲା ମାତ୍ର ୨୫ ଚେରମିଳ । ଖାଲୁଥା ପୁରୁଣା ଉପେକ୍ଷିତ ପୋଖରୀ । ନିୟମ ଅନୁସାରେ ପୋଖରୀଟି ସିଧାଏକର ହେବା କଥା । ପାଖରେ ତ ଅନ୍ୟ ପୋଖରୀ ନାହିଁ । ତେଣୁ ଏଇ ପୋଖରୀଟିକୁ ଦଶବର୍ଷ ଦୀର୍ଘମିଆଦା ପଞ୍ଚା ପୁରୁରେ ତାକୁ ମିଳିଲା । ୧୯୮୩ ମସିହା ସେପ୍ଟେମ୍ବର ମାସ ଦୁର୍ଗାୟ ସପାହ ବେଳକୁ ପୋଖରୀ ଖୋଳାସାରା କର୍ମୀଙ୍କ ଛତାଗଲା । ମହାପତିପାଗର ବୈଦିକ କର୍ମପୁରୀଙ୍କ କର୍ମପୁଣ୍ୟ ମୁଖବଳ ଖାଦ୍ୟ ସାର ଠିକ୍ ଦିଆଗଲାଣି । ଦୂର୍ଯ୍ୟୋଧନ

ଦୁର୍ଗାୟମ୍ଭରେ ଲାଗି ପଡ଼ିଥାଏ । ପରଘରେ ସିନା ଖଟିବାକୁ ଯାଏ ଦିନରେ । ସ'ଇ ହେଲାବେଳକୁ ପୋଖରୀ ପାଖରେ ହାଜର । ଛୋଟ ପୋଖରୀ । ଏଣେ ମଇ ମାସ ବେଳକୁ ପୋଖରୀ ଶୁଖୁ ଆସିଲା । ମାଛ ଧରା ହେଲା । ଶହେ ଡିନି କିଲୋ ମାଛ ବିକି ୧୪୪୨ ଟଙ୍କା ପାଇଲା । ମନରେ ତାର କି ଆନନ୍ଦ ! ଏଇ ଟଙ୍କା ତା ଜୀବନରେ ସପନ ଥିଲା । ଆଜି ଗୋଟିଏ ବିଲାତି ରୋହାର ହାରାହାରି ଓଜନ ଅଡ଼େଇ କିଲୋ ଦେଖୁ ଦୂର୍ଯ୍ୟୋଧନ ଆହୁରା ହୋଇପଡ଼ିଲା । ଏବେ ବି ପୋଖରୀରେ ୪୦ ରୁ ୫୦ କିଲୋଗ୍ରାମ ମାଛ ମହଜୁଦ ଅଛି । ବର୍ଷକୁ ଏକର ପିଛା ୫୦୦ କିଲୋ ମାଛ ଅମଳ ହିସାବ ପଡ଼ିଲା । ହାତରେ ତାର କାଣିକଉଡ଼ିଏ ନ ଥିଲା । ଆଜି କିନ୍ତୁ ଉଦ୍‌ଯୋଗ ତାକୁ ବାଟ କଢ଼େଇ ନେଲା । ବୁଝ ବାଲଦ ସହସ୍ର କୋଶ ।

ଦୂର୍ଯ୍ୟୋଧନ ୮୦୦ ଟଙ୍କା ମୂଲ୍ୟର ସବାଇଘାସ ଆଣି ଲାଗି ପଡ଼ିଛି ଦଉଡ଼ି ଚିଆରି କରିବାରେ । ସେଥିରୁ ଅନ୍ତତଃ ୧୬୦୦ ଟଙ୍କା ପାଇବ । ଏ ବର୍ଷ ତିନିଶ ଟଙ୍କା ଖତ, ସାର ଓ ଖାଦ୍ୟ ମାଛଙ୍କ ପାଇଁ କିଣି ସାରିଲାଣି । ଆଉ ପରଘରେ ମେହନତ କରିବାକୁ ତାକୁ ତର କାହିଁ ? ନିଜ କଥା ତ ନିଜକୁ ବଳାଇଛି ।

ଲୋକେ ଦୂର୍ଯ୍ୟୋଧନକୁ ସେତେବେଳେ ଦେଖୁଥିଲେ । ଏବେ ବି ଦେଖିଲେ । ସାମାନ୍ୟ ଉଦ୍ୟମ କରି ଦୂର୍ଯ୍ୟୋଧନ ଆଜି କଣ ହେବାକୁ ଯାଇଛି । ପୁଣି ଏଇ ମାଛଗୁଣ ତାର ଭାଗ୍ୟ ଗଢ଼ିବାରେ ସାହାଯ୍ୟ କଲା ।

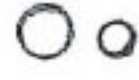

ବାବାଜୀରୁ ସ୍ଵପ୍ନ ସାଞ୍ଚକ ହେଲା

ବିଶ୍ଵା ବୁକ ଅନ୍ତର୍ଗତ ଝିରପାଣି ଗ୍ରାମ ଚାନ୍ଦରଜେଲା ସହର ସାମାନ୍ତରେ କୋଇଲି ନଦୀ କୂଳରେ ଅବସ୍ଥିତ । ଅନତି ଦୂରରେ କୋଇଲି ଓ ଶଙ୍ଖ ନଦୀର ମିଳନ ହୋଇ କନ୍ଦୁ ନେଇଛି ବ୍ରାହ୍ମଣ ନଦୀ । କୋଇଲି ଓ ଶଙ୍ଖ ନଦୀର ସଙ୍ଗମ ସ୍ଥଳରେ ରହିଛି ପୁଣ୍ୟପାଠ ବେଦବ୍ୟାସ । ଶିବରାତ୍ରି ମେଳାରେ ସେଠାରେ ହଜାର ହଜାର ଯାତ୍ରାକର ସମାଗମ ହୋଇଥାଏ । ବାବାଜୀ ସାଧୁ ଝିରପାଣି ଗ୍ରାମର ଜଣେ ଅଧିବାସୀ । କମିବାଟି କି ନିତସ୍ଵ ଧନ୍ୟ କିଛି ନ ଥାଏ । ଅନ୍ୟମାନଙ୍କର ଜାମ କରି କୌଣସି ସ୍ଥଳରେ ପରିବାର ଚକାଉଥାଏ । ଘରେ ତାର ପଞ୍ଚ ପ୍ରାଣୀ । ରୋଜଗାର ନ ଥିବାରୁ ପରିବାର ଆବଶ୍ୟକତା ସେ ପୁରଣ କରିପାରୁ ନଥାଏ । ତା ମନରେ ବହୁତ ଦୁଃଖ ।

ବେଦବ୍ୟାସ ଶିବରାତ୍ରି ମେଳା ଆଗତ ହାୟ । ବାବାଜୀ ବିଷ କଲା ପାଖରେ କିଛି ଟଙ୍କା ଥିଲେ ପାନ ଦୋକାନ କିମ୍ବା ଅନ୍ୟ କୌଣସି ଛୋଟିଆ ଦୋକାନ କରନ୍ତା; କିନ୍ତୁ ଏତେବଡ଼ ଶିବରାତ୍ରି ମେଳା ଶେଷ ହେଲା, ବାବାଜୀର କନ୍ଦୁନା କନ୍ଦୁନାରେ ହିଁ ରହିଗଲା । ବାବାଜୀ ପାଖରେ ତା'ର ପାଣି ନଥିଲା କି ସେ ମଧ୍ୟ କିଛି ଯୋଗାଡ଼ କରି ପାରିଲା ନାହିଁ ।

ଦୀର୍ଘଦିନ କଷାଘାତ ବାବାଜୀର ମନକୁ ଦିଗଢିତ କରିପକାଉଥିଲା । ବିଶ୍ଵା ବୁକର ନଣେ ଦାବୁଝ ଅହିତ ବାବାଜୀର ଦୈବୀତ ଦେଖା ବାବାଜୀ ଠାରୁ ସବୁ କଥା ଶୁଣିବା ପରେ ସେ ତାକୁ ବୁକକୁ ଆସି ବି.ଡ଼ି.ଓ. ସ ସହିତ ଦେଖା କରିବା ପାଇଁ ପରାମର୍ଶ ଦେଇଥିଲେ । ଗରିବ ଲୋକଙ୍କୁ ବିଭିନ୍ନ କାର୍ଯ୍ୟକ୍ରମ, ଧରା କରିଥାରେ ସାହାଯ୍ୟ ଯୋଗାଇ ଦେଉଥିବା ବିଶ୍ଵ ବାବାଜୀ ଠାରୁ କଣକଠାରୁ ଶୁଣି ସାରିଥିଲା ଏବଂ ସଥା ସମୟରେ ବୁକ ଅଫିସରୁ ଠିକ ବି.ଡ଼ି.ଓ. କୁ ଦେଖାଇଲା ।

ଆବଶ୍ୟକ ଅନୁସନ୍ଧାନ ପରେ ବାବାଜୀକୁ ଗରିବ ଲୋକଙ୍କ ପର୍ଯ୍ୟବେକ୍ଷଣ ପାଇଁ ଆନନ୍ଦ କାର୍ଯ୍ୟକ୍ରମରେ ଅନ୍ତର୍ଭୁକ୍ତ କରାଯାଇ ସାମାୟ ସୁମାରାଟେରୁ ବ୍ୟାଙ୍କ କରିଆରେ ସାହାଯ୍ୟ ଯୋଗାଇ ଦିଆଗଲା । ମୋଟ ଦିନିଏକର ଟଙ୍କା ତାକୁ ଦିଆଗଲା । ଏହି ଟଙ୍କାକୁ ନେଇ ସେ ନିଜ ଗାଁରେ

ଲକ୍ଷ୍ୟ, ଦ୍ଵିତୀୟ କାମ ଆରମ୍ଭ କଲା । ଲକ୍ଷ୍ୟ, ଦ୍ଵିତୀୟ ଆକାର ଅନୁଯାୟୀ ମୂଲ୍ୟ ନିରୂପଣ କରି ସେ ସବୁକୁ ବିକ୍ରୟ କଲା । ନିକଟରେ ଗାତରକେଲା ସହର ଥିବାରୁ ବର୍ତ୍ତମାନ ଚା'ର ଲକ୍ଷ୍ୟ, ଦ୍ଵିତୀୟ କାରବାର କଲ ଭାବରେ ସ୍ଵୀକୃତି । ସେ ପ୍ରତିଦିନ ଏଥିରୁ ୨୫ ଟଙ୍କା ପାଉଛି, ଯାହାକି ଚା' ଆଉ ଯୋଗଦାନଠାରୁ ବହୁତ ବେଶୀ । ବର୍ତ୍ତମାନ ବାବାଜୀ ଚା'ର ପିଲାଛୁଆ ଧରି ଆନନ୍ଦରେ ଚଳୁଛି । ଘରର ଆବଶ୍ୟକ ଜିନିଷ ମଧ୍ୟ କିଣି ପାଉଛି । ବାବାଜୀର ପୁର୍ବ ଦୁଃଖ ଆଉ ନାହିଁ । ବର୍ତ୍ତମାନ ସେ ନିଜସ୍ଵ ଧନରେ ମନସ୍ଥାୟୀ ଦେଇ କାମ କରୁଛି । ସେ ବ୍ୟାଙ୍କ ରଖି ମଧ୍ୟ ପରିଶୋଧ କରି ଯାଉଛି । ବାବାଜୀ କହେ ଯାହା କିଛି ଚା'ର ଉତ୍ପତ୍ତି ହୋଇଛି, ସେ ସବୁ ଚରିତ ଯୋଜନାରେ ପାଇଁ ସରକାରଙ୍କ ଉଦ୍ଦିଷ୍ଟ ଯୋଜନାର ଆଶିର୍ବାଦ । ବାବାଜୀ ଚିନ୍ତା କରୁଛି ଅନ୍ୟ ଧନୀ ଆଶଙ୍କାକରିବା ପାଇଁ ।

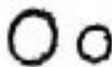

ସଂଗ୍ରହ କୃତ୍ୟା-ସାଧନା

ଶ୍ରୀ ଗଙ୍ଗାଧର ସିଂ, ଚେରୁବିଶୁଆ ବୁକ୍ ଅର୍ଗନିଜ ପୁରାଣାଗୁଡ଼ା ଗ୍ରାମର କଣେ ନାମ ମାତ୍ର ଗୁଣୀ । ଅତେଜ ଏକର ଗୁଣ କମିରେ ବର୍ଷକରେ ଅଧେ ପସଲ କରି ସେ, ମାତ୍ର ୧,୭୨୦ ଟଙ୍କାର ଧାନ ପାଏ । ସେତକ ଚା'ର ପରିବାରର ବର୍ଷକ ଉତ୍ପାଦ ପୋଷଣ ପାଇଁ ନିପଂ । ବାକି ସମସ୍ତକ ଅନ୍ୟମାନଙ୍କ କମିରେ ମୂଲ୍ୟ ରାଶି ସେ ନିଜର ସୁବୁରାଣ ମେଣ୍ଟାଏ । ସାତଜଣ ହୁତୁନଙ୍କୁ ନେଇ ବଡ଼ ଦୁଃଖରେ ସେ କାଳାଚିପାତ କରିବାକୁ ବାଧ୍ୟ ହୁଏ । ସମୟ ସବୁବେଳେ ସମାନ ଯାଏନା । ସରକାରଙ୍କ ଯୋଜନା ମାଧ୍ୟମରେ ଶ୍ରୀ ସିଂଙ୍କୁ ବନ୍ଧାଯାଇ ଗୋଟିଏ ଦୁଧୁଆଳା ଗାଈ ସାହାଯ୍ୟ ଦିଆଗଲା । ସେ ପ୍ରତିଦିନ ୭ ଲିଟର କ୍ଷୀର ପାଏ । କ୍ଷୀରକୁ ବିକା କରି ସେ ଦିନକୁ ୧୮ ଟଙ୍କା ପାଏ । ସେଥିରୁ ଗାଈର ଖାଦ୍ୟ ବାବଦରେ ୬ ଟଙ୍କା ଖର୍ଚ୍ଚ ହୁଏ ଓ ଅବଶିଷ୍ଟ ୧୨ ଟଙ୍କା ମଧ୍ୟରୁ ୧୦ ଟଙ୍କାରେ ନିଜର ହୁତୁନ ଚଳାଏ । ଗାଈର ଯତ୍ନ ନେବା ଦ୍ଵାରା ବର୍ତ୍ତମାନ କ୍ଷୀରର ପରିମାଣ ୮ ଲିଟରକୁ ବୃଦ୍ଧି ପାଉଛି । ଆଗରୁ ଗୁଣ କାମ କରିବାପାଇଁ ତାକୁ ରଖି କରିବାକୁ ପଡୁଥିଲା । ଏବେ ସେ ଆଉ ରଖି କରୁନାହିଁ । ବରା ନିୟମିତ କିଛି କିଛି ସଂଚୟ କରୁଛି । ଗାଈ ରଖି ମଧ୍ୟ କିଛି ପରିମାଣରେ ପରିଶୋଧ କରି ଦେଲାଣି । ଆଜି ଚା' ମନରୁ ନୈରାଶ୍ୟ ଅନ୍ଧକାର ଅପସରି ଯାଇଛି । ନୂତନ ଆଶାର ଆଲୋକ ନେଇ ସେ ଆଜି ବାରିଦ୍ଵ୍ୟ ପରିତ ସଂଗ୍ରାମ କରିବାକୁ ସଂକଳ୍ପବଦ୍ଧ ।

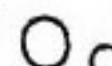

ଏମନ କ୍ଷୋଭୁଆଏ-ସାଧନା-----

କା'ପୁଅଟିଆ ଗ୍ରାମର ମହୁର ବସୁ ସାହୁ ଅତି ଗରିବ । ସମସ୍ତ ମାତ୍ର ଏକ ଏକର ଜମି । ବାପା ମା' ୫ଭାଇ, ଦୁଇ ଭାଇକ ଓ ଦୁଇଟି ଛୋଟ ପିଲା । ବାବା ଜଣ ଦୁଃଖ କଷ୍ଟେ ଓକିଏ ଖାଇ ଦିନ କାଟନ୍ତି । ମହୁରଙ୍କ ବାପା ଉଦୟନାଥ ସାହୁ ବାହାରେ ଦରଜା ଦୋକାନରେ କାମକରି ଯାହା ଲୋକମାନଙ୍କୁ କରନ୍ତି ନିଜେ ବେ କିଛି ଅର୍ଥ ଘରକୁ ପଠାନ୍ତି । ଚଥାପି ଅଭାବ ମେଣ୍ଟେ ନାହିଁ । ମହୁର ଗାଁ ଛାଡ଼ିଯାନ୍ତି ବିଦେଶରେ କାମ କରିବାକୁ । ଦରଜା କାମକରି ସେ ମଧ୍ୟ ଲୋକମାନଙ୍କୁ କରନ୍ତି । ଚଥାପି ଅଧେ ନାହିଁ । ସରକାରଙ୍କ ବୈଦୁତମ ପରିକାରଙ୍କ ଅର୍ଥନୈତିକ କାର୍ଯ୍ୟକ୍ରମ ଚିନ୍ତୟ ଶୁଣି ସେ ଫେରନ୍ତି ନିଜ ଗାଁକୁ । ଦୁଇ ଅର୍ଥରେ ପହଞ୍ଚି ବି.ଡି.ଓ.କୁ ସାକ୍ଷାତ କରନ୍ତି । ବି.ଡି.ଓ. ତାଙ୍କୁ ରଖି ଦେଇ ହରିଚନ୍ଦନପୁର ଠାରେ ଗୋଟିଏ ଦରଜା ଦୋକାନ ଖୋଲିବା ନିମନ୍ତେ ପରାମର୍ଶ ଦିଅନ୍ତି । ମହୁରକୁ

ଦରିଦ୍ରମାନଙ୍କ ଅର୍ଥନୈତିକ ଅଭାବ (E.R.R.) କାର୍ଯ୍ୟକ୍ରମରେ ଅନ୍ତର୍ଭୁକ୍ତ କରାଇ ୧୯୮୨-୮୩ ବର୍ଷରେ ବ୍ୟାଙ୍କ ଅଫ୍ କଣ୍ଡିଆରୁ ୩୦୦୦ ଟଙ୍କା ରଣ ବ୍ୟବସ୍ଥା ବି.ଡି.ଓ. କରାଇ ଦିଅନ୍ତି । ସେଥିମଧ୍ୟରୁ ଗ୍ରାମ୍ୟ ଉନ୍ନୟନ ସଂସ୍ଥା ଏକହଜାର ଟଙ୍କା ଏବଂ ଗ୍ରାମ ପଞ୍ଚାୟତ ବିଭାଗ ବାରଶହ ପଚାଶ ଟଙ୍କା ଛାଡ଼ି ମଂଜୁର କଲେ । ମହୁରକୁ ସାତଶହ ପଚାଶ ଟଙ୍କା ଶୁଣିବାକୁ ହେବ ଏବଂ ସେ ୨୨୫୦ ଟଙ୍କା ଛାଡ଼ି ପାଇଲେ । ସମସ୍ତ ଉତ୍ପାଦ ଓ ଉଦାପନାର ପହିତ ମହୁର ହରିଚନ୍ଦନପୁର ବଜାରରେ ଏକ ଦରଜା ଦୋକାନ ଖୋଲିଲେ । ବର୍ତ୍ତମାନ ତିନୋଟି ମେସିନ୍ ଏବଂ ୨ ଜଣ ଲୋକ ଚଣ୍ଡ ସେ ଦୋକାନ ଚଳାଇଛନ୍ତି । ଦୈନିକ ୫୦ ଟଙ୍କା ଲୋକମାନଙ୍କୁ କରାଯାଇ ପ୍ରକ୍ଷମ ହୋଇଛି । ପାରିବାରିକ ଅବସ୍ଥାରେ ପିଲାମାନଙ୍କୁ ଖୁଆଇ ପିଆଇ ଖୁବ୍ ପରିବର୍ତ୍ତନ ଆସିଛି । ଆନନ୍ଦରେ ଅଛନ୍ତି । ଦୁଃଖ ଓ ଅଭାବର ଦିନ ସରି ଯାଇଛି । ରଣ ପରିଶୋଧ ହୋଇଯାଇଛି । ଗୋଟିଏ ଗାଈକୁ କଲେଜରେ ପଢ଼ାଇ ପାରିଛନ୍ତି ଏବଂ ଦୁଇଟି ପିଲା ବୁଲରେ ପଢ଼ୁଛନ୍ତି । ବର୍ତ୍ତମାନ ସେ ଆଉ ଗୋଟିଏ ରଣ ନେଇ କିଛି ନୂତନ ବ୍ୟବସାୟ କରିବାକୁ ଚିନ୍ତା କରୁଛନ୍ତି । ତାଙ୍କର ଆଶା ଚକ୍ଷୁକ ହୋଇ ଉଠିଛି ଓ ସେ ସରକାରଙ୍କ ଠାରେ କୃତଜ୍ଞ ।



କଣିଆ ଓ ମଧୁପୁରୀର ଦୁଆ ବୁସ

କଣିଆ ଓ ମଧୁପୁରୀ ଦୁଇଟି ଜନାଶୟର ନାମ । ପୁରୀ ସହରର ଉତ୍ତର-ପଶ୍ଚିମ ଉପକଣ୍ଠ ପୁରୀ-ବ୍ରହ୍ମଗିରି ସଡ଼କର ଦୁଇ ପାର୍ଶ୍ଵରେ ଏହା ଅବସ୍ଥିତ । ସମ୍ଭିକ୍ଷ ହରିଜନ ବହିର ଶହଶହ ଅଧିବାସୀଙ୍କ ଏକତା ଏହା ଜାରିକାର ଏକ ପାଥେୟ ଥିଲା, ମାତ୍ର କାଳକ୍ରମେ ଏହା ପୋଡ଼ି ହୋଇଯିବା ଫଳରେ ମାଛଗୁଣ ପାଇଁ ସଂପୂର୍ଣ୍ଣ ଅନୁପଯୁକ୍ତ ହୋଇପଡ଼ିଲା । ଅର୍ଥୀଭାବରୁ ଏହାର ଗଠିତ ହୋଇ ପାରିଲା ନାହିଁ । ସ୍ଥାନୀୟ ମଙ୍ଗଳା ପ୍ରାଥମିକ ମହା ସମବାୟ ସମିତିଟି ଆର୍ଥିକ ଦୁର୍ଗତି ଓ ପରିଶ୍ରମକଳା ଅପାରଗତାର ଶାକାର ହୋଇ ନିଶ୍ଚିନ୍ତ ହୋଇଗଲା ।

ଦୁଃଖର ଦିନ ସବୁବେଳେ ରହେ ନାହିଁ । ପୁଣି ଦିନ ଆସିଲା । କଣିଆ ଓ ମଧୁପୁରୀର ଜୀବନ ଆକାଶରେ ପୁଣି ଦିନେ ହଠାତ୍ ଭାଗ୍ୟଚକ୍ର ଉଦୟ ହେଲେ । ଓଡ଼ିଶା ହରିଜନ ଓ ଆଦିବାସୀ ଉନ୍ନୟନ ଅର୍ଥ ସମବାୟ କର୍ମାଳୟରେ ଓ ଜିଲ୍ଲା ଉଦ୍ୟାନ ବିଭାଗର ମିଳିତ ଉଦ୍ୟମରେ ମହାକାଳୀମାନଙ୍କ ଅର୍ଥନୈତିକ ଅଭାବ ପାଇଁ ଯୋଜନା ପ୍ରସ୍ତୁତ ହେଲା । ପ୍ରାୟ ୬ ଏକର କ୍ଷେତ୍ରଫଳ ବିଶିଷ୍ଟ ଏହି ଜନାଶୟ ଦୁଇର ସଂପ୍ରସାରଣ ଓ ପୁନରୁଦ୍ଧାର କାର୍ଯ୍ୟରେ କର୍ମାଳୟରେ ମୋଟ୍ ୧ କିଣି ୪୦ ହଜାର ଟଙ୍କା ଯୋଗାଇ ଦେଲା । ଏଥି ମଧ୍ୟରୁ ଶତକଡା ୭୫ ଭାଗ ଅନୁଦାନ ଓ ଅବଶିଷ୍ଟ ୨୫ ଭାଗ ଅର୍ଥ ଗଣ ଆକାରରେ ସମିତିକୁ ମିଳିଲା । ବକିତ ବର୍ଷ ପ୍ରାରମ୍ଭରେ ଏଥିରେ ୩୦ ହଜାରରୁ ଉର୍ଦ୍ଧ୍ଵ ସଂଖ୍ୟକ ରୋହି, ଗାଜୁର ଓ ମିରିକାଳା ମାଛର ଯାଆଁକ ଛତାଯାଇଛି ଓ ଏଥିରୁ ଆଗାମୀ ଦୁଇବର୍ଷ ମଧ୍ୟରେ ପ୍ରାୟ ୨୦ ରୁ ୨୫ ହଜାର ଟଙ୍କା ଆୟ ହେବ ବୋଲି ଆଶାକରାଯାଇଛି । ଏହା ବ୍ୟତୀତ ମାଛ ଯାଆଁକ ଗୁଣ ପାଇଁ ନିକଟରେ ଅନ୍ୟ ଦୁଇଟି ପୁସରଣା ମଧ୍ୟ ସୃଷ୍ଟି କରାଯାଇଛି ।

କେବଳ ସେତିକି ନୁହେଁ । ଏହି ପୁସରଣାଗୁଡ଼ିକର ନୁତନ ହୁତାରେ ଜିଲ୍ଲା ଉଦ୍ୟାନ ବିଭାଗ ସହାୟତାରେ ୨୦୦ରୁ ଉର୍ଦ୍ଧ୍ଵ ନଡ଼ିଆ ଗଣ ଗୋପଣ କରାଯାଇଛି । ନିକଟରେ ଏଠାରେ ମଧ୍ୟ କଦଳୀ ଗୁଣ ପାଇଁ ପ୍ରସାର ରହିଛି । ଗାଈ ହରିଜନ ଓ ଆଦିବାସୀ କଲ୍ୟାଣ ବିଭାଗ ଏହି ଦୁଃଖରୋପଣ କାର୍ଯ୍ୟକ୍ରମକୁ ଅଧିକ ଦୂରାନ୍ତ କରିବା ପାଇଁ ୧୨ ହଜାର ଟଙ୍କାର ଆର୍ଥିକ ସହାୟତା ସହ ଆଗେଇ ଆସିଛନ୍ତି । ସେଦିନ ଥିଲା ୧୯୮୫ ମସିହା ଅକ୍ଟୋବର ୩୦ ତାରିଖର ଏକ କ୍ଷୁଦ୍ର ଅପବାହ; ମାତ୍ର ମହାକାଳୀମାନଙ୍କ ଠାରେ ଏହି କ୍ଷୁଦ୍ର ପରିବର୍ତ୍ତେ ହସର ପୁଆରୀ ଅନୁଭୂତ ହେଉଥିଲା । ସେମାନଙ୍କ ଜୀବନରେ ଏହାଥିଲା ଏକ ସୁରଣୀୟ ଦିବସ ।



ପ୍ରଗତି ପ୍ରସଙ୍ଗ

ଗାଁ ଗାଁରେ ନଳକୂଅର ପାଣି

କେଁ ଦ୍ରାଘ ସହାୟତାରେ କାର୍ଯ୍ୟକାରୀ ହେଉଥିବା ଚଳିତ ତୁରାନ୍ତ୍ରିତ ଗ୍ରାମ୍ୟ ପାନୀୟ ଜଳ ଯୋଗାଣ କାର୍ଯ୍ୟକ୍ରମ ଅନୁଯାୟୀ ଚଳିତ ଆର୍ଥିକ ବର୍ଷରେ ସମୁଦାୟ ୩,୧୦୪ଟି ନଳକୂଅ ବସାଯିବ ବୋଲି ନିଷ୍ପତ୍ତି ହୋଇଛି । ଚନ୍ଦ୍ରପାୟା ସରକାରଙ୍କ ପୁଅ ନିର୍ମାଣ ଓ ପୌର ଉଲ୍ଲସନ ବିଭାଗ ତରଫରୁ ବିଭାଗୀୟ ମୁଖ୍ୟଯନ୍ତ୍ରଙ୍କୁ ଦିଆଯାଇଥିବା ନିର୍ଦ୍ଦେଶନାମାରେ କୁହାଯାଇଛି ଯେ ସେହିସବୁ ନଳକୂଅ ମଧ୍ୟରୁ ଜଳକୂଣ୍ଡ ରୂପେ ନୂତନ ଭାବରେ ତିହିତ ହୋଇଥିବା ଗ୍ରାମଗୁଡ଼ିକୁ ଅଗ୍ରାଧିକାର ଦିଆଯାଇ ୨,୩୨୦ଟି ନଳକୂଅ ବସାଯିବ । ବୃକମାନଙ୍କର ଗୁହିତା ପ୍ରତି ଦୃଷ୍ଟି ରଖି ସରକାର ଏହି ୨,୩୨୦ଟି ନଳକୂଅର ଏକ ବୁକ୍‌ଡ୍ରାଗା ଚାଲିକା ପ୍ରସ୍ତୁତ କରି ବିଭାଗୀୟ ମୁଖ୍ୟଯନ୍ତ୍ରଙ୍କ ନିକଟରୁ ପଠାଇଛନ୍ତି । ସେହି ଚାଲିକା ଅନୁଯାୟୀ ବାଲେଶ୍ଵର ଜିଲ୍ଲାର ୮ ଟି ବ୍ଲକ୍‌ରେ ୧୩୮ଟି, ବଲାଙ୍ଗୀରର ୧୨ଟି ବ୍ଲକ୍‌ରେ ୩୨୮ଟି, କଟକର ୧୮ଟି ବ୍ଲକ୍‌ରେ ୩୦୮ଟି, ଡେଙ୍କାନାଳର ୧୪ଟି ବ୍ଲକ୍‌ରେ ୬୬୮ଟି, ଗଞ୍ଜାମର ୨୫ଟି ବ୍ଲକ୍‌ରେ ୩୫୨ଟି, ଜବାହରୀର ୧୫ଟି ବ୍ଲକ୍‌ରେ ୧୪୭ଟି, କେନ୍ଦୁଝରର ୨ଟି ବ୍ଲକ୍‌ରେ ୨୯୮ଟି ଏବଂ ଜୋରାପୁଟର ୪୨ଟି ବ୍ଲକ୍‌ରେ ୭୧୪ଟି ନଳକୂଅ ବସାଯିବ । ସେହିପରି ମୟୂରଭଞ୍ଜ ଜିଲ୍ଲାର ୨୪ଟି ବ୍ଲକ୍ ପାଇଁ ୨୬୮ଟି, ପୁରୀର ୧୫ଟି ବ୍ଲକ୍ ପାଇଁ ୪୬୮ଟି, ପୁରୀ ଜିଲ୍ଲାର ୬ଟି ବ୍ଲକ୍ ପାଇଁ ୮୭ଟି, ସମଲପୁରର ୧୫ଟି ବ୍ଲକ୍ ପାଇଁ ୯୧୮ଟି ଏବଂ ସୁନ୍ଦରଗଡ଼ର ୨ଟି ବ୍ଲକ୍ ପାଇଁ ୨୪୮ଟି ନଳକୂଅ ମଞ୍ଜୁର କରାଯାଇଛି ।

ଉପରୋକ୍ତ ୨,୩୨୦ଟି ନଳକୂଅ ବ୍ୟତୀତ ସରକାର ଚଳିତ ନଭେମ୍ବର ମାସରେ ଉକ୍ତ କେନ୍ଦ୍ରୀୟ କାର୍ଯ୍ୟକ୍ରମ ଅନୁଯାୟୀ ଆଉ ୭୮୪ଟି ନଳକୂଅ ମଞ୍ଜୁର କରିଛନ୍ତି । ତନ୍ମଧ୍ୟରୁ ଗଞ୍ଜାମ ଜିଲ୍ଲାରେ ୨୦୦ଟି, ସମଲପୁରରେ ୧୦୦ଟି, ବାଲେଶ୍ଵରରେ ୪୭୮ଟି, ବଲାଙ୍ଗୀରରେ ୪୨୮ଟି, କଟକରେ ୭୬୮ଟି, ଡେଙ୍କାନାଳରେ ୨୦୮ଟି, ଜବାହରୀରେ ୮୮ଟି, କେନ୍ଦୁଝରରେ ୪୪୮ଟି, ମୟୂରଭଞ୍ଜରେ ୭୧୮ଟି, ପୁରୀରେ ୬୧୮ଟି ଏବଂ ସୁନ୍ଦରଗଡ଼ରେ ୩୫୮ଟି ନଳକୂଅ ବସାଯିବାକୁ ସ୍ଥିର ହୋଇଛି । ସେହିସବୁ ଜିଲ୍ଲାର ଜଳକୂଣ୍ଡ ଗ୍ରାମ ପାଇଁ ଉଦ୍ଦିଷ୍ଟ ଏହି ୭୮୪ଟି ନଳକୂଅ ମଧ୍ୟରୁ ୧୫୦ଟି ନଳକୂଅ ପଢ଼ାଗ୍ରାମ ଓ ହରିକନ ବସ୍ତିଗୁଡ଼ିକରେ ବସାଯିବ । ଚନ୍ଦ୍ରପାୟା ସଂପୃକ୍ତ ଜିଲ୍ଲାପାଳ ଏବଂ ଜନସ୍ଵାସ୍ଥ୍ୟ ବିଭାଗର ପଦ୍ମ ଯନ୍ତ୍ରମାନଙ୍କୁ ତୁରନ୍ତ ପଦକ୍ଷେପ ନେବାଲାଗି ନିର୍ଦ୍ଦେଶ ଦିଆଯାଇଛି ।

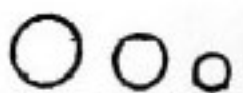

ପ୍ରାକୃତିକ ବପର୍ଯ୍ୟୟ ଯୋଗୁଁ ବ୍ୟାପକ ଫସଲ ହାନି

ଚଳିତ ବର୍ଷ ଅଗଷ୍ଟ ମାସର ବନ୍ୟା ଫଳରେ ବାଲେଶ୍ଵର ବଲ୍ଲଙ୍ଗୀର, କଟକ, ପୁରୀ ଓ କେନ୍ଦୁଝର ଜିଲ୍ଲାର ୧ ଲକ୍ଷ ୩୧ ହଜାର ୨୭୫ ହେକ୍ଟର ଜମିରେ ବିଭିନ୍ନ ଫସଲ କ୍ଷତି ହୋଇଛି । ସେଥିମଧ୍ୟରୁ ୩୬,୮୬୨ ହେକ୍ଟର ଜମିରେ ଧାନ, ମୁଗ, ବିରି ଓ ଝୋଟ ପ୍ରଭୃତି ଫସଲ ସଂପୂର୍ଣ୍ଣ ନଷ୍ଟ ହୋଇଥିଲା ବେଳେ ୯୪,୪୧୩ ହେକ୍ଟର ଜମିରେ ଆଂଶିକ ଭାବରେ ସେହି ଫସଲ ସବୁ ନଷ୍ଟ ହୋଇଛି । ସଂପୂର୍ଣ୍ଣ ନଷ୍ଟ ହୋଇଥିବା ଧାନ ଜମିରେ ଶୁଷାମାନେ ପୁନର୍ବାର ଧାନତଳି ରୋଇଛନ୍ତି । ଆଂଶିକ ନଷ୍ଟ ହୋଇଥିବା ଜମିରେ ଶୁଆ ଦିଆଯାଇଛି ଓ ଏହିସବୁ ଜମିରେ ଯବକ୍ଷାରଜାତ ଜାତୀୟ ସାର ପ୍ରୟୋଗ କରି କ୍ଷତିର ଭରଣା ପାଇଁ ଶୁଷାମାନଙ୍କୁ କୃଷି ବିଭାଗ ତରଫରୁ ପରାମର୍ଶ ଦିଆଯାଇଛି ।

ସେପ୍ଟେମ୍ବର ଶେଷଭାଗରେ ହୋଇଥିବା ପ୍ରବଳ ବର୍ଷା ଫଳରେ ବାଲେଶ୍ଵର ଓ ବଲ୍ଲଙ୍ଗୀର ଜିଲ୍ଲାର କେତେକ ଅଞ୍ଚଳରେ ଧାନ ଓ ଅଣ-ଧାନ ଫସଲ କ୍ଷତି ହୋଇଛି । ଏହି ବନ୍ୟା ପରେ ପରେ କଳାହାଣ୍ଡି ଓ ବଲ୍ଲଙ୍ଗୀର ଅଞ୍ଚଳରେ ଧାନ ଫସଲରେ ପୋକ ଆକ୍ରମଣ ହୋଇଥିଲା । ପୋକ ଆକ୍ରମଣର ମୁକାବିଲା କରିବା ପାଇଁ କୃଷି ବିଭାଗ ତରଫରୁ ବଲ୍ଲଙ୍ଗୀର ଜିଲ୍ଲାରେ ୪ ଲକ୍ଷ ଟଙ୍କାର ଓ କଳାହାଣ୍ଡି ଜିଲ୍ଲାରେ ଏକଲକ୍ଷ ଟଙ୍କାର ପୋକମରା ଔଷଧ ପ୍ରୟୋଗ କରିବାକୁ ବ୍ୟବସ୍ଥା କରାଯାଇଛି ।

ଅକ୍ଟୋବର ୧୫ ଓ ୧୬ ତାରିଖର ପ୍ରବଳ ବର୍ଷା, ବାତ୍ୟା ଓ ବନ୍ୟା ଫଳରେ ବାଲେଶ୍ଵର, କଟକ, ଡେଙ୍କାନାଳ, କେନ୍ଦୁଝର ଓ ମୟୂରଭଞ୍ଜ ଜିଲ୍ଲାର ପ୍ରାୟ ୩ଲକ୍ଷ ୨୫ ହଜାର ୪୩୪ ହେକ୍ଟର ଜମିରେ ଫସଲ କ୍ଷତି ଘଟିଥିବା ଅଟକତ୍ କରାଯାଇଛି । ମଝିଆଳି ଓ ବଡ଼ଧାନ ଫସଲର ହୋଇଥିବା କ୍ଷତି ଭରଣା କରିବା ସମ୍ଭବ ନୁହେଁ । ପୁରୁ ଜରାଇବା ଅବସ୍ଥାରେ ଥିବା ଫସଲର ସଂପୂର୍ଣ୍ଣ କ୍ଷତି ଘଟିଛି । ଖାରୁଆ

ଜମିର ବଡ଼ଧାନ ଗର୍ଭଧାରଣ ଅବସ୍ଥାରେ ଥିବାବେଳେ ପାଣିରେ ବୁଡ଼ିରହିବା ଫଳରେ ତାର ପୁରୁତ ଶକ୍ତି ଘଟିଛି । ଏକଲକ୍ଷ ୭୪ ହଜାର ୮୨୫ ହେକ୍ଟର ଜମିର ଧାନ ଫସଲ ଆଂଶିକ ଶକ୍ତି ହୋଇଛି ଏବଂ ଏକଲକ୍ଷ ୧୨ ହଜାର ୭୭୪ ହେକ୍ଟର ଜମିରେ ସଂପୂର୍ଣ୍ଣ ଶକ୍ତି ହୋଇଛି ।

ଏହି ଜମିମାନଙ୍କରେ ଭବି ଫସଲ ଗୁଡ଼ିକ ଶସ୍ୟକ୍ଷତିର ଉତ୍ପାଦନ କରିବା ଆବଶ୍ୟକ । ସେଥିପାଇଁ ଚଳିତ ବର୍ଷ ଭବି କାର୍ଯ୍ୟକ୍ରମକୁ ବ୍ୟାପକ କରାଯାଇଛି । ଅଣ-ଧାନ ଫସଲ ମଧ୍ୟରେ ବନ୍ୟା ଯୋଗୁଁ ୩୪,୧୧୬ ହେକ୍ଟର ଜମିରେ ତାଳି, ପରିପରିବା, ଚୈଳକାଡ଼ ଓ ଆଖୁ ଫସଲ ସଂପୂର୍ଣ୍ଣ ନଷ୍ଟ ହୋଇ-ଯାଇଛି ଏବଂ ୩,୬୨୯ ହେକ୍ଟର ଜମିରେ ଆଂଶିକ ଶକ୍ତି ହୋଇଛି । ଏହିସବୁ ଅଞ୍ଚଳରେ ଭବି ଫସଲର ବ୍ୟାପକ ଗୁଡ଼ିକ କରାଗଲେ, ଗୁଣା ବନ୍ୟାଜନିତ ଶସ୍ୟକ୍ଷତିର କ୍ଷୟ-ହାନ ଉତ୍ତରଣ କରିପାରିବେ ।

ଗତ ଅକ୍ଟୋବର ମାସର ବନ୍ୟା ଓ ବାତ୍ୟା ଯୋଗୁଁ ଆମ ରାଜ୍ୟର ଯେଉଁ ସାତଟି ଜିଲ୍ଲାରେ ବ୍ୟାପକ ଫସଲ ହାନି ହୋଇଛି, ସେସବୁ ଅଞ୍ଚଳରେ ଚଳିତ ଭବିକ୍ରମରେ ମୋଟ ୧୫ ଲକ୍ଷ ୪୮ ହେକ୍ଟର ଜମିରେ ବିଭିନ୍ନ ଫସଲ ଗୁଡ଼ିକ ପାଇଁ ଲକ୍ଷ୍ୟ ରଖାଯାଇଛି । ଏଥିପାଇଁ ସମସ୍ତ ଗୁଣାକୁ ରିହାତି ଦରରେ ଆବଶ୍ୟକୀୟ ବିହନ ମଧ୍ୟ ଯୋଗାଇ ଦେବାକୁ ବ୍ୟବସ୍ଥା ହୋଇଛି । ଏହି ସମୟ ମଧ୍ୟରେ ସଂପୂର୍ଣ୍ଣ ଜିଲ୍ଲାର ଗୁଣାକୁ ୨୭,୮୮୯ ବୁଲ୍‌ବୁଲ ବିହନ ଏବଂ ୩୯,୧୩୫ ମେଟ୍ରିକ୍ ଟନ୍ ବିଭିନ୍ନ ବିସମର ଉତ୍ତ୍ରିତ ଖାଦ୍ୟସାର ଯୋଗାଇ ଦିଆଯିବାର ଲକ୍ଷ୍ୟ ଧାର୍ଯ୍ୟ କରାଯାଇଛି ।

ବନ୍ୟାକ୍ଷତର ଗୁଣାମାନଙ୍କୁ ଶତକଡ଼ା ୨୫ ଭାଗ ରିହାତି ଦରରେ ସାର ବିକ୍ରୟ କରିବା ପାଇଁ କେନ୍ଦ୍ର ସରକାରଙ୍କୁ ରାଜ୍ୟ ସରକାରଙ୍କ ତରଫରୁ ସ୍ୱୀକୃତିପତ୍ର ଦିଆଯାଇଛି । କେନ୍ଦ୍ର ସରକାରଙ୍କଠାରୁ ସାହାଯ୍ୟ ମିଳିଲେ ଏହି ପ୍ରକାର ରିହାତି ମୂଲ୍ୟର ସାର କେବଳ ସମବାୟ ସମିତି ଓ ଓଡ଼ିଶା କୃଷି ଶିକ୍ଷା ନିଗମ ଉପରେ ବିକ୍ରୟର ବ୍ୟବସ୍ଥା ହେବ । ରିହାତିକୁ ଅପେକ୍ଷା ନ କରି ଆମର ଗୁଣାମାନେ ଅଧିକ ଅମଳ ପାଇଁ ବୃକ୍ଷମ ସାର ପ୍ରୟୋଗ କରିବା ବାଞ୍ଛନୀୟ ।

ପତାଚର ଅଭିକ୍ଷତାରୁ ବଞ୍ଚାଯାଇଛି ସେ ଭବିକ୍ରମରେ ତାକୁଅଧାନ ଫସଲରେ ମାଟିଆ ଗୁଣ୍ଡି ଯୋଗ, କେଶାଳତା ଯୋଗ ଓ ତାଲିକାତାୟ ଫସଲରେ ବ୍ୟାପକ ଭାବେ କାନିମୁକ୍ତି ଯୋଗ ରହିଥାନ୍ତି । ଏ ଦିଗରେ ଗୁଣାମାନେ ଆଗ୍ରହୀ ପଦକ୍ଷେପ ନେବା ପାଇଁ ଗୁଣ୍ଡି ବିଭାଗ ତରଫରୁ ପରାମର୍ଶ ଦିଆଯାଇଛି ।

ମାଜିନ୍-ମନି ବିକ୍ରୟୋଗରେ ନଳକୂପ
ଗାହରୁ ବିଭାଗର "ମାଜିନ୍-ମନି"ରୁ ୪୫ଲକ୍ଷ ଟଙ୍କା ବିନି-ଯୋଗ କରାଯାଇ ଚଳିତ ଆର୍ଥିକ ବର୍ଷରେ ଉତ୍ପାଦନ ବିଭିନ୍ନ ଅଞ୍ଚଳରେ ବନ୍ୟାସ ୨୨୫ ନଳକୂପ ବସାଇବାକୁ ସରକାର ନିଷ୍ପତ୍ତି କରିଛନ୍ତି ଏବଂ ତଦନୁଯାୟୀ ସଂପୂର୍ଣ୍ଣ ସରକାରୀ କର୍ତ୍ତୃପକ୍ଷ-ମାନଙ୍କୁ ଚୁକ୍ତ ଶାସ୍ତ୍ରାନୁସାରେ ପାଇଁ ନିର୍ଦ୍ଦେଶ ଦିଆଯାଇଛି ।

"ମାଜିନ୍-ମନି" ରୁ ୨୦ ଲକ୍ଷ ଟଙ୍କା ବ୍ୟୟକରି କଳାହାଣ୍ଡି ଜିଲ୍ଲା ଅନ୍ତର୍ଗତ ପାନାୟ ଜଳାଭାବଥିବା ଅଣତହିତ ଗ୍ରାମମାନଙ୍କରେ ୧୦୦ଟି ନଳକୂପ ବସାଇବାଲାଗି ଗୃହ ନିର୍ମାଣ ଓ ପୌରଭବନ ଉପରେ ସଂପୂର୍ଣ୍ଣ ଜିଲ୍ଲାପାଳଙ୍କୁ ପରାମର୍ଶ ଦେଇଛନ୍ତି । ଏହି ୧୦୦ଟି ନଳକୂପ ମଧ୍ୟରୁ ନୂଆପଡ଼ା ସବ୍‌ଡିଭିଜନର ନଳକୂପ-ବିହୀନ ୩୬ଟି ଗ୍ରାମରେ ଗୋଟିଏ ଲେଖାଏଁ ନଳକୂପ ବସାଇବାକୁ ମଧ୍ୟ ପରାମର୍ଶ ଦିଆଯାଇଛି ।

ସେହିପରି ୨୫ ଲକ୍ଷ ଟଙ୍କା ବ୍ୟୟ ଅଟକଳରେ ବାଲେଶ୍ୱର ଜିଲ୍ଲାରେ ୪ଟି, ବରଗଞ୍ଜରେ ୩୦ଟି, ଚୋରାନାଳରେ ୧୨ଟି, ଗଂଜାମରେ ୪୫ଟି, କଳାହାଣ୍ଡିରେ ୫ଟି, କୋରାପଟରେ ୨୩ଟି ଏବଂ ପୁଲବାଣୀରେ ୬ଟି—ଏହିପରି ୧୨୫ଟି ନଳକୂପ ବସାଇବାକୁ ପଦକ୍ଷେପ ନିଆଯାଇଛି । ଏହି ନଳକୂପ ସବୁ ସେହି ଜିଲ୍ଲାର ୩୧ଟି ସହରାଂଚଳଗୁଡ଼ିକରେ ବସାଇବାଲାଗି ମଂଜୁର କରାଯାଇଛି ।

ରହାତ ଦରରେ ଖାଦ୍ୟ ଯୋଜନା

ରାଜ୍ୟର ଆଇ. ଟି. ଡି. ପି. ବୁକମାନଙ୍କରେ ବାସ କରୁଥିବା ଆଦିବାସୀମାନଙ୍କୁ ସାଧାରଣ ବଣନ ପ୍ରଣାଳୀରେ ରିହାତି ଦରରେ ଖାଦ୍ୟ ବିସେକ୍ଷଣ ୧ ତାରିଖଠାରୁ ଯୋଗାଇ ଦେବାକୁ ରାଜ୍ୟ ସରକାର ଏକ ସ୍ୱତନ୍ତ୍ର କାର୍ଯ୍ୟକ୍ରମ ଗ୍ରହଣ କରିଛନ୍ତି । ସେମାନଙ୍କୁ ସାଧାରଣ ଉତ୍ତୁନା ଗୁରୁକ ଜିଲ୍ଲୋପ୍ରତି ୯୧.୮୫ ପଇସା ଓ ଗହମ ଜିଲ୍ଲୋପ୍ରତି ୯୧.୫୦ ପଇସାରେ ବିକ୍ରୟ କରାଯିବ । ବର୍ତ୍ତମାନ ସାଧାରଣ ଉତ୍ତୁନା ଗୁରୁକ ଜିଲ୍ଲୋପ୍ରତି ବିକ୍ରୟ ମୂଲ୍ୟ ୯୨.୫୫ ପଇସା ଓ ଗହମ ଜିଲ୍ଲୋପ୍ରତି ୯୧.୯୭ ପଇସା ଅଛି । ଆଦିବାସୀ ବୁକଗୁଡ଼ିକରେ ବାସ କରୁଥିବା ଲୋକମାନଙ୍କର କିଣିବା କ୍ଷମତା ଜମ୍ ସିବା ଦୃଷ୍ଟିରେ ରଖି ସେମାନଙ୍କୁ ସାହାଯ୍ୟ କରିବାପାଇଁ ଏପରି ଯୋଜନା କାର୍ଯ୍ୟକାରୀ କରାଯାଇଛି ।

ଏହି ଯୋଜନାଟି ବାଲେଶ୍ୱର, ମୟୂରଭଞ୍ଜ, କେନ୍ଦୁଝର, ସମଲପୁର, ସୁନ୍ଦରଗଡ଼, ଗଂଜାମ, କୋରାପୁଟ କଳାହାଣ୍ଡି ଏବଂ ପୁଲବାଣୀ ଜିଲ୍ଲାର ୨୧ଟି ଆଇ. ଟି. ଡି. ପି. ଅଂଚଳର ୧୧୮ଟି ବୁକରେ କାର୍ଯ୍ୟକାରୀହେବ । ଏହି ବୁକ୍ ସମସ୍ତରେ ଥିବା ପୌର ଅଂଚଳରେ ବାସ କରୁଥିବା ଲୋକଙ୍କ ବ୍ୟତୀତ ମୋଟ ୬୪ଲକ୍ଷ ୩୨ ହଜାର ଲୋକ ଏହି ଯୋଜନା ଦ୍ୱାରା ଉପକୃତ ହେବେ ।

ମାଛଧର ଯୋତର ଲାଇସେନ୍ସ

କ୍ଷୁଦ୍ର ମତ୍ସ୍ୟଜୀବୀଙ୍କ ସ୍ୱାର୍ଥରକ୍ଷା ଓ ଉପକୂଳ ଅଂଚଳରେ ଅବାଧ ମାଛଧରାକୁ ନିୟନ୍ତ୍ରଣ କରିବା ଉଦ୍ଦେଶ୍ୟରେ ଓଡ଼ିଶା ସାମୁଦ୍ରିକ ନିୟନ୍ତ୍ରଣ ଆଇନ କଡ଼ାକଡ଼ିତାରେ ଲଗୁହେବା ଯୋଗୁଁ ବର୍ତ୍ତମାନ ଉତ୍ତ୍ୟକ୍ତ ସମୁଦ୍ର ଉପକୂଳ ଅନ୍ତର୍ଗତ ମାଛଧରାଳୀମାନେ ନିଜ ନିଜ ମାଛଧରା ନୌକା ଓ ସାମ୍ବିକ ଯୋତର ରେଜିଷ୍ଟ୍ରେସନ୍ ଏବଂ ବାଣିଜ୍ୟ ଲାଇସେନ୍ସ କରିବାରେ ଆଗ୍ରହ ପ୍ରକାଶ ପାଇଛନ୍ତି ।

ଆଇନର ବ୍ୟବସ୍ଥାନୁଯାୟୀ ପ୍ରତ୍ୟେକ ମାଛଧରା ଯୋତ ସଂପୂର୍ଣ୍ଣ ଅଂଚଳରେ ପୁରୁ ମାଛଧର ସମୟ ନିମନ୍ତେ ୫୦୦ ଟଙ୍କା ଲେଖାଏଁ ଅନାମତ ଦେବେ । ତା'ଛଡ଼ା ରେଜିଷ୍ଟ୍ରେସନ୍ କରିବେ । ଏପରିକି ୧୫୦ଟି ରେଜିଷ୍ଟ୍ରେସନ୍ ଯୋଗାଇଛି ଓ ଏ ବାବଦରେ ୨.୪୫୦ ଟଙ୍କା ଆଦାୟ ହୋଇଛି ।

ଉପକୂଳ ଅ-ବନ ଅତୀତ ବାଲୁଗାଁ, ପୁରୀ, ବାଲେଶ୍ୱର, ପାରାଦୀପ ଓ ଅସର-ଗଠାରେ ବର୍ତ୍ତମାନ ୩୦୮ଟି ଯାନ୍ତ୍ରିକ ଯୋଗ ଓ ୩,୫୭୨ଟି ଅଣ-ଯାନ୍ତ୍ରିକ ଯୋଗ ମାଛଧରାରେ ନିଯୋଜିତ ହେଉଛି । ସବୁ ମାଛଧରା ଯୋଗ ପାଇଁ ବାର୍ଷିକ ମୁରସେନ୍ସ ବ୍ୟବସ୍ଥା ଉଲ୍ଲେଖଅଛି । ୧୫ ମିଟରରୁ ଉର୍ଦ୍ଧ୍ୱ ଯୋଗ ପାଇଁ ବାର୍ଷିକ ମୁରସେନ୍ସ ଫିସ ୩୦୦ ଟଙ୍କା ଓ ତା' ଠାରୁ କମ୍ ଦୈର୍ଘ୍ୟ ମାଛଧରା ଯୋଗ ନିମନ୍ତେ ୧୦୦ ଟଙ୍କା ଧାର୍ଯ୍ୟ କରାଯାଇଛି । ସେହିଭଳି କାଟମରାନ୍, କାନୋସ ଆଦି ବେଶାଡ଼-ଶା ନିମନ୍ତେ ୫୦ ଟଙ୍କା ଏବଂ ୮-୫ ମିଟରର ଛୋଟ ଡ଼ଙ୍ଗାପୁଟି ବାର୍ଷିକ ଫିସ୍ ୨୦ ଟଙ୍କା ଦିଆଯିବ । ପ୍ରତ୍ୟେକ ମୁରସେନ୍ସ ସେହି ବର୍ଷର ୩୦ ରୁଁ ପୂର୍ବରୁ ନବୀକରଣ କରିବାକୁ ପରାମର୍ଶ ଦିଆଯାଇଛି ।

ଓଡ଼ିଶାରେ ବସ୍ ଉତ୍ତା

୧୯୮୧ ମସିହାଠାରୁ ୪ବର୍ଷଧରି ରାଜ୍ୟରେ ବସ୍ ଉତ୍ତା ବୃଦ୍ଧି କରାଯାଇନାହିଁ, ଯଦିଓ ଏ ମଧ୍ୟରେ ଅନ୍ୟ ବିଭିନ୍ନ ରାଜ୍ୟ ବାଗମାର ବସ୍ ଉତ୍ତା ବୃଦ୍ଧି କରିଛନ୍ତି । ରେଳରୁ ବୃଦ୍ଧି ମଧ୍ୟ ବାଗମାର ହୋଇଛି । ଓଡ଼ିଶାରେ ଯେଉଁ ବସ୍ ଉତ୍ତା ୪ବର୍ଷଧରି ଚାଲିଥିଲା, ତାହା ଭାରତବର୍ଷରେ ସବୁଠାରୁ କମ୍ ଥିଲା ବୋଲି କହିଲେ ଅତ୍ୟୁକ୍ତି ହେବନାହିଁ । କିନ୍ତୁ ଏବର୍ଷ ପେଟ୍ରୋଲ, ଡିଜେଲ ଆଦିର ଦର ହଠାତ୍ ବୃଦ୍ଧି ହେବା ପରେ ରାଜ୍ୟ ପରିବହନ ସଂସ୍ଥାମାନଙ୍କ ପକ୍ଷରେ ଆହୁରି ଅଧିକ କ୍ଷତି ସହିବା ସମ୍ଭବ ହେଇନାହିଁ । ପୂର୍ବ ୪ ବର୍ଷ ମଧ୍ୟରେ ବସ୍ ଉତ୍ତା ବଢ଼ାଇଥିବା ଉତ୍ତମାଳୟ ମଧ୍ୟ ପୁଣି ଅରେ ବସ୍ ଉତ୍ତା ବଢ଼ାଇଲେ; ଉଦାହରଣ ସ୍ୱରୂପ-କର୍ଣ୍ଣାଟକ, ପଶ୍ଚିମବଂଗ, ଆନ୍ଧ୍ରପ୍ରଦେଶ, ମଧ୍ୟପ୍ରଦେଶ, ତାମିଲନାଡୁ, କେରଳ, ରାଜସ୍ଥାନ ଆଦି । ରାଜ୍ୟ ସରକାର ଏ ସଂପର୍କରେ ବହୁ ବିଶ୍ୱର ଆଲୋଚନା କରିଛନ୍ତି । ଜନସାଧାରଣଙ୍କ ଆଗରେ ଉତ୍ତମ ପରିବହନର ଆର୍ଥିକ ଚିତ୍ର ଉପସ୍ଥାପିତ କରିଛନ୍ତି । ବିଧାନସଭାରେ ଓ ବିଭିନ୍ନ ବିରୋଧୀ ଦଳଙ୍କ ସହିତ ଆଲୋଚନା-ବେଳେ ମଧ୍ୟ ବର୍ଦ୍ଧିତ ମୂଲ୍ୟହାର ଦୃଷ୍ଟିରୁ ପରିବହନର ଆର୍ଥିକ ଅବସ୍ଥା ସଂପର୍କରେ ବୁଝାଇଛନ୍ତି । ଘରୋଇ ବସ୍ ମାଲିକମାନଙ୍କ ପକ୍ଷରୁ ବାଗମାର ଦାବୀ କରାଯାଇଛି ଯେ ସେମାନେ ପୁରୁଣା ରେଟରେ ବସ୍ ଚଳାଇବାପାଇଁ ଅକ୍ଷମ । ଏ ସମସ୍ତ ବିଶ୍ୱରକରି ଏବଂ ମାସ ମାସ ଧରି ଏ ବିଷୟରେ ଆଲୋଚନା ପରେ ସରକାର ବସ୍ ଉତ୍ତା ବଢ଼ାଇବା ପାଇଁ ବାଧ୍ୟ ହୋଇଛନ୍ତି ଏବଂ ଚନ୍ଦ୍ରଯାତ୍ରୀ ଗଡ଼ ଅକ୍ଟୋବର ୧୮ ତାରିଖଠାରୁ ଓଡ଼ିଶାରେ ବସ୍ ଉତ୍ତା ବୃଦ୍ଧି କରାଯାଇଛି ।

ସେହି ଦିନଠାରୁ ଓଡ଼ିଶାର ଜନସାଧାରଣ ଓ ବସ୍ ଯାତ୍ରୀ-ମାନେ ବସ୍ ଉତ୍ତାକ୍ରମିତ ପରିସ୍ଥିତିକୁ ହୃଦୟଂଗମ କରି ସରକାରଙ୍କ ସହିତ ପୂର୍ଣ୍ଣ ସହଯୋଗ କରିଛନ୍ତି । ସରକାର ଚରବରିଆ ଉପରେ ବା ପୁଜାର ସୁଯୋଗ ନେଇ ବସ୍ ଉତ୍ତା ବଢ଼ାଇ ନାହାନ୍ତି । ସରକାର ଚାହୁଁଥିଲେ ୪ ମାସ ଆଗରୁ ବସ୍ ଉତ୍ତା ବଢ଼ାଇ ପାରିଥାନ୍ତେ । ପଶ୍ଚିମବଂଗ ଓ ଅନ୍ୟାନ୍ୟ ରାଜ୍ୟରେ ଏବର୍ଷ ବହୁ ଆଗରୁ ବସ୍ ଉତ୍ତା ବଢ଼ାଗଲାଣି । ବହୁଚିନ୍ତା, ବହୁ ଆଲୋଚନା ଓ ପ୍ରଶ୍ନର ପରେ ଏ ସରକାର ବ୍ୟବସ୍ଥା ଗ୍ରହଣ କରିଛନ୍ତି । ବିଭିନ୍ନ ରାଜ୍ୟ ମଧ୍ୟରେ ଓଡ଼ିଶା ସାତପଇରେ ଏହା କରିଛି ।

ବସ୍ ଉତ୍ତା ବଢ଼ାଇଥିବା ରାଜ୍ୟମାନଙ୍କ ମଧ୍ୟରେ ବିଭିନ୍ନ ମତବାଦର ଶାସନ ଅଛି । ରାଜସ୍ଥାନ, ମଧ୍ୟପ୍ରଦେଶରେ ସେପରି ବଡ଼ିତି, ପଶ୍ଚିମବଂଗ, କର୍ଣ୍ଣାଟକ, ଆନ୍ଧ୍ରପ୍ରଦେଶରେ ମଧ୍ୟ ସେହିପରି ବଡ଼ିତି । ପଶ୍ଚିମବଂଗରେ ସାଧାରଣ ବସ୍ ଉତ୍ତା ଏଇ ମେ ମାସ ୧୫ ତାରିଖଠାରୁ ୧୦ ପଇସାକୁ ବୃଦ୍ଧି କରାଯାଇଛି । କର୍ଣ୍ଣାଟକରେ ୧୯୮୩ ମସିହାରେ ବସ୍ ଉତ୍ତା ବୃଦ୍ଧି କରାଯାଇ ଏହି ଅକ୍ଟୋବର ୪ ତାରିଖଠାରୁ ଅର୍ଥାତ୍ ଦଶହରା ପୂର୍ବରୁ ପୁଣି ବୃଦ୍ଧି କରାଯାଇଛି ଏବଂ ଓଡ଼ିଶା ରୁକ୍ମନାରେ ତାହା ପଥେଷ ବେଶ୍ୟ । ଉଦାହରଣ ସ୍ୱରୂପ-ସାଧାରଣ ବସ୍ ଉତ୍ତା କିଲେମିଟର ପିଛା ୧୨ ପଇସା, ଏକ୍ସପ୍ରେସ ବସ୍ ଉତ୍ତା ୧୩.୫୦ ପଇସା ଏବଂ ପୁରପଥ୍ୟ ଏକ୍ସପ୍ରେସରେ ୧୬ ପଇସା ଓ ଡିରକ୍ସରେ ୧୯.୫୦ ପଇସା । ଓଡ଼ିଶାରେ ଏସବୁ କ୍ଷେତ୍ରରେ ବସ୍ ଉତ୍ତା ୨ ପଇସାରୁ ଅକ୍ଟୋ ପଇସା କମ୍ । ସେହିପରି ପଡ଼ୋଶୀ ଆନ୍ଧ୍ର ପ୍ରଦେଶରେ ମଧ୍ୟ ଗଡ଼ ମେ ମାସରେ ବସ୍ ଉତ୍ତା ବୃଦ୍ଧି କରାଯାଇଛି ଏବଂ ତାହା ଓଡ଼ିଶାଠାରୁ କୌଣସି ଦୃଷ୍ଟିରୁ ନ୍ୟୁନ ନୁହେଁ । ବର୍ତ୍ତମାନର ଆର୍ଥିକ ପରିସ୍ଥିତିକୁ ବିଶ୍ୱରକ୍ତ ନେଇ ସବୁରକ୍ୟ ଏହି ବ୍ୟବସ୍ଥା ଗ୍ରହଣ ପାଇଁ ବାଧ୍ୟ ହୋଇଛନ୍ତି ।

ରମାଦେବାଙ୍କର ଅକ୍ତିମ ଇଚ୍ଛା

ଓଡ଼ିଶାର ବିଶିଷ୍ଟ ଜନସେବା ସ୍ୱର୍ଣ୍ଣାୟା ରମାଦେବାଙ୍କର ଅକ୍ତିମ ଇଚ୍ଛା ପୂରଣ କରିବା ପାଇଁ କଟକସ୍ଥିତ କ୍ୟାନ୍ସର ଇନ୍ଷ୍ଟିଚ୍ୟୁଟରୁ ଆଶ୍ରୟ ହରିହର ଦାସଙ୍କ ନାମରେ ନାମିତ କରିବା ପାଇଁ ଧାର୍ଯ୍ୟ ମୁଖ୍ୟମନ୍ତ୍ରୀ ଶ୍ରୀ ବାନଜୀ ବରୁଣ ପଟ୍ଟନାୟକ ନିର୍ଦ୍ଦେଶ ଦେଇଛନ୍ତି ।

ମୃତ୍ୟୁର ଅବ୍ୟବହିତ ପୂର୍ବରୁ ରମାଦେବା ମୁଖ୍ୟମନ୍ତ୍ରୀଙ୍କ ନିକଟକୁ ଏକ ଚିଠି ଲେଖିବା ପାଇଁ ଚେଷ୍ଟା କରିଥିଲେ, କିନ୍ତୁ ସେ ଚିଠିଟି ସଂପୂର୍ଣ୍ଣ କରିପାରିନଥିଲେ । ଏହି ଅସଂପୂର୍ଣ୍ଣ ଚିଠିରେ କଟକରେ ଥିବା ସରକାରୀ କ୍ୟାନ୍ସର ଇନ୍ଷ୍ଟିଚ୍ୟୁଟରୁ ଆଶ୍ରୟ ହରିହର ଦାସଙ୍କ ନାମରେ ନାମିତ କରିବା ପାଇଁ ରମାଦେବା ମୁଖ୍ୟମନ୍ତ୍ରୀଙ୍କୁ ଅନୁରୋଧ ଜଣାଇଥିଲେ ।

ଗଡ଼ କେତେଦିନ ତଳେ ରମାଦେବାଙ୍କର କନ୍ୟା ତଥା ବିଶିଷ୍ଟ ସମାଜସେବା ଶ୍ରୀମତୀ ଅଳ୍ପପୂଣ୍ଣା ମହାରଣା ରମାଦେବାଙ୍କର ଶେଷ ଚିଠିଟି ମୁଖ୍ୟମନ୍ତ୍ରୀଙ୍କ ନିକଟକୁ ପଠାଇ ଦେଇଥିଲେ । ଚିଠିଟି ମୁଖ୍ୟମନ୍ତ୍ରୀଙ୍କ ହସ୍ତଗତ ହେବାପାତ୍ରେ ସେ ସ୍ୱର୍ଣ୍ଣତା ରମାଦେବାଙ୍କର ପଦ୍ମିତ୍ର ସ୍ମୃତି ଉଦ୍ଦେଶ୍ୟରେ ସମ୍ମାନ ସ୍ଥାପନ କରି କଟକର କ୍ୟାନ୍ସର ଇନ୍ଷ୍ଟିଚ୍ୟୁଟରୁ ଆଶ୍ରୟ ହରିହର ଦାସ କ୍ୟାନ୍ସର ଇନ୍ଷ୍ଟିଚ୍ୟୁଟର ନାମରେ ନାମିତ କରିବା ପାଇଁ ନିର୍ଦ୍ଦେଶ ଦେଇଛନ୍ତି ।

ଆଦିବାସୀ ଯୁବକମାନଙ୍କ ତାଲିମ

ଆତ୍ମତୀତିକ ଯୁବବର୍ଷ ପାଳନ ଅବସରରେ ପୁରବାଣୀ ସମନ୍ୱିତ ଆଦିବାସୀ ଉତ୍ତମ ସଂସ୍ଥା ଆନୁକୂଲ୍ୟରେ ଆଦିବାସୀ ଯୁବକମାନଙ୍କର ଏକ ୫-ଦିନିଆ ତାଲିମ ଶିବିର ଗଡ଼ ୪

ତାରିଖଠାରୁ ପ୍ରୋଜେକ୍ଟ ପ୍ରଣାବକ ଶ୍ରୀ ସାନେହୁନାଥ ପଟ୍ଟନାୟକଙ୍କ ପ୍ରତ୍ୟକ୍ଷ ତତ୍ତ୍ୱାବଧାନରେ ଅନୁଷ୍ଠିତ ହୋଇଥିଲା । ଗତ ୪ ତାରିଖ ଦିନ ତିନି ପ୍ରାମ୍ୟ ଉତ୍ତରଣ ସଂସାର ଯୋଜନା ଅଧିକାରୀ ଶ୍ରୀ ନିତ୍ୟାନନ୍ଦ ପାତ୍ର ଏହି ତାରିଖ ଶିବିରକୁ ଉଦ୍ଘାଟନ କରିଥିଲେ । ଏଥିରେ ପୁରୁବାଣୀ, ବିଗିଳିଆ ଓ ଶତ୍ରୁଗାପଡ଼ା ବ୍ଲକ୍ସ ୧୩ ଜଣ ଆଦିବାସୀ ଯୁବକ ଯୋଗଦାନ କରିଥିଲେ । ଏହି ଶିବିରରେ ସ୍ଥାନୀୟ ସରକାରୀ ମହା- ବିଦ୍ୟାଳୟର ଅଧ୍ୟାପକ ଏବଂ ବିଭିନ୍ନ ବିଭାଗୀୟ ଅଧିକାରୀଙ୍କ ଅତିବାସୀମାନଙ୍କର ସାମାଜିକ ତଥା ଅର୍ଥନୈତିକ ସମସ୍ୟା ଏବଂ ସେମାନଙ୍କର ଉତ୍ତରଣ ତଥା ସୁରକ୍ଷା ପାଇଁ ସରକାରଙ୍କ ଦ୍ୱାରା ନିଆଯାଇଥିବା ବିଭିନ୍ନ ପଦକ୍ଷେପ ଏବଂ ସାମାଜିକ ସୁରକ୍ଷା ସମ୍ବନ୍ଧରେ ଆଲୋଚନା କରିଥିଲେ । ଆଦିବାସୀ ଯୁବକମାନଙ୍କର ଚିରଦିନୋଦନ ପାଇଁ ସଂଧ୍ୟାରେ ଜିମ୍ ସୁତନା ଓ ଲେକ ସଂପର୍କ ବିଭାଗ ତରଫରୁ ବିଭିନ୍ନ ପ୍ରାମାଣିକ ତନଜିତ ପ୍ରଦର୍ଶନ କରାଯାଇଥିଲା ।

ଉଦ୍ଘାଟନ ଉତ୍ତରରେ ଯୋଗଦାନ କରି ସ୍ଥାନୀୟ ରାଜ୍ୟସଭା ସଦସ୍ୟ ଶ୍ରୀ ବନବିଶ୍ୱ ତତ୍ତ୍ୱ ତାନୀ ଆଦିବାସୀମାନଙ୍କ ସୁରକ୍ଷା ତଥା ଉତ୍ତରଣ ପାଇଁ ସରକାରଙ୍କର ବିଭିନ୍ନ ପଦକ୍ଷେପ ଏବଂ ଏହାର ପୂର୍ଣ୍ଣ ଉପାଦେୟତା ସ୍ପଷ୍ଟ କରିବାରେ ଆଦିବାସୀ ଯୁବକମାନଙ୍କର ଉତ୍ତରଣ ବିଷୟରେ ଆଲୋଚନା କରାଯାଇଥିଲା । ଶେଷରେ ସମାଜୀୟ ଅତିଥି ତାରିଖ ଶିବିରରେ ଯୋଗଦାନ କରିଥିବା ୧୩ଜଣ ଆଦିବାସୀ ଯୁବକଙ୍କୁ ପ୍ରମାଣପତ୍ର ପ୍ରଦାନ କରିଥିଲେ ।

ସମନ୍ୱିତ ଗ୍ରାମାଞ୍ଚଳ ଉନ୍ନୟନ ଯୋଜନା

ଚଳିତ ଆର୍ଥିକ ବର୍ଷର ଅଗଷ୍ଟ ଶେଷ ସୁଦ୍ଧା ସମନ୍ୱିତ ଗ୍ରାମାଞ୍ଚଳ ଉନ୍ନୟନ ଯୋଜନାରେ ୮୪୭ ଜଣ ମହିଳାଙ୍କ ସମେତ ସର୍ବମୋଟ ୩୨,୨୯୮ ଜଣ ଉପକୃତ ହୋଇଛନ୍ତି । ସେମାନଙ୍କ ମଧ୍ୟରେ ୬,୩୨୫ ଜଣ ତପସିଲଗୁଡ଼ିକାଟି ଓ ୮,୩୯୧ ଜଣ ତପସିଲଗୁଡ଼ିକ ସଂପ୍ରଦାୟର ଲୋକ ଅନ୍ତର୍ଭୁକ୍ତ ।

ଏ ବାବଦରେ ମୋଟ ୫ କୋଟି ୯ଲକ୍ଷ ୭ ହଜାର ଟଙ୍କା ସରକାରୀ ଅର୍ଥ ବିନିଯୋଗ କରାଯାଇଛି । ସେଥିରୁ ତପସିଲଗୁଡ଼ିକାଟି ଓ ତପସିଲଗୁଡ଼ିକ ସଂପ୍ରଦାୟର ଲୋକମାନଙ୍କୁ ମିଳିଥିବା ସର୍ବୋତ୍ତର ପରିମାଣ ୩ କୋଟି ୧୫ ଲକ୍ଷ ୮୫ ହଜାର ଟଙ୍କା । ଉପରୋକ୍ତ ବ୍ୟକ୍ତିମାନଙ୍କୁ ବିଭିନ୍ନ ଧରାପାଇଁ ସମତାୟ ଓ ବ୍ୟବସାୟିକ ବ୍ୟାଙ୍କଗୁଡ଼ିକରୁ ୫ କୋଟି ୬୨ ଲକ୍ଷ ୧୨ ହଜାର ଟଙ୍କାର ଋଣ ମଂଜୁର କରାଯାଇଛି ।

ଆଇ. ଏ. ଏସ୍. ଅଧିକାରମାନଙ୍କୁ ତାଲିମ ପାଠ୍ୟକ୍ରମ

ଗତ ନଭେମ୍ବର ପହିଲା ଦିନ ସ୍ଥାନୀୟ ଗୋପବନ୍ଧୁ ପ୍ରଶାସନ ଶିକ୍ଷାନୁଷ୍ଠାନଠାରେ ରାଜ୍ୟରେ ୬ ବର୍ଷରୁ ୯ ବର୍ଷ ପର୍ଯ୍ୟନ୍ତ ବିଭିନ୍ନ ବିଭାଗରେ ଆଇ. ଏ. ଏସ୍. ଅଧିକାର ଲାଭେ କାର୍ଯ୍ୟ କରିଥିବା ଅଧିକାରୀମାନଙ୍କୁ କେନ୍ଦ୍ର ସରକାରଙ୍କ ଦ୍ୱାରା ପ୍ରବର୍ତ୍ତିତ

ନିଯୁକ୍ତି ଓ ପ୍ରଶାସନିକ ସଂସାର ବିଭାଗ ଆନୁକୁଲ୍ୟରେ ପାଠ୍ୟକ୍ରମ ବିଷୟରେ ଦୁଇମାସ ପର୍ଯ୍ୟନ୍ତ ତାଲିମ ପ୍ରଦାନ କରିବା ବ୍ୟବସ୍ଥା ହୋଇଛି । ଏହି ତାଲିମ ପାଠ୍ୟକ୍ରମ ଉଦ୍ଘାଟନ କରି ପ୍ରଶାସନ ଶିକ୍ଷାନୁଷ୍ଠାନର ମୁଖ୍ୟ ଅଧ୍ୟକ୍ଷ ଶ୍ରୀ ସି. ରେଙ୍କଟରମଣୀ କହିଲେ ଯେ ସ୍ଥାନୀୟମାନଙ୍କ ଦ୍ୱାରା ପରିଚାଳିତ କେନ୍ଦ୍ର ନିଯୁକ୍ତି ଓ ପ୍ରଶାସନିକ ସଂସାର ମସଣାକର୍ମ ଏକ ଆଗୁଆ ଯୋଜନା । ଏଥିରେ ବହୁ ଗୁରୁତ୍ୱପୂର୍ଣ୍ଣ ବିଷୟ ରହିଛି । ଦେଶର ଆଇ. ଏ. ଏସ୍. ଅଧିକାରମାନେ ଗୁରୁତ୍ୱପୂର୍ଣ୍ଣ ଦାୟିତ୍ୱ ବହନ କରୁଥିବାରୁ ଏଠାରେ ବିଆ- ଯାଇଥିବା ତାଲିମ୍ ପାଠ୍ୟକ୍ରମ ଅତି ମୂଲ୍ୟବାନ ଓ ଉପାଦେୟ ହେବ । ସେବା କ୍ଷେତ୍ରରେ ତାଲିମର ଆବଶ୍ୟକତା ରହିଛି । ଅଭିଜ୍ଞ ଅଧିକାରମାନେ ଏକାଠି ହେବା ଦ୍ୱାରା ପରସ୍ପର ମଧ୍ୟରେ ଗାଢ଼ ବିନିମୟ କରି ପାରିବେ ଏବଂ କିପରି ଦକ୍ଷ ପ୍ରଶାସକ ହୋଇ- ପାରିବେ, ସେ ଦିଗରେ ବହୁ ଅନୁକୃତି ମଧ୍ୟ ଅର୍ଜନ କରି ପାରିବେ । ଶ୍ରୀ ରେଙ୍କଟରମଣୀ ଏଠାକୁ ତାଲିମ ପାଇଁ ଆସିଥିବା ଆଇ. ଏ. ଏସ୍. ଅଧିକାରମାନଙ୍କ କାର୍ଯ୍ୟ କ୍ଷେତ୍ରରେ ଅଭାବ ଅସୁବିଧା ବୁଝି ସେ ଦିଗରେ କେତେକ ସୁପରାମର୍ଶ ଦେଇଥିଲେ ଏବଂ ଏହି ତାଲିମ ପାଠ୍ୟକ୍ରମ ଦ୍ୱାରା ଅଧିକାରମାନେ ବିଶେଷ ଉପକୃତ ହେବେ ବୋଲି ଆଶା ପ୍ରକାଶ କରିଥିଲେ ।

ସାଧାରଣ ପ୍ରଶାସନ ବିଭାଗର ସ୍ୱତନ୍ତ୍ର ଶାସନ ସଚିବ ଶ୍ରୀମତୀ ନାରାୟଣସ୍ୱାମୀ ଏହି ତାଲିମ ପାଠ୍ୟକ୍ରମ ଦେଶର ସବୁ ରାଜ୍ୟରେ ଦିଆଯାଇଥିବା, ଆମ ରାଜ୍ୟରୁ ଏଥିପାଇଁ ୧୫ ଜଣ ଅଧିକାରୀଙ୍କୁ ବଛା ଯାଇଥିବା ଏବଂ ଏପରି ତାଲିମ ପାଠ୍ୟକ୍ରମ ଏଠାରେ ସର୍ବପ୍ରଥମ ବୋଲି ଦର୍ଶାଇଥିଲେ ।

ପ୍ରାରମ୍ଭରେ ଏହି ତାଲିମ ପାଠ୍ୟକ୍ରମର ତାଲିମ ଓ ସମନ୍ୱୟ ଦାୟିତ୍ୱରେ ଥିବା କମିଶନର ଶ୍ରୀ ପ୍ରୀତିମାନ ସରକାର ପ୍ରାଞ୍ଚଳ ଲାଭେ ପାଠ୍ୟକ୍ରମର ବିଷୟବସ୍ତୁ ବୁଝାଇଥିଲେ ଏବଂ ତାଲିମ ସମୟ ମଧ୍ୟରେ ବିଭିନ୍ନ ବିଭାଗୀୟ ବିଶେଷଜ୍ଞ ଏଠାକୁ ଆସି ଅର୍ଥ, ପ୍ରଶାସନ, ଆଇନ୍, ସେବା, ଉତ୍ତରଣ, ସମନ୍ୱୟ ରକ୍ଷା, ହିସାବ ନିକାଶ ପ୍ରଭୃତି ବିଷୟରେ ଶିକ୍ଷା ଦେବେ ବୋଲି କହିଥିଲେ । ଶେଷରେ ଯୁଗ୍ମ କମିଶନର ଶ୍ରୀ ଗିରିଧାରୀ ନନ୍ଦ ଏହି ତାଲିମ ପାଠ୍ୟକ୍ରମରେ ସମସ୍ତଙ୍କ ସହଯୋଗ କାମନା କରି ଧନ୍ୟବାଦ ଅର୍ପଣ କରିଥିଲେ ।

କମିକନା ସମସ୍ୟାର ସମାଧାନ

ରାଜ୍ୟର ବହୋବସ୍ତ ବର୍ମାଗୁରାମାନେ ବହୋବସ୍ତ ରେକର୍ଡ- ପତ୍ର ଓ ନିକ୍ଷା ପତ୍ରକୁ ଅଧିକ ତ୍ରୁଟିବିହୀନ ଓ ନିର୍ଭୁଲ ଭାବରେ ପ୍ରସ୍ତୁତ କରି ଲୋକମାନଙ୍କର କମିକାଡ଼ି ସଂପର୍କୀୟ ବହୁ କଟିନ ସମସ୍ୟାର ସମାଧାନ କରିବାରେ ସହାୟକ ହେବା ପାଇଁ ଗଜସ୍ୱ ମନ୍ତ୍ରୀ ଶ୍ରୀ ଯୁଗ୍ମ କମିଶନର ପଟ୍ଟନାୟକ ବହୋବସ୍ତ ଅଧିକାରୀମାନଙ୍କୁ ପରାମର୍ଶ ଦେଇଛନ୍ତି ।

କଟକଠାରେ ନଭେମ୍ବର ପହିଲା ଦିନ ରାଜ୍ୟ ବହୋବସ୍ତ ଅଧିକାରୀମାନଙ୍କର ବାର୍ଷିକ ସମିକନା ଉଦ୍ଘାଟନ କରି ଶ୍ରୀ ପଟ୍ଟନାୟକ କହିଲେ ଯେ କମିଶନ ମାଲିକାନା ସ୍ୱତ୍ତ୍ୱ ବହୋବସ୍ତ ରେକର୍ଡରେ ଠିକ୍ ଭାବରେ ପ୍ରତିପାଦନ ନ ହେଲେ ପରବର୍ତ୍ତୀ କାଳରେ ତାହା ଲୋକମାନଙ୍କ ପାଇଁ ବହୁ କଟିବ ସମସ୍ୟା ସୃଷ୍ଟି କରିଥାଏ । ଏହା ଛଡ଼ା କମିଶନ ରେକର୍ଡ ପତ୍ର ଯଦି ଠିକ୍

ନ ଥିବ, ତେବେ ବିଭିନ୍ନ ସଂସ୍ଥାରୁ ରଣ ଆଣି ବିଭିନ୍ନ ଧନାମୂଳକ କାର୍ଯ୍ୟ କରିବା ପାଇଁ ଲକ୍ଷ୍ୟ କର୍ମପାନେ ସେଥିରୁ ମଧ୍ୟ ବଞ୍ଚିତ ହେବେ । ପୂର୍ବରୁ ଲେକନାମକର ବନ୍ଦୋବସ୍ତ କର୍ମରାମାନଙ୍କ ପ୍ରତି ଯେଉଁ ଉତ୍ସାହ ଥିଲା, ତାହା ଜମଣୀ ଦୂରୀଭୂତ ହେଉଛି । ମାତ୍ର ଏହା ସଂପୂର୍ଣ୍ଣ ଭାବେ ଲେକନ ମନରୁ ଦୂର ହେବା ଉଚିତ୍ ଏବଂ ଏଥିପାଇଁ ବନ୍ଦୋବସ୍ତ ଅଧିକାରୀମାନେ ନିର୍ଭୁଲ ଓ ସଠିକ୍ ଜମିଜମା ରେକର୍ଡ ପ୍ରସ୍ତୁତ କରିବା ଉଚିତ୍ ।

ଗ୍ରାମାଞ୍ଚଳର ବିଭିନ୍ନ ଶିବିରରେ ଥିବା ବନ୍ଦୋବସ୍ତ ଅଧିକାରୀମାନଙ୍କର ଅସୁବିଧା ଦୂର କରିବା ପାଇଁ ଅଧିକ ସମ୍ବଳର ବ୍ୟବସ୍ଥା ହେବା ଦରକାର ବୋଲି ରାଜସ୍ୱ ମନ୍ତ୍ରୀ ମତବ୍ୟକ୍ତ କରିବା ସଙ୍ଗେ ସଙ୍ଗେ ଏହି ସଂସ୍ଥାରେ କାର୍ଯ୍ୟ କରୁଥିବା ତଳ ଶ୍ରେଣୀର କର୍ମଚାରୀଙ୍କୁ ସ୍ଥାୟୀ କରିବା ପାଇଁ ମତବ୍ୟକ୍ତ କରିଥିଲେ ।

ଏହି ସମ୍ମିଳନୀରେ ରାଜସ୍ୱ ପର୍ଯ୍ୟବେକ୍ଷକ ସଦସ୍ୟ ଶ୍ରୀ ବିଭୂରାଜ ପଟ୍ଟେଲ ଅଧ୍ୟକ୍ଷତା କରି ବନ୍ଦୋବସ୍ତ କର୍ମରାମାନେ ଯେପରି ସୁଗୁରୁ ରୂପେ ସେମାନଙ୍କର କାର୍ଯ୍ୟ ସଂପାଦନ କରି ଲେକନର ଆସ୍ଥାଭାଜନ ହୋଇପାରିବେ, ସେଥିପାଇଁ ଅଧିକ ଯତ୍ନଦାନ ହେବା ପାଇଁ ସେମାନଙ୍କୁ ପରାମର୍ଶ ଦେଇଥିଲେ । ରାଜ୍ୟ ବନ୍ଦୋବସ୍ତ କର୍ମଶିଳ୍ପର ଶ୍ରୀ ସହଦେବ ସାହୁ ଏଥିରେ ମୁଖ୍ୟ ଅତିଥି ଭାବେ ଯୋଗ ଦେଇ ଆଲୋଚନାରେ ଅଂଶ ଗ୍ରହଣ କରିଥିଲେ ।

ସ୍ୱାସ୍ଥ୍ୟ- କେନ୍ଦ୍ର ଖୋଲିବା ଓ ରାଜ୍ୟରେ ଅଧିକ ଏଲେପ୍ୟାଥୀକ୍, ଆୟୁର୍ବେଦିକ୍ ଓ ହୋମିଓପ୍ୟାଥୀକ୍ ଚିକିତ୍ସାଳୟ ଖୋଲିବାକୁ ଛିନ୍ନ କରିଛନ୍ତି ବୋଲି ପ୍ରକାଶ କରିଥିଲେ । ସରକାରୀ ଓ ବେସରକାରୀ ସ୍ତରରେ ଓ ସ୍ୱେଚ୍ଛାସେବୀ ଅନୁଷ୍ଠାନମାନଙ୍କ ଦ୍ୱାରା ଗାଁ ଗହଳିରେ ପରିବାର ନିୟନ୍ତ୍ରଣ, ଚକ୍ଷୁ ଚିକିତ୍ସା, କୃଷ୍ଣ, କ୍ୟାନ୍ସର ଓ ମେଲେରିଆ, ଯକ୍ଷ୍ମା ଆଦି ରୋଗର ନିରାକରଣ ଆଦି ଜାତୀୟ କାର୍ଯ୍ୟକ୍ରମ-ଗୁଡ଼ିକର ବହୁଳ ପ୍ରସାର ପାଇଁ ଉଦ୍ୟମ ହେବା ଉଚିତ୍ ବୋଲି ସେ ମତବ୍ୟକ୍ତ କରିଥିଲେ ।

ପାନୀୟ ଜଳକର ଆଦାୟ

ଗତ ଶସ୍ତ୍ର ଯୋଜନା କାଳ ମଧ୍ୟରେ ଭୁବନେଶ୍ୱର ପୌରାଞ୍ଚଳରୁ ପାନୀୟ ଜଳକର ଦାବଦରେ ସମୁଦାୟ ୧ କୋଟି ୭୪ ଲକ୍ଷ ୯୨ ହଜାର ୮୭୩ ଟଙ୍କା ଆଦାୟ କରା ଯାଇଛି । ସେଥି ମଧ୍ୟରୁ ଯୋଜନାର ପ୍ରଥମ ବର୍ଷରେ ୧୩ ଲକ୍ଷ ୧୦ ହଜାର ୭୩୩ ଟଙ୍କା ଓ ଦ୍ୱିତୀୟ ବର୍ଷରେ ୩୪ ଲକ୍ଷ ୯୪ ହଜାର ୬୯ ଟଙ୍କା ଆଦାୟ ହୋଇଥିଲା । ପୂର୍ବ ବର୍ଷ ତୁଳନାରେ ତୃତୀୟ ବର୍ଷର ଆଦାୟ ପରିମାଣ ସାମାନ୍ୟ ହ୍ରାସ ପାଇ ୩୦ ଲକ୍ଷ ୮୪ ହଜାର ୨୦୦ ଟଙ୍କା ହୋଇ ଥିଲେ ମଧ୍ୟ ଏହା ଚତୁର୍ଥ ଓ ପଞ୍ଚମ ବର୍ଷରେ ଯଥାକ୍ରମେ ୩୭ ଲକ୍ଷ ୭୮ ହଜାର ୨୨ ଟଙ୍କା ଓ ୫୮ ଲକ୍ଷ ୨୫ ହଜାର ୮୪୯ ଟଙ୍କାକୁ ବୃଦ୍ଧି ପାଇଥିଲା ।

ଚଳିତ ଆର୍ଥିକ ବର୍ଷରେ ଗତ ସେପ୍ଟେମ୍ବର ମାସ ଶେଷ ସୁଦ୍ଧା ଏହି ପୌରାଞ୍ଚଳରୁ ୧୯ ଲକ୍ଷ ୪୨ ହଜାର ୪୫୪ ଟଙ୍କା ଜଳକର ଆଦାୟ ହୋଇଛି ।

ରାଜ୍ୟ ସମାଜ ମଙ୍ଗଳ ଉପଦେଷ୍ଟା ପରିଷଦ ବୈଠକ

ରାଜ୍ୟ ସଚିବାଳୟଠାରେ ରାଜ୍ୟ ସମାଜ ମଙ୍ଗଳ ଉପଦେଷ୍ଟା ପରିଷଦର ଅଧ୍ୟକ୍ଷା ଶ୍ରୀମତୀ ସରସ୍ୱତୀ ପ୍ରଧାନଙ୍କ ପୌରୋହିତ୍ୟରେ ପରିଷଦର ୯୬ତମ ସାଧାରଣ ଅଧିବେଶନ ଅନୁଷ୍ଠିତ ହୋଇ-ଯାଇଛି । ବୈଠକରେ ଗତ ଅଧିବେଶନର କାର୍ଯ୍ୟ ବିବରଣୀକୁ ଅନୁମୋଦନ କରାଯିବା ସଙ୍ଗେ ସଙ୍ଗେ ପରିଷଦର ଚଳିତ ବର୍ଷ ପାଇଁ ବିଭିନ୍ନ କାର୍ଯ୍ୟକ୍ରମ ସଂପର୍କରେ ଆଲୋଚନା କରାଯାଇ-ଥିଲା ।

ବାର୍ଷିକ ଅନୁଦାନ କାର୍ଯ୍ୟକ୍ରମ ଅନୁଯାୟୀ ଚଳିତ ବର୍ଷ ୨୧୫ଟି ଅନୁଷ୍ଠାନକୁ ଅନୁଦାନ ମଞ୍ଜୁର କରାଯାଇଛି । ସହାୟକ ପୁସ୍ତକ ଖାଦ୍ୟ କାର୍ଯ୍ୟକ୍ରମ ଅନୁଯାୟୀ ପରିଷଦ ପକ୍ଷରୁ ଚଳିତ ବର୍ଷ ୧୭୭ଟି ଅନୁଷ୍ଠାନକୁ ଆର୍ଥିକ ସହାୟତା ମଞ୍ଜୁର କରାଯାଇଛି । ପୁସ୍ତକ ଖାଦ୍ୟ କାର୍ଯ୍ୟକ୍ରମ ଅନୁଯାୟୀ ଦୈନିକ ଜଣପିଛା ଦିଆଯାଉଥିବା ସାହାଯ୍ୟର ହାର ୨୦ ପଇସାରୁ ୩୦ ପଇସାକୁ ବୃଦ୍ଧି କରିବାକୁ ବୈଠକରେ ଆଲୋଚନା ହୋଇଥିଲା । କେନ୍ଦ୍ର ପରିଷଦ ମଧ୍ୟ ଏଥିରେ ସମ୍ମତ ପ୍ରକାଶ କରିଥିବାର ଆଲୋଚନା ବେଳେ ପ୍ରକାଶ ପାଇଥିଲା । ବିଧବା ଓ ଅସହାୟ ମହିଳାମାନଙ୍କ ସ୍ୱଳ୍ପ ମିଆଦୀ ମାଟ୍ରିକ୍ ପାଠ୍ୟକ୍ରମ ଓ ଧନାମୂଳକ ଚାରିମ କାର୍ଯ୍ୟକ୍ରମ ସଂପର୍କରେ ବିଷଦ ଆଲୋଚନା କରାଯାଇଥିଲା । ଏପରି ଅନୁଷ୍ଠାନରେ ପରୀକ୍ଷାଧିନୀମାନେ ମାଟ୍ରିକ୍ ପରୀକ୍ଷା ଦେବା ନିମନ୍ତେ ଜେଟେକ

ପ୍ରତି ବୁକରେ ଅଧିକ ଗୋଟିଏ ସ୍ୱାସ୍ଥ୍ୟକେନ୍ଦ୍ର

ପୁରୀଜିଲ୍ଲାର କର୍ଣ୍ଣସେ, ନୂଆ ଗଡ଼ିଆ ସାହି, ଖଣ୍ଡପଡ଼ା ବାଗୁଆପାଲି ଓ ରାପୁରଠାରେ ଥିବା ଡାକ୍ତରଖାନାଗୁଡ଼ିକ ସ୍ୱାସ୍ଥ୍ୟ ପରିବାର କଲ୍ୟାଣ ରାଷ୍ଟ୍ରମଣ୍ଡଳୀ ଶ୍ରୀ ହେମାନନ୍ଦ ବିଶ୍ୱାଳ ପରିଦର୍ଶନ କରିଥିଲେ । ଖଣ୍ଡପଡ଼ା ନିର୍ବାଚନ ମଣ୍ଡଳୀ ବିଧାୟକ ଶ୍ରୀ ବିଭୂତି ଭୂଷଣ ସିଂ ମନ୍ଦିରାଜ ମନ୍ତ୍ରୀଙ୍କ ସହିତ ଉପସ୍ଥିତ ରହି ସ୍ଥାନୀୟ ଅଭାବ ଅସୁବିଧାଗୁଡ଼ିକ ମନ୍ତ୍ରୀଙ୍କ ଦୃଷ୍ଟିକୁ ଆଣିଥିଲେ । ମନ୍ତ୍ରୀ ଶ୍ରୀ ବିଶ୍ୱାଳ ଡାକ୍ତରଖାନାଗୁଡ଼ିକରେ ଥିବା ପ୍ରତ୍ୟେକ ରୋଗୀଙ୍କ ପାଖକୁ ଯାଇ ସେମାନେ ଠିକ୍ ଭାବରେ ଔଷଧ ପାଉଛନ୍ତି କି ନାହିଁ, କୁହୁଥିଲେ ଏବଂ ଶଯ୍ୟା ଓ ଖଟ ଆଦିର ଅବସ୍ଥା ଦେଖି ଆବଶ୍ୟକ ସ୍ଥଳେ ପରିବର୍ତ୍ତନ ପାଇଁ କିଛି ମୁଖ୍ୟ ଚିକିତ୍ସାଧିକାରୀଙ୍କୁ ନିର୍ଦ୍ଦେଶ ଦେଇଥିଲେ । ଡାକ୍ତରଖାନାଗୁଡ଼ିକୁ ଔଷଧ ଯୋଗାଣ ଓ ଖର୍ଚ୍ଚ ହିସାବର ମଧ୍ୟ ସମୀକ୍ଷା କରିଥିଲେ ।

ଶ୍ରୀ ବିଶ୍ୱାଳ ନୂଆଗଡ଼ିଆ ସାହି, ବାଗୁଆ ପଲ୍ଲୀ ଓ ରାପୁର ଠାରେ ସାଧାରଣ ସରକାରୀଙ୍କରେ ଭାଷଣ ଦେଇ କହିଲେ ଯେ ବିଶ୍ୱ ଶତାଦ୍ଦୀ ଶେଷ ସୁଦ୍ଧା ସ୍ୱାସ୍ଥ୍ୟ ସେବା ଓ ପ୍ରତିଷ୍ଠେଧକ ବ୍ୟବସ୍ଥା ସମସ୍ତଙ୍କ ପାଖରେ ପହଞ୍ଚିବାକୁ ଜାତୀୟ ସ୍ତରରେ ନିଆଯାଇଥିବା ନିଷ୍ପତ୍ତିକୁ କାର୍ଯ୍ୟକାରୀ କରିବାକୁ ବିଭିନ୍ନ ପଦକ୍ଷେପ ନିଆଯାଇଛି । ବର୍ତ୍ତମାନ ଯେପରି ଭାରତବର୍ଷ ତଥା ଓଡ଼ିଶାରେ ଲେକସଂଖ୍ୟା ବୃଦ୍ଧି ପାଇଛି, ସେଥିରେ ସେ ଉଦ୍ଦେଶ୍ୟ ପ୍ରକାଶ କରିବା ସଙ୍ଗେ ସଙ୍ଗେ ପରିବାର ନିୟନ୍ତ୍ରଣ ଯୋଜନାକୁ ଗାଁ ଗହଳିରେ ତଥା ସହରମାନଙ୍କରେ ବ୍ୟାପକତର କରିବାକୁ ଆହ୍ୱାନ ଦେଇଥିଲେ । ସପ୍ତମ ଯୋଜନା କାଳରେ ସରକାର ସ୍ୱାସ୍ଥ୍ୟ ସେବାର ବହୁଳ ପ୍ରସାର ପାଇଁ ପ୍ରତି ବୁକରେ ଗୋଟିଏ ଗୋଟିଏ ଅଧିକ ପ୍ରାଥମିକ

ନୀତିଗତ ଅସୁବିଧାର ସମ୍ମୁଖୀନ ହେଉଥିବାରୁ ସେଥିପ୍ରତି ଶେଷ ବିଭାଗର ଦୃଷ୍ଟି ଆକର୍ଷଣ କରିବାକୁ ବୈଠକରେ ନିଷ୍ପତ୍ତି ନିଆଯାଇଛି । ସେହିପରି ଉପରୋକ୍ତ ମହିଳାମାନଙ୍କର ଅଭିଯାନ ବ୍ୟବସ୍ଥା ସ୍ଥିତି ଯିତି ତାଲିମ ଓ ଶୁକ୍ତି ଶ୍ରେଣୀରେ ବସ୍ତ୍ର ସାମାନ୍ କୋହଳ ନିମନ୍ତେ ସରକାରଙ୍କର ଦୃଷ୍ଟି ଆକର୍ଷଣ କରିବା ପାଇଁ ନିଷ୍ପତ୍ତି ନିଆଯାଇଛି । ଚଳିତ ବର୍ଷ କେନ୍ଦ୍ର ସମାଜ ମଙ୍ଗଳ ପରିଷଦର ଅବସର ବିନୋଦନ କାର୍ଯ୍ୟକ୍ରମ ପାଇଁ ମିଳିଥିବା ୨ ଲକ୍ଷ ୮୦ ହଜାର ଟଙ୍କା ସମସ୍ତ ବାକାଶ୍ରମ ଓ ଅନାଥାଶ୍ରମକୁ ବିଆଯିବାର ପରିଷଦ ନିଷ୍ପତ୍ତି କରିଛନ୍ତି । ବର୍ତ୍ତମାନ ଟୁଣ୍ଡା ୪୬ଟି ବାକାଶ୍ରମ ଓ ଅନାଥାଶ୍ରମକୁ ୫ ହଜାର ଟଙ୍କା ଲେଖାଏଁ ଅନୁଦାନ ଦିଆଯାଇଛି । ବାକୀ ୫୦ ହଜାର ଟଙ୍କାକୁ ନୀତିଗତ ସେବାସଂସ୍ଥାମାନଙ୍କୁ ଦେବା ନିମନ୍ତେ ସ୍ଥିର କରାଯାଇଛି । ଚଳିତବର୍ଷ ୩୦ଟି ଶିଶୁ ପରିଚର୍ଯ୍ୟ କେନ୍ଦ୍ରକୁ ଅନୁଦାନ ଦିଆଯାଇ ପାରିଛି । ଆଉ ୭ଟି ଅନୁଦାନ ଅନୁଦାନ ପାଇବା ସ୍ଥିତି କେନ୍ଦ୍ର ସମାଜ ମଙ୍ଗଳ ପରିଷଦର ମଞ୍ଜୁରୀପତ୍ର ପାଇବାପର୍ଯ୍ୟନ୍ତ ।

ଓଡ଼ିଶା ଏବଂ ହୋମ୍, ଚିଲ୍ଡ୍ରେନ୍ସ ସେକ୍ସ ଓ ରୋଗମୁକ୍ତ କୁଷ୍ଠରୋଗୀଙ୍କ ଅଭିଯାନ ଅନୁଦାନ ଉଚ୍ଚ ୧୦ଟି ଅନୁଦାନକୁ ଯୋଜନା କାଳ ଅନୁଦାନ ଦେବାର ପରିଷଦ ପକ୍ଷରୁ ସୁପାରିଶ କରାଯାଇଛି । ପୂର୍ବରୁ ବାର୍ଷିକ ଅନୁଦାନ ସ୍ଥିର କରୁଥିବା ଆଉ ତିନୋଟି ଅନୁଦାନକୁ ମଧ୍ୟ ଚଳିତ ବର୍ଷ ଏହି ଯୋଜନାର ଅନ୍ତର୍ଭୁକ୍ତ କରିବା ସ୍ଥିତି କେନ୍ଦ୍ର ସମାଜ ମଙ୍ଗଳ ପରିଷଦରୁ ସୁପାରିଶ କରାଯାଇଛି । ଚଳିତ ବର୍ଷ ମହିଳା ମଙ୍ଗଳ କାର୍ଯ୍ୟକ୍ରମ ଅନୁଯାୟୀ ୧୨ଟି ଅନୁଦାନ ଉପରେ ୮୦ ଟି କେନ୍ଦ୍ରକୁ ୯ ଲକ୍ଷ ୬୦ ହଜାର ଟଙ୍କା ମଞ୍ଜୁର କରାଯାଇଛି । ଆଉ. ସି. ଡି. ଏସ୍. ବୁକ୍ସ୍‌ଗୁଡ଼ିକରେ ବାର୍ଷିକ କରୁଥିବା ଏପରି କେନ୍ଦ୍ରକୁ ବସ୍ତ୍ର କରାଯାଇ ନନ୍-ଆଉ. ସି. ଡି. ଏସ୍. ବୁକ୍ସ୍‌ଗୁଡ଼ିକରେ ସେହି କେନ୍ଦ୍ରଗୁଡ଼ିକୁ ଶୋଭିକା ପାଇଁ ବୈଠକରେ ମତ ପ୍ରକାଶ ପାଇଥିଲା । ରାଜ୍ୟ ସମାଜ ମଙ୍ଗଳ ପରିଷଦ ଆନୁରୂପରେ ପ୍ରତ୍ୟେକ ଜିଲ୍ଲାରେ ଗୋଟିଏ ଲେଖାଏଁ ବର୍ତ୍ତମାନ ମହିଳା ହେଲ୍ଥ ପ୍ରତିଷ୍ଠା କରିବା ଦିଗରେ ପଦକ୍ଷେପ ନେବା ପାଇଁ ମଧ୍ୟ ବୈଠକରେ ଆଲୋଚନା କରାଯାଇଥିଲା ।

ଏହି ବୈଠକରେ କେନ୍ଦ୍ର ସମାଜ ମଙ୍ଗଳ ପରିଷଦର ସଚିବ୍ୟା ତଥା ନୋନ୍‌ସର୍ଭିସ୍ ସେକ୍ସର ଶ୍ରୀମତୀ କୁସୁମା ପଟ୍ଟନାୟକ ମୁଖ୍ୟ ଅତିଥି ଭାବରେ ଯୋଗ ଦେଇଥିଲେ । କିଲ୍ଡ୍ରେନ୍ସ ପ୍ରତିନିଧିଙ୍କ ସମେତ ଗୋଷ୍ଠୀ ଉତ୍ତର ଓ ଗ୍ରାମ୍ୟ ପୁନର୍ଗଠନ ବିଭାଗର ଶାସନ ସଚିବ ଏବଂ ଶିକ୍ଷା ଓ ସୂଚକ କର୍ମାଣ୍ଡ ବିଭାଗର ପ୍ରତିନିଧି ମଧ୍ୟ ଏହି ବୈଠକରେ ଯୋଗ ଦେଇ ଆଲୋଚନାରେ ଅଂଶ ଗ୍ରହଣ କରିଥିଲେ ।

ସବୁଶ୍ରେଣୀ ଲୋକଙ୍କ ପାଇଁ ବିତାନାସୀ ସହର ମୁଖ୍ୟମନ୍ତ୍ରୀ ଶ୍ରୀ ପଟ୍ଟନାୟକ

କିଟ୍ଟ ସହରର ଉପକଣ୍ଠ ବିତାନାସୀଠାରେ ନିର୍ମାଣ କରାଯାଇଥିବା ନୂତନ ସହରରେ ଆର୍ଥିକ ଦୂର୍ବଳ ଶ୍ରେଣୀ ଲୋକଙ୍କ ସମେତ ସବୁଶ୍ରେଣୀର ଲୋକମାନେ ଯେପରି ବସବାସ କରିପାରିବେ, ସେଥିପାଇଁ ବ୍ୟାସକ ଯୋଜନା କାର୍ଯ୍ୟକାରୀ ହେଉଛି । ମୁଖ୍ୟମନ୍ତ୍ରୀ ଶ୍ରୀ ବାନବୀବରୁର ପଟ୍ଟନାୟକ ଗତ ପବିତ୍ର ଗାନ୍ଧୀ ଜୟନ୍ତୀ ପାଳନ ଉପଲକ୍ଷେ ବିତାନାସୀ ଉତ୍ତର ପ୍ରକାଶର ଶିଳାନ୍ୟାସ

କରିଥିଲେ ଏବଂ ବର୍ତ୍ତମାନ ତା'ର ବହୁମୁଖୀ ଯୋଜନାସବୁ ଚୁରାନ୍ୱିତ କରାଯାଇଛି । ୨ ହଜାର ଏକର ଜମି ଉପରେ ନିର୍ମାଣ ପାଇଁ ପରିକଳ୍ପିତ ସମଗ୍ର ପ୍ରକଳ୍ପକୁ ପୂର୍ଣ୍ଣାଙ୍ଗ କରିବା ସମୟ-ସାପେକ୍ଷ ହେଲେ ମଧ୍ୟ ସେଠାରେ ଯଥାଶୀଘ୍ର ଏକ ସୁନ୍ଦର ତଥା ଯୋଜନାବଦ୍ଧ ଏବଂ କର୍ମମୁଖର ନୂତନ ସହର ଗଢ଼ି ଉଠିବ । ସେଠାରେ ପ୍ରାୟ ୨ ଲକ୍ଷ ଲୋକ ବସବାସ କରିବା ପାଇଁ ଯୋଜନା ହୋଇଛି । ଏହା ବ୍ୟତୀତ ଏହି ସହରବାସୀଙ୍କ ପାଇଁ ସ୍ୱତନ୍ତ୍ର ଭାବରେ ଚିକିତ୍ସାଳୟ, ପ୍ରେକ୍ଷାଳୟ, ବିଦ୍ୟାଳୟ, କମ୍ୟୁନିଟି ସେଣ୍ଟର, ପାର୍କ, ଖେଳପଡ଼ିଆ ଏବଂ ଉତ୍ତମ ନାକ ନର୍ଦ୍ଦମା ଇତ୍ୟାଦି ନିର୍ମିତ ହେବ ।

ସମଗ୍ର ବିତାନାସୀ ପ୍ରକଳ୍ପର ଉନ୍ନୟନ କରିବା ଉଦ୍ଦେଶ୍ୟରେ ଏହାକୁ ୧୨ଟି ସେକ୍ଟରରେ ବିଭକ୍ତ କରାଯାଇଛି ଏବଂ ପ୍ରଥମ ପର୍ଯ୍ୟାୟରେ ସି. ଡି. ଏ. (କଟକ ଉନ୍ନୟନ ସଂସ୍ଥା) ଉପରେ ୬ ନମ୍ବର ସେକ୍ଟରର ଦାୟିତ୍ୱ ନ୍ୟସ୍ତ କରାଯାଇଛି । ଏହି ସେକ୍ଟରରେ କୋଠାବାଡ଼ି ନିର୍ମାଣ ପାଇଁ ଯେଉଁ ୧,୪୦୦ ଟି ପୁଟ୍‌କୁ ଉନ୍ନତ କରାଯାଇ ବିକ୍ରୟ କରାଯିବ, ତନ୍ମଧ୍ୟରୁ ପ୍ରାୟ ୩୯୨ ଟି ପୁଟ୍ 'ଏସ୍' ଓ 'ଜି' ଶ୍ରେଣୀର ଅନ୍ତର୍ଭୁକ୍ତ ଏବଂ ସେଗୁଡ଼ିକର ଚିହାଟି ହାରରେ ମୂଲ୍ୟ ଧାର୍ଯ୍ୟ କରାଯାଇଛି । 'ଏସ୍' ଶ୍ରେଣୀ (୫୦ ବର୍ଗମିଟର) ପୁଟର ମୂଲ୍ୟ ୮ ହଜାର ଟଙ୍କା ଓ 'ଜି' ଶ୍ରେଣୀ (୩୨ ବର୍ଗମିଟର) ପୁଟର ମୂଲ୍ୟ ୪,୪୮୦ ଟଙ୍କା ରଖାଯାଇଛି । ଏଗୁଡ଼ିକ ବାର୍ଷିକ ୮ ହଜାର ଟଙ୍କା ପର୍ଯ୍ୟନ୍ତ ଆୟ କରୁଥିବା ଦରଶାସ୍ତ୍ର-କାରୀଙ୍କୁ ଯୋଗାର ବିଆଯିବ ବୋଲି ନିଷ୍ପତ୍ତି କରାଯାଇଛି । ଏହା ବ୍ୟତୀତ ଉନ୍ନତ ପୁଟ୍ ଯୋଗାଣ କ୍ଷେତ୍ରରେ ଯେଉଁ ୨ ଟି ଗୁରୁତ୍ୱପୂର୍ଣ୍ଣ ନିଷ୍ପତ୍ତି ନିଆଯାଇଛି, ତାହା ହେଲା:—ଯେଉଁମାନଙ୍କର କଟକ ସହରରେ ନିଜର ପୁଟ୍ କିମ୍ବା ଗୃହ ଥିବ, ସେମାନେ ବିତାନାସୀ ଅଞ୍ଚଳରେ ପୁଟ୍ ପାଇବାକୁ ଯୋଗ୍ୟ ବିବେଚିତ ହେବେ । ସେହିପରି ବିତାନାସୀ ପ୍ରକଳ୍ପର ଉନ୍ନୟନ ପାଇଁ ଯେଉଁମାନଙ୍କର ଜମି ଦଖଲ କରାଯାଇଥିବ, ସେମାନଙ୍କୁ ମଧ୍ୟ ଅଗ୍ରାଧିକାର ଭିତ୍ତିରେ ସେଠାରେ ପୁଟ୍ ଯୋଗାର ବିଆଯିବ ବୋଲି ସଂପ୍ରତି ଅତିରିକ୍ତ ମୁଖ୍ୟ ଶାସନ ସଚିବଙ୍କ ଅଧ୍ୟକ୍ଷତାରେ ଅନୁଷ୍ଠିତ ସି. ଡି. ଏ.ର ଏକ ବୈଠକରେ ନିଷ୍ପତ୍ତି କରାଯାଇଛି ।

ବିଶେଷ ଉଲ୍ଲେଖଯୋଗ୍ୟ ଯେ ବାସଗୃହ ନିର୍ମାଣ କରିବା ପାଇଁ ବର୍ତ୍ତମାନ କଟକ ସହରରେ ଜମିର ଉତ୍କଳ ଅଭାବ ରହିଛି । ଫଳରେ ସେଠାରେ ଜମିର ମୂଲ୍ୟବୃଦ୍ଧି ହେଉଥିବାରୁ ଜମି ହସ୍ତ କରିବାକୁ ଇଚ୍ଛୁକ ଥିବା ଲୋକମାନେ ବହୁ ଅସୁବିଧାର ସମ୍ମୁଖୀନ ହେଉଛନ୍ତି । ଏପରି ପରିସ୍ଥିତିରେ ବିତାନାସୀରେ ଉନ୍ନତ ପୁଟ୍‌ସବୁ ଯୋଗାର ଦେଇ ବାସଗୃହ ନିର୍ମାଣ କରିବାକୁ କେବଳ ଯେ ସୁବିଧା ଦିଆଯାଇଛି ତା' ନୁହେଁ, କଟକ ସହରରେ ଜମିର ମୂଲ୍ୟ ବୃଦ୍ଧିକୁ ମଧ୍ୟ ରୋକାଯାଇ ପାରୁଛି ।

ଶାରୀରକ ଅକ୍ଷମ ବ୍ୟକ୍ତିମାନଙ୍କ ପାଇଁ

ଗୋଷ୍ଠୀ ଉନ୍ନୟନ ଓ ଗ୍ରାମ୍ୟ ପୁନର୍ଗଠନ ବିଭାଗ ଆନୁକୂଲ୍ୟରେ ଏବଂ ରୋଟାରୀ କ୍ଲବ୍ ସହାୟତାରେ ରାଜ୍ୟର ଅନ୍ଧ, ବର୍ଯ୍ୟ ଓ ଶାରୀରିକ ଅକ୍ଷମ ବ୍ୟକ୍ତିମାନଙ୍କୁ ବିଭିନ୍ନ ପ୍ରକାରର ସ୍ୱତନ୍ତ୍ର ସହାୟକ ଉପକରଣ ପ୍ରଦାନ କରାଯାଇଛି । ଏହି ସହାୟକ ସାମଗ୍ରୀ ମଧ୍ୟରେ କୁଷ୍ଠରୋଗମୁକ୍ତ ବ୍ୟକ୍ତିଙ୍କ ପାଇଁ ୩୫୨ ହଜ ସ୍ୱତନ୍ତ୍ର ଧରଣର

ଯୋଗା, ଅଧିକ ପାଇଁ ୫୦ଟି ବ୍ଲୋକ୍ ବ୍ଲୋକ୍, ୩୨୫ଟି ଡିମ୍ପଲିଆ ଶାଢ଼ି, ୪୦ଟି ହୁରଲ୍ ଡେୟାର୍, ୧୨୦୦ଟି ଶ୍ରବଣ ସହାୟକ ଯନ୍ତ୍ର ଓ ଅଧିକ ଲୁଗା ୧୩୦୦ଟି ଆଶାବାଦି ଅଭିଭୂତ । ଏହାର ମୂଲ୍ୟ ୧ ଲକ୍ଷ ୪ ହଜାର ଟଙ୍କା ।

ବିଭିନ୍ନ ସ୍ଥାନରେ ଶିବିରମାନ କରାଯାଇ ଉପଯୋଗ କିମ୍ପା-ରୁଡ଼ିକୁ ଶାରୀରିକ ଅସମ୍ଭବମାନଙ୍କ ମଧ୍ୟରେ ବଣ୍ଟନ କରାଯାଇଛି । ତଳିତ ନଭେମ୍ବର ୧୪ ତାରିଖଠାରୁ ଆରମ୍ଭ ହୋଇଥିବା ଏହି କାର୍ଯ୍ୟକ୍ରମ ଆସନ୍ତା ମାର୍ଚ୍ଚ ୧୮ ତାରିଖ ପର୍ଯ୍ୟନ୍ତ ଚାଲୁ ରହିବ ।

ଏହି କାର୍ଯ୍ୟକ୍ରମ ଅନୁଯାୟୀ ନଭେମ୍ବର ୧୪ ଓ ୧୫ ଏବଂ ଡିସେମ୍ବର ୨୨ ଓ ୨୩ ତାରିଖରେ ବୁର୍ଲାଠାରେ, ନଭେମ୍ବର ୧୯ ଓ ୨୦, ଜାନୁଆରୀ ୩, ୧୪ ଓ ୧୫, ଫେବୃଆରୀ ୩ ଓ ୪ ଏବଂ ମାର୍ଚ୍ଚ ୩ ଓ ୪ ତାରିଖରେ କଟକ ଶ୍ରୀରାମଚନ୍ଦ୍ର ଉଚ୍ଚ ମେଡିକାଲ କଲେଜଠାରେ ଏବଂ ନଭେମ୍ବର ୨୯ ଓ ୩୦, ଡିସେମ୍ବର ୨୬ ଓ ୨୭ ଏବଂ ଜାନୁଆରୀ ୧୦ ଓ ୧୧ ତାରିଖରେ ବ୍ରହ୍ମପୁର ମହାରାଜା କୃଷ୍ଣଚନ୍ଦ୍ର ଗଜପତି ମେଡିକାଲ କଲେଜଠାରେ ଶିବିରମାନ ଖୋଲାଯିବ ।

ସେହିପରି ନଭେମ୍ବର ମାସ ୧୯, ୨୦ ତାରିଖରେ ରାଉର-କେଲଠାରେ, ଡିସେମ୍ବର ୨୩, ୨୪ ତାରିଖରେ କଟକଠାରେ ଓ ୩୦, ୩୧ ତାରିଖରେ ବ୍ରହ୍ମପୁରଠାରେ ଶିବିରମାନ ଅନୁଷ୍ଠିତ ହେବ । ଜାନୁଆରୀ ୬, ୭ ତାରିଖରେ ପୁରୀଠାରେ, ୧୬, ୧୭ ତାରିଖରେ ଉତ୍ତରପୁରଠାରେ ଓ ୩୦ ଓ ୩୧ ତାରିଖରେ ଭବାନୀପାଟଣାଠାରେ ଶାରୀରିକ ଅସମ୍ଭବ ବ୍ୟକ୍ତିମାନଙ୍କୁ ସହାୟକ ଯତ୍ନ ପ୍ରଦାନ କରାଯିବ । ଫେବୃଆରୀ ମାସର ୩, ୪ ତାରିଖରେ କେନ୍ଦୁଝରଗଡ଼ଠାରେ, ୧୧, ୧୨ ତାରିଖରେ ସମରପୁରଠାରେ, ୧୭, ୧୮ ତାରିଖରେ ବଲଙ୍ଗୀରଠାରେ ଓ ୨୧, ୨୨ ତାରିଖରେ ବାରିପଦାଠାରେ ଶିବିରମାନ ଖୋଲାଯିବ । ମାର୍ଚ୍ଚ ମାସର ୩, ୪ ତାରିଖରେ ହେଳାନାଳଠାରେ, ୧୦, ୧୧ ତାରିଖରେ ବାଲେଶ୍ଵରଠାରେ ଏବଂ ୧୬ ଓ ୧୮ ତାରିଖରେ ପୁରୀବାଣୀଠାରେ ଏପରି ଶିବିରମାନ ଅନୁଷ୍ଠିତ ହେବ ।

କୋଣାର୍କ ମନ୍ଦିର ଆଞ୍ଚଳିକ ଉନ୍ନୟନ

କୋଣାର୍କ ମନ୍ଦିରର ଚତୁଃପାର୍ଶ୍ଵ ଅଞ୍ଚଳରେ ଦୋକାନ ଘର, ବସ୍ତାଣ୍ଡ ଏବଂ ଶୌରାଗାର ଉତ୍ପାଦି ତୁରନ୍ତ ନିର୍ମାଣ କରିବା ଲୁଗା ଗୃହ ନିର୍ମାଣ ଓ ନଗର ଉନ୍ନୟନ ରାଷ୍ଟ୍ରମତୀ ଶ୍ରୀ ତମସୁଧର ଉତ୍ତରୀ ସ୍ଵାମୀୟ ପୌରାଞ୍ଚଳ ଓ ପୁରୀ-କୋଣାର୍କ ଆଞ୍ଚଳିକ ଉନ୍ନୟନ ଟ୍ରଷ୍ଟର ବର୍ତ୍ତମାନଙ୍କୁ ପରାମର୍ଶ ଦେଇଛି ।

କୋଣାର୍କଠାରେ ଅନୁଷ୍ଠିତ ସଂପୃକ୍ତ ଉର୍ବପ୍ରସମାନଙ୍କର ଏକ ବୈଠକରେ ଅଧ୍ୟକ୍ଷତା କରି ଶ୍ରୀ ଉତ୍ତରୀ ଏହି ଟ୍ରଷ୍ଟ ତରଫରୁ ପ୍ରସ୍ତୁତ କରାଯାଇଥିବା ମାଷ୍ଟର ପ୍ଲାନ ଅନୁସାଧନ କରିଥିଲେ । ମନ୍ଦିର ନିକଟବର୍ତ୍ତୀ ଅଞ୍ଚଳରେ ଅନୁ୍ୟନ ୫୦ଟି ଦୋକାନ ଘର ଓ ଶୌରାଗାର ନିର୍ମାଣ କରିବା ଲୁଗା ବୈଠକରେ ନିଷ୍ପତ୍ତି କରା-ଯାଇଛି । ସରକାର ଏଥିପାଇଁ ଗତ ମାର୍ଚ୍ଚ ମାସରେ ୩୬ ହଜାର ଟଙ୍କା ଯୋଗାଇ ଦେଇଛନ୍ତି । ସ୍ଵାମୀୟ ଦୋକାନୀ-ମାନଙ୍କର ଆବଶ୍ୟକତା ପ୍ରତି ଦୃଷ୍ଟି ରଖି ସେହି ଟ୍ରଷ୍ଟ ତଳିତ ନଭେମ୍ବର ୩୦ ତାରିଖ ପୁଣି ନକ୍ସା ଓ ଅଟକଳ ପ୍ରସ୍ତୁତ କରିବା

ପାଇଁ ମତା ନିର୍ଦ୍ଦେଶ ଦେଇଛନ୍ତି । ଏହା ବ୍ୟତୀତ ମନ୍ଦିରର ଚତୁଃପାର୍ଶ୍ଵରେ ବେଆଇନ-ଦଖଲକାରୀ ଦୋକାନୀମାନଙ୍କୁ ସେଠାରୁ ଅପସାରଣ କରିବା ଏବଂ ପାଇନିବାସ ନିକଟସ୍ଥ ସରକାରୀ ଜମିରେ ସେମାନଙ୍କୁ ଅଭିଧାନ କରିବା ପାଇଁ ମଧ୍ୟ ଏହି ବୈଠକରେ ନିଷ୍ପତ୍ତି କରାଯାଇଛି । ସେହିପରି ମାଷ୍ଟର ପ୍ଲାନ ଅନୁଯାୟୀ ବସ୍ତାଣ୍ଡ ପାଇଁ ନିର୍ଦ୍ଧାରିତ ସ୍ଥାନରେ ପୌର କର୍ତ୍ତୃପକ୍ଷଙ୍କ ଦ୍ଵାରା ଏକ ବସ୍ତାଣ୍ଡର ନିର୍ମାଣ କାର୍ଯ୍ୟ ହାତକୁ ନେବା ପାଇଁ ମଧ୍ୟ ନିଷ୍ପତ୍ତି ହୋଇଛି । ଏଥିପାଇଁ ଆବଶ୍ୟକ ନକ୍ସା ଓ ଅଟକଳ ପ୍ରସ୍ତୁତ କରିବାକୁ ମତା ଉନ୍ନୟନ ଟ୍ରଷ୍ଟର ସେକ୍ରେଟାରୀ ଶ୍ରୀ ମିନକେତନ ଦାସକୁ ନିର୍ଦ୍ଦେଶ ଦେଇଛନ୍ତି । ଆତନ୍ତାତିକ ପର୍ଯ୍ୟଟନ କେନ୍ଦ୍ର ଓ ଏକ ବିଶିଷ୍ଟ ଐତିହାସିକ ସ୍ଥାନ ରାଜ୍ୟରେ କୋଣାର୍କ ମନ୍ଦିରର ଖ୍ୟାତି ରହିଥିବା ଦୃଷ୍ଟିରୁ ସ୍ଵାମୀୟ ପୌରାଞ୍ଚଳର ଆଶୁ ଉନ୍ନୟନ ଦିଗରେ ସରକାର ଉଦ୍ୟମ କରୁଛନ୍ତି ବୋଲି ଶ୍ରୀ ଉତ୍ତରୀ ପ୍ରକାଶ କରିଥିଲେ ।

ଏହି ବୈଠକରେ ଟାଉନ୍ ପ୍ଲାନିଞ୍ଜର ନିର୍ଦ୍ଦେଶକ ଶ୍ରୀ ଅକ୍ଷୟ, ଜନସ୍ଵାସ୍ଥ୍ୟ ଅଧ୍ୟକ୍ଷଣ ଯତୀ ଶ୍ରୀ ନରେନ୍ଦ୍ର କୁମାର ମହାନ୍ତି, ସ୍ଵାମୀୟ ଚନ୍ଦ୍ରଶିଖର ଓ ଡେପୁଟିମ୍ୟାନ ପ୍ରମୁଖ ବିଶିଷ୍ଟ ବ୍ୟକ୍ତିମାନେ ଯୋଗ ଦେଇଥିଲେ ।

ମାଲପଡା ଓ ବୋରିଆ ଗ୍ରାମ

ବିଶ୍ଵ ମିତବ୍ୟୟିତା ଦିବସ ଓ ସଂଗ୍ରହ ପକ୍ଷ ପାଳନ ଉପଲକ୍ଷେ କଳାହାଣ୍ଡି ଜିଲ୍ଲା କେସିଙ୍ଗା ବୁକ୍ ଅଭିଭୂତ ବୋରିଆ ଗ୍ରାମପଞ୍ଚାୟତର ବୋରିଆ ଓ ମାଲପଡା ଗ୍ରାମ ଦ୍ଵୟକୁ ସଂପ୍ରତି ସକ୍ଷୟ ଗ୍ରାମରୂପେ ଘୋଷଣା କରାଯାଇଛି । ମାଲପଡା ଗ୍ରାମର ୫୨ ଟି ପରିବାର ୭୦ଟି ଡାକସର ସକ୍ଷୟ ପାଶ୍ଵ ବହି ଖୋଲି ୧୦,୮୮୩ ଟଙ୍କା ରଖିଥିବା ସ୍ତଳେ ବୋରିଆ ଗ୍ରାମର ୧୬୨ ଟି ପରିବାର ୧୬୩ ଟି ପାଶ୍ଵ ବହି ଖୋଲି ୨୩,୩୩୬ ଟଙ୍କା ଜମା ରଖିଛନ୍ତି ।

ଏହି ଉପଲକ୍ଷେ ଆୟୋଜିତ ସଭାଗୁଡ଼ିକରେ ଜିଲ୍ଲାପାଳ ଶ୍ରୀ ରାଧାକରୁଣ ପଟ୍ଟନାୟକ ଏହି ଗ୍ରାମ ଦ୍ଵୟକୁ ସକ୍ଷୟ ଗ୍ରାମ ରୂପେ ଘୋଷଣା କରି ସଂପୃକ୍ତ ଗ୍ରାମବାସୀଙ୍କୁ ସେମାନଙ୍କର ପାଶ୍ଵ ବହିଗୁଡ଼ିକ ବିତରଣ କରିଥିଲେ ।

ଭୂମିହୀନଙ୍କୁ ସରକାରୀ

ତଳିତ ବର୍ଷ ଅକ୍ଟୋବର ମାସ ଶେଷ ପୁଣି ରାଜ୍ୟରେ ୧୨,୧୮୨ଟି ସ୍ଵାମୀୟ ଉନ୍ନୟନ ପରିବାରକୁ ୫୩୩ ଏକର ସରକାରୀ ଗୋଦାନ ଦିଆଯାଇଛି । ଉପରୁତ ଲୋକଙ୍କ ମଧ୍ୟରେ ୨,୧୯୯ ଜଣ ଆଦିବାସୀ ଓ ୨,୯୮୩ ଜଣ ହରିଜନ ପରିବାର ଅଭିଭୂତ । ସେମାନଙ୍କୁ ସଥାକ୍ରମେ ୯୭ ଏକର ଓ ୧୩୨ ଏକର ଜମି ଯୋଗାଇ ଦିଆଯାଇଛି । ତଳିତ ବର୍ଷରେ ୩୦ ହଜାର ପରିବାରକୁ ସରକାରୀ ବଣର ଉନ୍ନୟ ଧାର୍ଯ୍ୟ କରାଯାଇଛି ।

ସରକାରୀ ପଡିତ ଜମି ବଣର କ୍ଷେତ୍ରରେ ତଳିତ ବର୍ଷ ଅକ୍ଟୋ-ବର ମାସ ଶେଷ ପୁଣି ମୋଟ ୨,୩୬୮ ଏକର ସରକାରୀ ପଡିତ ଜମି ୧,୮୯୯ଟି ପରିବାରଙ୍କ ମଧ୍ୟରେ ବଣ କରାଯାଇଛି । ଚତୁର୍ଥ୍ୟରେ ୫୪୩ଟି ଆଦିବାସୀ ଓ ୪୫୨ଟି ହରିଜନ ପରିବାର ଅଭିଭୂତ ।

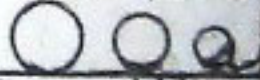

ଉତ୍କଳ ପ୍ରସଙ୍ଗ ଓ ଓଡ଼ିଶା ରିଭ୍ୟୁ ପାଇଁ ଲେଖା ଆବଶ୍ୟକ

ଓଡ଼ିଶା ରାଜ୍ୟ ସରକାରଙ୍କ ଆନୁକୁଲ୍ୟରେ ପ୍ରକାଶ ପାଉଥିବା ଦୁଇଟି ପତ୍ରିକା 'ଉତ୍କଳ ପ୍ରସଙ୍ଗ' ଓ 'ଓଡ଼ିଶା ରିଭ୍ୟୁ' ପାଇଁ ଲବ୍ଧ ପ୍ରତିଷ୍ଠିତ ଲେଖକ, ଗବେଷଣାକାରୀ ଓ ପ୍ରଚ୍ଛାଦକମାନଙ୍କଠାରୁ ଉତ୍ତମ ଇଂରାଜୀ ଓ ଓଡ଼ିଆ ଭାଷାରେ ରାଜ୍ୟର ବିଭିନ୍ନ କ୍ଷେତ୍ର ଅର୍ଥାତ୍ ପ୍ରାକୃତ୍ୟବିଦ୍ୟା, ଐତିହାସିକ ଘଟଣାବଳୀ ସହିତ ଓଡ଼ିଶାର ପ୍ରସଙ୍ଗ, ଓଡ଼ିଶାର ଜଙ୍ଗଲ ତଥା ବନ୍ୟପ୍ରାଣୀ ସମ୍ପଦ, ନୃତ୍ୟ, ପରମ୍ପରା ଓ ଆଚାରବିଧି, ସଂସ୍କୃତି, ଶିକ୍ଷା, କୃଷି, ଶିଳ୍ପ ଉନ୍ନୟନ, ଗ୍ରାମାଞ୍ଚଳ ଉନ୍ନୟନ ଓ ପରିଚ୍ଛଳନା, ବ୍ୟବସାୟ, ବାଣିଜ୍ୟ, ସାମାଜିକ ଓ ଅର୍ଥନୈତିକ ପ୍ରଗତି, ମନତତ୍ତ୍ୱ, ଶାସନ ପଦ୍ଧତି ପର୍ଯ୍ୟନ୍ତ ସାମଗ୍ରିକ, ପରିବେଶ ସମ୍ପର୍କୀୟ ତଥ୍ୟ, ପର୍ଯ୍ୟଟନ, ବନ୍ୟପ୍ରାଣୀ, ପ୍ରତ୍ନତତ୍ତ୍ୱ ଓ ବଂଶସୂତ୍ରୀ କାର୍ଯ୍ୟକ୍ରମ ରୂପରେଖ ପ୍ରଭୃତି ସମ୍ପର୍କରେ ଲେଖାମାନ ସଂଗ୍ରହ କରାଯାଉଛି । ସମ୍ପାଦନା ଓ ମୁଦ୍ରଣ କାର୍ଯ୍ୟର ସୁବିଧା ନିମନ୍ତେ ଲେଖକମାନେ ଫୁଲସ୍ୱେପ୍ କାଗଜର ଗୋଟିଏ ପୃଷ୍ଠାରେ ଯଥେଷ୍ଟ ମାଟିନ୍ ରୂପେ ସେମାନଙ୍କ ଲେଖାରୁ ସୁନ୍ଦର ଅକ୍ଷର ବା ଟାଇପ୍ କର ତହିଁ ର ଦୁଇକିତା ନକଲ ପଠାଇବା ଆବଶ୍ୟକ । ପ୍ରକାଶନ ଯୋଗ୍ୟ ଲେଖାଗୁଡ଼ିକ ଲାଗି ଲେଖକମାନଙ୍କୁ ପାରବେଷିକ ଦିଆଯିବ ଓ ପ୍ରକାଶନ ଉପଯୋଗୀ ନ ହେବା ଲେଖାଗୁଡ଼ିକୁ ଲେଖକମାନଙ୍କୁ ଫେରସ୍ତ ଦିଆଯିବ । ଲେଖାଗୁଡ଼ିକ 'ଉତ୍କଳ ପ୍ରସଙ୍ଗ' ଓ 'ଓଡ଼ିଶା ରିଭ୍ୟୁ'ର ସମ୍ପାଦକ, ସୂଚନା ଓ ଲୋକସମ୍ପର୍କ ବିଭାଗ ଓଡ଼ିଶା, ଭୁବନେଶ୍ୱର 751001 କାଠିକଣାରେ ପଠାଇବାକୁ ଅନୁରୋଧ ।

ନିର୍ଦ୍ଦେଶକ, ସୂଚନା ଓ ଲୋକ ସମ୍ପର୍କ
ଓଡ଼ିଶା, ଭୁବନେଶ୍ୱର

ପଶ୍ଚିମୂର୍ତ୍ତି ସମାଜରେ ଶାଶ୍ୱତ ମୂଲ୍ୟବୋଧ

ଶ୍ରୀ ସୌରୀବନ୍ଧୁ କର

ଦୀର୍ଘ ଶୁଣିଶୁଣି ବର୍ଷ ଧରି ପାଶ୍ଚାତ୍ୟ ଗଣମାନଙ୍କରେ ସମାଜର ପରିବର୍ତ୍ତନ ଘଟିଗଲାଣି ଓ ସେହି ପରି ଦୀର୍ଘ ଏକଶହ ବର୍ଷ ଧରି ଏସିଆରେ ମଧ୍ୟ ପରିବର୍ତ୍ତନର ପ୍ରକ୍ରିୟା ଆରମ୍ଭ ହୋଇଅଛି । ଏହି ପରିବର୍ତ୍ତନର ମୂଳଭୂମି କେଉଁଠି ? ବୈଜ୍ଞାନିକ ଉଦ୍ଭାବନ ଓ ସମାଜ ଉପରେ ତାର ବ୍ୟାପକ ପ୍ରୟୋଗ ଫଳରେ ପରିବର୍ତ୍ତନର ଗତି ତାକୁ ହେବା ଦ୍ୱାରା ମଣିଷ ନିଜର ବିଶ୍ୱାସକୁ ବଦଳାଇ ନ ପାରି ସେହି ପ୍ରୋତ୍ସାହରେ ପ୍ରକାଶିତ ହେବାକୁ ବାଧ୍ୟ ହେଉଛି ତେଣୁ ପ୍ରତ୍ୟେକ ବ୍ୟକ୍ତି ନିଜକୁ ପ୍ରଶ୍ନ କରିପାରେ, “ଆମେ କ’ଣ ବାହ୍ୟବସ୍ତୁର ପ୍ରଭାବରେ ପ୍ରଭାବିତ ହେବା ନା ତା’ ଉପରେ ବିଚାର ହାସଲ କରି ପୁରୁତ୍ୱ ବିସ୍ତାର କରିବା ?”

ଏହି ବିଷୟଟିକୁ ଗଭୀରରାବେ ଆଲୋଚନା କରିବା ପାଇଁ ପ୍ରତ୍ୟେକ ବ୍ୟକ୍ତି ଉପରେ ଛାଡ଼ିଦେବା ବେଳେ ମନେହୁଏ ଭାରତର ଯେଉଁ ବୈଶିଷ୍ଟ୍ୟ ଅଛି, ସେ ସଂପର୍କରେ କିଛି ଧାରଣା ଦେବା ଉଚିତ । ସେ ବୈଶିଷ୍ଟ୍ୟକୁ ‘ଜ୍ଞାନ’ କୁହାଯାଇପାରେ । ପାଶ୍ଚାତ୍ୟ ଦେଶରେ ଏହି ଜ୍ଞାନକୁ ‘ନଲେଜ୍’ ବୋଲି କହି ତାର ବ୍ୟାପକ ପ୍ରସାର ପାଇଁ ବିଜ୍ଞାନରେ ପ୍ରୟୋଗ କରାଗଲା । ଦ୍ୱିତୀୟ ବିଶ୍ୱଯୁଦ୍ଧ ବେଳକୁ ଦେଖାଗଲାଯେ କେବଳ ଏହି ଜ୍ଞାନ ମଣିଷ ସମାଜକୁ ଉନ୍ନତ କରି ପାହାତ ଚତୁରାକାରକୁ ନିର୍ଦ୍ଦେଶ ଦେଇଛି । ଏପରି କି ଗତ ଶତାବ୍ଦୀର ଶେଷଭାଗରେ ମଧ୍ୟ ଏହି ନଲେଜ୍ ଯଥେଷ୍ଟ ନୁହେଁ ବୋଲି ମତ ପ୍ରକାଶ ପାଇଥିଲା । ଡିକାରେଲି ତାଙ୍କର ଗୋଟିଏ ଭାଷଣରେ କହିଥିଲେ “କାହାକୁ ତୁମେମାନେ ‘ପ୍ରୋଗ୍ରେସ୍’ ବୋଲି ଅଭିହିତ କରୁଛ ? ବସ୍ତୁବାଦୀ ସ୍ୱଳ୍ପତା ଅପସାରି ଶାନ୍ତ୍ୟ ପାନୀୟ-ବେଶପୋଷାକ ! ଏହାକୁ ଉନ୍ନତି ବୋଲି କ’ଣ ଅଭିହିତ କରାଯାଉପାରେ ? ପାଶ୍ଚାତ୍ୟ ରାଷ୍ଟ୍ରମାନେ ଉନ୍ନତି ଉପରେ ଆଗେଇଛନ୍ତି କହିବା ବେଳେ ସେମାନେ ସମାଜରେ କିଛିଟା ଆରାମପୂର୍ବ କାର୍ଯ୍ୟକୁ ‘ସଭ୍ୟତା’ରୂପେ ଅଭିହିତ କରୁଛନ୍ତି ।

ବେଶୀ ଆରାମ-ବେଶୀ ସଭ୍ୟତା-ଏକ ଅରୁଚ ମତବାଦ-ମାତ୍ର ଏହା ଦୁଇଟି ବିଶ୍ୱଯୁଦ୍ଧ ମଧ୍ୟରେ ବିନିଷ୍ଠ ହୋଇ ଯାଇଛି ଏବଂ ମଣିଷର ମନ ଏକ ମାୟା ଭିତରେ ବନ୍ଦୀହୋଇ ପଡ଼ିଛି ।

ବର୍ତ୍ତମାନ ଗଣେଇ ଏହିପରି କେତେକ ତଥ୍ୟ ପରିବେଷଣ କରିଛନ୍ତି ତାଙ୍କର ବହି ‘The Impact of Science on Society’ ରେ ସେ କହିଛନ୍ତି, “We are in the middle of a race between man’s knowledge as to means, and man’s folly as to ends. As to means, we have plenty of knowledge, as to the ends, we are governed by folly. Given this folly, with all the new knowledge, that we have got, man can do worse things than those primitive people who had no knowledge at all, because the ends are governed by folly.”

ସାଂପ୍ରତିକ କାର୍ଯ୍ୟକ୍ରମ ସଂପୂର୍ଣ୍ଣରାବେ ଦୃଷ୍ଟିମ । ତେଣୁ ଲୋକମାନେ କହନ୍ତି, “ମୁଁ ବରଂ ସେହି ଆଦିମ ପୁରୁର ମଣିଷ ହେବି ଜ୍ଞାନ ଦିବ୍ୟତ ହୋଇ । ମଣିଷ ଅନ୍ତତଃ ପକ୍ଷେ ଶାନ୍ତିରେ ଶାନ୍ତ ହୋଇ ପାରିବ; ପାହା ବର୍ତ୍ତମାନ ମୁଁ ପାଇ ନାହିଁ ।” ଇତିହାସକୁ ପର୍ଯ୍ୟାଲୋଚନା କରେ ମଣିଷ ଯଦୁବେଳେ ଅତୀତକୁ ଦେଖି ଆସୁଛି ।

ବର୍ତ୍ତମାନ ଭାରତବର୍ଷକୁ ଲକ୍ଷ୍ୟ କରାଯାଉ । ସେଠାକୁ ପ୍ରତିଧ୍ୱନିତ ହେଉଛି ଗୋଟିଏ ସ୍ୱର; ସେ ସ୍ୱର ପୂର୍ଣ୍ଣତାର ସ୍ୱର, ପାଞ୍ଚହଜାର ବର୍ଷର ଅନୁଭୂତି ନେଉଛି ଗୋଟିଏ ସ୍ୱର; ସେ ସ୍ୱର ପୂର୍ଣ୍ଣତାର ସ୍ୱର । ପାଞ୍ଚ ହଜାର ବର୍ଷର ଅନୁଭୂତି ତାର ଲୋକମାନଙ୍କୁ ଶୁଭ୍ ଅନ୍ତ ପୂର୍ଣ୍ଣତା ଦେଇଛି । ଭାରତରେ ଗୋଟିଏ ସ୍ୱରର ଉଦ୍ଭାବନା ଦେଖି । ପ୍ରତ୍ୟେକ ପ୍ରଥା ଦୁଇଟି ପର୍ଯ୍ୟାୟକୁ ।

ପ୍ରଥମଟି ହେଉଛି ଶାଶ୍ୱତ ମୂଲ୍ୟବୋଧ ଯାହାର ପରିବର୍ତ୍ତନ ନାହିଁ; ଓ ଅନ୍ୟଟି ପରିବର୍ତ୍ତନୀୟ । କେବେ କେବେ ସମାଜରେ ପରିବର୍ତ୍ତନ ଅତ୍ୟନ୍ତ ଧୀର ଓ ମନ୍ଦର ଗତିରେ ଆସେ, ଯେତେବେଳେ କାତୀୟ ଜୀବନ ସାଣ୍ଠ ପାଇଟି ଯାଏ; ମାତ୍ର ଅନ୍ୟ କେବେ କେବେ ତାହା ଉଦ୍‌ଗୀରଣ ସୃଷ୍ଟିକରେ । ପରିବର୍ତ୍ତନ ଜୀବନର ଏକ ଘଟଣା; ଯାହା କେବେହେଲେ ଘିର ରହେନାହିଁ : ଯେପରି ନଦୀ, ପାହାଡ଼ ପବନ, ସୂର୍ଯ୍ୟ,

ତତ୍ତ୍ୱ ଓ ତାହା ଉତ୍ପାଦିତରେ ଦେଖାଯାଏ । ସେମାନେ
ଜ୍ଞାନର ପରିବର୍ତ୍ତନ ହୋଇ ଶୁଣିଛନ୍ତି ।

ଆମ ଦର୍ଶନରେ ଆମେ ଦେଖୁ ଏକ ସୁନ୍ଦର ବର୍ଣ୍ଣାବଳୀ
ସେ ବାକ୍ୟଟି ହେଲା, "ତୁମେ ସେହି ନଦୀକୁ ଦୁଇଥର ପ୍ରବେଶ
କରନାହିଁ । " ଦ୍ୱିତୀୟଥର ସେ ନଦୀରେ ପ୍ରବେଶ କଲବେଳେ
ସେ ନଦୀ ନାହିଁ କାରଣ ବିଶ୍ୱର ଚରିତ୍ର ସେହିପରି.....
ସବୁବେଳେ ପରିବର୍ତ୍ତନଶୀଳ । ଏହି ଶରୀରର ପରିବର୍ତ୍ତନ
ପରେ, କେତେବର୍ଷ ଭିତରେ ପୁରୁଣା ଶରୀରର କୌଣସି
ଦାମ ନହେ ନାହିଁ । ତାହା ହିଁ ପ୍ରତ୍ୟେକ ବସ୍ତୁପାଇଁ ସତ୍ୟ;
ଏବଂ ଏହି ସହିତ ଯଦି ଆମେ ମୁଣ୍ଡକଣ୍ଠ, "ପ୍ରକୃତରେ
ଆମକୁ କ'ଣ କିଛି ଧରି ରଖୁଛି ?"

ଏହି ପ୍ରଶ୍ନଟିକୁ ଆମେ ଶୁଣିହେଲେ ବର୍ଷ ପୂର୍ବେ ପଚାରି-
ଥିଲୁ । କେବଳ ଭାରତବର୍ଷର ବ୍ୟାପିମାନସ ଏହିପରି କେତେ
ଲୁଚିଏ ସତ୍ୟ ପଦଲବ୍ଧି କରି ପାରିଛି । ସଂସାରର ପରିବର୍ତ୍ତନ
ପ୍ରକ୍ରିୟା ହେଉଛି ମଣ୍ଡିତର ମନ ଓ ଶରୀର । ମାତ୍ର ଆମର
ଦାର୍ଶନିକମାନେ ଏତିକିରେ ସନ୍ତୁଷ୍ଟ ହୋଇ ନାହାନ୍ତି ।
ସେମାନେ ଅଧିକ ଉଦ୍‌ଗରତମ ତଥ୍ୟକୁ ଖୋଜିଛନ୍ତି.....
ଯାହା ସମସ୍ତ ମାନବସମାଜକୁ ଧରି ରଖିଛି

ବହୁତ ଧର୍ମରେ ଶିଶୁରକ ସଂପର୍କରେ ବର୍ଣ୍ଣନା ଅଛି ।
ଶିଶୁର ଧରି ରଖିଛନ୍ତି.....ମାତ୍ର ଏହା କେବଳ ଏକ ଧାରଣା..
ଏବଂ ସେଇଥିପାଇଁ ପାଶ୍ଚାତ୍ୟ ମନସ୍ତତ୍ତ୍ୱବିଦ୍‌ମାନେ କହନ୍ତି,
"ଶିଶୁର କେବଳ ଲଜାଶକ୍ତିକୁ ପୁରଣ କରନ୍ତି" ମାତ୍ର ମଣିଷ
ଶିଶୁରକୁ ରୁହେଁ । ବିଶ୍ୱାସୀତ ଦାର୍ଶନିକ ଡକ୍ଟର
ରାଧାକ୍ରିଷ୍ଣନ କହିଛନ୍ତି, "ଯଦି କୌଣସି ଗୋଟିଏ ଶିଶୁର
ନ ଥାନ୍ତି, ତେବେ ମଣିଷ ତାକୁ ଉଦ୍‌ଭାବନ କରିବ ।" ଯଦି
ଆମେ କୌଣସି ଶକ୍ତିଦ୍ୱାରା ପ୍ରଭାବିତ ହୋଇ ପରିଗୁଣିତ
(ଯାହା ବର୍ଣ୍ଣମାନ ଦେଖାଯାଇଛି) ତେବେ କିଛି ଶକ୍ତି ଆମକୁ
ଧାରଣକରି ରଖିବ ଯାହାକୁ ଅବିଶ୍ୱାସ କୁହାଯାଇପାରେ ।
ମାତ୍ର ସେ ଅବିଶ୍ୱାସୀତ ମୂଲ୍ୟଦୋଧ ରହିଛି । ହୁଏତ ଏହା
ଆମମାନଙ୍କ ପ୍ରତି ଶୁଭକରୀ ହେବ ।

ମାତ୍ର ଭାରତ କହେ, "ନାଁ, କୌଣସି ଅବିଶ୍ୱାସୀତ
ପୁରଣ କରନାହିଁ । ଆମର ସତ୍ୟକୁ ଖୋଜିବାକୁ ହେବ ।
ଆମେ ତାକୁ ଖୋଜି ବାହାର କରି ସେହି ଶୁଭ ସଂବାଦକୁ
ଆପଣମାନଙ୍କ ନିକଟକୁ ପ୍ରେରଣ କରିବୁ । ସେହି ଅନୁସନ୍ଧାନର
ପ୍ରକ ପ୍ରକୃତ ଶତାଦ୍ଧୀ ଶତାଦ୍ଧୀ ଅନୁଭୂତିକୁ ନେଇ ଆମ ଆଗରେ
'ଉପନିଷଦ' ବିଦ୍ୟମାନ; ସେଇ ସାହିତ୍ୟ ଶୁଣିହେଲେ ବର୍ଷର ।
ସେଥିରେ ଦଳେ ଉଦ୍‌ଭାବନକାରୀ.....ଏବଂ ଅଗ୍ରୋକିକ
ପ୍ରତିଭାଧାରୀ.....ବାବର ବାକିକା.....ପୁରୁଷ ଓ ସ୍ତ୍ରୀ
.....ରାଜା, ସ୍ତ୍ରୀ, ସ୍ତ୍ରୀ, ଉଦ୍‌ଭାବନକାରୀ.....ସମସ୍ତେ
ସେହି ଭରଣରେ ସନ୍ତୁଷ୍ଟ ହୋଇଛନ୍ତି । ପୃଥିବୀରେ ପରିବର୍ତ୍ତନ
ହୁଅନ୍ତି । ସେମାନେ ସତ୍ୟକୁ ଶୁଣିଛନ୍ତି; ପ୍ରସ୍ତୁତ କରିଥିବା
ବିଶ୍ୱାସୀତ ରୁହେଁ । କ'ଣ ଉପନିଷଦକୁ ଅମରକୁ ଦେଇଛି ।
ସତ୍ୟକୁ ବାଣିବାର ପ୍ରବୃତ୍ତି ଏବଂ ସେହି ସତ୍ୟ ଏହି ସାହିତ୍ୟ
ମାଧ୍ୟମରେ ପ୍ରକାଶିତ ଓ ପ୍ରସ୍ତୁତିତ ହୋଇଛି ।

ଯେକୌଣସି ସାହିତ୍ୟ ଆଦୃତ ଓ ଚିରଜୀବୀ ହୁଏ; ଯଦି ଏହା
ଶାଶ୍ୱତ ବାଣୀ ପ୍ରକାଶକରେ ଯାହା ଆମେ ଦେଖୁ ଉପନିଷଦରେ ।

ତାଗୋର ତାଙ୍କର ପ୍ରସିଦ୍ଧ ନୋବେଲ ପୁରସ୍କାରପ୍ରାପ୍ତ
ଗୀତାଞ୍ଜଳିରେ ଲେଖିଛନ୍ତି, "...Where words came out
of the depth of truth, that literature carries
abiding influence for the human mind and heart;
we turn to it again and again."

ମଣିଷ ଭିତରେ ଥିବା କିଛି ସରା ସେହି ଶାଶ୍ୱତ ସତ୍ୟପ୍ରତି
ଆକୃଷ୍ଟ । ଉପନିଷଦରେ ସେହି ବାକ୍ୟମାନ ରହିଛି ଯାହା
ସତ୍ୟର ଉଦ୍‌ଗରତମ ପ୍ରଦେଶକୁ ଆସିଛି । ରଖିମୁନିମାନଙ୍କର
ମନକୁ ଦୁଇଟି ଲଜା ଧରି ରଖିଛି.....ପ୍ରଥମଟି ସତ୍ୟପ୍ରତି
ଅକୃଷ୍ଟ ଆଗ୍ରହ.....ଅନ୍ୟଟି ମାନବସମାଜର ସର୍ବୋତ୍ତମୁଖୀ
କଲ୍ୟାଣ ଓ ଆନନ୍ଦ ।

ବର୍ଣ୍ଣମାନ 'ସତ୍ୟସନ୍ଧାନ'ର ମୂଲ୍ୟ ବହୁତ ଅଳ୍ପ ।
ଆମେମାନେ ଖୁସିରେ, ମଉଜ ମଳଲିସ୍‌ରେ ଚାହିଁବାପାଇଁ ତେଣୁ
କରୁଛୁ; ସବୁକିଛି ବସ୍ତୁତାତା ଚେତନାର ପଦାଟି ପାଇବାକୁ
ଲଜାକରୁ.....ମାତ୍ର ସତ୍ୟ ରୁହେଁ । ଆମେ କେବଳ ଆଶା
କରିବା ଯେ ଏହା ଏକ ପ୍ରକୃତମାନ ସମୟ ଏବଂ ସମୟ
ଆସିବ ଯେତେବେଳେ ଆମେ ସେହି ସତ୍ୟଜୀବନକୁ ମନଦେଇ
ଶୁଣିବୁ । ଏହା ଶବ୍ଦ ରୁହେଁ । ଏହା ସ୍ୱୟଂ ସଂପୂର୍ଣ୍ଣ ଅନୁଭୂତି ।
ଏବଂ ଏହା ଚତୁର୍ଦ୍ଧାଶ୍ରେଣୀରେ ବ୍ୟାପ୍ତ ଚିର ମୁକ୍ତ, ଚିର ଶାଶ୍ୱତ,
ଚିର ସୁନ୍ଦର । ଶିଶୁର ମଣିଷ ଭିତରେ ଥିବା ଏହି ଐଶ୍ୱରିକ
ସତ୍ୟକୁ ଆବିଷ୍କାର କରିଛନ୍ତି.....ଆତ୍ମା ଅମର ଓ ଚିରଜୀବ ।
ପୃଥିବୀର ଧର୍ମବିଶ୍ୱାସରେ ଏହି ସତ୍ୟଟିକୁ ମଣିଷ ନିଜ ଭିତରେ
ଖୋଜି ପାଇବ । ମଣିଷ ଭିତରେ ସେହି ସତ୍ୟ ପରିବ୍ୟାପ୍ତ
ଯାହା ଚିର ମୁକ୍ତ, ଚିର ଶାଶ୍ୱତ, ଚିର ସୁନ୍ଦର, ଚିର ପବିତ୍ର.....
ଆମକୁ ।

ତେଣୁ ମଣିଷ ବାହ୍ୟବସ୍ତୁର ପ୍ରଭାବରେ ପ୍ରଭାବିତ ହେବା
ଭବିତ ରୁହେଁ । ସୁଖୀମାନ ସବନରେ ମଣିଷ ଭକ୍ତିଭା
ଭବିତ ରୁହେଁ.....ପ୍ରତ୍ୟେକ ବ୍ୟକ୍ତି ହିର ରହି ପାରିବ; ନିଜେ
ନିଜର ବାବନକୁ ସଂଯତ କରି ପାରିବ.....ଏହି ସମ୍ଭାବନା
ମଣିଷ ଭିତରେ ରହିଛି । ତାହା ହେଉଛି ଚିର ପ୍ରକୃତମାନ
ଐଶ୍ୱରିକ ସରା ।

ପ୍ରତ୍ୟେକ ଶିଶୁ ପରିବର୍ତ୍ତନକୁ ଦେଖି ପାରିବ ମାତ୍ର ଆମକୁ
ଏହି ପ୍ରଶ୍ନ ବାରମାର ପଚାରିବାକୁ ହେବ, "ଏହା କ'ଣ ସତ୍ୟ
ସତ୍ୟ ?" ଯେ ପର୍ଯ୍ୟନ୍ତ ପୃଥିବୀର ବାହ୍ୟ ଆବରଣ ଶା
ମଣିଷର ଶରୀର ଓ ମନକୁ ନିଆଯାଏ, ତାହା ପରିବର୍ତ୍ତନଶୀଳ ।
ସେହି ପରିବର୍ତ୍ତନ ପ୍ରକୃତି ବା ମନୁଷ୍ୟର ଶେଷ ପରିବ୍ୟାପ୍ତି
ରୁହେଁ ନାରଣ ବିବର୍ତ୍ତନ ମଧ୍ୟରେ ପ୍ରକୃତି ତା ଭିତରେ
ଲୁକ୍କାୟିତ ସତ୍ୟକୁ ଉପଲବ୍ଧି ପାଇଁ ପ୍ରକାଶ କରାଏ ଓ
ସେତେବେଳେ ମଣିଷ ଶରୀରର ଇନ୍ଦ୍ରିୟମାନ ସେହି ପରିବ୍ୟାପ୍ତ
ସତ୍ୟକୁ ପ୍ରକାଶ କରିବାକୁ ସକ୍ଷମ ହୋଇ ପାରିବ ।

କୌଣସି ଶିଶୁର ଯୌନ ଆବେଦନ ନଥାଏ ମାତ୍ର ବୟସର ବୃଦ୍ଧି ସଙ୍ଗେ ସଙ୍ଗେ ସେ ଚେର/ଚରୁଦ ବର୍ଷ ହେବା ବେଳକୁ ତାର ଯୌନ ଚେତନା ଆସେ । ଏହା ପ୍ରସ୍ତୁତ ହୁଏ ନାହିଁ..... ତା ଭିତରେ ଥାଏ । ଶରୀରର ପରିବର୍ତ୍ତନ ସହିତ ଆପେ ଆପେ ଯୌନ ଚେତନା ପ୍ରକାଶ ପାଏ । ପରିପ୍ରକାଶର ଅର୍ଥ ହେଉଛି ଯାହା ଅଛି ମାତ୍ର ପ୍ରକାଶ ହୋଇ ପାରୁନି ପରିବେଷଣା ହେତୁ । ଆମର ଗୁରୁମାନେ ସେହି କଥାକୁ ହିଁ କହିଛନ୍ତି । ମଣିଷ ଭିତରେ ସେହି ଈଶ୍ଵରତ୍ଵ ବିଦ୍ୟମାନ, କେବଳ କେତେକ ଇନ୍ଦ୍ରିୟମାନଙ୍କର ପରିବର୍ତ୍ତନରେ ସେହି ସତ୍ୟର ପ୍ରକୃତି ଉଦ୍ଘାଟିତ ହେବ ।

ବିଜ୍ଞାନ-ଯାହାକୁ ମାନବ ବିଜ୍ଞାନ ବୋଲି କୁହାଯାଏ-ଭାରତ-ବର୍ଷରେ ଧର୍ମ ନାମରେ ପରିଚିତ ଏବଂ ଧର୍ମ ମୋଡାମୋଡ଼ି ଭାବରେ ଏହି ବିରାଟ ପ୍ରଶ୍ନ ସହିତ ଜଡ଼ିତ-ମରଣଶୀଳ ଚେତନା ଭିତରେ ଅମରତ୍ଵର ଅନୁସନ୍ଧାନ କରିବା । ଧର୍ମ ମଣିଷକୁ ସେହି ଅମରତ୍ଵର ସ୍ଵାଦ ଚଖାଏ । କାରଣ ମରଣଶୀଳ ଚେତନାର ସ୍ଵାଦକୁ ସେ ସବୁବେଳେ ଉପଭୋଗ କରୁଥାଏ । ଚିତ୍ତିକ ଧର୍ମ ଅମରତ୍ଵର ସ୍ଵାଦ ପରିବେଷଣ କରେ ମାତ୍ର ସେମାନେ ତାହା ପ୍ରକାଶ କରି ପାରନ୍ତି ନାହିଁ । ଅମରତ୍ଵର ଅନୁସନ୍ଧାନ ବହୁ ଜ୍ଞାନ ବ୍ୟତିମାନଙ୍କ ଦ୍ଵାରା ହୋଇଛି 'ଦେଦାତ'ରେ ଏବଂ ସେମାନେ ସମସ୍ତରରେ ଘୋଷଣା କରିଛନ୍ତି, "ହଁ ତୁମର ଅନୁସନ୍ଧାନ ସତ୍ୟ ମାତ୍ର ଭୁଲ୍ ମାର୍ଗରେ ପରିଗୁଳିତ । ତୁମେ ତାକୁ ଆକାଶର କୌଣସି ସ୍ଥାନରେ ଦେଖିବାକୁ ଇଚ୍ଛା କରିଅଛ । କିନ୍ତୁ ନା, ସେ ତୁମ ଭିତରେ ହିଁ ବିଦ୍ୟମାନ । ଈଶ୍ଵରଙ୍କ ରାଜ୍ୟ ତମର ଭିତରେ ହିଁ ପ୍ରକାଶିତ ।"

ମୁନିର୍ଋଣିମାନେ ଆମକୁ ସେହି ଚିରନ୍ତନ ଜ୍ଞାନ ଦେଇ ଯାଇଛନ୍ତି । ସେମାନେ କହିଛନ୍ତି ଯେ ସମାଜ, ସତ୍ୟତା ଓ ସଂସ୍କୃତି ସବୁବେଳେ ପରିବର୍ତ୍ତନଶୀଳ । ମାତ୍ର ସେହି ପରିବର୍ତ୍ତନର କେତେକ ମୌଳିକ ଶାଶ୍ଵତ ମୂଲ୍ୟବୋଧ ରହିବା ଉଚିତ ଯାହା ମଣିଷକୁ ତାର ନିଜ ପ୍ରକୃତିଠାରୁ ରକ୍ଷାକରିବ । ସର୍ବ ଏହି ଦୁଇଟି ପ୍ରକୃତି ସମାଜରେ ଏକାକରଣ ହୋଇପାରିବ, ନିଶ୍ଚିତଭାବେ ଏକ ଅକୃତାୟ ଘଟଣା ଘଟିବ । ମଣିଷ ଆଗକୁ ଆଗକୁ ଗୁଳିକ ଏବଂ ହିନିଷ ଲକ୍ଷ୍ୟ ସ୍ଵରରେ ପହଞ୍ଚିବା ପାଇଁ, ତାର ଜୀବନ କ୍ଷଣଭଙ୍ଗୁର ହେବ ନାହିଁ-ଦିନକୁ ଦିନ, ଘଣ୍ଟାକୁ ଘଣ୍ଟା-ବରଂ ଉର୍ଦ୍ଧ୍ଵଗାମୀ ହେବ ଲକ୍ଷ୍ୟକ୍ଷ ଆଡ଼କୁ ।

ସାଂପ୍ରତିକ କାଳରେ ଆଧୁନିକ ପରିବର୍ତ୍ତନର ମଝିରେ ସେହି ପୁରାତନ ଜ୍ଞାନ ଚିକର ସ୍ଥିତିକୁ ଘୋଷଣା କରେ । ଶ୍ରୀ ରାମକୃଷ୍ଣ ଓ ସ୍ଵାମୀ ବିବେକାନନ୍ଦ ଏହି ଚିରନ୍ତନ ସତ୍ୟକୁ ଆମ ଆଗରେ ଦୃଢ଼ ସାବଲୀଳ ଭାବରେ ରଖି ଯାଇଛନ୍ତି କାରଣ ସେ ନିଜେ ଏହି ସତ୍ୟକୁ ଉପଲବ୍ଧି କରିବା ପାଇଁ ତା ଭିତରେ ଗୁଡ଼ି ନିଜକୁ ହଜାଇ ଦେଇଛନ୍ତି, ବିଜ୍ଞାନ ସମ୍ମତ ଭାବେ ଆବିଷ୍କାର କରିଛନ୍ତି ଏବଂ ମରଣଶୀଳ ଚେତନା ଭିତରେ

ଅମରତ୍ଵର ସନ୍ଧାନ ପାଇଛନ୍ତି । ଏବଂ ସେହି ସତ୍ୟ ପ୍ରତ୍ୟେକ ଜୀବନ ଭିତରେ ପ୍ରତ୍ୟେକ ମଣିଷଭିତରେ ବିଦ୍ୟମାନ ।

ପରିବର୍ତ୍ତନ ପ୍ରକୃତି ଘଟିତ ଏହା ଅବଶ୍ୟସାବା । ମାତ୍ର ସେହି ପରିବର୍ତ୍ତନ ଭିତରେ ଆମକୁ ଶାଶ୍ଵତ ମୂଲ୍ୟବୋଧକୁ ଧରି ରଖିବାକୁ ହେବ । ନିଜର ସ୍ଵସ୍ଥ ବୃଦ୍ଧି ଓ ବିବେକ ବଳରେ ଏହାକୁ ଠିକ୍ ମାର୍ଗରେ ପରିଗୁଳିତ କରିବାକୁ ହେବ । ଯଦି ଘୋଡ଼ା ଉପରେ ବସି ତାକୁ ଲଗାମ ସାହାଯ୍ୟରେ ନିୟନ୍ତ୍ରଣ କରି ପାରିବ; ତେବେ ବସିଦାରେ ଆନନ୍ଦ ଅଛି ମାତ୍ର ନିୟନ୍ତ୍ରଣ କରି ନପାରିଲେ ତୁମେ ଘୋଡ଼ା ଚଢ଼ାଇ ଆନନ୍ଦ ପାଇବା ପରିବର୍ତ୍ତେ ଘୋଡ଼ା ବେଶୀ ଆନନ୍ଦ ପାଇବ ।

ତେଣୁ ମଣିଷ ସତ୍ୟତାର ଏହି ପରିବର୍ତ୍ତନରେ ନିଜେ ଶିକାର ହେବା ଉଚିତ ନୁହେଁ । ସେ ସତ୍ୟତାର ପଳ ଭୋଗ କରିବା ଉଚିତ । ଆଧୁନିକ ସତ୍ୟତାର ପଳହରୁପ ବୈଜ୍ଞାନିକ ଉଦ୍ଘାବନରେ ମଣିଷ ଯେଉଁ ପାର୍ଥକ୍ୟ ସୃଷ୍ଟିଧା ଉପଭୋଗ କରୁଛି ତାର ମୂଲ୍ୟ ତାକୁ ଦେବାକୁ ପଡ଼ୁଛି ନାନାଦି ରୋଗ ଯନ୍ତ୍ରଣାର ଶିକାର ହୋଇ, ସେଥିପାଇଁ ପାଶ୍ଚାତ୍ୟର ଲୋକମାନେ ଭାରତୀୟ ଜୀବନକୁ ଗ୍ରହଣ କରିବାକୁ ବ୍ୟାକୁଳତା ପ୍ରକାଶ କରୁଛନ୍ତି । ତେଣୁ ନିଜକୁ ନିଜେ ଅନୁଶୀଳନ କଲେ, ଜୀବନ କେତେଦୂର ବ୍ୟାପ୍ତ ବୁଝି ପଡ଼ିବ । ସେଥିପାଇଁ ପାଶ୍ଚାତ୍ୟରାଷ୍ଟ୍ରର ବ୍ୟତିମାନେ 'ସେ'କରେ' ବିଶ୍ଵାସ ସ୍ଥାପନ କରୁଛନ୍ତି ।

ତେଣୁ ଗୀତାର ଚତୁର୍ଥ ଅଧ୍ୟାୟରେ କୁହାଯାଇଛି-

"କର୍ମଣ୍ୟ କର୍ମଯଃ ପଶ୍ୟେଦ କର୍ମାଣି ତ କର୍ମ ଯଃ ସ ବୁଦ୍ଧିମାନ ମନୁଷ୍ୟସ୍ତ ସ ପୁଞ୍ଜ କୃତ୍ଵ କର୍ମକୃତ ।"

"He who recognises inaction in action and action in inaction is wise among man, he is a yogi and a true performer of all actions."

ଭାରତବର୍ଷରେ ଏହି ଜ୍ଞାନ ଉପନିଷଦ ଗୀତା ମାଧ୍ୟମରେ ବିଶ୍ଵର ସମଗ୍ର ମାନବ ସମାଜ ଆଗରେ ଉଦ୍ଘାଟିତ । ଏହା ଚିର ସତ୍ୟ ଓ ଶାଶ୍ଵତ । ପରିବର୍ତ୍ତନଶୀଳ ସମାଜକୁ ଧରି ରଖି ଶାଶ୍ଵତ ମୂଲ୍ୟବୋଧ ଦେବାର ମାଧ୍ୟମ । ସେହି ଶାଶ୍ଵତ ମୂଲ୍ୟବୋଧ ପ୍ରତି ଗୁରୁତ୍ଵ ଦେଇ କାର୍ଯ୍ୟ କଲେ, ସାଂପ୍ରତିକ ପରିସ୍ଥିତିରେ ପରିବର୍ତ୍ତନଶୀଳ ମଣିଷ ଜୀବନ ଉପଲବ୍ଧି କରି ପାରିବ ଚିରନ୍ତନ ସତ୍ୟକୁ । ଏହି ପ୍ରକୃତି ଆଲୋକ ଦିଗକୁ ଆଗେଇବା ମଣିଷ ସମାଜରେ ବର୍ତ୍ତମାନର କର୍ତ୍ତବ୍ୟ ।

୮୭, ହାରସିଂ ଚୋଟ୍
ଲୁଇସ୍ ଗୋଡ଼
ଭୁବନେଶ୍ଵର-୭୫୧୦୦୨

ସାଧାରଣା ହେଉଛି, ଜାତିର ଏକ ଅନମନୀୟ ଆତ୍ମବଳି, କଠୋର ସାଧନା ଓ ସକଳର ପ୍ରତୀକ । - ଜ୍ଞାନୀ ଏକତ୍ର ପୂର୍ଣ୍ଣମୟନ ।

ସେହଗଡ଼

ଶ୍ରୀ ଅନାଦି ସାହୁ

ଗୋ

ଟାଏ ସେର । ସିଧା କରଦେଲେ ଅତି ବେଶୀରେ
ଅହେଉ ଉଷ୍ଣ ଋତୁ ହେବ । ସେଇ କେବେ ସିଧା ହୋଇ-
ଥାଏ କି ? ବଜା ଟଙ୍କା । ତେଲ ନଡ଼େଇରେ ପଡ଼ିଲ
ପରେ ସେ ଆପେ ଆକାର ଠିକ୍ କରିନାଏ । ଏହି ସେରଟାର
ଆକାର ଧଳା ପ୍ରକାରର । ଦେଖିବି ଉପକୂଳ ପରି ବହୁ
ବଜା ଟଙ୍କାର ସମାହାର । ଦେଖିବାକୁ ଖୁବ୍ ସୁନ୍ଦର-
ଦେଖ୍ ହଳଦିଆ-ମଝିରେ ମଝିରେ କୁଆଣିର ଚୂର୍ଣ୍ଣ ବାରି ହେଇ
ଯାଇଛି । ଖୁବ୍ ସୁନ୍ଦର ବାସୁଛି-ଉଲ, ଅନେକାର ବାଦାମ
ତେଲରେ ପାରି ତିଆଁ ଉଡ଼ା ହେଉଛି ।

ସେରଟା ପଡ଼ିଛି ଅସ୍ଥାନ ହୋଇ । କେହି ତାକୁ
ଅନେକ ସମୟ ଧରି ଲକ୍ଷ୍ୟ କରି ନଥିଲ । ନାନି ପିପୁଡ଼ିଟାଏ
ପୁରି ବୁଲୁଥିଲ ଉର୍ଦ୍ଧ୍ୱ ଉପରେ । ବୁଲୁ ବୁଲୁ ଖୁବ୍ ନେଲ
ସେରର ଗଢ଼ । ସେତିଆରୁ ଗଢ଼ ଆସୁଛି ସେଇଆଡ଼ିକି
ମୁହାଁଇଲ । ପାଖେଇଗଲ । ପାଇଗଲ । ଗୋଟାଏ ତୁହା
କୁଲି ଆସିଲ ସେଇ ଉପରେ । ଆଉ ଗୋଟାଏ ତୁହା କୁଲି
ଉଲ ଶୁଣିପଡ଼େ । ଚିକିଏ ଶୁଣି ପକେଇଲ ।

ଦେଖ୍ ଉଲ ଚିତ ଟାଏ । ଏତେ ବଡ଼ ଚିକଟାକୁ
ଗାଡ଼ ଲିଟରକୁ ନେଇଗଲେ ଖୁବ୍ ଗଲ ହେବ । ଅତି କମ୍‌ଗେ
ଶରେ ପିପୁଡ଼ି ଖାଇ ପାରିବେ । ଚିରୋଟ ଅବସ୍ଥାରେ
ଏଇଟା ଉଲ କାମ ଦେବ ।

ସେରର ଗୋଟାଏ ପାଖ କାମୁଡ଼ିଲ । ଟାଣିଲ । ଟାଣି ହେଉ
ନାହିଁ, ଆଉ ଗୋଟାଏ ପାଖ ଟାଣିବାତେଣା କଲ ଚହୁ ନାହିଁ ।
ଅତଏବ ମହାମେଡ଼ ପରି ପଡ଼ି ରହିଛି ।

ନା.....ମୁଁ ଏହିଆ ପାରିବି ନାହିଁ । ସାଙ୍ଗ ସାଥୀ
ତାଙ୍କେ । ଶୁଣିଅଡ଼େ ବୁଲିଲ । ସାଙ୍ଗ ସାଥୀ, ନିଜ ଗୋଷ୍ଠୀ
ନିଜ ସଂପ୍ରଦାର, ନିଜ କାଟିର ପପୁଡ଼ି ଖୋଟି ବୁଲିଲ ।
ଦୁଇ ଦୁଇ ଗଢ଼ ଚଡ଼େ ଦେଖିଲ ଆଉ ଗୋଟାଏ ପିପୁଡ଼ି
ନଖାଲ ନ ପିଇ ବଡ଼ ଶୁଖିଲ ହଜୁଛି । ଚିହ୍ନା ଚିହ୍ନା ଲଗୁଛି ।

ପାଖକୁ ଗଲ । ଆରେ ଏଇଟା ତ ମୋ କାତି ଭାଇ ।
ଆମ ଗାଡ଼ର ଅନ୍ୟ ମୁଣ୍ଡରେ ରହେ । ହଉ, ମୁଁ ଡ଼ାକେ ।

ଡ଼ାକିଲ-ହେ, ପିପୁଡ଼ି ଭାଇ । ଏଇଠି କଣ କରୁଛ ?
ଆସ ମୋ ସାଙ୍ଗରେ ।

ମୋତେ ଭାରି ଭୋକ, କିଛି ଖାଇବାକୁ ପାଇ ନାହିଁ ।
ମୁଁ କୁଆଡ଼େ ଯିବି ?-ଦରମଲ ପିପୁଡ଼ି କହିଲ । ଆସୁନ
ଖାଇବାକୁ ଦେବି-କହିଲ ପ୍ରଥମ ପିପୁଡ଼ି ।

ଖାଇବା କଥାଶୁଣି ଦରମଲ ପିପୁଡ଼ି ଗଢ଼ ତେରର ଅଣ୍ଡା
ପରିବେଶ ଛାଡ଼ି ବାହାରି ଆସିଲ ।

ପ୍ରଥମ ପିପୁଡ଼ି ସାଙ୍ଗରେ ଗଲ । ପ୍ରଥମ ପିପୁଡ଼ି ପଡ଼ିଥିବା
ସେଇ ଖଣ୍ଡ ତାକୁ ଦେଖେଇ ଦେଲ ।

ପଚରା ନାହିଁ, ଭବରା ନାହିଁ ଦ୍ୱିତୀୟ ପିପୁଡ଼ି ଚି ଚି କରି
କିଛି ତେଲ ଅଂଶ ଟାଣି ନେଇଗଲ ।

ଚିକିଏ ଚେଙ୍ଗ ହୋଇ ପ୍ରଥମ ପିପୁଡ଼ିକୁ କହିଲ-ଉଲ ଖାରାମ
ପୋଷାଟାଏ ।

ଖାରାମ ପୋଷା କ'ଣ ? ଏଇଟା ପରା ସେଇ ।
ପ୍ରଥମ ପିପୁଡ଼ି କହିଲ । ନାହିଁ, ନାହିଁ । ତମକୁ କଣ ନାହିଁ ।
ତମ ଭାଷା ଠିକ୍ ନୁହେଁ । ଏଇଟା ଖାରାମ ପୋଷା । ଦ୍ୱିତୀୟ
ପିପୁଡ଼ି ଚିକିଏ ଭାରି ଯାଇ କହିଲ ।

ହଉ ହେଉ । ତାର ଯାହା ନାଁ ହେଉ ନା କାହିଁକି-ମୋର
କାମ ତାକୁ ଟାଣି ଟାଣି ନେବା । ଝଗଡ଼ା କାହିଁକି କରିବି
ଭାବି 'ସେଇ' କହୁଥିବା ପିପୁଡ଼ି କହିଲ-ହଉ ଭାଇ । ସେ
ସେଇ ହେଉ କି ଖାରାମ ପୋଷା ହେଉ, ଶୁଣ ଆମେ ତାକୁ ଗାଡ଼
ଲିଟରକୁ ନେଇଯିବା ।

ଖାରାମ୍ ପୋଷା ପିପୁଡ଼ି ଆଉ ସେଇ ପିପୁଡ଼ି ତାକୁ
ଟାଣିବାରେ ଶୁଣିଲେ । ସୋଡ଼ାକୁ ଘୋଡ଼ା ସରି ନୁହେଁ ।
କିନ୍ତୁ ଏଇଠି ସୋଡ଼ା ପିପୁଡ଼ି ବଳଠାରୁ ସେଇର ଓଜନ ବଢ଼ିଗଲ ।

ଦୁହେଁ ନିଷ୍ପତ୍ତି କଲେ ଥାଇ କିଛି କାଟି ଭାଇକୁ ଡାକି
ଆଣିବେ । ସେଇ ପିଂପୁଡ଼ି ଥାଇ କିଛି ପିଂପୁଡ଼ି ଯୋଗାଡ଼ କରି
ଆଣିଲ । ଖାରାମ୍ ପୋଷା ଗୋଟାଏ ଦଳ ନେଇ ପହଞ୍ଚିଲ ।

ଦୁଇ ଦଳ ଟାଣିନେ, ବଙ୍କା ଟଙ୍କା ସେଇକୁ ।

ଏ କ'ଣ, ଏ କ'ଣ ? ତମେ ପୂର୍ବକୁ ଟାଣୁଛ, ଆମେ
ପଶ୍ଚିମକୁ ଟାଣୁଛୁ । ସେଇ ଖଣ୍ଡଟା ଯିବ କେମିତି ? ସେଇଟା
ତ ସେଇଠି କି ସେଇଠି—କହିଲ ସେଇ ପିଂପୁଡ଼ି ।

ତମେ କାହିଁକି ପଶ୍ଚିମକୁ ଟାଣୁଛ ? ପୂର୍ବକୁ ଗଲେ କଳ୍ପି
ଗାତ ଡିଡ଼ରେ ପହଞ୍ଚିବ । ପୂର୍ବକୁ ଟାଣ—କହିଲ ଖାରାମ୍ ପୋଷା
ପିଂପୁଡ଼ି ।

ଆରେ ଭାଇ, ସେ ପଟେ ପାଣି ପଡ଼ିବ, ସେଇଟା ମିଳେଇ
ଯିବ । ଆସ ପଶ୍ଚିମକୁ ନେବା—ସେଇ ପିଂପୁଡ଼ି କହିଲ ।

ତୁ କିଏବେ କହିବାକୁ—ଟାଣ ପୂର୍ବକୁ । ଖାରାମ୍ ପୋଷା
ପିଂପୁଡ଼ି ପାଟିକଲ ।

କଣ, କଣ ? ମୁଁ ତାକି ଆଣିଥିଲି । ଖାଇବାକୁ ଦେଲି—
ଏବେ କେତେ ବହୁପ—ସେଇ ପିଂପୁଡ଼ି ଚିତ୍କାର କଲ ।

ତୁ କଣ ତାକି ଆଣିଥିଲୁରେ । ଥାଇ ଚିକିଏ ପରେ ମୁଁ
ଦେଖି ନଥାନ୍ତି କି । ଆଗ ଦେଖିଦେଲୁ ବୋଲି ପୁଚାଣି କିଛି
କମ୍ ନାହିଁ ।

ଉଚ୍ଚ ବାତ ହେଉ ହେଉ ଶୁଣି ନାହିଲ । କାମୁଡ଼ା କାମୁଡ଼ି
ଆରମ୍ଭ ହେଲା । ସେଇକୁ ଛାଡ଼ି ଦୁଇ ଦଳ ଦୂର ଆରମ୍ଭ କରି-
ଦେଲେ । କାହାର ଶୁଣି ଛିଡ଼ି ପଡ଼ିଲା । କାହାର ସାମନା
ଗୋଡ଼ ଦୁଇଟା ଖଣ୍ଡପଡ଼ି ପକନରେ ଉଡ଼ିଲେ । କାହାର ପଛ
ପାଖଟା ଖସି ଯାଇ ମୁଣ୍ଡ ଥାଇ ଦୁଇଟା ଗୋଡ଼, ଗୋଟାଏ ଶୁଣ
ରହି ପାଡ଼ି ପାଡ଼ି ହେଲା । ଥାଇ କିଏ ଲତା ଲତି ମାଡ଼ରେ
ଶୁଣୁଆ ହୋଇଗଲା । ଉପ ସବୁ ନିଶିଡ଼ି ଚଲା । କେହି ଗୋଟାଏ
ପିଂପୁଡ଼ି ଅନ୍ୟକୁ କର୍ତ୍ତାଗରେ କାମୁଡ଼ି ଧରିଥିଲ ବେଳେ ପ୍ରତିପକ୍ଷର
ଦୁଇ ଗୁରି ପିଂପୁଡ଼ି ଛୁଇଁ କୋରରେ ତାର ପଛପାଖ ଟାଣି
ନେଇଗଲେ । ମିଳର ମର ମୁଣ୍ଡଟା ଅନ୍ୟ ଉପରେ କାଟ ପକେଇ
ରହିଗଲା । କାବ ପଡ଼ା ମୁଣ୍ଡଟା ପଠାଇ ଘା ପରି ଲାଗି ରହିଲା ।
ଗୋଟାଏ ପିଂପୁଡ଼ିର ମେରୁଦଣ୍ଡ ଉପରେ । ପଠାଇ ପିଂପୁଡ଼ି
ଭୁଲି ସହିତ ଲେସି ହୋଇଗଲା । ମରି ପାରୁ ନାହିଁ, ବସ୍ତୁ ପାକୁ
ନାହିଁ । ତା ଉପରେ ଅନ୍ୟମାନଙ୍କର ଧେଇକି ଧେଇ ।

ପୁରାପୁରି ଗୋଟାଏ ଗଣ ଭୁଲି । ଗୁଡ଼ାଏ ମଲେ, ଗୁଡ଼ାଏ
କିଲକଡ଼ି ହୋଇଗଲେ । ତଥାପି ସେଇ ପିଂପୁଡ଼ି ଥାଇ ଖାରାମ୍
ପୋଷା ପିଂପୁଡ଼ି ନିଜ ନିଜ ଦଳକୁ ଉଦ୍‌ବୋଧନ ଦେଇ ଆସାନ୍ତି :
ଆଜ୍ଞମଣ ଦାରି ପ୍ରେରଣା ଦେଉଥାନ୍ତି । ଏକ କାଟି, ଏକ
ଦେଶ—ଏକ ଗୋଡ଼ ଏକ ଉଦ୍‌ବୋଧ—ତଥାପି ଲଏ ତାର, ଯିଏ
ଏହାର ଗୋଇ ଖୋଦୁଆଡ଼ି ନିପାତ କରିବା ପାଇଁ ।

ମଇକା ମିଳିଲେ ମଝିରୁ ଝାଂପି ନେବା ପାଇଁ ସୁବିଧା ଉଣୁ ଥିବା
ଗୋଟାଏ ଦଳ ସବୁ କାଳେ ବାହାରି ପଡ଼ିଛି । ଏହି ହଜଗୋଳ
ଦଳା ଦଳି, ମରାମରି ଭିତରେ ମଲ ରକ୍ତ ପରି ନାଲି ଦିଶୁଥିବା
ମୋଟା ପିମ୍ପୁଡ଼ିଟାଏ ପଛେଇ ଯାଇଥିଲା । ଦୁଇ ଦଳ ଭିତରେ
ପହୁଆ, ତରକା ଥାଇ ବସିବା ସର୍ବସ୍ୱ କେତେଟା ପିମ୍ପୁଡ଼ିକୁ
ନିଜ ପାଖକୁ ନେଇ ଆସି ନୂଆ ଦଳଟାଏ ଗଢ଼ିଲା । ତୁପ୍
ତାପ୍ ସେଇ ପାଖକୁ ଗଲା । ସୁବିଧାବାଦୀ ଗୋଷ୍ଠୀକୁ
କହିଲା—ଏଇଟାକୁ କାଟି ପକାଅ । ସେହି ଗୋଷ୍ଠୀର ଗୋଟାଏ
ମିରିକିଟିଆ ପିମ୍ପୁଡ଼ି କହିଲା—କାଟିବା କାହିଁକି ? ଗୁଲ ଟାଣି
ଟାଣି ନେଇଯିବା ।

ଆରେ ମୁଖ । ଏତେ ବଡ଼ ସେଇଟାକୁ ଆମେ ଏତେ
କମ୍ ପିମ୍ପୁଡ଼ି ଟାଣିବା କିମିତି । ଖଣ୍ଡେ ନେଇ ଯାଇ ଆମେ
ଖାଇ ପକେଇବା ।

ଖଣ୍ଡ ଖଣ୍ଡ ହେଉଗଲେ ପକନରେ ଭଡ଼ିଯାଇ ପାରେ—
ମିରିକିଟିଆ କହିବା ପାଇଁ ଚେଷ୍ଟା କଲ ବେଳେ ସୁବିଧାବାଦୀ
ଦଳପତି କହିଲା—ଆମ ଖଣ୍ଡକଥାମେ ନେଇଯିବା । ଅନ୍ୟ
ଖଣ୍ଡ ପକନରେ ଭଡ଼ିବ କି ଧୂଳିରେ ମିଶିଯିବ—ସେଥିରେ ଆମର
ଯାଏ ଆସେ କେତେ ?

କାଟ, ତିନିଗଡ଼ କର— ।

ତିନି ଗଡ଼ ହେଲା । ଗୋଟାଏ ଛୋଟ ଗଡ଼ ଧରି ସୁବିଧା-
ବାଦୀ ଗୋଷ୍ଠୀ ଚିକ୍କି ବେଗରେ ଦୌଡ଼ିଲେ । ବାଟରେ ସେମାନେ
ପଡ଼ି ଗଲେ କାମୁଡ଼ା କନ୍ଦା ଧାରରେ । ଏକେତ ଅଳ୍ପ ସଂଖ୍ୟା ।
ଦୂତୀୟରେ ଛୋଟ ଗଡ଼ି ।

କାମୁଡ଼ା କନ୍ଦାଏ ଦୁଇ ଗୁରିଥର ଯେମିତି କାମୁଡ଼ି ଦେଇଛନ୍ତି,
ଏମାନେ ପ୍ରାଣ ବିକଳରେ ସେଇ ଖଣ୍ଡ ଛାଡ଼ି ପକେଇଲେ ଗାତ
ଭିତରକୁ । କନ୍ଦାମାନେ ଗୋଟାଏ ମିନିଟ୍‌ରେ ଶେଷ କରିଦେଲେ
ସେଇ ଖଣ୍ଡଟିକୁ ।

ସେ ପଟେ ଘୋରତର ଯୁଦ୍ଧ ଅନେକ ଲହୁ ଲୁହାଣ ।
ଅନେକ ଅକର୍ମଣ୍ୟ । ମରାମରି ଭିତରେ ସେଇକୁ କେହି ଅନାଇ
ନାହାନ୍ତି । କିଛି ସମୟ ଉଭାକୁ ରାଗ ତାଟି କମିଗଲା ପରେ
ସେଇ ଦଳ ଚିକିଏ ଦୁରରେ ରହି ଦମ୍ ମାରିଲେ । ଖାରାମ୍
ପୋଷା ଦଳରେ ଥାଇ ଇଡ଼େଇ କରିବା ଶକ୍ତି ନାହିଁ । ସେମାନେ
ଲମ୍ବା ନିଶ୍ୱାସ ନେଇ ସାଷ୍ଟାମ ହେଲେ ।

ସେଇ ଦଳପତି ନିଜ ଦଳ ସଂଖ୍ୟା ଗଣିଲା, ମୋଟରେ
ସାତ । ସେଥିରୁ କଣକର ମୁଣ୍ଡ ବଙ୍କା ।

ଖାରାମ୍ ପୋଷା ଦଳପତି ଗଣିଲା—ନିଜ ଦଳରେ ମୋଟେ
ପାଞ୍ଚ, ନିଜକୁ ମିଶାଇ ।

ଥାଇ ଯୁଦ୍ଧ କରି ହେବ ନାହିଁ । ଥାଇ ଯୁଦ୍ଧ କଲେ ଦଳ
ଉଠିବ ନା ଦଳପତି ଆଖ୍ୟା ରହିବ । ନିଜ ଦଳକୁ ନେଇ ସେ
ସେଇ ପାଖକୁ ଗଲା । ଦେଖିଲା ଦୁଇଖଣ୍ଡ ହୋଇ ସେଇ ପଡ଼ିଛି ।

ସେଥିରୁ ଖଣ୍ଡେ ଟାଣିବା ଚେଷ୍ଟା କଲ । ଟାଣି ହେଉ ନାହିଁ ।
ଆଉ ବଳ ନାହିଁ ଟାଣିବା ପାଇଁ । ନିଜ ଦଳର ପିଂପୁଡ଼ିକୁ ନଗେଇଲ
ଟାଣିବା ପାଇଁ । ଟାଣିବା ପାଇଁ ଚେଷ୍ଟା କରି କରି ସମସ୍ତେ
ନପାତ ।

ସେଇ ଦଳପତି ଆସି ପହଞ୍ଚିଲ । ଅନ୍ୟ ସେଇ ଖଣ୍ଡକୁ
ଟାଣିବା ଚେଷ୍ଟା କଲ । ନିଜ ଦଳକୁ ଆହ୍ୱାନ ଦେଇ-ଟାଣ,
ଆରେ ବାରମାନେ ଟାଣ ।

ଦୀର୍ଘମାନଙ୍କର ବଳ ଯୁଦ୍ଧରେ ଶେଷ ହୋଇ ଯାଇଛି ।
ବଳ ସବୁ ଅପଥାରେ ଅପତୟ ହୋଇ ଯାଇଛି । ଏବେ ଯଥାର୍ଥ
ନାମ ପାଇଁ ଚିକିଏ ସ୍ୱା ଶକ୍ତି ନାହିଁ ।

ତଥାପି ସେଇ ନେତା ଆଉ ଖାରାମ୍ ପୋଷା ନେତା-କେହି
କାହାକୁ ଅନେଇଲେ ନାହିଁ । ନିଜର ଛୋଟ, ଅଂଶଂତ ଗୋଲିକୁ
ନେଇ ଅସାଧ୍ୟ ସାଧିବାକୁ ଚେଷ୍ଟା କଲେ ।

ଛୋଟ ସେଇ ଖଣ୍ଡ ଅଧର ତଳୁ ନାହିଁ । ସେଇ ପିଂପୁଡ଼ି
ଟାକୁ ନାହିଁ ଖାରାମ୍ ପୋଷା ପିଂପୁଡ଼ିକୁ ।

କେହି ଯଦି ଆଗରୁ ମୋତେ କହି ଦିଅନ୍ତା-ଆସ ରାଜ ।
ଏବେ ବୁଝି ଏକାଠି ହେବା । ଅନଗା ଅନଗା ସିନା ନେଇ ହେଉ
ନାହିଁ, ଗୋଟାଏ ଗୋଟାଏ ଖଣ୍ଡ ଟାଟ ଭିତରକୁ ନେଇ ଯିବା ।

ନା..... ସେମିତି କେହି କହୁନି । ନିଜର ଆତ୍ମାଭିମାନ
ଅଛି ତ ? ତାହା ବୁଝା ଆତ୍ମାଭିମାନ ହେଉ କି ନ ହେଉ !

ସେଇ ଦଳକୁ ଦେଖେଇବା ପାଇଁ ଖାରାମ୍ ପୋଷା ବଳ
ଦମ୍ ନଗେଇ ଟାଣିଲେ । କିଛି ଲଭ ନାହିଁ । ନିଜର ବାହାଦୁରୀ
ଦେଖେଇବା ପାଇଁ ସେଇ ଦଳ ନିଜ ପୁକୁଡ଼ାଟିକୁ ଟାଣିଲେ ।
ଲଭ ଏତିକି ହେଲା-ଯେଉଁ ପିଂପୁଡ଼ିର ମୁଣ୍ଡଟା ବଳା ହୋଇ
ଯାଇଥିଲା ସେଇଟା ସକ୍ଷମ ହୋଇ ଗଣ୍ଡିରୁ ଅଲଗା ହୋଇଗଲା ।
ଏତିକିବେଳେ ଗୋଟାଏ କୁକୁଡ଼ା ଆସି ପହଞ୍ଚି ଗଲା । ଖାରାମ୍
ପୋଷା ଦଳର ସେଇ ଖଣ୍ଡଟାକୁ ଅଧରେ ଖୁଂପି ପାଟିରେ ପୁରାଇ
ଦେଲା । ସେଇ ଖଣ୍ଡ ସହ ଉରୋଟି ପିଂପୁଡ଼ି ଯେତେ ଗୁଲିଗଲା ।
ଖୁଂପିଲ ବେଳେ ଖାରାମ୍ ପୋଷା ଦଳର ଦଳପତି ଛିଟିକି ହୋଇ
ପଢ଼ିଲା ସେଇ ଦଳ ପତି ପାଖରେ । ସଦ୍ୟ ଗୋଟାଏ ଆତ୍ମୀୟ
ମଗିଛି ତଥାପି ଖଣ୍ଡିଆ ଖାବରା ସେଇ ଦଳପତି ହସିଲା ହିଃ, ହିଃ,
ହିଃ ହୋଇ । ପାଖକୁ ଯାଇ କହିଲା-କଣ ବାବୁ ଖାରାମ୍ ପୋଷା!
ତମ ଦଶା କଣ ? ଝାଡ଼ି ଝୁଡ଼ି ହେଉହେଉ ଖାରାମ୍ ପୋଷା
ଦଳପତି କହିଲା-ତୁମ ଦଶା ଦେଖ ବାବୁ ସେଇ ପିଂପୁଡ଼ି !
ପଛକୁ ଅନାଥ ।

ସେଇ ପିଂପୁଡ଼ି ପଛକୁ ଅନେଇଲା । କୁକୁଡ଼ା ତା ଖଣ୍ଡଟିକୁ
ଅଧ ଭିତରକୁ ନେଇ ସାଗିଲାଣି । ନିଜ ଦଳ ପିଂପୁଡ଼ିମାନଙ୍କର
ଚିହ୍ନ ବର୍ଣ୍ଣ ନାହିଁ ।

ଆଉ ଶକ୍ତି ନାହିଁ ଖାଦ୍ୟ ଖୋଜିବା ପାଇଁ, ଖାରାମ୍ ପୋଷା
ପିଂପୁଡ଼ିକୁ ଆଜ୍ଞାପଣ କରିବା ପାଇଁ ।

ଖାରାମ୍ ପୋଷା ପିଂପୁଡ଼ି ଭଠି ପାରୁ ନାହିଁ ଭୁଲି ଉପରୁ ।

ଏସ୍. ପି. କୋଠି
ପୁରୀ-୭୫୨୦୦୧



ଆମ ନନ୍ଦନ କାନ୍ଦନ୍ତୁ

..... ବିଶ୍ୱବିଦ୍ୟାଳୟ ବୈଜ୍ଞାନିକ ପଠାଣୀ ସାମନ୍ତ

ଶ୍ରୀ ଭଦ୍ରକ ଚରଣ ନାୟକ

ଦିଶୁ ପ୍ରସିଦ୍ଧ ଓଡ଼ିଆ ବୈଜ୍ଞାନିକ ମହାତ୍ମାପାଧ୍ୟାୟ ପଣ୍ଡିତ ଚନ୍ଦ୍ରଶେଖର ସିଂହ ସାମନ୍ତ ହରିଚନ୍ଦନ ମହାପାତ୍ର ଉତ୍କଳର ଘରେ ଘରେ 'ପଠାଣୀ ସାମନ୍ତ' ଭାବରେ ସୁପରିଚିତ । ଆଜକୁ ଠିକ୍ ଦେଢ଼ଶହ ବର୍ଷତଳେ ଅର୍ଥାତ୍ ୧୮୩୫ ଖ୍ରୀଷ୍ଟାବ୍ଦ ଡିସେମ୍ବର ୨୩ ତାରିଖ ପୌଷ କୃଷ୍ଣାଷ୍ଟମୀ ତିଥିରେ ପଠାଣୀ ସାମନ୍ତ ପବିତ୍ର ଉତ୍କଳର ଘନ ଅଗଣ୍ୟ ବେସିତ ଗଡ଼ଜାତ ରାଜ୍ୟ ଖଣ୍ଡପଡ଼ା ରାଜବଂଶରେ ଜନ୍ମଗ୍ରହଣ କରିଥିଲେ । ତାଙ୍କ ପିତାଙ୍କ ନାମ ଥିଲା ଶ୍ୟାମବନ୍ଧୁ ସିଂହ ସାମନ୍ତ ଓ ମାତାଙ୍କ ନାମ ବିଷ୍ଣୁମାଳା ଦେବୀ । ପଠାଣୀ ସାମନ୍ତଙ୍କ ପିତା ଶ୍ୟାମବନ୍ଧୁ ସିଂହ ସାମନ୍ତ ଥିଲେ ଖଣ୍ଡପଡ଼ାର ତତ୍କାଳୀନ ରାଜା ନୃସିଂହ ନରସିଂହାଜୀ ଭ୍ରମରବର ରାୟଙ୍କ କନିଷ୍ଠ ସନ୍ତାନ । ପିତା ନୃସିଂହ ମର୍ଦ୍ଦରାଜ ଭ୍ରମରବର ରାୟଙ୍କ ପରଲୋକ ପରେ ରାଜକଳ ବିଧି-ଅନୁଯାୟୀ ତାଙ୍କର ବ୍ୟବସ୍ଥାତା କୃଷ୍ଣଚନ୍ଦ୍ର ମର୍ଦ୍ଦରାଜ ଭ୍ରମରବର ରାୟ ଖଣ୍ଡପଡ଼ା ରାଜସିଂହାସନରେ ଅଭିଷିକ୍ତ ହେବାରୁ ଶ୍ୟାମବନ୍ଧୁ ସିଂହ ସାମନ୍ତ ଭାବରେ ରାଜ 'ସାମନ୍ତ' ଉପାଧି ଧାରଣ କଲେ । ଶ୍ୟାମବନ୍ଧୁ ସିଂହ ୧୮୦୦ ଖ୍ରୀଷ୍ଟାବ୍ଦରେ ପବିତ୍ର ଶ୍ରୀରାମ ନଦୀ ତିଥିରେ ଜନ୍ମ ଗ୍ରହଣ କରିଥିଲେ । ସେ ଥିଲେ ଜଣେ ମହାନ ସାହିତ୍ୟିକ ଓ ପଣ୍ଡିତ । ସେ ତାଙ୍କ ଜୀବନରେ କେବଳ ହେଲେ ମିଥ୍ୟା କଥା କହି ନଥିଲେ । ଏହିଭଳି ମହାନ ତଥା ଉପଯୁକ୍ତ ପିତାଙ୍କର ଉପଯୁକ୍ତ ସନ୍ତାନ ଭାବରେ ପଠାଣୀ ସାମନ୍ତ ବିଶ୍ୱବିଜ୍ଞାନ ଦରବାରରେ ଉପଯୁକ୍ତ ଆସନର ଅଧିକାରୀ ।

ଶ୍ୟାମବନ୍ଧୁ ସିଂହ ସାମନ୍ତଙ୍କ ଔରସରେ ବିଷ୍ଣୁମାଳା ଗର୍ଭରୁ ନଅଗୋଟି କନ୍ୟା ଜାତ ହେବା ପରେ ଏକମାତ୍ର ପୁତ୍ର ଜାତ ହୋଇଥିଲେ; କିନ୍ତୁ ବିଧିର ବିଚ୍ୟୁତ ହେତୁ ଶେଷ ଦୁଇଟି କନ୍ୟା ଓ ଏକମାତ୍ର ପୁତ୍ର ପରଲୋକ ଗମନ କରିବାରୁ ମାତା ବିଷ୍ଣୁମାଳା ଦେବୀ ବ୍ୟାକୁଳ ହୃଦୟରେ ଖଣ୍ଡପଡ଼ାଠାରୁ ଭୁବନେଶ୍ୱର ଦୂରରେ ଅବସିତ ଖଣ୍ଡପଡ଼ା ଗ୍ରାମସ୍ଥିତ ରାମେଶ୍ୱର ମହାଦେବଙ୍କ ନିକଟରେ ଯାଇ ଅଧିଆ ପଡ଼ିଲେ । କିଛିଦିନ ପରେ ବିଷ୍ଣୁମାଳାଙ୍କୁ ରାମେଶ୍ୱର ମହାଦେବଙ୍କର ହୃଦୟରେ, "ତୁମେ ମୋ ଶକ୍ତି ନିକଟରେ ଥିବା ବିକଳଣ କଷ୍ଟବର୍ଣ୍ଣ ପଥରକୁ ଉଦରସ୍ଥ କର, ଏହାଦ୍ୱାରା ତୁମର ନିର୍ଧନ୍ୟ ପୁତ୍ର ହେବ" । ମହାଦେବଙ୍କ ହୃଦୟ ଜନନୀ ବିଷ୍ଣୁମାଳା ସାତରେ ମାନିନେଲେ ।

ବିଷ୍ଣୁମାଳାଙ୍କର ଗର୍ଭ ଉଦୟ ହେଲା । ବିଷ୍ଣୁମାଳାଙ୍କ ଏହି ଗର୍ଭରୁ ୧୮୩୫ ଖ୍ରୀଷ୍ଟାବ୍ଦ ଡିସେମ୍ବର ମାସ ୨୩ ତାରିଖ ପୌଷ କୃଷ୍ଣାଷ୍ଟମୀ ତିଥିରେ ଶଶିଜନ୍ମା ଚନ୍ଦ୍ରଶେଖର ଜନ୍ମଗ୍ରହଣ କଲେ । ଚନ୍ଦ୍ରଶେଖର ମହାଦେବଙ୍କ ପ୍ରସାଦରୁ ଜନ୍ମଗ୍ରହଣ କରିଥିବା ହେତୁ ପିତାମାତା ପୁଅର ନାମ ଚନ୍ଦ୍ରଶେଖର ବୋଲି ରଖିଲେ । ହେଲେ ପଠାଣୀ ସାମନ୍ତ ବୋଲି ତାଙ୍କର ନାମ କିପରି ହେଲା ?

ଓଡ଼ିଶା ଏପରି ଏକ ଭୂରାଁ ଯେଉଁ ଭୂମିର ପରମ୍ପରା କାଳ-କାଳକୁ ସ୍ୱତନ୍ତ୍ର ଗୌରବ ବହନ କରି ଆସିଛି । ଅପର୍ଯ୍ୟାଶା ନାମରେ ଏକ ଦେଶଜ ପ୍ରଥା ଏ ରାଜ୍ୟରେ ପ୍ରଚଳିତ । ଆମ ଓଡ଼ିଶା ର କୌଣସି ପରିବାରକୁ ବଡ଼ପୁଅ ମରିଗଲେ ତା'ତଳ ପୁଅକୁ ଅପର୍ଯ୍ୟାଶା ବୋଲି କୁହାଯାଏ । ଅପର୍ଯ୍ୟାଶା ପୁଅର କାଳ ନାକ ଯୋଡ଼ି ଦିଆଯାଇ ତାକୁ ଅସୁନ୍ଦର କରିଦିଆଯାଏ । ପୁତ୍ରକୁ ଏଭଳି ଭାବରେ ଅସୁନ୍ଦର କରିଦେବା ପଛରେ ଏକ ଲୋକବିଶ୍ୱାସ ପ୍ରଚଳିତ । ତାହାହେଲା ବଡ଼ ପୁଅକୁ ତ ଯମ ନେଇଛି କାଳେ ଯମ ପୁଣି ଏକ ପୁଅକୁ ନେବା ପାଇଁ ହାତ ବଡ଼ାଇବ ଏହି ଭୟରେ ଲୋକେ ପୁତ୍ରକୁ ଅସୁନ୍ଦର କରି ଦିଅନ୍ତି । ପୁତ୍ରକୁ ଏପରି ବିବର୍ଣ୍ଣ କରି ସାରିବା ପରେ ତ କୁ ନେଇ ୯ କୁରକ ପାଖରେ ପାଣି ଛଡ଼ାଇ ତାର ନାମ ପରିବର୍ତ୍ତନ କରି ଅସୁନ୍ଦରିଆ ନାମ ଦିଅନ୍ତି । ସେହି ଅସୁନ୍ଦର ନାମ ମଧ୍ୟରେ ହାଡ଼ି, ପାଣ, ଡମ ବା ଡ଼ମା, ବାବାଜୀ, ବରଷମ, ପଠାଣ, ପଚରା, ଗଢିଆ ଆଦି ଶ୍ରୁତିକଳୁ ନାମ ଓଡ଼ିଶାରେ ପ୍ରଚଳିତ । ଏହିପରି ଅପୂଜନ ନାମ ଦେଲେ ଅପ. ୩ ପୁଅ ପାଖରେ ଯମ ପଣି ପାରେ ନାହିଁ ବୋଲି ଲୋକମାନଙ୍କ ବିଶ୍ୱାସ । ଏଣୁ ଚନ୍ଦ୍ରଶେଖରଙ୍କ ପିତାମାତା ପୁଅକୁ ଚନ୍ଦ୍ରଶେଖର ପରଦର୍ଶ "ପଠାଣୀ" ବୋଲି ଡାକିଲେ । ଚନ୍ଦ୍ରଶେଖର ପଠାଣୀ ନାମରେ ଲୋକପ୍ରିୟ ହୋଇ ପଡ଼ିବାରୁ ଲୋକମାନେ ତାକୁ "ପଠାଣୀ ସାମନ୍ତ" ବୋଲି ସମୋଧନ କଲେ । ତାଙ୍କର ଏହି 'ପଠାଣୀ ସାମନ୍ତ' ନାମ ଚିରଦିନ ପାଇଁ ରହିଲା ।

ପଠାଣୀ ସାମନ୍ତ ରାଜବଂଶରେ ଜାତ ହୋଇଥିଲେ ହେଁ ସେ ସମୟରେ ଓଡ଼ିଶାର ଗଡ଼ଜାତ ଅଞ୍ଚଳରେ ଇଂରାଜୀ ଡାକ୍ତାରେ ଅଧ୍ୟୟନର ସୁବିଧା ନଥିବାରୁ ସେ ଶ୍ରୀ ଅବଧାନକ

ନିକଟରେ ଅଧ୍ୟୟନ କଲେ । ଅଧ୍ୟାୟକ ନିକଟରୁ ପ୍ରାଥମିକ ସ୍ତରରେ ସେ କେଶବକୋଇଲି ଭାଗବତ, ଲୀଳାବତୀ ସୂତ୍ର ଆଦି ସଂସ୍କୃତକବି ଭଲ ଭାବରେ ମନେ ରଖିଲେ । ତାଙ୍କଠାରେ ଗଭୀର ସ୍ମରଣଶକ୍ତି ଓ ମେଧାଶକ୍ତି ନିହିତ ଥିଲା । ସେ ଅଧିକ ଯାହା ପାଠକରୁଥିଲେ ତିରଦିନପାଇଁ ତାହା ତାଙ୍କ ମାନସପତ୍ରରେ ଲିପିବଦ୍ଧ ହୋଇ ରହୁଥିଲା । ଖଣ୍ଡପତ୍ରା ଭାବବ-ଶର ବିଶେଷତ୍ୱ ଏହି ଯେ, ଏହି ବ-ଶରେ ସଂସ୍କୃତ ଓ କ୍ୟୋତିଷ ବିଦ୍ୟାରେ ଭଣା ଅଧିକେ ପ୍ରାୟ ସମସ୍ତଙ୍କର ଦକ୍ଷତା ଥାଏ । ପଠାଣି ସାମନ୍ତଙ୍କ ପିତା ତଥା କଳେଇକର ସଂସ୍କୃତ ଓ କ୍ୟୋତିଷ ବିଦ୍ୟାରେ ଗଭୀର ଦକ୍ଷତା ଥିଲା । ପଠାଣି ସାମନ୍ତ ଅଧ୍ୟାୟକ ନିକଟରୁ ପ୍ରାଥମିକ ଶିକ୍ଷା ସମାପନ କରି ସାରିବା ପରେ କଳେଇକ ପାଖରେ ସର୍ବଦା ବସିରହି ସଂସ୍କୃତ ଅଧ୍ୟୟନ କରିବାକୁ ଲାଗିଲେ । ଖୁବ୍ ଅଳ୍ପଦିନ ମଧ୍ୟରେ ସେ ସଂସ୍କୃତ ଶିକ୍ଷାକରି ଅନ୍ୟ କାହାର ସାହାଯ୍ୟ ନ ନେଇ ଆପେ ଆପେ ବହୁ ମହାନ ସଂସ୍କୃତ ଗ୍ରନ୍ଥ ଯଥା-ମୁରାରି କାବ୍ୟ, ବିଦଗ୍ଧମାଧବ, ମହାନାଟକ, ଶକୁନ୍ତଳା, ଭରଣ ରାମଚରିତ, ନାରାୟଣ ଶତକ, ଶିବ ଶତକ, ସୂର୍ଯ୍ୟଶତକ, ଗୀତଗୋବିନ୍ଦ, ଭାଗବତ, ହରି ବିଳାସ ପୁରୁଟି ପାଠକରି ପାଣ୍ଡିତ୍ୟ ଅର୍ଜନ କଲେ । ଓଡ଼ିଆ ଭାଷା ସାହିତ୍ୟ ପ୍ରତି ତାଙ୍କର ଗଭୀର ଅନୁରାଗ ଥିଲା । ସେ ବୈଦେହୀଶ ବିଳାସ, କୋଟି ଚନ୍ଦ୍ରାଣ ସୁନ୍ଦରୀ, ଲବଣ୍ୟବତୀ, ଚନ୍ଦ୍ରକଳା, ପ୍ରବନ୍ଧ ପୂର୍ଣ୍ଣଚନ୍ଦ୍ର, କିଶୋରଚନ୍ଦ୍ରାନନ ଚଂପୁ, ବିଦଗ୍ଧ ଚିନ୍ତାମଣି ଆଦି ବହୁ ଓଡ଼ିଆ ଗ୍ରନ୍ଥ ଅଧ୍ୟୟନ କରିଥିଲେ । ସଂସ୍କୃତ ସାହିତ୍ୟ ଓ ଓଡ଼ିଆ ସାହିତ୍ୟ ବ୍ୟତୀତ ତାଙ୍କର ପୁରାଣ, ସୁକ୍ତି, ଆୟୁର୍ବେଦ ଓ ବେଦ ଭାଷ୍ୟରେ ଯଥେଷ୍ଟ ଅଭିଜ୍ଞତା ଥିଲା । ତାଙ୍କ କଳେଇ ଭଲ ଭାବରେ କ୍ୟୋତିଷ ବିଦ୍ୟା ଜାଣିଥିଲେ । ଏଣୁ ସେ କ୍ୟୋତିଷ ବିଦ୍ୟା ସଂପର୍କରେ ଆଗେତନା ଓ ଗବେଷଣା କରିବା ପାଇଁ ଆଗ୍ରହ ପ୍ରକାଶ କଲେ । ତାଙ୍କ ଘରେ ମଧ୍ୟ ସେ ସମୟରେ ସୂର୍ଯ୍ୟ ସିଦ୍ଧାନ୍ତ ଓ ସିଦ୍ଧାନ୍ତ ଶିରୋମଣି ନାମରେ ସଂସ୍କୃତ ଭାଷାରେ ଲିଖିତ ଦୁଇଖଣ୍ଡ ମହାନ କ୍ୟୋତିଷ ଗ୍ରନ୍ଥ ଥିଲା । ପଠାଣି ସାମନ୍ତଙ୍କର କ୍ୟୋତିଷ ବିଦ୍ୟାପ୍ରତି ଆଗ୍ରହ ଥିବା ଲକ୍ଷ୍ୟକରି ତାଙ୍କ କଳେଇ ତାଙ୍କୁ କ୍ୟୋତିଷ ବିଦ୍ୟା ଶିକ୍ଷା କରିବା ନିମନ୍ତେ ପ୍ରବରାଣକଲେ ।

କ୍ୟୋତିଷ ଦୁଇପ୍ରକାର । ପବିତ୍ର କ୍ୟୋତିଷ ଓ ଗଣିତ କ୍ୟୋତିଷ । କର, କୋଷ୍ଠି, କପାଳ ଦେଖି ଗ୍ରହମନ୍ତ୍ରମାନଙ୍କ ଅବସ୍ଥା ଅନୁସାରେ ଭଗନାଦ୍ୱାରା ଯେଉଁ ପକ୍ଷା ପକ୍ଷ ବା ଭକ୍ତମତ ପ୍ରକାଶ କରାଯାଏ ତାହା ପବିତ୍ର କ୍ୟୋତିଷ; ଆକାଶରେ ସୂର୍ଯ୍ୟ, ଚନ୍ଦ୍ର, ଗ୍ରହ ଓ ନକ୍ଷତ୍ରଙ୍କ ଗତି ଓ ସ୍ଥିତି ତଥା ସେମାନଙ୍କ ସମ୍ବନ୍ଧରେ ଗଣନା ଦ୍ୱାରା ନାନା କଠିନ ତତ୍ତ୍ୱ ଜାଣିବା ବା ସ୍ଥିର କରିବା ପ୍ରଣାଳୀକୁ ଗଣିତ କ୍ୟୋତିଷ ବୋଲି କୁହାଯାଏ । ଗଣିତ କ୍ୟୋତିଷ ଅତ୍ୟନ୍ତ କଠିନ ଓ ଲକ୍ଷ୍ୟାଧ୍ୟାୟ ବ୍ୟାପାର ଭିନ୍ନ ପବିତ୍ର କ୍ୟୋତିଷ ବହୁ ସହଜ । ପ୍ରଥମେ ପଠାଣି ସାମନ୍ତ କଳେଇକଠାରୁ ପବିତ୍ର କ୍ୟୋତିଷ ଅତି ଅଳ୍ପ ଦିନରେ ହାସଲ କରିନେଲେ । ମାତ୍ର ଖୁବ୍ କମ୍ ଦିନରେ ସେ ପବିତ୍ର କ୍ୟୋତିଷ ଗ୍ରହଣେ ପାରଦର୍ଶିତା ଲାଭ କରି ସଠିକ୍ ତଥା ନିର୍ଭୁଲ ଗଣନାମାନ ପ୍ରଦର୍ଶନ କରିବାକୁ କଳେଇ ତାଙ୍କ ଭାଷ୍ୟରେ ଅତ୍ୟନ୍ତ ମୁଗ୍ଧ ହୋଇପଡ଼ିଲେ । କାତକ ଦେଖି ବହୁ ସଠିକ୍ ତଥ୍ୟ

ପ୍ରକାଶ କରିବା ପକ୍ଷରେ ପ୍ରତ୍ୟହ ତାଙ୍କ ପାଖରେ ବହୁଲେଖ ଆସି ଗୁଣ୍ଡ ହେଲେ । ତାଙ୍କୁ ମାତ୍ର ବାରବର୍ଷ ବୟସ ହୋଇଥିବା କାଳରେ ସେ ଏହିପରି ପବିତ୍ର କ୍ୟୋତିଷରେ ଗଭୀର ଦକ୍ଷତା ହାସଲ କରିଥିଲେ । ବାଳକ ବୟସରେ ତାଙ୍କର ଏପରି ଅଭିଜ୍ଞତା ଦେଖି ଲୋକମାନେ ତାଙ୍କୁ ଧନ୍ୟ ଧନ୍ୟ କଲେ ।

ବାରବର୍ଷରୁ କୋଡ଼ିଏ ବର୍ଷଯାଏ ପଠାଣି ସାମନ୍ତ ପବିତ୍ର କ୍ୟୋତିଷ ଭିତରେ ଆବଦ୍ଧ ହୋଇ ରହିଲେ । ବୟସ ପ୍ରାୟ ଘଟିବାରୁ ପବିତ୍ର କ୍ୟୋତିଷ ଭିତରେ ଅସହୋଭ ରହିପାରିଲେ ନାହିଁ । ଗଣିତ କ୍ୟୋତିଷବିଦ୍ୟା ଶିକ୍ଷା କରିବା ପାଇଁ ତାଙ୍କ ମନ ଚାଣିହେଲା । ତାଙ୍କ କଳେଇ ଯାହାଙ୍କ ଠାରୁ ସେ ପବିତ୍ର କ୍ୟୋତିଷ ଶିକ୍ଷା କରିଥିଲେ, ସେ ମହାକାଶରେ ଥିବା ମାତ୍ର କେତୋଟି ଗ୍ରହ ନକ୍ଷତ୍ରକୁ ଚିହ୍ନିତ କରି ରଖିଥିଲେ । ସୂକ୍ଷ୍ମଦୃଷ୍ଟିସଂପନ୍ନ ପଠାଣି ସାମନ୍ତ ସେଇ କେତୋଟି ଗ୍ରହ ନକ୍ଷତ୍ରକୁ କଳେଇକ ସହାୟତାରେ ପ୍ରଥମେ ଚିହ୍ନିନେଲେ । ତା'ପରେ ଘରେ ଥିବା ପ୍ରାଚୀନ ସଂସ୍କୃତ କ୍ୟୋତିଷ ଗ୍ରନ୍ଥ ସୂକ୍ଷ୍ମ ସିଦ୍ଧାନ୍ତ ଓ 'ସିଦ୍ଧାନ୍ତ ଶିରୋମଣି' ଦ୍ୱୟକୁ ତଳ ତଳ କରି ପାଠ କରିବାକୁ ଲାଗିଲେ ।

ମହାକାଶ ପର୍ଯ୍ୟବେକ୍ଷଣ

କ୍ରମେ ସେ ଅନନ୍ୟମନା ହୋଇ ମହାକାଶସ୍ଥିତ ନାକ୍ଷତ୍ରିକ ଜଗତର ବିଭିନ୍ନ ତଥ୍ୟ ଆବିଷ୍କାର କରିବା ନିମନ୍ତେ ଅଗ୍ରସର ହୋଇ କଟିକ ଗବେଷଣା ମଧ୍ୟରେ ଆବଦ୍ଧ ହୋଇ ପଡ଼ିଲେ । ଦିନରେ ଶାସ୍ତ୍ର ଆଲୋଚନା, ପଠନ ଓ ଗବେଷଣା କାର୍ଯ୍ୟରେ ଓ ରାତ୍ରିରେ ଦୃକ୍ ସିଦ୍ଧାନ୍ତ ଜ୍ଞାନ ଆହରଣ କରିବାରେ ତାଙ୍କ ସମୟ ଅତିବାହିତ ହେଲା ; ଅର୍ଥାତ୍ ଦିନରେ ସେ theory ପାଠ କଲେ ଓ ରାତ୍ରିରେ ପରୀକ୍ଷା ନିରୀକ୍ଷାରେ ଲିପ୍ତ ରହିଲେ । ଅତ୍ୟଧିକ ମାନସିକ ପରିଶ୍ରମ ଓ ରାତ୍ରି ଭଜାଗର ହେତୁ କ୍ରମେ ତାଙ୍କ ଶରୀର ଅତ୍ୟନ୍ତ ଦୁର୍ବଳ ହୋଇପଡ଼ିଲା । ହେଲେ ମଧ୍ୟ ସେ ଗବେଷଣା କାର୍ଯ୍ୟରୁ ନିବୃତ୍ତ ହେଲେ ନାହିଁ । ବରଂ ମହାକାଶ ପର୍ଯ୍ୟବେକ୍ଷଣ(Space observation) କାର୍ଯ୍ୟରେ ଅଧିକ ଭାବରେ ବ୍ୟାପୁତ ହେଲେ । ମାତ୍ର ଦୁଇଖଣ୍ଡ ବାଉଁଶ ନଳା ନିର୍ମିତ ଯନ୍ତ୍ର ସାହାଯ୍ୟରେ ସେ ମହାକାଶ ପର୍ଯ୍ୟବେକ୍ଷଣ କାର୍ଯ୍ୟ କରୁଥିଲେ ।

ପ୍ରଥମେ ଘରେ ଥିବା ସଂସ୍କୃତ ଭାଷାରେ ଲିଖିତ ମହାନ କ୍ୟୋତିଷଗ୍ରନ୍ଥ ଦ୍ୱୟକୁ ପାଠକରି ଗ୍ରହମାନଙ୍କର ଲଗ୍ନ ଗଣନା ସଂପର୍କରେ ପାରଦର୍ଶିତା ଲାଭ କରିନେଇଥିଲେ । ଲଗ୍ନ ଗଣନା ଦ୍ୱାରା କେଉଁ ଗ୍ରହ କେତେବେଳେ ଭବୟ ଓ ଅସ୍ତ ହେବେ ଏ କଥା ସେ ପୁସ୍ତକ ପାଠକରି ଜ୍ଞାନ ଆହରଣ କରିଥିଲେ । ଗ୍ରହ ପଠିତ ଏହି ପକ୍ଷକୁ ନିଜେ ଗବେଷଣା କରି ତାହାକୁ କରିଥିବା ପକ୍ଷସହ ମିଶାଇ ଦେଖିବାରୁ ସେଥିରେ ଅମେଳ ଦେଖାଦେଲା । ଶାସ୍ତ୍ର କଥିତମତେ ଯେଉଁ ଗ୍ରହ ଯେତେବେଳେ ଭବୟ ହେବା କଥା ତାହା ହେଉନାହିଁ ବା ଯେଉଁ ସମୟରେ ଅସ୍ତହେବା କଥା ଅସ୍ତ ବି ହେଉନାହିଁ । ସେ ବହୁ ଚିନ୍ତାରେ ପଡ଼ିଲେ । ବାରମାର ଗବେଷଣା କରି ଦେଖିଲେ ମଧ୍ୟ ଏହା କଥା । ଶେଷରେ ସେ ଏକ ସିଦ୍ଧାନ୍ତରେ ଭପନୀତ ହେଲେ ଯେ, ତାଙ୍କ ଗଣନା ଓ ଗବେଷଣା ନିଶ୍ଚୟ ଭୁଲ କାରଣ

ପ୍ରାଚୀନ ପଣ୍ଡିତମାନଙ୍କ ମତ ବା ଗଣନା କେବେ ଭୁଲ ହେବାର ନୁହେଁ । ପୁନରାୟ ସେ ବାରମ୍ବାର ଗବେଷଣା କରିବାକୁ ଲାଗିଲେ । ହେଲେମଧ୍ୟ ତାଙ୍କ ଗବେଷଣା ଓ ଗଣନା ସର୍ବଦା ଏକ ପ୍ରକାରର ହେଲା । ଶେଷରେ ସେ ଠିକ୍ କରିନେଲେ ଯେ, ମୁଁ ଯାହା ନିଜ ଆଖିରେ ବାରମ୍ବାର ଦେଖୁଛି, ତାହାହିଁ ଠିକ୍ । ତାଙ୍କ ନିଜ ସିଦ୍ଧାନ୍ତ ପ୍ରମାଣିତ କରି ଦେଲା ଯେ, “ପ୍ରାଚୀନ କାଳର ଭାରତୀୟ ଜ୍ୟୋତିର୍ବିଦ୍ୟାମାନଙ୍କ ଗଣନା ସମୟରୁ ନାକ୍ଷତ୍ରିକ ଜଗତର ସ୍ଥିତି ଓ ଗତିର ଅନେକ ପରିବର୍ତ୍ତନ ସଂପର୍କିତ ହୋଇଛି” ।

ପଠାଣି ସାମନ୍ତଙ୍କ ବ୍ୟବହୃତ ଯନ୍ତ୍ର

ମହାକାଶ୍ମିତ ଗ୍ରହ ନକ୍ଷତ୍ରମାନଙ୍କର ଗତିବିଧି ନିରୀକ୍ଷଣ କାର୍ଯ୍ୟ ଖାଲି ଆଖିରେ କରିବା ସହଜସାଧ୍ୟ ନୁହେଁ । ଏଥିପାଇଁ ଯନ୍ତ୍ର ନିଶ୍ଚିତ ଲେଖା । ମହାକାଶ ପର୍ଯ୍ୟବେକ୍ଷଣ କାର୍ଯ୍ୟ କରିବା ପୂର୍ବରୁ ପଠାଣି ସାମନ୍ତ ପ୍ରଥମେ ଯନ୍ତ୍ରପାଇଁ ଖୋଜି ବୁଲିଲେ । ହେଲେ ସେ ସେପରି ଯନ୍ତ୍ର ନେଉଁ ଓ ପାଇଲେ ନାହିଁ । ଘରେ ଥିବା ସଂସ୍କୃତ ଉଷାରେ ଲିଖିତ ସେହି ପ୍ରାଚୀନ ଗ୍ରହ ଦୃଶ୍ୟକୁ ପାଠକରି ସେଥିରେ ବଞ୍ଚିତ ହୋଇଥିବା ପ୍ରଣାଳୀ ଅନୁଯାୟୀ ଯନ୍ତ୍ର ତିଆରି କରିବା ନିମନ୍ତେ ଅଧ୍ୟାୟ ଲିଖିଲେ । ସେସବୁ ଯନ୍ତ୍ର ତିଆରି କାର୍ଯ୍ୟ ଆରମ୍ଭ ହେଲା । ସେହି ଯନ୍ତ୍ରମାନ ତିଆରି କରିବା ପାଇଁ କେବେ କୌଣସି ଗବେଷଣାଗାରର ଆଶ୍ରୟ ନେଇ ନ ଥିଲେ ବା ସେହି ଯନ୍ତ୍ରର ଅଂଶବିଶେଷକୁ କୌଣସି ପାଶ୍ଚାତ୍ୟ ଦେଶରୁ ଆମଦାନୀ କରି ନ ଥିଲେ । ତାଙ୍କ ନିର୍ମିତ ଯନ୍ତ୍ର ଏଇ ଓଡ଼ିଶାର ବଣ ଜଙ୍ଗଲ ଭିତରେ ଥିବା ବାଉଁଶ କାଠରେ ନିର୍ମିତ ହୋଇଥିଲା । ପୋଥିପାଠକରି ସେ ଅକ୍ଷୟିନ ମଧ୍ୟରେ ମହାକାଶ ପର୍ଯ୍ୟବେକ୍ଷଣ ନିମନ୍ତେ ଦୁଇଟି ଯନ୍ତ୍ର ଉଦ୍ଭାବନ କଲେ । ସେହି ଦୁଇଟି ଯନ୍ତ୍ରର ନାମ ହେଲା “ସୁୟଂବହ ଯନ୍ତ୍ର ଓ ମାନଯନ୍ତ୍ର” । ଏହି ଯନ୍ତ୍ର ଦୁଇଟିର ଆକାର ଖୁବ୍ ଛୁଦୁ । ଗୋଟିଏ ସ୍ଥାନରୁ ଅନ୍ୟ ଗୋଟିଏ ସ୍ଥାନକୁ ସେ ଯନ୍ତ୍ର ଦୁଇଟିକୁ ସହଜରେ ନିଆଯାଇପାରିବ ।

ଗୋଟିଏ ଗ୍ରହଠାରୁ ଅନ୍ୟ ଗୋଟିଏ ଗ୍ରହର ଦୂରତା, ପୃଥିବୀ ଠାରୁ ମହାକାଶରେ ଥିବା ଗ୍ରହ ନକ୍ଷତ୍ରମାନଙ୍କର ଦୂରତା ସୁୟଂବହ ଯନ୍ତ୍ର ସାହାଯ୍ୟରେ ସେ ଜାଣି ପାରୁଥିଲେ । ମାନଯନ୍ତ୍ରର ଆକାର ଦେଖିବାକୁ ଇଂରାଜିର ‘ଟି’ ପରି । ମାନଯନ୍ତ୍ର ସାହାଯ୍ୟରେ ସେ ସମୟ ନିରୂପଣ କରୁଥିଲେ । ବାଉଁଶ ନିର୍ମିତ ଏହି ଯନ୍ତ୍ର ଦୁଇଟି ଦ୍ଵାରା ଗ୍ରହମାନଙ୍କର ଉଦୟ ଓ ଅସ୍ତର ସମୟ, ସ୍ଥିତି, ଦୂରତା ଆଦି ପଠାଣି ସାମନ୍ତ ସହଜରେ ଜାଣିପାରୁଥିଲେ । ଜମେ ତାଙ୍କର ମନପ୍ରାଣ ଦେହ ଆକାଶ ସଙ୍ଗରେ ମିଶି ରହିବାକୁ ବ୍ୟାକୁଳିତ ହେଲା । ସେ ସର୍ବଦା ନିତ୍ୟ ନୂତନ ନବୀନ ତଥ୍ୟ ପ୍ରକାଶ କରିବାକୁ ଲାଗିଲେ । ପ୍ରତ୍ୟେକ ଦିନ ରାତି ଶୁଭିପ୍ରହର ପର୍ଯ୍ୟନ୍ତ ଉତ୍ତାମର ରହି ଅପଲକ ନୟନରେ ମହାକାଶ ପର୍ଯ୍ୟବେକ୍ଷଣ କାର୍ଯ୍ୟରେ ବୁଡ଼ି ରହିଲେ । ଏହା ଫଳରେ ସେ ବହୁ ନୂତନ ତଥ୍ୟ, ନୂତନ ନକ୍ଷତ୍ର ଓ ସେମାନଙ୍କର ସ୍ଥିତି ଓ ଗତିବିଧି ସଂପର୍କରେ ବହୁ କଥା ଆବିଷ୍କାର କଲେ । ସ୍ଵ-ଆବିଷ୍କୃତ

ସମସ୍ତ ତଥ୍ୟକୁ ସେ ଟିପି ରଖିଲେ । ସେତେବେଳେ ଓଡ଼ିଶାର ଗଡ଼ଜାତ ଅକ୍ଷୟମାନଙ୍କରେ କାଗଜ କଲମର ବ୍ୟବହାର ସେମିତି ନଥିଲା । ଏଣୁ ସେ ତାଙ୍କର ଆବିଷ୍କୃତ ସମସ୍ତ ତଥ୍ୟ ଲେଖନୀ ସାହାଯ୍ୟରେ ତାଳପତ୍ରରେ ଲିପିବଦ୍ଧ କରୁଥିଲେ । ଗବେଷଣା ସମୟରେ ତାଙ୍କ ହାତରେ ତାଳପତ୍ର ଓ ଲେଖନୀ ନପଡ଼ିଲେ ଖଡ଼ି ଓ ଅଙ୍ଗାର ସାହାଯ୍ୟରେ ସମସ୍ତ ତଥ୍ୟକୁ ସଙ୍ଗେ ସଙ୍ଗେ ଭୂଇଁରେ ବା କାଢ଼ରେ ଟିପି ରଖୁଥିଲେ । ସଂସ୍କୃତ ଭାଷାରେ ତାଙ୍କର ଗରୀର ପାଣ୍ଡିତ୍ୟ ଥିଲା । ଏଣୁ ସେ ଗବେଷଣା କରି ଯେଉଁ ତଥ୍ୟ ପାଇଥିଲେ ସେସବୁକୁ ସଂସ୍କୃତ ଶ୍ଳୋକ ଭାବରେ ଟିପି ରଖୁଥିଲେ । ସେ ଗବେଷଣା ଲବ୍ଧ ସମସ୍ତ ତଥ୍ୟକୁ ଏକାଠି କଲେ । କେଉଁ ତଥ୍ୟ ପରେ କେଉଁ ତଥ୍ୟ ରହିବ ସେ ସବୁକୁ ଜମାନ୍ତୁଣରେ ସଜାଇ ରଖିଲେ । ତାଙ୍କ ଗବେଷଣା ଲବ୍ଧ ସମସ୍ତ ତଥ୍ୟ ମିଶି ଏକ ବିରାଟ ଗ୍ରନ୍ଥରେ ପରିଣତ ହେଲା । ଯେଉଁ ଗ୍ରନ୍ଥର ନାମ “ସିଦ୍ଧାନ୍ତଦର୍ପଣ” ।

ଶୁଣାଯାଏ ପଠାଣି ସାମନ୍ତଙ୍କୁ କୋଡ଼ିଏ ବର୍ଷ ବୟସ ହୋଇଥିବା ସମୟରେ ସେ ଏଇ ଗ୍ରନ୍ଥ ରଚନା ଆରମ୍ଭ କରିଥିଲେ । ଅର୍ଥାତ୍ କୋଡ଼ିଏ ବର୍ଷ ବୟସରେ ସେ ମହାକାଶ ପର୍ଯ୍ୟବେକ୍ଷଣ କାର୍ଯ୍ୟ ଆରମ୍ଭ କରିଥିଲେ । ଏହି ସିଦ୍ଧାନ୍ତ ଦର୍ପଣ ଗ୍ରନ୍ଥ ଶେଷ ହେବା ପାଇଁ ତାଙ୍କୁ ଚଉଦବର୍ଷ ସମୟ ଲାଗିଥିଲା । ଅତଏବ ସେ ଦୀର୍ଘ ଚଉଦ ବର୍ଷ କାଳ ମହାକାଶ ପର୍ଯ୍ୟବେକ୍ଷଣ କାର୍ଯ୍ୟରେ ଲିପ୍ତ ଥିଲେ । ଚଉତିରିଶ ବର୍ଷ ବୟସରେ ଯୁବକ ଅବସ୍ଥାରେ ସେ ଜଣେ ପୋଖର ଜ୍ୟୋତିର୍ବିଜ୍ଞାନୀ ଭାବରେ ମୁକ୍ତ ଚେଟିଲେ । ସେ ଗଣିତ ଜ୍ୟୋତିଷରେ ପ୍ରବୀଣ ଥିଲେ ମଧ୍ୟ ଫଳିତ ଜ୍ୟୋତିଷ ବିଦ୍ୟାକୁ ଛାଡ଼ି ଦେଇ ନଥିଲେ । ଭରଣ ଜ୍ୟୋତିଷ ବିଦ୍ୟାକୁ ଆୟତ୍ତରେ ରଖିଥିଲେ ।

ପଠାଣି ସାମନ୍ତ ପଞ୍ଜିକା ପ୍ରଚଳନ

ସେ ସମୟରେ ପୁରୀର, ଗୋଟିଏ ଜ୍ୟୋତିଷବଂଶୀ ଜ୍ୟୋତିଷ ବିଦ୍ୟାରେ ଖୁବ୍ ପାରଦର୍ଶିତା ଲାଭ କରି ଚରକାକାଳ ପୁରୀ ରାଜାଙ୍କ ଠାରୁ “ଖଡ଼ିରତ୍ନ” ପଦବୀ ପାଇଥିଲେ । ସେହି ଜ୍ୟୋତିଷ ବଂଶର ଗଣକମାନଙ୍କ ଦ୍ଵାରା ପ୍ରତିବର୍ଷ ପାଞ୍ଜି ପ୍ରକାଶ ପାଉଥିଲା । ସେହି ପାଞ୍ଜି “ଖଡ଼ିରତ୍ନ ପଞ୍ଜିକା” ଭାବରେ ସମଗ୍ର ଓଡ଼ିଶାର ଘରେ ଘରେ ପ୍ରଚଳିତ ଥିଲା । ସୁନିଆ ପୂର୍ବରୁ ପ୍ରତ୍ୟେକ ବର୍ଷ ଏହି ପାଞ୍ଜି ପ୍ରକାଶ ପାଉଥିଲା ଓ ଓଡ଼ିଶାର ବିଭିନ୍ନ ଅକ୍ଷୟମାନଙ୍କୁ ଜ୍ୟୋତିଷମାନେ ଆସି ତାଳପତ୍ରରେ ତାହା ନକଲ କରିନେଉଥିଲେ । ଏହି ପଞ୍ଜିକା ଅନୁଯାୟୀ ଜଗତର ନାଥ ଶ୍ରୀ ଜଗନ୍ନାଥ ମହାପ୍ରଭୁଙ୍କର ସମସ୍ତ ସେବା କାର୍ଯ୍ୟ ଓ ନୀତି କାଳି ଅନୁଷ୍ଠିତ ହେଉଥିଲା । ସେହି “ଖଡ଼ିରତ୍ନ ପାଞ୍ଜି” ପଠାଣି ସାମନ୍ତଙ୍କ ଦୃଷ୍ଟିକୁ ଆସିଲା । ସେ ଦେଖିଲେ ସେଥିରେ ଭଲେଖିଥିବା ତିଥି, ଗ୍ରହଲଗ୍ନ ବେଳା ଭତ୍ୟାଦି ସବୁରୁଣ । ତାଙ୍କ ମନରେ ଗଭୀର ଦୁଃଖ ଜାତ ହେଲା । ଏହିପରି ଏକ ଭ୍ରମପୂର୍ଣ୍ଣ ପଞ୍ଜିକା ଅନୁଯାୟୀ ଶ୍ରୀ ଜଗନ୍ନାଥଙ୍କ ସେବାକାର୍ଯ୍ୟ ହେଉଥିବାର ଜାଣି ସେ ମଧ୍ୟ ଅତ୍ୟନ୍ତ ମର୍ମାହତ ହେଲେ । ନିଜେ ଗୋଟିଏ ପାଞ୍ଜି ତିଆରି କଲେ । ପାଞ୍ଜି ରଚନା କରିବାରେ ତାଙ୍କର ପ୍ରଧାନ ଉଦ୍ଦେଶ୍ୟ ଥିଲା ଯେ, ଲୋକମାନଙ୍କ ସମ୍ମୁଖରେ ନିର୍ଭୁଲ ତଥ୍ୟ ପରିବେଷଣ କରିବା । ଏହି ସମୟରେ ଓଡ଼ିଶାରେ ମୁଦ୍ରଣ ଯନ୍ତ୍ର ପ୍ରଚଳନ ହେବାରୁ କଟକର

କଣେ ପ୍ରକାଶକ 'ଖଡ଼ିରତ୍ନ' ପତ୍ରିକାକୁ ପ୍ରଥମ ଭାଗରେ
 ଶାନ୍ତି ଓଡ଼ିଶାର ପୁରପତ୍ରିକା ପଠାଇଲେ । ଖଡ଼ିରତ୍ନ
 ପାଠି ଓଡ଼ିଶାର ଘରେ ଘରେ ଦେଖି ଆଦର ଲଭ
 କଲ । ଏଥିରେ ପଠାଣି ସାମଗ୍ରୀ ମନରେ ଯେଉଁ ଦୁଃଖ ଜାତ
 ହେଲା, କହିଲେ ନସରେ । ତାଙ୍କ ପାଠି ପ୍ରକାଶ ପାଇଲେ
 ତାହା ଲୋକମାନଙ୍କ ଦ୍ଵାରା ଆଉ ଆଦୃତ ହେବ ନାହିଁ ବୋଲି
 ସେ ମନେ ମନେ ଚିନ୍ତା କଲେ । ତଥାପି ସେ ଭାଙ୍ଗି ପଡ଼ିଲେ
 ନାହିଁ । ତାଙ୍କ ଗଣନାପୁସ୍ତକ ଦୁଇ ସିଦ୍ଧି ପତ୍ରିକାକୁ ଧରି
 ସେ ପୁରୀରେ ଆସି ପହଞ୍ଚିଲେ । ଖଡ଼ିରତ୍ନ ପତ୍ରିକାରେ
 ପରିଚିତ ସମସ୍ତ ଭୁଲ ତଥ୍ୟକୁ ରାଜା ଓ ପତ୍ରିତ-
 ମାନଙ୍କ ଆଗରେ ଦର୍ଶାଇଲେ । ନିଜେ ରଚନା କରିଥିବା
 ପତ୍ରିକାକୁ ମଧ୍ୟ ଦେଖାଇଲେ । ରାଜା ଓ ପତ୍ରିତମଣ୍ଡଳୀ
 ପଠାଣି ସାମଗ୍ରୀ ପତ୍ରିକା ଦେଖି ବଡ଼ ଅତୁଟାରେ ପଡ଼ିଲେ ।
 କେଉଁଟି ଠିକ୍ କେଉଁଟି ଭୁଲ ତାହା କେହି ନିର୍ଣ୍ଣୟ କରିପାରିଲେ
 ନାହିଁ । ଏହାର ସମାଧାନ ନିମନ୍ତେ ଶ୍ରୀମନ୍ଦିର ଦେବୀ
 ଭିତରେ ପତ୍ରିତମାନଙ୍କର ଏକ ସଭା ବସିଲା । ଏହି ପତ୍ରିତ
 ସଭାରେ ଗରବର ବହୁ ବଡ଼ ବଡ଼ ପତ୍ରିତ, କ୍ୟୋଟିବିଦ୍ୟାନେ
 ଆସି ଯୋଗଦାନ କରିଥିଲେ । ଖଡ଼ିରତ୍ନ ପତ୍ରିକା ଓ ପଠାଣି
 ସାମଗ୍ରୀ ପତ୍ରିକା ଉପରେ ମୁଖ୍ୟତଃ ଆଲୋଚନା ହେଲା ।
 ଭାରତବର୍ଷର ବିଶ୍ଵ ପତ୍ରିତମଣ୍ଡଳୀ ମତ ପ୍ରଦାନ କଲେକି
 ପଠାଣି ସାମଗ୍ରୀ ଗଣିତ ପତ୍ରିକା ନିର୍ଭର, ଅଭ୍ରାତ ଓ ଦୁର୍ବିଦ୍ଵ
 ଫଳରେ ଏହା ପରଠାପୁପଠାଣି ସାମଗ୍ରୀ ପାଠି ଅନୁଯାୟୀ
 ଶ୍ରୀମନ୍ଦିରରେ ସେବା କାର୍ଯ୍ୟ ଅନୁଷ୍ଠିତ ହେଲା । ପୁରୀର
 ଖଡ଼ିରତ୍ନ ମଧ୍ୟ ପଠାଣି ସାମଗ୍ରୀ ଗଣନାଅନୁଯାୟୀ ପ୍ରତ୍ୟେକ ବର୍ଷ
 ତାଙ୍କ ପାଠି ପୁସ୍ତକ କଲେ । ପଠାଣି ସାମଗ୍ରୀ ଅଭ୍ରାତ
 ଗଣନା ଓ ଦୁର୍ବିଦ୍ଵ ପତ୍ରିକା ପ୍ରଣୟନରେ ମୁଖ୍ୟ ହୋଇ
 ପୁରୀର ଚରକାକାମ ରାଜା ପଠାଣି ସାମଗ୍ରୀକୁ "ହରିଚନ୍ଦନ
 ମହାପାତ୍ର" ପଦବୀରେ ଭୂଷିତ କଲେ । ସେହିଦିନଠାରୁ
 ସେ ଚନ୍ଦ୍ରଶେଖର ସିଂହ ସାମଗ୍ରୀ ହରିଚନ୍ଦନ ମହାପାତ୍ର ଭାବରେ
 ପରିଚିତ ହେଲେ । ଓଡ଼ିଶାରେ ଖଡ଼ିରତ୍ନ ପତ୍ରିକା ପ୍ରଚଳିତ
 ହେବା ସଙ୍ଗେ ସଙ୍ଗେ ପଠାଣି ସାମଗ୍ରୀ ପ୍ରଣାତ ପତ୍ରିକା
 "ପଠାଣି ସାମଗ୍ରୀ ପାଠି" ନାମରେ ମଧ୍ୟ ପ୍ରଚଳିତ ହେଲା ।
 ସେହିଦିନଠାରୁ ଏହିପରି ଭାବରେ ସମଗ୍ର ଓଡ଼ିଶାରେ
 'ଖଡ଼ିରତ୍ନ' ଓ ପଠାଣି ସାମଗ୍ରୀ ପତ୍ରିକାଦ୍ଵୟ ପ୍ରଚଳିତ ।
 ପଠାଣି ସାମଗ୍ରୀ ଅନ୍ତେ ତାଙ୍କ ପୁଅ ଗଦାଧର ସିଂହ ସାମଗ୍ରୀ
 ପଠାଣି ସାମଗ୍ରୀ ପତ୍ରିକା ଗଣନା କରୁଥିଲେ । ଗଦାଧରଙ୍କ
 ଅନ୍ତେ ତାଙ୍କ ପୁଅ ଜୟକୃଷ୍ଣ ସିଂହ ସାମଗ୍ରୀ ଆସି ପଠାଣି
 ସାମଗ୍ରୀ ବଂଶଧରମାନେ ଏହି ପତ୍ରିକା ଗଣନା କରି ଆସୁଛନ୍ତି ।

କ୍ରମେ ସର୍ବଭାରତୀୟ ସ୍ତରରେ ପଠାଣି ସାମଗ୍ରୀ ଅଭ୍ରାତ
 ପତ୍ରିତ କ୍ୟୋଟିଷ ଗଣନାର ଖ୍ୟାତି ପ୍ରସାରିତ ହେଲା ।
 ସେ ଭାରତବର୍ଷର କଣେ ଖ୍ୟାତନାମା କ୍ୟୋଟିଷୀନୀ ଭାବରେ
 ପରିଚିତ ହେଲେ । ଓଡ଼ିଶାର ପତ୍ରିକା ରାଜ୍ୟ ବଙ୍ଗପ୍ରଦେଶରେ
 ତାଙ୍କ ଖ୍ୟାତିର ସାମା ରହିଲା ନାହିଁ । ଫଳରେ କନିକ
 ବଙ୍ଗୀୟ ବିଦାନ ଓଡ଼ିଶା ଆସି ପଠାଣି ସାମଗ୍ରୀ ଠାରୁ
 କ୍ୟୋଟିଷ ବିଦ୍ୟା ଶିକ୍ଷା କରିବାକୁ ସ୍ଵରାଜ୍ୟ । ସେ ପଠାଣି
 ସାମଗ୍ରୀ ଠାରୁ ଭଲଭାବରେ କ୍ୟୋଟିଷ ବିଦ୍ୟା ଶିକ୍ଷାକରି
 ପୁଣି ଅଭିଜ୍ଞତା ହାସଲପୂର୍ବକ ବଙ୍ଗ ଦେଶକୁ ପ୍ରତ୍ୟାବର୍ତ୍ତନ

କଲେ ଓ ବଙ୍ଗଦ୍ଵାରେ ପଠାଣି ସାମଗ୍ରୀ ଗଣନା ଅନୁଯାୟୀ
 ବଙ୍ଗରାଷ୍ଟ୍ରରେ ପତ୍ରିକା ପ୍ରଣୟନ କଲେ । ସେହି ପାଠି
 ବଙ୍ଗ ପ୍ରଦେଶରେ ଖୁବ୍ ଆଦର ଲଭ କଲା । ହଜାର ହଜାର
 ସଂଖ୍ୟାରେ ବିକ୍ରୟ ହେଲା । ବର୍ତ୍ତମାନ ସୁଦ୍ଧା ବଙ୍ଗପ୍ରଦେଶରେ
 ସେହି ପତ୍ରିକା ପ୍ରଚଳିତ ହେଉଅଛି ।

ଯୋଗେଶ ଚନ୍ଦ୍ର ରାୟଙ୍କ ସହ ସାକ୍ଷାତ

୧୮୯୧ ମସିହାର ଘଟଣା । ସେତେବେଳେ ଶ୍ରୀଯୁକ୍ତ
 ଯୋଗେଶ୍ ଚନ୍ଦ୍ର ରାୟ କଟକ ରେଭେନ୍ସା କଲେଜର
 ବିଜ୍ଞାନ ଅଧ୍ୟାପକ ଥାଆନ୍ତି । କୌଣସି କାରଣ ବଶତଃ
 ପଠାଣି ସାମଗ୍ରୀ କଟକରେ ଆସି ପହଞ୍ଚିଲେ । ଯୋଗେଶ୍ ସେ
 ପ୍ରଫେସର ଯୋଗେଶ୍ ଚନ୍ଦ୍ର ରାୟଙ୍କ ବସା ପାଖରେ ବସାଇ
 ରହିଲେ । ଯୋଗେଶ୍ ଚନ୍ଦ୍ର ରାୟ ପ୍ରାୟ ଅଧିକାଂଶ ଦିନ
 ରାତ୍ରିରେ ଆକାଶରେ ଥିବା ଗ୍ରହ ନକ୍ଷତ୍ର ଉତ୍ୟାଦିକୁ ପର୍ଯ୍ୟବେକ୍ଷଣ
 କରୁଥିଲେ । ତାଙ୍କର ଦିନେ ନକ୍ତର ପଢ଼ିଲା ତାଙ୍କ ବସାଘର
 ପାଖରେ ଥାଇ କିଏ ଜଣେ ଲୋକ କେତେଖଣ୍ଡ କାଠିଧରି
 ଆକାଶରେ ଥିବା ଗ୍ରହ ନକ୍ଷତ୍ରକୁ ମଧ୍ୟ ନିରୀକ୍ଷଣ କରୁଛନ୍ତି ।
 ଫଳରେ ତାଙ୍କ ମନରେ କୌତୁହଳ ଜାତ ହେଲା । ତହିଁ ପର
 ଦିନ ସେ ସେହି ଲୋକଙ୍କୁ ନିଜ ବସାକୁ ଡାକିଆଣି ତାଙ୍କ ପରିଚୟ
 ପାଇ କାଣିଲେ ଯେ ସେ ଲୋକ ହେଉଛନ୍ତି "ଚନ୍ଦ୍ରଶେଖର
 ସିଂହ ସାମଗ୍ରୀ" । ପ୍ରଫେସର ଯୋଗେଶ୍ ଚନ୍ଦ୍ର ରାୟ ଓ ପଠାଣି
 ସାମଗ୍ରୀ ମଧ୍ୟରେ କ୍ୟୋଟିଷୀନୀ ସଂପର୍କରେ ବହୁ କଥା
 ଆଲୋଚନା ହେଲା । ପ୍ରଫେସର କ୍ୟୋଟିଷ ଶାସ୍ତ୍ର ଓ ଅକାଶ
 ଚକ୍ର ସଂପର୍କରେ ପଠାଣି ସାମଗ୍ରୀକୁ ପ୍ରଶ୍ନ ପଚାରି ଆନେକ
 ନୂତନ ତଥ୍ୟମାନ ପାଇଲେ । ପ୍ରଫେସର, ପଠାଣି ସାମଗ୍ରୀ
 ଜ୍ଞାନ ଗାରିମା ଦେଖି ଚକିତ ହୋଇପଡ଼ିଲେ ।

ଦିନେ ସଂଧ୍ୟା ସମୟରେ ପ୍ରଫେସର ଯୋଗେଶ୍ ବାବୁ
 ଓ ପଠାଣି ସାମଗ୍ରୀ ପ୍ରଫେସରଙ୍କ ଘର ନିକଟରେ ବସିଛନ୍ତି ।
 ସେହି ସମୟରେ ମଙ୍ଗଳ ଓ ବୁଧ ଗ୍ରହ ପରସ୍ପରଠାରୁ ଖୁବ୍ କମ୍
 ଦୂରରେ ଅବସ୍ଥିତ । ହଠାତ୍ ପ୍ରଫେସର ପଠାଣି ସାମଗ୍ରୀକୁ
 ପଚାରିଲେ, "ଅଛା ବୁଧକୁ ତ ଦେଖି, ବର୍ତ୍ତମାନ ଏହି ଗ୍ରହ ଦୁଇଟି
 ପରସ୍ପରଠାରୁ କେତେ ଦୂରରେ ରହିଛନ୍ତି" ? ଏକଥା ଶୁଣି
 ପଠାଣି ସାମଗ୍ରୀ ସଙ୍ଗେ ସଙ୍ଗେ ତାଙ୍କ ମାନ ଯତ୍ନି ମୁଣି ଭିତକୁ
 ବାହାର କରି ତାହାରି ସାହାଯ୍ୟରେ କ'ଣ ଚିକିଏ ମାପି ଲୁହୁଁ ଲୁହୁଁ
 ଭରର ଦେଇ କହିଲେ "ଗ୍ରହ ଦୁଇଟି ପରସ୍ପରଠାରୁ ଛଅ ଡିଗ୍ରୀ
 ଦୂରରେ ରହିଛନ୍ତି" । ତାଙ୍କୁ ପ୍ରଶ୍ନ କରି ଯୋଗେଶ୍ ବାବୁ ମଧ୍ୟ
 ଅବସ୍ଥିତିକୁ ବହୁ ସମୟ ଧରି ନିରୀକ୍ଷଣ କରି ଠିକ୍ ସେହି ଡିଗ୍ରୀ
 ବୋଲି ଭରର ବାହାର କଲେ । ଏତେବେଳେ ଯାଇ ପ୍ରଫେସର
 ମହାଶୟ ପଠାଣି ସାମଗ୍ରୀ କାଠିର ଗୁଣ ଉପଲବ୍ଧି କଲେ ।

ପୁଣି ପ୍ରଫେସର ପଠାଣି ସାମଗ୍ରୀକୁ ପଚାରିଲେ, କ୍ୟୋଟିଷ
 ଚଳି ଦୂରା ସେ କି ପ୍ରକାର ବିଶେଷ ଫଳ ପାଇଛନ୍ତି ।
 ପ୍ରଫେସରଙ୍କ ପ୍ରଶ୍ନ ଶୁଣି ଚନ୍ଦ୍ରଶେଖର ଅତି ଦିନସ୍ଵ ସହକାରେ
 'ସିଦ୍ଧାନ୍ତ ଦର୍ପଣ' ଗ୍ରନ୍ଥଟି ବାହାର କରି ହାତରେ ଧରି କହିଲେ,

ଏହା ହେଉଛି ମୋ ଜୀବନ ବ୍ୟାପୀ କ୍ୟୋଟିଷ ଚର୍ଚ୍ଚାର ପଳ । ପ୍ରଫେସର ଯୋଗେଶ ଚନ୍ଦ୍ର “ସିଦ୍ଧାନ୍ତ ଦର୍ପଣ” ଗ୍ରନ୍ଥକୁ ଚଳ ଚଳ କରି ପାଠ କଲେ । ତାଙ୍କ ବିପ୍ଳବର ସୀମା ରହିଲା ନାହିଁ । “ସିଦ୍ଧାନ୍ତ ଦର୍ପଣ” ଗ୍ରନ୍ଥକୁ ଛାପିବା ପାଇଁ ପ୍ରଫେସର ଯୋଗେଶ ଚନ୍ଦ୍ର ରାୟ ଇଚ୍ଛା ପ୍ରକାଶ କଲେ । ହେଲେ ଅର୍ଥର ଅଭାବ ଯୋଗୁଁ ତାହା ସଙ୍ଗେ ସଙ୍ଗେ ପ୍ରକାଶିତ ହୋଇ ପାରିଲା ନାହିଁ ।

ମହାନହୋପାଧ୍ୟାୟଙ୍କ ଉପାଧି ମୂଲ୍ୟ

ଏହି ସମୟରେ କୁର୍ ସାହେବ ଓଡ଼ିଶାର କର୍ମିଶନର ହୋଇ ଆସି କଟକରେ ଅବସ୍ଥାନ କଲେ । ୧୮୯୭ ଖ୍ରୀଷ୍ଟାବ୍ଦରେ କଟକ ବାରବାଟୀଠାରେ ତାଙ୍କ ଅଧ୍ୟକ୍ଷତାରେ ଏକ ସଭା ଅନୁଷ୍ଠିତ ହେବା ନିମନ୍ତେ ସ୍ଥିର ହେଲା । ଏହି ବୈଠକରେ ଯୋଗଦାନ କରିବା ନିମନ୍ତେ ଓଡ଼ିଶାର ବହୁ ରାଜା, ମହାରାଜା, ଗୁଣୀ, ଜ୍ଞାନୀ ଲୋକଙ୍କୁ ନିମନ୍ତ୍ରଣ କରାଗଲା । ଓଡ଼ିଶାର ଯୋଗ୍ୟ ଲୋକମାନଙ୍କୁ ଉପାଧି ପ୍ରଦାନ କରି ସେମାନଙ୍କ ସମ୍ମାନ ବର୍ଦ୍ଧିତ କରିବା ଥିଲା ଏହି ବୈଠକର ପ୍ରଧାନ ଉଦ୍ଦେଶ୍ୟ । ତା’ ପୂର୍ବରୁ ଚନ୍ଦ୍ରଶେଖରଙ୍କୁ ଉପାଧି ପ୍ରଦାନ କରିବା ପାଇଁ ଶିରାକୂଟ ହୋଇ ସାରିଥିଲା । ଏକଥା ଚନ୍ଦ୍ରଶେଖର ଜାଣି ନଥିଲେ । ଫଳରେ ସେ କଟକରେ କିଛିଦିନ ଅବସ୍ଥାନ କରି ନିଜ ପତ୍ନୀ ଶ୍ରେଣୀପତ୍ନୀଙ୍କୁ ସ୍ତୁତି ଆଣିଥିଲେ ।

ଏହି ସମୟରେ ସେ ଉପାଧି ପାଇବେ ବୋଲି ସରକାରଙ୍କଠାରୁ ଖଣ୍ଡିଏ ପତ୍ର ପାଇଲେ । ଏକଥା ଚତୁକାଳୀନ ଖଣ୍ଡପତ୍ରା ରାଜା ନଟବର ସିଂହ ଜାଣିପାରିଲେ । ତାଙ୍କ ହୃଦୟରେ ପଠାଣି ସାମ୍ରାଜ୍ୟ ପ୍ରତି ଗଭୀର ହିଂସାରାଜ କାଗ୍ରତ ହେଲା । ରାଜା ମନେ ମନେ ସ୍ଥିର କଲେ ପଠାଣି ସାମ୍ରାଜ୍ୟ ସିନା କଟକ ଗଲେ ଉପାଧି ପାଇବ । ନଗଲେ କିପରି ପାଇବ ? ଏଣୁ ମୁଁ ତାକୁ କଟକ ଯିବା ପାଇଁ ଦେବି ନାହିଁ । ଫଳରେ ରାଜା ନଟବର ସିଂହ ନାନା ପ୍ରକାର ବିଗ୍ନ ସୃଷ୍ଟି କଲେ । ପଠାଣି ସାମ୍ରାଜ୍ୟ ଏସବୁ କଥା ଜାଣି ପାରି କର୍ମିଶନରଙ୍କ ପାଖକୁ ଖବର ଦେଲେ । କର୍ମିଶନର ଖଣ୍ଡପତ୍ରା ରାଜାଙ୍କ ପାଖକୁ ସ୍ୱତନ୍ତ୍ର ଖବର ଦେଇ କହିଲେ—ଶ୍ରୀଗୁ ଚନ୍ଦ୍ର ଶେଖର ସିଂହ ସାମ୍ରାଜ୍ୟକୁ ଦରବାର ବା ବୈଠକ ଅନୁଷ୍ଠିତ ହେବା ପୂର୍ବରୁ କଟକ ପଠାଅ । ନଚେତ୍ ତୁମ ପ୍ରତି ଉପଯୁକ୍ତ ଦଣ୍ଡ ବିଧାନ ହେବ । ଚନ୍ଦ୍ରଶେଖର ସିଂହ ବା ପଠାଣି ସାମ୍ରାଜ୍ୟ ଠିକ୍ ସମୟରେ ଆସି କଟକରେ ପହଞ୍ଚିଲେ ! ଖଣ୍ଡପତ୍ରା ରାଜା ନଟବରଙ୍କ ଏତାଦୃଶ ହିଂସ୍ର କାର୍ଯ୍ୟ ପାଇଁ କର୍ମିଶନର ରାଜା ନଟବର ସିଂହଙ୍କର ଅନିଷ୍ଟ କରିବାକୁ ବସିଲେ । ଏକଥା ଜାଣି ପାରି ପଠାଣି ସାମ୍ରାଜ୍ୟ କହିଲେ ଯଦି ମୋ ପାଇଁ ମୋ ପୁତୁରା ନଟବର ସିଂହର କ୍ଷତି ପଟିବ, ତେବେ ମୋର ଉପାଧି ଗ୍ରହଣ କରିବାରେ ପ୍ରୟୋଜନ ନାହିଁ । ମୁଁ ସରକୁ ଫେରି ଯାଉଛି । ଏଥିରୁ ପଠାଣି ସାମ୍ରାଜ୍ୟ ଚରିତ୍ରର ମହନୀୟତା ସ୍ପଷ୍ଟ ଉଦ୍‌ଘୋଷିତ ହୁଏ । ସମସ୍ତେ ତାଙ୍କର ଏହି କଥା ଶୁଣି ଅତ୍ୟନ୍ତ ଆନନ୍ଦିତ ହୋଇଗଲେ । ନିର୍ଦ୍ଦିଷ୍ଟ ଦିବସରେ ଦରବାର ଅନୁଷ୍ଠିତ ହେଲା । ପଠାଣି ସାମ୍ରାଜ୍ୟକୁ ଖୁବ୍ ଉଚ୍ଚ ସମ୍ମାନ ସୂଚକ “ମହାନହୋପାଧ୍ୟାୟ” ଉପାଧି ପତ୍ର ଭାରତ ସରକାରଙ୍କ ତରଫରୁ ଓଡ଼ିଶା କର୍ମିଶନର ପ୍ରଦାନ କଲେ । ସେହିଦିନଠାରୁ ତାଙ୍କର ପୂରାନାମ ହେଲା

“ମହାନହୋପାଧ୍ୟାୟ ପଣ୍ଡିତ ସାମ୍ରାଜ୍ୟ ଚନ୍ଦ୍ର ଶେଖର ସିଂହ ହରିଚନ୍ଦନ ମହାପାତ୍ର” । ସଂସ୍କୃତ ଭାଷା ସାହିତ୍ୟରେ ଅଗ୍ରାଧ୍ୟ ଜ୍ଞାନ ଓ ପାଣ୍ଡିତ୍ୟ ନଥିଲେ ଏପରି ଉପାଧି କାହାକୁ ପ୍ରଦାନ କରାଯାଏ ନାହିଁ । ଏହିପରି ଉପାଧି ମୂଲ୍ୟ କରିବାରେ ସେଥିଲେ ପ୍ରଥମ ଭଦ୍ରକର୍ମୀ । ଦରବାରରେ ଯୋଗଦାନ କରିଥିବା ରାଜା ମହାରାଜାମାନେ ପଠାଣି ସାମ୍ରାଜ୍ୟ ଜ୍ଞାନ ଗୁଣ, ଭାରିମାର ପରିଚୟ ପାଇ ଅତ୍ୟନ୍ତ ଆନନ୍ଦିତ ହେଲେ ।

ସ୍ମରଣୀୟ କୃତ

ଚନ୍ଦ୍ରଶେଖର ଏକ “ସୂର୍ଯ୍ୟ ଶକୁ” ଉଦ୍‌ଭାବନା କରିଥିଲେ । ସେହି ଶକୁର ଛାୟା ସାହାଯ୍ୟରେ ଦିବାଭାଗରେ ସମୟ ନିରୂପିତ ହୁଏ । ଆଗରୁ ଯୋଗେଶ ଚନ୍ଦ୍ର ରାୟ କଟକ ରେଭେନ୍‌ସା କଲେଜ ପ୍ରାଙ୍ଗଣରେ ଯେଉଁ ସୂର୍ଯ୍ୟ ଶକୁ ସ୍ଥାପନ କରି ଯାଇଛନ୍ତି ତାହା ପଠାଣି ସାମ୍ରାଜ୍ୟ ଏବଂ ଯୋଗେଶ ଚନ୍ଦ୍ର ରାୟଙ୍କ ଉଦ୍‌ଭାବନା ମେଧା ପ୍ରସ୍ତୁତ । ଗଣ୍ୟ ଅତର୍କିତ ବଡ଼ଗଡ଼ର କ୍ୟୋଟିଷ ଅନୁରାଗା ରାଜା ଶ୍ରୀ କିଶୋର ଚନ୍ଦ୍ର ଦେବ ତାଙ୍କ ପ୍ରାସାଦର ସମ୍ମୁଖ ପ୍ରାଙ୍ଗଣରେ ପଠାଣି ସାମ୍ରାଜ୍ୟ ପୁତ୍ର ଗଦାଧର ସିଂହ ସାମ୍ରାଜ୍ୟ ଦ୍ୱାରା ଯେଉଁ ସୂର୍ଯ୍ୟଶକୁ ସ୍ଥାପନ କରିଯାଇଛନ୍ତି ତାହା ସେହି ମହାନହୋପାଧ୍ୟାୟ ପଠାଣି ସାମ୍ରାଜ୍ୟ ଉଦ୍‌ଭାବନା ଶକ୍ତିର ଫଳ । ପଠାଣି ସାମ୍ରାଜ୍ୟ ଗଣିତ ବିଦ୍ୟାରେ ମଧ୍ୟ ଖୁବ୍ ପାରଦର୍ଶୀ ଥିଲେ । ଖଣ୍ଡପତ୍ରା ଠାରୁ ପୁରୀ ୧,୫୧,୨୦୦ ପାହୁଣ୍ଡ ବୋଲି ସେ ନିର୍ଭୁଲ ଭାବରେ ସ୍ଥିର କରି ପାରିଥିଲେ । ଏହିପରି ସେ ନଦୀ, ପର୍ବତମାନଙ୍କର ଦୂରତା, ଉଚ୍ଚତା ସ୍ଥିର କରିବାରେ ସେ ଥିଲେ ପ୍ରବୀଣ ଓ ସିଦ୍ଧହସ୍ତ । ସିଦ୍ଧାନ୍ତ ଦର୍ପଣ ବ୍ୟତୀତ ସେ ଦର୍ପଣସାର ଓ ଦର୍ଶ ଦୀପିକା ନାମରେ ଥାଇ କେତୋଟି କ୍ୟୋଟିଷ ଗ୍ରନ୍ଥ ରଚନା କରି ଯାଇଛନ୍ତି ।

ସିଦ୍ଧାନ୍ତ ଦର୍ପଣ ପ୍ରକାଶ ଓ କଲତରେ ଏହାର ପ୍ରଣୟା

ହମେ ପଠାଣି ସାମ୍ରାଜ୍ୟ ବାର୍ଦ୍ଧକ୍ୟରେ ଉପନୀତ ହେଲେ । ହେଲେ ଓଡ଼ିଶାବାସୀ ତାଙ୍କ ଗୁଣର ଯଥାଯଥ ଆଦର କଲେ ନାହିଁ । ଅବଶ୍ୟ ଏଥିପାଇଁ ସେ ଆଦୌ ବିଚଳିତ ହୋଇ ନଥିଲେ ; କିନ୍ତୁ ତାଙ୍କର ପୁରୁର ପ୍ରସାର ପାଇଁ ପ୍ରଫେସର ଯୋଗେଶ ଚନ୍ଦ୍ର ରାୟ ଅତି ମାତ୍ରାରେ ବ୍ୟଗ୍ର ଥିଲେ । ପଠାଣି ସାମ୍ରାଜ୍ୟ ବଞ୍ଚି ଥାଉଁ ଥାଉଁ କିପରି ତାଙ୍କର ଅମର କୃତୀ ‘ସିଦ୍ଧାନ୍ତ ଦର୍ପଣ’ ପ୍ରକାଶ ପାଇବ, ସେଥିପାଇଁ ସେ ଓଡ଼ିଶାର ଗୁଣଗୁଣୀ ରାଜାମାନଙ୍କୁ ନିବେଦନ କଲେ । ଆଠମଲିକ ରାଜ୍ୟର ଚତୁକାଳୀନ ମହାରାଜା ମହେନ୍ଦ୍ର ଦେବ “ସିଦ୍ଧାନ୍ତ ଦର୍ପଣ” ପ୍ରକାଶନ ପାଇଁ ଯେତେ ଅର୍ଥ ଦରକାର ହେବ ତାହା ପ୍ରଦାନ କରିବା ପାଇଁ ସମ୍ମତ ପ୍ରଦାନ କଲେ । ଏହା ବ୍ୟତୀତ ଚତୁକାଳୀନ ମୟୂରଭଞ୍ଜ ରାଜା ଏଥିନିମନ୍ତେ ଏକଶତ ଟଙ୍କା ଦାନ କଲେ । “ସିଦ୍ଧାନ୍ତ ଦର୍ପଣ” ଶ୍ରୀଗୁ ପ୍ରକାଶ ପାଇବା ପାଇଁ ସୁଦୀନ ଚରଣ ନାୟକ ଓ ପଣ୍ଡିତ ସନନ୍ଦ୍ୟାମ ମିଶ୍ରଙ୍କ ଅବଦାନ ଅବିସ୍ମରଣୀୟ । ୧୮୯୩ ଖ୍ରୀଷ୍ଟାବ୍ଦରେ ସିଦ୍ଧାନ୍ତ ଦର୍ପଣ ଆମ୍ଭ ପ୍ରକାଶ କଲା । ଏହି ମହାନ ଗ୍ରନ୍ଥରେ ଦୀର୍ଘ ୬୬ ପୃଷ୍ଠା ବ୍ୟାପୀ ଏକ ରଂରାଜା

ଭୂମିକା ଓ ବୃନ୍ଦପୁଷ୍କାର ସଂସ୍କୃତ ଭୂମିକା ପ୍ରଫେସର ପୋଲେଶ
 ଚନ୍ଦ୍ର ରାୟ ଲେଖି ଓଡ଼ିଆ ବୈଜ୍ଞାନିକ ପଠାଣି ସାମଗ୍ରୀ ବିଶ୍ୱରେ
 ପ୍ରତ୍ୟେକ ବୈଜ୍ଞାନିକମାନଙ୍କ ସହ ପରିଚୟ କରାଇ ଦେଲେ ।
 “ସିଦ୍ଧାନ୍ତ ଦର୍ପଣ”ର ସମୁଦାୟ ପୃଷ୍ଠା ସଂଖ୍ୟା ୩୫୦ ।
 ଏଥିରେ ମୋଟ ୨୫୦୦ ଶ୍ଳୋକ ସମ୍ବଳିତ । ତନ୍ମଧ୍ୟରୁ
 ୨୨୮୪ଟି ଶ୍ଳୋକ ଚନ୍ଦ୍ରଶେଖରଙ୍କ ନିଜ ରଚନା ଏବଂ ଅବଶିଷ୍ଟ
 ୨୧୬ଟି ଶ୍ଳୋକ ସୂର୍ଯ୍ୟ ସିଦ୍ଧାନ୍ତ ଓ ସିଦ୍ଧାନ୍ତ ଶିରୋମଣି ପ୍ରଭୃତି
 ପ୍ରାଚୀନ ଜ୍ୟୋତିଷ ଶାସ୍ତ୍ରମାନଙ୍କରୁ ଉଦ୍ଧୃତ ।

ପୃଥିବୀର ସମସ୍ତ ବୈଜ୍ଞାନିକ ଜାଣନ୍ତି ଯେ, ସୂର୍ଯ୍ୟ ସ୍ଥିର ଓ
 ପୃଥିବୀ ପ୍ରଭୃତି ଅନ୍ୟାନ୍ୟ ଗ୍ରହ ନକ୍ଷତ୍ର ସୂର୍ଯ୍ୟଙ୍କ ଗୁଣିପାଖରେ
 ଘୁରୁଛନ୍ତି ; କିନ୍ତୁ ପଠାଣି ସାମଗ୍ରୀ ପ୍ରମାଣ ଥିଲା ଠିକ୍
 ଓଲଟା । ତାଙ୍କ ମତରେ “ସୂର୍ଯ୍ୟ ଗୁଣିପାଖରେ ପୃଥିବୀ
 ବ୍ୟତୀତ ଅନ୍ୟ ସମସ୍ତ ଗ୍ରହ ଘୁରୁଛନ୍ତି ; ପୃଥିବୀ ସୂର୍ଯ୍ୟ ସେହି ସମସ୍ତ
 ଗ୍ରହକୁ ନେଇ ନିଜେ ପୃଥିବୀ ଗୁଣିପାଖରେ ଘୁରୁଛି । ପୃଥିବୀ
 ସର୍ବଦା ସ୍ଥିର ଓ ଅଚଳ” ।

ସିଦ୍ଧାନ୍ତ ଦର୍ପଣ ପ୍ରକାଶ ପାଇବା ପରେ ପ୍ରଫେସର
 ପୋଲେଶ ଚନ୍ଦ୍ର ପୃଥିବୀର ସମସ୍ତ ସର୍ୟ ଶିକ୍ଷିତ ଦେଶର
 ବୈଜ୍ଞାନିକମାନଙ୍କୁ ଲିଖି ପୁସ୍ତକ ପଠାଇଲେ । ପ୍ରାନ୍ତସ୍ୱ,
 କର୍ମାନ, ଲଣ୍ଡନ, ଆମେରିକାରେ ସିଦ୍ଧାନ୍ତ ଦର୍ପଣ ଉପରେ
 ଆଲୋଚନା ହେଲା । ଏହି ଦେଶର ବୈଜ୍ଞାନିକମାନେ ସିଦ୍ଧାନ୍ତ
 ଦର୍ପଣ ପାଠକରି ତମତତ୍ତ୍ୱ ହେବା ସଙ୍ଗେ ସଙ୍ଗେ ପଠାଣି
 ସାମଗ୍ରୀକୁ ପୃଥିବୀର ଜଣେ ଶ୍ରେଷ୍ଠ ବୈଜ୍ଞାନିକ ଭାବରେ ସ୍ୱୀକୃତି
 ପ୍ରଦାନ କରିବାକୁ ବାଧ୍ୟ ହେଲେ । ବିଲଟ ରାଜି ସର୍ୟ
 ଶିକ୍ଷିତ ଦେଶରେ “ସିଦ୍ଧାନ୍ତ ଦର୍ପଣ”ର ଉଚ୍ଚ ପ୍ରଶଂସା ମିଳିଲା ।
 ବିଲଟରୁ ପ୍ରକାଶ ପାଇଥିବା ‘ନେଚର’ ‘Nature’ ନାମକ
 ଏକ ବିଖ୍ୟାତ ପତ୍ରିକାରେ ‘ସିଦ୍ଧାନ୍ତ ଦର୍ପଣ’ର ପ୍ରଶଂସା ପୂର୍ଣ୍ଣ
 ଅନେକ କଥା ପ୍ରକାଶିତ ହେଲା ।

ପଠାଣି ସାମଗ୍ରୀ “ସିଦ୍ଧାନ୍ତ ଦର୍ପଣ”ରେ ଉଲ୍ଲେଖ ଥିବା
 ପୃଥିବୀ ଓ ସୂର୍ଯ୍ୟର ଗତି ସମ୍ବନ୍ଧରେ ପାଶ୍ଚାତ୍ୟ ମତ ସହ
 ପାର୍ଥକ୍ୟ ହେତୁ କେତେକ ପାଶ୍ଚାତ୍ୟ ବୈଜ୍ଞାନିକ ପଠାଣି
 ସାମଗ୍ରୀ ପାଖକୁ ଆସି ଚର୍ଚ୍ଚ କରିଥିଲେ ; କିନ୍ତୁ
 ସାମଗ୍ରୀଠାରୁ ପରାସ୍ତ ଉତ୍ତରଣ ତାଙ୍କର ଏହି ମତକୁ ପରିବର୍ତ୍ତନ
 କରିବା ପାଇଁ ନାନା ପ୍ରକାର ପ୍ରଲେଭନ ମଧ୍ୟ ଦେଖାଇ ଥିଲେ ।
 ହେଲେ ପଠାଣି ସାମଗ୍ରୀ ସେମାନଙ୍କର କୌଣସି ପ୍ରଲେଭନରେ
 ଭୁଲି ନ ପାଇ ତାଙ୍କ ଅକାତ୍ୟ ସୂତ୍ରରେ ଅଟକ ରହିଲେ ।
 ବାଧ୍ୟହୋଇ ପାଶ୍ଚାତ୍ୟ ବୈଜ୍ଞାନିକମାନେ ପଠାଣି ସାମଗ୍ରୀ
 ପ୍ରତିଭାର ଭୁଲି ଭୁଲି ପ୍ରଶଂସା କଲେ । ପାଶ୍ଚାତ୍ୟ
 ବୈଜ୍ଞାନିକମାନଙ୍କର ତାଙ୍କସହ ହୋଇଥିବା ଆଲୋଚନା ଓ
 ସେଥିରେ ସେମାନେ ପରାଜୟ ମୁକ୍ତ କରିଥିବା ବିଷୟକୁ ନେଇ
 ପଠାଣି ସାମଗ୍ରୀ ନିମ୍ନୋକ୍ତ ଶ୍ଳୋକଟି ରଚନା କରିଥିଲେ ।
 ତାହା ସିଦ୍ଧାନ୍ତ ଦର୍ପଣରେ ସ୍ଥାନ ପାଇଛି:

“ବ୍ରହ୍ମାଣ୍ଡ ଶୁଦ୍ଧରାଶି ସ୍ଥିରର ଧରଣୀ
 ମଣ୍ଡଳ ବ୍ରାଜି ଶୌଣ୍ଡ

ପ୍ରୌଢ଼େଂ ନିଶ୍ଚୟତା ବନବନ ଦଳନା
 କୃଷକଣ୍ଠୀ ରବଗ୍ରୀଃ
 ସୋଫୟ ନିଜାକୃଷିଂହାନୁୟ ବଦନ ଦରୀ
 ନିଗତଃ ପ୍ରାସ୍ତଦୁଗୈଃ
 ଛାତ ସ୍ୱଖ୍ୟାତିରସ୍ତୁ ପ୍ରଥମ ବିଗଣିତ
 ସହ ସାରଃ ପ୍ରବନ୍ଧଃ ॥”

ପଠାଣି ସାମଗ୍ରୀ ନାଚି ଶ୍ରୀ ରଘୁନାଥ ସିଂହ ସାମଗ୍ରୀ ଏହି
 ଶ୍ଳୋକଟିର ଅର୍ଥ ନିମ୍ନମତେ କରିଛନ୍ତି:—

“ ଅଖଣ୍ଡ ରାଶି ସ୍ୱରୂପ ବ୍ରହ୍ମାଣ୍ଡ ମଧ୍ୟରେ ପୃଥିବୀ
 ସମ୍ପୂର୍ଣ୍ଣ ସ୍ଥିର ଥିଲେ ହେଁ ତାହାର ଉପଶ ସମକ୍ଷରେ ପ୍ରକୃତ
 ଇଂଲଣ୍ଡୀୟ ଜ୍ୟୋତିର୍ବିଦମାନେ ବିହୁଳ ହୋଇଅଛନ୍ତି ।
 ସେମାନେ ହସ୍ତୀ ସ୍ୱରୂପ ଏବଂ ସେମାନଙ୍କ ବଳ ଦଳନ
 ବିଷୟରେ ମୋହର ପ୍ରବନ୍ଧ ସିଂହ ସଦୃଶ । ସିଂହ କୌଣସି
 ପର୍ବତ ଗୁମ୍ଫାକୁ ବାହାରି ଦୁର୍ଗାକୁ ଆଶ୍ରୟ କରିଥାଏ ।
 ମୋହର ପ୍ରବନ୍ଧ ସ୍ୱରୂପ ସିଂହ ମଦୀୟ ମୁଖ ଗହରରୁ ନିର୍ଗତ
 ହୋଇ ଖଣ୍ଡ ପରନ ଦୁର୍ଗକୁ ଆଶ୍ରୟ କରିଅଛି ଏବଂ ସେହି
 ପ୍ରବନ୍ଧରେ ସହସାର ନାମକ ବିଷୟ ପ୍ରଥମେ ଗଣିତ ହୋଇଅଛି
 ସେ ସ୍ୱାୟ ଖ୍ୟାତି ବିଷୟ କରୁ ।”

ପଠାଣି ସାମଗ୍ରୀର ପରବାର

ପଠାଣି ସାମଗ୍ରୀକୁ ୨୨ ବର୍ଷ ବୟସ ହୋଇଥିବା ସମୟରେ
 ସେ ସାତାଦେବାଙ୍କ ପାଣି ଗ୍ରହଣ କରିଥିଲେ । ସାତାଦେବା
 ଥିଲେ ଅତ୍ୟନ୍ତ ରୂପବତୀ, ଗୁଣବତୀ, ସତୀ, ସାଧୁୀ, ଓ ପରମ
 ଧର୍ମଶାଳା ମହିଳା । ସେ ଗୃହ ସଂସାର ତଳାଇବାରେ
 ଥିଲେ ଅତ୍ୟନ୍ତ ନିପୁଣା । ନଚେତ ଗୃହଧରୀ ନ ବୁଝି ପଠାଣି
 ସାମଗ୍ରୀ ସେପରି ସର୍ବଦା ଗବେଷଣାରେ ମାତି ରହୁଥିଲେ ତାଙ୍କ
 ରାଗ୍ୟରେ ଅନ୍ୟ ସ୍ତ୍ରୀ ପତି ଯାଇଥିଲେ ତାଙ୍କ ସାରା ପରିବାର
 ନଷ୍ଟ ଗ୍ରସ୍ତ ହୋଇ ଯାଇଥାଆନ୍ତା । ପଠାଣି ସାମଗ୍ରୀର ଥିଲେ
 ତିନୋଟି ପୁଅ ଓ ଗୋଟିଏ କନ୍ୟା । ପୁତ୍ରମାନଙ୍କର ନାମ
 ହେଲା ପାତକାସ, ଗଦାଧର ଓ ଚକ୍ରଧର । ଜ୍ୟେଷ୍ଠପୁତ୍ର
 ପାତକାସ ଥିଲେ ଜଣେ ପ୍ରବୀଣ ସାହିତ୍ୟିକ ଓ ପଣ୍ଡିତ ।
 ସଂସ୍କୃତ ଭାଷାରେ ତାଙ୍କର ଅଗାଧ ପାଣ୍ଡିତ୍ୟ ଥିଲା । ମଧ୍ୟମ
 ଗଦାଧର ପିତାଙ୍କ ପରି ଥିଲେ ଜଣେ ପ୍ରବୀଣ ଜ୍ୟୋତିର୍ବିଜ୍ଞାନୀ ।
 ପିତାଙ୍କ ପରେ ସେ ‘ପଠାଣି ସାମଗ୍ରୀ’ ପଢ଼ିବା ଗଣନା କରୁଥିଲେ ।
 କନିଷ୍ଠ ଚକ୍ରଧର ସବୁଗୁଣରେ ମଣ୍ଡିତ ଥିଲେ । ବର୍ତ୍ତମାନ
 ପଠାଣି ସାମଗ୍ରୀ ସଂଶ୍ଳିଷ୍ଟମାନେ ଖଣ୍ଡପଡ଼ାଠାରେ ବାସ
 କରୁଛନ୍ତି । ପଠାଣି ସାମଗ୍ରୀ ଜ୍ୟେଷ୍ଠ ପୁତ୍ର ପାତକାସଙ୍କର
 ପୁତ୍ର ଜଗନ୍ନାଥ । ସାମଗ୍ରୀ ମଧ୍ୟମ ପୁତ୍ର ଗଦାଧରଙ୍କ
 ପୁତ୍ର ନାମ ବଂଶାଧର । ବଂଶାଧର ଜଣେ ପ୍ରଖ୍ୟାତ
 ପଢ଼ିକା ଗଣନାକାର ଭାବରେ ଖ୍ୟାତ । ପଠାଣି ସାମଗ୍ରୀ
 କନିଷ୍ଠ ପୁତ୍ର ଚକ୍ରଧରଙ୍କର ତିନିଗୋଟି ପୁତ୍ର । ସେମାନେ
 ହେଲେ ଜୟକୃଷ୍ଣ, ପଦ୍ମରତ୍ନ ଓ ରଘୁନାଥ । ପଠାଣି ସାମଗ୍ରୀ
 ନାଚି ଶ୍ରୀଯୁକ୍ତ ରଘୁନାଥ ସିଂହ ସାମଗ୍ରୀ ଖଣ୍ଡପଡ଼ାର ଜଣେ
 ଲୋକପ୍ରିୟ ନାଗରିକ ଭାବରେ ଖ୍ୟାତ । ସେ ଖଣ୍ଡପଡ଼ା
 ପ୍ରଜା ଆନ୍ଦୋଳନର ଅନ୍ୟତମ ପୁରୋଧା ତଥା ବିଶିଷ୍ଟ



ସ୍ଵାଧୀନତା ସଂଗ୍ରାମୀ ଭାବରେ ପରିଚିତ । ସେ ଜଣେ ମହାନ ଅତିଥି ପରାୟଣ ଓ ବନ୍ଧୁବନ୍ଧୁଳ ବ୍ୟକ୍ତି । ସେ ଜଣେ ଅଭିଜ୍ଞ ଶିକାରୀ ଭାବରେ ମଧ୍ୟ ଜଣାଶୁଣା ।

ପଠାଣି ସାମନ୍ତଙ୍କ ଶେଷ ନିଶ୍ଵାସ ତ୍ୟାଗ

ଜମେ ପଠାଣି ସାମନ୍ତ ୬୯ ବର୍ଷ ବୟସରେ ପଦାର୍ପଣ କଲେ । ସେ ଶୁଳ ରୋଗରେ ଆକ୍ରାନ୍ତ ହେଲେ । ସେ ନିଜେ ଜାଣି ପାରିଲେ ଯେ ତାଙ୍କର ଶେଷ ସମୟ ଆସି ଉପସ୍ଥିତ । ସେ କେଉଁଦିନ ଦେହ ତ୍ୟାଗ କରିବେ ତାହା ପୂର୍ବରୁ ମଧ୍ୟ ଜାଣି ପାରିଲେ । ସେ ଶ୍ରୀକ୍ଷେତ୍ର ପୁରୀଠାରେ ଶେଷ ନିଶ୍ଵାସ ତ୍ୟାଗ କରିବାର ଉଚ୍ଛା ପ୍ରକାଶ କରି ୧୯୦୪ ମସିହା ଏପ୍ରିଲ ମାସ ପ୍ରଥମ ସପ୍ତାହରେ ପୁରୀରେ ଯାଇ ପହଞ୍ଚିଲେ । ପୁରୀଠାରେ ଅବସ୍ଥାନ କରି ଶ୍ରୀଜଗନ୍ନାଥଙ୍କୁ ଦର୍ଶନ ଲାଭ କରି ଉଦ୍ଧିରେ ବିହ୍ଵଳିତ ହେଲେ । ତାଙ୍କ ମୃତ୍ୟୁ ଯେତିକି ପାଖେର ଆସୁଥାଏ ସେ ଯେତିକି ଋତ୍ତି ଧାନଘରେ ବିହ୍ଵଳିତ ହେବାକୁ ଲାଗିଲେ । ତାଙ୍କ ମଞ୍ଜ ମଞ୍ଜଳ ଉତ୍ତୁଳ ଦିଶିଲା ।

ଶେଷରେ ମହାତ୍ମା ପଠାଣି ସାମନ୍ତ ୧୯୦୪ ଖ୍ରୀଷ୍ଟାବ୍ଦ ମଇ ମାସ ଏଗାର ତାରିଖ ଶନିବାର ଦିନ ଏଗାରଟା ସମୟରେ ପ୍ରିୟ ଜନ୍ମଭୂମି ତ୍ୟାଗକରି ଅମର ଧାମର ଯାତ୍ରୀ ହେଲେ । ସେଥିଲେ ଭାରତବର୍ଷର ଦ୍ଵିତୀୟ ଭାସରାୟଣୀ । କବି ରାଧାନାଥଙ୍କ ଭାଷାରେ —

“ ଉତ୍କଳେ-ଉଦୟ-ଅତଳ ଭାସର
ହେଲେ ଭାରତର ଦ୍ଵିତୀୟ ଗାସର

ସିଦ୍ଧାନ୍ତ-ଦର୍ପଣ ହେବ ନାହିଁ ଲୟ
ନର ଦେହେ ଥିବ ଯାବତ ହୃଦୟ ॥”

୧୯୧୫ ମସିହା ଅଗଷ୍ଟ ୧ ତାରିଖ ଦିନ ପୁରୀଠାରେ ଚନ୍ଦ୍ରଶେଖର ହଲ ପ୍ରତିଷ୍ଠା ଉପଲକ୍ଷେ ଉତ୍କଳର ସୁପ୍ରତିଷ୍ଠିତ ସାହିତ୍ୟିକ ସ୍ଵର୍ଗତଃ ଗୋପାଳ ଚନ୍ଦ୍ର ପ୍ରହରାଜ ମହାମନୀ ପଠାଣି ସାମନ୍ତଙ୍କ ସ୍ମୃତି ତର୍ପଣ କରି କହିଥିଲେ — “ନିଜ ଦେଶରେ, ନିଜ ଗ୍ରାମରେ, ଆପଣା ଜୀବିତ କାଳରେ, ମହାପୁରୁଷମାନେ ସମ୍ପାଦିତ ହେବାର ମହାପୁରୁଷମାନଙ୍କ ଜୀବନରେ କୃତ୍ରିତ ଘଟି ଥାଏ । ଆମ ଦେଶରେ“ ଗାଁ କନିଆଁ ଶିଂଘାଣି ନାକୀ” ଏବଂ “ଗାଁ ବଳଦ ଗାଁରେ ବିକା ଯାଏ ନାହିଁ” ପ୍ରଭୃତି ପ୍ରବଚନ ଏହି ଉଦ୍ଧିର ସତ୍ୟତା ପ୍ରତିପାଦନ କରୁଅଛି ।

ବର୍ତ୍ତମାନ ବିଶ୍ଵ ପ୍ରସିଦ୍ଧ ଓଡ଼ିଆ ତୈଜ୍ଞାନିକ ପଠାଣି ସାମନ୍ତଙ୍କ ସ୍ମୃତିରକ୍ଷା ଉଦ୍ଦେଶ୍ୟରେ ଓଡ଼ିଶା ସରକାରଙ୍କ ବିଜ୍ଞାନ ବୈଷୟିକ ଓ ପରିବେଶ ବିଭାଗ ତରଫରୁ ଭୁବନେଶ୍ଵରଠାରେ ଗୋଟିଏ ପୁନାଟୋରିୟମ ବା ଗ୍ରହନକ୍ରମଶାଳା ପ୍ରତିଷ୍ଠା ହେବାକୁ ଯାଉଛି । ଓଡ଼ିଶାର ସଂସ୍କୃତିସମ୍ପନ୍ନ ମୁଖ୍ୟମନ୍ତ୍ରୀ ଶ୍ରୀ ଜାନକୀ ବଲୁର ପଟ୍ଟନାୟକ ନିଜେ “ପଠାଣି ସାମନ୍ତ ପୁନାଟୋରିୟମ” ଭାବରେ ଏହି ପ୍ରସ୍ତାବିତ ପୁନାଟୋରିୟମର ନାମକରଣ କରିଛନ୍ତି ।

ଓଡ଼ିଶା ସ୍ଵତନ୍ତ୍ର ପର୍ଯ୍ୟବେକ୍ଷଣ ଉପଯୋଗ
କେନ୍ଦ୍ର ବିଜ୍ଞାନ, ବୈଷୟିକ ଓ ପରିବେଶ
ବିଭାଗ, ପୁଟ ନମ୍ବର ୨୭-ଏ., ଯୁନିଟ-୪,
ଭୁବନେଶ୍ଵର-୧

ମୁଁ ବାଲ୍ୟର ସ୍ୱାର୍ଥ କହୁଛି

ମୋର ବାପାଙ୍କ ନାଁ ଡା. ରୁକମଣି ସ୍ୱାଇଁ ଓ ମା'ଙ୍କ ନାଁ ଶ୍ରୀମତୀ ହେମବତୀ ସ୍ୱାଇଁ । ତେଜାନୀର କିମ୍ପା ବାଣି-ଗୋରୁ ଗାଁରେ ଆମ ଘର । ମୋର ବାପା ଗଡ଼ଜାତ ପୁରୀ ଆନ୍ଦୋଳନରେ ତେଜାନୀର ଜାଣିଦାରୀ କମିଟିର ଜଣେ ସଭ୍ୟ ଥିଲେ । ସେ ୬ ମାସ କେନ୍ଦ୍ର ଭୋଗିଥିଲେ ଓ ସେଇସମ୍ଭବ ମଧ୍ୟ ପାଇଥିଲେ । ତେଜାନୀର ତୁଳାମଣ୍ଡଳ ବାକରାରେ ୧୯୩୮ ସେପ୍ଟେମ୍ବର ୧୨ ତାରିଖ ଦିନ ରାଜ୍ୟକ ନଅର ଗେରାଉ ହୋଇଥିବ ।

୧୯୪୨ ଅଗଷ୍ଟ ୯ ତାରିଖ 'ଭାରତ ଗ୍ରାହ' ଆନ୍ଦୋଳନ ସମୟର ଘଟଣା । ମୋତେ ସେତେବେଳେ ୧୨ ବର୍ଷ ହୋଇଥାଏ । ଜଣେ ବାଳକ ସେନା ଭାବେ ମୁଁ ଆନ୍ଦୋଳନରେ ସୋନ ଦେଇଥିଲି । ନେତୃ ନେତ୍ରୀଙ୍କ ମହେଶ୍ୱର ସୁବାହ ସିଂହ, ବୈଷ୍ଣବ ଚରଣ ପଟ୍ଟନାୟକ, ମୁଖା ମଲ୍ଲିକ, ବ୍ରଜବିଘୋର ଧର ଓ ନରୋତ୍ତମ ଦାସ ପ୍ରମୁଖ । ମହାତ୍ମା ଗାନ୍ଧୀ ଅଗଷ୍ଟ ୯ ଦିନରେ ଆଗେଇ ହେଲେ । ସେତେ ଚାନ୍ଦୁ ପଚାରିଲେ, "ଆମେ କ'ଣ କରିବୁ" ? ଗାନ୍ଧୀ କହିଲେ— "କର ଅବା ମର" (Do or Die) । ତେଣୁ ବୈଷ୍ଣବ ପଟ୍ଟନାୟକଙ୍କ ନେତୃତ୍ୱରେ ଗୋଟିଏ ଗୁମିର ବାହିନୀ ଗଠନ କରାଗଲା । ସେମାନେ ଅଗଷ୍ଟ ୧୩ ତାରିଖ ଦିନ ପଞ୍ଚାଶୁପି ବିଷ ଧର ଅନିଠାରେ ଖୋଳି ହୋଇ ଗରର ପଥ ନେଲେ । ଗୋର ୫ଟା ବେଳେ କାମାଧାନପୁର ଥାନା ଦଖଲ ହେଲା । ବିଦ୍ରୋହୀମାନେ ଗୁମିରେ ହାକିମରେ । ବାଉଦପହ ଗୁମିଟି ନିଆଁ ଉଦାରେ । ଥାନାକୁ କାଟିବୁ ବହୁକ

ଓ ଗୁମିସବୁ ନେଇ ଅନ୍ୟ ଅଂଶପାଠ ଓ କଚେରୀ ଚଢ଼ାଇ ହେଲା ।

ସଂଗ୍ରାମୀମାନେ ଅନବଚ୍ଚର ପାହାଡ଼ ଗୁମ୍ଫାରେ ଚାଲି ରହିଲେ । ଗାଁ ସେତେ ସେମାନଙ୍କୁ ଖାଇବାକୁ ଦିଅନ୍ତି । କିଛିଦିନ ପରେ ଗୁମ୍ଫାର ଥାନା ଆକ୍ରମଣ ହେଲା ଓ ପୋଡ଼ି ଦିଆଗଲା । ପରକଟ୍ ଥାନା ଦଖଲ ପାଇଁ ଯିବା ବାଟରେ ଗାହାଜର ଏକ ପୁଲିସ ବାହିନୀ ସାଙ୍ଗରେ ମୁହାମୁହିଁ ଯୁଦ୍ଧ ହେଲା । ଗୁମି ଗୁମା ଚାଲିଲା । କିଛିଦିନ ସମସ୍ତେ ଆତ୍ମଗୋପନ କଲେ । ହେଡ଼, ଗୋଷ୍ଠୀ, ଜୟ, ପ୍ରତ୍ୟେକ ସଂଗ୍ରାମୀଙ୍କୁ ଧରିଦେଲେ ୫୦୦ ଟଙ୍କା ଲେଖାଏଁ ମିଳିବ ।

୧୯୪୨ ଡିସେମ୍ବର ୨୬ ତାରିଖ ଦିନ ମୁଁ, ମୁଖା ମଲ୍ଲିକ, ଆନନ୍ଦଚନ୍ଦ୍ର ସ୍ୱାଇଁ, ଅନୁକୂଳ ସାହୁ ଧରା ହୋଇ କେଲକ୍ତ ଗୁମ୍ଫା ଏହାପରେ ଆମର ବିସ୍ତାର ହେଲା । ପ୍ରାୟ ୧୫୦ ଜଣଙ୍କ ଠାରୁ ସାକ୍ଷ୍ୟ ନିଆ ଗଲା । ସ୍ୱତନ୍ତ୍ର ଅଦାଲତର ଗୋଶାଳ ଜଣି ମୁଖା ମଲ୍ଲିକ, ଆନନ୍ଦ ସ୍ୱାଇଁ ଓ ଅନୁକୂଳ ସ୍ୱାଇଁଙ୍କୁ ପାଖା ଆଦେଶ ଦେଲେ । ମୋତେ ୧୨ ବର୍ଷ ହୋଇଥିବାରୁ ୬ ବର୍ଷ ସଶ୍ରମ କାରାଦଣ୍ଡ ମିଳିଲା । କେନ୍ଦ୍ର ଭୋଗିବା କାଳରେ ଆମ ଘର ରାଜି ଦିଆଗଲା ଓ ଆମ ସମଗ୍ର ନିରାମ ହେଲା ।

କାରାଦଣ୍ଡ ୪ ବର୍ଷ ଗୋଟିବା ପରେ ୧୯୪୬ ସେପ୍ଟେମ୍ବର ୩ ତାରିଖ ଦିନ ମୁଁ ଶରସ ହେଲି । ମୁଁ ଆଜି ପର୍ଯ୍ୟନ୍ତ ଦେଶବାଚକାର ଜଣେ ନିଷ୍ଠାପର ସକ୍ରିୟ କର୍ମୀ ଭାବେ କାର୍ଯ୍ୟ କରିଆସୁଛି ।

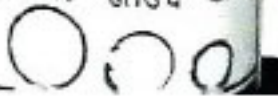

ସାମ୍ପ୍ରଦାୟିକ ସମ୍ଭାବନ ଓ ସମ୍ଭୂତି

ଅଧ୍ୟାପକ ଡକ୍ଟର ଅମୂଲ୍ୟ ମହାପାତ୍ର

ଆମ ସମାଜରେ କିଏ ନ ରୁହେଁ, ସାମ୍ପ୍ରଦାୟିକ ଏକତା ଓ ସଦ୍‌ଭାବ । ସାମାଜିକ ପ୍ରାଣୀ ଭାବେ ମିଳିମିଶି ଚଳିବାକୁ ପସନ୍ଦ କରନ୍ତି ସମସ୍ତେ ପରସ୍ପରର ସାହାଯ୍ୟ ସହାନୁଭୂତି ନେଇ । ସମସ୍ତେ ଏଇ ଭାରତ ମାତାର ସନ୍ତାନ । ତଥାପି ଆମ ଦେଶରେ ସାମ୍ପ୍ରଦାୟିକ ବିକ୍ଷୋଭ କାହିଁକି ମୁଣ୍ଡ ଟେକୁଛି ? ଏଥିପାଇଁ ଦାୟା କିଏ ? ଏ ପ୍ରକାର ସମସ୍ୟା ଓ ଏହାର ପ୍ରତିକାର ସମ୍ଭବରେ ଆଲୋଚନା କରାଯାଏ ଏହି ପ୍ରବନ୍ଧର ଲକ୍ଷ୍ୟ ।

ଏକତାର ମନ୍ତ୍ର:-

ପ୍ରଥମତଃ, ମନରେ ପ୍ରଶ୍ନ ଆସେ, ଯେଉଁ ଦେଶରେ ବିଭିନ୍ନ ଜାତି ଓ ଧର୍ମର ସମାବେଶ ହୋଇଛି ସେଠାରେ କିପରି ସାମ୍ପ୍ରଦାୟିକ ଅସଦ୍‌ଭାବ ପୃଷ୍ଠି ହୋଇ ପାରେ ? ଆମଜାତିର ଜନକ ମହାତ୍ମାଗାନ୍ଧି ସମସ୍ତ ସାମ୍ପ୍ରଦାୟର ବ୍ୟକ୍ତି ବିଶେଷକୁ ଦେଶ ମାତୃକାର ସନ୍ତାନ ଭାବରେ ପରସ୍ପର ଭାଇଭାଇ ଭାବରେ ଚଳିବାକୁ ପରାମର୍ଶ ଦେଇଥିଲେ । ଦେଶରେ ଏକତା ନିମନ୍ତେ ସେ ମୁଖ୍ୟତଃ ଗୁଣିଗୋଟି ବିଷୟ ପ୍ରତି ଦୃଷ୍ଟି ଦେଇଥିଲେ । ଚାହାହେଲା-ସ୍ଵରାଜ୍ୟ, ଶାନ୍ତି, ନିଶା ନିବାରଣ ଓ ଅସ୍ଵାଧୀନତା ନିବାରଣ ।

ସ୍ଵରାଜ୍ୟର ଅର୍ଥ ନୁହେଁ ଶେଷର ଗାନ୍ଧିଜୀଙ୍କ ସ୍ଵାଧୀନତା । ଗାନ୍ଧିଜୀଙ୍କର ସ୍ଵରାଜ୍ୟ ମୂଳରେ ଥିଲା ଖଟତନାର ଜାଗରଣ । ଆଜି ତାଙ୍କର ସେହି ମହାନ ମନ୍ତ୍ର, ଆମ ଦେଶରେ ସଫଳ ହୋଇ ପାରିଛି କି ? ସ୍ଵରାଜ୍ୟର ନାମ ଓ ଅର୍ଥକୁ ଲୋକେ ନ ରୁହେଁ ବ୍ୟକ୍ତିଗତ ସ୍ଵାର୍ଥପିଣ୍ଡି ଓ କ୍ଷମତା ହାସଲ ପଛରେ ଧାଇଁଛନ୍ତି । ଖବି ଉତ୍ପାଦନ ଯେପରି କଷ୍ଟ ସାଧ୍ୟ ହେଲାଣି ଏହାର ଆବଶ୍ୟକତା ସେହିପରି ହ୍ରାସ ହେବାକୁ ବସିଲାଣି । ଏହି ଖାଦ୍ୟ ପରିଧାନ ମୂଳରେ ରହିଥିଲା ଏକ ପବିତ୍ର ଭାବ ଓ ସମସ୍ତଙ୍କ ମନରେ ଏକତାର ବାଜବପନର ପ୍ରୟାସ । ସେହିପରି ଗାନ୍ଧିଜୀଙ୍କର ନିଶାନିବାରଣ ଆମ ଦେଶକୁ ରାମ ରାଜ୍ୟ ଗଠନରେ ଏକ ମହାନ ପାଥେୟ । ନିଶାନିବାରଣ ଦ୍ଵାରା ମନୁଷ୍ୟ ଚା'ର କୁପ୍ରକୃତିକୁ ଦୂରରେ ରଖିପାରେ । ନିଶା ପାନ କରିବାଦ୍ଵାରା ମନୁଷ୍ୟ ଚା'ର ବିବେକ ହରାଇ ବସେ । ଚା' ଠାରେ ଭଲମନ୍ଦର ବିଶ୍ଵର ନଥାଏ । ମାତ୍ର ଆମ ଦେଶରେ ଗାନ୍ଧିଜୀଙ୍କ ସେ ଜାତିକୁ ଠିକ୍ ଭାବରେ ଗ୍ରହଣ କରାଯାଇ ନଥିବାରୁ ଲୋକମାନେ ଅନେକ ସମୟରେ ଅସଦ୍‌ କର୍ମରେ ଲିପ୍ତ ରହୁଛନ୍ତି । ସେହିପରି ଅସ୍ଵାଧୀନତା ଆମ ସମାଜର ଏକ ମାନସିକ ବ୍ୟାଧି । ମନୁଷ୍ୟ ମଧ୍ୟରେ ଏହି ଅସ୍ଵାଧୀନତା ନିବାରଣ ପାଇଁ ଗାନ୍ଧିଜୀ ଅନେକ ପ୍ରୟାସ କରିଥିଲେ । ସେ ନୀଚ ଜାତିର ଲୋକଙ୍କୁ ହରିଜନ ଆଖ୍ୟା ଦେଇଥିଲେ । ଆମେ ସମସ୍ତେ ଏକ ମାଆର ସନ୍ତାନ । ତେଣୁ ସେଠାରେ ଉଚ୍ଚନୀଚର ଭେଦଭାବ ରହିବା ଉଚିତ ନୁହେଁ । ଏହି ସଂକୀର୍ଣ୍ଣତା ଆମର ମାନସିକ ଗୁଣର ବିକାଶରେ ବ୍ୟାଧାତ ସଜାଣି ଥାଏ । ଏହା ଦ୍ଵାରା ଦେଶର ଏକତା ନଷ୍ଟ ହୋଇଥାଏ ।

ଜାତି ବିଭାଗ:-

ଏହି ସାମ୍ପ୍ରଦାୟିକ ବିଦ୍ରୋହର କେତେକ କାରଣ ନିମ୍ନରେ ପ୍ରଦତ୍ତ ହେଲା । ଦେଶ ବିଭାଗ ବ୍ୟତୀତ ଜାତି ବିଭାଜନ ଓ ତଦନୁସାରେ କର୍ମ ସଂସ୍ଥାନ ସାମ୍ପ୍ରଦାୟିକ ଅସଦ୍‌ଭାବର ଅନ୍ୟ କାରଣ । ଗାତା ଅନୁସାରେ ଜାତି ବିଭାଗ ପ୍ରଥମେ ୪ଟି ଶ୍ରେଣୀରେ ବିଭକ୍ତ ହୋଇଥିଲା । ଯଥା-ବ୍ରାହ୍ମଣ, କ୍ଷତ୍ରିୟ, ବୈଶ୍ୟ ଓ ଶୂଦ୍ର । ଏହି ଜାତି ବିଭାଗ ମୁଖ୍ୟତଃ ଗୁଣ, କର୍ମ ଅନୁସାରେ ନିର୍ଦ୍ଧାରଣ କରାଯାଇଥିଲା । ମହର୍ଷି ମନୁ ତାଙ୍କର "ମନୁସଂହିତା" ରେ ଜାତି ବିଭାଗର ଯୁକ୍ତି ଦର୍ଶାଇଛନ୍ତି, ମାତ୍ର ଏହି ମୂଳ ଗୁଣି ଜାତିରୁ ଜମିଗଣ ଏହାର ଶାଖାମାନ ପୃଷ୍ଠି ହେଲା । ଏହା ବ୍ୟତୀତ ଆମ ଦେଶରେ ସଂଖ୍ୟାଧିକ ଜାତି ବିଭିନ୍ନ ଧର୍ମ ସାମ୍ପ୍ରଦାୟ ମଧ୍ୟରେ ଦେଖାଗଲା । ହିନ୍ଦୁ ଭଳି ଖ୍ରୀଷ୍ଟିୟାନ, ମୁସଲିମ୍, ଶିଖ୍ ପ୍ରଭୃତି ଜାତି ମଧ୍ୟରେ ଏକାଧିକ ଜାତି ଜମିଗଣ ପୃଷ୍ଠି ହେଲା । ଏହି ପ୍ରକାର ଜାତି ବିଭାଜନ ଫଳରେ ସମାଜରେ ଉଚ୍ଚନୀଚ ଭେଦଭାବ ଦେଖାଗଲା । ଉଚ୍ଚ ଜାତିର ଲୋକେ ନୀଚ ଜାତି ପ୍ରତି ଦୃଷ୍ଟା କରିବାକୁ ଲାଗିଲେ । ଏକ ଧର୍ମର ଭିନ୍ନଜାତି ଓ ଭିନ୍ନ ଧର୍ମ ସାମ୍ପ୍ରଦାୟ ମଧ୍ୟରେ ମତଭେଦ ଓ ବିଭେଦ ପୃଷ୍ଠିହେଲା ।

ଗାତାରେ ଜାତି ବିଭାଗ ଗୁଣ କର୍ମ ଉପରେ ନିର୍ଦ୍ଧାରିତ ହୋଇଥିଲା, ମାତ୍ର ବର୍ତ୍ତମାନ ସେ ପଦ୍ଧତି କାର୍ଯ୍ୟକାରୀ ହେଉନାହିଁ । ଉଦାହରଣ, ଗୋଟିଏ ଜାତିର ଲୋକ ନିଜ ଜାତିର କାର୍ଯ୍ୟ କରିବାରେ ଅକ୍ଷମତା ପ୍ରକାଶ କରି ଯଦି ଅନ୍ୟ ଏକ ଜାତିର କାର୍ଯ୍ୟ କରିବାରେ ସକ୍ଷମ ହୋଇଥାଏ, ତା'ହେଲେ ଗାତା ଅନୁସାରେ ସେ ବ୍ୟକ୍ତି ଚା'ର କର୍ମ, ଗୁଣ ଅନୁସାରେ ସେହି ଜାତିରେ ଅନ୍ତର୍ଭୁକ୍ତ ହେବା କଥା, କିନ୍ତୁ ଏହା ଆମ ସମାଜରେ ବିରଳ । ଯେପରି କଣେ ହିନ୍ଦୁ, ଖ୍ରୀଷ୍ଟିୟାନ ହୋଇ ପାରୁଛି ସେହିପରି କଣେ ଶୂଦ୍ର ବା ବୈଶ୍ୟ ବ୍ରାହ୍ମଣର କାର୍ଯ୍ୟକରି କାହିଁକି ବ୍ରାହ୍ମଣ ହୋଇ ନ ପାରିବ ? ତେଣୁ ଜାତି ବିଭାଗ ଗୋଟିଏ ବଂଶ ପରମ୍ପରା ହୋଇ ଚିର କାଳକୁ ରହିବା ଯେ କେତେଦୂର ସମାଜିକ ଯୁକ୍ତି ସଂଗତ, ଚାହା ବିଶ୍ଵର ବିଷୟବସ୍ତୁ ।

ଏହା ବ୍ୟତୀତ ଏହି ଜାତି ଜମିଗଣ ବିଭିନ୍ନ ଉପଜାତିରେ ପରିଣତ ହେଲା । ଫଳରେ ସାମାଜିକ ଏକତାରେ ଏହା ହେଲା ଅନ୍ୟପ୍ରକାରର କୁଠାର ଘାତ । ଉଚ୍ଚନୀଚ ଭେଦଭାବ ଜମିଗଣ ସମାଜରେ ମୁଣ୍ଡ ଟେକିଲା । ପର ଓ ଆପଣାର ସଂକୀର୍ଣ୍ଣ ଚିନ୍ତାଧାରା ମନୁଷ୍ୟର ମନକୁ କନୁଷ୍ଠିତ କଲା । ଫଳରେ ପୃଷ୍ଠିହେଲା ଦୃଷ୍ଟା ଓ ବିଦ୍ରୋହର ଭାବନା । ଗୋଟିଏ ଜାତି ଅନ୍ୟ ଜାତି ପ୍ରତି ଦୃଷ୍ଟା କରିବାକୁ ଲାଗିଲା । ଏ ପ୍ରକାର ଦୃଷ୍ଟା ଫଳରେ ସମାଜରେ ବିଭିନ୍ନ ପ୍ରକାରର ବିଶ୍ଵକଳା ଓ ଅନାଚି ଦେଖାଦେଲା । ବିଭିନ୍ନ ଜାତିର ପର୍ବପର୍ବାଣୀ ଓ ଗତିବିଧିର ପ୍ରଥକତା

ହେବୁ ଏକତା ବିନ୍ଦୁ ହେଲା । ତୁଣ୍ଡା ବାବୁରୁ ପୁଷ୍ପହେଲା କ୍ରୋଧ । ମନୁଷ୍ୟ କ୍ରୋଧର ବ୍ୟବର୍ତ୍ତା ହୋଇ ବିଭିନ୍ନ ଜାତିର ବ୍ୟତିମାନଙ୍କ ପ୍ରତି ଅନିଷ୍ଟ କରି ଦେଲା । ଫଳରେ ଦେଶରେ ଦଙ୍ଗା ଥାନ୍ତାମା, ମାତାପିତା, କୁଳ୍ ଚଳାଇ, ହାତ୍ସକାର୍ ଦୁଷ୍ଟିତ୍ୱ ଓ ସଂପ୍ରଦାୟିକ ଅଣାଚାର ବଢ଼ି ଚଳିଗଲା ।

ଭେଦଭାବ-

ଏହି ଜାତି ପ୍ରଥାକୁ କେନ୍ଦ୍ରକରି ଦେଶରେ ଭେଦଭାବ ଭେଦଭାବ ଓ ଅସ୍ପୃଶ୍ୟତା ଜନମଣ୍ଡଳ ଦୃଷ୍ଟି ପାଇଛି । ଜାତିର ଜନକ ମହାତ୍ମା ଗାନ୍ଧୀ ଦେଶରୁ ଅସ୍ପୃଶ୍ୟତାର ବିରୋଧ ପାଇଁ ନିରନ୍ତର ସଂଗ୍ରାମ କରିଥିଲେ । ଆମ ସମ୍ପ୍ରଦାୟରେ ଅସ୍ପୃଶ୍ୟତାକୁ ଏକ ଅପରାଧରେ ପରିଣତ କରି ତାହାକୁ ଦେଶରୁ ସାମ୍ପ୍ରଦାୟିକ ଦୃଷ୍ଟିରୁ ମୂଳଯୋଗ କରାଯାଇଥିଲେ ମଧ୍ୟ କେତେକ ଅଞ୍ଚଳରେ କୁଶିଳା ଓ ହୁସ୍ତାଲର ଜବରଦସ୍ତ ପଡ଼ିଥିବା କେତେ ଶ୍ରେଣୀର ଲୋକଙ୍କ ମଧ୍ୟରୁ ଏହି ଅସ୍ପୃଶ୍ୟତା ବ୍ୟାପ୍ତ ପୁରାପୁରି ଦୂର ହୋଇନାହିଁ । ଏହା ଆମର ଜାତୀୟ ସଂସ୍କୃତି ଦୃଷ୍ଟି ଦିଗରେ କେତେଗୁଡ଼ିଏ ପ୍ରତିବନ୍ଧକ ।

ଆମ ଦେଶର ଜର୍ମ ସଂସ୍କାରରେ ଯେଉଁ ଶ୍ରେଣୀ ବିଭାଗ ରହିଛି ତାହା ମଧ୍ୟ କେତେକାଂଶରେ ସଂପ୍ରଦାୟିକ ସ୍ୱଭାବରେ ଅତ୍ୟନ୍ତ ଦୃଷ୍ଟି କରୁଛି । ଗୋଟିଏ ଶ୍ରେଣୀର ଜର୍ମଗୁଣା ଓ ଅନ୍ୟ ଶ୍ରେଣୀର ଜର୍ମଗୁଣା ମଧ୍ୟରେ ଯେପରି ବିଭେଦ ଦୃଷ୍ଟି ହେଉଛି, ସେହିପରି ମଧ୍ୟ ଏକ ଶ୍ରେଣୀର ଜର୍ମଗୁଣା ଉତ୍ତମତର କାରଣରୁ ଅର୍ଥହୀନ ଦୃଷ୍ଟି ହୋଇ ଜନମଣ୍ଡଳ ସାମାଜିକ ଏକତାରେ ବାଧା ଦୃଷ୍ଟି କରୁଛି । କେତେକ କ୍ଷେତ୍ରରେ ଜର୍ମ ସଂସ୍କାର ଠୁ ଆରମ୍ଭ କରି ବିଭିନ୍ନ କାର୍ଯ୍ୟ ସଂପାଦନରେ ନିଜ ଓ ପର ଜାତିର ସଂକୀର୍ଣ୍ଣ ଚିନ୍ତାଧାରା ମନରେ ସ୍ଥାନ ପାଇଛି । ଏପରିକି କେତେକ ସ୍ଥାନରେ ନିଜର ପରିଚୟ ସ୍ୱଦାନ କରିବାକୁ ଗଲାବେଳେ ନିଜ ଜାତି ମଧ୍ୟ କହିବାକୁ ପଡ଼ୁଛି । ଏହା ମୂଳରେ ରହିଛି ନୈତିକ ଅଧ୍ୟପତନ ଓ ସଂକୀର୍ଣ୍ଣତା । ଆଜିର ମାନବ କେବଳ ଆହସ୍ତୀ ସାଧନରେ ଚଳୁପର । ଏଥି ନିମନ୍ତେ ସେ କୌଣସି ରହିତ କାର୍ଯ୍ୟ କରିବାକୁ ଅନିଚ୍ଛା ପ୍ରକାଶ କରେନି । ତା'ର ବିବେକ ଓ ଚେତନା ଶକ୍ତି ମଧ୍ୟ ଦିଗରେ ଗତି କରେ ।

ଆଞ୍ଚଳିକ ବୈଷମ୍ୟ-

ଆଞ୍ଚଳିକ ବୈଷମ୍ୟ, ଭିନ୍ନଭିନ୍ନ ଭାଷା ଓ ସଂସ୍କୃତି ଆମ ସମାଜରେ ସଂପ୍ରଦାୟିକ ଗଢ଼ରୋଧର ଅନ୍ୟ କାରଣ ହୋଇପାଏ । ଗୋଟିଏ ଦେଶରେ କେନ୍ଦ୍ର ପ୍ରଦେଶ କରି, ଏକ ପାଣି ପବନ ଓ ଆଲୋକରେ ବସୁରହି ଆମେ ଚିତେମାତ୍ର ପଶୁତାତ୍ପଦ ଦେଖିବା ଆଞ୍ଚଳିକ ବୈଷମ୍ୟ ଦୃଷ୍ଟି କରିବାରେ । ଏହି ଆଞ୍ଚଳିକ ବୈଷମ୍ୟର ମୂଳଦୁଆ ଏବେ ନିମ୍ନକୁ ଗତି କରେ ଯାହା ଫଳରେ ଗାଁ ଗାଁ ଘର ଘର ମଧ୍ୟରେ ଅସ୍ୱଭାବର ଭାବନା ଜାତ ହୁଏ । ନିଜର ଜର୍ମ ନିୟୋଗ କ୍ଷେତ୍ରରେ ଆଞ୍ଚଳିକ ବୈଷମ୍ୟ ଏପରି ଅବସ୍ଥାରେ ପହଞ୍ଚିଲାଣି ଯାହାଦ୍ୱାରା ଗୋଟିଏ ପ୍ରଦେଶର ଲୋକ ଅନ୍ୟ ପ୍ରଦେଶରେ ଯୋଗ୍ୟତା ଥାଇ ମଧ୍ୟ ଜର୍ମ ନିୟୁତ ପାଇ ପାରୁ ନାହିଁ । ସେହିପରି ଗୋଟିଏ ଜିଲ୍ଲାର ବା ଚନ୍ଦ୍ରବିନ୍ଦୁର ଲୋକମାନେ ଅନ୍ୟ ଜିଲ୍ଲାର ସାକ୍ଷାତ୍‌କାର୍ ଦେବାକୁ ବସୁତ ହେଉଛନ୍ତି, ଏହାମୂଳରେ ରହିଛି ଆମର ସଂକୀର୍ଣ୍ଣତା ଓ ପରଜାତୀୟତା । ସେହିପରି ଭିନ୍ନ ଭାଷା ଅବଲମ୍ବ ଲୋକମାନେ ନିଜନିଜ ମଧ୍ୟରେ ସହଯୋଗ ଓ ସଦିକ୍ଷା ରଖିବାକୁ ଚାହୁଁନାହାନ୍ତି । ପରଦେଶର ଭାଷାପ୍ରତି ଶ୍ରଦ୍ଧା ନଥାଇ ରହିଛି ତୁଣ୍ଡା । ବ୍ୟତିମାନଙ୍କ ମଧ୍ୟରେ ଏକତା ନଥାଇ ରହିଛି ବିଭେଦତା । ଏହା ଫଳରେ ଆମଭିତରେ ଶତ୍ରୁତା, ଈର୍ଷା, ପୁଣ୍ଡା ପ୍ରଭୃତି ଦୃଷ୍ଟି ପାଇଛି । ନିଜର ମାତୃଭାଷା ପ୍ରତି ସମ୍ମାନ ଦେବା ଓ ତାହାର ବିକାଶ ଦିଗରେ ଦୃଷ୍ଟିଦେବାର ଅର୍ଥ ନୁହେଁ ଯେ, ଅନ୍ୟ ଭାଷାଭାଷୀ ଲୋକଙ୍କ ପ୍ରତି ଅସମ୍ମାନ ଦେଖାଇବା । ସେହିପରି ଗୋଟିଏ ସଂପ୍ରଦାୟର ଅସ୍ୱଭାବ, ନୀତି ନିୟମ ଓ ସଂସ୍କୃତି ପ୍ରତି ଅନ୍ୟ ସଂପ୍ରଦାୟର ଚିନ୍ତାଧାରା

ସାମିଲ ହେବା ଦରକାର । ଯେପରି ଗୋଟିଏ ଜାତିର ପର୍ବପର୍ବାଣୀ ଓ ସାମାଜିକ ଜର୍ମ ଓ ସଂସ୍କାରରେ ଅନ୍ୟ ଜାତିର ସାହାଯ୍ୟ ସହାନୁଭୂତି ଓ ଶ୍ରଦ୍ଧା ରହି ପାରିବ ସେଥି ପ୍ରତି ଦୃଷ୍ଟି ଦେବା ଆବଶ୍ୟକ । ସମସ୍ତ ପର୍ବପର୍ବାଣୀ, ଯାତ୍ରା, ମେଳା ପ୍ରଭୃତି ମୂଳରେ ରହିଛି-ଏକତା ଓ ସ୍ୱଭାବ ଦୃଷ୍ଟିର ଲକ୍ଷ୍ୟ ଏବଂ ଭିନ୍ନଭିନ୍ନ ସଂସ୍କୃତି ଓ ସଂସ୍କାର ମଧ୍ୟରେ ରହିଛି ସର୍ବଭାରଣୀୟ ସଂସ୍କୃତି ଓ ଚେତନାର ଭସ । ସେପରି ପ୍ରକେ ଆମର କୁଳ୍ ଦୁଃଖାମଣା, ହାନମନ୍ୟତା ଓ ଅଶିକ୍ଷିତତା ସାମାଜିକ ବନ୍ଧନରେ ବାଧା ଦୃଷ୍ଟି କରିଥାଏ ।

ଶିକ୍ଷାନୀତି-

ଶିକ୍ଷାନୀତି ପ୍ରବର୍ତ୍ତନ ପ୍ରଣାଳୀରେ ଅନେକ ଦୋଷତ୍ରୁଟି ସଂପ୍ରଦାୟିକ ସ୍ୱଭାବକୁ ଭଗ୍ନ କରିଥାଏ । ଗୋଟିଏ ଦେଶରେ ଏକ ମାଆର ସତ୍ତା ଭାବରେ ରହି ସୁଦ୍ଧା ଆମର ଶିକ୍ଷା ଜଗତରେ ଭିନ୍ନଭିନ୍ନ ଅନୁସ୍ଥାନ ଓ ପ୍ରଣାଳୀ ଗୋଟିଏ ଗୋଟିଏ ସଂପ୍ରଦାୟକୁ କେନ୍ଦ୍ରକରି ଗଢ଼ିଉଠିଥାଏ । ଯେପରି ହିନ୍ଦୁ, ମୁସଲମାନ, ଖ୍ରୀଷ୍ଟିୟାନ ଓ ପାର୍ସି ପ୍ରଭୃତି ଛାତ୍ରମାନଙ୍କର ଅଧ୍ୟାପନା ନିମନ୍ତେ ଏକ ଏକ ଶିକ୍ଷାନୁସ୍ଥାନ ଆମ ଦେଶରେ ମୁଣ୍ଡଟେକି ସେମାନଙ୍କର କେତେକ ମହାନ ବ୍ୟତିତ୍ରୁଟି କେବଳ ପାଠ୍ୟକ୍ରମରେ ସ୍ଥାନ ଦିଆଯାଇଥାଏ । ଏହାଫଳରେ ପରୋକ୍ଷରେ ଆମେ କୋମଳମତି ବିଦ୍ୟାଧ୍ୟାୟାୟ ମନରେ ଏକ ଜାତିଆଣ ସଂକୀର୍ଣ୍ଣତାର ଗଢ଼ବଦନ କରିଥାଉଁ । ଏହାଫଳରେ ସମାଜରେ ସାମାଜିକ ଓ ସଂସ୍କୃତିକ ବିଭେଦ ଦୃଷ୍ଟି ହୋଇ ଏକତା ନଷ୍ଟ ହୋଇଥାଏ । ଏତଦ୍‌ବ୍ୟତୀତ ସେମାନଙ୍କ ମନରେ 'ଭାଷାଗତ, ଧର୍ମଗତ ଭେଦଭାବ' ଉଦ୍ଭାବିତ ହୋଇଥାଏ । ତେଣୁ ଜାତି ଧର୍ମ ନିର୍ବିଶେଷରେ ସମସ୍ତ ଶିକ୍ଷାନୁସ୍ଥାନ ଉର୍ଦ୍ଧ୍ୱରେ ରହିବା ଆବଶ୍ୟକ । ଭାରତବର୍ଷରେ ଏକ ପ୍ରକାର ପାଠ୍ୟକ୍ରମ ପ୍ରଣୟନ କରାଯାଇ ସେହି ଅନୁସାରେ ଶିକ୍ଷା ପ୍ରଦାନ କଲେ ଦେଶରେ ସଂସ୍କୃତି ଓ ଏକତା ଦୃଷ୍ଟି ହୋଇ ପାରିବ । ଶିକ୍ଷାରେ ଯେଉଁ ପ୍ରକାର ପ୍ରଭେଦ ମୁଣ୍ଡଟେକୁଛି ତାହା ମଧ୍ୟ ସମାଧାନ ହୋଇପାରିବ । ପ୍ରଧାନମନ୍ତ୍ରୀ ତଥା ଶିକ୍ଷାମନ୍ତ୍ରୀଙ୍କ ଉପାଦେୟ ଶିକ୍ଷା ପ୍ରଣାଳୀ ଆମ ଦେଶର ସଂସ୍କୃତି, ଧର୍ମ, ଦର୍ଶନ, ବିଜ୍ଞାନ, କଳାର ବିକାଶ ଦିଗରେ ସହାୟ ହେବ । ମାତ୍ର ପ୍ରତ୍ୟେକ ଶିକ୍ଷା ଅନୁସ୍ଥାନ ରାଜନୀତିଠାରୁ ଦୂରେଇ ରହିବା ଏକାନ୍ତ ଆବଶ୍ୟକ । ଆମର ଜାତିର ଜନକ ମହାତ୍ମାଗାନ୍ଧୀ ଓ ବର୍ତ୍ତମାନର ଗାନ୍ଧିପତି ଓ ପ୍ରଧାନମନ୍ତ୍ରୀ ସମସ୍ତେ ଦୃଢ଼କଣ୍ଠରେ କହିଛନ୍ତି-ରାଜନୀତି ଓ ଶିକ୍ଷାନୀତି ପରସ୍ପର ଭିନ୍ନ । ତେଣୁ ଶିକ୍ଷାନୀତିରେ ରାଜନୀତିର ସ୍ଥାନ ପାଇ ପାରେନା । ମାତ୍ର ଦେଖାଯାଉଛି ପ୍ରାୟ ସମସ୍ତ ଶିକ୍ଷାନୀତିରେ ରାଜନୀତି ଭଣ୍ଡାଅଧିକ ପୁରି ରହିଛି ।

ରାଜନୀତି-

ରାଜନୀତି ଆମ ଦେଶରେ ଯେତେ ସୁଦୃଢ଼ ହେବ ସଂପ୍ରଦାୟିକ ସ୍ୱଭାବ ସେତେ ଦୃଷ୍ଟି ପାଇ ପାରିବ । ପ୍ରତ୍ୟେକ ରାଜନୀତି ଦଳର ଏକ ଗଣତାନ୍ତ୍ରିକ ଓ ସଂଗଠନିକ ନୀତି ନିୟମ ରହିବା ଆବଶ୍ୟକ । ରାଜନୀତି ଦଳଗୁଡ଼ିକ ସ୍ୱାର୍ଥପରତା ବିଭେଦତା, ସଂକୀର୍ଣ୍ଣତା ଠୁ ଦୂରେଇ ରହିବା ଆବଶ୍ୟକ । ଦେଶର ସଂସ୍କୃତି, ଏକତା ଓ ସହଯୋଗ କିପରି ଦୃଷ୍ଟି ପାଇପାରିବ, ସେଥିପ୍ରତି ପ୍ରତ୍ୟେକ ରାଜନୀତି ଦଳ ଦୃଷ୍ଟି ଦେବା ଦରକାର । ଯେନତେନ ପ୍ରକାରର ରାଜନୀତି ଦଳ ଦୃଷ୍ଟି ଦେବା ରାଜନୀତିଦଳର ଲକ୍ଷ୍ୟ ହେବା ଠିକ୍ ନୁହେଁ । ଦେଶ ଓ ଜନସାଧାରଣଙ୍କର ସେବା କରିବା ଓ ଆଦର୍ଶଭାବରେ ଶାସନ କାର୍ଯ୍ୟ କରି ଗାନ୍ଧ୍ୟର ଭକ୍ତି ସାଧନ କରିବା ସେମାନଙ୍କର ମୁଖ୍ୟ ଉଦ୍ଦେଶ୍ୟ ହେବା ବାସ୍ତବ୍ୟ । କେତେକ ରାଜନୀତି ଦଳ ନିଜର ଫାଇଦା ଉଠାଇବା ପାଇଁ ଓ ଦେଶକୁ ଭାରଭାର କରିବା ପାଇଁ କେତେକ ନଷ୍ଟ ସ୍ୱାର୍ଥପର ଲୋକଙ୍କୁ ନିଜର ହାତଦାରଣ କରି ଦେଶର ଏକତା ଓ ସଂସ୍କୃତିରେ ବାଧା ଦୃଷ୍ଟି କରିଥାଆନ୍ତି । ରାଜନୀତିକ୍ଷମାନେ ଆମ ଦେଶର ଶାସକ ଓ ସ୍ୱଭାବ । ତେଣୁ ସେମାନେ ଜନସାଧାରଣଙ୍କ ନିମନ୍ତେ ଆଦର୍ଶ ହେବା

ପାରିଲେ ସାଧାରଣ ବ୍ୟକ୍ତି ଓ କର୍ମଚାରୀ ତାହା ଅନୁକରଣ କରିପାରିବେ । ତେଣୁ ରାଜନୀତିଜ୍ଞମାନଙ୍କର ଭାବମୂର୍ତ୍ତି ଆଜି ରାଜନୀତି କ୍ଷେତ୍ରରେ ବିଶେଷ ଗୁରୁତ୍ୱ ସ୍ଥାନ ଲାଭ କରିଛି । ଲୋକ ସଭାରେ କେଣେ ନିୟୁତପର ସେବକ ଓ ଆଦର୍ଶ ରାଜନୀତିଜ୍ଞ । ତାଙ୍କର ଚରିତ୍ର, ଶିକ୍ଷା, ବ୍ୟବହାର, ଗୁଣିଚଳନ, ଆଶ୍ରୁ ବିଶ୍ରୁର ଭାରତୀୟ ସଂସ୍କୃତି ଉପରେ ପର୍ଯ୍ୟବେଷିତ ହେବା ଦରକାର । ସର୍ବୋପରି ପ୍ରତ୍ୟେକ ରାଜନୀତିଜ୍ଞ ରାଜନୀତି ଦଳର ମୁଖ୍ୟ ଉଦ୍ଦେଶ୍ୟ ଦେଖିବା ଏକତା, ସଂହତି ଓ ଉନ୍ନତି ହେବା ଏକାନ୍ତ ଆବଶ୍ୟକ ।

ଆଇନ ଶୁଖିଲା-

ସାଂସଦାୟିକ ସଦ୍ଭାବ ଓ ଜାତୀୟ ସଂହତି ଦେଶର ଆଇନ ଶୁଖିଲା ଉପରେ ଅନେକାଂଶରେ ନିର୍ଭର କରିଥାଏ । ଆଇନ ଗରୁଥିବା ବ୍ୟକ୍ତିମାନେ ଯେପରି ଏହାକୁ ଅମାନ୍ୟ ନ କରି ଯେଥୁପରି ବିଶେଷ ଦୃଷ୍ଟି ରଖିବା ଆବଶ୍ୟକ । ଯେଉଁମାନଙ୍କ ହାତରେ ଆଇନ ଶୁଖିଲା ରହିଛି, ସେମାନେ ଯଦି ତାହା ଠିକ୍ ଭାବରେ ପାଳନ ନ କରି, ତାହେଲେ ଦେଶରେ ଅରାଜକତା ଓ ଅନ୍ୟାୟ ନିଶ୍ଚୟ ବୃଦ୍ଧି ପାଇବ । ଫଳରେ ଦେଶରେ ବିଶୁଖିଲା, ହତ୍ୟା, ଗୁଣ୍ଡନ, ଧର୍ଷଣ, କଳାବଳାଗା, ଅତ୍ୟାଚାର, ଅନ୍ୟାୟ, ଶ୍ରେଣୀ ଓ ତ୍ରାସପତି, ଦୁର୍ନୀତି ଓ ସର୍ବୋପରି ଦେଶର ସାଂସଦାୟିକ କଳହ ମୁଣ୍ଡରେ ଉଠିବ । ଏହାଦ୍ୱାରା ଦେଶରେ ଶାନ୍ତି, ସଂହତି, ନିରାପତ୍ତାରେ ବ୍ୟାଘାତ ସୃଷ୍ଟିହେବ । ସମାଜବାଦ ତଥା ଗଣତନ୍ତ୍ରକୁ ସୁଦୃଢ଼ କରିବାକୁ ହେଲେ ଦେଶର ଆଇନ ଶୁଖିଲା ପ୍ରତି ବିଶେଷ ଦୃଷ୍ଟି ରଖିବାକୁ ହେବ । ଦକ୍ଷକର୍ମଚାରୀ ନିୟୁତ କ୍ଷେତ୍ରରେ କେତେକ ସଂସାର ଓ ପରିବର୍ତ୍ତନ ହୋଇପାରିଲେ କ୍ଷମତାର ଅପବ୍ୟବହାର ରୋକି ପାରିଲେ ଓ ଅସାଧୁ ବ୍ୟକ୍ତିଙ୍କୁ ବହିଷ୍କାର କରାଯାଇ ପାରିଲେ ଆଇନ ଶୁଖିଲା ଉନ୍ନତି ହୋଇ ପାରିବ । ମାନବିକ ଗୁଣର ବିକାଶ ଓ ଏକ ସର୍ଭୋପମୂର୍ତ୍ତି ମଧ୍ୟ ଆଇନ କଳରେ ସ୍ଥାନ ପାଇବା ଦରକାର । ଏତଦ୍ ବ୍ୟତୀତ ଯେଉଁ ଜନସାଧାରଣ ଆଇନର ଆଶ୍ରୟ ନେଉଛନ୍ତି, ସେମାନଙ୍କୁ ଯଥାଶୀଘ୍ର ନ୍ୟାୟ ମିଳିବା ଆବଶ୍ୟକ । ଆମର ସଂବିଧାନକୁ ଆବଶ୍ୟକ ସ୍ଥଳେ ପରିବର୍ତ୍ତନ କରାଇ ଆଇନ ପ୍ରଣୟନ କରିବାକୁ ପଡ଼ିବ । ସାଂସଦାୟିକ ଗଣତାନ୍ତ୍ର ଓ ଅପ୍ରାତିକର ପରିସ୍ଥିତିକୁ ଦୃଢ଼ ହସ୍ତରେ ଦମନ କରିବାକୁ ହେବ । ଏହାଫଳରେ ଦେଶର ଗଣତନ୍ତ୍ର ମଜବୁତ୍ ହେବ ଓ ଉନ୍ନତିର ପଥ ସୁଗମ ହୋଇ ପାରିବ ।

ଧର୍ମ ସଂସ୍କୃତି-

ଏହି ଆର୍ଯ୍ୟଭୂମି ଭାରତବର୍ଷ ତାର ଧର୍ମ ଓ ସଂସ୍କୃତି ପାଇଁ ବିଶ୍ୱଦରବାରରେ ବିଶେଷ ମର୍ଯ୍ୟାଦା ପାଇ ଆସିଛି । ମାତ୍ର ଆମ ଦେଶବାସୀ ପାଶ୍ଚାତ୍ୟ ସଭ୍ୟତା ଓ ଗୁଣିଚଳନ ପ୍ରତି ଅନୁରାଗ ବୃଦ୍ଧି କରିବାରେ ଲାଗିଛନ୍ତି । ପାଶ୍ଚାତ୍ୟ ଦେଶର ଦ୍ରବ୍ୟ ପ୍ରତି ଏକ ଅହେତୁକ ଆକର୍ଷଣ ଦେଶର ଉନ୍ନତି କ୍ଷେତ୍ରରେ ଅତ୍ୟନ୍ତ ସୃଷ୍ଟି କରିଥାଏ । ଆମର ପୂର୍ବ ଗୌରବ ଓ ଏହିତକୁ ବୃଦ୍ଧି କରିବାକୁ ହେବ । ନିଜର ଧର୍ମ, ଦର୍ଶନ, ସଂସ୍କୃତି ଓ ଭାଷା ପ୍ରତି ଆତ୍ମନିକତା ସୃଷ୍ଟି କରିବାକୁ ପଡ଼ିବ । ମାନବିକ ମୂଲ୍ୟବୋଧ ଓ ନୈତିକତା ଆମ ଜୀବନର ଅତ୍ୟନ୍ତ ସଂପଦ । ଏହାର ଅଭାବ ଆଦି ଦେଖିବାକୁ ମିଳିଥାଏ । ଫଳରେ ଭଲମନ୍ଦର ବିଶ୍ରୁର ଶକ୍ତି ଲୋକକଠାରେ ଜମାଣି ହୁଏ ପାଇବାକୁ ବସିଲାଣି । ତେଣୁ ସାମାଜିକ ଅପରାଧ ଓ ଅବ୍ୟବସ୍ଥା ଦିନକୁ ଦିନ ବୃଦ୍ଧି ପାଇବାରେ ଲାଗିଛି ।

ଧର୍ମ ସଂସଦାୟର ମାର୍ଗ ଭିନ୍ନ ହେଲେ ମଧ୍ୟ ପ୍ରତ୍ୟେକଙ୍କର ଲକ୍ଷ୍ୟ ଏକ ହେବା ଆବଶ୍ୟକ । ଧର୍ମ, ଧର୍ମ ଓ ଜାତି ମଧ୍ୟରେ ବିଦ୍ୱେଷ, ଦୁଃଖା ଦୃଷ୍ଟି ନ ହୋଇ ଆତ୍ମନିକତା ଓ ସଦ୍ଭାବ ବୃଦ୍ଧି ପାଇଲେ ଦେଶ ଓ ଦଶର ପ୍ରଗତି ହୋଇ ପାରିବ । ଶ୍ରୀରାମକୃଷ୍ଣ ପରମହଂସ ହିନ୍ଦୁ ସନାତନ ଧର୍ମର ଜଣେ ବିଶିଷ୍ଟ ସାଧକ ଓ ସୁଗାବତାର ହୋଇ ସୁଦ୍ଧା ସେ ଶ୍ରୀଷ୍ଠ ଓ ଆଜ୍ଞାକୁ ଭକ୍ତି ଓ ସମ୍ମାନ କରୁଥିଲେ । ଧର୍ମସମନ୍ୱୟ କରିବା ତାଙ୍କ ଜୀବନର ଲକ୍ଷ୍ୟ ଥିଲା । ଯେହେତୁ ତାଙ୍କ ମତରେ ସମସ୍ତ ଧର୍ମର ଉଦ୍ଦେଶ୍ୟ ଓ ଲକ୍ଷ୍ୟ ଏକ । ଭିନ୍ନ ଭିନ୍ନ ମତ ଓ ପଥ ମଧ୍ୟରେ ଆମେ ଶାନ୍ତି ଓ ଆନନ୍ଦ ପାଇବା ପାଇଁ ଆଧ୍ୟାତ୍ମିକ ମାର୍ଗରେ ଅଗ୍ରସର ହୋଇଥାଉଁ । ମାତ୍ର ତାହା ଆମେ ଦୃଢ଼ସଙ୍ଗମ ନକରି ସାଂସଦାୟିକ ଭେଦଭାବ ଓ ଅହଂ ଭାବ ଦୂରୀ ନିଜର ଭାଇଭାଇ ମଧ୍ୟରେ ଶତ୍ରୁତା ଓ ମତାନ୍ତର ସୃଷ୍ଟି କରିଥାଉଁ । ଭାରତପରି ଧର୍ମ ନିରପେକ୍ଷ ଦେଶରେ ସମସ୍ତ ଧର୍ମପ୍ରତି ସମାନ ଦୃଷ୍ଟି ରଖାଯାଇଛି । ତେଣୁ ପ୍ରତ୍ୟେକ ଧର୍ମାବଲମ୍ବନକାରୀ ବ୍ୟକ୍ତି ସେମାନଙ୍କର ନୈତିକ ଓ ସାମାଜିକ କର୍ମପଦ୍ଧା ସେହି ଅନୁସାରେ ସ୍ପଷ୍ଟ କରି କାର୍ଯ୍ୟକରିବା ଆବଶ୍ୟକ । ଯାହାଦ୍ୱାରା ଅନ୍ୟ ଧର୍ମାବଲମ୍ବୀର କୌଣସି ଅସୁବିଧା ନହୁଏ । ଯେଉଁ ଧର୍ମ ମାନବ ଜୀବନକୁ ସୁଗଢ଼ ରୂପେ ପରିଚାଳିତ କରିବାର ପ୍ରେରଣା ଦେଇଥାଏ, ତାହାକୁ କେନ୍ଦ୍ର କରି ହିଂସା, ଦ୍ୱେଷ, ବିଭେଦ, ଅନ୍ୟାୟ ସୃଷ୍ଟି କରିବା ଆଦୌ ଉଚିତ ନୁହେଁ ।

ଧର୍ମ ଓ ଆଧ୍ୟାତ୍ମିକତା ପ୍ରତି ଆଜି ଲୋକମାନଙ୍କର ବିଶ୍ୱାସ ଜମାଣି ହୁଏ ହେବାକୁ ଲାଗିଛି । ଯେହେତୁ ଧର୍ମ ମଧ୍ୟରେ ଅସବିଶ୍ୱାସ, କୁସଂସାର ଏଯାଏ ବହମୂଳ ହୋଇ ରହିଛି । ଦ୍ୱିତୀୟତଃ ଲୋକମାନେ ବସୁବାଦ ଓ ଭୌତିକବାଦ ମଧ୍ୟରେ ଆବଦ୍ଧ ହୋଇ ରହିଛନ୍ତି । ଧର୍ମ ପରି ଏକ ମହତ୍ କାର୍ଯ୍ୟରେ ସାଧନାରତ ହୋଇ ଜୀବନକୁ ପରିଚାଳିତ କରିବାର ମନୋଭାବ ଲୋକଙ୍କର ଦିନକୁ ଦିନ ହ୍ରାସ ହେବାରେ ଲାଗିଛି । ଫଳରେ ଧର୍ମହୀନ ଜୀବନରେ ଅଶାନ୍ତି ଓ ଅବ୍ୟବସ୍ଥା ଦେଖା ଦେଉଛି । ଏକ ମହତ ମାର୍ଗ ଓ ସର୍ବ ଚିନ୍ତାଠାରୁ ଦୂରରେ ରହି ଭୌତିକ ସୁଖରେ ଜୀବନରୁ ବିଚାଳ ଦେବାର ଅଭିପ୍ରାୟ ଲୋକକଠାରେ ଦେଖିବାକୁ ମିଳୁଛି । ଧର୍ମର ମୁଖ୍ୟପିଣ୍ଡ କେତେକ ଲୋକ ଅଧର୍ମ ଓ ଅନୀତି କାର୍ଯ୍ୟ କରି ସାମାଜିକ ଅପରାଧ କରିବାରେ ଲାଗିଛନ୍ତି । ତହିଁରେ ଅଶିଷ୍ଟତା ଓ ନିରାହ ବ୍ୟକ୍ତିମାନେ ଶିକାର ହେଉଛନ୍ତି ।

ଉପସଂହାର-

ଭାରତ ସ୍ୱାଧୀନ ହେବାର ୩୫ ବର୍ଷ ପରେ ମଧ୍ୟ ଜାତୀୟ ସଂହତି, ଏକତା ଓ ସାଂସଦାୟିକ ସଦ୍ଭାବ ଠିକ୍ ଭାବରେ ପ୍ରତିଷ୍ଠିତ ହୋଇ ନ ପାରି ଆମ ଜାତୀୟ ଜୀବନରୁ ଭୟ ଓ ଆଶଙ୍କା ମଧ୍ୟରେ କରୁଣିତ କରି ରଖିଛି । ଜାତିଧର୍ମ ନିର୍ଦ୍ଦିଶେଷରେ ସମସ୍ତ ଭାରତୀୟଙ୍କ ମଧ୍ୟରେ ସାମ୍ୟ ଓ ମୈତ୍ରୀର ବନ୍ଧନ ଦୃଢ଼ହେବା ଆବଶ୍ୟକ । ଭାରତ ଭଳି ଏକ ବିରାଟ ଏହିତହ୍ୟ ଓ ସଂସ୍କୃତି ସମ୍ପନ୍ନ ଦେଶରେ ବିଭିନ୍ନ ଜାତି ଧର୍ମ ଓ ରାଷ୍ଟ୍ରର ଲୋକମାନେ ଥାଇ ସୁଦ୍ଧା, ଆବହମାନ ସାମାନ କାଳରୁ ଯେଉଁ ସଂହତି, ଏକତା, ଆତ୍ମନିକତା ପରସ୍ପର ମଧ୍ୟରେ ରହି ଆସିଛି, ତାହା ଆମ ଜାତୀୟ ଜୀବନର ଅତ୍ୟନ୍ତ ସମ୍ପଦ । ତାହାକୁ ସୁସଂଯତ ଭାବରେ ସୁରକ୍ଷିତ କରାଯାଇ ପାରିଲେ ଆମ ଦେଶର ସାଂସ୍କୃତିକ, ସାମାଜିକ ଓ ଅର୍ଥନୈତିକ ବିକାଶ ସହଜରେ ହୋଇପାରିବ ଓ ଏକ ସୁସ୍ଥ ସମାଜବାଦ ଗଣତାନ୍ତ୍ରିକ ଆଦର୍ଶ ରାଷ୍ଟ୍ରରେ ଭାରତ ବର୍ଷ ପରିଣତ ହେବ ।

ଅଧ୍ୟାପକ
ଡି.ଏ.ଭି. ମହାବିଦ୍ୟାଳୟ
ବୋରାପୁଟ-୭୬୪୦୨୦

କୃଷ୍ଣ ବିଶ୍ୱକର୍ତ୍ତା ନିମନ୍ତେ ବ୍ୟାପକ ଓ ସମ୍ପୂର୍ଣ୍ଣ ଭୂମ୍ୟ ଆବଶ୍ୟକ

ମୁଖ୍ୟମନ୍ତ୍ରୀ....



“କେ”ରୁ ସ୍ୱାଧୀନ ଓ ପରିଚାର କଲ୍ୟାଣ ମତୀ କାତୀୟ କୃଷ୍ଣ ନିରାକରଣ କର୍ମକ୍ରମର ପ୍ରଥମ ଭେଦକ ଆରମ୍ଭ କରିଥିବାରୁ ମୁଁ ତାଙ୍କଠାରେ ଭବିଷ୍ୟତ । ତଳିତ ଶତାଦ୍ଧୀ ଶେଷ ସୁଦ୍ଧା ଦେଶରୁ କୃଷ୍ଣରୋଗକୁ ନିର୍ମୂଳିତ କରିବା ସ୍ୱର୍ଗତ ପ୍ରଧାନମତୀ ଶ୍ରୀମତୀ ଇନ୍ଦିରା ଗାନ୍ଧୀଙ୍କର ଏକ ସ୍ୱପ୍ନ ଥିଲା । ଏହି କାର୍ଯ୍ୟକ୍ରମର ସଫଳତା ପାଇଁ ସେ ନିଜର ଭାବରେ ସଂକ୍ଷିପ୍ତ ଥିଲେ । ତତ୍ପରେ ସ୍ୱାମୀନାଥନଙ୍କର ଅଧ୍ୟକ୍ଷତାରେ ଗଠିତ କାର୍ଯ୍ୟକାରୀ ଦଳର ସୁପାରିଶ ଅନୁଯାୟୀ ପାଗାମୀ ୧୫ ବର୍ଷ ମଧ୍ୟରେ ଦେଶରୁ କୃଷ୍ଣରୋଗର ମୂଳୋତ୍ପାତନ ସମାପ୍ତ କାତୀୟ ଉତ୍ତରେ ବ୍ୟାପକ ଉଦ୍ୟମ କରିବା ପାଇଁ ଉତ୍ସାହ ଗଠାଯାଇଛି । କର୍ମକ୍ରମର ସମସ୍ତ ସୁପାରିଶକୁ ମୁଁ ପୂରାପୂର୍ଣ୍ଣ ସମର୍ଥନ କରୁଛି । ୨୦୦୦ ଶ୍ରୀଷ୍ଟୀୟ ସୁଦ୍ଧା ଦେଶରୁ କୃଷ୍ଣରୋଗ ସମ୍ପୂର୍ଣ୍ଣ ନିରାକରଣ କରିବା ପାଇଁ ଭାରତର ସବୁ ରାଜ୍ୟର ବିଧାୟକମାନେ ସଂକଳ୍ପ କରିବା ଉଚିତ ।

କୃଷ୍ଣରୋଗ ସମ୍ପର୍କରେ ପ୍ରଚଳିତ ଭ୍ରାନ୍ତ ଧାରଣା ଦୂର କରିବା ହେଉଛି ଦେଶ ଆଗରେ ସବୁଠୁ ପ୍ରଥମ ଓ ପ୍ରଧାନ ବିଚାର ବିଷୟ । କେତେ ଏବଂ ଓଡ଼ିଶା ସମେତ ଅନେକ ରାଜ୍ୟ ‘କେପର ଆକ୍ଟ’ ବାଦିକ କରିସାରିଲେଣି । ଏହାଛଡ଼ା କୃଷ୍ଣରୋଗ ଯେ, ସମ୍ପୂର୍ଣ୍ଣ ଆରୋଗ୍ୟ ହୋଇ ପାରିବ ଓ ଯୋଗ୍ୟତା ବାସ୍ତବ ରା ଅଭିମତ ଗଠିତ ନୁହେଁ-ଏ ବିଷୟରେ ସମସାଧାରଣଙ୍କୁ ଶିକ୍ଷା ଦେବା ପାଇଁ ସମାବେଶକୁ

ରେଡିଓ, ଦୂରଦର୍ଶନ ଏବଂ ସିନେମା ସ୍ୱାଇଡ଼ ପ୍ରଭୃତି କରିଆରେ ଏକ ବ୍ୟାପକ ଅଭିଯାନ ଆରମ୍ଭ କରିବାକୁ ହେବ । ଆଇମଧ୍ୟ ଚିକିତ୍ସା ବଳରେ କୃଷ୍ଣରୋଗ ଯେ ସମ୍ପୂର୍ଣ୍ଣ ଆରୋଗ୍ୟ ହୋଇ ପାରିବ, ଏ ବିଷୟ ସୁର ପାଠ୍ୟପୁସ୍ତକରେ ମଧ୍ୟ ସ୍ଥାନ ପାଇବା ଉଚିତ ।

ଏହି ଅଭିଯାନର ସଫଳତା ଲାଗି ବହୁସଂଖ୍ୟକ ସ୍ୱାସ୍ଥ୍ୟ ବିଭାଗୀୟ କର୍ମଚାରୀଙ୍କ ସମେତ ସ୍ୱେଚ୍ଛାସେବୀ ସଙ୍ଗଠନଗୁଡ଼ିକ କାର୍ଯ୍ୟରେ ଲାଗି ପଡ଼ିବା ଆବଶ୍ୟକ । ପ୍ରାଥମିକ ଓ ମାଧ୍ୟମିକ ସ୍କୁଲ ଶିକ୍ଷକମାନେ ଏହି କାତୀୟ କାର୍ଯ୍ୟରେ ସବୁପ୍ରକାର ସାହାଯ୍ୟ ସହଯୋଗ ପ୍ରଦାନ କରିବା ଆବଶ୍ୟକ । ଲୋକଙ୍କ ମନକୁ କୃଷ୍ଣରୋଗ ସମ୍ପର୍କରେ ପ୍ରଚଳିତ ଭ୍ରାନ୍ତ ଧାରଣା ସଫଳତାର ସହ ଦୂର କରାଯାଇ ପାରିଲେ, ଏହି ରୋଗର ଅନୁସନ୍ଧାନ ଓ ଚିକିତ୍ସା କାର୍ଯ୍ୟ ଅଧିକ ସହଜ ସାଧ୍ୟ ହେବ ।

ଏହି ରୋଗର ଅନୁସନ୍ଧାନ କାର୍ଯ୍ୟ ସଂକ୍ରାନ୍ତରେ କାତୀୟ ଉତ୍ତରେ ନିର୍ଦ୍ଧାରିତ ମାନ ଅନୁଯାୟୀ ଓଡ଼ିଶାରେ କୃଷ୍ଣ ନିୟନ୍ତ୍ରଣ ସଂଘ, ସର୍ବେ, ଶିକ୍ଷା ଓ ଚିକିତ୍ସା କେନ୍ଦ୍ରମାନ ସ୍ଥାପିତ ହୋଇଛି । କିନ୍ତୁ ଅର୍ଥାଭାବ ଯୋଗୁଁ ସମଗ୍ର ରାଜ୍ୟରେ ଏସବୁ ବ୍ୟବସ୍ଥା ଗ୍ରହଣ କରିବା ଆମ ପକ୍ଷେ ସମ୍ଭବ ହୋଇନାହିଁ ।

କାତୀୟ ଉତ୍ତରେ ନିର୍ଦ୍ଧାରିତ ବାର୍ଷିକ ଅନୁଯାୟୀ ଆମ ରାଜ୍ୟରେ ଏ ପର୍ଯ୍ୟନ୍ତ ୨୦ ନିୟୁତ ଲୋକଙ୍କୁ ଏହି ଯୋଜନାର ଅନ୍ତର୍ଭୁକ୍ତ କରାଯାଇଛି ଏବଂ ଆହୁରି ୭.୫ ନିୟୁତ ଲୋକ ଏହାର ପରିସର ଭୁକ୍ତ ହେବେ ।

ଓଡ଼ିଶାରେ ଏ ପର୍ଯ୍ୟନ୍ତ ବିଶେଷ ଭାବରେ କୃଷ୍ଣରୋଗୀ ଥିବା ଗଞ୍ଜାମ ଓ ପୁରୀ ଜିଲ୍ଲାରେ ମଲଟି ତ୍ରୁଗ ରେଜିମେନ୍ଟ ପ୍ରୋଜେକ୍ଟ ଆରମ୍ଭ କରାଯାଇଛି ଏବଂ ୧୯୮୭-୮୭ ମସିହାଠାରୁ କଟକ ଜିଲ୍ଲାରେ ଏହି ପ୍ରୋଜେକ୍ଟ ଆରମ୍ଭ କରାଯିବ । ସପ୍ତମ ଯୋଜନାକାଳ ମଧ୍ୟରେ ଆଉ ପାଞ୍ଚଟି କୃଷ୍ଣରୋଗୀ ପ୍ରାଦୂର୍ଭାବ ଥିବା ଜିଲ୍ଲାରେ ମଲଟିତ୍ରୁଗ ରେଜିମେନ୍ଟ ପ୍ରୋଜେକ୍ଟ ଆରମ୍ଭ ହେବ ବୋଲି ମୁଁ ଆଶା କରୁଛି । ଓଡ଼ିଶାରେ କୃଷ୍ଣରୋଗୀଙ୍କର ଶତକଡ଼ା ହାର ଅତ୍ୟଧିକ ଥିବା ଜାଣିଲା ରାଜ୍ୟର କୃଷ୍ଣରୋଗୀ ପ୍ରାଦୂର୍ଭାବ ଜିଲ୍ଲାମାନଙ୍କରେ ଏହି ରୋଗର ଚିକିତ୍ସା ପ୍ରତି ଆମକୁ ଅଧିକ ଗୁରୁତ୍ୱ ଦେବାକୁ ହେବ ।

କୃଷ୍ଣରୋଗୀଙ୍କର ଅଭିଧାନ ପାଇଁ ଭାରତ ସରକାର ପୁରୀ ନିକଟରେ କାର୍ଯ୍ୟକାରୀ ହେଉଥିବା ତାଲିମ ଏବଂ ଅଭିଧାନ ସମ୍ପର୍କିତ ଏକ ଗୁରୁତ୍ୱପୂର୍ଣ୍ଣ ପ୍ରକଳ୍ପ ମଧୁର କରିଥିବାରୁ ମୁଁ ଧନ୍ୟବାଦ ଜ୍ଞାପନ କରୁଛି । ଏ ଧରଣର ପ୍ରକଳ୍ପ କୃଷ୍ଣରୋଗୀ ବହୁଳ ଜିଲ୍ଲାରେ ପ୍ରତିଷ୍ଠା କରିବା ପାଇଁ ଆମେ ଚାହୁଁ । ଏଥିପାଇଁ ଆମେ ଭାରତ ସରକାରଙ୍କଠାରୁ ପର୍ଣ୍ଣ ଆର୍ଥିକ ସହାୟତା ଆବଶ୍ୟକ କରୁଛୁ । ଘରଛାଡ଼ି ସହରାଞ୍ଚଳ ଏବଂ ଚୀଫିଲ୍ଡମାନଙ୍କୁ ପକାଇ ଆସିଥିବା କୃଷ୍ଣରୋଗୀମାନେ ଏକ ବଡ଼ ଧରଣର ସମାସ୍ୟା ସୃଷ୍ଟି କରୁଛନ୍ତି ଏବଂ ଓଡ଼ିଶାରେ ଏମାନଙ୍କର ସଂଖ୍ୟା ହେଉଛି ପ୍ରାୟ ୨୫,୦୦୦ । ପୁରୀଠାରେ କାର୍ଯ୍ୟକାରୀ ହେଉଥିବା କୃଷ୍ଣରୋଗୀ ଅଭିଧାନ ପ୍ରକଳ୍ପରେ ଏଭଳି ପ୍ରାୟ ୪୫୦ ଠୋରାକୁ ରଖାଯାଇ ପାରିବ । ଏହି ସମସ୍ୟା ସଫଳତାର ସହ ସମାଧାନ କରିବା ପାଇଁ ଏକ ବ୍ୟାପକ ଉଦ୍ୟମ ଆବଶ୍ୟକ ।

ଭାରତ ସରକାରଙ୍କଠାରୁ ପୂର୍ଣ୍ଣ ଆର୍ଥିକ ସହାୟତା ମିଳିବାର ପ୍ରତିଶ୍ରୁତି ପାଇ ଏହି ରୋଗର ନିରାକରଣ ପାଇଁ ଆମେ ଶସ୍ତ୍ର ଯୋଜନା କାଳ ମଧ୍ୟରେ କୃଷ୍ଣରୋଗୀ ପ୍ରାଦୂର୍ଭାବ ଥିବା ଜିଲ୍ଲାମାନଙ୍କରେ ଆବଶ୍ୟକ ଭିତ୍ତିଭୂମି ପ୍ରସ୍ତୁତ କରି ପାରିଛୁ । କିନ୍ତୁ ବର୍ତ୍ତମାନ ଏଥିପାଇଁ ଭାରତ ସରକାର ଆର୍ଥିକ ସହାୟତା ଦେବେ ନାହିଁ ବୋଲି ଆମକୁ

କୁହାଯାଇଛି । ରାଜ୍ୟ ସରକାରଙ୍କ ଆର୍ଥିକ ସମ୍ଭବ ସୀମିତ । ତେଣୁ ଏ ସବୁ ଭିତ୍ତିଭୂମିକୁ ଶୁଭୁ ରଖିବା ପାଇଁ ରାଜ୍ୟ ସରକାରମାନେ ଅସମର୍ଥ । ତେଣୁ ଭାରତ ସରକାର ତାଙ୍କ ନିଷ୍ପତ୍ତି ପୁନର୍ବିଶ୍ୱର କରି ଏ ପର୍ଯ୍ୟନ୍ତ ସମଗ୍ର ଦେଶରେ ପ୍ରତିଷ୍ଠା କରାଯାଇଥିବା ଭିତ୍ତିଭୂମି ଶୁଭୁ ରଖିବା ପାଇଁ ଆର୍ଥିକ ସହାୟତା ପ୍ରଦାନ କରିବେ ବୋଲି ମୁଁ ଆଶା କରୁଛି ।

ବିଶେଷଜ୍ଞ ଦଳର ସୁପାରିଶଗୁଡ଼ିକୁ କାର୍ଯ୍ୟକାରୀ କରିବା ପାଇଁ ଆମେ ରାଜ୍ୟରେ ବିଗତ ତନିବର୍ଷ ଧରି ଉଦ୍ୟମ କରି ଆସିଛୁ । 'ଲେପର ଆକ୍ଟ'କୁ ବାତିଲ କରିବା ସଙ୍ଗେ ସଙ୍ଗେ ରାଜ୍ୟରେ ବିଭିନ୍ନ ନୀତି ନିର୍ଦ୍ଧାରଣ ଓ କାର୍ଯ୍ୟକାରୀକରଣ କମିଟିମାନ ଗଠନ କରାଯାଇଛି । ରାଜ୍ୟରେ ଜାତୀୟ କୃଷ୍ଣ ନିରାକରଣ କାର୍ଯ୍ୟକ୍ରମ କାର୍ଯ୍ୟକାରୀ ହେଉଛି ଓ ଏଥିପାଇଁ ରାଜ୍ୟ ଗ୍ରାମ୍ୟ ଯୁଗ୍ମ ନିର୍ଦ୍ଦେଶକ ପଦବୀ ସୃଷ୍ଟି କରାଯାଇଛି । ଏହି କ୍ଷେତ୍ରରେ କାମ କରୁଥିବା ବହୁ ସ୍ୱେଚ୍ଛାସେବୀ ସଙ୍ଗଠନକୁ ରାଜ୍ୟ ସରକାର ନିୟମିତ ଆର୍ଥିକ ସହାୟତା ପ୍ରଦାନ କରୁଛନ୍ତି ।

କୃଷ୍ଣରୋଗୀ ନିରାକରଣ ଭଳି ଜାତୀୟ ଲକ୍ଷ୍ୟ ହାସଲ ପାଇଁ ସରକାର ଏବଂ ସ୍ୱେଚ୍ଛାସେବୀ ଅନୁଷ୍ଠାନମାନଙ୍କର ସମ୍ମିଳିତ ବ୍ୟାପକ ଉଦ୍ୟମ ଆବଶ୍ୟକ । କେନ୍ଦ୍ର ସରକାରଙ୍କ ବିଭିନ୍ନ ମନ୍ତ୍ରଣାଳୟ, ଯଥା-ସ୍ୱାସ୍ଥ୍ୟ, ଶିକ୍ଷା ଏବଂ ସମାଜ ମଙ୍ଗଳ ମନ୍ତ୍ରଣାଳୟମାନଙ୍କ ମଧ୍ୟରେ ଏଥିପାଇଁ ସମନ୍ୱିତ ପ୍ରଚେଷ୍ଟା ବୁଦ୍ଧି ପାଇବା ଆବଶ୍ୟକ ।

ଦେଶରେ ବର୍ତ୍ତମାନ ଯଥେଷ୍ଟ ବଳକା ଗହମ ଥିବାରୁ କୃଷ୍ଣରୋଗୀ ପ୍ରାଦୂର୍ଭାବ ଥିବା ଜିଲ୍ଲାମାନଙ୍କରେ ଏହି ରୋଗର ନିରାକରଣ ପାଇଁ ଏକବିଶେଷ-ନିରାକରଣ ପାଇଁ ଖାଦ୍ୟ ଯୋଜନା - କାର୍ଯ୍ୟକାରୀ କରାଯିବା ଉଚିତ ବୋଲି ମୁଁ ପ୍ରସ୍ତାବ ଦେଉଛି ।

ଚଳିତ ଶତାବ୍ଦୀ ଶେଷ ସୁଦ୍ଧା କୃଷ୍ଣରୋଗୀ ନିରାକରଣ ପାଇଁ ଯେଉଁ ଜାତୀୟ ଲକ୍ଷ୍ୟ ରଖାଯାଇଛି, ସେଥିପ୍ରତି ମୁଁ ପନବୀର ବୃତ୍ତ ସମର୍ଥନ ଜଣାଉଛି ।"

(୧୯୮୫ ମସିହା ଡିସେମ୍ବର ୨୪ ତାରିଖରେ ଜାତୀୟ କୃଷ୍ଣ ନିରାକରଣ କମିଶନର ପ୍ରଥମ ବୈଠକରେ ମଖ୍ୟମନ୍ତ୍ରୀଙ୍କ ଅଭିଭାଷଣରୁ ସଂଗୃହୀତ ।)



ଉତ୍କଳ ସମ୍ଭାଷଣ

Gram : INFRA
Telex : 0675-305

Phones : 52828
PBX: 55464

ORISSA INDUSTRIAL INFRASTRUCTURE DEVELOPMENT CORPORATION

IDCO TOWERS : JANPATH: BHUBANESWAR-751007

OFFERS :

(1) Sophisticated Industrial Sheds.

(2) Developed plots

with

Power, water, effluent disposal system and other infrastructural facilities like industrial housing, Banks and Post Offices,

at

strategic nerve centres like

- (1) Chandaka Nucleus Complex,
Bhubaneswar and Mancheswar Industrial Estate
- (2) Cuttack-Jagatpur-Choudwar-Athagarh and Paradip Port
- (3) Rourkela-Kalunga-Sundargarh
- (4) Balasore-Baripada-Rairangpur-Barbil-Keonjhar
- (5) Dhenkanal-Angul-Talcher
- (6) NALCO impact zone-Sunabeda-Jeypore-Rayagada
- (7) Emerging Nucleus Complex-Bolangir & Kesinga (Kalahandi)

OUR ACHIEVEMENTS :

- (1) Acquisition of 7,000 acres of land for setting up industries, 5000.0 acres more in the pipe line.
- (2) 1,200 Nos. of Industrial Sheds

Please contact for further details

L. N. BARIK
MANAGING DIRECTOR
Orissa Industrial Infrastructure
Development Corporation,
IDCO Towers : Janpath:
Bhubaneswar-7

ସମାଜ ସାମ୍ରାଜ୍ୟ ନୀତିକାଣ୍ଡ ଓ ବିକାଶ

ଶ୍ରୀ ଦୁଃଖଶ୍ୟାମ ପଟ୍ଟନାୟକ

ଶୁଭବନ୍ଧ୍ୟ ଯଶ ସଙ୍ଗେ ଅର୍ଦ୍ଧାଶନ
ପ୍ରତିଭର ପରା ଲଳଟ ଲେଖନ !
ଲକ୍ଷ୍ମୀଙ୍କ ସପତ୍ନୀ ହେବାରୁ ବରଦା
ଦାରିଦ୍ର୍ୟ ତୁମର ସଙ୍ଗୀହେଲ ସଦା ॥

ସାମ୍ରାଜ୍ୟ ଚନ୍ଦ୍ରଶେଖରଙ୍କ ଉପରେ କର୍ବର ରାଧାନାଥଙ୍କ ଉପରାଜ୍ୟ ଭାବେ ଅତ୍ୟନ୍ତ ଯଥାର୍ଥ । ଅନେକ ଜନ୍ମର ପୁଞ୍ଜୀଭୂତ ସାଧନାବର୍ଦ୍ଧିତ ତାଙ୍କ କୃତି "ସିଦ୍ଧାନ୍ତ ଦର୍ପଣ" ହେଉଛି ଭାରତୀୟ ମନୀଷୀ ପ୍ରସୂତ ସୂକ୍ଷ୍ମବିଦ୍ୟାତ ଶିରୋମଣି ପରେ ସର୍ବୋତ୍ତମ ସିଦ୍ଧାନ୍ତ ଗ୍ରନ୍ଥ ଏବଂ ସେ ହେଉଛନ୍ତି ସର୍ବଶେଷ ଶ୍ରେଷ୍ଠ ସିଦ୍ଧାନ୍ତ ।

ସେ ଜନ୍ମ ହୋଇଥିଲେ ୧୭୫୭ ଶକାବ୍ଦ ପୌଷମାସ କୃଷ୍ଣ ଅଷ୍ଟମୀ ତିଥିରେ । ସାମ୍ରାଜ୍ୟ ଚନ୍ଦ୍ରଶେଖରଙ୍କ ଜୀବନର (୭ମ ସଂସ୍କରଣ, ପୃ:୨୪ରେ) ଲେଖକ ପଣ୍ଡିତ ଚନ୍ଦ୍ରଶେଖର ମିଶ୍ର ଲେଖିଛନ୍ତି—ତାହାଙ୍କ ରାଶିନକ୍ଷତ୍ର ୧୩୩ ଅର୍ଥାତ୍ ହସ୍ତା-କନ୍ୟା । ସାମ୍ରାଜ୍ୟ ଜାତକ ନଷ୍ଟ ହୋଇଯାଇଥିବାରୁ ଲିପିବଦ୍ଧ ହୋଇ ପାରିଲ ନାହିଁ । 'ଏହା ବିଶ୍ୱାସଯୋଗ୍ୟ ହେଉନାହିଁ, କାରଣ ଶକାବ୍ଦ ୧୭୫୭ର ପୌଷ କୃଷ୍ଣାଷ୍ଟମୀ (ଖ୍ରୀ: ୧୮୩୫ ଡିସେମ୍ବର ୧୨ ତାରିଖ) ବେଳକୁ ରାଶି ନକ୍ଷତ୍ର ପ୍ରକୃତରେ ହସ୍ତା-କନ୍ୟା ନଥିଲା; ଥିଲା ୧୧୫୫-ପୂର୍ବାଫାଲଗୁନି-ସିଂହ । ପ୍ରକୃତ ଜନ୍ମ ତାରିଖ ନିରୂପଣ ଅଧିକ ଅନୁସନ୍ଧାନ ସାପେକ୍ଷ' ବୋଲି ୧୯୭୫ ଡିସେମ୍ବର ଉତ୍କଳ ପ୍ରସଙ୍ଗ (ପୃ: ୨୩)ରେ ବନ୍ଧୁ ଶ୍ରୀ ସଚ୍ଚିଦାନନ୍ଦ ମିଶ୍ର ମତ ଦେବା ପରେ ମୁଁ ତା ୨୬/୧୨/୧୭୫୫ ର ଧରିତ୍ରୀ ଓ ସମାଜରେ ସାମ୍ରାଜ୍ୟ ଚନ୍ଦ୍ରଶେଖର ଜୀବନର ପରିଶିଷ୍ଟରେ ତାଙ୍କ ମଧ୍ୟମ ପୁତ୍ର ଗଦାଧରଙ୍କ ଶ୍ଳୋକଗୀତିକାରୁ ନମୁନାଗତ ୭୭ତମ ପଂକ୍ତି ଉଦ୍ଧାର କରିଥିଲି—

ନିର୍ଦ୍ଦାଶ ଦିବସେ ତାଜି ମୋତେ ପାଶେ
କହିଲ ମୋ ମୁଖ ଗୁହିଁ ।
ତେ ଗର ତାର ଜଗ ଅଛି ତାର
ମୁଖରୁ ଉଦ୍ଧାର ନାହିଁ ॥

ଏଥିରୁ ଜଣାଯାଉଛି ଯେ ଅଷ୍ଟମ ଚନ୍ଦ୍ର ଓ ବୃଧ ନକ୍ଷତ୍ରରେ ଉଚ୍ଛିଷ୍ଟ । ସାମ୍ରାଜ୍ୟ ମୃତ୍ୟୁ ୬୮ ବର୍ଷ ୪ମାସରେ ହୋଇଥିବା କଥା ୧୫ ଜୁନ୍ ୧୯୦୪ର 'ଓଡ଼ିଆ ଓ ନବ ସଂବାଦ'ରେ ପ୍ରକାଶ ପାଇଥିଲା । ମୃତ୍ୟୁ ତାରିଖ ହେଉଛି ୧୧ ଜୁନ୍ ୧୯୦୪ ଶନିବାର । ଏହିଦିନ ୧୨ଶ୍ରୀ ଖଟ ୧୩ଶ୍ରୀ ତିଥି ହୋଇଥିଲା ଏବଂ ଚନ୍ଦ୍ର ମେଷ ରାଶିରେ ଥିଲେ । ମେଷରାଶିର ଚନ୍ଦ୍ର କନ୍ୟାରାଶିରେ ଜନ୍ମ ହୋଇଥିବା ଲୋକ ପାଇଁ ଅଷ୍ଟମ ଚନ୍ଦ୍ର ହୋଇଥିବାରୁ ସାମ୍ରାଜ୍ୟ ରାଶି ନକ୍ଷତ୍ର ହସ୍ତା-କନ୍ୟା ହୋଇଥିବା ସମ୍ଭବ ।

ପୁଣି ସାମ୍ରାଜ୍ୟ ଚନ୍ଦ୍ରଶେଖର ନିଜେ ସ୍ୱ-ସିଦ୍ଧାନ୍ତ ଦର୍ପଣ (୨୪/୧୪୯)ରେ ୪୯୩୬ କଳୟୁଗାଦରେ ତାଙ୍କର ଜନ୍ମ ହୋଇଥିବା କଥା ଉଲ୍ଲେଖ କରିଥିବାରୁ ସେଥିରୁ ୩୧୦୦ ବିୟୋଗ କଲେ ଆସିବ ୧୮୩୬ ଖ୍ରୀଷ୍ଟାବ୍ଦ ଓ ୩୧୭୯ ବିୟୋଗକଲେ ଆସିବ ୧୭୫୭ ଶକାବ୍ଦ । ସ୍ୱର୍ଗତ ଅଧ୍ୟାପକ ଯୋଗେଶଚନ୍ଦ୍ର ରାୟ ୧୭୫୭ ଶକାବ୍ଦରେ ୭୯ ଯୋଗ ନ କରି ସାଧାରଣ ଭାବରେ ୭୮ ଯୋଗକରିଦେବା ଫଳରେ ସାମ୍ରାଜ୍ୟ ଜନ୍ମ ଖ୍ରୀ: ୧୮୩୬ ନ କରି ଭୁଲରେ ଖ୍ରୀ: ୧୮୩୫ ବୋଲି ଲେଖିଦେଲେ । ମୋ ଗଣନା ସାମ୍ରାଜ୍ୟ ଜନ୍ମତାରିଖ ୧୧ ଜାନୁୟାରୀ, ୧୮୩୬ ଏବଂ Lahiri's Advance Ephemeris ଅନୁସାରେ ଗଣନା କଲେ ସାମ୍ରାଜ୍ୟ ଜନ୍ମ ଦିନରେ ଗ୍ରହସ୍ଥିତି ଓ ଜାତକ ହେଉଛି—

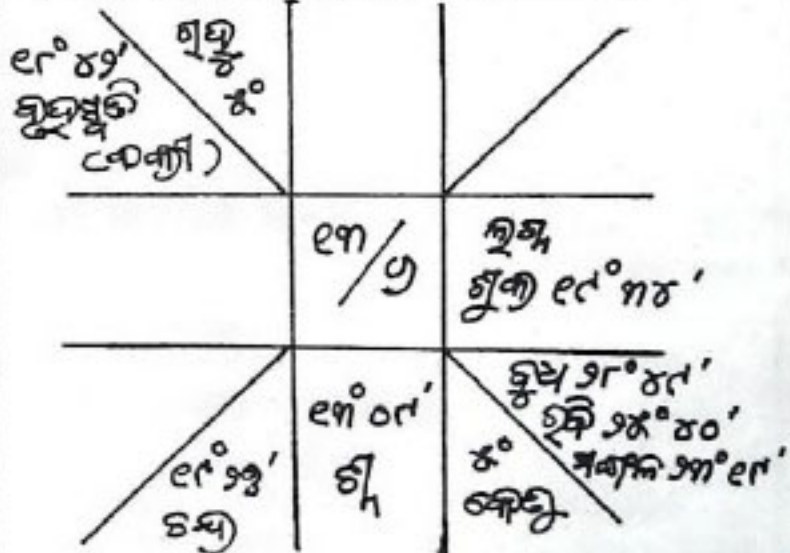

ଜନ୍ମ ବେଳକୁ ଚନ୍ଦ୍ର ମହାଦଶା ବାଜାଥିଲା ବୃଶାବିଷୁବ ଦିନ

ସାମାଜିକ ଜନ୍ମ ମକର ଇନ୍ଦ୍ରରେ । ମକର ଏକ ଚରଗାଣି
 ହେଲେ ହେଁ 'ପୃଥ୍ୱୀରାଣି ହୋଇଥିବାରୁ ଏହାର ଗତି ଅନ୍ୟାନ୍ୟ
 ଚରଗାଣି ଅପେକ୍ଷା ଶିଥିଳତମ ମାତ୍ର ଦୃଢ଼ ଓ ଏକ ଦିଗାନ୍ତମୁଖୀ ।
 ଯେଉଁ କାମରେ ସ୍ଥିତିର ମନଦେଇ ଶେଷ ପର୍ଯ୍ୟନ୍ତ ସ୍ଥିତିର ।
 ସମସ୍ତ ସହନଶୀଳତା ଥାଇ ମଧ୍ୟ କାବନ ସୁଖମୟ ହୁଏ
 ନାହିଁ । ସେ ଏକ ଅପରାଧକୁ କ୍ଷମା କରିଦେଇ ପାରେ ମାତ୍ର
 ହୁଲେ ନାହିଁ । ତା'ର ସ୍ୱାସ୍ଥ୍ୟଭଙ୍ଗ ଓ ଉଦରରୋଗ ହୁଏ ।

ଇନ୍ଦ୍ର ମକରରେ ଶୁକ୍ର ଅବସ୍ଥିତ । ତେଣୁ କାତକ ମଧ୍ୟ
 ଧର୍ମପ୍ରିୟ ଓ ଶ୍ରେଷ୍ଠ ପଣ୍ଡିତ । ତେଣୁ କୁହାଯାଇଛି—

ତନୁ ନିକେତନଗେ ଭୁଗୁନନ୍ଦନେ ଭବତି ଧର୍ମଗତୋ ବରପଣ୍ଡିତଃ ।
 ବିପୁଳ ଶିବ ଶୁଣା ହସନେ ରଣେ ଯୁବତୀ କୌତୁକ ତଞ୍ଚକ
 ଚେଷ୍ଟିତଃ ।

ସିଦ୍ଧାନ୍ତ ଦର୍ପଣରେ ତାଙ୍କର ଆବଲୋକିତ ଛଟାରେ ବିଷୟ
 ବିନ୍ୟାସକୁ ବଦାୟତ୍ରୋତ୍ପ ପାଣ୍ଡିତ୍ୟର ପରିଚୟ ମିଳେ । ମାନ-
 ମର, ଗୋଲପତ୍ର ଓ ସୂର୍ଯ୍ୟଘଡ଼ି ନିର୍ମାଣ କରିଥିବାରୁ ତାଙ୍କର
 ଶିଳାଗଣାଧିକାରୀ ମଧ୍ୟ ପ୍ରମାଣିତ ହୁଏ । କେବଳ ସେତିକି
 ନୁହେଁ ସେ ନିଜେ ହାବେଳାବାଣୀ ତିଆରି କରି କେତେଦୂର
 ପଠାଇବାକୁ ହେଲେ କେତେମାତ୍ର ଦେଇ କିପରି ଭିଡ଼ିବାକୁ ହୁଏ
 ତା' ମଧ୍ୟ ନିର୍ଣ୍ଣୟ କରି ପାରିଥିଲେ । ମରିବାର କିଛିଦିନ
 ପୂର୍ବରୁ ଇନ୍ଦ୍ରଶାସନୀ ଶୁଣିବାକୁ ଇଚ୍ଛା କରିବାରୁ ତାଙ୍କର ରସିକତା
 ଯେପରି ପ୍ରମାଣ ହୁଏ ବୋହୂମାନଙ୍କ ଆଗରେ ଏପରି ଦୁର୍ବଳତା
 ପ୍ରକାଶ ପାଇଥିବାରୁ ସେଥିପାଇଁ ଅନୁତାପ ଓ ଗାୟତ୍ରୀପୁରାଣଚରଣ-
 ପୂର୍ବକ ପ୍ରାର୍ଥନା କରିବା ପ୍ରଭୃତିରୁ ତାଙ୍କର ଧର୍ମନିଷ୍ଠା ଅନୁମେୟ
 ହୁଏ । ଧର୍ମଶାସ୍ତ୍ରରେ ତାଙ୍କର ଗଭୀର ପ୍ରବେଶ ଥିଲା ।

ଇନ୍ଦ୍ରାଧିପତି ଶନି ଦଶମରେ ତୁଙ୍ଗୀ ହୋଇଥିବାରୁ ଓ
 ସେଥିପ୍ରତି ବୃହସ୍ପତିଙ୍କ ଦୃଷ୍ଟିଥିବା ସେ ତାଙ୍କର ଜ୍ୟୋତିଷ ଗଣନା-
 ମୂଳକ ପ୍ରସ୍ତରନା କ୍ଷେତ୍ରରେ ଅନୁପମ ପ୍ରକାଶକା ଲଭ କରି-
 ଥିଲେ ।

ଦୀର୍ଘାଧିପତି ଶନି ଦଶମରେ ତୁଙ୍ଗୀ ହୋଇଥିବାରୁ 'ଧନେଶୋ
 ପତମେ ସସ୍ୟ କାମାମାନା ତ ପଞ୍ଚିତଃ' (ବୃ. ପା. ଉ. ୧୫।୨୯)
 କାତକ ପୂଜ୍ୟ ଓ ପଞ୍ଚିତ ହୋଇ ପାରିଥିଲେ ।

କ୍ୱାତୁରାକ ମଙ୍ଗଳବ୍ୟୟ ଏବଂ ଦ୍ୱିତୀୟାଧିପତି
 ବୃହସ୍ପତି ଶ୍ରେଷ୍ଠ ହେତୁ ତାଙ୍କର ବେହିଁ ଭାଇ ନଥିଲେ । ବହୁ
 ତାହାକ ତାଙ୍କର ବିରୋଧୀ ଥିଲେ ଏବଂ ସେ ନିଜେ ଭୁଲ୍ଲ ଥିଲେ ।
 ତେଣୁ ବୃହ ସଦନ କହନ୍ତି—

ଅସ୍ତ୍ରଗତେ ସହନପତୌ ବହୁବିରୋଧୀ ତ ନୟନରୋଗୀ ତ ।
 ଭୁଲଭୀ ଭବତିଭୁଷଂ କଦାଚିତପି ରୋଗସଂକଳିତଃ ॥

ଚତୁର୍ଥାଧିପତି ମଙ୍ଗଳ ବ୍ୟୟ ଏବଂ ଚତୁର୍ଥାକ ଶନି
 କର୍ଣ୍ଣକ ଦୃଷ୍ଟ । ତେଣୁ ବହୁ ଓ ଗୁହସଖ ତାଙ୍କର ନଥିଲ ।
 କାରଣ—'ସୁଖେଶେ ବ୍ୟୟରହେତ୍ୱେ ସୁଖହୀନୋ ଭବେନ୍ନରଃ' ।

ପଞ୍ଚମରେ ରାହୁଥିବାରୁ କାତକଙ୍କର ଦୁର୍ଲପୁଅଙ୍କ ଅବ
 ମୃତ୍ୟୁ ଘଟିଛି । କାରଣ 'ରାହୁଃ ସୁତସ୍ତୋ.....ପୁତ୍ର
 ହତା' ଦୋଳି କୁହାଯାଏ କିନ୍ତୁ ରାହୁ ଓ ବୃଷରେ ଥିବାରୁ ତିନୋ
 ପୁତ୍ର ସନ୍ତାନ ରହିଲେ ଏବଂ ପଞ୍ଚମାଧିପତି (ଶୁକ୍ର) ଲଗ୍ନର ହୋ
 ଥିବାରୁ ସନ୍ତାନମାନେ ତାଙ୍କର ଅନୁରକ୍ତ ଥିଲେ ଓ ସେ ନିଜ
 ଶାସ୍ତ୍ର ତଥା ଗୀତଞ୍ଜ ଥିଲେ । ତେଣୁ ବୃହ ସଦନ କହିଛନ୍ତି—

ଲଗ୍ନଗତଃ ପଞ୍ଚମପଃ ପ୍ରସିଦ୍ଧମସ୍ତୋକ ତନୁ କଳିତମ୍ ।
 ଶାସ୍ତ୍ରବିଦଂ ଗୀତବିଦଂ ସୁକର୍ମଣି ପରଂ ନଚଂ କୁରୁତେ ॥

ଅସ୍ତ୍ରରେ ବୃହସ୍ପତି ବଜ୍ରୀ ଏବଂ ଷଷ୍ଠାଧିପତି ବୃଧ ଦ୍ୱାଦଶ

ବୃହସ୍ପତି ବଜ୍ରୀ ନ ହୋଇଥିଲେ ଶରୀର ସୁଖ ଓ ନିରୋ
 ହୋଇଥାଆନ୍ତା । ମାତ୍ର ବଜ୍ରୀ ହେବା ଯୋଗୁଁ ଶରୀର ଭୁଲ୍ଲ
 ହେଲା । ଷଷ୍ଠାଧିପତିଙ୍କର ଦ୍ୱାଦଶସ୍ଥିତି ହେତୁକ ବିପରୀତ
 ରାଜଯୋଗ ଶତ୍ରୁ କର୍ମକୁ ପାତ୍ରାକୁ ଜୟ କରିବାରେ ତା
 ସମର୍ଥ କରିଥିଲା ।

ସପ୍ତମ ପ୍ରତି ମଙ୍ଗଳ ଓ ଶନିଙ୍କ ପୂର୍ଣ୍ଣ ଦୃଷ୍ଟି ଦାମତ୍ୟ କାବ
 ପ୍ରତି ଭଲ ନୁହେଁ । ବିବାହ ବେଦୀରୁ ମଧ୍ୟ ତାଙ୍କୁ ଦେଖାଇ
 ଦିଆ ଯାଇଥିଲା । ଶୁକ୍ରଙ୍କର ଦୃଷ୍ଟି ଯୋଗୁଁ ସେ ନୈଶ୍ଚର୍ଯ୍ୟ
 ମଧୁରଶ୍ଳୋକ ଆବୃତ୍ତି ପୂର୍ବକ ସ୍ୱାୟ ପାଣ୍ଡିତ୍ୟ ପ୍ରକାଶ କରି
 ଶିଶୁପାଳ ହେବା ପରିସ୍ଥିତିରୁ ରକ୍ଷା ପାଇଥିଲେ ।

ଅଷ୍ଟମାଧିପତି ରବି ମଧ୍ୟ ବ୍ୟୟକ୍ଷ । ଫଳତଃ 'ଅଷ୍ଟମେକେ
 ବ୍ୟୟେ ଷଷ୍ଠେ ନିତ୍ୟଂ ରୋଗୀ ପ୍ରକାୟତେ'—ନିତ୍ୟରୋଗୀ
 ମାତ୍ର ବିପରୀତ ରାଜଯୋଗ ଯେହତୁ ସେ ମୃତ୍ୟୁମୁଖରୁ ରକ୍ଷା
 ପାରିଥିଲେ ।

ନବମ ଧର୍ମ ସ୍ଥାନରେ ଚନ୍ଦ୍ର ଥିବାରୁ ମନ ଧର୍ମରେ ଏବଂ
 ପତ୍ନୀ ମଧ୍ୟ ଧର୍ମପରାୟଣା । ମାତ୍ର ନବମାଧିପତି ବୃଧ
 ବ୍ୟୟକ୍ଷ ଓ ରବି ତଥା ମଙ୍ଗଳପୁତ୍ର ହେତୁ ବୃଧଙ୍କ ଗଣିତ ବିଦ୍ୟା
 ରବି ମଙ୍ଗଳପ୍ରଗୁଡ଼ି ଗୁହଚର୍ଚ୍ଚାରେ ବିନିଯୋଗ ହୋଇ—ତାହା
 ହିଁ ଧର୍ମରେ ପରିଣତ ହୋଇଛି ଏବଂ ସେଥିପାଇଁ ସଦନ
 ପ୍ରକାର ବ୍ୟୟ ବା ତ୍ୟାଗ ସେ ସ୍ୱୀକାର କରିଛନ୍ତି ।

ଦଶମରେ ଶନି ତୁଙ୍ଗୀ ହେତୁ ସେ 'ମାର୍ଦ୍ଦବଞ୍ଚେୟଃ କଳତ
 ମୃତୁ ଓ ଶିର ସ୍ୱଭାବର ଥିଲେ । ତାଙ୍କ କର୍ମକ୍ଷେତ୍ର ଲଢ଼ ଓ
 ସମ୍ମାନନକ ଥିଲା । ମାତ୍ର ତୁଳା ହେଉଛି କାଳପୁରୁଷ
 ବସ୍ତି ପ୍ରଦେଶ ବା ନାଭିର ନିମ୍ନଭାଗ ତଳପେଟ । ସେଠାରେ
 ଶନି ରହିବା ଫଳରେ ସେ ପ୍ରବଳ ଭଦର ଶୂଳରେ ପୀଡ଼ିତ
 ହେଉଥିଲେ । ବଜ୍ରୀ ହେଲେ ହେଁ ବୃହସ୍ପତିଙ୍କ ପୂର୍ଣ୍ଣ ଦୃଷ୍ଟି ତାଙ୍କ
 କର୍ମକ୍ଷେତ୍ରରେ ଯଥେଷ୍ଟ ସାହାଯ୍ୟ କରିଥିଲା । ଦଶମାଧିପତି
 ଶୁକ୍ରଙ୍କ ଲଗ୍ନରେ ଅବସ୍ଥାନ ତାଙ୍କୁ କବି ଓ ବାଲ୍ୟରୋଗୀ ଜଣା
 ଥିଲା । ତେଣୁ କୁହାଯାଇଛି—

ଦଶମାଧିପତୌ ଲଗ୍ନେ କବିତା ଗୁପ୍ତ ସଂଯୁତଃ ।
 ବାଲ୍ୟେ ରୋଗୀ ସୁଖା ପଶ୍ଚାତଅଧିକୈନେ ବିନେ ॥

ଚନ୍ଦ୍ରକଠାରୁ ବୃହସ୍ପତିଙ୍କ ଦଶମାବସ୍ଥାନ ମଧ୍ୟ ତାଙ୍କୁ
 ଆଗରଣୀ ଓ ଧାର୍ମିକକର୍ମ ଗତ ଥିଲା । ତେଣୁ ହୋଇ

ଶୁଭାଗୁରୋ ବିଶ୍ୱାସାର୍ଥଃ ସମୁଦ୍ଧୋ ଧାର୍ମିକୋ ଉଦେତ୍ ।
ଶଶାଙ୍କାତ୍ କର୍ମଣୋ ଭୂପୋ ମନ୍ତ୍ରୀ ବା ସୁରମନ୍ତ୍ରିଣି ॥

ବୃହସ୍ପତିଙ୍କ ଏତାଦୃଶ ଦଶମାବସ୍ଥାନ ବୃଧ ଶ୍ରେତ୍ରେ
ହୋଇ ବୁଧଙ୍କ ପ୍ରତି ପୂର୍ଣ୍ଣ ଦୃଷ୍ଟି ରଖିଥିବାରୁ ତାଙ୍କୁ ଗଣିତଜ୍ଞ
କରିଥିଲ ଏବଂ ଗଣିତ ତାଙ୍କର କର୍ମକ୍ଷେତ୍ର ହୋଇଥିଲା ।
ଲଗ୍ନଠାରୁ ଦଶମସ୍ଥାନ ଶୁକ୍ରକ୍ଷେତ୍ର ହେତୁ କାବ୍ୟାଦି ରଚନା
କ୍ଷେତ୍ରରେ ସେ ଥିଲେ ପାରଦର୍ଶୀ ଏବଂ ଚନ୍ଦ୍ରଠାରୁ ଦଶମସ୍ଥାନ
ବୁଧ କ୍ଷେତ୍ର ହୋଇଥିବାରୁ ଗଣିତ ବିଦ୍ୟାରେ ସେଥିଲେ ଧୁରୀଣ ।
ଫଳରେ ସିଦ୍ଧାନ୍ତ ଦର୍ପଣ ଭଜକୋଟିର କାବ୍ୟଗୁଣ ସଂପନ୍ନ
ଗଣିତଗ୍ରନ୍ଥର ଆବିର୍ଭବ ସମ୍ଭବ ହୋଇଥିଲା ।

ଏକାଦଶରେ କେତୁଙ୍କ ଅବସ୍ଥାନ ଯୋଗୁଁ କାତକ ସୁଭକ୍ଷା,
ସୁବିଦ୍ୟାଯୁକ୍ତ, ଅଦର୍ଶନୀୟ ଓ ରୋଗୀ । ତେଣୁ କୁହାଯାଇଛି—

ସୁଭାଗୀ ସୁବିଦ୍ୟାଧିକୋଽଦର୍ଶନୀୟଃ
ସୁଭୋଗଃ ସୁତେଜଃ ସୁବସ୍ତ୍ରୋଽପଯସ୍ୟ ।
ଗୁଦେ ପାଠ୍ୟତେ ସନ୍ତତଂ ବ୍ୟଗ୍ରତା ତ
ଶିଖୀ ମୂରଗଃ ସର୍ବମ୍ଭୟଂ କରୋତି ॥

ଏକାଦଶ ବା ଆୟତ୍ତାନରେ ଅଧିପତି ମଙ୍ଗଳ ବ୍ୟୟସ୍ତ
ହେତୁ ସେ ସବୁବେଳେ ଅଭାବରେ ଥିଲେ । ଯାହା ବା ଆୟ
ହେଉଥିଲା ସବୁ ବ୍ୟୟ ହୋଇଯାଉଥିଲା ।

ଦ୍ୱାଦଶରେ ଅଷ୍ଟମାଧିପତି ରବି, ଷଷ୍ଠ-ନବମାଧିପତି ବୁଧ ଓ
ଚତୁର୍ଥ-ଏକାଦଶାଧିପ ମଙ୍ଗଳ ଅବସ୍ଥିତ । ତେଣୁ ସୁଖ, ଭାଗ୍ୟ,
ଆୟ ଓ ଆୟ-ସବୁଥିରେ ବ୍ୟୟର ନର୍ମମ ପଦଧ୍ୱନି ସେ ଶୁଣୁଥିଲେ ।
ରବି ଦ୍ୱାଦଶରେ ରହିଲେ କାତକ ପ୍ରତି ରାଜ କୃପା ନ ଥାଏ ଏବଂ
ସେ ଖୁବ୍ ବ୍ୟୟଶୀଳ ହୁଏ—‘ବ୍ୟୟସ୍ଥାନଗତେ ସୂର୍ଯ୍ୟେ ବ୍ୟୟଶୀଳୋ
ଭବେନ୍ନରଃ’ ଇତି (ଗର୍ଗଃମି) ମଙ୍ଗଳ ଦ୍ୱାଦଶରେ ରହିଲେ
ମିତ୍ରମାନେ ଶତ୍ରୁ ହୁଅନ୍ତି, ନେତ୍ରରେ ପାତ୍ରା ହୁଏ ଓ ସେ ଅଙ୍ଗ-
କୈବଲ୍ୟଯୁକ୍ତ ହୁଏ । ତେଣୁ କୁହାଯାଇଛି—

ସମିତ୍ତ ବୈରଂ ନୟନାତି ବାଧାଂ କ୍ରୋଧାଭିଭୂତଂ ବିକଳତ୍ୱ ମଙ୍ଗେ ।
ଧନବ୍ୟୟଂ ବନ୍ଧନମନ୍ତତେଜୋ ବ୍ୟୟେ
ଧରାଦୋ ବିଦଧାତି ନ୍ୟୁନମ୍ ॥

ଦ୍ୱାଦଶରେ ବୁଧରହିବା ଫଳରେ—
‘ନୃପପାତନ ସଂତପ୍ତଂ ପରବାଦେନ ପାଡ଼ିତମ୍’
ନୃଶଂସଂ ପୁରୁଷଂ- ଗୃହିଃ କୁରୁତେ ବ୍ୟୟରାଶିଗଃ’ ।

ସେ ନୃପପାତ୍ରା ଓ ଅନ୍ୟକଣ୍ଠକ ପାତ୍ରା ମୁକ୍ତକରିଥିଲେ ।
ପୁରୁରାଜା ନଟବର ସିଂହ ତାଙ୍କୁ ମହାମହୋପାଧ୍ୟାୟ
ଭପାଧି ନେବା ପାଇଁ କଟକ ଛାଡ଼ିବାକୁ ମଧ୍ୟ ରାଜି ନଥିଲେ ।
କିନ୍ତୁ ବୁଧଙ୍କ ଏତାଦୃଶ ଅବସ୍ଥାନର ଭଲଫଳ ହେଉଛି—‘ସୁକାର୍ଯ୍ୟ-
ଦକ୍ଷୋ ବିକିତାତୁପକ୍ଷଃ’—ନିକକାର୍ଯ୍ୟରେ ଦକ୍ଷତା ତଥା ନିକ
ସ୍ତେଜକୁ ନିକ ବ୍ୟବହାରରେ କିଣିନେବା, ଠିକ୍ ସମୟରେ
ଭପାଧି ନେବାପାଇଁ ଦରବାରରେ ପହଞ୍ଚି ନ ପାରିବାରୁ ରାଜାଙ୍କ
ନାମରେ କାରୀ କରାଯାଇଥିବା ଓ୍ୱାରଣ୍ଡକୁ ସେ ବନ୍ଦକରି
ପୁରୁରା ରାଜା ନଟବରଙ୍କ ପ୍ରତି କ୍ଷମା ଆଚରଣ କରିଥିଲେ ।
ଏହା ତାଙ୍କର ଅନନ୍ୟ ମହନୀୟତା । ଦ୍ୱାଦଶରେ ରବି-

ମଙ୍ଗଳ ବୁଧଙ୍କ ସଂଯୋଗ ତାଙ୍କୁ ସର୍ବଥା ଖର୍ଚ୍ଚ ଓ ନିଷ୍ଠୁର
କରି ଦେଇଥିଲା ।

କାରଣ—

‘ସୂର୍ଯ୍ୟର ସୌମ୍ୟା ବ୍ୟୟଗା ମନୁଷ୍ୟଂ ହର୍ଷିତି ନିତ୍ୟଂ
ପ୍ରଭୟାବିହୀନମ୍’ ।

ଚନ୍ଦ୍ରଠାରୁ ଦଶମ କେନ୍ଦ୍ରରେ ବୃହସ୍ପତିଥିବାରୁ ‘ଗଳ କେଶରୀ
ଯୋଗ’ ତାଙ୍କୁ ମେଧାବୀ ଓ ଗୁଣବୀ କରୁଥିଲା ।

କାତକରେ ବୃହସ୍ପତି ଓ ଚତୁର୍ଥ ସ୍ଥାନାଧିପତି ମଙ୍ଗଳ
ପରସ୍ପରର କେନ୍ଦ୍ରରେ ଥିବାରୁ ଏବଂ ଲଗ୍ନାଧିପତି ଶନି ଦଶମରେ
ଭଜସ୍ତ ହେବାରୁ ପୂର୍ଣ୍ଣ ‘କାହାଳ ଯୋଗ’ ହେଲା । କାରଣ
କୁହାଯାଇଛି—

ଅନ୍ୟୋନ୍ୟକେନ୍ଦ୍ରଗ୍ରହଗୌ ଗୁରୁବନ୍ଧୁନାଥୌ
ଲଗ୍ନାଧିପେ ବଳଯୁତେ ଯଦି କାହାଳଃ ସ୍ୟାତ୍ ।
କର୍ମେଶ୍ୱରେଣ ସହତେ ତୁ ବିଲେକିତେ ବା
ସ୍ତୋତେ ସୁକେ ସୁଖପତୌ ଯଦି ତାଦୃଶ୍ୟସ୍ୟାତ ॥

ଏହି କାହାଳ ଯୋଗ ତାଙ୍କୁ ଓଜସ୍ୱୀ, ସାହାସୀ ଓ ଗ୍ରାମରେ
ସମ୍ମାନ ଦେଇଥିଲା ।

ପୁଣି ଲଗ୍ନାଧିପତି ଶନି ଦଶମ କେନ୍ଦ୍ରରେ ଭଜସ୍ତ ହୋଇ
ବୃହସ୍ପତିଙ୍କ ଦ୍ୱାରା ପୂର୍ଣ୍ଣ ଦୃଷ୍ଟି ହେଉଥିବାରୁ ‘ରୁମର ଯୋଗ’
ତାଙ୍କୁ ବିଦ୍ୱାନ୍ ବାଗ୍ମୀ, ପଣ୍ଡିତ, (ହିତଶି) ରାଜପୂଜ୍ୟ ସର୍ବଜ୍ଞ
ବେଦବିଦ୍ କରିବା ସଙ୍ଗେ ସଙ୍ଗେ ପ୍ରାୟ ସତୁରିବର୍ଷ ପରମାୟୁ
ଦେଇଥିଲା । ତେଣୁ ବୃହତ୍ ପାରାଶରୀ ହୋରା ଓ କାତକ
ପାରିଜାତରେ ଦେଖିବାକୁ ମିଳେ—

ଲଗ୍ନେଶ୍ୱରେ କେନ୍ଦ୍ରଗତେ ସ୍ୱତୁଙ୍ଗେ କୀବେଶିତେ
ରୁମର ନାମ ଯୋଗଃ,
ସୌମ୍ୟଦ୍ୱୟେ ଲଗ୍ନଗୁହେ କଳତ୍ୱେ ନବାସତେ ବା
ଯଦି ରୁମରଃ ସ୍ୟାତ୍ ।
ଯୋଗେ କାତକାମରେ ରାଜପୂଜ୍ୟୋ ବିଦ୍ୱାନ୍ ବାଗ୍ମୀ
ପଣ୍ଡିତୋ ବା ମହାପଃ,
ସର୍ବଜ୍ଞଂ ସ୍ୟାତ୍ ବେଦଶାସ୍ତ୍ରଧୀକାରୀ କୀବେଦ୍ ବର୍ଣ୍ଣଃ
ସପ୍ତତିର୍ବ ସରଣାମ୍ ।

ଏହାଛଡ଼ା କାତକରେ ଏକ ପ୍ରକାର ‘ଶଂଖଯୋଗ’ ଥିବା
ମଧ୍ୟ ଦେଖାଯାଏ । କାରଣ ପଞ୍ଚମାଧିପତି ଓ ଷଷ୍ଠାଧିପତି
ପରସ୍ପରରେ ନ ଥିଲେ ମଧ୍ୟ ଲଗ୍ନାଧିପତି ଓ ଦଶମାଧିପତି
ଭଜସ୍ତ ତରରାଶିରେ ଅବସ୍ଥିତ ଲଗ୍ନାଧିପତି ଗଗନାଧିପତୌ-
ଚରସ୍ତେ.....ତଥା ବଦନ୍ତି) ହେତୁ କାତକ ପୁଣ୍ୟବୀର,
ଶାସ୍ତ୍ର ଓ ଆରୁଣ୍ୟାଳ—‘ଶାସ୍ତ୍ରଜ୍ଞାନାୟୁର ସାଧୁ ଜ୍ଞିୟାଦାନ୍’—ଥିଲେ ।

ଏହି କାତକରେ ଭଜସ୍ତ ଶନି ମକର ନବା-ଶିଗତ ହୋଇ-
ଥିବାରୁ ‘ମୃଦଙ୍ଗ ଯୋଗ’ ହେଲା ଓ ଫଳରେ ସେ ତାଙ୍କ କାର୍ଯ୍ୟରେ
ଯଶସ୍ୱୀ ହୋଇଥିଲେ ।

ରାଜ୍ୟପତି ଓ ଦଶମାଧିପକ ସ୍ଥାନ ବିନିମୟ ପଦରେ ଜାତକ କର୍ମସ୍ଥାନରେ ରତ୍ନମନା ଥିଲେ । ଏହା ପରେ 'ପାରିଜାତ ଯୋଗ' ମଧ୍ୟ ସମ୍ପଦ ହୋଇଥିଲା ଏବଂ ଜାତକ ସୁକର୍ମ ଧର୍ମାଦିରେ ନିରତ ଓ ଦୟାଳୁ ଥିଲେ ।

ମନର ଲଗ୍ନ ଜାତକ ପ୍ରତି ମଙ୍ଗଳ, ବୃହସ୍ପତି ଓ ଚନ୍ଦ୍ର ପାପଗ୍ରହ ଏବଂ ଶୁକ୍ର ଓ ବୁଧ ଶୁଭଗ୍ରହ । ଶନି ମାରକ ଶୁକ୍ର ଯୋଗକାରକ ।

ସାମନ୍ତ ଚନ୍ଦ୍ର ଶେଷରକ ଜାତକରେ ଦଶା ଭୋଗକୁ ନିମ୍ନ ପ୍ରକାରେ ବିଶ୍ଳେଷଣ କରାଯାଇପାରେ ।

ତା ୧୧-୧-୧୮୩୬—ପୌଷ କୃଷ୍ଣ ଅଷ୍ଟମୀ ସୋମବାର କନ୍ୟାରାଶି ହସ୍ତାନକ୍ଷତ୍ରରେ ଜନ୍ମ ।

(+୧୪ ବର୍ଷ) ୧୮୫୦ ଖ୍ରୀଷ୍ଟାବ୍ଦରେ ରାହୁ ମହାଦଶା ଗୁଳିଥିଲାବେଳେ ସେ ଗଣିତ ଜ୍ୟୋତିଷ ପ୍ରତି ମନ ବଳାଇ ଥିଲେ । ଏଠାରେ ଉନ୍ନତ କରାଯାଇ ପାରେ ଯେ ରାହୁ ଜାତକର ପଞ୍ଚମରେ ଉଚ୍ଚରେ ଅବସ୍ଥିତ । (ବିଦ୍ୟା) ବାସସ୍ଥିତି ଶନି ମଧ୍ୟ ଦଶମରେ ତୁଙ୍ଗା । ରାହୁ ଓ ଶନି ଉଭୟେ ଶକ୍ତକ ସ୍ଥାନରେ ଅବସ୍ଥିତ । ତେଣୁ କାବ୍ୟ କଳା ପ୍ରତି ସ୍ୱତନ୍ତ୍ର ପ୍ରବୃତ୍ତ ହୋଇଥିଲା ।

(+୨୨ ବର୍ଷ ବୟସ)- ଖ୍ରୀ ୧୮୫୮ରେ ରାହୁ ମହାଦଶାରେ ଶକ୍ତ ଗୁଳିଥିଲାବେଳେ ବିବାହ ହେଲା । ଧବଳାତୀ ବଚନ ଅନୁସାରେ 'ଶୁକ୍ର ତ୍ରିକୋଣରେ ଜୀବେ ବିବାହ- ଲଗ୍ନତେ ମରଣ' । ଖ୍ରୀ ୧୮୫୮ ବୃହସ୍ପତି ମକରସ୍ଥ ଶୁକ୍ରକଠାରୁ ପଞ୍ଚମ ଅର୍ଥାତ୍ ବୃଷ ରାଶିରେ ଥିଲେ ।

ଖ୍ରୀ ୧୮୬୩ରେ ରାହୁ ମହାଦଶାରେ ମଙ୍ଗଳ ଅକ୍ଷରରେ ପୁତ୍ର ପାତକାସ ଜନ୍ମ ଗ୍ରହଣ କରିଥିଲେ ।

ତା ୧୨-୪-୧୮୬୯—ରାହୁ, ଶନି । ଶନି ଦଶା ଗୁଳିଥିଲା ବେଳେ ସିଦ୍ଧାନ୍ତ ଦର୍ପଣର ଯଥାର୍ଥ ଅଧ୍ୟୟନ ହୋଇଥିଲା । ପଞ୍ଚମରେ ଉଚ୍ଚସ୍ଥ ରାହୁ ଓ ଦଶମରେ ତୁଙ୍ଗା ଶନି ସିଦ୍ଧାନ୍ତ ଦର୍ପଣ ଭଳି ଏଡ଼େ ବିରବଶାଳୀ ସାରସ୍ୱତ କାଳି କରାଇଥିଲେ । ମାତ୍ର ତାର ଆଶାନ୍ତରୁପ ପୁସାର ହୋଇ ପାରିଲା ନାହିଁ । ସିଦ୍ଧାନ୍ତ ଦର୍ପଣର ଏହି ଜନ୍ମ ସାମନ୍ତକ ଜନ୍ମବାର ସୋମବାରରେ ହୋଇଥିଲା । ମାତ୍ର ଏହି ଅଧ୍ୟୟନ ବିନତି ସାମନ୍ତକ ପ୍ରତି ଅଷ୍ଟମ ଚନ୍ଦ୍ର ଓ ବୁଧ ନକ୍ଷତ୍ର ଥିଲା । ତେଣୁ ସାମନ୍ତ ଓ ସିଦ୍ଧାନ୍ତ ଦର୍ପଣର ଜନ୍ମ ଭୋଗ୍ୟ ଅନୁରୂପ ବାଧାବିଧି ଦେଇ ଗତି କରିଥିଲା ।

ଖ୍ରୀ ୧୮୭୭ରେ ବୃହସ୍ପତି ମହାଦଶାରେ ମଙ୍ଗଳ ଅକ୍ଷର ଗୁଳିଥିଲାବେଳେ ଜଗନ୍ନାଥ ମନ୍ଦିରରେ ପାଣ୍ଡିର ପ୍ରବଚନ ହେଲା ।

ଖ୍ରୀ ୧୮୭୭ରେ ବୃହସ୍ପତି ମହାଦଶାରେ ରାହୁ ଅକ୍ଷର ଗୁଳିଥିଲାବେଳେ ମଧ୍ୟମ ପୁତ୍ର ଗଦାଧର ଜ୍ୱମିଷ ହୋଇଥିଲେ ।

ଖ୍ରୀ ୧୮୭୯ରେ ସେହି ବୃହସ୍ପତି ରାହୁରେ କନିଷ୍ଠ ଚନ୍ଦ୍ରଧର ଜନ୍ମ ଗ୍ରହଣ କରିଥିଲେ ।

ତା ୧୨-୧୧-୧୮୯୨—ମାର୍ଗଶିର କୃଷ୍ଣପକ୍ଷ ଶନିବାର ଦିନ ସିଦ୍ଧାନ୍ତ ଦର୍ପଣ ଗ୍ରନ୍ଥ ସମାପ୍ତ ହୋଇଥିଲା ।

ତା ୩-୬-୧୮୯୩—ବୃହସ୍ପତି ମଙ୍ଗଳଶୁକ୍ରଦଶା ଗୁଳିଥିଲା ବେଳେ ସେ 'ମହାମହୋପାଧ୍ୟାୟ' ଉପାଧିରେ ଭୂଷିତ ହୋଇଥିଲେ । ସେଦିନ ଥିଲା ଶନିବାର । ରାଜ୍ୟପତି ଶନି ଯୋଗକାରକ ଶୁକ୍ରକ ଗ୍ରହରେ ରହି ସ୍ଥାନ ବିନିମୟ କରିଛନ୍ତି ଏବଂ ଶୁକ୍ର ପ୍ରତ୍ୟକ୍ଷରେ ଏହା ସ୍ୱାଭାବିକ ଭାବରେ ସଂଭବ ହୋଇଛି । ସେ ଦିନ ଚନ୍ଦ୍ର ମକରରେ ଅତି ମିତ୍ର ନକ୍ଷତ୍ରରେ ଥିଲେ ।

ତା ୧୭-୯-୧୯୦୩—ଗରୁଡ଼ାର ଦିନ ବୁଧ, ଶୁକ୍ର, ରାହୁର ଦଶା ଗୁଳିଥିଲାବେଳେ ଏବଂ ଗୋଟରରେ ଆୟ ସ୍ଥାନରେ ଚନ୍ଦ୍ର ଥିଲାବେଳେ ସାମନ୍ତକ ସକାଶେ ପେନ୍ସନ୍ ପାଇଁ ସୁପାରିଶ ପତ୍ର ପଠାଯାଇଥିଲା ।

ତା ୨୦-୧୧-୧୯୦୩—ରାହୁ, ଶୁକ୍ର, ବୃହସ୍ପତି ଦଶାରେ ଯୋଗକାରକ ଶୁକ୍ରବାର ଦିନ ଗୋଟରରେ ତୃତୀୟ ଚନ୍ଦ୍ର ଗୁଳିଥିଲାବେଳେ ପରଶୁ ଟଙ୍କା ପେନ୍ସନ୍ ପାଇବା ପାଇଁ ମଂଜୁର ହୋଇଥିଲା ।

ତା ୧୧-୬-୧୯୦୪ (୧୮୨୬ ଖେଳାବ) ଜ୍ୟେଷ୍ଠ ଗୁରୁମାସ କୃଷ୍ଣ ଦ୍ୱାଦଶୀଗତ ତ୍ରୟୋଦଶୀ ତିଥି ଶନିବାର ଦିନ ଅଷ୍ଟମଚନ୍ଦ୍ର ଓ ବୁଧ ନକ୍ଷତ୍ରରେ ସାମନ୍ତକ ମତ୍ୟୁ ହୋଇଥିଲା ।

ଏଠାରେ ଉନ୍ନତ କରାଯାଇପାରେ ସାମନ୍ତକ ଜନ୍ମବାର ଓ ସିଦ୍ଧାନ୍ତ ଦର୍ପଣର ଜନ୍ମବାର ଥିଲା ସୋମବାର ଏବଂ ସିଦ୍ଧାନ୍ତ ଦର୍ପଣର ସମାପ୍ତିବାର ଓ ସାମନ୍ତକ ସହ ଗ୍ରହ ଲୀଳାର ସମାପ୍ତି ବାର ଥିଲା ଶନିବାର । ଏ ସବୁକୁ ନିୟତିର ଲୀଳା ଓ ଦୈବ ଗତିରେ ଥିବା ସମତା ତଥା ବିଚିତ୍ରତା ପ୍ରେତ୍ୟକଙ୍କର ବିସ୍ତ୍ରୋହାଦକ ହେବା ସଙ୍ଗେ ସଙ୍ଗେ ଜ୍ୟୋତିଷ ଶାସ୍ତ୍ର ପ୍ରତି ଅହେତୁକ ଆଗ୍ରହ ଓ ସମାନବୋଧ ସର୍ବ୍ଣ କରିଥାଏ । ସାମନ୍ତ ଆଉ ନାହାନ୍ତି କିନ୍ତୁ ତାଙ୍କର ସିଦ୍ଧାନ୍ତ ଦର୍ପଣ ରହିଛି । ତେଣୁ କବିବର ରାଧାନାଥ ଯଥାର୍ଥରେ କହିଥିଲେ—

ମାତ୍ର ଉତ୍କଳର ଦର୍ପ, ଚିତ୍-ପ୍ରସୂତି
ଜ୍ୟୋତିଷ-ଦର୍ପଣ, ଦରିଦ୍ରର କୃତି ।
ସିଦ୍ଧାନ୍ତ ଦର୍ପଣ ହେବ ନାହିଁ ଲୟ
ନରଦେହେ ଥିବ ଯାବତ ହୃଦୟ ।

ସଂପାଦକ, ସଂସ୍କୃତି ବିଭାଗ, ଭୁବନେଶ୍ୱର ।

ଆମର ସର୍ବଠାରୁ ବଡ଼ ବଡ଼ ସଂପଦ ହେଲା ଜନଶକ୍ତ । ଦ୍ୟୁତି ଓ ପରିବାର ଯେପରି ସେମାନଙ୍କର ଅନ୍ତର୍ନିହିତ ଶକ୍ତିର ପୂର୍ଣ୍ଣ ଉପଲବ୍ଧି କରି ପାରିବେ ସେଥିପାଇଁ ଆମକୁ କାର୍ଯ୍ୟକରିବାକୁ ହେବ । ଏଥିଲାଗି ପରିବାର ନିୟୋଜନ, ପୁଷ୍ଟି କାର୍ଯ୍ୟକ୍ରମ ମହିଳା ଓ ଶିଶୁ କଲ୍ୟାଣ, ଭୋଗ ନିୟନ୍ତ୍ରଣ, ପ୍ରାଥମିକ ଓ ଶ୍ରୈତ୍ତ୍ୱ ଶିକ୍ଷାର ପ୍ରସାର, ଜୀତା ଓ ଭଲମ ଯୋଗାଯୋଗ କାର୍ଯ୍ୟକ୍ରମ ଉପରେ ଆମେ ଗୁରୁତ୍ୱ ଦେବୁ ।



ଅମୂଲ୍ୟ ଚକ୍ରେ
ଅମୂଲ୍ୟ ନେତ୍ର ଚଢ଼ିଲ...



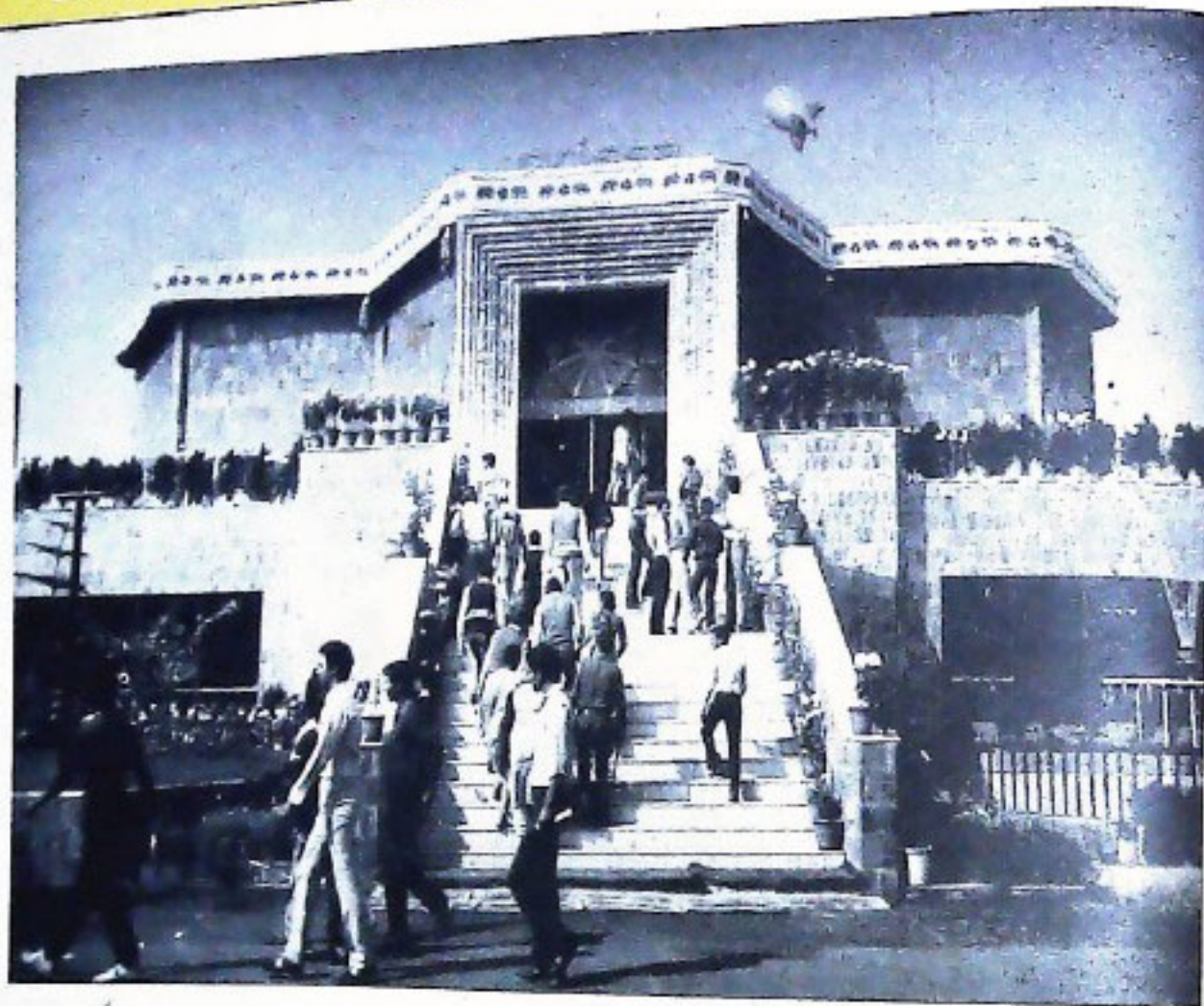

ଆନୁର୍ଜାତିକ ବାଣିଜ୍ୟ କ୍ଷେତ୍ରରେ ଦୈନିକା ପ୍ରସ୍ତୁତ.....

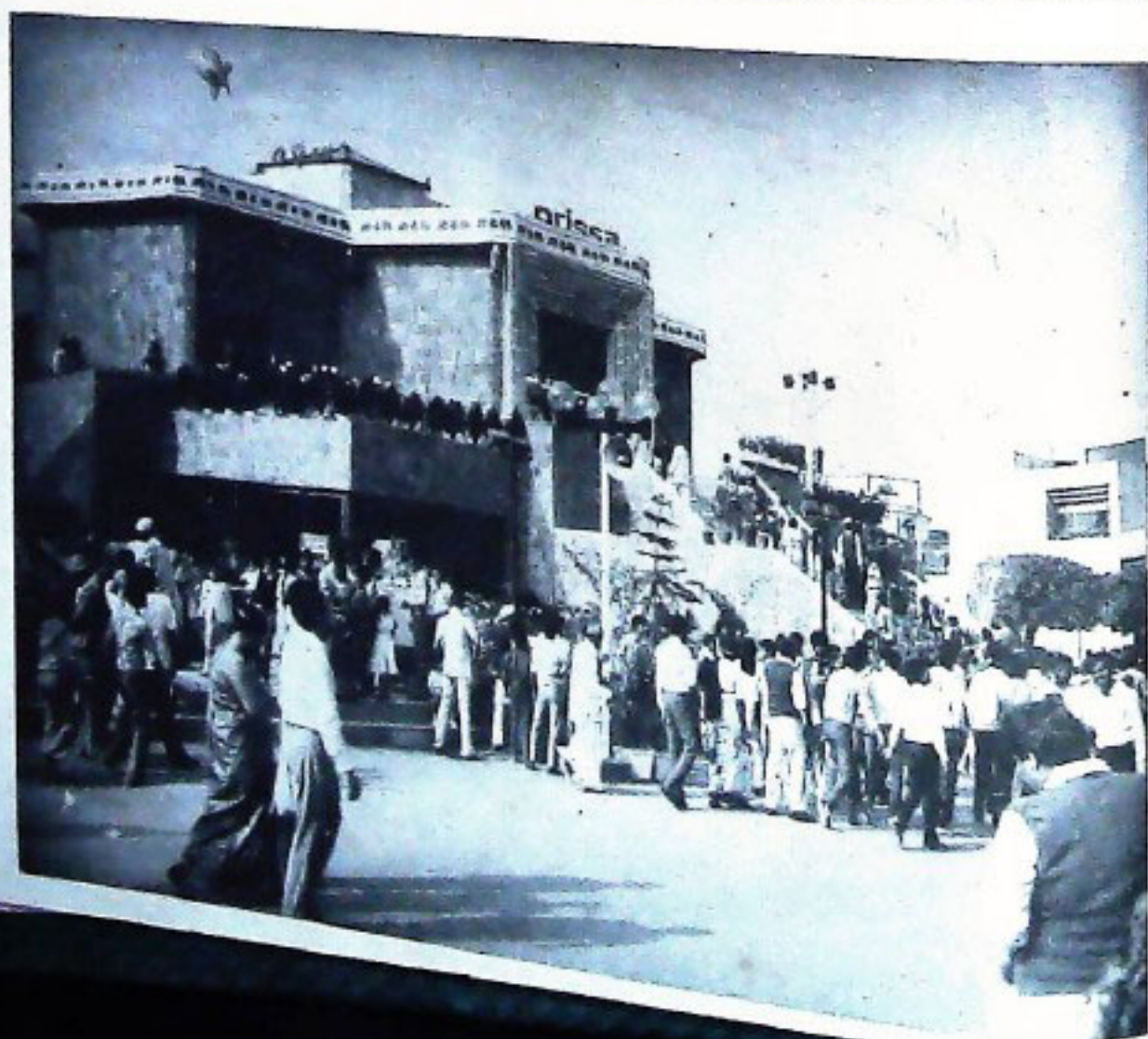

230
ome

64361
23/1/93



Feb + March - 1986

ଉତ୍କଳ ସମ୍ପଦ

