

ଉତ୍କଳ ପ୍ରସଙ୍ଗ





ମହାନରାଜା ବିଲ୍ଲାଲ କୁମାରୀ ଅନିଚିତା ଦତ୍ତ ସ୍ଵାଧୀନତା ଦିବସ  
ଦିନରେ ଅବସରରେ ମୁଖ୍ୟମନ୍ତ୍ରୀଙ୍କଠାରୁ ପ୍ରଥମ ଭାଗ୍ୟ ଲାଭି  
ଉତ୍ତରଣ ଲାଭେଇଁ ପୁରସ୍କାର ଗ୍ରହଣ କରୁଛନ୍ତି ।



ଉତ୍ତରାଧିକାରୀ ସମ୍ମାନ ଓ ଭାରତ ସରକାର ଦ୍ଵାରା ଶ୍ରୀ ବିଲ୍ଲାଲ କୁମାରୀ ଦତ୍ତଙ୍କୁ ଏକ ପୁରସ୍କାର ଦେଇ  
ସମ୍ମାନ କରୁଛନ୍ତି (୧୯/୧୨) ।





ଭାର୍ଗବୀ ଜୟନ୍ତୀ ପାଳନ ଅବସରରେ ମାନ୍ୟବର ରାଜ୍ୟପାଳ ଶ୍ରୀ ବି. ପଦ୍ୟନାରାୟଣ ଚେଟ୍ଟି ବିଧାନ ସଭା ସଭିଷର ମଧ୍ୟରେ ଥିବା ଗାନ୍ଧିଜୀଙ୍କ ପ୍ରତିମୂର୍ତ୍ତିରେ ମାଲ୍ୟାପୂର୍ଣ୍ଣ କରୁଛନ୍ତି । ବିଧାନ ସଭା ବାଚସପତି ଶ୍ରୀ ସୁଧୂକ୍ଷିର ଦାସ ଉପସ୍ଥିତ ଅଛନ୍ତି ।



ପୂର୍ବରାତ୍ରୀ ଭବନରେ "ଓଡ଼ିଶାରେ ଗାନ୍ଧିଜୀ" ଗୀତିକ ଏବଂ ପ୍ରଦର୍ଶନୀରୁ ରାଜ୍ୟପାଳ ଶ୍ରୀ ବି. ପଦ୍ୟନାରାୟଣ ଚେଟ୍ଟି ଉଦ୍ଘାଟନ କରୁଛନ୍ତି ।

# ଉତ୍କଳ ପ୍ରସଙ୍ଗ

୫୦ ଭାଗ ମାସ ସଂଖ୍ୟା ଆଶ୍ୱିନ ୧୯୧୪ ଶହାଦ ଅକ୍ଟୋବର ୧୯୯୩

## ସମ୍ପାଦକ ମଞ୍ଚଳୀ

ନିର୍ଦ୍ଦେଶକ

ଶ୍ରୀ କାଳୀ କୁମାର ରଥ

ସମ୍ପାଦନା ସହଯୋଗୀ

ଶ୍ରୀ ଶରତଚନ୍ଦ୍ର ସାମନ୍ତରାୟ

ମୁଖ୍ୟ ସମ୍ପାଦକ

ଶ୍ରୀ ସତୀଶ ପାତ୍ର

ପ୍ରଚ୍ଛଦପଟ୍ଟ

ଆଶିଷ କୁମାର ପାଣ୍ଡେ

ପ୍ରକାଶନ

ପୁରନା ଓ ଲୋକ ସମ୍ପର୍କ ବିଭାଗ, ଓଡ଼ିଶା ସରକାର  
ଭୁବନେଶ୍ୱର

ମୁଦ୍ରଣ

ଓଡ଼ିଶା ସରକାରୀ ମୁଦ୍ରଣାଳୟ, କଟକ-୧୦  
(ଫେଟୋଲିଥୋଗ୍ରାଫି ସହକାରେ ଅକ୍ଷର ସଂଯୋଜିତ)

ବାର୍ଷିକ ଦେୟ : ଟ ୨୦-୦୦

ପ୍ରତି ଖଣ୍ଡ : ଟ ୨-୦୦

ଓଡ଼ିଶା ସରକାରଙ୍କ ବିଭିନ୍ନ ବାଦ୍ୟ, ପତାକା ଯୋଗ୍ୟ ଓ ଅନ୍ୟାନ୍ୟ ପତାକା ଉପରେ ବ୍ୟବହାର କରାଯାଇଥିବା "ଉତ୍କଳ ପ୍ରସଙ୍ଗ"ରେ ପ୍ରକାଶିତ ହୋଇଥାଏ । ଏହା ବ୍ୟତୀତ ଅନେକ ବିଷୟ ବ୍ୟବହାର ଆବଶ୍ୟକ ନୁହେଁ ଏହି ପତାକାରେ ପ୍ରକାଶ କରାଯାଇଥାଏ ।  
ଯେଉଁ ବିଷୟକୁ ସମ୍ପୂର୍ଣ୍ଣ ଓ ଅନୁମୋଦିତ ମୂଳ ପାଠ ବୋଲି ଗ୍ରହଣ କରାଯାଉଛି ।  
"ଉତ୍କଳ ପ୍ରସଙ୍ଗ" ଓଡ଼ିଶା ସରକାରଙ୍କ ପୁରନା ଓ ଲୋକ ସମ୍ପର୍କ ବିଭାଗ ଦ୍ୱାରା ପ୍ରକାଶ ପାଇଥିଲେ ହୁଏ ଏହି ପତାକାରେ ପ୍ରକାଶିତ ନଦୀମାତା ଓ ବିଜାଧାରୀ ପତ୍ର ଛଳରେ ଓଡ଼ିଶା ସରକାରଙ୍କର ବୋଲି ଗ୍ରହଣ କରାଯାଉ ନାହିଁ ।

# ସୂଚୀ

|   |                                 |    |
|---|---------------------------------|----|
| ନିହାଳର ଯୌଥ ପରିଗୁଳନା .....                     | ଶ୍ରୀ ଅଦ୍ୱୈତ ପ୍ରସାଦ ସିଂହ         | ୧  |
| ପୂଜା ମଣ୍ଡପ ହିଁ ମିଳନର ମଞ୍ଚ .....               | ପଞ୍ଚିତ ଅବଧୁତାନନ୍ଦ କର            | ୩  |
| ଢେରବ ଓ ଢେରବୀ .....                            | ଶ୍ରୀ ପ୍ରଫୁଲ୍ଲ ଚନ୍ଦ୍ର ମହାନ୍ତି    | ୫  |
| ଶକ୍ତି ପୂଜା ଓ ପଶୁ ବଳି .....                    | ଶ୍ରୀ ମନୋରଞ୍ଜନ ପାଣିଗ୍ରାହୀ        | ୬  |
| ଅହମୀକା ଶୋଷ .....                              | ଅଧ୍ୟାପକ ବିକ୍ରମ କେଶରୀ ବର୍ମା      | ୧୦ |
| ଅକାଳ ବୋଧନ .....                               | ବନପ୍ରଭା ପରିଡ଼ା                  | ୧୧ |
| ବନ୍ୟପ୍ରାଣୀ ସଂରକ୍ଷଣ—ଆମର କର୍ତ୍ତବ୍ୟ .....        | ଶ୍ରୀ ପୁଣ୍ଡିଚନ୍ଦ୍ର ମହାନ୍ତି       | ୧୨ |
| ଗ୍ରାମାଞ୍ଚଳ ପ୍ରଗତିରେ ରାଜ୍ୟ ସରକାର .....         | ଶ୍ରୀ ଯଜ୍ଞସେନ ରାଉତ               | ୧୪ |
| ଗାନ୍ଧି ଓ ସଦିଚ୍ଛାର ପ୍ରତୀକ ଲାଲ୍‌ବାହାଦୁର .....   | ଶ୍ରୀ କୃଷ୍ଣଚନ୍ଦ୍ର ସୁଆର           | ୧୬ |
| ଆଦ୍ୟାଶକ୍ତି ସନାତନୀ ସୁଭଦ୍ରା .....               | ଇଞ୍ଜିନିୟର ରଘୁନାଥ ପାଟ            | ୧୮ |
| କଥାକାର ଫକୀରମୋହନ: ଏକ ଅଧ୍ୟୟନ .....              | ଶ୍ରୀ ଦିବାକ୍ଷୀ କାନୁନ୍‌ଗୋ         | ୨୦ |
| ବିଶ୍ୱ ମାନବ ବିଶ୍ୱେଶ୍ୱରାୟ .....                 | ଇଂ କୋଦଣ୍ଡ ପାଣିଗ୍ରାହୀ            | ୨୨ |
| ଓଡ଼ିଆ ସାହିତ୍ୟରେ ଗଣକବି ବୈଷ୍ଣବ ପାଣି .....       | ଶ୍ରୀ କିଶୋର ଚନ୍ଦ୍ର ସିଂହ          | ୨୩ |
| ସାମୁଦ୍ୟା ଦୁର୍ଗାଙ୍କ ଧ୍ୱନିଧାରକ ମାନ ନିଶ୍ଚୟ ..... | ଶ୍ରୀ ହିତୁବନାନନ୍ଦ ପରମହଂସ         | ୨୫ |
| ଆଉ ଥରେ ତୁମେ ବୁଲି ଆସନ୍ତୁ କି ? .....            | ଶ୍ରୀ ରାଧାନାଥ ଦାସ                | ୨୮ |
| ଛତ୍ର ନୃତ୍ୟରେ ମୂଖା .....                       | ଅଧ୍ୟାପକ ଡଃ ନଗେନ୍ଦ୍ରନାଥ ମହାପାତ୍ର | ୩୦ |
| ସାଥକ ସ୍ୱପ୍ନ .....                             |                                 | ୩୩ |
| ସଂସାଦ ପରିକ୍ରମା .....                          |                                 | ୩୫ |
| ବିଷଧରସର୍ପ ଓ ସାପ କାମୁଡ଼ା .....                 | ଅଧ୍ୟାପକ ପ୍ରଫୁଲ୍ଲ କମ୍ବାର ମହାନ୍ତି | ୪୨ |







## ପବିତ୍ର ଦଶହରା ପର୍ବ

ପବିତ୍ର ଦଶହରା ପର୍ବ ବର୍ଷରେ ଥରେ ଆସିଥାଏ । ଆବାଳ କୃଷକନିତ୍ୟ ସମସ୍ତଙ୍କ ମନରେ ଏହି ଦଶହରା ପର୍ବଟି ଆନନ୍ଦ ଭରି ଦେଇଥାଏ । ଦଶହରା ପୂଜା ଉତ୍ସବ ଉପଲକ୍ଷେ ନୂଆ ଜାମାପଟା, ଦୋକାନ ବଜାରର ନୂଆ ଉଜ୍ଜ୍ୱଳ ନୂଆ ସାଜସଜ୍ଜା, ପୂଜା ଉତ୍ସବ, ଭୋଜିଭାତ, ନୃତ୍ୟ ପର୍ଯ୍ୟାୟ, ମଉଜ ମଉଲିୟ ହସସ୍ମୃତି ଇତ୍ୟାଦି ବିଭିନ୍ନ ଆନୋଦ ପ୍ରମୋଦରେ ଆମେ ସମସ୍ତେ ମାତିଥାଉ ।

ପ୍ରତି ବର୍ଷ ଭଳି ଏହି ବର୍ଷ ମଧ୍ୟ ଦଶହରା ପର୍ବ ଆସୁଛି । କିନ୍ତୁ କାହାରି ମନରେ ଆନନ୍ଦ ଉଦ୍ଭାସ ନାହିଁ । ଜାତି, ବର୍ଣ୍ଣ, ଧର୍ମ ନିର୍ବିଶେଷରେ ଆଜି ସମସ୍ତଙ୍କ ମନରେ ବିଷାଦର ଛାୟା ଘୋଟି ଯାଇଛି । ପ୍ରଳୟକାଳୀ ଭୂମି କମ୍ପରେ ମହାଭୀତି ଓ କଣ୍ଠାଚକର ଅଗଣିତ ବ୍ୟକ୍ତିଙ୍କ ପ୍ରାଣହାନୀ ଘଟିଛି । ସୌଭାଗ୍ୟ ଓ ମୃତ୍ୟୁ ପୁଣି ଚଣ୍ଡାଳବା ପାଇଁ ଲୋକମାନେ ନିଜର ଧନ ସମ୍ପତ୍ତି ଆସୀୟ ସୁବନ୍ଧୁ ପ୍ରଭୃତି ହରାଇବା ପାଇଁ ଆତ୍ମ ଅବସ୍ଥାରେ ଦୁଃଖ ଯତ୍ନେ ଦେଇ ଗତି କରୁଛନ୍ତି । ଏହି ଅଭୂତପୂର୍ବ ଏବଂ ଅକଥନୀୟ ଦୁଃଖ ଯତ୍ନେ ପାଇଁ ସମଗ୍ର ଭାରତବାସୀ ଆଜି ଦୁଃଖ ଓ ଶୋକରେ ଜର୍ଜରିତ । ସୁତରାଂ ଏହି ବର୍ଷର ଦଶହରା ପୂଜା ଉତ୍ସବ ଏକ ନିରାତପ୍ତ ଉତ୍ସବ ହେଉ । ମା'ଙ୍କ ପାଖରେ ଆମର ଭକ୍ତିପୂର୍ଣ୍ଣ ନିବେଦନ ହିଁ ମା'ଙ୍କ ପାଇଁ ନୈବେଦ୍ୟ ହେଉ । ବାହ୍ୟ ଆତ୍ମପର ଓ ସାଜସଜ୍ଜା ପାଇଁ ଉଦ୍ଦିଷ୍ଟ ଅର୍ଥକୁ ସେହି ନିଃସ୍ୱ ଓ ନିଃସହାୟ ଲୋକମାନଙ୍କ କଲ୍ୟାଣରେ ବିନିଯୋଗ କରାଯାଉ । ତାହା ହିଁ ଜଗତ ଜନନୀ ମା' ଦୁର୍ଗାଙ୍କ ପାଇଁ ପ୍ରକୃତ ନୈବେଦ୍ୟ ହେବ ।

ପୁନଃ, ପୁଣ୍ୟ ଅର୍ଚ୍ଚନା ପାଇଁ ଆମେ ପୂଜା ଅର୍ଚ୍ଚନା କରିଥାଉ ଏବଂ ଦାନ, ଘୋମ, ଯଜ୍ଞକୁ ନେଇ ହିଁ ପୂଜା । ବିନା ଦାନରେ ପୂଜା ପୂର୍ଣ୍ଣାଙ୍ଗ ନୁହେଁ । ସେଥି ପାଇଁ ଦାନ ହିଁ ମହା ପୁଣ୍ୟ ବୋଲି ଶାସ୍ତ୍ରାନୁମୋଦିତ । ଅତଏବ ଦଶହରା ପୂଜା ଉପବାସକୁ ପୁଣ୍ୟବତ୍ତ କରିବା ପାଇଁ ଦଶହରା ଦିନଟି ଉପବାସ ବ୍ରତ ପାଳନ କରି ସେହି ଅର୍ଥକୁ ଭୂମିକମ୍ପ ଜନିତ ନିଃସହାୟ ବ୍ୟକ୍ତିମାନଙ୍କ ଉଦ୍ଦେଶ୍ୟରେ ଆମ ପୁଣ୍ୟମତୀ ଶ୍ରୀ ବିନ୍ଦୁ ପଟ୍ଟନାୟକଙ୍କ କଲ୍ୟାଣ ପାତ୍ରକୁ ପଠାଇବା ନିମନ୍ତେ ନିବେଦନ କରୁଛୁ । ପବିତ୍ର ଦଶହରା ଅବସରରେ, ପବିତ୍ର ଦଶହରା ପୂଜା ଉତ୍ସବ ନିମନ୍ତେ ଉଦ୍ଦିଷ୍ଟ ଅର୍ଥ ଏହି ପବିତ୍ର କାର୍ଯ୍ୟରେ ବିନିଯୋଗ ହେଉ । ଏହା ହିଁ ହେବ ପ୍ରକୃତ ପୁଣ୍ୟ, ପ୍ରକୃତ ପୂଜା, ପ୍ରକୃତ ନୈବେଦ୍ୟ ।

*ସର୍ବଜିତ ସାହୁ*



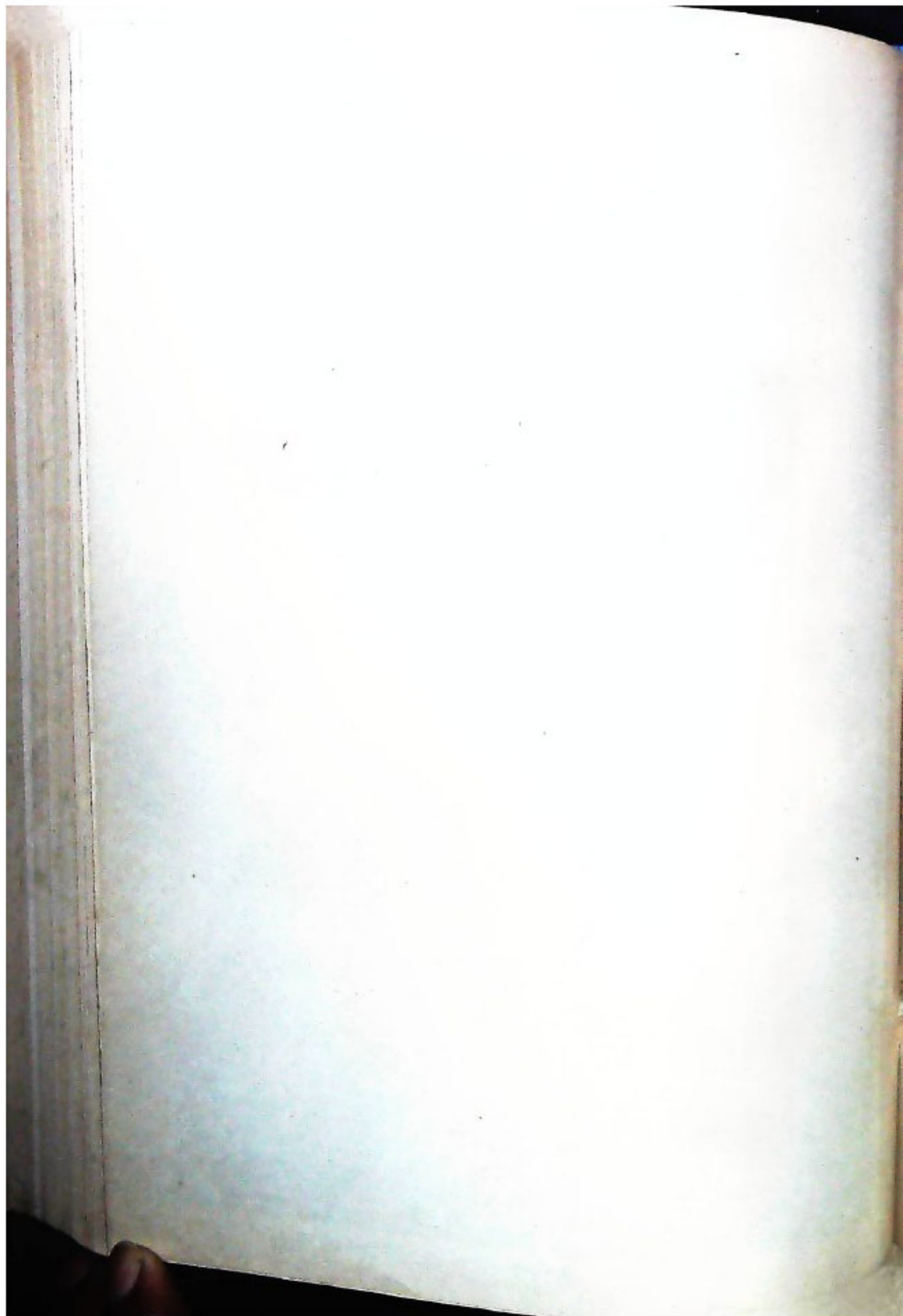

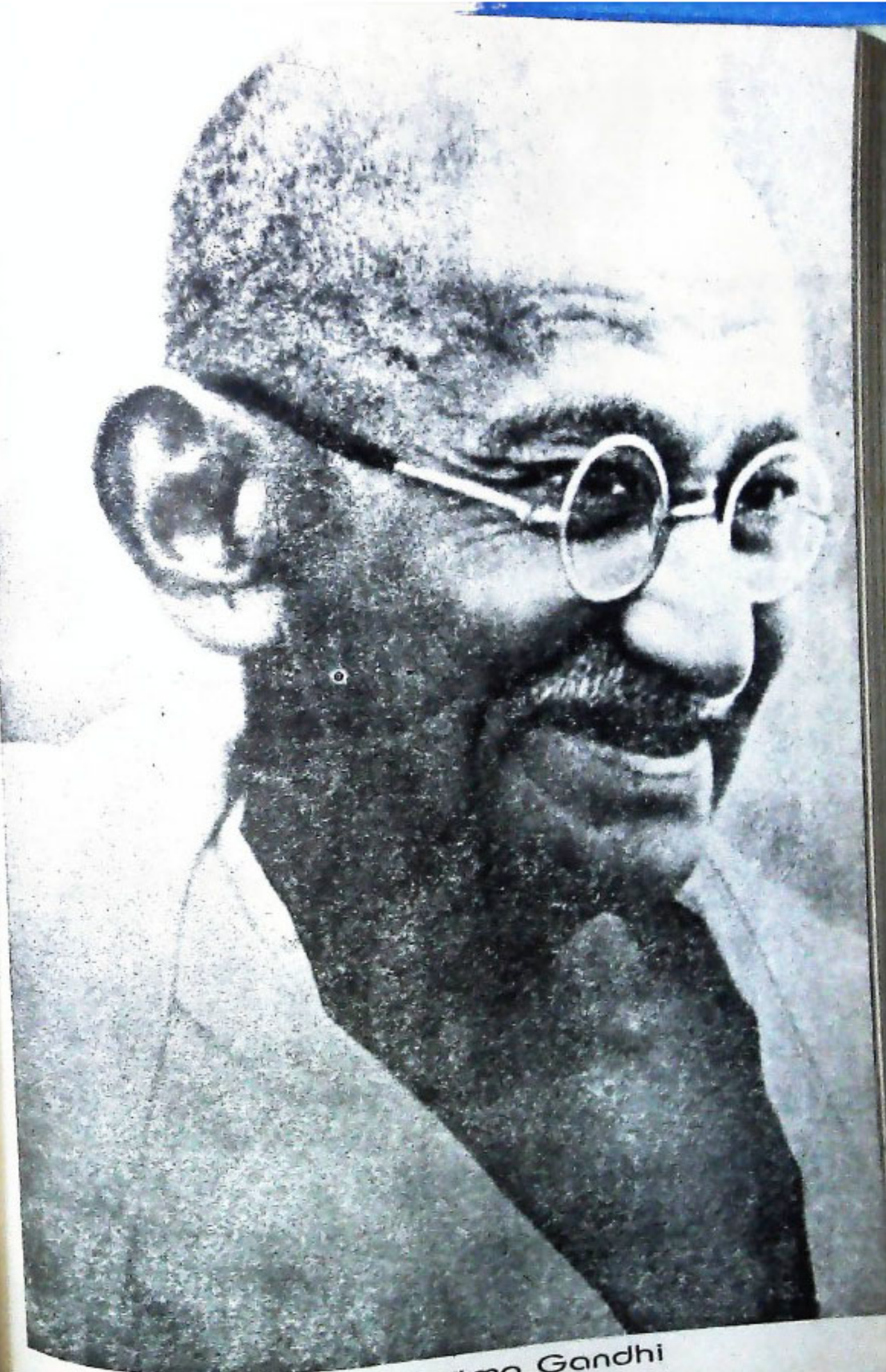

Mahatma Gandhi



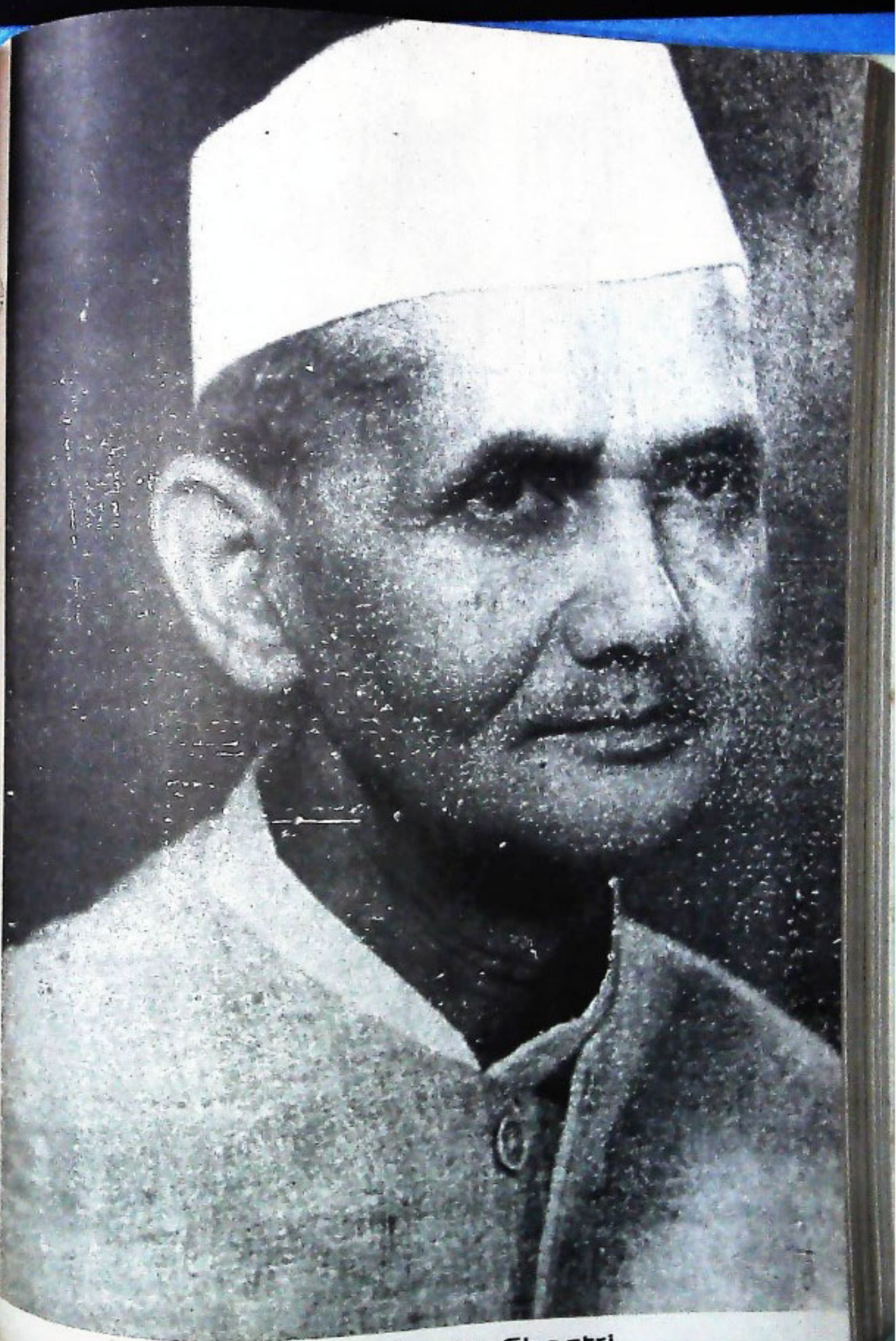

Lal Bahadur Shastri

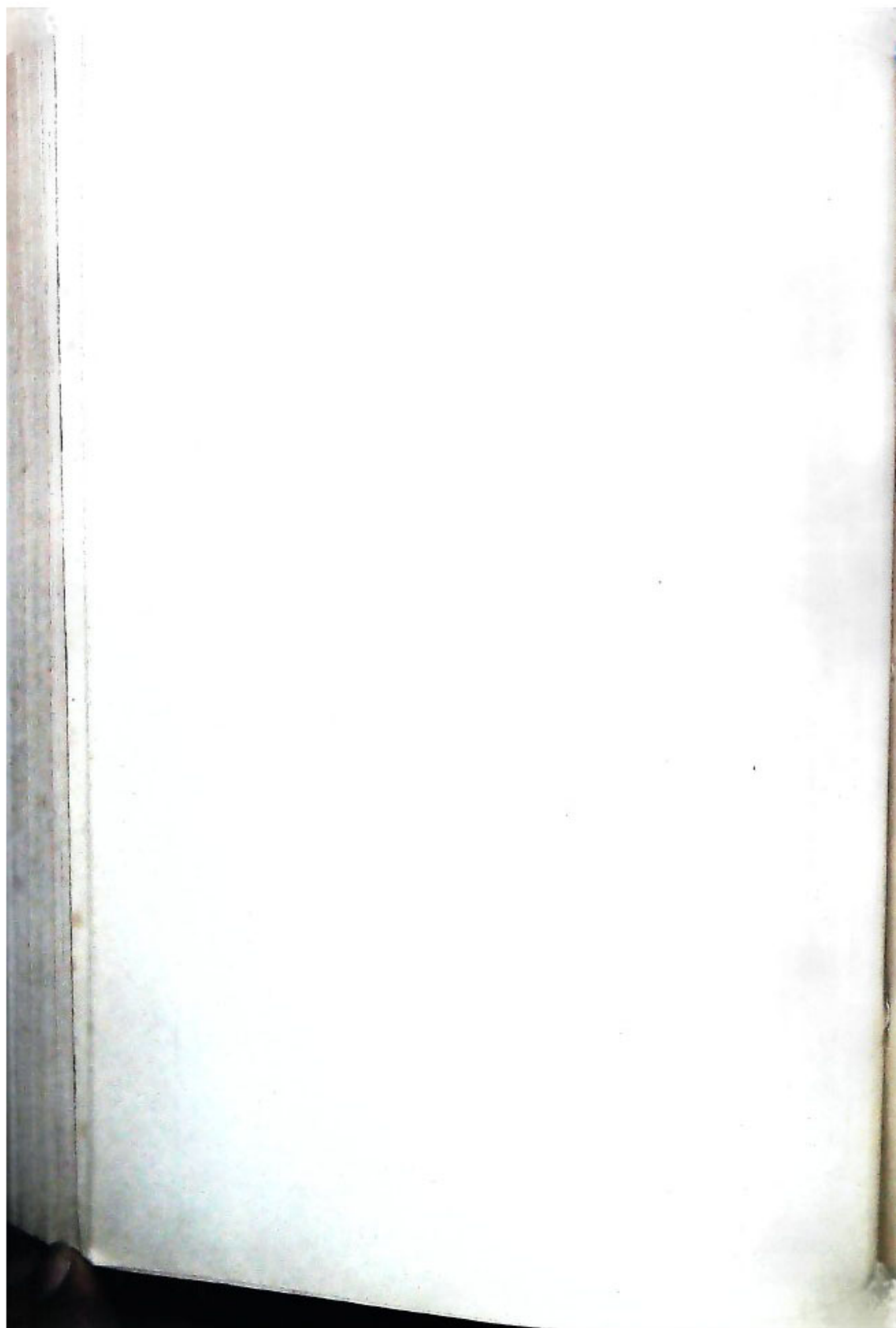

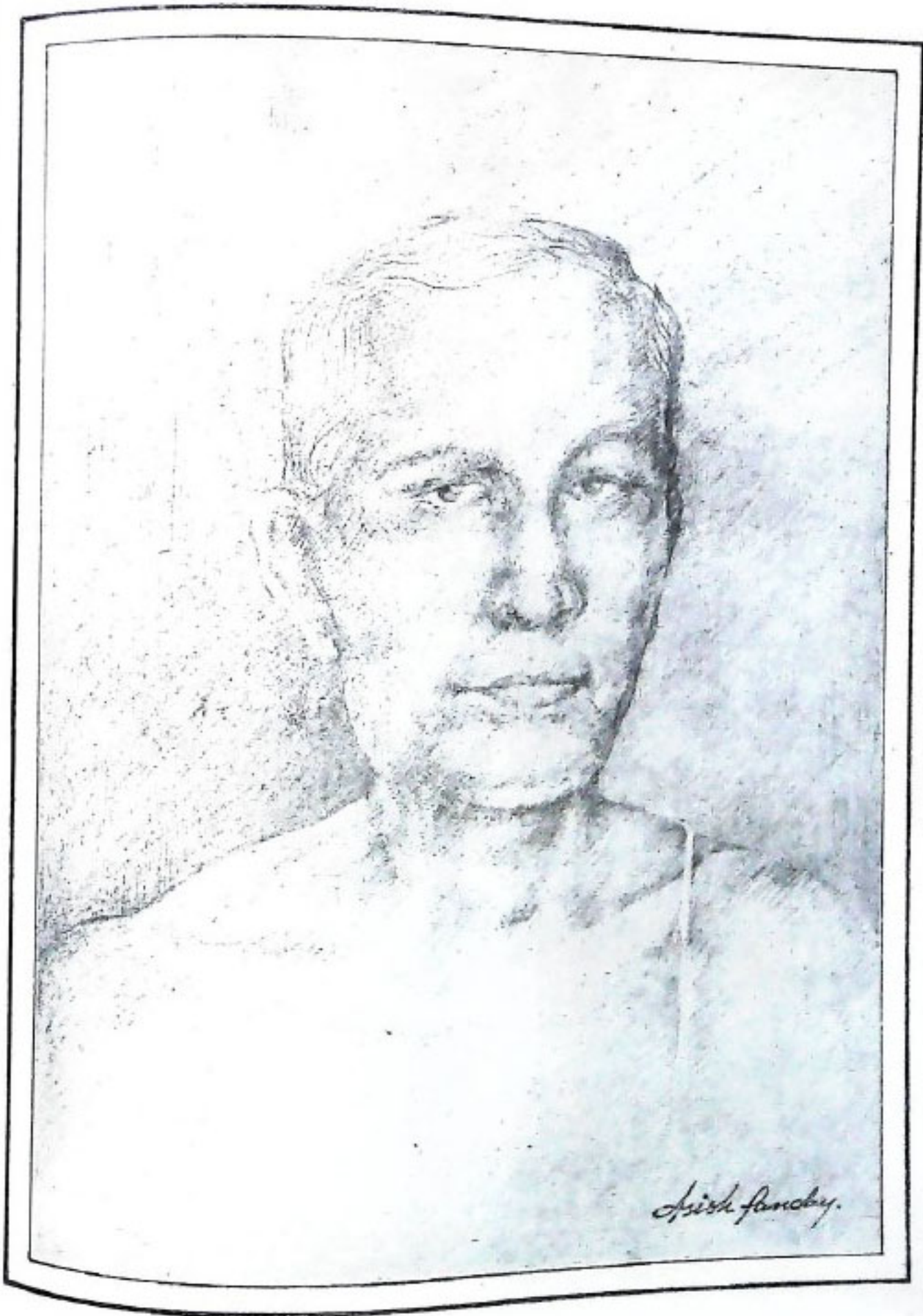

ଗଣକବି ବୈଷ୍ଣବ ପାଣି  
Ganakabi Baishnaba Pani

ଶ୍ରାମରେ ଉତ୍ତମ କମିଟି ରହି ସମାହରାଳ ଭାବରେ କାମ କରୁଥିବାରୁ ପରସର ଭିତରେ ବାଦ ବିସମାଦ ଦେଖାଦେଉଛି । ଅର୍ଥାତ୍ ବହୁ ଦିନ ଧରି ରହି ଆସୁଥିବା ନାୟକ ଦାବି ଯୋଗୁଁ ପରସର ଶ୍ରାମ ଭିତରେ ବଳଦ ଲାଗି ରହିଛି । କମିଟି ଭିତରେ ରହିଥିବା ଏହି ବଳଦପୁତ୍ର ରାଜନୀତିକୁ ସୁଧାରିବା ପାଇଁ ଯଦି କୌଣସି ନିର୍ଦ୍ଦେଶ ନୀତିନିୟମ ପ୍ରଣୟନ କରାଯାଏ, ତାହେଲେ ଏହି ସମସ୍ୟା ଦୂର ହୋଇପାରିବ । ମୁଁ ଆଶାକରେ ଯୋଥ ଜଣକ ପରିଷ୍କାରରେ ବନ ବିଭାଗ ଏବଂ ଲୋକମାନଙ୍କ ଭିତରେ ଏକା ପ୍ରକାରର କ୍ଷମତା ରହିବା ଦରକାର । ଏଥି ନିମିତ୍ତ ବିଭାଗୀୟ କମିଟିରୀ ସେମାନଙ୍କର ମାଲିକାନା ଦାୟିତ ନ କରି ନିର୍ଦ୍ଦେଶକ ବା ଦସ୍ତଦାସକ ହିସାବରେ କାମ କରିବା ଉଚିତ ନୁହେଁ, ବରଂ ଲୋକଙ୍କ ସହିତ ମିଶି ଶୁଣାଣୀ ସହିତ କିପରି କାମ କରାଯାଇ ପାରିବ ସେ ଦିଗରେ ଚେଷ୍ଟା

କରିବା ଉଚିତ । ନଚେତ୍ ଶ୍ରାମ ଲୋକମାନେ ବିଭାଗୀୟ କମିଟିରୀମାନଙ୍କୁ ସନ୍ଦେହ ଏବଂ ଅବିଶ୍ୱାସ ଦେଖିବେ । ସେମାନେ ମନେ ରଖିବା ଉଚିତ୍, କ'ଣ ପାର୍ଶ୍ୱ ପକ୍ଷ ସହଯୋଗ ? କାହାପାଇଁ ଏ ବ୍ୟବସ୍ଥା ? ଅନ୍ୟତାପରେ କହିବାକୁ ଗଲେ ଲୋକଙ୍କର କାର୍ଯ୍ୟପୁରୀରେ ସରକାର ଶୁଣା ଆଣିବା ଉଚିତ୍ । ସରକାରୀ କାର୍ଯ୍ୟକ୍ରମରେ ଲୋକମାନେ ସହଯୋଗ ଓ ଅଂଶଗ୍ରହଣ କରିବା ଉଚିତ୍ । ଆମେ ଯଦି କି ମୌଳିକ ତଥ୍ୟ ଉପରେ ଆଲୋଚନା କରି ଏକ ନିର୍ଦ୍ଦେଶ ପୁସ୍ତକ ରଚନା କରିପାରିବା ତାହାହେଲେ ଆମର ମନ୍ଦ୍ ଉଦ୍ଦେଶ୍ୟ ସାଧୁ ହୋଇପାରିବ ବୋଲି ଆଶା ।

ଉତ୍କଳ ଓ ସମବାୟ ବିଭାଗ ମନ୍ତ୍ରୀ ।



ଉତ୍କଳସ୍ୱରାଜ ମନ୍ତ୍ରୀ ମହାବିଦ୍ୟାଳୟରେ ନୂତନ ଭାବେ ଶୋଲା ଯାଇଥିବା ଅନର୍ଥ ପାଠ୍ୟପୁସ୍ତକକୁ ମୁଖ୍ୟମନ୍ତ୍ରୀ ଶ୍ରୀ ବିଜୁ ପଟ୍ଟନାୟକ ଉଦ୍ଘାଟନ କରୁଛନ୍ତି ।

# ଜଙ୍ଗଲର ଯୌଥ ପରିଚାଳନା

\* ଶ୍ରୀ ଅଦ୍ୱୈତ ପ୍ରସାଦ ସିଂହ

ଆମ ରାଜ୍ୟ ଲୋକମାନଙ୍କ ଦ୍ୱାରା ପାରମ୍ପରିକ ରୀତିରେ ବୈଦ୍ୟାଧାରଣ ସମ୍ପତ୍ତିର ପରିଚାଳନା ବ୍ୟବସ୍ଥା ରହିଆସିଛି । ପ୍ରତ୍ୟେକଜଣ ସୁବିଧା ପାଇଁ ଗ୍ରାମବାସୀମାନେ ବା ଗ୍ରାମ ସଭା, ଯୋଜନା, ମନ୍ଦିର, ମଶାଣୀ, ଆସତୋଟା ଇତ୍ୟାଦିରୁ ବେଶ୍ ଉପକାର ସହିତ ପରିଚାଳନା କରି ଆସୁଛନ୍ତି । ସେହିପରି ଗ୍ରାମ ଶୁଦ୍ଧିପାଖରେ ଥିବା ଉନ୍ନତ ଜଙ୍ଗଲ ଗ୍ରାମବାସୀମାନଙ୍କ ଦ୍ୱାରା ସୁରକ୍ଷିତ ହୋଇ ବଢ଼ି ପାରିଛି ଏବଂ ବୟା ଆକାର ଧାରଣ କରିଛି । ଏକଥା ବିଶ୍ୱର କଲାବେଳେ ସର୍ବସାଧାରଣ ସମ୍ପତ୍ତି ପରିଚାଳନା କରିବାରେ ଲୋକମାନଙ୍କର ସହାୟ ସହଯୋଗ କଥା ଚିନ୍ତା କରିବା ଚିହ୍ନି ନୁଆ କଥା ନୁହେଁ । ସେ ଯାହା ଦେଉ, ଜଙ୍ଗଲର ଯୌଥ ପରିଚାଳନାରେ ଚଳିଆପିଥିବା ବିଭାଗୀୟ ପରିଚାଳନାର ଏକ ନିକଟ ପ୍ରତୀତ ଚିହ୍ନାଧାରା ସମ୍ପୂର୍ଣ୍ଣ ପୁଅକ ।

ଦିନ ଥିଲା, ଆମ ରାଜ୍ୟର ଜଙ୍ଗଲର ଆୟତନ ଥିଲା ଖୁବ୍ ବେଶୀ । ଏହା ରାଜ୍ୟ ଆୟତନର ୩୮-୨ ପ୍ରତିଶତ ଥିଲା । ଜନସଂଖ୍ୟା ବଢ଼ିବା ସହିତ ଅନ୍ୟ କେତେକ ଆନୁଷ୍ଠାନିକ କାରଣରୁ ବିଶ୍ୱରକୁ ନେଲେ ଜଣାଯାଏ, ଶୁଷ୍ଟ ଉତ୍ପାଦନ କାମ ପାଇଁ ଗଛକଟା, ଥିଆକୁ ଅଧିକ ଗୋଷ୍ଠରଣ, ନଦୀବନ୍ଧ ଯୋଜନା ଏବଂ ସର୍ବୋପରି ଉତ୍ପାଦନାତ ପଦାର୍ଥ ଉପରେ ଅଧିକରୁ ଅଧିକ ଶୁଦ୍ଧିତା ବଢ଼ିବା ପରେ ଜଙ୍ଗଲ ସମ୍ପଦ କ୍ଷୟହୋଇ ଆସିଲା । ଜଙ୍ଗଲ ପ୍ରକୃତିର ଏକ ପାଖାପାଖି । ଏଥିରେ ସନ୍ଦେହ ନାହିଁ । କିନ୍ତୁ ଏହାର ଏକ ନିର୍ଦ୍ଦିଷ୍ଟ ସୀମା ଅଛି । ମହାତ୍ମା ଗାନ୍ଧିଙ୍କ ଭାଷାରେ - "ପ୍ରଥୁରୀ ପ୍ରତ୍ୟେକଜଣ ଶୁଦ୍ଧିତା ପାଇଁ ଅନେକ କିଛି ସାଗତ ରଖିଛି, କିନ୍ତୁ ବାସୀର ଲୋଭ ପାଇଁ ନୁହେଁ ।" କୌଣସି ନିର୍ଦ୍ଦିଷ୍ଟ ଶୁଦ୍ଧିତା ନେତ୍ରାଳୟକୁ ହେଲେ ପ୍ରାକୃତିକ ଜଙ୍ଗଲର ଏକ ସୀମିତ ଦକ୍ଷତା ରହିବା ଦରକାର, ଯେପରି ତାହା ନିଜେ ବାହାରୁ ପ୍ରଥୁରୀ ଶୁଦ୍ଧିତା ବାଳସାର ଶୁଭା କରୁ ଦେଇ ସମ୍ପାଳି ନେଇ ପାରେ । ଅନେକ ବର୍ଷ ଧରି ଆମେ ଏହି ମୌଳିକ ସତ୍ୟକୁ ଭୁଲିଯାଇ ଜଙ୍ଗଲ ସମ୍ପଦର ଅକ୍ଷୟ ଶୁଣିଛେ ଏବଂ ଭବିଷ୍ୟତରେ ଏକ ଭୟାବହ ପରିସ୍ଥିତିର ସମ୍ମୁଖୀନ ହେବାକୁ ଯାଉଛେ ।

ପରମ୍ପରା ସମ୍ପଦ ନିର୍ଦ୍ଦିଷ୍ଟ ପଦାର୍ଥ ନୁହେଁ । ବରଂ ତାହା ଏକ ନିର୍ଦ୍ଦିଷ୍ଟ ପରିବର୍ତ୍ତନଶୀଳ ନୀବଜନ୍ତୁ ଓ ବ୍ରହ୍ମଲତା ମଧ୍ୟରେ ସମନ୍ୱୟ ଉପାକରଣର ଏକ ପ୍ରକାଶ । ପ୍ରାଣୀ ଓ ଉଚ୍ଚିତ ଜଗତରେ ଥିବା ପରାବସ୍ଥାନର ମଣିଷ ଏକ ଅଂଶ ସ୍ୱରୂପ । ପୁଷ୍ପର ବିଷୟ ଯେ

ମଣିଷ ଏହା ରୁହି ନ ପାରି ଅରଣ୍ୟ ସମ୍ପଦକୁ ନଷ୍ଟ କରି ଦେଇ ଏକ ଅଗଲେଉଟା ପରିସ୍ଥିତିରେ ପହଞ୍ଚିଛି । ସେ ଯାହା ଦେଉ, ବିଳମ୍ବରେ ଏହା ଉପଲବ୍ଧ କରାଗଲା ପରେ ଜଙ୍ଗଲଜଗତରେ ଓ ଆସପାଖରେ ଉତ୍ତୁଥିବା ଲୋକମାନଙ୍କର ସହଯୋଗ ଓ ନିହିତ ଉଦ୍ୟମ ଦ୍ୱାରା ଏଭଳି ଉନ୍ନତ ଜଙ୍ଗଲର ପୁନରୁଦ୍ଧାର କରାଯାଇପାରିବ ।

ଜଙ୍ଗଲ ରକ୍ଷା କାମ କରୁଥିବାରୁ ବିଭାଗୀୟ କର୍ମଚାରୀମାନେ ପୋଲିସ୍ ସହିତ ସମାନ । ଜଙ୍ଗଲରୁ କାଠ ଶ୍ୱେରି, ବେଆଇନ୍ ଶିକାର, ନିଆଁ ଦାଉରୁ ଜଙ୍ଗଲର ପୁରୁଷା, ପୋଡ଼ୁଗୁଡ଼, ନବର ଦଶଳକୁ ବନ୍ଦ କରିବା ପାଇଁ ଅଧିକ ସଂଖ୍ୟକ କର୍ମଚାରୀ ଅସ୍ତଗତ ଏବଂ ମାଡ଼ିକ୍ସେଟ୍ କ୍ଷମତା ପାଇଁ ସବୁବେଳେ ଦାବି କରି ଆସୁଛନ୍ତି । କିନ୍ତୁ ଶାଁ ଗହଳି ଲୋକଙ୍କର ଥିବା ସାମୁହିକ ଉଦ୍ୟମ, ଦାୟିତ୍ୱବୋଧ ଏବଂ ଉତ୍ତରଦେନା ଯାତାକି ଜଙ୍ଗଲର ପରିଚାଳନା ପାଇଁ ନିତାନ୍ତ ଆବଶ୍ୟକ, ଏଯାବତ୍ ତା'ଉପରେ ଆମେ ଗୁରୁତ୍ୱ ଦେଇ ନାହୁଁ । ଏହାହିଁ ଯୌଥ ଜଙ୍ଗଲ ପରିଚାଳନା କାର୍ଯ୍ୟକ୍ରମର ମୌଳିକ ନୀତି । ଆମ ରାଜ୍ୟରେ ଜଙ୍ଗଲ ସମ୍ପଦର ପୁରୁଷା ଓ ପରିଚାଳନା ପାଇଁ ଲୋକଙ୍କର ଯେଉଁ ସହାୟ ସହଯୋଗ ରହିଛି ତାହା ଅତି ପ୍ରାଚୀନ । ତେଣୁ ରାଜ୍ୟ ସରକାର ୧୯୮୮ ମସିହାରେ ସଂରକ୍ଷିତ ଜଙ୍ଗଲର ପୁରୁଷା ଗ୍ରାମବାସୀମାନଙ୍କ ହାତରେ ଅର୍ପଣ କରିବାକୁ ଶ୍ରିର କରିଛନ୍ତି । ଫଳରେ ଗ୍ରାମ ଶୁଦ୍ଧି ପାଖରେ ଥିବା ଜଙ୍ଗଲର ପୁରୁଷା ଓ ପରିଚାଳନା ଦାୟିତ୍ୱ ସେହି ଗ୍ରାମର ଜଙ୍ଗଲପୁରୁଷା କମିଟି ହାତରେ ଅର୍ପଣ କରାଯାଇଛି ଏବଂ ଏହି କମିଟି ବିଭାଗୀୟ ବନଖଣ୍ଡ ଅଧୀନରେ କାମ କରୁଛନ୍ତି । ସେହିପରି ୧୯୮୩-୮୪ ମସିହାରୁ ସ୍ୱିଡେନ୍ ସହାୟତାରେ କାର୍ଯ୍ୟକାରୀ ହେଉଥିବା ସାମାଜିକ ବନ ପ୍ରକଳ୍ପର ଗ୍ରାମ୍ୟ ଜଙ୍ଗଲ କମିଟି କାର୍ଯ୍ୟ କରିଆସୁଛନ୍ତି । ଏହି କମିଟି ସାମାଜିକ ବନୀକରଣ ଯୋଜନା କାର୍ଯ୍ୟକାରୀ ହେବାଦିନଠାରୁ ସହାୟ ଅଂଶ ଗ୍ରହଣ କରି ଗଛ ଲଗାଇବା, ଅମଳ କରିବା ଏବଂ ଲୋକଙ୍କ ମଧ୍ୟରେ ସୁଷ୍ଟ ବଞ୍ଚନ କରିବା ଆଦି ଦାୟିତ୍ୱ ବହନକରି ନିରବଚ୍ଛିନ୍ନ ଭାବରେ କାର୍ଯ୍ୟକରି ଆସୁଅଛନ୍ତି ।

ବିଭାଗୀୟ କର୍ମଚାରୀମାନେ ଆମ ରାଜ୍ୟରେ ଏହି ଉତ୍ତମ ପ୍ରକାର କାର୍ଯ୍ୟ କରୁଥିବା କମିଟିର ସଫଳତା ଓ ବିଫଳତା, ଦୋଷ ଓ ଦୁର୍ବଳତା ବିଶ୍ୱର କରିବା ଉଚିତ । ମୋ ଦୃଷ୍ଟିରେ କେତେକ



ନୁହଁ ଶୈଳବ, କାଳ ଶୈଳବ, ଶେଷ ଶୈଳବ, ତାପ୍ରରୁତ ଶୈଳବ ଏବଂ ବ୍ରହ୍ମରୁତ ଶୈଳବ ଇତ୍ୟାଦି । ଦେବୀଙ୍କର ଶକ୍ତି ସମ୍ପୂର୍ଣ୍ଣ ଭାବରେ ଯୋଗିନୀଗଣ ତାଙ୍କ ମାୟାରୁ ସଂପର୍କ କରାଇ ମାନବୀୟ ପ୍ରକୃତିରେ ବିଭିନ୍ନତା ଆଣି ଦେଇଥାନ୍ତି ।

ବିଶ୍ୱ ବ୍ରହ୍ମାଣ୍ଡର ମୂଳ କାରଣ ହେଉଛନ୍ତି, ମହାମାୟା ଦେବୀ ଦୁର୍ଗା । ଏହି ଦେବୀ ପ୍ରକୃତିର ନିୟାମକ, ବାହାକ, ବିକାଶ କାରିଣୀ ଓ ସଂହାର କାରିଣୀ ମଧ୍ୟ । ବ୍ରହ୍ମବୈବର୍ତ୍ତ ପୁରାଣରେ ଶ୍ରୀକୃଷ୍ଣ କୃତ ଦୁର୍ଗା ଷୋଡ଼ଶେ ଦେବୀଙ୍କୁ ବନ୍ଦନା କରି ନୁହାଯାଇଛି:-

"ସର୍ବକୀଳ ସ୍ୱରୂପାତ ସର୍ବପ୍ରକାୟା ନିଗାଗ୍ରୟା,  
ସର୍ବଜ୍ଞା, ସର୍ବତୋଭଦ୍ରା ସର୍ବ ମଙ୍ଗଳ ମଙ୍ଗଳା  
ସର୍ବ ରୁଦ୍ଧି ସ୍ୱରୂପାତ ସର୍ବଶକ୍ତି ସ୍ୱରୂପିଣୀ,  
ସର୍ବସ୍ଥାନ ପ୍ରଦାୟେବୀ ସର୍ବଜ୍ଞା ସର୍ବ ଭାବିନୀ ।"

ଅର୍ଥାତ୍ "ହେ ଦେବୀ! ତମେ ସକଳ ପ୍ରକ୍ରିୟା ବାଳି ସ୍ୱରୂପ ଏବଂ ତୁମେ ହିଁ ସବୁ ।" ଦେବୀଙ୍କର ସାକାର ପୂଜା ପଦ୍ଧତିରେ ତତକ୍ଷଣ କରାଯାଇଛି କି ଆତ୍ମା ନକ୍ଷତ୍ରରେ ନିବୃତ୍ତ ଦେବୀଙ୍କୁ ଜାଗ୍ରତ କରାଯାଏ । ପୂଜା ନକ୍ଷତ୍ରରେ ମୂର୍ତ୍ତିମତୀ ହେବା ନିତ୍ୟେ ଆବାହନ କରାଯାଏ । ପୁନଃ ଉତ୍ତରାଷାଢ଼ା ନକ୍ଷତ୍ରରେ ଦେବୀଙ୍କୁ ପୂଜା କରାଯାଇ ପ୍ରବଣା ନକ୍ଷତ୍ରରେ ବିସର୍ଜନ କରାଯାଏ ।

ବ୍ରହ୍ମବୈବର୍ତ୍ତ ପୁରାଣରେ ବର୍ଣ୍ଣିତ ହୋଇଛି ଯେ ସତ୍ୟମୀ ପୂଜନରେ ବଳି ଅର୍ପଣ କରାଯିବା ଉଚିତ ଏବଂ ଅସ୍ୟମୀ ପୂଜା ବଳି ଉଚିତ ହେଲେ ଅତି ଉତ୍ତମ ହୁଏ ଅସ୍ୟମୀରେ ବଳିଦେବା ଦ୍ୱାରା ମନୁଷ୍ୟ ଉପରେ ବିପତ୍ତି ଆସିଥାଏ । ନବମୀ ବଳି ଦ୍ୱାରା ଦେବୀ ଦୁର୍ଗା ମନୁଷ୍ୟ ଉପରେ ପ୍ରସନ୍ନ ହୋଇଥାନ୍ତି । ଏହି ବଳି ବିଷ୍ଣୁ ହିଂସା ରହିତ ହେବା ବିଧେୟ । ହିଂସା-ବଳି ମନୁଷ୍ୟକୁ ପାପ ଭାଗି କରାଇଥାଏ ।

ହିଂସା ନନ୍ୟଂ ଚ ପାପଂ ଚ ଲଭତେ ନାଚି ସଂଗ୍ରହଃ  
ଯୋ ସଂ ହସ୍ତି ସତଂ ହସ୍ତି ବେତେ ବେଦୋଽ ମେବଚ ।

ଅର୍ଥାତ୍-"ହିଂସା ବଳି ଦ୍ୱାରା ପାପ ଭାଗି ହେବାକୁ ହୁଏ । ଯେ ଯାହାକୁ ହତ୍ୟାକରେ ସେ ତାହାର ଦ୍ୱାରା ହତ ହୁଏ ।"

ଦେବୀଙ୍କର ଅନନ୍ତ ବିଭୂତି ହେଲା ନଳରେ ସେ ଜଳଦେବୀ, ସ୍ଥଳରେ ତମାଦେବୀ, ଆକାଶରେ ନିଗାକାରୀ, ପବନରେ ଗନ୍ଧଦେବୀ, ଅଗ୍ନିରେ ଚ୍ୟୋତିମୟୀ, ବନରେ ବନଦେବୀ, ନଦୀରେ

ନଦୀମାତା, (ଯଥା-ଗଙ୍ଗାମାତା), ସାଗରରେ ତରଳିଣୀ, ଶବ୍ଦରେ ଛନ୍ଦମୟୀ, ରୂପରେ କାହିଁମୟୀ, ରସରେ ରାସେଶ୍ୱରୀ, ପର୍ବତରେ ଶୈଳଶିରୀ, ବୃକ୍ଷରେ ଶ୍ୟାମାଶିରୀ, ପତ୍ରରେ ସରୁନିମା ବନସ୍ତୀରୀ ରସଧାରା ଇତ୍ୟାଦି ଇତ୍ୟାଦି । ମାନବର କୀର୍ତ୍ତନ ପ୍ରସାଦ କାଳରେ ଦେବୀଙ୍କର ସ୍ୱରୂପ ହେଉଛି ପ୍ରେମଧାରୀ, ବୈଷ୍ଣବରଣ ରାଧାତତ୍ତ୍ୱ ବୋଲି ଯାହାର ନାମ କରଣ କରିଛନ୍ତି । କୃଷ୍ଣଙ୍କର ନାରୀଶକ୍ତି ହେଉଛନ୍ତି ରାଧା, ରାଧାଙ୍କର ପୁରୁଷ ଶକ୍ତି ହେଉଛନ୍ତି କୃଷ୍ଣ, ପୁରୁଷ-କୃଷ୍ଣ; ପୁରୁଷୀ-ରାଧା । କୃଷ୍ଣ ହେଲେ ଆକର୍ଷଣ ଶକ୍ତି, ରାଧା ହେଲେ ଏହି ଶକ୍ତିର ସଂଯୋଗ କାରିଣୀ । କୃଷ୍ଣ ହେଉଛନ୍ତି ବଂଶୀ, ରାଧା ହେଉଛନ୍ତି ତହିଁର ସ୍ୱର । କୃଷ୍ଣ ହେଉଛନ୍ତି ଯମୁନା, ରାଧା ହେଉଛନ୍ତି ତହିଁର ଜଳ ତରଙ୍ଗ କୃଷ୍ଣ ହେଉଛନ୍ତି ବେଦ, ରାଧା ହେଉଛନ୍ତି ତହିଁର ବିକଟ ରୂପମ୍ । କୃଷ୍ଣ ହେଉଛନ୍ତି ମୟୂର, ରାଧା ହେଉଛନ୍ତି ତହିଁର ନୃତ୍ୟଭଙ୍ଗୀ ଏ ବିଶ୍ୱ ବ୍ରହ୍ମାଣ୍ଡ ରାଧାକୃଷ୍ଣ ଲୀଳାରେ ଲୀଳାସ୍ୱିତ ରସ ରାଗେଶ୍ୱରଙ୍କର ରାସକାମାର କୁଞ୍ଜଭୂମି ଏ ପୁଅବୀ, ତଥା ଏ ବ୍ରହ୍ମାଣ୍ଡରେ ରାସେଶ୍ୱରୀଙ୍କର ମାୟା ପରଦାର ଅକଳନୀୟ ବିଷୟ ପଞ୍ଚାକ୍ଷର ନାହିଁ ।

ରଜନୀୟରେ ଅଭିନେତାମାନେ ଯେପରି ବହୁ ବେଶ ପୋଷାକରେ ସଜ୍ଜିତ ହୋଇ ଅଭିନୟ ପ୍ରଦର୍ଶନ କରିଥାନ୍ତି, ସେହିପରି ଯୋଗମାୟାଙ୍କର ସଂସାରରୂପୀ, ଏହି ଲୀଳା ରଜନୀୟରେ ଆମେ ବହୁ ଧର୍ମୀ, ବହୁଭାଷାଭାଷୀ, ବହୁ ଭାବଭଙ୍ଗୀ, ବହୁ ବେଶଭୂଷାର ଅଭିନେତାମାନେ ଅଭିନୟ କର୍ମକରି ଶେଷରେ ଏ ରଜନୀୟରୁ ବିଦାୟ ନେଇଯିବା । ନୂଆ ଅଭିନେତାମାନେ ପୂର୍ବପରି ପୁନଃ ଏ ରଜନୀୟ ମଞ୍ଚନ କରିବେ । ବିଭିନ୍ନତା ଭିତରେ ଏ ରଜନୀୟ ହେଉଛି, ଏକତାର ପୂଣ୍ୟପୀଠ । ଏହାର ଚର୍ଚ୍ଚନା ହେଉଛନ୍ତି ଯୋଗମାୟା ବା ମହାମାୟୀ ମା ଦୁର୍ଗାଦେବୀ ।

ଦୁର୍ଗା ପୂଜା ହେଉଛି ଏକତାର ପୂଜା, ସଂହତିର ପୂଜା, ମାନବୀୟ ସଂପ୍ରୀତିର ପୂଜା, ଏ ମଞ୍ଚପ ହେଉଛି ସାର୍ବଜନୀନ । ଏ ପୂଜାରେ ମହାମିଳନ ସଙ୍ଗଠିତ ହୋଇଥାଏ । ଏହାର ମଞ୍ଚ ହେଲା:-

ଅନ୍ୟମେ ସଫଳ ଜନ୍ମ ଜୀବିତଂ ଚ ପୁନର୍ଜିତମ୍  
ଯଦ୍ ବୁଝା ମୁଖଚନ୍ଦ୍ରଂ ତେ ପୁସ୍ତିକାଂ ଲୋଚନଂ ମନଃ  
ପଞ୍ଚ ପ୍ରାଣାଞ୍ଚ ଦ୍ୱିଷ୍ଟାଞ୍ଚ ପରମାତ୍ମା ଚ ପୁସ୍ତିକାଞ୍ଚ  
ଉତ୍ତସ୍ତୋତ୍ରଂ କୀର୍ତ୍ତଂ ଚ ପୁନର୍ଜଂ ବନ୍ଧୁ ଦର୍ଶନମ୍

ସମାଦର, ପୁସ୍ତିକା,  
ରାମାବତୀଶ୍ୱ, ବଟକ-୯ ।



# ପୁଜା ମଣ୍ଡପ ହିଁ ମିଳନର ମଞ୍ଚ

\* ପଞ୍ଚିତ ଅବଧାନନ କର

ଏ ବିଶ୍ୱ ବ୍ରହ୍ମାଣ୍ଡର ତ୍ରିସାକଳାପ ଏପରି ଅଲୌକିକ ଯେ ତହିଁର ରହସ୍ୟ ଭେଦ କରିବା ପାଇଁ ଆଜିର ବିଜ୍ଞାନ ଯେତିକି ତତ୍ତ୍ୱର, ଅତୀତରେ ମୁନି ଋଷିମାନେ ନିଜର ତପସ୍ୟା ତଥା ସାଧନ ମାର୍ଗରେ ସେ ରହସ୍ୟ ସମୁଦ୍ରକୁ ଭେଦ କରିବା ପାଇଁ ଚେଷ୍ଟା କରି ପ୍ରସାସ କରି ଯାଉଛନ୍ତି । ସେମାନେ ନିଜର ଆତ୍ମିକ ପ୍ରସାସ ବଳରେ ଯେଉଁ ସତ୍ୟ ନିକଟରେ ପହଞ୍ଚି ପାରିଛନ୍ତି, ତାହା ହେଲା ବ୍ରହ୍ମ ବା ପରମାତ୍ମା ହିଁ ଏ ସମସ୍ତ ତ୍ରିସା କଳାପର ଆଦିତ୍ୟ ଏବଂ ନିଃସ୍ୱଳ ବ୍ରହ୍ମକୁ ଗତିଶୀଳ କରାଇବାର ଯେଉଁ ବିକାଶତମ ଅଭିଯ୍ୟା ତାହାର ନାମ ହେଲା ଯୋଗମାୟା । ବହିଃ ଜଗତର ଜାଗତିକ ବିକାଶ ନିମନ୍ତେ ଆଦିତ୍ୟ ଦୁଇଭାଗରେ ବିଭକ୍ତ ହୋଇ ପ୍ରକୃତି ଓ ପୁରୁଷ ନାମକୁ ଗ୍ରହଣ କରିଛନ୍ତି । ପୁରୁଷର ପୁରୁଷୀଗଣ୍ଡି ହେଉଛନ୍ତି ପ୍ରକୃତି; ତଦାହରଣତଃ ଅଗ୍ନିଙ୍କର ତେଜ ହେଲା ଓ ଦହନ ଶକ୍ତି ହେଲା ପ୍ରକୃତି । ଅଗ୍ନିଙ୍କଠାରେ ଏହି ଦହନଶକ୍ତି ରହିଛି, ତାହା ସ୍ଥୂଳ ମସ୍ତକରେ ତୁଣ୍ଡି ଗୋବର ହୋଇପାରେ ନାହିଁ । ଜଣେ ଶାସ୍ତ୍ରକ ନିରକ ହୋଇ ବସିଥିବା ଅବସ୍ଥାରେ, ତା'ଠାରେ ଥିବା ଶାସ୍ତ୍ରକ କଳା ବଶା ପଡ଼େ ନାହିଁ; ଜଣେ ଚିତ୍ତକରକୁ ଦେଖିଲେ ତହାଠାରେ ଚିତ୍ତକଳା ଥିବାର ଜଣା ପଡ଼େ ନାହିଁ । କିନ୍ତୁ ଏ କଳାଗୁଡ଼ିକ ସେମାନଙ୍କଠାରେ ଅତି ସୁଖ ରୂପରେ ହୁଏ ରହିଥାଏ । ଏ ସୁଖ ସ୍ୱରୂପ ବା ସାହାର ଅନ୍ୟନାମ ଅରୂପ ତାକୁହିଁ ସୁଖ ତୁଣ୍ଡି ଦ୍ୱାରା ଅନୁଭୂତ ହୁଏ । ପୁରୁଷୀଗଣ୍ଡି ଯେଉଁମାନେ ଦେଖିପାରନ୍ତି ସେମାନଙ୍କୁ ଭାରତୀୟ ଦାର୍ଶନିକଗଣ ପରା ବିଜ୍ଞାନୀ ବୋଲି କହିଥାନ୍ତି ।

ତେଣୁ ପୁରୁଷର ପୁରୁଷୀ ଶକ୍ତିକୁ ନାରୀମାନଙ୍କର ବିଭିନ୍ନ ଅବସ୍ଥା ମଧ୍ୟରେ ବିଭିନ୍ନ କରି ଭାରତୀୟ ପରମ୍ପରାରେ ଦେବୀ ପୂଜାର ମଦ୍ୟ ବିଭିନ୍ନ ରଖି ମୁନିମାନେ ପ୍ରତିପାଦନ କରି ଯାଉଛନ୍ତି । ଭାରତୀୟ ତନ୍ତ୍ର ଶାସ୍ତ୍ରରେ ବିଶଦ୍ ବିବରଣୀମାନ ଉଲ୍ଲେଖ କରାଯାଇଛି । ମୁଖ୍ୟତଃ ଚତୁଃଶକ୍ତି ତନ୍ତ୍ରଶାସ୍ତ୍ରର ଏଯାବତ୍ ପ୍ରମାଣ ମିଳିଥାଏ । ସତ୍ୟା:— ସିଦ୍ଧୀଶ୍ୱର, ମହାତନ୍ତ୍ର, କଳାଶ୍ରବତନ୍ତ୍ର, ସାନାଶ୍ରବତନ୍ତ୍ର, ନୀଳତନ୍ତ୍ର, ଫେଡ଼କାରୀ, ଦେବ୍ୟାଗନା, ଭୃତ୍ୟତନ୍ତ୍ର, ଶ୍ରୀକମତନ୍ତ୍ର, ସିଦ୍ଧିଯାମକ, ମହ୍ୟପୁତ୍ର, ସିଦ୍ଧିସାର, ସିଦ୍ଧିସାରସଦ୍, ବ୍ୟାହୀ, ଯୋଗିନୀ, ଗଣେଶମର୍ଷଣୀ, ନିତ୍ୟତନ୍ତ୍ର, ଶିବାରାମ, ବ୍ୟସ୍ତା, ମୁକ୍ତମାଳା, ହଂସମାଦେଶ୍ୱର, ନିରୁଦ୍ଧର, କୁଳପ୍ରକାଶ, କରତନ୍ତ୍ର, ଗାନ୍ଧର୍ବତନ୍ତ୍ର, ତ୍ରିସାଦାର, ନିବନ୍ଧ, ସ୍ୱତନ୍ତ୍ର, ସଂକ୍ରୋଧନ, ତନ୍ତ୍ରଗାନ, ଲଳିତାତନ୍ତ୍ର, ରାଧାତନ୍ତ୍ର, ମାଳିନୀ, ଗୁପ୍ତଯାମଳ, ବ୍ରହ୍ମତନ୍ତ୍ର,

ଶ୍ରୀକମ, ଗବାକ୍ଷ, ବ୍ରହ୍ମମାଦିନୀ, ବିଶ୍ୱଦେଶ୍ୱର, ମାଳିନୀବିଜୟ, ସମୀୟାଶ୍ୱର, ଭୈରବୀ, ଯୋଗିନୀତ୍ରୟ, ଭୈରବ, ସନ୍ତ କୁମାର, ଯୋନିତନ୍ତ୍ର, ନବରହେଶ୍ୱର, କୁଳଚୂଡ଼ାମଣି, ଭାବଚୂଡ଼ାମଣି, ତନ୍ତ୍ରଦେବ ପ୍ରକାଶ, କାମାକ୍ଷା, ବାମଧେନୁ, କୁମାରୀ, ଭୃତ୍ୟମର, ନଳିନୀ ବିଜୟ, ଯାମଳ, ବ୍ରହ୍ମଯାମଳ, ବିଶ୍ୱସାର, ମହାତନ୍ତ୍ର, ମହାକୁଳାକୁଳାଶ୍ରକ, କୁଳେଫୀର, କୁଳକାତନ୍ତ୍ର, ଯନ୍ତ୍ରବିଦ୍ୟାମଣିତନ୍ତ୍ର ଇତ୍ୟାଦି । ଏହାପରେ ତନ୍ତ୍ରର ଅନ୍ୟ ଏକ ବିଭାଗ ରହିଛି । ତାହା ହେଲା ଶାବରତନ୍ତ୍ର ।

ନାରୀମାନଙ୍କର ବିଭିନ୍ନ ଅବସ୍ଥାକୁ ନେଇ ଗୁପ୍ତଯାମଳ ତନ୍ତ୍ରରେ ବର୍ଣ୍ଣନା କରାଯାଇଛି ଯେ, ଏକ ବର୍ଣ୍ଣୀୟା ବାଳିକା ସନ୍ଧ୍ୟା, ଦ୍ୱି ବର୍ଣ୍ଣୀୟା ସରସ୍ୱତୀ, ତ୍ରି ବର୍ଣ୍ଣୀୟା ଶ୍ରୀଧାମୁଖି, ଚତୁଃ ବର୍ଣ୍ଣୀୟା କାଳିକା, ପଞ୍ଚ ବର୍ଣ୍ଣୀୟା ସୁଭଗା, ଷଡ଼ ବର୍ଣ୍ଣୀୟା ଗମା, ସପ୍ତ ବର୍ଣ୍ଣୀୟା ମାଳିନୀ, ଅଷ୍ଟ ବର୍ଣ୍ଣୀୟା କୁନ୍ଦଳିକା, ନବ ବର୍ଣ୍ଣୀୟା ପଦ୍ମିନୀ, ଦଶ ବର୍ଣ୍ଣୀୟା ଅପରାଜିତା, ଏକାଦଶ ବର୍ଣ୍ଣୀୟା ଗୁନ୍ଦାଘୀ, ଦ୍ୱାଦଶ ବର୍ଣ୍ଣୀୟା ଭୈରବୀ, ତ୍ରୟୋଦଶ ବର୍ଣ୍ଣୀୟା ମହାଲକ୍ଷ୍ମୀ, ଚତୁର୍ଦ୍ଦଶ ବର୍ଣ୍ଣୀୟା ପୀଠନାୟିକା, ପଞ୍ଚଦଶ ବର୍ଣ୍ଣୀୟା ଯମ୍ପତ୍ନୀ, ଷୋଡ଼ଶ ବର୍ଣ୍ଣୀୟା ବାଳିକା ଅପିକା ଅଟନ୍ତି । ଏହି ଷୋଡ଼ଶ ପ୍ରକାର କୁମାରୀ ପୂଜା ବିଧାନର ସମସ୍ତ ବ୍ୟବସ୍ଥା ଗୁପ୍ତଯାମଳ ତନ୍ତ୍ରରେ ଉଲ୍ଲେଖ ରହିଛି । ଜାତିଭେଦ, ବର୍ଣ୍ଣଭେଦ ଉର୍ଦ୍ଧ୍ୱରେ ଏ ପୂଜା ହେଉଛି, ସମତାଭିତ୍ତିକ ମାତୃପୂଜା ପ୍ରକ୍ରିୟା ।

ବିଶ୍ୱ ବ୍ରହ୍ମାଣ୍ଡର ଅନନ୍ତକୋଟି ବିକାଶ ତଥା ମାନବୀୟ ନେର ଓ ନାରୀ ଭେଦରେ ଅବସ୍ଥାର ବିଭିନ୍ନ ବିଷୟର ସାମଗ୍ରିକ ସ୍ୱରୂପ ହେଉଛନ୍ତି ମହାମାୟା ବା ଦେବୀ ପୁରୀ । ହିନ୍ଦୁ ହେଉଛନ୍ତି, ଏହାଙ୍କର ବିକାଶ ପ୍ରକ୍ରିୟାର ବାହାକ । ସେ ଶକ୍ତି ହେଲା ମହାକାଳୀ, ମହାଲକ୍ଷ୍ମୀ, ମହାସରସ୍ୱତୀ । ପୁନଶ୍ଚ ଦେବୀ ପୁରୀଙ୍କର ବହୁ ରୂପତା ମଧ୍ୟ ରହିଛନ୍ତି । ତଦାହରଣତଃ— ବ୍ରାହ୍ମଣୀ, ବୈଷ୍ଣବୀ, ଗୌତ୍ରୀ, ମାଦେଶ୍ୱରୀ, ନାରସିଂହୀ, ବାଗାହୀ, ଲକ୍ଷ୍ମଣୀ, କାର୍ତ୍ତିକୀ ବା କୌମାରୀ ଇତ୍ୟାଦି । ଦେବୀଙ୍କର ଅଷ୍ଟ ସହଚରୀ ହେଲେ ଉଗ୍ରସୁମତୀ, ପ୍ରତ୍ୟା, ବନ୍ଦୋଗ୍ରୀ, ବନ୍ଦ ନାୟିକା, ଅତି ବନ୍ଦା, ସୁମୁକ୍ତା, ବନ୍ଦା, ବନ୍ଦାବତୀ ଇତ୍ୟାଦି । ଏହି ସହଚରୀମାନଙ୍କର ପୁରୁଷଗଣ୍ଡି ହେଉଛନ୍ତି ଅଷ୍ଟଭୈରବ । ସତ୍ୟାକମେ:—ମହାଭୈରବ, ସଂହାର ଭୈରବ, ଅପିତାଶଂ ଭୈରବ,

ଭୈରବ, ଚାମୁରୁତ ଓ ବନ୍ଦୁରୁତ ନାମକ ଅସ୍ତ୍ର ଭୈରବ ଜନ୍ମ ନେଇ ଅସୁରକୁ ନିପାତ କଲେ । ଏହି ଅସ୍ତ୍ର ଭୈରବଙ୍କ ଶକ୍ତି ବିଶେଷକୁ ଅସ୍ତ୍ର ଭୈରବୀ ରୂପେ ପୂଜା କରାଗଲା । କିନ୍ତୁ ଅଗ୍ନିପୁରାଣ- ଭୈରବଙ୍କ ଜନ୍ମ ସମ୍ବନ୍ଧରେ ଅନ୍ୟମତ ପ୍ରଦାନ କରେ । ଏକଦା ଶିବଙ୍କଠାରୁ ଏକ କୋପାଳମୟ ଭୈରବ ମୂର୍ତ୍ତି ଜନ୍ମଲାଭ କରି ନନ୍ଦବାଚା ଶିବଙ୍କୁ ଅମାନ୍ୟ କରିବାକୁ ଲାଗିଲା ଓ ପରେ ସ୍ୱର୍ଗପୁର ଗମନ କରି ସମସ୍ତ ଦେବତାମାନଙ୍କୁ ଦମନ କରି ଅହଂଗର୍ବ ଆଧିପତ୍ୟ ବିଷ୍ଣୁର କରିବାକୁ ଲାଗିଲା । ଶିବ ଏହି ଭୈରବଙ୍କ କାର୍ଯ୍ୟକଳାପ ଓ ମହାଗର୍ବରେ ଅସହ୍ୟ ହୋଇ ଦମନକ/ତାତିରୀ ବ୍ରହ୍ମ ଯୋଗସିଦ୍ଧି ପାଇଁ ଅଭିଶାପ ଦେଲେ, ମାତ୍ର ଭୈରବ ଶାପଗ୍ରସ୍ତ ହୋଇ କ୍ଷମାପିତ୍ତ ହେଲାକୁ ବ୍ରହ୍ମ ହୋଇ ରହିଲେ ମଧ୍ୟ ଅନ୍ୟ ଦେବତାଙ୍କ ଭଳି ପୂଜାପାଉର ବୋଲି ବରପ୍ରାପ୍ତ ହେଲେ । ସେ ଦିନରୁ ଏହି ଭୈରବ ଦମନକ ବ୍ରହ୍ମଭାବେ ଉପାସିତ ହୋଇ ଆସୁଥିବା ଜଣାଯାଏ ।

ଲିଙ୍ଗ ପୁରାଣ, ଶିବ ପୁରାଣ ଓ ଶତଦୁ ସଂହିତାରେ ଭୈରବୀଙ୍କ ଆବିର୍ଭାବ ଭିନ୍ନ ଭାଷାରେ ଲିଖିତ । ଅନେ ବ୍ରହ୍ମା ଓ ବିଷ୍ଣୁ ସ୍ୱ ସ୍ୱ ଆସ ବର୍ତ୍ତମାନରେ ଗବିତ ହୋଇ ବିଶ୍ୱରୂପ ପ୍ରଦର୍ଶନ କଲାବେଳେ ନିମ୍ବୟୋରୀ ବେଶଧାରୀ ଶିବଙ୍କୁ ଦେଖି ବ୍ରହ୍ମା ତାହାଲ୍ୟ କରିଥିଲେ । ଅପମାନକୁ ଶିବଙ୍କ କ୍ଷେପାଗ୍ନିରୁ ଏକ ଭୈରବ ଉତ୍ପନ୍ନ ହୋଇ ଶିବଙ୍କ ନିର୍ଦ୍ଦେଶରେ ବ୍ରହ୍ମାଙ୍କ ପଞ୍ଚମ ମୁଖକୁ ଏକ ଗୁପ୍ତତା ମାରି କ୍ଷତ୍ରୁତ କରନ୍ତେ ଏକ ଭୈରବ ବ୍ରହ୍ମହତ୍ୟା ଯୋଷରେ ଭାଗୀ ହେଲେ । ବ୍ରହ୍ମାଙ୍କର କ୍ଷତ୍ରୁତ ପଞ୍ଚମ ମୁଖଟି ଭୈରବଙ୍କ ହସ୍ତପଦ୍ମରେ ଲାଖି ରହିଗଲା । ଶିବ ଏ ଦୁର୍ଗ୍ୟ ଦେଖି ଓ ଭୈରବଙ୍କ ବ୍ରହ୍ମହତ୍ୟା ଦୋଷରୁ ମୁକ୍ତି ପାଇବା ପାଇଁ- ତିକ୍ଷା ଆଦରଣ ପୂର୍ବକ ବିଭିନ୍ନ ପୁଣି ତୀର୍ଥାଟନ କରିବା ପାଇଁ ନିର୍ଦ୍ଦେଶ ଦେଲେ ଓ ଏହି ଭୈରବଙ୍କ ଅନୁଗାମୀ କରାଇବା ପାଇଁ ଏକ ଶକ୍ତ ଭୈରବୀକୁ ଉତ୍ପନ୍ନ କରିଥିଲେ । ବ୍ରହ୍ମହତ୍ୟା ଦୋଷ ନିପାଡ଼ିତ ଭୈରବ- ବ୍ରହ୍ମାଙ୍କର କପାଳକୁ ହସ୍ତରେ ଧରି ତାନାଦି ତୀର୍ଥାଟନ କଲେ ମଧ୍ୟ କପାଳ ହସ୍ତରୂପ ହେଲା ନାହିଁ । ଶେଷରେ ବାଗାଣସୀରେ ଭୈରବୀ ମା' ଅଶ୍ୱପୁଣ୍ଡାକଠାରୁ ଅନ୍ନ ଗ୍ରହଣବେଳେ ଭୈରବଙ୍କ ହସ୍ତରେ ଲାଖି ରହିଥିବା ବ୍ରହ୍ମାଙ୍କ କପାଳ (ମସ୍ତକ) ତଳେ ନିପତିତ ହେଲା ଏବଂ ଭୈରବ ଶାପ ମୁକ୍ତ ହେବା ସଙ୍ଗେ ସଙ୍ଗେ ସେ ଦିନରୁ ବାଗାଣସୀ ଶେଷ 'କପାଳ ବିନୋଚନ ତୀର୍ଥ' ତଥା ଭୈରବୀ ପୀଠ ରୂପେ ଜନାଦୃତ ହେଲା ଓ ଦେବୀ ଅଶ୍ୱପୁଣ୍ଡା ଭୈରବୀ ରୂପରେ ଖ୍ୟାତ ହେଲେ ।

ଦେବୀ ପୁରାଣମାନଙ୍କରେ ବର୍ଣ୍ଣିତ ଯେ, ଦେବୀ ପାର୍ବତୀ ଦକ୍ଷ ସଙ୍କଳେ ପତି ଦେହତ୍ୟାଗ କରନ୍ତେ ଦେବ ଦେବ ମହାଦେବ ପ୍ରତ୍ୟକ୍ଷ ଶ୍ରେଧରେ ଜଟିଳିତ ଅତି ଉତ୍ସାହର ଭୈରବ ମୂର୍ତ୍ତି ଧାରଣ ପୂର୍ବକ ଶୁଣ୍ଠର ଦକ୍ଷକୁ ବଧକରି ସହୀ ପାର୍ବତୀଙ୍କ ଅର୍ଦ୍ଧ ଦକ୍ଷ ଶରୀରକୁ କୋଳରେ ଧାରଣ କରି ପ୍ରଳୟକାଳୀନ ଗାନ୍ଧବ ହୃଦ୍ୟ ଆରାଧ୍ୟ କଲେ । ଶିବଙ୍କ ଏତାହୁଣ୍ୟ ହୃଦ୍ୟରେ ଶକ୍ତିତ ଦେବଗଣ ନାରାୟଣଙ୍କୁ ଶିବକୋପ ଶାନ୍ତି ଉଦ୍ଦେଶ୍ୟରେ ପ୍ରାର୍ଥନା କଲେ । ନାରାୟଣ ଅଦୂର୍ଗ୍ୟରେ ସ୍ୱତନ୍ତ୍ର ସୁଦର୍ଶନରେ ଦେବୀ ପାର୍ବତୀଙ୍କ ଶକ୍ତକୁ କାଟି ବିଭିନ୍ନ କରି ପକାଇଲେ । ଶିବ ପାର୍ବତୀଙ୍କ ଶରୀରକୁ

ନ ପାଇ ଦେବଗଣଙ୍କ ପ୍ରାର୍ଥନାରେ ଶାନ୍ତ ରୂପ ଧାରଣ କରିଥିଲେ । ବିଷ୍ଣୁ ଚକ୍ତ ହେଦିତ ଦେବୀ ପାର୍ବତୀଙ୍କ ଅଜପ୍ରତ୍ୟକ୍ଷ ନାନାଧ୍ୟାନରେ ପତି ଏକାବନଟି ଶକ୍ତିପୀଠ ଓ ଛବିଶଟି ଉପପୀଠ ସୃଷ୍ଟି ହେଲା ।

ଏଥିରୁ ଦେବୀଙ୍କ ନଠଭାଗ ହର ଦ୍ୱାରରେ ପଡ଼ି ଭୈରବୀପୀଠ ସୃଷ୍ଟି ହେଲା । ଅନ୍ୟମତରେ ଦେଖାଯାଏ ଯେ : ଦେବୀଙ୍କ ପାଦ ଶକ୍ତରୁ ସୃଷ୍ଟି ହେଇଥିବା ଜଗନ୍ନାଥଧାମ ବିମଳା ପୀଠ ଓ ଗଙ୍ଗାମ ମନ୍ଦିରୀକ୍ଷ (ଏକପାଦ ପତି) ଭୈରବୀ ପୀଠ ବୋଲି ବର୍ଣ୍ଣନା କରାଯାଇଛି । ହରଦ୍ୱାରରେ ବକ୍ତ ଭୈରବ ଓ ପୁରୀ ଓ ଭୈରବୀ ପୀଠରେ ଜଗନ୍ନାଥ ପୀଠ ରକ୍ଷକ ରୂପେ ଅଧିଷ୍ଠିତ ।

ଅଗ୍ନିପୁରାଣରେ ମହାଭୈରବ ଓ ଭୈରବୀଙ୍କ ରୂପ ନିମ୍ନପ୍ରକାରରେ ବର୍ଣ୍ଣିତ । ଦେବ ଭୈରବ ପଞ୍ଚମୁଖ, ମସ୍ତକରେ ବକ୍ତମ ଚନ୍ଦ୍ର ସୁଶୋଭିତ ଜଟାଭାର, ବାହୁରେ କଂକଣ ରୁପୀ ସର୍ପାଳଙ୍କର ବିଭୂଷଣ, ହସ୍ତରେ ଖଡ୍ଗ, ଧନୁ, ତୀର, ବୀଣୁଳ, ପିନାକ, କାଳପାଶ ଓ ତ୍ୱମରୁ ଶୋଭିତ, ଶ୍ୱାନ ବାହାନ ପୁଷ୍ପରେ ଗୋପୁରୁଣା, ଉଗ୍ରତେଜା ଭୈରବ, ବ୍ୟାଘ୍ର ଓ ହସ୍ତୀ ଚର୍ମାବୃତା, ଉନ୍ମୁ ବିନୋପିତ ଧୂସରକାୟ ତେଜଦ୍ୟୋତକ ଓ ପ୍ରଳୟକର ଓଡ଼ିଶା ତଥା ପୁଣ୍ୟଭୂମି ଭାରତର ଶାଁ ଗହଳିରେ ଭୈରବ ଭୈରବୀ ଉପାସନା ଅତି ପ୍ରାଚୀନ ସଂସ୍କୃତି ଓ ପରମ୍ପରା ବିକାଶିତ । ତନ୍ତ୍ରଯୁଗ କାହିଁକି ବୌଦ୍ଧଯୁଗରେ ମଧ୍ୟ ପ୍ରତ୍ୟକ୍ଷ ହୃଦ୍ୟଗତ ଭୈରବଙ୍କ ମୂର୍ତ୍ତି ଦେଖିବାକୁ ମିଳେ ଓ ଉପାସନା ତଳି ଆସୁଥିବା ପ୍ରମାଣ ବହୁଳ । ଏତଦ୍ୱ୍ୟତୀତ ଶ୍ରୀବଣ ପୁଣ୍ଡିନା ପରେ କୁଞ୍ଚ ପଞ୍ଚମୀ (ରକ୍ଷା ପଞ୍ଚମୀ) ବିନ ଭୈରବଙ୍କ ପୂଜା କରାଯାଇଥାଏ । ଏ ଦିନ ପ୍ରତ୍ୟକ୍ଷରୁ ଶୁକ୍ତିବସ୍ତ୍ର ହୋଇ ମୁଖ୍ୟ ଦରଜାରେ ଏକ ପଦ ବିଶିଷ୍ଟ ଭୈରବଙ୍କ ମୂର୍ତ୍ତି ଓ ଭୈରବୀ ଚକ୍ରଆକ୍ତି ଦୁବ, ଅକ୍ଷତ, ହଳଦୀ, ଚନ୍ଦନ, ସିନ୍ଧୂର ଓ ଗୁଣ୍ଡଳ ରଞ୍ଜିତ କରାଇ ଭୈରବାଦିଙ୍କ ପୂଜାର ଉପାସନା କରାଯାଏ । ଚନ୍ଦନ ଓ ସିନ୍ଧୂରରେ "ସଞ୍ଚାକର୍ଣ୍ଣ ମହାବ୍ୟାଧି ନିବାରକ" ବୋଲି ମନ୍ତ୍ର ଲେଖାଯାଏ । ଲୋକଙ୍କ ମନରେ ପ୍ରଗାଡ଼ ବିଶ୍ୱାସ ଯେ, ଦେବ ଭୈରବ ଓ ଦେବୀ ଭୈରବୀ ହିଁ ସର୍ବଲୋକର ରକ୍ଷାକର୍ତ୍ତା ଓ ରକ୍ଷାକର୍ତ୍ତା ।

ପରିପ୍ରେକ୍ଷୀରେ ଦକ୍ଷିଣ ଓଡ଼ିଶାର ବ୍ରହ୍ମପୁର ନିକଟବର୍ତ୍ତୀ ପ୍ରତିଦ ଦେବୀ ଏକପାଦ ଭୈରବୀ ପୀଠର, ପୂଜାକାର୍ତ୍ତନ ଲକ୍ଷଣୀୟ । ଭୂମି ମଧ୍ୟରେ ଲଜ୍ଜଳ ପିଆରରୁ ରଞ୍ଜାନ୍ତ ଶରୀରେ ଫୁଟି ବାହାରିଥିବା ବହୁ ପୁରାକାଳର ଚକ୍ର ତଥା ଶକ୍ତିପୀଠ ଏହି ଭୈରବୀଙ୍କ ମୂର୍ତ୍ତିର ଅବଶିଷ୍ଟନୀୟ । ସେ ଆଜିର ଏ ପବିତ୍ର ଦିବସରେ ଏ ଅର୍ଚ୍ଚ ପରମାଶକ୍ତିକ ପୁଥିବୀକୁ ପ୍ରଳୟ ମୁଖରୁ ରକ୍ଷା କରି ସର୍ବବିଧି ମଙ୍ଗଳ ସାଧନ କରନ୍ତୁ ।

ଧ୍ୟାନ :  
 ଉଦ୍ୟତ୍ତରୁ ସହସ୍ରକାନ୍ତି ମରୁଣ ଶୈଳୀମାଂ ଶିରୋମାଳିକାଂ ।  
 ରଞ୍ଜ ଲିମ୍ପ ପସୋଧରାଂ ଛିପବତୀଂ ବିଦ୍ୟାମଭୀତିଂ ଚକ୍ରମ୍ ।  
 ହସ୍ତାବର୍ଯ୍ୟେଦଧତୀଂ ଚିନେତ ବିଳସପ୍ରହାର ବିନ୍ଦୁସିନ୍ଧୁମ୍ ।  
 ଦେବୀ ବଦ୍ଧ ହୀମାଗ୍ରୁଂ ରଞ୍ଜ ମୁକୁଟାଂ ବନ୍ଦେ ସମନ୍ତସ୍ମିନମ୍ ।

ଅଧ୍ୟାପକ, ଜଗଣୀ ମହାବିଦ୍ୟାଳୟ ।

# ଢୈରବ ଓ ଢୈରବୀ

\* ଶ୍ରୀ ପ୍ରଫୁଲ୍ଲଚନ୍ଦ୍ର ମହାନ୍ତି

ଢୈରବ ଧର୍ମଶାସ୍ତ୍ରକୁ ଅନୁଧ୍ୟାନ କଲେ ଜଣାଯାଏ 'ଭୀରୁ' ଶବ୍ଦ ଓ 'ଅ' ପ୍ରତ୍ୟୟରୁ ସୃଷ୍ଟି ହୋଇଥିବା ଢୈରବ ଏକ ଭୀଷଣ ଭୟଙ୍କର ମୂର୍ତ୍ତିବିଶେଷ । ଜଗତର ପ୍ରଳୟକାରୀ ଢୈରବଙ୍କ ଶକ୍ତି ହିଁ ଢୈରବୀ, 'ସେ' ଆଦ୍ୟାଶକ୍ତି । ସକଳ ଜଡ଼ ଜୀବସମୂହ ଶକ୍ତିର ଉତ୍ସ । ହିନ୍ଦୀ ଶବ୍ଦ ସାଗରରେ ପଞ୍ଚଢୈରବଙ୍କ ଶକ୍ତି ରୂପ ଯଥାକ୍ରମେ ହିପୁର, କୌଳେଶ, ରୁଦ୍ର, ନିତ୍ୟା, ଚୈତନ୍ୟ ଢୈରବୀ ରୂପେ ବର୍ଣ୍ଣିତ । ଅନ୍ୟତ୍ର ଅଳ୍ପ ଢୈରବଙ୍କ ଅଳ୍ପ ଢୈରବୀ ଶକ୍ତି ରୂପେ ବିବିତ । ଶବ୍ଦ କୋଷ ଆଦିରେ ଢୈରବ ଶବ୍ଦର ଏକାଧିକ ଅର୍ଥ ପରିଲକ୍ଷ୍ୟତ । ଯଥା ଶରତ ଋତୁର ଆଦ୍ୟ ପୂର୍ବାହରେ ଗାନ ବରାଯାଉଥିବା ସସ୍ତ୍ରୀର ବିଶିଷ୍ଟ ଏକ ଗାରିଣୀ, ପ୍ରୋତସ୍ୱିନୀ ନଦୀ, ଗଙ୍ଗୋତ୍ରୀଠାରୁ ତିବ୍ୱତକୁ ଲାସିଥିବା ଏକ ଭୟଙ୍କର ହିମାଳୟ ପର୍ବତ ଋତୁର-ସାବି । ମହାଭାରତର ଆଦି ପର୍ବରେ ବର୍ଣ୍ଣିତ ଧୃତରାଷ୍ଟ୍ର ବଂଶର ଏକ ଭୟଙ୍କର ନାଗର ନାମ ବି ଢୈରବ ଦଶ ମହାବିଦ୍ୟାର ସପ୍ତ ଦେବୀ 'ଶୁକ୍ରସ୍ତ୍ରୀ' ହିଁ ଢୈରବଙ୍କ ଶକ୍ତି ସ୍ୱରୂପ ଢୈରବୀ । ଉପରୋକ୍ତ ସମସ୍ତ ଅର୍ଥରେ ଢୈରବ ବା ଢୈରବୀ ଭୀଷଣ ଭୟଙ୍କରୀ, ସଂହାରକାରିଣୀ ଶକ୍ତି । ତୁଣ୍ଡ ସେ ଦେବୀ ବା ସୈବୀଶକ୍ତି, ଜଳଶକ୍ତି, ଅଗ୍ନି, ବାୟୁ, ଧୂମିତ ଶକ୍ତିବିଶେଷ ହୋଇପାରନ୍ତି କିନ୍ତୁ ସବୁଥିରେ ଅଦମନୀୟ ଭୀଷଣ ଶକ୍ତି ହିଁ ନାହିଁ ।

ତନ୍ତ୍ରର ପ୍ରଧାନ ଦେବ ଢୈରବ ଓ ଦେବୀ ଢୈରବୀ । ଏହି ତନ୍ତ୍ରୋକ୍ତ ପ୍ରକାରେ ଶ୍ରୀଜଗନ୍ନାଥଙ୍କୁ ଢୈରବ ଓ ବିମଳାଙ୍କୁ ଢୈରବୀ ରୂପେ ଗ୍ରହଣ କରାଯାଇଥାଏ । ସନାତନ ଧର୍ମର ଆଗାଧ୍ୟ ତିନିଦେବତାଙ୍କୁ ତନ୍ତ୍ର ଯୁଗରେ ଢୈରବ (ଜଗନ୍ନାଥ), ହିପୁର ପୁନ୍ଦରୀ (ସୁକ୍ରସ୍ତ୍ରୀ), ଭୁବନେଶ୍ୱରୀ (କଳଭଦ୍ର) ଆଦି ତିନି ବିଶିଷ୍ଟ ତନ୍ତ୍ର ଦେବତା ଶବ୍ଦରେ ପୂଜିତ କରାଯାଉଥିଲା । ପଞ୍ଚମ'କାର ସାଧନାରେ ଢୈରବଙ୍କ ଶକ୍ତି ବିଶେଷା ଢୈରବୀ ପ୍ରଧାନ ତନ୍ତ୍ର ଦେବୀ । ତନ୍ତ୍ର ଶାସ୍ତ୍ର ନୁକାଣ୍ଡିତ ମତରେ ତାଙ୍କିକମାନେ ବ୍ରହ୍ମକାରରେ ସଜ୍ଜିତ ହୋଇ ଢୈରବୀଙ୍କ ଆଗାଧ୍ୟନା କରି ପ୍ରସାଦ ସେବନ କରିଥାନ୍ତି । ଏହି ଚନ୍ଦ୍ର ଢୈରବୀ ଚନ୍ଦ୍ର ରୁଦ୍ରାୟାତ୍ରାଏ ଏବଂ ଢୈରବୀ ଚନ୍ଦ୍ରରେ ସଞ୍ଚିତ ଭୋଗ ଅର୍ପଣୁତି । ଜଗନ୍ନାଥଙ୍କ ଅବତାର ପ୍ରସାଦ ଏହାର ଏକ ମୁଦିବ୍ୟ ପୁଣ୍ୟାକ୍ତି । ଶଙ୍ଖକ୍ଷେତ୍ର ନୀଳାଚଳଧାମ- ଢୈରବୀ ଚନ୍ଦ୍ର ଉପରେ ଅଧିଷ୍ଠିତ । 'ବିମଳା ଢୈରବୀ ଯନ୍ତ୍ର ଜଗନ୍ନାଥଙ୍କୁ ଢୈରବ' ଅର୍ଥାତ୍ ବିମଳା ଯେଉଁଠି ଢୈରବୀ ସେଠାର ପୀଠ

ରକ୍ଷା ଭାବେ ଜଗନ୍ନାଥ ହିଁ ଢୈରବ, ଏପରି କୌଣସି ନା କୌଣସି ପ୍ରକାରେ ପ୍ରତ୍ୟେକ ଶକ୍ତିପୀଠମାନଙ୍କରେ ଢୈରବଙ୍କ କ୍ଷେତ୍ରମାନ ରହିଥିବା ଦେଖାଯାଏ । ଢୈରବୀଙ୍କୁ ମହାଶକ୍ତିର ପ୍ରତୀକ ରୂପେ ଆଲୋଚନା କଲାବେଳେ ବହୁତକ୍ଷ ଶାସ୍ତ୍ର 'ଉତ୍ତ' ତଥା ଯୋନି ବଚ୍ଚକୁ ହିଁ ଶକ୍ତି ରୂପେ ନେଇଥାନ୍ତି । ତେଣୁ ଶାକ୍ତମାନେ ଉଗ୍ରବତୀ ଶକ୍ତି ତଥା ଯୋନି ଶକ୍ତିର ଉପାସକ ମଧ୍ୟ । ବ୍ରାହ୍ମଣ୍ୟ, ଶୈବ, ବୈଷ୍ଣବ ଧର୍ମ ଭଳି ଢୈରବ/ ଶାକ୍ତ ଏକ ସ୍ୱତନ୍ତ୍ର ସମ୍ପ୍ରଦାୟ । ଜଡ଼, ଜୀବ, ଜଳ, ଅନଳ, ବାୟୁ, ଆକାଶ ସବୁକିଛି ମାତୁଗଣ୍ଡି ଦେବୀ ଢୈରବୀଙ୍କଠାରୁ ବହୁ ନେଇଛନ୍ତି । ତେଣୁ ସେ ଦେବୀ ମାତୁରୂପିଣୀ । ପୁଣି ସଂହାରକୁ ପ୍ରଳୟ କାଳରେ ସୁଅକ୍ଷରେ ଲୀନ କରାଇ ସେ ଧ୍ୱଂସ, ସଂହାର ଓ ପ୍ରଳୟକାରିଣୀ କାଳ ଢୈରବୀ, ସେ ଅବିନାଶୀ, ନିତ୍ୟା, ରକ୍ଷାକାରିଣୀ ମଧ୍ୟ । ମୋକ୍ଷସୌନ୍ଦର୍ଯ୍ୟ ପ୍ରଦାୟିନୀ ମା' ଢୈରବୀଙ୍କୁ ଢୈରବୀ ଚନ୍ଦ୍ରରେ ଅଧିଷ୍ଠାନ କରାଇ କୁଞ୍ଜଳିନୀ ଯାଗ୍ରତ ପୂର୍ବକ ପଞ୍ଚ'ମ'କାର ତନ୍ତ୍ର ସାଧନା- ଫଳପ୍ରଦ ଓ ବେଦ ଶାସ୍ତ୍ରସମ୍ମତ ।

ଦେବ ଢୈରବଙ୍କ ବାହାନ ଏକ ଶ୍ୱାନ । ଯାହାକି ବାମାଗୁରୀମାନଙ୍କ ମତରେ କାମ ତଥା ଯୋନିର ପ୍ରତୀକ ଖୋଲି ବର୍ଣ୍ଣିତ । ଦୃଶ୍ୟ ପ୍ରଭୁ ଜଗନ୍ନାଥ ତନ୍ତ୍ର ଦେବତା ଢୈରବ ହୋଇଥିବାରୁ ଏକ ଶ୍ୱାନକୁ ଢୈରବଙ୍କ ବାହାନ ରୂପେ ନିଆଯାଇଥିଲା । ଜଗନ୍ନାଥଙ୍କ ଶ୍ରୀଗୁଣ୍ଡିକୁ ବେଳ ରଥ ବାହୁଡ଼ ଯୌନଶୁଧା ସଫଳିତ କେତେକ ଅଶ୍ରୀଳ ବୋଲିବାଣୀ କରିବା ସମ୍ଭବତଃ ଅସଭ୍ୟ ସଂସ୍କୃତି ନହୋଇ ଏହା ତନ୍ତ୍ର ଦେବତା ଢୈରବଙ୍କ ଉପାସନା ପାଇଁ ଉଦ୍ଦିଷ୍ଟ ।

ଢୈରବ ଓ ଢୈରବୀଙ୍କ ବିଷୟରେ କାଳିକା ପୁରାଣ ଓ ହରିବଂଶରେ ଏକ ପୁନ୍ଦର ଆଶ୍ୟାୟିକା ବର୍ଣ୍ଣିତ । ଯଥା : ଅକ୍ଷକ ନାମକ ଏକ ପ୍ରବଳ ପ୍ରତାପୀ ରାକ୍ଷାସ ବ୍ରହ୍ମାଙ୍କ ବଚନେ ବଳିଷ୍ଠର ହୋଇ ଥରେ ଦେବୀ ପାର୍ବତୀଙ୍କ ସୌମ୍ୟ ରୂପ ଲାବ୍ୟଶ୍ୟରେ ବିମୋହିତ ହୋଇ ବଳପୂର୍ବକ ହରଣ କରିବାକୁ ଉଦ୍ୟତ ହେଲାବେଳେ ମହାଦେବଙ୍କ ସହ ଯୁଦ୍ଧ ହେଲା ଏବଂ ଅତ୍ୟାଗୁରୀ ରାକ୍ଷାସର ଗଦାଘାତରେ ଶିବଙ୍କ ମନ୍ତ୍ରକ ଫାଟି ଶୁରିଧାର ହାଇ ରକ୍ତ ବୋହିବାକୁ ଲାଗିଲା । ପ୍ରଳୟ ତାଣ୍ଡବରତ ଖେଳାବିଞ୍ଚି ମହାଦେବଙ୍କ ମନ୍ତ୍ରକନିପୁତ ରକ୍ତଧାରରୁ ମହାଢୈରବ, ସଂହାର ଢୈରବ, ଅପିତାଙ୍ଗ ଢୈରବ, ସ୍ତୁରୁଢୈରବ, କାଳ ଢୈରବ, ଖେଧ

ଯଦି ପାଇଁ ବଧ କରାଯାଉଥିବା ପଶୁ ଯଦି ସ୍ୱର୍ଗକୁ ଯାଇପାରେ, ତେବେ ଯଦି କଣିକା ନିଜ ପିତାଙ୍କୁ ବଧ କରି ଯଜ୍ଞରେ ଆହୁତି ଦେବା ଭଳି । କାରଣ ପିତା ବଧ ହେବା କ୍ଷଣି ସିଧା ସ୍ୱର୍ଗକୁ ଶୁଣିଯାନ୍ତି ।

ପଶୁ ଋଷା ଓ ଅହିଂସା ସମ୍ପର୍କୀୟ ଅନେକ ବିଧିବିଧାନରେ ଉଲ୍ଲିଖିତ । ପରାମର୍ଶ ଗୁଡ଼ି ଅନୁଯାୟୀ :-

ଯଦ୍ଵା ପ୍ରାଣୀବଧଂ କୃତ୍ଵା ଦେବା, ପିତୃଶତପଂସ୍ଵେତ୍  
ସୋବିଦ୍ଵାଂଶ ଚନ୍ଦନଂ, ଦଗ୍ଧ୍ୟାକୁର୍ଯ୍ୟାଦାଙ୍ଗରା ଲେପନମ୍ ।

ଅର୍ଥାତ୍ ଚନ୍ଦନକୁ ଡାଳି ଅଙ୍ଗର ଲେପନ କରିବା ଯାହା, ପ୍ରାଣୀମାନଙ୍କୁ ବଧ କରି ଦେବ ଓ ପିତୃଗଣକୁ ମାଂସ ଅର୍ପଣ କରିବା ସେବା । ପଶୁ ଋଷା ସମ୍ପର୍କରେ ଯଦୁର୍ବେଦରେ ମଧ୍ୟ ଉଲ୍ଲେଖ ରହିଛି :- 'ଯଜମାନସ୍ୟ ପଶୁନ୍ ପାହି' (ଯଦୁର୍ବେଦ ୧, ୧) ଅର୍ଥାତ୍ ଯଜ୍ଞକର୍ତ୍ତାଙ୍କ ପଶୁକୁ ଋଷାକର । 'ମାଂହିସୀ ଚ୍ଵା ପ୍ରଜାଃ' (ଯେର୍ବେ: ୧୨, ୩୦) ଅର୍ଥାତ୍ କୌଣସି ଜୀବର ଶରୀର ପ୍ରତି ହିଂସା କର ନାହିଁ । 'ଦ୍ଵିପାଦବଃ ଚତୁଷ୍ପଦ ପାହି' (ଯେର୍ବେ: ୧୪, ୮) ଅର୍ଥାତ୍ ମନୁଷ୍ୟ ଦ୍ଵିପାଦ ଓ ଚତୁଷ୍ପାଦ ଜୀବକୁ ଋଷା କରିବା ପାଇଁ ଶ୍ଳୋକମାନଙ୍କରେ ସ୍ପଷ୍ଟ ଭାବେ ଉଲ୍ଲେଖ କରାଯାଇଥିବା ବେଳେ ପଶୁବଳିକୁ ବୈଦିକ ଯଜ୍ଞାନୁଷ୍ଠାନର ମୁଖ୍ୟ ଅଂଶ ବୋଲି କହିବା ହାସ୍ୟାସଦ୍ ।

କିନ୍ତୁ ପରମ୍ପରାନୁଯାୟୀ ବାମାୟଣୀ ଋଷିପାତ୍ରୀ ପିତାତମାନେ ଓ ହୀନ ସ୍ଵାଧିନ୍ଦ୍ରେଷୀ ପଦବ୍ୟାୟ ଗ୍ରନ୍ଥ ମାଂସାସୀମାନେ ଶବ୍ଦଗୁଡ଼ିକର ଗୁଡ଼ ଋଷ୍ୟକୁ ଭେଦ କରି ନପାରି ଇନ୍ଦ୍ରିୟ ଲାଳସା ନିମିତ୍ତ ମହାନ ବେଦ ନାମରେ ଓ ନଗଜନନୀଙ୍କ ପୂଜାର୍ଚ୍ଚନାରେ ନୃଗଂସ ପଶୁବଳି ପ୍ରବର୍ତ୍ତନ କରି ଧର୍ମ ଜଗତରେ ବିରାଷିକା ସୃଷ୍ଟି କରିଛନ୍ତି । ଶବ୍ଦର ଅର୍ଥ ଋଷ୍ୟ ନିଗୁଡ଼ । ତେଣୁ 'ଆର୍ଯ୍ୟ' ଭାଷାରେ ଶବ୍ଦକୁ 'ବ୍ରହ୍ମ' ଭାବେ ସଂଯୋଧନ କରାଯାଇଛି ।

ଗୀତଗୋବିନ୍ଦର ଋଷିତା ଉପଦେବ, ଦଶଅବତାର ଛବରେ ଉତ୍ତରାଦି ବୁଦ୍ଧଙ୍କ ବିଷୟରେ କହିଛନ୍ତି :-

'ନିନ୍ଦସି ଯଜ୍ଞ ବିଧେରଦ୍ଵ ଶ୍ରୁତିଦାତଂ,  
ସଦସ୍ତୁ ହୃଦସ୍ତ ଦର୍ଶିତ ପଶୁପାତଂ  
କେଶବ ଧୃତ ବୁଦ୍ଧ ଶରୀର  
ଜସ୍ତ ନଗଦୀଶ ହରେ ।'

ସ୍ଵୟଂ ବ୍ୟାସଦେବ ମହାଭାରତରେ ଉଲ୍ଲେଖ କରିଛନ୍ତି :-

'ସୁଗା, ମହାନ, ମଧୁ ମାଂସ ମାସକଂକୁଶରୋଦନମ୍ ।  
ଧୃତୈପ୍ରବର୍ତ୍ତିତଂ ହ୍ୟେତ ନୈତଦ୍ ଦେବେଷୁ କର୍ତ୍ତବ୍ୟମ୍ ।'

ଅର୍ଥାତ୍ ସୁଗା, ମାଂସାଦି ଦେବନ ସ୍ଵାଧିବାସୀମାନଙ୍କ ପ୍ରବର୍ତ୍ତିତ ବ୍ରହ୍ମନ, ଯାହାର ବିଧିବିଧାନ ବେଦରେ ଉଲ୍ଲେଖ କରାଯାଇ ନାହିଁ ।

'ଜୀବ ମାରି ଜୀବ ସୋଷେ ସେ ଜୀବ ବୈକୁଣ୍ଠେ ବସେ ।'

ସାଧାରଣ ଲୋକେ ଅନ୍ୟ ଜୀବର ମାଂସ ଖାଇ ସ୍ୱର୍ଗପ୍ରାପ୍ତି ହୁଏ ବୋଲି ବୁଝୁଥିବା ବେଳେ ସ୍ଵାଧିନ୍ଦ୍ରେଷୀ ମାଂସାସୀମାନେ ଏହି ଅର୍ଥକୁ ମାଂସ ଭକ୍ଷଣାର୍ଥରେ ବ୍ୟବହାର କରୁଛନ୍ତି । କିନ୍ତୁ ଏଠାରେ ଜୀବମାରିବା ଅର୍ଥ ପ୍ରାଣୀବଧ ନୁହେଁ । ପାର୍ଶ୍ଵିକ ଲୋଭ, ମୋହ, ମାୟାକୁ ମାରିବା ବା ସେଥିରୁ ନିରୁତ୍ତ ହୋଇ ଜୀବ ସୋଷିବା ଅର୍ଥାତ୍ ନିଜ ଭିତରେ ଥିବା ସୋହଂ ବା ପରାମାସାଙ୍କ ସମ୍ପର୍କ ସ୍ୱର୍ଗମୁଖୀ କରାଇବା ଅର୍ଥରେ ବ୍ୟବହୃତ ।

'ବଳି'ର ଅର୍ଥ କ'ଣ ? ଏକାଂଶରେ ବଳି ଶବ୍ଦର ଅର୍ଥ ଭାଗ ବା ଅଂଶ ଏବଂ ଅନ୍ୟାଂଶରେ ବଳି ଶବ୍ଦର ଅର୍ଥ ଉତ୍ତର । ଶାନ୍ତନୁଙ୍କ ମତାନୁଯାୟୀ ବଳି ବିନା କୌଣସି କାର୍ଯ୍ୟ ସାଧୁତ ହୋଇପାରିବ ନାହିଁ । ଉତ୍ତରାଦିକୁ ପାଇବାକୁ ହେଲେ ବଳି ଅନିବାର୍ଯ୍ୟ ।

ବୈଷ୍ଣବ ଓ ବୌଦ୍ଧ ପରମ୍ପରାକୁ ବାଦ୍ ଦେଇ ଶିବ, ଦୈନ ଓ ସୌରମାନେ ମଧ୍ୟ ନିଜ ନିଜ ମନ୍ଦିରରେ ପୁଷ୍ପ, ଚନ୍ଦନ ଓ ଅର୍ଘ୍ୟ ପ୍ରଦାନ କରି ଦେଇଥାନ୍ତି । ପ୍ରେମ ରୂପକ ଭକ୍ତିକୁ ମଧ୍ୟ ବଳି ଦେଇଥାନ୍ତି । ପୁଷ୍ପର ସକଳ ସାଧନା ଭିତରେ ରହିଛି 'ବଳି ବା ଉତ୍ତର' । ନିଜକୁ ବଳି ଦେବା ହିଁ ଉତ୍ତର । ଆସବଳୀ ବ୍ୟତୀତ ଜ୍ଞାନ ଶକ୍ତି ଓ ପ୍ରେମ ମିଳିବା ଅସମ୍ଭବ । ପୌରାଣିକ ଯୁଗରେ ଅପୁରମାନେ ମଧ୍ୟ ନିଜ ଦେହକୁ ବାଟି ବଳି ଦେଉଥିଲେ । ଜମଗଣ ନିଜ ପରିବର୍ତ୍ତେ ନିଜର ପ୍ରିୟଜନକୁ ଉତ୍ତର କରିବା କଥା ପ୍ରଚଳିତ ହେଲା । କର୍ମ ନିଜର ପ୍ରିୟ ପୁତ୍ର ବ୍ରହ୍ମକେତୁକୁ ଉତ୍ତର କରିବା ବେଳେ ହରିଷ୍ଚନ୍ଦ୍ର ଏକମାତ୍ର ପୁତ୍ର ଗୋହିତାଶ୍ଵକୁ ଉତ୍ତର କରିଥିଲେ ।

ଜନକଲ୍ୟାଣ ନିମନ୍ତେ ଅସୋହର୍ଷ ବୌଦ୍ଧ ଧର୍ମରେ ପ୍ରାଧାନ୍ୟ ଦିଆର କରିଛି । ସାଧକ ବୋଧୁପଦ୍ମ ହୋଇ ବୁଦ୍ଧଙ୍କୁ ପାଇବା ପରେ ଜଗତର କଲ୍ୟାଣ ପାଇଁ ବିର ଦୁଃଖ ବରଣ କରି ମାନବ ସମାଜକୁ ଆଲୋକ ପ୍ରଦାନ କଲେ ।

ବେଦ ଓ ପୁରାଣମାନଙ୍କରେ 'ପଶୁ ଯଜ୍ଞ' ବିଷୟ ଉଲ୍ଲେଖିତ । କିନ୍ତୁ ଦୁର୍ଭାଗ୍ୟ ଯେ କେତେକ ବାମନାଶୀ ଗାନ୍ଧିକ ଓ ହୀନସ୍ଵାଧିନ୍ଦ୍ରେଷୀ ପିତାତ ପଶୁ ଯଜ୍ଞରେ ପଶୁବଳି ଦେଇଥାନ୍ତି । କିନ୍ତୁ ବେଦର ବିଭିନ୍ନ ସ୍ଥାନରେ ଅଗ୍ନି, ବାୟୁ ଓ ସୂର୍ଯ୍ୟାଦିଙ୍କୁ ପଶୁ ଭାବେ ଅର୍ପଣ କରାଯାଇଛି ।

ଯଦୁର୍ବେଦ (୨୩, ୧୭) ଶ୍ଳୋକରେ 'ଅଗ୍ନିଃ ପଶୁଗାସୀତ..... ବାୟୁ ପଶୁଗାସୀତ.....' ଭାବେ ଉଲ୍ଲେଖ କରାଯାଇଛି । ଅଗ୍ନି, ବାୟୁ ଓ ସୂର୍ଯ୍ୟଙ୍କର ପ୍ରତ୍ୟକ୍ଷ ସମ୍ପର୍କ ନଥିବା ଯଦି 'ଅପଶୁ ଯଜ୍ଞ' ଓ ସମ୍ପର୍କ ଥିବା ଯଦି 'ପଶୁ ଯଜ୍ଞ' ଭାବେ ଅର୍ପଣ କରାଯାଇଛି ।

ବ୍ରାହ୍ମଣ୍ୟ ଗ୍ରନ୍ଥ ବିଧି ଓ ଯଦି ପିତୃଗଣ ବିଭିନ୍ନ ଅବସ୍ଥାକୁ ଲୋନ, ଦ୍ଵିକ, ମାଂସ, ଅସ୍ଥି ଓ ମଞ୍ଜା ରୂପେ ବର୍ଣ୍ଣନା କରିଥିବା ବେଳେ ବିଧି ଓ ଯଦିରେ ପଞ୍ଚପଶୁଙ୍କ ଶ୍ରୀବିଦ୍ୟମାନ ବୋଲି ଉଲ୍ଲେଖ ରହିଛି । ବାମ ମାଣୀମାନେ ପଶୁବନ୍ଧର ତାହର୍ଯ୍ୟ ନହୁଁ ପଞ୍ଚପଶୁ ଅର୍ଥରେ ଗୋବର, ଅଗ୍ନି, ମହିଷ, ଛେଳି ଓ ମେଞ୍ଚା ଏପରିକି ମନୁଷ୍ୟକୁ ମଧ୍ୟ ବଧ କରି ନରମେଧ, ଗୋମେଧ, ଅଶ୍ଵମେଧ, ଅଜନେଧ ଆଦି

# ଶକ୍ତି ପୂଜା ଓ ପଶୁ ବଳି

\* ଶ୍ରୀ ମନୋରଞ୍ଜନ ପାଣିଗ୍ରାହୀ

ଭାରତର ଆଧ୍ୟାତ୍ମିକ ପରମ୍ପରା ଯୁଗଯୁଗ ଧରି ମାତୁ ଉପାସନାର ଶ୍ରେ ଓ ଗୁରୁତ୍ୱ ଉପଲବ୍ଧି କରି ଆସିଛି । ଭାରତୀୟ ସଂସ୍କୃତି ଓ ଦର୍ଶନ ପ୍ରତ୍ୟକ୍ଷ ଓ ପରୋକ୍ଷ ଭାବେ ଏହି 'ଶକ୍ତି' ଦର୍ଶନ ଦ୍ୱାରା ହିଁ ନିୟନ୍ତ୍ରିତ । ବ୍ରହ୍ମାଣ୍ଡର ସୃଷ୍ଟି, ଛିତି, ପାଳନ ଓ ସଂହାର ଆଦି ଏହି ଶକ୍ତି ଉପରେ ହିଁ ନିର୍ଭର କରେ । ହିନ୍ଦୁ ଧର୍ମଧାରାର ପଞ୍ଚୋପାସନା ମଧ୍ୟରେ ଶକ୍ତି ଉପାସନାର ବୈଶିଷ୍ଟ୍ୟ ସର୍ବୋଚ୍ଚ ଭାବେ ସ୍ୱୀକୃତ । ଶକ୍ତି କରୋତି ବ୍ରହ୍ମାଣ୍ଡଂ ସର୍ବେ ପାଳୟତେ ଶୁନଂ । ବ୍ରହ୍ମାଣ୍ଡର ସୃଷ୍ଟି, ଛିତି ଓ ପାଳନକଣ୍ଠୀ ସେ ।

ସମଗ୍ର ମାନବ ଜାତିର ଇତିହାସ ପର୍ଯ୍ୟାଲୋଚନା କଲେ ଜଣାଯାଏ, ମାତୁ ଦେବତାର ପୂଜା ଅତି ପ୍ରାଚୀନ ଓ ବ୍ୟାପକ । ଶକ୍ତି ହିଁ ବିଶ୍ୱଜଗତରେ ପ୍ରମୁଖ ସମ୍ପର୍କୀୟା । 'ପୂଜା' ଶବ୍ଦ ମଧ୍ୟ ମନ୍ତ୍ରଣା ଓ ପବିତ୍ର । ପୂଜା ଓ ଉପାସନାରେ ପବିତ୍ର ଭାବନା ନିହିତ ଥିବା ବେଳେ ଜଗଜନନୀଙ୍କ ପୂଜା ବିଧାନରେ ଜୀବ ହତ୍ୟା ଭଳି ହିଂସାସକ ପ୍ରଥା ପ୍ରଚଳିତ କାହିଁକି ? ଏ ପ୍ରଶ୍ନ ଆଜି ଆଧୁନିକ ଶିକ୍ଷିତ ମନୁଷ୍ୟ ମନରେ ଘୋର ଆଲୋଚନା ସୃଷ୍ଟି କରିଛି ।

'ସହିଂସା ହିଁ ପରମ ଧର୍ମ ।' ତଥାପି ଧର୍ମ ନାମରେ ପଶୁହତ୍ୟା, ମନୁଷ୍ୟର ହିଂସ୍ରତା ଓ ବର୍ବରତାକୁ ସମ୍ପନ୍ନ ରୂପେ ସୂଚନା ଦେଉଛି । ପୁଣିତ ପ୍ରତ୍ୟେକ ଜୀବ ଯେତେବେଳେ ମହାନାୟାଙ୍କ ସମ୍ମାନ ଦେବେ ମାଆ କେବେ ନିଜ ସମ୍ମାନର ଗତି ପାନ କରି ଆପଦସୋଷ ଲାଭ କରିପାରିବ କି ?

ସାର, ଯଜ୍ଞ ମଧ୍ୟରେ ପଶୁବଳି ପ୍ରଥା ଆବାଦମାନକାଳରୁ ପ୍ରଚଳିତ ହୋଇଆସୁଛି । ପଶୁବଳି ସପକ୍ଷରେ ଅସଂଖ୍ୟ ମୁକ୍ତି ଶାସ୍ତ୍ର ମୁଖାଗମାନଙ୍କରେ ଉଲ୍ଲେଖ କରାଯାଇଥିବା ବେଳେ ବିପକ୍ଷରେ ମଧ୍ୟ ଅସଂଖ୍ୟ ମୁକ୍ତି ଉପସ୍ଥାପିତ ହୋଇଛି । ମହାଭାରତ ମୁଗ ପରେ ଶୁକ ବୈଦିକ ପଣ୍ଡିତମାନଙ୍କର ପରାବ, ବ୍ୟାକରଣୀ ତାତ୍ପରିକମାନଙ୍କର ପ୍ରାଧାନ୍ୟ ରୁକି ଏବଂ ମତୀଧର, ବାସୁଦେବୀଙ୍କ ଭଳି ମଧ୍ୟକାଳୀନ କର୍ମକାଣ୍ଡୀ ବୈଦିକ ଉପାସନାରେ ବୈଦିକ ଶବ୍ଦ ବିକୃତ ଅର୍ଥ କରିବା ସଙ୍ଗେ ସଙ୍ଗେ ସ୍ୱାଧ୍ୟାୟ ଜାତିବାଦକୁ ପ୍ରସାସ ଦେଇଛନ୍ତି । ବାମାଗୁରୀମାନେ ପଶୁବଳିକୁ ପ୍ରାଧାନ୍ୟ ଦେଉଥିବାବେଳେ ଦକ୍ଷିଣାଗୁରୀ ବୈଦିକମାନେ ପାଣିକଖାରୁକୁ ବଳି ଦିଅନ୍ତି । ବେଦରେ ପଶୁବଳି ପ୍ରଥାକୁ ସମ୍ପୂର୍ଣ୍ଣଭାବେ ନିନ୍ଦା କରାଯାଇଥିବା ବେଳେ ଶୈବ, ବୈଷ୍ଣବ,

ଶୈବ ଓ ବୈଷ୍ଣବ ଧର୍ମାବଲମ୍ବୀମାନେ ମଧ୍ୟ ଏହାର ବିରୁଦ୍ଧତରଣ କରିଛନ୍ତି ।

ବେଦରେ ପଶୁପାଳନ ଓ ପଶୁମାନଙ୍କ ପୁଷ୍ପା ପାଇଁ ଅନେକ ଛଳରେ ଉଲ୍ଲେଖ କରାଯାଇଥିବା ବେଳେ ପଶୁବଳିର କେତେକ ସମ୍ପର୍କ ତାତ୍ପରିକ ହିଂସ୍ରପଣମାନେ ପଶୁବଳିକୁ ବୈଦିକ ଯଜ୍ଞାନୁଷ୍ଠାନର ଅଙ୍ଗ ବୋଲି ଘୋଷଣା କରିବା ସଙ୍ଗେ ସଙ୍ଗେ ବୈଦିକ ଯଜ୍ଞ କର୍ମରେ ପଶୁବଳିକୁ 'ବୈଦିକ ହିଂସା ହିଂସା ନ ଭବତି' ବୋଲି ଉଲ୍ଲେଖ କରିଛନ୍ତି ।

ଅନ୍ୟତଃ, ପୁଣିତେ ମାଂସ ଭକ୍ଷଣର ଆବଶ୍ୟକତା ସୁଗମ ଧରି ପ୍ରଚଳିତ । ଯେତେ ଧର୍ମାଗ୍ରୀ ପ୍ରକାର ପାଲଟେ ବି ସମାଜରୁ ଏହା ଲୋପ ପାଇ ନାହିଁ ବି ଲୋପ ପାଇବା ସମ୍ଭବ ନୁହେଁ । ଶରୀର ରକ୍ଷା ପାଇଁ ମାଂସ ଭୋଜନ ଅପରିହାର୍ଯ୍ୟ । ସେତେବେଳେ ଜୀବହତ୍ୟା ପରିତ୍ୟକ୍ତ ସମ୍ଭବ କି ? ଏହା ଯଦି ସମ୍ଭବ ନୁହେଁ, ତା' ହେଲେ ପୂଜାବେଦୀରେ ନୈବେଦ୍ୟ ଭାବେ ତା'କୁ ସମର୍ପଣ କରି ପ୍ରସାଦ ରୂପେ ସେବନ କରିବାରେ ଆପତ୍ତି ବା କ'ଣ ?

କେତେକ କର୍ମକାଣ୍ଡୀ ବୈଦିକ ଉପାସକାରୀମାନେ ସଂକୀର୍ଣ୍ଣ ଜୀବପ୍ରାଣୀ ଚରିତାଧି ପାଇଁ ପଶୁବଳିର ପ୍ରାଧାନ୍ୟକୁ ସ୍ୱୀକାର କରିଛନ୍ତି ।

'ଓର୍ଣ୍ଣସପ, ପଶବୋ ବ୍ରହ୍ମାକ୍ଷିୟଂତ ପଶିତସ୍ତଥା । ଯଜ୍ଞାଧିଂ ନିଧନଂ ପ୍ରାପ୍ତାଂ ପ୍ରାପ୍ତବ୍ରହ୍ମକ୍ଷିତାଂ ଗତିନ୍ ।' ଅର୍ଥାତ୍ ଓର୍ଣ୍ଣସପ, ପଶୁ, ବ୍ରହ୍ମ, ପ୍ରାଣୀ ତଥା ପକ୍ଷୀମାନଙ୍କୁ ଯଜ୍ଞ ପାଇଁ ହତ୍ୟାକଲେ ସେମାନେ ସ୍ୱର୍ଗ ପ୍ରାପ୍ତି ନୁହନ୍ତି । ମୃତ୍ୟୁଂ ପଶୁହତ୍ୟା ଦୋଷାବହ ନୁହେଁ । ତେଣୁ ପଶୁମାନଙ୍କୁ ହତ୍ୟା କରି ସେମାନଙ୍କୁ ସ୍ୱର୍ଗପ୍ରାପ୍ତି କରାଇବା ପାଇଁ ବାମାଗୁରୀଗଣ ଗୁରୁତ୍ୱ ଆରୋପ କରିଛନ୍ତି ।

ଯଜ୍ଞରେ ବଳି ପ୍ରଥା ଦ୍ୱାରା ଜୀବର ସ୍ୱର୍ଗପ୍ରାପ୍ତି ହେବା ଭଳି ଭଣ୍ଡାମୀରୁ ମହର୍ଷି 'ଶୁକାକ୍' ଉଲ୍ଲେଖ କରି ସେହି କର୍ମକାଣ୍ଡୀ ବୈଦିକ ଉପାସକାରୀମାନଙ୍କୁ ପ୍ରଶ୍ନ କରିଛନ୍ତି ।

'ପଶୁକ୍ଷେମିତଃ ସ୍ୱର୍ଗଂ ନ୍ୟାଟିଷ୍ଠେନେ ଗମିଷ୍ୟତି ସ୍ୱପିତା ଯତନାନେନ ତତ୍ କସ୍ମାତ୍ ନହିଂପ୍ରାତେ ?'

# ଅହମୀକା ଶୋଷ

\* ଅଧ୍ୟାପକ ବିଫଳ କେଶରୀ ବର୍ମା

(୧)

ରକତ ନଦୀରେ ଶବ ଓଲଟାଇ  
କିଏ ପୁଣି ଖୋଜୁଅଛୁ ମାନୀ ଦୁର୍ଯ୍ୟୋଧନ  
କିଏ ତୁମ ଭାଇ ବନ୍ଧୁ କିଏ ପ୍ରତିବେଶୀ  
କିଏ ହୋଇପାରେ ତୁମ କୁମର ଲକ୍ଷଣ ।

(୨)

ଆଜି ବି ରକତ ନଦୀ ବହୁଅଛି  
କ୍ଷମତାର ଅଂଦକାର ଚରିତାଥୀ ପାଇଁ  
ଧର୍ମ ନାମେ ଦେଉ ବଳି  
ପୂଜା ପୀଠ ପାଇଁ କଳି  
ସବୁଠାରୁ ଶକ୍ତ ଆଜି ମଣିଷ ରକତ  
ଲଢ଼ାଇ ତ ସରେ ନାହିଁ  
କେତେ ସୂର୍ଯ୍ୟ ହୋଇଲେଣି ଅକ୍ଷ ।

(୩)

ଇତିହାସ ପୁରାଣରେ  
ମିଳିବନି ସଠିକ ହିସାବ  
ରଖୁଥିଲେ ହିସାବ ରଖୁଥିବେ  
ସୂର୍ଯ୍ୟ ବନ୍ଧୁ ତାରା  
ଅମୂର୍ତ୍ତା ଦେଉଳେ ପଣି  
ଆମେ ଯେତେ ହୋଇଅଛୁ  
ହଣା ହଣି ପରା ।

(୪)

ଅକ୍ଷକୁ ଫୋପାଡ଼ି ଏବେ "ରଣ ଛାଡ଼"  
ହେବା ବନ୍ଧୁ ଆସ  
ଶୁଣିବିକ ରକ୍ତ ନଦୀ ଉପ  
ମେଣ୍ଡିବିକ ଆମ ଅହମୀକା ଶୋଷ ।

ଅଧ୍ୟକ୍ଷ, ରାଜ୍ୟ ବିହର ନିଗମ ।

ଶିକ୍ଷକ ଯଜ୍ଞ ପ୍ରଚଳନ କରିଥିଲେ । କିନ୍ତୁ ବ୍ରାହ୍ମଣ୍ୟ ଗ୍ରନ୍ଥ ସ୍ମୃତି ଶାସ୍ତ୍ର ଓ ଶାସ୍ତ୍ରମାନଙ୍କ ଯଜ୍ଞ ପ୍ରକରଣରେ 'ଗୌ' ଅର୍ଥ ଗୋ-ପୁତ୍ରକୁ ଅର୍ପଣ ଅର୍ଥରେ 'ତସ୍ମୈକକଶା', 'ଅଜ' ଅର୍ଥରେ ପୁରୁଣା ଧାନ, 'ଧେନୁ' ଅର୍ଥରେ ଧାନ ଓ 'ନାଂସ' ଅର୍ଥରେ ଫଳର ନାଂସାଳ ଅଂଶକୁ ଗ୍ରହଣ କରିବା ପାଇଁ ସମ୍ପର୍କ ଭାବେ ନିର୍ଦ୍ଦେଶ ଦିଆଯାଇଛି ।

ମହର୍ଷି 'ଗାଣୀସ୍ତ୍ରୀ' ଗୋମେଧ, ଅଶ୍ୱମେଧ, ଅଜମେଧ ଭଳି ବୈଦିକ ଶକ୍ତ୍ୟୁତ୍ପାଦନ ଚାତୁରିକ ଅର୍ଥ ବିଶ୍ଳେଷଣ କରିଛନ୍ତି । 'ଗୋ' ଅର୍ଥ ଗାଣୀ 'ମେଧ' ଅର୍ଥ 'ବୁଦ୍ଧି' । ତେଣୁ ଗୋ-ମେଧ ଅର୍ଥ ଗାଣୀକୁ ବୁଦ୍ଧି ସହ ସଂଯୋଗ କରିବା । ଠିକ୍ ସେଭଳି 'ଅଶ୍ୱ' ଅର୍ଥ ଜ୍ଞାନ 'ମେଧ' ଅର୍ଥ ଦାନ ତେଣୁ ଅଶ୍ୱମେଧ ଅର୍ଥକୁ ଜ୍ଞାନ ଦାନ ଭାବେ ସେ ଉଲ୍ଲେଖ କରିଛନ୍ତି । ତେଣୁ ପ୍ରାଚୀନ ରାଜାମାନେ ଅଶ୍ୱମେଧ ଯଜ୍ଞ କରିଲେ ରାଜ୍ୟରେ ବ୍ୟାପକ ଶିକ୍ଷାର ବିକାଶ ପଶାଉଥିଲେ । ଆଶ୍ୱସ୍ତରୂପୀ ପରମାତ୍ମା ନର ବା ମନୁଷ୍ୟ ହେବୁ ସବୁ କିଛିକୁ ଲାଭରଙ୍ଗ ଆଶ୍ୱସ୍ତବୋଧ କରାଇବା ହିଁ ନରମେଧ । 'ଅଜ' ଅର୍ଥ 'ଅମର' । 'ମେଧ' ଅର୍ଥ ଜ୍ଞାନ । ତେଣୁ ଅମରତତ୍ତ୍ୱର ଜ୍ଞାନକୁ ହିଁ ଅଜମେଧ ଭାବେ ଗାଣୀସ୍ତ୍ରୀ ଉଲ୍ଲେଖ କରିଛନ୍ତି ।

ପ୍ରକୃତ ପକ୍ଷେ ଦେଖିବାକୁ ଗଲେ ଆତ୍ମୋତ୍ତର ହିଁ କଳି । ମହାଭାରତ ଅନୁଶାସନ ପର୍ବରେ ବର୍ଣ୍ଣିତ ତ୍ୟକ୍ତକାଠାରୁ ଆରମ୍ଭ କରି ବନ ପର୍ବର ଶିବ ଉପାଖ୍ୟାନ, ଭାଗବତର ବର୍ଣ୍ଣିତ ଗତିଦେବ ଓ ପ୍ରହ୍ଲାଦ ଜଗତରେ ଦୁଃଖମୋଚନ ପାଇଁ ନିଜର ଆତ୍ମୋତ୍ତର କରିଛନ୍ତି ।

ପଶୁବଳି ପରି ପୁଣ୍ୟ କଳକଳିତ ଓ ପୈଗାବିକ ପ୍ରଥା ବିରୁଦ୍ଧରେ ପ୍ରତିବାଦର ସ୍ୱର ପ୍ରଥମେ ଭାରତରେ ହିଁ ଉତ୍ତୋଳିତ ହୋଇଥିଲା । ଏହି ପୁଣ୍ୟ ପ୍ରଥାକୁ ପ୍ରଥମେ ବୁଦ୍ଧଦେବ ହିଁ ବିରୋଧ କରିଥିଲେ ।

ଦସ୍ୟୁମନ୍, ବିବେଚାନନ୍ଦ ଓ ଗାଣିନୀଙ୍କ ଭଳି ଅସଂଖ୍ୟ ଡେପୁଟି ଓ ସମାଜ ସଂସ୍କାରକ ଜୀବନ୍ତ୍ୟା ଭଳି ପୁଣ୍ୟ ପ୍ରଥାକୁ ଘୋର ବିରୋଧ କରି ଆସିଛନ୍ତି । ଅସଂଖ୍ୟ ବିଦେଶୀ, ବିଦ୍ୱାନ ଓ ଧର୍ମାତ୍ମ୍ୟମାନେ ଏହି କଳକଳିତ ପରମ୍ପରାକୁ ବରୁ ସମାଲୋଚନା କରିଛନ୍ତି ।

ବିଶ୍ୱର ଅସଂଖ୍ୟ ବିଦ୍ୱାନ, ଡେପୁଟି, ଧର୍ମାତ୍ମ୍ୟ ଓ ସମାଜ ସଂସ୍କାରକମାନଙ୍କ ବରୁ କଟାକ୍ଷପାତ ସତ୍ତ୍ୱେ ଏବେ ବି ଅସଂଖ୍ୟ ଶକ୍ତିପୀଠରେ ଜୀବନ୍ତ୍ୟାର ବିଭୀଷିକା ଚାଲିଛି । ପୁରୀ ମନ୍ଦିର ଭଳି ପବିତ୍ର ସ୍ଥାନରେ ମହାତ୍ମ୍ୟା ଦିନ ବିମଳାଙ୍କୁ ଉତ୍ତାପ୍ୟ ପ୍ରଦାନ କରାଯାଇଛି । ବର୍ତ୍ତମାନ ବି ବହୁ ଶାକ୍ତ ପୀଠମାନଙ୍କରେ ଛାଗ ଓ ମହିଷ ବଳି ପ୍ରଚଳିତ । ଶୈବ, ବୈଷ୍ଣବ, ବୌଦ୍ଧ ଓ ଜୈନ ଧର୍ମକଲ୍ୟାଣୀମାନେ ମଧ୍ୟ ପଶୁବଳିର ପୁଣ୍ୟ ପ୍ରଥାକୁ ବିରୁଦ୍ଧତା କରି କହିଛନ୍ତି :- ବହିସାନ ଯଦି ଦେବାକୁ ଚାହାନ୍ତି ତାହାହେଲେ ଅନ୍ତରର ଭିତ୍ତୁମାନଙ୍କୁ ବଳିଦିଅ । ଛାଗ, ମହିଷ ପ୍ରଭୃତିକୁ ବଳି ଦେବା କ'ଣ ବା ପୁଣ୍ୟ ଅର୍ଜନ କରିବ ? ମନରେ ପ୍ରଶ୍ନ ଉଠେ ଏ ପ୍ରଥା ଆଉ କେତେଦିନ ଚାଲିବ ?

ଭାରତୀୟ ଶାକ୍ତ ପରମ୍ପରା ଧର୍ମକଳରେ ଏକ ପ୍ରମୁଖ ସ୍ଥାନ ଗ୍ରହଣ କରିଛି । ବେଦ, ଉପନିଷଦ, ଭାଗ୍ୟାଶା, ମହାଭାରତ, ପୁରାଣାଦି ଧର୍ମଗ୍ରନ୍ଥମାନଙ୍କରେ ଦେବୀଙ୍କ ମହାତ୍ମ୍ୟ ପ୍ରତି ଅର୍ଜନ କରିଥିବା ବେଳେ କେତେକ ହିନ୍ଦୁ ସ୍ୱର୍ଣ୍ଣଦେବୀ ଭକ୍ତସାହୀ ଗୁପ୍ତ ନାଂସାଶୀମାନେ ଶକ୍ତି ପୁରୀରେ ପଶୁବଳି ପ୍ରବର୍ତ୍ତନ କରି, ଧର୍ମ କଳରେ ପଶୁବଳିର ଯେଉଁ ବିଭୀଷିକା ପୁଣି କରିବାକୁ ଚାହାନ୍ତି, ସେହି ଆସୁରୀ ଶକ୍ତିର ଶୋଷଣ, କଷଣ ଓ ପେଷଣରୁ ମାତୁଣ୍ଡି ପୁରୀ ମାନବ ସମାଜକୁ ଉଦ୍ଧାର କରନ୍ତୁ, ଏହା ହିଁ ସର୍ବତ୍ର ଚାରିଣୀ ମା' ପୁରୀଙ୍କ ନିକଟରେ ବିନମ୍ର ପ୍ରାର୍ଥନା ।

ଶ୍ରୀ/ପୋ: କେଶବପୁଷ୍ପା,  
ଜି: ଗଞ୍ଜାମ-୭୫୧୧୧୯ ।



ସଚିବାଳୟଠାରେ ଅନୁଷ୍ଠିତ ଏକ ସାମାଜିକ ସମ୍ମିଳନୀରେ ପୁଣ୍ୟମତୀ ଶ୍ରୀ ବିନୁ ପଟ୍ଟନାୟକ ପଛୁଆବର୍ଗଙ୍କ ପାଇଁ ଜ୍ଞାନ ସଂରକ୍ଷଣ ଓ ଏକ କମିଶନ ଗଠନ ସଂଜ୍ଞାରେ ସୋଷଣା କରୁଛନ୍ତି ।



# ବନ୍ୟପ୍ରାଣୀ ସଂରକ୍ଷଣ - ଆମର କର୍ତ୍ତବ୍ୟ

## \* ଶ୍ରୀ ପୂର୍ଣ୍ଣଚନ୍ଦ୍ର ମହାନ୍ତି

ପ୍ରାଣୀ ଓ ଉଚ୍ଚିତ ପରମ୍ପରା ପୁଞ୍ଜିର ସହାୟକ । ମନୁଷ୍ୟ ପୁଞ୍ଜିର ଶ୍ରେଷ୍ଠ ପ୍ରାଣୀ ସତ କିନ୍ତୁ ମନୁଷ୍ୟ, ଜୀବଜନ୍ତୁ ଓ ଜଙ୍ଗଲ ସମ୍ପଦକୁ ନେଇ ଜୀବମଣ୍ଡଳର ପରିଚିତନା । ମାନବ ସମାଜର ଛିତି ଓ ପରିପୋଷଣ ଉଚ୍ଚିତ ଓ ଜୀବଜଗତ ଉପରେ ନିର୍ଭରଶୀଳ ।

କେଉଁ ଆବହମାନ କାଳରୁ ପ୍ରକୃତି ଓ ପରିବେଶ ସହିତ ମନୁଷ୍ୟର ମଧୁର ସମ୍ପର୍କ ରହି ଆସିଛି । ସୁଦୂର ଅତୀତର ପ୍ରାକୃତିକ ପରିବେଶ ଓ ଜୀବଜନ୍ତୁଙ୍କ ପ୍ରତି ସଚେତନତା ଆଦିର ସଜ୍ଞ ସମାଜର ଅବଦାନ ନୁହେଁ । ଯୁଗ ଯୁଗ ଧରି ଆମେ କେତେକ ନିର୍ଦ୍ଦିଷ୍ଟ ବୃକ୍ଷକୁ ପୂଜା କରିଆସୁଛୁ ଓ ବୃକ୍ଷ ରୋପଣ ଏକ ମହତ କାର୍ଯ୍ୟ ବୋଲି ଗ୍ରହଣ କରିଛେ । ସେହିପରି ଆମ ସାମାଜିକ ଚଳଣିର ଜୀବଜନ୍ତୁମାନଙ୍କୁ ସମ୍ମାନ ଦେବା ଉଦ୍ଦେଶ୍ୟରେ ଠାକୁର ଠାକୁରାଣୀଙ୍କ ବାଦାନ ରୂପେ ଗ୍ରହଣ କରାଯାଇଛି । ଉଦାହରଣ ସ୍ୱରୂପ, କାର୍ତ୍ତୀକେଶ୍ୱରଙ୍କ ମସ୍ତୁର, ଶିବଙ୍କର ବୃକ୍ଷଭ, ଦୁର୍ଗାଙ୍କର ସିଂହ, ସରସ୍ୱତୀଙ୍କର ହଂସ, ଗଣେଶଙ୍କର ପୂଷା, ଇନ୍ଦ୍ରଙ୍କର ଐଶାବତ ହସ୍ତୀ ଓ ନାରାୟଣଙ୍କର ପକ୍ଷୀରାଜ ଗରୁଡ଼ । ଏହାଛଡ଼ା ସିଂହ, ମେଷ, ବୃକ୍ଷ, କର୍କଟ ଇତ୍ୟାଦି ପ୍ରାଣୀମାନଙ୍କୁ ଗାରି ତରଳର ସ୍ଥାନ ଦିଆଯାଇଛି ।

ଆମର କାବ୍ୟ, କବିତା, ନାଟକ, ଗଳ୍ପ ଓ ସାହିତ୍ୟ, ପଶୁ ପକ୍ଷୀଙ୍କ ଚରିତ୍ରକୁ ନେଇ ସପ୍ତକ ହୋଇଛି । ସିଂହର ଠାଣି, ଗଜ ଏବଂ ହଂସର ଶୁଳି, ବକର ଏକାଗ୍ରତା, କୁରଙ୍ଗର ପୁଞ୍ଜି ଆମର କାବ୍ୟ କବିତାରେ ଉପମାର ବସ୍ତୁ ହୋଇ ରହିଛି । ବିଷ୍ଣୁ ଶର୍ମା କୃତ ଦିତୋପଦେଶ ଓ ପଞ୍ଚତନ୍ତ୍ରରେ ପଶୁପକ୍ଷୀମାନଙ୍କ ମାଧ୍ୟମରେ ମଣିଷ ସମାଜକୁ ଧର୍ମନୀତି ଓ ରାଜନୀତି ଶିକ୍ଷା ଦିଆଯାଇଛି । ଓଡ଼ିଆ ମହାଭାରତରେ ଆଦିକବି ସାରଳା ଦାସ ନବଗୁଣ୍ଡର ନାମରେ ଏକ ବିଚିତ୍ର ଜୀବର ପରିଚିତନା କରିଛନ୍ତି । ଯେଉଁ ନଅଟି ପ୍ରାଣୀର ଅଙ୍ଗ ବିଶେଷକୁ ନେଇ ନବଗୁଣ୍ଡର କଳ୍ପନା କରାଯାଇଛି ସେଗୁଡ଼ିକ ହେଲା ମସୂରର ମୁଣ୍ଡ, ବାଘ ଦେହର ଗାଢ଼, ଘୋଡ଼ାର ଶରୀର ଓ ଗୋଡ଼, ମଣିଷର ହାତ, ହାତୀର ଗୋଡ଼, ବାଘର ଗୋଡ଼, ବୃକ୍ଷର କୁଡ଼, ଓ ସାପର ଲାଞ୍ଜ, ଏହି ନଅଟି ପ୍ରାଣୀର ଶରୀର ଅଂଗ ବିଶେଷ ହିଁ ବିଭିନ୍ନ ପ୍ରକାର ଗୁଣର ନିଦର୍ଶନ । ଯଥା:- ମସୂର ସୌନ୍ଦର୍ଯ୍ୟର ପ୍ରତିକ, ଘୋଡ଼ା ଶକ୍ତିର ପ୍ରତିକ, ବୃକ୍ଷର ଧର୍ମର ପ୍ରତିକ, ହାତୀ ଶିରତାର ପ୍ରତିକ, ସାପ, ବିଷାକ୍ତ ଓ ବ୍ୟାଘ୍ର ଦିଂସୁତାର ପ୍ରତିକ, ସର୍ବୋପରି ମଣିଷ କେତେକ

ଓ ବୁଦ୍ଧିର ପ୍ରତିକ । ଭଗବାନ ଶ୍ରୀକୃଷ୍ଣ ଅର୍ଜୁନଙ୍କୁ ଏପରି ଏକ ଅଳ୍ପ ଜୀବ ରୂପେ ବନ ମଧ୍ୟରେ ଦର୍ଶନ ଦେଇଥିଲେ । ସମସ୍ତ ପ୍ରାଣୀକୁ ନେଇ ଯେ ଏ ପୁଞ୍ଜି, ଏଥିରୁ ସୂଚନା ମିଳେ ।

ମଣିଷ ସମାଜ ଭଳି ବୃକ୍ଷଲତା ଓ ଜୀବଜନ୍ତୁ ପ୍ରକୃତିର ଭାରସାମ୍ୟ ରକ୍ଷାକରି ବଞ୍ଚି ରୁହନ୍ତି । ପୁଞ୍ଜିର ପ୍ରତ୍ୟେକ ଜୀବନର ସୀମିତ ଜୀବନ କାଳ ମଧ୍ୟରେ କିଛିନା କିଛି କର୍ମ କରିବାକୁ ପଡ଼ିଥାଏ । ମାଟି ଭିତରେ ଭରପୁର ରହିଥିବା ଅସଂଖ୍ୟ ଜୀବାଣୁ ପତନ ପ୍ରକ୍ରିୟା ଦ୍ୱାରା ମୃତ ଜୈବିକ ବସ୍ତୁଗୁଡ଼ିକରୁ ସବ୍ୟାଚରଣକୁ ନେଇ ମାଟିରେ ମିଶାଇ ମାଟିର ଉର୍ବର ଶକ୍ତି ବୃଦ୍ଧି କରନ୍ତି ଓ ଆଉ କେତେକ ଉଚ୍ଚିତ ଜଗତରେ ବିଭିନ୍ନ ଅଂଶକୁ ବ୍ୟବହାର କରି ଅଙ୍ଗାରକାମ୍ବୁ, ଜଳ ଓ ତାପ ପୁଞ୍ଜି କରିଥାନ୍ତି । ପ୍ରାଣୀମାନେ ଉଚ୍ଚିତମାନଙ୍କର ପରାଗ ସଙ୍ଗମ ଦ୍ୱିଧାରେ ସାହାଯ୍ୟ କରିଥାନ୍ତି ।

ପ୍ରକୃତିର ବିଧିବିଧାନ ଅତି ବିଚିତ୍ର । ପ୍ରକୃତିର ଭାରସାମ୍ୟ ରକ୍ଷା କରିବା ପାଇଁ ଗୋଟିଏ ଜୀବ ବା ପ୍ରାଣୀ ଅନ୍ୟ ଗୋଟିଏର ଖାଦ୍ୟ ହୋଇଥାଏ । ଶିକାରୀ ପ୍ରାଣୀମାନେ ନିଜର ଖାଦ୍ୟୋପଯୋଗୀ ପ୍ରାଣୀମାନଙ୍କୁ ଶିକାର କରି ଜୀବନ ଧାରଣ କରିବା ସଙ୍ଗେ ସଙ୍ଗେ ପ୍ରକୃତିର ସମତା ରକ୍ଷା କରିଥାନ୍ତି । ପ୍ରାକୃତିକ ପରିବେଶ ପରିଚାଳନା ରଖିବାରେ ବନ୍ୟପ୍ରାଣୀମାନେ ସହାୟକ ରୁହନ୍ତି । ଉଦାହରଣ ସ୍ୱରୂପ ହୁଆଳ, ଗଧୁଆ, ବିଲୁଆ, କୁରୁର, ଶାରୁଣା, ବୁଆ ଓ ଚିଲ ଇତ୍ୟାଦି ପ୍ରକୃତିର ଝାଡୁଦାର ରୂପେ କାମ କରିଥାନ୍ତି ।

ଦିନ ଥିଲା ଆମ ଦେଶ ବଣ ଅରଣ୍ୟରେ ଭରପୁର ଥିଲା । ଆମର ଅଭୟାରଣ୍ୟ, ନୈମିଷାରଣ୍ୟ, ଏଜମ କାନନ, ଦଣ୍ଡକାରଣ୍ୟ, ପ୍ରତ୍ୟେକ ଜୀବଜନ୍ତୁଙ୍କୁ ଦେଇଥିଲା ଆଶ୍ରୟ । ଗଈ ଫଳ ସ୍ୱରୂପ ଅଗଣିତ ମୁନିରାଷିମାନଙ୍କ ପ୍ରଭାବରେ ନୟ ନେଇଥିଲା ସତ୍ୟ ଅହିଂସାର ଦର୍ଶନ ।

ବିଂଶ ଶତାବ୍ଦୀର ପ୍ରାରମ୍ଭରୁ ଜନତ ଜୀବନର ମାନ ବୃଦ୍ଧି ସହିତ ଜନସଂଖ୍ୟା ଦ୍ରୁତ ଗତିରେ ବୃଦ୍ଧି ପାଇଲା । ଜମା ଶକ୍ତି ଜନସଂଖ୍ୟାକୁ ଖାଦ୍ୟ ଓ ବାସସ୍ଥାନ ଯୋଗାଇବା ପାଇଁ ଅଧିକ ଅଧିକ ଜଙ୍ଗଲ କଟାଯାଇ ଭୃଷ୍ଣ ଜମିରେ ପରିଣତ କରାଗଲା । ଶିକାର ଅଧିକୃତ ପାଇଁ ଜଙ୍ଗଲ କଟାଯାଇ ଜଳ କାରଖାନା,

# ଅକାଳ ବୋଧନ

\* ବନପ୍ରଭା ପରିତ୍ରା

ଅଜ୍ଞୋତର ଶତ ନୀଳପଦ୍ମ  
ଫୁଟିବାର ଅବକାଶ ନାହିଁ  
ଏଠି ପ୍ରଭୃଷିତ ନଦୀ-ପୁଞ୍ଜରିଣୀ,  
ସ୍ୱାଧୀ ପାଇଁ ଭାଇ ରଞ୍ଜେ  
ଭାଇ ହାତ ଲାଲ ହୁଏ  
ରଞ୍ଜରେ ନୁହୁ ବୁଡୁ  
ସବୁଜ ଧରଣୀ  
ବିଶ୍ୱାସୀ ମଣିଷଟିଏ  
ବନ୍ଧୁ-ଭୃତ୍ୟ-ଶୁଭାକାଂକ୍ଷୀ ଭାବେ  
ଏଠି-ସେଠି-କେଉଁଠି ମିଳେନି

ଜନନୀ !  
କେଉଁ ଅର୍ଥ୍ୟ ଦେଇ ଆଜି  
ଗାଇବି ମୁଁ ତୋ'ର ଆବାହନୀ ?  
ନିତି ନିତି ଯେତେ ସବୁ  
ଅନ୍ୟାୟ-ଅତ୍ୟାଚାର  
ବିଭୀଷ ଘଟଣା  
ଦେଖୁ ଦେଖୁ ଅଧ ମୁଁ  
ନୟନ ମୋ ଜ୍ୟୋତି ହୀନ  
ପଦ୍ମର ପବିତ୍ରତା ନାହିଁ ଯେଣୁ  
ତୋ'ପାଦରେ ଭେଟି ଦେବା ପାଇଁ  
ଏ ମନରେ ପ୍ରତ୍ୟୟ ଆସେନା ।  
ବିକ୍ଳପତ୍ର ଶ୍ରୀଫଳରେ  
ସହସ୍ର ହୁଅନ୍ତୁ ଅବା  
ଅପହରଣ ପଡ଼ିଆରେ  
ଏଲତ ମୁଁ ବୁଝଟିଏ ଗୋପିବାକୁ  
ଆରସ୍ତ କରିଛି

ଫଳ-ପୁଷ୍ପ-ପଲ୍ଲବରେ  
ପୁଷ୍ପ ଦେଲେ,  
ତୋ' ଅର୍ଚ୍ଚନା କରିବାର  
ବାଦନା ରଖୁଛି ।

ତଥାପି ଜନନୀ !  
ତୁଁ ଯେଣୁ ପ୍ରକୃତି ସ୍ୱରୂପା  
ପ୍ରଜନନ ପ୍ରଥମ ଓଁକାର  
ସୃଷ୍ଟିର ଏ ଧ୍ୱଂସକାଳେ  
ପ୍ରତିକ୍ଷାର ନାହିଁ ଅବସର ।  
ଏଠି ଏବେ ରାବଣର ମୁଣ୍ଡ ବଢ଼େ  
ଭୂନ ବଢ଼େ, ବିଶ୍ୱର ବିଭୀଷିକା ବଢ଼େ  
ଦେବଅଂଶୀ ମଣିଷର ଦ୍ରୁତସ୍ୱରେ  
ପରସ୍ତ ପରସ୍ତ ମାୟା,  
ଶରତର ଆକାଶରେ  
ଶ୍ରାବଣର ଲୁହବିନ୍ଦୁ ଝରେ ।  
ପ୍ରହରଣ ଲୋଡ଼ା ନାହିଁ  
ଅବତର ଜନନୀ ଗୋ  
ପ୍ରତିଟି ଦ୍ରୁତସ୍ୱେ ।  
ଦୟା-କ୍ଷମା-ଶାନ୍ତି-ଶକ୍ତି  
ସମତା ରୂପରେ  
ଅକାଳ ବୋଧନ ମା'ରୋ  
ସାମ୍ପକ ଦେଉ ପୁଣି ଆଉଥରେ  
ପୁଣ୍ୟ ଏ ଭାରତ ଭୂଇଁରେ ॥

ପା:- ଶାର୍ଦ୍ଦୂଳ, ପୋ:- ବନପ୍ରଭା,  
ରାସ୍ତା:- ବେଞ୍ଚନା, ନି:- ବନସ ।



ଭୈରବ, ତାପତ୍ୱ ଓ ଚନ୍ଦ୍ରତ୍ୱ ନାମକ ଅଷ୍ଟ ଭୈରବ ଉନ୍ନ ନେଇ ଅମୁରୁ ନିପାତ କଲେ । ଏହି ଅଷ୍ଟ ଭୈରବଙ୍କ ଶକ୍ତି ବିଶେଷକୁ ଅଷ୍ଟ ଭୈରବୀ ରୂପେ ପୂଜା କରାଗଲା । କିନ୍ତୁ ଅଗ୍ନିପୁରାଣ- ଭୈରବଙ୍କ ଉନ୍ନ ସମ୍ବନ୍ଧରେ ଅନ୍ୟମତ ପ୍ରଦାନ କରେ । ଏକଦା ଶିବଙ୍କଠାରୁ ଏକ କୋପାଳମୟ ଭୈରବ ମୂର୍ତ୍ତି ନିର୍ମୂଳାତ କରି ତନ୍ମୁଦାତା ଶିବଙ୍କୁ ଅନାନ୍ୟ କରିବାକୁ ଲାଗିଲା ଓ ପରେ ସ୍ୱର୍ଗପୁର ଗମନ କରି ସମସ୍ତ ଦେବତାମାନଙ୍କୁ ଦମନ କରି ଅହଂଗର୍ଭ ଆଧିପତ୍ୟ ବିସ୍ତାର କରିବାକୁ ଲାଗିଲା । ଶିବ ଏହି ଭୈରବଙ୍କ କାର୍ଯ୍ୟକଳାପ ଓ ମତଗର୍ଭରେ ଅସନ୍ତୁଷ୍ଟ ହୋଇ ଦମନକ/ତାଟିରୀ ବ୍ରହ୍ମ ହୋଇଯିବା ପାଇଁ ଅଭିଶାପ ଦେଲେ, ମାତ୍ର ଭୈରବ ଶାପଗ୍ରସ୍ତ ହୋଇ କ୍ଷମାଚିକ୍ଷୁ ହେଲାଣି; ବ୍ରହ୍ମ ହୋଇ ରହିଲେ ମଧ୍ୟ ଅନ୍ୟ ଦେବତାଙ୍କ ଭଳି ପୂଜାପାଳକ ବୋଲି ବରପ୍ରାପ୍ତ ହେଲେ । ସେ ଦିନରୁ ଏହି ଭୈରବ ଦମନକ ବ୍ରହ୍ମଭାବେ ଉପାସିତ ହୋଇ ଆସୁଥିବା ଜଣାଯାଏ ।

ଲିଙ୍ଗ ପୁରାଣ, ଶିବ ପୁରାଣ ଓ ଶତସୁ ପଂହିତାରେ ଭୈରବୀଙ୍କ ଆବିର୍ଭାବ ଭିନ୍ନ ଛାନ୍ଦରେ ଲିଖିତ । ଅରେ ବ୍ରହ୍ମା ଓ ବିଷ୍ଣୁ ସ୍ୱ ସ୍ୱ ଆସ ବଡ଼ିମାରେ ଗର୍ବିତ ହୋଇ ବିଶ୍ୱରୂପ ପ୍ରଦର୍ଶନ କଲାବେଳେ ନିମ୍ବୟୋଗୀ ବେଶଧାରୀ ଶିବଙ୍କୁ ଦେଖି ବ୍ରହ୍ମା ତାହାଲ୍ୟ କରିଥିଲେ । ଅପମାନକୃଷ୍ଟ ଶିବଙ୍କ କ୍ଷେପାଗ୍ନିରୁ ଏକ ଭୈରବ ଉତ୍ପନ୍ନ ହୋଇ ଶିବଙ୍କ ନିର୍ଦ୍ଦେଶରେ ବ୍ରହ୍ମାଙ୍କ ପଥମ ମୁଖକୁ ଏକ ସ୍ୱପ୍ନା ମାରି ସନ୍ତୁଷ୍ଟ କରନ୍ତେ ଏକ ଭୈରବ ବ୍ରହ୍ମହତ୍ୟା ଦୋଷରେ ଭାଗୀ ହେଲେ । ବ୍ରହ୍ମାଙ୍କର ସନ୍ତୁଷ୍ଟ ପଥମ ମୁଖଟି ଭୈରବଙ୍କ ହସ୍ତପଦ୍ମରେ ଲାଖି ରହିଗଲା । ଶିବ ଏ ପୁଣ୍ୟ ଦେଖି ଓ ଭୈରବଙ୍କ ବ୍ରହ୍ମହତ୍ୟା ଦୋଷରୁ ମୁକ୍ତି ପାଇବା ପାଇଁ- ଭିକ୍ଷା ଆଦରଣ ପୂର୍ବକ ବିଭିନ୍ନ ପୁଣି ତୀର୍ଥାଟନ କରିବା ପାଇଁ ନିର୍ଦ୍ଦେଶ ଦେଲେ ଓ ଏହି ଭୈରବଙ୍କ ଅନୁଗାମୀ କରାଇବା ପାଇଁ ଏକ ଶକ୍ତି ଭୈରବୀଙ୍କୁ ଉତ୍ପନ୍ନ କରିଥିଲେ । ବ୍ରହ୍ମହତ୍ୟା ଦୋଷ ନିପାଡ଼ିତ ଭୈରବ- ବ୍ରହ୍ମାଙ୍କର ବପାଳକୁ ହସ୍ତରେ ଧରି ତାନାଦି ତୀର୍ଥାଟନ କଲେ ମଧ୍ୟ କପାଳ ହସ୍ତରୂପ ହେଲା ନାହିଁ । ଶେଷରେ ବାଘାଶ୍ୟାରେ ଭୈରବୀ ମା' ଅର୍ଦ୍ଧପୁଣ୍ଡାଙ୍କଠାରୁ ଅନ୍ନ ଗ୍ରହଣବେଳେ ଭୈରବଙ୍କ ହସ୍ତରେ ଲାଖି ରହିଥିବା ବ୍ରହ୍ମାଙ୍କ ବପାଳ (ମଞ୍ଚକ) ତଳେ ନିପତିତ ହେଲା ଏବଂ ଭୈରବ ଶାପ ମୁକ୍ତ ହେବା ସଙ୍ଗେ ସଙ୍ଗେ ସେ ଦିନରୁ ବାଘାଶ୍ୟା କ୍ଷେତ୍ର 'କପାଳ ବିମୋଚନ ତୀର୍ଥ' ତଥା ଭୈରବୀ ପୀଠ ରୂପେ ଜନାଦୃତ ହେଲା ଓ ଦେବୀ ଅର୍ଦ୍ଧପୁଣ୍ଡା ଭୈରବୀ ରୂପରେ ଖ୍ୟାତ ହେଲେ ।

ଦେବୀ ପୁରାଣମାନଙ୍କରେ ବର୍ଣ୍ଣିତ ଯେ, ଦେବୀ ପାର୍ବତୀ ଦକ୍ଷ ଯଜ୍ଞରେ ପଡ଼ି ଦେହତ୍ୟାଗ କରନ୍ତେ ଦେବ ଦେବ ମହାଦେବ ପ୍ରତ୍ୟକ୍ଷ ତ୍ୟାଗରେ ନିର୍ଦ୍ଦିତ ପତି ଉତ୍ତର ଭୈରବ ମୂର୍ତ୍ତି ଧାରଣ ପୂର୍ବକ ସ୍ୱର୍ଗର ଦକ୍ଷକୁ ବଧକରି ପତ୍ନୀ ପାର୍ବତୀଙ୍କ ଅର୍ଦ୍ଧ ଦକ୍ଷ ଶରୀରକୁ କୋଳରେ ଧାରଣ କରି ପ୍ରଳୟକାଳୀନ ତାହାକୁ ନୃତ୍ୟ ଆରମ୍ଭ କଲେ । ଶିବଙ୍କ ଏତାଦୁତ୍ତମ ନୃତ୍ୟରେ ଶକ୍ତିତ ଦେବଗଣ ନାରାୟଣଙ୍କୁ ଶିବଭୋପ ଶାନ୍ତ ଉଦ୍ଦେଶ୍ୟରେ ପ୍ରାର୍ଥନା କଲେ । ନାରାୟଣ ଅତୁତ୍ୟରେ ସ୍ୱତନ୍ତ୍ର ମୁଦର୍ଶନରେ ଦେବୀ ପାର୍ବତୀଙ୍କ ଅଙ୍ଗରୁ ଶକ୍ତି ବିକିର କରି ପକାଇଲେ । ଶିବ ପାର୍ବତୀଙ୍କ ଶରୀରକୁ

ନ ପାଇ ଦେବଗଣଙ୍କ ପ୍ରାର୍ଥନାରେ ଶାନ୍ତ ରୂପ ଧାରଣ କରିଥିଲେ । ବିଷ୍ଣୁ ଚକ୍ଷୁରେ ଦେବୀ ପାର୍ବତୀଙ୍କ ଅଙ୍ଗପ୍ରତ୍ୟଙ୍ଗ ନାନାଧାରରେ ପଡ଼ି ଏକାବନଟି ଶକ୍ତିପୀଠ ଓ ଛବିଶଟି ଉପପୀଠ ସୃଷ୍ଟି ହେଲା ।

ଏଥିରୁ ଦେବୀଙ୍କ ଜଠଭାଗ ହର ଦ୍ୱାରରେ ପଡ଼ି ଭୈରବୀପୀଠ ସୃଷ୍ଟି ହେଲା । ଅନ୍ୟମତରେ ଦେଖାଯାଏ ଯେ : ଦେବୀଙ୍କ ପଦ ଖଣ୍ଡରୁ ସୃଷ୍ଟି ହେଇଥିବା ଜଗନ୍ନାଥଧାମ ବିମଳା ପୀଠ ଓ ଗଙ୍ଗା ମନ୍ଦିରୀକ୍ଷ (ଏକପାଦ ପଡ଼ି) ଭୈରବୀ ପୀଠ ବୋଲି ବର୍ଣ୍ଣନା କରାଯାଇଛି । ହରଦ୍ୱାରରେ ବଡ଼ ଭୈରବ ଓ ପୁରୀ ଓ ଭୈରବୀ ପୀଠରେ ଜଗନ୍ନାଥ ପୀଠ ରକ୍ଷକ ରୂପେ ଅଧିଷ୍ଠିତ ।

ଅଗ୍ନିପୁରାଣରେ ମହାଭୈରବ ଓ ଭୈରବୀଙ୍କ ରୂପ ନିମ୍ନପ୍ରକାରେ ବର୍ଣ୍ଣିତ । ଦେବ ଭୈରବ ପଥମୁଖ, ମଞ୍ଚକରେ ବସିତ ଚନ୍ଦ୍ର ସୁଶୋଭିତ ଜଟାଭାର, ବାହୁରେ କଂକଣ ରୂପୀ ସର୍ପାଳଙ୍କାର ବିଭୂଷଣ, ହସ୍ତରେ ଖଡ୍ଗ, ଧନୁ, ତୀର, ଫୀଶୁଳ, ପିନାକ, କାଳପାଶ ଓ ତ୍ୱସ୍ତ୍ର ଶୋଭିତ, ଶ୍ୱାନ ବାହାନ ପୁଷ୍ପରେ ଶୋଭିତ, ଉଗ୍ରତେଜା ଭୈରବ, ବ୍ୟାଘ୍ର ଓ ହସ୍ତୀ ଚର୍ମାବୃତ୍ତ, ଉନ୍ନ ବିଲୋପିତ ଧୂସରକାୟ ଚେତଦ୍ୟୋତକ ଓ ପ୍ରଳୟଙ୍କର ଓଡ଼ିଗା ତଥା ପୁଣ୍ୟଭୂମି ଭାରତର ଗାଁ ଗହଳିରେ ଭୈରବ ଭୈରବୀ ଉପାସନା ଅତି ପ୍ରାଚୀନ ସଂସ୍କୃତି ଓ ପରମ୍ପରା ବିଦିତ । ତନ୍ତ୍ରମୁଗ କାହିଁକି ବୌଦ୍ଧମୁଗରେ ମଧ୍ୟ ପ୍ରତ୍ୟକ୍ଷ ନୃତ୍ୟରତ ଭୈରବଙ୍କ ମୂର୍ତ୍ତି ଦେଖିବାକୁ ମିଳେ ଓ ଉପାସନା ତଳି ଆସୁଥିବା ପ୍ରମାଣ ବହୁଳ । ଏତଦ୍ୱ୍ୟତୀତ ଶ୍ରୀବଣ ପୁଣିମା ପରେ କୃଷ୍ଣ ପଥମୀ (ରକ୍ଷା ପଥମୀ) ଦିନ ଭୈରବଙ୍କ ପୂଜା କରାଯାଇଥାଏ । ଏ ଦିନ ପ୍ରତ୍ୟକ୍ଷରୁ ଶୁକ୍ଳେ ହୋଇ ମୁଖ୍ୟ ଦରଜାରେ ଏକ ପଦ ବିଶିଷ୍ଟ ଭୈରବଙ୍କ ମୂର୍ତ୍ତି ଓ ଭୈରବୀ ଚକ୍ର ଆକି ଦୁବ, ଅକ୍ଷତ, ହଳଦୀ, ଚନ୍ଦନ, ସିନ୍ଧୂର ଓ ଗୁଣ୍ଡାକ ରଞ୍ଜିତ କରାଇ ଭୈରବାଦିଙ୍କ ପୂଜାର ଉପାସନା କରାଯାଏ । ଚନ୍ଦନ ଓ ସିନ୍ଧୂରରେ "ଘଣ୍ଟାକର୍ଣ୍ଣ ମହାବ୍ୟାଧି ନିବାରକ" ବୋଲି ମଞ୍ଜୁ ଲେଖାଯାଏ । ଲୋକଙ୍କ ମନରେ ପ୍ରଗାଢ଼ ବିଶ୍ୱାସ ଯେ, ଦେବ ଭୈରବ ଓ ଦେବୀ ଭୈରବୀ ହିଁ ସର୍ବଲୋକର ରକ୍ଷାକର୍ତ୍ତା ଓ ରକ୍ଷାକର୍ତ୍ତା ।

ପରିପ୍ରେକ୍ଷୀରେ ଦକ୍ଷିଣ ଓଡ଼ିଶାର ବ୍ରହ୍ମପୁର ନିକଟବର୍ତ୍ତୀ ପ୍ରସିଦ୍ଧ ଦେବୀ ଏକପାଦ ଭୈରବୀ ପୀଠର, ପୂଜାକାର୍ତ୍ତୀନ ଲକ୍ଷଣୀୟା ଭୂମି ମଧ୍ୟରେ ଲଙ୍ଗଳ ପିଆରରୁ ରଞ୍ଜିତ ଶରୀରେ ମୁକ୍ତି ବାହାରିଥିବା ବହୁ ପୁରାକାଳର ତନ୍ତ୍ର ତଥା ଶକ୍ତିପୀଠ ଏହି ଭୈରବୀଙ୍କ ମନ୍ଦିର ଅବଶିଷ୍ଟୀୟ । ସେ ଆଜିର ଏ ପବିତ୍ର ଦିବସରେ ଏ ଅଗ୍ର ପରମାଶ୍ରମିକ ପୁଥିବୀକୁ ପ୍ରଳୟ ମୁଖରୁ ରକ୍ଷା କରି ପର୍ବତ୍ୟ ନଙ୍ଗ ସାଧନ କରନ୍ତୁ ।

ଧ୍ୟାନ :  
 ଉଦ୍ୟତ୍ତାନ୍ତୁ ସହସ୍ରକାଞ୍ଚି ମଗୁଣ ଶୈନାଂ ଶିରୋମାଳିକାଂ ।  
 ରଞ୍ଜ ଲିକ୍ଷ ପସୋଧରାଂ ହିପବତୀଂ ବିଦ୍ୟାମଜାତିଂ ଚକ୍ରା ।  
 ହସ୍ତାବୟୋଦଧତୀଂ ସିନେନ୍ଦ୍ର ବିଳସପୁଞ୍ଜାର ବିନ୍ଦୁସ୍ତୀୟା ।  
 ଦେବୀ ବକ ହୀମାଶୁଂ ରଞ୍ଜ ମୁକୁଟାଂ ବନ୍ଦେ ସମନ୍ତପୁରାଣ ।

ଅଧ୍ୟାପକ, ଚଟଣୀ ମହାବିଦ୍ୟାଳୟ ।

# ତୈରବ ଓ ତୈରବୀ

\* ଶ୍ରୀ ପ୍ରଫୁଲ୍ଲଚନ୍ଦ୍ର ମହାନ୍ତି

ଦିଗ୍ଗନ୍ଧ ଧର୍ମଶାସ୍ତ୍ରକୁ ଅନୁଧ୍ୟାନ କଲେ ଜଣାଯାଏ 'ଭୀରୁ' ଶବ୍ଦ ଓ 'ପ' ପ୍ରତ୍ୟୟରୁ ସୃଷ୍ଟି ହୋଇଥିବା ତୈରବ ଏକ ଭୀଷଣ ଭୟଙ୍କର ପୁଞ୍ଜିଶେଷ । ଜଗତର ପ୍ରଳୟକାରୀ ତୈରବଙ୍କ ଶକ୍ତି ହିଁ ତୈରବୀ, 'ସେ' ଆଦ୍ୟାଶକ୍ତି । ସକଳ ଜଡ଼ ଜୀବସମୂହ ଶକ୍ତିର ଘେନ । ହିନ୍ଦୀ ଶବ୍ଦ ସାଗରରେ ପଞ୍ଚତୈରବଙ୍କ ଶକ୍ତି ରୂପ ଯଥାକ୍ରମେ ଶୁଭ୍ର, କୌଳେଶ, ରୁଦ୍ର, ନିତ୍ୟା, ବୈତନ୍ୟ ତୈରବୀ ରୂପେ ଶ୍ରେତ । ଅନ୍ୟତ୍ର ଅଳ୍ପ ତୈରବଙ୍କ ଅଳ୍ପ ତୈରବୀ ଶକ୍ତି ରୂପେ ବୈତ । ଶବ୍ଦ କୋଷ ଆଦିରେ ତୈରବ ଶବ୍ଦର ଏକାଧିକ ଅର୍ଥ ପରିଲକ୍ଷ୍ୟ । ଯଥା ଶରତ ଋତୁର ଆଦ୍ୟ ପୂର୍ବାହ୍ନରେ ଗାନ ସମାପନଥିବା ସଞ୍ଜଶୁଭ ବିଶିଷ୍ଟ ଏକ ରାଗିଣୀ, ସ୍ତୋତ୍ରସୂକ୍ତି ନଦୀ, ଶଙ୍ଖୋପାଠରୁ ଟିକ୍ତରୁ ଲାସିଥିବା ଏକ ଭୟଙ୍କର ହିମାଳୟ ପର୍ବତ ଶୂନ୍ୟ-ସାଗି । ମହାଭାରତର ଆଦି ପର୍ବରେ ବଞ୍ଚିତ ଧୂତରାଷ୍ଟ୍ର ବଂଶର ଏକ ଭୟଙ୍କର ନାଗର ନାମ ବି ତୈରବ ଦଶ ମହାବିଦ୍ୟାର ଷଷ୍ଠ ଦେବୀ 'ସ୍ଵପ୍ନା' ହିଁ ତୈରବଙ୍କ ଶକ୍ତି ସ୍ଵରୂପ ତୈରବୀ । ଶରଣୋଚ୍ଚ ସମସ୍ତ ଅର୍ଥରେ ତୈରବ ବା ତୈରବୀ ଭୀଷଣ ଶୟଳୀ, ସଂହାରକାରିଣୀ ଶକ୍ତି । ସୁଏତ ସେ ଦେବୀ ବା ବୈଦ୍ୟଶକ୍ତି, ଜଳଶକ୍ତି, ଅଗ୍ନି, ବାୟୁ, ଧୂନିତ ଶକ୍ତିବିଶେଷ ସୋପାନଶକ୍ତି ବିଷ୍ଣୁ ସଗୁଣରେ ଅଦମନୀୟ ଭୀଷଣ ଶକ୍ତି ହିଁ ମହିତ ।

ରକ୍ଷା ଭାବେ ଜଗନ୍ନାଥ ହିଁ ତୈରବ, ଏପରି କୌଣସି ନା କୌଣସି ପ୍ରକାରେ ପ୍ରତ୍ୟେକ ଶକ୍ତିପୀଠନାମକରେ ତୈରବଙ୍କ ଶ୍ରେଣମାନ ରହିଥିବା ଦେଖାଯାଏ । ତୈରବୀକୁ ମହାଶକ୍ତିର ପ୍ରତୀକ ରୂପେ ଆଲୋଚନା କଲାବେଳେ ବହୁତକ୍ଷଣ ଶାସ୍ତ୍ର 'ଉଗ୍ର' ତଥା ଯୋନି ବଞ୍ଚକୁ ହିଁ ଶକ୍ତି ରୂପେ ନେଇଥାନ୍ତି । ତେଣୁ ଶାକ୍ତମାନେ ଭଗବତୀ ଶକ୍ତି ତଥା ଯୋନି ଶକ୍ତିର ଉପାଦାନ ମଧ୍ୟ । 'ବ୍ରାହ୍ମଣ୍ୟ, ଶୈବ, ବୈଷ୍ଣବ ଧର୍ମ ଭଳି ତୈରବ/ ଶାକ୍ତ ଏକ ସ୍ଵତନ୍ତ୍ର ସମ୍ପ୍ରଦାୟ । ଜଡ଼, ଜୀବ, ଜଳ, ଅନଳ, ବାୟୁ, ଆକାଶ ସବୁକିଛି ମାତୃଶକ୍ତି ଦେବୀ ତୈରବୀଙ୍କଠାରୁ ଜନ୍ମ ନେଇଛନ୍ତି । ତେଣୁ ସେ ଦେବୀ ମାତୃରୂପିଣୀ । ପୁଣି ସଂସାରରୁ ପ୍ରଳୟ କାଳରେ ସ୍ଵଅଲକ୍ଷଣ ଲୀନ କରାଇ ସେ ଧୂଂସ, ସଂହାର ଓ ପ୍ରଳୟକାରିଣୀ କାଳ ତୈରବୀ, ସେ ଅବିନାଶୀ, ନିତ୍ୟା, ରକ୍ଷାକାରିଣୀ ମଧ୍ୟ । ମୋକ୍ଷପୌଷ୍ଠ୍ୟ ପ୍ରଦାୟିନୀ ମା' ତୈରବୀକୁ ତୈରବୀ ବଞ୍ଚରେ ଅଧିକ୍ଷାନ କରାଇ କୁଞ୍ଚଳିନୀ ଯାଗ୍ରତ ପୂର୍ବକ ପଞ୍ଚ'ମ'କାର ତନ୍ତ ସାଧନା- ଫଳପ୍ରଦ ଓ ବେଦ ଶାସ୍ତ୍ରସମ୍ପଦ ।

ଦେବ ତୈରବଙ୍କ ବାହାନ ଏକ ଶ୍ଵାନ । ଯାହାକି ବାମାଶ୍ଵରୀମାନଙ୍କ ମତରେ ଜାମ ତଥା ଯୋନିର ପ୍ରତୀକ ବୋଲି ବଞ୍ଚିତ । ସ୍ଵୟଂ ପ୍ରଭୁ ଜଗନ୍ନାଥ ତନ୍ତ ଦେବତା ତୈରବ ହୋଇଥିବାରୁ ଏକ ଶ୍ଵାନକୁ ତୈରବଙ୍କ ବାହାନ ରୂପେ ନିଆଯାଇଥିଲା । ଜଗନ୍ନାଥଙ୍କ ଶ୍ରୀଗୁଣ୍ଡିଚା ବେଳ ରଥ ବାହୁକ ଯୌନସ୍ତୁଧା ସମ୍ପଲିତ କେତେକ ଅଶ୍ରୁଳ ବୋଲିବାଣୀ କରିବା ସମ୍ଭବତଃ ଅସତ୍ୟ ସଂସ୍କୃତି ନହୋଇ ଏହା ତନ୍ତ ଦେବତା ତୈରବଙ୍କ ଉପାସନା ପାଇଁ ଉଦ୍ଦିଷ୍ଟ ।

ତୈରବ ଓ ତୈରବୀଙ୍କ ବିଷୟରେ କାଳିକା ପୁରାଣ ଓ ହରିବଂଶରେ ଏକ ପୁରୁଣ ଆଖ୍ୟାୟିକା ବଞ୍ଚିତ । ଯଥା : ଅକ୍ଷୟ ନାମକ ଏକ ପ୍ରବଳ ପ୍ରତାପୀ ରାକ୍ଷାସ ବ୍ରହ୍ମାଙ୍କ ବନ୍ଧରେ ବଳିସାଗ ହୋଇ ଥରେ ଦେବୀ ପାର୍ବତୀଙ୍କ ସୌମ୍ୟ ରୂପ ଲାବ୍ୟଶ୍ୟରେ ବିମୋହିତ ହୋଇ ବଳପୂର୍ବକ ହରଣ କରିବାକୁ ଉଦ୍ୟତ ହେଲାବେଳେ ମହାଦେବଙ୍କ ପଦ ସ୍ଵତ୍ଵ ହେଲା ଏବଂ ଅତ୍ୟୋଗୁରୀ ରାକ୍ଷାସର ଗଦାପାତରେ ଶିବଙ୍କ ମଞ୍ଚକ ଫାଟି ଶୁଭିଧାର ହାଇ ଚଣ୍ଡ ବୋଦିବାକୁ ଲାଗିଲା । ପ୍ରଳୟ ତାହାବନ୍ଧେ ଖୋପାବିଷ୍ଣ ମହାଦେବଙ୍କ ମଞ୍ଚକନିପୁତ ଉଦ୍ଧାରରୁ ମହାତୈରବ, ସଂହାର ତୈରବ, ଅପିତାଙ୍କ ତୈରବ, ଗୁରୁତୈରବ, ବାଳ ତୈରବ, ଖୋପ

ତୈରବ ପ୍ରଧାନ ଦେବ ତୈରବ ଓ ଦେବୀ ତୈରବୀ । ଏହି ଦେବତା ପ୍ରକାରେ ଶ୍ରୀଜଗନ୍ନାଥଙ୍କୁ ତୈରବ ଓ ବିମଳାଙ୍କୁ ତୈରବୀ ରୂପେ ଗୃହଣ କରାଯାଇଥାଏ । ପନାତନ ଧର୍ମର ଆଗାଧ୍ୟାନିଦେବତାଙ୍କୁ ତନ୍ତ ମୁଗରେ ତୈରବ (ଜଗନ୍ନାଥ), ବିପୁର ସୁନ୍ଦରୀ (ସୁରଗା), ରୁଦ୍ରନେଶ୍ଵରୀ (ବେଳଭଦ୍ର) ଆଦି ଚିନି ବିଶିଷ୍ଟ ତନ୍ତ ଦେବତା ଭାବରେ ପୂଜିତ କରାଯାଇଥିଲା । ପଞ୍ଚମ'କାର ସାଧନାରେ ତୈରବଙ୍କ ଶକ୍ତି ବିଶେଷା ତୈରବୀ ପ୍ରଧାନ ତନ୍ତ ଦେବୀ । ତନ୍ତ ଶାସ୍ତ୍ରକୁଳାଶିବ ମତରେ ତାଙ୍କିକମାନେ ବଞ୍ଚକାଗରେ ପଞ୍ଜିତ ହୋଇ ତୈରବୀଙ୍କ ଆରାଧନା କରି ପ୍ରସାଦ ସେବନ କରିଥାନ୍ତି । ଏହି ଫଳକୁ ତୈରବୀ ତନ୍ତ କୁହାଯାଇଥାଏ ଏବଂ ତୈରବୀ ବଞ୍ଚରେ ତୈରବୀଙ୍କ ପରଶୁକ୍ତି । ଜଗନ୍ନାଥଙ୍କ ଅବତା ପ୍ରସାଦ ଏହାର ଅର୍ଥ ଗୋଟି ପରଶୁକ୍ତି । ଶଙ୍ଖକ୍ଷେତ୍ର ନୀଳାଚଳଧାମ- ତୈରବୀ ତନ୍ତ କୁଦିବ୍ୟ ପୁଷ୍ପାନ୍ତ । ବିମଳା ତୈରବୀ ଯନ୍ତ ଜଗନ୍ନାଥକୁ ତନ୍ତ ଉପରେ ଅଧିଷ୍ଠିତ । 'ବିମଳା ତୈରବୀ ସେଠାର ପୀଠ ତୈରବ' ଅର୍ଥାତ୍ ବିମଳା ସେଠାଠି ତୈରବୀ ସେଠାର ପୀଠ

ଯଦି ପାଇଁ ବଧ କରାଯାଉଥିବା ପଶୁ ଯଦି ସ୍ୱର୍ଗକୁ ଯାଇପାରେ, ତା'ହେଲେ ଯଦି କଣି ନିଜ ପିତାଙ୍କୁ ବଧ କରି ଯଦିରେ ଆହୁତି ଦେବା ଉଚିତ । କାରଣ ପିତା ବଧ ହେବା ଶୁଣି ସିଧା ସ୍ୱର୍ଗକୁ ଚାଲିଯାନ୍ତେ ।

ପଶୁ ଶ୍ୟା ଓ ଅହିଂସା ସମ୍ପନ୍ନୀୟ ଅନେକ ବିଧିବିଧାନରେ ଉଲ୍ଲିଖିତ । ପରାଗତଙ୍କ ସ୍ମୃତି ଅନୁଯାୟୀ :-

ଯଦୁ ପ୍ରାଣୀବଧଂକୃତ୍ୱା ଦେବା, ପିତୃଶତପଂସେତ୍  
 ଯୋଗିଦ୍ୟୁଃଶ ଚେନଂ, ଦଶଧ୍ୟାକୃତ୍ୟାଦାଜାଗା ଲେପନମ୍ ।

ଅର୍ଥାତ୍ ଚନ୍ଦନକୁ ଜାଳି ଅଙ୍ଗର ଲେପନ କରିବା ଯାହା, ପ୍ରାଣୀମାନଙ୍କୁ ବଧ କରି ଦେବ ଓ ପିତୃଗଣଙ୍କୁ ମାଂସ ଅର୍ପଣ କରିବା ସେବା । ପଶୁ ଶ୍ୟା ସମ୍ପର୍କରେ ଯଦୁର୍ବେଦରେ ମଧ୍ୟ ଉଲ୍ଲେଖ ରହିଛି :- 'ଯଦନାନସ୍ୟ ପଶୁନ୍ ପାହି' (ଯଦୁର୍ବେଦ ୧, ୧) ଅର୍ଥାତ୍ ଯଦୁକର୍ତ୍ତାଙ୍କ ପଶୁକୁ ରକ୍ଷାକର । 'ମାଂସିସୀ ତନ୍ନା ପ୍ରଜାଃ' (ଯେ.ଶ୍ଳୋ: ୧୨, ୩୦) ଅର୍ଥାତ୍ କୌଣସି ଜୀବର ଶରୀର ପ୍ରତି ହିଂସା କର ନାହିଁ । 'ଦ୍ୱିପାଦବଃ ଚତୁଷ୍ପଦ ପାହି' (ଯେ.ଶ୍ଳୋ: ୧୪, ୮) ଅର୍ଥାତ୍ ମନୁଷ୍ୟ ଦ୍ୱିପାଦ ଓ ଚତୁଷ୍ପାଦ ଜୀବକୁ ଶ୍ୟା କରିବା ପାଇଁ ଶ୍ଳୋକମାନଙ୍କରେ ସ୍ପଷ୍ଟ ଭାବେ ଉଲ୍ଲେଖ କରାଯାଇଥିବା ବେଳେ ପଶୁବଳିକୁ ବୈଦିକ ଯଜ୍ଞାନୁଷ୍ଠାନର ପୁଣ୍ୟ ଅଂଶ ବୋଲି କହିବା ହାସ୍ୟାସଦ୍ ।

କିନ୍ତୁ ପରମ୍ପରାନୁଯାୟୀ ବାମନାଶ୍ରମୀ ରକ୍ଷାୟା ପିତାତମାନେ ଓ ହୀନ ସ୍ୱାଧିନ୍ଦେଷୀ ପଦବାଚ୍ୟ ଗୁପ୍ତ ମାଂସାଶୀମାନେ ଶକ୍ତଗୁଡ଼ିକର ଗୁଡ଼ ରହସ୍ୟକୁ ଉଦ୍ଧୃତ କରି ନପାରି ଇନ୍ଦ୍ରିୟ ଲାଳସା ନିମିତ୍ତ ମହାନ ବେଦ ନାମରେ ଓ ନଗଜନନୀଙ୍କ ପୁନର୍ଜନ୍ମରେ ନୃଶଂସ ପଶୁବଳି ପ୍ରବର୍ତ୍ତନ କରି ଧର୍ମ ଜଗତରେ ବିଭୀଷିତା ପୁଷ୍ପି କରିଛନ୍ତି । ଶବର ଅର୍ଥ ଉଦ୍ୟମ ନିଗୁଡ଼ । ତେଣୁ 'ଆର୍ଯ୍ୟ' ଭାଷାରେ ଶବକୁ 'ବ୍ରହ୍ମ' ଭାବେ ସଂଯୋଧନ କରାଯାଇଛି ।

ଶୀତଗୋବିନ୍ଦର ଉଚ୍ଚମୂର୍ତ୍ତା ନୟଦେବ, ଦଶଅବତାର ଛବରେ ଉଗବାନ ରୁଦ୍ରଙ୍କ ବିଷୟରେ କହିଛନ୍ତି :-

'ନିନ୍ଦସି ଯଦି ବିଧେରଦ୍ୱେ ଶ୍ରୁତିନାତଂ,  
 ପଦସ୍ତୁ ଦୁଦସ୍ତ ଦଶୈତ ପଶୁଘାତଂ  
 କେଶବ ଧୃତ ବୁଦ୍ଧ ଶରୀର  
 ଜୟ ଜଗଦୀଶ ହରେ ।'

ସ୍ୱୟଂ ବ୍ୟାପଦେବ ମହାଭାରତରେ ଉଲ୍ଲେଖ କରିଛନ୍ତି :-

'ପୁରା, ମହାନ, ମଧୁ, ମାଂସ ମାଦବଂକୁଶରୌଦନମ୍ ।  
 ଧୂର୍ତ୍ତପ୍ରବର୍ତ୍ତତଂ ଯେତ ନୈତଦ୍ ଦେବେଷୁ କହିତମ ।'

ଅର୍ଥାତ୍ ପୁରା, ମାଂସାଦି ସେବନ ସ୍ୱାଧିକାରୀମାନଙ୍କ ପ୍ରବର୍ତ୍ତିତ ଦୁଷ୍ଟମ, ଯାହାର ବିଧିବିଧାନ ବେଦରେ ଉଲ୍ଲେଖ କରାଯାଇ ନାହିଁ ।

'ଜୀବ ମାରି ଜୀବ ଯୋଷେ ସେ ଜୀବ ବୈକୁଣ୍ଠେ ବସେ ।'

ସାଧାରଣ ଲୋକେ ଅନ୍ୟ ଜୀବର ମାଂସ ଖାଇ ସ୍ୱର୍ଗପ୍ରାପ୍ତି ହୋଇ ବୋଲି ବୁଝୁଥିବା ବେଳେ ସ୍ୱାଧିନ୍ଦେଷୀ ମାଂସାଶୀମାନେ ଏହି ଅର୍ଥକୁ ମାଂସ ଭକ୍ଷଣାର୍ଥରେ ବ୍ୟବହାର କରୁଛନ୍ତି । କିନ୍ତୁ ଏଠାରେ ଜୀବନାଶିବା ଅର୍ଥ ପ୍ରାଣୀବଧ ନୁହେଁ । ପାର୍ଥିବ ଲୋଭ, ମୋହ, ମାୟାକୁ ମାରିବା ବା ସେଥିରୁ ନିବୃତ୍ତ ହୋଇ ଜୀବ ଯୋଗିବା ଅର୍ଥାତ୍ ନିଜ ଭିତରେ ଥିବା ସୋହଂ ବା ପରାମାୟାସ ସମ୍ପର୍କ ସ୍ୱର୍ଗପ୍ରାପ୍ତି କରାଇବା ଅର୍ଥରେ ବ୍ୟବହୃତ ।

'ବଳି'ର ଅର୍ଥ କ'ଣ ? ଏକାଧିକ ବଳି ଶବର ଅର୍ଥ ଭାବ ଶା ଅଂଶ ଏବଂ ଅନ୍ୟାଧିକ ବଳି ଶବର ଅର୍ଥ ଉତ୍ତର । ଶାସନମତ ମତାନୁଯାୟୀ ବଳି ବିନା କୌଣସି କାର୍ଯ୍ୟ ସାଧୁତ ହୋଇପାରି ନାହିଁ । ଉଗବାନଙ୍କୁ ପାଇବାକୁ ହେଲେ ବଳି ଅନିବାର୍ଯ୍ୟ ।

ବୈଷ୍ଣବ ଓ ବୌଦ୍ଧ ପରମ୍ପରାକୁ ବାଦ୍ ଦେଇ ଶିବ, ଜୈନ ଓ ସୌରମାନେ ମଧ୍ୟ ନିଜ ନିଜ ମନ୍ଦିରରେ ପୁଷ୍ପ, ଚନ୍ଦନ ଓ ଅନ୍ୟ ପ୍ରସ୍ତୁତି ବଳି ଦେଇଥାନ୍ତି । ପ୍ରେମ ରୂପକ ଭକ୍ତିକୁ ମଧ୍ୟ ବଳି ଦେଇଥାନ୍ତି । ପୁଷ୍ପର ସକଳ ସାଧନା ଭିତରେ ରହିଛି 'ବନି ବା ଉତ୍ତର' । ନିଜକୁ ବଳି ଦେବା ହିଁ ଉତ୍ତର । ଆସବକୀ ବ୍ୟତୀତ ଜ୍ଞାନ ଶକ୍ତି ଓ ପ୍ରେମ ମିଳିବା ଅସମ୍ଭବ । ପୌରାଣିକ ଯୁଗରେ ଅସୁରମାନେ ମଧ୍ୟ ନିଜ ଦେହକୁ କାଟି ବଳି ଦେଉଥିଲେ । ଫନଶଃ ନିଜ ପରିବର୍ତ୍ତେ ନିଜର ପ୍ରିୟଜନକୁ ଉତ୍ତର କରିବା ବୋଲି ପ୍ରଚଳିତ ହେଲା । କଣ୍ଠି ନିଜର ପ୍ରିୟ ପୁତ୍ର ବୁଦ୍ଧବେତୁକୁ ଉତ୍ତର କରିବା ବେଳେ ହରିଶ୍ଚନ୍ଦ୍ର ଏକମାତ୍ର ପୁତ୍ର ଗୋହିତାଶ୍ୱକୁ ଉତ୍ତର କରିଥିଲେ ।

ଜନକଲ୍ୟାଣ ନିମନ୍ତେ ଅଯୋଧ୍ୟର ବୌଦ୍ଧ ଧର୍ମରେ ପ୍ରାଧାନ୍ୟ ବିକାଶ କରିଛି । ସାଧକ ବୋଧୁସତ୍ତ୍ୱ ହୋଇ ବୁଦ୍ଧ ପାଇବା ପରେ ଜଗତର କଲ୍ୟାଣ ପାଇଁ ନିର ଦୁଃଖ ବରଣ କରି ମାନବ ସମାଜକୁ ଆଲୋକ ପ୍ରଦାନ କଲେ ।

ବେଦ ଓ ପୁରାଣମାନଙ୍କରେ 'ପଶୁ ଯଜ୍ଞ' ବିଷୟ ଉଲ୍ଲେଖିତ । କିନ୍ତୁ ଦୁର୍ଭାଗ୍ୟ ଯେ କେତେକ ବାମନାଶ୍ରମୀ ଚାହିଁବ ଓ ହୀନସ୍ୱାଧିନ୍ଦେଷୀ ପିତାତ ପଶୁ ଯଜ୍ଞରେ ପଶୁବଳି ଦେଇଥାନ୍ତି । କିନ୍ତୁ ବେଦର ବିଭିନ୍ନ ସ୍ଥାନରେ ଅଗ୍ନି, ବାୟୁ ଓ ସୂର୍ଯ୍ୟାଦିଙ୍କୁ ଉତ୍ତର ଭାବେ ଅଭିହିତ କରାଯାଇଛି ।

ଯଦୁର୍ବେଦର (୨୩, ୧୭) ଶ୍ଳୋକରେ 'ଅଗ୍ନିଃ ପଶୁରାସୀତ.....' 'ବାୟୁ ପଶୁରାସୀତ.....' ଭାବେ ଉଲ୍ଲେଖ କରାଯାଇଛି । ଅଗ୍ନି ବାୟୁ ଓ ସୂର୍ଯ୍ୟଙ୍କର ପ୍ରତ୍ୟକ୍ଷ ସମ୍ପର୍କ ନଥିବା ଯଜ୍ଞକୁ 'ଅପଶୁ ଯଜ୍ଞ'ର ସମ୍ପର୍କ ଥିବା ଯଜ୍ଞକୁ 'ପଶୁ ଯଜ୍ଞ' ଭାବେ ଅଭିହିତ କରାଯାଇଛି ।

ବ୍ରାହ୍ମଣ୍ୟ ଗ୍ରନ୍ଥ ବିଗି ଓ ଯଦ ପିଞ୍ଜର ବିଭିନ୍ନ ଅବସ୍ଥାକୁ ଲୋକ ଦୃକ, ମାଂସ, ଅଗ୍ନି ଓ ମଜ୍ଜା ରୂପେ ବର୍ଣ୍ଣନା କରିଥିବା ବେଳେ ବିଗି ଓ ଯଦରେ ପଥପଶୁଙ୍କ ଶ୍ରୀବିଦ୍ୟମାନ ବୋଲି ଉଲ୍ଲେଖ ରହିଛି । କାମ ମାରୀମାନେ ପଶୁବନ୍ଧର ତାହସ୍ୟ ନରୁହିଁ ପଥପଶୁ ଅର୍ଥରେ ଗୋବର, ଅଗ୍ନି, ମହିଷ, ଛେଳି ଓ ମେଷା ଏପରିକି ମନୁଷ୍ୟରୁ ମଧ୍ୟ ବଧ କରି ନରମେଧ, ଗୋମେଧ, ଅଶ୍ୱମେଧ, ଅଜମେଧ ଇତ୍ୟାଦି

# ଶକ୍ତି ପୂଜା ଓ ପଶୁ ବଳି

\* ଶ୍ରୀ ମନୋରଞ୍ଜନ ପାଣିଗ୍ରାହୀ

ଭାରତର ଆଧ୍ୟାତ୍ମିକ ପରମ୍ପରା ଯୁଗଯୁଗ ଧରି ମାତୁ ଉପାସନାର ଶ୍ରେ ଓ ଗୁରୁତ୍ୱ ଉପଲବ୍ଧି କରି ଆସିଛି । ଭାରତୀୟ ସଂସ୍କୃତି ଓ ଚର୍ଚ୍ଚନ ପ୍ରତ୍ୟକ୍ଷ ଓ ପରୋକ୍ଷ ଭାବେ ଏହି 'ଶକ୍ତି' ଦର୍ଶନ ଦ୍ୱାରା ହିଁ ନିୟନ୍ତ୍ରିତ । ବ୍ରହ୍ମାଣ୍ଡର ସୃଷ୍ଟି, ଛିଡ଼ି, ପାଳନ ଓ ସଂହାର ଆଦି ଏହି ଶକ୍ତି ଉପରେ ହିଁ ନିର୍ଭର କରେ । ହିନ୍ଦୁ ଧର୍ମଧାରୀର ପଞ୍ଚୋପାସନା ମଧ୍ୟରେ ଶକ୍ତି ଉପାସନାର ବୈଶିଷ୍ଟ୍ୟ ସର୍ବୋଚ୍ଚ ଭାବେ ସ୍ୱୀକୃତ । ଶକ୍ତି କରୋତି ବ୍ରହ୍ମାଣ୍ଡଂ ସର୍ବେ ପାଳୟତେ ଶୁନଂ ।' ବ୍ରହ୍ମାଣ୍ଡର ସୃଷ୍ଟି, ଛିଡ଼ି ଓ ପାଳନକର୍ତ୍ତ୍ରୀ ସେ ।

ସମଗ୍ର ମାନବ ଜାତିର ଇତିହାସ ପର୍ଯ୍ୟାଲୋଚନା କଲେ ଜଣାଯାଏ, ମାତୁ ଦେବତାର ପୂଜା ଅତି ପ୍ରାଚୀନ ଓ ବ୍ୟାପକ । ଶକ୍ତି ହିଁ ବିଶ୍ୱଜଗତରେ ପ୍ରମୁଖ ସମ୍ପର୍କୀୟା । 'ପୂଜା' ଶବ୍ଦ ମଧ୍ୟ ମନ୍ଦନୀୟ ଓ ପବିତ୍ର । ପୂଜା ଓ ଉପାସନାରେ ପବିତ୍ର ଭାବନା ନିହିତ ଥିବା ବେଳେ ଜଗଜନନୀଙ୍କ ପୂଜା ବିଧାନରେ ଜୀବ ହତ୍ୟା ଶକ୍ତି ହିଁ ସାଧକ ପ୍ରଥା ପ୍ରଚଳିତ କାହିଁକି ? ଏ ପ୍ରଶ୍ନ ଆଜି ଆଧୁନିକ ଶିକ୍ଷିତ ମନୁଷ୍ୟ ମନରେ ଘୋର ଆଲୋଚନ ସୃଷ୍ଟି କରିଛି ।

'ଅହିଂସା ହିଁ ପରମ ଧର୍ମ' ତଥାପି ଧର୍ମ ନାମରେ ପଶୁହତ୍ୟା, ମନୁଷ୍ୟର ହିଂସ୍ରତା ଓ ବର୍ବରତାକୁ ସମ୍ପୂର୍ଣ୍ଣ ରୂପେ ଘୃତନା ଦେଖି । ପୁଣି ପ୍ରତ୍ୟେକ ଜୀବ ଯେତେବେଳେ ମହାମାୟୀଙ୍କ ସମ୍ମାନ ଦେବେ ମାଆ କେବେ ନିଜ ସମ୍ମାନର ରକ୍ତ ପାନ କରି ଆସମନ୍ତୋଷ ଭାବ କରିପାରିବ କି ?

ଯାଗ, ଯଜ୍ଞ ମଧ୍ୟରେ ପଶୁବଳି ପ୍ରଥା ଆବାହମାନକାଳରୁ ପ୍ରଚଳିତ ହୋଇଆସୁଛି । ପଶୁବଳି ସପକ୍ଷରେ ଅସଂଖ୍ୟ ମୁଠି ଶାସ୍ତ୍ର ମୁଖାଗମାନଙ୍କରେ ଉଲ୍ଲେଖ କରାଯାଇଥିବା ବେଳେ ବିପକ୍ଷରେ ମଧ୍ୟ ଅସଂଖ୍ୟ ମୁଠି ଉପଲବ୍ଧିତ ହୋଇଛି । ନରାଚାରତ ମୂର ପରେ ଶୁକ ବୈଦିକ ପଣ୍ଡିତମାନଙ୍କର ଅଭାବ, ବାମନାଶୀ ତାନ୍ତ୍ରିକମାନଙ୍କର ପ୍ରାଧାନ୍ୟ ରୁଦ୍ଧି ଏବଂ ମହାଧର, ପାସାପଶୁମ୍ୟଙ୍କ ଭଳି ମଧ୍ୟକାଳୀନ କର୍ମକାଣ୍ଡୀ ବୈଦିକ ଭାଷ୍ୟକାରୀମାନେ ବୈଦିକ ଶବ୍ଦ ବିକୃତ ଅର୍ଥ କରିବା ସଙ୍ଗେ ସଙ୍ଗେ ପୁରୀ ଜାତିବାଦକୁ ପ୍ରସାର ଦେଇଛନ୍ତି । ବାମନାଶୀମାନେ ପଶୁବଳିକୁ ପ୍ରାଧାନ୍ୟ ଦେଉଥିବାବେଳେ ଦକ୍ଷିଣାଶୁରୀ ବୈଦିକମାନେ ପାଣିକଖାରୁ ବଳି ଦିଅନ୍ତି । ବେଦରେ ପଶୁବଳି ପ୍ରଥାକୁ ସମ୍ପୂର୍ଣ୍ଣଭାବେ ନିନ୍ଦା କରାଯାଇଥିବା ବେଳେ ଶୈବ, ବୈଷ୍ଣବ,

ଜୈନ ଓ ବୌଦ୍ଧ ଧର୍ମାବଲମ୍ବୀମାନେ ମଧ୍ୟ ଏହାର ବିରୁଦ୍ଧାଚରଣ କରିଛନ୍ତି ।

ବେଦରେ ପଶୁପାଳନ ଓ ପଶୁମାନଙ୍କ ପୁରଣା ପାଇଁ ଅନେକ ଛଳରେ ଉଲ୍ଲେଖ କରାଯାଇଥିବା ବେଳେ ପଶୁବଳିର କେତେକ ସମର୍ଥକ ତାନ୍ତ୍ରିକ ହିଂସ୍ରପଣମାନେ ପଶୁବଳିକୁ ବୈଦିକ ଯଜ୍ଞାନୁଷ୍ଠାନର ଅଙ୍ଗ ବୋଲି ଯୋଷଣା କରିବା ସଙ୍ଗେ ସଙ୍ଗେ ବୈଦିକ ଯଜ୍ଞ କର୍ମରେ ପଶୁବଳିକୁ 'ବୈଦିକ ହିଂସା ହିଂସା ନ ଭବତି' ବୋଲି ଉଲ୍ଲେଖ କରିଛନ୍ତି ।

ଅନ୍ୟତଃ, ପୁଣିରେ ମାଂସ ଭୋଗର ଆବଶ୍ୟକତା ଯୁଗଯୁଗ ଧରି ପ୍ରଚଳିତ । ଯେତେ ଧର୍ମବାଣୀ ପ୍ରକାଶ ପାଇଲେ ବି ସମାଜରୁ ଏହା ଲୋପ ପାଇ ନାହିଁ କି ଲୋପ ପାଇବା ସମ୍ଭବ ନୁହେଁ । ଶରୀର ରକ୍ଷା ପାଇଁ ମାଂସ ଭୋଜନ ଅପରିହାର୍ଯ୍ୟ । ସେତେବେଳେ ଜୀବହତ୍ୟା ପରିତ୍ୟକ୍ତ ସମ୍ଭବ କି ? ଏହା ଯଦି ସମ୍ଭବ ନୁହେଁ, ତା' ହେଲେ ପୁରୀହତ୍ୟାରେ ନୈବେଦ୍ୟ ଭାବେ ତା'କୁ ସମର୍ପଣ କରି ପ୍ରସାଦ ରୂପେ ଯେବନ କରିବାରେ ଆପଣ ବା କ'ଣ ?

କେତେକ କର୍ମକାଣ୍ଡୀ ବୈଦିକ ଭାଷ୍ୟକାରୀମାନେ ସଂକୀର୍ଣ୍ଣ ଦୀନସ୍ୱାଧୀ ଚରିତାର୍ଥ ପାଇଁ ପଶୁବଳିର ପ୍ରାଧାନ୍ୟକୁ ସ୍ୱୀକାର କରିଛନ୍ତି ।

'ଓଷଧଧଃ, ପଶବୋ ବ୍ରହ୍ମାଣ୍ଡିୟଂତ ପଞ୍ଚିତସ୍ୟଥା । ସଂଖ୍ୟାଶ୍ଚ ନିଧନଂ ପ୍ରାଣାଂ ପ୍ରାୟୁବନ୍ତ୍ୟଶ୍ଚିତଂ ଗତିନୁ ।' ଅର୍ଥାତ୍ ଓଷଧ, ପଶୁ, ବ୍ରହ୍ମ, ପ୍ରାଣୀ ତଥା ପକ୍ଷୀମାନଙ୍କୁ ଯଜ୍ଞ ପାଇଁ ହତ୍ୟାକଲେ ସେମାନେ ସ୍ୱର୍ଗ ପ୍ରାପ୍ତି ହୁଅନ୍ତି । ସୁତରାଂ ପଶୁହତ୍ୟା ଦୋଷାତ୍ ହ ନୁହେଁ । ତେଣୁ ପଶୁମାନଙ୍କୁ ହତ୍ୟା କରି ସେମାନଙ୍କୁ ସ୍ୱର୍ଗପ୍ରାପ୍ତି କରାଇବା ପାଇଁ ବାମନାଶୁରୀଗଣ ଗୁରୁତ୍ୱ ଆରୋପ କରିଛନ୍ତି ।

ଯଜ୍ଞରେ ବଳି ପ୍ରଥା ଦ୍ୱାରା ନୀଚର ସ୍ୱର୍ଗପ୍ରାପ୍ତି ହେବା ଭଳି ଭଣ୍ଡାମୀରୁ ମଦନ୍ତ 'ଶୁକାକ୍' ତାଳକ୍ଷ୍ୟ କରି ଯେହି କର୍ମକାଣ୍ଡୀ ବୈଦିକ ଭାଷ୍ୟକାରୀମାନଙ୍କୁ ପ୍ରଶ୍ନ କରିଛନ୍ତି ।

'ପଶୁହତ୍ୟାହତଃ ସ୍ୱର୍ଗଂ ଜ୍ୟୋତିଷ୍ମନେ ଗମିଷ୍ୟତି ସ୍ୱପିତା ଯଜନାନେନ ତଦ୍ ବସ୍ତାତ୍ ନହିଂସ୍ରାତେ ?'

# ଅହମୀକା ଶୋଷ

\* ଅଧ୍ୟାପକ ବିହମ କେଶରୀ ବମ୍ବୀ

(୧)

ରକତ ନଦୀରେ ଶବ ଓଲଟାଇ  
କିଏ ପୁଣି ଖୋଜୁଅଛୁ ମାନୀ ଦୁର୍ଯ୍ୟୋଧନ  
କିଏ ତୁମ ଭାଇ ବନ୍ଧୁ କିଏ ପ୍ରତିବେଶୀ  
କିଏ ହୋଇପାରେ ତୁମ କୁମର ଲକ୍ଷ୍ମଣ ।

(୨)

ଆଜି ବି ରକତ ନଦୀ ବହୁଅଛି  
କ୍ଷମତାର ଅଂକୁର ଚରିତାଣୀ ପାଇଁ  
ଧନୀ ନାମେ ଦେଉ ବଳି  
ପୂଜା ପୀଠ ପାଇଁ କଳି  
ସବୁଠାରୁ ଶକ୍ତ ଆଜି ମଣିଷ ରକତ  
ଲଢ଼ାଇ ତ ସରେ ନାହିଁ  
କେତେ ପୂର୍ଣ୍ଣ ହୋଇଲେଣି ଅକ୍ଷ ।

(୩)

ଇତିହାସ ପୁରାଣରେ  
ମିଳିବନି ସଠିକ ହିସାବ  
ରଖୁଥିଲେ ହିସାବ ରଖୁଥିବେ  
ପୂର୍ଣ୍ଣ ଚନ୍ଦ୍ର ତାରା  
ଅମୂର୍ତ୍ତା ଦେଉଳେ ପଶି  
ଆମେ ଯେତେ ହୋଇଅଛୁ  
ହଣା ହଣି ପରା ।

(୪)

ଅକ୍ଷକୁ ଫୋପାଡ଼ି ଏବେ "ରଣ ଛାଡ଼"  
ହେବା ବନ୍ଧୁ ଆସ  
ଶୁଣୁଥିବ ରକ୍ତ ନଦୀ ଗହ  
ମେଣ୍ଟିଥିବ ଆମ ଅହମୀକା ଶୋଷ ।

ଅଧ୍ୟକ୍ଷ, ଗାନ୍ଧୀ ବିହନ ନିଗମ ।

ଶିକ୍ଷକ ଯକ ପ୍ରକଳନ କରିଥିଲେ । କିନ୍ତୁ ବ୍ରାହ୍ମଣ୍ୟ ଗ୍ରନ୍ଥ ପୁଠି ଶାସ୍ତ୍ର ତତ୍ତ୍ୱ ଶାସ୍ତ୍ରମାନଙ୍କ ଯକ ପ୍ରକରଣରେ 'ଗୋ' ଅର୍ଥ ଗୋ-ପୁତକୁ ଅଣ୍ଟା ଅର୍ଥରେ 'ତତ୍ତ୍ୱଲକଣା', 'ଅନ' ଅର୍ଥରେ ପୁରୁଣା ଧାନ, 'ଧେନୁ' ଅର୍ଥରେ ଧାନ ଓ 'ନାଂସ' ଅର୍ଥରେ ଫଳର ନାଂସାଳ ଅଂଶକୁ ଗ୍ରହଣ କରିବା ପାଇଁ ସଞ୍ଜ ଭାବେ ନିର୍ଦ୍ଦେଶ ଦିଆଯାଇଛି ।

ମୁହାଁ 'ଗାଣୀୟା' ଗୋମେଧ, ଅଣ୍ଟାମେଧ, ଅନମେଧ ଭଳି କୈବିକ ଶବ୍ଦଗୁଡ଼ିକର ତାତ୍ତ୍ୱିକ ଅର୍ଥ ବିଶ୍ଳେଷଣ କରିଛନ୍ତି । 'ଗୋ' ଅର୍ଥ ଶାଣୀ 'ମେଧ' ଅର୍ଥ 'ବୁଦ୍ଧି' । ତେଣୁ ଗୋ-ମେଧ ଅର୍ଥ ଶାଣୀକୁ ବୁଦ୍ଧି ସହ ସଂଯୋଗ କରିବା । ଠିକ୍ ସେଭଳି 'ଅଣ୍ଟା' ଅର୍ଥ ଜ୍ଞାନ 'ମେଧ' ଅର୍ଥ ଦାନ ତେଣୁ ଅଣ୍ଟାମେଧ ଅର୍ଥକୁ ଜ୍ଞାନ ଦାନ ଭାବେ ସେ ଉଲ୍ଲେଖ କରିଛନ୍ତି । ତେଣୁ ପ୍ରାଚୀନ ରାଜାମାନେ ଅଣ୍ଟାମେଧ ଯକ କହିଲେ ରାଜ୍ୟରେ ବ୍ୟାପକ ଶିକ୍ଷାର ବିକାଶ ସମ୍ଭାବ୍ୟ ଥିଲା । ଆଶ୍ରମରୁପୀ ପରମାତ୍ମା ନର ବା ମନୁଷ୍ୟ ହେତୁ ସବୁ କିଛିକୁ ଜଣାଇବା ଆଶ୍ରମବୋଧ କରାଇବା ହିଁ ନରମେଧ । 'ଅନ' ଅର୍ଥ 'ଅମର' । 'ମେଧ' ଅର୍ଥ ଜ୍ଞାନ । ତେଣୁ ଅମରତତ୍ତ୍ୱର ଜ୍ଞାନକୁ ହିଁ ଅନମେଧ ଭାବେ ଗାଣୀୟା ଉଲ୍ଲେଖ କରିଛନ୍ତି ।

ପ୍ରକୃତ ପକ୍ଷେ ଦେଖିବାକୁ ଗଲେ ଆହୋହର୍ଷ ହିଁ ବଳି । ମହାଭାରତ ଅନୁଶାସନ ପର୍ବରେ ବର୍ଣ୍ଣିତ ଚ୍ୟବନଙ୍କଠାରୁ ଆରମ୍ଭ କରି ବନ ପର୍ବର ଶିବ ଉପାଖ୍ୟାନ, ଭାଗବତର ବର୍ଣ୍ଣିତ ରଞ୍ଜିତଦେବ ଓ ପ୍ରସାଦ କବଚରେ ପୁଷ୍ପମୋଚନ ପାଇଁ ନିଜର ଆହୋହର୍ଷ ବର୍ଣ୍ଣିତ ।

ପଶୁବଳି ପରି ପୁଣ୍ୟ କଳଙ୍କିତ ଓ ପୈଗାରିକ ପ୍ରଥା ବିରୁଦ୍ଧରେ ପ୍ରତିବାଦର ସ୍ୱର ପ୍ରଥମେ ଭାରତରେ ହିଁ ଉତ୍ତୋଳିତ ହୋଇଥିଲା । ଏହି ପୁଣ୍ୟ ପ୍ରଥାକୁ ପ୍ରଥମେ ତୁଳସେଇ ହିଁ ବିରୋଧ କରିଥିଲେ ।

ଦୟାନନ୍ଦ, ବିବେକାନନ୍ଦ ଓ ରାଜିତୀଙ୍କ ଭଳି ଅତ୍ୟନ୍ତ ଚେତ୍ୱୀ ଓ ସମାଜ ସଂସ୍କାରକ ଜୀବନ୍ତ୍ୟ ଭଳି ପୁଣ୍ୟ ପ୍ରଥାକୁ ଘୋର ବିରୋଧ କରି ଆସିଛନ୍ତି । ଅତ୍ୟନ୍ତ ବିଦେଶୀ, ବିଦ୍ୱାନ ଓ ଧର୍ମାତ୍ମ୍ୟମାନେ ଏହି କଳଙ୍କିତ ପରମ୍ପରାକୁ କଟୁ ସମାଲୋଚନା କରିଛନ୍ତି ।

ବିଶ୍ୱର ଅତ୍ୟନ୍ତ ବିଦ୍ୱାନ, ଚେତ୍ୱୀ, ଧର୍ମାତ୍ମ୍ୟ ଓ ସମାଜ ସଂସ୍କାରକମାନଙ୍କ କଟୁ କଟାକ୍ଷପାତ ସତ୍ତ୍ୱେ ଏବେ ବି ଅତ୍ୟନ୍ତ ଶକ୍ତିପୀଠରେ ଜୀବନ୍ତ୍ୟର ବିଭୀଷିକା ଚାଲିଛି । ପୁରୀ ମହିଳା ଭଳି ପବିତ୍ର ଜ୍ଞାନରେ ମହାଜ୍ଞାନୀ ଦିନ ବିମଳାକୁ ଉଦ୍ଧାରଣ ପ୍ରଦାନ କରାଯାଇଛି । ବର୍ତ୍ତମାନ ବି ବହୁ ଶାକ୍ତ ପୀଠମାନଙ୍କରେ ଜ୍ଞାନ ଓ ମହିଷ ବଳି ପ୍ରଚଳିତ । ଶୈବ, ବୈଷ୍ଣବ, ବୌଦ୍ଧ ଓ ଜୈନ ଧର୍ମାବଲମ୍ବୀମାନେ ମଧ୍ୟ ପଶୁବଳିର ପୁଣ୍ୟ ପ୍ରଥାକୁ ବିରୁଦ୍ଧତାରେ ବଳି କହିଛନ୍ତି :- ବଳିଦାନ ଯଦି ଦେବାକୁ ଚାହୁଁ ତାହାହେଲେ ଅନ୍ତରର ଉପୁନାଦକୁ ବଳିଦିଅ । ଜ୍ଞାନ, ମହିଷ ପ୍ରକୃତିକୁ ବଳି ଦେଇ କ'ଣ ବା ପୁଣ୍ୟ ଅର୍ପନ କରିବ ? ମନରେ ପ୍ରଶ୍ନ ଉଠେ ଏ ପ୍ରଥା ଆଉ କେତେଦିନ ଚାଲିବ ?

ଭାରତୀୟ ଶାକ୍ତ ପରମ୍ପରା ଧର୍ମଜଗତରେ ଏକ ପ୍ରମୁଖ ଜ୍ଞାନ ଗ୍ରହଣ କରିଛି । ବେଦ, ଉପନିଷଦ, ରାମାୟଣ, ମହାଭାରତ, ପୁରାଣାଦି ଧର୍ମଗ୍ରନ୍ଥମାନଙ୍କରେ ଦେବୀଙ୍କ ମହାତ୍ମ୍ୟ ପ୍ରତିବି ଅର୍ପନ କରିଥିବା ବେଳେ କେତେକ ହିନ୍ଦୀ ସ୍ୱାଧିକାରୀ ଉଦ୍ଧାରଣୀ ଗ୍ରନ୍ଥ ନାଂସାଣୀମାନେ ଶକ୍ତି ପୂଜାରେ ପଶୁବଳି ପ୍ରଚଳନ କରି, ଧର୍ମ ଜଗତରେ ପଶୁବଳିର ଯେଉଁ ବିଭୀଷିକା ପୁଞ୍ଜି କରିଛନ୍ତି, ସେହି ଆପୁରୀ ଶକ୍ତିର ଶୋଭଣ, ବନ୍ଧଣ ଓ ପେଷଣକୁ ମାତ୍ର ଶକ୍ତି ପୁଣ୍ୟ ମାନବ ସମାଜକୁ ଉଦ୍ଧାର କରନ୍ତୁ, ଏହା ହିଁ ସର୍ବତ ତାରିଣୀ ମା' ପୁଣ୍ୟ ନିକଟରେ ବିନମ୍ର ପ୍ରାର୍ଥନା ।

ଶ୍ରୀ/ପୋ: ବେଙ୍ଗାଳୀ,  
ଡି: ଶାନ୍ତନୁ-୨୪୧୧୧୧



ସଚିବାଳୟଠାରେ ଅନୁଷ୍ଠିତ ଏକ ସାମାଜିକ ସମ୍ମିଳନୀରେ ପୁଣ୍ୟମଣ୍ଡା ଶ୍ରୀ ବିନ୍ଦୁ ପଟ୍ଟନାୟକ ପଞ୍ଚାବର୍ଣ୍ଣୀଙ୍କ ପାଇଁ ଜ୍ଞାନ ସଂରକ୍ଷଣ ଓ ଏକ କର୍ମିଣୀ ଗଠନ ସଂଗଠରେ ଘୋଷଣା କରୁଛନ୍ତି ।



# ବନ୍ୟପ୍ରାଣୀ ସଂରକ୍ଷଣ - ଆମର କର୍ତ୍ତବ୍ୟ

## \* ଶ୍ରୀ ପୂର୍ଣ୍ଣଚନ୍ଦ୍ର ମହାନ୍ତି

ପ୍ରାଣୀ ଓ ଉଦ୍ଭିଦ ପରସ୍ପର ପ୍ରକୃତ ସହାୟକ । ମନୁଷ୍ୟ ପ୍ରକୃତ ଶ୍ରେଷ୍ଠ ପ୍ରାଣୀ ଯତ କିନ୍ତୁ ମନୁଷ୍ୟ, ଜୀବଜନ୍ତୁ ଓ ଜଙ୍ଗଲ ସମ୍ପଦକୁ ନେଇ ଜୀବମଣ୍ଡଳର ପରିଚାଳନା । ମାନବ ସମାଜର ଶ୍ରେଣୀ ଓ ପରିପୋଷଣ ଉଦ୍ଭିଦ ଓ ଜୀବଜନ୍ତୁ ଉପରେ ନିର୍ଭରଶୀଳ ।

କେଉଁ ଆବହମାନ କାଳରୁ ପ୍ରକୃତି ଓ ପରିବେଶ ସହିତ ମନୁଷ୍ୟର ମଧୁର ସମ୍ପର୍କ ରହି ଆସିଛି । ପ୍ରକୃତ ଅତୀତର ପ୍ରାକୃତିକ ପରିବେଶ ଓ ଜୀବଜନ୍ତୁଙ୍କ ପ୍ରତି ସଚେତନତା ଆଜିର ସଭ୍ୟ ସମାଜର ଅବଦାନ ନୁହେଁ । ସୁଗ ସୁଗ ଧରି ଆମେ କେତେକ ନିର୍ଦ୍ଦିଷ୍ଟ ବୃକ୍ଷକୁ ପୂଜା କରିଆସୁଛୁ ଓ ବୃକ୍ଷ ରୋପଣ ଏକ ମହତ କାର୍ଯ୍ୟ ବୋଲି ଗ୍ରହଣ କରିଛେ । ସେହିପରି ଆମ ସାମାଜିକ ଚଳଣିର ଜୀବଜନ୍ତୁମାନଙ୍କୁ ସମ୍ମାନ ଦେବା ଉଦ୍ଦେଶ୍ୟରେ ଠାରୁ ଠାକୁରାଣୀଙ୍କ ବାହାନ ରୂପେ ଗ୍ରହଣ କରାଯାଇଛି । ଉଦାହରଣ ସ୍ୱରୂପ, କାର୍ତ୍ତୀକେଶ୍ୱରଙ୍କ ମନ୍ଦିର, ଶିବଙ୍କର ବୃକ୍ଷର, ଦୁର୍ଗାଙ୍କର ସିଂହ, ସରସ୍ୱତୀଙ୍କର ହଂସ, ଗଣେଶଙ୍କର ମୂଷା, ଲକ୍ଷ୍ମଣଙ୍କର ଧନୁରାବତ ହସ୍ତୀ ଓ ନାରାୟଣଙ୍କର ପକ୍ଷୀରାଜ ଗରୁଡ଼ । ଏହାଛଡ଼ା ସିଂହ, ମେଷ, ବୃକ୍ଷ, କର୍ବଚ ଇତ୍ୟାଦି ପ୍ରାଣୀମାନଙ୍କୁ ରାଶି ଚକ୍ରରେ ସ୍ଥାନ ଦିଆଯାଇଛି ।

ଆମର କାବ୍ୟ, କବିତା, ନାଟକ, ଗଳ୍ପ ଓ ସାହିତ୍ୟ, ପଶୁ ପକ୍ଷୀଙ୍କ ଚରିତ୍ରକୁ ନେଇ ସମୃଦ୍ଧ ହୋଇଛି । ସିଂହର ଠାଣି, ଗର ଏବଂ ହଂସର ଶୁଲି, ବକର ଏକାଗ୍ରତା, କୁରୁଙ୍କର ପୁଞ୍ଜି ଆମର କାବ୍ୟ କବିତାରେ ଉପମାର ବହୁ ହୋଇ ରହିଛି । ବିଷ୍ଣୁ ଶର୍ମା କୃତ ଚିତୋପଦେଶ ଓ ପଞ୍ଚତନ୍ତ୍ରରେ ପଶୁପକ୍ଷୀମାନଙ୍କ ମାଧ୍ୟମରେ ମଣିଷ ସମାଜକୁ ଧର୍ମନୀତି ଓ ରାଜନୀତି ଶିକ୍ଷା ଦିଆଯାଇଛି । ଓଡ଼ିଆ ମହାଭାରତରେ ଆଦିକବି ସାରଳା ଦାସ ନବଗୁଣ୍ଡର ନାମରେ ଏକ ବିଚିତ୍ର ଜୀବର ପରିକଳ୍ପନା କରିଛନ୍ତି । ଯେଉଁ ନଅଟି ପ୍ରାଣୀର ଅଙ୍ଗ ବିଶେଷକୁ ନେଇ ନବଗୁଣ୍ଡର କଳ୍ପନା କରାଯାଇଛି ସେଗୁଡ଼ିକ ହେଲା ମୟୂରର ମୁଣ୍ଡ, ବାଘ ଦେହର ଗାତ, ଘୋଡ଼ାର ଶରୀର ଓ ଗୋଡ଼, ମଣିଷର ହାତ, ହାତୀର ଗୋଡ଼, ବାଘର ଗୋଡ଼, ବୃକ୍ଷର କୁନ, ଓ ସାପର ଲାଞ୍ଜ, ଏହି ନଅଟି ପ୍ରାଣୀର ଶରୀରର ଅଙ୍ଗ ବିଶେଷ ହିଁ ବିଭିନ୍ନ ପ୍ରକାର ଗୁଣର ନିବର୍ତ୍ତନ, ଯଥା:- ମୟୂର ଯୌତୁକର ପ୍ରତିକ, ଘୋଡ଼ା ଗର୍ଜନ ପ୍ରତିକ, ବୃକ୍ଷର ଧନିର ପ୍ରତିକ, ହାତୀ ଶ୍ରେଣୀର ପ୍ରତିକ, ସାପ, ବିଷାକ୍ତ ଓ ବ୍ୟାଧି ହିଂସାର ପ୍ରତିକ, ସର୍ବୋପରି ମଣିଷ କେତେକ

ଓ ବୁଦ୍ଧିର ପ୍ରତିକ । ଉଗ୍ରବାନ ଶ୍ରୀକୃଷ୍ଣ ଅର୍ଜୁନଙ୍କୁ ଏପରି ଏକ ଅନୁଭବ ଜୀବ ରୂପେ ବନ ମଧ୍ୟରେ ଦର୍ଶନ ଦେଇଥିଲେ । ସମସ୍ତ ପ୍ରାଣୀକୁ ନେଇ ଯେ ଏ ପୁଞ୍ଜି, ଏଥିରୁ ସୂଚନା ମିଳେ ।

ମଣିଷ ସମାଜ ତଳି ବୁଦ୍ଧିଶୀଳତା ଓ ଜୀବଜନ୍ତୁ ପ୍ରକୃତିର ଭାରସାମ୍ୟ ରକ୍ଷାକରି ବଞ୍ଚି ରୁହନ୍ତି । ପୁଞ୍ଜିର ପ୍ରତ୍ୟେକ ଜୀବନର ସୀମିତ ଜୀବନ କାଳ ମଧ୍ୟରେ କିଛିନା କିଛି କର୍ମ କରିବାକୁ ପଡ଼ିଥାଏ । ମାଟି ଭିତରେ ଭରପୁର ରହିଥିବା ଅସଂଖ୍ୟ ଜୀବକୁ ପଚନ ପ୍ରକ୍ରିୟା ଦ୍ୱାରା ମୃତ ଦୈବିକ ବସ୍ତୁଗୁଡ଼ିକରୁ ଯବସାଧନାକୁ ନେଇ ମାଟିରେ ମିଶାଇ ମାଟିର ଉର୍ବର ଶକ୍ତି ବୃଦ୍ଧି କରନ୍ତି ଓ ଆଉ କେତେକ ଉଦ୍ଭିଦ ଜଗତରେ ବିଭିନ୍ନ ଅଂଶକୁ ବ୍ୟବହାର କରି ଅଙ୍ଗାରକାମ୍ବୁ, ଜଳ ଓ ତାପ ପୁଞ୍ଜି କରିଥାନ୍ତି । ପ୍ରାଣୀମାନେ ଉଦ୍ଭିଦମାନଙ୍କର ପରାଗ ସଙ୍ଗତ ହିସାରେ ସାହାଯ୍ୟ କରିଥାନ୍ତି ।

ପ୍ରକୃତିର ବିଧିବିଧାନ ଅତି ବିଚିତ୍ର । ପ୍ରକୃତିର ଭାରସାମ୍ୟ ରକ୍ଷା କରିବା ପାଇଁ ଗୋଟିଏ ଜୀବ ବା ପ୍ରାଣୀ ଅନ୍ୟ ଗୋଟିଏର ଖାଦ୍ୟ ହୋଇଥାଏ । ଶିକାରୀ ପ୍ରାଣୀମାନେ ନିଜର ଖାଦ୍ୟୋପଯୋଗୀ ପ୍ରାଣୀମାନଙ୍କୁ ଶିକାର କରି ଜୀବନ ଧାରଣ କରିବା ପରେ ତଳେ ପ୍ରକୃତିର ସମତା ରକ୍ଷା କରିଥାନ୍ତି । ପ୍ରାକୃତିକ ପରିବେଶ ପରିଚାଳନା ରଖିବାରେ ବନ୍ୟପ୍ରାଣୀମାନେ ସହାୟକ ହୁଅନ୍ତି । ଉଦାହରଣ ସ୍ୱରୂପ ଦୁଷ୍ଟାଳ, ଗଧୁଆ, ବିଲୁଆ, କୁକୁର, ଶାଗୁଣୀ, କୁଆ ଓ ବିଭିନ୍ନ ଇତ୍ୟାଦି ପ୍ରକୃତିର ଝାଡୁଦାର ରୂପେ କାମ କରିଥାନ୍ତି ।

ଦିନ ଥିଲା ଆମ ଦେଶ ବଣ ଅରଣ୍ୟରେ ଭରପୁର ଥିଲା । ଆମର ଅଭୟାରଣ୍ୟ, ନୈନିତାାରଣ୍ୟ, ଏସନ କାନନ, ଦକ୍ଷିଣାରଣ୍ୟ, ପ୍ରତ୍ୟେକ ଜୀବଜନ୍ତୁକୁ ଦେଇଥିଲା ଆଶ୍ରୟ । ତାହା ଫଳ ସ୍ୱରୂପ ଅଗଣିତ ମୁନିଗଣ୍ଡିମାନଙ୍କ ପ୍ରଭାବରେ ନିଜ ନେତୃତ୍ୱ ସତ୍ୟ ଅହିଂସାର ଦର୍ଶନ ।

ବିଂଶ ଶତାବ୍ଦୀର ପ୍ରାରମ୍ଭରୁ ଉନ୍ନତ ଜୀବନର ମାନ ବୃଦ୍ଧି ପହିଳା ନିନସଂଖ୍ୟା ବୃତ୍ତ ଗତିରେ ବୃଦ୍ଧି ପାଇଲା । ତମ ବଞ୍ଚି ନିନସଂଖ୍ୟାକୁ ଖାଦ୍ୟ ଓ ବାସସ୍ଥାନ ଯୋଗାଇବା ପାଇଁ ଅଧିକ ଅଧିକ ଜଙ୍ଗଲ କଟାଯାଇ ଗୁଣ୍ଡ ଜମିରେ ପରିଣତ କରାଗଲା । ଶିଶୁର ଅଭିରୁଦ୍ଧି ପାଇଁ ଜଙ୍ଗଲ କଟାଯାଇ କଳ କାଗଜମାନ

# ଅକାଳ ବୋଧନ

\* ବନପ୍ରଭା ପରିତ୍ରା

ଅଜ୍ଞୋତର ଶତ ନୀଳପଦ୍ମ  
 ଫୁଟିବାର ଅବକାଶ ନାହିଁ  
 ଏଠି ପ୍ରତ୍ୟକ୍ତ ନଦୀ-ପୁଞ୍ଜରିଣୀ,  
 ସ୍ୱାସ୍ତି ପାଇଁ ଭାଇ ରକ୍ତେ  
 ଭାଇ ହାତ ଲାଲ ଦୁଃ  
 ଗଞ୍ଜରେ ନୁହୁ ବୁହୁ  
 ପରୁନ ଧରଣୀ  
 ବିଶ୍ୱାସୀ ମଣିଷଟିଏ  
 ବନ୍ଧୁ-ଭ୍ରତ୍ୟ-ଶୁଭାକାଂକ୍ଷୀ ଭାବେ  
 ଏଠି-ସେଠି-କେଉଁଠି ମିଳେନି  
 ଜନନୀ !  
 କେଉଁ ଅର୍ଥ୍ୟ ଦେଇ ଆଜି  
 ଗାଇବି ମୁଁ ତୋ'ର ଆବାହନୀ ?  
 ନିତି ନିତି ଯେତେ ସବୁ  
 ଅନ୍ୟାୟ-ଅତ୍ୟାଚାର  
 ବିଭୀଷ ଘଟଣା  
 ଦେଖୁ ଦେଖୁ ଅନ୍ଧ ମୁଁ  
 ନୟନ ମୋ କେମାତି ହୀନ  
 ପଦ୍ମର ପବିତ୍ରତା ନାହିଁ ଯେଣୁ  
 ତୋ'ପାଦରେ ଶେଷି ଦେବା ପାଇଁ  
 ଏ ମନରେ ପ୍ରତ୍ୟୟ ଆସେନା ।  
 ବିଲ୍ୱପତ୍ର ଶ୍ରୀଫଳରେ  
 ସବୁକୁ ତୁଅଛୁ ଅବା  
 ଅପକ୍ତତା ପଡ଼ିଆରେ  
 ଏଇତ ମୁଁ ବୁଝଟିଏ ଗୋପିବାରୁ  
 ଆରସ୍ତ କରିଛି

ଫଳ-ପୁଷ୍ପ-ପଲବରେ  
 ପୂର୍ଣ୍ଣ ହେଲେ,  
 ତୋ' ଅର୍ଚ୍ଚନା କରିବାର  
 ବାସନା ରଖୁଛି ।  
 ଫୋପି ଜନନୀ !  
 ତୁ' ଯେଣୁ ପ୍ରକୃତି ସ୍ୱରୂପା  
 ସ୍ତନନର ପ୍ରଥମ ଓଁକାର  
 ପ୍ରସ୍ତର ଏ ଧୂସକାଳେ  
 ପ୍ରତିକ୍ଷାର ନାହିଁ ଅବସର ।  
 ଏଠି ଏବେ ଗାବଣର ମୁଣ୍ଡ ବଢ଼େ  
 ଭୁଜ ବଢ଼େ, ବିଶ୍ୱର ବିଭୀଷିକା ବଢ଼େ  
 ଦେବଅଂଶୀ ମଣିଷର ହୃଦୟରେ  
 ପରସ୍ତ ପରସ୍ତ ନାୟା,  
 ଶରତର ଆକାଶରେ  
 ଶ୍ରାବଣର ଲୁହବିନ୍ଦୁ ଝରେ ।  
 ପ୍ରହରଣ ଲୋଡ଼ା ନାହିଁ  
 ଅବତର ଜନନୀ ଗୋ  
 ପ୍ରତିଟି ହୃଦୟେ ।  
 ଦୟା-କ୍ଷମା-ଶାନ୍ତି-ଶକ୍ତି  
 ପମତା ରୂପରେ  
 ଅକାଳ ବୋଧନ ମା'ଗୋ  
 ସାଥକ ହେଉ ପୁଣି ଆଉଥରେ  
 ପ୍ରାଣ୍ୟ ଏ ଭାରତ ଭୂଇଁରେ ॥

ସା:-ଶାନ୍ତିକଣା, ସୋ:-ବନ୍ଦପଦା,  
 ଭାସା:-ବେଢ଼ିପାର, ନି:-ବନ୍ଦେ ।



# ଗ୍ରାମାଞ୍ଚଳ ପ୍ରଗତିରେ ରାଜ୍ୟ ସରକାର

\* ଶ୍ରୀ ସଙ୍କସେନ ରାଉତ

ଭାରତ ଏକ ଗ୍ରାମବହୁଳ ଦେଶ । ଏହାର ଅଧିକାଂଶ ଲୋକ ଗ୍ରାମାଞ୍ଚଳରେ ବାସ କରନ୍ତି । କୃଷି ଏମାନଙ୍କର ପ୍ରଧାନ ବ୍ୟବସାୟ । ବିଶେଷ କରି ଓଡ଼ିଶାବାସୀ କୃଷି ଉପରେ ହିଁ ନିର୍ଭର କରି ଚଳନ୍ତି । ଏପରିକି ସହରରେ ଚାକିରି କରୁଥିବା ଲୋକଙ୍କର ମଧ୍ୟ ନିଶ୍ଚୟ ଜମି ବାଡ଼ି କିଛି ଥିବ । ଶାରେ ଘର ଖଣ୍ଡେ ଥିବ । ଏପରି ଲୋକଙ୍କ ସଂଖ୍ୟା ବୋଧ ହୁଏ ଶହେରୁ ନବେ ଭାଗ ହେବ । ତେଣୁ ଦେଶର ଉନ୍ନତି କରିବାକୁ ହେଲେ ଗ୍ରାମାଞ୍ଚଳ ପ୍ରତି ଅଧିକ ଗୁରୁତ୍ୱ ଦେବା ବାଧ୍ୟନୀୟ । ରାଜ୍ୟ ସରକାର ଶାସନ ଦାୟିତ୍ୱ ହାତକୁ ନେବା ପରଠାରୁ ଗ୍ରାମାଞ୍ଚଳର ଉନ୍ନତି ନିମନ୍ତେ ଅଧିକ ଯତ୍ନବାନ ହୋଇଛନ୍ତି । ଗ୍ରାମାଞ୍ଚଳର ପ୍ରଗତି ପାଇଁ ସ୍ୱତନ୍ତ୍ର ଅର୍ଥର ବ୍ୟବସ୍ଥା କରିଛନ୍ତି । କ୍ଷୁଦ୍ର ଜଳସେଚନ ପ୍ରକଳ୍ପ ଉଠା ଜଳସେଚନ ପ୍ରକଳ୍ପ ନିର୍ମାଣ, ଗ୍ରାମାଞ୍ଚଳରେ ରାସ୍ତାଘାଟ ନିର୍ମାଣ, ପାନୀୟ ଜଳ ଯୋଗାଣ ତଥା ଗ୍ରାମବାସୀଙ୍କୁ ସ୍ୱାସ୍ଥ୍ୟ ସେବାର ସୁବିଧା ଯୋଗାଇ ଦେବା ଉପରେ ଅଧିକ ଗୁରୁତ୍ୱ ଆରୋପ କରିଛନ୍ତି । ରାଜ୍ୟ ଗ୍ରାମ୍ୟ ଉନ୍ନୟନ ବିଭାଗ ଉପରେ ଏହି ସବୁ କାର୍ଯ୍ୟ ତୁଲାଉବା ଦାୟିତ୍ୱ ନ୍ୟସ୍ତ କରାଯାଇଛି ।

ଦେଶରେ ଥିବା ଅନ୍ୟାନ୍ୟ ରାଜ୍ୟ ତୁଳନାରେ ଆମ ଓଡ଼ିଶାର ଜଳ ସମ୍ପଦ ଯଥେଷ୍ଟ ଅଧିକ । ଆମ ରାଜ୍ୟରେ ଜଳସେଚନର ବିକ୍ଷୁବ୍ଧ ସୁବିଧା ରହିଛି । ସେହି ଜଳ ସମ୍ପଦକୁ ଉପଯୁକ୍ତ ଭାବେ ବିନିଯୋଗ କରିବା ଆମର ଦାୟିତ୍ୱ । ଭୂତଳ ଜଳ ସମ୍ପଦର ସନ୍ଧାନ ନେଇ ତା'ର ସବୁଠୋରାୟୋଗ କଲେ କୃଷିର ଉତ୍ପାଦନ ବୃଦ୍ଧି ପାଇବ । ଓଡ଼ିଶାର ଗ୍ରାମାଞ୍ଚଳ ଉନ୍ନତି ନିମନ୍ତେ ରାଜ୍ୟ ସରକାର "ଗ୍ରାମ୍ୟ ଉନ୍ନୟନ ନୀତି" ପ୍ରଣୟନ କରିଛନ୍ତି । ଏହି ନୀତିରେ ସରକାର ରାଜ୍ୟରେ ଥିବା ଗ୍ରାମାଞ୍ଚଳରେ ଜଳସେଚନର ସୁବିଧା ରାସ୍ତାଘାଟର ନିର୍ମାଣ, ପାନୀୟ ଜଳ ଯୋଗାଣ, ଗ୍ରାମର ପରିମଳ ବ୍ୟବସ୍ଥାକୁ ଅଧିକ ତ୍ୱରାନ୍ୱିତ କରିବା ତଥା ଗ୍ରାମବାସୀଙ୍କ ସ୍ୱାସ୍ଥ୍ୟରକ୍ଷା ପ୍ରତି ଅଧିକ ଦୃଷ୍ଟି ଦେବା ସହିତ ଗ୍ରାମାଞ୍ଚଳକୁ ବିଦ୍ୟୁତ୍ ଯୋଗାଇ ଦେବା ଓ ନିରକ୍ଷର ଗ୍ରାମବାସୀଙ୍କୁ ସାକ୍ଷର କରିବା ଇତ୍ୟାଦି କାର୍ଯ୍ୟ ଏହାର ଅନ୍ତର୍ଭୁକ୍ତ ।

## ପାନୀୟ ଜଳ ଯୋଗାଣ

ସହରାଞ୍ଚଳ ପରି ଗ୍ରାମାଞ୍ଚଳକୁ ପାନୀୟ ଜଳ ଯୋଗାଇ ଦେବା ନିମନ୍ତେ ସରକାର ଅଧିକ ଗୁରୁତ୍ୱ ଦେଇଛନ୍ତି । ଗତ ୧୯୯୦

ମସିହା ପର୍ଯ୍ୟନ୍ତ ୯୮ ଗୋଟି ଗ୍ରାମ୍ୟ ପାଇପ୍ ଜଳ କାର୍ଯ୍ୟକ୍ରମ ଘୋଷଣା ହୋଇଥିଲା । ମାତ୍ର ୧୯୯୦ ମସିହା ମାର୍ଚ୍ଚ ମାସଠାରୁ ୧୯୯୨ ମାର୍ଚ୍ଚ ମାସ ପର୍ଯ୍ୟନ୍ତ ୧୨୧ଟି ପାଇପ୍ ଜଳ ଯୋଗାଣ କାର୍ଯ୍ୟକ୍ରମ ମାଧ୍ୟମରେ ଭିନ୍ନ ଭିନ୍ନ ଜିଲ୍ଲାକୁ ୩୬୬ ଗୋଟି ଗ୍ରାମ ଓ ୩୮୩୫୫ ଘରକୁ ଥିବା ପଡ଼ାକୁ ପାଇପ୍ ଯୋଗେ ବିଶୁଦ୍ଧ ପାନୀୟ ଜଳ ଯୋଗାଇ ଦେବାର କାର୍ଯ୍ୟକ୍ରମ ହାତକୁ ନିଆଯାଇଛି । ବଲାଙ୍ଗୀର ଜିଲ୍ଲାର ସିଧେଇକେଲା, କେନ୍ଦୁଝର ଜିଲ୍ଲାର କେଶପୁରାପାଳ, ବରଦ ଜିଲ୍ଲାର ରଘୁନାଥପୁର ଓ ଓଳାଗୁଣି, ଗଞ୍ଜାମ ଜିଲ୍ଲାର ଚିରିକିପଡ଼ା ଶାସନଠାରେ ପାଇପ୍ ଜଳ ଯୋଗାଇ ଦିଆଯାଇଥିବାରୁ ସେ ସବୁ ଜ୍ଞାନରେ ନିୟମିତ ଭାବେ ଦୈନିକ ମୁଣ୍ଡପିଛା ୪୦ ଲିଟର ହିସାବରେ ପାନୀୟ ଜଳ ଲୋକମାନେ ପାଇପାରୁଛନ୍ତି । ଏହା ବ୍ୟତୀତ ୧୯୯୩-୯୪ ଆର୍ଥିକ ବର୍ଷ ପାଇଁ ୧୦୦ରୁ ଊର୍ଦ୍ଧ୍ୱ ନୂତନ ଗ୍ରାମ୍ୟ ପାଇପ୍ ଜଳ ଯୋଗାଇ ଦେବା ନିମନ୍ତେ ଅର୍ଥର ବ୍ୟବସ୍ଥା ହୋଇଛି । ଆଦିବାସୀ ବହୁଳ ଗ୍ରାମମାନଙ୍କରେ ମଧ୍ୟ ପାନୀୟ ଜଳ ଯୋଗାଣ ବ୍ୟବସ୍ଥା ହୋଇଛି । ଫୁଲବାଣୀ, କୋରାପୁଟ, ରାୟଗଡ଼ା, ନବରଙ୍ଗପୁର, ମାଲକାନଗିରି ଇତ୍ୟାଦି ଆଦିବାସୀ ଅଧିଷ୍ଠିତ ଅଞ୍ଚଳରେ ବିଶୁଦ୍ଧ ପାନୀୟ ଜଳର ବ୍ୟବସ୍ଥା କରାଯାଇଛି । ଏଥି ନିମନ୍ତେ ସରକାର ବହୁ ପଦକ୍ଷେପ ଗ୍ରହଣ କରିଛନ୍ତି । ଗ୍ରାମର ଭୌଗୋଳିକ ସ୍ଥିତି, ଜନସଂଖ୍ୟା ଓ ଭିନ୍ନ ଭିନ୍ନ ଗ୍ରାମ ପାଇଁ ଆବଶ୍ୟକୀୟ ଉଚ୍ଚ ନିର୍ଦ୍ଦାରଣ କରି ଏହି ସବୁ କାର୍ଯ୍ୟକ୍ରମକୁ ତ୍ୱରାନ୍ୱିତ କରିଛନ୍ତି । ଜଳକ୍ଷୁଦ୍ର ଗ୍ରାମକୁ ଜନସଂଖ୍ୟା ଭିତ୍ତିରେ ପାନୀୟ ଜଳ ଯୋଗାଇ ଦିଆଯାଇଛି । ପାଦାଦିଆ ଅଞ୍ଚଳର ଉଚ୍ଚ ପାହାଡ଼ ଉପରେ ଅବସ୍ଥିତ ଗ୍ରାମମାନଙ୍କୁ ଝରଣାରୁ ପାଇପ୍ ଯୋଗେ ପାଣି ଆଣି ବିଶୁଦ୍ଧ ପାନୀୟ ଜଳ ଯୋଗାଇ ଦିଆଯାଇଛି । ବହୁକାଳ ଧରି ଉପେକ୍ଷିତ ରାଜ ଉତ୍ତରୀମାନେ ବିଶୁଦ୍ଧ ପାନୀୟ ଜଳର ସ୍ୱାଦ ଏବେ ଅନୁଭବ କରୁଛନ୍ତି । ଏହା ବ୍ୟତୀତ ରାଜ୍ୟ ସରକାର ହରିଜନ ଆଦିବାସୀ ବହୁଳ ପଡ଼ାମାନଙ୍କୁ ଚିହ୍ନଟ କରି ଶାସନର ଦୁଇ ବର୍ଷ ମଧ୍ୟରେ ୮୫୬ଟି ହରିଜନ-ଆଦିବାସୀ ପଡ଼ାକୁ ପାନୀୟ ଜଳ ଯୋଗାଇ ଦେଇଛନ୍ତି । ଏହା ବ୍ୟତୀତ ୧୪୪ଟି ପଡ଼ାକୁ ମାର୍ଚ୍ଚ ୧୯୯୩ ସୁଦ୍ଧା ପାନୀୟ ଜଳ ଯୋଗାଇ ଦିଆଯାଇଛି । ସମୁଦାୟ ୧,୦୦୦ଟି ପଡ଼ାକୁ ପାନୀୟ ଜଳ ଯୋଗାଇ ଦିଆଯାଇଛି ।

ଶାସ୍ତ୍ରୀୟ ଓ ନିକଟତର ପ୍ରକଳ୍ପ ଆଦି ନିର୍ମାଣ କରାଗଲା ।  
ଫଳରେ ନିକଳ୍ପ କ୍ଷୟ ସଙ୍ଗେ ସଙ୍ଗେ ସେହି ସବୁ ନିକଳ୍ପକୁ ବନ୍ୟ ଜନ୍ତୁ  
ମଧ୍ୟ ଲୋପ ପାଇଗଲେ । ଯେଉଁ ବନ୍ୟ ଜନ୍ତୁମାନଙ୍କୁ ମନୁଷ୍ୟ  
ଦମନର ପ୍ରିୟ କରିବା ପାଇଁ ଆଦିମ ଯୁଗରୁ ଉଦ୍ୟମ ହୋଇ  
ଆସିଥିଲା । ସତ୍ୟ ମନୁଷ୍ୟ ସଭ୍ୟତାର ବିକାଶ ନାମରେ ସେ  
ସବୁ ଧ୍ୱଂସ କଲା । ଭାରତରେ ଇଂରେଜ ଶାସନର ଅଭ୍ୟୁଦୟ  
ପୂର୍ବେ ଶିଳ୍ପ ବିକାଶ ଫଳରେ ନିକଳ୍ପ କଟାଯାଇ ସହର ବନ୍ଦୀ ଓ  
କଳକାରଖାନା ବସିଲା । ବନ୍ୟ ଜନ୍ତୁମାନଙ୍କର ଆବାସ ସ୍ଥଳୀ  
କ୍ଷୟ ପଶୁଚିତ ହେବା ଫଳରେ ବନ୍ୟଜନ୍ତୁ ଆକ୍ଷେ ଆକ୍ଷେ  
କମିଗଲେ । ତତ୍କାଳୀନ ଦେଶୀୟ ଗଦଜାତର ଗଜା  
ମହାରାଜାମାନେ ଇଂରେଜ ଶାସକମାନଙ୍କୁ ଶୁଣି କରିବା ପାଇଁ ନିଜ  
ଶ୍ୟାଳୁ ନିମନ୍ତ୍ରଣ କରି ଶିକାର କରିବାରେ ବ୍ୟସ୍ତ ରହୁଥିଲେ ।  
ଅଧିକ ପରିମାଣରେ ବାଘ, ସିଂହ, ଗୟଳ, ହରିଣ ଇତ୍ୟାଦି ଶିକାର  
କରି ସେମାନଙ୍କ ମୁଣ୍ଡ ଓ ହାଲକୁ ବୈଦ୍ୟଶାଳାମାନଙ୍କରେ ସଂଚଳ  
କରା ଏକ ସୌଖିନ୍ ବିଳାସ ଥିଲା ।

ଈନ୍ଦ୍ର ଜଗତ ଓ ଜୀବ ଜଗତ ପରସ୍ପର ପରିପୁରକ । ଏଥିରୁ  
କ୍ଷୋଭିତ ଧ୍ୱଂସ ପାଇଲେ ଅନ୍ୟଟି ଆପେ ଆପେ ଧ୍ୱଂସ  
ହୋଇଯିବ । ତେଣୁ ଏହି ପରିସ୍ଥିତିରେ ବନ୍ୟଜନ୍ତୁ ସଂରକ୍ଷଣ  
କରିବା ପାଇଁ ସେମାନଙ୍କର ଆବାସ ସ୍ଥାନ ନିକଳ୍ପର ପୁରକା କରିବା  
ନିମନ୍ତ୍ରଣ ଆବଶ୍ୟକ ହୋଇ ପଡ଼ିଲା ।

ବନ୍ୟପ୍ରାଣୀଙ୍କର ପୁରକା ପାଇଁ ୧୯୭୭ ମସିହାରେ ବନ୍ୟପ୍ରାଣୀ  
ପୁରକା ଆଇନ୍ ପ୍ରଣୟନ କରାଗଲା । ପ୍ରଧାନମନ୍ତ୍ରୀଙ୍କ  
ଅଧିକାରରେ ଗଜତୀୟ ବନ୍ୟପ୍ରାଣୀ ପରିଷଦ ଓ ରାଜ୍ୟସ୍ତରରେ  
କ୍ଷେତ୍ର ବିଭାଗ ମନ୍ତ୍ରୀଙ୍କ ଅଧିକାରରେ ପରାମର୍ଶଦାତା ପରିଷଦ  
ଘଠନ କରାଯାଇଛି । ୧୯୮୮ ମସିହାରେ "ଜାତୀୟ ବନ ନୀତି"  
ପ୍ରଣୟନ କରାଯାଇ ପରିବେଶର ଭାରସାମ୍ୟ ରକ୍ଷା କରିବା ପାଇଁ  
ବନ୍ୟ ଈନ୍ଦ୍ର ଓ ପ୍ରାଣୀଙ୍କ ପୁରକାକୁ ପ୍ରାଥମିକତା ଦିଆଯାଇଛି ।  
ବନ୍ୟପ୍ରାଣୀ ଆଇନରେ ୧୯୯୧ ମସିହାରେ ବନ୍ୟପ୍ରାଣୀ ପୁରକା  
ପାଇଁ କେତେକ ପରିବର୍ତ୍ତନ କରାଯାଇ ଏହାକୁ ଆଧୁନିକ କ୍ରମ  
କରାଯାଇଛି । ବନ୍ୟପ୍ରାଣୀ ପୁରକା ପାଇଁ ଗ୍ରହଣ କରାଯାଇଥିବା  
ପୁଣ୍ୟ କାର୍ଯ୍ୟକ୍ରମ ସବୁ ହେଲା :-

- (୧) ନିଷିଦ୍ଧାଞ୍ଚଳ, ଜାତୀୟ ଉଦ୍ୟାନ, ଅଭୟାରଣ୍ୟ,  
ଜୀବନସ୍ଥଳ ସଂରକ୍ଷଣ ଅଞ୍ଚଳ ସ୍ଥାପନ କରିବା ।
- (୨) ସଂରକ୍ଷିତ ଅଞ୍ଚଳମାନଙ୍କରେ କ୍ଷୟପ୍ରାପ୍ତ ବନରାଜି ଓ ବନ୍ୟ  
ଜୀବଙ୍କର ପୁନରୁଦ୍ଧାର କରିବା ।
- (୩) ଗୁମ୍ଫା ପ୍ରାୟ ଅବସ୍ଥାରେ ଥିବା ବିଭିନ୍ନ ପଶୁପକ୍ଷୀଙ୍କୁ ଉପଯୁକ୍ତ  
ପୁରକା ଦେଇ ସ୍ୱ ସ୍ୱ ବାସସ୍ଥଳୀରେ ଅଭୟାନ କରିବା ।
- (୪) ସଂରକ୍ଷିତ ଅଞ୍ଚଳ ଛଡ଼ା ଅନ୍ୟସ୍ଥ ଯେତେ ବନ୍ୟଜନ୍ତୁ ଅଛନ୍ତି  
ସମସ୍ତଙ୍କ ପାଇଁ ସର୍ଯ୍ୟାସ୍ତ ପୁରକା ଯୋଗାଇ ଦେବା ।
- (୫) ପ୍ରାଣୀ ଉଦ୍ୟାନମାନଙ୍କରେ ଲୁପ୍ତ ପ୍ରାୟ  
ପଶୁପକ୍ଷୀମାନଙ୍କର ପ୍ରଜନନ କରାଇ ତାଙ୍କ ବଂଶ ବୃଦ୍ଧି ପୁରକାରେ  
ରାହାସ୍ୟ କରିବା ।
- (୬) ରାଜ୍ୟ ସରକାର ବନ୍ୟପ୍ରାଣୀ ସଂରକ୍ଷଣ ଉଦ୍ଦେଶ୍ୟରେ କେତେକ  
ବିଶିଷ୍ଟ ସଦସ୍ୟର ଗ୍ରହଣ କରିଛନ୍ତି । ବର୍ତ୍ତମାନ ଆମ ରାଜ୍ୟରେ  
ଉଦ୍ୟାନ, ୧୨ଟି (ସୋଲିଟି) ଅଭୟାରଣ୍ୟ ଓ ଗୋଟିଏ ବ୍ୟାଘ୍ର  
ପୁରକା ପ୍ରତିଷ୍ଠା କରାଯାଇଛି । ଏହା ଭିତରେ ୬୫ ଜାତିର  
ବନ୍ୟପ୍ରାଣୀ, ୪୪୬ ଜାତିର ପକ୍ଷୀ ଏବଂ ୮୪ ଜାତିର ପରୀପୁପ

ଥିବା ଜଣାଯାଏ । ଏହି ଅଞ୍ଚଳମାନଙ୍କର ମୋଟ ଆୟତନ ପ୍ରାୟ ୬  
ହଜାର ବର୍ଗ କିଲୋମିଟର ଯାହା ବି ରାଜ୍ୟର ଭୂଭାଗର ପ୍ରାୟ ୪  
ଶତାଂଶ ଅଟେ । ଏଥିରୁ କେତେଗୁଡ଼ିଏ ଅଭୟାରଣ୍ୟ କୌଣସି  
ଏକ ନିର୍ଦ୍ଦିଷ୍ଟ ପଶୁପକ୍ଷୀଙ୍କର ସଂରକ୍ଷଣ ପାଇଁ ରହିଛି । ଉଦାହରଣ  
ସ୍ୱରୂପ ବିଲିଙ୍ଗା ହ୍ରଦର ନଳବଣ ପକ୍ଷୀମାନଙ୍କ ପାଇଁ, ଭୁବନେଶ୍ୱର  
ନିକଟସ୍ଥ ବନ୍ଦା ନିକଳ୍ପ ହେଉଛି । ଅନ୍ୟାନ୍ୟ ଅଭୟାରଣ୍ୟ  
ରୂପେ ଘୋଷିତ ହୋଇଛି । ଭିତର ବନିକା ଜାତୀୟ ଉଦ୍ୟାନ  
ଭିତରେ ରାଜନଗର ନିକଟସ୍ଥ ସମୁଦ୍ର କୂଳ ସାମୁଦ୍ରିକ କର୍ଣ୍ଣପ ପାଇଁ  
ଅଭୟାରଣ୍ୟ ରୂପେ ଘୋଷିତ ହୋଇଛି । ଭିତର ବନିକା ଜାତୀୟ  
ଉଦ୍ୟାନ ଭିତରେ ରାଜନଗର ନିକଟସ୍ଥ ସମୁଦ୍ର କୂଳ ସାମୁଦ୍ରିକ  
କର୍ଣ୍ଣପ ପାଇଁ ଅଭୟାରଣ୍ୟ ରୂପେ ଘୋଷିତ ହୋଇଛି । ଶୀତ  
ଦିନେ ହଜାର ହଜାର ସଂଖ୍ୟକ ସାମୁଦ୍ରିକ କର୍ଣ୍ଣପ ଏଠାକୁ ଆସି  
ନିକଟସ୍ଥ ବାଲିରେ ଅଣ୍ଡା ଦେଇଥାନ୍ତି । ଏହି ସମୟରେ ସାମୁଦ୍ରିକ  
କର୍ଣ୍ଣପ ଓ ସେମାନଙ୍କ ଅଣ୍ଡାକୁ ପୁରକାରେ ରକ୍ଷା ନିମନ୍ତେ ଉପକୂଳ  
ରକ୍ଷା ବାହିନୀକୁ ନିଯୋଜିତ କରାଯାଇଥାଏ । ସେହିପରି  
ବ୍ୟାଘ୍ରମାନଙ୍କ ସଂରକ୍ଷଣ ଓ ବଂଶ ବୃଦ୍ଧି ପାଇଁ ବ୍ୟାଘ୍ର ପୁରକା ପୁଣି  
କରାଯାଇଛି ।

ଅଭୟାରଣ୍ୟମାନଙ୍କରେ ଗଛ କାଟିବା ଓ ଶିକାର କରିବା ସମ୍ପୂର୍ଣ୍ଣ  
ରାବେ ନିଷିଦ୍ଧ କରାଯିବା ସଙ୍ଗେ ସଙ୍ଗେ ସର୍ବସାଧାରଣଙ୍କ ଯାତାୟତ  
ମଧ୍ୟ ନିୟନ୍ତ୍ରଣ କରା ଯାଇଥାଏ, ଫଳରେ ନିକଳ୍ପ ପୁରକାରେ ରହିବା  
ସଙ୍ଗେ ସଙ୍ଗେ ଜୀବଜନ୍ତୁମାନେ ନିର୍ଭୟରେ ଓ ନିର୍ବିପ୍ଳରେ ବିଚରଣ  
କରିଥାନ୍ତି ଓ ପ୍ରାକୃତିକ ପରିବେଶ ମଧ୍ୟରେ ସେମାନଙ୍କର ସ୍ୱାଭାବିକ  
ବଂଶ ବୃଦ୍ଧି ପଡ଼ିଥାଏ ।

ଅଭୟାରଣ୍ୟ ଭିତରେ ଜୀବଜନ୍ତୁମାନଙ୍କୁ ପୁରକା ଦେବା ସହିତ  
ସେମାନଙ୍କ ପାଇଁ ସ୍ଥାନେ ସ୍ଥାନେ ଜଳାଶୟ ଖୋଳାଯାଇଛି, ଯେପରି  
କି ଶରାଦିନେ ଜୀବଜନ୍ତୁମାନେ ପିଇବାକୁ ପାଣି ପାଇପାରିବେ ।  
ଅଭୟାରଣ୍ୟ ମଧ୍ୟରେ ଶିକାର କରିବା ବିଧି ଜୀବଜନ୍ତୁଙ୍କୁ ମାରିବା  
ସମ୍ପୂର୍ଣ୍ଣ ଦୋଷାବଦ୍ଧ । ଅଭୟାରଣ୍ୟ ସୀମାର ୧୦ କି.ମି. ଭିତରେ  
କୌଣସି ବନ୍ତୁକ ଲାଲସେନା ସ୍ୱ ନଦେବା ପାଇଁ ନିୟମ  
କରାଯାଇଛି । ଅଭୟାରଣ୍ୟ ଭିତରେ କୌଣସି ଚନ୍ଦ୍ର ମରିଗଲେ  
ସେ ଶବର ବନ୍ୟଜନ୍ତୁ ସଂରକ୍ଷକଙ୍କୁ ଜଣାଇବା ସେଠାରେ  
ନିୟମାନୁମୋଦିତ ଭାବେ ବାସ କରୁଥିବା ଅଧିବାସୀଙ୍କର  
କର୍ତ୍ତବ୍ୟ ।

ଗତ କେତେ ବର୍ଷ ଭିତରେ ଜୀବଜନ୍ତୁଙ୍କ ସଂଖ୍ୟା ଆଖାତୀତ  
ଭାବେ ବୃଦ୍ଧି ପାଇଛି । ବର୍ତ୍ତମାନ ୪୩ଟି ମହାବଳ ବାଘ, ୨୭୯ଟି  
କଲରା ପତଙ୍ଗିଆ ବାଘ, ୨,୦୦୦ରୁ ଊର୍ଦ୍ଧ୍ୱ ଯାତୀ, ୧,୧୦୦ରୁ ଅଧିକ  
ବଡ଼ଳା କୁସ୍ତୀର ଥିବା ଜଣାପଡ଼ିଛି । ବର୍ଷକୁ ହାରାହାରି ୨ ଲକ୍ଷ  
ସାମୁଦ୍ରିକ କର୍ଣ୍ଣପ ଗହୀର ମଧ୍ୟ ଉପକୂଳକୁ ଅଣ୍ଡା ଦେବାକୁ  
ଆସୁଛନ୍ତି ।

ସରକାରୀ ଉଦ୍ୟମ ଯେତେ ବ୍ୟାପକ ହେଲେ ଓ ନିୟମ କାରୁନ୍  
ଯେତେ ପ୍ରଣୟନ ହେଲେ ବି ଜନସାଧାରଣଙ୍କ ସହଯୋଗ ବିନା  
କୌଣସି ଯୋଜନା ଫଳପ୍ରସୂ ହେବ ନାହିଁ । ଜନସାଧାରଣଙ୍କ  
ମଧ୍ୟରେ ବେତନା ଓ କାରଗଣ ପୁଣି ନହେଲେ ବନ ବା ବନ୍ୟଜନ୍ତୁ  
ସଂରକ୍ଷଣ ସମ୍ଭବ ହେବ ନାହିଁ । ତେଣୁ ଓଡ଼ିଶାର ଅଦ୍ୱିତୀୟ ଓ  
ଅମୂଲ୍ୟ ବନ୍ୟଜନ୍ତୁ ସମ୍ପଦର ପୁରକା କରିବା ଓ ପୁରକା କାର୍ଯ୍ୟରେ  
ସରକାରଙ୍କୁ ସାହାଯ୍ୟ ଓ ସହଯୋଗ କରିବା ଆମର ପ୍ରଧାନ  
କର୍ତ୍ତବ୍ୟ ।

କାର୍ତ୍ତବ୍ୟ ନଂ ୫-୨୦/୨,  
ସୁନି-୨, ଭୁବନେଶ୍ୱର ।

# ଶାନ୍ତି ଓ ସଦିଚ୍ଛାର ପ୍ରତୀକ ଲାଲବାହାଦୁର

\* ଶ୍ରୀ କୃଷ୍ଣଚନ୍ଦ୍ର ପୁଆର

ଦ୍ଵିତୀୟ ଯେଉଁ ପୂଜ୍ୟ ନେତାମାନଙ୍କର ଅବିସ୍ତୀର୍ଣ୍ଣ ଶ୍ରମ ଫଳରେ ସ୍ଵାଧୀନତା ଆନ୍ଦୋଳନ ଏକ ସୁସ୍ପଷ୍ଟ ରୂପ ଧାରଣ କରିଥିଲା, ତେଣୁଧରେ ଲାଲବାହାଦୁର ଶାସ୍ତ୍ରୀ ଥିଲେ ଅନ୍ୟତମ ।

ସେ ୧୯୦୪ ମସିହା ଅକ୍ଟୋବର ମାସ ୨ ତାରିଖରେ ପବିତ୍ରପୀଠ ବାରମ୍ବାଟୀ ନିକଟସ୍ଥ ନୋଗଲସରାଇଠାରେ ଜନ୍ମଲାଭ କରିଥିଲେ । ତାଙ୍କର ପିତାଙ୍କର ନାମ ଶାରଦା ପ୍ରସାଦ ଓ ମାତାଙ୍କ ନାମ ରାମଦୁଲାରୀ । ଆଦର୍ଶ ଜନନୀଙ୍କ ସାଧୁ ଚରିତ୍ରର ପ୍ରଭାବ, ବାଳକ ଲାଲବାହାଦୁରଙ୍କ ଉପରେ ପଡ଼ିଥିଲା । ପୁତ୍ର ପ୍ରତି ତାଙ୍କର ଅତ୍ୟଧିକ ସ୍ନେହ ଓ ମମତା ଥିଲା । ଛୋଟ ବେଳେ ଲାଲବାହାଦୁରଙ୍କୁ ସେ "ନାହେ" ବୋଲି ଡାକୁଥିଲେ ।

ପୁରୁଷୋତ୍ତମପୁର ଶାସ୍ତ୍ରୀଙ୍କୁ ମୋଟେ ଦେବ ବର୍ଣ୍ଣ ହୋଇଥିଲା ବେଳେ ପିତା ଶାରଦା ପ୍ରସାଦଙ୍କର ଦେହାନ୍ତ ହୋଇଯାଇଥିଲା । ଫଳରେ ତାଙ୍କ ଜୀବନକୁସୁମ ବିକଶିତ ହୋଇଥିଲା - ଅଜା ଓ ମାମୁଁଙ୍କ ସହାୟତାରେ ।

ବନାରସର କାଶୀ ବିଦ୍ୟାଳୟରେ ପ୍ରଥମ ଶ୍ରେଣୀରେ ଉତ୍ତୀର୍ଣ୍ଣ ହୋଇ ସେ "ଶାସ୍ତ୍ରୀ" ଉପାଧି ଲାଭ କରିଥିଲେ ଏବଂ ଶ୍ରୀ ବାସନ୍ତ ସାହା ପରିହାର କରିଥିଲେ । କାଶୀ ବିଦ୍ୟାଳୟରେ ତିନିଆଁଇ ଭବିଷ୍ୟର ତିନି ବର୍ଷ ପରେ ୧୯୨୮ ମସିହାରେ ମିର୍ଜାପୁରଠାରେ ସେ ଶ୍ରୀମତୀ ଇନ୍ଦିରା ଦେବୀଙ୍କର ପାଣି ଗ୍ରହଣ କରିଥିଲେ ।

ପିଲାଟି ଦିନରୁ ଲାଲବାହାଦୁର ପରଲତାରୁ ଜୀବନର ଅନ୍ତର୍ଦ୍ଧିତ ଗୁଣରୂପେ ମହାଗତ କରିଥିଲେ । ସରଳ ଓ ନିରାଡ଼ମ୍ବର ଜୀବନଯାପନ କରିବା ତାଙ୍କ ଜୀବନର ଆଦର୍ଶ ଥିଲା ।

ଚାଟିର ପୂଜ୍ୟ ପିତା ମହାତ୍ମା ଗାନ୍ଧୀଙ୍କୁ ଦେଖି ବାଲ୍ୟବୟସାରୁ ଶାସ୍ତ୍ରୀଙ୍କ ଚୁଦ୍‌ସ୍ଵରେ ଜାତୀୟ ଚେତନା ଜାଗ୍ରତ ହୋଇଥିଲା । ଠିକ୍ ୨୫ ବର୍ଷ ପରେ ସେ ଭାରତର ସ୍ଵାଧୀନତା ଆନ୍ଦୋଳନରେ ଯୋଗ ଦେଇଥିଲେ । ସରକାରଙ୍କ ବିନାୟକତାରେ କ୍ରୋଧ ତିଆରି ପାଇଁ ପୁସ୍ତକ ଲେଖା ବେଳେ ସେ ପ୍ରଥମ ଥର ପାଇଁ ଏବଂ ୧୯୩୨, ୧୯୩୪, ୧୯୪୧, ୧୯୪୨ର ଅସହଯୋଗ ଆନ୍ଦୋଳନରେ ଯୋଗଦେଇ ୬ ଥର ଜେଲ ଯାଇ ୯ ବର୍ଷ ବନ୍ଦୀଶାଳାରେ କଟାଇଥିଲେ । ଆହାବାଦଠାରେ ପଞ୍ଚିତ ନେହେରୁଙ୍କ ସହ ଏକାଠି ଗୋଟିଏ କୋଠରେ ଥିଲାବେଳେ ସେ ଫରାସୀ ବୈଜ୍ଞାନିକ ମାଦାମ କ୍ୟୁରୀଙ୍କର ଜୀବନୀକୁ ହିନ୍ଦୀ ଭାଷାରେ ଲେଖିଥିଲେ ।

ସ୍ଵର୍ଗତ ଶାସ୍ତ୍ରୀ କେନ୍ଦ୍ରରେ ଘରୋଇ ବିଭାଗ ମନ୍ତ୍ରୀ ରୂପେ ଦାୟିତ୍ଵ ନେଲାବେଳେ, ସଂସଦ ସଭ୍ୟମାନେ ପରିହାସ କରି ତାଙ୍କୁ ଗୃହସିନ ମନ୍ତ୍ରୀ ବୋଲି କହୁଥିଲେ । ଶାସ୍ତ୍ରୀଜୀ ତାଙ୍କ ଜୀବଦ୍ଵାରାରେ ନିରନ୍ତର ବୋଲି ଘର ଖଣ୍ଡିଏ ମଧ୍ୟ ନିର୍ମାଣ କରିନଥିଲେ । ସେ ସରଳ ନିରାଡ଼ମ୍ବର ଜୀବନଯାପନ କରୁଥିଲେ । ମନ୍ତ୍ରୀ ପଦରେ ଅଧିକ୍ଷିତ ହୋଇ ପୁଣ୍ୟ ସେ ଚିରା ପଞ୍ଜାବୀ ପରିଧାନ କରିବା ଦେଖାଯାଉଥିଲା । ଏକ ସମୟରେ ଶାସ୍ତ୍ରୀଜୀଙ୍କର ଜଣେ ନାତି ସ୍ଵେଚ୍ଛା ଖଣ୍ଡିଏ କିଣିବା ପାଇଁ ତାଙ୍କ ନିକଟରେ ଆସି ଅନୁରୋଧ ଜଣାଇଲେ । ଶାସ୍ତ୍ରୀଜୀ ନାତିକୁ ସ୍ଵେଚ୍ଛା କରି ମଧୁର ଉତ୍ତର କହିଲେ, "ଆଉ କେତୋଟି ଦିନ ପରେ ଦରମା ମିଳିବ, ସ୍ଵେଚ୍ଛା ନିଶ୍ଚୟ କିଣି ଦେବି । ଏଇ କେତୋଟି ଦିନ ଯେକୌଣସି ମତେ ବଳାଇ ଦେ ।" ଶାସ୍ତ୍ରୀଜୀ ଉତ୍ତରୁଥିଲେ ନିମନ୍ତକ ମଧ୍ୟରେ ପରିବାରର ଆର୍ଥିକ ଅସୁବିଧାକୁ ଦୂର କରି ପାରିଥାନ୍ତେ ବିଶ୍ଵ ଦେଶର କୋଟି କୋଟି ଅଧିକାରୀ ଲୋକଙ୍କ ସହିତ ନିଜକୁ ମିଶାଇ ଦେଇ ସେ ଯେଉଁ ଆଦର୍ଶ ଦେଖାଇଛନ୍ତି, ବାସ୍ତବିକ୍ ଏତଳି ପୁଣ୍ୟ ବିଶ୍ଵ ଇତିହାସରେ ମଧ୍ୟ ବିରଳ ।

ପଞ୍ଚିତ ନେହେରୁଙ୍କର ତିରୋଧାନ ୨୭-୫-୧୯୬୪ ପରେ ୧୯୬୪ ଜୁନ୍ ମାସ ୨ ତାରିଖରେ ଶାସ୍ତ୍ରୀଜୀ ଏକ ସମତିକ୍ରମ କଂଗ୍ରେସ ପାର୍ଲିମେଣ୍ଟରୀ ପାର୍ଟିର ନେତା ରୂପେ ନିର୍ବାଚିତ ହେଲେ । ତା'ର ସାତଦିନ ପରେ ଅର୍ଥାତ୍ ୯ ତାରିଖରେ ଷୋଳନଶିଆ କ୍ୟାମ୍ପରେ ଶପଥ ଗ୍ରହଣ ଏବଂ ତାହାର କେତୋଟି ଦିନ ପରେ ପୁଣ୍ୟ ମନ୍ତ୍ରୀମଣ୍ଡଳ ଶପଥଗ୍ରହଣ କରିଥିଲେ । ପ୍ରଧାନମନ୍ତ୍ରୀ ରୂପେ ଶପଥ ଗ୍ରହଣ କରିବା ପୂର୍ବରୁ ଶାସ୍ତ୍ରୀଜୀଙ୍କ ଜଣେ ଶାନ୍ତିବାଦୀ, ସୈନ୍ୟବାନ ଓ ସହନଶୀଳ ବ୍ୟକ୍ତି ରୂପେ ଲୋକେ ଜାଣିଥିଲେ ।

ପ୍ରଧାନମନ୍ତ୍ରୀତ୍ଵର ମୋଟ ଅଠର ମାସ ଶାସନ ଭିତରେ ସେ ସମଗ୍ର ଭାରତୀୟ ଜନତାର ଚୁଦ୍‌ସ୍ଵରେ ସ୍ଥାନ ପାଇଥିଲେ । ଶାନ୍ତି, ସଦିଚ୍ଛାର ଓ ଆଦର୍ଶର ପୂଜାରୀ ରୂପେ ସେ ସୁଖ୍ୟାତି ଅର୍ଜନ କରିଥିଲେ । ତାଙ୍କ ଅଠର ମାସର ଶାସନକାଳ ଭାରତ ଇତିହାସରେ ଏକ ଅଗ୍ରତପୁର୍ବ ଗ୍ରହଣ ପରିଚିତ ରଚନା କରିଥିଲା । ସେହି ୧୮ ମାସ ମଧ୍ୟରେ ସେ ଅତି କମ୍‌କମ ସମସ୍ୟାମାନ ସମାଧାନ କରାଇପାରିଥିଲେ । ସେଗୁଡ଼ିକ ମଧ୍ୟରେ ଭାଷା ସମସ୍ୟା, ଶାନ୍ତ ସମସ୍ୟା, ପଞ୍ଜାବ ସମସ୍ୟା,

### ରାଷ୍ଟ୍ରାଦାତ ଓ ପୋଲ ନିର୍ମାଣ

ଜାତୀୟ ଓଡ଼ିଶାରେ ଏପରି ଗ୍ରାମ ଅଛି ଯେଉଁ ଗ୍ରାମକୁ ଯାତାୟତ ପାଇଁ ସୁବିଧା ନାହିଁ । ଗ୍ରୀଷ୍ମ, ବର୍ଷା ଉଭୟ ସମୟରେ ରାସ୍ତା ଅସୁବିଧା ଯୋଗୁଁ ସାନବାହାନ ଚଳାଚଳ ହେବା ସମ୍ଭବ ହୁଏ ନାହିଁ । ତେଣୁ ରାଜ୍ୟ ସରକାର ଗାଁ ଗହଳି, ବିଶେଷ କରି ପାର୍ବତ୍ୟ ଅଞ୍ଚଳରେ ଗମନାଗମନର ଅଧିକ ସୁବିଧା ଯୋଗାଇ ଦେବା ନିମନ୍ତେ ସମୁଚିତ ପଦକ୍ଷେପ ଗ୍ରହଣ କରିଛନ୍ତି । ଶାସନର ପ୍ରଥମ ଦୁଇବର୍ଷ ଅର୍ଥାତ୍ ୧୯୯୦-୯୧ ଓ ୧୯୯୧-୯୨ ଏଇ ଦୁଇବର୍ଷ ମଧ୍ୟରେ ୩୪-୧୫ କୋଟି ଟଙ୍କା ବ୍ୟୟରେ ୧୯ଟି ସେତୁ ନିର୍ମାଣ କରାଯାଇଥିଲା ଏବଂ ଏହି ସେତୁ ନିର୍ମାଣ କାର୍ଯ୍ୟ ଗ୍ରାମ୍ୟ ଉନ୍ନୟନ ବିଭାଗ ଦ୍ୱାରା ସମାହିତ ହୋଇଛି । ୧୯୯୨ ମସିହା ମାର୍ଚ୍ଚ ମାସ ପୁଞ୍ଜ ୩୪୭ଟି ପୋଲ ନିର୍ମାଣ କାର୍ଯ୍ୟ ହାତକୁ ନିଆଯାଇଛି । ୨୨୫ କି.ମି. ଗ୍ରାମାଞ୍ଚଳର ଶାଖା ପିନ୍ଧୁ ହୋଇଛି ଓ ୧୭୧ କି.ମି. ପଞ୍ଜା କରାଯାଇଛି । ଏହା ବ୍ୟତୀତ ବହୁ ଦୁର୍ଗମ ଅଞ୍ଚଳରେ ଥିବା ପ୍ରାୟ ୨୦୦ରୁ ଊର୍ଦ୍ଧ୍ୱ ଗ୍ରାମକୁ ସୁବିଧିମୟ ଭଳି ରାସ୍ତା ତିଆରି କରାଯାଇଛି । ଏଣିକି ସେହି ଅଞ୍ଚଳର ଲୋକମାନେ ନିର୍ବିଘ୍ନରେ ରାଜ୍ୟର ଅନ୍ୟାନ୍ୟ ଅଞ୍ଚଳକୁ ଯାତାୟତ କରିପାରୁଛନ୍ତି ।

### ପରିମଳ ବ୍ୟବସ୍ଥା

ଗ୍ରାମର ପରିମଳ ବ୍ୟବସ୍ଥା ପ୍ରତି ରାଜ୍ୟ ସରକାର ଦୃଷ୍ଟି ଦେଇଛନ୍ତି । ପାନୀୟ ଜଳ ଯୋଗାଣ, ରାଷ୍ଟ୍ରାଦାତ, ପୋଲ ଇତ୍ୟାଦି ନିର୍ମାଣ ସହିତ ପୁସ୍ତକ ଓ ସ୍ୱାସ୍ଥ୍ୟକର ପରିବେଶ ପ୍ରତି ଅଧିକ ଗୋରମ ଦେଇଛନ୍ତି । ୧୯୯୧-୯୨ ବର୍ଷରେ ଗ୍ରାମ୍ୟ ପରିମଳ କାର୍ଯ୍ୟକ୍ରମ ପାଇଁ ୭୦ ଲକ୍ଷ ଟଙ୍କା ବ୍ୟୟ ବରାଦ ହୋଇଥିଲା । ୧୯୯୨-୯୩ ବର୍ଷରେ ୧୫୦-୦୦ ଲକ୍ଷ ଟଙ୍କା ବ୍ୟୟ ବ୍ୟବସ୍ଥା ହୋଇଥିଲା । ପଞ୍ଚାୟତ ସମିତିର ଯେଉଁ ମହକୁମା ବା ଦର୍ଗାନୀୟ ଖାନ, ସେହିସବୁ ଗ୍ରାମଗୁଡ଼ିକରେ ଅନେକ ସମୟ ଜନସମାଗମ ହୋଇଥାଏ । ତେଣୁ ସରକାର ଗ୍ରାମ୍ୟ ଉନ୍ନୟନ ବିଭାଗ ଦ୍ୱାରା ସେହି ସବୁ ଖାନରେ ପୁଲଭ ସୌଗନ୍ଧ୍ୟ ସ୍ଥାପନ କରିଛନ୍ତି । ଗ୍ରାମ୍ୟ ପରିମଳ ଯୋଜନାରେ ଗ୍ରାମାଞ୍ଚଳରେ ଘରୋଇ ପାଇଖାନା କାର୍ଯ୍ୟକ୍ରମକୁ ଅଧିକ ପ୍ରାଧାନ୍ୟ ଦିଆଯାଇଛି । ଗାଁ ଗହଳିରେ ଥିବା

ନଳିକୁପ ଚୋଣର ଶୁଣିପଟେ ପାଣି ଜମି ବହୁ ମରା, ମାଛି ହେବା ଦ୍ୱାରା ଅସ୍ୱାସ୍ଥ୍ୟକର ପରିବେଶ ସୃଷ୍ଟି ହେଉଥିଲା । ସେହିସବୁ ଖାନରେ ନଳା ବରାଯାଇ ପାଣି ନିଷ୍କାସନର ବ୍ୟବସ୍ଥା ହୋଇଛି । ଗ୍ରାମ୍ୟ ପରିମଳ ବ୍ୟବସ୍ଥାକୁ ଉନ୍ନତ କରିବା ଦିଗରେ ସ୍ୱେଚ୍ଛାସେବୀ ଅନୁଷ୍ଠାନମାନଙ୍କର ଅବଦାନ ଅନୁଭବୀୟ । ପାଇଖାନାକୁ ନିର୍ଗତ ହେଉଥିବା ଜୈବିକ ବାଷ୍ପ ଉଦ୍ଧାର ରୂପେ ବ୍ୟବହାର କରାଯାଇ ପାରିବ ଏବଂ ଗୋବର ଗ୍ୟାସ୍ ପରି ଗ୍ୟାସ୍ ଜାଳେଣି ଭାବେ ବ୍ୟବହାର କରି ହେବ । ଲୋକମାନଙ୍କୁ ଏ ସମ୍ପର୍କରେ ଶିକ୍ଷା ଦେବା ପାଇଁ ରାଷ୍ଟ୍ରାଦାତ ଶିଳ୍ପରେ ୨୨ଟି ଗ୍ରାମରେ ସାମୁହିକ ପାଇଖାନା ନିର୍ମାଣ କରାଯାଇଛି । ଗ୍ରାମର ୫ ଜଣ ଅଥବା ୧୦ ଜଣ ଏକ ସମୟରେ ବ୍ୟବହାର କରିବା ଭଳି ପାଇଖାନା ନିର୍ମାଣ କରାଯାଇ ସେଥିରୁ ଜୈବିକ ଗ୍ୟାସ୍ ଜାଳେଣି ପ୍ରକଳ୍ପକୁ ସଂଯୋଗ କରାଯାଇଛି । ପ୍ରାୟ ୧ କୋଟି ଟଙ୍କା ଏହି ପ୍ରକଳ୍ପରେ ପ୍ରାରମ୍ଭିକ ବ୍ୟୟ ହୋଇଥିଲା । ତେବେ ଅନୁମତ ମାଳ ଅଞ୍ଚଳଠାରୁ ଉନ୍ନତ କଟକ ସହର ସର୍ବିଶିଷ୍ଟ ସର୍ଯ୍ୟନ୍ତ ସବୁ ଖାନରେ ଗ୍ରାମାଞ୍ଚଳର ଉନ୍ନତି ହୋଇଛି । ଗ୍ରାମ୍ୟ ପରିମଳ ଯୋଜନା କାର୍ଯ୍ୟକ୍ରମରେ ସ୍ୱାସ୍ଥ୍ୟ ଶିକ୍ଷା କାର୍ଯ୍ୟକ୍ରମକୁ ମଧ୍ୟ ଅନ୍ତର୍ଭୁକ୍ତ କରାଯାଇଛି । ଗ୍ରାମାଞ୍ଚଳରେ ବାସ କରୁଥିବା ଲୋକମାନଙ୍କୁ ନିରାପଦ ପାଣି ପିଇବାର ଉପଯୋଗିତା ତଥା ସ୍ୱାସ୍ଥ୍ୟକର ପରିବେଶର ଆବଶ୍ୟକତା ଓ ନିଜେ ପରିଷ୍କାର ପରିଚ୍ଛନ୍ନ ରହିବା ଦ୍ୱାରା ମନର ନିର୍ମଳତା ଉପରେ ଏହି କାର୍ଯ୍ୟକ୍ରମ ମାଧ୍ୟମରେ ଅବଗତ କରାଇ ଦିଆଯାଇଛି । ଶୁଣୀମାନଙ୍କୁ ରଖାଇତ ତଥା ଖିଣ୍ଟିଆ ଦିନ ମହୁରିଆଙ୍କର ଦୈନିକ ସର୍ବନିମ୍ନ ମହୁରି ୨୫ ଟଙ୍କାକୁ ବୁଦ୍ଧି କରିବା ରାଜ୍ୟ ସରକାରଙ୍କର ଦୁଃସାହାଯିକ ପଦକ୍ଷେପ କହିଲେ ଅତ୍ୟୁକ୍ତି ହେବ ନାହିଁ । ଏହିପରି ଶାଗହଳିରେ ଉନ୍ନତ ଉପାୟରେ ଉନ୍ନତି ନିମନ୍ତେ ସରକାର ଗ୍ରାମାଞ୍ଚଳର ପ୍ରଗତି ତଥା ଗ୍ରାମବାସୀଙ୍କର ଉନ୍ନତି ନିମନ୍ତେ ବହୁ କାର୍ଯ୍ୟକ୍ରମ ହାତକୁ ନେଇଛନ୍ତି ଏବଂ ତାହା କାର୍ଯ୍ୟକାରୀ କରିବା ଦିଗରେ ମଧ୍ୟ ସହାୟକ ହୋଇଛନ୍ତି ।

ଘର ନମ୍ବର-୧୩/୪,  
 ରେଣ୍ଡାଲ କୋଲୋନୀ,  
 ପି.ଆର୍.ପି.ପଫ୍, ଭୁବନେଶ୍ୱର ।



ଭୁବନାରବନ୍ଦଠାରେ ଉଚ୍ଚ ଶିକ୍ଷାନିତୀ ଶ୍ରୀ ଚୈତନ୍ୟ ପ୍ରସାଦ ମାଝି ସ୍ୱର୍ଣ୍ଣପୁର ପ୍ରବର୍ତ୍ତକ ଶ୍ରୀ ରାମଚନ୍ଦ୍ର ଉଦ୍ଧାଦେବ ନାମକ ଏକ ପୁସ୍ତକ ଉନ୍ମୋଚନ କରୁଛନ୍ତି ।

# ଆଦ୍ୟାଶକ୍ତି ସନାତନୀ ସୁଭଦ୍ରା

\* ଇନ୍ଦ୍ରିୟର ରତ୍ନମାଧ୍ୟ ପାଠ

ତତ୍ତ୍ଵ ଶାସ୍ତ୍ରରେ ଉତ୍କଳର ଅନ୍ୟତମ ଉତ୍କଳୀୟାନ୍ ପୀଠ ଓ ଉକ୍ତ ପୀଠର କେନ୍ଦ୍ର ସ୍ଥଳରେ ଆଦ୍ୟାଶକ୍ତି ସୁଭଦ୍ରା ବିଦ୍ୟମାନ । ଉକ୍ତ ପୀଠ ସମ୍ଭାବରଣ ଶକ୍ତିଦ୍ଵାରା ପୁରୁଷିତ ଯଥା :- (୧) ଶ୍ରୀପୀଠ (୨) ଗାପ ପୀଠ (୩) ଶକ୍ତି ପୀଠ (୪) ଆବରଣ ମାତୃକା ପୀଠ (୫) ଭୈରବୀ ପୀଠ (୬) ଗୁପ୍ତ ପୀଠ (୭) ଭୈରବ ପୀଠ ଇତ୍ୟାଦି । ଉଦ୍ଘା ସ୍ଵରୂପା ସୁଭଦ୍ରା ସଚରାଚର ସମସ୍ତ ଶକ୍ତି ତଥା ଶୁଭକର୍ମର ଉତ୍ସ । ଯାହାଦ୍ଵାରା ଏ ପୁଣି ଉଦ୍ଘା, ସେହି ସୁଭଦ୍ରା ।

"ନୟ ଉଦ୍ଘେ ସୁଭଦ୍ରେ ତ୍ଵଂ ସର୍ବେଷାଂ ଉଦ୍ଘାୟିନୀ ।  
ଉଦ୍ଘାଭଦ୍ର ସ୍ଵରୂପା ତ୍ଵଂ ଉଦ୍ଘାକାଳୀ ନମୋଽସ୍ତୁତେ ॥"

(ସୋମ ପୁରାଣ, ଉ: ଖ: ୨୭/୪୭)

ସୁଭଦ୍ରା ତତ୍ତ୍ଵ ଶକ୍ତିତତ୍ତ୍ଵର ସର୍ବୋଚ୍ଚ ତତ୍ତ୍ଵ । ପ୍ରତିବର୍ଷ ଆଶ୍ଵିନ ମାସରେ ସୁଭଦ୍ରାଙ୍କ ଆଜ୍ଞାମାଳ ପ୍ରାପ୍ତି ପରେ ଶ୍ରୀମନ୍ଦିରରେ ଦୁର୍ଗାହବ ପାଳନ କରାଯାଏ । ଦେବୀଙ୍କ ଦେବଦଳନ ରଥର ପାର୍ଶ୍ଵଦେବୀ, ରଥଦେବୀ, ରଥସ୍ଵିନୀ, ଧ୍ଵନାଧିପତି ଓ ସାରଥୀରୁ ସୁଭଦ୍ରାଙ୍କ ପରିଚୟ ପର୍ଯ୍ୟାୟ । ସୁଭଦ୍ରା ଲୀଳାଜନିତ ଦ୍ଵାପର ଯୁଗର ବିଷ୍ଣୁ ଅଂଶ ସମ୍ଭୂତ ବୃଷ୍ଟି ସଖା ଅର୍ଜୁନଙ୍କ ପତ୍ନୀ ହୋଇଥିଲେ ମଧ୍ୟ ଦେବୀ ସାକ୍ଷାତ୍ ମୂଳଭୂତା ଆଦ୍ୟାଶକ୍ତି ସନାତନୀ । ସେ ସମସ୍ତ ଶକ୍ତିର ଉତ୍ସ ପ୍ରଗୁଣୋତ୍ତମଙ୍କ ଅକ୍ଷର ତତ୍ତ୍ଵ ଓ କାର୍ଯ୍ୟାଳୟଦାୟିନୀ ବିପରୀମାପାୟିକା (୫) ମାୟା । ସେ ପଦ୍ମଯୋନି ହୃଦେ ସ୍ଵୀ, ପୁରୁଷ ଉତ୍କଳର ପୂଜାକ ।

"ଶକ୍ତିଂ ପରାତ୍ ପରତୋ ଚପଳାଞ୍ଜ ଦେହା ।  
ବିପରୀ ପରୀ ନିଳୟା ସ୍ଵରୂପା ବିଦେହା ॥  
ବ୍ରହ୍ମାୟିକାଞ୍ଜନମୟୀ ଜନସୁତୀ ଧାରୀ ।  
ଉଦ୍ଘାଂ ତ୍ଵମେବଗତୁଳାଂ ଭୁବନେଶୀ ବନ୍ଦେ ॥"

(ନୀଳ ତନ୍ତ୍ର)

ସେ ବ୍ରହ୍ମ ଓ ନୀଳ ମଧ୍ୟବର୍ତ୍ତୀ ଗାଗତିକ ବିକାଶର କ୍ଷୀରାଶକ୍ତି ମାୟା । ବଳରତ୍ନଙ୍କ ଗୁରୁବଞ୍ଚି ବା ଆଲୋକ (ଦିନ) ଓ ଜଗନ୍ନାଥଙ୍କ କାଳିନୀ ବା ତମସା (ରାତି)ର ସଂଯୋଜିକା ଶକ୍ତି ସନ୍ଧ୍ୟାରୂପିଣୀ ସୁଭଦ୍ରା । ସଂକ୍ଷେପରେ କହିଲେ, ବଳଭଦ୍ର ହେଉଛନ୍ତି ନୀଳ ଚୈତନ୍ୟ ବା ସାଧକ, ଜଗନ୍ନାଥ ବ୍ରହ୍ମ ଚୈତନ୍ୟ ବା ସାଧ୍ୟ ଓ ସୁଭଦ୍ରା ହେଉଛନ୍ତି ମଧ୍ୟବର୍ତ୍ତୀ ଚିନ୍ତାସିଦ୍ଧା ସହଯାତ ଶକ୍ତି, ସାଧନା । ସୁଭଦ୍ରା

ପ୍ରଳୟ ତତ୍ତ୍ଵରେ ଭୁବନେଶ୍ଵର ଶିବଙ୍କ ଅର୍ଦ୍ଧାଙ୍ଗିନୀ ରୂପେ ଭୁବନେଶ୍ଵରୀ ଶିବା, ପାଳନ ତତ୍ତ୍ଵରେ ବିଷ୍ଣୁ ବକ୍ଷସ୍ଥଳବାସିନୀ ମହାଲକ୍ଷ୍ମୀ ଓ ପ୍ରତି ତତ୍ତ୍ଵରେ ପ୍ରଥମ ପ୍ରକୃତି ରୂପେ ପଦ୍ମଯୋନି ବ୍ରହ୍ମାଙ୍କ ପୁଣ୍ୟାଶ୍ରମ ବ୍ରହ୍ମାଣୀ ସାବିତ୍ରୀ ହେଲେ ମଧ୍ୟ ହରିପ୍ରିୟା ବୈଷ୍ଣବୀ ଶକ୍ତିରୂପେ ସିଦ୍ଧବନ ବିଦିତା ।

"ବକ୍ଷ ସ୍ଥଳେ ସ୍ଥିତେବିଷ୍ଣୋଃ, ଶସ୍ତ୍ରୋ ଅର୍ଦ୍ଧାଙ୍ଗ ଶୋଭିତାଂ ।  
ପଦ୍ମଯୋନି ପୁଣ୍ୟାଦବକ୍ଷାଂ ତାଂ ନମାମି ହରିପ୍ରିୟାମ୍ ॥"

(ସୋମ ପୁରାଣ)

ଗୁହ୍ୟ କାଳୀ ଉପନିଷଦରେ ମାୟାଙ୍କ ଅନ୍ୟତମ "ଗୁହ୍ୟା" । ଗୁହ୍ୟା ଶବ୍ଦର ଅର୍ଥ ଦୁଇଟି ପ୍ରକାଶିତ ବସ୍ତୁ ମଧ୍ୟସ୍ଥିତ ଗୋପନୀୟ ବା ଶୁଦ୍ଧ ବସ୍ତୁ । ସେ ଜଗତ (ବଳଭଦ୍ର) ଓ ଜଗନ୍ନାଥଙ୍କ ମଧ୍ୟରେ ମାୟା ବା ଗୁହ୍ୟା ରୂପେ କରପାଦାଦି ରହିତା । ପ୍ରସ୍ତୋତନ ବିଧିରେ ବିଶ୍ଵ ପ୍ରସବିନୀ ଅକ୍ଷୟ ଆଦ୍ୟାଶକ୍ତି (Cosmo physical energy ବା Inscrutable power) ବିଭିନ୍ନ ରୂପରେ ବିଜ୍ଞାତ, ପ୍ରତିଭାତ ହୁଅନ୍ତି । ବିଶ୍ଵ ବ୍ରହ୍ମାଣ୍ଡର ସମସ୍ତ କ୍ଷୀ ଓ ପୁରୁଷ ସୁଭଦ୍ରା ଓ ଜଗନ୍ନାଥଙ୍କ ଅଂଶ ବିଶେଷ ।

"ତ୍ଵଂ ମାତା ଜଗତଂ ଦେବୀ ପିତା ନାରାୟଣୋ ହି ମଃ ।

ସ୍ତ୍ରୀ ରୂପଂ ସର୍ବମେବତ୍ଵଂ ପୁଂରୂପେ ଜଗଦୀଶ୍ଵରଃ ।"

(ସୋମପୁରାଣ ଉ:ଖ: - ୨୭/୫୮)

ସ୍ଵରଚିତ :

- ତତ୍ତ୍ଵ ଶାସ୍ତ୍ର ଉତ୍କଳର ନାମ ଉତ୍କଳୀୟାନ୍ ।
- କେନ୍ଦ୍ରସ୍ଥଳେ ଆଦ୍ୟାଶକ୍ତି ଉଦ୍ଘା ଅବସ୍ଥାନ ॥ ୧ ॥
- ସମ୍ଭାବରଣ ଶକ୍ତିରେ ପୀଠ ପୁରୁଷିତ ।
- ସର୍ବଶକ୍ତି ଉତ୍ସ ଉଦ୍ଘାଦେବୀ ଜଗନ୍ନାତ ॥ ୨ ॥
- ଯାହାଦ୍ଵାରା ପୁଣି ଉଦ୍ଘା ସେହି ସୁଭଦ୍ରାକା ।
- ଶୁଭକର୍ମ ଉତ୍ସଦେବୀ ବିପରୀ - ଆସିକା ॥ ୩ ॥
- ସର୍ବୋତ୍ତମ ଶକ୍ତିତତ୍ତ୍ଵ ସୁଭଦ୍ରାଙ୍କ ତତ୍ତ୍ଵ ।
- ଦୁର୍ଗାହବ ଦୁଃଖ ଆଜ୍ଞାମାଳ ହେଲେ ପ୍ରାଣ ॥ ୪ ॥
- ପାର୍ଶ୍ଵଦେବୀ, ରଥଦେବୀ 'ଦର୍ପଦଳନ'ରୁ ।
- ଉଦ୍ଘାଦେବୀ ପରିଚୟ ସୁଷ୍ଟ, ସୁଷ୍ଟ ॥ ୫ ॥

ମହାଶୟ, ମହାଶୟ-ଗୋଆ ସମସ୍ୟା, କେବଳର କମ୍ୟୁନିଷ୍ଟ  
ଗଠାଏ, ଭାରତ ପାକିସ୍ତାନ ବିବାଦ, ଭାରତ ଚୀନ୍ ସୀମା ବିବାଦ  
ପ୍ରଭୃତି ରାଜନୈତିକ ଓ ଆର୍ଥିକ ସମସ୍ୟାମାନ ପ୍ରଧାନ । ଏହିସବୁ  
ସମସ୍ୟାର ସମାଧାନ ଦିଗରେ ଶାସ୍ତ୍ରୀଜୀଙ୍କ ପରିପକ୍ୱ ରାଜନୈତିକ  
ବିଶ୍ଳେଷଣା ସ୍ପଷ୍ଟ ପରିଲକ୍ଷିତ ହୁଏ । ପାକିସ୍ତାନର କଳ୍ପ ଆଦାନ  
ନୈତିକ ସମସ୍ୟା ଶାସ୍ତ୍ରୀଜୀଙ୍କୁ ଏହି ତୀବ୍ରତର ସମସ୍ୟାର ସମ୍ମୁଖୀନ  
କରାଇଥିଲା । ଫଳରେ ଏହି ସମସ୍ୟାର ସମାଧାନ ପାଇଁ  
ପାକିସ୍ତାନ, ୧୯୬୫ ଅପ୍ରେଲ ୧୩ ତାରିଖ ଦିନ ଏକ ଚିନିଷପତ୍ର  
ସମ୍ପାଦନା ପ୍ରସ୍ତାବ ଦେଲା । ଶାସ୍ତ୍ରୀଜୀ ତାହା ଗ୍ରହଣ କଲେ ।  
କିନ୍ତୁ ପାକିସ୍ତାନ ସରକାର ପରେ ନିଜ ପ୍ରସ୍ତାବ ପ୍ରତ୍ୟାହାର  
କରିଥିଲେ ।

କଳ୍ପ ଘଟଣା ପରେ ପରେ ପାକ୍ ନେତାଗଣ ଭାରତ ବିରୁଦ୍ଧରେ  
ପୁଣି ଗୋଟିଏ ଯୁଦ୍ଧର ଆସ୍ତ୍ରୋଜନ କଲେ । ଏଥିରେ ଚୀନ୍ର  
ସାମାଜିକ ବିଶେଷକମାନେ ମଧ୍ୟ ଯଥେଷ୍ଟ ସାହାଯ୍ୟ କଲେ ।  
୧୯୬୫ ଅଗଷ୍ଟ ମାସରେ ପାକିସ୍ତାନର ଅନୁପ୍ରବେଶକାରୀମାନେ  
ଶାସ୍ତ୍ରୀଜୀଙ୍କ ପ୍ରବେଶ କରି ନାନା ବିଭ୍ରାଟ ସୃଷ୍ଟି କଲେ । ଶାସ୍ତ୍ରୀଜୀ  
ପାକିସ୍ତାନ ସରକାରଙ୍କୁ ଯେତେ ଅନୁରୋଧ ଜଣାଇଲେ, ସେସବୁ  
ନିଷ୍ଠୁର ହେଲା । ଶାସ୍ତ୍ରୀଜୀ ଏ ଘଟଣାରେ ନିଜର ସରକାର  
ପରିତ୍ୟକ୍ତ କଲେ । ଆକ୍ରମଣୀ ହିମାଚଳ ଦେଶର ସମସ୍ତ  
ନରନାରୀ ସୁତସପୁତ୍ର ଯୁଦ୍ଧରେ ଶାସ୍ତ୍ରୀଜୀଙ୍କ ନିଷ୍ଠାକୁ ସମର୍ଥନ  
କରାଇଲେ, ଯାହା ଫଳରେ ଦେଶକୁ ବଳିଷ୍ଠ ନେତୃତ୍ୱ ଦେବାରେ  
ତାହା ତାଙ୍କୁ ଯଥେଷ୍ଟ ସାହାଯ୍ୟ କଲା । ସେପ୍ଟେମ୍ବର ୫  
ତାରିଖରେ ପାକିସ୍ତାନୀ ଉତ୍ତରାଞ୍ଚଳ ସର୍ବପ୍ରଥମେ ଡାଗାଠାରେ  
ଅତ୍ୟନ୍ତ ସୀମାରେଖା ଅତିକ୍ରମ କଲା ଓ ଅପୂର୍ବପରଠାରେ  
ଭାରତୀୟ ବିମାନବାହିନୀ ଉପରକୁ ଉଡ଼େଇ ନିଷ୍ଠେପ କଲା ।  
ଭାରତର ସ୍ୱାଧୀନତାକୁ ବଜାୟ ରଖିବା ପାଇଁ ପ୍ରଧାନମନ୍ତ୍ରୀ ଶାସ୍ତ୍ରୀ  
ଦେଶବାସୀଙ୍କୁ ଆହ୍ୱାନ ଦେଲେ । ସମର ବେଳେ ବହୁ କଞ୍ଚରେ  
ସେ ଘୋଷଣା କଲେ-“ମାଟିରେ ମିଶିଯିବା ପଛକେ ଆସ୍ତ୍ରପର୍ଯ୍ୟ  
କରିବା ନାହିଁ । କ୍ଷୁଧାରେ ମରିଯିବା ପଛକେ ଡିକ୍ଷାଧୀ ହୋଇ  
ପୁଅପୁଅର ଦ୍ୱାରେ ଦ୍ୱାରେ ରୁଲିବା ନାହିଁ । ନିଜବଳରେ ହିଁ ଲଢ଼ିବା,  
ନିଜ ଉଦ୍ୟମରେ ହିଁ ଉତ୍ତରାଦାନ କରି ଆସ୍ତ୍ରରକ୍ଷା କରିବା” ଏବଂ  
ତାଙ୍କର ଅନ୍ୟ ଘୋଷଣାଟି ହେଲା- “ଅନ୍ୟ ଦେଶର ଇଚ୍ଛେ ମାତ୍ର  
ଶୁଣି ଆମେ ଚାହୁଁ ନାହିଁ । ତା’ ସଙ୍ଗେ ସଙ୍ଗେ ଆମ ଦେଶର ଏକ  
ରକ୍ଷା ଭୂମିକୁ ଅନ୍ୟ କେହି ବଳପୂର୍ବକ ଛଡ଼ାଇ ନେବାକୁ ଆମେ  
ସୁଯୋଗ ଦେବୁ ନାହିଁ ।” ଭାରତୀୟ ଜନତାମନରେ ଅପୂର୍ବ  
ଉଦ୍‌ଘୀରଣ ଜାଗ୍ରତ କରାଇବାରେ ଶାସ୍ତ୍ରୀଜୀ କ୍ରତକାରୀ ହେଲେ ।

ପାକ୍‌ବାହିନୀ ଓ ନେତାମାନେ ଭାରତକୁ ଯୁଦ୍ଧର ଉତ୍ସ ଦେଖାଇବାକୁ  
ଯାଇ ଭାରତୀୟ ସେନାବାହିନୀର ପ୍ରତ୍ୟାକ୍ଷମରେ ହିଁ ପଡ଼ିଲେ ।  
ଏହି ପରିସ୍ଥିତିରେ ଜାତିସଂଘ ସେନାବାହିନୀ ଉପାକ୍ଷ ଯୁଦ୍ଧ ବନ୍ଦ କରିବା  
ପାଇଁ ଉତ୍ତର ଦେଶକୁ ନିବେଦନ କରିବା ଫଳରେ ଉତ୍ତର ଦେଶ  
ତାହା ଗ୍ରହଣ କଲେ । ଯୁଦ୍ଧ ପରେ ଶାନ୍ତି ହିଁ ଶାସ୍ତ୍ରୀଜୀଙ୍କର କାମ୍ୟ  
ଥିଲା ।

ଉଷ ପ୍ରଧାନମନ୍ତ୍ରୀ ଶ୍ରୀଯୁକ୍ତ ଗୋପିବନ୍ଦନ ଭାରତ ପାକିସ୍ତାନ  
ମଧ୍ୟରେ ଉତ୍ତୁକ୍ତିପୂର୍ଣ୍ଣ ନୈତିକ ବିବାଦର ସମାଧାନ ନିମିତ୍ତ ତାଙ୍କେ  
ବୈଠକରେ ଯୋଗଦେବା ପାଇଁ ଶ୍ରୀଯୁକ୍ତ ଶାସ୍ତ୍ରୀ, ପ୍ରେସିଡେଣ୍ଟ  
ଆସୁବଙ୍କୁ ପଞ୍ଚରେ ଅନୁରୋଧ କଲେ । ଦୀର୍ଘ ୧୮ ବର୍ଷ ଧରି ଯୁଦ୍ଧ  
ବର୍ତ୍ତନ ରୁକ୍ତି ସମ୍ପାଦନ ପାଇଁ ଯେଉଁ ପାକିସ୍ତାନ ଶାସକମାନେ  
ଅସ୍ୱୀକାର କରୁଥିଲେ, ଜାନୁୟାରୀ ୧୦ ତାରିଖ ତାଙ୍କେ  
ବୈଠକରେ ତାହା ସ୍ୱୀକାର କରିବା ପାଇଁ ବାଧ୍ୟ ହେଲେ ।  
ତାଙ୍କେକ୍ଷ୍ଟ ବୈଠକର ଆଲୋଚନା ଦୁଇ ଦେଶ ମଧ୍ୟରେ ଥିବା  
ସମସ୍ୟାଗୁଡ଼ିକର ଶାନ୍ତିପୂର୍ଣ୍ଣ ସମାଧାନର ପଥ ପରିଚ୍ଛାରି କଲା ଏବଂ  
ଏହି ଘୋଷଣା ଭାରତ ଇତିହାସରେ ଏକ ଅତ୍ୟନ୍ତ ପୁଷ୍ଟା ସୃଷ୍ଟି  
କଲା । ସେହି ଦିନ ହିଁ ରାତି ୧ ଘଣ୍ଟା ୨୫ ମିନିଟ୍ ବେଳେ ସେ  
କମ୍ପ୍ୟୁଟର ଛାତିରେ ସାମାନ୍ୟ ଯନ୍ତ୍ରଣା ଅନୁଭବ କଲେ । ତତ୍  
ପରେ ତାଙ୍କରମାନେ ଆସି ସମସ୍ତ ଚିକିତ୍ସା ବ୍ୟବସ୍ଥା କରିଥିଲେ ।  
କିନ୍ତୁ ମନୁଷ୍ୟର ସମସ୍ତ ବେଞ୍ଚା ବିଫଳ ହେଲା । ସେ ସମସ୍ତ  
ଭାରତବାସୀଙ୍କୁ ଶୋକସାଗରରେ ଭସାଇ ଦେଇ ୧୯୬୬ ମସିହା  
ଜାନୁୟାରୀ ୧୦ ତାରିଖ ଦିନ ରାତି ୧ ଘଣ୍ଟା ୩୨ ମିନିଟ୍ରେ ବିଧି  
ବିଧାନ ଅନୁଯାୟୀ ତିନି ଦିନ ପାଇଁ ବିଦାୟ ନେଲେ ।

ଶାସ୍ତ୍ରୀଜୀ ଶାନ୍ତି ଓ ଯୁଦ୍ଧ ଉତ୍ତର ସମୟରେ କେତେ ସଫଳ ନେତା  
ରୂପେ ସମଗ୍ର ପୁଥିବାରେ ଅପୂର୍ବ ପରାକାଷ୍ଠା ଦେଖାଇ  
ଯାଇଛନ୍ତି ।

ସେ ଆଜି ଇନ୍ଦନଗଡ଼ରେ ନାହାନ୍ତି ସତ, କିନ୍ତୁ ତାଙ୍କର ଆସ୍ତ୍ର  
ଆମକୁ ଉପରେ ରହି ପ୍ରେରଣା ଦେଉ ତାଙ୍କର ସେହି ମନ୍ତ୍ର “ଜୟ  
ଜବାନ୍ ଜୟ ବିଷ୍ଟାନ” ଯୁଗଯୁଗ ଧରି ଭାରତବାସୀଙ୍କ ପାଇଁ  
ପ୍ରେରଣାର ଉତ୍ସ ହୋଇ ରହୁ । ଏତିକି ହିଁ ଆଜି ବିଶ୍ୱନିୟତାଙ୍କ  
ନିକଟରେ ଆମର ପ୍ରାର୍ଥନା ।

ଘର ନଂ: ୪୩, ଅକ୍ଷୟ-୧,  
୪୨/୧, ଚନ୍ଦ୍ରଶେଖରପୁର ସାରଣୀ ବୋର୍ଡ  
କଲୋନୀ, ଭୁବନେଶ୍ୱର-୯୬ ।





# କଥାକାର ଫକୀରମୋହନ : ଏକ ଅଧ୍ୟୟନ

\* ଶ୍ରୀ ସିଦ୍ଧାନ୍ତ କାନୁନ୍‌ଗୋ

ଠିକା ବ୍ରାହ୍ମଣର ପଇତା ଯେପରି ନିଷ୍ପ୍ରୟୋଜନ ଠିକ୍ ସେହିପରି ଫକୀରମୋହନଙ୍କ ସାହିତ୍ୟ କୃତି ସମ୍ପର୍କରେ ଉପୋଦ୍ଵାଦର ଏକ ପାରମ୍ପରିକ ପୁରୋଗ ପୁଞ୍ଜି କରିବା ଏକାନ୍ତ ଅନାବଶ୍ୟକ । ଆଧୁନିକ ଓଡ଼ିଆ ଗଳ୍ପ ଉପନ୍ୟାସର ପ୍ରସ୍ଥା ଭାବରେ ସେ ଓଡ଼ିଆ ସାହିତ୍ୟ କ୍ଷେତ୍ରରେ ଏକ ଅପୂର୍ବସ୍ତ୍ରୀ ସମ୍ରାଟ । ଏହା ନିଃସନ୍ଦେହରେ ବ୍ୟକ୍ତ କରାଯାଇପାରେ ।

ଫକୀରମୋହନଙ୍କୁ ଗାଧାନାଥଙ୍କ ଯୁଗର ଅନ୍ତର୍ଭୁକ୍ତ କରାଗଲେ ମଧ୍ୟ ସ୍ୱକୀୟ ଶୈଳୀ ଓ ସାହିତ୍ୟିକ ବୈଶିଷ୍ଟ୍ୟ ଯୋଗୁଁ ତାଙ୍କୁ ଏକ ସ୍ୱତନ୍ତ୍ର ଶ୍ରେଣୀର ସାରସ୍ୱତ ସାଧକ ରୂପେ ବିବେଚନା କରାଯାଏ । କେବଳ ତିଲିକା ଓ ମହାଯାଗକୁ ଛାଡ଼ିଦେଲେ ଗାଧାନାଥଙ୍କ ସମସ୍ତ କାବ୍ୟ ପ୍ରାୟ ବିଦେଶୀ କଥାବସ୍ତୁର ପଟଭୂମିରେ ଗଠିତ ହୋଇଛି । ମାତ୍ର ଫକୀରମୋହନ ଏ କ୍ଷେତ୍ରରେ ଏକ ବ୍ୟତିତମ । ଫକୀରମୋହନ ହିଁ ଯଥାର୍ଥରେ ଓଡ଼ିଶାର ଜାତୀୟ କଥାକାର । ଏ ପ୍ରସଙ୍ଗରେ ଆଲୋଚକ ସୁରେନ୍ଦ୍ର ମହାନ୍ତିଙ୍କର ଏକ ଉକ୍ତି ପ୍ରଶିଧାନର ଯୋଗ୍ୟ— “ଫକୀରମୋହନ ପୁଣି ପ୍ରଥମେ ଦେଖାଇଥିଲେ ଓଡ଼ିଆ ଭାଷାରେ ଓଡ଼ିଆର ଜାତୀୟ ସାହିତ୍ୟ ପୁଞ୍ଜି କରିବାକୁ ହେଲେ ଓଡ଼ିଶା ମାଟିର କଥାବସ୍ତୁ । ଓଡ଼ିଆ ପ୍ରାଣର ହସ ବାନ୍ଧ ନେଇ ଗାଁ ଦାଣ୍ଡର ଭାଷାରେ ଜୀବନ୍ତ ସାହିତ୍ୟ ଗଚନା କରିବାକୁ ପଡ଼ିବ । ଯଥାର୍ଥରେ କହିବାକୁ ଗଲେ ଓଡ଼ିଆ ଜାତୀୟ ସାହିତ୍ୟର ଜନକ ହେଉଛନ୍ତି ଫକୀରମୋହନ ।” (୧)

ଦୀର୍ଘ ଅର୍ଦ୍ଧଶତାବ୍ଦୀ କାଳ (୧୮୬୮-୧୯୧୮) ଓଡ଼ିଆ ସାହିତ୍ୟର ଯଥାର୍ଥ ସେନାପତି ଫକୀରମୋହନ ସ୍ୱୀୟ ଅଧ୍ୟବସାୟ ଓ ସାଧନା ଦ୍ୱାରା ଓଡ଼ିଆ ସାହିତ୍ୟର ଗଳ୍ପ, ପ୍ରବନ୍ଧ, କାବ୍ୟ, କବିତା ଓ ଅନୁବାଦ ପ୍ରଭୃତି କ୍ଷେତ୍ରରେ ନିଜର ପାରଦର୍ଶୀତା ପ୍ରଦର୍ଶନ କରିଯାଇଛନ୍ତି । ଅଧୁନା ଫକୀରମୋହନଙ୍କ କ୍ଷୁଦ୍ରଗଳ୍ପ ସମ୍ପର୍କରେ ଆଲୋଚନା କରାଯାଉ ।

ଫକୀରମୋହନଙ୍କ ପୂର୍ବରୁ ଓଡ଼ିଆ ସାହିତ୍ୟରେ କ୍ଷୁଦ୍ରଗଳ୍ପ ନଥିଲା ବହିଲେ ତଳେ । ଲୋକପୁଞ୍ଜରେ ପ୍ରଚଳିତ ବିସଦନ୍ତୀ, ପୌରାଣିକ ଉପାଖ୍ୟାନ ଓ ଗାଳାଗାଣୀ କଥା ଇତ୍ୟାଦି କ୍ଷୁଦ୍ରଗଳ୍ପର ଜ୍ଞାନ ଗ୍ରହଣ କରିଥିଲା । ମାତ୍ର ଫକୀରମୋହନ ସର୍ବପ୍ରଥମେ କୋଡ଼ିଏ ଗୋଟି କ୍ଷୁଦ୍ରଗଳ୍ପ ରଚନା କରି ଆଧୁନିକ ଓଡ଼ିଆ କ୍ଷୁଦ୍ରଗଳ୍ପର ଜନକ ରୂପେ

ବିବେଚିତ ହୁଅନ୍ତି । ସାରଳା ଦାସ ଯେପରି ଭାବେ ଓଡ଼ିଆ ସାହିତ୍ୟର ଜନକ ଭାବେ ସ୍ୱୀକୃତ ଠିକ୍ ସେହିପରି ଆଧୁନିକ ଓଡ଼ିଆ କ୍ଷୁଦ୍ରଗଳ୍ପର ଜନକ ଭାବେ ଫକୀରମୋହନ ନିଶ୍ଚିତ ଭାବରେ ସ୍ୱୀକାରଯୋଗ୍ୟ । “ଫକୀରମୋହନଙ୍କ ପୂର୍ବରୁ ବାକ୍ସରେ ଓଡ଼ିଆ ଜାତି ମନଖୋଲି ହସି ଶିଖୁନଥିଲା । ସର୍ବପ୍ରଥମେ ସେ ଏ ଜାତିକୁ ହୃଦୟଖୋଲା ହସ ଶିଖାଇଲେ । କେବଳ ଏକଥୁ ପାଖି ନୁହେଁ, ଫକୀରମୋହନ ମୋହନୀୟ ପ୍ରତିଭାର ପୁଞ୍ଜ୍ୟ ଦିଗ ଯେଉଁ ତାଙ୍କ କଥାଶିଳ୍ପର ଉପାଦାନ ଆହରଣ । ସେନାପତି ତାଙ୍କ ଗଳ୍ପ ଉପନ୍ୟାସର ମାନବିକ ଉପାଦାନ ସବୁ ସଂଗ୍ରହ କରିଥିଲେ । ସମାଜର ବାତ୍ୟା, ବିକ୍ଷୋଭିତ ରାଜପଥ ଧାରର ଅତି ନଗଣ୍ୟ ପତିତ ଜନ ଜୀବନରୁ । ସମଗ୍ର ଉତ୍କଳୀୟ ସାହିତ୍ୟରେ ଫକୀରମୋହନଙ୍କ କୃତିର ଏଇ ଦିଗଟି ନୂତନତାର ଦିଗ୍‌ଦର୍ଶନ ଯେ କରାଇଛି ଏଥିରେ ସନ୍ଦେହର ଅବକାଶ ନାହିଁ ।” (୨)

ଫକୀରମୋହନ ପରିଣତ ବୟସରେ ଅର୍ଥାତ୍ ପ୍ରାୟ ୫୦ ବର୍ଷ ବୟସରେ ଗଳ୍ପ ରଚନାରେ ବ୍ରତୀ ହୋଇଥିଲେ । ବ୍ୟକ୍ତିଗତ ଜୀବନରେ ଏକ ଶିକ୍ଷକ ଏବଂ ପ୍ରଶାସକ ବୈଜ୍ଞାନିକ ରାଜ ଦରବାରର ଦେବାନ୍ ହୁଲେ । ତେଣୁ ମାନବ ଚରିତ୍ରକୁ ଉତ୍ତମ ରୂପେ ଅଧ୍ୟୟନ କରିବାର ପୁରୋଗ ପାଇଥିଲେ । ତେଣୁ ମାନବ ଚରିତ୍ର ସମ୍ପର୍କରେ ତାଙ୍କର ବିପୁଳ ଅଭିଜ୍ଞତା ହିଁ କ୍ଷୁଦ୍ର ଗଳ୍ପଗୁଡ଼ିକରେ ପ୍ରତିଫଳିତ ହୋଇ ଏହାକୁ ଗସୋରୀଣି କରିପାରିଛି । ଚରିତ୍ର ଆହରଣର କୌଶଳ, ବାକ୍ସର ଅନୁଭୂତିପୂଳକ ଅର୍ଥପୁଞ୍ଜିର ବ୍ୟବହାର, ହାସ୍ୟରସର ଅବତାରଣା, ଆଦର୍ଶବାଦ, ସମାଜରେ ସଂଜ୍ଞାର ଆନୁସନ୍ଧ୍ୟ ପ୍ରଦେଷ୍ଟା ଓ ଚରିତ୍ରମାନଙ୍କର ମନୋଭାବିକ ବିଶ୍ଳେଷଣ ଦୃଷ୍ଟିରୁ ଫକୀରମୋହନଙ୍କ କ୍ଷୁଦ୍ରଗଳ୍ପଗୁଡ଼ିକ ଏକ ସ୍ୱତନ୍ତ୍ର ଜ୍ଞାନ ଦେଖା କରନ୍ତି । “ଗଳ୍ପସତ୍ତ୍ୱ ତାଙ୍କର ଏକମାତ୍ର ଗଳ୍ପ ପୁସ୍ତକ । ମତ୍ତ ଏଥିରେ ସଙ୍କଳିତ “ରେବତୀ”, “ପେଟେଣ୍ଡ ପେଡ଼ିସିନ୍”, “ରାଜୀପୁଅ ଅନନ୍ତା” ଭଳି ଗଳ୍ପ ଭାରତୀୟ ସାହିତ୍ୟରେ ନିଧି ପୁଲ୍ଲଭ । ତାଙ୍କର “ସତ୍ୟ ଜନିଦାର”, “ବୀରେଇ ବିଶ୍ୱାସ”, “ଅଧର୍ମବିତ୍ତ”, “ତାଳପୁନ୍ଦ୍ରୀ” ପ୍ରଭୃତି କେବଳ ଉପୋରୀଣ ନୁହଁନ୍ତି । ସମୟ ଓ ସମାଜର ପ୍ରବଣ ପ୍ରତିଧ୍ୱନୀ । ଅପୂର୍ବ ସଂବେଦନଶୀଳତା, ମାନବଧର୍ମୀ ଅନୁଚିନ୍ତା ଏବଂ ସମାଜ ସଚେତନତାର ଆଲୋଚ୍ୟ ବହନ କରି ତାଙ୍କର ଗଳ୍ପ ଓ ଉପନ୍ୟାସ ଅତ୍ୟନ୍ତ ଜୀବନ୍ତ ଓ ସାର୍ଥକ ।” (୩)

ଲୀଳା ପାଣି ପୁତ୍ରପା ଦ୍ଵାପରେ କୁଷ୍ଠଭଗ୍ଞୀ ।  
 ଦଂସୋଗବଗତଃ ଦେବୀ ଅର୍ଜୁନକ ପତ୍ନୀ ॥ ୭ ॥  
 ଶ୍ଵା ପୁଲଭୂତା ଆଦ୍ୟାଶକ୍ତି ସନାତନୀ ।  
 ଯୋଗ ମାୟାକ୍ଷର ତତ୍ତ୍ଵ କାମିଲ୍ୟ ବାସିନୀ ॥ ୮ ॥  
 ଦୟାଯୋନି ରୂପେ ନାରୀ ପୁରୁଷ ପ୍ରତୀକ ।  
 ବ୍ରହ୍ମ ଜୀବ ମଧ୍ୟବର୍ତ୍ତୀ ଶକ୍ତି ଜାଗତିକ ॥ ୯ ॥  
 ଶୁକ୍ଳ ବଳଦେବ ଦିନ, ଜଗନ୍ନାଥ ରାତ୍ରୀ ।  
 ଦଂସୋଜିକା ସନ୍ଧ୍ୟା ଭଦ୍ରାଦେବୀ ଆଦ୍ୟାଶକ୍ତି ॥ ୧୦ ॥  
 ଜୀବ ଚୈତନ୍ୟ, 'ସାଧକ' ରେବତୀ ରମଣ ।  
 ପୁଷ୍ପା 'ସାଧନା', 'ସାଧ' ଜଗନ୍ନାଥ ବ୍ରହ୍ମ ॥ ୧୦ ॥

ବିଷ୍ଣୁପତ୍ନୀ ଲକ୍ଷ୍ମୀ, ଶିବା ଶିବ ଅର୍ଦ୍ଧଶୈଳୀ ।  
 ବ୍ରାହ୍ମାଣୀ ସାବିତ୍ରୀ, ପୁଣ୍ୟଶ୍ରୀତା ପଦ୍ମଯୋନି ॥ ୧୧ ॥  
 ଜଗତ ଓ ଜଗନ୍ନାଥ ମଧ୍ୟେ ରୂପ୍ୟା ରୂପା ।  
 କର ପାଦାଦି ରହିତା ଗୋପନ ସ୍ଵରୂପା ॥ ୧୨ ॥  
 ବିଶ୍ଵ ପ୍ରସବିନୀ ଆଦ୍ୟାଶକ୍ତି ଜ୍ଞାନାତୀତ ।  
 ବିବିଧ ରୂପରେ ଦେବୀ ଛାତ, ପ୍ରତିଭାତ ॥ ୧୩ ॥  
 ସୁଭଦ୍ରାକାଠାରୁ ନାରୀ ଜଗତ ସମୃତ ।  
 ପୁରୁଷ ସକଳ ଜଗନ୍ନାଥ ଅଂଶୁଭାତ ॥ ୧୪ ॥

ନିର୍ଦ୍ଦାତା ଯତ୍ନୀ  
 ବିଭିନ୍ନ ବିଭିନ୍ନ, ବାଳିଆପାଣି, ଯାତପୁର ।



ରୋଟାରୀ କ୍ଲବ ଆନୁକୂଲ୍ୟରେ ଭୁବନେଶ୍ଵରରେ ଆୟୋଜିତ ଏକ ଗ୍ରହଣରେ ସାଧାରଣ  
 ଅଭିଯୋଗ ଓ ଦେନପନ ମନ୍ତ୍ରୀ ଶ୍ରୀ ପ୍ରସନ୍ନ ପାଟ୍ଟନାୟକୀ ଅନ୍ନ ବିଦ୍ୟାଳୟ ଓ ପୁକ ଓ ବସ୍ତ୍ର  
 ବିଦ୍ୟାଳୟର ଛାତ୍ରଛାତ୍ରୀମାନଙ୍କୁ ପୁରସ୍କାର ପ୍ରଦାନ କରୁଛନ୍ତି ।

# ବିଶ୍ୱ ମାନବ ବିଶ୍ୱେଶ୍ୱରାୟ

\* ଇଂ କୋଦଣ୍ଡ ପାଣିଗ୍ରାହୀ

ଆଜି ଆମେ ଏକବିଂଶ ଶତାବ୍ଦୀର ପାଦ ଦେଶରେ । ଗତ କେତେ ଦଶନ୍ଧି ମଧ୍ୟରେ ବିଜ୍ଞାନର ଯେଉଁ ଦ୍ରୁତ ଅଗ୍ରଗତି ହୋଇଛି ଏବଂ ପରିଗାମ ରୂପେ ଯେଉଁ ଜ୍ଞାନର ଉତ୍ସାର ଉନ୍ନତ ହୋଇଛି, ଜଗାପଡୁଛି ଯେପରି ଜ୍ଞାନର ବିସ୍ତାରଣ ଘଟିଛି । ଏହି ପରିପ୍ରେକ୍ଷୀରେ ବିଜ୍ଞାନକ୍ଷେତ୍ରରେ ଭାରତର ଭୂମିକା ବା ଅବଦାନ ଅନୁଧ୍ୟାନ କଲେ ଜଣା ଯିବ ଯେପରି ଆମେ ପ୍ରାୟ ଏକ ଶତାବ୍ଦୀ ପଛରେ ପଡ଼ିଯାଇଛୁ । ବିଂଶ ଶତାବ୍ଦୀରେ ଆମର ବୈଜ୍ଞାନିକ ଜ୍ଞାନ ତଥା ଗବେଷଣା ଓ ଉତ୍ତମାନରେ ଅନ୍ୟ ପାଶ୍ଚାତ୍ୟ ଦେଶମାନଙ୍କ ସହ ସମକକ୍ଷ ଥିବା ସତ୍ତ୍ୱେ ପରେ ପରେ ଦେଖାଦେଲା ଛାଣ୍ଡୁ ଏବଂ ଏହି ଛାଣ୍ଡୁ ମଧ୍ୟରୁ ହିଁ ଯେଉଁ କେତେକ ମୁଖ୍ୟମେୟ ଯୋଗ୍ୟ ଭାରତୀୟ ବିଶ୍ୱରେ ନିଜର ପରାକାଷ୍ଠା ପ୍ରଦର୍ଶନ କରିପାରିଛନ୍ତି ସେମାନଙ୍କ ମଧ୍ୟରୁ ପଦାଞ୍ଚି ବିଜ୍ଞାନରେ ସାର ଦି: ଭି: ରମଣ, ଜଗଦୀଶ ଚନ୍ଦ୍ର ବୋଷ, ହରଗୋବିନ୍ଦ ଖୁରାନା ଏବଂ ରଞ୍ଜିନିସିଂଘ ଓ ପ୍ରମୁଖ ବିଦ୍ୟାଳୟରେ ମୁଦି ଗୁଣ୍ଡମ ବିଶ୍ୱେଶ୍ୱରାୟ ଅନ୍ୟତମ ।

ଆଜି ଶ୍ରୀ ବିଶ୍ୱେଶ୍ୱରାୟଙ୍କ ଜୟନ୍ତୀ ଦିବସ । ବିଶ୍ୱେଶ୍ୱରାୟଙ୍କ ଶୁଭ ଆବିର୍ଭାବ ଘୋଇଥିଲା ୧୯୨୧ ମସିହା ସେପ୍ଟେମ୍ବର ୧୫ ତାରିଖରେ କଞ୍ଚିଗରର କୋଲାର ଜିଲ୍ଲା ଅନ୍ତର୍ଗତ ମୁଦେନଦାଲି ଗ୍ରାମର ଏକ ଦରିଦ୍ର ବ୍ରାହ୍ମଣ ପରିବାରରେ । ବାଳାଲୋର ପେଣ୍ଡାଲ କଲେଜ ପରେ ୧୯୮୩ ମସିହାରେ ବସେ ବିଶ୍ୱବିଦ୍ୟାଳୟରୁ ପ୍ରଥମକ୍ରମରେ ଯାତ୍ରିକ ସ୍ନାତକ ରୂପେ ଉତ୍ତୀର୍ଣ୍ଣ ହୋଇ ୧୯୮୪ରେ ବସେ ପୁଣି ବିଭାଗରେ ସହକାରୀ ଯନ୍ତ୍ରୀ ରୂପେ କାର୍ଯ୍ୟରେ ଯୋଗଦାନ କଲେ । କିଛି ଦିନ ପରେ ସିନ୍ଧୁ ନଦୀରେ ବ୍ୟାରେଟ ନିର୍ମାଣ ଦାୟିତ୍ୱ ହାତକୁ ନେଇ ସୁଷ୍ମରୁ ରୂପେ ନିର୍ଦ୍ଦେଶ ସମୟ ସୀମା ମଧ୍ୟରେ ସମ୍ପୂର୍ଣ୍ଣ କରି ପ୍ରତିପାଦିତ କରିଥିଲେ ନିଜର କର୍ତ୍ତବ୍ୟନିଷ୍ଠା ଏବଂ ଉଚ୍ଚ ପ୍ରଶଂସିତ ହୋଇ ପଦସ୍ଥ ରଞ୍ଜିନିସିଂଘ ପଦବୀକୁ ସଙ୍ଗେ ସଙ୍ଗେ ଉନ୍ନୀତ ହୋଇଥିଲେ ।

ପୁନା ଜଳସେଚନ ଓ ଜାତୀୟ ଜଳସେଚନ ମାଷ୍ଟର ଭୂମି ପ୍ରସ୍ତୁତି, ଓଡ଼ିଶାର ହୀରାକୁଦ ନଦୀ ବନ୍ଧ ଯୋଜନା ତାଙ୍କର ମାନସ ସଞ୍ଚାନ ।

ମାତ୍ର ୨୩ ବର୍ଷ ପରେ ଗୁଜିରିରୁ ସୂତଃ ଅବସର ନେଇ ଅଧିକତା ପାଇଁ ପାଶ୍ଚାତ୍ୟ ଦେଶ ପରିଭ୍ରମଣରେ ଯାଇଥିଲେ । ସେଠାରୁ ଫେରିବା ପରେ ହାଇଦ୍ରାବାଦରେ ମୁଖ୍ୟ ଯନ୍ତ୍ରୀ ରୂପେ ଯୋଗଦାନ କଲେ ଏବଂ ହାଇଦ୍ରାବାଦ, ପିକରଗାଦ ବନ୍ଧ ନିୟନ୍ତ୍ରଣ କାର୍ଯ୍ୟ ଓ ସ୍ୱେଚ୍ଛେତ ନିର୍ମାଣ ଦାୟିତ୍ୱ ନେଇଥିଲେ । ତା'ପରେ ମହୀଶୂର ଚିଫ୍ ଇଞ୍ଜିନିୟର ପଦ ଗ୍ରହଣ କରି ଭାରତ ପ୍ରଥମ ନଦୀବନ୍ଧ ଯୋଜନା ତିଷ୍ଠାଭାବ ସାଗର ନିର୍ମାଣ କରିଥିଲେ ।

କେବଳ ନିର୍ମାଣ ବ୍ୟତୀତ ଶିଳ୍ପ ତଥା ସାହିତ୍ୟ କ୍ଷେତ୍ରରେ ତାଙ୍କର ଚିନ୍ତାଧାରା ଥିଲା ଅତୁଳନୀୟ । ଭଦ୍ରାବତୀ ଇଷାତ୍ କାରଖାନା ଓ ଅନ୍ୟାନ୍ୟ ଛୋଟ ବଡ଼ ଶିଳ୍ପ ପ୍ରତିଷ୍ଠା ସହିତ ୧୯୯୩ରେ ମହୀଶୂରରେ ଏକ ବ୍ୟାଙ୍କ ପ୍ରତିଷ୍ଠା, ବାଳାଲୋର ପଞ୍ଜି ଲାଇବ୍ରେରୀ, କନ୍ଧଡ଼ ସାହିତ୍ୟ ପରିଷଦ ଓ ଏକ ରଞ୍ଜିନିସିଂଘ କଲେଜ ସଂସ୍ଥାପନା କରିଥିଲେ । ଏତଦ୍ ବ୍ୟତୀତ ସେ ଭାରତୀୟ ବିଜ୍ଞାନ କଂଗ୍ରେସର ଅଧ୍ୟକ୍ଷ, ବସେ ବୈଷୟିକ ଶିକ୍ଷାର ଅଧ୍ୟକ୍ଷ ଓ ଟାଟା ଲୌହ ଇଷାତ୍ କମ୍ପାନୀ ଲିମିଟେଡ଼ର ନିର୍ଦ୍ଦେଶକ ପଦରେ ଅଧିଷ୍ଠିତ ହୋଇଥିଲେ । ଭାରତୀୟଶିଳ୍ପାଦ୍ୟୋଗୀପଦ ପ୍ରତିଷ୍ଠା ଓ ୧୯୪୮ରୁ ୧୯୫୮ ପର୍ଯ୍ୟନ୍ତ ଏହାର ସଭାପତି ଦାୟିତ୍ୱ ପରିଚାଳନା ବାଳାଲୋର ତୁମାବନ ଉଦ୍ୟାନ ତାଙ୍କର ଅନନ୍ୟସ୍ୟ ସୃଷ୍ଟି ।

ସେହି ବହୁମୁଖୀ ପ୍ରତିଭା ୧୯୫୫ରେ ଭାରତ ଗହରେ କୃଷି ହୋଇଥିଲେ । ୧୯୬୨ ଏପ୍ରିଲ ୧୪ରେ ତାଙ୍କ ଜର୍ମାନୀ ଗମନ ଅବସାନ ଘଟିଛି । ତାଙ୍କର ଜର୍ମାନିଷ୍ଠା, ରୁଷିନିଷ୍ଠା ଏବଂ ସାମାଜିକ ବ୍ୟକ୍ତିତ୍ୱ ଆସନାନଙ୍କ ପ୍ରେରଣାର ଉତ୍ସ ହେଉ ।

ବ୍ରହ୍ମପୁର ।



ନିମ୍ନଲିଖିତ ଉପାଦାନ ଓଡ଼ିଶାର ତତ୍କାଳୀନ ସାମାଜିକ ଚିନ୍ତା ହିଁ  
ଫକୀରମୋହନଙ୍କ ଗନ୍ଧଗୁଡ଼ିକରେ ଭିତ୍ତିଭୂମି ସମାଜରେ ଏକ  
ସୈଦ୍ଧାନ୍ତିକ ପରିବର୍ତ୍ତନ ଆନନ୍ଦନର ଲକ୍ଷ୍ୟ ନେଇ ସେ ଗନ୍ଧ ରଚନା  
କରିଥିଲେ । ସେ ସମୟରେ ନାରୀଶିକ୍ଷା ପ୍ରତି ସମାଜର ପ୍ରାଣୀ,  
ଯୋଗସୂତ୍ର ନବ୍ୟ ଶିକ୍ଷିତ ଯୁବକମାନଙ୍କର ପାଶ୍ଚାତ୍ୟ ଶିକ୍ଷା ଓ  
ଫକୀରମୋହନଙ୍କର ଅଧିକ ଜନତାକୁ ଠକାମୀ,  
ନୀତିକଳା ଶୂନ୍ୟ କନ୍ୟାପୁନା ପ୍ରଥା ଓ ସାମାଜିକ କୁସଂସ୍କାର  
ଦେଖି ଫକୀରମୋହନ ତାଙ୍କ ଗନ୍ଧରେ ଅତ୍ୟନ୍ତ ଚିତ୍କାରକ  
ରୂପେ ବର୍ଣ୍ଣନା କରି ଏ ସମସ୍ତ ସାମାଜିକ ବ୍ୟାଧିର ମୂଳୋତ୍ସାଦନ  
ପାଇଁ ଉଦ୍ୟମ କରିଛନ୍ତି ।

ପ୍ରଥମ ଓଡ଼ିଆ କ୍ଷୁଦ୍ରଗନ୍ଧ ଭାବେ ଫକୀରମୋହନଙ୍କ 'ରେବତୀ'  
ରଚନାକାଳ ୧୮୯୮) ବିବେଚିତ ହୋଇଥାଏ । ଅବଶ୍ୟ ଏହା  
କୃଷ୍ଣ ରାଧାନାଥଙ୍କ 'କତାଲୀୟ ଯୁବା', ମଧୁସୂଦନଙ୍କ 'ପ୍ରଣୟର  
ସ୍ତୁତି ପରିଚାୟ' ଓ 'ହେମମାଳା' ଇତ୍ୟାଦି ରଚିତ ହୋଇଥିଲେ  
ହେଁ ଏଗୁଡ଼ିକ କ୍ଷୁଦ୍ରଗନ୍ଧର ମର୍ଯ୍ୟାଦା ଲାଭ କରିପାରି ନାହାନ୍ତି ।  
'ରେବତୀ' ଗନ୍ଧରେ ସ୍ତ୍ରୀ ଶିକ୍ଷାପ୍ରତି ସେ ସମୟର ଜନସାଧାରଣଙ୍କର  
ଫକୀରମୋହନଙ୍କ ଆଗ୍ରହ ଥିଲା ତାହାହିଁ ପ୍ରତିପାଦନ କରିଛନ୍ତି ।

ଦେବେନ୍ଦ୍ର ନେତ୍ରିସିନ୍ ଫକୀରମୋହନଙ୍କ ଅନ୍ୟ ଏକ ସାମ୍ପ୍ରଦାୟିକ  
ପୁସ୍ତିକା ସାକ୍ଷୀ ସୁଲୋଚନା ଦେବୀ ନିଜର ଅକ୍ଷୁଦ୍ର ପରିଚ୍ଛନ୍ନ  
ପୁସ୍ତିକା ବିପରି ମଦ୍ୟପ ସ୍ତ୍ରୀମାନଙ୍କ ପକ୍ଷପାତକୁ ସୁବାଚନା  
ପ୍ରଦାନ କରିଛନ୍ତି, ତାହାହିଁ ଗନ୍ଧର ପ୍ରଧାନ ଉପକୀର୍ତ୍ତ୍ୟ  
ବିଷୟବସ୍ତୁ ।

'ଠାକମୁନ୍ଦସୀ' ଓ 'ସତ୍ୟ ଜନିତାର' ଗନ୍ଧ ଦୁସ୍ତର ଲେଖକ  
କୃଷ୍ଣ ରାଧାନାଥ ଓ ସତ୍ୟତାର ଅନ୍ଧାଧିକାରୀ କରି ନବ୍ୟଶିକ୍ଷିତ  
ଯୁବକ ଯଥା ବାବୁ ଗୋପାଳଚନ୍ଦ୍ର ଓ ରାଜୀବଲୋଚନଙ୍କ  
କୃଷ୍ଣ ରାଧାନାଥଙ୍କ ସୁତରା ଦେବା ପକ୍ଷେ ସକ୍ଷେ ଇଂରେଜ ସତ୍ୟତା ଓ  
ଫକୀରମୋହନଙ୍କ ଅନ୍ଧାଧିକାରୀ ବିଷୟ ପରିସ୍ଥିତି ସମ୍ପର୍କରେ  
ଲେଖନୀ ଦେଇଛନ୍ତି ।

'ସୂକ୍ଷ୍ମ ଉତ୍ତର', 'ସୁନା ବୋହୂ', 'ସାଠୋଇ ବୋହୂ', 'ମାଧ  
ମାଧ୍ୟମିକ ବନ୍ୟା ସୁନା' ପ୍ରଭୃତି ଗନ୍ଧର ଆଜିକା ଓ ଆସିକ  
ପରିସ୍ଥିତିରେ ଏକ ସ୍ୱାତନ୍ତ୍ର୍ୟ ପରିଲକ୍ଷିତ ହୁଏ । (୪)

'ସାଲେଶ୍ୱରୀ ରାହାକାନୀ', 'କାଳିକା ପ୍ରସାଦ ଗୋରାପ',  
କମଳା ପ୍ରସାଦ ଗୋରାପ', 'ବାଲେଶ୍ୱରୀ ପଞ୍ଚାଲୁଣ'-ଏହି  
ଗୁଡ଼ିକ ଗନ୍ଧ ଏକାଧାରୀକ କଥାବସ୍ତୁରେ ପରିପୁର୍ଣ୍ଣ ।

'ସାକ୍ଷୀପୁଅ ଅନନ୍ତା', 'ଅଧନ ବିତ୍ତ', 'ବିରେଇ ବିଶ୍ୱାଳ' ପ୍ରଭୃତି  
ଗନ୍ଧ ବିଷୟବସ୍ତୁରେ ସେପରି କିଛି ନୂତନତ୍ୱ ନଥିଲେ ହେଁ ଏଗୁଡ଼ିକ  
ଫକୀରମୋହନଙ୍କ ଗନ୍ଧ ଅଟେ ।

'ପୁଣିଆ ବାବା' ଗନ୍ଧରେ ଆମ ସମାଜରେ ଅନ୍ଧ ବିଶ୍ୱାସ ଓ  
ଫକୀରମୋହନଙ୍କ ପ୍ରଭାବକୁ ଉଚ୍ଚ ସମ୍ମାନୀମାନେ ବିପରି ଲାଭ ଉପାନ୍ତି,  
ଏହା ସୁନାମ ମିଳିଛି ।

ଫକୀରମୋହନ ତାଙ୍କ ଗନ୍ଧଗୁଡ଼ିକରେ ଅର୍ଥୁ. ୩ ସାମ୍ୟରସ  
ପ୍ରସ୍ତୋତ କରିଥିଲେ ମଧ୍ୟ ଗନ୍ଧଗୁଡ଼ିକରେ ସମାଜକୁ ଶିକ୍ଷାଦାନ ତଥା  
ସଂସ୍କାର ସାଧନ ପାଇଁ ଅତିପ୍ରୋତ ଥିଲା-ଏଥିରେ ଦ୍ୱିମତ ନାହିଁ ।  
ଅତ୍ୟାଶ୍ଚରୀ ସାଧୁକାରର ଅତ୍ୟାଶ୍ଚର ଓ ଶୋଷଣ ଏବଂ  
ପରିଶେଷରେ ତା'ର ଭାଗ୍ୟର ବିପର୍ଯ୍ୟୟ । ଏହି ନାମରେ  
ଧୂଳିଆବାବାଙ୍କ ଗଠନ, ମଦ୍ୟପାନ ଓ ଦୁଷ୍ଟଚିନ୍ତା ପରିଚାୟ,  
କୁପକରତ ସ୍ୱପ୍ନ ଶିକ୍ଷା, ଜମିଦାର ପୁତ୍ର ଓ ସ୍ୱପ୍ନଶିକ୍ଷାଭିନାନୀ  
ଜମିଦାର ବଧୂଙ୍କର ଦୁର୍ଭାଗ୍ୟ ଇତ୍ୟାଦି ତାଙ୍କ ଗନ୍ଧଗୁଡ଼ିକରେ ବହୁ  
ଶିକ୍ଷଣୀୟ ତଥା ଲୋକହିତକର ଉପାଦାନ ରହିଅଛି ।  
ମୋଟରପରେ କହିବାକୁ ଗଲେ, ଫକୀରମୋହନଙ୍କ ଗନ୍ଧଗୁଡ଼ିକର  
ଆବର୍ଣ୍ଣବାଦ ଏବଂ ବାକ୍ଷବବାଦର ଏକ ସୁନ୍ଦର ସମନ୍ୱୟ  
ହୋଇପାରିଛି ।

ଚରିତ୍ର ପୁସ୍ତିକାରେ ଫକୀରମୋହନ ସମସ୍ତଙ୍କୁ ଚପିଯାଇଥିବାର  
ମନେହୁଏ । ରାଧାନାଥ, ଦେବେନ୍ଦ୍ରଚନ୍ଦ୍ର ବା ମଧୁସୂଦନଙ୍କ ପରି  
ରାଜକୁମାର ବା ରାଜକୁମାରୀ ତାଙ୍କ ଗନ୍ଧର ନାୟକ ବା ନାୟିକା  
ହୋଇ ନାହାନ୍ତି । ଏହା ପରିବର୍ତ୍ତେ ଆମେ ତାଙ୍କର କ୍ଷୁଦ୍ରଗନ୍ଧରେ  
ରେବତୀ, ଶ୍ୟାମବତ୍ସୁ ମହାନ୍ତି, ଗୋପାଳ, ଅନନ୍ତା, ମାଧ୍ୟ ମହାନ୍ତି,  
ବିରେଇ, ହରି ସିଂହ, କୁବେର ସାହୁ, ସୁବଳ ମହାକୁଡ଼, ନିମା ଦେଇ,  
ପଦୀ, ଗୁଡ଼ୀ, ମାଳତୀ, ବିଶା ଉତ୍ତରୀ, ରାମା ବାରିକ, ଚୈବିଆ  
ବିଦିଆ ପାତ୍ର, ସୁମା, ଚେନୀ, ଅର୍ଜୁନା ଇତ୍ୟାଦି ବହୁ ଚରିତ୍ରକୁ ଆମେ  
ଦେଖିବାକୁ ପାଉ । ଏମାନେ ଫକୀରମୋହନଙ୍କ ଯୋଗୁଁ ଅମରତ୍ୱ  
ଲାଭ କରିଛନ୍ତି । ସେମାନଙ୍କ ହସ-ବାନ୍ଦ, ପ୍ରେମ-ନିକଳ,  
ସୌନ୍ଦର୍ଯ୍ୟ-ପ୍ରତାରଣା, ଲୋଭ-ଆସତ୍ୟାଗ ଇତ୍ୟାଦି ଚୁଲ୍ଲାପିତୁଳ  
ପ୍ରାତ୍ୟହିକ ବିଷୟଗୁଡ଼ିକ ଫକୀରମୋହନଙ୍କ ନିପୁଣ ଲେଖନୀ  
ଆଶ୍ଚର୍ଯ୍ୟ ଦକ୍ଷତାର ସହ ବିଦିତ କରିଛି ।

କ୍ଷୁଦ୍ରଗନ୍ଧ ଓ ଉପନ୍ୟାସ ରଚନା କ୍ଷେତ୍ରରେ ତାଙ୍କର ଗାଢ଼ା ଓ  
ଶୈଳୀ ବହୁ ସାହିତ୍ୟ ସାଧକଙ୍କୁ ଅନୁପ୍ରାଣିତ କରିଛି । ଏକଥା  
ନିଃସନ୍ଦେହରେ ବ୍ୟକ୍ତ କରାଯାଇପାରେ ଯେ ଫକୀରମୋହନଙ୍କ  
ସାହିତ୍ୟକୃତୀ ଦ୍ୱାରା ଏ ସୁଗର ବହୁ କଥାକାର ପ୍ରତ୍ୟକ୍ଷ ବା  
ପରୋକ୍ଷ ଭାବେ ପ୍ରଭାବିତ ହୋଇଛନ୍ତି । ଏଭଳି ଅସାଧାରଣ  
କୃତିତ୍ୱ ପାଇଁ ସେ ସକଳ ବିଶ୍ୱରବନ୍ଧ ସମୀକ୍ଷକମାନଙ୍କ  
ପ୍ରଶଂସାପତ୍ର ।

- ପାଠକୀଣୀ :
- (୧) ଦୁର୍ଲ୍ଲଭ ମହାନ୍ତି, 'ଫକୀର ମୋହନ ସମୀକ୍ଷା'-ପୃଷ୍ଠା ୨
  - (୨) ରାଧାନାଥ ଚନ୍ଦ୍ର, 'ମୋ ଆଖିର ପୂର୍ଣ୍ଣ'-ପୃଷ୍ଠା ୧୧୪
  - (୩) ପଦୀ ପଟ୍ଟନାୟକ, 'ଓଡ଼ିଆ ସାହିତ୍ୟର ଇତିହାସ'-ପୃଷ୍ଠା ୪୪୧
  - (୪) ଦେବେନ୍ଦ୍ର ମହାନ୍ତି, 'ଆଧୁନିକ ଓଡ଼ିଆ ସାହିତ୍ୟ ସଂସ୍କରଣ'-ପୃଷ୍ଠା ୮୪

ଆଡ଼ିସିନାଲ୍ ଟ୍ରେଡିଙ୍ଗ୍ ଅଫିସ୍,  
କ୍ଷେତ୍ରାଳ ଟ୍ରେଡିଙ୍ଗ୍ ନଂ ୧,  
ଭୁବନେଶ୍ୱର-୭୫୧୦୦୧ ।

ଲେଖନୀ ମୁନରେ ଜାଗରଣ ପୁଞ୍ଜି କରେ । ସେଇ ଜାଗରଣ ପରିବର୍ତ୍ତନ ଆଣେ ।

ଯୋଡ଼ି ଯାଉଛନ୍ତି ଇଂରେଜ ଅମଳ  
ହରି ନେତ୍ରଗଣା ଦେଖୁ ଟଙ୍କା ପୁନା  
ଦେହରୁ ହରିଲା ଆମର ବଳ ॥

ଏହା ଥିଲା ଜାଗରଣର ପ୍ରତିଧ୍ବନୀ । ଶୁକ୍ତିର ଉତ୍ସରେ ଯେଉଁମାନେ ସରକାରଙ୍କଠାରେ ମୁକ୍ତ ହୁଅନ୍ତି ଥିଲେ ସେମାନଙ୍କୁ ମଧ୍ୟ ତାହାଲ୍ୟ କରି ଲେଖୁଛନ୍ତି ।

କବି ଥିଲେ ଓଡ଼ିଆ ଯାତ୍ରାର ସଂସ୍କାରକ । ଶୀତାଭିନୟ ଯୁଗର ପ୍ରବର୍ତ୍ତନ । ଗଣ ଭାଷାର ବିଦ୍ରବ୍ୟ ପୂଜକ । ଲୋକ ଚରିତ୍ରର ସୂକ୍ଷ୍ମ ପୁନର ରୂପକାର । ଓଡ଼ିଆ ଯାତ୍ରାର ସାରଥୀ । ଶୁକ୍ତି ଓ ନୀତିର ବିସ୍ତର । କଳାକାରର ସ୍ଵାଭିମାନରେ ଉଦ୍ଦୀପ୍ତ ।

ତାଙ୍କର ଶେଷ ଜୀବନ ଥିଲା କାରୁଣ୍ୟାହତ । ଶୀତଳ ସଂସାରର ତାଳେ ତାଳେ ଅତିବାହିତ କରିବା ତାଙ୍କ ପାଇଁ ଯେଉଁ କଷ୍ଟପାଥ । ସରକାରୀ ସାହାଯ୍ୟ ପାଇଁ ଚିନ୍ତା କରିଛନ୍ତି ।

ପାଣିର ଗୁହାରି ପାଣିରେ ଭାସିଲା  
ବାଣୀ ସେବା କରି କରି  
ପାଶୋରି ନନିଅ କିଶୋରୀ ବଲ୍ଲଭ  
ଜୟ ନୀଳାଦ୍ରୀ ବିହାରି ।

ଏହାହିଁ ଗଣକବି ବୈଷ୍ଣବ ପାଣିଙ୍କର ହୃଦୟର ବୈପ୍ଳବିକ ଅଭିବ୍ୟକ୍ତି । ଓଡ଼ିଆ ଯାତ୍ରା-ନିର୍ଦ୍ଦୋଷ-ସାରଥୀଙ୍କର ଏହାହିଁ କରୁଣ ଜୀବନର ପରିଚୟ ।

ମାହାତ୍ମା ପଞ୍ଚାମୃତ ସମିତି,  
ଶ୍ରୀ:ପୋ:-କୁର୍ମୀପାଳ, ଡି:-କଟକ ।



# ଓଡ଼ିଆ ସାହିତ୍ୟରେ ଗଣକବି ବୈଷ୍ଣବ ପାଣି

\* ଶ୍ରୀ କିଶୋର ଚନ୍ଦ୍ର ସିଂହ

ମୁଁ ମାତ୍ର ପୂର୍ଣ୍ଣମା ରାତି । ଏକ ଗରୀବ ବ୍ରାହ୍ମଣ ପରିବାରରେ ପୁରୁଣିଆ ପାଣିଙ୍କ ଓଷରସରୁ ଓ ଶୁକ୍ରଦେବୀଙ୍କ ଗର୍ଭରୁ ଯେଉଁ ଶିଶୁଟି କୁଣ୍ଡା କୁଣ୍ଡା ରାବ ଦେଇ ତୁମିଷ୍ଠ ହେଲା, ସେ ହେଉଛନ୍ତି ଓଡ଼ିଆ ସାହିତ୍ୟର ଗଣକବି ବୈଷ୍ଣବ ପାଣି । କଟକ ଜିଲ୍ଲା ମାହାଙ୍ଗା ଥାନା ଶୋପଦା ଗ୍ରାମ । ବିରୁପା ନଦୀର କୁଳ କୁଳ ନାଦ ଶୀତଳି ପରିବେଶକୁ ଆହୁରି ପୁମଧୁର କରେ । ଏଇ ଗାଁରେ ଜନ୍ମ, ଶିକ୍ଷା ଓ ପ୍ରତ୍ୟୁ ଥିଲା ବୈଷ୍ଣବ ପାଣିଙ୍କର ।

କେବଳ ଯେ କବି ତାଙ୍କର ପରିଚୟ ତାହା ନୁହେଁ—ଜଣେ ବିଶିଷ୍ଟ ସଂସ୍କରକ ।

କବି ବିଂଶ ଶତାବ୍ଦୀର ପ୍ରଥମାର୍ଦ୍ଧର ସଚେତନ ପ୍ରସ୍ଥା ଓ ସମୟର ଯଥା ଶୀର୍ଷାବଦ । ଗାଁ ଜୀବନର ଛୁଳ ଆନନ୍ଦ ପ୍ରାୟ ତାଙ୍କର ଲେଖନୀ ମୁନ କେବଳ ଜାଗରଣ ପୁଷ୍ଟି କରି ନାହିଁ— ବରଂ ଜନତାର ହୃଦୟରେ ପ୍ରାଣର ସମନ ପୁଷ୍ଟି କରିବା ଥିଲା ତାଙ୍କର ଲକ୍ଷ୍ୟ । ପୁରାଣ, ଇତିହାସ ଓ କିମ୍ବଦନ୍ତୀର ରସାୟକ ବର୍ଣ୍ଣନା ମଧ୍ୟମରେ ସାହିତ୍ୟକୁ ଉଦ୍ଧାରିତ କରିଛନ୍ତି । ତାଙ୍କର ଲକ୍ଷ୍ୟ ଛିନ୍ନ ଓ ଅଚଳ ।

କବିଙ୍କର ସମସ୍ତ ନାଟକ ଲୋକ ସଂସ୍କୃତି ଅଭିମୁଖୀ । ଓଡ଼ିଶାର ନିଜିକ ପଲ୍ଲୀ ଜୀବନର ପ୍ରତ୍ୟେକ ତାଙ୍କର ନାଟକ ଜୀବନ୍ତ ଅନେକ । ସେ ରଚନା କରିଥିଲେ ଏହିପରିକ ଓ କିମ୍ବଦନ୍ତୀ ମୂଳକ ଗୀତାଭିନୟ । ଜାତୀୟବୋଧ ଓ ମାନବ ବନ୍ଦନା ଭିତ୍ତିରେ ଅନୁସାରିତ ମାନବିକ ପ୍ରକୃତି ଓ ଭକ୍ତି ଭାବନା ଏ ସବୁଥିରେ ରୁପାୟିତ । ନାଟ୍ୟକାର ସାମାଜିକ ଓ କାଳ୍ପନିକ ଗୀତାଭିନୟ ବିଷୟବସ୍ତୁକୁ ପ୍ରାଧାନ୍ୟ ଦେଇଛନ୍ତି । ଉପେନ୍ଦ୍ର ଭଞ୍ଜଙ୍କ “ଲାବଣ୍ୟବତୀ” କାବ୍ୟ ଅବଲମ୍ବନରେ “ଲାବଣ୍ୟବତୀ ଚନ୍ଦ୍ରଭାଗୁ ଚରିତ୍ରଣ”, ରାଧାନାଥଙ୍କ “କେଦାର ଗୌରୀ” କାବ୍ୟ ଅବଲମ୍ବନରେ “କେଦାର ଗୌରୀ”, “ଯଜାତି କେଶରୀ” କାବ୍ୟ ଅବଲମ୍ବନରେ “ଯଜାତି କେଶରୀ” ଓ ଫକୀରମୋହନଙ୍କ “ଦେବେନ୍ଦ୍ର ମେଡ଼ିସିନ୍” ଗଦ୍ୟ ଅବଲମ୍ବନରେ ସେ “ତାରାବାଇ ଫାସ” ରଚନା କରି ସାହିତ୍ୟକୁ ଉଦ୍ଧାରିତ କରିଛନ୍ତି ।

କବିଙ୍କ ବ୍ୟକ୍ତିଗତ ଚରିତ୍ର ସମାଜ ଗର୍ହିତ । ତଥାପି ତାଙ୍କର ୧୯ ଅର୍ଥ ବୟସରେ ବିନା ଗୁରୁରେ ହେଲେ ଜଣେ ବିଶିଷ୍ଟ

ପାଲାକାର । ବିଦ୍ୟା ନାହିଁ, ଗୁରୁ ନାହିଁ, ଶାସ୍ତ୍ର ନାହିଁ, ଧନ ନାହିଁ, ଥିଲା କେବଳ ଶୂନ୍ୟ ଗୁରୁଙ୍କ ବାଣୀ ଓ ଗଢ଼ୀର ନିଷ୍ଠା । ତେଣୁ ସେ କହନ୍ତି —

ଯେବେ ସେ ଗୁରୁ ନ ହେଲା ଗୁରୁରେ, ଆରେ ବାଲ୍ୟା ମନ  
ତୁ ଚରୁଛୁ କାହିଁକି ମରୁଛୁ କାହିଁକି ଅରୁଛୁ କାହିଁକି ଦୁରୁରେ  
ଗୁରୁ ବୁଝା ବିଷୁ ଶିବରେ, ଆରେ ବାଲ୍ୟା ମନ ।  
କୀ ବୀଜ ରୂପେ ସେ ଘଟେ ଘଟେ ରହି ରୁଦ୍ଧୁଛନ୍ତି  
ହାନୀ ଲା ଭରେ ।

ଯେଉଁ ମନ ତ ଘଟରେ ଅଛିରେ, ଆରେ ବାଲ୍ୟାମନ ।

ବୈଷ୍ଣବ ପାଣି ମନକୁ ନିଜେ ଗୁରୁ କଲେ । ଶୂନ୍ୟଗୁରୁ ଲଙ୍ଘାକଲେ ତାଙ୍କର ସକଳ ଦୁଃଖ ଦୂରେଇ ଯିବ ଏହି ଶୂନ୍ୟ ଗୁରୁ ଭାବନା କବିତ୍ଵର ଉପାସନାକୁ ସମ୍ପୂର୍ଣ୍ଣ କରିଛି ।

କବିଙ୍କ ସାହିତ୍ୟରେ ଥିଲା, ଶୃଙ୍ଗାର ରସ, ବୀର ରସ ଓ ସର୍ବୋପରି ପ୍ରତ୍ୟେକ ରସର ମିଳନ ପୀଠ । ଅତୁଳ ଆସିଛି କୁହନ୍ତୁ ନେବ ପରାଧର୍ମୀ କଂସର “ଚନ୍ଦ୍ରଭାଗୁ” ଉଗବାନଙ୍କୁ ରଥରେ ବସାଇ ଉଡ଼ିବର ପରାବାସୀ ପ୍ରଦର୍ଶନ ହେବ । ମା’ ଯଶୋଦାର ମାମିକ ବେଦନା । ଅତୁଳର କର୍ତ୍ତବ୍ୟ ନିଷ୍ଠା ପାଖରେ ହାର ମାନିଛି । ପୁତ୍ର ବିଦାୟରେ ଯେଉଁ ବାସନ୍ତ୍ୟ ଭାବର ରୂପାନ୍ତ ପରିଚୟ ପ୍ରଦାନ କରିଛନ୍ତି, ତାହା ମାତୃ ହୃଦୟର ମନୋହିତ କରୁଣା ପୂର୍ଣ୍ଣନା ବ୍ୟତୀତ ଆଉ କିଛି ନୁହେଁ । କରୁଣା ରସ ସାହିତ୍ୟକୁ ଏକ ଶୀର୍ଷସ୍ଥାନ ପ୍ରଦାନ କରିଛି ।

“ଦୁଃଖୀଧନ ନୀଳମଣିରେ, ମା’ବୋଲି କିଏ ତାକିବ ମୋତେ  
ଗୋରୁପେନି ଫେରି ଆସିଲା ବେଳକୁ କାହାପାଇଁ  
ଜଗି ବସିବି ପଥେ ।

ବିଦେଶୀ ସରକାରଙ୍କ ଅତ୍ୟାଚାର ଓ ଲୁଣ୍ଠନରେ ଦେଶବାସୀ ଅତିଷ୍ଠ । ସୁଦେଶ ବିତ୍ତା ଓ ଛିଡ଼କୁ ଚୁଲି ଯାଇଥିଲେ ଦେଶବାସୀ । ବିଭିନ୍ନ ଶ୍ଵପରେ କିଂକର୍ତ୍ତବ୍ୟ ବିମୁକ୍ତ ହୋଇ ପରାଧୀନ ଜୀବନକୁ ସେମାନେ ଶ୍ରେଷ୍ଠ ମଗୁଥିଲେ । କବି ତା’ର



ଭୁବନେଶ୍ୱରରେ ରାଜ୍ୟ ମହିଳା କମିଶନ ଦ୍ୱାରା ଆୟୋଜିତ ଯୌତୁକ ପ୍ରଥା ଉଚ୍ଛେଦ  
 ଉଦ୍ଦେଶ୍ୟରେ ପ୍ରତିଯୋଗିତାକୁ ମୁଖ୍ୟମନ୍ତ୍ରୀ ଶ୍ରୀ ବିଜୁ ପଟ୍ଟନାୟକ ଉଦ୍ଘାଟନ  
 କରୁଛନ୍ତି । (୩/୧୦) ।



ରାୟଗଡ଼ାଠାରେ କାର୍ଯ୍ୟକାରୀ ହେବାକୁ ଯାଉଥିବା ୧ ଏମ୍ ବିଶିଷ୍ଟ ରସାୟନୀ ଭିତ୍ତିକ  
 ଆଲୁମିନିୟମ୍ ପ୍ରକଳ୍ପର ଅଗ୍ରଗତି ସମ୍ବନ୍ଧରେ ମୁଖ୍ୟମନ୍ତ୍ରୀ ଶ୍ରୀ ବିଜୁ ପଟ୍ଟନାୟକ ସମୀକ୍ଷା  
 କରୁଛନ୍ତି । (୩/୧୦) ।



ଗୋପାଳପୁର ବନ୍ଦରଠାରେ ଅନୁଷ୍ଠିତ "ତଅପୋଇ ଉତ୍ସବ ୧୯୯୩"ରେ ମୁଖ୍ୟ ଅତିଥି ଭାବେ ମାନ୍ୟବର ରାଜ୍ୟପାଳ ଶ୍ରୀ ବି: ସତ୍ୟନାରାୟଣ ରେଝିଙ୍କ ଯୋଗଦାନ ।  
(୭୭/୯)



ଭୁବନେଶ୍ୱରଠାରେ ଅନୁଷ୍ଠିତ ଅଷ୍ଟମ ରାଜ୍ୟସ୍ତରୀୟ କରାଟେ ପ୍ରତିଯୋଗିତାରେ ମୁଖ୍ୟମନ୍ତ୍ରୀ ଶ୍ରୀ ବିଜୁ ପଟ୍ଟନାୟକ ପ୍ରତିଯୋଗୀମାନଙ୍କୁ ପୁରସ୍କାର ପ୍ରଦାନ କରୁଛନ୍ତି (୭୪/୯) ।





ଭୁବନେଶ୍ୱରରେ 'ମହିଳା କର୍ମ ନିୟୁତି ଓ ଆଧୁନିକ ବୈଷୟିକ ଜ୍ଞାନ' ଶୀର୍ଷକ ଏକ ଆଲୋଚନା ଚକ୍ରକୁ ପୁଖ୍ୟମନ୍ତ୍ରୀ ଶ୍ରୀ ବିଜୁ ପଟ୍ଟନାୟକ ଉଦ୍ଘାଟନ କରୁଛନ୍ତି ।  
(୫/୧୦)



ବାଲେଶ୍ୱର ଜିଲ୍ଲାର ଚଷାଖଣ୍ଡାରେ ଅନୁଷ୍ଠିତ ବାଘାପତୀନ୍ ସ୍ମୃତି ଦିବସ ଅବସରରେ ଏକ ସାଧାରଣ ସଭାରେ ପୁରନା ଓ ଲୋକ ସମ୍ପର୍କ ବିଭାଗ ମନ୍ତ୍ରୀ ଶ୍ରୀ ବୈରାଗୀ ଜେନାଙ୍କ ଉଦ୍ଘୋଷନ (୧୦/୯) ।



ଟିଟିଲାଗଡ଼ଠାରେ ମୁଖ୍ୟମନ୍ତ୍ରୀ ଶ୍ରୀ ବିଜୁ ପଟ୍ଟନାୟକ ସରକାରୀ ମହିଳା ମହାବିଦ୍ୟାଳୟକୁ ଉଦ୍ଘାଟନ କରୁଛନ୍ତି (୭୫/୯) ।



ବରପାଲୀ ସାଂସ୍କୃତିକ ସର୍ବ 'କୁସାରୀ' ଆନୁଷ୍ଠାନରେ ଆୟୋଜିତ ହୁଆଁର ଭେଟ୍ ଉତ୍ସବରେ ବିଧାନ ସଭା ବାଚସପତି ଶ୍ରୀ ସୁଧୂଷିର ଦାସ, ମନ୍ତ୍ରୀ ଶ୍ରୀ ପ୍ରଫୁଲ୍ଲ ପାଟ୍ଟନାୟକ, ଶ୍ରୀ ପ୍ରଫୁଲ୍ଲ ଜୁନାଗ ଆଚାର୍ଯ୍ୟ ଓ ଶ୍ରୀ ବୈରାଗୀ ନେନାଙ୍କ ଯୋଗଦାନ ।  
(୭୦/୯)

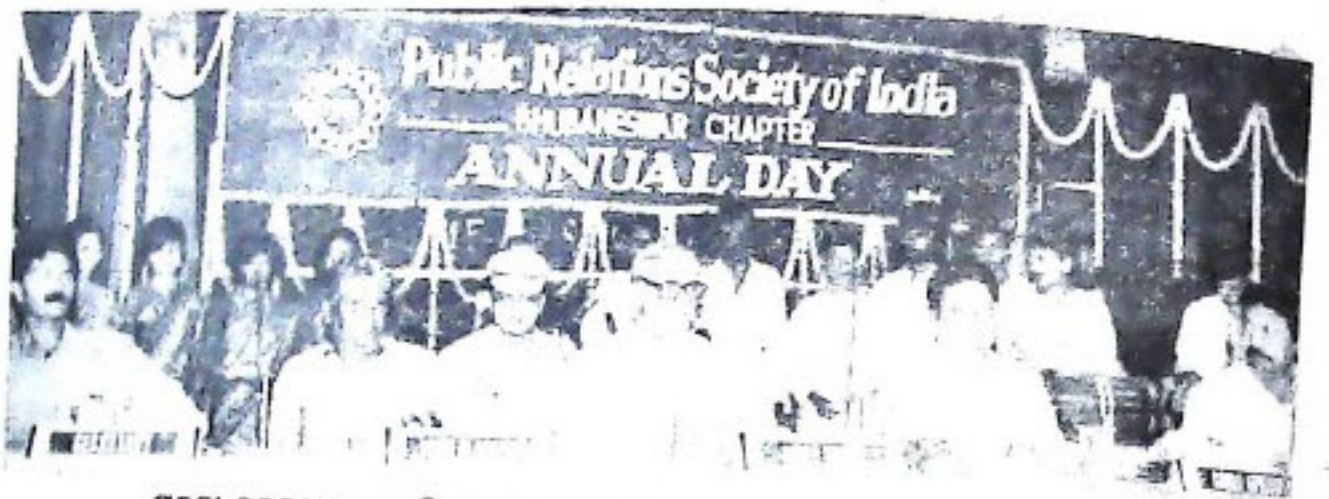

ପୁରୀ ଜବନଠାରେ ଅନୁଷ୍ଠିତ ଭାରତ ଲୋକ ସମ୍ପର୍କ ସୋସାଇଟିର ବାର୍ଷିକ ଉତ୍ସବରେ ମାନ୍ୟବର ରାଜ୍ୟପାଳ ଶ୍ରୀ ବି. ପଦ୍ମନାଭାୟାଙ୍କ ଯୋଗଦାନ (୧୯/୯)



ବଲାଙ୍ଗୀରଠାରେ ନୂତନ ଭାବେ ନିର୍ଦ୍ଧିତ ହୋଇଥିବା ନିଲା ସୁତନା ଓ ଲୋକ ସମ୍ପର୍କ କାର୍ଯ୍ୟାଳୟ ଗୃହରୁ ପୁଣ୍ୟମଞ୍ଚୀ ଶ୍ରୀ ବିଜୁ ପଟ୍ଟନାୟକ ଉଦ୍ଘାଟନ କରୁଛନ୍ତି । (୨୨/୯)



ପୁରୀ ଜବନଠାରେ ଆୟୋଜିତ ଓଜନ ଓ ମାପ ବିଭାଗର ଚତୁର୍ଥ ଶ୍ରେଣୀ କର୍ମଚାରୀ ସୁନିୟନ୍ତ୍ର ଚତୁର୍ଦ୍ଦଶ ବାର୍ଷିକ ସମ୍ମିଳନୀରେ ଶାନ୍ତ ଓ ଯୋଗାଣ ମଞ୍ଚୀ ଶ୍ରୀ ଭାଗବତ ବେହେରା ଓ ମଞ୍ଚୀ ଶ୍ରୀ ବୈରାଗୀ କେନାଙ୍କ ଯୋଗଦାନ (୨୭/୯) ।



ଭୁବନେଶ୍ୱରଠାରେ ଜଳ ଯୋଗାଣ ଓ ସ୍ୱେଚ୍ଛେତ୍ ସିଷ୍ଟମ୍ ଉପରେ ଜନ ସ୍ୱାସ୍ଥ୍ୟ ଉଦ୍ଦିଷ୍ଟ (ଇ.ସି.ଆ.) ଆନୁରୂପରେ ଆୟୋଜିତ ପ୍ରଥମ ଦିନିଆ ଜାତୀୟ କର୍ମଶାଳାକୁ ମୁଖ୍ୟମନ୍ତ୍ରୀ ଶ୍ରୀ ବିଜୁ ପଟ୍ଟନାୟକ ଉଦ୍ଘାଟନ କରୁଛନ୍ତି (୧୦/୯) ।



ବିଶ୍ୱ ବ୍ୟାଙ୍କର ଏକ ପ୍ରତିନିଧି ଦଳ ମୁଖ୍ୟମନ୍ତ୍ରୀ ଶ୍ରୀ ବିଜୁ ପଟ୍ଟନାୟକଙ୍କୁ ସଚିବାଳୟ ପ୍ରକୋଷ୍ଠରେ ସାକ୍ଷାତ କରି ଆଲୋଚନା କରୁଛନ୍ତି (୧୧/୯) ।



ଭାରତ ଛାଡ଼ି ଆନ୍ଦୋଳନ ସାଜନ ଉପଲକ୍ଷେ ଆୟୋଜିତ ଏକ ରାଜ୍ୟସ୍ତରୀୟ କର୍ମଶାଳା ବୈଠକରେ ପୁରୀ ଓ ଲୋକ ସମ୍ପର୍କ ବିଭାଗ ମନ୍ତ୍ରୀ ଶ୍ରୀ ବୈରାଗୀ ଜେନାଙ୍କ ଉଦ୍ଘୋଷନ (୧୫/୯) ।



ଓଡ଼ିଶା ପୋଲିସ୍ ପଦାଧିକାରୀ ଓ କର୍ମଚାରୀଙ୍କ ତରଫରୁ ପୋଲିସ୍ ମହା ନିର୍ଦ୍ଦେଶକ ଶ୍ରୀ ଶରତ ଚନ୍ଦ୍ର ମିଶ୍ର ମୁଖ୍ୟମନ୍ତ୍ରୀ ଶ୍ରୀ ବିପ୍ଳୁ ପଟ୍ଟନାୟକଙ୍କୁ ୨ ଲକ୍ଷ ଟଙ୍କାର ଏକ ବେକ୍ ପ୍ରଦାନ କରୁଛନ୍ତି (୪/୧୦) ।



ଓଡ଼ିଶା ବିଧାନ ସଭା ଗୃହରେ ଓଡ଼ିଶା ଓ ବିହାର ବିଧାନ ସଭା ପରିଷଦର ମିଳିତ ପ୍ରିଭିଲେଜ୍ କମିଟି ବୈଠକ ଅନୁଷ୍ଠିତ (୨୫/୯) ।



ବିଧାନ ସଭା ସଦସ୍ୟ ଶ୍ରୀ ଅଶୋକ ଦାସ, ଉଚ୍ଚ ଶିକ୍ଷା ମନ୍ତ୍ରୀ ଶ୍ରୀ ଚୈତନ୍ୟ ପ୍ରସାଦ ମାଝୀ ଓ ଉଚ୍ଚସେନା ମନ୍ତ୍ରୀ ଶ୍ରୀ ବିଜୟ ମହାପାତ୍ର ଏକ ପ୍ରତିନିଧି ଦଳରେ ଯାଇ କୁଡୁମି, ମହତା ଓ ପୁରୀ ଜାତିଗୁଡ଼ିକୁ ପଛୁଆ ବର୍ଗରେ ଯୋଗ କରିବା ପାଇଁ ମୁଖ୍ୟମନ୍ତ୍ରୀ ଶ୍ରୀ ବିପ୍ଳୁ ପଟ୍ଟନାୟକଙ୍କୁ ସାକ୍ଷାତ କରି ଏକ ସ୍ମାରକପତ୍ର ପ୍ରଦାନ କରୁଛନ୍ତି (୪/୧୦) ।



ରବୀନ୍ଦ୍ର ମଣ୍ଡପରେ ଅନୁଷ୍ଠିତ ମହିଳା ଦୁଃସାହସିକ କୁବ୍ଜ ବାସିକ ଉତ୍ସବରେ ପୁଷ୍ୟମଞ୍ଚୀ ଶ୍ରୀ ବିଦୁ ପଟ୍ଟନାୟକଙ୍କ ଅଭିଭାଷଣ (୨୭/୯) ।



ପୁରୀଠାରେ ଆୟୋଜିତ ଦିନ ବିନିଆ ମହିଳା ସ୍ତବ ନେତୃତ୍ୱ ତାଲିମ ଶିବିରରେ ପୁରନା ଓ ଲୋକ ସମ୍ପର୍କ ବିଭାଗ ମଞ୍ଚୀ ଶ୍ରୀ ବୈରାଗୀ ଜେନାଙ୍କ ଉଦ୍‌ବୋଧନ (୧୯/୯) ।

ଅର୍ଥାତ୍ ସେହି ବିନ୍ଦୁକୁ କେହି ଆସା, ପରମାତ୍ମା, ଶ୍ରୀଗୁରୁ, ବିଷ୍ଣୁ, ଶିବ  
 ଓ ପୁରୀ ନାମରେ ଭୁବିତ କରିଥାନ୍ତି । ପୁରାଣରେ ମଧ୍ୟ ବ୍ୟୋମନୁ  
 ଅର୍ଚ୍ଚିତ ହୁଏତ ହୋଇଥିଲା, ତଳ ସ୍ୱରୂପ ବିପ୍ଳବପ୍ରଦା ପୁନର୍ଗୀ  
 (ଅଗ୍ନିଚକ୍ର)ର ଉତ୍ପତ୍ତି ପଶିଥିଲା ବୋଲି ବ୍ୟକ୍ତ ହୋଇଛି ।  
 ସକଳବର୍ଣ୍ଣ ଦେବତାଗୁଡ଼ିଏ ହୁଏ ହୋଇ ଅର୍ଥାତ୍ ବୁଦ୍ଧବିନୀ ଉତ୍ପାଦନରୁ  
 ବ୍ୟୋମଦେବ ଅର୍ଚ୍ଚି (ଦେବ)ରେ ପହଞ୍ଚିବା କଥା ସ୍ୱୀକୃତ  
 ହୋଇଛି । ପୁରୀର ଏହା ଯୋଗିନ୍ଦ୍ରୀର ବିଷୟ ବହୁ ଯାହାକି  
 ପୁରାଣ ରୂପ ବଦନ କରିଛି :-

ଅରୁଣଂ ଚେ ଚଣ୍ଡେଶ ସର୍ବଦେବଶରୀରନମ୍ ।  
 ଏକକ୍ଷଂ ଚନ୍ଦ୍ରନାଶୀ ଷୋଷଲୋକସ୍ୟଂ ଦ୍ୱିତୀ ॥  
 (ଚଣ୍ଡୀ ୨/୧୩)

ଅର୍ଥାତ୍ ସର୍ବଦେବ ଶରୀର ନିର୍ଗତ ସେହି ଅରୁଣନାମ୍ ଦେବ ସମୂହ  
 ଏକତ୍ର ହୋଇ ନାଶୀରୂପ ଧାରଣ କଲା ଯାହାକି ତିନି ଲୋକରେ  
 ବ୍ୟାପ୍ତ ହୋଇଅଛି ।

ସପ୍ତବର୍ଣ୍ଣ ମାତୃକା ଶବ୍ଦରୁ ମାତା ଶବ୍ଦ ପ୍ରତିଧ୍ୱନିତ ହୋଇଛି  
 ଯାହାକି ନାରୀର ମୁଖ୍ୟାଂଶ ବୋଧକ । ମାତା ଯେପରି କୋମଳ  
 ଓଥା ଦୟାଳୁତ୍ୱଦୟା ହେତୁ ପାନକ ବିଧାୟିନୀ ଇହ ଜଗତରେ  
 ତହମା ଅନ୍ୟକେହି ରୁଗ୍ଣାପି ପରିତ୍ରଷ୍ଟ ହୁଅନ୍ତି ନାହିଁ । ସନ୍ତାନ  
 କୌଣସି ମତେ ଦୁଃଖ ଅତିଦୁଃଖ, ଦ୍ୱେଷାଭାବୀ, ମାତୃସେବା-ବିମୁଖ  
 ହେଲେ ମଧ୍ୟ ଜନନୀ ସର୍ବଦା ତାହାର ହିତୈଷିଣୀ ହୋଇ  
 ରହିଥାଏ ଏବଂ ସ୍ୱୟଂ ସନ୍ତାନର ସେବାକରି ତାହାକୁ ପ୍ରସନ୍ନ  
 ବରାଉଥାଏ । ସ୍ୱଳୀୟ ସନ୍ତାନରୁ କେବେହେଲେ ସେ ପରିତ୍ୟାଗ  
 କରିବାର ଦେଖାଯାଇ ନାହିଁ । ଏହି ତାହାର ଯତ୍ନିତ  
 ବିଷୟବସ୍ତୁ 'ମଧୁବିଦ୍ୟା' ନାମରେ ଖ୍ୟାତି ଲାଭ କରିଅଛି ଯାହାକି  
 ଦୁର୍ଗାପୂଜା ବା ଦୁର୍ଗାପୋଷଣ ନାମରେ ଶାସ୍ତ୍ର-ସିଦ୍ଧାନ୍ତ  
 ନେଇ ଏତାଦୃଶ ଅଭିଭୂତି ବଦନ କରିଅଛି ।

"ରୁମୁଖୋ ନାସ୍ତେତ କୃତିତ୍ୱପି ରୁମାତା ନ ଭବତି ।"  
 (ଆତ୍ମସ୍ୟ ଶଙ୍କର)

ସମରାଜ୍ୟ ଦୈବାପୁର ମୁଖରୁମି)ରେ ଦୁଃଖରୁଦ୍ଧର ବିଲସ୍ତ  
 କରାଉବାକୁ ଯାଇ ପୁତ୍ର ଶସ୍ତ୍ରକୁ ପରମକାରଣିକା 'ଅସୀ' ରୁଦ୍ଧାଇ  
 କହୁଅଛନ୍ତି ଯେ-

ଏକେବାହଂ ଜଗତ୍ୟସ୍ତ ଦ୍ୱିତୀୟା ବା ମନାପରା ।  
 ପଶ୍ୟେତ୍ୟାସ୍ମି ଦୁଃଖ ମସ୍ତେବ ବିଶେଷ୍ୟା ମହିରୁତସ୍ୟଃ ॥  
 (ସେଷଶତୀ ଚଣ୍ଡୀ)

ହେ ଗୁଣ୍ଡା ! ମଦ୍ଭିନ୍ନ ଦ୍ୱିତୀୟ ଆଉ କେହି ନାହିଁ । ମୁଁ ଏବଂ ଓ  
 ଅଭିନ୍ନ ତଥା ଅନ୍ୟ ସବୁକିଛି ମୋର ବିଭୂତି ସମ୍ପ୍ରଦ ଅଟେ ।  
 ଯାହାକି ବୈଷ୍ଣବ ଚର୍ଚ୍ଚଣାରୁ ସମାଧି ସ୍ତରରେ-

ଯଦା ବିଷ୍ଣୁଂ ଜଗତ୍ସର୍ବଂ ଭିନ୍ନଭେଦେନ ପ୍ରତୀକ୍ଷତେ ।  
 ତଦାତ୍ୟବିଦ୍ୟା ସଂସିଦ୍ଧା ଭେଦା ଦୁଃଖସ୍ୟ ସାଧନମ୍ ॥  
 (ନାରଦୀୟ ଭକ୍ତିସୁତ)

ଜଗତରେ ଭିନ୍ନଭିନ୍ନ ପ୍ରକାରରୁ ଅବିଦ୍ୟା ତଥା ଭେଦ ରୁଦ୍ଧିରୁ ଦୁଃଖ  
 ଭେଦ ଭାବ ହୋଇଥାଏ ବୋଲି ଅଭିହିତ

ହୋଇଅଛି । ମାତ୍ର ଶୈବଧର୍ମ ଏ ଦୋଷ ଦୁଃଖକୁ ସଂଗ୍ରାହୀ ଦୁଃଖ  
 ଗ୍ରହଣ କରି ଏଥିରୁ ମୁକ୍ତି ମିଳିବାର ପକ୍ଷ ନିରୂପଣ  
 କରିଛନ୍ତି ।

ଶିବଧର୍ମାନୁସୂଚ୍ୟାସ୍ୟ ଶିବଜ୍ଞାନ ସମନ୍ୱୟଃ ।  
 ଜ୍ଞାନାନୁସୂଚ୍ୟାତ୍ ପୁଂସଃ ସଂସାରେ ଦୋଷଦର୍ଶନମ୍ ॥  
 ତତୋ ବିଷୟ ବୈରାଗ୍ୟଂ ବୈରାଗ୍ୟାଦାତ୍ମବ୍ୟାଧନମ୍ ।  
 ଭାବସିଦ୍ଧ୍ୟପପନ୍ନିସ୍ୟ ଧ୍ୟାନେ ନିଷ୍ଠା ନ କର୍ମଣି ॥  
 ଜ୍ଞାନା ଧ୍ୟାନାଭିଯୁକ୍ତସ୍ୟ ପୁଂସୋ ଯୋଗଃ ପ୍ରବର୍ତ୍ତତେ ।  
 ଯୋଗେନତୁ ପରାଭକ୍ତିଃ ପ୍ରସାଦସ୍ତଦନନ୍ତରମ୍ ।  
 ପ୍ରସାଦାନୁତ୍ୟତେ ନନ୍ତୁର୍ଯୁକ୍ତଃ ଶିବସମୋଭବେତ୍ ॥  
 (୧୧-୨/୨୩-୨୨)

ଶିବଧର୍ମରୁ ପୁରୁଷର ଶିବଜ୍ଞାନ ଜନ୍ମେ । ଜ୍ଞାନ ଭାବ ହେଲେ  
 ପୁରୁଷ ସଂସାରରେ ଦୋଷ ଦର୍ଶନ କରେ । ତାପରେ ତା'ର  
 ବିଷୟ ବୈରାଗ୍ୟ ଉପସ୍ଥିତ ହୁଏ । ବୈରାଗ୍ୟରୁ ଭାବ ସାଧନ  
 ଘଟେ । ଭାବସିଦ୍ଧିରୁ କର୍ମରେ ନିଷ୍ଠା ରହେ ନାହିଁ ମାତ୍ର ଧ୍ୟାନରେ  
 ନିଷ୍ଠାଜାତ ହୁଏ । ଜ୍ଞାନ ଓ ଧ୍ୟାନ ସମନ୍ୱୟ ପୁରୁଷ ଯୋଗାଚରଣରେ  
 ବ୍ରତୀ ହୁଏ ଏବଂ ତା'ପରେ ଆସେ ଶିବ ପ୍ରସାଦ । ସେହି ପ୍ରସାଦ  
 ବଳରେ ଜୀବମୁକ୍ତ ହୋଇ ଶିବରୂପ ହୋଇଥାଏ ଅର୍ଥାତ୍ ଦେବ  
 ବିଭୂତ୍ୟ ଏହାବୋଧ କରେ । ନିଷ୍ଠାରେ ସବୁ ଏକା, ମାତ୍ର ଶିବ  
 ଦୁଃଖରୁ ପଥ ମଧ୍ୟ ଭିନ୍ନ । ଏଥି ଲାଗି ବୋଧହୁଏ ସମସ୍ତ ଅରୁଣ  
 ଶୈବଧର୍ମାବଲମ୍ବୀ ହୋଇଥାନ୍ତି । ଭୋଗରୁ ତ୍ୟାଗର ଉତ୍ପତ୍ତି ଏହା  
 ସେମାନଙ୍କର ଅଭିମତ ହୋଇଥାଏ । ସାଧାରଣତଃ ସେମାନେ  
 ଅହଂତ୍ୱ ବା ଆତ୍ମବଳ ଭିତ୍ତିକ ହୋଇଥାଆନ୍ତି ମାତ୍ର ଆତ୍ମସାଧନ  
 ପାଇ ନ ଥିବାରୁ ଶେଷରେ ବୈଷ୍ଣବ ବା ଶାକ୍ତ ଧର୍ମରେ ଆସିବୁଁ  
 ପ୍ରଦାନ କରନ୍ତି ।

'ଦେବୀ'ଙ୍କ ଆୟୁଧର ମଧ୍ୟ ତାହାର ଧର୍ମ ରହିଛି ।

ପ୍ରାଚୀନୋଦ୍ଧୀର୍ଣ୍ଣ ବିଗ୍ରହାବଲୋକନରୁ 'ଦଶଭୁଜା'ଙ୍କର ଷୋ ଷୋ  
 ପଞ୍ଚକରେ :-

(୧) ଶୂଳ :- ଅହଂକାର ଏହା ତିନିଭାଗରେ ବିଭକ୍ତ ହେ  
 ରଇ, ଓ ତମ) ତେଣୁ ଏହାର ନାମ ଶୂଳ ।

( ୩) ଖଡ୍ଗ :- ଯାହାକି ବୈରାଗ୍ୟର ନିଦାନ  
 ବୈରାଗ୍ୟନନ୍ଦକଂ ଖଡ୍ଗଂ ଶୂଦ୍ରା ବୈତେନ ବନ୍ଧନମ୍ ।  
 ନନ୍ଦି ଯୋଗିନୋ ଯସ୍ମାତ୍ ତସ୍ମାତ୍ ନନ୍ଦକଂ ହ୍ରତମ୍ ॥

- (୩) ଚକ୍ର :- ବିଷ୍ଣୁମାୟାର ପୁନଃ ବିଭାବ ।
- (୪) ତୀକ୍ଷବାଣ :- (ଯୋଗ)
- (୫) ଶକ୍ତି :- ବ୍ରହ୍ମଚର୍ଯ୍ୟ  
 ଓ ବାମହସ୍ତ ପଞ୍ଚକରେ :-
- (କ) ଖେଚକ ବା ଦକ୍ଷ (ପ୍ରତିରୋଧ)
- (ଖ) ପୂର୍ଣ୍ଣଭୂପ - (ସାଂଖ୍ୟ)
- (ଗ) ନାଗପାଶ - ବୁଦ୍ଧଜିନୀ ତୈବମାୟିକ ଶକ୍ତି

# ସାମୁଦା ଦୁର୍ଗାଙ୍କ ଧ୍ୱନିମାୟକମାନ ନିର୍ଣ୍ଣୟ

\* ଶ୍ରୀ ବିଭୁବନାନନ୍ଦ ପରମହଂସ

ବୈଦିକ ଉପାସନାରେ ଉଦ୍‌ଗୀଥୋପାସନା, ଉପକୋଶଳ ବିଦ୍ୟା, ପଞ୍ଚାଗ୍ନି ବିଦ୍ୟା, ସଂବର୍ଣ୍ଣ ବିଦ୍ୟା, ମଧୁ ବିଦ୍ୟା, ଶାସ୍ତ୍ରୀୟ ବିଦ୍ୟା, ପର୍ଯ୍ୟଙ୍କୋପାସନା ବିଦ୍ୟା, ଅଗ୍ନି ବିଦ୍ୟା ଇତ୍ୟାଦି ପ୍ରକଳିତ ହୋଇ ଥାଆନ୍ତି । ତନ୍ମଧ୍ୟରୁ ସଂବର୍ଣ୍ଣ-ମଧୁ-ଓ ପର୍ଯ୍ୟଙ୍କୋପାସନା ବିଦ୍ୟା ଶକ୍ତି ରସାସକ । ଶାସ୍ତ୍ରୀୟ ପାରମ୍ପରା ନିର୍ଣ୍ଣୟ ଦୁର୍ଣ୍ଣରୁ-

ମନ ଏବଂ ମନୁଷ୍ୟାଣାଂ କାରଣଂ ବନ୍ଧନୋଽକ୍ଷୟାଃ,  
ବନ୍ଧୟ, ବିଷୟାସକ୍ତି ମୁକ୍ତେ-ନିବିଷୟଂ ମନଃ ।

ଅର୍ଥାତ୍-ମନୁଷ୍ୟର ମନ ତାହାର ବନ୍ଧନ ଓ ମୋକ୍ଷର କାରଣ ହୋଇଥାଏ । ସୁତରାଂ ବିଷୟାସକ୍ତ ମନ ସଂସାର ଗ୍ରହଣାବଦ୍ଧ ହୁଏ ତଥା ବିଷୟ ନିର୍ଲକ୍ଷମନ ମୁକ୍ତି-ପଥାବଲମ୍ବନ କରେ । ଏତଦ୍ ଶିକ୍ଷିତ ନିତ୍ୟନୈମିତ୍ତିକ ଉପାସନା ମଧ୍ୟ ନିର୍ଣ୍ଣିତ ହୋଇଅଛି ।

ଏବଂ ଗୁଣାନୁସାରେଣ ରୂପାଣି ବିବିଧାନି ଚ,  
ବନ୍ଧିତାନି ହିତାଥୀୟ ଉଚ୍ଚାନାମ୍ ଅଞ୍ଜମେଧସାମ୍ ।

ଅର୍ଥାତ୍-ଅଞ୍ଜରୁଦ୍ଧିଯୁକ୍ତ ଜ୍ଞାନହୀନ ଉଚ୍ଚମାନଙ୍କର ହିତାଥୀ ନିମିତ୍ତ ଗୁଣାନୁଭେଦରେ ଦେବୀଙ୍କର ବିବିଧରୂପର ପରିକଳ୍ପନା ବନ୍ଧାଯାଇଅଛି ।

ମହାନିର୍ବାଣ ବନ୍ଧନତରେ ମତ୍ତ ଓ ମତ୍ତାଅଚୈତନ୍ୟ ଲାଗି ଦୁର୍ଗା ଶବ୍ଦର ଧ୍ୱନିମାୟକ ଅର୍ଥ ନିର୍ଣ୍ଣିତ ହୋଇଅଛି । କାମଧେନୁ ତତ୍ତ୍ୱ ମତ୍ତରେ ବର୍ଣ୍ଣରୂପା ମାତୃକାରୁ ବ୍ରହ୍ମାଦି ଦେବଗଣଙ୍କର ଉତ୍ପତ୍ତି ଘଟିଛି ବୋଲି କୁହାଯାଇଛି । କୁଳସାଧନୀ ସ୍ୱୟଂ ପରମକୁଞ୍ଜଳୀ ଅକାରାଦିକାରାକ୍ଷା ବର୍ଣ୍ଣରୂପା ହେତୁ ଚରାଚର ପମତ୍ତ ବିଶ୍ୱ, ନାନାଶାସ୍ତ୍ର, ପୁରାଣ, ଇତିହାସ, ବେଦ, ସ୍ମୃତିଶାସ୍ତ୍ର ଓ ଅନ୍ୟାନ୍ୟ ଶ୍ରେଣୀରୁ ପ୍ରସବ କରିଅଛନ୍ତି । ଅକ୍ଷରଜାତ ହେତୁ ସବୁ ବିଶ୍ୱ ବ୍ରହ୍ମମୟ ହୋଇଛି :-

ଅକାରାଦିକାରାକ୍ଷା ସ୍ୱୟଂ ପରମକୁଞ୍ଜଳୀ,  
ସର୍ବଂ ଚରାଚରଂ ବିଶ୍ୱଂ ବର୍ଣ୍ଣାସା କୁସତେ ଧ୍ରୁବମ୍ ।  
ନାନାଶାସ୍ତ୍ରଂ ପୁରାଣଞ୍ଚ ଇତିହାସଞ୍ଚ ସୁଧରି,  
ବେଦଂତ ସ୍ମୃତିଶାସ୍ତ୍ରଞ୍ଚ ଅନ୍ୟାନି ଯାନି କାନି ଚ ।  
ଅକ୍ଷରାକ୍ଷାୟତେ ସର୍ବଂ ପରଂ ବ୍ରହ୍ମମୟଂ ପ୍ରିୟେ ।

କାମଧେନୁ ତତ୍ତ୍ୱ ଦ୍ରୁଃସ୍ୟ ପ୍ର-ଅ

ତତ୍ତ୍ୱରେ ବର୍ଣ୍ଣସମୂହକୁ ଭୂତାସକ ବା ଭୌତିକ ବୋଲି କୁହାଯାଏ । ପଞ୍ଚଭୂତାନୁମାୟୀ ଏହାକୁ ଅର୍ଥାତ୍ ପ୍ରୋକ୍ତ ମାତୃକାକୁ ପାଞ୍ଚ ଭାଗରେ ମଧ୍ୟ ବିଭକ୍ତ ବୋଧଯାଇଛି ।

ବାରାଣାତ୍ ପଞ୍ଚଭୂତାନାମୁଭୂତା ମାତୃକା ଯତଃ,  
ତେତା ଭୂତାସକା ବର୍ଣ୍ଣାଃ ପଞ୍ଚ ପଞ୍ଚ ବିଭାଗତଃ ।  
ଶୋଭୟା ତିଳକ ୨/୩

ଏହି ଦୁର୍ଣ୍ଣରୁ 'ଦୁର୍ଗା' ଶବ୍ଦକୁ ଭାଙ୍ଗି ଦେଲେ ଦ, ଉ, ର, ଗ, ଆ, ଯଥାକ୍ରମେ କ୍ଷିତି, କ୍ଷିତି, ତେଜ, କ୍ଷିତି ଓ ମନତ୍ ପର୍ଯ୍ୟାୟୀଭୂତ ହେବ କାରଣ-

ଅ ଆ ଷ କ ଚ ଚ ଚ ପ ଯ ଷ-----ମାନତ୍ ବା  
ବାସ୍ତବ୍ୟବର୍ଣ୍ଣ; ମରୁତ୍  
ଇ ଇ ଷ୍ୟ ଖ ଛ ଠ ଅ ଫ ର ଷ-----ଚୈତନ୍ୟ ବା  
ଆତ୍ମେୟବର୍ଣ୍ଣ, ତେଜଃ  
ଉ ଉ ଓ ଗ ଢ ଢ ଦ ବ ଲ ଳ-----ପାର୍ଥିବ ବର୍ଣ୍ଣ; କ୍ଷିତି ଇ  
ଈ ଈ ଓ ଷ ଢ ଢ ଧ ଢ ବ ସ-----ବାଗଣବର୍ଣ୍ଣ-ଅପ୍  
ଃ ଃ । ତଂ ଜ ଗ ନ ମ ଗ ହ-----ବ୍ୟୋମ  
ବର୍ଣ୍ଣ-ବ୍ୟୋମ୍

ଅର୍ଥାତ୍-ଦ-ପ୍ରଥମୀରେ ଉ-ପ୍ରଥମୀ, ସୁ ମେରୁ ବା ମୂଳଧାର ମଧ୍ୟରୁ, ଅ-ମନତ୍ ଅର୍ଥାତ୍ ବାସ୍ତୁ, ଗ-ଦେହ ଯୋହାକି କ୍ଷିତିମୟ ତାହା ଭେଦକରି ସ୍ୱନ୍ୟସ୍ୱରୀ ହେଲେ ଅର୍ଥାତ୍ ବ୍ୟୋମ-ଆକାଶ ବା ସହସ୍ରାଗରେ ସଂଚରଣ କଲେ ଗ-ଅଗ୍ନିରୂପ ଧାରଣ କରେ (ବୈରାଗ୍ୟ-ପସଲିତ ନିଷ୍ପତ୍ତରୂପ ଧାରଣ କରେ) ଫଳରେ ତମୋ (ମୋହ) ଓ ରଜୋଗୁଣ (କର୍ମ)ର ବିନାଶ ପଟି ସତ୍ତ୍ୱଗୁଣ (ସତ୍ତ୍ୱଜ୍ଞାନ, ମହଦାନନ୍ଦ ଓ ମୁକ୍ତି) ମିଳେ । କାମକଳା ବିକାସ ତତ୍ତ୍ୱର ବିଦ୍‌ବନ୍ଧୀ ବ୍ୟାଖ୍ୟାରେ କୁହାଯାଇଛି ଯେ:-

ବିହରେ ପରମାକାଶେ ପଚିଦାନନ୍ଦ ଲକ୍ଷଣେ,  
ନିଷ୍ପପଞ୍ଚେ ନିରାଭାସେ ନିବିକଞ୍ଚେ ନିରାମୟେ ।

ବିନ୍ଦୁ ପରମାସାଙ୍କ ନିଳୟର ଶ୍ରେଷ୍ଠ ଜ୍ଞାନ ହେଉଛି ଆକାଶ । ପଚିଦାନନ୍ଦ ଲକ୍ଷଣରେ ଯାହା ନିଷ୍ପପଞ୍ଚ: ନିରାଭାସ ନିବିକଞ୍ଚ; ଓ ନିରାମୟ ରୂପ ହୋଇଥାଏ ।



# ଆଉ ଥରେ ତୁମେ ବୁଲି ଆସନ୍ତୁ କି ?

\* ଶ୍ରୀ ରାଧାନାଥ ଦାସ

ତୁମେ ପରାଦିନେ ଢାଳିଥିଲ ଲୁହ  
ନିଜ ଜୀବନକୁ ଦେଇଥିଲ ବଳୀ  
ତୁମେ ପରା ସେହି ଦରଦୀ କରି ହେ  
ଲେଖିଗଲ ଯେଉଁ କାଳ ଜୟୀ ଗୀତି  
ତୁମ ମାଟି ଦେହ ମିଶି ସାରିଲାଣି  
ତୁମ ମାଂସ, ହାଡ଼େ ପୁରି ଗଲାଣିତ  
ଆଜି ତୁମ କଥା ମନେ ପଡ଼େ—

ଉଛଇ ଜନନୀ ଦୁର୍ଦ୍ଦଶା ଦେଖୁ  
ଲୁହ ଓ ଲହୁରେ କବିତା ଲେଖୁ—  
ଜାତି, ପ୍ରୀତି ଭାବ ହୃଦରେ ବହି  
କୋଟି ଜନ-ମନ ନିଅଇ ମୋହି—  
ଏ ଦେଶ ମାଟିରେ କେଉଁ ଦିନୁ'ତ  
ଦେଶର ସ୍ୱରାଜ୍ୟ ପଥର ଗାତ.....

ଆଉ ଥରେ ତୁମେ ବୁଲି ଆସନ୍ତୁ କି, ତୁମ ଏ ଓଡ଼ିଶା ଆଡ଼େ ॥୧॥

ପ୍ରଳୟ ବଳରେ ବୁଡ଼ି ଯାଉଥିଲା  
ଅବତାର ଲାଭି ଆହେ ଅବତାରୀ  
ଅସକଡ଼ା ଏହି ଓଡ଼ିଶାଭୂଇଁକୁ  
ସ୍ୱତନ୍ତ୍ର ଉତ୍ତର କରିଲ ଗଠନ  
ଗୋଟିଏ ପୁଅକୁ ହରାଇ ତୁମେ  
ଦୁର୍ଦ୍ଦିନେ ତୁମ ଦେଖା ମିଳୁଥିଲା  
ଏତେ ପାଠ ପଢ଼ି ନିଜ ସ୍ୱାଧି ପାଇଁ  
ଜାତି ଗଠନରେ ଦେଲ ପ୍ରାଣ ବଳୀ  
ଆଜି ତୁମ କଥା ମନେ ପଡ଼େ—

ଦୁର୍ଦ୍ଦିନେ ଯେବେ ଓଡ଼ିଆ ଭାଷା  
ଓଡ଼ିଆ ପ୍ରାଣରେ ଭରିଲ ଆଶା—  
ସଜାଡ଼ି ଦେଲ ହେ ଲଢ଼େଇ କରି  
ଓଡ଼ିଆ ପ୍ରାଣରେ ଚେତନା ଭରି—  
କୋଟି କୋଟି ପୁଅ ବସିଲ ଲୋଡ଼ି  
ଆସୁଥିଲା ଯେବେ ମଗୁଡ଼ି ବଢ଼ି—  
ଗୁଜିରି ପାଇଁକି କରିନ ମନ  
ଦୁଃଖୀଙ୍କ ସେବାରେ କାଟିଲ ଦିନ—

ଆଉ ଥରେ ତୁମେ ବୁଲି ଆସନ୍ତୁ କି, ତୁମ ଏ ଓଡ଼ିଶା ଆଡ଼େ ॥୨॥

ତୁମରି ଚେଲା ରକତରେ ସିନା  
ସାରା ଭାରତରେ ନବ ଉତ୍ତର  
ଏତେ ଦୁଃଖ ସହି ଏ ଜାତିକି ତୁମେ  
ଆଣିଥିଲ ଭାରତରେ ସ୍ୱାଧୀନତା  
ତୁମେ ସିନା ଦୁଃଖ ସହିଥିଲ ଏତେ  
ତୁମେ ଥିଲ ଏହି ଓଡ଼ିଶା ମାଟିର  
କି ଦେଇ କରିବୁ ତୁମ ଆରାଧନା  
ପ୍ରତି ଓଡ଼ିଆର ପରାଣେ ରହିଛି  
ଆଜି ତୁମ କଥା ମନେ ପଡ଼େ—

ଏ ନବ ଉତ୍ତର ଗଠନ ହେଲା  
ବିଜୟ ଚିହ୍ନିତ ବାଜି ଉଠିଲା—  
ତୁଆ କରି ଦେଇଥିଲ ଜୀବନ  
ବାପୁଙ୍କ କଥାରେ ଡେରିଣ କାନ—  
ଆମେ ଆଜି ତା'ର ପାଉଛୁ ମଜା  
ପୁଛୁଟ ବିହୀନ ଦରଦୀ ରାଜା—  
ତୁମ ପାଇଁ ଆଉ ନାହିଁ ମନ୍ତର  
ମୋହି ନେଇଛ ତ ପ୍ରତି ଅନ୍ତର

ଆଉ ଥରେ ତୁମେ ବୁଲି ଆସନ୍ତୁ କି, ତୁମ ଏ ଓଡ଼ିଶା ଆଡ଼େ ॥୩॥

(ଘ) ଅଜ୍ଞାନ-ସଂଯମ ନିୟମ ନିନାଦ)

ମନୋମତ ଗଜେନ୍ଦ୍ରସ୍ୟ ବିଷୟୋଦ୍ୟାନ ଚାରିଣଃ ।  
ନିସ୍ଵାମନ ସମଥୋଽୟଂ ନିନାଦୋ ନିଶିତାକ୍ଷୁଣଃ ॥  
(ନାଦବିନ୍ଦୁ ଉପନିଷଦ୍-୪୪ ଶ୍ଳୋକ)

(୧) ସଂଯମ :- ଧ୍ଵନି  
ବା ପରଶୁ-ମୀମାଂସା

ଅର୍ଥାତ୍ :- ମୀମାଂସାରେ ନାଦାନୁଧ୍ୟାନ, ସଂଯମ, ତୀବ୍ରମାୟିକ ଶକ୍ତିର ଅନୁଶୀଳନ, ସାଂଖ୍ୟଜ୍ଞାନ, ପ୍ରତିରୋଧାତ୍ମକ ବିଚାର, ବ୍ରହ୍ମଚର୍ଯ୍ୟ, ଯୋଗ ଓ ବିଷ୍ଣୁମାୟାର ପୁନଃ ନିର୍ଦ୍ଦାରଣ ସର୍ବୋପରି ବୈରାଗ୍ୟ ଖଡ଼ଗ ନେଇ ମହତ୍ ଅହଂକାର ବଳରେ ତୀବ୍ର ଆଧୁନିକ ଶକ୍ତି (ମହିଷାସୁର) ଯେ ବି କାମର ପୂର୍ତ୍ତିମନ୍ତ୍ର ବିଗ୍ରହ ତାହାକୁ ଜଣାଯାଇ ପାରେ ।

ସ୍ଵରୂପ ବ୍ୟାଖ୍ୟାରେ :-

(୧) ମହଦହଙ୍କାର ହେଲା ମୁଁ ସେଇ ପରମାତ୍ମାମୟ ଶୁଦ୍ଧବ୍ରହ୍ମ ଚେନୁ । ପୁତରାଂ କାମ ମୋର କ'ଣ କ୍ଷତି କରିପାରିବ ? ଏପରି ବିଚାରିବାରେ କାମ ଦମିତ ହୋଇଥାଏ ।

(୨) ବୈରାଗ୍ୟ :- ପ୍ରସାଦି ହୋମାଗ୍ନିରେ ପୁତାହୁତି ପ୍ରଦାନ କଲେ ତାହା ପ୍ରହ୍ଳିତ ହୁଏ, ପରଶୁ ପ୍ରଣମିତ ହୁଏନା । ତେଣୁ 'କାମ' ଆହସ୍ୟକାରୀ ମାତ୍ର ଆହତୁଷ୍ଠି ଦାୟକ ନୁହେଁ, ଏପରି ବିଚାରଧାରୀ କାମହତ୍ତାକାରୀ ଅଟେ ।

(୩) ବିଷ୍ଣୁମାୟା :- ଇଶ୍ଵରକୃତ ଲିଙ୍ଗଭେଦ ଫଳତଃ ଚନ୍ଦ୍ରିୟାନୁଭୂତି ଏହାର ପୁନଃ ବିଚାର କାମ ନାଶ କରେ ।

(୪) ଯୋଗ :- ମନ ଇଶ୍ଵରାଭିମୁଖୀ (ଯୋଗଯୁକ୍ତ) ହେଲେ 'କାମ' ହୃଦୟରୁ ଅପସରି ଯାଏ ।

(୫) ବ୍ରହ୍ମଚର୍ଯ୍ୟ :- ବ୍ରହ୍ମତ୍ଵ ଆଚରଣରେ, କାମପ୍ରତି ପ୍ରଣାତ୍ମବ ଅସେ ।

(୬) ପ୍ରତିରୋଧ :- ଶରୀର ମଧ୍ୟରେ କାମ ଉପସ୍ଥିତ ହେବାମାତ୍ରେ ଜ୍ଞାନ-ଯନ୍ତ୍ରି ଦ୍ଵାରା ତାହାକୁ ଆଘାତ କରିବା କାମ ଅବନତିର ଉପାୟ ଅଟେ ।

(୭) ସାଂଖ୍ୟ (କର୍ମ) :- ବାରମ୍ବାର ଆସିକ ଅନୁଶୀଳନ କରିବା ଅର୍ଥାତ୍ :- ମୋର ଏତିକି ଆଧ୍ୟାତ୍ମିକ ଉନ୍ନତି ଘଟିଛି ବାକି ଏ ସବୁ ଗୁଣରେ ମୁଁ ଉନ୍ନତି କରି ପାରି ନାହିଁ । ଏପରି ବିଚାରରେ ଜେନ କାମ ଭାବନା ସମାଧି ଲାଭ କରେ ।

(୮) ବ୍ରହ୍ମଚିନ୍ତା :- ଲିଙ୍ଗ ଭେଦ ଜ୍ଞାନରୁ ବ୍ରହ୍ମଚିନ୍ତାମୟ ଭାବନାରେ କାମର ବିନାଶ ଘଟିଥାଏ ଏହା ଏକ ପ୍ରକାର ଯୌଗିକ ବିଧି ।

(୯) ସଂଯମ :- ଉନ୍ନତ ହତ୍ତାକୁ ଅଜ୍ଞାନ ବଳରେ ଆସ୍ଵତ୍ଥାଧୀନ କରାପରି ସଂଯମ ବଳରେ କାମକୁ ଆସ୍ଵତ୍ତ କରାଯାଇ ପାରେ । ଫଳତଃ ମନୁଷ୍ୟ ସର୍ଗବାତର ହୁଏନା ।

(୧୦) ନାଦାନୁସନ୍ଧାନ :- ନାଦ ଜ୍ଞାନ ବଳରେ ଅକସା ସାଧନ ବଶତଃ କାମ ବିଲସ୍ତ ପ୍ରାପ୍ତ ହୁଏ ।

ବା : ପରଶୁ-ମୀମାଂସା :- କାମ ଭୟାନକ କ୍ଷୟକାରୀ ଏହା ବାରମ୍ବାର ନିଷ୍ଠିତ ନେଲେ ପୁନଃ କାମ ପ୍ରଚ୍ଛୁତ ହେବାଲାଗି ମନବଳେ ନାହିଁ ।

ପୁତରାଂ ତତ୍ତ୍ଵବିଜ୍ଞାନିକ ଶ୍ରେଷ୍ଠାଂଗରେ 'ମାୟା' ଜ୍ଞାନ ଆସନରେ ଆସୀନ ହେଲେ କାମର ବିନାଶ ଘଟେ । ଏହି ମହାନ ତତ୍ତ୍ଵ ଉପରେ ପୁରୀପୁରୀ ଆଧାରିତ । ସେହିପରି ବ୍ରହ୍ମଦକାମ (କାଳୀ)କୁ ଜ୍ଞାନ (ସିଂହ) ଆସନ ପ୍ରଦାନ କଲେ ତାହା ସମସ୍ତ ଆପୁରୀଣତା ନାଶିନୀ ହାଇଥାଏ । ଏହା ହେଉଛି କାଳୀ ତତ୍ତ୍ଵର ନିଃସର୍ଗ, ସାରବତ୍ତା ।

ପୁ ପ୍ରାଚୀନ ତତ୍ତ୍ଵପ୍ରସିଦ୍ଧ "ଉଦ୍ଘାଟ୍ୟ" ଏହି ଓଡ଼ିଶାରେ ଯାନପୁର ଉତ୍ତରୀକୃତ ରୁନି (ଶୁଦ୍ଧମୟ) କାଳିଙ୍ଗୀ ସଂସ୍କୃତିର ପ୍ରାଧିକାରୀ ଦେବୀକ୍ଷେତ୍ର ଗାନ୍ଧାରୁଲିପ୍ସାର ମହୋତ୍ସବତା ନୟନ ମନକୁ ଉଲ୍ଲସିତ କରାଏ । ଅଧିକାରୀ ଦେବୀ ବିରଜା ଓ ତାହାଙ୍କ ମଙ୍ଗଳ ରୂପାରେ ଗଣପତି, ସର୍ପ ସମ୍ରାଟ, ଶ୍ରୀ ବିହ୍ନ (ଯୋନି) ପୁରୁଷ ବିହ୍ନ (ଲିଙ୍ଗ) ଏବଂ ସୁଧାକର ବନ୍ଧୁ ଏହି ପକ୍ଷ ମୁଦ୍ରାରୁ ଗଣକୃଷ୍ଣଳୀ ଚିତ୍ରଶକ୍ତିମୟ ଲିଙ୍ଗାୟନରୁ ଅର୍ଥାତ୍ ଆଞ୍ଜଣବଦି-ଗୁଣବ୍ୟକ୍ତ ଗର୍ଭାଗକୁ ବିଶୁଦ୍ଧ ଚୈତ୍ତ୍ୟପତ୍ତା ପ୍ରଦାନ ବରାଇ ମନୋମୟ କ୍ଷେତ୍ରରେ ଅପୂତ ରକ୍ଷାପତି କରି ଗତିଚୋଳିବାର ସିଦ୍ଧାନ୍ତ ପ୍ରଦାନ କରେ । ଫଳ ସ୍ଵରୂପ ପଞ୍ଚତପାଦାନିକ ସବୁ ବିଛି ଲଳିତ, କୋମଳ, ଗୁଣ୍ଡ ଶକ୍ତିମୟ ହୋଇ ଉଠେ, ଯହିଁରୁ ବିଷ୍ଣୁ ସମୁଦାୟ ପ୍ରସୂତି ଲାଭ କରେ । ତେଣୁ ଆର୍ଯ୍ୟର ମଧୁମୟ ସୁଖ ନିର୍ଯ୍ୟାସରୁ :-

ଧୃତ ବନକ ନିଭାତା ଶୁଳ ଲାଗୁତ ହତ୍ତା ।  
ପ୍ରବଳ ମହିଷ ପୁଷ୍ପେ ଶୁଳ ମାରେଦୟତୀ ॥  
ଗଣପତି ଫଣିପମ୍ରାଟ୍ ଯୋନି ଲିଙ୍ଗେହୁ ତୁତାଂ ।  
ଗରସ୍ତୁ ବିରଜା ମେ ମଙ୍ଗଳଂ ମଙ୍ଗଳାନାମ୍ ॥

ଏ ଆମୋଦ ବେଶ ଉପଲବ୍ଧୁ କରିହୁଏ ।

କ୍ଷେତ୍ରେଶ୍ଵରୀ ବିମଳାଙ୍କ ଶ୍ରୀବିଗ୍ରହ ମଧ୍ୟ ଅନୁରୂପ ରତ୍ନମୟ ବଦନ କରିଅଛନ୍ତି । ତାହାଙ୍କର ଅଧୋବାହୁଦ୍ଵୟ ନିମ୍ନରେ ପୁରୁଷ ଓ ନାରୀ ତଥା ଉର୍ଦ୍ଧ୍ଵରୁ ବାହୁ ଦ୍ଵୟରେ ବ୍ୟାଳତ୍ଵ (ସର୍ପକୃଷ୍ଣଳୀ) ଓ ଅପୂତ କୁସ୍ମରୁ ସାମ୍ୟାତକ ନିଷ୍ଠିତ ନିଃସ୍ଵତ ହେଉଛି । ନାରୀ ପୁରୁଷ ଉଭୟେ କୁଷ୍ଠଳୀ ଚାଳନାରୁ ସେହି ଅପୂତ ଆସ୍ଵାଦନ କରନ୍ତୁ ଯାହା ବିମଳା ବା ଉତ୍କଳା (ବିରଜା) ଶକ୍ତି ସଂକୀର୍ତ୍ତନୀ ରୂପେ ଯୋଗୀମାନଙ୍କ ଦ୍ଵାରା ଗ୍ରହୀତ ।

ପ୍ରଧାନ ଅର୍ଘ୍ୟ,  
ଜନନୀ ପେଶା ସଦନ,  
ବସିତ ପ୍ରସାଦ, ଭୁବନେଶ୍ଵର-୨ ।

# ଛତ୍ର ନୃତ୍ୟରେ ମୁଖା

\* ଅଧ୍ୟାପକ ଡଃ ନଗେନ୍ଦ୍ରନାଥ ମହାପାତ୍ର

ମୁଖା ଲଗାଇ ନାଚିବା ଏକ ଆଦିମ ପରମ୍ପରା । ଆଦିମ ଲୋକ ବହୁ ପ୍ରକାର ନାଚ ନାଚୁଥିଲେ । ସେ ନାଚମାନଙ୍କର ଧାରାବାହିକତା ବା ବ୍ୟାକରଣ ଦୁର୍ବଳ ନଥିଲା । ତହିଁର ସ୍ୱତନ୍ତ୍ରତା ଆନନ୍ଦ ଉଦ୍‌ଘାଟନା ଓ ପ୍ରାକୃତିକତା ଥିଲା । ଶୀତାଳର ସଫଳତା ପରେ, କଠିନ କାର୍ଯ୍ୟ ସମ୍ପୂର୍ଣ୍ଣ ହେବାପରେ କିମ୍ବା ଦଳଗତ ଯୁଦ୍ଧରେ ବିଦ୍ୟା ହେବାପରେ ସେ ଆନନ୍ଦ ବ୍ୟାପ୍ତିଲାଭ କରୁଥିଲା । ବିଦ୍ୟାନ ଭିତରରେ ସେ କାଳରୁ ଏହାର ଧାରା ଅବଧି ପ୍ରଚଳିତ ।

ପୁଥିବାର ବିଭିନ୍ନ ଜ୍ଞାନରେ ଲୋକ ନୃତ୍ୟ ଓ ଶାସ୍ତ୍ରୀୟ ନୃତ୍ୟମାନଙ୍କରେ ମୁଖା ବ୍ୟବହାରର ପ୍ରଚଳନ ଅଛି । ଭାରତର ବହୁ ଅଞ୍ଚଳର ନାଚମାନଙ୍କରେ ମଧ୍ୟ ମୁଖା ବ୍ୟବହୃତ ହୁଏ । ଅରଣ୍ୟର ପଶୁ ପକ୍ଷୀ, କହିତ ଭୂତ ବା ଅନ୍ୟ ଭୟଙ୍କର ଶକ୍ତି- ଯଜ୍ଞ ରୂପରେ ନିଜକୁ ସଜାଇ କୌତୁକରେ ଆନନ୍ଦ ଲାଭ କିମ୍ବା କୌଶଳ ପ୍ରୟୋଗ କରି କାର୍ଯ୍ୟ ହାସଲ କରିବା ମଣିଷର ଏକ ଆଦିମ ପ୍ରବୃତ୍ତି । ବିଦ୍ୟ ଉପଲକ୍ଷେ କିମ୍ବା କୌଶଳି ଉତ୍ସବ ଅନୁଷ୍ଠାନରେ କୌତୁକ ଚୀତ୍ରା ନିମନ୍ତେ ମୁହଁରେ ସିଂହ, ବାଘ, ଭାଲୁ, ଗୋରୁ ପ୍ରଭୃତି ଆରଣ୍ୟକ ଶ୍ରେୟାଳିତ ପଶୁ ସହିତ ବିଭିନ୍ନ ପକ୍ଷୀ, ଭୂତ ଓ ଦେବତାମାନଙ୍କର ମୁଖା ପ୍ରଚଳନ ଏକ ପରମ୍ପରା ସିଦ୍ଧବସ୍ତୁ ।

ଛତ୍ର ନୃତ୍ୟ ପରିପରଭୁକ୍ତ ଅଞ୍ଚଳରେ ସର୍ବତ୍ର ମୁଖାର ପ୍ରଚଳନ ରହିଅଛି । ଛତ୍ରନୃତ୍ୟ-କଳାରେ ମୁଖା ବିଷୟକ ଆଲୋଚନା କାଳରେ ମୁଖା ପ୍ରଚଳନର ଇତିହାସ, ମୁଖା ଗଠନର ଉତ୍ପତ୍ତାନ, ନିର୍ମାଣ ଓ ସଜ୍ଜା ଶୈଳୀ, ମୁଖାର ବିଦ୍ୟାନ ଭିତ୍ତିକ ନିର୍ଦ୍ଦିଷ୍ଟା ସହ ଶିଳ୍ପର ଇତିହାସ ସମ୍ପର୍କରେ ଆଲୋଚନା କରିବା ବର୍ତ୍ତମାନ ପ୍ରବନ୍ଧର ଆର୍ତ୍ତମୁଖ୍ୟ ।

ଛତ୍ର ନୃତ୍ୟ ପରିବ୍ୟାପ୍ତ ଅଞ୍ଚଳରେ ମୁଖା ପ୍ରଚଳନର ପରମ୍ପରା ଅତି ପ୍ରାଚୀନ । କେତେକ ମୁଖ୍ୟ ଜ୍ଞାନର ବିଦ୍ୟାନର ଧାରା ଉପକୀର୍ତ୍ତ ଚର୍ଚ୍ଚା ଉପଲବ୍ଧ ହେଉଥିଲେ ହେଁ କାଳାନୁକ୍ରମିକ ଐତିହାସିକ ବିବରଣୀ ମିଳେନାହିଁ । ଷଡ଼େଇକଳା (ସିଂହଭୂମି, ବିଦ୍ୟା, ବାରିପଦା ମେସୁରଭଞ୍ଜ, ଓଡ଼ିଶା), ଓ ବାଗୁମୁକ୍ତି (ପୁରୁଲିଆ, ପଃ ବଙ୍ଗା ଛତ୍ର ନୃତ୍ୟ କଳାର ତିନୋଟି ପ୍ରଧାନ ଜ୍ଞାନ । ବାରିପଦା ଛତ୍ର ନୃତ୍ୟରେ ମୁଖାର ବ୍ୟବହାର ନାହିଁ ।

ବାରିପଦା ବ୍ୟତୀତ ମସୁରଭଞ୍ଜର କେତେକ ଅଞ୍ଚଳରେ ଏହି ନୃତ୍ୟ କଳାରେ ମୁଖା ବ୍ୟବହୃତ ହେଉଥିବାର ଦେଖାଯାଏ । ପୁରୁଲିଆ ଓ ଷଡ଼େଇକଳାରେ ମୁଖା ଏକ କ୍ଷୁଦ୍ର ଶିଳ୍ପ ରୂପେ ଗଢ଼ି ଉଠିଛି । ଏ ଜ୍ଞାନମାନଙ୍କରେ ମୁଖାର ଗଠନ ଓ ବିଦ୍ୟା ହେଉଅଛି । ଉପରୋକ୍ତ ଜ୍ଞାନ ସମୂହ ରାଜନୈତିକ ଦିଗରୁ ବିଦ୍ୟା, ଓଡ଼ିଶା ଓ ବଙ୍ଗଳା ଏପରି ତିନୋଟି ରାଜ୍ୟରେ ଅବସ୍ଥିତ ହୋଇଥିଲେହେଁ ଏହା ପ୍ରାକୃତିକ ଓ ଭୌଗୋଳିକ ଭାରତର ଏକ, ଅବିଭକ୍ତ ଓ ପରସ୍ପର ସମ୍ପର୍କିତ ଅଞ୍ଚଳ । ସୈନ୍ଦବଗାଳେଷୁ ସମତଳ ଭୂମିରୁ ଆରମ୍ଭ ହୋଇ ଉତ୍ତରରେ ପୁରୁଲିଆ, ପୂର୍ବରେ ମେଦିନୀପୁର ଜିଲ୍ଲାର ରୂପନାଭାସର ନଦୀର ପଶ୍ଚିମ ପାର୍ଶ୍ୱ ଦେଇ ନୀଳଗିରି ମସୁରଭଞ୍ଜ, କେନ୍ଦୁଝର, ବଣାଇ, ତାଳଚେର, ଡେଙ୍କାନାଳ, ହିଲୋଲ, ଷଡ଼େଇକଳା, ଖରପୁଥୀ, ସିଂହଭୂମି ଏବଂ ଛୋଟ ନାଗପୁର ମାଲଭୂମି ଅନ୍ତର୍ଗତ ସମତଳ ଅଞ୍ଚଳ ପର୍ଯ୍ୟନ୍ତ ବିସ୍ତୃତ । ଏହା ଘନ ଅରଣ୍ୟ ପୂର୍ଣ୍ଣ, କଙ୍କରିଳ, ଲାଲମୁଗିକା, ଛୋଟ ପାହାଡ଼ ଓ ଗିରି ନଦୀ ବେଶିତ, ଏ ଅଞ୍ଚଳର ମୁଖ୍ୟ ଅଧିବାସୀ ହେଲେ କୁରୁମୀ, ଭୂମିକ, ଭୂସା, ବାସୁଡ଼ି, ପୁରାଣ, ସାହାଳ, ହୋ ପ୍ରଭୃତି ବହୁ ଜାତି ଓ ଗୋଷ୍ଠୀର ଲୋକ । ବନାଞ୍ଚଳ ଅଧିବାସୀମାନଙ୍କର ଜୀବନ ଜୀବନ ପ୍ରଣାଳୀ ଶକ୍ତର ହେଲେ ହେଁ ସାମାଜିକ ଆମୋଦ ଉତ୍ସବ ଅନୁଷ୍ଠାନ ପ୍ରଭୃତିରେ ନୃତ୍ୟ ଓ ଗୀତ ପ୍ରଚଳିତ । ନୃତ୍ୟରେ ମୁଖା ପ୍ରଚଳନ ସ୍ୱାଭାବିକ । ପୁରୁଲିଆ/ମାନଭୂମ ସିଂହଭୂମ ସମେତ ମସୁରଭଞ୍ଜର ଶାଳ ପାଟୀ, ପାଥପାଡ଼ ଅଞ୍ଚଳରେ ମୁଖା ନୃତ୍ୟ ପ୍ରଚଳିତ । ଉପରୋକ୍ତ ଅଞ୍ଚଳର ବିଭିନ୍ନ ଜ୍ଞାନରେ ବିଦ୍ୟା ପ୍ରଭୃତି ସାମାଜିକ ଉତ୍ସବମାନଙ୍କରେ ମୁଖା ଲଗାଇ ନାଚ ହେଉଥିବାର ଦେଖାଯାଏ ।

ମୁଖାର ପ୍ରତିଗତ ଭାବେ ମହା, ମୁହା, ମହଦା, ମୁଖୋପ ପ୍ରଭୃତି ଶବ୍ଦମାନ ପ୍ରଚଳିତ । ସମଗ୍ର ଅଞ୍ଚଳରେ ଛତ୍ର 'ଛ' ଛୋ ଶବ୍ଦ ମୁଖା ଅର୍ଥରେ ବ୍ୟବହୃତ ହୁଏ । ଇଂରେଜୀ "ମାସ୍କ" (Mask) ଶବ୍ଦ ପ୍ରତିଗତ ରୂପେ ଉପରୋକ୍ତ ସବୁ ଶବ୍ଦର ଅର୍ଥଗତ ସାମଞ୍ଜସ୍ୟ ରହିଅଛି ।

ମସୁରଭଞ୍ଜରେ ଆଗରୁ ରଗୁଆ, ଗଡ଼ପାହି, ଚିଂ, ଚିଂଦା, କୋଷ୍ଠା ଆଦି ଅଞ୍ଚଳରେ ମୁଖା ନିର୍ମିତ ଓ ବ୍ୟବହୃତ ହେଉଥିବାର ଦେଖାଯାଏ । ଏ ସବୁ ଜ୍ଞାନରେ ମୁଖା ନିର୍ମାଣ ନିମନ୍ତେ ସିଂହଭୂମି/ଷଡ଼େଇକଳାର କୁଶଳୀ କାରିଗରମାନେ ଆସୁଥିଲେ ।

ତୁମରି ଭରଣେ କୋଟିଏ ପ୍ରଣତି  
ସରଗରେ ଆଇ ଦିଅ ହେ ଆଶୀଷ  
ଏତିକି କରୁଛୁ ତୁମ ପଦେ ଅଳି  
ତୁମରି ସ୍ୱପ୍ନର ସୁନେଲୀ ଉତ୍କଳ  
ଯାହା ଭାବିଥିଲ ସେ ଦିନର ସେହି  
ସେ ସପନ ଆଜି ହୋଇଛି କି ସତ  
ନେତାଟିଏ ଯେବେ ଖୋଜା ପଡୁଥିଲା  
ଆଜି ନେତାଙ୍କର ଅଭାବ ନାହିଁତ  
ଆଜି ତୁମ କଥା ମନେ ପଡ଼େ-

ତାହୁଁ ଆଜି ଏ ପବିତ୍ର ଦିନେ  
ସଦ୍‌ଗୁଣି ଯାଗୁ ଓଡ଼ିଆ ପ୍ରାଣେ-  
ଆସନ୍ତେ ଓହ୍ଲାଇ ଓଡ଼ିଶା ଭୂମି  
ନୟନ ମୁଗ୍ଧଲେ ଦେଖିବ ତୁମେ-  
ବନ୍ଦୀଶାଳାରେ ମଉନେ ବସି  
କି'ବା ଯାଇଅଛି ମାଟିରେ ମିଶି ?-  
ମିଳୁତ ନଥିଲେ ଗୋଟିଏ ନେତା  
ନେତା କଥା ଆମେ କରୁଛୁ ଚିନ୍ତା-

ଆଉଥରେ ତୁମେ ବୁଲି ଆସନ୍ତ କି, ତୁମ ଏ ଓଡ଼ିଶା ଆଡ଼େ ॥୪॥

ତୋପି ଅଭାବ ରହି ଯାଉଅଛି  
ଆଉ ଥରେ ତୁମେ ଆସ ଅବତରୀ  
ଯେଉଁ ଭାଷା ପାଇଁ ଲଢ଼ିଥିଲ ତୁମେ  
ସେ ଭାଷା କହିବା, ଲେଖିବା ପାଇଁ କି  
ଏମିତି କାହିଁକି ହେଲା ତୁମେ ବୁଝ  
ଭୁଲିଲା କି ଜାତି ପୁରୁବ ମହିମା  
ଆଜି ଏ ସଙ୍କଟେ ତୁମରି ଅଭାବ  
ଆଉ ଥରେ ଆସି ଏ ଜାତି ବାନ୍ଧରେ  
ଆଜି ତୁମ କଥା ମନେ ପଡ଼େ-

ତୁମ ପରି ନେତା ପାଇବା ପାଇଁ  
ସ୍ୱଜାତି ପୀରତି ଦିଅ ବୁଝାଇ-  
ସାଥେ ଧରି ତୁମ ଲଭୁଆ ସାଥୀ  
ବୁଝା କରେ କିଆଁ ଓଡ଼ିଆ ଜାତି ??-  
ଶୁଣିଲେ ଏ କଥା ବହୁଁ ଛାଡ଼ି  
କରି ଥବା ସେ ବିଦେଶୀ ପୀରତି-??-  
ରହି ଯାଉଅଛି ହେ ମହାରଥୀ ।-  
କହିଦେଇ ଯାଅ ସ୍ୱଜାତି-ପ୍ରୀତି-

ଆଉଥରେ ତୁମେ ବୁଲି ଆସନ୍ତ କି, ତୁମ ଏ ଓଡ଼ିଶା ଆଡ଼େ ॥୫॥

ପଦ୍ମସାହି,  
ଆଗଷ୍ଟ ୧୯୭୭, ୧୯୯୯-୨୫୪୦୨୯ ।



ଭୁବନେଶ୍ୱରଠାରେ ଅନୁଷ୍ଠିତ କରାଗେ ଖେଳ ପ୍ରଦର୍ଶନକୁ ପୁରୀମନ୍ତ୍ରୀ ଶ୍ରୀ ବିପ୍ଳବ ପଟ୍ଟନାୟକ  
ଦେଖୁଛନ୍ତି ।

ପୁରୁଷ, ନାରୀ, ପିଲା, ବୁଢ଼ା, ବୁଢ଼ୀ ଯେଉଁମାନେ ମୁଖା ନିର୍ମାଣ ଓ ସଜା କରି ନାଶକ୍ରି, ସମସ୍ତେ ଏଥିରେ ଲାଗନ୍ତି । ଦେବ ଦେବୀଙ୍କର ମୁଖା ନିର୍ମାଣ ଓ ସଜା ସମୟରେ କୌଣସି ବିଶେଷ ନିୟମ ନିଷେଧ ପ୍ରଚଳନ ନାହିଁ ।

ମୁଖାଣ, ଶାସ୍ତ୍ର, ଇତିହାସ ପ୍ରାକୃତିକ ବିଷୟ ବସ୍ତୁକୁ ନେଇ ମୁଖା ସଜିତ ହୁଏ । ମୁଖା ନିର୍ମାଣ ଓ ସଜା ବେଳେ ଶିଳ୍ପୀ ଦଶିକ୍ଷା ଗେତା ଓ ସମସ୍ତର ଶୁଦ୍ଧିକୁ ରକ୍ଷା କରିଥାନ୍ତି । ଶିଳ୍ପୀମାନେ ମୁଖା ତିଆରି କରିବାରେ ସାଧାରଣତଃ ନିଜସ୍ଵଧାରଣା ପ୍ରୟୋଗ କରିଥାନ୍ତି । ଅପୁର, ଭୃତ, ପ୍ରେତ ଓ ଅରଣ୍ୟ ପଶୁପକ୍ଷୀଙ୍କର ମୁଖା ନିର୍ମାଣ ନିମନ୍ତେ ପ୍ରକୃତି ପର୍ଯ୍ୟବେକ୍ଷଣ ଓ ସାଧାରଣ ଜ୍ଞାନ ପ୍ରୟୋଗନ ହୁଏ । ମୁଖା ନିର୍ମାଣ ପୂର୍ବରୁ ମୁଖା ନିର୍ମାତା ସାଧାରଣତଃ ମୁଖା ସମ୍ପର୍କରେ ଅନ୍ୟ ନିର୍ମାତାମାନଙ୍କୁ ପ୍ରାଥମିକ ଧାରଣା ଦିଅନ୍ତି । ସମସ୍ତ ବିଶେଷରେ ନିର୍ମାତା ପ୍ରବୀଣ ଶିଳ୍ପୀଙ୍କୁ ପଚାରି ରୁଝି ନିଅନ୍ତି ।

ମୁଖା କୌଣସି ଚରିତ୍ରର ପ୍ରତିନିଧିତ୍ଵ କରେ । ସାଧାରଣତଃ ଗୋଟିଏ ଚରିତ୍ର ନିମନ୍ତେ ଗୋଟିଏ ମୁଖା ନିର୍ଦ୍ଦିଷ୍ଟ ଥିଲା ବେଳେ, କେତେକ ମୁଖା ଏକାଧିକ ଚରିତ୍ର ପାଇଁ ବ୍ୟବହୃତ ହୋଇଥାଏ । ଉଦାହରଣ ସ୍ଵରୂପ କାର୍ତ୍ତିକ ମୁଖା ଇନ୍ଦ୍ର ବଳରାମ ଓ ପୌରାଣିକ ରାଜାମାନଙ୍କ ବ୍ୟବହାରରେ ଅନୁବିଧା ହୁଏ ନାହିଁ ।

କାବିତା ଛନ୍ଦ ନାଚ ଶୈଳୀ ବ୍ୟତୀତ ଷଡ଼େକକଳା ଓ ପୁରୁଲିଆ/ମାନଭୂମି ଛନ୍ଦମାନଙ୍କରେ ମୁଖା ଅବିଚ୍ଛେଦ ଅଂଶ । ମୁଖା ବ୍ୟବହାର ଫଳରେ ଆସରରେ ଚରିତ୍ରର ଉପସ୍ଥିତି ଅଧିକ ସ୍ପଷ୍ଟ ହୁଏ । ଦଶିକ ଚରିତ୍ରର ସତ୍ୟକୁ ନିବିଡ଼ ଭାବରେ ଉପଲବ୍ଧ କରିପାରେ । ମୁଖା ପିନ୍ଧିଲେ ଚରିତ୍ର ଉପଯୋଗୀ ଭାବ ନିର୍ଦ୍ଦିଷ୍ଟ ମନ ଭିତରେ ସଞ୍ଚାରିତ ହୋଇଯାଏ । ମନ ଓ ଶରୀର ଉଦ୍‌ଘାଟିତ ହୁଏ । ପୁଥିବୀର ଅନ୍ୟ ଜ୍ଞାନମାନଙ୍କରେ ମୁଖା ବ୍ୟବହାର ପରି ପୂର୍ବ ଭାରତର ପୁରୁଲିଆ/ମାନଭୂମି, ଷଡ଼େକକଳା, ମୟୂରଭଞ୍ଜରେ 'ଛତ୍ର/ଛୋ' ; ମାଲଦ୍ଵୀ ଦିଲ୍ଲୀର 'ଗମ୍ପୀରା' ; ଆସାମର 'ଭୂତ' ନାଚ ପ୍ରଭୃତିରେ ମୁଖା ଏକ ଅପରିହାର୍ଯ୍ୟ ଅଂଶ । ଝାଡ଼ ଗ୍ରାମ ଓ ଧଳଭୂମି ଛତ୍ର/ଛୋ ନାଚରେ 'ପରଭା କାଠିଆ'ର ପ୍ରଚଳନ ଅଛି । ଆଗରୁ ମୟୂରଭଞ୍ଜ ଅଞ୍ଚଳରେ 'ପରଭା କାଠିଆ'ର ପ୍ରଚଳନ ଥିଲା ।

କାଠରେ ନିର୍ମିତ ବିଭିନ୍ନ ଦେବ ଦେବୀଙ୍କର ମୁଖି ପରଭା 'କାଠିଆ' ରୂପେ କଥିତ । ଏଥିରେ ଶରୀରର ଛାତି ପାଖରୁ ମସ୍ତକ

ପର୍ଯ୍ୟନ୍ତ ଅଂଶ କାଠରେ ନିର୍ମିତ । ଦେବ ଦେବୀ, ସମ୍ପୂର୍ଣ୍ଣ ପ୍ରଭୃତିଙ୍କର ଅତିମାନବିକ ଶାରୀରିକ ଅଂଶ ବିଶେଷ ସବୁ ଯେଉଁଠି ବହୁଭୂଜ, ଷଡ଼ଭୂଜ, ଦଶଭୂଜା ଦିବ୍ୟବାହୁ, ଦଶଶିର ପ୍ରଭୃତି ଶିଳ୍ପୀ ପରି ହାଲୁକା କାଠରେ ନିର୍ମିତ ହୋଇ ତୃତ୍ୟ ନାଟ୍ୟରେ ପ୍ରଦର୍ଶିତ ହୋଇଥାଏ । ଏସବୁ ମୁଖାର ଅନ୍ୟ ଏକ ରୂପ ବୋଲି ମନେ କରାଯାଇ ପାରେ । ଏବଂ ବ୍ୟତୀତ ପୂର୍ବତନ ଦେବୀଙ୍କ ଗର୍ଭା ଯଥା : ନୀଳଗିରି, କେନ୍ଦୁଝର, ବଣାଇ, ହିଲୋଳ, ତାଳଚେର, ଖରପୁଆଁ ଅଞ୍ଚଳର ଛତ୍ରର କେତେକ ନାଚରେ ମୁଖା ବ୍ୟବହୃତ ହୁଏ ।

ନାଚରେ ବ୍ୟବହୃତ ମୁଖାଗୁଡ଼ିକ ସଂରକ୍ଷିତ ହୁଏ ନାହିଁ । ମୁଖା ନିର୍ମାଣ ପରେ ନିର୍ମାତା କାଠରେ କମ୍ପା ଦ୍ଵାରା କିସା ଦଗଡ଼ିରେ ବାନ୍ଧି ଝୁଲାଇ ଦିଅନ୍ତି । ପୁରୁଲିଆରେ ଛତ୍ର ଦଳମାନଙ୍କର ବ୍ୟବହୃତ ମୁଖାସବୁ ଆସରରେ ନାଚ ପରେ କାଠ/ବାଉଁଶରେ ନିର୍ମିତ ଶିଡ଼ିରେ ତଳୁ ଉପର ପର୍ଯ୍ୟନ୍ତ ଥାକ ଥାକ କରି ବାନ୍ଧି ଦେଇ ଖରାରେ ଝୁଲାଇ ଦିଅନ୍ତି । ଖରାରେ ଝୁଞ୍ଚିଗଲାପରେ ସର ଭିତରେ ସେହି ପରି ରଖାଯାଏ । ଷଡ଼େକକଳାରେ ନାଚ ପରେ ମୁଖା ସବୁ ଖରାରେ ଝୁଲାଇ ବଡ଼ ବଡ଼ କାଠ ବା ଟିଣ ବାହ ମଧ୍ୟରେ ବାନ୍ଧି ଝୁଡ଼ାଇ ରଖାଯାଏ । ମୟୂରଭଞ୍ଜର ଶିରାକୁଳୀରେ ମୁଖାସବୁ ବାହରେ ରଖାଯାଇ ଥାଏ । ବର୍ତ୍ତମାନ ମୁଖାଗୁଡ଼ିକ କାରନ, ବନା, ଅଠା, ମାଟିରେ ତିଆରି ହେଉଥିବାରୁ ବେଶୀଦିନ ବ୍ୟବହାର ଉପଯୋଗୀ ହୁଏ ନାହିଁ । ଅତିବେଶୀରେ ପଶୁଗ/ଆଠିଏ ଥର ବ୍ୟବହାର ପରେ ଏସବୁ ଅନୁପଯୋଗୀ ହୋଇଯାଏ ।

ମୁଖା ନିର୍ମାତାମାନଙ୍କର ବର୍ତ୍ତମାନର ଆର୍ଥିକ ଅବସ୍ଥା ସ୍ଵଳ୍ପ ନୁହେଁ । ମୁଖା ବିଷୟଲକ୍ଷ ପରିବାର ପ୍ରତି ପୋଷଣରେ ବ୍ୟୟିତ ହୁଏ । ପୁରୁଲିଆରେ ଅନେକ ଭୂମିହୀନ ଶିଳ୍ପୀ ମୁଖା ନିର୍ମାଣକୁ ଏକ କ୍ଷୁଦ୍ର ଶିଳ୍ପ ରୂପେ ଆଗ୍ରସ୍ତ କରି ଜୀବିକାନିର୍ଦ୍ଧାରଣ କରୁଛନ୍ତି । କେତେକ କ୍ଷେତ୍ରରେ ଅଶିକ୍ଷିତ ଅସଚେତନ ଶିଳ୍ପୀମାନେ ବ୍ୟବସାୟୀମାନଙ୍କର ମନ ଅଭିପ୍ରାୟର ଶୀଳାର ହୋଇଥାନ୍ତି । ଏହି ବ୍ୟବସାୟକୁ ଏକ ସୌଖୀନ ଅର୍ଥକାରୀ କ୍ଷୁଦ୍ର ବୁଢ଼ୀର ଶିଳ୍ପ ରୂପେ ପ୍ରତିଷ୍ଠା କରିବା ପାଇଁ ଶିଳ୍ପୀମାନେ ଆଗେଇ ଯାଉଛନ୍ତି ଆବଶ୍ୟକ ।

ଗ୍ରା/ପୋ: ଅ:—ଧର୍ମପୁରା, ଭାସ୍କା—କୋଷା,  
ଜିଲ୍ଲା—ମୟୂରଭଞ୍ଜ—୭୫୭୦୮୪ ।



କେବେ କେବେ ଏ ସ୍ଥାନମାନଙ୍କରୁ କେହି ବ୍ୟକ୍ତି ଯାଇ ସେଠାରୁ ନିର୍ମାଣ କୌଶଳ ଶିଖି ଆସି ଏଠାରେ ମୁଖା ତିଆରି କରୁଥିଲେ । ବର୍ତ୍ତମାନ ମୟୂରଭଞ୍ଜର ଗରୁଆଁ ଥାନା ଅନ୍ତର୍ଗତ ଶିରାକୁଳୀ ଗ୍ରାମରେ ଦୁଇ ଜଣ ବାସୁଡ଼ି ପଞ୍ଚଦାସର ବ୍ୟକ୍ତି ମୁଖା ନିର୍ମାଣ କରୁଥିଲେ । ସେଠାର ଶ୍ରୀ ବାଣେଶ୍ୱର ନାୟକ ଜଣେ ମୁଖା ନିର୍ମାତା ରୂପେ ପ୍ରସିଦ୍ଧ । ମୟୂରଭଞ୍ଜର କରଖିଆ ନିକଟବର୍ତ୍ତୀ ଚଢ଼ି ସାହିରେ ପୂର୍ବକାଳର ଛତରେ ବ୍ୟବହୃତ କାଠ ମୁଖା କ୍ଷେତ୍ରବାସ ଦେଖାଯାଇଛି । ଏଠାରେ ପୂର୍ବେ କାଠ ବ୍ୟତୀତ ଲାଉର ମୁଖା ପ୍ରଚଳନ ଥିବାର ଜଣାଯାଏ ।

ପୁରୁଲିଆ ଛତରେ ବ୍ୟବହୃତ ମୁଖାଗୁଡ଼ିକ ମୁଖ୍ୟତଃ ବାଗୁମୁକ୍ତି ଥାନା ଅନ୍ତର୍ଗତ ଚେଡ଼ିଦା ଗ୍ରାମ ଓ ଜୟପୁର ଥାନା ଅନ୍ତର୍ଗତ ଗୁମୁରୁଦିହ ଗ୍ରାମରେ ନିର୍ମିତ ହୁଏ । ଉପରୋକ୍ତର ମୁଖା ନିର୍ମାତା ମଧୁ ଶାସ୍ତ୍ରୀ ଅତୀତରେ ଚୋଡ଼ିଦା ଗ୍ରାମରେ ବାସ କରୁଥିଲେ ଓ ମୁଖା ତିଆରି କରୁଥିଲେ । ଘଟଣା ଫଳେ ସେ ଉପରୋକ୍ତ ଗ୍ରାମର ବାସିନ୍ଦା ହେଲେ ଏବଂ ସେଠାରେ ମୁଖା ନିର୍ମାଣ ଆରମ୍ଭ କଲେ । ଗୁରୁତଃ, ମୂଳତଃ ପୁରୁଲିଆ ମୁଖା ଶିଳ୍ପ ଚୋଡ଼ିଦା କେନ୍ଦ୍ରର ନିର୍ମାଣ ଓ ସମ୍ପା ଶୈଳୀ ଅନୁସରଣ କରେ । ଏ ସ୍ଥାନରେ ପୂର୍ବେ ଶିମୁଳୀ କାଠ ଓ ଲାଉରେ ମୁଖା ନିର୍ମିତ ଓ ବ୍ୟବହୃତ ହେଉଥିଲା ।

ଓଡ଼େଇକଳା ଛତ ନାଟରେ ପୂର୍ବେ କାଠ, କଖାରୁ ଓ ଲାଉରେ ନିର୍ମିତ ମୁଖା ବ୍ୟବହୃତ ହେଉଥିଲା । ବାଉଁଶର ଟୋକୋଳ, ଚୁପା, ଗାଈଆଗୁଡ଼ିକ ମଧ୍ୟ ମୁଖା ରୂପେ ସଜାଇ ବ୍ୟବହୃତ ହେଉଥିବାର ଜଣାଯାଏ । ମାଙ୍କଡ଼ ମୁହଁର ଗୁଣ୍ଡା ଛାଳକୁ ମୁହଁ ରୂପେ ବ୍ୟବହାରର ପ୍ରଚେଷ୍ଟା ବିଷୟରେ ଏବେ ବି ଅନେକଙ୍କ ମୁହଁରୁ ଶୁଣାଯାଏ ।

ମହାରାଜା-ଉଦିତ ନାରାୟଣଙ୍କ ସମୟରେ ରାଜପୁରୋହିତ କରକାମ ପାଣିଗ୍ରାହୀ ଓ ତାଙ୍କ ପୁଅମାନେ ମୁଖା ତିଆରି କରୁଥିଲେ । ପରବର୍ତ୍ତୀ ସମୟରେ ତାଙ୍କର ଶିଷ୍ୟ ପ୍ରସନ୍ନ କୁମାର ମହାପାତ୍ର ଓ ତାଙ୍କ ବଂଶଧର ଗଣ ମୁଖା ନିର୍ମାଣ କଲେ । 'ଶିଳ୍ପ ବୁଦ୍ଧି' ପ୍ରସନ୍ନ କୁମାରଙ୍କ ନିର୍ମିତ ମୁଖା ଆନ୍ତର୍ଜାତିକ ମୁଖା ପ୍ରଦର୍ଶନୀ, ଗୋବିଂଦ ସେଠରରେ ପ୍ରଦର୍ଶିତ ହୋଇଥିଲା ।

ମୁଖା ନିର୍ମାଣ କୌଶଳ ଏକ ନିର୍ଦ୍ଦିଷ୍ଟ ଜାତିର ଲୋକଙ୍କର କଳା କର୍ମ । ଓଡ଼େଇକଳାରେ କଂସାରୀ, ବ୍ରାହ୍ମଣ, ବାରିକ ଓ କ୍ଷତ୍ରିୟ ପ୍ରଭୃତି ଜାତିର ଲୋକେ ମୁଖାତିଆରି କରୁଥିଲେ । ମୟୂରଭଞ୍ଜରେ ବାସୁଡ଼ି, ମହାନ୍ତ, ବଣିଆ, ଭୂଷା ପ୍ରଭୃତି ଓ ପୁରୁଲିଆରେ ବ୍ରାହ୍ମଣ, କୁନ୍ତୀ ଓ ପୁଷ୍ପର ପ୍ରଭୃତି ଜାତିର ଲୋକେ ମୁଖା ତିଆରି କରୁଥିଲେ । ଏବେ ମଧ୍ୟ ଏ ଧାରା ପ୍ରଚଳିତ ।

ବର୍ତ୍ତମାନ ମୁଖା ନିର୍ମାଣ ନିମନ୍ତେ ବିଭିନ୍ନ ଅଫିସରଙ୍କର ବାଗଦ, ଶିଖାରୁଣା, ଲୁହାତାର, ଅଠା, ପ୍ଲାଷ୍ଟିକ ଓ କାଗଜ ଫୁଲ, ବିଭିନ୍ନ ପ୍ରକାର ରଙ୍ଗ, ବେରଙ୍ଗ ପକ୍ଷୀର ପର ପ୍ରଭୃତି ସାମଗ୍ରୀ, କାଠପଟା, କରମୀ, ତାଫୀ ଇତ୍ୟାଦି ଉପକରଣ ଲୋଡ଼ା ହୁଏ । ପ୍ରଥମେ ନଦୀ କିମ୍ବା ନାଳ କୂଳରୁ ବାଲିମିଶା ଚିକିଟାମାଟି ଆଣି ସାମାନ୍ୟତା ଦଳି, ଚକଟି ଗୋଡ଼ି ପ୍ରଭୃତି ବାଛି ଦେଇ ମୁଲ୍ୟାୟନ

କରାଯାଏ । ଦୁଇ ଫୁଟ ଲମ୍ବ ଓ ଦେଢ଼ ଫୁଟ ଓସାର କିମ୍ବା ଦେଢ଼ ଫୁଟ ଲମ୍ବ ଓ ଏକ ଫୁଟ ଓସାର କାଠ ପଟାଉପରେ ଛାଅ ତିଆରି ହୁଏ । ଗୁରୁତ ଗୁଣ୍ଡ ବଳି ଫୁଟାଇ ଅଠା ତିଆରି କରି ଛିଣ୍ଡା ମୋଟା କାଗଜ ଉପରେ ଅଠା ଦେଇ ଛାଅ ଉପରେ ଚିଟେଇ ଦିଆଯାଏ । ତାହା ଉପରେ ନରମ ଓ କାଦୁଅ ମଞ୍ଜ ପତଳା କରି ଲେପି ଦିଆଯାଏ । ତା ଉପରେ ଛିଣ୍ଡାକନା ଦେଇ ଚିକିଟା ମାଟିର ପ୍ରଲେପ ଦିଆଯାଏ । ତାପରେ କାଠର ତାଫୀରେ ପାଲିଙ୍ଗ କରାଯାଏ । ମୁଖା ଉପରେ ପ୍ରଭୁଶା ଛିଣ୍ଡା କନା ଦେବାର କାରଣ ହେଲା ଏହା ଭଲଭାବରେ ଅଠା ଧରେ । ମୁଖା କପଡ଼ାରେ ଭଲ ଅଠା ଧରେ ନାହିଁ । ପରେ ଖରାରେ ଭଲ କରି ସୁଖେଇ ଦିଆଯାଏ । ମୁଖା ପୁଣ୍ଡରଲା ପରେ ପ୍ରସ୍ତୁତକାରୀ ଭୂମିରେ ପାଦ ଲମ୍ବାଇ ବସି କୋଳ ଉପରେ ଛାଅଟି ରଖି ଛୋଟ ଲୁହା ଖଣ୍ଡ ଓ ହାତୁଡ଼ି ସାହାଯ୍ୟରେ ଆକ୍ଷେ ଆକ୍ଷେ କାଟି ମୁଖାଟିକୁ ଛାଅରୁ ବାହାର କରାନ୍ତି । ମୁଖା ବାହାର କଲାପରେ ରଙ୍ଗ ବାମ ହୁଏ । ପ୍ରଥମେ ଶାଢ଼ିମାଟି ଅଥବା ରୁନର ପ୍ରଲେପ ଦିଆ ଯାଏ । ରୁନ ଗୁଣ୍ଡରଲା ପରେ ବିଭିନ୍ନ ଚରିତ୍ର ଅନୁସାରେ ଛିନ ଛିନ ରଙ୍ଗ ଲେପନ କରାଯାଏ । ଟିକିଲି, କଞ୍ଚିମାଳ, ପ୍ଲାଷ୍ଟିକ, କାଗଜ ଫୁଲ, ସରୁତାର, ରଙ୍ଗ ବେରଙ୍ଗ ବଦେଇ ପର ମୁଖା ସମ୍ପା ନିମନ୍ତେ ବ୍ୟବହୃତ ହୁଏ । କେଶୀ ନିମନ୍ତେ ନଳିତା ପାଟ ବ୍ୟବହୃତ ହୁଏ । ଅତୀତର ମୁଖାଗୁଡ଼ିକର ସମ୍ପା ସରଳ ଓ ସାଧାରଣ ଥିଲା । ବର୍ତ୍ତମାନ ପରୀ ଏତେ ବର୍ଣ୍ଣାକ୍ୟ ପରିପାଟି ନ ଥିଲା ।

ସମ୍ପା ସମୟରେ ମୁଖାର ଦୁଇ ପଟ ଜାନ ଜଳ କରାଗଲେ ପୁରୁଗୋଟି ସୁରୁଲି ବାନ୍ଧି ଦିଆଯାଏ । ନୂ୍ୟେକାରୀ ମୁଖା ପିନ୍ଧିଲା ପରେ ବେକର ପଛ ପାଖେ ପୁରୁଲିରେ ଗଞ୍ଜି ପଡ଼େ ।

ମୁଖାର ଉପରି ଭାଗରେ ମଞ୍ଜକରେ ମୁକୁତ ଖଞ୍ଜା ହୁଏ । ଏହା କେବଳ ଉପଯୋଗୀ ଚରିତ୍ରର ମୁଖାମାନଙ୍କରେ ଥାଏ । ମୁକୁତଗୁଡ଼ିକ ବିଭିନ୍ନ ପକ୍ଷୀର ପର, ମୟୂରକୂଳ, ରୁଞ୍ଜ, ଗଡ଼ ଗଡ଼, ବଞ୍ଚି, ଶଙ୍ଖ ଜରି, ରଙ୍ଗ କାଗଜ, ପୋଲର ଫଳକ ପ୍ରଭୃତି ସରୁତାର ପ୍ଲାଷ୍ଟିକ ପୁତା ଓ ଅଠା ସାହାଯ୍ୟରେ ସଜିତ ହୁଏ । ଏ ସବୁ ବିଷୟ ଭାବ ଓ ଚରିତ୍ର ଉପଯୋଗୀ ହୋଇଥାଏ ।

ମୁଖାରେ ଚକ୍ଷୁ ଓ ନାସାରନ୍ତ ଦୃଶ୍ୟ ଉନ୍ନତ ଥାଏ । ଏହା ଦ୍ୱାରା ନର୍ଦ୍ଦକ ଆସରରେ ନିଜର ଛିଟିକୁ ଦେଖିପାରେ ଓ ଶ୍ୱାସ ଫିସା ସମ୍ପାଦନ କରିଥାଏ । ଛାଅରୁ ମୁଖା ବାହାର କଲାବେଳେ ପ୍ରସ୍ତୁତ କାରୀ ମୁଖାର ଚକ୍ଷୁ, କଣ୍ଠ, ନାସିକାରେ ପ୍ରସୋଜନୀୟ ଚିତ୍ର ପୁଞ୍ଜି କରିଥାନ୍ତି ।

ସାଧାରଣତଃ ସରସ୍ୱତୀ ପୂଜାଠାରୁ ଅର୍ଥାତ୍ ମାଘ ମାସଠାରୁ ମୁଖା ତିଆରି ଆରମ୍ଭ ହୁଏ । ବର୍ଷ ଯାକ ମୁଖା ନିର୍ମିତ ହେଉଥିଲେ ହେଁ କ୍ୟେସ ମାଘ ପର୍ଯ୍ୟନ୍ତ ଏହା ପୂର୍ଣ୍ଣ ମାତ୍ରରେ ଗୁଲେ । କନା, ଅଠା, କାଗଜ, ମାଟି, କାଦୁଅ ସହଜରେ ନ ଗୁଣ୍ଡି ସଂସ୍କୃତିତ ହେଉଥିବାରୁ ବର୍ଷାଦିନେ ସାଧାରଣତଃ ମୁଖାତିଆରି ହୁଏ ନାହିଁ । ଟାଣ ଖରା ଅଭାବରେ ଛାଅ ଭିତରେ ମୁଖା ଶୀଘ୍ର ଗୁଣ୍ଡ ଗଢ଼ ହୁଏ ନାହିଁ । ପ୍ରଥମେ ଗଣେଶ ମୁଖା ତିଆରି କରିବା ଶାସ୍ତ୍ର ସଙ୍ଗତ ବିଧି । ପରେ ଅନ୍ୟ ମୁଖା ତିଆରି ହୁଏ ।

କହିଥିଲେ ଜମିନୀ ସହାୟତାରେ ନେତୃତ୍ୱରୁପୀ ଯୋଜନାରେ ୧୦୦ କୋଟି ଟଙ୍କାର ଏକ କଠକ, ପୁରୀ, ବାଲେଶ୍ୱର ଜିଲ୍ଲା ଉପ କଳସେବନ ବ୍ୟବସ୍ଥାର ଉନ୍ନତି ପାଇଁ ଆରମ୍ଭ କରାଯାଉଛି । ଗୁଣୀମାନଙ୍କ ପାହାନ୍ତ୍ୟ ସହଯୋଗ ମିଳିଲେ ଗଞ୍ଜାମ ଜିଲ୍ଲାର ଆହୁରି ୧୫/୨୦ଟି ଅଳ୍ପ ପଞ୍ଚୁକୁ ବାସ୍ତବ୍ୟ କରାଯିବ । ଓଡ଼ିଶାରେ ଏହି ଭଳି ୩,୦୦୦ ଅଳ୍ପ ପଞ୍ଚୁ ରହିଛି ।

ବାଞ୍ଚିଆପାରେ ମଧ୍ୟ ଏକ ସାଧାରଣ ସଭା ଅନୁଷ୍ଠିତ ହୋଇଥିଲା । ଏହି ଉଦ୍ଦେଶ୍ୟ ସଭାରେ ଗୁଣୀମାନେ ବର୍ଦ୍ଧିତ ଜଳକର ଅଧ୍ୟକ୍ଷଙ୍କ ଉପସ୍ଥିତିରେ ଜମା କରିଥିଲେ । ଏହି ଅଞ୍ଚଳରେ ବ୍ୟାପକ

ଧାନ ଗୁଣ ହୁଏ । ଗୁଣୀମାନେ ଆଖୁ ଏବଂ ଧାନ ମଧ୍ୟ ଗୁଣ କରନ୍ତି । ଅର୍ଥକାରୀ ଫସଲ ଉତ୍ପାଦନ କରି ବହୁ ଅର୍ଥ ଉତ୍ପାଦନ କରନ୍ତି । ଉପା ଜଳସେଚନ ନିଗମର ପରିଷ୍ଟଳନା ନିର୍ଦ୍ଦେଶକ ଶ୍ରୀ ଏଚ୍. ପି. ରାୟ, ବୈଷୟିକ ଶ୍ରୀ ଏଲ୍. କେ. ଚୌଧୁରୀ, ଭୁବନେଶ୍ୱର ଜଳସମ୍ପଦ ନିର୍ଦ୍ଦେଶକ ଏ. କେ. ପଟ୍ଟନାୟକ ଏବଂ ବ୍ରହ୍ମପୁର ଉପା ଜଳସେଚନ ବାସ୍ତବ୍ୟନିର୍ବାହୀ ମନ୍ତ୍ରୀ ଉପେନ୍ଦ୍ର କୁମାର ସାହୁ ପ୍ରମୁଖ ବହୁ ବିଶିଷ୍ଟ ବ୍ୟକ୍ତିମାନେ ଏହି ସଭାମାନଙ୍କରେ ଯୋଗ ଦେଇଥିଲେ ।

ଶ୍ରୀ ପବିତ୍ର ଦ୍ୱିପାଠୀ ।



ବାଲେଶ୍ୱରପୁରଠାରେ ଅନୁଷ୍ଠିତ ଉତ୍କଳ ସମ୍ମିଳନୀ ଉତ୍ସବକୁ ବାଣିଜ୍ୟ ଓ ପରିବହନ ମନ୍ତ୍ରୀ ଶ୍ରୀ ହରିଶଚନ୍ଦ୍ର ବନ୍ଧିପାଟ ଉଦ୍ଘାଟନ କରୁଛନ୍ତି । ଉକ୍ତ ଉତ୍ସବରେ ପଞ୍ଚାୟତିରାଜ ମନ୍ତ୍ରୀ ଶ୍ରୀ ବାମନୋଦର ରାଉତ ଉପସ୍ଥିତ ଅଛନ୍ତି ।



### ଜମିରୁ ଫଲୁଛି ସୁନା

ମୋର ଏକ ଖାଲୁଆ ଜମିଥିଲା, ଯେଥିରେ ବର୍ଷାଦିନେ ପାଣି ଚାରି ଗୁଣ୍ଠିରୁ ଉଲ ଫସଲ ହୁଏ ନାହିଁ, କ'ଣ କରିବି ବୋଲି କିଛି ଚିନ୍ତାକୁ ନଥିଲି, ଯୋଗକୁ ଦିନେ ସନ୍ଧ୍ୟାରେ ବୁଲିବା ବାବୁମାନେ ଯଦି ଆମ ଶାରେ ଆଲୋଚନାରେ ଉପକୃତ ବ୍ୟକ୍ତିମାନଙ୍କୁ ଚିହ୍ନଟ କରୁଥାନ୍ତି, ମୁଁ ମଧ୍ୟ ସେଥିରେ ସାମିଲ ହେଲି । ବୁଲିବା ଏଫ୍.ଇ. ଓ ଶୁଭ ସେବିନ ବହିଲେ ଯେଉଁମାନଙ୍କର ଖାଲୁଆ, ସତ୍ତ୍ୱପତିଆ ଜମି ଥିବେମାନେ ମାଛଗୁଣ୍ଠ ପାଇଁ, ସେଥିରେ ପୋଖରୀ ଖୋଳାଇ ପଡ଼ିବେ, ସେମାନଙ୍କୁ ବ୍ୟାଙ୍କ ଜରିଆରେ ୧୪,୧୦୦ ଟଙ୍କା ଋଣ ଦିଆଯିବ । ଏବଂ ୫,୦୦୦ ଟଙ୍କା ଛାଡ଼ି ପାଇବେ । ମୁଁ ଆଗ୍ରହ ପଦ୍ଧତରେ ଗାଡ଼ି ହୋଇଗଲି ।

କିଛି ଦିନପରେ କାନଡ଼ା ବ୍ୟାଙ୍କରୁ ୧୪,୧୦୦ ଟଙ୍କା ଋଣ ଆଣି ଯୋଗାଣୀଟିଏ ଖୋଳାଇଲି, ଏହା ପ୍ରାୟ ଅଧ ଏକର ବିଶିଷ୍ଟ ହେବ, ବୁଲିବା ଏଫ୍.ଇ.ଓ.ଙ୍କ ସହିତ ପରାମର୍ଶ କରି ଭଲ ନୀତିଆ ଛାଡ଼ିଲି ମଧ୍ୟରେ ଗୋବର, ସାର, ଦେଉଆଏ । ସେହି ପ୍ରଥମ ବର୍ଷ ସନ ୧୯୯୧-୯୨ରେ ମୁଁ ହାରାହାରି ୩୮୦ କି.ଗ୍ରା ମାଛ ପାଇଲି ଏବଂ ଯୋଗାଣୀ ୨,୫୦୦ ଟଙ୍କା ପାଇଲି । ମୋତେ ବଡ଼ ଖୁସି ମାଗିଲା । ଯେଉଁ ଜମିରେ ମୁଖ୍ୟ ପିଟି ଦେଲେ ଧାନ ୧,୦୦୦ ଟଙ୍କା ହେଉ ନଥିଲା ସେହିଥିରୁ ଆଦାୟ ହେଲା ୨,୫୦୦ ଟଙ୍କା ।

କିଛି ମଧ୍ୟରେ ମହ୍ୟଗୁଣ୍ଠୀ ଉତ୍ପାଦନ ସଂସ୍ଥା ଜରିଆରେ ମୁଁ ମାଛ ବିକ୍ରୟରେ ତାଲିମ ନେଇଗଲି, ପର ବର୍ଷ ଅର୍ଥାତ୍ ସନ ୧୯୯୨-୯୩ରେ ମଧ୍ୟ ମାଛ ଗୁଣ୍ଠ କଲି । ସେଥିରେ ମଧ୍ୟ ବିକ୍ରୁତି ଖର୍ଚ୍ଚକ ଛାଡ଼ିଲି, ଗତ ଖରାଦିନରେ ସେଥିରୁ ମୁଁ ୪୮୫ କି.ଗ୍ରା ମାଛ ୨୭ କି.ଗ୍ରା ବିକ୍ରୁତି ପାଇଲି । ମାଛ ଓ ବିକ୍ରୁତି ବିକ୍ରି କରି ମୁଁ ୧,୮୫୦ ଟଙ୍କା ପାଇ ମୋର ବ୍ୟାଙ୍କ ଋଣ ଯଥାରିତି ପୁଣି ଯେଉଁଠି । ଆଗା ବରୁଛି ଆଗାମୀ ଦୁଇବର୍ଷରେ ସମସ୍ତ ଋଣ ପୁଣି ଯିବି । କିଛି ମଧ୍ୟରେ ପୋଖରୀ ହୁଡ଼ାରେ ୪୦ ଗୋଟି ନଡ଼ିଆ ମାଛ ଲଗାଇଲି ।

ଗୁଣ୍ଠୀ ଦିବାବରେ ଯେଉଁ ଜମି ଅଧିକ ଜଳ ଲାଗି ଫସଲ ଅମଳ ହେବେ ମୋତେ ଉପହାସ କରୁଥିଲା ସେଥିରୁ ଆଜି ସୁନା ଫଲୁଛି ଯେଉଁଠି ତଳେ, ଦିନଥିଲା ସେ ଜମିକୁ ମୁଁ ବିକ୍ରି କରି ଦେବି ବୋଲି

ବାହାରିଥିଲି, ହେଲେ ଏବେ ଗୁଣ୍ଠୁଛି କି ଏହିପରି ଏକ ଖାଲୁଆ ଜମି କେମିତି ମିଳନ୍ତା କି, ମୁଁ ବିକ୍ରି ନିଅନ୍ତି । କଥାରେ ଅଛି ଯେଉଁ ବାଦ ମଣିଷ ମାଂସ ଗୁଣ୍ଠୁଛି ସେ କ'ଣ ସହଜରେ ଛାଡ଼ିବ, ମୋତେ ଦେଖୁ ଶାଁର ଅନ୍ୟ ଦୁଇଜଣ ମଧ୍ୟ ମାଛ ଗୁଣ୍ଠ ବରିବା ପାଇଁ ବାହାରିଲେଣି, ଭଗବାନ କରନ୍ତୁ ସେମାନଙ୍କର ବି ଉନ୍ନତି ହେଉ ।

ଶ୍ରୀ ପ୍ରମୁଖ୍ୟତ ଦଳରେହେଲା,  
ପ୍ରାମ:-ବୁଢ଼ି, ପୋ:-ପୁଅଶା,  
ବୁଢ଼ି:-ବେଗୁଶା ।

### ଗଞ୍ଜାମ ଗୁଣ୍ଠୀ ଓଡ଼ିଶାର ଆଦର୍ଶ

ଗତ ୨୭ ତାରିଖରେ ଗଞ୍ଜାମ ଜିଲ୍ଲାର ଦିୱାନି ବୁକ୍ ଅଞ୍ଚଳଟ ଶିକିରି ଏବଂ ଶେରଗଡ଼ ବୁକ୍ ଅଞ୍ଚଳଟ କାର୍ଯ୍ୟାଳୟରେ ଗ୍ରାମ୍ୟ ଉତ୍ପାଦନ ସଚିବ ତଥା ଉଠା ଜଳସେଚନ ଅଧ୍ୟକ୍ଷ ଶ୍ରୀ ଅନିତ୍ କୁମାର ତ୍ରିପାଠୀ ଦୀର୍ଘଦିନ ଧରି ଅଚଳ ଥିବା ଚର୍ଚ୍ଚା ଉଠା ଜଳସେଚନ ପଦ୍ଧତକୁ ସଚଳ କରି ଉଦ୍‌ଘାଟନ କରିଥିଲେ । ଏଥିପାଇଁ ଆୟୋଜିତ ସାଧାରଣ ସଭାରେ ଶ୍ରୀ ତ୍ରିପାଠୀ କହିଥିଲେ ଯେ, ଗଞ୍ଜାମ ଗୁଣ୍ଠୀମାନେ ଓଡ଼ିଶାର ଆଦର୍ଶ ଏବଂ ସେମାନେ ପ୍ରତ୍ୟେକ ଜଳବିହୀନ ସର୍ବସାଧାରଣ ବେଢ଼ି । ସେମାନଙ୍କ ଉତ୍ପାଦ ଯୋଗୁଁ ନିଗମ ତରଫରୁ ବୁଢ଼ିପଡ଼ାଠାରେ ଦୀର୍ଘଦିନ ଧରି ଅଚଳ ଯୋର ପଡ଼ିଥିବା ଉଠା ଜଳସେଚନ ପଦ୍ଧତକୁ କାର୍ଯ୍ୟକ୍ଷମ କରାଯାଇଥିଲା । ଏହି ସଭାରେ ମୁଖ୍ୟବକ୍ତା ଭାବରେ ଯୋଗ ଦେଇ ଦିୱାନି ବିଧାୟକ ଶ୍ରୀ ହରିହର ସାହୁ କହିଥିଲେ ଯେ, ଗଞ୍ଜାମ ଜିଲ୍ଲା ଏକ କୃଷିପ୍ରଧାନ ଜିଲ୍ଲା । ଏହି ଜିଲ୍ଲାର ଗୁଣ୍ଠୀମାନେ ଅତ୍ୟନ୍ତ ପରିଶ୍ରମୀ । ତେଣୁ ଏହି ଜିଲ୍ଲାରୁ ଅଗ୍ରାଧିକାର ଭିତ୍ତିରେ ଜଳସେଚନ ବ୍ୟବସ୍ଥା କରିବା ଉଚିତ । ଦିୱାନି ବୁକ୍ ଅଧ୍ୟକ୍ଷ ଶ୍ରୀ ପୁରୋନ୍ମତ୍ୟ ପ୍ରଧାନ ଶିକିରି ଗ୍ରାମପଞ୍ଚାୟତରେ ପାନୀୟଜଳ ଯୋଗାଣ ଏବଂ ନୟମଜଳ ପ୍ରଦାନୀ ଉପରେ ଗୋଟିଏ ପୋଲ ନିର୍ମାଣ ପାଇଁ ଦାବି କରିଥିଲେ ।

ସଭା ଆରମ୍ଭରେ ଉଠା ଜଳସେଚନ ଦକ୍ଷିଣାପଥ ଅଧୀକ୍ଷଣ ପଦ୍ଧତୀ ଶ୍ରୀ ପଟ୍ଟିଦାନ ନାୟକ ଅତିଥିମାନଙ୍କୁ ସ୍ୱାଗତ କରିବା ସଙ୍ଗେ ସଙ୍ଗେ ସଚଳ କରାଯାଇଥିବା ପଦ୍ଧତକୁ ବିକାଶ ପଦ୍ଧତରେ ସୁବନା ଦେଇଥିଲେ । ଅଧ୍ୟକ୍ଷ ଶ୍ରୀ ତ୍ରିପାଠୀ ସାଧାଦିକମାନଙ୍କୁ





# ସମ୍ପାଦ ପରିଷଦ

## ଭାରତୀୟ ଶିଶୁ କଲ୍ୟାଣ ପରିଷଦର ପୂର୍ବାହଳ କାର୍ଯ୍ୟକ୍ରମ ଅଧିବେଶନ ଭୁବନେଶ୍ୱରଠାରେ ଅନୁଷ୍ଠିତ

ସମାଜରେ ଅବଦେଶିତ ଓ ଦୁଃଖ ଅବସ୍ଥାରେ ରହିଥିବା ଶିଶୁମାନଙ୍କର ସମନ୍ୱିତ ବିକାଶ କାର୍ଯ୍ୟକ୍ରମକୁ ଗ୍ରାମାଞ୍ଚଳରୁ ଆରମ୍ଭ କରି ସହର ଓ ନଗର ପର୍ଯ୍ୟନ୍ତ ବିସ୍ତାରିତ କରାଯିବାରେ ସାମାଜ୍ୟତମ ଅବଦେଶ କଲେ ଦେଶ ଏକ ବିରାଟ ଦୁର୍ଯ୍ୟୋଗର ସମ୍ମୁଖୀନ ହେବ । ତେଣୁ ଏ ଦିଗରେ ଜଗତସାଧାରଣଙ୍କୁ ସମ୍ଭାଷଣରୁ ଭିତ୍ତିରେ ସଚେତନ କରାଇବା ଓ ଅଧିକରୁ ଅଧିକ ଜନସହଯୋଗ ପ୍ରାପ୍ତି ପାଇଁ ଆଞ୍ଚଳିକ ପରିଷଦର ସଭ୍ୟମାନେ ନିଷ୍ଠାପୂର୍ବକ ଭାବେ ଅବ୍ୟାହତ ଚର୍ଚ୍ଚାକୁ ଭାରତୀୟ ଶିଶୁ କଲ୍ୟାଣ ପରିଷଦର ଅଧ୍ୟକ୍ଷା ପଦ୍ମଶ୍ରୀ ବିଦ୍ୟାବେନ ଶାହା ଆହ୍ୱାନ ଦେଇଛନ୍ତି ।

ଓଡ଼ିଶା ରାଜ୍ୟ ଶିଶୁ କଲ୍ୟାଣ ପରିଷଦ ଦ୍ୱାରା ଆୟୋଜିତ ପୂର୍ବାହଳ କାର୍ଯ୍ୟକ୍ରମ ପ୍ରଥମ ଅଧିବେଶନ ଅଗଷ୍ଟ ୨୨ରେ ଭୁବନେଶ୍ୱରସ୍ଥିତ ଓଡ଼ିଶା ରାଜ୍ୟ ସମବାୟ ବ୍ୟାଙ୍କ ସମ୍ମିଳନୀ ପ୍ରକାଶନରେ ଅନୁଷ୍ଠିତ ହୋଇଯାଇଛି । ଓଡ଼ିଶା, ବିହାର, ପଶ୍ଚିମ ବଙ୍ଗ ଓ ସିକିମ୍ ରାଜ୍ୟର ଶିଶୁ କଲ୍ୟାଣ ପରିଷଦ ଚଳାଉଛୁ ବହୁ ପ୍ରତିନିଧି ଏହି ବୈଠକରେ ଯୋଗ ଦେଇଥିଲେ । ଭାରତୀୟ ଶିଶୁ କଲ୍ୟାଣ ପରିଷଦର ଅଧ୍ୟକ୍ଷା ଶ୍ରୀମତୀ ବିଦ୍ୟାବେନ ଶାହା ଏହି ବୈଠକରେ ପୌରୋହିତ୍ୟ କରିଥିଲେ । ଭାରତୀୟ ଶିଶୁ କଲ୍ୟାଣ ପରିଷଦ ସେକ୍ରେଟାରୀ ଜେନେରାଲ୍ ଶ୍ରୀମତୀ ହମିଦା ହବିଶୁଲ୍ଲା, ଉପସଭାପତି ଶ୍ରୀ ଆର୍. ପି. ସରାଫ୍, ଆପିକ୍ସାଡ଼ ସେକ୍ରେଟାରୀ ଜେନେରାଲ୍ ଶ୍ରୀମତୀ କୁସୁମା କପୁର ଓ ଶ୍ରୀ ବି. ଆର୍. ନାୟକ, ଆଞ୍ଚଳିକ ସଂଯୋଜକ ଶ୍ରୀ ରଞ୍ଜିତ ଭଲ ଏବଂ କୋଷାଧ୍ୟକ୍ଷ ଶ୍ରୀ ଏଫ୍. ପି. ପାଠୀ ଏହି ଅଧିବେଶନରେ ମଧ୍ୟ ଯୋଗ ଦେଇଥିଲେ । କେନ୍ଦ୍ର ଶିଶୁ କଲ୍ୟାଣ ପରିଷଦର ବହୁ ଆଜୀବନ ସଭ୍ୟଙ୍କ ସହ ଓଡ଼ିଶା ରାଜ୍ୟ ପରିଷଦର ବହୁ ଆଜୀବନ ସଭ୍ୟ ମଧ୍ୟ ଏହି ବୈଠକରେ ଅଂଶ ଗ୍ରହଣ କରିଥିଲେ ।

ଶ୍ରୀମତୀ ଶାହା ଦେଶରେ ୮୦୦ଟି ବାଲ୍‌ଗାଡ଼ି କେନ୍ଦ୍ର, ୧,୨୦୦ କେନ୍ଦ୍ର, ୧୧୨ଟି ସଙ୍ଗନବାଡ଼ି ତାଲିମ କେନ୍ଦ୍ର, ୨୨ଟି ବାଳସେବାଳା

ତାଲିମ କେନ୍ଦ୍ର ଓ ପ୍ରାୟ ୨୦୦ ପ୍ରାଥମିକ ଶିକ୍ଷା କେନ୍ଦ୍ର ପରିଚାଳିତ ହେଉଥିଲେ ମଧ୍ୟ ଶିଶୁମାନଙ୍କ ସଂଖ୍ୟା ଓ ସାମ୍ପ୍ରତିକ ସମସ୍ୟାବଳୀ ଦୃଷ୍ଟିରୁ ଏହି କାର୍ଯ୍ୟକ୍ରମ ଯଥେଷ୍ଟ ନୁହେଁ ବୋଲି ପ୍ରକାଶ କରି ଆହୁରି ଅନେକ ସମାବେଶ ପରିଚାଳନା ହାତକୁ ନେଇ ସମାଜର ନିମ୍ନସ୍ତରରୁ ଦୁରନ୍ତ କାର୍ଯ୍ୟାରମ୍ଭ କରିବାକୁ ଏକ ନମସ୍କାମୀ ନିବେଦନ କରିଥିଲେ । ବିଭିନ୍ନ ବିପଦସମ୍ମୁଖୀନ କାର୍ଯ୍ୟକ୍ରମରେ ନିତାନ୍ତ ସମ୍ଭାଷ୍ୟକର ପରିବେଶ ମଧ୍ୟରେ ଦେଶର ଲକ୍ଷ ଲକ୍ଷ ଶିଶୁ ଓ କିଶୋର ଶ୍ରମିକ ଏବେକି ନିର୍ଯ୍ୟାତନା ଭୋଗ କରୁଥିବା ବାସ୍ତବିକ ବେଦନାଦାୟକ ବୋଲି ସେ ମତ ପ୍ରକାଶ କରିଥିଲେ । ଅଶିକ୍ଷା, ଆର୍ଥିକ ଅଭାବ, ଅନାଚନ ସହ ଜନଚେତନାର ଅଭାବ ଶିଶୁ କଲ୍ୟାଣ କାର୍ଯ୍ୟକ୍ରମକୁ ସୁଦୂର ପ୍ରସାରୀ କରିବାରେ ପ୍ରତିବନ୍ଧକ ପୁଷ୍ଟି କରୁଥିବାରୁ ଏହାର ଦୁର୍ଭାବଣ ନିମନ୍ତେ ନିଷ୍ଠାପୂର୍ବକ ଭାବେ କରାଯିବାକୁ ଆଜୀବନ ସଭ୍ୟ ଓ ସଭ୍ୟାମାନଙ୍କୁ ସେ ପରାମର୍ଶ ଦେଇଥିଲେ । ଏହି ଜନସହଯୋଗ ପ୍ରାପ୍ତ କରିବା ଉଦ୍ଦେଶ୍ୟରେ କେନ୍ଦ୍ର ପରିଷଦ ଦେଶର ସମସ୍ତ ରାଜ୍ୟକୁ ଖର୍ଚ୍ଚ ଆଞ୍ଚଳିକ ପରିଷଦରେ ବିଭକ୍ତ କରିଛନ୍ତି । ମାନବସମ୍ପଦ ବିକାଶ ଦେଶର ପ୍ରଗତି ପାଇଁ ଅପରିହାର୍ଯ୍ୟ ହୋଇଥିବାରୁ ଶିଶୁ କଲ୍ୟାଣ ଏହି କାର୍ଯ୍ୟକ୍ରମର ପ୍ରଥମ ସୋପାନ ରୂପେ ପରିଗଣିତ ହେବା ବାଧ୍ୟତୀୟ ।

ଗ୍ରାମୀଣ କ୍ଷେତ୍ରରେ ବିଶେଷ କରି ଆଦିବାସୀ ଅଧିକାରୀ ଅଞ୍ଚଳରେ ଶିଶୁ କଲ୍ୟାଣ କାର୍ଯ୍ୟକ୍ରମକୁ ଆଗେଇ ନେବା ପାଇଁ ଯଥେଷ୍ଟ ସଂଖ୍ୟକ ସ୍ୱୟଂସେବୀ ଅନୁସାଧନ ଓ ବ୍ୟକ୍ତିବିଶେଷ ଏହି କାର୍ଯ୍ୟରେ ସଂଗୃହଣ ହେବା ନିତାନ୍ତ ଦରକାର ବୋଲି ମତପ୍ରକାଶ କରି ରାଜ୍ୟପରିଷଦମାନେ ଏହିନିମନ୍ତେ ସମାଜର ନିମ୍ନ ସ୍ତରରେ ଦୁରନ୍ତ ଭିତ୍ତିଭୂମି ସ୍ଥାପନ କରନ୍ତୁ ବୋଲି ଶ୍ରୀମତୀ ଶାହା ପରାମର୍ଶ ଦେଇଥିଲେ ।

ସେକ୍ରେଟାରୀ ଜେନେରାଲ୍ ଶ୍ରୀମତୀ ହମିଦା ହବିଶୁଲ୍ଲା ରାଜ୍ୟପରିଷଦର କାର୍ଯ୍ୟକ୍ରମରେ ଉନ୍ନତ ପ୍ରକାଶ କରି କହିଥିଲେ ଯେ, ଦେଶର ପିଲାମାନେ ଭଲ ପରିବେଶରେ ବଢ଼ି ସଚେତନ ନାଗରିକ ହୋଇପାରିଲେ ସେମାନେ ଦେଶକୁ ବାସ୍ତବିକ ଦୁର୍ଭାଗ ଆର୍ଥିକ ସୁଖକର ଏବଂ ସମୃଦ୍ଧ ସମାଜ ପ୍ରଦାନ କରିପାରିବେ । ଏହି କାର୍ଯ୍ୟକୁ ଏକ "ରାଷ୍ଟ୍ରୀୟ ସେବା" ଭାବେ ଅଭିହିତ କରି ପ୍ରତ୍ୟେକ ଜନସାଧାରଣ ଓଡ଼ିଶାରେ ଅଂଶଦାନ ଦେବା ନିତାନ୍ତ

ପଶୁ ଚିକିତ୍ସା ନିର୍ଦ୍ଦେଶକ କୁକୁଡ଼ା ଅଣ୍ଡା ଓ ବ୍ୟାଘ୍ର କୁକୁଡ଼ା ଚିକିତ୍ସା ଉତ୍ସାଦନ ଦିଗରେ ଧ୍ୟାନ ଦେବା ପାଇଁ ଅପୋଲଫେଡ଼ର ପରିଶ୍ରମ ନିର୍ଦ୍ଦେଶକଙ୍କୁ ପରାମର୍ଶ ଦେଇଥିଲେ । ଉନ୍ନତ କୁକୁଡ଼ା ଶୁଷ୍ଟ ନିମନ୍ତେ ଅପୋଲଫେଡ଼ ଦ୍ଵାରା କୁକୁଡ଼ା ଶୁଷ୍ଟୀମାନଙ୍କୁ ଡାଲିମ ଦିଆଯାଇଛି ।

ରାଜ୍ୟରେ ଅଧିକ ଦୁଷ୍ଟ ଉତ୍ସାଦନ ବିଷୟରେ ବିଶଦ ଭାବେ ଆଲୋଚନା କରାଯାଇ ଦୁଷ୍ଟ ଉତ୍ସାଦନ ବୃଦ୍ଧି ଉପରେ ଗୁରୁତ୍ଵ ଦେବା ସଙ୍ଗେ ସଙ୍ଗେ ଉତ୍ସାଦନକାରୀମାନେ ଯେପରି ଅଧିକ ଲାଭବାନ ହୋଇପାରିବେ, ସେ ଦିଗରେ ଦୁଷ୍ଟି ଦେବା ପାଇଁ ସଭ୍ୟମାନେ ମତ ପ୍ରକାଶ କରିଥିଲେ ।

ଗୋ-ଖାଦ୍ୟ ଉତ୍ସାଦନ, ରୋଗ ନିରାକରଣ, ବନ୍ଧ୍ୟା ନିରାକରଣ, ଉନ୍ନତ ମାନର ଗୋ-ଶୁଦ୍ଧ ଉତ୍ସାଦନ, ଗ୍ରାମାଞ୍ଚଳରେ ଦିଆଯାଇଥିବା ଉନ୍ନତ ଉତ୍ସାଦନକର ରକ୍ଷଣାବେକ୍ଷଣ ବାବଦ ଅର୍ଥ ବୃଦ୍ଧି, ପଶୁ ଚିକିତ୍ସା କେନ୍ଦ୍ରମାନଙ୍କୁ ଅଧିକ ଅତ୍ୟାବଶ୍ୟକ ଓଷଧି ଯୋଗାଣ ଏବଂ କୁକୁଡ଼ା ପାଳନକୁ ଏକ ଶିକ୍ଷରେ ପରିଣତ କରିବା ଦିଗରେ ପଦକ୍ଷେପ ନେବା ପାଇଁ ସଭ୍ୟମାନେ ମତବ୍ୟକ୍ତ କରିଥିଲେ ।

ଏହି ବୈଠକରେ ବିଧାୟକ ସର୍ବଶ୍ରୀ ବସନ୍ତ କୁମାର ବିଶ୍ଵାଳ, ପ୍ରସନ୍ନ କୁମାର ପାଳ ଓ ଉମାବଲ୍ଲଭ ଉତ୍ତଙ୍କ ସମେତ ବିଭାଗୀୟ ନିର୍ଦ୍ଦେଶକ, ଓମ୍ଫେଡ଼ର ପରିଶ୍ରମ ନିର୍ଦ୍ଦେଶକ, ପଶୁ ଚିକିତ୍ସା ନିର୍ଦ୍ଦେଶକ, ମହ୍ୟ ନିର୍ଦ୍ଦେଶକ, ଅପୋଲଫେଡ଼ର ଉଚ୍ଚ କର୍ମକର୍ତ୍ତା ଏବଂ ଅନ୍ୟାନ୍ୟ ସମ୍ପୃକ୍ତ ବିଭାଗୀୟ କର୍ମଚାରୀମାନେ ଯୋଗ ଦେଇ ଆଲୋଚନାରେ ଅଂଶ ଗ୍ରହଣ କରିଥିଲେ ।

### ବାସହାନକୁ ଘରଢ଼ିହ ଯୋଗାଣ

ରାଜ୍ୟର ବାସହାନ ହରିଜନ, ଆଦିବାସୀ, ଗୋଟିପୁଞ୍ଜ ଶ୍ରମିକ ଓ ଆର୍ଥିକ ଦୁର୍ବଳ ଶ୍ରେଣୀ ଲୋକମାନଙ୍କୁ ସରକାରଙ୍କ ପକ୍ଷରୁ ମାଗଣାରେ ଘରଢ଼ିହ ଯୋଗାଇ ଦିଆଯାଇଛି ଏବଂ ଏହା ସଙ୍ଗେ ସଙ୍ଗେ ବାସଗୃହ ନିର୍ମାଣ ନିମନ୍ତେ ଆର୍ଥିକ ସାହାଯ୍ୟ ଯୋଗାଇ ଦିଆଯାଇଛି । ଏହି ଅନୁଯାୟୀ ବଲିତ ଆର୍ଥିକ ବର୍ଷର ଗତ ଶୁଭିମାସ ମଧ୍ୟରେ ଜୁଲାଇ ପୁଞ୍ଜ ୩,୩୯ଟି ଘରଢ଼ିହ ଯୋଗାଇ ଦିଆଯାଇଛି ଏବଂ ୫,୩୨୫ଟି ଗୃହ ପାଇଁ ନିର୍ମାଣ ସାହାଯ୍ୟ ଦିଆଯାଇଛି । କେବଳ ଗତ ଜୁଲାଇମାସରେ ଏହି କାର୍ଯ୍ୟକ୍ରମରେ ୧,୭୬୭ଟି ଘରଢ଼ିହ ଯୋଗାଇ ଦେବା ସହିତ ୨,୪୮୫ଟି ଗୃହର ନିର୍ମାଣ ପାଇଁ ନିର୍ମାଣ ସାହାଯ୍ୟ ଯୋଗାଇ ଦିଆଯାଇଛି ବୋଲି ଯୋଜନା ଓ ସମନ୍ଵୟ ବିଭାଗର ବିଂଶପୁତ୍ରୀ କାର୍ଯ୍ୟକ୍ରମ ଅଗ୍ରଗତି ବିବରଣୀରୁ ଜଣାଯାଇଛି ।

### ରାଜ୍ୟସ୍ତରୀୟ ସଦ୍ଭାବନା ଦିବସ ସଦ୍ଭାବନା ପ୍ରତ୍ୟେକ ଆଚରଣରେ ପ୍ରତିଫଳିତ ହେବାଆବଶ୍ୟକ

ବର୍ତ୍ତମାନ ସମାଜରେ ସଦ୍ଭାବ ଦୁର୍ଲଭରେ ଅସଦ୍ଭାବର ପରିମାଣ ବୃଦ୍ଧି ଘଟିଥିବା ହେତୁ ଆଜି ଏହି ସଦ୍ଭାବନା ଦିବସ

ପାଳନର ଆବଶ୍ୟକତା ପଡ଼ିଛି ବୋଲି ରାଜ୍ୟ ବିଧାନ ସଭା ବାଚସ୍ପତି ଶ୍ରୀ ସୁଧୁଷ୍ଟିର ଦାବ ପ୍ରକାଶ କରିବା ସହ ଉତ୍ସାହ ଯେପରି ପ୍ରତ୍ୟେକଙ୍କ ଆଚରଣରେ ପ୍ରତିଫଳିତ ହୁଏ, ସେହିପରି ଚିନ୍ତା କରାଯିବା ଉପରେ ଗୁରୁତ୍ଵ ଆରୋପ କରିଥିଲେ ।

ସମ୍ପ୍ରତି ପୁଚନା ଓ ଲୋକ ସମ୍ପର୍କ ବିଭାଗ ଆନୁଷ୍ଠାନିକ ସ୍ଥାନୀୟ ପୁଚନା ଉଦ୍ଦେଶ୍ୟରେ ଆୟୋଜିତ ରାଜ୍ୟସ୍ତରୀୟ ସଦ୍ଭାବନା ଦିବସ ପାଳନ ଉତ୍ସବରେ ଅଧ୍ୟକ୍ଷତା କରି ଶ୍ରୀ ଦତ୍ତ ଉପରୋକ୍ତ ମତବ୍ୟକ୍ତ କରିବା ସହ ଉପସ୍ଥିତ ଜନତାଙ୍କୁ ସଦ୍ଭାବନା ଦିବସର ଶପଥ ପାଠ କରାଇଥିଲେ । ଶପଥ ପାଠର ମହତ୍ତ୍ଵ ଉପଲବ୍ଧ କରି ପରମ୍ପରାରେ ଏହାକୁ ଭୁଲି ନଯିବା ଲାଗି କେତେକ ଦେଇ, ବ୍ୟକ୍ତି ମଧ୍ୟରେ ରହିଥିବା ବିଭେଦକୁ ଭୁଲି, ସ୍ଵାଧୀନତା ସଂଗ୍ରାମ ସମୟରେ ଯେଉଁ ଭଳି ଦେଶପ୍ରେମ ଓ ଉଚ୍ଚତା ପୁଣି ହୋଇଥିଲା, ବର୍ତ୍ତମାନ ମଧ୍ୟ ସେଭଳି ଜାଗରଣର ଆବଶ୍ୟକତା ରହିଛି ବୋଲି ସେ ମତବ୍ୟକ୍ତ କରିଥିଲେ ।

ଏହି ଉତ୍ସବରେ ପୁଚନା ଓ ଲୋକ ସମ୍ପର୍କ ମନ୍ତ୍ରୀ ଶ୍ରୀ ବୈରାଗୀ ଜେନା ପୂଜ୍ୟ ଅତିଥି ରୂପେ ଯୋଗ ଦେଇ କହିଲେ ଯେ ସଦ୍ଭାବନା, ହିଂସା ଓ ଶାନ୍ତିପୂର୍ଣ୍ଣ ବାଣୀ ବଦଳ କରି ଅନ୍ୟ ଯେଉଁ ସ୍ଵାଧୀନତା ହାସଲ କରିଛେ, ତାକୁ ପୁସ୍ତୁତ କରିବା ପାଇଁ ଆଜିର ସଦ୍ଭାବନା ଶପଥ ଅତ୍ୟନ୍ତ ମହତ୍ତ୍ଵପୂର୍ଣ୍ଣ । ସୁଦ୍ଧା ଉନ୍ନତ ସମସ୍ତ ଅସଦ୍ଭାବନାର ଉତ୍ସରେ ରହି ଏକ ପୁଣ୍ୟଶକ୍ତିର ଉନ୍ନତ ଗଠନ ଦିଗରେ ଆଗେଇ ଆସିବା ନିମନ୍ତେ ସେ ଅନୁରୋଧ ଦେଇଥିଲେ ।

ଅନ୍ୟମାନଙ୍କ ମଧ୍ୟରେ ବିଶିଷ୍ଟ ସ୍ଵାଧୀନତା ସଂଗ୍ରାମୀ ଶ୍ରୀ ଗଙ୍ଗାଧର ପାଲକରାୟ, ପଞ୍ଚିତ ରଘୁନାଥ ମିଶ୍ର ଏବଂ ଶ୍ରୀ ମାୟାଧର ଦାଶ ପ୍ରମୁଖ ଭାଷଣ ଦେଇ ସ୍ଵାଧୀନତା ଆନ୍ଦୋଳନ ସମୟରେ 'ସଦ୍ଭାବନା', 'ଅହିଂସା' ଓ 'ଏକତା' ବିଳମ୍ବ ଏକ ବଳିଷ୍ଠ ଅସ୍ତ୍ର ରୂପେ କାର୍ଯ୍ୟ କରିଥିଲା, ବର୍ତ୍ତମାନ ବିଭେଦର ଆବଶ୍ୟକତା ବର୍ତ୍ତମାନ ମଧ୍ୟ ରହିଛି ବୋଲି ମତବ୍ୟକ୍ତ କରିଥିଲେ ।

ପ୍ରାରମ୍ଭରେ କୋରାନୁ, ବାଲବେଲୁ ଓ ଗୀତା ପାଠ ପୂର୍ବକ ଉତ୍ସବର ଶୁଭାରମ୍ଭ କରାଯାଇଥିଲା ଏବଂ ଶେଷରେ ପୁଚନା ଓ ଲୋକ ସମ୍ପର୍କ ବିଭାଗ ନିର୍ଦ୍ଦେଶକ ଶ୍ରୀ କାଳୀ କୁମାର ଶର୍ମା ସମସ୍ତଙ୍କୁ ଧନ୍ୟବାଦ ଅର୍ପଣ କରିଥିଲେ ।

### ଜବାହର ରୋଜଗାର ଯୋଜନାରେ ୧୧୬୬୮ ଲକ୍ଷ ଶ୍ରମ ଦିବସ ପୁଣି

ରାଜ୍ୟରେ ଗତ ଜୁଲାଇ ମାସ ଶେଷ ପୁଞ୍ଜ ଜବାହର ରୋଜଗାର ଯୋଜନାରେ ୪,୨୦୫-୧୯ ଲକ୍ଷ ଟଙ୍କା ବିନିଯୋଗ କରାଯାଇ ୧୧୬-୬୮ ଲକ୍ଷ ଶ୍ରମ ଦିବସ ପୁଣି କରାଯାଇ ପାରିଛି । ଏହି ଶେଷ ମଧ୍ୟରେ ଅଣ-ମଜୁରୀ ବାବଦରେ ବ୍ୟୟ କରାଯାଇଥିବା ୧,୨୯୬-୯୮ ଲକ୍ଷ ଟଙ୍କା ଏବଂ ଖାଦ୍ୟଶସ୍ୟର ପୂଜ୍ୟ ଉତ୍ପାଦନ ମଜୁରୀ ବାବଦରେ ବ୍ୟୟ ହୋଇଥିବା ୨,୯୦୮-୨୧ ଲକ୍ଷ ଟଙ୍କା ଅନ୍ତର୍ଭୁକ୍ତ । ଖାଦ୍ୟଶସ୍ୟ ବାବଦକୁ ୧୭୬-୮୯ ଲକ୍ଷ ଟଙ୍କା ପୂଜ୍ୟ

୩,୨୩୨ ଜଣ ହରିଜନ ଓ ୧୧,୨୦୨ ଜଣ ଆଦିବାସୀ ଶ୍ରେଣୀର ଲୋକ ଉପକୃତ ହୋଇପାରିଛନ୍ତି ।

୨୬,୮୩୮ ଜଣ ହିତାଧିକାରୀଙ୍କ ମଧ୍ୟରୁ ଆଇ. ଆର୍. ଡି.ରେ ୪,୧୩୮ ଜଣ ହରିଜନ ଓ ୨,୯୨୮ ଜଣ ଆଦିବାସୀ ଏବଂ ଅନ୍ୟାନ୍ୟ କାର୍ଯ୍ୟକ୍ରମରେ ୪,୪୭୨ ଜଣ ହରିଜନ ଓ ୧୫,୨୯୭ ଜଣ ଆଦିବାସୀ ଲୋକ ଉପକୃତ ହୋଇଛନ୍ତି ବୋଲି ଯୋଜନା ଓ ସମନ୍ୱୟ ବିଭାଗର ବିଶ୍ୱାସୀ କାର୍ଯ୍ୟକ୍ରମ ମାସିକ ଅଗ୍ରଗତି ବିବରଣୀରୁ ଜଣାଯାଇଛି ।

**ଆଉ ୪୬ଟି ସ୍କୁଲକୁ ସ୍କୁଲକୁ ସ୍କୁଲକୁ ସ୍କୁଲକୁ ସ୍କୁଲକୁ**  
**ସ୍କୁଲରେ ପରିଣତ କରାଗଲା**

ଚଳିତ ଆର୍ଥିକ ବର୍ଷ ମଧ୍ୟରେ ୧୫୦ଟି ସ୍କୁଲକୁ ସ୍କୁଲକୁ ସ୍କୁଲକୁ ପରିଣତ କରିବା ନିମନ୍ତେ ସରକାରୀ ନିଷ୍ପତ୍ତି ନିଆଯାଇ ପ୍ରଥମ ପର୍ଯ୍ୟାୟରେ ୪୦ଟି ସ୍କୁଲକୁ ସ୍କୁଲକୁ ସ୍କୁଲକୁ ସ୍କୁଲକୁ ସ୍କୁଲକୁ ପରିଣତ କରାଯାଇଥିଲା । ସର୍ତ୍ତମାନ ଆଉ ୪୬ଟି ସ୍କୁଲକୁ ସ୍କୁଲକୁ ସ୍କୁଲକୁ ସ୍କୁଲକୁ ସ୍କୁଲକୁ ପରିଣତ କରାଯାଇଛି । ଫଳରେ ଏହାର ସଂଖ୍ୟା ୮୨ରେ ପହଞ୍ଚିଛି । ପରବର୍ତ୍ତୀ ପର୍ଯ୍ୟାୟରେ ଆଉ ୬୪ଟି ସ୍କୁଲକୁ ସ୍କୁଲକୁ ସ୍କୁଲକୁ ସ୍କୁଲକୁ ସ୍କୁଲକୁ ପରିଣତ କରାଯାଇ ଧାର୍ଯ୍ୟ ରଖି ୧୫୦ ପୂରଣ କରାଯିବାର କାର୍ଯ୍ୟକ୍ରମ ରହିଛି ।

**୧୪୨ଟି ନୂତନ ପ୍ରାଥମିକ ବିଦ୍ୟାଳୟ ପ୍ରତିଷ୍ଠା**

ଚଳିତ ଆର୍ଥିକ ବର୍ଷ ମଧ୍ୟରେ ସ୍କୁଲ ଓ ଗଣଶିକ୍ଷା ବିଭାଗ ପକ୍ଷରୁ ରାଜ୍ୟରେ ୪୦୦ଟି ନୂତନ ନିମ୍ନ ପ୍ରାଥମିକ ବିଦ୍ୟାଳୟ ପ୍ରତିଷ୍ଠା ନିମନ୍ତେ ନିଷ୍ପତ୍ତି ନିଆଯାଇଛି । ତନ୍ମଧ୍ୟରୁ ବର୍ତ୍ତମାନ ପୁଞ୍ଜ ୧୪୨ଟି ବିଦ୍ୟାଳୟ ଖୋଲାଯାଇ ପାରିଲାଣି । ସେଥିମଧ୍ୟରୁ କେନ୍ଦ୍ରାପଡ଼ା ଓ ବସ୍ତର ଜିଲ୍ଲାରେ ୭ଟି କରି ଏବଂ ଦେବନାଳ, ନୂଆପଡ଼ା ଓ ଗଜପତିରାଜ୍ୟରେ ୮ଟି କରି ଖୋଲାଯାଇଥିବା ବେଳେ ସମସ୍ତରୁ ଜିଲ୍ଲାରେ ୧୪ଟି, କଟକ ଜିଲ୍ଲାରେ ନଅଟି, ପୁରୀ, ଖୋର୍ଦ୍ଧା ଓ ଗଞ୍ଜାମ ଜିଲ୍ଲାରେ ମୋଟ ୨୩ଟି, କୋରାପୁଟ ଜିଲ୍ଲାରେ ୨୦ଟି, କେନ୍ଦୁଝର ଜିଲ୍ଲାରେ ୧୩ଟି ଏବଂ ସୁନ୍ଦରଗଡ଼ ଜିଲ୍ଲାରେ ୨୫ଟି ବିଦ୍ୟାଳୟ ଖୋଲାଯାଇଛି ।

ପରବର୍ତ୍ତୀ ପର୍ଯ୍ୟାୟରେ ରାଜ୍ୟରେ ଏଭଳି ଆଉ ୨୫୮ଟି ବିଦ୍ୟାଳୟ ଖୋଲିବାର କାର୍ଯ୍ୟକ୍ରମ ରହିଛି ।

**୪୧ ଡମ୍ ପେନ୍ସନ୍ ଅଦାଲତ ବୈଠକ**

ସମ୍ପ୍ରତି କେନ୍ଦ୍ରର ଜିଲ୍ଲା ଡି.ଆର୍.ଡି.ଏ. ସମ୍ମିଳନୀ ପ୍ରକାଶରେ ଅନୁଷ୍ଠିତ ୪୧ ଡମ୍ ପେନ୍ସନ୍ ଅଦାଲତ ବୈଠକରେ ଅଧ୍ୟକ୍ଷତା କରି ସାଧାରଣ ଅଭିଯୋଗ ଓ ପେନ୍ସନ୍ ପ୍ରଶାସନ ମନ୍ତ୍ରୀ ପ୍ରସନ୍ନ କୁମାର ପାଟ୍ଟନାୟକ, ଏଭଳି ପେନ୍ସନ୍ ଅଦାଲତ ବୈଠକର ଉଦ୍ଦେଶ୍ୟତା ସମ୍ପର୍କରେ ଆଲୋଚନା କରିଥିଲେ ଏବଂ ବିଭାଗର ସମ୍ପୃକ୍ତ କର୍ମକର୍ମୀଙ୍କୁ ଦୀର୍ଘଦିନର ପଢ଼ି ରହିଥିବା ପେନ୍ସନ୍ ମାମଲାଗୁଡ଼ିକର ତୁରନ୍ତ ଫଇସଲା ପାଇଁ ଯତ୍ନଶୀଳ ଭାବେ ପରାମର୍ଶ ଦେଇଥିଲେ ।

ଏହି ବୈଠକରେ ଅବସରପ୍ରାପ୍ତ ଶିକ୍ଷକଙ୍କ ସମେତ ବିଭିନ୍ନ ବିଭାଗର ଅବସରପ୍ରାପ୍ତ କର୍ମଚାରୀମାନଙ୍କ ପେନ୍ସନ୍ ମାମଲା ସମ୍ପର୍କରେ ସମୀକ୍ଷା କରାଯାଇଥିଲା । ଏଥିରେ ୬୬ଟି ପେନ୍ସନ୍ ମାମଲାର ସମୀକ୍ଷା ପରେ ଘଟଣା ଛଳରେ ୫୫ଟି ମାମଲାର ଫଇସଲା କରାଯାଇଥିଲା । ସେଥିମଧ୍ୟରେ ଅବସରପ୍ରାପ୍ତ ଶିକ୍ଷକମାନଙ୍କର ୨୬ଟି ପେନ୍ସନ୍ ମାମଲା ମଧ୍ୟରୁ ଫଇସଲା ହୋଇଥିବା ୨୪ଟି ମାମଲା ଏବଂ ଅନ୍ୟାନ୍ୟ ବିଭାଗର ଅବସରପ୍ରାପ୍ତ କର୍ମଚାରୀଙ୍କ ୩୯ଟି ପେନ୍ସନ୍ ମାମଲା ମଧ୍ୟରୁ ଫଇସଲା ହୋଇଥିବା ୩୧ଟି ମାମଲା ଅନ୍ତର୍ଭୁକ୍ତ ।

ଏହି ବୈଠକରେ ଅନ୍ୟମାନଙ୍କ ମଧ୍ୟରେ ସାଧାରଣ ଅଭିଯୋଗ ଓ ପେନ୍ସନ୍ ପ୍ରଶାସନ ବିଭାଗର ପ୍ରମୁଖ ସଚିବ ଶ୍ରୀ ପ୍ରତାପ ପୁଣ୍ଡାପାଧ୍ୟାୟ, ଓଡ଼ିଶାର ଡେପୁଟି ଏକାଡ଼ମ୍ବାଲ ଜେନେରାଲ ଶ୍ରୀ ଏସ୍. ଏନ୍. ଦାସ, ଅର୍ଥ ବିଭାଗର ମୁଖ୍ୟ ଗାସନ ସଚିବ, କଂଟ୍ରୋଲର ଅଫ୍ ଏକାଉଣ୍ଟସ୍, ସାଧାରଣ ଅଭିଯୋଗ ଓ ପେନ୍ସନ୍ ପ୍ରଶାସନ ବିଭାଗର ନିର୍ଦ୍ଦେଶକ, ସ୍କୁଲ ଓ ଗଣଶିକ୍ଷା ବିଭାଗର ଅଧ୍ୟକ୍ଷ ଗାସନ ସଚିବ, ପ୍ରାଥମିକ ଶିକ୍ଷା ସହକାରୀ ନିର୍ଦ୍ଦେଶକ ଏବଂ କେନ୍ଦ୍ରର ଜିଲ୍ଲାପାଳ ପ୍ରମୁଖ ଯୋଗ ଦେଇଥିଲେ ।

**ମହ୍ୟ ଓ ପଶୁ ସମ୍ପଦ ବିକାଶ ବିଭାଗ**  
**ଅନୁପଗୁରିକ ଉପଦେଷ୍ଟା କମିଟି ବୈଠକ**

ସମ୍ପ୍ରତି ସଚିବାଳୟରେ ରାଜ୍ୟ ମହ୍ୟ ଓ ପଶୁ ସମ୍ପଦ ବିଭାଗ ବିକାଶ ବିଭାଗ ଅନୁପଗୁରିକ ପାରମର୍ଶଦାତା କମିଟି ବୈଠକ ବିଭାଗୀୟ ଗାଈମନ୍ତ୍ରୀ ଶ୍ରୀ ପୁରୀ ନାରାୟଣ ପାତ୍ରଙ୍କ ଅଧ୍ୟକ୍ଷତାରେ ଅନୁଷ୍ଠିତ ହୋଇଥିଲା ।

ଏହି ବୈଠକରେ ଆଲୋଚିତ ହୋଇଥିବା ପଞ୍ଚାବଗୁଡ଼ିକ ଉପରେ ନିଆଯାଇଥିବା କାର୍ଯ୍ୟାନୁଷ୍ଠାନ ସମ୍ପର୍କରେ ଏହି ବୈଠକରେ ଆଲୋଚନା କରାଯାଇଥିଲା । ପ୍ରତ୍ୟେକ ମହ୍ୟ ସମ୍ପର୍କରେ ଅଧିକାରୀ ମାଛଗୁଡ଼ିକ ନିମନ୍ତେ ପୁଇଟି ଲେଖାଏଁ ପୋଖରୀ ତିଆରି କରି ଉନ୍ନତ ମାଛଗୁଡ଼ିକ କରିବା ପାଇଁ ଥିବା ପ୍ରସ୍ତାବ ଉପରେ ବୈଠକରେ ଆଲୋଚନା ହୋଇଥିଲା । ଗତ ଦୁଇ ଶେଷ ପୁଞ୍ଜ ମୋଟ ୪୮୦ଟି ପୋଖରୀ ହାତକୁ ନିଆଯାଇଥିବା ବିଷୟ ଜଣାପଡ଼ିଥିଲା । ଏହି କାର୍ଯ୍ୟକୁ ତ୍ୱରାନ୍ୱିତ କରିବା ପାଇଁ ସଭ୍ୟମାନେ ମତଦାୟକ କରିଥିଲେ । ଅଧିକ ଜନ ସଚେତନତା ପୁଞ୍ଜ ହେଲେ, କୃତ୍ରିମ ପ୍ରଜନନ କାର୍ଯ୍ୟକ୍ରମ ଆଗାଧୁରୁପ ଭାବେ ହୋଇପାରିବ ଏବଂ ଏଥିନିମନ୍ତେ ପ୍ରତ୍ୟେକ ବୁକ୍ ଅଞ୍ଚଳରେ 'ଗୋ-ମାଞ୍ଚ' ଗଠନ କରାଯାଇ ପ୍ରଜନନ କାର୍ଯ୍ୟ କରାଯାଇ ପାରିବ ବୋଲି ମନ୍ତ୍ରୀ ଶ୍ରୀ ପାତ୍ର ପ୍ରକାଶ କରିଥିଲେ । ବିଭିନ୍ନ ଗୋ-ପ୍ରଜନନ କେନ୍ଦ୍ରମାନଙ୍କରେ ଡାଲିମୁଗା ପଶୁଧନ ନିରୀକ୍ଷକମାନଙ୍କୁ ଅବସ୍ଥାପିତ କରାଯାଇଛି । ନିୟମିତ ଭାବରେ ପଶୁ ଚିକିତ୍ସକ ଓ ପଶୁଧନ ନିରୀକ୍ଷକମାନଙ୍କୁ ଖପୁରିଆ ଓ ଭୋନାପାଟଣା କେନ୍ଦ୍ରରେ ଶୁକ୍ର ଶୀତଳୀକରଣ ସମ୍ପର୍କରେ ଡାଲିମୁଗା ଦିଆଯାଇଛି । ବିଭିନ୍ନ ଗୋ-ପ୍ରଜନନ କେନ୍ଦ୍ରମାନଙ୍କରେ ବନ୍ଧ୍ୟା ନିରୀକରଣ, ପଶୁରୋଗ ଚିକିତ୍ସା ସମ୍ପର୍କରେ ଶିବିରମାନ ଅନୁଷ୍ଠିତ ହେଉଛି ବୋଲି ମନ୍ତ୍ରୀ ପୁରୀ ଦେଇଥିଲେ ।



## କଟକ ସରକାରୀ ମୁଦ୍ରଣାଳୟରେ ବିଶ୍ୱକର୍ମା ପୂଜାର ଗୌପ୍ୟ ଜୟନ୍ତୀ ଉତ୍ସବ

ଶୁକାଦେବ ମଲ୍ଲିକ

ଦିନୁ ସଂସ୍କୃତି ଅନୁଯାୟୀ ଅତି ଆନନ୍ଦ ଉଲ୍ଲାସ ମଧ୍ୟରେ ଛୋଟ ବଡ଼ଠାରୁ ଆଗସକରି ପ୍ରତ୍ୟେକ ଶିକ୍ଷାନୁଷ୍ଠାନମାନଙ୍କରେ କନ୍ୟା ସଂଗଠି ଦିନ କର୍ମାନ୍ତରାମାନେ ବିଶ୍ୱର ନିର୍ମାଣକର୍ତ୍ତା ଶ୍ରୀଶ୍ରୀଠାକୁର ବିଶ୍ୱକର୍ମାଙ୍କ ପୂଜା ଆରାଧନା ମହା ସମାରୋହରେ ପାଳନ କରିଥାନ୍ତି । ସେଦିନ କର୍ମାନ୍ତରାମାନେ ଭୋଜିଭାତ କରି ଆନନ୍ଦରେ ଖାଇବା ପିଇବା ସଙ୍ଗେ ସଙ୍ଗେ ବିଭିନ୍ନ ପ୍ରକାର ସାଂସ୍କୃତିକ କାର୍ଯ୍ୟକ୍ରମ ପରିବେଶଣ କରି ଅନୁଷ୍ଠାନକୁ ମୁଖରିତ କରିଥାନ୍ତି । ସରକାରୀ ମୁଦ୍ରଣାଳୟରେ ପ୍ରତି ବର୍ଷ ଭଳି ଏ ବର୍ଷ ମଧ୍ୟ ଶ୍ରୀଶ୍ରୀଠାକୁର ବିଶ୍ୱକର୍ମା ପୂଜାର ୨୫ ବର୍ଷ ପୂର୍ତ୍ତି ଉପଲକ୍ଷେ ଉଚ୍ଚତ ଜୟନ୍ତୀ ଉତ୍ସବ ଗାନ୍ଧିପୁଣ୍ୟ ପରିବେଶ ତଥା ମହା ସମାରୋହରେ ପାଳିତ ହୋଇ ପାଇଛି । ଉଚ୍ଚ ଉତ୍ସବରେ ମୁଦ୍ରଣାଳୟର ବିଦ୍ୟାୟୀ ଅବସରପ୍ରାପ୍ତ ନିର୍ଦ୍ଦେଶକମାନଙ୍କୁ ଆମନ୍ତ୍ରଣ କରାଯାଇ ସେମାନଙ୍କୁ ପୂଜା କର୍ମଚି ତରଫରୁ ଦ୍ୱାରତ ସମର୍ଥନା ଛାପନ କରାଯାଇଥିଲା । ଏହି ଉତ୍ସବରେ ମୁଦ୍ରଣାଳୟର ନିର୍ଦ୍ଦେଶକ ଶ୍ରୀଯୁକ୍ତ ଡି. ପି. ଏସ୍ ଗୌହାନ୍ ସଭାପତିତ୍ୱ କରିଥିଲେ । ଅବସରପ୍ରାପ୍ତ ବିଦ୍ୟାୟୀ ନିର୍ଦ୍ଦେଶକ ଶ୍ରୀଯୁକ୍ତ ଏସ୍. ଆର୍. ପଟ୍ଟନାୟକ ମୁଖ୍ୟ ଅତିଥି, ଶ୍ରୀଯୁକ୍ତ ଗଞ୍ଜି ପ୍ରସାଦ ମିଶ୍ର ସମ୍ମାନନୀୟ ଅତିଥି, ଶ୍ରୀଯୁକ୍ତ ଉଦୟନାଥ ମିଶ୍ର ମୁଖ୍ୟ ବକ୍ତା ଭାବରେ ଯୋଗଦାନ କରି ଏହି ଉତ୍ସବଟିକୁ ସାଫଲ୍ୟ ମଣ୍ଡିତ କରିଥିଲେ । ବର୍ତ୍ତମାନର ବୈଷୟିକ ନିର୍ଦ୍ଦେଶକ ଶ୍ରୀଯୁକ୍ତ ବିଜ୍ଞନାଥ ଗଡ଼ପଥୀ ମଧ୍ୟ ବକ୍ତା ଭାବରେ ଏହି ଉତ୍ସବରେ ଯୋଗ ଦେଇଥିଲେ ।

ନିଷ୍ଠାପର ସହଯୋଗ ଓ ସହାନୁଭୂତି ନିମନ୍ତେ ଭୂଷଣୀ ପ୍ରଣୟ କରିଥିଲେ ।

ଏହି ମୁଦ୍ରଣାଳୟର ଆଗାନୁରୂପ ଅଗ୍ରଗତି ପାଇଁ ସ୍ୱଳ୍ପ ଉତ୍ସ ମଧ୍ୟରେ ଅତ୍ୟାଧୁନିକ ଅଫ୍‌ସେଟ୍ ଛାପା କଳକୁ ପ୍ରଚଳନ କରି ଅଧିକ ମୁଦ୍ରଣ ବିଷୟରେ ଶ୍ରୀଯୁକ୍ତ ଗଞ୍ଜି ପ୍ରସାଦ ମିଶ୍ର କହିଥିଲେ । ଏହି ମୁଦ୍ରଣାଳୟର କର୍ମାନ୍ତରାମାନେ ନିଜ ଭିତରେ ସମନ୍ୱୟ ରଖି କରି ନିର୍ଦ୍ଦେଶ ସମୟ ସୀମା ଭିତରେ ସରକାରଙ୍କର ଉତ୍ତୁରୀ କର୍ମ ସମାପନ କରି ସର୍ବଭାରତୀୟ ସ୍ତରରେ ଏ ସଂସ୍ଥାର ସମାଜ୍ୟ ବଜାୟ ରଖି ପାରିଛନ୍ତି ବୋଲି ସେ ପ୍ରକାଶ କରିଥିଲେ ।

ଏହାପରେ ସେ କହିଲେ, କର୍ମାନ୍ତରାମାନଙ୍କ ମଧ୍ୟରେ ସାମାଜିକ ସଚେତନତା ଆଣିବା ପାଇଁ ଏ ସଂସ୍ଥା ଭିତରେ ସାଂସ୍କୃତିକ କାର୍ଯ୍ୟକ୍ରମ ଓ ଫୁଟବଲ୍ ଖେଳକୁ ସ୍ୱତନ୍ତ୍ର ଗୁରୁତ୍ୱ ଦିଆଯାଇ କଳାକାର ଓ ଖେଳାଳୀମାନଙ୍କୁ ଉତ୍ସାହିତ କରାଯାଉଥିଲା ।

ସର୍ବଭାରତୀୟ ସ୍ତରରେ ଫୁଟବଲ୍ ଖେଳରେ ସୁନାମ ଅର୍ଜନ ନିମିତ୍ତ ଦକ୍ଷ ଓ କୁଶଳୀ ଖେଳାଳୀମାନଙ୍କୁ ଏହି ସଂସ୍ଥାରେ ନିଯୁକ୍ତି ଦିଆଯାଇ ସଂସ୍ଥାର ସମ୍ମାନକୁ ବଜାୟ ରଖାଯାଇଥିଲା । ପ୍ରତି ବର୍ଷ ଖେଳାଳୀମାନେ ଜିତାପଟ ନେଇ ପୁରସ୍କାର ଆଶୁଥିଲେ । ଶ୍ରୀଯୁକ୍ତ ଗଞ୍ଜି ପ୍ରସାଦ ମିଶ୍ର ଏହା କହିବା ବେଳେ ଅତ୍ୟନ୍ତ ଶ୍ରଦ୍ଧା ସହିତ କହିଲେ ଯେ, ତାଙ୍କର କର୍ମମୟ ଜୀବନ ଅରମ୍ଭ ଏହି ଶିକ୍ଷାନୁଷ୍ଠାନର କର୍ମାନ୍ତରାମାନଙ୍କ ପାଖରେ । ସେମାନେ ପାଇ ମହ୍ୟ ବିଭାଗ, ଶିକ୍ଷା ବିଭାଗ ଓ ସମବାୟ ବିଭାଗରେ କାର୍ଯ୍ୟ ତୁଲାଇ କର୍ମ କ୍ଷେତ୍ରରୁ ଅବସର ନେଇଥିଲେ ମଧ୍ୟ ବର୍ତ୍ତମାନ ଯେ ଗୋଟିଏ ମୁଦ୍ରଣାଳୟ ଦାୟିତ୍ୱରେ ରହି କାର୍ଯ୍ୟ କରୁଛନ୍ତି । ସ୍ୱଳ୍ପ ଆର୍ଥିକ ବଡ଼ ସୌଭାଗ୍ୟର ଦିନ ସେ ତାଙ୍କର ପୂର୍ବ ପରିଚିତ କର୍ମାନ୍ତରାମାନଙ୍କ ଓ ସହକର୍ମୀ ଭାଇମାନଙ୍କର ଏ ମହତ୍ତ୍ୱ ଉତ୍ସବରେ ଅତି

ଉଚ୍ଚ ଶିକ୍ଷାନୁଷ୍ଠାନର ବୈଷୟିକ, ସାଂସ୍କୃତିକ, ଫୁଟବଲ୍ ଫୀଡ଼ାକିଠ୍ ଓ ଶ୍ରମିକ ନେତାମାନଙ୍କ ସହିତ ସୁସମ୍ପର୍କ ଛାପନ ଫଳରେ ଏହି ଶିକ୍ଷାନୁଷ୍ଠାନଟି ଗୋଟିଏ ବୃହତ୍ ଶିକ୍ଷାନୁଷ୍ଠାନରେ ପରିଣତ କରାଯାଇ ପାରିଛି ବୋଲି ଅବସରପ୍ରାପ୍ତ ନିର୍ଦ୍ଦେଶକ ଶ୍ରୀଯୁକ୍ତ ଗଞ୍ଜି ପ୍ରସାଦ ମିଶ୍ର ଓ ଶ୍ରୀଯୁକ୍ତ ଉଦୟନାଥ ମିଶ୍ର କର୍ମାନ୍ତରାମାନଙ୍କ

୩,୨୨୧-୩୨ ନେଟ୍ରିକ୍ ଟନ୍ ଗୁରୁତ୍ୱ ଓ ୧,୫୩୬-୮୦ ନେଟ୍ରିକ୍ ଟନ୍ ଉପର ଶ୍ରମିକମାନଙ୍କୁ ଯୋଗାଇ ଦିଆଯାଇଛି ।

ପୁଣି ଯୋଗାଣ ୧୧୬-୬୮ ଲକ୍ଷ ଶ୍ରମ ଦିବସ ମଧ୍ୟରେ ହରିଜନ ଶ୍ରମିକଙ୍କ ନିମନ୍ତେ ପୁଣି ୩୫-୯୨ ଲକ୍ଷ ଶ୍ରମ ଦିବସ ଓ ଆଦିବାସୀ ଶ୍ରମିକଙ୍କ ନିମନ୍ତେ ପୁଣି ୪୬-୮୧ ଶ୍ରମ ଦିବସ ଅନ୍ତର୍ଭୁକ୍ତ । ଏହି ଶ୍ରମ ଦିବସ ଦ୍ୱାରା ୨୯-୨୭ ଲକ୍ଷ ମହିଳା ଶ୍ରମିକ ଓ ୨୨-୧୧ ଲକ୍ଷ ଭୂମିହୀନ ଶ୍ରମିକ ଉପକୃତ ଯୋଗାଣପାରିକ୍ଷିତ ବୋଲି ପଞ୍ଚାୟତିରାଜ ବିଭାଗ ପୁସ୍ତକ ଜଣାଯାଇଛି ।

### ରାଜ୍ୟରେ ପରିବାର କଲ୍ୟାଣ କାର୍ଯ୍ୟକ୍ରମ

ଜନ ବିକ୍ଷେପଣ ରୋକିବା ଏବଂ ସାମାଜିକ ଜୀବନକୁ ପୁସ୍ତକାଳିତ କରିବା ଉଦ୍ଦେଶ୍ୟରେ ସରକାରଙ୍କ ତରଫରୁ ବିଭିନ୍ନ ପରିକଳ୍ପନା ଜରିଆରେ ଜନହିତକର କାର୍ଯ୍ୟକ୍ରମମାନ କାର୍ଯ୍ୟକାରୀ କରାଯାଇଛି । ପରିବାର କଲ୍ୟାଣ କାର୍ଯ୍ୟକ୍ରମ ତତ୍ପର୍ୟରେ ଅନ୍ୟତମ । ଏହି କାର୍ଯ୍ୟକ୍ରମରେ ଚଳିତ ଆର୍ଥିକ ବର୍ଷର ପ୍ରଥମ ସ୍ତରୀୟତାରେ, ଅର୍ଥାତ୍ ଜୁଲାଇ ମାସ ପୁଞ୍ଜା ୧୫,୪୨୩ ଜଣ ବ୍ୟକ୍ତିକୁ ନିୟୁତ୍ତମ ଅସ୍ତ୍ରୋପକରଣ କରାଯାଇଛି । କେବଳ ଗତ ଜୁଲାଇ ମାସରେ ଏହି କାର୍ଯ୍ୟକ୍ରମରେ ଅସ୍ତ୍ରୋପକରଣ କରିଥିବା ୭,୨୮୯ ଜଣ ବ୍ୟକ୍ତି ତତ୍ପର୍ୟରେ ଅନ୍ତର୍ଭୁକ୍ତ ।

ସେହିପରି ଉଚ୍ଚ ସମୟ ମଧ୍ୟରେ ସନ୍ତାନ ଜନ୍ମ ବ୍ୟବଧାନର ସମୟ ସୀମା କୁଞ୍ଚି ନିମନ୍ତେ ୨୫,୫୦୫ ଜଣ ମହିଳା ଆଇ: ସ୍ଟୁ: ଡି., ୭୨,୮୧୭ ଜଣ ମହିଳା ସି: ସି: ଏବଂ ୧୨,୦୯୧ ଜଣ ମହିଳା ଗର୍ଭ ନିରୋଧ ବଟିକା ସେବନ କରିଛନ୍ତି । କେବଳ ଗତ ଜୁଲାଇ ମାସରେ ଏହି କାର୍ଯ୍ୟକ୍ରମରେ ୧୦,୪୮୫ ଜଣ ମହିଳା ଆଇ: ସ୍ଟୁ: ଡି., ୨୩,୩୨୫ ଜଣ ମହିଳା ସି: ସି: ଏବଂ ୩,୨୩୩ ଜଣ ମହିଳା ଗର୍ଭ ନିରୋଧକ ବଟିକା ସେବନ କରିଛନ୍ତି ବୋଲି ବିଂଗପୁସ୍ତୀ କାର୍ଯ୍ୟକ୍ରମ ମାସିକ ଅଗ୍ରଗତି ବିବରଣୀରୁ ଜଣାଯାଇଛି ।

ଏହା ବ୍ୟତୀତ ରାଜ୍ୟରେ ୧୮୩ଟି ସମନ୍ୱିତ ଶିଶୁ ବିକାଶ ଯୋଜନା କାର୍ଯ୍ୟକାରୀ ହେବା ସଙ୍ଗେ ସଙ୍ଗେ ୧୯,୪୦୮ଟି ଅଜନବାଡ଼ି କେନ୍ଦ୍ର କାର୍ଯ୍ୟ କରୁଛି ବୋଲି ଯୋଜନା ଓ ସମନ୍ୱୟ ବିଭାଗ ପୁସ୍ତକ ଜଣାଯାଇଛି ।

### ରାଜ୍ୟ ସ୍ତରୀୟ ଉପଦେଷ୍ଟା କମିଟି ବୈଠକ

ସମ୍ପ୍ରତି ଗତ ଅଗଷ୍ଟ ୧୦ ତାରିଖ ଦିନ ସଚିବାଳୟଠାରେ ପୁଞ୍ଜାୟ ଶାସନ ସଚିବ ଶ୍ରୀ ରବି ନାରାୟଣ ଦାସଙ୍କ ଅଧ୍ୟକ୍ଷତାରେ ନବମ ରାଜ୍ୟସ୍ତରୀୟ ଉପଦେଷ୍ଟା କମିଟି ବୈଠକ ଅନୁଷ୍ଠିତ ହୋଇଥିଲା । ରାଜ୍ୟରେ କାର୍ଯ୍ୟକାରୀ ହେଉଥିବା ବିଭିନ୍ନ ଉନ୍ନୟନମୂଳକ କାର୍ଯ୍ୟକ୍ରମ ଓ ଯୋଜନାକୁ କାର୍ଯ୍ୟକାରୀ କରିବା ଦିଗରେ

ସ୍ୱେଚ୍ଛାସେବୀ ଅନୁଷ୍ଠାନ ବେତରକାରୀ ସଂସ୍ଥାଗୁଡ଼ିକର ଭୂମିକା ବିଶେଷ ଗୁରୁତ୍ୱପୂର୍ଣ୍ଣ । ଏହି ସ୍ୱେଚ୍ଛାସେବୀ ଅନୁଷ୍ଠାନଗୁଡ଼ିକର ପ୍ରତିଷ୍ଠାପନା, କାର୍ଯ୍ୟବିଧି ଏବଂ ଅଗ୍ରଗତି ପ୍ରତି ଧ୍ୟାନ ଦିଆଯାଇ ରୁକ୍ ଓ ଡିଲ୍ଲୀ କ୍ଷେତ୍ରରେ ଉପଦେଷ୍ଟା କମିଟିମାନ ଗଠନ କରାଯାଇଛି । ରୁକ୍ ଓ ଡିଲ୍ଲୀ କ୍ଷେତ୍ରରେ କାର୍ଯ୍ୟ ସମ୍ପାଦନ କରୁଥିବା ସ୍ୱେଚ୍ଛାସେବୀ ଅନୁଷ୍ଠାନଗୁଡ଼ିକ ସହିତ ସମନ୍ୱୟ ରକ୍ଷା ଲାଗି ରାଜ୍ୟସ୍ତରୀୟ ଉପଦେଷ୍ଟା କମିଟି ଗଠିତ ହୋଇଛି ।

ଆଲୋଚନାରେ ଅଂଗ ଗ୍ରହଣ କରି ପୁଞ୍ଜାୟ ଶାସନ ସଚିବ ଶ୍ରୀ ଦାସ ଡିଲ୍ଲୀପାଳମାନଙ୍କଠାରୁ ସମ୍ପୃକ୍ତ ଡିଲ୍ଲୀର ସ୍ୱେଚ୍ଛାସେବୀ ଅନୁଷ୍ଠାନଗୁଡ଼ିକର କାର୍ଯ୍ୟ କଳାପ, ସମସ୍ୟା ଇତ୍ୟାଦି ସମ୍ପର୍କରେ ପଚାରି ରୁଝିଥିଲେ । ଯୋଜନା ଓ ସମନ୍ୱୟ ବିଭାଗ ତରଫରୁ ସମ୍ପୃକ୍ତ ଡିଲ୍ଲୀପାଳମାନଙ୍କୁ ସ୍ୱେଚ୍ଛାସେବୀ ଅନୁଷ୍ଠାନଗୁଡ଼ିକର କାର୍ଯ୍ୟ କଳାପ, କାର୍ଯ୍ୟ ପରିସର ଓ ସରକାରୀ ଅନୁଦାନ ପାଇଁ ଆବଶ୍ୟକ ରୁଝିନାମା ପଠାଇବା ଲାଗି ପୂର୍ବରୁ ନିର୍ଦ୍ଦେଶ ଦିଆଯାଇଥିଲା । ଏଥି ସଙ୍ଗେ ସଙ୍ଗେ ସେମାନଙ୍କୁ ମଧ୍ୟ ୧୯୯୩-୯୪ ବର୍ଷ ପାଇଁ ସେମାନଙ୍କ ଯୋଜନା କାର୍ଯ୍ୟକ୍ରମ ଏବଂ ଅକ୍ଷମ ପଥବାଣିକ ଯୋଜନା ପାଇଁ ସମ୍ପାଦ୍ୟ କାର୍ଯ୍ୟକ୍ରମ ପ୍ରସ୍ତୁତ କରି ପଠାଇବା ପାଇଁ ପରାମର୍ଶ ଦିଆଯାଇଥିଲା । ଡିଲ୍ଲୀପାଳମାନଙ୍କଠାରୁ ସମସ୍ତ ବିବରଣୀ ମିଳିବା ପରେ ସେଗୁଡ଼ିକ କେନ୍ଦ୍ର ସରକାରଙ୍କ ଅନୁଦାନ ପାଇଁ ପଠାଇ ଦିଆଯିବ ବୋଲି ପୁଞ୍ଜାୟ ଶାସନ ସଚିବ ପୁସ୍ତକ ଦେଇଥିଲେ ।

ସ୍ୱେଚ୍ଛାସେବୀ ଅନୁଷ୍ଠାନଗୁଡ଼ିକର ପ୍ରତିଷ୍ଠାପନା, ସେମାନଙ୍କୁ ଦିଆଯାଉଥିବା ସରକାରୀ ଅନୁଦାନର ଯଥାଯଥ ବିନିଯୋଗ, ଗଣଶିକ୍ଷା, ମହିଳା ସଙ୍ଗଠନ, ପରିବାର କଲ୍ୟାଣ, କୃଷି, ପରିବେଶ ପୁରସ୍କା, ସମବାୟ, ପାନୀୟ ଜଳ, ତୁଳନ ବନୀକରଣ, ଜଙ୍ଗଲ କ୍ଷୟର ପୁରସ୍କା, ନିଶା ନିବାରଣ, ଆଇନ ଶୁଖିଲା ରକ୍ଷା ଭଳି କାର୍ଯ୍ୟକ୍ରମରେ ସ୍ୱେଚ୍ଛାସେବୀମାନଙ୍କର ସକ୍ରିୟ ଅଂଗ ଗ୍ରହଣ ଓ ଅବଦାନ ସର୍ବଦା ପ୍ରୋତ୍ସାହିତ ହୋଇଆସିଛି । ସେମାନେ ଏସବୁ କାର୍ଯ୍ୟକ୍ରମକୁ ଅଧିକ ନିଶ୍ଚାର ସହ କାର୍ଯ୍ୟକାରୀ କରିବା ସଙ୍ଗେ ସଙ୍ଗେ ସମ୍ପୃକ୍ତ ବିଭାଗ ସହ ସମନ୍ୱୟ ରକ୍ଷା କରିବେ ବୋଲି ସର୍ବସମ୍ମତ ମତ ପ୍ରକାଶ ପାଇଥିଲା । ଡିଲ୍ଲୀପାଳମାନେ ଡିଲ୍ଲୀ ଓ ରୁକ୍ କ୍ଷେତ୍ରରେ କାର୍ଯ୍ୟକାରୀ କରୁଥିବା ସ୍ୱେଚ୍ଛାସେବୀ ଅନୁଷ୍ଠାନଗୁଡ଼ିକ ସହିତ ସମନ୍ୱୟ ରକ୍ଷା କରି ସେମାନଙ୍କର କାର୍ଯ୍ୟ କଳାପ ସଂଗଠିତ ରିପୋର୍ଟ ସରକାରଙ୍କୁ ପଠାଇବା ସହିତ ସେମାନଙ୍କୁ ଯଥାଯଥ ଦିଗ୍‌ବର୍ଣ୍ଣନା ଦେବେ ବୋଲି ସ୍ୱୀକୃତି ପ୍ରଦାନ କରିଥିଲେ ।

ଏହି ବୈଠକରେ ରାଜ୍ୟ ଉନ୍ନୟନ କମିଶନର, କୃଷି ଉତ୍ପାଦନ କମିଶନରଙ୍କ ସମେତ ବିଭିନ୍ନ ବିଭାଗର ଶାସନ ସଚିବ ଜଣ ପଦାଧିକାରୀ, ଓଡ଼ିଶା ରାଜ୍ୟ ଶିଶୁ କଲ୍ୟାଣ ପରିଷଦର ସ୍ୱଳ୍ପ ଶାସନ ସଚିବ, ରେଭେନ୍ସା ସଚିବ, ମନୋଜ ମଞ୍ଜରୀ ଶିଶୁ ଉତ୍ତରଣ ସମାପକ ଏବଂ ଡିଲ୍ଲୀପାଳମାନେ ଯୋଗ ଦେଇ ଆଲୋଚନାରେ ଅଂଗ ଗ୍ରହଣ କରିଥିଲେ ।

# ବିଷଧର ସର୍ପ ଓ ସାପ କାମୁଡ଼ା

\* ଅଧ୍ୟାପକ ପ୍ରଫୁଲ୍ଲ କୁମାର ମହାନ୍ତି

ବାସ୍ତବିକ ବଡ଼ ଆକାଶୀୟ ଲାଗୁଥିବା ଶୁଣି ଯେ ମଣିଷ ଏମିତି କାହାକୁ ସବୁବେଳେ ଡରେ । କିନ୍ତୁ ବଥାଟି ସମ୍ପୂର୍ଣ୍ଣ ସତ୍ୟ । ସବୁ ମଣିଷ ଗୋଟିଏ ପ୍ରାଣୀକୁ ସବୁବେଳେ ପାଇଁ ଡରନ୍ତି, ତରୁଥିଲେ ଓ ତରୁଥିବେ ମଧ୍ୟ । ସେଇଟି ହେଲା ସାପ । ଏହା ସରୀସୃପ ଶ୍ରେଣୀର । ଅନେକ ଦିନରୁ ଏଇ ଶ୍ରେଣୀର ପ୍ରାଣୀମାନଙ୍କୁ ମଣିଷ ଭୁଲି ବୁଝି ଆସିଛି ଓ ପୁଣ୍ୟା ମଧ୍ୟ କରିଆସିଛି । ଆଉ ଏ ସରୀସୃପ ଶ୍ରେଣୀ ମଧ୍ୟରେ ଯେତେ ପ୍ରାଣୀ ଅଛନ୍ତି ସେମାନଙ୍କ ମଧ୍ୟରୁ ସାପମାନଙ୍କୁ ବେଶୀ ପୁଣ୍ୟା କରିଆସିଛି । ଦେଖୁବାମାତ୍ରେ ମାରିଦେବାକୁ ଚେଷ୍ଟା କରିଛି ବିଷା ତରଳ ତା'ଠାରୁ ଅନେକ ଦୂରରେ ଯିବାକୁ ପଛେଇ ନାହିଁ । ତେବେ ସାପମାନଙ୍କୁ ମଣିଷ ଡରେ କାହିଁକି ?

ସାପ ହେଉଛି ମେରୁଦଣ୍ଡୀ ସରୀସୃପ ପ୍ରାଣୀ । ଏ ଶ୍ରେଣୀରେ ଏଣୁଅ, ଷ୍ଟିପିଡି, ଗୋଧୂ, କର୍ଜିଲ ଓ କୁସ୍ତୀର ଆଦି ପ୍ରାଣୀ ଅଛନ୍ତି । ଏ ପ୍ରାଣୀମାନଙ୍କ ମଧ୍ୟରୁ ଅଧିକାଂଶ ପ୍ରାଣୀମାନଙ୍କ ପ୍ରତି ମଣିଷର ପୁଣ୍ୟ ମନୋଭାବ ରହି ଆସିଛି । ସେଗୁଡ଼ିକ ହେଲା କୁସ୍ତୀ, ଗୋଧୂ ଓ ସାପ । କାରଣ ମଣିଷ ଶୁଣି ଆସିଛି, ପଡ଼ି ଆସିଛି ଗପ ଆକାରରେ ଯେ କୁସ୍ତୀର କାହାକୁ ଭିଡ଼ି ନେଇଯାଇଛି ତ ଗୋଧୂ କାହାକୁ ଖାଇଯାଇଛି ତ ଆଉ କିଏ ସାପ କାମୁଡ଼ାରେ ମରିଯାଇଛି । ଏମିତି ଅନେକ କଥା ଶୁଣିଶୁଣି ମଣିଷ ମନରେ ସରୀସୃପ ପ୍ରାଣୀମାନଙ୍କ ପ୍ରତି ପୁଣ୍ୟ ମନୋଭାବ ଆସିଯାଇଛି ଓ ପ୍ରାଣୀମାନଙ୍କୁ ଦୂରରେ ଦେବାକୁ ଯାଇ ମାରିଦେବାକୁ ମଧ୍ୟ ବାଧ୍ୟ ହୋଇଛି । ଅବଶ୍ୟ, ସରୀସୃପ ଶ୍ରେଣୀର ସମସ୍ତ ପ୍ରାଣୀ ବିଷାନ୍ତ ନୁହଁନ୍ତି । ଆମେରିକାର ହେଲୋଡ଼େମା (Heloderma) ନାମକ ଷ୍ଟିପିଡି ଓ କେତେକ ନିଦ୍ରା ସାପରୂପ ଆଉ କେଉଁ ସରୀସୃପ ଅର୍ଥାତ୍ ବିଷାନ୍ତ ନୁହଁନ୍ତି । ବର୍ତ୍ତମାନ ଦେଖାଯାଉ, ସାପକୁ ଚିତ୍ତକାରୀ କାରଣ କଣ ?

(କ) ଦେହଟି ଅତି ସରୁ ଓ ଲମ୍ବା (ଖ) ଚିକ୍ଚକଣ୍ଠିଆ (ଗ) ଦେହରୁ ଏପାଖ ସେପାଖ କରିଗୁଲିବା (ଘ) ଫ ଫ ଶବ୍ଦ କରିବା (ଙ) କାହାକୁ ଦେଖୁବା ମାତ୍ରେ ମୁଣ୍ଡ ଛାଡ଼ିବା । ତେବେ ସାପଦେହର କାହିଁକି ଏଗୁଡ଼ିକ ମନୁ ମଣିଷର ପର୍ଯ୍ୟବେକ୍ଷଣକର୍ମିତ ବ୍ୟୟ । କିନ୍ତୁ ସାପମାନେ ବିଷାନ୍ତ ବା ବିଷଧର (Poisonous) । ହେଲେ ମଧ୍ୟ ଅନେକ ସାପ ବିଷହୀନ (Non-poisonous) । ବର୍ତ୍ତମାନ ପଲୋଚନା କରାଯାଉ

ସାପମାନେ କେଉଁଠି, କେମିତି ଓ କେତେ ପ୍ରକାର ଆସନ୍ତି ।

## ବାସ୍ତବରେ ସାପ କ'ଣ :

ଜୀବ ଜଗତରେ ସାପଗୁଡ଼ିକ ଏକ ବିଶେଷ ପ୍ରାଣୀ ବର୍ଗରେ ଶ୍ରେଣୀ ଦେବନାହିଁ । ଏମାନଙ୍କର ଗୋଡ଼ ହାତ ଆଦି ଅଙ୍ଗ ନଥିବାରୁ ଏମାନଙ୍କୁ "ଅଙ୍ଗବିହୀନ (Limbless) ପ୍ରାଣୀ" ବା ଅଙ୍ଗବିହୀନ ସରୀସୃପ ବୋଲି କୁହାଯାଏ । ଏମାନେ ପୃଥିବୀର ସବୁଠାରେ ଦେଖାଯାଆନ୍ତି । କେବଳ ଗୋଟିଏ ସ୍ଥାନ ନିଉଜିଲାଣ୍ଡ (New Zealand) ରେ ସାପ ଆଦୌ ଦେଖାଯାଆନ୍ତି ନାହିଁ ବୋଲି ଜଣାଯାଉଛି । ଆଉଗୋଟିଏ କଥାହେଲା ନିଉଜିଲାଣ୍ଡ ବାଦଦେଲେ ଆଉକୌଣସି ସ୍ଥାନରେ ବିଷାନ୍ତ ଓ ବିଷହୀନ ସାପ ପ୍ରାୟ ଦେଖାଯାଆନ୍ତି । କିନ୍ତୁ ଦୁଇଟି ସ୍ଥାନ ଆୟାର୍ଲାଣ୍ଡ (Ireland) ଓ ମାଡାଗାସ୍କାର (Madagascar) ରେ ବିଷାନ୍ତ ସାପ ଅର୍ଥାତ୍ ଦେଖାଯାଆନ୍ତି ନାହିଁ । ଭାରତରେ ଥିବା ସମସ୍ତ ପ୍ରକାର ସାପମାନଙ୍କ ମଧ୍ୟରୁ କେବଳ ୬%ଟି ସାପ ବିଷାନ୍ତ । ଏଇ ୬%ଟି ବିଷାନ୍ତ ସାପ ମଧ୍ୟରୁ ୨%ଟି ସାପ ସମୁଦ୍ରରେ ଦେଖାଯାଆନ୍ତି (Sea-snakes) ଓ ୪%ଟି ଦେଖାଯାଆନ୍ତି ଛଳ ଭାବେ (Land-snakes) ରେ । ଅବଶିଷ୍ଟ ଉତ୍ତୁସ୍ତୁବା ୨୬%ଟି ସାପ ବିଷହୀନ । ଏଥିରୁ ଅନୁମାନ କରାଯାଇପାରେ ଯେ ସତରେ ସାପ ଗୁଡ଼ିକରେ ଦେଖା ଯାଉଥିବା ସାପଗୁଡ଼ିକ ମଧ୍ୟରୁ କମ ସାପ ପ୍ରାୟ ୨୧ ଶତକଡ଼ା ବିଷଧର ! ସେଥିପାଇଁ ସବୁ ସାପକୁ ବିଷାନ୍ତ ଭାବିବା ଭୁଲ । ଆଉ ଗୋଟିଏ କଥା ହେଲା ଯେ ସାପଗୁଡ଼ିକ ଅତି ବିଷାନ୍ତ । ସେମାନେ କାମୁଡ଼ିଲେ ମଣିଷର ସଂସାରନା ଅଧିକ ଥାଏ । ମାତ୍ର ଏମାନେ କୁଡ଼ିତୁ କାମୁଡ଼ି ଆସନ୍ତି । ଅର୍ଥାତ୍ ସେମାନଙ୍କୁ ସେପରି ଭାବରେ ଅଧିକ ନଦେଲେ ସାଧାରଣତଃ କାମୁଡ଼ି ନାହିଁ ।

## ସାପ ସଂସ୍କାର କେତେକ ଅନ୍ଧ ବିଶ୍ୱାସ :

ସାପ ସଂସ୍କାରୀ ବର୍ଣ୍ଣନା କେବଳ ଯେ ପୁରାଣ ଓ ଗପ ବର୍ଗରେ ରହିଛି ତାହା ନୁହେଁ । ଏମାନଙ୍କର ଶୋଭା (Carving) ଓ ଛବି ପ୍ରାୟ ପ୍ରତ୍ୟେକ ମନ୍ଦିରରେ, ଦେବାଳୟରେ ଓ ଅନ୍ୟାନ୍ୟ ଦେଖୁବାକୁ ମିଳେ । ତେବେ ଏମାନଙ୍କ ବିଷୟରେ ଅଧିକ

ପହଞ୍ଚିଛି । ତାଙ୍କ ପ୍ରତି କର୍ମଚାରୀ ଭାଇମାନଙ୍କର ଏ ଯେଉଁ ସ୍ନେହ  
 ଶ୍ରଦ୍ଧା ସେ ତାଙ୍କ ନୀବନର ଅନ୍ତିମ ସମୟ ପର୍ଯ୍ୟନ୍ତ ହୃଦୟ ଭିତରେ  
 ସାଇତି ରଖିବେ ବୋଲି ପ୍ରକାଶ କରିଥିଲେ । ଏହାପରେ ଶ୍ରୀମୁଖ  
 ଏସ୍. ଥାଉ: ପଟ୍ଟନାୟକ ତାଙ୍କର ଭାଷଣରେ ଏହି ଶିକ୍ଷାନୁଷ୍ଠାନର  
 କର୍ମଚାରୀମାନଙ୍କ କାର୍ଯ୍ୟ ଦକ୍ଷତାକୁ ଭୁସଂସା କରିଥିଲେ ।  
 ସରକାରଙ୍କ କାର୍ଯ୍ୟରେ କେତେକେଲେ ବାଧା ସୃଷ୍ଟି କରି ସଂସ୍ଥାର  
 ପୁନାମକୁ କ୍ଷୁଣ୍ଣ କରିବା ମନୁଷ୍ୟ କର୍ମଚାରୀମାନଙ୍କର ନଥିଲା ।  
 ଅନେକ ସମୟରେ କେତେକ ସମସ୍ୟା ନେଇ କର୍ମଚାରୀମାନଙ୍କ  
 ମଧ୍ୟରେ ଅଗାଧି ଦେଖାଯାଇଥାଏ, କିନ୍ତୁ ନିର୍ଦ୍ଦେଶକ ଉଚ୍ଚ ଅଧିକାରୀଙ୍କୁ  
 ତ୍ରୁଟ୍ୟଗ୍ରସ୍ତ କରି ସରକାରଙ୍କ ନିକଟରେ ପ୍ରମାଣନ କଲେ କର୍ମଚାରୀ  
 ଓ ନିର୍ଦ୍ଦେଶକଙ୍କ ମଧ୍ୟରେ ସୁସମ୍ପର୍କ ରକ୍ଷା ହୋଇ ପାରିବ । ଏହା  
 ଫଳରେ ସଂସ୍ଥାର ଉତ୍ପାଦନ ଶକ୍ତି ବଢ଼ିପାରିବ ବୋଲି ସେ ମତ  
 ପ୍ରକାଶ କରିଥିଲେ ।

ପୂର୍ବତନ ଅଧ୍ୟକ୍ଷ, ସୁ-ପାରିତ୍ୟକ ଓ ଦକ୍ଷ କଳାକାର ଶ୍ରୀମୁଖ  
 ଉଦୟନାଥ ମିଶ୍ର ସ୍ମାରକ ଭାଷଣରେ ନିଜର ଅନୁଭୂତି ବିଷୟରେ  
 ବର୍ଣ୍ଣନା କରି କହିଥିଲେ ଯେ, ଏହି ଶିକ୍ଷାକ୍ରମଟି ଉତ୍କଳ ଗୌରବ  
 ମଧୁସୂଦନଙ୍କ ସ୍ମୃତି ରକ୍ଷା ଉଦ୍ଦେଶ୍ୟରେ ମଧୁପାଟଣା ନାମରେ  
 ନାମିତ । ଏଠାରେ ମଧୁବାବୁଙ୍କର ଅଭିଳାଷିତ ଓଡ଼ିଆ ଶିକ୍ଷଣ  
 ଉଚ୍ଚତ ବଢ଼େ ଉତ୍କଳ ଚେନେରୀ ନାମରେ ଏକ ଚମତ୍ତା କାରଖାନା  
 ସ୍ଥାପନ କରାଯାଇଥିଲା । ପରେ ପରେ ଗଢ଼ି ଉଠିଲା ଏହି  
 ସରକାରୀ ଛାପାଖାନା । ଏହି ଛାପାଖାନାର ଉଚ୍ଚପ୍ରସ୍ତର ସ୍ଥାପନ  
 କରିଥିଲେ ତତ୍କାଳୀନ ବାଣିଜ୍ୟ ସଚିବ ଶ୍ରୀମୁଖ ଡି. ଏସ୍.  
 ମାଧୁସୂଦ୍ଧ ସାହେବ । ଏସ୍. ଏସ୍. ଶ୍ରୀ ଥିଲେ ଏହି ଛାପାଖାନାର  
 ସର୍ବ ପ୍ରଥମ ଅଧୀକ୍ଷକ । ସରକାରଙ୍କର ଏହା ଗୋଟିଏ  
 ଅତ୍ୟାବଶ୍ୟକୀୟ ସେବା ସଂସ୍ଥା କହିଲେ ଅତ୍ୟୁକ୍ତି ହେବ ନାହିଁ ।

କର୍ମଚାରୀମାନେ ସେହି ସେବା ମନୋଭାବ ନେଇ କାର୍ଯ୍ୟ କଲେ ଏ  
 ସଂସ୍ଥା ପୁନାମ ଅର୍ଜନ କରିବ ଓ ତିତ୍ତାଶୀଳ ଶ୍ରମିକ  
 କର୍ମଚାରୀମାନଙ୍କର ସ୍ୱପ୍ନ ସାଧକ ହେବ ।

ସେ ପୁଣି କହିଲେ, ଶିକ୍ଷାନର ଉତ୍ତମାତ୍ତା ଯୁଗରେ ଏହି ସଂସ୍ଥାରେ  
 ଗୋଟିଏ ବୈଷୟିକ ଡାକ୍ତର କେନ୍ଦ୍ର ପ୍ରତିଷ୍ଠା କରାଯାଇ ପିଲାମାନଙ୍କୁ  
 ଆଧୁନିକ ଧରଣର ପୁସ୍ତକ ପାଠ ଶିକ୍ଷା ଦିଆଯାଉଛି । ଏହି  
 ବିଦ୍ୟାଳୟ ୧୯୫୫ ମସିହାରେ ପ୍ରତିଷ୍ଠା କରାଯାଇଥିଲା ।  
 ସେତେବେଳେ ଏହି ପ୍ରେସ୍ ବହି ବଜାରରେ ଥିଲା । ହତାତ୍  
 ବିଦ୍ୟାଳୟଟି ଖୋଲା ଯାଇଥିବାରୁ ପିଲାମାନଙ୍କର ପଢ଼ିବା ପାଠ  
 ପର ନଥିଲା । ତେଣୁ ବାବୁଆରେ ପରଦା ଟାଣି ପିଲାମାନଙ୍କୁ  
 ଶିକ୍ଷା ଦିଆଯାଉଥିଲା । ବର୍ତ୍ତମାନ ଏହି ବିଦ୍ୟାଳୟର ଉନ୍ନତି  
 ଯଥେଷ୍ଟ ହୋଇ ପାରିଛି ।

ସେ କର୍ମଚାରୀମାନଙ୍କୁ ସର୍ବେ କରାଇ ଦେଇ କହିଲେ ଯେ, ଏହି  
 ପବିତ୍ର ସଂସ୍ଥାର ଉତ୍ତରୋତ୍ତର ଉନ୍ନତି କାମନା କରି ସମସ୍ତ କର୍ମଚାରୀ  
 ଏକ ପ୍ରାଣରେ ନିଜ ନିଜର କର୍ତ୍ତବ୍ୟ ସମ୍ପାଦନ କରିବା ସରକାର,  
 ଯେପରିକି ଭବିଷ୍ୟତରେ ଏ ସଂସ୍ଥାର ମୁଖ୍ୟ ଫାଟକରେ ତାଲା  
 ପକାଯାଇ ପୁନାଫାଶୋର ଘରୋଇ ସଂସ୍ଥାମାନଙ୍କ ହସ୍ତରେ ଚେକି  
 ଦିଆ ନଯାଏ ।

ସର୍ବ ଶେଷରେ ସଭାପତି ଶ୍ରୀମୁଖ ଡି. ପି. ଏସ୍. ଚୌଧୁରୀ  
 କେତେକ କୃତି କର୍ମଚାରୀ ଓ ନିକଟରେ କର୍ମ କ୍ଷେତ୍ରକୁ ଅବସର  
 ନେଉଥିବା ଅଫିସରମାନଙ୍କୁ ପୁରସ୍କାର ପ୍ରଦାନ କରିବା ସହିତ  
 ମାନପତ୍ର ପ୍ରଦାନ କରି ଅଭିନନ୍ଦନ ଜଗାଇଥିଲେ । ଏହାପରେ  
 ଅତିଶୟ ଆନନ୍ଦ ଭରଣ ମଧ୍ୟରେ ଉତ୍ସବକୁ ଉଦ୍‌ଯାପନ  
 କରାଯାଇଥିଲା ।



ଶୈଷ୍ୟ କର୍ମଚାରୀ ଭୁବନେଶ୍ୱର ଉତ୍ସବାଗାରା ସମ୍ପର୍କ



କହିଥାଆନ୍ତି । ମାତ୍ର ଏହା ଭୁଲ କଥା । ଅବଶ୍ୟ ବହୁ ସମୟରେ ବିଷହୀନ ସାପ କାମୁଡ଼ିଥିବା ଯୋଗୁ ଗୋଟାମାନେ ଭଲହୋଇ ଥାଆନ୍ତି । ମାତ୍ର ସାପୁଆ କେଳମାନଙ୍କ ପାଖରେ ଥିବା ବା ବିଦି କରୁଥିବା ଜିନିଷ ପ୍ରାୟ ଠକାମି କେବଳ ।

(୧୦) ମଣି (Jewel) ସାପ ମୁଣ୍ଡରୁ ମିଳିଥାଏ ବୋଲି ସବୁ ଲୋକମାନଙ୍କର ଧାରଣା । ଏହା କୃତ୍ରିମ୍ ମିଳେ ବୋଲି ସାପୁଆ କେଳା ବା ଅନ୍ୟ କେତେକ ଲୋକ କହି ବିଦି କରିଥାଆନ୍ତି ଅନେକ ପଲସାରେ । ମାତ୍ର ଏ ପର୍ଯ୍ୟନ୍ତ ସାପ ମୁଣ୍ଡରେ ଏପରି କୌଣସି ମଣି ନାମରେ ପଥର ଆଦୌ ଦେଖାଯିବାର ସତ୍ୟତା ଜଣାପଡ଼ି ନାହିଁ ।

(୧୧) ବିଷାକ୍ତ ସାପମାନଙ୍କ ପାଟିଭିତରେ (ଉପର ପାଟିରେ) ଦୁଇଟି ବଡ଼ ଦାନ୍ତ (Fangs) ଦେଖାଯାଏ । ସାପୁଆ କେଳାମାନେ ଲୋକମାନଙ୍କୁ ବହୁ ସମୟରେ ସାପ ଦାନ୍ତ ବିଷାକ୍ତ ଦାନ୍ତ ବାଟି ଦେବାର ଦେଖାନ୍ତି ଓ କହନ୍ତି ଯେ ଏ ସାପ ଆଉ କିଛି କରି ପାରିବନାହିଁ । ଏହା ସତ କଥା । ମାତ୍ର ବିଷାକ୍ତ ସାପର ଦାନ୍ତ ବାଟି ଦେବାର କିଛି ଦିନପରେ ସେହି ଦାନ୍ତ ସମ୍ପାଦକଣୀ ଦାନ୍ତ ଉଠିଥାଏ । କାରଣ ମୁଖ୍ୟ ବିଷାକ୍ତ ଦାନ୍ତ ପାଖରେ ଆଉ ଦାନ୍ତ ଛୋଟ ଆକାରରେ (Secondary fangs) ଥାଏ । ପ୍ରାଥମିକ ବିଷାକ୍ତ ଦାନ୍ତ କୌଣସି କାରଣରୁ ଭାଙ୍ଗିଗଲେ ତାହା ପାଖରୁ ପୁଣି ବିଷଦାନ୍ତ ଗଢୁଛି ଉଠିଥାଏ । ସେଥିପାଇଁ ଗୋଟିଏ ବିଷଧର ସାପର ଦାନ୍ତ ଭାଙ୍ଗିଗଲେ ମଧ୍ୟ ବିଶ୍ୱାସ କରିବା କଥା ନୁହେଁ ଯେ ସେ ସାପର ଆଉ ବିଷଦାନ୍ତ ନାହିଁ ।

(୧୨) ଆମେରିକାରେ ବିଶ୍ୱାସ କରାଯାଏ ଯେ ଛୋଟ ସାପ (whip snake) ତା'ର ପାଟିଭିତରେ ଲାଞ୍ଜ ଅଂଶକୁ ପୁରାଇ ଦେଇ ସମୁଦାୟ ଦେହଟିକୁ ଗୋଲାକାର କରି ଗଡ଼ି ଗଡ଼ି ଲୋକଙ୍କ ପଛରୁ ଆତମତା କରେ । ଏପରିକି ଏ ସାପ ମଧ୍ୟ ପାଦାତ ଉପରକୁ ମଧ୍ୟ ଗଡ଼ି ଆତମତା କରିବାକୁ ପଛପୁଣା ଦିଏ ନାହିଁ । ମାତ୍ର ଏଥିରେ ମଧ୍ୟ କୌଣସି ସତ୍ୟତା ନାହିଁ ।

(୧୩) କେତେକ ଗପ ଆକାରରେ ମଧ୍ୟ ଆଲୋଚନା କରନ୍ତି . ସାପ ଏମିତି ବି ଅଛନ୍ତି. ଯେଉଁମାନେ ଗାଈ ଚିରରୁ ଧାର ପୁଡ଼ିଥାଆନ୍ତି ଏବଂ ଆଉ କେତେକ ସାପ ପକ୍ଷୀମାନଙ୍କୁ ବିଷାକ୍ତ ବା ପାରଳ (Hypnotise) କରି ପକାନ୍ତି । ଏ ଉଚ୍ଚିଗୁଡ଼ିକ ସମ୍ପୂର୍ଣ୍ଣ ଭୁଲ ।

(୧୪) ଶୁଣୁତା ସବୁ ପ୍ରାଣୀଙ୍କ ପାଖରେ ଦେଖାଯାଏ । ସାପ ବା ବାଦ୍ ମିକ କାହିଁକି ? ବେଳେବେଳେ ଦୁଇଟିସାପ ଶୁଣାଇଦେଇ ବହୁତ ସମୟ ରହିଥାଆନ୍ତି । ଲୋକମାନେ ଏହାକୁ ଦେଖି ନାଗନାଗୁଣି ବା ପୁରୁଷ ସ୍ତ୍ରୀ ସାପମାନଙ୍କର ଯୋଡ଼ି (Copulation) ବୋଲି କହିଥାଆନ୍ତି । ସେମାନଙ୍କ ଉପରେ ନୂଆ ଅକାଲୁରା ପକାଇ ପୁନା କରିଥାଆନ୍ତି । ଅନେକ ଖାଲି ନୂଆକାଲୁରା ଥାନ୍ତି ସେମାନଙ୍କ ଉପରେ ପକାଇ ପଢ଼ିଲେ ବା ପରେ ବନ୍ଧୁକେ ଶୁଭ ବୋଲି ମନେ କରନ୍ତି । ମାତ୍ର ସାପମାନଙ୍କର ଏପରି

ବ୍ୟବହାର ହେଉଛି ସମାନ ଲିଙ୍ଗୀୟ ଦୁଇଟି ସାପ ମଧ୍ୟରେ ଶୁଣୁତା । ସେଥିପାଇଁ ସେମାନେ ଏକାଠି ପୁଡ଼ାଇ ଦେଇ (Coiling) ଦୀର୍ଘ ସମୟ ଧରି ରହିଥାଆନ୍ତି । ଲୋକମାନେ ଏହାକୁ ଦେଖି ବିଭିନ୍ନ ରୂପ ଦେଇଥାଆନ୍ତି । ମାତ୍ର ସାପମାନଙ୍କର ଏହା ଏକ ବ୍ୟବହାର ।

(୧୫) ଟାଁ ଗହଳିର ଲୋକମାନେ ଅତେଜ କିଆରିଆ ତମ କଥା ବହୁ ଆଲୋଚନା କରିବାର ଶୁଣାଯାଏ । ସେମାନେ କୁହନ୍ତି ଏ ସାପ ଲୋକକୁ ଦେଖିଲେ ଅତେଜ କିଆରି ବା ଅତେଜ ନାଗର ଗୋଡ଼େଇ ଗୋଡ଼େଇ ମଣିଷକୁ ମାରିବାକୁ ଚେଷ୍ଟାକରେ । ମାତ୍ର ତାହା ଠିକ୍ ନୁହେଁ । ଶୀତ ଦିନରେ ଜମିରେ ଧାନପାଟିବାକୁ ଆରମ୍ଭ ହୋଇଥାଏ ଓ ଶୁଣୀକୁଳ ଧାନକାଟିବାରେ ଲାଗିଯାଆନ୍ତି । ଏ ସମୟରେ ବି ଶସ୍ୟକ୍ଷେତ୍ରରେ ଶସ୍ୟ ଖାଇବା ପାଇଁ ବହୁତ ମୂଷା (Rodents) ଥାଆନ୍ତି ଓ ଅନେକ ଶସ୍ୟ ମଧ୍ୟ ନଷ୍ଟ କରନ୍ତି । ଆଉ ମୂଷାମାନେ ସାପଙ୍କର ଅତି ପ୍ରିୟ ଖାଦ୍ୟ । ସୁତରାଂ ଜମିଗୁଡ଼ିକରେ ମୂଷା ଓ ସାପମାନଙ୍କର ସଂଘା ଏହି ସମୟରେ ଅନେକ ଥାଏ । ଯେ କୌଣସି ସାପ ଦେଖିଲେ ଗ୍ରାମାଧିକ ଲୋକ ଅତେଜ କିଆରିଆ ସାପ ବୋଲି କହିଥାଆନ୍ତି । ଶସ୍ୟକ୍ଷେତ୍ରରେ ସାପମାନେ ସମୟ ସମୟରେ ଏମିତି ରହିଥାଆନ୍ତି ଯେ ସେମାନଙ୍କୁ ଦେଖିବା ବା ଜାଣିବା ସହଜ ନୁହେଁ । ସୁତରାଂ କ୍ଷେତ୍ରରେ ଧାନକାଟିବା ସମୟରେ ବା ଅମଳ କରିବା ସମୟରେ ସାପକୁ କୁଦି ପକାଇବା ସ୍ୱାଭାବିକ । ସାପ ତା'ପରେ ଆନ୍ତର କରିବା ବା କାମୁଡ଼ିବା ବି ସ୍ୱାଭାବିକ - ବିଷାକ୍ତ ହେଉ ବା ନହେଉ । ଯାହା କାମୁଡ଼ିଲେ ବି ଲୋକେ କୁହନ୍ତି ଯେ ଅତେଜ କିଆରିଆ କାମୁଡ଼ିଲା । କାରଣ କିଆରିରେ ଏ ସାପ ଦେଖାଗଲା । ମାତ୍ର ଶସ୍ୟ କ୍ଷେତ୍ରରେ ବିଭିନ୍ନ ପ୍ରକାରର ସାପ ଦେଖାଯାଆନ୍ତି । ବିଶେଷକରି ବିଷହୀନ ସାପ ବେଶୀ ।

ଏପରି ଅନେକ ଲୋକ ବଚନ ଆମ ସମାଜ ବା ଆମ ଲୋକଙ୍କଠାରୁ ଶୁଣିବାକୁ ମିଳେ । ଆମ ଭୂମିପଟେ ସବୁ ପ୍ରାଣୀଙ୍କ ପରି ଏମାନେ ମଧ୍ୟ ଗୋଟିଏ ପ୍ରକାର ପ୍ରାଣୀ । ଉଦ୍‌ଘାତନରେ ପ୍ରତିଦ୍ୱିଷ୍ଟା (Stimulation) ପ୍ରାଣୀମାନଙ୍କର ସ୍ୱଭାବ । ସେଥିପାଇଁ ସାପକୁ କୌଣସି ପ୍ରକାରରେ ଆତମତା କଲେ ସେ କାମୁଡ଼ିବା ସ୍ୱାଭାବିକ - ବିଷାକ୍ତ ହେଉ ବା ନହେଉ । ମାତ୍ର ସବୁସାପ ଆଦୌ ବିଷଧର ନୁହଁନ୍ତି । ତେଣୁ ସାପମାନଙ୍କୁ ଖାଲି ବିଶ୍ୱର ନକରି ନଦେଖି ନନାଣି ବିଷଧର କରିବା ସମ୍ପୂର୍ଣ୍ଣ ଭୁଲ । ସାପମାନଙ୍କର ପ୍ରକୃତି ହେଲା ଆତଙ୍କ ବା ଭୟ । ଉତ୍ତର କୌଣସି ଚିକିତ୍ସ ଶକ୍ତର ଆଭାସ ପାଇଲେ ରୂପକରି ଚାଲିଥିବା ବା ଚାଲିଯିବା ସେମାନଙ୍କ ପ୍ରକୃତି । ଏମାନେ ଯେତେ ନୋଭୁରେ ଆତମତା ନହେଲେ ବା ନଗାଣିଲେ ସାଧାରଣତଃ କାମୁଡ଼ନ୍ତି ନାହିଁ । ତେଣୁ ଏମାନଙ୍କୁ ଡରିବା କ'ଣ ଠିକ୍ ?

ପ୍ରାଚୀନକାଳର ପ୍ରାଣୀ ବିଜ୍ଞାନ ବିଭାଗ,  
ଉତ୍କଳ ବିଶ୍ୱବିଦ୍ୟାଳୟ, ବାଣୀବିହାର,  
ଭୁବନେଶ୍ୱର-୭୫୧୦୦୪ ।

ଲୋକମାନଙ୍କ ମନରେ ଅନେକ ଭୁଲ କଥା ରହିଯାଇଛି । ସେଗୁଡ଼ିକ ହେଲା :

(୧) ଅନେକ ଲୋକଙ୍କର ବିଶ୍ୱାସ ଯେ ବନ୍ଧ୍ୟା ଦମ୍ପତି ଛୁଆପିଲା ହେବା ପାଇଁ ନାଗ ପୂଜା କରିଥାଆନ୍ତି । ଏପରିକି ଅନେକ ଗାଁରେ ଥିବା ନାଗଗିଳା (Stone carving of snake) ସମ୍ମାନନୀୟ ସ୍ତ୍ରୀ ଲୋକ ପୂଜା କରିଥାଆନ୍ତି । ମାତ୍ର ଏଥିରେ ବୈଜ୍ଞାନିକ ସତ୍ୟତା ଆଦୌ ନାହିଁ ।

(୨) ସଂସ୍କୃତରେ ସାପମାନଙ୍କୁ "ଚକ୍ଷୁଗ୍ରବା" (Hearing by eyes) କୁହାଯାଏ । ମାତ୍ର ଏହା ଭୁଲ । ସେମାନଙ୍କର ବାହ୍ୟ କର୍ଣ୍ଣ (Pinna) ଓ ମଧ୍ୟ କର୍ଣ୍ଣ (Tympanic membranes, Eustachian canals ଓ Middle Ear cavities) ନଥିବାରୁ ସେମାନେ ପଦନ ଶବ୍ଦ ଶୁଣି ପାରନ୍ତି ନାହିଁ । ସେମାନଙ୍କର କେବଳ ଅନ୍ତର୍ଗତ Internal ear ବା Collumela auris) ଥିବାରୁ ମାଟି ଉପରର ଶବ୍ଦ ଶାନ୍ତିପାରନ୍ତି । ମାତ୍ର ପଦନରେ ଯାଉଥିବା ଶବ୍ଦ ବା କଥା ଶୁଣି ପାରନ୍ତି ନାହିଁ । ସାପୁଆ କେଳା (Snake charmer) ର ସମ୍ପର୍କରୀ ବନ୍ଦେଇବା ସାପ ଆଦୌ ଶୁଣିପାରେ ନାହିଁ । ଏହା କେବଳ ଲୋକଙ୍କୁ ଭୁଲାଇବା କଥା । ସେମାନେ ଏ ସମ୍ପର୍କରୀ ବନ୍ଦେଇ ହାତ ଏପାଖ ସେପାଖ କରିବାକୁ ନାଗସାପ ସେ ଅନୁସାରେ ତାକୁ ଦେଖି ମୁଣ୍ଡ ହଲାଇ ଥାଆନ୍ତି । କିନ୍ତୁ ଶବ୍ଦ ଶୁଣିବା କଥା ଭୁଲ । ସାପୁଆ କେଳାମାନେ ମଧ୍ୟ ସାଧାରଣ ଲୋକଙ୍କୁ ସମ୍ପର୍କରୀ ବା ତାଙ୍କ ବାଜା (Flute) ବଜାଇ ସାପଥୁବା ସ୍ଥାନକୁ ସାପ ଧରିବା କଥା କହିଥାଆନ୍ତି ବା ଭୁଲାଇ ଥାଆନ୍ତି । ତାହା ବି ସମ୍ପୂର୍ଣ୍ଣ ଭୁଲ । କାରଣ କୌଣସି ଶବ୍ଦ ଜାଣିପାରିଲେ ସେ ପୁରେଇ ଯାଉଥାଏ ବରଂ । ଯାହାହେଉ "ଚକ୍ଷୁଗ୍ରବା" କଥା ଭୁଲ ଓ ସାପ ଚକ୍ଷୁଗ୍ରବା ନୁହେଁ ।

(୩) ସାପ ଓ ନିର୍ଦ୍ଦିଷ୍ଟ ଭାବରେ ନାଗସାପ କ୍ଷୀର ପିଏ ବୋଲି ଅନେକଙ୍କର ବିଶ୍ୱାସ । ଏହା ବି ଭୁଲ । ଦକ୍ଷିଣ ଭାରତରେ ଅନେକ ସ୍ତ୍ରୀଲୋକ ଏକାଠି ଉଇଁଦୁଳା (Termarium) ରେ ପବିତ୍ର ଦିବସରେ କ୍ଷୀର ନେଇ ତାଳି ସାପ ଉଇଁଦୁଳାକୁ ଆସି କ୍ଷୀର ପିଇବେଲେ । ମାତ୍ର ସାପ କ୍ଷୀର ପିଏ ନାହିଁ । ସାପଗୁଡ଼ିକ ପ୍ରାୟ ମାଂସାଶୀ (Carnivorous) ।

(୪) ଅନେକ ଲୋକଙ୍କର ବିଶ୍ୱାସ ଯେ ସାପକୁ ମାରିଥିବା ଲୋକଙ୍କୁ ସାପମାନେ ବର୍ଷ ବର୍ଷ ଧରି ଏପରିକି ବଂଶଧରମାନଙ୍କୁ ମନେ ରଖୁଥାଆନ୍ତି ଓ ସମସ୍ତ ପାଇଲେ କ୍ଷତ ହୋଇଥିବା ବା ମାରିଥିବା ସାପମାନେ ଆସି ଆଘାତ କରିଥାଆନ୍ତି । ମାତ୍ର ଏହା ସମ୍ପୂର୍ଣ୍ଣ ଭୁଲ । ସାପ ଅନ୍ୟ କେତେକ ପ୍ରାଣୀମାନଙ୍କ ପରି ରୁଦ୍ଧିମାନ ନୁହେଁ ।

(୫) ଆଉ ଗୋଟିଏ ସାଧାରଣ ଧାରଣା ଯେ ଗୋଟିଏ ସାପକୁ ମାରିଦେଲେ ସେ ପ୍ରତି ସାପର ଆଖୁଜିତରେ (Retina) ମାରିଥିବା ଲୋକର ଛବି ରହିଯାଇଥାଏ । ତା'ପରେ ସେ ସାପର ସାଥୀ (Opposite sex) ଧ୍ୟା

ହତ୍ୟାକାରୀକୁ ବିକ୍ଷି ତା'ର ପ୍ରତିଶୋଧ ନେଇଥାଏ । ମାତ୍ର ଏହା ଏକ ଭ୍ରମାସକ ଧାରଣା ।

(୬) ସାପକୁ ତ ଅନେକ ସ୍ଥାନରେ ପୂଜା କରାଯାଇଥାଏ । ଏପରିକି ଆମ ପ୍ରଦେଶରେ ନାଗ ପକ୍ଷୀ, ଗର୍ଭଣା ସଂକ୍ଷତି ଇତ୍ୟାଦି ଦିବସରେ ସାପଗୁଡ଼ିକୁ ପୂଜା କରାଯାଇଥାଏ । ଏମିତି ଗୋଟିଏ ବିଶ୍ୱାସ ରହିଛି ଯେ ସାପ କୌଣସି ଲୋକକୁ କାମୁଡ଼ିବା ପରେ ପୁରାପୁରୁଣି ବେଳେ କାମୁଡ଼ିଥିବା ସାପ ଆସି ତା ବିଷ କାମୁଡ଼ିଥିବା ଲୋକଠାରୁ ଚାଣିନିଏ ଓ ସେ ଲୋକ ସଙ୍ଗେ ସଙ୍ଗେ ଆରୋଗ୍ୟ ଲାଭ କରେ । ମାତ୍ର ଏହା ପୁରାପୁରୁଣି ଭୁଲ ।

(୭) ସର୍ପ ଜଗତରେ ଅନଗର (Python) ଗୋଟିଏ ଅତୁଟ ସାପ । ପ୍ରାୟ ପ୍ରତ୍ୟେକ ସାପୁଆକେଳା ଅନଗର ସାପକୁ ରଖୁଥାଆନ୍ତି ବା ବେକରେ ପକାଇ ବୁଲି ବୁଲି ଲୋକଙ୍କୁ ଦେଖାନ୍ତି । ସାପମାନଙ୍କର ଶୋଡ଼ ହାତ ଆଦି (Limbs) ଓ ଶରୀର (Pectoral girdle) ଏବଂ ନିତମାଣ୍ଡି (Pelvic girdle) ଆଦି ଆଦୌ ଦେଖାଯାଏ ନାହିଁ । କାରଣ ଏଗୁଡ଼ିକ ତାଙ୍କ ଦେହରେ ଅବସ୍ତବ ସ୍ୱରୂପ ନଥାଏ । ମାତ୍ର ଅନଗର ସାପଠାରେ ନିତମାଣ୍ଡି ଛୋଟ ଆକାରର (Vestiges of pelvic girdle) ଥାଏ ଓ ପଛ ପାଖରେ କଣ୍ଠା ଅକାରରେ ବାହାରକୁ ବାହାରିଥାଏ । ଏହାକୁ ସାପୁଆକେଳା କଣ୍ଠା ବାହାରିଛି, କଣ୍ଠା ଅଛି ବୋଲି କହି ଓ କାନ ଖରାପ ହୋଇଥିଲେ କାନରେ ତାହା ପୁରାଇଲେ ଭଲ ହୋଇଯିବ କହି ପକାସା ଥାଏ କରିଥାଆନ୍ତି । ମାତ୍ର ଏହା ଭୁଲ କଥା । ଲୋକଙ୍କୁ ଭୁଲାଇ ଏପରି କହିଥାଆନ୍ତି । ଠିକ୍ ସେହିପରି ଆଉ ଗୋଟିଏ ସାପ ଟିଫ୍ଲୋପ୍ସ (Typhlops)ର ଶରୀର (Pectoral girdle)ଦେହ ଭିତରେ ଥାଏ । ବାହାରକୁ ଅନଗରପରି ଦେଖାଯାଏ ନାହିଁ । ଏ ଦୁଇଟି ସର୍ପ ଜଗତର ଭିନ୍ନତା ବା ସ୍ୱତନ୍ତ୍ରତା ।

(୮) ବେଳେବେଳେ ସାପୁଆକେଳା ସାପଖୋଳ ଦେଖାଇବାବେଳେ ସାପମୁଣ୍ଡ ଉପରେ ପାଟିଲାବାଳ ବା କଳାବାଳ ଉଠିଥିବାର ଦେଖାଇ ପକାସା ଥାଏ କରିଥାଆନ୍ତି । ପରୀପୁତ ଜଗତରେ ପ୍ରାଣୀମାନଙ୍କ ଦେହରେ ବାଳ ବା କେଶ (Hair)ଆଦୌ ଦେଖାଯାଏ ନାହିଁ । ସେମାନଙ୍କ ଦେହର ବିଶେଷତ୍ୱ ହେଲା କାଟି (scutes), ମାତ୍ର ମୁଣ୍ଡ ଉପରେ କେଳାମାନେ ବାଳଆଣି ଲଗାଇ ଦେଇ ଲୋକଙ୍କୁ ଭୁଲାଇ ଥାଆନ୍ତି ।

(୯) ସାପ କାମୁଡ଼ିଲେ ଅନେକ ସ୍ଥାନରେ ଫୁଙ୍କି, ଝଡ଼ାଝଡ଼ି କରି, ଗଛରେ ଯେଉଁ ସାପମଣି ଲଗାଇ ଭଲକରିବାର ଶୁଣାଯାଏ । କଣ୍ଠାବକର କେତେକ ଶାରେ ଏଭଳି ପଦ୍ଧତି ଗୋଟିଏ ଆଶ୍ରମରେ ଅନୁସରଣ କରି ସାପକାମୁଡ଼ା ଲୋକଙ୍କୁ ଭଲକରିବାର ଦେଖାଯାଏ । ସାପୁଆ କେଳାମାନେ ଗଦ ପାଖରେ ଡେରିନିଆ, ଗଦ (Root) ଓ ମଣିବୋଲି କହି କିଛି ନିର୍ଦ୍ଦିଷ୍ଟ ରଖୁଥାଆନ୍ତି ଓ ସାପକାମୁଡ଼ିଲେ ଦେହରେ ଲଗାଇଲେ, ଖାଇଲେ ବା ପିଇଲେ ଯଥାକ୍ରମେ ବିଷ ବିନିର୍ମୂଳ (Antidotes) ବୋଲି



ଦେଶରା ରାତିରେ ମୁଖ୍ୟମନ୍ତ୍ରୀ ଶ୍ରୀ ବିଜୁ ପଟ୍ଟନାୟକ ରାବଣର ପ୍ରତିକ୍ଷରିରେ ଅଗ୍ନି ସଂଯୋଗ କରୁଛନ୍ତି ।

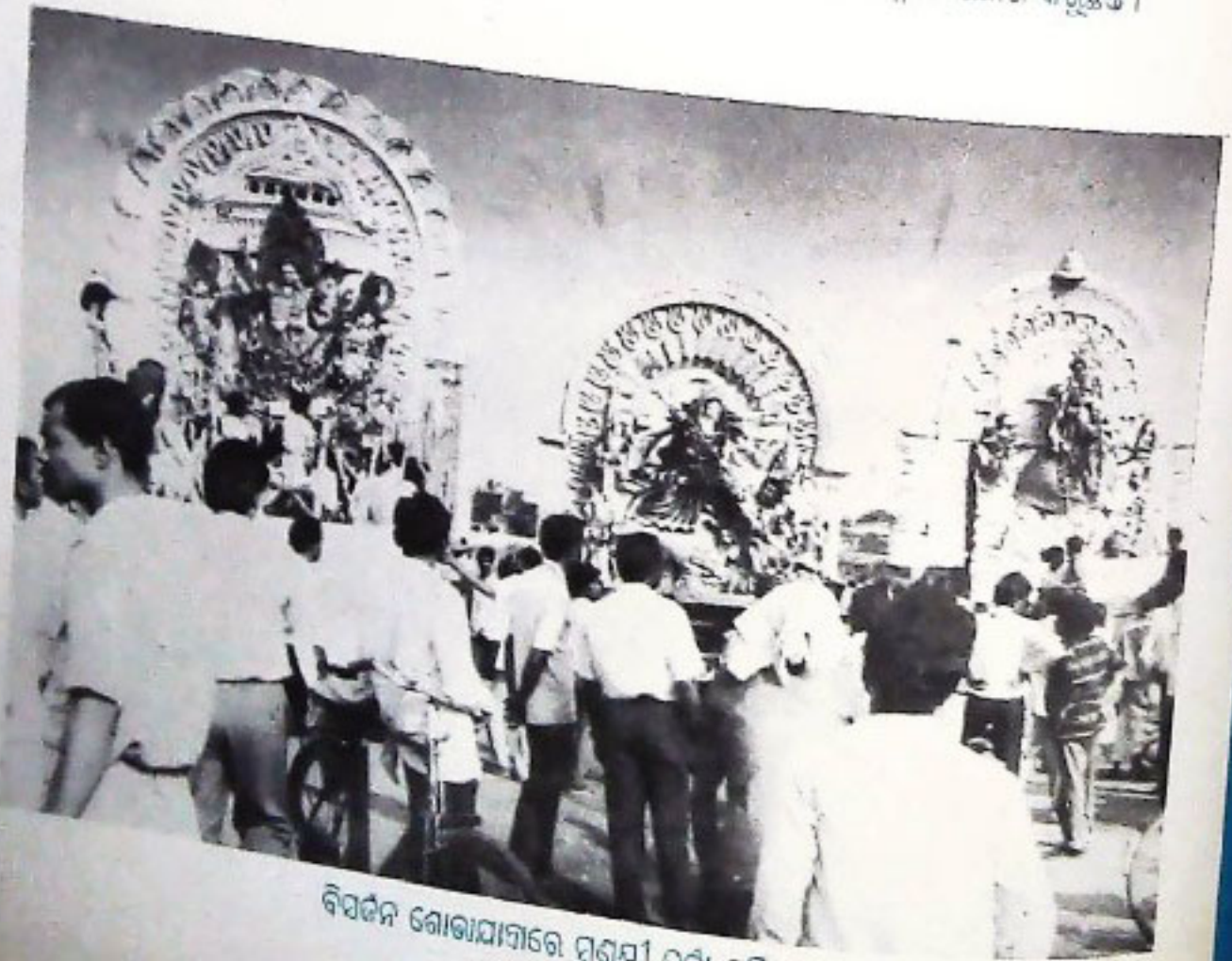

ବିସର୍ଜନ ଗୋରାଘାଟରେ ପୁରୁଷୀ ଦୁର୍ଗା ପୂଜା ।



କେନ୍ଦ୍ର ସମାଜ ନିର୍ଦ୍ଦେଶକ ପରିଷଦର ଅଧ୍ୟକ୍ଷା ଶ୍ରୀମତୀ ସମରଜିତ୍ କାଉର ପୁରୀପତ୍ନୀ ଶ୍ରୀ ବିଜୁ ପଟ୍ଟନାୟକଙ୍କୁ ପରିବାରୀୟ ପ୍ରତ୍ୟାଶରେ ସାକ୍ଷାତ କରୁଛନ୍ତି । ରାଜ୍ୟ ସମାଜ ନିର୍ଦ୍ଦେଶକ ଅଧ୍ୟକ୍ଷା ଶ୍ରୀମତୀ କରୁଣିକା ପଟ୍ଟନାୟକ ଉପସ୍ଥିତ ଅଛନ୍ତି ।



ଭୁବନେଶ୍ୱରଠାରେ ଖ୍ରୀଷ୍ଟୀୟ ଓ ଏକ୍ସିକ୍ୟୁଟିଭ ଆଲୋଚନା ବୃତ୍ତରେ ପୁରୀପତ୍ନୀ ଶ୍ରୀ ବିଜୁ ପଟ୍ଟନାୟକଙ୍କ ଅଭିଭାଷଣ ।



ଆଜିର ଶିଶୁ ଆସନ୍ତା କାଳିର ନାଗରିକ

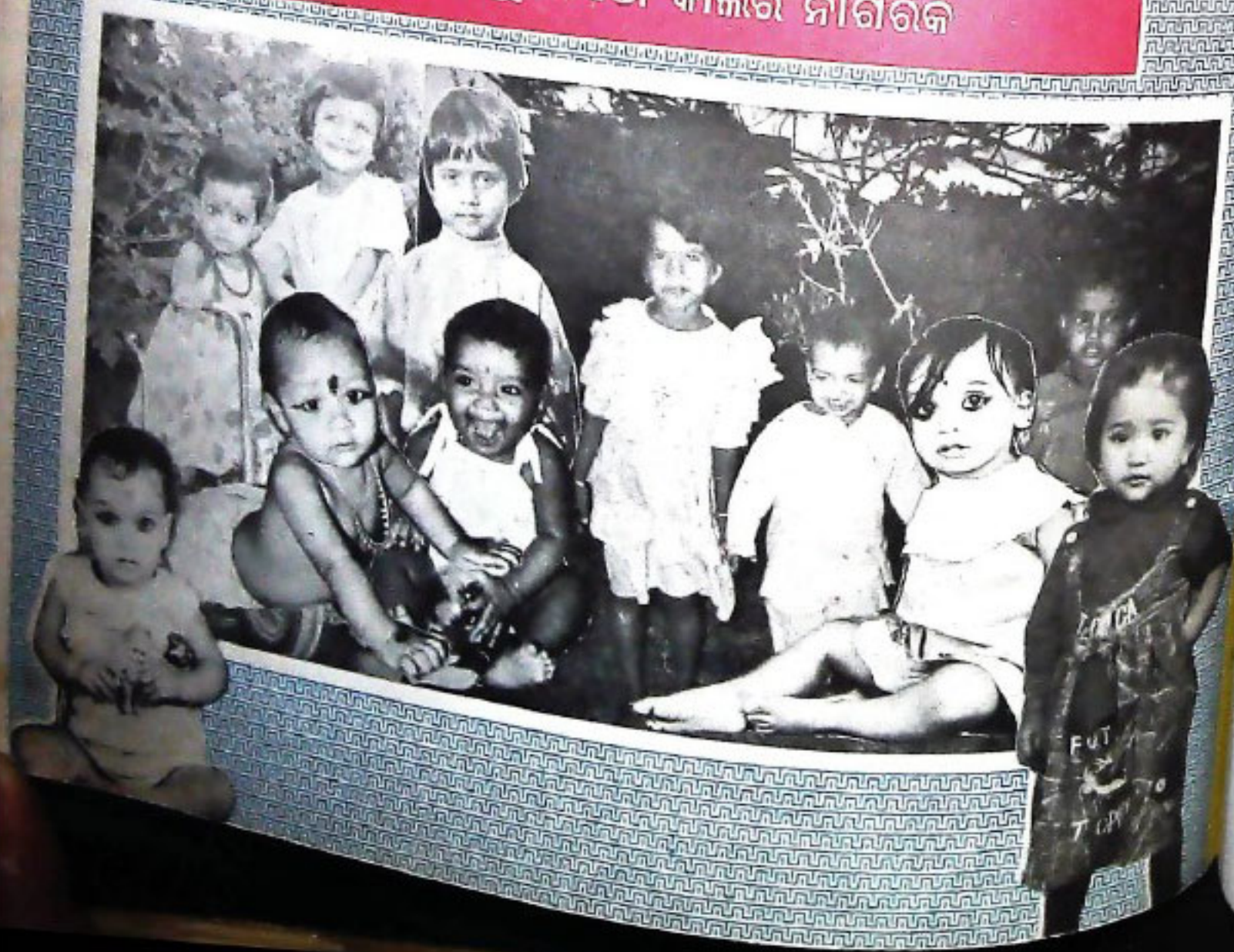

ഭരതനാട്യം

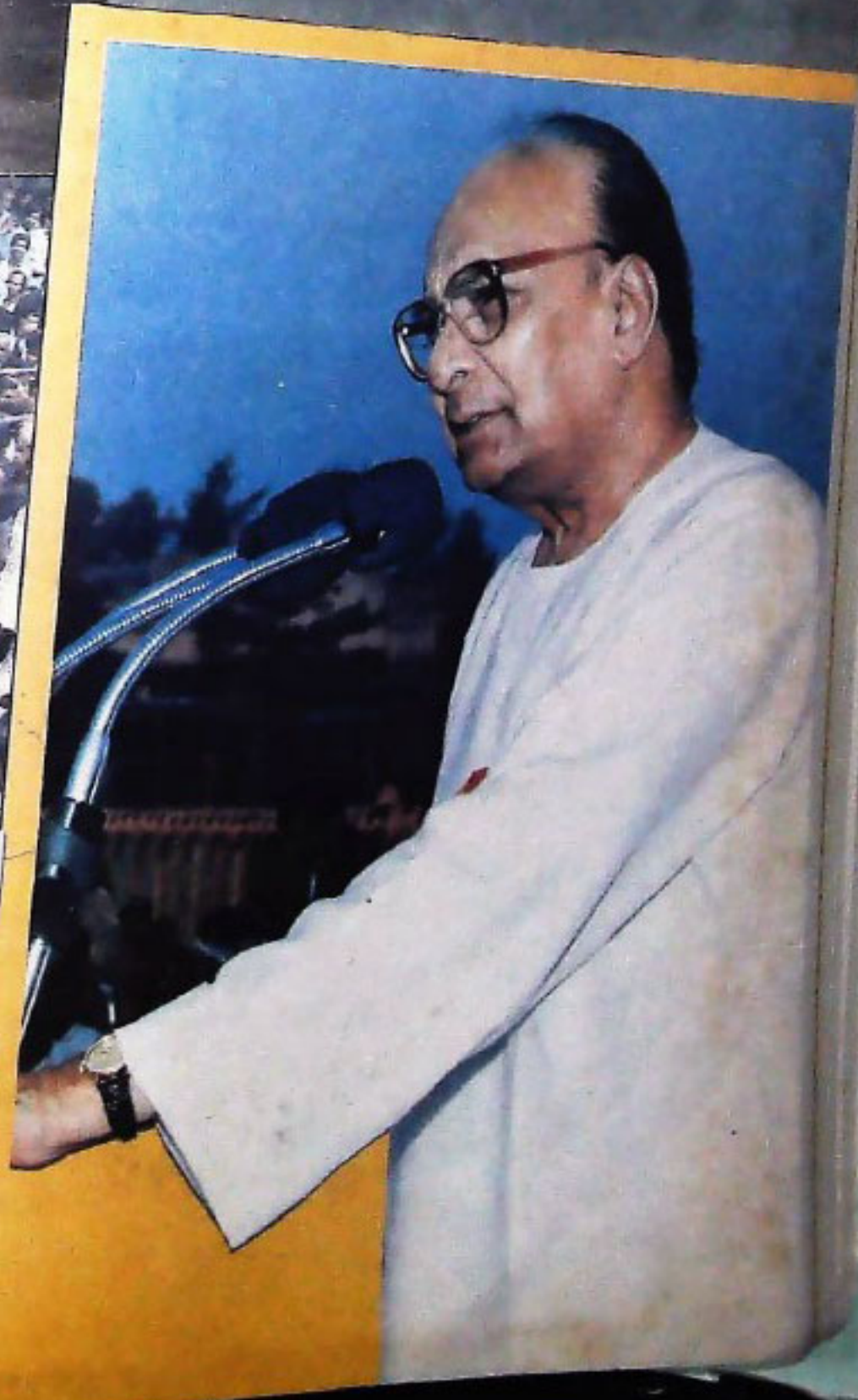
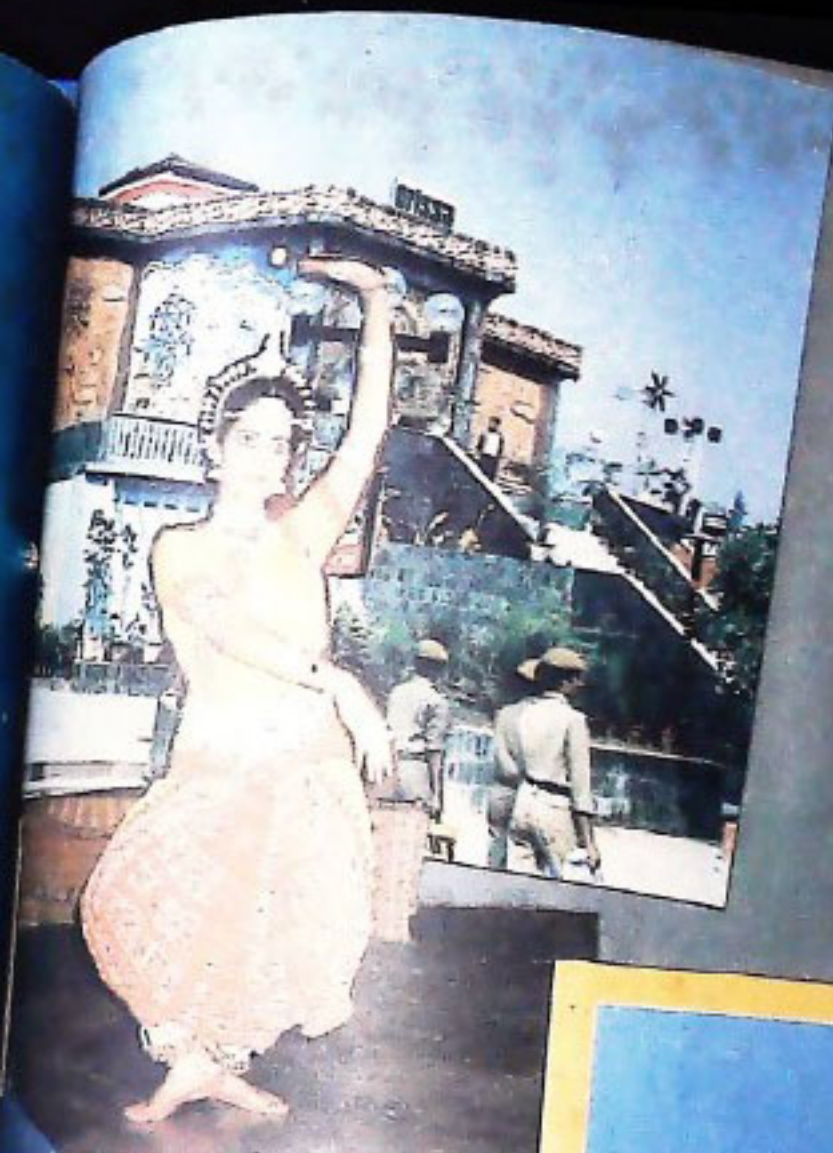

# ଝା

|  |                             |    |
|--|-----------------------------|----|
| ସେବ ବିପ୍ଳବର ନୂତନ ମୋଡ଼ .....                    | ଶ୍ରୀ ବିଜୟ ମହାପାତ୍ର          | ୧  |
| କଳିଙ୍ଗର ନୌ-ବାଣିଜ୍ୟ ପରମ୍ପରା .....               | ଶ୍ରୀ ବେଣୁଧର ପାତ୍ର           | ୩  |
| ଗ୍ରାମ୍ୟ ଉନ୍ନୟନ ବିଭାଗର କାର୍ଯ୍ୟକ୍ରମ .....        | ଶ୍ରୀ ଅଜିତ କୁମାର ସିଂଘାଠୀ     | ୭  |
| ବାନ୍ଧବ କଳାର ମୁଗ୍ଧତା ଶିଳ୍ପୀ .....               | ଶ୍ରୀ କେଶବ ଚନ୍ଦ୍ର ମେହେର      | ୧୦ |
| ସ୍ଵର୍ଗତ ରାଧାଶ୍ୟାମ ମେହେର — ଏକ ଅନନ୍ୟ ପ୍ରତିଭା     |                             |    |
| ସେବା ଓ ସଂଗ୍ରାମ ବ୍ରତୀ ବିଶ୍ଵନାଥ .....            | ଡକ୍ଟର ବ୍ରଜବନ୍ଧୁ ଉଚ୍ଚ        | ୧୪ |
| ଜନସଂଖ୍ୟା ନିୟନ୍ତ୍ରଣ—ଆଜିର ଆବଶ୍ୟକତା .....         | ଶ୍ରୀ ପୁଣ୍ଡିଚନ୍ଦ୍ର ମହାନ୍ତି   | ୧୭ |
| ଭୁବନେଶ୍ଵର କବିଚନ୍ଦ୍ର—ଏକ ବିପ୍ଳବ ପ୍ରତିଭା .....    | ଅଧ୍ୟାପକ ଗୋବିନ୍ଦ ପାଢ଼ୀ       | ୨୦ |
| ରାଜ୍ୟ ଦୁର୍ଘଟଣା ପ୍ରତି ସଚେତନତା .....             | ଶ୍ରୀମତୀ ବାସନ୍ତୀ ରାଉତ        | ୨୩ |
| ଆଜିର ଶିଶୁ .....                                | ଶ୍ରୀ ପଞ୍ଚାନନ ପରିଡ଼ା         | ୨୫ |
| ସେହି ରକ୍ତମ୍ନାତ ଲୁଣିଆର ବାହାଣୀ .....             | ପ୍ରଫେସର ଜଗନ୍ନାଥ ପଟ୍ଟନାୟକ    | ୨୭ |
| ସର୍ବ ମଙ୍ଗଳ୍ୟ ମାଳାଲେଖ .....                     | ଇଂ ବିଜୟ କୁମାର ନାୟକ          | ୨୯ |
| କଳିଙ୍ଗର ନୌ-ବାଣିଜ୍ୟ .....                       | ଶ୍ରୀ ଶରତ କୁମାର ବିଶ୍ଵାଳ      | ୩୦ |
| ଓଡ଼ିଶା ବାହାରେ ଜଗନ୍ନାଥ .....                    | ଶ୍ରୀ ଅନନ୍ତ ରାମ କର କୌଣ୍ଡିନ୍ୟ | ୩୨ |
| ଶାରତୀ ସୁରକ୍ଷା ଆଇନ୍ ଓ ସ୍ଵେଚ୍ଛାସେବୀ ସଙ୍ଗଠନ ..... | ଶ୍ରୀ ବିଚିତ୍ରାନନ୍ଦ ସାମଲ      | ୩୪ |
| ଶ୍ରୀଶ୍ରୀଧରଲେଖର ଓ ବଡ଼ଓଷା ପର୍ବ .....             | ଶ୍ରୀ ରାଧାନାଥ ଦାସ            | ୩୭ |
| ଚିର ଅମର ଦିବାକର .....                           | ଶ୍ରୀ ବ୍ରଜ ପାଲକରାୟ           | ୪୨ |
| ସୁବର୍ଣ୍ଣପୁରର ପାହିତ୍ୟ .....                     | ଅଧ୍ୟାପକ ବାସୁଦେବ ବାରିକ୍      | ୪୩ |
| ସାମ୍ବିକ ସ୍ଵପ୍ନ .....                           |                             | ୪୭ |
| ସମ୍ପାଦ ପରିଚୟା .....                            |                             | ୫୦ |

# ଉତ୍କଳ ପ୍ରସଙ୍ଗ

୫୦ ଭାଗ ୪ର୍ଥ ସଂଖ୍ୟା ବାର୍ଷିକ ୧୯୧୫ ଶକାବ୍ଦ ନଭେମ୍ବର ୧୯୯୩

## ସମ୍ପାଦକ ମଣ୍ଡଳୀ

ନିର୍ଦ୍ଦେଶକ  
ଶ୍ରୀ କାଳୀ କୁମାର ରଥ  
ସମ୍ପାଦନା ସହଯୋଗୀ  
ଶ୍ରୀ ଗରତଚନ୍ଦ୍ର ସାମନ୍ତରାୟ

ମୁଖ୍ୟ ସମ୍ପାଦକ  
ଶ୍ରୀ ସତୀଶ ପାତ୍ର

ପ୍ରଚ୍ଛଦପଟ୍ଟ  
ଯୋଜନା ଓ କଳା ପ୍ରଚ୍ଛୁଟି ବିଭାଗ  
ଓଡ଼ିଶା ସରକାରୀ ମୁଦ୍ରଣାଳୟ, କଟକ-୧୦

ପ୍ରକାଶନ  
ସୂଚନା ଓ ଲୋକ ସମ୍ପର୍କ ବିଭାଗ, ଓଡ଼ିଶା ସରକାର  
ଭୁବନେଶ୍ୱର

ମୁଦ୍ରଣ  
ଓଡ଼ିଶା ସରକାରୀ ମୁଦ୍ରଣାଳୟ, କଟକ-୧୦  
(ଫେଟାଟାଲସ୍‌ପ୍ରେସ୍ ପବ୍ଲିଶିଂ ଏଣ୍ଡ୍‌ସ୍‌ପ୍ରେସ୍‌ ଇଣ୍ଡିଆ ପ୍ରାଇଭେଟ୍‌ ଲିମିଟେଡ୍‌)

ବାର୍ଷିକ ଦେୟ : ଟ ୨୦-୦୦  
ପ୍ରତି ଖଣ୍ଡ : ଟ ୨-୦୦

ଓଡ଼ିଶା ସରକାରଙ୍କ ବିଭିନ୍ନ ବାସ୍ତବ୍ୟ, ସରକାରୀ ଯୋଗ୍ୟା ଓ ଅନ୍ୟାନ୍ୟ ସରକାରୀ ଦ୍ୱାରା ପ୍ରସ୍ତୁତ କିମ୍ବଦନ୍ତୀ "ଉତ୍କଳ ପ୍ରସଙ୍ଗ"ରେ ପ୍ରକାଶିତ ହୋଇଥାଏ । ଏହା ବ୍ୟତୀତ ଅନେକ ବିଷୟ ପ୍ରସ୍ତୁତ ହେବାର ସମ୍ଭାବନା ରହି ପାରେ ।  
ଦେଉଳି ବିଷୟରୁ ସମ୍ପୂର୍ଣ୍ଣ ଓ ଅନୁମୋଦିତ ମୂଳ ପାଠ ବୋଧି ଲାଭିବା ନିଶ୍ଚିତ ହୁଏ ।  
"ଉତ୍କଳ ପ୍ରସଙ୍ଗ" ଓଡ଼ିଶା ସରକାରଙ୍କ ଦ୍ୱାରା ଓ ଲୋକ ସମ୍ପର୍କ ବିଭାଗ ଦ୍ୱାରା ପ୍ରକାଶ ପାଇଥିଲେ ମଧ୍ୟ ଏହି ପତ୍ରିକାରେ ପ୍ରକାଶିତ ମତାମତ ଓ ବିତ୍ୟାଧାର ସବୁ ଛଳରେ ଓଡ଼ିଶା ସରକାରଙ୍କର ଗୌରବ କ୍ଷତିଗ୍ରସ୍ତ ହେବ ନାହିଁ ।



Handwritten text, likely bleed-through from the reverse side of the page. The text is extremely faint and illegible.



## ଭାରତୀୟ ସଂସ୍କୃତିର ବାଣୀବହୁ ବା ଲି ଯା ଗ ଉ ସ୍ତ ବ

ଓଡ଼ିଶା ହେଉଛି ପର୍ବ ପର୍ବାଣିର ଗଙ୍ଗାଘର । ପର୍ବ, ପର୍ବାଣି, ଯାତ୍ରା, ଉତ୍ସବ ଇତ୍ୟାଦି ଓଡ଼ିଶାରେ ବହୁ କାଳରୁ ଭରପୁର ହୋଇ ରହି ଆସିଛି । ଏଥିରୁ ସ୍ପଷ୍ଟ ପ୍ରମାଣିତ ହୁଏ ଯେ, ଅତୀତରେ ଓଡ଼ିଶା ଅତ୍ୟନ୍ତ ବିଭବଶାଳୀ ଥିଲା । ବିଭବଶାଳୀ ହେବା ପାଇଁ ବିଶେଷ ସହାୟକ ହୋଇଥିଲା ଅତୀତର ବୋଇତ ବାଣିଜ୍ୟ ପରମ୍ପରା । ବୋଇତ ବାଣିଜ୍ୟ କାରବାର ଦ୍ୱାରା ବିଦେଶରୁ ପ୍ରଭୁର ଧନରୁ ଉପାର୍ଜନ ହେଉଥିଲା । ସେହି ଖୁସୀରେ ବିଭିନ୍ନ ପର୍ବ, ବିଭିନ୍ନ ଉତ୍ସବ ମହା ଆନନ୍ଦରେ ପାଳନ ହେଉଥିଲା, କେବଳ ସେତିକି ନୁହେଁ, ଏହି ବୋଇତ ବାଣିଜ୍ୟ ପରମ୍ପରା ଭାରତୀୟ ସଂସ୍କୃତିର ବାଣୀବହୁ ରୂପେ ବିଦେଶରେ ପ୍ରଭାବ ବିସ୍ତାର କରିବାରେ ହିଁ ସମର୍ଥ ହୋଇଥିଲା । ବୋଇତ ବାଣିଜ୍ୟ ପରମ୍ପରା ଲୀନ ହୋଇଯାଇଥିଲେ ହେଁ କାର୍ତ୍ତିକ ପୂର୍ଣ୍ଣିମା ତିଥିରେ ସେହି ଗୌରବମୟ ପୂର୍ତ୍ତିକୁ ଉପଲକ୍ଷ କରି ଆମେ ଉତ୍ସବ ପାଳନ କରିଥାଉ ।

ଓଡ଼ିଶାର ମୁଖ୍ୟ ବାଣିଜ୍ୟ କେନ୍ଦ୍ର କଟକ ସହରରେ ଏହି ଉତ୍ସବ “ବାଲିଯାତ୍ରା ଉତ୍ସବ” ନାମରେ ଶୁକ୍ଳ-ପାଞ୍ଚ ଦିନ ପାଇଁ ମହା ଆଡ଼ମ୍ବରରେ ପାଳନ କରାଯାଉଥିବା ବେଳେ ପୁରପଲ୍ଲୀରେ ତଥା ଓଡ଼ିଶାର ବିଭିନ୍ନ ସ୍ଥାନମାନଙ୍କରେ ଏହା “ବୋଇତ ବନ୍ଦା ଉତ୍ସବ” ନାମରେ ପାଳନ ହେଉଛି । ଯାତ ସମୁହ ତେର ନଇ ପାର ହୋଇ ଓଡ଼ିଆ ସାଧକ ପୁଅ ଯେଉଁ ବୋଇତ ବାଣିଜ୍ୟ କାରବାର କରୁଥିଲେ, ସେହି ଗୌରବମୟ ପରମ୍ପରାର ପୂର୍ତ୍ତିରେ ଏହି ବୋଇତ ବନ୍ଦା ଉତ୍ସବ ଅନୁଷ୍ଠିତ ହୋଇଥାଏ ।

ଏହି ପ୍ରସଙ୍ଗରେ, ଆମେ ଅତୀତ ଇତିହାସକୁ ସିଂହାବଲୋକନ ଛଲେ ତଥାପି ଯେ ପ୍ରଥମ ଶତାବ୍ଦୀ ବେଳକୁ ସମଗ୍ର ଭାରତବର୍ଷରେ ସର୍ବମୋଟ୍ ୯ ଗୋଟି ବନ୍ଦର ଥିଲାବେଳେ କେବଳ ଓଡ଼ିଶା ସୀମା ମଧ୍ୟରେ ୫ ଗୋଟି ବନ୍ଦର କାର୍ଯ୍ୟ କରୁଥିଲା ଏବଂ ଗୋପାଳପୁର ବନ୍ଦର ସେ ସବୁ ବନ୍ଦରଗୁଡ଼ିକ ମଧ୍ୟରେ ଏକ ପ୍ରଧାନ ବନ୍ଦର ଭାବେ ପ୍ରତିଷ୍ଠା ଅର୍ଜନ କରିଥିଲା । ବୋଇତ ବାଣିଜ୍ୟ କାରବାରରେ ଓଡ଼ିଶାର ପ୍ରସିଦ୍ଧି ଯୋଗୁଁ କଳିଙ୍ଗ ରାଜାଙ୍କୁ ମହୋଦଧିପତି ବୋଲି ମହାକବି କାଳିଦାସ ତାଙ୍କ ରଚିତ ରଘୁବଂଶ କାବ୍ୟରେ ବର୍ଣ୍ଣନା କରିଛନ୍ତି ।

ସମୟ ପ୍ରସାରେ ଓଡ଼ିଶାର ସବୁ ବନ୍ଦର କାଳ ଗର୍ଭରେ ଲୀନ ହୋଇଗଲା । ସମ୍ପନ ଶତାବ୍ଦୀଠାରୁ ବିଂଶ ଶତାବ୍ଦୀର ଷଷ୍ଠ ଦଶନ୍ଧି ପର୍ଯ୍ୟନ୍ତ ଓଡ଼ିଶାର ବୋଇତ ବାଣିଜ୍ୟ କାରବାରରେ ଦେଖାଦେଉଥିବା ନୀରବତାକୁ ଛନ୍ଦା କରି ଇତିହାସର ପୁନରାବୃତ୍ତି ଘଟିଲା । ଦୀର୍ଘ ଦିନର ବ୍ୟବଧାନ ପରେ ସୌଭାଗ୍ୟତମେ ସୁଗଜଡ଼ା, ବିନ୍ଦୁ ବାବୁଙ୍କ ଉଦ୍ୟମରେ ପାରାଦ୍ୱୀପ ବନ୍ଦର ଓ ପରେ ପରେ ଗୋପାଳପୁର ବନ୍ଦର ନିର୍ମାଣ ହେଲା ।

ବିନ୍ଦୁ ବାବୁଙ୍କ ଆଶୀର୍ବାଦ ନେଇ ଜନ୍ମଭାର କରିଥିବା ପାରାଦ୍ୱୀପ ବନ୍ଦର ଓ ଗୋପାଳପୁର ବନ୍ଦର ଅଗାଧରୂପ କାର୍ଯ୍ୟକ୍ଷମ ହୋଇ ପାରିଥିଲେ ହେଁ ଆମ ମୁଖ୍ୟମନ୍ତ୍ରୀ ବିନ୍ଦୁ ବାବୁ ସେତିକିରେ ନୀରବ ରହି ପାରିଲେ ନାହିଁ । ଅତୀତର ବୋଇତ ବାଣିଜ୍ୟ ପରମ୍ପରାର ପୁନରୁଦ୍ଧାର କରିବା ପାଇଁ ବିନ୍ଦୁ ବାବୁଙ୍କ ଲକ୍ଷ୍ୟ । ସେଥିପାଇଁ ପରୀକ୍ଷାତୁଳକ ଭାବେ ଗତ ବର୍ଷର ଏହି ବୋଇତ ବନ୍ଦା ତିଥିରେ କାହାଜକିଏ ପାରାଦ୍ୱୀପଠାରୁ ବାଲିଦ୍ୱୀପ ଅଭିମୁଖେ ପଠାଇଥିଲେ, ଯାହାକି ନିର୍ଦ୍ଧାରିତ ସମୟରେ ସେଠି ପହଞ୍ଚିବା ସାଗରୁ ପୁଣି ନିର୍ଦ୍ଦିଷ୍ଟ ତାରିଖରେ ଏଠାକୁ ଫେରି ଆସିଛି । ସୁତରାଂ ଏହି ଯାତ୍ରାକୁ ଏକ ଏମିତିହାସିକ ବିଜୟ କହିବା ଅତିରକ୍ତିତ ହେବ ନାହିଁ ।

ଏଣିକି, ଏହି ବୋଇତ ବାଣିଜ୍ୟ ପରମ୍ପରାକୁ କାର୍ଯ୍ୟକାରୀ କରିବା ଦାୟିତ୍ୱ ଆମେ ସମସ୍ତେ ନେବା ଆବଶ୍ୟକ । ଆମେ ସମସ୍ତେ ଏଥିପ୍ରତି ଲକ୍ଷ୍ୟ ରଖି ନିଷ୍ଠାର ସହ ଆମ ବର୍ତ୍ତମ୍ୟ ସମ୍ପାଦନ କରିପାରିଲେ ଆମେ ଆମର ପୂର୍ବ ଗୌରବକୁ ପୁଣି ଫେରାଇ ଆଣି ପାରିବା ଏବଂ ବିଦେଶରେ ଭାରତୀୟ ସଂସ୍କୃତିର ବାଣୀବହୁ ରୂପେ ଏହି ପରମ୍ପରା ପୁଣି ମୁକ୍ତ ଚେକି ଉଠିବ ଏଥିରେ ସନ୍ଦେହ ନାହିଁ ।

*ସୁଧାଂଶୁ ମହାପାତ୍ର*

ନେଇଛନ୍ତି ଏବଂ ରୁକ୍ଷା ଓ ଡେଲେଭିଭି ପ୍ରକଳ୍ପକୁ ଅକ୍ଷମ ଯୋଜନା ବାଳରେ କାର୍ଯ୍ୟକାରୀ କରିବା ପାଇଁ ଶ୍ରେଣୀ କରିଛନ୍ତି । ଏହାଛଡ଼ା ପୁରୁଣା ନଗର ଆନିକଟ ବଦଳରେ ଗୋଟିଏ ବ୍ୟାରେଜ ନିର୍ମାଣ କରିବା ପାଇଁ ଆନୁଷ୍ଠାନିକ କାର୍ଯ୍ୟ ଚଳିତ ବର୍ଷ ହାତକୁ ନେଇଛନ୍ତି ।

**N.W.M.P. (National Water Management Project)** ପ୍ରଧାନମନ୍ତ୍ରୀ ମହାନଦୀ, ହୀରାକୁଦ, ସାକନ୍ଦୀ, ଟିକୋଗଡ଼ୁଣି, ଡେରଭାଙ୍ଗ, ଶାଳିଆ, ଧନେଇ ଓ ଗଣ୍ଡିକୁଲ୍ୟା ପ୍ରଭୃତି ପ୍ରକଳ୍ପଗୁଡ଼ିକର ପରିସରଭୁକ୍ତ ୧୦୭ ଲକ୍ଷ ହେକ୍ଟର ଜମିର ଆଧୁନିକୀକରଣ କାର୍ଯ୍ୟ ବିଶ୍ୱ ବ୍ୟାଙ୍କର ଆର୍ଥିକ ସହାୟତାରେ କାର୍ଯ୍ୟକାରୀ ହେଉଛି । ଏଥି ନିମନ୍ତେ ପ୍ରାୟ ୩୩ କୋଟି ଟଙ୍କା ଆର୍ଥିକ ସହାୟତା ମିଳିବ ।

ସେହିପରି **D.S.A.R.P. (Dam Safty Assurance & Rehabilitation Project)** ମାଧ୍ୟମରେ ହୀରାକୁଦ, ଡେରଭାଙ୍ଗ, ଭଞ୍ଜନଗର, ସୋରଡ଼ା ଓ ଘୋଡ଼ାହାଡ଼ ବନ୍ଧଗୁଡ଼ିକର ବ୍ୟବହାର ଜନିତ ସୁଚି ସୁଧାରିବା ଲାଗି ବିଶ୍ୱବ୍ୟାଙ୍କର ଆର୍ଥିକ ସହାୟତା ନିଆ ଯାଇଛି ।

ଜଳସେଚନ ପ୍ରଣାଳୀର ଗୁଣାସକ ମାନ ବୃଦ୍ଧି କରିବା ଲାଗି ସରକାର ଜଳସେଚିତ ଅଞ୍ଚଳଗୁଡ଼ିକର ଆଧୁନିକୀକରଣ କାର୍ଯ୍ୟ ହାତକୁ ନେବା ଲାଗି ଶ୍ରେଣୀ କରିଛନ୍ତି । ଏଥି ନିମନ୍ତେ **W.R.C.P. (Water Resources Consolidation Project)** ନାମରେ ବିଶ୍ୱବ୍ୟାଙ୍କର ଆର୍ଥିକ ସହାୟତା ଲୋଡ଼ାଯାଇଛି । ୧୯୯୪-୯୫ ଆର୍ଥିକ ବର୍ଷ ମଧ୍ୟରେ ୬୦୦ କୋଟି ଟଙ୍କା ବ୍ୟୟ ଅଟକଳରେ ଏହି ଆଧୁନିକୀକରଣ କାର୍ଯ୍ୟ ହାତକୁ ନିଆଯିବା ଲାଗି ପ୍ରସ୍ତାବ ରହିଛି । ଫଳରେ ଅନୁଧାନ ପ୍ରାୟ ୧ ଲକ୍ଷ ହେକ୍ଟର ଜଳସେଚିତ ଅଞ୍ଚଳ ଆଧୁନିକୀକରଣ କରାଯାଇପାରିବ । ଏହାଛଡ଼ା ବହୁବର୍ଷ ଧରି ଅସମ୍ପୂର୍ଣ୍ଣ ରହିଥିବା ହେଡ଼େଗୁଡ଼ିଏ ଜଳସେଚନ ପ୍ରକଳ୍ପ ଓ ନଦୀବନ୍ଧ ଯୋଜନାଗୁଡ଼ିକର ନିର୍ମାଣ କାର୍ଯ୍ୟ ମମୁଣ୍ଡ କରାଯିବ ।

ଜାପାନ ସରକାରଙ୍କର ଆର୍ଥିକ ସହାୟତାରେ ଅପର କୋଲାବ ଓ ଅପର ଇନ୍ଦ୍ରାବତୀ ପ୍ରକଳ୍ପର ବାମ ପାର୍ଶ୍ୱ କେନାଲ କାର୍ଯ୍ୟକାରୀ କରାଯାଉଛି ।

ସୁବର୍ଣ୍ଣଭଣ୍ଡା ବ୍ଲକ୍ ଜଳସେଚନ ପ୍ରକଳ୍ପ ଓ ଅପର ଇନ୍ଦ୍ରାବତୀ ଜଳସେଚନ ପ୍ରକଳ୍ପର ଦକ୍ଷିଣ ପାର୍ଶ୍ୱ କେନାଲ କାର୍ଯ୍ୟକୁ ଦ୍ୱିତୀୟ କରିବା ଲାଗି ବିଶ୍ୱବ୍ୟାଙ୍କ ଓ ଜାପାନ ସରକାରଙ୍କଠାରୁ ଆର୍ଥିକ ସହାୟତା ମିଳିବା ଦିଗରେ ପ୍ରଚେଷ୍ଟା ଅବ୍ୟାହତ ରହିଛି । ଜଳମାଧ୍ୟମ ଉଚିତ ବିନିଯୋଗ ପାଇଁ **Hydrological** ତଥ୍ୟର ଏକାନ୍ତ ଆବଶ୍ୟକ । ଏ ବାବଦରେ ଯେଉଁ ସବୁ ଅଭାବ ଅସୁବିଧା ରହିଛି ତାହା ଦୂର କରିବା ପାଇଁ ବିଶ୍ୱବ୍ୟାଙ୍କର ଆର୍ଥିକ ସହାୟତାରେ **N.H.P. (National Hydrological Project)** ନାମରେ ଏକ ଯୋଜନା

କାର୍ଯ୍ୟକାରୀ ହେବାର ପ୍ରସ୍ତାବ ଅଛି । ଜଳ ସମ୍ପଦର ଉଚିତ ବିନିଯୋଗ ଲାଗି ଆବଶ୍ୟକ ନୀତି ନିୟମ ଓ ବ୍ୟବସ୍ଥାମାନ ଶ୍ରେଣୀ କରିବା ଏକାନ୍ତ ଅପରିହାର୍ଯ୍ୟ । ଏଥି ପାଇଁ ରାଜ୍ୟ ସରକାର ସୁ କେନ୍ଦ୍ରୀୟ ଯୋଜନା ଓ ତିନାଇନ୍ ସଂସ୍ଥାଗୁଡ଼ିକର କାର୍ଯ୍ୟ ପଦ୍ଧତି ସମ୍ପର୍କରେ ମୂଲ୍ୟାଙ୍କନ କରିଛନ୍ତି । ଜଳସେଚନର ସହାୟତା ଗୁଣାସକମାନ ବୃଦ୍ଧି କରିବା ଲାଗି ବିଭାଗୀୟ ସହାୟତା ଯନ୍ତ୍ରୀମାନଙ୍କ ପାଇଁ ଚନ୍ଦ୍ର-ପଦ୍ମ ଚାଲିନ୍ ବ୍ୟବସ୍ଥା କରାଯାଇଛି ।

ଅବହେଳିତ ମାଲକାନଗିରି ଜିଲ୍ଲାରେ ଯୋଡ଼େରୁ ଜଳସେଚନ ପ୍ରକଳ୍ପର କାର୍ଯ୍ୟ କେନ୍ଦ୍ରୀୟ ଅନୁଦାନ ଅଭାବରେ ୫/୬ ବର୍ଷ ଯେଉଁ ପ୍ରାୟ ବନ୍ଦ ଅବସ୍ଥାରେ ଥିଲା । ରାଜ୍ୟ ସରକାର ଏ ବାବଦରେ ସମ୍ପୂର୍ଣ୍ଣ ପଦକ୍ଷେପ ନେଇ ଏହି ପ୍ରକଳ୍ପର କାର୍ଯ୍ୟ ଦ୍ୱିଗୁଣିତ କରିବା ପାଇଁ ଯତ୍ନ ହୋଇଛନ୍ତି ।

ରୁହତ ନଦୀବନ୍ଧ ଯୋଜନାର ପରିସ୍ଫୁଲନା ଏବଂ ପ୍ରକଳ୍ପ ନିର୍ମାଣ ଜନିତ ବାସ୍ତବ୍ୟତା ହେଉଥିବା ଲୋକମାନଙ୍କର ଉପଯୁକ୍ତ ଅଭିପ୍ରାୟ ପ୍ରତି ସରକାର ଏକ କୋଉଲ ନୀତି ଅନୁସରଣ କରିଛନ୍ତି । ଏହାଛଡ଼ା ଲୁଗା ପାଣି କବଳରୁ ଜମିଗୁଡ଼ିକୁ ରକ୍ଷା କରିବା ନୀତି ସରକାର ସାଲାଇନ୍ ଡିଭିଜନ ନାମକ ଏକ ବିଭାଗ ପୁଣି କରିଛନ୍ତି । ଜଳସେଚନର ପ୍ରସାର ଓ ସମୁପଯୋଗ ଲାଗି ସରକାର ବିଶେଷ ଧ୍ୟାନ ଦେଇଛନ୍ତି । ଏହାଛଡ଼ା ଟିକୋଗଡ଼ୁଣି ଅଞ୍ଚଳରୁ ଜଳ ନିଆଯିବା ଓ ବନ୍ୟା ପ୍ରତିହାର ନିମନ୍ତେ ଠିକଣା ପଦକ୍ଷେପ ନେବା ଉଦ୍ଦେଶ୍ୟରେ ଜଳସେଚନ ମନ୍ତ୍ରୀଙ୍କ ସଭାପତିତ୍ୱରେ ଏକ 'ବିଷୟ କମିଟି' ଗଠନ କରାଯାଇଛି । ଏହି କମିଟି ମୁଖ୍ୟତଃ ଜଳସେଚନ ବିଭାଗର କାର୍ଯ୍ୟଗୁଡ଼ିକୁ ସମୀକ୍ଷା କରିବା ସଙ୍ଗେ ସଙ୍ଗେ ବିଭିନ୍ନ ସମସ୍ୟା ସମ୍ପର୍କରେ ସରକାରଙ୍କୁ ପରାମର୍ଶ ଦେବେ ।

ଏହାଛଡ଼ା ନଦୀବନ୍ଧ ଯୋଜନା ଓ ଜଳସେଚନ ପ୍ରକଳ୍ପ ସୁପରିସ୍ଫୁଲନା, ସମୁପଯୋଗ ଓ ରକ୍ଷଣାବେକ୍ଷଣ କାର୍ଯ୍ୟରେ ଜନସାଧାରଣ ଯେପରି ସଂଶ୍ଳିଷ୍ଟ ହୋଇପାରିବେ ଏଥିନିମନ୍ତେ ସରକାର କେତେକ ପ୍ରଶାସନିକ ବ୍ୟବସ୍ଥାର ପ୍ରବର୍ତ୍ତନ କରିଛନ୍ତି ।

ରାଜ୍ୟ ସରକାର ଏହି ସ୍ୱଳ୍ପ ସମୟ ମଧ୍ୟରେ ଜଳସେଚନ ସହାୟ୍ୟ ପୁଣି କରିବା ଦିଗରେ ଯେଉଁପରି ବଳିଷ୍ଠ ପଦକ୍ଷେପମାନ ଗ୍ରହଣ କରି ଏକ ଏକାନ୍ତାନ୍ତ ସଫଳତା ହାସଲ କରିପାରିଛନ୍ତି ତାହା ଓଡ଼ିଶା ଇତିହାସରେ ଏକ ଗୌରବମୟ ଅଧ୍ୟାୟ ହୋଇ ରହିଥିବ, ସେଥିରେ ସନ୍ଦେହ ନାହିଁ ।

ଜଳସେଚନ ଓ ସଂସଦୀୟ ବ୍ୟାପାର ମନ୍ତ୍ରୀ  
ଭୁବନେଶ୍ୱର ।

# ସେତ ବିପ୍ଳବର ନୂତନ ମୋଡ଼

ଶ୍ରୀ ବିଜୟ ମହାପାତ୍ର



୧୯୯୦ ମସିହା ମାର୍ଚ୍ଚ ୫ ତାରିଖ ଓଡ଼ିଶାବାସୀଙ୍କ ନିମନ୍ତେ ଏକ ଦୁରାଶୀସ ଦିନ । ଏହି ଦିନ ଆମର ବରୋଧ୍ୟ ନେତା ତଥା ବିଶିଷ୍ଟ ମୁଖ୍ୟମନ୍ତ୍ରୀ ସଂଗ୍ରାମୀ ଶ୍ରୀ ବିଜୁ ପଟ୍ଟନାୟକଙ୍କର ନେତୃତ୍ୱରେ ଏକ ଲୋକପ୍ରିୟ ସରକାର ରାଜ୍ୟର ଗାସନ ଭାର ଗ୍ରହଣ କଲେ । ବହୁ ଧରଣର ଆଶାସୀ ହୋଇଥିଲେ ରାଜ୍ୟବାସୀ । ଯୋଜନା ପ୍ରତିଷ୍ଠାକୁ ଦିସାଶୀଳ କରିବା ଲାଗି ଅବିଶ୍ରାନ୍ତ ଉଦ୍ୟମ ଆରମ୍ଭ ହେଲା । ରାଜ୍ୟରେ ଜଳସେଚନ ପ୍ରତିଷ୍ଠାକୁ ଆହୁରି କ୍ଷୀପ୍ରତର କରିବା ଲାଗି ମନ୍ତ୍ରୀମଣ୍ଡଳରେ ନୀତିଗତ ଭାବେ ଛିର କରାଗଲା । କୃଷି ପ୍ରଧାନ ରାଜ୍ୟ ଓଡ଼ିଶାକୁ ଆବଶ୍ୟକ ମୁତାବକ ଜଳ ଯୋଗାଇ ଦିଆ ନପରେ କୃଷିର ମୌଳିକ ଭିତ୍ତିଭୂମି ବିପର୍ଯ୍ୟସ ହୋଇ ପଡ଼ିବ ବୋଲି ଆମର ପ୍ରଗତିଶୀଳ ସରକାର ମର୍ଦ୍ଦେ ମର୍ଦ୍ଦେ ଅନୁରୋଧ କଲେ । ସୁତରାଂ ଜଳସେଚନକୁ ଯୋଜନା ପ୍ରତିଷ୍ଠାରେ ସମ୍ପ୍ରାଧିକାର ଦିଆଗଲା ।

ରାଜ୍ୟର ମୋଟ ଭୌଗୋଳିକ ପରିସୀମା ହେଉଛି ୧,୫୫,୪୦,୦୦୦ ହେକ୍ଟର । ତନ୍ମଧ୍ୟରୁ ୬୫-୫୯ ଲକ୍ଷ ହେକ୍ଟର ସ୍ୱତନ୍ତ୍ରତାଯୋଗୀ ଜମି ଅଟେ । ସେଥିରୁ ପ୍ରାୟ ୫୯ ଲକ୍ଷ ହେକ୍ଟର ଜମିରେ ଜଳସେଚନ କରାଯାଇ ପାରିବ । ଏକ ସର୍ତ୍ତେ ରିପୋର୍ଟରୁ ଜଣାଯାଇଛି ଯେ ଉପରୋକ୍ତ ଜଳସେଚନ ଉପଯୋଗୀ ଜମି ମଧ୍ୟରୁ କୃତ୍ୱ ଓ ମଧ୍ୟମ ଜଳସେଚନ ପ୍ରକଳ୍ପଗୁଡ଼ିକ ମାଧ୍ୟମରେ ୩୯-୪୯ ଲକ୍ଷ ହେକ୍ଟର ଜମି ଜଳସେଚିତ ହୋଇପାରିବ । ୬ମ ପଞ୍ଚବର୍ଷିକ ଯୋଜନାର ଶେଷବେଳକୁ କୃତ୍ୱ ଓ ମଧ୍ୟମ ଜଳସେଚନ ପ୍ରକଳ୍ପଗୁଡ଼ିକ ମାଧ୍ୟମରେ ସମୁଦାୟ ଜମିରୁ ମାତ୍ର ୨୩-୫ ଶତାଂଶ ଜମିରେ ଜଳସେଚନ ସାମର୍ଥ୍ୟ ପୁଣି ହୋଇ ପାରିଥିଲା । ଏହା ବିଶେଷ ସତ୍ୟାତ୍ୟକ୍ତ ନୁହେଁ ବୋଲି ମନେ ହୁଏ । ଏକ ଉର୍ଦ୍ଧ୍ୱାହତୀୟ ସର୍ତ୍ତେ ରିପୋର୍ଟରୁ ଜଣା ଯାଇଛି ଯେ ଓଡ଼ିଶା ଜଳସେଚନ କ୍ଷେତ୍ରରେ ଅନ୍ୟ ରାଜ୍ୟଗୁଡ଼ିକ ତୁଳନାରେ ଯଥେଷ୍ଟ ପରାଧିକ ପଡ଼ିଅଛି । ଜଳସେଚନ ପ୍ରତିଷ୍ଠାକୁ ତ୍ୱରାନ୍ୱିତ କରା ନପରେ ଜଳସେଚନ ସାମର୍ଥ୍ୟ ପୁଣି କରିବା ଲାଗି ଯେଉଁ ଲକ୍ଷ୍ୟ ରଖାଯାଇଛି ତାହା ହାସଲ କରାଯାଇ ପାରିବ ନାହିଁ ।

ମାତ୍ର ପୁଖର କଥା ଯେ ବିଗତ ୨ ବର୍ଷ ମଧ୍ୟରେ ଅର୍ଥାତ୍ ୧୯୯୦-୯୨ ମସିହାରେ ଆମର ଲୋକପ୍ରିୟ ସରକାର ଅଧିକ ଜଳସେଚନ ସମ୍ପାଦ୍ୟ ପୁଣି କରିବା ଲାଗି ୪୦୫ କୋଟି ଟଙ୍କା ବିନିଯୋଗ କରିଥିଲେ । ଏହା ଫଳରେ ଖରିଫ୍ ଋତୁରେ ଅତିରିକ୍ତ ୧୫,୫୦୦ ହେକ୍ଟର ଓ ଋତୁ ଋତୁରେ ୮,୩୩୦ ହେକ୍ଟର ଜମି ଲାଗି

ଜଳସେଚନ ସାମର୍ଥ୍ୟ ପୁଣି କରାଯାଇ ପାରିଛି । ବଡ଼ ନଳା ଅପରଜକ ଓ ଅପର ସୁକ୍ତେଲ ପ୍ରକଳ୍ପର ବାର୍ଯ୍ୟ ସମ୍ପୂର୍ଣ୍ଣ ହୋଇ ନଥିଲେ ମଧ୍ୟ ଶୁଷ୍କୀମାନଙ୍କର ଅସୁବିଧାକୁ ଉପଲକ୍ଷି କରି ସ୍ୱତନ୍ତ୍ର ବ୍ୟବସ୍ଥା କରି ଜଳସେଚନ ପାଇଁ ସୀମିତ ଭାବରେ ଜଳ ଯୋଗାଇ ଦିଆଯାଇଛି । ଏହା ଛଡ଼ା ୮ମ ଯୋଜନା କାଳ ମଧ୍ୟରେ ୨,୬୧୪ କୋଟି ଟଙ୍କା ବିନିଯୋଗ କରାଯିବା ଲାଗି ପ୍ରସ୍ତାବ ରହିଛି । ଫଳରେ ଖରିଫ୍ ଋତୁରେ ୨-୫ ଲକ୍ଷ ହେକ୍ଟର ଓ ଋତୁ ଋତୁରେ ୧-୫ ଲକ୍ଷ ହେକ୍ଟର ଜମି ଲାଗି ଅତିରିକ୍ତ ଜଳସେଚନ ସାମର୍ଥ୍ୟ ପୁଣି କରାଯାଇ ପାରିବ । ହିସାବରୁ ଜଣାପଡ଼ିଛି ଯେ କୃତ୍ୱ ଓ ମଧ୍ୟମ ଜଳସେଚନ ପ୍ରକଳ୍ପଗୁଡ଼ିକ ଦ୍ୱାରା ଜଳସେଚିତ ହୋଇପାରୁଥିବା ମୋଟ ଜମିର ପ୍ରାୟ ୩୦-୫ ଶତାଂଶ ଜମି ଜଳସେଚନ ଲାଗି ଉପଯୋଗୀ ହୋଇପାରିବ ।

ଏତଦ୍ ବ୍ୟତୀତ ୮ମ ଯୋଜନାକାଳ ମଧ୍ୟରେ ଜଳସେଚନ ସମ୍ପାଦ୍ୟ ପୁଣି କରିବା ଲାଗି ସରକାର ଯେଉଁସବୁ ନୂତନ ଆଭିମୁଖ୍ୟମାନ ଗ୍ରହଣ କରିଅଛନ୍ତି ସେଗୁଡ଼ିକୁ ନିମ୍ନରେ ପ୍ରଦତ୍ତ କରାଗଲା ।

- (କ) ଅଗ୍ରାଧିକାର ଭିତ୍ତିରେ ଅସମ୍ପୂର୍ଣ୍ଣ ଜଳସେଚନ ପ୍ରକଳ୍ପଗୁଡ଼ିକୁ ସମ୍ପୂର୍ଣ୍ଣ କରିବା ଓ ଏଥିଲାଗି ଆବଶ୍ୟକୀୟ ବ୍ୟୟ ବରାଦ କରିବା ।
- (ଖ) ବମ୍ବୁ କୁଞ୍ଚିପାତ ଅଞ୍ଚଳ ଓ ଆର୍ଥିକ ଦୁର୍ବଳ ଅଧିବାସୀ ଅଞ୍ଚଳରେ ନୂତନ ଜଳସେଚନ ପ୍ରକଳ୍ପ ପ୍ରବର୍ତ୍ତନ କରିବା ।
- (ଗ) ଅଗ୍ରାଧିକାର ଭିତ୍ତିରେ ବିଦେଶୀ ପୁଞ୍ଜି ଜଗାଣ ବ୍ୟବସ୍ଥାକୁ ପ୍ରବର୍ତ୍ତନ କରିବା ।
- (ଘ) ପୁଞ୍ଜି ହୋଇଥିବା ଜଳସେଚନ ସମ୍ପାଦ୍ୟକୁ କୃଷିକ୍ଷେତ୍ରରେ ବିନିଯୋଗ କରିବା ।
- (ଙ) ପୁରାତନ ଜଳସେଚନ ପ୍ରକଳ୍ପଗୁଡ଼ିକୁ ବାର୍ଯ୍ୟକ୍ଷମ କରାଯାଇ ତା'ର ସୁଫଳଗୁଡ଼ିକୁ ଶୁଷ୍କୀମାନଙ୍କ ନିକଟରେ ପହଞ୍ଚାଇବା ।
- (ଚ) ବର୍ମ ସଂସ୍ଥାନ ଯୋଗାଣ କ୍ଷେତ୍ରରେ ଅଧିକ ପୁବିଧା ସୁଯୋଗ ପୁଣି କରିବା ।
- ରାଜ୍ୟରେ ଜଳସେଚନ ସମ୍ପାଦ୍ୟକୁ କୃଷି କରଣ ଲାଗି ସରକାର ନୂତନ ଭାବରେ ମାନଯୋଗ ଓ ବିକଳାଙ୍ଗ ପ୍ରକଳ୍ପଗୁଡ଼ିକୁ ସାତରୁ

ଅବସ୍ଥିତ ଥିଲା ତା' ହେତୁ ସର୍ବାପେକ୍ଷା ପ୍ରଧାନ ଓ ଗୁରୁତ୍ୱପୂର୍ଣ୍ଣ । ତାମ୍ବୁଲିସ୍ତ୍ର ବନ୍ଦରକୁ ବର୍ତ୍ତମାନର ପଶ୍ଚିମବଙ୍ଗ ରାଜ୍ୟର ମିଦନାପୁର ଜିଲ୍ଲାର ତାମ୍ବୁଲୁ ବୋଲି ନିରୂପଣ କରାଯାଇଛି । ଗ୍ରୀକ୍ ପର୍ଯ୍ୟଟକ ଟୋଲେମି ଦ୍ୱିତୀୟ ଶତାବ୍ଦୀରେ ଏହାକୁ ତାମଲିଟି (Tamalitis) ବୋଲି ବର୍ଣ୍ଣନା କରିଛନ୍ତି । ପୁରାଣରେ ଏହି କଳିଙ୍ଗ ବନ୍ଦରର ଅଧିବାସୀମାନେ 'ମହିଷ୍ୟ' (Mahisyas) ନାମରେ ପରିଚିତ । ଜୈନ ଛାବିବିକଳାରୁ ଜଣାଯାଏ ଯେ ତାମ୍ବୁଲିସ୍ତ୍ର ଅଧିବାସୀମାନେ ମର୍ତ୍ତ୍ୟା ନ୍ୟାୟ ଶାସ୍ତ୍ରଧାରୀ । ଏହା ସମୟରେ ତେଣୁ ପଶ୍ଚିତ ବିନାୟକ ମିଶ୍ର (୪) ମତ ଦିଅନ୍ତି ଯେ ଏହି ବନ୍ଦରରୁ ତାମ୍ବୁଲିସ୍ତ୍ର ଅଧିବାସୀମାନଙ୍କୁ 'Mahisyas' ବୋଲି କୁହାଯାଉଥିଲା । ସେ ଯା'ହେଉ ଏହି ପ୍ରାଚୀନ କଳିଙ୍ଗ ବନ୍ଦରରୁ ପାଳଟଣା ଜାହାଜ ଓ ବୋଇତମାନ ପଶ୍ଚିମବଙ୍ଗ ଉପକୂଳରେ ବ୍ରହ୍ମଦେଶକୁ ଓ ସିଧାପଳଖ ବଙ୍ଗୋପସାଗର ଅତିକ୍ରମ କରି Malaya Peninsula ଓ Indo-Chinaକୁ ଯାତ୍ରା କରୁଥିଲେ । (୫) ମୌର୍ଯ୍ୟ ସମ୍ରାଟ ଅଶୋକଙ୍କ ସମୟରେ ଭାରତୀୟ ଧର୍ମ ଯାତକମାନେ ସିଂହଳକୁ ଓ ସିଂହଳରୁ ଭାରତକୁ ଏହି ବନ୍ଦର ଦେଇ ଯାତାୟତ କରୁଥିଲେ । ରାଜକୁମାର ମହେନ୍ଦ୍ର ଏହି ବାଟ ଦେଇ ସିଂହଳକୁ ଗୌତମ ଧର୍ମ ପ୍ରସାର କରିବାକୁ ଯାଇଥିଲେ । ରାଜକୁମାରୀ ସପ୍ତମିତ୍ରା ଯେତେବେଳେ ବୈଦିକମାନ ଏକ ଶାଖା ନେଇ ସିଂହଳ ଯାତୁଥିଲେ ସେତେବେଳେ ସମ୍ରାଟ ଅଶୋକ ନିଜେ ସପ୍ତମିତ୍ରାକୁ ବିଦାୟ ଦେବା ପାଇଁ ଏହି ବନ୍ଦର ପର୍ଯ୍ୟନ୍ତ ଆସିଥିଲେ । ମହାବଂଶରୁ ଜଣାଯାଏ ତାମ୍ବୁଲିସ୍ତ୍ର ସିଂହଳ ଜଳଯାତ୍ରା ପାଇଁ ୭ ଦିନ ଲାଗୁଥିଲା । ପଶ୍ଚିମ ଶତାବ୍ଦୀରେ ଚୀନ୍ ପରିବ୍ରାଜକ ଫାହିୟାନ୍ (Fahien) ଚୀନ୍‌କୁ ସିଂହଳ ବାଟ ଦେଇ ଯିବାକୁ ଏହି ବନ୍ଦରଠାରୁ ଯାତ୍ରା ଆରମ୍ଭ କରିଥିଲେ । ପରବର୍ତ୍ତୀ ସମୟରେ ଅନ୍ୟ ଦୁଇ ଚୀନ୍ ପରିବ୍ରାଜକ-ହୁଏନ୍‌ସାଂ ଓ ଇତ୍‌ସିଂ ଏହି ଉନ୍ନତ ବନ୍ଦର ଯାତ୍ରା ସଂସ୍କୃତିର ଏକ ପୀଠସ୍ଥଳୀ ମଧ୍ୟ ଥିଲା ତାହା ପରିବର୍ତ୍ତନ କରିଥିଲେ । ଏହା ଦକ୍ଷିଣ-ପୂର୍ବ ଏସିଆର ଏକ ବିରାଟ ସାମୁଦ୍ରିକ ବନ୍ଦର ଥିଲା ଏବଂ ବିଦେଶକୁ ତଥା ରସ୍ତା ନୀ ପାଇଁ ଏହା ପ୍ରସିଦ୍ଧି ଲାଭ କରିଥିଲା । ଏହି ବନ୍ଦର ମଧ୍ୟ Cotton ବସ୍ତ୍ର-ରସାନ୍ତୀ ପାଇଁ ପ୍ରସିଦ୍ଧ ଥିଲା । ଏହି ବନ୍ଦରରୁ ବିଦେଶକୁ ରସାନ୍ତୀ ହୋଇଥିବା ଅନ୍ୟ ଦ୍ରବ୍ୟମାନଙ୍କ ମଧ୍ୟରେ ନୀଳ, ସିଲ୍‌କ, ସୋ, ତାଟୀ ଇତ୍ୟାଦି ପ୍ରଧାନ ।

'ଚେ-ଲି-ତା-ଲୋ' ବା 'ଚରିସପୁର' କଳିଙ୍ଗର ଅନ୍ୟ ଏକ ପ୍ରମୁଖ ବନ୍ଦର ଥିଲା । ପଶ୍ଚିମ ଶତାବ୍ଦୀରେ ପ୍ରସିଦ୍ଧ ଚିନ୍ ପରିବ୍ରାଜକ ହୁଏନ୍‌ସାଂ ତାଙ୍କ 'ସି-ସୁ-କ'ରେ ଲେଖି ଯାଇଛନ୍ତି, "Near the shore of the ocean in the South East was the city Che-li-ta-lo above 20 li in circuit which was a throughfare and resting place for Sea going traders and Strangers from distant lands," (B) in the "Wa-ta" country meaning Orissa. ଏହା କଳିଙ୍ଗର ସଂସ୍କୃତି ଓ ନୌ-ବାଣିଜ୍ୟର ଏକ କେନ୍ଦ୍ରସ୍ଥଳୀ ଥିଲା ଏବଂ ପଶ୍ଚିମ ଶତାବ୍ଦୀରେ ବୈଦିକଧର୍ମର ଏକ ପ୍ରଧାନ ପୀଠ ଥିଲା । କିନ୍ତୁ ବନ୍ଦର ଚେ-ଲି-ତା-ଲୋର ଅବସ୍ଥିତି ନିରୂପଣ ବିଷୟରେ

ଗବେଷକମାନେ ବିଭିନ୍ନ ମତ ପୋଷଣ କରିଛନ୍ତି । ବିଭିନ୍ନ ପୁସ୍ତିକୋଣରୁ ଅନୁଧ୍ୟାନ ଓ ଅବଲୋକନ କରି ଆମେ କେନ୍ଦ୍ରୋତ୍ତର କଳିଙ୍ଗସ୍ଥାନଙ୍କ ମତ ଉପଯୁକ୍ତ ବୋଲି କହିପାରିବା ଯିଏ ଚେ-ଲି-ତା-ଲୋ ବା ଚରିସପୁରକୁ ଆଧୁନିକ ପୁରୀବନ୍ଦରର କ୍ଷେତ୍ର ବୋଲି ପ୍ରମାଣ କରିଛନ୍ତି ।

ପାଲୁର ହେଉଛି ପ୍ରାଚୀନ କଳିଙ୍ଗର ଅନ୍ୟତମ ପ୍ରସିଦ୍ଧ ବନ୍ଦର । ଦ୍ୱିତୀୟ ଶତାବ୍ଦୀର ଟୋଲେମିଙ୍କ (୮) ଠାରୁ ପଞ୍ଚଦଶ ଶତାବ୍ଦୀରେ ଭାରତ ମହାସାଗରରେ ପର୍ତ୍ତୁଗୀଜମାନଙ୍କ ପ୍ରବେଶ ପର୍ଯ୍ୟନ୍ତ ଏହା ଗୋଟିଏ ସମୃଦ୍ଧିଶାଳୀ ବନ୍ଦର ଥିଲା । ଗ୍ରୀକ୍ ନାବିକ ଟୋଲେମି (୯) ପାଲୁରକୁ କଳିଙ୍ଗ ରାଜ୍ୟର ଏକ ସମୃଦ୍ଧିଶାଳୀ ଉନ୍ନତ ବନ୍ଦର ଭାବରେ ବର୍ଣ୍ଣନା କରିଯାଇଛନ୍ତି । ସେ ମଧ୍ୟ କିପରି ଏ ବନ୍ଦରରୁ ଦକ୍ଷିଣପୂର୍ବ ଏସିଆ ଦେଶମାନଙ୍କୁ ଜାହାଜମାନ ଯାତ୍ରା କରୁଥିଲା ସେ ବିଷୟରେ ଅବତାରଣା କରିଛନ୍ତି । ଏହି ପାଲୁର ଆଧୁନିକ ଓଡ଼ିଶାର ଗଞ୍ଜାମ ଜିଲ୍ଲାର 'ପାଲୁର' ଯାହା ଚିଲିକା ହ୍ରଦର ଦକ୍ଷିଣ ସୀମାରେ ଅବସ୍ଥିତ ବୋଲି ଚିହ୍ନିତ କରାଯାଇଛି । (୧୦) ଏହି ବନ୍ଦର କରମସ୍ତଳ ଉପକୂଳରେ ଏକମାତ୍ର ବନ୍ଦର ଯାହା ଜଳଯାତ୍ରୀମାନଙ୍କର ପ୍ରସ୍ଥାନ ପାଇଁ କାମ କରୁଥିଲା । (୧୧) ପ୍ରଫେସର Sylvian Levy (୧୨) 'ଦକ୍ଷପୁରା' ଓ ପାଲୁର ଏକ ଓ ଉତ୍ତମ ଗୋଟିଏ ଜାଗାର ଦୁଇଟି ନାମ ବୋଲି ବର୍ଣ୍ଣନା କରିଛନ୍ତି । ପ୍ରଫେସର କରୁଣା ସାଗର ବେହେରା ଶୈବ ସାହିତ୍ୟର 'ଦକ୍ଷପୁରା' ଓ ପାଲୁର ଏକ ବୋଲି ମଧ୍ୟ ମତ ଦେଖ କରିଛନ୍ତି କାରଣ 'ପାଲୁ' ଅର୍ଥ 'ଦାଢ' ଓ ଉର୍ (Ur) ହେଉଛି 'ପୁର' (City) ।

ଟୋଲେମିଙ୍କ ଭୂଗୋଳ ଉପରେ ଗବେଷଣା କରିଥିବା କେନିନିକ ମତ ଅନୁସାରେ ପାଲୁରର ଦକ୍ଷିଣକୁ ଗୋଟିଏ ବନ୍ଦର ଥିଲା ଯେଉଁଠାରୁ ଜାହାଜ ସବୁ 'ସୁବର୍ଣ୍ଣପୁରୀ' ଓ 'ସୁବର୍ଣ୍ଣସୀତା' ଯାଉଥିଲା । ଗବେଷକମାନେ ଏହି ବନ୍ଦରକୁ ଗଞ୍ଜାମ ଜିଲ୍ଲାର ଗୋପାଳପୁର ବନ୍ଦର ବୋଲି ଅବତାରଣା କରିଛନ୍ତି ।

ଏହା ବ୍ୟତୀତ ଚିଲିକା ହ୍ରଦ ଉପକୂଳରେ ମାଣିକ ପାଟଣା (୧୩) ଠାରେ ଅନ୍ୟ ଏକ ବନ୍ଦର ଗଢ଼ି ଉଠିଥିଲା । ପ୍ରତ୍ୟକ୍ଷ ଖନନ ଦ୍ୱାରା ଏଠାରୁ ବାହାରିଥିବା ଜିନିଷରୁ ଅନୁମାନ କରାଯାଏ ଯେ ଏହି ବନ୍ଦର ସହିତ ଗୋମ ସାମ୍ରାଜ୍ୟ, ସିଂହଳ ଓ ଚୀନ୍‌ର ନୌ-ବାଣିଜ୍ୟିକ ସମ୍ପର୍କ ରହିଥିଲା ।

ପୂର୍ବ ଉପକୂଳରେ କଳିଙ୍ଗର ଅନ୍ୟତମ ପ୍ରସିଦ୍ଧ ବ୍ୟବସାୟ ବାଣିଜ୍ୟିକ ବନ୍ଦର ହେଲା 'ପିଥିଙ୍ଗ' । ଜୈନଗ୍ରନ୍ଥ "ଉତ୍ତରାଧ୍ୟାୟ ସୁତ" ଏହାକୁ ଏକ ଉନ୍ନତ ପୋତାଶ୍ରମ ଭାବରେ ବର୍ଣ୍ଣନା କରିଛି । ପ୍ରଫେସର Sylvian Levi ଜୈନ ଗ୍ରନ୍ଥର ଏହି ପିଥିଙ୍ଗ ବନ୍ଦରକୁ କଳିଙ୍ଗ ସମ୍ରାଟ ଶାରବେଳଙ୍କ ହାତୀଗୁମ୍ଫା ଶୀଳାଲେଖର ପିଥିଙ୍ଗ ବନ୍ଦର ବୋଲି ମତ ଦେଇଛନ୍ତି । (୧୪) ଏହି ପିଥିଙ୍ଗ ବନ୍ଦର "May be tentatively located near Kalingapatnam" । (୧୫) ଅସରଙ୍ଗ ଓ ସୋନପୁର ପ୍ରାଚୀନ କଳିଙ୍ଗର ଆଉଦୁଇଟି ବନ୍ଦର ।

# କଳିଙ୍ଗର ନୌ-ବାଣିଜ୍ୟ ପରମ୍ପରା

ଶ୍ରୀ ବେଣୁଧର ପାତ୍ର

କଳିଙ୍ଗର ନୌ-ବାଣିଜ୍ୟ ପରମ୍ପରା ପ୍ରାଚୀନ ଭାରତ ଇତିହାସରେ ଏକ ଗୌରବମୟ ଓ ଗୁରୁତ୍ୱପୂର୍ଣ୍ଣ ଭୂମିକା ଗ୍ରହଣ କରିଥାଏ । ଐତିହାସିକ ଅବଶିଷ୍ଟ ନିରୁପଣରୁ ଜଣାଯାଏ ଯେ ଏହି ପ୍ରାଚୀନ କଳିଙ୍ଗ ରାଜ୍ୟ ଉତ୍ତରରେ ଗଙ୍ଗାଠାରୁ ଦକ୍ଷିଣରେ ଗୋଦାବରୀ ମୁହାଣ ଯାଏ ସମୁଦ୍ର ଉପକୂଳ ଅଞ୍ଚଳରେ ବିସ୍ତୃତ ଥିଲା । ଏହାର ଅଧିବାସୀ ଓଡ଼ିଆମାନେ ଥିଲେ ଏକ ଦୁର୍ବଳ, ଦୁର୍ଦ୍ଦାୟ ବୀର ଜାତି । ବିସ୍ତୃତ ନୀଳ ସମୁଦ୍ର ବନ୍ଧନେତ୍ର କରି ସାତ ସମୁଦ୍ର ତେର ନଳ ପାର ହୋଇ ବୋଇତ ନେଇ ବିଦେଶକୁ ଯାଉଥିଲେ ସେମାନେ କେପାଳ କରି ଓ ବୋହି ଆଶ୍ରୟିତ ହେଉଥିଲେ, ଗଞ୍ଜ, ମଣି, ମୁଦ୍ରା, ବିଭବ ଓ ଅନାପ ସମ୍ପଦ । ସଂସ୍କୃତି ଓ ପ୍ରଭାବିତ କରିଥିଲେ ଶିଳ, ବଜା, ସଂସ୍କୃତିର ମହାନ ଭୂଖଣ୍ଡ- କଳିଙ୍ଗ-ଉତ୍ତର ଗୌରବମୟ ସଂସ୍କୃତି ଓ ସଭ୍ୟତାକୁ ଅନନ୍ତ ଅଭାସ ମହାସମୁଦ୍ରର ପରଦାରିରେ । ବାନ୍ଧିଥିଲେ କଳିଙ୍ଗ ସହିତ ଗୋମ ସାମ୍ରାଜ୍ୟ, ଆଫ୍ରିକା ମହାଦେଶ, ଦକ୍ଷିଣ ପୂର୍ବ ଏସିଆର ଜାଭା, ବାଲି, ସୁମାତ୍ରା, ମାଲୟ, ବୋର୍ନିଓ, ଚୀନ, ଜାପାନ, ସିଂହଳ, ବ୍ରହ୍ମଦେଶ ଇତ୍ୟାଦି ସହିତ ସାମାଜିକ, ରାଜନୈତିକ, ବାଣିଜ୍ୟିକ ତଥା ସଂସ୍କୃତିକ ସେତୁ । ଗଢ଼ି ଡୋଳିଥିଲେ ଅନେକ ଉପନିବେଶ ବିଦେଶୀ ମାଟିରେ । ମୁଖ୍ୟତାବଦେ ଦାସୀ ହୋଇଥିଲେ ଦକ୍ଷିଣ-ପୂର୍ବ ଏସିଆରେ "Greater India"ର ପ୍ରତିଷ୍ଠା ପାଇଁ । ଏଥିପାଇଁ ଦାସୀ ସମୁଦ୍ର ପ୍ରେମୀ ଓଡ଼ିଆ ଜାତିର ନିର୍ଭୀକତା ଓ ଦୁଃସାହସିକତା; କଳିଙ୍ଗ ନାବିକ ଓ ସମୁଦ୍ରଜିବୀମାନଙ୍କର ନୌ-ଶୂଳନା ନିରୁଣତା । ସର୍ବୋପରି କଳିଙ୍ଗର ଏହି ଗୌରବମୟ ନୌ-ବାଣିଜ୍ୟ ପରମ୍ପରା ଓ ପାରଦର୍ଶିତା ପାଇଁ ଦାସୀ । ଏହାର ଅବଶିଷ୍ଟ ସୁଦୀର୍ଘ ସମୁଦ୍ର ଉପକୂଳରେ ଯେଉଁଥି ପାଇଁ କଳିଙ୍ଗର ଅଧିବାସୀମାନେ ନୌ-ବାଣିଜ୍ୟରେ ପ୍ରସିଦ୍ଧିଲାଭ କରିଥିଲେ । ସୁଦୀର୍ଘ କେଳାଭୂମିରେ ଗଢ଼ି ଉଠିଥିଲା ଅନେକ ଉତ୍ତର ଓ ପଶ୍ଚିମ ବନ୍ଦର । ସେହି ବନ୍ଦରମାନଙ୍କରୁ ବିଭିନ୍ନ ସାମୁଦ୍ରିକ ରାଜ୍ୟାଦେଶ କେବଳ କଳିଙ୍ଗର ବାଣିଜ୍ୟିକ ପର୍ଯ୍ୟବସ୍ୟ ନୁହେଁ ଏହାର ସଂସ୍କୃତି ଓ ସଭ୍ୟତା ମଧ୍ୟ ପ୍ରସାରିତ ହୋଇଥିଲା ଅନ୍ୟଦେଶମାନଙ୍କୁ । କଳିଙ୍ଗର ଏହି ନୌ-ବାଣିଜ୍ୟ ପ୍ରସିଦ୍ଧି ପାଇଁ ମହାକବି କାଳିଦାସ ତାଙ୍କ କାବ୍ୟ ରଘୁବଂଶରେ କଳିଙ୍ଗର ରାଜାଙ୍କୁ "ସମୁଦ୍ରରାଜା" ବା "The Lord of the Sea" ଭାବରେ ବର୍ଣ୍ଣନା କରିଯାଇଛନ୍ତି ।

ମହାଭାରତ, ରାମାୟଣ, କାଳିଦାସଙ୍କ ରଘୁବଂଶ, ବ୍ରହ୍ମାଣ୍ଡ, ବାସୁ, ମତ୍ସ୍ୟ, ଷୟ, ଗରୁଡ଼, ଅଗ୍ନି ଏବଂ ମାର୍କଣ୍ଡେୟ ପୁରାଣ, ବୌଦ୍ଧ

ଜାତକ, ପ୍ରାଚୀନ ବୌଦ୍ଧ ଗ୍ରନ୍ଥ, ତଥ୍ୟପୋଲ, ଖୁଲଣା ପୁସ୍ତକ ଉପାଖ୍ୟାନ, କଥାସରିତ ସାଗର, ଦଶକୁମାର ଚରିତ, ଶ୍ରୀକ୍ ନାବିକ ଗୋଲ୍‌ମିଙ୍କ ଭ୍ରମଣ ବୃତ୍ତାନ୍ତ, ଫାହିୟାନ ଓ ହୁଏନ୍-ସ୍ୟାଙ୍କ ବିବରଣୀ ଏବଂ ଗ୍ରୀସିୟ ଓ ଆରବୀୟ ଲେଖକମାନଙ୍କ ବିବରଣୀ ପ୍ରଭୃତି ବିଭିନ୍ନ ପ୍ରକାର ଗ୍ରନ୍ଥ ଓ ପ୍ରତ୍ନତାତ୍ତ୍ୱିକ ଗବେଷଣାରୁ କଳିଙ୍ଗର ନୌ-ବାଣିଜ୍ୟ ବିଷୟରେ ଜାଣିବାକୁ ମିଳେ ।

କେବେ କଳିଙ୍ଗର ଏହି ନୌ-ବାଣିଜ୍ୟ ପରମ୍ପରା ଆରମ୍ଭ ହୋଇଥିଲା ଆଜି ବି ଠିକ୍ ରୂପେ କହି ହୁଏନା । କିନ୍ତୁ ଜଣାଯାଏ ନୌଯ୍ୟ ସମ୍ରାଟ ଅଶୋକଙ୍କର କଳିଙ୍ଗ ବିଜୟ ବେଳକୁ କଳିଙ୍ଗ ନୌ-ବାଣିଜ୍ୟ ପରମ୍ପରାରେ ପ୍ରତିଷ୍ଠା ଲାଭ କରିପାରିଥିଲା । କେବଳ ସେତିକି ନୁହେଁ, ବିଭିନ୍ନ ଜ୍ଞାନରେ ଏହାର ଉପନିବେଶମାନ ମଧ୍ୟ ସ୍ଥାପନ କରି ସାରିଥିଲା ଏବଂ କଳିଙ୍ଗମାନେ ହେଉଛନ୍ତି ପୁରୋଧା ଭାରତୀୟ ଉପନିବେଶମାନଙ୍କର "Further India"ରେ ପ୍ରତିଷ୍ଠା ପାଇଁ । (୧) ତା' ଛଡ଼ା ସେମାନଙ୍କର ମଧ୍ୟ ସମ୍ପ୍ରଧାନତା ଥିଲା ବୋଲି ଗଢ଼ିବାର ପ୍ରମାଣୀ ଓ ବୋଇତ ନିର୍ମାଣ ପାଇଁ ଦରକାରୀ ସାମଗ୍ରୀ ବିଷୟରେ । ଶ୍ରୀକ୍ଷିୟ ପ୍ରଥମ ଶତାବ୍ଦୀରେ ଶ୍ରୀକ୍ ପର୍ଯ୍ୟଟକ ଗୋଲ୍‌ମିଙ୍କ ଲିଖିତ ଭୂଗୋଳ ଗ୍ରନ୍ଥରୁ ଜଣାଯାଏ ଯେ ପଲୁରା ବା ପାଲୁର-ଶତ୍ରୀମ ନିକଟସ୍ଥ ଏକ ନଗର-କଳିଙ୍ଗର ସର୍ବଶ୍ରେଷ୍ଠ ବନ୍ଦର ଥିଲା । "ଏଥିରୁ ମଧ୍ୟ ଜଣାଯାଏ ଯେ ନନିଗେନ-ପୁରୀ, କବନ୍ଦନ-କଟକ, କୋଣାରକ-କୋଣାର୍କ, କୋରସ-ବାଲେଶ୍ୱର, ପଲୁର-ଜଳେଶ୍ୱର, ଦୋଷରନ-କୈତରଣୀ, ଅଦନଗ-ସୁବର୍ଣ୍ଣରେଖା, ମନଦ-ମହାନଦୀ ପ୍ରଭୃତି ବିଭିନ୍ନ ପ୍ରଧାନ ନଦୀ ଓ ନଗରମାନ ପ୍ରଥମ ଶତାବ୍ଦୀର ବହୁ ପୂର୍ବରୁ କଳିଙ୍ଗମାନଙ୍କର ବାଣିଜ୍ୟକେନ୍ଦ୍ର ଥିଲା । (୨) ଉପକୂଳରେ ଥିବା ଚିଲିକା, ପୁରୀ, କୋଣାର୍କ, ତାମ୍ରଲିପ୍ତି, ସୁବର୍ଣ୍ଣରେଖା, ନରେଖା, ସାଗରୋ, ବାଲେଶ୍ୱର, ଲୋଚନନପୁର, ହୃଦ୍ୟମନ, ଧାମରା ପ୍ରଭୃତି ପ୍ରଧାନ ବନ୍ଦର ପାଇଁ ପ୍ରସିଦ୍ଧି ଲାଭ କରିଥିଲା । ଶ୍ରୀକ୍ଷପୂର୍ବ ତୃତୀୟ ଓ ଚତୁର୍ଥ ଶତାବ୍ଦୀର କେତେକ ଅନୁଶାସନରୁ ଜାଣାଯାଏ ଯେ ସମୁଦ୍ର ସାଗ ଓ ସମୁଦ୍ର ବାଣିଜ୍ୟ ସେତେବେଳେ କଳିଙ୍ଗ ରାଜକୁମାରମାନଙ୍କର ଶିକ୍ଷା ବିଧାନର ଅନ୍ତର୍ଗତ ହୋଇଥିଲା । (୩)

କଳିଙ୍ଗର ପ୍ରାଚୀନ ବନ୍ଦରମାନଙ୍କ ମଧ୍ୟରେ ତାମ୍ରଲିପ୍ତି, ତେ-ଲି-ତା-ଲୋ, ପାଲୁର, ନାଣିକପାଟଣା, ପିଥିଷ୍ଟ, ସୋନପୁର ଇତ୍ୟାଦି ପ୍ରଧାନ । ତାମ୍ରଲିପ୍ତି ସାହା ପୂର୍ବ ଉପକୂଳର ଶୀର୍ଷରେ

(10) K. S. Behera, Orissa Review, November, 1992, P 6  
 (11) R. C Majumdar, "Suvamadipa" Dacca, 1937, P 7  
 (12) S. Choudhury, "Lost Forgotten Places of Orissa",  
 Sidelights on history and Culture of Orissa Ed. by  
 M. N. Das  
 (13) K. S. Behera, op. cif pp 6-7  
 (14) B. S. Das. Economic History of Orissa pp 34-35  
 (15) K. S. Behera, Maritime trade in Ancient Orissa  
 Sidelights on History and Culture of Orissa Ed. by  
 M. W. Das, P. 117.

(16) ଝେ ପରିଚିତ୍ର ଦାମ, ପଢ଼ିବାର ନୌ-ବାରିଷ ଓ ବାରିଆଣ, ଝେନ ପ୍ରଦତ୍ତ, ମେଘନା,  
 ୧୯୯୨, ପୃ: ୫୭ ।  
 (17) D. P. Singhal, India and World Civilization, Vol. II,  
 P. 138  
 (18) H. B. Sarkar, The Cultural and Political Background of  
 Indian Javanese History, JIH, Vol. VLII, P. 403.

ଉଚ୍ଚିତାସ ଥୟାପକ,  
 ଗୋପାଳପୁର ମହାବିଦ୍ୟାଳୟ,  
 ଗଞ୍ଜାମ ।



ମୟୂରଭଞ୍ଜ ବାଲିରୀଗୋଷ୍ଠିଠାରେ ଆଇ.ପି.ଡି.ଏସ୍. ପ୍ରକଳ୍ପର ଏକ ଗୁଡ଼କୁ ପଞ୍ଚାୟତିରାଜ ମଞ୍ଚୀ  
 ଶ୍ରୀ ଦାମୋଦର ରାଉତ ଉଦ୍ଘାଟନ କରୁଛନ୍ତି ।

ପ୍ରମୁଖ ଉପକ୍ରମରେ ଏହି ପ୍ରଧାନ ବନ୍ଦନାମାକୁ ପୂର୍ଣ୍ଣ  
 ପାଦ୍ୟା କଳିଙ୍ଗମାନେ ଗଭୀର ଭୀମ ଭୟଙ୍କର ସମୁଦ୍ର ପାର ହୋଇ  
 ବିଭିନ୍ନ ନୌ-ପଥ ଦେଇ ସ୍ଥାପନ କରିଥିଲେ। ସେମାନଙ୍କର ସମ୍ପର୍କ  
 ବିଦେଶୀ ଦେଶମାନଙ୍କ ସହିତ । ବିଶେଷକରି କଳିଙ୍ଗର ଗଭା,  
 ପୁମାଶା, ମାଳୟ, ବାଲି, ବୋର୍ଣ୍ଣିଓ, ଚୀନ, ଶ୍ରୀଲଙ୍କା, ବ୍ରହ୍ମଦେଶ  
 ସହିତ ସମ୍ପର୍କ ଗୁରୁତ୍ୱପୂର୍ଣ୍ଣ ଓ ଆକର୍ଷଣୀୟ । ପ୍ରାଚୀନ  
 କଳିଙ୍ଗମାନେ ଫିଂହଲର ଉପକୂଳ ଦେଇ ଓ ବଙ୍ଗୋପସାଗରର  
 କୁଳେଇଲେ ସେମାନଙ୍କର ଜାହାଜ ବାହିନୀରେ ବେପାର କରିବାକୁ  
 ଯାଉଥିଲେ ଉପରୋକ୍ତ ଦେଶମାନଙ୍କୁ ଏବଂ ବିଭିନ୍ନଶାଳୀ କରିଥିଲେ  
 ନିଜ ମାତୃଭୂମି କଳିଙ୍ଗକୁ । ସେହି ଦେଶମାନଙ୍କରେ ସମସ୍ତଦିନେ  
 ଚର୍ଚ୍ଚିତ ଚୋଳିଥିଲେ ସେମାନଙ୍କର ବାଣିଜ୍ୟିକ ଉପନିବେଶନା,  
 ପ୍ରଭାବ ପକାଇ ଥିଲେ ସେମାନଙ୍କ କଳା, ସଂସ୍କୃତି, ରାଜନୀତି ଓ  
 ଧର୍ମ ଉପରେ । ବାକିରଣ ଜଗାଇଥିଲେ ସେଠାକାର ଆଦିମ  
 ଅଧିବାସୀମାନଙ୍କଠାରେ ଜ୍ଞାନାଲୋକ, ସଦ୍‌ବ୍ୟାସ ସହସ୍ର ବର୍ଷ  
 ବିଦିଆଇଥିଲେ ମୁଖ୍ୟ ଓଡ଼ିଆ ସଭ୍ୟତା, ସଂସ୍କୃତିର ସ୍ଥାପ  
 ସେମାନଙ୍କଠାରେ ବିଶେଷ ଭାବେ ପରିଲକ୍ଷିତ ହେଉଛି । ଭାଦ୍ରବ  
 ମାସର "ଶ୍ରୀମୁକୁନ୍ଦା ଓଷା" ଓ କାର୍ତ୍ତିକ ପୂର୍ଣ୍ଣିମାର ବୋଇତ ବନ୍ଦନା  
 କଳିଙ୍ଗର ଏହି ଦୁଇ ଗୌରବକୁ ବଜାୟ ରଖିପାରିଛି ।

କଳିଙ୍ଗବାସୀମାନେ ପଶ୍ଚିମପୂର୍ବ ଏସିଆର ଯେଉଁ ଦ୍ୱୀପପୁଞ୍ଜ  
 ସହିତ ନୌ-ବାଣିଜ୍ୟ ସମ୍ପର୍କ ସ୍ଥାପନ କରିଥିଲେ ସେଗୁଡ଼ିକ  
 ଏକତ୍ର ଭାବରେ 'ସୁବର୍ଣ୍ଣଭୂମି' ବା 'ସୁବର୍ଣ୍ଣ ଦ୍ୱୀପ' ନାମରେ ସାରା  
 ପୃଥିବୀରେ ପରିଚିତ ଥିଲା । ଏହି ଦ୍ୱୀପପୁଞ୍ଜର ମାଳୟ, ଜାଭା,  
 ପୁମାଶା, ବୋର୍ଣ୍ଣିଓ ଓ ବାଲି ପ୍ରଭୃତି ପ୍ରଧାନ ଦ୍ୱୀପ ବାଣିଜ୍ୟ ପାଇଁ  
 ଚକ୍ଷୁଷତମ ଥିଲା । ପ୍ରାଚୀନ ଚୀନ ବିବରଣୀ ଯେଉଁଥିରେ  
 କଳିଙ୍ଗର ଅଧିବାସୀମାନଙ୍କୁ 'କୁ-ଜନ-ଲୁନ' (୧୨) ବୋଲି  
 ଉଦାହରଣ ଦିଆଯାଇଛି ଏଥିରୁ ଜଣାଯାଏ ଯେ ମାଳୟ ଦ୍ୱୀପପୁଞ୍ଜରେ  
 କଳିଙ୍ଗୀୟମାନେ ସର୍ବପ୍ରଥମେ ରାଜ୍ୟ ଓ ସଂସ୍କୃତିର ବିକାଶ  
 କରିଥିଲେ । ଏହି ସୁସ୍ଥରୁ ଆହୁରି ମଧ୍ୟ ଜଣାଯାଏ ଯେ ସାହସୀ  
 ନାବିକମାନେ ଶ୍ରୀକ୍ଷିତ୍ୱ ଯମ ଶତାବ୍ଦୀରେ ପାଲୁର ବନ୍ଦର ଦେଇ  
 ମାଳୟ ଦ୍ୱୀପରେ ବାଣିଜ୍ୟ କରୁଥିବା ବସତି ସ୍ଥାପନ କରିଥିଲେ ।  
 ଜାଭା ଦ୍ୱୀପର ଇତିହାସରୁ ଜଣାପଡ଼େ ଯେ କଳିଙ୍ଗର ରାଜପୁତ୍ର ୨୦  
 ହଜାର ପରିବାରକୁ ପଠାଇ ଥିଲେ ସେଠାକୁ । କାଳକ୍ରମେ ଏହି  
 ୨୦ ହଜାର ପରିବାର ବହୁଶୁଣିତ ହୋଇ କାନେ ନାମକ ଏକ  
 ଶକ୍ତିଶାଳୀ ରାଜାଙ୍କର ପ୍ରଜା ହୋଇ ରହିଥିଲେ ଏବଂ ସେହି  
 ରାଜାଙ୍କର ବଂଶଧରମାନେ ଦୀର୍ଘ ଶୁଣିଗତ ବର୍ଷ ପର୍ଯ୍ୟନ୍ତ ରାଜତ୍ୱ  
 କରିଥିଲେ (୧୨) ଏସିଆଟିକ ଏଲ୍‌ଫିନ୍ ଷୋନ୍ ଏହା ସପକ୍ଷରେ  
 ବହୁତ ଯେ କଳିଙ୍ଗରୁ ଦଳେ ହିନ୍ଦୁ ନୀତ୍ୟରେ ଉପନୀତ ହୋଇ ସେ  
 ସ୍ଥାନର ଅଧିବାସୀମାନଙ୍କୁ ସଭ୍ୟ କରିଥିଲେ ଓ ସେ ଦେଶକୁ ନୟ  
 ବରି ସେଠାରେ ହିନ୍ଦୁବାଦ୍ୟ ସ୍ଥାପନ କରିଥିଲେ । ଜାଭା ପାଖକୁ  
 ବାଲି ଦ୍ୱୀପରେ ହିନ୍ଦୁକରଣ ପ୍ରସିଦ୍ଧା ପ୍ରଥମ ଶତାବ୍ଦୀରୁ ହୋଇଥିଲା  
 ବୋଲି ଜଣାଯାଏ । କେତେକ ମତବ୍ୟକ୍ତ କରନ୍ତି ଯେ ବାଲିରେ  
 ହିନ୍ଦୁ ଧର୍ମର ପ୍ରଭାବ ଜାଭାଦ୍ୱୀପ ଦେଇ ପହଞ୍ଚି ଥିଲା । କିନ୍ତୁ ବୁଦ୍ଧ  
 ସଂସ୍କୃତି ଓ କଥାସଗିତ ସାଗରରୁ ଜଣାଯାଏ ଯେ ବହୁ ପ୍ରାଚୀନ  
 ବାଳରୁ ଭାରତ ଓ ବାଲି ମଧ୍ୟରେ ସିଧା ସଳଖ ବାଣିଜ୍ୟିକ

ସମ୍ପର୍କଥିଲା । (୧୮) ବାଲିରେ ହିନ୍ଦୁ ସଭ୍ୟତାର ବିକାଶ ପାଇଁ  
 କଳିଙ୍ଗର ଦାନ ଅତୁଳନୀୟ । ବାଲି ଅଧିବାସୀମାନଙ୍କର  
 ବର୍ଣ୍ଣନାମର ପ୍ରଚଳିତ ବେଶଭୂଷା, ଆଶ୍ୱର ବ୍ୟବହାର, ହାତକାମ,  
 ପୂଜାପଦ୍ଧତି, ପର୍ବପର୍ବାଣୀ ଶାବ୍ଦ୍ୟ ସାମଗ୍ରୀ ପ୍ରଭୃତିକୁ ଅନୁଧ୍ୟାନ  
 କଲେ ଜଣାଯାଏ ଯେ ନିଃସନ୍ଦେହରେ ସେଗୁଡ଼ିକ ପ୍ରାଚୀନକାଳରୁ  
 କଳିଙ୍ଗ ପ୍ରାଚୀନ ଓଡ଼ିଶାରୁ ପରିବ୍ୟାପ୍ତ ହୋଇଛି । ଓଡ଼ିଆରେ  
 ଆମେ ଯାହାକୁ "ବୋର" ବୋଲି କହିଥାଉ ବାଲି ଅଧିବାସୀ ତା'କୁ  
 କହୁଛୁ 'ବୁ' (Bu) ଏବଂ ଓଡ଼ିଶାର ଗୁଆ ଗବ୍‌ଟି ବାଲିରେ "ଗୁଆ"  
 (Buah) ଭାବରେ ପରିଚିତ । ଆମର ବିନାବାଦୀ ଓ ଅଗୁଆ  
 ଶୁଭଳକୁ ଯଥାକ୍ରମେ ସେମାନେ 'ଟିନା' ଓ ଅଗୁଆ (Arua)  
 ବୋଲି କହିଥାନ୍ତି । ଓଡ଼ିଆଙ୍କ ପରି ବାଲିବାସୀ ମଧ୍ୟ ସଜନା,  
 ଶାନ୍ତ, ବଦଳୀ, ମଞ୍ଜା, ଭଣ୍ଡା ପ୍ରଭୃତି ଖାଇବାକୁ ଭଲ ପାଆନ୍ତି ।  
 ସେହିପରି ପିଠା ମଧ୍ୟରେ ମଞ୍ଜା ଓ ଏସୁରି ପିଠା ଓଡ଼ିଆଙ୍କ ପରି  
 ସେମାନଙ୍କର ପ୍ରିୟ ଖାଦ୍ୟ ଅଟେ । ପୂଜାପଦ୍ଧତିରେ ମଧ୍ୟ ଉଭୟ  
 ସ୍ଥାନର ଲୋକଙ୍କ ମଧ୍ୟରେ ସାମଞ୍ଜସ୍ୟ ଦେଖାଯାଏ । ଓଡ଼ିଶାର  
 ଲୋକେ ଇଚ୍ଛା ଠାକୁରାଣୀଙ୍କୁ ପୂଜା କରୁଥିବା ବେଳେ ବାଲିର  
 ଲୋକେ ଧନଦେବୀ ଶ୍ରୀଙ୍କୁ ପୂଜା କରିଥାନ୍ତି । ଓଡ଼ିଶାରେ  
 ଜଗନ୍ନାଥ ଓ ପୁରୁଷୋତ୍ତମଙ୍କ ମଧ୍ୟରେ ଯେପରି ସମନ୍ୱୟ  
 ହୋଇଥିଲା ସେହିପରି ବାଲି ଦ୍ୱୀପରେ ଶିବ ଓ ନଗମାଥଙ୍କର  
 ସମନ୍ୱୟ ହୋଇଥିବା ଜଣାଯାଏ । ଅପରପକ୍ଷରେ ଓଡ଼ିଶାରେ  
 କୁହାଯାଉଥିବା "ବୋଇତିକଖାରୁ" ବା "ବୋଇତାଳୁ" ବାହାର  
 ଦେଶରୁ ଏହା ବୋଇତରେ ଆସିଥିବା ଯୋଗୁ ଏହାର ନାମ ଏପରି  
 ହୋଇଥିବା ଜଣାଯାଏ । ଏସବୁ ପର୍ଯ୍ୟାଲୋଚନାରୁ ଜଣାଯାଏ  
 ଯେ ଓଡ଼ିଶାର ଭାଷା, ଧର୍ମ, ଶୁଣିଚେନ, ଆଶ୍ୱର ବ୍ୟବହାର  
 ବାଲିବାସୀଙ୍କଠାରେ ପ୍ରତିଫଳିତ ହୋଇଛି । ଏହା ବ୍ୟତୀତ  
 ଜଣାପଡ଼ିଥିବା ଅନ୍ୟ ଦ୍ୱୀପଗୁଡ଼ିକ ଓ ଫିଂହଲ, ଚୀନରେ ମଧ୍ୟ  
 କଳିଙ୍ଗୀୟମାନେ ସ୍ୱୀୟ ଗୌରବମୟ ନୌ-ବାଣିଜ୍ୟ ପରମ୍ପରା  
 ଦ୍ୱାରା ପ୍ରାଚୀନ କଳିଙ୍ଗର ସମୃଦ୍ଧ ସଭ୍ୟତା ଓ ସଂସ୍କୃତିକୁ ବିକଶିତ କରି  
 ପ୍ରଭାବ ଓ ପ୍ରତିଷ୍ଠା ଲାଭ କରିପାରିଥିଲେ ।

References :

- (1) R. D. Banerjee, History of Orissa Vol I. Varanasi. 1980. P-93
- (2) ଜଗନ୍ନାଥ ମିଶ୍ର, ପ୍ରାଚୀନ ଝେର, ପୃ: ୫୫୩-୫୫୫
- (3) ବୁଦ୍ଧାଦିତ୍ତ ମିଶ୍ର, ଝେର ବିକାଶ, ପୃ: ୩୦
- (4) Pt. Binayak Mishra, Indian Culture and the Cult. of Jagnnath, P. 27
- (5) R. D. Banerjee, of cif., P. 94
- (6) P. C. Prasad, Foreign Trade and Commerce in Ancient India, P. 86
- (7) Thomas Watters, On Yuan Chwang's Travels in India Vol. II, 1973, New Delhi pp. 193-194.
- (8) J. W. MacCrindle, Ancient India as described by Ptolemy pp. 23, 63, 67, 70 and 180.
- (9) Genini Research on Ptolemy's Geography P 243



**ଗ୍ରାମ୍ୟ ନିର୍ମାଣ :**

ଗ୍ରାମାଞ୍ଚଳରେ ସମସ୍ତ ପ୍ରକାର ଉନ୍ନତ ମୂଳକ କାର୍ଯ୍ୟକ୍ରମ ଉନ୍ନତ ସ୍ତରରେ ପୁରୁଣା ଉପରେ ହିଁ ନିର୍ଭର କରେ । ଆମ ରାଜ୍ୟର ଗ୍ରାମାଞ୍ଚଳରେ ଗମନା ଗମନ ଏକ ପ୍ରଧାନ ସମସ୍ୟା । ୧୯୯୨ ଶେଷ ପୂର୍ଣ୍ଣ ଏହି ବିଭାଗ ଅଧୀନସ୍ଥ ଗ୍ରାମ୍ୟ ଗଞ୍ଜାର ମୋଟ ଦୈର୍ଘ୍ୟ ୨୯,୫୨୯ କି:ମି: ଥିଲା । ୧୯୯୦-୯୧ରୁ ୧୯୯୨-୯୩ ବର୍ଷ ମଧ୍ୟରେ ୫୬୧ କି:ମି: ରାସ୍ତା ପିଟୁ କରାଯାଇଛି, ୧,୨୯୭ କି:ମି: ମେଟାଲ ବିଛାଯାଇଛି, ୯୬୫ କି:ମି: ଗୋଡ଼ି ଏବଂ ୧,୫୪୧ କି:ମି: ମାଟି କାମ କରାଯାଇଛି । ସେହି ସମୟ ମଧ୍ୟରେ ୮୪ଟି ସେତୁ କାର୍ଯ୍ୟ ସମ୍ପୂର୍ଣ୍ଣ କରାଯାଇଛି । ୧୯୯୩-୯୪ ବର୍ଷରେ ୩୪୦ଟି ଗୁଲୁ ରହିଥିବା ଏବଂ ୪୦ଟି ନୂତନ ସେତୁ ନିର୍ମାଣ ସମ୍ପୂର୍ଣ୍ଣ କରାଯିବାର ଲକ୍ଷ୍ୟ ଧାର୍ଯ୍ୟ କରାଯାଇଛି ଏବଂ ଗ୍ରାମ୍ୟ ଗଞ୍ଜାର ଉନ୍ନତିକରଣ ପାଇଁ ୨୮-୫୦ ଲକ୍ଷ ଟଙ୍କା ପ୍ରସ୍ତାବ ଅଛି ।

**ଗ୍ରାମ୍ୟ ଜଳ ଯୋଗାଣ ଓ ପରିମଳ :**

ଜୀବନ ଧାରଣ ପାଇଁ ଜଳ ଏକ ମୌଳିକ ଆବଶ୍ୟକତା ଅଟେ । ସେଥିପାଇଁ ଗ୍ରାମାଞ୍ଚଳର ଲୋକମାନଙ୍କୁ ବିଶୁଦ୍ଧ ପାନୀୟ ଜଳ ଯୋଗାଇଦେବା ଉପରେ ବିଶେଷ ଧ୍ୟାନ ଦିଆଯାଉଛି । ୨୫୦ ଲୋକଙ୍କ ପାଇଁ ଗୋଟିଏ କରି ହସ୍ତଗୁଳିତ ନଳକୂପ ଯୋଗାଇ ଦେବାର ବ୍ୟବସ୍ଥା କରାଯାଇଛି । ଯେଉଁ ସବୁ ଗ୍ରାମରେ ଜଳଭଣ୍ଡ ନାହିଁ କିମ୍ବା ଗ୍ରୀଷ୍ମ ଋତୁରେ ଜଳ ଭଣ୍ଡ ଗୁଣ୍ଡାଯାଏ ବା ରାସାୟନିକ ଦୂଷିତ କୋଣରୁ ଜଳ ବ୍ୟବହାର ଅନୁପଯୋଗୀ, ସେହିପରି ଗ୍ରାମକୁ ପାଇଁ ଯୋଗେ ଜଳଯୋଗାଣ ବ୍ୟବସ୍ଥା କରାଯାଉଛି । ଏଥି ପାଇଁ ଅର୍ଥର ଅଭାବ ପୂରଣ କରିବାକୁ କେନ୍ଦ୍ର ସରକାରଙ୍କର ସହାୟତା ଲୋଡ଼ା ଯାଉଛି ।

ଉପକୂଳ ବର୍ତ୍ତୀ ଜିଲ୍ଲାମାନଙ୍କୁ ୨୦ଟି ଲୁଣାଗ୍ରସ୍ଥ ଭୂମିରେ ବିଶୁଦ୍ଧ ପାନୀୟ ଜଳ ଯୋଗାଇଦେବା ପାଇଁ ତେନମାଟି ସରକାରଙ୍କ ସାହାଯ୍ୟରେ ଏକ ଯୋଜନା କାର୍ଯ୍ୟକାରୀ କରାଯାଇଛି ।

ରାଜ୍ୟରେ ଗ୍ରାମ୍ୟ ପରିମଳ ଯୋଜନା ବୃହଦାକାରରେ କାର୍ଯ୍ୟକାରୀ କରାଯାଇ ସାମୁହିକ ପାଇଖାନା ଏବଂ ଘରୋଇ ପାଇଖାନା ଯୋଗାଇ ଦେବାର ବ୍ୟବସ୍ଥା କରାଯାଇଛି । ଏହି ସମୟ ମଧ୍ୟରେ ୧୨ଟି ପୁଲଭ ଶୈଳ୍ପମାନ ସ୍ଥାପନ କରାଯାଇଛି ଏବଂ ଆଉ ୨୬ଟି ଶୈଳ୍ପମାନ କାର୍ଯ୍ୟ ହାତକୁ ନିଆଯାଇଛି ।

ଉପରୋକ୍ତ କାର୍ଯ୍ୟକ୍ରମମାନଙ୍କର ସଫଳ ରୂପାୟନ ନିମିତ୍ତ ପଞ୍ଚାୟତ ରାଜ ଅନୁସ୍ଥାନଗୁଡ଼ିକର ନିର୍ବାଚିତ ଲୋକ ପ୍ରତିନିଧିମାନଙ୍କର ଗୁରୁତ୍ୱସିଦ୍ଧ ରହିଛି ।

(୧) ନିର୍ବାଚିତ ପ୍ରତିନିଧିମାନେ ଅବଗତ ହେବା ଉଚିତ ଯେ, ପ୍ରତ୍ୟେକ ପଞ୍ଚାୟତ ସ୍ତରରେ ନଳକୂପ ରକ୍ଷଣାବେକ୍ଷଣ ଏବଂ ମରାମତି ନିମିତ୍ତ ଏକ ଅଭିଯୋଗ ପୁସ୍ତକ ଅଛି । ଅଭିଯୋଗ ପୁସ୍ତକରେ ଗ୍ରାମବାସୀମାନଙ୍କ ଦ୍ୱାରା ଦିଆଯାଇଥିବା ଅଭିଯୋଗଗୁଡ଼ିକୁ ପଞ୍ଚାୟତ ସମାଦେ ରୁକ୍ ସ୍ତରରେ

ରଖାଯାଉଥିବା ଅଭିଯୋଗ ପୁସ୍ତକର ଅନ୍ତର୍ଭୁକ୍ତ କରାଯିବା ପାଇଁ ଅନ୍ତତଃ ପଞ୍ଚାୟତରେ ଅଧିକ ଠିକ୍ ଭାବେ ପଠାଇବା ଉଚିତ, ଯାହାକି ପର୍ଯ୍ୟାୟକ୍ରମେ ରୁକ୍ ସ୍ତରରୁ ଗ୍ରାମ୍ୟ ଜଳ ଯୋଗାଣ ଏବଂ ପରିମଳ ସଂଚାର କମିଷ୍ନ ଯନ୍ତ୍ରୀଙ୍କ ଦ୍ୱାରା ସଂଗ୍ରହ କରାଯିବ ।

(୨) ଗ୍ରାମ୍ୟ ଜଳଯୋଗାଣ ଓ ପରିମଳ ସଂଚାର କମିଷ୍ନ ଯନ୍ତ୍ରୀଙ୍କୁ ନିୟମିତ ଭାବେ ପ୍ରତିମାସିକିଆ ରୁକ୍ କର୍ମଶୂଳୀ ଶୈଳ୍ପ ଏବଂ ପଞ୍ଚାୟତ ସମିତି ବୈଠକରେ ଯୋଗଦେବା ପାଇଁ ବ୍ୟବସ୍ଥା ନଳକୂପ ମରାମତି ଏବଂ ରକ୍ଷଣା ବେକ୍ଷଣ ବିଷୟରେ ବିଚାର ଆଲୋଚନା କରାଯିବା ଉଚିତ୍ । ଗ୍ରାମ୍ୟ ପରିମଳ ପାଇଁ ସ୍ୱେଚ୍ଛାସେବୀ ଅନୁସ୍ଥାନମାନଙ୍କ ଜରିଆରେ ଉଚ୍ଚ ପାତକାରୀ ନିର୍ମାଣ କରାଯିବ ଏବଂ ପଞ୍ଚାୟତ ସମିତିର ନିର୍ବାଚିତ ପ୍ରତିନିଧିମାନେ ଏଦିଗରେ ସମସ୍ତ ପ୍ରକାର ସହଯୋଗ କରିବା ବୋଲି ଅନୁରୋଧ ।

(୩) ଉଠାଜଳ ସେଚନ ପଦ୍ଧତ୍ତ୍ୱଗୁଡ଼ିକର ବିଭିନ୍ନ ଉପକରଣ ଏପରିକି ମୁଖ୍ୟ ଯନ୍ତ୍ରାଂଶ ଶ୍ୱେତ୍ରି ହେଉଥିବା ଯୋଗୁଁ ପଦ୍ଧତ୍ତ୍ୱ ଖୁବ୍ କରାଯିବାରେ ଭୀଷଣ ଅସୁବିଧା ପୁଞ୍ଜି ହେଉଛି । ଏପରିକି ଖୁବ୍ ପଦ୍ଧତ୍ତ୍ୱ ଅଚଳ ଅବସ୍ଥାରେ ଅଛି । ଉଠା ଜଳସେଚନ ପଦ୍ଧତ୍ତ୍ୱକୁ ପାଲିକରି ନଗିବା ପାଇଁ ନିର୍ବାଚିତ ପ୍ରତିନିଧିମାନେ ଲୋକ ମାନସୁ ପ୍ରବର୍ତ୍ତାଇବା ଉଚିତ, ଯାହାଦ୍ୱାରା ଶ୍ୱେତ୍ରି ବନ୍ଦ ହୋଇପାରିବ ଏବଂ ପଦ୍ଧତ୍ତ୍ୱଗୁଡ଼ିକ ସ୍ୱାଭାବିକ ଭାବେ ଗୁଲିପାରିବ ।

(୪) ପ୍ରତ୍ୟେକ ଉଠାଜଳସେଚନ ପଦ୍ଧତ୍ତ୍ୱର ଜଳସେଚନ କ୍ଷମତାକୁ ପୂର୍ଣ୍ଣ ଉପଯୋଗ କରାଇବାରେ ନିର୍ବାଚିତ ପ୍ରତିନିଧିମାନଙ୍କର ଏକ କର୍ତ୍ତବ୍ୟ ଅଛି । ବର୍ଷତ ଜଳକର ଦେଖି ଏବଂ ରବି ଓ ଖରିଫ୍ ଫସଲ ପାଇଁ, ଯେତେବେଳେ ଆବଶ୍ୟକ, ଉଠା ଜଳସେଚନ ନିଗମ ସହିତ ଚୁକ୍ତିପତ୍ର କରିବାକୁ ସୁଖୀମାନସୁ ସେମାନେ ପ୍ରବର୍ତ୍ତାଇବା ଉଚିତ୍ । ଯେଉଁଠାରେ ଚୁକ୍ତି ଗୁଣ୍ଡା କରାଯାଇ ଅଧିକ ଶୁଷ୍ଣ କରାଯାଇଛି, ସେଠାରେ ଗାଈମୁ ଏବଂ ବିଦ୍ୟୁତ୍ ଶକ୍ତିର ଅପବସ୍ତକୁ ପ୍ରତିରୋଧ କରିବା ମଧ୍ୟ ପ୍ରତିନିଧିମାନଙ୍କର ଅନ୍ୟଏକ କର୍ତ୍ତବ୍ୟ ।

ବହୁତ କ୍ଷେତ୍ରରେ ପମ୍ପକୁ ଚଳାଇ ଦେଇ ଶୁଷ୍କୀ ପ୍ରତିନିଧିମାନେ ଅପରେଟର ଗୁଲିପାଞ୍ଜି, ଯାହା ଫଳରେ ବହୁତ ପମ୍ପ ଯୋଡ଼ି ଯାଏ । ଏହାକୁ ରୋକାଯାଇ ପାରିଲେ ପମ୍ପ ରକ୍ଷଣା ବେକ୍ଷଣ କରାଯିବ ଏବଂ ଶୁଷ୍କୀମାନଙ୍କର ଫସଲ ମଧ୍ୟ ନଷ୍ଟ ହେବ ନାହିଁ ।

(୫) ଗ୍ରାମାଞ୍ଚଳରେ ସରକାରୀ ଘରଗୁଡ଼ିକର ଉପଯୁକ୍ତ ରକ୍ଷଣା ବେକ୍ଷଣ କରିବା ଗ୍ରାମ୍ୟ ଉନ୍ନତ ବିଭାଗର ଦାୟିତ୍ୱ । ପଞ୍ଚାୟତ ଓ ସମିତିର ଲୋକ ପ୍ରତିନିଧିମାନଙ୍କର କର୍ତ୍ତବ୍ୟ ହେଲା ଯେଉଁ ଗ୍ରାମରେ ଏହି ଭଳି ସରକାରୀ ଗୃହ, ଉପଯୁକ୍ତ ମରାମତି ଅଭାବରୁ ଭାଙ୍ଗିଯାଉଛି ତାକୁ ବିଭାଗୀୟ କର୍ମକର୍ତ୍ତାଙ୍କ ଦୃଷ୍ଟିକୁ ଆଣିବା ଏବଂ ଯେଉଁଠାରେ ସରକାରୀ ଗୃହ ଆଇନମଧ୍ୟ ବିଭାଗୀୟ କର୍ମଶୂଳୀମାନେ ରହୁନାହାନ୍ତି ; ସେଥିପାଇଁ ସମସ୍ତ ବିଭାଗରୁ ଆକର୍ଷଣ କରିବା ।

# ଗ୍ରାମ୍ୟ ଉନ୍ନୟନ ବିଭାଗର କାର୍ଯ୍ୟକ୍ରମ

ଶ୍ରୀ ଅବିତ୍ କୁମାର ବିପାଠୀ

ସ୍ୱାଧୀନତା ପ୍ରାପ୍ତିର ବହୁଦିନ ଧରି ଗ୍ରାମ୍ୟ ଉନ୍ନୟନ କାର୍ଯ୍ୟକ୍ରମର ମୁଦ୍ରିତଲିପି ନିର୍ମିତ ଏକ ସ୍ୱତନ୍ତ୍ର ବିଭାଗ ନଥିଲା । କ୍ଷୁଦ୍ର ଜଳସେଚନ, ଉଠାଜଳ ସେଚନ, ଗ୍ରାମ୍ୟ ନିର୍ମାଣ (ଗ୍ରାମ୍ୟ ରାସ୍ତା ଓ କୋଠାବାଡ଼ି) ଏବଂ ଗ୍ରାମ୍ୟ ଜଳ ଯୋଗାଣ ଓ ପରିମଳ ଇତ୍ୟାଦି କାର୍ଯ୍ୟକ୍ରମର ସଫଳ ରୂପାୟନ ପାଇଁ ଓଡ଼ିଶା ସରକାର ଡୁଲାଇ ୧,୧୯୯୦ ମସିହାରେ ଗ୍ରାମ୍ୟ ଉନ୍ନୟନ ନାମକ ଏକ ସ୍ୱତନ୍ତ୍ର ବିଭାଗ ଗଠନ କଲେ । ଏହା ପୂର୍ବରୁ କ୍ଷୁଦ୍ରଜଳ ସେଚନ ଏବଂ ଉଠାଜଳ ସେଚନ କାର୍ଯ୍ୟକ୍ରମ ସେଚ ଓ ଶକ୍ତି ବିଭାଗ ଅନ୍ତର୍ଭୁକ୍ତ ଥିଲା । ସେହିପରି ଗ୍ରାମ୍ୟ ଜଳ ଯୋଗାଣ ଏବଂ ପରିମଳ କାର୍ଯ୍ୟ କ୍ରମ ଓ ନଗର ଉନ୍ନୟନ ବିଭାଗ ଅଧୀନରେ ଥିଲା । ପୂର୍ବରୁ ଗ୍ରାମ୍ୟ ରାସ୍ତା ଓ କୋଠାବାଡ଼ି କାର୍ଯ୍ୟକ୍ରମ ପୁଣି ବିଭାଗ ଅଧୀନରେ ଥିଲା । ଯଥେଷ୍ଟ ପାଣ୍ଠି ଏବଂ ଧ୍ୟାନ ଅଭାବରୁ ଓଡ଼ିଶା କାର୍ଯ୍ୟକ୍ରମଗୁଡ଼ିକ ଅବହେଳିତ ନହେଲେ ମଧ୍ୟ ଆଶାକରତା ସଫଳତା ଲାଭ କରିପାରି ନଥିଲା । ଅଧୁନା ଏହି ସ୍ୱତନ୍ତ୍ର ବିଭାଗର ପ୍ରଚେଷ୍ଟା ମୁଖ୍ୟତଃ ଗ୍ରାମାନ୍ତର ସର୍ବାଙ୍ଗୀନ ବିକାଶ ପାଧନ କରିବା ନିମନ୍ତେ ଗଠିତ ।

### କ୍ଷୁଦ୍ରଜଳ ସେଚନ :

ଯୋଜନା ପ୍ରକ୍ରିୟାର ଆରମ୍ଭରୁ କୃଷି ଉତ୍ପାଦନ ଉପରେ କ୍ଷୁଦ୍ର ବିଧିରେ ଆସୁଥିଲେ ମଧ୍ୟ, ଯଥେଷ୍ଟ ଜଳସେଚନର ଅଭାବ ପୁଣିରୁ ଏହି କ୍ଷେତ୍ରରେ ଉଲ୍ଲେଖଯୋଗ୍ୟ ଅଗ୍ରଗତି ହୋଇ ପାରିନାହିଁ । ଓଡ଼ିଶାରେ ଉତ୍ତମ କ୍ଷୁଦ୍ରଜଳ ସେଚନ (ପ୍ରବାହ) ଏବଂ ଉଠା ଜଳସେଚନର ବ୍ୟାପକ ସାମର୍ଥ୍ୟ ରହିଛି, ଯାହାର ପୁଣି ଉପଯୋଗ ଏକାନ୍ତ ଆବଶ୍ୟକ ।

କ୍ଷୁଦ୍ର ଜଳସେଚନ ସଂସ୍ଥା ଅଧୀନରେ ଥିବା ପ୍ରକଳ୍ପମାନଙ୍କର ଜଳସେଚନ କ୍ଷମତା ୬୦ ଏକରରୁ ୫,୦୦୦ ଏକର ମଧ୍ୟରେ ସୀମିତ । ଏହି ପ୍ରକଳ୍ପଗୁଡ଼ିକ ମାଧ୍ୟମରେ, ଖରିଫ୍ ଏବଂ ରବି ଫସଲ ପାଇଁ ୧୯୯୦-୯୧ ରେ ଯଥାକ୍ରମେ ୨,୭୯୨ ହେକ୍ଟର ଏବଂ ୪୨୨ ହେକ୍ଟର ଜଳସେଚନ କ୍ଷମତା ପୁଣି କରାଯାଇଥିଲା । ସେହିପରି ୧୯୯୧-୯୨ ରେ ୧,୭୮୫ ହେକ୍ଟର ଖରିଫ୍ ଏବଂ ୨୦ ହେକ୍ଟର ରବି ଫସଲ ପାଇଁ ଜଳସେଚନ କ୍ଷମତା ପୁଣି କରାଯାଇଛି । ୧୯୯୨-୯୩ ବର୍ଷରେ ଅତିରିକ୍ତ ୪,୪୦୪ ହେକ୍ଟର ଖରିଫ୍ ଏବଂ ୪୧୮ ହେକ୍ଟର ରବି ଫସଲ ପାଇଁ ଜଳଯୋଗାଣ କ୍ଷମତା ପୁଣି କରାଯାଇଛି । ୧୯୯୩-୯୪ ବର୍ଷରେ ୧୦,୫୪୨

ହେକ୍ଟର ଖରିଫ୍ ଏବଂ ୧,୫୩୫ ହେକ୍ଟର ରବି ଫସଲ ପାଇଁ ଅତିରିକ୍ତ ଜଳଯୋଗାଣ କ୍ଷମତା ପୁଣି କରାଯିବାର ଯୋଜନା ଅଛି । ରାଜ୍ୟରେ ପ୍ରଥମ ଥର ପାଇଁ ୩୭୭ଟି ଅଚଳ ଏବଂ ଆଂଶିକ ଅଚଳ ପ୍ରକଳ୍ପଗୁଡ଼ିକର ସୁନିଶ୍ଚିତ କାର୍ଯ୍ୟ ହାତକୁ ନିଆଯାଇଛି, ଯାହା ସମ୍ପୂର୍ଣ୍ଣ ହେଲେ ୧,୪୧,୨୪୩ ହେକ୍ଟର ଖରିଫ୍ ଏବଂ ୬୨,୩୯୦ ରବି ଫସଲ ପାଇଁ ଜଳଯୋଗାଣ କ୍ଷମତା ପୁଣି ଯେବ । ଏହାଛଡ଼ା, ମୁରୋପୀସ ଅର୍ଥନୈତିକ ସଂସ୍ଥାରୁ ୧୫ କୋଟି ଟଙ୍କା ଉପାଧାର ଅଧିକ ଜଳସେଚନ ପ୍ରକଳ୍ପ ସ୍ଥାପନ କରାଯିବାର ଯୋଜନା ଅଛି ।

### ଉଠାଜଳସେଚନ :

ସମ୍ପଦ ଯୋଜନା କାଳ (୧୯୮୯-୯୦) ଶେଷ ପୁଞ୍ଜି ଓଡ଼ିଶା ଉଠା ଜଳସେଚନ ନିଗମ ଦ୍ୱାରା ସର୍ବମୋଟ ୧୧,୨୨୧ଟି ଉଠା ଜଳସେଚନ ପଏଣ୍ଟ ସ୍ଥାପନ କରାଯାଇ ୨,୫୦,୩୧୩ ହେକ୍ଟର ଖରିଫ୍ ଏବଂ ୧,୫୦,୧୯୦ ହେକ୍ଟର ରବି ପାଇଁ ଜଳ ଯୋଗାଣ କ୍ଷମତା ପୁଣି କରାଯାଇଥିଲା । ୧୯୯୦-୯୨ ମଧ୍ୟରେ ୧,୨୧୧ଟି ଅଧିକ ପଏଣ୍ଟ ସ୍ଥାପନ କରାଯାଇ ୨୪,୦୦୫ ହେକ୍ଟର ଖରିଫ୍ ଏବଂ ୧୩,୫୦୦ ହେକ୍ଟର ରବି ଫସଲ ପାଇଁ ଜଳ ସେଚନ କ୍ଷମତା ପୁଣି କରାଯାଇଛି । ୧୯୯୨-୯୩ ଖରିଫ୍ ଋତୁରେ ୩,୬୩୫ଟି ପଏଣ୍ଟ ସ୍ଥାପନ କରାଯାଇ ୩୧,୮୦୯ ହେକ୍ଟର ଜମିକୁ ଜଳ ଯୋଗାଇ ଦିଆଯାଇଥିଲା ।

୧୯୯୩-୯୪ ବର୍ଷରେ ୭୦୦ଟି ନୂତନ ପଏଣ୍ଟ ସ୍ଥାପନ କରାଯାଇ ୧୪,୦୦୦ ହେକ୍ଟର ଜମିକୁ ଅତିରିକ୍ତ ଜଳସେଚନ କ୍ଷମତା ପୁଣି କରାଯିବାର ଯୋଜନା ଅଛି ।

ଜମିନୀର କେ: ଏଫ୍: ଡବ୍ଲ୍ୟୁ: ସଂସ୍ଥା ଦ୍ୱାରା ସାହାଯ୍ୟ ପ୍ରାପ୍ତ ଏକ ପ୍ରକଳ୍ପ ୧୯୯୩-୯୮ ବର୍ଷମାନଙ୍କରେ କାର୍ଯ୍ୟକାରୀ କରାଯିବ । ଏହି ଯୋଜନା ଅନୁଯାୟୀ ଉପକୂଳବର୍ତ୍ତୀ ବନ୍ଦ, ପୁରୀ ଏବଂ ବାଲେଶ୍ୱର ଜିଲ୍ଲାରେ ୫୬୦ଟି ନଳକୂପ, ୧୦୦ଟି ଟ୍ରିପ୍ ଲିଫ୍ଟ ଟ୍ରୋଲେଟ୍ ଏବଂ ୫୦ଟି ବନ୍ଧୁକରଣ ନଦୀକୁ ଜଳଉତ୍ତୋଳନ ପ୍ରକଳ୍ପ କାର୍ଯ୍ୟକାରୀ କରାଯାଇ ୩୦,୦୦୦ ହେକ୍ଟର ଜମିକୁ ଜଳଯୋଗାଇ ଦିଆଯିବ । ଏହି ବାବଦରେ ସମୁଦାୟ ୧୨୦ କୋଟି ଟଙ୍କା ବ୍ୟୟ ଅଟେ। ୧୦୦ କୋଟି ଟଙ୍କା କେ: ଏଫ୍: ଡବ୍ଲ୍ୟୁ: ସଂସ୍ଥା ଦେବାକୁ ରୁଚି କରିଛନ୍ତି ।

# ବାନ୍ଧ କଳାର ସୁଗନ୍ଧ ଶିକ୍ଷା

## ସ୍ୱର୍ଗତ ରାଧାଶ୍ୟାମ ମେହେର — ଏକ ଅନନ୍ୟ ପ୍ରତିଭା

ଶ୍ରୀ କେଶବ ଚନ୍ଦ୍ର ମେହେର

ପଞ୍ଚମ ଓଡ଼ିଶାର ବାନ୍ଧକଳା ସମଗ୍ର ଭାରତ କାର୍ତ୍ତିକ ପୁସ୍ତକୀର ଏକ ଅଦ୍ୱିତୀୟ ଓ ସ୍ୱତନ୍ତ୍ର କଳା । ଭାରତର ଅନ୍ୟାନ୍ୟ ପ୍ରଦେଶର ପାରମ୍ପରିକ ବସ୍ତ୍ର କଳା ସହ ଏହାର କୌଣସି ମେଳ ବା ସମ୍ପର୍କ ନାହିଁ । ଆମର ସମ୍ବଲପୁରୀ ବାନ୍ଧକଳାକୁ ନେଇ ଆମେ ଯେପରି ଗର୍ବ-ଗୌରବ ଅନୁଭବ କରୁ, ଠିକ୍ ସେଇପରି ଭାରତର ଅନ୍ୟାନ୍ୟ ପ୍ରଦେଶ ମଧ୍ୟ ସେମାନଙ୍କର ନିଜ ନିଜର ପାରମ୍ପରିକ ବସ୍ତ୍ର କଳାକୁ ନେଇ ଗର୍ବ ଅନୁଭବ କରିଥାନ୍ତି । ଏକମାତ୍ର ବାନ୍ଧକଳା ବ୍ୟତୀତ ଭାରତର ଅନ୍ୟାନ୍ୟ ପ୍ରଦେଶମାନଙ୍କର ବସ୍ତ୍ରକଳା ମଧ୍ୟରେ ପରସ୍ପର କେତେକ ସାମଞ୍ଜସ୍ୟ ରହିଛି ଏବଂ ଏଗୁଡ଼ିକର ଅଧିକାଂଶ କଳା ମେସିନ ବା ଯନ୍ତ୍ର ମାଧ୍ୟମରେ ମଧ୍ୟ ସମ୍ପଦ ହୋଇପାରେ । କିନ୍ତୁ ପଞ୍ଚମ ଓଡ଼ିଶାର ବାନ୍ଧକଳା ଏପରି ଏକ ମୌଳିକ ଓ ବିରକ୍ଷଣ ବସ୍ତ୍ରକଳା ଯାହା ଅନ୍ୟାନ୍ୟ ପ୍ରାଦେଶିକ ବସ୍ତ୍ରକଳା ସହିତ କୌଣସି ସମ୍ପର୍କ ରଖେ ନାହିଁ ଏବଂ ଏହା କଦାପି ଯାନ୍ତ୍ରିକ କୌଶଳ ଦ୍ୱାରା ସମ୍ପଦ ହୁଏ ନାହିଁ । ଏପରି ଏକ ମୌଳିକ ଓ ମହନୀୟ କଳା ପ୍ରାୟ ପଞ୍ଚୋଦଶ ଶତାବ୍ଦୀରେ ପଞ୍ଚମ ଓଡ଼ିଶାର ମେହେର (ଭୂଲିଆ)ମାନଙ୍କ ଦ୍ୱାରା ଆରମ୍ଭ ହୋଇ ଏବେ ତାହାର ଏକ ବିଚିତ୍ର ବିକାଶ ତଥା ନବନବ ରୂପ ସମ୍ପାଦନ ନେଇ ସମଗ୍ର ପୁସ୍ତକୀକୁ ପୁରପତ୍ ଆନନ୍ଦ ଓ ବିସ୍ମୟରେ ଅଭିଭୂତକରି ଦେଇଛି । ଅବଶ୍ୟ ଆନୁମାନିକ ଦେଇ ପଞ୍ଚୋଦଶ ଶତାବ୍ଦୀରୁ ଏଇ ବାନ୍ଧକଳା ପାଟୋଳା ନାମରେ ଗୁରୁଗାଟରେ ରହି ଆସିଛି ଏବଂ ତାହା ମଧ୍ୟ ଆର୍ତ୍ତନୀତିକ ଖ୍ୟାତିଲାଭ କରିପାରିଛି । ପାଟୋଳାର ଅନୁପରାମରେ ଆଶ୍ରୟପ୍ରଦେଶରେ ମଧ୍ୟ ଏଇ ବାନ୍ଧକଳା ବୁଝାବୁଝା ନାମରେ ପ୍ରଚଳିତ । କିନ୍ତୁ ଏଗୁଡ଼ିକ ନିତାନ୍ତ ଗତାନୁଗତିକ ହେବା ସଙ୍ଗେ ନୂନା ସଂଖ୍ୟା ମଧ୍ୟ ଅଛି । ଏପରିକି ଗୁରୁଗାଟର ପାଟୋଳାର ନୂନା ସଂଖ୍ୟାକୁ ଆଗୁଠିରେ ଗଣି ଦେଇ ହେବ । ମାତ୍ର ପଞ୍ଚମ ଓଡ଼ିଶାର ବାନ୍ଧକଳା ଗତାନୁଗତିକତାରୁ ମୁକ୍ତ ଏବଂ ତା'ର ନୂନା ସଂଖ୍ୟା ଗଣନାତୀତ । ଖାଲି ସେତିକି ନୁହେଁ, ଏହା ସଂଖ୍ୟାତୀତ ଏବଂ ବୈଚିତ୍ର୍ୟ ପୂର୍ଣ୍ଣ ହେଲେ ମଧ୍ୟ ପ୍ରତ୍ୟେକ ନୂନାର ଏକ କାବ୍ୟିକ ନାମକରଣ କରାଯାଇଛି । କୌଣସି ନୂନା ବା ଡିଜାଇନ୍‌କୁ ବେବଳ ସେତେଣି ନସର ଦେଇ ନଗ୍ନ କରି ଛାଡ଼ି ଦିଆଯାଇ ନାହିଁ । ପ୍ରତ୍ୟେକ ନୂନାର ଏପରି ଏକ ଏକ କାବ୍ୟିକ ନାମକରଣ ମୂଳରେ ପଞ୍ଚମ ଓଡ଼ିଶାର ମେହେର ଶିକ୍ଷୀ ନବନବ ରଞ୍ଜିତଗାଳିନୀ ପ୍ରଞ୍ଜା ବା ଶିକ୍ଷ-କଳା ପ୍ରତିଭାର ପରିଚୟ ମିଳିଥାଏ ।

ମାତ୍ର ଦିନେ ଏଇ ପଞ୍ଚମ ଓଡ଼ିଶାରେ ମଧ୍ୟ ଏଇ ବିଶ୍ୱବିଖ୍ୟାତ ବାନ୍ଧକଳା ଶିଶୁ ଅବସ୍ଥାରେ ରହିଥିଲା ଏବଂ ଏହାର ନୂନା ସଂଖ୍ୟା

ମଧ୍ୟ ସୀମିତ ଓ ଗତାନୁଗତିକ ଥିଲା । ସୁତରାଂ ତାହାର ପ୍ରସ୍ତୁତ ଏବଂ ପ୍ରସାର କେବଳ ପଞ୍ଚମ ଓଡ଼ିଶାର ନାରୀ ସମାଜରେ ସୀମାବଦ୍ଧ ଥିଲା । କିନ୍ତୁ ଏହାର ଅତୁଟ ବିକାଶ ଏବଂ ପ୍ରସାର-ପ୍ରସାର ଦିଗରେ ଆଦ୍ୟ ଉଦ୍ୟୋଗୀ ତଥା ପ୍ରତିଭାଧର ବାନ୍ଧ ଶିକ୍ଷୀ ସ୍ୱର୍ଗତ ରାଧାଶ୍ୟାମ ମେହେରଙ୍କର ଅପୂର୍ବ ନିଷ୍ଠା, ଚ୍ୟା, ଉଦ୍ୟମ, ଯେମିତି ଓ ପ୍ରତିଭାର ବିନିଯୋଗକୁ ଆମେ ପଠି ସର୍ବପ୍ରଥମେ ସ୍ମରଣ କରୁଛୁ । ଖ୍ୟାତନାମା ଶିକ୍ଷୀ ରାଧାଶ୍ୟାମଙ୍କର ଜନ୍ମ ୨୦-୧୧-୧୯୦୯ ତାରିଖରେ ସମ୍ବଲପୁରର ଏକ ସାଧାରଣ ଅବସ୍ଥାପନ ମେହେର (ଭୂଲିଆ) ପରିବାର ମଧ୍ୟରେ । ତାଙ୍କ ପିତାଙ୍କର ନାମ ଅରକ୍ଷିତ ମେହେର ଏବଂ ମାତାଙ୍କ ନାମ ସୁମି ଜେମା ଦେଇ ମେହେର । ସେ ସାଧାରଣ ମେହେର ବୁଝାବୁଝା ପରି ଲୁଗାବୁଝା କାମ କରୁଥିଲେ । ରାଧାଶ୍ୟାମ ବାବୁ ମଧ୍ୟ ଏଇ କୌଳିକ ବୃତ୍ତି ଅଭ୍ୟସ୍ତ ହୋଇ ତାହାର ବହୁ ପରିବର୍ତ୍ତନ ତଥା ସଂସ୍କାର ଆଣିବାରେ ସମର୍ଥ ହୋଇଥିଲେ । ୯୦, ୧୦୦ ଶ୍ରମ ଓସାର ପର୍ଯ୍ୟନ୍ତ ପ୍ରସ୍ତୁତ କରିବା ଏହାର ଏକ ପ୍ରସ୍ତାବ ।

ସ୍ୱାଧୀନତା ପ୍ରାପ୍ତିର ପ୍ରାକ୍‌କାଳରେ ଗଢ଼ଳ ପର୍ଯ୍ୟନ୍ତ ଏହାର ନାମରେ ସେ ଏକ କଳା ଅନୁସନ୍ଧାନ ଗଠନ କରି ବାନ୍ଧକଳାର ପ୍ରକୃତ ଉତ୍ପତ୍ତି ସାଧନ ସକାଶେ ବହୁ ଶ୍ରମ ଓ ଚ୍ୟାଗର ଆଦେଶ ରଖିଯାଇଛନ୍ତି । ପଞ୍ଚମ ଓଡ଼ିଶାର ବସ୍ତ୍ର ଶିକ୍ଷର ଯୋଗ ଦୁର୍ଦ୍ଦିନ ଅଧିକାର ପରିବେଶରେ ସେ ସ୍ୱୀୟ ପ୍ରତିଭାର ଆଲୋକ-ବିକାଶ କରି ତତ୍ତ୍ୱବାସ୍ତୁ ସମ୍ପ୍ରଦାୟକୁ ବିଶେଷତଃ କଳାବୁଝାଳ ମେହେର ଜାତିକୁ ଜୀବିକାଞ୍ଜନର ଏକ ପ୍ରଶସ୍ତ ମାର୍ଗ ଦେଖାଇ ଯାଇ ଅତ୍ୟନ୍ତ ସେତେବେଳେ ମାତ୍ର କେତୋଟି ନୂନାର ବାନ୍ଧପାଢ଼ୀ ଥିଲେ । ପଞ୍ଚମ ଓଡ଼ିଶାରେ ବୁଝା ହେଉଥିଲା ଏବଂ ସେଗୁଡ଼ିକ ଗୁରୁ ଚକ୍ଷୁରେ ନିତାନ୍ତ ପକ୍ଷରା ଓ ଗତାନୁଗତିକ ହୋଇ ଅନାପୁତ ହେବା ଫଳରେ ବାନ୍ଧପାଢ଼ୀ ବୁଝାକାରମାନେ ହାତ ବାନ୍ଧି ବାନ୍ଧି ଅବସ୍ଥାରେ ଥିଲେ । ସୁତାକୁ ବିଭିନ୍ନ ରଙ୍ଗରେ ବିଚିତ୍ର କରି ତେଜସ୍ୱୀ ଗ୍ରାହକମାନଙ୍କୁ ଆକୃଷ୍ଟ କରିବା ପାଇଁ ସେତେବେଳେ ବିଭିନ୍ନ ପରାଗର ରଙ୍ଗ ମଧ୍ୟ ସୁଲଭ ନ ଥିଲା । ସାମାନ୍ୟ କେବଳ ପ୍ରାକୃତିକ ରଙ୍ଗ (Natural Colours)ର ସାଧାରଣ ମେହେରମାନେ ପାରମ୍ପରିକ (Traditional) ବାନ୍ଧପାଢ଼ୀଗୁଡ଼ିକ ବୁଝି ନିତାନ୍ତ କମ୍ ମୂଲ୍ୟରେ ହାତ-ବନ୍ଧା ବସ୍ତ୍ର ବିକ୍ରି କରି ଜୀବିକା ନିର୍ବାହ କରୁଥିଲେ । ଓଡ଼ିଶା ବାନ୍ଧ ସେଗୁଡ଼ିକର ପ୍ରସାର-ପ୍ରସାର ବା ସୁହିବା ନଥିଲା । ଏପରି ପ୍ରତିସନ୍ଧି ମୁହୂର୍ତ୍ତରେ ରାଧାଶ୍ୟାମ ବାବୁ ପାରମ୍ପରିକ ବାନ୍ଧକଳା

ଏ) ବିଧିବଦ୍ଧମାନଙ୍କ ସୁଧାରିଣ ଅନୁସାରେ ଗ୍ରାମାଞ୍ଚଳରେ ଉପସ୍ଥିତ ଲୋକ ଓ ମହାମତି କାର୍ଯ୍ୟ ଠିକାଦାରମାନଙ୍କ ସହିତ କାର୍ଯ୍ୟକ୍ରମ ଗଠନ ଥାଏ । ପଞ୍ଚାୟତ ଓ ପଞ୍ଚାୟତ ସମିତି ଉପରେ ଲୋକ ପ୍ରତିନିଧିମାନେ ଉପରୋକ୍ତ କାର୍ଯ୍ୟକ୍ରମର ସୁଧାରିଣ ମାନ ବିଷୟରେ ସଚେତନ ଓ ସଜାଗ ରହିବା ବିଧିବଦ୍ଧ ।

ଃ) ସ୍ୱତନ୍ତ୍ର ସେତନ ପ୍ରକଳ୍ପଗୁଡ଼ିକର ଉପଯୁକ୍ତ ରକ୍ଷଣା ଶେଷ ଓ ଉପଯୋଗ ଦିଗରେ ମଧ୍ୟ ନିର୍ଦ୍ଧାରିତ ପଞ୍ଚାୟତ ଓ ସମିତି

ପ୍ରତିନିଧିମାନଙ୍କର ଗୁରୁଦାୟତ୍ୱ ରହିଛି । ବହୁକ୍ଷେତ୍ରରେ ଏଭଳି ପ୍ରକଳ୍ପର ନିରନ୍ତରତାକୁ ନିଶ୍ଚିତ ଭାବରେ ବଜାୟ ରଖିବାକୁ ଉପଯୁକ୍ତ ପ୍ରତିରୋଧ କରିବାକୁ ହେବ ଓ ସ୍ୱତନ୍ତ୍ର ନିରନ୍ତରତା ବିଭାଗର ଦୁର୍ଘଟିତ ଦୁର୍ଗତ ଆଶିବା ପାବନୀକ ।

ଶାନ୍ତ ପଣ୍ଡା,  
ଗ୍ରାମ୍ୟ ଉନ୍ନୟନ ବିଭାଗ ।



ଓଡ଼ିଶା ପର୍ଯ୍ୟଟନ ଉନ୍ନୟନ ନିଗମ ଆନୁକୂଲ୍ୟରେ ଦିଲ୍ଲୀଠାରେ ଆୟୋଜିତ 'ଓଡ଼ିଶା ଉତ୍ସବରେ' ଓଡ଼ିଶାର କଳାକାରମାନେ ନୃତ୍ୟ ପ୍ରଦର୍ଶନ କରୁଛନ୍ତି ।

ସେହିପରି ଶ୍ରୀମତୀ କନ୍ଦିନୀ ଗାନ୍ଧୀ ଲେଖିଛନ୍ତି- I must congratulate Sri Radha Shyama Meher on the beautiful textiles he is producing. The two Samples that are before me a Silk Saree and a Silk and Wool mixed Shawal are quite perfect in their way and are the best specimens of Sambalpur texture of the materials and designs and the colouring are really lively.

ମାତ୍ର ସମ୍ପାଟ ଟି. ସି. ସରକାର ସେହିପରି ଅତିରୁଚିତ ହୋଇ ଲେଖିଛନ୍ତି- I with my party visited Utkal Parada Agency and was much pleased to buy some saree for my family. They should get our co-operation and sincere support.

Sd /- P. C. Sarkar, Magician  
25-5-1960

ହଜାର ହଜାର ଲୋକଙ୍କୁ ମାତ୍ର ବିଦ୍ୟାରେ ମହତ୍ତ୍ୱପୂର୍ଣ୍ଣ ଓ ଅତିରୁଚିତ କରି ଦେଖିଥିବା ମାତ୍ର ସମ୍ପାଟ ଟି. ସି. ସରକାରଙ୍କୁ ଅତ୍ୟନ୍ତ ଆନନ୍ଦ ଆଣି ଦେଇଥିବା ସମ୍ବଲପୁରୀ ବାନ୍ଧକାମ ଉପରେ ଭାରତର ପ୍ରଖ୍ୟାତ ନାନା ଶିକ୍ଷାବିତ୍ ତଥା ନେତା ଡକ୍ଟର ଜାକିର ହୁସେନ୍ ମହତ୍ତ୍ୱପୂର୍ଣ୍ଣ ପ୍ରକାଶ କରି ଲେଖିଛନ୍ତି-

I was delighted to see the specimens of characteristic Orissan textiles shown to me by Meher Art Fabric co-operative Society, Sambalpur. They are real things of beauty.

Sd /- Zakir Husain  
7-12-1959

ଏଠାରେ ଆମେ ଦୁଇଜଣ ଦେବାକୁ ଚାହୁଁ ଯେ ରାଧାଶ୍ୟାମ ବାବୁ ସନ ୧୯୫୯ ବେଳକୁ ଶ୍ରୀମୁଖ ଲିଙ୍ଗରାଜ ମେହେରଙ୍କ ସହିତ ମିଶି ମେହେର ଆର୍ଟ ଫେବ୍ରିକ୍ସ କୋ-ଅପରେଟିଭ୍ ସୋସାଇଟି ଗଠନ କରି ସାରିଥିଲେ ।

ଭାରତର ଖ୍ୟାତନାମା ସମ୍ପାଦକ ଶ୍ରୀମୁଖ ତୁଷାର କାଠି ଘୋଷ ରାଧାଶ୍ୟାମ ବାବୁଙ୍କର 'ଉତ୍କଳ ପର୍ଦା ଏଜେନ୍ସି, ପରିଦର୍ଶନ କରି ଲେଖିଛନ୍ତି-

I visited the Utkal Parada Agency today and was very pleased with what I saw. This institution is producing something of which we should be proud. I Understand the production is carried on

by the members of one community. They deserve our thanks and congratulations.

Sd /- Tushar Kanti Ghosh  
3-3-1951

### ଡକ୍ଟର ହରେକୃଷ୍ଣ ମହତାବ କହନ୍ତି-

'ରାଧାଶ୍ୟାମ ସରଳ ଗୁମସ୍ତା ସାଧୁତାରେ ତାଙ୍କର ବିଶ୍ୱାସ । ଅସାଧୁ ଭାବରେ ଅର୍ଥ ଉପାଦାନ କରିବାକୁ ସେ ପୁଣ୍ୟ ବସ୍ତୁମାନଙ୍କୁ ତାଙ୍କର ଉଦ୍‌ଯୋଗ ଓ ନିଷ୍ପାଦନରେ ସମ୍ବଲପୁର ଖେତ୍ରର ଭାରତସାରା ଜନପ୍ରିୟ ହୋଇ ପାରିଥିଲା । ସମ୍ବଲପୁର ଉପରେ ସେ ହେଉଛନ୍ତି ପ୍ରଥମ ବ୍ୟକ୍ତି, ଯାହାଙ୍କ ସହିତ ମୋର ଯେତେ ହେଉଥିଲା । ମହା ଥିଲାବେଳେ ଯେପରି, ମହା ନଥିଲାବେଳେ ସେପରି ମଧ୍ୟ ସେ ସବୁ କଥାରେ ମୋର ପରାମର୍ଶ ଲୋଡ଼ୁଥିଲେ । କର୍ତ୍ତବ୍ୟ କର୍ତ୍ତୃକର୍ତ୍ତୁ ତାଙ୍କର ପ୍ରାଣଯାଚିଲେ । ତାଙ୍କର ମୁଦୁରେ ସେ ଧନ୍ୟ ହୋଇଛନ୍ତି ।

ଓଡ଼ିଶା ତଥା ଭାରତର ବହୁ ତୁଙ୍ଗ ନେତା ତଥା ବିଶିଷ୍ଟ ବ୍ୟକ୍ତିଙ୍କ ସହିତ ତାଙ୍କର ଘନିଷ୍ଠ ପରିଚୟ ଥିଲେ ମଧ୍ୟ ସେ କାହାକୁ ନିଜର ସାମାନ୍ୟ ସ୍ୱାର୍ଥ ସକାଶେ ସୁଦ୍ଧା କେବେହେଲେ ଅନୁରୋଧ କରି ନାହାନ୍ତି ।

ଏହା ବ୍ୟତୀତ ରାଧାଶ୍ୟାମ ବାବୁଙ୍କର କନ୍ଧନା ଶକ୍ତି ମଧ୍ୟ ଧୁରା ପ୍ରଖର । ସେ ବନଜାର ରୀତିରେ ଏକ ରାମାୟଣ ମଧ୍ୟ ଗଠନ କରି ଯାଇଅଛନ୍ତି । ପୁନଶ୍ଚ ସେ ଥିଲେ ଜଣେ ସଂଗ୍ରହକାରୀ । ପୁରାତନ କୁସଂସ୍କାର ଓ ଅନ୍ଧବିଶ୍ୱାସକୁ ସେ ସହଜରେ ପରିହାର କରି ପାରୁଥିଲେ । ବୟାନ ଶିକ୍ଷଣ କଞ୍ଚକାରୀଙ୍କ ପଥକୁ ଅପସାର ପ୍ରତିତ୍ୟା ଓ ନିରନ୍ତର ଉଦ୍ୟମ ବଳରେ ପରିଷ୍କାର ଏବଂ ପ୍ରଗତି କରି ଉତ୍ତରାଧିକାରୀଙ୍କ ସକାଶେ ସହଜ ପୁରଣ କରି ଦେଖିଥିବା ଫଳରେ ଆଜି ତାଙ୍କର ଆଶିର୍ବାଦ ଏବଂ ପରିଶ୍ରମ ଦେଖି ପଞ୍ଜି ଓଡ଼ିଶାର ବାନ୍ଧଶିଳ୍ପ ଏକ ସୁତୁଙ୍ଗ ଆସନରେ ଥାପାନ ତଥା ଗର୍ଭ ଏବଂ ଆନ୍ତର୍ଜାତିକ କ୍ଷେତ୍ରରେ ପ୍ରତିଷ୍ଠା ଲାଭରେ ସମର୍ଥ ହୋଇ ଉଠିଛି ।

ସନ ୧୯୬୧, ମଇ ୧୯ ତାରିଖରେ ୫୨ ବର୍ଷ ବୟସରେ ତାଙ୍କର ଆକସ୍ମିକ ମୃତ୍ୟୁରେ ସମଗ୍ର ଦେଶବାସୀ ଗୋକ ବିଦୁଳ ହୋଇ ଉଠିଥିଲେ । ବହୁ ବିଶିଷ୍ଟ ବ୍ୟକ୍ତି, ଜନନାୟକ, ତଥା ତୁଙ୍ଗ ନେତ୍ରକର୍ତ୍ତା ସେଇ ସମୟରେ ଶୋକାତୁର ହୋଇ ତାଙ୍କ ପ୍ରତି ସମ୍ମାନ ଜାପନ ସହ ସେଇ ପବିତ୍ର ଆସାର ସଦ୍‌ଗତି କାମନା କରିଥିଲେ । ତାଙ୍କ ଆକସ୍ମିକ ବିସ୍ତୋଗରେ ଏଇ ଲେଖକ ମଧ୍ୟ ସେଇ ସମୟରେ ସମ୍ବଲପୁରରେ ପ୍ରକାଶିତ 'ସେବା' ପତ୍ରିକାରେ ଏକ ପ୍ରବନ୍ଧ ଲେଖି ତାଙ୍କ ପ୍ରତି ଅଶ୍ରୁଳ ଶ୍ରଦ୍ଧାଞ୍ଜଳି ଜାପନ କରିଥିଲେ । ଦୁଃଖକ୍ଷଣେ ମୋର ସେଇ ଲେଖା ଏବଂ ରାଧାଶ୍ୟାମ ବାବୁଙ୍କ ସମ୍ବନ୍ଧରେ ଭାଷାତତ୍ତ୍ୱବିତ୍ ଅଧ୍ୟାପକ ଗୋଲକ ବିହାରୀ ଧଳଙ୍କ ଲେଖା ସଂଗୃହୀତ ହୋଇପାରି ନାହିଁ ।

ଆହୁରି ପରିଚାପର ବିଷୟ ଏଇଯେ, ତାଙ୍କର ଅନେକ ବିସ୍ତୋଗରେ ୩୧ ବର୍ଷ ଅତିକ୍ରମ ହୋଇଥିଲେ ମଧ୍ୟ ଏପରି ଏକ

କରିଥିବା ଅନୁଧ୍ୟାନ ପୁସ୍ତକ ବହୁ ନୂତନ ପଦ୍ଧତି ଓ ଶାଢ଼ୀ ପୁସ୍ତିକ କରି  
 ଉପକ୍ରମେ ଏକ ଅଭିନବ ଅଧ୍ୟାୟ ଓ ସୁଗର ପୁସ୍ତିକ କଲେ ।  
 କଳାକାର ତା'ର ସଂକୀର୍ଣ୍ଣ ସୀମିତ ପରିଧିରୁ ପୁସ୍ତିକରି ସେ ତା'  
 ଉପରେ ଏକ ହୃଦୟର କ୍ଷେତ୍ର ପ୍ରସ୍ତୁତ କରି ଯାଇଥିବାରୁ ତାଙ୍କୁ ବାନ୍ଧ  
 କଳାର ନବମୁଗର ପ୍ରବର୍ତ୍ତକ ବା ସୁଗରର କୁହାଯାଇ ପାରେ ।  
 ପୁସ୍ତିକ ପମଗ୍ର ଓଡ଼ିଶାରେ ଏବଂ ଓଡ଼ିଶା ବାହାରେ ଏଇ କଳାର  
 ପ୍ରସାର କରି ତା' ପାଇଁ ବହୁ ପୁସ୍ତିକ କରାଯାଇ ବିଗରେ ତାଙ୍କର  
 ନିବନ୍ଧନ ଉଦ୍ୟମ, ତ୍ୟାଗ ଓ ପରିଶ୍ରମର ପଟାନ୍ତର ନାହିଁ ।  
 ପ୍ରଧାନାବଦ୍ଧରେ ବାନ୍ଧ ଶାଢ଼ୀ ଓ ପଦ୍ଧତିରୁ ଜନପ୍ରିୟ କରି ଗ୍ରାହକ ପୁସ୍ତିକ  
 କରିବା ପକାଣେ ସେ ନିଜ ଖର୍ଚ୍ଚରେ ବସେ, କଲିକତା ପ୍ରଭୃତି  
 ଶାନ୍ତର ନଗରୀମାନଙ୍କୁ ଯାଇ ବିନାମୂଲ୍ୟରେ ସେଠାକାର ଲୁଗା  
 ଯୋଗାଣମାନଙ୍କରେ 'ଉତ୍କଳ ପଦ୍ଧତି'ର ପଦ୍ଧତି ଓ  
 ଶାଢ଼ୀପ୍ରତିର ପ୍ରଦର୍ଶିତ (Display) କରି ଶୁଣି ଆସିଥାନ୍ତି ।  
 ସେ ଏଇ କଳାର ସ୍ଵାତନ୍ତ୍ର୍ୟ ଓ ବିଚିତ୍ରତା ପ୍ରତି ଉଚ୍ଚ ନଗରୀମାନଙ୍କ  
 ପକ୍ଷରୁ ସମାଜ ବିଶେଷତଃ ବସେର ତତ୍କାଳୀନ ବିଶ୍ଵ  
 ଚଳଣୀମାନେ ମୁକ୍ତ ଆକୃଷ୍ଟ ହୋଇ ତା'ର ବ୍ୟବହାର କରିବାରେ  
 ଲାଗିଲେ । ସୁତରାଂ, ସିନେମାର ରୁପେଲି ପଦ୍ଧତିରେ ରାଧାଶ୍ୟାମ  
 ବାବୁଙ୍କ ବାନ୍ଧ ଶାଢ଼ୀ ବିଶ୍ଵ ଚଳଣୀମାନଙ୍କୁ ଅଧିକ ସୌନ୍ଦର୍ଯ୍ୟ ଦାନ  
 କଲା । ଯେଉଁ ବିଶ୍ଵ ଚଳଣୀମାନେ ଏଇବାନ୍ଧ ଶାଢ଼ୀକୁ ପ୍ରଥମେ  
 ପଦ୍ଧତି କରି ବ୍ୟବହାର କରିଥିଲେ ତଥା ଏଇ କଳାର ଆଦର ଓ  
 ସ୍ଵୀକାର ପୁସ୍ତିକ କରାଇଥିଲେ ସେମାନଙ୍କ ମଧ୍ୟରେ ପୁରୁଷୋତ୍ତମ, ନର୍କିସ  
 ପୁସ୍ତିକକର ନାନୋଲେଖ କରାଯାଇପାରେ । ବଜାରକୁ କୁସିମ  
 ରଙ୍ଗ (Synthetic Colours) ଆସିବା ପରେ ଉତ୍କଳ ପଦ୍ଧତି  
 ଏବେନୁହେଁ ତିନାଇନ୍ ସଂଖ୍ୟା କୁଣ୍ଡି ପାଇବାରେ ଲାଗିଲା ଏବଂ  
 ଏଇ ସବୁର ଚମତ୍କାର ପ୍ରୟୋଗ କରି ରାଧାଶ୍ୟାମ ବାବୁ ନୂଆ ନୂଆ  
 ବହୁ ପଦ୍ଧତି ଓ ଶାଢ଼ୀ ପୁସ୍ତିକ କରିବାରେ ଲାଗିଲେ ।  
 ୨୨-୫-୧୯୭୧ ତାରିଖର 'ପ୍ରଜାତନ୍ତ୍ର'ର ଭାଷାରେ କହିବାକୁ  
 ଚାଲି ସେ "ସମ୍ବଲପୁରୀ ହସ୍ତଶୁଣା ଶିଳ୍ପ ଉନ୍ନୟନ ପାଇଁ ସାରା  
 ଦେଶ ବିତେଇ ପ୍ରାୟ ୫୦୦ ପ୍ରକାର ପଦ୍ଧତି, ଶାଢ଼ୀ, ଇତ୍ୟାଦି  
 ପୁସ୍ତିକର ବିଭିନ୍ନ ଅଂଶକୁ ପଠାଇଥିଲେ । ଏଥିପାଇଁ ସେ ତତ୍କାଳ  
 ମହାତ୍ମା, ଶ୍ରୀ ନିତ୍ୟାନନ୍ଦ କାନୁନଗୋଙ୍କ ପ୍ରେରଣା ବାରମ୍ବାର  
 ପାଇଥିଲେ । ତାହାରେ ଥିବା ୮୦୦ ବର୍ଷର ଗୋଟିଏ ପରମ୍ପରା  
 ବିକାଶ ନିଶ୍ଚିତ ଭାବରେ କରି ପାରିଥିଲେ । ଏଣୁ ସେ ସର୍ବତ୍ର  
 ପଦ୍ଧତି ହୋଇପାରି ଥିଲେ" ।

ସ୍ଵାଧୀନତା ପୂର୍ବକାଳୀ ସମୟରେ ଶା଼ ଗହଳିରେ  
 ଉନ୍ନୟନମାନେ ସାଧାରଣତଃ ୧୦ ନମ୍ବର ସୁତାରୁ ଆରମ୍ଭ କରି  
 ୧୨ ବା ୧୩ ବେଗୀ ହେଲେ ୨୨ ନମ୍ବର ପର୍ଯ୍ୟନ୍ତ ସୁତାର ବ୍ୟବହାର  
 କରାଯାଉଥିଲା ବା କରିପାରୁ ଥିଲେ । ମାତ୍ର ରାଧାଶ୍ୟାମ ବାବୁ  
 ସମ୍ବଲପୁରୀ ବାନ୍ଧପଦ୍ଧତି ପଦ୍ଧତି ଇତ୍ୟାଦିରେ ୮୦ରୁ ୧୦୦ ନମ୍ବର  
 ପର୍ଯ୍ୟନ୍ତ ସୁତା ସୁତାର ପ୍ରଚଳନ କରାଇ ଏବଂ ସେ ଦିଗରେ  
 ଉନ୍ନୟନ ରୁଣାକାରମାନଙ୍କୁ ଉପମୁକ୍ତ ତାଲିମ ଏବଂ ନିର୍ଦ୍ଦେଶ ଦେଇ  
 ଏ ଦିଗରେ ଏକ ବିରାଟ ପରିବର୍ତ୍ତନ ଆଣିପାରିଥିଲେ । କେବଳ

ସେତିକି ନୁହେଁ, ତାଙ୍କ ଅଧୀନରେ ଏବଂ ନିର୍ଦ୍ଦେଶରେ କାମ କରୁଥିବା  
 ମେହେର ରୁଣାକାରମାନଙ୍କୁ ତତ୍କାଳୀନ ବଜାର ତୁଳନାରେ  
 ଯଥେଷ୍ଟ ଉଚ୍ଚସ୍ତରର ମନୁରୀ ଦେଉଥିଲେ । ଏପରିକି ଏଇ ସବୁ  
 ନୂତନ କାମରେ ରୁଣାକାରମାନଙ୍କୁ ଅଧ୍ୟକ୍ଷ ତଥା ଉତ୍ସାହିତ କରିବା  
 ପକାଣେ ଅନ୍ୟମାନଙ୍କ ପ୍ରୟୋଗ ଶୁଣି-ପାଞ୍ଚ ଗୁଣ ଅଧିକ ମନୁରୀ  
 ଦେଉଥିଲେ । କେବଳ ସେତିକି ନୁହେଁ ଦୁରାଗତ ତାଙ୍କର  
 ରୁଣାକାରମାନଙ୍କୁ ବହୁ ଡକ୍ଟରେ ଦେଖି ସେମାନଙ୍କର  
 ଖାଦ୍ୟପୋଷାଦିର ପୁଷ୍ୟବତ୍ତା ସହ ସେମାନଙ୍କ ସହ ମଧୁର  
 ଆଳାପରେ ସେମାନଙ୍କୁ ମୁକ୍ତ କରୁଥିଲେ । ସେ ସମୟରେ ତାଙ୍କ  
 ଅଧୀନରେ କାମକରିଥିବା ଏବଂ ବର୍ତ୍ତମାନ ବାନ୍ଧ ଶିଳ୍ପ କଳାରେ  
 ଯଥେଷ୍ଟ ପୁଷ୍ୟାତ ଅର୍ଜନ କରିଥିବା ଅନେକ ରୁଣାକାର ଶିଳ୍ପୀ ତାଙ୍କର  
 ସୁଗ୍ରହ ଓ ପ୍ରତିଭାକୁ ସ୍ଵରାଗ କରି ଖୁସି ହେଉଛନ୍ତି । ରାଧାଶ୍ୟାମ  
 ବାବୁଙ୍କ ଅଧୀନରେ କାମ କରିଥିବା ବହୁ ରୁଣାକାର ସେ ସମୟରେ  
 ସର୍ବତ୍ରପ୍ରମାଣ ହୋଇ ଉଠିଥିଲେ । ସେ ରୁଣାକାରମାନଙ୍କ  
 ପେଟକାଟି ଅର୍ଥ ଉପାର୍ଜନର ବିକ୍ରା କର୍ମକାଳେ କରିନଥିଲେ ।  
 କାରଣ ସେ ଥିଲେ ଯଥାର୍ଥ କଳାକାର ଓ ଜଣେ ଦରଦୀ ମଣିଷ ।  
 ବ୍ୟବସାୟୀ ବୁଦ୍ଧି ଖଟାଇ ରୁଣାକାରମାନଙ୍କୁ ଶୋଷଣ କରିବା  
 ତାଙ୍କର ନୀତି ବିରୁଦ୍ଧ ଥିଲା । କଳାର ବିକାଶ ପାଇଁ ଏପରି ସ୍ଵାର୍ଥ  
 ତ୍ୟାଗ କେତେ ଜଣକଠାରେ ଦେଖାଯାଏ ?

ଅଧିକତ୍ର ପଞ୍ଚମ ଓଡ଼ିଶାରେ ବାନ୍ଧକଳାକୁ ଭାରତର  
 ତୁଳନାତୁଳ୍ୟ ସମ୍ପ୍ରଦାୟରେ ଉପସ୍ଥାପିତ କରି ସେମାନଙ୍କର ସୁଦୃଷ୍ଟି  
 ଓ ଆଗ୍ରହ ଆକର୍ଷଣ କରିପାରି ଥିଲେ । ତାଙ୍କର "ଉତ୍କଳ ପଦ୍ଧତି  
 ଏବେନୁହେଁ"ରେ ବାନ୍ଧ କଳାର ପଦ୍ଧତି, ଶାଢ଼ୀ ଆଦି ଦେଖି ତତ୍କାଳୀନ  
 ଭାରତର ପ୍ରଧାନମନ୍ତ୍ରୀ ପଣ୍ଡିତ ଜବାହରଲାଲ ନେହେରୁ,  
 ବିଜୟଲକ୍ଷ୍ମୀ ପଣ୍ଡିତ, ଇନ୍ଦିରାଗାନ୍ଧୀ, ତତ୍କାଳୀନ ଡିପୁଟି, ତତ୍କାଳୀନ  
 ହରେକୃଷ୍ଣ ମହତାବ ପ୍ରମୁଖ ଉଦ୍ଭବିତ ପ୍ରଶଂସା କରି ରାଧାଶ୍ୟାମ  
 ବାବୁଙ୍କୁ ଅଭିନନ୍ଦନ ଜାପନ କରି ଥିଲେ । ତେଣୁ ସୁତାରୁ ସାମାନ୍ୟ  
 କେତୋଟି ମନ୍ତ୍ରଣ୍ୟ ଏଠାରେ ଉଦ୍ଧାର କରୁଥିଲେ ।  
 ୧୪-୧୨-୧୯୫୧ ତାରିଖରେ ରାଧାଶ୍ୟାମ ବାବୁଙ୍କ ବାନ୍ଧକଳାର  
 କାମ ସବୁ ଦେଖି ଶ୍ରୀମତୀ ବିଜୟଲକ୍ଷ୍ମୀ ପଣ୍ଡିତ ଏବଂ ପଣ୍ଡିତ  
 ଜବାହରଲାଲ ନେହେରୁ ଲେଖିଛନ୍ତି- I have admired  
 Orissa textiles for a long time. I am  
 happy to see that they Continue to  
 improve both in texture and design. My  
 congratulations to Sri Radha Shyam  
 Meher and all my good wishes for  
 further success.

Vijaya Lakshmi Pandit  
 14-12-1951

Orissa textiles are famous for their  
 beauty. Sambalpur is a centre for these  
 and I am happy to find that this art is  
 flourishing. I hope it will grow and  
 flourish.

Sd /-Jawaharlal Nehru  
 14-12-1951

# ସେବା ଓ ସଂଗ୍ରାମତ୍ୱତା ବିଶ୍ୱନାଥ

ଡକ୍ଟର ବ୍ରଜବନ୍ଧୁ ଡଳ

ଆକାଶ୍ୟରୁ ଜମିଦାରୀ ବଂଶର ଖ୍ୟାତି ଭିତରେ ବଢ଼ିଆସିଥିବା ସଂଗ୍ରାମୀ ବିଶ୍ୱନାଥଙ୍କ ମନରେ ଦକ୍ଷିଣକୁ ପ୍ରତି ଥିଲା ଅଶେଷ ଶ୍ରଦ୍ଧା ଓ ସହାନୁଭୂତି । ଆଡ଼ସରପୁଣ୍ଡ, ଶୁକରବ୍ୟ ପରିବେଶ ଭିତରେ ବଢ଼ିଥିଲେ ଯେ, ଅପହାସ, ଦକ୍ଷିଣ ବୁଢ଼ୁଣୁଙ୍କ ପାଇଁ ବିଶ୍ୱନାଥଙ୍କ ପ୍ରାଣ ସର୍ବଦା କାନ୍ଦି ଉଠୁଥିଲା । ତେଣୁ ସେ ବଳିଷ୍ଠ ସଂଗ୍ରାମୀ, ମହାପୁରୁଷ ବିଶ୍ୱନାଥ ଆମର ଚିର ନମସ୍ୟ ।

ସ୍ୱାଧୀନତା ଆନ୍ଦୋଳନରେ ଯୋଗଦେବାଠାରୁ ପୁରୁପର୍ଯ୍ୟନ୍ତ, ଶୋଷଣ ଲାଞ୍ଚନା ବିରୁଦ୍ଧରେ ଆପ୍ରାଣ ଲଢ଼େଇ ଓ ଦକ୍ଷିଣ ନାରାୟଣଙ୍କ ସେବା ଥିଲା ତାଙ୍କ ଜୀବନର ପରମବ୍ରତ । ମାତ୍ରାଜ ପ୍ରଦେଶରେ ସେ ଥିଲେ ଜଣେ ଟାଣୁଆ କୃଷକ କର୍ମୀ । ୧୯୧୯ ମସିହାରେ ଗାନ୍ଧିଜୀଙ୍କ ଆନ୍ଦୋଳନ ତାଙ୍କରାରେ ବିଶ୍ୱନାଥ ଦାସ କଂଗ୍ରେସରେ ଯୋଗଦେଲେ । ସେତେବେଳେ ସେ ପଞ୍ଚିତ ଗୋପବନ୍ଧୁ ଦାସଙ୍କ ପ୍ରତ୍ୟକ୍ଷ ସଂସର୍ଗରେ ଆସିଲେ । ବିଖଣ୍ଡିତ ଓଡ଼ିଶା ବାହରେ ଥିବା ଗଞ୍ଜାମ ଅଞ୍ଚଳ ପାଇଁ ସେ ହେଲେ ଉତ୍କଳ ପ୍ରାଦେଶିକ କଂଗ୍ରେସର ଜଣେ ପୃଷ୍ଠା କର୍ମୀ । ଏତିକି ବେଳେ ଆରମ୍ଭ ହେଲା ତାଙ୍କର ସଂଗ୍ରାମୀ ଜୀବନ ।

୧୯୩୫ ଭାରତ ଆଇନ୍ ବଳରେ ପ୍ରାଦେଶିକ କ୍ଷରରେ ଯେତେବେଳେ ମହାତ୍ମାଜୀ ରାଠି ନେତୃତ୍ୱରେ ଗଞ୍ଜାମରେ କଂଗ୍ରେସ ଅନ୍ୟାନ୍ୟ ରାଜନୈତିକ ଦଳମାନଙ୍କ ସହ ଭୋଟ ରଣାଙ୍ଗଣରେ ଅବତୀର୍ଣ୍ଣ ହେଲା ଏବଂ ସଂଖ୍ୟା ଗରିଷ୍ଠତା ହାସଲ କଲା । ମାତ୍ର ପ୍ରାଦେଶିକ କଂଗ୍ରେସ ଅନୁସ୍ଥାନରେ ରାଜନୈତିକ କନ୍ଦଳ ସୃଷ୍ଟି ହେଲା । ଦୁଇ ନେତା ହରେକୃଷ୍ଣ ମହତାବ ଓ ପଞ୍ଚିତ ନୀଳକଣ୍ଠ ଦାସଙ୍କ ରାଜନୈତିକ ଗୁରୁତାରୁ । ପଞ୍ଚିତ ନୀଳକଣ୍ଠ ଦାସ ନିଜେ ଓଡ଼ିଶାର ପ୍ରଥମ ପ୍ରଧାନମନ୍ତ୍ରୀ ହେବାକୁ ଚାହୁଁ ଥିଲେ । ମାତ୍ର ହରେକୃଷ୍ଣ ମହତାବ ଏହା ବିରୁଦ୍ଧରେ ଉତ୍ତୋଳନ କରିଥିଲେ । ଫଳରେ ପ୍ରାଦେଶିକ କଂଗ୍ରେସରେ ତୀବ୍ର ଗୋଷ୍ଠୀକନ୍ଦଳ ହେବାରୁ ବିଶ୍ୱନାଥ ଦାସଙ୍କୁ ପ୍ରାଥମିକ ଭାବେ ନିର୍ବାଚନ ଦେଲା । ଦୁଇଗୋଷ୍ଠୀର ସହାୟତାରେ ବିଶ୍ୱନାଥ ଦାସ ହେଲେ ଓଡ଼ିଶାର ପ୍ରଥମ କଂଗ୍ରେସ ପ୍ରଧାନମନ୍ତ୍ରୀ । ମାତ୍ର ଦୁଇଗୋଷ୍ଠୀର ଲେକେ ବିଶ୍ୱନାଥ ଦାସଙ୍କୁ ଟୀକନକ କରିବାକୁ ବସିଥିଲେ । ଏପରିକି ନୀଳକଣ୍ଠ ଦାସ ଚାହୁଁଥିଲେ ଯେ ବିଶ୍ୱନାଥ ଦାସ ଅଛନ୍ତିନି ପରେ ପ୍ରଧାନମନ୍ତ୍ରୀ ତାଙ୍କୁ ହିଁ ଛାଡ଼ିଦେବେ । କିନ୍ତୁ ସ୍ୱାଭିମାନ ଓ ସର୍ବପଣିଆ ଭିତରେ ବିଶ୍ୱନାଥ ଥିଲେ ଚିର ଅଚଳ ଓ

ଅଚଳ । ଗୋଷ୍ଠୀ ରାଜନୀତିରୁ ଦୂରେଇ ରହି ସେ ଶୋଷଣ ନେତାଙ୍କ ଦ୍ୱାରା ପ୍ରତାପିତ ହେଲେନାହିଁ ବା ପ୍ରଧାନମନ୍ତ୍ରୀ ଠାରୁ ଲକ୍ଷ୍ୟ ଦେଲେ ନାହିଁ । ଫଳରେ ଅଭିମାନୀ ନୀଳକଣ୍ଠ ଦାସ ମହାତ୍ମାଜୀଙ୍କରେ ଖୋଲାଖୋଲି ବିରୁଦ୍ଧତା ଓ ଶତ୍ରୁତା ବୋଧ । ବିଭିନ୍ନ କ୍ଷେତ୍ରରେ ମହାତ୍ମାଜୀଙ୍କୁ ବଦନାମ୍ କରିବାକୁ ଚେଷ୍ଟା କଲେ । ମାତ୍ର ନୀଳକଣ୍ଠ ଦାସଙ୍କ ଏଭଳି ଖୋଲାଖୋରି ସମାଲୋଚନା ମହାତ୍ମାଜୀଙ୍କୁ ବହୁତ ହୁସିଆର ଓ ସାହ୍ୟାନ ହିଁ କରି ଦେଇଥିଲା ।

ପ୍ରଧାନମନ୍ତ୍ରୀତ୍ୱକୁ ସ୍ୱୀକାର କରିବା ପରେ ବିଶ୍ୱନାଥ ଦାସ ବହୁ ଜନହିତକର କାର୍ଯ୍ୟରେ ନିଜକୁ ନିଯୋଜିତ କଲେ । କୃଷକମାନଙ୍କ ପାଇଁ ତାଙ୍କ ମହାତ୍ମାଜୀଙ୍କରେ ଭୂମିକା ଥିଲା ଗୁରୁତ୍ୱପୂର୍ଣ୍ଣ । ସୋସାଲିଷ୍ଟମାନେ କୃଷକମାନଙ୍କୁ ଏକତ୍ର କରିବା ଯେଉଁ ଆନ୍ଦୋଳନ ଆରମ୍ଭ କରିଥିଲେ, ବିଶ୍ୱନାଥ ଦାସ ସେମାନଙ୍କର ଦାବୀ ଅନୁଯାୟୀ ବହୁ ପଦକ୍ଷେପ ନେଲେ । ତାଙ୍କ ମହାତ୍ମାଜୀଙ୍କ ଜଳସେଚନ ଟିକସଭାରକୁ ଶତକଡ଼ା ୨୫ ଭାଗ ବମାଇ ଦେଲେ । ଶୁରଶଭୂମି ଟିକସ ମଧ୍ୟ ଶତକଡ଼ା ୫୦ ଭାଗ ବମାଇ ଦେଲେ । ଶୁଷ୍କମାନଙ୍କୁ ସେମାନଙ୍କ ଜମି ଉପରେ ପୁଣି ମାଲିକାନା ସ୍ୱତ୍ତ୍ୱ ଦିଆଗଲା । ଜମି ଉପରେ ଥିବା ଗଛର ଅଧିକାର ଶୁଷ୍କ ଉପରେ ନ୍ୟକ୍ତ କରାଗଲା । ଯେଉଁ ଜମିଦାର ଓ ତାଙ୍କର ଲୋକମାନେ ଗରିବ ଶୁଷ୍କଙ୍କୁ ହଇରାଣ କରୁଥିଲେ ସେମାନଙ୍କୁ ଗରିବ ଶୁଷ୍କ ପାଇଁ ନିୟମମାନ ପ୍ରଣୟନ କରାଗଲା । ମାତ୍ରାଜ ପ୍ରଦେଶରୁ ଅତି ଓଡ଼ିଶା ସହ ମିଶିଥିବା ଅଞ୍ଚଳଗୁଡ଼ିକରେ ଜମିଦାରଙ୍କ ଶୋଷଣକୁ କୃଷକମାନଙ୍କୁ ରକ୍ଷା କରିବା ମଧ୍ୟ ବ୍ୟବସ୍ଥା ରହିଲା ।

ଓଡ଼ିଶା ମହାଜନୀ କାରବାର ଆଇନ୍‌ପ୍ରଣୟନ କରାଯାଇ ଗରିବ ଲୋକମାନଙ୍କୁ ମହାଜନୀ ରଣ କାରବାରରୁ ରକ୍ଷା କରିବାକୁ ବ୍ୟବସ୍ଥା ମହାତ୍ମାଜୀଙ୍କ ମଧ୍ୟ କଲା । ଜମି ବନ୍ଦ ଆଇନ୍‌ର ପ୍ରଚଳନ କରାଗଲା । ବିଭିନ୍ନ ଦୈବ ଦୁର୍ବିପାକରୁ କୃଷକମାନଙ୍କୁ ସୁରକ୍ଷା ଓ ସାହାଯ୍ୟ ପ୍ରଦାନ ବ୍ୟବସ୍ଥା ରହିଲା । ବିଭିନ୍ନ ଉନ୍ନତ ଓ ଅଧିକ ଅମଳକ୍ଷମ ବିହନ ଅଣାଯାଇ ଶୁଷ୍କମାନଙ୍କ ମଧ୍ୟରେ ବଞ୍ଚନ ମଧ୍ୟ କରାଗଲା । ଜଣେ କୃଷକ କର୍ମୀ ଓ ସଂଗଠକ ଭାବରେ ବିଶ୍ୱନାଥଦାସ ତାଙ୍କର ରାଜନୈତିକ ଜୀବନ ଆରମ୍ଭ କରିଥିଲେ ଏବଂ ନିଜର ପ୍ରଧାନମନ୍ତ୍ରୀତ୍ୱ କାଳରେ ସେମାନଙ୍କର ଉନ୍ନତି ପାଇଁ ଏହିପରି ବହୁ କାର୍ଯ୍ୟ କଲେ ।

ମହାନ କଳାକାର, ବାନ୍ଧକଳାର ବିକାଶ- ପ୍ରସାର ଦିଗରେ ଆଦ୍ୟ ଉଦ୍ୟୋଗୀ ତଥା ଉଦ୍‌ଗାତାଙ୍କୁ ଆମେ ପ୍ରାୟ ଭୁଲି ବସିଥିଲୁ । ମଝିରେ ମଝିରେ ମୁଁ ମୋର କେତେକ ଲେଖାରେ ବାନ୍ଧକଳାର ଏଇ ପୂର୍ବପୁରୀଙ୍କୁ ଶ୍ରଦ୍ଧାର ଯତ୍ନ ପୁରଣ କରିଥିଲେ ମଧ୍ୟ ସାମୁହିକ ଭାବରେ ସେଇ ପ୍ରତିଭାର ପୂଜା ପାଇଁ ସେପରି ଉଦ୍ୟମ ଓ ଉତ୍ସାହ ଦେଖା ଦେଇନଥିଲି ।

ଏକେ ଅନ୍ୟତ ଆନନ୍ଦର ବିଷୟ ଏଇଯେ କେତେକ ଗୁଣଗ୍ରାହୀ ତଥା ସବୁଦିନ ବନ୍ଧୁଙ୍କର 'ସବୁଦିନ ତଥା ଉତ୍ସାହ ହେତୁ 'ସ୍ୱର୍ଗତ ଶାସାଗ୍ୟାମ ମେହେର ଜୟନ୍ତୀ କମିଟୀ' ଗଠିତ ହୋଇଅଛି ଏବଂ

୨୦-୧୧-୧୯୯୨ ତାରିଖଠାରୁ ତାଙ୍କର ଜୟନ୍ତୀ ଦିବସ ସମାରୋହରେ ଓଡ଼ିଶାର ଅନେକଟି ପାଳନ କରାଯାଉଅଛି । ବିଳମ୍ବରେ ହେଲେ ମଧ୍ୟ ପୂଜ୍ୟ-ପୁଜାର ଏଇ ଯେଉଁ ପାଗ୍ରହ, ଉତ୍ସାହ ତଥା ମହତ ଉଦ୍ୟମ ଦେଶ ଓ ଦଶ ପକ୍ଷରେ ଏକ ଶୁଭ ଉଦ୍ଦେଶ୍ୟ । ଏଇ ଅବକାଶରେ ସେଇ ମହାନ କଳାକାରଙ୍କ ଅବଦାନ ନିତ୍ୟରୁ ପୁରଣପୂର୍ବକ ଠାଙ୍କ ପ୍ରତି ଆମେ ଶ୍ରଦ୍ଧା ସମାନ ଅର୍ପଣ କରିବା ଯଙ୍ଗେ ସଙ୍ଗେ ସେଇ ପବିତ୍ର ଆହାର ଆଶୀର୍ବାଦ ବାମନା କରୁଅଛୁ ।

କ୍ଷତିତ୍ୱ ସଦନ, ବରଗଡ଼ ।



ଭୁବନେଶ୍ୱରଠାରେ ଅନୁଷ୍ଠିତ ମହିଳା ବିକାଶ ନିଗମର ଉଦ୍‌ଘାଟନୀ ଉତ୍ସବରେ ମୁଖ୍ୟମନ୍ତ୍ରୀ ଶ୍ରୀ ବିଜୁ ପଟ୍ଟନାୟକ ମାନପତ୍ର ପ୍ରଦାନ କରୁଛନ୍ତି ।



୧୯୪୬ ମସିହାର ନିର୍ବାଚନବେଳେ ଏହି ଦକ୍ଷ ବ୍ୟବସ୍ଥାପକ କିନ୍ତୁ ପ୍ରାଣୀ ହୋଇପାରି ନଥିଲେ । ନିର୍ବାଚନରେ ସେ ତାଙ୍କର ଖର୍ଚ୍ଚ ହିସାବ ନ ଦେଖାଇ ପାରିବାରୁ କୋର୍ଟ ଦ୍ୱାରା ୬ ବର୍ଷ ପାଇଁ ନିର୍ବାଚନ ଲଢ଼ିବାକୁ ଅଯୋଗ୍ୟ ଘୋଷିତ ହେଲେ ।

ସ୍ୱାଧୀନତା ପରେ ବିଶ୍ୱନାଥ ଦାସ ବିଭିନ୍ନ ରଚନାତ୍ମକ କାର୍ଯ୍ୟରେ ମନୋନିବେଶ କଲେ । ୧୯୫୫ରେ ସେ ପ୍ରାଦେଶିକ କଂଗ୍ରେସର ସଭାପତି ଭାବେ ମନୋନୀତ ହେଲେ । ୧୯୫୬ ମସିହାରେ ସେ ରାଜ୍ୟସଭାକୁ ନିର୍ବାଚିତ ହେଲେ । ରାଜ୍ୟ ସଭାରେ ବିଭିନ୍ନ ସମସ୍ୟାର ବିଚାରକୁ ତାଙ୍କର ଜ୍ଞାନ ଓ ବିଭିନ୍ନ କ୍ଷେତ୍ରରେ ଗଭୀର ଜ୍ଞାନବତାରର ପରିଚୟ ମିଳେ ।

୧୯୬୧ ମସିହାରେ ବିଶ୍ୱନାଥ ଦାସ ଗଞ୍ଜାମରୁ ବ୍ୟବସ୍ଥାପକ ରୂପେ ନିଯୁକ୍ତ ହେଲେ । କିନ୍ତୁ ତାଙ୍କର ଦକ୍ଷତା ଓ ପୂର୍ବ ପ୍ରତିଷ୍ଠା ଯୋଗୁ ତାଙ୍କୁ ଉତ୍ତର ପ୍ରଦେଶର ରାଜ୍ୟପାଳ ରୂପେ ମନୋନୀତ କରାଗଲା । ସମ୍ପୂର୍ଣ୍ଣ ପାଞ୍ଚ ବର୍ଷ କାଳ ସେ ଉତ୍ତର ପ୍ରଦେଶର ରାଜ୍ୟପାଳ ରୂପେ ନିଜର ଦାୟିତ୍ୱ ତୁଲାଇ ପୁଣି ନିଜର ଶାଳୁ ଫେରି ଆସିଥିଲେ । ନିଜର ସମୟକୁ ବିଭିନ୍ନ ରଚନାତ୍ମକ କ୍ଷେତ୍ରରେ ସେ ନିୟୋଜିତ କରିଥିଲେ ।

୧୯୭୧ ମସିହାର କଥା । ଓଡ଼ିଶାରେ ଏକ ରାଜନୈତିକ ସଙ୍କଟ ଦେଖାଗଲା । ରାଜ୍ୟ ବିଧାନ ସଭାରେ କୌଣସି ଏକ ସଂଖ୍ୟାଗରିଷ୍ଠତା ହାସଲ କରିପାରିଲା ନାହିଁ । ଫଳରେ ଏକ ମିଳିତ ମନ୍ତ୍ରୀମଣ୍ଡଳର ପ୍ରସ୍ତାବ ଆସିଲା । ମାତ୍ର ମୁଖ୍ୟମନ୍ତ୍ରୀ ପଦ ପାଇଁ ଟଣାଓଟଣା ଲାଗିବାରୁ ପୁଣି ନିରପେକ୍ଷ ବିଶ୍ୱନାଥ ଦାସଙ୍କୁ ଏହି ମିଳିତ ମନ୍ତ୍ରୀମଣ୍ଡଳର ନେତୃତ୍ୱ ନେବା ପାଇଁ ଆମନ୍ତ୍ରଣ କରାଗଲା । ଅନିଚ୍ଛୁକ ଏବଂ ବିଧାନ ସଭାର ସଦସ୍ୟ ନଥିବା ବିଶ୍ୱନାଥ ଦାସ ହେଲେ ଓଡ଼ିଶାର ମୁଖ୍ୟମନ୍ତ୍ରୀ । ଗାଉରବେଲାକୁ

ସେ କଂଗ୍ରେସ (ଗୋପକ) ଦଳର ଶ୍ରୀ ବିନାୟକ ଆଶ୍ରୟ ଭବିଷ୍ୟତରେ ମୁଖ୍ୟମନ୍ତ୍ରୀ)ଙ୍କୁ ହରାଇ ବିଧାନ ସଭା ସଦସ୍ୟ ରୂପେ ନିର୍ବାଚିତ ହେଲେ ।

କିନ୍ତୁ ବିଶ୍ୱନାଥ ଦାସଙ୍କ ଏ ସମୟର ମନ୍ତ୍ରୀତ୍ୱର ଅବସାନ ଘଟିଲା ଖୁବ୍ ଶୀଘ୍ର ଏବଂ ବଡ଼ ଦୁଃଖଦ ଘଟଣା ମଧ୍ୟରେ । ମିଳିତ ମନ୍ତ୍ରୀମଣ୍ଡଳରେ ସଦସ୍ୟମାନେ ନିଜ ନିଜ ଭିତରେ ଫାଇଦା ପାଇଁ ଝଗଡ଼ା ଲାଗିଲେ । ଫଳରେ ରାଜନୈତିକ ଅସ୍ଥିରତା ପ୍ରବନ୍ଧ ହେଲା । ମୁଖ୍ୟମନ୍ତ୍ରୀ ବିଶ୍ୱନାଥ ଦାସ ନିଜର ବୃଦ୍ଧାବସ୍ଥାରେ ବି ପ୍ରତି ମନୋବଳ ନେଇ ସବୁର ସମାଧାନର ଉଦ୍ୟମ କଲାବେଳେ ବହୁ ତୁଙ୍ଗ କଂଗ୍ରେସ ଓ ଅଣକଂଗ୍ରେସ ନେତାମାନେ ନିଜର ସ୍ୱାର୍ଥ ହାସଲ ପାଇଁ ନଗ୍ନ ଓ ନିର୍ଲଜ୍ଜ କାଦୁଅ ଫୋପଡ଼ାରେ ବ୍ୟସ୍ତ ରହିଲେ । ଏପରିକି ବିଶ୍ୱନାଥ ଦାସଙ୍କ ନିଜର ପୁରାତନ ସହକର୍ମୀମାନେ ଆତ୍ମସମ୍ପର୍କ ଭାବେ ଗୋଷ୍ଠୀ କନ୍ଦଳରେ ଉଡ଼ିତ ହୋଇ ମୁଖ୍ୟମନ୍ତ୍ରୀଙ୍କୁ ବିନା କାରଣରେ ଖୋଲାଖୋଲି ଭାବରେ ବିରୋଧ କଲେ । ବିଶ୍ୱନାଥଙ୍କର ଆଉ ଶ୍ୱରା ନଥିଲା । କ୍ଷୋଭର ସହ ସେ ଇସ୍ତଫା ଦେଲେ ।

ତତ୍ପରେ ବିଶ୍ୱନାଥ ଦାସ ଆଉ ରାଜନୀତିରେ ଜଡ଼ିତ ହୋଇ ନାହାଁନ୍ତି । ଲୋକସେବକ ମନ୍ତ୍ରଣାଳୟ ସଭ୍ୟ ଭାବରେ ଓ ପରେ ସଭାପତି ଭାବରେ ସେ ବହୁ ଜନହିତକର କାର୍ଯ୍ୟ କରିଥିଲେ । ବେଦଉଦ୍ଧରମାନ ସ୍ଥାପନ କରି ଭାରତୀୟ ସଂସ୍କୃତି ଓ ପରମ୍ପରାର ସମୃଦ୍ଧି ପାଇଁ ଉଦ୍ୟମ କରିଥିଲେ । ୧୯୮୪ ମସିହାରେ ତାଙ୍କର ମୃତ୍ୟୁ ହେଲା । ମାତ୍ର ତାଙ୍କର ଦୀର୍ଘଦିନର ସଂଗ୍ରାମୀ ଜୀବନ ଆମ ପାଇଁ ଏକ ଆଲୋକ ବର୍ତ୍ତିକା ।

ଗବେଷକ, ଗତିହାସ ବିଭାଗ,  
ଉତ୍କଳ ବିଶ୍ୱବିଦ୍ୟାଳୟ, ଭୁବନେଶ୍ୱର-୭୫୧୦୦୪ ।



ରୀତି ମନ୍ତ୍ରଣାଳୟରେ ମୁଖ୍ୟମନ୍ତ୍ରୀ ଶ୍ରୀ ବିଜୁ ପଟ୍ଟନାୟକ ମୌପୁରୀ ନାଟକ ଗହବରୁ ଉଦ୍ଘାଟନ କରୁଛନ୍ତି ।

ପ୍ରଧାନମନ୍ତ୍ରୀ ବିଶ୍ୱନାଥ ନିଜର ଶାସନକାଳ ସମୟରେ ନିଜର ସମ୍ପର୍କ ପଣିଆ, ସାଧୁତା ଓ ଦକ୍ଷତା ଦ୍ୱାରା ସମସ୍ତଙ୍କର ଶ୍ରଦ୍ଧାଭାଜନ ହୋଇ ପାରିଥିଲେ । ନିଜର ମନ୍ତ୍ରୀମଣ୍ଡଳ ଓ କଂଗ୍ରେସ କମିଟିର ପରାମର୍ଶରେ ସେ ସବୁ କାର୍ଯ୍ୟ ସମ୍ପାଦନ କରୁଥିଲେ । ନିଜ ପଦପଦବୀ ଓ କ୍ଷମତା ସେ କେବେ ହେଲେ ନିଜ କାର୍ଯ୍ୟ ପାଇଁ ବିନିଯୋଗ କରି ନଥିଲେ । ଯେତେବେଳେ ଶତରଞ୍ଜନମାନଙ୍କରୁ ଜଣାଯାଏ ଯେ କଂଗ୍ରେସର ଗୋଷ୍ଠୀ ବିଶେଷ ପ୍ରୟୋଗନେଇ ବହୁ ଅଣକଂଗ୍ରେସୀ ମଧ୍ୟ କଂଗ୍ରେସକୁ ପଶିଆସି ନିଜର ଆଧିପତ୍ୟକୁ ବଢ଼ାଇ ଥିଲେ । ନେତାମାନେ ନିଜର ଲୋକମାନଙ୍କୁ କଂଗ୍ରେସକୁ ଆଣି ସେମାନଙ୍କୁ ନେତୃତ୍ୱ ଦେଇ ପ୍ରାଦେଶିକ କଂଗ୍ରେସରେ ସେମାନଙ୍କର ପ୍ରତିଷ୍ଠା ହାହାରି କରିବାର ଉଦ୍ୟମ କରିଥିଲେ । ଗ୍ରାମ୍ୟ କମିଟିଠାରୁ ପ୍ରାଦେଶିକ କମିଟି ପର୍ଯ୍ୟନ୍ତ କଂଗ୍ରେସରେ ତୀବ୍ର ବାଦାନ୍ତବାଦ ଚାଲିଲା । ମାତ୍ର ଏ ସବୁ ଶିଳ୍ପ ବିଶ୍ୱନାଥ ଦାସଙ୍କୁ ପ୍ରଭାବିତ କରିପାରି ନଥିଲା । ସବୁ ବିବାଦରୁ ଉର୍ଦ୍ଧ୍ୱରେ ରହି ସେ ଜନତାର ସେବାକୁ ହିଁ ନିଜର ଚରମ ଲକ୍ଷ୍ୟ ବୋଲି ଗ୍ରହଣ କରିଥିଲେ ।

ଜଣେ ଦକ୍ଷ ଶାସକ ଭାବରେ ନୁହେଁ, ଜଣେ ଉଚ୍ଚମନ ଓ ନିର୍ଭୀକ ନାତୀଶ୍ୱରୀ ନେତା ଭାବରେ ସେ ବେଶ୍ ଖ୍ୟାତି ସମ୍ପାଦନ କରିଥିଲେ । ନିଜର ଆସପଯାମ ଓ ଆସବିଶ୍ୱାସକୁ ସେ ବହୁତ ପ୍ରଧାନ୍ୟ ଦେଉଥିଲେ । ପ୍ରଧାନମନ୍ତ୍ରୀତ୍ୱ କାଳରେ ସେ ବହୁ ଗୋରା ଅଫିସରଙ୍କ ସହ ମିଶି କାର୍ଯ୍ୟ କରୁଥିଲେ ମଧ୍ୟ ସେମାନଙ୍କୁ ଅଧିକ ଭୟ ବା ପ୍ରାଧାନ୍ୟ ଦେଇ ନଥିଲେ । ଜଣେ ଗୋରାସାହେବ ତାଙ୍କର ଅଧିକାର ହେଲେ ବି ଉପଯୁକ୍ତ ସମ୍ମାନ ନଦେବାରୁ ବିଶ୍ୱନାଥ ଦାସ କ୍ଷୁଦ୍ର ହୋଇ ସେହି ଅଫିସରଙ୍କୁ ଆଉ ଏପରି ନ କରିବାକୁ ଚେତାବନ୍ଦୀ ଦେଉଥିଲେ । ଚତୁର୍ଦ୍ଧାକାଳ ଗତଶ୍ରୀଙ୍କ ସହ ବହୁତ କ୍ଷେତ୍ରରେ ତାଙ୍କର ଅନୁପସ୍ଥାନ ହେଉଥିଲା ଏବଂ ନିଃସଂକୋଚରେ ବିଶ୍ୱନାଥ ଦାସ ତାଙ୍କର ମତାମତକୁ ବ୍ୟକ୍ତ କରୁଥିଲେ । ଅନ୍ତେ ଗତଶ୍ରୀର ରାଜିଯାଇ ତାଙ୍କୁ କହିଥିଲେ ଯେ, ସେ ହେଉଛନ୍ତି ଗତଶ୍ରୀର, ମାତ୍ର ସେହି ସମୟରେ ବିଶ୍ୱନାଥ ଦୁର୍ଦ୍ଦଶା ସହିତ ନିଜ ମତ ଜାହିର କରି କହିଥିଲେ ଯେ ସେ ହେଉଛନ୍ତି ଗତଶ୍ରୀନେତ୍ର ବା ସରକାର । ସେ ତାଙ୍କର ସହକର୍ମୀମାନଙ୍କୁ ନିଜ ପରକୁ ତାଙ୍କି ତାଳପତ୍ର ବଢ଼େଇରେ ବସିବାକୁ ଅନୁରୋଧ କରୁଥିଲେ ଓ କଦଳୀ ପତ୍ରରେ ଶାନ୍ତ୍ୟ ପରାଣ ଥିଲେ । ଏଥିରେ ବହୁତ ଗୋରା ଅଫିସର ମଧ୍ୟ ସାମିଲ ହେଉଥିଲେ । ଯେତେବେଳେ ତାଙ୍କର ଜଣେ ଅଧିକାରୀ କମିଶନରଙ୍କୁ ରାଜ୍ୟପାଳ ପଦକୁ ଉନ୍ନତ ବିଚାରଣା ବିଶ୍ୱନାଥ ଦାସ ଏହାର ଯୋଗ ବିରୋଧ କରିଥିଲେ ଏବଂ ଶକ୍ତିପା ଦେବାକୁ ମଧ୍ୟ ଧମକ ଦେଇଥିଲେ ।

ବିଶ୍ୱନାଥ ଦାସଙ୍କ ପ୍ରଧାନମନ୍ତ୍ରୀତ୍ୱ ସମୟରେ ଓଡ଼ିଶାରେ ଗତଶ୍ରୀ ଲୋକମାନଙ୍କର ରାଜା ଓ କୁଟିଶ୍ୱ ବିରୋଧୀ ଆନ୍ଦୋଳନ ତୀବ୍ରରୂପ ନେଇଥିଲା । ବିଶ୍ୱନାଥ ଦାସ ତାଙ୍କର ପୂର୍ଣ୍ଣ ସମର୍ଥନ ଏହି ଆନ୍ଦୋଳନକୁ ଦେବାରୁ ଆନ୍ଦୋଳନଗୁଡ଼ିକ ଅଧିକ ସକ୍ରିୟ ହୋଇଥିଲା । ତାଙ୍କ ମନ୍ତ୍ରୀମଣ୍ଡଳ ଯେ ପର୍ଯ୍ୟନ୍ତ ଗତଶ୍ରୀ ଲୋକଙ୍କ ସୁଧାରା ହୁଏ ନ ହୋଇଛି ସେ ପର୍ଯ୍ୟନ୍ତ ସାମନ୍ତମାନଙ୍କୁ ସହଯୋଗ କରିବା ନାହିଁ ବୋଲି ଗୋବିନ୍ଦୋଦ୍ଧ ପ୍ରକାଶ କରିଥିଲେ ।

ଯେତେବେଳେ ରାଜ୍ୟ ଗୁଣ୍ଡାମାନଙ୍କର ଦୌରାସ୍ୟରେ ଅତିଷ୍ଠହୋଇ ତାଳଚେର ଓ ଦେଙ୍କାନାଳରେ ପ୍ରଜାମାନେ ଶରଣାର୍ଥୀ ଭାବେ ହଜାର ହଜାର ସଂଖ୍ୟାରେ ଆସି ଅନୁଗୁଳରେ ପହଞ୍ଚିଲେ ଓଡ଼ିଶାର କଂଗ୍ରେସ ସରକାର ସେମାନଙ୍କୁ ସବୁମତେ ସାହାଯ୍ୟ କରିଥିଲା । ସେମାନଙ୍କୁ ଚିଲିଫଠାରୁ ଗୁହନିମାଣ ଓ ଆର୍ଥିକ ସହାୟତା ଯୋଗାଇ ଦିଆଯାଇଥିଲା ।

ବିଚ୍ଛିନ୍ନ ଗଞ୍ଜାମର ଅଧିବାସୀ ଭାବରେ ବିଶ୍ୱନାଥ ଦାସ ଛାତ୍ରକାଳରୁ ଅନୁଭବ କରିଥିଲେ ବିଚ୍ଛିନ୍ନ ଅଞ୍ଚଳର ଦୁର୍ଦ୍ଦଶା କଥା । ଯେତେବେଳେ ଓଡ଼ିଶା ପ୍ରଦେଶ ୧୯୩୬ ମସିହାରେ ଗଠନ ହେଲା ବହୁ ଓଡ଼ିଆ ଭାଷାଭାଷୀ ଅଞ୍ଚଳ ଆଧୁନିକ ଓଡ଼ିଶା ପ୍ରଦେଶ ବାହାରେ ରହିଗଲା । ସେଠାରେ ଥିବା ଓଡ଼ିଆମାନଙ୍କର ଉନ୍ନତି ପାଇଁ ସେ ତାଙ୍କର ପ୍ରଧାନମନ୍ତ୍ରୀତ୍ୱ କାଳରେ ବିଚ୍ଛିନ୍ନ ପଡ଼ୋଶୀ ସରକାରମାନଙ୍କୁ ଅନୁରୋଧ କରିଥିଲେ । ଯେତେବେଳେ ଜାମସେଦପୁରରେ ସ୍ଥଳମାନଙ୍କରୁ ଓଡ଼ିଆ ଭାଷା ଉପସିଦ୍ଧାକୁ ବସିଲା, ତାଙ୍କ ସରକାର ତୀବ୍ର ଉତ୍ସାହ କାରଖାନାର ମ୍ୟାନେଜରଙ୍କୁ ଏ ବିଷୟରେ ଅବଗତ କରାଇ ତାହାର ପ୍ରତିକାର କରିବାକୁ ଅନୁରୋଧ କରିଥିଲେ ।

ବିଶ୍ୱନାଥ ଥିଲେ ଜଣେ ସତ୍ୟ ଗାନ୍ଧିବାଦୀ । ଅତି ସରଳ ଜୀବନ ଯାପନ ମଧ୍ୟରେ ସେ ନିଜକୁ ଖୁବ୍ ଉଚ୍ଚକୋଟୀର ମଣିଷ ରୂପେ ପ୍ରମାଣିତ କରିଥିଲେ । ଖଦଡ଼ ତାଙ୍କର ବସ୍ତ୍ର ଥିଲା । ନମ୍ରତା ଥିଲା ତାଙ୍କର ଚରଣ । ସାଧୁତା ତାଙ୍କର ଛିତି ଥିଲା । ଯେଉଁମାନେ ତାଙ୍କୁ ପ୍ରଥମେ ଅପାରଣ ଓ ହାଲୁକା ବୋଲି ଭାବିଥିଲେ ପୁଣି ସେଇମାନେ ତାଙ୍କର ପ୍ରଶଂସା କଲେ । ତାଙ୍କର ଦକ୍ଷତା ଯୋଗୁଁ ସେ ଅତ୍ୟନ୍ତ ବର୍ଷକାଳ ତୀବ୍ର ପ୍ରାଦେଶିକ ଗାନ୍ଧିବାଦରେ ସମୟ କଷ୍ଟାକରି ମନ୍ତ୍ରୀମଣ୍ଡଳକୁ ବଞ୍ଚାଇ ପାରିଥିଲେ । ନିର୍ଭୀକ ଗାନ୍ଧିବାଦୀ ବିଶ୍ୱନାଥ ଦାସ ଅସ୍ପଷ୍ଟତା ନିବାରିଣ ଆନ୍ଦୋଳନର ମଧ୍ୟ ଜଣେ ଅଗ୍ରଣୀ କର୍ମୀ ଥିଲେ । ତାଙ୍କ ବହୁ ଗଠି ବ୍ୟକ୍ତ ଥିଲେ ମାତ୍ର କଂଗ୍ରେସ ଭିତରେ ବହୁ ନେତାଙ୍କ କଂଗ୍ରେସ ବିରୋଧୀ କାର୍ଯ୍ୟକଳାପ ତାଙ୍କୁ ବହୁତ ଦୁଃଖ ଦେଉଥିଲା । ଏହି ମର୍ମରେ ସେ ବହୁପଥ ଡ଼କ୍କର ରାଜନୈତ୍ୟପ୍ରସାଦକୁ ମଧ୍ୟ ଲେଖୁଥିଲେ ।

କଂଗ୍ରେସର ବିନା ପରାମର୍ଶରେ କୁଟିଶ୍ୱ ସରକାର ଭାରତକୁ ଦ୍ୱିତୀୟ ବିଶ୍ୱଯୁଦ୍ଧରେ ମିତ୍ରପକ୍ଷ ଗାନ୍ଧିଜୀଙ୍କ ଯୋଗଦା କଲା । ତା'ର ପ୍ରତିବାଦରେ କଂଗ୍ରେସ ମନ୍ତ୍ରୀମଣ୍ଡଳରୁ ଲକ୍ଷ୍ମଣା ଦେଲେ ନକ୍ଷେପର ୧୯୩୯ ମସିହାରେ । ବିଶ୍ୱନାଥ ଦାସ ଗାନ୍ଧିଜୀ ତାଙ୍କର ଯୋଗଦେଲେ ବ୍ୟକ୍ତିଗତ ସତ୍ୟାଗ୍ରହରେ । କଟକ ଏବଂ ଗଞ୍ଜାମର ଗ୍ରାମେଗ୍ରାମେ ବୁଲି ସେ ଆନ୍ଦୋଳନର ଗାଁ ଲୋକଙ୍କ ସାଙ୍ଗେ ପହଞ୍ଚାଉଥିଲେ । ୧୯୪୨ ମସିହାର ଭାରତବାଦୀ ଆନ୍ଦୋଳନରେ ବିଶ୍ୱନାଥ ଦାସ ପୁଲିସ୍ ଦ୍ୱାରା ଆରୋପ ହେଲା ପରେ ବ୍ରହ୍ମପୁର ଜେଲ୍‌ରେ ବନ୍ଦୀ ହେଲେ । ସେ ଜେଲ୍ ଭିତରେ ବହୁ ଅଧ୍ୟାୟର ପସ୍ତୁଖାନା ମଧ୍ୟ ହେଲେ । ଜେଲ୍ ଭିତରେ ଶିକ୍ଷା ପଢ଼ାଇ ଉତ୍ତୀର୍ଣ୍ଣକୁ ଚେଷ୍ଟାକରାବେଳେ ପୁଲିସ୍‌ର କାତି ପ୍ରହାର ମଧ୍ୟ ତାଙ୍କୁ ସହିବାକୁ ପଡ଼ିଲା ।

ହୋଇଯାଉଛି । ମନୁଷ୍ୟର ଆବଶ୍ୟକତାର ଅନ୍ତନାହିଁ । ମନୁଷ୍ୟର ଆବଶ୍ୟକତା ଯେତିକି ବଢୁଛି ଶିକ୍ଷ ମଧ୍ୟ ଅତିରୁଦ୍ଧି ଲାଭ କରୁଛି । କିନ୍ତୁ ଶିକ୍ଷ ଅତିରୁଦ୍ଧି ଫଳରେ ପରିବେଶ ଯେ ବହୁ ପରିମାଣରେ ପ୍ରଦୂଷିତ ହେଉଛି ଏଥିରେ କୌଣସି ସନ୍ଦେହ ନାହିଁ ।

ବ୍ୟାପକ ଜଙ୍ଗଲ କଟାଯିବା ଫଳରେ ଦିନକୁ ଦିନ ଜଙ୍ଗଲର କ୍ଷେତ୍ରଫଳ କମିଯାଉଛି । ଏକ ସମୀକ୍ଷାରୁ ଜଣା ଯାଇଛି ଯେ ପ୍ରତିବର୍ଷ ପ୍ରାୟ ୧୫୫,୦୦୦ ହେକ୍ଟର ଜଙ୍ଗଲ ହ୍ରାସ ପାଇବାରେ ଲାଗିଛି । ଜଙ୍ଗଲ ହିଁ ପରିବେଶକୁ ନିର୍ମଳ ରଖୁଥାଏ । ଜଙ୍ଗଲ ହ୍ରାସ ହେବା ଫଳରେ ପରିବେଶ ପ୍ରଦୂଷିତ ହେବା ସଙ୍ଗେ ସଙ୍ଗେ ଅନେକ ଅକ୍ଷୟକାରୀ ଅନିଷ୍ଟମୂଳକ ବୃଦ୍ଧି ଓ ଜଳବାୟୁରେ ପରିବର୍ତ୍ତନ ଲକ୍ଷ୍ୟ କରାଯାଉଛି । ଏହି ଅବସ୍ଥା ଲାଗିରହିଲେ ଏସିଆ ମହାଦେଶର ବହୁ ଅକ୍ଷୟକାରୀ ମରୁଭୂମି ପାଲଟି ଯିବାର ସମ୍ଭାବନା ରହିଛି ।

ଜନସଂଖ୍ୟା ସମସ୍ୟା ଏପରି ଉଦ୍‌ବେଗଜନକ ଅବସ୍ଥାରେ ପହଞ୍ଚିଛି ଯେ ଏହାକୁ ଗୋଟାଏ ନଗଲେ ଦେଶ ତିସ୍ଥିବା ଅସମ୍ଭବ ହୋଇପଡ଼ିବ । ଦେଶରୁ କ୍ଷୁଧା ଓ ଦାରିଦ୍ର୍ୟ ଦୂର କରିବା ସମ୍ଭବ ହେବ ନାହିଁ । ବିଂଶ ଶତାବ୍ଦୀରେ ଅଧିକାଂଶ ଦେଶ ଜନସଂଖ୍ୟା ବୃଦ୍ଧି ରୋକିବା ପାଇଁ ଉଦ୍ୟମ କରୁଛନ୍ତି । ଜୀବନରେ ଗୋଟିଏ ମାତ୍ର ସନ୍ତାନର ମା'କୁ ବିଶେଷ ପୁରସ୍କାର ପ୍ରଦାନ କରିବା ବ୍ୟବସ୍ଥା କରାଯାଉଛି । ଜନସଂଖ୍ୟା ନିୟନ୍ତ୍ରଣ ପାଇଁ ବେହସରକାର ଓ ଆମ ରାଜ୍ୟ ସରକାର ପରିବାର କଲ୍ୟାଣ ଯୋଜନା କାର୍ଯ୍ୟକାରୀ କରୁଛନ୍ତି । ଗୋଟିଏ ବା ଦୁଇଟି ସନ୍ତାନ ଜନ୍ମହେବା ପରେ ଯେଉଁ ଦମ୍ପତୀମାନେ କ୍ଷାୟୀ ଗର୍ଭନିରୋଧ ପଦ୍ଧତି ଗ୍ରହଣ କରୁଛନ୍ତି ସେମାନଙ୍କୁ ପ୍ରୋତ୍ସାହନ ଦେବା ପାଇଁ ସରକାର ପରିକାଧାରୀ ଯୋଗାଇ ଦିଆଯାଉଛି । ଜଣେ ସରକାରୀ ପରିକାଧାରୀ ୬ଟି ସ୍ୱତନ୍ତ୍ର ପୁରସ୍କାର ପାଇପାରିବେ ଯଥା-

(୧) ରାଜ୍ୟ ସରକାର ବିଶ୍ୱ ଗୃହନିର୍ମାଣ ସଂସ୍ଥା ଦ୍ୱାରା ନିର୍ମିତ ଗୃହଗୁଡ଼ିକ ମଧ୍ୟରୁ ଶତକଡ଼ା ୫ଟି ଗୃହ ସରକାରୀ ପରିକାଧାରୀଙ୍କୁ ଯୋଗାଇ ଦିଆଯିବ ।

(୨) ସରକାରୀ ନିଯୁକ୍ତ ସରକାରୀ ପରିକାଧାରୀ ପରିବାରକୁ ୮ ଡେମିନିଲ କମି ବିନା ପୂଲ୍ୟରେ ଯୋଗାଇ ଦିଆଯିବ ।

(୩) ନିମ୍ନ ଆୟକାରୀ ବା ମଧ୍ୟମ ଆୟକାରୀ ଗୋଷ୍ଠୀର ଲୋକଙ୍କୁ ଦିଆଯାଉଥିବା ଗୃହ ନିର୍ମାଣ ରାଶିରୁ ଶତକଡ଼ା ୫ ଭାଗ ଏ ଧରଣର ପରିକାର ପାଇଁ ସଂରକ୍ଷିତ ରହିବ ।

(୪) ମେଡ଼ିକାଲ କର୍ମଚାରୀ, ପଲିଟେକନିକ୍ ଓ ଆଇ.ଟି.ଆଇ. ପ୍ରଭୃତି ଶିକ୍ଷାନୁଷ୍ଠାନମାନଙ୍କରେ ଶତକଡ଼ା ପାଞ୍ଚଭାଗ ଭାଗ ଏପରି ପରିବାରର ପିଲାମାନଙ୍କ ପାଇଁ ସଂରକ୍ଷିତ ରହିବ ।

(୫) ଏହି ଦମ୍ପତୀମାନଙ୍କ ମଧ୍ୟରୁ ସ୍ତ୍ରୀ କିମ୍ବା ସ୍ତ୍ରୀ ସରକାରୀ କର୍ମଚାରୀ ହୋଇଥିଲେ ତାଙ୍କ ଦରମାର ଦୁଇଟି ଭାଗଦେଖି ସମତୁଲ ପ୍ରୋତ୍ସାହନ ଭଣ୍ଡା ଦିଆଯିବ ।

(୬) ସରକାରୀ ପରିକାଧାରୀମାନଙ୍କ ପାଇଁ ଦରମାର ବ୍ୟତୀତ ଏକ ବାର୍ଷିକ ଲଟେରୀର ସୁଯୋଗ ଅସ୍ତ୍ରୋପଗ୍ରହ ହେବା ପର୍ୟନ୍ତ ପାଞ୍ଚବର୍ଷ ପର୍ଯ୍ୟନ୍ତ ଉନ୍ନତ ରହିବ । ଏହି ଲଟେରୀରେ ପରିକାଧାରୀ ଅଧିକ ନିୟମିତ ହେଲେ ପରବର୍ତ୍ତୀ ଲଟେରୀରେ ଭାଗନେଇ ପାରିବେ ନାହିଁ ।

ଜନସଂଖ୍ୟା ବୃଦ୍ଧି ଦୂଳିନୀରେ ଜନ୍ମନିୟନ୍ତ୍ରଣ ଅସ୍ତ୍ରୋପଗ୍ରହ ଓ ଅନ୍ୟାନ୍ୟ ବ୍ୟବସ୍ଥା ଆଗାମୁରୁପ ଫଳପ୍ରସ୍ତୁତ ହୋଇପାରୁ ନାହିଁ । କାରଣ ପରିବାର ନିୟନ୍ତ୍ରଣର ଉପକାରୀତାକୁ ବହୁ ବ୍ୟକ୍ତି ଏପର୍ଯ୍ୟନ୍ତ ମାନସିକ କ୍ଷତରେ ଗ୍ରହଣ କରି ପାରିନାହାନ୍ତି । ସାମାଜିକ କୁସଂସ୍କାର, ଶିକ୍ଷାର ଅଭାବ ଓ ଦାରିଦ୍ର୍ୟତା ଏହାର ମୂଳ କାରଣ । ଦେଶର ଅର୍ଥାଧିକ ଜନତା ଅକ୍ଷୟକାରୀ । ଏଥିପାଇଁ ଜନସଂଖ୍ୟା ବୃଦ୍ଧିର କୁପରିଶୋଧ ବୁଝାଇବା ଲାଗି ଆମର ଗଣପ୍ରସ୍ତର ମାଧ୍ୟମ ବିଶେଷ ପ୍ରଭାବଶାଳୀ ହୋଇପାରିବ ।

ପର୍ବତୀୟ କ୍ଷେତ୍ରରେ ଜନସଂଖ୍ୟା ବୃଦ୍ଧିହାର ୨-୧୧ ଭାଗ ଥିବା ବେଳେ ଓଡ଼ିଶାରେ ସେହି ହାର ୧-୯୫ ଭାଗ ରହିଛି । ଏହାକୁ ୨୦୦୦ ମସିହା ପୁରୀ ୧-୨ ହାରରେ ରଖିବା ପାଇଁ ରାଜ୍ୟ ସରକାର କେତେକ ବଳିଷ୍ଠ ସଦସ୍ୟେ ସମ୍ମତ ହୋଇଛନ୍ତି । ରାଜ୍ୟ ଯୋଜନା ବୋର୍ଡ଼ ଅଧ୍ୟକ୍ଷଙ୍କ ଅଧ୍ୟକ୍ଷତାରେ ଏକ କମିଟି ଗଠନ କରାଯାଇ ଜନସଂଖ୍ୟା ନିୟନ୍ତ୍ରଣ ପାଇଁ କେତେକ ଗୁରୁତ୍ୱପୂର୍ଣ୍ଣ ନିଷ୍ପତ୍ତି ନିଆଯାଇଛି ।

କେନ୍ଦ୍ର ସରକାରଙ୍କ ସମ୍ମତ ପ୍ରକାରେ "ଦୁଇ ସନ୍ତାନ ଏକ ପରିବାର" ନୀତିନିର୍ଦ୍ଧାରଣ କରାଯାଇଥିବା ବେଳେ ଓଡ଼ିଶାରେ "ଏକ ସନ୍ତାନ ଏକ ପରିବାର" ନୀତିକୁ ଲୋକପ୍ରିୟ କରିବା ପାଇଁ କମିଟି ପ୍ରସ୍ତାବିତ କରିଛନ୍ତି । ଯେଉଁ ଦମ୍ପତୀ ଗୋଟିଏ ପୁଅ ସନ୍ତାନ ବା ଦୁଇଟି ବନ୍ଧ୍ୟା ସନ୍ତାନ ପରେ ପରିବାର ନିୟନ୍ତ୍ରଣ କରିବେ ସେମାନଙ୍କୁ ସ୍ୱତନ୍ତ୍ର ପ୍ରୋତ୍ସାହନ ବ୍ୟବସ୍ଥାର ଅନ୍ତର୍ଭୁକ୍ତ କରାଯିବ । ଏହା ଉଭୟ ବେସରକାରୀ ଓ ସରକାରୀ ଲୋକମାନଙ୍କ ପାଇଁ ଲାଗୁ କରାଯିବ । ଏହି ପ୍ରୋତ୍ସାହନ ଯୋଜନା ଦ୍ୱାରା ନିୟନ୍ତ୍ରଣ କରିବା ପାଇଁ ପ୍ରାଥମିକ ପର୍ଯ୍ୟାୟରେ ୧୦ ଲକ୍ଷ ଟଙ୍କାର ଏକ ପାଣ୍ଠି ଗଠନ କରାଯାଇ ରାଜ୍ୟସ୍ତରୀୟ ଲଟେରୀ ପ୍ରବର୍ତ୍ତନ କରାଯିବ । ପୂର୍ଣ୍ଣ ଗ୍ରହଣ କରାଯାଇଥିବା ଅନୁରୂପ କାର୍ଯ୍ୟକ୍ରମର ପୁନଃପ୍ରବଳନ ପାଇଁ କମିଟି ମଧ୍ୟ ସୁପାରିଶ କରିଛନ୍ତି । ସରକାରୀ ପରିକାଧାରୀଙ୍କୁ ପୂର୍ଣ୍ଣ ମିଳୁଥିବା ୬ଟି ସ୍ୱତନ୍ତ୍ର ପୁରସ୍କାର ସହ ଆଇ.ଆର୍.ଡି.ପି. (I.R.D.P.) କାର୍ଯ୍ୟକ୍ରମରେ ଲକ୍ଷ୍ୟ ଧାର୍ଯ୍ୟ କରାଯାଇଥିବା ହିତାଧିକାରୀ ସଂଖ୍ୟାର ଶତକଡ଼ା ୨୫ ଭାଗ ଏହି ଗୁରୁତ୍ୱ ପରିକାଧାରୀଙ୍କ ପାଇଁ ସଂରକ୍ଷିତ ରହିବ । ଦୁଇ ସନ୍ତାନକୁ ଅଧିକପୁତ୍ରୀ ଦମ୍ପତୀ ସରକାରୀ କର୍ମଚାରୀ ହୋଇଥିଲେ ସେମାନଙ୍କୁ ପଦୋନ୍ନତି, ପ୍ରସବକାଳୀନ ଛୁଟି ଓ ଅନ୍ୟାନ୍ୟ ପୁରସ୍କାର ପ୍ରଦାନକୁ ବଞ୍ଚିତ କରାଯିବ ଓ ଦୁଇରୁ ଅଧିକ ସନ୍ତାନ ଥିବା ବ୍ୟକ୍ତିଙ୍କୁ ସରକାରୀ ଗୁରୁତ୍ୱ ଦିଆଯିବ ନାହିଁ । ଦୁଇରୁ ଅଧିକ ସନ୍ତାନ ଥିବା ବ୍ୟକ୍ତିଙ୍କୁ ବିଧାନ ସଭା ବା ପାର୍ଲିଆମେଣ୍ଟ ନିର୍ବାଚନରେ ପ୍ରତିଦ୍ୱନ୍ଦ୍ୱୀତା କରିବା ଅଧିକାରରୁ ବଞ୍ଚିତ କରିବାପାଇଁ ଲୋକପ୍ରିୟ ନିୟମ ଆଇନ ୧୯୫୨ରେ ଆବଶ୍ୟକ ସଂଶୋଧନ କରିବା ଲାଗି ଯୋଜନା

# ଜନସଂଖ୍ୟା ନିୟନ୍ତ୍ରଣ - ଆଦିର ଆବଶ୍ୟକତା

ଶ୍ରୀ ପୂର୍ଣ୍ଣଚନ୍ଦ୍ର ମହାନ୍ତି

ଜନସଂଖ୍ୟା ବୃଦ୍ଧି ସାରା ବିଶ୍ୱରେ ଉଦ୍‌ବେଗ ପୁଣି ଚାଲିଛି । ପୃଥିବୀରେ ପ୍ରତି ସେକଣ୍ଡରେ ୩ଟି ଶିଶୁ ଜନ୍ମଗ୍ରହଣ ହେଉଛି । କାଟିସଂଘ ପକ୍ଷରୁ ପ୍ରକାଶିତ ୧୯୯୦ ମସିହାର ବିଶ୍ୱ ଜନସଂଖ୍ୟା ଚିତ୍ରପାଠରୁ ଜଣାଯାଇଛି ଯେ ପ୍ରତି ଦିନ ପୃଥିବୀରେ ଲୋକସଂଖ୍ୟା ଅଡ଼େଇ ଲକ୍ଷ ବୃଦ୍ଧି ହେଉଛି । ସମ୍ପ୍ରତି ପୃଥିବୀର ଲୋକସଂଖ୍ୟା ୫୪୦ କୋଟିରୁ ସାମାନ୍ୟ ଅଧିକ । ୨୦୦୦ ମସିହା ବେଳକୁ ପୃଥିବୀର ଜନସଂଖ୍ୟା ୬୦୦ ଶହ କୋଟିକୁ ଚ୍ୟୁତିବ ବୋଲି ଅନୁମାନ କରାଯାଉଛି । ଏବେ ବୈଜ୍ଞାନିକମାନେ ଆଶଙ୍କା ପ୍ରକାଶ କରୁଛନ୍ତି ଯେ ଯଦି ଏହିଦିଗରେ ଜନସଂଖ୍ୟା ବୃଦ୍ଧି ପାଏ ତାହେଲେ ୨୧୧୬ ମସିହା ନୁହେଁ ମାତ୍ର ୧୯୯୫ ପର୍ଯ୍ୟନ୍ତ ସମାପ୍ତ ହେବ ପୃଥିବୀ ପୃଷ୍ଠରେ ଉପାଦେୟ ପାଇଁ ତାକୁ ଜାଗା ମିଳିବ ନାହିଁ ।

ଆମ ଦେଶ ଭାରତରେ ଏ ସମସ୍ୟା ଆହୁରି ଜଟିଳ । ସମଗ୍ର ବିଶ୍ୱରେ ଜନସଂଖ୍ୟା କ୍ଷେତ୍ରରେ ଭାରତର ସ୍ଥାନ ଦ୍ୱିତୀୟ । ତାହା ହେଉଛି ବିଶ୍ୱର ପ୍ରଥମ ଜନବହୁଳ ରାଷ୍ଟ୍ର । ସ୍ୱାଧୀନତା ପ୍ରାପ୍ତି ବେଳକୁ ଭାରତର ଜନସଂଖ୍ୟା ୩୪ କୋଟି ୨୦ ଲକ୍ଷ ଥିଲା । ୧୯୯୧ ମସିହା ଜନଗଣନାରୁ ଜଣାପଡ଼ିଛି ଯେ ଭାରତର ଲୋକସଂଖ୍ୟା ୮୪ କୋଟି ୩୯ ଲକ୍ଷ ୩୦ ହଜାର ୮୬୨ । ବୈଜ୍ଞାନିକମାନେ ଆଶଙ୍କା ପ୍ରକାଶ କରୁଛନ୍ତି ଯେ ଯଦି ଏପରି ସାଗରେ ଭାରତର ଜନସଂଖ୍ୟା ବୃଦ୍ଧି ପାଏ ତାହେଲେ ଆଗାମୀ ୨୦୦୫ ମସିହା ବେଳକୁ ଭାରତର ଜନସଂଖ୍ୟା ୧୦୪ କୋଟି ୪୬ ଲକ୍ଷକୁ ବୃଦ୍ଧି ପାଇବ । ଜନସଂଖ୍ୟା ବୃଦ୍ଧି କେବଳ ଆମ ଦେଶର ସର୍ବନିମ୍ନ ଓ ସାମାଜିକ ସମସ୍ୟା ପୁଣି କରୁନାହିଁ ତାହା ପରିବେଶ ଉପରେ କୁପ୍ରଭାବ ପକାଉଛି । ଯୋଜନା କମିଶନଙ୍କ ଦ୍ୱିପାକ ଅନୁସାରେ ଆମ ଜନସଂଖ୍ୟାର ଏକ ଚତୁର୍ଥାଂଶକୁ ଅଧିକ ଉଚ୍ଚତମ ସୀମାରେଖା ତଳେ ରହିବାକୁ ପଡ଼ିବ ।

ଏହି ପରିସ୍ଥିତିରେ ଆମ ରାଜ୍ୟ ଓଡ଼ିଶା କଥା ବିଶ୍ୱର କରାଯାଉ । ବିଂଶ ଶତାବ୍ଦୀରେ ଓଡ଼ିଶାର ଜନସଂଖ୍ୟା ବୃଦ୍ଧିହାର ଅନୁଶୀଳନ କଲେ ସର୍ବଭାରତୀୟ ବୃଦ୍ଧିହାର ତୁଳନାରେ ଅପେକ୍ଷାକୃତ ଏକ ପ୍ରଥମ ଛବି ଦୁର୍ଦ୍ଦିଗୋଚର ହୁଏ । ୧୯୦୧-୧୧ ମଧ୍ୟରେ ଓଡ଼ିଶାର ଜନସଂଖ୍ୟା ବୃଦ୍ଧିହାର ଶତକଡ଼ା ୧୪-୪୪ ଥିବା ବେଳେ ଭାରତର ଜନସଂଖ୍ୟା ବୃଦ୍ଧିହାର ଶତକଡ଼ା ୫-୬୫ ଥିଲା । ୧୯୨୧-୩୧, ୧୯୩୧-୪୧ ଓ ୧୯୪୧-୫୧ ମଧ୍ୟରେ ବୃଦ୍ଧିହାର

ଯଥାକ୍ରମେ ଶତକଡ଼ା ୧୧-୯୪, ୧୦-୨୨ ଓ ୬-୩୮ ଥିବାବେଳେ ଭାରତର ବୃଦ୍ଧିହାର ଯଥାକ୍ରମେ ୧୧-୧, ୧୪-୨୨ ଓ ୧୩-୩୧ ଥିଲା । ଅର୍ଥାତ୍ ଓଡ଼ିଶାରେ ଜନସଂଖ୍ୟା ବୃଦ୍ଧିହାରରେ ବୃଦ୍ଧି ପାଇଲା ବିଷ୍ଣୁ ସର୍ବଭାରତୀୟ କ୍ଷେତ୍ରରେ ଜନସଂଖ୍ୟା ବୃଦ୍ଧିହାର ନୋଟା ନୋଟି ଭାବେ କମୁଥିଲା । ଓଡ଼ିଶାର ଜନସଂଖ୍ୟା ବୃଦ୍ଧିହାର ୧୯୫୧-୬୧ ଓ ୧୯୬୧-୭୧ ମଧ୍ୟରେ ଯଥାକ୍ରମେ ୧୯-୮୨ ଓ ୨୫-୦୫ ଥିବାବେଳେ ଭାରତର ବୃଦ୍ଧିହାର ୨୧-୫୧ ଓ ୨୪-୮୦ ଥିଲା । ୧୯୭୧-୮୧ ଓ ୧୯୮୧-୯୧ ମଧ୍ୟରେ ଓଡ଼ିଶାର ଯଥାକ୍ରମେ ୨୪-୬୬ ଓ ୨୩-୫୦ ମଧ୍ୟରେ ସୀମିତ ଥିଲେ ହେଁ ଓଡ଼ିଶାରେ ଏହା ୨୦-୧୭ କୁ ହ୍ରାସ ପାଇ ୧୯୯୧ରେ ୧୯-୫୦ରେ ରହିଛି । ଓଡ଼ିଶାରେ ହୋଇଥିବା ୧୯୯୧ ଜନଗଣନାର ପ୍ରାଥମିକ ଫଳାଫଳ ଅନୁଯାୟୀ ରାଜ୍ୟର ନୋଟ ଲୋକସଂଖ୍ୟା ୩ କୋଟି ୧୫ ଲକ୍ଷ ୧୨ ହଜାର ୭୦ ଅଟେ । ୧୯୦୧ ମସିହାଠାରୁ ୧୯୯୧ ମସିହା ୯୦ ବର୍ଷ ମଧ୍ୟରେ ଓଡ଼ିଶାର ଜନସଂଖ୍ୟା ୩ ଗୁଣରୁ ବଢ଼ି ଅଧିକ ବୃଦ୍ଧି ପାଇଥିବା ବେଳେ ଓଡ଼ିଶାର ସହରାଞ୍ଚଳଗୁଡ଼ିକର ଲୋକସଂଖ୍ୟା ୧୭ ଗୁଣ ବୃଦ୍ଧି ପାଇଛି । ଭୁବନେଶ୍ୱର ସହର ଲୋକସଂଖ୍ୟା ୪ ଲକ୍ଷ ୧୨ ହଜାରରେ ପହଞ୍ଚିବା ଫଳରେ ଏହା ରାଜ୍ୟର ସବୁଠାରୁ ଅଧିକ ଜନସଂଖ୍ୟା ବିଶିଷ୍ଟ ସହର । ସେହିପରି କଟକ ସହର ଲୋକସଂଖ୍ୟା ୪ ଲକ୍ଷ ୨ ହଜାର ହୋଇଥିବାରୁ ଏହାର ସ୍ଥାନ ୨ୟରେ ରହିଛି ।

ଜନସଂଖ୍ୟା ବୃଦ୍ଧିହାର ଅଧ୍ୟାୟତ ରହିଲେ ପ୍ରାକୃତିକ ପରିବେଶ ଉପରେ ଏହାର ନାହିଁ ନଥିବା କୁପ୍ରଭାବ ପଡ଼ିବ । ପରିବେଶ ପ୍ରଦୂଷଣର କାରଣ ବହୁବିଧ ହେଲେ ମଧ୍ୟ ଅତିରିକ୍ତ ଜନସଂଖ୍ୟା ବୃଦ୍ଧି ଏକ ପୁଞ୍ଜ୍ୟ କାରଣ ବଢ଼ିଲେ ଅଧିକ ହେବନାହିଁ । ପୃଥିବୀରେ ବାୟୋପଯୋଗୀ ଓ ଶୁଷ୍କ ଜମି ସୀମିତ । ତେଣୁ ବର୍ଦ୍ଧିତ ଜନସଂଖ୍ୟାକୁ ଖାଦ୍ୟ ଓ ବାସଗୃହ ଯୋଗାଇବା ପାଇଁ ବ୍ୟାପକ ଜଙ୍ଗଲ କଟାଯାଇ ବାୟୋପଯୋଗୀ ଓ ଶୁଷ୍କଜମି ପ୍ରସ୍ତୁତ କରାଯାଉଛି । ସୀମିତ ଜମିକୁ ଅଧିକ ଫସଲ ପାଇବା ପାଇଁ ପ୍ରଚୁର ପରିମାଣ ରାସାୟନିକ ସାର ଓ କୀଟନାଶକ ଔଷଧ ପ୍ରୟୋଗ କରାଯିବା ଫଳରେ ମାଟି, ଜଳ, ଓ ବାୟୁ ଦୂଷିତ ହେବା ସଙ୍ଗେ ସଙ୍ଗେ ଆମର ଅନେକ ଉପକାରୀ ଜୀବାଣୁ ମଧ୍ୟ ନଷ୍ଟ

# ଭୁବନେଶ୍ୱର କବିଚନ୍ଦ୍ର - ଏକ ବିସ୍ମୃତ ପ୍ରତିଭା

ଅଧ୍ୟାପକ ଗୋବିନ୍ଦ ପାଢ଼ୀ

ପ୍ରତିଭା କାଳ ଜୟୀ । ବ୍ୟକ୍ତିର ପ୍ରତ୍ୟୁ ହୁଏ କିନ୍ତୁ ପ୍ରତିଭା ମରେନା । ପ୍ରତିଭା ତିର ଅମର..... ଅବିନଶ୍ୱର । କବି ଭୁବନେଶ୍ୱର କବିଚନ୍ଦ୍ରଙ୍କ କାବ୍ୟିକ ପ୍ରତିଭା ଏହାର ଏକ ଦୃଢ଼ ଉଦାହରଣ ।

ଗଞ୍ଜାମ ଜିଲ୍ଲାର ଏକ ପ୍ରଧାନ ବାଣିଜ୍ୟ କେନ୍ଦ୍ର ହିଞ୍ଜିଳିକାରୁ । "ହିଞ୍ଜିଳି" ଓ "କାରୁ"ର ସମ୍ମିଶ୍ରଣରେ ହିଞ୍ଜିଳିକାରୁ ନାମରେ ଏହି ଜନପଦଟି ନାମିତ । ଏକଦା ବଡ଼ ତିଗିରିଆର ଜନନିକ ବିଖ୍ୟାତ ଗୌତମ ଗୋସଧର ବ୍ରାହ୍ମଣ ପଣ୍ଡିତ ଦାମୋଦର ମିଶ୍ର ତଦାନୁକ୍ରମେ ତିଗିରିଆ ରାଜାଙ୍କ ବିରାଗଭାଜନ ପୂର୍ବକ ରାଜ୍ୟରୁ ନିର୍ବାସିତ ହୋଇ ହିଞ୍ଜିଳିକାରୁ ନିକଟସ୍ଥ ବୁରୁପଡ଼ା ଗ୍ରାମରେ ପଦାର୍ପଣ କରି ବାସ କରିଥିଲେ । ଜନଶ୍ରୁତି କହେ ଏହି 'ମିଶ୍ର' ବଂଶ କାଳକ୍ରମେ 'ପାଠୀ' ପାଞ୍ଜିଆ ଧାରୀରେ ପରିବର୍ତ୍ତିତ ହୋଇଛନ୍ତି । କବି ଭୁବନେଶ୍ୱର କବିଚନ୍ଦ୍ର, ଓରଫେ ଭୁବନି କବି ଏହି ବଂଶର ଜଣେ ପୁରୋଗ୍ୟ ଦାୟାଦ । ପଣ୍ଡିତ ଦାମୋଦର ମିଶ୍ର କବିଚନ୍ଦ୍ରଙ୍କ ଉର୍ଦ୍ଧ୍ୱତନ ପିତାମହଙ୍କ ପୁରୁଷ ।

ତିଗିରିଆ ରାଜ୍ୟରେ ବିଦ୍ରୋହ କରିଥିବା ଅପରାଧରେ ଅନ୍ୟ ଦୁଇଜଣ ବ୍ୟକ୍ତି ଦାମୋଦର ପାଣିଗ୍ରାହୀ ଓ ଦାମୋଦର ମଦାଞ୍ଜି ମଧ୍ୟ ପଣ୍ଡିତ ଦାମୋଦର ମିଶ୍ରଙ୍କ ସହିତ ବିଚାଡ଼ିତ ହୋଇଥିବାର ଲୋକଶ୍ରୁତି ରହିଛି ।

ଏମାନଙ୍କର ଉତ୍ତରାଧିକାରୀ ବଂଶଜମାନେ କାଳକ୍ରମେ "ଚୌଧୁରୀ" "ପଟ୍ଟନାୟକ" ଓ "ପାଠୀ" ନାମରେ ଅଭିହିତ ହୋଇ ଗଞ୍ଜାମର ବୁରୁପଡ଼ା, ସାରୁପୋଡ଼ିକି, ବାଣନଇଖଇଡ଼ା, ପୁନାଦ, ଦୁର୍ବହ ଗ୍ରାମନାମକରେ ବସବାସ କରୁଥିବାର ପ୍ରମାଣ ମିଳୁଛି । ଏସବୁ ଚୌଧୁରୀ ଓ ପଟ୍ଟନାୟକ ପରିବାରର ବୁକଗୁରୁ ଓ ପୁରୋହିତ ହେଉଛନ୍ତି ପାଠୀ ପରିବାର ।

ଭୁବନେଶ୍ୱର କବିଚନ୍ଦ୍ର ହିଞ୍ଜିଳିଗ୍ରାମରେ ୧୯୮୪ ମସିହା (ଶାଳୀ ବାହାନ ଅବ ୧୭୬୮) ଫାଲ୍‌ଗୁନ୍ କୃଷ୍ଣ ଦଶମୀ ରୁପବାର ଦିନ କୃଷ୍ଣ ଲଗ୍ନରେ ଯଜୁର୍ବେଦୀୟ ବାଷ୍ପଶାଖାଧାରୀ ବ୍ରାହ୍ମଣ ଶ୍ରୀ ହରେକୃଷ୍ଣ ପାଠୀ ନାମଧେୟ ଜନନିକ ବୈଷ୍ଣବ ଧର୍ମୀ ରାଧାକୃଷ୍ଣ ଉପାସକଙ୍କ ଧର୍ମପତ୍ନୀ କୃଷ୍ଣପ୍ରୀୟାଙ୍କ ଔରସରୁ ଜନ୍ମ ଲାଭ କରିଥିଲେ । ପରମ ପରମାତ୍ମୀ ସାଧୁ କୃଷ୍ଣପ୍ରୀୟାଙ୍କ ଅଲିପ୍ତ ସଞ୍ଚାନ 'ଭୁବନି' ପାଞ୍ଚ ବର୍ଷ ବୟସରେ ବଞ୍ଚିଯାଇ ଲାଭ କରି ତତ୍ପରେ ସ୍ୱ ପିତାଙ୍କ ସାହଚର୍ଯ୍ୟରେ ଅମର କୋଷାଭିଧାନ ଓ

ବସୁ ପ୍ରତିଷ୍ଠା ବ୍ୟାକରଣ ଶିକ୍ଷା ଲାଭ କରିଥିଲେ । ୧୨ ବର୍ଷ ବୟସରେ ଗଞ୍ଜାମ ଜିଲ୍ଲା ଶରଦୁର୍ଗ (ଶେରଗଡ଼) ନିବାସୀ ତତ୍କାଳୀନ ପ୍ରସିଦ୍ଧ ଜ୍ୟୋତିଷୀ ସ୍ୱର୍ଗୀୟ ଗୋବିନ୍ଦ ପଟ୍ଟନାୟକଙ୍କ ମହାପାଠକାରୁ ଜ୍ୟୋତିଷ ଶାସ୍ତ୍ର ଅଧ୍ୟୟନ କରିଥିଲେ ।

ବୈଷ୍ଣବଧର୍ମୀ କବି କିଛିଦିନ ଶ୍ରୀଗୋପାଳ ମନ୍ତ୍ର ଜପ କରି ଝିଲ ଲାଭ କରିଥିବାର ପୂର୍ବେ ପ୍ରକାଶିତ 'ଉତ୍କଳ ସାହିତ୍ୟ ମାସିକ ପତ୍ର ଓ ସମାଲୋଚନା'ରୁ ପ୍ରମାଣ ମିଳୁଛି । ସତର ବର୍ଷ ବୟସରେ କବି 'କ' ଠାରୁ 'କ୍ଷ' ପର୍ଯ୍ୟନ୍ତ ଆଦ୍ୟ ଅକ୍ଷର ପ୍ରୟୋଗରେ ଏକାନ୍ତପାଠ ଯମକାଳଙ୍କାରେ "ଶ୍ରୀକୃଷ୍ଣ ଜଣାଣ" ରଚନା କରିଯାଇଛନ୍ତି । ଶ୍ରୀକୃଷ୍ଣ ଜଣାଣ ହେଉଛି କବିଙ୍କ ବହୁପଦ ସମ୍ପନ୍ନ ଚୁଷ୍ଟଭଣ୍ଡି ବୀର୍ଣ୍ଣ ମୂଳକ ଏକ ଜଣାଣ ।

କବି ଭୁବନେଶ୍ୱର କବିଚନ୍ଦ୍ର ନବାକ୍ଷର ବୁଝିରେ ସମଗ୍ର ରାମାୟଣକୁ ସଂକ୍ଷିପ୍ତ କରି ୮୦୨୨ ପଦରେ 'ରାମଚନ୍ଦ୍ର ବିଳାସ' ନାମକ ଏକ ପୌରାଣିକ ଗ୍ରନ୍ଥ ସାତକାଣ୍ଡରେ ବିଭକ୍ତ କରି ରଚନା କରି ଯାଇଛନ୍ତି । ନୟନାଭିରାମ ପୁରୁଷୋତ୍ତମ ପୁରୁ ରାମଚନ୍ଦ୍ରଙ୍କ ପ୍ରତି କବିଙ୍କ ପ୍ରଗାଢ଼ ଭକ୍ତି ଭକ୍ତ ଗ୍ରନ୍ଥରେ ପ୍ରତିଫଳିତ । ଶାବ୍ୟର ନିମ୍ନଲିଖିତ ସଂକ୍ତିରୁ ଏହି ଗ୍ରନ୍ଥର ରଚନା କାଳର ସ୍ପଷ୍ଟ ପ୍ରମାଣ ମିଳେ ।

"ସତରଣ ପଞ୍ଚାଶୀ ଶକାବ ॥ ଠାରେ ସପ୍ତଦଶ ଅକଠାରେ ଓ ଶ୍ରୀରାମ ପୁରାଣ ॥ କହିଲେ ହେ ସାଧୁଜନେ ପୁଣି । ଶ୍ରୀବିଦ୍ୟାସିଂହ ଦେବ ପାଞ୍ଚ ॥ ଅକ୍ଷରେ ଏ ଗ୍ରନ୍ଥ ବିରଣି । ଶ୍ରୀମାଗଣୀର ପୁଣିମାରେ ॥ ଏ ଗ୍ରନ୍ଥ ଶ୍ରୀଗୁରୁବାସରେ । ଶେଷ ହୋଇଲା ଦୋଷ ମୋର ॥ ନୟନ କମଳାଭରଣ ॥"

କବିଙ୍କୁ ଯେତେବେଳେ ଅଠର ବର୍ଷ ବୟସ, ଯେତେବେଳେ ପିତାଦେବୀଙ୍କର ବୃତ୍ତରେ "ରାମାୟଣ ବୃତ୍ତାମଣି" ନାମକ ଏକ ରାମଚନ୍ଦ୍ରମୂଳକ ଗ୍ରନ୍ଥ ସାତକାଣ୍ଡରେ ରଚନା କରି ତତ୍କାଳୀନ ଖଲିକୋଟ ରାଜା ହରିହର ମର୍ଦ୍ଦରାଜଙ୍କ ସମ୍ମୁଖରେ ଖଲିକୋଟ ନିକଟସ୍ଥ ନିର୍ମଳଝରଠାରେ ପାରାୟଣ କରିଥିବାର ପ୍ରମାଣ ରହିଛି । କିଛିଦିନ ପରେ ଏହି ଗ୍ରନ୍ଥକୁ ଜୟପୁର ରାଜାଙ୍କ ରାଜଗୁରୁଙ୍କ ନାମରେ ଭଣ୍ଡାଣ କରି ଏକଗଡ଼ ଷୋହଳ ତୋଳ ଏକ ଘୋଡ଼ା ଓ ଦୁଇଟି ପଟକସ୍ତ୍ର ପ୍ରାପ୍ତ ହେବାର ପ୍ରତ୍ୟକ୍ଷ ପ୍ରମାଣ ମିଳୁଛି । ତା'ପରେ କବି 'ରାଧାପାଧକ ବିଳାସ' ନାମକ ଏକ କାବ୍ୟ ରଚନା କରି ସେହି ରାଜଗୁରୁଙ୍କ ସୁପୁତ୍ର ତତ୍କାଳୀନ ଜୟପୁର ରାଜାଙ୍କର

କୋର୍ଟ କମିଟି ସୁପାରିଶ କରିଛନ୍ତି । ନିକଟରେ ହୋଇଥିବା ୪୭  
 ମେ ନାତୀୟ ଉନ୍ନୟନ ପରିଷଦ ବୈଠକରେ ଅଭିଭାଷଣ ଦେଇ  
 ମାନ୍ୟବର ମୁଖ୍ୟମନ୍ତ୍ରୀ କହିଛନ୍ତି ଯେ "ଏକ ସଞ୍ଚାନ ଏକ ପରିବାର"  
 ନୀତି କେବଳ ସରକାରୀ କର୍ମଚାରୀଙ୍କ ପାଇଁ ନୁହେଁ ଏହାମଧ୍ୟ  
 ଟିକ୍ସାପରିଷଦ ପ୍ରାଥୀଙ୍କ ପାଇଁ ଏକ ନିର୍ଦ୍ଦିଷ୍ଟ ସମୟ ସୀମାରେଖାଠାରୁ  
 ଲାଭ କରାଯିବ । ଗ୍ରାମ ପଞ୍ଚାୟତ, ପଞ୍ଚାୟତ ସମିତି, ପୌରପଞ୍ଚାୟତ  
 ଓ ସମବାୟ ସମିତି ନିର୍ବାଚନ ଆଇନରେ ଆବଶ୍ୟକ ପରିବର୍ତ୍ତନ  
 କରାଯାଇ ଦୁଇ ସଞ୍ଚାନରୁ ଅଧିକ ଥିବା ପ୍ରାଥୀଙ୍କୁ ନିର୍ବାଚନରେ  
 ଭାଗନେବା ପାଇଁ ସୁଯୋଗ ଦିଆଯିବ ନାହିଁ । ଓଡ଼ିଶା  
 ଟିକ୍ସାପରିଷଦ ଆଇନ ଭଳି ଲୋକ ପ୍ରତିନିଧି ଆଇନର ମଧ୍ୟ  
 ଆବଶ୍ୟକୀୟ ପରିବର୍ତ୍ତନ ଆଣିବା ସକାଶେ କେନ୍ଦ୍ର ସରକାରଙ୍କୁ  
 ମାନ୍ୟବର ମୁଖ୍ୟମନ୍ତ୍ରୀ ପରାମର୍ଶ ଦେଇଛନ୍ତି ।

ଜନସଂଖ୍ୟା ଅଭିବୃଦ୍ଧିର ଅପକାରିତା ତଥା ଭୟାବହତା  
 ସମ୍ପର୍କରେ ସଚେତନତା ସୃଷ୍ଟି କରିବା ପାଇଁ ରାଜ୍ୟ ସରକାର  
 କେତେକ ସଦକ୍ଷେପ ନେଇଛନ୍ତି । ତନ୍ମଧ୍ୟରୁ ଆକାଶବାଣୀ ଓ  
 ଦୂରଦର୍ଶନ ଜରିଆରେ ପରିବାର ନିୟନ୍ତ୍ରଣର ଉପକାରିତାର ପ୍ରସ୍ତୁତ  
 କରାଯିବା ପାଇଁ ଛିନ୍ନ କରାଯାଇଛି । ପୁରନା ଓ ଲୋକ ସମ୍ପର୍କ  
 ବିଭାଗ ଗୀତ ଓ ଲୋକନୃତ୍ୟ ମାଧ୍ୟମରେ ଜନସଂଖ୍ୟା ନିୟନ୍ତ୍ରଣ  
 ପାଇଁ ସଚେତନତା ସୃଷ୍ଟି କରୁଛନ୍ତି ।

"ଗୋଟିଏ ସଞ୍ଚାନ ସ୍ଵାଗତ ଯୋଗ୍ୟ" ଦୁଇଟି ସଞ୍ଚାନ ଯଥେଷ୍ଟ,  
 ତିନୋଟି ସଞ୍ଚାନ ଦେଶପ୍ରତି ବିପଦ-ଏକଥା ସମସ୍ତ ସଚେତନତାଳି  
 ନାଗରିକ ସୁଦୟମାନ କରି ଦେଶର ପ୍ରଗତି ପାଇଁ ଜନସଂଖ୍ୟା  
 ନିୟନ୍ତ୍ରଣ ଦିଗରେ ସଫଳ ଉଦ୍ୟମ କରିବା ଆବଶ୍ୟକ ।

କ୍ଷୁଦ୍ର ନିବନ୍ଧ ନଂ: ୨୦/ ୨,  
 ସୁନିର୍-୨, ଭୁବନେଶ୍ଵର ।



ଶ୍ରୀ ଗନ୍ଧର୍ବସେନ ରଣାଙ୍କ ଦ୍ଵାରା ରଚିତ ଶିଶୁପୁସ୍ତିକା 'ମହକ ଦ୍ୟାରୀ'କୁ ପୁରନା ଓ ଲୋକ ସମ୍ପର୍କ  
 ବିଭାଗ ମନ୍ତ୍ରୀ ଶ୍ରୀ ବିଶ୍ଵାଶୀ ଜେନା ଉନ୍ମୋଚନ କରୁଛନ୍ତି । ଶ୍ରମ ଓ ନିଯୁକ୍ତି ଉଚ୍ଚ ମନ୍ତ୍ରୀ  
 ଶ୍ରୀ ପ୍ରଫୁଲ୍ଲ ସାମଲ ଓ ବିଧାନ ସଭା ସଦସ୍ୟ ଶ୍ରୀ ବିଜୟଶ୍ରୀ ରାଉତରାୟ ଉଚ୍ଚ ଉତ୍ତରରେ  
 ଉପସ୍ଥିତ ଅଛନ୍ତି ।

ଉତ୍କଳ ଚାକର ଲେଖନୀ ପ୍ରଭୃତ ରସୋତ୍ତମ କାବ୍ୟ କବିତା ଛାନ୍ଦ ଗୋପନୀ ବରଦିଶାର ଅପୂର୍ବ ସମାଲୋଚନ ।

ଏହି ଅବିପ୍ଳବୀୟ ପ୍ରତିଭା ସମ୍ପୂର୍ଣ୍ଣ କବି ଜୀବନରେ ପ୍ରଭୃତ ଧର୍ମୀ ନଥିବାରୁ ଚାକର ଖ୍ୟାତି ସୀମିତ ପରିସର ମଧ୍ୟରେ ଆବଦ୍ଧ ରହିଥିଲା । ଯଦି ଆଜି ଏହି ମହାନ କବିଙ୍କ କାବ୍ୟକୃତିକୁ ଏକ

ଗ୍ରନ୍ଥାବଳୀ ଆକାରରେ ପ୍ରକାଶ କରିବାର ସଫଳ ପ୍ରସାସ ସୁଅର, ତେବେ ତାହା ଉତ୍କଳର ସାରସ୍ୱତ ଭଣ୍ଡାରକୁ ଅତିଶୟ ସୁସମ୍ପାଦିତ କରନ୍ତା..... ଏଥିରେ ତିଳେମାଟ ସନ୍ଦେହ ନାହିଁ ।

ଶଞ୍ଜାନ ମହାବିଦ୍ୟାଳୟ,  
ଶଞ୍ଜାନ ।



ସମ୍ପୂର୍ଣ୍ଣ ସାକ୍ଷରତା ଅଭିଯାନ ଯୋଜନା ଓ ପରିଚାଳନା ନିମନ୍ତେ ପରିବାଳକମାନଙ୍କ ଦ୍ୱାରା ଅନୁଷ୍ଠିତ ଏକ ପ୍ରଶିକ୍ଷଣ କର୍ମଶାଳା ।

ପିତାମହଙ୍କ ଗ୍ରାମ ନିବାସୀ ସଦାଶିବ ରାଜଗୁରୁଙ୍କୁ ସମର୍ପଣ କରି ତାଙ୍କ ଦ୍ୱାରା ସମ୍ମାନିତ ହୋଇଥିବାର ପ୍ରମାଣ ମଧ୍ୟ ମିଳୁଛି ।

କବି ବାଉଁଶି ବର୍ଷ ବୟସରେ କବି ସମ୍ରାଟ ଉପେନ୍ଦ୍ରଭଞ୍ଜଙ୍କ ଅମର ଗାବ୍ୟ 'ବୈଦେହୀ ଶିଳାପ'ର ଅନୁକରଣରେ ସକାର ଆଦ୍ୟାକ୍ଷରେ କ୍ଷୁଦ୍ର ଛାନ୍ଦ ବିଶିଷ୍ଟ 'ସୀତେଶ ବିଳାପ' ରଚନା କରିଯାଇଛନ୍ତି ।

ଏଥିରେ କବିଙ୍କ ବାକ୍ ଶୁଭ୍ରୀ, ଭାଷାର ସାବଲୀଳତା, ବର୍ଣ୍ଣନା ପରିପାଟୀର ଲାଳିତ୍ୟ ଓ ସୌନ୍ଦର୍ଯ୍ୟ ସ୍ୱତନ୍ତ୍ର ପ୍ରମାଣିତ । ଉକ୍ତ ଗାବ୍ୟରେ ଉପାସ୍ୟ ଭାବଧାରା ଓ ଶୈଳୀର ବଳିଷ୍ଠ ପ୍ରଭାବ ଅତି ସୁସ୍ପଷ୍ଟ ହେଲେ ହେଁ ରଚନାର ମୌଳିକତା ପ୍ରତୀକ୍ଷମାନ ହୁଏ । କବିଙ୍କ ଅନ୍ୟାନ୍ୟ କାବ୍ୟ ମଧ୍ୟରେ 'ବ' କାର ନିୟମରେ ୧୨ ଛାନ୍ଦ ବିଶିଷ୍ଟ କୁମ୍ଭଭଞ୍ଜି ରସାମୃତ "ବାସୁଦେବ ବିଳାପ" ଅନ୍ୟତମ । ଏଥିରେ କବି ଅତି ମର୍ମପର୍ଣ୍ଣୀ ଭାବେ କୁଣ୍ଠ କରୁ ବୁଝାଣକୁ ପରିବେଷଣ କରି ଯାଇଛନ୍ତି ଯାହାକି ନିମ୍ନୋକ୍ତ ପଂକ୍ତିରୁ ଶୋଧ୍ୟତେ ।

"ବାଳି ଥାଳି ଥାଳି ଯେନି ରହ ଥାଳୀ

ବିଲୋକି ନୟନ ଦୁଳୁହୁଳି ଦେଇ ଚଳିଲେ

ଦେହରେ ଚନ୍ଦନ ବୋଲି ହେଲା ପରି ଭାଳିଲେ

ବାଳକ ! ବନାଇ ଆନନ୍ଦ ହୋଇଲେ ବୋଲେକେ ଆନନ୍ଦ ହୋଇକରି ନନ୍ଦ

ରୁଦ୍ଧରେ ନୟନ ଲାଗିଲେ ।"

ଉପେନ୍ଦ୍ର ଭଞ୍ଜଙ୍କ 'ବିଷ୍ଣୁ କାବ୍ୟ ବନ୍ଧୋଦୟ'ର ଅନୁକରଣରେ ତୁରନ୍ତ କବି ୮୪ ବନ୍ଧ ବିଶିଷ୍ଟ ଦ୍ୱାଦଶ ଛାନ୍ଦରେ 'ପ୍ରବନ୍ଧ ରଥକର' ରଚନା କରିଯାଇଛନ୍ତି । ଆହୁରି ମଧ୍ୟ ପ୍ରତ୍ୟେକ ପଦରେ ହରି ଓ ହରକୁ ପ୍ରାର୍ଥନା ପୂର୍ବକ 'କ'ଠାରୁ 'ଷ' ଅକ୍ଷର ପ୍ରସ୍ତୋତ କରି ବିବରାଣ ଜଣାଣ ରଚନା କରି ଯାଇଛନ୍ତି ।

କବିଙ୍କ ଶୃଙ୍ଗାର ରସରେ ରସାଣିତ 'ଢେର ରତନ' ଏକ ସୁନ୍ଦର ଓ ଭାବବାଦୀପକ ରଚନା । 'କ' ଠାରୁ 'ଷ' ପର୍ଯ୍ୟନ୍ତ ୩୪ ପଦବିଶିଷ୍ଟ ଚଉତିଶା ଭାବରେ ରଚିତ ଢେର ସବୁ କବିଙ୍କ ରସିକତା ଓ ପ୍ରେମ ବିଳସିତ ଭାବକୁ ସୁସ୍ୱର ଦେଖନ୍ତି ।

ଅନ୍ୟାନ୍ୟ ରଚନା ସମୂହ ମଧ୍ୟରୁ ସୀତାରାମ, ବଣାଣ, ବିଶ୍ୱାକାନ୍ତ, ବଣାଣ, ଗୌପଦୀରହ, ଗୌପଦୀମାଳା, ଗୌପଦୀ ହିଂସା, ଜଳାକତୀ ଚଉତିଶା, ଗାଗଳୀଳା, ଦଶପଦୀ, ସପ୍ତପୋଇ, ଧାନନାସ, ଲିଖନ କୋଳି ବିଚୟଲୀଳା ପ୍ରଭୃତି ଅନେକ ଚଉତିଶା, ଗୌପଦୀ, କାବ୍ୟ କବିତା ଅଦ୍ୟାବଧି ଲୋକଲୋଚନ ଅଭିଭାବରେ ରହିଛି ।

ତେଣିକ ବର୍ଷ ବୟସରେ କବି ବ୍ରହ୍ମବନ ଧାମରୁ ଚୀଥାଚନ ଶେଷ କରି 'ବ୍ରଜଦାସିନୀ' ମୂଳ ସଂସ୍କୃତ ସଂକୀର୍ତ୍ତନ ଉପଯୋଗୀ କାବ୍ୟକୁ ବଙ୍ଗଳା ଭାଷାରେ ଅନୁବାଦ କରିଯାଇଛନ୍ତି । ତାହାର ଏକ ଭବାବରଣ ହେଲା..... "ଅକହିନେ ମହାପ୍ରଭୁ ବିବେଚନାକୈଳ ନୋହିଲା ବିରହ ଶାନ୍ତ ହେଯାଉ ବେଗଲ

ରାଧାଅଂଶ ଧରି ଆମି ହୋଇଲୁ ଜନମ ନିତ୍ୟସ୍ଥଳ ପୂର୍ବ ଭାଗେ ନଦୀୟା ଉତ୍ତମ" କବିଙ୍କ ଅନ୍ୟ କେତେକ ବଙ୍ଗଳା ଭାଷାରେ ରଚିତ କବିତା ମଧ୍ୟ ଦୁଃଖିଗୋବର ହେଉଛି ।

ଚଉତିଶ ବର୍ଷ ବୟସରେ କବି ଜ୍ୟୋତିଷ ଶାସ୍ତ୍ରମୂଳକ ଶ୍ରୀଶ୍ରୀନିବାବାଗୁର୍ଯ୍ୟ କ୍ରତ 'ଶ୍ରୀନିବାସ ଦାସିକା'କୁ ମୂଳ ସଂସ୍କୃତରୁ ପଦ୍ୟାନୁବାଦ କରି ୪୫ ଛାନ୍ଦରେ ପ୍ରକାଶ କରିଛନ୍ତି । ଏହି ପଦ୍ୟାନୁବାଦ କବିଙ୍କ ପଦସଂଯୋଜନାର ଅପୂର୍ବଶୈଳୀ ଓ ମନୋକ ବର୍ଣ୍ଣନା ଶୁଭ୍ରୀର ଅତି ସୁନ୍ଦର ବ୍ୟାଖ୍ୟା ପ୍ରତିପାଦନ କରିଛି । ତୁରନ୍ତ କବି ଆହୁରି ମଧ୍ୟ "ଜାତକ ପ୍ରକରଣ"ର ଅନୁବାଦ କରିଯାଇଛନ୍ତି । କବି କାଳିଦାସ କ୍ରତ ଜ୍ୟୋତିଷ ଶାସ୍ତ୍ର ମୂଳକ 'କଟପାସା'ର ଏକ ପ୍ରାଣସର୍ଣୀ ବର୍ଣ୍ଣନା ମଧ୍ୟ ସ୍ୱମାତୃଭାଷାରେ କରିଯାଇଛନ୍ତି ।

କଟପାସାରେ ଅଶ୍ୱିନୀଠାରୁ ରେବତୀ ପର୍ଯ୍ୟନ୍ତ ୨୭ ଗୋଟି ନକ୍ଷତ୍ର ସମୂହର ଲଗ୍ନ ଭୋଗ ଓ ଆକାରର ରସାଳ ବର୍ଣ୍ଣନା ରହିଛି । ଜଣେ ଜ୍ୟୋତିଷ ଶାସ୍ତ୍ର ଅଧ୍ୟୟନୀ ମଧ୍ୟ ଏହାରେ ଏହି ଗ୍ରନ୍ଥ ସାହାଯ୍ୟରେ କ୍ଷେପ ନିଶ୍ଚୟ କରି ପାରିବ ।

କବିଙ୍କ "ଅଞ୍ଜୋତରୀ" ନାମକ ଅନ୍ୟ ଏକ ଜ୍ୟୋତିଷ ଶାସ୍ତ୍ରମୂଳକ କାବ୍ୟ ରହିଛି । ଦିବସରେ ଛାଇକୁ ମାପି ସମୟ ନିରୂପଣ କରିବାର ବର୍ଣ୍ଣନା ଏଥିରେ ପୁରୋହିତ କର୍ମ କବିଙ୍କ ପ୍ରଧାନ କାବିକା ହେଲେ ହେଁ ଜ୍ୟୋତିଷ, ପୁଟି ଓ କର୍ମକାଣ୍ଡ ପଦ୍ଧତିରେ ସେ ମଧ୍ୟ ପ୍ରବୀଣ ଥିଲେ । ତାଙ୍କର ବାସସ୍ଥଳୀ ଥିଲା ଜଗଜୀତି ସଂକୀର୍ତ୍ତ ପ୍ରାୟ ୪ ଫୁଟ ୬ ଇଞ୍ଚ ପରିମିତ ଏକ କୁଡ଼ୀର । ତତ୍ତତ୍ ସାରିତ୍ର୍ୟ କବିଙ୍କ ଏହିଶୃଙ୍ଖଳ ପ୍ରତିଭା ନିକଟରେ ପରାଜୟ ସ୍ୱୀକାର କରିଥିଲା । ସ୍ୱ ନୀବନ୍ଧାରେ କବି ସୁସୁସର ରାଜବଂଶୋଚର ଦିଃଲିକାଟୁ ନିବାସୀ ଜମିଦାର ଶ୍ରୀଶ୍ରୀକ୍ଷଣ୍ଡ ବରଦେବ ବାସୁଦେବ ଶରଣ ଭକ୍ତକାଠରୁ ପୁଣିକୁଣ୍ଡଳ, ପଟ୍ଟବତ୍ସ ସହିତ 'କବିଚନ୍ଦ୍ର' ଉପାଧିରେ ଭୂଷିତ ହୋଇଥିଲେ ।

ସଗର୍ବା କବି ଭୁବନେଶ୍ୱରଙ୍କର ଅନେକ ରଚନା ଏଯାବତ୍ ଅପ୍ରକାଶିତ ରହିଛି । ବହୁଦିନ ପୂର୍ବେ ଶ୍ରୀନିବାସ ଦାସିକା କଟକର ସ୍ୱର୍ଗୀୟ ଗୌରୀ ଶଙ୍କର ରାୟଙ୍କ ଦ୍ୱାରା ପୁସ୍ତକ ହୋଇଥିଲା । କବିଙ୍କ ରଚିତ 'ଉତ୍ତମୀ ଚଉତିଶା' ଅଧ୍ୟାପକ ନାନକୀବନ୍ଧୁ ମହାନ୍ତି (ଭରଦ୍ୱାଜ)ଙ୍କ ସଙ୍କଳିତ ଚଉତିଶା ସଂକଳନରେ ସ୍ଥାନ ପାଇଛି । କେତେକ ରଚନା ଚତୁର୍ଦ୍ଧାଳୀନ ଖଣ୍ଡିକୋଟରୁ ପ୍ରକାଶିତ 'ପ୍ରଭାବରୁ ସାହିତ୍ୟ ପଞ୍ଜିକାରେ ସ୍ଥାନ ପାଇଥିବାର ମୂର୍ତ୍ତୀ ମିଳୁଛି । 'ଢେରରହ' କବିଙ୍କ ଦାସ୍ୟାଦାନଙ୍କ ଦ୍ୱାରା ପ୍ରକାଶିତ ହୋଇ ବଜାରରେ ବିକ୍ରୟ ହେଉଛି ।

ଭୁବନେଶ୍ୱର କବିଚନ୍ଦ୍ର ଆର୍ଡି ଏ ଧରାଧାନରେ ନାମାନ୍ତି । ତାଙ୍କର ପଞ୍ଚମଆଠା ୪୫ ବର୍ଷ ୫ ମାସ ୩୦ ଦିନର ମାଧ୍ୟ ଶକାବ୍ଦ (କାଳେନ୍ଦୀ ୧୮୯୨ ମସିହା ଡାହାଣକୁ ଏହା ଚଉତିଶା ବିନ ଏ ମର ପୁଥିକୀରୁ ଅଗ୍ରହିତ ହୋଇଯାଇଛି । ବହୁ ଓ କଳ ଅନର



ବସ୍ତ୍ରରେ ଚଢ଼ିବା ସମୟରେ ଅନ୍ୟମାନଙ୍କୁ ଠେଲୀଠେଲି କରି ବସ୍ତ୍ରରେ ଚଢ଼ିବା ଆଦୌ ଉଚିତ ନୁହେଁ ଏବଂ ବସ୍ତ୍ରରୁ ଓହ୍ଲାଇବା ସମୟରେ ବସ୍ତ୍ର ସମ୍ପୂର୍ଣ୍ଣ ରୂପେ ଚଢ଼ିବା ପରେ ସାବଧାନତାର ସହ ବସ୍ତ୍ରରୁ ଓହ୍ଲାଇଲେ ରାସ୍ତା ଉପରେ ବସ୍ତ୍ରରୁ ପଡ଼ିଯିବାର ଭୟ ନଥାଏ । ବସ୍ତ୍ରରୁ ଓହ୍ଲାଇବା ସମୟରେ ରାସ୍ତାର ଦୁଇ କଡ଼କୁ ଶୁଦ୍ଧ ବସ୍ତ୍ର ପାର୍ଶ୍ୱ କରି ସାରିବା ପରେ ରାସ୍ତା ପାର ହେବା ଉଚିତ । ନଚେତ ଅନେକ ସମୟରେ ବସ୍ତ୍ର ପଛକୁ ବ୍ୟାକୁ କଲେ ସେହି ସମୟକୁ କୌଣସି ବ୍ୟକ୍ତି ବସ୍ତ୍ର ପଛକୁ ରହିଯାଇଥିଲେ ଦୁର୍ଘଟଣା ଘଟିଥାଏ । ଏହିପରି କେତେକ ନୀତି ଓ ନିୟମ ପ୍ରତି ଦୃଷ୍ଟିରଖି ରାସ୍ତାରେ ଯାତାସତ କରିବା ପ୍ରତ୍ୟେକ ବ୍ୟକ୍ତି ବିଶେଷକ ଭାବେ କରିବ ।

ବର୍ଷାରେ ଗାଡ଼ି ଚଳାଇବା ସମୟରେ ଗାଡ଼ିର ସ୍ତ୍ରାଳପତ୍ତ, ବ୍ରେକ୍ ଓ ଟ୍ରେକ୍ ପ୍ରତି ସଚେତନ ହେବା ପ୍ରତ୍ୟେକ ଗାଡ଼ି ଚାଳକର ପ୍ରଥମ କର୍ତ୍ତବ୍ୟ । ଯଦି ପ୍ରବଳ ବର୍ଷା ସମୟରେ ଗାଡ଼ି ଚଳାଇବା ନିତାନ୍ତ ଆବଶ୍ୟକ ପଡ଼େ ତେବେ ଦିବାଲୋକରେ ହେଉ ଲାଇଟ୍ ଦେଇ ଗାଡ଼ି ଚଳାଇବା ଉଚିତ । ବର୍ଷା ସମୟରେ ଗାଡ଼ି ବନ୍ଦ କରିବା ପାଇଁ ଅଧିକ ସମୟ ଲାଗିଥାଏ । ତେଣୁ ଗାଡ଼ି ବନ୍ଦ କରିବା ସମୟରେ ସାମନାରେ ଥିବା ଦୁରନ୍ତ ରକ୍ଷା କଲେ ବିପଦର ସମ୍ଭାବନା ନଥାଏ । ଧାରାବାହିକ ବର୍ଷା ଅପେକ୍ଷା ଅସରାଏ ବର୍ଷା ହୋଇ ବନ୍ଦ ହୋଇଯାଇଥିବା ରାସ୍ତାରେ ଅଧିକ ସାବଧାନତା ସହ ଗାଡ଼ି ଚଳାଇବା ଆବଶ୍ୟକ ।

ମଟର ଗାଡ଼ି ଆଇନ୍‌ରେ ରାସ୍ତା ନିରାପତ୍ତା ପାଇଁ ପ୍ରତ୍ୟେକ କରାଯାଇଥିବା ନିୟମଗୁଡ଼ିକ ପ୍ରତ୍ୟେକ ଗାଡ଼ିଚାଳକ ଅବଗତ ହେବା ବିଧେୟ । ନିଜେ ଚଳାଉଥିବା ଗାଡ଼ିର ନସର ସ୍ପେଡ୍‌ରୁ ନିୟମ ଅନୁଯାୟୀ ଲେଖା ହେବା ଉଚିତ । ଖୁଲ ଲେଖା ପାଇଁ ୧,୦୦୦ ଟଙ୍କା, ଜୋରିମାନା ଦେବାକୁ ପଡ଼ିଥାଏ । ପ୍ରତ୍ୟେକ ଗାଡ଼ିର ଷ୍ଟିଆରିଂ, ବ୍ରେକ୍, ଟାୟାର, ଲାଇଟ୍ ଇତ୍ୟାଦି ଭଲ ଭାବରେ ପରୀକ୍ଷା କରି ତା'ପରେ ଗାଡ଼ି ଚଳାଇବା ଗାଡ଼ିଚାଳକର କର୍ତ୍ତବ୍ୟ । ଗାଡ଼ିର ଆଗ ଏବଂ ପଛ ଦୁଇପଟ ଲାଇଟ୍ ଦଳୁଥିବା ଆବଶ୍ୟକ । ନଚେତ ଦୁର୍ଘଟଣା ଘଟିବାର ସମ୍ଭାବନା ଅଧିକ ଥାଏ । କୌଣସି ଗାଡ଼ିଚାଳକ ନିଶାଦ୍ରବ୍ୟ ସେବନ କରି ଗାଡ଼ି ଚଳାଉଥିବା ସମୟରେ ଦୁର୍ଘଟଣା ଘଟାଇଲେ ସେଥିପାଇଁ ସରକାର କଠୋର ଦଣ୍ଡ ବ୍ୟବସ୍ଥା କରିଛନ୍ତି । ତେବେ ପ୍ରତ୍ୟେକ ଗାଡ଼ିଚାଳକ ଏବଂ ଗାଡ଼ିରେ ବସି ଯାଉଥିବା ଯାତ୍ରୀ ଓ ଚାଳକଗଣ ଯାଉଥିବା ସଦୟାତୀନାରେ ପ୍ରତ୍ୟେକ ସାବଧାନତା ଅବଲମ୍ବନ କରି, ସଚେତନତା ସହ ଡ୍ରାଏଫ୍ଟ୍ ସଙ୍କେତ ମାନି ଯାତାସତ କଲେ ରାସ୍ତା ଦୁର୍ଘଟଣାରୁ ବଞ୍ଚିତ ହେବା ସହ ବହୁ ଧନ ଜୀବନ ତଥା ଜାତୀୟ ସମ୍ପତ୍ତି ରକ୍ଷା କରିବାରେ ସହାୟକ ହୋଇଥାନ୍ତି ।

ରେଡ଼ିଆ ବିଭାଗୀ, ଇ-୪୩/୪,  
ଭୁବନେଶ୍ୱର ।



ଓଡ଼ିଶା ଟିପୋଗ୍ରାଫି ଆସୋସିଏସନର କର୍ମଚାରୀମାନେ ମାନ୍ୟବର ରାଜ୍ୟପାଳ ଶ୍ରୀ ବି. ସତ୍ୟନାରାୟଣ ରେଡ଼ିଆଙ୍କୁ ସ୍ମରଣିକା ପ୍ରଦାନ କରୁଛନ୍ତି ।

# ରାଷ୍ଟ୍ର ଦୁର୍ଦ୍ଦଶା ପ୍ରତି ସଚେତନତା

ଶ୍ରୀମତୀ ବାସନ୍ତୀ ରାଉତ

ଆଜିର ଅତ୍ୟାଧୁନିକ ଯୁଗର ପ୍ରତ୍ୟହ ଖବର କାଗଜର ପୃଷ୍ଠା ଓଲଟାଇଲେ ଅନେକ ଜ୍ଞାନରେ ରାଷ୍ଟ୍ର ଦୁର୍ଦ୍ଦଶା ଘଟିଥିବାର ସମ୍ଭାବ ଦୁଃଖିଆ ଥାଏ । ଅନୁସନ୍ଧାନରୁ ଜଣାଯାଏ ଯେ ଦିନକୁ ଦିନ ଦୁର୍ଦ୍ଦଶା ସଂଖ୍ୟା ବଢ଼ି ବଢ଼ି ଚାଲିଛି । ଏହାଦ୍ୱାରା ବହୁ ପୁଲ୍ୟବାନ ଚାବନ ହାନୀଦେବା ସହ ଲକ୍ଷ ଲକ୍ଷ ଟଙ୍କାର ବହୁ ଜାତୀୟ ସମ୍ପତ୍ତି ମଧ୍ୟ ନଷ୍ଟ ହେଉଛି । ସଡ଼କ ଦୁର୍ଦ୍ଦଶାକୁ ରୋକିବା ପାଇଁ ୧୯୮୬ ମସିହାରେ କେନ୍ଦ୍ର ସରକାର ଜାତୀୟ ସଡ଼କ ପୁରୁଷା ପରିଷଦ ଗଠନ କରିଥିଲେ । ଏହି ପରିଷଦର ପରାମର୍ଶ ଅନୁଯାୟୀ ୧୯୮୮ ମସିହାରୁ ପ୍ରତ୍ୟେକ ରାଜ୍ୟ ସଡ଼କ ପୁରୁଷା ସମ୍ପ୍ରଦାୟ ପ୍ରତ୍ୟେକ ବର୍ଷ ପାଳନ କରି ଆସୁଛନ୍ତି । ରାଜ୍ୟ ସରକାର ଏହି ରାଷ୍ଟ୍ର ଦୁର୍ଦ୍ଦଶାକୁ ରୋକିବା ନିମନ୍ତେ ଯଥେଷ୍ଟ ଯତ୍ନବାନ୍ ହୋଇଛନ୍ତି । ଅନେକ ନିୟମ ପ୍ରଣୟନ କରିଛନ୍ତି । ରାଷ୍ଟ୍ରରେ ଚାଲିବା ସମୟରେ ବା ଗାଡ଼ି ଚଳାଇବା ସମୟରେ ପ୍ରତ୍ୟେକ ବ୍ୟକ୍ତି ସଚେତନ ହେବା ଲାଗି ପରାମର୍ଶ ଦେଇଛନ୍ତି । ସ୍କୁଲ କଲେଜମାନଙ୍କରେ ବହୁତା ପ୍ରତିଯୋଗିତା ସ୍ଥଳରେ ରାଷ୍ଟ୍ର ଦୁର୍ଦ୍ଦଶା ଓ ତା'ର ପ୍ରତିରୋଧର ଉପାୟ ପ୍ରତି ଶୁଭୁତ୍ୱ ଆରୋପ କରିଛନ୍ତି । ଦକ୍ଷ ଗାଡ଼ି ଚାଳକମାନଙ୍କୁ ସରକାରଙ୍କ ତରଫରୁ ମାନପତ୍ର ସହ ପୁରସ୍କାର ପ୍ରଦାନ କରି ସମ୍ମାନିତ କରୁଛନ୍ତି । ତେବେ ଏ ସବୁ ସତ୍ତ୍ୱେ ବିନିଧାରଣକର ସହଯୋଗ ବିନା ରାଷ୍ଟ୍ର ଦୁର୍ଦ୍ଦଶା ରୋକିବା ସମ୍ଭବ ନୁହେଁ । ସରକାର! ଭାବରେ ନିୟମ କରାଯାଇଛି ଯେ ବେକ, ଭୁବନେଶ୍ୱର ରାଷ୍ଟ୍ରରେ ପରିବହନ ଗାଡ଼ି ଘାଟକୁ ୪୦ କି.ମି., ୨ ବକିଆ ଗାଡ଼ି ଘାଟକୁ ୫୦ କି.ମି., ଯେ କୌଣସି ଲାଇଟ୍ ଭେଜିକିଲ ଘାଟକୁ ୬୦ କି.ମି. ବେଗରେ ଗାଡ଼ି ଚଳାଇବା ପାଇଁ ନୀତି ନିଶୀରଣ କରାଯାଇଛି । ମାତ୍ର ତା'ନକରି ଏହାପାଇଁ ଅଧିକ ବେଗରେ ଗାଡ଼ି ଚଳାଇବା ଫଳରେ ବହୁ ଦୁର୍ଦ୍ଦଶା ଘଟୁଥିବାର ଦେଖାଯାଉଛି ।

### ଗାଡ଼ି ଚାଳକର କର୍ତ୍ତବ୍ୟ :

ପ୍ରଥମ କଥା ହେଲା ଗାଡ଼ି ଚଳାଇବା ସମୟରେ ପ୍ରତ୍ୟେକ ଗାଡ଼ି ଚାଳକ ଟ୍ରାଫିକ୍ ସଙ୍କେତ ମାନି ଗାଡ଼ି ଚଳାଇବା ଉଚିତ । ସାମନାରୁ ଆସୁଥିବା ଗାଡ଼ି ଦେଉଥିବା ସଙ୍କେତକୁ ଦେଖି ନିଜର ଗାଡ଼ି ଚଳାଇବା ଉଚିତ । ଗାଡ଼ିଟି ଚଳାଇବା ପୂର୍ବରୁ ପ୍ରଥମେ ଗାଡ଼ିର ଯାନ୍ତ୍ରିକ ହୁଡ଼ି ପ୍ରତି ଦୁଃଖି-ଦେବା ନିହାତି ଆବଶ୍ୟକ । ରାଷ୍ଟ୍ରର ଉଭୟ ପାର୍ଶ୍ୱକୁ ଦେଖି ରାଷ୍ଟ୍ର ଅତିକ୍ରମ କରିବା ଆବଶ୍ୟକ । ଯେ କୌଣସି ଜନଗହଳି ଜ୍ଞାନମାନଙ୍କରେ ଗାଡ଼ିର

ଗତି ଧୀର କରିଦେବା ଉଚିତ । ଗାଡ଼ି ଚଳାଇବା ସମୟରେ ଚାଳକ ମାଦକ ଦ୍ରବ୍ୟ ସେବନ କରିବା ଆଦୌ ଗ୍ରହଣୀୟ ନୁହେଁ । କୌଣସି ଦୁର୍ଘଟଣା ଯାନ ଯଥା- ସୁଟର, ମଟରପାଇଲେଟ ଚଳାଇବା ସମୟରେ ହେଲ୍ମେଟ୍ ବ୍ୟବହାର କରିବା ନିତ୍ୟାନ୍ତ ଆବଶ୍ୟକ । ରାଷ୍ଟ୍ରରେ ଗାଡ଼ି ଅଟକାଇ କୌଣସି ବନ୍ଧୁ ବା ଆତ୍ମୀୟ ସ୍ୱତ୍ତ୍ୱ ସହିତ ମଧୁରବାକ୍ୟାଳାପ କରି ରାଷ୍ଟ୍ର ଅବରୋଧ କଲେ ଦୁର୍ଦ୍ଦଶା ଘଟିବାରେ ଅନେକ ସମ୍ଭାବନା ଥାଏ । ତେଣୁ ଏଥିପ୍ରତି ଦୁଃଖିଦେବା ଆବଶ୍ୟକ । ରାଷ୍ଟ୍ରରେ ଗାଡ଼ିଚଳାଇବା ସମୟରେ ବୁଦ୍ଧ, ଅନ୍ଧ, ଛୋଟା, ଛୋଟପିଲା ତଥା ଗାଇ ଗୋରୁ ଇତ୍ୟାଦିଙ୍କ ପ୍ରତି ଦୁଃଖିରଖି ଗାଡ଼ି ଚଳାଇବା ଉଚିତ । ଶାରୀରିକ ଅକ୍ଷମ ବ୍ୟକ୍ତିମାନଙ୍କୁ ରାଷ୍ଟ୍ରପାର ହେବାରେ ସାହାଯ୍ୟ କରିବା ପ୍ରତ୍ୟେକ ନାଗରିକର କର୍ତ୍ତବ୍ୟ ।

ପାଦରେ ଚାଲି ଚାଲି ଯାଉଥିବା ଲୋକମାନେ ମଧ୍ୟ ଅନେକ ସମୟରେ ରାଷ୍ଟ୍ର ଦୁର୍ଦ୍ଦଶାର ଶିକାର ହୋଇଥାନ୍ତି । ଯଥା- ପଛରୁ କୌଣସି ଗାଡ଼ିଆସି ଧକ୍କା ଦେଲେ କିଛି କରିବାର ଉପାୟ ନଥାଏ । ଅନେକ ସମୟରେ ଦେଖାଯାଏ ଯେ ଦଳଦଳ ହୋଇ କେତେଜଣ ଗପସପ କରି ଯାଉଥିବା ସମୟରେ ରାଷ୍ଟ୍ର ଦୁର୍ଦ୍ଦଶାର ଶିକାର ହୋଇଥାନ୍ତି । ରାଷ୍ଟ୍ରରେ ଚାଲୁଥିବା ସମୟରେ ଜଣେ ବା ଦୁଇଜଣକୁ ଅଧିକ ହାତଧରାଧରି ହୋଇ ରାଷ୍ଟ୍ର ଅବରୋଧ କରି ଚାଲିଲେ ଦୁର୍ଦ୍ଦଶା ଘଟିଥାଏ । ତେଣୁ ରାଷ୍ଟ୍ରରେ ଚାଲିବା ସମୟରେ ପ୍ରତ୍ୟେକ ବ୍ୟକ୍ତି ନିୟମ ମାନି ଚାଲିଲେ ଦୁର୍ଦ୍ଦଶାରୁ ରକ୍ଷା ମିଳିଥାଏ । ରାଷ୍ଟ୍ରରେ ଚାଲିବା ସମୟରେ ନିଜର ବାମ ପଟ ରାଷ୍ଟ୍ରରେ ଚାଲିବା ଉଚିତ । ଆବଶ୍ୟକ ସ୍ଥଳେ କୌଣସି ଯାନ ବାହାନ ଆସିଲେ ରାଷ୍ଟ୍ର ଛାଡ଼ି ଦେଇ ତଳକୁ ଗାଡ଼ି ଚାଲିବା ଉଚିତ । ଅନ୍ଧାର ରାତିରେ ଟର୍ଚ୍ଚ ବା ଲମ୍ପନ ବ୍ୟବହାର କରିବା ନିଜ ପାଇଁ ନିରାପଦ । ରାଷ୍ଟ୍ରର ନୋଡ଼ ଜାଗାରେ ଠିଆ ହୋଇ ବାମ, ଡାହାଣ ତଥା ଆଗ ଓ ପଛ ଚାଲିଆଡ଼କୁ ଭଲ ଭାବରେ ଲକ୍ଷ୍ୟ କରି ତା'ପରେ ରାଷ୍ଟ୍ର ପାର ହେଲେ ବିପଦର ସମ୍ଭାବନା ନଥାଏ । ଟ୍ରାଫିକ୍ ଲାଇଟ୍ ଥିବା ଜ୍ଞାନରେ ସବୁଜ ରଙ୍ଗର ଆଲୋକ ଦେଖିଲା ପରେ ଟ୍ରାଫିକ୍ ସିଗ୍ନାଲ୍‌ର ନିର୍ଦ୍ଦେଶ ଅନୁସାରେ ରାଷ୍ଟ୍ର ଅତିକ୍ରମ କରିବା ଉଚିତ । କୌଣସି ଜ୍ଞାନରେ ଯଦି କେଜଲ୍ ଫର୍ମ୍ ଆଏ, ତେବେ ଗେଟ୍ ପଡ଼ୁଥିବା ସମୟରେ ଡ୍ରେନ୍ ପାଖରେ ଆସୁଥିବା ବେଳେ ଏବଂ ଗେଟ୍‌ପଡ଼ିଯାଇଥିବା ସମୟରେ କେଜଲ୍ ଫର୍ମ୍ ପାର ହେବା ପାଇଁ ଦୁଃସାହସିକ ପଦକ୍ଷେପ ନେବା ଠିକ୍ ନୁହେଁ ।

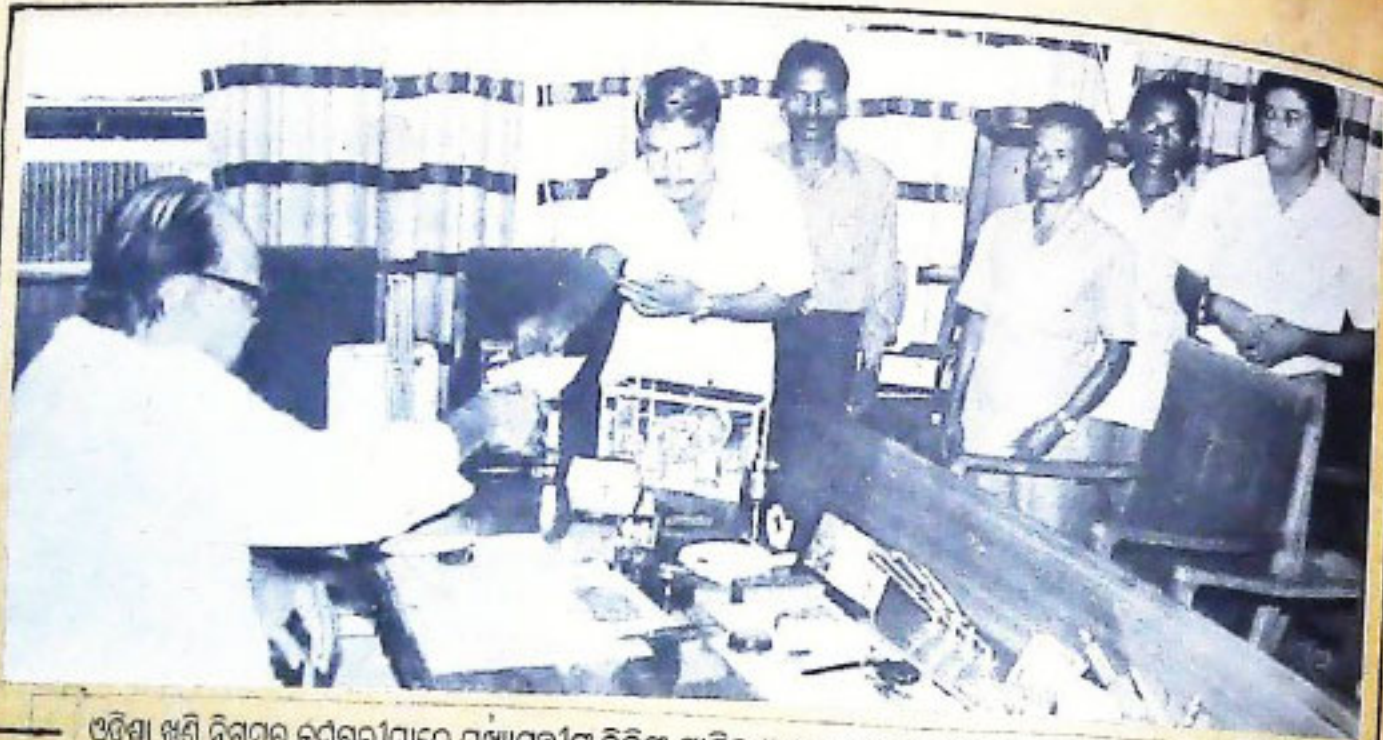

ଓଡ଼ିଶା ଖଣି ନିଗମର କର୍ମଚାରୀମାନେ ମୁଖ୍ୟମନ୍ତ୍ରୀଙ୍କ ବିଲିଏ୍ ପାଣ୍ଡିକୁ ୩,୦୦,୦୦୦ ଟଙ୍କାର ଏକ ଟେକ୍ ଟାଙ୍କ ପରିବାରଣ ପ୍ରକୋଷ୍ଠରେ ଭେଟି ପ୍ରଦାନ କରୁଛନ୍ତି ।



ମୁଖ୍ୟମନ୍ତ୍ରୀଙ୍କର ଓ ମୁଖ୍ୟମନ୍ତ୍ରୀଙ୍କର ଉପସ୍ଥାପନା କର୍ମଚାରୀଙ୍କ ଉପସ୍ଥାପନା ମୁଖ୍ୟମନ୍ତ୍ରୀଙ୍କ ବିଲିଏ୍ ପାଣ୍ଡିକୁ ଟାଙ୍କ ପରିବାରଣ ପ୍ରକୋଷ୍ଠରେ ଭେଟି ଯଥାକ୍ରମେ ୧,୦୦,୦୦୦ ଏବଂ ୨୫,୦୦୦ ଟଙ୍କାର ଟେକ୍ ପ୍ରଦାନ କରୁଛନ୍ତି । ପୁରୀ ମନ୍ତ୍ରୀ ଶ୍ରୀ ନିର୍ମଳାକାନ୍ତ ମହାନ୍ତି ଓ ପୁରୀ ସଚିବ ଶ୍ରୀ ଜି. ପି. ମିଶ୍ର ଉପସ୍ଥିତ ଅଛନ୍ତି ।



ଭଦ୍ରା ନଦର ପୁରୀ ପୁରୀ କର୍ମଚାରୀର ପରାମର୍ଶମାନେ ମୁଖ୍ୟମନ୍ତ୍ରୀ ଶ୍ରୀ ବିଜୁ ପଟ୍ଟନାୟକଙ୍କୁ ଭେଟି ମହାଭାଣ୍ଡର ଭୂକମ୍ପା ପ୍ରସାରିନୋନଙ୍କ ପାଇଁ ୫,୦୦୦ ଟଙ୍କାର ଏକ ଟେକ୍ ପ୍ରଦାନ କରୁଛନ୍ତି ।

# ପୁରୀ ବେଳାଭୂମି ମହୋତ୍ସବ

(୧୭-୨୧ ଅକ୍ଟୋବର, ୧୯୯୩)

ଭୋପାଳୀ ଉତ୍ସବରେ ମାନ୍ୟତା ଲାଭ କରିଥିବା ଶ୍ରୀ ବି. ଉଦ୍ୟୋଗୀଙ୍କୁ ଭେଟି  
ଉଦ୍‌ଘୋଷଣା ଦେଇଛି । ଭେଟି ଭେଟିବାଇ ରାଜ୍ୟପତି ଶ୍ରୀ କାହ୍ନୁ ଚରଣ ମେହା  
ମହାପାତ୍ର ଅଛନ୍ତି ।



ଭୋପାଳୀ ଉତ୍ସବକୁ  
ଶ୍ରୀ ବି. ଉଦ୍ୟୋଗୀଙ୍କ  
ଦ୍ୱାରା କରାଯାଇଛି । ଭେଟି  
ଭେଟିବାଇ ପର୍ଯ୍ୟଟନ  
ସହାୟକ ଭାବେ ଉପସ୍ଥିତ  
ଅଛନ୍ତି ।

ପୁରୀର ବିଭିନ୍ନ କୁଳାଙ୍ଗୀ  
ରଙ୍ଗିନୀ ଗ୍ରୀଷ୍ମ ଶିବ ଉତ୍ସବ  
ପ୍ରଦର୍ଶନ କରୁଛନ୍ତି ।



ପ୍ରଥମ ବିଭାଗରେ ଭେଟି ପର୍ଯ୍ୟଟନ ନିଧି ଶ୍ରୀ ପ୍ରଭାକରଙ୍କୁ  
ଖୋଲାଯାଇଥିବା ଏକ ପ୍ରଦର୍ଶନୀକୁ ଉଦ୍‌ଘୋଷଣା କରୁଛନ୍ତି ।

ଉତ୍ସବରେ ଶ୍ରୀମତୀ ସୁମିତ୍ରାଙ୍କୁ ଏ ଉତ୍ସବ ପରିସରକୁ  
ଉଦ୍‌ଘୋଷଣା କରି ପର୍ଯ୍ୟଟନ ସହାୟକ କରୁଛନ୍ତି ।

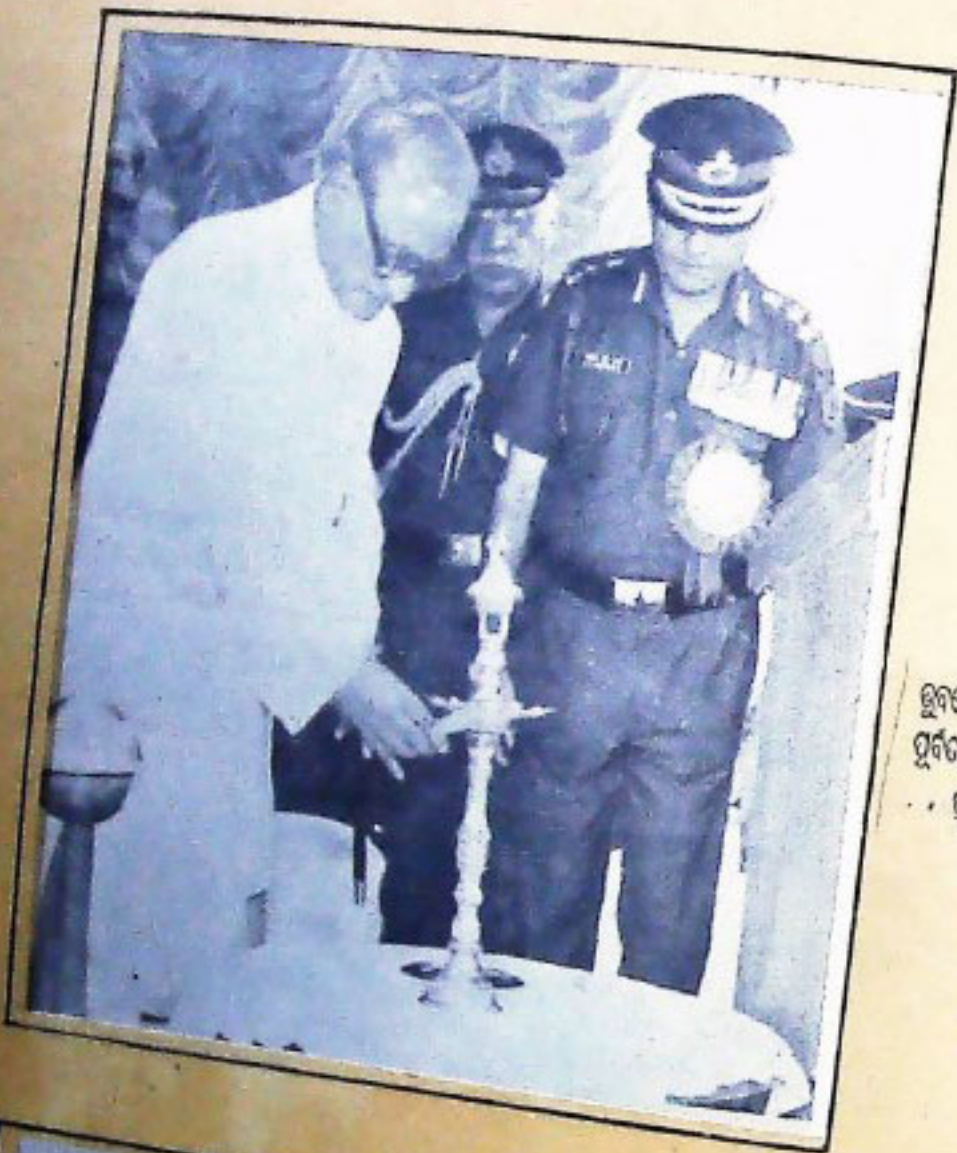

ଉତ୍କଳଶୁଭ କଳିଙ୍ଗ ଓନ୍ଦୁକୁଡ଼ାରେ ଆୟୋଜିତ ରାଜ୍ୟସଭା  
 ପୂର୍ବର ଶୈଳନାଥଙ୍କ ପମାବେଶକୁ ମାନ୍ୟତା ଦେବାପାଇଁ  
 ଶ୍ରୀ ବି: ପଟ୍ଟନାୟକଙ୍କୁ ଶେଠୀ ଉଦ୍ଘାଟନ କରୁଛନ୍ତି ।



୧୯୦ ପଦାଧିକାରୀ ପରିଷଦ ମଧ୍ୟରେ ଆୟୋଜିତ ଚର୍ଚ୍ଚନା ଆଞ୍ଚଳିକ ସେନାବାହିନୀ ଦିବସ ପାଳନ ଅବସରରେ  
 ସୁଜାତା ଓ ଶୋକ ପତ୍ତନ ରିଭାର ମଠୀ ଶ୍ରୀ ବୈରାଗୀ ଜେନାଙ୍କ ଉଦ୍ଘୋଷଣ ।



ସୁନିବେଦନ ପ୍ରତିନିଧି ତରଫରୁ ଡାକ୍ତର ଗାନ୍ଧୀ ଓ ଶେଡ଼େ ମୁଖ୍ୟମନ୍ତ୍ରୀ ଶ୍ରୀ ବିଜୁ ପଟ୍ଟନାୟକଙ୍କୁ ଦୀର୍ଘ ପରିଚାଳନା ପ୍ରଣୟନରେ ଭାଗ୍ୟ କରୁଛନ୍ତି ।



ଆଞ୍ଚଳିକ ସେନାବାହିନୀ ଦିବସର ଉଦ୍‌ଘାଟନୀ ଉତ୍ସବ ଅବସରରେ ମୁଖ୍ୟମନ୍ତ୍ରୀ ଶ୍ରୀ ବିଜୁ ପଟ୍ଟନାୟକ ଏଠାରେ (୩) ବାଚାଳିୟମାନଙ୍କୁ ହୁଲି ଦେଖୁଛନ୍ତି ।



ହୋଟେଲ୍ ପ୍ରାଚୀନରେ ଭାରତୀୟ ଯୋଦ୍ଧାଙ୍କ ନିକ୍ଷେପକ ପଦ୍ମ ପଦ୍ମିନୀ ଆଜ୍ଞାପନ ପରେ ଶେଡ଼େ ପଦ୍ମିନୀଙ୍କୁ ମୁଖ୍ୟମନ୍ତ୍ରୀ ଶ୍ରୀ ବିଜୁ ପଟ୍ଟନାୟକ ଉଦ୍‌ଘାଟନ କରୁଛନ୍ତି ।



ଏକ ଭେଦଭାବର ମାଧ୍ୟମର ରାଜ୍ୟପାଳ ଶ୍ରୀ ବି. ଉଦ୍ୟୋଗୀୟ ଶେଣୀ ସୁନିସେଫର ଅଭିନବ ବାଡ଼ ଅଭିଯାନକୁ ଉଦ୍‌ଘାଟନ କରୁଛନ୍ତି ।



ଭୁବନେଶ୍ୱରୀ ଗୋପବନ୍ଧୁ ଦାସଙ୍କ ଉଦ୍‌ଘାଟନା ଅବସରରେ ବିଧାନ ସଭା ସଭ୍ୟମାନଙ୍କ ମଧ୍ୟରେ ଥିବା ତାଙ୍କ ପ୍ରତିମୂର୍ତ୍ତି ନିକଟରେ ବିଧାନ ସଭା ବାଚସ୍ପତି ଶ୍ରୀ ସୁଧୁକ୍ଷିର ଦାସ ଶ୍ରଦ୍ଧାଞ୍ଜଳି ଅର୍ପଣ କରୁଛନ୍ତି ।



କ୍ଷେତ୍ରାଳୟରେ ସ୍ଥାପନ ହେବାକୁ ଯାଉଥିବା ୦-୫ ଏମ୍. ଟି. ଉପାଦାନ ବିଭିନ୍ନ ସ୍ତରର କର୍ମଚାରୀଙ୍କ ଅନୁପସ୍ଥିତିରେ ମୁଖ୍ୟମନ୍ତ୍ରୀ ଶ୍ରୀ ବିଜୁ ପଟ୍ଟନାୟକ ଠିକ୍ କଣ୍ଠ ଦେଇ କାର୍ଯ୍ୟକ୍ରମ ଲିଖିତରେ ଅଧ୍ୟକ୍ଷ କାର୍ଯ୍ୟରେ ଶ୍ରୀ କେ. କେ. ପାଠ୍ୟପୁସ୍ତକାଳୟର କର୍ମଚାରୀଙ୍କୁ ସମ୍ବୋଧନ କରୁଛନ୍ତି ।



ରାଜ୍ୟ ଯୋଜନା ବୋର୍ଡ଼ ବୈଠକରେ ମୁଖ୍ୟମନ୍ତ୍ରୀ ଶ୍ରୀ ବିଜୁ ପଟ୍ଟନାୟକ କାର୍ଯ୍ୟକ୍ରମ ଲିଖିତରେ କରୁଛନ୍ତି ।





ଡି. ଏ. ଭି. ଶୁଭ୍ରାରେ ଦ୍ୱିତୀୟ ମହାସା-ସଂସଦାନ ଚୁଣ୍ଡାମେଣ୍ଡର ଉଦ୍‌ଯାପନୀ ଗହବରେ ପୁଣ୍ୟମନ୍ତ୍ରୀ ଶ୍ରୀ ବିଜୁ ପଟ୍ଟନାୟକଙ୍କ ଅଭିଭାଷଣ ।



ସୈନ୍ୟବାହିନୀର ବିଦ୍ୟୁତ୍ ଡିଭିଜନ୍ ଓ ସାହିକ ଡିଭିଜନ୍‌ର ପୁରଣ ନିୟତୀ ପାଳନ ଅବସରରେ ଉକ୍ତ ଡିଭିଜନ୍‌ର ଉତ୍ତୀର୍ଣ୍ଣସରମାନେ ଏକ ମାରାଥନ୍ ମୋଟର ସାଇକେଲ୍ ରାଲିରେ ସମଗ୍ର ଦେଶ ପରିକ୍ରମାରେ ବାହାରି ଭୁବନେଶ୍ୱର ୧୨୦ ବାଟାଲିୟନ୍‌ଠାରେ ପହଞ୍ଚି ରାତରକେଳା ଅଭିଯୁକ୍ତେ ଯାତା କରୁଛନ୍ତି ।



ପୁରୀ ଜିଲ୍ଲାରେ ଉକ୍ତ ସାମ୍ପ୍ରତିକ ପରିଷଦ ଅନୁକମ୍ପରେ ଆୟୋଜିତ କୁମାର ଦେବ ଅବସରରେ ଉପାଧ୍ୟକ୍ଷ ଅଭିଯୋଗ ଓ ଶେରପୁର ମନ୍ତ୍ରୀ ଶ୍ରୀ ପ୍ରଦୀପ ପାଟ୍ଟନାୟକଙ୍କ ଅଭିଭାଷଣ ।



ପରିବାଳୟରେ ଅନୁଷ୍ଠିତ ବିଜ୍ଞାନ ଓ ବୈଷୟିକ ଘରଣଦଳ ପ୍ରଥମ ବୈଠକରେ ପୁଞ୍ଜନସୀ ଶ୍ରୀ ବିଦୁ ପଟ୍ଟନାୟକ ଉଦ୍‌ଘୋଷନ ଦେଉଛନ୍ତି ।



ପୁରୀ ନିର୍ମାଣ ଭବନରେ ପ୍ରଭୁ ଜଗନ୍ନାଥଙ୍କ ମନ୍ଦିର ମରାମତି ବିଷୟରେ ପୁଞ୍ଜନସୀ ଶ୍ରୀ ବିଦୁ ପଟ୍ଟନାୟକଙ୍କ ପଦାଧିକାରୀମାନଙ୍କ ସହିତ ଆଲୋଚନା କରୁଛନ୍ତି ।

ଶିକ୍ଷକ ଗାମ ଦାଣ୍ଡ ହୋଇ ହାତରେ ଝୁଲା ଧରି ଶିବାଳୀକୁ ଉପଯୁକ୍ତ ଶିକ୍ଷ୍ୟ ଦେବାକୁ ସ୍ୱପ୍ନ ମଧ୍ୟ ଦେଖୁ ନାହାନ୍ତି । ଶିକ୍ଷକଙ୍କ କଥା ମନେ ପଡ଼ିଲେ ଆଜି ମନରେ ଶୋଭା ହୁଏ । ମହାଶୟର ମହାନତାକୁ ଉପଲକ୍ଷି କରିବାକୁ କେତେ ଜଣ ଶିକ୍ଷକ ଚେଷ୍ଟା କରୁଛନ୍ତି ? କେତେକ ଶିକ୍ଷକ ଆଜି ଶ୍ରେଣୀ ଗୁଡ଼ରେ ଠିକ ଶିକ୍ଷାଦାନ ନକରି ଗୁଡ଼ ଶିକ୍ଷକ ହୋଇ ଅର୍ଥ ଉପାଦାନ କରିବାକୁ ଅଧିକ ଶ୍ରେୟ ମଗୁଛନ୍ତି । କେଳେ କେଳେ ମନ ମଧ୍ୟରେ ସ୍ୱତଃ ପ୍ରଶ୍ନ ଉଠେ, ଯେଉଁ ଶିକ୍ଷକ ଶ୍ରେଣୀ ଗୁଡ଼ରେ ୨୫ରୁ ୩୦ ଜଣ ଶିଶୁକୁ ଶିକ୍ଷା ଦେବାକୁ ଅପମର୍ଯ୍ୟ, ସେ କିପରି ଗୁଡ଼ଶିକ୍ଷକ ଭାବେ ଶିକ୍ଷା ଦାନ ଦେଇ ସୁନାମ ନେଇ ପାରିବ ? ଏଥି ପାଇଁ ଦାୟୀ କିଏ ? ଫଳତଃ ଶିକ୍ଷକମାନଙ୍କୁ ପିଲାମାନେ ଭୟକରୁ ନାହାନ୍ତି, ଭକ୍ତି ତ ଦୂରର କଥା । ପରୀକ୍ଷା ହଲରେ ଅସଦାଚରଣ କରିବା ମଧ୍ୟ ବାଦ୍ ପଡୁନାହିଁ ।

ଶେଷରେ ସରକାର । ସରକାର ଶିକ୍ଷାର ମାନଦଣ୍ଡକୁ ଉନ୍ନତି ପଥରେ ନେବାପାଇଁ ଯଥା ସମ୍ଭବ ଚେଷ୍ଟା କରୁଛନ୍ତି । ଚଉଦ ବର୍ଷର କମ୍ ଶିଶୁମାନଙ୍କୁ ଅବୈତନିକ ଶିକ୍ଷାଦାନର ବ୍ୟବସ୍ଥା ରଖାଯାଇଛି । ଆହୁରି ମଧ୍ୟ ଅନୁଷ୍ଠିତ ହରିଜନ ଓ ଆଦିବାସୀ ଶିଶୁମାନଙ୍କୁ ଖାଦ୍ୟ ପୋଷାକ ଅର୍ଥ ସହ ମାଗଣା ଶିକ୍ଷାଦାନର ବ୍ୟବସ୍ଥା ଅଛି । ଛୋଟ ଛୋଟ ଶିଶୁମାନଙ୍କୁ ଉନ୍ନତ ପରିବେଶରେ

ରଖି ରଖିବା ପାଇଁ ଅଜନବାଡ଼ି, ବାଲବାଡ଼ି କେନ୍ଦ୍ରମାନ ଖୋଲା ଯାଇଛି । ବିଶେଷ କରି ଦେଶ ବିଦେଶର ଖବର ଜଣାଇ ଦେବାକୁ ବିଦ୍ୟାଳୟମାନଙ୍କରେ ମଧ୍ୟ ଦୂରଦର୍ଶନ କାର୍ଯ୍ୟକ୍ରମ ଦେଖିବା ସୁଯୋଗ ଦିଆଯାଇଛି । ଦୂରଦର୍ଶନ ଜରିଆରେ ଆଦର୍ଶ ଶିକ୍ଷାମାନ ଦିଆଯାଉଛି ।

ଗୋଟିଏ ଉଦାହରଣ ଏଇଠି ପ୍ରାସଙ୍ଗିକ ହେବ, ଜଙ୍ଗଲରେ ଅନେକ ଗୁଆ ଥାଆନ୍ତି ହେଲେ ସେମାନଙ୍କୁ ଧରିଆଣି ଘରେ ପାଳନ କରି ଯେତଳି ଶିକ୍ଷା ଦିଆଯାଏ ସେ ତାହା ଗ୍ରହଣ କରେ । ସାଧୁ ଘରେ ରହିଲେ ସାଧୁ ବାକ୍ୟ ଶିଖାଇଲେ ଗାମ ନାମ ଗାଇବ । ଅସାଧୁ ଘରେ ରଖି ଶିକ୍ଷା ଦିଆଗଲେ ଅସାଧୁ ଭାଷା କହିବ । ସେହିଭଳି ଯେଉଁ ସରଳ ନିଷ୍ଠାପ ଶିଶୁ ପବିତ୍ର ହୃଦୟ ନେଇ ଏ ଧରାପୁଷ୍ପକୁ ଆସୁଛି, ତାକୁ ସତ୍ ମାର୍ଗରେ ପରିଭ୍ରମିତ କରି ସତ୍ ଶିକ୍ଷା ଦେବାର ଦାୟିତ୍ୱ ଯେଉଁ ମାଆ, ପରିବାର ଶିକ୍ଷକମାନଙ୍କର ରହିଛି, ସେମାନେ ସମସ୍ତେ ନିଜ ନିଜର କର୍ତ୍ତବ୍ୟରେ ସତେତନ ରହିଲେ ଆମର ପୁଣ୍ୟଭୂମି ଭାରତ ଯୁଗ ଯୁଗ ପାଇଁ ପୁଣ୍ୟଭୂମି ହୋଇ ରହିବ ।

ସରସ୍ୱତୀ ଶିଶୁ ମନ୍ଦିର, ବରମୁଣ୍ଡା,  
ଭୁବନେଶ୍ୱର ।



ବନ୍ୟପ୍ରାଣୀ ସତ୍ତାହ ଉପଲକ୍ଷେ ସୂଚନା ଉଦ୍ଦେଶ୍ୟରେ ଆସୋଜିତ ଏକ ପ୍ରଦର୍ଶନୀକୁ ଜଙ୍ଗଲ ଓ ସମବାସ ମନ୍ତ୍ରୀ ଶ୍ରୀ ଅଦୈତ ପ୍ରସାଦ ସିଂହ ବୁଲି ଦେଖୁଛନ୍ତି ।

# ଆଜିର ଶିଶୁ

ଶ୍ରୀ ପଞ୍ଚାନନ ପରିଡ଼ା

ଶିଶୁ ହେଉଛି ସମାଜର ମେରୁଦଣ୍ଡ । ଶୈଶବକାଳରେ ହିଁ ଶିଶୁ ଜଗତ ପ୍ରତିଭାକୁ ବିକଶିତ କରିଥାଏ । ଏହି ବିକାଶ ପାଇଁ ଯେଉଁମାନେ ଭିତ୍ତି ସ୍ଥାପନ କରିଥାଆନ୍ତି ସେମାନେ ହେଲେ ମା, ଶାସ୍ତ୍ରୀ, ଶିକ୍ଷକ, ପାରିପାଶ୍ୱ, ନୀତିନିୟମ ସର୍ବୋପରି ସରକାର । ଶିଶୁ ଶତାବ୍ଦୀ ବର୍ତ୍ତମାନ ସାମ୍ବନ୍ଧକାଳରେ ଉପନୀତ । ଏକବିଂଶ ଶତାବ୍ଦୀ ଅକ୍ଷୁରିତ ହେବାକୁ ପ୍ରସ୍ତୁତ । ଅତ୍ୟାଧୁନିକ ଯୁଗର ଏହି ଶିଶୁମାନଙ୍କୁ ନୂତନ ଦିଗ୍‌ଦର୍ଶନ ଦେବାରେ ସହାୟକ ହୋଇଥାଆନ୍ତି ପୁସ୍ତକରେ ମାଆ, ଦ୍ୱିତୀୟରେ ପରିବାର, ତୃତୀୟରେ ଶିକ୍ଷକ, ଚତୁର୍ଥରେ ସମାଜ ଓ ସରକାର ।

ଏହି ପୁଣ୍ୟଭୂମି ଭାରତରେ କେତେ ଯେ ମହାନାମକ ଚିତ୍ର ନିରନ୍ତର ଚା'ର କିଛି ଲକ୍ଷଣ ନାହିଁ । ପୁରାଣ ପୁସ୍ତକ ଉନ୍ମୋଚନ ବଳେ ସତ୍ୟ ଯୁଗର ପ୍ରସ୍ତାବ, ଧୂବ, ସେତା ଯୁଗର ହନୁମାନ, ଦ୍ୱାପର ଯୁଗର କୃଷ୍ଣ, ଭୀମ, ଅଭିମନ୍ୟୁ, ଲକ୍ଷ୍ମଣ କୁମାର ଇତ୍ୟାଦି ଅନେକଙ୍କ ଚାହିଁ ମନେ ପଡ଼େ । ଇତିହାସର ଗଭୀର ପୁସ୍ତକ ଓଲଟାଇଲେ ଧର୍ମା, ବାଜିରାଉଡ, ଲାଲବାଦାପୁର ଶାସ୍ତ୍ରୀ, ରାମକୃଷ୍ଣ ପରମହଂସ, ଶିବାଜୀ ଇତ୍ୟାଦି । ସର୍ବୋପରି ଆଧୁନିକଙ୍କର ଚିନ୍ତନମୟ ବାପୁଜୀ ପ୍ରେମଶାଠର ଉର୍ଦ୍ଧ୍ୱ ହୋଇ ଅଲିଭା ପୁତ୍ର ରଖି ଯାଇଛନ୍ତି ।

ସେହିମାନଙ୍କ ଭଳି ବୀର ସଞ୍ଚାନ କ'ଣ ଆଜି ଏ ଭାରତ ବର୍ଷରେ ଚିତ୍ର ଗ୍ରହଣ କରୁନାହାନ୍ତି ? କରୁଛନ୍ତି ସତ, କିନ୍ତୁ ସେମାନଙ୍କ ପାଇଁ ଯେଉଁ ସବୁ ପ୍ରେରଣା, ଉତ୍ସାହ ଆବଶ୍ୟକ, ତାହା ଆଜିର ଶିଶୁ ପ୍ରାୟ ପାଉନି ।

ପ୍ରଥମେ ମାଆଙ୍କ ବିଷୟରେ ଆଲୋଚନା ପାଠ କରାଗଲେ ଯେଉଁମାନେ ଆଜିର କେତେକ ମାଆମାନେ ସଞ୍ଚାନମାନଙ୍କ ପାଇଁ ସମ୍ପୂର୍ଣ୍ଣ ସମୟ ଦେଇ ପାରୁନାହାନ୍ତି । ଆଧୁନିକ ସହରୀ କେତେକ ମାଆମାନେ ଆଜି ଛୁଟି ଚାଲି ପାଟି । ତା'ପରଦିନ ବନ୍ଧୁ ଘରତ, ପୁଣି ତା'ପର ଦିନ କୌଣସି ଚୁଲ୍ । ସଞ୍ଚାନ ସଞ୍ଚତି କିପରି ପଢ଼ିବେ କିଏ ?

ଆଜିର ସମାଜରେ ଅର୍ଥନୈତିକ ଅବସ୍ଥା ଅତି ଶୋଚନୀୟ । ସମ୍ପୂର୍ଣ୍ଣ ଶ୍ରେଣୀରେ ପୁରୁଷମାନଙ୍କ ସହ ସମତାଳରେ ଛିଡ଼ା ହୋଇ ପରିବାରର ଅର୍ଥନୈତିକ ଦୁରାବସ୍ଥାକୁ ଏଡ଼ାଇବା ପାଇଁ ମାଆମାନେ କର୍ମକୀର୍ତ୍ତୀ ହେବାକୁ ଆଗ୍ରହ ପ୍ରକାଶ କରୁଛନ୍ତି । ଯାହାଫଳରେ ବି ସେମାନେ ନିଜର ନିଜ୍ଜିବ ଶିଶୁମାନଙ୍କ ପ୍ରତି ସମ୍ପୂର୍ଣ୍ଣ ଧ୍ୟାନ ଦେଇ

ପାରୁନାହାନ୍ତି । ଯେଉଁଠି ମାଆମାନେ କର୍ମକୀର୍ତ୍ତୀ ରୁହନ୍ତି, ସେଠି ମଧ୍ୟ ଦେଖାଯାଉଛି ବାପା ମାଆଙ୍କ ମଧ୍ୟରେ ସାମାନ୍ୟ ସାମାନ୍ୟ କଥାକୁ କେନ୍ଦ୍ରକରି ରୁଲ ରୁଖାମଣା ଦୋର କଳିକଟିଆର ପୁସ୍ତକାଳ ହେଉଛି । ଯାହା ଫଳରେ ଶିଶୁଟି ଶୁଭ୍ ସହତରେ ଶାରୀର ହେବା ପାଇଁ ଖୋଲାକ ପାଇ ଯାଉଛି । କିନ୍ତୁ ଯେଉଁ ଯୁଗନିତ୍ତା ମହାପୁରୁଷମାନଙ୍କ ବାଦାଶୀକୁ ଆମେ ଇତିହାସ ପୁସ୍ତକରେ ପୃଷ୍ଠାକ୍ରମରେ ଲିପିବଦ୍ଧ କରିଛେ ସେମାନଙ୍କର ମାଆମାନେ ସେଭଳି ନଥିଲେ । ସଞ୍ଚାନମାନଙ୍କୁ ପୁ-ଉପଦେଶ ଦେବାରେ ସେମାନଙ୍କର ସମ୍ପୂର୍ଣ୍ଣ ସମୟ ଅତିବାହିତ କରୁ ଥିଲେ ।

ଯଦି ପରିବାର କଥା ଆଲୋଚନାକୁ ଅଣାଯାଏ, ତେବେ ଦେଖାଯାଉଛି ପରିବାରରେ ବାହାରି ମଧ୍ୟରେ ଆଜି ଆନ୍ତରିକତା ନାହିଁ । ଅର୍ଥ ପାଇଁ ସମସ୍ତଙ୍କ ମଧ୍ୟରେ ଆଜି ଫାଟ ପୁଣି ହେଉଛି । ଭାଇ ଭାଇକୁ ଆଜି ପସରୁ ନାହିଁ । ବାପା, ମାଆ, ଭାଇ ଭଉଣୀ ବାହାରି ମଧ୍ୟରେ ଶାନ୍ତି ଶୁଖିଲା ନାହିଁ । କିନ୍ତୁ ଯଦି ଆମେ ଦେବ ଦେବ ମହାଦେବଙ୍କ କଥା ଚିନ୍ତା କରି କାମରେ ଲଗାଇବାକୁ ଚେଷ୍ଟା କରିବା ତେବେ ଆଜି ସମାଜରେ ଯେତେ ସବୁ ଅଶାନ୍ତାନ୍ତା ଲକ୍ଷ୍ୟ ହେଉଛି ସେତେ ରୁପନ୍ତା ନାହିଁ । ମହାଦେବଙ୍କର ବାହାନ, ଚୁଷ୍ଟର, ପୁରୀଙ୍କର ବାହାନ ସିଂହ, କାଉଁରଙ୍କର ବାହାନ ମୟୂର ଏବଂ ଗଣେଶଙ୍କ ବାହାନ ମୁଖା । ଚୁଷ୍ଟର ସିଂହର ଶାପ୍ୟ, ମହାଦେବଙ୍କ ପାଖରେ ନାମପାଠ । ମୁଖା ହେଉଛି ଶାପ୍ୟ ସାପର, ସାପ ହେଉଛି ମୟୂରର ଶାପ୍ୟ ହେଲେ କୈଳାସର ସେହି ଶିଶିକନ୍ଦରେ ସେମାନେ ଏପରି ନିକିନିଶି କେନ୍ଦ୍ର ଯେ ବାହାରି ମନରେ କେବେ ହେଲେ ଆବିକତା ନଥାଏ । ସ୍ୱାମୀ, ସ୍ତ୍ରୀ ମଧ୍ୟରେ ବାପ, ପୁଅ ମଧ୍ୟରେ ମାଆ ପୁଅ ମଧ୍ୟରେ ବିବା ଭାଇ ଭାଇ ମଧ୍ୟରେ ନିଜର ବର୍ତ୍ତମ୍ୟ ପ୍ରତି ନିଜେ ସତ୍ତ୍ୱ ସହବାନ କିନ୍ତୁ ଆଜି ଆମର ପରିବାରରେ ସେ ସବୁ ଅତି କ୍ଷୁଦ୍ର ଦେଖାଯାଏ ।

ଶିକ୍ଷକଙ୍କ ନିକଟରୁ ଶିଶୁଟି ପାଠ ବର୍ଷ ବସ୍ତରେ ଅପେ ବିଦ୍ୟାଶିକ୍ଷା କରିବାରୁ । ଆଜିର ଶିକ୍ଷକ ସେ ଯୁଗର ଶିଳ୍ପ ନୁହଁନ୍ତି । ଆଜି ଶିଶୁଙ୍କୁ ଅଗ୍ରମ ନାହିଁ କି, ଉପମନ୍ୟୁ ଏକଲବ୍ୟ ଭଳି ଶିଷ୍ୟ ମଧ୍ୟ ବିରଳ । ଶିକ୍ଷକ ନିଜକୁ ମାଟି ପଲାଇ ମାହାଟି କି ଶିଷ୍ୟମାନେ ଆଜି ଫୁଲ ହୋଇ ଫୁଟୁ ନାହାନ୍ତି । ଆଜି ଅନେକ ଶିକ୍ଷକଙ୍କ ମନରେ ଆନ୍ତରିକତା ନାହିଁ କି ସ୍ନେହ ମଧ୍ୟ ନାହିଁ । ଆଜି

ବିଷୟରେ ଆଲୋଚନା କରିଥିଲେ । ଉକ୍ତ ଅଞ୍ଚଳରେ ମାଗାବେନକର ଗହ୍ମ ଲୋକଙ୍କ ଉପରେ ବିଶେଷ ପ୍ରଭାବ ପକାଇଥିଲା । ଏହିସବୁ କାରଣରୁ ଧାମନଗର ଅଞ୍ଚଳରେ ଭାରତ ଛାଡ଼ି ଆନ୍ଦୋଳନ ଏକ ଅତ୍ୟୁତପୂର୍ବ ରୂପ ଧାରଣ କରିଥିଲା ।

ରାତି ମଧ୍ୟରେ ପୁଷ୍କରିଣୀରେ ଗୋଟିଏ ଦୁଇଟି ଘଟଣା ଉକ୍ତ ଅଞ୍ଚଳରେ ରାଜନୈତିକ ତହରତା ବୃଦ୍ଧି କରାଇଥିଲା । ତନ୍ମଧ୍ୟରୁ ଗୋଟିଏ ଥିଲା ୧୯୪୭ ମସିହା ସେପ୍ଟେମ୍ବର ୫ ତାରିଖ ଦିନର ଘଟଣା । ସେଦିନ ପୁଷ୍କରିଣୀରେ ତତ୍କାଳୀନ ବାଲେଶ୍ଵର ଜିଲ୍ଲାର ପୋଲିସ୍ ଏସ୍. ପି. ମେନର ଜି. ଆର୍. ଡି. ଫକ୍‌ସଙ୍କୁ କର୍ମୀମାନେ ଘେରାଇ କରିଥିଲେ । ପରେ ପରେ ମଧ୍ୟ ସେଠାରେ ଚୈ. ନା. ଓ ଦଫାଦାରଙ୍କ ପୋଷାକ ଓ ସରକାରୀ କାଗଜପତ୍ର ଲୋକମାନେ ପୋଡ଼ି ଦେଇଥିଲେ । ଉକ୍ତ ଘଟଣା ପରେ ଧାମନଗରଧାନାର ପୋଲିସ୍ ସବ୍‌ଇନସପେକ୍ଟର ବାଲେଶ୍ଵରରୁ କିଛି ସଶସ୍ତ୍ର ପୋଲିସ୍ ଫୌଜ ମଗାଇ ଆଣିଲେ । ଉକ୍ତ ସବ୍‌ଇନସପେକ୍ଟର ଥିଲେ ଜଣେ ଦୁର୍ଦ୍ଦାତ୍ତ ପ୍ରକୃତିର ଲୋକ । ତାଙ୍କ ନାମ ଥିଲା ବଳରାମ କେନ୍ଦ୍ରା । ଏସ୍. ପି. କୁ ଘେରାଇ ପରେ ସେ ଅଧ୍ୟକ୍ଷ ନିର୍ମମ ହୋଇ ପଡ଼ିଥିଲେ ।

ଏହା ଥିଲା ସେପ୍ଟେମ୍ବର ୨୦ ତାରିଖର କଥା । ସେଦିନ ମୁରଲୀଧର ଦେନାଙ୍କୁ କୁର୍ମୀସଠାରେ ପୋଲିସ୍ ଗିରଫ କରି ତାଙ୍କ ନିକଟରୁ ବିପିଟିଏ ନେଇ ଯାଇଥିଲେ । ସେଥିରେ ଲେଖା ଥିଲା, "ତୁମେ ପ୍ରସ୍ତୁତ ହୁଅ । ୨୫ ତାରିଖ ଦିନ ଆମେ ଉଦ୍‌ବଳ କଚେରୀ ଦଖଲ କରିବା ।" ଏହି ବିପି ମୁରଲୀଧର ପତ୍ନୀ ଲେଖୁଥିବାର ଜଣାପଡ଼ିଥିଲା । ତେଣୁ ତାଙ୍କୁ ଗିରଫ କରିବା ପାଇଁ ୨୧ ତାରିଖ ରାତି ଦୁଇଟା ସମୟରେ ଧାମନଗର ଥାନାରୁ ସବ୍‌ଇନସପେକ୍ଟର ବଳରାମ କେନ୍ଦ୍ରାଙ୍କ ଅଧ୍ୟକ୍ଷତାରେ ଏକ ପୋଲିସ୍ ଫୌଜ ବଟସାହୀ ଲୁଗିଆ ଅଭିମୁଖେ ଯାତ୍ରା କରିଥିଲେ । ଧାମନଗରରୁ କୋଠାର, କୋଠାରରୁ ଅମୁରାଳୀ ଓ ସେହି ଗ୍ରାମ ନିକଟରେ କପାଳୀ ନଦୀ ପାର ହୋଇ ଶ୍ରୀଗଙ୍ଗାଠାରେ ସେମାନେ ବିଶ୍ରାମ କରିଥିଲେ । ସେଠାରୁ ଭୋର ୫.୩୦ରେ ବାହାରି ମୁରଲୀଧର ପତ୍ନୀଙ୍କ ଘର ବଟସାହି ଗ୍ରାମରେ ପହଞ୍ଚିଲେ ଯକାଳ ୬.୩୦ରେ । ତାଙ୍କ ଘର ଘେରାଇ କରିବା ପରେ ସର୍ବତ୍ର ଖଞ୍ଜ, ପତ୍ତା ବାଜି ଉଠିଥିଲା । ଏହା ଶୁଣି ପାଣ୍ଡବଣୀ ଗ୍ରାମ ପଥରଢ଼ିହ, ଇଟାପାଳ, ନନ୍ଦୋର, ଖପରପଦା, ଶ୍ରୀଗଙ୍ଗା ଆଦି ଗ୍ରାମରୁ ପ୍ରାୟ ୫,୦୦୦ରୁ ୬,୦୦୦ ଲୋକ ଖଣ୍ଡିଏ ଖଣ୍ଡିଏ ବାଡ଼ି ଧରି ସେଠାରେ ରୁଣ୍ଡ ହୋଇ ଯାଇଥିଲେ । ପୋଲିସ୍ ଫୌଜ ମୁରଲୀଧର ପତ୍ନୀଙ୍କ ଘର ଘେରାଇ କରିବା ପରେ ଥାଇ, ସେମାନଙ୍କୁ ଲୋକମାନେ ଘେରି ଯାଇଥିଲେ । ପୋଲିସ୍ ଗଳି ଭିତରେ ରହି ବାହାରକୁ ଆସିପାରିନଥିଲେ । ସେମାନଙ୍କର ଏହି ଅସହାୟ ଅବସ୍ଥା ଦେଖି ସମସ୍ତେ ଜନତା ସେନାଙ୍କଠାରୁ ବନ୍ଧୁକ ଓ ଗୁଳି ଛଡ଼ାଇ ନେଇଥିଲେ । ସେଠାରେ ପହଞ୍ଚିବା ପରେ ପୋଲିସ୍ ଫୌଜ ବାବୁଟି ନିନ୍ଦିତ କରି କହିଥିଲେ, "ଭାଇ, ଆମେ ତୁମମାନଙ୍କର ଭାଇ, ତୁମେ ଆମର ସ୍ଵାଧୀନତା ପାଇଁ ଲଢ଼ୁଛ । ଦେଖ ସ୍ଵାଧୀନ ହେଲେ

ଆମେ ଉପଭୋଗ କରିବୁ । ଯେତେବେଳେ ସରକାରଙ୍କ ଦାନ ଖାଉଛୁ, ଆମେ କରିବୁ କ'ଣ ? ବନ୍ଧୁକ ନଦେଲେ ଆମ ଦାମ୍ୟପାଣୀ ଗୁଲିଯିବ । ଆମେ କେବେ ତୁମ ନେତାଙ୍କୁ ଗିରଫ କରିବୁ ନାହିଁ ।" ଏହାଶୁଣି ସରଳ ବିଶ୍ଵାସୀ ଲୋକମାନେ ମଝିରେ ଗୋଟିଏ ଗାରଟାଣି କହିଥିଲେ "ତୁମେ ଗୁଳି ବନ୍ଧୁକ ନିଅ । ମାତ୍ର ଆମେ ସେ ଗାର ପାରି ହୋଇ ଆଗକୁ ଯିବୁ ନାହିଁକି ତୁମେ ମଧ୍ୟ ପଛକୁ ଫେରିବ ନାହିଁ ।" ପଛରୁ ମୁରଲୀଧର ପତ୍ନୀ ପାଟି କରି କହୁଥାଆନ୍ତି 'ବନ୍ଧୁକ ଫେରାଅ ନାହିଁ । ସେମାନେ ବିଶ୍ଵାସ ଯାତକ । ତାଙ୍କୁ ତୁମେ ଚିହ୍ନିନାହିଁ ।" ମାତ୍ର ସେତେବେଳକୁ ସେମାନେ ବନ୍ଧୁକ ଫେରାଇ ଦେଇ ସାରିଥିଲେ । ସତକୁ ସତ ବନ୍ଧୁକ ଫେରିଯାଇବା ମାତ୍ରେ ସବ୍‌ଇନସପେକ୍ଟର ବଳରାମ କେନ୍ଦ୍ରା ଆଦେଶ ଦେଇଥିଲେ ଗୁଳିମାରିବା ପାଇଁ । ଠିକ୍ ସେଇଠି ପୋଲିସ୍ ଫୌଜ ଗୁଳିପଡ଼ି ଗୁଳି ମାରିଥିଲେ । ଏହା ଥିଲା ସକାଳ ୮.୩୦ ସମୟର କଥା । ଗୁଳିମାରିବା ପାଇଁ ପ୍ରସ୍ତୁତ ହେଉଥିବାର ଦେଖି ନିଧୁ ମହାଳିକ କହିଥିଲେ ବେଳମାନ ପୋଲିସ୍, ତୁମେ ଆମଠୁ ସରଳ ବିଶ୍ଵାସରେ ବନ୍ଧୁକ ନେଇଗଲ । ଗୁଳି ମାରିବାକୁ ଯାଉଛ ।" ଏକଥା ଶୁଣି ପୋଲିସ୍ ପ୍ରଥମେ ତାଙ୍କୁ ହିଁ ଲକ୍ଷ୍ୟକରି ଗୁଳି ମାରିଥିଲେ । ଗୁଳି ଖାଇ ସେ କହିଥିଲେ 'ମୋତେ ପାଣିଦେବା ଦରକାର ନାହିଁ । ମୁଁ ଗୁଲିଲି । ମୋର ଛୁଆ ପିଲାଙ୍କୁ ଦେଖୁବ । ଆନ୍ଦୋଳନ ବଳାଇଥିବ ।" ଏତିକି କହିବାପରେ ତାଙ୍କର ପ୍ରାଣବାୟୁ ଉଡ଼ି ଯାଇଥିଲା । ପରେ ପରେ ଅନ୍ୟ ୧୩ ଜଣଙ୍କ ଦେହରେ ଗୁଳି ବାଜିଥିଲା । ସେଠାରେ ୬ ଜଣଙ୍କର ପ୍ରତ୍ୟୁ ହୋଇଥିଲା । ସେଠାରେ ଉପସ୍ଥିତ ଜନତା ମୁରଲୀଧର ପତ୍ନୀଙ୍କ ନିର୍ଦ୍ଦେଶ ଗମେ ଶବ ଓ ଆହତ ବ୍ୟକ୍ତିଙ୍କୁ ଶୋଭାଯାତ୍ରାରେ ନେଇ ଆସିଥିଲେ ଉଦ୍‌ବଳ ତାଙ୍କର ଖାନା । ବାଟରେ ଅନ୍ୟ ୩ ଜଣଙ୍କର ପ୍ରତ୍ୟୁ ହୋଇଥିଲା । ଶୋଭା ଯାତ୍ରାରେ ପ୍ରାୟ ୫୦୦ ଜଣ ନେତା ଯୋଗ ଦେଇଥିଲେ । ରାଷ୍ଟ୍ରୀୟ ପୁଲିସ୍‌ରେ ବହୁ ସୀ, ପିଲା ଶୋଭାଯାତ୍ରାକାରୀ ଓ ଶହୀଦମାନଙ୍କୁ ଅଶୁଳ ଶ୍ରଦ୍ଧାଞ୍ଜଳି ଛାପନ କରିଥିଲେ । ତାଙ୍କରଖାନାରେ ଆହତ ବ୍ୟକ୍ତିମାନଙ୍କର ଚିକିତ୍ସା କରାଯାଇଥିଲା ଓ ଉଦ୍‌ବଳ ତାଙ୍କର ଖାନାର ଅନତି ଦୁରରେ ଲୋକମାନେ ମୁତ ବ୍ୟକ୍ତିଙ୍କୁ ସମମାନରେ ପୋଡ଼ି ଦେଇଥିଲେ ।

ଏହିପରି ଭାବେ ଗୁମିଆପଣ ପଡ଼ିଆ ସେପ୍ଟେମ୍ବର ୨୨ ତାରିଖ ଦିନ ସତ୍ୟାଗ୍ରହୀଙ୍କ ରକ୍ତରେ ସ୍ଵାତ ହୋଇଥିଲା । ସ୍ଵାଧୀନତା ଲାଭ ପରେ ନବରୁଣ୍ଡ ଚୌଧୁରୀ ଉକ୍ତ ସ୍ଥାନକୁ ଶହୀଦନଗର ନାମରେ ନାମିତ କରାଇଥିଲେ । ସେହିଦିନଠାରୁ ଲୁଗିଆ ଗୁମିଆପଣ ପଡ଼ିଆ ଶହୀଦନଗର ନାମରେ ଖ୍ୟାତ । ଉକ୍ତ ସତ୍ୟାଗ୍ରହୀଙ୍କୁ ନିର୍ଦ୍ଦେଶିତ ଉପଲକ୍ଷେ ଦେଶ ମାତୃକାର ତରଙ୍ଗ ତଳେ ସେହି ଶୋଣିତ ଅର୍ଥ୍ୟ ଅମର ଶହୀଦଙ୍କ ପ୍ରତି ଶ୍ରଦ୍ଧାଞ୍ଜଳି ଛାପନ କରୁଛି ।

୪୫-୨/୧୦୧  
ନିର୍ଦ୍ଦେଶୀ, ଭୁବନେଶ୍ଵର-୧୫ ।

# ସେହି ରକ୍ତସ୍ନାତ ଲୁଣିଆର କାହାଣୀ

ପ୍ରଫେସର ଜଗନ୍ନାଥ ପଟ୍ଟନାୟକ

ଏହା ଥିଲା ୧୯୪୨ ମସିହା ସେପ୍ଟେମ୍ବର ୨୨ ତାରିଖର ଘଟଣା । ସେଦିନ ଭଦ୍ରକଠାରୁ ୧୫ କିଲୋମିଟର ଦୂରରେ ଧାମନଗର ଥାନା ଅନ୍ତର୍ଗତ ଲୁଣିଆ ଗ୍ରାମ ନିକଟସ୍ଥ ଶୁଦ୍ଧିଆପରି ପଡ଼ିଆ ରକ୍ତସ୍ନାତ ହୋଇଥିଲା । ସେଠାରେ ଯୋଜିତ ସ୍ଵାଧୀନତା ସଂଗ୍ରାମୀଙ୍କ ଉପରେ ଗୁଳିଗୁଳନା କରି ୯ ଜଣଙ୍କର ପ୍ରାଣନେତା ସଙ୍ଗେ ସଙ୍ଗେ ୫ ଜଣଙ୍କୁ ଆହତ କରିଥିଲେ । ତାହା 'ଭାରତଛାଡ଼' ଆନ୍ଦୋଳନର ଏକ ରୋମାଞ୍ଚକର ଅଧ୍ୟାୟ । ଘଟଣାଟି ଥିଲା ନିମ୍ନ ପ୍ରକାରର ।

୧୯୪୨ ମସିହାର ଏସିଆଟିକ ଭାରତଛାଡ଼ ଆନ୍ଦୋଳନ ସମୟରେ ସମଗ୍ର ଧାମନଗର ଥାନାରେ ଏକ ଅତ୍ୟୁତପୂର୍ବ ଜାଗରଣ ଦେଖାଦେଇଥିଲା । ତା' ମୂଳରେ କେତେକ ଜାଗଣ ରହିଥିଲା । ତନ୍ମଧ୍ୟରୁ ସେ ଅଞ୍ଚଳର ଲୋକମାନଙ୍କର ଆତ୍ମିକ ଦୁରାବେଶ, କେତେକ ନେତାଙ୍କର ଏସିଆଟିକ ପ୍ରବେଶ ଓ ସର୍ବୋପରି ମିତ୍ରାବେନଙ୍କର ଉଚ୍ଚ ଅଞ୍ଚଳ ପରିବର୍ତ୍ତନ ଥିଲା ଉଲ୍ଲେଖଯୋଗ୍ୟ ।

ଧାମନଗର ଥିଲା ଏକ ବନ୍ୟାକ୍ଳିଷ୍ଟ ଅଞ୍ଚଳ; ବୈତରଣୀ, ରେକୁଟି, କୋଟିଜା, ରେବ, କପାଳୀ, ବାଲିତରୁଣୀ ଆଦି ନଦୀ ଉଚ୍ଚ ଅଞ୍ଚଳ ଦେଇ ପ୍ରବାହିତ ହୋଇଥିବାରୁ ପ୍ରତ୍ୟେକ ଋଷ ସେହି ସବୁ ନଦୀରେ ଭୟାବହ ବନ୍ୟା ଆସି ଫସଲ ନଷ୍ଟ ହୋଇଯାଉଥିଲା । ସ୍ଵଳ୍ପ ଥିଲା ଲୋକମାନଙ୍କର ମୁଖ୍ୟ ଜୀବିକା । ତେଣୁ ଦାରିଦ୍ର୍ୟ ଥିଲା ସେମାନଙ୍କର ଚିର ସହଚର । ବେଢ଼ି ଉପରେ କୋଡ଼ିଏ ମାତ୍ର ପରି ସେ ଅଞ୍ଚଳରେ ଜମିଦାରମାନଙ୍କର ଅତ୍ୟାଚାରରେ ଲୋକମାନେ ଅତିଷ୍ଠ ହୋଇପଡ଼ିଥିଲେ । ଲୋକେ ନିଜ ବାଡ଼ିରେ ରହି କାଟିଲେ ତା'ର ଅଧେ ନେଉଥିଲେ ଜମିଦାରମାନେ । ସେମାନେ ମଧ୍ୟ ଜମିଦାରଙ୍କର ବେଠୀ, ବେଗାରୀ ଖସୁଥିଲେ । ଉଚ୍ଚ ଓ ନାନାପ୍ରକାର କର ମଧ୍ୟ ସେମାନଙ୍କୁ ଦେବାକୁ ପଡ଼ୁଥିଲା । ସେମାନଙ୍କ ସୁଅ ଝିଅମାନଙ୍କର ବିଭାଗର ହେଲେ ଲୋକମାନଙ୍କୁ 'ବାହା-ତନା' ନାମରେ ଟଙ୍କା ଭେଟି ଦେବାକୁ ପଡ଼ୁଥିଲା କେବଳ ସେତିକି ନୁହେଁ, ସେ ଅଞ୍ଚଳର ଲୋକମାନେ ଯାହା ବା ମୁଠେ-ଧାନ ଅମଳ କରୁଥିଲେ, ତାହା ମହାଜନମାନେ ଧାନ ଆଦି କରଜ ଦେଇ ସୁଧ ଆକାରରେ ନେଉଯାଉଥିଲେ । ଲୋକମାନଙ୍କର ଏହି ଆତ୍ମିକ ଦୁରାବେଶ ସମୟରେ ଗାନ୍ଧିଜୀଙ୍କର ବାଣୀ ପହଞ୍ଚିଥିଲା ଉଚ୍ଚ ଅଞ୍ଚଳର ନେତାମାନଙ୍କ ମାଧ୍ୟମରେ । ତା'ପୂର୍ବରୁ ଧାମନଗରଠାରେ ଏକ କଂଗ୍ରେସ ଅଫିସ ପ୍ରତିଷ୍ଠା

କରାଯାଇ ପାରିଥାଏ । ଏହି କଂଗ୍ରେସ ଅଫିସକୁ ଓଡ଼ିଶାର ବିଭିନ୍ନ ଅଞ୍ଚଳରୁ କଂଗ୍ରେସ ନେତାମାନେ ଆସି ସେଠାକାର ନେତାମାନଙ୍କ ସହ ଶା' ଶା'ରେ ପ୍ରସ୍ତୁତ କରିଥିଲେ । ସେମାନେ ସଭାସମିତି କରି କହୁଥିଲେ, "ସ୍ଵାଧୀନତା ପାଇବାପରେ ଜମିଦାରୀ ଉଚ୍ଚିତ, ଆମ ଶାସନ ଆମ ହାତକୁ ଆସିବ । କର ଚିହ୍ନ ଉଚ୍ଚିତ, ଶୈଳିଦାରୀ ଚିହ୍ନ ଉଚ୍ଚିତ, ବନ୍ୟା ସମସ୍ୟାର ସମାଧାନ ହେବ, ବେଠୀ ବେଗାରୀ ଉଚ୍ଚିତ, ଶିକ୍ଷାର ପ୍ରସାର ହେବ ।" ସ୍ଵାଧୀନତା ଆନ୍ଦୋଳନର ଏହିସବୁ ବାଣୀ ଶୁଣି ଲୋକମାନେ ବିଶେଷ ଭାବେ ଅନୁପ୍ରାଣିତ ହୋଇଥିଲେ । ସେହି ଅଞ୍ଚଳର ନେତାମାନଙ୍କ ମଧ୍ୟରୁ ବଞ୍ଚାପାରୀ ଗ୍ରାମର ଜଗନ୍ନାଥ ଦାସ, କଟପାଦିର ମୁରଲୀଧର ପଣ୍ଡା, ଅକ୍ଷୟଦେବୀଦାସର ମୁରଲୀଧର ନେନା, କାଶିନପୁରର ବୈଷ୍ଣବ ଚରଣ ନାୟକ, ପନକଡ଼ିଦଳ ଡାମଦେବ ନାୟକ, ପୁର୍ଣ୍ଣପୁରର ଚନ୍ଦନୀ ଗୋସ୍ଵାମୀ, ହଂସନାବାଦର ସାଗର ଭୂଷା, ବାହାଡ଼ିଲର ନବକିଶୋର ନାୟକ, ବେତାଳିଶାଳ ଗାମତନ୍ତ ବାରିକ, ବଞ୍ଚାପାରୀ ମିଶ୍ରପୁରର ପୁଣ୍ଡାନନ୍ଦ ନାୟକ, ଧାମନଗରର ପୁର୍ଣ୍ଣପଣୀ ସିଂଘା, ନନ୍ଦୋରର ବଂଶୀଧର ପଣ୍ଡା, ହରିପଂଶର ମୁଧୁସିର ନାୟକ, ପଟ୍ଟିପାଦିର କୁଞ୍ଜକ୍ଷ୍ମା ନାୟା, ନନ୍ଦୋରର ନିଶାକର ପଣ୍ଡା, ତୋରଣସିଂହାର ଗଗନାଥ ପାଢ଼ୀ, ହଂସନାବାଦର ଅନନ୍ଦ ଚନ୍ଦ୍ର ମଲ୍ଲିକ, ଚାଳପଦାର କୁପାଦିନୀ ଦାସ ଓ ଶୌର ଚନ୍ଦ୍ର ମହାପାତ୍ର, ଜଗନର ଅନିରୁଦ୍ଧ ମହାନ୍ତି ଓ ପ୍ରଭାକର ସିଂଘା ଏବଂ ବେତାଳିଶାଳ ନାରାୟଣ ଚନ୍ଦ୍ର ବାରିକ, ଖପରାପଦାର ପତିଦାନନ୍ଦ, ପଣ୍ଡା ଓ ଶୈଳାକ୍ୟନାଥ ପାଢ଼ୀଙ୍କ ନାମ ଉଲ୍ଲେଖଯୋଗ୍ୟ । ସେହିପରି ବାହାରୁ ନବକୃଷ୍ଣ ଚୌଧୁରୀ, ଗୋପବନ୍ଧୁ ଶୈଳୁରୀ, ଡଃ ହରେକୃଷ୍ଣ ମିହତାବ, ଚରୁଗାବର ପାଣିଗ୍ରାହୀ, ରବୀନ୍ଦ୍ର ମୋହନ ଦାସ, ନୀଳାମର ଦାସ, ନନ୍ଦକିଶୋର ଦାସ ଓ ଭଦ୍ରକର ମହମ୍ମଦ ହନିଫ୍ ଘନଘନ-ଧାମନଗର ଆଦି ଲୋକମାନଙ୍କୁ ସ୍ଵାଧୀନତା ସଂଗ୍ରାମରେ ଯୋଗଦେବା ପାଇଁ ପ୍ରୋତ୍ସାହିତ କରିଥିଲେ । ଏତଦ୍ ବ୍ୟତୀତ ଉଚ୍ଚ ଅଞ୍ଚଳରୁ ମିତ୍ରାବେନଙ୍କର ଆଗମନ ନେତା ଓ ଜମିଦାରଙ୍କ ଦୁର୍ଦ୍ଦଶ୍ୟରେ ଭିତରତ ପୁଣି ହୋଇଥିଲା । ସେ ୧୯୪୧ ମସିହା ଜୁନ ମାସରେ ଏକ ଛୋଟ ଯୋଡ଼ାରେ ଚଢ଼ି ଅହୋପାଲି ଖପରାପଦାର ବେପାରୀ ଅସୁରାକି, କୋଠାର ଦେଇ ପୁର୍ଣ୍ଣପୁରରେ ପହଞ୍ଚି ଥିଲେ । ପୁର୍ଣ୍ଣପୁର ନିକଟସ୍ଥ ପୁର୍ଣ୍ଣପୁର ଗ୍ରାମରେ ୨ ଦିନ ରହି ଅଞ୍ଚଳରୁ ମିତ୍ରାବେନଙ୍କୁ ବୈଷ୍ଣବ ଚରଣ ନାୟକ ଓ ମୁରଲୀଧର ନେନା ପ୍ରମୁଖ ନେତାଙ୍କୁ ଭେଟି ସେମାନଙ୍କ ପରିଚ୍ଛା ଭବିଷ୍ୟତର ଉପାୟୋଗ ଅନେକ

# କଳିଙ୍ଗର ନୌ-ବାଣିଜ୍ୟ

ଶ୍ରୀ ଶରତ କୁମାର ବିଶ୍ୱାଳ

**ଶ୍ରୀ:** ଧ୍ରୁବ ଶତାବ୍ଦୀରେ ଭାରତର ପୂର୍ବ ଉପକଣ୍ଠରେ ବଙ୍ଗୋପସାଗର କୂଳରେ ଏକ ଜନପଦର ଅଭ୍ୟୁଦୟ ହୋଇଥିଲା ତାହାହିଁ ହେଉଛି କଳିଙ୍ଗ। କାଳକ୍ରମେ ଏହାର ପରିସୀମା ଉତ୍ତରରେ ଗଙ୍ଗାନଦୀଠାରୁ ଦକ୍ଷିଣରେ ଗୋଦାବରୀ ନଦୀ ଉପତ୍ୟକା ଓ ପୂର୍ବରେ ବଙ୍ଗୋପସାଗରଠାରୁ ପଶ୍ଚିମରେ ବର୍ତ୍ତମାନ ମଧ୍ୟପ୍ରଦେଶର ଅମରକଣ୍ଠକ ପର୍ବତମାଳ ପର୍ଯ୍ୟନ୍ତ ବିସ୍ତୃତ ଥିଲା । ଗାନ୍ଧୀ ବଳିଙ୍ଗର ୫ ପୁସ୍ତକ ମଧ୍ୟରୁ କଳିଙ୍ଗଙ୍କ ନାନାନୁସାରେ ପ୍ରାଚୀନ କଳିଙ୍ଗର ନାମକରଣ ହୋଇଥିବାର ପୁରାଣରୁ ଜଣାଯାଏ । ଆଉ କେତେକଙ୍କ ମତାନୁସାରେ ପ୍ରାଚୀନ କଳିଙ୍ଗର ଅଧିବାସୀଙ୍କ ନାନାନୁସାରେ ଏ ଗାନ୍ଧ୍ୟର ନାମ କରଣ ହୋଇଛି । କୁଣ୍ଡି କଳିଙ୍ଗର ଅଧିବାସୀମାନଙ୍କର ପ୍ରଧାନ କୃଷି ଥିବାରୁ ସେମାନଙ୍କୁ 'କାଳିଙ୍ଗ' ବୋଲି କୁହାଯାଉଥିଲା । ଏହି କାଳିଙ୍ଗୀଗଣରୁ କଳିଙ୍ଗର ନାମକରଣ ହୋଇଥିବାର ଅନୁମାନ କରାଯାଏ । ଏହି ପ୍ରାଚୀନ କଳିଙ୍ଗର ଅଧିବାସୀମାନେ ଦିନେ କଳା, ଭାସ୍କର୍ଯ୍ୟ, ବୀରତ୍ୱ ଓ ନୌବାଣିଜ୍ୟରେ ସାରା ଭାରତ ବର୍ଷର ଅଗ୍ରଭାଗରେ ଥିଲେ ।

ସୁଦୂର ଦକ୍ଷିଣାପାର୍ଶ୍ୱୀ ଦେଶମାନଙ୍କରେ କଳିଙ୍ଗର ସାଧକ ପୁଅମାନେ ବୋଇତ ନେଇ ବେପାର ବଣିଜକରି କଳିଙ୍ଗବାସୀଙ୍କୁ ଏକ ବୀର ଓ ଯଶସ୍ୱୀ ଜାତି ଭାବେ ସାରା ବିଶ୍ୱରେ ପରିଚିତ କରାଇଥିଲେ ।

ଏହି ଗାନ୍ଧ୍ୟର ପୁରୀର ସମୁଦ୍ର ଉପକୂଳ ଥିବାରୁ ପ୍ରାଚୀନ କଳିଙ୍ଗର ଅଧିବାସୀମାନେ ନୌବାଣିଜ୍ୟରେ ପରାକାଷ୍ଠା ପ୍ରଦର୍ଶନ କରିଥିଲେ ।

ନୌବାଣିଜ୍ୟ ଜରିଆରେ କଳିଙ୍ଗ ପୁଅ ସମଗ୍ର ସମୁଦ୍ର ଉପରେ ତୀର ଆଧିପତ୍ୟ ଜାହିର କରିଥିଲା ଓ ସମୁଦ୍ର ଆରପାଖରେ ବାଣିଜ୍ୟ କରି ବସତି ସ୍ଥାପନ କରିଥିଲା ସେଥିପାଇଁ ବୋଧେ କାଳିଦାସ ତାଙ୍କ ରଘୁବଂଶ ବାବ୍ୟରେ କଳିଙ୍ଗ ଗାନ୍ଧୀଙ୍କୁ 'ମହୋଦଧିପତି' ରୂପେ ବର୍ଣ୍ଣନା କରିଛନ୍ତି । ପ୍ରାଚୀନ ବୌଦ୍ଧଶାସ୍ତ୍ରମାନଙ୍କରେ ବର୍ତ୍ତମାନର ବଙ୍ଗୋପ ସାଗରକୁ କଳିଙ୍ଗସାଗର ନାମରେ ବର୍ଣ୍ଣନା କରାଯାଇଥିବାର ଦେଖିବାକୁ ମିଳେ ।

ଶ୍ରୀର ପର୍ଯ୍ୟଟକ ଟେଲୋମି ପ୍ରଥମ ଶତାବ୍ଦୀରେ କଳିଙ୍ଗର କେତେଗୁଡ଼ିଏ ସମୁଦ୍ରଶାଳୀ ନଗର, ବନ୍ଦର ଓ ନଦୀ ବିଷୟରେ ତାଙ୍କ ବିବରଣୀରେ ବର୍ଣ୍ଣନା କରିଛନ୍ତି । ତାଙ୍କ ବର୍ଣ୍ଣିତ ନନୀଗେନ-

ପୁରୀ, କୋଶଗର-କୋଶାକ, ପଲରୁ-ଜଳେଶ୍ୱର, ଅଦମସ-ସୁବର୍ଣ୍ଣରେଖା, କଳଦମ-କଟକ, ପଲୁରା-ଗଞ୍ଜାମର ଏକ ନଗର, କୋଶସ-ବାଲେଶ୍ୱର, ଦୋସରମ-ବୈତରଣୀ ପ୍ରଭୃତି ବଡ଼ବଡ଼ ନଦୀ ଓ ବନ୍ଦର ନଗରମାନ ପ୍ରଥମ ଶତାବ୍ଦୀର ବହୁ ପୂର୍ବରୁ ବାଣିଜ୍ୟ କେନ୍ଦ୍ର ଭାବରେ ଗଢ଼ି ଉଠିଥିଲା । ସେ ସମୟରେ ପୁରୀ, କୋଶାକ, ତାମ୍ବୁଲିଷ, ଚିଲିକା, ଧାମରା, ସୁବର୍ଣ୍ଣରେଖା, ବାଲେଶ୍ୱର ଓ ସାରଗୋ ପ୍ରଭୃତି ପ୍ରଧାନ ପ୍ରଧାନ ବନ୍ଦର ଦେଇ ସାଧକପୁଅମାନେ ନୌବାଣିଜ୍ୟ କରୁଥିଲେ । ସାଧକପୁଅମାନେ କାର୍ତ୍ତିକ ପୂର୍ଣ୍ଣିମା ଦିନ ପ୍ରତ୍ୟୁଷରୁ ସ୍ନାନକରି ବୋଇତରେ ଗଙ୍ଗାମାତାଙ୍କୁ ନିଜ ଗାନ୍ଧ୍ୟରେ ଉତ୍ସନ ହେଉଥିବା ପାନ ଓ ବାହାର ଦେଶରୁ ପାନ ବିନିମୟରେ ଆଶ୍ରୟବା ଗୁଆ ସମର୍ପଣ କରି ତୀନ, ଗ୍ୟାମ, ବ୍ରହ୍ମଦେଶ, କାସୋଡ଼ିଆ ଓ ସୁବର୍ଣ୍ଣଦ୍ୱୀପ ଆଧୁନିକ ଇଣ୍ଡୋନେସିଆ ଅନ୍ତର୍ଗତ ଜାଭା, ସୁମାତ୍ରା, ବର୍ଣ୍ଣିଓ ବାଲିଦ୍ୱୀପ ଅଭିମୁଖେ ବାଣିଜ୍ୟ କରିବା ଉଦ୍ଦେଶ୍ୟରେ ଜଳଯାତ୍ରା କରୁଥିଲେ । ଏତଦ୍‌ବ୍ୟତୀତ ମାଳୟ, ସିଂହଳ, ଯିଙ୍ଗାପୁର ଏପରିକି ସୁଦୂର ରୋମ ଦେଶକୁ ବୋଇତରେ ଯାଇ କଳିଙ୍ଗ ପୁଅମାନେ ବାଣିଜ୍ୟ ବ୍ୟବସାୟ କରୁଥିଲେ । ବୁଝଦେଶର ପେଗୁ ଅଞ୍ଚଳରେ କଳିଙ୍ଗବାସୀମାନେ ଉପନିବେଶ ସ୍ଥାପନ କରିଥିବାର ମେସାହିନ୍‌ଦଙ୍କ ବିବରଣୀରୁ ଜଣାପଡ଼େ । ମାଗଣିର ମାସରେ ଉତ୍ତର ପୂର୍ବ ଦିଗରୁ ପ୍ରବାହିତ ହେଉଥିବା ନୌଗୁମୀ ବାୟୁ ସାଧକପୁଅମାନଙ୍କର ବୋଇତଯାତ୍ରା ପାଇଁ ଅନୁକୂଳ ହେଉଥିବାରୁ ପ୍ରାୟ ସେମାନେ କାର୍ତ୍ତିକ ପୂର୍ଣ୍ଣିମା ପରି ଶୁଭ ଓ ପବିତ୍ର ଦିନରେ ଜଳଯାତ୍ରା ଆରମ୍ଭ କରୁଥିଲେ ବୋଲି ଅନୁମାନ କରାଯାଏ । କାରଣ ସେତେବେଳେ ପାଲଟଣା ବୋଇତ ନେଇ ଦକ୍ଷିଣ ପୂର୍ବ ଓ ଦକ୍ଷିଣ ପଶ୍ଚିମ ଦିଗକୁ ସାଧକ ପୁଅମାନେ ନୌ-ବାଣିଜ୍ୟ କରିବାକୁ ଯାଉଥିଲେ । ତେଣୁ କାର୍ତ୍ତିକ ପୂର୍ଣ୍ଣିମାହିଁ ଜଳଯାତ୍ରା ପାଇଁ ପ୍ରକୃଷ୍ଟ ସମୟ ଭାବେ ଧାର୍ଯ୍ୟ ହୋଇଥିବାର ଅନୁମାନ କରାଯାଏ । ଏହି ଦିନ ପ୍ରତ୍ୟୁଷରୁ ସାଧକ ବୋହୁମାନେ ସ୍ନାନସାରି ବନ୍ଦାପନା ଥାଳି ହାତରେ ଧରି ବୋଇତ ବନ୍ଦାଣ କରୁଥିଲେ ଓ ନିଜନିଜର ସ୍ୱାମୀମାନେ ସର୍ବକୁଶଳରେ ବାଣିଜ୍ୟ ପାରି ଫେରି ଆସିବା ପାଇଁ ଗଙ୍ଗାମାତାଙ୍କୁ ପ୍ରାର୍ଥନା କରି ସାଧକ ପୁଅଙ୍କର ଶୁଭ ମନାସି ବିଦାୟ ଦେଉଥିଲେ । ବନ୍ଦରମାନଙ୍କରେ ଅନ୍ୟାନ୍ୟ ଛାତିକୁଟୁମ୍ବ ଓ ଆହାସ ସ୍ୱନନମାନେ ଉପସ୍ଥିତ ରହି ସାଧକ ପୁଅମାନଙ୍କୁ ବିଦାୟ ଦେଉଥିଲେ । ସମଗ୍ର ବନ୍ଦର, ନଗରୀ ଉତ୍ସବ ମୁଖରିତ ହୋଇ ଉଠୁଥିଲା । କଳିଙ୍ଗରେ ଉତ୍ସାଦନ ହେଉଥିବା ମସଲା, ପାନ, ହୀରା, ମୂଲ୍ୟବାନ ପଥର,

# ସର୍ବ ମଙ୍ଗଳ୍ୟ ମାଙ୍ଗଳ୍ୟ

ଜଂ ବିଦ୍ୟାଧିକାରୀ ନାମକ

ତୁମେ ତ ପରିବ୍ୟାସ୍ତ ଏ ଜଗତର  
 ଛିଳରେ ଏବଂ ପୁଞ୍ଜାତି ପୁଞ୍ଜରେ  
 ମୋତେ ଶକ୍ତି ଦିଅ,

ଦିବ୍ୟନେତ୍ର ଦିଅ,  
 ଚେତନା ଦିଅ,

ତୁମକୁ ଦେଖୁଛି, ଅନୁଭବି ନେତ୍ରି ଚେତନରେ  
 କହରେ ଏବଂ ମହାନାଗତିକ ସମ୍ବନ୍ଧରେ ।

ତୁମେ ତ ବ୍ୟାସ୍ତ ନିର୍ଗୁଣରେ  
 ଲୀଳା ରତ ସଗୁଣରେ  
 ପ୍ରକୃତିର ଶୋଭାରେ ଆଉ ତା' ଗୋଷରେ  
 ମନୁଷ୍ୟ ସ୍ୱଭାବରେ ଶ୍ରୀପଦର ହିଂସ୍ରତାରେ  
 ପରମାଶ୍ରୁର ସମ୍ବନ୍ଧରେ, ପୁତ୍ରବୀର ଦୋଳନରେ  
 ବିନୁରେ ଆଉ ପୁତ୍ରରେ ।

ତୁମେ ତ ଛିତ ଅର୍ଦ୍ଧମାତ୍ରା, ପୂର୍ଣ୍ଣମାତ୍ରା  
 ଏବଂ ବନ୍ଧୁକାରରେ  
 ନାଦାସିକା ତୁମେ, ଛିତ ପ୍ରଳୟ ଜଳରେ  
 ନାନା ରୂପେ ଉଦ୍ଭାସିତ ହୁଅ  
 ବୁଝର ସଂହାରରେ, ଆର୍ତ୍ତର ପୀଡ଼ନରେ  
 ଜଗତର କାରଣରେ,  
 ପୁଞ୍ଜରେ,

ପ୍ରଜନରେ ଆଉ  
 ସଂସରେ ।

ତୁମେ ତ ପୂର୍ଣ୍ଣର ଉଦ୍ଭାସ,  
 ଆଉ ଅଗ୍ନିର ଦାହିକା  
 ମେଘର ବୁଝି ତୁମେ, ମରୁତ ବାହିକା  
 ପ୍ରଭୁତର ପୈର୍ଣ୍ଣ୍ୟ ଆଉ ଦାହିକା  
 ନାରୀର ସୌନ୍ଦର୍ଯ୍ୟ, ଲଜ୍ୟା ଆଉ  
 ସହନଶୀଳତା  
 ଔଷଧର ଶକ୍ତି ତୁମେ, ଅପୂତ କରିବା ।

ତୁମେ ଜାଗି ଥିଲ ଦିନେ ଚେତର ପୁଞ୍ଜରୁ  
 ଆଜି କିନ୍ତୁ ଜାଗି ଉଠ ଅମାର ଅଗ୍ରରୁ  
 ଅସ୍ତ ରୂପେ ମାଗି ନିଅ, ଦିଂସା, ଦେଖ, ଲୋଭ

ସେହି ଅକ୍ଷେ ଛିନ୍ନ କର ଦୋଷ ଗୁଣ ସବୁ  
 ଦିବ୍ୟତାରେ ଭରି ଦିଅ ଜନ ମାନସକୁ ।

ତୁମେ, ଦେଲୁଥିଲ ପ୍ରତିସ୍ପୃତି  
 ଆବିର୍ଭୂତା ହେବ (ଦୁର୍ଗମ କାଳରେ)  
 ଯେବେ ପଡ଼ିବ ବିପତ୍ତି  
 ହେ ପୁରୁଷି ତୁମେ ଜାଗି ଉଠ  
 ଅକାଳେ ବୋଧୁତା ଆଜି,

ମହାକାଳରୁ ଆବିର୍ଭୂତା ହୁଅ  
 ଜଗତରେ ଖେଳି ଯାଉ ତୁମ ଚେତ ଆଉ ଶକ୍ତି ।  
 ତୁମେ ହିଁ ତ ବିଷ୍ଣୁମାୟା, ଚେତନା ଓ ବୁଦ୍ଧି  
 ନିଦ୍ରା, କ୍ଷୁଧା, କ୍ରୋଧ, ଶକ୍ତି, ତୃଷ୍ଣା, କ୍ଷାନ୍ତି ଆଉ କାଠି,  
 ଲଜା, ଶାନ୍ତି, ପ୍ରଣା, କାଠି, ଲକ୍ଷ୍ମୀ ପୁଣି ତୁଣ୍ଡି,  
 ପୁଟି, ଦୟା, ତୁଷ୍ଟି, ମାତ୍ର, ଭ୍ରାଣ୍ଡି ଆଉ ଚିତ୍ତି ।

ତୁମେ ହିଁ ତ ସାଧନାର ଏ ବାଲଣି ପାହାଚ  
 ବୁଝକାନୀ ତୁମେ, ଜାଗି ଉଠ 'ମା' ସହସ୍ରାହୁ  
 ଜଞ୍ଜିବୀତ କର ଚେତନାକୁ  
 ଅତିତମା ଏ ବାଲଣି ପାହାଚ  
 ପରଂ ବ୍ରହ୍ମକ ପୂର୍ଣ୍ଣ ନେତ୍ର ଦ୍ୱୟେ ଦେଖୁଛି-  
 ତୁମର ଶାଶ୍ୱତ ରୂପକୁ ।

ତୁମର ଆଗମନୀରେ କିବା ଦେବି ଭେଟି  
 ତୁମେ ତ ଭରି ଦେଲୁଛ ମୋ ଦେହରେ  
 ଆଲସ୍ୟତା, ଅସ୍ଥାନତା  
 ଆଉ ମହିଷାର ବିପୁ ଗୋଟି ଗୋଟି  
 ତୁମର ଶାଶ୍ୱତ ଶକ୍ତିର ଛିନ୍ନ କରୁ ଏହି ଅଙ୍ଗ ସବୁ  
 ପ୍ରସନ୍ନତାରେ ଭରି ଦିଅ ମୋର ଅନ୍ତରକୁ ।

ତୁମେ ଆଜି ଅଭିଶିକ୍ଷା ହୁଅ ଦେବୀ ତୁମର ଉଦ୍ଧରେ  
 ତୁମେ ଆଜି ନିନାଦିତା ହୁଅ ସତ୍ୟତାର ମନ୍ତରେ  
 'ସର୍ବ ମଙ୍ଗଳ୍ୟ ମାଙ୍ଗଳ୍ୟ' ତୁମେ ଆଜି ଜାଗି ଉଠ  
 ଅପୂତ ହୁଅ ତୁମ ଭରି ଯାଉ ଏ ଧରଣେ ଧରଣରେ ।

ଋଷଭକେତକ ବିଭାଗ,  
 ଦୁର୍ଗାଣୀ ।



# ଓଡ଼ିଶା ବାହାରେ ଜଗନ୍ନାଥ

ଶ୍ରୀ ଅନନ୍ତ ରାମ କର କୌଣ୍ଡିନ୍ୟ

ଶ୍ରୀ ଜଗନ୍ନାଥ ଚେତନା ଏକ ନିର୍ଦ୍ଦିଷ୍ଟ ଧର୍ମ ନ ହୋଇ ମଧ୍ୟ ଓଡ଼ିଶା ବାହାରେ ଭାରତ ତଥା ପୁଥିବୀର ଅନେକ ସ୍ଥାନରେ ପ୍ରସାର ଲାଭ କରିଛି । ଭାରତର ବିଭିନ୍ନ ସ୍ଥାନରେ ଥିବା ଯେ କୌଣସି ଆଧୁନିକ ଦେବତାଙ୍କ ମଧ୍ୟରେ ଜଗନ୍ନାଥ ହିଁ ଅଧିକ ପ୍ରସାରବଦ୍ଧ, ଏକଥା ଅନୁମାନ କରିହୁଏ । ଚତୁର୍ଦ୍ଦିଗ ଶତାବ୍ଦୀ ବେଳକୁ ଭାରତର ବିଭିନ୍ନ ସ୍ଥାନରେ ଜଗନ୍ନାଥ ଚେତନା ପହଞ୍ଚିଯାଇଛି । ତତ୍କାଳୀନ ଭାରତର ଜୟପୁର, ପଞ୍ଜାବ, ମହାରାଷ୍ଟ୍ର, ବର୍ଷମାନ, ବିକାନୀର, ମଧ୍ୟପ୍ରଦେଶ, ବାଲୁଡ଼ା, ପଞ୍ଚମ ବଙ୍ଗ, ଆସାମ, ମଣିପୁର, ଛୋଟନାଗପୁର, ଆନ୍ଧ୍ର ଅଞ୍ଚଳରେ ଜଗନ୍ନାଥ ଚେତନା ପ୍ରସାର ଲାଭ କରିପାରିଥିଲା । ପରବର୍ତ୍ତୀ କାଳରେ ନେପାଳ, ନ୍ୟୁସ୍ୱିଜ୍, ଲକ୍ଷ୍ମଣ, ସାନ୍ଫ୍ରାନସିସ୍କୋ, କାନାଡ଼ା, ମସ୍କୋ, ମରିସସ୍, ବର୍ମା, ଜାପାନ, ପ୍ରଭୃତି ସ୍ଥାନରେ ଜଗନ୍ନାଥ ଚେତନାର ପ୍ରସାର ଘଟି ମନ୍ଦିର ନିର୍ମାଣ ହେଲା । ଏପରିକି ନୌ-ବାଣିଜ୍ୟ କାଳରେ ଓଡ଼ିଆମାନେ ଦରିଆ ସେପାରି ବ୍ରହ୍ମଦେଶ, ଫୁନାନ, ଚମ୍ପା, ବାଲିଦ୍ୱୀପ ପ୍ରଭୃତି ଅଞ୍ଚଳରେ ଜଗନ୍ନାଥ ଚେତନା ପ୍ରସାର ଘଟାଇଥିଲେ । କିନ୍ତୁ ଜଗନ୍ନାଥଙ୍କ ମହିମା ପ୍ରସାର ପାଇଁ କୌଣସି ପ୍ରଚ୍ଛନ୍ନ ଉଦ୍ୟମ କରିନାହାନ୍ତି । ଜଗନ୍ନାଥ ଜଗତର ନାଥ । ସ୍ୱତଃ ସେ ବିଶ୍ୱ ପ୍ରସାରୀ ।

ଇଅ ଗହ ବର୍ଷ ପୂର୍ବେ ରାଜସ୍ଥାନର ରାଜଧାନୀ ଜୟପୁରର ସାବାଲ ରାଜାମାନେ ଶ୍ରୀକ୍ଷେତ୍ରକୁ ଆସିଥିବା ଏହିତ୍ୟାସିକ ପ୍ରମାଣ ରହିଛି । ଶ୍ରୀକ୍ଷେତ୍ର ଦର୍ଶନରୁ ଫେରି ସେମାନେ ଜୟପୁରଠାରେ ଏକ ଜଗନ୍ନାଥ ମନ୍ଦିର ନିର୍ମାଣ କରିଥିଲେ । ପଞ୍ଜାବ କେଶରୀ ରାଜାଜିତ ସିଂହ ବାହାଦୁର ୧୮୪୯ରେ ପୁରୀ ଆସି ପଞ୍ଜାବୀ ମଠ ପ୍ରତିଷ୍ଠା କରିବା ସହ ପଞ୍ଚମ ଦ୍ୱାର ତୋରଣ ମନ୍ତ୍ରଣ ନିର୍ମାଣ କରିଥିଲେ । ଜଗନ୍ନାଥଙ୍କ ଉଦ୍ଦେଶ୍ୟରେ ରାଜାଜିତ ସିଂହ ପ୍ରଦାନ କରିଥିବା "କୋହିନୁର ହୀରା" ଚନ୍ଦ୍ର ଚନ୍ଦ୍ର ଅତି ଲଂଳକ୍ଷରେ ରହିଛି । ମହାରାଷ୍ଟ୍ରରେ ଜଗନ୍ନାଥଙ୍କ ମହିମା ଅପାର । ମହାରାଷ୍ଟ୍ରର ରାଜା ରଘୁବୀ ଝୋସଲା, ଶିବାଜୀ ପଞ୍ଚିତ, ଭବାନୀ ପଞ୍ଚିତ ପ୍ରମୁଖ ଜଗନ୍ନାଥଙ୍କୁ ବିଷ୍ଣୁର ଭୁବନଜି ଦାନ କରିଛନ୍ତି । ମାଳବ ରାଜ୍ୟର ରାଣୀ ଅହଲ୍ୟା ବାଉଙ୍କ ପୁତ୍ରରେ ତାଙ୍କ କନ୍ୟା ମୁକ୍ତାବାଇ ଗଣାନଦୀ ଦୁଗୁଳୀ ଜଗନ୍ନାଥ ଘାଟଠାରୁ ସ୍ୱର୍ଣ୍ଣଦ୍ୱାର ପର୍ଯ୍ୟନ୍ତ ଜଗନ୍ନାଥ ମାଣି ନିର୍ମାଣ କରିଥିଲେ । ସେହିପରି ଛୋଟନାଗପୁର ଝୋସଲା ପରିବାର ଜଗନ୍ନାଥଙ୍କ ପାଇଁ ବାର୍ଷିକ ଲୁଗା ନାଗପୁରୀ ଜଗନ୍ନାଥଙ୍କ ନିକଟକୁ ପଠାଉଥିଲେ । ବଙ୍ଗ ଦେଶର ବର୍ଷମାନ ରାଜପରିବାର ଜଗନ୍ନାଥଙ୍କ ପରମ ଭକ୍ତ । ଏହି ରାଜବଂଶର ଧର୍ମବୀର କୀର୍ତ୍ତିଚନ୍ଦ୍ର ବଙ୍ଗର ବର୍ଷମାନ, ତାଳାନା,

ରାଣୀଗଞ୍ଜ, ଶ୍ୟାମ ବଜାର ପ୍ରଭୃତି ସ୍ଥାନରେ ଜଗନ୍ନାଥଙ୍କ ପୂଜା ପ୍ରଚଳନ କରିଥିଲେ । ଏଥି ସହ ସେ ପୁରୀ ମାର୍କଣ୍ଡ ପୋଖରୀ ପାହାଚ ନିର୍ମାଣ ଓ କାଞ୍ଚନ ନଗରରେ ରଥଯାତ୍ରା ପ୍ରଚଳନ କରିଥିଲେ । ରାଜସ୍ଥାନ ବିକାନୀର ରାଜପରିବାର "ଦୁର୍ଗର ସିଂହ" ବିକାନୀରଠାରେ ଏକ ଜଗନ୍ନାଥ ମନ୍ଦିର ନିର୍ମାଣ କରିଥିଲେ । ମଧ୍ୟପ୍ରଦେଶ ବିଳାସପୁର ନିକଟ ରହପୁରଠାରେ ପ୍ରାଚୀନ କାଳରେ ଦୁଇଟି ଜଗନ୍ନାଥ ମନ୍ଦିର ପ୍ରତିଷ୍ଠା ହୋଇଛି । ମଧ୍ୟପ୍ରଦେଶର ସାରଙ୍ଗଗଡ଼ (୧୭୯୨) ରାୟଗଡ଼ (୧୭୯୨) ଠାରେ ଦୁଇଟି ପ୍ରାଚୀନ ଜଗନ୍ନାଥ ମନ୍ଦିର ପ୍ରତିଷ୍ଠା ହୋଇଥିଲା । ସେହିପରି ବଙ୍ଗର ବାଲୁଡ଼ାଠାରେ ୧୩୫୮ରେ ଏକ ଜଗନ୍ନାଥ ମନ୍ଦିର ପ୍ରତିଷ୍ଠା ହୋଇଥିଲା । ମଣିପୁର ରାଜଧାନୀ ଇମାଲଠାରେ ରାଜସି ଭାଗ୍ୟଚନ୍ଦ୍ର ରଥଯାତ୍ରା ଓ 'ଗୀତଗୋବିନ୍ଦ ଗାନ' ଆଦି ପ୍ରଚଳନ କରିଥିଲେ । ବର୍ଷମାନ ପୁଷ୍ୟ ଏହା ଜୟଦେବ ଯାତ୍ରା ନାମରେ ଖ୍ୟାତ । ବିହାର, ଛୋଟନାଗପୁର, ନାଗବଂଶୀମାନେ ୧୬୮୩ରେ ଦୋଏସା ଗଡ଼ ଓ ଜଗନ୍ନାଥପୁରଠାରେ ୧୭୯୧ ମସିହାରେ ଦୁଇଟି ଜଗନ୍ନାଥ ମନ୍ଦିର ପ୍ରତିଷ୍ଠା କରିଥିଲେ । ବର୍ଷମାନ ପୁଷ୍ୟ ଏଠାରେ ରଥଯାତ୍ରା ପ୍ରଚଳିତ । ଆନ୍ଧ୍ରପ୍ରଦେଶର ସୋମପେଟ ନିକଟ ସାବକୋଟା ଓ ଶ୍ରୀକାକୁଳମଠାରେ ପ୍ରାଚୀନ ଜଗନ୍ନାଥ ମନ୍ଦିର ରହିଛି । ସେହିପରି ଦିଲ୍ଲୀ, କଲିକତା, ବିନୟନଗର, ବସେ ପ୍ରଭୃତି ସ୍ଥାନରେ ଜଗନ୍ନାଥ ମନ୍ଦିର ରହିଛି ।

ନେପାଳ ରାଜପରିବାର ଶ୍ରୀ ଜଗନ୍ନାଥଙ୍କ ପରମ ଭକ୍ତ । ନେପାଳ ରାଜାଙ୍କ ପାଇଁ ଶ୍ରୀ ମନ୍ଦିରରେ ସ୍ୱତନ୍ତ୍ର ଦେବନୀତିର ପୁଯୋଗ ଦିଆଯାଇଛି । ନେପାଳରୁ ବିଷ୍ଣୁଶିଳା ଶ୍ରୀକ୍ଷେତ୍ରକୁ ଅଣାଯାଇଥିଲା । ଗହ ଗହ ବର୍ଷ ପୂର୍ବରୁ ଜଗନ୍ନାଥଙ୍କ ମହିମା ଭାରତର ବିଭିନ୍ନ ପ୍ରାନ୍ତରେ ଏତେମାତ୍ରରେ ପ୍ରଭାବ ବିସ୍ତାର କରିଛି ଯେ ମଣିପୁର, ଗୁଜୁରାଟ, ରାଜସ୍ଥାନ ଭଳି ଦୁରାନ୍ତ ଅଞ୍ଚଳରୁ ଲୋକମାନେ ପୁରୀ ଆସୁଥିଲେ । ସେ କାଳରେ ଆଜିଭଳି ଗମନାଗମନର ସୁବିଧା ନ ଥିଲା । ତଥାପି ବହୁ ବାଧାବିଘ୍ନ ସତ୍ତ୍ୱେ ଲୋକମାନେ ପାଦରେ ଚାଲି ଚାଲି ପୁରୀ ଆସୁଥିଲେ । ଦୀର୍ଘ ୩ ମାସକାଳ ଚାଲି ଚାଲି ଆସିବା ବାଟରେ ଅନେକ ପ୍ରକାର ରୋଗ ତଥା ଦୁର୍ଘଟଣାରେ ସମ୍ମୁଖୀନ ହେଉଥିଲେ । ବର୍ଷମାନ ପୁଷ୍ୟ ଆସାମର ଲୋକ ସଂସ୍କୃତିରେ ଜଗନ୍ନାଥଙ୍କ ପ୍ରଭାବ ଅତ୍ୟନ୍ତ ଅନ୍ତରଙ୍ଗ । ଏହିତ୍ୟାସିକ ଅନୁଧ୍ୟାନରୁ ଜଣାଯାଏ ୧୪୮୩ରେ ଆସାମର ରାଜା ଜଗନ୍ନାଥଙ୍କ ଦର୍ଶନରେ ଆସି ଜଗନ୍ନାଥଙ୍କୁ ଭୋଗ ପ୍ରଦାନ କରିଥିଲେ । ଆହୋମ ରାଜା ଜୟସିଂହଙ୍କ ଆଦେଶ

ପ୍ରାଚୀନ ଓ ହାତୀବାହରେ ନିର୍ମିତ ପୁସ୍ତକ ବାହୁକାର୍ଯ୍ୟ, ପୁସ୍ତକ ଓ ପୁସ୍ତକ ବସ୍ତୁ, ପାଟଲୁଗା ଇତ୍ୟାଦି, ବିଦେଶକୁ ବୋଇତରେ ବୋଧେଇ କରି ରଖାନ୍ତି କରିବା ନିମନ୍ତେ ସାଧକପୁଅମାନେ ନେଉଥିଲେ । ସିଂହଳକୁ ହାତୀ ମଧ୍ୟ ରଖାନ୍ତି ହେଉଥିଲା । ବିଦେଶରେ ବାଣିଜ୍ୟ ସାରି ସାଧକ ପୁଅ ଫେରିଆସୁଥିଲା, ଶୋଇତରେ ଅଜସ୍ର ଧନସଂସାର ଧରି କଳିଙ୍ଗକୁ । ବିଦେଶରୁ ପୁଣି, ସୁନା, ରୂପା, ରେଶମବସ୍ତ୍ର, ଗୁଆ, ମୂଲ୍ୟବାନ ରତ୍ନ, କଳାମେଘାପାଟ, ମେଘଡ଼ସରୁ ଶାଢ଼ୀ ଇତ୍ୟାଦି ଆମଦାନୀ କରି କଳିଙ୍ଗକୁ ଆଣୁଥିଲେ ।

ଆଜି ବି ପ୍ରାଚୀନ କଳିଙ୍ଗର ନୌ-ବାଣିଜ୍ୟର ସ୍ମାରକୀ ବନ୍ଦନ କରି ଓଡ଼ିଶାର ପୁରପଞ୍ଚାରେ ଅନେକଗୁଡ଼ିଏ ଯର୍ବପାଳନ ବରାଯାଉଛି । ତଦୁପରେ କାର୍ତ୍ତିକ ପୂର୍ଣ୍ଣିମାରେ ବାଲିଯାଗ ଓ ବୋଇତ ବନ୍ଦଣ, ବୈଷ୍ଣବ ପୁନେଇଁରେ ଘୋଡ଼ାନାଚ, ଭାଦ୍ରବ ମାସରେ ଖୁସୁରୁକୁଣୀ ଓଷା, ଦୀପାବଳିରେ ବୋଇତ ଘୋଡ଼ି ଇତ୍ୟାଦି ବିଭାବରୀତ ପ୍ରଥାନୁସାରେ ପାଳିତ ହେଉଛି । ପ୍ରାଚୀନ ବୋଇତ ଯାଗର ସ୍ମୃତିକୁ ପାଳନ କରିବା ନିମନ୍ତେ ଏବେ ବି ଓଡ଼ିଶାର ଲୋକମାନେ କାର୍ତ୍ତିକ ପୂର୍ଣ୍ଣିମା ଦିନ ପ୍ରତ୍ୟୁଷରୁ ନଇ, ନାଳ, ପୋଖରୀ ଓ ସମୁଦ୍ରରେ ସ୍ନାନକରି ଶୋଇ ଓ କଦଳୀ ବାପୁଣୀରେ ନିର୍ମିତ ରଙ୍ଗ ବେରଙ୍ଗର ଡ଼ଙ୍ଗାମାନ ଉପାଳଥାନ୍ତି । ପ୍ରତ୍ୟେକ ଗ୍ରାମ ଓ ସହର ନଦୀ ତୁଳ ଓ ଘାଟ କାର୍ତ୍ତିକ ପୂର୍ଣ୍ଣିମା ଦିନ ପ୍ରତ୍ୟୁଷରୁ ଏକ ଯାଗ ବା ମେଳା ଭଳି ପ୍ରତୀୟମାନ ହୁଏ । ସୁଜଞ୍ଜିତ ବୋଇତରେ ଲୁଗୁଥିବା ଦୀପବତ୍ତିର ଆଲୋକ ଜଳରେ ପ୍ରତିଫଳିତ ହୋଇ ଏକ ମନୋରମ ଦୃଶ୍ୟ ସୃଷ୍ଟି କରିଥାଏ । କଟକ ଗଡ଼ଗଡ଼ିଆଘାଟଠାରେ ବାଣିଜ୍ୟ ପୁର୍ଣ୍ଣିମାଠାରୁ ଆରମ୍ଭ ହୋଇ ସାତଦିନ ଧରି ଚାଲୁଥିବା ବାଲିଯାଗ ଅନ୍ୟାନ୍ୟ ସ୍ଥାନରେ ଅନୁଷ୍ଠିତ ହେଉଥିବା ସ୍ମାରକୀ ଯାଗଠାରୁ ମହାସମାରୋହରେ ପାଳିତ ହୁଏ । ଏହି ଯାଗ ବାଲିଯାଗ ନାମରେ ସାରା ଓଡ଼ିଶାର ପୁରପଞ୍ଚାରେ ବିଖ୍ୟାତ ଲାଭ ହେଉଛି । ପ୍ରତିବର୍ଷ ହଜାର ହଜାର ଲୋକ ଓଡ଼ିଶାର ବିଭିନ୍ନ

ବାଗାକୁ ଏ ଯାଗ ଦେଖିବା ପାଇଁ ଆସିଥାନ୍ତି । ଏତଦ୍‌ବ୍ୟତୀତ ପାରାଦ୍ୱୀପ ବନ୍ଦରରେ ମଧ୍ୟ କାର୍ତ୍ତିକ ପୂର୍ଣ୍ଣିମା ଦିନ ପ୍ରାଚୀନ ବୋଇତ ଯାଗର ସ୍ମୃତି ବହନକରି ବୋଇତ ବନ୍ଦଣ ଉତ୍ସବ ଅନୁଷ୍ଠିତ ହୁଏ ।

ପୁଣି କଥା ସମୁଦ୍ଧଶାଳୀ ପ୍ରାଚୀନ କଳିଙ୍ଗର ନୌବାଣିଜ୍ୟର ସ୍ମୃତି ସ୍ୱରୂପ ନିମନ୍ତେ ଓଡ଼ିଶା ସରକାର ଗତବର୍ଷ ନଭେମ୍ବର ୧୦ ତାରିଖ କାର୍ତ୍ତିକ ପୂର୍ଣ୍ଣିମା ଦିନ ପାରାଦ୍ୱୀପ ବନ୍ଦରରୁ ଇଣ୍ଡୋନେସିଆର ବାଲିଦ୍ୱୀପ ଅଭିମୁଖେ ଏକ ଏସିଡିଆସିକ ନୌଯାତ୍ର ଆରମ୍ଭ ହୋଇଥିଲା । ଭାରତୀୟ ନୌବାହିନୀର ଜାହାଜ ଆଇ ଏନ୍-୧୯- 'ସମୁଦ୍ର' କାର୍ତ୍ତିକ ପୂର୍ଣ୍ଣିମା ଦିନ ସକାଳରୁ ବାଲିଦ୍ୱୀପ ଅଭିମୁଖେ ସାତଜଣ ନୌ-ଅଭିଯାତ୍ରୀଙ୍କୁ ଧରି ଯାତ୍ର ଆରମ୍ଭ କରିଥିଲା । ଏଥିରେ ଜଣେ ଉତ୍କଳୀୟ ସ୍ଥାନ ପାଲଟିଲେ । ଓଡ଼ିଶାର ପାରାଦ୍ୱୀପ ବନ୍ଦରରୁ ଏହି ଏସିଡିଆସିକ ବାଲିଦ୍ୱୀପ ଯାତ୍ର ଆରମ୍ଭ ହୋଇ ଓ ଏହି ନୌ-ଅଭିଯାତ୍ରୀମାନେ ଇଣ୍ଡୋନେସିଆର ବାଲିଦ୍ୱୀପରେ ପହଞ୍ଚିଥିଲେ । ଓଡ଼ିଶାର ବନ୍ଦର ଗୋପାଳପୁର ବାଟ ଦେଇ ଭାରତୀୟ, ମାନ୍ଦ୍ରାଜ, କାମବେଲ, ବେ ଅଫ୍ ନିକୋବର ଆଇଲାଣ୍ଡ, ବେଦାଙ୍ଗ ଏବଂ ଇଣ୍ଡୋନେସିଆର ଜାକର୍ତ୍ତା ଓ ସୁରବାୟା ଆଦି ବନ୍ଦର ଦେଇ ଏହି ଜାହାଜ ଯାତ୍ରାକରି ବାଲିଦ୍ୱୀପରେ ପହଞ୍ଚିବ । ସେଠାରେ ଜାହାଜ ପହଞ୍ଚିଲା ପରେ ୧୯୯୩ ମସିହା ଜାନୁୟାରୀ ୩୧ ତାରିଖ ଦିନ ନୌ ଅଭିଯାତ୍ରୀମାନଙ୍କୁ ସପର୍ଦ୍ଦିନୀ ଦେବା ଲାଗି ଏକ ଉତ୍ସବ ଅନୁଷ୍ଠିତ ହେବା ସଙ୍ଗେ ସଙ୍ଗେ ଓଡ଼ିଶା ଉତ୍ସବ ଉଦ୍‌ଘାଟିତ ହୋଇଥିଲା । ଏହି ଏସିଡିଆସିକ ସ୍ମୃତିସ୍ୱରୂପ ଓଡ଼ିଶାର ଯୁବକ ଯୁବତୀମାନଙ୍କ ପାଇଁ ନିଶ୍ଚିତ ଭାବରେ ଏକ ପ୍ରେରଣାଗ୍ରହ ଉଠି ହେବ ।

ଅଧ୍ୟକ୍ଷ, ସରକାରୀ ଉତ୍ସବ ମାଧ୍ୟମିକ ବିଦ୍ୟାଳୟ, ସାଲେପୁର, କଟକ ।



ଭୁବନେଶ୍ୱରଠାରେ ରାଜ୍ୟ ସମବାୟ ବ୍ୟାଙ୍କ ସମ୍ମିଳନୀ ସ୍ତରରେ ରାଜ୍ୟ ଶିଶୁକଲ୍ୟାଣ ପରିଷଦ ଦ୍ୱାରା ଆୟୋଜିତ ପୂର୍ଣ୍ଣାଙ୍ଗ ଆଞ୍ଚଳିକ ପରିଷଦ ବୈଠକରେ ଭାରତ ଶିଶୁକଲ୍ୟାଣ ପରିଷଦର ଅଧ୍ୟକ୍ଷା ଶ୍ରୀମତୀ ବିଦ୍ୟାବେନ ଶାହା ଅଧ୍ୟକ୍ଷତା କରୁଛନ୍ତି ।

# ଖାଉଟୀ ସୁରକ୍ଷା ଆଇନ ଓ ସ୍ୱେଚ୍ଛାସେବୀ ସଙ୍ଗଠନ

ଶ୍ରୀ ବିଚିତ୍ରାନନ୍ଦ ସାମଲ

ଖାଉଟୀ ବା ଉପଭୋକ୍ତାର ସଂଜ୍ଞା ସୁଦୂର ପ୍ରସାରୀ, ଏହାର ଅର୍ଥ ବ୍ୟାପକ । ଏତିକି କହିଲେ ଯଥେଷ୍ଟ ହେବ ଯେ, ପ୍ରତ୍ୟେକ ଲୋକ ଜନ୍ମଠାରୁ ମୃତ୍ୟୁ ପର୍ଯ୍ୟନ୍ତ ଖାଉଟୀ ବା ଉପଭୋକ୍ତା । ଯେଉଁ ବ୍ୟକ୍ତି ଆଲୋକ, ଜଳ, ବାୟୁ ଓ ପରିବେଶ ଉପଭୋଗ କରେ ସେ ମଧ୍ୟ ଜଣେ ଖାଉଟୀ ବା ଉପଭୋକ୍ତା । ସ୍ୱାଧୀନତା ପରେ ଦେଖାଯାଇଛି ଯେ, କେତେକ ଲୋକ ଦେଶ ପାଇଁ ତ୍ୟାଗ କରିବା ଆଇନେ ଦେଶର ସମ୍ପତ୍ତିକୁ ଲୁଚ୍ କରି ଭୋଗ କରୁଛନ୍ତି । ସେଥିପାଇଁ ଏହି ଗୋଷ୍ଠୀ ଅର୍ଥ ଓ କ୍ଷମତା ବଳରେ ଦେଶର କୋଟି କୋଟି ସରଳ ଓ ଅଶିକ୍ଷିତ ଜନତାକୁ ଶୋଷଣ କରି ସୁଲିଭୁକ୍ତି । ନିରୀହ ନିଷ୍ପେଦିତ କୋଟି କୋଟି ଜନତା ଏପରି ଅନ୍ୟାୟ ବିରୁଦ୍ଧରେ କିପରି ଅଭିଯୋଗ କରିବେ, କାହା ପାଖରେ କରିବେ ଓ କିଏ କେତେ ଦିନ ମଧ୍ୟରେ ସେ ଅଭିଯୋଗ ଶୁଣି ନ୍ୟାୟ ପ୍ରଦାନ କରିବ, ସେ ବିଷୟରେ ଚିନ୍ତା କରାଯାଇ ୧୯୮୭ ମସିହାରେ ତତ୍କାଳୀନ କେନ୍ଦ୍ର ସରକାର ଏକ ସୁଗାଢ଼କାରୀ ଖାଉଟୀ ସୁରକ୍ଷା ଆଇନ ପ୍ରଣୟନ କଲେ, ଯାହାକୁ କି "Consumer Protection Act, 1986" କୁହାଗଲା । ଏହି ଆଇନ ବଳରେ ଖାଉଟୀର ସଂଜ୍ଞା ନିର୍ଦ୍ଧାରଣ ସହିତ ତା'ର ଅଧିକାର ସମ୍ପର୍କରେ ବିଶଦ ଭାବରେ ବର୍ଣ୍ଣନା କରାଯାଇଛି । ଏହା ଫଳରେ ୧,୦୦୦ ଟଙ୍କା ପର୍ଯ୍ୟନ୍ତ କ୍ଷତିଗ୍ରସ୍ତ ହେଉଥିବା ଖାଉଟୀମାନେ ଅସୁବିଧାରେ ଖର୍ଚ୍ଚା ହୋଇ କୋର୍ଟ କଚେରୀର ଦ୍ୱାରସ୍ଥ ନହୋଇ ନିଜ କପାଳକୁ ଆଦରି ରହୁଥିଲେ, ସେହିମାନେ ମଧ୍ୟ ମାତ୍ର ୫୦ ପଇସା କ୍ଷତିଗ୍ରସ୍ତ ହୋଇ ବିନା ଖର୍ଚ୍ଚରେ ନିଜର କ୍ଷତିପୂରଣ ନିମନ୍ତେ ଖାଉଟୀ ସୁରକ୍ଷା ଅଦାଲତର ଆଶ୍ରୟ ନେଇ ପାରୁଛନ୍ତି । ଏହାର ଅନେକ ଉଦାହରଣ ମଧ୍ୟ ରହିଛି । ଯେଉଁ ଅଧିକାରଗୁଡ଼ିକ ଏହି ଆଇନ ଖାଉଟୀମାନଙ୍କୁ ଦେଇଛି ସେଗୁଡ଼ିକ ହେଲା, (୧) ନିରାପଣ ଅଧିକାର, (୨) ଜାଣିବାର ଅଧିକାର, (୩) ବାଛି ବିଶିଷ୍ଟ ଅଧିକାର, (୪) ଆପଣ ଅଭିଯୋଗ କରିବାର ଅଧିକାର, (୫) ଶିକ୍ଷା ଅଧିକାର, (୬) ସୁସ୍ଥ ପରିବେଶ ରକ୍ଷା ଅଧିକାର, (୭) ପ୍ରତିନିଧିତ୍ୱ ଅଧିକାର ଏବଂ (୮) ବାସନ୍ଦ କରିବାର ଅଧିକାର । ଏହାର ପରିସୀମା ଏତେ ବ୍ୟାପକ ଯେ ଦୈନନ୍ଦିନ ଜୀବନରେ ଯେଉଁ ସବୁ ଅସୁବିଧା ଏହି ଆଇନ ତଥା ଅଧିକାରର ପରିସରଭୁକ୍ତ ହୋଇଥିବ ତାହାର ସମ୍ପୂର୍ଣ୍ଣ ଉପାଦାନ ନିରାପଦରେ ଜୀବନ ଯାପନ କରିପାରିବେ ।

ଆଇନର ପରିସର ମଧ୍ୟରେ ବ୍ୟବସାୟୀମାନଙ୍କର ଅସାଧୁ କାରବାର ଯୋଗୁଁ କ୍ଷତି, ନିମ୍ନ ମାନର ଖାଉଟୀ ଦ୍ରବ୍ୟ ବିକ୍ରି, ବର୍ଜିତ

ସେବାରେ ଅବକ୍ଷୟ ଏବଂ ଦୁର୍ଘଟ, ପଦାର୍ଥର ଉଚ୍ଛିଷ୍ଟ ଉଚ୍ଚିତ୍ୱ ମୂଲ୍ୟଠାରୁ ଅଧିକ ଦାମରେ ବିକ୍ରି ବିଷୟ ଖାଉଟୀ ସୁରକ୍ଷା ଅଦାଲତରେ ବିଚାର ହୋଇପାରିବ । ଖାଉଟୀମାନେ କିଣିଥିବା ପଦାର୍ଥର ଦୁର୍ଘଟି ପୁଧାରିବା, ପଦାର୍ଥ ବଦଳାଇ ଦେବା, ମୂଲ୍ୟ ଫେରସ୍ତ ଦେବା ଏବଂ ଯେ କୌଣସି କ୍ଷତି ନିମନ୍ତେ କ୍ଷତିପୂରଣ ଦେବା ତଥା ମୋକଦ୍ଦମା ଖର୍ଚ୍ଚ ବାବଦକୁ ଖର୍ଚ୍ଚ ଦେବା ନିମନ୍ତେ ଖାଉଟୀମାନେ ବିଚାରୀୟ ଖାଉଟୀ ଅଦାଲତର ଆଶ୍ରୟ ନେଇ ପାରିବେ ।

(୧) ଜିଲ୍ଲା ଉପଭୋକ୍ତା ବିବାଦ ପ୍ରତିକାର ସଂସ୍ଥା ।

(୨) ରାଜ୍ୟ ଉପଭୋକ୍ତା ବିବାଦ ପ୍ରତିକାର ଆୟୋଗ ।

(୩) ଜାତୀୟ ଉପଭୋକ୍ତା ବିବାଦ ପ୍ରତିକାର ଆୟୋଗ ।

ଏହି ଆଇନକୁ ଅଧିକ ସକ୍ରିୟ ଏବଂ ଫଳପ୍ରସ୍ତ କରିବା ନିମନ୍ତେ କେନ୍ଦ୍ର ସରକାର ନିକଟରେ (ତା ୨୧-୭-୧୯୯୩ ରିଖ) ଏହାର ସଂଶୋଧନ କରି ଏକ ଅଧ୍ୟାଦେଶ ଜାରି କରିଛନ୍ତି । ଏହି ସଂଶୋଧନ ଫଳରେ ଦେଶର ଖାଉଟୀ ଆନ୍ଦୋଳନ ନୂତନ ମୋଡ଼ ନେବ ବୋଲି ଆଶା କରାଯାଏ । ପୂର୍ବରୁ ସମସ୍ତ ରାଜ୍ୟ ସରକାର ପ୍ରତ୍ୟେକ ଜିଲ୍ଲାରେ ଅସ୍ଥାୟୀ ଭାବେ ଜିଲ୍ଲା ଫୋରମ୍‌ମାନ ଗଠନ କରିଥିଲେ । ଭାରତର ଉଚ୍ଚତମ ନ୍ୟାୟାଳୟର ଏକ ନିର୍ଦ୍ଦେଶ ଅନୁସାରେ ଏହି ଫୋରମ୍‌ଗୁଡ଼ିକର ସ୍ଥାୟୀ କାର୍ଯ୍ୟକାରୀ ନିମନ୍ତେ ବ୍ୟବସ୍ଥା ହେଉଥିବା ବେଳେ ଏହି ଅଧ୍ୟାଦେଶ ଜାରି କରାଗଲା, ଯାହା ଫଳରେ ଏହା ଆହୁରି କ୍ଷୀପ୍ରତର ଭାବେ କାର୍ଯ୍ୟକାରୀ ହେବାର ଆଶା କରାଯାଉଛି । ଏବେ ଓଡ଼ିଶାର ୨୭ଟି ଜିଲ୍ଲାରେ ଫୋରମ୍‌ମାନ ଗଠନ ପାଇଁ ସବୁ ପ୍ରକାର ବନ୍ଦୋବସ୍ତ କରାଯାଇଛି ବୋଲି ମାନ୍ୟବର ଯୋଗାଣ ମନ୍ତ୍ରୀ ଏକ ଭାଷଣରେ ପ୍ରକାଶ କରିଛନ୍ତି ।

ଏହି ଅଧ୍ୟାଦେଶ ଜାରି ହେବା ଫଳରେ ଖାଉଟୀ ଅଦାଲତଗୁଡ଼ିକୁ ଅଧିକ କ୍ଷମତା ଦିଆଯାଇଛି । ତେବେ ଆଇନର ପରିସରକୁ ସରକାରୀ ହାସ୍ତପାତାଳର ସେବାକୁ ଆଣିବା ପାଇଁ କାର୍ଯ୍ୟନିର୍ବାହୀ ଗୋଷ୍ଠୀ କରିଥିବା ସୁପାରିଶ ଏହି ଅଧ୍ୟାଦେଶରେ ସ୍ଥାନ ପାଇନାହିଁ । ବେସାମରିକ ଯୋଗାଣ ମନ୍ତ୍ରୀ ଶ୍ରୀ ଏ. କେ. ଆଣ୍ଡୋନୀ ସରକାରୀ ହାସ୍ତପାତାଳଗୁଡ଼ିକୁ ଫୁଟି ବିତ୍ୟୁତି ପୁଧାରିବା ପାଇଁ ଶେଷ ସୁଯୋଗ ଦେଇଛନ୍ତି । ଯଦି ସେଥିରେ କର୍ତ୍ତୃପକ୍ଷ

ପ୍ରଥମେ ଶ୍ରୀକ୍ଷେତ୍ରକୁ ବଂଶୀବାଦନ ବିଗ୍ରହ ନିଆଯାଇ ଗଡ଼ସର  
 ଥରେ ପ୍ରତିଷ୍ଠା କରାଯାଇଥିଲା । ଆସାମର ଶ୍ରେଷ୍ଠ କବି ଶଙ୍କର  
 ଦେବ (୧୪୪୯-୧୫୬୮) ଓ ତାଙ୍କର ଶିଷ୍ୟମାନେ ଶ୍ରୀକ୍ଷେତ୍ର ଆସି  
 ଏକ ବର୍ଷ ରହି କବି "ଉରେଷା ଦର୍ଶନ" କାବ୍ୟ ରଚନା  
 କରିଥିଲେ । ଆସାମର ଅନ୍ୟତମ ଶ୍ରେଷ୍ଠ କବି ଶ୍ରୀଧର ନିନ୍ଦକି  
 ପୁରୁଷ କୀର୍ତ୍ତନ (ଗୁଣ୍ଡିଚା କୀର୍ତ୍ତନ) ମଧ୍ୟ ରଚନା କରିଥିଲେ ।  
 ଗୁରୁମାନ ପୁଣ୍ୟ ଆସାମର ପୂଜା ପାର୍ବଣରେ ଜଗନ୍ନାଥଙ୍କ  
 ପୂଜାପାଦିଣୀ ଗୁଲୁ ରହିଛି । ଆସାମ ନାମରୁପ ଦିଲ୍ଲୀର  
 ଚୋଳକୁରି, ବେଲବାରି, ମିତାନୀ, ଗୁରୁମାନ, ଗୋଥାଲ ପାଗା,  
 ଦିଲ୍ଲୀର ମାଜଗାଓ, ବେଗୁନାଗାଓ, ଗୋଥାଲପାଗା ପ୍ରଭୃତି  
 ସହରରେ ଜଗନ୍ନାଥଙ୍କ ମନ୍ଦିର ଅଛି । ପ୍ରତ୍ୟେକ ବର୍ଷ ବୈଶାଖ  
 ଦଶ୍ୟାରେ ଆସାମର ଝିଅମାନେ ଜଗନ୍ନାଥଙ୍କ କୌତୁକ ବାହାଘର  
 ନାମକ ଏକ ପର୍ବ ମଧ୍ୟ ଆଶାମରେ ପାଳିତ ହୁଏ । ଏକ ବଦଳି  
 ଉତ୍ତରୁ ଜଗନ୍ନାଥ ମନେକରି ଏହି ବିବାହ ଉତ୍ସବ ପାଳନ  
 କରିଥାନ୍ତି । କାମରୁପ ଦିଲ୍ଲୀର ସକ୍ଷେଳୀ ଏକ ପୁରୁଣୀ ଦିଆ ଆଦି  
 ଶାରେ 'ଜଗନ୍ନାଥର ସଭା' ନାମରେ ଏକ ମେଳା ଅନୁଷ୍ଠିତ ହୁଏ ।

ଆସାମର ଲୋକ ସଂସ୍କୃତିରେ ଜଗନ୍ନାଥଙ୍କ ମହିମା ଅତ୍ୟନ୍ତ  
 ଲୋକପ୍ରିୟ । ଦକ୍ଷିଣ ଦିଲ୍ଲୀର "ହାରଜଗାପ୍"ଠାରେ  
 ଶ୍ରୀନୀଳାଚଳ ଦେବା ସଦ୍ୟ ନାମରେ ଜଗନ୍ନାଥ ମନ୍ଦିର ପ୍ରତିଷ୍ଠା  
 ହୋଇଛି । ୧୯୭୯ ମସିହାରେ କଳାହାଣ୍ଡି ରାଜ୍ୟ ଶ୍ରୀପ୍ରତାପ  
 କେଶରୀ ଦେଓ ଲୋକସଭା ସଦସ୍ୟ ଥିବା କାଳରେ ଏହି ଜଗନ୍ନାଥ  
 ମନ୍ଦିର ଆରମ୍ଭ କରିଥିଲେ । ପ୍ରତିବର୍ଷ ଏଠାରେ ରଥଯାତ୍ରା ମଧ୍ୟ  
 ପାଳିତ ହୁଏ । ଏହି ସବୁ ଦୃଷ୍ଟାନ୍ତରେ ଅନୁମିତ ଯେ ଜଗନ୍ନାଥ  
 କୌଣସି ଧର୍ମ ବିଦ୍ୟା ଆନ୍ତରିକତା ମଧ୍ୟରେ ସୀମିତ ନୁହନ୍ତି ।  
 ଭାରତର ବିଭିନ୍ନ ଅଞ୍ଚଳ ତଥା ଭାରତ ବାହାରେ ମଧ୍ୟ ଜଗନ୍ନାଥଙ୍କ  
 ମହିମା ଅପାର । ତଥାପି ଏଠି ଅନୁମାନ କରିବା କଥା ଓଡ଼ିଶା  
 ଉପକୂଳରେ ଥିବା ହଞ୍ଚପଦ ବିହାନ କାଷ୍ଠମାଦଳୀ ବିଶ୍ଵର  
 ସର୍ବାଧିକ ପ୍ରସାରଶାଳୀ ଦେବତା । କଳାଠାକୁର କଳାର  
 ଠାକୁର । ସତେ ଅବା—"ଦେ କଳା ଜଗତ ବାରଣା" ।

ଆର୍ତ୍ତଲେଖକ,  
 ବ୍ରହ୍ମପୁର-୪ ।



ବସେଠାରେ ଶ୍ରୀଜଗନ୍ନାଥ ମନ୍ଦିରରେ ଶ୍ରୀଜଗନ୍ନାଥଙ୍କ ପ୍ରାଣ ପ୍ରତିଷ୍ଠା ଉତ୍ସବରେ ବଡ଼ା ଶ୍ରୀ ଜଗନ୍ନାଥ  
 ପାଣିଗ୍ରାହୀ ଓ ପ୍ରସ୍ତରକ ଶ୍ରୀ ଦେବଗାଡ଼ ଥିପାଠୀ ।

ଖାଉଟୀମାନଙ୍କ ସୁରକ୍ଷା ନିମନ୍ତେ କେତେକ ସୁଚିତ୍ତିତ ପରାମର୍ଶ ଏଠାରେ ଦିଆଯାଇପାରେ ।

(୧) ଯେଉଁ ଅଞ୍ଚଳରେ ସ୍ୱେଚ୍ଛାସେବୀ ସଙ୍ଗଠନ ଗଠନ କରାଯାଇଥିବ, ସେ ଅଞ୍ଚଳର ପ୍ରତ୍ୟେକ ନାଗରିକ ଯେପରି ସଭ୍ୟ ହେବେ ଅଥବା ସଭ୍ୟଭୂତ୍ୱ କରାଇବା ନିମନ୍ତେ ଚେଷ୍ଟିତ ହେବା ଆବଶ୍ୟକ ।

(୨) ସେ ଅଞ୍ଚଳର ପ୍ରତ୍ୟେକ ସାହି, ବନ୍ଧି, ଗାଁ, ପଡ଼ା ଇତ୍ୟାଦିରେ କିଛି ଦିନ ଅନ୍ତରରେ (ଅତି କମ୍ରେ ସପ୍ତାହରେ ଏକ ଦିନ) ଖାଉଟୀ ସୁରକ୍ଷା ସଚେତନତା ଆଲୋଚନାଚକ୍ର ବ୍ୟବସ୍ଥା କରିବା ଉଚିତ୍ । ସେହି ଆଲୋଚନାଚକ୍ରକୁ ଏ ବିଷୟରେ ଉତ୍ତମ ଜ୍ଞାନ ଥିବା ବ୍ୟକ୍ତି ବିଶେଷକୁ ଆମନ୍ତ୍ରଣ କରାଯାଇ ତାଙ୍କଠାରୁ ବିଶେଷ ଭାବେ ନାଣିବା ଦରକାର । ଅନ୍ତତଃପକ୍ଷେ ବର୍ଷକୁ ଥରେ ଖାଉଟୀ ସୁରକ୍ଷା ସେମିନାର ସହିତ ପ୍ରଦର୍ଶନୀର ଆୟୋଜନ କରି ବିଭିନ୍ନ ଖାଉଟୀ ସାମଗ୍ରୀରେ ଠକେଇ, ମାପ ଓଜନରେ ଠକେଇ, ପୁଡ଼ିଆ ସାମଗ୍ରୀରେ ଠକେଇ, ଅପମିଶ୍ରଣ ଇତ୍ୟାଦି ବିଷୟରେ ଅବଗତ କରାଇବା ଦରକାର ।

(୩) ବିଭିନ୍ନ ଦିନରେ (ସୁବିଧା ଅନୁସାରେ) ପଥପ୍ରାନ୍ତ ସଭ୍ୟମାନ ଆୟୋଜନ କରି ସାଧାରଣ ଖାଉଟୀମାନଙ୍କୁ ଏ ବିଷୟରେ ବୁଝାଇବା ଦରକାର ।

(୪) ଛୋଟ ଛୋଟ ନାଟକ ମାଧ୍ୟମରେ ଖାଉଟୀମାନଙ୍କର ସମସ୍ୟାଗୁଡ଼ିକୁ ଲୋକ ଲୋଚନକୁ ଅଗାଧାଇ ପାରେ । ମଦ୍ୟୁରା ଲି ଏହା ଖାଉଟୀମାନଙ୍କ ଉପରେ ଭଲ ପ୍ରଭାବ ପକାଇବ ।

(୫) ବିଭିନ୍ନ ପୋଷ୍ଟର, ଲିଫ୍‌ଲେଟ୍, ପାମ୍‌ଲେଟ୍ ମାଧ୍ୟମରେ ଖାଉଟୀ ସୁରକ୍ଷା ଆନ୍ଦୋଳନର ବାଣୀକୁ ସମାଜର ପ୍ରତ୍ୟେକ ସ୍ତରରେ ପହଞ୍ଚାଇବାକୁ ଚେଷ୍ଟା ହେବା ଉଚିତ୍ ।

(୬) ଖାଉଟୀମାନଙ୍କର ଯତି ହେବା ଭଳି ଏବଂ ଭ୍ରାନ୍ତ ଧାରଣା ଦିଆଯାଇ କୌଣସି ଦୁର୍ବ୍ୟୟ ପ୍ରଶ୍ନରୁ ବନ୍ଦୁ କରିବା ନିମନ୍ତେ ସ୍ୱେଚ୍ଛାସେବୀ ସଙ୍ଗଠନ ପ୍ରମୁଖ ଭୂମିକା ଗ୍ରହଣ କରିବା ଆବଶ୍ୟକ । ଦରକାର ହେଲେ ଏହା ବିରୁଦ୍ଧରେ ଖାଉଟୀ ଅଦାଲତର ଦୁଷ୍ଟିକୁ ଅଗାଧାଇ ପ୍ରତିବାର ଲୋଡ଼ାଯାଇ ପାରେ ।

(୭) ବିଶ୍ୱବିଦ୍ୟାଳୟ ସ୍ତରରେ ଏବଂ ସ୍କୁଲ୍ ସ୍ତରରେ ଛାତ୍ରଛାତ୍ରୀମାନଙ୍କ ମଧ୍ୟରେ ଆଗ୍ରହ ସୃଷ୍ଟି କରିବା ନିମନ୍ତେ ବହୁତା ପ୍ରତିଯୋଗିତା ଓ ପ୍ରବନ୍ଧ ପ୍ରତିଯୋଗିତାମାନ ଆୟୋଜନ କରିବା ଆବଶ୍ୟକ ।

(୮) ସବୁବେଳେ କୌଣସି ଖାଉଟୀ ସମସ୍ୟାକୁ ଖାଉଟୀ ଅଦାଲତର ଦୁଷ୍ଟିକୁ ନନେଇ ଆପୋଷ ମାଧ୍ୟମରେ ସମାଧାନ

କରିବାକୁ ଚେଷ୍ଟିତ ହେବା ଦରକାର । ଏଥିରେ ବିଫଳ ହେଲେ ଅଦାଲତର ଦୁଷ୍ଟିକୁ ନେବା ବିଧେୟ ।

(୯) ଖାଉଟୀମାନଙ୍କୁ ବୁଝାଇବା ସହିତ ସମସ୍ତ ବ୍ୟବସାୟୀମାନଙ୍କୁ ଏହାର ଉପକାରିତା ବିଷୟରେ ବୁଝାଇବା ଆବଶ୍ୟକ । ଏହା ହେଲେ ଅସମ୍ଭା ବିବାଦଗୁଡ଼ିକ ଏଡ଼ାଇ ଦେଇ ହେବ ।

(୧୦) ସରକାରୀ ଦସ୍ତରମାନଙ୍କରେ ଏହାର ପ୍ରଭାବ ପକାଇବା ଉଚିତ୍, କାରଣ ସେମାନଙ୍କଠାରୁ ଉତ୍ତମ ସେବା ପାଇବା ପାଇଁ ଜନସାଧାରଣ ହକ୍ଦାର । ସେବା ନିମନ୍ତେ ସେମାନେ ମଧ୍ୟ ଉତ୍ତରଦାୟୀ । ଏହା ହେଲେ ସରକାରୀ ଦସ୍ତରଗୁଡ଼ିକ ସୁରୁଖୁରୁରେ ଚାଲିପାରିବ ।

(୧୧) କୌଣସି ଖାଉଟୀର ସମସ୍ୟାକୁ ନେଇ ଯଥାଶୀଘ୍ର ତାଙ୍କୁ ସାହାଯ୍ୟ ସହଯୋଗ ଯୋଗାଇ ଦେବା ବାଧ୍ୟନୀୟ ।

(୧୨) ଖାଉଟୀ ସଙ୍ଗଠନଗୁଡ଼ିକ ସବୁବେଳେ ସରକାରଙ୍କ ସହିତ ଯୋଗସୂତ୍ର ରଖିବା ଉଚିତ୍ ।

(୧୩) ସରକାରଙ୍କ ଦ୍ୱାରା ଆୟୋଜିତ ସମସ୍ତ ସେମିନାର, ସଭା ସମିତିଗୁଡ଼ିକରେ ଯୋଗ ଦେବା ପାଇଁ ସ୍ୱେଚ୍ଛାସେବୀ ସଙ୍ଗଠନମାନଙ୍କୁ ଆମନ୍ତ୍ରଣ କରାଯିବା ଆବଶ୍ୟକ ।

(୧୪) ସମସ୍ତ ଖାଉଟୀ ଅଦାଲତଗୁଡ଼ିକ ଖାଉଟୀମାନଙ୍କର ଅଭିଯୋଗ ଏବଂ ସଙ୍ଗଠନଗୁଡ଼ିକର ଅଭିଯୋଗ ପ୍ରତି ଉଚିତ ଧ୍ୟାନ ଦେବା ଆବଶ୍ୟକ । ଏହା ହେଲେ ଖାଉଟୀ ଆନ୍ଦୋଳନ ସଫଳ ହୋଇପାରିବ ।

(୧୫) ଯଥା ସମୟରେ ଖାଉଟୀ ଅଭିଯୋଗର ଫଳପଲ୍ଲୀ ନିମନ୍ତେ ସ୍ୱେଚ୍ଛାସେବୀ ସଙ୍ଗଠନର ଭୂମିକା ଅତୀବ ଗୁରୁତ୍ୱପୂର୍ଣ୍ଣ ।

(୧୬) ସମସ୍ତ ସ୍ୱେଚ୍ଛାସେବୀ ସଙ୍ଗଠନ ତରଫରୁ ସେହି ଅଞ୍ଚଳ ନିମନ୍ତେ ଏକ "ସଚେତନ ଖାଉଟୀ" ପୁରସ୍କାରର ବ୍ୟବସ୍ଥା କରାଯିବା ଉଚିତ୍ । ଏହା ହେଲେ ଲୋକମାନଙ୍କ ମଧ୍ୟରେ ଖାଉଟୀ ଆନ୍ଦୋଳନ ପ୍ରତି ଆଗ୍ରହ ସୃଷ୍ଟି ହେବ ।

ଯେ କୌଣସି ନ୍ୟାୟ ଆନ୍ଦୋଳନ ପାଇଁ ସମସ୍ତଙ୍କ ସାହାଯ୍ୟ ସହଯୋଗ ଲୋଡ଼ା । ଏହି ଖାଉଟୀ ଆନ୍ଦୋଳନ ପାଇଁ ଖାଉଟୀ, ଖାଉଟୀ ସଙ୍ଗଠନ ଓ ସରକାରଙ୍କର ସକ୍ରିୟ ସାହାଯ୍ୟ ଓ ସହଯୋଗ ମିଳିଲେ ଏହା ସମସ୍ତଙ୍କୁ ନିଶ୍ଚିତ ଭାବେ ଯେ ସର୍ତ୍ତ କରିପାରିବ ଏଥିରେ ସନ୍ଦେହ ନାହିଁ ।

ଏସ୍-ଏଚ୍/୧, ଶ୍ରେଣୀ କଲୋନୀ,  
ମଧୁପାଟଣା, କଟକ-୭୫୩୦୧୦ ।

କେନ୍ଦ୍ରୀୟ ଦୁଅଛି, ତେବେ ଏହି ସେବାକୁ ଖାଉଟି ଆଇନ ପରିସରଭୁକ୍ତ କରାଯିବ ବୋଲି କୁହାଯାଇଛି । ଅନ୍ୟ କେତେକ ପୁଖ୍ୟ ବିଷୟକୁ ପରିସରଭୁକ୍ତ କରାଯାଇଛି । ତାହା ହେଲା :-

(୧) ବିକ୍ରି ହେବା ସମୟ ଶେଷ ହେବା ପରେ ବିକ୍ରି କରାଯାଉଥିବା ଓଷଧି କିମ୍ବା ଖାଦ୍ୟ ପଦାର୍ଥ ଯାହାର ବ୍ୟବହାର ନୀରମ ପ୍ରତି ନିରାପଦ ନଥିବ କିମ୍ବା ବିପଦଜନକ ହୋଇଥିବ ସେ ସବୁ ପଦାର୍ଥକୁ ପ୍ରତ୍ୟାହାର କରିନେବା ପାଇଁ ଆଦେଶ ଜାରି କରିବା ।

(୨) ରକ୍ଷନ ଗ୍ୟାସ୍ ସଂଯୋଗ ଦେଉଥିବା ଗ୍ୟାସ୍ ଡିଲିଭ୍ ଖାଉଟିମାନଙ୍କୁ ନିଜ ଦୋକାନରୁ ଗ୍ୟାସ୍ ଚୁଲ୍ଲା ନେବାକୁ ବାଧ୍ୟ କରୁଥିବା ଭଳି ନିୟନ୍ତ୍ରଣମୂଳକ ବ୍ୟବସାୟ ବନ୍ଦୁଥିବା ବ୍ୟବସାୟୀଙ୍କ ବିରୋଧରେ ଅଭିଯୋଗ ।

(୩) ସାଧାରଣ ସ୍ୱାସ୍ଥ୍ୟ ନିୟମିତ ଥିବା କେତେକ ଖାଉଟିମାନଙ୍କ ପକ୍ଷରୁ ଅଭିଯୋଗ ଯଥା-ଉଦ୍ଦିଷ୍ଟ ସ୍ଥାନରେ ଯାନ ବାହାନ ରଖିବା ପାଇଁ ଅଧିକ ପଇସା ଦାବୀ କରିବା ଏବଂ କୌଣସି କମ୍ପାନୀ ସମ୍ପ୍ରାମ ଦିସାବରେ ଗ୍ରାହକମାନଙ୍କଠାରୁ ଲକ୍ଷ ଲକ୍ଷ ଟଙ୍କା ନେଇ ସମ୍ପ୍ରାମ ବାଟିଲ ହେବା ସତ୍ତ୍ୱେ ଅସମ୍ପ୍ରାମ ଫେରକ ନଦେବା ବିଷୟରେ ଅଭିଯୋଗ ।

(୪) ଗୃହ ଯୋଗାଣ ବା ନିର୍ମାଣରେ ହୁଟି, ଅବହେଳା, ଠକେଇ ଓ ରକ୍ଷଣାବେକ୍ଷଣ ସମସ୍ୟା ସମ୍ବନ୍ଧରେ ଅଭିଯୋଗ ।

(୫) ଖାଉଟି ବିବାଦ ଫାପଲ୍ୟ ନିମନ୍ତେ ଗଠିତ ହୋଇଥିବା ଫୋରମଗୁଡ଼ିକରେ ବିଚାର ହେବାକୁ ଥିବା କ୍ଷତିର ପରିମାଣ ମଧ୍ୟ ହୁଏ କରାଯାଇଛି । ନିକ୍ଷା ଫୋରମ୍ ପାଇଁ ୫ ଲକ୍ଷ ଟଙ୍କା ଓ ରାଜ୍ୟ ବିନିଗନ୍ ପାଇଁ ୨୦ ଲକ୍ଷ ଟଙ୍କା ସୀମା ରଖାଯାଇଛି । ୨୦ ଲକ୍ଷ ଟଙ୍କାରୁ ଅଧିକ ପରିମାଣ ସମ୍ବନ୍ଧିତ ଅଭିଯୋଗ ସବୁ ଜାତୀୟ ବିନିଗନ୍ ପରିସରଭୁକ୍ତ ହେବ ।

(୬) ସେବା କ୍ଷେତ୍ରରେ ଯେଉଁ ହୁଟି ବିକ୍ରୟ ଥିବ, ତାହାକୁ ପୁର କରିବା ପାଇଁ ଆଦେଶ ଦେବା, ପୁଲ୍ୟ ଫେରକ ପାଇଁ ଆଦେଶ ଦେବା ଏବଂ ଗୁରୁତ୍ୱହୀନ ଅଭିଯୋଗ କ୍ଷେତ୍ରରେ ଦସ୍ତବିଧାନ କରିବା ପାଇଁ ନିର୍ଦ୍ଦେଶ ଦେବା ପାଇଁ ସମସ୍ତ ଫୋରମଗୁଡ଼ିକୁ ଅତିରିକ୍ତ କ୍ଷମତା ପ୍ରଦାନ କରାଯାଇଛି ।

ଆଉ ମଧ୍ୟ ଜଣେ ବିଧବା ମହିଳା ନିଜର ଗୁରୁତ୍ୱାଣ ମେଡ଼ିକାଲ ନିମନ୍ତେ ଏକ ପିଲାଲ ମେସିନ୍ କିଣି ଏବଂ ଜଣେ ଟ୍ୟାକ୍ସି ଡ୍ରାଇଭର ସାଧୁ ନିୟୁଟି ନିମନ୍ତେ ମୋଟର କାର୍ କିଣି କୌଣସି ଅସୁବିଧାର ସମ୍ମୁଖୀନ ହେଉଥାନ୍ତି ତେବେ ସେମାନେ ଉପରୋକ୍ତ ସଂସ୍ଥାରେ ଉପଯୁକ୍ତ ପ୍ରତିକାର ଲୋଡ଼ି ପାରିବେ ।

ଓଡ଼ିଶା ସରକାରଙ୍କ ଉଦ୍ୟମରେ ଭୁବନେଶ୍ୱରରେ ୧୯୯୩ ସେପ୍ଟେମ୍ବର ୨୫ ଓ ୨୬ ତାରିଖରେ ଖାଉଟି କଲ୍ୟାଣ କ୍ଷେତ୍ରରେ ସ୍ୱେଚ୍ଛାସେବୀ ସଙ୍ଗଠନଗୁଡ଼ିକର ତୁନିତା ଗୀର୍ଷ୍ଣ ଏକ ଦୁଇ ଦିନିଆ ଜାତୀୟ ଆଲୋଚନାଚକ୍ର ଅନୁଷ୍ଠିତ ହୋଇଥିଲା । ଏହି ଆଲୋଚନାଚକ୍ର ଜାତୀୟ ଖାଉଟି କମିଶନ୍ର ଅଧ୍ୟକ୍ଷ

ଶ୍ରୀ ଜଞ୍ଜିତ୍ ଭି ବି ଇରାଡ଼ି ଉଦ୍‌ଘାଟନ କରିଥିଲେ ଓ ଯୋଗାଣ ମନ୍ତ୍ରୀ ଶ୍ରୀ ଭାଗବତ ବେହେରା ସଭାପତିତ୍ୱ କରିଥିଲେ । ଓଡ଼ିଶା ସମେତ ବିଭିନ୍ନ ରାଜ୍ୟର ପ୍ରମୁଖ ସ୍ୱେଚ୍ଛାସେବୀ ସଙ୍ଗଠନର କର୍ମକର୍ମୀମାନେ ଅଂଶ ଗ୍ରହଣ କରିଥିଲେ । ଜଞ୍ଜିତ୍ ଶ୍ରୀ ଇରାଡ଼ି ଡାକ୍ତର ଭାଷଣରେ ଖାଉଟି ପୁରଣା ଦିଗରେ ଉଲ୍ଲେଖନୀୟ କାର୍ଯ୍ୟ ନିମନ୍ତେ ଓଡ଼ିଶା ସରକାରଙ୍କୁ ପ୍ରଶଂସା କରିଥିଲେ ଏବଂ ଅନ୍ୟ ରାଜ୍ୟଗୁଡ଼ିକର ଏହିଭଳି ଉଦ୍ୟମ ହେବା ପରକାର ବୋଲି କହିଥିଲେ ।

ମନ୍ତ୍ରୀ ଶ୍ରୀ ବେହେରା ଓଡ଼ିଶା ସରକାରଙ୍କର ଏ ଦିଗରେ ବିଭିନ୍ନ ପଦକ୍ଷେପ ବିଷୟରେ ପୂର୍ବନା ଦେଇ କହିଥିଲେ ଯେ, (୧) ଖାଉଟି ପୁରଣା ପାଇଁ ରାଜ୍ୟର ସମସ୍ତ ଜିଲ୍ଲାରେ ଖାଉଟି ଫୋରମ୍‌ମାନ ଗଠନ କରିବାକୁ ପଦକ୍ଷେପ ନିଆଯାଇଛି, (୨) ବୁଦ୍ଧ କ୍ଷେତ୍ରରେ ସ୍ୱେଚ୍ଛାସେବୀ ଖାଉଟି ସମିତିମାନ ଗଠନ କରାଯାଇଛି, (୩) ରାଜ୍ୟ କ୍ଷେତ୍ରରେ ଖାଉଟି ପୁରଣା ସଚେତନତା ନିମନ୍ତେ ଏକ "ଚେତନା ଉତ୍ସବ" ସ୍ଥାପନ ନିମନ୍ତେ ପଦକ୍ଷେପ ନିଆଯାଇଛି, (୪) ଏ କ୍ଷେତ୍ରରେ ଉଲ୍ଲେଖନୀୟ କାର୍ଯ୍ୟ କରୁଥିବା ସ୍ୱେଚ୍ଛାସେବୀ ସଙ୍ଗଠନ ଓ ବ୍ୟକ୍ତି ବିଶେଷଙ୍କୁ "ଚେତନା ସମ୍ମାନ" ପ୍ରଦାନ ପାଇଁ ବ୍ୟବସ୍ଥା କରାଯାଇଛି ।

ଉଦ୍‌ଘାଟନୀ ଉତ୍ସବରେ ପୁଖ୍ୟ ଅତିଥି ରୂପେ ଯୋଗ ଦେଇ ରାଜ୍ୟପାଳ ଶ୍ରୀ ବି ସତ୍ୟନାରାୟଣ ରେଣୁ ଓଡ଼ିଶା ସରକାରଙ୍କର ବିଭିନ୍ନ ପଦକ୍ଷେପଗୁଡ଼ିକର ପୂର୍ବନା ଦେଇଥିଲେ ଏବଂ ଖାଉଟି ପୁରଣା କ୍ଷେତ୍ରରେ ଉଲ୍ଲେଖନୀୟ ତୁନିତା ନିମନ୍ତେ ସ୍ୱେଚ୍ଛାସେବୀ ସଙ୍ଗଠନ ଏବଂ ବ୍ୟକ୍ତି ବିଶେଷଙ୍କୁ ଚେତନା ସମ୍ମାନରେ ପ୍ରମାଣିତ କରିଥିଲେ । ବର୍ତ୍ତମାନ ଓଡ଼ିଶାରେ ୮୩ଟି ସ୍ୱେଚ୍ଛାସେବୀ ସଙ୍ଗଠନ ଏ କ୍ଷେତ୍ରରେ କାର୍ଯ୍ୟ କରୁଛନ୍ତି ଏବଂ ନିକଟରେ ଏହା ୪୦୦କୁ ବୃଦ୍ଧି ପାଇବ ବୋଲି ଆଶା ପ୍ରକାଶ କରିଥିଲେ । ରାଜ୍ୟର ବିଶ୍ୱବିଦ୍ୟାଳୟଗୁଡ଼ିକରେ ଖାଉଟି କଲ୍ୟାଣ ସଂଗ୍ରହୀୟ ପାଠ୍ୟପୁସ୍ତକ ଖୋଲିବା ପାଇଁ ସରକାରଙ୍କର ଆଭିମୁଖ୍ୟ ବିଷୟରେ ରାଜ୍ୟପାଳ ପୂର୍ବନା ଦେଇଥିଲେ । ଏହା ଏକ ସ୍ୱାଗତଯୋଗ୍ୟ ପଦକ୍ଷେପ । ଖାଉଟି ଆନ୍ଦୋଳନ କ୍ଷେତ୍ରରେ ଭାରତରେ ଓଡ଼ିଶା ଉଲ୍ଲେଖନୀୟ ଭାବେ ଅଗ୍ରଗତି ହାସଲ କରି ଅଗ୍ରଗୀ ତୁନିତା ଗ୍ରହଣ କରିବ ବୋଲି ଆଶା କରାଯାଏ ।

ଖାଉଟି ପୁରଣା ଆନ୍ଦୋଳନରେ ସ୍ୱେଚ୍ଛାସେବୀ ସଙ୍ଗଠନଗୁଡ଼ିକର ପ୍ରମୁଖ ତୁନିତା ରହିଛି । ସେମାନେ ନିଷ୍ପାପକ ଭାବେ କାର୍ଯ୍ୟ କରି ଏହି ଆନ୍ଦୋଳନକୁ ତଥା ଏହାର ବାଣୀକୁ ସମାଜର ପ୍ରତ୍ୟେକ କ୍ଷେତ୍ରରେ ପହଞ୍ଚାଇବା ନିମନ୍ତେ ଯତ୍ନେନାଶି ଚେଷ୍ଟା କରିବା ଆବଶ୍ୟକ । ସ୍ୱେଚ୍ଛାସେବୀ ସଙ୍ଗଠନ ବ୍ୟତିତକେ ଏହି ଆନ୍ଦୋଳନର କୌଣସି ଫଳ ନିଜେ ନାହିଁ । ଏଣୁ କେନ୍ଦ୍ର ସରକାର ତଥା ରାଜ୍ୟ ସରକାରମାନେ ଖାଉଟି ପୁରଣା ସତ୍ତ୍ୱେ ସଙ୍ଗଠନମାନ ଗଠନ କରିବାରେ ଉତ୍ସାହିତ କରୁଛନ୍ତି । ଆମ ଓଡ଼ିଶାରେ ସରକାରଙ୍କ ତରଫରୁ ସ୍ୱେଚ୍ଛାସେବୀ ସଙ୍ଗଠନ ଗଠନ ଏବଂ ସାହାଯ୍ୟ ସହଯୋଗ କ୍ଷେତ୍ରରେ ଚମତ୍କାରକ ପଦକ୍ଷେପ ଗ୍ରହଣ କରାଯାଇଛି । ଏହି ଖାଉଟି ଆନ୍ଦୋଳନ ଏବଂ

ଜଳବାୟୁରେ ଗୋଗମୁକ୍ତ ହୋଇ ସ୍ୱଚ୍ଛତାର ପ୍ରତ୍ୟାବର୍ତ୍ତନ କରିଥାନ୍ତି ।

**ଅସ୍ତଗସ୍ତୁ ମନ୍ଦିର :**

କଟକ-ସମ୍ବଲପୁର ଗାନ୍ଧାର ନୂଆପାଟଣା ଛକଠାରୁ ମୋଟର ଗାଡ଼ି ଯୋଗେ ପ୍ରାୟ ଦୁଇ ମାଇଲ ଗାନ୍ଧାର ଅତିକ୍ରମ କଲାପରେ ମଞ୍ଜେଶ୍ୱର-ଘାଟଠାରେ ଧବଳେଶ୍ୱର ମନ୍ଦିରକୁ ଯିବା ପାଇଁ ଦିନ ରାତି ସର୍ବଦା ତଜାଣି ଯୁକ୍ତିଧାରୀ ରହିଛି । ନଟେଟ୍ କଟକ ସହରର ଉପକଣ୍ଠ ମହାନଦୀର ବହରା ଘାଟଠାରୁ ତଜାଣେ ପ୍ରାୟ ୫ କି:ମି ଅତିକ୍ରମ କରି ଧବଳେଶ୍ୱର କୁଦକୁ ଆସିବାକୁ ପଡ଼ିଥାଏ । ଶ୍ରୀଶ୍ରୀଧବଳେଶ୍ୱରଙ୍କ ରୁଦ୍ରପାର୍ଶ୍ୱରେ କୁଦ ନିକଟସ୍ଥ ଅନ୍ୟାନ୍ୟ ସ୍ଥାନମାନଙ୍କରେ ଅସ୍ତଗସ୍ତୁଙ୍କର ମନ୍ଦିର ବିଦ୍ୟମାନ । ଏହି ଶିବ ମନ୍ଦିରଗୁଡ଼ିକ ହେଲା ମଞ୍ଜେଶ୍ୱର ଗ୍ରାମ ପୁଣିଥା ଉପରେ ମଞ୍ଜେଶ୍ୱର ମହାଦେବ, ଧବଳେଶ୍ୱରଙ୍କ ପଞ୍ଚମ ଦିଗରେ ବିଶେଶ୍ୱର ମହାଦେବ ତିସା ରୁଡ଼ାଲିଙ୍ଗ, କଖଡ଼ି ଗ୍ରାମରେ ବାଞ୍ଜେଶ୍ୱର, ନୂଆଗାଘନରେ ରାମେଶ୍ୱର, ନରାଜଠାରେ ସିଦ୍ଧେଶ୍ୱର, ବଳରାମପୁରରେ ସର୍ବେଶ୍ୱର ଏବଂ ଯେନାପୁର ନିକଟରେ ସ୍ୱପ୍ନେଶ୍ୱର ଅସ୍ତଗସ୍ତୁ ବିରାଜିତ । ବର୍ତ୍ତମାନ ରାଜ୍ୟ ସରକାରଙ୍କର ପୂର୍ବିକା ସଂରକ୍ଷଣ ବିଭାଗ ତରଫରୁ ଲକ୍ଷ୍ମୀଧର ଟଙ୍କା ବ୍ୟୟରେ ସେଠାରେ ବୃକ୍ଷ ଗୋପଣ ଓ ପୁଞ୍ଜରିଣୀ ଖନନ ଏବଂ ମନୋରମ ଉଦ୍ୟାନ ପ୍ରସ୍ତୁତ କରାଯାଇଛି । ଏତଦ୍ ବ୍ୟତୀତ ରାଜ୍ୟ ସରକାରଙ୍କ ପର୍ଯ୍ୟଟନ ବିଭାଗ ତରଫରୁ ସେଠାରେ ଯାତୀମାନଙ୍କ ପାଇଁ ଏକ ପାହୁଣ୍ଡାଳା ମଧ୍ୟ ନିର୍ମାଣ କରାଯାଇଛି । ଏହା ସହିତ ଆଠଗଡ଼ ଦେବୋତ୍ତର ବିଭାଗ ଦ୍ୱାରା ଏକ କ୍ଷୁଦ୍ର ବଜାରଟିଏ ନିର୍ମାଣ କରାଯାଇଛି । ଏଠାରେ ପୁରଣ କରାଯାଇ ପାରେ ଯେ, ପୂର୍ବରୁ କେଶରୀ ବଂଶୀୟ ନରପତିମାନଙ୍କ ଦ୍ୱାରା ନିର୍ମିତ ଧବଳେଶ୍ୱରଙ୍କ କ୍ଷୁଦ୍ର ମନ୍ଦିରଟି ଜୀର୍ଣ୍ଣୋତ୍ତର ଅବସ୍ଥାରେ ପଡ଼ି ରହିଥିଲା । କିନ୍ତୁ ପରେ ଯେତେବେଳେ ଗାନ୍ଧାରୀ ପଦ୍ମାବତୀ ଦେବୀ ଆଉ ପୁରୀରେ ନରପତି କଟକର ବାରବାଟୀ ଦୁର୍ଗରେ ଅବସ୍ଥାନ କରୁଥିଲେ, ସେତେବେଳେ ଉକ୍ତ ପୀଠକୁ ପ୍ରାକୃତିକ ଗୁରୁତ୍ୱ ଉପଭୋଗ କରିବାକୁ ଆସୁଥିବା ବେଳେ, ତାଙ୍କରି ନିର୍ଦ୍ଦେଶରେ ଗଜପତି ମହାରାଜା ପ୍ରତାପରୁଦ୍ର ଦେବ, ପୁରାତନ ମନ୍ଦିରଟିକୁ ଭାଙ୍ଗି ଦେଇ ଏବର ନୂତନ ମନ୍ଦିରଟି ନିର୍ମାଣ କରାଇଥିଲେ । ସେହି ସମୟରେ ମଧ୍ୟ ମନ୍ଦିର ସମ୍ମୁଖସ୍ଥ ସହାୟକ ଏବଂ ମନ୍ଦିରର ଉତ୍ତର ଦିଗରେ ରହିଥିବା ଛୋଟ ଛୋଟ ସରଗୁଡ଼ିକ ନିର୍ମିତ ହୋଇଥିଲା । ପରେ ଆଠଗଡ଼ ଯେତେବେଳେ ସ୍ୱତନ୍ତ୍ର ଗଡ଼ଜାତ ରାଜ୍ୟ ରୂପେ ସ୍ୱୀକୃତି ପାଇଲା, ଧବଳେଶ୍ୱରଙ୍କର ଏହି ଆସ୍ଥାନଟି ଆଠଗଡ଼ ରାଜ୍ୟ ଭିତରେ ରହିଯିବାରୁ, ଆଠଗଡ଼ର ସାବଣିସ ଗୋଟୀ କ୍ଷତ୍ରିୟ ରାଜାମାନେ ଶ୍ରୀଜୀଉଙ୍କ ସେବା ପୂଜା ପାଇଁ ଭୂମି, ବୃତ୍ତି ଶାଞ୍ଜି ଦେବା ପଙ୍ଗେ ସଙ୍ଗେ କୁଦର ଉପରି ଭାଗରେ ବିଭିନ୍ନ ଉତ୍ସବନମୂଳକ କାର୍ଯ୍ୟ କରାଇଲେ । ଆଠଗଡ଼ର ପୁର୍ବତନ ରାଜାସାହେବ୍ ସ୍ୱଶିଷ୍ୟ ବିଶ୍ୱନାଥ ଦେବ କର୍ମୀଙ୍କ ଦ୍ୱାରା ସେଠାରେ ରାଧାକୃଷ୍ଣଙ୍କ ମନ୍ଦିର ଏବଂ ଅନ୍ୟାନ୍ୟ ଗଠନମୂଳକ କାର୍ଯ୍ୟ ସମାପିତ ହୋଇଥିଲା । ପ୍ରକାଶ ପାଇଲି, ସେ ସମୟରେ ଆଠଗଡ଼ର ରାଜବଂଶ ଶ୍ରୀଶ୍ରୀଧବଳେଶ୍ୱର ମହାପୁତ୍ରଙ୍କ ଉଦ୍ଦେଶ୍ୟରେ ୧୭୬୬ ଏକର ଜମି ଶାଞ୍ଜି ଦେଇଥିଲେ । ବାକ୍ଷରରେ କହିବାକୁ ଗଲେ ଧବଳେଶ୍ୱର କୁଦଟି ପ୍ରାକୃତିକ ଗୋଡ଼ା ସଂସାରର ଏକ ଗହାୟକ କହିଲେ ଅତ୍ୟୁକ୍ତି ହେବନାହିଁ ।

**ଧବଳେଶ୍ୱର ଦେବଙ୍କ ଆବିର୍ଭାବ :**

ବହୁ ପ୍ରାଚୀନ କାଳରୁ ପୀଠଟି ପ୍ରସିଦ୍ଧି ଲାଭ କରିଅଛି । ଏହା ଏକ ଦ୍ୱାଦଶ ଗୋଟି ଜ୍ୟୋତିର୍ଲିଙ୍ଗ ମଧ୍ୟରୁ ଶ୍ରୀଶ୍ରୀଧବଳେଶ୍ୱର ଅନ୍ୟତମ । ଏବେ ପୁଣ୍ୟ ଶ୍ରୀଜୀଉଙ୍କ ଉତ୍ତରୀ କାହାଣୀ ବିସଦନ୍ତୀମୂଳକ ଏବଂ ରହସ୍ୟାବୃତ୍ତ । ପଦ୍ମପୁରାଣର ଉତ୍ତର ଖଣ୍ଡ ୫୭ ଅଧ୍ୟାୟରେ ବର୍ଣ୍ଣିତ ଅଛି । ଏକଦା ନମୁଚି ନାମକ ରାକ୍ଷସଗଜ ଇନ୍ଦ୍ରାସନ ଲାଭ କରିବା ଆଶାରେ ଇନ୍ଦ୍ରଙ୍କ ସହ ଯୁଦ୍ଧରତ ଥିଲା । ଉତ୍ତରଙ୍କ ମଧ୍ୟରେ ଛିନ୍ନ ହେଲା ସେମାନେ ବିନା ଅସ୍ତରେ ଯୁଦ୍ଧ କରିବେ । ଉପଯୁକ୍ତ ସମୟ ପାଇଁ ସେମାନେ ଅପେକ୍ଷା କରି ରହିଲେ । ଇନ୍ଦ୍ରଙ୍କୁ ଏଥି ମଧ୍ୟରେ ଆକାଶବାଣୀ ହେଲା, ମହାପାଗରୀୟ ଫେନ ପୁଞ୍ଜିଘାତରେ ହିଁ ନମୁଚିର ପୁତ୍ର୍ୟ ହେବ । ଇନ୍ଦ୍ର ସେହି ପକ୍ଷା ଅବଲମ୍ବନ କରି ଦାନବ ନମୁଚିଙ୍କି ହତ୍ୟା କଲେ । ଦାନବରାଜ ନମୁଚି ଜାତିରେ ବ୍ରାହ୍ମଣ ଥିବାରୁ ଇନ୍ଦ୍ରଙ୍କୁ ବ୍ରହ୍ମ ହତ୍ୟା ପାପ ଲାଗିବାରୁ ସେ ବ୍ରହ୍ମ ହତ୍ୟା ଜନିତ ପାପରେ ବିବର୍ଣ୍ଣ ଏବଂ କଳୁଷିତ ହୋଇ ବଡ଼ ଅତିଷ୍ଠ ହେଲେ । ଏଥିରୁ ଉଦ୍ଧାର ପାଇବା ପାଇଁ ନିଜର କୁଳଗୁରୁ ବ୍ରହ୍ମସ୍ପତିଙ୍କ ଦ୍ୱାରା ଆଦିଷ୍ଠ ହୋଇ, ଦେବରାଜ ଇନ୍ଦ୍ର ମର୍ତ୍ତ୍ୟ ଧାମରେ ମହାନଦୀର ଉତ୍ତର କୂଳରେ ଉପସ୍ଥିତ ବର୍ଣ୍ଣିତ ପୀଠର ନିକଟବର୍ତ୍ତୀ ହୋଇ, ସେହି ସ୍ଥାନରେ ପ୍ରବହମାନ ସୁକ୍ତ ନଳରାଶିରେ ପଶି ସ୍ନାନ କରନ୍ତେ ଇନ୍ଦ୍ରଙ୍କ କଳୁଷ ଦୂର ହେଲା ଏବଂ ସେ ତାଙ୍କର ପୂର୍ବ ତେଜ ପୁନର୍ବାର ଫେରି ପାଇଲେ । ସେହି ସ୍ନାନ ଫଳରେ ପୁରପତି ଇନ୍ଦ୍ରଙ୍କ ଶାରୀରିକ ତେଜ, ପୁଣିତନ୍ତ୍ରଠାରୁ ଆହୁରି ଶୁଭ୍ରତର ହୋଇଉଠିଲା । ନିଜର ଶୁଭ୍ର ତେଜ ବର୍ଦ୍ଧନରେ ବିପୁଷ୍ପ ହୋଇ ନମୁଚି ପୁତ୍ରନ ଇନ୍ଦ୍ର ପରମ ଭକ୍ତି ଏବଂ ପ୍ରୀତିଯୁକ୍ତ ହୋଇ, ମହାନଦୀ ମଧ୍ୟସ୍ଥ ଶୈଳଖଣ୍ଡ ଉପରେ ଉକ୍ତ ଶିବଲିଙ୍ଗ ସ୍ଥାପନ କରି ପୂଜା ଆରାଧନା କଲେ । ଇନ୍ଦ୍ରଙ୍କ ଶୁଭ୍ରତର ତନୁ କାନ୍ତି ଜନିତ ପୁତ୍ରକୁ ଉଦ୍ଧାରିତ କରି ଗଣ୍ଡିବା ଉଦ୍ଦେଶ୍ୟରେ ଏହି ଏଫିନ୍ଦ୍ରଲିଙ୍ଗ ସମସ୍ତତମେ ଲୋକ ମୁଖରେ ଧବଳେଶ୍ୱର ନାମରେ ବଖୁଡ଼ ହୋଇଥିଲେ । କାଳକ୍ରମେ ଏହି ଏଫିନ୍ଦ୍ରଲିଙ୍ଗ ଯୋଗ ଅରଣ୍ୟ ଏବଂ ଲତା ଆଛାଦିତ ହୋଇ ପଡ଼ିରହିଥିଲା ଏବଂ ସମଗ୍ର କୁଦଟି ହିଂସ୍ର ଜନ୍ତୁମାନଙ୍କ ଦ୍ୱାରା ବିପଦ ସମ୍ମୁଳ ଅବସ୍ଥାରେ ଥିଲା ।

ବର୍ଣ୍ଣିତ ଶୈବ ପୀଠଟି ନିକଟବର୍ତ୍ତୀ ଗ୍ରାମ ଇନ୍ଦ୍ର ଗ୍ରାମ ବର୍ତ୍ତମାନ ମଞ୍ଜେଶ୍ୱର ଗ୍ରାମ ନାମରେ ନାମିତରେ ନନ୍ଦୀ ନାମକ ଜନୈକ ବୈଶ୍ୟ ବାସ କରୁଥିଲେ । ସେ ପରମ ଶିବ ଭକ୍ତ ଥିଲେ । ସେ ପ୍ରତି ଦିନ ପ୍ରତ୍ୟୁଷରୁ ବର୍ଣ୍ଣିତ କୁଦ ଉପରକୁ ଯାଇ ଅତି ଗୋପନ ଭାବେ, ଉକ୍ତ ଏଫିନ୍ଦ୍ରଲିଙ୍ଗକୁ ଧବଳପୁଷ୍ପ, ବିଲ୍ୱପତ୍ର, ଚନ୍ଦନ ଏବଂ ଧୂପାଦି ଦେଇ ପୂଜା ଅର୍ଚ୍ଚନା କରୁଥିଲେ । ଏହାର କିଛିଦିନ ପରେ, ରାକ୍ଷସ ପ୍ରତିମ, ଅସ୍ତଗସ୍ତ ସହିତ ଭୀମ ଦର୍ଶନ ନାମକ କିରାତ, ଉକ୍ତ ଶୈଳଖଣ୍ଡ ଉପରକୁ ଆସି ବହୁ ପୁଗ ଏବଂ ଶଗଡ଼ାଦି ବଧ କରିବାରେ ଲିପ୍ତ ରହିଲା । ଏକଦା ପାପାଗୁରୀ କିରାତ ନିରୀହ ବନ୍ୟଜନ୍ତୁମାନଙ୍କୁ ହତ୍ୟା କରୁକରୁ ଲକ୍ଷ୍ୟହୀନ ଭାବେ ଏହି ଏଫିନ୍ଦ୍ରଲିଙ୍ଗକୁ ଦର୍ଶନ କରି ଅତ୍ୟନ୍ତ ପ୍ରୀତ ହୋଇ ଉକ୍ତ ସହକାରେ ଶ୍ରୀଲିଙ୍ଗଙ୍କ ଉଦ୍ଦେଶ୍ୟରେ ପ୍ରଣତି ନିବେଦନ ଜଣାଇଲା ଏବଂ ମନେମନେ ପ୍ରତିକ୍ଷା କଲା ପ୍ରତିଦିନ ଏହି ଶିବଲିଙ୍ଗକୁ ପୂଜା କରିବ । ପରେ ପରେ ସେ ମହାନଦୀକୁ ଯାଇ ସ୍ନାନ କରି, ଗହ୍ମୁଷରେ ନଳ ଆଣି, ଶିବଲିଙ୍ଗକୁ ଧୋଇ କରି, ନନ୍ଦୀ ପୁନିତ ପୁଷ୍ପ ଏବଂ ବିଲ୍ୱପତ୍ରକୁ ଅଲଗା କରି, ନିଜେ ଆଣିଥିବା ବିଲ୍ୱପତ୍ର ଏବଂ ସେଦିନ ବଧ କରିଥିବା ମୂଗ ମାଂସକୁ ଶ୍ରୀଲିଙ୍ଗଙ୍କ ଉଦ୍ଦେଶ୍ୟରେ ସମର୍ପଣ କରି, ନିଜାତ ବିଷରେ, ନିଜପଟ ଭାବେ

# ଶ୍ରୀ ଶ୍ରୀଧବଳେଶ୍ୱର ଓ ବଡ଼ଓଷା ପର୍ବ

ଶ୍ରୀ ରାଧାନାଥ ଦାସ



ମିହିର ମାଳିନୀ ପୁଣ୍ୟଭୂମି ଉତ୍କଳର ପ୍ରତିଟି ପୁର ପଞ୍ଚାରେ ବିଭିନ୍ନ ପ୍ରକାର ଧର୍ମ ତଥା ସମ୍ପ୍ରଦାୟର ମଠ ଏବଂ ଦେବାଳୟମାନ ଦୁଃଖ ଗୋଚର ହୋଇଥାଏ । ବିଭିନ୍ନ ସମୟରେ ଆମର ଏହି ଉତ୍କଳ ଭୂମିରେ ବିଭିନ୍ନ ପ୍ରକାର ରାଜା ବା ସମ୍ରାଟମାନେ ରାଜତ୍ୱ କରି ଆସିଛନ୍ତି । ସେମାନଙ୍କ ମଧ୍ୟରୁ ବୌଦ୍ଧ, ଜୈନ, ଶାକ୍ତ, ସୌର, ଗାଣପତ୍ୟ, ଶୈବ ଏବଂ ବୈଷ୍ଣବ ଧର୍ମର ଉପାସକମାନେ ବିଶେଷ ପ୍ରସିଦ୍ଧି ଲାଭ କରିଛନ୍ତି । ସେଥିପାଇଁ ଆଜି ଉତ୍କଳର ବିଭିନ୍ନ ସ୍ଥାନରେ ଏହି ଭିନ୍ନ ଭିନ୍ନ ଧର୍ମର ମଠ ଏବଂ ମନ୍ଦିରମାନଙ୍କରେ ବିଭିନ୍ନ ପ୍ରକାର ପୂଜା ପଦ୍ଧତି ତଥା ଉପାସନା ଆଦି ଦୁଃଖ ଗୋଚର ହୋଇଥାଏ । ବର୍ତ୍ତମାନ ଧବଳେଶ୍ୱର ପୀଠ ଏକ ପ୍ରାଚୀନ ଶୈବପୀଠ ରୂପେ ସମଗ୍ର ଭାରତ ବର୍ଷରେ ବେଶ୍ ପ୍ରସିଦ୍ଧିତ ।

“ପଦ୍ମ ପୁରାଣ”ର ଉତ୍କଳ ଖଣ୍ଡରୁ ଜଣାଯାଏ ଯେ, ଏକଦା ଶ୍ରୀଶଙ୍କର ଦେବୀ ଭବାନୀଙ୍କୁ କଥୋପ କଥନ ଛଳରେ ତୀର୍ଥମାନଙ୍କର ମହାତ୍ୟ ବଞ୍ଚିତା କରିବାକୁ ଯାଇ ପ୍ରକାଶ କରିଥିଲେ ଯେ, ଶ୍ରୀଶ୍ରୀଧବଳେଶ୍ୱର ଦେବ, ଉତ୍କଳ ଭାରତର ଗଙ୍ଗା ତୀରରେ ଥିବା ଶ୍ରୀଶ୍ରୀବିଶେଶ୍ୱର ଭଳି ମହିମାନ୍ୱିତ । ଏହି ପବିତ୍ର ପୀଠରେ ସ୍ନାନ, ତର୍ପଣ, ବ୍ରାହ୍ମଣ ଭୋଜନ ଏବଂ ବହୁବିଧ ବ୍ୟବହାରିକ ଦ୍ରବ୍ୟ ଦାନ ଫଳରେ ଅଶେଷ ପୁଣ୍ୟ ଲାଭ ହୋଇଥାଏ । “ପଦ୍ମ ପୁରାଣ”ରେ ପୁଣି ବର୍ଣ୍ଣିତ ଅଛି ଯେ, ସ୍ୱୟଂ ମହାଦେବ ସତ୍ୟ ସୁଗରେ ନୀଳକଣ୍ଠ ନାମରେ, ହେତା ସୁଗରେ ହର ନାମରେ, ଦ୍ୱାପର ସୁଗରେ ଶିବ ନାମରେ ଏବଂ କଳି ସୁଗରେ ଧବଳେଶ୍ୱର ନାମରେ ନିଜର ମହାତ୍ୟ ପ୍ରକଟିତ କରିଅଛନ୍ତି । ବାସ୍ତବରେ କହିବାକୁ ଗଲେ ଅତି ପ୍ରାଚୀନ ଏହି ଶୈବ ପୀଠ ଅନେକଗୁଡ଼ିଏ ସଂସ୍କୃତି ତଥା ଏସିତିହ୍ୟର ବାଣୀ ବହନ କରି, ଶାନ୍ତିର ପ୍ରତୀକ ପୁରୁଷ, ଧବଳିମାର ପ୍ରାଣ ପ୍ରାରୁର୍ଯ୍ୟରେ ନିଜର ମହନୀୟତା ପାଠ୍ୟ ବିଶ୍ୱରେ ପ୍ରତିପାଦିତ କରି, ଏବେ ପୁଣ୍ୟ ମୁକ୍ତପାଠୀ ରୂପେ ନୀଳ ସ୍ୱଳ ଭଳରାଶି ଯେବା ପବିତ୍ର ଶୈଳଖଣ୍ଡ ଉପରେ ଦଣ୍ଡାସନାନ ।

ଇତିହାସ କହେ, ଉତ୍କଳର ଗଡ଼ପତି ସମ୍ରାଟ ପୁରୁଷୋତ୍ତମ ଦେବଙ୍କ ସହଧର୍ମିଣୀ, ପାଟରାଣୀ ପଦ୍ମାବତୀ ଦେବୀଙ୍କ ପୁତ୍ର ଆରାଧନା ନିମନ୍ତେ ଗଡ଼ପତି ପ୍ରତାପରୁଦ୍ର ଦେବ, ଉତ୍କଳର ପ୍ରାଚୀନ ରାଜଧାନୀ କଟକ ନଗରର ଉପକଣ୍ଠରେ, ମହାନଦୀର ମଧ୍ୟ ଭାଗରେ ଥିବା ଏକ କ୍ଷୁଦ୍ର ଦ୍ୱୀପ ଉପରେ ଶ୍ରୀଶ୍ରୀଧବଳେଶ୍ୱର ମହାଦେବଙ୍କ ପାଇଁ ବର୍ତ୍ତମାନର ମନ୍ଦିର ନିର୍ମାଣ କରାଇଥିଲେ । ତଥାପି ମନ୍ଦିରର ନିର୍ମାଣ କାଳ ଏବଂ ଶ୍ରୀଜୀଉଙ୍କର ପ୍ରତିଷ୍ଠାକାଳ ବିଷୟରେ, ଏ ପର୍ଯ୍ୟନ୍ତ ଏସିତିହାସିକମାନଙ୍କର ପିଣ୍ଡାସ୍ତ ସ୍ତମ୍ଭାବପୂର୍ଣ୍ଣ । ପୁରାଣର ବର୍ଣ୍ଣନାରୁ ଜଣାଯାଏ ଯେ, ଉକ୍ତ ପୀଠ

ହରିହର କ୍ଷେତ୍ର ନାମରେ ପ୍ରସିଦ୍ଧି ଲାଭ କରିଥିଲା । ବର୍ତ୍ତମାନ ପୁଣ୍ୟ ଲୋକେ ଏହାକୁ ଶ୍ରୀଶ୍ରୀଧବଳେଶ୍ୱର ପରିହର କ୍ଷେତ୍ର ବୋଲି “ଅନନ୍ତ କୁବ” ବୋଲି ବୁଝାନ୍ତି । ହରି ଏବଂ ହରକ୍ଷର ଏହି ପବିତ୍ର ପୀଠରେ ଘଟିଛି ଅତୁଟପୂର୍ବ ସମନ୍ୱୟ । ପୁରାତନ କାଳରୁ ଉକ୍ତ ପୀଠରେ ଶ୍ରୀଶ୍ରୀଅନନ୍ତ ବାସୁଦେବଙ୍କ ମନ୍ଦିର ଥିଲା । କାଳକ୍ରମେ କାଳର କରାଳ ଚକ୍ରେ ତାହା ଭାଙ୍ଗି ଉନ୍ନ ହୁଏତରେ ପରିଣତ ହୋଇଯାଇଛି । ବର୍ତ୍ତମାନ ପୁଣ୍ୟ ଶ୍ରୀଶ୍ରୀଅନନ୍ତ ବାସୁଦେବଙ୍କ କଳାପୁରୁଣି ପଥର ପୂର୍ଣ୍ଣ ଧବଳେଶ୍ୱର ମନ୍ଦିର ପ୍ରଖ୍ୟାତ ପାର୍ଶ୍ୱରେ ଅବସ୍ଥାପିତ । ଏହି ପବିତ୍ର ସ୍ଥାନଟିର ମହନୀୟତା ଉପଲବ୍ଧ କରି, କେତେ ଯେ କବି, ପାଠକ, ଭାବୁକ, ଉପାସକ, ସାଧକ, ଗୋଷୀ, ଭୋଗୀ, ଯୋଗୀ ଏବଂ ଉକ୍ତ ବର୍ଷର ବିଭିନ୍ନ ସମୟରେ ଏଠାକୁ ଆସି ଶିବ ଆରାଧନାରେ ଲିଖି ଗଢ଼ି, ନିଜ ନିଜର ମନସ୍ଥାନନା ପୂର୍ଣ୍ଣ କରିଥାନ୍ତି ।

ବର୍ତ୍ତମାନ ଶୈବ ପୀଠ ସମ୍ପର୍କରେ ଜଣାଯାଏ, ଏହା କଟକ ଜିଲ୍ଲାର ଆଠଗଡ଼ ପର୍ବତଶିଖର ମଞ୍ଚେଶ୍ୱର ଗ୍ରାମ ନିକଟରେ ମହାନଦୀର ଏକ କ୍ଷୁଦ୍ର ଦ୍ୱୀପରେ ଅବସ୍ଥିତ । ପ୍ରାୟ ୪୭ ଏକର ଆୟତନ ବିଶିଷ୍ଟ ଉକ୍ତ ଦ୍ୱୀପଟିର ଏକ ତୃତୀୟାଂଶ ଖ୍ୟାତଳ ବନରାଜିରେ ପରିବେଷିତ । ଭୌଗୋଳିକ ଦୃଷ୍ଟିରୁ ବିଶ୍ୱର କଲେ, ବର୍ଷା ଶୈବପୀଠଟି ଜନକୋଳାହଳଠାରୁ ବହୁ ଦୂରରେ । ପ୍ରାକୃତିକ ପରିବେଶ ମଧ୍ୟରେ ଏହି ନିକାଞ୍ଚନ ପୀଠଟିର ଅବସ୍ଥିତ ପର୍ତୀକ ମନୋପୁଞ୍ଜର ମନେହୁଏ । ପ୍ରବାହମାନ ନୀଳ ଜଳରାଶିର ମଧ୍ୟ ଭାଗରେ ଅବସ୍ଥିତ ଏହି ପୀଠର ଉପରି ଭାଗରେ ଦଣ୍ଡାସନାନ ହୋଇ ବହୁଦୂରକୁ ଦୃଷ୍ଟି ନିକ୍ଷେପ କଲେ, ଖ୍ୟାତଳ ପୁରନାଗରୀ ଗୋରା ସମ୍ଭାରର ଅପୂର୍ବ ପ୍ରାକୃତିକ ଦ୍ରବ୍ୟ ଦର୍ଶନର ଦୃଶ୍ୟରୁ ସ୍ୱର୍ଣ୍ଣୀୟ ଆନନ୍ଦରେ ଉଦ୍ବେଗିତ କରାଇଥାଏ । ବିଶେଷତଃ ପୁରୀରୁ ଏବଂ ପୁରୀରୁ କାଳରେ ଏଠାରେ ପୁରୀରୁ ପ୍ରମୁଖୀ କିରଣ ପୁଣ୍ୟତୋଷା ମହାନଦୀର ଜଳକଣ୍ଠ ନଳଧାରା ଉପରେ ପ୍ରତିଫଳିତ ହୋଇ ଅପୂର୍ବ ଦ୍ରବ୍ୟ ଦର୍ଶନର ସୁଖି କରିଥାଏ । ବିଶେଷତଃ କବିବର ରାଧାନାଥ ଦାସଙ୍କ ପୁରୀରୁ ସତ୍ୟାସନ, ପୁରୀରୁ ଶ୍ରୀକୃଷ୍ଣ ଗାୟକ ଉପ ଉକ୍ତ ସ୍ଥାନଟିକୁ ବାଣୀ ଆରାଧନା ପାଇଁ ଉପସ୍ଥୁକ୍ତ ମନେକରି, ଏହି ପୀଠଟିର ପର୍ଯ୍ୟଟନ ଉଦ୍ଦେଶ୍ୟ ସାଧିତ କରିବା କଷ୍ଟ ଏଠାରେ ଚାଳକ “ନିତୁତ ନିତ୍ୟ” ନାମକ ଏକ ସୌଧ ନିର୍ମାଣ କରିଥିଲେ । ବର୍ତ୍ତମାନ ପୁଣ୍ୟ “ନିତୁତ ନିତ୍ୟ”ର ଉତ୍ସାହରେ ଇତିହାସର ମୁକ୍ତପାଠୀ ରୂପେ ଦଣ୍ଡାସନାନ । କେବଳ ଧର୍ମ ଏବଂ ପାରିତ୍ୟ ପାଇଁ କାହିଁ, ସ୍ୱାକ୍ଷ ପାଇଁ ମଧ୍ୟ ଉକ୍ତ ପୀଠଟି ବେଶ୍ ଅନୁକୂଳ । ପୁରୁପୁରୀରୁ “ହର ଗୋଷୀ” ଏହି ପବିତ୍ର ପୀଠକୁ ଆସି, ଶିବ ଆରାଧନା କରି ଉପସ୍ଥୁ



କରାଯାଇଥାଏ । ଶ୍ରୀଜୀଉଙ୍କ ପୀଠରେ ଏହି ପର୍ବ ପାଳନ କରିବାର ବହୁ ପୂର୍ବରୁ ଶୁଭିକାୟ ବ୍ୟାପକ ପ୍ରସ୍ତୁତି ଏବଂ ନିଷ୍ଠାର ସହ ପାଳନ କରାଯାଇଥାଏ ଶିବ ଚତୁର୍ଦ୍ଦଶୀ ଉପବାସ ବ୍ରତ । ଆଷାଢ଼ ମାସର ଶିବ ଚତୁର୍ଦ୍ଦଶୀ ଦିନଠାରୁ ଶ୍ରୀଜୀଉଙ୍କ ପ୍ରତି ସେବକଙ୍କ ଘରୁ ଜଣେ ଲେଖାଏଁ ସେବକ ଉପବାସ ପାଳନ କରନ୍ତି କାର୍ତ୍ତିକ ଶୁକ୍ଳ ଶିବ ଚତୁର୍ଦ୍ଦଶୀ ପର୍ଯ୍ୟନ୍ତ । ବଡ଼ଓଷା ପୂର୍ବଦିନ ଅର୍ଥାତ୍ ସଂକ୍ରାନ୍ତି ଦିନ ପ୍ରତ୍ୟୁଷରୁ ଶ୍ରୀଜୀଉଙ୍କ ମଙ୍ଗଳଆଳତୀ ପରେ ପରେ ଶିରୋଘର୍ଷଣ କାର୍ଯ୍ୟକ୍ରମ ଆନୁଷ୍ଠାନିକ ରୀତିରେ ପାଳନ କରାଯାଇଥାଏ । ଏହି ଶିରୋଘର୍ଷଣ କାର୍ଯ୍ୟକ୍ରମରେ ଆବଶ୍ୟକୀୟ ଦ୍ରବ୍ୟ ଯଥା:- ନଡ଼ିଆ କୋରା, ପାଟିଲା କଦଳୀ, ବିଭିନ୍ନ ପାଟିଲା ଫଳ, ଧଳା ଗାଈର କ୍ଷୀର, ଗୁଆପିପ୍ପ, ଲହୁଣୀ, କନ୍ଦ, ଭାଙ୍ଗ, ଛେନା, ଦହି, ଓଷାମସଲା, ଏବଂ ବିଭିନ୍ନ ସୁଗନ୍ଧିଯୁକ୍ତ ଦ୍ରବ୍ୟ ଏକତ୍ର ଗୋଟିଏ ନୂତନ ହାଣ୍ଡିରେ ଚକଟା ହୋଇ, ତାହା ଶ୍ରୀଲିଙ୍ଗଙ୍କ ଉପରେ ଘର୍ଷଣ କରାଯାଇଥାଏ । ପରେ ପରେ ଦୈନନ୍ଦିନ ଶୁଖୁଡ଼ି ଭୋଗ ପରେ ପରେ ଆଳତି ବଡ଼ି, ଶ୍ରୀଜୀଉଙ୍କ ରୂପାର ବଡ଼ ସିଂହାର ବେଶ ହୋଇ ପହଡ଼ ପଡ଼େ । ଅଳ୍ପ ସମୟ ପହଡ଼ ପଡ଼ି ସାରିଲା ପରେ ସର୍ବ ସାଧାରଣଙ୍କର ଦର୍ଶନ ପାଇଁ ମନ୍ଦିର ଦ୍ଵାର ଉନ୍ମୁକ୍ତ ରୁହେ । ଏଠାରେ ଏତିକି କୁହାଯାଇ ପାରେଯେ, ପଞ୍ଚୁକ ପାଞ୍ଚଦିନ ଉତ୍କଳମାନଙ୍କୁ ଭୋଗ ମଞ୍ଚପ ନିକଟରେ ଠିଆ ହୋଇ ଶ୍ରୀଜୀଉଙ୍କ ଦର୍ଶନ କରିବାକୁ ପଡ଼ିଥାଏ । ପ୍ରଭୁଙ୍କ ବିନେଷଣୀ ନିକଟରୁ ଏହି ପାଞ୍ଚଦିନ ସର୍ବ ସାଧାରଣଙ୍କୁ ଯିବାପାଇଁ ନିଷେଧ ହୋଇଥିବାରୁ, ଉତ୍କଳମାନେ ଯେଉଁ ପୂଜା ସାମଗ୍ରୀ ତଥା ମାନସିକ ଦ୍ରବ୍ୟ ଅର୍ପଣ କରିଥାନ୍ତି ତାହା ଶ୍ରୀଜୀଉଙ୍କ ବିଜେ ପ୍ରତିମା ପଛପୁଖୀ ମହାଦେବଙ୍କ ନିକଟରେ ଉତ୍ତରୀ କରାଯାଇଥାଏ । ଧବଳେଶ୍ଵରଙ୍କ ଅନ୍ୟାନ୍ୟ ଭୋଗ ଭିତରେ ଏ ସ୍ଥାନରେ ବିଶେଷ ପ୍ରାଧାନ୍ୟ ଲାଭ କରିଥାଏ ଉତ୍ତୁଡ଼ା ଏବଂ ସୁଜିରେ ପ୍ରସ୍ତୁତ ଖାଣ୍ଡଖଜା । ବିଶେଷ କରି ପଞ୍ଚୁକ ପାଞ୍ଚଦିନ ସମଗ୍ର ପଠାଟିରେ ଜନ କୋଳାହଳ ବହୁ ସଂଖ୍ୟାରେ ହୋଇଥାଏ । କୁଦ ଉପରେ ଏବଂ କୁଦର ଅପର ପାର୍ଶ୍ଵରେ ବିଭିନ୍ନ ମନୋହରୀ ଦୋହାନ, ନିରାମିଶ ଭୋଜନାଳୟ, ଲତ୍ୟାଦି ଖୋଲା ହୋଇ, ଯାଗତିକୁ ଆହୁରି ସଜସ୍ଵ ପୂଜନ କରିଥାନ୍ତି । ଏତଦ୍ ବ୍ୟତୀତ ରାଜ୍ୟ ସରକାରଙ୍କ ସ୍ତନା ଏବଂ ଲୋକସମ୍ପର୍କ ବିଭାଗ ଏବଂ କ୍ଷେତ୍ର ପ୍ରଭୃତ ବିଭାଗ ତରଫରୁ ସେଠାରେ ସାଂସ୍କୃତିକ କାର୍ଯ୍ୟକ୍ରମାନ କରାଯାଇଥାଏ । ଏହି ବଡ଼ଓଷା ଯାଗତିକୁ ଶାନ୍ତି ଶୁଖିଲା ଭାବେ ପାଳନ କରିବା ପାଇଁ, ଆଠଗଡ଼ର ଉପ-ନିକ୍ଷାପାଳଙ୍କ ପ୍ରତ୍ୟକ୍ଷ ତତ୍ଵାବଧାନରେ, ଆଠଗଡ଼ ଦେବୋତ୍ତର ବିଭାଗ ତରଫରୁ ବିଶେଷ ଆୟୋଜନ କରାଯାଇଥାଏ ।

**ଗଜମସ୍ତା ଲାଗି :**

ଧଳା ଧାନର ଅଗୁଆ ଗୁରୁଳ ରୁନା ଏବଂ ଧଳା ଗାଈର କ୍ଷୀର ତଥା ଧଳା ପୁର ପୁର ଦିଆ ଗଜ-ମସ୍ତା ଏବଂ ଅଳକାଳିକୁ ପ୍ରସାଦ ରୂପେ ପାଳକୀକୁ ରାଜ୍ୟରୁ ଲକ୍ଷାଧିକ ୧. 1, ସେଦିନ ପଠା ଉପରେ ରାସିସାରା ଉଜାଗର ରହି, ଗୁଡ଼େକ ପରି ଗୁହି ରହିଥାନ୍ତି, ମହାପ୍ରଭୁ ଧବଳେଶ୍ଵରଙ୍କ ଭଜନ, ଜଣାଣ ଗାନ କରି । କେତେକ ଉତ୍କଳ ମାନସିକ କରି ଗଜ-ମସ୍ତା ଲାଗି କରାଜବା ସ୍ଥଳେ, କେତେକ ଉତ୍କଳ କାମନା ବିଦାନ ଉଚ୍ଚିପୁତ ଚିତ୍ତରେ ନିଷ୍ଠାର ସହ ଶ୍ରୀଶ୍ରୀଧବଳେଶ୍ଵରଙ୍କ ନିକଟରେ ଗଜ ବସେଇ ଥାନ୍ତି । ମନ୍ଦିର ତରଫରୁ ଧବଳେଶ୍ଵରଙ୍କ ନିକଟୁ ଗଜ ସର୍ବ ପ୍ରଥମେ ଲାଗି ହୋଇ ସାରିଲା ପରେ, ସର୍ବ ସାଧାରଣଙ୍କ ତରଫରୁ ଗଜ ଭୋଗ ଅର୍ପଣ

କରାଯାଇଥାଏ । ଶ୍ରୀଜୀଉଙ୍କ ନିକଟରେ ଏହି ଗଜଭୋଗ ଠିକ୍ ସଂସ୍କାରଣୀ ଏବଂ ଚତୁର୍ଦ୍ଦଶୀର ସନ୍ଧ୍ୟାରେ ହିଁ ହୋଇଥାଏ । ଧବଳେଶ୍ଵରଙ୍କ ନିକଟରେ ସମର୍ପଣ ହୋଇଥିବା ଧବଳେଶ୍ଵର ଗଜରେ ଧଳାପୁର ବା ନଡ଼ିଆ କୋରା ପୁର ଦେଇ, ମସ୍ତା ପ୍ରସ୍ତୁତକରି, ଧବଳେଶ୍ଵର ଗାଈର କ୍ଷୀରରେ, ଧଳାଧାନ ଗୁରୁଳ ରୁନାରେ ପ୍ରସ୍ତୁତ ହୋଇଥିବା ଅଳକାଳି ବା ତରଣ, ବାନ୍ଧବରେ ଶିବ ଉତ୍କଳମାନଙ୍କ ହୃଦୟରେ ବିଭୁପ୍ରେମର ମଧୁ-ମନାକିନୀ ପ୍ରବାହିତ କରାଇଥାଏ ।

ସେଦିନ ଓଡ଼ିଶାରେ ବିଶେଷ କରି ଉପକୂଳବର୍ତ୍ତୀ ଅଞ୍ଚଳମାନଙ୍କରେ ପ୍ରାୟ ପ୍ରତି ଓଡ଼ିଆ ଘରେ ଘରେ ଏହି ବଡ଼ଓଷା ବ୍ରତ ମହା ଆନନ୍ଦ-ଉଲ୍ଲାସ ତଥା ପବିତ୍ରତାପୂର୍ବ ପାଳନ କରାଯାଇଥାଏ । ଯେଉଁ ବ୍ରତଗୁରୀ କିମ୍ବା ବ୍ରତଗୁରୀଶୀମାନେ, ଉତ୍କଳଦିନ ବର୍ଣ୍ଣିତ ପୀଠକୁ ଆସିନପାରନ୍ତି ସେମାନେ ନିଜ ନିଜ ଗୃହରେ କିମ୍ବା ଗ୍ରାମସ୍ଥ ଦେବାଳୟ ନିକଟରେ, ନରୁବା ଏକତ୍ର ହୋଇ ଗ୍ରାମର ପୁଞ୍ଜ୍ୟ ସ୍ଥାନମାନଙ୍କରେ ଅତି ନିଷ୍ଠା ସହିତ ଏହି ବ୍ରତ ପାଳନ କରିଥାନ୍ତି । ଏଥିପାଇଁ ସାରା କାର୍ତ୍ତିକ ମାସଯାକ ବ୍ରତାଗୁରୀମାନେ ନିରାମିଶ ଭୋଜନ କରି, କାର୍ତ୍ତିକମାସର ପ୍ରତି ସୋମବାର ଶିବ ଉପାସନା କରିଥାନ୍ତି । କାର୍ତ୍ତିକ ଶୁକ୍ଳ ଚତୁର୍ଦ୍ଦଶୀରେ ଏହି ବ୍ରତର ପରିସମାପ୍ତି ଘଟେ । ବଡ଼ଓଷା ପୂର୍ବଦିନ ରାତିରୁ ପ୍ରତ୍ୟେକ ବ୍ରତପାଳନ କରୁଥିବା ବ୍ୟକ୍ତି ଶୋଚ, ସ୍ନାନସାରି, ନବବସ୍ତ୍ର ପରିଧାନ କରି, ନୂତନ ରୁଲୀ, ନୂତନ ଡକ୍ଲା ଏବଂ ନୂତନ ହାଣ୍ଡିରେ ଅତି ଶୁଦ୍ଧ, ପୁତ ଚିତ୍ତରେ ଧବଳ ଗଜ-ମସ୍ତା ଧବଳ ଅଳକାଳୀ ବା ତରଣ ପ୍ରସ୍ତୁତ କରି, ଶ୍ରୀଶ୍ରୀଧବଳେଶ୍ଵରଙ୍କ ଉଦ୍ଦେଶ୍ୟରେ ଲାଗିକରି ପ୍ରସାଦ ସେବନ କରନ୍ତି ଏବଂ ଆସୀସୁମାନଙ୍କ ମଧ୍ୟରେ ବିତରଣ କରିଥାନ୍ତି । ପ୍ରକାଶ ଥାଉକି, ଏହି ବଡ଼ଓଷା ପୂଜାରେ ବିଶେଷ କରି ଗେଛୁଫୁଲ ଏବଂ ବେଲପତ୍ରର ବହୁଳ ବ୍ୟବହାର ହୋଇଥାଏ । ପୂଜାପରେ ପରେ ସେ ସ୍ଥାନରେ ସ୍ଥାପିତ ହୋଇଥିବା କଳସ ଏବଂ ଗୁଆକୁ ଜଳରେ ବିସର୍ଜନ କରାଯାଇଥାଏ ।

ଶ୍ରୀଶ୍ରୀଧବଳେଶ୍ଵର ଦେବଙ୍କ ଧବଳ ରଙ୍ଗ ପ୍ରତି ବିଶେଷ ଶ୍ରଦ୍ଧା ଥାଏ । ତେଣୁ ଶ୍ରୀଜୀଉଙ୍କଠାରେ ଧବଳ ବସ୍ତ୍ର, ଧବଳ ଚମକ, ଧବଳ ପୁଷ୍ପ, ଧଳା ଗାଈର କ୍ଷୀର, ଧବଳ ପିଞ୍ଜଳ ଏବଂ ଧବଳ ନେତ ଲାଗି କରାଯାଏ । ପ୍ରବାଦ ଅଛି ଏହି ତୀର୍ଥକୁ ପ୍ରତିଦିନ ରାସିରେ "କାମରୁଦା ଦେବୀ" ଆସି, ଧବଳେଶ୍ଵରଙ୍କୁ ସ୍ଵୀୟ ଦୁଃଖଧାରା ଅଭିଷେକରେ ଧବଳୀକୃତ କରି ପୂଜା କରିଥାନ୍ତି ।

**ବଡ଼ଓଷା କିମ୍ବଦନ୍ତୀ :**

ଏହି "ବଡ଼ଓଷା" ସମ୍ପର୍କରେ ଏକ କିମ୍ବଦନ୍ତୀ ରହିଛି । ଦୂର ଅତୀତରେ କୌଣସି ଏକ ଶ୍ଵେର ଶ୍ରୀଶ୍ରୀଧବଳେଶ୍ଵର କୁଦ ନିକଟସ୍ଥ ଜନୈକ ଗ୍ରାମବାସୀର ଗୃହରୁ ଏକ କଳା ରଙ୍ଗର ବଳଦ ଶ୍ଵେରୀ କରିନେଇ ଯାଉଥିଲା । ଗୃହକର୍ତ୍ତା-ଶ୍ଵେରର ପକ୍ଷୀନ ପାଇ କେତେକ ପଡ଼ୋଶୀଙ୍କ ସାହାଯ୍ୟରେ ତା'ର ଅନୁଧ୍ୟାନ କଲେ । ଶ୍ଵେର ଅନ୍ୟ କୌଣସି ଉପାୟ ନପାଇ, ମହାନଦୀ ମଧ୍ୟସ୍ଥ ଶ୍ରୀଶ୍ରୀଧବଳେଶ୍ଵର କୁଦଟିକୁ ନିରାପଦ ସ୍ଥାନ ମନେ କରି, ବଳଦଟିକୁ ସାଥରେ ନେଇ, ମହାନଦୀ ପାର ହୋଇ କୁଦ ଉପରକୁ ପଳାଇଲା । ସେତେବେଳେ ନିକଟସ୍ଥ ମଞ୍ଚେଶ୍ଵର ଗ୍ରାମ ଏବଂ ଧବଳେଶ୍ଵର କୁଦକୁ ବିଚ୍ଛିନ୍ନ କରିଥିବା ଜଳଗାଣି, ଆଜିପରି ଏତେ ଓସାରିଆ ଏବଂ ଗଭୀର ନଥିଲା । ଗ୍ରାମବାସୀମାନେ ଶ୍ଵେରକୁ

ଶ୍ରୀଶ୍ରୀଧବଳେଶ୍ୱରଙ୍କ ପୂଜା ଆରାଧନା କଲେ । ପରଦିନ ନନ୍ଦୀ ପ୍ରଭୁଙ୍କରୁ ଶିବାଳୟ ଯାଇ ଯେତେବେଳେ ଦେଖନ୍ତି ତାଙ୍କ ପ୍ରଦତ୍ତ ବିଳାସ ଏବଂ ପୁଷ୍ପ ବଦଳରେ ଲିଙ୍ଗ ଉପରେ ପୁର ମାଂସ ସମର୍ପଣ କରାଯାଇଛି, ସେ ଏହା ଦେଖି ନିଜକୁ ଧିକ୍କାର କରିବା ପରେ ସଙ୍ଗେ ତାଙ୍କ ପୂଜାରେ କେହି ବ୍ୟାଘାତ ଘଟାଇଛି ଏବଂ କେହି ପାପାୟରୀ, ଦୁର୍ମତି ଏହି ପାପକାଣ୍ଡ ଘଟାଇଛି ବୋଲି ସେ ଶିଷ୍ୟରେ ଅନୁସନ୍ଧାନ କଲେ । ମାତ୍ର କିଛି ଫଳ ହେଲା ନାହିଁ । ପ୍ରତିଦିନ ପ୍ରାୟ ଏହି କାର୍ଯ୍ୟ ଲାଗି ରହିଲା । ଶେଷରେ ଶିବଭକ୍ତ ନନ୍ଦୀ ଶିବାଳୟ ନିକଟସ୍ଥ ଅରଣ୍ୟରେ ଲୁଚିରହି, ଭୀମ ଦର୍ଶନ ବିରାଟବାଜର ଏ କୁକର୍ମ ଜାଣି ବଡ଼ ଚିନ୍ତିତ ହେଲେ କିନ୍ତୁ ସେ ବା' ଏକାକୀ କ'ଣ କରିପାରିବେ ? ଶେଷରେ ସେହି ଶ୍ରୀମତର ଜଣେ ପୁରୋହିତଙ୍କୁ ଯାକର ଆଣି, ଉଭୟଙ୍କ ନିଷ୍ପତ୍ତି ଅନୁସାରେ, ସେହି ଏହି ଲିଙ୍ଗକୁ ଉତ୍ସାହନ କରି, ନନ୍ଦୀ ତାଙ୍କ ସ୍ୱପ୍ନରେ ମହାକରି ଗୁଣ୍ଡ ପୂଜା ଆରାଧନା କଲେ । ପ୍ରକାଶ ଆଉକି ବର୍ତ୍ତମାନ ସେହି ଉତ୍ସାହିତ ଶିବ ଲିଙ୍ଗଟି ମଧ୍ୟେଶ୍ୱର ମହାଦେବ ନାମରେ ସେହି ଶ୍ରୀମତର ପାହାଡ଼ ଉପରେ ପୂଜା ପାଉଛନ୍ତି ବୋଲି ଜନଗୁଡ଼ି ଅଛି । ଏହି ଘଟଣା ଘଟିବାର ପରଦିନର କଥା । କିନ୍ତୁ ଯେତେବେଳେ ଶୈବପୀଠ ନିକଟକୁ ଯାଇ ଦେଖେତ ତା'ର ପ୍ରିୟ ଆରାଧ୍ୟ ଶିବଲିଙ୍ଗ ସେ ସ୍ଥାନରୁ ଉତ୍ସାହିତ ହୋଇ ଅପଦୁତ ହୋଇ ଯାଇଛି, ସେ ତେନ୍ତୁଣୀର ଦୁଃଖରେ ଅତି ପ୍ରିୟମାଣ ହୋଇ ଏବଂ ଖେଧରେ ଜର୍ଜରିତ ହୋଇ, ମହାନଦୀରେ ସ୍ନାନ, ଚର୍ଯ୍ୟା ପାରି, ଉତ୍ସାହିତ ଶିବଲିଙ୍ଗ ସ୍ଥାନରେ, ଶର ପୁନରେ ନିଜର ପେଟଟିରି ନିଷ୍ଠା ଏବଂ ଚଣ୍ଡି ସହକାରେ ନିଜର ଅନ୍ତରୁଜୁଳାକୁ, ସେ ସ୍ଥାନରେ ସ୍ଥାପନ କରି ତାକୁ ଶିବଲିଙ୍ଗ ଜ୍ଞାନ କରି, ଶ୍ରୀଶଙ୍କରଙ୍କ ପୂଜା, ଆରାଧନାରେ ବ୍ରତ ହେଲା ଏବଂ ମନେମନେ ପ୍ରତିଜ୍ଞା କଲାଯେ, ଯଦି ଏହି ସ୍ଥାନରେ ଶ୍ରୀଶଙ୍କର ସ୍ୱଦେହରେ ଆବିର୍ଭାବ ନହୁଅନ୍ତି, ତେବେ ସେ ଶିବଙ୍କର ଏହି ପବିତ୍ର ପୀଠରେ ଆସବଳୀ ଦେବ । କିନ୍ତୁ ଏହି କାମନା ବିହୀନ ପୂଜା ଏବଂ ଅଟଳ ଉଚ୍ଚରେ ଶିବଙ୍କ ଧ୍ୟାନ ଭଗ୍ନ ହେଲା ଏବଂ ସେ ସହସା ସେହି ସ୍ଥାନରେ ଡ଼ାକି ନାଦ କରି ଆବିର୍ଭାବ ହେଲେ । ଶିବଙ୍କର ବିଭୟ ପ୍ରତକ ଡ଼ାକି ଶବ ଶ୍ରବଣରେ, ନନ୍ଦୀ ସ୍ୱପ୍ନରୁ ଆସି ଶିବାଳୟରେ ଉପସ୍ଥିତ ହେଲେ ଏବଂ ସ୍ୱପ୍ନରେ ଦେଖି ପାରିଲେ ଯେ, ସ୍ୱୟଂ ଭୂତନାଥ ଶଙ୍କର କିରାତ ସମୁଖରେ ବିଦ୍ୟମାନ । ସେ ଆଉ କାଳ ବିଳସ ନକରି ସଙ୍ଗେ ସଙ୍ଗେ ଭକ୍ତି ଗନ୍ଧର୍ବ କଣ୍ଠରେ ଶିବଭକ୍ତ କିରାତକୁ ଛୁଟି କରିବାକୁ ଲାଗିଲେ । ନନ୍ଦୀଙ୍କ ପ୍ରାର୍ଥନାରେ କିରାତ ସଙ୍ଗେ ଲାଭଲେ ଏବଂ ନନ୍ଦୀଙ୍କ ଆକୁଳ ନିବେଦନ ସ୍ୱୟଂ ଶଙ୍କରଙ୍କୁ ମଧ୍ୟ ନଗାଇଲେ । ଭକ୍ତ ଶ୍ରେଷ୍ଠ କିରାତର ପ୍ରାର୍ଥନାରେ ଶିବ ସମୁକ୍ତ ହୋଇ ଉଭୟଙ୍କୁ ନିଜ ମନ୍ଦିରର ଦ୍ୱାରପାଳ ରୂପେ ଅଭୟ ପ୍ରଦାନ କରି, ସ୍ୱଦେହରେ ମଣି-ରଥ ଖତିତ ବିମାନରେ କୈଳାସକୁ ପ୍ରେରଣା କଲେ । ଉଭୟେ ନନ୍ଦୀ ଏବଂ ମହାକାଳ ନାମରେ ଦେବ ଦେବ ମହାଦେବଙ୍କ ମନ୍ଦିରର ଦ୍ୱାର ପାଳ ରୂପେ ପୂଜା ପାଇଲେ ।

**ପୀଠର ଅନ୍ୟ ଏକ କିମ୍ବଦନ୍ତୀ :**

ଅନ୍ୟ ଏକ କିମ୍ବଦନ୍ତୀରୁ ଜଣାଯାଏ ଯେ, ଏହି ସବୁ ଘଟଣା ଘଟିପାରିବା ପରେ କାଳକ୍ରମେ ସମସ୍ତ ଅତିବାହିତ ହୋଇ ଶୁଲିଲା । ସେହି ଏହି ଲିଙ୍ଗ ଉପରେ ମନ୍ଦିରଟିଏ ନିର୍ମାଣ ହୋଇ ପାରିନଥିଲା । କାଳକ୍ରମେ ଏହି ଏହି ଲିଙ୍ଗ ଉପରେ ମାଟି ଏବଂ ପଥରର ଦୁମ ସୂଚି ହୋଇ ମୁକ୍ତ ଆକାଶରେ କାଳକାଳ ଧରି ପଡ଼ି

ରହିଥିଲା । ନିକଟବର୍ତ୍ତୀ ଅଞ୍ଚଳରୁ ଅନେକ ଗୋରୁ, ଛେଳି, ମେଞ୍ଚା ବର୍ଣ୍ଣିତ କୁଦକୁ ଯାଇ ନିୟମିତ ଭୃତ୍ୟ କରୁଥିଲେ । ସେତେବେଳେ ବର୍ଣ୍ଣିତ କୁଦଟିକୁ ପ୍ରଥକ କରୁଥିବା ମହାନଦୀର କଳଧାରା ଏତେ ପ୍ରଶଂସା ନଥିଲା । ଏକଦା ଦେଖାଗଲାଯେ, ଧଳାଧଳା ମାଳତୀଫୁଲ ଦ୍ୱାରା ପରିବେଷିତ ଗୋଟିଏ ଲତାତଳେ ଗୋଟିଏ ଧଳାରଙ୍ଗର ଗାଈଟିଏ ଠିଆ ହୋଇ ତା'ର ପକ୍ଷୀରୁ ସ୍ୱତଃ କ୍ଷୀର ସ୍ରବ କରାଉଛି । ଗାଈ ଚରାଉଥିବା ଗୋପାଳ, ଏ ଆଦର୍ଶିତ ଘଟଣା ହତାତ ଦିନେ ଦେଖିପାରି, ମନରେ ସନ୍ଦେହ ଜାତ ହେବାରୁ ଲୋକମାନଙ୍କୁ ଏ କଥା ପ୍ରକାଶ କଲା । ଫଳେ ଫଳେ ଏହି କଥା ମହାରାଜାଙ୍କ ବର୍ଣ୍ଣ ଗୋଚର ହେଲା । ସେତେବେଳେ ଶୈବ ଧର୍ମାବଲମ୍ବୀ ବେଶରୀବଂଶର ନରପତିମାନେ ଯାକପୁରଠାରୁ ରାଜଧାନୀ ଉଠାଇ ଆଣି, ଆଧୁନିକ ବିଦ୍ୱାନାସୀ ନିକଟରେ "ବାଲାଗାସୀ, କଟକ" ନାମରେ ଗୋଟିଏ ଗଡ଼ ସ୍ଥାପନ କରି ରହିଥିଲେ । ମହାରାଜାଙ୍କ ଆଦେଶରେ ଯେଉଁ ଉଚ୍ଚସ୍ଥାନରେ ଧଳା ଗାଈଟି ପ୍ରତ୍ୟହ କ୍ଷୀର ସ୍ରାବ କରୁଥିଲା, ସେହି ସ୍ଥାନଟି ଖନନ କରାଗଲା । କିଛି ଦୂର ଖୋଳା ଗଲାପରେ ଗୋଟିଏ ବିଚିତ୍ର ପଥର ଦୃଷ୍ଟି ଗୋଚର ହେଲା ଏବଂ ସେହି ପଥରରେ ଅସ୍ୱାଭାବିକ ହେବା ମାତ୍ରେ ତହିଁରୁ ବିଚିତ୍ର ଶବ୍ଦ ଶୁଣାଗଲା । ଖନନ କାର୍ଯ୍ୟରେ ନିୟୁତ ଶ୍ରମିକମାନେ ପଥରଟିକୁ ଗୋଟିଏ ଶିବଲିଙ୍ଗ ମନେକରି ସମସ୍ତ ତୁଣ୍ଡାନ୍ତ ମହାରାଜାଙ୍କୁ ଜଣାଇଲେ । ଧବଳ ମାଳତୀ ପୁଷ୍ପ ଦ୍ୱାରା ବିମଣ୍ଡିତ ଲତାମାନଙ୍କ ତଳେ, ଗୋଟିଏ ଧଳାଗାଈର ନିୟମିତ କ୍ଷୀର ସ୍ରାବ ଯୋଗୁଁ, ସ୍ୱୟଂ ପ୍ରକାଶିତ ଶ୍ରୀଲିଙ୍ଗ ମହାରାଜାଙ୍କ ଆଦେଶରେ ଶ୍ରୀଶ୍ରୀଧବଳେଶ୍ୱର ନାମରେ ନାମିତ ହେଲେ । ଶ୍ରୀଜୀଉ ଆସପ୍ରକାଶ କରି ପାରିଲାପରେ, ମହାରାଜାଙ୍କ ଆଦେଶରେ ବୁଦ୍ଧର ଉପରିଭାଗ ପରିଚ୍ଛାର କରାଯାଇ, ଶ୍ରୀଜୀଉଙ୍କ ବିଦେ ସ୍ଥଳୀରେ ପ୍ରସ୍ତର ନିର୍ମିତ ଗୋଟିଏ କ୍ଷୁଦ୍ର ଅର୍ଦ୍ଧତୁଳାକାର ମନ୍ଦିର ନିର୍ମାଣ କରାଗଲା ଏବଂ ଦୈନନ୍ଦିନ ପୂଜାର ବ୍ୟବସ୍ଥା କରାଗଲା । ଏହାର ବହୁତଶ୍ଚ ପରେ ଗଜପତି ମହାରାଜା ପ୍ରତାପରୁଦ୍ର ଦେବ, ଗଜମାତା ପଦ୍ମାବତୀ ଦେବୀଙ୍କ ଛାନ୍ଦୁପାରେ ପୁରାତନ ମନ୍ଦିରଟିକୁ ଭାଙ୍ଗି ଦେଇ ବର୍ତ୍ତମାନର ରୂପେ ମନ୍ଦିର ନିର୍ମାଣ କରାଗଲା ।

**ପର୍ବପର୍ବାଣୀ :**

ଶ୍ରୀଶ୍ରୀଧବଳେଶ୍ୱର ଦେବଙ୍କ ବିଭିନ୍ନ ପର୍ବ ପର୍ବାଣୀମାନଙ୍କ ମଧ୍ୟରେ ଦେବ ବିଭା, ଶୀତଳଷଷ୍ଠୀ, ମକର ସଂକ୍ରାନ୍ତି, ଶିବରାତ୍ରି ପ୍ରଭୃତି ପ୍ରଧାନ । ଶ୍ରୀଶ୍ରୀଙ୍କ ନରମ ବା ଦଶମ ଶତାବ୍ଦୀ ବେଳକୁ ଧବଳେଶ୍ୱରଙ୍କ ପ୍ରଧାନପର୍ବ "ବଡ଼ପଣା" ଆରମ୍ଭ ହୋଇଥିବା ସମ୍ଭବ । ଏହି ପର୍ବ ପଠାଯାଏ କିମ୍ବା ପଠାଯାଏ ରୂପେ ଗାୟକ ସମ୍ପର୍କ । ଏହି ପର୍ବ ପଠାଯାଏ କିମ୍ବା ପଠାଯାଏ ରୂପେ ଗାୟକ ବେଶ୍ ଲୋକ ପ୍ରିୟତା ଅର୍ଜନ କରି ପାରିଛି । ସମଗ୍ର ଓଡ଼ିଶାରେ ପ୍ରାୟ ପ୍ରତି ଓଡ଼ିଆଙ୍କର ଘରେ ଘରେ ଏହା ବେଶ୍ ସୁପରିଚିତ । ଧବଳେଶ୍ୱରଙ୍କର ଏହି ପ୍ରଧାନପର୍ବ ପର୍ବ ବଡ଼ପଣା ଦିନ ଓଡ଼ିଶା ତଥା ଓଡ଼ିଶା ବାହାରୁ ବହୁ ସଂଖ୍ୟକ ଯାତ୍ରୀ ଏହି ପବିତ୍ର ପୀଠକୁ ଆସିଥାନ୍ତି, ସେମାନଙ୍କର ପ୍ରିୟ ବଡ଼ପଣା ବ୍ରତ ପାଳନ କରିବା ପାଇଁ । ପବିତ୍ର ଧର୍ମ ମାତ୍ର ମହା ଶକ୍ତିରେ ଉକ୍ତ ପର୍ବଟି ପାଳନ କରାଯାଇ ଥାଏ । କାର୍ତ୍ତିକ ମୁହୂର୍ତ୍ତେ ଶ୍ରୀଯୋଗୀର ଶେଷ ଏବଂ ବହୁଦର୍ଶୀ ଠିଆରୀ ଆରମ୍ଭ, ଏହି ପର୍ବପର୍ବାଣୀର ଧର୍ମ ବଡ଼ପଣା ବ୍ରତ ପାଳନ କରାଯାଏ, ଶ୍ରୀଜୀଉଙ୍କ ନିକଟରେ ଧବଳ-ଶବ୍ଦ (ମେଞ୍ଚାପିଠା) ଏବଂ ଧବଳ ତେଜା ବିଦ୍ୟା ଅବକାଶ ଉପପଣ

# ଚିର ଅମର ଦିବାକର

ଶ୍ରୀ ବ୍ରଜ ପାଲକରାୟ

୧୯୧୧ ମସିହା ନଭେମ୍ବର ୩୦ ତାରିଖ ଦିନ ରଣପୁର ଅନ୍ତର୍ଗତ ଗଡ଼ବାଣୀବିଲୋ ଗ୍ରାମର ବିଷୋଇ ସାମନ୍ତ, ହରିହର ପରିଡ଼ା ଓ ତାରା ଦେବୀଙ୍କ ପରିବାରରେ ଦିବାକର ଜନ୍ମ ହୋଇଥିଲେ । ଛାତ୍ରାବସ୍ଥାରୁ ତାଙ୍କର ତୀକ୍ଷଣ ମେଧା ଓ ଧୀରଶକ୍ତିର ପରିଚୟ ମିଳିଥିଲା । ସେ ଏକାଧାରରେ କବି, ଜ୍ୟୋତିଷବିଦ୍ୟା ବିଶାରଦ ଏବଂ ସ୍ଵାଧୀନଚେତା ମୁଦକ ଥିଲେ । ତାଙ୍କ ରଚିତ 'ଶ୍ରୀ ଶ୍ରୀ ଆର୍ତ୍ତେଶ୍ଵର ଦେବଙ୍କ ଜଣାଣ' ପୁସ୍ତିକା ଏବଂ 'ଜାତକାଳକାଳ' ଗ୍ରନ୍ଥ ହିଁ ତାଙ୍କ ପ୍ରତିଭାର ସ୍ଵାସର ବହନ କରେ । ପିତା ହରିହର ୧୮୯୮ ମସିହାରେ ରଣପୁରରେ ଘଟିଥିବା ପ୍ରଜାମେଲିରେ ପ୍ରମୁଖ ଭୂମିକା ଗ୍ରହଣ କରିଥିଲେ । ପିତାଙ୍କ ନିର୍ଦ୍ଦୀକତା ଓ ନିରୀହ ନନସାଧାରଣଙ୍କ ପ୍ରତି ଗଭୀର ଶ୍ରଦ୍ଧା ଚରୁଣ ଦିବାକରଙ୍କ ଉପରେ ବିଶେଷ ପ୍ରଭାବ ପକାଇ ଥିଲା ।

ରଣପୁର ରାଜତନ୍ତ୍ର ଅତ୍ୟାଚାରର ନୟନା ସଫକ ବେଠର ଏକ ଲୋମହର୍ଷକାରୀ ପ୍ରାଣ ବିପ୍ଳବୀ ଦିବାକରଙ୍କ ହୃଦୟରେ ପୁଷ୍ଟି କରିଥିଲା ଗଭୀର ଆଲୋଚନ ଓ ଉଦ୍‌ବେଳନ । ନିରୀହ ବେଠିଆ ପ୍ରଜାମାନଙ୍କ ଉପରେ ଦାରୋଗାର ନିର୍ଦ୍ଦୀନ ଲାଠି ପ୍ରହାର ଏବଂ ସେମାନଙ୍କ ନୟନକୋଣରୁ ଝରିପଡୁଥିଲା ବିନ୍ଦୁ ବିନ୍ଦୁ ଅଶ୍ରୁର ଅବାରିତ ଧାରା ଥାଇ ଗଭୀରରୁ ନିରିଡ଼ି ପଡୁଥିବା ଭ୍ରମା ଭ୍ରମା ତାଙ୍କ ରକ୍ତ ତାଙ୍କ ମନରେ ପୁଷ୍ଟି କରିଥିଲା କ୍ଷତାନ୍ତ ବେଦନା । ଗଡ଼ଜାତି ଅନ୍ୟାୟ ଓ ଲୁଲମର ବିଲୋପ ସାଧନ ପାଇଁ ସେ ନେଇଥିଲେ ଦୁର୍ବୀର ଶପଥ । ଅନ୍ତରଙ୍ଗ ବାଲ୍ୟସାଥୀ ଚନ୍ଦ୍ରନାଥଙ୍କ ସହାୟତାରେ ରଣପୁରର ଉଦ୍‌ସାନ ମୁଦ ଶକ୍ତି, ମାଳୁଆ ଆଦିବାସୀ ପ୍ରଭା ଏବଂ ନିର୍ଦ୍ଦିତ ଜନ ଶକ୍ତିକୁ ଗଭୀର ଭାବେ ପ୍ରଭାବିତ କରିଥିଲେ । ପ୍ରଜା ଆନ୍ଦୋଳନକୁ ଦ୍ଵରାଦିତ କରିବା ପାଇଁ ତାଙ୍କ ବିରଚିତ ଉଦ୍‌ବୋଧନ ମୂଳକ ପଞ୍ଜୀତ ଓ ଓଜସ୍ଵିନୀ ବକ୍ତୃତାର ଥିଲା ଏ ଦିଗରେ ପ୍ରମୁଖ ଭୂମିକା ।

୧୯୩୯ ମସିହା ଜାନୁୟାରୀ ୫ ତାରିଖ ରଣପୁର ସମଗ୍ର ଦେଶ ପାଇଁ ଏକ ପୁରଣୀୟ ଦିବସ । ପ୍ରଜାମନ୍ତ୍ରଣର ଆହ୍ଵାନକ୍ରମେ ରଣପୁର ରାଜ ଗଥାସ ସାମ୍ବନ୍ଧରେ ହୋଇଥାଏ ବିପୁଳ ଜନସମାଗମ । ଠିକ୍ ସେହି ସମୟରେ ଅପ୍ରତ୍ୟାଶିତ ଭାବରେ ବ୍ରିଟିଶ ପଲ୍ଟିକାଲ୍ ଏଜେଣ୍ଟ ମେଜର ବେଜେଲଗେଟ ମିଲାଟାରୀ ଜଞ୍ଵାଳଙ୍କ ସହ ଆନ୍ଦୋଳନ ଦମନ କରିବା ପାଇଁ ଆସି ଘଟଣାକ୍ରମେ ଉତ୍ତେଜିତ ପ୍ରଜାଙ୍କ ନିର୍ଦ୍ଦୀନ ଲାଠି ମାଡ଼ରେ ପ୍ରତ୍ୟୁତ୍ତରଣ କରନ୍ତି । ପ୍ରତିଶୋଧପରାୟଣ ବ୍ରିଟିଶ ସରକାର ବେଜେଲଗେଟ ହତ୍ୟା ଅଭିଯୋଗରେ ବିପ୍ଳବୀ ଦିବାକର ଓ ଚନ୍ଦ୍ରନାଥଙ୍କୁ ଗିରଫ କରିନିଅନ୍ତି । ବ୍ରିଟିଶ ଗୋରା ବିଶ୍ଵରପତି ସିଅରର ସାହେବ ଇକଲାଇସରେ ବିଶ୍ଵର ନାମରେ ପ୍ରହସନ ଶୁଲେ । ଶେଷରେ ବିପ୍ଳବୀଦ୍ଵୟଙ୍କୁ ପ୍ରତ୍ୟୁଦ୍‌ଗ୍ର ଆଦେଶ ହୁଏ ।

୧୯୪୧ ମସିହା ଅପ୍ରେଲ ୪ ତାରିଖ ସୂର୍ଯ୍ୟୋଦୟ ପୂର୍ବରୁ ଜନ୍ମମାଟି ରଣପୁର ଓ ଓଡ଼ିଶାର ବହୁତ ଭୂମିରେ ଏବଂ ତାଙ୍କ ପ୍ରିୟ ଜନତାଙ୍କ ଅଗୋଚରରେ ବିହାର ରାଜ୍ୟ ଭାଗଲପୁର ଫାଶୀଖୁଣ୍ଡରେ ଚଡ଼ି ବିପ୍ଳବୀଦ୍ଵୟ ହୁଅନ୍ତି ଅମର ପଥର ଯାଶୀ । ଭାରତୀୟ ସ୍ଵାଧୀନତା ସଂଗ୍ରାମ ତଥା ଗଡ଼ଜାତ ଆନ୍ଦୋଳନ ଆଜି ଇତିହାସର ବିଷୟବସ୍ତୁ । ଶହୀଦ ଦିବାକର ଆଉ ଆମମାନଙ୍କ ମଧ୍ୟରେ ନାହାନ୍ତି । ହେଲେ ଅତ୍ୟାଚାର ନିର୍ଯ୍ୟାତନା ଓ ଲୁଲମ ବିରୁଦ୍ଧରେ ତାଙ୍କର ସାଲିସହାନ ସଂଗ୍ରାମର ବାଣୀ ସାମ୍ପ୍ରତିକ ଯୁବସମାଜ ଓ ଭବିଷ୍ୟତର ଦାୟଦମାନଙ୍କୁ ଅନ୍ୟାୟ ବିରୁଦ୍ଧରେ ସଂଗଠିତ ହେବା ପାଇଁ ପ୍ରେରଣା ଯୋଗାଇଥିବ ।

ଆଦର୍ଶାବେତ,  
୫/୨୮, ଏସ୍. ବି. ଆର. କଲୋନୀ,  
ସୁନିଟ-୪, ଭୁବନେଶ୍ଵର ।

ଧର୍ମବାରେ କୃତକାର୍ଯ୍ୟ ହେଲେ । ଦକ୍ଷ ଦେବାକୁ ପ୍ରସ୍ତୁତ ହେଲେ । କିନ୍ତୁ ଶ୍ରେଣ ପ୍ରାଣ ବିକଳରେ ଶ୍ରୀଶ୍ରୀଧରଲେଖରଙ୍କ ବନ୍ଧୁଶାନ୍ତିକା କରି କହିଥିଲା—“ସତରେ ଆପଣ ଯଦି ଧରଲେଖର ନାମ ଧାରଣ କରିଥିବେ, ତେବେ ଏ ଗରିବ ଶ୍ରେଣ ପ୍ରତି ସ୍ୱାପରବଣ ହୋଇ ଏହି ରାତ୍ରୀ ଭିତରେ ଏହି କଳା ବଳଦର ରଙ୍ଗ ବଦଳାଇ, ତାହାକୁ ଧରଳ ରଙ୍ଗ କରି ଦେବେ” । ଦୁର୍ଯ୍ୟୋଧନକୁ ସେ ଦିନ ମେଘାଳନ ରାତ୍ରୀ । କୁଦ ଅରଣ୍ୟ ଆହୁରି ଭୟଙ୍କର ମନେ ହେଉଥିଲା । ଏହି ଘନ ଅନ୍ଧକାର ଭିତରେ ମୁହକୁ ମୁହଁ ଦେଖାଯାଇ ନଥିଲା ଏବଂ ଏହି ଅନ୍ଧକାର ଭିତରେ ଶ୍ରୀମଦବାସୀମାନେ ଶ୍ରେଣ ଏବଂ ବଳଦକୁ ଚିହ୍ନିପାରି ନଥିଲେ । ଶ୍ରେଣ ନିର୍ଭୀକ ହୋଇ କହିଥିଲା—“ମୁଁ କାହାର କଳା ବଳଦ ଶ୍ରେଣୀ କରିନାହିଁ । ମୁଁ ମୋର ଧଳା ବଳଦକୁ ସାଥରେ ନେଇ ଯାଉଛି । ଯଦି ମୋ କଥାରେ ଆପଣମାନେ ଭାବି ନାହାନ୍ତି, ତେବେ ରାତ୍ରୀ ଶେଷରେ ବଳଦର ପ୍ରକୃତ ରଙ୍ଗ ଦେଖି, ମୋତେ ସମ୍ମୁଖିତ ଦକ୍ଷ ବିଧାନ କରିପାରିବେ” । ଶ୍ରେଣର କଥାମୁତାରେ ଶ୍ରୀମଦବାସୀମାନେ ରାତ୍ରୀପାରା ଉଦ୍ଧାରଣ ରହି ଶ୍ରେଣ ଏବଂ ବଳଦକୁ ଜଣି ରହିଥିଲେ । ଏ ସଙ୍କଟ ମୁହୂର୍ତ୍ତରେ ବିଚିତ୍ରକର୍ମା ଶ୍ରୀଶ୍ରୀଧରଲେଖରଙ୍କ ନିଃସ୍ୱ ଶ୍ରେଣ ପ୍ରତି କୁପା ହେଲା ରାତ୍ରୀ ଶେଷରେ ଦେଖାଗଲା ଶ୍ରେଣ ନିକଟରେ ଥିବା ବଳଦର ରଙ୍ଗ କଳା ନୁହେଁ ଧଳା !! ପରିଶେଷରେ ଶ୍ରେଣକୁ ବହୁତ ପ୍ରଶ୍ନ ପଚରାଯିବାରୁ, ଶ୍ରେଣ ଶ୍ରୀଶ୍ରୀଧରଲେଖରଙ୍କର କଳି ସୁଖର ବିଚିତ୍ର ମହିମା ପ୍ରକାଶ କଲା । ସେ ବଳଦଟିକୁ ଠାକୁରଙ୍କ ଉଦ୍ଦେଶ୍ୟରେ ସମର୍ପଣ କଲା ବୋଲି ପ୍ରକାଶ କରିଥିଲା । ମହାପ୍ରଭୁଙ୍କ ଏହି ଅଛୁତ ମହିମାର ମହତ୍ତ୍ୱ ପ୍ରତିପାଦିତ କରିବା ନିମନ୍ତେ ଶ୍ରେଣୀ ବଳଦର ବିଷୟଲକ୍ଷ୍ୟ ଧନ ଏବଂ ସଂଗ୍ରହୀତ ଶୁଭାରୁ ମିଶାଇ, ସେହି ଦିନଠାରୁ ଏହି ଶୈବପୀଠଟିରେ ମହାକାଶିକ ମାସରେ ଶିବ ଚତୁର୍ଦ୍ଦଶୀ ତିଥିରେ ଧରଲେଖରଙ୍କର ଏହି ବଡ଼ଓଷା ବ୍ରତ ଅଦ୍ୟାବଧି ପାଳନ ହୋଇ ଆସୁଅଛି । ପ୍ରକାଶ ଥାଉକି ପାଟରାଣୀ ପଦ୍ମାବତୀ ଦେବୀଙ୍କ ସମୟରେ ମହାପ୍ରଭୁଙ୍କର ଏହି ବଡ଼ଓଷା ପର୍ବ ସମଗ୍ର ଉତ୍କଳରେ ବିଶେଷ ପ୍ରସିଦ୍ଧି ଲାଭ କରିଥିଲା ।

ପୂର୍ବରୁ ଧରଲେଖରଙ୍କ ମନ୍ଦିରର ସେବା, ନୀତି କେଶରୀ ବଂଶୀୟ ନରପତିମାନଙ୍କ ଦ୍ୱାରା ପରିଚାଳିତ ହେଉଥିଲା । ଠାକୁରଙ୍କ ନିସ୍ୱନିତ ପୂଜା ଅର୍ଚନା ପାଇଁ କୁଦର ଉତ୍ତର ପାର୍ଶ୍ୱରେ ମହାନଦୀ କୁଳସ୍ଥ ମଞ୍ଜେଶ୍ୱର ଶ୍ରୀମନ୍ଦିରେ କେତେକ ବ୍ରାହ୍ମଣ ଏବଂ ମାଳୀମାନଙ୍କୁ କେଶରୀ ବଂଶୀୟ ନରପତିମାନେ ବସତି ସ୍ଥାପନ କରିବା ପାଇଁ ଅନୁମତି ଦେଇଥିଲେ । ଧରଲେଖରଙ୍କୁ ପୂଜା କରୁଥିବା ବ୍ରାହ୍ମଣମାନେ ସାଧାରଣତଃ “ପତ୍ରୀ” ଏବଂ “ପତ୍ରୀ” ବଂଶଧାରୀ । କେଶରୀ ବଂଶୀୟ ନରପତିମାନଙ୍କ ରାଜତ୍ୱ ପରେ ସେ ଆଠଗଡ଼ ରାଜାମାନଙ୍କ ଅଧୀନରେ ମନ୍ଦିର ପରିଚାଳନା ଭାର ରହିଲା, କିନ୍ତୁ ଯେତେବେଳେ ଗଡ଼ଜାତ ଗାସନର ଅବସାନ ଘଟିଲା, ମନ୍ଦିରର ସମସ୍ତ ଖର୍ଚ୍ଚ ତଥା ସୁପରିଚାଳନା ରାଜ୍ୟ ସରକାରଙ୍କ

ଦେବୋତ୍ତର ହାତରେ ନ୍ୟକ୍ତ ରହିଲା । ଅଧୁନା ଆଠଗଡ଼ ଉପ-ଡିଭିସନାଲ ମହୋଦୟଙ୍କ ପ୍ରତ୍ୟକ୍ଷ ତତ୍ତ୍ୱାବଧାନରେ ଆଠଗଡ଼ ଦେବୋତ୍ତର ବିଭାଗ ତରଫରୁ ମନ୍ଦିରର ସମ୍ପୂର୍ଣ୍ଣ ଭାର ଗ୍ରହଣ କରାଯାଇଛି ।

ବାସ୍ତବରେ ବିଶ୍ୱର କଲେ ଅନୁମିତ ଦୁଃଖ ଯେ, ସମଗ୍ର ଭାରତ ବର୍ଷରେ ଏହା ଏକ ପୌରାଣିକ ପ୍ରାଚୀନ ଶୈବ ପୀଠ । ବଞ୍ଚିତ କୁଦରେ ଯେଉଁ ସବୁ ଐତିହାସିକ ତଥା ପୌରାଣିକ ତଥ୍ୟ ସବୁ ଲୁହାସିତ ହୋଇ ରହିଛି, ସେଗୁଡ଼ିକ ଯଦି ବିଧିବଦ୍ଧ ଭାବେ ଗବେଷଣା କରାଯାଇ ଅନୁଧ୍ୟାନ କରାଯାଆନ୍ତା, ଏଥିରୁ ଆହୁରି ଅନେକ ତଥ୍ୟ ଉଦ୍‌ଘାଟିତ ହୋଇପାରନ୍ତା । ଏତଦ୍ ବ୍ୟତୀତ ପ୍ରତି ବର୍ଷ କାଶିକ ମାସ ପଞ୍ଚମ ପାଞ୍ଚ ଦିନ ଲକ୍ଷାଧିକ ଯାତ୍ରୀ ଏକତ୍ରିତ ହୁଅନ୍ତି । ବଞ୍ଚିତ କୁଦରେ ଯେଉଁ ଧର୍ମଶାଳାଟି ରହିଛି, ତାହା ଏତେ ସଂଖ୍ୟକ ଯାତ୍ରୀଙ୍କ ପାଇଁ ଅନୁକୂଳ ନୁହେଁ । ଅବଶ୍ୟ ନିକଟରେ ରାଜ୍ୟ ସରକାରଙ୍କର ପର୍ଯ୍ୟଟନ ବିଭାଗ ତରଫରୁ ସେଠାରେ ଏକ ପାଠଶାଳା ନିର୍ମାଣ କରାଯାଇଛି । ବିଷୁ ତାହା ଗରିବ ଶ୍ରେଣୀର ଲୋକମାନଙ୍କ ପାଇଁ ଦିବାସ୍ତୁ ପୁଣି । ଯାତ୍ରା ସମୟରେ ଏଠାରେ ଗୋଟିଏ କିସା ଦୁଇଟି ବଡ଼ ଧରଣର ଧର୍ମଶାଳା ଏବଂ ବିଶୋଧିତ ପାନୀୟ ଜଳ ଯୋଗାଣ ନିହାତି ନରୁଣୀ ମନେ ହେଉଛି । ବର୍ଷା ସମୟରେ ଯାତ୍ରୀମାନେ ଯାହା ହରଗାଣ ନୁଅନ୍ତି ତାହା ଅତ୍ୟନ୍ତ ଦୁଃଖଦାୟକ ଏବଂ ଅସହ୍ୟକର । ବିଶେଷ କରି ଯାତ୍ରା ସମୟରେ ଏବଂ ଅନ୍ୟାନ୍ୟ ଦିନମାନଙ୍କରେ ସ୍ୱଳ୍ପ ସଂଖ୍ୟକ କ୍ଷୁଦ୍ର ତଣ୍ଡାରେ ଅଧିକ ଯାତ୍ରୀ ଯିବା ଆସିବା ଫଳରେ, ଯାତ୍ରୀମାନଙ୍କ ଜୀବନ ପ୍ରତି ବିପଦ ଦେଖାଦେଇଛି । ଏପରିକି ଅନେକ ଥର ତଣ୍ଡା ଓଲଟି ଅନେକ ଯାତ୍ରୀଙ୍କର ଜୀବନ ବିପଦ ହେବାର ଶବ୍ଦ ମଧ୍ୟ ମିଳିଛି । ଯାତ୍ରା ସମୟରେ ପରକାରଙ୍କ ଚୋରତ୍ୱ ସେଠାରେ ଅଶ୍ୱିଗତ ସେବା ସଂକ୍ଷ୍ପ କିସା ଉଦ୍ଧାରକାରୀ ଦଳ ସଦାବେଳେ ମହକୁଦ୍ ରହିବା ସଙ୍ଗେ ସଙ୍ଗେ ଧରଲେଖର କୁଦ ନିକଟରେ ଗୋଟିଏ ଅକ୍ଷୟୀ ପୋଲିସ୍ ଫାଣ୍ଡି ଶୋଳାଧିକାର ବ୍ୟବସ୍ଥା କରୁଣୀ ମନେ କରାଯାଉଛି । ଯାତ୍ରା ସମୟରେ ପର୍ଯ୍ୟାଟ ପରିମାଣରେ ବଡ଼ ତଣ୍ଡା ଏବଂ ଶାଢ଼ି ଶୁଖିଲା ରକ୍ଷା ପାଇଁ ଅଧିକ ସଂଖ୍ୟାରେ ପୋଲିସ୍ ମୁତସନ କରିବା ଆବଶ୍ୟକ ମନେ ହେଉଛି ।

ରାଜ୍ୟ ସରକାର ଯଦି ଏହି ପବିତ୍ର ଶୈବ ପୀଠଟି ପ୍ରତି ସଚେତନ ହୋଇ ପଠାର ଉପରି ଭାଗରେ ନାରୀକେଳ ଆଦି ବିଭିନ୍ନ ଦୁଷ୍ଟ ଚୋପଣ କରିବା ସହିତ, ମୁଖ୍ୟ ମନ୍ଦିରର ମରାମତି କରାଇ ମଞ୍ଜେଶ୍ୱର ପାଟଠାରୁ ଧରଲେଖର ପୀଠ ପର୍ଯ୍ୟନ୍ତ ଗୋଟିଏ ସୁଲକ୍ଷ୍ମ ସେତୁ ନିର୍ମାଣ କରନ୍ତେ, ତେବେ ଏହି ଶୈବ ପୀଠଟି ସମଗ୍ର ଭାରତବର୍ଷରେ ଏକ ଲୋକପ୍ରିୟ ପର୍ଯ୍ୟଟନ କେନ୍ଦ୍ର ଭାବେ ସୁନ୍ଦର ଅର୍ଜନ କରିପାରନ୍ତା ।

ପଦ୍ମ ସାହି,  
ଆଠଗଡ଼ ନଗର, ୧୯୭୧-୭୨-୦୨-୦୨୨ ।

ଧର୍ମ, ଉତ୍ସବ ଓ ସାହିତ୍ୟ (ଉତ୍ତମ) ସମ୍ପର୍କରେ ସେମାନେ ଏକତ୍ର ଆଲୋଚନା କରୁଥିଲେ ।

ସୋନପୁରର ରାଜା ପ୍ରତାପରୁଦ୍ର ଓ ତାଙ୍କ ସ୍ତ୍ରୀ ରାଣୀ ଅମୂଲ୍ୟମଣି କଳା ଓ ସାହିତ୍ୟର ଉପାସିକା ଥିଲେ । ଓଡ଼ିଆ ଓ ସଂସ୍କୃତ ଭାଷାରେ ଉତ୍କଳର ସାହିତ୍ୟ ଥିଲା । ବିପିନ୍ ବିହାରୀ ଦାସଗୁପ୍ତଙ୍କ ରଚିତ *Life of Amulyamani Devi* ପୁସ୍ତକରେ ଏହି ତଥ୍ୟର ପ୍ରମାଣ ମିଳେ । ବି: ସି: ମଜୁମଦାରଙ୍କ ରଚିତ *The Chohan Rulers of Sonapur* ପୁସ୍ତକରେ ସୋନପୁର ରାଜାଙ୍କ କଳା, ସାହିତ୍ୟ ଓ ସଂସ୍କୃତି ସମ୍ପର୍କରେ ଅନେକ ତଥ୍ୟ ମିଳେ । ପ୍ରତାପରୁଦ୍ରଙ୍କ 'ଚନ୍ଦ୍ରାବତୀ ପରିଣୟ' ଓ 'ଚନ୍ଦ୍ରଶେଖରୀ' କାବ୍ୟ ଦୁଇଟି କବିଙ୍କର ସାହିତ୍ୟ ପ୍ରତିଭା ପାଇଁ ଯଥେଷ୍ଟ କହିଲେ ଅତ୍ୟୁକ୍ତି ହେବ ନାହିଁ । ରାଜା ବୀରମଣିଶେଖର ସିଂହଦେଓ (୧୯୦୨-୧୯୩୭) ଜଣେ ପ୍ରଜାତନ୍ତ୍ରକ ଓ ସାହିତ୍ୟାନୁରାଗୀ ଥିଲେ । ସେ ଏକାକି ୨୧ ଖଣ୍ଡ ପୁସ୍ତକ ରଚନା କରିଛନ୍ତି ଓ ତାଙ୍କ ରାଜୁତି କାଳକୁ 'ସୋନପୁର ସାହିତ୍ୟର ପୁବର୍ତ୍ତ ମୁଗ୍ଧ' ବୁଝାଯିବା ଯଥାର୍ଥ । କାରଣ ଦଶ ଲକ୍ଷ ପୂଳ ଧନରେ ତା ୨୭/୯/୧୯୨୫ ଭିତ୍ତି ବିନ ସୋନପୁର ତୃତୀୟ ଫଣ୍ଡର ସୃଷ୍ଟି ତାଙ୍କ ଦ୍ୱାରା ହୋଇଛି । ଅନ୍ୟାନ୍ୟ କାବ୍ୟରତ୍ନ ମଧ୍ୟରେ ଶିକ୍ଷା, ସାହିତ୍ୟ ଓ ପାଠାଗାରର ପ୍ରସାର ଓ ପ୍ରଚାର ନିମିତ୍ତ ବିପୁଳ ଅର୍ଥ ବିନିଯୋଗ ହେବାର ବ୍ୟବସ୍ଥା ଏଥିରେ ଅଛି । ସାହିତ୍ୟ, ସଙ୍ଗୀତ ପାଇଁ ରାଜାଙ୍କର ସ୍ୱତନ୍ତ୍ର ଦରଦ ଥିଲା ଏବଂ ସେଥିପାଇଁ ଦେଶର ବିଭିନ୍ନ ଅଞ୍ଚଳରୁ ପଣ୍ଡିତ, ସାହିତ୍ୟିକମାନେ ଆମନ୍ତ୍ରିତ ହୋଇ ସାହିତ୍ୟ ଚର୍ଚ୍ଚାକୁ ଦୁରାନ୍ୱିତ କରିପାରୁଥିଲେ । ୧୯୧୯ ମସିହାରେ ରାଜା ବୀରମଣିଶେଖର କଲିକତା ବିଶ୍ୱବିଦ୍ୟାଳୟରେ ଓଡ଼ିଆରେ ଏମ୍. ଏ. ଖୋଲିବା ପାଇଁ ୫୦ ହଜାର ଟଙ୍କା ଓ ରେଭେନ୍ସା ମହାବିଦ୍ୟାଳୟରେ ଇଂରାଜୀରେ ଏମ୍. ଏ. ଖୋଲିବା ପାଇଁ ଯୋହାରୁ 'ସୋନପୁର ଚେୟାର' ବୁଝାଯାଏ) ୫୨ ହଜାର ଟଙ୍କା ଦାନ କରିଥିଲେ । ବୀରମଣିଶେଖରଙ୍କ ଲେଖାର ଶୈଳୀ ଉଚ୍ଚକୋଟୀର ଥିଲା । ସେ ଏକାଧାରରେ ଜଣେ ଦରଦୀ ପ୍ରଶାସକ, ସଫଳ ଲେଖକ ଓ ଅନୁବାଦକ ଥିଲେ । ତାଙ୍କ ଆର୍ଥିକ ସହାୟତାରେ ଏହିପରିକି ବି: ସି: ମଜୁମଦାରଙ୍କ *Typical Selections of Oriya Literature, Sonapur in the Sambalpur Tract, Orissa in the Making and Chohan Rulers of Sonapur* ପୁସ୍ତକମାନ ପ୍ରକାଶିତ ହୋଇଥିଲା । କବି ଗୋପୀନାଥ ପାଣିଗ୍ରାହୀଙ୍କ 'ବ୍ରତ ଚରିତ' (ଓଡ଼ିଆ), 'ଆଶୀର୍ବାଦ ମାଳା' (ସଂସ୍କୃତ), 'କୁମାର ଜନ୍ମୋତ୍ସବ' (ଓଡ଼ିଆ), 'ଏକାଦଶୀ ଉପାଦାନ' (ଓଡ଼ିଆ) ଓ 'ଅନ୍ତଃସାଗନୋତ୍ସବ' (ଓଡ଼ିଆ), ପଣ୍ଡିତ ଗଙ୍ଗାଧର ମିଶ୍ରଙ୍କ 'କୋଉଲାନନ୍ଦ କାବ୍ୟ' (ସଂସ୍କୃତ), ପଣ୍ଡିତ ଆଦିତ୍ୟ ପ୍ରସାଦ ମୁରୁଙ୍କ 'ରୋଧନ ଗରିବ' (ସଂସ୍କୃତ), 'କୁଟୀର ବାସିନୀ' (ଓଡ଼ିଆ) ପ୍ରଭୃତି ମୂଲ୍ୟବାନ ପୁସ୍ତକଗୁଡ଼ିକ ଦରବାର ଦ୍ୱାରା ପ୍ରକାଶିତ ହୋଇଛି । ରାଣୀ ପାର୍ବତୀ ଦେବୀ 'ପୁରାଣ କଥାସାର', 'ସାମନ୍ତକ ମଣି' ଦୁଇଟି ପୁସ୍ତକ ରଚନା କରିଥିଲେ । ତାଙ୍କ ସାହିତ୍ୟ ପ୍ରତିଭାର ପରିଚୟ ପାଇବା ପରେ ପଦ୍ମଶ୍ରୀ ଲକ୍ଷ୍ମୀନାରାୟଣ ସାହୁଙ୍କ ୧୯୬୧

ମସିହାରେ ରଚିତ ପୁସ୍ତକ 'ସ୍ତ୍ରୀ ଶିକ୍ଷା' ରାଣୀଙ୍କ ନାମରେ ଉତ୍ସର୍ଗୀକୃତ କରିଥିଲେ ନିଜେ ଲେଖକ ।

ସାହିତ୍ୟର ଅଭିବୃଦ୍ଧି ସଙ୍ଗେ ସଙ୍ଗେ ସମଗ୍ର ପୁବର୍ତ୍ତପୁର ଜିଲ୍ଲାରେ ନାଟ୍ୟ ଆନ୍ଦୋଳନର ପୂର୍ବପାତ ହୋଇଥିଲା । ସ୍ଥାନୀୟ କଳାକାରମାନେ ନିଜେ ତାମସା, ତୁଏଟ୍, ନାଟକ, ଯାଗା ଇତ୍ୟାଦି ରଚନା କରି ଗ୍ରାମଠାରୁ ସହର ଯାଏଁ ସର୍ବତ୍ର ସେଗୁଡ଼ିକୁ ପ୍ରଦର୍ଶନ କରୁଥିଲେ । ସେ କାଳରେ ନାଟ୍ୟ ଆନ୍ଦୋଳନର ଫଳ ସ୍ୱରୂପ ଆଧୁନିକ ନାଟକ, ଯାଗା, ଧୂଏଟ୍‌ମାନ ସମସ୍ତ ଅଞ୍ଚଳକୁ ସମ୍ପ୍ରସାରିତ ହୋଇଯାଇଛି ଏବଂ ବିଭିନ୍ନ ପର୍ଯ୍ୟାୟରେ ଭିନ୍ନ ଭିନ୍ନ ସ୍ଥାନୀୟ ଲୋକଙ୍କ ଦ୍ୱାରା ରଚିତ ଓ ପ୍ରଦର୍ଶିତ ହୋଇ ଏକ ବୌଦ୍ଧିକ ନାଟ୍ୟ କଳାର ପରମ୍ପରା ପ୍ରତିଷ୍ଠିତ ହୋଇ ପାରିଛି । ଏହା ବ୍ୟତୀତ କୋଶଳୀ ଭାଷାରେ କେତେକ ନାଟକ, ଅପେରା ରଚିତ ହୋଇ ପ୍ରଦର୍ଶିତ ହୋଇଥିଲା । ଅବଶ୍ୟ ସେତେବେଳକାର କୋଶଳୀ ଭାଷାର ନାଟକଗୁଡ଼ିକର ଶୈଳୀ ବର୍ତ୍ତମାନର ପୁସ୍ତକଗୁଡ଼ିକଠାରୁ ଉନ୍ନତ ଓ ଉଚ୍ଚକୋଟୀର ନଥିଲା । କହିବା ବାହୁଲ୍ୟ ଏବେ ଓଡ଼ିଆ ନାଟକଗୁଡ଼ିକର ଗତି ଓ ପ୍ରଗତି ସହିତ ତାଳ ଦେଇ ସଫଳପୁରୀ ନାଟକ ନିଜସ୍ୱ ମୌଳିକତା ବଜାଜ ରଖି ଆଗେଇ ଚାଲିଛି । ପୁବର୍ତ୍ତପୁର ଜିଲ୍ଲାର ଅନେକ ନାଟ୍ୟକାରଙ୍କ ନାଟ୍ୟକଳା ସ୍ୱତନ୍ତ୍ରତା ଓ ଦ୍ୱିସ୍ତରାଳି । ସେମାନଙ୍କ ମଧ୍ୟରୁ ଅନେକ ରାଜ୍ୟସ୍ତରୀୟ ଓ ଜାତୀୟ ସ୍ତରୀୟ ସମ୍ମାନ ଲାଭ କରିଛନ୍ତି । ହିନ୍ଦି ଓ ଓଡ଼ିଆ ଚଳଚ୍ଚିତ୍ରର ପ୍ରଖ୍ୟାତ୍ ଅଭିନେତା ଓ ନିର୍ଦ୍ଦେଶକ ଶ୍ରୀ ସାଧୁ ମେହେରଙ୍କର ପୁବର୍ତ୍ତପୁର ନାଟ୍ୟ ଆନ୍ଦୋଳନକୁ ଯଥେଷ୍ଟ ଅବଦାନ ରହିଛି । ତାଙ୍କ ରଚିତ ନାଟକଗୁଡ଼ିକ ଅନେକ ରଙ୍ଗମଞ୍ଚରେ ପ୍ରଦର୍ଶିତ ହୋଇ ଆସିଛି ।

ଓଡ଼ିଆ ଓ କୋଶଳୀ ଭାଷାରେ ପୁଆଙ୍ଗ, ତୁଏଟ୍, ବୀରବାଦ୍ୟ, ବୀର ସାହିତ୍ୟର ଅନେକ ଅଗ୍ରଗତି ଘଟିଛି । ମାଦଳର ତାଳେ ତାଳେ, ଅବା କନ୍ଦୁଆଟ୍‌ର ଆଖେଣରେ ସାଦା ପୋଷାକରେ କିସା ମୁଣ୍ଡରେ ପଗଡ଼ି, ଅଞ୍ଚଳରେ ଖଣ୍ଡା, ସାମାନ୍ୟ କରି ମିଶା କୋଟ୍ ଓ ମଖମଲ ପାଇଜାମା ପିନ୍ଧି ଅଭିନେତା ମଞ୍ଚ ଉପରକୁ ଆସନ୍ତି । ସମୟ ସମୟରେ ଆଦିବାସୀ ପୋଷାକରେ ସେମାନଙ୍କ ଆକାଠ ଓ ତୁଏଟ୍ ଶୁଭ୍ ଆକର୍ଷଣୀୟ ରୁଏ । ସେ ସବୁ ନାଟ, ଗୀତ ଓ କୋଲିର ଭାଷା ଓ ଭାବନା ସ୍ଥାନୀୟ ଲୋକଙ୍କ ଦ୍ୱାରା ଅନେକ ସମୟରେ ପ୍ରସ୍ତୁତ ହୋଇଥାଏ । ଜଣାଯାଇଛି, ତରଭାର ଶ୍ରୀ ନଟବର ଷଡ଼ଙ୍ଗୀଙ୍କ ଦ୍ୱାରା ଗଠିତ 'ଲୀଳା ଦଳ' ଶ୍ରୀ ଷଡ଼ଙ୍ଗୀଙ୍କ ରଚିତ ଗୀତ ଓ ଅପେରାଗୁଡ଼ିକୁ ଅଧିକାରୀ ସମୟରେ ଗ୍ରହଣ କରି ସେଗୁଡ଼ିକୁ ପ୍ରଦର୍ଶିତ କରୁଥିଲା । ବର୍ତ୍ତମାନ ବି: ଏନ୍: ସିଂହଦେଓ ରୁଏ, ସୋନପୁର ସାଂସ୍କୃତିକ ସଂଘଦ ଓ ସହରର ଅନେକ ରୁଏ ଓ ଅନୁସ୍ଥାନମାନଙ୍କରେ ସ୍ଥାନୀୟ ନାଟ୍ୟକାରଙ୍କ ଦ୍ୱାରା ରଚିତ ନାଟକ ପ୍ରଦର୍ଶିତ ହୋଇ ଆସୁଛି । ତରଭା, ବୀରମହାରାଜପୁର, ବିନିକା, ଉଲୁଣା, ରାମପୁର, ଖୁରୁରିପାଲି ଅଞ୍ଚଳରେ ରୁଏ ଓ ସାଂସ୍କୃତିକ ଅନୁସ୍ଥାନମାନଙ୍କ ଦ୍ୱାରା ଉତ୍କଳ ଓଡ଼ିଆ ଓ କୋଶଳୀ ଭାଷାରେ ହେଉଥିବା ନାଟକ, ଅପେରା, ଗୀତିନାଟ୍ୟ ଇତ୍ୟାଦି ସ୍ଥାନୀୟ ଲୋକଙ୍କ ଦ୍ୱାରା ରଚିତ

# ସୁବର୍ଣ୍ଣପୁରର ସାହିତ୍ୟ

ଅଧ୍ୟାପକ ବାସୁଦେବ ବାରିକ୍

ସୁବର୍ଣ୍ଣପୁର (ସୋନପୁର) ଏକ ଇତିହାସ ପ୍ରସିଦ୍ଧ ସ୍ଥାନ ଓ ଧର୍ମ, ସାହିତ୍ୟ, କଳା ଓ ସଂସ୍କୃତିର ପ୍ରାଣ କେନ୍ଦ୍ର। ପ୍ରାଚୀନ କାଳରୁ ଏ ପର୍ଯ୍ୟନ୍ତ ଏହା ଏକ ସାହିତ୍ୟିକ ପରମ୍ପରା ପୁଷ୍ଟି କରି ଓଡ଼ିଆ ସାହିତ୍ୟକୁ ପ୍ରଭାବିତ କରି ଆସିଛି । ଏହି ଜିଲ୍ଲାରେ ବିଭିନ୍ନ ମନ୍ଦିର ଓ ଅନ୍ୟାନ୍ୟ ସ୍ଥାନରେ ଶିଳାଲେଖ, ତାଳପତ୍ର ଘୋଷ୍ଟ, ତାମ୍ର ଫଳକ ଓ ତନ୍ତ ଶାସ୍ତ୍ର ସମ୍ପର୍କରେ ଯଥେଷ୍ଟ ଗବେଷଣା ହୋଇ ନାହିଁ । ବିଶେଷତଃ ସୁବର୍ଣ୍ଣପୁରଠାରୁ ବୌଦ୍ଧ ପର୍ଯ୍ୟନ୍ତ ବିଭିନ୍ନ ସ୍ଥାନରେ ରହିଥିବା ତନ୍ତ ଶାସ୍ତ୍ର ଉପରେ ବିଧିବଦ୍ଧ ଗବେଷଣା ଅଭାବରୁ ଏହାର ବଳିଷ୍ଠ ମୌଳିକତା ସମ୍ବନ୍ଧରେ ସମସ୍ତ ତଥ୍ୟ ସଠିକ୍ ରୂପେ ଉଦ୍ଘାଟିତ ହୋଇପାରି ନାହିଁ ।

ସୋନପୁରର ପ୍ରାଚୀନ କବି ପ୍ରତାପ ରାଏଙ୍କ "ଶଶିସେଣା" କାବ୍ୟଟି ପ୍ରଥମେ ତାଳପତ୍ର ଘୋଷ୍ଟରେ ରଚିତ ହୋଇଥିଲା । ପରବର୍ତ୍ତୀ କାଳରେ ତଥ୍ୟ ଆର୍ତ୍ତବିହୀନ ମହାଶିଳ୍ପୀ ଆପ୍ରାଣ ଉଦ୍ୟମରେ ଓ ପ୍ରାଚୀ ସମିତି ଦ୍ଵାରା ପୁସ୍ତକ ଆକାରରେ ପ୍ରକାଶିତ ହୋଇଛି । ଶ୍ରୀ ପୁରୁଷୋତ୍ତମ ମହାଶିଳ୍ପୀ "ଓଡ଼ିଆ ସାହିତ୍ୟର ମଧ୍ୟ ପର୍ବ"ରୁ ପୂର୍ବିତ ହୁଏ ଯେ, ଏହି 'ଶଶିସେଣା' କାବ୍ୟଟି ଷୋଡ଼ଶ-ସପ୍ତଦଶ ଶତାବ୍ଦୀରେ ରଚିତ ହୋଇଛି । କାବ୍ୟରେ ଗାନକୁମାରୀ ଶଶିସେଣା ଓ ମଞ୍ଜୀ ପୁଅ ମହିମାଶିଳ୍ପୀଙ୍କ ନୈସର୍ଗିକ ପ୍ରେମ ଓ ବିବାହ ସମ୍ପର୍କରେ ଅବତାରଣା କରାଯାଇଛି । ଏଥି ସହିତ ସ୍ଥାନ ଦେଇ ମାଲୁଗୀ ମେଦନୀର ତନ୍ତ ବଳରେ ଫୁଲ ଶୁଦ୍ଧାଳ ମହିମାଶିଳ୍ପୀଙ୍କୁ ମୋକ୍ଷା କରାଇ ଥିବାର ଚିତ୍ର ପ୍ରଦତ୍ତ ହୋଇଛି । 'ଶଶିସେଣା' କାବ୍ୟଟି ଅନ୍ୟ କେତେକ ପ୍ରକାଶିତ ଓ ଅପ୍ରକାଶିତ ଘୋଷ୍ଟ ଓ ପୁସ୍ତକରେ ତନ୍ତ ଶାସ୍ତ୍ର ସମ୍ପର୍କରେ ଆଲୋଚନା କରାଯାଇଛି । ଅତଏବ୍ ସୁବର୍ଣ୍ଣପୁର ଜିଲ୍ଲାରେ ତନ୍ତ ଶାସ୍ତ୍ର ରଚନା ଓ ସାଧନା ପ୍ରାଚୀନ ବୋଲି ପ୍ରମାଣିତ ହୁଏ । ଅଧୁନା 'ଶଶିସେଣା' କାବ୍ୟଟିର ନାଟ୍ୟ ରୂପ ଏପିତହାସିକ ଓ କବି ଶ୍ରୀ ସଦାନନ୍ଦ ଅଗ୍ରୱାଲଙ୍କ ଦ୍ଵାରା କରାଯାଇଛି । ଏହି ନାଟ୍ୟ ରୂପ ସରଳ, ସୁଖ ପାଠ୍ୟ ଓ ଅଧିକ ଆକର୍ଷଣୀୟ ହୋଇଛି । ଶ୍ରୀ ବିଜୟ ଚନ୍ଦ୍ର ମଜୁମଦାରଙ୍କ *Orissa in the Making*, ତଥ୍ୟ ହରେକୃଷ୍ଣ ମହତାବଙ୍କ 'ଓଡ଼ିଶା ଇତିହାସ', ତଥ୍ୟ ନବୀନ ରାମାଚାର୍ଯ୍ୟଙ୍କ 'ଓଡ଼ିଆ ଜାତିର ଇତିହାସ' ଓ ଶ୍ରୀ ପୁରୁଷୋତ୍ତମ ମହାଶିଳ୍ପୀ ଓ ଏପିତହାସିକ କୃଷ୍ଣଚନ୍ଦ୍ର ପାଣିଗ୍ରାହୀ ନିଜ ପୁସ୍ତକରେ ପୂର୍ବିକ କବିତା ଯେ ସୁବର୍ଣ୍ଣପୁର ସୋନପୁର, ସୁନପୁରର ସାହିତ୍ୟିକ ବାତାବରଣ ଓଡ଼ିଆ ଭାଷା ଗଠନରେ ଯଥେଷ୍ଟ ସାହାଯ୍ୟ କରିଛି । ଏହି ପୁସ୍ତକ ବିଶ୍ଵର କରାଯାଏ ଯେ ପଞ୍ଚମ ଓଡ଼ିଶାର ସାହିତ୍ୟ ଓ

ନାଟ୍ୟକଳା ଯଥେଷ୍ଟ ଉନ୍ନତ ଥିଲା । ବିଶେଷତଃ ସମଗ୍ର ସୁବର୍ଣ୍ଣପୁର ଜିଲ୍ଲାରେ ସାହିତ୍ୟ ଓ ସଂସ୍କୃତିର ଅଭିବୃଦ୍ଧି ନିମିତ୍ତ ସୋନପୁର ରାଜ ଦରବାରର କାର୍ଯ୍ୟ ଓ ଅବଦାନ ଅବିସ୍ମରଣୀୟ । ବଲାଙ୍ଗୀର ଗେନେଟିଅର୍ରେ ଲିପିବଦ୍ଧ ବିବରଣରୁ ଜଣାଯାଏ, ସୋନପୁର ଦରବାର ଦ୍ଵାରା ସର୍ବମୋଟ ୫୪ ଶସ୍ତ୍ର ଓଡ଼ିଆ, ଇଂରାଜୀ ଓ ସଂସ୍କୃତ ପୁସ୍ତକ ୧୮୯୩ ମସିହାରୁ ୧୯୩୭ ମଧ୍ୟରେ ପ୍ରକାଶିତ ହୋଇଛି । ସେଥି ମଧ୍ୟରୁ ସୋନପୁର ରାଜ ପରିବାରରୁ ବୀର ମିଶ୍ରଦେବ ସିଂହଦେଓ, ସୋନ ଭୃଷଣ ସିଂହଦେଓ, ପ୍ରତାପରୁଦ୍ର ସିଂହଦେଓ ଓ ମହାରାଣୀ ଲେଡି ପାର୍ବତୀ ଦେବୀଙ୍କ ଦ୍ଵାରା ମୋଟ ୨୬ଟି ପୁସ୍ତକ ରଚିତ ହୋଇଛି । ଅର୍ଥାତ୍ ଓଡ଼ିଆ ଭାଷା ଓ ସାହିତ୍ୟକୁ ସୋନପୁର ଦରବାରର ଅବଦାନ ଅତୁଳନୀୟ ।

ରାଜା ନିଜାତ୍ରୀ ସିଂହ ଓ ତାଙ୍କ ପୁତ୍ର ପ୍ରତାପରୁଦ୍ର ବାନ୍ଧବରେ ସାହିତ୍ୟପ୍ରେମୀ ଥିଲେ । ଶାସନରେ ଥିଲେ ମଧ୍ୟ ସାହିତ୍ୟ, କଳା ଓ ସଂସ୍କୃତି ପ୍ରତି ସେମାନଙ୍କର ଗଭୀର ଅନୁରାଗ ଥିଲା । ନିଜାତ୍ରୀ ସିଂହଙ୍କ ରାଜତ୍ଵ କାଳରେ ବାବାଜୀ ଶ୍ରୀ ଚନ୍ଦ୍ରମଣି ଦାସଙ୍କ 'ସୁଧାସାର' ରଚିତ ହୋଇଥିଲା । ଏହା ଏକ ବୈଷ୍ଣବୀୟ ସାହିତ୍ୟର ଅଂଶ ବିଶେଷ । ଧର୍ମ, ଭଗବାନ ଓ ଆଧ୍ୟାତ୍ମିକ ଜୀବନର ପରାବୀକ୍ଷା ଏଥିରେ କର୍ଣ୍ଣିତ ହୋଇଛି । ବାବାଜୀ ଚନ୍ଦ୍ରମଣି ଦାସଙ୍କ ନିଜ ଉଲ୍ଲାସ ଅନ୍ତର୍ଗତ ବୈଦ୍ୟାଳ ପଞ୍ଚୀ ଗ୍ରାମରେ । ସଞ୍ଜ କବି ଭୀମ ଭୋଇ ଅନେକଗୁଡ଼ିଏ ଓଡ଼ିଆ ପୁସ୍ତକ ରଚନା କରିଥିଲେ । ମହିମା ଧର୍ମର ବ୍ୟାପକ ପ୍ରସ୍ତର ଓ ପ୍ରସାରର ପ୍ରତୀକ ଭୀମ ଭୋଇଙ୍କ ନିଜ ସୋନପୁରର ତତ୍ତ୍ଵାଧିକାରୀ ଗ୍ରାମରେ । ତାଙ୍କ ରଚିତ 'ସୁତି ବିଜ୍ଞାନୀ', 'ଉଚ୍ଚନମାଳା', 'ଆଦି ଅନ୍ତ ଗୀତା', ବ୍ରହ୍ମ ନିରୂପଣ ଗୀତା' ପ୍ରଭୃତି ଉଲ୍ଲେଖଯୋଗ୍ୟ । ସୁବର୍ଣ୍ଣପୁର ଅନ୍ତର୍ଗତ ଶାଳିଆପାଲିରେ ତାଙ୍କ ଆଗ୍ରମ-ସାଧନା ପୀଠ ଏବେ ମଧ୍ୟ ଆଧ୍ୟାତ୍ମିକ ସାହିତ୍ୟ ଓ ସର୍ବୋତ୍ତର ବାଣୀ ବହନ କରି ଆସୁଅଛି । ତାଙ୍କ ସାହିତ୍ୟର ଭାଷା, ଭାବ ଓ ଶୈଳୀ ସମ୍ପର୍କରେ ବହୁବିଧ ଆଲୋଚିତ ହୋଇପାରିଛି । ଓଡ଼ିଆ ସାହିତ୍ୟରେ ଉଚ୍ଚନମାଳା ବିଭାଗକୁ ଯଥେଷ୍ଟ ଖୋଲାକି ଯୋଗାଇଥିବା ଭୀମ ଭୋଇଙ୍କର ଦିବ୍ୟ ପୁଷ୍ଟି ଥିଲା ଓ ତାଙ୍କ ସାହିତ୍ୟ ସାଧନା ବ୍ୟାପକ ଓ ସର୍ବଜନାଦୃତ । ତେଣୁ ସୁବର୍ଣ୍ଣପୁରର ସେ ଥିଲେ ଶୁଦ୍ଧ ସୁବର୍ଣ୍ଣ । ଭୀମ ଭୋଇଙ୍କର କେତୋଟି ପୁସ୍ତକ ଏବେ ମଧ୍ୟ ଅପ୍ରକାଶିତ ହୋଇ ରହିଛି । ସଞ୍ଜ ଭୀମ ଭୋଇ ଓ ବାବାଜୀ ଚନ୍ଦ୍ରମଣିଙ୍କ ମଧ୍ୟରେ ଏକାଧିକ ସାକ୍ଷାତ ଆଲୋଚନା ହୋଇଥିବାର ପ୍ରମାଣ ରହିଛି ।

ପ୍ରୟୋଗାତ୍ମକ କବିତାଗୁଡ଼ିକ ମଧ୍ୟରେ ସେମାନେ ଯେ କୌଣସି ଆଧୁନିକ ଓଡ଼ିଆ କବିଙ୍କ ଲେଖା ସହ ସମାନତା ଖୋଜି କରିଛନ୍ତି । ସର୍ବୋପରି ସୁବର୍ଣ୍ଣପୁରରୁ ପ୍ରକାଶ ପାଇଥିବା 'ଓଜସ୍' (ସାହିତ୍ୟ ପତ୍ରିକା) ଓ 'ଜନଝଙ୍କାର' (ସେପାଦପଦ) ସୁବର୍ଣ୍ଣପୁରର ସାହିତ୍ୟ ଓ ଗାନ୍ଧର୍ବିକ ବାତାବରଣକୁ ଉଦ୍‌ଘୋଷିତ ଓ ଉଦ୍‌ଘାଟନ କରି ପାରିଛି ।

ମୋଟ ଉପରେ, ସୁବର୍ଣ୍ଣପୁରର ସାହିତ୍ୟିକମାନେ ବିଭିନ୍ନ ସମୟରେ ନିଜ ଚରମରେ ପରାକାଷ୍ଠା ପ୍ରଦର୍ଶନ କରି ଆସିଛନ୍ତି । ଅଦ୍ୟାବଧି ଅନେକ ପୁସ୍ତକ ରଚିତ ହୋଇ ଅର୍ଥାତ୍ତାବ ଓ ପ୍ରତିକୂଳ

ପରିବେଶ ଯୋଗୁଁ ଅପ୍ରକାଶିତ ହୋଇ ରହିଛି । ସୁତରାଂ ସୁବର୍ଣ୍ଣପୁର ଜିଲ୍ଲା ଗଠନ ପରେ ଆଗା କରାଯାଏ, ଆଗାମୀ ଦିନମାନଙ୍କରେ ଏ ମାଟିର ଲେଖକମାନେ ନିଜ ସାଧନା ବଳରେ ଓଡ଼ିଆ ସାହିତ୍ୟ ଓ ଇତିହାସକୁ ଅଧିକ ଭାବେ ପ୍ରଭାବିତ କରିବେ ।

ଅଧ୍ୟାପକ, ଇଂରାଜୀ ବିଭାଗ,  
ସୋନପୁର ମହାବିଦ୍ୟାଳୟ, ସୋନପୁରଗଡ଼,  
ଜିଲ୍ଲା-ସୁବର୍ଣ୍ଣପୁର-୭୬୭୦୧୭ ।



ପୁରୀଠାରେ ମାନ୍ୟବର ରାଜ୍ୟପାଳ ଶ୍ରୀ ବି. ସତ୍ୟନାରାୟଣ ରେଡ୍ଡୀ ଉଚ୍ଚ ଭାରତୀୟ ହିନ୍ଦୀ ସାହିତ୍ୟ ସମ୍ମିଳନୀକୁ ଉଦ୍‌ଘାଟନ କରୁଛନ୍ତି ।

ହୋଇ ପ୍ରଦର୍ଶିତ ହୋଇ ଥାଏ । ସୋନପୁର-  
 ଯୋଡ଼ାପାଟଣାରେ ପ୍ରତି ବର୍ଷ ଅନୁଷ୍ଠିତ ହୋଇ ଆସୁଥିବା  
 'ରାମଲୀଳା' ଏ ପର୍ଯ୍ୟନ୍ତ ଏକ ସାହିତ୍ୟିକ ବାତାବରଣ ସୃଷ୍ଟି  
 କରେ । ଏହି 'ରାମଲୀଳା'ରେ ହରିଶଙ୍କର ସରାପଙ୍କ ଦ୍ଵାରା ରଚିତ  
 'ରାବଣର ସେରୁ ପ୍ରତିଷ୍ଠା' ପ୍ରଦର୍ଶିତ ହୋଇଥିଲା । ୬୨ ବର୍ଷ  
 ବୟସ କରି ଶ୍ରୀ ହରିଶଙ୍କର ସରାପଙ୍କ ନିଜ ଯୋଡ଼ାପାଟଣା-  
 ପଡ଼ାରେ । ୧୯୬୪ ମସିହାରେ ପ୍ରକାଶିତ ୧୦ଟି ଭଜନ ସମ୍ବଳିତ  
 'ପୁଷ୍ପାଞ୍ଜଳି' କାବ୍ୟଟି ତାଙ୍କ ପୁସ୍ତିକ । ତାଙ୍କର ଅପ୍ରକାଶିତ  
 ପୁସ୍ତକଗୁଡ଼ିକ ମଧ୍ୟରେ 'ନୟଦେବଙ୍କ ନୀବନ କାହାଣୀ', 'ଶ୍ରୀରାମ  
 ବାଳ ଚରିତ', 'ଅସ୍ପରିଶ କ୍ରୋଧ', 'ଚଉତିଶା' ଇତ୍ୟାଦି ଅନ୍ୟତମ ।  
 ଶାନ୍ତି ଭିକ୍ଷା, ବିର ସାଥୀ, ନନଦାଗରଣ - ଆଧୁନିକ କବିତାଗୁଡ଼ିକ  
 ତାଙ୍କୁ ପ୍ରତିଷ୍ଠିତ କରିପାରିଛନ୍ତି । ଏବେ ମଧ୍ୟ ପରିଗତ ବୟସରେ  
 ଲୋକ ଟଟାରୁ ଉଠି ତାଙ୍କ ରଚନା ବେଶ ଆଗେଇ ଶୁଣେ ।  
 କୋଶଳୀ ଭାଷାରେ ଅଭିଳାଷ ଅଧ୍ୟକ୍ଷ ଶ୍ରୀ ନୟଦେବ ଚନ୍ଦ୍ରନାଳ  
 ନେତୃତ୍ଵରେ ସୋନପୁର ମହାବିଦ୍ୟାଳୟରେ Intellectual  
 Forum ଗଠିତ ହୋଇ ପ୍ରତି ସପ୍ତାହରେ ସାହିତ୍ୟ, ସଂସ୍କୃତି, କଳା  
 ସମ୍ପର୍କରେ ବିଶଦ ଆଲୋଚନା କରାଯାଏ ଏବଂ ଏହି ସାରସ୍ଵତ  
 ପରିବେଶରେ ଚିନ୍ତାଶୀଳ ଅଧ୍ୟାପକଗୁଡ଼ିକ ବିଭିନ୍ନ ବିଷୟରେ  
 ଉପାଦେୟ ଲେଖାମାନ ଉପସ୍ଥାପନ କରନ୍ତି ।

ସମ୍ପ୍ରତି ସୁବର୍ଣ୍ଣପୁର ଜିଲ୍ଲାର ଅନେକ କବି, ଲେଖକ ଓ  
 ଏମିତିହାସିକମାନେ ନିଜ ରଚନା ବଳରେ ଓଡ଼ିଆ ସାହିତ୍ୟକୁ ସମୃଦ୍ଧ  
 କରି ଆସୁଛନ୍ତି । ଏ ମାଟିର ଲେଖକ, ପଞ୍ଚିତ ଓ ସମ୍ବଳପୁରୀ  
 ଭାଷାରେ ଅଭିଧାନ ପ୍ରଣେତା ନିଜର ଅନେକ ପ୍ରକାଶିତ ଓ  
 ଅପ୍ରକାଶିତ ପୁସ୍ତକ ରଚନା କରି ତିନି ପୁରଣୀୟ ହୋଇଛନ୍ତି । ସେ  
 ଦେଉଛନ୍ତି ସ୍ଵର୍ଗତଃ ସତ୍ୟନାରାୟଣ ବହିଦାର । ତାଙ୍କ ଲେଖା  
 ଉପରେ ଅନେକ ଗବେଷଣା କାର୍ଯ୍ୟ ହୋଇଛି । ନଗେ ସଫଳ  
 ଗବେଷକ ଓ ଏମିତିହାସିକ ଶ୍ରୀ ସଦାନନ୍ଦ ଅଗ୍ରଞ୍ଜାଳଙ୍କ ରଚିତ  
 'ସୋନପୁର ଇତିହାସ'ର ଦୁଇଟି ଭାଗ ଅଦ୍ୟାବଧି ପ୍ରକାଶିତ ।  
 ତାଙ୍କର ତୃତୀୟ ଭାଗଟି ପ୍ରକାଶ ଅପେକ୍ଷାରେ ।  
 ଶ୍ରୀ ଅଗ୍ରଞ୍ଜାଳଙ୍କର ଗଭୀର ଅନୁଶୀଳନ - ଅନୁଭବ ରହିଛି ।  
 ତାଳପତ୍ର ପୋଥି, ତସା ଫଳକ, ଅଭିଲେଖମାନ ସଂଗ୍ରହ ଓ ତହିଁ  
 ଉପରେ ଗବେଷଣା କାର୍ଯ୍ୟ ଦ୍ଵାରା ସେ ଓଡ଼ିଆ ସାହିତ୍ୟ ଓ  
 ଇତିହାସକୁ ଯଥେଷ୍ଟ ସାହାଯ୍ୟ ଓ ରକ୍ଷିତ କରି ଆସୁଛନ୍ତି ।  
 ସୋନପୁର ଲଈପୁରରେ ନିଜ ଗ୍ରହଣ କରିଥିବା ଶ୍ରୀ ଭୀରୀରଥ  
 ନେପାଳ ଓଡ଼ିଆ ସାହିତ୍ୟର ନଗେ ପ୍ରଖ୍ୟାତ୍ ଏମିତିହାସିକ ।  
 ପ୍ରାଚୀନ କବି ଓ ମହିମା ଧର୍ମ ସମ୍ପର୍କରେ ତାଙ୍କର କେତୋଟି ପୁସ୍ତକ  
 ରଚିତ ହୋଇଛି । ଏ ପର୍ଯ୍ୟନ୍ତ ତାଙ୍କର ପ୍ରାୟ ଉଚ୍ଚାଧିକ ପୁସ୍ତକ  
 ରଚିତ ହୋଇଛି । ଶ୍ରୀ ନେପାଳ ନଗେ ପ୍ରଗଳ୍ଭ ଲେଖକ,  
 ନୀବନର ପ୍ରତ୍ୟେକ ପୃଷ୍ଠାକୁ ସେ ସାହିତ୍ୟ ସେବାରେ ବିନିଯୋଗ  
 କରନ୍ତି । ଶ୍ରୀ ସତ୍ୟବାଦୀ ରଥଙ୍କ 'ଚମ୍ପେଶ୍ଵର ନଗର'ଟି  
 ପରାକାନ୍ଦଙ୍କ ଦୟା, କରୁଣା ଓ ସୁଖରେ ତାଙ୍କ ଅଗ୍ରଣ ଆଧୁପତ୍ୟ  
 ବିଷୟରେ ରଚିତ । ଶ୍ରୀ ରଥଙ୍କର କେତୋଟି ଅପ୍ରକାଶିତ ପୁସ୍ତକ  
 ରହିଛି । ସ୍ଵର୍ଗତଃ ମହେଶ୍ଵର ମିଶ୍ରଙ୍କ ଦ୍ଵାରା ବିରଚିତ 'ପ୍ରଜାପତି'  
 କାବ୍ୟଟି ୧୯୪୭ ମସିହାରେ ପ୍ରକାଶିତ ହୋଇଛି । ଏହା 'ଅ'  
 ଠାରୁ 'କ୍ଷ' ପର୍ଯ୍ୟନ୍ତ ବର୍ଣ୍ଣନୁକ୍ରମରେ ରଚିତ । ସ୍ଵର୍ଣ୍ଣପୁରୀ ଲଙ୍କା

ସମ୍ପର୍କରେ ଅନେକ ଉପାଦେୟ ଲେଖା ଓ ପୁସ୍ତକ ଏମିତିହାସିକ ଡଃ  
 ନବୀନ କୁମାର ସାହୁଙ୍କ ଦ୍ଵାରା ରଚିତ ହୋଇଛି । ଏତଦ୍ ବ୍ୟତୀତ  
 ଅପୁରଗଡ଼ ସମ୍ପର୍କରେ ଅଧ୍ୟାପକ ପ୍ରଫୁଲ୍ଲ କୁମାର ଛୋଟରାୟ ଓ  
 ଅଧ୍ୟାପକ କମଳାକାନ୍ତ ଶୁକ୍ତିଆଙ୍କ କେତେକ ଗବେଷଣାମୂଳକ  
 ପ୍ରବନ୍ଧ ପ୍ରଣିଧାନଯୋଗ୍ୟ । ସୁବର୍ଣ୍ଣପୁରର ଧର୍ମ, ସାହିତ୍ୟ, ସଂସ୍କୃତି  
 ତଥା ଗଣଧରଙ୍କ ସାହିତ୍ୟ ଓ ସୋନପୁର ଦରବାରୀ ସାହିତ୍ୟ  
 ଉପରେ ଗବେଷଣା ଡଃ ପବିତ୍ର ମୋହନ ନାୟକଙ୍କ ଦ୍ଵାରା  
 କରାଯାଇଛି । ତାଙ୍କର ଅନେକ ଗବେଷଣାମୂଳକ ପ୍ରବନ୍ଧ ବିଭିନ୍ନ  
 ପତ୍ରପତ୍ରିକାରେ ପ୍ରକାଶିତ ହୋଇ ଥାଏ । ପ୍ରାଦେଶିକ ଲେଖକ  
 ସମ୍ମିଳନୀ ପୁରଣିକା 'ସୋନପୁର' (୧୯୮୦-୮୧)ର ସେ ମୁଖ୍ୟ  
 ସମ୍ପାଦକ ଥିଲେ । ତାଙ୍କର କେତୋଟି ଅପ୍ରକାଶିତ ପୁସ୍ତକ  
 ରହିଥିବାର ଜଣାଯାଇଛି । ଅଧ୍ୟକ୍ଷ ବିଭୁତି ଭୂଷଣ ମିଶ୍ରଙ୍କ ରଚିତ  
 'ମହାରାଣୀ ଭିକ୍ଷାରିଆ', 'ସିନ୍ଧୁ ପରାଦୀ' ଇତ୍ୟାଦି ପୁସ୍ତକ ତାଙ୍କୁ  
 ନଗେ ଉଚ୍ଚକୋଟୀର ଏମିତିହାସିକ ଭାବେ ପରିଗଣିତ  
 କରିପାରିଛି । ସେହିପରି ଡଃ ରେଣୁ ମିଶ୍ରଙ୍କ ଗବେଷଣା ସମ୍ବନ୍ଧି  
 ଓଡ଼ିଆ ସାହିତ୍ୟରେ ଏକ ନୂତନ ଅଧ୍ୟାୟ ସୃଷ୍ଟି କରିଛି ।  
 ଶ୍ରୀ ବିନୟ ରଞ୍ଜନ ପ୍ରଧାନ ଏକାଧାରରେ ନଗେ କବି, ଗାଳ୍ପିକ,  
 ଏମିତିହାସିକ ଓ ସଙ୍ଗୀତ ନିର୍ଦ୍ଦେଶକ । ତାଙ୍କର ଅନେକ ଲେଖା  
 ଦୀର୍ଘ ୨୫ ବର୍ଷ ହେଲା ବିଭିନ୍ନ ପତ୍ରପତ୍ରିକାରେ ପ୍ରକାଶିତ ହୋଇ  
 ଥାଏ । ସେହିପରି ଶ୍ରୀ ଗୋବିନ୍ଦନାଥ ସାହୁଙ୍କର ସୋନପୁର  
 ସମ୍ପର୍କୀୟ ଅନେକ ଲେଖା ବିଭିନ୍ନ ପତ୍ରପତ୍ରିକାର କୋଳ ମଞ୍ଚନ  
 କରିଛି । ତାଙ୍କ ପୁସ୍ତକ 'ପ୍ରସ୍ତୁତି ପଥେ' ଏବେ ପାଖୁଲିପି ଅବସ୍ଥାରେ  
 ରହିଛି । କବି ଡଃ କାଳିଦାସ ମିଶ୍ରଙ୍କ ସମ୍ବନ୍ଧେ American  
 War Literature A Changing Response ଚିନ୍ତା ବର୍ଷ (୧୯୯୦-୯୩) ମଧ୍ୟରେ ଆମେରିକୀୟ ସାହିତ୍ୟ  
 ଗବେଷଣା ମଧ୍ୟରେ ସର୍ବୋତ୍କୃଷ୍ଟ । ଡଃ ମିଶ୍ରଙ୍କ ଲେଖାଗୁଡ଼ିକ  
 ଇଂରାଜୀ ପତ୍ରପତ୍ରିକାରେ ପ୍ରକାଶିତ ହୁଏ । ତାଙ୍କର ଏକ ପଦ୍ଧତନ  
 ପୁସ୍ତକ Voices in Vision ଟି ବିଶ୍ଵବିଦ୍ୟାଳୟ ପାଠ୍ୟକ୍ରମ  
 ଭାବେ ଅନ୍ତର୍ଭୁକ୍ତ । ଆକାଶବାଣୀର ସଫଳ ସଙ୍ଗୀତକ  
 ଶ୍ରୀ ଫକୀର ମୋହନ ପଟ୍ଟନାୟକ ଓଡ଼ିଆ ଓ କୋଶଳୀ ଭାଷାର  
 ନଗେ ଲିପିକାର । କୋଟ ସମଲାରର ଶ୍ରୀ ଡିକାରୀ ଚରଣ  
 ପଟ୍ଟନାୟକ ଆଧ୍ୟାତ୍ମିକ ଗ୍ରନ୍ଥ, କବିତାଗୁଡ଼ିକ ପ୍ରକାଶିତ ଓ ତାଙ୍କର  
 ଅନେକ ଲେଖା ବିଶେଷତଃ (ଗୀତିନାଟ୍ୟ) ଅପ୍ରକାଶିତ ହୋଇ  
 ରହିଛି । ସ୍ଵର୍ଗତଃ ନୀଳାପର ମିଶ୍ରଙ୍କ ରଚିତ ଓଡ଼ିଆ, ଇଂରାଜୀ,  
 ସଂସ୍କୃତ ଓ ବଙ୍ଗଳା ଲେଖା ମଧ୍ୟରେ ଅଳ୍ପ କେତୋଟି ପ୍ରକାଶିତ ଓ  
 ଅନେକ ଅପ୍ରକାଶିତ ହୋଇ ରହିଛି । କବି ଓ ପଞ୍ଚିତ ଦେବରାଜ  
 ମିଶ୍ର, କୈବଲ୍ୟ ଚରଣ ନାୟକ, କାନ୍ତୁଚରଣ ମହାପାତ୍ର ଇତ୍ୟାଦିଙ୍କ  
 ଉପରେ ଅଧ୍ୟୟନ ଏକାନ୍ତ ଆବଶ୍ୟକ । ଶ୍ରୀ ସତ୍ୟନାରାୟଣ  
 ବିପାଠୀ କୋଶଳୀ ଭାଷାରେ 'ଚର୍ଚ୍ଚା' ନାଟକଟିଏ ରଚନା  
 କରିଛନ୍ତି । ଅଧ୍ୟାପିକା ରେଣୁକା ମିଶ୍ର, ଅଧ୍ୟାପକ ସତ୍ୟେଶ୍ଵର କୁମାର  
 ପାଠୀ, ଅଧ୍ୟାପକ ରାମଚନ୍ଦ୍ର ମିଶ୍ରଙ୍କ ଏମିତିହାସିକ ପ୍ରବନ୍ଧ ଓ  
 ଗବେଷଣାଗୁଡ଼ିକ ସେମାନଙ୍କୁ ଇତିହାସ ଲେଖକ ଭାବେ ପ୍ରତିଷ୍ଠିତ  
 କରିଛି । ଆଧୁନିକ କବି ଭାବରେ ଦେବୀ ଦାସ, ଆଦିତ୍ୟେଶ୍ଵର,  
 କେଦାରନାଥ, ପୁରୁଷୋତ୍ତମ, କୈବଲ୍ୟ ଚରଣ, ଶିବରାମ, ସୁଦାନ  
 ଚରଣ ପ୍ରଭୃତିଙ୍କ ନାମ ଉଲ୍ଲେଖଯୋଗ୍ୟ । ମନନଶୀଳ ଓ



କୁହାଗଲା । ଏହି ଦକ୍ଷିଣୀ ସଙ୍ଗୀତ ସମଗ୍ର ଓଡ଼ିଶାରେ ତଥା ଓଡ଼ିଶା ବାହାରେ ଅଧିକ ଲୋକପ୍ରିୟ ହୋଇ ଉଠିବାପରେ ଏହାକୁ କବିଚନ୍ଦ୍ର କାଳୀ ଚରଣ ପଟ୍ଟନାୟକ ଓଡ଼ିଶୀ ନାମକୁ ଆଖି ଆଗରେ ରଖି ଏହାର ନାମ ଓଡ଼ିଶୀ ନୃତ୍ୟ ରଖିଲେ । ଏଥିରେ ଭଙ୍ଗୀ ଓ ଅଭିନୟର ପ୍ରାଧାନ୍ୟତା ବେଶୀ । ଏହା ପ୍ରଥମେ ଗୋଟିଏ ଭଙ୍ଗୀରୁ ଆରମ୍ଭ ହୋଇ ପୁଣି ଅନ୍ୟ ଗୋଟିଏ ଭଙ୍ଗୀରେ ହିଁ ଶେଷ ହୁଏ । ଯେତେବେଳେ ଏହି ନୃତ୍ୟକୁ ଓଡ଼ିଶୀ ନୃତ୍ୟ ନାମ ରଖାଗଲା, ଏହାକୁ ଟିକି ବିଭିନ୍ନ ଭାଗରେ ବିଭକ୍ତ କରିଦିଆଗଲା କାରଣ ସମ୍ପୂର୍ଣ୍ଣ ନୃତ୍ୟକୁ ଗୋଟିଏ ଶୈଳୀରେ ନାଚିବାରୁ ତାହା ଭଲ ଲାଗିଲା ନାହିଁ । ଏହି ଟିକି ବିଭାଗ ହେଲା :- ମଙ୍ଗଳାଚରଣ, ସ୍ଥାୟୀ, ପଲ୍ଲବୀ, ଅଭିନୟ ଓ ମୋକ୍ଷ ।

ମଙ୍ଗଳାଚରଣରେ ପ୍ରଥମେ ଶିଳ୍ପୀ ମଧ୍ୟ ପ୍ରବେଶ କରେ, ପୁଷ୍ପ ଅର୍ପଣ କରେ, ଭୂମି ପ୍ରଣାମ କରେ, ତାପରେ ଗଣେଶ, ସରସ୍ୱତୀ, ଶିବ ଓ ଦୁର୍ଗା କନ୍ୟାଦିଙ୍କ ସ୍ତୁତି ଶ୍ଳୋକରୁ ଗୋଟିଏ ପରିବେଷଣ କରେ ଓ ଶେଷରେ ସଭା ପ୍ରଣାମ କରେ । ଏଥିରେ ଶିଳ୍ପୀ ତିନୋଟି ପ୍ରଣାମ କରେ । ପୁଷ୍ପ ଉପରେ ହାତ ରଖି ଯେଉଁ ପ୍ରଣାମ କରେ ତାହା ଦେବା ଦେବୀଙ୍କ ଉଦ୍ଦେଶ୍ୟରେ, ପୁଷ୍ପ ସାମନାରେ ହାତ ରଖି ଯେଉଁ ପ୍ରଣାମ କରେ ତାହା ଗୁରୁଙ୍କ ଉଦ୍ଦେଶ୍ୟରେ ଓ ପୁଷ୍ପ ତଳେ ହାତ ରଖି ଯେଉଁ ପ୍ରଣାମ କରେ ସଭାସଦ୍ବରାଙ୍କ ଉଦ୍ଦେଶ୍ୟରେ ।

ଏହା ପରେ ସ୍ଥାୟୀ ବା ବହୁର ପ୍ରଦର୍ଶନ କରାଯାଏ । ଶିବଙ୍କର ଅନ୍ୟନାମ ବହୁକେଶର ଭୈରବ, ତେଣୁ ଏହାର ନାମକରଣ ଏପରି ହୋଇଛି । ଏହା ସମ୍ପୂର୍ଣ୍ଣ ନୃତ୍ୟର ଅନ୍ତର୍ଗତ । ଏଥିରେ ଗୋଟିଏ ପଦ ବା ଉତ୍କଳକୁ ବାରମ୍ବାର ବୋଲାଯାଏ ଓ ଶିଳ୍ପୀ ଏହାକୁ ବିଭିନ୍ନ ଭଙ୍ଗୀରେ ପ୍ରଦର୍ଶିତ କରେ ଯଥା :- ନୁପୁର ପାଦିକା, ଦର୍ପଣା, ଅଭିନୟ, ଆକୃଷ୍ଟନା, ନଦିକା ଇତ୍ୟାଦି ଭଙ୍ଗୀର ବହୁଳ ବ୍ୟବହାର କରାଯାଏ ।

ତୃତୀୟ ପର୍ଯ୍ୟାୟ ପଲ୍ଲବୀ । ଏହା ପଦ, ଲକ୍ଷ, ବିନ୍ୟାସର ସମସ୍ତରେ ହୋଇଥିବାରୁ ଏହାକୁ ପଲ୍ଲବୀ ବୋଲି କୁହାଯାଏ । ପଲ୍ଲବୀ ଅର୍ଥ କୋମଳ । ପସର୍ତ୍ତଏ ପାଣିରେ ପଡ଼ିଗଲେ ତାହା ଯେପରି କୋମଳ ଭାବରେ ଭାସିଯାଏ ଏହି ନୃତ୍ୟ ମଧ୍ୟ ତିକ୍ ସେହିପରି । ଏଥିରେ ଯେଉଁ ଭାବଭଙ୍ଗୀ ଓ ଲାଳିତ୍ୟତା ତାହା ମନରୁ ଆଦୌ ପାଶୋରି ହୁଏ ନାହିଁ । ଏହାକୁ ବିଭିନ୍ନ ରାଗ ମନରୁ ଆଦୌ ପାଶୋରି ହୁଏ ନାହିଁ । ଏହାକୁ ବିଭିନ୍ନ ରାଗ ଅନୁସାରେ ନାମକରଣ କରାଯାଏ । ଗୁରୁମାନେ ରାଗଗୁଡ଼ିକ ଭିତରୁ କେତୋଟି ରାଗକୁ ନେଇ ପଲ୍ଲବୀ ତିଆରି କରନ୍ତି । ଯଥା :- କଲ୍ୟାଣ, ଆନନ୍ଦଭୈରବୀ, ବସନ୍ତ, ବାସେନ୍ଦ୍ରୀ, ସାବେରୀ, ଗୌଡ଼ା ଇତ୍ୟାଦି ।

ଅଭିନୟ । ଏହି ପର୍ଯ୍ୟାୟଟି ଓଡ଼ିଶୀ ନୃତ୍ୟରେ ମୁଖ୍ୟ ଭୂମିକା ଗ୍ରହଣ କରିଛି । ଅଭିନୟ କଲାବେଳେ ଶିଳ୍ପୀ ନିଜକୁ ସେଥିରେ ଉଦ୍ଭାସ ଦିଏ । ତାଳ, ଲକ୍ଷ ବିନା ଗୀତ ଯେମିତି ବେସୁରିଆ ଓ ବେତାଲିଆ ଠିକ୍ ସେହିପରି ଅଭିନୟ ବିନା ନୃତ୍ୟ । ଏହା ବିଭିନ୍ନ କବିଙ୍କର ରଚିତ ଗୀତକୁ ନେଇ ଅଭିନୟ କରାଯାଏ । ମୁଖ୍ୟତଃ ନନ୍ଦଦେବଙ୍କ ଅଷ୍ଟପଦୀରୁ ଏଥିରେ ବେଶୀ ଗୁରୁତ୍ୱ ଦିଆଯାଏ ।

ଶେଷରେ ମୋକ୍ଷ ପ୍ରଦର୍ଶିତ ହୁଏ । ଏହା ସମ୍ପୂର୍ଣ୍ଣ ନୃତ୍ୟର ଅନ୍ତର୍ଗତ । ଶିଳ୍ପୀ ଏଥିରେ ଭଗବାନଙ୍କ ନିକଟରେ ସମର୍ପ ଦିଏ । ଜୀବନର ଶେଷ ହେଉଛି ମୋକ୍ଷ ପ୍ରାପ୍ତି, ତେଣୁ ଏହି ବିଭାଗଟିକୁ ଓଡ଼ିଶୀ ନୃତ୍ୟର ଶେଷ ପର୍ଯ୍ୟାୟ ବୋଲି କୁହାଯାଏ ।

ମୋକ୍ଷେ ଓଡ଼ିଶୀ ନୃତ୍ୟର ସମସ୍ତ ପର୍ଯ୍ୟାୟକୁ ପରିବେଷଣ କରିବାକୁ ଭଲଲାଗେ । ଏହା ଛଡ଼ା ଦଗାବତାର, ଅଞ୍ଜଣସୁ ଓ ନବରସର ଶୈଳୀ ଅତ୍ୟନ୍ତ ବିଭାବର୍ଷକ । ଓଡ଼ିଶୀ ପରି ଅନ୍ୟ ଶାସ୍ତ୍ରୀୟ ନୃତ୍ୟର ଶୈଳୀ ମଧ୍ୟ ଅଭୁଲା ।

ଭାରତନାଟ୍ୟମ୍ ତାମିଲ୍‌ନାଡୁର ଶାସ୍ତ୍ରୀୟ ନୃତ୍ୟ । ଏହାର ପ୍ରବର୍ତ୍ତକ ଇ: କୁଞ୍ଜା ଆସ୍ୱାର । ଏହା ସମ୍ପୂର୍ଣ୍ଣ ନୃତ୍ୟ ନୃତ୍ୟ ଓ ନାଟ୍ୟର ଅନ୍ତର୍ଗତ । ଏହାର ବିଭିନ୍ନ ବିଭାଗ ରହିଛି ଓ ସେଥିପାଇଁ ସଙ୍ଗୀତ ଓ ତାଳ ସ୍ୱତନ୍ତ୍ର । ଏଥିରେ ଭାବ ପ୍ରଦର୍ଶନ ସଙ୍ଗେ ସଙ୍ଗେ ଗୋଡ଼ ଶୁଳନାର ମଧ୍ୟ ପ୍ରାଧାନ୍ୟତା ରହିଛି ।

କୁଚିପୁଡ଼ି ନୃତ୍ୟ ଆନ୍ଧ୍ରପ୍ରଦେଶର ଶାସ୍ତ୍ରୀୟ ନୃତ୍ୟ । ଏହା କୁଚିପୁଡ଼ି ଗ୍ରାମରୁ ଉତ୍ତ୍ୱତ । ଏହା ଏକ ନୃତ୍ୟ ନାଟିକା । ଏହାର ପ୍ରବର୍ତ୍ତକ ଆନ୍ଧ୍ରର ପିଣ୍ଡେନ୍ଦ୍ର ଯୋଗୀ ବୋଲି ଧରାଯାଏ । ଏଥିର ଗୀତଗୁଡ଼ିକ ସମ୍ପୂର୍ଣ୍ଣ ଭାବରେ ତେଲୁଗୁ ଓ ସଂସ୍କୃତ । ଭାଗବତ ପୁରାଣ ଓ ନନ୍ଦଦେବଙ୍କ ଗୀତଗୋବିନ୍ଦ ଏଥିରେ ଅଭିନୀତ କରାଯାଏ ।

ଉତ୍ତର ଭାରତର ଶାସ୍ତ୍ରୀୟ ନୃତ୍ୟକୁ କଥକ୍ କୁହାଯାଏ । ଏଥିରେ ଗୋଡ଼ ଶୁଳନାର ପ୍ରାଧାନ୍ୟତା ବହୁତ ଓ ଏଥିରେ ଭ୍ରମରୀର ପ୍ରଦର୍ଶନ ବାରମ୍ବାର ଦେଖିବାକୁ ମିଳେ । ଏହା ପ୍ରଥମେ ବାଲଜୀମାନଙ୍କ ନୃତ୍ୟ ଥିଲା ଓ ଏହାକୁ ପରେ କଥକ୍ ନାମ ଦିଆଗଲା । ଏହା ସମ୍ପୂର୍ଣ୍ଣ ଭାବରେ ସମ ଭଙ୍ଗୀରେ ନୃତ୍ୟ କରାଯାଏ ।

ମୋହିନୀ ଅଟନ୍ତୁ ଦକ୍ଷିଣ ଭାରତର ଶାସ୍ତ୍ରୀୟ ନୃତ୍ୟ । ଏହା ଏକେ ଶାସ୍ତ୍ରୀୟତା ଲାଭ କରିଛି । ଏଥିରେ ଭାବ ପ୍ରଦର୍ଶନ ସହ ଅଙ୍ଗ ସଂଶୁଳନର ପ୍ରାଧାନ୍ୟତା ରହିଛି ।

ମଣିପୁରୀ ନୃତ୍ୟ ମଣିପୁର ରାଜ୍ୟର । ଗୁରୁ ରକୀନ୍ଦ୍ରନାଥ ପାକୁର ଏହାକୁ ମଣିପୁରୀ ନାମରେ ନାମିତ କରିଥିଲେ । ଏହା ଗୋଟିଏ ପଟକୁ ଢଳି ନୃତ୍ୟ କରାଯାଏ । ଯାହାକୁ ଆମେ ଓଡ଼ିଶୀରେ ଅତିଭଙ୍ଗ ବୋଲି କହୁ । ଏଥିରେ ଗୋଡ଼ଶୁଳନା ଅତିକମ୍ ଓ ଅତି ହାଲୁକା । ପଦଶୁଳନାରେ ପାଦର ପତ୍ରା ଉପରେ ବିଶେଷ ଗୁରୁତ୍ୱ ଦିଆଯାଏ ।

କଥାକଳି ନୃତ୍ୟ ଦକ୍ଷିଣ ଭାରତର କେରଳର ଅନ୍ତର୍ଗତ । ଏଥିରେ କବି ଭୋଲାଧୋକ୍‌ଙ୍କ ନାମ ବିଶେଷଯୋଗ୍ୟ । ଏଥିରେ ନୃତ୍ୟ ନୃତ୍ୟ ଓ ନାଟ୍ୟ ଏକାଥରେ ପରିସ୍ପର୍ଷ ହୋଇଥାଏ । ତାନ୍ତ୍ର ଓ ଲାସ୍ୟ ଏହି ଦୁଇଟି ଏହି ନୃତ୍ୟରେ ଦେଖାଯାଏ । ଏଥିର ମୁଖ୍ୟ ଆକର୍ଷଣ ଏହାର ବିଚିତ୍ର ରୂପସଜ୍ଜା ।

ମୁଁ ମୋ ଜୀବନର ଶେଷ ପର୍ଯ୍ୟନ୍ତ ଏହି ସବୁ ନୃତ୍ୟକୁ ଆପଣେଇବା ପାଇଁ ଚେଷ୍ଟା କରିବି । ମୋତେ ଯେ ପର୍ଯ୍ୟନ୍ତ



### ମୋ ନୃତ୍ୟ ଅନୁଭୂତିରୁ ପୃଷ୍ଠାଏ

ମୋର ମନେ ନାହିଁ ମୁଁ କେଉଁ ବୟସରୁ ନାଚିବା ଆରମ୍ଭ କରିଛି, ମୁଁ ଜ୍ଞାନ ଆସିବା ଆଗରୁ ନାଚିଛି ନିଶ୍ଚୟ । ପିଲାଟି ବେଳୁ ମୁଁ ମୋ ଗୁରୁମାନଙ୍କ ପାଖରେ ଆଦରଣୀୟା ହୋଇ ଆସିଛି । ବାଲ୍ୟକାଳରୁ ମୁଁ ବିଭିନ୍ନ ପ୍ରକାର ମଞ୍ଚ ଉପରେ ନୃତ୍ୟ ପରିବେଷଣ କରି ଆସିଛି । କିନ୍ତୁ ସବୁ ମଞ୍ଚ ଉପରେ ମୁଁ ମୋର ନୃତ୍ୟ ପରିବେଷଣରେ ସମ୍ପୂର୍ଣ୍ଣ ନୁହେଁ । କିନ୍ତୁ ଦର୍ଶକଙ୍କୁ ମୁଁ କେବେ ମଧ୍ୟ ନିରାଶ କରେ ନାହିଁ, ସେମାନେ ଥାନମ ମନରେ ହିଁ ଘରକୁ ଫେରନ୍ତି । ସବୁବେଳେ ମୁଁ ମୋର ଆନ୍ତରିକ ଶ୍ରଦ୍ଧାମାନଙ୍କୁ ଦର୍ଶକ ମଞ୍ଚକୀରେ ବସିବା ପାଇଁ ଅନୁରୋଧ କରେ କାରଣ ନୃତ୍ୟ

ପ୍ରଦର୍ଶନରେ ଯେଉଁ ତ୍ରୁଟି ରୁହେ ତାହାକୁ ମୁଁ ଚାକ୍ଷରି ଦ୍ଵାରାହି ପରିମାର୍ଜିତ କରେ । ମୁଁ ନାଚିବା ଦିନରୁ ମୋର ପରିବାର ବର୍ଗ ଓ ଗୁରୁଜନମାନଙ୍କଠାରୁ ଉତ୍ସାହ ପାଇଛି । ମୁଁ ମୋର ନୃତ୍ୟ ଜୀବନ ଓଡ଼ିଶୀ ନୃତ୍ୟରୁ ହିଁ ଆରମ୍ଭ କରିଛି ଓ ପରେ ପରେ ଭାରତନାଟ୍ୟମ୍ ଓ କୁଚିପୁଡ଼ି ଶିଖିବାର ସୁଯୋଗ ପାଇଛି । ମୁଁ ଯେତେବେଳେ ନୃତ୍ୟ ପରିବେଷଣ କରିବା ପାଇଁ ମଞ୍ଚ ଉପରକୁ ଥାଏ ବାଦ୍ୟର ଧ୍ଵନିରେ ଶାୟକଙ୍କ ମଧୁର କଣ୍ଠରେ ମୁଁ ନିଜକୁ ଭୁଲିଯାଏ । ସାମନାରେ ବସିଥିବା ଦର୍ଶକମଞ୍ଚକୀ ମୋତେ ଦେଖାଯାଆନ୍ତି ନାହିଁ ଓ ମଞ୍ଚ ଉପରେ ବସିଥିବା ବାଦ୍ୟବାଜନାୟକ ମୋତେ ଦେଖାଯାଆନ୍ତି ନାହିଁ କେବଳ ଗୀତ ଓ ବାଦ୍ୟ ହିଁ ମୋତେ ଗୁରୁଥାଏ ।

ପ୍ରଥମେ ମୋ ଗୋଡ଼ରେ ପୁସ୍ତକ ବାନ୍ଧିବା ଶିଖାଇଲେ ଗୁରୁ ଗନ୍ଦେନ୍ଦ୍ର ପଣ୍ଡା ଓ ପରେ ପରେ ପୁସ୍ତକ ନ ଶାସିବା ପରି ବାନ୍ଧିବା ଶିଖାଇଲେ ଗୁରୁ ସୁଧାକର ସାହୁ । ମୁଁ ନୃତ୍ୟ କ'ଣ ଜାଣିଥିଲି ସତ କିନ୍ତୁ କେଉଁ ଶୈଳୀରେ ନାଚିଲେ ଲୋକଙ୍କ ମନକୁ ଆକର୍ଷଣ କରିହୁଏ, ତାହା ଜାଣି ନ ଥିଲି । ମୁଁ ଏହି ଶୈଳୀଟିକୁ ଶିଖିଲି ଗୁରୁ ସୁଧାକର ସାହୁଙ୍କଠାରୁ । ଗୁରୁ ସମକ୍ଷେ ଯୋଜ୍ଞାପତ୍ତି ସତ କିନ୍ତୁ ନୃତ୍ୟ ଶିକ୍ଷା ଦେଲାବେଳେ ତାଙ୍କର ମନ ଭାବଟି ରୁହି ଶିକ୍ଷା ଠିକ୍ ରୂପେ ଗ୍ରହଣ କରିନିଏ ତାହାହେଲେ ସେ ଦେଖିଲେ ପ୍ରକୃତ ଗୁରୁ । ମୁଁ ଏହି ଶିକ୍ଷା ଦେବା ପ୍ରଣାଳୀ ମଧ୍ୟ ମୋ ଗୁରୁଙ୍କୁ ହିଁ ପାଇଛି ।

ଗୋଟିଏ ଗୀତର ଅର୍ଥ ନ ରୁହିବା ପର୍ଯ୍ୟନ୍ତ ତାହାକୁ କେବେ ବି ଭାବ ସହିତ ପ୍ରଦର୍ଶନ କରି ହୁଏ ନା । ନିଜକୁ ସେଇ ଭାବରେ ଦରାଇ ଦେଇ ଅନ୍ୟକୁ ଅନୁକରଣ କରିବାର ନାନ ହିଁ ଅଭିନୟ । ଏହି ଅଭିନୟର ହିଁ ଓଡ଼ିଶୀ ନୃତ୍ୟର ମୁଖ୍ୟ ଭୂମିକା । କେବଳ ଓଡ଼ିଶୀ ନୃତ୍ୟରେ ହିଁ ବାହିକ ସବୁ ଶାସ୍ତ୍ରୀୟ ନୃତ୍ୟରେ ଏହା ମୁଖ୍ୟ ଭୂମିକା ଗ୍ରହଣ କରି ଆସିଛି । ଶାସ୍ତ୍ରୀୟ ନୃତ୍ୟ ସବୁ ଲୋକ ନୃତ୍ୟରୁ ହିଁ ସୁଖି ହୋଇଛି । ଭାରତରେ ଅତି ନୃତ୍ୟ ଶାସ୍ତ୍ରୀୟତା ଗ୍ରହଣ କରିଛି । ଯେଗୁଡ଼ିକ ହେଲା :- ଓଡ଼ିଶୀ, କଥକ, ଭାରତ ନାଟ୍ୟମ୍, କୁଚିପୁଡ଼ି, ମୋହିନୀଅଟ୍ଟମ, ମଣିପୁରୀ ଓ କଥାକଳୀ ।

ଓଡ଼ିଶୀ ନୃତ୍ୟ ଯାହାକି ପ୍ରଥମେ ପୁଅପିଲାମାନେ ଝିଅ ବେଗରେ ଅଭିନୟ କରୁଥିଲେ, ତାହାକୁ ପାରାଲୋଗୋମଣିର ଗୋଟିପୁଅ ନାଚ କୁହାଯାଉଥିଲା । କ୍ରମେ କ୍ରମେ ପୁଅ ବଦଳରେ ଝିଅମାନେ ନୃତ୍ୟ କରିବା ପାଇଁ ଆରମ୍ଭ ହେବାରୁ ତାହାକୁ ଦକ୍ଷିଣୀ ସଙ୍ଗୀତ

# ଅମ୍ଭଙ୍କ ଅଭିଭାବ

## ରାଜ୍ୟ ଯୋଜନା ବୋର୍ଡ଼ ବୈଠକ : କୃଷି ଉତ୍ପାଦନ ବୃଦ୍ଧି ଓ ଆହନିଯୁକ୍ତି ଉପରେ ମୁଖ୍ୟମନ୍ତ୍ରୀଙ୍କ ଗୁରୁତ୍ୱ

ରାଜ୍ୟରେ କୃଷି ଉତ୍ପାଦନ ବୃଦ୍ଧି ସାଧନ ବେଳାର ଯୁବକ ଯୁବତୀମାନଙ୍କ ଆହନିଯୁକ୍ତି କାର୍ଯ୍ୟକ୍ରମ ଉପରେ ମୁଖ୍ୟମନ୍ତ୍ରୀ ଶ୍ରୀ ବିଜୁ ପଟ୍ଟନାୟକ ଗୁରୁତ୍ୱ ଆରୋପ କରିଛନ୍ତି ।

ସମ୍ପ୍ରତି ସଚିବାଳୟ ସମ୍ମିଳନୀ କକ୍ଷରେ ଅନୁଷ୍ଠିତ ରାଜ୍ୟ ଯୋଜନା ବୋର୍ଡ଼ ବୈଠକରେ ଅଧ୍ୟକ୍ଷତା କରି ମୁଖ୍ୟମନ୍ତ୍ରୀ କହିଲେ ଯେ, ଉନ୍ନତ ଧରଣର କୃଷି ଯନ୍ତ୍ରପାତିର ପ୍ରସାର ଓ ଆଧୁନିକ ବୈଜ୍ଞାନିକ କୌଶଳର ଉପଯୋଗ ଦ୍ୱାରା ରାଜ୍ୟରେ କୃଷି ଉତ୍ପାଦନ ବୃଦ୍ଧି ପାଇଁ ବ୍ୟାପକ ଉଦ୍ୟମ କରାଯିବା ଉଚିତ । ତା'ନିଜ ପୁଞ୍ଜାନ୍ତ ଦେଇ ସେ କହିଲେ ଯେ ସେ ଦେଶରେ ଆମ ଦେଶ ଅପେକ୍ଷା ସାତେ ତିନିଗୁଣ ଅଧିକ ଖାଦ୍ୟଉତ୍ପାଦନ ଉତ୍ପାଦିତ ହୋଇ ପାରୁଥିବା ବେଳେ ଆମେ ମଧ୍ୟ ଏ ଦିଗରେ ଯଥେଷ୍ଟ ଅଗ୍ରଗତି ହାସଲ କରିପାରିବା । ପଞ୍ଜାବ, ହରିୟାନା ଓ ମହାରାଷ୍ଟ୍ର ପ୍ରଭୃତି ଦେଶର କେତେକ ଅଞ୍ଚଳ କୃଷି ଉତ୍ପାଦନ ବୃଦ୍ଧି ଦିଗରେ ପ୍ରଗତିପ୍ରାପ୍ତ ଉଦ୍ୟମ କରିଛନ୍ତି । କେବଳ କୃଷି କ୍ଷେତ୍ରରେ ନୁହେଁ, ପ୍ରତ୍ୟେକ କ୍ଷେତ୍ରରେ ଉତ୍ପାଦନ ବୃଦ୍ଧିର ଆବଶ୍ୟକତା ରହିଛି ବୋଲି ସେ ଉଲ୍ଲେଖ କରିଥିଲେ । ରାଜ୍ୟର ବେଳାର ଯୁବକଙ୍କ ଆହନିଯୁକ୍ତି କାର୍ଯ୍ୟକ୍ରମ ସମ୍ପର୍କରେ ମୁଖ୍ୟମନ୍ତ୍ରୀ କହିଲେ ଯେ, ନୂଆକରି ପ୍ରବର୍ତ୍ତିତ ହୋଇଥିବା ପ୍ରଧାନ ମନ୍ତ୍ରୀଙ୍କ ରୋଜଗାର ଯୋଜନାରେ ଆମ ରାଜ୍ୟର ୯ ଲକ୍ଷ ବେଳାର ଯୁବକ ଯୁବତୀଙ୍କ ଭିତରୁ ଏ ବର୍ଷ ମାତ୍ର ୮୨୫ ଜଣ ଉପକ୍ରୁତ ହୋଇପାରିବେ । ଏହା ସମୁଦ୍ରକୁ ଶଙ୍ଖେପାଣି ପରି ହୋଇଥିବାରୁ ଆମକୁ ଉତ୍ପାଦନ ଭିତ୍ତିକ ନିଯୁକ୍ତି କାର୍ଯ୍ୟକ୍ରମ ଉପରେ ଗୁରୁତ୍ୱ ସହକାରେ ଚିନ୍ତା କରିବାକୁ ପଡ଼ିବ । ରାଜ୍ୟରେ ଜନସଂଖ୍ୟା ବୃଦ୍ଧିକୁ ରୋକିବା ପାଇଁ ସବୁଜ ପଟିକାଧାରୀକୁ ଆକର୍ଷଣୀୟ ପ୍ରୋତ୍ସାହନ ଦେବାର ବ୍ୟବସ୍ଥା କରିବା ପାଇଁ ମୁଖ୍ୟମନ୍ତ୍ରୀ ପରାମର୍ଶ ଦେଇଥିଲେ ।

ଆଲୋଚନା ଆରମ୍ଭକରି ରାଜ୍ୟ ଅର୍ଥମନ୍ତ୍ରୀ ତଥା ରାଜ୍ୟ ଯୋଜନା ବୋର୍ଡ଼ର ଉପାଧ୍ୟକ୍ଷ ଶ୍ରୀ ବେଦପ୍ରକାଶ ଅଗ୍ରୱାଲ ରାଜ୍ୟରେ ଜନସଂଖ୍ୟା ନିୟନ୍ତ୍ରଣ ପାଇଁ ମୁଖ୍ୟମନ୍ତ୍ରୀଙ୍କ ଆଦେଶକ୍ରମେ ଗଠନ କରାଯାଇଥିବା ମନ୍ତ୍ରୀମଣ୍ଡଳୀର ସଭ୍ୟମାନଙ୍କୁ ଚିତ୍ତୋତ୍ତର ସାହାଯ୍ୟ ଉପସ୍ଥାପନ କରିଥିଲେ । ଓଡ଼ିଶାରେ ଜନସଂଖ୍ୟା ବୃଦ୍ଧିର

ହାର ୧-୨ ଭାଗକୁ କମାଇବା ପାଇଁ ସର୍ବକର୍ମଚାରୀ ସୁପାରିଶ ମୁତାବକ ପଞ୍ଚାୟତଗଠନ ଓ ସମବାୟ ଅନୁଷ୍ଠାନଗୁଡ଼ିକ ପାଇଁ ପ୍ରତିଦ୍ୱନ୍ଦିତା କରୁଥିବା ପ୍ରାୟ ୬ ଲକ୍ଷ ଲୋକଙ୍କ କ୍ଷେତ୍ରରେ ଓ ସରକାରୀ କର୍ମଚାରୀମାନଙ୍କ କ୍ଷେତ୍ରରେ ପ୍ରତିବନ୍ଧକମାନ ଲାଗୁ କରାଯିବ ବୋଲି ସେ ପ୍ରକାଶ କରିଥିଲେ । ଏଥିପାଇଁ ଏକ ନିର୍ଦ୍ଦେଶ ତାରିଖ ନିରୁପଣ କରିବା ପାଇଁ ଶ୍ରୀ ଅଗ୍ରୱାଲ ପ୍ରସ୍ତାବ ରଖିଥିଲେ ।

ଯୋଜନା ବୋର୍ଡ଼ର ବିଭିନ୍ନ ସଭ୍ୟମାନଙ୍କଠାରୁ ମିଳୁଥିବା ଗଠନମୂଳକ ପ୍ରସ୍ତାବ ଓ ମତାମତକୁ ପୁଞ୍ଜାପୁଞ୍ଜି ବିଶ୍ଳେଷଣ କରାଯାଇ ତା'ଉପରେ କାର୍ଯ୍ୟାନୁଷ୍ଠାନ କରାଯିବା ପାଇଁ ମୁଖ୍ୟମନ୍ତ୍ରୀ ବିଭିନ୍ନ ସରକାରୀ ବିଭାଗଗୁଡ଼ିକୁ ନିର୍ଦ୍ଦେଶ ଦେଇଛନ୍ତି । ଆଜିର ବୈଠକରେ ଯୋଜନା ବୋର୍ଡ଼ ସଭ୍ୟ ଓ ବିଶିଷ୍ଟ ଅର୍ଥନୀତିକ ଡଃ ନୀଳକଣ୍ଠ ରଥ ଜଳସେଚନ ବ୍ୟବସ୍ଥାର ପୁନର୍ଗଠନ ଓ ଆଦିବାସୀ ଅଞ୍ଚଳ ଉନ୍ନୟନ ସମ୍ପର୍କରେ ପ୍ରଦାନ କରିଥିବା ମତାମତ ଉପରେ ଆଲୋଚନା କରାଯାଇଥିଲା ।

ଏହି ବୈଠକରେ ଅନ୍ୟମାନଙ୍କ ମଧ୍ୟରେ ସ୍ୱାସ୍ଥ୍ୟମନ୍ତ୍ରୀ ସୟଦ୍ ମୁକ୍ତାଫିଜ୍ ଅହମ୍ମଦ, ପରିବାର କଲ୍ୟାଣ ରାଷ୍ଟ୍ରମନ୍ତ୍ରୀ ତନ୍ଦ୍ର କମଳା ଦାସ, ରାଜ୍ୟ ଯୋଜନା ବୋର୍ଡ଼ ସଭ୍ୟ ଡଃ ବୈଦ୍ୟନାଥ ମିଶ୍ର, ଡଃ ନୀଳକଣ୍ଠ ରଥ, ଶ୍ରୀ ଜି. ଏନ୍. ମିତ୍ର, ଶ୍ରୀ ଅଜିତ ମହାପାତ୍ର, ଶ୍ରୀ ଅରୁଣ ଦାସ, ଶ୍ରୀ ସୁଧାକର ନନ୍ଦ, ଶ୍ରୀ ରାଧାଶ୍ୟାମ ବାରିକଙ୍କ ସମେତ ରାଜ୍ୟ ମୁଖ୍ୟ ଶାସନ ସଚିବ ଶ୍ରୀ ରବିନାରାୟଣ ଦାସ, ଉନ୍ନୟନ କର୍ମଚାରୀ ଶ୍ରୀ ପି. କେ. ପଟ୍ଟନାୟକ ଓ ଅନ୍ୟାନ୍ୟ ଉଚ୍ଚପଦକ୍ଷ ଅଧିକାରୀମାନେ ଉପସ୍ଥିତ ରହି ଆଲୋଚନାରେ ଭାଗ ନେଇଥିଲେ ।

## ନଗରାଞ୍ଚଳ ଉନ୍ନୟନ ଯୋଜନା ସମ୍ପର୍କରେ ବିଶ୍ୱ ବ୍ୟାଙ୍କ୍ ପ୍ରତିନିଧିଙ୍କ ମୁଖ୍ୟମନ୍ତ୍ରୀଙ୍କ ସହ ଆଲୋଚନା

ବିଶ୍ୱ ବ୍ୟାଙ୍କ୍‌ର ଏକ ପ୍ରତିନିଧି ଦଳ ସମ୍ପ୍ରତି ସଚିବାଳୟଠାରେ ମୁଖ୍ୟମନ୍ତ୍ରୀ ଶ୍ରୀ ବିଜୁ ପଟ୍ଟନାୟକଙ୍କୁ ଭେଟି ରାଜ୍ୟରେ ବିଶ୍ୱ ବ୍ୟାଙ୍କ୍ ସହାୟତାକ୍ରମେ ପରିଚାଳିତ ହେବାକୁ ଯାଉଥିବା ନଗରାଞ୍ଚଳ ଉନ୍ନୟନ କାର୍ଯ୍ୟକ୍ରମ ସମ୍ପର୍କରେ ଆଲୋଚନା କରିଥିଲେ ।

ଶୋଷିତ ନୃତ୍ୟ ଭଲଭାବେ ନି ଆସେ ତାହାକୁ ମଞ୍ଚସ୍ଥ କରିବାକୁ ଚଳି ଲାଗେ ନା । ଯେ କୌଣସି ନୃତ୍ୟ ଶିଳ୍ପୀଙ୍କୁ ହେଲେ ନିଷ୍ଠା ଓ ପାଧନା ଆବଶ୍ୟକ । ମୋର ଆଶା ଓ ବିଶ୍ୱାସ ଯେ ମୋର ମନ କାମନା ନିଃସ୍ୱ ଦିନେ ପୂରଣ ହେବ । ଏଥିପାଇଁ ମୋର ଗୁରୁ ଓ ପରିବାର ବର୍ଗଙ୍କ ଆଶୀର୍ବାଦ ସବୁବେଳେ ମୋରି ଉପରେ ବର୍ଷୁ ଏହା ହିଁ ମୋର ଏକାନ୍ତ କାମନା ।

କୁମାରୀ ଆର୍. ଡ଼ାଣା,  
କଳା ବିଭାଗ କେନ୍ଦ୍ର,  
ଝଞ୍ଜପୁର, ଗଞ୍ଜାମ ।

### ଗୃହିଣୀ ପାଇଁ ମନ ନାହିଁ

ମାଛ ଗୁଣ ପାଇଁ ମୋର ଅଭିଳାଷ ଥିଲା । ମୋର ନିଜର ବୋଲି କୌଣସି ପୋଖରୀ ମଧ୍ୟ ନଥିଲା । ଗ୍ରାମ ପଞ୍ଚାୟତରେ ୧ ବର୍ଷ ବନ୍ଧକ ଲିଫ୍ ନେଇ ମାଛ ଗୁଣ ଆରମ୍ଭ କରିଲି । ବର୍ଷେ ଦୁଇ ବର୍ଷ ମଧ୍ୟରେ ମୋର ମାଛ ଗୁଣ ପ୍ରତି ଏପରି ଆଗ୍ରହ ପୁଞ୍ଜି ହେବ ମୁଁ କଞ୍ଚନା କରି ନଥିଲି । ଆମ ଗାଁ ପାଖରେ ନିଲାଦ୍ରିପୁର ଏକ ଗ୍ରାମ, ଉକ୍ତ ଗ୍ରାମରେ ଏକ ପଞ୍ଚାୟତ ପୋଖରୀ ନାମ ରାଣୀବନ୍ଧା । ଏହାର ଆୟତନ ପ୍ରାୟ ୨୫ ଏକର । ଜଳ ଆୟତନ ମାତ୍ର ୬ ଏକର । କିନ୍ତୁ ଉକ୍ତ ବନ୍ଧ ଏପରି ଅବସ୍ଥାରେ ଥିଲା ଯେ ଏଥିରେ ମାଛ ଗୁଣ କରିବା ଦୂରରେ ଥାଇ ଲୋକଙ୍କର ମଧ୍ୟ କୌଣସି ଉପକାରରେ ଆସି ନଥିଲା । ରୁକର ମହ୍ୟ ସମ୍ପ୍ରଦାୟର

ଅଧିକାରୀଙ୍କ ପ୍ରତ୍ୟକ୍ଷ ଚୋରାଧାନରେ ମୁଁ ଉକ୍ତ ବନ୍ଧରୁ ଦଶ ବର୍ଷ ଲିଫ୍ ଦୁହରେ ପକା ପାଇଲି । ଉକ୍ତ ବନ୍ଧର ପକୋଧାର ପାଇଁ ମହ୍ୟ ଗୁଣ ଉତ୍କଳ ସଂସ୍ଥା ବ୍ରହ୍ମପୁର, ଗଞ୍ଜାମର ପଦାୟତାରେ ଭାରତୀୟ ଷ୍ଟେଟ୍ ବ୍ୟାଙ୍କ, ଉତ୍କଳଗଣ ଗାଣା ୯୭,୦୦୦ ଟଙ୍କା ମୁଁ ଗଣ ପାଇଲି । ଉକ୍ତ ବନ୍ଧର ପକୋଧାର ହେଲା । ଏକ ମାଛ ଗୁଣ ଆଧୁନିକ ପ୍ରଣାଳୀରେ ୧୯୯୧-୯୨ ମସିହାରେ ଆରମ୍ଭ କରି । ମାଛଗୁଣ ପାଇଁ ପ୍ରାୟ ୨୦,୦୦୦ ଟଙ୍କାର ଖାଦ୍ୟ, ସାର ଆଦି ପ୍ରସ୍ତୋତ କରି ଏବଂ ୧୯୯୨-୯୩ ମସିହାରେ ପ୍ରାୟ ୧,୦୦୦.୦୦ ଟଙ୍କା ନଗଦ ପାଇଁ ବ୍ୟାଙ୍କର ଗଣ ବାବଦକୁ ପ୍ରାୟ ୩୦,୦୦୦ ଟଙ୍କା ପରିଶୋଧ କରିଲି ଏବଂ ବଳକା ଟଙ୍କାରେ ମୋର ଗୁଣ କମି ପାଇଁ ଏକ (Power tiller) ହସ୍ତ କରିଲି । ବର୍ତ୍ତମାନ ମଧ୍ୟ ମୋର ବନ୍ଧରେ ମାଛ ୫,୦୦୦ କେ.ଜି. ପର୍ଯ୍ୟନ୍ତ ଅଛି ଏବଂ ପଞ୍ଚାୟତର ଅନ୍ୟାନ୍ୟ ମାଟି ପୋଖରୀ ୩ ବର୍ଷ ଲିଫ୍ ଦୁହରେ ମାଛ ଗୁଣ ପାଇଁ ପାଇଅଛି । ମୁଁ ଆସନ୍ତା ବର୍ଷ ମଧ୍ୟରେ ମାଛଗୁଣର ପ୍ରାୟ ୨,୦୦,୦୦୦ ଟଙ୍କା ପର୍ଯ୍ୟନ୍ତ ଆୟ କରିବି ବୋଲି ଆଶା କରୁଛି । ବର୍ତ୍ତମାନ ମୋର ଗୃହିଣୀ ପ୍ରତି ଆଦୌ ମନ ବଳିନାହିଁ ଏବଂ ଗାଁରେ ରହି ଆମର କମି ମଧ୍ୟ ନିଜ ଗୁଣରେ ରଖି ମୁଁ ବେଶ ଲାଭବାନ ହୋଇପାରିଲି ।

କାର୍ତ୍ତିକାୟ ପାଣିଗ୍ରାହୀ  
ଗ୍ରାମ : ମାଲସୁଣ ପାଟଣା,  
ଭୁବ : ଉତ୍କଳଗଣ ।



ଭୁବନେଶ୍ୱରଠାରେ ଆଜ୍ଞା ଏଂ ଏସ୍. ପଦାଧିକାରୀ ସ୍ତ୍ରୀମାନଙ୍କ ସଙ୍ଗେ ରେଡ଼କ୍ରୁ ଏକ ସ୍ୱାସ୍ଥ୍ୟ ଶିବିର ଆୟୋଜିତ ।

କୃଷି ଶ୍ରମିକ ଏବଂ ସେମାନେ ବହୁ ସଂଖ୍ୟାରେ ଭୂମିହୀନ ଓ ଗରିବ । ସାରା ରାଜ୍ୟରେ ଏମାନଙ୍କ ସଂଖ୍ୟା ପ୍ରାୟ ୧୨ ଲକ୍ଷ ହେବ ବୋଲି ଦଶାଇ ଏମାନଙ୍କୁ ଅନୁଗ୍ରହର ଶ୍ରେଣୀରେ ଅନ୍ତର୍ଭୁକ୍ତ କରିବା ପାଇଁ ମୁଖ୍ୟମନ୍ତ୍ରୀଙ୍କୁ ନିବେଦନ କରିଛନ୍ତି ।

ମୁଖ୍ୟମନ୍ତ୍ରୀ ଶ୍ରୀ ପଟ୍ଟନାୟକ ପ୍ରତିନିଧି ଦଳର ଦାବୀଗୁଡ଼ିକ ସମାନ୍ତରରେ ସହ ବିଚାର କରାଯିବ ବୋଲି କହିଥିଲେ ।

ଏହି ଆଲୋଚନା ସମୟରେ ରାଜ୍ୟ ଉଚ୍ଚ ଶିକ୍ଷା ଓ ସଂସ୍କୃତି ମନ୍ତ୍ରୀ ଶ୍ରୀ ଚୈତନ୍ୟ ପ୍ରସାଦ ମାଝୀ, ଜଳ ସେଚନ ଓ ସଂସଦୀୟ ବ୍ୟାପାର ମନ୍ତ୍ରୀ ଶ୍ରୀ ବିଜୟ ମହାପାତ୍ର, ରାଜ୍ୟ ଜନତା ଦଳର ସଭାପତି ତଥା ବିଧାୟକ ଶ୍ରୀ ଅଶୋକ ଦାସ, ବିଧାୟକ ସର୍ବଶ୍ରୀ ବୀରଭଦ୍ର ସିଂ, ଛତିଶ ଚନ୍ଦ୍ର ଧଳ ଓ କାହ୍ନୁ ସୋରେନ ପ୍ରମୁଖ ଉପସ୍ଥିତ ଥିଲେ ।

### ଶିକ୍ଷାନୁଷ୍ଠାନରେ ପରିଗୁଳନା କର୍ତ୍ତୃପକ୍ଷ ଓ ଶ୍ରମିକମାନଙ୍କ ମଧ୍ୟରେ ସୁସମ୍ପର୍କ ପ୍ରତିଷ୍ଠା ପାଇଁ ପଦକ୍ଷେପ

ଅର୍ଥନୈତିକ ସଂକ୍ରାନ୍ତ ଓ ମୁକ୍ତ ଅର୍ଥନୀତିର ବିକାଶ ଫଳରେ ବିଭିନ୍ନ ଶିକ୍ଷାନୁଷ୍ଠାନ ଛାଡ଼ି ଏହାର ଉତ୍ସାଦନ ବୁଦ୍ଧି ଉପରେ ମୁଖ୍ୟତଃ ନିର୍ଭର କରୁଛି । ପ୍ରବଳ ପ୍ରତିଯୋଗିତା ଯୋଗୁଁ ସମଗ୍ର ଦେଶରେ ଆଜି ଶିକ୍ଷା ପ୍ରତିଷ୍ଠାନରେ ଉତ୍ସାଦନ ବୁଦ୍ଧି ଉପରେ ବିଶେଷ ଗୁରୁତ୍ୱ ଆରୋପ କରୁଛନ୍ତି । ଉତ୍ସାଦନ ବୁଦ୍ଧି ପାଇଁ ପରିଗୁଳନା କର୍ତ୍ତୃପକ୍ଷ ଓ ଶିକ୍ଷା ଶ୍ରମିକମାନଙ୍କ ମଧ୍ୟରେ ସୁସମ୍ପର୍କ ପ୍ରତିଷ୍ଠିତ ହେବା ଏକାନ୍ତ ଆବଶ୍ୟକ । ସେଥିପାଇଁ ୧୯୯୨ ମସିହାରେ ଗୃହୀତ ଶିକ୍ଷନୀତିରେ ରାଜ୍ୟ ସରକାର ଶିକ୍ଷାନୁଷ୍ଠାନମାନଙ୍କରେ ପୁସ୍ତକ ଓ ଶାନ୍ତ ବାତାବରଣର ପ୍ରଚାର ଉପରେ ଗୁରୁତ୍ୱ ଆରୋପ କରିଛନ୍ତି । ଏହି ପରିପ୍ରେକ୍ଷାରେ ରାଜ୍ୟର ବିଭିନ୍ନ ଶିକ୍ଷାରେ ଶ୍ରମିକ ଓ ପରିଗୁଳନା କର୍ତ୍ତୃପକ୍ଷଙ୍କର ସମ୍ପର୍କ ବିଷୟ ସମୀକ୍ଷା କରିବା ନିମନ୍ତେ ରାଜ୍ୟସ୍ତରୀୟ ନୋଡାଲ କମିଟିର ଏକ ସ୍ୱତନ୍ତ୍ର ବୈଠକ ଆରମ୍ଭ

ହୋଇଥିଲା । ନୂତନ ଶିକ୍ଷା ନୀତି ଓ ନୋଡାଲ କମିଟିର ପୁସ୍ତକାଗାର ଭିତ୍ତିରେ ଶିକ୍ଷାକ୍ଷେତ୍ରରେ ଶାନ୍ତିପୂର୍ଣ୍ଣ ବାତାବରଣ ବଜାୟ ରଖିବା ପାଇଁ ଶ୍ରମ ଓ କର୍ମ ନିୟୋଜନ ବିଭାଗ ପକ୍ଷରୁ କେତେକ ଗୁରୁତ୍ୱପୂର୍ଣ୍ଣ ପଦକ୍ଷେପ ଗ୍ରହଣ କରାଯାଇଛି ।

ଶ୍ରମିକ ଓ ପରିଗୁଳନା କର୍ତ୍ତୃପକ୍ଷଙ୍କ ମଧ୍ୟରେ କୌଣସି ଭୁଲ ବୁଝାମଣା ବା ସମସ୍ୟା ସୃଷ୍ଟି ହେଲେ, ଦ୍ୱିପାକ୍ଷିକ ଆଲୋଚନା ମାଧ୍ୟମରେ ତାହାର ସମାଧାନକୁ ପ୍ରୋତ୍ସାହିତ କରାଯିବ । ବିଶେଷ ଆଇନଗତ ଆବଶ୍ୟକତା ନ ପଡ଼ିଲେ ଶିକ୍ଷା-ସମ୍ପର୍କ ସଙ୍ଗଠନ ପକ୍ଷରୁ ଦ୍ୱିପାକ୍ଷିକ ଆଲୋଚନା ଓ ସମାଧାନ ନିମନ୍ତେ କାର୍ଯ୍ୟାନୁଷ୍ଠାନ ଗ୍ରହଣ କରାଯିବ ନାହିଁ ।

ଉତ୍ତମ ପରିଗୁଳନା କର୍ତ୍ତୃପକ୍ଷ ଅଥବା ଶ୍ରମିକମାନଙ୍କ ପକ୍ଷରୁ ଘେରାଉ, ଧାରଣା, ଗଣ୍ଡଗୋଳ ବା ହଇରାଣ ହରକତ କରାଗଲେ କିମ୍ବା ଏପରି କୌଣସି ବେଆଇନ କାର୍ଯ୍ୟ ହେଲେ ଏହା ବିରୁଦ୍ଧରେ ଦ୍ରୁତ କାର୍ଯ୍ୟାନୁଷ୍ଠାନ ଗ୍ରହଣ କରାଯିବ । କୌଣସି ଶିକ୍ଷପତି, ଶ୍ରମିକ ବା ଶ୍ରେତ୍ୱ ଇତ୍ୟାଦି ସନେତାଙ୍କୁ ଆଇନର ଖୁଲାସ କରି କିଛି କାର୍ଯ୍ୟ କରିବାର ସୁଯୋଗ ଦିଆଯିବ ନାହିଁ ଓ ଆବଶ୍ୟକ ହେଲେ ଉତ୍ତମ ଫୌଜଦାରୀ ଓ ଶ୍ରମ ଆଇନ ଭିତ୍ତିରେ ଏହା ବିରୁଦ୍ଧରେ କାର୍ଯ୍ୟାନୁଷ୍ଠାନ ଗ୍ରହଣ କରାଯିବ ।

ଯେଉଁ ଶିକ୍ଷାନୁଷ୍ଠାନରେ ଆଇନ ଶୁଖିଲା ପରିସ୍ଥିତି ସୃଷ୍ଟି ହେବ, ଜିଲ୍ଲାପାଳ ଏବଂ ପୋଲିସ୍ ପୁସ୍ତକାଗାରରେ ଶିକ୍ଷକ ପକ୍ଷରୁ ଆଇନ ଶୁଖିଲା ରକ୍ଷା ପାଇଁ ତୁରନ୍ତ ପଦକ୍ଷେପ ଗ୍ରହଣ କରାଯିବ ।

ଗୁରୁ ଗୋଟ ଭିତ୍ତିରେ ଶ୍ରେତ୍ୱ ଇତ୍ୟାଦି ସନେତାଙ୍କୁ ସ୍ୱୀକୃତ ଦେବା ନିମନ୍ତେ ପଦକ୍ଷେପ ନିଆଯିବ ।

କୌଣସି ନୂତନ ଶିକ୍ଷାନୁଷ୍ଠାନ ପ୍ରତିଷ୍ଠାର ପ୍ରଥମ ପାଠ୍ୟ ବର୍ଷ ମଧ୍ୟରେ ଯେପରି ସେଠାରେ କାମ ବନ୍ଦ ନହୁଏ ସେଥି ନିମନ୍ତେ ପ୍ରଚେଷ୍ଟା କରାଯିବ ଓ ସମସ୍ତ ଆବଶ୍ୟକୀୟ ପଦକ୍ଷେପ ଗ୍ରହଣ କରାଯିବ ।



ଦ୍ୱିତୀୟ ଉପ ସାଇକମିଶନର ଶ୍ରୀ ରାୟାନ୍ ଏମ୍ପି କୋଲେଜ, ବଲିକଟା, ମୁଖ୍ୟମନ୍ତ୍ରୀ ଶ୍ରୀ ବିଜୁ ପଟ୍ଟନାୟକଙ୍କୁ ତାଙ୍କ ସଚିବାଳୟ ପ୍ରକୋଷ୍ଠରେ ସାକ୍ଷାତ କରୁଛନ୍ତି ।

ଆଲୋଚନା ସମୟରେ ସହରାଞ୍ଚଳ ସେବା ପାଇଁ ଜନସାଧାରଣ ଆର୍ଥିକ ଭାର ବହନ କରିବା ଦରକାର ବୋଲି ମୁଖ୍ୟମନ୍ତ୍ରୀ ମତ ପ୍ରକାଶ କରିଥିଲେ । ସେ ଆହୁରି ପୁରୁଷ୍କୃତ ହୋଇ ଯେ, ନଗରାଞ୍ଚଳ ଉନ୍ନୟନ ପାଇଁ ବ୍ୟୟ କରାଯାଉଥିବା ପାଣ୍ଡିରୁ ମିଳୁଥିବା ଆର୍ଥିକ ଲାଭ ସେହି ଅଞ୍ଚଳର ସାମଗ୍ରିକ ବିକାଶ ପାଇଁ ଖର୍ଚ୍ଚ କରାଯିବ ।

ଉଲ୍ଲେଖଯୋଗ୍ୟ ଯେ, ଏହି ପ୍ରୋଜେକ୍ଟରେ ମୋଟ ୪୪୦ କୋଟି ଟଙ୍କା ଖର୍ଚ୍ଚ ହେବ ଏବଂ ଏହାଦ୍ୱାରା କଟକ, ଭୁବନେଶ୍ୱର, ଗାଉରକେଲା, ସମ୍ବଲପୁର, ବ୍ରହ୍ମପୁର, ବାଲେଶ୍ୱର, ପୁରୀ, ପାରାଦ୍ୱୀପ, ତାଳଚେର/ଅନୁଗୁଳ ଓ ତେଜାନାଳରେ ବାସ କରୁଥିବା ୨୦ ଲକ୍ଷ ଲୋକ ଉପକୃତ ହୋଇପାରିବେ । ରାଜ୍ୟ ନଗରାଞ୍ଚଳ ଉନ୍ନୟନ ସଂସ୍ଥା ମାଧ୍ୟମରେ ଏହି ଯୋଜନା ପାଞ୍ଚ ବର୍ଷରେ କାର୍ଯ୍ୟକାରୀ ହେବ । ସୃଷ୍ଟି ଆସକାରୀ ବର୍ଗଙ୍କ ପାଇଁ ଗ୍ରହ ନିର୍ମାଣ ସାମଗ୍ରୀ ଯୋଗାଣ, ବର୍ଷି ଅଞ୍ଚଳର ବାସିନ୍ଦାମାନଙ୍କୁ ଆଗ୍ରସ୍ୟ ଯୋଗାଇ ଦେବା ସଙ୍ଗେ ସଙ୍ଗେ ସେମାନଙ୍କର ସାମାଜିକ ଓ ଅର୍ଥନୈତିକ ଅବସ୍ଥାର ଉନ୍ନତି, ଜଳଯୋଗାଣ ଓ ପରିମଳ ବ୍ୟବସ୍ଥା ପ୍ରଭୃତି ଆବର୍ଜନା ନିଷ୍କାସନ ତଥା ନଗରାଞ୍ଚଳର ପରିବହନ ବ୍ୟବସ୍ଥାର ଉନ୍ନତି ଆଦି ଏହି ଯୋଜନାର ଆଦିପୁଞ୍ଜ୍ୟ ।

ବିଶ୍ୱ ବ୍ୟାଙ୍କର ପ୍ରତିନିଧି ଦଳରେ ମିଶ୍ର ରବର୍ଟ ପମ୍ପିଲି, ମିଶ୍ର ହୁଇଟ୍, ବ୍ରେଡ୍, ମିସ୍ କୁଏଲୋ, ଶ୍ରୀ ସରକାର ପ୍ରମୁଖ ମୁଖ୍ୟମନ୍ତ୍ରୀଙ୍କ ସହ ସାକ୍ଷାତ ଆଲୋଚନା କରିଥିଲେ । ଏହି ଆଲୋଚନା ସମୟରେ ରାଜ୍ୟ ପୂର୍ଣ୍ଣ, ନଗର ଉନ୍ନୟନ ଓ ଗ୍ରହ ନିର୍ମାଣ ମନ୍ତ୍ରୀ, ଶ୍ରୀ ନିଜିନୀକାନ୍ତ ମହାନ୍ତି, ମୁଖ୍ୟମନ୍ତ୍ରୀଙ୍କ ପ୍ରମୁଖ ସଚିବ ଶ୍ରୀ ପ୍ୟାରିନୋହନ ମହାପାତ୍ର, ନଗର ଉନ୍ନୟନ ଓ ଗ୍ରହ ନିର୍ମାଣ ବିଭାଗର ଶାସନ ସଚିବ ଶ୍ରୀ ଫଣୀରୁଦ୍ରଣ ଦାସ ପ୍ରମୁଖ ଉପସ୍ଥିତ ରହି ଆଲୋଚନାରେ ଅଂଶ ଗ୍ରହଣ କରିଥିଲେ ।

### ଭଲ ମଣିଷ ହୁଅ, ଜାତିର ଟେକ ରଖ

ଭାରତ ସ୍ନାତ୍ତ ଓ ଗାଉଡ଼ ସମ୍ପ୍ରଦାୟର ଏକ ରାଜ୍ୟସ୍ତରୀୟ ପୁରସ୍କାର ବିତରଣ ସମାବେଶ ଗତ ଅକ୍ଟୋବର ୪-୧୦-୧୯୯୩ ତାରିଖ ଦିନ ରାଜଭବନ ପ୍ରାଙ୍ଗଣ ପରିସରର ଏକ ମନୋଜ୍ଞ ପରିବେଶ ମଧ୍ୟରେ ଅନୁଷ୍ଠିତ ହୋଇଥିଲା । ଏଥିରେ ଓଡ଼ିଶାର ମାନ୍ୟବର ରାଜ୍ୟପାଳ ଶ୍ରୀଯୁକ୍ତ ବି. ସତ୍ୟନାରାୟଣ ରେଡ଼ୀ ମୁଖ୍ୟ ଅତିଥି ଭାବେ ଯୋଗ ଦେଇ ଭାର ନେତାମାନଙ୍କୁ ସ୍ନାତ୍ତ ଓ ଗାଉଡ଼ ପିଲାମାନଙ୍କୁ ଭଲ ମଣିଷ ହୋଇ ଜାତିର ଟେକ ରଖିବାକୁ ପରାମର୍ଶ ଦେଇଥିଲେ । ମହାତ୍ମା ଗାନ୍ଧୀ, ହୁଏସନାଥ କୁଞ୍ଜୁରୀ, ଶ୍ରୀମତୀ ଆନେ ବେହାଙ୍ଗ ଓ ମଦନ ମୋହନ ମାଲ୍ୟବ୍ୟଙ୍କ ଭଳି ମହାନ ନେତାମାନଙ୍କର ମହତ୍ତ୍ୱ ବାଣୀକୁ ପାଥେୟ କରି ଜାତି ଗଠନ ପ୍ରକ୍ରିୟାରେ ନିଜ ନିଜକୁ ସାମିଲ କରିବା ପାଇଁ ରାଜ୍ୟପାଳ ମହୋଦୟ ଆହ୍ୱାନ ଦେଇଥିଲେ । ମାତୃଦେବୀ ନମଃ, ପିତୃଦେବ ନମଃ, ଆଶ୍ୱର୍ଯ୍ୟ ଦେବ ନମଃ ଓ ଅତିଥି ଦେବ ନମଃ ଭଳି ମାନବିକ ଗୁଣମାନ ଆହରଣ କରି ସଂସମତା, ଶୁଖିଲାବୋଧ ଓ ବିପଦର ଚରିତ୍ରବତୀ ରକ୍ଷା କରିବା ଲାଗି ରାଜ୍ୟପାଳ ଉପଦେଶ ଶୁଣି ଗୁରୁତ୍ୱ ଆରୋପ କରିଥିଲେ । ବାପୁଜୀ ବହୁ କଥା

ସ୍ୱୀକାର କରି ଅହିଂସା ଚଳରେ ଦେଶକୁ ସ୍ୱାଧୀନ କରିଥିଲେ । ଆଜିର ଯୁବ ସମାଜ ଏହି କଥା ଲକ୍ଷ ସ୍ୱାଧୀନତାକୁ ଯଥାଯଥ ପୁରସ୍କା ଲାଗି ଆଗେଇ ଆସିବା ଉଚିତ୍ ବୋଲି ସେ ମତବ୍ୟକ୍ତ କରିଥିଲେ । ସେବା ହିଁ ପରମ ଧର୍ମ ଓ ଏହି ମାର୍ଗିକ ତତ୍ତ୍ୱର ଅବତାରଣା ଭଳି ସେ କହିଲେ ଯେ ସେକାର ଉପକୃତ ନିମନ୍ତେ କୌଣସି ସ୍ଥାନ କାଳର ଆବଶ୍ୟକ ନାହିଁ । ଯିଏ ଯେଉଁ ଅବସ୍ଥାରେ ଥାଉନା କାହିଁକି ଦେଶ ଦଶର ସେବା କରି ସୁନାଗରିକ ରୂପେ ନିଜ ନିଜର ଦାୟିତ୍ୱ ସମାପନ କରିପାରିଲେ ଗାନ୍ଧିଜୀଙ୍କ ପୁପରିକଳ୍ପିତ ଗାମ ରାଜ୍ୟ ଯେ ଦିନେ ପ୍ରତିଷ୍ଠା ହୋଇପାରିବ ଏଥିରେ ସନ୍ଦେହର ଅବକାଶ ନାହିଁ ବୋଲି ସେ ପ୍ରବ୍ଧ ମତ ପୋଷଣ କରିଥିଲେ । ପ୍ରାକୃତିକ ବିପତ୍ତି ଓ ଜାତୀୟ ସଙ୍ଗତ ସମୟରେ ସ୍ନାତ୍ତ ଓ ଗାଉଡ଼ ସମାଜର କାର୍ଯ୍ୟାବଳୀର ସେ ଭୂସର୍ଗୀ ପ୍ରଶଂସା କରିଥିଲେ । ଜାତୀୟ ସଙ୍ଗୀତ ଶ୍ରୀମୁଖ ରଚନାରେ ସଭା କାର୍ଯ୍ୟ ଆରମ୍ଭ ହୋଇଥିଲା । ଏହି ସମାବେଶରେ ସ୍ନାତ୍ତ ଓ ଗାଉଡ଼ର ଅବୈତନିକ ରାଜ୍ୟ ସମ୍ପାଦକ ଶ୍ରୀ କେ. ପି. ମିଶ୍ର ପ୍ରାରମ୍ଭିକ ଅଭିଭାଷଣ ପ୍ରଦାନ କରିଥିଲେ । ଏହାପରେ ରାଜ୍ୟ ମୁଖ୍ୟ ସ୍ନାତ୍ତ ଓ ଗାଉଡ଼ କମିଶନର ଶ୍ରୀଯୁକ୍ତ ରତନ କୁମାର କର ରାଜ୍ୟପାଳଙ୍କୁ ସ୍ନାତ୍ତ ଓ ବ୍ୟାତ୍ ପ୍ରଦାନ କରି ସମ୍ପ୍ରଦାୟର ପୁଷ୍ଟପୋଷକ ରୂପେ ରାଜ୍ୟପାଳଙ୍କୁ ଉପଥ ପାଠ କରାଇଥିଲେ । ପରିଶେଷରେ ଓଡ଼ିଶା ରାଜ୍ୟ ସ୍ନାତ୍ତ ଓ ଗାଉଡ଼ର ସଭାପତି ଶ୍ରୀ ଚନ୍ଦ୍ର କୁମାର ବିଶ୍ୱାଳ ସମ୍ପ୍ରଦାୟର ବହୁବିଧ ସମସ୍ୟା ଓ ବିଭିନ୍ନ କ୍ଷେତ୍ରରେ ହାସଲ କରାଯାଇଥିବା ସଫଳତା ସମ୍ପର୍କରେ ରାଜ୍ୟପାଳଙ୍କ ଧ୍ୟାନ ଆକର୍ଷଣ କରିଥିଲେ । ଏହାପରେ ଜାତୀୟ ସଂହିତା ଉପରେ ଆଧାରିତ କ୍ଷୁଦ୍ର ଏକାକିବାନୀ ମଞ୍ଚ ସମାବେଶ କରାଯାଇଥିଲା । ସେସବୁ ବଡ଼ ବିଶାଳତା ଓ ଉପଭୋଗ୍ୟ ହୋଇଥିଲା ! ଜାତୀୟ ସଙ୍ଗୀତ ଶ୍ରୀମତୀ ପରେ ସଭା ଭଙ୍ଗ ହୋଇଥିଲା ।

### ପୁରାଣ, କୁତୁମ୍ଭୀ ଓ ମହାତ୍ତ ଜାତିଗୁଡ଼ିକୁ ଅନଗ୍ରସର ଚାଲିକାତୁଟ କରିବା ପାଇଁ ମୁଖ୍ୟମନ୍ତ୍ରୀଙ୍କୁ ସ୍ମାରକ ପତ୍ର

ରାଜ୍ୟର ମୟୂରଭଞ୍ଜ, କେନ୍ଦୁଝର ଓ ସୁନ୍ଦରଗଡ଼ ଜିଲ୍ଲାମାନଙ୍କରେ ବସବାସ କରୁଥିବା କୁତୁମ୍ଭୀ, ପୁରାଣ ଓ ମହାତ୍ତ ଜାତିର ଲୋକମାନଙ୍କୁ ଅନଗ୍ରସର ଚାଲିକାତୁଟ କରିବା ପାଇଁ ଏକ ପ୍ରତିନିଧି ଦଳ ଗଠନ କରି ଶ୍ରୀ ବିପ୍ଳୁ ସତ୍ୟନାରାୟଣଙ୍କୁ ତାଙ୍କ ସଚିବାଳୟ ପ୍ରକୋଷ୍ଠରେ ଭେଟି ଅନୁରୋଧ କରାଗଲା । କୁତୁମ୍ଭୀ ଜଲ୍ୟାଣ କମିଟି, ମୟୂରଭଞ୍ଜ ଜିଲ୍ଲାର ସଭାପତି ଓ କର୍ମକର୍ମୀମାନେ ସର୍ବଶ୍ରୀ ଅବନୀ କୁମାର ମହାତ୍ତ, ପଦ୍ମଲୋଚନ ମହାତ୍ତ, ବୈଦ୍ୟନାଥ ମହାତ୍ତ, ରାମହରି ମହାତ୍ତ, ହୁଲୁହୁ ମହାତ୍ତ ଓ ମନୋରଞ୍ଜନ ମହାତ୍ତ ପ୍ରମୁଖ ମୁଖ୍ୟମନ୍ତ୍ରୀଙ୍କୁ ଏକ ସ୍ମାରକପତ୍ର ପ୍ରଦାନ କରି କହିଲେ ଯେ ରାଜ୍ୟରେ ଚିହ୍ନଟ ହୋଇଥିବା ୧୧୧ ଗୋଟି ଅନଗ୍ରସର ଜାତି ବାହାରେ ରହିଥିବା ଉପରୋକ୍ତ ଜାତିର ଲୋକମାନେ ଅର୍ଥନୈତିକ, ସାମାଜିକ, ଶିକ୍ଷା ଓ ସଂସ୍କୃତି କ୍ଷେତ୍ରରେ ନିମ୍ନ ସ୍ତରରେ ରହିଛନ୍ତି । ଏମାନଙ୍କ ମଧ୍ୟରୁ ଅଧିକାଂଶ ବୃଦ୍ଧୀ ଓ

STANAL PRAKASHAN Hago No. O-BN-0500  
Licence No. C.R.N.P. 5—Licensed to post without Pre-payment

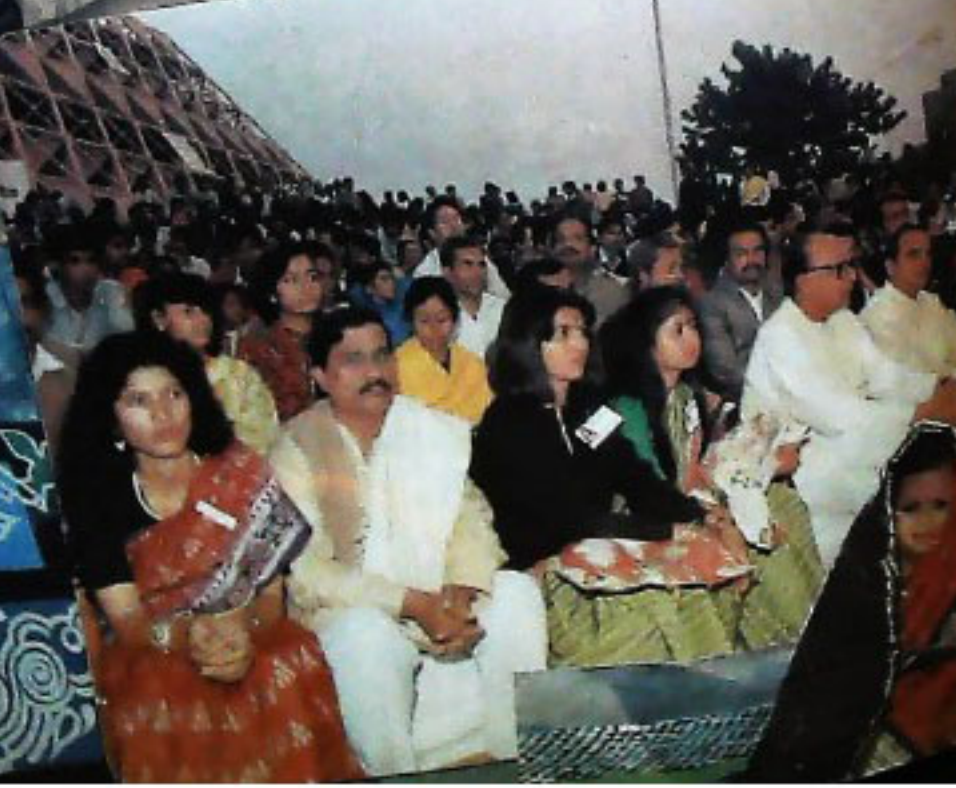

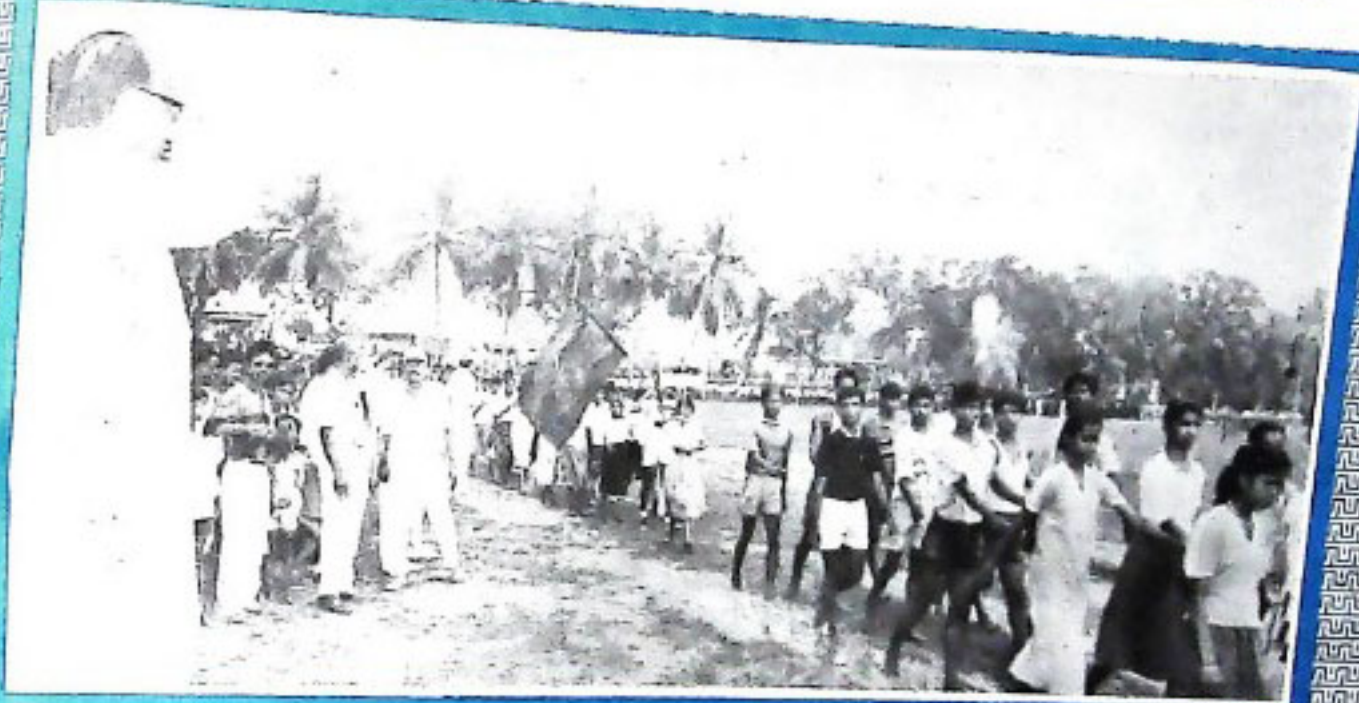

ପିପିଲିଠାରେ ଅନୁଷ୍ଠିତ ଶାରଦୀୟ ଶ୍ରୀତା ଉତ୍ସବରୁ ମୁଖ୍ୟମନ୍ତ୍ରୀ ଉଦ୍ଘାଟନ କରି ଅଭିବାଦନ କରୁଛନ୍ତି ।



ପୁରୀ ବେଳାଠୁଣି ଉତ୍ସବରେ ଓଡ଼ିଶାର କୋକାଗଲରେ ପାଞ୍ଚୁଡ଼ିକ ଚାପିବା ପ୍ରଦର୍ଶନ କରୁଛନ୍ତି ।



# ଭୂକାଳ ପ୍ରସଙ୍ଗ

