

అక్షరశాస్త్రం

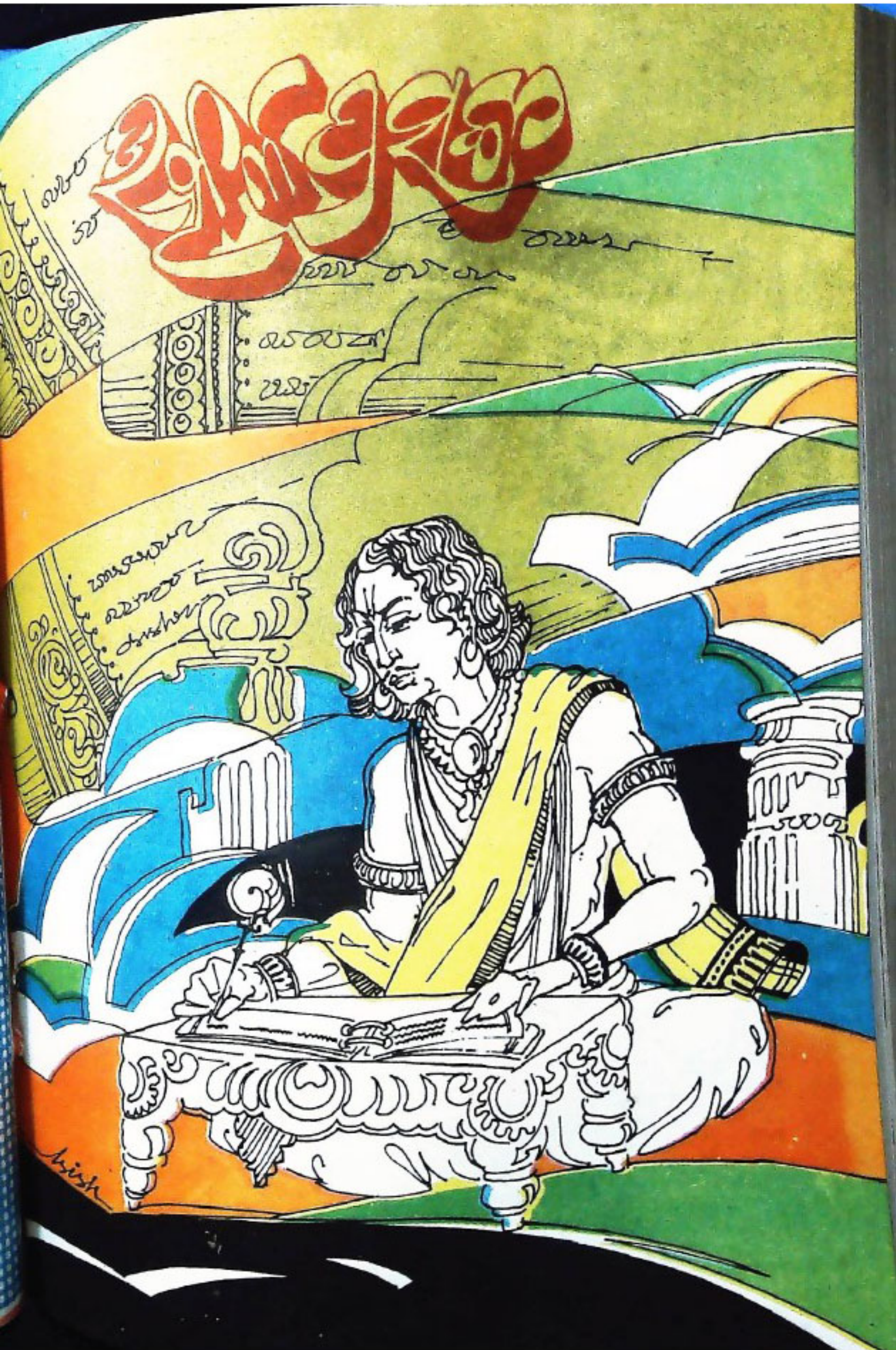

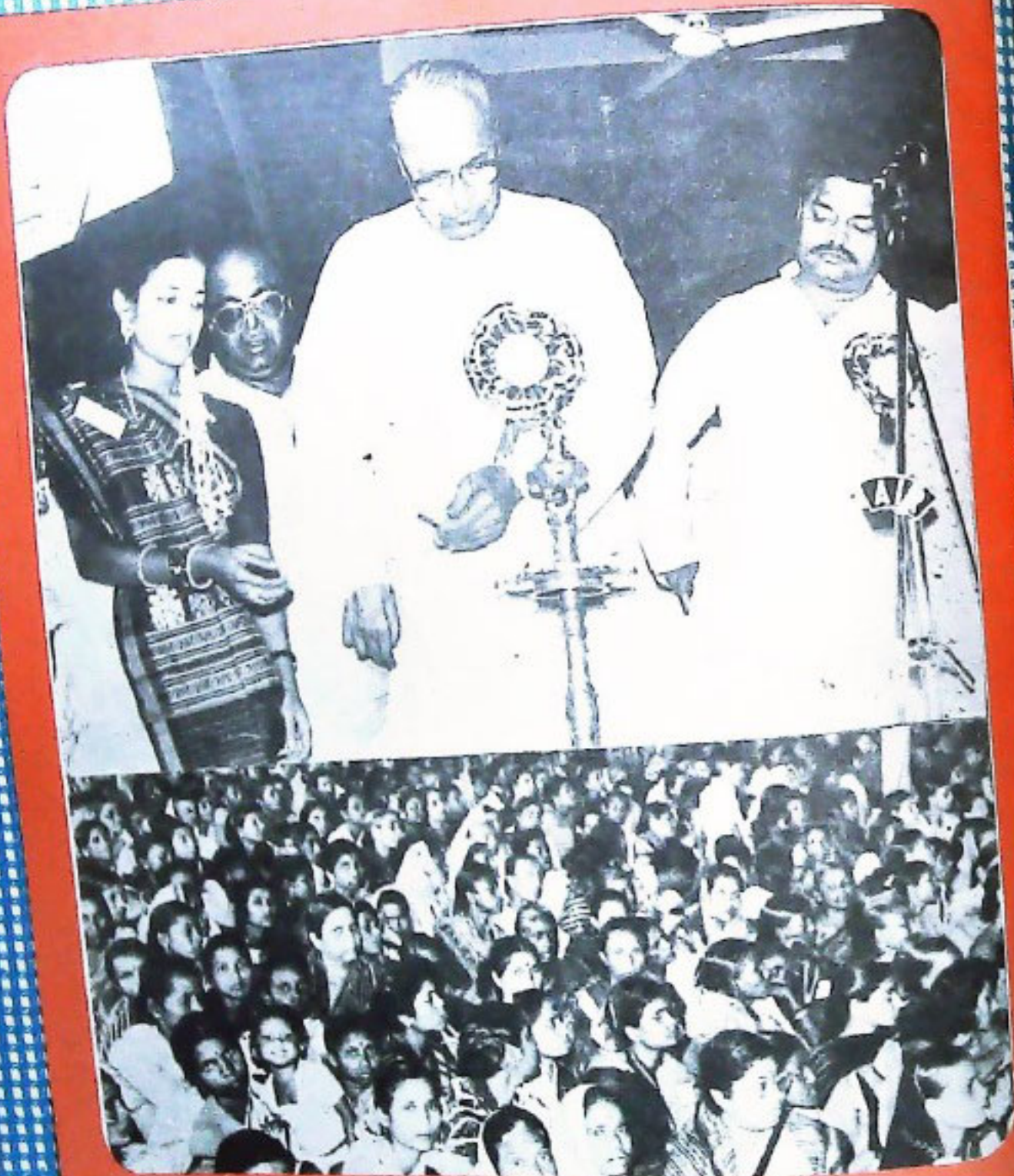

ଭୁବନେଶ୍ୱର ବଳିଙ୍ଗ ଶ୍ରୀକୃଷ୍ଣପୀଠରେ ଅନୁଷ୍ଠିତ ପଞ୍ଚାସତିଗତ ଦିବସ ପମାଗୋତ୍ରକୁ ମୁଖ୍ୟମନ୍ତ୍ରୀ ଶ୍ରୀ ବିଜୁ ପଟ୍ଟନାୟକ ଉଦ୍ଘାଟନ କରୁଛନ୍ତି ।



ନିୟାମକ କେନ୍ଦ୍ର ସମବାୟ ବ୍ୟାଙ୍କ ପରିସର ମଧ୍ୟରେ "ନିହିତାମାନଙ୍କ ପାଇଁ ସମବାୟ ବ୍ୟାଙ୍କ"କୁ ପୁଣ୍ୟମଞ୍ଚା ଶ୍ରୀ ବିଜୁ ପଟ୍ଟନାୟକ ଉଦ୍‌ଘାଟନ କରୁଛନ୍ତି । ଉକ୍ତ ଉଦ୍‌ଘାଟନୀ ଉତ୍ସବରେ ଶାନ୍ତ୍ୟ ଓ ଯୋଗାଣ ମଞ୍ଚା ଶ୍ରୀ ଭାଗବତ ବେହେରା ଓ ରାଜକ୍ଷ୍ମ ମଞ୍ଚା ଶ୍ରୀ ସୁରେନ୍ଦ୍ର ନାଥ ନାୟକ ଯୋଗଦାନ କରିଛନ୍ତି ।



ଭୁବନେଶ୍ୱରରେ ଶାନ୍ତ୍ୟ ନିହିତା କମିଶନ ଏବଂ ନିହିତା ବିକାଶ ସମବାୟ ନିଗମ ଆନୁଷ୍ଠାନିକ ଆୟୋଜିତ ଏକ ଉଦ୍‌ଘାଟନୀୟ ଆଲୋଚନା ବେଳେ ପୁଣ୍ୟମଞ୍ଚା ଶ୍ରୀ ବିଜୁ ପଟ୍ଟନାୟକ ଉଦ୍‌ଘାଟନ କରୁଛନ୍ତି । ଉକ୍ତ ଆଲୋଚନା ବେଳେ ପ୍ରଗତିଶୀଳ କାର୍ଯ୍ୟକ୍ରମ ଗଠିତ ସମ୍ପୃକ୍ତ ଥିବା ନିହିତାମାନଙ୍କ ଯୋଗଦାନ କରିଛନ୍ତି ।

ଉତ୍କଳ ପ୍ରସଙ୍ଗ

୪୯ ଭାଗ ୧୦ମ ସଂଖ୍ୟା ବୈଶାଖ ୧୯୧୪ ଶକାବ୍ଦ ମେ ୧୯୯୩

ସମ୍ପାଦକ ମଣ୍ଡଳୀ

ନିର୍ଦ୍ଦେଶକ

ଶ୍ରୀ କାଳୀ କୁମାର ରଥ

ସହ ସମ୍ପାଦକ

ପ୍ରହରାଜ ସତ୍ୟନାରାୟଣ ନନ୍ଦ

ସମ୍ପାଦନା ସହଯୋଗୀ

ଶ୍ରୀ ଶରତଚନ୍ଦ୍ର ସାମନ୍ତରାୟ

ମୁଖ୍ୟ ସମ୍ପାଦକ

ଶ୍ରୀ ସତୀଶ ପାତ୍ର

ପ୍ରଚ୍ଛଦପଟ

ଆଶିଷ କୁମାର ପାଣ୍ଡେ

ପ୍ରକାଶନ

ପୁରନା ଓ ଲୋକ ସମ୍ପର୍କ ବିଭାଗ, ଓଡ଼ିଶା ସରକାର
ଭୁବନେଶ୍ୱର

ମୁଦ୍ରଣ

ଓଡ଼ିଶା ସରକାରୀ ମୁଦ୍ରଣାଳୟ, କଟକ-୧୦
ଫେଟୋଟାଇପ୍ରୋସେସିଂ ପଦ୍ଧତିରେ ଅକ୍ଷର ସଂଯୋଜିତ

ବାର୍ଷିକ ଦେୟ : ଟ ୨୦-୦୦

ପ୍ରତି ଖଣ୍ଡ : ଟ ୨-୦୦

ଓଡ଼ିଶା ସରକାରଙ୍କ ବିଭିନ୍ନ ଶାସନ, ସରକାରୀ ଯୋଗ୍ୟତା ଓ ଅନ୍ୟାନ୍ୟ ସରକାରୀ ଚାକିରୀ ବ୍ୟକ୍ତିଙ୍କ ଚିତ୍ତରେ "ଉତ୍କଳ ପ୍ରସଙ୍ଗ"ରେ ପ୍ରକାଶିତ ହୋଇପାରେ । ଏହା ବ୍ୟତୀତ ଅନେକ ବିଷୟ ବ୍ୟକ୍ତିତ୍ୱ ଆକାରରେ ମଧ୍ୟ ଏହି ପତ୍ରିକାରେ ପ୍ରକାଶ କରାଯାଇପାରେ । କେବଳ ବିଷୟରୁ ସମ୍ପୂର୍ଣ୍ଣ ଓ ଅନୁମୋଦିତ ମୂଳ ପାଠ ଗୋଟି ଭାବିବା ଚାହିଁବେ ।
"ଉତ୍କଳ ପ୍ରସଙ୍ଗ" ଓଡ଼ିଶା ସରକାରଙ୍କ ପୁରନା ଓ ଲୋକ ସମ୍ପର୍କ ବିଭାଗ କେନ୍ଦ୍ରରୁ ପ୍ରକାଶ ପାଇଥିବାରୁ ମୁଦ୍ରା ଏହି ପତ୍ରିକାରେ ପ୍ରକାଶିତ ନିର୍ଦ୍ଦେଶ ଓ ବିଶ୍ୱାସୀର ସହ ଛଳରେ ଓଡ଼ିଶା ସରକାରଙ୍କର ଗୋଟି ବୁଝିବାକୁ ହେବ ନାହିଁ ।

କ୍ରମ

ଗତ ଦିନ ବର୍ଷ ମଧ୍ୟରେ ବାଣିଜ୍ୟ ଓ ପରିବହନ ବିଭାଗର ସାଫଲ୍ୟ	ଶ୍ରୀ ହରିଶ୍ଚନ୍ଦ୍ର ବଞ୍ଚିପାତ .. ୧
କୁମ୍ଭ ଗୋଗର ନିରାକରଣ ଓ ଚିକିତ୍ସା	ସମ୍ବଦ୍ ମୁକ୍ତାଫିଜ୍ ଅହମ୍ମଦ୍ .. ୩
ପ୍ରଗତିର ତିନୋଟି ବର୍ଷ : ଗ୍ରାମ୍ୟ ଉନ୍ନୟନ ବିଭାଗ	ଅଜିତ୍ କୁମାର ସିଂଘାଠୀ .. ୫
ସୂଚନା ଗ୍ରନ୍ଥ	ଡଃ ରାଧାଗୋବିନ୍ଦ ଦାସ .. ୭
କବି ଜୟଦେବ ଓ ପ୍ରଭୁଚନ୍ଦ୍ର	ଶ୍ରୀ ଶିଶିରକାନ୍ତ ନନ୍ଦ .. ୧୦
ଦଶାବତାର : ପର୍ଯ୍ୟାୟ ରୂପକ	ପ୍ରହରାଜ ସତ୍ୟନାରାୟଣ ନନ୍ଦ .. ୧୩
ସରକାରୀ ପ୍ରୋତ୍ସାହନରେ ଓଡ଼ିଶାର ଧାନ ଉତ୍ପାଦନ ବୃଦ୍ଧିର ନୂତନ ପ୍ରକ୍ଷ	ଶ୍ରୀ ଜିତେନ୍ଦ୍ର ପଟ୍ଟନାୟକ .. ୧୫
ଉତ୍କଳର ପରମ୍ପରା ଅକ୍ଷୟ ତୁଟୀୟା	ବିଶ୍ୱଜିତ୍ ମିଶ୍ର .. ୧୭
ଉତ୍କଳର ଧର୍ମତତ୍ତ୍ୱ - ପ୍ରେରଣାର ଉତ୍ସ	ଶ୍ରୀ ବଂଶୀଧର ଡୋଳ .. ୧୯
ଅଳି ଶ୍ରୀକାନ୍ତ	ସତୀଶ୍ୱ ପାତ .. ୨୫
ଉତ୍କା ସଙ୍ଗୀତମାଳା - ଏକ ଅଧ୍ୟୟନ	ଅଧ୍ୟାପକ ଡଃ ଶରତ ଚନ୍ଦ୍ର ରଥ .. ୨୬
ଭାଷୀୟ କବି ଉପେନ୍ଦ୍ର ଭଞ୍ଜ	ଡଃ ଉପେନ୍ଦ୍ର ନାୟକ .. ୩୦
କୋଟିଏ ପ୍ରଶ୍ନ	ଚୈତନ୍ୟ ପ୍ରସାଦ ସେଠୀ .. ୩୨
ଉପେନ୍ଦ୍ର ଭଞ୍ଜଙ୍କ ରଚନାବଳୀ	ଶ୍ରୀମତୀ ଜୟନ୍ତୀ ମିଶ୍ର .. ୩୩
ଓଡ଼ିଆ ସାହିତ୍ୟର ଗୌରବମଣି କବି ସମ୍ରାଟ ଉପେନ୍ଦ୍ର ଭଞ୍ଜ	ରାଜାରାମ ମେହେର .. ୩୫
ଉପେନ୍ଦ୍ର କାବ୍ୟର ନାନବରଣ ବୈଶଳ	ଅଧ୍ୟାପକ ଡଃ ବିବେକାନନ୍ଦ ପାଣିଗ୍ରାହୀ .. ୩୭
ଏକ ଅମ୍ବାନ ପ୍ରତିଭା ଉପେନ୍ଦ୍ର ଭଞ୍ଜ	ଶିରୋମଣି ସାହୁ .. ୪୦
କବି ସାର୍ବଭୌମ କବି ସମ୍ରାଟ ଉପେନ୍ଦ୍ର ଭଞ୍ଜ	ଶ୍ରୀ ମାଗୁଣି ଦାଶ .. ୪୩
ଉତ୍କା ସାହିତ୍ୟରେ ପାଞ୍ଚାୟିକ ଅନୁରାଗ	ହରପ୍ରିୟା ପଣ୍ଡା .. ୪୬
ସୁମୁଦରର ଭଞ୍ଜ ବଂଶ	ଅନନ୍ତ ରାମକର କୌଣ୍ଡିନ୍ୟ .. ୫୦
ରସ ସାର ସୁଭଦ୍ରା ପରିଶିଷ୍ଟ	ସୁମିତ୍ରା ମିଶ୍ର .. ୫୨
ହେ କବି ସମ୍ରାଟ	ପଦ୍ମିନୀ କର .. ୫୫
ସମ୍ପାଦ ପରିଚୟା ୫୬

ସଂପାଦକୀୟ

ଓଡ଼ିଆ ଭାଷାର ନିର୍ମାତା

କିଛି ସମ୍ପାଦକ ଉପେନ୍ଦ୍ର ଭଞ୍ଜ ଓଡ଼ିଆ ଭାଷା ସାହିତ୍ୟର ଏକ ଅବିସ୍ମରଣୀୟ ପ୍ରତିଭା । ବିଭିନ୍ନ ଉପମା ଓ ଅଳଙ୍କାର ପ୍ରୟୋଗ କରି ବ୍ୟବହୃତ ଅଧିକ ଉପାଳ ଏବଂ ଛୁଟିପୁଣି କରିବାରେ ସେ ଥିଲେ ସିଦ୍ଧହସ୍ତ । ଉପେନ୍ଦ୍ର ଭଞ୍ଜଙ୍କ କାବ୍ୟକ୍ରମୀ ଓଡ଼ିଆ ଭାଷା-ସାହିତ୍ୟକୁ ସମୃଦ୍ଧ ତଥା ଗୌରବ ହୁଅି କରିବା ସଙ୍ଗେ ସଙ୍ଗେ ଓଡ଼ିଆ ଭାଷାକୁ ଏକ ନୂଆ ରୂପ ଦେଇପାରିଛି ।

ଓଡ଼ିଆ ଭାଷାଭାଷୀ ଅଞ୍ଚଳକୁ ନେଇ ସୂଚକ ଓଡ଼ିଆ ପ୍ରଦେଶ ଗଠନର ଦାବୀ ଉପସ୍ଥାପନ ହେଲାବେଳେ "ଓଡ଼ିଆ ଏକ ସୂଚକ ଭାଷା ନୁହେଁ ବୋଲି କେତେକ ଥର-ଓଡ଼ିଆ ହୁଏ ବିରୋଧୀ ସ୍ୱର ଉତ୍ଥାପନ କରିଥିଲେ । ଏଭଳି ଏକ ସଙ୍କଟନକ ପୂର୍ଣ୍ଣରେ ଉପେନ୍ଦ୍ର ଭଞ୍ଜଙ୍କ ଗର୍ବିତ କାବ୍ୟ "ପ୍ରେମ ସୁଧାନିଧି"କୁ ମୁଖ୍ୟ ଆଧାର ରୂପେ ଉପସ୍ଥାପନ କରାଯାଇଥିଲା । ଉପେନ୍ଦ୍ର ଅଳଙ୍କାର ମଣ୍ଡିତ ଖୋଳ ଗୋଟି ଛାନ୍ଦ ବିଶିଷ୍ଟ ଏହି କାବ୍ୟର ଖୋଳକଳା ବଞ୍ଚିନା, ଶବ୍ଦ ସଂଯୋଜନା ତଥା ପରିବେଷଣ ଶୈଳୀ ଦେଖିବା ପରେ ସମସ୍ତେ ହତସ୍ତ ହୋଇଥିଲେ ଯେ, ଓଡ଼ିଆ ଭାଷା ଏକ ପ୍ରାଚୀନ ଏବଂ ସମୃଦ୍ଧ ଭାଷା । ଫଳତଃ ଭାଷା ଭିତ୍ତିରେ ସୂଚକ ଓଡ଼ିଆ ପ୍ରଦେଶ ଗଠନ ଦାବୀର ସମାପ୍ତିତା ପ୍ରମାଣିତ ହେଲା ଏବଂ ୧୯୩୬ ମସିହା ଅପ୍ରେଲ ପହିଲା ତାରିଖରେ ସେଥିର ମୁଦ୍ରଣ ମିଳିଲା ।

ସୁତରାଂ, ସୂଚକ ଓଡ଼ିଆ ପ୍ରଦେଶର ନିର୍ମାତା ଭାବେ ମହାରାଜା କୃଷ୍ଣଚନ୍ଦ୍ର ଗଜପତିଙ୍କୁ ସେ ଗୌରବର ଅଧିକାରୀ କରିବା ଭଳି କବି ଶ୍ରଦ୍ଧା ଉପେନ୍ଦ୍ର ଭଞ୍ଜଙ୍କୁ ମଧ୍ୟ ଓଡ଼ିଆ ଭାଷାର ନିର୍ମାତା କହିବା କଦାପି ଅତିଗର୍ଭୀତ ହେବ ନାହିଁ ।

ଘରରେ ଶ୍ରେଷ୍ଠ ତଥା ପ୍ରାଚୀନ ଭାଷା "ସଂସ୍କୃତ" ସହିତ ପ୍ରତିଦ୍ୱନ୍ଦ୍ୱିତା ମନୋଭାବ ପୋଷଣ କରି କବି ଉପେନ୍ଦ୍ର ଭଞ୍ଜ ବିଭିନ୍ନ ଶୈଳୀରେ ତାଙ୍କ କାବ୍ୟଗୁଡ଼ିକୁ ବିଭିନ୍ନ ଭାବରେ ଲେଖି ଶାସ୍ତ୍ରୀୟ ପ୍ରାଦେଶିକ ଭାଷାରେ ଏଭଳି ଛୁଟିପୁଣି ବଞ୍ଚିନା ଦେଖିବାକୁ ମିଳେ ନାହିଁ । ଉତ୍କଳପ୍ରଦେଶ ଯେ, ଲୋମ-ବିଲୋମ ପାଦରେ ରଚନା କରିବା ଏକ ବିଷୟ କ୍ରମୀ ଯାହାକି, ଶୈଳୀରେ ସାହିତ୍ୟର ଉତ୍କଳ ଲାଭ କରିବା ପରେ ହିଁ ରଚନା କରିବାକୁ ସମର୍ଥ ହୋଇଥାନ୍ତି । ଏଭଳି ରଚନା ସଂସ୍କୃତ ଭାଷା ଗୀତର ଅନ୍ୟ କୌଣସି ଭାଷାରେ ଅଦ୍ୟାବଧି ସମ୍ଭବ ହୋଇପାରିନାହିଁ । ଅଧ୍ୟକ୍ଷ ଆଶ୍ରୟ ଏବଂ ଗୌରବର ବିଷୟ, ମୁଳସୀ ବୁଝା ଉପରେ ଶାସ୍ତ୍ରୀୟତା କବି ଉପେନ୍ଦ୍ର ଭଞ୍ଜଙ୍କ ମନରେ ବାଲ୍ୟାବସ୍ଥାରୁ ହିଁ ଏଭଳି ଅଭିନବ ପରିକଳ୍ପନା ସ୍ଥାନ ପାଇଥିଲା । କବିଙ୍କ ନାଟକ ତଥା ନିୟମିତ ରାଜା ଦସ୍ୟାନିଧି ମାନଧାରୀଙ୍କ ନିକଟରେ ଭଞ୍ଜ ଗାଇଥିଲେ-"ନାଚ ଲୋ ନଳଦ ଲୋଚନା" । ପ୍ରଥମରୁ ଶେଷକୁ ପଢ଼ିଲେ ଯାହା ହେବ, ଶେଷରୁ ପ୍ରଥମକୁ ପଢ଼ିଲେ ମଧ୍ୟ ତାହାହିଁ ହେବ । ବାଲ୍ୟ କାଳରେ ଏଭଳି ବିଷୟଗତା ପ୍ରଦର୍ଶନ ହେଉଥିବା ଉପେନ୍ଦ୍ର ଭଞ୍ଜ ପରବର୍ତ୍ତୀ କାଳରେ "ପ୍ରେମ ସୁଧାନିଧି" କାବ୍ୟର ପଞ୍ଚମ ଛାନ୍ଦଟି ସମ୍ପୂର୍ଣ୍ଣଭାବେ ଲୋମ-ବିଲୋମ ପାଦରେ ରଚନା କରି ବିଶ୍ୱରେ ବିପ୍ଳବ ସୃଷ୍ଟି କରି ପାରିଛନ୍ତି ।

ଉତ୍କଳପ୍ରଦେଶ ଯେ, ନୀବିତାବସ୍ଥାରେ ଉପେନ୍ଦ୍ର ଭଞ୍ଜ କାହାକୁ ଶିଷ୍ୟ ରୂପେ ଗ୍ରହଣ କରି ନଥିଲେ ମଧ୍ୟ ପରବର୍ତ୍ତୀ ସମୟରେ ନନ୍ଦ କେଶରୀ କବିମାନେ ଉପେନ୍ଦ୍ର ଭଞ୍ଜଙ୍କୁ ଗୁରୁ ରୂପେ ଗ୍ରହଣ କରି ଭଞ୍ଜଙ୍କ ରଚନା ଶୈଳୀକୁ ଅନୁକରଣ କରିବାରେ ଗର୍ବ ଅନୁଭବ କରିଛନ୍ତି । ପର୍ଯ୍ୟାପ୍ତମାନେ ମଧ୍ୟ ଭଞ୍ଜଙ୍କ ରଚନାକୁ ଅଗ୍ରାଧିକାର ଦେଇ ଆଦରି ନେଇଛନ୍ତି । ବାସ୍ତବରେ ଭଞ୍ଜଙ୍କ ରଚନା ସବୁ ଶ୍ରେଣୀର ଲୋକଙ୍କୁ ଆକୃଷ୍ଟ କରିପାରିଛି । ସେଥିପାଇଁ ଗୋପବନ୍ଧୁ ଯଥାର୍ଥରେ କହିଥିଲେ-

ଶାଏ ରୁମ ଶୀତ ସଭାରେ ପଞ୍ଚିତ
ପଥେ ପାଞ୍ଚ ହୁଅନମା
ବିଲେ ବୋଲେ ଚଷା ଅଞ୍ଜପୁରେ ଯୋଷା
ନୃତ୍ୟ ରଙ୍ଗେ ବାରଜନା

ହିନ୍ଦୀ, ବଙ୍ଗପୁଣ୍ୟୀ ପ୍ରତିଭାର ଅଧିକାରୀ ଉପେନ୍ଦ୍ର ଭଞ୍ଜ କେବଳ କବି ନଥିଲେ । ସେ ଥିଲେ କବି କୁଳର ଗୁରୁ, କବି ସମ୍ପାଦକ ଓ ସମ୍ପାଦକ ସମାଜ । ବିହୁ ଅତୀତ ପୁଞ୍ଜର କଥା, ଓଡ଼ିଆ ଭାଷାର ନିର୍ମାତା କବି ସମ୍ପାଦକ ଉପେନ୍ଦ୍ର ଭଞ୍ଜଙ୍କ ଗ୍ରନ୍ଥାବଳୀକୁ "କାବ୍ୟର ବୋଗସ" ବୋଲି ଆମେ ଗର୍ବ କରୁଥିଲେ ମଧ୍ୟ ଭଞ୍ଜଙ୍କ ଗ୍ରନ୍ଥାବଳୀକୁ ଅନ୍ୟ ଭାଷାରେ ଅନୁବାଦ କରି ଭଞ୍ଜଙ୍କ ବାଣୀ ତଥା ପରିବେଷଣ ଶୈଳୀକୁ ଦେଖି ବିଦେଶରେ ପ୍ରସାର କରିବା ଦିଗରେ କୌଣସି ପଦକ୍ଷେପ ନିଆଯାଇ ପାରିନାହିଁ ।

ସୁଖର କଥା, ସେହି ଭଞ୍ଜ ଭୂମିର ଥାଉ ନଗେ ସୁଖନନ୍ଦା କ୍ରମୀ ସଞ୍ଚାନ ଶ୍ରୀମୁଖ ବିହୁ ପଟନାସୁକ ମୁଖ୍ୟମନ୍ତ୍ରୀ ଭାବେ ଦାସିଦ୍ୱ ଭାଷା ପରେ ଏଥିର ଦ୍ୱାର ଉନ୍ମୁକ୍ତ କରି ସର୍ବକୁ ପ୍ରଗମ କରିଛନ୍ତି । ଓଡ଼ିଆ ଭାଷାକୁ ସମ୍ପୂର୍ଣ୍ଣ ଭାଷା ରୂପେ ଗଢ଼ି ଦୋଳିବାକୁ ଉପେନ୍ଦ୍ର ଭଞ୍ଜ ଯେଉଁ ନିଜ ନୀବନର ହୃଦ ରୂପେ ଗ୍ରହଣ କରି ସାଧନା କରିଥିଲେ, ଠିକ୍ ସେହିଭଳି ଓଡ଼ିଆ ନାଟର ଇତିହାସ ତଥା ସମାଜର ଗୌରବମୟ ସଂସ୍କୃତି ଓ ପରମ୍ପରା ପାଇଁ ଗର୍ବ କରୁଥିବା ଆମ ମୁଖ୍ୟମନ୍ତ୍ରୀ ସେ ସବୁ ହୃଦ ଗୌରବକୁ ଦେଖାଇ ଆସିବା ପାଇଁ ଏନାମିତ ଉଦ୍ୟମ ଅବ୍ୟାହତ ରହିଛନ୍ତି । ବିହୁ ବାହୁଙ୍କ ଏହି ସାଧୁ ଉଦ୍ୟମ ଓଡ଼ିଆ ନାଟ ପାଇଁ ତଥା ଓଡ଼ିଆ ପାଇଁ ଏକ ଗୁରୁ ସୁରନା ।

କାଳ ପାରିବ ସଂସ୍କୃତିର ପୁନରୁଦ୍ଧାର ପାଇଁ ରାଜ୍ୟସରାୟ ପାଇକ ଆଖଡ଼ା ସମାଗୋସ୍ତ ଅନୁଷ୍ଠିତ କରାଇବା ପାଇଁ ପାଇବ ଏହାଦେମୀ ବା ବେପାମରିକ ଶାରୀରିକ ଶିକ୍ଷା ଏକାଡେମୀ ପ୍ରତିଷ୍ଠା କରିବା ପାଇଁ ବିହୁ ବାହୁ ନିଷ୍ପତ୍ତି ନେଇଛନ୍ତି । ଗୌରବମୟ ବୋଇତ ବାହିନୀ ପରମ୍ପରାର ପୁନରୁଦ୍ଧାର କରି ଗତ କାର୍ତ୍ତିକ ପୁଣ୍ୟମା ତିଥିରେ ପାରାଦ୍ୱୀପ ବନ୍ଦରରୁ ବାଲିଦ୍ୱୀପ ଅତିଯୁଗେ ବୋଇତ ସାଗର ଶୁଭାରମ୍ଭ କରି ମୁଖ୍ୟମନ୍ତ୍ରୀ ଶ୍ରୀ ବିହୁ ପଟନାସୁକ ଏକ ମୁଖ୍ୟଦାୟିକ ପଦକ୍ଷେପ ନେଇଛନ୍ତି । ଓଡ଼ିଆ ଭାଷା-ସାହିତ୍ୟକୁ ବେଶରତୀୟ ସ୍ତରରେ ପରିଚିତ କରାଇବା ପାଇଁ ଗତ ବର୍ଷ ଦିଲ୍ଲୀରେ "ଓଡ଼ିଆ ସାହିତ୍ୟ ସଂସ୍କୃତି ସମାଗୋସ୍ତ" ଅନୁଷ୍ଠିତ କରାଇ ଏକ ପରିକଳ୍ପନା ପରିକଳ୍ପନାକୁ ସାଧିତ କରିଛନ୍ତି । ଓଡ଼ିଆ ନାଟର ସଂସ୍କୃତି ଓ ପରମ୍ପରାର ପୁନରୁଦ୍ଧାର ନିମନ୍ତେ ଏଭଳି ପଦକ୍ଷେପ ନେବା ଗାନ୍ଧୀ ଉପେନ୍ଦ୍ର ଭଞ୍ଜଙ୍କ ବାଣୀକୁ ଦେଖି ବିଦେଶରେ ପହଞ୍ଚାଇବା ପାଇଁ ଭଞ୍ଜ ଗ୍ରନ୍ଥାବଳୀକୁ ଇଂରାଜୀରେ ଅନୁବାଦ କରିବା ବାଧ୍ୟତାର ଶୁଭାରମ୍ଭ କରିଛନ୍ତି ।

ବିହୁ ବାହୁଙ୍କ ଏହି ପ୍ରମୁଖ୍ୟ ଉଦ୍ୟମ ଫଳବତୀ ହେଉ ଏବଂ ଓଡ଼ିଆ ଭାଷାର ମହତ୍ତ୍ୱ ଦେଖି ବିଦେଶରେ ମହତ୍ତ୍ୱ ଉଠୁ । ଓଡ଼ିଆ ଭାଷାର ନିର୍ମାତା କବି ସମ୍ପାଦକ ଉପେନ୍ଦ୍ର ଭଞ୍ଜ ଏ ପଥରେ ସର୍ବପୁରୁରୁ ଆଶୀର୍ବାଦର ପୁଞ୍ଜରାଣି ହୁଅି କରନ୍ତୁ । କବି ସମ୍ପାଦକ ରୁଦ୍ଧରେ ଏହି ଧଳ ସହ ଶ୍ରଦ୍ଧାଞ୍ଜଳି ଅର୍ପଣ କରୁଛି ।

ମୁକ୍ତିମୋହନ ମାତ୍ର

ଗତ ତିନି ବର୍ଷ ମଧ୍ୟରେ ବାଣିଜ୍ୟ ଓ ପରିବହନ ବିଭାଗର ସାଫଲ୍ୟ

* ଶ୍ରୀ ହରିଶ୍ଚନ୍ଦ୍ର ବସିପାତ୍ର

୧୭-୮-୧୯୯୦ରୁ ଓଡ଼ିଶା ରାଜ୍ୟ ସଡ଼କ ପରିବହନ ନିଗମ ଓଡ଼ିଶା ସଡ଼କ ପରିବହନ କମ୍ପାନୀ ଲିମିଟେଡ଼ ଦାୟିତ୍ୱ ହାତକୁ ନେଇଛି । ଏହାରୁ ୧୯୯୦-୯୧, ୧୯୯୧-୯୨ ଏବଂ ୧୯୯୨-୯୩ରେ ଯଥାକ୍ରମେ ୪୬୪ ଲକ୍ଷ, ୫୧୩ ଲକ୍ଷ ଏବଂ ୨୫୩ ଲକ୍ଷ ଟଙ୍କାର ଅଂଶଧନ ପ୍ରଦାନ କରାଯାଇଛି ।

ଓଡ଼ିଶାର ଛାତ୍ରୀ ବାସିନ୍ଦା ତଥା କେନ୍ଦ୍ର ଓ ରାଜ୍ୟ ସରକାରଙ୍କଠାରୁ ସେନୁପନ୍ଦ୍ର ପାଉଥିବା ସ୍ୱାଧୀନତା ସଂଗ୍ରାମୀମାନଙ୍କୁ ନିର୍ଦ୍ଦେଶିତ ଉତ୍ତମ ଉଦ୍ୟୋଗଠାରୁ ୩୦-୬-୧୯୯୦ ଯାଏଁ ବିନା ପୂଲ୍ୟରେ ଭ୍ରମଣ ସୁବିଧା ପାଇଥିବା ବ୍ୟକ୍ତିଙ୍କୁ ୧-୭-୧୯୯୦ରୁ ତିନିବର୍ଷ ଯାଏଁ ସମାନ ସୁବିଧା ପ୍ରଦାନ କରାଯାଇଛି ।

ରାଜ୍ୟ ରାଜକୋଷ ପାଇଁ ମୋଟର ଗାଡ଼ି ଟିକସ ଆୟର ଅନ୍ୟତମ ପ୍ରଧାନ ଉତ୍ସ । ମଟର ଗାଡ଼ି ରାଜସ୍ୱ ଆଦାୟ ବୃଦ୍ଧି କରିବା ପାଇଁ ଦିବଳିଆ, ତିନି ଚକିଆ ଏବଂ ବିକଳାଙ୍ଗଙ୍କ ଯାତାୟତରେ ବ୍ୟବହୃତ ଗାଡ଼ିଗୁଡ଼ିକରୁ ଆଦାୟ କରାଯାଉଥିବା ଟିକସର ପରିମାଣ ୫୦ ଶତାଂଶ ବୃଦ୍ଧି କରାଯାଇଛି । ରାଜ୍ୟରେ ସ୍ୱଳ୍ପସ୍ୱଳ୍ପ ସମସ୍ତ ପ୍ରକାର ପରିବହନର ଉତ୍ତାହୁଡ଼ି କରାଯାଇଛି ଏବଂ ୧-୧୧-୧୯୯୦ରୁ ଟାଉନ ବସର ଉଡ଼ା ପରିମାଣ ବୃଦ୍ଧି କରାଯାଇଛି । ସେହିପରିଭାବେ ବ୍ୟକ୍ତିଗତ ବ୍ୟବହାରରେ ଲାଗୁଥିବା ଗୁରୁତର ଗାଡ଼ିରୁ ଏକକାଳୀନ ଟିକସ ୧-୧୨-୧୯୯୦ରୁ ଆଦାୟ କରିବାର ବ୍ୟବସ୍ଥା ପ୍ରବର୍ତ୍ତିତ ହୋଇଛି ।

ପଶ୍ଚିମ ଅକ୍ଷ ଅଥବା ହାଡ଼ ଭାଗିଥିବାରୁ ବିକଳାଙ୍ଗ ହୋଇଥିବା ବ୍ୟକ୍ତିମାନେ ୫୦ ଶତାଂଶ ବା ତତୋଧିକ ରିହାତି ପାଉଥିଲେ । ଚନ୍ଦ୍ର ଯେମାନେ ସମ୍ପୂର୍ଣ୍ଣଭାବେ ଉଡ଼ା ନ ଦେଇ ଯିବା ଆସିବାର ସୁଯୋଗ ପାଇଛନ୍ତି । ସେମାନଙ୍କୁ ନେବା ଆଣିବା କରୁଥିବା ଲୋକଙ୍କୁ ପରିବହନ ୫୦ ଶତାଂଶ ରିହାତିରେ ଟିକସ ଦେବ । ପରିବହନ ହାଡ଼ଭାଙ୍ଗି ୪୦ ରୁ ୫୦ ବିକଳାଙ୍ଗ ହୋଇଥିବା ଲୋକଙ୍କୁ ପାମାବାଣୀର ବ୍ୟତୀତ ୫୦ ଶତାଂଶ ରିହାତିରେ ଟିକସ ଦେବ । ୧୦-୭-୧୯୯୧ରୁ ଏଇ ଯୋଜନା ଲାଗୁ କରାଯାଇଛି ।

ରାଜ୍ୟର ବ୍ୟାବସି ଉଡ଼ା ୧-୧-୧୯୯୨ରୁ ସଂଶୋଧିତ ହୋଇଛି । କଟକ-ଭୁବନେଶ୍ୱର ଏବଂ ପୁରୀ-ଭୁବନେଶ୍ୱର-କୋରାପୁଟ ପ୍ରସିଦ୍ଧ ସ୍ୱର୍ଣ୍ଣ ହିତୁଳ ସଂଲଗ୍ନ ସମସ୍ତଗୁଡ଼ିକ ପାଇଁ ବ୍ୟାବସି ଉଡ଼ା ଧାର୍ଯ୍ୟ ହୋଇଛି ।

ସବୁ ବର୍ଗର ପରିବହନ ସେବା ପାଇଁ ରହିଥିବା ଉଡ଼ାକୁ ପ୍ରାୟତଃ ବିଲୋମିତର ପ୍ରତି ତିନିପଇସା କରି ୧-୧୧-୧୯୯୨ ରୁ ବଦଳା ଦିଆଯାଇଛି । ବିଭିନ୍ନ ସ୍ଥାନକୁ ଯାତାୟତ କରୁଥିବା ଟାଉନ ବସଗୁଡ଼ିକର ଉଡ଼ା ବିଲୋମିତର ହିସାବ କରାଯାଇ ୧-୧୧-୧୯୯୨ ରୁ ୨୩ ଶତାଂଶ ବଦଳା ଦିଆଯାଇଛି ।

ଓଡ଼ିଶା ମଧ୍ୟରେ ଓ ବାହାରେ ଯାତାୟତ କରୁଥିବା ମାଲବାହି ଗାଡ଼ିଗୁଡ଼ିକ ପାଇଁ ଉଡ଼ା ଧାର୍ଯ୍ୟ କରାଯାଇଛି । ୨୩-୬-୧୯୯୨ରୁ ଲାଗୁ ହୋଇଥିବା ଏହି ଉଡ଼ା ରାଜ୍ୟର ଟ୍ରକ ମାଲିକମାନଙ୍କ ଦୀର୍ଘ ଦିନର ଦାବୀ ପୂରଣ କରିଛି ।

ଅସ୍ଥମ ଯୋଜନା କାଳରେ ଅତିରିକ୍ତ ସମ୍ପଲ ସଂଗୃହ ପାଇଁ ୧-୪-୧୯୯୨ରୁ ଅନ୍ୟ ରାଜ୍ୟଗୁଡ଼ିକରୁ ଆସୁଥିବା ମାଲବାହି ଗାଡ଼ିଗୁଡ଼ିକରୁ ଆମରାଜ୍ୟ ସୀମାନ୍ତରେ ଥିବା ପ୍ରବେଶ ଫାଟକରେ ଗୁଲ୍ଡ ଆଦାୟ କରାଯାଇଛି ।

ରେଳ ଦ୍ୱାରା ପରିବହନ :

୧୯୭୯-୮୦ରେ ପରିବହନ ବିଭାଗ ଅଧୀନରେ ଗଠିତ ରେଲ୍ ସମନ୍ୱୟ ନିର୍ଦ୍ଦେଶାଳୟ ରାଜ୍ୟରେ ରେଲ୍ ଦ୍ୱାରା ପରିବହନ ସୁବିଧାର ପୂଲ୍ୟବାନ ସେବାରେ ନିଜକୁ ନିୟୋଜିତ କରିଛି । ନିର୍ଦ୍ଦେଶାଳୟ ରାଜ୍ୟରେ ରେଲ୍ ଉତ୍ତମ ଯୋଜନା ପ୍ରସ୍ତୁତ କରିଛନ୍ତି । ରେଲ୍ୱେ ପ୍ରଣାୟନ ଭାରତ ସରକାରଙ୍କ ସହାୟତାରେ ଯୋଜନାଗୁଡ଼ିକ ରୂପାୟିତ କରିବାପାଇଁ ଉଦ୍ୟମ କରିଛନ୍ତି । ସେଥି ମଧ୍ୟରୁ ନିର୍ଦ୍ଦେଶାଳୟ ଏଗୁଡ଼ିକୁ ଉତ୍ତେଜା କରାଯାଇପାରେ :

ତାଳଚେର-ସମ୍ବଲପୁର ରେଳ ଯୋଗାଯୋଗ :

୧୭୪ କି.ମି. ଦୈର୍ଘ୍ୟର ରେଳ ଲାଇନ୍ ତାଳଚେର-ସମ୍ବଲପୁରରୁ ସଂଯୁକ୍ତ କରିବ । ଏହାର ନିର୍ମାଣ କାର୍ଯ୍ୟ ଏବେ ଆଗେଇ ଚାଲିଛି । ୧୯୯୪-୯୫ରେ ଏଇ ପ୍ରକଳ୍ପ ସମ୍ପୂର୍ଣ୍ଣ କରେଇବା ପାଇଁ ଆପାତତଃ ଲକ୍ଷ୍ୟ ଧାର୍ଯ୍ୟ ହୋଇଛି । ୧/୭/୧୯୯୨ରୁ ତାଳଚେର ଅନୁଗୁଳ ମଧ୍ୟରେ ଯୋଗାଯୋଗ ବ୍ୟବସ୍ଥା କାର୍ଯ୍ୟକାରୀ ହୋଇଛି ।

କୋରାପୁଟ-ରାୟଗଡ଼ା ରେଲ୍ ସଂଯୋଗ :

କୋରାପୁଟ-ରାୟଗଡ଼ା ମଧ୍ୟରେ ନୂଆ ବ୍ରୋଡ଼୍‌ଗଜ୍ ରେଲ୍ ଲାଇନ୍ ୧୬୫ କି. ମି. ଦୈର୍ଘ୍ୟ ରାଷ୍ଟ୍ରା ସଂଯୋଜିତ କରୁଛି । ଏହି

ସଂଯୋଗ ବୋଧାପୁଟ୍ଟରୁ ଦାମନଯୋଡ଼ି ମଧ୍ୟରେ ୧୮/୧୨/୧୯୮୫ରୁ ଯାତାୟତ ନିମନ୍ତେ ଉନ୍ନତ ହୋଇଛି । ୧୯:୬ କି: ମି: ଦୈର୍ଘ୍ୟ ଏଇ ଗାନ୍ଧାର ବିଦ୍ୟୁତକରଣ ୪/୨/୧୯୮୯ରୁ ଆରମ୍ଭ ହୋଇଛି । ଦାମନଯୋଡ଼ି ଆଗରୁ ନିର୍ମାଣ କାର୍ଯ୍ୟ ଏବେ ଆରମ୍ଭ ହୋଇଛି । ପ୍ରାୟ ୯୦ ଶତ୍ୟାଏ ଅଗ୍ରଗତି ପରିଲକ୍ଷିତ ହୋଇଛି । ୧୯୯୩-୯୪ରେ ଏଇ ପ୍ରକଳ୍ପ ସମ୍ପୂର୍ଣ୍ଣ କରିବାପାଇଁ ପୁନର୍ବାର ଲକ୍ଷ୍ୟ ଧାର୍ଯ୍ୟ କରାଯାଇଥିଲା ।

ରୁପ୍ପା-ବାଜିରୀସୋଷି ନେରୋଗନ୍ତ ରେଲ୍ ସଂଯୋଗ :

ରେଲବାଇ ଚଳିତ ରୁପ୍ପାସନ ଯୋଜନାରେ ରୁପ୍ପା-ବାଜିରୀସୋଷି ନେରୋଗନ୍ତ ରେଲ୍ ସଂଯୋଗକୁ ଅତିରୁଦ୍ଧ କରିଛନ୍ତି । ଏହି ପଥର ଦୈର୍ଘ୍ୟ ୮୯ କି: ମି: ।

ନୂଆପଡ଼ା-ଗୁଣ୍ଡପୁର ନେରୋଗନ୍ତ ରେଲ୍ ସଂଯୋଗ :

ଭାରତ ସରକାରଙ୍କ ରେଲ ମନ୍ତ୍ରଣାଳୟ ଏଇ ରେଲ ଲାଇନକୁ ବ୍ୟୋତ୍ତ ଗର୍ଭରେ ରୁପାନ୍ତରିତ କରିବା ପାଇଁ ରାଜ୍ୟ ସରକାରଙ୍କ ଅନୁରୋଧ ସମ୍ମତରେ ଅବହେତ ଅଛନ୍ତି । ମଇ ୧୯୯୨ରୁ ରେଲବାଇ ଏଇ ଲାଇନରେ ଡିଜେଲ୍ ଇଞ୍ଜିନ୍ ଚଳାଉଛନ୍ତି ।

ଯଶପୁରା-ବାଂଶପାଣି ରେଲ୍ ସଂଯୋଗ :

ଆଗରୁ ଯଶପୁରା-ଦୈତାରୀ ରେଲପଥ (୩୩ କି: ମି:) ସଂଯୋଜିତ ହୋଇଛି । ୧୭୯ କି: ମି: ଦୈର୍ଘ୍ୟ ଯଶପୁରା-ବାଂଶପାଣି ରେଲ ସଂଯୋଗର ଅଂଶ ବିଶେଷ ଏହି ପଥରେ ଗାଡ଼ି ଯାତାୟତ ଆରମ୍ଭ ହୋଇଛି । ଯୋଜନା କମିଶନ୍ ଦୈତାରୀ-ବାଂଶପାଣି (୧୪୬ କି: ମି: ଦୈର୍ଘ୍ୟ) ସଂଯୋଗର ଅବଶିଷ୍ଟ ଅଂଶରେ ରେଲ ଲାଇନ୍ ନିର୍ମାଣପାଇଁ ଚଳିତ ଆର୍ଥିକ ବର୍ଷରେ ନୂଆ କରି ୧୦ କୋଟି ଟଙ୍କା ମଞ୍ଜୁର କରିଛନ୍ତି । ରାଜ୍ୟ ସରକାର ଏହି ଉଦ୍ଦେଶ୍ୟରେ ବିନା ପୁଲ୍ୟରେ ଜମି ଦେବାପାଇଁ ପ୍ରତିଶ୍ରୁତିବଦ୍ଧ ହୋଇଛନ୍ତି । କେଉଁଠିର ଏବଂ କାଂଶପାଣି ମଧ୍ୟରେ ଜମିରୁଦ୍ଧିକ ବିକଳ କରାଯାଉଛି ।

ଲୀଞ୍ଜିଗଡ଼-କୁନାଗଡ଼ ରେଲ୍ ସଂଯୋଗ (୫୪ କି: ମି:):

ପୂର୍ବରୁ ଯୋଜନା କମିଶନ, ଭାରତ ସରକାରଙ୍କ ଶିଳ୍ପ ମନ୍ତ୍ରଣାଳୟ ରାଜ୍ୟ ଶିଳ୍ପ ବିଭାଗ ଦ୍ଵାରା ଏଇ ରେଲ ସଂଯୋଗ ଯୋଜନା ଅନୁମୋଦିତ ହୋଇଥିଲା । ବାକ୍ସରେ ରାଜ୍ୟ ଶିଳ୍ପ ବିଭାଗ କବାଦାଣ୍ଡି ଡିଭିଜନ ଏକ ଆଲୁମିନା କାରଖାନା ପ୍ରତିଷ୍ଠା ପାଇଁ ନେପଥ ଲାଇପନ୍ ଓ ରୁର୍ଦ୍ଧା ଲିଫ୍ଟୁ ଆରୁଆ ନିର୍ମାଣ ଦାୟିତ୍ଵ ସମ୍ପଲିତ ପଦ୍ଧ ଲେଖିଛନ୍ତି । ରେଲ ସଂଯୋଗ ପ୍ରକଳ୍ପ ଏ ଯାଏଁ ରେଲବାଇ ମନ୍ତ୍ରଣାଳୟର ମଞ୍ଜୁର ପାଇନାହିଁ ।

ତାଳଚେର-ଗୋପାଳପୁର ନୂତନ ରେଲ୍ ସଂଯୋଗ (ପ୍ରସ୍ତାବିତ) :

ରେଲବାଇ ମନ୍ତ୍ରଣାଳୟର ନିର୍ଦ୍ଦେଶ ଅନୁଯାୟୀ ୧୯୯୩-୯୪ ବେତ୍ରେରେ ୪୬ ଲକ୍ଷ ଟଙ୍କାର ଅଟକଳ କରାଯାଇ ୩୨୫ କି: ମି: ଦୈର୍ଘ୍ୟ ତାଳଚେର-ଗୋପାଳପୁର ନୂତନ ରେଲ୍ ସଂଯୋଗର ଯାନ୍ତ୍ରିକ-ସ୍ଥାନୀକରଣ ଓ ପରିବହନ ସର୍ବେକ୍ଷଣ ସମ୍ପର୍କୀତ କାର୍ଯ୍ୟ ରାଜ୍ୟ ସରକାର ହାତକୁ ନେବାପାଇଁ ନିଷ୍ପତ୍ତି କରିଛନ୍ତି ।

ବେସାମରିକ ବିମାନ ଚଳାଚଳ :

ରାଜ୍ୟ ସରକାର ଦୁଇଟି ଭି: ଆଇ: ପି: ବିମାନ ରଖୁଛନ୍ତି । ଗୋଟିଏ ସୁପର କିଙ୍ଗ୍ ଏଆର ବି-୨୦୦ ଏବଂ ଅନ୍ୟଟି ବେରନ୍ ୫୮ । ମାନ୍ୟଗଣ୍ୟ ଲୋକଙ୍କୁ ନେବା ଆଣିବାରେ ଏ ସବୁ ବ୍ୟବହୃତ ହୁଏ । ଉଚ୍ଚ ପଦାଧିକାରୀଙ୍କ ପାଇଁ ଏବଂ ବନ୍ୟା ବାଘ୍ୟ ଓ ମରୁଡ଼ି ପରିସ୍ଥିତିରେ ରାଜ୍ୟ କବଳିତ ହେଲେ ଶାଣ ସହାୟତା କାର୍ଯ୍ୟପାଇଁ ବିମାନ ଦୁଇଟି ବ୍ୟବହୃତ ହୁଏ ।

ଭୁବନେଶ୍ଵର ବିମାନ ବନ୍ଦରର ସମ୍ପ୍ରସାରଣ ଓ ଆଧୁନିକୀକରଣ ପାଇଁ ରାଜ୍ୟ ସରକାର ୧୧/୧୧/୧୯୯୨ରେ ଓପିପର୍ଯ୍ୟବେକ୍ଷଣ ବେସାମରିକ ବିମାନ ଚଳାଚଳ ମନ୍ତ୍ରଣାଳୟକୁ ୬୮.୩୧୯ ଏକର ପରକାରୀ ଜମି ଦେଇଛନ୍ତି । ଯଥେଷ୍ଟ ଅନୁକୂଳ ଭୌଗୋଳିକ ଅବସ୍ଥିତି, ଉଚ୍ଚ ସମୁଦ୍ର ପର୍ଯ୍ୟଟନ କେନ୍ଦ୍ର ସ୍ଥଳୀ ଏବଂ ବିକାଶଶୀଳ ଶିଳ୍ପର ଗୁରୁତ୍ଵକୁ ବିଶ୍ଵର କରି ରାଜ୍ୟ ସରକାର ବେସାମରିକ ବିମାନ ଚଳାଚଳ ମନ୍ତ୍ରଣାଳୟ ନିକଟରେ ଭୁବନେଶ୍ଵର ବିମାନ ବନ୍ଦରର ଆଧୁନିକୀକରଣ ଓ ସମ୍ପ୍ରସାରଣ ପାଇଁ ସମାଗତତତ୍ଵାବେ ଦାବୀ ଉପସ୍ଥାପିତ କରୁଛନ୍ତି । ପରିଭ୍ରମଣର ବିକାଶଶୀଳ ଶକ୍ତିର ପୁଞ୍ଜା ଏବଂ ପର୍ଯ୍ୟଟନର ଉନ୍ନୟନ ପାଇଁ ପ୍ରଶସ୍ତତର ବିମାନ ସୁବେଶୀ ଓ ବିଦେଶୀ ପର୍ଯ୍ୟଟନମାନଙ୍କୁ ଧରି ବିମାନ ବନ୍ଦରରେ ଅବତରଣ କରିବା ଉଦ୍ଦେଶ୍ୟରେ ଏହା କରାଯାଉଛି ।

ରାଜ୍ୟରେ ବିମାନ ଅବତରଣ କରିବା ପାଇଁ ୧୭ଟି ବିମାନ ଧାବନପଥ ଓ ୧୬ଟି ହେଲିପ୍ୟାଡ୍ ଅଛି । ଏତଦ୍ ବ୍ୟତୀତ ବାଲେଶ୍ଵର ଓ ଡେଙ୍କାନାଳ ଡିଭିଜନରେ ଦୁଇଟି ନୂଆ ବିମାନ ଧାବନପଥ ନିର୍ମାଣାଧୀନ ଅଛି । ନିକଟରେ ମାଲକାନଗିରି ପାରାଦ୍ଵୀପ ଓ ବୁରୁଗିରେ ଡିନୋଟି ବିମାନ ଧାବନପଥ ନିର୍ମିତ ହେବାର ପ୍ରସାବ ରହିଛି ।

ଶିକ୍ଷାଥୀ ବିମାନ ଗୁଳକମାନଙ୍କୁ ବିମାନ ଗୁଳନା ସମ୍ପର୍କରେ ତାଲିମ୍ ଦେବାପାଇଁ ଏବଂ ଓଡ଼ିଶା ଶିକ୍ଷାଥୀଙ୍କ ବିମାନ ଗୁଳନା ଉପରେ ଉତ୍ସୁକ କରାଇବା ପାଇଁ ଦୁଇଟି ପୁସ୍ତକ ବିମାନ ଓ ଗୋଟିଏ ସେପ୍ଟମା ୧୫୨ ଏରୋବ୍ୟାଟ୍ ସାହାଯ୍ୟରେ ବିମାନ ଗୁଳନା ତାଲିମ ଅନୁଷ୍ଠାନ କାର୍ଯ୍ୟ କରୁଛି । ଏବେ ସେଥିରୁ ଗୋଟିଏ ପୁସ୍ତକ ବିମାନ ଉଡ଼ିପାରୁଥିବା ଅବସ୍ଥାରେ ଅଛି । ଅନ୍ୟ ଦୁଇଟି ବିମାନକୁ ଶୀଘ୍ର ମରାମତି କରିବାର ଉଦ୍ୟମ ହେଉଛି । ରାଜ୍ୟ ସରକାର ଶୀଘ୍ର ଆଉ ଗୋଟିଏ ସେପ୍ଟମା ଏରୋବ୍ୟାଟ୍ କରିବାର ପ୍ରସ୍ତାବ ରଖୁଛନ୍ତି ।

ମନ୍ତ୍ରୀ, ବାଣିଜ୍ୟ ଓ ପରିବହନ ।

କୁଷ୍ଠ ରୋଗର ନିରାକରଣ ଓ ଚିକିତ୍ସା

* ମୁଖ୍ୟାଦି ଅବସ୍ଥା

କୁଷ୍ଠ ରୋଗ ସହିତ ମାନବ ସମାଜ ବୈଦିକ ଯୁଗରୁ ପରିଚିତ । ଏହା ଏକ ପୁରାତନ ରୋଗ । ଆମର ବିଭିନ୍ନ ପୁରାଣରେ ଏହି ରୋଗର ବର୍ଣ୍ଣନା ଥିବାର ଜଣାଯାଏ । ଏହା ପ୍ରଥମେ ଛତ୍ର ଶାସନରେ ମନୁଷ୍ୟ ଦେହରେ ଦେଖାଯାଏ । ସବୁ ଛତ୍ର ଯେ କୁଷ୍ଠ ରୋଗ ଏହା ଭାବିବା ଏକ ଭ୍ରାନ୍ତ ଧାରଣା । ସାଧାରଣତଃ କୁଷ୍ଠ ରୋଗର ପିମ୍ପଳ ବା ତସାଳିଆ ରଙ୍ଗର ଚିକ୍ନିଆ ଏବଂ ତେଲିଆ ଦେଖାଯାଏ । ଏହି ଛତ୍ର ଥିବା ସ୍ଥାନରେ ଲୋମ ନଥାଏ ଓ ଝାଳ ବନ୍ଧରେ ନାହିଁ । ଏହି ସ୍ଥାନରେ ସର୍ତ୍ତ ଶକ୍ତି ଲୋପ ହୋଇଯାଏ । ଛତ୍ର ଉପରେ ପିନ୍ କଣ୍ଠାରେ ଫୋଡ଼ିଲେ କିମ୍ବା ଗରମ/ଥଣ୍ଡା ବସ୍ତୁ ସୁଦୈର୍ଘ୍ୟେ ବସି ନଷ୍ଟ ହେବ ନାହିଁ । ଏହି ଛତ୍ର କୁଷ୍ଠର ଚିହ୍ନ ନାହିଁ । ବରୁ ଛତ୍ର ସଂଜ୍ଞା ନୁହେଁ । ଗହେ ଜଣ କୁଷ୍ଠ ରୋଗୀଙ୍କ ମଧ୍ୟରୁ ମାତ୍ର ୧୦-୧୫ ଜଣ ରୋଗୀ ସଂଜ୍ଞାକ ପଡ଼ନ୍ତି । ନିମ୍ନୋକ୍ତ ଗୁଣଗୋଟି ଚିହ୍ନ ଓ ଲକ୍ଷଣ ମଧ୍ୟରୁ ଯେ ଗୋଟିଏ ଦୁଇଟି ଲକ୍ଷଣ ଥିଲେ ଏହାକୁ କୁଷ୍ଠ ରୋଗୀ ବୋଲି ଗଣିବ ।

- (୧) ଚର୍ମ ଉପରେ ଫିକାଳିଆ ବା ତସା ରଙ୍ଗର ଛତ୍ର ।
- (୨) ଛତ୍ର ସ୍ଥାନରେ ସର୍ତ୍ତ ଶକ୍ତି ନଷ୍ଟ ହୋଇଯାଇଥାଏ ।
- (୩) ମୁଖ୍ୟ ସ୍ନାୟୁ ଫୁଲି ମୋଟା ହୋଇଯାଇଥାଏ ।
- (୪) ଚର୍ମ ପରୀକ୍ଷା କଲେ ଚର୍ମ ସ୍ମିୟର (Smear)ରେ କୁଷ୍ଠ ଜୀବାଣୁ ମିଳିବ ।

ତତ୍ପର ଶ୍ରୀକ୍ଷାରେ ନିରୁଦ୍ଧ ଦେଶର ହାନୁସେନ୍ ନାମକ ଡାକ୍ତର ବୈଜ୍ଞାନିକ ପ୍ରଥମେ ଗବେଷଣା ଦ୍ଵାରା ଜାଣିପାରିଲେ ଯେ କୁଷ୍ଠ ରୋଗୀଏ ଅନ୍ୟାନ୍ୟ ରୋଗ ଭଳି ରୋଗ ଓ ଏହା ଜୀବାଣୁ ଦ୍ଵାରା ସୃଷ୍ଟି ହୁଏ । ଏହି ରୋଗ ଦୁଇ ପ୍ରକାର ଯଥା-ସଂଜ୍ଞାକ ଓ ସଂଜ୍ଞାକ । ସଂଜ୍ଞାକ କୁଷ୍ଠ ରୋଗୀର କାଶ, କଫ ଓ ଚର୍ମରେ ମିଳି ଜୀବାଣୁ ବାସ୍ତୁରେ ଉଡ଼ି ବୁଲନ୍ତି ଓ ପୁସ୍ତ ଲୋକର ଚର୍ମରେ ଯାଇ ରୋଗ ସଂକ୍ରମିତ କରନ୍ତି । ଅନ୍ଧ କେତେକ ଡାକ୍ତର ଏହି ଜୀବାଣୁ ଚର୍ମରୁ ବାହାରି ପୁସ୍ତ ଲୋକକୁ ଆଘାତ କରନ୍ତି । ଏହା ସାଧାରଣତଃ ଚର୍ମ ଓ ସ୍ନାୟୁକୁ ଆଘାତ କରନ୍ତି । କୁଷ୍ଠ ରୋଗ ଧନୀ, ଦରିଦ୍ର, ସବର୍ଣ୍ଣ, ଅପବର୍ଣ୍ଣ, ଶିକ୍ଷିତ, ଅସଂସ୍କୃତ ନିର୍ଦ୍ଦେଶରେ ସମସ୍ତଙ୍କୁ ହୋଇପାରେ । ଏହି ରୋଗକୁ ଚର୍ମରୁ ନିର୍ମୂଳିତ ରୂପେ ଚିକିତ୍ସା କଲେ ରୋଗୀ ବିକଳାଙ୍ଗ ହୁଏ । ରୋଗୀର ନିଜ ଘରେ ଛାଡ଼ି କୁଟୁମ୍ବକ ଗହଣରେ ରହି ଚିକିତ୍ସା ହୋଇପାରିବ । ରୋଗୀକୁ ସମାଜରୁ ବାସନ୍ଦ କରିବା ଏହା ଚିତ୍ତ ନୁହେଁ ।

ଏହି ପୂର୍ବରୁ 'ତାପସୋନ' ନାମକ ଏକ ଔଷଧ ଦ୍ଵାରା କୁଷ୍ଠ ରୋଗୀର ଚିକିତ୍ସା କରାଯାଉଥିଲା । ରୋଗୀକୁ ଏହି ଔଷଧ

ଦୀର୍ଘ ଦିନ ଧରି ନିୟମିତ ସେବନ କରିବାକୁ ପଡୁଥିଲା । ମାତ୍ର ବୈଜ୍ଞାନିକମାନଙ୍କର ପ୍ରୟୋଗ ଓ ଗବେଷଣା ଫଳରେ ନିକଟ ଅତୀତରେ କେତେକ ଶକ୍ତିଶାଳୀ ଓ ଆଶୁ ଫଳପ୍ରଦ ଔଷଧ ଉଦ୍ଭାବନ କରାଯାଇଅଛି । ଏକ ସମୟରେ ଏକାଧିକ ଔଷଧ ସେବନ ନିମନ୍ତେ ଏକ ନୂତନ ଚିକିତ୍ସା ପଦ୍ଧତି ବିଶ୍ଵ ସ୍ଵାସ୍ଥ୍ୟ ସଙ୍ଗଠନ (World Health Organisation) ଦ୍ଵାରା ପ୍ରଚଳନ କରାଯାଇଅଛି । ଏହାକୁ ବହୁବିଧ ଔଷଧ ଉପଚାର (Multi Drug Therapy) ବୋଲି ନାମିତ କରାଯାଇଅଛି ।

ଏକାଧରକେ ତିନୋଟି ଔଷଧ ଯଥା-ନିଫାସିଂସିନ୍, ଲାମ୍ବ୍ରିନ୍ ଓ ତାପସୋନ୍ ପ୍ରୟୋଗ କରାଯାଇ ରୋଗର ଚିକିତ୍ସା କରାଯାଇଥାଏ । ଏହି ତିନୋଟି ଔଷଧକୁ ଅନୁପାତରେ ସଂଜ୍ଞାକ ରୋଗୀ ଦୁଇ ବର୍ଷ ଏବଂ ଅସଂଜ୍ଞାକ ରୋଗୀ ମାତ୍ର ଛଅ ମାସ ସେବନ କଲେ ସମ୍ପୂର୍ଣ୍ଣ ଆରୋଗ୍ୟ ଲାଭ କରିଥାଏ । ଏହି ଔଷଧ ବର୍ତ୍ତମାନ ଭାରତ ସରକାରଙ୍କ ସହାୟତାରେ ବିନା ମୂଲ୍ୟରେ ରୋଗୀମାନଙ୍କୁ ବିତରଣ କରାଯାଇଅଛି । ଭାରତ ସରକାରଙ୍କ ସାହାଯ୍ୟରେ କୁଷ୍ଠ ନିରାକରଣ ପାଇଁ ଓଡ଼ିଶାରେ ବହୁବିଧ ଚିକିତ୍ସା କାର୍ଯ୍ୟକ୍ରମ ୧୯୮୩ ମସିହାରୁ କାର୍ଯ୍ୟକାରୀ ହୋଇ ଆସୁଅଛି । ଏ ପର୍ଯ୍ୟନ୍ତ ଓଡ଼ିଶାର ୯ଟି ଜିଲ୍ଲା ଏହି ଚିକିତ୍ସା ପଦ୍ଧତିରେ ଅନ୍ତର୍ଭୁକ୍ତ । ଏହି ବହୁବିଧ ଚିକିତ୍ସା କାର୍ଯ୍ୟକ୍ରମ ସ୍ଵତନ୍ତ୍ର କୁଷ୍ଠ ନିରାକରଣ ସଂସ୍ଥା ଓ ଚାଳିନପ୍ରାନ୍ତ ଚିକିତ୍ସା/ଅନୁଚିକିତ୍ସା କର୍ମୀମାନଙ୍କ ଦ୍ଵାରା ପରିଚାଳିତ ହେଉଅଛି । ଏବେ ମୁଖ୍ୟ ଓଡ଼ିଶାର ୯୨ ପ୍ରତିଶତ ଲୋକସଂଖ୍ୟାକୁ ଏହି ସ୍ଵତନ୍ତ୍ର ଚିକିତ୍ସା ପଦ୍ଧତିରେ ଅନ୍ତର୍ଭୁକ୍ତ କରାଯାଇ ପାରିଛି ।

ବର୍ତ୍ତମାନ ମୁଖ୍ୟ ଓଡ଼ିଶାର ବିଭିନ୍ନ ଜିଲ୍ଲାରେ ୬୨ଟି କୁଷ୍ଠ ନିରାକରଣ କେନ୍ଦ୍ର, ୧୧ଟି ଜିଲ୍ଲା କୁଷ୍ଠ କାର୍ଯ୍ୟକ୍ରମ, ୧୩ଟି ଅସ୍ଥାୟୀ ୨୦ ଗନ୍ତା ବିଶିଷ୍ଟ କୁଷ୍ଠ ଚିକିତ୍ସା ଓ୍ୟାଡ଼, ଦୁଇଗୋଟି କୁଷ୍ଠ କର୍ମୀ ଚାଳିନ କେନ୍ଦ୍ର, କଟକରେ ଗୋଟିଏ ୧୦୦ ସନ୍ତା ବିଶିଷ୍ଟ କୁଷ୍ଠ ଚିକିତ୍ସା ଡାକ୍ତରଖାନା ଓ ଛତ୍ରପୁରଠାରେ ଗୋଟିଏ ୧୦ ଗନ୍ତା ବିଶିଷ୍ଟ ଡାକ୍ତରଖାନା ଖୋଲାଯାଇଅଛି ।

ଏହି ସମସ୍ତ ଅନୁଷ୍ଠାନରେ ୧୧ ଜଣ ଜିଲ୍ଲା କୁଷ୍ଠାଧିକାରୀ, ୬୮ ଜଣ ଡାକ୍ତର, ୧୩୯ ଜଣ ଅଗଭେଷଜ ନରୀକ୍ଷକ (Non Medical Supervisor), ୧,୦୫୯ ଜଣ ପାଠା ମେଡିକାଲ ଓ୍ୟାଉର, ୧୦ ଜଣ ହେଲଥ୍ ଏଡୁକେଟର, ୧୦ ଜଣ ଫିଜିଓଥେରାପିଷ୍ଟ ଓ ୧୨୧ ଜଣ ଲାବୋରେଟୋରୀ ଟେକନିସିଆନ୍ କାର୍ଯ୍ୟ କରୁଛନ୍ତି । ଗୋଟିଏ କୁଷ୍ଠ ନିରାକରଣ କେନ୍ଦ୍ରରେ ଅନୁ୍ୟନ

୧୫୨ ୨୦ ଟଙ୍କା ଅନୁବିହିତା କର୍ମୀ କାର୍ଯ୍ୟ କରନ୍ତି । ପ୍ରତ୍ୟେକ ଅନୁବିହିତା କର୍ମୀକୁ ୨୦ରୁ ୨୫ ଡଲାର ଲୋକସଂଖ୍ୟା ମଧ୍ୟରେ ପ୍ରତ୍ୟେକ ସ୍ଥାନରେ କୁଣ୍ଡ ସୋଗା ଟିକଟ କାର୍ଯ୍ୟ କରିବାକୁ ପଡ଼ିଥାଏ ।

ଅନୁଷ୍ଠାନ ନିର୍ଦ୍ଦାୟକ (Non Medical Supervisor) ଅନୁବିହିତା କର୍ମୀଙ୍କ କାର୍ଯ୍ୟ ଦୋରଣ କରନ୍ତି ଏବଂ ଅନୁବିଧିା ଛକରେ ସର୍ବେ କାର୍ଯ୍ୟ ପରିଦର୍ଶନ କରି ସମସ୍ୟାର ସମାଧାନ କରନ୍ତି । କୁଣ୍ଡ ନିରାକରଣ କେନ୍ଦ୍ରରେ ତାହାଙ୍କ ସହ ରୋଗୀମାନଙ୍କ ଚିକିତ୍ସା କାର୍ଯ୍ୟରେ ସହାୟତା କରନ୍ତି । କୁଣ୍ଡ ରୋଗୀ ଚିକ୍ଷକ ହୋଇପାରିଲେ ପରେ ତାଙ୍କର ଲସା (Smear) ପରୀକ୍ଷା କରିବା ପାଇଁ କୁଣ୍ଡ ନିରାକରଣ କେନ୍ଦ୍ରରେ ପୁରୁଣା ଲେଖା ଲାବୋରେଟୋରୀ ଟେକନିସିଆନ୍ ନିଯୁକ୍ତି ପାଇଛନ୍ତି । ପ୍ରାରମ୍ଭିକ ବିକଳାଙ୍ଗ ଅବସ୍ଥାକୁ ଆୟତ୍ତାଧୀନ କରି ରୋଗୀକୁ କେତେକ ଉପଦେଶ ଦେଇ ଓ ଚିକିତ୍ସା କରି ରୋଗୀକୁ ବିକଳାଙ୍ଗ ଅବସ୍ଥାରୁ ପୁସାରିବା ପାଇଁ ସରକାରଙ୍କ ତରଫରୁ ଟ୍ରେନିଂ ପ୍ରାପ୍ତ ଫିଜିଓଥେରାପିଷ୍ଟ ନିଯୁକ୍ତ ଅଛନ୍ତି ।

କୁଣ୍ଡ ନିରାକରଣ କେନ୍ଦ୍ରର ତାହର, ଅନୁବିହିତା କର୍ମୀ, ଅଗଭେଷ୍ଟ ନିର୍ଦ୍ଦାୟକ, ହେଲପ୍ ଏନୁକେଟରଙ୍କର କାର୍ଯ୍ୟ ତନଖି କରନ୍ତି ଓ ଚିକିତ୍ସା ହୋଇଥିବା କୁଣ୍ଡ ରୋଗୀମାନଙ୍କ ବହୁବିଧ ଚିକିତ୍ସା ପ୍ରଦାନ କରନ୍ତି ।

ଜିଲ୍ଲା କୁଷ୍ଠାଧିକାରୀ ଜିଲ୍ଲାରେ ଥିବା ସମସ୍ତ କୁଣ୍ଡ ନିରାକରଣ କେନ୍ଦ୍ରମାନଙ୍କର କାର୍ଯ୍ୟ ଦୋରଣ କରି ସରକାରଙ୍କୁ ମାସିକ ବିବରଣୀମାନ ପ୍ରଦାନ କରନ୍ତି ।

ବହୁବିଧ ଚିକିତ୍ସା ପଦ୍ଧତି ପ୍ରଚଳନ ହେବା ପରେଠାରୁ ଅଦ୍ୟାବଧି ଓଡ଼ିଶାରେ ୨ ଲକ୍ଷ ୯୫ ହଜାର ୯ ଶହ ୨୨ ଜଣ କୁଣ୍ଡ ରୋଗୀକୁ ନିକ୍ରିତ ଚିକିତ୍ସା ପଦ୍ଧତିରେ ଅତ୍ୟୁତ୍ତ କରାଯାଇ ଚଳୁଅଛି ଓ ଲକ୍ଷ ୯୦ ହଜାର ୧୭୪ ଜଣ ରୋଗୀକୁ ରୋଗମୁକ୍ତ କରାଯାଇ ପାରିଲାନାହିଁ । ନୂଆ ଚିକିତ୍ସା ହୋଇଥିବା ୧ ଲକ୍ଷ ୭୦ ହଜାର ୨୪୭ ଜଣ ରୋଗୀଙ୍କ ମଧ୍ୟରୁ ଅଧିକାଂଶ ରୋଗୀ ସ୍ୱେଚ୍ଛାକୃତ ଭାବେ ନିଜକୁ ଚିକିତ୍ସା କରାଇ ଚିକିତ୍ସା ଗ୍ରହଣ କରିଛନ୍ତି । ଯାହା ବି ଏହି ନୂଆ ଚିକିତ୍ସା ପ୍ରଣାଳୀ ପ୍ରତି ଜନ ସମାଜର ଆତ୍ମା ଥିବାର ପୁରମା ଦିଏ । ଏହା ଫଳରେ ରାଜ୍ୟରେ ପ୍ରତି ହଜାର ଲୋକସଂଖ୍ୟାରେ କୁଣ୍ଡ ରୋଗ ହାର ୧୨-୧୪ରୁ ୩-୬କୁ ଖାସି ଆସିଛି । ବହୁବିଧ ଚିକିତ୍ସା ପଦ୍ଧତି ପୂର୍ଣ୍ଣରୁ ରୂପେ ପରିଚ୍ଛଳନା ହେବା ଦ୍ୱାରା ଓଡ଼ିଶାରେ ପୂର୍ବରୁ ଥିବା କୁଣ୍ଡ ରୋଗୀ ସଂଖ୍ୟାରେ ହଜାର ପ୍ରତି ହାର ହ୍ରାସ ପାଇଛି । ଚା'ଛଡ଼ା ନୂଆ ଚିକିତ୍ସା ହୋଇଥିବା ରୋଗୀଙ୍କ ମଧ୍ୟରୁ ବିକଳାଙ୍ଗ ରୋଗୀ ସଂଖ୍ୟା ମଧ୍ୟ ହ୍ରାସ ପାଇଛି ।

ବର୍ତ୍ତମାନ ଓଡ଼ିଶାରେ ୧ ଲକ୍ଷ ୧୪ ହଜାର ୨୭ ଜଣ ରୋଗୀ ଚିକିତ୍ସାଧୀନ ଅଛନ୍ତି । ତନ୍ମଧ୍ୟରୁ ୭୪ ହଜାର ୭ ଶହ ୧୩ ଜଣଙ୍କୁ ବହୁବିଧ ଚିକିତ୍ସା ପ୍ରଦାନ କରାଯାଇଅଛି । ଅବଶିଷ୍ଟ ୩୯ ହଜାର ୩ ଶହ ୧୪ ଜଣ ରୋଗୀକୁ ଡାକ୍ତରୀମାନଙ୍କୁ ନନୋଥେରାପି ଚିକିତ୍ସା ପ୍ରଦାନ କରାଯାଇଅଛି ।

କଳିତ ବର୍ଷ ଆଗଷ୍ଟରୁ ଅକ୍ଟୋବର ଧରି ଜିଲ୍ଲା ଯଥା-କଳାହାଣ୍ଡି, କେନ୍ଦୁଝର, ପୁଲରୀଣୀ ଓ ସୁନ୍ଦରଗଡ଼ ଜିଲ୍ଲାମାନଙ୍କରେ ବହୁବିଧ ଚିକିତ୍ସା ପଦ୍ଧତିର ପ୍ରଚଳନ ପାଇଁ ପ୍ରାରମ୍ଭିକ ପଦକ୍ଷେପ ନିଆଯାଇଅଛି ।

ଏବଂ କାର୍ଯ୍ୟକାରୀ ଯୋଜନା ପ୍ରସ୍ତୁତି କରାଯାଇଅଛି । ରୋଗୀ ଚିକିତ୍ସା କରିବା କାର୍ଯ୍ୟ ଆଗସ୍ତ ହେଲାଣି ଏବଂ ୧୯୯୩-୯୪ ଆର୍ଥିକ ବର୍ଷରେ ଏହି ଗୁରୋଟି ଜିଲ୍ଲାରେ ବହୁବିଧ ଚିକିତ୍ସା ପ୍ରଚଳନ କରାଯିବାର ସ୍ଥିର ହୋଇଛି ।

ବହୁବିଧ ଚିକିତ୍ସା କାର୍ଯ୍ୟକ୍ରମକୁ ସଫଳ ରୂପାୟନ ଦେବା ପାଇଁ ଭାରତ ସରକାରଙ୍କ ଅନୁଦାନ ପରେ ମଧ୍ୟ ବିଭିନ୍ନ ଆନ୍ତର୍ଜାତୀୟ ସ୍ୱୟଂସେବା ସଂସ୍ଥା ଯଥା-ଡାନିଡା, ଲେପ୍ରା ଇଣ୍ଡିଆ, ହୋପନା, ଡି ଲେପ୍ରସି ମିଶନ, ଜର୍ମାନ ଲେପ୍ରସି ରିଲିଫ୍ ଆସୋସିଏସନମାନଙ୍କ ମଧ୍ୟ ଓଡ଼ିଶାରେ କୁଣ୍ଡ ରୋଗ ନିରାକରଣ ପାଇଁ ଆବଶ୍ୟକୀୟ ସାହାଯ୍ୟ ପ୍ରଦାନ କରୁଛନ୍ତି । ଏହା ବ୍ୟତୀତ ଓଡ଼ିଶାର କେତେକ ସ୍ୱୟଂସେବା ସଂସ୍ଥା ବିଭିନ୍ନ ଅଞ୍ଚଳରେ ସରକାରଙ୍କର କୁଣ୍ଡ ନିରାକରଣ ପାଇଁ ଆବଶ୍ୟକୀୟ ସାହାଯ୍ୟ ପ୍ରଦାନ କରୁଛନ୍ତି । ଏହା ବ୍ୟତୀତ ଓଡ଼ିଶାର କେତେକ ସ୍ୱୟଂସେବା ସଂସ୍ଥା ବିଭିନ୍ନ ଅଞ୍ଚଳରେ ସରକାରଙ୍କର କୁଣ୍ଡ ନିରାକରଣ ଯୋଜନାରେ ସାମିଲ ହୋଇ କାର୍ଯ୍ୟ କରୁଛନ୍ତି ।

ବିଶ୍ୱ ସ୍ୱାସ୍ଥ୍ୟ ସଂଘ ଓ ଭାରତ ସରକାର ଆସନ୍ତା ୨୦୦୦ ଶତାବ୍ଦୀ ପୁଞ୍ଜ ଆମ ଦେଶରୁ କୁଣ୍ଡ ରୋଗ ସମ୍ପୂର୍ଣ୍ଣ ନିରାକରଣ ପାଇଁ ସଂକଳ୍ପବଦ୍ଧ । ଏହି ପରିପ୍ରେକ୍ଷୀରେ ଓଡ଼ିଶାର ରାଜ୍ୟ ସରକାର ଲକ୍ଷ୍ୟ ହାସଲ ଦିଗରେ କାର୍ଯ୍ୟପତ୍ତା ସ୍ଥିର କରିଛନ୍ତି । ଏହି ନିର୍ଦ୍ଦେଶ ଯୋଜନା କାର୍ଯ୍ୟକାରୀ ହେବା ପାଇଁ କେବଳ ସରକାରଙ୍କର ଯେ ଦାୟିତ୍ୱ ରହିଛି ତାହା ନୁହେଁ ଜନସାଧାରଣଙ୍କ ସହଯୋଗ ଦ୍ୱାରା କୁଣ୍ଡ ରୋଗ ନିରାକରଣ କାର୍ଯ୍ୟକ୍ରମ ସାଫଳ୍ୟ ପର୍ଯ୍ୟନ୍ତ କରିପାରିବ ଏଥିରେ ସନ୍ଦେହ ନାହିଁ ।

ମନେ ରଖନ୍ତୁ :

- * କୁଣ୍ଡ ରୋଗ ଜୀବାଣୁ ଯୋଗୁଁ ହୋଇଥାଏ ।
- * ଲକ୍ଷରୁ ସଫା କିମ୍ବା ତପାଳିଆ ଛଉ କୁଣ୍ଡ ରୋଗର ସୂଚକ ଲକ୍ଷଣ ।
- * ପ୍ରଚଳିତ ବହୁବିଧ ଚିକିତ୍ସା ପଦ୍ଧତି ଦ୍ୱାରା କୁଣ୍ଡ ରୋଗ ସମ୍ପୂର୍ଣ୍ଣ ଭାବରେ ଆରୋଗ୍ୟ ହୁଏ ।
- * ବହୁବିଧ ଚିକିତ୍ସା ପଦ୍ଧତିରେ ଚିକିତ୍ସିତ ହେଉଥିବା ରୋଗୀଙ୍କଠାରୁ କୁଣ୍ଡ ରୋଗ ସୂକ୍ଷ୍ମ ଲୋକ ଦେହରୁ ତିସି ନାହିଁ (ସଂକ୍ରମିତ ହୋଇପାରେନା) ।
- * ରୋଗୀ ନିଜ ପରିବାର, ଛାଡ଼ି କୁହୁସ ଗହଣରେ ରହି ଚିକିତ୍ସିତ ହୋଇପାରିବେ, ବିଦ୍ୟାଳୟରେ ଅଧ୍ୟୟନ କରିପାରିବେ, କାର୍ଯ୍ୟକ୍ଷେତ୍ରରେ ମଧ୍ୟ ସହକର୍ମୀଙ୍କ ସହ କାର୍ଯ୍ୟ କରିପାରିବେ ।
- * ପ୍ରାରମ୍ଭରୁ ନିର୍ଦ୍ଦେଶ ସମସ୍ତ ସଫଳତା ନିୟମିତ ଚିକିତ୍ସା ତଳେ ରୋଗୀ ବିକଳାଙ୍ଗ ହୁଏ ନାହିଁ ।
- * କୁଣ୍ଡ ରୋଗର ସମସ୍ତ ଓଷଧି ସରକାରଙ୍କ ତରଫରୁ ମାଗଣାରେ ମିଳେ ।
- * ସମସ୍ତ ସରକାରୀ ତାହରଖାନାମାନଙ୍କରେ କୁଣ୍ଡ ରୋଗ ଓଷଧି ବଡ଼ନ କେନ୍ଦ୍ର ଖୋଲାଯାଇ ନିର୍ଦ୍ଦେଶ ସ୍ଥାନମାନଙ୍କରେ ରୋଗୀମାନଙ୍କୁ ଓଷଧି ସୋରାଇ ଦିଆଯାଏ ।

ମନ୍ତ୍ରୀ, ସ୍ୱାସ୍ଥ୍ୟ ବିଭାଗ, ଓଡ଼ିଶା ।

ପ୍ରଗତିର ତିନୋଟି ବର୍ଷ ଗ୍ରାମ୍ୟ ଉନ୍ନୟନ ବିଭାଗ

* ଅତିତ ବୁଝାଇ ଦିଆଯାଏ

ପ୍ରାଥମିକ ଉଚ୍ଚର କାଳରେ ବହୁଦିନ ଧରି ଗ୍ରାମ୍ୟ ଉନ୍ନୟନ ଏକ ଦୂର ବିଭାଗ ନଥିଲା । ବର୍ତ୍ତମାନର ସରକାରୀ କ୍ଷମତାଦୀନ ଯେନା ପରେ ଗ୍ରାମ୍ୟ ଉନ୍ନୟନ କାର୍ଯ୍ୟକ୍ରମର ଯଥାଯଥ ରୂପାୟନ ପାଇଁ କ୍ଷୁଦ୍ର ଜଳସେଚନ, ଉଠାଇଲସେଚନ, ଗ୍ରାମ୍ୟ ଜଳ ଯୋଗାଣ ଓ ପରିଚାଳ ଏବଂ ନିର୍ମାଣ ଗ୍ରାମ୍ୟ ରାସ୍ତା ଏବଂ କୋଠା ଯୋଗୁଁ ଗରିବ ପୁଠାଠାକୁଳନା ଏବଂ ସଫଳ ସମନ୍ବୟକୁ ଦୃଷ୍ଟିରେ ରଖି ଓଡ଼ିଶା ସରକାର ଜୁଲାଇ ୧, ୧୯୯୦ ମସିହାରେ ଗ୍ରାମ୍ୟ ଉନ୍ନୟନ ବିଭାଗ ଗଠନ କଲେ । ଏହି ବିଭାଗ ଗଠନ ହେବା ପୂର୍ବରୁ କ୍ଷୁଦ୍ର ଜଳସେଚନ ଏବଂ ଉଠାଇଲସେଚନ କାର୍ଯ୍ୟକ୍ରମ ସେତେ ଓଡ଼ିଶା ବିଭାଗ ଅନ୍ତର୍ଭୁକ୍ତ ଥାଇ ଆବଶ୍ୟକ ଧ୍ୟାନ ଏବଂ ପାଣ୍ଡି ପଡ଼ିପାରୁନଥିଲା । ସେହିପରି ଗ୍ରାମ୍ୟ ଜଳଯୋଗାଣ ଏବଂ ପରିଚାଳ କାର୍ଯ୍ୟ ଗୃହ ଓ ନଗର ଉନ୍ନୟନ ବିଭାଗ ଅଧୀନରେ ଥାଇ ମଧ୍ୟ ଯଥେଷ୍ଟ ଧ୍ୟାନ ଏବଂ ପାଣ୍ଡି ପାଉନଥିଲା । ପୂର୍ବରୁ ପୂର୍ଣ୍ଣ ବିଭାଗ ଅଧୀନରେ ଥିବା ଗ୍ରାମ୍ୟ ରାସ୍ତା ଏବଂ କୋଠାବାଡ଼ି କାର୍ଯ୍ୟକ୍ରମ ମଧ୍ୟ ଉନ୍ନୟନ ସହଜ ଥିଲା । ବିଶେଷ ଧ୍ୟାନାଭାବରୁ ଉଚ୍ଚ କାର୍ଯ୍ୟକ୍ରମଗୁଡ଼ିକର ସଫଳ ରୂପାୟନ ଅବହେଳିତ ନହେଲେ ମଧ୍ୟ ପ୍ରଗତି ପ୍ରଗତି ଲାଭ କରିପାରୁନଥିଲା । ଅଧୁନା ସ୍ୱତନ୍ତ୍ର ବିଭାଗର ପର୍ଯ୍ୟାୟ ପ୍ରବେଶ ଫଳରେ ଗ୍ରାମ୍ୟାଞ୍ଚଳର ସର୍ବାଙ୍ଗୀନ ବିକାଶ ସାଧନ କରିବା ନୂତନଭାବେ ଗଠିତ ହୋଇଥିବା ଗ୍ରାମ୍ୟ ଉନ୍ନୟନ ବିଭାଗର ଆଗିପ୍ରାଣୀ ।

କ୍ଷୁଦ୍ର ଜଳସେଚନ :

ଯୋଜନା ପ୍ରକ୍ରିୟାର ଆଗସ୍ଥରୁ କୃଷି ଉତ୍ପାଦନ ଉପରେ ଗୁରୁତ୍ୱ ଦେବାପାଇଁ ପ୍ରଥମେ ମଧ୍ୟ, ଯଥେଷ୍ଟ ଜଳସେଚନର ପ୍ରବିଧି ଅଭାବ ଦୃଷ୍ଟିରୁ ଏହି କ୍ଷେତ୍ରରେ ଉଲ୍ଲେଖଯୋଗ୍ୟ ଅଗ୍ରଗତି ହୋଇପାରିନାହିଁ । ଓଡ଼ିଶାରେ ଉତ୍ତମ କ୍ଷୁଦ୍ରଜଳସେଚନ (ପ୍ରେକାହ) ଏବଂ ଉଠାଇଲସେଚନର ବ୍ୟାପକ ସାମର୍ଥ୍ୟ ରହିଛି, ଯାହାର ପୂର୍ଣ୍ଣ ଉପଯୋଗ ଏକାନ୍ତ ଆବଶ୍ୟକ । କ୍ଷୁଦ୍ରଜଳସେଚନ ସଂସ୍ଥା ଅଧୀନରେ ଥିବା ପ୍ରକଳ୍ପମାନଙ୍କର ଜଳସେଚନ କ୍ଷମତା ୬୦ ଲକ୍ଷରୁ ୫୦୦୦ ଏକର ମଧ୍ୟରେ ସୀମିତ ।

ସମ୍ପନ୍ନ ଯୋଜନାକାର ଶେଷ (୧୯୮୯-୯୦) ପୁଞ୍ଜା, କ୍ଷୁଦ୍ରଜଳସେଚନ ପ୍ରକଳ୍ପଗୁଡ଼ିକ ଦ୍ୱାରା ୩,୪୪,୯୫୩ ହେକ୍ଟର ଖରିଫ ୧୯,୮୦୦ ହେକ୍ଟର ରବି ଜମିକୁ ଜଳଯୋଗାଣ କ୍ଷମତା ପ୍ରାପ୍ତି ହୋଇଥିଲା । ୧୯୯୦-୯୧ ଏବଂ ୧୯୯୧-୯୨ ଡିସେମ୍ବର ୯୨ ମସିହା ବର୍ଷରେ ସମୁଦାୟ ୪,୫୭୭ ହେକ୍ଟର ଖରିଫ ଏବଂ ୪୯୨ ହେକ୍ଟର ରବି ଜମିକୁ ଅତିରିକ୍ତ ଜଳ ଯୋଗାଣ କ୍ଷମତା ପ୍ରାପ୍ତି

କରାଯାଇଛି । ଗାନ୍ଧୀରେ ପ୍ରଥମ ଥର ପାଇଁ ୩୫୦ରୁ ଅଧିକ ଅଧିକ କ୍ଷୁଦ୍ରଜଳସେଚନ ପ୍ରକଳ୍ପଗୁଡ଼ିକର ପୁନରୁଦ୍ଧାର କାର୍ଯ୍ୟ ଗ୍ରାମ୍ୟ ଉନ୍ନୟନ ବିଭାଗ ଦ୍ୱାରା ହାତକୁ ନିଆଯାଇଛି । ଏତଦ୍ୱ୍ୟତୀତ ସୁରୋପୀୟ ଅର୍ଥନୈତିକ ସଂସ୍ଥାଠାରୁ ୧୫ କୋଟି ଟଙ୍କାର ଋଣ ଆଣି ଅଧିକ ଜଳସେଚନ ପ୍ରକଳ୍ପ ସ୍ଥାପନର ଯୋଜନା କରାଯାଇଅଛି ।

ଉଠାଇଲସେଚନ :

ସମ୍ପନ୍ନ ଯୋଜନାକାଳ ଶେଷ ପୁଞ୍ଜା ଓଡ଼ିଶା ଉଠାଇଲସେଚନ ନିଗମ ଦ୍ୱାରା ସର୍ବମୋଟ ୧୧,୨୨୧ଟି ଉଠାଇଲସେଚନ ପଏଣ୍ଟ ସ୍ଥାପନ କରାଯାଇ ୨,୫୦,୩୧୩ ହେକ୍ଟର ଖରିଫ ଏବଂ ୧,୫୦,୧୯୦ ହେକ୍ଟର ରବି ଜମିକୁ ଜଳସେଚନ କ୍ଷମତା ପ୍ରାପ୍ତି କରାଯାଇଥିଲା । ୧୯୯୦-୯୨ ମଧ୍ୟରେ, ୧,୨୧୧ଟି ଅଧିକ ପଏଣ୍ଟ ସ୍ଥାପନ କରାଯାଇ ୨୪,୦୦୫ ହେକ୍ଟର ଖରିଫ ଏବଂ ୧୩,୫୦୦ ହେକ୍ଟର ରବି ଫସଲ ପାଇଁ ଜଳସେଚନ କ୍ଷମତା ପ୍ରାପ୍ତି କରାଯାଇଛି । ୧୯୯୩-୯୪ ବର୍ଷରେ ୭୦୦ଟି ନୂତନ ପଏଣ୍ଟ ସ୍ଥାପନ କରାଯାଇ ୧୪,୦୦୦ ହେକ୍ଟର ଜମିକୁ ଅତିରିକ୍ତ ଜଳସେଚନ କ୍ଷମତା ପ୍ରାପ୍ତି କରାଯିବାର ଯୋଜନା ଅଛି ।

ଜର୍ମାନୀର କେ: ଏଫ୍: ଡବ୍ଲ୍ୟୁ: ସଂସ୍ଥା ଦ୍ୱାରା ସାହାଯ୍ୟ ପ୍ରାପ୍ତ ଏକ ପ୍ରକଳ୍ପ ୧୯୯୩-୯୮ ବର୍ଷମାନଙ୍କରେ କାର୍ଯ୍ୟକାରୀ କରାଯିବ । ଏହି ଯୋଜନା ଅନୁଯାୟୀ ଉପକୂଳବର୍ତ୍ତୀ କଟକ, ପୁରୀ ଏବଂ ବାଲେଶ୍ୱର ଜିଲ୍ଲାରେ ୫୬୦ଟି ନଳକୂପ, ୧୦୦ଟି ଡାକ୍ ଲିଫ୍ଟ ପ୍ରୋଜେକ୍ଟ ଏବଂ ୫୦ଟି ବଡ଼ ଧରଣର ନଦୀରୁ ପାଣି ଉଠାଇ ପ୍ରକଳ୍ପ କାର୍ଯ୍ୟକାରୀ କରାଯାଇ ୩୦,୦୦୦ ହେକ୍ଟର ଜମିକୁ ଜଳ ଯୋଗାଇ ଦିଆଯିବ । ମୋଟ ବ୍ୟୟ ବରାଦ ୧୨୦ କୋଟି ଟଙ୍କାରୁ କେ: ଏଫ୍: ଡବ୍ଲ୍ୟୁ: ସଂସ୍ଥା ୧୦୦ କୋଟି ଟଙ୍କା ଋଣ ଦେବାକୁ ରୁଚି କରିଛନ୍ତି ।

ଗ୍ରାମ୍ୟ ନିର୍ମାଣ :

ଗ୍ରାମ୍ୟାଞ୍ଚଳରେ ସମସ୍ତ ପ୍ରକାର ଉନ୍ନୟନମୂଳକ କାର୍ଯ୍ୟକ୍ରମ ପାଇଁ ଉଚ୍ଚତ ଯାତାୟତ ପ୍ରବିଧି ଏକ ଅତ୍ୟାବଶ୍ୟକ ଅନ୍ତର୍ନିର୍ମାଣ ଅଟେ । ୧୯୯୨ ମସିହା ଶେଷ ପୁଞ୍ଜା ଏହି ବିଭାଗ ଅଧୀନସ୍ଥ ଗ୍ରାମ୍ୟ ରାସ୍ତାର ମୋଟ ଦୈର୍ଘ୍ୟ ୨୯,୫୨୯ କିଲୋମିଟର ଥିଲା । ୧୯୯୦-୯୧ ବର୍ଷରେ ୩,୪୧୫-୩୭ ଲକ୍ଷ ଟଙ୍କା ବ୍ୟୟ ଅଟକଳରେ ୧୫ଟି ସେତୁର କାର୍ଯ୍ୟ ସମ୍ପୂର୍ଣ୍ଣ କରାଯାଇଛି । ଏହି ସମୟ ମଧ୍ୟରେ ୫୫ କିଲୋମିଟର ରାସ୍ତାର ପିଚୁକରଣ । ୧୯୫ କିଲୋମିଟର

ରାଷ୍ଟ୍ରରେ ପଥର ବିଛାଇବା ଏବଂ ୧୨୫ କିଲୋମିଟର ରାଷ୍ଟ୍ରରେ ମାଟି କାମ ଏବଂ ଗୋଡ଼ି ବିଛା କାର୍ଯ୍ୟ କରାଯାଇଛି । ଏହାଦ୍ୱାରା ୨୦୦ଟି ଗ୍ରାମକୁ ସରୁଦିନିଆ ରାଷ୍ଟ୍ର ଯୋଗେ ସଂଯୁକ୍ତ କରାଯାଇଛି । ୧୯୯୧-୯୨ ବର୍ଷରେ ୪୦ଟି ସେତୁର କାର୍ଯ୍ୟ ସମାପ୍ତ ହେବା ସହିତ, ୨୫୦ କିଲୋମିଟର ରାଷ୍ଟ୍ର ପଥର ବିଛାଯାଇଛି । ଏହି ବର୍ଷରେ ୮୦ କିଲୋମିଟର ରାଷ୍ଟ୍ର ପିଠୁ କରାଯାଇଛି ଏବଂ ୩୦୦ କିଲୋମିଟର ରାଷ୍ଟ୍ରର ମାଟି କାମ ହୋଇ ଗୋଡ଼ି ବିଛାଯାଇଛି । ଏହାଦ୍ୱାରା ୪୯୭ଟି ଗ୍ରାମକୁ ସରୁଦିନିଆ ରାଷ୍ଟ୍ର ଦ୍ୱାରା ସଂଯୋଗ କରାଯାଇଛି ।

ଏତଦ୍ ବ୍ୟତୀତ ଗ୍ରାମାଞ୍ଚଳରେ ଥିବା ବହୁ ସଂଖ୍ୟକ ସରକାରୀ କୋଠାବାଡ଼ିର ବିଶେଷ ମରାମତି ଏବଂ ରକ୍ଷଣାବେକ୍ଷଣ କାର୍ଯ୍ୟ ହାତକୁ ନିଆଯାଇଛି ।

ଗ୍ରାମ୍ୟ ଜଳ ଯୋଗାଣ ଏବଂ ପରିମଳ :

ଜୀବନଧାରଣ ପାଇଁ ଜଳ ଏକ ମୌଳିକ ଆବଶ୍ୟକତା ହୋଇଥିବାରୁ ଗ୍ରାମାଞ୍ଚଳର ଲୋକମାନଙ୍କୁ ପାନୀୟ ଜଳ ଯୋଗାଇଦେବା ଉପରେ ବିଶେଷ ଧ୍ୟାନ ଦିଆଯିବା ଦରକାର । ପଞ୍ଚମ ଯୋଜନାକାଳରେ ପ୍ରତ୍ୟେକ ଲୋକଙ୍କୁ ୪୦ ଆଇ.ପି.ପି.ଡି. ପାନୀୟ ଜଳ ଯୋଗାଇ ଦେବାର ବ୍ୟବସ୍ଥା ଅଛି । ୧୯୮୯-୯୦ ମସିହା ପୁଞ୍ଜ ଦେଶର ଏକ ପଞ୍ଚମାଂଶ ଜଳ ଉଚ୍ଚ ବିହୀନ ଗ୍ରାମ କେବଳ ଓଡ଼ିଶାରେ ଥିଲା ୧୯୮୧ ଜନଗଣନା ଅନୁଯାୟୀ ୪୬,୫୫୩ଟି ଆବାସିକ ରାଜସ୍ୱ ଗ୍ରାମ ମଧ୍ୟରୁ ୪୨,୨୨୧ଟି ଗ୍ରାମକୁ ଜଳ କୁଣ୍ଡ ଗ୍ରାମ ଭାବେ ଚିହ୍ନଟ କରାଯାଇଛି । ସମ୍ପତ୍ତ ଯୋଜନାକାଳ ଶେଷ ପୁଞ୍ଜ ୪୦,୯୦୧ଟି ଜଳ କୁଣ୍ଡ ଗ୍ରାମକୁ ସମ୍ପୂର୍ଣ୍ଣ ବା ଆଂଶିକଭାବେ ଜଳ ଯୋଗାଇ ଦିଆଯାଇଥିଲା । ୧-୪-୧୯୯୦ ପୁଞ୍ଜ ବଳକା ରହିଥିବା ୧,୩୨୦ ଗ୍ରାମ ମଧ୍ୟରୁ ୧୯୯୦-୯୧ ଏବଂ ୧୯୯୧-୯୨ ପୁଞ୍ଜଟି ବାକିକ ଯୋଜନାରେ ୭୬୧ଟି କଠିନସ୍ତର ଜଳ ଉଚ୍ଚ ବିହୀନ ଗ୍ରାମକୁ ପାନୀୟ ଜଳ ଯୋଗାଇ ଦିଆଯାଇଅଛି । ପୁଡ଼ରାଂ, ଅଞ୍ଚଳ ଯୋଜନା ଆରମ୍ଭ ବେଳକୁ ତଥାପି ବାକି ରହିଥିବା ୫୫୯ଟି କଠିନସ୍ତର ଜଳକୁଣ୍ଡ ଗ୍ରାମକୁ ଚଳିତ ବର୍ଷ ସମ୍ପୂର୍ଣ୍ଣରୂପେ ଜଳ ଯୋଗାଇ ଦିଆଯିବ । ଏତଦ୍ ବ୍ୟତୀତ ୧-୪-୧୯୯୩ ପୁଞ୍ଜ ୧୧୮୪ଟି ଆଂଶିକ ଜଳକୁଣ୍ଡ ଗ୍ରାମକୁ ମଧ୍ୟ ଜଳ ଯୋଗାଇ ଦିଆଯିବ । ୧୯୯୦ ମସିହା ବେଳକୁ ପମପ୍ତ ଗ୍ରାମାଞ୍ଚଳରେ କେବଳ ୬୦ଟି ପାଇପ୍ ଜଳ ଯୋଗାଣ ପ୍ରକଳ୍ପଥିଲା । କିନ୍ତୁ ବର୍ତ୍ତମାନ ୧୩୨ ଗୁଣ୍ଠିରହିଥିବା ପ୍ରକଳ୍ପର କାର୍ଯ୍ୟ ମଧ୍ୟରୁ ୬୫ଟିର କାର୍ଯ୍ୟ ସମ୍ପୂର୍ଣ୍ଣ ହୋଇଛି । ଜୁନ୍ ୧୯୯୩ ପୁଞ୍ଜ ୬୦ଟି ପାଇପ୍ ଜଳ ଯୋଗାଣ ପ୍ରକଳ୍ପର କାର୍ଯ୍ୟ ଶେଷ କରାଯିବାର ଯୋଜନାଅଛି । ପଞ୍ଚମ ଯୋଜନାକାଳ ଶେଷ ପୁଞ୍ଜ ରାଜ୍ୟର ୧୦ ଗଠାଂଶ ଗ୍ରାମ୍ୟ ଲୋକଙ୍କୁ ପାଇପ୍ ଯୋଗେ ପାନୀୟ

ଜଳ ଯୋଗାଇ ଦେବାର ଲକ୍ଷ୍ୟ ଧାର୍ଯ୍ୟ ହୋଇଛି ଏବଂ ୮୦୦ ଅନୁପ୍ରଚୀତ ଜାତି ଏବଂ ଜନଜାତି ବସତି ଥିବା ଗ୍ରାମକୁ ପାନୀୟ ଜଳ ଯୋଗାଣର ପ୍ରବିଧା କରାଯାଇଛି । ୧୯୯୩-୯୪ ବର୍ଷରେ ୨୨୮୦ଟି ନଳକୂପ ଏବଂ ୧୪୪ଟି ପରିମଳ କୂପ ସ୍ଥାପନ କରାଯିବାର ଯୋଜନା ଅଛି । ଏତଦ୍ ବ୍ୟତୀତ ୯୨ଟି ପ୍ରକଳ୍ପର କାର୍ଯ୍ୟ ଗୁଣ୍ଠିରହିଅଛି ଏବଂ ୯୧ଟି ନୂତନ ପାଇପ୍ ଜଳ ଯୋଗାଣ ପ୍ରକଳ୍ପ ହାତକୁ ନିଆଯିବାର ଯୋଜନାଅଛି ।

ଗ୍ରାମ୍ୟ ଜଳ ଯୋଗାଣ ସଂସ୍ଥା ଦ୍ୱାରା ଗ୍ରାମାଞ୍ଚଳରେ ଦୁଷ୍ଟ ସ୍ତରୀ ନଳକୂପର ରକ୍ଷଣାବେକ୍ଷଣ ପାଇଁ ଟ୍ରାଭେଲିଂ ପ୍ରଣିଷ୍ଠଣ ମାଧ୍ୟମରେ ଚାଲିମ ଦେବାପାଇଁ ସରକାରଙ୍କର ପ୍ରସ୍ତାବ ଅଛି । ଉକ୍ତ ପ୍ରଣିଷ୍ଠଣ ପାଇଁ ବୁକ୍ ଉନ୍ନୟନ ଅଧିକାରୀ, ସ୍ଥାନୀୟ ହସ୍ତଶିଳ୍ପୀ ବା କାରିଗର ବା ଆଇ.ଟି.ଆଇ. ଶିକ୍ଷାପ୍ରାପ୍ତ ଯୁବକମାନଙ୍କୁ ମନୋନୀତ କରିବେ ।

ଗ୍ରାମ୍ୟ ପରିମଳ କାର୍ଯ୍ୟକ୍ରମ :

ରାଜ୍ୟରେ ପ୍ରଥମଥର ପାଇଁ ଗ୍ରାମ୍ୟ ପରିମଳ ଯୋଜନା କ୍ରହଦାକାରରେ କାର୍ଯ୍ୟକାରୀ କରାଯାଇ ସାମୁହିକ ପାରାମ୍ପା ଏବଂ ବ୍ୟକ୍ତିଗତ ଘରୋଇ ପାଇଖାନା ଯୋଗାଇ ଦେବାର ବ୍ୟବସ୍ଥା କରାଯାଇଛି । ଗ୍ରାମାଞ୍ଚଳରେ ୧୨ଟି ପୁଲଜ ଶୌଚଳୟ ଖୋଲାଯାଇଛି ଏବଂ ଆଉ ୨୬ଟି ଶୌଚଳୟର କାର୍ଯ୍ୟ ଏହି ବର୍ଷ ହାତକୁ ନିଆଯାଇଛି ।

ପୁରାତନ ଗ୍ରାମ ଇଞ୍ଜିନିୟରିଂ ସଂସ୍ଥା ଏବଂ ବର୍ତ୍ତମାନର ଗ୍ରାମ୍ୟ ଉନ୍ନୟନ ବିଭାଗର ଜଡ଼ୁ ଏବଂ ପୁନର୍ଜୀବନ ସମ୍ପୂର୍ଣ୍ଣଭାବେ ବର୍ତ୍ତମାନର ପୁଞ୍ଜମତ୍ତୀ ଶ୍ରୀ ବିଦୁପତନାୟକଙ୍କର ଏକ ମହନୀୟ ଅବଦାନ ଏବଂ ତାଙ୍କର ପୁଞ୍ଜ ପୋଷକତା ଏବଂ ପୁସରାମର୍ତ୍ତ ଫଳରେ ଗ୍ରାମ୍ୟ ଉନ୍ନୟନ ବିଭାଗର ପ୍ରଗତି ଉତ୍ତରୋତ୍ତର ସମ୍ପୂର୍ଣ୍ଣ ଲାଭ କରିବ, ଏହା ନିସନ୍ଦେହରେ କୁହାଯାଇପାରେ ।

ଗ୍ରାମ୍ୟ ଉନ୍ନୟନର ମାନବସ୍ତ୍ର କୁଷକର ଉନ୍ନତି । କୁଷକ କୁଷି ଉପରେ ନିର୍ଭର କରେ ଏବଂ କୁଷିର ଉନ୍ନତି ଜନସେବକ ନିର୍ଭରଶୀଳ । ଗ୍ରାମ୍ୟ ଉନ୍ନୟନ ବିଭାଗ ଗ୍ରାମାଞ୍ଚଳରେ କୁଷି ଜଳସେବନ ଓ ଉଠା ଜଳସେବନ ପ୍ରକଳ୍ପ ମାଧ୍ୟମରେ କୁଷି ଉନ୍ନୟନର ସମ୍ଭାବନାକୁ ଏକ ବୈପ୍ଳବିକ ପଦକ୍ଷେପ ଭାବେ ଗ୍ରହଣ କରିଅଛି । ଆଶା ଓ ବିଶ୍ୱାସ, ଏହି ପ୍ରଚେଷ୍ଟା ସଫଳ ହେବ ଏବଂ ଏହାର ପୁଞ୍ଜଳ କୁଷକମାନଙ୍କର ସାମୁହିକ ପ୍ରଗତିର ଦ୍ୱାର ଖୁଲି କରିବ ।

ଶ୍ରୀମତୀ ସଚ୍ଚିଦ୍ରା,
ଗ୍ରାମ୍ୟ ଉନ୍ନୟନ ବିଭାଗ, ଓଡ଼ିଶା ।

ସୂଚନା ଗ୍ରନ୍ଥ

* ଓଃ ରାଧାଗୋବିନ୍ଦ ଦାସ

ଆମ ଆଦରଣ ପାଇଁ ଆସ୍ତେନାମେ ଅଧ୍ୟୟନ କରୁ । ଅଧ୍ୟୟନର ପରିସମାପ୍ତି ନାହିଁ । ଜ୍ଞାନର ମଧ୍ୟ ଶେଷ ନାହିଁ । ଆସ୍ତେନାମେ ସାହିତ୍ୟ, ଦର୍ଶନ, ଇତିହାସ, ଭୂଗୋଳ, ବିଜ୍ଞାନ ଓ ଧର୍ମ ସମ୍ପର୍କୀୟ ଅନେକ ଗ୍ରନ୍ଥ ଅଧ୍ୟୟନ କରିଥାଉ । ଗୋଟିଏ ଗ୍ରନ୍ଥ ଅଧ୍ୟୟନ କରୁ କରୁ ଅନେକ ଗ୍ରନ୍ଥ ପାଠର ଅନୁଭୂତ ହୁଏ । ପ୍ରବନ୍ଧ ଯା ବହିତାଦି ଅଧ୍ୟୟନ ବେଳେ ଜଟିଳ ଶବ୍ଦମାନଙ୍କର ଅର୍ଥ ଜାଣିବା ପାଇଁ ପରିଧାନ ପାଠ୍ୟକ୍ରମ । କୌଣସି ଏକ ବୈଜ୍ଞାନିକ ଉଦ୍ଭାବନ ସମ୍ପର୍କରେ ସମ୍ୟକ ଜ୍ଞାନ ଲାଭ ପାଇଁ ବିଶ୍ୱକୋଷର ମଧ୍ୟ ପ୍ରୟୋଗ । କୌଣସି ଏକ ଦେଶର ଭୌଗଳିକ ବିବରଣୀ ଜାଣିବା ପାଇଁ ଗେଜେଟିଅର, ମାନଚିତ୍ର ଇତ୍ୟାଦି ଦରକାର ହୁଏ । ଅଭିଧାନ, ଶାସ୍ତ୍ର ବା ଶବ୍ଦ କୋଷ, ଜ୍ଞାନ ବା ବିଶ୍ୱ କୋଷ, ଗେଜେଟିଅର ପଞ୍ଜିକା, ଚରିତ କୋଷ, ମାନଚିତ୍ର ମାଳା, ଗ୍ରନ୍ଥ ପଞ୍ଜି ପ୍ରଭୃତି ଆସ୍ତେନାମେ ଆବଶ୍ୟକୀୟ ସୂଚନା ପାଉଥିବାରୁ ସମାନସ୍ଥ ସହାୟକ ବା ସୂଚନା ଗ୍ରନ୍ଥ କୁହାଯାଏ । ଅନ୍ୟଗ୍ରନ୍ଥମାନଙ୍କ ପରି ଏହି ଗ୍ରନ୍ଥମାନଙ୍କୁ କେହି ଆମୂଳତୁଳ୍ୟ ପାଠ୍ୟକ୍ରମ ନାହିଁ । ଅଧିକତ୍ରୁ ଅନ୍ୟଗ୍ରନ୍ଥ ଯଥା ଉପଯୋଗୀ ପ୍ରବନ୍ଧ, କାବ୍ୟ ବହିତା ପ୍ରଭୃତି ଅନେକ ଶେଷ କଲେ ପ୍ରାୟ ଦ୍ୱିତୀୟଥର ଅଧ୍ୟୟନର ଆବଶ୍ୟକତା ନ ଥାଏ । ତେବେ ଛାତ୍ରମାନଙ୍କ କଥା ପ୍ରଥକ, ଯୋଗ୍ୟ ପାଇଁ ଅନୁମୋଦିତ ପାଠ୍ୟପୁସ୍ତକ ସେନାମେ ବାରମ୍ବାର ଉଦ୍ଦେଶ୍ୟ ପରକାର । କିନ୍ତୁ ସହାୟକ ଗ୍ରନ୍ଥର ଆବଶ୍ୟକତା ସଦା ଉପେକ୍ଷା ଲାଗି ରହିଥାଏ । ଅଧ୍ୟୟନ ବା ଗବେଷଣା କରୁ କରୁ ଆସ୍ତେନାମେ ନୂତନ ତଥା ଉଚ୍ଚ ଶବ୍ଦମାନଙ୍କ ସମ୍ପର୍କରେ ବାରମ୍ବାର ଉଦ୍ଦେଶ୍ୟ ପରକାର । ତେଣୁ ଅଗକୁ ଧର ଅଭିଧାନର ପୁସ୍ତା ଲେଖକମାନଙ୍କୁ ଉଦ୍ଦେଶ୍ୟ । ସବୁ ଶବ୍ଦ ବନାନମଧ୍ୟ ଆସ୍ତେନାମେ ଅନେକ ସମୟରେ ପୁସ୍ତକ କରି ନପାଉ । ଅଭିଧାନରୁ ବନାନ ଦେଖି ସମୟ ତୁର କରି ଦେବା ଆବଶ୍ୟକ ହୁଏ । ଓଡ଼ିଆ ଜ୍ଞାନ କୋଷର ଆବଶ୍ୟକତା ଓ ଆଦର ଧୀରେ ଧୀରେ ସବୁ ଦେଶରେ ହିଁ ଉଠୁଛି । ସାମାନ୍ୟ ପ୍ରାୟ ଆଶାରେ ବିରାଟ ଗ୍ରନ୍ଥ ଆମୂଳ ଗ୍ରନ୍ଥ ଅଧ୍ୟୟନ କରିବା କାହାରି ପକ୍ଷେ ସମ୍ଭବ ନୁହେଁ । ସେହି ଗ୍ରନ୍ଥମାନଙ୍କୁ ସମ୍ୟକ ଜ୍ଞାନ ଅନାୟାସରେ ଜ୍ଞାନ କୋଷରୁ ଲାଭ କରି ପାରିବ । ସାଧାରଣ ଜ୍ଞାନ କୋଷମାନଙ୍କରେ ଆସ୍ତେନାମେ ପ୍ରତ୍ୟେକ ଶବ୍ଦର ସମ୍ୟକ ଆଲୋଚନା ପାଇଁ ଆଧାର ପାଇବା ସ୍ଥଳେ ଅନେକ ଜ୍ଞାନ କୋଷ ଆସ୍ତେନାମେ ନିର୍ଦ୍ଦିଷ୍ଟ ବିଷୟରେ ସୂଚନା ପ୍ରଦାନ କରିଥାନ୍ତି । ଏହି ଶ୍ରେଣୀ ଜ୍ଞାନ କୋଷମାନଙ୍କୁ Subject Encyclopaedia କୁହାଯାଏ । ଗେଜେଟିଅର ଜ୍ଞାନ କୋଷ ଶିଶୁକ । ବିଶେଷଜ୍ଞମାନଙ୍କ ପାଇଁ ଉଦ୍ଦିଷ୍ଟ ।

ଭୌଗଳିକ ବିବରଣୀ ଜାଣିବା ପାଇଁ ଭୂଗୋଳ ବହି ଯଥେଷ୍ଟ ନୁହେଁ । ଅନେକ ବିଲୁପ୍ତ ଏମିତିହାସିକ ସହର ଯାହାର ନାମ ଭୂଗୋଳ ବହିରେ ନଥାଏ ।

ବର୍ତ୍ତମାନର ସମସ୍ତ ଲୋକାଳୟ ଏମିତିହାସିକ ତଥ୍ୟ ଅବସ୍ଥିତ ପ୍ରଭୃତି ଗେଜେଟିଅରରୁ ଜାଣିହୁଏ । ଇଂରେଜ ଅମଳରେ Imperial Gazetteer of India ମୁଦ୍ରିତ ହେବା ସଙ୍ଗେ ସଙ୍ଗେ ଡିଲ୍ଲୀଠାରେ ଗେଜେଟିଅରମାନ ପ୍ରକାଶିତ ହୋଇଥିଲା । ସ୍ୱାଧୀନତା ପରେ ଓଡ଼ିଶାର ଡିଲ୍ଲୀଠାରେ ଗେଜେଟିଅର ସମ୍ପାଦନା ଆରମ୍ଭ ହୋଇ ପ୍ରାୟ ଶେଷ ହେବା ଉପରେ । ତେବେ କେବଳ ତେଜାନାଳ ଡିଲ୍ଲୀର ଗେଜେଟିଅର ଓଡ଼ିଶାରେ ମୁଦ୍ରିତ ହୋଇଛି ଓ ଅନ୍ୟ ଡିଲ୍ଲୀମାନଙ୍କ ସମ୍ପର୍କରେ ଇଂରାଜୀରେ ପ୍ରକାଶିତ ହୋଇଛି । ମାନଚିତ୍ର, ଶ୍ଳୋକ ଓ ଆବ୍ଲାସ ପ୍ରଭୃତି ମଧ୍ୟ ଭୌଗଳିକ ସୂଚନା ପ୍ରଦାନ କରିଥାନ୍ତି । ଭ୍ରମଣ କାରୀଙ୍କ ପୁସ୍ତକା ନିମନ୍ତେ ଇଂରାଜୀରେ (Tourist Guide) ମିଳିଥାଏ । ରେଳ ସମ୍ବନ୍ଧ ପରିବହନ ତଥା ବିମାନ ଯାତ୍ରୀମାନଙ୍କ ପାଇଁ ସମୟ ନିର୍ଦ୍ଦିଷ୍ଟ (Time table) ଅନ୍ୟେତ୍ତ ଉପକାରୀ । Time tableରେ ଆସ୍ତେନାମେ ଜ୍ଞାନମାନଙ୍କର ଦୂରତ୍ୱ, ପରିବହନ ବ୍ୟବସ୍ଥା, ଯାତାୟତ ସମୟ ଓ ମହାପୁଲ ସମ୍ପର୍କରେ ଜାଣି ପାରୁ । ପର୍ଯ୍ୟଟନମାନଙ୍କର ପୁସ୍ତକା ପାଇଁ ପ୍ରତି ବର୍ଷନୀୟ ଜ୍ଞାନ ସମ୍ପର୍କରେ ସଂକ୍ଷିପ୍ତ ଟିପ୍ପଣୀ ପର୍ଯ୍ୟଟନ ସାଥୀ ପୁସ୍ତକମାନଙ୍କୁ ମିଳିଥାଏ । ଭ୍ରମଣ କାହାଣୀ ପଢ଼ି ଜ୍ଞାନମାନଙ୍କ ସମ୍ପର୍କରେ ଜାଣିବା ଅପେକ୍ଷା ଏହିସବୁ ଗ୍ରନ୍ଥରୁ ଆବଶ୍ୟକୀୟ ସୂଚନା ସହଜରେ ଉପଲବ୍ଧ କରି ହୋଇଥାଏ ।

ପଞ୍ଜିକାରୁ ଆସ୍ତେନାମେ ସମଗ୍ର ବର୍ଷର ଦୈନନ୍ଦିନ ଗ୍ରହ ଓ ନିହାରିକା ସୂଚନା ପାଇବା ସଙ୍ଗେ ସଙ୍ଗେ ପର୍ବ ପର୍ବାଣୀ ତିଥି ସମ୍ପର୍କରେ ଧାରଣା କରିପାଉ । ଓଡ଼ିଆ ତଥା ଅନ୍ୟ ଭାଷାର ପଞ୍ଜିକାମାନଙ୍କୁ ତିଥି, ରାଶି, ପର୍ବ ପର୍ବାଣୀ, ପୂର୍ବୋଦୟ, ପୂର୍ବ୍ୟାସ୍ତ, ଶୁଭଦିନ ଓ ଗ୍ରହ ନକ୍ଷେପମାନଙ୍କର ଅବସ୍ଥିତି ଓ ଭୋଗ ପ୍ରଭୃତି ସୂଚନା ସହିତ ଆହୁରି ଅନେକ ଆବଶ୍ୟକୀୟ ତଥ୍ୟ ମିଳିଥାଏ । ଓଡ଼ିଆ ପଞ୍ଜିକାରେ ଅଦାଲତ ତଥା ଛୁଟି ତାଲିକା, ତାକ ମହାପୁଲ ସହର ପ୍ରଭୃତି ଦିଆଯାଇଥାଏ । ଭାରତ ସରକାରଙ୍କ ଦ୍ୱାରା ପ୍ରକାଶିତ ରାଷ୍ଟ୍ରିୟ ପଞ୍ଜିକା ଏକ ବିଶୁଦ୍ଧ ପଞ୍ଜିକା । ଓଡ଼ିଶାରେ ପ୍ରକାଶିତ ପଞ୍ଜିକାମାନଙ୍କରେ ମୁଦ୍ରଣ ନିର୍ଦ୍ଦିଷ୍ଟ ତୃତୀ ଅନେକ ସମୟରେ ପରିଲକ୍ଷିତ ହୁଏ । ଇଂରାଜୀରେ ପ୍ରକାଶିତ ବାର୍ଷିକ ଗ୍ରନ୍ଥ (Year Book)ମାନଙ୍କରୁ ସାରାବର୍ଷର ସଂକ୍ଷିପ୍ତ

ବିବରଣୀ ସହିତ ଅନେକ ବିଭିନ୍ନ ଛାତ୍ରବ୍ୟବସ୍ଥା ନିର୍ଦ୍ଦେଶାବଳୀ ।
 ତେବେ ଭାରତୀୟ ଉଚ୍ଚଶିକ୍ଷାମାନଙ୍କର ଉଚ୍ଚତମ ବାର୍ଷିକ ଗ୍ରନ୍ଥ ପ୍ରକାଶ
 ପାଇନାହିଁ କହିଲେ ଭଲ । ତେଣୁ ପାଠକମାନଙ୍କ
 Hindustan Year Book, Statesman Year
 Book ପ୍ରଭୃତି ଇଂରାଜୀ Year Bookମାନଙ୍କ ଉପରେ
 ନିର୍ଭର କରିବାକୁ ପଡ଼ିଥାଏ । ଭାରତ ପତ୍ରିକାର ପ୍ରତିବର୍ଷ
 "India" ନାମକ ବାର୍ଷିକ ଗ୍ରନ୍ଥ ପ୍ରକାଶ କରିଥାନ୍ତି । ଏହା ଏକ
 ଉତ୍କଳ ପୁସ୍ତକ ଗ୍ରନ୍ଥ । ପରିସଂଖ୍ୟାନ ବା ସେହି ଭଳି ବିଶେଷ
 ସଂସ୍ଥାମାନେ ମଧ୍ୟ ପ୍ରତିବର୍ଷ ଇଂରାଜୀରେ ବାର୍ଷିକ ଗ୍ରନ୍ଥ ପ୍ରକାଶ
 କରିଥାନ୍ତି । ସେଗୁଡ଼ିକ କେବଳ ବିଶେଷଜ୍ଞମାନଙ୍କ ବ୍ୟବହାର
 ଆବଶ୍ୟକ ।

ଜୀବନୀ ପରିଧାନ ବା ବୈତ ଗୋପ୍ୟ ମଧ୍ୟ ଅତ୍ୟାବଶ୍ୟକୀୟ
 ସହାୟକ ଗ୍ରନ୍ଥ । ପ୍ରତିଭାବାନ ବ୍ୟକ୍ତିମାନଙ୍କ ଜୀବନୀ ଆସନାନୁ
 ସବୁବେଳେ ଅନୁପ୍ରାଣିତ କରେ । ସେମାନଙ୍କ ଆଦର୍ଶରେ
 ଅନୁପ୍ରାଣିତ ହୋଇ ଆସେମାନେ ନିଜକୁ ସତ୍ ମାର୍ଗରେ ଚଳାଇବାକୁ
 ଚେଷ୍ଟା କରୁ । ଏଣୁ ସାଧୁ, ପଣ୍ଡା, କବି, ଲେଖକ, ବୈଜ୍ଞାନିକ,
 ଶିକ୍ଷାବିତ, ସଂସ୍କାରକ, ରାଜନୀତିଜ୍ଞ ତଥା ଦେଶଭକ୍ତମାନଙ୍କର
 ଜୀବନୀ ପାଠ କରିବାକୁ ସମସ୍ତେ ଆଗ୍ରହୀ । ବିଷୁ ବିରାଟକାୟ
 ଜୀବନୀ ଗ୍ରନ୍ଥ ପାଠ କରିବା ଅତ୍ୟନ୍ତ ସମୟସାପେକ୍ଷ । ଅନେକ
 ସମୟରେ ଆସେମାନେ କୌଣସି ବ୍ୟକ୍ତିଙ୍କର ଜନ୍ମପୁତ୍ର୍ୟ ଓ ସଂକ୍ଷିପ୍ତ
 ଜୀବନୀ ଜାଣିବାକୁ ଇଚ୍ଛା କରୁ । ସେପରି ଇଚ୍ଛା ବିରାଟ ଜୀବନୀ
 ଗ୍ରନ୍ଥ ବା ଆପତବିତ କୋଷରେ ଆସେମାନେ ସଂକ୍ଷେପରେ ବ୍ୟକ୍ତି
 ବିଶେଷଙ୍କର ଜୀବନୀ ସମ୍ବନ୍ଧୀୟ ପୁସ୍ତକ ପାଇଥାନ୍ତି । ଇଂରାଜୀ
 ଭାଷାରେ ଅନେକ 'Who's Who ପ୍ରକାଶିତ ହୋଇଛି ଓ
 ହେଉଛି । ଭାରତରେ 'Dictionary of National
 Bibliography ଏକ ଉପାଦେୟ ଜୀବନୀ କୋଷ ଆଞ୍ଚଳିକ
 ଭାଷାମାନଙ୍କରେ ମଧ୍ୟ ବୈତ କୋଷମାନ ପ୍ରକାଶିତ ହୋଇଛି ।
 ବଞ୍ଚାନୁଗମରେ ବ୍ୟକ୍ତି ବିଶେଷମାନଙ୍କର ସଂକ୍ଷିପ୍ତ ଜୀବନୀ ପ୍ରଦତ୍ତ
 ହୋଇ ଥିବାରୁ ଏହି ପରିଧାନମାନଙ୍କରୁ ଅନେକରେ ସେମାନଙ୍କର
 ଜୀବନ ସମ୍ବନ୍ଧୀୟ ପୁସ୍ତକ ମିଳିଥାଏ ।

ପୁସ୍ତକା (Directory) ମଧ୍ୟ ଏକ ସହାୟକ ଗ୍ରନ୍ଥ । ଏଥିରୁ
 ପ୍ରତିଷ୍ଠାନ, ଅନୁଷ୍ଠାନ ପ୍ରକୃତିର ଅବସ୍ଥିତି ଓ ଠିକଣା ଜଣାଯାଏ ।
 ବ୍ୟକ୍ତିବିଶେଷଙ୍କର ଠିକଣା ପ୍ରକୃତି ମଧ୍ୟ Directoryରେ ପ୍ରଦତ୍ତ
 ହୋଇଥାଏ । ଆଞ୍ଚଳିକ ଭାଷା, ଭାରତୀୟ ଏବଂ ଆଞ୍ଚଳିକ ସ୍ତରରେ
 Directory of Book Sellers and Publishers
 in India. Thacker's Directory ପ୍ରଭୃତି ଅନେକ
 Directory ଇଂରାଜୀରେ ଆମ ଦେଶରେ ପ୍ରକାଶିତ
 ହୋଇଛି । ଆଞ୍ଚଳିକ ଭାଷା ତଥା ଓଡ଼ିଆରେ Directoryର
 ବିଶେଷ ଗୁରୁତ୍ୱ ନ ଥିବାରୁ ବୋଧ ହୁଏ ଏ ଦିଗରେ ଉଦ୍ୟମ ହୋଇ
 ନାହିଁ ।

ଏପରିକି ଟେଲିଫୋନ୍ Directory ମଧ୍ୟ ଓଡ଼ିଆରେ ମୁଦ୍ରିତ
 ହୋଇନାହିଁ ।

Hand Book ଓ Manual ମଧ୍ୟ ପୁସ୍ତକ ପ୍ରଦାନକାରୀ
 ଗ୍ରନ୍ଥ । କୌଣସି ଏକ ପ୍ରତିଷ୍ଠାନ ବା ଅନୁଷ୍ଠାନ ସମ୍ବନ୍ଧୀୟ ପୁସ୍ତକ

Hand Bookମାନଙ୍କରୁ ମିଳିଥାଏ । ସେପରି Hand
 Book of Universities in Indiaରୁ ଭାରତୀୟ
 ବିଶ୍ୱବିଦ୍ୟାଳୟମାନଙ୍କ ସମ୍ବନ୍ଧରେ ପୁସ୍ତକ ଦିଆଯାଇ ଥାଏ ।
 ପ୍ରତ୍ୟେକ ବିଷୟର ସଂକ୍ଷିପ୍ତ ସହାୟକ ଗ୍ରନ୍ଥକୁ Manual
 କୁହାଯାଏ । Manual of Agriculture ବା
 Manual of Tailoring ଇତ୍ୟାଦି । ତେବେ
 Manualଗୁଡ଼ିକ ସାଧାରଣତଃ ନିର୍ଦ୍ଦିଷ୍ଟ ବିଷୟରେ ହୋଇ ଥିବାରୁ
 ତାହା ସବୁ ଶ୍ରେଣୀର ପାଠକଙ୍କ ଉପଯୋଗୀ ନୁହେଁ । ସ୍ୱତନ୍ତ୍ର
 ବିଜ୍ଞାନ ଗୁରୁଣୀ ସହକର ବା ଗ୍ରହଲକ୍ଷୀ ପ୍ରଭୃତି ପୁସ୍ତକ
 ଗୁରୁଣୀମାନଙ୍କ ପାଇଁ କେବଳ ଉପଯୋଗୀ । ସେହିପରି ଦ୍ୱ୍ୟ,
 ବତକ, କୁକୁଡ଼ ପାଳନ ସଚିତ୍ତ ସିଲାଇ ଶିକ୍ଷା ପ୍ରଭୃତି ବ୍ୟକ୍ତି
 ବିଶେଷଙ୍କ ପାଇଁ ଉଦ୍ଦିଷ୍ଟ ।

ଗ୍ରନ୍ଥ ପ୍ରକାଶନ ଯେପରି ଦ୍ରୁତ ଗତିରେ ବୃଦ୍ଧି ପାଇଛି ସେହିପରି
 ଗ୍ରନ୍ଥର ଗୁରୁତ୍ୱ ମଧ୍ୟ ବ୍ୟତୀତ ଅଧିକ ହେଉଛି । ପ୍ରତି ସେକେଣ୍ଡରେ
 ଅଧ ଶତ ଗ୍ରନ୍ଥ ପ୍ରକାଶିତ ହେଉଥିବା ବେଳେ ସବୁ ଗ୍ରନ୍ଥ ସମ୍ବନ୍ଧରେ
 ଧାରଣା କରିବା ଆଦୌ ସମ୍ଭବ ନୁହେଁ । ତେଣୁ ଭାରତୀୟ ସ୍ତରରେ
 ତଥା ଭାଷା ଭିତ୍ତିରେ ଗ୍ରନ୍ଥ ପଞ୍ଜୀମାନେ ପ୍ରସ୍ତୁତ ହୋଇ
 ଗବେଷକମାନଙ୍କୁ ସାହାଯ୍ୟ କରାଯାଉଛି । ଭାରତୀୟ ସ୍ତରରେ
 ପ୍ରକାଶିତ ଗ୍ରନ୍ଥମାନଙ୍କର ତାଲିକାକୁ ଭାରତୀୟ ଗ୍ରନ୍ଥ ପଞ୍ଜି
 କୁହାଯାଏ । ସେହିପରି ନିର୍ଦ୍ଦିଷ୍ଟ ଭାଷାରେ ପ୍ରକାଶିତ ସମସ୍ତ
 ଗ୍ରନ୍ଥମାନଙ୍କର ତାଲିକାକୁ ଭାଷା ଗ୍ରନ୍ଥ ପଞ୍ଜି କୁହାଯାଏ ।
 ଓଡ଼ିଆରେ ପ୍ରକାଶିତ ଗ୍ରନ୍ଥମାନଙ୍କର ତାଲିକା ହେଉଛି ଓଡ଼ିଆ ଗ୍ରନ୍ଥ
 ପଞ୍ଜି । ଗ୍ରନ୍ଥ ପଞ୍ଜୀମାନ ପ୍ରତିବର୍ଷ ପ୍ରକାଶିତ ହୁଏ ।
 ଗବେଷକମାନଙ୍କର ଅଧିକ ସୁବିଧା ପାଇଁ ବିଷୟ ଗ୍ରନ୍ଥ ପଞ୍ଜି ବା
 Subject Bibliography ମଧ୍ୟ ପ୍ରକାଶିତ ହେଉଛି ।
 ନିକଟରେ ନମାନ ପଞ୍ଜିତ ଶ୍ରୀ ଏଚ୍. ଏମ୍. କୁଲକେ ଓଡ଼ିଆ
 ଗ୍ରନ୍ଥ ପଞ୍ଜି ସଂକଳନ କରିଛନ୍ତି । ତେବେ ଏହି ଗ୍ରନ୍ଥ
 ଇଂରାଜୀରେ ମୁଦ୍ରିତ ହୋଇଛି । ଆମ ଭାରତୀୟ ଗ୍ରନ୍ଥଗାରର ଗ୍ରନ୍ଥ
 ପଞ୍ଜି ବିଭାଗ ପ୍ରତିବର୍ଷ ଭାରତୀୟ ଗ୍ରନ୍ଥ ପଞ୍ଜି ପ୍ରକାଶ କରନ୍ତି । ପ୍ରତି
 ଦିନିମାସରେ ଏହାର ବୈମାସିକ ସଂଖ୍ୟା ଓ ବର୍ଷ ଶେଷରେ ବାର୍ଷିକ
 ସଂଖ୍ୟା ପ୍ରକାଶିତ ହୁଏ । ଏହି ଗ୍ରନ୍ଥଟି Indian National
 Bibliography ନାମରେ ପରିଚିତ । ଏଥିରେ ଭାରତରେ
 ପ୍ରକାଶିତ ସମସ୍ତ ଗ୍ରନ୍ଥର ତାଲିକା ପ୍ରଦତ୍ତ ହୋଇଥାଏ । ଓଡ଼ିଆ
 ସାହିତ୍ୟ ଏକାଡେମୀ ସହାୟତାରେ ଶ୍ରୀ ଅବକାଶ ଯୋଗୁ
 କେତେ ବର୍ଷର ଓଡ଼ିଆ ଗ୍ରନ୍ଥ ପଞ୍ଜି ସଂକଳନ କରିଛନ୍ତି ।
 ICSSR ତରଫରୁ ତଥା ରାଧାଗୋବିନ୍ଦ ଦାସଙ୍କ ଦ୍ୱାରା
 ସଂକଳିତ ଓଡ଼ିଆ ଗ୍ରନ୍ଥପଞ୍ଜି ଦିଲ୍ଲୀସ୍ଥିତ ରାଷ୍ଟ୍ରୀୟ ସାମାଜିକ ବିଜ୍ଞାନ
 ପ୍ରଲେଖନ କେନ୍ଦ୍ରରେ ପାଠକମାନଙ୍କ ପାଇଁ ରଖାଯାଇଛି ।

ଗ୍ରନ୍ଥ ପଞ୍ଜୀମାନଙ୍କ ଗ୍ରନ୍ଥ ପଞ୍ଜି ଅର୍ଥାତ୍ Bibliography of
 Bibliographersରୁ ଆସେମାନେ ବିଭିନ୍ନ ଗ୍ରନ୍ଥ
 ପଞ୍ଜୀମାନଙ୍କର ଧାରଣା ପାଇଥାନ୍ତି । British National
 Bibliography ଗ୍ରନ୍ଥ ପଞ୍ଜି କ୍ଷେତ୍ରରେ ସମସ୍ତଙ୍କର
 ସମ୍ପ୍ରଦର୍ଶକ ।

ଗ୍ରନ୍ଥପଞ୍ଜିଠାରୁ ଗ୍ରନ୍ଥପୁତ୍ରୀ ସମ୍ପୂର୍ଣ୍ଣ ପୁସ୍ତକ । ଯଦିଓ ଗ୍ରନ୍ଥ
 ଗ୍ରନ୍ଥମାନଙ୍କର ତାଲିକା ଓ ପୁସ୍ତକ ସମ୍ବନ୍ଧିତ । ଗ୍ରନ୍ଥ ପଞ୍ଜି ବିଭିନ୍ନ

ସୂଚକ ତଥା ଭାଷା ଏବଂ ଦେଶର ଗ୍ରହଣିତରେ ସଂକଳିତପୁସ୍ତକ । ବିଶ୍ୱ ଗ୍ରହଣପୁସ୍ତକୀ (Catalogue) କେବଳ ନିର୍ଦ୍ଦେଶ ଗ୍ରହଣାର ବା ପୁସ୍ତକ ପ୍ରତିଷ୍ଠାନର ଗ୍ରହଣ ତାଲିକା ନାହିଁ । **Revenshaw College** ଓଡ଼ିଆ Catalogue ଅନେକ ବର୍ଷ ପୂର୍ବେ ପ୍ରସ୍ତୁତ ହୋଇଥିଲା । ବିଭିନ୍ନ ପୁସ୍ତକ ପ୍ରତିଷ୍ଠାନ ମଧ୍ୟ ସେମାନଙ୍କର ପ୍ରକାଶିତ ଗ୍ରହଣ ପୁସ୍ତକୀ ଛାପିଥାନ୍ତି । ଏହି ଗ୍ରହଣ ପୁସ୍ତକୀ ବା ପୁସ୍ତକ ତାଲିକାପାଇଁ ଆଗେ ଆମ ରାଜ୍ୟର ପୁସ୍ତକ ପ୍ରତିଷ୍ଠାନମାନେ ଆଗେ ପୁସ୍ତକ ଥିବା ମୂଲ୍ୟ ଧାର୍ଯ୍ୟ କରୁଥିଲେ । କିନ୍ତୁ ରାଜ୍ୟ ତଥା ଭାରତ ଶାସନର ପୁସ୍ତକ ପ୍ରତିଷ୍ଠାନମାନଙ୍କର ବିରାଟ ବିରାଟ ଗ୍ରହଣପୁସ୍ତକୀ (ପୁସ୍ତକ ତାଲିକା) ବିନା ମୂଲ୍ୟରେ ବିଭିନ୍ନ ଗ୍ରହଣାର ତଥା ବ୍ୟକ୍ତିଗତମାନଙ୍କ ପାଖକୁ ଡାକରେ ଆସୁଥିବା ଦେଖି ଆଜିକାଲି ଓଡ଼ିଆ ପ୍ରକାଶନମାନେ ଆଉ ପୁସ୍ତକ ତାଲିକା ପାଇଁ ମୂଲ୍ୟଦାବା କରୁନାହାନ୍ତି । ବ୍ୟବସାୟ ଗ୍ରହଣ ପୁସ୍ତକୀ ବା ପୁସ୍ତକ ତାଲିକାରୁ କୈଣସି ଏକ ନିର୍ଦ୍ଦେଶ ପୁସ୍ତକ ପ୍ରତିଷ୍ଠାନର ପ୍ରକାଶିତ ସମସ୍ତ ପୁସ୍ତକମାନଙ୍କ ତାଲିକା ମିଳିଥାଏ । ଏହାଛଡ଼ା ଗ୍ରହଣାର Catalogueମାନଙ୍କରୁ ଆସେମାନେ ଗ୍ରହଣ ଓ ଲେଖକମାନଙ୍କ ନାମ ପ୍ରଚ୍ଛୁତି ତାଣ୍ଡୀ । ତେଣୁ ଏସବୁ ମଧ୍ୟ ଆସମାନଙ୍କ ପାଇଁ ସହାୟକ ବା ସୁବିଧା ଗ୍ରହଣ । ଓଡ଼ିଶା ମ୍ୟୁଜିକ୍ସମ୍ପରେ ଏବଂ

ବସ୍ତୁଭାରତୀରେ ଗଢ଼ିତ ଓଡ଼ିଆ ଏବଂ ସଂସ୍କୃତ ଯୋଥ୍ୟମାନଙ୍କର ପୁସ୍ତକୀ ପ୍ରସ୍ତୁତ ହୋଇଛି ।

ସରକାରୀ ପ୍ରକାଶନ ଏବଂ ନଥିପତ୍ର ମଧ୍ୟ ସହାୟକ ଗ୍ରହଣ । ଜନଶାସନ, ବଚେତ୍, ପରିସଂଖ୍ୟାନ, ଯୋଜନା, ସାଂସ୍କୃତିକ ବ୍ୟାପାର ପ୍ରଭୃତି ବିଭାଗରୁ ପ୍ରକାଶିତ ପୁସ୍ତକାବଳୀ ଅନେକ ସୁବିଧା ସମ୍ପନ୍ନ । ତେଣୁ ଏସବୁ "ସହାୟକ ଗ୍ରହଣ" ଶ୍ରେଣୀଭୁକ୍ତ । ତେବେ ଦୁଃଖର କଥା ଆମରାଜ୍ୟ ସରକାର ପ୍ରାୟ ଓଡ଼ିଆରେ କିଛି ପ୍ରକାଶ କରନ୍ତି ନାହିଁ । ଯାହା ପ୍ରକାଶ କରନ୍ତି ତାହା ସହାୟକ ଗ୍ରହଣ ପର୍ଯ୍ୟାୟଭୁକ୍ତ ନୁହେଁ । ଏପର୍ଯ୍ୟନ୍ତ ରାଜ୍ୟସରକାର ଅତ୍ୟନ୍ତ ଓଡ଼ିଆ ଗ୍ରହଣ ପ୍ରକାଶ କରି ଅଛନ୍ତି । ଏପରିକି ଭୁବନେଶ୍ୱର, ପୁରୀ, କୋଣାର୍କ ପ୍ରଭୃତି ତୀର୍ଥମାନଙ୍କ ସପକ୍ଷରେ ତୀର୍ଥଯାତ୍ରୀମାନଙ୍କ ପାଇଁ ଉଦ୍ଦେଶ୍ୟ ପୁସ୍ତକାବଳୀ ମଧ୍ୟ ଇଂରାଜୀରେ ପ୍ରସ୍ତୁତ ହୋଇଛି । ତେବେ ଇଂରାଜୀରେ ପ୍ରକାଶନ ସପକ୍ଷରେ ମୁକ୍ତି ହେଉଛି ଯେ ଇଂରାଜୀ ପୁସ୍ତକ ଅଣଓଡ଼ିଆ ପାଠକମାନଙ୍କ ଦ୍ୱାରା ଆସୁତ ।

ଅବସରପାତ୍ର ଗ୍ରହଣପାଳ,
ପୋ: ରାଜେନ୍ଦ୍ର ମହାବିଦ୍ୟାଳୟ,
ଝି: ବଲାଙ୍ଗୀର-୭୯୨୦୦୨ ।



ଖାରିପଦାଠାରେ ମୁଖ୍ୟମନ୍ତ୍ରୀ ଶ୍ରୀ ବିଜୁ ପଟ୍ଟନାୟକ ଚୈତ୍ର ପର୍ବ (ଛନ୍ଦ ନୃତ୍ୟ ଉତ୍ସବ) ଉଦ୍ଘାଟନ କରୁଛନ୍ତି ।

କବି ଜୟଦେବ ଓ ପ୍ରତ୍ନତତ୍ତ୍ୱ

* ଶ୍ରୀ ଶିଶିରକାନ୍ତ ନନ୍ଦ

ଲିଙ୍ଗରାଜ ନନ୍ଦରୁ ମିଳିଥିବା ଅଭିଲେଖରେ ଜୟଦେବଙ୍କ ସମ୍ପର୍କରେ କେତେକ ପ୍ରାମାଣିକ ତଥ୍ୟ ରହିଛି । ତାଙ୍କ ଉଦ୍ଭିମତ୍ୟ ଓ ସାଧୁପ୍ରାଣୀତା ପରାକାଷ୍ଠା କାଳ ବାଳ ଉଦ୍‌ଭୁଦ୍ଧ କରି ଆସିଛି ଓଡ଼ିଶାର ଅଗଣିତ ସାରସ୍ୱତ ସାଧକଙ୍କର ଉପ ମାଧୁର୍ଯ୍ୟ ଅନୁଷ୍ଠା । ମାଟିର ପୁରନ ଉନ୍ନତ ଲଳିତ ପଦ୍ୟାବଳୀରେ ପୁରବଦ୍ଧ ହୋଇଛି ତାଙ୍କ ଲେଖନୀରେ । ବିଶ୍ୱର ଏହି ଅନନ୍ୟ ପ୍ରତିଭା କେନ୍ଦ୍ରଲିରେ ଭୂମିସ୍ତ ହୋଇଥିଲେ ମଧ୍ୟ ତାଙ୍କ ଶୀତଗୋବିନ୍ଦ କାଳୋତୀର୍ଣ୍ଣ ।

ଓଢ଼ିଶାର ସହ ସାଧକମାନଙ୍କ ମଧ୍ୟରେ ଦ୍ୱାଦଶ ଶତାବ୍ଦୀର ସାଧକ ଉତ୍କଳକବି ଜୟଦେବ ବିଶ୍ୱର ଅନନ୍ୟତମ ମହାନ ସଂସ୍କୃତି କବି ଭାବରେ ଚିର ନମନ୍ୟ । ତାଙ୍କର ଉଚ୍ଚ ସାଧନା ସମଗ୍ର ଭାରତବର୍ଷ କାହିଁକି ପୁରୁର ଆନେରିକା ଓ ସୁରୋପ ମହାଦେଶର ଅଗଣିତ ଜନଗଣଙ୍କ ମନରେ ନୂତନ ଚେତନା ଉଦ୍‌ଭୁଦ୍ଧ କରିଛି । ତାଙ୍କ ରଚିତ ସଂସ୍କୃତ ଲାବ୍ୟ "ଗୀତ ଗୋବିନ୍ଦ" ସଂସ୍କୃତ ସାହିତ୍ୟ ଉତ୍କଳର ଏକ ଅନବଦ୍ୟ ସମ୍ପାଦ ।

ପୁରୀ ଜିଲ୍ଲା ବାଲିଅନ୍ତା ଥାନା ଅନ୍ତର୍ଗତ ପୁଣ୍ୟଗୋସ୍ଥା ପ୍ରାଚୀ ନଦୀ ତୀରରେ କେନ୍ଦ୍ରଲି ଗ୍ରାମ ଅବସ୍ଥିତ । ଅନତିଦୂରରେ କଳକଲ୍ୟାଣିନୀ ବୁଦ୍ଧପୁରୀ ନଦୀ ପ୍ରବାହିତ । କେନ୍ଦ୍ରଲିର ପ୍ରାକୃତିକ ପରିବେଶ ଅତ୍ୟନ୍ତ ବିଶାଳ । ପୁର ପୁରାତତ୍ତ୍ୱ ଆପୁଥିବା ବହୁ ପଦ୍ୟାବଳୀମାନଙ୍କୁ ଏହା ଆକୃଷ୍ଟ କରିଥାଏ ।

ସ୍ମରଣ କେଦାରନାଥ ମହାପାତ୍ର, ସ୍ମରଣ ଜଗବନ୍ଧୁ ପିଂହ, ଏମିତ୍‌ହାସିକ ନବୀନ କୁମାର ସାହୁ ଓ ପଣ୍ଡିତ ନୀଳମଣି ମିଶ୍ର ଜୟଦେବଙ୍କର ଜନ୍ମସ୍ଥାନକୁ ପୁରୀ ଜିଲ୍ଲା ବାଲିଅନ୍ତା ଥାନା ପ୍ରତ୍ୟାପୁରପୁର ଗ୍ରାମ ପଥାସତ ଅନ୍ତର୍ଭୁକ୍ତ ପ୍ରାଚୀ ତୀରବର୍ତ୍ତୀ କେନ୍ଦ୍ରଲି ଗ୍ରାମ ସହିତ ବିକ୍ଷେପ କରିଛନ୍ତି । ପ୍ରତ୍ନତତ୍ତ୍ୱ ଓ ପ୍ରାଚୀନ ଗ୍ରନ୍ଥ ସାହିତ୍ୟକୁ ବିଶ୍ଳେଷଣ କଲେ ଏହା ଆନେ ଜଣି ପାରିବା । ଉକ୍ତ ପ୍ରବନ୍ଧରେ ଜୟଦେବଙ୍କ ସମ୍ପର୍କରେ ମିଳିଥିବା ଶିଳାଲିପି ଏବଂ ବିଭିନ୍ନ ପ୍ରାଚୀନ ଗ୍ରନ୍ଥ ସାହିତ୍ୟରେ କବିଙ୍କ ସମ୍ପର୍କରେ ଥିବା ତଥ୍ୟର କେତେକ ଆଲୋଚନା କରାଯାଇଛି ।

ଭୁବନେଶ୍ୱରର ଲିଙ୍ଗରାଜ ନନ୍ଦରୁ ମିଳିଥିବା ଏକ ଅଭିଲେଖରେ ଜୟଦେବଙ୍କ ସମ୍ପର୍କରେ କେତେକ ତଥ୍ୟ ରହିଛି । ଏହି ଅଭିଲେଖରେ ଜୟଦେବଙ୍କୁ "ଗୀତ ଗୋବିନ୍ଦ"ର ରଚୟିତାରୂପେ ବର୍ଣ୍ଣନା କରାଯାଇଛି । ଉକ୍ତ ଅଭିଲେଖରେ ଥିବା ତଥ୍ୟକୁ ବିଶ୍ଳେଷଣ କଲେ ଉକ୍ତ କବି ଜୟଦେବ ଓଡ଼ିଶାରେ କହୁଗ୍ରହଣ କରିଥିବାର ପ୍ରମାଣ ମିଳେ । ପଦୁପ୍ରୀ ସତ୍ୟନାରାୟଣ ରାଜଗୁରୁ

ଏହି ଅଭିଲେଖଟିର ପାଠୋଦ୍ଧାର କରିଛନ୍ତି । ସେ ତାଙ୍କ ଦ୍ୱାରା ଲିଖିତ ପୁସ୍ତକ *Inscription of Orissa Vol-III Part-II Page 294* ଓ *Orissa Historical Research Journal Vol-V Page-180* ରେ ମୁଦ୍ରିତ ପ୍ରଦାନ କରିଛନ୍ତି । ଦିନେଶ ଚନ୍ଦ୍ର ସରକାର ମଧ୍ୟ ୧୯୫୪ରେ ଏହି ଅଭିଲେଖର ପାଠୋଦ୍ଧାର କରି ତାଙ୍କ ପୁସ୍ତକ *Epigraphica Indica VI. Page-159*ରେ ପ୍ରଦାନ କରିଛନ୍ତି । ଅଭିଲେଖଟିର ପାଠ ନିମ୍ନ ମତେ ପ୍ରଦତ୍ତ ହୋଇଛି । ଖବ (୧୦୮୪-୫)

ସ୍ୱସ୍ତି ଶ୍ରୀ ରାଘବ ଦେବସ୍ୟ ପ୍ରବନ୍ଧମାନ.....
 "ସୁ ଦିୱଠବାରେ ବୁଦ୍ଧ (ଧ୍ୟ) ଶ୍ରୀ କି)କୀ) ଉକ୍ତା ସେଶ୍ୱରସ୍ୟ ପ୍ରିପୀତସ୍ତେ ମେତ୍ତମଦେ ବ୍ୟା।)

ଯଦା ଦ୍ୟାକ(ଦେ) ଖଣ୍ଡ (କ୍ଷା) କ୍ଷବର୍ଣ୍ଣିତ୍ତୈ ସ୍ୟ ମାତାପିତରୋ କୋମିନାସ୍ତକନୁକ୍ତ-

ଚିତ୍ତୈ ବାସେସ୍ୱ(ଶ୍ୱ) (ର) ପ୍ରୀତସ୍ତେ ଦୀପଦ୍ୟାତା(ତ୍) "କୁ(ହ୍)ନୀ ପାଟକପ୍ରୋବ-

ର ସାଧୁ ପ୍ରଧାନ ଜୟଦେବ ସମବାସ ? ଦେବଧର ଗ୍ରାମ ଦାସପୁର ପ୍ରେଡି

ଦକ୍ଷାତ୍ ସିତା ବା ହେଡ଼ ଖଣ୍ଡ ହେ (କ୍ଷୋ)ସ ସର୍ବ କୀର୍ତ୍ତିକାସେ ସ୍ୱ(ଶ୍ୱ) ରାସ୍ତ ଧୀ(ଲୋ)"

ବିଷ୍ଣୁ ଲକ୍ଷ୍ମଣସେନଙ୍କର ସଭାଭାବନ ଦ୍ୱାରା ଦେଶରେ ଥିବା ପୁସ୍ତକ ଫଳକରେ-

"ଗୋବର୍ଦ୍ଧନଶ୍ଚ ଶରଣା ଜୟଦେବ ଉନାପତି କବନ୍ଧସ୍ତ ରହାନି ପିମୁତୌ ଲକ୍ଷ୍ମଣସ୍ୟତ ।"

ଲିଖିତ ଥିବା ଶ୍ରୀରୂପ ସନାତନ ଗୋସ୍ୱାମୀ ଦେଖୁଥିବାର ଉଲ୍ଲେଖ ଅଛି । ସେଥିରେ ବର୍ଣ୍ଣିତ ଗୋବର୍ଦ୍ଧନ ଆର୍ଯ୍ୟ

ଅନୁସନ୍ଧାନ ଆରମ୍ଭ ହୋଇଛି କିମ୍ବା
"ଗୀତଗୋବିନ୍ଦ"ର ଆରମ୍ଭ ଆରମ୍ଭ ହୋଇଛି
କେନ୍ଦୁଲିର ପ୍ରତିଷ୍ଠା କିଛି ସମ୍ଭବ ନାହିଁ। ଆରମ୍ଭ
କେନ୍ଦୁଲି ଓ ତାଙ୍କର କବିତା ଉଦ୍‌ୟନ ଆରମ୍ଭ ଉଦ୍‌ୟନ
କେନ୍ଦୁଲି। (Ref Book Introduction to
descriptive catalogue of Sanskrit
Manuscript Vlo.-II by Shri K. N.
Mahapatra Sec-II Page 28, 35, 38)

ଏହିଆଦିକ୍ ସୋପାନର ପ୍ରତିଷ୍ଠାତା ଯାଉ ଉଲ୍ଲିକାମ୍ଭ ନେନପ୍
୧୯୯୪ ଖ୍ରୀଷ୍ଟାବ୍ଦରେ ଏହିଆଦିକ୍ ରିପର୍ଟକାଲ୍ ପ୍ରତିକାରେ
କେନ୍ଦୁଲି- The love of Krishna and Radha
are the subject of a little Pastoral drama
entitled Gitagobinda. It was the work of
Jayadev who was born, he tells himself,
in Kenduli which may be believed to be in
Kalinga.

କବିତା ମୈତ୍ରୀ ପଞ୍ଚିତ କବି ଚନ୍ଦ୍ରଦତ୍ତ (୧୧୭୨୫ ଖ୍ରୀଅ) ସଂସ୍କୃତ
ଭାଷାରେ ଭକ୍ତିମାଳା ନାମକ ପୁସ୍ତକ ରଚନା କରିଥିଲେ। ଏହି
ପୁସ୍ତକରେ ସେ କବି ଜୟଦେବଙ୍କର ଜୀବନ କୁତାନ୍ତ ବର୍ଣ୍ଣନା
କରିଛନ୍ତି। ସେଥିରେ କବିଙ୍କର ଜନ୍ମ ବିବାହ ଓ ଗୀତ ରଚନା
ଦିଗରେ କେତେକ ତଥ୍ୟ ରହିଛି। ଯଥା :-

“ଜଗନ୍ନାଥ ପୁରୀ ପ୍ରାନ୍ତେ
ଦେଶେ ଚୈବୋଦ୍ଧତ୍ତିଦେ
କେନ୍ଦୁଲିକୁ ଇତି ଶ୍ୟାତୋ
ଗ୍ରାମୋ ବ୍ରାହ୍ମଣ ସଂକୁଳ
ଗୋଷ୍ଠକ ଦୁର୍ଲୋଦାତୋ
ଜୟଦେବ ଇତି ଗୁତଃ
ବେଦାନ୍ତ୍ୟାସ ରତଃ ଶାନ୍ତଃ
ପୁରୁଷୋତ୍ତମ ପୂଜକ”

ଭକ୍ତିମାଳା ପୃ-୨୧

କବି ଜୟଦେବଙ୍କର ଜନ୍ମସ୍ଥାନ ଓଡ଼ିଶାରେ ବୋଲି ଆନ୍ଧ୍ରପ୍ରଦେଶର
ମୟୂରୀ ପୂର୍ଣ୍ଣନାରାୟଣ ଶାସ୍ତ୍ରୀଙ୍କର ସଂସ୍କୃତ କବି ଜୀବନୀ ଓ
ମହାଭାରତ ମହିମାବଳୀ ଭଳି “ବିଜୟ ନାଟକ”ରେ ଲିଖିତ
ଅଛି।

କବିଙ୍କର ଶ୍ରୀକୃଷ୍ଣ ଦାଶ (୧୧୭୨୫ ଖ୍ରୀଅ)ରେ କି ଦ୍ଵାରା ରଚିତ
କବି ଜୀବନ କୁତାନ୍ତପୂର୍ଣ୍ଣ ଶ୍ରୀ ଭକ୍ତିମାଳା ନାମକ ଗ୍ରନ୍ଥରେ
କିଛି ତଥ୍ୟ ଜୟଦେବ ଶ୍ରୀକୃଷ୍ଣ ନିବାସୀ ଥିଲେ ଏବଂ ସେ
ଶ୍ରୀ ଜଗନ୍ନାଥଙ୍କର ପରମ ଭକ୍ତ ଥିଲେ। ଯଥା -

ଜୟଦେବ ମହାପଦ୍ମ ମହାନ ମାନୁଷ
ଶ୍ରୀପୁରୁଷୋତ୍ତମ କ୍ଷେତ୍ରେ କୃଷ୍ଣତଳେ ବାସ
ସମାଧି ପାଶ୍ଚାତ୍ୟ ଦାୟ ଅତୁଲ ଭକ୍ତିମାନ
ଶ୍ରୀଜଗନ୍ନାଥ ପ୍ରଭୁର କୃପାର ଭଜନ ॥

(ଭକ୍ତିମାଳା ପୃଷ୍ଠା-୧୩୨)

ଓଡ଼ିଶାର କବି ନାରାୟଣ ଦାସ ୧୩୫୦ ଖ୍ରୀଅରେ
“ଗୀତଗୋବିନ୍ଦ”ର “ସର୍ବାଙ୍ଗ ସୁନ୍ଦରୀ” ଟୀକା ରଚନା କରି ଏହାର
ଯଥାର୍ଥ ବିଶ୍ଳେଷଣ କରିଛନ୍ତି। କବି ଜୟଦେବ ଓଡ଼ିଶାରେ
ଜନ୍ମଗ୍ରହଣ କରିଥିଲେ ଏବଂ ବଙ୍ଗର ରାଜା ଲକ୍ଷ୍ମଣ ସେନଙ୍କ ସଭା
ସହିତ ତାଙ୍କର କୌଣସି ସମ୍ପର୍କ ନଥିଲା ବୋଲି ଏହି ଟୀକା ଦ୍ଵାରା
ପ୍ରମାଣିତ ହୁଏ।

ପୁରୀ ନିବାସୀ ପ୍ରାଚୀନ ବୈଷ୍ଣବ କବି ମାଧବ ପଟ୍ଟନାୟକ
୧୪୯୭ ଖ୍ରୀରେ ନିଜ ଗ୍ରନ୍ଥ “ବୈଷ୍ଣବ ଲୀଳାପୁତ”ରେ
ଜୟଦେବଙ୍କର ସମ୍ପର୍କରେ ବିସ୍ତୃତ ବିବରଣୀ ଦେଇଛନ୍ତି:-

ବିପ୍ର ସେ ଜୟଦେବ ନାମ
କ୍ଷେତ୍ର ବରକୁ ଆଗମନ ।
କେନ୍ଦୁଲି ଶାସନ ତା ଗ୍ରାମ
ପ୍ରାଚୀ ନଦୀର ତଟେ ପୁଣ ।
ଶ୍ରୀନୀଳ ମାଧବ ସମିପେ
ଭକ୍ତି କଲା ସେ ନାନା ରୂପେ ।
ଶାସ୍ତ୍ର ପୁରାଣେ ବିଚକ୍ଷଣ
କବିତ୍ଵ ମାଣେ ତା'ର ମନ ।
ଗୀତ ସେ ରଚିବ ବୋଲଲା
କ୍ଷେତ୍ର ବାସକୁ ମନ ଦେଲା ।
ଶ୍ରୀଜଗନ୍ନାଥର ସମିପେ
ଶୁଦ୍ଧ-ସ୍ଵାଦିକ ଭକ୍ତିଭାବେ ।

“ବୈଷ୍ଣବ ଲୀଳାପୁତ” ଦ୍ଵିତୀୟ ଅଧ୍ୟାୟ

କବି ଜୟଦେବ ୧୧୫୭ରୁ ୧୧୭୦ ପର୍ଯ୍ୟନ୍ତ ରାଘବଙ୍କର ରାଜ
ସଭାର ଶ୍ରେଷ୍ଠ ପଞ୍ଚିତ ଥିଲେ। ଏହା ପୂର୍ବରୁ ସେ ସ୍ଵଗ୍ରାମ
କେନ୍ଦୁଲିକୁରେ ଅବସ୍ଥାନ କରୁଥିଲେ। ବର୍ତ୍ତମାନ ଏହା କେନ୍ଦୁଲି
ନାମରେ ଅଭିହିତ। ଭୁବନେଶ୍ଵରଠାରୁ ୨୫ କି:ମି: ଦୂରରେ କେନ୍ଦୁଲି
ଅବସ୍ଥିତ। ଶ୍ରୀକୃଷ୍ଣୀୟ ୮ମ ଶତାବ୍ଦୀରୁ ୧୩ ଶତାବ୍ଦୀର ପ୍ରତ୍ୟେକ
ଭଗ୍ନାବଶେଷମାନଙ୍କରୁ ମିଳିଥିବା ତଥ୍ୟ ଅନୁଯାଇ କେନ୍ଦୁଲି
ଅତୀତରେ ବୈଷ୍ଣବ ସଂସ୍କୃତିର କେନ୍ଦ୍ରସ୍ଥଳୀ ଥିଲା। ଏଠାରୁ
ମିଳିଥିବା ମାଧବ ପୂର୍ଣ୍ଣମାନଙ୍କରୁ ମାଧବ ସଂସ୍କୃତିର ସ୍ଵପ୍ନ ସୂଚନା
ମିଳେ। ନିଆଳି ନିକଟସ୍ଥ ମାଧବ ମନ୍ଦିରକୁ ଜୟଦେବ ଉପାସନା
କରିବାକୁ ଯାଉଥିବାର ଲୋକଗୁଡ଼ି ଗୁଣିବାରୁ ମିଳେ।
ଅତ୍ରଣପୁରର ପ୍ରାଚୀ ଚୀରରେ ଜୟଦେବଙ୍କର ଏକ ସାଧନା ପୀଠ
ବର୍ତ୍ତମାନ ତା'ର ପୂଜ ସାକ୍ଷୀହୋଇ ରହିଅଛି।

ବିଭିନ୍ନ ପୁସ୍ତକ ମିଳିଥିବା ତଥ୍ୟ ଅନୁଯାୟୀ କବି ଜୟଦେବ
ଓଡ଼ିଶାରେ ଜନ୍ମଗ୍ରହଣ କରିଥିବା ପ୍ରମାଣିତ ହୁଏ। ବିଷ୍ଣୁ ପୁଃଖର
ବିଷୟ କବି ଜୟଦେବଙ୍କର ଜନ୍ମସ୍ଥାନ କେନ୍ଦୁଲି ଓ ସାଧନା ପୀଠ
ଅତ୍ରଣପୁରଠାରେ ସ୍ମୃତି ରକ୍ଷା ପାଇଁ ବିଶେଷ କିଛି କରାଯାଇ
ନାହିଁ।

କେନ୍ଦୁଲିରେ ଛ'ଏକର ଜମିକୁ ନେଇ “ଜୟଦେବ ପ୍ରତ୍ୟକ୍ତ
ସଂଗ୍ରହାଳୟ” ନିର୍ମାଣ କରାଯାଇଛି। ସଂଗ୍ରହାଳୟଟି ଜୀର୍ଣ୍ଣ
ଅବସ୍ଥାରେ ଅଛି। ପୂର୍ଣ୍ଣଗୁଡ଼ିକର ଉପଯୁକ୍ତ ରକ୍ଷଣାବେକ୍ଷଣ

ହେଉନାହିଁ । କେନ୍ଦ୍ରକୁ ସଂଯୋଗ କରିବା ପାଇଁ ପ୍ରକ୍ଷାବିତ ଉତ୍ସବେକ ମାର୍ଗ ନିର୍ମାଣ କାର୍ଯ୍ୟ ସଂପାଦିତ୍ର ଶେଷ ହେବା ଆବଶ୍ୟକ ହେଉଛି । ପ୍ରତ୍ୟେକ ଗୋଟିଏ ଜିଲ୍ଲା ଦୁଇଟି ବସ୍ ଉତ୍ସବକୁ ଯାତାୟତ କଲେ ବହୁ ଦୁର ଦୁରାନ୍ତରୁ ଆସୁଥିବା ପର୍ଯ୍ୟଟକମାନେ ଉପକୃତ ହେବା ସଙ୍ଗେ ସଙ୍ଗେ ଜ୍ଞାନୀୟ ଲୋକମାନେ ଉପକୃତ ହେବେ । ଅନ୍ୟପୁରୁଷରେ ପ୍ରାଚୀ ନଦୀରେ ଏକ ସେତୁ ନିର୍ମାଣ କରାଯାଇ କେନ୍ଦ୍ରକୁ ଯାଏତ ସଂଯୋଗ କରାଗଲେ କଟକ ଉତ୍ସବରୁ ପର୍ଯ୍ୟଟକମାନଙ୍କୁ ନେଇ କୋଣାର୍କ ଯାତାୟତ

ବସନ୍ତୁତିକ କେନ୍ଦ୍ରକୁ ଦେଇ ଯାଇପାରନ୍ତା । ଏଠାରେ ଏକ ପାଠାଗାର ଖୋଲା ଯିବାର ପ୍ରସ୍ତାବ ଅଛି । ତୁରନ୍ତ ଏହାକୁ କାର୍ଯ୍ୟକାରୀ କରାଯିବା ଉଚିତ । କେନ୍ଦ୍ରକୁ ଏକ ପର୍ଯ୍ୟଟନ କେନ୍ଦ୍ରରେ ପରିଣତ କରିବା ଓଡ଼ିଶା ସରକାରଙ୍କର ସର୍ବପ୍ରଥମ କର୍ତ୍ତବ୍ୟ ।

ଉପାଧ୍ୟକ୍ଷ,
ଉତ୍ସବେକ ଅଭ୍ୟର୍ଥନା କମିଟି,
କେନ୍ଦ୍ରକୁ ।



ଉତ୍ସବର ମୁନିର୍-୪ ମସିହାରେ ଆୟୋଜିତ କର୍ମଚାର ଉତ୍ସବରେ ମୁଖ୍ୟମନ୍ତ୍ରୀ ଶ୍ରୀ ବିଜୁ ପଟ୍ଟନାୟକ ଓ ସ୍ୱାକ୍ଷ୍ୟ ମନ୍ତ୍ରୀ ସୟଦ୍ ମୁକ୍ତାଫିର୍ ଅହମ୍ମଦ ।

ଦଶାବତାର : ସଙ୍ଗୀତ ରୂପକ

* ପ୍ରହରାଜ ସତ୍ୟନାରାୟଣ ନନ୍ଦ

ମୈତ୍ର ସୁନ୍ଦର ବନଭୂମି
 ଦେବୀର ଶାଖା ରୁମି
 ଅନ୍ଧାର ଲୋଚିପଦେ ମାଟିରେ
 ଅନ୍ଧରେ ଏକା ଏକା
 ସୂର୍ଯ୍ୟ ଯାଏ ନାହିଁ ଦେଖା
 କେତେଯାଏ ଗାଧା ତୁମ ସାଥରେ ।

ନନ୍ଦନାଗର କୁମର.....ସୁକୁମାର
 ମାଡ଼ିଆସେ ନେଇ ଅନ୍ଧାର.....ସୁକୁମାର
 ସରେ ପଦୁଆଇ ଦିଅ କୁମର.....ସୁକୁମାର
 ସକା ଶାଢ଼ିରେ ଫେରିବା କି ତର.....ସୁକୁମାର
 ଗାଧା ସଙ୍ଗେ ସେନିଯାଅ କୁମର.....ସୁକୁମାର ।

ଶୁଣି ନନ୍ଦ ଆଦେଶ
 ଗାଧା ଅଧରେ ହସ
 ଭୁଲି କୁଣ୍ଡ ସାଥେ ଧୀରେ
 ପଥ ପାଖରେ କୁଣ୍ଡ
 ଉତ୍ତର ପନ ସଞ୍ଜ
 ଶାଖା ତଳେ ଆଶ୍ରୟ କଲେ ।

କୁଣ୍ଡ ଶାଖାରେ ଗୁଣ୍ଡ ଗୁଣ୍ଡ ସୁର
 ତେଜ ଅର ଅର
 ଶାଖା ତଳେ ଗାଧା କୁଣ୍ଡ ଯୁଗଳ
 କେଳି ପର ହୃଦୟର ।

.....ଝର ଝର ଝରେ ଯମୁନା ନଦୀର ଧାର
 କେଳି ସୁଖେ ଗାଧା ସୁଗୁଣ୍ଡ ହୃଦୟ
 ଏକା ସିଦ୍ଧା ପାଣି ତର ।

ମନ ସର କୋଣେ କୋଣେ ଅନୁକୋଣେ
 ବାହୁରେ ପଛି ଲେଖା
 କୁଣ୍ଡ ଚଳିତ ସୁନ୍ଦର ଛବି
 ଝରି ତେଜ ରୂପଶିଖା ।

ଦଶାବତାର ପଦୁ ପାଦରେ
 ଦେଖାଇ ମନର ଭ୍ରମର ଆଦେଶ
 କୈ ଜନ୍ମଦେବ 'ରୀତଗୋବିନ୍ଦ'
 ଶୀତ ହୃଦୟର ତାଳେ ତାଳେ ।

କର ଯଦି ଅଭିଳାଷ
 ଶ୍ରୀହରି ସ୍ମୃତି ସରସ
 ରସ ଉଜ୍ଜାସରେ ଭରି ପାରିବ ମନ
 ମନରେ ଅତି ସେ ଭାବ
 କେଳି କଳା ଅନୁଭବ
 ଭାବନାରେ ରହିଥିବ ତୁମେ ମଉନ
 ଶୁଣ ମଧୁ ମୁଦୁ ସେ ନାଦ
 ହୃଦୟ ବୀଣାରେ ଜନ୍ମଦେବର ପଦ ।
 କବି ଉମାପତି ଗୀତ
 ପଲ୍ଲବ ପରି ଲଳିତ
 କଷ୍ଟ ପଦ ଅତି ଦୁତ ଲେଖଣ ସରଣ
 ଶ୍ରୀଜୀର ଗସେ କବିତା
 କିଏ ପାରେ କିତା କିତା
 ଗୋବର୍ଦ୍ଧନ ଜଣେ ଏକା ରଖଇ ଟାଣ
 ଶୁଣିବାକୁ ମଧୁର ଧୋଇ
 ଜନ୍ମଦେବ ଭାବଭାଷା ତୁଳନା ନାହିଁ ।

ଦଶାବତାର

ପ୍ରଳୟ ପସୋଧୁ ଜଳ ଛଳ ଛଳ ଉଜ୍ଜଳ
 ପାହାଡ଼ ପାହାଡ଼ ତେଜ ତିରି.....
 ଚଳିତ ଚଳିତ ନାଆ
 ଆଲୋକ ପରିତ ସାହା
 ମୀନ ବୃଦ୍ଧେ ବେଦ ପାଥ ଧରି ।
 ହେ ହରି/ଜୟ ଜଗଦୀଶ ହରି ।
 କ୍ଷିତି.....ଧରିଥାଅ ବିପୁଳ ପିଠିରେ
 ପ୍ରଭୁ ଧରିରଖ ମୁକୁତାର
 ଧରଣୀ ଧାରଣେ ବ୍ରତ ଦାଗ ପଦେ
 ଦୁଃଖ ବନ୍ଧବାର ।
 ଦାନ୍ତ ଉପରେ ଶାନ୍ତ ଧରଣୀ ଗାଣୀ
 ପରମ ଶଶିର କଳକରେଣା
 ଯାଏ କି ଗର୍ଭାରେ ଟାଣି
 ଜୟ ଶୁକର ଶରୀରଧାରୀ
 ଜୟ ଜଗଦୀଶ ହରି ।
 ତୁମ ଦିବ୍ୟ ହାତରେ ପଦ୍ମ ଝଲକ
 ନଖର ଚଳିତ ଶୁଙ୍ଘ

ହିତଦାୟକମିତ୍ର ବିଦାରଣ କରେ
 ଦଳିଦିଏ ଦେହକୁ
 ଜୟ କୃଷ୍ଣ କେଶବ ନଗଦରି ରୂପଧାରୀ
 ଜୟ ଜଗଦୀଶ ହରି ।

ତବ ବିଷୟେ
 ଫଳେ ଫଳେ ଛଳିଲ ବଳି
 (ପ୍ରଭୁ) ଅଦ୍ରୁତ ବେଶଧାରୀ ବାମନ
 ପାଦ ନଖ ତଳୁ ନୀଳ
 ଝରି ହେଲା ବିଛାର
 ପୁର ପୁର କଲ ପ୍ରଭୁ ପାବନ
 ଅଦ୍ରୁତ ବାମନ ରୂପଧାରୀ କେଶବ
 ବାମନ ରୂପଧାରୀ
 ଜୟ ଜଗଦୀଶ ହରି ।

କ୍ଷତ୍ରୀୟ ରକତ ଧାରେ ଧୋଇ ଦେଲ ଧରଣୀ
 ଭରିଥିଲା ଯେତେ ପାଦ ସବୁ ହେଲା ଉଝାଣି
 ଲହୁ ଧୋଇବାରୁ ପାଣି
 ଶାଢ଼ ହେଲା ପୁଣି, ପୁଣି
 ଡାପରୁ ପାଳିଲା ଗାଢ଼ ମେଦିନୀ
 ଜୟ କୃଷ୍ଣ ହେ ଜୟ ଭ୍ରୂପତି
 ରୂପଧାରୀ ଜୟ ଜଗଦୀଶ ହରି ।

ବିଚରିଲ.....ଅସୁରର.....
 ଦଶଶିଖା ସମରର
 ଯକ୍ଷରେ ରମଣୀୟ ଆରୁତି
 ଶୁଣି ଦଶ ଦିଗପାଳ
 ବମନୀୟ ଆରୁତି
 ଜୟ ହେ କୃଷ୍ଣ ରାମ ରୂପଧାରୀ ହରି ।
 ଜୟ ଜଗଦୀଶ ହରି ।

ମେଘ ରଜର ଉତ୍ତରୀ ଅଙ୍ଗେ ରହେ
 କୁଞ୍ଜ କୁଞ୍ଜ ନୀଳ
 ଯମୁନାର ଜଳଧାର
 ହଳ କର୍ଣ୍ଣ ଉଦୟ ଭୀରୁ
 କୁଳରୁ ଶୁଭେ
 ଜୟ ହେ କୃଷ୍ଣ ହଳଧର ରୂପଧାରୀ
 ଜୟ ଜଗଦୀଶ ହରି ।

ନିହିତ ହେଲେ ଯାଗଯଜ୍ଞର ବିଧି
 ନିରବଧି ନିରବଧି
 ମୁଘରେ ପଶୁର ନିର୍ମମ ବଳି
 ଦେଖୁ ଦୟା ନିରବଧି
 ସଦୟ ହୃଦୟ ଧାରୀ
 ବୁଦ୍ଧ ଶରୀର ଜୟ ଜଗଦୀଶ ହରି ।

ମୋହ କୁଳର ସଂହାର ଲାଗି
 କରବାଳ ଧରି କରେ
 ଧୂମକେତୁ ପରି କେତେନା କରାଳ
 କଳ୍କୀ ଶରୀର ହରେ ।
 ମାନ ରୂପେ ହରି ବେଦ ଉଦ୍ଧାରଣ
 କୁମ୍ଭ ପୁଷ୍ପେ ଧରଣୀ ଧାରଣ
 ଶୁକର ରୂପରେ ପୁଅବୀ ତାରଣ
 ପ୍ରସିଂହ ନଖେ ବୈଦ୍ୟନାଗନ
 ବାମନ ବେଶରେ ବଳି ଲାଞ୍ଛନ
 ଭ୍ରୂପତି ଦୁଃଖ ଶେଷୀ ନିଧନ
 ରାମ ଅବତାରେ ଜିଣିଲ ରାବଣ
 ହଳ କରେ ହଳି ରୂପ ପୁଣ୍ୟୋତ୍ତମ
 ବୁଦ୍ଧ ଶରୀରେ ଦୟା ବିଛାରଣ
 କଳ୍କୀରେ ହେବ ମୋହ ମୋହନ
 କୃଷ୍ଣ କେଶବ ଜୟ ଦଶରୂପଧାରୀ
 ଜୟ ଜଗଦୀଶ ହରି ।



ସରକାରୀ ପ୍ରୋସାହନରେ ଓଡ଼ିଶାର ଧାନ ଉତ୍ପାଦନ ବୃଦ୍ଧିର ନୂତନ ପ୍ରସ୍ଥ

* ଶ୍ରୀ ଜିତେନ୍ଦ୍ର ପଟ୍ଟନାୟକ

ଓଡ଼ିଶା ମାନଚିତ୍ରରେ ଓଡ଼ିଶା ଏକ କୃଷି ନିର୍ଭରଶୀଳ ରାଜ୍ୟ । ଉତ୍ପାଦନ ପ୍ରଣାଳୀରେ ପ୍ରାଚୀନ ଜଳସେଚନର ସୁବିଧା ତଥା ଉତ୍ପାଦନ ପ୍ରଣାଳୀରେ ପ୍ରାଚୀନ ଓଡ଼ିଶାର କୃଷି ପ୍ରସଂସାଧି ପଦକ୍ଷେପ ଗ୍ରହଣ କରାଯାଇଛି । ସରକାରୀ ପ୍ରୋସାହନ ଓଡ଼ିଶାର ନୂତନ ଧାନ କୌଶଳର ପ୍ରସାରଣଦ୍ୱାରା ଏବେ ଓଡ଼ିଶାର କୃଷି ଉତ୍ପାଦନ ବୃଦ୍ଧି କରିବାକୁ ଗ୍ରାମାଞ୍ଚଳରେ କୃଷି ଅର୍ଥନୀତି ରାଜ୍ୟ ଅର୍ଥନୀତିର କେନ୍ଦ୍ରବିନ୍ଦୁ । ରାଜ୍ୟର ଭିନ୍ନ ଭିନ୍ନ ଗୁଣ ମଧ୍ୟରେ ଧାନ, ଚାଷ, ମାଛପା, ଅନ୍ୟାନ୍ୟ ତୈଳବାଦି (Oil Seeds) ଗୁଣ ବ୍ୟବହାରୀ । ପୁଣ୍ୟତଃ ଓଡ଼ିଶାର ଜନସାଧାରଣ ଧାନଗୁଣ ଉପରେ ନିର୍ଭର କରନ୍ତି । ଆନୁପାତିକ ଲୋକ ସଂଖ୍ୟାକୁ ବିଚାରକରେ ଓଡ଼ିଶାର ଗୁଣ ହେବା ଦରକାର । ଓଡ଼ିଶାର ମୋଟ ଜଳ ସଂଖ୍ୟା ୩ କୋଟି ୧୬ ଲକ୍ଷ ମଧ୍ୟରୁ ଗତକଡ଼ା ୨ କୋଟି ୬୪ ଲକ୍ଷ ଗ୍ରାମାଞ୍ଚଳରେ ବାସ କରନ୍ତି ଏବଂ ଗତକଡ଼ା ୧୩ ଭାଗ ଅର୍ଥାତ୍ ୧୨ ଲକ୍ଷ ଲୋକ ସରଗାଞ୍ଚଳରେ ବାସ କରନ୍ତି । ନୂତନ ଧାନାଧାରୁ ଜଣାଯାଏ ଯେ, ଓଡ଼ିଶାର ମୋଟ ଲୋକସଂଖ୍ୟାର ୨୮ ଭାଗ ୨୬ ହଜାର ଅର୍ଥାତ୍ ଗତକଡ଼ା ୨୭ ଭାଗ ହେଲେ କୃଷି ଉତ୍ପାଦନ । ଏହି କୃଷି ଉପରେ ନିର୍ଭରଶୀଳତା ନିହାତି ବେଶୀ ହୋଇ ପରମ୍ପରା ସହ ଅନୁମିତ ।

ଧାନର ସମୁଦାୟ ୧୫-୫ ନିୟୁତ ହେକ୍ଟର କ୍ଷେତ୍ରଫଳରୁ ମୋଟ ୨୩ ନିୟୁତ ହେକ୍ଟର ଜମି କୃଷି କାର୍ଯ୍ୟରେ ଲାଗିଥାଏ । ସମୁଦାୟ ୩୫ ନିୟୁତ ହେକ୍ଟର ୧-୯ ନିୟୁତ ହେକ୍ଟର ଜମିରେ ଅର୍ଥାତ୍ ମାତ୍ର ୧୫ ଭାଗ ମାତ୍ର ପାଇଁ ଜଳସେଚନର ସୁବିଧା ହୋଇଛି ଏବଂ ଅନ୍ୟାନ୍ୟ ଗୁଣ ଅଞ୍ଚଳର ଗୁଣକାର୍ଯ୍ୟ ମୌସୁମୀ ଋତୁରେ ବର୍ଷାର ଉପରେ ନିର୍ଭର କରନ୍ତି । ଆମରାଜ୍ୟର ଧାନ ଉତ୍ପାଦନ ହୋଇଥିବାରୁ, ଏହା ଖରିଫ୍ ଋତୁରେ ୪୨ ଲକ୍ଷ ହେକ୍ଟର ଜମିରେ ଏବଂ ଖରା ଦିନେ ୨୭ ୨-୫ ଲକ୍ଷ ହେକ୍ଟର ଜମିରେ ଗୁଣ କରାଯାଇଥାଏ । ୧୯୯୧-୯୨ ବର୍ଷପୁଞ୍ଜ ପୁଞ୍ଜର ଉତ୍ପାଦନ ହେକ୍ଟର ପିଛା ୧୪୬୫ କେ:ଜି: ହୋଇଥିଲା । ରାଜ୍ୟର ଆର୍ଥିକ ପୁଞ୍ଜରର ସମୁଦାୟ ନ ହେବାପାଇଁ ଉତ୍ପାଦନ ଓ ହେକ୍ଟର ପିଛା ଅମଳ ବୃଦ୍ଧି କରିବା ଆବଶ୍ୟକ ହୋଇଛି । ସରକାରୀ ପ୍ରୋସାହନ ଦ୍ୱାରା ଏହା ସମ୍ଭବ ହୋଇ ପାରିବ ।

୧୯୮୦-୮୧ ମସିହାରେ ଅଧିକ ଅମଳକ୍ଷମ ଧାନଗୁଣ ଉତ୍ପାଦନ କରି ପରିମାଣ ୨୯ ଭାଗ ଥିଲାବେଳେ ୧୯୯୧-୯୨ ମସିହାରେ ଏହା ଗତକଡ଼ା ୫୯ ଭାଗରେ ପହଞ୍ଚିଛି ।

୧୯୯୨-୯୩ ବର୍ଷ ପୁଞ୍ଜ ଅର୍ଥାତ୍ ଅନ୍ତତଃ ପଞ୍ଚବାର୍ଷିକ ଯୋଜନା ଶେଷ ପୁଞ୍ଜ ଅଧିକ ଅମଳକ୍ଷମ ଧାନ ଗୁଣରୁ ଗତକଡ଼ା ୭୦ ଭାଗ ଆସୁ ହେବ ବୋଲି ଅଟକଳ କରାଯାଇଛି । ସମଗ୍ର ରାଜ୍ୟର ୨୪୩ ଗୋଟି ବ୍ଲକ୍ରେ "ସମନ୍ୱିତ ଧାନ ଉତ୍ପାଦନ ଯୋଜନା" କାର୍ଯ୍ୟକାରୀ କରାଯାଇଛି ଏବଂ ଏହା ଦ୍ୱାରା ନିର୍ଦ୍ଧାରିତ ଧାନ ଅମଳ ଉତ୍ପାଦନକ ହେବ ।

୧୯୮୮-୮୯ ସର୍ବୋଚ୍ଚ ବିପୋର୍ଟରେ ପ୍ରଦତ୍ତ ଅଛି-ଓଡ଼ିଶାର ସରଗାଞ୍ଚଳ ଲୋକ ମାସକୁ ୧୨ କିଲୋ ଗୁଣ ପାଇବାପାଇଁ ଗ୍ରାମାଞ୍ଚଳ ଲୋକେ ମାତ୍ର ୧୫ କିଲୋ ଗୁଣ ପାଉଥିଲେ । କିନ୍ତୁ ସମୀକ୍ଷାଧାରୀ ଜଣାଯାଏ, ପ୍ରତ୍ୟେକ ବ୍ୟକ୍ତି ପାଇଁ ୨୦ କେ:ଜି: ଗୁଣ ନିର୍ଦ୍ଧାରିତ କରାଯାଇଛି । ଗୁଣର ସୁଚିତା ଯେଉଁ କାରଣରୁ ହୋଇ ଆଉଜା କାହିଁକି, ପ୍ରତିବର୍ଷ ବନ୍ୟା ଦୁର୍ବିପାକ, ମଗୁଡ଼ି ଯୋଗୁଁ ଏହା ବୃଦ୍ଧି ପାଇଥାଏ । ଅତଏବ୍ ଉତ୍ପାଦନ ହାର ନ ବଢ଼ି ଖର୍ଚ୍ଚ ପରିମାଣ ବୃଦ୍ଧି ପାଇଥାଏ । ୧୯୮୪-୮୫ରୁ ୧୯୮୯-୯୦ ସର୍ବୋଚ୍ଚ ଜଣାଯାଏ ଯେ:-

ଆର୍ଥିକ ବର୍ଷ	(ଲକ୍ଷରେ)
୧୯୮୪-୮୫	୪୧ ଟନ୍
୧୯୮୫-୮୬	୫୨ ଟନ୍
୧୯୮୬-୮୭	୪୮ ଟନ୍
୧୯୮୭-୮୮	୩୪ ଟନ୍
୧୯୮୮-୮୯	୫୨ ଟନ୍
୧୯୮୯-୯୦	୪୮ ଟନ୍

ବୈଜ୍ଞାନିକ ପ୍ରଣାଳୀ ଓ ଧାନ ଉତ୍ପାଦନ :

ପ୍ରତିବର୍ଷ ମୋଟ ଯେତେ ଜମିର ଫସଲ ଗୁଣ କରାଯାଏ, ତା'ର ହାରାହାରି ଗତକଡ଼ା ୪୭ ଭାଗରୁ ଉର୍ଦ୍ଧ୍ୱ ଜମିରେ କେବଳ ଧାନଗୁଣ କରାଯାଇଥାଏ । ୧୯୮୮-୮୯ ମସିହା ଦ୍ୱିତୀୟ ଅନୁସାଧୀ ମୋଟ ଗୁଣ ଜମିରେ ହାରାହାରି ୪୭ ଭାଗରେ ଧାନଗୁଣ କରାଯାଇଥିଲା । ୩୫ ବର୍ଷ ବର୍ଷା ଦିନରେ ଧାନ ଜମିର ଆସତନ ଥିଲା ଗତକଡ଼ା ୬୫ ଭାଗ । ମାତ୍ର ଉତ୍ପାଦନ ପରିମାଣ ପୂର୍ବ ବର୍ଷ ଅପେକ୍ଷା ବୃଦ୍ଧିପାଇ ଗତକଡ଼ା ୨୧ ଭାଗ ଅର୍ଥାତ୍ ୧୮୭୪ କେ:ଜି:ରେ ପହଞ୍ଚି ପାରିଛି । ଆଧୁନିକ ପ୍ରଣାଳୀରେ ଗୁଣ କରାଯିବାର ବହୁ ମନୁଷ୍ୟ ଏବେ ଉପଲବ୍ଧ ହେଉଛି । ସ୍ଥାନୀୟ ଜଳବାୟୁର ପ୍ରଭାବ, ପୂର୍ଣ୍ଣକାର କିସମ ଅନୁସାରେ ଧାନ ଗୁଣର ମୂଲ୍ୟାଙ୍କନ କରାଯାଇଥାଏ । ବୈଜ୍ଞାନିକ ପୁଞ୍ଜ କୋଶରୁ ଧାନଗୁଣକୁ

ଅଗ୍ରାଧିକାର ବିଧିର ଉପରେ ଗୁଣି କରାଯାଇଛି ।
ବର୍ଷା ଦିନିଆ ଅଧିକ ଅମଳଯୁକ୍ତ ଧାନ ବିହନର ଅମଳ ସମୟ ଓ
କମିର ବିସମ ନିମ୍ନରେ ପ୍ରଦତ୍ତ ହେଲା:-

ବିହନର ନାମ	କେତେ ଦିନରେ ଅମଳ ହୁଏ	ଏକର ପ୍ରତି ହାରାହାରି ଅମଳ (ଛୁଆଳ)
ଅତି ଚିପ କମି		
ଧୀରା	୭୦	୮ ରୁ ୧୦
କଳିଙ୍ଗ-୩	୭୫	୧୦ ରୁ ୧୨
ପଥରା	୯୦	୧୨ ରୁ ୧୪
ନୀଳା	୯୦	୧୦ ରୁ ୧୨
ଚିପ କମି		
ପାରିଜାତ	୯୦ ରୁ ୯୫	୧୨ ରୁ ୧୬
ଅମଳା	୧୧୦ ରୁ ୧୨୦	୧୨ ରୁ ୧୬
ଆରୁଆରୁ-୩୬	୧୧୫	୧୬ ରୁ ୨୨
ପାଉଁଶ	୧୧୫ ରୁ ୧୨୦	୧୪ ରୁ ୧୬
ସରପା	୧୨୦	୧୬
ଲଲାଟ	୧୨୫	୧୬ ରୁ ୧୮
ମଝିଶାଳି କମି		
ସମାତି	୧୩୫	୧୪ ରୁ ୧୬
ଶୋରୀ	୧୩୫	୧୪ ରୁ ୧୬
ପଦ୍ମନୀ	୧୪୦	୧୬ ରୁ ୧୮
ଫାଲ୍‌ଗୁନୀ	୧୪୦	୧୪ ରୁ ୧୬
ଖାଲ କମି		
ମାୟୁରୀ	୧୪୫	୧୮
କି-୧୪୧	୧୫୦	୧୨ରୁ ୧୪
ଏସ୍-ଆରୁ ୨୬୩	୧୫୦	୧୦ରୁ ୧୨
ଲୁଣା କମି ପାଲ		
କରମାଧ	୧୫୫	୧୬ରୁ ୨୦
ପାଦିନୀ	୧୫୫	୧୬ରୁ ୨୦
ସୁମି	୧୫୫	୧୬ରୁ ୨୦
ଉତ୍କଳ ପ୍ରଭା	୧୬୦	୧୪ରୁ ୧୬
ଏସ୍-ଆରୁ ୪୩ କି	୧୬୦	୧୨ରୁ ୧୪
ସି:ଆରୁ ୧୦୧୪	୧୪୫-୧୬୦	୧୪ରୁ ୧୬
ଦୁଳସୀ	୧୭୦	୧୬ରୁ ୧୮
ପାଣି ଧାନ	୧୮୦	୧୬ରୁ ୧୮

**କୃଷି ଓ ଶାସ୍ୟ ଉତ୍ପାଦନ ନିର୍ଦ୍ଦେଶାଳୟ, ଓଡ଼ିଶା
ପୌଦ୍‌ନ୍ୟରୁ**

ସମନ୍ୱିତ ଧାନ ଉତ୍ପାଦନ ଯୋଜନା

ଓଡ଼ିଶା ଧାନ ଶୁଷ୍କ ଉପରେ ମୁଖ୍ୟତଃ ନିର୍ଭର କରୁଥିବାରୁ
ଓଡ଼ିଶା ସରକାର ଏକ ସମନ୍ୱିତ ଧାନ ଉତ୍ପାଦନ ଯୋଜନା
କରିଛନ୍ତି । ରାଜ୍ୟରେ ମୋଟ ୩୧୪୫ଟି ବ୍ଲକ୍‌ରେ ଏହି ଯୋଜନା
= ୧୬

କାର୍ଯ୍ୟକାରୀତା ପାଇଁ ଚିନ୍ତା କରାଯାଇଛି, ହେତୁକି ମଧ୍ୟ
ମାସ-ସମୁଦାୟ ୩୭୩-୨୩ ଲକ୍ଷ ଟଙ୍କାର ବ୍ୟୟ ଅବଶ୍ୟକ
ରାଜ୍ୟର ଏହି ଯୋଜନା ପ୍ରଗତିରୁରେ ଆଗେଇ ଚାଲିଛି ।

ଲକ୍ଷ୍ୟ ଓ ସାଫଲ୍ୟ

* ଧାନ ଫସଲର ଉତ୍ପାଦନ ଓ ଉତ୍ପାଦିକା ଗଢ଼ି ବୁଝି ।

* ପ୍ରତ୍ୟେକ ଗ୍ରାମ ପଞ୍ଚାୟତର ଶତକଡ଼ା ୧୦୦ ଘର
ସାହାଯ୍ୟରେ ଏକ ପ୍ରଦର୍ଶନୀ କ୍ଷେତ୍ର ଆୟୋଜନର ବ୍ୟବସ୍ଥା
କରିବି ।

* ଉତ୍ତମ ମହିଳା ଓ ପୁରୁଷ କୃଷକମାନଙ୍କ ପାଇଁ ୩ ବିଧିର
ପଲିଭର ବ୍ୟବସ୍ଥା ।

* ପ୍ରମାଣିତ ଧାନ ବିହନ, ଜିଙ୍କ୍ ସଲ୍‌ଫେଟ୍, ଡିଆମୋଫୋସ୍
ଓର୍ଗାନିକ୍, ସିଞ୍ଚନ ଯନ୍ତ୍ର, କଳଦ ଟଣା ଓ ମରୁଷ୍ୟ ଟଣା ଚୁଟି
ଯନ୍ତ୍ରପାତି, ପାଣି ସମ୍ପର୍କରେ ଗିହାତି ବ୍ୟବସ୍ଥା ।

* ପାଣ୍ଠାର ଟିଲର ଉପରେ ସର୍ବୋଚ୍ଚ ୧୦,୦୦୦ ଟଙ୍କା
ଗିହାତି ।

ଅର୍ଥାତ୍ ଏହି ଯୋଜନା ଧାନଶୁଷ୍କର ସାମଗ୍ରିକ ଉନ୍ନତି ପାଇଁ
ଉଦ୍ଦିଷ୍ଟ । ଗ୍ରାମାଞ୍ଚଳରେ ପୁରୁଣାକାଳିଆ ଫସତି ଉପରେ ନୂତନ
ବୈଜ୍ଞାନିକ କୌଶଳର ଗ୍ରହଣ ପ୍ରତିଷ୍ଠା କରିବାପାଇଁ "ସମନ୍ୱିତ ଧାନ
ଉତ୍ପାଦନ ଯୋଜନା"ର କାର୍ଯ୍ୟ ନିର୍ଦ୍ଦେଶ ସ୍ୱାଗତଯୋଗ୍ୟ ।

କୃଷି ସାମଗ୍ରୀ ଯୋଗାଣ : ପୋକ ନିରାକରଣ :

ସରକାରଙ୍କ ତରଫରୁ ସୁତନ୍ତ୍ରଭାବେ କୃଷି ସାମଗ୍ରୀ ଓ ପୋକ
ନିରାକରଣ ପାଇଁ ଓର୍ଗାନିକ୍ ଯୋଗାଣ ବିଧିଯୋଗ୍ୟ । କାର୍ଯ୍ୟରେ
କାର୍ଯ୍ୟକାରୀ ପୋକ (ବେଙ୍ଗା), ମାଟିଆ ଗୁଞ୍ଜି (B. P. A.)
ପୋକମାନଙ୍କ ପାଇଁ ପ୍ରତିକ୍ଷେପକ ଓର୍ଗାନିକ୍ ବ୍ୟବହାର କରିବା
ମହିଷା, ପକ୍ଷପୋଡ଼ା, ସାହାର (ଫେଲ୍‌ସ୍ ଷୁଟ୍), ଉଦ୍‌ବୋଧ,
ସିଥ୍‌କାଲର୍ ପ୍ରଭୃତି ରୋଗ ପାଇଁ ଉନ୍ନତ ଓର୍ଗାନିକ୍ ବ୍ୟବହାର
ଶିଖା ଯାଇଥାଏ । ଗିହାତି ଦରରେ ଏ ସବୁ ସାଧାରଣ
ଲୋକମାନଙ୍କୁ ଯୋଗାଣ ଦେବା ସହ ଆବଶ୍ୟକୀୟ କୃଷି ସାମଗ୍ରୀ
ବିଧିଯୋଗ୍ୟ ।

ଅତଏବ, ପ୍ରତ୍ୟେକ ଗ୍ରାମୀ ଜାତବ୍ୟ ତଥ୍ୟାବଳୀ ମନେ ରଖିବା
ଉଚିତ୍ । ସବୁ କ୍ଷେତ୍ରରେ ବୁଝିବା ସମୟ ଓ ପ୍ରଶାଳୀ ଚିତ୍ତ
ନିର୍ବାଚନ, ବିହନ ବିଶୋଧନ, ସାର ପ୍ରସାରଣ ସବୁ କିଛି ଉଚିତ୍
ଜ୍ଞାନର ବ୍ୟବହାର ଉପଯୋଗ କରିବା ଉଚିତ୍ । ଏତଦ୍ ବ୍ୟତୀତ କୃଷି
ବିଶେଷଜ୍ଞଙ୍କ ସହ ସିଧା ସଳଖ ସମ୍ପର୍କ ସ୍ଥାପନକରି ପରାମର୍ଶ
ନେବା ଉଚିତ୍ ।

ମାପିତ-ଜ୍ଞାନ ସଜନାସକ,
ଅସିସ୍-ସେତ ସଦନ (କ୍ୟାସ୍),
ଭୁବନେଶ୍ୱର-୧, ଓଡ଼ିଶା ।

ଉତ୍କଳର ପରମ୍ପରା : ଅକ୍ଷୟ ତୃତୀୟା

* ବିଶ୍ୱନିତ୍ ମିଶ୍ର

ଓଡ଼ିଆମାନଙ୍କର ସାମାଜିକ ଜୀବନକୁ ଅସଂଖ୍ୟ ପର୍ବପର୍ବାଣୀ ଗଣ୍ୟ, ପୁଣ୍ୟ ଓ ମଧୁମୟ କରିଥାଏ । ଫଳରେ ସେ ସବୁ ସାମାଜିକ ଜୀବନର ଅଙ୍ଗୀଭୂତ ହୋଇଯାଇଥାଏ । ମନୁଷ୍ୟ ଯେବା ଜଞ୍ଜାଳିକ୍ଷ । ଅର୍ଥାତ୍ ତଥା ଭୌତିକ ସୁଖ ସ୍ୱାଚ୍ଛନ୍ଦ୍ୟ କାରଣର ଅନୁସନ୍ଧାନ ପାଇଁ ହେଉ ବା ମୁକ୍ତି ପଥ ଅନ୍ୱେଷଣରେ ହେଉ, ସବୁଦିନେ ତାକୁ କିଛି ନା କିଛି କାର୍ଯ୍ୟ କରିବା ବା ଚିନ୍ତା କରିବାକୁ ହେଉଛି । ଏହି କର୍ମକ୍ଳାନ୍ତ ଜଞ୍ଜାଳମୟ ଜୀବନରେ ସରସତା ଭରିଦେବା ପାଇଁ ସମାଜରେ ବିଭିନ୍ନ ପର୍ବପର୍ବାଣୀର ପୂର୍ଣ୍ଣ । “ଶ୍ରୀ ପରିମଳ ଧୋବା ତୁଠରୁ” ପରି ଏହି ପର୍ବପର୍ବାଣୀଗୁଡ଼ିକରୁ ଆମର ରୀତିନୀତି, ଚଳଣି, ଦର୍ଶନ ପଦ୍ଧତିବିଧିର ସ୍ୱରୂପ ଜଣାପଡ଼େ ।

ସାମାଜିକ ଉତ୍ସବ, ଋତୁ ଉତ୍ସବ ଏବଂ ଧର୍ମ ଉତ୍ସବ ଏହିପରି ତିନିଗୋଟି ଶ୍ରେଣୀରେ ଉତ୍କଳୀୟ ପର୍ବପର୍ବାଣୀଗୁଡ଼ିକୁ ବିଭକ୍ତ କରାଯାଇଥାଏ । ଋତୁ ଏବଂ ଧର୍ମର କିଛି ପ୍ରଭାବ ଥିଲେ ମଧ୍ୟ ଉପାଦେୟ “ଅକ୍ଷୟ ତୃତୀୟା” ଆମ କୃଷି ପ୍ରଧାନ ସମାଜର ଏକ ମହତ୍ତ୍ୱପୂର୍ଣ୍ଣ ଉତ୍ସବ । ଉତ୍କଳୀୟମାନେ ଏହି ପର୍ବକୁ ବିଧିବଦ୍ଧ ଭାବେ ପାଳନ କରିଥାନ୍ତି । ବୈଶାଖ ମାସ ଶୁକ୍ଳ ପକ୍ଷ ତୃତୀୟାକୁ ଅକ୍ଷୟ ତୃତୀୟା କହନ୍ତି । ବହୁ କାଳରୁ ଓଡ଼ିଶାରେ ଏହା ପାଳିତ ହୋଇ ଆସୁଅଛି । ସ୍ୱୟଂ କାର୍ଯ୍ୟ ଓଡ଼ିଶାବାସୀଙ୍କର ଏକ ପ୍ରଧାନ ସମ୍ପଳ ହୋଇଥିବା ହେତୁ ଏହାକୁ ଭିତ୍ତିକରି ବିଭିନ୍ନ ପର୍ବପର୍ବାଣୀ, ବ୍ରତ, ଓଥା ପାଳିତ ହେବା ସ୍ୱାଭାବିକ । ତେଣୁ ଅକ୍ଷୟ ତୃତୀୟାକୁ କୃଷି ପର୍ବ ବୋଲି କୁହାଯାଇଥାଏ । ଭୂମିପୂଜା କରିବା ଦୁଷ୍ଟାନ୍ତ ବେଦରେ ମଧ୍ୟ ଉଲ୍ଲେଖ ରହିଛି । ଯଦୁବୈଦରେ ଜଲେଖ ଅଛି ଯେ, ଦ୍ୱା ବର୍ଷପ ଚା କୁଣ୍ଡେ । ଦ୍ୱା କ୍ଷେମାୟଦ୍ୱା ଅର୍ଥାତ୍ ହେ ଭୂମି ! ତୁମକୁ ଖାଣ୍ଡି, କୁଣ୍ଡି ଓ ଆଗ୍ରସ ନିମନ୍ତେ ଧାରଣା କରିଅଛୁ । ତେଣୁ ଭୂମି କ୍ଷେତ୍ର ଆମର ଜନନୀ ସ୍ୱରୂପା । ତାହାର ପୂଜା ଏବଂ ବନ୍ଦନା କରିବା ଆମର ପରମ କର୍ତ୍ତବ୍ୟ ।

ପ୍ରାୟ ଶ୍ରୀକ୍ଷୀୟ ନବମ ଶତାବ୍ଦୀଠାରୁ ଅକ୍ଷୟ ତୃତୀୟା ପର୍ବ ପାଳିତ ହୋଇ ଆସୁଅଛି ବୋଲି ବହୁ ଆଲୋଚକ ମତ ପ୍ରଦାନ କରିଥାନ୍ତି । ବୈଦିକ ମତାନୁଯାୟୀ ଏହି ଦିନରୁ ସତ୍ୟ ଯୁଗର ଆରମ୍ଭ ହୋଇଥିଲା । ସମସ୍ତ ଶୁଭ କାର୍ଯ୍ୟର ଅନୁକୂଳ ଏହି ଦିନରୁ କରାଯାଏ । ଗ୍ରହ ନିର୍ମାଣ, ନିର୍ବନ୍ଧ, ବିବାହ, ଉପନୟନ ପ୍ରଭୃତି କ୍ଷୁଦ୍ରକର୍ମ ଏହି ଦିନ ଅନୁଷ୍ଠିତ ହୋଇଥାଏ । ଅକ୍ଷୟ ତୃତୀୟା ଦିନ ଚିତ୍କନାରେ ନୂଆ ଲୁଗା ପିନ୍ଧି ତାଙ୍କର ସ୍ତ୍ରୀମାନଙ୍କଠାରୁ ହଳଦି, ଚନ୍ଦନ, ପିତ୍ତଳ ଲେପିତ ବିହନ, ଧାନ ପୂର୍ଣ୍ଣ ନୂତନ ଗଉଣିକୁ ଶଙ୍ଖ

ଦୁଳଦୁଳି ମଧ୍ୟରେ ମୁକ୍ତରେ ଥୋଇ ଏବଂ ଅନ୍ୟ ଏକ ନୂତନ ଟୋକେଇରେ ପିଠା ନେଇ ହଳ ଲଙ୍ଗଳ ଧରି କ୍ଷେତକୁ ଯାଇଥାନ୍ତି । ସେଠାରେ ଲକ୍ଷ୍ମୀ ଠାକୁରାଣୀଙ୍କୁ ଭୋଗ ଦେଇ ଏହା କ୍ଷେତର ରମାଣ କୋଣରେ ଯୋଡ଼ି ହଳ ବୁଲାଇଥାନ୍ତି ଓ ମୁଠା ମୁଠା ବିହନ କିଆରୀରେ ବୁଣିଥାନ୍ତି । ଏହାକୁ ଅକ୍ଷିପୁଠି କୁହାଯାଏ । କୃଷକ ନିଜ କିଆରୀରେ ଅକ୍ଷିପୁଠି ବୁଣିପାରି ମା' ଲକ୍ଷ୍ମୀ ଠାକୁରାଣୀଙ୍କୁ ପ୍ରାର୍ଥନା କରି କହିଥାନ୍ତି “ହେ ମା' ଲକ୍ଷ୍ମୀ ଠାକୁରାଣୀ ! ମୋ ଶସ୍ୟ କ୍ଷୟ ନହେଉ” । ତେଣୁ ଏହି ଦିନର ନାମ ଅକ୍ଷୟ ତୃତୀୟା । ଏହି ଦିନ କୃଷକ ଉପବାସ କରି ମୁଠି ଅନୁକୂଳ ପରେ ଘରେ କ୍ଷିରି ରନ୍ଧି ଖାଏ ।

ଅକ୍ଷୟ ତୃତୀୟା ଦିନ କୁଳବଧୁମାନେ ମା' ଷଠିଦେବୀଙ୍କର ପୂଜା ମଧ୍ୟ କରିଥାନ୍ତି । ଛୋଟ ପିଲାମାନଙ୍କର ମଙ୍ଗଳକାନ୍ତିଣୀ ହେଉଛି ଷଠିଦେବୀ । ଓଡ଼ିଶାର ପୁରପଲୀରେ ବିଭିନ୍ନ ସମ୍ପ୍ରଦାୟ ମଧ୍ୟରେ ଏହି ପୂଜା ଘରେ ଘରେ ପାଳିତ ହୋଇଥାଏ । ପ୍ରାୟଶଃକାଳରୁ ଗୃହର କୁଳବଧୁ ସ୍ନାନ ପାରି ନୂତନ ବସ୍ତ୍ର ପରିଧାନ ପୂର୍ବକ ନିସ୍ତାର ସହ ଏହି ପୂଜା ଅନୁଷ୍ଠିତ କରାଯାନ୍ତି । ଛୋଟ ଛୋଟ ମାଟି ଘଡ଼ି ଓ ପତୁଳିରେ ରୁଡ଼ାଉଜା, ଖଇ ଇତ୍ୟାଦି ପୂର୍ଣ୍ଣକରି ତାହା ଉପରେ ବିଭିନ୍ନ ପ୍ରକାରର ଫଳ ଏବଂ ମିଠା ଜାତୀୟ ପଦାର୍ଥ ପୂଜା କରିଥାନ୍ତି । ପୂଜା ସାରିବା ପରେ ଛୋଟ ଛୋଟ ପିଲାଙ୍କ ମଧ୍ୟରେ ଏହା ନିଜ ହାତରେ ବଞ୍ଚନ କରିଥାନ୍ତି । ଛୋଟ ଛୋଟ ପୁଅ ଝିଅମାନେ ମଧ୍ୟ ସକାଳୁ ଗୋଟିଏ ଗୋଟିଏ ବ୍ୟାଗ୍ କାନ୍ଧରେ ପକାଇ ଯାନ୍ତି, ଗଳି କନ୍ଧି ବୁଲି ମା' ଘଡ଼ି ଦିଅ ବୋଲି ଦ୍ୱାର ଦ୍ୱାର ବୁଲି ମାଗିଥାନ୍ତି । ଘଡ଼ି ପାଇଲା ପରେ ଖୁସି ମନରେ ଫେରି ଯାଇଥାନ୍ତି । ଏହି ଦୃଶ୍ୟ ବିଶେଷ କୌତୁହଳଦୀପକ । ପିଲାମାନଙ୍କୁ ଘଡ଼ି ବାଞ୍ଛିଲେ ଷଠିଦେବୀ ଖୁସି ହେବେ ଏବଂ ନିଜ ପରିବାରର ପିଲାମାନଙ୍କର ମଙ୍ଗଳ ହେବ ବୋଲି ବିଶ୍ୱାସ ବହୁ କାଳରୁ ପ୍ରଚଳିତ ।

ଶ୍ରୀକରମ୍ପାଥ ମନ୍ଦିରରେ ଅକ୍ଷୟ ତୃତୀୟା ଦିନଟି ସ୍ୱତନ୍ତ୍ର ଭାବେ ପାଳନ କରାଯାଇଥାଏ । ଆଷାଢ଼ ମାସରେ ଅନୁଷ୍ଠିତ ହେଉଥିବା ଶ୍ରୀକୀର୍ତ୍ତନମାନଙ୍କର ବିଶ୍ୱ ବିଖ୍ୟାତପବିତ୍ର ରଥଯାତ୍ରା ନିମନ୍ତେ ରଥ ଚିଆରି କାର୍ଯ୍ୟ ଏହି ଦିନଠାରୁ ଆରମ୍ଭ ହୋଇଥାଏ । ପାରମ୍ପରିକ ଭାବେ ପ୍ରତି ବର୍ଷ ଗ୍ରୀଷ୍ମ ଋତୁରେ ଶ୍ରୀକ୍ଷେତ୍ରର ନରେନ୍ଦ୍ର ପୁଷ୍କରିଣୀରେ ୨୧ ଦିନ ବ୍ୟାପୀ ଶ୍ରୀକୀର୍ତ୍ତନ ଗ୍ରୀଷ୍ମ ଉତ୍ସବ ଚନ୍ଦନ ଯାତ୍ରାର ଆରମ୍ଭ ଅକ୍ଷୟ ତୃତୀୟାଠାରୁ ହିଁ ହୋଇଥାଏ । ଶ୍ରୀମନ୍ଦିରରେ ପ୍ରତିଦିନ ପମାଦିତ ହେଉଥିବା ନୀତିଗୁଡ଼ିକ ମଧ୍ୟରୁ ଉକ୍ତ ଦିନ ମଧ୍ୟାହ୍ନ ଧୂପ

ପୂର୍ବରୁ ମହାନମାନେ ଦକ୍ଷିଣ ଘରୁ ଗାମକୁଷ୍ଠ ଏବଂ ମଦନମୋହନଙ୍କୁ ଛିଡ଼ା ଦିଆଯାଇଥିବା ବିଦେ କରାଯାଇଛି । ପାଳିଆ ପୁରାପତ୍ରମାନେ ମଧ୍ୟାହ୍ନ ଧୂପ ଭୋଗ ଶେଷ କରିବା ପରେ ପୂଜାପଞ୍ଚା, ପତି ମହାପାତ୍ର ଏବଂ ମୁଦିରଞ୍ଜ ବନ୍ଦାପନା କାର୍ଯ୍ୟ କରିଥାନ୍ତି । ବନ୍ଦାପନା ପରେ ପୂଜାପଞ୍ଚାଙ୍କଠାରୁ ଆଜ୍ଞାମାଳ ନେଇ ମହାନେ ଯେବାସତ୍ୟମାନେ ନିଜ ହାତରେ ଗାମକୁଷ୍ଠକୁ ପାଳିଙ୍କରେ ଏବଂ ଲକ୍ଷ୍ମୀ, ସରସ୍ୱତୀଙ୍କୁ ମଦନମୋହନଙ୍କ ସହ ମଣି ବିମାନରେ ବିଦେ କରାଯାଇଛି । ବିଦେ କାହାଳୀ ବାଜିବା ପରେ ବିମାନବତ୍ସୁ ଯେବେମାନେ ବିମାନ ଓ ପାଳିଙ୍କି କାବେଇ ଘଡ଼, ଛତା, କାହାଳୀ ସହ ଦିଆଦ୍ୱାରା ବେଳ ନରେନ୍ଦ୍ର ପୁଞ୍ଜରିଣୀ ଅଭିମୁଖେ ଯାଗାଗସ୍ତ କରିଥାନ୍ତି । ଶ୍ରୀକ୍ଷେତ୍ରରେ ଅଧିଷ୍ଠିତ ପଞ୍ଚୁପାଞ୍ଚବ (ପଞ୍ଚମହାଦେବ), ଶ୍ରୀଲୋକନାଥ, ଶ୍ରୀଯେସେଶ୍ୱର, ଶ୍ରୀମାକ୍ଷେସ୍ୱ, ଶ୍ରୀନୀଳକଣ୍ଠ, ଶ୍ରୀଲୋକନାଥର ଯେମାନଙ୍କର ନିଜସ୍ୱ ବିମାନମାନଙ୍କରେ ବିଦେ ହୋଇ ଏହି ପରୁଆରେ ଯୋଗଦେଇଥାନ୍ତି ।

ଶ୍ରୀମନ୍ଦିରର ଅନତି ଦୂରରେ ଅବସ୍ଥିତ ଗଜପତି ମହାରାଜାଙ୍କ ଶ୍ରୀନିପତ୍ତ ସମ୍ମୁଖରେ ପରୁଆର ପଦ୍ଧତିର ଅବ୍ୟବହିତ ପୂର୍ବରୁ ଶ୍ରୀମନ୍ଦିର ପୁରୋହିତଙ୍କ ଦ୍ୱାରା ରଥ ଅନୁକୂଳ ହୋଇ ଶେଷ ହୋଇଥାଏ । ରଥ ବଦେଇ (ବିଶ୍ୱକର୍ମା)ମାନେ ହୋଇ ପରେ

ଶାନ୍ତୀ ବନ୍ଧାଯାନ୍ତି । ପରୁଆର ଆଗରେ ପୂଜାପଞ୍ଚା ତିନିଦିନ ଶ୍ରୀନୀଳନାଥଙ୍କର ଶ୍ରୀଅଙ୍ଗ ଲାଗି ଆଜ୍ଞାମାଳ ତିନି ରଥ ନିମନ୍ତେ ଦେଇପାରି ଫେରିଯିବା ପରେ ରଥ କାର୍ଯ୍ୟ ଅନୁକୂଳ ହୋଇଥାଏ । ଏହି ସମୟରେ ପରୁଆର ମଧ୍ୟ ଆସି ଶ୍ରୀନିପତ୍ତର ସମ୍ମୁଖରେ ଛିଡ଼ା ହୋଇଥାଏ । ରଥ ଅନୁକୂଳ ସରିବା ପରେ ବଦେଇମାନେ ରଥ କାର୍ଯ୍ୟରେ ଲାଗି ପଡ଼ିଥାନ୍ତି ଏବଂ ପରୁଆର ନରେନ୍ଦ୍ର ପୁଞ୍ଜରିଣୀ ଅଭିମୁଖେ ଯାଗା କରେ ।

ଶ୍ରୀଜଗନ୍ନାଥ ମହାପ୍ରଭୁଙ୍କର ନୀତି ଏବଂ କାର୍ଯ୍ୟ ସହ ଅକ୍ଷୟ ତୃତୀୟା ଦିନଟି ବିଶେଷ ଭାବେ ଜଡ଼ିତ ଥିବାରୁ ଏହି ପର୍ବଟି ଶ୍ରୀଜଗନ୍ନାଥ ପର୍ବସ୍ତୁ ଉତ୍କଳୀୟମାନଙ୍କର ହୃଦୟ ମଧ୍ୟରେ ଏକ ଧନ ଉତ୍ସବ ଭାବରେ ସ୍ୱତନ୍ତ୍ର ଆଦାନ ପାଇଛି ।

ଓଡ଼ିଶାରେ ପ୍ରତ୍ୟେକ ଶୁଭ କାର୍ଯ୍ୟ କରିବା ପାଇଁ ପାଞ୍ଜି ଦେଖି ଦିନ, ବାର ଓ ସମୟ ନିର୍ଦ୍ଦିଷ୍ଟ କରାଯାଏ କିନ୍ତୁ ତା' ମଧ୍ୟରୁ ତିନୋଟି ଦିନ ଯେଉଁ ଦିନ କି ପାଞ୍ଜି, ପୋଥି ଦେଖିବା କିମ୍ବା ଗଣନା ପାଠି କରିବା ଆବଶ୍ୟକ ନାହିଁ । ଏହି ତିନିଗୋଟି ଦିନ ହେଲା ଅକ୍ଷୟ ତୃତୀୟା, ଦଶହରା ଓ ଶ୍ରୀପଞ୍ଚମୀ ।

ମାଟି ମସ୍ତକ ସାହି, ପୁରୀ ।



ପୁରୀମଣ୍ଡଳୀ ଶ୍ରୀ ବିରୁ ପଟ୍ଟନାୟକଙ୍କ ଦ୍ୱାରା ଶୋଭା ଦିଆ ଉପସାଧନ ।

ଉତ୍କଳର ଏପିତହିତ୍ୟ — ପ୍ରେରଣାର ଉତ୍ସ

(ଉତ୍କଳ ଜିଲ୍ଲା ଗଠନ ଉପଲକ୍ଷେ)

* ଶ୍ରୀ ବଂଶୀଧର ଭୋଇ

ଶ୍ରୀକୃଷ୍ଣ ପତ୍ରମ ଶତାବ୍ଦୀଠାରୁ ବିଂଶ ଶତାବ୍ଦୀ ପର୍ଯ୍ୟନ୍ତ ଉତ୍କଳର ଏପିତହିତ୍ୟ ପ୍ରତୀକ ନାହୁଁଲ୍ୟମାନ । ତୀନ ପରିବ୍ରାଜକ ଦୁଃସନପାଂଙ୍କ ଉଦ୍ଦେଶ୍ୟ ଗ୍ରହଣ ବିବରଣୀରୁ ହର୍ଷଙ୍କ ଓଡ଼ିଶା ବିକାଶ ସମ୍ପର୍କରେ ଉପାଦାନ ଯେ ଗୋଟି ଦେଶର ତତ୍କାଳୀନ ନରପତି ଶଶାଙ୍କଙ୍କ ଉଦ୍ଦେଶ୍ୟ ଚୀନା ବାଲେଶ୍ଵର ପର୍ଯ୍ୟନ୍ତ ପରିବ୍ୟାପ୍ତ ହୋଇଥିଲା । ହର୍ଷ ତାଙ୍କୁ ପରାଜିତ କରି ତାଙ୍କ ରାଜ୍ୟ ଦଖଲ କରିଥିଲେ । ପରାଜିତ ବାଲେଶ୍ଵର ଜିଲ୍ଲା ତାଙ୍କ ସାମ୍ରାଜ୍ୟର ଅନ୍ତର୍ଭୁକ୍ତ ଥିଲା । ପରିବ୍ରାଜକ ଦୁଃସନପା ବାଲେଶ୍ଵର ଦେଇ ଦକ୍ଷିଣ ଦିଗକୁ ଯାତ୍ରା କରି ସମୟରେ ଉତ୍କଳ ଦେଇ ବୌଦ୍ଧପୀଠ ଲଳିତଗିରି, ଉତ୍କଳଗିରି ଗହଗିରି ଆଦିକୁ ଯାତ୍ରା କରିଥିବାର ପୁରନା ମିଳେ । ହର୍ଷଙ୍କ ରାଜତ୍ଵ ସମୟରେ ଓଡ଼ିଶା ଓଡ୍ର, ଅଶୋକଙ୍କ ସମୟରେ କେଳି ବା ଉତ୍କଳ କୁହା ଯାଉଥିଲା ବେଳେ, ମୋଗଲ, ମରହଟ୍ଟା ଶାସକ ସମୟରୁ ଆଡିପର୍ଯ୍ୟନ୍ତ ଓଡ଼ିଶା ନାମରେ ପରିଚିତ । ତେଣୁ ପରାଜିତ ଓ ଶାସନ ବଦଳିବା ସଙ୍ଗେ ସଙ୍ଗେ ଦେଶ ବିଦେଶର ଆଇନ୍ ବାହୁଳ୍ୟ ଗାତନୈତିକ ଓ ସାମାଜିକ ଅବସ୍ଥା ମଧ୍ୟ ବଦଳି ଚାଲିଛି । ଗୋଦାବରୀ ସ୍ଵରୂପ ଗଙ୍ଗବଂଶ ଓ ପୁରୀବଂଶ ସମୟରେ ଆମ ପ୍ରଦେଶର ଯାତ୍ରା ସୀମାରେଖା ଥିଲା ପୁରୀ ମୋଗଲ ମରହଟ୍ଟାଙ୍କ ସମୟରେ ସମ୍ପୂର୍ଣ୍ଣ ବଦଳି ଗଲା । ଇଂରେଜମାନଙ୍କ ସମୟରେ ସାହାଯ୍ୟରୁ ପୁରୀ ଭାରତ ସ୍ଵାଧୀନ ହେବା ପରେ ଓଡ଼ିଶାର ଗାତନୈତିକ ଓ ଗାତନୈତିକ ମାନକିତ ସମ୍ପୂର୍ଣ୍ଣ ଭିନ୍ନ ହେଲା ଅର୍ଥାତ୍ ଉତ୍କଳରୁ ଓଡ଼ିଶାରେ ମିଶିଲା ।

କୌଣସି ଉପାଦାନ ଯେତେବେଳେ ଯେଉଁ ଶାସକ ଓଡ଼ିଶାରୁ ଅଧିକୃତ ସେନାମାନଙ୍କର ତୀକ୍ଷ୍ଣ ଦୃଷ୍ଟି ଥିଲା ଉତ୍କଳ ଉପରେ କାରଣ କରିବାରୁ ପୁରୀ ଶ୍ରୀକ୍ଷେତ୍ର ଦେଇ ମାଗ୍ରାଦ୍ ପର୍ଯ୍ୟନ୍ତ ପରିବ୍ୟାପ୍ତ ସମ୍ପର୍କ ମଧ୍ୟ ଛଳରେ ପାଳନ୍ତୀ ନଦୀ କୂଳରେ ଉତ୍କଳ ଅବସ୍ଥିତ ପୁରୀ ବିଦେଶୀ ଶାସକମାନଙ୍କର ଉତ୍କଳ ଜୀଠାଛଳୀ ଥିଲା ବୋଲି କହିଲେ ଅତ୍ୟୁକ୍ତି ହେବ ନାହିଁ ।

ଈଶ୍ଵରୀ ଶତାବ୍ଦୀରୁ ଏପର୍ଯ୍ୟନ୍ତ ଉତ୍କଳର ଗାତନୈତିକ, ସାମାଜିକ ଓ ସାଂସ୍କୃତିକ ଅବସ୍ଥା କେବଳ ଉତ୍କଳ ବାସୀ ନୁହଁ କି ଓଡ଼ିଶାବାସୀଙ୍କ ପାଇଁ ନୁହଁ ସାରା ଭାରତ ବାସୀଙ୍କ ପାଇଁ ଗୁରୁତ୍ଵ ପୂର୍ଣ୍ଣ ।

୧୯୧୧ ଖ୍ରୀଷ୍ଟାବ୍ଦରୁ ୧୯୩୬ ଖ୍ରୀଷ୍ଟାବ୍ଦ ପର୍ଯ୍ୟନ୍ତ ଗଙ୍ଗବଂଶ ଓ ଦକ୍ଷିଣ ଖ୍ରୀଷ୍ଟାବ୍ଦରୁ ୧୯୬୬ ଖ୍ରୀଷ୍ଟାବ୍ଦ ପର୍ଯ୍ୟନ୍ତ ପୁରୀବଂଶମାନଙ୍କର ଶାସନ ମଧ୍ୟରେ ଉତ୍କଳ ଅନ୍ତର୍ଭୁକ୍ତ ଥିଲା । ଗଙ୍ଗ ନରପତି ଶାସନର ପୁରୀ ନିମନ୍ତ ଓଡ଼ିଶାରୁ ମାତ୍ରି ଦକ୍ଷିଣାପାର୍ଶ୍ଵରେ ବିଭକ୍ତ କୌଣସି ସେନା ମଧ୍ୟରୁ ଉତ୍କଳ ଦକ୍ଷିଣାପାର୍ଶ୍ଵ ଅନ୍ୟତମ ।

୧୯୬୮ରୁ ୧୯୭୮ ଖ୍ରୀଷ୍ଟାବ୍ଦ ପର୍ଯ୍ୟନ୍ତ ଉତ୍କଳ ଆଫଗାନ ଶାସନ କର୍ତ୍ତାଙ୍କ ଅଧୀନରେ ରହିଲା । ବଙ୍ଗ ଦେଶର ଆଫଗାନ ଶାସନ କର୍ତ୍ତା ପୁଲେମାନ କରାନ୍ତୀ ଓଡ଼ିଶାର ଭାଗ୍ୟ ବିଧାତା ହେଲେ । ୧୯୬୭ ଖ୍ରୀଷ୍ଟାବ୍ଦରେ ଉତ୍କଳର ଅନିତପୁର ଧାମନଗର ଧାନ୍ୟର ଗୋକୁଟି ନଦୀ କୂଳସ୍ଥିତ ଗୋଦିଗା ଟିକିରିଠାରେ ଗଜପତି ପୁରୁଷ ହରିଚନ୍ଦନଙ୍କ ସହିତ ପୁଲେମାନଙ୍କର ଯୁଦ୍ଧ ହୋଇଥିଲା । ଗଜପତି ପରାଜିତ ହେଲେ ସତ କିନ୍ତୁ ବୀରତ୍ଵର ପରାକାଷ୍ଠା ସେହିଠାରେ ସେ ନିହତ ହେଲେ । ସେଥିଲା ଉତ୍କଳର ଏପିତହିତ୍ୟର ଯୁଦ୍ଧ ଏବଂ ରାଜତନ୍ତ୍ରର ସରୁଠାରୁ ବଡ଼ଯୁଦ୍ଧ ଯେଉଁ ଯୁଦ୍ଧରେ ସ୍ଵାଧୀନତା, ସ୍ଵାଧୀନତା ପୁରୁଷ ହରିଚନ୍ଦନଙ୍କ ନିଧନ ଯୋଗୁଁ ଓଡ଼ିଶାର ସ୍ଵାଧୀନତା ଲୋପ ପାଇଲା ।

ପୁଲେମାନଙ୍କ ପୁତ୍ରପୁତ୍ରରେ ତାଙ୍କ ପୁତ୍ର ଦାଉଦ୍ ଓଡ଼ିଶାର ଶାସନ କର୍ତ୍ତା ହେଲେ । ଆକବର ସେତେବେଳେ ଦିଲ୍ଲୀର ମୋଗଲ ବାଦଶାହ । ଦାଉଦ ମୋଗଲମାନଙ୍କର ବନ୍ଧ୍ୟତା ସ୍ଵୀକାର ନକରି ବିରୁଦ୍ଧାଚରଣ କଲେ ଫଳରେ ୧୬୬୪ ଖ୍ରୀଷ୍ଟାବ୍ଦରେ ଆକବର ତାଙ୍କ ସେନାପତି ମୁନିମ୍ ଶା ଓ ତୋଡ଼ର-ମଲ୍ଲିକ୍ ତାଙ୍କ ସହିତ ଯୁଦ୍ଧ କରିବାକୁ ପଠାଇଲେ । ଦାଉଦ୍ ପରାଜୟ ସ୍ଵୀକାର କରି ମୋଗଲ ବାଦଶାହଙ୍କ ଅଧୀନରେ ଓଡ଼ିଶାର ଶାସନ କର୍ତ୍ତା ହୋଇ ରହିଲେ ।

ଶାସନଗତ ପୁରୁଧା ଦୃଷ୍ଟିରୁ ୧୬୬୪ ଖ୍ରୀଷ୍ଟାବ୍ଦ ଏପ୍ରିଲ ୧୨ ତାରିଖରେ ଓଡ଼ିଶା ମାଟି ସରକାରରେ ବିଭକ୍ତ ହୋଇଥିଲା । ଯଥା :- କଟକ, ଜଳେଶ୍ଵର ଓ ଉତ୍କଳ । କଟକ ସରକାର ରହିଲା ଦାଉଦଙ୍କ ଅଧୀନରେ । ଉତ୍କଳ ଓ ଜଳେଶ୍ଵର ରହିଲା ମୋଗଲ ବାଦଶାହଙ୍କ ପ୍ରତ୍ୟକ୍ଷ ଶାସନାଧୀନରେ ଦାଉଦ ଓଡ଼ିଶାରେ ଶାସନ କର୍ତ୍ତା ଥିବା ସମୟରେ ଉତ୍କଳ ସେନା ଛାତ୍ରଣୀର କେନ୍ଦ୍ରସ୍ଥଳ ଥିଲା ଏବଂ ନାଜିର ବାହାଦୁର ଉତ୍କଳର ପ୍ରଥମ ମୋଗଲ ଶାସକ ଥିଲେ ।

୧୬୭୮ ଖ୍ରୀଷ୍ଟାବ୍ଦଠାରୁ ଆକବରଙ୍କ ଅଧୀନରେ ଓଡ଼ିଶା ଏକ ସ୍ଵତନ୍ତ୍ର ପୁରୀ ବା ପ୍ରଦେଶ ରୂପେ ଗାଠିତ ହେଲା ଏହି ସମୟରେ ତୋଡ଼ରମଲ୍ଲ ଓଡ଼ିଶାରେ ବନ୍ଦୋବସ୍ତ କରାଇ ଏହାକୁ ଷଟି ସରକାରରେ ବିଭକ୍ତ କରାଇଥିଲେ ଯଥା :- ଜଳେଶ୍ଵର, ଉତ୍କଳ, କଟକ, ପୁରୀ, କଳିଙ୍ଗ ଦକ୍ଷିଣାପାର୍ଶ୍ଵ ଓ ରାଜମହେନ୍ଦ୍ରୀ । ଉତ୍କଳ ସରକାରର ବିଚାର ବାଲେଶ୍ଵର ଜିଲ୍ଲା ହିଁ ଥିଲା ଏହାର ହେଡ଼କ୍ଵାର୍ଟର

ଉତ୍କଳ ଥିଲା ଏବଂ ଯଦି ନାହାଲର ଉତ୍କଳ ଏକ ଛୋଟ ସରକାର
ଥିଲା ଯଥା :- ବରୁଣା, ଜଗନ୍ନାଥ, ହାବେଲି, ସରନପୁ,
ବାଉନାନ, ବଡ଼ମୁ ଓ ନରକୁଇନ୍ । ଏହି ସରକାରରୁ ରାଜସ୍ୱ
ମିଳୁଥିଲା ୧୮,୨୫୭,୧୭୦ 'ପାମ' ଏବଂ ଏହାର ମୁଖ୍ୟ କାର୍ଯ୍ୟାଳୟ
ଥିଲା ଉତ୍କଳ ଓ କାଉସୁର ।

୧୭୫୧ ଖ୍ରୀଷ୍ଟାବ୍ଦରେ ଓଡ଼ିଶାରେ ନରହତ୍ୟା ସାମ୍ରାଜ୍ୟ ପ୍ରତିଷ୍ଠା
ହେଲା । ଉତ୍କଳ ନରହତ୍ୟା ଶାସନାଧୀନରେ ଥିଲା ।
ଶାସନଗତ ସୁବିଧା ନିମନ୍ତେ ମୋଗଲବନ୍ଦୀ ଅଞ୍ଚଳକୁ
ନରହତ୍ୟାମାନେ ଧର୍ମ ଚକ୍ରାଳରେ ବିଭକ୍ତ କରିଥିଲେ ।

୧୮୦୩ରେ ଛାଂରେଜମାନେ ନରହତ୍ୟାମାନଙ୍କୁ ପରାଜିତ କରି
ଦେଖି ରୁଷ୍ଟି ଅନୁସାରେ ଓଡ଼ିଶାରେ ଶାସନ ପ୍ରତିଷ୍ଠା କଲେ ।
୧୮୦୪ରେ ମୋଗଲବନ୍ଦୀ ଅଞ୍ଚଳକୁ ମିଶାଇ ଦୁଇଟି ଦ୍ୱିଭିଜନରେ
ବିଭକ୍ତ କଲେ ଏବଂ କଟକ ବାଲେଶ୍ୱରକୁ ମିଶାଇ ଗୋଟିଏ ଦ୍ୱିଭିଜନ
ହେଲା ଏହାର ମୁଖ୍ୟ କାର୍ଯ୍ୟାଳୟ ଥିଲା କଟକରେ ।

ଶାସନର ସୁବିଧା ପାଇଁ ଛାଂରେଜ ସରକାର ବାଲେଶ୍ୱର ଜିଲ୍ଲାକୁ
ଦୁଇଟି ସବ୍-ଡିଭିଜନରେ ବିଭକ୍ତ କଲେ (୧) ସଦର ବା
ହେଡ଼କ୍ୱାର୍ଟରସ୍ ସବ୍-ଡିଭିଜନ (୨) ଉତ୍କଳ ସବ୍-ଡିଭିଜନ ଚେଣୁ
ବାଲେଶ୍ୱର, ବସ୍ତା, ଜଳେଶ୍ୱର, ବାଲିଆପାଳ ଓ ସୋରୋ । ଏହି
ପାଞ୍ଚଟି ଥାନା ବା ସର୍କଲକୁ ସଦର ଦ୍ୱିଭିଜନରେ ରହିଲା ।
୧୮୭୦-୭୧ ଜନଗଣନାରୁ ଜଣାଯାଏ ଯେ ବାଲେଶ୍ୱର
ସବ୍-ଡିଭିଜନର ମୋଟ ଲୋକସଂଖ୍ୟା ଥିଲା ୩୯୯,୭୭୯,
ପରିସୀମା ଥିଲା ୧୧୫୭ ଛୋଟାଠାର ମାଲିକ ଏବଂ ଗ୍ରାମ ସଂଖ୍ୟା
ଥିଲା ମୋଟ ୨୦୭୨ଟି । ଏହି ସବ୍-ଡିଭିଜନ ଅଧୀନରେ ୧୧ଟି
ପ୍ରଶାସନିକ କାର୍ଯ୍ୟାଳୟ ଥିଲା ଓ ୪୦୬ଜଣ ରେଭିନ୍ୟୁ ଅଫିସର ଓ
ଗ୍ରାମ୍ୟ ପୋଲିସ ୧୧୧୮ ଜଣ କାର୍ଯ୍ୟ କରୁଥିଲେ ।

୧୮୪୭ ମସିହା ନଭେମ୍ବରରେ ଉତ୍କଳକୁ ସବ୍-ଡିଭିଜନ ରୂପେ
ଘୋଷଣା କରାଗଲା । ଉତ୍କଳ, ବାପୁଦେବପୁର, ଧାମନଗର ଓ
ମଡୋ (Mutoh) ଏହି ଚାରୋଟି ଥାନା ବା ସର୍କଲ ଉତ୍କଳ
ଅଧୀନରେ ରହିଲା ୧୮୬୦-୬୧ ଜନ ଗଣନା ଅନୁସାରେ ଏହି
ଉତ୍କଳ ସବ୍-ଡିଭିଜନର ଲୋକ ସଂଖ୍ୟା ଥିଲା ୩,୩୮,୨୧୭ ଏବଂ
ପରିସୀମା ୯୦୯ ଛୋଟାଠାର (ବର୍ଗ) ମାଲିକ ଥିଲା । ମୋଟ ଗ୍ରାମ
ସଂଖ୍ୟା ଥିଲା ୧୧୯୪ । ଦୁଇଟି ପ୍ରଶାସନିକ ରେଭିନ୍ୟୁ କୋର୍ଟ
ଉତ୍କଳ ସବ୍-ଡିଭିଜନ ଅଧୀନରେ କାର୍ଯ୍ୟ କରୁଥିଲା ଏବଂ ଛାସୀ
ପୋଲିସ ଫରଜ ୧୪୪ ଜଣ ଓ ଗ୍ରାମରକ୍ଷୀ ୧୨୦୨ ଜଣ ଏହି
ଡିଭିଜନରେ କାର୍ଯ୍ୟ କରୁଥିଲେ ।

ଫୋକଲିନ ଛାଂରେଜ ସରକାର ବାଲେଶ୍ୱର ଜିଲ୍ଲାରେ ଥିବା
ଟିନୋଟି ଛାନକୁ ସଦର ବୋଲି ଘୋଷଣା କରିଥିଲେ (୧) ଉତ୍କଳ,
କଲେଶ୍ୱର ଓ ସୋରୋ ।

The only minor towns of any
importance are the following :-
(1) Bhadrak, the head quarters of the
Subdivision of the same name, situated
on the high road between Calcutta and

Cuttack. It is not returned in the census
report among the list of towns
containing more than five thousand
inhabitants, but in 1870 its population
was estimated as follows :- Male 3456
and Females 4346; total 7801.

ସାମାଜିକ କ୍ଷେତ୍ରରେ ଉତ୍କଳର ଅବଦାନ ବିର ସୁରକ୍ଷା
ଇତିହାସରୁ ଜଣାଯାଏ ସେତେବେଳେ ଶିକ୍ଷାକ୍ଷେତ୍ରରେ ମଧ୍ୟ ଉତ୍କଳ
ଅଗ୍ରଗଣ୍ୟ ଥିଲା । ୧୮୭୨ ମସିହାରେ Middle Class
English School ଥିଲା । ଏହାର ଛାତ୍ର ସଂଖ୍ୟା ଥିଲା
୯୪ । ତତ୍ପରେ ମୁସଲମାନଙ୍କ ଛାତ୍ର ସଂଖ୍ୟା ୧୧ ଏବଂ ସ୍କୁଲର
ସମ୍ପାଦକ ଥିଲେ ଜଣେ ମୁସଲମାନ ।

ସ୍ୱାସ୍ଥ୍ୟ ସେବା କ୍ଷେତ୍ରରେ ଉତ୍କଳ ମଧ୍ୟ ନ୍ୟୁନ ନଥିଲା । ୧୮୫୮
ଫେବ୍ରୁୟାରୀ ମାସରେ ଉତ୍କଳ ତାଉରଖାନା ଛାପିତ ହେଲା ।
୧୮୭୧ ମସିହାରେ ରୋଗୀମାନଙ୍କ ସଂଖ୍ୟା ଥିଲା ୧୧୭୦ ।
ପ୍ରତିଦିନ ହାରାହାରି ରୋଗୀ ସଂଖ୍ୟା ଥିଲା ୧୪-୧୭ ।

ସାଂସ୍କୃତିକ କ୍ଷେତ୍ରରେ ଉତ୍କଳର ଅବଦାନ ଅତୁଳନୀୟ ।
୧୫୧୦ ଖ୍ରୀଷ୍ଟାବ୍ଦରେ ଶ୍ରୀ ଚୈତନ୍ୟ ଦେବଙ୍କ ପୁରୀ ଆଗମନ
ସମୟରେ ଉତ୍କଳରେ ପଦାର୍ପଣ କରି କୁଆଁସ ଓ ସଞ୍ଜିଆ ଗ୍ରାମରେ
ଅବସ୍ଥାନ କରିଥିଲେ । ଶ୍ରୀ ଚୈତନ୍ୟ ଦେବ ଛାଡ଼ି ଯାଉଥିବା
ଶେଯ (କେନ୍ଦ୍ରା) ଏବେମଧ୍ୟ ସଞ୍ଜିଆ ଗ୍ରାମସ୍ଥିତ ଶ୍ରୀ ମଦନ ମୋହନ
ମନ୍ଦିରରେ ସଂରକ୍ଷିତ ହୋଇ ରହିଛି । କୁଆଁସଠାରେ ଯେଉଁ
ବଟବୃକ୍ଷ ମୂଳରେ ଶ୍ରୀ ଚୈତନ୍ୟ ଦେବ ବିଶ୍ରାମ ନେଇଥିଲେ ତାହା
ଅଧୁନା ବଂଶୀବଟ ନାମରେ ଖ୍ୟାତ । ସେଠାରେ ତାଙ୍କ ପାଦପତ୍ତ
ଏବେ ବି ପୂଜା ପାଉଛି । ଷୋଡ଼ଶ ଶତାବ୍ଦୀରେ ସୁରୁନାମକ
ଉତ୍କଳରେ ଆସି ପହଞ୍ଚି ଥିଲେ । ସେ ଯେଉଁ ଛାନରେ ଅବସ୍ଥାନ
କରିଥିଲେ ତାହା ନାନକ ଦ୍ୱିଦ ନାମରେ ବିଦିତ । ଉକ୍ତ ଛାନ ଉତ୍କଳ
ପୁରୁଣା ବଜାର ନିକଟସ୍ଥ ସଙ୍ଗତ ଗ୍ରାମରେ ଅବସ୍ଥିତ । ପ୍ରତି ବର୍ଷ
କାର୍ତ୍ତିକ ପୂର୍ଣ୍ଣିମା ଦିନ ଏଠାରେ ଗୋଟିଏ ମେଳା ହୁଏ । ନାନକଙ୍କ
ପୂଜା ଅର୍ଚ୍ଚନା ନିମିତ୍ତ ବହୁ ସଂଖ୍ୟକ ଶିଖ ସମ୍ପ୍ରଦାୟର ଲୋକମାନେ
ବିଭିନ୍ନ ଛାନରୁ ଆସିଥାଆନ୍ତି । ଅନ୍ୟାନ୍ୟ ସୁରୁଦ୍ୱାର ପରି ଏଠାରେ
ପ୍ରତିଦିନ ସେବାପୂଜା ଅନୁଷ୍ଠିତ ହୁଏ ।

ସେହିପରି ଅସ୍ତାଦଶ ଶତାବ୍ଦୀରୁ ବିଂଶ ଶତାବ୍ଦୀ ମଧ୍ୟରେ ସାହିତ୍ୟ
କ୍ଷେତ୍ରରେ ଉତ୍କଳର ଅବଦାନ ଅବିସ୍ମରଣୀୟ । ବଂଶୀବଟର
ଗୋସ୍ୱାମୀଙ୍କ ରଚିତ ଡିଲ ତାମସା, ରାଧାକୃଷ୍ଣ ତାମସା, ଚରଣ
ତାମସା, ଯୋଗୀ ତାମସା, ଫକୀର ତାମସା, ରୋହିନିମତାମସା
ତାମସା ଏବଂ ମୋଗଲ ତାମସା ପ୍ରଭୃତି ଉତ୍କଳର ସାହିତ୍ୟ ଜଗତକୁ
ଉଦ୍‌ଜୀବିତ କରିଛି । ସାହିତ୍ୟ ପରବାରରେ ଲେଖନୀ କେଶରୀ
ଉତ୍କଳର ଏହିତ୍ୟକୁ ବିଶ୍ୱଦରବାରରେ ପହଞ୍ଚାଇବା ଭୂମିକାରେ କେ
ଶେଖର ବିହାରଣୀ, କାନ୍ତକବି ଲକ୍ଷ୍ମୀକାନ୍ତ, ଗଣକବି ଜଗନ୍ନାଥ ପାଣି,
ବିପୁଳି କବି ବାହାନିଧି, ଏକ ଧାରାରେ ସାହିତ୍ୟିକ, ଓପିସନାପାଣି
ଏବଂ ଏମିତିସାହିତ୍ୟ ତଃ ହରେକୃଷ୍ଣ ମହତାବ, ଶ୍ରୀ ନୀଳମଣି
ରାଉତରାଏ, ଶ୍ରୀ ନିତ୍ୟାନନ୍ଦ ମହାପାତ୍ର ପ୍ରଭୃତିଙ୍କ ସାଧନା
ଉତ୍କଳର ଏହିତ୍ୟକୁ ବିର ଅମର କରି ରଖିବ ଅଧ୍ୟାପନା କ୍ଷେତ୍ରରେ

ଶ୍ରେଷ୍ଠ ଶିକ୍ଷାବିଦ୍ୟାନଙ୍କ ମଧ୍ୟରେ ଅଧ୍ୟାପକ ଶତ୍ରୁଘ୍ନ ନାଥ, ଦୀନବନ୍ଧୁ ପଣ୍ଡିତା, ବୈଜ୍ଞାନିକ ଡଃ ରୋକୁଳାନାଥ ମହାପାତ୍ର ଓ ଡଃ ମହେନ୍ଦ୍ର ରାଉତ ଉତ୍କଳର ଐତିହ୍ୟକୁ ସାରା ଭାରତରେ ପ୍ରସ୍ତୁତ କରିଛନ୍ତି ।

ରାଜ୍ୟ ସ୍ୱାଧୀନତା ସଂଗ୍ରାମରେ ଏବଂ ଭାରତୀୟ ରାଜନୀତି ଚଳିବାରେ ଉତ୍କଳର ବରପୁତ୍ର ମାନଙ୍କମଧ୍ୟରେ ସ୍ୱର୍ଗତ ହରେକୃଷ୍ଣ ମହତାବ, ସ୍ୱର୍ଗତ ମୌଲବୀ ମହମ୍ମଦ ହନିଫ, ସ୍ୱର୍ଗତ ଭାଗବତ ସାହୁ ପ୍ରଭୃତିଙ୍କ ଅବଦାନ ଅତ୍ୟନ୍ତ ଗୁରୁତ୍ୱପୂର୍ଣ୍ଣ ।

ଭାରତରେ ଲବଣ ଆନ୍ଦୋଳନ ଏବଂ ଲବଣ ସତ୍ୟାଗ୍ରହ ଚଳିବାରେ ଉତ୍କଳର ଅବଦାନ ଅବର୍ଣ୍ଣନୀୟ । ଉତ୍କଳ ସମ୍ପର୍କରେ ଉଲ୍ଲେଖ ରାମୁଦେବପୁର ଥାନା ଅନ୍ତର୍ଗତ ଜରମ ଓ ଲୁଣିଆ ଚୂନିବାଡ଼ରେ ୨୯ ଜଣ ଏହି ଆନ୍ଦୋଳନରେ ପ୍ରାଣବଳି ଦେଇ ଶହୀଦ ହୋଇଛନ୍ତି । ୧୯୪୨ ସେପ୍ଟେମ୍ବର ୨୮ ଜରମ ଭାରତର ଦ୍ୱିତୀୟ "ଉଲ୍ଲିଖ୍ୟାନ ବାଗ" କହିଲେ ଅତ୍ୟୁକ୍ତି ହେବ ନାହିଁ । ଇଂରେଜମାନଙ୍କ ବିରୁଦ୍ଧରେ ଭାରତରେ ଗୁଳିଥିବା ଅସହଯୋଗ ଆନ୍ଦୋଳନରେ ଉତ୍କଳ ତା'ର ଐତିହ୍ୟକୁ ନିଶ୍ଚିତ ଭାବରେ ବଜାଇ ରହିଛି । ୧୯୨୧ ମସିହା ମାର୍ଚ୍ଚ ୨୪ ତାରିଖ ରାତିରେ ଅସହଯୋଗ

ଆନ୍ଦୋଳନର ପୁରୋଧା ମହାତ୍ମାଗାନ୍ଧୀ ଉତ୍କଳରେ ପହଞ୍ଚିଥିଲେ ସେଠାରେ ସେ ୩ ଦିନ ରହି ଅସହଯୋଗ ଆନ୍ଦୋଳନକୁ ସଚ୍ଚିନ୍ତ କରି ସେହି ୨୬ ତାରିଖ ଦିନ ଉତ୍କଳରୁ ବିଦ୍ୟାୟ ନେଇଥିଲେ ଏବଂ ପୁଣି ଅଲେ ୧୯୩୪ ମସିହାରେ ଗାନ୍ଧିଜୀ ପୁରୀ ଶ୍ରୀକ୍ଷେତ୍ରରୁ ପଦଯାତ୍ରା ଆରମ୍ଭକରି ବରି ଯାଜପୁର ଦେଇ ଉତ୍କଳରେ ପହଞ୍ଚି ଥିଲେ ।

ପୁତରାଂ ହର୍ଷଙ୍କ ସମୟରୁ ଏପର୍ଯ୍ୟନ୍ତ ଉତ୍କଳ ସାହିତ୍ୟ, ସାଂସ୍କୃତିକ, ଶିକ୍ଷା ଓ ବିଜ୍ଞାନ କ୍ଷେତ୍ରରେ ନିଜର ଐତିହ୍ୟକୁ ପ୍ରତିପାଦିତ କରି ଆସିଛି । ତେଣୁ ଏହି ଅବିଷ୍ଟ ଉତ୍କଳ ଦିବସର ଗୁରୁ ଲକ୍ଷ୍ମଣ କଳିଙ୍ଗର ବରପୁତ୍ର, ଆନ୍ତର୍ଜାତିକ ଖ୍ୟାତିସମ୍ପନ୍ନ ସ୍ୱନାମଧନ୍ୟ ଜନପ୍ରିୟ ମୁଖ୍ୟମନ୍ତ୍ରୀ ବିଜୁବାବୁ ଦୀର୍ଘ ୪୫ ବର୍ଷପରେ ଉତ୍କଳକୁ ଏକ ନିଶ୍ଚିତ ଭାବେ ଓଡ଼ିଶାର ମାନଚିତ୍ରରେ ସ୍ଥାନ ଦେଇଥିବାକୁ ଉତ୍କଳବାସୀଙ୍କ ହୃଦୟରେ ସେ ବିର ସ୍ମରଣୀୟ ହୋଇ ରହିବେ ।

ଓଡ଼ିଶା ରାଜ୍ୟ ଅଭିଭୋଗୀ, ଭୁବନେଶ୍ୱର ।



ପୁଲବାଣୀଠାରେ ଉତ୍କଳ ଦିବସ ଉପଲକ୍ଷେ ଆୟୋଜିତ ଏକ ଉତ୍ସବରେ ପଞ୍ଚାୟତରାଜ ରାଷ୍ଟ୍ରମନ୍ତ୍ରୀ ଶ୍ରୀ ପଦ୍ମନାଭ ବେହେରା ଉଦ୍‌ବୋଧନ ଦେଉଛନ୍ତି ।

ଶ୍ରମ ଓ ନିଯୋଜନ ବିଭାଗ କାର୍ଯ୍ୟକ୍ରମ ଓ ସଫଳତା

● ବର୍ଷମାନର ସରକାର ଶାସନ ଭାର ଗ୍ରହଣ କରିବା ପରେ ଦରିଦ୍ର ଓ ଅବହେଳିତ ଶ୍ରମିକମାନଙ୍କ ଦୁରାବସ୍ଥାକୁ ହ୍ରଦୟଙ୍ଗମ କରି ଅଣକୁଶଳୀ ଶ୍ରମିକମାନଙ୍କର ସର୍ବନିମ୍ନ ଦୈନିକ ମଜୁରି ୧୧ ଟଙ୍କାରୁ ୨୫ ଟଙ୍କାକୁ ବୃଦ୍ଧି କରି ଶ୍ରମିକ ଶ୍ରେଣୀର ଉନ୍ନତିକ୍ଷେତ୍ର ବଳିଷ୍ଠ ପଦକ୍ଷେପ ଗ୍ରହଣ କରିଛନ୍ତି । ପୁନଶ୍ଚ ଅର୍ଦ୍ଧକୁଶଳୀ ଓ ଉଚ୍ଚ କୁଶଳୀ ଶ୍ରମିକମାନଙ୍କର ସର୍ବନିମ୍ନ ଦୈନିକ ମଜୁରି ଯଥାକ୍ରମେ ୧୨ ଟଙ୍କା ୬୫ ପଇସାରୁ ୩୦ ଟଙ୍କାକୁ, ୧୬ ଟଙ୍କାରୁ ୩୫ ଟଙ୍କାକୁ ଏବଂ ୨୦ ଟଙ୍କାରୁ ୪୦ ଟଙ୍କାକୁ ବୃଦ୍ଧି କରାଯାଇଛି । ନିୟମିତ ନିରୀକ୍ଷଣ କରାଯାଇ ୧,୨୯୯ଟି କମ୍ ମଜୁରି ଦିଆଯାଇଥିବା ଘଟଣାରେ ମୋକଦ୍ଦମା ରୁଦ୍ଧ କରାଯାଇ ଶ୍ରମିକମାନଙ୍କୁ ସେମାନଙ୍କର ନ୍ୟାୟ ପ୍ରାପ୍ୟ ବାବଦରେ ଟ ୨,୫୩୦,୦୬୬.୮୧ ପଇସା କ୍ଷତିପୂରଣ ବାବଦରେ ଟ ୪,୬୬,୯୪,୧୮୫.୩୪ ପଇସା ଏବଂ ଗ୍ରାହ୍ୟକର୍ତ୍ତା ବାବଦରେ ଟ ୩,୯୯,୬୮୯.୮୩ ପଇସା ପ୍ରଦାନ କରାଯାଇଛି ।

● ଏହି ବିଭାଗର ସମସ୍ତୋପଯୋଗୀ ଫଳପ୍ରଦ ପଦକ୍ଷେପ ଯୋଗୁଁ ପୂର୍ବ ବର୍ଷମାନଙ୍କ ତୁଳନାରେ ବିଗତ ତିନି ବର୍ଷରେ ଶିଳ୍ପ କର୍ମଚାରୀମାନଙ୍କର ଧର୍ମଘଟ ଓ ତଦ୍‌ଜନିତ ନଷ୍ଟହୋଇଥିବା ଶ୍ରମ ଦିବସର ପରିମାଣ ଉଲ୍ଲେଖଯୋଗ୍ୟ ଭାବେ ହ୍ରାସ ପାଇଛି ।

● ବିଗତ ତିନି ବର୍ଷରେ ୩୦୬ଟି ନୂତନ କାରଖାନା ଓ ୫୪ଟି ନୂତନ ବ୍ୟବସାୟକୁ ରେଜେଷ୍ଟ୍ରିଭୁକ୍ତ କରାଯାଇଛି । କାରଖାନାମାନଙ୍କରେ ନିରାପତ୍ତା ସମ୍ପର୍କିତ ସଚେତନତା ବୃଦ୍ଧି କରିବା ଉଦ୍ଦେଶ୍ୟରେ ନିରାପତ୍ତା ପୁରସ୍କାର ପ୍ରଦାନ ଓ ୩୬ଟି ନିରାପତ୍ତା ପ୍ରଶିକ୍ଷଣ କାର୍ଯ୍ୟକ୍ରମ ମାଧ୍ୟମରେ କର୍ମଚାରୀମାନଙ୍କୁ ଉପଯୁକ୍ତ ଚାଲିମ ପ୍ରଦାନ କରାଯାଇଛି ।

● ଏହି ସମୟ ମଧ୍ୟରେ ରାଜ୍ୟରେ ଶିଳ୍ପ ଶ୍ରମିକ ଓ ଅନ୍ୟାନ୍ୟ କର୍ମଚାରୀଙ୍କର ୮୬୦ଟି ଶିଳ୍ପ ବିବାଦ ଫସଲାଇ କରାଯାଇ ସେମାନଙ୍କୁ ଉଚିତ ନ୍ୟାୟ ପ୍ରଦାନ କରାଯାଇଛି ।

● କର୍ମଚାରୀ ରାଜ୍ୟ ବୀମା ଯୋଜନା ଅଧୀନରେ ଥିବା ୪ ଗୋଟି ଚିକିତ୍ସାଳୟ ଓ ୪୯ ଗୋଟି ଡାକ୍ତରଖାନା ଜରିଆରେ ବିଗତ ତିନି ବର୍ଷରେ ସର୍ବମୋଟ ୫୬,୪୪,୮୯୮ ଜଣ ବୀମାଭୁକ୍ତ ଶ୍ରମିକଙ୍କୁ ବିଭିନ୍ନ ପ୍ରକାର ଚିକିତ୍ସା ଯୋଗାଇ ଦିଆଯାଇଛି ।

● ଏତଦ୍‌ ବ୍ୟତୀତ ଏହି ଯୋଜନା ମାଧ୍ୟମରେ ବୀମାଭୁକ୍ତ ଶ୍ରମିକମାନଙ୍କୁ ଅସୁସ୍ଥତାକାଳୀନ ସୁବିଧା, ପ୍ରସୂତିକାଳୀନ ସୁବିଧା, ଅସାମର୍ଥ୍ୟ ସୁବିଧା, ଅନ୍ତ୍ୟେଷ୍ଟିକାଳୀନ ସୁବିଧା ଓ ସେମାନଙ୍କ ଆଶ୍ରିତମାନଙ୍କୁ ସମ୍ପୂର୍ଣ୍ଣ ସୁବିଧା ଇତ୍ୟାଦି ଯୋଗାଇ ଦିଆଯାଇଛି ।

● ରାଜ୍ୟରେ ଥିବା ବିଭିନ୍ନ ନିଯୋଜନ କାର୍ଯ୍ୟାଳୟ ଜରିଆରେ ଉକ୍ତ ସମୟ ମଧ୍ୟରେ ସର୍ବମୋଟ ୨୬,୮୫୬ ଜଣ ବେକାରଙ୍କୁ କର୍ମ ସଂସ୍ଥାନ ଯୋଗାଇ ଦିଆଯାଇଛି ।



କବିସମ୍ରାଟ ଭୃଷ୍ଣକ ଭୃଞ୍ଜ
(୧୭୭୦-୧୭୭୦)



ଅଳି ଶ୍ରଦ୍ଧାଞ୍ଜଳି

* ସତୀଶ ପାତ୍ର

ରାଜ ରାଜ କବି ହେ
 ବୀରବର ଉପେନ୍ଦ୍ର ଭଞ୍ଜ
 ରାସ ରାସରେ ରଚିଲ କାବ୍ୟ କୋଶାଗର ହେ
 ବୀରବର ଉପେନ୍ଦ୍ର ଭଞ୍ଜ.....(ଯୋଷା)

ରାସ ରାସ ଉପେ ରସି ଛନ୍ଦି ଛନ୍ଦି ଛନ୍ଦଗାଣି
 ଉପେନ୍ଦ୍ର ରାସ ଭାଷି ବସାଣି ବସାଳ ବାଣି
 ରଚିକି କୀରତି କଳ
 ରଚିଲ ଅମୂଲ ମୂଲ

ରାଜ ରାଜ କବି ପଣେ ରଞ୍ଜିତ ଯଶ ହେ
 ବୀରବର ଉପେନ୍ଦ୍ର ଭଞ୍ଜ.....(୧)

ରଚିଲ ରାସ ମଞ୍ଜରୀ କୋଟି ବ୍ରହ୍ମାଣ୍ଡ ସୁନ୍ଦରୀ
 ଉପେନ୍ଦ୍ରରାମୁତ ରାସ ବଜ୍ରଦେହୀଶ ବିଜାସ
 ରଚି ସ୍ତେନ ସୁଧାନିଧି
 ରାସଲେଖା, ରାସନିଧି

ରଚିଲ ରାସରାଜ୍ୟବତୀ ରାସ ପଞ୍ଚକ ହେ
 ବୀରବର ଉପେନ୍ଦ୍ର ଭଞ୍ଜ.....(୨)

ରଚିଲ ରାସ ମାଣିକ ଅବନା, ମହାସମକ
 ଉପେ, ପ୍ରାଣ ସମକ ଏକାକ୍ଷର, ନିରୋଞ୍ଚକ
 ରଚିଲ ଆଦ୍ୟ ସମକ
 ରାସାଣିଲ ପରୋଞ୍ଚକ

ରାଜ ଅମୂଲ୍ୟ ଉପମା ଯୋଡ଼ି ସମକ ହେ
 ବୀରବର ଉପେନ୍ଦ୍ର ଭଞ୍ଜ.....(୩)

ରାମ ରାଜକ ସୁମରି ଅଳଙ୍କାରେ ଅଳଙ୍କାରୀ
 ରାଗ ରାଗିଣୀକୁ ଧରି ଅନାପ ଉପମା ଭରି
 ରାଗି ରାଗି ପଚାରିଲ
 ରଞ୍ଜିତ ସମକ ମାଳ

ରାଜନେ ରାଜନେ ଦେଲ ଅମୂଲ୍ୟ ରାସ ହେ
 ବୀରବର ଉପେନ୍ଦ୍ର ଭଞ୍ଜ.....(୪)

ରାଜ ରାଜ କବିବର ଉପେନ୍ଦ୍ର ବୀରବର
 ରଞ୍ଜ ଅଳି ସତୀଶର ଦେଖିଆସ ସୁମୁସର
 ରଚିବ ନୂଆ କବିତା
 ରଞ୍ଜୁ ନୂଆ ନୂଆ କଥା

ରାସରେ ରଚିବ ପୁଣି କାବ୍ୟ କୋଶାଗର ହେ
 ବୀରବର ଉପେନ୍ଦ୍ର ଭଞ୍ଜ.....(୫)

ରାସ ରାସରେ ରଚିଲ କାବ୍ୟ କୋଶାଗର ହେ
 ବୀରବର ଉପେନ୍ଦ୍ର ଭଞ୍ଜ.....

ଭିଆଡ଼-୨୩,
 ସୁନିଶ-୨, ଭୁବନେଶ୍ୱର ।



ଭଞ୍ଜ ସଙ୍ଗୀତମାଳା - ଏକ ଅଧ୍ୟୟନ

* ଅଧ୍ୟାପକ ଡଃ ଶରତ ଚନ୍ଦ୍ର ରଥ

ଭଞ୍ଜ କହିଲେ ସମସ୍ତେ ଉପେନ୍ଦ୍ର ଭଞ୍ଜଙ୍କୁ ହିଁ ବୁଝିଥାନ୍ତି । ସେ କେବଳ ଭଞ୍ଜ ବଂଶର ମଧ୍ୟର ମଣି ହୋଇ ରହିନାହାନ୍ତି, ସେ ହୋଇଛନ୍ତି ସାରା ଓଡ଼ିଶାର ମତଙ୍ଗମଣି, ଓଡ଼ିଆ ସାହିତ୍ୟ ଆକାଶର ଶୁଭ୍ର ସୁନ୍ଦର ପୁଅ ତାରା । ଜୀବନକୁ ଚିହ୍ନି ଚିହ୍ନାଇ ଦେବାରେ ତାଙ୍କର ସିଦ୍ଧହସତା ଅବିଦସାଦିତ । ସାହିତ୍ୟ ପ୍ରତ୍ୟୁତ୍ପତ୍ତିର ଚର୍ଯ୍ୟା କରେ ନାହିଁ, ଜୀବନର ନିରାଜନା କରେ, ଏହି ପ୍ରାଚ୍ୟ ସାହିତ୍ୟିକ ଆଦର୍ଶ ପ୍ରତି ତାଙ୍କର ଯେଉଁ ଅନୁରକ୍ତି ଓ ଆନ୍ତରିକତା ଥିଲା, ତାହାଟି ପଟାଞ୍ଚର ନାହିଁ । ତାଙ୍କର ଶବ୍ଦର ଝଙ୍କାର ଭିତରେ ଫୁଟିଉଠିଛି ଜୀବନ ପ୍ରତି ଯେଉଁ ଅନୁରକ୍ତ ଆଭିମୁଖ୍ୟ, ତାହାର କଳନା ନାହିଁ । ଯେତେ ପଢ଼ିଲେ କ୍ଲାନ୍ତି ଆସେ ନାହିଁ, ଭଞ୍ଜ ସାହିତ୍ୟକୁ ଯଦି ପାଠକ ମନରେ ରଖିଲେ ଆସ, ଯେତେ ଶୁଣିଲେ ବିରକ୍ତି ଆସେ ନାହିଁ ଭଞ୍ଜ ସଙ୍ଗୀତକୁ ଯଦି ଶ୍ରୋତା ହୃଦୟରେ ଶ୍ରାବକତ୍ୱ ଆସ । ସାଙ୍ଗୀତିକତାର ମନନୋହିନୀ ମଧୁର ବିଳାସ ସହିତ ପ୍ରୀତି ପ୍ରବଣତାର ନିର୍ମଳ ଅଭିବ୍ୟକ୍ତି ଭଞ୍ଜ ସାହିତ୍ୟକୁ କରିଛି ଶୋଭାଶ୍ରୀ ବିମଣ୍ଡିତ, ଅପାର୍ଥିବ ଆନନ୍ଦର ରସସନ୍ତ ମୂର୍ତ୍ତି । ତାର ଶ୍ରୀଅଙ୍ଗ ଶୋଭା ଦେଖିଲେ ଆଖି ଲାଖି ଗହେ । ଗାୟକ, ରାସିକ, ଭାବୁକ, ପଞ୍ଚିତ, ସମସ୍ତଙ୍କ ପାଇଁ ଅସରକ୍ତି ଆନନ୍ଦର ମଧୁରଞ୍ଜନ ହୋଇ ଭଞ୍ଜ ସାହିତ୍ୟ ଭାଜନସ୍ୱୀ ପ୍ରତିଭାରେ ରହିମନ୍ତ । ଅଙ୍ଗେ ଅଙ୍ଗେ ତାର ଲାବଣ୍ୟର ହୀରାମୁକ୍ତ ପ୍ରସ୍ତୁତି, କଷ୍ଟରେ ସୁଲଳିତ ଭାଷାର ସଙ୍ଗୀତରୀ ମୁଖା ପ୍ରବାହିତ ପୁଣି ମଦାଳସୀ ଭୂଲିରେ ଦର୍ଶକର ବିଶ୍ୱ ବିନୋଦନ ପାଇଁ ମୁଗ୍ଧରୁ ଛନ୍ଦର ବିମଳ ବିଳାସ ଉପସ୍ଥାପିତ । କାନକୁ ମଧୁର, ମନକୁ ଆହ୍ୱାଦକର ଭଞ୍ଜ ସାହିତ୍ୟର ଏକ ବିଶିଷ୍ଟ ବିଶେଷ ଭାବରେ ଭଞ୍ଜସଙ୍ଗୀତର ଛିତି ବନ୍ଦନୀୟ ଓ ଅଭିନନ୍ଦନୀୟ । କ୍ଷୁଦ୍ର କ୍ଷୁଦ୍ର ଗୀତିକାରେ କବିଚିତ୍ରର ମତ୍ତମୁଷ୍ଟଭାବ ଅଭିବ୍ୟକ୍ତି ଲାଭ କରିଛି ପ୍ରତ୍ୟେକ ସଙ୍ଗୀତରେ । ବାବ୍ୟ ପରି କ୍ଷୁଦ୍ରତାର ଆଧୁବ୍ୟ ଏଥିରେ ନାହିଁ, ଯାହା ରହିଛି ତାହା ସଙ୍ଗୀତଗୁଡ଼ିକୁ ଭାଗାଞ୍ଚିତ କରିନାହିଁ ବରଂ ହୃଦୟଗ୍ରାହୀ କରିଛି । ସଙ୍ଗୀତଗୁଡ଼ିକରେ ଆଦିରସର ଅଭିଷେକ ଓ ନିରାଜନା ଦୁଃଖିରୋଚର ମୁଖ । ଏ ପ୍ରସଙ୍ଗରେ ଲାବଣ୍ୟବତୀ ବାବ୍ୟରେ ତାଙ୍କ କଥା ସ୍ମରଣକୁ ଥାଏ :

"ନବ ରସରେ ସାର
ଆଦ୍ୟେ ଲେଖୁ ଶୁଭାର ।"

ଶୁଭାର ନବରସ ଭିତରେ ଶ୍ରେଷ୍ଠ ବୋଲି ଆଶ୍ଚର୍ଯ୍ୟମାନଙ୍କ ଦ୍ୱାରା ମଧ୍ୟ ସୀକୃତ ଓ ସମ୍ମାନିତ ।

"ଶୁଭାର ଏକ ପ୍ରଥମ ପରପ୍ରସାଦ ନୋ ରସ
ତେସୁଂ ବାବ୍ୟମାଶ୍ରିତ୍ୟ ମାଧୁର୍ଯ୍ୟ୍ୟ ପ୍ରତିଷ୍ଠତେ ।"

ପ୍ରେମ କହିଲେ ଦୈହିକ ପ୍ରେମକୁ କେବଳ ବୁଝାଏ ନାହିଁ ତାର ଛିତି ମଧ୍ୟ ମାନସିକ ଛବିରେ ଥାଏ ବରଂ ଏକଥା ବୁଝାଯାଇପାରେ ଯେ

ପ୍ରକୃତ ପ୍ରେମର ଛିତି ହେଉଛି ମାନସିକତାରେ ଯାହାର ପ୍ରଭାବ ଜୀବନକୁ ଅପାର୍ଥିବ ଆନନ୍ଦର ଖଣ୍ଡିତ ବାବ୍ୟ କରି ଚାହେଁ ପାରେ । ଭଞ୍ଜସାହିତ୍ୟରେ ଥିବା ପ୍ରେମର ସ୍ୱରୂପ ଓ ଦୃଶ୍ୟ ମନରେ ଆବିଳତା ପୁଞ୍ଜି କରେ ନାହିଁ । ଯଦି ତାକୁ ଯଥାର୍ଥ ଭାବ ସହ ଅଧ୍ୟୟନ କରାଯାଏ ବରଂ ମନର ଗ୍ଳାନି, ପ୍ରାନ୍ତିମାକୁ ଦୂର କରିବା ପାଇଁ ଦୁଃ ପଦକ୍ଷେପ ନେଇଥାଏ ଓ ଅଧିକ ସୁଖପ୍ରସ୍ତ ହୋଇଥାଏ ।

ଭଞ୍ଜଙ୍କ ସଙ୍ଗୀତଗୁଡ଼ିକ ସ୍ୱକୀୟ ପ୍ରେମର ସାହିତ୍ୟିକ ରୂପାୟଣ । ସମାଜକୁ ଉଦ୍‌ଘାଟି କରିବା ପାଇଁ ଏଥିରେ କୌଣସି ଉପାଦାନ ନାହିଁ । ଦାମତ୍ୟ ପ୍ରେମର ମୂଲ୍ୟବୋଧ ଓ ମଦ୍ଦ୍ ପ୍ରକଟିତ ହେବା ପାଇଁ ଭଞ୍ଜଙ୍କ ପ୍ରତ୍ୟେକ ସଙ୍ଗୀତ ଏକ ଏକ ମୁଠ, ସୁପମଞ୍ଜୟ କ୍ଷେତ୍ର ।

ସାରିବାରିକ ଜୀବନକୁ ସୁଦୃଢ଼ ତଥା ସୁସ୍ଥ କରିବା ପାଇଁ ଦାମତ୍ୟ ଜୀବନ ଅନୁରକ୍ତ ଆଦେଶ ପୁଞ୍ଜି କରିଥାଏ । ପତି ଓ ପତ୍ନୀ ପରସ୍ପର ପ୍ରତି ଅଧିକରୁ ଅଧିକ ଆକୃଷ୍ଟ ହୋଇ ସ୍ୱର୍ଣ୍ଣ ସୁଖ ଲାଭ କରିଥାନ୍ତି, ମନରେ ଥାଏ ଅନାବିଳ ଆନନ୍ଦର ମଧୁର ଶର୍ଣ୍ଣ । ପ୍ରେମର ବିକସ୍ତବାନା ରହିଛି ପ୍ରାୟ ପ୍ରତ୍ୟେକ ଭଞ୍ଜସଙ୍ଗୀତରେ । ପ୍ରେମହିଁ ଜୀବନ, ଜୀବନହିଁ ପ୍ରେମ । ଏ ଉକ୍ତିର ସତ୍ୟତା ଯୁଗେ ଯୁଗେ ଉପଲକ୍ଷ୍ୟ । ପ୍ରେମର ଫୁଲଫୁଟେ, ପ୍ରେମରେ ଝରଣା ଝରେ, ପ୍ରେମରେ କୋଇଲିଗାଏ, ପ୍ରେମରେ ମୟୂର ନାଚେ, ପ୍ରେମ ବିନା ସବୁ ଶୁଷ୍କ ସବୁ ନୀରସ । ଯେଉଁଠାରେ ପ୍ରେମ ନାହିଁ ବା ପ୍ରକାଶିତ ହେବାକୁ ଶୁଦ୍ଧେ ନାହିଁ, ସେଠାରେ ଆସୁରିକତାର ରାଜତ୍ୱ ପ୍ରତିଷ୍ଠିତ ହୋଇଥାଏ । ଭଞ୍ଜ ଥିଲେ ପ୍ରେମର ପୂଜାରୀ । ପ୍ରେମ ନିରାଜନା ନିର୍ମିତ ତାଙ୍କର ପ୍ରତ୍ୟେକ ପୁଞ୍ଜି ଏକ ଏକ ପୂଜା ଫୁଲ । ଛିନ ଛିନ ଶାଶିଶୀରେ ରଚିତ ସଙ୍ଗୀତ ତାଙ୍କର ଅସୀମ ଆକର୍ଷଣର ଅଧିକାରୀ । ଅଳ୍ପ କେତେକକୁ ବାଦ ଦେଲେ ଅନ୍ୟ ସଙ୍ଗୀତରେ ପ୍ରେମର ବିଶ୍ୱ ମାର୍ମିକ ଭାବେ ଚିହ୍ନିତ ହୋଇଛି ।

ଅପେକ୍ଷାକୃତ ସରଳ ଶବ୍ଦ ଭିତରେ ହୃଦୟର ଆବେଗ ପ୍ରକାଶିତ ହୋଇ ଭଞ୍ଜ ସଙ୍ଗୀତ ପାଠକ ଓ ଶ୍ରୋତା ମନରେ ଭରିଦିଏ ଅଧିକ ଆନନ୍ଦ । ଆଶାବରୀ ରାଗରେ ରଚିତ "ଆଜ ଦେଖୁଲିରେ ନବୀନ ବସ୍ତ୍ରୀ ବାଳା" ଗୀତରେ ଯେଉଁ ଲଳିତ ଶବ୍ଦ ଚିତ୍ର ପ୍ରଦତ୍ତ ତାହା କବି ଚିତ୍ରର କ୍ଷଣିକାତରତା ସମ୍ପର୍କରେ ପ୍ରମାଣ ଦିଏ । କଳସୀ ବାଖରେ ଧରି ଭୂଲିଯାଇ ଥିବା ବାଳାର ଅଳସୀ ଗଙ୍ଗୀ କବିସୁ ମତ୍ତମୁଷ୍ଟ କରିଛି । ଏଥିରେ ଅଶ୍ରୁଲିତା ଅପେକ୍ଷା ସୌନ୍ଦର୍ଯ୍ୟ ଗ୍ରହୀତା ଅଧିକ ପ୍ରକଟିତ । କବି ମାତ୍ରେ ହିଁ ସୌନ୍ଦର୍ଯ୍ୟ

ପୁରାଣୀ । ଶବ ଭିତରେ ସୌନ୍ଦର୍ଯ୍ୟକୁ ଗୁଢ଼ି ନିର୍ମଳ ଆନନ୍ଦ ପୁଷ୍ପ
କରିବା ଚାହେଁ କାର୍ଯ୍ୟ । କବିଙ୍କ ଭାଷାରେ :

“ପୁରୁ ଦେଖୁ ମୋତେ ଭୁରଙ୍ଗୀ ନୟନା
ଚରତର ହୋଇଗଲା
ଶେଷ କୁସ୍ମ ଯେନି ଲେଉଟି ଗୁଞ୍ଜାନ୍ତେ
ମଦନ ଶର ଦହିଲା
ପୁନଃ କନ୍ଦର୍ପ ଦର୍ପଣ ପରାୟେ
ଝଟକୁ ଥୁଲା ତା ମୁଖ
ସୁଦିନାମାତ୍ରକେ କ୍ଷୟ ଗଲା ମୋର
ଅଜାକୁ ଅନଙ୍ଗ ଦୁଃଖ ।”

ଏହି ଶିକ୍ଷା ଭିତରେ କାମୁକତା ଅପେକ୍ଷା ରସିକତା ଓ ହୃଦୟବଦ୍ଧ
ଅଧିକ ପ୍ରକଟିତ । ଯେନତେନ ପ୍ରକାରେଣ ଏହି ବାଳାପ୍ରାସ୍ତିକୁ ସେ
କ୍ଷଣ କରୁ ନାହାନ୍ତି ବରଂ ସେଥିପାଇଁ ଶିବସେବା କରିବା କଥା
ହେଉଛି କହିଛନ୍ତି । ଆମ ସଂସ୍କୃତିରେ ତପସ୍ୟାବରଣ, ବିଭୁଶରଣ,
ଦୁରୁ ବସ୍ତ୍ର ପ୍ରାପ୍ତି ପାଇଁ ଅପରିହାର୍ଯ୍ୟ । କାରଣ ଆମ ଭାରତୀୟ
ସଂସ୍କୃତି ହେଉଛି ଖରା, ତପସ୍ୟାର ସଂସ୍କୃତି । ଏଥିରେ ଏକନିଷ୍ଠ
ପେଟ୍ୟା ବ୍ୟତୀତ କୌଣସି କାର୍ଯ୍ୟ ଯଥାର୍ଥ ଭାବେ ସମାହିତ
ହୋଇ ପାରେ ନାହିଁ । କବିଙ୍କ ଭାଷାରେ :

“କୋଟି କୋଟି ଶିବ ସେବା କରିଥିବ
ଯେ ଥୁବ ଗଙ୍ଗାରେ ଧାସ୍ତି
ହୋଲେ ଉପଲକ୍ଷ କବିକୁଳ ଚନ୍ଦ୍ର
ତା ସଙ୍ଗ ଲଭିବ ସେହି ।”

ଅନ୍ୟ ଏକ ସଙ୍ଗୀତରେ କବିଙ୍କର ବିରହାନୁଭୂତି ପ୍ରକଟିତ ।
ବିରହରେ ପ୍ରୀତିର ସମୁଦ୍ଧଳତା ଅଧିକରୁ ଅଧିକ ଉଦ୍ଭାସିତ
ହୋଇଥାଏ । ବିରହ ନଥିଲେ ମିଳନର ମାଧୁରିମା ବହୁଗୁଣିତ
ହୁଏ ନାହିଁ । ବିରହର ହୃଦୟ ବିଦାରକ ଚିତ୍ର କବିଙ୍କୁ କରୁଛି
ବ୍ୟାଧରେ ବିଧୁର । ଦକ୍ଷିଣ କାନୋଦୀ ରାଗରେ ରଚିତ “ଆହା
ମୋ ଶାବଣ୍ୟ ନିଧୁ” କବିତାରେ ସେ କହିଛନ୍ତି :

“ଯେଉଁକି ଗୁଞ୍ଜିଲେ ଧନ ଦିଶେ ତା ଚନ୍ଦ୍ରାନନ
ଏବେ ବେମତେ ବଞ୍ଚିବି ଦିନରେ ।”

ଉତ୍କଳକବିଙ୍କ ଜୀବନରେ କାନ୍ଧା ବିରହ ପଡ଼ିଥିବାରୁ ସେ ଥିଲେ
ବ୍ୟାଧରେ ଜର୍ଜରିତ । ଜୀବନର ପ୍ରତିଟି ନିଃଶ୍ୱାସରେ ବିରହର
ଦେହରୁ ଅନୁଭବ କରି ମର୍ମାହତ ହୋଇଥିଲେ ସେ । ତେଣୁ ତାଙ୍କ
କେଶନୀରେ ବିରହର ଚିତ୍ର ଅଧିକ ମାର୍ମିକ ଭାବରେ ପରିସ୍ପୃଶ୍
କୋଳି ବେଦେକ ଆଲୋଚକ ମତ ଦିଅନ୍ତି ।

କଳହଂସ କେଦାର ରାଗରେ ରଚିତ “ଦ୍ୱିତୀୟା ଯାନିନୀରେ
ମୋ ପ୍ରାପସହୀ” ସଙ୍ଗୀତରେ ଯେଉଁ ରସାଳ ପରିବେଶ ଚିତ୍ରିତ
ତାହା ଭବିଷ ପାଠକ ମନରେ ଭାବାନ୍ତର ପୁଷ୍ପି କରେ । ଶିବପୂଜା
କରିବା ପାଇଁ କବି ଗଙ୍ଗା କରୁଛନ୍ତି । କବିଙ୍କ ଭାଷାରେ :

“କଦର ଉପଲକ୍ଷ ଭଞ୍ଜ ଏ ଗୀତେ
ହର ପୂଜିବି ପୂର୍ଣ୍ଣ କାନ୍ଧ ନିମତ୍ତେ
ଦେବୀରେ ମନାଭବି ପାର୍ବତୀ ବର
ପ୍ରିୟା ମୋ ପାଶରୁ ନ ହେବ ଅନ୍ତର ।”

ଅନ୍ୟ ଏକ ସଙ୍ଗୀତ “କେଳି ମଦନ ମଞ୍ଜି ବସିଛି ବାଳା” ଯାହା
କଳହଂସ କେଦାରରେ ରଚିତ, ଏହା ମିଳନର ପରିବେଶ ବହନ
କରୁଛି । ବିଦେଶାଗତ ନାୟକର ଦର୍ଶନରେ ଉଦ୍ଭାସିତ ଚିତ୍ତରେ
ଅଳ୍ପ ଅଳ୍ପ ଲାଜରେ ଯେଉଁ ହାବଭାବ ପ୍ରକାଶ କରୁଛି ନାୟିକା, ତାହା
କବିଙ୍କ ଲେଖନୀରେ ପ୍ରକଟିତ ହୋଇଛି । ପ୍ରବାସୀ ନାୟକର
ବିରହାନୁଭୂତି “ଆହା ମୋ ଜୀବନ ଧନୀ” କବିତାରେ
ରୂପାୟିତ । ଏହା ଖସାକ ରାଗରେ ରଚିତ । ଦୁରରେ ରହି
ନାୟିକାର ମାନସିକ ଅବସ୍ଥା ଚିତ୍ରଣ କରୁଛି ନାୟକ । ମାନସ
ନେତ୍ରରେ ଦର୍ଶନ କରୁଛି ଭଞ୍ଜନାୟକ ବିରହିଣୀ ନାୟିକାର ଚିତ୍ର ।
କବିଙ୍କ ଭାଷାରେ :

“ଆଶା ପଲଙ୍କରେ ବସି ଉଷା ଲେଖୁଥିବରେ
ଗଲେଥିଲା ମୋତିମାଳ ତୁଟି ଲୋଚୁଥିବରେ
ଫିଟି ଲୋଚୁଥିବ କେଶ ଝାଲେ କଞ୍ଚୁଥିବରେ
ଝାଲେ ଜରଜର ହୋଇ ମଥା ପୋତିଥିବରେ ।”

ରମଣୀ ମନର ଆଶା ପ୍ରକଟିତ ହୋଇଛି ଅନ୍ୟ ଏକ ସଙ୍ଗୀତରେ
ଯାହା ଆଷାଢ଼ ଶୁକ୍ଳବାଣୀରେ ରଚିତ । ପ୍ରବାସୀ ନାୟକର
ଫେରିବାରେ ବିଳମ୍ବ ହେବାରୁ ନାୟିକାର ମନ ଦୁଃଖରେ
ଜର୍ଜରିତ । ହରଗଉରୀଙ୍କଠାରେ ପ୍ରାର୍ଥନା ଜଣାଇ ନାୟିକା
କହିଛି :

“ସତେ କି କରିବେ ହରଗଉରୀ
ପ୍ରବାସୁ ମୋ କାନ୍ଧ ଆସିବେ ଫେରି ।”

“ମଲ୍ଲୀମାଳ ଶ୍ୟାମକୁ ଦେବି” ଶୀର୍ଷକ ଗୀତଟି କବି ପ୍ରତିଭାର
ଅନ୍ୟତମ ଅନୁପମ ଅଭିବ୍ୟକ୍ତି । ପ୍ରୀତିପ୍ରବଣତାର ସ୍ନେହମଞ୍ଜୁଳ
ସ୍ପର୍ଶ ଏଥିରେ ହୋଇଛି ପୂର୍ଣ୍ଣମତ୍ତ ଓ ଦୀକ୍ଷିବତ୍ତ । ଶ୍ୟାମକୁ
ମଲ୍ଲୀମାଳ ଦେବାରେ ଅପାର ଆନନ୍ଦ ମିଳିବ ବୋଲି ଭାବନା
କରିବା ଭିତରେ ଯେଉଁ ମାଧୁରିମା ପ୍ରକଟିତ ହୋଇଛି ତାହାର
ପଟ୍ଟାନ୍ତର ନାହିଁ । ନାୟିକାର ନାମ ଏଥିରେ ଉଲ୍ଲେଖ
କରାଯାଇନାହିଁ । କବିଙ୍କ ସ୍ପର୍ଶକାତରତା ଏଥିରେ ପ୍ରକଟିତ ଓ
ପ୍ରତିଷ୍ଠିତ । କବିଙ୍କ ଭାଷାରେ :

“ତା ଅଙ୍ଗରୁ ସ୍ୱେଦବାରି, ଯଦି ପଡୁଥିବ ଝରି
ମୋ ପୁଷ୍ପ ପଡ଼ୁଥେ କାନି ପଶରେ ପୋଛିବି ।”

ଅନ୍ୟ ଏକ ସଙ୍ଗୀତ “କହ କି କରିବି ବୁଝି ଦିଶୁନାହିଁ” ନାୟିକାର
ବିରହାନୁ ଚିନ୍ତାକୁ ଭିତ୍ତିକରି ରଚିତ । କଲ୍ୟାଣ ରାଗରେ ରଚିତ
ଏହି ସଙ୍ଗୀତରେ ବିପ୍ରଲକ୍ଷ ଶୁଙ୍ଗରର ସନୀତୁତ ଆବେଗ
ପରିଲକ୍ଷିତ । ଶ୍ରୀମତୀଙ୍କ କଣ୍ଠରେ କବି କହନ୍ତି :

“ଆସିବେ ବୋଲି ନାଗର, ମଞ୍ଜିଥିଲି କେଳିପୁର
ଜାଳି ବସିଲି ନାଗର ନିଶି ହୋଇ ଉଜାଗର
ଶୋକ ଜଳେ ଦେଲେଟି ଭସାଇ ଗୋ ପ୍ରିୟସହି ।”

କୃଷ୍ଣପ୍ରୀତିରେ ଦ୍ୱିଷ ଲଳିତ ଅନ୍ୟଏକ ସଙ୍ଗୀତ ହେଉଛି “ନୂଆ ନୂଆ
ଦିନା କେତେ ମୋର ଅନ୍ତରାଗ ଯେତେ” । ଏଥିରେ ଶ୍ୟାମ

କରିବାର ଉଚ୍ଚ। ତାର ବଳବତୀ ହୋଇଥାଏ । ସୀମାହୀନ
ଆନନ୍ଦରେ ଉଦ୍‌ଘାଟିତ ହୋଇ ସେ କବିଗୋଷ୍ଠର ତିଆରିକାରୀ ଏହି
ସ୍ୱରସାମ୍ୟରଣ୍ଡ କହିବାକୁ କୁଣ୍ଡିତ ହୁଏ ନାହିଁ ଯେ :

କରିବାର ଉଚ୍ଚ। ତାର ବଳବତୀ ହୋଇଥାଏ । ସୀମାହୀନ
ଆନନ୍ଦରେ ଉଦ୍‌ଘାଟିତ ହୋଇ ସେ କବିଗୋଷ୍ଠର ତିଆରିକାରୀ ଏହି
ସ୍ୱରସାମ୍ୟରଣ୍ଡ କହିବାକୁ କୁଣ୍ଡିତ ହୁଏ ନାହିଁ ଯେ :

“ବଞ୍ଚିଥାନ୍ତେ ଯେବେ ଆଜି ଉତ୍ତରବି
ରହନ୍ତି ମୁଁ ତାଙ୍କ ସେବକ ପଦବୀ
ପାଦ ମୂଳେ ବସି ହୋଇ ଏକତିକ
ଶୁଣୁଥାନ୍ତି ତାଙ୍କ ଲଳିତ ସଙ୍ଗୀତ ।”

ଓଡ଼ିଆ ବିଭାଗ, ବାଣୀବିହାର ।

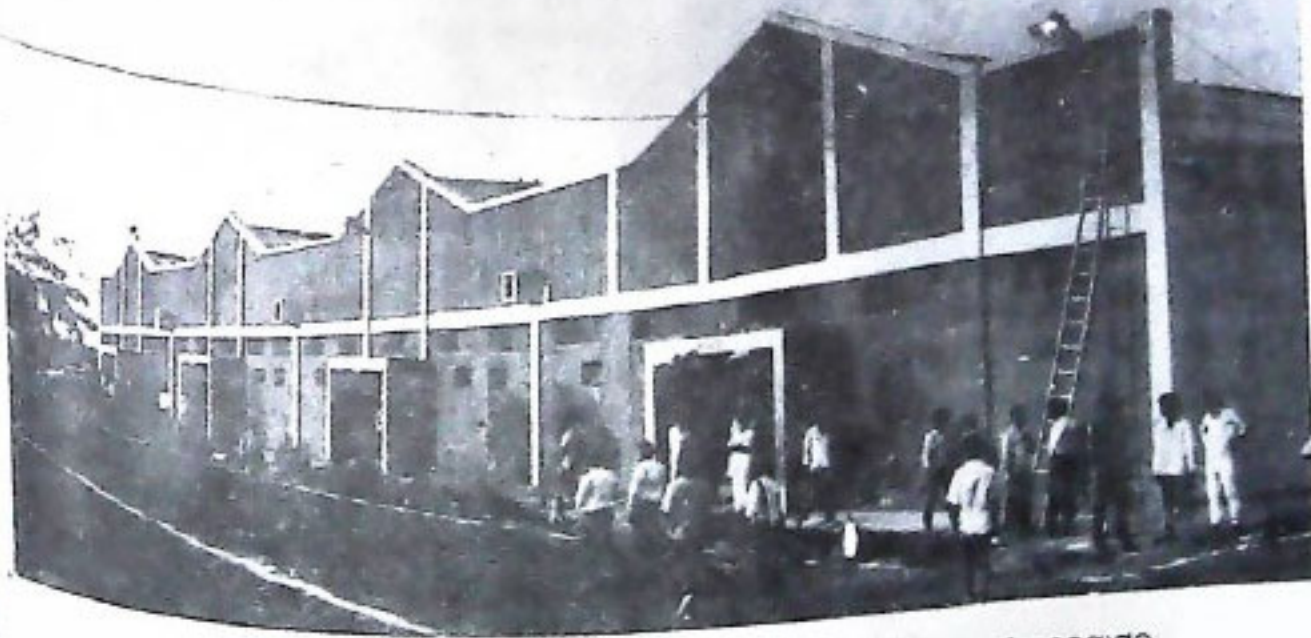
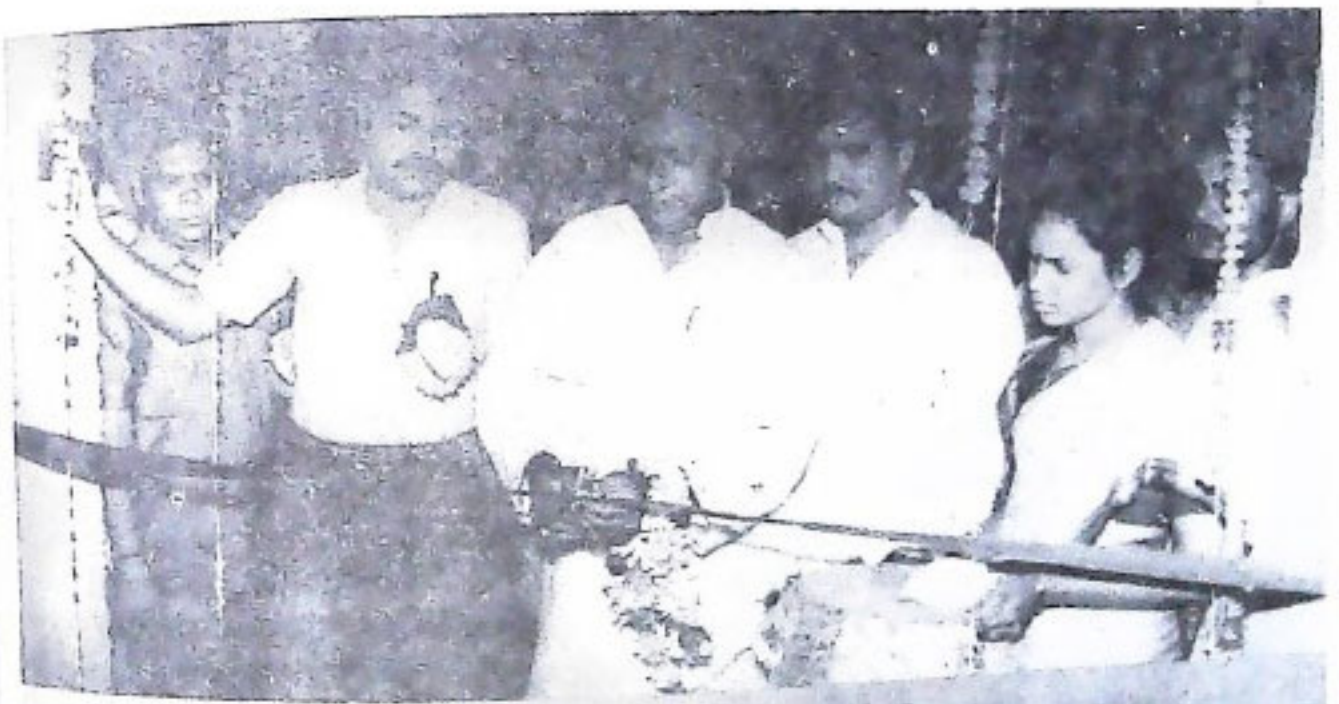

ଆଠଗଡ଼ଠାରେ ସ୍ୱାସ୍ଥ୍ୟ ମନ୍ତ୍ରୀ ସମ୍ବେଦ୍ ମୁଖାର୍ଜୁନ ଅହଲଦ 'ନା' ବାଗଡ଼ୀ କଳଚର୍ଚ୍ଚାକୁ ଉଦ୍‌ଘାଟନ
କରୁଛନ୍ତି ।

ବନ୍ଧୁଙ୍କ ପ୍ରୀତିର ସ୍ମରଣ ଅଙ୍ଗନ କରି ନାହିଁବା ମୁଖରେ ଉଞ୍ଜକବି କହିଛନ୍ତି :

“ଶ୍ୟାମ ବନ୍ଧୁ ପ୍ରୀତି ସେହିପରି
ଭାଙ୍ଗିଗଲେ ଆଉ ଯୋଡ଼ିବ ନ ପାରିବେ ।”

ନାହିଁବା ମନର ମୁଖ ଅନୁଭବ କରି ଲେଖନୀରେ ସମ୍ପର୍କର ପରିସ୍ପର୍ଶ ହୋଇଛି । ନାହିଁବାର ପ୍ରିତ ହାସ୍ୟ ନାହିଁବା ହୃଦୟରେ ଭାବିହୋଇଛି ସୀମାହୀନ ଆନନ୍ଦର ଉତ୍ତମ ସ୍ଥାନ । ବ୍ୟଥା ଗର୍ଭିତ କଥାରେ ନାହିଁବା କହିଛି :

“ଦୁଇ ଦେଖୁ ଯେବେ ହସେ, ମୋ ଅଙ୍ଗେ ସୁଧା କରଣେ
କେଉଁ ଅବିସ୍ମୟ ତିଆ ମୋର
ଅନ୍ୟ କେ ତରୁଣୀ ନରୀ ରଖୁଣୀ ମନ୍ତ୍ରଣ କରି
ତଳା ଯଦ୍ କରି ଭାଙ୍ଗି ଦେଲା ବିହିରେ ସହଚରୀ ।”

ଆଷାଢ଼ ଶୁକ୍ଳବାଣୀରେ ବିରଚିତ ପ୍ରବାସୀ, ନାୟକର ଭାବନା ଶିଖିକ ଅନ୍ୟ ଏକ ସଙ୍ଗୀତ “ବିଦେଶେ ନାୟକ ଭାଲଇ ବସି”ର ମର୍ମବାଣୀ ଦେଉଛି ଅତୀତର ସ୍ମୃତିଗୁଣଣ । ରସିକ ନାୟକର ମାନସପତରେ ଅସିତ ସ୍ମୃତି ଚିତ୍ର କବିଙ୍କ ଭାଷାରେ ରୂପାୟିତ । କବିଙ୍କ ଭାଷାରେ :

“ଦିନେ ହୋଇଥିଲା ଘୋର ବରଷା
ବୋଲି ବାନ୍ଧବୀ ଖେଳିବା ପରା
ପଥାଶୋଳ ମୋତେ ଆସଇ ନାହିଁ
ଦାନ ପଡ଼ିଲେ ସାର ଦେବି ବାହି
ସେ ତରୁଣୀ ବାଳୀ
ପାର ବାନ୍ଧିନେଲା ହଳଦୀ ବାଳୀ ।”

ବିଧାତାକୁ ଧୂଳାଇ କରିଛି ନାୟକ ଦୂରରେ ରହିଛି ବୋଲି । ପ୍ରବାସୀ ନୀବନର ଭାବାବେଗ କବିକୃତିରେ ମୂର୍ତ୍ତିମତ୍ତ ହୋଇଗଠିଛି । ଗୁନ୍ଧିନୀର ଲଳିତ ମଧୁର ପରିବେଶ ମିଳନର ନାଧୁରୀନା ନାୟକର ସ୍ମୃତି ପଥାରୁତ୍ତ ହୋଇଛି । ହୃଦୟ ବିଦୀର୍ଘ ହୋଇଛି ଉଞ୍ଜନାୟକର ।

ବିପ୍ରଲସ ଗୁଣ୍ଡର ଗପର ଘନୀଭୂତ ରୂପାୟଣ ପଡ଼ିଛି କବିକୃତ ଅନ୍ୟ ଏକ ସଙ୍ଗୀତ ଯାହା ବାମୋଦୀ ଭାଗରେ ରଚିତ । ସଙ୍ଗୀତର ଶୀର୍ଷକ ହେଉଛି “ବାହୁବିନା ବିବା ରଜନୀ ସଜନୀ କୋଟି ସୁର ସନ ଦେଲାଟିରେ”, ଏହି ସଙ୍ଗୀତରେ ବିରହିଣୀ ନାହିଁବାର ମନର ବ୍ୟଥା ପ୍ରକାଶିତ । ଗୀତି ସାହିତ୍ୟରେ ପ୍ରକୃତିର ପ୍ରଭାବ ନାୟକ ନାହିଁବାଙ୍କର ପ୍ରକାଶିତ ଅନ୍ତତଃ ସହ ସମ୍ପର୍କିତ ହୋଇଥିଲା । ଉଞ୍ଜକବି ଏପରି ତିଆଧାରାକୁ ଭାଷାରେ ରୂପାୟିତ କରି ନାହିଁବା ମୁଖରେ କହିଛନ୍ତି :

ଭାରିଦେଲା ଆସି ଅଙ୍ଗକୁ ବସନ
ତଥୁପରେ ଆଉରଣ ଏରୁଷଣ
ଦେଖ ଦେଖ ସଖୀ ଏ ସଞ୍ଜା ପବନ
ବାମ ବାଗେ ପ୍ରାଣ ନେଲାଟିରେ ।”

ତରୁଣୀ ଶୈଳୀରେ ରଚିତ କବିଙ୍କ ଅନ୍ୟ ଏକ କୃତି ହେଉଛି “କନକ ବସୁକୁ ମୋ ଚିତ୍ର ପାର” ସଙ୍ଗୀତ । ଏହା ଆଷାଢ଼ ଶୁକ୍ଳ

ବାଣୀରେ ରଚିତ । ଏଥିରେ ନାୟକର ଚିତ ନାୟକା ପାଖରେ ପ୍ରେରିତ । ଉଞ୍ଜକବି ପ୍ରୀତିଟି ସାଦରେ ବର୍ଣ୍ଣମାଳାସ୍ଥିତ ପ୍ରଦେଶ ବର୍ଣ୍ଣକୁ ଆଦ୍ୟରେ ରଖି ଫନାନୁସରେ ସଙ୍ଗୀତ ରଚନା କରିଛନ୍ତି । ନିର୍ଦ୍ଦେଶ ନିୟମାନୁସାରେ ରଚିତ ହୋଇଥିଲେ ହେଁ କବି ହୃଦୟର ଭାବ ଏଥିରେ ସମ୍ପର୍କରେ ପ୍ରକାଶିତ । ପାଠକ ହୃଦୟରେ ଭାବାନ୍ତର ଆଶିବାର ସାମର୍ଥ୍ୟରେ ଏହା ବିମୁଗ୍ଧିତ । ମାଳତୀ ମଧୁକର କହିବା ଭିତରେ ଉଞ୍ଜନାୟକ ବିପରୀତ ରଚିତ ଚିତ୍ର ପଦ୍ୟ ଚିତ୍ରରେ ଅଙ୍କନ କରିବା ପାଇଁ ପ୍ରସାସ କରିଛି । ମାଳତୀ ପ୍ରଭା ନାମ ଉଲ୍ଲେଖ କରିବା ମାତ୍ରେ ତାହାହିଁ ପ୍ରତିଭାତ ହେଉଛି । କବିଙ୍କ ଭାଷାରେ :

“ତାଲିସ ଦନ୍ତୀତୁ ବନ୍ଧୁ ବକୋର
ତାଳେ ମୁଁ ଶୁଦ୍ଧକ ତୁ ଜଳଧର
ଅଙ୍ଗନା ମୁଁ ହସ ତୁ ମାନସର
ତଥା ତୁ ମାଳତୀ ମୁଁ ମଧୁକର ।”

ଉଞ୍ଜକର ବିରଚିତ ଅନ୍ୟ ଏକ ସଙ୍ଗୀତରେ ଦୁର୍ଦ୍ଦୀ ପ୍ରତି ଉପାକ୍ଷର ଅଭିଯୋଗ ତଥା ଅଭିମାନ ଉତ୍ତମ ଭଣ୍ଡି ଉପସ୍ଥାପିତ । ଶ୍ୟାମନାଗର କୁଞ୍ଜକୁ ନ ଆସିଥିବାରୁ ରାଧାଙ୍କ ଅନ୍ତରର ପ୍ରତିଷ୍ଠା ପ୍ରକାଶ ପାଇଛି । ଶ୍ୟାମ ଶିଖଣ୍ଡକୁଳ ହୃଦୟରେ ରଚିତ “ଶାମ ମରିବି ବିଷ” ଶୀର୍ଷକ ଉକ୍ତ ସଙ୍ଗୀତରେ ପ୍ରାଣସମ୍ପନ୍ନ ହୃଦୟ ବ୍ୟଥା ଜଣାଇ ରାଧା କହନ୍ତି ଯେ ସେ ଫୁଲଶେୟ ରଚି ଅପେକ୍ଷା କବିକୃତ ମଧ୍ୟ କୁଞ୍ଜ ତାଙ୍କ ପୁରକୁ ଆସିଲେ ନାହିଁ । ନିଜ ପରି ପାର ହୁଏ ପୁଣିରେ ନଥିବେ । ଏପରି କହି ନିଜକୁ ଧୂଳିକାର କରିଛନ୍ତି ରାଧା । କବିଙ୍କ ଭାଷାରେ :

“ଶୁତିରେ ନାହିଁ କେହି ମୋ ପରି ଦୁଃଖ
ଶାଳ ଫାରି ପଡ଼ିଲି ଫର୍ଷ ଉପେକ୍ଷି ।”

କବିକୃତ ଅନ୍ୟ ଏକ ସଙ୍ଗୀତରେ ମାନଭଙ୍ଗନ ପ୍ରଦାନ ଉପସ୍ଥାପିତ । ଏହା ଆଷାଢ଼ ଶୁକ୍ଳବାଣୀରେ ରଚିତ । କବିଙ୍କ ହୃଦୟର ଲଳିତ ମଧୁର ଭାବ ବିରବ ଏଥିରେ ମୂର୍ତ୍ତିମତ୍ତ ରାମାୟଣର ମୁଖ୍ୟ ଚରିତ୍ରଗୁଡ଼ିକର ନାମ ବ୍ୟକ୍ତିତ ଶବ୍ଦକୁ ଲେଖି ଦେଖୁଡ଼ିକୁ ଯଥାଯଥ ସ୍ଥାନ ଦେଇଛନ୍ତି କବି ଉକ୍ତ ସଙ୍ଗୀତରେ “ରାମ ନୟନୀ ସେ କେଲି ପ୍ରବାଣୀ” ଏହି ସାଦରୁ ସଙ୍ଗୀତ ଆରମ୍ଭ । ମାନିନୀ ନାହିଁବା ମୁହଁ ତଳକୁ ଘୋଡ଼ିବାର ଚିତ୍ର ଲେଖନୀରେ “ସୀତା ମାତାକୁ ଘୋଡ଼ୁଛ ଲପନ” ଉକ୍ତ ମଧ୍ୟର ଚିତ୍ରିତ । ସୁଭରତ ସଦ, ମାର ଶହସନ ଶର, ତାରାପତି ପ୍ରତୀବର, ହାର, ବିଭୀଷଣର ବରଷା, ମେଘନାଦ ମନୋଦରୀ, ଲଙ୍କାରିଗମନା ଲତ୍ୟାଦି ପଦମାଳା କବିମାନସର ସୁକୁମାରତା ଓ ଲାଳିତ୍ୟ ପ୍ରକାଶିତ ହୋଇ ସଙ୍ଗେ ସାହିତ୍ୟର ମଧ୍ୟ ପରିପ୍ରକାଶ ପଡ଼ିଛି ।

ଉପେନ୍ଦ୍ରଭଞ୍ଜ ସ୍ମରଣିତ ସଙ୍ଗୀତମାଳାରେ କେତେକେଣେ କେତେକେଣେ ଅଧିକ ଭାବରେ ଆସପ୍ରଧାନ ପନେହୁଏ । ପଦଯୋଜନାରେ ଯଥାଯୋଗ୍ୟତା ପ୍ରମାଣିତ ଯେ, ଉଞ୍ଜକବି ସୁହୃଦୟର ଭାବକୁ ନାୟକ ନାହିଁବାଙ୍କ ମଧ୍ୟ ପ୍ରକାଶ କରିଛନ୍ତି । ପ୍ରୀତିପ୍ରବଣତାର ରସ ମାଧୁରୀରେ

ଓଡ଼ିଆ-ପୁସ୍ତକ ଗ୍ରନ୍ଥ ରଚନା କରିବାଲାଗି କାହିଁକି ଗଢ଼ା
 ପ୍ରକାଶକଙ୍କୁ ? ଓଡ଼ିଆରେ କୁହାଯାଇପାରେ ଯେ, ଉପେନ୍ଦ୍ରଙ୍କ
 ପୁସ୍ତକମାନଙ୍କୁ ହିଁ ଏହି ବିଦ୍ୱତଃସିଦ୍ଧି ପ୍ରଦାୟକ ଗ୍ରନ୍ଥରାଜୀ
 ଚିହ୍ନି ନେଇଛି । ଉପେନ୍ଦ୍ରଙ୍କ ଏହି ପ୍ରତିଷ୍ଠା ସମକାଳୀନ
 ସଂସ୍କୃତଜ୍ଞାନୀ ପଞ୍ଚତନଙ୍କ ପ୍ରତି ଏକାନ୍ତତାବରେ
 ଚିହ୍ନିଥିଲା । ତେଣୁକାଳୀନ ସଂସ୍କୃତଜ୍ଞ ବିଦ୍ୱାନ୍ ମଞ୍ଜଳୀ ଓଡ଼ିଆ
 ଭାଷାରୁ ଏକ ଅପାରଦ୍ୱେଷ ଭାଷା ରୂପେ ବିବେଚନା
 କରୁଥିଲେ । ଓଡ଼ିଆଭାଷା ପ୍ରତି ସେମାନଙ୍କର ଅବଜ୍ଞା ଓ ଅସୂକ୍ଷ୍ମ
 ଭାବ ଏବେ ତୀବ୍ରତର ହୋଇ ଉଠିଥିଲା ଯେ, ଜାତୀୟ କବି
 କବିତା ସମସ୍ତ ଗଠିତ ପବିତ୍ର ଓଡ଼ିଆ ଭାଗବତ ଗ୍ରନ୍ଥକୁ 'ତେଲି
 ଭାଗବତ' ରୂପେ ଅଖ୍ୟାୟିତ କରାଯାଇଥିଲା । ଏଥିଲାଗି ଉଚ୍ଚକବି
 ଉପେନ୍ଦ୍ର ଦାସ ବହୁବାର ଲାଞ୍ଜିତ, ନିନ୍ଦିତ ଓ ତିରସ୍କୃତ ହୋଇଥିଲେ
 ବୋଲି ବିସଦୃଶ୍ୟ ଓ ଜନଗୁଡ଼ିକୁ ଜ୍ଞାପିତହୁଏ । ଦେବଭାଷା
 ସଂସ୍କୃତ ସମତୁଲ୍ୟ ଉଚ୍ଚତମ ସାହିତ୍ୟ ଦେଶୀୟ ଓଡ଼ିଆ ଭାଷାରେ
 ରଚିତହେବା ଏକାନ୍ତ ଅସମ୍ଭବ ବୋଲି ଯେଉଁ ବ୍ୟକ୍ତିଙ୍କ ଧାରଣା
 ସେମାନଙ୍କର ଥିଲା ଏବଂ ଯାହା ଫଳରେ ସେହି ଅଭିମାନୀ ବିଦ୍ୱାନ୍
 ମଞ୍ଜଳୀ ଦେଶୀୟ କବି ଓ ଭାଷା-ସାହିତ୍ୟକୁ ନ୍ୟୁନ ଓ ହେସ୍ତ ଜ୍ଞାନ
 କରୁଥିଲେ, ତାହାରି ବିରୁଦ୍ଧରେ ପ୍ରଥମେ ସ୍ୱର ଉତ୍ତୋଳନ କରିଥିଲେ
 ଓଡ଼ିଆ-ବ୍ୟାସ ସାରଳା ଦାସ । 'ମହାଭାରତ', 'ଚଣ୍ଡୀପୁରାଣ',
 'ବିଂଶୋପନିଷଦ୍' ଗ୍ରନ୍ଥସମ୍ପାଦନ ପୂର୍ବକ ସେ ପରୋକ୍ଷ
 ଭାବରେ ତଥାକଥିତ ବିଜ୍ଞ ସଂସ୍କୃତଜ୍ଞମାନଙ୍କୁ ଜଣାଇଦେଲେ ଯେ,
 ଓଡ଼ିଆ ଭାଷାରେ ମଧ୍ୟ ଏବଂବିଧି ଉଚ୍ଚତମ ସାହିତ୍ୟ ସର୍ଜନା
 କରାଯାଇପାରେ । ତେବେ ଶୁଦ୍ଧ ମୁନିଙ୍କର ସେହି ପ୍ରତିବାଦର
 ପ୍ରଭାବ ପରୋକ୍ଷ ଓ ଅପେକ୍ଷାକୃତ ନମ୍ର-ନମନୀୟ । କିନ୍ତୁ
 ଭାଗସୁଖ ଉପେନ୍ଦ୍ର ଗଭୀର ଆସପ୍ରତ୍ୟୟ ଓ ପ୍ରଚ୍ଛନ୍ନ ପ୍ରତିଷ୍ଠା
 ମନୋବୁଦ୍ଧି ନେଇ ଓଡ଼ିଆ ଭାଷାରେ ଯେଉଁ ପାଞ୍ଚିତ୍ୟ - ପିଞ୍ଜିତ ଓ
 ବିଦିତ-ବିକସିତ କାବ୍ୟାବଳୀ ପ୍ରଣୟନ କଲେ, ତତ୍ତ୍ୱରେ ସେ
 ଅପାର ଗାନ୍ଧିକ ଓ ଉଚ୍ଚତମ ସ୍ୱାଭିମାନକୁ ପ୍ରକାଶ କରି
 କରାଇଦେଲେ ଯେ, ଓଡ଼ିଆ ଭାଷା କୌଣସି ଗୁଣରେ ନ୍ୟୁନ
 ନୁହେଁ । ଏହି ଦେଶୀୟ ଭାଷାରେ ମଧ୍ୟ ସଂସ୍କୃତ ସାହିତ୍ୟ ସମତୁଲ୍ୟ
 ରଚିତହେବା ପ୍ରଣୋଦିତ, ଅଳଙ୍କାର ବିନାଶିତ, ବିଦଗ୍ଧ ହୃଦ-ନନ୍ଦିତ
 ଓ ପାଞ୍ଚିତ୍ୟ-ପ୍ରସାଦିତ କାବ୍ୟ ସାହିତ୍ୟ ଅନାୟାସରେ ପ୍ରଣୟନ
 କରାଯାଇପାରିବ । ଏଣୁ କବି ତାଙ୍କର ବିଦ୍ୱତଃସିଦ୍ଧି ପ୍ରଦାୟକ ଗ୍ରନ୍ଥ
 ଗୋଟି ହୁଏତ ସୁନ୍ଦରୀକୁ ସଂସ୍କୃତ ସାହିତ୍ୟାକାଶର ପ୍ରଚ୍ଛନ୍ନମାର୍ଗେ
 କବି ପ୍ରୀତିଶଳ୍ପ 'ନୈସର୍ଗିକ ରଚିତମ୍' ସହ ତୁଳନାତ୍ମକ ଅଧ୍ୟୟନ
 କରିବା ଲାଗି ଅଭିମାନୀ ପଞ୍ଚିତ ମଞ୍ଜଳୀଙ୍କୁ ନିର୍ଭୀକ ଆହ୍ୱାନ
 ଦେଇଥିଲେ, ଯଥା:-

ଏତ ପରାକୃତ କାବ୍ୟ ଛାନ୍ଦ ପ୍ରାସସତ,
 ଚୁର୍ଣ୍ଣ ପୁଞ୍ଜର ଏଥି ଅଛି ବିଶେଷତ,
 ଯେନ ନୈସର୍ଗ ପରାଏ,
 ଉପେନ୍ଦ୍ର କହେ ହୁଏ ପ୍ରମତ୍ତ କରାଏ" ।
 ଏ କାବ୍ୟର ଭାଷା-ସାହିତ୍ୟ ଗାନ୍ଧ୍ୟରେ ଏକତ୍ରଷଦୀ ଗାନ୍ଧକ
 ପରିଗଣିତ ତଥା ଏକାନ୍ତ ଗର୍ବୋଦ୍ଭୁତ ସଂସ୍କୃତଜ୍ଞମାନଙ୍କ
 ବିରୁଦ୍ଧରେ ସତ୍ୟାହାରୀ ଦକ୍ଷୋକ୍ତି ପ୍ରକାଶ କରେ ପ୍ରାଣୀୟ ଭାଷାଭାଷୀ
 କବି ପଦରେ କୁନ୍ ଦକ୍ଷପାତ୍ରବିକ୍ରମ ପରିଚୟ ନୁହେଁ । ମାତ୍ର

ସାହିତ୍ୟ ପ୍ରତି ହୋଇଥିବା ଅପମାନ ଓ ଅବଜ୍ଞାନ ପ୍ରତ୍ୟକ୍ଷ ପ୍ରତିବାଦ
 କେବଳ ରାଜପୁତ୍ର ଉପେନ୍ଦ୍ରଙ୍କ ଉଚ୍ଚ ଅସାଧ... । ପ୍ରତିଭାଧରଙ୍କ ପକ୍ଷେ
 ହିଁ ସମ୍ଭବ, ଜାତୀୟ ଭାଷା-ସାହିତ୍ୟ ପ୍ରତି କବିଙ୍କର ତୀବ୍ରାନ୍ତରାଗ
 ଓ ନିବିଡ଼ ସଂପ୍ରୀତିବୋଧର ପରିଚୟ ଏଇଥିରୁ ହିଁ ଅନୁମାନ
 କରାଯାଇପାରେ । ଏଣୁ ଗୋଟିଏ ଜାତିର ଭାଷା ଓ ସାହିତ୍ୟକୁ
 ଉନ୍ନିତକରି ସର୍ବଭାରତୀୟ ବାହ୍ୟରେ ତାହାକୁ ସୁଯୋଗ୍ୟ ଆସନ
 ଦେବାଲାଗି ସମସ୍ତ କବି ପ୍ରସାସକୁ ନିନ୍ଦିତ ନା ନନ୍ଦିତ କରିବା?
 ସମକାଳୀନ ସାହିତ୍ୟକ ପରିବେଶ ପୁଞ୍ଜ କବିମାନସରୁ ସଂଜାତ
 ବିଦଗ୍ଧ-ବିକସିତ ଓ ବିଜ୍ଞାନ ପ୍ରଣୀତ ଉଚ୍ଚତମ କାବ୍ୟ ସାହିତ୍ୟକୁ
 "ଦୁର୍ବୋଧ" ବୋଲି କହି କେବଳ ଆମେ ଆମର ଅଜ୍ଞତା ଓ
 ଅଧ୍ୟୟନ-କାର୍ଯ୍ୟର ପରିଚୟ ଦେଇ ଚାଲିଲୁ । ଏଣୁ ତଥାକଥିତ
 "ଦୁର୍ବୋଧ" ରଚନାବଳୀ ପୁଞ୍ଜ ମୂଳରେ କବିଚିତ୍ତରେ ସର୍ଜିତ
 ଜାତୀୟ ଭାବାନୁଭୂତିକୁ ସମ୍ମାନ ପ୍ରଦାନ କରିବା ସର୍ବାଦୌ
 ସମୀଚିନ ମନେହୁଏ । କବୀନ୍ଦ୍ର ଉପେନ୍ଦ୍ରଙ୍କ ଏହି ଉଗ୍ରଜାତୀୟ
 ଚେତନାକୁ ପ୍ରଥମ କରି ଆବିଷ୍କାର କରିଥିଲେ ଉଚ୍ଚକବ୍ୟାବଳୀ
 ପ୍ରାଚ୍ୟ ମୁରଗୀୟ ପାଞ୍ଚାତ୍ୟ ପଞ୍ଚିତ ଜନ୍ ବୀନ୍ଦ୍ୟ । ସେ
 ପ୍ରଥମଥର ପାଇଁ ଉଚ୍ଚ କବିଙ୍କୁ ଜାତୀୟ କବି ରୂପେ ଅଭିହିତ କରି
 ଦେଶୀୟ କଳା-କୀର୍ତ୍ତିର ଭୂସ୍ୱପୀ ପ୍ରଣୟା କରିଛନ୍ତି
 ଏହିପରି :-

"It is said by the Oriyas themselves that
 the language is spoken in its greatest
 purity in the hill state of Ghumusar, the
 birth place of the first National Poet,
 Upendra Bhanja. Looked at from the
 purely linguistic side, there is no doubt
 that Oriya has ample proof of its
 individuality. The Poems of Upendra
 Bhanja and his contemporaries are
 written in a language which hardly
 differs from the vernacular of to-day and
 every word of which is distinctly
 intelligible to the meanest labour."
 preface-Comperative
 Grammer of Indian languages.

ଜାତୀୟ କବି ଉପେନ୍ଦ୍ର ଏ ଜାତିର ସାହିତ୍ୟ ଓ ସଂସ୍କୃତିର
 ଭୂସ୍ୱାଧିକାରୀ ଲାଗି ଜୀବନବ୍ୟାପୀ ଯେଉଁ ନିରଳୟ ଓ ନିଷ୍ଠାପର
 ପାଥନ ଅତୁଟ ରଖୁଥିଲେ, ପ୍ରତିବଦଳରେ ସେ ପାଇଛନ୍ତି କ'ଣ ?
 ଜୀବିତାବସ୍ଥାରେ ଏ ଜାତି ତାଙ୍କୁ ସପରିବାର ନିର୍ବାସିତ କରି ନ୍ୟାୟ
 ରାଜ ସିଂହାସନ ପ୍ରାପ୍ତିରୁ ବଞ୍ଚିତ କରିଛି । ତାଙ୍କରି ତିରୋଧାନ
 ପରେ ଏ ଦେଶର ଅଗଣିତ ରସଗ୍ରାହୀ ପାଠକଙ୍କ ହୃଦ ସିଂହାସନରୁ
 ତାଙ୍କୁ ବିତାଡ଼ିତ କରିବାର ଅପଦେଷ୍ଟାରୁ ମଧ୍ୟ ଆମେ ବିରତ ହୋଇ
 ନାହୁଁ । ଆଖି-ଅନଳ-ହୀରାଙ୍କ ସମ୍ମୁଖ ଆଲିଙ୍ଗନରୁ ମୁକ୍ତି କବି
 ଦେଶୀୟ ପୁଞ୍ଜ ସମୂହକୁ ଲୋକ ଲୋଚନକୁ ଆଣିବା ପୂରେ ଥାର
 ଅନ୍ତତଃ ଅଧୁନା ଉପଲକ୍ଷ ଗ୍ରନ୍ଥଗୁଡ଼ିକର ଶୁଦ୍ଧ ସଂସ୍କରଣଟିଏ ପ୍ରସ୍ତୁତ
 କରିବାର ପ୍ରୟତ୍ନ ମଧ୍ୟ କରିନାହୁଁ । ଲୋକଗ୍ୟବତୀ ଓ
 ବୈଦେହୀର ବିକାସର ଅର୍ଥାଂଶ ବ୍ୟତୀତ)

ପ୍ରାଧ୍ୟାପକ, ପ୍ରାଚ୍ୟୋଚ୍ଚର ଓଡ଼ିଆ ବିଭାଗ,
 ଡି. ଏ. ଡି. ମହାବିଦ୍ୟାଳୟ, କୋରାପୁଟ ।

ଜାତୀୟ କବି ଉପେନ୍ଦ୍ର ଭଞ୍ଜ

* ତତ୍ତ୍ୱର ଉପେନ୍ଦ୍ର ନାୟକ

ସେ ଉପେନ୍ଦ୍ର ନୁହଁ କବୀନ୍ଦ୍ର। ଲେଖନୀ ତାଙ୍କର ପଦପୁ-ଶ୍ରୀତୀ ଓ ପୁସ୍ତି ତାଙ୍କର ବିପୁଳ-ବିପଣୀ। ତାଙ୍କ ନିର୍ମଳ କବିତ୍ୱର ଉର୍ଦ୍ଧ୍ୱକୁ ପ୍ରବାହରେ ମଧ୍ୟସ୍ତରୀୟ କାବ୍ୟ-ଜମି ଜଳସିତ୍ତ, ପାଠକୀୟ ହୃଦୟ-ଭୂମି ଗପାତ। ବସ୍ତୁତଃ ଉପେନ୍ଦ୍ରଙ୍କ କବ୍ୟ-କୀର୍ତ୍ତି ଓଡ଼ିଆ ଜାତିର ସଂସ୍କୃତିକ ସ୍ୱାର୍ଥନାନର ଭାସ୍ୱର ସଙ୍କେତ। ନିରକଟି କାଳର କରାଳ କବଳରୁ ତାହା ବିପୁଳ ଓ ବିରାସିତ। ଏ ଜାତିର ସାହିତ୍ୟ ଓ ସଂସ୍କୃତିର ବିକାଶ ଲାଗି ତାଙ୍କର ଅବଦାନ ଅସୀମ ଓ ଅମାପ। ସ୍ୱଜାତୀୟ ଭାଷା-ସାହିତ୍ୟକୁ ବଳିଷ୍ଠ ଓ ବିପୁଳ କରି ରକ୍ତି ଚୋଳିବାରେ ତାଙ୍କର ସାଧନା ଓ ସଙ୍କଳ୍ପର ପଟ୍ଟାନ୍ତର ନାହିଁ। ନିରଳସ ସାରସ୍ୱତ ସାଧନା ଓ ନିରନ୍ତର ଲେଖନୀ ଗୁଣନା ପୂର୍ବକ ଜାତୀୟ କବି ଉପେନ୍ଦ୍ର ଓଡ଼ିଆ ସାହିତ୍ୟର ଯେଉଁ ମହତ୍ତ୍ୱ ଶ୍ରୀ ସମ୍ପାଦନ କରିଯାଇଛନ୍ତି, ତାହାର ତୁଳନା ନାହିଁ। ଭଞ୍ଜ-ଭାବତୀ-ଉଦନରେ ଜାତୀୟ ସଙ୍ଗୀତର ମଧୁ-ପୁଣ୍ଡା ଶୁଭ ହୁଏ ନାହିଁ ସତ୍ୟ, ବିନ୍ଦୁ ଉପେନ୍ଦ୍ର ମନ-ପ୍ରାଣରେ ସଦା ନିନାଦିତ ଜାତୀୟ ଚେତନାର ଗୁରୁଗଣାର ଉଦାତ ସଙ୍ଗୀତ, କବିଙ୍କ ମନଃସାହିତ୍ୟ ପର୍ଯ୍ୟବେକ୍ଷଣ ମାଧ୍ୟମରେ ଅନୁଭବ କରିହୁଏ। ପୁରପୁଣ୍ୟ ଉପେନ୍ଦ୍ରଙ୍କ ମନରେ ସହିତ ସାହିତ୍ୟିକ ସ୍ୱାର୍ଥନାନ ପ୍ରବୃତ୍ତିଟି ତାଙ୍କ ପୁସ୍ତିର ଛପେ ଛପେ ପ୍ରକଟିତ। ସମକାଳୀନ ସଂସ୍କୃତ ବିଦ୍ୱାନ୍ ମହାଶୟ ନିଷ୍ଠଳ ଅଭିମାନ ସଂଗତ ଅପମାନ କାଳରୁ ଜାତୀୟ ଭାଷା-ଜନନୀକୁ ବିପୁଳ କରିବାର ନିଷ୍ଠାପର ସଙ୍କଳ୍ପବୋଧଟି ତାଙ୍କ ସାରସ୍ୱତ ପୁସ୍ତିରେ ମର୍ମଭିତ। ଭଞ୍ଜ ସାହିତ୍ୟର ପ୍ରତିପକ୍ଷ ସମୀକ୍ଷକମାନଙ୍କ 'ଦୋଷଦର୍ଶନ' ପର୍ଯ୍ୟାୟରୁ "ଦୁର୍ବୋଧ" ଗବିର ପ୍ରାୟୋଗିକ ତର୍କମାନୁ ଭଞ୍ଜୀୟ ଚିନ୍ତାଧାରରେ ସହିତ ଜାତୀୟ ଭାଷା ପ୍ରତି ପଶ୍ଚାତ୍ତ୍ୟାଗର ସ୍ୱତଃ ବାରିହୋଇ ପଡ଼େ। କୁହାଯାଏ ଯେ, ଭଞ୍ଜ ସାହିତ୍ୟ ଦୁର୍ବୋଧ। କାରଣ ଏହା କୁଞ୍ଜ କନ୍ୟା-ଗବଳିତ, ପାଞ୍ଜିତ୍ୟ-ପ୍ରପାଦିତ ଏବଂ କଠିନ ଶାବ୍ଦିକ ଏକାନ୍ତାଳିକତାରେ ଆଚ୍ଛାଦିତ।

ପ୍ରଥମତଃ ଏଠି ପ୍ରଶ୍ନ ଉଠେ ଯେ, ତଥାକଥିତ "ଦୁର୍ବୋଧ" ଗବଳି କେଉଁ ପାଠକ ବର୍ଗଙ୍କ ପାଇଁ ରଚିତ? ଉତ୍ତରରେ କୁହାଯାଇ ପାରେ ଯେ, ଏହା କେବଳ ସେହି କବିତାକୁ ଅଧ୍ୟୟନ କାର୍ଯ୍ୟ ପାଇଁ ବ୍ୟବହାରୀ ପାଠକବର୍ଗଙ୍କ ଲାଗି ଅଭିପ୍ରେତ। ଯେଉଁମାନେ ଶବ୍ଦଜ୍ଞାନ ଆଦରଣ ପାଇଁ ଏକାନ୍ତ ପରାମୁଖ, ଅଧ୍ୟୟନ-ବିଚ୍ଛନ୍ଦ, ପୁଲର ମାର୍ଗରେ ଆପଣାକୁ ବିଶିଷ୍ଟ ସାହିତ୍ୟିକ ରୂପେ ପ୍ରତିଷ୍ଠିତ କରାଉଛନ୍ତି ଲାଗି ଅହରହ ବ୍ୟାକୁଳ, ସେହି ସହଜ ଜ୍ଞାନ ଲିପିକୁ ପାଠକବର୍ଗଙ୍କ ପାଇଁ ଭଞ୍ଜ ସାହିତ୍ୟ କେବଳ "ଦୁର୍ବୋଧ" ନୁହେଁ

'ଅବୋଧ' ହୋଇ ପଡ଼ିବ। ତେବେ କବୀନ୍ଦ୍ର ଉପେନ୍ଦ୍ର ଯେ ସମୟରେ କାବ୍ୟ ରଚନା କରିଥିଲେ, ସେତେବେଳେ ପାଠକର ପ୍ରାଥମିକ ଶିକ୍ଷାଥିଲା, "ଅମର ଯୁଗର ନିଠେଇ ଘୋଷ, ସର ଚନ୍ଦ୍ର କଥା ଶୁଳରେ ଖୋସ," ଯେତେବେଳେ "ଅମରକୋଷ" ଓ "ୟମ ବ୍ୟାକରଣ" ଶୁଭଂଶଳୀ ପାଠ୍ୟବନ ଅନ୍ତର୍ଭୁକ୍ତ ଥିଲା, ସେତେବେଳେ ଉଚ୍ଚତର ଶିକ୍ଷାର ମାନ କେତେ ଉନ୍ନତତର ଥିବ, ତାହା ଦୂର ଅନୁମାନ ସାପେକ୍ଷ। ଏଣୁ ଉପେନ୍ଦ୍ରଭଞ୍ଜ ତଥା କଥିତ "ଦୁର୍ବୋଧ" ରୀତି-ରଞ୍ଜିତ କାବ୍ୟ ପ୍ରଣୟନ କଲାବେଳେ ଏ ଦେଶରେ ତାଙ୍କ ଭବିଷ୍ୟତ ପାଠକ ଗୋଷ୍ଠୀ ଏଭଳି ଜ୍ଞାନ-ସୈନ୍ୟ ଓ ଜ୍ଞାନାହରଣ-କାର୍ଯ୍ୟ ହୋଇପଡ଼ିବେ ବୋଲି କଦାପି ଚିନ୍ତା କରି ନଥିଲେ।

ଦ୍ୱିତୀୟତଃ ଓଡ଼ିଆ ଶବ୍ଦକୋଷକୁ ପୁସ୍ତକ କରିବା କ୍ଷମା ଉପେନ୍ଦ୍ରଙ୍କ ମାନସିକ-ସଙ୍କଳ୍ପ। "ଶବ୍ଦ"ର ଅଭିରୁଚି ନେତ୍ରେ, ଭାଷାର ବିକାଶ ଓ ସାହିତ୍ୟର ବିପୁଳ ପ୍ରକାଶ ଆଦୌ ସମ୍ଭବ ନୁହେଁ। ଏଣୁ ଓଡ଼ିଆ ଭାଷା ଓ ସାହିତ୍ୟକୁ ପୁସ୍ତିକାଳ ଓ ପୁସ୍ତିକା କରିବା ନିମିତ୍ତ ଭଞ୍ଜ କବି "ଶବ୍ଦ ସାଗରକୁ ପାର" କରିଥିଲେ ଯାହାର ଅନୁତମୟ ଫଳ ସ୍ୱରୂପ ସେ ଏ ଜାତିକୁ "ଶାନ୍ତାଧାର" ନାମକ ଏକ ଅନୁଲ୍ୟ ଶବ୍ଦକୋଷ ପ୍ରଦାନ କରିଯାଇଛନ୍ତି। ପ୍ରାଚୀନ ଶବ୍ଦକଳୀ ସହିତ ଅସଂଖ୍ୟ ନବୀନ ଶବ୍ଦକାଳୀର ମଣି-ଶାନ୍ତ ସଂଯୋଗରେ ସେ ପୁସ୍ତି କରିଛନ୍ତି। ଏକ ଅଧ୍ୟାୟ ପର୍ଯ୍ୟନ୍ତ-କୀର୍ତ୍ତି। ଏହି ଅନୁାନ ବାବ୍ୟ-କୋଷର ମୂଲ୍ୟାବଧାରଣ ଲାଗି ଅସୀମ ଶବ୍ଦଜ୍ଞାନର ଯେ ଅବଦାନ ରହିଛି, ଏଥିରେ ଦୁରୁଚି ନାହିଁ। ତେବେ ସ୍ୱଳ୍ପ ପୁସ୍ତିକୁ ଶବ୍ଦିକ ଏକାନ୍ତାଳିକତାରେ ଆଚ୍ଛାଦିତ କରିବା ମୂଳରେ ଓଡ଼ିଆ ଶବ୍ଦକୋଷର ସମ୍ପ୍ରଦ କରିବାର ସଙ୍କଳ୍ପବୋଧଟି ହିଁ ମୂଳତଃ ଦାମୀ କେହି ସ୍ୱୀକାର କରିବାକୁ ପଡ଼ିବ। ଅତଏବ କବିମନରେ ଯେଉଁଠି ଜାତୀୟ ଭାବବୋଧଟିକୁ ଉପଲକ୍ଷି କରିପାରୁ ନଥିବା ଅଭିନବ କାନ-ପୁସ୍ତ ପାଠକ ପକ୍ଷରେ ଭଞ୍ଜ ସାହିତ୍ୟ ଦୁର୍ବୋଧ ହୋଇ ପଡ଼ିବା ଆଦୌ ଆଶ୍ଚର୍ଯ୍ୟକର କଥା ନୁହେଁ।

ତୃତୀୟତଃ ଯେଉଁ କବିଙ୍କ ଅନୁତମେଷୀ ଲେଖନୀ "ଶାବ୍ଦତୀ", "ଉପଲେଖା", "ରସିକ" "ଚଉପଦୀଚନ୍ଦ୍ର" "ଷୋଳପୋଇ" ପ୍ରଭୃତି ସରଳ ଓ ସରଳ ରୀତି-ରଞ୍ଜିତ କାବ୍ୟ କବିତାମାନ ଜନ୍ମ ନେଇଛି, ଯେଉଁଠି 'ବୈଦେହୀଶ ବିଳାପ', 'କୋଟିବ୍ରହ୍ମାଣ୍ଡ ପ୍ରୟୋଗ', 'ଲୀଳାସୁତା' 'ଅବନୀରସ ଚରଣ', 'କଳାକତରୁକ' ପ୍ରଭୃତି ଭଳି କୁଞ୍ଜ କନ୍ୟା

ଉପେନ୍ଦ୍ର ଭଞ୍ଜଙ୍କ ରଚନାବଳୀ

* ଶ୍ରୀମତୀ ଜୟନ୍ତୀ ମିଶ୍ର

ମଧୁସୂଦନୀ କାବ୍ୟ କୋଶାଳର ଅମରଶିଳ୍ପୀ ଭାବେ କବିସମ୍ରାଟ ଉପେନ୍ଦ୍ରଭଞ୍ଜ ସୁପରିଚିତ । ସେ କବିପ୍ରସୂ ଗଞ୍ଜାମ ଜିଲ୍ଲାର କୁମାରପୁରରେ ଜନ୍ମଗ୍ରଣ କରି ବହୁ କାବ୍ୟ, କବିତା, ଚଉପଦୀ ଓ ଚଉତିସାଦି ରଚନା କରିଥିଲେ । ସ୍ମରଣିତ ରଚନାବଳୀର ଏକ ତାଲିକା ଚିତ୍ରକାବ୍ୟ ବନ୍ଧୋଦୟରେ ପ୍ରଦାନ କରି ସେ ଉଲ୍ଲେଖ କରିଛନ୍ତି :-

“ଅଶେଷ ଚଉତିଶା ଚଉପଦୀ,
 ଚାହା କେତେ ଯେ କହିବି ସମାଦି ।
 ଗାହା ଦୋହା ଷୋଡ଼ଶେନ୍ଦୁ ଛ ପୋଇ,
 ଇତ୍ୟାଦି କବିତ୍ୱ ଗଣନା ନାହିଁ ।
 ଋଷ କୃଷ୍ଣ ବିଷୟ ଯେତେ ଗ୍ରନ୍ଥ,
 ତିରୋଇ ତହିଁ କିଛି ଲେଖେ ଏଥ ।
 ପୁରାଣ ଛଇ କହନା ମାଧୁରୀ,
 ସ୍ୱରୁ ଚିନ୍ତଲେଖା ହେମ ମଞ୍ଜରୀ ।
 ଋଷଲେଖା କାମକଳା ଚରିତ,
 ମନୋରମା ପ୍ରେମଲତା ସୁଗୀତ ।
 ରାବବତୀ ମୁଦ୍ରାବତୀ ପ୍ରମାଣ,
 ବିରଜଲୀଳା ଯେ ଛାଇଭୂଷଣ ।
 ଷଡ଼ରତ୍ନ କଳାକରତୁଳର,
 କ ନିୟମ ସାଦ୍ୟ ପୁତ୍ରପ୍ରାସାର ।
 ବୈଦେହୀଶ ବିଳାସ ସେହି କାବ୍ୟ,
 ପ୍ରସିଦ୍ଧ ଅବନା ଦ୍ୱାଦଶ ଛାଇ ।
 ରାମଲୀଳାପୁତ୍ର ଶେଷ ଚରିତ,
 ପ୍ରେମ ପୁଧାନିଧି ଯମକେ ଛିତ ।
 ଋଷିକ ହାରାବଳୀ ନାମେ ଗୀତ,
 କୁଞ୍ଜବିହାରୀ ଶ୍ୟାମ ଚରିତ ।
 ପଳଙ୍କାର ଗୀତି ଋଷ ପଞ୍ଚକ,
 ଲାବଣ୍ୟବତୀ ଋଷିକ ଚୋଷକ ।
 ପୁରୁଷୋତ୍ତମ ମାହାତ୍ମ୍ୟ ରଚନ,
 ନାନା କୋଷ ଶବ୍ଦେ ଗୀତାଭିଧାନ ।
 ସାଦ କୋଟି ତାରା ଚନ୍ଦ୍ରମା ପରି,
 ସା ନାମ କୋଟି ବ୍ରହ୍ମାଣ୍ଡ ସୁନ୍ଦରୀ ।
 ବୈଲୋକ୍ୟ ମୋହିନୀ ଆଦି ଯେ ଗୀତ,
 ନିମିତ୍ତ ଛାଇ ପୋଥି ପାଞ୍ଚ ସାତ ।
 ଯେ ଅର୍ଥ ପାର୍ଶ୍ୱିକ ମାର୍ଗେଶ ପୁଣ,
 ଯେଉଁଠି ଯେଣୁ କରି ବିଚରଣ ।

ବାଲ୍ମୀକି-ମହାନାଟକ ପ୍ରକାରେ,
 ଦଶ ହେଲା ପ୍ରାୟ ହନୁମନ୍ତରେ ।
 ସେ ଏଣୁ ଲେଖା ନୋହିଲା ଲେଖାରେ,
 ନଗ୍ରାହ୍ୟ ଦାନ ଧନ ଭୁ ଲେଖାରେ” ।
 (ମେ ଛାଇ ୧୦ରୁ ୨୪ ପଦ)

ଉପଯୁକ୍ତ ଉଦ୍ଧୃତିରେ କବି ସ୍ମରଣାବଳୀର ଶ୍ରେଣୀ ବିଭାଗ ସହିତ କେତେକ କାବ୍ୟର ନାମ ମଧ୍ୟ ପ୍ରଦାନ କରିଛନ୍ତି । ଏହି କାବ୍ୟଗୁଡ଼ିକ ମଧ୍ୟରେ ଛପୋଇ, ତିହଲେଖା, ହେମମଞ୍ଜରୀ, ଋଷଲେଖା, କାମକଳା, ମନୋରମା, ପ୍ରେମଲତା, ଭାବବତୀ, ମୁଦ୍ରାବତୀ, ଛାଇଭୂଷଣ, କଳାକରତୁଳ, ପୁତ୍ରପ୍ରାସାର, (ପୁତ୍ରପ୍ରାସାର ପରିଣୟ), ବୈଦେହୀଶ ବିଳାସ, ଅବନାଚୟ ଚରଣ, ରାମଲୀଳା ପୁତ, ପ୍ରେମ ପୁଧାନିଧି, ଋଷିକ ହାରାବଳୀ, କୁଞ୍ଜବିହାର, ଋଷ ପଞ୍ଚକ, ଲାବଣ୍ୟବତୀ, ପୁରୁଷୋତ୍ତମ ମାହାତ୍ମ୍ୟ, ଗୀତାଭିଧାନ, କୋଟିବ୍ରହ୍ମାଣ୍ଡ ସୁନ୍ଦରୀ, ବୈଲୋକ୍ୟ ମୋହିନୀ ଆଦି ଚିତ୍ରଶିଳ୍ପଗୋଟି ଗ୍ରନ୍ଥର ନାମ ଉଲ୍ଲେଖ ଯୋଗ୍ୟ ।

ଚିତ୍ରକାବ୍ୟ ଛିତ ଉଦ୍ଧୃତିରେ ଥିବା ବ୍ରଜଲୀଳା ଓ ଷଡ଼ରତ୍ନ ସହିତ ଚିତ୍ରକାବ୍ୟକୁ ମିଶାଇ କେତେକ ଆଲୋଚକ କବିଙ୍କର ଗ୍ରନ୍ଥ ସଂଖ୍ୟା ୨୭ ବୋଲି କହୁଛନ୍ତି । ଏତଦ୍ ବ୍ୟତୀତ “ଅର୍ଥପାର୍ଶ୍ୱିକମାର୍ଗେଶ” କବି ବୈଲୋକ୍ୟ ମୋହିନୀ ଆଦି କେତେକ ଛାଇ ପୋଥି ରଚନାକରି ବାଲ୍ମୀକି କ୍ରୁତ ମହାନାଟକ ହନୁମାନଙ୍କୁ ଦଖଲେଇପାରି ଅନ୍ୟମାନଙ୍କୁ ଦାନ କରିଥିବା କଥା ସ୍ମରଣା ଦେଇଛନ୍ତି ।

କବି ନିଜେ ସ୍ମରଣିତ ଚିତ୍ରକାବ୍ୟରେ ପ୍ରଦତ୍ତ ତାଲିକାକୁ ମନେପକାଇ ଲେଖୁଥିବାରୁ ତିରୋଇ ତହିଁ କିଛି ଲେଖେ ଏଥ) ଆଉ କିଛି ଗ୍ରନ୍ଥର ନାମକୁ ଶୁଦ୍ଧି ଦେଇଥିବା ସ୍ପଷ୍ଟ ଅନୁମିତ ହୁଏ ।

ଚିତ୍ର କାବ୍ୟବନ୍ଧୋଦୟର ରଚନାପରେ କବିସମ୍ରାଟ ଉପେନ୍ଦ୍ରଭଞ୍ଜଙ୍କ ରଚନାବଳୀର ଏକ ସୂଚନାସକ ତାଲିକା ଜେ ଲଙ୍କାସାହେବ (୧୮୫୭) ମସିହାରେ ପ୍ରଦାନ କରିଥିଲେ । ଏହି ତାଲିକାରେ ‘ରସମଞ୍ଜରୀ’ ନାମଟି ପ୍ରଥମଥର ପାଇଁ ପରିଚ୍ଛନ୍ନ ହେଲା । ଏହାଙ୍କ ପରେ ରଞ୍ଜଲୀଳ (୧୮୬୪) ପୁସ୍ତକରେଖା, ଶୋଭାବତୀ, ଷପ୍ତପଦ, ଦୁର୍ଦ୍ଦେ, ଧ୍ୱନି ମଞ୍ଜରୀ, ଶବ୍ଦମାଳା ଓ କାମକୋତୁଳ, ବୀମ୍ବସାହେବ (୧୮୭୨) ନଅପୋଇ, ହଞ୍ଜରସାହେବ (୧୮୭୨) ଛାଇବତୀ, କଳାକଞ୍ଚକ, କଳାବତୀ, ଚଉପଦୀ ଚନ୍ଦ୍ର, ଚଉପଦୀ ଭୂଷଣ, ଚନ୍ଦ୍ରକଳା, ଚନ୍ଦ୍ରଲେଖା, ବଛଡ଼ିଶା, ଯମକରାଜ ଚଉତିଶା, ଶବ୍ଦରେଖା, ପର୍ଜାତ କୌମୁଦୀ ମନମୋହନ

କୋଟିଏ ପ୍ରଣାମ

* କୈତନ୍ୟ ପ୍ରସାଦ ସେଠୀ

ହେ କବି ସମ୍ରାଟ !
ତୁମ କାବ୍ୟ ନାୟିକାର
ମୋଦ ମୋଦ ଭାଷାସ୍ୱିତ ଶରୀ
ପ୍ରତିଟି ହୃଦୟେ ଦିଏ
ଆଜି ଧୂରେ
ମର୍ମଗିତ ଜୀବନର ଲାଘ୍ୟ
ରାଜାଠାରୁ ପ୍ରଜା ଯାଏଁ
ମୁଖିଠାରୁ ପଞ୍ଚିତ ଓ
ଏ ଓଡ଼ିଆ ହାଣ୍ଡିଗାଳୁଁ
ହିମାଳୟ ଯାଏଁ
କାଳ ଭସା
ବନ୍ଧନାର ନ୍ୟାୟେ ।

ତମେତ ସମ୍ରାଟ
ଏ ବିଦଗ୍ଧ ପାଠକର ହୃଦୟର ରାଜ୍ୟେ
ତୁମ ଶବ୍ଦ ଅକ୍ଷେ
ସଂହାରିଛ କାବ୍ୟେ ତୁମ
ବହୁ କବିଙ୍କର ଯଶ
ଲୟ ରଞ୍ଜୁ ନୟଦେବେ
ଭାଷା ଭାବେ ସର୍ବେ କବି ବଗ
ପୁଲକିତ ଗଦ୍ୟ ଦେଇଛ ପୀୟୁଷ ସମ
ଗପଗ୍ରାହୀ ହୃଦୟେ ଅଶେଷ
ତବ ପ୍ରୀତି ଗୀତି ସତେ
ଏବେ ମଧ୍ୟ ଗତିଯାଏ ଅନିଚ୍ଛିତ ଏ ବିଶ୍ୱରେ
ଭାବନୟ ମାନବୀୟ ରାସ ॥

ଆଜି ମଧ୍ୟ ସ୍ୱପ୍ନ ଦେଖେ
ଅସଫଳ ଏ ସଫଳତା ତଳେ
ଅସହାୟ ମଣିଷଟି ତମ ପୁଞ୍ଜ ଭଞ୍ଜିୟ ନାୟିକା
ଲଳିତ ମଧୁର ଛନ୍ଦେ
ତା ଜୀବନେ ଆସି ଅବା
ଗତି ଦେବ ପ୍ରୀତି ନୀହାରିକା
ରସେ ରସି ଜୀବନର ବିପୁଷ୍ପ ଗୟିକା ॥

କୋଟିଏ ପ୍ରଣାମ—
ଭଞ୍ଜ କବି ତବ ପାଦ ତଳେ
ତବ କୀର୍ତ୍ତି ଗାଉଥାଇ କାଳେକାଳେ
ମହୀ ତଳେ, କଳିଙ୍ଗ ଗଛତଳେ
ରମଣୀୟ କାବ୍ୟ କଳା ତଳେ ॥

ଦଶର ସିଦ୍ଧାର ମୁଖ୍ୟ,
ଶ୍ରୀକୋଟ ସାଧ୍ୟ ମହାବିଦ୍ୟାଳୟ,
ବୁଢ଼ପୁର, ଗଞ୍ଜାମ ।

ଓଡ଼ିଆ ସାହିତ୍ୟର ଗୌରବମଣି କବି ସମ୍ରାଟ ଉପେନ୍ଦ୍ର ଭଞ୍ଜ

* ରାଜାରାମ ମେହେର

ସମୟ ପ୍ରଳାୟ ଯେଉଁ ସମୟରେ କି ଭାରତରେ କେବଳ ସଂସ୍କୃତ ଭାଷାରେ ଗ୍ରନ୍ଥ ରଚନା କରାଯାଉଥିଲା । ସମୟର ପରିବର୍ତ୍ତନ ଫଳେ ସଂସ୍କୃତ ଅପଭ୍ରଂଶ ଭାଷାରେ ଗ୍ରନ୍ଥ ଲେଖିବା ଆରମ୍ଭ ହେଲା । ଓଡ଼ିଆ କବିମାନେ ସଂସ୍କୃତ ଗ୍ରନ୍ଥଗୁଡ଼ିକୁ ଓଡ଼ିଆରେ ଲେଖିଲେ । ଅନୁଦିତ ଗ୍ରନ୍ଥମାନଙ୍କ ମଧ୍ୟରେ କବି ଜଗନ୍ନାଥ ଦାସଙ୍କ ଶ୍ରୀମଦ୍ଭାଗବତ ପ୍ରଥମ । ତତ୍ପରେ ରାମାୟଣ ମହାଭାରତ ଆଦି ଅନ୍ୟାନ୍ୟ ସଂସ୍କୃତ ଗ୍ରନ୍ଥମାନ ଅନୁଦିତ ହେଲା ଓ ତହିଁ ସଙ୍ଗେ ସଙ୍ଗେ ଓଡ଼ିଆ ଭାଷାରେ ଅନ୍ୟାନ୍ୟ ଗ୍ରନ୍ଥମାନ ଲିଖିତ ହେଲା । ସେ ସମସ୍ତ ଦୁରାଗ ବା ଧର୍ମଗ୍ରନ୍ଥ ନାମରେ ଅଭିହିତ ।

ସମୟରେ ଓଡ଼ିଆ କାବ୍ୟଯୁଗର ଅରୁଣୋଦୟ । ଏହାକୁ ସାହିତ୍ୟର ମଧ୍ୟଯୁଗ ନାମରେ ଅଭିହିତ କରାଯାଇଅଛି । ଉପେନ୍ଦ୍ରଭଞ୍ଜ ଏ ଯୁଗର ଶ୍ରେଷ୍ଠ କବି । ଏହାଙ୍କ ପିତା ନୀଳକଣ୍ଠ ଚନ୍ଦ୍ର ଏକ ଭୋଗ ପ୍ରକୃତିର ଲୋକ ଥିଲେ ଓ ଉପେନ୍ଦ୍ରଙ୍କ ବିଶୋର ବୟସରେ ତାଙ୍କର ଦେହାବସାନ ଘଟିଥିଲା । ତେଣୁ ତାଙ୍କର ଶିକ୍ଷା ଦାକ୍ଷିଣୀ ସମସ୍ତରାଜ ପିତାମହ ଧନଞ୍ଜୟ ଭଞ୍ଜଙ୍କ ଉପରେ ନ୍ୟସ୍ତ ଥିଲା ।

ଉପେନ୍ଦ୍ର ଦେଖିଲେ ଯେ, କେବଳ ଧର୍ମଗ୍ରନ୍ଥ ରଚନାରେ ଓଡ଼ିଆ ସାହିତ୍ୟ ସୀମିତ ଓ ସଙ୍କୁଚିତ ହୋଇ ରହିଛି । ତେଣୁ ସେ ଅନେକ କବିତ୍ରମଣ୍ଡଳୀ କାବ୍ୟ ପର୍ଯ୍ୟାୟ ବିଭିନ୍ନ ରସ ଓ ଛନ୍ଦ, ବିନ୍ଦୁ, ଗୁଣ, ପଦ୍ମପ୍ରାସ ନମକାଦି ଅଳଙ୍କାର ପ୍ରୟୋଗରେ ଉତ୍କଳ ଭାରତୀୟ ବିଭୂଷିତ କରିବା ପାଇଁ ସଜ୍ଜିତ ହେଲେ । ନିଜେ ଶାବ୍ଦପୁସ୍ତ ହୋଇ ରାଜାତ୍ତ୍ୱରୀୟ ସମସ୍ତ ଭୋଗବିଳାସରୁ ନିଲିଷ୍ଠ ହେଇ କେବଳ ଶାସ୍ତ୍ରଚର୍ଚ୍ଚା ଓ କାବ୍ୟ ରଚନାରେ ହିଁ ନିଜକୁ ନିୟୋଜିତ କଲେ ଏବଂ ଓଡ଼ିଆରେ ବିଭଳି ପାଞ୍ଚିତ୍ୟପୂର୍ଣ୍ଣ ରଚନାମାନ ଲେଖିବା ପାଇଁ ତହିଁର ସୁସଜ୍ଜ ପ୍ରମାଣ ପ୍ରତିପାଦନ କଲେ । ତାଙ୍କ ନୀବନ୍ଧର ମାତ୍ର ୩୬ରୁ ୪୦ ବର୍ଷ ମଧ୍ୟରେ ସେ ଦିଗରେ ସେ ଯେଉଁ ପଦ୍ମ ଓ ଅସାଧାରଣ କୁଚିତ୍ର ଅର୍ଜନ କରିଅଛନ୍ତି ତାହା ସଂସ୍କୃତ ବ୍ୟତୀତ ଭାରତୀୟ ଅନ୍ୟ କୌଣସି ସାହିତ୍ୟରେ ଦେଖାଯାଏ ନାହିଁ ।

କବି ବାବୁଲକ୍ଷ୍ମ ଯେ, ସେ ସମୟରେ କବିମାନଙ୍କ ରଚନାମାନ ଫଳପ୍ରସାରେ ଲିଖିତ ହେଉଥିଲା ଓ ତାହା ପ୍ରତ୍ୟେକ ଗ୍ରାମର କାଳକଟପୁଷ୍ପମାନଙ୍କରେ ଲୋକଙ୍କ ଦ୍ୱାରା ଆଲୋଚିତ ହୋଇ ପ୍ରଶଂସିତ କେଶାମାନ ପାଲା, ପୁଆଙ୍ଗ, ଦାସକାଠିଆ ମାଧ୍ୟମରେ ପ୍ରସୂଚିତ ହେଉଥିଲା । ଉପେନ୍ଦ୍ରଙ୍କ ଲେଖାମାନ ସାଧାରଣ ଲୋକଙ୍କ ହୋଧରମ୍ୟ ହେବା ସକାଶେ ସେଭଳି ସହଜସାଧ

ନଥିଲା । ବିଶେଷତଃ ତାହା ପଞ୍ଚିତ ବ୍ୟକ୍ତିଙ୍କ ପାଇଁ ଲିଖିତ । ତଥାପି ତହିଁର ଭାଷା ସୌନ୍ଦର୍ଯ୍ୟ ଓ ଲାଳିତ୍ୟରେ ଲୋକେ ଏଭଳି ମୁଗ୍ଧ ହୋଇ ଗଲେ ଯେ, ତାହା ଉକ୍ତ ପ୍ରଶଂସା ଲାଭ କରିବା ପାଇଁ ଅଧିକ ସମୟ ଲାଗି ନ ଥିଲା । ଅଛଦିନ ମଧ୍ୟରେ ସବୁପ୍ରକାର ଲୋକଙ୍କ ମୁଖରେ ତାଙ୍କ ରଚନା ଶୁଣିବାକୁ ମିଳିଲା । ତାଙ୍କ ନାମ ଶୁଣିଆଡ଼େ ବିଖ୍ୟାତ ହୋଇଗଲା ।

ଉଲ୍ଲେଖନୀୟ ଯେ, ତାଙ୍କ ସାହିତ୍ୟର ଭାଷା ଶୈଳୀ, ଛନ୍ଦ, ବନ୍ଦ, ଶବ୍ଦଯୋଜନା ତଥା ତହିଁରେ ପ୍ରୟୁକ୍ତ ବିଭିନ୍ନ ଅଳଙ୍କାର ଆଦି ପ୍ରତ୍ୟେକ ବସ୍ତୁ ତାଙ୍କ ପୂର୍ବରୁ ଓଡ଼ିଆ ସାହିତ୍ୟରେ ଦେଖା ନ ଥିଲା । ଅବଗ୍ୟ ଛାନ୍ଦ ଗ୍ରନ୍ଥ ଲେଖିବାର ଆରମ୍ଭ କରିଥିଲେ ତାଙ୍କର ପିତାମହ ଗୁମୁସର ରାଜା ଧନଞ୍ଜୟ ଭଞ୍ଜ । ତନ୍ମଧ୍ୟରୁ ରସବତୀ ଓ ପୁଲକ୍ଷଣା ଉଲ୍ଲେଖଯୋଗ୍ୟ । ଧନଞ୍ଜୟଙ୍କ ଜୀବଦ୍ଦଶାରେ ଉପେନ୍ଦ୍ର ତାଙ୍କର ସବୁଠୁ ବଡ଼ ଓ ପ୍ରଧାନକୃତି 'ବ' ପୁରାଣପ୍ରାସ "ବୈଦେହୀର ବିଳାସ" ମଧ୍ୟ ଲେଖିସାରିଥିଲେ । ଯାହାକି ଓଡ଼ିଆ ସାହିତ୍ୟରେ ସର୍ବଶ୍ରେଷ୍ଠ ମହାକାବ୍ୟ ରୂପେ ଏ ଯାଏ ସମ୍ମାନିତ ହୋଇ ଆସୁଅଛି । ଏଥିରୁ ନିଃସନ୍ଦେହ ଯେ, ଧନଞ୍ଜୟଙ୍କ ଛାନ୍ଦଗ୍ରନ୍ଥ ଦୁଇଟି ଉପେନ୍ଦ୍ରଙ୍କ କାବ୍ୟରଚନା ଦିଗରେ ଆଦୌ ଖୋରାକ ଯୋଗାର ପାରିନାହିଁ । ସୁତରାଂ ତାଙ୍କର ଏଭଳି ଏକ ବିଲକ୍ଷଣ ବହୁପୁଣୀ ପ୍ରତିଭା ଯୁଗପତ୍ ବିକାଶ ଲାଭ କରିଥିବାର ଅତୀବ ଆଶ୍ଚର୍ଯ୍ୟର ବିଷୟ । ସମ୍ପ୍ରତି କବିଙ୍କ ଜୀବନୀ ଓ ତାଙ୍କର କାବ୍ୟରଚନା ସମ୍ପର୍କରେ ସାମାନ୍ୟ ଆଲୋଚନାତ କରିବାର ଆବଶ୍ୟକତା ଏ ଛଳରେ ଉପଲବ୍ଧ ହେଉଅଛି ।

ସେ ସମୟରେ ଗୁମୁସର ରାଜଗୃହରେ ଧନଞ୍ଜୟଙ୍କ ପୁଷ୍ପପୋଷକତାରେ ସଂସ୍କୃତ ସାହିତ୍ୟର ପୂର୍ବରୁ ଆଲୋଚନା କରାଯାଉଥିଲା । ଯଦ୍ୱାରା ତହିଁରେ ଅନେକ ସଂସ୍କୃତ କବି ଓ ପଞ୍ଚିତଙ୍କ ସମାବେଶର ସୁବିଧା ପ୍ରୟୋଗ ଘଟୁଥିଲା । ପୁରୀ ଗଜପତିଙ୍କ ରାଜସଭା ପଞ୍ଚିତ ସୁବିଖ୍ୟାତ "ପ୍ରେମପଞ୍ଚାସୁତ" ଗ୍ରନ୍ଥର ପ୍ରଣେତା ରାଜକବି ରୂପି ପଞ୍ଚିତ ମଧ୍ୟ ଅନେକ ସମୟରେ ତହିଁରେ ଯୋଗଦାନ କରୁଥିଲେ । ଉପେନ୍ଦ୍ରଙ୍କ ସାହିତ୍ୟପ୍ରତି ପ୍ରଗାଢ଼ ଅନୁରାଗ ଓ ଆକର୍ଷଣ ଥିବାର ହେତୁ ସଂସ୍କୃତ ସାହିତ୍ୟରେ ଆକର୍ଷିତ ହୋଇ ସେ ଉକ୍ତ ସଭାରେ ପ୍ରଶିଧାନ ପୂର୍ବକ ଅଂଶଗ୍ରହଣ କରୁଥିଲେ ଓ ସଂସ୍କୃତ ପଞ୍ଚିତକୁ ସହ ସର୍ବଦା ଯୋଗାଯୋଗ ସ୍ଥାପନ କରି ସାହିତ୍ୟ ରଚନା ଦିଗରେ ଶିକ୍ଷା ଓ ପ୍ରେରଣା ଲାଭ କରୁଥିଲେ । ଫଳତଃ ନିଜର ଅବ୍ୟୟପରୁ ସଂସ୍କୃତରେ ଆଗାଧୁରୁପ ପାଞ୍ଚିତ୍ୟ ଲାଭକରି ନିଜ ଭାଷା ଓଡ଼ିଆରେ ସଂସ୍କୃତ ସାହିତ୍ୟ ଭଳି ଅଳଙ୍କାର

ଦେବତା (୧୯୯୮) ଉପାଦାନିକା, ମଧୁରଦେବ ଦାସ (୧୯୦୩) ଲତା ଓ ଦେବିଶା ବଞ୍ଚିକା, ଚାରିପାଟଣା ରଥ (୧୯୧୬) ଦଶପୋଇ, ବଜାରବୋଲି, ଉତ୍ତରକୁ ସିଂହ (୧୯୨୯) କଟପାୟା, ଦାଦାଧର, କୁଞ୍ଜବିହାର, ବିଶ୍ଵଲେଖା, ରାମକାଳୀ, ଗୋପାଳଚନ୍ଦ୍ର ପ୍ରହରାଜ (୧୯୩୦) ଛନ୍ଦନାଞ୍ଜଳୀ ଭାଗୀରଥ ମହାପାତ୍ର (୧୯୩୫) ଶାନ୍ତବନ୍ଧୁ, ହରେକୃଷ୍ଣ ମହତାବ (୧୯୪୮) ବାଗପୋଇ, ସଂଗୀତ କୌମୁଦୀ, ଚଉପଦରା, କେଳି ବାହୁଡ଼ା, ଚେତିଶା, ବାରମାସୀ, ଦୁର୍ଗାସ୍ତୁତି, ଗଜନିସାରା, ଗରୁଡ଼ଗୀତା, ଛତିଶ ଗାଥା, ପଞ୍ଚଶାସ୍ତକ, ବିଚିତ୍ରଚରଣିଣୀ, ରଘୁନାଥ ବିଳାସ, ମଦନମଞ୍ଜରୀ, ବିପୁରାସୁନ୍ଦରୀ, ଅନନ୍ତରେଖା, ବହିତ କନ୍ଧରେଖା, ରଘୁନିଧି, ବିଲ୍ଲହଚରଣ ପଟ୍ଟନାୟକ (୧୯୫୦) ମିଳନମଞ୍ଜରୀ, ଚୌପଦୀ ଚନ୍ଦ୍ରିକା, ମୁଖାବଳୀ, ପନଃ ପଦ୍ମନାଭ ପଟ୍ଟନାୟକ (୧୯୫୯) ଚିତ୍ତଗୋପ, ନୀଳାଦ୍ରୀଶ ଚେତିଶା, ରାମକୃଷ୍ଣ ନନ୍ଦ (୧୯୬୨) ଛାନ୍ଦମଞ୍ଜରୀ, ପଞ୍ଚିତ ପୂର୍ଣ୍ଣନାମାସଣ ଦାସ (୧୯୬୫) ଲାବଣ୍ୟନିଧି, ଚିତାଉଛାଇ, ଘୋରୀ କୁମାର ବ୍ରହ୍ମା (୧୯୬୫) ନାରଦ ପୁରାଣ, ରବିକାନ୍ତୁତିଆ, ଘଣ୍ଟୀ ବିଳାସ, ଦମୟନ୍ତୀ ବିଳାସ, ଶବ୍ଦମାଳା, ପଦ୍ମାବତୀ ପରିଗଣ, ହସତରାସ, ଷୋଳପୋଇ ଓ ରସପୋଇ, ଜୟକୃଷ୍ଣ ମିଶ୍ର (୧୯୬୬) କବିକନ୍ଧରେଖା, ଗମେଶ ଦାସ (୧୯୬୯) ଅନଙ୍ଗ ରେଖା, ରବିନାୟକ (୧୯୮୫) ମହାନାଟକ, ରାମନୋହନ ଜେନା (୧୯୮୬) ଚରଦମାଲି, ସୁରେନ୍ଦ୍ର ମହାରଣା (୧୯୮୮) ଚେତିଶାଚନ୍ଦ୍ର, ମାଗୁଣି ଦାସ (୧୯୮୯) ରସବତୀ ଆଦି ନୂତନ ଗ୍ରନ୍ଥର ନାମକୁ ଉତ୍ତମ ଗତନାବଳୀର ଅଞ୍ଚଳୁକ୍ତ କରିଛନ୍ତି ।

୧୯୫୯ ମସିହାରୁ ଆରମ୍ଭ କରି ୧୯୮୯ ମସିହା ପର୍ଯ୍ୟନ୍ତ ବହୁ ଆଲୋଚକ, ଉପେନ୍ଦ୍ରଭଞ୍ଜଙ୍କ ଗତନାବଳୀର ତାଲିକା କୃତ୍ରି ପାଇଁ ଲାଗିଥିଲେ ମଧ୍ୟ କେତେକ ଆଲୋଚକ ଗୁଣାକଥା ଉପରେ ନିର୍ଭର କରି ଏଭଳି ଏକ ତାଲିକା ପ୍ରସ୍ତୁତ ନିମନ୍ତେ ଅଗ୍ରସର ହୋଇଛନ୍ତି ବୋଲି ପଛେ ପ୍ରକାଶ ପାଇଛି । ଏଭଳି ଅବସ୍ଥାରେ ଉପେନ୍ଦ୍ରଭଞ୍ଜଙ୍କ ଗତନାବଳୀର ଏକ ପ୍ରକୃଷ୍ଟ ତାଲିକା ପ୍ରସ୍ତୁତ ଅତ୍ୟନ୍ତ ଦୁରୁହ ବ୍ୟାପାର ହୋଇଉଠିଛି ।

ଅଧୁନା ଉପେନ୍ଦ୍ରଭଞ୍ଜଙ୍କ ଗତନାବଳୀର ନାମ ତାଲିକା ପ୍ରଦାନରେ ବହୁ ଆଲୋଚକ ଷ୍ଟ୍ୟକ୍ସ ଥିବାବେଳେ ସର୍ବମୋଟ୍ଟ ମାତ୍ର



ମୁଖ୍ୟମନ୍ତ୍ରୀ ଶ୍ରୀ ବିଜୁ ପଟ୍ଟନାୟକଙ୍କ ଦ୍ଵାରା ଉଦ୍ଘାଟନା ଉଦ୍ଘାଟନ ।

ଗୋଟି ଗ୍ରନ୍ଥ ପ୍ରସ୍ତୁତ ରୂପ ଗ୍ରହଣ କରିଛି । ଏହି ମାତ୍ର ଗୋଟି ଗ୍ରନ୍ଥ ହେଉଛି— ଅବନୀରସଚରଣ, କଳାକଉତୁକ, କୁଞ୍ଜବିହାର, କୋଟିବ୍ରହ୍ମାଣ୍ଡ ସୁନ୍ଦରୀ, ଗୀତାଭିଧାନ, ଚନ୍ଦୋଦୀତ, ଚଉପଦୀଭୂଷଣ, ଚଉପଦରା, ଚନ୍ଦ୍ରରେଖା (ଦୁଇଟିଛାଇ), ଚିତାଉଛାଇ, ଛାନ୍ଦଭୂଷଣ, ଦଶପୋଇ, ପଞ୍ଚଶାସ୍ତକ, ପ୍ରେମପୁଂଜି, ବଜାରବୋଲି, ବୈଦେହୀଗବିଳାସ, ଭାବବତୀ, ସନକଚର ଚେତିଶା, ରସପଞ୍ଚକ, ରସପୋଇ, ରସଲେଖା, ରବିକାନ୍ତାବତୀ, ରାମଲୀଳାପୁତ, ଲାବଣ୍ୟନିଧି, ଲାବଣ୍ୟବତୀ, ଶୋଭାବତୀ, ଶ୍ରୀନୀଳାଦ୍ରୀଶଚେତିଶା, ଶୋଳପୋଇ, ସୁବର୍ଣ୍ଣରେଖା, ପୁତ୍ରଦ୍ରାପଦିଶୟ, ସଙ୍ଗୀତ ଉପେନ୍ଦ୍ରଭଞ୍ଜ ।

ଉପରୋକ୍ତ ପ୍ରକାଶିତ ଗ୍ରନ୍ଥ ମଧ୍ୟରୁ ଦଶପୋଇ, ପଞ୍ଚଶାସ୍ତକ, ରସପୋଇ, ବଜାରବୋଲି, ଶ୍ରୀନୀଳାଦ୍ରୀଶ ଚେତିଶା ଆଦି ପ୍ରସ୍ତାବୁଦେ ଉପେନ୍ଦ୍ରଭଞ୍ଜଙ୍କୁ ଗ୍ରହଣ କରିବା ନିମନ୍ତେ କେତେକ ଆଲୋଚକ କୁଞ୍ଜା ପ୍ରକାଶ କରିବାବେଳେ ଗୋଖାବତୀ କାଳୀ ନୟାଗଡ଼ ରାଜା ପ୍ରଭୁଞ୍ଜୋତ୍ତମ ମାନଧାତାଙ୍କ ନାମରେ ଉଦ୍ଘାଟନା ଥିବାରୁ ଏହାକୁ କବିଙ୍କର ଏକ ଦତ୍ତକାବ୍ୟ ରୂପେ ଗ୍ରହଣ କରାଯିବ । ଏତଦ୍ ବ୍ୟତୀତ ରାଜ୍ୟ ସଂଗ୍ରହାଳୟ ବିଭିନ୍ନ ଅନୁଷ୍ଠାନ ଓ ବ୍ୟକ୍ତିଗଣଙ୍କ ନିକଟରେ ରାମଚିତାଉ, ପୀତାମ୍ବରୀ, ନାରଦପୁରାଣ, ରସମଞ୍ଜରୀ, ଗୁରୁବୋଲି ଅଳଙ୍କାର ବେଲି ଶହେପଦିଆ, ଛପନପଦିଆ, ଚନ୍ଦ୍ରରେଖା, ଚିତାଉଛାଇ ଓ ମନୋରମ ଆଦି ଗତନା ଉପେନ୍ଦ୍ରଭଞ୍ଜଙ୍କ ନାମରେ ଉଦ୍ଘାଟନା ଥିବାର ଦେଖିବାକୁ ମିଳେ । ଏଗୁଡ଼ିକ ବିଧିପୂର୍ବକ ବିଶ୍ଳେଷଣ କଲେ ସଠିକ୍ ବିବରଣୀ ମିଳିପାରିବ ।

ପରିଶେଷରେ ଓଡ଼ିଆ ସାହିତ୍ୟାକାଶର ଅମ୍ଭାନୁ ଖ୍ୟାତି ସପ୍ତଷ୍ଠ ଉପେନ୍ଦ୍ରଭଞ୍ଜଙ୍କ କୃତିଗୁଡ଼ିକର ଉଦ୍ଘାଟନା ତଥା ପୁସ୍ତକାଳୟ ବିରାଗଲେ ସେହି ମହନୀୟ ପ୍ରତିଭାଧରଣ “ଆଶୁ ଅନଳ ଦୀପାବଳୀ” ନିଲଭି ବିନାଶ, ପ୍ରକାଶ ହେଉ ଦେଖ ଦେଖ” ଭଣିର ପାଠକଙ୍କ ପ୍ରତିପାଦିତ ହୋଇପାରନ୍ତା ।

ମାର୍ଚ୍ଚ-ଶ୍ରୀ ଶଶେଶ୍ଵର ମିଶ୍ର,
ବିଶ୍ଵନାଥ ପୁର, ପୁରୀ-୭୫୨୦୧୪ ।



କଳାହାଣ୍ଡି ଜିଲ୍ଲାର ଲାଞ୍ଜିଗଡ଼ ରୋଡ଼ଠାରେ ପୂର୍ଣ୍ଣ ରାସ୍ତାମନ୍ତ୍ରୀ ଶ୍ରୀ ବିରଗ ଚନ୍ଦ୍ର ସିଂହଦେଓ,
ପ୍ରଧାନମନ୍ତ୍ରୀ ଶ୍ରୀ ପି. ଭି. ନରସିଂହ ରାଓ ଓ ମୁଖ୍ୟମନ୍ତ୍ରୀ ଶ୍ରୀ ବିଜୁ ପଟ୍ଟନାୟକଙ୍କୁ ସମ୍ବର୍ଦ୍ଧନା
କରାଉଛନ୍ତି ।



ମୁଖ୍ୟମନ୍ତ୍ରୀ ଶ୍ରୀ ବିଜୁ ପଟ୍ଟନାୟକଙ୍କ ଦ୍ଵାରା ନୂତନ ଜଗସିଂହପୁର ଜିଲ୍ଲା ଉଦ୍ଘାଟନ ।

ଶ୍ରୀମତ୍ତ୍ରିତ ଉପତ କାବ୍ୟ ରଚନା କରିବା ପାଇଁ ପୂର୍ଣ୍ଣତଃ ସମର୍ଥ ହୋଇପାରିଥିଲେ । କହିବା ବାହୁଲ୍ୟ ଯେ, ସେ ନିଜର କିଶୋର ବ୍ୟସନୁ ଲେଖାଲେଖିର ଆରମ୍ଭ କରିଥିଲେ ଓ ସେଗୁଡ଼ିକ ସଂସ୍କୃତ ପଞ୍ଚିତବ୍ରହ୍ମଙ୍କ ଦ୍ୱାରା ଉଚ୍ଚ ପ୍ରଶଂସିତ ହୋଇଥିଲା ।

ଉପେନ୍ଦ୍ରଙ୍କ କବିତ୍ୱ ପ୍ରତିଭା ତୁପତି ପଞ୍ଚିତ ଆଦୌ ସହ୍ୟ କରିପାରୁ ନ ଥିଲେ । ତାଙ୍କର ମନେ ହେଉଥିଲା - ଉପେନ୍ଦ୍ର ତାଙ୍କର କବି ସମ୍ମାନକୁ ଅତିଶେଷ ଧୂଳିପାତ କରିଦେବ । ଏବଂ ସେ ଉପେନ୍ଦ୍ରଙ୍କୁ ପଚାରିଲେ- "ଉପେନ୍ଦ୍ର, ଦେଖ, ଅତୁଳ ଭବିଷ୍ୟତରେ ତୁମର ପୁନର୍ଜନ୍ମ ତୁମ ଉପରେ ଗାବ୍ୟ ପରିଶୁଳନାର ଭାର ଗ୍ରହଣ କରିବାର ଆଶା କରନ୍ତି । ଏଣେ ତୁସେ କାବ୍ୟ ରଚନାରେ ସର୍ବଦା ବ୍ୟସ୍ତ । କାଗଜ, ନିଗବଳିନି ସମସ୍ତ ନ ହେଲେ ଲେଖାଲେଖି କରି ପୁଏ ନାହିଁ । ପୁଣି ଏକ ଆଦର୍ଶ ଗାତା ପକ୍ଷରେ ତାହାତ ପଞ୍ଚୁଣି ଅପସବ । ଅତଏବ୍ ତୁମେ କେଉଁଟା ଗୁଡ଼ି- ଗାତା ହେବାକୁ, ନା କବି ? ଉପେନ୍ଦ୍ର ତହିଁର ଉତ୍ତରରେ କହିଥିଲେ- "ମୁଁ ଗାତା ହେବାକୁ ଗୁଡ଼ି ନାହିଁ, ଗୁଡ଼ି - ହେବାକୁ ଏକ ପ୍ରସିଦ୍ଧ କବି" । ଏଥିରେ ତୁପତି ପଞ୍ଚିତ ଉପେନ୍ଦ୍ରଙ୍କ ପ୍ରତି ବିଶେଷ ଜଣାନ୍ତିତ ହୋଇ ସେହିଦିନଠୁ ତାଙ୍କର ଅନିଷ୍ଟ ସାଧନର ବ୍ୟବସ୍ଥା ଆରମ୍ଭ କଲେ ।

ପରମ ସୁନ୍ଦରୀ ଓ ରୁଣ୍ଡବତୀ ଏକ ରାଜକୁମାରୀଙ୍କୁ ଉପେନ୍ଦ୍ର ବିବାହ କରିଥିଲେ । ମାତ୍ର ଗୋଟାଏ ବର୍ଷ ମଧ୍ୟରେ ସୁମୁସର ରାଜପିଂସାଦନ ଆରୋହଣ ଜନିତ ବିବାଦ ଆଳରେ ତୁପତିଙ୍କ ବନ୍ଧୁତ୍ୱରେ ରାଜପତିବାର ପକ୍ଷକୁ ହେମନାଳାଙ୍କୁ ଗୋପନରେ ବିଷଦେଇ ମାରି ଦିଆଗଲା । ଏଥିରେ ଉପେନ୍ଦ୍ର ଏକାନ୍ତ ମର୍ମାହତ ହୋଇ ଆଉ ସୁମୁସରରେ ରହିବାକୁ ଇଚ୍ଛା କଲେନାହିଁ । ସେ ଶୁଲିଗଲେ ନୁଆଗଡ଼କୁ । ସେଠାରେ ଶାନ୍ତିରେ ସମସ୍ତ ଅତିବାହିତ କରି ନିଜର କାବ୍ୟରଚନା ପିପାସା ଚରିତାଅ କରିଅଛନ୍ତି । ସେ ସମ୍ଭ୍ୟନ ୨୦ ଖଣ୍ଡ କାବ୍ୟ ସର୍ଗୀତାଦି ଗ୍ରନ୍ଥର ରଚୟିତା । ସାହାକି ଉତ୍କଳ ସାହିତ୍ୟର ଏକ ଏକ ଜ୍ୟୋତିର୍ମୟ ରତ୍ନ ସ୍ୱରୂପ ଚିରଦିନ ସେବୀତ୍ୟମାନ । ଏକେ ଉଦାହରଣ ସ୍ୱରୂପ ତାଙ୍କ ସାହିତ୍ୟର ପାଣ୍ଡିତ୍ୟପୂର୍ଣ୍ଣ ଆବଶ୍ୟକୀୟ କେତେକାଂଶ ଏ ସ୍ଥଳରେ ଲେଖାଯୋଗ୍ୟ ।

(୧) "ବନ୍ଦରୀ ଦୀ (ଦି)ନ ବାନ୍ଧବ ଦରୀ ସେ ତମତଡ଼ ଶାନ୍ତନବାରୀ ସଦା କମଳାନନ୍ଦ ବିଚାରି ସ୍ୱାଭାବେ କ୍ଷନ ଯେ", ଇତ୍ୟାଦି (ମେଘଳାବରଣ)

-ବୈଦେହୀଶ ବିଳାସ

ଏହା ଦ୍ୱିବିଧାର୍ଥକ । ପ୍ରଥମତଃ ବିଷ୍ଣୁ ଭଗବାନ ଓ ଦ୍ୱିତୀୟତଃ ସୂର୍ଯ୍ୟନାରାୟଣଙ୍କୁ ବୁଝାଇବାର ଅର୍ଥରେ ଉଦ୍ଦିଷ୍ଟ ।

(୨) "ଜୟ ଜୟ ଜୟ ଗାନ ଜନକ ସୁଖଦ", ଇତ୍ୟାଦି (ମେଘଳାବରଣ)

-ଲାବଣ୍ୟବତୀ

ଏହା ତ୍ରିବିଧାର୍ଥକ । ଭଗବାନ ଗାନପତି, ଭଗବାନ ପଶୁରାମ ଓ ଭଗବାନ ବଳରାମ, ଏହି ତିନିକଣ୍ଠଙ୍କ ପ୍ରତି ବୁଝାଇବାର ଅର୍ଥରେ ବୁଝାଯିବ ।

(୩) ବୀର ଯେତେ ସେନା ବାର ରଦା ସାର ରଦା ନାଶେ ତେଜେ ରବି, ବିହେ ଚେନି ପୁରିତର ତମ ମତ ରତ ରିପୁ ଜିତେ ହେବି" ।

-ବୈଦେହୀଶ ବିଳାସ

ଅଳଙ୍କାର ଗାନ୍ଧରେ ଏହା ବିଲୋମ ଅନୁଲୋମ ନାମରେ ଅଭିହିତ । ଏଥିରେ ବିଶେଷତ୍ୱ ଏହି ଯେ, ଏହି ଉଚ୍ଚତ୍ୱ ଧାଡ଼ି ବାମକୁ ତାହାଣକୁ ପଢ଼ିଲେ ଯେଉଁଭଳି ହେଉଥାନ୍ତି, ତାହାତକୁ ବାମକୁ ପଢ଼ିଲେ ମଧ୍ୟ ସେହିପରି ହେଉଥାନ୍ତି ।

(୪) "ଆଶାରସ ସନ କାଳ ହୋଇ ଉଦୟ, ଅଶୀତ ପରବଳକୁ ଦରସମୟ ।" ଇତ୍ୟାଦି

-କୋଟି ବ୍ରହ୍ମାଣ୍ଡ ସୁନ୍ଦରୀ

ଏଥିର ବିଶେଷତ୍ୱ ଏହିପରି ଯେ, ସମ୍ପୂର୍ଣ୍ଣ ଛାନ୍ଦଟି ବର୍ଣ୍ଣାକାନ୍ଦକୁ ବୁଝାଉଛି । ଏଥିର ପ୍ରତ୍ୟେକ ଧାଡ଼ିର ପ୍ରଥମ ବର୍ଣ୍ଣଗୁଡ଼ିକୁ ବାନ୍ଦେଲେ ଶୀତକାଳକୁ ଓ ପ୍ରଥମ ୨ଟି ଲେଖାଏଁ ବର୍ଣ୍ଣକୁ ବାନ୍ଦେଲେ ଖରାକାଳକୁ ବୁଝାଇବ ।

ଉପେନ୍ଦ୍ରଙ୍କ ମତରେ ପ୍ରାୟ ଅନୁପ୍ରାସ ସମକାଦି ବିଶିଷ୍ଟ ଅଳଙ୍କାରରେ କାବ୍ୟ ରଚିତ ହେବା ଉଚିତ । ଏହା ସେ ପୂର୍ଣ୍ଣତଃ ପାଳନ କରି ତଥା ସାହିତ୍ୟର ରସରାଜ ଶ୍ରୀଜୀର ପ୍ରତ୍ୟେକ ବିଷୟର ବର୍ଣ୍ଣନା କରି ତହିଁର ଅନ୍ୟାନ୍ୟ ରସଗୁଡ଼ିକୁ ଉଚିତ ମର୍ଯ୍ୟାଦା ଦେଇ ନିଜ ସାହିତ୍ୟରେ ରୁଚିମତ୍ତ କରିଥିବାରୁ ସେ ହେଲେ କବିସମ୍ରାଟ ।

ଓଡ଼ିଆ ଭାଷାର ଉଲ୍ଲେଦ ସାଧନ ନିମିତ୍ତ ବଙ୍ଗଳୀଙ୍କ ହୀନ ଚମତ୍ତ ଓ ପ୍ରଚେଷ୍ଟା ଓଡ଼ିଆ ଭାଷା ଇତିହାସର ଏକ ଅବିଚାରଣୀୟ ଅଧ୍ୟାୟ । ସେତେବେଳେ ଏହାଠାରୁ ବଳି ଓଡ଼ିଆ ଜାତିର ଅନ୍ତ ଅନ୍ୟ କି ଦୁର୍ଦ୍ଦଶା ହୋଇପାରେ ? ସୁତରାଂ ତାହା ଓଡ଼ିଆଙ୍କର ଏକ ମହା ସଙ୍କଟର ସମସ୍ତ ରୂପେ ନିର୍ଦ୍ଧାରିତ । ଏହି ମହାସଙ୍କଟରୁ ନିଜ ମାତୃଭାଷାକୁ ବଞ୍ଚାଇ ରଖିବା ପାଇଁ କେତେକ ଓଡ଼ିଆ ବୀରପୁରୁଷଙ୍କୁ ପ୍ରାଣପୂଜା ଲାଡ଼ିବାକୁ ପଡ଼ିଥିଲା । ତହିଁର ଶେଷ ନିଷିଦ୍ଧି ପାଣି ୧୮୭୨ରେ ଆମର ଚିର ପରିଚିତ ବ୍ୟାପକବି ଫକୀର ମୋହନ ସେନାପତିଙ୍କୁ ବଙ୍ଗଳାର ତତ୍କାଳୀନ ଗଭର୍ଣ୍ଣର ଜି: ବ୍ୟାପକେଲେ ଦରବାରରେ ଓଡ଼ିଆ ସାହିତ୍ୟର ଗୁରୁତ୍ୱ ଓ ମହତ୍ୱ ପ୍ରତିପାଦନ କରିବାକୁ ପଡ଼ିଥିଲା । ସେ ଓଡ଼ିଆ ସାହିତ୍ୟର କେତେକ ବିଷୟ ବହିସାରି ଉଠି ସାହିତ୍ୟର ବିଭିନ୍ନ ପ୍ରକୃତି ବର୍ଣ୍ଣନା, ନାରୀରୂପ ବର୍ଣ୍ଣନା, ଲୋକଚରିତ୍ର ଚିତ୍ରଣାଦିର ଉଦାହରଣମାନ ଅତୀତ ସମୟ ପ୍ରାଞ୍ଜଳ ଭାବରେ ବୁଝାଇ ସାରି ଶେଷରେ ଉଲ୍ଲେଖିତ ତାଙ୍କ ସାହିତ୍ୟର ଦ୍ୱିବିଧାର୍ଥକ, ତ୍ରିବିଧାର୍ଥକ ତଥା ବିଲୋମ ଅନୁଲୋମାଦି ଆଳଙ୍କାରିକ ବିଭିନ୍ନ ପାଣ୍ଡିତ୍ୟପୂର୍ଣ୍ଣ ରଚନାମାନ ପାଠକର ଦୈନିକ ସ୍ମରଣାର୍ଥକ ଓ ଅର୍ଥମାନ ବୁଝାଇଥିଲେ । ବ୍ୟାପକେଲେ ମହୋଦୟ ଏଥିରେ ମୁକ୍ତ ହୋଇ ଓଡ଼ିଆଭାଷା ଏକ ସ୍ୱତନ୍ତ୍ର ଭାଷା - ଏହା ସେ ସ୍ୱୀକାର କଲେ ।

ଏଥିରୁ ଉଦ୍ଭାବ ସେହି ପାଣ୍ଡିତ୍ୟପୂର୍ଣ୍ଣ ରଚନାର ମୂଲ୍ୟ ସତରଂ ନିର୍ଦ୍ଧାରଣ କରାଯାଇପାରେ । ତାହା ଆମ ଓଡ଼ିଆଙ୍କ ଗୌରବମଣି - ମହାଧନ । ତାଙ୍କ ସେଭଳି କବିତ୍ୱ ଯୋଗୁଁ ଓଡ଼ିଆ ଭାଷା ପୁନର୍ଜୀବନ ଲାଭ କରିପାରିଛି । ସେ ଆମର ନିତ୍ୟ ସ୍ତର ସୁରଣୀୟ ।

ପୋ.ଅ.-ଶାନ୍ତନୁପ୍ରା,
ଜି.-ସସରପୁର,-୨୬୮୦୪୮ ।



ବିଭାଗୀୟ ଉପାଦେୟ ମହାବିଦ୍ୟାଳୟର ପୂର୍ବଦେ ଲାଜକ୍ଷେତ୍ରୀୟାନ୍ ଉତ୍ତର ରାଧାକୋବିନ୍ଦ ଦାସଙ୍କୁ ଏବଂ ପାରାଦ୍ୱୀପ ବନ୍ଦର ଶ୍ରୀ ପୁକାନ୍ତ ଚନ୍ଦ୍ରଙ୍କୁ ମାନ୍ୟତା ରାଜ୍ୟପାଳ ପ୍ରଫେସର ଏସ୍. ଗୁରୁଲ୍ଲି ହାସାନ୍ ୫୦୦୦ ଟଙ୍କା ସହିତ ମାନପତ୍ର ପ୍ରଦାନ କରୁଛନ୍ତି ।



ପୁରୀ ଉପନିଷାରେ ଏକ ଉତ୍ସବରେ 'ଦକ୍ଷିଣ ପୂର୍ବ ଏସିଆନ୍ ଜଳପାତ୍ର' ଶୀର୍ଷକ ଏକ ଆଲୋଚନା ବନ୍ଧରେ ମୁଖ୍ୟମନ୍ତ୍ରୀ ଶ୍ରୀ ବିଜୁ ପଟ୍ଟନାୟକ ନିବେଦିତା ଆଶ୍ରମୀଙ୍କୁ ଏକ ଗୌରବ କୋଶାଫ ଚଳ ପ୍ରଦାନ କରୁଛନ୍ତି ।



ଭୁବନେଶ୍ୱରରେ ପନୁଷିତ ଉତ୍କଳ ବିବିଦ୍ୟାଳୟର ଉତ୍ସବରେ ମାନ୍ୟବର ଗାନ୍ଧୀପାଳ ପ୍ରଫେସର ଏସ୍. ନୁରୁଲ୍ ହାସାନ, ମୁଖ୍ୟମନ୍ତ୍ରୀ ଶ୍ରୀ ବିଜୁ ପଟ୍ଟନାୟକ, ବାଚସ୍ପତି ଶ୍ରୀ ସୁଧୁଷିର ଦାସ ଓ ସୁଜନା ଓ ଲୋକ ସମ୍ପର୍କ ମନ୍ତ୍ରୀ ଶ୍ରୀ ବୈରାଗୀ ଜେନା ।



ବୀରପଦା ଖାତିସ୍ତମ୍ଭରେ ଆୟୋଜିତ ବିଶ୍ୱାଜନୀୟ ପ୍ରଦର୍ଶନୀରୁ ମୁଖ୍ୟମନ୍ତ୍ରୀ ଶ୍ରୀ ବିଜୁ ପଟ୍ଟନାୟକ ଉଦ୍‌ଘାଟନ କରୁଛନ୍ତି ।

ଉପେନ୍ଦ୍ର କାବ୍ୟର ନାମକରଣ କୌଶଳ

* ଅଧ୍ୟାପକ ଡଃ ବିବେକାନନ୍ଦ ପାଣିଗ୍ରାହୀ

ନାମକରଣ ଆନ ସାମାଜିକ ଜୀବନରେ ଏକ ପ୍ରାଚୀନ ପଦ୍ଧତି । ଏହା ମଣିଷର ବୋଧଶକ୍ତିର ପରିଚ୍ଛେଦ । ସୁଗ୍ରହ ଧରି ପରିଚ୍ଛେଦନା ପରିବ୍ୟାପ୍ତ ପୁସ୍ତକର ସମସ୍ତ ଜାଗତିକ ଲୋକିକ ଜଗତରେ ବା ସାଂସାରିକ କ୍ଷେତ୍ରରେ ନାମକରଣ ପ୍ରକ୍ରିୟାର ପଥାପଥ ବହୁ ସମୟରେ ଉପଲବ୍ଧ ହୁଏ ନାହିଁ । କାରଣ ଚିନ୍ତାମାତ୍ରା ଆପଣା ସଞ୍ଚାନର ନାମକରଣ ବେଳେ ବିଶେଷ ଗୁଣ, ଗୁଣ ବା ପ୍ରତିଷ୍ଠାପତ୍ର ବ୍ୟକ୍ତିବିଶେଷ ଓ ଅଲୌକିକ ଶକ୍ତିସମ୍ପନ୍ନ ଶୈଳୀପୁରୁଷକୁ ଆଶ୍ୱରେ ରଖି କରିଥାନ୍ତି । ଫଳରେ ନାମକରଣରେ ନାମିତ ସଞ୍ଚାନ ରାଜୀବ ଲୋଚନ ହୋଇ ଅନ୍ଧ ଶୋଭାପାଏ, ବୁଦ୍ଧର ନାମଧାରୀ ବି ନିର୍ଦ୍ଦିନ ହୋଇଥାଏ, ଗଣପତି ବି ଗଜପୁଣି ହୋଇଥାଏ, ଯୌତୁକ୍ୟ ନାମ୍ନୀ କନ୍ୟା ମଧ୍ୟ ଦୁର୍ଭାଗୀ ଯୋଗପାଏ ।

ବ୍ୟକ୍ତି, ବସ୍ତୁ, ପଶୁପକ୍ଷୀ ଓ ବୃକ୍ଷଲତାଦିର ନାମକରଣ ଓ ସାହିତ୍ୟ ପୁସ୍ତକ ବା କାବ୍ୟ ପୁସ୍ତକର ନାମକରଣ ସମପର୍ଯ୍ୟାୟଭୁକ୍ତ ହୁଏ । ବ୍ୟକ୍ତିର ନାମକରଣ ସହ ତା'ର ରୂପ, ଗୁଣ, ଆକୃତି ଓ ବର୍ଣ୍ଣ ବିଶେଷ ସମ୍ପର୍କ ନଥାଏ । କିନ୍ତୁ କାବ୍ୟର ନାମକରଣ ସହ ଶାନ୍ତ କଥାବସ୍ତୁ ଚରିତ୍ର ଓ ରଚନା ରୀତିର ବିଶେଷ ସମ୍ପର୍କ ଥାଏ । କାବ୍ୟ କବିର ମାନସ କନ୍ୟା ହୋଇଥିବାରୁ କବି ଆପଣା କାବ୍ୟ ପୁସ୍ତକ ନାମକରଣରେ ସାମ୍ପର୍କିତା ପ୍ରତିପାଦନ ପାଇଁ ସର୍ବଦା ଚେଷ୍ଟିତ ଥାଏ । ଆପଣା ପୁସ୍ତକର ଉଦ୍ଦେଶ୍ୟ ପ୍ରମାଣିତ କରିବାକୁ ଯାଇ ନାମକରଣରେ ସେ ନିଜସ୍ୱ ରୁଚି ଓ ଔଚିତ୍ୟ ଜ୍ଞାନର ପରିଚୟ ଦେଇଥାନ୍ତି । ସ୍ୱରଚିତ କାବ୍ୟକୁ କବି କାବ୍ୟ ପ୍ରେମୀ ଉଦ୍ଦେଶ୍ୟରେ ସାତରେ ସର୍ପଣ କରିବା ପୂର୍ବରୁ ଏକ ଆକର୍ଷଣୀୟ ନାମକରଣରେ ନାମିତ କରିଥାନ୍ତି । କାବ୍ୟର ନାମକରଣ ନାଧ୍ୟନରେ ପୁସ୍ତକର ଅନ୍ତର୍ନିହିତ ବିଶେଷତ୍ୱ ପ୍ରକାଶିତ ହୋଇଥାଏ । ଅବାଚର ବା ଅପ୍ରାସଙ୍ଗିକ ନାମକରଣ ଦ୍ୱାରା କାବ୍ୟ କର୍ତ୍ତାଙ୍କ ମୁଖ୍ୟତା ନିର୍ଦ୍ଦିଷ୍ଟ ହୁଏ । ପୁତରାଂ କାବ୍ୟର ନାମକରଣରେ କବିର ଔଚିତ୍ୟବୋଧ ଏକାନ୍ତ ଆବଶ୍ୟକ । ଉପ ନାମରେ କବି ତା'ର କାବ୍ୟ ପୁସ୍ତକକୁ ଚିହ୍ନାଇ ଥାନ୍ତି ତାହା ଏକ ସମ୍ପୂର୍ଣ୍ଣ ଚେତନାର ବାହକ । ତାହା କେତେବେଳେ ଭାବ୍ୟକ ଓ କେତେବେଳେ ପୁଣ୍ୟାସକ, ପୁଣି କେତେବେଳେ ପାକ୍ଷେପିକ ବା ପ୍ରାସଙ୍ଗିକ ହୁଏ । ଓଡ଼ିଆ କାବ୍ୟ ପରମ୍ପରାରେ ଏହି ନାମକରଣ ପଦ୍ଧତି ବିଭିନ୍ନ କବିଙ୍କ ଲେଖନୀରେ ଭିନ୍ନ ଭିନ୍ନ ରୂପଗତ ବୈଶିଷ୍ଟ୍ୟ ଦେଖିବାକୁ ଆସ ପ୍ରକାଶ କରିଛି ।

ପ୍ରାଚୀନ ଭାରତୀୟ ସାହିତ୍ୟରେ କାବ୍ୟର ନାମକରଣ ସମ୍ପର୍କରେ ବିଶିଷ୍ଟ ଆତ୍ମସମ୍ପାଦନେ ଭିନ୍ନ ଭିନ୍ନ ମତପୋଷଣ କରିଛନ୍ତି । ବଙ୍ଗେଶର ପ୍ରବାଦର ପ୍ରବନ୍ଧ ଆତ୍ମସମ୍ପାଦନ କୁନ୍ତଳଙ୍କ ମତରେ “କାବ୍ୟର ବିଷୟବସ୍ତୁକୁ ସିଧାସଳଖ ଭାବେ ପ୍ରକାଶ କରୁଥିବା ନାମ ପରିତ୍ୟାଗ କରି ବଙ୍ଗେଶ ଗର୍ଭିତ ତଥା ପ୍ରତୀକାସକ ନାମକରଣ କରିବା ହେଉଛି ନାମ ନିର୍ବାଚନ ଦିଗରେ ଏକ ଚମତ୍କାର କୌଶଳ । (୧) ତାଙ୍କ ମତରେ ନାମକରଣ ବଦଳା ହେଉଛି ପ୍ରଧାନ କଥାବସ୍ତୁର ଦ୍ୟୋତକ ନାମ ନିର୍ବାଚନ” ଏହାଦ୍ୱାରା କବି କାବ୍ୟରେ ଅପୂର୍ବ ସୌନ୍ଦର୍ଯ୍ୟ ବା ବୈଦଗ୍ଧ୍ୟ ପୁସ୍ତକ କରିବା ପାଇଁ ସମର୍ଥ ହୋଇଥାନ୍ତି । (୨) କାବ୍ୟର ନାମକରଣ ସମ୍ପର୍କରେ କୁନ୍ତଳଙ୍କ ଅଭିମତ ସଂସ୍କୃତ କାବ୍ୟ ପ୍ରଞ୍ଚାନାମକୁ ବିଶେଷ ପ୍ରଭାବିତ କରିନଥିବା ସମକାଳୀନ ଓ ପରବର୍ତ୍ତୀକାଳୀନ ବହୁ କାବ୍ୟ ପୁସ୍ତକର ନାମକରଣମାନଙ୍କରୁ ଜଣାପଡ଼େ ।

ଆଲଙ୍କାରିକ ବିଶ୍ୱନାଥ କବିରାଜ ସାହିତ୍ୟ ଦର୍ପଣ ଗ୍ରନ୍ଥରେ କାବ୍ୟ ସିଦ୍ଧାନ୍ତର ବିଭିନ୍ନ ଦିଗ ଉପରେ ଆଲୋଚନା କରି ନାମକରଣର ସାମ୍ପର୍କିତା ଉପରେ ସମଧିକ ଗୁରୁତ୍ୱ ଆରୋପ କରିଛନ୍ତି । ତାଙ୍କ ମତରେ କାବ୍ୟର ନାମକରଣ କବି, କଥାବସ୍ତୁ, ନାୟକ କିମ୍ବା ଲତର ଚରିତ୍ରର ନାମାନୁସାରେ ହେବା ବିଧେୟ । (୩) ବିଶ୍ୱନାଥଙ୍କ ଅଭିମତର ପ୍ରଭାବ ବହୁ ସଂସ୍କୃତ ଓ ଋତି ସୁଗ୍ରୀୟ ଓଡ଼ିଆ କାବ୍ୟମାନଙ୍କରେ ପରିଲକ୍ଷିତ ହୁଏ । ଋତି ସୁଗ୍ରୀୟ ଓଡ଼ିଆ କାବ୍ୟ ସାହିତ୍ୟରେ ଅନୁସୂତ ନାମକରଣ କୌଶଳକୁ ପ୍ରଫେସର ଡଃ ପୁର୍ବୀନ ଆତ୍ମସମ୍ପାଦନ କଥାବସ୍ତୁ ଭିତ୍ତିକ, ସଙ୍ଗଣା ଭିତ୍ତିକ, ପାଟ, ପାଟି ଭିତ୍ତିକ ଓ କାବ୍ୟ ବୈଚିତ୍ତ୍ୟ ଭିତ୍ତିକ ଆଦି ଗୁରୋଟି ବିଭାଗରେ ବିଭକ୍ତ କରିଥିବା ଜଣାଯାଏ । (୪)

ମଧ୍ୟ ସୁଗ୍ରୀୟ ଓଡ଼ିଆ ଋତି କାବ୍ୟ ଜଗତର ଅନନ୍ୟ ପ୍ରତିଭାଧର ଶିଳ୍ପୀ ଉପେନ୍ଦ୍ର ଭଞ୍ଜଙ୍କ କାବ୍ୟ ନିର୍ମାଣ କୌଶଳର ବହୁବିଧ ବିଶେଷତ୍ୱ ମଧ୍ୟରେ ନାମକରଣ କୌଶଳ ଅନ୍ୟତମ । ଉପେନ୍ଦ୍ରଙ୍କ ବିପୁଳ କାବ୍ୟ ସମ୍ପାଦନ ଅନୁଧ୍ୟାନ ଓ ବିଶ୍ଳେଷଣ କଲେ କବିଙ୍କ ନାମକରଣ କୌଶଳର ବୈଚିତ୍ତ୍ୟ ପୁସ୍ତକ ଅବଧାରିତ ହୋଇଥାଏ । କବିଙ୍କ କାବ୍ୟମାନଙ୍କର ନାମକରଣକୁ ମୁଖ୍ୟତଃ ଗୁରୋଟି ଭାଗରେ ବିଭକ୍ତ କରାଯାଇପାରେ । ଯଥା-ନାୟକା ପ୍ରଧାନ, ନାୟକ ପ୍ରଧାନ, ବିଷୟବସ୍ତୁ ଓ ଚିନ୍ତା ପ୍ରଧାନ ଏବଂ ଆଜିକ ବୈଶିଷ୍ଟ୍ୟ ପ୍ରଧାନ । ଉପରୋକ୍ତ ଗୁରୋଟି ନାମକରଣ କୌଶଳ ମଧ୍ୟରୁ ଭଞ୍ଜ କବିଙ୍କ ସଂଖ୍ୟାଧିକ କାବ୍ୟରେ ନାୟକା ପ୍ରଧାନ ନାମକରଣ କୌଶଳ ଋତି ଅନୁସୂତ ହୋଇଥିବା ଲକ୍ଷ୍ୟ

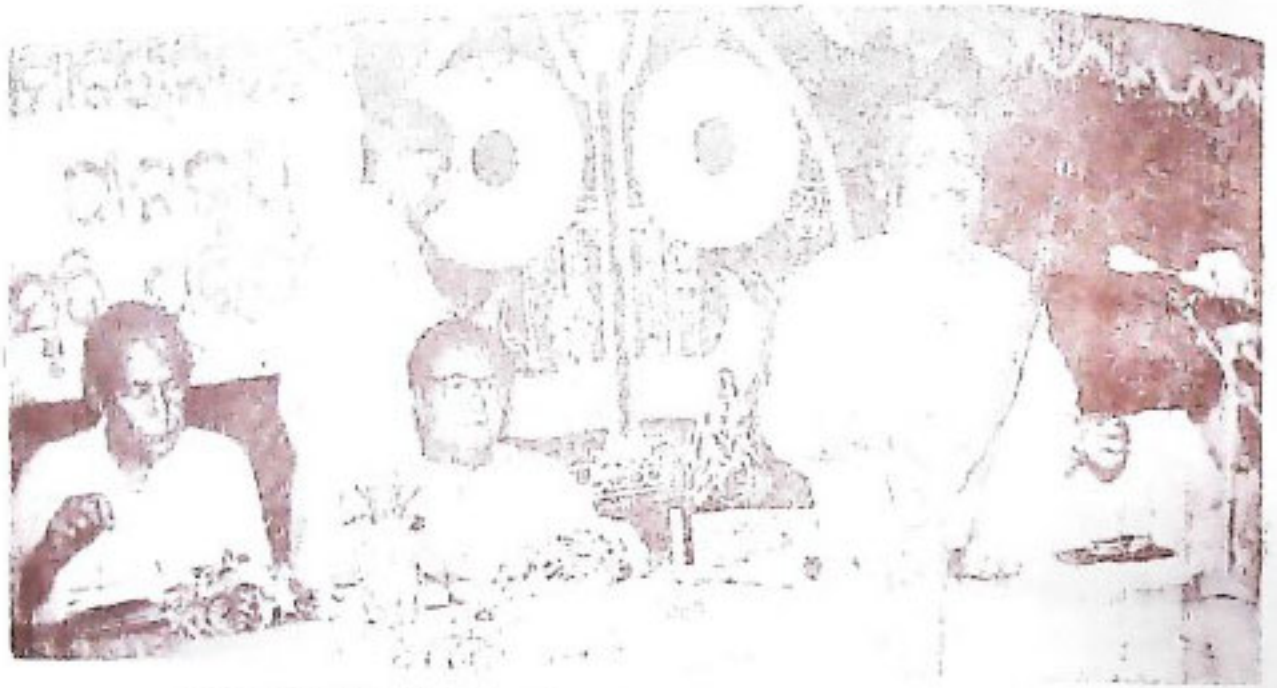

ଭୁବନେଶ୍ୱରରେ ବୈଦିକ ଦୀନକୃଷ୍ଣ ଜୟନ୍ତୀ ଉତ୍ସବରେ ଲୋକ ସମ୍ପର୍କ ବିଭାଗ ମନ୍ତ୍ରୀ ଶ୍ରୀ ବୈରାଗୀ ନେନାଙ୍କ ଉଦ୍‌ଘୋଷଣ ।



ଭୁବନେଶ୍ୱରରେ ପୁରନା ଓ ଲୋକ ସମ୍ପର୍କ ବିଭାଗ ଦ୍ୱାରା ଆୟୋଜିତ ବାବା ପାହେବ ଆପ୍ତଦେବଙ୍କ ଜୟନ୍ତୀ ଉତ୍ସବରେ ସମାଜସେବୀ ବିଶିଷ୍ଟ ଆଇନଜ୍ଞ ଶ୍ରୀ ପି.ବେଣ୍ଟର ସାଇ ଅଭିଭାଷଣ ଦେଉଛନ୍ତି ।

ସେହିପରି ଅନ୍ୟ କେତୋଟି କାବ୍ୟ ଶ୍ରୀକୃଷ୍ଣ ବିହାର, କୁଞ୍ଜ ବିହାର, ହୁମ୍ରା ପରିଣୟ, ପଦ୍ମାବତୀ ପରିଣୟ ପ୍ରଭୃତି ଶ୍ରୀକୃଷ୍ଣ ପ୍ରଧାନ କାବ୍ୟମାନଙ୍କର ପ୍ରେମ ଓ ପ୍ରଣୟ ଭାବନା ଏବଂ ପରିଣୟର ବର୍ଣ୍ଣନା କବି ପ୍ରଦାନ କରିଥିବାର ଉକ୍ତ କାବ୍ୟମାନଙ୍କର ନାମକରଣ ପ୍ରଣୟପୂର୍ବକ ହୋଇଅଛି । ଶ୍ରୀକୃଷ୍ଣ ବିହାର ଓ କୁଞ୍ଜ ବିହାର କାବ୍ୟ ଦୁହେଁ ଶ୍ରୀକୃଷ୍ଣଙ୍କ ପ୍ରେମାଭିପ୍ରେୟର ବର୍ଣ୍ଣନା ସ୍ଥାନ ପାଇଥିଲା ବୋଲି ସୁଭଦ୍ରା ପରିଣୟ ଓ ପଦ୍ମାବତୀ ପରିଣୟ କାବ୍ୟରେ ସୁଭଦ୍ରା ଓ ପଦ୍ମାବତୀଙ୍କ ପରିଣୟ ପ୍ରସଙ୍ଗ ବର୍ଣ୍ଣିତ ହୋଇଥିବାରୁ କବିଙ୍କ ଉପରି ନାମକରଣ ଏକାନ୍ତ ସମ୍ଭାଷି ଓ ତାହାଯ୍ୟପୂର୍ଣ୍ଣ ମନେହୁଏ ।

କଥାବସ୍ତୁ ଓ କାବ୍ୟଭାବନା ଭିତ୍ତିକ ନାମକରଣ ଦୃଷ୍ଟିରୁ ଉକ୍ତ କବିଙ୍କ ରସପଥକ, ହାସ୍ୟାଶ୍ରବ, ଶୀତାଭିଧାନ, ଗଜ ନିଷ୍ଠାରଣ ଇତ୍ୟାଦି ରଚନାକୁ ବିଭିନ୍ନ କରାଯାଇ ପାରେ । ରସପଥକ, ହାସ୍ୟାଶ୍ରବ ଓ ଶୀତାଭିଧାନ ସମ୍ପୂର୍ଣ୍ଣ ଭାବରେ କଥାବସ୍ତୁ ଭିତ୍ତିକ ବା ଅସ୍ତିତ୍ବ ବିଭବକୁ ନେଇ ନାମିତ ହୋଇଅଛି । ରସ ପଥକରେ ନରଦର ଶାସ୍ତ୍ରୀୟ ବ୍ୟାଖ୍ୟା, ହାସ୍ୟାଶ୍ରବରେ ହାସ୍ୟରସର ପ୍ରଧାନ ଓ ଶୀତାଭିଧାନରେ ବିଭିନ୍ନ କାବ୍ୟରେ ବ୍ୟବହୃତ ଜଟିଳ ଶବ୍ଦକାର ସମାବେଶ ଲକ୍ଷ୍ୟକରା ଯାଏ । କାବ୍ୟଭାବନାଭିତ୍ତିକ ନାମକରଣ ଦୃଷ୍ଟିରୁ ଦୁର୍ଗାସ୍ତୁତି, ଗଜନିଷ୍ଠାରଣ, ପୁରୁଷୋତ୍ତମ ମହାସ୍ତ୍ୟ, ନିଳୀଦ୍ରୀ ଚଉତିଶା ଆଦି ବିଶ୍ୱର୍ଯ୍ୟ । ଉପେନ୍ଦ୍ରଙ୍କ କାବ୍ୟ ଭାବନାର ଅନ୍ୟତମ ପ୍ରଧାନ ଉକ୍ତ ଉକ୍ତି ଭାବନାକୁ ଆଶ୍ରୟକରି ଉପରୋକ୍ତ ରଚନାବଳୀର ଉକ୍ତିପୂର୍ବକ ନାମକରଣ ବୋଧାଯାଏ ।

ଅସ୍ତିତ୍ବ ବିଭବ ଉପେନ୍ଦ୍ରଙ୍କ କାବ୍ୟ ସାଧନାର ଅନ୍ୟ ଏକ ବିଶେଷ ଦିଗ । ରୀତି ସୁଗୀୟ କାବ୍ୟଧାରାର ବିଭିନ୍ନ ଆଜିକ ରୀତିକୁ ନେଇ ସେ ବହୁ ସଫଳ ପରୀକ୍ଷା କରିଛନ୍ତି । ଏହି ସମସ୍ତ ପରୀକ୍ଷା କେଉଁଠି ଛନ୍ଦ ବିଶେଷକୁ ନେଇ, କେଉଁଠି ଅଳଙ୍କାର ଓ ଛନ୍ଦ ସଂଯୋଗକୁ ନେଇ । ସୁତରାଂ ଏହି ଆଜିକ ବିଶେଷତ୍ବ ବିଭବ ଛନ୍ଦକାବ୍ୟ, ଗୀତିକାବ୍ୟ ଓ ଚଉପଦିମାନଙ୍କର ନାମକରଣ ଅସ୍ତିତ୍ବ ସର୍ବସ୍ୱ ହୋଇଥିବା ପରିଦୃଷ୍ଟ ହୁଏ । ଏହି ଶ୍ରେଣୀୟ ରଚନାମାନଙ୍କ ମଧ୍ୟରେ ଛାନ୍ଦ ଭୂଷଣ, ଚଉପଦୀଚନ୍ଦ୍ର, ଅବନା ରସ ଚରଣ, ଯମକରାଜ ଚଉତିଶା, ଶୋଳ ପୋଇ, ଦଶ ପୋଇ ଆଦି

ପ୍ରଧାନ । ଛାନ୍ଦ ଭୂଷଣ ଚଉତିଶିଗୋଟି ସ୍ତୁତ ଛାନ୍ଦରେ ଭୂଷିତ ଏକ କମନୀୟ ରଚନା ହୋଇଥିବାରୁ ଏହାର ନାମକରଣ ସମ୍ଭାଷି ମନେହୁଏ । ଅବନାରସ ଚରଣ ବନାରହିତ କାବ୍ୟରଚନାର ଏକ ସଫଳ ପରୀକ୍ଷା । ସେହିପରି ସଂସ୍କୃତ ଚିନ୍ତାକାବ୍ୟ ପରମ୍ପରାର ଅନୁଶରଣରେ ଲିଖିତ ଚିନ୍ତାକାବ୍ୟ ବନ୍ଧୋଦୟ ଚିନ୍ତ ବନ୍ଧ ମାଧ୍ୟମରେ ରଚିତ ଏକ ପରୀକ୍ଷାପୂର୍ଣ୍ଣ କାବ୍ୟ ରଚନା ହୋଇଥିବାରୁ ଉତ୍କଳ ନାମକରଣରେ ସଫଳତା ନିହିତ । କବିଙ୍କ ଦଶ ପୋଇ, ଶୋଳ ପୋଇ ଚଉପଦି ଚନ୍ଦ୍ର, ଚଉପଦି ଭୂଷଣ, ବଜାର ବୋଲି, ନୀଳାଦ୍ରୀ ଚଉତିଶା, ଯମକରାଜ ଚଉତିଶା ଆଦି ପୋଇ, ଚୌପଦୀ, ବୋଲି, ଚଉତିଶା ଆଦି ରୀତିସୁଗୀୟ ଗୀତିକାବ୍ୟର ବିଭିନ୍ନ ଆଜିକକୁ ନେଇ ରଚିତ ହୋଇଛି । ଯମକରାଜ ଚଉତିଶାରେ ଯମକ ଅଳଙ୍କାରର ଚମତ୍କାର ପ୍ରୟୋଗ ହୋଇ ନାମକରଣକୁ ସାଫଳ କରିଅଛି । ଆଜିକ ସ୍ୱାତନ୍ତ୍ର୍ୟ ସର୍ବସ୍ୱ ଉପରୋକ୍ତ ରଚନା ମାନଙ୍କରେ କବିଙ୍କ ନାମକରଣରେ ବିଶେଷ୍ୟର ବିଶେଷ ପରିଚୟ ନମିଳିଲେ ପୁଣ୍ୟ ନାମକରଣରେ ଆଜିକ ପ୍ରଦାନ କୌଶଳର ଉପଯୋଗ କିପରି ଘଟିଛି ତାହା ବେଶ୍ ପରିଲକ୍ଷିତ ହୋଇଥାଏ ।

ଉପେନ୍ଦ୍ର ଉକ୍ତ ତାଙ୍କର ପ୍ରାୟ ସମସ୍ତ କାବ୍ୟର ନାମକରଣ ଆସିକ ଓ ଆଜିକ ବିଶେଷତ୍ବ ସହ କଥାବସ୍ତୁର ଆଭିପ୍ରେୟକୁ ନେଇ କରିଥିବା ଜଣାଯାଏ । କାବ୍ୟର ଅନୁରୂପ ନାମକରଣ କରିବାରେ କବିଙ୍କ ସଫଳତା ସର୍ବତ୍ର ପରିଲକ୍ଷିତ । କବିଙ୍କ ରଚନା ବଳୀର ସାମଗ୍ରୀକ ଅନୁଶୀଳନରୁ ଜଣାପଡ଼େ ଯେ, କାବ୍ୟ ରଚନା କୌଶଳ ସହିତ କାବ୍ୟର ନାମକରଣ କୌଶଳର ସମସ୍ତକ ବିଶିଷ୍ଟ ସମ୍ପାଦନ କରି ଉପେନ୍ଦ୍ର ରୀତିସୁଗୀୟ କାବ୍ୟ ସରଗୀରେ ଆପଣାର ସ୍ୱାତନ୍ତ୍ର୍ୟ ପ୍ରତିପାଦିତ କରିଛନ୍ତି ।

ସାଦୃଶ୍ୟ

- (୧) ଓଡ଼ିଆ କାବ୍ୟ କୌଶଳ-୦୪: ପୁସ୍ତକ ଆର୍ତ୍ତମ୍ୟ ପୃ-୨୨୪
- (୨) ଓଡ଼ିଆ କାବ୍ୟ କୌଶଳ-୦୫: ପୁସ୍ତକ ଆର୍ତ୍ତମ୍ୟ ପୃ-୨୨୫
- (୩) ଓଡ଼ିଆ କାବ୍ୟ କୌଶଳ-୦୬: ପୁସ୍ତକ ଆର୍ତ୍ତମ୍ୟ ପୃ-୨୨୬
- (୪) ଓଡ଼ିଆ କାବ୍ୟ କୌଶଳ-୦୭: ପୁସ୍ତକ ଆର୍ତ୍ତମ୍ୟ ପୃ-୨୨୭

ଓଡ଼ିଆ ଅଧ୍ୟାପକ,
କବି ସମ୍ରାଟ ଉପେନ୍ଦ୍ର ଭଞ୍ଜ ମହାବିଦ୍ୟାଳୟ,
ଭଞ୍ଜନଗର ।

କରାଯାଏ । ଉପେନ୍ଦ୍ରଙ୍କ ପ୍ରାୟ ଅଧିକାଂଶ ଚଳଣିମୟ କାବ୍ୟର ନାମକରଣ ନାହିଁ ।

ଏହି କୌଶଳ ଅବଲମ୍ବନ କରିବାରେ କବି ପୂର୍ବ ପୁରୀମାନଙ୍କ ଦ୍ୱାରା ବିଶେଷ ଭାବେ ପ୍ରଚାରିତ ହୋଇଥିବା ଅନୁମିତ ହୁଏ । ଉପେନ୍ଦ୍ରଙ୍କ ପୂର୍ବରୁ ବିଷ୍ଣୁ ଦାସଙ୍କ ପ୍ରେମଲୋଚନା, ନରସିଂହ ସେଣାଙ୍କ ପରିମଳା, ପ୍ରତାପ ରାୟଙ୍କ ଶଶି ସେଣା, ଶ୍ରୀଧର ଦାସଙ୍କ କାଞ୍ଚିନ ଲତା, ଧନଞ୍ଜୟ ଭଞ୍ଜଙ୍କ ଇଚ୍ଛାବତୀ, ଅନଙ୍ଗ ରେଖା, ହିପୁର ମୋହିନୀ, ମଦନ ମଞ୍ଜରୀ ଆଦି କାବ୍ୟମାନଙ୍କର ନାହିଁ । ଉତ୍ତମ ନାମକରଣ ଉଠାଇ କବିଙ୍କୁ ଅବଶ୍ୟ ପ୍ରଭାବିତ କରିଥିବ । ଗୀତି ମୁଗ୍ଧର ପ୍ରମୁଖ କବି ଲୋକନାଥ ବିଦ୍ୟାଧର କାବ୍ୟରେ ନାହିଁ । ପ୍ରାଧାନ୍ୟ ସମ୍ପର୍କରେ ଲେଖିଛନ୍ତି—

“କାବ୍ୟରେ ନାହିଁକା ପିନା ପ୍ରଧାନ,
ଏଣୁ ତା ଯେନି ସବୁ ରସ ମାନ ।”

ଉପେନ୍ଦ୍ର ଗୀତି କାବ୍ୟର ଏହି ପ୍ରଚଳିତ ଧାରାକୁ ସ୍ୱୀକାର କରି ତାଙ୍କର କାବ୍ୟନିକ ଓ ପୌରାଣିକ କାବ୍ୟମାନଙ୍କରେ ନାହିଁକାମାନଙ୍କର ନାମକୁ ନେଇ ନାମକରଣ କରିଛନ୍ତି । ଉପେନ୍ଦ୍ରଙ୍କ ବିଶାଳ କାବ୍ୟନିକ କାବ୍ୟ କୋଟିବ୍ରହ୍ମାଣ୍ଡ ସୁନ୍ଦରୀ ଓ ଲାବଣ୍ୟବତୀଠାରୁ ଆରମ୍ଭ କରି ପ୍ରେମସୁଧାନିଧି, ରସିକ ହାରାବଳୀ, ରସଲେଖା, ହେମମଞ୍ଜରୀ, ବିଷଲେଖା, ମନୋରମା, ପ୍ରେମଲତା, ଭାବବତୀ, ଶୋଭାବତୀ, ବୈଲୋଚ୍ୟ ମୋହିନୀ, ଚନ୍ଦ୍ରକଳା, ଚନ୍ଦ୍ରରେଖା, ଶିଶିରେଖା ଓ ସୁବର୍ଣ୍ଣରେଖା ଆଦି କ୍ଷୁଦ୍ର କାବ୍ୟ ପର୍ଯ୍ୟନ୍ତ ପ୍ରାୟ ସମସ୍ତ ରଚନାରେ କାବ୍ୟ ନାହିଁକାର ପ୍ରାସଙ୍ଗିକ ପ୍ରାଧାନ୍ୟକୁ ନେଇ ନାମକରଣ କରାଯାଇଛି ।

ଉପେନ୍ଦ୍ରଙ୍କ ଲାବଣ୍ୟବତୀ କାବ୍ୟର ନାହିଁକା ଲାବଣ୍ୟମୟୀ, ରୁପ ଯୌବନ ସମ୍ପନ୍ନା ଅତୁଳନୀୟ ସୁନ୍ଦରୀ । କବି କାବ୍ୟ ନାହିଁକାର ସୌନ୍ଦର୍ଯ୍ୟ ପରିଚୟ ମାଧ୍ୟମରେ ଲାବଣ୍ୟବତୀ ନାମକରଣର ସାଫଳତା ପ୍ରତିପାଦିତ କରିଛନ୍ତି । ସେହିପରି କୋଟି ବ୍ରହ୍ମାଣ୍ଡ ସୁନ୍ଦରୀ କାବ୍ୟର ନାହିଁକା କୋଟିଏ ବ୍ରହ୍ମାଣ୍ଡ ନୁହେଁ ବରଂ କୋଟିଏ ବ୍ରହ୍ମାଣ୍ଡର ସର୍ବ ଶ୍ରେଷ୍ଠ ସୁନ୍ଦରୀ ଭାବରେ କବି ଲେଖନୀରେ ଆସ ପ୍ରକାଶ କରିଛନ୍ତି । ବିଂଶ ଛାନ୍ଦରେ କବି କାବ୍ୟ ନାହିଁକା କୋଟି ବ୍ରହ୍ମାଣ୍ଡ ସୁନ୍ଦରୀର ସୌନ୍ଦର୍ଯ୍ୟ ସମ୍ପର୍କରେ ଲେଖିଛନ୍ତି—

“ନାଗର ମଣି ସାର ଶୁଭ-ରୀ-ଧାନ,
ନାହିଁ ଶୁଭରେ ତାହା କୀର୍ତ୍ତି ସମ ।
ସୁନା ସାତୁଣ କାନ୍ତି ବି ମନୋରମ,
ବାମନୀଚୟ ସୌନ୍ଦର୍ଯ୍ୟ ହତକୁ ଶ୍ଯମ ସେ ।”

(କୋ: ବ୍ର: ପୃ: ୨୦/୨ ପଦ)

ଅର୍ଥାତ୍ ଲାବଣ୍ୟା କୋଟି ବ୍ରହ୍ମାଣ୍ଡ ସୁନ୍ଦରୀ ଅପରୂପା ନାଗକନ୍ୟାମାନଙ୍କଠାରୁ ଆହୁରି ସୁନ୍ଦରୀ ପୁଣି ସେ ପୁରୁଣି ବା ପୁରୁଣର ରସ । ତାଙ୍କ ପରି ସୁନ୍ଦରୀ ଥିବା କଥା ବାନ୍ଧରେ କେବେ ଶୁଣାଯାଇ ନାହିଁ । ରତି ମଧ୍ୟ ତାଙ୍କ ସହ ସମକକ୍ଷା ନୁହନ୍ତି । ତାଙ୍କ ଚରଣର ସୁଖବାଣ୍ଟି ଅଧ୍ୟକ୍ଷ ମନୋରମ ହୋଇଥିବାରୁ ସେ କାମୀ ପୁରୁଷମାନଙ୍କ ସୌନ୍ଦର୍ଯ୍ୟପ୍ରତି ସର୍ଗାରାକୁ ସମ୍ପୂର୍ଣ୍ଣକ୍ଷମ ଅଟନ୍ତି ।

ସେହିପରି ପ୍ରେମସୁଧାନିଧି କାବ୍ୟରେ କାବ୍ୟ ନାହିଁକା ପ୍ରେମ ସୁଧାନିଧିର ପ୍ରେମ ପ୍ରବଣତାକୁ ଲକ୍ଷ୍ୟ କରି କବି ତାକୁ ପ୍ରେମ ସୁଧାନିଧି ଭାବରେ ଚର୍ଚ୍ଚଣା କରିଛନ୍ତି । ରସିକ ହାରାବଳୀ କାବ୍ୟର ନାମକରଣ ମଧ୍ୟ ନାହିଁକା ଭିତ୍ତିକ । ଏଥିରେ ଶଶିକ ହାରାବଳୀକୁ କବି ରସିକମାନଙ୍କ ହାରତୁଲ୍ୟ ବୋଲି ଚର୍ଚ୍ଚଣା କରି ନାହିଁକା ନାମାନୁସାରେ କାବ୍ୟର ନାମକରଣ କରିଛନ୍ତି । ସେହିପରି ଶୋଭାମୟୀ ନାହିଁକାକୁ ନେଇ ଶୋଭାବତୀ ଭାବପ୍ରବଣା ନାହିଁକାକୁ ନେଇ ଭାବବତୀ, ପ୍ରେମପୁଷ୍ପା ନାହିଁକାକୁ ନେଇ ପ୍ରେମଲତା, ସୁଖୀ ପୁକୁଳ ପରି ପ୍ରତିସମାନା ନାହିଁକାକୁ ନେଇ ହେମ ମଞ୍ଜରୀ, ସୁଖରେଖାତୁଲ୍ୟ ନାହିଁକାକୁ ନେଇ ସୁବର୍ଣ୍ଣରେଖା, ବିଲୋକ ସମୋଦନକାରିଣୀ ନାହିଁକାକୁ ନେଇ ବୈଲୋଚ୍ୟ ମୋହିନୀ, ମନୋରମ ସୁନ୍ଦରୀକୁ ନେଇ ମନୋରମା, ଚନ୍ଦ୍ରକାନ୍ତିତୁଲ୍ୟ ନାହିଁକାକୁ ନେଇ ଶଶିରେଖା ଓ ଚନ୍ଦ୍ରରେଖା କାବ୍ୟର ନାମକରଣ କରାଯାଇଛି । ଉପରୋକ୍ତ କାବ୍ୟମାନଙ୍କରେ ନାହିଁକାର ପ୍ରାଧାନ୍ୟ ଓ ମହତ୍ତ୍ୱ ବିଶେଷ ଭାବରେ ପରିଚିତ ହେଉଥିବାରୁ ନାହିଁକା ଭିତ୍ତିକ ନାମକରଣ ଏକାନ୍ତ ସୁଚିହ୍ନ ମଧ୍ୟ ହୁଏ ।

ନାୟକ ପ୍ରଧାନ ନାମକରଣ ଦୁଃଖିରୁ ଭଞ୍ଜ କବିଙ୍କ ବୈଦେହୀ ବିଳାସ, ରାମଲୀଳାପୁତ, ଶ୍ରୀକୃଷ୍ଣ ବିହାର ଆଦି କାବ୍ୟର ବିଷୟ କରାଯାଇପାରେ । ଏହି ପୌରାଣିକ ମହାକାବ୍ୟର ନାୟକ ଭୂମିକାରେ ଦଣ୍ଡାସମାନ ମର୍ଯ୍ୟାଦା ପୁରୁଷୋତ୍ତମ ରାମଚନ୍ଦ୍ରଙ୍କ କାବ୍ୟିକ ପ୍ରାଧାନ୍ୟକୁ ନେଇ କାବ୍ୟର ନାମକରଣ କରାଯାଇଥିଲେ ବି କବି ଏଠାରେ ରଘୁନାଥ, ଦାଶରଥୀ ଆଦି ନାମରେ ନାୟକ ରାମଚନ୍ଦ୍ରଙ୍କୁ ବୈଦେହୀ ଉପରେ ନାମିତ କରିବାରେ ଚାହୁଁ ନାହିଁ । ଏଠାରେ ଭଞ୍ଜ କବି ରାମଚନ୍ଦ୍ରଙ୍କୁ ସର୍ତ୍ତୀ ଶିରୋନାମି ବିଦେହ ରାଜନୟନୀ ବୈଦେହୀଙ୍କ ଜଣ ଭାବରେ ଆଶ୍ୟାସିତ କରିବା ଦ୍ୱାରା ରାମଚନ୍ଦ୍ରଙ୍କ ଗୁରୁତ୍ୱିକ ଉତ୍ତମ ପ୍ରତିପାଦନ ଦିଶେ । ବୈଦେହୀଙ୍କ କାବ୍ୟିକ ଭୂମିକା ପ୍ରତି ସାଠକୀୟ ଦୁଃଖି ଆବର୍ଣ୍ଣ କରିଛନ୍ତି । ପୁଣି କାବ୍ୟରେ ସତ୍ୟନିଷ୍ଠ, ପ୍ରଜାନୁରଞ୍ଜକ, ଦୀର ପୁଞ୍ଜବ ରାମଚନ୍ଦ୍ରଙ୍କ ବ୍ୟକ୍ତିତ୍ୱର ବହୁମୁଖୀ ବିଶ ଉଦ୍ଘାଟିତ ହୋଇଥିଲେ ବି ରାଜରାଣୀ ସୀତାଙ୍କ ସହ ତାଙ୍କର ପ୍ରେମ ଓ ଲୀଳା ବିଳାସର ବିଷୟ ମଧ୍ୟ ପ୍ରାଧାନ୍ୟ ଲାଭ କରିଅଛି । ଏହି ଦୁଃଖି ବୈଦେହୀ ବିଳାସ କାବ୍ୟର ନାମକରଣ କରିତା ଧୀ ମନେହୁଏ ।

ସେହିପରି ଉପେନ୍ଦ୍ରଙ୍କ କେତେକ ନାୟକ ଓ ନାହିଁକା ପ୍ରଧାନ କାବ୍ୟର ନାମକରଣରେ ନାୟକ ନାହିଁକାଙ୍କ ବିଶ୍ୱାସକାରୀ ପ୍ରାଧାନ୍ୟ ସୂଚିତ ହୋଇଥାଏ । ଏହି ଶ୍ରେଣୀର ରଚନାମାନଙ୍କ ମଧ୍ୟରେ କୁଞ୍ଜ ବିହାର, ରାମଲୀଳାପୁତ, ବ୍ରଜ ଲୀଳା, କଳାକରୁକ ସୁଭଦ୍ରା ପରିଣୟ ଓ ବ୍ରହ୍ମାବତୀ-ପରିଣୟ ଆଦି ପ୍ରଧାନ । ଏହିସବୁ କାବ୍ୟମାନଙ୍କରେ ନାୟକ ନାହିଁକାଙ୍କ ପ୍ରାଧାନ୍ୟ ସହ କାବ୍ୟର ବିଷୟ ବସ୍ତୁରେ ପରିଦୃଷ୍ଟ ସେମାନଙ୍କ ବିଶ୍ୱାସକାରୀର ସଂସ୍କାରରେ ନାମକରଣ କରାଯାଇଛି । କବିଙ୍କ ବ୍ରଜଲୀଳା, ରାମଲୀଳାପୁତ ଓ କଳାକରୁକ କାବ୍ୟବସ୍ତୁରେ ଯଥାତମେ ଶ୍ରୀକୃଷ୍ଣଙ୍କ ଗୋପାଳୀ ରାମଚନ୍ଦ୍ରଙ୍କ ଆଦ୍ୟଜୀବନର ଲୀଳାଚରିତ ଏବଂ ରାଧାକୃଷ୍ଣଙ୍କ ଲୀଳା କୌତୁକର କମନୀୟ ବର୍ଣ୍ଣନା ସ୍ଥାନ ପାଇଥିବାରୁ ଏହି କାବ୍ୟଗୁଡ଼ିକର ନାମକରଣ ଏଭଳି ବିଶ୍ୱାସିତ ହୋଇଅଛି ।

କାବ୍ୟ ଗ୍ରହଣ କରାଯାଏ । ଧନଞ୍ଜୟଙ୍କ ଦ୍ୱାରା ରଚିତ ଏ ଖଣ୍ଡ
 କାବ୍ୟ ମଧ୍ୟରୁ "ଶ୍ରୀ ରାମ ବିଳାସ" କାବ୍ୟ ଅନ୍ୟତମ । କଥିତ
 ଘଟି ପିତାମହ ଧନଞ୍ଜୟ ଏହି କାବ୍ୟଟି ରଚନା କରିଯାରିବା ପରେ
 ନାହିଁ ଉପେନ୍ଦ୍ରଙ୍କୁ କାବ୍ୟ ସମକ୍ଷରେ କିଛି ମତ ଦେବାକୁ କହିଲେ ।
 ଉପେନ୍ଦ୍ର ଉକ୍ତ କହିଲେ ଆଉ ଟିକିଏ ଅଳଙ୍କାରର ଆବଶ୍ୟକତା
 ପୁଣ୍ୟ । ପିତାମହ ଧନଞ୍ଜୟଙ୍କୁ ସେ ଏକବର୍ଣ୍ଣ ସମସ୍ତ ଭିତରେ
 ଯେପରି ଆଉ ଏକ କାବ୍ୟ ରଚନା କରିବେ ବୋଲି ଦୁଃ ପ୍ରତିଶ୍ରୁତି
 ଦେଇଥିଲେ । ପ୍ରତିଶ୍ରୁତି ପୁରଣ କରିବା ପାଇଁ ଉପେନ୍ଦ୍ର ଉକ୍ତଙ୍କୁ
 ରାମ ଚାଳକ ମଞ୍ଚ ଜପ କରିବାକୁ ପଢ଼ିଥିଲା । ଏଥିରେ ସିଦ୍ଧିଲାଭ
 କରି ସେ 'ବୈଦେହୀ ଶିଳାଗ' ନାମକ କାବ୍ୟ ଶ୍ରୀରାମଙ୍କ ଲୀଳା
 ଦର୍ଶନରେ ରଚନା କରିଥିଲେ । ଏହାର ଆଦ୍ୟ ଅକ୍ଷର ଥିଲା 'ବ'
 କ୍ଷଣି ଛାନ୍ଦ ବିଶିଷ୍ଟ ଏହି କାବ୍ୟଟି ୫୨ ସପ୍ତାହ ସମସ୍ତ ମଧ୍ୟରେ
 ପଢ଼ିବାକୁ କହିଥିଲେ ।

କୁଳଦେବତା ଉକ୍ତ ନଗରଠାରୁ ମାତ୍ର ୮ କିଲୋମିଟର ଦୂର ।
 ଏହି ଗଡ଼ର ପୂର୍ବ ପଟରେ ଗଞ୍ଜାମର ବଡ଼ ନଦୀ ବା ମହାନଦୀ
 ପ୍ରବାହିତ । ପଶ୍ଚିମରେ ସନ ଜଙ୍ଗଲ ପରିପୁର୍ଣ୍ଣ ପର୍ବତମାଳା
 ଉଦ୍ଭିତ । ଗାଡ଼ାକର ରାଜନଗର ଥିଲା ପର୍ବତର ବକ୍ଷ
 ଦେଶରେ । ଏ ପର୍ଯ୍ୟନ୍ତ ତା'ର ଉତ୍ସାବଶେଷ ରହିଛି । ଭୁମିଠାରୁ
 ପ୍ରାୟ ୧୦୦-୧୫୦ ଫୁଟ ଉଚ୍ଚରେ ଏକ ବିରାଟ ପଥର ପଢ଼ି
 ଯିଥିବାର ଦେଖାଯାଏ । ଏ ପଥରର ଉପର ପଟ ଗୋଟିଏ
 ବିରାଟ ଥରଣା ପରି ମନେ ହୁଏ । ଲୋକମାନେ ଏହାକୁ
 'ଉପେନ୍ଦ୍ର ଶୁଣ୍ଠା' ବୋଲି କହନ୍ତି । ଗାଡ଼ା ଧନଞ୍ଜୟ ସେ ପଥର
 ଉପରେ ବସି ଗଡ଼ ଶୁଭି ପାଖର ପ୍ରାକୃତିକ ଶୋଭା ଦେଖୁଥିବାର
 ପ୍ରବାଦ ରହିଛି । ସମସ୍ତ ସମୟରେ ସେଠାରେ କବି ସମ୍ମିଳନୀ
 ପଢ଼ିତ ପଢ଼ା, କବିତ୍ୱ ପରୀକ୍ଷା ଇତ୍ୟାଦି ହେଉଥିଲା । କବି ଉପେନ୍ଦ୍ର
 ଉକ୍ତ ମଧ୍ୟ ସେହି 'ବେହରଣ ଶୁଣ୍ଠା' ଉପରେ ବସି ଓଡ଼ିଶାର
 ପ୍ରସିଦ୍ଧ ଉପୁନାଥ ମନ୍ଦିର ଦର୍ଶନ କରିବା ସହ କାବ୍ୟ କବିତା ରଚନା
 କରୁଥିବାର ବାସ୍ତବତା ଅଛି ବୋଲି କେତେକ ମତ ପୋଷଣ
 କରିଥାନ୍ତି ।

ଉପେନ୍ଦ୍ରଙ୍କ ତାଙ୍କ ଜୀବନକାଳ ମଧ୍ୟରେ ବହୁ କାବ୍ୟ କବିତା
 ରଚନା କରିଯାଇଛନ୍ତି । ତନ୍ମଧ୍ୟରେ 'ବ' ଆଦ୍ୟ ଅକ୍ଷର ରଖି
 'ବୈଦେହୀ ଶିଳାଗ', 'ସ' 'ସୁଭଦ୍ରା ପରିଣୟ', 'କ' ଆଦ୍ୟ ଅକ୍ଷର
 ରଖି 'କଳା କୋରୁକ' ତା'ଛଡ଼ା ଅଳଙ୍କାର ମଞ୍ଚିତ କାବ୍ୟ
 'କୋଟିପୁଷ୍ପାଞ୍ଜ ସୁନ୍ଦରୀ', "ରସିକ ହାରାବଳୀ", "ପ୍ରେମ
 ସୁନାମଧୁ" ଇତ୍ୟାଦି ରଚନା କରିଯାଇଛନ୍ତି । କବି ଉପେନ୍ଦ୍ର ଉକ୍ତ
 ଦେଶରେ ଅବାଧାରଣ ଜନପ୍ରିୟତା ହାସଲ କରିବାରେ ପ୍ରଥମ ।
 ସେ ଗୋଧୁପୁତ୍ର ଓଡ଼ିଶାର ପର୍ବପ୍ରଥମ କବି ଯାହାଙ୍କର ପାଣ୍ଡିତ୍ୟ ଓ
 କବିତ୍ୱ ସାଧାରଣ ଲୋକଙ୍କଠାରୁ ଆରମ୍ଭ କରି ସାଧୁସଞ୍ଜନ ତଥା
 ପଞ୍ଚିତ ମଞ୍ଚକୀ ପର୍ଯ୍ୟନ୍ତ ସମସ୍ତଙ୍କ ପ୍ରଶଂସାଭାଜନ
 ଯୋଗ୍ୟରହିଛି । ସେଥି ପାଇଁ ପଞ୍ଚିତ ଗୋପବନ୍ଧୁ ଦାସ ଯଥାର୍ଥରେ
 ଲେଖିଯାଇଛନ୍ତି :

ଗାଏ ଗୁପ୍ତ ଗୀତ ସତ୍ୟରେ ପଞ୍ଚିତ
 ପଥେ ପାଞ୍ଚ ଦୁଃଖମନା
 ବିଚଳ ବୋଲେ ତଥା ଅଞ୍ଜପୁରେ ଯୋଷା
 ନୃତ୍ୟ ରଙ୍ଗେ ବାରଜନା

ଉପେନ୍ଦ୍ର ଉକ୍ତଙ୍କୁ କବି ସମ୍ରାଟ କୁହାଯାଏ । ତାଙ୍କ ସମସ୍ତ
 ଆଜି ପର୍ଯ୍ୟନ୍ତ ଉକ୍ତ କବି ବା କବି ସମ୍ରାଟ କହିଦେଲେ କେବଳ ତାଙ୍କୁ
 ହିଁ ବୁଝାଏ । ତେବେ ଏ ଉପାଧି ତାଙ୍କୁ କେବେ ମିଳିଥିଲା, କିଏ
 ଦେଇଥିଲା ତା'ର ମଧ୍ୟ ସଠିକ ତଥ୍ୟ ମିଳେ ନାହିଁ । ଅଧ୍ୟାପକ
 ଗୌରୀକୁମାର ବୁଝାଙ୍କ ଭାଷାରେ ଉପେନ୍ଦ୍ର ଉକ୍ତ ଓଡ଼ିଶାର ବହୁ
 ରାଜ ଦରବାରରେ ନିଜର ଅପୂର୍ବ ପାଣ୍ଡିତ୍ୟ ଓ କବିତ୍ୱ ଦ୍ୱାରା
 ସମସ୍ତଙ୍କୁ ହାନିପ୍ରଭ କରି ଦେଇଥିଲେ । ଏପରିକି ମହା ମହା
 ସଂସ୍କୃତ ପଞ୍ଚିତ ପ୍ରତିଭା ଦେଖି ଭୟଭୀତ ହୋଇ ପଢ଼ିଥିଲେ ।
 ରାଜା ସତ୍ୟନାଥଙ୍କରେ ରାଜ୍ୟର ମାନ୍ୟଗଣ୍ୟ ଲୋକେ ମଧ୍ୟ ଶ୍ରୋତା
 ଭାବରେ ଦର୍ଶକ ଭାବରେ ଉପସ୍ଥିତ ହେଉଥିଲେ । ଯୁକ୍ତିତର୍କ
 ବାଦାନ୍ତବାଦ କବିତ୍ୱ ପରୀକ୍ଷାରେ ଉପେନ୍ଦ୍ର ସମସ୍ତଙ୍କୁ ଟପି
 ଯାଉଥିବାର ଦେଖି ସେମାନେ ହୁଏତ କହି ପକାଉଥିଲେ ଇଏ 'କବି
 ସମ୍ରାଟ' । କାଳକ୍ରମେ ଏହି ଶବ୍ଦଟି ତାଙ୍କଠାରେ ରୁଦ୍ଧ ହୋଇ
 ଗଲା । ଯଥାର୍ଥରେ ସେ ଆଜି ପର୍ଯ୍ୟନ୍ତ କବି ସମ୍ରାଟ ହୋଇ
 ରହିଛନ୍ତି । ଉକ୍ତ କହିଲେ ଯେପରି ଉପେନ୍ଦ୍ର ଉକ୍ତ ହିଁ ବୁଝାଯାନ୍ତି,
 ଏହିପରି ଉପାଧିର ଗୌରବ ଅନ୍ୟ କୌଣସି କବିଙ୍କ ଭାଗ୍ୟରେ ଯୁକ୍ତି
 ନାହିଁ ।

ଉକ୍ତଙ୍କର କାବ୍ୟ କବିତା ତାଙ୍କ ସମ ସାମୟିକ ତଥା ପରବର୍ତ୍ତୀ
 ଯୁଗର କବିମାନଙ୍କୁ ବିମୋହିତ କରିଥିଲା । ପ୍ରତିଭା ଈଶ୍ୱର
 ଦତ୍ତ । ଈଶ୍ୱରଙ୍କ ଆଶୀର୍ବାଦ ନଥିଲେ କେହି କେବେ ଏତେ ପ୍ରବନ୍ଧ
 ପ୍ରତିଭାର ଅଧିକାରୀ ହୋଇ ନପାରେ । ବହୁ କବି ଉକ୍ତଙ୍କର
 ପ୍ରଶଂସାରେ ଶତମୁଖ ହୋଇ ଉଠିଛନ୍ତି । କବିବର ରାଧାନାଥ
 ରାୟ ସ୍ୱୀକାର କରିଛନ୍ତି ଉପେନ୍ଦ୍ର ଉକ୍ତ ଓଡ଼ିଶାର ଶ୍ରେଷ୍ଠ କବି ।
 ଗତ ଶତାବ୍ଦୀର ଶେଷ ଦଶକରେ ଇନ୍ଦ୍ରଧନୁ ନାମକ ଏକ ପତ୍ରିକାରେ
 କବି ଗୋପାଳ ବଲ୍ଲଭ ଦାସ ତାଙ୍କର ଏକ କବିତାରେ
 ଲେଖିଛନ୍ତି :

ଉକ୍ତ କୁଳ କଞ୍ଜ ଉପେନ୍ଦ୍ର ବୀରବର,
 ଧନ୍ୟ ଧନ୍ୟ ନୀଳକଣ୍ଠ ନୃପତି ନନ୍ଦନ ।
 ଆବାଳ ବନୀତା ବୁଦ୍ଧ ପୁତ୍ରସ୍ତ ତନନ,
 ଉତ୍ତୁପତି ସହଚର ମତ ପିତବର ।
 ପୁଣି ଶଶଧର କିବା ମଳୟ ପବନ,
 ପରି, ସୁଧା କିଶା ତବ ସଙ୍ଗୀତ ଇନ୍ଦରୀ ।
 ତରଙ୍ଗେ ତରଙ୍ଗେ ଦିଗ ବିଦିଗେ ପ୍ରସରୀ
 ପ୍ରାସାଦେ କୁଟୀରେ କରେ ବିଭୀନୋଦନ ।
 ଦେଖେ ଯେବେ ପଥେ ଘାଟେ ମଳିନ ଚପନ,
 ପିଛି ଦୀନ ହୀନ ତବ ମଧୁର ସଙ୍ଗୀତ ।
 ଗାଈ ସର୍ବ ଦୁଃଖ ଭୁଲି ପ୍ରଫୁଲ୍ଲ ବଦନ,
 ତବଗୁଣ ଭାବି ହୁଏ ଚକିତ, ବିସ୍ମିତ ।
 କାବ୍ୟକ କୁହୁକ ଧନ୍ୟ ସାର୍ଥକ ଜୀବନ,
 କରୁ କାଳେ କାଳେ ପର ଦୁଃଖ ବିମୋଚନ ।

କବିବର ରାଧାନାଥ ରାୟ, ଉକ୍ତ କବି ମଧୁପୁତ୍ର,
 ଫକୀର ମୋହନ, ଉତ୍କଳମଣି ଗୋପବନ୍ଧୁ ପଲ୍ଲୀକବି
 ନନ୍ଦକିଶୋର, କବି ଗଙ୍ଗାଧର, ପଞ୍ଚିତ ଗୋଦାବରୀଶ ମିଶ୍ର,
 ନାରୀ କବି ବୁଝଳା କୁମାରୀ ଆଶ୍ୱର୍ଯ୍ୟ, ସତ୍ୟବାଦୀ

ଏକ ଅମ୍ଳାନ ପ୍ରତିଭା — ଉପେନ୍ଦ୍ର ଭଞ୍ଜ

* ଶିରୋମଣି ସାହୁ

ଦୀନି ସମ୍ରାଟ୍ ଉପେନ୍ଦ୍ର ଭଞ୍ଜ ଗଞ୍ଜାମ ଜିଲ୍ଲାର ଭଞ୍ଜନଗର ସହରଠାରୁ ମାତ୍ର ୮ କିଲୋମିଟର ଦୂରରେ ଅବସ୍ଥିତ କୁଲାଡ଼ଗଡ଼ର ପ୍ରସିଦ୍ଧ ଭଞ୍ଜ ଭାବନାଘରରେ ଜନ୍ମ ଗ୍ରହଣ କରିଥିଲେ । କବିଙ୍କର ଜନ୍ମ ମସିହା ଏ ପର୍ଯ୍ୟନ୍ତ ସଠିକ୍ ଭାବେ ନିରୂପିତ ହୋଇ ପାରି ନାହିଁ । ତେବେ କେତେକ ୧୬୭୦କୁ କବିଙ୍କର ଜନ୍ମ ମସିହା ବୋଲି ମତ ଦେଲା ବେଳେ ଆଉ କେତେକ ୧୬୮୮ ବୋଲି ମତ ଦେଇଥାନ୍ତି । ପୁରୁପର ରାଜାଙ୍କର ଥିବା ମୂଲ୍ୟବାନ ନଥିପତ୍ର ସବୁ ଯେତେବେଳର ଗୋରା ସାହେବମାନଙ୍କ ଆତମଣୀ ଫଳରେ ନଷ୍ଟ ହୋଇ ଯାଇଥିବାରୁ କବିଙ୍କର ଜନ୍ମ ଏବଂ ପୁରୁଷ ଦିବସ ସଠିକ୍ ଭାବେ ନିରୂପିତ ହୋଇ ପାରିନାହିଁ । କେତେକ ମତ ମାତ୍ର ୧୬ ଚାରିଖରେ ଭଞ୍ଜ ଜନ୍ମଣୀ ପାଳନ କରୁଥିବା ବେଳେ ଆଉ କେତେକ ପବିତ୍ର ଶ୍ରୀପତ୍ନୀ ତିଥିରେ ଭଞ୍ଜ ଜନ୍ମଣୀ ପାଳନ କରିଥାନ୍ତି । ଅନୁମାନ କରାଯାଏ କବିଙ୍କୁ ୨୫/୨୬ ବର୍ଷ ବୟସ ହେବା ପର୍ଯ୍ୟନ୍ତ ସେ ସେହି କୁଲାଡ଼ଗଡ଼ରେ ଅବସ୍ଥାନ କରୁଥିଲେ । ୧୯୩୬ ମସିହା ଏପ୍ରିଲ ପହିଲା ଦିନ ଓଡ଼ିଶାକୁ ଏକ ସ୍ୱତନ୍ତ୍ର ପ୍ରଦେଶ ରୂପେ ସ୍ୱୀକୃତି ମିଳିଲା । ବହୁ ଗ୍ରମ ଓ ବହୁ ସାଧନା ପରେ ଆମେ ଯେ ଓଡ଼ିଆ, ଆମର ସ୍ୱତନ୍ତ୍ର ପ୍ରଦେଶ ଯେ ଓଡ଼ିଶା, ଏ ଗର୍ବ କରିବାକୁ ଆମକୁ ପ୍ରୟୋଗ ମିଳିଲା । ତେବେ ମୁଖ୍ୟତଃ ଭାଷା ପୁସ୍ତକର ପ୍ରଦେଶ ଗଠନ ହୋଇଥିଲା । ଯେଉଁ ସାଧକମାନଙ୍କର ସାଧନା ବଳରେ ଓଡ଼ିଆ ଭାଷାଭାଷୀମାନେ ବିଶ୍ୱ ସରକାରରେ ତାଙ୍କର ନାୟକ ଦାବୀ ପାଇଥିଲେ ସେମାନଙ୍କ ମଧ୍ୟରେ ଥିଲେ ଉପେନ୍ଦ୍ର ଭଞ୍ଜ ଅନ୍ୟତମ । ସାଗରା ଦାସ, ବରମାଧ ଦାସ, ଦୀନକୃଷ୍ଣ ଦାସ, ଉପେନ୍ଦ୍ର ଭଞ୍ଜ ଅଭିନନ୍ଦ୍ୟ ସାମନ୍ତ ସିଂହାର, କବିପୁର୍ଣ୍ଣ ବଳଦେବ ରଥ, ରାଧାନାଥ ରାୟ, ଫକୀରମୋହନ ସେନାପତି, ମଧୁସୂଦନ ରାଓ, ଗଙ୍ଗାଧର ମେହେର ପ୍ରଭୃତିଙ୍କ କାବ୍ୟ କବିତାରେ ଇଂରେଜମାନେ ତତ୍ତ୍ୱ ହୋଇ ଯାଇଥିଲେ । ସେମାନଙ୍କ ରୀତି ଦୋହଲି ଯାଇଥିଲା ।

ସ୍ୱାମୀ ବିବେକାନନ୍ଦଙ୍କୁ ଚିହ୍ନିବାକୁ ହେଲେ ଯେପରି ଶ୍ରୀ ଶ୍ରୀ ରାମକୃଷ୍ଣ ପରମହଂସଙ୍କ ଜୀବନୀ ପଢ଼ିବାକୁ ହେବ ତିକ୍ ସେହିପରି ଉପେନ୍ଦ୍ର ଭଞ୍ଜଙ୍କ ଅତୀତକୁ ଜାଣିବାକୁ ହେଲେ ତାଙ୍କର ପିତାମହ ଧନଞ୍ଜୟ ଭଞ୍ଜଙ୍କ ଜୀବନୀକୁ ଅନୁଧ୍ୟାନ କରିବାକୁ ହେବ । କବି ଧନଞ୍ଜୟ ପ୍ରାୟ ୨୪/୨୫ ବର୍ଷ ପୁରୁପରର ରାଜା ଥିଲେ । ସେ ବହୁପଢ଼ିକ ଥିଲେ । ବହୁ ପତ୍ନୀ ଗ୍ରହଣ କରିବା ତୁ ତାଙ୍କୁ ଆକର୍ଷିକ ପୁରୁଷ ଆଡ଼କୁ ଚାଣିନେଲା । ବୟସ ଅଛି ରାଜାଙ୍କ ବାବ୍ୟ ସମସ୍ତ ଉପନୀତ ହେବାରୁ ରାଣୀମାନେ ପ୍ରତ୍ୟେକ ନିଜ ନିଜ ପୁତ୍ରକୁ ରାଜ ସିଂହାସନରେ ବସାଇବା ପାଇଁ ଷଡ଼ଯନ୍ତ୍ରରେ ଲିପ୍ତ

ରହିଲେ । ଧନଞ୍ଜୟଙ୍କ ପ୍ରିୟତମା ରାଣୀ ହାରୁ ଦେଇ ବା ମହା ଦେବୀ ସୁତା ତତ୍ତ୍ୱ କବି ରାଜାଙ୍କୁ ବିଷ ଦେଇ ଦେବୀରୁ ଶେ ପୁରୁଷବରଣ କଲେ । ଫଳରେ ସୁପୁସର ରାଜ୍ୟରେ ଅର୍ଥବିହୀନ ମୁକ୍ତ ଟେକିଲା ଏବଂ ଶେଷରେ ନୀଳକଣ୍ଠ ଭଞ୍ଜ ହୋଇ ଦେଶର ପୁତ୍ର ରାଜ୍ୟଭାର ହାତକୁ ନେଲେ । ମାତ୍ର ଦୁଇ ବର୍ଷ ପରେ ସେ ପୁତ୍ର ଉପେନ୍ଦ୍ରଙ୍କ ସହ ସପରିବାରରେ ପୁରୁପରକୁ ବିତାଡ଼ିତ ହେଲେ । ଏହି ସମୟ ଥିଲା ଉପେନ୍ଦ୍ରଙ୍କ ପାଇଁ ଘୋର ଦୁର୍ଦ୍ଦିନର ସମୟ । ଉପେନ୍ଦ୍ର ଭଞ୍ଜଙ୍କର ବୈବାହିକ ଜୀବନ କହିଲେ କିଛି ନଥିଲା । ଦୁଇ ଦୁଇଥର ବିବାହ କରିଥିଲେ ମଧ୍ୟ ସ୍ତ୍ରୀପୁତ୍ରରୁ ସେ ଶ୍ୱେତ ହୋଇଥିଲେ । ପ୍ରଥମେ ସେ ନୟାଗଡ଼ର ରାଜନେମାଙ୍କୁ ବିବାହ କରିଥିଲେ । ତାଙ୍କର ଆକର୍ଷିକ ବିସ୍ଫୋର ପରେ ସେ ଆଉ ବିବାହ କରିବେ ନାହିଁ ବୋଲି କ୍ଷିର କରିଥିଲେ । ମାତ୍ର ପିତାମହ ଧନଞ୍ଜୟଙ୍କ ବାଧ୍ୟ ବାଧକତାରେ ପୁନର୍ବାର ବାଣପୁର ରାଜନେମା ଲାବଣ୍ୟବତୀଙ୍କ ପାଖି ଗ୍ରହଣ କଲେ । ସେ ମଧ୍ୟ ତାଙ୍କୁ ଅବାଳର ଛାଡ଼ି ଶୁଲିଗଲେ । କବିଙ୍କର ଏହି ଦୁଇ ପତ୍ନୀଙ୍କର ପ୍ରେମ, ପତି ପରାୟଣତା, ଆସୀୟତା କବିଙ୍କୁ ଶେଷ ଜୀବନ ପର୍ଯ୍ୟନ୍ତ ଅସତ ଦେଇଥିଲା । ସେଥି ପାଇଁ କବିଙ୍କର କାବ୍ୟ କବିତାରେ ନିଜ ଅପେକ୍ଷା ବିରହର ମାତ୍ର ଅଧିକ ଅନୁଭୂତ ରୁଏ । ବାଣପୁର ରାଜନେମା ଲାବଣ୍ୟବତୀଙ୍କ ଆକର୍ଷିକ ପୁରୁଷ ପରେ 'ଲାବଣ୍ୟବତୀ' କାବ୍ୟ ରଚନା କରିଥିବାର ଜଣାଯାଏ ।

ଭାରତୀୟ ପରମପାତ୍ର ଲକ୍ଷ୍ୟ କଲେ ଜଣାପଡ଼େ ଅଧିକରି ବାଳ୍ମିକି ଜନ୍ମରୁ ମୁଖି ଥିଲେ । ବହୁ ଅନ୍ୟାୟ ଅତ୍ୟାଚାରରେ ଲିପ୍ତ ଥିଲେ । ନିଜ ଭୁଲ୍ ବୁଝି ସାରିବା ପରେ ରାମ ନାମ ଗଣି ଗଣି ଅକ୍ଷତ ସାଧନାରେ ସିଦ୍ଧିଲାଭ କରି ଦୟା ରଥାକରକୁ ବାଳ୍ମିକି ହୋଇ ପାରିଥିଲେ । ତାଙ୍କର ମୁଖ ନିସ୍ତୁତ ଭାଷା ହେଲା ଅତି ଶ୍ଳୋକ । ସେ ରଚନା କଲେ ରାମାୟଣ । କାଳିଦାସ ମଧ୍ୟ ମୁଖି ଥିଲେ । ସ୍ତ୍ରୀଠାରୁ ଅପମାନିତ ହୋଇ କାଳୀ ମତ୍ର କବି କବି ମହାକବି କାଳିଦାସ ହେଲେ । କବି ଜୟଦେବଙ୍କର ଆରାଧ୍ୟ ଦେବତା ରାଧା କୃଷ୍ଣ । ଜୟଦେବଙ୍କ ଭକ୍ତିରେ ମୁଗ୍ଧ ହୋଇ ପୁଣ୍ୟ ଶ୍ରୀକୃଷ୍ଣ ଜୟଦେବ ବେଶରେ ଆସି "ଗୀତ ଗୋବିନ୍ଦ"ର ଅମୂଳ୍ୟ ଶ୍ଳୋକକୁ ପୁଣି କରିଥିଲେ । ଲେଖୁ ଦେଇ ଯାଇଥିଲେ 'ସେହି ଯେ ପଞ୍ଚବ ମୁଦାରମ୍' ସେହିପରି ଉପେନ୍ଦ୍ର ଭଞ୍ଜ ରାମଚାରଣ ମତ୍ର ଜପକରି ପ୍ରସିଦ୍ଧ କବି ହୋଇଛନ୍ତି ଏହା ସେ ନିଜେ ସ୍ୱୀକାର କରିଛନ୍ତି ।

ପିତାମହ ରାଜା ଧନଞ୍ଜୟ ଭଞ୍ଜ ଥିଲେ ଜଣେ ଅପ୍ରତିଭା କବି । ତାଙ୍କୁ ଓଡ଼ିଆ ସାହିତ୍ୟ ଜଗତରେ ରୀତି ସୁନ୍ଦର ପ୍ରବର୍ତ୍ତକ

କବି ସାର୍ବଭୌମ କବି ସମ୍ରାଟ ଉପେନ୍ଦ୍ର ଭଞ୍ଜ

* ଶ୍ରୀ ମାଗୁଣି ଦାଶ

ଆଜିରୁ ପ୍ରାୟ ଦିନିଗତ ତେଲଗ ବର୍ଷ ତଳେ ୧୬୭୦ ମସିହାରେ କବି ସାର୍ବଭୌମ କବି ସମ୍ରାଟ ଉପେନ୍ଦ୍ର ଭଞ୍ଜ ଗଞ୍ଜାମ ଜିଲ୍ଲା ଉତ୍ତର ଗାନ୍ଧୀ ଗାଜପାଣୀ ଜୁଲାଇଗଡ଼ରେ ପ୍ରସିଦ୍ଧ ଭଞ୍ଜ ଗାଜପାଣୀ ନଗରରେ ଜନ୍ମଗ୍ରହଣ କରିଥିଲେ । ଉପେନ୍ଦ୍ର ଭଞ୍ଜଙ୍କ ପୂର୍ବରୁ ସେହି ସ୍ଥଳରେ ବେଳେ ଭଞ୍ଜ, ଫକିରି ଭଞ୍ଜ, ଉପେନ୍ଦ୍ର ଭଞ୍ଜଙ୍କ ପିତାମହ ପ୍ରଥମ ଧନଞ୍ଜୟ ଭଞ୍ଜ ଓ ପିତା ନୀଳକଣ୍ଠ ଭଞ୍ଜ ପ୍ରଭୃତି କବିମାନେ ଜନ୍ମଗ୍ରହଣ କରି ଓଡ଼ିଆ ସାହିତ୍ୟକୁ ସମୃଦ୍ଧ କରିଛନ୍ତି । ସର୍ବୋପରି ଉପେନ୍ଦ୍ର ଭଞ୍ଜଙ୍କ ପିତାମହ ଧନଞ୍ଜୟ ଭଞ୍ଜ ଶେଷ ଅସ୍ତତ୍ସବି କବି ଥିଲେ । ତାଙ୍କୁ ଓଡ଼ିଆ ସାହିତ୍ୟର ଚିତ୍ର ପୁର ପ୍ରବର୍ତ୍ତକ ବୋଲି କୁହାଯାଏ । ତାଙ୍କ ରଚିତ ନଅଖଣ୍ଡ କାବ୍ୟ ମଧ୍ୟରୁ ଶ୍ରୀରାମ ବିଳାସ ବା ରଘୁନାଥ ବିଳାସ ଗୋଟିଏ ଶ୍ରେଷ୍ଠ କାବ୍ୟ ବହିଲେ ଅତ୍ୟୁକ୍ତି ହେବ ନାହିଁ । ଏଥିରେ ବିଭିନ୍ନ ଶରଣାର ଠକଟି ଛାନ୍ଦ ସମ୍ପୂର୍ଣ୍ଣବିଦିତ ହୋଇଅଛି ।

ବିପଦସ୍ତୀ ବୃହେ ଧନଞ୍ଜୟ ଭଞ୍ଜ ଶ୍ରୀରାମ ବିଳାସ କାବ୍ୟଟି ଲେଖି କରିଥିବା ଉପେନ୍ଦ୍ର ଭଞ୍ଜଙ୍କୁ କାବ୍ୟଟି ପାଠ କରିବା ପାଇଁ କହିଥିଲେ । ଉପେନ୍ଦ୍ର ଭଞ୍ଜ କାବ୍ୟଟି ପାଠ କରିସାରିବା ପରେ ଧନଞ୍ଜୟ ଭଞ୍ଜ କାବ୍ୟ ସମ୍ବନ୍ଧେ ମତାମତ ପଚାରିବାରୁ ଉପେନ୍ଦ୍ର ଭଞ୍ଜ କାବ୍ୟଟିର ଲେଖା ଅତ୍ୟନ୍ତ ଉଚ୍ଚ କୋଟିର ହୋଇଛି ବୋଲି କହିବା ପରେ ଉପେନ୍ଦ୍ର ଭଞ୍ଜ ଅଳଙ୍କାର ପ୍ରୟୋଗ କରି ଥିଲେ କାବ୍ୟଟି ଉତ୍କଳ ସୁନ୍ଦର ହୋଇଥାନ୍ତା ବୋଲି ନିର୍ଦ୍ଦିକ ଭାବରେ କହିଥିଲେ । ଉପେନ୍ଦ୍ର ଭଞ୍ଜଙ୍କୁ ନହୋଇ ବରଂ ଉପେନ୍ଦ୍ର ଭଞ୍ଜଙ୍କୁ "ଏହାଠାରୁ ଉତ୍କଳ ସୁନ୍ଦର କାବ୍ୟଟିଏ ତୁମେ ଲେଖୁ ପାରିବ କି" ବୋଲି ପ୍ରଶ୍ନ କରିଥିଲେ । ସେତେବେଳେ ଉପେନ୍ଦ୍ର ଭଞ୍ଜ କହିଥିଲେ "ଛାମୁଙ୍କର ଉପାଦେ" ବୋଲି ଧନଞ୍ଜୟ ଭଞ୍ଜ ପଚାରିବାରୁ "ବର୍ଷକ ମଧ୍ୟରେ ଉପେନ୍ଦ୍ର ଭଞ୍ଜ କାବ୍ୟଟି ଲେଖୁ ଶ୍ରୀଛାମୁଙ୍କ ବ୍ୟତୀତ କେହି ଦେବି" ବୋଲି କହିଥିଲେ ।

ଉପେନ୍ଦ୍ର ଭଞ୍ଜ ବର୍ଷକ ମଧ୍ୟରେ ବୋଧେ ସମ୍ପାଦନେ ଉପେନ୍ଦ୍ର ଭଞ୍ଜ ଚିନ୍ତା 'ବ' ଆଦ୍ୟ ଅକ୍ଷର ନିୟମରେ ବୈଦେହୀ ଶରଣ ମାନବ ମହାକାବ୍ୟଟି ରଚନା କରିଥିଲେ । କାବ୍ୟଟି ଲେଖି ସାରିବା ପରେ ତାଳପତ୍ର ପୋଥିର ଦୁଇ ପାଖରେ ବରକୋଳି ଛାନ୍ଦ ପଞ୍ଚାଦଶ ବାରମ୍ବାର ପୁଟାରେ ବାନ୍ଧି ପିତାମହଙ୍କ ଚରଣରେ ଉପେନ୍ଦ୍ର ଭଞ୍ଜଙ୍କୁ ପଢ଼ା ପାଇଁ ମନଃ କରିଥିଲେ । କିନ୍ତୁ କାବ୍ୟଟି ସମ୍ପୂର୍ଣ୍ଣ ଲେଖି ଦେବାକୁ ପିତାମହ ଧନଞ୍ଜୟ ଭଞ୍ଜ ଏକ ଅସ୍ଵାଭାବିକ ଧରଣରେ ରଚନା ଦେବା କରି ଶାରିଥିଲେ ।

ଧନଞ୍ଜୟ ଭଞ୍ଜଙ୍କ ଶ୍ରୀରାମ ବିଳାସ କାବ୍ୟର ଛାନ୍ଦା ଉପେନ୍ଦ୍ର ଭଞ୍ଜଙ୍କ ମହାକାବ୍ୟ ବୈଦେହୀ ଶରଣ କାବ୍ୟ ଉପରେ ପ୍ରତିଫଳିତ ହୋଇଥିବା ଦେଖିବାକୁ ମିଳେ । ଏଠାରେ ସେଥିରୁ ଗୋଟିଏ ଉଦାହରଣ ଦେଲେ ପାଠକମାନେ ସହଜରେ ଜାଣିପାରିବେ ।

ମହର୍ଷି ବିଶ୍ଵାମିତ୍ର ଯଜ୍ଞ ରକ୍ଷା କରିବା ପାଇଁ ଗାମ ଲକ୍ଷଣ ଦୁଇଭାଇଙ୍କୁ ନେଇ ଅପୁରମାନଙ୍କୁ ନିଧନ କରିସାରିବା ପରେ ମିଥୁଳା ନଗରୀରେ ସୀତାଙ୍କ ସ୍ଵୟମ୍ବର ଦେଖିବା ପାଇଁ ଯିବାକୁ ଇଚ୍ଛା କରି ପବିତ୍ର ଗଙ୍ଗା ନଦୀ ପାରି ହେବାବେଳେ ଯାହା ଘଟିଥିଲା କବି ଧନଞ୍ଜୟ ଭଞ୍ଜ ନିଜର ଶ୍ରୀରାମ ବିଳାସ କାବ୍ୟରେ ଲେଖିଛନ୍ତି :-

“ପଛେ ରଘୁକୁଳ ମଣି
ଆଶ ତୋର ନାବ ବେଗ
ଶୁଣି ଶ୍ରୀରାମ ଉତ୍ତର
ତୁହେ ରତ ରଘୁବୀର
ଏ ନାବ ମୋର ଜୀବିକା
ମୁଁ ପୁଣି କରିବି ବିସ
ତୋର ଏ ଚରଣ ରେଣୁ
ହୋଇଲା ସେ ବିକ୍ୟ ନାରୀ
ଦାରୁ ପାଷାଣ ଅନ୍ତର
ଏଣୁ ମୋହ ମନେ ଭକ୍ଷ
ଏସନ ତା ବାଣୀ ଶୁଣି
ବୋଲନ୍ତି ପୁଅ ଚରଣ
ଧନଧନ୍ୟ ତୁ ନାବିକ
ଯେଉଁ-ପାଦ ପଦ୍ମ ଭବ

ନାବିକକୁ କହେ ବାଣୀ
ଆସେ ଯିବୁ ଋଷି ସଙ୍ଗ ହେ ।
ବୋଲଇ ସେହୁ ଧୀବର
ଧୋଇବି ତୋର ପଶର ହେ ।
ଏ ପୁଣି ହେଲେ ନାୟିକା ।
ହେବ ମୋ କୁଟୁମ୍ବ ନାଶ ହେ ।
ପାଷାଣେ ଲାଗିଲା ଯେଣୁ ।
ଗଲା ଗରତମ ପୁରି ହେ ।
ନାହିଁ ଯେଣୁ ଗପୁବୀର
ହେଉଛି ଶୁଣିମା ରାସେ ହେ ।
ହସିଣ ସେ ରଘୁ ମଣି
ଯେଣେ ତୋ ହେବ କାରଣ ହେ ।
ବୋଲନ୍ତି ସେ ଦେବ ଲୋକ
ପଶାଳନେ କଲା ଭବ ହେ ।”
ଶ୍ରୀରାମ ବିଳାସ, ଷଷ୍ଠ ଛାନ୍ଦ

ଉପେନ୍ଦ୍ର ଭଞ୍ଜ ସେଇ କଥାକୁ ବୈଦେହୀ ଶରଣରେ ଲେଖିଛନ୍ତି :-

ବିଷାକତ ସେ ସାମନ୍ତ, ମଉରେ ଦାପ ସେବିତ
ତାକୁ ନ ଶୁଣନ୍ତେ ରଘୁନାଥ କଥୁତ,
ବିଷଧର ପ୍ରାୟେକି ତୁହି,
ବେଳେ ନେତ୍ର ଢାଳି ଶୁଣ ଭଦର ନୋହି ।
ବଧୂର ନୁହଇ ବୀର ବୋଇଲା ତହିଁ ଧୀବର
ଶୁଣିଲିଣି ପଥରେ ପଥର ଅବଳା,
ବାଲି ପଡ଼ି ତୋଚରଣୁ, ଆଗକା ଉପୁଡେ ଏଣୁ
ନଗରୀ ନାୟିକା ହେଲେ ବୁଡ଼ିବ ଭେଜା

ଗୋସ୍ତୀର ଅନ୍ୟତମ କବି ପ୍ରବର ସ୍ୱର୍ଗତ ଗୋଦାବରୀଶ ମହାପାତ୍ର
କବିଙ୍କର ଭୂସୁଦୀ ପ୍ରଶଂସା କରିଯାଇଛନ୍ତି ।

ଯେ କହଧାମରେ ନାହାନ୍ତି ସତ ଚାନ୍ଦର କାବ୍ୟ କବିତା ଆଜି
ଜନସମାଜରେ ବେଶ୍ ଆଦୃତ ହୋଇ ଲୋକ ପ୍ରିୟତା ଦିଗରେ
ସଫଳତାର ଶୀର୍ଷ ସ୍ଥାନ ମଞ୍ଚନ କରିପାରିଛି । ଆଜି ଜନ
ସମାଜରେ ତାଙ୍କ ସମ୍ପର୍କରେ ଗବେଷଣା

ଅବ୍ୟାହତ ରହିଛି । ତାଙ୍କର ଭାଷା ଓଡ଼ିଆ ସାହିତ୍ୟରୁ ପୃଥକ
କରିଛି । ଓଡ଼ିଆ ସାହିତ୍ୟର ପଥ ପ୍ରଦର୍ଶକ ଭାବରେ ସେ ବିଶ୍ୱ ବି
ଲାଗି ଲୋକଙ୍କ ମାନସପତ୍ରରେ ଆସନ ଅଳଙ୍କୃତ କରିବେ ।

ମାର୍ଚ୍ଚ-ଅଶୋକ ସାହୁ
ଅଶୋକ ନଗର,
ଭୁବନେଶ୍ୱର ।



ଭୁବନେଶ୍ୱର ଆଦିବାସୀ ପ୍ରଦର୍ଶନୀ ପଡ଼ିଆଠାରେ ଶହୀଦ୍ ବିବେକ ପାଳନ ଅବସରରେ ଶିଳ୍ପ
ରାଷ୍ଟ୍ରମନ୍ତ୍ରୀ ଶ୍ରୀ ସାବର ମାଝୀ ଶହୀଦ୍ ଲକ୍ଷ୍ମଣ ନାୟକଙ୍କ ପ୍ରତିମୁର୍ତ୍ତିରେ ମାଳ୍ୟାର୍ପଣ
କରୁଛନ୍ତି ।

କେହି ଅପେକ୍ଷା ସେ କବି ଗଣେଶ ବୋଲି ଜାଣ ।
 ଉନ୍ମତ୍ତ ହେତେ ତାଙ୍କ ନନ୍ଦନ ପ୍ରମାଣ ।
 ସୁଧା ପତି ନୀଳକଣ୍ଠ ନାମେ ଖ୍ୟାତ ।
 ବିଧାନରେ ମୁହିଁ ତାହାଙ୍କର ଜ୍ୟେଷ୍ଠ ସୁତ ଯେ ।

କବି ଶରଣ୍ୟବତୀ କାବ୍ୟରେ ନିଜର ବଂଶ ପରିଚୟ ଦେବାକୁ
 ପଛ ଲେଖୁଛନ୍ତି :-

ଘର ବଂଶେ ରାଜ୍ୟ ଦୁର୍ଗା ଦେବୀ
 ସେବେନେ ରାଜା ପନଞ୍ଜୟ
 ସୁକୁମର ଅଧିପ ପଣେ
 ଦେବତ୍ ଗହାଙ୍କ ତନୁଜ
 ଗହାଙ୍କ ଜ୍ୟେଷ୍ଠ ସୁତମୁହିଁ
 ଗରଜନଞ୍ଜ ପରଷାଦେ

ବରହୀ କୋଷରୁ ସମ୍ପଦି ।
 ସକଳ ଗୁଣର ନିଳୟ ।
 ଲୋକେ ବିଖ୍ୟାତ କବିଗୁଣେ ।
 ନରେଶ ନୀଳକଣ୍ଠ ଭଞ୍ଜ ।
 ଉପେନ୍ଦ୍ର ଭଞ୍ଜ ନାମ ବହି ।
 ମୋହର କବିପଣ ଉଦେ ।

ଉପେନ୍ଦ୍ର ଭଞ୍ଜ ରାଜ୍ୟଦେବୀ ବାଗୁଦେବୀଙ୍କ ଠାରୁ ଗୋପନ ହୋଇ
 ଦେବୀଙ୍କଠାରୁ ସ୍ୱପ୍ନାଦେଶ ପାଇ ରାମଚାରକ ମନ୍ତ୍ର ଶିକ୍ଷା
 ଲିପିଦଣ୍ଡୀ ଅଛି । ବଂଶର ରାଜ୍ୟଦେବୀ ଦୁର୍ଗା ହୋଇ ଥିଲେ ମଧ୍ୟ
 ସେ ରାମଚନ୍ଦ୍ର ହୋଇଥିଲେ ଓ ନନ୍ଦାଗଡ଼ ମାଳିବାହିରେ ପ୍ରତିଷ୍ଠିତ
 ପ୍ରଭୁ ରଘୁନାଥଙ୍କ ସେବାରେ ନିଜକୁ ଉତ୍ସର୍ଗ କରିଥିଲେ । ପତ୍ନୀ
 ବିସ୍ଫୋଗ, ପିତାଙ୍କ ରାଜ୍ୟରୁଚ୍ଛ ତଥା ପାରିବାରିକ ଅଶାନ୍ତି ଜନିତ
 ମାନସିକ ଦୁଃଖିତାରୁ ଦୂରରେ ରହିବା ପାଇଁ ସେ ରୁଗୁଡ଼ା ନିକଟ ଶିବ
 ଗୁମ୍ଫାରେ ସନ୍ନ୍ୟାସୀ ଜୀବନଯାପନ କରିଥିବାର ପ୍ରବାଦ ଅଛି ।
 କବି ନିଳାଦ୍ରିଶ ଚୈତିଶାରେ ଲେଖୁଛନ୍ତି :-

କ୍ଷୟତ ହେଲାଣି ଏପିଣ୍ଡ ଯାକ ଏ ନନ୍ଦାବର ଦଣ୍ଡ
 କ୍ଷାତି ଏ ଉପେନ୍ଦ୍ରର କ୍ଷାତକୂଳ ତବଭାଗ ।
 କ୍ଷେମ ଚରଣେ ହେଉ ରୁଚ୍ଛହେ, ନୀଳାଦ୍ରିଶ ।

ସେ ପରିଣତ ବୟସରେ ସଂସାର ତ୍ୟାଗ କରିଥିବା ଏଥିରୁ ସମ୍ପ
 ପ୍ରତିତ ହୁଏ ।

ସ୍ୱାଧୀନତା ସଂଗ୍ରାମୀ,
 ଉତ୍ତମସର (ଗଞ୍ଜାମ) ।



ପୁରୀର ଉତ୍ତମସରରେ ଆୟୋଜିତ ରାଜ୍ୟସ୍ତରୀୟ ଶତ୍ରୀୟ ବିବସ ବିବାକରଙ୍କ ଧ୍ୟାତମ ଶତ୍ରୀୟ ବିବସ ପାଳନ ଅବସରରେ ଉପେନ୍ଦ୍ର ଓ ସାଧାରଣ ଅଭିଯୋଗ ମନ୍ତ୍ରୀ ଶ୍ରୀ ପ୍ରସନ୍ନ ପାଟ୍ଟନାୟକଙ୍କ ଉଦ୍‌ବୋଧନ ।

ବ୍ରହ୍ମଣ୍ୟ ମୋ ଯୋଗେ ବ୍ରହ୍ମସ୍ୟ
 ବ୍ୟାଜ ନଦେବୀ ପାଦ ନଧୋଇ ନାବ ।
 ବଦାଜ ଦେଲେ ପୟର ଭାବଗ୍ରାହୀ ରଘୁବୀର
 ପୟରେ ଶାଳିତ କରି ବସନେ ଯୋଇ,
 ବ୍ରହ୍ମାରେ ଧୌତ ଯେ ପଦ, ନୋହିଛି ଶିବେ ବିଷାଦ
 ନପାଇ ବରଣାମୃତ ପାନକୁ ଇଚ୍ଛି ।
 ବିଜ୍ଞାନୀ କୈବର୍ତ୍ତୀ ଧୋଇଲା ।
 ବିଶ୍ୱେ ପତିତପାବନ ନାମ ରହିଲା ।
 ବୈଦେହୀଶ ବିଳାସ)

ଉପେନ୍ଦ୍ର ଭଞ୍ଜ ଗୀତ ଐଶ୍ୱର୍ଯ୍ୟରେ ମଞ୍ଜି ରାଜକୀୟ ପରିବେଶ
 ମଧ୍ୟରେ ଜୀବନ ଯାପନ କରି ଥିଲେ ଆଜି ପୁଣ୍ୟତ-କାଳ ଗର୍ଭରେ
 ତାଙ୍କର ପୁତ୍ର କାହିଁ ହଜି ଯାଇଥାନ୍ତା । ଗାନଭୋଗ ଓ ବିଳାସ
 ବ୍ୟସନକୁ ତୁଚ୍ଛ କ୍ଷାନ୍ନକରି ନିର୍ମଳ ବାଣୀ ଯେବା ବ୍ରତରେ ନିଜର
 ତୀର୍ଥ୍ୟ ସାହିତ୍ୟକୁ ସମୃଦ୍ଧ କରି ଥିବାରୁ ଆଜି ପ୍ରାୟ ତିନିଶହ ବର୍ଷ
 ପରେ ମଧ୍ୟ ତାଙ୍କର ପୁତ୍ର ଜାତିର ଦୁର୍ଦ୍ଦଶରେ ଜାନ୍ତୁଲ୍ୟମାନ ହୋଇ
 ରହିଛି । ନିଜର ମାତୃଭାଷା ଓ ସାହିତ୍ୟକୁ ଐଶ୍ୱର୍ଯ୍ୟବଦ୍ଧ କରିବା
 ପାଇଁ ତାଙ୍କର ଦାନ ଅତୁଳନୀୟ । ସେ ରାମଚନ୍ଦ୍ରଙ୍କ ପ୍ରସାଦରୁ
 ଓଡ଼ିଆ ସାହିତ୍ୟର ଶବ୍ଦ ସମୁଦ୍ର ପାର ହୋଇଥିବା କଥା ଉଲ୍ଲେଖ
 କରିଅଛନ୍ତି ।

ଚରଣୀ କୃଚର ସାର ଆଶ୍ରୟରୁ ନିରଞ୍ଜର
 କହେ ଉପେନ୍ଦ୍ର ଭଞ୍ଜ ମୁଁ ଲଭିଛି ଶବ୍ଦ ସମୁଦ୍ର ପାର ।

ଶବ୍ଦ ସମୁଦ୍ର ପାର ହେବା ଚଳି ଆସ ବିଶ୍ୱାସ ରଖି ସେ ଓଡ଼ିଆ
 ଭାଷାକୁ ପ୍ରସ୍ତୁତ କରିଯାଇଅଛନ୍ତି । ଏତେ ଗାନ୍ଧ ଅଧ୍ୟୟନ କରି
 ଏତେ ଜ୍ଞାନ ଆହରଣ କରି ଓଡ଼ିଆ ସାହିତ୍ୟର ଶବ୍ଦ ସମୁଦ୍ର ପାର
 ହୋଇ ଥିବା ସତ୍ତ୍ୱେ ସେ ନିଜକୁ ଅତ୍ୟନ୍ତ କ୍ଷୁଦ୍ର ମନେ କରୁଥିଲେ ।
 ସେ ଲେଖୁଛନ୍ତି, ରାମ ଓ ସୀତାଙ୍କ ବିଷୟ ବାକ୍ସାଳି, ବ୍ୟାସ,
 ଦୁର୍ଯ୍ୟୋଧନ, କାଳିଦାସ, ଭୋଜରାଜ, ବନରାମ ଦାସ ପ୍ରଭୃତି ମହା
 ମହା କବିମାନେ ରଚନା କରି ଥିବା ବେଳେ ମୁଁ ଆଉ ଅଧିକ କ'ଣ
 ଲେଖିବି ? ସେଥି ପାଇଁ ମୁଁ ସେଥିରୁ ବିରତ ହେବାକୁ ଇଚ୍ଛି
 କରିଥିଲି । ମାତ୍ର ପରେ ଭାବିଲି ଆକାଶରେ ଉଡ଼ିବ ତାରକା ପଞ୍ଚି
 ଥିଲେ ମଧ୍ୟ ବ୍ରହ୍ମଗୁଣିଆ ପୋକମାନେ ସେମାନଙ୍କର ଜ୍ୟୋତି
 ପ୍ରକାଶ କରିଥାନ୍ତି । ଏଇ କଥା ଭାବି ମୁଁ ବୈଦେହୀଶ ବିଳାସ
 ମହା କାବ୍ୟ ରଚନା କରିବାକୁ ମନ ବଳାଇଲି । ହେ ସୁଜନ ବା
 ଜ୍ଞାନୀ ଲୋକମାନେ ସାବଧାନରେ ଏହା ଶୁଣିବା ହେଉ ।

ଶବ୍ଦର ଚନ୍ଦ୍ରକାଳ ସୃଷ୍ଟି କରି ଉପେନ୍ଦ୍ର ଭଞ୍ଜ ତିନିଶହରୁ ଉର୍ଦ୍ଧ୍ୱ ବର୍ଷ
 ହେଲା ଏ ଜାତିର ସାହିତ୍ୟେ ରସିକମାନଙ୍କୁ ବିନୋହିତ କରିଛନ୍ତି
 ସତ୍ୟ କିନ୍ତୁ ଏହାର ଅର୍ଥ ନୁହେଁ ଯେ ଭଞ୍ଜ ସାହିତ୍ୟେ କେତେକ ନିରର୍ଥ
 ଶବ୍ଦର ପମାଦାର ମାତ୍ର ।

'କ' ଆଦ୍ୟ ନିଃସଂସ୍କୃତ ବୈଦେହୀଶ ବିଳାସ ମହାକାବ୍ୟ, 'ସ'
 ଆଦ୍ୟ ନିଃସଂସ୍କୃତ ପୁରୁଣା ପରିଶୟ, 'ବ' ଆଦ୍ୟ ପ୍ରାକ୍ତ ନିଃସଂସ୍କୃତ
 ବନା ବରଦୁର୍ବ, ଚଉତିଶା ନିଃସଂସ୍କୃତ ହାତ ଭୂଷଣ, ଅଳଙ୍କାର ମଞ୍ଜିତ
 କାବ୍ୟ କୋଟିପୁଞ୍ଜାଳ ସୁନ୍ଦରୀ, ତାଙ୍କ ଶବ୍ଦ ପାଞ୍ଚିତ୍ୟର ନିଦର୍ଶନ,
 ଲାବଣ୍ୟବତୀ, ରସିକ ସାଧାରଣଙ୍କର ସରଳ ଭାବଗର୍ଭକ ପଦାବଳୀ

ଚିରକାଳ ପାଇଁ ସାହିତ୍ୟ ପ୍ରେମୀମାନଙ୍କୁ ରସା ସ୍ୱାଦନର ପୁରୋଧା
 ଦେଉଥିବ ।

ଭାରତୀୟ ପରମ୍ପରା ଅନୁଯାୟୀ କବି ଉପେନ୍ଦ୍ର ଭଞ୍ଜ ନିଜ
 ଅସାମାନ୍ୟ ପ୍ରତିଭାକୁ ଲକ୍ଷ୍ୟଦେବଙ୍କ କରୁଣା ବୋଧି ଗ୍ରହଣ
 କରିଛନ୍ତି । ଲକ୍ଷ୍ୟଦେବ ଶାମବନ୍ଧୁଙ୍କର ଅପାର କରୁଣାକୁ ଅନୁଭବ
 ଗୁଣର ଅଧିକାରୀ ହେବା ଉପେନ୍ଦ୍ର ଭଞ୍ଜଙ୍କ ଜୀବନର ଏକ ବିଶିଷ୍ଟ
 ଅଧ୍ୟାୟ । ତାଙ୍କ କାବ୍ୟର ବହୁ ଜ୍ଞାନରେ ନିଜ ଜୀବନର କେତେକ
 ଅଂଶ ସ୍ୱତଃ ପ୍ରକାଶିତ ହୋଇଅଛି ।

ପ୍ରଭୁ ଶ୍ରୀରାମଙ୍କ ପ୍ରତି ତାଙ୍କ ପ୍ରଣାଦ ଅନୁରକ୍ତିର ନିଦର୍ଶନ ସ୍ୱରୂପ ଗୋ
 ଗାଇ ଛନ୍ତି ।

କହେ ଉପେନ୍ଦ୍ର ମୋ ପ୍ରଭୁ ଶ୍ରୀରାମ ବୈକୁଣ୍ଠନାଥ ସାକ୍ଷାତ ।
 ଜାତ ଭଲେ ପୁଧା କ୍ଷୀରାଣ୍ଡରୁ ମୋର ଗୀରାଣ୍ଡରୁ ଶବ୍
 ଗୀତ ।

ବୈଦେହୀଶ ବିଳାସରେ କବିଙ୍କ ଆସ ଜୀବନର ଏକ ଖଣ୍ଡ
 ପରିଲକ୍ଷିତ ହୁଏ ।

ବୀରବର ପଦ ଉପେନ୍ଦ୍ର ମୋର ନାମ
 ବାରେ ବାରେ ସେବାରେ ମନାଇଁ ସୀତାରାମ
 ବିଚିତ୍ର କବିତ୍ୱ ମାର୍ଗେ ପ୍ରସରିଲା ବୁଦ୍ଧି
 ବିରଚିଲି ରାମାୟଣ ଏମୋ ବଡ଼ ସିଦ୍ଧି ଯେ ।

ପୁସ୍ତକର ରାଜବଂଶର ଇତିହାସରୁ ଜଣାଯାଏ ଉପେନ୍ଦ୍ର ଭଞ୍ଜ
 ପିତାମହ ଧନଞ୍ଜୟ ଭଞ୍ଜଙ୍କୁ ରାଣୁଣୀ ବ୍ରାହ୍ମଣୀ ଦ୍ୱାରା ବିଷ ପ୍ରଦାନ
 କରି ହତ୍ୟାକରାଜ ଉପେନ୍ଦ୍ର ଭଞ୍ଜଙ୍କ ପିତା ନୀଳବଂଶ ଭଞ୍ଜ ନିଜ
 ମାତା ମନ୍ତ୍ରାଦେବୀଙ୍କ ପ୍ରରୋଚନାରେ ରାଜସିଂହାସନ ଅଧିକାର
 କରିଥିଲେ । କିନ୍ତୁ ଅଳ୍ପ କାଳ ପରେ ପ୍ରଜାମେଳିରେ ରାଜ୍ୟ
 ହିତାଡ଼ିତ ହୋଇଥିଲେ । ଉପେନ୍ଦ୍ର ଭଞ୍ଜ ଏ ସବୁ ନିଷ୍ପତ୍ତ ଅନୁଭବ
 କରିଥିବେ ।

ଉପେନ୍ଦ୍ରଙ୍କ ପ୍ରଥମା ପତ୍ନୀ ନୟାଗଡ଼ ରାଜଜେନାଙ୍କ ବିଧୋଗ
 ପରେ ଆଉ ଦ୍ୱିତୀୟ ଦାର ପରିଗ୍ରହ କରିବାକୁ ସେ ଅନିଚ୍ଛା ପ୍ରକାଶ
 କରିଥିଲେ, କିନ୍ତୁ ଉପେନ୍ଦ୍ରଙ୍କ କବି ଜୀବନରେ ସହାୟକ ହେବା ପାଇଁ
 ପିତାମହ ଧନଞ୍ଜୟ ଭଞ୍ଜଙ୍କ ନିର୍ଦ୍ଦେଶରେ ସେ ବାଣସୁର ଜେନାଙ୍କ
 ପାଣିଗ୍ରହଣ କରିଥିଲେ । ସେ ମଧ୍ୟ ଅକାଳରେ କବିଙ୍କୁ ଏକାକୀ
 ଛାଡ଼ି ଦେହ ତ୍ୟାଗ କରିଥିଲେ । ରସିକ କବି ଏହି ଭୂତବଳୀ
 ବିଦୁଷୀ, ପତିପରାୟଣୀ ପତ୍ନୀମାନଙ୍କ ବିରହରେ ଅଧିକ ବିରହ
 କାବ୍ୟ ରଚନା କରିଥିବା ଅସ୍ୱାଭାବିକ ନୁହେଁ । ଭଞ୍ଜୀୟ
 ଲେଖନୀରେ ମିଳନ ଅପେକ୍ଷା ବିରହ ବର୍ଣ୍ଣନା ଅଧିକ ଦୃଢ଼ସ୍ୱଭାବୀ
 ହୋଇପାରିଛି । ପ୍ରତ୍ୟେକ କାବ୍ୟ ତାଙ୍କ ଅନୁଭୂତିରେ ରସାନ୍ତର
 ହୋଇଅଛି ।

ଉପେନ୍ଦ୍ର ଭଞ୍ଜ ନିଜର ବଂଶ ପରିଚୟ ଦେବାକୁ ସକ
 ବୈଦେହୀଶ ବିଳାସ କାବ୍ୟରେ ଲେଖୁଛନ୍ତି :-

ବରହୀ ବଂଶେ ଉତ୍ତର ହ୍ରଦ ଧନଞ୍ଜୟ ।
 ବିଶିଷ୍ଟେ ପୁସ୍ତକର ଅଧିକ ଗୁଣାଳୟ ।

“ବୈଦେହୀଣ ବିଳାସ” “ସୁଭଦ୍ରାପରିଣୟ” ପ୍ରଭୃତି କାବ୍ୟ-କବିତା
ର ସେଗର ପୁରାଣ ସାହିତ୍ୟକୁ ଉପକୀର୍ତ୍ତ୍ୟ କରି ଗଢ଼ି ଉଠିଥିଲେ
ମଧ୍ୟ ବହୁଧରଣେ ଯେଉଁ ସୂଚୀୟ ସୁକୀର୍ତ୍ତ୍ୟପ୍ରମର ଜୈତ୍ରୀ
କୋଶକି ତାହା ମଧ୍ୟ ତାଙ୍କୁ ଜୟଦେବଙ୍କର ଉପଯୁକ୍ତ
କୋଷାୟତ ରୂପେ ଗଢ଼ି ପାରିଛି । ଏ ପ୍ରସଙ୍ଗରେ କବି ଜୟଦେବ
କେଉଁଠି କେଉଁଠି ଶ୍ରୀକାବ୍ୟ ଗ୍ରଣୀର ଗପର ମୁକ୍ତ ବର୍ଣ୍ଣନା ଫଳରେ କିଭଳି
କେଉଁଠି କେଉଁଠି ପ୍ରଶ୍ନାତୀତ ବହୁ ଉର୍ଦ୍ଧ୍ୱରେ ତାହା ପ୍ରତିପତ୍ନ ହୁଏ;
କୋଷର ସ୍ୱରୂପ -

“କୃତ୍ତି ମୁଖପାରେ ଗତିନିପାରେ ମଦନ ମନୋହର ବେସମ୍,
କିନ୍ତୁ ନିତ୍ୟନୀ ଗମନ ବିଳମ୍ବନ ମନୁପରତଂ ହୁଏକ୍ଷେମ୍ ।
ଧାର ବନୀରେ ସମୁଦୀରେ ବସତି ବନେ ବନମାଳୀ,
ଧାନ ଚକ୍ଷେଧର ପରିପର ମଦନ ଚକ୍ଷୁ କର ସୁଗଣାଳୀ ।
xx xx xx xx xx xx xx

ସୁମନ ବିଶିଷ୍ଟ ଗରତର ମନଃ ବିଳାସ ବଳା କମନୀୟମ୍,
ସୁମନ ଚକ୍ଷୁ ପରିକ୍ଷପ ସୁଖାୟ କରୋତି ହୁସୁମ୍
ପ୍ରକାଶମ୍ ।

ପାଠକ ଯେତେବେଳେ ଏଭଳି କବିତାଂଗ ପାଠକରେ
କେତେବେଳେ ତା’ର ଅବଚେତନ ମନରେ ଏକପ୍ରକାର
ଅନେଶାନୁଭବ ଜନିତ ପ୍ରତିକ୍ରିୟା ସୃଷ୍ଟିହେବା ସ୍ୱାଭାବିକ ।
ପଞ୍ଚରେ ପାଠକ ‘ଗୀତ ଗୋବିନ୍ଦ’ର ମନମୁଗ୍ଧକର ଲଳିତ
ପଦାବଳୀର ସମସ୍ତ ମାଧୁର୍ଯ୍ୟ ଓ ରସୋପଲବ୍ଧକୁ ପଛକରି ବ୍ୟକ୍ତି
କୈଫିୟତ ପରିବେଷଣ ସ୍ୱପ୍ନ ଦେଖେ, ଯେତେବେଳେ
କେଉଁଠି କେଉଁଠି -

କୈଫିୟତ ନିଶି ବଦସ ବଦସ କଦସ କଦସ ଶଯ୍ୟାରେ
କେତେ ଯେନି ପଦ୍ମ କୋରକ କୋରକ କୋର କରି
ତା’ର ପ୍ରକାରେ
କେତେ, ଗାଳେ ନିଶ୍ଚିହ୍ନିକ ସଧୀରେ
କେତେ ଗଞ୍ଜୁଥିବ ପୁପର୍ଣ୍ଣ, ପୁପର୍ଣ୍ଣ ନରଞ୍ଜ ଅକ୍ଷରେ
xx xx xx xx xx xx xx

ପଞ୍ଚା-
“ମନ ଉପରେ ତ ଗାତା ପୀରତି
କେତୁ ପାଶିବ ମନୁଷ୍ୟ ବରତି ।
କେ ଅନୁଭାଗ ଦିନେ ଦିନେକ
ସୁଖ ଶାନ୍ତ ହେଉ ଆଲ ଅନେକ ।
ପ୍ରତି କୋର ଯେବେ ଏତେ ମଧୁର
ସୁଖା ମୁଖା ନିଦ୍ରା ହେବ ବିଧୁର ।
ପୁଣି କେବେ ହୋଇଲେ ଦମ୍ପତି
କେ ତଳେ ମିଳେ ଗଞ୍ଜୁ ସମ୍ପତି ।”

ପଞ୍ଚା ସାବଳୀଳ ବର୍ଣ୍ଣନା ଆହାଦ ଅନୁଭବକୁ ଜୀବନ୍ତ
କରେ । ଅତଏବ୍ ଏ ସବୁ ପୁଣି କୋଶରୁ ବିଚାର କଲେ ମନେହୁଏ
କେଉଁଠି କେଉଁଠି ଏ ଦେଶର ଦେବ-ଦେବୀ ରୂପେ ପୂଜା ପାଉଥିବା

ରାଧା-କୃଷ୍ଣଙ୍କର ନିତ୍ୟ ରାସ ମଧ୍ୟରେ ସେଇ ଅଲୌକିକ ପ୍ରେମ
ବର୍ଣ୍ଣନାରେ ଶ୍ରୀକାବ୍ୟ ଗପକୁ ଉପକୀର୍ତ୍ତ୍ୟ ରୂପେ ଗ୍ରହଣ କରି
ତନ୍ମଧ୍ୟରେ ମିଳନ ଭାବକୁ ଉଦୀପ୍ତ କରିଥିଲାବେଳେ କବି ସମ୍ରାଟ
ଲୌକିକ ତଥା ଦୀପ୍ତ୍ୟ ପ୍ରେମ ବର୍ଣ୍ଣନାରେ ଜୀବନର ବାସ୍ତବ
ଭାବପତ୍ୟକୁ ରୂପାୟିତ କରିଛନ୍ତି ଶ୍ରୀକାବ୍ୟ ମଧ୍ୟରେ ତାଙ୍କ
ଭାଷାରେ-“ନବ ରସରେ-ପାର/ଆଦ୍ୟଲେଖୁ ଶ୍ରୀକାବ୍ୟ” (ଲା:ବ:)
କାରଣ ସେ ଅନୁଭବ କରିଥିଲେ ଶ୍ରୀକାବ୍ୟ ଗପ ବିନା କୌଣସି
କାବ୍ୟ ଗପସିଦ୍ଧ ହୋଇ ପାଠକର ମାନସ ପଟରେ ଅନୁରାଗ ସୃଷ୍ଟି
କରିବାରେ କ୍ଷମ ନ ହୋଇ ବରଂ ନିରସ-ସ୍ୱାଦୁହୀନ ହୋଇ
ବିରାଗ ସୃଷ୍ଟି କରିବ । ପୁଣି ତା’ରି ମଧ୍ୟରେ ଆଧ୍ୟାତ୍ମିକ ବଳୟକୁ
ସର୍ତ୍ତ କରିବା ହେବ ସହଜ-ସୁଗମ । ଯେହେତୁ ଶ୍ରୀକାବ୍ୟ ଗପ
ହେଉଛି ଆଦିରସ, ଯାହା ମଧୁରତମ ଓ ଆବେଦନମୟ ଏବଂ
ମନୁଷ୍ୟର ଆଦି ପ୍ରକୃତି ଶ୍ରୀକାବ୍ୟରୁ ହିଁ ଉତ୍ପତ୍ତି ଶ୍ରୀକାବ୍ୟ ଏବଂ ପ୍ରଥମଃ
ପରଃ ପ୍ରସାଦନୋରସଃ/ତନ୍ମୟଂ କାବ୍ୟମାଶ୍ରିତ୍ୟ ମାଧୁର୍ଯ୍ୟଂ
ପ୍ରତିଷ୍ଠିତ”-ଆନନ୍ଦ ବର୍ଦ୍ଧନ)

ଉକ୍ତୀୟ କାବ୍ୟ-କବିତାଗୁଡ଼ିକ ପ୍ରଣୟରୁ ଆରମ୍ଭ ହୋଇ
ପରିଣୟରେ ପରିଣତି ଲାଭ କରିଛି ସତ କିନ୍ତୁ ଶ୍ରୀକାବ୍ୟର
ପରିଚୟ୍ୟା ମଧ୍ୟରେ ଏହା ଚେତନାକୁ କରିଛି ଜୀବନ୍ତ ତଥା
ତୀବ୍ରତର; ଯାହାକୁ ପାଠକଲେ ପାଠକ ସହଜରେ ଉପଲକ୍ଷି
କରିପାରେ । କବି ସ୍ୱୀୟ କାବ୍ୟରେ ସର୍ବତ୍ର ‘ରାମ ତାରକ ମନ୍ତ୍ର’ ହିଁ
ତାଙ୍କ କବିତ୍ୱର ମୂଳପିଞ୍ଜ ବୋଲି ଉଲ୍ଲେଖ କରିଥିଲେ ମଧ୍ୟ ଉଲ୍ଲେଖ
ଆରାଧ୍ୟ ଦେବତା ଶ୍ରୀଜଗନ୍ନାଥ ତଥା ବୈଷ୍ଣବୀୟ ଉପାସନା
ଭିତରେ ରାମ-କୃଷ୍ଣ ଉତ୍ତମଙ୍କ ପ୍ରତି ଗୁରୁତ୍ୱ ଆରୋପ କରିଛନ୍ତି ।
“ବୈଦେହୀଣ ବିଳାସ” ଏବଂ “ଛାନ୍ଦ-ଭୃଷଣ” କବିଙ୍କର
ରାମ-କୃଷ୍ଣ-ଜଗନ୍ନାଥ ମହିମା ପ୍ରଣୟାପନର ଦ୍ୟୋତକ ।
“ତାରକ ମନ୍ତ୍ର ପରସାଦେ/ମୋହର କବିପଣ ଉଦେ”-ଏକଥା
କହିଥିଲେ ମଧ୍ୟ ହିନ୍ଦୁ ଧର୍ମର ଉପାସ୍ୟ ଶିବ-ସୂର୍ଯ୍ୟ-ବ୍ରହ୍ମା ସହିତ
ବ୍ରହ୍ମା-ବିଷ୍ଣୁ-କଳରାମ-ପରଶୁରାମ ଆଦି ଦେବ-ଦେବୀଙ୍କୁ
କାବ୍ୟ ସମାପନ ପାଇଁ କାବ୍ୟର ପ୍ରଥମ ଛାନ୍ଦ ଅର୍ଥାତ୍
ମଙ୍ଗଳାଚରଣରେ ଆବାହନ କରିଛନ୍ତି । ତାଙ୍କ ମତରେ କଣ୍ଠର
ଏକ ଓ ନିରାକାର ହେଲେ ମଧ୍ୟବିଶ୍ୱ ବ୍ରହ୍ମାଣ୍ଡରେ ଶୁଖିଲିତ ଶାସନ
ପାଇଁ ସେ ବିଭିନ୍ନ ନାମରେ ‘ଧାମ’ରେ ଓ ଆକାରରେ
ଭକ୍ତ-ହୃଦ-କନ୍ଦରରେ ସ୍ଥାନ ଗ୍ରହଣ କରିଥାନ୍ତି । ଏହାକୁ ସମ୍ପ୍ର
କରିବାକୁ ହେଲେ ‘ଶ୍ରୀମଦଭାଗବତ୍ ଗୀତା’ର ଦଶମ ଅଧ୍ୟାୟ ହିଁ
ଉଲ୍ଲେଖ ଯୋଗ୍ୟ * ଏହାର ବାସ୍ତବତାକୁ ପ୍ରତିପାଦିତ କରିବାକୁ
ହେଲେ କବି ସମ୍ରାଟଙ୍କ ଆଧ୍ୟାତ୍ମିକ ଚେତନାର ବିକଟ ବିକାର ରୂପ
ତାଙ୍କର କାବ୍ୟ ସମୂହରେ ଯେଉଁଠି ବର୍ଣ୍ଣିତ ହୋଇଛି ତାହା ନିମ୍ନୋକ୍ତ
ଉଦାହରଣରୁ ସମ୍ପ୍ର ହୁଏ-

“ତୁ -ପୁତ କୁମୁଦ ବିଧୁ ଯଶ ଉଦିତ
ଜନକ ଜନକ ଗୋଷ କରେ ବିଦିତ ।
ଅନନ୍ତ ଅନନ୍ତ ଯାହା ମହିମାନାନ
ଜଗତି ଜଗତୀ ବଡ଼ ଲୀଳା ରଚନ ।” (ସେନ
ଛାନ୍ଦ-ପ୍ରେମସୁଧାନିଧୁ)
xx xx xx xx xx xx xx

ଉତ୍କଳ ସାହିତ୍ୟରେ ଆଧ୍ୟାତ୍ମିକ ଅନୁରାଗନ

* ହରପ୍ରିୟା ପଣ୍ଡା

ଦୀୟ ଜୟ ନଗମାଧ୍ୟ ଦାରୁରୁପଧାରୀ
ନୀଳଶିରୀ ଶରୀରୀଣ ବଂଦନୀୟ ହରି ।
ମହାବଳ ବଳ-ଅବରଜ ଉଦ୍ରାଗଜ
ଗରୁଡ଼ାସନ ସନକ ପୁତ୍ୟ ଚତୁର୍ଭୁଜ ।

(ସେନ ଛନ୍ଦ ରବିକ ହାରାବଳୀ)

ରାତି ସୁଗର ଆଦ୍ୟ ଉଦ୍ରାଗା, ଉତ୍କଳ ବଂଶର କୁଳଚନ୍ଦ୍ରମା କବି
ସମ୍ରାଟ ଉପେନ୍ଦ୍ରଭଞ୍ଜ ଶ୍ରୀଜୀଉ କବି ରୂପେ ପୁରିବିଦିତ । ଗାଜକୀୟ
ଆଦବ-କାଗଦା ମଧ୍ୟରେ ପରିପାଳିତ ଉତ୍କଳୀରବର ପୂର୍ବପୁରୀ
ତଥା ପ୍ରପିତାମହଙ୍କ ଆଦର୍ଶରେ ଅନୁପ୍ରାଣିତ ହୋଇ ବହୁ ଅମର
କାବ୍ୟ କୃତି ସଂରଚନା କରିଛନ୍ତି । ଯାହା ତାଙ୍କୁ କବିଛି ଉତ୍କଳ
ସାହିତ୍ୟାକାଶର ପାଦାଞ୍ଜି କୁର୍ପୀତାରା । ବୈଷ୍ଣବୀୟ ଭାବ ଚେତନା
ତାଙ୍କ ସାହିତ୍ୟ ମଧ୍ୟରେ ଏଭଳି ଅନୁରଣିତ ହୋଇଛି ଯେଉଁଥିରେ
ତାଙ୍କର ଆଧ୍ୟାତ୍ମିକ ଅନୁଭୂତି ହୋଇଛି ପୁଷ୍ପଳ । "କଳା
କରତୁଳ" ହିଁ ଏହାର ହୃଦୟ ନିଦର୍ଶନ । ତଥାପି କେତେକ
ସମାଲୋଚକ ତାଙ୍କୁ ଏ ପର୍ଯ୍ୟନ୍ତ ବି ଅଶ୍ଳୀଳତା ତଥା ମୁକ୍ତ ଯୌନ
ପରିଚୟାର ପ୍ରଖ୍ୟାପକ ଭାବରେ ଦୋଷଯୁକ୍ତ କରିବାରେ
ଲାଗିଛନ୍ତି । ମାତ୍ର କବି ଯେ ଶ୍ରୀଜୀଉ ଚେତ୍ । ଶ୍ରୀଜୀଉ ରସ
ପରିଚୟା ମଧ୍ୟରେ 'ରସ'କୁ କାବ୍ୟର ପ୍ରାଣଭାବରେ ଗ୍ରହଣ କରି
କାବ୍ୟଟିକୁ ମନାନ୍ତୁଭବ, ପ୍ରଦୟସଂବେଦନ ତଥା କାବ୍ୟ ମଧୁର
ଅଖଣ୍ଡ ଉପଭୋଗ ନିମିତ୍ତ ଗ୍ରହଣ କରିଛନ୍ତି ସେ । ସେ ଅନୁଭବ
କରିଥିଲେ ଯେ ରସଯାନ ମୁହୂର୍ତ୍ତ ଏବଂ କାବ୍ୟାନନ୍ଦର ପରିଣତ
ଅବସ୍ଥା ଏବଂ ରସାସ୍ବାସନ ହିଁ କାବ୍ୟପାଠର କେନ୍ଦ୍ରବିନ୍ଦୁ । ତେଣୁ
କାବ୍ୟ ବଳେବର ମଧ୍ୟରେ 'ଶ୍ରୀଜୀଉ'ର ଅଖଣ୍ଡ ପ୍ରବାହ ଧାରାରେ
କବି ଅବରାହିତ କରାଏ ସମଗ୍ର ପୁଷ୍ପକୁ । ବିଶ୍ୱ ପ୍ରପଞ୍ଚର ଏହାହିଁ
ତ ମୂଳାଧାର । କେତେବେଳେ ସେ ପ୍ରକୃତି-ପ୍ରକୃଷ୍ଟ ତ ଆଉ
କେତେବେଳେ ସେ ପ୍ରକା-ସାଗମିତା ଅଥବା ପୁଣି କେତେବେଳେ
ସାଙ୍କେତିକ ପୂଜା ଉପାସନା ଭିତରେ ପୁଷ୍ପ ତତ୍ତ୍ୱର ଏକ ଅଂଶ
'ଶ୍ରୀଜୀଉ'କୁ ରୂପାୟିତ କରିଥାଏ (ଉଦା :- ଶିବ-ଶକ୍ତି,
ରାଧା-ନାରାୟଣ, ସୀତା-ରାମ, ରାଧା-କୃଷ୍ଣ ଇତ୍ୟାଦି) । ଏ
ସବୁ ପୁଷ୍ପକୁ ବିଶ୍ୱର କଳେ ମନେହୁଏ ଶବ୍ଦ ସାଗରକୁ ପାରି
କରିଥିବା କବି ଉପେନ୍ଦ୍ରଭଞ୍ଜ ଏକ ବ୍ୟତିକ୍ରମ ମାତ୍ର । କାରଣ ତାଙ୍କ
କାବ୍ୟ-ମହାକାବ୍ୟ-ଚଉପଦୀ-ଚଉତିଶା ରୁଚିକରେ
ଶୀର-ବିଭବ-ଉପାସନ-ଅହୁତ-ଶାନ୍ତରସ-'ଶ୍ରୀଜୀଉ'ରସ
ଏହିତ ସ୍ୱଳ-ସଲୀଳା ପ୍ରୋତସ୍ପିନୀର ଧାରାଭଳି ଅଖଣ୍ଡ ପ୍ରବାହ
ମଧ୍ୟରେ ଆଧ୍ୟାତ୍ମିକ ବିଦ୍ୟା-ଚେତନା ହୋଇଛି ପରିପୁଷ୍ପ ।
ବୈଷ୍ଣବୀୟ ଭାବଧାରାରୁ କାବ୍ୟିକ ମର୍ଯ୍ୟାଦା ପ୍ରତ୍ୟକ୍ଷ ଭାବରେ

ପ୍ରଦାନ କରି ନ ଥିଲେ ମଧ୍ୟ ସାଦରେ ଅଭିବାଦନ ଜଣାଇଥିବା
ପରୋକ୍ଷ ଭାବରେ, ଯାହା ତାଙ୍କର ବହୁ ପ୍ରସିଦ୍ଧିଲାଭ କରିଥିବା
'ବୈଦେହୀଣ ବିଳାସ', 'ଲୀବଣ୍ୟବତୀ', 'କୋଟିବ୍ରହ୍ମାଣ୍ଡ ପୁରୀ',
'ରସିକ ହାରାବଳୀ', 'ସୁଭଦ୍ରା ପରିଣୟ'ଭଳି କୃତି ସମୂହକୁ ପ୍ରତୀତ
ହୁଏ ।

ଉତ୍କଳୀୟ ସଂସ୍କୃତିର ଏକନିଷ୍ଠ ସାଧକ କବି ଉପେନ୍ଦ୍ରଭଞ୍ଜ ।
ପଞ୍ଚପଣ୍ଡା ସାହିତ୍ୟର ନୀରସ ବର୍ଣ୍ଣନାକୁ ଯେତେବେଳେ
ଲୋକମାନସ ଗ୍ରହଣ କରିବାକୁ କୁଆଡୋଧ କଲା ଠିକ୍
ସେତିକିବେଳେ କବିସମ୍ରାଟ କଞ୍ଚନାକୁ ଆଶ୍ରୟ କରି ସାହିତ୍ୟ
ଜଗତରେ ଆଣିଲେ ଏକ ବୈପ୍ଳବିକ ପରିବର୍ତ୍ତନ । ତତ୍ପରେ
ନଥିଲା ନିଷ୍ପର କ୍ଷଣ-ଉର୍ଦ୍ଧ୍ୱତା ବରଂ ଥିଲା ଜୀବନକୁ ଉପକ୍ଷେପ
ତଥା ବର୍ଣ୍ଣନା କରିବାର ଉପାଦାନ । ପୁଷ୍ପର ଆଦି ମିଥୁନ ଶବ୍ଦ
ସତ୍ୟ । ଏ ପ୍ରକାର ବର୍ଣ୍ଣନାରେ କିଛି କୌଣସି ଆବିଜନା ନାହିଁ
ବରଂ ରହିଛି ଏପିଣୀ ଶକ୍ତିର ପ୍ରକାଶ ଭଳିତ ।

କବି ଏପିଣୀ ଶକ୍ତିର ଅଧିକାରୀ । ସେ ସ୍ୱୟମ୍ଭୁ । ବୁଦ୍ଧିଆର୍ଯ୍ୟ
ଜାଲର ଅରୁଆ ଶୁଅ ମଧ୍ୟରେ ବିଶ୍ୱରୀ ବୁଦ୍ଧିଆଣୀ ଛନ୍ଦି ହେଲେ
କବି ତା'ର ପୁଷ୍ପି ସର୍ଜନାର ଅକ୍ଷୟଳରେ ଦୁଃଖ ଯନ୍ତ୍ରଣାରେ କର୍ତ୍ତବ୍ୟ
ହେଲାବେଳେ ପାଠକ ପାଇଁ ଛାଡ଼ିଯାଏ କାବ୍ୟପାଠର ଅନୈବିକ
ଆନନ୍ଦ ଓ ତନ୍ମନିତ ଗସୋପଲବ୍ଧି, ସେଇପ୍ରସାଙ୍ଗିତ ବୁଝାଯାଉଛି
"କବିରେବ ପ୍ରକାପତିଷ" ।

କବିସମ୍ରାଟ ଉତ୍କଳ ପୂର୍ବରୁ ଉତ୍କଳୀୟ କାବ୍ୟ କବିତାରେ ଯେ
ନବରସର ସ୍ୱରୂପ ଉନ୍ମୋଚିତ ହୋଇ ନଥିଲା ତାହା ନୁହେଁ । କିନ୍ତୁ
ତାହା ସ୍ୱକୀୟ ପ୍ରୀତିତତ୍ତ୍ୱର ପ୍ରଖ୍ୟାପକ ନ ହୋଇ ବରଂ ହେଉଥିଲା
ପରକୀୟା ପ୍ରୀତିତତ୍ତ୍ୱର ପ୍ରସ୍ତରକ । ଏହା ସତ୍ୟ ନୁହେଁ ଯେ
ସ୍ୱକୀୟା ପ୍ରେମର ଜୀବନ୍ତ ତଥା ବାନ୍ଧବ ବର୍ଣ୍ଣନାରେ
କବି-କୁଳ-କଞ୍ଜ ଉତ୍କଳ ବୀରବର ସାହିତ୍ୟ ଜଗତରେ ଥିବା
ଉତ୍କଳୀୟ ସାମାଜିକ ଜନ ଜୀବନରେ ଅଶ୍ଳୀଳତାର ପରିପ୍ରସାର କରି
ଏ ଜାତିକୁ ଭୁଲ ଦିଗଦର୍ଶନ ଦେଇଛନ୍ତି । ଉତ୍କଳୀୟ ସଂସ୍କୃତିର
ବାଣୀବଦ୍ଧ ବହୁବହିତ-ବହୁ ଚର୍ଚ୍ଚିତ ପୂଜନୀୟ "ଗୀତଗୋବିନ୍ଦ"
ଅବା ଗୀତ ଗୋବିନ୍ଦକାର କବି ଜୟଦେବ ଅବତ୍ୟ ଉପିଧାର
ପୁାବିତ କରିଛନ୍ତି । ରାଧା-କୃଷ୍ଣ ପ୍ରେମ ବର୍ଣ୍ଣନା ମଧ୍ୟରେ କୁହୁ
ଶ୍ରୀଜୀଉ ବର୍ଣ୍ଣନାରେ ପରକୀୟା ପ୍ରୀତିର ବାଣୀ ପ୍ରସ୍ତର କରିଥିଲେ
ମଧ୍ୟ ତାହା ତାଙ୍କୁ ଯେଭଳି ଅମରତ୍ୱ ପ୍ରଦାନ କରି ବିଶ୍ୱ ଦରବାରରେ
ଆସୀନ କରିଛି ଠିକ୍ ସେହିଭଳି କବିସମ୍ରାଟ ଉତ୍କଳ ବହୁ ଜନପ୍ରିୟ

ଦେବ-ପ୍ରେମର ଅଶକ୍ତତା ମଧ୍ୟରେ ସେ ଯେଉଁ ନିରାଶ ସତ୍ୟ ପ୍ରକାଶ କରିଛନ୍ତି ଏବଂ ଆଧ୍ୟାତ୍ମିକ ସାଧନାକୁ ପରିପୁର୍ଣ୍ଣ ରୂପ ପ୍ରଦାନ କରିବାକୁ ପ୍ରବେଶ କରିଛନ୍ତି ବାସ୍ତବିକ ତାହା ପ୍ରଭାବଶାଳୀ ହୋଇପାରିଛି ।

ନାୟକ - ନାୟିକାଙ୍କ ଜୀବନର ଏକମାତ୍ର ସାଥୀକତା ପ୍ରତ୍ନୁତ୍ତିକୁ ଚିତ୍ତାନ୍ତ କରିବାରେ ନାହିଁ । ନାୟକ ସମସ୍ତ ଦେବ-ଦେବୀଙ୍କୁ ଚିତ୍ତରେ ରଖି ନୈବେଦ୍ୟ ଅର୍ପଣ କରି ବାସର ଗୃହ ମଧ୍ୟରେ ବିଭିନ୍ନ ଦେବ-ଦେବୀଙ୍କର ବିବିଧ ଅବସ୍ଥାର ଚିତ୍ର ଅଙ୍କନ କରିଛନ୍ତି; ଉଦାହରଣ-ଶକ୍ତ ଯମୁନା ଭୂଳରେ ରାଜା ଗୋଡ଼ ଧରି ପ୍ରେମ-ନିବେଦନ କରୁଛନ୍ତି, ରାମଚନ୍ଦ୍ର ସୀତାଙ୍କୁ ଚାନ୍ଦୁ କରୁଛନ୍ତି, ଦେବ-ଦେବୀଙ୍କୁ ପୂଜା ବଞ୍ଚନ ବେଳେ ବିଷ୍ଣୁଙ୍କ ମୋହିନୀ ରୂପରେ ଆସ ବିଚ୍ଛୁତ ହୋଇ ଗୋଡ଼ାଉଛନ୍ତି; ପୁଣି କୁବେର ପର୍ବତରେ ବିମରୀ ପଙ୍ଖେ ରମଣ କରିବା, ହନୁମାନ ମାତା ଅଞ୍ଜନା ସାନନୀ ପହିତ ପବନ ମାଡ଼ିବା; ବିଶ୍ୱାମିତ୍ର ଅପ୍ସରୀ ମେନେକାର ବୈରାଗ୍ୟରେ ଆତ୍ମହତ୍ୟା ହୋଇ ତପ ଛାଡ଼ି ତାଙ୍କ ସହିତ ରମଣ କରିବା ଇତ୍ୟାଦି । ପ୍ରସଙ୍ଗତଃ ଲାବଣ୍ୟବତୀର ବାସ୍ତବ ସଜ୍ଞା ବର୍ଣ୍ଣିତ ଏକଦିଗ ଛାନ୍ଦ ଭଲେଖାଯୋଗ୍ୟ । ଏଭଳି ଜୀବନ୍ତ ବର୍ଣ୍ଣନା ମଧ୍ୟ ଶୁଣାର ପରିଚୟରେ ହେଉ ବା ଦାମତ୍ୟ ପ୍ରେମର ଖେଳରେ ହେଉ ହିନ୍ଦୁ ବିଶ୍ୱାସରେ ସ୍ଥାନିତ ସମସ୍ତ ଦେବ-ଦେବୀ ଉଦାହରଣ କରି ସମ୍ରାଟଙ୍କ ଆଧ୍ୟାତ୍ମିକ ଚେତନାର ଏକ ବଳିଷ୍ଠ ଦିଗ ।

ବସ୍ତୁତଃ ରୀତି ପୁରୀର ଧର୍ମୀୟ ଚେତନା ସରସ ଶୁଭାଚିତାକୁ ଧର୍ମାନୁଶରଣପ୍ରେରଣା ଥୋ ସାହିତ୍ୟ ପୁଞ୍ଜିର ପ୍ରେରଣା ଭାବରେ ଗ୍ରହଣ କରିଛି । ବାବ୍ୟ ମଧ୍ୟରେ ଧର୍ମଧାରା-ନାମକୀର ପ୍ରବନ୍ଧମାନ ସ୍ରୋତ ସମଗ୍ର କାବ୍ୟଗ୍ରୀକୁ କରିଛି ନୀବନ୍ତ ଆଉ ପୂର୍ଣ୍ଣମତ୍ତ । ତେଣୁ ଭଞ୍ଜୀୟ କାବ୍ୟାବଳୀ ପାଠ କଲେ ମନେହୁଏ ପ୍ରତ୍ୟେକ ଗ୍ରନ୍ଥର ପ୍ରତି ଛଦେଇହେ ଇଶ୍ୱର ଭକ୍ତିର ପ୍ରଚ୍ଛନ୍ନ ନିଦର୍ଶନ ରହିଛି । କବି ସମ୍ରାଟ ଯେ କେବଳ ଉଚ୍ଚଳର ବାଣୀଭଣ୍ଡାରକୁ ସମୃଦ୍ଧ କରିଛନ୍ତି ନିଜ ପୁଞ୍ଜି ସମ୍ଭାରରେ ତା'ରୁହେଁ ବରଂ କଳା-କୁଶଳତାର ପରିଚୟ୍ୟା ଏବଂ ଏସିଣୀ ଚେତନାର ପରାକାଞ୍ଚାରେ ସାରସ୍ୱତ ସାଧନାକୁ ରୁଚିମତ୍ତ କରିଛନ୍ତି । ବିଶ୍ୱ ସାତ୍ୟକୁ ତାଙ୍କର ସାନ ସନନ୍ୟ ।

* "ଅଦିତ୍ୟାନାମଦଂ ବିଷ୍ଣୁ ଖୋଡ଼ିଆଂ ଚବିଂଶୁମାନୁ ମରାତି ମରୁତାମସ୍ମି ନକ୍ଷତ୍ରାଣାମଦଂ ଶର୍ଣୀ ଇତ୍ୟାଦି ।

* ଅଷ୍ଟାଧିଶ୍ୱର୍ଯ୍ୟ :- ଅଗ୍ନିମା, ଇନ୍ଦ୍ରିମା, ପ୍ରାଣି, ପ୍ରାଣାମ୍ୟ, ମହିମା, ଇନ୍ଦ୍ରିତ୍ୱ, ବଚିତ୍ୱ, ଜ୍ଞାନାବସାହିତା ଇତ୍ୟାଦି ।

ଅଧ୍ୟାପିକା, ଭୂତିଶ୍ରୀ ମହାବିଦ୍ୟାଳୟ,
ଭୂତିଶ୍ରୀ, ସସଭସ୍ୱର-୭୬୮୨୨୨ ।



ପୁଣ୍ୟମତ୍ତୀ ଶ୍ରୀ ବିଜୁ ପଟ୍ଟନାୟକଙ୍କ ଦ୍ୱାରା କେନ୍ଦ୍ରାପଡ଼ା ଜିଲ୍ଲା ଉଦ୍‌ୟାଟନ । ଉଚ୍ଚ ଉଦ୍‌ୟାଟନୀ ଉତ୍ତରରେ ମତ୍ତୀ ଶ୍ରୀ ନଳିନୀକାନ୍ତ ମହାନ୍ତି, ଶ୍ରୀ ବେଦ ପ୍ରକାଶ ଅଗ୍ରସ୍ୱାଲ୍ ଓ ଶ୍ରୀ ବିଜୟ ମହାପାତ୍ର ମହାସାନ ଅଛନ୍ତି ।

"କସ୍ତୁରୀ କସ୍ତୁରୀ କସ୍ତୁରୀ କସ୍ତୁରୀ
ଭୀମ ହରଷ ଦାନରେ ସଦା ବିଶାଳେ ହେ ।"

(ଲୀ: ବ: ୧୩ ଛାନ୍ଦ)

xx xx xx xx xx xx xx

"ଅନନ୍ତ ଭୃତ୍ୟ ଭୃତ୍ୟଭୃତ୍ୟ ଭୃତ୍ୟ ଭୃତ୍ୟ
ଶ୍ରୀ ନିଳମ୍ବ ଦୁର୍ଗାତ ବ୍ୟବହାରୀ (କନକ) ପୁଣ୍ୟକୁ ପ୍ରକାଶି
ପୁନର୍ଲି, ମନେ ସେ ଶାମଳେ ଶିବ
କହେ ଉପହସ୍ତ ଭଞ୍ଜ ବୀରବର ସୁବାଜନ କର୍ଣ୍ଣଭସବ ।"

(ଛା:୫-ଲୀ: ବ:)

ପୁଣ୍ୟ ନୀଳାଚଳଧାନ ଶଙ୍ଖକ୍ଷେତ୍ର ଯେଉଁଠି ଶ୍ରୀପୁରୁଷୋତ୍ତମ
ଅର୍ଥାତ୍ ସ୍ୱୟଂ ନାରାୟଣ ବଡ଼ ପାକୁର ଭାବରେ ପ୍ରତିଷ୍ଠିତ; ଯାହାର
ଦାସ ବଡ଼ଦାସ; ପୁଲି ଶରଧା ବାଲି ନାମରେ ନାମିତ; ଅନନ୍ତ
ସାଗର ମନୋହର ଆଉ ପ୍ରସାଦ ହେଉଛି ମହାପ୍ରସାଦ- ଏ ସବୁର
ମୁକଦ୍ଦାରୀ ଦେହି ଭୃତ୍ୟକାଳ: ଯିଏ ଦିନେ ଗୋଦିଶୀ କୁଣ୍ଡରେ ପଡ଼ି
ଚୁରୁଚୁର ଯୋକାଧିକାର; ସେ କ୍ଷେତ୍ରରେ ପାଦ ଦେଲେ ସାନୀପ୍ୟ,
ସାଲୋକ୍ୟ, ସାମୁଦ୍ୟ ଓ ସାରୁପ୍ୟ ଏ ଚାରି ପ୍ରକାର
ମୁକ୍ତିମିଳେ। ଶ୍ରୀ ନରନାଥଙ୍କ ସହିତ ଶ୍ରୀକ୍ଷେତ୍ରର ମହିମା କବି
ତପେନ୍ଦ୍ରଭଞ୍ଜ ନିଜ କାବ୍ୟ-କବିତା ସମୂହରେ ଯେଉଁଠି ଜୀବନ୍ତ
ବଞ୍ଚନା କରିଛନ୍ତି ତାହା ନିମ୍ନୋକ୍ତ କବିତାଗୁଡ଼ିକ ପୁଚିତ ହୁଏ-

"ପିନ୍ଧୁ ତଳେ ଶ୍ରୀପୁରୁଷୋତ୍ତମ କ୍ଷେତ୍ରରାଜ
ସାଧୁତନେ ! ଅଛି ତହିଁ ବହୁତ ଆଶ୍ଚର୍ଯ୍ୟ ହେ
ସେ ତୁମ୍ଭୀ ପୁବେଶେ ବୁଝ ହତ୍ୟା ପାଦ ହରେ
ସାକ୍ଷାତ ଯୋଗେଇ ଏ କପାଳ ମୋଚନରେ ଯେ ।
ସେ ହୁଏ ଚତୁର୍ଭୁଜ ସେ ଯେ କ୍ଷେତ୍ରେ ରହି
ସାକ୍ଷୀ ଏ କଥାକୁଟି ଅଜ୍ଞାନ କାଳ ତହିଁ ଯେ ।

(୧୩ ଛା: ସ୍ତ: ୧:)

ପୁଣି 'କୋଟି ବ୍ରହ୍ମାଣ୍ଡ ପୁନର୍ଲୀ'ରେ ଦେଖୁ-

ଶୁଣ କୋଟିଦେ ଭରତ ଶକ୍ତେ ପୁଣ୍ୟଧାନ,
ଯେଉଁ ନାରାୟଣ ଦେବୀ ତେଣୁ ସେହି ନାମ ହେ ।
ଗୀର୍ବାଣ ମତେ ନିର୍ବାଣ ସାରୁପ୍ୟକୁ ଦେଇ,
ସାକ୍ଷୀ ପକ୍ଷୀ କରଣ ପ୍ରତିମାରୁପେ ଆର ଯେ ।
ଯେ ବୁଝାହତ୍ୟା-ପାତକ-ନିପାତକ ମହୀ,
କପାଳ ମୋଚନ ବିଲୋଚନ ସାକ୍ଷୀ ଯହିଁ ଯେ ।

xx xx xx xx xx xx xx

ସେ ପୁର-ପରିଣା ଚୀର୍ଣ୍ଣ ଭାଜ ଗର୍ଜନରେ,
କହେ ଅବଗାହେ ପାଦ ହୁଏ ଦହନରେ ହେ ।
ପହି ପରୁ ବାହୁବରେ ଦେବ ଏ ପକାର,
ଏ ଦର ବରଗୁ ପୁର ପୁଚିତ ପକାର ହେ ।"

ପୁନଃ 'କୋଟି ବ୍ରହ୍ମାଣ୍ଡ ପୁନର୍ଲୀ' କାବ୍ୟରେ କବିକ୍ଷେତ୍ରର ଭଞ୍ଜ
ଯେଉଁଠି କବ୍ୟାଧି ଏବଂ କୁଞ୍ଚଳର ଅଭେଦକୁ ପରିଚ୍ଛେଦନା କରି ତାଙ୍କୁ
'ଧନ-ଅର୍ଥ-କାମ-ମୋକ୍ଷ' ଏ ଚତୁର୍ବର୍ଗର କାର୍ଯ୍ୟକାରଣ ତଥା
ଅନ୍ତ ଐଶ୍ୱର୍ଯ୍ୟର ମୂଳ ମହାଦେବୀ କାତ୍ୟାୟନୀଙ୍କର ଚେତନା
=୪=

ଭାବରେ ଯେଉଁଠି ବଞ୍ଚନା କରିଛନ୍ତି ତାହା ସମଗ୍ରାଟି ସାହିତ୍ୟର
ଅନନ୍ୟ କହିଲେ ଅତ୍ୟୁକ୍ତି ହେବ ନାହିଁ । କୌଣସି
ବୈଷ୍ଣବମାନଙ୍କ ମତରେ 'କଗତ' ଶବ୍ଦ ଅର୍ଥ 'ରାଧା' ଏବଂ 'ନନ୍ଦ'
ଶବ୍ଦ ଅର୍ଥ 'କୃଷ୍ଣ'; ଅର୍ଥାତ୍ କମ୍ପୁ କଟକରେ ଯେଉଁ ମହାନ ପୁରୁ
ଅବସ୍ଥାନ କରିଛନ୍ତି ତାହାଙ୍କର ମହିମା ଅର୍ପାତ ଅବର୍ଣ୍ଣନୀୟ ।
ତାଙ୍କ ପଦକ୍ଷରୀ ସ୍ୱୟଂ ମହାଦେବ ଆଶା କରିଛନ୍ତି । ଯେ
ଅଶାକାର ପରଂବ୍ରହ୍ମକୁ ସ୍ମରଣ କରି କବି ଲେଖନୀ ଯୋଗେଇ
ଚାଲି-

"ଯାହା କଟାକ୍ଷ-କୁଠାର ପତନ ମାତରେ
ଅନେକ ଦୁଃଖ-ଅନ କୋହକୁ ଛେଦି ପାରେ ହେ ।
ସେହି ପାଦ-ପଦ୍ମାସନୀ ପାଟ ମହାଦେବୀ
ଅନ୍ତ ଐଶ୍ୱର୍ଯ୍ୟ-ଦାୟିନୀ ଅନ୍ତରାଳି ସେବିତ୍ରେ ॥

(୧୩ ଛା: କୋକ୍ତ: ୧)

ଆଧ୍ୟାତ୍ମିକ ଚେତନାରେ ଉଦ୍‌ବୁଦ୍ଧ କବି ରୂପାମଣି ଉପେନ୍ଦ୍ର ଭଞ୍ଜ
କବ୍ୟାଧି - ରାମ - କୁଞ୍ଚଳ ସହିତ ବିଷ୍ଣୁ - ସୂର୍ଯ୍ୟଙ୍କ ପ୍ରତ୍ୟେକ
କାବ୍ୟର ମଙ୍ଗଳାଚରଣରେ ବହୁବିଧ ଅର୍ଥ ସ୍ମୃତି କରି ମହାଶୟ
"ବୈଦେହୀ ଶ ବିଳାସ" ପୁସ୍ତିକ କରିବାରେ ଉପେନ୍ଦ୍ର
ହୋଇଛନ୍ତି । :

ବନ୍ଧକ ଦାନ ବାନ୍ଧବ ହରି ଯେ ତମ ବଡ଼ ଶକ୍ତନକାରୀ
ସଦା କମଳାନନ୍ଦ ବିକ୍ରାମୀ ସ୍ୱାଭାବେ ଜନ ଯେ
ବିଭୁ ଅନନ୍ତ ଅଙ୍କ ବିହାରୀ କର ପ୍ରତାପ ଯାର ସକ୍ଷରି ।
ନିଗାଚରଙ୍କ ଉଦ୍‌ଧାସ ହରି ପୁନେ ପୁନନ ଯେ
ବଜନତେଷୁ ଯାହା ଅଗ୍ରତେ ସ୍ଥିତ ଯେ
ବଇକୁଣ୍ଠ-ପକ୍ଷକ-ଲୋକ ତୋଷିତ ଯେ ।"

(୧୩ ଛା: କୋକ୍ତ: ୧)

କବି ପୁଣି ଉକ୍ତ ଗ୍ରନ୍ଥରେ ଅନ୍ୟତ୍ର ତାଙ୍କ ଜଣ୍ଠର ଅନୁରକ୍ତିର ଯେ
ଆଧ୍ୟାତ୍ମିକ ଚେତନାର ସ୍ୱରୂପକୁ ପ୍ରକାଶ କରିଛନ୍ତି -

"ବିଭୁ ଶରପର ମେଳ ସାଧବି
ବିଷ-ଶାଳ ମେଘ ତନୁ ଭା-ରବି
ବୀର ଭାନୁତ କସ୍ତୁ ଭୁ ପ୍ରସବି
ବୀଣ ପ୍ରଭୁ ସ୍ୱତରେ କବି ଭାବି ।"

ପଂଡ଼ିମାନଙ୍କରେ ଜଣେ "ସାଧକ"ର ଗୌରବ ପ୍ରକାଶ
ହୋଇଛି ।

କବିସମ୍ରାଟ ତପେନ୍ଦ୍ର ଭଞ୍ଜଙ୍କ ବହୁ ପ୍ରସିଦ୍ଧ ଲାଭ କବିତା
କାବ୍ୟ ନିକ କାବ୍ୟ "ଲାବଣ୍ୟବତୀ"ଠାରୁ "କଳାବତୀ" ଯାଏ
କୃତି ସମୂହକୁ ପର୍ଯ୍ୟାଲୋଚନା କଲେ ଏଠି ଅନେକ ପୁଣ୍ୟ
ପାଠକର ଦୃଷ୍ଟିଗୋଚର ହୁଏ । ତେବେ ତାଙ୍କର ବିଭୁ ଆଧ୍ୟାତ୍ମିକ
ତଥା ଆଧ୍ୟାତ୍ମିକ ଅନୁଚିନ୍ତାର ଅନୁଶୀଳନରେ ଏକଥା ସ୍ପଷ୍ଟ
ଯାଇପାରେ ଯେ କବି ବୀରବର ଉପେନ୍ଦ୍ର ଭଞ୍ଜ ଅଶ୍ରୀକାବ୍ୟର
ନୁହନ୍ତି କି ତାଙ୍କ କାବ୍ୟ-କବିତା ସମୂହ ଅଶ୍ରୀକାବ୍ୟର
ନୁହନ୍ତି । ବରଂ ସେ କବି କସ୍ତୁରୀଦେବୀଙ୍କ କବିତା
"ପ୍ରତିଭା-ଭୂଧର" ପୁସ୍ତକ । କାରଣ ସାମାଜିକ କବିତା

କେନ୍ଦ୍ର ପ୍ରଥମ ବିଶିଷ୍ଟ ବିରୋଧୀ ସଂଗ୍ରାମ ସିଦ୍ଧାନ୍ତ ବିଦ୍ରୋହ
 ଶକ୍ତି ଶାଳି ଇତିହାସ ଗ୍ରହଣ କରିଥିଲେ ମଧ୍ୟ ଏହାର ଏକଗତ
 ଶକ୍ତି ପୂର୍ଣ୍ଣ ସୁମୁଦ୍ରରେ ଇଂରେଜ ବିରୋଧୀ ମେଳି
 ହୋଇଥିଲା । ସୁମୁଦ୍ରର ଶତତମ ରାଜା କୁଞ୍ଜ ଭଞ୍ଜ
 (୧୧୯୯-୧୨୭୩) ପ୍ରଥମେ ବିଶିଷ୍ଟମାନଙ୍କ ବିରୁଦ୍ଧରେ ସଂଗ୍ରାମ
 କରିଥିଲେ । ପରବର୍ତ୍ତୀ କାଳରେ ଭଞ୍ଜ ରାଜାମାନଙ୍କ ପ୍ରେରଣାରେ
 ମହାରାଜ ବରରା ବିଷୋୟୀ, ଦୋହରା ବିଷୋୟୀ ବିଶିଷ୍ଟ
 କୁଞ୍ଜରେ ଅରୁଦ୍ଧୁର୍ବ ସଂଗ୍ରାମ ଚଳାଇଥିଲେ । ଭଞ୍ଜବଂଶର
 ପରାଜା ଏପରି ଥିଲା ଯେ ଏକଦା ପୁରୀ ଗଜପତି ରାଜା ରାମଚନ୍ଦ୍ର
 ଶେଷ ଦ୍ଵିତୀୟ ବିପଦର ସମ୍ମୁଖୀନ ହୋଇ ସୁମୁଦ୍ରର ରାଜା ସନଭଞ୍ଜ
 (୧୨୧୧-୧୨୫୪)ଙ୍କ ଆଶ୍ରୟପ୍ରାପ୍ତ ହୋଇଥିଲେ । ଏହି ସ୍ଵାରକୀ
 ସୁମୁଦ୍ର ଗଜପତି ସନଭଞ୍ଜଙ୍କୁ "କ୍ଷତ୍ରୀୟ ବୀର" ଉପାଧି ଦେଇଥିଲେ
 ଓ ଏହି ସ୍ଵାରକୀ ସୁରୁପ କ୍ଷତ୍ରୀୟ ବର ପୁର ଶାସନ ଭଞ୍ଜନଗର
 ଉପରା ନୟରେ ଅବସ୍ଥିତ) ଦାନ କରାଯାଇଥିଲା । ଗଞ୍ଜାମ ତଥା
 ଚୈତ୍ୟ ଇତିହାସରେ ସୁମୁଦ୍ରର ପରିଚିତ କବିତ୍ଵ ପାଇଁ ଯେଉଁ
 ଶ୍ଳୋକ ବୀରତ୍ଵ ପାଇଁ ମଧ୍ୟ ଯେଉଁ ଗୌରବାବହ । ସୁମୁଦ୍ରରେ
 ବୁଦ୍ଧର ବିଶିଷ୍ଟ ଓ ଫରାସୀ ସୈନ୍ୟମାନେ ଯୁଦ୍ଧ ସଂଗ୍ରାମ
 ହେଉ ଶାନ୍ତବଂଶ ରାଜାମାନେ ମୂଳତଃ ସମର ପ୍ରିୟ ଥିଲେ ।
 ସୁମୁଦ୍ରର ରାଜା କୁଞ୍ଜ ଭଞ୍ଜ (୧୨୫୪)ଙ୍କ ଠାରୁ ବ୍ରଜ ଭଞ୍ଜ
 (୧୨୮୩) ପର୍ଯ୍ୟନ୍ତ ଦୀର୍ଘ ଶତାଧିକ ବର୍ଷକାଳ ସୁମୁଦ୍ରରେ
 ଧାର୍ମିକ ଯୁଦ୍ଧ ସଂଘଟିତ ହୋଇଥିଲା । ଏଉଁଳି ଧାର୍ମିକ
 ଯୁଦ୍ଧ ବାହାଣୀ ସମଗ୍ର ଭାରତ ଇତିହାସରେ ବିରଳ । ଭଞ୍ଜ
 ରାଜାମାନେ ଯେ ଯୋଦ୍ଧାଥିଲେ ଏ କଥା ନୁହଁ । ଭଞ୍ଜ ରାଜାମାନେ
 ବିଭିନ୍ନ ପରମ୍ପରାରେ ଉଭୟ ରାଜା ଓ କବି ମଧ୍ୟ ।

ରଚନା କରିଥିଲେ । ସେହିପରି ଗୋପାଳ ଭଞ୍ଜ
 (୧୫୮୯-୧୬୧୧) ପଞ୍ଚଶାସ୍ତ୍ର ଧନଞ୍ଜୟ ଭଞ୍ଜ (୧୬୧୧) ରଘୁନାଥ
 ବିଳାସ, ମଦନ ମଞ୍ଜରୀ, ପ୍ରଭୃତି ୯ ଗୋଟି କାବ୍ୟ ରଚନା
 କରିଥିଲେ । ଚନ୍ଦ୍ରଧର ଭଞ୍ଜ "ରଘୁନାଥ କାବ୍ୟ" ନୀଳକଣ୍ଠ ଭଞ୍ଜ
 "ବୌଦ୍ଧୀ ଚନ୍ଦ୍ରଦୋୟ" ସନଭଞ୍ଜ (୧୭୧୧-୧୭୫୪) ରସନିଧି,
 ତୈଲୋକ୍ୟ ମୋହିନୀ, ଟୀକିତମ ଭଞ୍ଜ (୧୭୩୩-୧୭୮୨)
 କନକଲତା, ଶ୍ରୀକର ଭଞ୍ଜ (୧୭୯୦-୧୭୯୯) ଅର୍ଥପଞ୍ଚକ,
 ଅଞ୍ଜାକ୍ଷର ନାମ, ମହାଶ୍ରୀତା, ପ୍ରଭୃତି ରଚନା କରିଥିଲେ ।
 ସେଉଁଳି ଫକୀର ଭଞ୍ଜ, ଗୋବିନ୍ଦ ଭଞ୍ଜ, ରଘୁନାଥ ଭଞ୍ଜ, ଦେଓ
 ଭଞ୍ଜ, ପଦ୍ମନାଭ ଭଞ୍ଜ ପ୍ରଭୃତି ରାଜାମାନେ ବିଭିନ୍ନ କାବ୍ୟ ରଚନା
 କରି ଯାଇଛନ୍ତି । ଦୀର୍ଘ ଏବଂ ହଜାରରୁ ଅଧିକ ବର୍ଷ କାଳ
 ଧାର୍ମିକ ଯୁଦ୍ଧ ଶାସନ ସହ ପାରମ୍ପରିକ ରୀତିରେ ସମର
 ପ୍ରିୟତା ଓ କବିତ୍ଵ ପାଇଁ ସୁମୁଦ୍ରର ଭଞ୍ଜ ବଂଶର ପରିଚୟ ଅତ୍ୟନ୍ତ
 ଗୌରବୋଦ୍ଧକ ।

ଇତିହାସ ଅନୁଧ୍ୟାନ ଫଳେ ଭଞ୍ଜମାନେ ବୌଦ୍ଧ ଆସିବାବେଳେ
 ଗୁମାସ୍ତର ରାଜ୍ୟ ପ୍ରତିଷ୍ଠା କଲେ । ଦ୍ଵାଦଶ ଶତାବ୍ଦୀ ବେଳେ ଏହା
 କୁଳାଦ୍ଵ ନାମରେ ପରିଚିତ ହେଲା । ଏବଂ ତିସେପର ୧୧
 ତାରିଖରେ ଜର୍ଜ ରସେଲ ମାଡ୍ରାସ ରେଭିନ୍ୟୁ ବୋର୍ଡ ଅଫିସର
 ସୁମୁଦ୍ରରେ ସେଫାଲ କମିଶନର ରୂପେ ଯୋଗ ଦେଲେ ।
 ପରବର୍ତ୍ତୀ କାଳରେ ଏହି ଅଞ୍ଚଳ ରସେଲ (GEORGE
 RUSSELL)ଙ୍କ ନାମରେ ରସେଲକୋଣ୍ଡା ବୋଲି ହେଲା ।
 ୧୯୪୫ ମସିହାରେ ଭଞ୍ଜ ସାହିତ୍ୟ ପରିଷଦ ରସେଲକୋଣ୍ଡା ନାମ
 ପରିବର୍ତ୍ତନ ପାଇଁ ଦାବୀ କରିଥିଲେ । ୧୯୫୩ ମସିହାରେ ଏହା
 ଭଞ୍ଜନଗର ନାମରେ ଯୋଷଣା କଲେ ।

କବି ସମ୍ରାଟ ରସେଲ ଭଞ୍ଜଙ୍କ ବ୍ୟତୀତ ଏହି ରାଜବଂଶରେ ବହୁ
 କବି ସମୂହ ଗ୍ରହଣ କରିଥିଲେ । ଓଡ଼ିଆ ସାହିତ୍ୟର ପ୍ରଥମ କବି
 କେନ୍ଦ୍ର ଭଞ୍ଜ (୧୦୭୬-୧୦୫୭) "ଇଚ୍ଛାବତୀ" ନାମକ କାବ୍ୟ

ଆବୁଲକାଦି,
 ବ୍ରହ୍ମପୁର, ଗଞ୍ଜାମ ।



ଭୁବନେଶ୍ଵର ବୁକ୍ସ ନୂଆବଜାରରେ ନୂତନ ଭାବେ ନିର୍ମାଣ କରାଯାଇଥିବା ପ୍ରାଥମିକ ସ୍ଵାସ୍ଥ୍ୟ
 କେନ୍ଦ୍ରକୁ ମୁଖ୍ୟମନ୍ତ୍ରୀ ଶ୍ରୀ ବିଜୁ ପଟ୍ଟନାୟକ ଉଦ୍ଘାଟନ କରୁଛନ୍ତି ।

ସୁମୁସରର ଭଞ୍ଜ ବଂଶ

* ଅନନ୍ତ ରାମ କର କୌଣ୍ଡିନ୍ୟ

ଦିର୍ଘମାନ ଯେଉଁ ଅକ୍ଷୟ ଭଞ୍ଜନଗର ରୂପେ ପରିଚିତ ଅତୀତରେ ଏହା ସୁମୁସର ରୂପେ ପରିଚିତ ଥିଲା । ଗଞ୍ଜାମ ଓ ପୁଲକାଣୀ ଜିଲ୍ଲାର ବୈଦ ଭଞ୍ଜନଗର ଆସିବା ଓ ହିଞ୍ଜିଳି ପ୍ରଭୃତି ଅଞ୍ଚଳରେ ଏକଦା ଭଞ୍ଜ ରାଜାମାନେ ଶାସନ କରୁଥିଲେ । ଇତିହାସ ବର୍ଣ୍ଣନା ପ୍ରକାରେ ଭଞ୍ଜ ରାଜାମାନେ ମୟୂରଭଞ୍ଜ ଅଞ୍ଚଳକୁ ଆସି ପ୍ରଥମେ ବୈଦରେ ରାଜ୍ୟ ସ୍ଥାପନ କରି ପରେ ହିଞ୍ଜିଳି ପର୍ଯ୍ୟନ୍ତ ରାଜ୍ୟ ବିସ୍ତାର କରିଥିଲେ । ବିସଦନ୍ତୀ ପ୍ରକାରେ ଦିନେ ବଶିଷ୍ଠ ମହର୍ଷି ବନରେ ବିଚରଣ କରୁ କରୁ କାମାଦନ୍ତ ହୋଇଥିଲେ । ଏହା ଫଳରେ ପୁନିଞ୍ଚ ରେତ ସ୍ଥଳିତ ହେଲା । ପୁନି ନିଜର କୌପିନୀ ନିବର୍ତ୍ତନ ପୁଷ୍ପର ତୀର୍ଥରେ ଧୌତ କରନ୍ତେ ରେତ ବିନ୍ଦୁ ଆକାର ଧାରଣ କରି ଜଳରେ ଭାସିଲା । ଏପରି ଅବସ୍ଥାରେ ଏକ ତୃଷାର୍ଥ ମୟୂରୀ ସେହି ସ୍ଥାନରେ ଜଳପାନ କରୁ କରୁ ରେତ ମୟୂରୀ ଗର୍ଭକୁ ଯାଇ ମୟୂରୀ ଗର୍ଭକର୍ତ୍ତା ହେଲା । ମୟୂରୀ ଦୁଇଟି ଅଣ୍ଡା ପ୍ରସବ କଲା । ଅଣ୍ଡା ଦୁଇ ସମେ ଦୁର୍ଦ୍ଦିଲାର କରନ୍ତେ ମୟୂରୀ ତାହା ପରିତ୍ୟାଗ କରି ଚାଲିଗଲା । ଏ ସମସ୍ତ ବିଷୟ ପୁନି ଜାଣିପାରି ଅଣ୍ଡାଦ୍ୱୟକୁ ଆଶ୍ରମକୁ ଆଣି ପାଳନ କଲେ । କିଛି ଦିନ ଅନ୍ତେ ଗୋଟିଏ ଅଣ୍ଡାକୁ ଏକ ପୁନ୍ଦର ବାଳକ ଜନ୍ମ ଗ୍ରହଣ କଲା । ଏହି ଅକ୍ଷୟ ସନ୍ତାନକୁ ମହର୍ଷି ମଦନରାଣା ବୋଲି ନାମ ଦେଲେ । ଅନ୍ୟ ଅଣ୍ଡାଟିରୁ କିଛି ଜାତ ନ ହେବାରୁ ମହର୍ଷି ଏକ ଦଣ୍ଡ ଦ୍ୱାରା ଭଗ୍ନ କରିବାକୁ ଲାଗିଲେ । ଅଣ୍ଡାଟି ଭାଙ୍ଗି ବାଳକ ଜାତ ହୋଇଥିବାରୁ ମହର୍ଷି ବାଳକକୁ ମୋଦକ ଭଞ୍ଜ ନାମ ଦେଲେ । ଏହି ପୁତ୍ର କୁମରଙ୍କ ନାମ ଅନୁସାରେ ରାଣ ଓ ଭଞ୍ଜ ନାମକ ଦୁଇଟି କ୍ଷତ୍ରିୟ ବଂଶ ସମ୍ଭବ ହେଲା । କିଛି କାଳ ପରେ କନିଷ୍ଠ କୁମର ମୋଦକଭଞ୍ଜ ପୁତ୍ରଭରେଣା ନଦୀ ତୀରସ୍ଥ ପୁଷ୍କିରୀ ଅଞ୍ଚଳର ଅଧିପତି ହେଲେ । ତମେ ଏହା "ଭଞ୍ଜ ଭୂମି" (ମୟୂର ଭଞ୍ଜ) ନାମରେ ପରିଚିତ ହେଲା । ତମେ ଭଞ୍ଜ ଭୂମି ଦୁଇଭାଗ ହୋଇ କେନ୍ଦୁଝର ପୁଷ୍କି ହେଲା । ସମୟ ତମେ ଭଞ୍ଜ ବଂଶର ବିସ୍ତୃତି ମୟୂର ଭଞ୍ଜ, କେନ୍ଦୁଝର, ଅନୁଗୁଳ, ବୌଦ, ଦମପଲ୍ୟା, ସୋନପୁର ଓ ଗଞ୍ଜାମ ସୁମୁସର ଆସିବା ପର୍ଯ୍ୟନ୍ତ ବ୍ୟାପିଲା । ମୟୂର ଭଞ୍ଜ, କେନ୍ଦୁଝର, ଖୁବିକ ଭଞ୍ଜ ବଂଶର ପ୍ରଥମ ରାଜଧାନୀ ଥିଲା । ପୂର୍ବେ ଏହା "ଖୁବିକ" ଖୁଣ୍ଟିଳି ପ୍ରଭୃତି ନାମରେ ଥିଲା । ଭଞ୍ଜମାନେ ଯେବେ ଗଞ୍ଜାମ ଆସିଲେ ସୁମୁସର ଅଞ୍ଚଳକୁ ଖୁଣ୍ଟିଳି ନାମ ଦେଇଥିଲେ । ସାଦାର ସ୍ୱରୂପ ଆଜିମଧ୍ୟ ହିଞ୍ଜିଳି ବୋଲି ଗ୍ରାମ ଅଛି । ପୁଲ ଭଞ୍ଜ ବଂଶର ଏକ ଗାଆ ବୌଦରେ ପ୍ରତିଷ୍ଠାଲାଭ କଲେ । ତାଙ୍କ ନାମ ବନମାଳୀ ଭଞ୍ଜ ଏବଂ ତାଙ୍କ ଅନୁଜ ରଘୁନାଥ ଭଞ୍ଜ ସୁମୁସର ଭଞ୍ଜ ବଂଶର ପ୍ରତିଷ୍ଠାତା । ସୁମୁସର ପ୍ରତିଷ୍ଠା ବାଳକୁ ୨୫୪ ଶକାବ

ବୋଲି ଧରାଯାଏ । ରାଜ୍ୟ ପ୍ରତିଷ୍ଠା କାଳରେ ଦୁର୍ଗ ସ୍ଥାପନ ପର୍ଯ୍ୟନ୍ତ ଭଜ ଭୂମି ଓ ଜଳାଶୟ ସମ୍ଭାଳନକରି ତତ୍ ସମ୍ବନ୍ଧିତ ସ୍ଥାନରେ ରାଜ୍ୟ ସ୍ଥାପନ କରାଗଲା । ତଳ ଭୂମି ଅର୍ଥ ଗୁଣ୍ଡା ଏବଂ ଜଳାଶୟ ଅର୍ଥ ସର ଏହି ଗୁଣ୍ଡାସର ଶବ୍ଦ ସମେ ସୁମୁସର ହେଲା । ସେହିକାଳଠାରୁ ସୁମୁସର ଭଞ୍ଜ ବଂଶର ୨୧ ଜଣ ରାଜା ୩୫୮ ବର୍ଷ ରାଜତ୍ୱ କରିବାପରେ ୧୧୯୦ରେ ପ୍ରତାପ ଭଞ୍ଜ ନାମକ ଜଣେ ରାଜା ଶାସନ କଲେ । ପ୍ରତାପ ଭଞ୍ଜ ଜୁଲ୍ୟା ୩୨୫ ନାମକ ବନ୍ଧ ସର୍ଦ୍ଦାରକୁ ବଳୀ ଦେଇ ଜୁଲ୍ୟା୩୨ ନାମକ ସ୍ଥାନ ନାମ ପୁଷ୍କି ବଲେ । ଏ ରାଜା ୧୩୩୩ ବର୍ଷ ରାଜତ୍ୱ କଲେ । ଏହାଙ୍କ ଅନ୍ତେ ତତ୍ପର ଭଞ୍ଜ ୧୦ ବର୍ଷ, ହରିଶରଣ ଭଞ୍ଜ ୧୩ ବର୍ଷ, କପିଳ ଭଞ୍ଜ ୨୬ ବର୍ଷ, ଶ୍ରୀଧର ଭଞ୍ଜ ୧୫ ବର୍ଷ, ରାମ ଚନ୍ଦ୍ର ଭଞ୍ଜ ୨୧ ବର୍ଷ, ଲକ୍ଷଣ ଭଞ୍ଜ ୧୫ ବର୍ଷ, ବିଲୋଚନ ଭଞ୍ଜ ୧୮ ବର୍ଷ, ହରି ସେବକ ଭଞ୍ଜ ୧୭ ବର୍ଷ, ଗଦାଧର ଭଞ୍ଜ ୧୫ ବର୍ଷ, ଦୟାନିଧି ଭଞ୍ଜ ୧୧ ବର୍ଷ, ଶ୍ରୀଧର ଭଞ୍ଜ ୧୯ ବର୍ଷ, କୃପାସିନ୍ଧୁ ଭଞ୍ଜ ୧୨ ବର୍ଷ, ମାଧବ ଭଞ୍ଜ ୩୧ ବର୍ଷ, ବନଳ ଲୋଚନ ଭଞ୍ଜ ୧୩ ବର୍ଷ, ହରିହରି ଭଞ୍ଜ ୧୪ ବର୍ଷ, ପାତଳି ଗୋପୀନାଥ ଭଞ୍ଜ ୧୪ ବର୍ଷ, ଦେବେନ୍ଦ୍ର ଭଞ୍ଜ ୧୭ ବର୍ଷ, ଦୁର୍ଦ୍ଦିନେଶ ଭଞ୍ଜ ୧୮ ବର୍ଷ, ପୀତାମ୍ବର ଭଞ୍ଜ ୨୧ ବର୍ଷ, ନଳିନୀକା ଭଞ୍ଜ ୧୨ ବର୍ଷ, ଚିତ୍ତମ୍ଭ ଭଞ୍ଜ ୧୨ ବର୍ଷ, ଗୋବିନ୍ଦ ଭଞ୍ଜ ୧୬ ବର୍ଷ, ଗଜେନ୍ଦ୍ର ଭଞ୍ଜ ୨୫ ବର୍ଷ, ଗୋପାଳ ଭଞ୍ଜ ୨୩ ବର୍ଷ, ବନମାଳୀ ଭଞ୍ଜ ୨ ବର୍ଷ, ଗୋପୀନାଥ ଭଞ୍ଜ ୨୨ ବର୍ଷ, ପ୍ରତାପ ଧନଞ୍ଜୟ ଭଞ୍ଜ ୫୪ ବର୍ଷ, ନୀଳକଣ୍ଠ ଭଞ୍ଜ ୨ ବର୍ଷ, ଗଣ ଭଞ୍ଜ ୪ ବର୍ଷ, ଯମ ଭଞ୍ଜ ୪୩ ବର୍ଷ, କୁମ୍ଭ ଭଞ୍ଜ ୮ ବର୍ଷ, ଚିତ୍ତମ୍ଭ ଭଞ୍ଜ ୯ ବର୍ଷ, ଲକ୍ଷଣ ଭଞ୍ଜ ୮ ବର୍ଷ, ଶ୍ରୀକର ଭଞ୍ଜ ୯ ବର୍ଷ, ଧନଞ୍ଜୟ ଭଞ୍ଜ ୩ ବର୍ଷ ଏ ରୂପେ ୫୮ ଜଣ ରାଜା ସୁମୁସରରେ ରାଜତ୍ୱ କରିଥିଲେ ।

କବି ସମ୍ରାଟ ଉପେନ୍ଦ୍ର ଭଞ୍ଜ ସୁମୁସରର ୫୧ ମେ ଗଜ ନୀଳକଣ୍ଠ ଭଞ୍ଜଙ୍କ ପୁତ୍ର । ନୀଳକଣ୍ଠ ପ୍ରତାପ ଧନଞ୍ଜୟ ଭଞ୍ଜଙ୍କ ପୁତ୍ର । ସେ ମାତ୍ର ୨ ବର୍ଷ ରାଜତ୍ୱ କରିଥିଲେ । ଉପେନ୍ଦ୍ରଙ୍କ ବାଲ୍ୟ ବେଳକୁ ନୀଳକଣ୍ଠ ରାଜ୍ୟହରା ହୋଇଥିଲେ । ପରିସ୍ଥିତି ତମେ ନୀଳକଣ୍ଠ ଶିଶୁପୁତ୍ର ଉପେନ୍ଦ୍ର ସହ କିଛି ଦିନ ଧରାକୋଟ, ଆଠଗଡ଼, ନୟାଗଡ଼ଠାରେ ଆଶ୍ରୟ ନେଇଥିଲେ । ନୟାଗଡ଼ ରାଜ୍ୟର ଓଡ଼ିଶା ରଘୁନାଥଙ୍କ ପୀଠରେ ରାମଚାରକ ମନ୍ତ୍ର ପାଠ କରି କବିତ୍ୱ ପ୍ରାପ୍ତ ହୋଇଥିଲେ । ଉପେନ୍ଦ୍ର ଭଞ୍ଜ ସମଗ୍ର ଓଡ଼ିଶା ସାହିତ୍ୟରେ ସମ୍ରାଟ କବି ରୂପେ ଖ୍ୟାତ । ଭଞ୍ଜ ରାଜବଂଶ କବିତ୍ୱ ଓ ବୀରତ୍ୱ ପାଇଁ ପ୍ରସିଦ୍ଧ ହାସଲ କରିଛନ୍ତି । ଏହି ରାଜବଂଶର ବହୁଗଜା କବି ଅଟନ୍ତି । ସେହିପରି ସୁଖ ତଥା ସଂଗ୍ରାମ ପାଇଁ ମଧ୍ୟ ଏହି ରାଜବଂଶର ଗାରିମା ଇତିହାସରେ ଗଦ୍ୟରୂପେ

କାବ୍ୟରେ ପଦ୍ୟରାମାଙ୍କ ବାଣୀ ଭିତରେ ଶ୍ରୀକୃଷ୍ଣଙ୍କ ବୀର ଭାବକୁ ଉଦ୍ଘୋଷ କରିଛନ୍ତି ।

“ସୁଧର୍ମୀ ପ୍ରିୟା ଗୀତିକି ଅନାଲ ବୋଲାଇ
ଦେହତା ସୁନ୍ଦରୀ ପାଉଛ କାହିଁ ପାଇଁ ଗୋ । ୧୮
ପୁଅ ଯେତାକ ଅପେ କୁନ୍ଦୁଟି ପ୍ରବଳ
ସେ ପ୍ରତାପେ ସେ ରହି ପାଉଛ କେତେକାଳ ଯେ । ୧୯
ପୁରାପୁର ପିନ୍ଧୁ ନଈ ଅପ୍ରତ ପାଇଲେ
ସେ କ୍ରପା କଳାକୁ ହରି ଅମରେ ଶାଉଲେ ଯେ । ୨୦
ସେ ରୂପେ କୃଷ୍ଣ ସାହାରୁ କିଛି ନାହିଁତର
ସେତେ ଶିଶୁପାଳ ପ୍ରାୟ ହେବ କହୁବୀର ଯେ ।” ୨୧

ଠେଲୋଟ୍ୟ କାବ୍ୟରେ ଅର୍ଜୁନଙ୍କ ସହିତ ଯୁଦ୍ଧ ହୋଇ ଗୋଗୁଙ୍ଗ ଦୈତ୍ୟର ମୃତ୍ୟୁ ପରବର୍ତ୍ତୀ ସତ୍ୟା କବି ଉଲ୍ଲେଖ କରିଛନ୍ତି । ଠେଲୋଟ୍ୟ ଦର୍ଶନାନେ କରୁଛି ହୋଇ ବିକଳ ସନ୍ଦନ ସହ ସୁବର୍ଣ୍ଣ ରୁଚି ଉଦ୍ଘୋଷ ପୁଷ୍ୟରେ କରୁଛାରସ ପ୍ରତୀତ । ଏହି ଶ୍ରୀକୃଷ୍ଣପୁଷ୍ୟରେ ଠେଲୋଟ୍ୟ ବର୍ଣ୍ଣନା କରିଛନ୍ତି ଷଷ୍ଠଛାନ୍ଦର ଚଉତିଶିର ଧ୍ୟାନେ :

“ସୁଗନ୍ଧେ ବାସକଳା ସବଳ ହୋଇ ଆପଣେ ଅବନୀପାଳ
କିଲେ ପୁରେ ଦୋଇ ଆକୁଳ ଏହି ବାଞ୍ଛାକୁ ଯେ ।
କର୍ମସହରେ ହେଲେ ନାରୀ କରୁଛି ଯେ
କୃଷ୍ଣରୁ ଉଠିଲେ ସୁବର୍ଣ୍ଣ ରୁଚି ଯେ ।
କୃଷ୍ଣ ଧର୍ମପାତ୍ରୀ ପୁଣିଲେ ଲୋଚ କେଉଁର ଚିତ୍ତାଇ ଦେଲେ
କାହା ବୋଲି ହୁଏସ୍ତ ଛଳେ କରନ୍ତୁ ତାଡ଼ି ଯେ ।”

କବି ଶାନ୍ତରାମର କମନୀସ୍ଵରୂପକୁ ପ୍ରଦର୍ଶନ କରିଛନ୍ତି ଦେବସୁତି ଶ ମଞ୍ଜରୀଚରଣ ନାଥମରେ । ଅନେକ ସ୍ଥାନରେ ଭଗିତା ଓ ଠେଲୋଟ୍ୟ ଛଳରେ ବର୍ଣ୍ଣନା କରିଛନ୍ତି । ପ୍ରଥମ ଛାନ୍ଦରେ କ୍ଷେତ୍ରବାଜ ଶ୍ରୀକୃଷ୍ଣପୁଷ୍ୟରେ କୁଚି ତଥା ପ୍ରାରମ୍ଭରେ ପ୍ରତି ମଞ୍ଜରୀଚରଣ ଏବଂ ଠେଲୋଟ୍ୟ ଭଗିତା ଓ ଦେବସୁତି କରିଆରେ ଶାନ୍ତରାମର ଅଭିବ୍ୟକ୍ତି ପୁରା ଯାଏ । ଏତଦ୍ ସହ କାବ୍ୟର ସ୍ଥାନେ ସ୍ଥାନେ ଶ୍ରୀକୃଷ୍ଣ ଠେଲୋଟ୍ୟ ଦେବା ବିଷୟ ଏବଂ ଗୋଗୁଙ୍ଗକୁ ମନ୍ତ୍ରୀ ଜପାପୁରର ଠେଲୋଟ୍ୟ ଶୈଳୀ ଶାନ୍ତରାମର ନିଦର୍ଶନ ।

କୃଷ୍ଣା ପରିଣୟ କାବ୍ୟରେ ଗୌତରସ ପ୍ରକଟିତ ହୁଏ ଅର୍ଜୁନଙ୍କ ଶୁଭ ଶାବ୍ଦରେ । ଗୋଗୁଙ୍ଗ ଦୈତ୍ୟ ଯଜ୍ଞନାଶ କରି ସତ୍ୟରାମାଙ୍କୁ ଠେଲୋଟ୍ୟ ବଳାପରେ ଅର୍ଜୁନଙ୍କ ସହିତ ଗୋଗୁଙ୍ଗଦାନବର ଯୁଦ୍ଧ ଠେଲୋଟ୍ୟ ପଦ୍ୟରେ ଠେଲୋଟ୍ୟ କରି କବି ଗୌତରସ ବର୍ଣ୍ଣନା କରିଛନ୍ତି । ଅର୍ଜୁନ ପୁଷ୍ୟ ପରବର୍ତ୍ତୀ ହୋଇ ଜପାପୁର ମଞ୍ଜକ ଛେଦନ କରିବା ଠେଲୋଟ୍ୟ ଭବିଷ୍ୟ ବର୍ଣ୍ଣନା :

“ସୁଧର୍ମୀୟୁ ଯେନି ସନିଧୁ ସମର୍ପେ ଧନଞ୍ଜୟ ସମ୍ପିଧୁ
କି କହେତ ସକଳବିଧୁ ପ୍ରମଦାବର ଯେ ।
ଠେଲୋଟ୍ୟ ଶାବ୍ଦ କରି ବିଚାର ଛେଦିଲେ ଦୈତ୍ୟମନ୍ତ୍ରୀ
ଶିରୀଷ
ଠେଲୋଟ୍ୟ ପ୍ରକାଶ କଲା ସମର ଯେ ।

ସତ୍ୟ ରାମାଏ ଯାଇ ଗିରି ଗୁହାରେ ଯେ
ପୁଷ୍ପେ ରହିଲେ ଶତଧନୁ ସଙ୍ଗରେ ସେ, ସଦନ ।
ରସା ଯୁଦ୍ଧ ବରଷାକାଳ ସଦୃଶା ଅଦୃଶା ଆଶା ବର୍ଦ୍ଧନ
ଜାତି ହୋଇଲା ରସାନୀର ରୁଧିରେ ଯେ ।” ୨୯

ଅର୍ଜୁନ ସୁଭଦ୍ରାଙ୍କୁ ନେବା ସମୟରେ ପ୍ରକଟିତ ହୁଏ ଅରୁତ ରସ । ଅର୍ଜୁନ ଶୂନ୍ୟରେ ରଥ ଚାଳନା କଲା ସଦୃଶ ଓ ଆକାଶର ଆଲୌକିକ ରୂପ ସଂଭାର ଧାରଣ ମଧ୍ୟରେ କବି ଅରୁତ ରସକୁ ଉଲ୍ଲେଖ କରିଛନ୍ତି -

“ଶୂନ୍ୟରଥ ଗମଇ ସମୁଦ୍ରେ ପୋତପରି
ସେ ଅର୍ଜୁନ ଚୁଚିରେ ଆକାଶ ଗୋଭାଧରି ।
xx xx xx xx

ଶୁଭିଲା ଶବ୍ଦ ଅରୁତେ ଯଦୁଦୈତ୍ୟ ତହିଁ
ସୁଭଦ୍ରାକୁ ନେଲା ରାମକୋପ ବହିସେ ।” (୧୭/୫୯)

ହାସ୍ୟରାମର ବିମଳ ଭାବ ପ୍ରକାଶ ପାଇଛି ସଖୀମାନଙ୍କ ପରିହାସ ଏବଂ ବିପତ୍ତୀରେ ନାଗର ନାଗରୀଙ୍କ ପ୍ରେମାଳାପ ଭିତରେ । କାବ୍ୟରେ ବର୍ଣ୍ଣିତ ହାଟରେ ନାଗର ନାଗରୀଙ୍କ ହାସ୍ୟଆଳାପ ଓ ବ୍ୟଙ୍ଗ ଶ୍ରେଷ୍ଠ ମିଶ୍ରିତ ହାଟର ପୁଷ୍ୟକୁ ବର୍ଣ୍ଣନା କରିବା ଛଳରେ କବିଙ୍କ ଉଦ୍ଦିଷ୍ଟ :

“ସେ ହାଟେ ଉରଜଙ୍କ ଯୁବତୀ ସିନ୍ଧୁର ସମ୍ପୂର୍ଣ୍ଣକେ ବିକଟି
ଓଷ୍ଠ ଉରଜ ଘୋଡ଼ାଇଛନ୍ତି ଅତି ଯତନେ ଯେ ।
ସିନ୍ଧୁରା କେହି ଯେବେଟି କହି ଏ ସମ୍ପୂର୍ଣ୍ଣକ
କିଶିବି ମୁହିଁ ଶୁଣି ପଶାନ୍ତ ହସିଲା ହୋଇଦିଏ ଜୟନେ ଯେ ।
xx xx xx xx
ଗହଳେ ଯାନ୍ତି ନଦୀ ସାଗର ପରାସେ ମିଶି ଯେ ।” (୭/୧୦)

କବି ପୁନଶ୍ଚ ପଞ୍ଚଦଶ ଛାନ୍ଦର ପଠିଶି ପଦରେ ଦୁର୍ଯ୍ୟୋଧନ କାମବିକାର ହୋଇଥିବା ଶୁଙ୍ଗାରାଗ୍ରସୀ ହାସ୍ୟରସ ଅବତରଣ କରିଛନ୍ତି ।

ଆଲୋଚ୍ୟ କାବ୍ୟରେ ଅର୍ଜୁନଙ୍କ ସହିତ ବଳରାମଙ୍କ ଯୁଦ୍ଧ ସମୟରେ ସୁଭଦ୍ରାଙ୍କ ଭୟଭୀତ ଚେହେରାକୁ ବର୍ଣ୍ଣନା କରି କବି ଭୟାନକ ରସର ପରିବେଷଣ କରିଛନ୍ତି :

“ସଂକୁଳେ ସଂଗ୍ରାମ କଲେ ବେଦି ଅର୍ଜୁନକୁ
ସଭାତିରେ ସୁଭଦ୍ରା ଭଜିଲେ କମନକୁ ଯେ ।” (୧୭/୫୯)

ଏତଦ୍ଭିତ୍ତ କବି ଷଷ୍ଠ ଛାନ୍ଦରେ ଅର୍ଜୁନଙ୍କ ସହିତ ଗୋଗୁଙ୍ଗ ଦୈତ୍ୟର ଯୁଦ୍ଧରେ ତାହାର ବ୍ୟାକୁଳତାକୁ ଉଲ୍ଲେଖ କରିଛନ୍ତି ।

ଯୁଦ୍ଧ ପରବର୍ତ୍ତୀ ପର୍ଯ୍ୟାୟରେ ବର୍ଣ୍ଣିତ ଯୁଦ୍ଧ ଛଳର ପୁଷ୍ୟ ପୁଷ୍ୟକୁ ବୀରସ ରସର ଉତ୍ପନ୍ନ । କବି ବର୍ଣ୍ଣନା ପ୍ରସଙ୍ଗରେ ଜୀବନ୍ତ ରୂପ ଦେଇଛନ୍ତି ଯୁଦ୍ଧରେ ଘଟିଥିବା ପୁଷ୍ୟର ବିଭୀଷିକାମୟୀ ବିମ୍ବ । ଯୁଦ୍ଧ ଛଳରେ ଶ୍ଵାନ, ଶୁଗାଳ, ଗୁଧ, ତାଜିନୀ, ପିଗାଚଙ୍କ ଆବିର୍ଭାବ

ରସ ସାର ସୁଭଦ୍ରା ପରିଶୟ

* ପୁନିତା ମିଶ୍ର

ଓଡ଼ିଆ ସାହିତ୍ୟରେ ପଞ୍ଚମଣି ସୁଗ୍ରୀୟ ଧର୍ମଧାରା ବେତନାକୁ ବ୍ୟାସ ରଘୁନା ସହିତ ଗୀତିସୁଗର କବିତା ବିଳାସ ଭିତରେ ସଂସ୍କୃତ ସାହିତ୍ୟ ସଙ୍ଗେ ପ୍ରତିଦ୍ୱନ୍ଦ୍ୱୀତାକରିବାର ଅପ୍ରତିହତ ପ୍ରତିଭା କେବଳ କବିପତ୍ରାଟ ଉପେନ୍ଦ୍ରଭଞ୍ଜଙ୍କ ଥିଲା କହିଲେ ଅତ୍ୟୁକ୍ତି ହେବ ନାହିଁ । କବି ସୁକୀୟ ଅପୂର୍ବ ବର୍ଣ୍ଣନା ଗୁରୁରୀ ବଳିଷ୍ଠ ଶବ୍ଦସ୍ଥାନ ଓ ବହୁ ଶାସ୍ତ୍ର ଦର୍ଶିତାର ନିଦର୍ଶନ ସ୍ୱରୂପ ଅନେକ କାବ୍ୟନିକ ତଥା ପୌରାଣିକ କାବ୍ୟ ମାଧ୍ୟମରେ ଓଡ଼ିଆ ସାହିତ୍ୟକୁ ଗୁଣିମତ୍ତ କରିଥିଲେ । ଯେଉଁ ସମୟରେ ଓଡ଼ିଆ କବିତା ଉଦ୍ଭୂତ ସାହିତ୍ୟ ସଂସ୍କୃତ ସାହିତ୍ୟର କ୍ରିଷ୍ଣ ଶ୍ୱିତ୍ୱାତ୍ମକ ଆଲଙ୍କାରିକ ତଥା ଶବ୍ଦତ୍ୱପର ଭିତରେ ଅବହେଳିତ ହୋଇ ରହିଯାଇଥିଲା । ସେହି ସୁଗ୍ରୀୟ ଉପେନ୍ଦ୍ରଭଞ୍ଜ ଓଡ଼ିଆ କାବ୍ୟଶୈଳୀରେ ନିନସ୍ତ କାବ୍ୟାବଳୀକୁ ରୂପାୟିତ କରିଥିଲେ । ସେତେବେଳେ ସଂସ୍କୃତ କବି ତଥା ଆଲଙ୍କାରିକମାନେ କାବ୍ୟର ପୌର୍ଣ୍ଣୟ ଚକ୍ଷୁ ଭାବେ ରସ, ଅଳଙ୍କାର, ରୀତି, ଧ୍ୱନି ଓ ବଙ୍ଗେତିକୁ ମୁଖ୍ୟ ଆଦର୍ଶ ରୂପେ ଗ୍ରହଣ କରୁଥିଲେ । ସେହି ପୌର୍ଣ୍ଣୟତତ୍ତ୍ୱକୁ କାବ୍ୟକଳା ସ୍ୱରୂପ କବି ଉପେନ୍ଦ୍ରଭଞ୍ଜ କାବ୍ୟରେ ଅବଲମ୍ବନ କରିଛନ୍ତି । କାବ୍ୟର ଆଭ୍ୟନ୍ତରୀଣ ପୌର୍ଣ୍ଣୟ ପ୍ରକଟନ ଉଦ୍ଦେଶ୍ୟରେ ଉକ୍ତ କାବ୍ୟାଦର୍ଶକୁ ନିଜର କାବ୍ୟରେ ପ୍ରତିପାଦିତ କରିଛନ୍ତି ।

ସାହିତ୍ୟରେ 'ରସ' ପରିବେଷଣ ଏକ ଅନବଦ୍ୟ ପୁଷ୍ପି । ଭାରତୀୟ ସାହିତ୍ୟରେ ରସବାଦ ଅଧ୍ୟକ୍ଷ ପ୍ରାଚୀନ । କଥିତ ଅଛି-ରସହୀନ କାବ୍ୟ, କାବ୍ୟ ପଦବାଚ୍ୟ ନୁହେଁ । ସଂସ୍କୃତ ସାହିତ୍ୟ ଦରବାରରେ ନାଟ୍ୟଶାସ୍ତ୍ର ପ୍ରଣେତା ଭରତ ପୁନିଷ୍ଠ ରସବାଦର ଆବ୍ୟସ୍ତବର୍ଣ୍ଣକ ରୂପେ ଗ୍ରହଣ କରାଯାଏ । ଭରତ ରସକୁ କାବ୍ୟର ଆସା ରୂପେ ସ୍ୱୀକୃତି ପ୍ରଦାନ କରିଛନ୍ତି । ରସର ସଂକ୍ଷା ସମ୍ପର୍କରେ କୁହାଯାଏ : 'ରସ୍ୟତେ ଭତି ରସଃ' ଓ 'ସରତେ ଭତି ରସଃ' ଅର୍ଥାତ୍ ଯାହା ଆସ୍ୱାଦନ ନିମନ୍ତେ ଯୋଗ୍ୟ କିମ୍ବା ଯାହା ପ୍ରସାଦନା ବା ଗତିଶୀଳ ହୁଏ ତାହା ହେଉଛି ରସ । ରସ କାବ୍ୟର ଆସା ରୂପେ ଅଭିହିତ ହେଲେ ରସର ସଂଖ୍ୟା ଭିନ୍ନ ଭିନ୍ନ ନିରୂପଣ କରିଛନ୍ତି । ପୁତ୍ରୋଂ ରସ ଆଠରୁ ଦଶରୁ ବୁଦ୍ଧିଲାଭ କରି ତେଜ ସଂଖ୍ୟାରେ ପହଞ୍ଚିଲେ ମଧ୍ୟ ମୁଖ୍ୟତଃ ସାହିତ୍ୟରେ ନଅଗୋଟି ରସକୁ ସ୍ୱୀକୃତି ପ୍ରଦାନ କରାଯାଇଛି । ସେଗୁଡ଼ିକ :

"ଗୁଣର ବୀର କରୁଣାରୁତ ହାସ୍ୟ ଭୟାନକାଃ
 ବିରବ ରୌଦ୍ର ଶାନ୍ତାଃ ନବଧା ବାଞ୍ଚିତା ରସାଃ" ।

ଉକ୍ତ ନବରସର ପ୍ରୟୋଗ ସଂସ୍କୃତ ସାହିତ୍ୟରେ ହେଲାହେଲି ଉକ୍ତ କାବ୍ୟରେ ମଧ୍ୟ ଉଲ୍ଲେଖ ଅଛି । କାବ୍ୟନିକ ବାସ୍ୟ ଲାବଣ୍ୟବଦୀରେ କବି ରସ ସମ୍ପର୍କରେ କହିଛନ୍ତି :

"ଧନି ବଣିକ ପସରା ସମାନ
 ବିବିଧ ରସ ଦ୍ରବ୍ୟରେ ପୂର୍ଣ୍ଣ ।" (୪୮/୫)

ଏତଦ୍ୱାର୍ଥେ କବି 'ରସିକ ହାରାବଳୀ' କାବ୍ୟରେ ଶ୍ରୀମାନ ରସକୁ ମୁଖ୍ୟ ରସ ରୂପେ ଗ୍ରହଣ କରିଛନ୍ତି :

"ବିଶ୍ୱରତ୍ନ କରବି ଉତ୍ତମ ଛାନ୍ଦ ଗୀତ
 ରସସାର ଶ୍ରୀମାନ ତହିଁରେ ହେବବ୍ୟକ୍ତ ।" (୧/୫)

ଅନ୍ୟାନ୍ୟ କାବ୍ୟ ସମୂହ୍ୟ କବି ଉପେନ୍ଦ୍ର ଭଞ୍ଜ 'ସୁଭଦ୍ରାପରିଶୟ' କାବ୍ୟରେ ମଧ୍ୟ ଉକ୍ତ ନବଧା ରସକୁ ପ୍ରସଙ୍ଗ ଖମେ ପ୍ରଦର୍ଶନ କରିଛନ୍ତି । କାବ୍ୟର ପ୍ରଥମ ଛାନ୍ଦରେ ନବରସ ବର୍ଣ୍ଣନା ମୁଖ୍ୟ ରୂପେ ଗ୍ରହଣ କରି କହିଛନ୍ତି :

"ସେ ଚରିତ ନବରସ ବର୍ଣ୍ଣନା ବିଧାନେ
 ସର୍ବରୂପେ ଅବକାଶ ଅଛି କଲି ମନେ ଯେ ।" (୧/୧୨)

ପୁରାଣ ବିଷୟବସ୍ତୁ ନିହିତ 'ସୁଭଦ୍ରା ପରିଶୟ' କାବ୍ୟ ଆଦିକରି ଶାଗଳା ମହାଭାରତରୁ ଅନୁସ୍ତୁତ ହେଲେ ହେଁ କାବ୍ୟରେ କବି ଉପେନ୍ଦ୍ର ଭଞ୍ଜ ସ୍ୱାତନ୍ତ୍ର୍ୟ ପରିଲକ୍ଷିତହୁଏ । ଅପୂର୍ବ ପଦ ସଂଯୋଜନା, ଉପସ୍ଥାପନ ଶୈଳୀ ରସ ବ୍ୟକ୍ତିତା ଏବଂ ଉପମା ବିଳାସ ତଥା ଅଳଙ୍କାର ମାଧ୍ୟମରେ କବିଙ୍କର ମୌଳିକତା ପ୍ରଦର୍ଶନ ହୋଇଛି । ରସସିଦ୍ଧ କାବ୍ୟ ରଚନା କରିବା ଉଦ୍ଦେଶ୍ୟରେ କବି ସତର ଛାନ୍ଦରେ କହିଛନ୍ତି :

"ସୁରସ ପୁରାଣ ଚରିତ ସିଦ୍ଧ
 ଯାଧୁ ରସିକ ମାନସକୁ ମୋହୁ ।" (୧୭/୨୪)

କବି ଉପେନ୍ଦ୍ରଭଞ୍ଜ ପୂଜକାବ୍ୟର ଅର୍ଦ୍ଧାବସରେ ପରିବର୍ତ୍ତନ ଆଣି ଆହୁତ କାବ୍ୟକୁ ଶ୍ରୀମାନ ପ୍ରଧାନ କରିଛନ୍ତି । ବୀର, ବହୁର, ଶାନ୍ତ, ଅଳ୍ପତ, ରୌଦ୍ର, ଭୟାନକ, ବୀରସ ଓ ହାସ୍ୟ ଆଦିକୁ ଅଳଙ୍କାର ରୂପେ ପ୍ରତିପାଦନ କରିଛନ୍ତି ।

କବି କାବ୍ୟ ଭିତରେ ବର୍ଣ୍ଣନା ସମରେ ବିଭିନ୍ନ ମୁଖ ମଧ୍ୟରେ କାବ୍ୟ ରସକୁ ଗହନ କରିଛନ୍ତି । ଷଷ୍ଠ ଛାନ୍ଦରେ ଗୋଗୁଣ ଦୈବ୍ୟ ଦାସ୍ୟ ବଳ-ସହ ମହା ସ୍ତଳକୁ ଆରମ୍ଭନ ଏବଂ ତେ ସହିତ ଉକ୍ତ ଛାନ୍ଦର ଅର୍ଥୁନ ସଙ୍ଗେ ଗୋଗୁଣ ମୁଖ ବର୍ଣ୍ଣନା ଭିତରେ ନିହିତ ଅଛି ।

ହେ କବି ସମ୍ରାଟ୍ !

* ଚପସ୍ତ୍ରୀ କର

କାବିତାର ସ୍ୱର୍ଣ୍ଣ ସିଂହାସନେ ତୁମେ ତ ସମ୍ରାଟ୍ ! ହେ କବି ସମ୍ରାଟ୍ !!
ରଜାର ଶ୍ରୀଆଲେ ଗଢ଼ିଲତ ଲିପିର କୋଶାଳ ।
ରାଜବଂଶେ ଜନ୍ମି ପୁଷ୍ପା ନୁହଁ ତୁମେ କଳିଙ୍ଗର ଏମିର ଖାରବେଳ,
ମଗଧର ଚକ୍ରାଶୋକ, ଅବା ଗ୍ରୀକ୍ ବୀର ଆଲେକ୍ଜାଣ୍ଡାର ।
ଅଶୀ କେବେ ହୋଇ ନାହିଁ ତୁମ କରେ ଲୋଡ଼ା,
ଅଶୀ ନୁହେଁ ମସୀର କମନେ ଥରାଇଛ, କମାଇଛ,
ପ୍ରକମ୍ପିତ କରିଅଛ ମଣିଷର ମନ ।
ତୁମେ ରଜା ବୁଝିଅଛ, ପଢ଼ିଅଛ ସବୁ ମନ କଥା
ସେଥିପାଇଁ ବୋଧହୁଏ କବିଙ୍କ ଭାଷାରେ
ତୁମ ଗୀତ ଗାଇଯାଏ 'ଅକ୍ଷୟରେ ଯୋଷା' 'ଆଉ ବିଲେ ବୋଲେ ବନ୍ଧା'

ଯେତେ ଯେତେ ଅଳଙ୍କାର ଶାସ୍ତ୍ର ଆଉ ନାରୀର ସୌନ୍ଦର୍ଯ୍ୟ
ମାନବର ପୁଣ, ଦୁଃଖ, ଦୁର୍ଦ୍ଦିନ ଓ ବିଷାଦ
ପ୍ରକୃତି, ପ୍ରଣୟ ଆଉ ମୈଳନ, ବିଲେଦ
ସବୁକରି ଏକାକାର ପୁଞ୍ଜିକଲ ବିଶ୍ୱର ବିପ୍ଳବ ଲିପିର କୋଶାଳ
ତୁମ ଛଡ଼ା କୁହ କେଉଁ ବିରହୀ ସମ୍ରାଟ୍ କହିଲି ପାରିବ ?
"ତୁମେ ଥିଲେ ପାଶେ ଅଛି ଏହା ଥିବୁ ଯେନି
କେତେ ଦୂରେ ଚନ୍ଦ୍ର କେତେ ଦୂରେ କୁମୁଦିନି"

ଅକ୍ଷରର ପାର୍ବତ୍ୟୋମ ରାଷ୍ଟ୍ର ତୁମେ ଛବପତି, ତୁମେ ଉପକନ୍ଥ
ଲୋଡ଼ାନାହିଁ ଲୋଡ଼ାନାହିଁ ତବ ପାରିଜାତ, ଉଚ୍ଚୈଶ୍ରବା, ରକ୍ଷା ଓ ମେନକା
ସୌନ୍ଦର୍ଯ୍ୟର ଲଳନା ଉର୍ବଶୀ ହାରମାନୀ ଫେରିଯାଏ ଅମରାବତୀକୁ
ତୁମ 'କୋଟୀ ବ୍ରହ୍ମାଣ୍ଡ ସୁନ୍ଦରୀ' 'ଲାବଣ୍ୟବତୀ' ଓ 'ରସଲେଖା' ପାଶେ
ତୁମେ ଶିଳ୍ପୀ, ତୁମେ ତ ସମ୍ରାଟ୍ ହେ କବି ସମ୍ରାଟ୍ ! ହେ କବି ସମ୍ରାଟ୍ !!

ଉଦ୍ଦେଶ୍ୟକ,
ଓଡ଼ିଆ ଭାଷା ଓ ପାଠ୍ୟ ବିଭାଗ,
ବାଣୀବିହାର, ଭୁବନେଶ୍ୱର ।

ହୋଇଥିଲା ଏବଂ ପୁଟିଗର ମୁକ୍ତ ମାଂସ, ଶୋଣିତ ବୁଦ୍ଧି
 ଶରୀରର ବିକୃତ ରୂପର ବୈ ବର୍ଣ୍ଣନା କରିଛନ୍ତି :

"ଶ୍ଵାନ, ଗୁଆଳ, ଗୁଧ୍ର, ଡାକୀନୀ, ପିତାତ, ତୁତ,
 ଚନ୍ଦ୍ରାକି ଯେନି

ଶୋଣିତ କଲେ ଯୁବ ଅବନୀ ଅତି ସତ୍ତ୍ଵରେ ଯେ
 ପୁପକାର ଯେ ଅର୍ଜୁନ ହୋଇ ଉତ୍ତମ ଭୋଜୀ ଅଛି ତିଆରି
 ଶାନ୍ତବା ଉଦରକୁ ପୁରେଇ କରି ବିଷରେ ଯେ
 ଶିକ୍ଷା ପୁତ୍ର ପୁତ୍ରର ଋଷ ପୁରିତ ଯେ ।" (୭/୩୩)

ସୁଭଦ୍ରା ପରିଶ୍ରମ ବାବ୍ୟ ଗୁଣାର ପ୍ରଧାନ କାବ୍ୟ । ଗୁଣାର
 ଉପର ବିଭିନ୍ନ ବିଭାଗ ଅନୁସାସୀ କାବ୍ୟରେ ଉଚ୍ଚରସକୁ ବୈ
 ପ୍ରଦାନ କରିଛନ୍ତି ।

ଅର୍ଜୁନଙ୍କ ପ୍ରତି ଆପଣ୍ଡି ଓ ସୁଭଦ୍ରାଙ୍କ ବିରହ ଦ୍ଵର ପ୍ରସଙ୍ଗରେ
 ଉଦୀପନ ଭାବର ଉତ୍ପତ୍ତି । କବିଙ୍କ ବର୍ଣ୍ଣନାରେ : "ଆଶ୍ରୟ ସେ
 ବୁଦ୍ଧୁନି ଯେନି ବୁଦ୍ଧୁକ ବିରହିଣୀଠାରେ ବୁଦ୍ଧୁରଜନୀ
 କଲା ।" (୮/୧୧)

ଅନୁଭାବ ବା ସଂସ୍କରୀତାବ ସୁଭଦ୍ରା ସଖୀମାନଙ୍କ
 ଗହଣରେ ଥିବା ସମୟରେ ବିରହ ବେଦନାରେ ପୀଡ଼ିତ
 ହୋଇଛନ୍ତି । ଆସନ୍ତର ତାଳରେ କୋଇଲି ରାବିବାକୁ ସୁଭଦ୍ରାକୁ
 ଡାକି ଅନାବାସ୍ୟାର ଅନ୍ଧାରର ରାତି ତୁଲ୍ୟ ଜଗାଇଲା । ସେ
 ସଖୀମାନଙ୍କୁ ପଚାରିଲା ବର୍ଣ୍ଣନାକୁ ତିଥିକ୍ଷୟ ହୋଇ ଆଜି କ'ଣ
 ଅନାବାସ୍ୟା ତିଥି ଏବଂ ଗ୍ରୀଷ୍ମରତୁ ହେଲାକି ?

"ସ୍ଵରୂପତ ନମଣି ରମଣୀ ଶିରୋମଣି ଚମକକ୍ଷିତରେ
 ପଢ଼ିଲାସେ,

ସୁକୁମାରୀ ସୁମତ୍ତ ମୁଖେ ଉଜାଗିଲା ।
 ସୁଜନେ ଏତେ ପଚାରିଲା । ସସହରକୁ କ୍ଷୟେ
 ପିଣ୍ଡୁ ତିଥି ପରାସେ ଗ୍ରୀଷମ ଋତୁକି ହୋଇଲାରେ
 ସହଚରୀ ।" (୧୧)

ବିପ୍ରଲସ ଗୁଣାର - ଅର୍ଜୁନଙ୍କୁ ସାକ୍ଷାତ କଲାପରେ ସୁଭଦ୍ରା
 ବିନୋହିତା ହେବା ପରେ ସଙ୍ଗେ ବିରହଭୂମିରେ ସୁଭଦ୍ରା
 ହୋଇଛନ୍ତି । ସଖୀମାନେ ବିଭିନ୍ନ ଉପରୁ କରୁଥିବା ସାଧନା
 ଜଳରେ କୋଇଲିକୁ ପଚାରିଛନ୍ତି :

"ଜଳ, ସାଲେ କର ଦେଖାଇ ବାଳା ଗୋଡର ପାଣି କି
 ବୋଲେରେ କୋକିଳ ଶୁଣ । ସହିଷ୍ଣୁ ହେବୁ କହି ଶର ପତ୍ଵୀ
 ତୁହି ନମ ସଙ୍ଗ ହିଁ ଅଛି ପୁଣରେ । ସହଚରୀ, ଶୁଣି ଶୋଭା
 ସକଗାର । ସନ୍ଦେଶ ଯେନି ହେମାଙ୍ଗାର । ସଖୀସ୍ଵ ପର
 ଆଜି ପାରିଲେ ନନସିଜସୁନ୍ଦର ନନ ଜନ୍ମ କରରେ ।" (୮/୧୨)

ଆଲୋଚ୍ୟ କାବ୍ୟରେ ଋଷ ଦୁଃଖିରୁ ଉକ୍ଷ ଛାନ୍ଦିରେ ନବରସ
 ଅପୂର୍ବ ସମାବେଶ ହୋଇଛି । ଉପର ଅବତାରଣ ସମ୍ପର୍କ
 କବିଙ୍କ ଉକ୍ତି- "ସପତିରିଗ ପଦେ ପୁରିତ ବୀର ବାଗୁଣ ସର
 ଅତୁତ ବିଭାହ ଭୟାନକ, ସୁଶାନ୍ତ ଭୌତ୍ର ଗୁଣାର ଯେ ।" ଶକ୍ତି
 ଋଷ ପରିବେଷଣ ଦୁଃଖିରୁ କବି ଉପେକ୍ତ ଉକ୍ତିଙ୍କ ସୁଭଦ୍ରା ପରିଶ୍ରମ
 କାବ୍ୟ ଏକ ଶ୍ରେଷ୍ଠ ରୂପୀ ।

ମାର୍ଚ୍ଚତ୍-ବାହୁଚରଣ ମିଶ୍ର,
 ବ୍ରହ୍ମନଗର, ବ୍ରହ୍ମପୁର ।



ପୁଷ୍ୟମତୀ ଶ୍ରୀ ବିଜୁ ପଟ୍ଟନାୟକଙ୍କ ଦ୍ଵାରା ନୟାଗଡ଼ ଜିଲ୍ଲା ଉଦ୍‌ଘାଟନ ।

ଉତ୍ତମ କଟକ କଞ୍ଚୁମୁର୍ଦ୍ଧା ଡେଲ୍‌ଫେଆର ଆସୋସିଏସନ୍ ଉଦ୍‌ଘାଟିତ

ଡେଲ୍‌ଫେଆର ୧୫ ଚାରିଶ ଚାରିବାଇ ପନ୍ଦରରେ ଶପ୍ତାବ୍ଦିଆ ଲେବର
କଞ୍ଚୁମୁର୍ଦ୍ଧା ନିର୍ମାଣ କର୍ମାଳୟ ପ୍ରାଙ୍ଗଣରେ ନୂତନ ଭାବେ
ସମାପନ ହୋଇଥିବା "ଉତ୍ତମ କଟକ କଞ୍ଚୁମୁର୍ଦ୍ଧା ଡେଲ୍‌ଫେଆର
ଆସୋସିଏସନ୍" ଆନୁଷ୍ଠାନିକ ଭାବେ ଉଦ୍‌ଘାଟିତ
ହୋଇଅଛି ।

ଏହି ଉଦ୍‌ଘାଟନ ଉଦ୍‌ଘାଟକ ରୂପେ ଯୋଗଦେଇ ଖାରତୀ
ସେବା ସମାଧାନ ଆସୋସିଏସନ୍ ସଭାପତି ମାନ୍ୟବର ବିଶ୍ଵରାଜ
ଶ୍ରୀମୁଖ ଶରତ ଚନ୍ଦ୍ର ମହାପାତ୍ର ପ୍ରମୁଖ ଉଚ୍ଚ ଆସୋସିଏସନ୍‌ରୁ
ଆନୁଷ୍ଠାନିକ ଭାବେ ଉଦ୍‌ଘାଟନ କରିଥିଲେ ଏବଂ ଉଦ୍‌ଘାଟନୀ
ସମୟରେ ସାମ୍ପ୍ରତିକ ସମାଜରେ ଘଟୁଥିବା କେତେକ ଖାରତୀ
ସମସ୍ୟା ଓ ତା'ର ନିରାକରଣ ସମ୍ପର୍କରେ ବିଶଦ ଭାବରେ
ସୂଚନା ଦେଇ ଏବଂ ଖାରତୀମାନେ କିପରି ବିଭିନ୍ନ କ୍ଷେତ୍ରରେ
କେବଳ ସମ୍ମୁଖୀନ ହେଉଛନ୍ତି, ସେଥିପାଇଁ ଖାରତୀ ସଚେତନତା
ନିମନ୍ତେ ଆହ୍ଵାନ ଜଣାଇଥିଲେ ।

ମୁଖ୍ୟ ଅତିଥି ଭାବରେ ମାନ୍ୟବର ଶାନ୍ତ୍ୟ ଓ ଯୋଗାଣ
ସିଦ୍ଧାନ୍ତ ମନ୍ତ୍ରୀ ଶ୍ରୀମୁଖ ଭାଗବତ ବେହେରା ଯୋଗଦେଇ
ବୁଲ୍‌ଥିଲେ ଯେ, ସମସ୍ତ ନାଗରିକ ମଳିନିଶୀ ଏହି ଆନ୍ଦୋଳନକୁ
ଆଗର ପ୍ରତ୍ୟେକ ସ୍ତରରେ ପହଞ୍ଚାଇଲେ ଖାରତୀ ସମସ୍ୟା
ଦୈର୍ଘ୍ୟ ଦୂରୀଭୂତ ହୋଇପାରିବ ଏବଂ ସମସ୍ତ ସ୍ଵେଚ୍ଛାସେବୀ
ସମ୍ପଦ ନିଷ୍ଠାର ସହିତ ଏହି କାର୍ଯ୍ୟକୁ ଆଗେଇ ନେବା ପାଇଁ
ଆହ୍ଵାନ ଦେଇଥିଲେ ।

ସମାଜିକ ଅତିଥି ଭାବେ କଟକ ସଦର ବିଧାୟକ
ଶ୍ରୀମୁଖ ଶାନ୍ତେନ୍ଦ୍ର ସିଂହ, କଟକ ଜିଲ୍ଲା ଅତିରିକ୍ତ ଜିଲ୍ଲାପାଳ
(ସାଧାରଣ ବନ୍ଦନ ବ୍ୟବସ୍ଥା) ଚୌଧୁରୀ ଗୌର ପୁନର ଦାଶ
ଯୋଗଦେଇ ଖାରତୀ ପ୍ରଶ୍ଵା ସମ୍ପର୍କିତ କେତେକ ଉଦାହରଣ
ସହିତ ସ୍ଵାଧୀନ ସମସ୍ୟାବଳୀଗୁଡ଼ିକ କିପରି ଏହି ଆଇନ ବଳରେ
ସମାଧାନ ହୋଇପାରିବ ସେ ଦିଗରେ ନୂତନ ଭାବେ ଗଠିତ ଏହି
ଆସୋସିଏସନ୍ ପଦକ୍ଷେପ ନେବା ପାଇଁ ପରାମର୍ଶ ଦେବା ସହିତ ଏହି
ଆନ୍ଦୋଳନକୁ ପୂର୍ବାହଳ କଟକର ସମସ୍ତ ସାହି ବନ୍ଧିରେ
ପହଞ୍ଚାଇବା ନିମନ୍ତେ ଆହ୍ଵାନ ଜଣାଇଥିଲେ । ଏହି ଉଦ୍‌ଘାଟନୀ
ସମୟରେ ସ୍ଵାଧୀନ ଜନସାଧାରଣ ତଥା ଅନେକ ମାନ୍ୟଗଣ୍ୟ
ନିର୍ବାଚିତ ଅତିଥିମାନେ ଯୋଗଦେଇଥିଲେ ।

ଆସୋସିଏସନ୍‌ର ସମ୍ପାଦକ ଶ୍ରୀ ବିବିଶାନନ୍ଦ ସାମଲ, ସ୍ଵଚ୍ଛ
ନାୟ ମଧ୍ୟରେ ଆସୋସିଏସନ୍ ତରଫରୁ ଅନେକ ଖାରତୀ
ମାମଲା ସାମ୍ବନ୍ଧ କରିଥିବା ସହିତ କେତେକ ଖାରତୀ ସମସ୍ୟା
ଆସୋସିଏସନ୍ ମାଧ୍ୟମରେ ତୁଟାଇ ପାରିଥିବାର ତାଙ୍କ
ବିବରଣୀରେ ଉଲ୍ଲେଖ କରିଥିଲେ ।

ଏହି ଉଦ୍‌ଘାଟନ ଆୟୋଜିତ ହୋଇଥିବା ଏକ ପ୍ରଦର୍ଶନୀରେ
ନାୟ ଓ ଓନନ, ଓଷଧ, ଶାନ୍ତ୍ୟ ଅପମିଶ୍ରଣ, ପ୍ୟାକେଜିଂ

କମୋଡିଟିର ଷ୍ଟଲ୍‌ମାନ ଖୋଲାଯାଇଥିଲା । ପ୍ରଦର୍ଶନୀଟିକୁ
ସମସ୍ତ ଅତିଥିମାନେ ଭୁଲି ଦେଖୁଥିଲେ ଏବଂ ଏହାର ସଫଳତା
ନିମନ୍ତେ କର୍ମକର୍ତ୍ତାମାନଙ୍କୁ ପ୍ରଶଂସା କରିଥିଲେ ।

ସଭା ଆରମ୍ଭରେ ସମସ୍ତ ଅତିଥିଙ୍କୁ ନୁଲ ପ୍ରାଙ୍ଗଣର
ମଧୁସୂଦନଙ୍କ ପ୍ରତିମୂର୍ତ୍ତିରେ ମାଲ୍ୟାଦୀଣ କରିଥିଲେ ଓ ଉଚ୍ଚ
ବାଳାଶ୍ରମର ଛାତ୍ରମାନେ ଉଦ୍‌ଘାଟନୀ ସଙ୍ଗୀତ ପରିଚେଷ୍ଟା
କରିଥିଲେ । ସଦର ଛାତ୍ରୀ ସଭାପତି ଶ୍ରୀ ଅମୀୟ ଚନ୍ଦ୍ର ମିଶ୍ର
ସଭାରେ ସଭାପତିତ୍ଵ କରିଥିଲେ ଏବଂ ପରିଚେଷ୍ଟାରେ ସଭ୍ୟ
ଶ୍ରୀ ଜଗନ୍ନାଥ ଦାଶ ଧନ୍ୟବାଦ ଅର୍ପଣ କରିଥିଲେ ।

ସାଲେପୁର ପଶୁ ଚିକିତ୍ସା କେନ୍ଦ୍ରର ଉନ୍ନୟନ କାର୍ଯ୍ୟ

ସାଲେପୁର ପଶୁ ଚିକିତ୍ସା କେନ୍ଦ୍ରର କେତେକ ଉନ୍ନୟନ କାର୍ଯ୍ୟ
ସଫଳତାର ସହ ସମ୍ପନ୍ନ ହୋଇଥିବା ଜଣାପଡ଼ିଛି ।

ଉନ୍ନତ ଶକ୍ତିର ଜାତୀୟ ବାହୁରୀ ଉତ୍ସାହନ ନିମନ୍ତେ କୁଟିମ
ପ୍ରଜନନ ମାଧ୍ୟମରେ ଅନୁଧାନ ୧୦ଟି କ୍ୟାମ୍ପ ବିଭିନ୍ନ ସ୍ଥାନରେ
କରାଯାଇ ପାରିଥିବା ଜଣାପଡ଼ିଛି । ସେହିପରି ଗୋବନ୍ଧ୍ୟା
ନିରାକରଣ କ୍ୟାମ୍ପ ମଧ୍ୟ କରାଯାଇ ଚିକିତ୍ସା ସୁବିଧା କରାଯିବା ସହ
ମାଗଣା ଓଷଧିପତ୍ର ବଣ୍ଟନ କରାଯାଇଛି ।

ପଶୁ ଚିକିତ୍ସା କେନ୍ଦ୍ର ମାଧ୍ୟମରେ ତାନ୍ତ୍ରଣିକାମ୍ନା ପରିମର ତଥା
ଅନ୍ୟାନ୍ୟ ଅଞ୍ଚଳରେ ଉନ୍ନତ ଘାତଗୁଣ୍ଠ କରାଯାଇଛି । ଅଧିକ
ଅସ୍ତ୍ରା ଉତ୍ସାହନ ନିମନ୍ତେ ଉନ୍ନତ କୁରୁତା ଛୁଆ ଓ ଉଠା ଯୋଗାଇ
ଦିଆଯାଇଛି । ଗୋରୁଗାଈଙ୍କୁ ସାହାଣୀ, ବଜବନ୍ଧିଆ, ଫାରୁଆ
ପ୍ରଭୃତି ରୋଗ ନିମନ୍ତେ ପ୍ରତିଷେଧକ ଟୀକା ବିଭିନ୍ନ ଅଞ୍ଚଳରେ
କ୍ୟାମ୍ପମାନ କରାଯାଇ ଦିଆଯାଇଥିବା ଜଣାଯାଇଛି ।

ଗୋପାଳନ କରିଥାରେ ଆର୍ଥିକ ଦୁର୍ବଳ ଶ୍ରେଣୀର ଲୋକମାନଙ୍କୁ
ପଶୁ ଚିକିତ୍ସା ମାଧ୍ୟମରେ ବୈଷୟିକ ପରାମର୍ଶ ତଥା ସହଯୋଗ
ପ୍ରଦାନ କରାଯାଇଥିବା ବିଭାଗୀୟ ପୁସ୍ତକ ଜଣାପଡ଼ିଛି ।

'କଳିଙ୍ଗ କୁଟୀର ଯୋଜନା' ଉଦ୍‌ଘାଟିତ

ଉପଲାଗୁ ୯ କି.ମି: ଦୂର ନୂଆଡ଼ିହାଠାରେ ମୟୂରଭଞ୍ଜ ଜିଲ୍ଲାର
ପ୍ରଥମ "କଳିଙ୍ଗ କୁଟୀର" ଯୋଜନା ଗତ ୧୭ ଚାରିଶ ଦିନ
ଜିଲ୍ଲାପାଳ ଶ୍ରୀ ବିପିନ ସାହୁଙ୍କ ଦ୍ଵାରା ଉଦ୍‌ଘାଟିତ
ହୋଇଯାଇଛି । ନୂଆଡ଼ିହା ପଞ୍ଚାୟତରେ ଗୃହ ନିର୍ମାଣ ସହିତ
ଲୋକଙ୍କର ଅର୍ଥନୈତିକ ଓ ପାରିପାଶ୍ଵିକ ଉନ୍ନତି ସମ୍ପର୍କରେ
ଜିଲ୍ଲାପାଳ ଗୋଷ୍ଠୀ ପରିଷ୍ଠଳନା ବର୍ଗର ସମ୍ପାଦକ ଶ୍ରୀ ରବୀନ୍ଦ୍ର
ଜେନାଙ୍କ ସହିତ ଅଲୋଚନା କରିଥିଲେ । କଳିଙ୍ଗ କୁଟୀର
ଯୋଜନାରେ ୪୦୦ ଉପଭୋକ୍ତା ଗୃହ ନିର୍ମାଣ କରିବେ ବୋଲି
ସମ୍ପାଦକ ଜଣାଇଥିଲେ ।

ଗୃହ ନିର୍ମାଣର ସୁବିଧା ପାଇଁ ନୂଆଡ଼ିହାଠାରେ ଏକ ଗୃହ
ଉପକରଣ ନିର୍ମିତ କେନ୍ଦ୍ରର ସ୍ଥାପନ ହେବା ସହିତ ଗୃହ ନିର୍ମାଣକୁ
ତ୍ଵରାନ୍ୱିତ କରିବାକୁ ଜିଲ୍ଲାପାଳ ଯୋଜନା ଅଧିକାରୀଙ୍କୁ ନିର୍ଦ୍ଦେଶ
ଦେଇଥିଲେ । ଗଣ ମିଳିବା ପାଇଁ ଆବଶ୍ୟକ ନିଷ୍ଠାପତ୍ର ୧୦ ଦିନ
ମଧ୍ୟରେ ସମ୍ପୂର୍ଣ୍ଣ କରି ଓଡ଼ିଶା ରାଜ୍ୟ ଗୃହ ନିର୍ମାଣ ସଂସ୍ଥାକୁ



ଅମ୍ଭଙ୍କ ସଂଗ୍ରହ

ବାଲେଶ୍ଵର ଓ ଉତ୍ତର ଜିଲ୍ଲାରେ ଫିଟି ବିହନ ବିକ୍ରୟ କେନ୍ଦ୍ର ଉଦ୍ଘାଟିତ

ବାଲେଶ୍ଵର ଓ ଉତ୍ତର ଜିଲ୍ଲାର ଚରମା, ଦୁଇଗା, ରୁପସା, କମଳା ଓ ବାଲେଶ୍ଵର ସହରଠାରେ ଫିଟି ବିହନ କେନ୍ଦ୍ର ଗତ ୧୪ ଓ ୧୫ ତାରିଖରେ ରାଜ୍ୟ ବିହନ ନିଗମ ଅଧ୍ୟକ୍ଷ ଦ୍ଵାରା ଉଦ୍ଘାଟିତ ହୋଇଛି ।

ସ୍ଵାମୀନାଥ ଉତ୍ତରମାନର ଅଧିକ ଅନଳକ୍ଷମ ବିହନ ଶୁଣ ପୂର୍ବରୁ ଯୋଗାଣଦେବା ଉଦ୍ଦେଶ୍ୟରେ ଏହି ବିହନ ବିକ୍ରୟକେନ୍ଦ୍ରମାନ ଶ୍ରାବନ କରାଯାଇଛି । ବିଭିନ୍ନ ବିହନର ଅଧିକ ଅନଳକ୍ଷମ ଧାନ ବିହନ କିଲୋପିଛା ୪ ଟଙ୍କା ୫୦ ପଇସା ପରତେ ଓ ଧନିଶୁ ବିହନ ବିଲୋ ୬.୦୦୦ଟଙ୍କା ଦରରେ ବିକ୍ରୟ କରାଯାଇଛି । ଏହିପରି ବିହନ ବିକ୍ରୟ କେନ୍ଦ୍ର ଉଦ୍ଘାଟନ ଉତ୍ସବରେ ଶୁଣୀ ସରକାରୀ ଆୟୋଜନ କରାଯାଇଥିଲା । ଚରମା ହାଟଠାରେ ଅନୁଷ୍ଠିତ ଶୁଣୀ ସଭାରେ ଶ୍ରୀ ଶରତଚନ୍ଦ୍ର ମିଶ୍ର ସଭାପତିତ୍ଵ କରିଥିଲେ । ଦୁଇଗାଠାରେ ଅନୁଷ୍ଠିତ ସଭାରେ ସ୍ଥାନୀୟ ସରପଞ୍ଚ ଶ୍ରୀ ପାଗଳ ପଲେଇ ଓ ରୁପସାଠାରେ ଅନୁଷ୍ଠିତ ସଭାରେ ସ୍ଥାନୀୟ ସରପଞ୍ଚ ଶ୍ରୀ ବରଦା ପ୍ରସନ୍ନ ପଟ୍ଟନାୟକ ଓ କମଳାଠାରେ ଅନୁଷ୍ଠିତ ସଭାରେ ଭୋଗରାଜ ପଟ୍ଟାୟତ ସମିତି ଅଧ୍ୟକ୍ଷ ଶ୍ରୀ ଅନନ୍ତରାଜ ସଭାପତିତ୍ଵ କରିଥିଲେ ଓ ବରୁଣ୍ଡା ଯୋଗ ଦେଇଥିଲେ । ଏହି ସବୁ ସଭାମାନଙ୍କରେ ରାଜ୍ୟ ବିହନ ନିଗମର ଅଧ୍ୟକ୍ଷ ଶ୍ରୀ ବିଜୟ କେଶରୀ ବନା ଉଦ୍ଘୋଷନ ଦେଇ ସବୁଜ ବିପ୍ଳବକୁ ସଫଳ କରିବା ପାଇଁ ଅଧିକ ଅନଳକ୍ଷମ ବିହନର ଉପଯୋଗିତା ବିଷୟରେ ଆଲୋଚନା କରାଯାଇଥିଲା । ପଞ୍ଜାବ ଓ ହରିଆନାର ଶୁଣୀମାନେ ଅଧିକ ଅନଳକ୍ଷମ ବିହନ ବ୍ୟବହାର କରି କୃଷି ଉତ୍ପାଦନ ଯେପରି ବୃଦ୍ଧି କରିଛନ୍ତି ତାହାର ପ୍ରତ୍ଵାସ ଦେଇଥିଲେ । ଶୁଣୀମାନଙ୍କୁ ସମାଜରେ ଉପଯୁକ୍ତ ସମ୍ମାନ ଦେବାପାଇଁ ଓ କୃଷି ବ୍ୟାପ୍ତିତ୍ଵ ଅଧିକ ଗୁରୁତ୍ଵ ଦେବା ପାଇଁ ଶ୍ରୀ ବନା ସରକାରୀ ଦେଇଥିଲେ ।

ବ୍ରହ୍ମପୁରରେ ପରିବେଶ ଶୀର୍ଷକ ଆଲୋଚନାଚକ୍ର

ବିଷୁବ ସଂକ୍ରମି ଦିନ ବ୍ରହ୍ମପୁର ଟାଉନ ସ୍ତରରେ ଏକ ଆଲୋଚନାଚକ୍ର ଓ ନାଟକ ଅନୁଷ୍ଠିତ ହୋଇଥିଲା । ଶୀର୍ଷକ ଥିଲା "ପରିବେଶ, ଜଳ ଓ ସଂସ୍କୃତି" । ସଭାପତିତ୍ଵ କରିଥିଲେ ବିଶିଷ୍ଟ ସମାଜସେବୀ ଓ ପ୍ରସ୍ଥାବିତ୍ଵ ବର୍ତ୍ତୀ ରୁଞ୍ଜିତଦାସୀ ନାୟକ ।

ଉଦ୍ଘାଟନ କରିଥିଲେ ଇଂ. ଦୟାନିଧି ସିଂହ । ବ୍ରହ୍ମପୁର ବିଶ୍ଵବିଦ୍ୟାଳୟର ବିଶିଷ୍ଟ ଅଧ୍ୟାପକ ପ୍ରଫାଦ ପଣ୍ଡା ସ୍ଥାନୀୟ

ମହାନାୟୀ ଜଳେଜର ଅଧ୍ୟକ୍ଷ ଡଃ ପି.ଏସ.ଏନ. ପାଟ ଓ ବିଶିଷ୍ଟ ଲେଖକ ଉଦୟନାଥ ମହାପାତ୍ର ପ୍ରମୁଖ ବହୁମୁଖୀ ପ୍ରତିଭା ଉନ୍ନତ ବ୍ୟକ୍ତିମାନେ ବିଷୟବସ୍ତୁକୁ ବିଭିନ୍ନ ଦିଗରୁ ଆଲୋଚନା କରି ପରିବେଶକୁ ପ୍ରାକୃତିକ ଓ ଆଧୁନିକୀକରଣ କରିବାକୁ ହେଲେ କଣ ଓ ସଂସ୍କୃତିକୁ ଉଦ୍ଧାର କରିବା ସଙ୍ଗେ ସଙ୍ଗେ ଗୁଣିମତ୍ତ କରିବାକୁ ହେବ ବୋଲି କହିଥିଲେ । ପରିବେଶର ଉପଯୁକ୍ତ ସୁରକ୍ଷା ଓ ଅଭିବୃଦ୍ଧି ନିମନ୍ତେ ଜଳା ଓ ସଂସ୍କୃତି ଜରିଆରେ ସାଧାରଣ ଲୋକଙ୍କ ମଧ୍ୟରେ ଏବଂ ବିଶେଷକରି ଗ୍ରାମାଞ୍ଚଳରେ ବହୁଳ ପ୍ରଶ୍ଵର ପ୍ରସାର ଓ ବିପୁଳ ଉଦ୍ୟମ କରିବାକୁ ବ୍ୟକ୍ତିମାନେ ଆହ୍ଵାନ ଦେଇଥିଲେ ।

'ଆମେ କଳାକାର' ଜରିଆରେ ସାମ୍ପ୍ରତିକ ସାମାଜିକ ସଂସ୍କୃତି ଓ ପରିବେଶର ବ୍ୟବସ୍ଥା ସମ୍ପର୍କୀୟ ଏକ ଗଣନାତ୍ମକ ଅନୁଷ୍ଠିତ ହୋଇଥିଲା ।

ସର୍ବଶ୍ରୀ ଯଦୁ ରଥ, ମଦନ ମିଶ୍ର, ପ୍ରଦୀପ ସାହୁ, କୁନି ମିଶ୍ର ପ୍ରମୁଖ ଉଚ୍ଚ ନାଟକରେ ଅଂଶ ଗ୍ରହଣ କରିଥିଲେ ।

ତାଳଚେରରେ ମା' ହିଙ୍ଗୁଳା ଯାଗ

ତାଳଚେର ବେସାମଗିକ ପ୍ରତିରକ୍ଷା ଅନୁଶାସକ ଶ୍ରୀ ସତ୍ୟଜିତ ପାଢ଼ୀଙ୍କ ତତ୍ଵାବଧାନରେ ୨୫ ଜଣ ସିଦ୍ଧିଲ ଦିବ୍ୟେନ୍ଦ୍ର ସେନାସେବୀ ଗୋପାଳ ପ୍ରସାଦଠାରେ ଅନୁଷ୍ଠିତ ମା' ହିଙ୍ଗୁଳାଙ୍କ ପ୍ରସିଦ୍ଧ ଯାଗରେ ଉପସ୍ଥିତ ରହି ଶାନ୍ତି ଶୁଖଳା ରକ୍ଷା କରିବା ସଙ୍ଗେ ସଙ୍ଗେ ୨ ଜଣ ଆହତ ବ୍ୟକ୍ତିଙ୍କୁ ପ୍ରାଥମିକ ଚିକିତ୍ସା ପ୍ରଦାନ କରି ତାହାର ଖାତାକୁ ସ୍ଥାନାନ୍ତର କରିଥିଲେ ।

ମା' ହିଙ୍ଗୁଳାଙ୍କ ପୀଠ ଗୋପାଳ ପ୍ରସାଦଠାରେ ୯ ଦିନ ଧରି ମା' ହିଙ୍ଗୁଳାଙ୍କ ପୂଜା ଅର୍ଚ୍ଚନା କରାଯାଇଥିଲା । ଏହି ଯାଗକୁ ତାଳଚେର, ଅନୁଗୋଳ ଏବଂ ଦୁଇ ଦୁରାନ୍ତରୁ ଲକ୍ଷାଧିକ ଲୋକମାନେ ମା'ଙ୍କର ଦର୍ଶନ ପାଇଁ ଆସିଥିଲେ । ଏ ଦର୍ଶନ ଅବସ୍ଥା ଶରମ ଏବଂ ଜଳଜାଳ ସଞ୍ଚେ ପ୍ରାୟ ୨ ଲକ୍ଷ ଲୋକଙ୍କ ସମାଗମ ହୋଇଥିଲା । ତାଳଚେର ଉପଖଣ୍ଡର ଉପରିକ୍ଷାପାଳକ ପ୍ରତ୍ୟକ୍ଷ ତତ୍ଵାବଧାନରେ ଶାନ୍ତି ଶୁଖଳା ରକ୍ଷା, ପାନୀୟତା ଯୋଗାଣ, ଆଲୋକ ବ୍ୟବସ୍ଥା, ଯାନବାହନ ସୁବିଧା ଆଦି ବ୍ୟାପକ ବ୍ୟବସ୍ଥା କରାଯାଇଥିଲା । ସ୍ଥାନୀୟ ଯୁବକପତ୍ଵ ଶାଗଡ଼, ଏନ.ସି.ସି., ସେନାସେବୀଗଣ ଲୋକମାନଙ୍କ ସେବା କରିଥିବା ସଙ୍ଗେ ସଙ୍ଗେ ସ୍ଥାନୀୟ ପୋଲିସକୁ ଶାନ୍ତି ଶୁଖଳା ରକ୍ଷା କରିବାରେ ସାହାଯ୍ୟ କରିଥିଲେ ।

ପ୍ରଧାନ ଚେତା ଆନ୍ତର୍ଜାତିକ ଶ୍ୟାନ୍ତିପଥକୁ ନୁହେଁ ବରଂ ଉଦ୍ଦେଶ୍ୟ ଉପରେ ଗୁରୁତ୍ୱ ଦେଇ ଆସିବା ଉଚିତ । ଓଡ଼ିଶାର ପୁରୁଷୋତ୍ତମ ବ୍ୟକ୍ତିମାନଙ୍କର ଗୌରବମୟ ଇତିହାସ ଲୋକ ମନୋହର ଅଟେ । ପାଇଁ ବର୍ତ୍ତମାନ ଆମ ସରକାର ଉଦ୍ୟମ କରୁଛନ୍ତି ଏବଂ ସେମାନଙ୍କର ଜୟନ୍ତୀ ଉତ୍ସବ ପାଳନ କରାଯାଉଛି । ଆସପାନଙ୍କ ମନରୁ ହୀନମନ୍ୟତା ଦୂର କରି ଗୌରବ ଇତିହାସକୁ ଜାଗ୍ରତ କରିବା ଆବଶ୍ୟକ ।

ଉତ୍କଳରେ ପଞ୍ଚାମୀୟ ଅତିଥି ଭାବେ ଯୋଗଦେଇ ଲୋକସଭା ଉଦ୍ୟମ ବୃତ୍ତିଶୈଳୀର ବିପାତୀ କହିଲେ, ଆମ ରାଜ୍ୟର ଇତିହାସ ଓ ସମ୍ପାଦନା ଭାଗରେ ଉପଯୁକ୍ତ ଜ୍ଞାନ ପ୍ରଦାନ କରାଯାଉଛି । ଓଡ଼ିଶାର ସାଂସ୍କୃତିକ ବିକାଶ ପାଇଁ ଚନ୍ଦ୍ରଶେଖର ଶତ୍ରୁଘ୍ନ ଓଡ଼ିଶା ନାଟ ସଭାରେ ମନେ ପକାଇବ । ଆମେ ଆଜିକୁ ନ ମାନିଲେ ଭବିଷ୍ୟତରେ ଆମେକି ପାରିବୁ ନାହିଁ ।

ଓଡ଼ିଶାରେ ଅଧ୍ୟାପକ ଭାବେ ଜ୍ଞାନୀୟ ବିଧାୟକ ତଥା ଓଡ଼ିଶା ବିଧାନସଭାର ପୁଞ୍ଜୀ ସଚେତନ ଶ୍ରୀ ଅଜୟ କୁମାର ଜେନା କହିଲେ ଯେ, ଗୁରୁ ଗଣାଧର ନୁହେଁ କଳାକୁ ତାଙ୍କ ଜନ୍ମ ଭୂମିରେ ପ୍ରତିଷ୍ଠା କରିବା ପାଇଁ ଉଦ୍ୟମ ଆରମ୍ଭ କରିଥିବାରୁ ତାଙ୍କୁ ପ୍ରଶଂସା କରି ଏହାର ଉଚ୍ଚତା କାମନା କରିଥିଲେ । ଓଡ଼ିଶା କଳା ଓ ବିଜ୍ଞାନ କ୍ଷେତ୍ରରେ ଏକ ଆଗୁଆ ରାଜ୍ୟ ଥିଲା । ଅତୀତର ଗୌରବକୁ ମନୋହର କାର୍ଯ୍ୟକଳେ ଆମେ ଭବିଷ୍ୟତରେ ଉଚ୍ଚତା କରିପାରିବା ।

ଓଡ଼ିଶା ପୁସ୍ତକାଳୟ ପ୍ରତିଷ୍ଠାତା ଗୁରୁ ଗଣାଧର ପ୍ରଧାନ ପ୍ରାରମ୍ଭିକ ପୁସ୍ତକ ଦେବା କଳା ଓ ସଂସ୍କୃତି ବିନା ମଣିଷ ସମାଜରେ ପରିପାରିତ ନାହିଁ ବୋଲି ବ୍ୟକ୍ତ କରିଥିଲେ । ଶ୍ରୀ ନୁସିଂହ ଚନ୍ଦ୍ର ସାହୁ, ଅନୁଷ୍ଠାନର ସମ୍ପାଦକ ଗୋପବନ୍ଧୁ ବିପାତୀ, ଶତ୍ରୁଘ୍ନ ଆନନ୍ଦ ସିଂହ ବ୍ୟାଙ୍କ ଗ୍ରନ୍ଥ ମ୍ୟାନେଜର କୁମାରୀ ପୁଷ୍ପମା ପତି ପ୍ରମୁଖ ସାଥୀ ଦେଇଥିଲେ । ଅନୁଷ୍ଠାନର ପରିଚାଳନା ସମ୍ପାଦକ ଶ୍ରୀ ଦେବଶାନ ବିପାତୀ ଧନ୍ୟବାଦ ଦେଇଥିଲେ । ଶେଷରେ ସାଂସ୍କୃତିକ କାର୍ଯ୍ୟକ୍ରମ ପରିବେଷଣ କରାଯାଇଥିଲା ।

୩୦ ବର୍ଷ ପରେ କଟକରେ ସ୍ୱେଚ୍ଛେତ ବ୍ୟବସ୍ଥା ପ୍ରବର୍ତ୍ତନର ଗୁଣାଗସ୍ଥ

କଟକ ସହର ପରିମଳ ବ୍ୟବସ୍ଥାର ଉଚ୍ଚତା ପାଇଁ ୧୯୬୨ ମସିହାରେ ତତକାଳୀନ ପୁଞ୍ଜୀମନ୍ତ୍ରୀ ଶ୍ରୀ ବିଜୁ ପଟ୍ଟନାୟକ ଏବଂ ପରବର୍ତ୍ତୀ ପର୍ଯ୍ୟାୟରେ ପୂର୍ବତନ ପୁଞ୍ଜୀମନ୍ତ୍ରୀ ସ୍ୱର୍ଗତ ବୀରେନ ମିତ୍ର କଟକ ସହରରେ ଭୂତଳ ନାଳ ନିର୍ଦ୍ଦେଶ (ସ୍ୱେଚ୍ଛେତ) ବ୍ୟବସ୍ଥା ପାଇଁ କେତେକ ପଦକ୍ଷେପ ଗ୍ରହଣ କରିଥିଲେ । ତଦନୁସାରେ କଟକରେ କେତେକ ଅଞ୍ଚଳରେ ଏହି ଭୂତଳ ନାଳ ନିର୍ମାଣ କରାଯାଇଥିଲେ ମଧ୍ୟ ତାହାକୁ ପୂର୍ଣ୍ଣାଙ୍ଗ କରାଯାଇ ନଥିଲା । ଏପରିକି ଯେଉଁ ଅଞ୍ଚଳରେ ଏହି ଭୂତଳ ନାଳ ନିର୍ମାଣ ଶେଷ ହୋଇଛି ସେଠାରେ ଅନାୟ ଆନୁଷ୍ଠାନିକ ବ୍ୟବସ୍ଥା କରାଯାଇଥିବାରୁ ସମ୍ପୃକ୍ତ ଅଞ୍ଚଳର କୋଳେ ଏହି (ସ୍ୱେଚ୍ଛେତ) ବ୍ୟବସ୍ଥାର ପୁଞ୍ଜୀ ପାଇ ଉଠିବୁଥିଲେ ।

୧୯୯୦ରେ ଶ୍ରୀ ବିଜୁ ପଟ୍ଟନାୟକ ପୁନଃ ଓଡ଼ିଶାର ପୁଞ୍ଜୀମନ୍ତ୍ରୀ ଦାୟିତ୍ୱ ନେବା ପରେ ଏହାର କାର୍ଯ୍ୟକାରୀତା ଦିଗରେ ପୁନଃ ଉଦ୍ୟମ ଆରମ୍ଭ ହୋଇଛି । ଏପରିକି ଚଳିତ ମାସର ରାଜ୍ୟବିତ୍ତ ବଡ଼େଇସାହି ସମ୍ମୁଖ ଅଳେ, ଝାଞ୍ଜରୀମଙ୍ଗଳା, ଛତ୍ରବନ୍ଦାର ଏବଂ ମହତାବରୋଡ଼ର କେତେକ ଅଞ୍ଚଳରେ ନିର୍ଦ୍ଧାରିତ ଫର୍ମରେ ଆବେଦନ କରିଥିବା ବ୍ୟକ୍ତିଙ୍କ ଘରର ପାଲଖାନା ଆବର୍ତ୍ତନା ପାଇଁ ଭୂତଳ ନିର୍ଦ୍ଦେଶରେ ସଂଯୋଗ କରିବାର ବ୍ୟବସ୍ଥା ହୋଇଛି ଓ ତାହାକୁ କାର୍ଯ୍ୟକାରୀ କରାଯାଇଛି ।

ଏଥିପାଇଁ ପୁଞ୍ଜୀମନ୍ତ୍ରୀ ଶ୍ରୀ ବିଜୁ ପଟ୍ଟନାୟକଙ୍କ ନିର୍ଦ୍ଦେଶରେ ରାଜ୍ୟ ନଗର ଉନ୍ନୟନ ମନ୍ତ୍ରୀ ଶ୍ରୀ ନିଲିନୀକାନ୍ତ ମହାନ୍ତି ଏବଂ ଡ୍ୱାଟର ସ୍ୱେଚ୍ଛେତ ବୋର୍ଡ଼ର ଉପାଧ୍ୟକ୍ଷ ଶ୍ରୀ ପ୍ରଭାତ କୁମାର ବିପାତୀଙ୍କ ପ୍ରଚେଷ୍ଟା ଯୋଗୁଁ ସମ୍ପୃକ୍ତ ବିଭାଗୀୟ ଅଫିସର ଏବଂ କର୍ମଚାରୀମାନେ ଏହି କାର୍ଯ୍ୟକୁ ଅଗ୍ରାଧିକାରଭିତ୍ତିରେ ଶେଷ କରିବା ପାଇଁ ଉଦ୍ୟମ ଚଳାଇଥିବା ଲକ୍ଷ୍ୟ କରାଯାଇଛି ।

ଏଠାରେ ସୁଚନାଯୋଗ୍ୟ ଯେ ସମୁଦାୟ କଟକ ସହରକୁ ୧୯୯୧ ସ୍ୱେଚ୍ଛେତ ବୁକରେ ଭରଣ କରି ୧୯୬୫ ମସିହାରେ ପ୍ରାୟ ୫୫୬ ଲକ୍ଷ ୭୩ ହଜାର ଟଙ୍କା ବ୍ୟୟରେ ୩ ଲକ୍ଷ ଜନସଂଖ୍ୟା ବିଶିଷ୍ଟ କଟକ ସହର ପାଇଁ ଏକ ବିଧିବଦ୍ଧ ଯୋଜନା ପ୍ରସ୍ତୁତ ହୋଇଥିଲା । ମାତ୍ର ରାଜ୍ୟ ସରକାରଙ୍କ ପକ୍ଷରେ ଯେତେବେଳେ ଏକ ସଙ୍ଗେ ଏତେ ଟଙ୍କା ବ୍ୟୟ କରିବା ସମ୍ଭବ ନ ହେବାରୁ ଏହାକୁ ପର୍ଯ୍ୟାୟକ୍ରମେ କରାଯିବା ଲାଗି ଛିଡ଼ା ହୋଇଥିଲା ।

ପ୍ରଥମ ପର୍ଯ୍ୟାୟରେ ୧୯୯୧ ବୁକ ମଧ୍ୟରୁ କେବଳ ୭୫ ହଜାର ଲୋକଙ୍କ ପାଇଁ ୬୯୯୯ ସ୍ୱେଚ୍ଛେତ ବୁକର କାର୍ଯ୍ୟ ୧୯୭୮ ଜୁନ ମାସରେ, ୧୧୦ ଲକ୍ଷ ୨୬ ହଜାର ଟଙ୍କା ବ୍ୟୟ ଲାଗି ସରକାରୀ ସ୍ୱୀକୃତି ମିଳିଲା । ମାତ୍ର ଏହି କାର୍ଯ୍ୟ ନିର୍ଦ୍ଧାରିତ ସମୟରେ ଆରମ୍ଭ ନ ହେବାରୁ ଏହାର ବ୍ୟୟ ଅଟକଳ ୧୫୮ ଲକ୍ଷ ୪୨ ହଜାର ଟଙ୍କାକୁ ବୃଦ୍ଧି ପାଇଛି । ୧୯୭୮ରୁ ୧୯୮୨/୮୩ ମୁଖ୍ୟ ଗଠ ଟଙ୍କା ଖର୍ଚ୍ଚ କରାଯିବା ଯୋଗୁଁ ସମୁଦାୟ କାର୍ଯ୍ୟ ସେହି ଟଙ୍କାରେ ନ ହୋଇ କେବଳ ଅର୍ଦ୍ଧାଧିକ କାର୍ଯ୍ୟ ଶେଷ ହୋଇଥିଲା ।

ପୁନଃ ସମୁଦାୟ କାର୍ଯ୍ୟ ଶେଷ ପାଇଁ ୧୯୭୮ ମସିହାରେ ୨୭୨ ଲକ୍ଷ ୧୦ ହଜାର ଟଙ୍କା ଆବଶ୍ୟକ ହେବ ବୋଲି ଦର୍ଶାଯାଇଥିଲା ଏବଂ ସେହି ଅର୍ଥ ମଞ୍ଜୁରୀ ପାଇଁ ରାଜ୍ୟ ସରକାରଙ୍କୁ ଦିଆଯାଇଥିଲେ ମଧ୍ୟ ବିଗତ ସରକାରଙ୍କ ଅମଳରେ ଆଉ କୌଣସି ଅର୍ଥ ଏଥିପାଇଁ ନ ମିଳିବାରୁ ସେ ଦିଗରେ ବିଶେଷ କିଛି ଅଗ୍ରଗତି ହୋଇନଥିଲା ।

ବର୍ତ୍ତମାନର ସରକାର କ୍ଷମତାକୁ ଆସିବା ପରେ ଗତବର୍ଷ ଏଥିପାଇଁ ପୁନଃ କଟକ ସହରର ସ୍ୱେଚ୍ଛେତ ବ୍ୟବସ୍ଥାର କାର୍ଯ୍ୟକାରୀତା ପାଇଁ ୨୫ ଲକ୍ଷ ଟଙ୍କା ମଞ୍ଜୁର କରିବାକୁ ଚେତନା ନେଇ ୧୯୯୪ ମସିହା ଆଞ୍ଚଳିକ ସ୍ୱେଚ୍ଛେତ ବୁକକୁ କାର୍ଯ୍ୟକାରୀ କରିବା ପାଇଁ ପଦକ୍ଷେପ ନିଆଯାଇଛି । ଚଳିତ ଆର୍ଥିକ ବର୍ଷରେ ଆଉ ୨୫ ଲକ୍ଷ ଟଙ୍କା ବ୍ୟୟ ବରାଦ ହୋଇଛି । ଏହା ଫଳରେ ଶୁଭ ଶୀଘ୍ର ରାଣୀହାଟ ଶତ୍ରୁଘ୍ନ ସାହି ଓ ଫ୍ରେଣ୍ଡସ କଲୋନୀରେ ସ୍ୱେଚ୍ଛେତ ବ୍ୟବସ୍ଥା କାର୍ଯ୍ୟକାରୀ ହେବ ବୋଲି ଜଣା ପଡ଼ିଛି ।

ପଠାଭାଷା ପାଇଁ ଗୁରୁତ୍ୱ ଦେଇଥିଲେ । ଗ୍ରାମାଞ୍ଚଳ ଲୋକଙ୍କର ଆତ୍ମିକ ଉନ୍ନତି ପାଇଁ ଧାନ, ଗହମ ବ୍ୟତୀତ ଅନ୍ୟାନ୍ୟ ବିଭିନ୍ନ ଶୁଷ୍କ ପାଇଁ ଆବଶ୍ୟକ ହେଉଥିବା ସମସ୍ତ ସୁବିଧା ପ୍ରୟୋଗ କରି ପ୍ରଶାସନ ଚେତନା ଯୋଗାଇ ଦିଆଯିବ ବୋଲି ଡିଲ୍ଲୀପାଳ ଦୁର୍ଦ୍ଦ ପ୍ରତିଶ୍ରୁତି ଦେଇଥିଲେ । ନୂଆଦିଆ ଗ୍ରାମପଞ୍ଚାୟତକୁ ଆଧୁନିକତାଗାମୀ ପଞ୍ଚାୟତ ଏବଂ 'କଳିଙ୍ଗ କୁଟୀର' ଗୃହ ନିର୍ମାଣ ଯୋଜନାର ସଫଳ ପ୍ରଦାୟନ ପାଇଁ ସ୍ଥାନୀୟ ଆଇ.ଟି.ଡି.ଏ.ର ପ୍ରବନ୍ଧ ପ୍ରଶାସକ, ବି.ଡି.ଓ. ଏବଂ ଉପଡିଲ୍ଲୀପାଳଙ୍କୁ ସାଦାସ୍ୟ କରିବାକୁ ପର୍ଯ୍ୟନ୍ତ ଦେବା ସଙ୍ଗେ ସଙ୍ଗେ ଲୋକଙ୍କର ଏହି ସ୍ୱେଚ୍ଛାସେବୀ ଉଦ୍ୟମକୁ ଡିଲ୍ଲୀପାଳ ପ୍ରଶଂସା କରିଥିଲେ ।

ରାଜ୍ୟସ୍ତରୀୟ ନୌଶୁଳନା ପ୍ରତିଯୋଗିତା

ଗତ ୧୪ ଏବଂ ୧୫ ତାରିଖ ଦୁଇଦିନ ଧରି ସୁବର୍ଣ୍ଣପୁର ଜିଲ୍ଲାର ସଦର ମହକୁମା ସୋନପୁରଠାରେ ପାରମ୍ପରିକ ରାଜ୍ୟସ୍ତରୀୟ ନୌଶୁଳନା ପ୍ରତିଯୋଗିତା ପ୍ରଥମ ଥର ପାଇଁ ମହାସମାରୋହରେ ଅନୁଷ୍ଠିତ ହୋଇଯାଇଛି ।

ପ୍ରତିଯୋଗିତାର ଉଦ୍ଦ୍ୟୋଗୀ ଉତ୍ସବରେ ରାଜ୍ୟ ପର୍ଯ୍ୟଟନ ମନ୍ତ୍ରୀ ଅନଙ୍ଗ ଚନ୍ଦ୍ର ସିଂହଦେଓ ମୁଖ୍ୟ ଅତିଥି ଭାବେ ଯୋଗଦେଇ ତାଙ୍କ ଭାଷଣରେ କହିଲେ ଯେ ପୁରାତନ ସଂସ୍କୃତିର ପୁନଃ ଉଦ୍ଧାର ଓ ଲୋକନାମକ ମଧ୍ୟରେ ଜନ ସଚେତନତା ଜାଗ୍ରତ କରିବା ଏହି ପ୍ରତିଯୋଗିତାର ମୁଖ୍ୟ ଉଦ୍ଦେଶ୍ୟ । ସ୍ଥାନୀୟ ବିଧାୟକ କୁନ୍ଦୁରୁ କୁମ୍ଭକ ଏଥିରେ ସମ୍ମାନୀତ ଅତିଥି ଭାବରେ ଯୋଗଦେଇ ମନ୍ତ୍ରୀମାନଙ୍କୁ ସୋନପୁରଠାରେ ଏହି ପ୍ରତିଯୋଗିତା ଅନୁଷ୍ଠିତ କରିଥିବାରୁ ବିଭାଗୀୟ କର୍ତ୍ତୃପକ୍ଷଙ୍କୁ ଧନ୍ୟବାଦ ଜଣାଇଥିଲେ । ଉକ୍ତ ଉତ୍ସବରେ ସୋନପୁର ଜିଲ୍ଲୀପାଳ ରମେଶ ପ୍ରସାଦ ନାଏକ ସଭାପତିତ୍ୱ କରିଥିଲେ ଏବଂ ସ୍ଥାନୀୟ ଏସ୍. ପି. ସାରଳଧର ରାୟଗୁରୁ ଓ ଉପ-ଡିଲ୍ଲୀପାଳ ମନ ମୋହନ ରଥ ଅନ୍ୟତମ ଅତିଥି ଭାବରେ ଯୋଗ ଦେଇଥିଲେ । ବଲାଙ୍ଗୀର ଡାକ୍ତା ଅଧିକାରୀ ସନାତନ ସାହୁ ବିବରଣୀ ପାଠ କରିଥିଲେ ।

ଏହି ନୌଶୁଳନା ପ୍ରତିଯୋଗିତାରେ ସୁବର୍ଣ୍ଣପୁର ବଲାଙ୍ଗୀର, ସୁନ୍ଦରଗଡ଼, ସପଲପୁର ଏବଂ ଫୁଲବାଣୀ ଜିଲ୍ଲାର ଗତାଧିକ ପ୍ରତିଯୋଗୀ ଅଂଶ ଗ୍ରହଣ କରିଥିଲେ ଏବଂ ସୁବର୍ଣ୍ଣପୁର ଜିଲ୍ଲାର ପ୍ରତିଯୋଗୀମାନେ ପ୍ରଥମ ସ୍ଥାନ ଅଧିକାର କରିଥିଲେ ।

ପର୍ଯ୍ୟଟକଙ୍କୁ ଆକୃଷ୍ଟ କରିବାକୁ ଓଡ଼ିଶା ସରକାରଙ୍କ ଉଦ୍ୟମ

ପର୍ଯ୍ୟଟକମାନଙ୍କୁ ଆକୃଷ୍ଟ କରିବାକୁ ଓଡ଼ିଶା ସରକାର ରାଜ୍ୟର ବିଭିନ୍ନ ପର୍ଯ୍ୟଟନ କ୍ଷେତ୍ରରେ ଉନ୍ନତ କର୍ମ ଉପରେ ଗୁରୁତ୍ୱ ଦେଇଛନ୍ତି । ଓଡ଼ିଶା ସରକାରଙ୍କ ପର୍ଯ୍ୟଟନ ବିଭାଗ ଓ ଆଇ.ଟି.ଡି.ଏ. ପକ୍ଷରୁ ସଂଚାଳିତ ହୋଇଥିବା ଏସାର ପୋର୍ଟ ଅଗୋବଠାରେ ଆୟୋଜିତ ଓଡ଼ିଶା ଉତ୍ସବକୁ ଉଦ୍ଦ୍ୟୋଗନ କରି ପର୍ଯ୍ୟଟନ ବିଭାଗ ମନ୍ତ୍ରୀ ଶ୍ରୀ ଅନନ୍ତଚନ୍ଦ୍ର ସିଂହଦେଓ ଏହା କହିଛନ୍ତି ।

ଗତ ୧୭ ତାରିଖରେ ମନ୍ତ୍ରୀ ଶ୍ରୀ ସିଂହଦେଓ ସାମ୍ବାଦିକମାନଙ୍କୁ କହିଛନ୍ତି ଯେ ଗତବର୍ଷ ଓଡ଼ିଶାକୁ ୧୩ ଲକ୍ଷ ପର୍ଯ୍ୟଟକ ଆସିଥିଲେ ଏବଂ ୩୫ ହଜାର ବିଦେଶୀ ପର୍ଯ୍ୟଟକଙ୍କ ମଧ୍ୟରୁ ଶତକଡ଼ା ୪୦ ଭାଗ ସୋଭିଏତ ସୁନିୟମରୁ ଆସିଥିଲେ । ବିଦେଶୀ ପର୍ଯ୍ୟଟକଙ୍କ ସୁବିଧା ପାଇଁ ଭୁବନେଶ୍ୱର ବିମାନ ଘାଟି ଦେଇ ଆନ୍ତର୍ଜାତିକ ବିମାନ ଚଳାଚଳ କରିବାକୁ ବିଶେଷ ଉଦ୍ୟମ କରାଯାଇଛି ବୋଲି ସେ କହିଥିଲେ । ଏହି କାର୍ଯ୍ୟ ଦୁଇବର୍ଷ ମଧ୍ୟରେ ଶେଷ ହେବ । ଭିତ୍ତିପ୍ରସ୍ତର ସ୍ଥାପନ ସରିଛି ଏବଂ ସରକାର ୭୮ ଏକର ଜମି ଏଥିପାଇଁ ହାତକୁ ନେଇଛନ୍ତି । ଏ କ୍ଷେତ୍ରରେ ଘରୋଇ ଉଦ୍ୟୋଗରୁ ପ୍ରାଧାନ୍ୟ ଦିଆଯିବ ବୋଲି ସେ କହିଥିଲେ ।

ପୁରୀ ଓ କୋଣାର୍କର ୯ କି.ମି. ବେଳାଭୂମିକୁ ସ୍ୱତନ୍ତ୍ର ପର୍ଯ୍ୟଟନ କ୍ଷେତ୍ର କରିବାକୁ କେନ୍ଦ୍ର ପରିବେଶ ମନ୍ତ୍ରଣାଳୟ ପକ୍ଷରୁ ୫/୬ ମାତ୍ର ମଧ୍ୟରେ ଲିସ୍ତରନାୟ ସାଟିଫିକେଟ ମିଳିଯିବା ଆଶା କରାଯାଉଛି ବୋଲି ସେ କହିଥିଲେ । ଓଡ଼ିଶାରେ ବୌଦ୍ଧଧର୍ମର ବିକାଶ ଘଟିଥିବାରୁ ରତ୍ନଗିରି, ଲଳିତଗିରି ଓ ଧଉଳି ଶାସ୍ତ୍ରପୁର ବୌଦ୍ଧଧର୍ମାବଳୀ ଜାପାନୀ ପର୍ଯ୍ୟଟକମାନଙ୍କୁ ଆକୃଷ୍ଟ କରିବା ପାଇଁ ଏକ ସ୍ୱତନ୍ତ୍ର ରେଳ ବ୍ୟବସ୍ଥା କରାଯିବ । ସେମାନେ ସାରନାଥ, ଗୟା ଓ ଓଡ଼ିଶାକୁ ସହଜରେ ଆସିପାରିବେ ।

ମହେନ୍ଦ୍ରଗିରି, ବାରଙ୍ଗବାଡ଼ି, ଫୁଲବାଣୀ ଓ କୋରାପୁଟରେ ଥିବା ପର୍ଯ୍ୟଟନ କ୍ଷେତ୍ରଗୁଡ଼ିକର ବିକାଶ, ପାରାଡ୍ୱାପ ଓ ଗୋପାଳପୁରରେ ଯାତୀନିବାସ, ଧର୍ମଶାଳା ଇତ୍ୟାଦି ନିର୍ମାଣ ଏବଂ ଭିତରକନିକା ଓ ଗିମିଳିପାଳରେ ପର୍ଯ୍ୟଟନର ସୁବିଧା ଯୋଗାଇ ଦେବାକୁ ଉଚ୍ଚ ସରକାର କାର୍ଯ୍ୟସମ୍ପନ୍ନ ହାତକୁ ନେଇଛନ୍ତି ବୋଲି ସେ ସାମ୍ବାଦିକମାନଙ୍କୁ କହିଥିଲେ । ବିଦେଶୀ ପର୍ଯ୍ୟଟକମାନଙ୍କୁ ସହଯୋଗ ପୁରସ୍କା ଦେବାରେ ପର୍ଯ୍ୟଟନ ବିଭାଗ ପଦକ୍ଷେପ ଗ୍ରହଣ କରିବ ବୋଲି ସେ କହିଥିଲେ । ଓ.ଟି.ଡି.ଏ. ଆଞ୍ଚଳିକ ନିର୍ଦ୍ଦେଶକ ଶ୍ରୀ ଏସ.ଏମ. ଗନ୍ଧି, ଓଡ଼ିଶା ସରକାରଙ୍କ ପର୍ଯ୍ୟଟନ ନିର୍ଦ୍ଦେଶକ ଶ୍ରୀ ସୁରେଶ ଚନ୍ଦ୍ର ପଣ୍ଡା ଏହି ସଭାରେ ଅଂଶଗ୍ରହଣ କରିଥିଲେ ।

ବ୍ୟୟନିକା ଓ ଉତ୍କଳିକା ପକ୍ଷରୁ ଓଡ଼ିଶାର ହସ୍ତଶିଳ୍ପ, ଶାଢ଼ୀ ଓ ବିଭିନ୍ନ କାରୁକାର୍ଯ୍ୟର ଜନିଷପତ୍ର ପ୍ରଦର୍ଶନ ଓ ଡ଼ିଗ୍ରୀ କରାଯାଇଥିଲା । ଦୁଇଦିନିଆ ଉତ୍ସବରେ ଓଡ଼ିଶା ନୃତ୍ୟ, ସମ୍ପ୍ରଦାୟ ଇତ୍ୟାଦି ମନୋରଞ୍ଜନ କାର୍ଯ୍ୟସମ୍ପନ୍ନ ପରିବେଷଣ କରାଯାଇଥିଲା ।

କଳିଙ୍ଗ କଳା ଉତ୍ସବ

ଗତ ୧୭ ତାରିଖ ସନ୍ଧ୍ୟାରେ ବ୍ରହ୍ମଗିରି ରୁକ ଅଞ୍ଚଳର ପାରିତୋ ନୀଳକଣ୍ଠପୁର ଗ୍ରାମର ଚନ୍ଦ୍ରଶେଖର କଳାମନ୍ଦିର ସଂସ୍କୃତିକ ଅନୁଷ୍ଠାନ ଆନୁଷ୍ଠାନିକରେ କଳିଙ୍ଗକଳା ଉତ୍ସବର ପ୍ରଥମ ଦିନ ଉତ୍ସବକୁ ଆନୁଷ୍ଠାନିକ ଭାବେ ଉଦ୍ଦ୍ୟୋଗନ କରି ପୁରୀ ଓ କୋରାପୁଟର ସମ୍ପର୍କ ମନ୍ତ୍ରୀ ଶ୍ରୀ ବୈରାଗୀ ଜେନା କହିଲେ, ଚନ୍ଦ୍ରଶେଖର ପଟ୍ଟନାୟକ ଏ ଅଞ୍ଚଳର ଜଣେ ଅସାଧାରଣ ବ୍ୟକ୍ତିଥିଲେ । ଓଡ଼ିଶାର ସଂସ୍କୃତିକ ବିକାଶ କ୍ଷେତ୍ରରେ ସେ ଜଣେ ମହତ୍ତ୍ୱ ବ୍ୟକ୍ତି । ତାଙ୍କର ଯୋଗ୍ୟ ଉତ୍ତରାଧିକାରୀ ଭାବେ ଗୁରୁ ଗଣପତି



ଭୁବନେଶ୍ୱର ରେଳ ଷ୍ଟେସନରେ ମୁଖ୍ୟମନ୍ତ୍ରୀ ଶ୍ରୀ ବିଜୁ ପଟ୍ଟନାୟକ ପତାକା ଉତ୍ତୋଳନ କରୁଥିବା ସମୟରେ ଯାଉଥିବା ନୂତନ ଡିଜେଲ୍ ଟ୍ରେନ୍ର ଶୁଭାରମ୍ଭ କରୁଛନ୍ତି ।



କଳାହାଣ୍ଡି ଜିଲ୍ଲା ବିଶ୍ୱନାଥପୁରଠାରେ ରାଜ୍ୟସରକାରୀ ସମ୍ମିଳନୀର ଏକ ପ୍ରତିନିଧି ଦଳ ମୁଖ୍ୟମନ୍ତ୍ରୀଙ୍କୁ ତାଙ୍କ ପ୍ରକୋଷ୍ଠରେ ଭେଟି ଆଲୋଚନା କରୁଛନ୍ତି ।

କେନ୍ଦ୍ରାପଡ଼ାରେ ମାର୍କେଟ କମ୍ପ୍ଲେକ୍ସ ଉଦ୍ଘାଟନ

କେନ୍ଦ୍ରାପଡ଼ା ପୁରୁଣା ବସ୍ ଷାନ୍ତରେ ୧୨ ଲକ୍ଷ ଟଙ୍କା ବ୍ୟୟରେ ମ୍ୟୁନିସିପାଲିଟି ପକ୍ଷରୁ ନିର୍ମିତ ମାର୍କେଟ କମ୍ପ୍ଲେକ୍ସ ଉଦ୍ଘାଟନ ଉତ୍ସବରେ ମୁଖ୍ୟ ବନ୍ଧା ଭାବେ ଯୋଗଦେଇ ପୂର୍ଣ୍ଣ ଓ ନଗର ଉତ୍ସବ ମନ୍ତ୍ରୀ ଶ୍ରୀ ନିଲିନୀକାନ୍ତ ମହାନ୍ତି କହିଲେ ଯେ, କେନ୍ଦ୍ରାପଡ଼ା ଏକ ଡିଲ୍ଲୀର ମାନ୍ୟତା ପାଇଥିବାରୁ ଏହାର ନାଳ ନଦୀର ଉତ୍ତର ଓ ନିଗରତା ଦୁରୀକରଣ ପାଇଁ ଦୁଇକୋଟି ଟଙ୍କା ଦିଆଯାଇଛି । ସର୍ବ ପୁରାତନ ମ୍ୟୁନିସିପାଲିଟିର ମାନ୍ୟତା ପ୍ରାପ୍ତ ହୋଇ ନ ଥିବାରୁ ସେ ଯୋଗ ପ୍ରକାଶ କରିଥିଲେ । ମୁଖ୍ୟ ଅତିଥି ଅର୍ଥ ମନ୍ତ୍ରୀ ଶ୍ରୀ ବେଦ ପ୍ରକାଶ ଅଗ୍ରୱାଲା କହିଲେ ଯେ କେନ୍ଦ୍ରାପଡ଼ା ମ୍ୟୁନିସିପାଲିଟିର ବିଭିନ୍ନ ଉତ୍ସବନମୂଳକ କାର୍ଯ୍ୟ ସେ ହାତକୁ ନେଇଛନ୍ତି । ୧୨ କୋଟି ଟଙ୍କା ବ୍ୟୟରେ ଜଳଯୋଗାଣ ପ୍ରକଳ୍ପ, ଏକକୋଟି ଟଙ୍କା ବ୍ୟୟରେ ଗୋବରୀ ସେତୁ, ଆସନ୍ତା ରଥଯାଗ ପୂର୍ବରୁ ରଥ ଦାଣ୍ଡର ପିଚୁ କାର୍ଯ୍ୟ ସମ୍ପୂର୍ଣ୍ଣ କରିବା, ସେଥିମଧ୍ୟରୁ କେତୋଟି ମିନି ଷାଡ଼ିଂସନ, କଲ୍ୟାଣ ମଣ୍ଡପ ନିର୍ମାଣ କାର୍ଯ୍ୟ ମଧ୍ୟ ହାତକୁ ନିଆଯାଇଛି । ସହରର ଆର୍ଥିକ ବିକାଶ ପାଇଁ ସେ ଜନସାଧାରଣଙ୍କ ସହଯୋଗ କାମନା କରିଥିଲେ । ପରିଷ୍ଟାର ପରିଚ୍ଛନ୍ନ ରଖିବାକୁ ସମାଜୀୟ ଅତିଥି ଉପଡିଲ୍ଲୀପାଳ ଶ୍ରୀ ରମାଧର ଗାତରାୟ ଜନସାଧାରଣଙ୍କ ସହଯୋଗ କାମନା କରିଥିଲେ । ଉତ୍ସବରେ ସଭାପତିତ୍ୱ କରି ସୌରପାଳ ଶ୍ରୀ ବିଜୟକୃଷ୍ଣ ସାହୁ କହିଲେ ଯେ କେନ୍ଦ୍ରାପଡ଼ା ମ୍ୟୁନିସିପାଲିଟିର ୪ ଶାସ୍ତ୍ର ବସ ଏହାର ଆର୍ଥିକ ଉତ୍ପତ୍ତିରେ ସହାୟକ ହୋଇଛି । ପର ଚିକସରେ ରିହାତି ଦେଇ ମ୍ୟୁନିସିପାଲିଟି ସ୍ୱାବଲମ୍ବନଶୀଳ ହେବାକୁ ନାନାବିଧି ଉଦ୍ୟମ ହେଉଛି ଏ ଦିଗରେ ସେ ଜନ ସାଧାରଣଙ୍କ ସହଯୋଗ କାମନା କରିଥିଲେ ।

ଜଗତଜିତ ଦୁଷ୍ଟ ଉତ୍ସାଦନ ସମବାୟ ସମିତି ଉଦ୍ଘାଟିତ

ପୁରୁଷୋତ୍ତମପୁର, ନିକଟସ୍ଥ ପାଞ୍ଚିଆ ଗ୍ରାମରେ ନବଗଠିତ ଜଗତଜିତ ଦୁଷ୍ଟ ଉତ୍ସାଦନ ସମବାୟ ସମିତିର ଉଦ୍ଘାଟନ ୧୮ ତାରିଖ ଦିନ ଗଞ୍ଜାମ ଜିଲ୍ଲାପାଳ ଦୀନନାଥ ପଣ୍ଡା ଆନୁଷ୍ଠାନିକ ଭାବେ ଉଦ୍ଘାଟନ କରିଛନ୍ତି । ସ୍ଥାନୀୟ ବୁକ ବେନ୍ଦାଗମେନ୍ ଡୁସନାଥ ପଣ୍ଡା, ବ୍ରଜପୁର ବିଧାୟକ ବିନୟକ ମହାପାତ୍ରଙ୍କ ସମେତ ଓମେସେଡ଼ ସାଧାରଣ ପରିଷ୍ଟଳକ କେଶିନାରୀ ସର୍ଜନ ପ୍ରମୁଖ ଭାଷଣ ଦେଇ ଏହିଭଳି ସମବାୟ ସମିତିର ଆବଶ୍ୟକତା ବର୍ଣ୍ଣନା କରିଥିଲେ । ପି: ବ୍ରଜମୁଖିଙ୍କ ଅଧ୍ୟକ୍ଷତାରେ ଅନୁଷ୍ଠିତ ଏହି ସଭାରେ ସରପଞ୍ଚ ରଞ୍ଜେଇ ଗଜଡ଼ ସ୍ୱାଗତ ଭାଷଣ ଓ ସମିତିପକ୍ଷ

ନାରାୟଣ ଗାଓ ଧନ୍ୟବାଦ ଅର୍ପଣ କରିଥିଲେ । ଜିଲ୍ଲାପାଳ ଶ୍ରୀ ପଣ୍ଡା ତାଙ୍କ ଭାଷଣରେ ସମବାୟ ସମିତିରୁଦ୍ଧିକୁ ପୁଞ୍ଜି ଓ ଶକ୍ତିଶାଳୀ କରି ଗଢ଼ି ତୋଳିବାର୍ଦେ ସମସ୍ତେ ସହଯୋଗ କରିବା ଉଚିତ ବୋଲି କହିଥିଲେ । ସାକ୍ଷର ପରବର୍ତ୍ତୀ କାର୍ଯ୍ୟକ୍ରମର ଜନସାଧାରଣ ସାମିଲ ହେବା ପାଇଁ ଓ ଗଞ୍ଜାମକୁ ସମ୍ପୂର୍ଣ୍ଣ ସାକ୍ଷର କରିବାରେ ସମସ୍ତେ ସହଯୋଗ କରିବା ପାଇଁ ସେ ନିବେଦନ କରିଥିଲେ । ଏହା ପରେ ସେ ଏମିତିହାସିକ ଜଗତଜିତ ଓ ପୁରୁଷୋତ୍ତମ ପାଠାଗାର ପରିଦର୍ଶନ କରିଥିଲେ ।

ଜ୍ଞାନ ପଟନାୟକଙ୍କ ନାମରେ ବିଦ୍ୟାଳୟ ସ୍ଥାପନ ପାଇଁ ନିଷ୍ପତ୍ତି

ଖଣ୍ଡଗିରିଠାରେ ଏକ ଉଚ୍ଚବାଳିକା ବିଦ୍ୟାଳୟ ସ୍ଥାପନ କରିବା ପାଇଁ ଏଠାରେ ଗତ ୧୯ ତାରିଖ ଦିନ ଏକ ସାଧାରଣ ବୈଠକ ଅନୁଷ୍ଠିତ ହୋଇଥିଲା । ଏହି ବୈଠକରେ ପଞ୍ଚମ ଭୁବନେଶ୍ୱରର ପୋଖରୀପୁର, ଗଞ୍ଜୁମୁଣ୍ଡା, ଜାଗମରା, ବାରାବାରି, ଖଣ୍ଡଗିରି, ଆଇଗିରିଆ, ତୁମୁତୁମା, ତୁମୁତୁମା, ହାଉସିଂବୋର୍ଡ଼ କୋଲେଞ୍ଜ, ରଘୁନାଥନଗର, ବରମୁଣ୍ଡା, ପାଟିକିଆ, ନୁଆଗାଁ ଉଚ୍ଚପୁର ଓ ଜାଗମରା ହାଉସିଂ ବୋର୍ଡ଼ ପ୍ରଭୃତି ଅଞ୍ଚଳରୁ ବହୁସଂଖ୍ୟି ଏ ବୈଠକରେ ଯୋଗ ଦେଇଥିଲେ ଏବଂ ଖଣ୍ଡଗିରିଠାରେ ଏକ ଉଚ୍ଚବାଳିକା ବିଦ୍ୟାଳୟ ପ୍ରତିଷ୍ଠା କରାଯିବାର ଆବଶ୍ୟକତା ରହିଛି ବୋଲି ଉପସ୍ଥିତ ବ୍ୟକ୍ତିମାନେ ଅନୁଭବ କରିଥିଲେ ।

ଏହି ବୈଠକରେ ଅଧ୍ୟକ୍ଷତା କରିଥିଲେ ପ୍ରସନ୍ନ ପଟନାୟକ । ସୁବାସ ସାହୁ ଧନ୍ୟବାଦ ଦେଇଥିଲେ । ଏହି ବିଦ୍ୟାଳୟଟିରୁ ମୁଖ୍ୟମନ୍ତ୍ରୀ ବିଜୁ ପଟ୍ଟନାୟକଙ୍କ ସହଧର୍ମିଣୀ ଶ୍ରୀମତୀ ସାମ ପଟ୍ଟନାୟକ ନାମରେ ନାମିତ କରିବା ପାଇଁ ବୈଠକରେ ସର୍ବସମ୍ମତିକ୍ରମେ ସ୍ଥିର କରାଯାଇଥିଲା ଏବଂ ଏହା ୧୯୯୩-୯୪ ବର୍ଷଠାରୁ କାର୍ଯ୍ୟକାରୀ କରିବ ବୋଲି ନିଷ୍ପତ୍ତି ନିଆଯାଇଥିଲା । ବିଧାୟକ ଅଶୋକ ଦାସଙ୍କ ସମେତ ବୈଠକରେ ପ୍ରକାଶ ପାଟ, ଅଶୋକ ମହାପାତ୍ର, ଅବନି ପାତ୍ର, ବାସୁଦେବ ଜେନା, ସତ୍ୟ ମହାନ୍ତି, ବିଷ୍ଣୁପଦ ମାଝି, ରାମଚନ୍ଦ୍ର ରଣସିଂହ, ପର୍ଶୁରାମ ପାଟ, ଭଲ୍ଲସ ସ୍ୱାଇଁ, ପ୍ରତାପଚନ୍ଦ୍ର ଦାସ, ଅସିକା ପ୍ରସାଦ ପଟ୍ଟନାୟକ ଅନୁପମା ମହାନ୍ତି, ପ୍ରସିଦ୍ଧା ମହାନ୍ତି, ଗହୁମ୍ବ ରଣବିହାରୀ, ଗାଧାକାନ୍ତ ସାମଲ ପ୍ରମୁଖ ବହୁ ବ୍ୟକ୍ତି ଉପସ୍ଥିତ ଥିଲେ । ଏହି ଅବସରରେ ବିଦ୍ୟାଳୟର ପରିଷ୍ଟଳନା କମିଟିର ସଭାପତିଭାବେ ବିଧାୟକ ଅଶୋକ ଦାସଙ୍କୁ ମନୋନୀତ କରାଯାଇଥିଲା ।