

ଭକ୍ତ  
ସା  
କା





ଉତ୍କଳ ପ୍ରାସଙ୍ଗା  
 ଉତ୍କଳ ସାହିତ୍ୟ ସମାଜ  
 ଉତ୍କଳ ବିଶ୍ୱବିଦ୍ୟାଳୟ  
 ଉତ୍କଳ ପ୍ରାସଙ୍ଗା  
 ଉତ୍କଳ ସାହିତ୍ୟ ସମାଜ  
 ଉତ୍କଳ ବିଶ୍ୱବିଦ୍ୟାଳୟ

ଉତ୍କଳ ପ୍ରାସଙ୍ଗା ଉତ୍କଳ ସାହିତ୍ୟ ସମାଜ ଉତ୍କଳ ବିଶ୍ୱବିଦ୍ୟାଳୟ ଉତ୍କଳ ପ୍ରାସଙ୍ଗା ଉତ୍କଳ ସାହିତ୍ୟ ସମାଜ ଉତ୍କଳ ବିଶ୍ୱବିଦ୍ୟାଳୟ

# ବ୍ରହ୍ମପୁର ପୁସ୍ତକ ଉତ୍ସବ

## BENHAMPUR BOOK FESTIVAL

ଉତ୍କଳ ପାଠକ, ବ୍ରହ୍ମପୁର (ଓଡ଼ିଶା)



ଉତ୍କଳ ପାଠକ ଉତ୍କଳ ପ୍ରାସଙ୍ଗା ଉତ୍କଳ ସାହିତ୍ୟ ସମାଜ ଉତ୍କଳ ବିଶ୍ୱବିଦ୍ୟାଳୟ ଉତ୍କଳ ପ୍ରାସଙ୍ଗା ଉତ୍କଳ ସାହିତ୍ୟ ସମାଜ ଉତ୍କଳ ବିଶ୍ୱବିଦ୍ୟାଳୟ ଉତ୍କଳ ପ୍ରାସଙ୍ଗା ଉତ୍କଳ ସାହିତ୍ୟ ସମାଜ ଉତ୍କଳ ବିଶ୍ୱବିଦ୍ୟାଳୟ









ମୁଖ୍ୟ ଶ୍ରୀରାଜକାନ୍ତ ମହାପାତ୍ରଙ୍କ ନିର୍ଦ୍ଦେଶନାରେ ବିଭାଗରେ ମୁଖ୍ୟମନ୍ତ୍ରୀ ଶ୍ରୀ ବିଜୁ ପଟ୍ଟନାୟକ ଚାକ୍ଷୁଷ ବାସ୍ତବ୍ୟ ସମୀକ୍ଷା ପ୍ରକଳ୍ପରେ ମୁଖ୍ୟ ଶ୍ରୀ ବିଜୁ ପଟ୍ଟନାୟକ ଓ ଅନ୍ୟମାନଙ୍କ ସହିତ ଆଲୋଚନା କରୁଛନ୍ତି । (୧୫/୭)

ଭୁବନେଶ୍ୱରରେ ଏକ ଆଦ୍ୟତ୍ମିକ ବାସ୍ତବ୍ୟ ପ୍ରତିଷ୍ଠା ନିମନ୍ତେ ଓଡ଼ିଶା ସରକାର ଓ 'ନରୀପାଲ ପାଲ ସଂସ୍ଥା' ମଧ୍ୟରେ ମୁଖ୍ୟମନ୍ତ୍ରୀ ଶ୍ରୀ ବିଜୁ ପଟ୍ଟନାୟକଙ୍କ ଉପସ୍ଥିତିରେ ଏକ ବୁଝାମଣା ପତ୍ର ସ୍ୱାକ୍ଷରଣ । (୯/୭)





# ଉତ୍କଳ ପ୍ରସଙ୍ଗ

୪୯ ଭାଗ ୮ମ ସଂଖ୍ୟା ଫାଲ୍‌ଗୁନ ୧୯୧୪ ଶକାବ୍ଦ ମାର୍ଚ୍ଚ ୧୯୯୩

## ସମ୍ପାଦକ ମଣ୍ଡଳୀ

ନିର୍ଦ୍ଦେଶକ

ଶ୍ରୀ କାଳୀ କୁମାର ରଥ

ସହ ସମ୍ପାଦକ

ପ୍ରହରାଜ ସତ୍ୟନାରାୟଣ ନନ୍ଦ

ସମ୍ପାଦନା ସହଯୋଗୀ

ଶ୍ରୀ ଶରତଚନ୍ଦ୍ର ସାମନ୍ତରାୟ

ମୁଖ୍ୟ ସମ୍ପାଦକ

ଶ୍ରୀ ସତୀଶ ପାତ୍ର

ପ୍ରଚ୍ଛଦପଟ୍ଟ

ବଳଦେବ ମହାରଥା

ପ୍ରକାଶନ

ପୁସ୍ତକାଳୟ ଓ ଲୋକ ସମ୍ପର୍କ ବିଭାଗ, ଓଡ଼ିଶା ସରକାର  
ଭୁବନେଶ୍ୱର

ମୁଦ୍ରଣ

ଓଡ଼ିଶା ସରକାରୀ ମୁଦ୍ରଣାଳୟ, କଟକ-୧୦  
(ଫେଟାଟାଇପ୍‌ସେଟିଂ ପଦ୍ଧତିରେ ଥର ଥର ସଂଯୋଜିତ)

ବାର୍ଷିକ ଦେୟ : ଟ ୨୦-୦୦

ପ୍ରତି ଖଣ୍ଡ : ଟ ୨-୦୦

ଓଡ଼ିଶା ସରକାରଙ୍କ ବିଭିନ୍ନ କାର୍ଯ୍ୟ, ପରକାରୀ ସେବା ଓ ଅନ୍ୟାନ୍ୟ ଦରକାରୀ ଚ୍ୟୁତି ସଂକଳନ "ଉତ୍କଳ ପ୍ରସଙ୍ଗ"ରେ  
ପ୍ରକାଶିତ ହୋଇଥାଏ । ଏହା ବ୍ୟତୀତ ଅନେକ ବିଷୟ ସଂକଳନ ଆକାରରେ ମଧ୍ୟ ଏହି ପତ୍ରିକାରେ ପ୍ରକାଶ କରାଯାଇଥାଏ ।  
କେଉଁକି ବିଷୟକୁ ସମ୍ପୂର୍ଣ୍ଣ ଓ ଅନୁମୋଦିତ ମୂଳ ପାଠ କୋଲି ଭାବିବା ଉଚିତ ନୁହେଁ ।  
"ଉତ୍କଳ ପ୍ରସଙ୍ଗ" ଓଡ଼ିଶା ସରକାରଙ୍କ ପୁସ୍ତକାଳୟ ଓ ଲୋକ ସମ୍ପର୍କ ବିଭାଗ ଦ୍ୱାରା ପାଠପୁରୁଣୁ ମୁଦ୍ରଣ ଏହି ପତ୍ରିକାରେ ପ୍ରକାଶିତ  
ମତାମତ ଓ ଟିପ୍ପଣୀ ସବୁ ଛଳରେ ଓଡ଼ିଶା ସରକାରଙ୍କର କୋଲି ହୁଅନ୍ତୁ ନାହିଁ ।



# କ୍ରମ

ଓଡ଼ିଶା ବିଧାନ ସଭା ଅଧିବେଶନରେ	୧	..
ରାଜ୍ୟପାଳ ଶ୍ରୀ ସତ୍ୟଜିତ ରାୟଙ୍କ ଅଭିଭାଷଣ		
ପଞ୍ଚାୟତିରାଜ - ପୁଣ୍ୟମନ୍ତ୍ରୀ ଶ୍ରୀ ବିଜୁ ପଟ୍ଟନାୟକଙ୍କ	୧୦	..
ଏକ ପ୍ରଗତିଶୀଳ ପୁଞ୍ଜିକୋଣ		
ଓଡ଼ିଶାର ପ୍ରଗତିରେ ଜଳସେଚନ	୧୨	ଶ୍ରୀ ବିଜୟ ମହାପାତ୍ର
ନଗର ଉନ୍ନୟନ ପାଇଁ ବଳିଷ୍ଠ ପଦକ୍ଷେପ ଓ	୧୫	ଶ୍ରୀ ନଳିନୀକାନ୍ତ ମହାନ୍ତି
ନୂତନ ଦିଗ୍‌ବର୍ଦ୍ଧନ		
ପ୍ରଶାସନର ସାଧନଶୀଳତା ହିଁ ପ୍ରକୃତ ରାଜ୍ୟ	୧୮	ଡଃ ପ୍ରସନ୍ନ କୁମାର ପାଟ୍ଟନାୟକ
ପ୍ରଗତି ପଥେ ଓଡ଼ିଶାର ସମବାୟ ଆନ୍ଦୋଳନ	୨୦	ଶ୍ରୀ ଅଦୈତ ପ୍ରସାଦ ସିଂହ
ରାଜ୍ୟର ପ୍ରଗତିରେ ଆଇନ୍ ବିଭାଗର ଭୂମିକା	୨୨	ଶ୍ରୀ ନରସିଂହ ମିଶ୍ର
ଓଡ଼ିଶାରେ ଶିଳ୍ପ ସମୂହର ନୂତନ ଦିଗ	୨୪	ଶ୍ରୀ ଦିଲ୍ଲୀପ ରାୟ
ଜନସାଧାରଣଙ୍କ ସେବାରେ ଲୋକ ସମ୍ପର୍କ ବିଭାଗ	୨୮	ଶ୍ରୀ ବୈରାଗୀ ଜେନା
ଗ୍ରାମାଞ୍ଚଳରେ ରାଷ୍ଟ୍ରୀୟ ପାନୀୟ ଜଳ ଯୋଗାଣ :	୨୯	ଶ୍ରୀ ପ୍ରସନ୍ନ ଆଚାର୍ଯ୍ୟ
ଏକ ନିରୁତ୍ତର ଆବଶ୍ୟକତା		
ଅନୁସୂଚିତ ଜାତିର ଉନ୍ନୟନ	୩୧	ଶ୍ରୀ ଘାସିରାମ ମାଝୀ
ବିଦ୍ୟାଳୟ ଓ ଗଣ ଶିକ୍ଷା ବିଭାଗର ସାଫଲ୍ୟ	୩୫	ଶ୍ରୀ ପ୍ରଫୁଲ୍ଲ ଚନ୍ଦ୍ର ଘଡ଼େଇ
ଓଡ଼ିଶାର ପ୍ରଗତିରେ ପୁଠା ବିଭାଗ	୩୮	ଶ୍ରୀ ନଳିନୀକାନ୍ତ ମହାନ୍ତି
ଓଡ଼ିଶାର ସମ୍ପଦ : ଜଙ୍ଗଲ	୪୦	ଶ୍ରୀ ଅଦୈତ ପ୍ରସାଦ ସିଂହ
ପୁଷ୍ପ ବଞ୍ଚନରେ ଯୋଗାଣ ବିଭାଗ	୪୨	ଶ୍ରୀ ଭାରତ ବେହେରା
ମତ୍ସ୍ୟ ଓ ପଶୁ ସମ୍ପଦ ବିଭାଗ : ଏକ ପୁଞ୍ଜିପାତ	୪୬	ଶ୍ରୀ ସୂର୍ଯ୍ୟନାରାୟଣ ପାତ୍ର
ପରିବାର କଲ୍ୟାଣ କାର୍ଯ୍ୟକ୍ରମରେ ମା' ଓ ଶିଶୁର	୫୦	ଡଃ ଡି. କମଳା ଦାସ
ସ୍ୱାସ୍ଥ୍ୟ ବ୍ୟବସ୍ଥା		
ବୋଉଟ ବାରିକ୍ୟ ପରମ୍ପରାର ହୃଦ୍ ଶୋଭକ ଫେଟିଲି	୫୩	ଶ୍ରୀ ବସନ୍ତ କୁମାର ମହାନନ୍ଦ
ସମାଜ କଲ୍ୟାଣ ଓ ସାମାଜିକ ପୁରୁଷା	୫୫	ଶ୍ରୀ ପଦ୍ମନାଭ ବେହେରା
ନାରୀ ମଙ୍ଗଳ କାର୍ଯ୍ୟକ୍ରମ	୫୭	..
ପ୍ରଗତି ପଥେ ଓଡ଼ିଶା ରାଜ୍ୟ ବିହନ ନିଗମ	୫୯	ଶ୍ରୀ ବିଷ୍ଣୁ କେଶରୀ ବର୍ମା
ଏଡ୍‌ସ୍ ବିରୁଦ୍ଧରେ ସଂଗ୍ରାମ	୬୧	ଶ୍ରୀ ପୁଞ୍ଜିଚନ୍ଦ୍ର ମହାନ୍ତି
ରୁଷୀଙ୍କ ସେବାରେ ନିୟତ୍ତିତ ବନ୍ଦୀର	୬୩	ଶ୍ରୀ ଅନନ୍ତ ନାରାୟଣ ଦାସ
ଜଙ୍ଗଲ ବିଶ୍ୱବିଦ୍ୟାଳୟ : ଏକ ଅନୁତିଷ୍ଠା	୬୫	ପ୍ରଫେସର କୈଳାସ ଚନ୍ଦ୍ର ଦାସ
ଓଡ଼ିଶାରେ ଶିକ୍ଷାର ଅଗ୍ରଗତି	୬୭	ଡଃ ଜଗନ୍ନାଥ ମହାନ୍ତି
ଗଛ ଆମର ବନ୍ଧୁ	୭୧	ଶ୍ରୀ ଗରତ କୁମାର ବିଶ୍ୱାଳ
ଶ୍ରୀବାଞ୍ଚଳ	୭୨	ଶ୍ରୀ ସାବର ମାଝୀ
ଅମର ଗହୀର୍ ଲକ୍ଷଣ ନାୟକ	୭୪	ଶ୍ରୀ ଆଲୋକ ଗଡ଼ପଥୀ
ସାଫଳ ସ୍ୱପ୍ନ	୭୬	..



# ସିଦ୍ଧାନ୍ତକାଂକ୍ଷା

## ଆସ ସମୀକ୍ଷା

ଅତୀତରୁ ସିଂହାବଲୋକନ ନକଲେ କେହି କେବେ ପ୍ରଗତି ପଥରେ ଥାନ୍ତୁ ସାର ହୋଇପାରେ ନାହିଁ । ଏ କଥା ସତ୍ତ୍ୱେ ଶାନ୍ତ ପ୍ରସଙ୍ଗରେ ବିଦ୍ୟା ନୀତି ଉପଦେଶରେ ବ୍ୟୟନ କରୁଥିଲେ ହେଁ ବାସ୍ତବ କ୍ଷେତ୍ରରେ ଏଭଳି ସିଂହାବଲୋକନ କରୁଥିବା ବ୍ୟକ୍ତିଙ୍କ ସଂଖ୍ୟା ଅତି ନଗଣ୍ୟ । ବିଚାରବନ୍ତ ବ୍ୟକ୍ତି ହିଁ ଏହି ସିଂହାବଲୋକନ କାର୍ଯ୍ୟର ଗୁରୁତ୍ୱ ବୁଝିଥାଆନ୍ତି ଏବଂ ଜ୍ଞାନୀ ଲୋକ ହିଁ ଆସ ସମୀକ୍ଷା ପାଇଁ ଆଗ୍ରହ ପ୍ରକାଶ କରିଥାନ୍ତି ।

୧୯୯୦ ମସିହା ମାର୍ଚ୍ଚ ମାସ ପାଞ୍ଚ ତାରିଖରେ ଶ୍ରୀ ବିଜୁ ପଟ୍ଟନାୟକ ମୁଖ୍ୟମନ୍ତ୍ରୀ ଭାବେ ଓଡ଼ିଶାର ଶାସନ ଭାର ଗ୍ରହଣ କଲେ । ଅତଏବ ୧୯୯୩ ମସିହା ମାର୍ଚ୍ଚ ମାସ ପାଞ୍ଚ ତାରିଖରେ ଏହି ଶାସନର ତିନି ବର୍ଷ ସମ୍ପୂର୍ଣ୍ଣ ହୋଇ ଚତୁର୍ଥ ବର୍ଷରେ ପଦାର୍ପଣ କରିବ । ଏହି ଅବସରରେ ମୁଖ୍ୟମନ୍ତ୍ରୀ ଶ୍ରୀ ବିଜୁ ପଟ୍ଟନାୟକ ବିଗତ ତିନି ବର୍ଷର କାର୍ଯ୍ୟାବଳୀକୁ ସିଂହାବଲୋକନ କରିଛନ୍ତି ଏବଂ ରାଜ୍ୟର ପ୍ରଗତି ପାଇଁ କି କି ସାଫଲ୍ୟ ଅର୍ଜନ କରାଯାଇ ପାରିଛି ସେ ସମ୍ପର୍କରେ ଆସ ସମୀକ୍ଷା ଉପରେ ଗୁରୁତ୍ୱ ଆରୋପ କରିଛନ୍ତି ।

ଏ କଥା ସତ୍ୟ ଯେ ଗୋଟିଏ ରାଜ୍ୟର ପ୍ରଗତି ପାଇଁ ମାତ୍ର ତିନି ବର୍ଷର ସୀମିତ ସମୟ କ୍ୱାଚି ପର୍ଯ୍ୟାପ୍ତ ନୁହେଁ । ତଥାପି ମୁଖ୍ୟମନ୍ତ୍ରୀ ଶ୍ରୀ ବିଜୁ ପଟ୍ଟନାୟକଙ୍କ ଏହି ଆସ ସମୀକ୍ଷା ଉଦ୍ୟମ ନିଶ୍ଚିତ ଭାବେ ପ୍ରଶଂସନୀୟ । ଓଡ଼ିଶାର ସର୍ବବିଧି ଉନ୍ନତି ପାଇଁ ସେ ଯେ ଅର୍ଜ୍ଜୀବାରବଦ୍ଧ ଏହା ହିଁ ଯେଥିର ଭୂଳତ୍ୱ ପ୍ରମାଣ ।

ରାଜରକେଲାର ଇଷାତ୍ କାରଖାନା ପ୍ରତିଷ୍ଠା ହେବା ପରେ ଦ୍ୱିତୀୟ ଇଷାତ୍ କାରଖାନା ଆଜିଯାଏଁ ସମ୍ପର୍କ ହୋଇପାରି ନଥିଲା । ସୁଖର କଥା, ବିଜୁ ବାବୁଙ୍କ ନିଷ୍ଠାପର ଉଦ୍ୟମ ଫଳରେ ଏହି ଅସମ୍ପର୍କ ଆଜି ସମ୍ପର୍କ ହୋଇପାରିଛି । ଯଶପୁରାଠାରେ ୧୦-୫-୧୯୯୨ ତାରିଖରେ ଦ୍ୱିତୀୟ ଇଷାତ୍ କାରଖାନାର ଭୂମିପୂଜା ହୋଇଥିବା ବେଳେ ୧୫-୧-୧୯୯୩ ତାରିଖରେ ଦୁରୁରିଠାରେ ତୃତୀୟ ଇଷାତ୍ କାରଖାନାର ନିର୍ମାଣ କାର୍ଯ୍ୟ ଆରମ୍ଭ ହୋଇଛି । ଓଡ଼ିଶା ପାଇଁ ଏହା କିଛି କମ୍ ଗୌରବର କଥା ନୁହେଁ ।

ଏହା ସାଙ୍ଗକୁ ଦୈତାରୀଠାରେ ଟେଲିବିଶୋଧନାଗାର ଏବଂ ଅନ୍ୟାନ୍ୟ ସ୍ଥାନମାନଙ୍କରେ ବିଭିନ୍ନ ଶିକ୍ଷାର ପ୍ରତିଷ୍ଠା ତଥା ବିଭିନ୍ନ ଉନ୍ନୟନମୂଳକ କାର୍ଯ୍ୟକ୍ରମ ଗ୍ରହଣ କରାଯାଇ ପାରିଛି । ସର୍ବନିମ୍ନ ମନ୍ତ୍ରଣାଳୟର ବୃଦ୍ଧି ଓ କୃଷି ଗଣ ଛାଡ଼ି କରା, ବିଜୁ ବାବୁ ଏକ ଏମିତିହାସିକ ପଦକ୍ଷେପ ନେଇଛନ୍ତି । ବିଶେଷ ଭାବେ ଉଲ୍ଲେଖଯୋଗ୍ୟ ଯେ ଲୋକ ଶାସନର ପ୍ରତିଷ୍ଠା ପାଇଁ ପଞ୍ଚାୟତ ଶାସନ ବ୍ୟବସ୍ଥାର ପୁନଃ ପ୍ରଚଳନ କରି କ୍ଷମତାର ବିକେନ୍ଦ୍ରୀକରଣ କରିଛନ୍ତି । ଘର କୋଣରେ ଆବଦ୍ଧ ହୋଇ ରହିଥିବା ମହିଳାମାନେ ଆଜି ପଞ୍ଚାୟତ ତଥା ପୌର ପାଳିକାର ଶାସନ ବ୍ୟବସ୍ଥାରେ ଭାଗ ନେବାର ସୁଯୋଗ ପାଇଛନ୍ତି । ଏହା ବିଜୁ ବାବୁଙ୍କ ଆଉ ଏକ ଏମିତିହାସିକ ପଦକ୍ଷେପ ।

କେବଳ ସେତିକି ନୁହେଁ, ପ୍ରାକୃତିକ ବିପର୍ଯ୍ୟୟ ଓଡ଼ିଶାର ନିତିବିନିଆ ସାଥୀ । ବିଭିନ୍ନ ସମୟରେ ବିଭିନ୍ନ ପ୍ରାକୃତିକ ବିପର୍ଯ୍ୟୟକୁ ମୁକାବିଲା କରି ଦେଶର ଆର୍ଥିକ ସମ୍ବତ୍ ସତ୍ତ୍ୱେ ଓଡ଼ିଶାର ପ୍ରଗତି ପାଇଁ ବିଭିନ୍ନ ଉନ୍ନୟନମୂଳକ କାର୍ଯ୍ୟକ୍ରମ ଗ୍ରହଣ କରିବା ନିଶ୍ଚିତ ଭାବେ ଅତ୍ୟନ୍ତ ଗୌରବର ବିଷୟ ।

ଶ୍ରୀମତୀ ସାହୁ









# ଓଡ଼ିଶା ବିଧାନ ସଭା ଅଧିବେଶନରେ ରାଜ୍ୟପାଳ ଶ୍ରୀ ସମ୍ବତ୍ ନୁରୁଲ୍ ହାସାନଙ୍କ ଅଭିଭାଷଣ

ବାଚସ୍ପତି ମହୋଦୟ ଏବଂ ମାନନୀୟ ସଦସ୍ୟଗୁଣ୍ଡ:

ଆପଣମାନଙ୍କୁ ଦଶମ ବିଧାନ ସଭାର ଦଶମ ଅଧିବେଶନକୁ ମୁଁ ସ୍ୱାଗତ କରୁଛି । ଏହି ଅବସରରେ ଆପଣମାନଙ୍କ ମାଧ୍ୟମରେ ଓଡ଼ିଶାବାସୀଙ୍କ ପ୍ରତି ମୁଁ ମୋର ଗଭୀର ଶ୍ରଦ୍ଧା ଓ ଶୁଭେଚ୍ଛା ଜାପନ କରୁଛି ।

(୧) ଏହି ଗୃହର ଭୂତପୂର୍ବ ସଦସ୍ୟ ସର୍ବଶ୍ରୀ ଦିନାଅ ନାୟକ, ନାକା କାମାୟା, ନନ୍ଦକିଶୋର ମିଶ୍ର, ନୀଳମଣି ସିଂହ ଦସ୍ତପାଟ, ଯୋଗେଶ ଚନ୍ଦ୍ର ସିଂହଦେଓ, ଶ୍ରଦ୍ଧାକର ପ୍ରଫକାର ଏବଂ ବିଦିକା ମାଲାନାଙ୍କର ଦୁଃଖଦ ବିଷୟଗ ଯୋଗୁଁ ମୋ ସହ ମିଶି ଶୋକ ପ୍ରକାଶ କରିବା ସଙ୍ଗେ ସଙ୍ଗେ ସେମାନଙ୍କର ଶୋକସଂହତ ପରିବାର ପ୍ରତି ଆମର ଗଭୀର ସମବେଦନା ଜାପନ କରିବା ପାଇଁ ମୁଁ ଆପଣମାନଙ୍କୁ ଅନୁରୋଧ କରୁଛି । ସେମାନଙ୍କର ଜନସେବା ଏବଂ ଏହି ଗୃହର କାର୍ଯ୍ୟବିଧି ପ୍ରତି ସେମାନଙ୍କର ଅବଦାନ ଦୀର୍ଘଦିନ ପାଇଁ ସ୍ମରଣୀୟ ହୋଇ ରହିବ ।

(୨) ଉତ୍ତମ ଜାତୀୟ ଓ ରାଜ୍ୟ ପାଇଁ ତାତ୍ପର୍ଯ୍ୟପୂର୍ଣ୍ଣ ବହୁ ଘଟଣା ଗତ ବର୍ଷ ଘଟିଯାଇଛି । ୧୯୯୨ ମସିହା ଡିସେମ୍ବର ୬ ତାରିଖ ଦିନ ଅଯୋଧ୍ୟାଠାରେ ଘଟିଯାଇଥିବା ଦୁର୍ଭାଗ୍ୟଜନକ ଘଟଣା ଏବଂ ପରବର୍ତ୍ତୀ ପର୍ଯ୍ୟାୟରେ ଏହାର ଯତ୍ନଶୀଳତାକୁ ପ୍ରତିଫଳିତ ଭାବେ ଆମ ସମାଜର ଧର୍ମ ନିରପେକ୍ଷତାର ଭିତ୍ତିଭୂମିକୁ ଦୁର୍ବଳ କରି ଦେବାର ଆଶଙ୍କା ପୁଞ୍ଜି କରିଛି । ତେବେ ଏହା ଆନନ୍ଦ ବିଷୟ ଯେ ଅଯୋଧ୍ୟା ଘଟଣା ଦେଶର ଅନ୍ୟାନ୍ୟ ବିଭିନ୍ନ ଅଞ୍ଚଳରେ ଉଦ୍‌ବେଗଜନକ ପ୍ରତିଫଳିତା ପୁଞ୍ଜି କରିଥିଲେ ମଧ୍ୟ, ଏହି ରାଜ୍ୟ କୌଣସି ଗୁରୁତର ସାମ୍ପ୍ରଦାୟିକ ପ୍ରତିଘାତରୁ ମୁକ୍ତ ଥିଲା । ଓଡ଼ିଶାର ଜନସାଧାରଣ ଯେଉଁ ସହିଷ୍ଣୁତା ପ୍ରଦର୍ଶନ କରିଛନ୍ତି, ସାମ୍ପ୍ରଦାୟିକ ସଦ୍‌ଭାବ ରକ୍ଷା ନିମନ୍ତେ ସେମାନଙ୍କର ଅର୍ଜୀକାରବଦ୍ଧତାର ତାହା ଏକ ପ୍ରଶଂସନୀୟ ନିଦର୍ଶନ । ଦେଶର ଅନ୍ୟ ସ୍ଥାନମାନଙ୍କରେ ଘଟିଯାଇଥିବା ସାମ୍ପ୍ରଦାୟିକ ଘଟଣାବଳୀର ଅବ୍ୟବହୃତ ପରେ କଟକରେ ଯେଉଁ ସାମାନ୍ୟ ସାମ୍ପ୍ରଦାୟିକ ପ୍ରତିଫଳିତା ପ୍ରକାଶ ପାଇଥିଲା ତାହା କେବଳ କ୍ଷଣସ୍ଥାୟୀ ନଥିଲା, ପରନ୍ତୁ ସଫଳତାର ସହ ନିଶ୍ଚିନ୍ତ କରାଯାଇଥିଲା ଏବଂ ଅତିଶୀଘ୍ର ବିଭିନ୍ନ ସମ୍ପ୍ରଦାୟ ମଧ୍ୟରେ ରହି ଆସିଥିବା ପାରମ୍ପରିକ ସାମ୍ପ୍ରଦାୟିକ ସଦ୍‌ଭାବ ପୁନଃ ପ୍ରତିଷ୍ଠିତ ହୋଇପାରିଥିଲା ।

(୩) ଗତ ବର୍ଷ ମଧ୍ୟରେ ପ୍ରଶାସନର ପ୍ରାଥମିକ କ୍ଷେତ୍ରରେ ମୌଳିକ ପରିବର୍ତ୍ତନ ଅଣାଯାଇଛି । ଗଣତାନ୍ତ୍ରିକ ରାଷ୍ଟ୍ରନୀତି ଅବସ୍ଥାକୁ ପୁନର୍ଜୀବିତ କରିବା ତଥା ଜନସାଧାରଣଙ୍କୁ କ୍ଷମତାପନ୍ନ କରିବା ପାଇଁ ନିଜର ନିର୍ଦ୍ଧାରିତ ନୀତି ଅନୁସରଣ କରିବା ଉଦ୍ଦେଶ୍ୟରେ, ମୋର ସରକାର ସମଗ୍ର ରାଜ୍ୟରେ, ପଞ୍ଚାୟତିରାଜ ଶାସନର ପ୍ରଥମ ଦୁଇଟି କ୍ଷେତ୍ର ଗ୍ରାମ ପଞ୍ଚାୟତ ଓ ପଞ୍ଚାୟତ ସମିତି ପାଇଁ ନିର୍ବାଚନ କରାଇ ସେଗୁଡ଼ିକୁ ପୁନର୍ଗଠନ କରିଛନ୍ତି । ନିକଟ ଭବିଷ୍ୟତରେ, ଏହାର ତୃତୀୟ କ୍ଷେତ୍ର, ଅର୍ଥାତ୍ ଜିଲ୍ଲା ପରିଷଦଗୁଡ଼ିକ ଗଠନ କରିବାର ସଂସ୍ଥାପନା ରହିଛି । ପଞ୍ଚାୟତିରାଜ ସଂସ୍ଥାଗୁଡ଼ିକର ପୁନର୍ଗଠନ, ଉନ୍ନତ ପ୍ରତିଷ୍ଠାରେ ପ୍ରତ୍ୟକ୍ଷ ଭାବେ ଜନସାଧାରଣଙ୍କର ଅଂଶ ଗ୍ରହଣ ପାଇଁ ସୁଯୋଗ ପୁଞ୍ଜି କରିବା ସଙ୍ଗେ ସଙ୍ଗେ ସେମାନଙ୍କୁ ଏଥିରେ ଅଧିକ ସଂଶ୍ଳିଷ୍ଟ କରିପାରିବ । ମାନ୍ୟବର ସଦସ୍ୟମାନେ ସମ୍ଭବତଃ ଜାଣିବା ପାଇଁ ଆଗ୍ରହାନ୍ୱିତ ହେବେ ଯେ ପ୍ରାଥମିକ କ୍ଷେତ୍ରରେ ଗଣତାନ୍ତ୍ରିକ ବ୍ୟବସ୍ଥାର ପୁନଃ ପ୍ରବର୍ତ୍ତନର ପ୍ରତି ସ୍ୱରୂପ, ମୋର ସରକାର ମାର୍ଚ୍ଚ ୫ ଓ ୬, ୧୯୯୩ ତାରିଖରେ ଭୁବନେଶ୍ୱରଠାରେ ଏକ ପଞ୍ଚାୟତ ସମ୍ମେଳନ କରିବା ପାଇଁ ଯୋଜନା କରିଛନ୍ତି । ପଞ୍ଚାୟତିରାଜ ଶାସନର ପ୍ରଥମ ଦୁଇ କ୍ଷେତ୍ର ପ୍ରାୟ ୧୬,୦୦୦ ପ୍ରତିନିଧି ଏଥିରେ ଯୋଗ ଦେବେ ବୋଲି ଆଶା କରାଯାଉଛି ।

(୪) ଏହି ଅବସରରେ, ଜିଲ୍ଲା ପୁନର୍ଗଠନ ପାଇଁ ମୋର ସରକାରଙ୍କର ନିଷ୍ପତ୍ତି ବିଷୟରେ ମୁଁ ସୂଚନା ଦେବାକୁ ଚାହୁଁଛି । ମାନ୍ୟବର ସଦସ୍ୟମାନେ ଜାଣନ୍ତି ଯେ ରାଜ୍ୟର ଶୁଖିଲା ଶାସନ ବ୍ୟବସ୍ଥାରେ ଜିଲ୍ଲା ପ୍ରଶାସନ ଏକ ମୁଖ୍ୟ ଭୂମିକା ଗ୍ରହଣ କରିଥାଏ । ସମ୍ପ୍ରସାରିତ ସରକାରୀ କାର୍ଯ୍ୟକ୍ରମ, ଉନ୍ନତ କାର୍ଯ୍ୟର ପରିବର୍ତ୍ତିତ ରୂପ ଏବଂ ନୂତନ ସମସ୍ୟା ସବୁର ଉତ୍ପେକ୍ଷା ଫଳରେ କେତେକ ଜିଲ୍ଲା ଅନିୟମିତ ଅବସ୍ଥାକୁ ଆସି ଜିଲ୍ଲା ପ୍ରଶାସନର ଦକ୍ଷତା ଏବଂ କାର୍ଯ୍ୟକ୍ଷମତା ପ୍ରତିହତ କରୁଥିଲା । ଜିଲ୍ଲା ପ୍ରଶାସନକୁ ଅଧିକ ସଫେଦନଶୀଳ, ଫଳପ୍ରସ୍ତୁତ ଏବଂ କାର୍ଯ୍ୟକ୍ଷମ କରିବା ଉଦ୍ଦେଶ୍ୟରେ ଜିଲ୍ଲାଗୁଡ଼ିକର ପୁନର୍ଗଠନର ଆବଶ୍ୟକତା ଦୀର୍ଘଦିନ ଧରି ଅନୁଭୂତ ହେଉଥିଲା । ସେଥିପାଇଁ, ଜିଲ୍ଲାଗୁଡ଼ିକର ପୁନର୍ଗଠନ କରି ସରକାରଙ୍କୁ ଜନତାର ସମ୍ପର୍କ କରିବା, ଜନସାଧାରଣଙ୍କର ଆବଶ୍ୟକତା ପ୍ରତି ଜିଲ୍ଲା ପ୍ରଶାସନକୁ ଅଧିକ ସଫେଦନଶୀଳ କରିବା ତଥା ଏହାକୁ ଅଧିକ ଫଳପ୍ରସ୍ତୁତ ଓ କାର୍ଯ୍ୟକ୍ଷମ କରିବା ଉଦ୍ଦେଶ୍ୟରେ ଜିଲ୍ଲା ପୁନର୍ଗଠନ କରିବାକୁ ମୋର ସରକାର ନିଷ୍ପତ୍ତି ନେଇଛନ୍ତି । ଏହି ନିଷ୍ପତ୍ତି ଅନୁଯାୟୀ, ପୂର୍ବତନ ଗଞ୍ଜାମ ଓ କୋରାପୁଟ ଜିଲ୍ଲାକୁ ବିଭକ୍ତ କରି ଗୁରୋଟି ନୂତନ ଜିଲ୍ଲା ପୁଞ୍ଜି କରାଯାଇ ପାରିଛି ଏବଂ ୧୯୯୩ ଅପ୍ରେଲ ପହିଲାଠାରୁ ଆଉ ୧୧ଟି ନୂତନ ଜିଲ୍ଲା ପୁଞ୍ଜି କରିବା ପ୍ରସ୍ତାବ କରାଯାଇଛି ।



(୬) ଜୀବନର ସମସ୍ତ କ୍ଷେତ୍ରରେ ମହିଳାମାନଙ୍କର ସକ୍ରିୟ ଅଂଶ ଗ୍ରହଣ କରିବା କୌଣସି ସମାଜର ପ୍ରଗତି ସମ୍ଭବପର ନୁହେଁ । ମହିଳାମାନଙ୍କ ସର୍ବସାଧାରଣ ବ୍ୟାପାରରେ ପୁରୋଦାଗ ଭୂମିକା ଗ୍ରହଣ କରିବା ତଥା ପୁରାତନିକ ପ୍ରକ୍ରିୟାରେ ସେମାନଙ୍କର ଅଂଶ ଗ୍ରହଣରେ ପୁରୋଗ ଦେବା ନିମନ୍ତେ ମୋର ସରକାରଙ୍କ ସମ୍ମୁଖେ ବିଭିନ୍ନ ପଦକ୍ଷେପ ଗ୍ରହଣ କରାଯାଇଛି । ପୁନର୍ଗଠିତ ଗ୍ରାମ ପଞ୍ଚାୟତ, ପଞ୍ଚାୟତ ସମିତି ଏବଂ ପୌର ସଂସ୍ଥାଗୁଡ଼ିକର ଏକ ଉଲ୍ଲେଖନୀୟ ବୈଶିଷ୍ଟ୍ୟ ହେଉଛି ମହିଳା ସଦସ୍ୟାମାନଙ୍କ ନିମନ୍ତେ ସ୍ଥାନ ସଂରକ୍ଷଣ । ମାନ୍ୟବର ସଦସ୍ୟମାନେ ଏହି ସୁବେଳା ପାଇଁ ଆଗ୍ରହାନ୍ୱିତ ହେବେ ଯେ ପଞ୍ଚାୟତରାଜ ସଙ୍ଗଠନର ବିଭିନ୍ନ ପଦବୀ ନିମନ୍ତେ ୨୮,୦୨୮ ଜଣ ମହିଳା ନିର୍ବାଚିତ ହୋଇଛନ୍ତି । ସେମାନଙ୍କ ମଧ୍ୟରେ ୧୪ ଜଣ ସରପଞ୍ଚ ରୂପେ, ୧,୮୪୧ ଜଣ ପଞ୍ଚାୟତ ସମିତି ସଦସ୍ୟା ରୂପେ, ୧୪ ଜଣ ପଞ୍ଚାୟତ ସମିତି ଅଧ୍ୟକ୍ଷା ରୂପେ ଏବଂ ୩୦୨ ଜଣ ପଞ୍ଚାୟତ ସମିତି ଉପାଧ୍ୟକ୍ଷା ରୂପେ ନିର୍ବାଚିତ ହୋଇଛନ୍ତି । ସେହିପରି ୪ ଜଣ ମହିଳା ମଧୁନିସିପାଲିଟି ଅଧ୍ୟକ୍ଷା ରୂପେ, ୨ ଜଣ ଉପାଧ୍ୟକ୍ଷା ରୂପେ, ୨୭ ଜଣ ଅତିରିକ୍ତ ଉପାଧ୍ୟକ୍ଷା ରୂପେ ମଧ୍ୟ ନିର୍ବାଚିତ ହୋଇଛନ୍ତି । ବର୍ତ୍ତମାନ ୧,୪୫୨ ଜଣ ବାଉଁଶପିଲିକର ମଧ୍ୟରୁ ୪୮୮ ଜଣ ହେଉଛନ୍ତି ମହିଳା, ଅନ୍ୟ ଏକ ଅଗ୍ରଗାମୀ ପଦକ୍ଷେପ ରୂପେ ସରକାରୀ ଷ୍ଟିକିରେ ମହିଳାମାନଙ୍କ ନିମନ୍ତେ ୩୦ ପ୍ରତିଶତ ଷ୍ଟିକିର ସଂରକ୍ଷଣ କରିବା ଏବଂ ସରକାରୀ ଷ୍ଟିକିରେ ପ୍ରବେଶ ନିମନ୍ତେ ସେମାନଙ୍କର ବ୍ୟବସାୟୀ କୋହଳ କରିବା ନିମନ୍ତେ, ମୋର ସରକାର ନିଷ୍ପତ୍ତି ନେଇଛନ୍ତି । ରାଜ୍ୟ ମହିଳା କମିଶନ୍ ମଧ୍ୟ ସ୍ଥାପିତ ହୋଇଛି । ମହିଳାମାନଙ୍କୁ ଅଧିକ କ୍ଷମତା ପ୍ରଦାନ ନିମନ୍ତେ ଏହି କମିଶନ୍ ସ୍ଥାପନ ଏକ ଫଳପ୍ରସ୍ତୁତ ପଦକ୍ଷେପ । ମହିଳାମାନଙ୍କୁ ରାଷ୍ଟ୍ରନିର୍ମାଣ କାର୍ଯ୍ୟରେ ଅଂଶ ଗ୍ରହଣର ସୁଯୋଗ ନ ଦେଲେ ଏବଂ ସେମାନେ ନିଜର ଆଇନ୍ଦଗତ ଦାବୀ ଓ ଆନୁଷ୍ଠାନିକ ସୁବିଧାଗୁଡ଼ିକର ଉପଯୁକ୍ତ ବିନିଯୋଗ କରି ନପାରିଲେ ଆମର ପ୍ରଗତି ଦ୍ରୁତ ଓ ଫଳପ୍ରସ୍ତୁ ହୋଇପାରିବ ନାହିଁ । ବିଭିନ୍ନ ସାମାଜିକ ଓ ଅର୍ଥନୈତିକ ସମସ୍ୟା ବିଶେଷତଃ ଯାହାକି ମହିଳାମାନଙ୍କୁ ପ୍ରଭାବିତ କରିଥାଏ ଏହି କମିଶନ୍ ମାଧ୍ୟମରେ ସେଗୁଡ଼ିକର ନିରାକରଣ ନିମନ୍ତେ ମୋର ସରକାର ଉଦ୍ୟମ କରୁଛନ୍ତି । କ୍ଷମତା, ନିୟନ୍ତ୍ରଣରେ ମହିଳାମାନଙ୍କର ଅଂଶ ଗ୍ରହଣ ଆଜି ଏକ ଫମ୍ପା ଆବାଦ ନୁହେଁ, ତାହା ଆଜି ବାସ୍ତବତାରେ ପର୍ଯ୍ୟବେଷିତ ହୋଇଛି ।

(୭) ମାନ୍ୟବର ସଦସ୍ୟମାନେ ଜାଣନ୍ତି ଯେ ଆଜି ଦେଶ ଏକ ଗୁରୁତର ଆର୍ଥିକ ସଙ୍କଟ ମଧ୍ୟ ଦେଇ ଗତି କରୁଛି । ଆଖ୍ୟତରୀଣ ରାଜସ୍ୱ ସଂଗ୍ରହ କୁହି ନିମନ୍ତେ ଉଲ୍ଲେଖନୀୟ ପଦକ୍ଷେପ ନିଆଯାଉଥିବା ସତ୍ତ୍ୱେ, ବର୍ତ୍ତମାନର ଆର୍ଥିକ ସ୍ଥିତି ଯୋଗୁଁ ଉତ୍ତମ ଯୋଜନା ଓ ଅଣଯୋଜନା କ୍ଷେତ୍ରରେ ଅଣଭିନ୍ନତା ଉପରେ ତଥା କମ୍ ପ୍ରାଧାନ୍ୟ ଦେଖି ସରକାରୀ ଖର୍ଚ୍ଚ ବ୍ୟାପକ ହ୍ରାସ କରିବାର ଆବଶ୍ୟକତା ରହିଛି । ଏହା ସହିତ ରାଜ୍ୟର ମୁଖ୍ୟ ଆବଶ୍ୟକତା ଅନୁଯାୟୀ କର୍ମଚାରୀ ଅଗ୍ରାଧିକାର ନିର୍ଦ୍ଧାରଣ କରି ଏବଂ ଆମର ଯୋଜନାର ଲକ୍ଷ୍ୟ ବିଗୁଣକୁ ନେଇ ସଚରାଜିତ ସହ ସଫଳ ଆବଶ୍ୟକତା ରହିଛି । ଗୁରୁତ୍ୱପୂର୍ଣ୍ଣ କାର୍ଯ୍ୟକ୍ରମଗୁଡ଼ିକୁ ଅପେକ୍ଷାକୃତ ଭାବେ ଅଧିକ ସଫଳ ଆବଶ୍ୟକ ଫଳରେ ବେତେକ କ୍ଷେତ୍ରରେ ଏହି ଖର୍ଚ୍ଚକାଟ ଅନୁଭୂତ ହୋଇପାରେ । ମୁଖ୍ୟତଃ ଏବଂ ଯୋଜନା କମିଶନ୍ ଉପାଧ୍ୟକ୍ଷଙ୍କ ମଧ୍ୟରେ ଆଲୋଚନା ପରେ ଆଶାମୀ ବର୍ଷ ପାଇଁ ଯୋଜନା ଅଟକଳ ୧,୪୫୦ କୋଟି ଟଙ୍କାରେ ନିର୍ଦ୍ଧାରଣ କରାଯାଇଛି ।

(୮) ଅକ୍ଷମ ଯୋଜନାର ନୀତିକୁ ପୁଣିରେ ଚିନ୍ତା ୧୯୯୩-୯୪ ବର୍ଷ ପାଇଁ ରାଜ୍ୟର ବାର୍ଷିକ ଯୋଜନାରେ ଦାରିଦ୍ର୍ୟ ଦୂରୀକରଣ କାର୍ଯ୍ୟକ୍ରମକୁ ଅଗ୍ରାଧିକାର ଦେବା ସଙ୍ଗେ ସଙ୍ଗେ, ଜନସଂଖ୍ୟା ନିୟନ୍ତ୍ରଣ, ନିୟୁତ୍ତି ସୁଯୋଗ ପୁଣି ଏବଂ ସ୍ୱାସ୍ଥ୍ୟ ସେବା, ଶିକ୍ଷା ଓ ସାମାଜିକ କଲ୍ୟାଣର ପରି ସର୍ବନିମ୍ନ ଆବଶ୍ୟକତା କାର୍ଯ୍ୟକ୍ରମ ପ୍ରତି ବିଶେଷ ଗୁରୁତ୍ୱ ଦିଆଯାଇଛି । ଉପଯୁକ୍ତ ଭିତ୍ତିଭୂମିର ବିକାଶ ଏବଂ ସଫଳ ପୁଣି, ଉତ୍ତମ କାର୍ଯ୍ୟକ୍ରମକୁ ତ୍ୱରାନ୍ୱିତ କରିବା ପାଇଁ ଅତି ଗୁରୁତ୍ୱପୂର୍ଣ୍ଣ ହୋଇଥିବା ଦୁଇଟି, ଏହା ଉପରେ ମଧ୍ୟ ଅଗ୍ରାଧିକାର ଦିଆଯାଇଛି । ରାଜ୍ୟର ପର୍ଯ୍ୟାଟନ ବିକାଶ ପାଇଁ ଶକ୍ତି ଉତ୍ସାହନର ଭୂମିକା ଗୁରୁତ୍ୱପୂର୍ଣ୍ଣ । ତେଣୁ ଯୋଜନାରେ ଶକ୍ତି ଉତ୍ସାହନକୁ ପ୍ରାଧିକାର ପ୍ରଦାନ କରାଯାଇଛି । ଅତୀତରେ ଦୀର୍ଘକାଳ ଧରି ଅପେକ୍ଷାକୃତ ଭାବେ ଅବହେଳିତ ହୋଇ ରହିଥିବା ଗ୍ରାମାଞ୍ଚଳର ବିକାଶ କାର୍ଯ୍ୟକ୍ରମକୁ ମୋର ସରକାର ଉଚ୍ଚତମ ଅଗ୍ରାଧିକାର ପ୍ରଦାନ କରୁଛନ୍ତି ଏବଂ ପୂର୍ବରୁ ଏହି ଅବହେଳା ଭରଣା କରିବା ପାଇଁ ଏହି ବିଭାଗ ନିମନ୍ତେ ପର୍ଯ୍ୟାପ୍ତ ଅର୍ଥ ବ୍ୟବସ୍ଥା କରୁଛନ୍ତି । ଏହା ଫଳରେ ଏକ ନିର୍ଦ୍ଦିଷ୍ଟ ସମସ୍ୟା ମଧ୍ୟରେ ଗ୍ରାମାଞ୍ଚଳଗୁଡ଼ିକର ପ୍ରଭୃତ ବିକାଶ ସାଧନ ସମ୍ଭବପର ହେବ । ଦାୟିତ୍ୱ ଗ୍ରହଣ ପରେ ମୋର ସରକାରଙ୍କର ଏହି ନୀତିଗତ ଆଭିମୁଖ୍ୟ ଆଶାମୀ ବର୍ଷର ବାର୍ଷିକ ଯୋଜନାରେ ମଧ୍ୟ ପ୍ରତିଫଳିତ ହୋଇଛି । ଗ୍ରାମାଞ୍ଚଳକୁ ଦାରିଦ୍ର୍ୟ ଦୂରୀକରଣ ନିମନ୍ତେ କୃଷି ଉତ୍ସାହନ ଏବଂ ଉତ୍ସାହିକା ଶକ୍ତି କୁହି ଏକାନ୍ତ ଆବଶ୍ୟକ । ସେଥିପାଇଁ ଜଳସେଚନ ବ୍ୟବସ୍ଥାର ପ୍ରସ୍ତୁତୀକରଣ ଏବଂ କ୍ଷେତ୍ରର ଉତ୍ତମ କାର୍ଯ୍ୟକ୍ରମ ମାଧ୍ୟମରେ ବର୍ତ୍ତମାନ ପୁଣି ପୁଣି ହୋଇଥିବା ସେବ ବ୍ୟବସ୍ଥାର ସର୍ବାଧିକ ଉପଯୋଗ ଉପରେ ଗୁରୁତ୍ୱ ପ୍ରଦାନ କରାଯାଇଛି । ବିଂସ ପୁଣି କାର୍ଯ୍ୟକ୍ରମର ସମ୍ପାଦନ ପାଇଁ ମୋର ସରକାର ସ୍ୱତନ୍ତ୍ର ଦୁଇ ପ୍ରଦାନ କରୁଛନ୍ତି । ମୋଟାମୋଟି ଭାବେ ବିଂସ ପୁଣି କାର୍ଯ୍ୟକ୍ରମ ସମ୍ପାଦନ କ୍ଷେତ୍ରରେ ଡିସେମ୍ବର ୧୯୯୨ ପୁଣି ହାଗାହାଲି ୨୦ ପ୍ରତିଶତ ସାଫଲ୍ୟ ହାସଲ କରାଯାଇଛି ଏବଂ ଚଳିତ ଆର୍ଥିକ ବର୍ଷ ଶେଷ ପୁଣି ନିର୍ଦ୍ଧାରିତ ଲକ୍ଷ୍ୟ ହାସଲ ପାଇଁ ଉଦ୍ୟମ କରାଯାଇଛି ।

(୯) ଖାଦ୍ୟ ନୀତି ସହ ସାମାଜିକ ରକ୍ଷା କରି ମୋର ସରକାର ବିକ୍ଷା କ୍ଷେତ୍ରରେ ଯୋଜନାର ବିବେଚନାକରଣ କାର୍ଯ୍ୟକ୍ରମ ପ୍ରବର୍ତ୍ତନ କରୁଛନ୍ତି । ଆବଶ୍ୟକତା ତଥା ସଫଳଭିତ୍ତିକ ସମନ୍ୱିତ ଯୋଜନା ନିର୍ଦ୍ଧାରଣ ଓ ତାହାର ସମ୍ପାଦନକୁ ଶୁଖିଳିତ ଭାବେ ପରିଗଣନା କରିବା ଉଦ୍ଦେଶ୍ୟରେ ପ୍ରତ୍ୟେକ ବିକ୍ଷାରେ ବିକ୍ଷା ଯୋଜନା ଓ ଉତ୍ତମ କୋଟ୍ ଗଠନ କରାଯାଇଛି । ବିକ୍ଷା ଯୋଜନାକୁ ରାଜ୍ୟର ବାର୍ଷିକ ଯୋଜନା ସହ ସମନ୍ୱିତ କରିବା ନିମନ୍ତେ ସରକାରଙ୍କ ସମ୍ମୁଖେ ପଦକ୍ଷେପ ନିଆଯାଇଛି ।

(୧୦) ରାଜ୍ୟର ପ୍ରାୟ ୮୦ ପ୍ରତିଶତ ଗ୍ରାମ ଶକ୍ତିକୁ ନିୟୁତ୍ତି ଦେବା ସଙ୍ଗେ ସଙ୍ଗେ ରାଜ୍ୟର ୫୦ ପ୍ରତିଶତରୁ ଅଧିକ ଆଖ୍ୟତରୀଣ ଉତ୍ସାହନ କୁ ନିୟମରେ ହୋଇପାଏ । ତେଣୁ ଆଶାମୀ ବିକ୍ଷା ସମସ୍ୟ ନିମନ୍ତେ ରାଜ୍ୟ ଅର୍ଥନୀତିରେ କୃଷିର ପ୍ରାଧାନ୍ୟ ବଦାୟ ରହିବ । ଯେତେବେଳେ କୃଷି କ୍ଷେତ୍ର ପରିନିର୍ଦ୍ଧିତ ଉଲ୍ଲେଖନୀୟ ସମ୍ପ୍ରଦାୟର ପାଇଁ ବିଶେଷ ସୁଯୋଗ ନାହିଁ, କୃଷି କାର୍ଯ୍ୟକ୍ରମରେ ଉତ୍ସାହିକା ଶକ୍ତି କୁହି ଉପରେ ଗୁରୁତ୍ୱ



ବିଆଦିବା ଆବଶ୍ୟକ । ଏହି ଲକ୍ଷ୍ୟ ହାସଲକୁ ପୁଷ୍ଟିରେ ରଖି, ଚଳିତ ବର୍ଷଠାରୁ ଯେଉଁ ନିର୍ଦ୍ଦିଷ୍ଟ ଅଞ୍ଚଳ ଯେଉଁ ଫସଲ ଉତ୍ପାଦନ ପାଇଁ ସର୍ବୋତ୍କୃଷ୍ଟ, ସେଠାରେ ସେହିପରି ଫସଲ ଉତ୍ପାଦନ କରିବାକୁ ପ୍ରୋତ୍ସାହିତ କରିବା ଉଦ୍ଦେଶ୍ୟରେ ଫସଲ ଉତ୍ପାଦନ ପାଇଁ କୃଷି-ବାତାବରଣର ଏକ ପଦ୍ଧତି କାର୍ଯ୍ୟକାରୀ କରାଯାଉଛି । ଏହି ପରିକଳ୍ପନାର ରୂପାୟନ ପାଇଁ ପୂର୍ବାପେକ୍ଷା ଫଳ ଶୁଷ୍କ ପ୍ରତି ବିଶେଷ ଗୁରୁତ୍ୱ ଦିଆଯାଉଛି ।

(୧୧) କରାଯାଇଥିବା ଅଟକଳ ଅନୁଯାୟୀ ସମୁଦାୟ ଭୃତ୍ତୁଷ୍ଟ ଅଞ୍ଚଳର ପ୍ରାୟ ୫୧-୯୧ ପ୍ରତିଶତ କୌଣସି ଧରଣର ପୁତ୍ତିକା କ୍ଷୟ ଦ୍ୱାରା କ୍ଷତିଗ୍ରସ୍ତ ହୋଇ ପାରିଛି । ସେହେତୁ, ପୁତ୍ତିକା ସଂରକ୍ଷଣ ବ୍ୟବସ୍ଥା ଗୁରୁତ୍ୱପୂର୍ଣ୍ଣ ଜ୍ଞାନ ହାସଲ କରିଛି ଏବଂ ୧୯୯୩-୯୪ ମସିହାଠାରୁ ଏହାକୁ ଅଗ୍ରାଧିକାର ଦେବା ପ୍ରସ୍ତାବିତ ହୋଇଛି । ବୃକ୍ଷରୋପଣ, ସବୁଜ ସୀମା ବନ୍ଧ ଏବଂ କମ୍ ମୂଲ୍ୟରେ ଜଳ ପୁନଃ ଆବର୍ତ୍ତନ ପ୍ରକଳ୍ପ ନିର୍ମାଣ ପରି କାର୍ଯ୍ୟକ୍ରମ ମାଧ୍ୟମରେ ସମନ୍ୱିତ ଭାବେ ଜଳ ସଂରକ୍ଷଣ ପଦ୍ଧତି ଉପରେ ଗୁରୁତ୍ୱ ଦିଆଯାଉଛି ।

(୧୨) ଧାନ ରାଜ୍ୟର ମୁଖ୍ୟ ଫସଲର ଜ୍ଞାନ ବଜାୟ ରଖୁଛି । ୧୯୯୨-୯୩ ମସିହାରେ ୬୪-୫୨ ଲକ୍ଷ ମେଟ୍ରିକ୍ ଟନ୍ ଧାନ ଉତ୍ପାଦିତ ହେବ ବୋଲି ଆଶା କରାଯାଉଛି । ୧୯୯୩-୯୪ ମସିହାରେ ୭୨-୩୭ ଲକ୍ଷ ମେଟ୍ରିକ୍ ଟନ୍ ଧାନ ଉତ୍ପାଦନ କରିବା ପାଇଁ ମୋର ସରକାର ଲକ୍ଷ୍ୟ ଧାର୍ଯ୍ୟ କରିଛନ୍ତି । ଚୈଳକୀଳ ଓ ତାଲି ଜାତୀୟ ଫସଲର ଉତ୍ପାଦନ ବୃଦ୍ଧି ଉପରେ ବିଶେଷ ଗୁରୁତ୍ୱ ଦିଆଯାଉଛି । ରାସାୟନିକ ସାରର ଉଚ୍ଚ ମୂଲ୍ୟ ଏବଂ ତାହାର ବହୁଳ ବ୍ୟବହାର ଜନିତ କ୍ଷତି ପୁଷ୍ଟିରୁ ଜୈବିକ ସାର ଏବଂ ରାଜନୈତିକ ଅନୁରୁ ଗାସାୟନିକ ସାର ସହ ସମ୍ପର୍କ କରି ବ୍ୟବହାର କରିବାକୁ ପ୍ରୋତ୍ସାହିତ କରାଯାଉଛି । ସେହିପରି ପ୍ରାକୃତିକ ଉପାୟରେ ପୋକ ଓ ରୋଗ ନିୟନ୍ତ୍ରଣ କରିବା ପାଇଁ ଏକ ପରିବେଶ ଉତ୍ତମ କାର୍ଯ୍ୟକ୍ରମ ଗ୍ରହଣ କରାଯାଉଛି, ଯାହା ଫଳରେ ପୁତ୍ତିକା କ୍ଷୟ ନିବାରଣ ଓ ତାହାର ପୁରଣା ସମ୍ପର୍କରେ ହେବ । ବୈଜ୍ଞାନିକ ଗବେଷଣାଗାରରୁ କୃଷି ସମ୍ପ୍ରଦାୟର ବ୍ୟବସ୍ଥା ମାଧ୍ୟମରେ ବୈଷୟିକ ଜ୍ଞାନକୁ କୃଷି କ୍ଷେତ୍ରରେ ପହଞ୍ଚାଇବା ଉଦ୍ଦେଶ୍ୟରେ, ଓଡ଼ିଶା କୃଷି ଓ ବୈଷୟିକ ବିଶ୍ୱବିଦ୍ୟାଳୟ ଏବଂ କେନ୍ଦ୍ରୀୟ ଧାନ ଗବେଷଣା ସଂସ୍ଥା ସହ ସମନ୍ୱୟ ସ୍ଥାପନ କରାଯାଉଛି ।

(୧୩) ରାଜ୍ୟର କୃଷି-ବାତାବରଣ ବ୍ୟାପକ ଫଳଶୁଷ୍କ ପାଇଁ ବେଶ୍ ଅନୁଭୂତ । ୧୯୯୨-୯୩ ମସିହା ମଧ୍ୟରେ ପାଞ୍ଚ ହଜାର ହେକ୍ଟର ପରିମିତ ଅଞ୍ଚଳର ସଙ୍ଗଠିତ କ୍ଷେତ୍ରରେ ବିଭିନ୍ନ କିସମର ଫଳଗଛ ରୋପଣ କରିବା କାର୍ଯ୍ୟକ୍ରମ ଆରମ୍ଭ କରାଯାଇଥିଲା । ୧୯୯୩-୯୪ ମସିହାରେ ଏହି ଫଳ ଶୁଷ୍କ ବିଭିନ୍ନ ଅଞ୍ଚଳକୁ ସମ୍ପ୍ରସାରିତ କରିବା ପ୍ରସ୍ତାବ ରହିଛି । ବ୍ୟବସାୟିକ ପୁଷ୍ଟିରୁ ଲାଭଜନକ ଫୁଲଶୁଷ୍କ କରିବା ଯୋଜନା ମଧ୍ୟ ରହିଛି ।

(୧୪) ରାଜ୍ୟର କୃଷି ଉତ୍ପାଦନ ବିଶେଷ ଭାବେ ମୌସୁମୀ ବାସୁ ପ୍ରବାହର ଅବସ୍ଥା ଉପରେ ନିର୍ଭରକ୍ଷୀ । ମୌସୁମୀ ବାସୁର ଅସ୍ୱାଭାବିକ ଅବସ୍ଥାର ପ୍ରଭାବ ହ୍ରାସ କରିବା ଉଦ୍ଦେଶ୍ୟରେ ମୋର ସରକାର ନିକ୍ଷିପ୍ତ ଜଳସେଚିତ କ୍ଷେତ୍ରର ସମ୍ପ୍ରସାରଣ କରିବା ପାଇଁ ସର୍ବଦା ଉଦ୍ୟମରତ ରହିଛନ୍ତି । ୧୯୯୦-୯୧ ମସିହା ଶେଷ ପୂର୍ଣ୍ଣ ଖରିଫ୍ରେ ୯-୩୭ ଲକ୍ଷ ହେକ୍ଟର ଏବଂ ରବିରେ ୪-୩୩ ଲକ୍ଷ ହେକ୍ଟର ଜମି ପାଇଁ ଜଳସେଚନ ବ୍ୟବସ୍ଥା କରାଯାଇଥିଲା । ବୃହତ୍ ଓ ମଧ୍ୟମ ଜଳସେଚନ ମାଧ୍ୟମରେ ସମ୍ଭାବ୍ୟ ସୁଯୋଗର ଏହା ମାତ୍ର ୨୩-୭୩ ପ୍ରତିଶତ । ୧୯୯୧-୯୨ ମସିହାରେ ଖରିଫ୍ ଋତୁରେ ୧୫-୯୩ ହଜାର ହେକ୍ଟର ଏବଂ ରବି ଋତୁରେ ୬-୯୨ ହଜାର ହେକ୍ଟର ଅତିରିକ୍ତ ଜମି ପାଇଁ ଜଳସେଚନ ବ୍ୟବସ୍ଥା କରାଯାଇପାରିଛି । ୧୯୯୨-୯୩ ମସିହାରେ ଖରିଫ୍ରେ ୨୩-୯୬ ହଜାର ହେକ୍ଟର ଏବଂ ରବିରେ ୧୧-୧୮ ହଜାର ହେକ୍ଟର ଅତିରିକ୍ତ ଜମିରେ ଜଳସେଚନ ବ୍ୟବସ୍ଥା କରିବା ନିମନ୍ତେ ଲକ୍ଷ୍ୟ ଧାର୍ଯ୍ୟ କରାଯାଇଥିଲା । ଅଷ୍ଟମ ଯୋଜନା କାଳ ମଧ୍ୟରେ ଅପର ବୋଲାର, ଅପର ଇନ୍ଦ୍ରାବତୀ, ବଡ଼ ନାଳ, ଅପର ଜଙ୍କ୍, ବଡ଼ଭାଙ୍ଗୀ, ହରିହର ଜୋର, ବିରୁପା, ଗେକୁଟି ପ୍ରଭୃତି ନିର୍ମାଣାଧୀନ ଜଳ ସେଚନ ଯୋଜନାର ନିର୍ମାଣ କାର୍ଯ୍ୟ ସମାପ୍ତି ଉପରେ ଅଧିକ ଜୋର୍ ଦିଆଯିବ । ଏହି କାଳ ମଧ୍ୟରେ ଅନେକ ନୂତନ ମଧ୍ୟମ ଜଳ ସେଚନ ଯୋଜନା କାର୍ଯ୍ୟ ଆରମ୍ଭ କରିବା ପାଇଁ ମଧ୍ୟ ପ୍ରସ୍ତାବ ରହିଛି । ଅଷ୍ଟମ ଯୋଜନାରେ ଜଳସେଚନ ପାଇଁ ରାଜ୍ୟ ଯୋଜନାରେ ୨,୨୧୪-୩୩୪ କୋଟି ଟଙ୍କାର ଆର୍ଥିକ ବ୍ୟବସ୍ଥା କରିବା ପରିକଳ୍ପନା ରହିଛି । ଏଥିପାଇଁ ୨୭-୧୨ କୋଟି ଟଙ୍କାର କେନ୍ଦ୍ରୀୟ ସହାୟତା ମିଳିବା ଆଶା କରାଯାଉଛି । ଏହି ଅର୍ଥ ବିନିଯୋଗ ଫଳରେ ଖରିଫ୍ରେ ୨-୮୩ ଲକ୍ଷ ହେକ୍ଟର ଏବଂ ରବିରେ ୧-୯୨ ଲକ୍ଷ ହେକ୍ଟର ଅତିରିକ୍ତ ଜମି ଜଳ ସେଚନ ବ୍ୟବସ୍ଥା କରାଯିବା ଲକ୍ଷ୍ୟ ଧାର୍ଯ୍ୟ କରାଯାଇଛି । ବିଶ୍ୱ ବ୍ୟାଙ୍କ୍ ଏକ ଜଳ ସମ୍ପଦ "ପୁଦ୍ଵୀକରଣ ପ୍ରକଳ୍ପ" ଆରମ୍ଭ କରିବା ପାଇଁ ଆଗ୍ରହ ପ୍ରକାଶ କରିଛନ୍ତି । କେତେକ ନିର୍ମାଣାଧୀନ ଜଳସେଚନ ଯୋଜନାର ନିର୍ମାଣ କାର୍ଯ୍ୟ ଶେଷ କରିବା ସହ ପୁରାତନ ଜଳ ସେଚନ ଯୋଜନାରେ ପୁଷ୍ଟି ହୋଇଥିବା ଅନ୍ତରାୟ ଦୂର କରି ଏହାର ପୁଷ୍ଟି ବିନିଯୋଗ କରିବା, ଏହି ପ୍ରକଳ୍ପର ପ୍ରାଥମିକ ଲକ୍ଷ୍ୟ । ଏହି ପ୍ରକଳ୍ପ ସମ୍ପର୍କରେ ଯୋଜନାରେ ପୁଷ୍ଟି ହୋଇଥିବା ଅନ୍ତରାୟ ଦୂର କରି ଏହାର ପୁଷ୍ଟି ବିନିଯୋଗ କରିବା, ଏହି ପ୍ରକଳ୍ପର ପ୍ରାଥମିକ ଲକ୍ଷ୍ୟ । ଏହି ପ୍ରକଳ୍ପ ସମ୍ପର୍କରେ ବର୍ତ୍ତମାନ କଥାବାର୍ତ୍ତା ଚାଲିଛି ଏବଂ ଏହା ଗ୍ରହୀତ ହେଲେ ବିଶ୍ୱ ବ୍ୟାଙ୍କ୍ ନିକଟରୁ ୬୦୦ କୋଟି ଟଙ୍କାର ଆର୍ଥିକ ସହାୟତା ମିଳିବା ଆଶା କରାଯାଉଛି । ୧୯୯୪-୯୫ ମସିହାଠାରୁ ଆରମ୍ଭ ହୋଇ ପାଞ୍ଚବର୍ଷ ମଧ୍ୟରେ ଏହି ସାହାଯ୍ୟ ମିଳିବ ।

(୧୫) ୧୯୯୨-୯୩ ମସିହାରେ ଖରିଫ୍ ଋତୁରେ ୪-୭୦ ହଜାର ହେକ୍ଟର ଏବଂ ରବି ଋତୁରେ ୦-୭୫୧ ହଜାର ହେକ୍ଟର ଅତିରିକ୍ତ ଜମିରେ ନିର୍ମାଣାଧୀନ କ୍ଷୁଦ୍ର ଜଳ ସେଚନ ଯୋଜନାର ନିର୍ମାଣ କାର୍ଯ୍ୟ ସମାପ୍ତି ଓ ଅକାମୀ କ୍ଷୁଦ୍ର ଜଳ ସେଚନ ଯୋଜନାର ପୁନରୁଦ୍ଧାର କରି ଜଳ ସେଚନ ସୁଯୋଗ ପୁଷ୍ଟି କରିବାର କାର୍ଯ୍ୟକ୍ରମ ରହିଛି । ପ୍ରଥମ ଥର ପାଇଁ ୧,୩୯୧ଟି ପୁରା ପୁରି ଅକାମୀ ହୋଇ ଯାଇଥିବା ଏବଂ ୮୨୩ଟି ଆର୍ଥିକ ଭାବେ ଅକାମୀ ହୋଇଥିବା କ୍ଷୁଦ୍ର ଜଳ ସେଚନ ଯୋଜନାର ପୁନରୁଦ୍ଧାର କାର୍ଯ୍ୟ ଆରମ୍ଭ ହୋଇଛି । ଏହା ଫଳରେ ୨୨,୦୦୪-୭୧ ହେକ୍ଟର ଅତିରିକ୍ତ ଜମିକୁ ଜଳ ସେଚିତ କରାଯାଇପାରିବ ବୋଲି ଆଶା କରାଯାଉଛି । ୧୪,୦୦୦ ହେକ୍ଟର ଅତିରିକ୍ତ ଜମିକୁ ଜଳ ସେଚନ ପୁରିପା ଦେବା ପାଇଁ ୭୦୦ଟି ନୂତନ ଉଠା ଜଳ ସେଚନ ଯୋଜନା ୧୯୯୩-୯୪ ମସିହାରେ ନିର୍ମାଣ କରାଯିବାର ପ୍ରସ୍ତାବ ରହିଛି । ଇଟର, ପୁରୀ ଓ ବାଲେଶ୍ୱର ଜିଲ୍ଲାରେ ୫୬୦ଟି ନଳକୂପ, ୧୦୦ଟି କ୍ଷୁଦ୍ର ନଦୀ ଉଠା ଜଳସେଚନ ଯୋଜନା ଏବଂ ୫୦ଟି ବଡ଼ ନଦୀକୁ



କଳ ଉପାଦାନ ପ୍ରକଳ୍ପ ନିର୍ମାଣ ପାଇଁ (କେ. ଏଫ୍. ଡବ୍ଲ୍ୟୁ.), ଜର୍ମାନୀ ସହାୟତାରେ ଏକ ବୈଦେଶିକ ସାହାଯ୍ୟପ୍ରାପ୍ତ ଯୋଜନା ବାସ୍ତବ୍ୟକାରୀ କରିବା ନିମନ୍ତେ ପଦକ୍ଷେପ ନିଆଯାଇଛି । ଏହି ପ୍ରକଳ୍ପ ଦ୍ୱାରା ୩୦,୦୦୦ ହେକ୍ଟର ଜମି ଜଳ ସେଚନ ପୁରୁଣା ପାଇ ପାରିବ ।

(୧୬) ରାଜ୍ୟର ବିପୁଳ ପ୍ରାକୃତିକ ସମ୍ପଦ ସହ ଶିଳ୍ପକରଣର ଗତି ଆଗାନ୍ତରୁପ ହୋଇ ପାରି ନାହିଁ । ନୂତନ ଉଦ୍ୟୋଗ ପ୍ରତିଷ୍ଠା ଏବଂ ସେଗୁଡ଼ିକର ପୁସ୍ତ ବିକାଶ ଲାଗି ଅନୁରୂପ ବାତାବରଣ, ଆବଶ୍ୟକୀୟ ପ୍ରୋତ୍ସାହନ ଏବଂ ଉପଯୁକ୍ତ ଭିତ୍ତିଭୂମି ସୃଷ୍ଟି ନୋ ସରକାରଙ୍କର ଶିଳ୍ପନୀତିର ମୂଳଦିଗ୍ ହୋଇଛି । କେନ୍ଦ୍ର ସରକାରଙ୍କର କୋହଳ ଶିଳ୍ପନୀତି ଅନୁସାରେ ବେସରକାରୀ ତଥା ମିଳିତ ଉଦ୍ୟୋଗର ଉନ୍ନତି ନିମନ୍ତେ ଯଥେଷ୍ଟ ଗୁରୁତ୍ୱ ଦିଆଯିବ । ରୁରୁଣ ଶିଳ୍ପଗୁଡ଼ିକର ପୁନରୁତ୍ଥାନ ପାଇଁ ନୋ ସରକାର ଆଗାନ୍ତରୁପ ପ୍ରାଧାନ୍ୟ ଦେଇଛନ୍ତି । ନୋ ସରକାର ଏକ ନୂଆ ଶିଳ୍ପନୀତି ୧୯୯୨ ମସିହାରେ ଘୋଷଣା କରିଛନ୍ତି । ସରକାରୀ ଉଦ୍ୟୋଗଗୁଡ଼ିକର କାର୍ଯ୍ୟଦକ୍ଷତା ବୃଦ୍ଧି ପାଇଁ ସେମାନଙ୍କୁ ପରିଶୁଳନାଗତ ସ୍ୱାତନ୍ତ୍ର୍ୟ ଦେବା ସଙ୍ଗେ ସଙ୍ଗେ ବୃଦ୍ଧିପଥ ସମ୍ପାଦନ କ୍ଷେତ୍ରରେ ସେମାନେ ସରକାରଙ୍କ ନିକଟରେ ଦାୟୀ ରହିବେ ବୋଲି ବ୍ୟବସ୍ଥା କରାଯାଇଛି ।

(୧୭) ଅସ୍ତମ ଯୋଜନା କାଳରେ କୃଷିଭିତ୍ତିକ ତଥା ଖଣିଭିତ୍ତିକ ଶିଳ୍ପ ଏବଂ ଇସାତ୍ ଶିଳ୍ପଗୁଡ଼ିକ ଉପରେ ଅଗ୍ରାଧିକାର ଦିଆଯିବାର ପ୍ରସାବ ରହିଛି । ଖଣି ନୂତନ ଚିନିକଳ ମିଳିତ ସହଯୋଗରେ ପ୍ରତିଷ୍ଠା କରାଯିବାର ପ୍ରସାବ ରହିଛି । ଗୋଟିଏ ଡିପ୍ଲୋମାକେବଲ୍ ସିନିଷ୍ଟ କାରଖାନା, ଯୋଡ଼ିସନ୍ ନାଇଟ୍ରିଟ୍ ଏବଂ ନାଇଟ୍ରିଟ୍ ପ୍ରକଳ୍ପ ନିର୍ମାଣ ପ୍ରସାବ ରହିଛି ।

(୧୮) ଲୋହ ଏବଂ ଇସାତ୍ ଡିଆରି ପାଇଁ ଲୁହାପଥର, କ୍ଷେମାକର, ମାଙ୍ଗାନିଜ୍, ଡୋଲ୍‌ମାଇଟ୍ ଏବଂ ଅନ୍ୟାନ୍ୟ ଖଣିଜ ସମୃଦ୍ଧ ଉତ୍ପାଦିତ ସଦୁପଯୋଗ ଉଦ୍ୟୋଗରେ ନୋ ସରକାର ରାଜ୍ୟରେ ଅନେକଗୁଡ଼ିଏ ଲୋହ ଏବଂ ଇସାତ୍ ଶିଳ୍ପ ପ୍ରତିଷ୍ଠା ପାଇଁ ସକ୍ରିୟ ଉଦ୍ୟମ ଅବ୍ୟାହତ ରଖୁଛନ୍ତି । ରାଜ୍ୟର ଦୁଇ ଶିଳ୍ପାୟନ କ୍ଷେତ୍ରରେ ଏହା ନିଶ୍ଚିତ ରୂପେ ଏକ ଦୃଷ୍ଟି ପଦକ୍ଷେପ ନେବ । ଯଖପୁରା-ତୁରୁଗି-ଦୈତାରୀ ଅଞ୍ଚଳକୁ ଏକ ଲୁହାପଥରଭିତ୍ତିକ ଶିଳ୍ପାୟନ ରୂପେ ଗଢ଼ି ତୋଳିବା ପାଇଁ ବାର୍ଷିକ ୫ ଲକ୍ଷ ମେଟ୍ରିକ୍ ଟନ୍ ରୁ ୩୦ ଲକ୍ଷ ମେଟ୍ରିକ୍ ଟନ୍ ଉତ୍ପାଦନ କ୍ଷମତା ସମ୍ପନ୍ନ ଖଣି ଶିଳ୍ପ ତଥା ୫୦୦ ମେଟାଡ୍ୱାର୍ଟ୍ କ୍ଷମତା ବିଶିଷ୍ଟ ଏକ ଶକ୍ତି କେନ୍ଦ୍ର ପ୍ରତିଷ୍ଠା ପାଇଁ ନିଷ୍ପତ୍ତି ଗ୍ରହଣ କରାଯାଇଛି । ମିର୍ ରକ୍ଷକଶିଳ୍ପା କିମ୍ବେଟ୍ ନାମକ ଏକ ସଂସ୍ଥା ଓ ଚୀନ୍ ମେଟାଲର୍ଜିକାଲ୍ କମ୍ପୋର୍ଟ ଆଣ୍ଡ୍ ଏକ୍ସପୋର୍ଟ କର୍ପୋରେସନ୍‌ର ମିଳିତ ସହଯୋଗରେ ବାର୍ଷିକ ୫ ଲକ୍ଷ ମେଟ୍ରିକ୍ ଟନ୍ କ୍ଷମତା ବିଶିଷ୍ଟ ଗୋଟିଏ ସମନ୍ୱିତ ଉତ୍ପାଦ ଶିଳ୍ପର ନିର୍ମାଣ କାର୍ଯ୍ୟ ଆରମ୍ଭ ହୋଇଛି । ଦୁଇଟି ପର୍ଯ୍ୟାୟରେ ଶେଷ ହେବାରୁ ଧୂବା ଉଚ୍ଚ ପ୍ରକଳ୍ପ ନୋର୍ ୧,୦୪୦ କୋଟି ଟଙ୍କା ବ୍ୟୟରେ ନିର୍ମିତ ହେବ ଏବଂ ଏହାର ପ୍ରଥମ ପର୍ଯ୍ୟାୟରେ ୨୨୦ କୋଟି ଟଙ୍କା ଖର୍ଚ୍ଚ ହେବ ।

(୧୯) ରାଜ୍ୟର କୋଇଲା କ୍ଷେତ୍ରଗୁଡ଼ିକର ପୁନରିକ୍ଷା ଏବଂ ଉନ୍ନତି ପାଇଁ ନୋ ସରକାର ମହାନଦୀ କୋଲ୍ ଫିଲ୍ଡ୍‌ସ୍ ଲିମିଟେଡ୍ ନାମକ ଏକ ନୂଆ କୋଇଲା ବ୍ୟାଣୀ ଗଠନ କରିଛନ୍ତି । ଅନେକଗୁଡ଼ିଏ ଆଲୁମିନା ଏବଂ ନିକେଲ୍ ବହିଷ୍କରଣ କାରଖାନା ପ୍ରତିଷ୍ଠା ପାଇଁ ଉପଯୁକ୍ତ ପଦକ୍ଷେପ ନିଆଯାଇଛି । ଅତି ପୁଲ୍ୟବାନ ଏବଂ ସଞ୍ଜ ପୁଲ୍ୟବାନ ପଥରଗୁଡ଼ିକର ଉତ୍ତୋଳନ ଏବଂ ବିନିଯୋଗ ନିମନ୍ତେ ସ୍ତ୍ରୀ ଏନ୍ ଡି ପି.ର ସହାୟତାରେ ସପଲପୁର, ବରାଙ୍ଗୀର ଏବଂ ବଜାହାଣ୍ଡି ଜିଲ୍ଲାରେ ବ୍ୟବସ୍ଥା କରାଯାଇଛି । ଏହି ସବୁ ଜିଲ୍ଲାର ବିଭିନ୍ନ ଅଞ୍ଚଳରେ ବିପୁଳ ପରିମାଣର ଅତି ପୁଲ୍ୟବାନ ପଥର ରହିଛି । ଆନ୍ତର୍ଜାତିକ ବିଶେଷଜ୍ଞମାନଙ୍କ ସହାୟତାରେ ହୀରା ଏବଂ ପୁନା ଉତ୍ତୋଳନ ଉତ୍ତୋଳନ କାର୍ଯ୍ୟ ସୁସଙ୍ଗଠିତରୂପେ ହାତକୁ ନିଆଯାଇଛି । ଅଷ୍ଟ୍ରେଲିଆ ସରକାରଙ୍କ ସହାୟତାରେ ଭୁତଳ ଜଳ ତଥା ପୁଲ୍ୟବାନ ଧାତୁଗୁଡ଼ିକର ଅବସ୍ଥିତ ନିର୍ମାଣ ଏଲୋ-ନ୍ୟାଗ୍‌ନେଟିକ୍ ସର୍ବେକ୍ଷଣ କରାଯାଇଛି । ପ୍ରାଥମିକ କ୍ଷତ୍ରରେ ଏହି ସର୍ବେକ୍ଷଣ ଓଡ଼ିଶାର ୨୪,୦୦୦ ବର୍ଗ କିଲୋମିଟର ମଧ୍ୟରେ ସୀମିତ ହେବ ।

(୨୦) ଦେଶର ଅର୍ଥନୀତିରେ ହସ୍ତଚଞ୍ଚ, ରେଶମ ଶିଳ୍ପ, ହସ୍ତଶିଳ୍ପ ଓ କୁଟୀର ଶିଳ୍ପର ଭୂମିକାକୁ ଉପଲକ୍ଷି କରି ବସନ ଓ ହସ୍ତଚଞ୍ଚ ଶିଳ୍ପ ଏବଂ ହସ୍ତ ଓ କୁଟୀର ଶିଳ୍ପ ନିମନ୍ତେ ଦୁଇଟି ନୂତନ ବିଭାଗ ସୃଷ୍ଟି କରାଯାଇଛି । ଏହା ଫଳରେ ଏ ସବୁ ଶିଳ୍ପ ଉପଯୁକ୍ତ ଗୁରୁତ୍ୱ ପାଇବା ଉପ ଏହା ମାଧ୍ୟମରେ ପର୍ଯ୍ୟାପ୍ତ ପରିମାଣରେ କର୍ମ ସଂସ୍ଥାନ ହୋଇପାରିବ । ୧୯୯୩-୯୪ ମସିହା ଶେଷ ଦୁର୍ବା ନୋ' ସରକାର ୪,୦୦୦ ଅତିରିକ୍ତ କୁଶାଳୀକର କର୍ମ ସଂସ୍ଥାନ ପାଇଁ ଯୋଜନା କରିଛନ୍ତି । କେନ୍ଦ୍ର ସରକାର ବ୍ୟାଙ୍କ୍ ମାଧ୍ୟମରେ ନାବାର୍ଡ୍ ସଂସ୍ଥାରୁ ପର୍ଯ୍ୟାପ୍ତ ପରିମାଣର ଶୁଣ ଗ୍ରହଣ ସହ ଓଡ଼ିଶା ରାଜ୍ୟ ହସ୍ତଚଞ୍ଚ କୁଶାଳୀର ସମବାୟ ସଂସ୍ଥା ଓ ଓଡ଼ିଶା ରାଜ୍ୟ ହସ୍ତଚଞ୍ଚ ଭନ୍ନସ୍ତନ ମାଧ୍ୟମରେ ବିକ୍ରି ବ୍ୟବସ୍ଥା ୧୯୯୩-୯୪ ମସିହାରେ ଅବ୍ୟାହତ ରହିବାର ବ୍ୟବସ୍ଥା କରାଯାଇଛି । ଏହା ସଙ୍ଗେ ସଙ୍ଗେ ୧୯୯୩-୯୪ ମସିହାରେ ୨,୦୦୦ଟି ଛୁଟି ତତ୍ତ୍ୱ ସଙ୍ଗଠିତ ଶାଖାରେ ସାମିଲ କରିବାର ବ୍ୟବସ୍ଥା କରାଯାଇଛି । ହସ୍ତଚଞ୍ଚ ମାଧ୍ୟମରେ କର୍ମଯୋଗାଣର ଗୁରୁତ୍ୱକୁ ଉପଲକ୍ଷି କରି ହସ୍ତଚଞ୍ଚ ଶିଳ୍ପୀମାନଙ୍କର ପୁନଃ ସଂସ୍ଥାନ ତଥା ସମସ୍ତ ହସ୍ତଶିଳ୍ପ ସମବାୟ ଓ ହସ୍ତଶିଳ୍ପ ସହ ସମ୍ପୃକ୍ତ ସ୍ୱେଚ୍ଛାସେବୀ ଅନୁଷ୍ଠାନମାନଙ୍କୁ ସାହାଯ୍ୟ ପ୍ରଦାନ ନିମନ୍ତେ ଯୋଜନାମାନ କାର୍ଯ୍ୟକାରୀ ହେଉଛି ।

(୨୧) ଦୁଇ ବିଭାଗର ନିମିତ୍ତ ପର୍ଯ୍ୟାପ୍ତ ପରିମାଣରେ ଶକ୍ତି ବିନିଯୋଗ ଏକାନ୍ତ ଅପରିହାର୍ଯ୍ୟ । ସେଥିପାଇଁ ଶକ୍ତି ଉତ୍ପାଦନ ଉପରେ ନୋ' ସରକାର ଅଧିକ ଗୁରୁତ୍ୱ ଦେଇଛନ୍ତି । ସମ୍ପୃତି ନିର୍ମାଣାଧୀନ ସମସ୍ତ ଶକ୍ତି ପ୍ରକଳ୍ପଗୁଡ଼ିକୁ ଯଥା ସମୟରେ କାର୍ଯ୍ୟକ୍ଷମ କରିବା ପାଇଁ ରାଜ୍ୟ ସରକାର ନୂତନ ଶକ୍ତି ପ୍ରକଳ୍ପ ନିର୍ମାଣ ନିମିତ୍ତ ବେସରକାରୀ ବିନିଯୋଗକାରୀମାନଙ୍କୁ ଆକୃଷ୍ଟ କରିବା ପାଇଁ ଅଗ୍ରଗାମୀ ପଦକ୍ଷେପ ଗ୍ରହଣ କରିଛନ୍ତି । ନୂତନ ପ୍ରକଳ୍ପଗୁଡ଼ିକର ନିର୍ମାଣ ପାଇଁ ସାମଗ୍ରିକ ଭାବେ ଚିହ୍ନଟି ଓ ପ୍ରୋତ୍ସାହନ ଘୋଷଣା କରାଯାଇଛି । ଯଦୁରାଜି ଶକ୍ତି



ଶିକ୍ଷଣ ପ୍ରଣାଳୀ ଓ ବୈଦେଶିକ ପୁଞ୍ଜି ବିନିଯୋଗକୁ ଆକୃଷ୍ଟ କରାଯାଇ ପାରିବ । ଏ.ଇ.ଏସ୍. ଗ୍ରାନ୍ଥପାଠ୍ୟ ନାମକ ଏକ ମାଜିନ ବ୍ୟବସାୟିକ ସଂସ୍ଥା ସହିତ ଇଭ୍ ଡାପଜ ବିଦ୍ୟୁତ୍ ପ୍ରକଳ୍ପର ମାଧ୍ୟମ ଓ ଟର୍ମିନାଲ୍ ପାଇଁ ଏକ ବୁଝାମଣା ରୁଝିପତ୍ର ଚଳିତ ହୋଇଛି । ତୁରୁଗି ଶକ୍ତି ପ୍ରକଳ୍ପ ଏବଂ ଦୁଇଟି କ୍ଷୁଦ୍ର ଜଳ ବିଦ୍ୟୁତ୍ ପରିଯୋଜନା ପାଇଁ 'କଳିଙ୍ଗ ପାଠ୍ୟ କର୍ପୋରେସନ୍' ସହିତ ରୁଝିପତ୍ର ସ୍ୱାକ୍ଷରିତ ହୋଇଛି । ଏହା ଏକ ଆନନ୍ଦର କଥା ଯେ ବହୁ ଭାରତୀୟ ଓ ବୈଦେଶିକ କମ୍ପାନୀମାନେ ଏହି ରାଜ୍ୟରେ ବିଦ୍ୟୁତ୍ ପ୍ରକଳ୍ପ ପ୍ରତିଷ୍ଠା ପାଇଁ ଅତ୍ୟନ୍ତ ଆଗ୍ରହ ପ୍ରକାଶ କରିଅଛନ୍ତି । ହିମୋଳଠାରେ ନୂତନ 'ଡାପଜ ଓ ଜଳ ବିଦ୍ୟୁତ୍ ପରିଯୋଜନା', ହୀରାକୁଦରୁ ଅଧିକ ଶକ୍ତି ଉତ୍ପାଦନ, ତାଳଚେର ଡାପଜ ବିଦ୍ୟୁତ୍ ପ୍ରକଳ୍ପର ସମ୍ପ୍ରସାରଣ ତଥା ତୁରୁଗି, ନରାଇ, ଗୋପାଳପୁର ଏବଂ ହିରୋ ଡାପଜ ବିଦ୍ୟୁତ୍ ସଂସ୍ଥା ନିର୍ମାଣ ପାଇଁ ଆବଶ୍ୟକୀୟ ପରୀକ୍ଷା ନିର୍ମାଣ କରାଯାଉଛି । ହୀରାକୁଦର ଜଳ ବିଦ୍ୟୁତ୍ ପ୍ରକଳ୍ପ ଓ ତାଳଚେର ଡାପଜ ବିଦ୍ୟୁତ୍ କେନ୍ଦ୍ରର ପୁନର୍ବିନ୍ୟାସ ଓ ଆଧୁନିକୀକରଣ ନିମିତ୍ତ ଓଭରସିଡ୍ ଡେଭେଲପମେଣ୍ଟ ଏଜେନ୍ସି ଏବଂ ଫାଇନାନ୍ସ କର୍ପୋରେସନ୍ ଅଫ ଇଣ୍ଡିଆରୁ ଆର୍ଥିକ ସହାୟତା ଆଣିବାର ପ୍ରସ୍ତାବ ରହିଛି ।

(୨୨) ବାଲେଶ୍ୱର ଜିଲ୍ଲାର ବାହାବଳପୁରଠାରେ ଏକ କ୍ଷୁଦ୍ର ପୋତାଗ୍ରସ୍ୟ ନିର୍ମିତ ହୋଇ କାର୍ଯ୍ୟକ୍ଷମ କରାଯାଇ ପାରିଛି । ଚଳିତ ବର୍ଷ ଏପ୍ରିଲ ମାସ ପୁଞ୍ଜି ଏହି ପୋତାଗ୍ରସ୍ୟ ମାଧ୍ୟମରେ ସାର ଆମଦାନୀ କରାଯାଇ ପାରିବ । ମୋ' ସରକାର ଓଡ଼ିଶା ମାରିଟାଇମ୍ ଏକାଡେମୀ ନାମକ ଏକ କେନ୍ଦ୍ର ପାରାଦ୍ୱୀପଠାରେ ସ୍ଥାପନ ନିମନ୍ତେ ଯୋଜନା କରିଛନ୍ତି; ଯାହାକି ଦେଶ ଓ ବିଦେଶର ଜାହାଜ ଶିକ୍ଷାନୁଷ୍ଠାନର ବିଭିନ୍ନ ଶାଖାରେ କର୍ମଯୋଗୀ ନିମିତ୍ତ ଆବଶ୍ୟକୀୟ ପ୍ରଶିକ୍ଷଣ ପ୍ରଦାନ କରିପାରିବ ।

(୨୩) ମୋ' ସରକାର ଆମ ରାଜ୍ୟ ଭିତରେ ରେଳ ପରିବହନର ବିକାଶ ପାଇଁ ବିଶେଷ ଆଗ୍ରହୀ । ତାଳଚେର-ସମଲପୁର ରେଳଗାଡ଼ାର ତାଳଚେରଠାରୁ ଅନୁଗୁଳ ପର୍ଯ୍ୟନ୍ତ ରେଳ ସଂଯୋଗ କାର୍ଯ୍ୟ ଏ ମଧ୍ୟରେ ସମ୍ପୂର୍ଣ୍ଣ ହୋଇ ପାରିଛି ଏବଂ ଗତବର୍ଷ ଜୁଲାଇ ପହିଲା ତାରିଖଠାରୁ ଏଥିରେ ରେଳଚଳାଚଳ ଆରମ୍ଭ ହୋଇଛି । ରେଳ ଲାଇନ୍‌ର ଅବଶିଷ୍ଟ କାର୍ଯ୍ୟ ଯଥାରୀତି ଆଗେଇ ଚାଲିଛି ଓ ୧୯୯୪-୯୫ ମସିହା ପୁଞ୍ଜି ଏହାକୁ ପୁଣିଆଁ କରିବା ଲାଗି ଲକ୍ଷ୍ୟ ଧାର୍ଯ୍ୟ କରାଯାଇଛି । କୋରାପୁଟ-ରାୟଗଡ଼ା ରେଳଲାଇନ୍‌ର ଦାମନଯୋଡ଼ି ପରଠାରୁ ରେଳ ସଂଯୋଗ ବର୍ତ୍ତମାନ ନିର୍ମାଣାଧୀନ ରହିଛି । ଯଖପୁରା-ବାଂଶପାଣି ରେଳ ଗାଡ଼ାର ବୈତାରୀଠାରୁ ବର୍ତ୍ତମାନ ପୁଞ୍ଜି ନିର୍ମିତ ହୋଇ ନଥିବା ଅବଶିଷ୍ଟ ରେଳଗାଡ଼ା ନିର୍ମାଣ ନିମିତ୍ତ ଆବଶ୍ୟକୀୟ ପୁଞ୍ଜି ଉପଲବ୍ଧ ହୋଇପାରିଥିବା ବିଷୟ ଜଣାଯାଇଛି । ଏହି ରେଳ ଗାଡ଼ାର ଅର୍ଥନୈତିକ ଗୁରୁତ୍ୱ ଉପଲକ୍ଷି କରି ମୋ' ସରକାର ଆବଶ୍ୟକୀୟ ରୁମି ବିନାମୁଲ୍ୟରେ ଯୋଗାଇ ଦେବା ପାଇଁ ଚାହିଁ ହୋଇଛନ୍ତି । ତାଳଚେର ଓ ଗୋପାଳପୁରକୁ ସଂଯୋଗ କରି ଏକ ନୂତନ ରେଳ ଗାଡ଼ା ନିର୍ମାଣ ନିମିତ୍ତ ଆର୍.ଆଇ.ଟି.ଇ.ଏସ୍. ମାଧ୍ୟମରେ ଇଂଜିନିୟରିଂ ମାର୍ଗର ଗତିପଥ ନିର୍ଦ୍ଧାରଣ ତଥା ଯାତାୟତ ସମ୍ପର୍କରେ ଅନୁସନ୍ଧାନ କାର୍ଯ୍ୟ କରିବା ନିମିତ୍ତ ରାଜ୍ୟ ସରକାର ଛିନ୍ନ କରିଛନ୍ତି ।

(୨୪) ମାନନୀୟ ସଦସ୍ୟମାନେ ଅବଗତ ଅଛନ୍ତି ଯେ ଗ୍ରାମାଞ୍ଚଳର ଦାରିଦ୍ର୍ୟ ଦୂରୀକରଣ ମୋ' ସରକାରଙ୍କର ଏକ ମୁଖ୍ୟ ଚିନ୍ତାର ବିଷୟ ହୋଇଅଛି । ଏକଥା କହିବା ବାଚୁଲ୍ୟ ଯେ, ପୁଞ୍ଜି ଉତ୍ପାଦନକ୍ଷମ ସମ୍ପଦ ଓ କର୍ମସଂସ୍ଥାନ କ୍ଷେତ୍ରରେ ଆବଶ୍ୟକତାଠାରୁ କମ୍ ମଜୁରି ପ୍ରଦାନର ପରିଣତି ହିଁ ଦାରିଦ୍ର୍ୟ ପାଇଁ ମୁଖ୍ୟତଃ ଦାୟୀ । କେନ୍ଦ୍ରୀୟ ସହାୟତାରେ କାର୍ଯ୍ୟକାରୀ ହେଉଥିବା ଆଇ.ଆର୍.ଡି.ସି. ମାଧ୍ୟମରେ ଉତ୍ପାଦନକ୍ଷମ ସମ୍ପଦ ଯୋଗାଣ ସହ କେନ୍ଦ୍ରୀୟ ସହାୟତାରେ କାର୍ଯ୍ୟକାରୀ ହେଉଥିବା ଅନ୍ୟ ଏକ ଯୋଜନା 'ଜବାହର ରୋଜଗାର ଯୋଜନା' ମାଧ୍ୟମରେ ନିଶ୍ଚିତ ଓ ଦୀର୍ଘ ନିଆଦୀ କର୍ମଯୋଗୀ ପାଇଁ ମୋର ସରକାର ପ୍ରଚେଷ୍ଟା କରି ଆସୁଛନ୍ତି । ୧୯୯୨ ମସିହା ଡିସେମ୍ବର ମାସ ପୁଞ୍ଜି ୪୭.୫୨୩ ହିତାଧିକାରୀ ଆଇ.ଆର୍.ଡି.ସି. ମାଧ୍ୟମରେ ଉପକୃତ ହୋଇଛନ୍ତି । ଏଥିରେ ୧୧,୦୬୨ ଜଣ ଅନୁସୂଚିତ ଜାତି; ୧୩,୬୬୦ ଜଣ ଅନୁସୂଚିତ ଉପଜାତି ଓ ୧୩,୨୫୧ ଜଣ ମହିଳା ଅନ୍ତର୍ଭୁକ୍ତ । ଏଠାରେ ଉଲ୍ଲେଖଯୋଗ୍ୟ ଯେ ଆଇ.ଆର୍.ଡି.ସି. ମାଧ୍ୟମରେ ଡିସେମ୍ବର ୧୯୯୨ ମସିହା ପୁଞ୍ଜି ଅନୁସୂଚିତ ଜାତି ଓ ଉପଜାତି ହିତାଧିକାରୀଙ୍କର ସଂଖ୍ୟା ବୃଦ୍ଧି ପାଇଁ ଆନୁପାତିକ ୫୮ ପ୍ରତିଶତ ହୋଇ ପାରିଛି, ଯଦିଓ ଏଥି ନିମନ୍ତେ ୫୦ ପ୍ରତିଶତ ଲକ୍ଷ୍ୟ ଧାର୍ଯ୍ୟ କରାଯାଇଥିଲା ।

(୨୫) ବେକାରୀ ସମସ୍ୟା ଦୂରୀକରଣ, କମ୍ ମଜୁରିରେ କାମ କରୁଥିବା ଗ୍ରାମ୍ୟ ଶ୍ରମିକ ସମସ୍ୟାର ସମାଧାନ ଓ କାମଧନ୍ଦା ନଥିବା ସମସ୍ତେ ଶ୍ରମିକମାନଙ୍କର ଦୁଃଖ ଲାପବ ନିମିତ୍ତ 'ଜବାହର ରୋଜଗାର ଯୋଜନା' ରହିଛି । ୧୯୯୨ ମସିହା ଡିସେମ୍ବର ଶେଷ ପୁଞ୍ଜି ୭୦୦୫-୭୭ ଲକ୍ଷ ଟଙ୍କା ଏ ବାବଦରେ ବ୍ୟୟ ହୋଇଛି ଓ ୧୭୭-୧୮ ଲକ୍ଷ ଶ୍ରମ ଦିବସ ସୃଷ୍ଟି କରାଯାଇ ପାରିଛି । ଚଳିତ ଆର୍ଥିକ ବର୍ଷ ୩୦୬-୫୨ ଲକ୍ଷ ଶ୍ରମ ଦିବସ ସୃଷ୍ଟି ନିମିତ୍ତ ଲକ୍ଷ୍ୟ ଧାର୍ଯ୍ୟ କରାଯାଇଛି ।

(୨୬) 'ଜବାହର ରୋଜଗାର ଯୋଜନା'ର ଅନ୍ୟତମ ଉପଯୋଜନା 'ଇନ୍ଦିରା ଆବାସ ଯୋଜନା' ଗ୍ରାମାଞ୍ଚଳରେ ଦାରିଦ୍ର୍ୟ ସୀମାରେଖା ତଳେ ବାସ କରୁଥିବା ତଫସିଲଭୁଜ୍ ଜାତି ଓ ଉପଜାତି ତଥା ଗୋତିମୁକ୍ତ ଶ୍ରମିକମାନଙ୍କୁ ବାସଗୃହ ଯୋଗାଣ ପାଇଁ ରହିଛି । ଚଳିତ ବର୍ଷ ପାଇଁ ୮,୮୮୫ଟି ଗୃହ ନିର୍ମାଣ କରିବା ନିମନ୍ତେ ଲକ୍ଷ୍ୟ ଧାର୍ଯ୍ୟ କରାଯାଇଥିବା ବେଳେ ୧୯୯୨ ନଭେମ୍ବର ମାସ ପୁଞ୍ଜି ୭,୨୨୬ ବାସଗୃହ ନିର୍ମିତ ହୋଇଛି । 'ଜବାହର ରୋଜଗାର ଯୋଜନା'ର ଆଉ ଏକ ଉପଯୋଜନା, 'ନିଯୁତ କୃଷ ଖନନ ଯୋଜନା' ଅଧୀନରେ ୧୭,୨୦୦ଟି ସେତକୃଷ ଖନନ ପାଇଁ ଲକ୍ଷ୍ୟ ଧାର୍ଯ୍ୟ କରାଯାଇଥିବା ବେଳେ ୧୫,୮୦୦ଟି ସେତକୃଷ ତଫସିଲଭୁଜ୍ ଜାତି, ଉପଜାତି, ଗୋତିମୁକ୍ତ ଶ୍ରମିକ ଏବଂ କ୍ଷୁଦ୍ର ଓ ନାନମାତ୍ର ଚାଷୀମାନଙ୍କ ପାଇଁ ଖୋଦିତ ହୋଇପାରିଛି ।

(୨୭) ପୂର୍ବରୁ ମୁଁ ଉଲ୍ଲେଖ କରିଛି ଯେ ମହିଳାମାନଙ୍କ ବିକାଶ ମୋ ସରକାରଙ୍କ ପାଇଁ ଏକ ଗର୍ଭୀର ଓ ନୈତିକ ଚିନ୍ତାର ବିଷୟ ହୋଇ ରହିଛି । ସମନ୍ୱିତ ଗ୍ରାମ୍ୟ ବିକାଶ ଯୋଜନାର ଏକ ଉପ ପ୍ରକଳ୍ପ ଡି. ଡବ୍ଲ୍ୟୁ. ସି. ଆର୍. ଏ. ମହିଳାମାନଙ୍କୁ ଉପାର୍ଜନକ୍ଷମ କାମରେ ବିନିଯୋଗ କରିବାର ସୁବିଧା ଯୋଗାଇ ଦେବାର ଲକ୍ଷ୍ୟ ନେଇ କାର୍ଯ୍ୟକାରୀ କରାଯାଉଛି । 'ନ୍ୟାସନାଲ୍ ପରସେକ୍ଟିଭ୍ ପ୍ଲାନ୍ ଫର୍



ଉତ୍କଳମାନଙ୍କର ପୁସ୍ତକାଳୟରେ ଉପଯୋଗୀ ଏବଂ 'ନିରୀକ୍ଷା ବିଭାଗ ସମବାୟ ନିଗମ' ପ୍ରତିଷ୍ଠିତ ହୋଇଛି । ଏହି ନିଗମ ମହିଳାମାନଙ୍କ ପାଇଁ ବିବିଧ ଆୟକାରୀ ଯୋଜନା କାର୍ଯ୍ୟକାରୀ କରୁଛି । ସମନ୍ୱିତ ଶିଶୁ ବିକାଶ ଯୋଜନା ଅଧୀନରେ କେତେଗୁଡ଼ିଏ ପଦକ୍ଷେପ ଗ୍ରହଣ କରାଯାଇଛି । ଶିଶୁ ଓ ନାମାନ୍ତର ଗୁରୁତରା, ପଦକ ପୁସ୍ତକ ଓ ପୁସ୍ତକାଳୟ ଦ୍ୱାରା କରାଯାଇ ପାରୁଥିବା ପାଠ୍ୟ ପରିଚାଳନା ପୁସ୍ତକର ଶାସ୍ୟ ଯୋଗାଣ, ପ୍ରାୟ ବିଦ୍ୟାଳୟ ଶିକ୍ଷା, ଗୋର ପ୍ରତିରୋଧକ ଚାକା, ନିୟମିତ ସାକ୍ଷ୍ୟ ପରୀକ୍ଷା ଏବଂ ଚାକରୀ ପରୀକ୍ଷା ପରି ଏକ ସମନ୍ୱିତ ଯୋଜନା କାର୍ଯ୍ୟକାରୀ ହେଉଛି । ଉପଯୁକ୍ତ ପୁସ୍ତକର ଶାସ୍ୟ ଯୋଗାଣ ମଧ୍ୟ ମହିଳା ସମିତି ଓ ଅନ୍ୟାନ୍ୟ କେନ୍ଦ୍ରଗୁଡ଼ିକ କାର୍ଯ୍ୟକାରୀ କରୁଛନ୍ତି ।

(୨୮) ବାର୍ଷିକ ଉଚ୍ଚା ଯୋଜନା ରାଜ୍ୟରେ ପ୍ରସ୍ତୁତ ହୋଇଛି । ମାତ୍ର ଏକ ଶତ ଟଙ୍କା ଦେଇ ସମସ୍ତ ଅବହାସ, କ୍ଷୁଦ୍ର ଓ ନାମାନ୍ତର ଲୁଗା, ଭୂମିହୀନ କୃଷି ଶ୍ରମିକ ମାତ୍ରଙ୍କ ବ୍ୟୟ ୬୦ ବର୍ଷରୁ ଅଧିକ ତଥା ବୟସ ନିର୍ଦ୍ଦିଷ୍ଟରେ ବିଧବାମାନଙ୍କୁ ପ୍ରଦାନ କରାଯାଇଛି । ଅନ୍ତର୍ଗତ ୩୧ ଡାକ୍ତରୀ ପୁସ୍ତକ ୨,୨୯,୮୧୦ ଟଙ୍କା ବିଧବାଙ୍କ ପ୍ରତି ୪,୨୨,୨୯୦ ଟଙ୍କା ବ୍ୟୟ ଏହି ଯୋଜନା ମାଧ୍ୟମରେ ଉପକ୍ରମ ହୋଇଛି । ଏହା ବ୍ୟତୀତ ଭୂମିହୀନ କୃଷି ଶ୍ରମିକମାନଙ୍କ ଲାଗି ଗୁରୁ ଇନ୍ଦ୍ରପ୍ରସାଦ ସିନା, ବ୍ୟକ୍ତିଗତ ଦୁର୍ଘଟଣା ବୀମା ଯୋଜନା, ଭୂମିହୀନ ଶ୍ରମିକମାନଙ୍କ ଲାଗି କୃଷିର ବୀମା ଯୋଜନା ମଧ୍ୟ କାର୍ଯ୍ୟକାରୀ କରାଯାଇଛି । ଏହି ଆନନ୍ଦର ସହିତ କରୁଛି ଯେ ଏହି ଯୋଜନାଗୁଡ଼ିକ ୧୯୯୩-୯୪ ମସିହାରେ ମଧ୍ୟ କାର୍ଯ୍ୟକାରୀ ହେବ ।

(୨୯) ଡେପୁଟିଲଠୁ ଜାତି ଓ ଉପଜାତିମାନଙ୍କର ସାମାଜିକ, ଅର୍ଥନୈତିକ ଓ ଶିକ୍ଷାଗତ ବିକାଶ ରାଜ୍ୟ ସରକାରଙ୍କର ବିଶେଷ ପ୍ରାଥମିକତା ବିଷୟ । ଆଦିବାସୀ ଉପଯୋଜନା ଅଞ୍ଚଳରେ ବିଭିନ୍ନ ସାମାଜିକ ଅର୍ଥନୈତିକ ତଥା ଶିକ୍ଷାଗତ ପ୍ରକଳ୍ପ ସଫଳତାର ସହ କାର୍ଯ୍ୟକାରୀ କରିବା ପାଇଁ ୨୧ଟି ସମନ୍ୱିତ ଆଦିବାସୀ ଉତ୍ତମ ସଂସ୍ଥା ଓ ୧୫ଟି ଅଗ୍ରଯୋଜନା ସ୍ଥାପିତ ହୋଇଛି । ଅଣ ଉପଯୋଜନା ଅଞ୍ଚଳରେ ଆଦିବାସୀମାନଙ୍କୁ ୪୫ଟି ମାତା ଏବଂ ୧୩ଟି ଗୋଷ୍ଠୀ ସମ୍ପଦ ମାଧ୍ୟମରେ ସାହାଯ୍ୟ କରାଯାଇଛି । ଏହି ବିଶେଷ ପ୍ରକଳ୍ପଗୁଡ଼ିକର ଅଧୀନରେ ନଥିବା ଆଦିବାସୀ ପରିବାରଗୁଡ଼ିକୁ ସ୍ଥାନାନ୍ତରଣ ଆଦିବାସୀ ଉତ୍ତମ କାର୍ଯ୍ୟକ୍ରମ (ଡି: ଟି: ଡି: ପି:) ଜରିଆରେ ସାହାଯ୍ୟ କରାଯାଇଛି । ସାଧାରଣ ଦାରିଦ୍ର୍ୟ ଦୁରୀକରଣ ଯୋଜନାରୁ ନିରାଶ୍ରୟ ସାହାଯ୍ୟ ବ୍ୟତୀତ ଡେପୁଟିଲଠୁ ଜାତିର ପରିବାରମାନଙ୍କୁ ସେଣ୍ଟିଆଲ୍ କମ୍ପୋନେଣ୍ଟ ପ୍ରାୟ ମାଧ୍ୟମରେ ସାହାଯ୍ୟ କରାଯାଇଛି । ସମସ୍ତ ଉତ୍ତମ ବିଭାଗଗୁଡ଼ିକ ଡେପୁଟିଲଠୁ ଜାତି ଓ ଉପଜାତିର ଆନୁସାରିକ କନସଂସ୍ୟା ଉପରେ ସେହି ସମ୍ପ୍ରଦାୟର ପରିବାରମାନଙ୍କର ଉପକାର ନିମନ୍ତେ ଯୋଜନା ଅବକଳର ଏକ ନିର୍ଦ୍ଦିଷ୍ଟ ଅଂଶ ସଂରକ୍ଷିତ କରିଛି ।

(୩୦) ୧୯୯୨-୯୩ ମସିହାରେ ଆଦିବାସୀ ଉପଯୋଜନା ଅଞ୍ଚଳରେ ଅର୍ଥ ବିନିଯୋଗ ୪୬୮-୦୩ କୋଟି ଟଙ୍କା ହେବ । ୧୯୯୩-୯୪ ମସିହାରେ ୯୦,୦୦୦ ଡେପୁଟିଲଠୁ ଉପଜାତି ପରିବାରକୁ ସହାୟତା ନିମନ୍ତେ ଲକ୍ଷ୍ୟ ଧାର୍ଯ୍ୟ ହୋଇଛି ।

(୩୧) ଡେପୁଟିଲଠୁ ଜାତିମାନଙ୍କ କଲ୍ୟାଣ ପାଇଁ ୧୯୯୨-୯୩ରେ ୨୬୦-୦୨ କୋଟି ଟଙ୍କା ବ୍ୟୟବ୍ୟୟ କରାଯାଇଛି । ୧୯୯୩-୯୪ ମସିହାରେ ୬୦,୦୦୦ ଡେପୁଟିଲଠୁ ଜାତି ପରିବାରକୁ ସହାୟତା ନିମନ୍ତେ ଲକ୍ଷ୍ୟ ଧାର୍ଯ୍ୟ ହୋଇଛି ।

(୩୨) ଡେପୁଟିଲଠୁ ଜାତି ଓ ଉପଜାତିର ସାମାଜିକ ଓ ଅର୍ଥନୈତିକ ପ୍ରଗତିର ଦୀର୍ଘ ମିଆଦୀ ବ୍ୟବସ୍ଥା ଅନୁଧ୍ୟାନ କରି ଏହି ସମ୍ପ୍ରଦାୟ ନିମନ୍ତେ ରାଜ୍ୟ ସରକାର ଶିକ୍ଷାଗତ ପ୍ରକଳ୍ପଗୁଡ଼ିକୁ ସରୁଠାରୁ ଅଧିକ ଗୁରୁତ୍ୱ ଆରୋପ କରିଛନ୍ତି । ୧୯୯୨-୯୩ ମସିହା ମଧ୍ୟରେ ୨୨ଟି ସେବାଶ୍ରମ, ଆବାସିକ ସେବାଶ୍ରମ, ଆଶ୍ରମ ଏବଂ କନ୍ୟାଶ୍ରମରୁ ଉଚ୍ଚ ପର୍ଯ୍ୟାୟରୁ ଉନ୍ନତ କରାଯାଇଛି । ଗୋଟିଏ ହାଉସ୍‌ହୋଲ୍, ଗୋଟିଏ ବାକିବା ବିଦ୍ୟାଳୟ ଏବଂ ଗୋଟିଏ ଆଶ୍ରମ ସ୍ଥଳ ଖୋଲାଯାଇଛି । ୧୯୯୨-୯୩ ଏବଂ ୧୯୯୩-୯୪ ଶେଷ ସୁଦ୍ଧା ୪୬ଟି ନୂତନ ଛାତ୍ରବାସ ପ୍ରତି ନିର୍ମାଣ ସମ୍ପୂର୍ଣ୍ଣ ହେବ । ଡେପୁଟିଲଠୁ ଜାତି ଓ ଉପଜାତିର ଶିକ୍ଷାଧୀନମାନଙ୍କ ନିମନ୍ତେ ୩୦ଟି ନୂତନ ଛାତ୍ରବାସ ନିର୍ମାଣ କରିବା ପାଇଁ ପ୍ରସ୍ତାବ ରହିଛି । ଡେପୁଟିଲଠୁ ଜାତି ଓ ଉପଜାତି ଲୋକଙ୍କର ଶିକ୍ଷା ବ୍ୟବସ୍ଥାକୁ ଅଗ୍ରାଧିକାର ଦିଆଯାଇଥିବାରୁ ହରିଜନ କଲ୍ୟାଣ ଏବଂ ଆଦିବାସୀକଲ୍ୟାଣ ବିଭାଗର ବ୍ୟୟ ଅବକଳର ୬୬ ପ୍ରତିଶତ ଅର୍ଥ ଶିକ୍ଷା ବାବଦରେ ଖର୍ଚ୍ଚ କରାଯାଇଛି ।

(୩୩) ୨୦୦୦ ମସିହା ସୁଦ୍ଧା ସମସ୍ତ ସାକ୍ଷ୍ୟସେବା ଯୋଗାଇ ଦେବା ଲକ୍ଷ୍ୟ ନେଇ ମୋର ସରକାର ବିଭିନ୍ନ ପଦକ୍ଷେପ ଗ୍ରହଣ କରିବା ଅଧୀନରେ ସାକ୍ଷ୍ୟସେବାର ଉନ୍ନତ ମାତ୍ରାକୁ ସମ୍ପ୍ରଦାନ ପାଇଁ ବିଭିନ୍ନ ପଦକ୍ଷେପ ନେଉଛନ୍ତି । ଗ୍ରାମ୍ୟ ସାକ୍ଷ୍ୟ ଯୋଜନାକୁ ଅଧିକ ଫଳପ୍ରସ୍ତ କରିବା ଲାଗି ୧୯୯୩-୯୪ ମସିହାରେ ପୁଣିମ ଗ୍ରାମାଞ୍ଚଳଗୁଡ଼ିକରେ ୧୪୩ଟି ନୂତନ ଉପକେନ୍ଦ୍ର ପ୍ରତିଷ୍ଠା କରିବା ପ୍ରସ୍ତାବ ରହିଛି । ୧୯୯୩-୯୪ ମଧ୍ୟରେ ବିଭିନ୍ନ ବିଭାଗର ପଦକ୍ଷେପ ଉତ୍ତମରେ କରାଯାଇ ଉପକେନ୍ଦ୍ରରେ ୧୯ଟି ଆୟୁର୍ବେଦ ଚାକରଖାନା, ୧୮ଟି ଦୋମିଓପାଥିକ ଚାକରଖାନା ଏବଂ ୨ଟି ସୁନାମୀ ଚାକରଖାନା ପ୍ରତିଷ୍ଠା କରିବାର ପ୍ରସ୍ତାବ ରହିଛି । ସଂଗମକ ଗୋର ନିରାକରଣ, କୁଷ୍ଠରୋଗ ନିୟନ୍ତ୍ରଣ ଏବଂ ଗଳଗଣ ନିୟନ୍ତ୍ରଣ କାର୍ଯ୍ୟକ୍ରମ ନିମନ୍ତେ ମୋର ସରକାର ଉପଯୁକ୍ତ ଧାନ ଦେଉଛନ୍ତି ଓ ଦେବେ । ମୋତିଆଦିରୁ ସମ୍ପର୍କୀୟ ଅନ୍ୟ ନିୟନ୍ତ୍ରଣ ପାଇଁ ଏକ ଯୋଜନା ବିଷୟରେ ସହାୟତାରେ କାର୍ଯ୍ୟକାରୀ ହେବାର ପ୍ରସ୍ତାବ ରହିଛି । ଏପରି ଅନ୍ୟ ପ୍ରାୟ ସମୁଦାୟ ଅନ୍ୟ ସଂଗମର ୯୩୮ ପ୍ରତିଶତ । ପରିବର୍ତ୍ତିତ ଏହି ଯୋଜନା ନିମନ୍ତେ ୬୮-୮୬ କୋଟି ଟଙ୍କା ଖର୍ଚ୍ଚ ଅବକଳ କରାଯାଇଛି ।

(୩୪) ମୋ ସରକାର ପରିବାର କଲ୍ୟାଣ ଯୋଜନା ଉପରେ ଅଧିକ ଗୁରୁତ୍ୱ ଦେଉଛନ୍ତି । ୧୯୮୧ରୁ ୧୯୯୧ ଦଶକ ମଧ୍ୟରେ ରାଜ୍ୟର ଜନ ସଂଖ୍ୟା ୧୯-୫ ପ୍ରତିଶତ ବୃଦ୍ଧି ପାଇଛି । ଜାତୀୟ ବୃଦ୍ଧି ହାର ୨୩-୫୬ ପ୍ରତିଶତ ହୁଏତ ଉତ୍କଳରେ ରାଜ୍ୟର ଏହି ଜନସଂଖ୍ୟା ବୃଦ୍ଧି ହାର କମ୍ ହୁଏ । କମ୍ କମ୍ ହାର ରାଜ୍ୟଗୁଡ଼ିକ ମଧ୍ୟରେ କେବଳ ଏବଂ ଚାଳିଶରୁ ପରେ ଓଡ଼ିଶାର ସ୍ଥାନ ହୁଏ । ଅବଶ୍ୟ ଶିଶୁ ପ୍ରତ୍ୟୁ ହାର



ଅଧ୍ୟାପକ ଉଦ୍‌ଦେଶର ବିଷୟ ହୋଇ ରହିଛି । ଶିଶୁ କଲ୍ୟାଣ ଓ ନିରାପଦ ମାତୃତ୍ୱ ଯୋଜନା ୧୯୯୨ ଏପ୍ରିଲ୍ ପହିଲାଠାରୁ ରାଜ୍ୟରେ ଆରମ୍ଭ କରାଯାଇଛି । ଗଞ୍ଜାମ, ସମ୍ବଲପୁର ଓ କେନ୍ଦୁଝର ଜିଲ୍ଲାରେ ଏହା କାର୍ଯ୍ୟକାରୀ ହେଉଛି । ୧୯୯୩-୯୪ ମଧ୍ୟରେ କୋରାପୁଟ, ବଲାଙ୍ଗୀର ଓ ସୁନ୍ଦରଗଡ଼ ଜିଲ୍ଲାକୁ ଏହି ଯୋଜନା ସମ୍ପ୍ରସାରିତ ହେବାର ପ୍ରସ୍ତାବ ରହିଛି । ଶିଶୁ ପୁତ୍ରପୁତ୍ରୀ ହାତ ହାତ କରିବା ପାଇଁ ବିବିଧ ଟୀକାଦାନ ଓ ଶିଶୁ ସ୍ୱାସ୍ଥ୍ୟ କାର୍ଯ୍ୟକ୍ରମ ଉପରେ ବିଶେଷ ଗୁରୁତ୍ୱ ଦିଆଯାଇଛି ।

(୩୫) ପ୍ରାଥମିକ ଶିକ୍ଷାର ସାର୍ବଜନୀନକରଣ ଉପରେ ମୋ ସରକାର ବିଶେଷ ଗୁରୁତ୍ୱ ଦେଉଛନ୍ତି । ୬ ବର୍ଷରୁ ୧୧ ବର୍ଷ ମଧ୍ୟରେ ଶିଶୁଙ୍କ ସଂଖ୍ୟା ୩୮.୮୫ ଲକ୍ଷ ନିର୍ଦ୍ଧାରିତ କରାଯାଇଥିବାବେଳେ ତିସେସର ୧୯୯୨ ଶେଷ ପୁରା ୩୭.୪୭ ଲକ୍ଷ ଶିଶୁ ବିଦ୍ୟାଳୟରେ ନାମ ଲେଖାଇଛନ୍ତି । ସେହିପରି ୧୧ରୁ ୧୪ ବର୍ଷ ମଧ୍ୟରେ ନିର୍ଦ୍ଧାରିତ ୧୨.୩୪ ଲକ୍ଷ ଶିଶୁଙ୍କ ମଧ୍ୟରୁ ୧୨.୩୧ ଲକ୍ଷ ଶିଶୁ ସ୍କୁଲରେ ନାମ ଲେଖାଇଛନ୍ତି । ୧୯୯୩-୯୪ ମସିହାରେ ୫୦୦ଟି ନୂଆ ପ୍ରାଥମିକ ବିଦ୍ୟାଳୟ ଖୋଲିବା ଏବଂ ୧,୫୦୦ଟି ପ୍ରାଥମିକ ସ୍କୁଲ ଗ୍ରହଣ ତିଆରି ହେବାର ପ୍ରସ୍ତାବ ଅଛି । ପ୍ରାଥମିକ ସ୍ତରରେ ପାଠ ଛାଡ଼ି ଦେଇଥିବା ଛାତ୍ରମାନଙ୍କର ସମସ୍ୟାର ସମାଧାନ ପାଇଁ ୧,୩୪୪ଟି ଅଣାଧୁନିକ ଶିକ୍ଷାକେନ୍ଦ୍ର ପ୍ରତିଷ୍ଠିତ ହୋଇ କାର୍ଯ୍ୟ କରୁଛି ।

(୩୬) କୋରାପୁଟ, ରାୟଗଡ଼ା, ନବରଙ୍ଗପୁର, ମାଲକାନଗିରି, ଗଜପତି, ଗଞ୍ଜାମ, ଫୁଲବାଣୀ ଓ କଳାହାଣ୍ଡି ଏହି ୮ଟି ଜିଲ୍ଲା ପାଇଁ 'ବକ୍ସିଣ୍ଡ ଓଡ଼ିଶା ଶିକ୍ଷା ପ୍ରକଳ୍ପ' ନାମରେ ଏକ ବିଶେଷ ଯୋଜନା ସ୍ୱାଧିନତା: ଉନ୍ନାନ୍ ଏଜେନ୍ସି ଫର୍ ଟେକ୍ନିକାଲ କୋ-ଅପରେସନ୍ ଏବଂ କେନ୍ଦ୍ର ସରକାରଙ୍କର ମିଳିତ ସହଯୋଗିତାରେ କାର୍ଯ୍ୟକାରୀ ହେବାର ପ୍ରସ୍ତାବ ରହିଛି । ଏହି ପ୍ରକଳ୍ପ ଅଧୀନରେ ପ୍ରଥମ ପର୍ଯ୍ୟାୟରେ ୧୯୯୩-୯୪ରୁ ୧୬ଟି ବ୍ଲକ୍‌ରେ ଏହି କାର୍ଯ୍ୟକ୍ରମ କାର୍ଯ୍ୟକାରୀ ହେବ । ଶୈଶବ ଅବସ୍ଥାର ଶିକ୍ଷା ଏବଂ ପ୍ରାଥମିକ ଶିକ୍ଷା ଲାଭ ପାଇଁ ସାର୍ବଜନୀନ ବ୍ୟବସ୍ଥା ପହିତ ସ୍ଥାନୀୟ ପରିବେଶ ଓ ସାମାଜିକ ଚେତନା ତଥା ଆର୍ଥିକ କମ୍ପୁଟ ଭାଷାର ବିବିଧତା ପ୍ରତି ଦୃଷ୍ଟି ଦେଇ ଏହି ପ୍ରକଳ୍ପ କାର୍ଯ୍ୟକାରୀ ହେବ ।

(୩୭) କେନ୍ଦ୍ର ସରକାରଙ୍କର ସହାୟତାରେ ସମ୍ପୂର୍ଣ୍ଣ ସାକ୍ଷର ଅଭିଯାନ ରାଜ୍ୟର ୬ଟି ଜିଲ୍ଲାରେ ୭ଟି କେନ୍ଦ୍ର ମାଧ୍ୟମରେ କାର୍ଯ୍ୟକାରୀ କରାଯାଇଛି । ଏଥିରୁ ସୁନ୍ଦରଗଡ଼, ଗଞ୍ଜାମ ଏବଂ ରାଉରକେଲାରେ ୩ଟି କେନ୍ଦ୍ରର ପ୍ରଥମ ପର୍ଯ୍ୟାୟ କାର୍ଯ୍ୟ ଶେଷ ହୋଇ ପାରିଛି । ବର୍ତ୍ତମାନ ଏହି କେନ୍ଦ୍ରଗୁଡ଼ିକ ଅଧୀନରେ ସାକ୍ଷରତା ପରବର୍ତ୍ତୀ କାର୍ଯ୍ୟକ୍ରମାନ ଆରମ୍ଭ କରାଯାଇଛି । ଆଗାମୀ ବର୍ଷ ବଲାଙ୍ଗୀର ଜିଲ୍ଲା ସମ୍ପୂର୍ଣ୍ଣ ସାକ୍ଷର ବିଲ୍ଲାରେ ପରିଣତ ହେବ । ଅନ୍ତତଃ ଯୋଜନାକାଳ ଶେଷ ପୁରା ସବୁ ଜିଲ୍ଲାକୁ ସମ୍ପୂର୍ଣ୍ଣ ସାକ୍ଷର ପ୍ରକଳ୍ପରେ ଅନ୍ତର୍ଭୁକ୍ତ କରିବାର ପ୍ରସ୍ତାବ ରହିଛି ।

(୩୮) ନାରୀ ଶିକ୍ଷାର ବିକାଶ ଉପରେ ଅଗ୍ରାଧିକାର ଦିଆଯାଉଛି । ଆର୍ଥିକ ସମ୍ବଳ ଓ ଅନୁଗ୍ରହର ଅକ୍ଷର ଆବଶ୍ୟକତା ପ୍ରତି ଆବଶ୍ୟକୀୟ ଦୃଷ୍ଟି ଦେଇ ରାଜ୍ୟରେ ଶିକ୍ଷାର ସୁଚ୍ଛ ବିକାଶ ଉଦ୍ଦେଶ୍ୟରେ ଘରୋଇ ଶିକ୍ଷାନୁଷ୍ଠାନଗୁଡ଼ିକୁ ଦିଆଯାଉଥିବା ଅନୁଦାନ ନୀତିର ସୁନନ୍ଦନିର୍ଦ୍ଧାରଣ ପାଇଁ ମୋର ସରକାର ପ୍ରସ୍ତାବ କରୁଛନ୍ତି ।

(୩୯) ୧୯୯୨ ଏପ୍ରିଲ୍ ପରଠାରୁ ଅଳ୍ପ ବ୍ୟବଧାନରେ ଘଟିଥିବା ପ୍ରାକୃତିକ ବିପର୍ଯ୍ୟୟର ଧ୍ୱଂସଲୀଳାରେ ରାଜ୍ୟ ବିଶେଷ କ୍ଷତିଗ୍ରସ୍ତ ହୋଇଛି । ଏପ୍ରିଲ୍ ଓ ମଇ ମାସରେ ପ୍ରବଳ ବରଫାପାତ ଯୋଗୁଁ ୧୦ଟି ଜିଲ୍ଲା କ୍ଷତିଗ୍ରସ୍ତ ହୋଇଛି । ତା'ପରେ ବାତ୍ୟା, ପ୍ରବଳ ଚୁଷ୍ଟିପାତ ଏବଂ ବନ୍ୟା ତୁନରୁ ସେପ୍ଟେମ୍ବର ମାସ ମଧ୍ୟରେ ଅଧିକାଂଶ ଜିଲ୍ଲାକୁ ଜଣା ଅଧିକତାରେ କ୍ଷତିଗ୍ରସ୍ତ କରିଛି । ପର୍ଯ୍ୟାୟକ୍ରମେ ପ୍ରାକୃତିକ ବିପର୍ଯ୍ୟୟ ଦ୍ୱାରା ଧନକୀର୍ବନର ପ୍ରଭୁତ୍ୱ କ୍ଷତି ଘଟିଛି । ୪୫ ଲକ୍ଷରୁ ଅଧିକ ଲୋକ ଏହା ଫଳରେ କ୍ଷତିଗ୍ରସ୍ତ ହୋଇଛନ୍ତି । ୨୨୫ଟି ବ୍ଲକ୍ ଏବଂ ୫୦ଟି ସରକାରୀ ଉଚ୍ଚାଧିକାରୀଙ୍କ ଉପରେ ୧୨,୧୨୦ଟି ଗ୍ରାମର ୩-୭୧ ଲକ୍ଷ ହେଡ଼ର ଶସ୍ୟକ୍ଷେତ୍ର ମଧ୍ୟ କ୍ଷତିଗ୍ରସ୍ତ ହୋଇଛି । ସମ୍ବଲପୁରର ସମୁଦ୍ର ତଟରେ ୧୮୫ କୋଟି ଟଙ୍କା ହେବ ବୋଲି ହିସାବରୁ ଜଣା ପଡ଼ିଛି । କ୍ଷତିଗ୍ରସ୍ତ ଲୋକଙ୍କର ଦୁଃଖ ଲାଘବ କରିବା ପାଇଁ ବ୍ୟାପକ ରିଲିଫ୍ ବ୍ୟବସ୍ଥା ଗ୍ରହଣ କରାଯାଇଛି । ସାମୟିକ ଆଶ୍ରୟ ପ୍ରଦାନ ସହ ଦୁର୍ଗତ ଲୋକଙ୍କୁ ବସ୍ତ୍ର ଏବଂ କପଡ଼ା ମଧ୍ୟ ଯୋଗାଇ ଦିଆଯାଇଛି । କ୍ଷତିଗ୍ରସ୍ତ ଅଞ୍ଚଳରେ ଗୋଷାଦ୍ୟ ମଧ୍ୟ ଯୋଗାଇ ଦିଆଯାଇଛି । ବିଶୁଦ୍ଧ ପାନୀୟଜଳ ଯୋଗାଇବା ପାଇଁ ଆଶ୍ରୟକ୍ଷମୀଗୁଡ଼ିକରେ ଅସ୍ଥାୟୀ ନଳକୂପ ବସା ଯାଇଥିଲା ଏବଂ ବନ୍ୟାରେ କ୍ଷତିଗ୍ରସ୍ତ ହୋଇଥିବା ନଳକୂପଗୁଡ଼ିକର ମରାମତି ଓ ବିରୋଧନ କରାଯାଇଥିଲା ।

(୪୦) ପର୍ଯ୍ୟାୟ ସ୍ୱାସ୍ଥ୍ୟରକ୍ଷା ବ୍ୟବସ୍ଥା, ପରିମଳ ଏବଂ ପଶୁ ସମ୍ପଦର ସୁରକ୍ଷା ପାଇଁ ପଦକ୍ଷେପ ନିଆଯାଇଥିଲା । ଜୀବନ ସୁରାକ୍ଷଣ ଲୋକଙ୍କ ପରିବାରର ଆତ୍ମୀୟତା ୨-୭୫ ଲକ୍ଷ ଟଙ୍କା ଅନୁଦାନ ରୂପେ ସାହାଯ୍ୟ କରାଯାଇଥିଲା । ବାସଗୃହ ନିର୍ମାଣ ଲାଗି ୫୯୦ ଲକ୍ଷ ଟଙ୍କା ଏବଂ ବାଲିକର ନମିକୁ ଶୁଦ୍ଧୋପଯୋଗୀ କରିବା ପାଇଁ ୧୩୧ ଲକ୍ଷ ଟଙ୍କା ସାହାଯ୍ୟ ଦିଆଯାଇଥିଲା । ୨୧୧୫ ଲକ୍ଷ ଟଙ୍କା ବିଭିନ୍ନ ବିଭାଗରୁ ପୁନରୁତ୍ଥାର କାର୍ଯ୍ୟକ୍ରମ ନିମନ୍ତେ ଦିଆଯାଇଥିଲା । ସ୍ୱେଚ୍ଛାସେବୀ ସଂସ୍ଥା ଏବଂ ଶିକ୍ଷ ସଂସ୍ଥାଗୁଡ଼ିକ ବନ୍ୟା ସାହାଯ୍ୟ କାର୍ଯ୍ୟରେ ଦୁର୍ଦ୍ଦି ହସ୍ତରେ ସାହାଯ୍ୟ କରିଛନ୍ତି ।

(୪୧) ସେପ୍ଟେମ୍ବର ୧୯୯୨ ମସିହା ମଧ୍ୟ ଭାଗରୁ ୧୫୩ଟି ବ୍ଲକ୍‌ରେ ଜଳୀୟବାସ୍ତ୍ର ହାତ ହୋଇଥିବା ଜଣା ପଡ଼ିଥିଲା । ଅନାଗୁଣ୍ଡିକନିତ ମରୁଡ଼ି ଆଶଙ୍କା ଦୂର କରିବା ପାଇଁ ବିପର୍ଯ୍ୟୟ ରିଲିଫ୍ ପାଣ୍ଡିରୁ ୧୫୯ ଲକ୍ଷ ଟଙ୍କା ମଞ୍ଜୁର କରାଯାଇଥିଲା । ଏହି ଅର୍ଥରେ ସ୍ତମ୍ଭଭିତ୍ତି କାର୍ଯ୍ୟକ୍ରମ ସମେତ ବିଭିନ୍ନ ମରୁଡ଼ି ନିରାକରଣ କାର୍ଯ୍ୟକ୍ରମ କାର୍ଯ୍ୟକାରୀ କରାଯାଇଥିଲା ।



(୪୨) ୧୯୯୨-୯୩ ବର୍ଷର ଜାନୁଆରୀ ୧୯୯୩ ସୁଦ୍ଧା 'ଓଡ଼ିଶା ଆଇନ୍ ସହାୟତା ଓ ଉପଦେଷ୍ଟା ବୋର୍ଡ଼', ୨,୭୦୪ ଜଣ ଦରଖାସ୍ତକାରୀଙ୍କୁ ବୋର୍ଡ଼ ଓ ଓକିଲାତି ଓ ଏବଂ ଅନ୍ୟାନ୍ୟ ଆନୁଷ୍ଠାନିକ ଓ ଆକାରରେ ଆଇନ୍‌ଗତ ସହାୟତା ଯୋଗାଇଛନ୍ତି । ଆଇନ୍‌ଗତ ସାହାଯ୍ୟ ପାଇଥିବା ଏହି ଲୋକଙ୍କ ମଧ୍ୟରେ ଫେରାକାରୀଙ୍କ ଜାତିର ୫୭୩ ଜଣ, ଫେରାକାରୀଙ୍କ ଉପକାରୀ ୨୮୮ ଜଣ, ୨୬୧ ଜଣ ମହିଳା ଓ ୪ ଜଣ ପିଲା ଅନ୍ତର୍ଭୁକ୍ତ । ବୁଝାମଣା ମାଧ୍ୟମରେ ବିଭିନ୍ନ କୋର୍ଟରେ ବିଚାରାଧୀନ ଥିବା ଅନେକ ମକଦ୍ଦମା ଫାଇସଲାକରି ଲୋକ ଅଦାଲତ ପ୍ରଶଂସନୀୟ କ୍ଷେତ୍ର ପ୍ରଦାନ କରିଛନ୍ତି । ଚଳିତ ବର୍ଷ ୧୦-୧-୧୯୯୩ ତାରିଖ ସୁଦ୍ଧା ବୁଝାମଣା ମାଧ୍ୟମରେ ୧୪୮୭ଟି ଦେୟାନୀ ମକଦ୍ଦମା, ୨୩,୬୦୮ଟି ଫୈତହାଲୀ ମକଦ୍ଦମା, ୩୪,୯୯୪ଟି ରାଜସ୍ୱ ମକଦ୍ଦମା, ୨୨ଟି ବ୍ୟାପ୍ୟ ବିବାଦ, ୨୯୪ଟି ମଟର ଦୁର୍ଘଟଣାରେ କ୍ଷତିପୂରଣ ଦାବୀ ଏବଂ ଗୋଟିଏ ଶ୍ରମ ବିବାଦ ଲୋକ ଅଦାଲତ ଦ୍ୱାରା ସମାଧାନ କରାଯାଇଛି । ଓଡ଼ିଶା ଆଇନ୍ ସହାୟତା ଓ ଉପଦେଷ୍ଟା ବୋର୍ଡ଼ ୫ଟି ଆଇନ୍ ଚାଲିଥିବା ଏବଂ ୨୮ଟି ଆଇନ୍ ସାକ୍ଷର ଶିକ୍ଷିତ ମାଧ୍ୟମରେ ଶ୍ରାମବାସୀମାନଙ୍କୁ ସେମାନଙ୍କର ସାମ୍ପାଦନିକ ତଥା ବୈଧାନିକ ଅଧିକାର ସମ୍ପର୍କରେ ସଚେତନ କରାଇଥିଲେ ।

(୪୩) ପୁରୀ ଶ୍ରୀଜଗନ୍ନାଥ ମନ୍ଦିରର ପୁରସ୍କାର ଚାନ୍ଦ୍ୟ ସରକାରଙ୍କ ପାଇଁ ବିଶେଷ ଉଦ୍ଦେଶ୍ୟର ବିଷୟ ହୋଇଛି । ଏହି ମନ୍ଦିର ଭାରତ ପ୍ରତ୍ୟେକ ସର୍ବୋତ୍ତମ ସଂସ୍କାର ଏକ ପୁରସ୍କାର ପୁରାତନ କୀର୍ତ୍ତି ଓ ଏହାର ରକ୍ଷଣାବେକ୍ଷଣ, ମରାମତି ଏବଂ ପୁରସ୍କାର ଏହି ସଂସ୍କାର ଦାୟିତ୍ୱ ମନ୍ଦିରର କ୍ଷତିଗ୍ରସ୍ତ ଅଂଶର ମରାମତି ଏବଂ ପୁରସ୍କାର ନିମନ୍ତେ ବିଭିନ୍ନ ପଦକ୍ଷେପ ଗ୍ରହଣ ଓ ଏହାର ମରାମତି କାର୍ଯ୍ୟର ଅଗ୍ରଗତି ତଦାରଖ ଉଦ୍ଦେଶ୍ୟରେ ଭାରତ ପ୍ରତ୍ୟେକ ସର୍ବୋତ୍ତମ ସଂସ୍କାର ଏକ ବିଶେଷକ କମିଟି ଗଠନ କରିଛନ୍ତି । ଗର୍ଭଗୃହ ମଧ୍ୟରେ ମରାମତି କାର୍ଯ୍ୟ ସମାପନ କରିବା ପାଇଁ ଏକ କାର୍ଯ୍ୟପୁରୀ ପ୍ରସ୍ତୁତ ହୋଇଛି । ଏହି ପୁରୀ ଅନୁଯାୟୀ ଆଗାମୀ ମଇ ୧୫ ତାରିଖ ସୁଦ୍ଧା ଗର୍ଭଗୃହର ସମସ୍ତ ମରାମତି କାର୍ଯ୍ୟ ସମ୍ପୂର୍ଣ୍ଣ ହେବା ଆଶା କରାଯାଉଛି । ତଥାପି ପ୍ରତ୍ୟେକ ସର୍ବୋତ୍ତମ ସଂସ୍କାର ଦ୍ୱାରା କରାଯାଉଥିବା ଓ କରିବାକୁ ଥିବା ସମସ୍ତ କାର୍ଯ୍ୟ ରାଜ୍ୟ ସରକାରଙ୍କ ଦ୍ୱାରା ପୁଞ୍ଜୀକୃତ ହୋଇ ଦେଖା କରାଯାଉଛି । ଏହି ମରାମତି ଓ ସଂରକ୍ଷଣ ପାଇଁ ସର୍ବୋତ୍ତମ ବୈଷୟିକ କୌଶଳ ପ୍ରୟୋଗ ନିମନ୍ତେ ବୃତ୍ତିବଦ୍ଧ କାର୍ଯ୍ୟକ୍ରମର ଉପଯୁକ୍ତ ରୂପାୟନ ଉପରେ ରାଜ୍ୟ ସରକାର ସର୍ବତ୍ର ଦୃଷ୍ଟି ରଖୁଛନ୍ତି । ମୁଖ୍ୟମନ୍ତ୍ରୀ ବ୍ୟକ୍ତିଗତ ଭାବେ ଏ ମରାମତି କାର୍ଯ୍ୟର ଦେଖା କରୁଛନ୍ତି । ମରାମତି ପାଇଁ ପ୍ରସ୍ତୁତ କାର୍ଯ୍ୟପୁରୀ କୌଶଳୀ ବ୍ୟକ୍ତିଗତ ବିନା ଯେପରି କାର୍ଯ୍ୟକାରୀ ହୁଏ ସେ ସମ୍ପର୍କରେ ସର୍ବତ୍ର ପଦକ୍ଷେପ ନେବାକୁ ସେ ମୁଖ୍ୟ ଶାସନ ସଚିବଙ୍କୁ ନିର୍ଦ୍ଦେଶ ଦେଇଛନ୍ତି ।

(୪୪) ରାଜ୍ୟର ସମୁଦାୟ ଜଙ୍ଗଲ ଜଳାବାସ ଆୟତନ ୫୭,୧୮୩ ବର୍ଗ ହିଲୋମିଟର । ଏହା ସମୁଦାୟ ଭୌଗୋଳିକ ଜଳାବାସ ୩୭,୮୯ ପ୍ରତିଶତ । ତେବେ ଏଥି ମଧ୍ୟରୁ ୪୦ ପ୍ରତିଶତରୁ ଅଧିକ ସମ୍ପଦ ବନାନୀର ପରିମିତି ନାହିଁ ୨୭,୩୫୦ ବର୍ଗ ହିଲୋମିଟର । ଜଙ୍ଗଲରୁଦ୍ଧିକର ସଂରକ୍ଷଣ କରିବା ଉଦ୍ଦେଶ୍ୟରେ ପୂର୍ବରୁ ୫ଟି ଜିଲ୍ଲାରେ ଗଛ କାଟିବା ଉପରେ ନିଷେଧାଦେଶ ଜାରି ହୋଇଛି । ମୋ ସରକାର ପ୍ରାଥମିକ ସର୍ଯ୍ୟାସରେ ୧୯୯୨ ନବିହା ନଭେମ୍ବର ମାସରୁ ଏକ ବର୍ଷ ପାଇଁ ଏହି ନିଷେଧାଦେଶ ରାଜ୍ୟର ସବୁ ଜିଲ୍ଲାରେ କାର୍ଯ୍ୟକାରୀ କରିଛନ୍ତି । ଏଥି ସହ ଲୋକମାନଙ୍କର ଦାୟିତ୍ୱ କାଠ ଓ କ୍ଷୁଦ୍ର କାଠଗଠି ଶୁଦ୍ଧିତା ପୁରଣ ସର୍ଯ୍ୟାସ ପରିମାଣରେ ବୃକ୍ଷରୋପଣ କାର୍ଯ୍ୟକ୍ରମ ହାତକୁ ନିଆଯାଉଛି । ଚଳିତ ବର୍ଷ ଓ ଆଗାମୀ ବର୍ଷ ୪୩,୬୨୮ ହେକ୍ଟର ଅଞ୍ଚଳରେ ବୃକ୍ଷରୋପଣ କରାଯିବ ବୋଲି ଲକ୍ଷ୍ୟ ଧାର୍ଯ୍ୟ ହୋଇଛି । ସେହିପରି ୧୯୯୨-୯୩ ନବିହା ମଧ୍ୟରେ ୯,୫୮୮ ହେକ୍ଟର ଅଞ୍ଚଳରେ ବୃକ୍ଷରୋପଣ କରାଯିବ ବୋଲି ଲକ୍ଷ୍ୟ ଧାର୍ଯ୍ୟ ହୋଇଛି । ୧୯୯୩-୯୪ ନବିହାରେ ୨୨ଟି ପୁଞ୍ଜୀକୃତ ବନୋତ୍ପାଦନ ବୃକ୍ଷର ପୁନର୍ଗଠନ ଓ ସଂରକ୍ଷଣ ଲାଗି କାର୍ଯ୍ୟକ୍ରମ ଗ୍ରହଣ କରାଯାଉଛି ।

(୪୫) ଶିକ୍ଷାକ୍ଷେତ୍ରରେ ପ୍ରତ୍ୟେକ ପ୍ରତିଭାପୂର୍ଣ୍ଣ ନିର୍ମୂଳ ଭାରତ ଓ ନରସେ ପରକାରଙ୍କ ମିଳିତ ସହଯୋଗରେ 'ଓଡ଼ିଶା ପରିବେଶ ଯୋଜନା' ନାମରେ ଏକ ବକ୍ଷିୟ ଯୋଜନା କାର୍ଯ୍ୟକାରୀ ହେବାକୁ ଯାଉଛି । ଏହି ଯୋଜନା ନିମନ୍ତେ ଅବକଳ ହୋଇଥିବା ୨୦ କୋଟି ଟଙ୍କା ୫ ବର୍ଷ ମଧ୍ୟରେ ଖର୍ଚ୍ଚ କରାଯିବ ।

(୪୬) 'ରାଜସ୍ୱ'ର କର୍ମକ୍ଷେତ୍ରକୁ ଅନୁଯାୟୀ ଚିଲିକା ହ୍ରଦ ଏକ ଆନ୍ତର୍ଜାତିକ ଜଳଭଣ୍ଡାର ରୂପେ ସ୍ୱୀକୃତି ଲାଭ କରିଛି । ଏହି ସମୁଦ୍ର ତଟବର୍ତ୍ତୀ ଜୁଣିକଳ ଅଞ୍ଚଳର ସଂରକ୍ଷଣ ଏବଂ ସାମଗ୍ରିକ ଶାସ୍ତ୍ରୀ ଉନ୍ନୟନ ନିମନ୍ତେ ସରକାର ମୁଖ୍ୟମନ୍ତ୍ରୀଙ୍କ ଅଧ୍ୟକ୍ଷତାରେ ଚିଲିକା ଉନ୍ନୟନ ସଂସ୍ଥା ଗଠନ କରିଛନ୍ତି । ଚିଲିକା ଉନ୍ନୟନ କର୍ମକ୍ଷେତ୍ର କାର୍ଯ୍ୟକ୍ରମ ନିମନ୍ତେ ବୈଦେଶିକ ସହାୟତା ଆଶା କରାଯାଉଛି ।

(୪୭) ଜୁଣି ପାଣିରେ ଚିକ୍ଳୁଡ଼ି ଶୁଣ ନିମନ୍ତେ ଏହି ରାଜ୍ୟରେ ପ୍ରଚୁର କ୍ଷେତ୍ର ରହିଛି । ୨,୩୩୬ ଜଣ ସ୍ୱର୍ଣ୍ଣାକୁ ଜୁଣି ପାଣିରେ ଚିକ୍ଳୁଡ଼ି ଶୁଣ ନିମନ୍ତେ ଚାଲିଥିବା ଦିଆଯାଉଛି । ସାମୁଦ୍ରିକ ଦ୍ରବ୍ୟ ରକ୍ଷା ନିମନ୍ତେ ସଂସ୍ଥା ଦ୍ୱାରା ଗୋପାଳପୁର ସମୁଦ୍ର ବେଳାଭୂମିରେ ପ୍ରତିଷ୍ଠିତ ଚିକ୍ଳୁଡ଼ି ସାମୁଦ୍ରିକ ଉତ୍ପାଦନ କେନ୍ଦ୍ର ବର୍ଷାଦାନ ବର୍ଷରୁ ୩ କୋଟି ୫୦ ଲକ୍ଷ ଚିକ୍ଳୁଡ଼ି ସାମୁଦ୍ରିକ ଉତ୍ପାଦନ କରୁଛନ୍ତି । ବସ୍ତ୍ରାଗାଠାରେ ଆଉ ଏକ ଚିକ୍ଳୁଡ଼ି ସାମୁଦ୍ରିକ ଉତ୍ପାଦନ କେନ୍ଦ୍ର ପ୍ରସ୍ତୁତି ପଥେ ଚାଲିଛି ଏବଂ ଏହା ଅତି ଶୀଘ୍ର ସମ୍ପୂର୍ଣ୍ଣ ହେବ ।

(୪୮) ପଶୁ ପକ୍ଷୀର ବିବାହ ନିମନ୍ତେ ପୁରକରଣ୍ୟାତ୍ମ ସହାୟତାରେ ଏକ ପ୍ରକଳ୍ପ ଗଠନ ଜିଲ୍ଲାରେ କାର୍ଯ୍ୟକାରୀ ହେଉଛି । ଉନ୍ନୟନ ସହାୟତାରେ କୋରାପୁଟ ଜିଲ୍ଲାରେ ପଶୁ ପକ୍ଷୀର ବିବାହ କାର୍ଯ୍ୟକ୍ରମ ଗ୍ରହଣ କରିବା ପ୍ରସ୍ତାବ ମଧ୍ୟ ରହିଛି ।

(୪୯) ଶ୍ରାମାଞ୍ଚଳରେ ଶାସକ କର୍ମକ୍ଷେତ୍ର ଲୋକମାନଙ୍କୁ ସୁବୀୟ ଶାସକ ନିର୍ମାଣରେ ସହାୟତା ଯୋଗାଇ ଦେବା ପାଇଁ ଗୋଟିଏ ପରିକଳ୍ପଣ ସହ ମାଧ୍ୟମରେ ଚଳିତ ବୁଝାମଣା ନାମରେ ଏକ ଆଦର୍ଶ ଯୋଜନା ପ୍ରବର୍ତ୍ତନ କରାଯାଉଛି । ଏହି ଯୋଜନାରେ



କାର୍ଯ୍ୟକାରୀତା ପାଇଁ 'ହୁତ୍‌କୋ' ଏବଂ ଅନ୍ୟାନ୍ୟ ଅର୍ଥ ସହାୟକ ସଂସ୍ଥାନାନଙ୍କଠାରୁ ଅର୍ଥ ସହାୟତା ନେବା ପ୍ରସ୍ତାବ ରହିଛି । ବ୍ରିଟିଶ୍ ସରକାରଙ୍କ ଦରିଆପାରି ଉନ୍ନୟନ ସଂସ୍ଥା ସହାୟତାରେ କଟକ ନଗରୀର ବନ୍ଧି ଅଞ୍ଚଳର ବିକାଶ ନିମନ୍ତେ ଏକ ସ୍ୱତନ୍ତ୍ର କାର୍ଯ୍ୟକ୍ରମ ଘାଟକୁ ନିଆଯାଇଛି ।

(୫୦) ପରିବର୍ଦ୍ଧିତ ସାଧାରଣ ବନ୍ଧନ ବ୍ୟବସ୍ଥାରେ ୧୯୮୫ ଆଇ: ଟି: ଡି: ପି: ଭୁକ୍ ଏବଂ ୨୫ ଗୋଟି ଡି: ପି: ଏ: ପି: ଭୁକ୍‌ର ୧୭,୮୯,୫୯୫ ପରିବାରଙ୍କୁ ପ୍ରତି ପରିବାର ପିଛା ରିହାତି ମୂଲ୍ୟରେ ୧୬ କେ: ଡି: ଗୁଡ଼ଳ ଏବଂ ୫ କେ: ଡି: ଗହମ ଯୋଗାଇ ଦିଆଯାଉଛି । ଅଣ ଆଇ: ଟି: ଡି: ପି: ଅଞ୍ଚଳରେ ଅବହେଳିତ ବ୍ୟକ୍ତି ମୁଖ୍ୟତଃ ବିକଳାଙ୍ଗ ବ୍ୟକ୍ତି, ସେନ୍‌ସନ୍‌ଭୋଗୀ ବିଧବା, ବାର୍ଦ୍ଧକ୍ୟ ଭଗ୍ନାଭୋଗୀ, ଚିହ୍ନଟ କରାଯାଇଥିବା ଗୋଟି ଗ୍ରାମିକ ଓ ସ୍ୱୀକୃତିପ୍ରାପ୍ତ ଅନାଥାଶ୍ରମ ଅନ୍ତେକ୍ୟାସୀଙ୍କୁ ରିହାତି ଦରରେ ଗୁଡ଼ଳ ଯୋଗାଇବାର ଆଉ ଏକ ଯୋଜନା ରାଜ୍ୟ ସରକାର କାର୍ଯ୍ୟକାରୀ କରୁଛନ୍ତି । ୧-୭୯ ଲକ୍ଷ ହିଟାଧିକାରୀ ଏହି ଯୋଜନାରେ ଉପକୃତ ହୋଇଛନ୍ତି । ଏହି ପ୍ରକଳ୍ପ ୧୯୯୩-୯୪ ମସିହାରେ ମଧ୍ୟ କାର୍ଯ୍ୟକାରୀ କରାଯିବ ।

(୫୧) ସାଧାରଣ ଆବଶ୍ୟକ ବ୍ୟବସ୍ଥାର ସୁଯୋଗକୁ ପୁରୁର ଏବଂ ଦୁର୍ଗମ ଅଞ୍ଚଳକୁ ସମ୍ପ୍ରସାରିତ କରିବା ପାଇଁ ପଦକ୍ଷେପ ନିଆଯାଇଛି । ଅତ୍ୟାବଶ୍ୟକୀୟ ସାମଗ୍ରୀଗୁଡ଼ିକୁ ସେହି ଜିଲ୍ଲାକାର ଶାଉଟୀମାନଙ୍କୁ ସାସ୍ତାହିକ ବା ସମ୍ପାଦରେ ଦୁଇଥର ବସୁଥିବା ହାଟରେ ଏବଂ ଯୋଗାଯୋଗ ସୁବିଧା ଥିବା ସ୍ଥାନମାନଙ୍କରେ ୫୫ଟି ଭ୍ରାମ୍ୟମାଣ ଗାଡ଼ିରେ ଯୋଗାଇ ଦିଆଯାଉଛି । ବେଶ୍ ଆଦୃତ ହୋଇପାରିଥିବା ଏହି ବନ୍ଧନ ବ୍ୟବସ୍ଥାକୁ ବହୁଳ ସମ୍ପ୍ରସାରିତ କରିବା ପ୍ରସ୍ତାବ ରହିଛି । କମ୍ ମୂଲ୍ୟରେ କୃଷିଜୀବୀମାନେ ଯେପରି ଧାନ ବିକ୍ରୟ ନକରନ୍ତି ସେଥିପାଇଁ ସମସ୍ତ ସମ୍ପାଦ୍ୟ ପଦକ୍ଷେପ ଗ୍ରହଣ କରାଯାଇଛି । ୧୯୯୧-୯୨ ଖରିଫ୍ ବର୍ଷ ମଧ୍ୟରେ ରାଜ୍ୟରେ ୨.୬୬ ଲକ୍ଷ ଟନ୍ ଧାନ ଆଦାୟ କରି ଏକ ନୂତନ ରେକର୍ଡ୍ ସୃଷ୍ଟି କରାଯାଇଛି ।

(୫୨) ଖାରତୀ ପୁରସ୍କା ଆଇନ ଅନୁଯାୟୀ ଖାରତୀମାନଙ୍କର ଅଭିଯୋଗ ବିଶ୍ୱର କରିବା ନିମନ୍ତେ ଶାନ୍ତ୍ୟ ଓ ଯୋଗାଣ ବିଭାଗ ଅଧୀନରେ ଜଣେ ବରିଷ୍ଠ ଅଧିକାରୀଙ୍କୁ ନିର୍ଦ୍ଦେଶକ ରୂପେ ଅବସ୍ଥାପିତ କରି ତାଙ୍କ ତତ୍ତ୍ୱାବଧାନରେ ଏକ ସ୍ୱତନ୍ତ୍ର ଖାରତୀ କଲ୍ୟାଣ ପ୍ରକୋଷ୍ଠ ଖୋଲାଯାଇଛି । ଖାରତୀ ସଚେତନତା ସୃଷ୍ଟି ନିମନ୍ତେ ସ୍ୱେଚ୍ଛାସେବୀ ସଂସ୍ଥାନାନଙ୍କୁ ସହାୟତା କରାଯିବା ସଙ୍ଗେ ସଙ୍ଗେ ଏହି କାର୍ଯ୍ୟକ୍ରମ ସହ ସଂଗୃହ୍ୟ କରାଯାଇଛି ।

(୫୩) ଆଗାମୀ ବର୍ଷରେ ମୋର ସରକାରଙ୍କର ସମସ୍ତ ବିଭାଗର କାର୍ଯ୍ୟକ୍ରମର ରୂପରେଖ ଅଥବା ସାଫଲ୍ୟର ବିସ୍ତୃତ ବିବରଣୀ ଦେବା ଲକ୍ଷ୍ୟ ନରଖି କେବଳ ମାତ୍ର କେତେକ ଅଗ୍ରାଧିକାର ଭିତ୍ତିକ ତଥା ମୁଖ୍ୟ ନୀତି ଓ କାର୍ଯ୍ୟକ୍ରମ ସମ୍ପର୍କରେ ମୁଁ ପ୍ରଚ୍ଛନ୍ନା ଦେଇଛି । ଏହା ସତ୍ତ୍ୱେ ମୁଁ କହିବାକୁ ଚାହେଁ ଯେ ସରକାରଙ୍କର ପ୍ରତିଟି କାର୍ଯ୍ୟକ୍ରମ ଗୁରୁତ୍ୱପୂର୍ଣ୍ଣ ଏବଂ ମୋର ଭାଷଣରେ ଉଲ୍ଲେଖ କରାଯାଇ ନଥିଲେ ମଧ୍ୟ ସେଗୁଡ଼ିକ ପ୍ରାଥମିକତାପୂର୍ଣ୍ଣ । ମୋର ଭାଷଣ ଶେଷ କରିବା ପୂର୍ବରୁ ଆମେ ପୁରଣ କରିବା ଉଚିତ ଯେ ଆମର ଅସ୍ଥିତ ଲକ୍ଷ୍ୟ ହେଉଛି ଏକ ନ୍ୟାୟ ପରାକ୍ଷର, ଗଣତାନ୍ତ୍ରିକ ଏବଂ ଧର୍ମ ନିରପେକ୍ଷ ସମାଜ ପ୍ରତିଷ୍ଠା, ଯାହାକି ଦାରିଦ୍ର୍ୟ, ଦୁଷ୍ଟ, ସଂକୀର୍ଣ୍ଣ ଓ ଦଳୀୟ ଭାବପ୍ରବଣତାରୁ ମୁକ୍ତ ଏକ ମହାନ ଗାସ୍ତ୍ରର ସମ୍ପିଧାନରେ ପ୍ରତିଫଳିତ ଆବର୍ଣ୍ଣବାଦ ଓ ଉଚ୍ଚ ମୂଲ୍ୟବୋଧ ଉପରେ ଏହି ସମାଜ ପ୍ରତିଷ୍ଠିତ ହେବା ଉଚିତ । ମୁଁ ହୁଏ ନିଶ୍ଚିତ ଯେ ଏହି ମହତ୍ ପ୍ରସ୍ତାବରେ ଆମେ କେବେହେଲେ କ୍ଳାନ୍ତ ବା ବିଫଳ ହେବା ନାହିଁ । ମୁଁ ବର୍ତ୍ତମାନ ଆପଣମାନଙ୍କର ବିଶ୍ୱର ଆଲୋଚନା ପାଇଁ ମୋର ବନ୍ଧ୍ୟ ସାଙ୍ଗ କରୁଛି ଏବଂ ଆପଣମାନଙ୍କର ସମସ୍ତ ସଫଳତା କାମନା କରୁଛି ।

—ନୟଦିନ



# ପଞ୍ଚାୟତିରାଜ - ମୁଖ୍ୟମନ୍ତ୍ରୀ ଶ୍ରୀ ବିଜୁ ପଟ୍ଟନାୟକଙ୍କ ଏକ ପ୍ରଗତିଶୀଳ ଦୃଷ୍ଟିକୋଣ



ଗାନ୍ଧୀଜୀଙ୍କ ପଦ୍ଧତିରେ ଯମତାର ବିଚେନ୍ଦ୍ରୀକରଣ ଉଦ୍ଦେଶ୍ୟରେ ପଞ୍ଚାୟତିରାଜ ବ୍ୟବସ୍ଥାକୁ ଅଧିକ ଫଳପ୍ରସ୍ତ କରିବାକୁ ୧୯୯୨ ମସିହାରେ ଭାରତୀୟ ସମ୍ବିଧାନର ଆବଶ୍ୟକୀୟ ସଂଶୋଧନ କରାଯାଇଛି । ବିଜୁ ଏହା ପୂର୍ବରୁ ୧୯୯୧ ମସିହାରେ ବୈଦ୍ୟନୀର ଲୋକପ୍ରିୟ ରାଜ୍ୟ ସରକାର ପଞ୍ଚାୟତ ସମିତି ନିୟମାବଳୀରେ କିଛିଟା ସଂଶୋଧନ ଅଧିକ ପ୍ରଗତିଶୀଳ । ଏହା ଭିତ୍ତିରେ ପଞ୍ଚାୟତିରାଜ ଶାସନର ପ୍ରଥମ ଦୁଇଟି ସ୍ତର । ଗ୍ରାମ ପଞ୍ଚାୟତ ଓ ପଞ୍ଚାୟତ ସମିତି ପାଇଁ ନିର୍ବାଚନ ଯୋଗ୍ୟ ପାରିଛି ଏବଂ ତୃତୀୟ ସ୍ତର, ଡିସ୍ଟ୍ରିକ୍ଟ ପରିଷଦ ପାଇଁ ନିର୍ବାଚନ ନିର୍ବାଚନ କରିବା ନିଷ୍ପତ୍ତି ନିଆଯାଇଛି ।

୧୯୬୧ ମସିହାରେ, ଶ୍ରୀଯୁକ୍ତ ବିଜୁ ପଟ୍ଟନାୟକଙ୍କ ନେତୃତ୍ୱରେ ଗଠିତ ସରକାର ପ୍ରଥମେ ପଞ୍ଚାୟତିରାଜ ଶାସନରେ ଏକ ଟ୍ରିପଲ୍ ସ୍ୟ ବ୍ୟବସ୍ଥା ପ୍ରବର୍ତ୍ତନ କରିଥିଲେ । ବିଜୁ ମୁଖ୍ୟମନ୍ତ୍ରୀ ଭାବେ ଯେ ସରକାରୀ ପଦାଧିକାରରେ ଉପସ୍ଥିତ ପ୍ରତିଷ୍ଠାରେ ଉନ୍ନତାଧିକାରୀଙ୍କର ପ୍ରତିଷ୍ଠା ଗୁରୁତ୍ୱ ତଥା ଏଥିରେ ସେମାନଙ୍କୁ ପ୍ରତ୍ୟକ୍ଷ ଭାବେ ସଂଗୃହଣ କରିବା ଉଦ୍ଦେଶ୍ୟରେ ପ୍ରବର୍ତ୍ତିତ ଏହି ଗଣତାନ୍ତ୍ରିକ ସଂଗଠନଗୁଡ଼ିକୁ ଛାଡ଼ି ଦିଆଯାଇଛି । ୧୯୬୭ ମସିହା ପରେ ଡିସ୍ଟ୍ରିକ୍ଟ ପରିଷଦ ବ୍ୟବସ୍ଥା କାର୍ଯ୍ୟକାରୀ କରାଗଲାଣି ଓ ନିର୍ବାଚିତ ଗ୍ରାମ ପଞ୍ଚାୟତ ଓ ପଞ୍ଚାୟତ ସମିତିଗୁଡ଼ିକର କାର୍ଯ୍ୟକାଳ ପୁରୁଣା ପରେ ସାରି ନିର୍ବାଚନ କରାଗଲାଣି ।

ଉନ୍ନତାଧିକାରୀଙ୍କୁ ଅଧିକ ଯମତାଦାଏ କରିବା ପାଇଁ ପଞ୍ଚାୟତିରାଜ ଆନ୍ଦୋଳନର ପୁରସ୍କାର ଦେଇଥିଲା । ୧୯୬୧ ମସିହା ନଭେମ୍ବର ୨୦ ତାରିଖ ଦିନ ଟ୍ରିପଲ୍ ସ୍ୟ ପଞ୍ଚାୟତିରାଜ ଶାସନ ସମ୍ପର୍କରେ ଉଦ୍ଦିଷ୍ଟା ବିଧାନ ସଭାରେ ହୋଇଥିବା ରାଷ୍ଟ୍ରପତିଙ୍କ ବିଧିବଦ୍ଧ ଏଠାରେ ଗଠିତ ହୋଇଛି । ଏହି ଆନ୍ଦୋଳନ ସମ୍ପର୍କରେ ମୁଖ୍ୟମନ୍ତ୍ରୀଙ୍କର ପ୍ରଗତିଶୀଳ ଓ ବିପ୍ଳବୀ ଦୃଷ୍ଟିକୋଣ ଏଥିରେ ପ୍ରତିଫଳିତ ହୋଇଛି । ଏହି ବୈପ୍ଳବିକ ଚିନ୍ତାଧାରାର ସଫଳ ରୂପାୟନ କରି ପଞ୍ଚାୟତିରାଜ ବ୍ୟବସ୍ଥାକୁ ଅଧିକ ଫଳପ୍ରସ୍ତ କରିବା ପାଇଁ ନିର୍ବାଚିତ ଉନ୍ନତାଧିକାରୀ ଓ ଉନ୍ନତାଧିକାରୀଙ୍କର ଉନ୍ନତାଧିକାରୀ ଅତି ଗୁରୁତ୍ୱପୂର୍ଣ୍ଣ । ମୁଦ୍ରା ଉଦ୍ଦେଶ୍ୟକୁ ପୂର୍ଣ୍ଣରେ ରଖି ଏହି ଗଣତାନ୍ତ୍ରିକ ଆନ୍ଦୋଳନର ପୁରୁଦ୍ଧାକରଣ ପାଇଁ ଆମକୁ ସଜାଗତା ଉଦ୍ୟମ କରିବାକୁ ହେବ ।

ମୁଖ୍ୟ ସମ୍ପାଦକ  
ଉତ୍କଳ ପ୍ରସଙ୍ଗ

ଦେଶର ଗାଧାରଣ ପ୍ରଶାସନିକ ବ୍ୟବସ୍ଥାର ବିଭିନ୍ନ ଦୋଷ ଦୁର୍ବଳତା ସମ୍ପର୍କରେ ଏହି ଗ୍ରନ୍ଥର ସମସ୍ତ ସଦସ୍ୟ ସଚେତନ । ପ୍ରଶାସନର ଏହି ବୈଫଳ୍ୟ ଯୋଗୁଁ ହିଁ, ପଞ୍ଚାୟତିରାଜ ଆନ୍ଦୋଳନର ପୁରସ୍କାର ହୋଇଛି । ସେଥିପାଇଁ ଲୋକ ପ୍ରତିନିଧିମାନଙ୍କୁ ନେଇ ଏକ ସମାଜବାଦ ପ୍ରଶାସନିକ ବ୍ୟବସ୍ଥା ପ୍ରସ୍ତୁତ କରାଯାଇଛି । ଗ୍ରାମ, ଗ୍ରାମ ପଞ୍ଚାୟତ ପ୍ରଭୃତି ଅନୁସ୍ଥାନର ଲୋକ ପ୍ରତିନିଧିମାନେ ଏହି ପ୍ରଶାସନିକ ଅବ୍ୟବସ୍ଥା ଦୂର କରି କେତେକ କ୍ଷେତ୍ରରେ ଅଧିକ ଦକ୍ଷତା ସହ କାର୍ଯ୍ୟ ସମ୍ପାଦନ କରିପାରିବେ, ଏହି ଆଶାରେ ହିଁ ଏହି ବ୍ୟବସ୍ଥା ପ୍ରବର୍ତ୍ତନ କରାଯାଇଛି । ଏହି ସମ୍ପାଦନା ନଥିଲେ, ପଞ୍ଚାୟତ ଆନ୍ଦୋଳନର କୌଣସି ଆବଶ୍ୟକତା ନଥିଲା । ଆମେ ବର୍ତ୍ତମାନ ଏକ ବିରାଟ ପରୀକ୍ଷା ଆରମ୍ଭ କରିଛେ ଆମେ ଆମ ଲୋକଙ୍କ ଉପରେ ଆଜ୍ଞା ଆରୋପ କରି ପାରିବା କି ନାହିଁ, ଆମର ଲୋକମାନେ ସମ୍ପୂର୍ଣ୍ଣ ଭାବେ, ଉପଯୁକ୍ତ ବିଶ୍ୱସ୍ତରଣ ଓ ସହାୟତା ପାଉଛନ୍ତି ବର୍ତ୍ତମାନର ପ୍ରଶାସନିକ କଳ ଅପେକ୍ଷା ଏହି ସବୁ କ୍ଷେତ୍ରରେ ଅଧିକ ଦକ୍ଷତା ପ୍ରଦର୍ଶନ କରି ପାରିବେ କି ନାହିଁ, ବର୍ତ୍ତମାନ ସେ ବର୍ତ୍ତମାନ ସମ୍ପର୍କରେ ଆମେ ଶେଷ ପରୀକ୍ଷାର ପ୍ରସ୍ତୁତୀନ ହୋଇଛୁ । ଏହି ବିରାଟ ପ୍ରଗତିର ସଫଳ ରୂପାୟନ ପାଇଁ

ଆବଶ୍ୟକୀୟ ମାନସିକ ଓ ପ୍ରଶାସନିକ ଶକ୍ତି ଯୋଗାଇ ଦେବା ସମିତିର ସମସ୍ତ ସଦସ୍ୟଙ୍କୁ କଠୋର ପରିଶ୍ରମ କରିବାକୁ ପଡ଼ିବ । ଅଧିକ ଆଗ୍ରହାନ୍ୱିତ ହେବାକୁ ପଡ଼ିବ । ସେ ଏହା କରି ପାରିଲେ, ମୁଁ କେବଳ ଏତିକି କହିବି ଯେ ଏକ ମହାନ ପରୀକ୍ଷା ବ୍ୟତୀ ହୋଇଛି ଏବଂ ଏହି ପ୍ରକ୍ରିୟାରେ ବହୁକାଳ ପାଇଁ ଏହି ସଫଳ ପରାଜିତ ହୋଇଛି ।

ଏହି ସମସ୍ୟାର ସ୍ୱରୂପ, ବିରୋଧୀବଳ ବହୁ ମାନ୍ୟରେ ସମ୍ପର୍କରେ ଉପଯୁକ୍ତ ଭାବେ ପ୍ରଦର୍ଶନ କରିପାରି ନାହିଁ ତେଣୁ ଏହି ସଂସ୍ଥାର ନିର୍ବାଚିତ ପ୍ରତିନିଧି ଦୁଇ ତୃତୀୟାଂଶ ଭାବେ ଗୋଟିଏ ଅଧିକାଂଶ ଭାବରେ ସ୍ଥାନରୁ୍ୟତ ହେବେ କି ନାହିଁ, ମୁଁ ବିଶ୍ୱାସ କରୁଥିଲାବେଳେ ସେମାନେ ବିଧାୟକମାନେ ଅନୁସ୍ଥାନର ସଦସ୍ୟ ହେବେ କି ନାହିଁ, ସାମାନ୍ୟ ସମ୍ପାଦନା ଅଧିକାରୀ ହେବେ କି ନାହିଁ ସେ ବିଷୟରେ ଅଧିକ ଚିନ୍ତା ସେମାନେ ସମ୍ପର୍କରେ ଏହି ଆନ୍ଦୋଳନର ଉଦ୍ଦେଶ୍ୟ ଉପଲବ୍ଧି ପାଇଁ ନାହିଁ । ସମାଜର ନିମ୍ନ ସ୍ତରରେ ନେତୃତ୍ୱ ପ୍ରସ୍ତୁତ ଏହି ଆନ୍ଦୋଳନର ମୁଖ୍ୟ ଲକ୍ଷ୍ୟ ଏବଂ ଏହା ସହଜପାଥ ନୁହେଁ ।



ଏହା ଏକ ଗଣ ଅନୋଳନ ଓ ଆମେ ଏହାକୁ ଏକ ରୂପ, ଦିଗ୍‌ବର୍ଣ୍ଣନ  
 ଓ କାର୍ଯ୍ୟକାରୀ କ୍ଷମତା ଦେବାକୁ କେବଳ ଉଦ୍ୟମ କରୁଛେ ।  
 କିନ୍ତୁ ସମାଜର ସର୍ବନିମ୍ନ ସ୍ତରରେ ଥିବା ଲୋକମାନଙ୍କୁ  
 ଯେତେବେଳେ ଆମେ ଫଳପ୍ରସ୍ତୁତ ନେତୃତ୍ୱ ନେବାର କ୍ଷମତା ଦେଇ  
 ପାରିବା, ସେତେବେଳେ ହିଁ ଏହି ଆନୋଳନ ସଫଳ  
 ହୋଇପାରିବ । ଏହା ଏକ ବିରାଟ ପ୍ରଶ୍ନବାଚୀ, ତେଣୁ ଏହି  
 ଗ୍ରହରେ ଅଧିକ ସହାନୁଭୂତି ଓ ଦୂର ଦୃଷ୍ଟି ସହ ଆମକୁ ଆମର  
 ଭବିଷ୍ୟତ ବିପରୀ ଗଠନ କରିବା ସେ ବିଷୟରେ ଚିନ୍ତା କରିବାକୁ  
 ହେବ ଓ ସେଥିପାଇଁ ଆବଶ୍ୟକୀୟ ଯୋଜନା ପ୍ରସ୍ତୁତ କରିବାକୁ  
 ହେବ । ଆମ ରାଜ୍ୟର ଭବିଷ୍ୟତ ବଂଶଧରଙ୍କ ପାଇଁ ଏହି ବିଲ୍  
 ବିଶେଷ ଗୁରୁତ୍ୱପୂର୍ଣ୍ଣ । ଚିନ୍ତାଶୀଳତା ଓ ସହର ସହ ଏହା ପ୍ରସ୍ତୁତ  
 କରାଯାଉଛି । ବିଲେଟି କମିଟି ପକ୍ଷରୁ ସେମାନଙ୍କର  
 ପର୍ଯ୍ୟାଲୋଚନାରେ ଉପସ୍ଥାପିତ କେତେକ ବିଷୟ ସହ ମୁଁ  
 ବ୍ୟକ୍ତିଗତ ଭାବେ ଏକମତ ନୁହେଁ । ଏଥି ମଧ୍ୟରେ ଏକ ମୁଖ୍ୟ  
 ବିଷୟ ହେଉଛି, ଗ୍ରାମ ପଞ୍ଚାୟତ ଆନୋଳନର ସାଧାରଣ  
 ପ୍ରଶାସନିକ ପ୍ରକ୍ରିୟାରେ ଏହି ଗ୍ରହ ବା ସଂସଦର ସଦସ୍ୟମାନେ  
 ହସ୍ତକ୍ଷେପ କରିବାର କୌଣସି ସମ୍ଭାବିତା ବା ସୁଦ୍ଧିପୁଞ୍ଜିତା ନାହିଁ ।  
 ଆମର ବିଶ୍ୱରବଦ୍ଧା ପ୍ରୟୋଗ କରି ଆମେ ଏହି ଗ୍ରହରେ ଏକ ନୂତନ  
 ଶିଶୁ ପୁଞ୍ଜି କରୁଛେ, ଏକ ନୂତନ ଗଣତାନ୍ତ୍ରିକ ଶିଶୁ, ଏହି ଆଶାରେ  
 ଯେ ପରିପକ୍ୱତା ହାସଲ କରି ଏହି ଶିଶୁ ଜନସାଧାରଣଙ୍କର  
 ଆକାଂକ୍ଷିତ ନେତୃତ୍ୱ, ବିଭିନ୍ନ କାର୍ଯ୍ୟକ୍ରମ କାର୍ଯ୍ୟକାରୀ କରିବାର  
 ନେତୃତ୍ୱ ଦେବାରେ ସକ୍ଷମ ହୋଇପାରିବ ।

ଆମେ ଜନସାଧାରଣଙ୍କର ପ୍ରତିନିଧି ରୂପେ ଭୋଟ ପାଇ  
 ନିର୍ବାଚିତ ହୋଇ ଆସିଛେ, କିନ୍ତୁ ଆମେ ମୁଖ୍ୟତଃ ଆଇନ୍ ପ୍ରଣୟନ  
 କରୁଛେ, ଆମର ଅନ୍ୟ କୌଣସି କାର୍ଯ୍ୟ ନାହିଁ ବା ତାହା ସମ୍ପାଦନ  
 କରିବା ପାଇଁ ସମସ୍ତ ମଧ୍ୟ ନାହିଁ । ଆମେ ନ୍ୟାୟପରାୟଣତା ଓ  
 ନିରବେକ୍ଷତା ସହ ଆଗାମୀ ବର୍ଷ ଧରି ବିଶ୍ୱରବଦ୍ଧ ଭାବେ ଆଇନ୍  
 ପ୍ରଣୟନ କରି ଚାଲିବା, କିନ୍ତୁ ଏହା ସହିତ ଛୋଟ ଓ ବଡ଼, ସମସ୍ତ  
 କାର୍ଯ୍ୟକ୍ରମର ସହ ସମ୍ପାଦନା ପାଇଁ ଉତ୍ତମ ପୁରୁଷ ଓ ନାରୀଙ୍କୁ  
 ନେଇ ଏକ ସେନା ନି ଗଠନ କରିବାକୁ ହେବ । ଏହି  
 ପରିପ୍ରେକ୍ଷୀରେ ମୁଁ ଉପସ୍ଥାପନ କରିବାକୁ ଚାହୁଁଛି ଯେ ବିକାଶର ଏହି  
 ଆନୋଳନକୁ ସର୍ବ ପ୍ରାକୃତିକ ଭାବରେ କୌଣସି ପ୍ରତ୍ୟକ୍ଷ ବା  
 ପରୋକ୍ଷ ହସ୍ତକ୍ଷେପ ବିନା ବିକଶିତ ହେବାର ସୁଯୋଗ ଦିଆ  
 ନଯାଏ, ତେବେ ଆମର ଉଦ୍ଦେଶ୍ୟ ପ୍ରତିହତ ହେବ । ସେଥିପାଇଁ  
 ପଞ୍ଚାୟତ ସମିତି ଓ ଜିଲ୍ଲା ପରିଷଦର କମିଟିର ପର୍ଯ୍ୟାଲୋଚନାରେ  
 ପଞ୍ଚାୟତ ସଂଗ୍ରହ କରିବା ପାଇଁ ସଦସ୍ୟମାନଙ୍କୁ ମୁଁ ଆହ୍ୱାନିକ  
 ଦ୍ୱାରା ଜଗାଇଥିବା ବେଳେ, ମୁଁ ସଜ୍ଜ କରି ଦେବାକୁ ଚାହେଁ ଯେ  
 ଏହି ଗ୍ରହର ସଦସ୍ୟମାନେ ପଞ୍ଚାୟତ ସମିତି ଓ ଜିଲ୍ଲା ପରିଷଦ  
 ନିର୍ବାଚନରେ ସଂଗ୍ରହ କରିବା ବା ସେଥିପାଇଁ ଭୋଟ ଦେବା,  
 ଏପରିକି କୌଣସି ଗଠନମୂଳକ କାର୍ଯ୍ୟ ବା ତା'ର ଜ୍ଞାନ ନିରୂପଣ  
 ସମ୍ପର୍କୀୟ ନିଷ୍ପତ୍ତି ପାଇଁ ଭୋଟ ଦେବା, ମୋର ଉଦ୍ଦେଶ୍ୟ ନୁହେଁ ।  
 ଏହି ଗ୍ରହ ଗୋଟିଏ ସାତରେ ଏକ ଆନୋଳନକୁ ବିକଶିତ କରି ଅନ୍ୟ  
 ସାତରେ ନିଜର ପୁଞ୍ଜି ଏହି ଉତ୍ତମ ସଂସ୍ଥାରୁ କ୍ଷମତା ନେଇଯିବ,  
 ସମୀଚୀନ ନୁହେଁ । ଏହା ନୈତିକତା ଦୃଷ୍ଟିରୁ ତଥା ଚିନ୍ତାଧାରା  
 ଦୃଷ୍ଟିରୁ ଏକ ଉଚ୍ଚ ପଦକ୍ଷେପ ହେବ ।

ପଞ୍ଚାୟତ ସମିତି ଓ ଜିଲ୍ଲା ପରିଷଦ ନିର୍ବାଚନରେ ଏହି ଗ୍ରହ  
 ଏବଂ ସଂସଦ ସଦସ୍ୟମାନଙ୍କର ପ୍ରତ୍ୟକ୍ଷ, ଅଂଶ ଗ୍ରହଣ ପାଇଁ  
 ବିଲେଟି କମିଟିର ରିପୋର୍ଟରେ ସୁପାରିଶ କରାଯାଇଛି ।

ଆମର କେତେକ ସଦସ୍ୟଙ୍କ ମତ ଯେ, ଆମର ଭୋଟ ଦାନର  
 ଅଧିକାର ନ ରହିଲେ, ଅନ୍ୟ ସଭ୍ୟମାନଙ୍କ ପରି ପ୍ରତ୍ୟକ୍ଷ ମତଦାନର  
 ଅଧିକାର ନ ରହିଲେ, ଆମର ସମ୍ମାନ ସ୍ତୁତ୍ତି ହେବ ଓ ଆମର  
 ନିର୍ବାଚନମଣ୍ଡଳୀରେ ଆମର ପ୍ରଭାବ ହ୍ରାସ ପାଇବ । ଆମର  
 ବିନା ପରାମର୍ଶରେ କୁଅ, ପୋଖରୀ, ଗାଞ୍ଜା, ସ୍ତୁଲ, ଡାକ୍ତରଖାନା  
 ପ୍ରଭୃତି ଉତ୍ତମମୂଳକ କାର୍ଯ୍ୟ ସରଫର ଓ ପଞ୍ଚାୟତ ସମିତିମାନେ  
 କାର୍ଯ୍ୟକାରୀ କରିବେ । ତେବେ ଆମର ଛିତି କ'ଣ ? ଏପରି  
 ଭାରୁଥିବା ମାନ୍ୟବର ସଦସ୍ୟମାନଙ୍କୁ ମୁଁ କେବଳ ଏତିକି କହିବାକୁ  
 ଚାହେଁ ଯେ, ଆମେ ନିଜେ ପୁସ୍ତପାତ କରିଥିବା ଏକ ଆନୋଳନ  
 ସମ୍ପର୍କରେ, ଆମର ଦୃଷ୍ଟିକୋଣ ଅତି ସମ୍ପୂର୍ଣ୍ଣ । ବହୁ ପୂର୍ବରୁ  
 ଜାତିର ଜନକଙ୍କ ଦ୍ୱାରା ପରିକଳ୍ପିତ ପଞ୍ଚାୟତିରାଜ ବ୍ୟବସ୍ଥାକୁ  
 କ୍ଷମତାପନ୍ନ କରି ଜନସାଧାରଣଙ୍କର ଏକ ପ୍ରକ୍ଷିପ୍ତ ଶକ୍ତିକୁ ଉନ୍ନତ  
 କରାଯାଇପାରିବ ? ମୋର ଏହି ଚିନ୍ତାଧାରା ଓ ଅନୁଭୂତି ସହ  
 ମାନ୍ୟବର ସଦସ୍ୟମାନେ ସହମତ ହେବେ ବୋଲି ମୋର  
 ବିଶ୍ୱାସ । ଏହି ପରିକଳ୍ପନା ଓ ଚିନ୍ତାଧାରାର ଆମେ ପୁସ୍ତପାତ କରି  
 ପାରିଛେ । ଏହାକୁ ଆମେ ସାକାର କରିବା ପାଇଁ ହିଁ ଉଦ୍ୟମ  
 କରୁଛେ । ଏହି ଆନୋଳନରେ ପ୍ରତ୍ୟକ୍ଷ ହସ୍ତକ୍ଷେପ କରି, ଏହାକୁ  
 କଲୁଗିତ କରିବା ଅନୁଚିତ ହେବ । ଗଣତାନ୍ତ୍ରିକ ଚିନ୍ତାଧାରା  
 ମାଧ୍ୟମରେ ଆମକୁ ଏହି ଗ୍ରହରେ ବଜେଟ୍ ପ୍ରସ୍ତୁତି, ଖର୍ଚ୍ଚ, ବିଭିନ୍ନ  
 ପ୍ରକଳ୍ପ, ଜନମତ ନିୟନ୍ତ୍ରଣ ପ୍ରଭୃତି ବିଭିନ୍ନ ବିଷୟରେ ପ୍ରଭୃତ କ୍ଷମତା  
 ଦିଆଯାଇଛି । ଜଣେ କାର୍ଯ୍ୟ ନିର୍ବାହୀ ଅଧିକାରୀ, ବା ଜଣେ  
 ସରଫର କିମ୍ବା କୌଣସି ପଞ୍ଚାୟତ ସମିତି ବା ଜିଲ୍ଲା ପରିଷଦ ସଦ୍‌ସି  
 ସୁସ୍ଥରୁ ରୂପେ କାର୍ଯ୍ୟ ନ କରିବି, ତେବେ ଏହି ଗ୍ରହରେ ଜନ  
 ପ୍ରତିନିଧିମାନେ ଏହି ସୁଟିର କର୍ତ୍ତ୍ୱ ସମାଲୋଚନା କରିବାର ପୁଞ୍ଜି  
 ସୁଯୋଗ ରହିଛି । ଏହି ସବୁ ଅନୁଷ୍ଠାନକୁ ଯେଉଁ ବିଶ୍ୱରାଧାରା  
 ଭିତ୍ତିରେ କ୍ଷମତା ପ୍ରଦାନ ପାଇଁ ଏହି ଗ୍ରହ ନିଷ୍ପତ୍ତି ନେଇଛନ୍ତି, ତାହାର  
 ବିରୁଦ୍ଧି ପରିଲକ୍ଷିତ ହେଲେ, ଏହି ସଂସ୍ଥାକୁ କ୍ଷମତାରୂପେ କରିବାର  
 ପୁଞ୍ଜି ଅଧିକାର ସରକାରଙ୍କର ରହିଛି । ଏହି ଗ୍ରହ ରାଜ୍ୟର  
 ସର୍ବୋଚ୍ଚ ସଂସ୍ଥା ଓ ଭବିଷ୍ୟତରେ ମଧ୍ୟ ସର୍ବୋଚ୍ଚ ସଂସ୍ଥା ହୋଇ  
 ରହିବ । ଅନ୍ୟ ସମସ୍ତ ସଂଗଠନ ଏହାର ଅଧୀନସ୍ଥ ହୋଇ  
 ରହିବ । ଏ ସମ୍ପର୍କରେ କୌଣସି ଦ୍ୱିଧାର ଅବକାଶ ନାହିଁ ।  
 ତେଣୁ ଆମେ ବ୍ୟକ୍ତିଗତ ଭାବେ ବା ନିକଟ ଭବିଷ୍ୟତର ସାମାନ୍ୟ  
 ସଂସ୍ଥାକୁ ଅନୁବିଧା ବିଷୟରେ ଚିନ୍ତା କରିବା ଉଚିତ ନୁହେଁ ।  
 ଆମର ବର୍ତ୍ତମାନର ପ୍ରଶାସନିକ କଳ ମାଧ୍ୟମରେ ଆମେ  
 କରାଉଥିବା କାର୍ଯ୍ୟ ଅପେକ୍ଷା ଜନସାଧାରଣଙ୍କର ବିଶ୍ୱାସ ଓ  
 ନେତୃତ୍ୱ ଦ୍ୱାରା ଏହାକୁ ବିପରି ଅଧିକ ଫଳପ୍ରସ୍ତୁତ ଭାବେ କାର୍ଯ୍ୟକାରୀ  
 କରାଯାଇ ପାରିବ, ସମସ୍ତ ଅତିକ୍ରମ ହେବା ସହ, ସାମୁହିକ  
 ବୁଦ୍ଧିମତା ଦ୍ୱାରା ଆମେ ତା'ର ପକ୍ଷା ନିର୍ଦ୍ଧାରଣ କରିବା ।

ମହାଶୟ, ଏହି ପରିପ୍ରେକ୍ଷୀରେ ଏହି ବିଲ୍ ଓ ବିଲେଟି କମିଟି  
 ରିପୋର୍ଟ ସତର୍କତା ସହ ବିଶ୍ୱରକୁ ନେଇ, ଏହି ଆନୋଳନକୁ  
 ଫଳପ୍ରସ୍ତୁତ ଓ ସୁଦୂର ପ୍ରସାରୀ କରିବା ପାଇଁ ସେମାନଙ୍କର ବିଶ୍ୱରବଦ୍ଧ  
 ଓ ବହୁମୂଲ୍ୟ ପରାମର୍ଶ ଦେବାକୁ, ଏହି ଗ୍ରହରେ ଥିବା ମୋର  
 ସହକର୍ମୀମାନଙ୍କୁ ମୁଁ ଅନୁରୋଧ କରୁଛି ।





# ଓଡ଼ିଶାର ପ୍ରଗତିରେ ଜଳସେଚନ

ଶ୍ରୀ ବିଜୟ ମହାପାତ୍ର

ଜଳ ହିଁ ଜୀବନ । ଏହି ଗଠି କେବଳ ମାନବ ସମାଜ ନୁହେଁ, ସମସ୍ତ ଜୀବଜଗତ ପାଇଁ ମଧ୍ୟ ପ୍ରଚୁର । ଓଡ଼ିଶା ପରି ଗୋଟିଏ କୃଷି ପ୍ରଧାନ ରାଜ୍ୟରେ, ଯେଉଁଠାରେ ପ୍ରାୟ ୮୦ ଶତାଂଶ ଲୋକ କୃଷି ଉପରେ ନିର୍ଭର କରି ବଳିଷ୍ଠ, ଯେଠାରେ ଜଳସେଚନ ପାଇଁ ଜଳର ଆବଶ୍ୟକତା ଉପରେ ଆଲୋଚନା କରିବା ନିପ୍ରସ୍ତାବନ ।

ରାଜ୍ୟର ମୋଟ ୧,୫୫,୪୦,୦୦୦ ହେକ୍ଟର ଭୌଗୋଳିକ କ୍ଷେତ୍ରଫଳ ମଧ୍ୟରୁ ପ୍ରାୟ ୬୫-୫୯ ଲକ୍ଷ ହେକ୍ଟର ସ୍ତରରେ ପ୍ରୟୋଗଯୋଗୀ ଅଟେ ଏବଂ ତନ୍ମଧ୍ୟରୁ ପ୍ରାୟ ୫୯ ଲକ୍ଷ ହେକ୍ଟର ଜମିରେ ଜଳସେଚନ ବ୍ୟବସାୟ ପାରିବ । ଦିସାବରୁ ଜଣାଯାଏ ଯେ, ଉପରୋକ୍ତ ଜଳସେଚନ ଉପଯୋଗୀ ଜମି ମଧ୍ୟରୁ କୃତ୍ରିମ ଓ ମଧ୍ୟମ ଜଳସେଚନ ପ୍ରଣାଳୀ ମାଧ୍ୟମରେ ୩୯-୪୯ ଲକ୍ଷ ହେକ୍ଟର ଜମି ଜଳସେଚିତ ହୋଇ ପାରିବ ।

୧୮୬୬ ମସିହାର ଉତ୍ସାହ ନିମନ୍ତେ ଦୁର୍ଭିକ୍ଷ ଓଡ଼ିଶାରେ ଜଳସେଚନ ପ୍ରସାର ପାଇଁ ବାଟ ଫିଟାଇବା ବହିଲେ ଅତ୍ୟୁକ୍ତି ହେବ ନାହିଁ । ସେତେବେଳକୁ କୃତ୍ରିମ ବର୍ଷା-ଓଡ଼ିଶା-ବିହାର ପ୍ରଦେଶର ଓଡ଼ିଶା ଖଣ୍ଡରେ ବୌଦ୍ଧ ଜଳସେଚନ ପ୍ରକଳ୍ପ ନଥିଲା ବହିଲେ ତଳେ । ଲକ୍ଷ ଲକ୍ଷ ଦୁର୍ଭିକ୍ଷ ପ୍ରପାତ୍ତିତ ଲୋକଙ୍କୁ ଚିଲିକା ଦେବା ପାଇଁ ଉଚ୍ଚ ଉଦ୍ଦିଷ୍ଟା କର୍ମୀଙ୍କୁ ଓଡ଼ିଶା କେନାଲ୍ ଅବତାରଣା କରିଲେ । ଏହା ପରେ କମ୍ପାନୀର ଆଉ ଏକ ପ୍ରଧାନ ଉଦ୍ଦେଶ୍ୟ ନିର୍ଦ୍ଧିତ ହୁଲା, ତାହା ଦେଖି ରେଳ ଓ ସଡ଼କ ପଥ ବିହୀନ ଓଡ଼ିଶାକୁ ବର୍ଷା ପଡ଼ିତ ଜଳ ପଥରେ ବାଣିଜ୍ୟ କାରବାର ପାଇଁ ସଂଯୋଗ କରିବା । ଉକ୍ତ "ଓଡ଼ିଶା କେନାଲ୍"ର କାର୍ଯ୍ୟ ୧୮୮୩ ମସିହାରେ ସମ୍ପୂର୍ଣ୍ଣ ହେଲା । ଏହାର ବିକି ବର୍ଷ ପରେ ପୂର୍ବତନ ମାନ୍ଦ୍ରାଜ୍ ପ୍ରଦେଶ ଅନ୍ତର୍ଭୁକ୍ତ ରଞ୍ଜାମ ବିନ୍ଧାରେ ଉଦ୍ଧୃତ୍ୟା ଜଳସେଚନ ପ୍ରକଳ୍ପର କାର୍ଯ୍ୟ ୧୯୦୦ ମସିହା ପୁଣି ସମ୍ପୂର୍ଣ୍ଣ ହେଲା । ଏହି ଦୁଇଟି ଜଳସେଚନ ପ୍ରଣାଳୀ ତଥା ଅନ୍ୟ କେତେକ ଛୋଟ ଛୋଟ ମଧ୍ୟମ ଜଳସେଚନ ପ୍ରକଳ୍ପକୁ ନେଇ ଦେଶରେ ପଞ୍ଚବୀର୍ଷିକ ଯୋଜନାର ପ୍ରଗତି ରଥ ଗଠି ଶୁଭିକାରୁ ଆରମ୍ଭ କରିବା ସମୟକୁ ରାଜ୍ୟରେ ମାତ୍ର ୧,୬୬,୯୨୦ ହେକ୍ଟର ଖରିଦ୍ ଏବଂ ୩,୮୯୦ ହେକ୍ଟର ଉଚ୍ଚ ଜଳସେଚନକ୍ଷମ ଶ୍ରେଣୀ ପ୍ରସ୍ତୁତ ହୋଇ ପାରିଥିଲା । ଜଳସେଚନ ମାନ୍ଦ୍ରାଜ୍‌ରେ ଓଡ଼ିଶାର ସ୍ଥାନ ସେତେବେଳକୁ ନିଗମ୍ନ ଥିଲା । ଦେଶ ପ୍ରାଧାନ ହେବା ପରେ ପଞ୍ଚବୀର୍ଷିକ ଯୋଜନା ମାଧ୍ୟମରେ ବିଭିନ୍ନ ଉନ୍ନତିପ୍ରକଳ୍ପ କାର୍ଯ୍ୟକ୍ରମ ଉପରୁ ନେବା ଫଳରେ ଜଳସେଚନ କ୍ଷେତ୍ରରେ ମଧ୍ୟ ଅନୁଭୂତ ଉନ୍ନତି ପରିଲକ୍ଷିତ ହେଲା । ସମ୍ପନ୍ନ ପଞ୍ଚବୀର୍ଷିକ ଯୋଜନା ଶେଷ

ପୁଣି ରାଜ୍ୟର ଜିଲ୍ଲାସ୍ତରୀ କୃତ୍ରିମ ଓ ମଧ୍ୟମ ଜଳସେଚନ ଉତ୍ପାଦନ ନିମ୍ନଲିଖିତମତେ ଥିଲା:-

ଜିଲ୍ଲାସ୍ତରୀ କୃତ୍ରିମ ଓ ମଧ୍ୟମ ଜଳସେଚନ ପ୍ରଣାଳୀ

କ୍ର. ସଂ.	କୃତ୍ରିମ କୃତ୍ରିମ ଜଳସେଚନ (୧୦୦ ହେକ୍ଟର)	କୃତ୍ରିମ କୃତ୍ରିମ ଜଳସେଚନ (୧୦୦ ହେକ୍ଟର)	କୃତ୍ରିମ କୃତ୍ରିମ ଜଳସେଚନ (୧୦୦ ହେକ୍ଟର)	
			କୃତ୍ରିମ	ମ
୧) ବରଗଡ଼	୧୫୦	୧୫୦	୮୦,୦୦୦	୧୫,୦୦୦
୨) କଟକ	୧୫୫	୧୫୦	୫୦,୦୦୦	୧୦,୦୦୦
୩) ଗଞ୍ଜାମ	୧୫୦	୧୫୫	୧୦୦,୦୦୦	୧୫,୦୦୦
୪) ଖୋର୍ଦ୍ଧା	୧୫୮	୧୫୦	୧୦୦,୦୦୦	୧୫,୦୦୦
୫) ଖୋର୍ଦ୍ଧା	୧୫୫	୧୫୫	୧୦୦,୦୦୦	୧୫,୦୦୦
୬) କୋଣାର୍କ	୧୫୫	୧୫୫	୧୦୦,୦୦୦	୧୫,୦୦୦
୭) କୋଣାର୍କ	୧୫୫	୧୫୫	୧୦୦,୦୦୦	୧୫,୦୦୦
୮) କୋଣାର୍କ	୧୫୫	୧୫୫	୧୦୦,୦୦୦	୧୫,୦୦୦
୯) କୋଣାର୍କ	୧୫୫	୧୫୫	୧୦୦,୦୦୦	୧୫,୦୦୦
୧୦) କୋଣାର୍କ	୧୫୫	୧୫୫	୧୦୦,୦୦୦	୧୫,୦୦୦
୧୧) କୋଣାର୍କ	୧୫୫	୧୫୫	୧୦୦,୦୦୦	୧୫,୦୦୦
୧୨) କୋଣାର୍କ	୧୫୫	୧୫୫	୧୦୦,୦୦୦	୧୫,୦୦୦
୧୩) କୋଣାର୍କ	୧୫୫	୧୫୫	୧୦୦,୦୦୦	୧୫,୦୦୦
୧୪) କୋଣାର୍କ	୧୫୫	୧୫୫	୧୦୦,୦୦୦	୧୫,୦୦୦
୧୫) କୋଣାର୍କ	୧୫୫	୧୫୫	୧୦୦,୦୦୦	୧୫,୦୦୦
୧୬) କୋଣାର୍କ	୧୫୫	୧୫୫	୧୦୦,୦୦୦	୧୫,୦୦୦
୧୭) କୋଣାର୍କ	୧୫୫	୧୫୫	୧୦୦,୦୦୦	୧୫,୦୦୦
୧୮) କୋଣାର୍କ	୧୫୫	୧୫୫	୧୦୦,୦୦୦	୧୫,୦୦୦
୧୯) କୋଣାର୍କ	୧୫୫	୧୫୫	୧୦୦,୦୦୦	୧୫,୦୦୦
୨୦) କୋଣାର୍କ	୧୫୫	୧୫୫	୧୦୦,୦୦୦	୧୫,୦୦୦
୨୧) କୋଣାର୍କ	୧୫୫	୧୫୫	୧୦୦,୦୦୦	୧୫,୦୦୦
୨୨) କୋଣାର୍କ	୧୫୫	୧୫୫	୧୦୦,୦୦୦	୧୫,୦୦୦
୨୩) କୋଣାର୍କ	୧୫୫	୧୫୫	୧୦୦,୦୦୦	୧୫,୦୦୦
୨୪) କୋଣାର୍କ	୧୫୫	୧୫୫	୧୦୦,୦୦୦	୧୫,୦୦୦
୨୫) କୋଣାର୍କ	୧୫୫	୧୫୫	୧୦୦,୦୦୦	୧୫,୦୦୦
୨୬) କୋଣାର୍କ	୧୫୫	୧୫୫	୧୦୦,୦୦୦	୧୫,୦୦୦
୨୭) କୋଣାର୍କ	୧୫୫	୧୫୫	୧୦୦,୦୦୦	୧୫,୦୦୦
୨୮) କୋଣାର୍କ	୧୫୫	୧୫୫	୧୦୦,୦୦୦	୧୫,୦୦୦
୨୯) କୋଣାର୍କ	୧୫୫	୧୫୫	୧୦୦,୦୦୦	୧୫,୦୦୦
୩୦) କୋଣାର୍କ	୧୫୫	୧୫୫	୧୦୦,୦୦୦	୧୫,୦୦୦
୩୧) କୋଣାର୍କ	୧୫୫	୧୫୫	୧୦୦,୦୦୦	୧୫,୦୦୦
୩୨) କୋଣାର୍କ	୧୫୫	୧୫୫	୧୦୦,୦୦୦	୧୫,୦୦୦
୩୩) କୋଣାର୍କ	୧୫୫	୧୫୫	୧୦୦,୦୦୦	୧୫,୦୦୦
୩୪) କୋଣାର୍କ	୧୫୫	୧୫୫	୧୦୦,୦୦୦	୧୫,୦୦୦
୩୫) କୋଣାର୍କ	୧୫୫	୧୫୫	୧୦୦,୦୦୦	୧୫,୦୦୦
୩୬) କୋଣାର୍କ	୧୫୫	୧୫୫	୧୦୦,୦୦୦	୧୫,୦୦୦
୩୭) କୋଣାର୍କ	୧୫୫	୧୫୫	୧୦୦,୦୦୦	୧୫,୦୦୦
୩୮) କୋଣାର୍କ	୧୫୫	୧୫୫	୧୦୦,୦୦୦	୧୫,୦୦୦
୩୯) କୋଣାର୍କ	୧୫୫	୧୫୫	୧୦୦,୦୦୦	୧୫,୦୦୦
୪୦) କୋଣାର୍କ	୧୫୫	୧୫୫	୧୦୦,୦୦୦	୧୫,୦୦୦
୪୧) କୋଣାର୍କ	୧୫୫	୧୫୫	୧୦୦,୦୦୦	୧୫,୦୦୦
୪୨) କୋଣାର୍କ	୧୫୫	୧୫୫	୧୦୦,୦୦୦	୧୫,୦୦୦
୪୩) କୋଣାର୍କ	୧୫୫	୧୫୫	୧୦୦,୦୦୦	୧୫,୦୦୦
୪୪) କୋଣାର୍କ	୧୫୫	୧୫୫	୧୦୦,୦୦୦	୧୫,୦୦୦
୪୫) କୋଣାର୍କ	୧୫୫	୧୫୫	୧୦୦,୦୦୦	୧୫,୦୦୦
୪୬) କୋଣାର୍କ	୧୫୫	୧୫୫	୧୦୦,୦୦୦	୧୫,୦୦୦
୪୭) କୋଣାର୍କ	୧୫୫	୧୫୫	୧୦୦,୦୦୦	୧୫,୦୦୦
୪୮) କୋଣାର୍କ	୧୫୫	୧୫୫	୧୦୦,୦୦୦	୧୫,୦୦୦
୪୯) କୋଣାର୍କ	୧୫୫	୧୫୫	୧୦୦,୦୦୦	୧୫,୦୦୦
୫୦) କୋଣାର୍କ	୧୫୫	୧୫୫	୧୦୦,୦୦୦	୧୫,୦୦୦

ଏଥିରୁ ଜଣାଯିବ ଯେ ସମଗ୍ର ପଞ୍ଚବୀର୍ଷିକ ଯୋଜନା ଶେଷ ସମୟରେ କୃତ୍ରିମ ଓ ମଧ୍ୟମ ଜଳସେଚନ ପ୍ରକଳ୍ପଗୁଡ଼ିକ ମାଧ୍ୟମରେ ଜଳସେଚନ ସାମର୍ଥ୍ୟ ପ୍ରାୟ ହୋଇପାରିବ । ମୋଟ ଜମିରୁ ୨୩-୫ ଶତାଂଶ ଜମିରେ ଜଳସେଚନ ସାମର୍ଥ୍ୟ ହୋଇପାରିଥିଲା । ଏହି ପରିସ୍ଥିତି ସମ୍ପ୍ରୋତ୍ସାହନକ ବହିହେବ ନାହିଁ । କାରଣ ଅନ୍ୟ ଏକ ଦିସାବରୁ ଜଣାଯାଇଛି ଯେଉଁର ଅନ୍ୟାନ୍ୟ କେତେକ ରାଜ୍ୟମାନଙ୍କ ତୁଳନାରେ ଓ



ଜଳସେଚନ କ୍ଷେତ୍ରରେ ପଛୁଆ ଅଛି ଏବଂ ବର୍ତ୍ତମାନର ପ୍ରଗତିର ବେଳକୁ ଅଧିକ ଗତିଶୀଳ ନକରିଲେ ୨୦୫୫ ମସିହା ବେଳକୁ ଓଡ଼ିଶା ଚାହାର ସମୁଦାୟ ଜଳସେଚନ ସାମର୍ଥ୍ୟ ପୁଞ୍ଜି କରିବାକୁ ସମର୍ଥ ହେବ ।

ଏହି ପୁଞ୍ଜିରୁଣିରେ ରାଜ୍ୟର ଜନତା ସରକାର କ୍ଷମତାକୁ ଆସିବା ପରେ ଜଳସେଚନ ପ୍ରତି ଅଧିକ ଦୁଃଖି ଦେଇଛନ୍ତି । ବିଗତ ଦୁଇବର୍ଷ ମଧ୍ୟରେ ସମୁଦାୟ ପ୍ରାୟ ୪୦୫ କୋଟି ଟଙ୍କା ବିନିଯୋଗ କରିବାକୁ ୨୪,୫୦୦ ହେକ୍ଟର ଖରିଫ୍ ଓ ୮,୩୩୦ ହେକ୍ଟର ରବି ଜମି ପାଇଁ ଜଳସେଚନ ସାମର୍ଥ୍ୟ ପୁଞ୍ଜି କରାଯାଇଛି । ଅଧିକତ୍ତ୍ୱ ଜଳସେଚନର ସମ୍ପୂର୍ଣ୍ଣ ସମ୍ପ୍ରଦାୟର ଉଦ୍ଦେଶ୍ୟରେ ଅଞ୍ଚଳ ଯୋଜନା ଖାଲରେ ପ୍ରାୟ ୨,୨୧୪ କୋଟି ଟଙ୍କା ବିନିଯୋଗ କରିବା ପାଇଁ ପ୍ରସ୍ତାବ ଅଛି । ଏଠାରେ ଉଲ୍ଲେଖଯୋଗ୍ୟ ଯେ, ପଞ୍ଚବାର୍ଷିକ ଯୋଜନାର ପ୍ରାରମ୍ଭରୁ ୧୯୯୧-୯୨ ଆର୍ଥିକ ବର୍ଷ ଶେଷ ପୁଣ୍ୟ ବୃହତ୍ ଓ ମଧ୍ୟ ଜଳସେଚନ ଉଦ୍ଦେଶ୍ୟରେ ମୋଟ ପ୍ରାୟ ୧,୨୭୦ କୋଟି ଟଙ୍କା ବ୍ୟୟ କରାଯାଇଥିଲା । ଅଞ୍ଚଳ ଯୋଜନା କାଳରେ ୨,୨୧୪ କୋଟି ଟଙ୍କା ବ୍ୟୟରେ ପ୍ରାୟ ୨-୫ ଲକ୍ଷ ହେକ୍ଟର ଖରିଫ୍ ଓ ୧-୫ ଲକ୍ଷ ହେକ୍ଟର ରବି ଜମି ପାଇଁ ଅତିରିକ୍ତ ଜଳସେଚନ ସାମର୍ଥ୍ୟ ପୁଞ୍ଜି କରାଯାଇ ପାରିବ । ଫଳରେ ରାଜ୍ୟର ବୃହତ୍ ଓ ମଧ୍ୟ ଜଳସେଚନ ପ୍ରକଳ୍ପଗୁଡ଼ିକ ଦ୍ୱାରା ଜଳସେଚିତ ହୋଇପାରୁଥିବା ମୋଟ ଜମିର ପ୍ରାୟ ୩୦-୫ ଶତାଂଶ ଜମି ଜଳସେଚନକ୍ଷମ ହୋଇପାରିବ । ଯେଉଁ ସବୁ ପ୍ରଧାନ ଆଭିମୁଖ୍ୟ ନେଇ ସରକାର ସଞ୍ଚନ ଯୋଜନା ପ୍ରଣୟନ କରିଛନ୍ତି ସେଗୁଡ଼ିକ ହେଲା :-

- (କ) ଅସମ୍ପୂର୍ଣ୍ଣ ଜଳସେଚନ ପ୍ରକଳ୍ପଗୁଡ଼ିକୁ ଅଗ୍ରାଧିକାର ଭିତ୍ତିରେ ସମ୍ପୂର୍ଣ୍ଣ କରିବା ଏବଂ ସେଥିପାଇଁ ଆବଶ୍ୟକୀୟ ବ୍ୟୟ ବରାଦ କରିବା ।
- (ଖ) ଅଧିକରୁ ଅଧିକ ନୂତନ ଜଳସେଚନ ପ୍ରକଳ୍ପ ଅପେକ୍ଷାକୃତ କମ୍ ବୁଝିପାତ ଅଞ୍ଚଳ ଏବଂ ଆର୍ଥିକ ଦୁର୍ବଳ ଅଧିବାସୀ ଅଞ୍ଚଳରେ ଆରମ୍ଭ କରିବା ।
- (ଗ) ରାଜ୍ୟର ଆର୍ଥିକ ଅନଟନ ଦୃଷ୍ଟିରୁ ଜଳସେଚନ ପ୍ରକଳ୍ପଗୁଡ଼ିକରେ ଅଧିକରୁ ଅଧିକ ବିଦେଶୀ ପୁଞ୍ଜି ଲାଗଣ ବ୍ୟବସ୍ଥା କରିବା ଏବଂ ସମ୍ପୂର୍ଣ୍ଣ ପ୍ରକଳ୍ପଗୁଡ଼ିକର କାର୍ଯ୍ୟ ତ୍ୱରାନ୍ୱିତ କରିବା ।
- (ଘ) ପୁଞ୍ଜି ହୋଇଥିବା ସମୁଦାୟ ଜଳସେଚନ ସାମର୍ଥ୍ୟକୁ ଅଧିକ କୃଷି ଉତ୍ପାଦନ ଉଦ୍ଦେଶ୍ୟରେ ଯଥୋଚିତ ବିନିଯୋଗ କରିବା ।
- (ଙ) ପ୍ରଗାତନ ଜଳସେଚନ ପ୍ରକଳ୍ପଗୁଡ଼ିକରେ ଦେଖାଦେଉଥିବା ସମ୍ପୁର୍ଣ୍ଣାଗୁଡ଼ିକୁ ଯଥାଶୀଘ୍ର ଦୂର କରି ପ୍ରକଳ୍ପର ସୁଫଳଗୁଡ଼ିକୁ ଶ୍ୱାସୀନାନଙ୍କ ପାଖରେ ପହଞ୍ଚାଇବା ।
- (ଚ) କମ୍‌ସଂସ୍ଥାନ କ୍ଷେତ୍ରରେ ଯଥା ସମ୍ଭବ ଅଧିକ ସୁଯୋଗ ପୁଞ୍ଜି କରିବା ।

ଉପରୋକ୍ତ ଆଭିମୁଖ୍ୟଗୁଡ଼ିକ ପ୍ରତି ଦୁଃଖି ରଖି ସରକାର ଯେଉଁ ବହୁ ଉଲ୍ଲେଖନୀୟ ପଦକ୍ଷେପ ନେଇଛନ୍ତି ସେଗୁଡ଼ିକ ସଂକ୍ଷେପରେ ନିମ୍ନଲିଖିତମତେ ବର୍ଣ୍ଣନା କରାଯାଇପାରେ ।

(୧) ନୂତନ ଜଳସେଚନ ପ୍ରକଳ୍ପ :  
ରାଜ୍ୟର ଜଳସେଚନ ଶୁଦ୍ଧିବା ନେତ୍ୱାଳବା ପାଇଁ ଅପେକ୍ଷାକୃତ ଭଲ ନିଅଣ୍ଡ ଅଞ୍ଚଳରେ ନୂତନ କରି ଯେଉଁ ସବୁ ଜଳସେଚନ

ପ୍ରକଳ୍ପର କାର୍ଯ୍ୟ ଅଞ୍ଚଳ ପଞ୍ଚବାର୍ଷିକ ଯୋଜନା କାଳରେ ହାତକୁ ନେବା ପାଇଁ ପ୍ରସ୍ତାବ ଅଛି, ସେଗୁଡ଼ିକ ହେଲା, ବୁଝାଇ, ଭୀମକୁଞ୍ଜ, ଛେଳିଗଡ଼, ଡେରଜାଙ୍ଗ-୨ୟ ସର୍ଯ୍ୟାୟ, ରା, ଡେଲେଜିରୀ, କାଗା, ମାନଯୋର, ରୁକୁରା ଓ ଧରରାଗୋଠ । ଏତଦ୍ ବ୍ୟତୀତ ପୁରାତନ ନରାଜ ଆନିକଟ ପ୍ରତିବଦଳରେ ବ୍ୟାରେଜ୍ ନିର୍ମାଣ କରିବାର ପ୍ରସ୍ତାବ ଅଛି ।

(୨) ବିଦେଶୀ ପୁଞ୍ଜି ଲାଗଣ :

(କ) N. W. M. P.—ସମ୍ପୂର୍ଣ୍ଣ ହୋଇଥିବା ଜଳସେଚନ ପ୍ରକଳ୍ପଗୁଡ଼ିକର ରକ୍ଷଣାବେକ୍ଷଣ ପାଇଁ ଅଣଯୋଜନା ପାଣ୍ଡିରୁ ବ୍ୟୟ ବରାଦ ହୋଇଥାଏ, ଯାହାକି ଉଚ୍ଚ କାର୍ଯ୍ୟ ପାଇଁ ଯଥେଷ୍ଟ ନୁହେଁ । ଫଳରେ ସମ୍ପୂର୍ଣ୍ଣ ରକ୍ଷଣାବେକ୍ଷଣ ଅଭାବରେ ଅନେକ ଅଞ୍ଚଳରେ ଏହି ପ୍ରକଳ୍ପଗୁଡ଼ିକ ଧାର୍ଯ୍ୟ ଶକ୍ତି ମୁତାବକ ଜଳସେଚନର ପୁର୍ବିଧା ଯୋଗାଇ ଦେବାକୁ ସମର୍ଥ ହୋଇପାରନ୍ତି ନାହିଁ । ଏହି ଅସୁବିଧାକୁ ଦୂର କରିବା ଉଦ୍ଦେଶ୍ୟରେ ସରକାର ବିଶ୍ୱ ବ୍ୟାଙ୍କ୍ ସହାୟତାରେ ହୀରାକୁଦ, ସାଲମୀ ବିକୋଶ ଭୂମି, ଡେରଜାଙ୍ଗ, ଗାଲିଆ, ଧନେଇ ଓ ରଞ୍ଜିକୁଲ୍ୟା ପ୍ରଭୃତି ପ୍ରକଳ୍ପର ବିଭିନ୍ନ ଅଞ୍ଚଳରେ ମୋଟ ୧-୦୭ ଲକ୍ଷ ହେକ୍ଟର ଜମିର ଆଧୁନିକୀକରଣ (Modernisation) କାର୍ଯ୍ୟ National Water Management Project ନାମରେ ହାତକୁ ନେଇଛନ୍ତି । ଏଥିପାଇଁ ମୋଟରେ ୩୩ କୋଟି ଟଙ୍କାର ଆର୍ଥିକ ସାହାଯ୍ୟ ମିଳିବ ।

(ଖ) D. S. A. R. P. Dam Safety Assurance and Rehabilitation Project—ହୀରାକୁଦ ସମୂହ ରାଜ୍ୟର କେତେକ ନଦୀ ବନ୍ଧରେ କାଳକ୍ରମେ ବ୍ୟବହାରଜନିତ ସୁତି ଦେଖାଦେଇଛି । ସେଗୁଡ଼ିକ ଦୂର କରିବା ଅତ୍ୟନ୍ତ ଆବଶ୍ୟକ । ଏହି ଉଦ୍ଦେଶ୍ୟରେ ବିଶ୍ୱ ବ୍ୟାଙ୍କ୍‌ର ଆର୍ଥିକ ସହାୟତାରେ ହୀରାକୁଦ, ଡେରଜାଙ୍ଗ, ଭଞ୍ଜନଗର, ସୋରଡ଼ା ଓ ଘୋଡ଼ାହାଡ଼ ବନ୍ଧଗୁଡ଼ିକର କାର୍ଯ୍ୟ ପ୍ରଥମ ପର୍ଯ୍ୟାୟରେ ହାତକୁ ନିଆଯାଇଛି । ଏ ବ୍ୟବଦରେ ବିଶ୍ୱ ବ୍ୟାଙ୍କ୍ ପ୍ରାୟ ୧୧୬ କୋଟି ଟଙ୍କା ସାହାଯ୍ୟ ଦେବ । ଏଠାରେ ଉଲ୍ଲେଖଯୋଗ୍ୟ ଯେ ହୀରାକୁଦ ବନ୍ଧରେ ଦେଖାଦେଇଥିବା ଫାଟଗୁଡ଼ିକ ପାଇଁ ବନ୍ଧର ନିରାପତ୍ତା ସନ୍ଦେହଜନକ ବୋଲି ଅନେକ ପ୍ରଶ୍ନ ଉଠାଇଥିଲେ ମଧ୍ୟ ସରକାର ବୈଦେଶିକ ବିଶେଷଜ୍ଞମାନଙ୍କର ମତାମତ ନେଇ ଫାଟ ମରାମତି କାର୍ଯ୍ୟ କରୁଛନ୍ତି ଏବଂ ବନ୍ଧର ନିରାପତ୍ତା ପ୍ରତି କୌଣସି ବିପଦ ନାହିଁ ବୋଲି ନୁହେଁ ନିଶ୍ଚିତ ହୋଇଛନ୍ତି ।

(ଗ) W. R. C. P. (Water Resources Consolidation Project)—ଏହା ଆଉ ଗୋଟିଏ ଆଧୁନିକୀକରଣ କାର୍ଯ୍ୟ, ଯାହାର ପ୍ରକଳ୍ପ ରିପୋର୍ଟ ପ୍ରସ୍ତୁତ କରାଯାଇଛି ଏବଂ ଏହା ସମ୍ପୂର୍ଣ୍ଣ ହେବା ପରେ ବିଶ୍ୱ ବ୍ୟାଙ୍କ୍‌ର ଆନୁମାନିକ ୨୦୦ କୋଟି ଟଙ୍କା ସହାୟତାରେ ୧୯୯୪-୯୫ ଆର୍ଥିକ ବର୍ଷରୁ କାର୍ଯ୍ୟକାରୀ ହେବାର ପ୍ରସ୍ତାବ ଅଛି । ଫଳରେ ଅନ୍ୟତମ ପ୍ରାୟ ଏକ ଲକ୍ଷ ହେକ୍ଟର ଜଳସେଚିତ ଅଞ୍ଚଳର ଆଧୁନିକୀକରଣ କରାଯାଇ ପାରିବ । ଏତଦ୍ ବ୍ୟତୀତ ଏହି ଯୋଜନା ଜରିଆରେ ଆର୍ଥିକ ଅନଟନଜନିତ ସମ୍ପୂର୍ଣ୍ଣ ହୋଇପାରୁ ନଥିବା କେତେଗୁଡ଼ିଏ ଅସମ୍ପୂର୍ଣ୍ଣ ଜଳସେଚନ ପ୍ରକଳ୍ପର କାର୍ଯ୍ୟ ସମ୍ପୂର୍ଣ୍ଣ କରାଯିବ । କେଉଁ ପ୍ରକଳ୍ପର କାର୍ଯ୍ୟ ହାତକୁ ନେଲେ ଅଧିକ ସୁଫଳ ମିଳିବ ସେଥିପାଇଁ ପ୍ରକଳ୍ପ ରିପୋର୍ଟ ପ୍ରସ୍ତୁତ କରିବା



ଅନୁଷ୍ଠାନ ତଥା ପ୍ରଶାସନରେ ପରିବର୍ତ୍ତନ କରି ଯୋଜନା କାର୍ଯ୍ୟକ୍ରମକୁ ଅଧିକ ଗତିଶୀଳ ଓ ଲୋକାଭିମୁଖୀ କରିବା ମଧ୍ୟ ଏହି ଯୋଜନାର ପରିସରଭୁକ୍ତ ଅଟେ ।

(ଘ) ସୁବର୍ଣ୍ଣରେଖା କ୍ରୁରତ୍ୱ ଜଳସେଚନ ପ୍ରକଳ୍ପ ଓ ଅପର ଉତ୍ପାଦନୀ ଜଳସେଚନ ପ୍ରକଳ୍ପର ଦକ୍ଷିଣ ପାର୍ଶ୍ୱ କେନାଲି କାର୍ଯ୍ୟକୁ ଦୁଗାନ୍ଧିତ କରିବା ପାଇଁ ଯଥାସମ୍ଭବ ବିଶ୍ୱ ବ୍ୟାଙ୍କ୍ ଓ ଜାପାନ ସରକାରଙ୍କର ଓ. ଭ. ପି. ଏଫ୍. ସଂସ୍ଥାର ସାହାଯ୍ୟ ପ୍ରାପ୍ତି ପ୍ରକେଷା ଶୁଣୁ ରହିଛି ।

(ଙ) ଓଡ଼ିଶା ଜଳ ସମ୍ପଦରେ ପୁଣି ଥିଲେ ହେଁ ଏହା ଯେ ଅପରାଧି ଏ କଥା ଭାବିବା ଠିକ୍ ନୁହେଁ । ଦେଶରେ ଜନସଂଖ୍ୟା ଯେଉଁ ଦିଗରେ ବୃଦ୍ଧି ପାଇବାରେ ଲାଗିଛି ଉତ୍ତମନ ମୂଳକ କାର୍ଯ୍ୟ ଯେଉଁ ଅନୁପାତରେ ବିଭିନ୍ନ କାରଣରୁ ବୃଦ୍ଧି ପାଇପାରୁ ନାହିଁ । ଜଳ ସମ୍ପଦ କ୍ଷେତ୍ରରେ ଏହାର ବ୍ୟତିତ୍ତମ ନାହିଁ । ଜଳସେଚନ ବ୍ୟତୀତ ବିଦ୍ୟୁତ୍ ଉତ୍ପାଦନ, ଔଦ୍ୟୋଗିକ ତଥା ଘରୋଇ ବ୍ୟବହାର ମତ୍ସ୍ୟ ପାଳନ, ଜଳ ପଥରେ ଗମନାଗମନର ବିକାଶ ଇତ୍ୟାଦି କାର୍ଯ୍ୟ ପାଇଁ ଜଳର ଆବଶ୍ୟକତା ବିଷୟରେ ଏଠାରେ ଆଲୋଚନା କରିବା ନିଷ୍ପ୍ରୟୋଜନ । ମାତ୍ର ବିକାଶ ନାନରେ ବ୍ୟବହୃତ୍ୟା ଭାବରେ ବିକାଶ ପ୍ରକେଷା ଗୁଡ଼ାଣୀୟ ନୁହେଁ । ଆର୍ଥିକ, ବୈଷୟିକ ତଥା ପ୍ରଶାସନିକ ଦକ୍ଷତା ପ୍ରତି ପୁଣି ଗଞ୍ଜ ଉତ୍ତମନ ମୂଳକ କାର୍ଯ୍ୟ ସାତକୁ ନେବା ଉଚିତ । ଏହି ଅନୁଲ୍ୟ ଜଳ ସମ୍ପଦର ଉଚିତ୍ ବିନିଯୋଗ ପାଇଁ ଉତ୍ତମ ନୀତି, ନିୟମ ଏବଂ ଆନୁଷ୍ଠାନିକ ବ୍ୟବସ୍ଥା ଶିଳ କରିବା ଆବଶ୍ୟକ । ଏଥିପାଇଁ ରାଜ୍ୟ ସରକାର ବହୁ ଆକାଞ୍ଛିତ କେନ୍ଦ୍ରୀୟ ଯୋଜନା ଓ ବିଭାଜନ ସଂସ୍ଥା ସଠକ କରିଛନ୍ତି ।

(ଚ) ଏ ପର୍ଯ୍ୟନ୍ତ ଜଳସେଚନ ଯନ୍ତ୍ରୀମାନଙ୍କର ଟ୍ରେନିଂ ପାଇଁ ରାଜ୍ୟରେ କୌଣସି ଅନୁଷ୍ଠାନ ନଥିଲା । ପ୍ରଥମ କରି Water and Land Management Instituteରେ ସରକାରୀ ଯନ୍ତ୍ରୀମାନଙ୍କ ପାଇଁ ଭର୍ତ୍ତି ଉପରେ ଟ୍ରେନିଂ ବ୍ୟବସ୍ଥା କରାଯାଇଛି ।

(ଛ) ଦେବାର ଉତ୍ତମନସରମାନଙ୍କୁ କର୍ମଯୋଗ୍ୟତା ଦେବା ଉଦ୍ଦେଶ୍ୟରେ ୧୯୫୫ ଜନ ପିଲିଲ ଉତ୍ତମନସର ଏବଂ ୨୭ ଜନ ନେକାନ୍ଦିବାଲ ଉତ୍ତମନସରକୁ ଆଇସପିଆରୀ ଉତ୍ତମନସର କ୍ରମେ ଶତ ପୁର ବର୍ଷ ମଧ୍ୟରେ ବିଭିନ୍ନ ବିଭାଗରେ ନିଯୁକ୍ତି ଦିଆଯାଇଛି ।

(ଜ) ଉତ୍ତମନସରଙ୍କ ପ୍ରକେଷଣପୂର୍ବକ ଅଧିକରୁ ଅଧିକ କର୍ମାଂଶୁମାନ ପଞ୍ଚା ଉପେ ପରିଗଣିତ ହେଲାଣି । ଫଳରେ ଉତ୍ତମନସରଙ୍କ ପାଇଁ ଅର୍ଥର ଅଭାବ ଯୋଗୁଁ ପ୍ରକଳ୍ପ ଗଢ଼ଣ ହୋଇଯାଇଛି । ଜଳସେଚନ ପ୍ରକଳ୍ପରେ ଏନ୍. ଏ. ସି. ଆର୍. କର୍ମଚାରୀମାନଙ୍କର ପ୍ରବୃତ୍ତି ବିଷୟରେ ଉଦ୍ୟୋଗପୁକ ସମସ୍ତେ ଜାଣନ୍ତି । ଏହାର ପ୍ରମାଣ ପ୍ରତିଭାପ କରିବା ଉଦ୍ଦେଶ୍ୟରେ ନୂତନ କର୍ମ ବଜେଟରେ ଗୋଟିଏ ସର୍ବ-ଦେତ୍ ପୁଣି କରାଯାଇଛି ।

(ଝ) କ୍ରୁରତ୍ୱ ନଦୀ ବନ୍ଧ ଯୋଜନାର ମୁଠାରିଭୁକ୍ତା ଏହି ଯୋଜନା ଦ୍ୱାରା ବି ସାଧିତ ହୋଇଥିବା ଲୋକମାନଙ୍କର ଉଚିତ୍ ଅଭିମାନ ବ୍ୟବସ୍ଥା ଉପରେ ନିର୍ଭର କରେ । ଏ ବିଷୟରେ ଉତ୍ତମନ ପ୍ରଶ୍ନୀ ଦାତା ବିଭିନ୍ନ ବିଭାଗ ଶୁଣନ୍ତି । ଉତ୍ତମନସରକାରୀ ରାଜ୍ୟ ସରକାର ଯେଉଁ ସଂଗୋଷ୍ଟିତ ଅଭିମାନ ନୀତି ପ୍ରସ୍ତାବନ

କରିଛନ୍ତି ତାହା ଦେଶର ସବୁଠାରୁ କୋହଳ ଏବଂ ବିକାଶୋନ୍ମୁଖୀ ନୀତି ବୋଲି କୁହାଯାଇପାରେ ।

(ଞ) ଓଡ଼ିଶାର ଉପକୂଳ ରେଖା ସୁଦୀର୍ଘ ଅଟେ । ମାତ୍ର ଉପକୂଳବର୍ତ୍ତୀ ଅଧିକ ସମୁଦ୍ର ପତନଠାରୁ ବିଶେଷ ଉଚ୍ଚ ହୋଇ ନଥିବାରୁ ସମୁଦ୍ରର ଲୁଣି ପାଣି ସ୍ଥଳ ଭାଗକୁ ବହୁ ଦୂର ପର୍ଯ୍ୟନ୍ତ ମାଟିଯାଇ ଫସଲ ତଥା ଜମି ନଷ୍ଟ କରିଥାଏ । ଉପଯୁକ୍ତ ଅର୍ଥ ବରାଦ ଅଭାବରେ ଏହାର ପ୍ରତିକାର ବ୍ୟବସ୍ଥା ବିଶେଷ ହୋଇପାରି ନାହିଁ । ଗାନ୍ଧ୍ୟ ସରକାର ପ୍ରଥମ ପଦକ୍ଷେପ ସ୍ୱରୂପ ଗୋଟିଏ ସାଲାଇନ୍ ଡିଭିଜନ୍ ପୁଣି କରିଛନ୍ତି ।

(ଟ) ଓଡ଼ିଶା ଗୋଟିଏ ଜନବହୁଳ ରାଜ୍ୟ ହେବା ସଙ୍ଗେ ସଙ୍ଗେ ବନ୍ୟା ପ୍ରଚାଡ଼ିତ ରାଜ୍ୟ ଅଟେ । ମାତ୍ର ବନ୍ୟା ପ୍ରତିକାର ପାଇଁ ସମୁଚିତ ଅର୍ଥ ବରାଦ ହୋଇପାରି ନଥାଏ । ଆଂଶିକ ହେଲେ ମଧ୍ୟ ରାଜ୍ୟ ସରକାର ଏ ବିଷୟରେ ଧ୍ୟାନ ଦେଇ ବନ୍ୟା ପ୍ରତିକାର ପାଇଁ ଯୋଜନା ବ୍ୟୟ ବରାଦ କୁଞ୍ଚି କରିଛନ୍ତି ।

(ଠ) ଅଧିକରୁ, ଜଳସେଚନର ପ୍ରସାର ଓ ସମୁଦୟୋଗ, ପ୍ରକୋପଗୁଣି ଅଧିକରେ ଜଳ ନିଷ୍ଳାସନ ଏବଂ ବନ୍ୟା ପ୍ରତିକାର ସମ୍ପର୍କରେ ଠିକଣା ସମୟରେ ଠିକଣା ପଦକ୍ଷେପ ନେବା ଉଦ୍ଦେଶ୍ୟରେ ମାନ୍ୟବର ଜଳସେଚନ ମନ୍ତ୍ରୀଙ୍କର ସଭାପତିତ୍ୱରେ ବିଧାନ ସଭାର ଗୋଟିଏ ବିଷୟ କମିଟି (Subject Committee) ଗଠନ କରାଯାଇଛି । ଏହି କମିଟି ଜଳସେଚନ ବିଭାଗର ବିଭିନ୍ନ କାର୍ଯ୍ୟକ୍ରମ ସମୀକ୍ଷା କରିବା ସଙ୍ଗେ ସଙ୍ଗେ ସରକାରଙ୍କୁ ଉଚିତ୍ ଉପଦେଶ ମଧ୍ୟ ଦେବେ ।

କୃଷି ବିଶେଷତଃ ଜଳସେଚିତ କୃଷି ଉପରେ ରାଜ୍ୟର ସମ୍ପୂର୍ଣ୍ଣ ନିର୍ଭର କରେ । ଜମାଗଣ ଜଳସେଚନ ପ୍ରକଳ୍ପଗୁଡ଼ିକ ଅତ୍ୟନ୍ତ ବ୍ୟୟପାତେୟ ହୋଇପଡ଼ିଲାଣି । ସେମାନଙ୍କର ଗଞ୍ଜଣାବେକ୍ଷଣ ମଧ୍ୟ ତତୋଧିକ ବ୍ୟୟପାତେୟ ହୋଇଛି । ସରକାରଙ୍କର ବିଷ୍ଟ ପାଣି ଅପରାଧି ନୁହେଁ । ସରକାର ଯେତେକ ପୁଣି ଏହି ପ୍ରକଳ୍ପଗୁଡ଼ିକ ପାଇଁ ବିନିଯୋଗ କରୁଛନ୍ତି ସେହି ଅନୁପାତରେ ଗାବନ୍ ମିଳୁନାହିଁ । ଅନ୍ୟ ପକ୍ଷରେ ଶୁଖିମାନେ ଅର୍ଥକଳୀ ଫସଲ ପରିବର୍ତ୍ତେ ବିଭାଗିତ ପ୍ରକାଳୀରେ ଗୋଟିଏ ମାତ୍ର ଧାନ ଚାଷ କରିବା ଫଳରେ କୃଷି ଲାଭପ୍ରଦ ବ୍ୟବସାୟ ହୋଇପାରୁ ନାହିଁ । ଏ ଦିଗରେ ସେମାନଙ୍କର ମନୋରୁଚିର ପରିବର୍ତ୍ତନ ଆବଶ୍ୟକ । ସବୁଠାରୁ ବଡ଼ କଥା ହେଉଛି, ଯେଉଁ ଶୁଖିମାନଙ୍କର ହିତ ପାଇଁ ଜଳସେଚନ ପ୍ରକଳ୍ପ ଉଦ୍ଦିଷ୍ଟ, ସେଥି ସହିତ ସେମାନେ କୌଣସି କ୍ଷେତ୍ରରେ ସମ୍ପାଦ ହୋଇନଥାନ୍ତି । ଏହି ପ୍ରକଳ୍ପଗୁଡ଼ିକର ମୁଠାଳ ଉପଭୋଗ କରିବା ସଙ୍ଗେ ସଙ୍ଗେ ସେଗୁଡ଼ିକର ମୁଠାରିଭୁକ୍ତା, ସମୁଦୟୋଗ ଏବଂ ଗଞ୍ଜଣାବେକ୍ଷଣ କାର୍ଯ୍ୟରେ ନିନସାଧାରଣ ଆବଶ୍ୟକ ସ୍ଥଳେ ଅଂଶ ଗ୍ରହଣ କରିବାର ସମ୍ଭାଷା ଥାଉଛି । ବିଷତ ବର୍ଷମାନଙ୍କରେ ପ୍ରକଳ୍ପଗୁଡ଼ିକରେ ଦେଖାଦେଇଥିବା ପରିଭୁକ୍ତାଗତ ମୁଠା ବିତ୍ୟୁତିର ପୁନରାଗ୍ର ଯେପରି ନିମ୍ନ ସେଥିପ୍ରତି ପୁଣି ଗଞ୍ଜ ସରକାର ଆବଶ୍ୟକୀ ପ୍ରଶାସନିକ ପଦକ୍ଷେପ ନେଇଛନ୍ତି ।

ଜଳସେଚନ ମନ୍ତ୍ରୀ, ଓଡ଼ିଶା ।





# ନଗର ଉନ୍ନୟନ ପାଇଁ ବଳିଷ୍ଠ ପଦକ୍ଷେପ ଓ ନୂତନ ଦିଗ୍‌ଦର୍ଶନ

ଶ୍ରୀ ନଳିନୀକାନ୍ତ ମହାନ୍ତି

ସମ୍ବେଦନାଶୀଳ ବିକାଶ ପାଇଁ ବିଭିନ୍ନ ବିଭାଗ ଓ ଅନୁଷ୍ଠାନ ମାନ ଶାନ୍ତିପୁର। ସରକାରଙ୍କ ନଗର ଉନ୍ନୟନ ଓ ଗ୍ରହ ନିର୍ମାଣ ବିଭାଗକୁ ନିର୍ଦ୍ଦେଶାଳୟ, ସହର ଯୋଜନା ନିର୍ଦ୍ଦେଶାଳୟ; ରାଜ୍ୟ ଗ୍ରହ ନିର୍ମାଣ ସଂସ୍ଥା, ଯୋଜନା କର୍ତ୍ତୃପକ୍ଷ, ନଗର ଉନ୍ନୟନ ସଂସ୍ଥା, ନଗର ବିକାଶ ସଂସ୍ଥା ପ୍ରଭୃତି ସହର ବିକାଶ ପାଇଁ କାର୍ଯ୍ୟରତ ।

ଆଜି ନଗର ଉନ୍ନୟନ ଓ ଗ୍ରହ ନିର୍ମାଣ ବିଭାଗର କାର୍ଯ୍ୟ କେତେଟି ସର ଚାଲିବା ବା ରାସ୍ତା ନିର୍ମାଣ କରିବାରେ ସୀମାବଦ୍ଧ ନୁହେଁ । ଆଜି ସମଗ୍ର ବସତିର ଯୋଜନା ଏହି ବିଭାଗର କାର୍ଯ୍ୟକ୍ରମରେ ପ୍ରତିଫଳିତ ହୋଇଛି ।

ମାନବ ପରିବେଶର ସୁତ ଅବନତି ସହ ସମଗ୍ର ବସତିର ଶାନ୍ତିପୁର ପ୍ରଶାଳୀ ମଧ୍ୟ ନଷ୍ଟ ଭୁକ୍ଷ ହୋଇଯାଇଛି । ତାକୁ ସଜାଡ଼ିବା ଆମ ସମସ୍ତଙ୍କର କର୍ତ୍ତବ୍ୟ । ପରିପୋଷକ ବିକାଶ (Sustainable Development) ମାଧ୍ୟମରେ ଏହି ସୁନ୍ଦର ଅନୁପମ ଧରିତୀର ପୁରୁଣା ଆଜିର ପୁଅବୀର ସମସ୍ତ ଶାନ୍ତିପୁର ପାଇଁ ଏକ ଆହ୍ୱାନ ।

ଏହି ପରିପ୍ରେକ୍ଷାରେ ଆଜି ସମସ୍ତେ ଉପଲବ୍ଧ କରିଛନ୍ତି ଯେ ନଗର ଉନ୍ନୟନ ପାଇଁ ବିକାଶର ପରିପକ୍ଷ ନୁହେଁ—ଏହା ତାହାର ପରିପୂରକ । ନଗରାଞ୍ଚଳ ପାଇଁ ଗଢ଼ାଯାଇଥିବା ଗୁଲ୍‌ସିକୋରିଆ ଗାଡ଼ୀୟ କମିଶନ ଏକ ବ୍ୟାପକ ଦୃଷ୍ଟିରୁ କହିଥିଲେ ଯେ ଆମର ଶକ୍ତି, ଶାନ୍ତି, ସୁଖ, ଶିଶୁ ଯେପରି ଆମର ଅପୂଲ୍ୟ ସମ୍ପଦ ଆମର ସହରଗୁଡ଼ିକ ମଧ୍ୟ ଆମର ଜାତୀୟ ସମ୍ପଦ ।

ନଗର ଉନ୍ନୟନ ଓ ଗ୍ରହ ନିର୍ମାଣ ବିଭାଗର କାର୍ଯ୍ୟ ଏହି ମର୍ମରେ ପଦରେ ଉଲ୍ଲେଖ କରାଗଲା ।

### ମାଞ୍ଚର ପ୍ଲାନ

ଆମର ସହରଗୁଡ଼ିକୁ ଦକ୍ଷ, କାର୍ଯ୍ୟକ୍ଷମ କରିବାକୁ ହେଲେ ତା'ର ପ୍ରାକୃତିକ ଓ ସମାଜିକ ବିକାଶ ଲୋଡ଼ା । ଏହାର ପ୍ରଥମ ପଦକ୍ଷେପ ମାଞ୍ଚର ପ୍ଲାନ ପ୍ରସ୍ତୁତି । ଏହି ମାଞ୍ଚର ପ୍ଲାନଗୁଡ଼ିକ ନିର୍ଦ୍ଦେଶ ସମ୍ବେଦନାଶୀଳ ଯୋଜନା ଓ ଅର୍ଥନୈତିକ ଲକ୍ଷ୍ୟଭାସଲର ମାଧ୍ୟମଗୁଡ଼ି ବା ପଥ-ପ୍ରଦର୍ଶକ ପରି କାମ କରିଥାଏ ।

ଏହି ସରକାରଙ୍କ ଲକ୍ଷ୍ୟ ଆମ ରାଜ୍ୟରେ ଥିବା ୧୨୪ ଗୋଟି ସମ୍ବେଦନାଶୀଳ ଯୋଜନା ବନ୍ଧ ବିକାଶ ପାଇଁ ମାଞ୍ଚରପ୍ଲାନ ପ୍ରସ୍ତୁତ କରିବା । ଏହି ମାଞ୍ଚର ପ୍ଲାନ ହିଁ ଉଦ୍ଦିଷ୍ଟ ଯୋଜନାକୁ ବଳିଷ୍ଠ

ନିର୍ଦ୍ଦେଶ ଦେଇପାରିବ । ଅଦ୍ୟାବଧି ୬୦ ଗୋଟି ସହର ପାଇଁ ମାଞ୍ଚର ପ୍ଲାନ ପ୍ରସ୍ତୁତ ହୋଇଯାଇଛି । ସେଗୁଡ଼ିକର କାର୍ଯ୍ୟକାରୀ କରିବା ସଙ୍ଗେ ସଙ୍ଗେ ଅନ୍ୟାନ୍ୟ ସହରର ମାଞ୍ଚର ପ୍ଲାନ ପ୍ରସ୍ତୁତି ପାଇଁ ସମସ୍ତ ପଦକ୍ଷେପ ନିଆଯାଉଛି । ୧୯୯୩-୯୪ ଆର୍ଥିକ ବର୍ଷ ମଧ୍ୟରେ ସମସ୍ତ ୧୨୪ ଗୋଟି ସହରର ଟାଉନ ପ୍ରୋଫାଇଲ ତିଆରି ସରିବ । ଏଥିରେ ନିର୍ଦ୍ଦେଶ ସହର ପାଇଁ ସମ୍ୟକ ବିବରଣୀ ମିଳିବ ଯାହାର ଆବଶ୍ୟକତା ଯେ କୌଣସି ଯୋଜନା ପ୍ରସ୍ତୁତ ପୂର୍ବରୁ ଉପଲବ୍ଧ ହୋଇଥାଏ ।

### ଉନ୍ନୟନ କର୍ତ୍ତୃପକ୍ଷମାନଙ୍କ କାର୍ଯ୍ୟକଳାପ

ବର୍ତ୍ତମାନ ଆମ ରାଜ୍ୟରେ ୬ ଗୋଟି ଆଞ୍ଚଳିକ ଉନ୍ନୟନ ସଂସ୍ଥା (ଜୟପୁର, ବ୍ରହ୍ମପୁର, ସସଲପୁର, ଅନୁଗୁଳ, ରାଉରକେଲା ଏବଂ ପୁରୀଠାରେ) ଓ ୨୮ ଗୋଟି ସ୍ୱତନ୍ତ୍ର ଯୋଜନା କର୍ତ୍ତୃପକ୍ଷ ସ୍ଥାପନ କରାଯାଇଅଛି । ଉକ୍ତ ସଂସ୍ଥାଗୁଡ଼ିକ ମାଞ୍ଚର ପ୍ଲାନଗୁଡ଼ିକୁ ପ୍ରଣୟନ ଓ କାର୍ଯ୍ୟକାରୀ କରିବା ସଙ୍ଗେ ସଙ୍ଗେ ବିଭିନ୍ନ ଉନ୍ନୟନମୂଳକ କାର୍ଯ୍ୟ କରୁଅଛନ୍ତି । ଏତଦ୍ ବ୍ୟତୀତ ଭୁବନେଶ୍ୱର ଉପଯୁକ୍ତ ବିନିଯୋଗ ନିମିତ୍ତ ନିୟନ୍ତ୍ରଣ କରିବାର କ୍ଷମତା ସେମାନଙ୍କୁ ଦିଆଯାଇଅଛି ।

ଏହାଛଡ଼ା କଟକ ଓ ଭୁବନେଶ୍ୱର ପାଇଁ ପୁଲଗୋଟି ବିକାଶ କର୍ତ୍ତୃପକ୍ଷଙ୍କ ଉପରେ ଯୋଜନା/ପ୍ରକଳ୍ପର ପ୍ରଣୟନ ଏବଂ କାର୍ଯ୍ୟକାରୀ କରିବା ନିମିତ୍ତ ଦାୟିତ୍ୱ ନ୍ୟକ୍ତ କରାଯାଇଅଛି । ନିକଟରେ ସରକାର ଦୈତ୍ୟାଠାରେ ନୂତନ ଶିଳ୍ପାଞ୍ଚଳର ବିକାଶ ନିମନ୍ତେ କଳିଙ୍ଗ ଇସ୍ପାତ ବିକାଶ କର୍ତ୍ତୃପକ୍ଷ (Kalinga Ispat Development Authority) ସ୍ଥାପନ କରିଅଛନ୍ତି ।

### ନଗର ଅଭିସିଂଘନ (Urban Agglomeration)ର ନିୟନ୍ତ୍ରଣ

କଟକ-ଚୌଦ୍ୱାର-ଭୁବନେଶ୍ୱର, ସସଲପୁର-ହୀରାକୁଦ-ଭୁରୁଣ୍ଡା, ବ୍ରହ୍ମପୁର-ଗୋପାଳପୁର-ଛବିପୁର, ଜୟପୁର-କୋରାପୁଟ-ସୁନାବେଡ଼ା, ରାଉରକେଲା-ପାନପୋଷ-କାନ୍ଧବାହଲ ଏବଂ ଅନୁଗୁଳ-ତାଳଚେର- ନାଲକୋନଗରର ଆଞ୍ଚଳିକ ଯୋଜନା ପ୍ରସ୍ତୁତ କରାଯାଉଛି । ଏ ପ୍ରକାର ଯୋଜନା ମାଧ୍ୟମରେ ଅବାଧିତ ଭାବେ ଗଢ଼ିଉଠୁଥିବା ସହରାଞ୍ଚଳର ଦୃଷ୍ଟିକୁ ରୋକାଯାଇ ଭୁବନେଶ୍ୱର ଉପଯୁକ୍ତ ବିନିଯୋଗ କରାଯାଇପାରିବ ।



### ସ୍ଥିତି ଓ ମଧ୍ୟମ ସହରର ବିକାଶ

ପଞ୍ଚା ବା ଗ୍ରାମାଞ୍ଚଳକୁ ସହରାଞ୍ଚଳର ସମସ୍ତ ସୁବିଧା ସୁଯୋଗ ଉପଲବ୍ଧ କରାଇବାକୁ ହେଲେ ସ୍ଥିତି ଓ ମଧ୍ୟମ ସହରର ବିକାଶ ଅପରିହାର୍ଯ୍ୟ । ଏହି ସରକାରଙ୍କ କାର୍ଯ୍ୟକାଳ ମଧ୍ୟରେ ୯ ଗୋଟି ସହର ପାଇଁ ପ୍ରକଳ୍ପ ମଞ୍ଜୁରୀପ୍ରାପ୍ତ ହୋଇଅଛି ଏବଂ ଚଳିତ ଆର୍ଥିକ ବର୍ଷରେ ୬ ଗୋଟି ସହର ଯଥା : ଯାଜପୁର, ବାସୁଦେବପୁର, ଆଠଗଡ଼, ଝାରସୁଗୁଡ଼ା, ଭଞ୍ଜନଗର ଓ ଦିଗପହଣ୍ଡିର ପ୍ରକଳ୍ପ ପ୍ରସ୍ତୁତ ହୋଇ ଭାରତ ସରକାରଙ୍କ ମଞ୍ଜୁରୀ ପାଇଁ ପଠାଯାଇଛି । ଏହି ପ୍ରକଳ୍ପ ଦ୍ଵାରା ସହରଗୁଡ଼ିକର ବାସଗୃହ ପାଇଁ ଜମି, ଦୋକାନଘର, ବସଷାଞ୍ଚ, ରାସ୍ତା, ପାକ, ବିଜ୍ୟାଣ ମହତ୍ତ୍ଵ ଇତ୍ୟାଦି କରାଯାଇପାରିବ । ଏଥିରେ କେନ୍ଦ୍ର ସରକାରଙ୍କଠାରୁ ଗଣ ଆକାଶରେ ୪୦ ଡାକ ପର୍ଯ୍ୟନ୍ତ ସୁଧ ସାହାଯ୍ୟ ମିଳିପାରିବ ଯାହାର ପରିଶୋଧ କାଳ ୨୫ ବର୍ଷ ।

### ବୁଦ୍ଧ ସହର ମହକୁମା ଓ ଅନ୍ୟାନ୍ୟ ଗ୍ରୋଥ ସେକ୍ଟରର ବିକାଶ

ଅତ୍ୟାବଧି ୪୦ ଗୋଟି ବୁଦ୍ଧ ସହର ମହକୁମା ଏବଂ ୧୦ ଗୋଟି ଗ୍ରୋଥ ସେକ୍ଟରର ସିମ୍ତ ପ୍ରସ୍ତୁତ କରାଯାଇଅଛି । ବୁଦ୍ଧବୋର ଗଣ ସହାୟତାରେ ଏହି କେନ୍ଦ୍ରଗୁଡ଼ିକ ଛାନ୍ଦୀୟ ଆବଶ୍ୟକତା ମେଣ୍ଟାଇବା ପାଇଁ ବ୍ୟବସ୍ଥା ଅଛି । ଏହି ପ୍ରକଳ୍ପରେ ସହର ପରି ଗଡ଼ି ଉଠୁଥିବା ପଞ୍ଚା ଅଞ୍ଚଳର ପ୍ରାଥମିକ ବ୍ୟବସ୍ଥା ସ୍ଵରୂପ ଗୃହପୋଯୋଗୀ ଜମି ଓ ଦୋକାନ କଜାରର ବ୍ୟବସ୍ଥା ହେବା ସଙ୍ଗେ ସଙ୍ଗେ ଛାନ୍ଦୀୟ କର୍ମଯୋଗାଣ ସୁବିଧା ମିଳି ପାରିବ ।

### ନୂତନ ଅନୁଷ୍ଠାନ

ସହରର ବିକାଶ ପାଇଁ ଅନେକ ସଂସ୍ଥା କାର୍ଯ୍ୟ କରୁଅଛନ୍ତି ସତ କିନ୍ତୁ ସେମାନଙ୍କ ମଧ୍ୟରେ ସମନ୍ବୟର ଅଭାବ ପରିଲକ୍ଷିତ ହେଉଛି । ଏଥିପାଇଁ ରାଜ୍ୟ ନଗର ବିକାଶ ସଂସ୍ଥା (SUDA) ଓ ଦିଲ୍ଲୀ ନଗର ବିକାଶ ସଂସ୍ଥା (DUDA) ୧୯୯୦ ବର୍ଷରୁ ଗଢ଼ାଯାଇ କାର୍ଯ୍ୟକାରୀ ହେଉଅଛି । ଏହି ଅନୁଷ୍ଠାନଗୁଡ଼ିକ ଜରିଆରେ ସହରର ସମନ୍ୱିତ ବିକାଶ ପଛା ନିର୍ଦ୍ଧାରଣ ଏବଂ ଯୋଜନାର ସୁଫଳ ଜନସାଧାରଣଙ୍କ ନିକଟରେ ପହଞ୍ଚାଇବାର ବ୍ୟବସ୍ଥା କରାଯାଇଅଛି । ଗୋଷ୍ଠୀ ପରିଷ୍ଠାନର ଉଦ୍ୟମ ମଧ୍ୟ ଏହି ସଂସ୍ଥାନଙ୍କ ଜରିଆରେ ଆରମ୍ଭ କରାଯାଇଅଛି ।

ସହରମାନଙ୍କରେ ଜଳଯୋଗାଣ ଓ ନିର୍ଦ୍ଦମା ନିଶ୍ଚାସନ ନିମନ୍ତେ ପ୍ରଥମଥର ପାଇଁ ଆମ ରାଜ୍ୟରେ ଜଳଯୋଗାଣ ଓ ସୋଲେଜ ବୋର୍ଡ ଗଠନ କରାଯାଇଅଛି । ଉକ୍ତ ବୋର୍ଡ ପ୍ରଥମ ଦଫାରେ ପାଞ୍ଚଗୋଟି ସହର ଯଥା, ଭୁବନେଶ୍ଵର, କଟକ, ସମଲପୁର, କେନ୍ଦ୍ରାପଡ଼ା ଓ ଜୟପୁର ପାଇଁ ପ୍ରକଳ୍ପ ତିଆରି କରିବା ସଙ୍ଗେ ସଙ୍ଗେ ସୁଡ଼ଭୋରୁ ୩-୭୧ କୋଟି ଟଙ୍କା ରାଶି ପ୍ରାପ୍ତ କରିଅଛି । ଓଡ଼ିଶାର ୧୦୧ ଗୋଟି ସହର ମଧ୍ୟରୁ ୮୮ ଗୋଟି ସହରରେ ପାଇବ୍ ଜଳଯୋଗାଣ ବ୍ୟବସ୍ଥା କରାଯାଇଥିବା ସ୍ଥଳେ ଅବଶିଷ୍ଟ ସହରଗୁଡ଼ିକ ପାଇଁ ସରକାର ଅନୁମୋଦନ କରିଅଛନ୍ତି ।

ସହରାଞ୍ଚଳର ଉପଯୁକ୍ତ ବିକାଶ ପାଇଁ ମାନବ ସମ୍ବଳର ବିକାଶ ଅପରିହାର୍ଯ୍ୟ । ଏହି ଦୃଷ୍ଟିରୁ ଉପଯୁକ୍ତ ତାଲିମର ବ୍ୟବସ୍ଥା ପାଇଁ ଏକ ଜାତୀୟ ବସତି ପରିଷ୍ଠାନ ଆନୁଷ୍ଠାନ (National Institute of Habitat Management) ଗଠନ କରାଯାଇଅଛି । ଏହି ଅନୁଷ୍ଠାନ ବସତି ସମ୍ବନ୍ଧରେ ଓ ଧରିମା ମାତାର ପୁରସ୍କା ପାଇଁ ପ୍ରତ୍ୟେକ ଦିଗରେ ଜ୍ଞାନ ଆହରଣ କରିବା ସଙ୍ଗେ ସଙ୍ଗେ ତାଲିମ ଦେବାର ବ୍ୟବସ୍ଥା ମଧ୍ୟ କରୁଅଛି ।

### ସ୍ଵାୟତ୍ତ ସଂସ୍ଥାର ଦୃଢ଼ୀକରଣ

ବର୍ତ୍ତମାନର ସରକାର ସ୍ଵାୟତ୍ତ ଗାସନ ସଂସ୍ଥାକୁ ଦୃଢ଼ୀକରଣ ଏବଂ ସହର ଗୁଡ଼ିକର ଯୋଜନାବଦ୍ଧ ବିକାଶ ନିମନ୍ତେ ବୈଷ୍ଣ ପଦକ୍ଷେପ ନେଇଅଛନ୍ତି । ତଦୁଧରୁ କୋତୋଟି ପଦକ୍ଷେପ ନିମ୍ନରେ ପ୍ରଦତ୍ତ କରାଗଲା ।

- (୧) ମୁନିସିପାଲିଟି ଗଠନ ପାଇଁ ସର୍ବନିମ୍ନ ଜନସଂଖ୍ୟା ୨୫,୦୦୦ରେ ଧାର୍ଯ୍ୟ ।
- (୨) ଅନୁସୂଚୀତ ଜାତିମାନଙ୍କ ପାଇଁ ଆନୁପାତିକ ହାରରେ ସଂରକ୍ଷଣ ।
- (୩) ମୋଟ ସଭ୍ୟ ସଂଖ୍ୟାର ଏକ ତୃତୀୟାଂଶ ସାଧାରଣ ଓ ଅନୁସୂଚୀତ ଜାତିର ନାଗୀମାନଙ୍କ ପାଇଁ ସଂରକ୍ଷଣ ।
- (୪) ପ୍ରଥମଥର ପାଇଁ ସଭାପତି ସିଧାସଳଖ ଭାବେ ନିର୍ବାଚିତ ହେବାର ବ୍ୟବସ୍ଥା ।
- (୫) ସ୍ଵାୟତ୍ତ ସଂସ୍ଥାନଙ୍କର ଆର୍ଥିକ କ୍ଷମତା ୫୦୦ ଟଙ୍କାରୁ ୫,୦୦୦ ଟଙ୍କାକୁ ବୃଦ୍ଧି ।
- (୬) ନିର୍ବାହୀ ଅଧିକାରୀଙ୍କୁ ବିତର୍କରେ ଭାଗ ନେବାର ଅଧିକାର ସଙ୍ଗେ ସଙ୍ଗେ ସରକାରଙ୍କ Civil Service ପାଇଁ ପ୍ରମୁଖ୍ୟ ନିୟମାବଳୀ ପୁନିର୍ଦ୍ଧାରଣ କର୍ମଶୁରୀଙ୍କ ପାଇଁ ଲାଗୁ ।
- (୭) ନିର୍ବାଚନରେ ଲଢ଼ିବା ପାଇଁ ସର୍ବନିମ୍ନ ବୟସ ସୀମା ୨୫ ବର୍ଷରେ ଧାର୍ଯ୍ୟ ଏବଂ ଦଳୀୟ ସଙ୍କେତକୁ ନିର୍ବାଚନରେ ସ୍ଵୀକୃତି ପ୍ରଦାନ ।

### ବିଶ୍ଵ ବ୍ୟାଙ୍କ, ଦରିଆପାରି ବିକାଶ ଓ ପ୍ରଶାସନ (ODA) ଓ ଅଷ୍ଟ୍ରେଲିଆ ସରକାରଙ୍କ ସାହାଯ୍ୟ ।

ବିଶ୍ଵ ବ୍ୟାଙ୍କର ସହାୟତାରେ ରାଜ୍ୟର ୧୦ ଗୋଟି ମୁଖ୍ୟ ସହର ଯଥା :- କଟକ, ପୁରୀ, ବାଲେଶ୍ଵର, ବ୍ରହ୍ମପୁର, ରାଉରକେଲ, ସମଲପୁର, ପାରାଦ୍ଵୀପ, ତେଜାନାଳ, ତାଳଚେର, ଅନୁଗୁଳ, ଭୁବନେଶ୍ଵରରେ ଅନ୍ତର୍ନିର୍ମାଣ (Infrastructure) ବ୍ୟବସ୍ଥା ପାଇଁ ୪୩୭-୮୦ କୋଟି ଟଙ୍କାର ଏକ ପ୍ରକଳ୍ପ ପ୍ରସ୍ତୁତ କରାଯାଇଛି ।

ଏତଦ୍ ବ୍ୟତୀତ କଟକ, ଭୁବନେଶ୍ଵର ଏବଂ ବ୍ରହ୍ମପୁର ପରିମଳ ଓ ବାଟାବରଣର ଉନ୍ନତି ପାଇଁ ଯୋଜନା ପ୍ରସ୍ତୁତ କରାଯାଇଅଛି । ଏଥିରେ ନର୍ଦ୍ଦମା, ବାସୁ ଓ ଧନି ପ୍ରଭୃତି



ଆବର୍ଜନା ନିଷ୍କାସନ, ରାସ୍ତାଘାଟ ଉନ୍ନତିର ବ୍ୟବସ୍ଥା ରହିଛି । ଏହି ଯୋଜନାର ସଫଳ ରୂପାୟନ ପାଇଁ ଜର୍ମାନ ସରକାରଙ୍କ ସାହାଯ୍ୟ ନିଆଯିବ ।

କଟକ ସହର ବନ୍ଧି ବାସିନ୍ଦାଙ୍କ ଉନ୍ନତି ପାଇଁ ୩୦.୦୦ କୋଟି ଟଙ୍କା ଅଟକଳରେ ଏକ ପ୍ରକଳ୍ପ ଦରିଆପାରି ବିକାଶ ଓ ପ୍ରଗାସନ ଦ୍ୱାରା ମଞ୍ଜୁରୀପ୍ରାପ୍ତ ହୋଇଅଛି ।

କଟକ ସହରର ଆବର୍ଜନା ଓ ଦୂଷିତ ଜଳର ନିଷ୍କାସନ ପାଇଁ ଅଣ୍ଟେଲିଆ ସରକାର ପ୍ରତିଶ୍ରୁତି ଦେଇଅଛନ୍ତି । ସେମାନଙ୍କଠାରୁ ବୈଷୟିକ କୌଶଳ ଉପଲବ୍ଧ କରି କଟକ ସହରରେ ଏକ ଜଟିଳ ଉପସାଧାର ସମାଧାନ ହୋଇପାରିବ ।

**ବାସଗୃହ ନିର୍ମାଣ**

ବାସଗୃହ କ୍ଷେତ୍ରରେ ବର୍ତ୍ତମାନର ସରକାର ସମ୍ପୂର୍ଣ୍ଣ ରୂପେ ଭିନ୍ନ ପଦକ୍ଷେପ ଗ୍ରହଣ କରିଛନ୍ତି । ବିଭିନ୍ନ ସଂସ୍ଥା ଜରିଆରେ କେତୋଟି ବାସଗୃହ ନିର୍ମାଣ କରି ଲୋକଙ୍କ ଉପରେ ଲାଭଦେବାର ପ୍ରସ୍ତାସ ନକରି ବାସ ଯୋଗ୍ୟ ଜମି ଯୋଗାଇବା ଓ ପରିବେଶ ପୁଷ୍ଟି କରିବା ପାଇଁ ଗୃହ ନିର୍ମାଣ ସଂସ୍ଥାନାନେ ଚେଷ୍ଟିତ ଅଛନ୍ତି । ଜନସାଧାରଣଙ୍କର ପୁଞ୍ଜିର ଉପଯୁକ୍ତ ବିନିଯୋଗ ଦ୍ୱାରା ବିପରି ଭଲ ପରତିଏ ହୋଇପାରିବ ସେଥିପାଇଁ ସରକାର ବିଶେଷ ଚେଷ୍ଟିତ । କୋଙ୍କେ ପର ତିଆରି କ୍ଷେତ୍ରରେ ନିଜର ମନମୁତାବକ ଘରଟିଏ କରିବା ପାଇଁ ଯେପରି ସୁଯୋଗ ପାଇବେ ସେଥିପାଇଁ ଉଦ୍ୟମ ଅବ୍ୟାହତ ରହିଛି । ବିଭିନ୍ନ ସହରାଞ୍ଚଳରେ ୪୦ରୁ ଊର୍ଦ୍ଧ୍ୱ ସ୍ଥିମ୍ ହୁଡ଼କୋ ଦ୍ୱାରା ମଞ୍ଜୁରୀପାଳ ମୋଟ ୩୫.୦୫୪ ଗୋଟି ବାସଗୃହ ଯୋଗାଇବାର ବ୍ୟବସ୍ଥା କରାଯାଇଛି ।

**ନିର୍ମିତ କେନ୍ଦ୍ର ଓ କଳିଙ୍ଗ କୁଟୀର**

ଗ୍ରାମ୍ୟବାସୀ ଅର୍ଥ ନିରୋଧକ ଘରଟିଏ କରିବାପାଇଁ ଆନୁଷ୍ଠାନିକ ବ୍ୟବସ୍ଥାକୁ ବର୍ତ୍ତମାନର ସରକାର ପ୍ରଚଳନ କରାଇଛନ୍ତି । ଗ୍ରାମ୍ୟ ପରିଷ୍ଠଳନା ଗୋଷ୍ଠୀ ଘର ତିଆରି ଦାୟିତ୍ୱ ଗ୍ରହଣ କରିଛନ୍ତି । ଋଣ ଯୋଗାଡ଼ କରିବାଠାରୁ ଆରମ୍ଭ କରି ଗୃହଟିକୁ ସମ୍ପୂର୍ଣ୍ଣ ତଥା ଋଣ ପରିଶୋଧର ସମସ୍ତ ଦାୟିତ୍ୱ ମଧ୍ୟ ଏହି ଗ୍ରାମ୍ୟ ପରିଷ୍ଠଳନା ଗୋଷ୍ଠୀ ବହନ କରିବାର ବ୍ୟବସ୍ଥା ଅଛି । ନିରୀକ୍ଷକ ଗ୍ରାମ ପଞ୍ଚାୟତ (ଗୋଷ୍ଠୀ)ରେ ଏକ ପାଇଲଟ ପ୍ରୋଜେକ୍ଟ ବାସିନ୍ଦାଙ୍କୁ କରାଯାଇଛି । ଏଥିରେ ୧୪୭୦ ଗୋଟି ଘର ତିଆରି ପାଇଁ ଗ୍ରାମ୍ୟ ପରିଷ୍ଠଳନା ଗୋଷ୍ଠୀ, ରାଜ୍ୟ ଗୃହ ନିର୍ମାଣ ସଂସ୍ଥା ଏବଂ ହୁଡ଼କୋ ଉଦ୍ୟମ ରତ । ଗୃହ ନିର୍ମାଣ ପାଇଁ ସ୍ଥାନୀୟ ନିର୍ମିତ କେନ୍ଦ୍ରରେ ଜାତ ଓ କାନ୍ଥ ପାଇଁ ପ୍ରସ୍ତୁତି ହେଉଥିବା ସାମଗ୍ରୀର ବ୍ୟବହାର ହେବ ।

ଘରଟିଏ ନିର୍ମାଣ କରିବା ପାଇଁ ଆମର ଅନେକ ଆବଶ୍ୟକତା ମଧ୍ୟକୁ କାରିଗରୀ କୌଶଳ ଅନ୍ୟତମ । ନିର୍ମିତ କେନ୍ଦ୍ର ଗୃହ ନିର୍ମାଣ କ୍ଷେତ୍ରରେ ଏକ ମାଲିଲ ଶୁକ୍ତି । ଏହା ଏକ ଧାରା ବଳିଷ୍ଠ ପଦକ୍ଷେପ । ଏହି କେନ୍ଦ୍ରଗୁଡ଼ିକ ବହୁପରିମାଣରେ ସ୍ଥାପନ କରି ଗୃହ ନିର୍ମାଣ କୌଶଳ ଓ ସାମଗ୍ରୀକୁ ଜନସାଧାରଣଙ୍କ ପାଖରେ ପହଞ୍ଚାଇବା ଏହାର ମୁଖ୍ୟ ଉଦ୍ଦେଶ୍ୟ । ବିପୁଳ ଉତ୍ସାହନ ମାଧ୍ୟମରେ ଗୃହପୋକରଣ ସାଧାରଣ ଲୋକଙ୍କୁ ସୁଲଭ ମୂଲ୍ୟରେ

ଯୋଗାଇବା ସଙ୍ଗେ ସଙ୍ଗେ ଗୃହନିର୍ମାଣ ସ୍ଥାନ କୌଶଳ ପ୍ରସାରେ ସାହାଯ୍ୟକରି କଳିଙ୍ଗ କୁଟୀର ଯୋଜନା ଏହି ନିର୍ମିତ କେନ୍ଦ୍ରମାନଙ୍କ ଦ୍ୱାରା ସଫଳ କରାଯାଇପାରିବ ।

ଏହି କେନ୍ଦ୍ରଗୁଡ଼ିକ ବିଭିନ୍ନ ଜିଲ୍ଲାସ୍ତରରେ ସ୍ଥାପନ କରିବା ପାଇଁ ଉଦ୍ୟମ ଆରମ୍ଭ ହୋଇପାରିଛି । କଟକ, ଅନୁଗୋଳ, ଦେଘାନାଳ, ସମଲପୁର, ବାଲେଶ୍ୱର, କେନ୍ଦୁଝର, ଭବାନୀପାଟଣା, କୋରାପୁଟ, ପୁଲଘାଣୀ, ରାଜଝୋଳ (ଗଞ୍ଜାମ)ରେ ନିର୍ମିତ କେନ୍ଦ୍ର ସ୍ଥାପନା ଆଗେଇ ଚାଲିଛି ।

**ସହରାଞ୍ଚଳର ନିମ୍ନ ଆୟକାରୀ ବନ୍ଧି ବାସିନ୍ଦାଙ୍କ ପାଇଁ ଯୋଜନା**

ସରକାର ଦୁର୍ବଳ ଶ୍ରେଣୀ ଓ ବନ୍ଧି ବାସିନ୍ଦାଙ୍କ ପାଇଁ ନିମ୍ନ ଯୋଜନାମାନ ବହୁଲଭାବେ ଗତ ୩ ବର୍ଷ ମଧ୍ୟରେ ଗ୍ରହଣ କରି ଅଛନ୍ତି :

- (୧) ନୂତନ ପଦ୍ଧତିର ସ୍ୱଳ୍ପ ମୂଲ୍ୟର ଶୌରୁଲକ୍ଷ୍ୟ ଦ୍ୱାରା ସହରଗୁଡ଼ିକ ମେହନ୍ତରର ସେବାକୁ ପୁଞ୍ଜି କରିବା ପାଇଁ ପଦକ୍ଷେପ ନିଆଯାଇଛି ।
- (୨) ସହରାଞ୍ଚଳ ମୌଳିକ ସେବା (UBS) ଦ୍ୱାରା ବନ୍ଧି ବାସିନ୍ଦାଙ୍କର ଶିକ୍ଷା, ସ୍ୱାସ୍ଥ୍ୟ, ପୁଷ୍ଟିକର ଶାନ୍ତ୍ୟ ପ୍ରଚ୍ଛୁତିର ବ୍ୟବସ୍ଥା କରିଅଛନ୍ତି ।
- (୩) ବନ୍ଧି ଅଞ୍ଚଳରେ ପରିବେଶର ଉନ୍ନତି (Eius) ପାଇଁ ରାସ୍ତା, ଘାଟ, ପାଣି, ନିର୍ଦ୍ଦେଶ ଇତ୍ୟାଦିର ବ୍ୟବସ୍ଥା କରିଅଛନ୍ତି ।
- (୪) ନେହେରୁ ରୋଜଗାର ଯୋଜନା ଦ୍ୱାରା କର୍ମସଂସ୍ଥାନ କରାଯାଇଛି ।

ନଗର ଉନ୍ନୟନ ଏବଂ ଗୃହ ନିର୍ମାଣ ବିଭାଗର କାର୍ଯ୍ୟ ବ୍ୟାପକ । ସମଗ୍ର ବସତିର ଯୋଜନା ଏଥିରେ ପ୍ରତିଫଳିତ ।

ସହରାଞ୍ଚଳର ସମନ୍ୱିତ ବିକାଶ ନିମନ୍ତେ ମାଞ୍ଜୁର ସ୍ଥାନ ପ୍ରସ୍ତୁତ କରାଯାଇଛି । କ୍ଷୁଦ୍ର ସହରର ବିକାଶ ନିମନ୍ତେ କେନ୍ଦ୍ରୀୟ ସମର୍ଥିତ ସ୍ଥିମ୍ମାନ ପ୍ରସ୍ତୁତ କରାଯାଇଛି । ଏତଦ୍ ବ୍ୟତୀତ ସହର ପରିସର ବାହାରେ ଥିବା ବୁକ୍ ଓ ଗ୍ରୋଥ ସେଞ୍ଚର ଗୁଡ଼ିକର ବିକାଶ ନିମନ୍ତେ ଯୋଜନାମାନ ପ୍ରସ୍ତୁତ କରାଯାଇଛି । ସହରଗୁଡ଼ିକର ସମନ୍ୱିତ ବିକାଶ ନିମନ୍ତେ ଆନୁଷ୍ଠାନିକ ବ୍ୟବସ୍ଥାର ଉନ୍ନତି କରି ନୂତନ ଅନୁସ୍ଥାନ ମଧ୍ୟ: SUDA, DUDA, NIHM, Water Supply & Sewerage Board ଗଠନ କରାଯାଇଛି । ସ୍ୱାସ୍ଥ୍ୟ ଶାସନ ସଂସ୍ଥାଗୁଡ଼ିକର ବିକାଶ ନିମନ୍ତେ କେତେଗୁଡ଼ିଏ ବଳିଷ୍ଠ ପଦକ୍ଷେପ ଗ୍ରହଣ କରାଯାଇଅଛି । ସଂକଳିତ ଅଞ୍ଚଳରେ ନିମ୍ନ ଆୟକାରୀ ଶ୍ରେଣୀଙ୍କୁ ସାହାଯ୍ୟ କରିବା ପାଇଁ କଳିଙ୍ଗ କୁଟୀର ସ୍ଥିମ୍ ମାଧ୍ୟମରେ ଅର୍ଥ ନିରୋଧକ ଗୃହ ନିର୍ମାଣ ସ୍ୱଳ୍ପ ମୂଲ୍ୟର ଗୃହ ନିର୍ମାଣ ସାମଗ୍ରୀ ଯୋଗାଇବା ସହାୟେ ନିର୍ମିତ କେନ୍ଦ୍ର ପ୍ରତିଷ୍ଠା କରାଯାଇଛି । ସହରାଞ୍ଚଳରେ ନିମ୍ନ ଆୟକାରୀ ପରିବାରବର୍ଗଙ୍କୁ ସାହାଯ୍ୟ କରିବା ପାଇଁ UBSP, NRY, LCS ପ୍ରଭୃତି ଯୋଜନାର ପରିସରଭୁକ୍ତ କରାଯାଇଛି ।

ଗୃହ ନିର୍ମାଣ ଓ ନଗର ଉନ୍ନୟନ ମନ୍ତ୍ରୀ, ଓଡ଼ିଶା ।





# ପ୍ରଶାସନର ସଂସେଦନଶୀଳତା ହିଁ ପ୍ରକୃତ ରାମ ରାଜ୍ୟ

ଡଃ ପ୍ରସନ୍ନ କୁମାର ପାଟ୍ଟନାୟକ

ଗାନ୍ଧିଜୀ ଶାସନ ପୂର୍ବରୁ ଆମ ଦେଶରେ ରାଜତନ୍ତ୍ର ଶାସନ ପ୍ରଚଳିତ ଥିଲା । ରାଜତନ୍ତ୍ର ଶାସନର ଏକଲକ୍ଷ୍ୟବାଦୀ ମନୋଭାବକୁ ହଟାଇ ଏକ ସୁସ୍ଥ, ଗଣତାନ୍ତ୍ରିକ ଶାସନ ପ୍ରତିଷ୍ଠା ହୋଇଥିଲେ ହେଁ ସମସ୍ତେ ରାଜା ରାମଚନ୍ଦ୍ରଙ୍କ ଶାସନକୁ ପୁରଣ କରୁଛନ୍ତି । ତ୍ରିଟିଶ୍ଚ କବଳରୁ ଦେଶକୁ ମୁକ୍ତ କରି ଦେଶକୁ ସ୍ୱାଧୀନ କରିବା ପୂର୍ବରୁ ମହାସାମ୍ରାଜ୍ୟୀୟ ପ୍ରଧାନ ଲକ୍ଷ୍ୟ ଥିଲା ଦେଶରେ ରାମ ରାଜ୍ୟ ପ୍ରତିଷ୍ଠା କରିବା । ତା'ଦେଲେ ବିଶ୍ୱର କରିବା ସେହି ରାମ ରାଜ୍ୟ କାହାକୁ ବଢ଼ିବ ?

ଜନସାଧାରଣଙ୍କ ଆଶା ଆକାଞ୍ଛାକୁ ପୂରଣ କରିବା ଲକ୍ଷ୍ୟ ନେଇ ପ୍ରଶାସନକୁ ସଂସେଦନଶୀଳ କରିବା ହିଁ ପ୍ରକୃତରେ ରାମ ରାଜ୍ୟ ଏବଂ ତାହା ହିଁ ଆମର ଲୋକସ୍ତ୍ରିୟ ସରକାରଙ୍କ ନୀତି । ଏହି ନୀତି ପ୍ରତି ଗୁରୁତ୍ୱ ଦେଇ ଜନସାଧାରଣଙ୍କ ଅଭିଯୋଗଗୁଡ଼ିକର ଉପଯୁକ୍ତ ନ୍ୟାୟ ବିଶ୍ୱର ନିମନ୍ତେ ଆମର ମାନ୍ୟବର ମୁଖ୍ୟମନ୍ତ୍ରୀ ଶ୍ରୀମୁଖ ବିଜୁ ପଟ୍ଟନାୟକ ଏକ ସ୍ୱତନ୍ତ୍ର ବିଭାଗ ସୃଷ୍ଟି କରିବା ପାଇଁ ନିଷ୍ପତ୍ତି ନେଲେ । ମୁଖ୍ୟମନ୍ତ୍ରୀଙ୍କ ଏହି ନିଷ୍ପତ୍ତି ଅନୁସାରେ ଜନସାଧାରଣଙ୍କ ଦୁଃଖ ମୋଚନ ପାଇଁ "ସାଧାରଣ ଅଭିଯୋଗ ଓ ସେନ୍ସର୍ସ ପ୍ରଶାସନ" ନାମରେ ଏକ ଗୁରୁତ୍ୱପୂର୍ଣ୍ଣ ବିଭାଗ ୧୩-୩-୧୯୯୦ ତାରିଖଠାରୁ ସୃଷ୍ଟି ହେଲା ।

ନୂତନ କରି ସୃଷ୍ଟି କରାଯାଇଥିବା ଏହି ବିଭାଗର କାର୍ଯ୍ୟକଳା ମୁଖ୍ୟତଃ ଶୁଣିଗୋଟି ଭାଗରେ ବିଭକ୍ତ । ସେଗୁଡ଼ିକ ହେଲା :-

- (୧) ସରକାରୀ କର୍ମଚାରୀଙ୍କ ଆଚରଣ ବିରୁଦ୍ଧରେ ଆପତ୍ତି ଏବଂ ଅଭିଯୋଗ ।
- (୨) ଅନ୍ୟାନ୍ୟ ସାବିଜନୀନ ଅଭିଯୋଗ ।
- (୩) ସେନ୍ସର୍ସ ଅପାଳନ ।
- (୪) ସେନ୍ସର୍ସ ସମ୍ପର୍କୀୟ ଅଭିଯୋଗ ।

ଅବଶ୍ୟ ନୀତି ନିର୍ଦ୍ଧାରଣ ସମ୍ପର୍କୀୟ ଆବେଦନ, ବାଣିଜ୍ୟ ରୁକ୍ତି ସମ୍ପର୍କୀୟ ଅଭିଯୋଗ, ଶୁଦ୍ଧି ସମ୍ପର୍କୀୟ ଆବେଦନ, ଆଗନ ଅପାଳନ ପରିସରରୁ ବିଷୟ ଏବଂ ମନ୍ତ୍ରୀଙ୍କ ଅନୁମୋଦନ ଲାଭ କରି ନିଆଯାଇଥିବା ତୁରାନ୍ତ ବିଭାଗୀୟ ନିଷ୍ପତ୍ତି ସମ୍ପର୍କରେ ଅଭିଯୋଗଗୁଡ଼ିକ ଏହି ବିଭାଗ ଦ୍ୱାରା ବିଶ୍ୱର ପାଇଁ ଗ୍ରହଣ କରାଯାଏ ନାହିଁ ।

## ଆବେଦନ ଦରଖାସ୍ତର ନିଷ୍ପତ୍ତି

ସାଧାରଣତଃ ଅଭିଯୋଗର ଯଥାର୍ଥତା ଓ ଆବେଦନର ଗୁରୁତ୍ୱ ସମ୍ପର୍କରେ ସମ୍ପୂର୍ଣ୍ଣ ହୃଦ୍‌ବୋଧ ହେବା ପରେ ଏହି ବିଭାଗ ତଥା ଅଧୀନସ୍ଥ ସମ୍ପର୍କଗୁଡ଼ିକ ନିର୍ଦ୍ଧାରିତ ପ୍ରଣାଳୀ ଅନୁସରଣ କରି ଅଭିଯୋଗ ଉପରେ ବିହିତ ପଦକ୍ଷେପ ନେଇଥାନ୍ତି । ସେଥିପାଇଁ ସାଧାରଣ ଅଭିଯୋଗ ଓ ସେନ୍ସର୍ସ ପ୍ରଶାସନ ବିଭାଗ ଅଭିଯୋଗ ଦରଖାସ୍ତ ପାଠକା ପରେ ସେଗୁଡ଼ିକୁ ସମ୍ପୃକ୍ତ ବିଭାଗକୁ ପଠାଇ ବିହିତ ପଦକ୍ଷେପ ନେବା ସାଙ୍ଗକୁ ଫଳାଫଳ ସମ୍ପର୍କରେ ଆବେଦନକାରୀଙ୍କୁ ଜଣାଇବା ପାଇଁ ନିର୍ଦ୍ଦେଶ ଦେଇଥାନ୍ତି ।

ଆବେଦନ ଦରଖାସ୍ତଗୁଡ଼ିକର ବିହିତ ପଦକ୍ଷେପ ନେବା ପାଇଁ ପ୍ରତ୍ୟେକ ବିଭାଗରେ ଜଣେ ଉପଶାସନ ସଚିବ, ବିଭାଗୀୟ ମୁଖ୍ୟ ସମ୍ପର୍କରେ ଜଣେ ଉପନିର୍ଦ୍ଦେଶକ ଏବଂ ଜିଲ୍ଲା ସ୍ତରରେ ଜଣେ ଉପନିର୍ଦ୍ଧାପାଳ ପାଠ୍ୟାଳ ପଦାଧିକାରୀଙ୍କୁ ଏହି ଦାୟିତ୍ୱରେ ଗଠଣା ପାଇଁ ନିର୍ଦ୍ଦେଶ ଦିଆଯାଇଛି । ଏହା ସାଙ୍ଗକୁ ରବିବାର ଓ ଛୁଟିଦିନଗୁଡ଼ିକ ବ୍ୟତୀତ ଅନ୍ୟ ସବୁ ଦିନମାନଙ୍କରେ ମୁଖ୍ୟମନ୍ତ୍ରୀଙ୍କ ଅଭିଯୋଗ ପ୍ରକୋଷ୍ଠ ମଧ୍ୟ ଭୁବନେଶ୍ୱରଠାରେ ସାଧାରଣ ଅଭିଯୋଗ ଓ ସେନ୍ସର୍ସ ମନ୍ତ୍ରୀଙ୍କ ପ୍ରତ୍ୟକ୍ଷ ଦାୟିତ୍ୱରେ କାର୍ଯ୍ୟ କରୁଛି ।

ଉଲ୍ଲେଖଯୋଗ୍ୟ ଯେ ୧୯୯୦-୯୧ ବର୍ଷରେ ୧୮,୮୨୩ ଗୋଟି, ୧୯୯୧-୯୨ ବର୍ଷରେ ୨,୨୭୨ ଗୋଟି ଏବଂ ୧୯୯୨-୯୩ ବର୍ଷରେ ଡିସେମ୍ବର ୯୨ ଶେଷ ପୁଣ୍ୟ ୪,୮୮୬ ଗୋଟି ଆବେଦନ ଦରଖାସ୍ତର ଉପଯୁକ୍ତ ନ୍ୟାୟ ଦେଇ ତୁରାନ୍ତ ନିଷ୍ପତ୍ତି ଗ୍ରହଣ କରାଯାଇ ପାରିଛି ।

ଏହି କାର୍ଯ୍ୟକ୍ରମକୁ ଦୃଢ଼ୀକୃତ କରିବା ପାଇଁ ଜିଲ୍ଲା ଏବଂ ସବ୍‌ଡିଭିଜନ୍ ସ୍ତରରେ ମଧ୍ୟ ଅଭିଯୋଗ ଶୁଣାଣି ପ୍ରକୋଷ୍ଠ ସମ୍ପାଦିତ କରିବା କଷ୍ଟନା କରାଯାଇଛି । ସେ ସମ୍ପର୍କରେ ବିଧିବଦ୍ଧ ଯୋଜନା ପ୍ରସ୍ତୁତ କରାଯାଇଛି ।

## ସେନ୍ସର୍ସ ଅପାଳନ

ଦୀର୍ଘଦିନ ଧରି ଅନୀନାଂସିତ ହୋଇ ରହିଥିବା ସେନ୍ସର୍ସ ଓ ଗ୍ରାମ୍ୟୁଲଟି ମାମଲାକୁ ଦୃଢ଼ୀକୃତ କରି ତୁରାନ୍ତ ନିଷ୍ପତ୍ତି ନେବା ଲକ୍ଷ୍ୟରେ ଏହି ସେନ୍ସର୍ସ ଅପାଳନ ଯୋଜନାର ସୃଷ୍ଟି । ପ୍ରଥମ ସେନ୍ସର୍ସ ଅପାଳନଠାରୁ ଷଷ୍ଠ ସେନ୍ସର୍ସ ଅପାଳନ ପର୍ଯ୍ୟନ୍ତ ଅର୍ଥ ବିଭାଗ ଦ୍ୱାରା ଆୟୋଜିତ ହୋଇଥିବା ବେଳେ ସତ୍ତମ ଅପାଳନ ଓ



ପରବର୍ତ୍ତୀ ଅଦାଲତଗୁଡ଼ିକ ସାଧାରଣ ଅଭିଯୋଗ ଓ ଫେଲ୍‌ସନ୍ ପ୍ରଶାସନ ମନ୍ତ୍ରୀଙ୍କ ଅଧକ୍ଷତାରେ ଅନୁଷ୍ଠିତ ହୋଇଆସୁଛି । ଅତିରିକ୍ତ ମୁଖ୍ୟ ଶାସନ ସଚିବ, ଆକାଉଣ୍ଟାଣ୍ଟ ଜେନେରାଲ୍ (ଆକାଉଣ୍ଟାଣ୍ଟ ଏବଂ ସଂସ୍ଥାପନ), ଅର୍ଥ ବିଭାଗର ସ୍ୱରୂପ ଶାସନ ସଚିବ ଅଦାଲତରେ ସଭ୍ୟତାରେ ଅନୀମାଂସିତ ମାନଲାଗୁଡ଼ିକ ଫେଲ୍‌ସନ୍ କରିବାରେ ଫେଲ୍‌ସନ୍ ଅଦାଲତରେ ସହାୟତା କରିଥାନ୍ତି ।

ରାଜଧାନୀ ତଥା ବିଭିନ୍ନ ଜିଲ୍ଲାର ସଦର ମହକୁମାରେ ଏ ପର୍ଯ୍ୟନ୍ତ ଅନୁଷ୍ଠିତ ହୋଇଥିବା ୨୭ ଗୋଟି ଫେଲ୍‌ସନ୍ ଅଦାଲତରେ ୨,୧୪୮ଟି ମାନଲାର ସମୀକ୍ଷା କରି ଘଟଣାକ୍ଷେପରେ ୧,୨୧୬ ଗୋଟି ମାନଲାର ଫେଲ୍‌ସନ୍ କରାଯାଇ ପାରିଛି । ଉଲ୍ଲେଖଯୋଗ୍ୟ ଯେ ବିହିତ ପଦକ୍ଷେପ ନେଇ ଦୁରାଦୃତ କରିବା ଫଳରେ ଆକାଉଣ୍ଟାଣ୍ଟ ଜେନେରାଲ୍‌ଙ୍କ ପାଖରେ ଅନୀମାଂସିତ ହୋଇ ରହିଥିବା ୩,୦୯୯ ମାନଲା ମଧ୍ୟରୁ ଏ ପର୍ଯ୍ୟନ୍ତ ୨,୧୭୫ଟି ମାନଲାର ଫେଲ୍‌ସନ୍ କରାଯାଇ ପାରିଛି ।

ଏହା ସାଙ୍ଗକୁ ଅବସରପ୍ରାପ୍ତ ସରକାରୀ କର୍ମଚାରୀଙ୍କ ଅନୀମାଂସିତ ଫେଲ୍‌ସନ୍ ମାନଲାର ଫେଲ୍‌ସନ୍ ପାଇଁ ଏହି ବିଭାଗ ଉତ୍ତରୁ ଏକ ଆଦର୍ଶ ଲୋକପ୍ରିୟ 'ପୋଷ୍ଟକାର୍ଡ ପଦ୍ଧତି' ପ୍ରବର୍ତ୍ତନ କରାଯାଇଛି । ଦୈନିକ ସମ୍ବାଦପତ୍ର କରିଆରେ ଆହ୍ୱାନ କରାଯାଇଥିବା ବିକଳସ୍ଥିତ ପୁରୋଗ ନେଇ ଅବସରପ୍ରାପ୍ତ କର୍ମଚାରୀ ଓ ଉତ୍ତରାଧିକାରୀଙ୍କ ପାଖରୁ ହସ୍ତଗତ ହୋଇଥିବା ୧,୦୪୦ ଗୋଟି

ଦରଖାସ୍ତ ମଧ୍ୟରୁ ଇତି ମଧ୍ୟରେ ୨୫୦ ଗୋଟି ମାନଲାର ସମୀକ୍ଷା କରାଯାଇ ପାରିଛି ।

ପରିଶେଷରେ ଏତିକି ଯଥେଷ୍ଟ ହେବ ଯେ ଜନସାଧାରଣଙ୍କ ହିତ ସାଧନ ନିମନ୍ତେ ମାନ୍ୟବର ମୁଖ୍ୟମନ୍ତ୍ରୀ ଶ୍ରୀ ବିଜୁ ପଟ୍ଟନାୟକ ନୂତନ ଚିନ୍ତା ନେଇ ପୁଷ୍ଟି କରିଥିବା ଏହି "ସାଧାରଣ ଅଭିଯୋଗ ଓ ଫେଲ୍‌ସନ୍ ପ୍ରଶାସନ" ବିଭାଗ ବାସ୍ତବରେ ଫଳବତୀ ହୋଇ ପାରିବ ।

ପ୍ରାଥମିକ ଶିକ୍ଷକ ସମେତ ସାହାଯ୍ୟପ୍ରାପ୍ତ ଶିକ୍ଷାନୁଷ୍ଠାନ କର୍ମଚାରୀମାନଙ୍କ ଅନୀମାଂସିତ ହୋଇ ରହିଥିବା ୯,୮୨୮ ଗୋଟି ଫେଲ୍‌ସନ୍ ମାନଲା ମଧ୍ୟରୁ ୮,୭୬୬ଟି ମାନଲାର ତୁତାନ୍ତ ନିଷ୍ପତ୍ତି ହୋଇ ଶ୍ରମର ସାଫଳତା ପ୍ରମାଣିତ କରିଛି । ଲୋକପ୍ରିୟ ରାଜ୍ୟ ସରକାରଙ୍କ ବିଭିନ୍ନ ସାଫଲ୍ୟ ମଧ୍ୟରୁ ଏହି ଯୋଜନାର ସାଫଲ୍ୟ ମଧ୍ୟ ବିଶେଷ ଭାବେ ଉଲ୍ଲେଖଯୋଗ୍ୟ; ଯାହାକି, ପୂର୍ବବର୍ତ୍ତୀ ସରକାରଙ୍କ ଅମଳରେ ଏଭଳି ପୁବିଧା ବ୍ୟବସ୍ଥା ମୋଟେ ନଥିଲା । ବିଶେଷ କରି ଫେଲ୍‌ସନ୍ ମାନଲାର ଫେଲ୍‌ସନ୍ ପାଇଁ ଗୋଟିଏ ମାସ ପୋଷ୍ଟ କାର୍ଡରେ ଅଭିଯୋଗର ପରିକଳ୍ପନା କେହି କେବେ ସ୍ୱପ୍ନରେ ମଧ୍ୟ ଚିନ୍ତା କରି ନଥିଲେ । ଏହି ବ୍ୟବସ୍ଥା ଆଜି ଜନସାଧାରଣଙ୍କୁ ଏକ ସ୍ୱତନ୍ତ୍ର ପୁରୋଗ ଦେଇ ପାରିଛି । ଏହା ହିଁ ବାସ୍ତବରେ ପ୍ରଶାସନର ସମ୍ପେଦନଶୀଳତା ଏବଂ ଏହା ହିଁ ରାଜ୍ୟ ।

ସାଧାରଣ ଅଭିଯୋଗ ଓ  
ଫେଲ୍‌ସନ୍ ପ୍ରଶାସନ ମନ୍ତ୍ରୀ ।



କଟକ ଶହୀଦ ଭବନଠାରେ ଅନୁଷ୍ଠିତ ଓଡ଼ିଶା ଚଳଚ୍ଚିତ୍ର ଉତ୍ସବ, ୧୯୯୩କୁ ଶିଳ୍ପ ରାଷ୍ଟ୍ରମନ୍ତ୍ରୀ ଶ୍ରୀ ଯାଦବ ମାଝୀ ଉଦ୍‌ଘାଟନ କରୁଛନ୍ତି ।





# ପ୍ରଗତି ପଥେ - ଓଡ଼ିଶାର ସମବାୟ ଆନ୍ଦୋଳନ

ଶ୍ରୀ ଅଦ୍ୱୈତ ପ୍ରସାଦ ସିଂହ

ଆଜି ରାଜ୍ୟରେ ସମବାୟ ଆନ୍ଦୋଳନ ଅତୀତ ପୁରାତନ । ରାଜ୍ୟର ବିଭିନ୍ନ ଗ୍ରାମାଞ୍ଚଳ ତଥା ସୁଦୂର ଅଞ୍ଚଳମାନଙ୍କରେ ବିଭିନ୍ନ ସଫଳ ସମବାୟ ଅନୁଷ୍ଠାନମାନ ଗଢ଼ି ଉଠିଛି ଏବଂ ପ୍ରତିଷ୍ଠା ଲାଭ କରିଛି । ସେଗୁଡ଼ିକ ହେଲା ପ୍ରାଥମିକ କୃଷି ଓ ସମବାୟ ସମିତି, ପ୍ରାଥମିକ ସ୍ତର ନିର୍ମାଣ ସମବାୟ ସମିତି, ଖାଉଟି ସମବାୟ ଉତ୍ସାହ ଏବଂ ଆଦିବାସୀ ଅଧୁନିତ ଅଞ୍ଚଳରେ ବୁଢ଼ଦାକାର କୃଷିଭିତ୍ତିକ ବହୁମୁଖୀ ସମବାୟ ସମିତି । ଏହି ପ୍ରାଥମିକ ସମବାୟ ସମିତି ବ୍ୟତୀତ ଜିଲ୍ଲା ଓ ରାଜ୍ୟ ସ୍ତରରେ ବିଭିନ୍ନ ନିରୀକ୍ଷଣୀୟ ସମବାୟ ସମିତି ତଥା ବ୍ୟାଙ୍କ ଏବଂ ରାଜ୍ୟସ୍ତରରେ ଶୀର୍ଷ ସମବାୟ ସମିତି ଓ ବ୍ୟାଙ୍କ ଅନୁଷ୍ଠିତ ।

ବିଭିନ୍ନ ଚିନି ବର୍ଷ ମଧ୍ୟରେ ଏହି ବିଭିନ୍ନ ସମବାୟ ଅନୁଷ୍ଠାନଗୁଡ଼ିକ ସେମାନଙ୍କର ଲକ୍ଷ୍ୟ ପଥରେ ରାଜ୍ୟର ନେତାଧ୍ୟକ୍ଷତା କଲ୍ୟାଣ ପାଇଁ ଅଗ୍ରସର ହେଉଛନ୍ତି । ବିଶେଷ କରି ଲାନ୍ଥର ୩୬-୭୭ ଲକ୍ଷ କୃଷିଭିତ୍ତିକ ପରିବାର ମଧ୍ୟରୁ ଗତବର୍ଷ ଶେଷ ମୁଖ୍ୟ ୩୭-୯୪ ଲକ୍ଷ ପରିବାରକୁ ସମବାୟ ଆନ୍ଦୋଳନ ପରିସରକୁ ଅଣାଯାଇ ପାରିଥିଲା ଓ ଚଳିତ ବର୍ଷ ନାହିଁମାତ୍ର ଶେଷ ମୁଖ୍ୟ ଏହିଭଳି ସର୍ବନୋଟ ୩୪ ଲକ୍ଷ ପରିବାରକୁ ସମବାୟ ଆନ୍ଦୋଳନର ପରିସରକୁସ୍ତ କରିବାପାଇଁ ଲକ୍ଷ୍ୟ ଧାର୍ଯ୍ୟ କରାଯାଇଅଛି ।

ଭଣ୍ଡା ପ୍ରଦାନ କ୍ଷେତ୍ରରେ ଓଡ଼ିଶା ରାଜ୍ୟ ସମବାୟ ବ୍ୟାଙ୍କ ଓ ଓଡ଼ିଶା ରାଜ୍ୟ କୃଷି ଓ ଗ୍ରାମ୍ୟ ଉନ୍ନୟନ ବ୍ୟାଙ୍କ, ଡି.ସି. କେନ୍ଦ୍ରୀୟ ସମବାୟ ବ୍ୟାଙ୍କଗୁଡ଼ିକର ଅବଦାନ ଅତ୍ୟନ୍ତ ଗୁରୁତ୍ୱପୂର୍ଣ୍ଣ । ୧୯୯୦-୯୧ ଓ ୧୯୯୧-୯୨ରେ ଏହି ବ୍ୟାଙ୍କଗୁଡ଼ିକ ୩୧-୭୭ ଓ ୨୯-୩୯ କୋଟି ଟଙ୍କାର ଭଣ୍ଡା ପ୍ରଦାନ କରିଥିଲେ ଓ ୧୯୯୨-୯୩ରେ ଜାନୁଆରୀ ମାସ ଶେଷ ମୁଖ୍ୟ ୩୮-୧୯ କୋଟି ଟଙ୍କାର ଭଣ୍ଡା ପ୍ରଦାନ କରାଯାଇ ପାରିଛି । ମଧ୍ୟମ ନିଆଦ ଭଣ୍ଡା ବାବଦରେ ୧୯୯୦-୯୧ ଓ ୧୯୯୧-୯୨ ମସିହାରେ ୧-୬୫ କୋଟି ଓ ୪-୧୩ କୋଟି ଟଙ୍କାର ଭଣ୍ଡା ଦିଆଯାଇଥିବା ସ୍ଥଳେ ଚଳିତ ଜାନୁଆରୀ ମାସ ଶେଷ ମୁଖ୍ୟ ୩-୦୫ କୋଟି ଟଙ୍କାର ଭଣ୍ଡା ଦିଆଯାଇ ପାରିଛି । ସେହିଭଳି ଦୀର୍ଘ ନିଆଦ ଭଣ୍ଡା ବାବଦରେ ୧୯୯୦-୯୧ ଓ ୧୯୯୧-୯୨ ମସିହାରେ ୧-୬୯ ଓ ୨-୨୨ କୋଟି ଟଙ୍କାର ଭଣ୍ଡା ଦିଆଯାଇଥିବା ସ୍ଥଳେ ଚଳିତ ବର୍ଷ ୦୯/୨/୧୯୯୩ ମୁଖ୍ୟ ୧୦-୨୦ କୋଟି ଟଙ୍କାର ଭଣ୍ଡା ଦିଆଯାଇ ପାରିଛି ।

ପ୍ରାଥମିକ କୃଷି ସମବାୟ ସମିତିର ଉଣା ଗ୍ରହଣମାନଙ୍କୁ ବିଭିନ୍ନ ଉଣା ଛାଡ଼ ଓ ସୁଧ ଛାଡ଼ ଯୋଜନା ଦ୍ୱାରା ରାଜ୍ୟ ସରକାର ଉପକ୍ରମ କରିଅଛନ୍ତି । ଏ: ଆର: ଡି: ଆର: ଯୋଜନା, ଗୁଣୀ ଓ ଭୂମିହୀନ ଗୁଣୀ ଉଣାଛାଡ଼ ଯୋଜନା ଏବଂ ଓଡ଼ିଶା ସୁଧ ସମବାୟ ଉଣାଛାଡ଼ ଯୋଜନା ଏହାର ଅନ୍ତର୍ଭୁକ୍ତ । ଏହାଦ୍ୱାରା ୧୨-୫୦ ଲକ୍ଷ ୨-୬୧ଲକ୍ଷ ଏବଂ ୧-୧୨ ଲକ୍ଷ ଉଣୀ ପରିବାର ଉପକ୍ରମ ହେଉଅଛି ।

ରାଜ୍ୟରେ ଗୁଣୀମାନଙ୍କର ସମବର୍ଦ୍ଧିତ୍ୱ ପାଇଁ ଗ୍ରହଣକୁ ଅଗ୍ର ଆଗରେ ରଖି ପାର ବିତରଣ ନିମନ୍ତେ ବ୍ୟାପକ ପଦକ୍ଷେପ ନିଆଯାଇଛି । ୧୯୯୦-୯୧ ବର୍ଷରେ ୩୬-୫୪ କୋଟି ଟଙ୍କାର ପାର ଓ ୧୯୯୧-୯୨ରେ ୪୦-୫୫ କୋଟି ଟଙ୍କାର ପାର ଯୋଗାଇ ଦିଆଯାଇଥିଲା । ଚଳିତ ବର୍ଷ ଜାନୁଆରୀ ମାସ ଶେଷ ମୁଖ୍ୟ ୩୪-୪୧ କୋଟି ଟଙ୍କାର ପାର ଯୋଗାଇ ଦିଆଯାଇଅଛି ।

ରାଜ୍ୟର ଗ୍ରାମାଞ୍ଚଳଗୁଡ଼ିକରେ ଖାଉଟି ଦ୍ରବ୍ୟଗୁଡ଼ିକର ସୁଖ୍ୟ ବଢ଼ନ ବ୍ୟବସ୍ଥା ସମବାୟ ଅନୁଷ୍ଠାନମାନଙ୍କ ମଧ୍ୟରେ କରାଯାଇଛି । ୧୯୯୦-୯୧ ଓ ୧୯୯୧-୯୨ ମସିହାରେ ୨୭-୮୫ ଓ ୪୦-୬୫ କୋଟି ଟଙ୍କାର ଖାଉଟି ଦ୍ରବ୍ୟ ବଢ଼ନ କରାଯାଇଥିଲା ଏବଂ ଚଳିତ ବର୍ଷ ଜାନୁଆରୀ ମାସ ଶେଷ ମୁଖ୍ୟ ୩୩-୪୨ କୋଟି ଟଙ୍କାର ଖାଉଟି ଦ୍ରବ୍ୟ ବଢ଼ନ କରାଯାଇଛି ।

ବିଭିନ୍ନ କୃଷିଜାତ ଦ୍ରବ୍ୟ, ପାର ଇତ୍ୟାଦି ରଖିବା ନିମନ୍ତେ ସମବାୟ ଅନୁଷ୍ଠାନଗୁଡ଼ିକ ଦ୍ୱାରା ଗୋଦାନ ନିର୍ମାଣ କରାଯାଇଅଛି । ୧୯୯୦-୯୧ ଶେଷ ମୁଖ୍ୟ ଏହି ଗୋଦାନଗୁଡ଼ିକର ସର୍ବନୋଟ ସଂରକ୍ଷଣ କ୍ଷମତା ୪-୩୫ ଲକ୍ଷ ଟଙ୍କା ଥିବା ସ୍ଥଳେ ଡିସେମ୍ବର ୧୯୯୨ ଶେଷ ମୁଖ୍ୟ ଏହା ୪-୪୯ ଲକ୍ଷ ଟଙ୍କାକୁ ବୃଦ୍ଧି ପାଇଛି ଓ ଚଳିତ ବର୍ଷ ଶେଷ ମୁଖ୍ୟ ଏହା ୪-୭୫ ଲକ୍ଷ ଟଙ୍କାକୁ ବୃଦ୍ଧି ପାଇବାର ଲକ୍ଷ୍ୟ ଧାର୍ଯ୍ୟ କରାଯାଇଛି ।

ସମବାୟ ଆନ୍ଦୋଳନ ହେଉଛି ଏକ ନିମ୍ନ ଆନ୍ଦୋଳନ । ରାଜ୍ୟର ସମବାୟ ଅନୁଷ୍ଠାନଗୁଡ଼ିକୁ ସୁଗୁରୁ ରୂପେ ପରିଗଣନା କରିବା ନିମନ୍ତେ ତଥା ସେମାନେ ଯେପରି କୌଣସି ଉପକ୍ରମ ବ୍ୟବସ୍ଥା ନହୋଇ କିପରି ସୁଗୁରୁ ରୂପେ କାର୍ଯ୍ୟକରି ପାରିବ, ସେହି ନିମନ୍ତେ ସମଗ୍ର ଦେଶରେ ଅଗ୍ରଣୀଭାବେ ଓଡ଼ିଶାର ସମବାୟ ଆନ୍ଦୋଳନ ସଂଗୋଧନ କରାଯାଇଛି ଓ ଏହା ରାଷ୍ଟ୍ରପତିଙ୍କ ସ୍ୱୀକୃତିଲାଭ କରିଅଛି ।





ଦ୍ଵିତୀୟ ଭଣ୍ଡାର ବାରଖାନାର ଚୁଲି ପୂଜା



ଉତ୍ସାହପୂର୍ଣ୍ଣ ଭାବେ ଅଭିନୁଷ୍ଠେ ବୋଉଟ ।



ଶ୍ରୀମତୀ ଶ୍ରୀମତୀ  
 ଶ୍ରୀମତୀ ଶ୍ରୀମତୀ  
 ଶ୍ରୀମତୀ ଶ୍ରୀମତୀ  
 ଶ୍ରୀମତୀ ଶ୍ରୀମତୀ





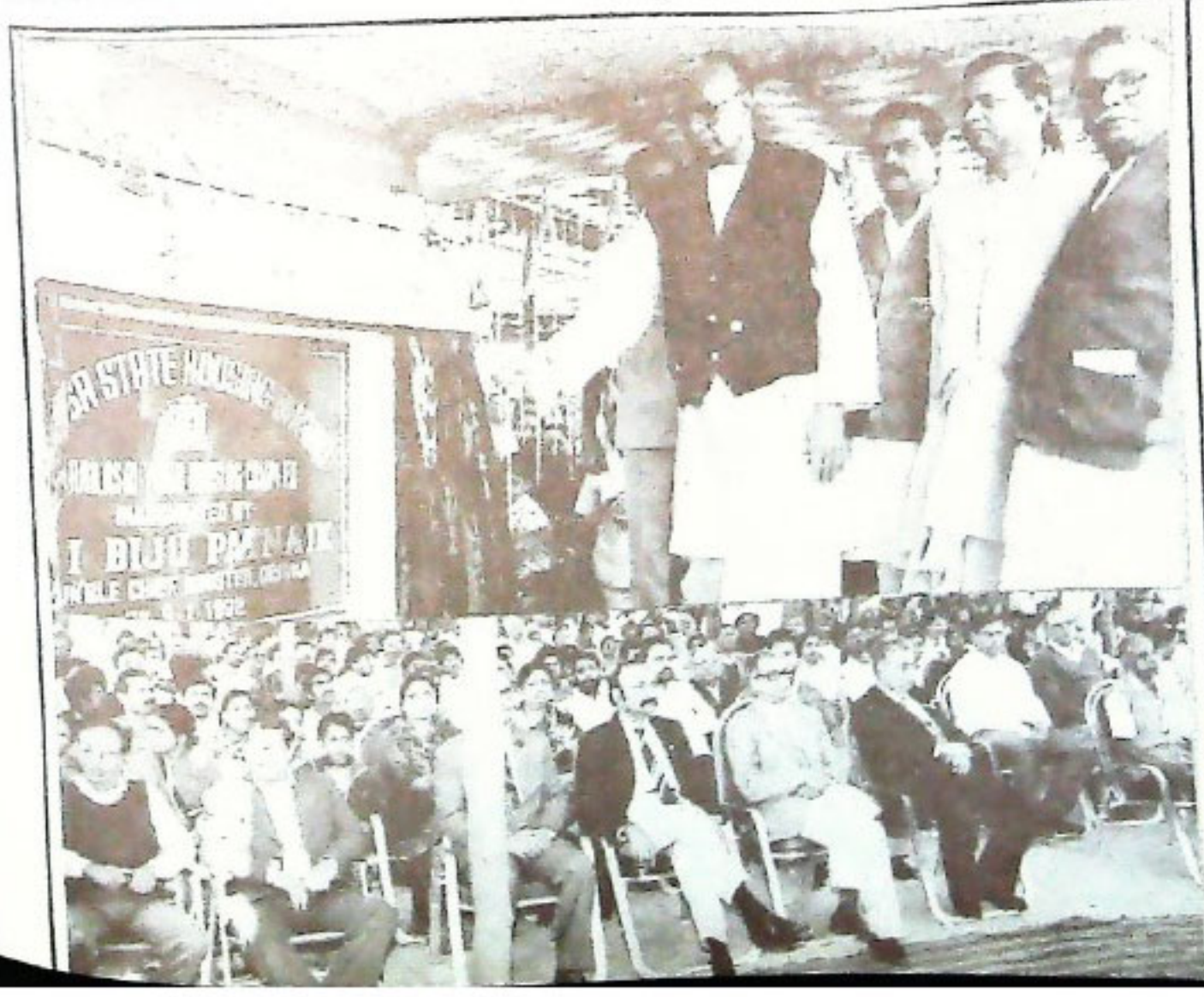
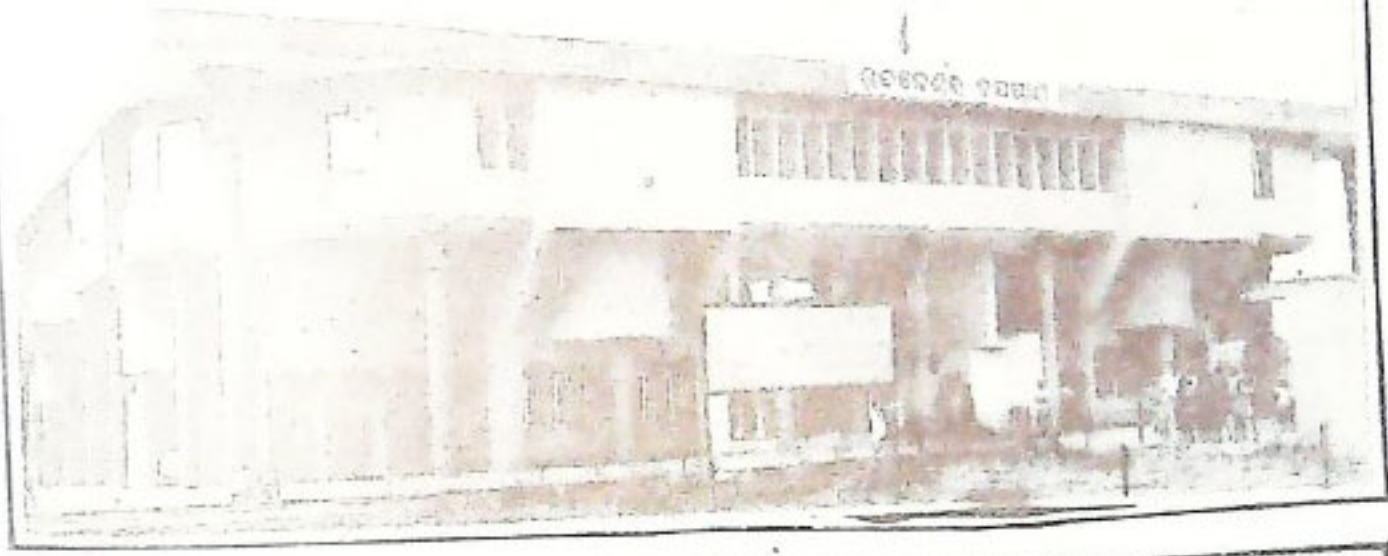





INDUCTION OF CONSTRUCTION  
 ON 15 JAN. 93 BY  
 SHRI BIJU PATNA  
 HON'BLE CHIEF MINISTER OF



ଏହି ବ୍ୟବସ୍ଥାଧିକାର ଆଇନ୍ ଅନୁଯାୟୀ ସମସ୍ତଙ୍କ ଅନୁଷ୍ଠାନଗୁଡ଼ିକୁ ସମୀକ୍ଷା କରାଯାଇ ପାରିବ । ଯାହାକି ଶଶତୀକାଳୀନ ନିୟମାବଳୀ ତଥା ସମ୍ପର୍କମାନଙ୍କର ସମ୍ପର୍କ ସହଯୋଗ ଆଣିବାରେ ସାହାଯ୍ୟ କରିବ । ଏହି ଆଇନ୍ ଅନୁଯାୟୀ ସମସ୍ତଙ୍କ ଅନୁଷ୍ଠାନଗୁଡ଼ିକର ଉଚିତ ନେତୃତ୍ୱପାଇଁ ଏକ ସ୍ୱତନ୍ତ୍ର ସମବାୟ ସମିତି ସମ୍ବନ୍ଧରେ ଅନୁଷ୍ଠାନ ଉପରେ ପଦକ୍ଷେପ ଗ୍ରହଣ କରିବାପାଇଁ ଉଚିତ ପଦକ୍ଷେପ ନିଆଯାଇଛି ।

ସମବାୟ ଆନ୍ଦୋଳନରେ ନିରାକାରମାନଙ୍କର ଅଂଶ ଗ୍ରହଣକୁ ଶେଷର ପ୍ରୋତ୍ସାହନ ଦେବା ପାଇଁ ରାଜ୍ୟର ଯେ ଗୋଟି କେନ୍ଦ୍ରୀୟ ସମବାୟ ବ୍ୟାଙ୍କରୁ ନିରାକାର ସମବାୟ ବ୍ୟାଙ୍କ ଖୋଲାଯିବା ପାଇଁ

ନିଷ୍ପତ୍ତି ଗ୍ରହଣ କରାଯାଇଅଛି । ତତୁଧାରୁ ବ୍ରହ୍ମପୁର, କେନ୍ଦୁଝର ଓ ସମଲପୁରଠାରେ ଏହା କାର୍ଯ୍ୟ କରୁଛି ଓ ଯଥା ଶିକ୍ଷା ଭୁବନେଶ୍ୱର ଓ ଅନ୍ୟାନ୍ୟଠାରେ ଏହି ବ୍ୟାଙ୍କ ଖୋଲାଯିବାର ବ୍ୟବସ୍ଥା ଅଛି । କେବଳ ନିରାକାରମାନେ ଏହି ବ୍ୟାଙ୍କରେ କାର୍ଯ୍ୟ କରି ପାରିବେ ଏବଂ ସେମାନେ ହୋଇ ପାରିବେ ।

ସର୍ବୋପରି ଏହି ଅବସରରେ ଓଡ଼ିଶା ସମବାୟ ଆନ୍ଦୋଳନ କିଭଳି ଅଧିକରୁ ଅଧିକ ଅଗ୍ରଗତି କରିପାରିବ, ତାହା ହିଁ ମୋର କାମନା ।

ଉତ୍କଳ ଓ ସମବାୟ ମନ୍ତ୍ରୀ, ଓଡ଼ିଶା ।



ରାଜଭବନଠାରେ ଅନୁଷ୍ଠିତ ଏକ ଉତ୍ସବରେ ଓଡ଼ିଶାର ରାଜ୍ୟପାଳ ଭାବେ ମାନ୍ୟବର ସମ୍ବନ୍ଧୁ ଉତ୍କଳ ହାସାନଙ୍କ ଉପସ୍ଥ ଗ୍ରହଣ ।





# ରାଜ୍ୟର ପ୍ରଗତିରେ ଆଇନ ବିଭାଗର ଭୂମିକା

ଶ୍ରୀ ନରସିଂହ ମିଶ୍ର

ଏକ ଗଣତାନ୍ତ୍ରିକ ରାଷ୍ଟ୍ରରେ ଶାସନର ମୂଳ ସୂତ୍ର ହେଉଛି ଆଇନ । ଜନସାଧାରଣ ଉନ୍ନତିକ୍ଷେତ୍ର ପ୍ରଗତିଶୀଳ ଆଇନ ପ୍ରଣୟନ କରିବା ପ୍ରତ୍ୟେକ ସରକାରର ପ୍ରାଥମିକ ଦାୟିତ୍ୱ । ଏ ଦୃଷ୍ଟିରୁ ଆଇନ ବିଭାଗ କେତେକ ସୁଗାନ୍ଧିକାରୀ ପଦକ୍ଷେପ ଗ୍ରହଣ କରି ରାଜ୍ୟ ତଥା ଦେଶରେ ଉଲ୍ଲେଖନୀୟ କାର୍ଯ୍ୟାନୁଷ୍ଠାନ ସମ୍ପାଦନ କରିଛି । ପ୍ରଚଳିତ ସରକାର ନିଜର ନିର୍ଦ୍ଦେଶ ପ୍ରତିଷ୍ଠାକୁ ପାଳନ କରିବାକୁ ଯାଇ ପ୍ରଥମ ପଦକ୍ଷେପ ସ୍ୱରୂପ ସେବାଳ କୋର୍ଟ ପାଠ ପ୍ରଣୟନ କରିଛନ୍ତି । ସାଂବିଧାନିକ କ୍ଷେତ୍ରରେ ଗୁରୁତ୍ୱପୂର୍ଣ୍ଣ ପଦକ୍ଷେପ ଅଧିକୃତ ବ୍ୟକ୍ତିମାନଙ୍କର ଦୁର୍ନୀତିକୁ ନିବାରଣ କରିବା ପାଇଁ ତଥା ଅସାଧୁ ଉପାସରେ ଅର୍ଜିତ ସମ୍ପତ୍ତିକୁ ବାଦ୍ୟାସ କରିବା ପାଇଁ ଏହି ଆଇନରେ ବଡ଼ ବ୍ୟବସ୍ଥାମାନ ରହିଅଛି ।

ସମାଜର ଦୁର୍ବଳ ଶ୍ରେଣୀର ଲୋକ ଯଥା-ଆଦିବାସୀ, ହରିଜନ, ମହିଳା, ଶିଶୁ, ବାଣ୍ଟିକ ବାର ହଜାର ଟଙ୍କାରୁ କମ୍ ଆୟ ବର୍ଗର ବ୍ୟକ୍ତିମାନଙ୍କୁ କୋର୍ଟ ଫିସ୍ ଛାଡ଼ କରିବା ପାଇଁ ଏହି ସରକାର ଏକ ଲୋକହିତକର ନିଷ୍ପତ୍ତି ଗ୍ରହଣ କରିଅଛି ।

ଏଥି ପୂର୍ବରୁ ସିଡିଲ୍ ମକଦ୍ଦମା ଟ ୨୦,୦୦୦ରୁ ଅଧିକ ପରିମାଣର ହେଉଥିଲେ ତାହା ହାଇକୋର୍ଟକୁ ପ୍ରଥମ ଅପିଲ୍ ପାଇଁ ଯାଉଥିଲା । ସେହିପରି ସିଡିଲ୍ ରିଜିଜନ୍ ଉପତା ମଧ୍ୟ ବେକର ହାଇକୋର୍ଟରେ ନ୍ୟକ୍ତ ଥିଲା । ଫଳରେ ହାଇକୋର୍ଟରେ ମକଦ୍ଦମାର ଭିଡ଼ ଜମୁଥିଲା ଓ କେସଗୁଡ଼ିକର ଫଏସଲ ପାଇଁ ବହୁତ ସମୟ ଲାଗୁଥିଲା । ଏହି ଅସୁବିଧାକୁ ଦୂର କରିବା ପାଇଁ ଓଡ଼ିଶା ସିଡିଲ୍ କୋର୍ଟସ୍ ଆକ୍ଟକୁ ସଂଶୋଧନ କରି ବ୍ୟବସ୍ଥା କରାଗଲା ଯେ ଏକ ଲକ୍ଷ ଟଙ୍କାରୁ ଅଧିକ ପରିମାଣର ହେଉଥିଲେ ସିଡିଲ୍ ମକଦ୍ଦମା ହାଇକୋର୍ଟକୁ ଅପିଲ୍ ପାଇଁ ଯିବ । ସିଡିଲ୍ ପ୍ରତିଅର୍ଥ କୋର୍ଟକୁ ସଂଶୋଧନ କରାଯାଇ ବ୍ୟବସ୍ଥା କରାଗଲା ଯେ ଏକ ଲକ୍ଷ ଟଙ୍କା ପର୍ଯ୍ୟନ୍ତ ଆର୍ଥିକ ସୀମା ଭିତରେ ଥିବା ସିଡିଲ୍ ମକଦ୍ଦମାଗୁଡ଼ିକର ରିଜିଜନ୍ ହାଇକୋର୍ଟ ପାଖରେ ନ ହୋଇ ଡିଲ୍ ନକ୍ସା ପାଖରେ ହେବ ।

ଓଡ଼ିଶାରେ ସେବାଲ୍ ଆର୍ଟିକ୍ଲେସନ୍ ଟ୍ରିବୁନାଲ୍ ଡା ୨୬-୩-୧୯୮୩ଠାରୁ ଡା ୨୪-୧-୧୯୯୦ ପର୍ଯ୍ୟନ୍ତ ବାଧ୍ୟ କରୁଥିଲା । ତତ୍କାଳୀନ ଆଇନର ବ୍ୟବସ୍ଥା ଅନୁସାରେ ପ୍ରଭାବଶାଳୀ ବ୍ୟବସ୍ଥାମାନେ ନିଜର ଦାବୀକୁ କୌଣସିମତେ ଏକ କୋର୍ଟ ଟଙ୍କାକୁ ବଦଳ ସେବାଲ୍ ଆର୍ଟିକ୍ଲେସନ୍ ଟ୍ରିବୁନାଲ୍ ଆସ୍ପାଡ଼ ନେଇପାରୁଥିଲେ । ଏଥିପାଇଁ ସେମାନଙ୍କୁ ସିଡିଲ୍ ଟିପୋଗ୍ରାଫି ବୁକ୍ ଦେଖାକୁ ପଢ଼ୁନଥିଲା । ସେବାଲ୍ ଟ୍ରିବୁନାଲ୍ ଡା ୨୪-୧-୧୯୯୦ରେ ଉଠିଯିବା ପରେ ବିଶ୍ୱାସୀନ ଥିବା ମକଦ୍ଦମା ଆର୍ଟିକ୍ଲେସନ୍ ଟ୍ରିବୁନାଲ୍ କ୍ଷାପି ଜ୍ଞାନାନ୍ତରିତ ହୋଇଗଲା । କିନ୍ତୁ ତତ୍ ପୂର୍ବରୁ ଯେଉଁ ଆସ୍ପାଡ଼ ସେବାଲ୍ ଆର୍ଟିକ୍ଲେସନ୍ ଟ୍ରିବୁନାଲ୍ ପ୍ରଦାନ କରିପାରିଥିଲେ ସେଗୁଡ଼ିକୁ ପୁନର୍ବାର ତିନି ଚାରିଆ ଟ୍ରିବୁନାଲ୍ରେ ବିଶ୍ୱର କରାଯିବା କନସ୍ପାସି ଦୃଷ୍ଟିରୁ ଉଚିତ ହେବ ବୋଲି ଠିକ୍ କରାଗଲା । ତଦନୁସାରେ ଆଇନକୁ ଏପରି ଭାବରେ ସଂଶୋଧନ କରାଗଲା ଯେ ୧୯୮୩ରୁ ୧୯୯୦ ମସିହା ଭିତରେ ଯେଉଁ କେତେକ ମାମଲାରେ ଦାବୀ ପରିମାଣ କମ୍ପ୍ୟୁଟର ପରିମାଣରୁ ମୁକ୍ତ ଗୁଣରୁ ଅଧିକ ହୋଇଥିଲା ଓ ସେଗୁଡ଼ିକରେ ସେବାଲ୍ ଆର୍ଟିକ୍ଲେସନ୍ ଟ୍ରିବୁନାଲ୍ ଆସ୍ପାଡ଼ ଦେଖାଯାଉଥିଲେ, ସେଗୁଡ଼ିକ ଅଭୀମାନୀ ହୋଇ ଆର୍ଟିକ୍ଲେସନ୍ ଟ୍ରିବୁନାଲ୍ରେ ପୁନର୍ବିଶ୍ୱର ହେବ । ଏହାଦ୍ୱାରା ରାଜକୋଷକୁ ବଞ୍ଚାଯାଇପାରିଲା ।

ଓଡ଼ିଶା ଲୋକପାଳ ଲୋକାୟୁକ୍ତ ଉଚ୍ଚେଦ ଅର୍ଦ୍ଧନାନ୍ଦ ଏହି ସରକାରଙ୍କର ଅନ୍ୟ ଏକ ସମସ୍ତୋପଯୋଗୀ ପଦକ୍ଷେପ । ଲୋକପାଳ ସଂସ୍ଥାଟି ଯେଉଁ ଉଦ୍ଦେଶ୍ୟରେ ଗଠିତ ହୋଇଥିଲା, ତାହା ସାଧିତ ହୋଇପାରୁନଥିଲା । ଯେଉଁ ଅର୍ଥ ଏହି ସଂସ୍ଥା ପାଇଁ ବ୍ୟୟ ହେଉଥିଲା, ତାହାକୁ ଅନ୍ୟ ଜନହିତକର ବାଧ୍ୟତା ବିନିଯୋଗ କରିବା ଉଚିତ ବୋଲି ବିଶ୍ୱର କରାଗଲା । ତାହା ଲୋକପାଳ ଗଠିତ ହେବା ଦିନଠାରୁ ଶେଷ ପର୍ଯ୍ୟନ୍ତ କୌଣସି ଉଲ୍ଲେଖନୀୟ ବାଧ୍ୟ କରିପାରିନଥିଲେ ।

ଓଡ଼ିଶା ରୁଗାଲ୍ ଏମ୍ବୁସନେଣ୍ଟ ଏକ୍ସକେସନ୍ ଏକ୍ସ ପ୍ରଡ଼କ୍ସନ୍ ଆକ୍ଟ, ୧୯୯୨ ସେହିପରି ଅନ୍ୟ ଏକ ପ୍ରଗତିଶୀଳ, ସୁଗୋପଯୋଗୀ ତଥା ଲୋକହିତକର ଆଇନ ଯାହାକି ବର୍ତ୍ତମାନର ସରକାର ୧୯୯୨ ମସିହାରେ ପ୍ରଣୟନ କରିଛନ୍ତି । ଗ୍ରାମାଞ୍ଚଳରେ ବସବାସ କରୁଥିବା ଲୋକମାନଙ୍କର ସାମାଜିକ, ଶିକ୍ଷାଗତ ତଥା ଆର୍ଥିକ କ୍ଷେତ୍ରରେ ଏହି ଆଇନ ବ୍ୟାପକ ସୁବିଧାମାନ ପ୍ରତିଷ୍ଠା କରିପାରିବ ।

କୋର୍ଟ ଫିସ୍ କ୍ଷେତ୍ରରେ ମଧ୍ୟ ସମ୍ପୃକ୍ତ ଆଇନରେ ବ୍ୟାପକ ସଂଶୋଧନ କରାଯାଇଅଛି । ଏହା ଫଳରେ ରାଜ୍ୟର ଆର୍ଥିକ ସମ୍ବଳରେ ଯଥେଷ୍ଟ ଅତିକ୍ରମ ସଂପାଦିବ । ଅପର ପକ୍ଷରେ

ଏତଦ୍ ବ୍ୟତୀତ ରାଜ୍ୟର ଅନ୍ୟ ସମସ୍ତ ବିଭାଗର ଆଇନଗୁଡ଼ିକ ଏହି ବିଭାଗ ଦ୍ୱାରା ପ୍ରସ୍ତୁତ କରାଯାଇଅଛି ।



ସମାଜର ଦୁର୍ବଳ ଶ୍ରେଣୀର ଲୋକମାନେ ଯେତେବେଳେ ସୁଲଳ ଲୋକଙ୍କ ସହିତ ମଜଦୁରୀରେ ଜଡ଼ିତ ହୁଅନ୍ତି, ସେତିକିବେଳେ ସେମାନଙ୍କର ଦୁଃଖ ଦୁର୍ଦ୍ଦଶା କହିଲେ ନ ସରେ । ଭାରତୀୟ ସମ୍ପ୍ରଦାୟର ବ୍ୟବସ୍ଥା ଅନୁସାରେ ଦୁର୍ବଳ ଶ୍ରେଣୀର ଲୋକଙ୍କୁ ଆଇନଗତ ସାହାଯ୍ୟ ଦିଆଯାଇ ଆସୁଛି । ଏହି ସାହାଯ୍ୟ ସେମାନଙ୍କୁ ଓକିଲ ଫିସ୍, କୋର୍ଟ ଫିସ୍, ଆଇନ ପରାମର୍ଶ ଇତ୍ୟାଦି ଆକାରରେ ଦିଆଯାଇଥାଏ । ବିଗତ ତିନି ବର୍ଷ ମଧ୍ୟରେ ୨,୪୪୦ ଜଣ ହରିଜନ, ୧,୩୮୫ ଜଣ ଆଦିବାସୀ, ୩,୦୧୭ ଜଣ ମହିଳା, ୧୧ ଜଣ ଶିଶୁ ଓ ୪,୧୬୭ ଜଣ ଆର୍ଥିକ ଦୁର୍ବଳ ଶ୍ରେଣୀର ଲୋକଙ୍କୁ ଏହି ସାହାଯ୍ୟ ପ୍ରଦାନ କରାଯାଇଅଛି । ଏହି ସମୟ ମଧ୍ୟରେ ୫୭୫ ଗୋଟି ଲୋକ ଅଦାଲତ ଅନୁଷ୍ଠିତ କରାଯାଇ ୧,୯୪,୨୩୪ ଗୋଟି ମଜଦୁରୀ ଫର୍ଦ୍ଦାଲ କରାଯାଇଛି । ଏତଦ୍ ବ୍ୟତୀତ ୨,୭୯୫ ଗୋଟି ମଠର ଦୁର୍ଦ୍ଦଶା ଜନିତ ମାମଲା ଫର୍ଦ୍ଦାଲ କରାଯାଇ ୫,୨୩,୨୫,୯୫୭ ଟଙ୍କା ସମ୍ପୃକ୍ତ ବ୍ୟକ୍ତିମାନଙ୍କୁ କ୍ଷତିପୂରଣ ପ୍ରଦାନ କରାଯାଇଅଛି ।

ଲୋକ ଅଦାଲତମାନ ସଜାଡ଼ିତ କରିବାରେ ଥାନା ରାଜ୍ୟ ସର୍ବ ଭାରତୀୟ ସ୍ତରରେ ଦ୍ୱିତୀୟ ସ୍ଥାନ ଅର୍ଜନ କରିବାର ଗୌରବ ହାସଲ କରିପାରିଛି ।

ଏହି ସମୟ ମଧ୍ୟରେ ରାଜ୍ୟରେ ଦଶ ଗୋଟି ନୂତନ ବିଶ୍ୱାଳୟ ପ୍ରତିଷ୍ଠା କରାଯାଇଅଛି । ତନ୍ମଧ୍ୟରୁ କଟକ ଓ ରାଉରକେଲାଠାରେ ଦୁଇଟି ଫାମିଲି କୋର୍ଟ ଅନ୍ୟତମ । ଏହି କୋର୍ଟଗୁଡ଼ିକ କେବଳ ପାରିବାରିକ ଓ ବୈବାହିକ ମଜଦୁରୀମାନ ବିଶ୍ୱର କରି ଫର୍ଦ୍ଦାଲ କରିବ । ତେଣୁ ଏ ପ୍ରକାରର ମଜଦୁରୀରେ ଯେଉଁ ବିଳମ୍ବ ସମ୍ଭୁତ ହୁଏ ତାହା ଆଉ ଘଟିବ ନାହିଁ । ସେହିପରି ଅନ୍ୟ ଆଠଟି ନୂତନ କୋର୍ଟ ହେଲା, କଟକଠାରେ ଅତିରିକ୍ତ ସବ୍-ଜଜ୍ କୋର୍ଟ, କେନ୍ଦ୍ରାପଡ଼ାଠାରେ ଅତିରିକ୍ତ ଜିଲ୍ଲା ଜଜ୍ କୋର୍ଟ, କଳାହାଣ୍ଡି ଜିଲ୍ଲା ଧରମଗଡ଼ଠାରେ ସବ୍-ଜଜ୍ କୋର୍ଟ, ନବରଙ୍ଗପୁରଠାରେ ସବ୍-ଜଜ୍ କୋର୍ଟ ଏବଂ କୋରାପୁଟ, ଜଞ୍ଜାବାଡ଼ି, ରାମପୁର (ବଲାଙ୍ଗୀର) ଓ ପୁରୁଷୋତ୍ତମପୁରଠାରେ ମୁନ୍ସିଫ୍ କୋର୍ଟ । ଏହି ନୂତନ ବିଶ୍ୱାଳୟ ପ୍ରତିଷ୍ଠା କରାଯିବା ଫଳରେ ନ୍ୟାୟ ପାଇବା ଲାଗି ଜନସାଧାରଣଙ୍କୁ ଅଧିକ ଦୂର ସ୍ଥାନକୁ ଯିବାକୁ ପଡ଼ିବ ନାହିଁ । ତଦ୍ ସଙ୍ଗେ ସଙ୍ଗେ ମଜଦୁରୀଗୁଡ଼ିକ ଫର୍ଦ୍ଦାଲ ହେବା ପାଇଁ ସାମାଜିକ କମ୍ ସମୟ ଲାଗିବ ।

ଏହି ସମୟ ମଧ୍ୟରେ ୩୪ ଜଣ ପ୍ରବେଶନାରୀ ମୁନ୍ସିଫ୍ ଓ ୧୧ ଜଣ ଟେମ୍ପୋରାରୀ ମୁନ୍ସିଫ୍ ଏହିପରି ୪୫ ଜଣ ନୂତନ ମୁନ୍ସିଫ୍ ନିଯୁକ୍ତ କରାଯାଇଛି ।

ରାଜ୍ୟରେ କେଲ୍ ଦଣ୍ଡ ଭୋଗୁଥିବା କର୍ମଚାରୀମାନଙ୍କର ଅପରାଧର ଗୁରୁତ୍ୱ, ସେମାନଙ୍କର ଆଚରଣକୁ ଚିତ୍ତି କରି ମାନ୍ୟବର ରାଜ୍ୟପାଳ ଏହି ସମୟ ମଧ୍ୟରେ ମୋଟ ୧୦୫ ଜଣ କର୍ମଚାରୀଙ୍କୁ ସେମାନଙ୍କ କେଲ୍ ଦଣ୍ଡର ନିର୍ମୂଳକ ପରିବା ପୂର୍ବରୁ ଖଲାସ କରିବା ପାଇଁ ଆଦେଶ ପ୍ରଦାନ କରିଛନ୍ତି । ସେହିପରି ମାନ୍ୟବର ହାଇକୋର୍ଟଙ୍କ ପରାମର୍ଶକ୍ରମ, ରାଜ୍ୟର ବିଭିନ୍ନ ଅଦାଲତରେ ବିଶ୍ୱାସୀନ ଥିବା ୧୨,୮୬୭ ମଜଦୁରୀକୁ ପ୍ରତ୍ୟାହାର କରି ନିର୍ମୂଳକ ପାଇଁ ନିର୍ଦ୍ଦେଶ ଦିଆଯାଇଛି ।

ପୁରୀ ଶ୍ରୀଜଗନ୍ନାଥ ମହାପ୍ରଭୁଙ୍କର ମନ୍ଦିର ପରିଷ୍କାରଣ ସକାଶେ ଗୋଟିଏ ମ୍ୟାନେଜିଂ କମିଟି ରହିବା ପାଇଁ ଆଇନରେ ବ୍ୟବସ୍ଥା ରହିଛି । ଉକ୍ତ କମିଟି ମନ୍ଦିରର ସମସ୍ତ ବ୍ୟାପାର ରୁଝିବାର ଦାୟିତ୍ୱ ବହନ କରିଥିଲେ ପୁଣ୍ୟ ରାଜ୍ୟ ସରକାର ପରିଷ୍କାରଣ ଦାବଦକୁ ଗ୍ରାହ୍ୟ ଦେଇଥାନ୍ତି । ଗତ ତିନି ବର୍ଷ ମଧ୍ୟରେ କମିଟିକୁ ୮୮ ଲକ୍ଷ ଟଙ୍କା ଗ୍ରାହ୍ୟ ଆକାରରେ ଏବଂ ୯ ଲକ୍ଷ ଟଙ୍କାର ରଣ ବିନା ପୁଧରେ ଦିଆଯାଇଅଛି ।

ଶ୍ରୀମନ୍ଦିରର ରକ୍ଷଣାବେକ୍ଷଣ ଦାୟିତ୍ୱ କେନ୍ଦ୍ର ସରକାରଙ୍କ ପ୍ରଭୁତ୍ୱ ବିଭାଗ ହାତକୁ ନେଇଛନ୍ତି । ମନ୍ଦିରକୁ ରକ୍ଷା କରିବା ପାଇଁ ମନ୍ଦିର ଉପରୁ ରୁନ ଛଡ଼ାଯିବା କାର୍ଯ୍ୟ ପ୍ରାୟ ୧୮ ବର୍ଷ ହେଲା ଗୁଲିଥିଲେ ମଧ୍ୟ ଏଥିରେ ଅଗ୍ରଗତି ଘଟିବା ପରିବର୍ତ୍ତେ ଧରକୁ ଧର ବିଶାଳକାୟ ପଥରମାନ ଖସିବାରେ ଲାଗିଲା । ଏଥିରେ ରାଜ୍ୟବାସୀ ଅତ୍ୟନ୍ତ ଉଦ୍ବେଗ ପ୍ରକାଶ କରିବା ସଙ୍ଗେ ସଙ୍ଗେ ମନ୍ଦିରର ପୁରୁଷା ସମ୍ପର୍କରେ ନାନା ଆଶଙ୍କା ଉଠାଇଲେ । ରାଜ୍ୟବାସୀଙ୍କର ଏହି ଉଦ୍ବେଗକୁ ରାଜ୍ୟ ସରକାର ଉପଲବ୍ଧ କରି କେନ୍ଦ୍ର ସରକାରଙ୍କଠାରେ ଆବଶ୍ୟକ ଦାବୀ ଜଣାଇବା ସଙ୍ଗେ ସଙ୍ଗେ ମନ୍ଦିରକୁ ପୁରୁଷା କରିବା ପାଇଁ ନିଜର ପ୍ରତ୍ନ ସଂକଳ୍ପ ଯୋଷଣା କରିବା ସକାଶେ ବିଧାନ ସଭାର ଗତ ଅଧିବେଶନରେ ଏକ ଶ୍ରେତ ପଦ୍ଧତି ଉପସ୍ଥାପନ କରାଗଲା । ତାହାର ପରିଣାମ ସ୍ୱରୂପ ମନ୍ଦିରର ରକ୍ଷଣାବେକ୍ଷଣ କାର୍ଯ୍ୟ ଆଗାନ୍ତରୁପ ଭାବେ ଅଗ୍ରସର କରୁଛି ଓ ଏହାକୁ ନିଜେ ମୁଖ୍ୟମନ୍ତ୍ରୀ ଦେଖାଉଛନ୍ତି । ଏଥି ସକାଶେ ବିଗ୍ରହମାନଙ୍କୁ ଅସମୟରେ ସ୍ଥାନାନ୍ତର କରିବାର ଏକ କଷ୍ଟଦାୟକ ସଦ୍ଦେଶ୍ୟ ନେବାକୁ ସରକାର କୁସ୍ଥିତ ଚିତ୍ତରେ ବାଧ୍ୟ ହୋଇଛନ୍ତି ।

ରାଜ୍ୟ ଅନ୍ୟ ଦିନୁ ଦେବୋତ୍ତର ଅନୁଷ୍ଠାନଗୁଡ଼ିକର ରକ୍ଷଣାବେକ୍ଷଣ ଓ ଉନ୍ନତିକ୍ଷେତ୍ର ଗତ ତିନି ବର୍ଷ ମଧ୍ୟରେ ୪୮,୯୦,୦୦୦ ଟଙ୍କା ସର୍ବସିଦ୍ଧି ଦିଆଯାଇଅଛି । ଏତଦ୍ ବ୍ୟତୀତ, କେତେକ ଦେବୋତ୍ତର ଫଳସ୍ୱର ହେଉଥିବା ଜମିକୁ ବିକ୍ରି କରାଯାଇ ବିକ୍ରି ଲବ୍ଧ ଧନକୁ ଅନୁଷ୍ଠାନର ଉନ୍ନତିପୂର୍ଣ୍ଣ କାର୍ଯ୍ୟରେ ବିନିଯୋଗ କରାଯିବା ଲାଗି ସଦ୍ଦେଶ୍ୟ ଗ୍ରହଣ କରାଯାଇଛି । ଏହାର ପ୍ରଥମ ପର୍ଯ୍ୟାୟରେ, ବଲାଙ୍ଗୀର ଓ ଭବାନୀପାଟଣାଠାରେ ମାର୍ଚ୍ଚେଟ୍ କମ୍ପ୍ଲେକ୍ସମାନ ଗଢ଼ାଯାଇଛି । ଏଥିରୁ ସମ୍ପୃକ୍ତ ଅନୁଷ୍ଠାନଗୁଡ଼ିକୁ ଏକ ନିୟମିତ ଆୟ ମିଳିପାରିବ । ଖୁବ୍ ଶୀଘ୍ର ଭୁବନେଶ୍ୱର ଓ ବାରିପଦାଠାରେ ଏହିପରି କମ୍ପ୍ଲେକ୍ସମାନ ଗଢ଼ାଯିବ ଏବଂ ସମସ୍ତକ୍ରମେ ଅନ୍ୟ ସ୍ଥାନମାନଙ୍କରେ ମଧ୍ୟ ଏହି ବ୍ୟବସ୍ଥା କରାଯିବ । ଫଳରେ ଦେବୋତ୍ତରଗୁଡ଼ିକ ପାଇଁ ଯେଉଁ ଉଦ୍ବେଗରେ ଭୁସମ୍ପତ୍ତି ମୂଳରୁ ଖଞ୍ଜା ହୋଇଥିଲା ତାହା ଚରିତାର୍ଥ ହେବ ଏବଂ ଅନୁଷ୍ଠାନଗୁଡ଼ିକ ଆସନିର୍ଭରଶୀଳ ହୋଇପାରିବେ ।

ସେହିପରି ରାଜ୍ୟ ଡ୍ରାକ୍ଟ୍ ବୋର୍ଡ଼ ଓ ହଲ୍ କମିଟିକୁ ଯଥାକ୍ରମେ ୧୪,୪୦,୦୦୦ ଟଙ୍କା ଓ ୨,୨୦,୦୦୦ ଟଙ୍କା ଗ୍ରାହ୍ୟ ଆକାରରେ ଦିଆଯାଇଛି ।

ଅଭିନ ମନ୍ତ୍ରୀ





# ଓଡ଼ିଶାରେ ଶିକ୍ଷ ସମ୍ବନ୍ଧିତ ନୂତନ ଦିଗନ୍ତ

ଶ୍ରୀ ଦିଲୀପ ରାୟ

ଦିପ୍ତଳ ପ୍ରାକୃତିକ ସମ୍ପଦରେ ପରିପୂର୍ଣ୍ଣ ଆମ ଓଡ଼ିଶା । ଏହାର ଖଣିଜ ଓ ଜଙ୍ଗଲ ସମ୍ପଦ ତଥା ସାମୁଦ୍ରିକ ସାମଗ୍ରୀ ଅନନ୍ୟ ଅସାଧାରଣ । ବ୍ୟାପକ ଜନସଂଖ୍ୟା ଅଧିକାରୀ ଏ ଓଡ଼ିଶାରେ ଅଳ୍ପ ଅନୁଭବ ବୁଝାଳି ଓ ଅନୁଭବୀ କାରିଗରୀ ତଥାପି ଓଡ଼ିଶା ପାରମ୍ପରିକ ରୀତିରେ ଶିକ୍ଷ ତଥା ଅର୍ଥନୈତିକ କ୍ଷେତ୍ରରେ ଅନୁଭବ । ଏହି ପରିସ୍ଥିତିରେ ରାଜ୍ୟର ଶିକ୍ଷାଦେୟାଗାମୀମାନଙ୍କୁ ବିଭିନ୍ନ ଅଞ୍ଚଳରେ ଶିକ୍ଷା ପ୍ରତିଷ୍ଠା କରିବା ଲାଗି ଉଚ୍ଚାଦିତ କରିବା ସଙ୍ଗେ ସଙ୍ଗେ ଆମ ରାଜ୍ୟର ଅର୍ଥନୀତିକୁ ଶିକ୍ଷା ସୁଚ୍ଛନ୍ନ କରିବା ପଦ୍ଧତିରେ ରାଜ୍ୟ ବାହାର ଶିକ୍ଷାଦେୟାଗାମୀମାନଙ୍କୁ ନିମନ୍ତ୍ରଣ କରି ସାମିଲ କରାଗଲା ଆମର ପ୍ରଥମ ପ୍ରସ୍ତାବ ହୋଇଛି ।

ଲୋକସ୍ତ୍ରିୟ ନେତା ଶ୍ରୀ ବିପ୍ଳବ ପଟ୍ଟନାୟକ ରାଜ୍ୟର ଶାସନ ଦାୟିତ୍ୱ ହାତକୁ ନେଲାବେଳେ, ଶିକ୍ଷାସ୍ତର କ୍ଷେତ୍ରରେ ରହିଥିବା ଅସୁବିଧାକୁ ବିଚାରକୁ ନେଇ ରାଜ୍ୟରେ ଯେପରି ଅଧିକରୁ ଅଧିକ ଶିକ୍ଷା ବିକାଶ ସମ୍ପର୍କ ହୋଇ ପାରିବ ସେ ସମ୍ପର୍କରେ ଏକ ସମୀକ୍ଷା କରିଥିଲେ । ରାଜ୍ୟରେ ରହିଥିବା ବିପ୍ଳବ ପ୍ରାକୃତିକ ସମ୍ପଦକୁ ସଫଳ କରି ବିପରି ପୁତ ଶିକ୍ଷାସ୍ତର ସମ୍ପର୍କ ହୋଇପାରିବ ସେଥି ନିମନ୍ତେ ଏକ ଶିକ୍ଷାନୀତି ନିର୍ଦ୍ଧାରଣ କରାଗଲା । ତେଣୁପ୍ରାୟୀ ଉପଯୋଗୀ ଶିକ୍ଷା କ୍ଷେତ୍ର ଗୁଡ଼ିକୁ ଚିହ୍ନଟ କରାଗଲା, ଯେଉଁଥିରେ ଶିକ୍ଷାନୁଷ୍ଠାନ ଗୁଡ଼ିକର ପ୍ରଗତି ଦେବା ସଙ୍ଗେ ସଙ୍ଗେ ପାରିବେଶିକ ସଂରକ୍ଷଣ କରାଯାଇପାରିବ । ୧୯୯୧ ମସିହା ଅଗଷ୍ଟ ମାସରେ ଭାରତ ସରକାର ଶିକ୍ଷାନୀତିକୁ କୋହଳ କଲେ ଓ ଅଧିକାଂଶ ଶିକ୍ଷା ଉପଯୋଗୀ କ୍ଷେତ୍ର ଗୁଡ଼ିକରେ ଶିକ୍ଷା ପ୍ରତିଷ୍ଠା କରିବା ଲାଗି ଅନୁମତି ପ୍ରଦାନ କ୍ଷେତ୍ରରେ ମଧ୍ୟ କୋହଳ ନୀତି ଅବଲମ୍ବନ କରିଥିଲେ । ପୂର୍ବରୁ ଅନୁଭବର ଅଧିକଗୁଡ଼ିକରେ ଶିକ୍ଷା ପ୍ରତିଷ୍ଠା କରିବାପାଇଁ ଯେଉଁ ପ୍ରୋତ୍ସାହନମାନ କେନ୍ଦ୍ର ସରକାର ପ୍ରଦାନ କରୁଥିଲେ, ସେଗୁଡ଼ିକୁ ପ୍ରତ୍ୟାହତ କଲେ । ଏହା ଫଳରେ ଶିକ୍ଷା ପ୍ରତିଷ୍ଠା ନିମନ୍ତେ ବାହାରୁ ଆମୁଥିବା ମୁଲ୍ୟଧନ ବିନିଯୋଗ ପରିମାଣ ହ୍ରାସ ପାଇଲା । ଫଳତଃ ଶିକ୍ଷାପତିମାନେ ବର୍ତ୍ତମାନ ବିଭିନ୍ନ ରାଜ୍ୟରେ ବିଶେଷକରି ବଡ଼ ବଡ଼ ସହର ନଗରକ୍ଷେତ୍ରରେ ଉଚ୍ଚତ ଉଚ୍ଚିତ୍ତୁଣି ସହ ଶିକ୍ଷାସ୍ତରମାନ ପ୍ରତିଷ୍ଠା କରିବାଲାଗି ଆଗ୍ରହ ପ୍ରକାଶ କରିଛନ୍ତି ।

ଦେଶରେ ଏକ ନୂତନ ଅର୍ଥନୀତି ପ୍ରବର୍ତ୍ତନ ଦେବାପରେ ଆମ ସରକାର ରାଜ୍ୟରେ ବିପରି ପୁତ ଶିକ୍ଷାସ୍ତର ସମ୍ପର୍କ ହୋଇ ପାରିବ, ସେଥି ନିମନ୍ତେ ୧୯୯୨ ମସିହାରେ ଏକ ନୂତନ ଶିକ୍ଷାନୀତି ଘୋଷଣା

କଲେ । ଏହି ଶିକ୍ଷାନୀତିରେ ନିମ୍ନଲିଖିତ ଶିକ୍ଷା ଉପଯୋଗୀ କ୍ଷେତ୍ରଗୁଡ଼ିକ ଚିହ୍ନଟ କରାଯାଇଛି ।

- (୧) ରକ୍ଷାନୀ ଅଭିମୁଖୀ ତଥା ଆମଦାନୀ ବିକଳ ଶିକ୍ଷାନୁଷ୍ଠାନ ।
- (୨) ଚମଡ଼ା ଶିକ୍ଷା ।
- (୩) ମୂଲ୍ୟବାନ ସଥର ଓ କଠିନ ସଥର ଗ୍ରାମାଞ୍ଚଳ କାଟିବା ତଥା ସହଜ ପୁସ୍ତକ କରିବାଲାଗି ଅଭିପ୍ରେତ ଶୁଦ୍ଧାନୁଷ୍ଠାନ ।
- (୪) କଞ୍ଚାଲୁହା (ପିଗ୍ ଆଇରନ୍), ସାତା ଆଇରନ୍, ଫେରୋଆଇସ୍‌ଥେଲ ଓ ଇସାତ (ସ୍ୱେତକ୍ଷ ଇସାତ ସମେତ) ନିମନ୍ତେ ଉଦ୍ଦିଷ୍ଟ ଶିକ୍ଷାନୁଷ୍ଠାନ ।
- (୫) ଇଲୋକ୍ଟ୍ରୋନିକ୍ସ ହୋଡ଼ ଓସ୍ତେର ଓ ସଫ୍ଟ ଓସ୍ତେର ଆମୋଦ ପ୍ରମୋଦ ଇଲୋକ୍ଟ୍ରୋନିକ୍ସ ଯନ୍ତ୍ରପାଟିଗୁଡ଼ିକ ବ୍ୟତୀତ ।
- (୬) ବିହନ ଉତ୍ପାଦନ, ଚୈତ ବୈଷୟିକ ବିଦ୍ୟା ବୋର୍ଡ଼ କେନ୍ଦ୍ରୋଲୋଜି ଏବଂ ରକ୍ଷାନୀ ଉପଯୋଗୀ ଫ୍ଲୋରି କଲ୍ଚର ଫୁଲଗୁଣ ।
- (୭) କୃଷି ତଥା ସାମୁଦ୍ରିକ ଉତ୍ପାଦନ ଓ ଜାତ୍ୟ ପ୍ରକ୍ରିୟାକରଣ ଶିକ୍ଷାନୁଷ୍ଠାନ ।
- (୮) ଭୁ, ବର୍ଫ, ଉତ୍ତର, କାନ୍ଥୁରାଣି ଅର୍ଥକାରୀ ଫଫଲର ଗୁଣ ଗୋପଣ ଓ ମସଲାମସଲି ପ୍ରକ୍ରିୟାକରଣ ଶିକ୍ଷାନୁଷ୍ଠାନ ।
- (୯) ରୁପିକରି ପରିଧାନ କରାଯାଉଥିବା ପିଲେଟିକ୍ ପୁତା ଓ ବସ ।
- (୧୦) ପ୍ଲାଷ୍ଟିକ୍ ।
- (୧୧) ବିଦ୍ୟୁତ୍ ଶକ୍ତି ଉତ୍ପାଦନ ସମେତ ଅଣ ପାରମ୍ପରିକ ସୁସ୍ତର ବିଦ୍ୟୁତ୍ ଉତ୍ପାଦନ ।
- (୧୨) ରକ୍ଷାକର୍ତ୍ତା ପାର୍ଶ୍ୱ ଉପଯୋଗୀ ସମେତ ଅନୁପ୍ରାଣ ଶିକ୍ଷାନୁଷ୍ଠାନ ।

ଏକ ଅନୁଭବର ଅଧିକ ଚିହ୍ନଟ କରିବାଲାଗି ଓ ମୁଲ୍ୟଧନ ରିହାତି ଆବେଦନ କରିବା ନିମନ୍ତେ ଶିକ୍ଷା ପରିବର୍ତ୍ତଣ ଏକ ପଦ୍ଧତିକ୍ରମକୁ ଏହାର ଉଚ୍ଚିତ୍ତୁଣି ରୂପେ ମନୋନୀତ କରାଯାଇଛି । ଏହା ହେଉଛି ଶିକ୍ଷାନୀତିର ଏକ ଗୁରୁତ୍ୱପୂର୍ଣ୍ଣ ବୈଶିଷ୍ଟ୍ୟ । ଏହା ଫଳରେ ପ୍ରକୃତ



ଅନୁପ୍ରାଣ ପ୍ରକଳପୁତ୍ରକରେ ଶିଳ୍ପ ପ୍ରତିଷ୍ଠା କରିବାଲାଗି ଏକ ଅନୁପ୍ରାଣ ପ୍ରକଳପୁତ୍ରକ ପ୍ରତି ଯୋଜନାକରିବ । ଗୁରୁଦା ପୁତ୍ରାବଳ ବ୍ୟବସାୟ ଓ ବିକା ନିମନ୍ତେ ବେପାରକାରୀ ଉଦ୍ୟୋଗରେ ବିଦ୍ୟୁତ୍ ଶକ୍ତିର ଉପାଦାନ ରୁଦ୍ଧ କରିବା ଉପରେ ସ୍ୱତନ୍ତ୍ର ଗୁରୁତ୍ୱ ଆରୋପ କରାଯାଇଛି ।

ଶିଳ୍ପାନୁଷ୍ଠାନଗୁଡ଼ିକର ରୁଗ୍ଣତା ରାଜ୍ୟରେ ଏକ ବିଶେଷ ସମସ୍ୟା ରୂପେ ଦେଖା ଦେଇଛି । ଏହି ଶିଳ୍ପାନୁଷ୍ଠାନଗୁଡ଼ିକୁ ପୁନଃ ପ୍ରତିଷ୍ଠା କରିବା ଲାଗି ଏହି ନୂତନ ଶିଳ୍ପନୀତିରେ ସ୍ୱତନ୍ତ୍ର ପଦକ୍ଷେପ ନିଆଯାଇଛି । ରାଜ୍ୟ ଅର୍ଥ ନିଗମ କିମ୍ବା ଜାପିକଲ୍ ସଂସ୍ଥା ବରିଆରେ କୌଣସି ରୁଗ୍ଣ ଶିଳ୍ପ ଅନ୍ୟାୟକ ଶିଳ୍ପୋଦ୍ୟୋଗୀକୁ ହସ୍ତାନ୍ତରିତ ହେଲେ ନୂତନ ଶିଳ୍ପାନୁଷ୍ଠାନ ପ୍ରତି ପ୍ରୟତ୍ନ ହେଉଥିବା ସମସ୍ତ ସୁବିଧା ସମେତ ବିକାକର ରିହାତି ସୁବିଧା ମଧ୍ୟ ଯୋଗାଇ ଦେବାର ବ୍ୟବସ୍ଥା କରାଯାଇଛି । ଏହା ଫଳରେ ହସ୍ତାନ୍ତର କରାଯାଇଥିବା ଶିଳ୍ପୋଦ୍ୟୋଗୀକୁ ବକେସ୍ତା ବିଦ୍ୟୁତ୍ ପାଉଣା ଓ ବିକାକର ଦେବାକୁ ପଡ଼ିବ ନାହିଁ । ଉଦାର ଅର୍ଥନୀତିକ ପରିବେଶରେ ଉତ୍ପାଦିତା ଶକ୍ତି ରୁଦ୍ଧ ତଥା କର୍ମ ନୈପୁଣ୍ୟ ବିନା ଉତ୍ପାଦନର ଉନ୍ନତି କରିବା ସମ୍ଭବ ନୁହେଁ । ତେଣୁ ସେଥିପ୍ରତି ନୂତନ ଶିଳ୍ପନୀତିରେ ବିଶେଷ ଗୁରୁତ୍ୱ ଆରୋପ କରାଯାଇଛି ।

ରାଜ୍ୟରେ ପର୍ବେକ୍ଷଣ କରାଯାଇଥିବା ବିବିଧ କାର୍ଯ୍ୟାଳୟ ପୁନରୁତ୍ଥାପନ ଏବଂ ଉତ୍ତରୁଦ୍ଧି କୌଶଳର ପରିପକ୍ୱତାକୁ ବିଶ୍ୱର କରି ଅନେକ ବୃହତ୍ ଓ ମଧ୍ୟମ ଧରଣର ଶିଳ୍ପାନୁଷ୍ଠାନଗୁଡ଼ିକୁ ଉତ୍ପାଦିତ କରାଯାଇଛି, ତାହା ମଧ୍ୟରୁ ଅନେକ ଶିଳ୍ପାନୁଷ୍ଠାନଗୁଡ଼ିକ ପ୍ରତିଷ୍ଠା ଯୋଜନାକରିଲାଗି ଓ ଅବଶିଷ୍ଟ ଶିଳ୍ପାନୁଷ୍ଠାନଗୁଡ଼ିକର ନିର୍ମାଣ କାର୍ଯ୍ୟ ଧରଣ ଗୁଣିଛି । ୧୯୯୦ ମସିହା ଏପ୍ରିଲ ମାସଠାରୁ ୧୯୯୨ ମସିହା ଡିସେମ୍ବର ମାସ ମଧ୍ୟରେ ୧୮୫ କୋଟି ଟଙ୍କା ବିନିଯୋଗରେ ୪୦ ଗୋଟି ନୂତନ ବୃହତ୍ ଓ ମଧ୍ୟମ ଧରଣର ଶିଳ୍ପାନୁଷ୍ଠାନ ପ୍ରତିଷ୍ଠା କରାଯାଇଛି । ସେ ଗୁଡ଼ିକର ଉତ୍ପାଦନ କାର୍ଯ୍ୟ ଆରମ୍ଭ ହୋଇଛି ଓ ଏହି ଶିଳ୍ପାନୁଷ୍ଠାନଗୁଡ଼ିକରେ ୫,୦୦୦ ବ୍ୟକ୍ତିଙ୍କୁ କର୍ମ ସଂସ୍ଥାନ ଯୋଗାଇ ଦିଆଯାଇଛି । ଏବଂ ବ୍ୟତୀତ ୧୨୭ ବୋଟି ଟଙ୍କା ବ୍ୟୟରେ ୪,୮୦୦ ଜଣ ବ୍ୟକ୍ତିଙ୍କୁ ନିଯୁକ୍ତି ଦେବାର ସମ୍ଭାବନା ଥିବା ଆଉ ୩୫ ଗୋଟି ପ୍ରକଳ୍ପ ରୁପାୟନର ବିଭିନ୍ନ ପର୍ଯ୍ୟାୟରେ ରହିଛି । ଏହି ଶିଳ୍ପାନୁଷ୍ଠାନଗୁଡ଼ିକ ସାଧାରଣତଃ ଗୁରୁ, ରାସାୟନ, ଆଲୁମିନିୟମ, ଶିଳା ଶିଳ୍ପରେ ଖଣିଜ ଭିତ୍ତିକ ଓ ଚିନି ଶିଳ୍ପରେ ଗୁଣି ରହିଛି ।

୧୯୯୨-୯୩ ଏବଂ ୧୯୯୩-୯୪ ମଧ୍ୟରେ ୨୦୦ କୋଟି ଟଙ୍କା ବ୍ୟୟ ଅଟକଳରେ ନିର୍ଦ୍ଧିତ ଉଦ୍ୟୋଗରେ ଆଉ ୫ ଗୋଟି ଚିନିକଳ କାର୍ଯ୍ୟାଳୟ ହେବାକୁ ଯାଉଛି । ଏହା ଛଡ଼ା ୪୪ କୋଟି ଟଙ୍କା ବ୍ୟୟ ଅଟକଳରେ ୨ ଗୋଟି ଗ୍ରାମାଞ୍ଚଳ ଶିଳ୍ପାନୁଷ୍ଠାନକୁ ବିକାସ କରାଯାଇଛି ଓ ସମ୍ଭବତଃ ୧୯୯୩-୯୪ରେ ଏହା କାର୍ଯ୍ୟକାରୀ ହେବ । ରାଜ୍ୟରେ ଏକ ଡିସୋନେବଲ୍ ସିରିଜ୍ ପ୍ରୋଜେକ୍ଟ, ଗୋଟିଏ ଯୋଟିସ୍ତନ ନାକଚେତ୍ ଓ ଗୋଟିଏ ମଦ ତିଆରି କାର୍ଯ୍ୟାଳୟ ପ୍ରତିଷ୍ଠା ବିଷୟରେ ବିଶ୍ୱର କରାଯାଉଛି । ଗୋଟିଏ ଉଡ଼ିବା ଲ୍ୟାମ୍ପ୍ ଲିମିଟେଡ୍ ତରଫରୁ ପ୍ରତିଷ୍ଠା

କରାଯାଉଥିବା ଉତ୍କଳ ଟ୍ୟୁବ୍ ଲାଇଟ୍ ପ୍ରକଳ୍ପ କାର୍ଯ୍ୟକାରୀ ହେଉଛି । ଏହିଭଳି ବୃହତ୍ ଓ ମଧ୍ୟମ ଧରଣର ଶିଳ୍ପାନୁଷ୍ଠାନ ପ୍ରତିଷ୍ଠା କରିବା କ୍ଷେତ୍ରରେ ଉଲ୍ଲେଖନୀୟ ପ୍ରଗତି ହାସଲ କରାଯାଇ ପାରିଛି ।

ରାଜ୍ୟରେ ଶିଳ୍ପ କ୍ଷେତ୍ରରେ ଉଚ୍ଚ ସ୍ୱତ୍ତ୍ୱ ସମୟ ମଧ୍ୟରେ କିଭଳି ପ୍ରଗତି ହାସଲ କରାଯାଇ ପାରିଛି ତାହା ଏକ ପରିସଂଖ୍ୟାନ ମୂଳକ ତଥ୍ୟରୁ ଜଣାପଡ଼ୁଛି । କ୍ଷୁଦ୍ର ଶିଳ୍ପାନୁଷ୍ଠାନ କ୍ଷେତ୍ରରେ ୧୯୩ କୋଟି ଟଙ୍କା ବ୍ୟୟ ଅଟକଳରେ ୪,୪୮୨ ଗୋଟି କ୍ଷୁଦ୍ର ଶିଳ୍ପାନୁଷ୍ଠାନ ପ୍ରତିଷ୍ଠା କରାଯାଇଛି । ଏହି କ୍ଷୁଦ୍ର ଶିଳ୍ପାନୁଷ୍ଠାନଗୁଡ଼ିକ ୩୧ ହଜାରରୁ ଅଧିକ ବ୍ୟକ୍ତିଙ୍କୁ କର୍ମ ସଂସ୍ଥାନ ଯୋଗାଇ ଦେବାରେ ସମର୍ଥ । ଏହା ଛଡ଼ା ୪୭-୦୫ କୋଟି ଟଙ୍କାବ୍ୟୟରେ ୧-୩୩ ଲକ୍ଷ କ୍ଷୁଦ୍ର ଶିଳ୍ପାନୁଷ୍ଠାନ ପ୍ରତିଷ୍ଠା କରାଯାଇ ୨-୪୮ ଲକ୍ଷ ଲୋକଙ୍କୁ କର୍ମ ନିଯୁକ୍ତିର ସୁବିଧା ପୁରୋଗ ଯୋଗାଇ ଦିଆଯାଇ ପାରିଛି । ଶିକ୍ଷିତ ବେକାର ଯୁବକମାନଙ୍କୁ ଆସ ନିଯୁକ୍ତି ଯୋଗାଇ ଦେବାଲାଗି ୬,୫୨୬ ଶିଳ୍ପାନୁଷ୍ଠାନ, ସେବା ମୂଳକ ଓ ବାଣିଜ୍ୟ ସଂସ୍ଥା ପ୍ରତିଷ୍ଠା କରାଯାଇଅଛି । ଏ କ୍ଷେତ୍ରରେ ପ୍ରାୟ ୫୦୦ ହିତାଧିକାରୀଙ୍କୁ ୯୯୩-୫ ଲକ୍ଷ ଟଙ୍କା ପ୍ରଦାନ କରାଯାଇଛି ।

କଳା, ସଂସ୍କୃତି ଓ ପରମ୍ପରା ଦୁଃଖିରୁ ଓଡ଼ିଶାର ଅତୀତ ଅତ୍ୟନ୍ତ ଗୌରବମୟ ଓ ମହିମାନ୍ୱିତ । ଗୁଣାତ୍ମକ ଚଳଚ୍ଚିତ୍ରମାନ ଉତ୍ପାଦନ କରିବା ତଥା ଚଳଚ୍ଚିତ୍ର ଶିଳ୍ପକୁ ସମୃଦ୍ଧି କରିବା ଲାଗି ଚଳଚ୍ଚିତ୍ର ଉତ୍ସାହନ ନିଗମ ପ୍ରତିଷ୍ଠା କରାଯାଇଛି । ଛୋଟ ଛୋଟ ଧରଣର ଜନତା ସିନେମା ହଲ୍ ଓ ଗାଁ ଗହଳରେ ସିନେମା ହଲ୍ମାନ ପ୍ରତିଷ୍ଠା କରିବା ଲାଗି ଏହି ନିଗମ ତରଫରୁ ଆର୍ଥିକ ସହାୟତା ଯୋଗାଇ ଦିଆଯାଇଛି । ଏହାଛଡ଼ା ଓଡ଼ିଆ ଚଳଚ୍ଚିତ୍ର ନିର୍ମାଣ ଏବଂ ସିନେମା ହଲ୍ମର ପୁନର୍ବିନ୍ୟାସ ପାଇଁ ଏହି ନିଗମ ତରଫରୁ ଆର୍ଥିକ ସହାୟତା ମଧ୍ୟ ଯୋଗାଇ ଦିଆଯାଉଛି । ଓଡ଼ିଆ ଚଳଚ୍ଚିତ୍ର ପ୍ରସ୍ତୁତ କରିବା ନିମନ୍ତେ ପ୍ରତିଟି ଚଳଚ୍ଚିତ୍ର ପିଛା ରିହାତିର ହାର ୧-୫ ଲକ୍ଷ ଟଙ୍କାରୁ ୨ ଲକ୍ଷ ଟଙ୍କାକୁ ରୁଦ୍ଧ କରାଯାଇଛି । ଏହି ନିଗମ ସମସ୍ତ ପ୍ରକାର ସୁବିଧା ପୁରୋଗ ଥିବା ଏକ ଅତ୍ୟାଧୁନିକ ଚଳଚ୍ଚିତ୍ର ସ୍ତୁତି ଓ ପ୍ରତିଷ୍ଠା କରିଛି । ଏହା ଫଳରେ ରାଜ୍ୟର ଚଳଚ୍ଚିତ୍ର ନିର୍ମାତାଙ୍କୁ ବିଶେଷ ସୁବିଧା ପୁରୋଗ ଯୋଗାଇ ଦିଆଯାଇ ପାରିବ । କାରଣ ଚଳଚ୍ଚିତ୍ର ପ୍ରସ୍ତୁତ କରିବା ଲାଗି ସେମାନଙ୍କୁ ଅତୀତରେ ଅନ୍ୟ ସ୍ଥାନରୁ ଯିବା ପାଇଁ ପଡ଼ୁଥିଲା । ଏହି ଅତ୍ୟାଧୁନିକ ଧରଣର ସ୍ତୁତି ଓ ପ୍ରତିଷ୍ଠା ଉତ୍ତୋଳନ କରିବା ସମ୍ପେଦକ୍ଷେ ପ୍ରସ୍ତୁତ କରିବା ଲାଗି ସକଳ ସୁବିଧା ପୁରୋଗ ରହିଅଛି । ଏହାଛଡ଼ା ଏଥିରେ ଏକ ଗ୍ରାମ୍ୟ ପରିବେଶକୁ ସମ୍ବିକେଶିତ କରାଯାଇଛି, ଯାହାର ସୁବିଧା ପୁରୋଗ ରାଜ୍ୟର ତଥା ରାଜ୍ୟ ବାହାରର ଚଳଚ୍ଚିତ୍ର ନିର୍ମାତାମାନେ ଉପଯୋଗ କରୁଛନ୍ତି । ବିବିଧ କ୍ଷେତ୍ରରେ ଶିଳ୍ପ ରୁପାୟନରେ ପ୍ରସ୍ଥ ଓ ଅବ୍ୟାହତ ପଞ୍ଜା ଉନ୍ନୋତିତ କରି ଅର୍ଥ ବିନିଯୋଗକାରୀଙ୍କୁ ଆକର୍ଷିତ କରିବା ପାଇଁ ରାଜ୍ୟରେ ଏକ ଶିଳ୍ପ ଭିତ୍ତିକ ଉତ୍ସାହନ ନିଗମ ପ୍ରତିଷ୍ଠା କରାଯାଇଛି । ଇଡ଼କୋ ହେଉଛି ଏକ ଗୁରୁତ୍ୱପୂର୍ଣ୍ଣ ଶିଳ୍ପସଂସ୍ଥା ଯେ କି ଶିଳ୍ପୋଦ୍ୟୋଗୀମାନଙ୍କୁ ସେମାନଙ୍କର ଶିଳ୍ପ ସ୍ଥାପନ ପାଇଁ ଆବଶ୍ୟକୀୟ ରୁମ୍ ଯୋଗାଇ ଦେଇଥାଆନ୍ତି । ଉଚ୍ଚ ଜମିଗୁଡ଼ିକୁ ଇଡ଼କୋ ନିଜ ଦଖଲରେ ଆଣି ତା'ର ଉନ୍ନତି ସାଧନ କରିଥାଆନ୍ତି । ଏହା ଛଡ଼ା ବାଲେଶ୍ୱର, ବଲାଙ୍ଗୀର ଓ ପୁଲଘାଣୀ



ଫିଲ୍ଡରେ ପ୍ରବର୍ତ୍ତିତ ଏଲ୍.ଆଇ.ସି. ପ୍ରଦତ୍ତ ଭୂସାଧନରେ ମଧ୍ୟ ଏହି  
 ଦୀକ୍ଷା ମୁଖ୍ୟ ଭୂମିକା ଗ୍ରହଣ କରିଛି । ଏହି ସମୟକାଳ ମଧ୍ୟରେ  
 ବାଲକାଶ୍ରମ ଫିଲ୍ଡରେ ୩୦୦ ଏକର ଜମିର ଉନ୍ନତି ବିଧାନ  
 କରାଯାଇଛି । କୋର୍ଟର ଫିଲ୍ଡରେ ପ୍ରବର୍ତ୍ତିତ ୪ ଗୋଟି  
 ଏଲ୍.ସି.ସି. ନଳ ଯୋଗାଣ ପ୍ରକଳ୍ପ ଦ୍ୱାରା ନୂତନ କରାଯିବା ସମ୍ଭବ୍ୟ  
 ବହୁ ସଂଖ୍ୟକ ଶିକ୍ଷାନୁଷ୍ଠାନରେ ମଧ୍ୟ ଉନ୍ନତି ବିଧାନ  
 କରାଯାଇଛି । ଏହାଛଡ଼ା ବିପିନିନା, ଗୋଦାବରୀ ଓ ଉତ୍କଳପୁରଠାରେ  
 "ବିକାଶ କେନ୍ଦ୍ର" ପ୍ରତିଷ୍ଠା କରିବା ଲାଗି ଆବଶ୍ୟକ ପ୍ରକଳ୍ପ  
 ପ୍ରସ୍ତାବମାନ ଉପସ୍ଥାପନ କରାଯାଇଛି । ଏତଦ୍ ବ୍ୟତୀତ  
 ବଡ଼ମାଲଠାରେ ଗୋଳାବାଗୁରୁ କାରଖାନା, ନରାଜ ଓ  
 ଖୋର୍ଦ୍ଧାଠାରେ ନଳ ଯୋଗାଣ ପ୍ରକଳ୍ପ ଓ ବିପ୍ଳବ୍ୟାଙ୍କ ସହାୟତାରେ  
 ବୈଦ୍ୟିକ ଶିକ୍ଷାଦାନ ପ୍ରକଳ୍ପ ଏବଂ ଆତ୍ମିକ କେତେକ ନିର୍ମାଣ  
 ପ୍ରକଳ୍ପର ପାଣ୍ଠି ଗଠନ ନିରାମକୁ ଅର୍ପଣ କରାଯାଇଛି । ବିଭିନ୍ନ  
 କ୍ଷେତ୍ରରେ ଏହି ସବୁ ପାଠ୍ୟକ୍ରମକୁ ନେଇ ଶିକ୍ଷକ ବିକାଶ ଧାରା  
 ଅବ୍ୟାହତ ରହିବ ବୋଲି ଆଶା ।

ଶିକ୍ଷ ବିକାଶ ଲାଗି ଭୁବନେଶ୍ୱରୀ ଜନଶକ୍ତିର ଭୂମିକା ଗୁରୁତ୍ୱପୂର୍ଣ୍ଣ ।  
 ଏଣୁ ପଲିଟେକନିକ୍ ଓ ଆଇ.ଟି.ଆଇ. ଗୁଡ଼ିକର ସର୍ବାଙ୍ଗୀନ ବିକାଶ  
 ନିମନ୍ତେ ଏକ କାର୍ଯ୍ୟକ୍ରମ ବିଶ୍ୱବ୍ୟାପକ ଆର୍ଥିକ ସହାୟତାରେ  
 କାର୍ଯ୍ୟକାରୀ କରାଯାଇଛି । ଏହି କାର୍ଯ୍ୟକ୍ରମରେ ବୋପାବାଡ଼ିର  
 ସମ୍ପ୍ରଦାୟ କାର୍ଯ୍ୟକ୍ରମ ରହିତ ଯତ୍ନଶୀଳଗୁଡ଼ିକର ଆଧୁନିକୀକରଣ  
 ଓ ଶିକ୍ଷା ପ୍ରଦାନର ଗୁଣାବଳୀମାନର ବିକାଶ ଅନ୍ତର୍ଭୁକ୍ତ ।  
 ଶିକ୍ଷାନୁଷ୍ଠାନଗୁଡ଼ିକର ପ୍ରଚଳିତ ପାଠ୍ୟକ୍ରମଗୁଡ଼ିକୁ ବିକାଶୋନ୍ମୁଖୀ  
 ଶିକ୍ଷାନୁଷ୍ଠାନଗୁଡ଼ିକର ଉଦ୍ଦିଷ୍ଟ ପୁରଣ କରିବା ଭଳି ପରିବର୍ତ୍ତନ  
 କରାଯାଇଛି ।

ଶିକ୍ଷାନୁଷ୍ଠାନଗୁଡ଼ିକର ଭୁଗୁଣତା ସଂପର୍କରେ ପୂର୍ବରୁ ଉଲ୍ଲେଖ  
 କରାଯାଇଛି ଓ ସରକାର ସେଥିନେଇ ବିଶେଷ ଉଦ୍ଦେଶ୍ୟ ।  
 ଶିକ୍ଷାନୁଷ୍ଠାନଗୁଡ଼ିକ ଭୁଗୁଣ ହେବା ଫଳରେ ବିନିଯୋଗ ହୋଇଥିବା  
 ପର୍ଯ୍ୟାୟ ପରିମାଣର ପୁଞ୍ଜି ଉପଯୋଗ ହୋଇ ପାରିଲା ନାହିଁ ।  
 ବହୁ ସଂଖ୍ୟକ ଉପକରଣଗୁଡ଼ିକର ଉପଯୋଗ ହୋଇ ପାରୁ ନାହିଁ,  
 ଅନେକ ବ୍ୟକ୍ତି ବନି ସଂସ୍ଥାନକୁ ବଞ୍ଚିତ ହୋଇ ରହିଛନ୍ତି, ଶିକ୍ଷ  
 ଉତ୍ସାହନ ବ୍ୟାହତ ହେବା ସମ୍ଭବ୍ୟ ଉତ୍ସାହନ ଧାରା ବିପର୍ଯ୍ୟୟ  
 ହୋଇ ପଡ଼ିଛି । ଏ ସବୁ ପ୍ରଶ୍ନକୁ ସମସ୍ୟା ଅତ୍ୟନ୍ତ ଉଦ୍ଦେଶ୍ୟ  
 ଜନକ । ଏହି ଭୁଗୁଣତାର ମୂଳ କାରଣ ହେଲା ଭୂମିସବ  
 ପରିଚ୍ଛେଦନାଗତ ହୁଅନ୍ତି, ଆବଶ୍ୟକ ଅର୍ଥର ଅଭାବ ଓ ବୈଷୟିକ  
 ଭାବନ ଅଭାବ । କ୍ଷୁଦ୍ର ଶିକ୍ଷାନୁଷ୍ଠାନଗୁଡ଼ିକର ଭୁଗୁଣତାର ମୁଖ୍ୟ  
 କାରଣ ହେଉଛି ଶିକ୍ଷାଦେୟାଗୀମାନଙ୍କର ପରିଚ୍ଛେଦନା କ୍ଷେତ୍ରରେ  
 ଦକ୍ଷତାର ଅଭାବ ତଥା ସଚେତନତାର ଅଭାବ ସହିତ ସମ୍ବଳ ଓ  
 ବୃତ୍ତିଗତ ଉପକରଣଗୁଡ଼ିକର ଗୁରୁତ୍ୱର ଅଭାବ, ଯାହା ଫଳରେ  
 ସମସ୍ତ ଶିକ୍ଷାଦେୟାଗୀ ଆବଶ୍ୟକ ଶିକ୍ଷ ପରାମର୍ଶକୁ ବଞ୍ଚିତ  
 ହୋଇଥାଆନ୍ତି । ଭାରତ ସରକାରଙ୍କର ଏକ ସର୍ବେକ୍ଷଣକୁ ଜଣା  
 ପଡ଼ିଛି ଯେ, ସମଗ୍ର ଓଡ଼ିଶାରେ ୮,୨୮୭ ଗୋଟି କ୍ଷୁଦ୍ର ଶିକ୍ଷ  
 କାର୍ଯ୍ୟକ୍ରମ ଅବସ୍ଥାରେ ଥିବା ବେଳେ ୩,୨୦୭ ଶିକ୍ଷ ସଂସ୍ଥା  
 ଗଠାବଦ ଅବସ୍ଥାରେ ରହିଛି । ୧୯୮୭-୮୮ ମସିହାରେ ଏହି  
 ପରିସଂଖ୍ୟାନ କରାଯାଇଥିଲା । ଭାରତୀୟ ବିଭିନ୍ନ ବ୍ୟାଙ୍କ ଗଠ  
 ୨୫ . ନଭ ୧୯୯୩

ଶିକ୍ଷ ଭୁଗୁଣତା ସ୍ୱାସ କରିବା ଲାଗି କେତେକ ବିଦିତ ପଦକ୍ଷେପ  
 ଗ୍ରହଣ କରିଥିଲେ । ଏହି ଭୁଗୁଣତାକୁ ଏଡ଼ାଇବା ଲାଗି ସରକାର,  
 ବ୍ୟାଙ୍କ, ଆର୍ଥିକ ପ୍ରତିଷ୍ଠାନ ଓ ଅନ୍ୟାନ୍ୟ ପ୍ରତିଷ୍ଠାନଗୁଡ଼ିକ ସହ  
 ସମନ୍ୱୟ ଯୋ କରିବା ଲାଗି ବିଭିନ୍ନ ବ୍ୟାଙ୍କ ତରଫରୁ ଏକ ସ୍ୱତନ୍ତ୍ର  
 ପ୍ରକୋଷ କାର୍ଯ୍ୟ କରୁଅଛି । ଏହା ଛଡ଼ା ଏଥି ନିମନ୍ତେ ଏକ ରାଜ୍ୟ  
 ସ୍ତରୀୟ ଶିକ୍ଷ ପ୍ରତିଷ୍ଠାନ କମିଟି ପ୍ରତିଷ୍ଠା କରାଯାଇଛି ଓ ତାହା ଶିକ୍ଷ  
 ସଚିବଙ୍କ ଅଧିକାରରେ କାର୍ଯ୍ୟ କରୁଅଛି । ବ୍ୟାଙ୍କ ଓ ଶିକ୍ଷ  
 ନିର୍ଦ୍ଦେଶାଳୟ ତରଫରୁ ଏହି କମିଟି ଲାଗି ସଦସ୍ୟମାନଙ୍କୁ ଗୁରୁତ୍ୱ  
 କରାଯାଇଅଛି । ଏହି କମିଟିକୁ ସର୍ତ୍ତୀୟ କରାଯାଇଛି ଓ  
 ଏହାଦ୍ୱାରା ବହୁ ସଂଖ୍ୟକ ଭୁଗୁଣ ଶିକ୍ଷ ପ୍ରତିଷ୍ଠାନଗୁଡ଼ିକୁ ଅବଧାନ  
 କରାଯାଇଛି । ଜନମତ ଉପରେ ହିଁ ଏହି ଅଭିଯାନ ଶୀଘ୍ର  
 ସମାପ୍ତ ହୋଇଥାଏ । ଏହି ଭୁଗୁଣତାକୁ ଏଡ଼ାଇବା ଲାଗି  
 ରାଜ୍ୟସ୍ତରୀୟ ଶିକ୍ଷ ଉନ୍ନୟନ କମିଟି ଦ୍ୱାରା ଅଭିଯାନ କାର୍ଯ୍ୟକ୍ରମ  
 ସମସ୍ତେ ଗ୍ରହଣ କରିବା ଆବଶ୍ୟକ । ବାକ୍ଷରରେ ପରିଚ୍ଛିନ୍ତି  
 ସେତଳି ଆନନ୍ଦଦାୟକ ନୁହେଁ । କାରଣ କେତେକ ଅର୍ଥ  
 ସାହାଯ୍ୟକାରୀ ସଂସ୍ଥା ଏହି ପୁନଃ ଅଭିଯାନ ଯୋଜନା ସମ୍ପର୍କରେ  
 ଅନୁକୂଳ ବୈଠକରେ ସହମତ ହୋଇଥିଲେ ମଧ୍ୟ ପରବର୍ତ୍ତୀ  
 ସମୟରେ ନିଷ୍ପତ୍ତିରୁ ଓହରି ଯାଇଛନ୍ତି । ଫଳରେ ଅଭିଯାନ  
 ସଂଗଠିତ ବ୍ୟବସ୍ଥାମାନ କାର୍ଯ୍ୟକାରୀ କରିବାରେ ସକ୍ଷମ ହୋଇ  
 ପାରୁ ନାହିଁ । ମାତ୍ର ଯେଉଁ ଶିକ୍ଷ ସଂସ୍ଥାମାନ ନିଜର ପୋଷଣ  
 ଯୋଗୁଁ ଅତ୍ୟନ୍ତ ଭୁଗୁଣ ଓ ଅତଳ ଅବସ୍ଥାକୁ ଟାଣି ଯୋଇ ଆସିଛନ୍ତି  
 ସେଗୁଡ଼ିକୁ ଆପେ ଆପେ ସାହାଯ୍ୟ ସହଯୋଗ ଯୋଗାଇ ଦେବା  
 ବାଞ୍ଛନୀୟ ହେବ ନାହିଁ । ସେମାନଙ୍କୁ ଆଉ ଆର୍ଥିକ ସହାୟତା  
 ଦେଇ ସମ୍ପୃକ୍ତ ଅଧ୍ୟାୟ ବନ୍ଦ କରି ଦେବା ବରଂ ଭଲ ହେବ । କୃତ୍ରିମ  
 ଓ ମଧ୍ୟମ ଧରଣର ଶିକ୍ଷାନୁଷ୍ଠାନମାନଙ୍କ ଲାଗି, "ଶିକ୍ଷ ତଥା  
 ପୁନଃଗଠନ ବୋର୍ଡ଼"(ବି.ଆଇ.ଏଫ୍.ଆର୍.) ସେମାନଙ୍କର ବିକାଶ  
 ବିଶ୍ୱର କରୁଛନ୍ତି । ବିଭିନ୍ନ ପୁନଃ ଅଭିଯାନ କାର୍ଯ୍ୟକ୍ରମ ସମ୍ପର୍କରେ  
 ଓଡ଼ିଶାର ୧୨ ଗୋଟି ଶିକ୍ଷାନୁଷ୍ଠାନର ମାମଲା ସମ୍ପୃକ୍ତ ବୋର୍ଡ଼  
 ବିଶ୍ୱରାଧୀନ ରହିଛି ଓ ସେ ସବୁର ଅଭିଯାନ ଲାଗି ଆବଶ୍ୟକ  
 ସାହାଯ୍ୟ ସହଯୋଗ ଯୋଗାଇ ଦେବା ଲାଗି ସମ୍ପୃକ୍ତ ବୋର୍ଡ଼  
 ଅନୁରୋଧ କରାଯାଇଛି । ଏହି ଭଳି ବିଭିନ୍ନ ଉପାୟରେ ଶିକ୍ଷା  
 ବିକାଶ ଉତ୍ସାହନ ହୋଇପାରିବ । ଭୁଗୁଣଶିକ୍ଷଗୁଡ଼ିକୁ ଅଭି  
 କରିବା ଦିଗରେ ରାଜ୍ୟ ସରକାର ସ୍ୱତନ୍ତ୍ର ଗୁରୁତ୍ୱ ଆରୋପ  
 ଆସୁଛନ୍ତି ।

ପରିଶେଷରେ ଆଉ ଏକ ପ୍ରଶ୍ନୋତ୍ତରୀୟ ପଦକ୍ଷେପ ଯେ  
 ରାଜ୍ୟର ଶିକ୍ଷ ବିକାଶ କ୍ଷେତ୍ରରେ "ରାଜ୍ୟ ଅର୍ଥ ନିଗମ" ଗୁରୁତ୍ୱ  
 ଭୂମିକା ନେଇ ୧୯୯୦ରୁ ୧୯୯୩ ମସିହା ମଧ୍ୟରେ ଶିକ୍ଷକ ପ୍ରତି  
 ଦ୍ୱାରା ନିର୍ଦ୍ଧାରିତ କରିବାରେ ମୁଖ୍ୟ ଆସୁଅ ହୋଇଛି । ବ୍ୟାଙ୍କମାନଙ୍କ  
 ସୀମିତ ପୁଞ୍ଜି ନିରୁତ୍ପାଦନକୁ ସେହି ଅଭାବକୁ ଦୂର କରି କ୍ଷୁଦ୍ର  
 ମଧ୍ୟମ ଶିକ୍ଷ ପ୍ରତିଷ୍ଠା ଲାଗି ସଂପୃକ୍ତ ଶିକ୍ଷାଦେୟାଗୀଙ୍କୁ ଆବଶ୍ୟକ  
 ପ୍ରଦାନ କରୁଥିବା ଏହି ରାଜ୍ୟ ଅର୍ଥ ନିଗମ ରାଜ୍ୟରେ ଉପ  
 ପରିମାଣର ମୂଳଧନ ବିନିଯୋଗ କ୍ଷେତ୍ରରେ ସମ୍ପୃକ୍ତ ବ୍ୟାଙ୍କ  
 ସହ ଏକ ସେତୁ ଭଳି କାର୍ଯ୍ୟ କରିବାରେ ସକ୍ଷମ ହୋଇ  
 ପରବର୍ତ୍ତୀ ମୂଳଧନ ଆଦାୟ ନିମନ୍ତେ ନିଗମ ତରଫରୁ ଏକ  
 ପଞ୍ଜା ଅବଲମ୍ବନ କରାଯାଇଅଛି । ୧୯୯୦-୯୧, ୧୯୯୧



ମସିହା ମଧ୍ୟରେ ସମ୍ପୃକ୍ତ ନିଗମ ତରଫରୁ ୧,୭୦୦ ଗୋଟି ଶିକ୍ଷ  
 ସଂସ୍ଥାକୁ ୧୦୦ କୋଟି ଟଙ୍କାର ରାଶି ପ୍ରଦାନ କରାଯାଇଅଛି ।  
 ତଳିତ ବର୍ଷ ମଧ୍ୟରେ ୫୧ କୋଟି ଟଙ୍କା ରାଶି ପ୍ରଦାନ ବିଷୟ ସମ୍ପୃକ୍ତ  
 ନିଗମର ବିସ୍ତରାଧୀନ ରହିଛି । ଉଣ ଆଦାୟ କ୍ଷେତ୍ରରେ ଗତ  
 ଦିନିକି ମଧ୍ୟରେ ସମ୍ପୃକ୍ତ ନିଗମଙ୍କ ଉଲ୍ଲେଖନୀୟ ସଫଳତା ହାସଲ  
 କରିଛନ୍ତି । ୧୯୮୯-୯୦ ମସିହା ମଧ୍ୟରେ ୩୯-୫୧ କୋଟି ଟଙ୍କା  
 ରାଶି ଆଦାୟ କରାଯାଇଥିଲା । ମାତ୍ର ୧୯୯୦-୯୧ ମସିହା  
 ମଧ୍ୟରେ ତାହାର ପରିମାଣ ୪୧-୫୭ କୋଟି ଟଙ୍କାକୁ ବୃଦ୍ଧି  
 ପାଇଥିଲା । ମାତ୍ର ୧୯୯୧-୯୨ ମସିହା ମଧ୍ୟରେ ଏହି ରାଶି  
 ଆଦାୟ ପରିମାଣ ୫୪ କୋଟି ଟଙ୍କାରେ ପହଞ୍ଚିଥିଲା । ତଳିତ  
 ବର୍ଷ ମଧ୍ୟରେ ଏହି ରାଶି ଆଦାୟ ପରିମାଣ ୬୦ କୋଟିକୁ ଲକ୍ଷ୍ୟ  
 ରଖାଯାଇଅଛି ଓ ଏହା ଅତିରେ ହାସଲ କରାଯାଇ ପାରିବ ବୋଲି  
 ଆଶା କରାଯାଏ । ଉଣ ମଞ୍ଚୁରୀ ତଥା ପ୍ରଦାନ କ୍ଷେତ୍ରରେ ରାଜ୍ୟ  
 ଅର୍ଥ ନିଗମ ଏକ ଗୁଣାତ୍ମକ ବ୍ୟବଧାନ ରକ୍ଷା କରି ପାରିଛନ୍ତି ।  
 ଉଣ ପ୍ରଦାନ କ୍ଷେତ୍ରରେ ନୀତିଗତ ନିଷ୍ପତ୍ତି ନେବା ଲାଗି ପଦ୍ଧତି  
 ପରିବର୍ତ୍ତନ କରାଯିବା ଫଳରେ ଉଣ ମଞ୍ଚୁର ନିମନ୍ତେ ପଞ୍ଜିକରଣ,  
 ଉଣ ମଞ୍ଚୁର ଲାଗି ସମୟ ଓ ରାଶି ସଂକ୍ରମଣୀୟ ବିକାଶ ପାଇଁ  
 ଆବଶ୍ୟକ ସମୟକୁ ବିଶେଷ ଭାବେ ସଙ୍କୁଚିତ କରାଯାଇଛି ।  
 ସମ୍ପୃକ୍ତ ନିଗମ ଶିକ୍ଷ ସଂସ୍ଥାଗୁଡ଼ିକୁ ନିଜ ଦଖଲକୁ ଆଣିବା ଲାଗି ଓ  
 ଭୁବନେଶ୍ୱର ଶିକ୍ଷାଗୁଡ଼ିକୁ ପୁନରାୟ ଅଭିଧାନ କରିବା ଲାଗି ୨୯ ଧାରାକୁ  
 ସମାପ୍ତ ଭାବେ ଉପଯୋଗ କରିଛନ୍ତି । ୬୦ ଗୋଟି ଗୁରୁଣ ଶିକ୍ଷ  
 ସଂସ୍ଥାକୁ ଏହିପରି ଭାବେ ଅଭିଧାନ କରାଯାଇଛି । ୧୯୯୨-୯୩

ମସିହା ମଧ୍ୟରେ ଶିକ୍ଷ କ୍ଷେତ୍ରରେ କୃତିତ୍ୱ ହାସଲ କରିଥିବା  
 ଶିକ୍ଷାଦେୟାଗୀମାନଙ୍କୁ ଓଡ଼ିଶାରାଜ୍ୟ ଅର୍ଥ ନିଗମ ଓ ଉପିକଲ  
 ଆନୁକୁଲ୍ୟରେ "ଓଡ଼ିଶା" ପୁରସ୍କାର ଦେବାଲାଗି ରାଜ୍ୟ ସରକାର  
 ସ୍ଥିର କରିଛନ୍ତି । ଉକ୍ତ ସମ୍ପାନିତ ଶିକ୍ଷାଦେୟାଗୀ ରାଜ୍ୟରେ ଶିକ୍ଷ  
 ବିକାଶ ଓ ପ୍ରଗତି ନିମନ୍ତେ ଶିକ୍ଷ ଧୂଳା ଉଡ଼ାଇବେ ଏବଂ ପଥ  
 ପ୍ରଦର୍ଶକ ହେବେ ।

ତଳିତ ଶତାବ୍ଦୀର ଶେଷ ଭାଗକୁ ରାଜ୍ୟରେ ରହିଥିବା ଶିକ୍ଷ  
 ପ୍ରଗତିର ସମ୍ପାଦନା ବିଶେଷ ଭାବେ ଉନ୍ନତ ହେବ ବୋଲି  
 ପ୍ରତୀକ୍ଷାମାନ ଦୁଃଖ ଓ ଏଥି ନିମନ୍ତେ ବଡ଼ ବଡ଼ ଶିକ୍ଷପତିମାନଙ୍କର  
 ଆର୍ଥିକ ସହାୟତା ଏକାନ୍ତ ଅପରିହାର୍ଯ୍ୟ । ଏଥି ନିମନ୍ତେ ଆଗାମୀ  
 ବର୍ଷଗୁଡ଼ିକରେ ବଡ଼ବଡ଼ ଶିକ୍ଷପତିମାନଙ୍କ ଠାରୁ ପର୍ଯ୍ୟାପ୍ତ  
 ପରିମାଣର ମୂଲ୍ୟଧନ ଆଶା କରାଯାଏ । ଶିକ୍ଷକ୍ଷେତ୍ରମାନଙ୍କୁ ଚିହ୍ନଟ  
 କରାଯାଇଅଛି ଓ କୁଟୀରଶିକ୍ଷାଠାରୁ ବୃହତ ଶିକ୍ଷାନୁଷ୍ଠାନଗୁଡ଼ିକର  
 ପ୍ରତିଷ୍ଠା ଲାଗି ଆବଶ୍ୟକ ଅନୁକୂଳ ଶିକ୍ଷ ପରିବେଶ ସୃଷ୍ଟି ହୋଇ  
 ପାରିବ ବୋଲି ଆଶା କରାଯାଏ । ଏହା ଫଳରେ ଶିକ୍ଷକ୍ଷେତ୍ରରେ  
 ସଂହତିପୂର୍ଣ୍ଣ ଓ ସମତା ସମ୍ପନ୍ନ ଶିକ୍ଷ ସମୃଦ୍ଧି ହାସଲ କରାଯାଇ  
 ପାରିବ । ଏହା ନିଶ୍ଚୟରେ କୁହାଯାଇପାରେ ଯେ, ତଳିତ  
 ଶତାବ୍ଦୀର ଶେଷଭାଗକୁ ଦେଶର ଶିକ୍ଷର ମାନଚିତ୍ରରେ ଓଡ଼ିଶା ଏକ  
 ଗୁରୁତ୍ୱପୂର୍ଣ୍ଣ ସ୍ଥାନ ଦଖଲ କରିପାରିବ ।

ଶିକ୍ଷ ମନ୍ତ୍ରୀ, ଓଡ଼ିଶା ।



ପୁରୀଠାରେ ଅନୁଷ୍ଠିତ ସତ୍ୟଜାତୀୟ ସଂହତି ସମାବେଶରେ ପୁଣ୍ୟମନ୍ତ୍ରୀ ଶ୍ରୀ ବିଜୁ  
 ପଟ୍ଟନାୟକଙ୍କ ଉଦ୍‌ବୋଧନ ।





# ଜନସାଧାରଣଙ୍କ ସେବାରେ ଲୋକ ସମ୍ପର୍କ ବିଭାଗ

ଶ୍ରୀ ବୈରାଗୀ ଦେବ

ଗାତବ ଶାସନରେ ଲୋକ ସମ୍ପର୍କ ଭୂମିକା ଅତୀବ ଗୁରୁତ୍ୱପୂର୍ଣ୍ଣ। ପ୍ରଶାସନ ଓ ଜନସାଧାରଣଙ୍କ ଭିତରେ ସମନ୍ୱୟ ରକ୍ଷା କରିବା ହିଁ ଲୋକ ସମ୍ପର୍କ। ଯେତେ ପରିମାଣରେ ଏହି ସମନ୍ୱୟ ରକ୍ଷା କରାଯାଇ ପାରିବ ସେତେ ପରିମାଣରେ ଜନସାଧାରଣଙ୍କ ଭିତରେ ସଚେତନତା ସୃଷ୍ଟି କରାଯାଇ ପାରିବ। ଅତଏବ୍ କେହି କେବେହେଲେ ଏହି ଗୁରୁତ୍ୱାନ୍ୱୟର ପଦ ପାଇବା ସମ୍ଭବ ନୁହେଁ।

ଏଥିପାଇଁ ଆମ ପୁଣ୍ୟମନ୍ତ୍ରୀ ଶ୍ରୀ ବିଜୁ ପଟ୍ଟନାୟକ ଓଡ଼ିଶାର ଶାସନ ଭାର ଗ୍ରହଣ କଲା ପରେ ଏହି ବିଭାଗର ଗୁରୁତ୍ୱ ଉପଲବ୍ଧି କରି ଜନକେତନା ଡାଗ୍ରତ କରିବା ଦିଗରେ ଲୋକ ସମ୍ପର୍କ ବିଭାଗର କାର୍ଯ୍ୟ ସମ୍ପର୍କକୁ ବୃଦ୍ଧି କରିବା ନିମନ୍ତେ ଯଥେଷ୍ଟ ଗୁରୁତ୍ୱ ଆରୋପ କଲେ।

ପରିମାଣରେ ପ୍ରତ୍ୟେକ ବର୍ଷ ଦଶ ଗୋଟି କରି ପୁରନା କେନ୍ଦ୍ର ଓ ପାଠାଗାର ଖୋଲିବା ପାଇଁ ନିଷ୍ପତ୍ତି ନେଇ କାର୍ଯ୍ୟକାରୀ କରାଯାଇଛି। ପୁରଣଯୋଗ୍ୟ ଯେ ନିର୍ଦ୍ଦିଷ୍ଟ କେତୋଟି ବଡ଼ ସରକାରୀ ସମ୍ପତ୍ତି ବେକର ଡିଆଁ ସଦର ମହକୁମା ପାଇଁ ଏଭଳି ବ୍ୟବସ୍ଥା ଏଥି ପୂର୍ବରୁ କରାଯାଇ ପାରିଥିଲା। ପରିବର୍ତ୍ତିତ ନିଷ୍ପତ୍ତି କାର୍ଯ୍ୟକାରୀ ହେବା ଫଳରେ ବର୍ତ୍ତମାନ ସର୍ବତ୍ରଭିତ୍ତି ଓ ତହସିଲ୍ ସଦର ମହକୁମାରେ ମଧ୍ୟ ଏହି ପୁସ୍ତିକା ବ୍ୟବସ୍ଥା କରାଯାଇ ପାରିଛି। ଏପରିକି କେତେକ ବୃଦ୍ଧ ସରକାରୀ ମଧ୍ୟ ପୁରନା କେନ୍ଦ୍ର ଓ ପାଠାଗାର ଖୋଲାଯାଇ ପାରିଛି।

ଜନସାଧାରଣଙ୍କ ହିତ ସାଧନ ନିମନ୍ତେ ବିଭିନ୍ନ ସମୟରେ ପରକାର ପ୍ରଶାସନ କରୁଥିବା ନିୟମ ଏବଂ ଯୋଗାଡ଼କୁ ପୁସ୍ତିକା ସମ୍ପର୍କରେ ଜନସାଧାରଣଙ୍କୁ ଅବଗତ କରାଯିବା ମଧ୍ୟ ଏହି ବିଭାଗର ଆଉ ଏକ ଗୁରୁତ୍ୱପୂର୍ଣ୍ଣ କାର୍ଯ୍ୟ। ଏ କ୍ଷେତ୍ରରେ ମଧ୍ୟ କାର୍ଯ୍ୟ ସମ୍ପର୍କ ବୃଦ୍ଧି କରିବା ପାଇଁ ବ୍ରହ୍ମପୁର, କଟକ ଓ ସମ୍ବଲପୁରରେ ଚିନ୍ତିତ ଉପନିର୍ଦ୍ଦେଶକୁ ସ୍ୱତନ୍ତ୍ର ଭାବେ ନିୟୁତ୍ତି ଦେଇ ଗୁଣାସକ ମାନ ବୃଦ୍ଧି କରାଯାଇଛି।

ପୁଣ୍ୟମନ୍ତ୍ରୀ ବିଜୁ ବାବୁଙ୍କ ଡାହାଣରେ ପ୍ରତ୍ୟେକେ ନିଜ ନିଜ ଭାବିର ଭବିଷ୍ୟତକୁ ନେଇ ଚର୍ଚ୍ଚା କରନ୍ତି। ବିଜୁ ଆଜିକାଲି

ସମାଜର ବିଷୟ ଭିନ୍ନ ମୋଡ଼ ନେବାକୁ ବସିଛି। ପ୍ରତିଭା ପୁଣ୍ୟ ଓ ପୂର୍ବ ପୁରୀମାନଙ୍କ କଥା ଅନେକେ ଭୁଲି ଗଲେଣି। ତେଣୁ ଭବିଷ୍ୟତ ବଂଶଧରମାନଙ୍କ ମନରେ ଏ ଦିଗରେ ଚେତନା ଡାଗ୍ରତ କରିବା ପାଇଁ ବିଭିନ୍ନ କ୍ଷେତ୍ରରେ ଅବଦାନ ରଖିଯାଇଥିବା ପୂର୍ବ ପୁରୀମାନଙ୍କ ଜୟନ୍ତୀ ଉତ୍ସବ ପାଳନ କରିଆରେ ଶ୍ରଦ୍ଧାଞ୍ଜଳି ଅର୍ପଣ କରିବା ବ୍ୟବସ୍ଥା କାର୍ଯ୍ୟକାରୀ କରାଯାଇଛି। ଏହି ବ୍ୟବସ୍ଥା ଅନୁସାରେ ଶୁଣୁଶୁଣିଆ, ଚକରା ପାଇକ ଭଳି ଅନେକ ଛୁଟି ସଜ୍ଜାନଙ୍କୁ ପୁଣି ଅରେ ଲୋକ ଲୋଚନକୁ ଆଣିବା ସମ୍ଭବ ହୋଇଛି। ବିଶେଷ କରି ସରକାରଙ୍କ ପୁଣ୍ୟପାତ୍ର ଭାବେ ପୁଣ୍ୟ ପାତ୍ରୁବା "ତେଜ ପ୍ରସଙ୍ଗ" "ଓଡ଼ିଶା ବିଭୂଷଣ" ଭୂମିକା ମଧ୍ୟ ପ୍ରଶଂସନୀୟ। ଓଡ଼ିଶାର ଗୌରବମୟ ଅଧ୍ୟାୟ ତଥା କୀର୍ତ୍ତିକ ପୁରୁଷମାନଙ୍କ ସମ୍ପର୍କରେ ବିଭିନ୍ନ ସଂଖ୍ୟାରେ ଆଲୋଚନା କରୁଥିବା ପୁସ୍ତକ ଯୋଗାଇ ଦିଆଯାଇ ପାରିଛି। ଉଲ୍ଲେଖଯୋଗ୍ୟ ଯେ ସାଧାରଣତନ୍ତ୍ର ଦିବସ, ସ୍ୱାଧୀନତା ଦିବସ, ଓଡ଼ିଶା ଦିବସ ଋଥ ଯାତ୍ରା ଉପଲକ୍ଷେ ସ୍ୱତନ୍ତ୍ର ବିଶେଷାଙ୍କ ପ୍ରକାଶ କରାଯିବା ସମ୍ଭବ ହେବ। ଏଥିପାଇଁ ଅତିବଡ଼ୀ ଜଗନ୍ନାଥ ଦାସ, କବି ଜୟଦେବ, ଫକୀର ମୋହନ ପ୍ରଭୃତି ପ୍ରତିଭାବାନ ପୁରୁଷମାନଙ୍କ ସମ୍ପର୍କରେ ମଧ୍ୟ ସଂଖ୍ୟା ପ୍ରକାଶ କରି ଜନସାଧାରଣଙ୍କ ଦ୍ୱାରା ଆଦୃତ ହୋଇ ପାରିଛି।

ମହିଳାମାନଙ୍କ ବିକାଶ ନିମନ୍ତେ ସଙ୍କଳ୍ପବଦ୍ଧ ହୋଇଥିବା ସରକାରଙ୍କ କାର୍ଯ୍ୟକ୍ରମର ସଫଳ ରୂପାୟନ ନିମନ୍ତେ ଅଗଷ୍ଟ ୧୯୯୧ରେ ଉତ୍କଳ ପ୍ରସଙ୍ଗର "ମହିଳା ବିଶେଷାଙ୍କ" ପ୍ରକାଶ କରାଯାଇଛି। ଓଡ଼ିଶାର ଗୌରବମୟ ସରମ୍ପରାଜ ପୁନି ନିମନ୍ତେ ନଭେମ୍ବର ୧୯୯୨ରେ "ବାଲିଆପା ବିଶେଷାଙ୍କ" ପ୍ରକାଶ କରାଯାଇଛି।

ମୋଟାମୋଟି ଭାବରେ କହିବାକୁ ଗଲେ ଲୋକ ସମ୍ପର୍କ ଏଭଳି ଏକ ଗୁରୁତ୍ୱପୂର୍ଣ୍ଣ ବିଭାଗ ଯାହାର କେବେହେଲେ ନାହିଁ। ତଥାପି ବିଜୁ ବାବୁଙ୍କ ନେତୃତ୍ୱରେ ଏହି ଚିନ୍ତି ଅନେକ ସାଫଲ୍ୟ ଅର୍ଜନ କରିପାରିଛି। ଏଥିରେ ନାହିଁ।

ମନ୍ତ୍ରୀ, ପୁରୀ ଓ ଛୋଟ ସମ୍ପର୍କ ବିଭାଗ।





# ଗ୍ରାମାଞ୍ଚଳରେ ରାଷ୍ଟ୍ର, ପାନୀୟ ଜଳ ଯୋଗାଣ — ଏକ ଜରୁରୀ ଆବଶ୍ୟକତା

ଶ୍ରୀ ପ୍ରଫୁଲ୍ଲ ଆଚାର୍ଯ୍ୟ

ଭାରତ ଏକ ଗ୍ରାମ ପ୍ରଧାନ ଦେଶ । ଗାନ୍ଧିଜୀଙ୍କ ଭାଷାରେ ପ୍ରକୃତ ଭାରତ ତା'ର ଗ୍ରାମରେ ହିଁ ରହିଛି । କିନ୍ତୁ ସ୍ଵାଧୀନତା ପ୍ରାପ୍ତିର ଠିକ୍ ଦଶକରୁ ଅଧିକ ହୋଇଯାଉଥିଲେ ମଧ୍ୟ ଗାନ୍ଧିଜୀଙ୍କ ସ୍ଵପ୍ନର ଭାବେ ବର୍ଷକୁ ସାକାର କରିବାର ଉଦ୍ୟମ ଏ ପର୍ଯ୍ୟନ୍ତ ସମ୍ପୂର୍ଣ୍ଣ ଭାବରେ ଫଳବତୀ ହୋଇ ପାରି ନାହିଁ । ଓଡ଼ିଶା ଅବସ୍ଥା ମଧ୍ୟ ତେଣୁ ବର୍ତ୍ତମାନର ରାଜ୍ୟ ସରକାର ଗ୍ରାମାଞ୍ଚଳକୁ କାର୍ଯ୍ୟକ୍ରମାନଙ୍କ ଉପରେ ଅଧିକ ଗୁରୁତ୍ଵ ଆରୋପ କରି ଗ୍ରାମାଞ୍ଚଳର ସମନ୍ୱିତ ବିକାଶ ପାଇଁ ଏକ ନୂତନ ଅଧ୍ୟାୟ ଆରମ୍ଭ କରିଛନ୍ତି । ଗ୍ରାମାଞ୍ଚଳ ବିକାଶର କାର୍ଯ୍ୟକ୍ରମକୁ ପୁସ୍ତୁତ ଓ ତ୍ଵରାନ୍ୱିତ କରିବା ପାଇଁ ସ୍ଵତନ୍ତ୍ର ଭାବରେ ଏକ ଗ୍ରାମ୍ୟ ଉନ୍ନୟନ ବିଭାଗ ଗଠନ କରିଛନ୍ତି ।

ସାଧାରଣ ମଣିଷର କେତୋଟି ସର୍ବନିମ୍ନ ଆବଶ୍ୟକତା ମଧ୍ୟରୁ ଶୁଦ୍ଧ ପାନୀୟ ଜଳ ଓ ଯୋଗାଣଯୋଗ ପାଇଁ ଶାନ୍ତ ରାଷ୍ଟ୍ର ଅନ୍ୟତମ ଅଟେ । ଆଜି ମଧ୍ୟ ଆମ ରାଜ୍ୟରେ ଏପରି ଗ୍ରାମାଞ୍ଚଳ ଅଛି ଯେଉଁଠି ସାଧାରଣ ମଣିଷ ଶୁଦ୍ଧ ପିଇବା ପାଣି ପାଇଁ ହତସ୍ତ ହୁଏ । ଆମ ରାଜ୍ୟ ସରକାର ସମସ୍ତ ଜଳାକୃଷ୍ଣ ତିନିତ ଗ୍ରାମକୁ ନିରାପଦ ପିଇବା ପାଣି ଯୋଗାଇବା ପାଇଁ ବନ୍ଧ ପରିକର ।

### ଗ୍ରାମାଞ୍ଚଳରେ ପାଇବ୍ ଜଳ ଯୋଗାଣ କାର୍ଯ୍ୟକ୍ରମ :

ସହରାଞ୍ଚଳ ପରି ଓଡ଼ିଶାର ଗ୍ରାମାଞ୍ଚଳରେ ପାଇବ୍ ଜଳ ଯୋଗାଣ କାର୍ଯ୍ୟକ୍ରମ ଉପରେ ରାଜ୍ୟ ସରକାର ଗୁରୁତ୍ଵ ଆରୋପ କରୁଛନ୍ତି । ସ୍ଵାଧୀନତା ପ୍ରାପ୍ତି ପରେ ୧୯୯୦ ମସିହା ସୁଦ୍ଧା ୯୮ ଗୋଟି ଗ୍ରାମ୍ୟ ପାଇବ୍ ଜଳ ଯୋଗାଣ କାର୍ଯ୍ୟକ୍ରମ ସମ୍ପୂର୍ଣ୍ଣ କରାଯାଇଥିଲା । ଏଥିରୁ କିମ୍ପା ପଡୁଛି, ପୂର୍ବରୁ ବସ୍ତୁତଃ ସହରାଞ୍ଚଳରେ ପାଇବ୍ ଜଳ ଯୋଗାଣ କାର୍ଯ୍ୟକ୍ରମକୁ ସମ୍ପିତ କରାଯାଇଥିଲା । ଅଧିକ ବିଗତ ୨ ବର୍ଷ ମଧ୍ୟରେ ଓଡ଼ିଶାର ଗ୍ରାମାଞ୍ଚଳରେ ୧୨୧ ଗୋଟି ପାଇବ୍ ଜଳ ଯୋଗାଣ ମାଧ୍ୟମରେ ବିଭିନ୍ନ ଜିଲ୍ଲାର ୩୬୭ ଗୋଟି ଗ୍ରାମ ଓ ତତ୍ସଂଲଗ୍ନ ପଡ଼ାକୁ ପାଇବ୍ ଯୋଗେ ବିଶୁଦ୍ଧ ପାନୀୟ ଜଳ ଯୋଗାଇ ଦିଆଯିବାର କାର୍ଯ୍ୟକ୍ରମ ଖତକୁ ନିଆଯାଇଛି । ଅଦ୍ୟାବଧି ଏହି କାର୍ଯ୍ୟକ୍ରମ ବାବଦରେ ୨୬୬୩ ଲକ୍ଷ ଟଙ୍କା ମଞ୍ଜୁର କରାଯାଇ ସାରିଲାଣି । ପାଞ୍ଚ ଗୋଟି ପାଇବ୍ ଜଳ ଯୋଗାଣ କାର୍ଯ୍ୟକ୍ରମ ଯଥା-କଳାଙ୍ଗୀର ଜିଲ୍ଲାର ଚିତ୍ରକୋଟା, କେନ୍ଦୁଝର ଜିଲ୍ଲାର କେଶପୁରପାଲ, କଟକ ଜିଲ୍ଲାର ଚନ୍ଦ୍ରନାଥପୁର ଓ ଓଜାଗୁଣି, ଗଞ୍ଜାମ ଜିଲ୍ଲାର ବିଗିକିପଡ଼ା ଗାବନ ଗ୍ରାମ୍ୟ ପାଇବ୍ ଜଳ ଯୋଗାଣ କାର୍ଯ୍ୟକ୍ରମ ସମ୍ପୂର୍ଣ୍ଣ କରାଯାଇ ନିର୍ମୂଳକ ଭାବେ ଦୈନିକ ପୁସ୍ତ ପିଛା ୪୦ ଲିଟର ହିସାବରେ

ପାନୀୟ ଜଳ ଯୋଗାଇ ଦିଆଯାଉଛି । ଆସନ୍ତା ଆର୍ଥିକ ବର୍ଷ ପାଇଁ ୧୦୦ରୁ ଊର୍ଦ୍ଧ୍ଵ ନୂତନ ଗ୍ରାମ୍ୟ ପାଇବ୍ ଜଳ ଯୋଗାଣ ସକାଶେ ଅର୍ଥ ବରାଦ କରାଯାଉଛି ।

### ଆଦିବାସୀ ବହୁଳ ଗ୍ରାମାଞ୍ଚଳରେ ପାନୀୟ ଜଳ ଯୋଗାଣ କାର୍ଯ୍ୟକ୍ରମ :

ସୁଦୂର କୋରାପୁଟ, ରାୟଗଡ଼ା, ମାଲକାନାଗିରି, ନବରଙ୍ଗପୁର ଫୁଲବାଣୀ ଜିଲ୍ଲାର ଆଦିବାସୀ ଅଧୁଷିତ ଗ୍ରାମାଞ୍ଚଳରେ ନିରାପଦ ପିଇବା ପାଣି ଯୋଗାଇବା ସକାଶେ ରାଜ୍ୟ ସରକାର ସର୍ବବିଧି ପଦକ୍ଷେପ ଗ୍ରହଣ କରିଛନ୍ତି । ଇା ୧-୪-୧୯୯୧ ସୁଦ୍ଧା ରାଜ୍ୟର ସର୍ବମୋଟ ୪,୨୨୧ ତିନିତ ଗ୍ରାମ ମଧ୍ୟରେ ୧,୦୯୫ ଗୋଟି ତିନିତ ଗ୍ରାମକୁ ନିରାପଦ ପିଇବା ପାଣି ଯୋଗାଇବା ସମ୍ପର୍କରେ ହୋଇପାରି ନଥିଲା । ଏଥି ମଧ୍ୟରୁ ଅଧିକାଂଶ ତିନିତ ଗ୍ରାମ ଉପରୋକ୍ତ ଆଦିବାସୀ ବହୁଳ ଜିଲ୍ଲାମାନଙ୍କରେ ଅବସ୍ଥିତ । ଦୁର୍ଗମ ପାହାଡ଼ିଆ ଅଞ୍ଚଳକୁ ଗିର୍ ମେସିନ୍ ନେବାରେ ଅସୁବିଧା, ସ୍ଵାସ୍ଥ୍ୟ ଜନିତ ସମସ୍ୟା ଓ ଅନ୍ୟାନ୍ୟ ବହୁ କାରଣରୁ ଏହି ଗ୍ରାମଗୁଡ଼ିକରେ ପିଇବା ପାଣି ଯୋଗାଇବା କାର୍ଯ୍ୟକ୍ରମ ଏକ ଗୁରୁତ୍ଵର ସମସ୍ୟା ହୋଇ ରହି ଆସୁଥିଲା । ଏହି ସବୁ ସମସ୍ୟା ପରିଲକ୍ଷିତ କରି ରାଜ୍ୟ ସରକାର ପିଇବା ପାଣି ଯୋଗାଇବା ସକାଶେ ବିଭିନ୍ନ ପଦକ୍ଷେପ ଗ୍ରହଣ କରିଛନ୍ତି । ଗ୍ରାମର ଭୌଗଳିକ ସ୍ଥିତି, ଲୋକ ସଂଖ୍ୟା ଓ ବିଭିନ୍ନ ଗ୍ରାମ ପାଇଁ ଆବଶ୍ୟକୀୟ ଉଚ୍ଚ ନିର୍ଦ୍ଧାରଣ କରି ଏହି କାର୍ଯ୍ୟକ୍ରମକୁ ତ୍ଵରାନ୍ୱିତ କରିଛନ୍ତି । ୧,୦୯୫ ଗୋଟି ଜଳ ଉଚ୍ଚ ବହିନିତ ଗ୍ରାମମାନଙ୍କ ମଧ୍ୟରୁ ଡିସେମ୍ବର, ୧୯୯୨ ସୁଦ୍ଧା ୬୬୪ ଗୋଟି ତିନିତ ଜଳକୃଷ୍ଣ ଗ୍ରାମକୁ ଲୋକ ସଂଖ୍ୟା ଭିତ୍ତିରେ ପାନୀୟ ଜଳ ଯୋଗାଇ ଦିଆଯାଇଅଛି । ଉଲ୍ଲେଖନୀୟ ଯେ, ଅନେକ ଗ୍ରାମ ବହୁ ଉଚ୍ଚ ପାହାଡ଼ ଉପରେ ଅବସ୍ଥିତ । ଏହି ସବୁ ଗ୍ରାମକୁ ଝରଣାରୁ ପାଇବ୍ ଯୋଗେ ପାଣି ଆଣି ବିଶୁଦ୍ଧ ପାନୀୟ ଜଳ ଯୋଗାଇ ଦିଆଯାଉଅଛି । ଏହାର ଏକ ଉଦାହରଣ ଫଟୋ ତିନିରେ ଦିଆଯାଇଅଛି । ବହୁକାଳ ଧରି ଉପେକ୍ଷିତ ଆଦିବାସୀ ଭାଇ ଭଉଣୀମାନେ ନିରାପଦ ପାନୀୟ ଜଳର ସ୍ଵାଦ ବର୍ତ୍ତମାନ ଉପଲକ୍ଷି କରୁଅଛନ୍ତି । ବାକି ରହିଯାଉଥିବା ଜଳ ଉଚ୍ଚବହିନିତ ତିନିତ ଗ୍ରାମଗୁଡ଼ିକୁ ଡୁନି, ୧୯୯୩ ମସିହା ସୁଦ୍ଧା ଲୋକ ସଂଖ୍ୟା ଭିତ୍ତିରେ ନିରାପଦ ପିଇବା ପାଣି ଯୋଗାଇ ଦିଆଯିବ ।



**ହରିଜନ ଆଦିବାସୀ ପଢ଼ାରେ ପାନୀୟ ଜଳ ଯୋଗାଣ କାର୍ଯ୍ୟକ୍ରମ :**

୧୯୯୧-୯୨ ଆର୍ଥିକ ବର୍ଷରେ ୧,୦୦୦ ଗୋଟି ହରିଜନ ଆଦିବାସୀ ବହୁଳ ପଢ଼ା ବିକିତ କରାଯାଇ ନିରାପଦ ପାନୀୟ ଜଳ ଯୋଗାଇବା ସକାଶେ ପଦକ୍ଷେପ ଗ୍ରହଣ କରାଯାଇଥିଲା । ପ୍ରତ୍ୟେକ ନିୟମ ଯଥା-୨୫୦ ଲୋକଙ୍କ ପାଇଁ ଗୋଟିଏ ଲେଖାଏଁ ନଳ କୁପ ଖନନ ନିୟମକୁ କୋଉଳ କରାଯାଇ ୧,୦୦୦ ଲୋକଙ୍କ ପାଇଁ ଗୋଟିଏ ନଳ କୁପ ହିସାବରେ ୮୫୬ଟି ହରିଜନ ଓ ଆଦିବାସୀ ପଢ଼ାକୁ ପାନୀୟ ଜଳ ଯୋଗାଇ ଦିଆ ଯାଇଅଛି । ଅବଶିଷ୍ଟ ୧୪୪ ଗୋଟି ପଢ଼ାକୁ ମାର୍ଚ୍ଚ, ୧୯୯୩ ପୁଣି ପାନୀୟ ଜଳ ଯୋଗାଇ ଦିଆଯିବା ସକାଶେ ସମସ୍ତ ପଦକ୍ଷେପ ଗ୍ରହଣ କରା ଯାଇଅଛି । ଏତଦ୍ ବ୍ୟତୀତ ଆଉ ଅଧିକ ୫୦୦ଟି ହରିଜନ ଓ ଆଦିବାସୀ ପଢ଼ାକୁ ପାନୀୟ ଜଳ ଯୋଗାଇବା ସକାଶେ ଯୋଜନା ପ୍ରସ୍ତୁତ କରା ଯାଇଅଛି । ବିଭିନ୍ନ ଜିଲ୍ଲାର ତାଲିକା ରୁଡ଼ାଞ୍ଚ କରାଯାଇ ଏହିପରି ପଢ଼ାକୁ ଅଗ୍ରାଧିକାର ଭିତ୍ତିରେ ପାନୀୟ ଜଳ ଯୋଗାଇ ଦିଆଯିବ ।

**ଗ୍ରାମାଞ୍ଚଳରେ ପରିମଳ କାର୍ଯ୍ୟକ୍ରମ :**

ପାନୀୟ ଜଳ ଯୋଗାଣ କାର୍ଯ୍ୟକ୍ରମ ସହିତ ଗ୍ରାମାଞ୍ଚଳର ପରିମଳ ବ୍ୟବସ୍ଥାର ଆବଶ୍ୟକତା ଉପରେ ରାଜ୍ୟ ସରକାର ଯଥେଷ୍ଟ ଗୁରୁତ୍ୱ ପ୍ରଦାନ କରୁଅଛନ୍ତି । ଏକ ପୁସ୍ତକ ଓ ସ୍ୱାସ୍ଥ୍ୟକର ପରିବେଶର ଆବଶ୍ୟକତା ଉପଲକ୍ଷିତ ଭାବେ ଗ୍ରାମ୍ୟ ପରିମଳ କାର୍ଯ୍ୟକ୍ରମ ପାଇଁ ୧୯୯୧-୧୯୯୨ ଆର୍ଥିକ ବର୍ଷରେ ୭୦ ଲକ୍ଷ ଟଙ୍କା ବ୍ୟୟ ବ୍ୟୟ କରାଯାଇଥିଲା । ବିଭିନ୍ନ ଆର୍ଥିକ ବର୍ଷରେ ଏହି କାର୍ଯ୍ୟକ୍ରମ ସକାଶେ ୧୫୦-୦୦ ଲକ୍ଷ ଟଙ୍କା ବ୍ୟୟ କରାଯାଇଅଛି । ଏକ ଆଗୁଆ କାର୍ଯ୍ୟକ୍ରମ ଶିଳ୍ପ କରାଯାଇ ୧୨ ଗୋଟି ଗ୍ରାମରେ ପୁଲିଭ ସୌଭାଗ୍ୟ ପ୍ରତିଷ୍ଠା କରାଯାଇ ପାରିଲାଣି । ଯେଉଁ ଗ୍ରାମଗୁଡ଼ିକ ପଥାସତ ସମିତିର ମହକୁମା ବା ଦର୍ଶନୀୟ ଜ୍ଞାନ ସେହି ଗ୍ରାମଗୁଡ଼ିକରେ ବହୁ ଜନ ସମାଗମ ହୋଇଥାଏ । ଏହିପରି ଗ୍ରାମରେ ପର୍ଯ୍ୟାୟ ଚଳେ ପୁଲିଭ ସୌଭାଗ୍ୟ ପ୍ରତିଷ୍ଠା ସକାଶେ ଏକ ଯୋଜନା ହାତକୁ ନିଆ ଯାଇଅଛି । ଏହି ଆର୍ଥିକ ବର୍ଷରେ ୨୬ଟି ପୁଲିଭ ସୌଭାଗ୍ୟ ପ୍ରତିଷ୍ଠା କରାଯିବା ସକାଶେ ବ୍ୟୟ ବ୍ୟୟ କରାଯାଇଅଛି ।

ଗ୍ରାମାଞ୍ଚଳରେ ସରୋଭ ପାଇଖାନା କରାଯିବା କାର୍ଯ୍ୟକ୍ରମ ଗ୍ରାମ୍ୟ ପରିମଳ ଯୋଜନାରେ ଅଗ୍ରାଧିକାର ଦିଆ ଯାଇଅଛି । ଗ୍ରାମାଞ୍ଚଳରେ ସରୋଭ ପାଇଖାନା ନିର୍ମାଣ ସକାଶେ ବିଭିନ୍ନ ଜିଲ୍ଲାରୁ ଆବେଦନ ପତ୍ର ପଢ଼ାଯାଇଅଛି । ସେଇସେବୀ ପଞ୍ଚାୟତଗୁଡ଼ିକୁ ଏହି କାର୍ଯ୍ୟକ୍ରମରେ ନିୟୋଜିତ କରିବା ସକାଶେ ସିଦ୍ଧାନ୍ତ ଗ୍ରହଣ କରାଯାଇଅଛି । ଆସନ୍ତା ଆର୍ଥିକ ବର୍ଷରେ ଏହି କାର୍ଯ୍ୟକ୍ରମକୁ ଦୃଢ଼ୀକୃତ କରାଯିବ ।

ଶା ଉତ୍ତରରେ ବସାଯାଇଥିବା ନଳକୁପ ବ୍ୟବସ୍ଥାର ଶୁଣି ପାଣ୍ଡିରେ ଅବଶିଷ୍ଟର ଜଳ ରହି ଅସ୍ୱାସ୍ଥ୍ୟକର ପରିବେଶ ସୃଷ୍ଟି କରିଥାଏ । ଏକ ଦୁର୍ଭିକ୍ତ ଯୋଜନା ମାଧ୍ୟମରେ ଏହି ଜଳକୁ ନିଷ୍କାସନ କରିବା ସକାଶେ ପଦକ୍ଷେପ ଗ୍ରହଣ କରାଯାଇଅଛି ।

ଗ୍ରାମ ପରିମଳ ଯୋଜନା କାର୍ଯ୍ୟକ୍ରମରେ ସ୍ୱାସ୍ଥ୍ୟ ଶିକ୍ଷା କାର୍ଯ୍ୟକ୍ରମ ମଧ୍ୟ ଅନ୍ତର୍ଭୁକ୍ତ କରା ଯାଇଅଛି ।

ଗ୍ରାମବାସୀମାନଙ୍କୁ ନିରାପଦ ପାଣି ପିଇବାର ଉପଯୋଗିତ ପରିବେଶ ନିର୍ମଳ ରଖିବା ଆବଶ୍ୟକତା ଓ ନିଜେ ପରିମଳ ପରିଚ୍ଛନ୍ନ ରହିବା ଆବଶ୍ୟକତା ଏହି କାର୍ଯ୍ୟକ୍ରମ ମାଧ୍ୟମରେ ଅବଲମ୍ବ କରାଯିବ ।

**ଗ୍ରାମାଞ୍ଚଳରେ ରାଷ୍ଟ୍ରା ଉନ୍ନୟନ କାର୍ଯ୍ୟକ୍ରମ :**

ଆମେ ଏ କଥା ଜାଣୁ ଯେ, ଓଡ଼ିଶାର ବହୁ ଗ୍ରାମାଞ୍ଚଳର ରାଷ୍ଟ୍ରାସାଗର ଅସୁବିଧା ରହିଛି । ଏପରି ଗାଁ ଅଛି ଯେଉଁ ବର୍ଷାଦିନେ କାହିଁକି ଗ୍ରୀଷ୍ମ ଦିନରେ ମଧ୍ୟ ଯାନ ବାହାନ ଚଳାଏ ସମ୍ଭବ ନୁହେଁ । ଓଡ଼ିଶାର ପ୍ରତ୍ୟେକଟି ଗ୍ରାମକୁ ପଥାସତ ପୁଣ୍ୟ କାର୍ଯ୍ୟାଳୟ ସହିତ ଏବଂ ପ୍ରତ୍ୟେକଟି ପୁଣ୍ୟ କାର୍ଯ୍ୟାଳୟକୁ ପୁଣ୍ୟ କାର୍ଯ୍ୟାଳୟ ସହିତ ସଂଯୋଗ କରିବାର ଯୋଜନା ହାତକୁ ନିଆ ଯାଇଛି ଯାହାକୁ ପର୍ଯ୍ୟାୟକ୍ରମେ କାର୍ଯ୍ୟକାରୀ କରାଯିବ । ରାଜ୍ୟ ସରକାରଙ୍କର ସୀମିତ ଆର୍ଥିକ ସମ୍ପଦ ସତ୍ତ୍ୱେ ୧୯୯୦-୯୧ ବର୍ଷରେ ୮୨ଟି ନୂତନ ଗ୍ରାମାଞ୍ଚଳର ପୋଲ ନିର୍ମାଣ କାର୍ଯ୍ୟ ହାତକୁ ନିଆଯାଇଛି । ସେହିପରି ୧୯୯୧-୯୨ ଆର୍ଥିକ ବର୍ଷରେ ୫୦ଟି ନୂତନ ପୋଲ ନିର୍ମାଣ କାର୍ଯ୍ୟ ହାତକୁ ନିଆଯାଇଛି । ବର୍ଷାକାଳ ପର୍ଯ୍ୟନ୍ତ ସର୍ବନୋଟ୍ ମାର୍ଚ୍ଚଟି ଗ୍ରାମାଞ୍ଚଳ ପୋଲ ନିର୍ମାଣ କାର୍ଯ୍ୟ ହାତକୁ ନିଆଯାଇଛି । ରାଜ୍ୟ ସରକାରଙ୍କର ଗ୍ରାମ୍ୟ ଉନ୍ନୟନ ବିଭାଗ ସର୍ବନୋଟ୍ ୨୯-୫୨୯ କି:ମି: ଗ୍ରାମ୍ୟ ରାଷ୍ଟ୍ରା ଗ୍ରହଣ କରିଛନ୍ତି ଏବଂ ସେହି ରାଷ୍ଟ୍ରାଗୁଡ଼ିକର ମରାମତି ଉଦ୍ଦେଶ୍ୟରେ ପାଇଁ ପଦକ୍ଷେପ ଗ୍ରହଣ କରିଛନ୍ତି । ଏଠା ଉଦ୍ଦେଶ୍ୟ ଯୋଗ୍ୟ ଯେ, ଶ୍ରୀଯୁକ୍ତ ବିଜୁ ପଟ୍ଟନାୟକଙ୍କ ନେତୃତ୍ୱ ନୂତନ ସରକାର ଦାୟିତ୍ୱ ଗ୍ରହଣ କରିବା ପରଠାରୁ ଗତ ୩ ମଧ୍ୟରେ ରାଜ୍ୟର ପ୍ରତ୍ୟେକ ନିର୍ବାଚନ ମଣ୍ଡଳୀ ପିଛା ଗ୍ରାମାଞ୍ଚଳ ବିକାଶ ପାଇଁ ରାଜ୍ୟ ଯୋଜନାକୁ ପ୍ରାୟ ୪୦ ଲକ୍ଷ ଯାଏ ଅନୁଦାନ ଦିଆଯାଇଛି । ଏହା ବ୍ୟତୀତ ରାଷ୍ଟ୍ରାସାଗର ରକ୍ଷଣାବେକ୍ଷଣ ପାଇଁ ଅଣ ଯୋଜନା ଖର୍ଚ୍ଚକୁ ବହୁ ଅର୍ଥ ବ୍ୟୟ କରାଯାଇଛି । ଅସ୍ଥମ ଯୋଜନା କାଳ ମଧ୍ୟ ରାଜ୍ୟର ୨,୫୦୦ କି:ମି: ଗ୍ରାମ୍ୟ ରାଷ୍ଟ୍ରାକୁ ପିନ୍ଧୁ କରିବା ୫୦ କି:ମି: ରାଷ୍ଟ୍ରାକୁ ମେଟାଲିଂ କରିବା ଓ ୨,୦୦୦ କି:ମି: ରାଷ୍ଟ୍ରା ଓ ମୋରମ୍ କାର୍ଯ୍ୟ ପାଇଁ ଲକ୍ଷ ଧାର୍ଯ୍ୟ କରାଯାଇ ମୋଟାମୋଟି କହିବାକୁ ଗଲେ ଓଡ଼ିଶାର ନୂତନ ସରକାର ଗ୍ରାମାଞ୍ଚଳ ନିର୍ମାଣର ଏକ ନୂତନ ମୁଗ ଆରମ୍ଭ କରିଛନ୍ତି ।

ଆମର ପୂର୍ଣ୍ଣ ବିଶ୍ୱାସ, ଓଡ଼ିଶାର ଜନତା ଦଳ ଗ୍ରାମାଞ୍ଚଳର ବିକାଶ ପାଇଁ ଗ୍ରହଣ କରୁଥିବା ବିଭିନ୍ନ କାର୍ଯ୍ୟ ପ୍ରକ୍ରିୟା ଯଦି ଅବ୍ୟାହତ ଚଳେ ତାହା ହେଲେ ଏକ ପୁସ୍ତକ ଓ ଓଡ଼ିଶା ଗଠନ କରିବା ଆମର ସ୍ୱପ୍ନ ନିଶ୍ଚିତ ସାକାର ହେବ, ସନ୍ଦେହ ନାହିଁ ।

ମନ୍ତ୍ରୀ, ଗ୍ରାମ୍ୟ ଉନ୍ନୟନ, ଓଡ଼ିଶା ।





# ଅନୁସୂଚିତ ଜାତିର ଉନ୍ନୟନ

ଶ୍ରୀ ସାବିତ୍ରୀମାମାଜୀ

କାର୍ଯ୍ୟକାରୀ ଗୋଷ୍ଠୀର ଅନୁମୋଦନ ଓ ଧାର୍ଯ୍ୟ ହୋଇଥିବା ପରେ ଓ ସାଧାରଣ ଆଭିମୁଖ୍ୟକୁ ଆଶ୍ରୟ କରି ଉଚ୍ଚ ଶକ୍ତି ପ୍ରଦାନକାରୀ ଯୋଜନା ଆରମ୍ଭରୁ ଅନୁସୂଚିତ ଜାତିର ଉନ୍ନୟନ ପାଇଁ ଗଭୀର ଏକ ବିଶେଷ ଅର୍ଥାତ୍ତ୍ୱ ଯୋଜନା ପ୍ରବର୍ତ୍ତିତ ଓ କାର୍ଯ୍ୟକାରୀ ହେଉଛି ।

ଅଧିକ ଉତ୍ପାଦନ, ଉଚ୍ଚତ ବୈଷୟିକ ବିଦ୍ୟା, ବିପଣନ ଓ ମାନବ ଉପକରଣ ଉପରେ ଅଧିକ ଗୁରୁତ୍ୱ ଆରୋପ କରାଯାଇ ବୁଣାଳି ବର୍ମ ଶିଳ୍ପ ଶ୍ରମିକ, ମହ୍ୟକୀର୍ତ୍ତୀ, ପାଟବସ୍ତ୍ର ବିଶାରଦ ଆଦି ପ୍ରଧାନ ବୃତ୍ତିକାରୀ, ଗୋଷ୍ଠୀଙ୍କ ପାଇଁ ଉଦ୍ଦିଷ୍ଟ ପ୍ରତ୍ୟେକ ବି ନିଶ୍ଚିତ ପ୍ରକଳ୍ପ ରୁପାୟିତ ହେଉଛି । ସମନ୍ୱିତ ଗ୍ରାମ ଉନ୍ନୟନ ଯୋଜନା ଓ ଅନ୍ୟ ବିଶେଷ ପ୍ରକଳ୍ପଗୁଡ଼ିକ ବ୍ୟତୀତ ଅର୍ଥନୀତି ଦୃଷ୍ଟିରୁ ସମ୍ଭବ ହେଉଥିବା ଆୟ ବୃଦ୍ଧିକାରୀ ଯୋଜନାଗୁଡ଼ିକ କାର୍ଯ୍ୟକାରୀ କରିବାରେ ଆବଶ୍ୟକ ଜୀବିକା ପଦ୍ଧତି ଉପରେ ମଧ୍ୟ ଗୁରୁତ୍ୱ ଆରୋପ କରାଯାଇଛି । ଆବଶ୍ୟକୀୟ ଭିତ୍ତିଭୂମି ନିର୍ମାଣ କୌଶଳ, ଆହାରୀ ଯେବା ଏବଂ ହିତାଧିକାରୀଙ୍କ ସହିତ ଯୋଗାଯୋଗ ବ୍ୟବସ୍ଥା ପ୍ରଦାନ କରାଯାଇଛି । ଦାରିଦ୍ର୍ୟ ସୀମାରେଖାଉଲ୍ଲସନ ପାଇଁ ଏ ସବୁ ବିନିଯୋଗ କରାଯାଉଥିବା ଅର୍ଥରୁ ସର୍ବାଧିକ ଆୟ ଉଦ୍ଦେଶ୍ୟରେ ପ୍ରବର୍ତ୍ତିତ ହୋଇଛି । ଅନୁସୂଚିତ ଜାତିମାନଙ୍କ ମଧ୍ୟରେ ଥିବା ସ୍ୱତନ୍ତ୍ର ସ୍ତରୀୟ ଗୋଷ୍ଠୀଗୁଡ଼ିକର ଆର୍ଥିକ ବିକାଶ ପାଇଁ ବିଶେଷ ଧ୍ୟାନ ଦିଆଯାଇଛି । ଆବଶ୍ୟକ ଛଲେ ଏବଂ ବୁଦ୍ଧି ବଦଳାଇବାକୁ ।

ଦାରିଦ୍ର୍ୟ ସୀମାରେଖା ତଳେ ବାସ କରୁଥିବା ଅନୁସୂଚିତ ଜାତିର ପରିବାରମାନଙ୍କୁ ସାହାଯ୍ୟ କରିବାର ଲକ୍ଷ୍ୟ ହାସଲ ପାଇଁ ଅର୍ଥାତ୍ତ୍ୱ ଯୋଜନାମାନ କାର୍ଯ୍ୟକାରୀ ହେଉଛି । ବୁଣାଳି, ବର୍ମଶିଳ୍ପ ଶ୍ରମିକ, ମହ୍ୟକୀର୍ତ୍ତୀ, କୃଷକ ପାଟବସ୍ତ୍ର ବିଶାରଦ ପ୍ରଭୃତି ଅନୁସୂଚିତ ଜାତିର ପ୍ରଧାନ ବୃତ୍ତିରେ ଥିବା ଗୋଷ୍ଠୀମାନଙ୍କ ପାଇଁ ଏଇ ଯୋଜନା ରୁପାୟିତ ହେଉଛି । କଞ୍ଚାମାଲ, ଉତ୍ପାଦନର ବିପଣନ, ନୈପୁଣ୍ୟ ଓ ବୈଷୟିକ କୌଶଳର ବିକାଶ ଏବଂ ଆଧୁନିକ ଯନ୍ତ୍ରପାତି ବ୍ୟବହାରର ବ୍ୟବସ୍ଥା ପାରମ୍ପରିକ ବୃତ୍ତିଗତ ପଦ୍ଧତି ଉପରେ ଗୁରୁତ୍ୱ ଆରୋପ କରାଯାଇ ବିବିଧ ଆୟ ବୃଦ୍ଧିକାରୀ ପ୍ରକଳ୍ପ ରୁପାୟିତ ହେଉଛି ।

୧୯୮୯-୯୦, ୧୯୯୦-୯୧ ଏବଂ ୧୯୯୧-୯୨ ଦାରିଦ୍ର୍ୟ ଦୂରୀକରଣ ଯୋଜନାରେ ଅନୁସୂଚିତ ଜାତିର ପରିବାରବର୍ଗ ଯେଉଁ ସାହାଯ୍ୟ ପାଇଛନ୍ତି ନିମ୍ନରେ ତାହା ପ୍ରଦତ୍ତ ହେଲା ।

ବର୍ଷ	ସାହାଯ୍ୟ ପାଇଥିବା ଅନୁସୂଚିତ ଜାତିର ପରିବାରବର୍ଗ
୧୯୮୯-୯୦	୯୦,୫୮୭
୧୯୯୦-୯୧	୨୨,୨୨୪
୧୯୯୧-୯୨	୫୨,୦୧୧

## ଅନୁସୂଚିତ ଜାତି, ଉପଜାତି ଉନ୍ନୟନ ଅର୍ଥ ସମବାୟ ନିଗମ :

ଆବଶ୍ୟକ ହେଉଥିବା ଦ୍ରୁତ ଅର୍ଥ ସାମର୍ଥ୍ୟ ଯୋଗାଇ ଦେବା ପାଇଁ ଅଗ୍ରଣୀ ଭୂମିକା ଗ୍ରହଣ କରିବାକୁ ଓଡ଼ିଶା ଅନୁସୂଚିତ ଜାତି, ଉପଜାତି ଉନ୍ନୟନ ଅର୍ଥ ସମବାୟ ନିଗମ ପ୍ରତିଷ୍ଠିତ ହୋଇଛି । ଏହା ଅନୁସୂଚିତ ଜାତି ଉପଜାତି ହିତାଧିକାରୀଙ୍କୁ ବିଶେଷତଃ ଦାରିଦ୍ର୍ୟ ସୀମାରେଖା ତଳେ ବାସ କରୁଥିବା ବ୍ୟକ୍ତିଙ୍କୁ ବୃତ୍ତିଗତ ଗୋଷ୍ଠୀର ଏପରି ଔପଯୋଗିକ କାର୍ଯ୍ୟକାରୀ ନିମନ୍ତେ ବାଣିଜ୍ୟିକ ଏବଂ ସମବାୟ ବ୍ୟାଙ୍କରୁ ସଂସ୍ଥାପନାପୂର୍ଣ୍ଣ ପରିବାର ଉପଯୋଗୀ ଯୋଜନାର ରୁପାୟନ ଲାଗି ସାହାଯ୍ୟ ନିଅନ୍ତି । ତେଣୁ ଯଥେଷ୍ଟ ପରିମାଣର ଅର୍ଥ ସଂଗ୍ରହ କରିବାକୁ ଦୁଃଖ । ବିବିଧ ଆୟ ବୃଦ୍ଧିକାରୀ ଯୋଜନା ରୁପାୟନ କରିବାପାଇଁ ନିଗମ ଏମ୍: ଏଲ୍: ଏଲ୍: ର ଯୋଜନାର ୧୫ ପ୍ରତିଶତ ଉଦ୍ୟୋଗ ବ୍ୟୟ ବହନ କରିଥାଏ । ପ୍ରତି ହିତାଧିକାରୀ ପାଇଁ ୫,୦୦୦ ଟଙ୍କାର ସାହାଯ୍ୟ ବାବଦକୁ ଦିଆଯାଏ । ବିବିଧ ବ୍ୟାଙ୍କ ଅନୁମୋଦିତ ଯୋଜନା ଅଧୀନରେ

କୋଟି ହିସାବରେ

	୧୯୮୯-୯୦	୧୯୯୦-୯୧	୧୯୯୧-୯୨	୧୯୯୨-୯୩
ଉପକରଣ ଉପରେ ଉପକରଣ	୧୧୧-୧୩	୧୩୦-୪୩	୧୨୮-୪୮	୨୧୨-୨୭
ଉପକରଣ ଉପରେ ଉପକରଣ	୫-୧୧	୮-୨୨	୧୦-୦୮	୧୪-୪୦
ଉପକରଣ ଉପରେ ଉପକରଣ	୩୭-୨୯	୩୭-୨୯	୩୯-୨୩	୩୩-୩୬
ଉପକରଣ	୧୫୦-୨୩	୧୭୫-୩୪	୨୧୮-୧୯	୨୬୦-୦୨



ଅନୁରୂପ କାଚି ଉପକାଚି ହିତାଧିକାରୀକୁ ୧୯୮୯-୯୦ରୁ ୧୯୯୧-୯୨ ମଧ୍ୟରେ ଦିଆଯାଇଥିବା ନାହିଁନାହିଁ ସମ୍ବଳନ ରଣ ପରିମାଣ ଓ ସାହାଯ୍ୟ ଏହିପରି :

ନିଗମ	ଦିଆଯାଇଥିବା ପ୍ରାଥମିକ ଓ ମାଧ୍ୟମିକ ଶିକ୍ଷା	ଦିଆଯାଇଥିବା ସାହାଯ୍ୟ ପରିମାଣ
୧୯୮୯-୯୦	୪୮୮	୧୦୨୧୧
୧୯୯୦-୯୧	୪୮୯	୨୮୮୨
୧୯୯୧-୯୨	୨୧୭୫	୨୨୯୯୨
ଉପଯୋଗ	୯୮୫	୨୯୫୦୫

ଏସ୍. ଏସ୍. ପି. ଅଧୀନରେ ନିଲୁଥିବା ବିଶେଷ କେନ୍ଦ୍ରୀୟ ସହଯୋଗକୁ ଅନୁରୂପ କାଚିନାମକର ଆର୍ଥିକ ପରିଚ୍ଛେଦି ପାଇଁ ନିଗମ ଏତଦ୍ ବ୍ୟତୀତ ପୁରାତନ ଭୂମିଧିକାର ଯୋଜନା ଅଧୀନରେ ଯୋଗ୍ୟତା ଜଳସେଚନ ଯୋଜନା, ନିୟୁତ ଦେବପାଠୁଥିବା ଭଳି ତାଲିମ୍ ଯୋଜନା ଆୟକୁ ପୁରାତନ ପ୍ରଦାନ କରିଥିବା ଭିତ୍ତିଭୂମି ଉତ୍ତମନ ଯୋଜନା ସମ୍ପୂର୍ଣ୍ଣ ଭାବେ ସାହାଯ୍ୟପ୍ରାପ୍ତ ଅନେକ ପ୍ରକାର କାର୍ଯ୍ୟକାରୀ ହେଉଛି ।

୧୯୮୯-୯୦, ୧୯୯୦-୯୧ ଏବଂ ୧୯୯୧-୯୨ରେ ନିମ୍ନରେ ପ୍ରଦାନ କରାଯାଇଥିବା ବିବରଣୀ ଅନୁଯାୟୀ ନିଗମ ବିଭିନ୍ନ ବ୍ୟାଙ୍କ ଅନୁମୋଦିତ ଆୟକୁଟିକାରୀ ଯୋଜନା, ଗୋଷ୍ଠୀ ଜଳସେଚନ ପ୍ରକଳ୍ପ ଏବଂ "ପ୍ରାଇଭେଟ୍" ପଦ୍ଧତିରେ ଅନୁରୂପ କାଚିପାଇଁ ତାଲିମ୍ ଯୋଜନା କାର୍ଯ୍ୟକାରୀ କରିବାକୁ ଅନୁରୂପ କାଚିର ପରିବାର ବର୍ଗକୁ ଆର୍ଥିକ ସାହାଯ୍ୟ ଯୋଗାଇ ଦେବେ ।

କାର୍ଯ୍ୟ	ଅନୁରୂପ କାଚିର ଉପଯୋଗ ଯୋଗୁଁ ଯୋଗ୍ୟତା ପ୍ରାପ୍ତ		
	୧୯୮୯-୯୦	୧୯୯୦-୯୧	୧୯୯୧-୯୨
(କ) ବ୍ୟକ୍ତ ଅନୁମୋଦିତ ଆୟ କୁଟିକାରୀ ଯୋଜନା	୮,୫୮୦	୧୦,୦୦୦	୧୦,୦୦୦
(ଖ) ପୁରାତନ ଭୂମିଧିକାର ଯୋଜନା ଅଧୀନରେ ପ୍ରଦାନ କରାଯାଇଥିବା ଉପକ୍ରମ	୫,୨୦୧	୮,୨୦୦	-
(ଗ) ଅନୁରୂପ କାଚି ପାଇଁ ଭଲ ଯୋଜନା	୧,୦୦୨	୮୭୨	୧,୨୨୨
	୧୪,୭୮୩	୧୯,୦୭୨	୧୧,୨୨୨

**ଏସ୍. ଏସ୍. ଏଫ୍. ଡି. ପି. ରୁ ନିଆଦି ରଣ ସାହାଯ୍ୟରେ ଉଚ୍ଚ ମୂଲ୍ୟର ଯୋଜନା ରୁପାୟନ:**

ଉଡ଼ିଶା ଅନୁରୂପ କାଚି ଓ ଉପକାଚି ଲୋକଙ୍କ ପାଇଁ ବ୍ୟାପକ ଦାୟିତ୍ୱ ପୂରାକରଣ ଯୋଜନା ହାତକୁ ନେଇଛି । ଉଦ୍ୟୋଗ ପ୍ରତି ୩୫,୦୦୦ରୁ ଅଧିକ ବ୍ୟୟ ଉଚ୍ଚ ମୂଲ୍ୟର ଯୋଜନା ଯଥା:- ଟ୍ରକ୍, ମିନିଟ୍ରକ୍, ଡିଜେଲ୍ ଟ୍ରାକ୍ଟର, ଅଗୋରିଆ ଭେନ, ପଥର ପୁର୍ଣ୍ଣକ, ଧାନକୁଟା ଓ ପାଲୁଆ ନେସିନ, ରଣା ଚିଆରି ଯନ୍ତ୍ର, ଡ୍ରାଉ ରିଲିଙ୍ଗ, କୁରାସପା ନେସିନ, ଛତୁ ଉତ୍ତାପନ ଉଦ୍ୟୋଗ, ଅଗାଡ଼ି ପଶି ଉତ୍ତାପନ ଉଦ୍ୟୋଗ ଆଦି ରୁପାୟିତ ହେଉଛି ।

୧୯୯୧-୯୨ରେ ଏସ୍. ଏସ୍. ଏଫ୍. ଡି. ଏସ୍. ୨୨୭ଟି ଉଦ୍ୟୋଗ ଯୋଜନାର ଫାଟି ବର୍ଗରେ ମାତ୍ରୁର କରାଯାଇଛି । ସେହିପରିଭାବେ ୧୯୯୨-୯୩ରେ ନିଗମ ୨,୫୫୦ଟି ଉଦ୍ୟୋଗ ୨୮ଟି ବର୍ଗର ଉଚ୍ଚ ମୂଲ୍ୟର ଯୋଜନାରେ କାର୍ଯ୍ୟକାରୀ କରୁଛି । ଏସ୍. ଏସ୍. ଏଫ୍. ଡି. ପି. ଏସ୍. ଏସ୍. ୧୯୯୧ ବର୍ଗର ଯୋଜନା ଅନୁମୋଦନ କରିଛନ୍ତି । ଏଥିରେ ୪୫,୧୧୮ ରଣ ନିଆଦି ରଣ ସାହାଯ୍ୟର ବ୍ୟବସ୍ଥା ଅଛି ।

**ନେତୃତ୍ୱ ଏବଂ ସେମାନଙ୍କ ଜାତିବର୍ଗୀୟ ସ୍ୱାତନ୍ତ୍ର୍ୟ ଓ ପୁନର୍ଜୀବନ ପାଇଁ ଜାତୀୟ ଯୋଜନା ରୁପାୟନ:**

- (କ) ସ୍ୱାତନ୍ତ୍ର୍ୟତା ପ୍ରାପ୍ତ ନେତୃତ୍ୱ ଓ ସେମାନଙ୍କ ଜାତିବର୍ଗୀୟ ମୁତ ସର୍ବେକ୍ଷଣ ଓ ସନାତନକରଣ ।
- (ଖ) ତାଲିମ କାର୍ଯ୍ୟକ୍ରମ ସଙ୍ଗଠନ ।
- (ଗ) ନିଗମକୁ ନାହିଁ ଅର୍ଥ ରଣ ଓ ସାହାଯ୍ୟ ମାଧ୍ୟମରେ ବ୍ୟାଙ୍କ ଅନୁମୋଦିତ ଯୋଜନା ଅଧୀନରେ ଆର୍ଥିକ ସାହାଯ୍ୟ ବ୍ୟବସ୍ଥା ।

୩୫୨-୫୭ ଲକ୍ଷ ଟଙ୍କାର କେନ୍ଦ୍ରୀୟ ସାହାଯ୍ୟ ଓଡ଼ିଶା ରାଜ୍ୟ ଅର୍ଥ ଉତ୍ତମନ ନିଗମକୁ ଚଳିତ ବର୍ଷ ପାଇଁ ଦିଆଯାଇଛି । ନିଗମ ୨,୫୦୦ ପରିବାରକୁ ୧୯୯୧-୯୨ ଏବଂ ୧୯୯୨-୯୩ରେ ଏହି ଯୋଜନା ଅଧୀନରେ ସାହାଯ୍ୟ କରିବାପାଇଁ ଲକ୍ଷ୍ୟ ଧାର୍ଯ୍ୟ କରିଛି ।

**୧୯୫୫ ନାଗରିକ ଅଧିକାର ଆଇନ ପି. ପି. ଆର. ଆକ୍ଟ, ୧୯୫୫)ର ପୁରଣା :**

ରାଜ୍ୟ ପ୍ରଶାସନ ପୁକ୍ତ କରିବା ପାଇଁ ଭାରତ ସରକାର ଅର୍ଥ ମାତ୍ରୁର କରିବା ପରେ ୧୯୭୮-୭୯ରୁ ନାଗରିକ ଅଧିକାର ଆଇନ, ୧୯୫୫କୁ କାର୍ଯ୍ୟକାରୀ ହେଉଛି । ରାଜ୍ୟର ପରୋକ୍ଷ ବିଭାଗ ଉପରେ ଏହି ଆଇନର ପ୍ରଭାବଶାଳୀ ରୁପାୟନ ପାଇଁ ଦାୟିତ୍ୱ ନ୍ୟୁ ଥିବାବେଳେ ହରିଜନ ଆଦିବାସୀ କଲ୍ୟାଣ ବିଭାଗ, ହରିଜନ ସରକତ ହେଉଥିବା ଆଦିବାସୀ ହରିଜନକୁ ଆର୍ଥିକ ସାହାଯ୍ୟ ଓ ଅନ୍ୟାନ୍ୟ ସାମାଜିକ ସହାୟତା ଦେବା ପାଇଁ ଦାୟିତ୍ୱ ବହନ କରିଛି । ଏହି ଆଇନ ଲାଗୁ ହେବାପରେ ଅସ୍ତ୍ରଶାସନୀ ଦୋଷାବହ ମଣ୍ଡୁଥିବାର ମନ୍ଦ ଅଭ୍ୟାସ ସମ୍ପନ୍ନ ବ୍ୟକ୍ତିଙ୍କୁ ଏହି ଦେବାପାଇଁ ସମ୍ପୂର୍ଣ୍ଣ ଆଇନ ସହାୟତା ପ୍ରଦାନ କରାଯାଇଛି ।

ସାଧାରଣତଃ ରାଜ୍ୟ ସମୁପଦେଷ୍ଟାଙ୍କ ଦ୍ୱାରା ପି. ପି. ଆର. ଆଇନ୍ ଅନୁଯାୟୀ ଅପରାଧ ସମ୍ପର୍କରେ ମକଦ୍ଦମା ଆରମ୍ଭ କରାଯାଇଥାଏ ଏବଂ ନିର୍ଦ୍ଦେଶକ, ସରକାରୀ ଅଭିଯୋଗୀ, ଓଡ଼ିଶା ଏହାର ଦୋଷୀ ବରଫି । ସର୍ବସାଧାରଣ ଗୁରୁତ୍ୱ ଥିବା ଆଇନ ବିଷୟକ ମକଦ୍ଦମାଗୁଡ଼ିକ ଅଥବା ଅଭିଯୁକ୍ତ ବ୍ୟକ୍ତିମାନେ ବିଭାଗୀୟ ହୋଇଥିଲେ ତଥା ଦକ୍ଷ ଓଡ଼ିଶାକୁ ଅଦାଲତକୁ ଆଣିଥିଲେ ମକଦ୍ଦମାଗୁଡ଼ିକ ରାଜ୍ୟ ସରକାରଙ୍କ ଦ୍ୱାରା ନିୟୁତ ବିଭାଗୀୟ ସରକାରୀ ଅଭିଯୋଗୀଙ୍କପାରେ ଦେଖି କରାଯାଏ ।



କୋଷରେ କୌଣସି ଅସ୍ତ୍ରଶସ୍ତ୍ର ପ୍ରକାର ଲାଭ ନାହିଁ । ଯେଉଁଠି ଘଟଣା ଘଟୁଛି ସେଗୁଡ଼ିକ ଅସ୍ତ୍ରଶସ୍ତ୍ର ଘଟୁଛି । କୌଣସି ନିର୍ଦ୍ଦିଷ୍ଟ ଅଞ୍ଚଳରେ ଏହା ସାମ୍ରାଜ୍ୟ ବିସ୍ତାର କରୁନାହିଁ । ଅସ୍ତ୍ରଶସ୍ତ୍ର ପ୍ରକାର ଲାଭାପାନ ବିହୀନ କରିବାପାଇଁ ବିଗତ ବର୍ଷମାନଙ୍କରେ ଯେଉଁ ନିର୍ଦ୍ଦିଷ୍ଟ ଅଞ୍ଚଳରେ ପି: ପି: ଆର୍: ଆଇ: ଆଇ: ନକଦମା ଲାଗିଛି ସେଠାରୁ ବିଭାଗକୁ ନିଆଯାଇଛି । ଅସ୍ତ୍ରଶସ୍ତ୍ରର ସମ୍ପୂର୍ଣ୍ଣ ନିରାକରଣ ପାଇଁ ସାମାଜିକ ପାପ ବିରୁଦ୍ଧରେ ସଚେତନତା ପୁସ୍ତି, ସାମାଜିକ ସଂଗଠିତ ସମ୍ପର୍କରେ ତାଲିମ୍ ଏବଂ ଆବଶ୍ୟକତା ସ୍ଥଳେ ବୈଧାନିକ ପଦକ୍ଷେପ ଏକତ୍ର କାର୍ଯ୍ୟକାରୀ ହେଲେ ତାହା ସମ୍ଭବ ହୋଇ ପାରିବ । କେନ୍ଦ୍ରାପଡ଼ାରେ ଯୋଜନା ଅଧୀନରେ କେନ୍ଦ୍ର ସରକାରଙ୍କ ପାର୍ଥୁ ଅର୍ଥ ସାହାଯ୍ୟ ନେଇ ଏବଂ ନିଜର ସମ୍ପର୍କ ବିନିଯୋଗ କରି ରାଜ୍ୟ ସରକାର ଦଳିତ ନିକ୍ଷେପିତଙ୍କର ନାଗରିକ ଅଧିକାର ପୁରଣ ଓ ଅସ୍ତ୍ରଶସ୍ତ୍ର ଦୁରୀକରଣ ପାଇଁ ଉଦ୍ୟମ ଅବ୍ୟାହତ ରଖୁଛନ୍ତି । ଏ ଦିଗରେ ଗ୍ରହଣ କରାଯାଇଥିବା କେତୋଟି ଗୁରୁତ୍ୱପୂର୍ଣ୍ଣ ପଦକ୍ଷେପ ନିମ୍ନରେ ପ୍ରଦତ୍ତ ହେଲା :

(୧) ଅସ୍ତ୍ରଶସ୍ତ୍ର ଓ ଅତ୍ୟାଚାର ଘଟଣାଗୁଡ଼ିକୁ ଯଥାଶୀଘ୍ର ଯତ୍ନ ନେବାପାଇଁ ପୁଲିସ୍ ପ୍ରଶାସନକୁ ନଜରୁତ କରାଯାଉଛି । ସମସ୍ୟାପ୍ରୟୋଗୀ ପଦକ୍ଷେପ ଗ୍ରହଣ କରିବାପାଇଁ ପ୍ରତ୍ୟେକ ଜିଲ୍ଲାରେ ପୁଲିସ୍ ଏସ୍: ପି: ଏଂ ଅଧୀନରେ ଏକ ପ୍ରକୋଷ୍ଟ ରହିଛି । ଧୂଳି ତଥ୍ୟ ସଂଗ୍ରହ ପୁସ୍ତି କରୁଥିବା ବ୍ୟକ୍ତିଙ୍କୁ ନଜର ରଖାଯାଇଛି । ପୁଲିସ୍ ସଦର ମହକୁମାରେ ଏପରି ଘଟଣାମାନ ଶୀଘ୍ର ହାତକୁ ଉନ୍ମୋଚନ ପାଇଁ ଏକ ପୁଲିସ୍ ପି: ଆର୍: ଜି: ପଦବୀ ପୁସ୍ତି କରାଯାଇଛି ।

(୨) ପୁଲିସ୍ ଏବଂ ନାଭିସ୍ପେକ୍ଟଙ୍କ ଦ୍ୱାରା ସବୁ ଦଙ୍ଗାଘାଟୀମାନ ରାଜ୍ୟ ନିର୍ଦ୍ଦିଷ୍ଟ କରିବାପାଇଁ ବ୍ୟାପକ ନିର୍ଦ୍ଦେଶ ଦିଆଯାଇଛି ।

(୩) ଭାରତୀୟ ଫୌଜଦାରୀ ଦକ୍ଷବିଧି ଓ ଭାରତୀୟ ଦକ୍ଷ ପ୍ରତିଷ୍ଠା ବିଧାନର ବିବିଧ ଅଧୁନିୟମ ଅଧୀନରେ ଅସ୍ତ୍ରଶସ୍ତ୍ର ସମ୍ପର୍କିତ ମାଲିନକଦମା ଯେଉଁ ପରି ଆକାର ନେଲେ ମଧ୍ୟ ନ୍ୟାୟ ପାଇଁ ସଂଗ୍ରାମ କରିବାକୁ ଅନୁମତି ଜାତିର ବ୍ୟକ୍ତିଙ୍କୁ ଆଇନଗତ ସାହାଯ୍ୟ ଦିଆଯାଉଛି । ଏଇ ସାହାଯ୍ୟ ପି: ପି: ଆର୍: ଆଇ: ଏବଂ ୧୯୫୫ ପାଇଁ ଲାଗୁ ହେଉଛି ।

(୪) ଯଦ୍ୱାରା ଖଣ୍ଡା ଦୋଳାଣ ଗୁରୁ ଶାଢ଼ି ଅସ୍ତ୍ରଶସ୍ତ୍ର ବିରୁଦ୍ଧରେ ସଚେତନତା ତଥା ପି: ପି: ଆର୍: ଆଇ: ନକଦମା ବ୍ୟବସ୍ଥା ରୁଖାଇବା ପାଇଁ କାର୍ଯ୍ୟ କରୁଛି । ଅସ୍ତ୍ରଶସ୍ତ୍ର ଦୁରୀକରଣ ଉପରେ ସମ୍ପର୍କିତ ସ୍ତ୍ରୀମାନଙ୍କର ପ୍ରଦର୍ଶିତ ହେବା ପାଇଁ କଥାଟିକ ନିର୍ଦ୍ଦିଷ୍ଟ ହେଉଛି ।

(୫) ସରକାରୀ ସଂସ୍ଥାମାନଙ୍କୁ ଅସ୍ତ୍ରଶସ୍ତ୍ର ନିରାକରଣ କ୍ଷେତ୍ରରେ ଅଧିକତର ଉଦ୍ୟମ କରିବା ପାଇଁ ସଚେତନତା ପୁସ୍ତି କରିବା ଓ ସାମାଜିକ ସମନ୍ୱୟ ପ୍ରତିଷ୍ଠା କରିବା ପାଇଁ ଆର୍ଥିକ ଅନୁଦାନ ଦିଆଯାଉଛି ।

(୬) ଅନୁମତି ଜାତି ଓ ଉପଜାତିର ହିନ୍ଦୁମାନଙ୍କ ମଧ୍ୟରେ ଜାତିଭେଦହୀନ ବିବାହ ପ୍ରୋତ୍ସାହିତ କରିବା ପାଇଁ ୩,୦୦୦

ଟଙ୍କାର ନଗଦ ଅର୍ଥ ପ୍ରତ୍ୟେକ ଦମ୍ପତିଙ୍କୁ ପୁରସ୍କାର ରୂପେ ଦିଆଯାଉଛି ।

(୭) ପୁଲିସ୍ କ୍ଷେତ୍ର, ଗ୍ରାମପଞ୍ଚାୟତ ସମିତି ଓ ଅନ୍ୟାନ୍ୟ ସଂପୃକ୍ତ ଅନୁସ୍ଥାନମାନଙ୍କୁ ପି: ପି: ଆର୍: ଆଇ: ଏବଂ ୧୯୫୫ ଏବଂ ଅନୁମତି ଜାତି ଉପଜାତି (ଅତ୍ୟାଚାରର ପ୍ରତିରୋଧ) ଆଇନ୍ '୧୯୮୯'ର ଓଡ଼ିଆ ନକଲ ପଠାଯାଇଛି ।

(୮) ରାଜ୍ୟ ସଦର ମହକୁମାରେ ବିଶେଷ ପ୍ରକୋଷ୍ଟମାନ ଖୋଲାଯାଇ ପି: ପି: ଆର୍: ଆଇ: ଏବଂ ୧୯୫୫ ବଳବତ୍ତର ରଖିବା ସମ୍ପର୍କିତ ବିବିଧ କାର୍ଯ୍ୟକାରୀ ପରିଚାଳିତ ଓ ସମନ୍ୱିତ କରାଯାଇଛି ।

(୯) ରାଜ୍ୟ କ୍ଷେତ୍ରରେ ମୁଖ୍ୟମନ୍ତ୍ରୀ ହରିଜନ କଲ୍ୟାଣ ଉପଦେଷ୍ଟା ବୋର୍ଡର ସଭାପତି ଅଛନ୍ତି । ଲୋକସଭା ସଦସ୍ୟ ଓ ବିଧାନସଭା ସଦସ୍ୟମାନେ ସଦସ୍ୟ ଅଛନ୍ତି । ଅସ୍ତ୍ରଶସ୍ତ୍ର ନିରାକରଣ ପାଇଁ ପ୍ରଭାବଶାଳୀ ପଦକ୍ଷେପ ଗ୍ରହଣ କରିବା ଓ ସମସ୍ୟାବଳୀ ଆଲୋଚନା କରିବା ଏବଂ ସର୍ବତ୍ତର୍କିତ କ୍ଷେତ୍ରରେ ଉପକ୍ରମପାଳକ ଅଧ୍ୟକ୍ଷତା ଓ ପୁଲିସ୍, ରାଜସ୍ୱ, ହରିଜନ ଓ ଆଦିବାସୀ କଲ୍ୟାଣ ବିଭାଗ ଅଧିକାରୀ ଓ ଅଣସରକାରୀ ସଦସ୍ୟ ନେଇ ଗଠିତ ହରିଜନ କଲ୍ୟାଣ ବୋର୍ଡର ବିବିଧ ଉନ୍ନୟନ ଯୋଜନାର ପୁସ୍ତ କାର୍ଯ୍ୟକାରୀତା ସମୀକ୍ଷା କରିବା ଏହାର ଦାୟିତ୍ୱ ।

**ଅନୁମତି ଜାତି ଉପଜାତିଙ୍କ ଉପରେ ହେଉଥିବା ଆଞ୍ଜନର ପ୍ରତିରୋଧ :**

ଅନୁମତି ଜାତି, ଉପଜାତି (ଆଞ୍ଜନର ପ୍ରତିରୋଧ) ଆଇନ ୧୯୮୯ରେ ଅନୁମତି ଜାତି, ଉପଜାତିଙ୍କ ଉପରେ ଆଞ୍ଜନକୁ ଫୌଜଦାରୀ ଦୋଷରୂପେ ନିର୍ଦ୍ଦିଷ୍ଟ କରିଥିବାରୁ ରାଜ୍ୟ ସରକାର ଏଇ ବିଧାନ କାର୍ଯ୍ୟକାରୀ କରୁଛନ୍ତି ।

ଆଇନର ଅଧୁନିୟମ ୧୪ ଅଧୀନରେ ରାଜ୍ୟ ସରକାର ଉଚ୍ଚ ନ୍ୟାୟାଳୟର ମୁଖ୍ୟ ବିଚାରପତିଙ୍କ ଅନୁମୋଦନ ଉପେ ନିଲା ଓ ଦୌରା ଜଜ୍ କୋର୍ଟକୁ ଏଇ ନିୟମ ଅଧୀନରେ ମାଲିନକଦମା ବିଚାର କରିବା ପାଇଁ ବିଶେଷ ନ୍ୟାୟାଳୟର ମର୍ଯ୍ୟାଦା ପ୍ରଦାନ କରିଛନ୍ତି ।

ଓଡ଼ିଶା ଉଚ୍ଚ ନ୍ୟାୟାଳୟ ରାଜ୍ୟର ଚେରଟି ନିଲାରେ ଏହି ଆଇନ ଅନୁଯାୟୀ ଅପରାଧ ବିଚାର କରିବାପାଇଁ ବିଶେଷ ନ୍ୟାୟାଳୟର ଅଧିକାରୀମାନଙ୍କୁ ନିଯୁକ୍ତି ଦେଇଛନ୍ତି ।

ରାଜ୍ୟ ସରକାର ଆଇନ୍ ୧୫ ଅଧୁନିୟମ ଅଧୀନରେ ପ୍ରୋକ୍ସ ଆଇନରେ ଅପରାଧରେ ଯୁକ୍ତ ବ୍ୟୟ କରୁଥିବା ପ୍ରତ୍ୟେକ ନିଲା ସରକାରୀ ଓକିଲଙ୍କୁ ବିଶେଷ ସରକାରୀ ଓକିଲରୂପେ ଅନୁମତି କରିଛନ୍ତି ।

ଆଞ୍ଜନରେ ହତାହତ ହେଉଥିବା ଦୁଇ ପରିବାରକୁ ଆର୍ଥିକ ସାହାଯ୍ୟ ଦିଆଯାଉଛି । ଗତ ତିନି ବର୍ଷ ମଧ୍ୟରେ ଅନୁମତି



କାଟି, ଉପକାଟିର ଲୋକମାନଙ୍କୁ ନିମ୍ନରେ ଦାହାୟ୍ୟ ଦିଆଯାଇଛି ।

ମସିହା	ଦିଆଯାଇଥିବା ସହାୟ୍ୟ ପରିମାଣ ଅନୁସୂଚିତ ଭାବେ/୧୦୦୦ଟି	ଦିଆଯାଇଥିବା ସଂଖ୍ୟା ଅନୁସୂଚିତ ଭାବେ/୧୦୦୦ଟି
୧୯୮୧-୮୦	୧୧,୯୫୦	୩୯,୩୦୦
୧୯୮୦-୭୯	୩,୬୦୦	୧୨,୬୦୦
୧୯୭୯-୭୮	୧୧,୦୦,୦୦୦	୨୬,୦୦୦
ଉର୍ଦ୍ଧ୍ୱମୋକ୍ତ	୧୫,୫୫୦	୮୭,୯୦୦

ବର୍ତ୍ତମାନରେ ବିବାହଗୁଡ଼ିକରେ ବ୍ୟୟନମାନଙ୍କୁ ପ୍ରଦାନ କରାଯାଇଥିବା ଅର୍ଥ ପ୍ରୋସାୟନ ନିମ୍ନରେ ପ୍ରଦତ୍ତ ହେଲା :

ମସିହା	ଅର୍ଥ ପ୍ରୋସାୟନ ମାତ୍ରା (ଟଙ୍କା ଲକ୍ଷ ହିସାବରେ)	କୌଣସି ସଂଖ୍ୟା
୧୯୮୧-୮୦	୧୩	୭୨
୧୯୮୦-୭୯	୦୮	୯୧
୧୯୭୯-୭୮	୦୮	୯୧
ଉର୍ଦ୍ଧ୍ୱମୋକ୍ତ	୩୯	୧୫୪

ଚଳାନ୍ତ କୁମାର ବେହେରା ଏବଂ ତାଙ୍କ ସହୋଦର ଜମି ଶୁଖି କରୁଥିବାର ଫଟୋ ସରକାରଙ୍କ ହସ୍ତଗତ ହୋଇଛି । ଚଳାନ୍ତ କୁମାର ବେହେରା ଅନୁସୂଚିତ ଜାତିର (ବୋଧ) ଏବଂ ବସ୍ତିପଦା ବୁକ୍ସ ଶୌହରା ଗ୍ରାମର ବାସିନ୍ଦା । ଶୌହରା ଗ୍ରାମଟି କଳା ମଧ୍ୟମ ଉଚ୍ଚସ୍ତରୀୟ ପ୍ରକଳ୍ପର ଆୟତ୍ତ ଭଳାକାରେ ଅବସ୍ଥିତ । ଓଡ଼ିଶା ରାଜ୍ୟ ଅର୍ଥ ଉଚ୍ଚସ୍ତର ନିଗମ ଯୋଜନା ଅଧୀନରେ କର୍ମସାଧନ ଶ୍ରେଣୀ ବ୍ୟାଙ୍କ ଅଫ୍ ଇଣ୍ଡିଆ ୧୯୯୦-୯୧ରେ ତାଙ୍କୁ ହଲେ ବଳଦ ଦେଇଥିଲେ । ଶ୍ରୀ ବେହେରା ପୂର୍ବରୁ ପଡ଼ି ସଂଗ୍ରହ କରୁଥିଲେ । ଏବେ ସେ ବସବାସ କରି ଚୁଷକ ରୂପେ ଜୀବିକାଧାର କରୁଛନ୍ତି । ତାଙ୍କର ଦୁଇ ଏକର ଜମି ଅଛି । ପରିବାରକୁ ଆର୍ଥିକ ସୁଯୋଗ ଭାବେ ପ୍ରତିଯୋଗ୍ୟ କରିବା ପାଇଁ ସେ ଖରିଫ୍ ଏବଂ ରବି ଋତୁରେ ଶୁଖି କରୁଛନ୍ତି । ପରିବା ଶୁଖି ଆଉ ଦୁଇପଇସା ପଇଠ କରୁଛନ୍ତି । ତାଙ୍କ କ୍ଷେତରେ ବାମଧାନ ନଥିଲେ

ଶ୍ରୀ ବେହେରା ଅନ୍ୟ କାହାର କ୍ଷେତରେ ଦିନ ମଜୁରିଆରୂପେ କାମ କରନ୍ତି । ଘରେ ଦୁଇଭାଇଙ୍କର ହଲେ ହଲେ ବଳଦ ଅଛି ।

ସରକାରୀ ବୁକ୍ ଅନ୍ତର୍ଗତ ଝାରପୋକରିଆ ଗ୍ରାମରେ ଫେସିଲିଟିଜ୍ ନୋଟି ଜାତିର ହରିଓନ୍ଦ୍ର ଦାସ ଖଣ୍ଡିଏ ଦୋକାନ ଦେଇଛନ୍ତି । ପ୍ରଦତ୍ତ ତିଆରି ଓ ମରାମତି କରିବା ପାଇଁ ୧୯୯୨ ଜାନୁଆରୀରେ ତାଙ୍କୁ ଏକ ଦୋକାନ ଘର ଦିଆଯାଇଥିଲା । ଶୀର୍ଷାର ବ୍ୟାଙ୍କ ଅଫ୍ ଇଣ୍ଡିଆ ତାଙ୍କୁ ୮,୨୦୦ ଟଙ୍କା ସାହାୟ୍ୟ ମଞ୍ଜୁର କରିଥିଲା । ସେଥିରୁ ଅର୍ଥ ନିଗମ ମାଧ୍ୟମରେ ସେ ୪,୧୦୦ ଟଙ୍କା ଉଠାଇଥିଲେ । ଅର୍ଥ ମଞ୍ଜୁର ହେବା ପୂର୍ବରୁ ସେ ପ୍ରଦତ୍ତ ଘରେ ତିଆରି କରୁଥିଲେ, ମରାମତି କରୁଥିଲେ । ଶୀର୍ଷା ବଜାରରୁ ତାଙ୍କ ଘରଥିଲା ୧୦ ଛି: ମି: ଦୂର । ସେଇ ସମୟରେ ତାଙ୍କ ଆୟଥିଲା ହାରାହାରି ମାସିକ ୩୦୦ ଟଙ୍କା । ମାତ୍ର ଦୋକାନ ଘର ଯୋଗାଇ ଦେବା ପରେ ହିତାଧିକାରୀଙ୍କ ମାସିକ ଆୟ ୮୦୦ ଟଙ୍କାକୁ ବୃଦ୍ଧି ପାଇଛି । ପ୍ରଦତ୍ତ ତିଆରି ଓ ମରାମତି ବ୍ୟବସାୟ ବ୍ୟତୀତ ଶ୍ରୀ ଦାସ ମଧ୍ୟ କୃଷି କାର୍ଯ୍ୟରେ ବ୍ୟସ୍ତ ରହୁଛନ୍ତି । କଠୋର ଶ୍ରମ ଦ୍ୱାରା ସେ ଦାରିଦ୍ର୍ୟ ସୀମାରେଖା ଅତିକ୍ରମ କରିଛନ୍ତି । ବ୍ୟାଙ୍କରୁ ନେଇଥିବା ୪,୧୦୦ ଟଙ୍କା ରଶମୁ ହିତାଧିକାରୀ ୪୮୦ ଟଙ୍କା ବ୍ୟାଙ୍କକୁ ପରିଶୋଧ କରିଛନ୍ତି ।

୧୦ଜଣ ଫେସିଲିଟିଜ୍ ପ୍ରାର୍ଥନୀ ଦାକ୍ଷିଣ୍ୟ ମୁହାଣ ଶିଳ୍ପ ତାଲିମ କେନ୍ଦ୍ରରେ ତାଲିମ ପାଉଛନ୍ତି । ଶ୍ରୀମତୀ ଅନୁପମା ସେଠା ଦ୍ୱାରରେ ଖୁଲା ଯାଉଥିବା ମସିଣା ତିଆରିରେ ଏବେ ତାଲିମ ନେଉଛନ୍ତି ।

ଫେସିଲିଟିଜ୍ ଜାତି ସ୍ୱତନ୍ତ୍ର ନିର୍ବାଚିତ ଗୋଷ୍ଠୀ) ପାଇଁ ଜି: ବି: ନଗର ବୁକ୍ ସାଇକ୍ଲୋପାରେ ଘର ପ୍ରତି ୧୪,୦୦୦ ଟଙ୍କା ଖର୍ଚ୍ଚରେ ୨୧ଟି ପହାଘର ନିର୍ମିତ ହୋଇଛି । ହିତାଧିକାରୀମାନେ ହାଡ଼ି ଜାତି ଅନ୍ତର୍ଭୁକ୍ତ । ଦିନ ମଜୁରିଆ, ରିକ୍ଷା ଭୁଲକ ଓ ଉତ୍ତମ ସମୟରେ ବାଦ୍ୟ ବାଦନ କରି ଏମାନେ ଜୀବିକାଧାର କରନ୍ତି । ବିକଶିତ ବେହେରା, ଗଙ୍ଗାଧର ବେହେରା, ଅନ୍ତର୍ଯ୍ୟାମୀ ବେହେରା, ମହେନ୍ଦ୍ର ବେହେରା, ରବୀନ୍ଦ୍ର ବେହେରା, କାଶୀନାଥ ବେହେରାଙ୍କୁ ସେଠାରେ ଘର ଯୋଗାଇ ଦିଆଯାଇଛି ।

ମନ୍ତ୍ରୀ, ଚିକିତ୍ସକ ଓ ଆବିଷ୍କାରୀ କଲ୍ୟାଣ ବିହାର, ଓଡ଼ିଶା ।



୩୪ • ଜୁଲି ୧୯୯୩





# ବିଦ୍ୟାଳୟ ଓ ଗଣ ଶିକ୍ଷା ବିଭାଗର ସାଫଲ୍ୟ

ଶ୍ରୀ ପ୍ରଫୁଲ୍ଲ ଚନ୍ଦ୍ର ଘଡ଼େଇ

## (୧) ମୌଳିକ ଶିକ୍ଷା :

ମୌଳିକ ଶିକ୍ଷାର ସାର୍ବଜନୀନକରଣ ସରକାରଙ୍କର ଏକ ଅନ୍ତର୍ଗତ ଆଦିମୁଖ୍ୟ । ଅକ୍ଷୟ ପଞ୍ଚବାର୍ଷିକ ଯୋଜନା କାଳରେ ଧୁରୁ ଫର୍ଷ ବର୍ଷ ବୟସ ବର୍ଗର ଶିକ୍ଷାଧୀନମାନଙ୍କୁ ଶିକ୍ଷାଦାନ କରିବା ସରକାରଙ୍କ ଉଦ୍ଦେଶ୍ୟ । ଏଇ ବିଭାଗ ୧ ବି.ମି: ବ୍ୟାପାର୍ଦ୍ଧ ମଧ୍ୟରେ ଉଚ୍ଚ ପ୍ରାଥମିକ ବିଦ୍ୟାଳୟର ଶିକ୍ଷାଦାନ ପ୍ରୟୋଗ ଦେବାକୁ ସ୍ୱୀକୃତି । ଅଧିକତ୍ୱ ଶିକ୍ଷାଧୀ ଓ ଶିକ୍ଷକଙ୍କ ସଂଖ୍ୟାର ଅନୁପାତ ୫୦-୧ ହାରରେ ରଖାଯାଇଛି । ୧୯୮୯-୯୦ରେ ୫୦୦ ନୂଆ ପ୍ରାଥମିକ ବିଦ୍ୟାଳୟ ଖୋଲାଯାଇଛି । ୧,୦୦୦ ଶିକ୍ଷକ ନିଯୁକ୍ତି ପାଇଛନ୍ତି । ଏତଦ୍ ବ୍ୟତୀତ ୧୯୮୯-୯୦ରେ ଅଧିକ ୪୦୦ ଶିକ୍ଷକଙ୍କୁ ଗୁଲୁଥିବା ସ୍ଥଳଭୂତିକରେ ନିଯୁକ୍ତି ଦିଆଯାଇଛି । ୧୯୯୦-୯୧ରେ ଆଉ ୫୦୦ଟି ନୂଆ ପ୍ରାଥମିକ ବିଦ୍ୟାଳୟ ଖୋଲାଯାଇ ୧,୦୦୦ ଜଣ ଶିକ୍ଷକଙ୍କୁ ସେଥିରେ ନିଯୁକ୍ତି ଦିଆଯାଇଛି । ୧୯୯୦-୯୧ରେ ମଧ୍ୟ ୪୦୦ ଜଣ ଅତିରିକ୍ତ ଶିକ୍ଷକ ପଦ ପୁରଣ କରାଯାଇଛି । ଏଇପରିଭାବେ ପୂର୍ବୋକ୍ତ ସମୟ ମଧ୍ୟରେ ୧,୦୦୦ ପ୍ରାଥମିକ ବିଦ୍ୟାଳୟ ଖୋଲାଯାଇ ୨,୮୦୦ ପ୍ରାଥମିକ ଶିକ୍ଷକଙ୍କୁ ନିଯୁକ୍ତି ଦିଆଯାଇଛି । ୩,୭୪୮ ଲକ୍ଷ ୬ରୁ ୧୧ ବର୍ଷ ବର୍ଗର ଶିଶୁ ତିସେସର ୧୯୯୨ ମଧ୍ୟରେ ନାନ ଲେଖାଯାଇଛି ।

## (୨) ସାଧାରଣ ପରୀକ୍ଷା :

୧୯୯୧-୯୨ ପୂର୍ବରୁ କମ ଶ୍ରେଣୀ ଶେଷରେ ସାଧାରଣ ପରୀକ୍ଷା ପଦ୍ଧତି (Common Examination) ପ୍ରଚଳିତ ନଥିଲା । କର୍ତ୍ତବ୍ୟଭୋଧ ଓ ଦାୟିତ୍ୱ ସମ୍ପର୍କରେ ଶିକ୍ଷାଧୀ ଓ ଶିକ୍ଷକମାନଙ୍କୁ ସଚେତନ କରିବା ପାଇଁ ଏବଂ ଶିକ୍ଷାର ଗୁଣାତ୍ମକ ପରିଚ୍ଛେଦ ପୁନିର୍ଦ୍ଧିତ କରିବା ପାଇଁ ଏଇ ପଦ୍ଧତି ଆବଶ୍ୟକ ହେଲା । ଏକରେ ପ୍ରଥମ ଥର ପାଇଁ ୧୯୯୧-୯୨ରେ ସାଧାରଣ ପରୀକ୍ଷା ପ୍ରଥମ ଥର ପାଇଁ ଅନୁଷ୍ଠିତ ହେଲା । ୫,୪୧,୭୧୭ ଜଣ ଶିକ୍ଷାଧୀ ପରୀକ୍ଷା ଦେଲେ ।

## (୩) ଉଚ୍ଚ ପ୍ରାଥମିକ ଶିକ୍ଷା :

୧୯୮୯-୯୦ରେ ୨୦୦ଟି ପ୍ରାଥମିକ ବିଦ୍ୟାଳୟ ଓ ୧୯୯୦-୯୧ରେ ୬୦ଟି ପ୍ରାଥମିକ ବିଦ୍ୟାଳୟ ମଧ୍ୟଭାଗୀ ବିଦ୍ୟାଳୟ କ୍ଷେତ୍ରକୁ ଉନ୍ନୀତ ହେଲା । ୧୯୯୧-୯୨ରେ ସରକାର ୪୮୯୦୦ଟି ସାହାଯ୍ୟପ୍ରାପ୍ତ ମଧ୍ୟଭାଗୀ ବିଦ୍ୟାଳୟକୁ ସୁପରିଚ୍ଛେଦନା ଯୋଗୁଁ ହାତକୁ ନେଇଥିଲେ । ସାହାଯ୍ୟପ୍ରାପ୍ତ

ମଧ୍ୟଭାଗୀ ବିଦ୍ୟାଳୟଗୁଡ଼ିକୁ ନିମ୍ନହାରରେ ସାହାଯ୍ୟ ମଞ୍ଜୁର ପ୍ରଦାନ କରାଯାଇଛି ।

ମସିହା	ସାହାଯ୍ୟ ପାଇଥିବା ମିଳିଥିବା ଅନୁଦାନର ମଧ୍ୟ ଭାଗୀ ବିଦ୍ୟାଳୟ ପରିମାଣ	ମଂଖ୍ୟା
୧୯୮୯-୯୦	୯୬୭	୨୭,୯୪୨,୯୧୧
୧୯୯୦-୯୧	୧,୦୪୦	୩୧,୪୭୬,୦୦୦
୧୯୯୧-୯୨	୬୬୪	୨୧,୩୫୯,୮୨୭

୧୯୯୦-୯୧ରେ ପ୍ରାଥମିକ ଶିକ୍ଷାଦାନର ତତ୍ତ୍ୱାବଧାନ ଶକ୍ତିମତ୍ତ କରିବା ପାଇଁ ୩୭୭ଟି ବିଦ୍ୟାଳୟ ଉଚ୍ଚ ପରିଦର୍ଶକ ପଦ ପୁଣି କରାଯାଇଛି ଓ ପୁରଣ କରାଯାଇଛି । ଅଗ ଆଦିବାସୀ ବୃକ୍ତରେ ଉଲ୍ଲିଖିତ ବର୍ଷରେ ୧୯୬୮ଟି କନିଷ୍ଠ ହିସାବ ନିରୀକ୍ଷକ ପଦ ପୁଣି ହୋଇଥିଲା । ଏହା ମଧ୍ୟ ପୁରଣ କରାଯାଇଛି ।

## (୪) ଶିକ୍ଷାକର୍ମୀ ନିଯୁକ୍ତି :

୧୯୮୭ ନୂଆ ଶିକ୍ଷାନୀତି ଅଧୀନରେ ପ୍ରାଥମିକ ଶିକ୍ଷା ସାର୍ବଜନୀନକରଣ ଉପରେ ଗୁରୁତ୍ୱ ଆରୋପ କରାଯାଇଛି । ୧୯୮୯-୯୦ରେ ପ୍ରୋତ୍ସାହ ଲକ୍ଷ୍ୟ ହାସଲ ପାଇଁ ଶିକ୍ଷାକର୍ମୀ ଯୋଜନା କାର୍ଯ୍ୟକାରୀ ହୋଇଛି । ଏଇ ଯୋଜନା ଅଧୀନରେ ୧୯୮୯-୯୦ରେ ୧,୪୪୧ ଜଣ, ୧୯୯୦-୯୧ରେ ୯,୩୦୯ ଜଣ ଏବଂ ୧୯୯୧-୯୨ରେ ୩,୨୨୫ ଜଣ ଶିକ୍ଷାକର୍ମୀ ନିଯୁକ୍ତି ପାଇଛନ୍ତି । ଏଇ ପରିଭାବେ ମୋଟ ୨୦,୦୩୫ ଜଣ ଶିକ୍ଷାକର୍ମୀ ବିଗତ ୩ ବର୍ଷ ମଧ୍ୟରେ ନିଯୁକ୍ତି ପାଇଛନ୍ତି ।

## କଳାପଟା ଶିକ୍ଷାଦାନ ଯୋଜନା :

୧୯୮୭-୮୮ରେ ଏଇ ଯୋଜନାର ରୂପାୟନ ଆରମ୍ଭ ହେଲା । ଏଇ ଯୋଜନା ପର୍ଯ୍ୟାୟକ୍ରମେ କାର୍ଯ୍ୟକାରୀ ହେଉଛି । ଏଇ ଯୋଜନାର ତିନୋଟି ବିଶେଷ ବିଭାଗ ରହିଛି ।

- (୧) ଶିକ୍ଷା ପ୍ରଦାନ ଓ ଶିକ୍ଷାଲାଭ ସରଞ୍ଜାମ ଯୋଗାଣ ବ୍ୟବସ୍ଥା ।
  - (୨) ଜଣେ ଶିକ୍ଷକ ଥିବା ପ୍ରାଥମିକ ବିଦ୍ୟାଳୟରେ ଅତିରିକ୍ତ ଶିକ୍ଷକ ନିଯୁକ୍ତି ବ୍ୟବସ୍ଥା ।
  - (୩) ପ୍ରାଥମିକ ସ୍କୁଲ ଗୃହ ନିର୍ମାଣ ।
- ୧୯୯୦-୯୧ରେ କଳାପଟା ଶିକ୍ଷାଦାନ ଯୋଜନାର ତୃତୀୟ ପର୍ବ ଆରମ୍ଭ ହେଲା । ୧୯୮୯-୯୦ ଶିକ୍ଷା ବର୍ଷରେ ୧୦,୩୪୨ଟି



ପ୍ରାଥମିକ ବିଦ୍ୟାଳୟ କଳାପଟା ଶିକ୍ଷାଦାନ ଯୋଜନାର ତୃତୀୟ ପର୍ଯ୍ୟାୟରେ କାର୍ଯ୍ୟକାରୀ ହେଲା ।

(କ) ୩,୨୭୨ଟି ଅତିରିକ୍ତ ଶିକ୍ଷକ ପଦବୀ ମଞ୍ଜୁର କରାଯାଇ ୧୯୮୯-୯୦ ଓ ୧୯୯୧-୯୨ରେ ଜଣେ ଶିକ୍ଷକ ଥିବା ପ୍ରାଥମିକ ବିଦ୍ୟାଳୟଗୁଡ଼ିକରେ ନୂଆ ନିଯୁକ୍ତି ଦିଆଯାଇଛି ।

(ଖ) ବିଚରଣୀରେ ଉଲ୍ଲେଖ କରାଯାଉଥିବା ସମସ୍ତ ମଧ୍ୟରେ ଯୋଜନାର ତୃତୀୟ ପର୍ଯ୍ୟାୟ ଅଧୀନରେ ୧୦,୩୪୨ଟି ପ୍ରାଥମିକ ସ୍କୁଲକୁ ୨୩,୧୪୧,୬୭୩ଟି ଶିକ୍ଷାଦାନ ଓ ଶିକ୍ଷାଲାଭ ସରଞ୍ଜାମ ଯୋଗାଇ ଦିଆଯାଇଛି ।

(ଗ) ୧୯୮୯-୯୦ରେ ୨,୨୪୨ଟି ପ୍ରାଥମିକ ବିଦ୍ୟାଳୟ କୋଠାଘର ଭାରତ ସରକାରଙ୍କ ଧନ ଅର୍ଥ କମିଶନ୍ ଅନୁଦାନ ଅଧୀନରେ ୧୫-୧୧ ଲକ୍ଷ ଟଙ୍କା ବ୍ୟୟରେ କଳାପଟା ଶିକ୍ଷାଦାନ ଯୋଜନା ଅନ୍ତର୍ଭୁକ୍ତ ନିଷ୍ପତ୍ତିରେ ନିର୍ମିତ ହୋଇଛି । ଡକ୍ଟରଲାଲ ଗୋଦଗାର ଯୋଜନା ଅଧୀନରେ ୭୫୦ଟି ପ୍ରାଥମିକ ବିଦ୍ୟାଳୟ କୋଠାଘର ୩-୫୦ କୋଟି ଟଙ୍କା ବ୍ୟୟରେ ନିର୍ମିତ ହୋଇଛି । ଏହି ଅନୁଦାନରେ କେନ୍ଦ୍ର ସରକାରଙ୍କ ଅଂଶ ୬୦ ଶତାଂଶ, ରାଜ୍ୟ ସରକାରଙ୍କର ଅଂଶ ୪୦ ଶତାଂଶ ।

୧୯୯୧-୯୨ ଶିକ୍ଷା ବର୍ଷରେ ୬୩୫ଟି ପ୍ରାଥମିକ ବିଦ୍ୟାଳୟ କୋଠାଘର ନିର୍ମାଣ ୬-୩୫ କୋଟି ଟଙ୍କା ବ୍ୟୟରେ କରାଯାଇଛି । ଏଥିରେ ଅନୁଦାନ ଅଂଶ ଅପରିବର୍ତ୍ତିତ ରହିଛି ।

**(୬) ଟେଲିଭିଜନ୍/ରେଡ଼ିଓ ସମେତ ବ୍ୟାସେଟ୍ ପ୍ରେସ୍‌ର ଯୋଗାଣ :**

ନୂତନ ଶିକ୍ଷା ବୈଷୟିକ ବିଦ୍ୟା ଯୋଜନା ଅଧୀନରେ ୭୬୭ଟି କଲର ଟି.ଭି. ସେଟ୍ ୧୯୮୯-୯୦ରେ ମୌଳିକ ବିଦ୍ୟାଳୟଗୁଡ଼ିକୁ ଯୋଗାଇ ଦିଆଯାଇଛି । ୧,୩୧୯ଟି କଲର ଟି.ଭି. ସେଟ୍ ଯୋଗାଇବା ପାଇଁ କୋଠାଘର ଟି.ଭି. ଲିଂଗୁ ନିର୍ଦ୍ଦେଶ ଦିଆଯାଇଛି । ଅନୁମୋଦିତ କାରଖାନାଗୁଡ଼ିକୁ ୧,୯୯,୭୭୧ଟି ମୌଳିକ ବିଦ୍ୟାଳୟକୁ ପ୍ରେସ୍‌ର ଯୋଗାଇ ଦେବା ପାଇଁ ମଧ୍ୟ ନିର୍ଦ୍ଦେଶ ଦିଆଯାଇଛି ।

**(୭) ପାଠ୍ୟ ପୁସ୍ତକ ଯୋଗାଣ :**

୫୫ଟି ବିଷୟ କେନ୍ଦ୍ରରେ ଅଧିକାର ପ୍ରାପ୍ତ ବିତରକଙ୍କ ମାଧ୍ୟମରେ ୧୯୯୧-୯୨ ପୂର୍ଣ୍ଣ ଡାକ୍ତାରିକରଣ କରାଯାଇଥିବା ପ୍ରଥମରୁ ପଞ୍ଚମ ଶ୍ରେଣୀର ପିଲାଙ୍କୁ ପାଠ୍ୟ ପୁସ୍ତକ ଯୋଗାଇ ଦେବା ପାଇଁ ମଧ୍ୟ ନିର୍ଦ୍ଦେଶ ଦିଆଯାଇଛି ।

**ଉଚ୍ଚଶିକ୍ଷା ବ୍ୟୟଙ୍କ ପାଇଁ :**

ପଦ୍ମଶ୍ରୀ ସାକ୍ଷର ଯୋଜନା ଅଧୀନରେ ୧୯୯୦-୯୧ରେ ପୁରୁଣାଗଡ଼, ଗଞ୍ଜାମ, ଗାନ୍ଧିନୀନଗର (ବିଶେଷ ଯୋଜନା) ବ୍ୟାପକ ପ୍ରକଳ୍ପ ଯାତକୁ ନିଆଯାଇଛି ଏବଂ ୧୯୯୧-୯୨ରେ କେନ୍ଦୁଝର, କୋଣାର୍କ ଓ କଳାହାଣ୍ଡିରେ କାର୍ଯ୍ୟକାରୀ ହେଉଛି ।

ହିତାଧିକାରୀମାନେ ପୁଖ୍ୟତଃ ୯ରୁ ୪୫ ବା ୧୫ରୁ ୩୫ ବର୍ଷରୁ ବର୍ଷଭୁକ୍ତ । ଏହା ଜାତୀୟ ସାକ୍ଷର ମିଶନ୍ କର୍ତ୍ତୃପକ୍ଷଙ୍କ ଦ୍ୱାରା ଅନୁମୋଦିତ । (ଲକ୍ଷରେ ପୁରୀତ ହୋଇଥିବା) ବିଭିନ୍ନ ଟି.ଏଲ୍.ସି. ଯୋଜନା ଅଧୀନରେ ହିତାଧିକାରୀଙ୍କ ପରିସଂଖ୍ୟାନ ଲକ୍ଷ୍ୟ ଓ ସାଫଲ୍ୟ ଜାଣିବା ପାଇଁ ନିମ୍ନରେ ପ୍ରଦତ୍ତହେଲା ।

ଜିଲ୍ଲା	ଲକ୍ଷ୍ୟ	ସାଫଲ୍ୟ
ପୁରୁଣାଗଡ଼	୩-୫୦	୩-୨୬
ଗାନ୍ଧିନୀନଗର	୧-୦୦	୭-୧୦
ଗଞ୍ଜାମ	୮-୦୬	୭-୧୦
କେନ୍ଦୁଝର	୪-୭୦	୨-୫୭ (୧୧-୯୨ ପୁରା)
କୋଣାର୍କ	୪-୯୦	
କଳାହାଣ୍ଡି	୩-୫୦	୩-୦୦ (୧୦-୯୨ ପୁରା)

**(୯) ଜନଶିକ୍ଷା ନିଳୟ :**

ନବସାକ୍ଷରମାନଙ୍କ ଯତ୍ନ ନିଆଯାଇଛି । ସାକ୍ଷରୋତ୍ତର ଶିକ୍ଷାଲାଭ ବ୍ୟବସ୍ଥାରେ, କେନ୍ଦ୍ର ଯୋଜନା ଅଧୀନରେ ୧,୧୧୦ଟି ଜନଶିକ୍ଷା କେନ୍ଦ୍ର ପ୍ରତିଷ୍ଠିତ ହୋଇଛି । ପ୍ରାୟ ୫,୦୦୦ ଜନସଂଖ୍ୟା ଥିବା ଅଞ୍ଚଳ ପାଇଁ ଗୋଟିଏ କେନ୍ଦ୍ର ପ୍ରତିଷ୍ଠିତ ହୋଇଛି । ରାଜ୍ୟ ଉଦ୍ୟୋଗରେ ୧୯୮୯-୯୦ରୁ କାର୍ଯ୍ୟ କରୁଥିବା ୨୫୪ଟି କେନ୍ଦ୍ର ଏବଂ ୧୯୯୦-୯୧ରୁ କାର୍ଯ୍ୟ କରୁଥିବା ୨୦୦ କେନ୍ଦ୍ର ବ୍ୟତୀତ ୧୫୦ଟି ନୂଆ ଜନଶିକ୍ଷା ନିଗମ କେନ୍ଦ୍ର ଛାପନ ନିମନ୍ତେ ଅର୍ଥ ମଞ୍ଜୁର କରାଯାଇଛି । ରାଜ୍ୟ ଅଧୀନରେ ଥିବା ଜନଶିକ୍ଷା ନିଳୟ କେନ୍ଦ୍ରର ସର୍ବମୋଟ ସଂଖ୍ୟା ୬୦୪ରୁ ବୃଦ୍ଧି ପାଇଛି ।

**ଅଗଣ୍ୟାନ୍ୱୟାନିକ ଶିକ୍ଷା :**

'ଅଗଣ୍ୟାନ୍ୱୟାନିକ ଶିକ୍ଷା ଯୋଜନା କେନ୍ଦ୍ର ଅନୁମୋଦନ ହେଉଥିବା ଏକ ଯୋଜନା ପ୍ରକଳ୍ପ । ସ୍କୁଲ ନଥିବା ସ୍କୁଲ ପଢ଼ା ଛାଡ଼ି ଦେଇଥିବା ସାବାଦିନ ସ୍କୁଲରେ ଉପସ୍ଥିତ ରହି ପାରୁ ନଥିବା (ବ୍ୟକ୍ତିଗତ ସମେତ) ଜାମକୁ ଯାଉଥିବା ପିଲା ଯେଉଁ ସ୍ଥାନରେ ବାସ କରୁଛନ୍ତି, ସେହି ଜଳାକାରେ ୧୪ ବର୍ଷ ବୟସର ପ୍ରାଥମିକ ଓ ଉଚ୍ଚ ପ୍ରାଥମିକ ଶିକ୍ଷାପୀଠ ଶିକ୍ଷାଦାନ ପ୍ରଯୋଗ କେନ୍ଦ୍ର (ଅଣ-ଆଦିବାସୀ ୧୪୮୪ + ଆଦିବାସୀ ୮୫୨) ୧୯୯୦-୯୧ରୁ ୧୯୯୨-୯୩ ମଧ୍ୟରେ ଖୋଲାଯାଇଛି । ସରକାରଙ୍କ ଅଧୀନରେ ଥିବା କେନ୍ଦ୍ର ସଂଖ୍ୟା ସର୍ବମୋଟ ୧୩,୪୪୮ ହୋଇଛି ।

ଏହା ବ୍ୟତୀତ ୬,୨୫୦ଟି ଅଗଣ୍ୟାନ୍ୱୟାନିକ ଶିକ୍ଷା କେନ୍ଦ୍ର ବିଭିନ୍ନ ସେବା ସଂସ୍ଥା ଦ୍ୱାରା ପରିଚାଳିତ ହେଉଛି । ପ୍ରକଳ୍ପର ସାଫଳ ରୂପାୟନ ପାଇଁ ରାଜ୍ୟ ସରକାର ୧୩୮ଟି ଯୋଜନା ପ୍ରତିଷ୍ଠିତ କରିଛନ୍ତି ଏବଂ ୧୩ ଜଣଙ୍କୁ ୧୩ଟି ଜିଲ୍ଲାରେ ଅଗଣ୍ୟାନ୍ୱୟାନିକ ଶିକ୍ଷା ସଂଯୋଜକ ରୂପେ ଅବସ୍ଥାପିତ କରିଛନ୍ତି ।



**(୧୧) ଉଚ୍ଚ ବିଦ୍ୟାଳୟ :**

୧୯୯୦-୯୨ ମଧ୍ୟରେ ସରକାର ଗୁରୋଟି ଏଡେଡ୍ ହାଇସ୍କୁଲକୁ ପଠକ ଲୋଲାର୍ ପ୍ରକଳ୍ପ ଉଚ୍ଚ ବିଦ୍ୟାଳୟ, ଡେନ୍ତୁଳିଖୁଣ୍ଟି କଣାସ ଉଚ୍ଚ ବିଦ୍ୟାଳୟ, ବାପୁଜୀ ଉଚ୍ଚ ବିଦ୍ୟାଳୟ ଓ ଗୋପବନ୍ଧୁ ହାଇସ୍କୁଲ, ହାଲୋଇକୁ ନିଜ ଅଧୀନକୁ ନେଇଛନ୍ତି ।

ରାଜଧାନୀର ବୀର ସୁରେନ୍ଦ୍ରସାଏ ନଗର, ଖଣ୍ଡଗିରି ଏବଂ ପାପୁର ହାଉସ କଲୋନୀରେ ତିନୋଟି ସରକାରୀ ଉଚ୍ଚ ବିଦ୍ୟାଳୟ ଖୋଲାଯାଇଛି ।

୩୧-୧୨-୧୯୮୪ରେ ବା ଚା'ପୁର୍ବରୁ ସରକାରୀ ଉଚ୍ଚ ବିଦ୍ୟାଳୟରେ ନିୟୁତ ବା କାର୍ଯ୍ୟରତ ଥିବା ଅଧ୍ୟାୟୀ ଶିକ୍ଷକମାନଙ୍କୁ ଥାଣ୍ଡା କରାଯାଇଛି ।

ସରକାରୀ ଉଚ୍ଚ ବିଦ୍ୟାଳୟରେ ନିୟୁତ ସଙ୍ଗୀତ ଶିକ୍ଷକଙ୍କ ଶେତ ମାସିକ ୫୦୦ ଟଙ୍କାକୁ ବଢ଼ାଇ ଦିଆଯାଇଛି ।

ଝୁରୁରେ ଥିବା ଶିକ୍ଷକମାନଙ୍କୁ ତାଲିମ୍ ଦେବା ପାଇଁ ୭-୨-୧୯୯୨ ଏବଂ ୨୧-୯-୧୯୯୨ରେ ଇଂରାଜୀ ଭାଷା ତାଲିମ୍ ପ୍ରତିଷ୍ଠାନର ୨ଟି ଜିଲ୍ଲା କେନ୍ଦ୍ର ଯଥାସମେ ବାରିପଦା ଓ ସମଲପୁରରେ ଖୋଲାଯାଇଛି ।

**(୧୨) ମାଧ୍ୟମିକ ଶିକ୍ଷା ବୋର୍ଡ଼ :**

ସୁସ୍ଥ ପ୍ରଶାସନ ଓ ଠିକ୍ ସମୟରେ ଉଚ୍ଚ ବିଦ୍ୟାଳୟ ପ୍ରମାଣପତ୍ର ପରୀକ୍ଷା ଫଳ ପ୍ରକାଶନ ପାଇଁ ମାଧ୍ୟମିକ ଶିକ୍ଷା ବୋର୍ଡ଼ର ୨ଟି ଆଞ୍ଚଳିକ ଅଫିସ୍ ଯଥାସମେ ୧୦-୧-୧୯୯୧ ଓ ୧୧-୩-୧୯୯୨ରେ ଭୁବନେଶ୍ୱର ଓ ବାରିପଦାରେ ଖୋଲାଯାଇଛି ।

**(୧୩) ବିଶେଷ ଶିକ୍ଷା :**

ସାହାଯ୍ୟ ପ୍ରାପ୍ତ ଉଚ୍ଚ ବିଦ୍ୟାଳୟରେ ଯୋଜନା ଅନୁଯାୟୀ ପାଠୀୟ ଭାଷା ଶିକ୍ଷା ଦେବା ପାଇଁ କେନ୍ଦ୍ର ସରକାରଙ୍କ ଆର୍ଥିକ ସହାୟତାରେ ଆରମ୍ଭ ହୋଇଥିବା କାର୍ଯ୍ୟକ୍ରମରେ ୬୦୦ ହିନ୍ଦୀ ଶିକ୍ଷକ ପଦ ମଞ୍ଜୁର କରାଯାଇଛି ।

ସଂସ୍କୃତ ଅଧ୍ୟୟନ ସମ୍ପ୍ରଦାୟର ପାଇଁ ସରକାର ବିବରଣୀ ପ୍ରଦତ୍ତ ହେଉଥିବା ସମସ୍ତସୀମା ମଧ୍ୟରେ ୧୯୯୧ ନୂଆ ସଂସ୍କୃତ ପ୍ରତିଷ୍ଠାନକୁ ରାଜ୍ୟରେ ସ୍ଥାପିତ ଦେଇଛନ୍ତି ।

**(୧୪) ଶିକ୍ଷା ତାଲିମ୍ ପ୍ରତିଷ୍ଠାନ :**

ଉଚ୍ଚ ମାଧ୍ୟମିକ ମଧ୍ୟରେ ସର୍ବସାଧାରଣଙ୍କ ଦ୍ୱାରା ପରିଚାଳିତ ୬ଟି ବି.ଏଡ଼୍ ମହାବିଦ୍ୟାଳୟ-

- (୧) ରାଉରକେଲା ଶିକ୍ଷା ତାଲିମ୍ ମହାବିଦ୍ୟାଳୟ ।
- (୨) ଉତ୍କଳମଣି ଗୋପବନ୍ଧୁ ବି.ଏଡ଼୍ ମହାବିଦ୍ୟାଳୟ, ବାରିପଦା ।
- (୩) ଆନନ୍ଦପୁର ଆଞ୍ଚଳିକ ତାଲିମ୍ ମହାବିଦ୍ୟାଳୟ, ଫକୀରପୁର (କେନ୍ଦୁଝର) ।
- (୪) ଡି.ଏ.ଭି. ବି.ଏଡ଼୍ କଲେଜ, କୋରାପୁଟ ।
- (୫) କବିସମ୍ରାଟ ଉପେନ୍ଦ୍ରଭଞ୍ଜ ତାଲିମ୍ ମହାବିଦ୍ୟାଳୟ, ଭଞ୍ଜନଗର ।
- (୬) ନଳିନୀ ଦେବୀ ଶିକ୍ଷା ମହା ବିଦ୍ୟାଳୟ, ଭୁବନେଶ୍ୱର ସରକାର ହାତକୁ ନେଇଛନ୍ତି ।

**(୧୫) ବେସରକାରୀ ଶିକ୍ଷାନୁଷ୍ଠାନର ଅବସରପ୍ରାପ୍ତ କର୍ମଚୁରୀମାନଙ୍କ ପାଇଁ ପେନ୍ସନ୍ ସୁବିଧା :**

ଅବସରପ୍ରାପ୍ତ ପ୍ରାଥମିକ ବେସରକାରୀ ପ୍ରାଥମିକ ବିଦ୍ୟାଳୟର ଯେଉଁ ଶିକ୍ଷକମାନେ ପୂର୍ବତନ ସ୍ଥାନୀୟ ବିଦ୍ୟାଳୟମାନଙ୍କରେ କାର୍ଯ୍ୟ କରୁଥିଲେ ପେନ୍ସନ୍ର ସୁବିଧା ନିମନ୍ତେ ସେମାନଙ୍କ ସେବାକାଳ ଉଚ୍ଚ ବୋର୍ଡ଼ ଅଧୀନରେ କାଏମ ରହିଲା ବୋଲି ଗଣନା କରାଯାଇଛି ।

ଅବସର ଗ୍ରହଣ କରିଥିବା ବେସରକାରୀ ପ୍ରାଥମିକ ବିଦ୍ୟାଳୟର ଶିକ୍ଷକମାନଙ୍କ ସର୍ବନିମ୍ନ ପେନ୍ସନ୍ ୫-୯-୧୯୮୯ରୁ ହିସାବକୁ ନେଇ ୧୯୯୦ରୁ ମାସିକ ୧୦୦ ଟଙ୍କାରୁ ୩୦୦ ଟଙ୍କାକୁ ବୃଦ୍ଧି କରାଯାଇଛି ।

ସାହାଯ୍ୟପ୍ରାପ୍ତ ଶିକ୍ଷାନୁଷ୍ଠାନର ଅବସରପ୍ରାପ୍ତ କର୍ମଚୁରୀମାନଙ୍କୁ ୧୯୮୧ ଓଡ଼ିଶା ସାହାଯ୍ୟପ୍ରାପ୍ତ ଶିକ୍ଷାନୁଷ୍ଠାନ କର୍ମଚୁରୀ ଅବସର ଲାଭ ବିଧାନ ଅନୁଯାୟୀ ମାସକୁ ୧-୪-୧୯୮୪ ରୁ ସର୍ବନିମ୍ନ ପେନ୍ସନ୍ ୧୦୦ ଟଙ୍କା ଏବଂ ସର୍ବାଧିକ ପେନ୍ସନ୍ ୩୦୦ ଟଙ୍କା ୫-୯-୧୯୮୯ରୁ ୧୯୯୨ ଜାନୁଆରୀ ସରକାରୀ ଅଧିକାରୀ ଅନୁଯାୟୀ ମଞ୍ଜୁର କରା ଯାଇଛି । ମାସିକ ପେନ୍ସନ୍ ପରିମାଣ ରୁଡ଼ାନ୍ତ ହେବା ପୂର୍ବରୁ ବିଳମ୍ବ ସମୟରେ ଅଧ୍ୟାୟୀ ଭାବେ ଉଚ୍ଚ ଅବସର ଲାଭ ନିମ୍ନ ୧୯୮୧ ଅନୁଯାୟୀ ମାସକୁ ୩୦୦ ଟଙ୍କା ତଳେ ଅବସରପ୍ରାପ୍ତ କର୍ମଚୁରୀଙ୍କୁ ଦେବାର ବ୍ୟବସ୍ଥା ରୁଡ଼ାନ୍ତ ପେନ୍ସନ୍ ପ୍ରଦାନ ନିର୍ଦ୍ଦେଶ ଆସିବା ଯାଏ ୧୯୯୨ରୁ ଧାର୍ଯ୍ୟ କରାଯାଇଛି ।

ମଣି, ଶିକ୍ଷା ବିଭାଗ, ଓଡ଼ିଶା



# ଓଡ଼ିଶାର ପ୍ରଗତିରେ ପୂର୍ଣ୍ଣ ବିଭାଗ

ଶ୍ରୀ ନିର୍ଦ୍ଦେଶକ ମହାଶି

ଦିଗତ ଦିନ ବର୍ଷ ଧରି ରାଜ୍ୟର ଗମନାଗମନ କ୍ଷେତ୍ରରେ ଦ୍ରୁତ ଗୁଣାସକ ତଥା ପରିମାଣାସକ ଉନ୍ନତି ପରିଲକ୍ଷିତ ହୋଇଛି । ନିର୍ମାଣ ବିଭାଗ ଅଧୀନରେ ବିଭିନ୍ନ ଶ୍ରେଣୀର ୧୩,୫୦୦ କିଲୋମିଟର ରାଜ୍ୟ ସଡ଼କ ଏବଂ ୧,୨୨୫ କିଲୋମିଟର ଜାତୀୟ ରାଜପଥ ରହିଛି । ରାଜ୍ୟ ସରକାର ଭାରତ ସରକାରଙ୍କ ଛୁପୁଣ୍ଡ ପରିବହନ ମନ୍ତ୍ରଣାଳୟ ତରଫରୁ ଜାତୀୟ ରାଜପଥର ଉନ୍ନୟନକାରୀ କର୍ମିଣୀୟାଣୀ ।

(୧) ରାଜ୍ୟ ସରକାର ସମ୍ବଲପୁରଠାରୁ ରାଉରକେଲା ପର୍ଯ୍ୟନ୍ତ ୧୦ ନମ୍ବର ରାଜ୍ୟ ରାଜପଥକୁ ଦୁଇଲେନ୍ ବିଶିଷ୍ଟ କରିବା ନିମିତ୍ତ ଏସିଆ ଉନ୍ନୟନ ବ୍ୟାଙ୍କରୁ ୧୮୯ କୋଟି ଟଙ୍କାର ପରିଯୋଜନା ମଧୁର କରିବାରେ ସଫଳ ହୋଇଛନ୍ତି । ଏହି କାର୍ଯ୍ୟ ପାଇଁ ଟେଣ୍ଡର ଚୁକ୍ତିକ ହୋଇ କାର୍ଯ୍ୟ ଆରମ୍ଭ ହୋଇଗଲାଣି ଏବଂ ଏ ପର୍ଯ୍ୟନ୍ତ ଏହି କାର୍ଯ୍ୟରେ ପ୍ରାୟ ୨୮ କୋଟି ଟଙ୍କା ବିନିଯୋଗ ହୋଇ ପାରିଛି ଓ ଏସିଆ ଉନ୍ନୟନ ବ୍ୟାଙ୍କରୁ ଅଗ୍ରୀମ ଆକାରରେ ଏହି ଖର୍ଚ୍ଚର ଶତକଡ଼ା ୫୦ ଭାଗ ମିଳିଛି ।

(୩) ସେହିପରି ଗଞ୍ଜାମ ଜିଲ୍ଲାରେ ୬ଟି ଉତ୍ତୁ ସେପୁର ପୁନଃନିର୍ମାଣ ନିମିତ୍ତ ବିଶ୍ୱ ବ୍ୟାଙ୍କ ୩୨-୫୦ କୋଟି ଟଙ୍କା ମଧୁର କରିଛନ୍ତି ଏବଂ ଉକ୍ତ କାର୍ଯ୍ୟ ନିମନ୍ତେ ପ୍ରାୟ ଯୋଗ୍ୟତା ଟେଣ୍ଡର ବିଶ୍ୱ ବ୍ୟାଙ୍କର ବିଶ୍ୱାସୀନ ଅଛି । ବିଶ୍ୱ ବ୍ୟାଙ୍କର କଠିନ ଆବଶ୍ୟକ ନିର୍ଦ୍ଦେଶାବଳୀକୁ ଦୃଷ୍ଟିରେ ରଖି ଆମ ଯତ୍ନାନେ ଏହି ପରିଯୋଜନାର ଅନୁସନ୍ଧାନ, ନିର୍ଦ୍ଧାରଣ ଏବଂ ଅବକଳ ପ୍ରସ୍ତୁତି କାର୍ଯ୍ୟକୁ ତ୍ୱରିତର ସହ ସମାପନ କରିପାରିଛନ୍ତି ।

(୪) ଛୁପୁଣ୍ଡ ପରିବହନ ମନ୍ତ୍ରଣାଳୟ ଆନୁଷ୍ଠାନିକରେ ଭୁବନେଶ୍ୱରରୁ ଉତ୍ତରପୁର ପର୍ଯ୍ୟନ୍ତ ୨୮ କି. ମି. ଜାତୀୟ ରାଜପଥ ରାଷ୍ଟ୍ରା ୧୨୮ କୋଟି ଟଙ୍କା ଖର୍ଚ୍ଚ ଅବକଳରେ ତଦ୍ୱଳ ପରିବହନ ପଥ/ସୁବିଲେନ୍ ବିଶିଷ୍ଟ ରାଷ୍ଟ୍ରରେ ପରିଣତ କରାଯାଇଛି । ଏହି ପରିଯୋଜନା ପାଇଁ ଉକ୍ତ କାର୍ଯ୍ୟକାରୀ ହୋଇ ପାରିଲାଣି ଏବଂ ଟେଣ୍ଡର ଦଲିଲ୍‌ମାନ ଛୁପୁଣ୍ଡ ପରିବହନ ମନ୍ତ୍ରଣାଳୟରେ ଚୁକ୍ତିକ କରାଯାଇଛି ।

### (୫) ଜାତୀୟ ରାଜପଥ

ଜାତୀୟ ସ୍ତରରେ ୧୦୦ ବର୍ଗ କିଲୋମିଟର ଅଞ୍ଚଳ ପିଛା ପାଖାପାଖି ୨ କିଲୋମିଟର ଜାତୀୟ ରାଜପଥ ଥିବାବେଳେ ଆମ ରାଜ୍ୟରେ ପ୍ରତି ୧୦୦ ବର୍ଗ କିଲୋମିଟର ପାଇଁ ମାତ୍ର ୧-୦୪୨ କିଲୋମିଟର ଯାହାର ମୋଟ ଦୈର୍ଘ୍ୟ ୧,୨୨୫ କିଲୋମିଟର

ଅଟେ । ଦୁର୍ଭାଗ୍ୟବଶତଃ ବିଗତ ୧୫ ବର୍ଷ ହେଲା ଏହି ରାଜ୍ୟର କୌଣସି ରାଷ୍ଟ୍ରା ଜାତୀୟ ରାଜପଥ ଧରଣକୁ ଉନ୍ନୀତ ହୋଇନାହିଁ । ଅଧିକ ୧୯୯୦ରୁ ୧୯୯୩ ପର୍ଯ୍ୟନ୍ତ ତିନିବର୍ଷ ଧରି ଏହାପାଇଁ ଦ୍ରୁତ ଦାବୀ ଉପସ୍ଥାପନ କରାଯାଇଛି । ନିମ୍ନଲିଖିତ ସ୍ୱତନ୍ତ୍ର ରାଷ୍ଟ୍ରା ଜାତୀୟ ରାଜପଥ କ୍ଷରକୁ ଉନ୍ନୀତ କରିବା ପାଇଁ ଉକ୍ତ ସରକାରଙ୍କୁ ପ୍ରସ୍ତାବ ଦିଆଯାଇଛି ।

(କ) ଆସା-ବୁଢ଼ପୁର-ଦାରିଝିବାଡ଼ି-ରାମପୁର-ଚିଟିଲାଗଡ଼-ତୁଆପଡ଼ା ଦେଇ ଗୋପାଳପୁରଠାରୁ ରାଷ୍ଟ୍ରା ସମୁଦ୍ର କୁଳ ରାଷ୍ଟ୍ରା ମୋଟ ୫୫୦ କିଲୋମିଟରରୁ ଓଡ଼ିଶା ଭାଗ ୩୮୩ କିଲୋମିଟର ।

(ଖ) ଜଳେଶ୍ୱର-ଦୀପା ଦେଇ ବାଲେଶ୍ୱରଠାରୁ ଖଡ଼ଗପୁର ରାଷ୍ଟ୍ରା ମୋଟ ୧୨୫ କିଲୋମିଟରରୁ ଓଡ଼ିଶା ଭାଗ ୫୮ କିଲୋମିଟର ।

(ଗ) ରାଜାପୁଣ୍ଡା ଦେଇ ପାଣିକୋଇଲିଠାରୁ ରାଉରକେଲା ରାଷ୍ଟ୍ରା ।

(ଘ) ଭୁବନେଶ୍ୱରଠାରୁ ପୁରୀ ୬୦ କିଲୋମିଟର ରାଷ୍ଟ୍ରା ।

୧୯୯୦ରୁ ୧୯୯୩ ମଧ୍ୟରେ ଜାତୀୟ ରାଜପଥ ସଂଖ୍ୟା ୧୮ଟି ନୂଆ ସେତୁ ନିର୍ମାଣ ଏବଂ ୮୨ଟି ପୁନଃସମତଳ ପରିଯୋଜନା କ୍ରିତିତ୍ୱ ସହ କାର୍ଯ୍ୟକାରୀ କରିବାକୁ ସକ୍ଷମ ହୋଇଛନ୍ତି ।

### (୬) ରାଜ୍ୟ ରାଜପଥ

ସମ୍ପ୍ରତି ରାଜ୍ୟରେ ବିଭିନ୍ନ ଶ୍ରେଣୀର ୧୩,୫୦୦ କିଲୋମିଟର ରାଜ୍ୟ ସଡ଼କ ଅଛି । ୧୯୯୦ ରୁ ୧୯୯୩ ପର୍ଯ୍ୟନ୍ତ ସ୍ୱଳ୍ପ ସମୟ ମଧ୍ୟରେ ୭୭ଟି ଉଚ୍ଚସ୍ତର ଓ ମଧ୍ୟମସ୍ତରର ସେତୁ ନିର୍ମାଣ କରାଯାଇ ରାଜ୍ୟର ବିଭିନ୍ନ ଅଞ୍ଚଳରେ ଥିବା ଲୋକମାନଙ୍କର ଦୀର୍ଘ ଦିନର ଦାବୀ ପୂରଣ କରାଯିବା ସଙ୍ଗେ ସଙ୍ଗେ ବିଭିନ୍ନ ହୋଇ ରହିଥିବା ଜିଲ୍ଲା ସତର ମହକୁମାମାନଙ୍କୁ ରାଜ୍ୟ ରାଜପଥୀ ସହ ସଂଯୋଗ କରାଯାଇ ପାରିଛି । ଦେତ ବଗଣି ପୁରରୁ ଭୟଙ୍କର ବନ୍ୟା ଦ୍ୱାରା ବିଧ୍ୱଂସ୍ତ ହୋଇଥିବା ଏବଂ ପରେ ଅବହେଳିତ ଅବସ୍ଥାରେ ଥିବା ତେଲ ସେତୁର ନିର୍ମାଣ ଏହି ସମୟ ମଧ୍ୟରେ ସର୍ବୋତ୍ତମ ସାଫଲ୍ୟ । ଏହି ଉନ୍ନୟନ ପ୍ରକ୍ରିୟା ମଧ୍ୟରେ ୪୨୪-୩୮ କିଲୋମିଟର ଗୋଡ଼ି ବିଛାରଣା ଏବଂ ୫୨୨-୭୦ କିଲୋମିଟର ପିରୁ କରିବାରେ ସଫଳତା ହାସଲ କରାଯାଇ ପାରିଛି । ବଡ଼



ଅଧିକ ଶାଖା ମଧ୍ୟରେ ଆମେ ୨୭-୪୪ ବିଲୋମିଟର ଗାଞ୍ଜାକୁ ପ୍ରସ୍ତୁତ କରିବାରେ ସକ୍ଷମ ହୋଇପାରିଛୁ ।

୩) ଓଡ଼ିଶା ସେତୁ ନିର୍ମାଣ ନିଗମ ଭଳି ଗୋଟିଏ ଉଦ୍ୟୋଗ ସେବାଗତ ଯୋଗାଯୋଗ କାର୍ଯ୍ୟକ୍ରମକୁ ତ୍ୱରାନ୍ୱିତ କରିବାରେ ମଧ୍ୟ ଉନିଶା ଗ୍ରହଣ କରିଛି । ନିଗମର ଅଧିକତ ଉଦ୍ୟମ କରନ୍ତା ଉକ୍ତ ଚେଳସେତୁ ପୁନଃ ନିର୍ମିତ ହୋଇ ଗା.ନଂ ୩/୧୯୯୨ ଶିଖଠାରୁ ଗମନାଗମନ ଉପଯୋଗୀ ହେଲା । ସ୍ଥାନରୁ ୮୪ଟି ସେତୁ ଏବଂ ୨୪ଟି କୋଠାବାଡ଼ିର ପରିଯୋଗନା ନିର୍ମାଣଧୀନ ଥିଲା ଏବଂ ସେଥିରୁ ଯଥାକ୍ରମେ ୨୪ଟି ଓ ୧୬ଟି କାର୍ଯ୍ୟ ଓ ପର୍ଯ୍ୟନ୍ତ ସମ୍ପୂର୍ଣ୍ଣ ହୋଇଛି ।

ଓଡ଼ିଶା ସେତୁ ନିର୍ମାଣ ନିଗମ କୁଆଖାଇ ଉପରେ ଗୋଟିଏ ବ୍ରିଡ୍ଜ ସେତୁ ନିର୍ମାଣ ସମାପ୍ତ ଓ ମହାନଦୀର ମୁଣ୍ଡଳୀଠାରେ ସେତୁ

ନିର୍ମାଣ ଆଂଶିକ ସମ୍ପାଦନ କରିଛି । ବ୍ରହ୍ମତ୍ କୋଠାବାଡ଼ି ଭାବେ କଟକରେ ରାଜସ୍ୱ ବୋର୍ଡ଼ କୋଠା ଓ କେନ୍ଦ୍ରୀୟ ଟ୍ରିବ୍ୟୁନାଲ୍ କୋଠା ଏବଂ ଓଡ଼ିଶା ସେକ୍ରେଟେରୀଏଟର ସମ୍ପ୍ରସାରିତ କୋଠା ସମ୍ପନ୍ନ ହୋଇଛି ।

କୋଠାବାଡ଼ି ଶାଖା ବିଭିନ୍ନ ବିଭାଗର ୧,୪୦୦ଟି ବ୍ରହ୍ମତ୍ କୋଠାବାଡ଼ି ନିର୍ମାଣ କାର୍ଯ୍ୟ ହାତକୁ ନେଇଛି ଏବଂ ସେଥି ମଧ୍ୟରୁ ଆନୁମାନିକ ୮୦୦ଟି କୋଠାବାଡ଼ି ନିର୍ମାଣ କାର୍ଯ୍ୟ ସମ୍ପୂର୍ଣ୍ଣ କରିଛି ।

ପୂର୍ଣ୍ଣ ମଣି, ଓଡ଼ିଶା ।



ଦଶମ ବିଧାନ ସଭାର ଦଶମ ଅଧିବେଶନରେ ଅଭିଭାଷଣ ଦେବା ପାଇଁ ମାନ୍ୟବର ରାଜ୍ୟପାଳ ଶ୍ରୀ ବ୍ରହ୍ମଚ୍ ହାସାନ ବାଚସର୍ପି ଶ୍ରୀ ସୁଧୁଷ୍ଟିର ଦାସଙ୍କ ପହିତ ବିଧାନ ସଭା ଗୃହକୁ ଯାଉଛନ୍ତି ।



# ଓଡ଼ିଶାର ସମ୍ପଦ : ଜଙ୍ଗଲ

ଶ୍ରୀ ଅଦ୍ୱୈତ ପ୍ରସାଦ ସିଂହ

ମାନବ ଜୀବନ ଓ ସମାଜ ସହ ଜଙ୍ଗଲ ଅନ୍ତର୍ଗତ ଭାବେ ଉଦ୍ଭିଦ । ପ୍ରତ୍ୟେକ ବା ପରୋକ୍ଷ ଭାବେ ଜଙ୍ଗଲ ଉପରେ ନିର୍ଭର ନକରି ନରୁଣ୍ୟ ବଞ୍ଚି ପାରିବା ସହଜ ନୁହେଁ । ଜାଲେଣି କାଠ ଠାରୁ ଆରମ୍ଭ କରି ଗୁଡ଼େ ... ଯତ୍ନ ବା ଜୀବନ ଉଦ୍ଧାର ମହୋତ୍ସବ ପର୍ଯ୍ୟନ୍ତ ଜଙ୍ଗଲ ମନୁଷ୍ୟ ସମାଜକୁ ବହୁ ଭାବରେ ଉପକ୍ରମ କରିଥାଏ । ମାତ୍ର ଅତ୍ୟନ୍ତ ଦୁଃଖ ଓ ପରିତାପର ବିଷୟ ଯେ ମାନବ ସମାଜ ନିଜର ସ୍ୱାଧୀନ ସାଧନ ପାଇଁ ଅବିଚ୍ଛିନ୍ନ ଭାବେ ଜଙ୍ଗଲ ଧ୍ୱଂସ କରି ଚାଲିଛି । ଫଳରେ ବର୍ତ୍ତମାନ ପରିବେଶ ନଷ୍ଟ ହେବା କାରଣରୁ ମନୁଷ୍ୟ ସମାଜର ଛିଡ଼ି ଉପରେ ପ୍ରଶ୍ନବାଚୀ ଉଠୁଛି ।

ଓଡ଼ିଶା ଜଙ୍ଗଲ ସମ୍ପଦରେ ଭରପୂର ଥିଲା । ୧୯୮୧ ମସିହାରେ ଓଡ଼ିଶାରେ ୫୯,୯୬୩-୫୯ ବର୍ଗ କିଲୋମିଟର ଜଙ୍ଗଲ ଥିଲା । ଏହା ଓଡ଼ିଶାର ଭୌଗୋଳିକ କ୍ଷେତ୍ରଫଳର ପ୍ରାୟ ଶତକଡ଼ା ୩୮ ଭାଗ ଥିଲା । ମାତ୍ର ଉପଯୁକ୍ତ ଉଦ୍ଧାରକର୍ମ ଓ ସୁପରିଚ୍ଛଳନା ଅଭାବରୁ ଜଙ୍ଗଲ ଅତି ଦ୍ରୁତ ଗତିରେ କ୍ଷୟ ହେଲା । ଫଳରେ ୧୯୮୯ ମୁଖ୍ୟ ଓଡ଼ିଶାର ଜଙ୍ଗଲଆୟତନ ୪୭,୧୩୭ ବର୍ଗ କି. ମି.କୁ କମିଯାଇଛି । ତେବେ ବର୍ତ୍ତମାନ ସରକାର କ୍ଷମତାକୁ ଆସିବା ପରଠାରୁ ଜଙ୍ଗଲ ସମ୍ପଦର ପୁରୁଣା ସଂରକ୍ଷଣ ଏବଂ ସୁପରିଚ୍ଛଳନା କରିବା ଉପରେ ଗୁରୁତ୍ୱ ଆରୋପ କରି ଆସୁଛନ୍ତି । ଏଥିପାଇଁ ପୂର୍ବରୁ ଫୁଲବାଣୀ, ବଲାଙ୍ଗୀର ଓ କଳାହାଣ୍ଡି ଜିଲ୍ଲାରେ ପ୍ରାକୃତିକ ଜଙ୍ଗଲରୁ ଗଛକଟା ବନ୍ଦ ଆଦେଶକୁ ୦୧/୧୦/୧୯୯୦ ରିଖାଠାରୁ ଗଠନ ଓ ବୋଧାପୁତ୍ର ଜିଲ୍ଲାକୁ ବୁଝି କରାଯାଇଛି । ନଭେମ୍ବର ୧୯୯୨ରୁ ସମଗ୍ର ରାଜ୍ୟରେ ପ୍ରାକୃତିକ ଜଙ୍ଗଲରୁ ଗଛକଟା ଏବଂ ବଣ ପାଇଁ ବନ୍ଦ କରାଯାଇଛି ।

ଜଙ୍ଗଲରୁ ଷ୍ଟେରା କାଠ ଆଣି କରକରମାନଙ୍କରେ ଏହାକୁ ବିଭିନ୍ନ କାଠ ବିକି କରିବାକୁ ନିରୁତ୍ସାହିତ କରିବାକୁ ୧୯୯୧ ଡିସେମ୍ବରରେ ଏକ ଆଇନ ପ୍ରବଳନ କରାଯାଇଛି । ଏହାଦ୍ୱାରା ଷ୍ଟେରା କାଠ କାଟି, ଛାଣି କରୁଥିବା ବା ବେଆଇନ କରକର ମାଲିକମାନଙ୍କୁ ଦଣ୍ଡିତ କରିବା ସଙ୍ଗେ ସଙ୍ଗେ, ବିଦ୍ୟୁତ୍ ସଂଯୋଗ ବନ୍ଦ କରିବା ଓ ସଞ୍ଚପାତି ଏବଂ କାଠ ବାଜ୍ୟାଣ୍ଡି କରାଯାଇଛି ।

ରାଜ୍ୟବାସୀଙ୍କର ଭାଲେଣି କାଠ ସ୍ୱତ୍ତ୍ୱ ଓ ସୁଯୋଗକରଣ କାଠର ସ୍ୱତ୍ତ୍ୱକୁ ଉପକ୍ରମ କରି ରାଜ୍ୟ ସରକାର ରାଜ୍ୟ ବାସୀଙ୍କୁ କାଠ ସୁରକ୍ଷା ଉପରେ ନିଷ୍ପେଧାଦେଇ ଜାଣି କରିଅଛନ୍ତି ।

କାଠ ଷ୍ଟେରକ ଦାଉରୁ ଜଙ୍ଗଲକୁ ରକ୍ଷା କରିବାକୁ ରାଜ୍ୟର ୨୬ଟି ଡିଭିଜନ୍‌ରେ ପ୍ରତ୍ୟେକ ଡିଭିଜନ୍‌କୁ ପୋଲିସ୍ ଏବଂ ଜଙ୍ଗଲ କର୍ମଚାରୀଙ୍କ ସମିଶ୍ରଣରେ ଗୋଟିଏ ଗୋଟିଏ ଦଳ କର୍ମଚାରୀ ଗୋଷ୍ଠୀ ମଞ୍ଜୁର କରିବାକୁ ଛିଡ଼ି କରାଯାଇଛି । ଏ ପର୍ଯ୍ୟନ୍ତ ମୋଟ ୧୯ଟି ଗୋଷ୍ଠୀ ମଞ୍ଜୁର ହୋଇଛି । ସେମାନଙ୍କୁ ବନ୍ଧୁକ ଆଦି ମାରାଗାସ୍ତରେ ମଧ୍ୟ ସଞ୍ଚିତ କରାଯାଇଛି । ତୁରନ୍ତ ବାଘା ପ୍ରେରଣ ପାଇଁ V. H. F. ସେକ୍ଟ ମଧ୍ୟ ଯୋଗାଇ ଦିଆଯାଇଛି ।

ଜଙ୍ଗଲରୁ ପୁରୁଣା ପ୍ରଦାନ କରିବାରେ ଯେଉଁ ପୁରୁଣା ଗ୍ରାମ୍ୟ କମିଟିମାନେ ଉତ୍ତମ କାର୍ଯ୍ୟ କରିଥିବେ ସେମାନଙ୍କୁ ପ୍ରତି ବୁକ୍ ପିଲା ପ୍ରଥମ, ଦ୍ୱିତୀୟ ଏବଂ ତୃତୀୟ ପୁରସ୍କାର ସ୍ୱରୂପ ୨୫,୦୦୦ ୧୫,୦୦୦ ଏବଂ ୧୦,୦୦୦ ଟଙ୍କା ପୁରସ୍କାର ଦେବାକୁ ଘୋଷଣା କରାଯାଇଛି ।

ବହିଃଶ୍ରମ ଓ ଆକ୍ରମଣ ବିରୋଧର ଯେପରି ବ୍ୟକ୍ତିଗଣଙ୍କୁ ସମାପ୍ତ ଦେଲେ ପୁରସ୍କାର ପାତ୍ରଙ୍କୁ ସେହିପରି ଅଣ ଗୋଡ଼େଡ଼େଟ୍ ଜଙ୍ଗଲ କର୍ମଚାରୀ ଏବଂ ଯେ କୌଣସି ବ୍ୟକ୍ତିଗଣଙ୍କ କୌଣସି ଜଙ୍ଗଲ ଅନାଧିକାରୀଙ୍କୁ ଧରାଇଦେଲେ ତାଙ୍କଠାରେ ଜବତ ହୋଇଥିବା ପଦାର୍ଥର ନିଲାମ ମୂଲ୍ୟର ଶତକଡ଼ା ୫ରୁ ୧୫ଭାଗ ପୁରସ୍କାର ସ୍ୱରୂପ ପ୍ରଦାନ କରାଯିବାକୁ ଘୋଷଣା କରାଯାଇଛି ।

ବନାଞ୍ଚଳରେ କୌଣସି ଉନ୍ନତ ମୂଲ୍ୟ କାର୍ଯ୍ୟ କରିବାକୁ ହେଲେ ଭାରତ ସରକାରଙ୍କର ଅନୁମୋଦନ ଆବଶ୍ୟକ । ରାଜ୍ୟ ସରକାରଙ୍କ ପ୍ରଗାଢ଼ ଚେଷ୍ଟା ଫଳରେ ବିଗତ ୩ ବର୍ଷରେ ମୋଟ ୪୦ଟି ଯୋଜନାର ଅନୁମୋଦନ ମିଳିପାରିଛି । ଏମାନଙ୍କ ମଧ୍ୟରେ ତାଳତେଲ ସଫଳତା ଲେଲପଥ ଏବଂ ଦକତାରି ନିର୍ମାଣ କାରଖାନା ଉଲ୍ଲେଖଯୋଗ୍ୟ ।

ଦରିଦ୍ର କେନ୍ଦ୍ରୀୟ ତୋଳାଳୀ ବିଶେଷଭାବେ ଆଦିବାସୀମାନଙ୍କର ଅର୍ଥନୈତିକ ଉନ୍ନତି ପାଇଁ ୧୯୯୦-୯୧ରୁ ଏକ ପକ୍ଷପାତୁ ଦୁର୍ଗତ ପଞ୍ଚ ବନ୍ଦ ମୂଲ୍ୟ ଦିଆଯାଇଛି ।

ଜନାଗତ ଚେଷ୍ଟା ଓ ଉପଯୁକ୍ତ କାର୍ଯ୍ୟାନୁଷ୍ଠାନ ଫଳରେ ଏବେ ଓଡ଼ିଶାର ଜଙ୍ଗଲାଞ୍ଚଳ ୫୭-୧୮୩ ବର୍ଗ କି. ମି.ରେ ପହଞ୍ଚିଛି । ଏହା ରାଜ୍ୟର ଭୌଗୋଳିକ କ୍ଷେତ୍ରଫଳର ୩୬-୮୯ ଶତାଂଶ । ତେବେ ଏଥି ମଧ୍ୟରୁ ୪୦ ପ୍ରତିଶତରୁ ଅଧିକ ଘଣ୍ଟ ବନାନୀର ପରିମିତ ମାତ୍ର ୨୭-୩୪୯ ବର୍ଗ କି. ମି. ଅଧିକ ଜଙ୍ଗଲ ସୁକ୍ଷ୍ମ କରିବାକୁ ତଥା କ୍ଷୟପ୍ରାପ୍ତ ଜଙ୍ଗଲ ପୁନରୁଦ୍ଧାର କରିବାକୁ ସରକାର ଗତେ ଚେଷ୍ଟିତ ।



ଶ୍ରୀମାତୃଳ ଜନସାଧାରଣ ବିଶେଷତଃ ସମାଜର ନିମ୍ନବର୍ଗର ଲୋକମାନଙ୍କର ଜାଲେଖି ଏବଂ ଗୃହୋପକରଣ ବା ଗୃହୋପକରଣ ପାଇଁ ଆବଶ୍ୟକ ହେଉଥିବା କାମ ଯୋଗାଣ ପାଇଁ ବୈଦେଶିକ ସାହାଯ୍ୟରେ ସାମାଜିକ ବନିକରଣ ଯୋଜନା ସମଗ୍ର ରାଜ୍ୟରେ ବାସ୍ତବ୍ୟ କରି ହେଉଛି । ଏହା ଏକ ଗ୍ରାମଭିତ୍ତିକ ଯୋଜନା । ତେଣୁ ଗ୍ରାମବାସୀମାନଙ୍କର ସହଯୋଗ ଅତ୍ୟନ୍ତ ଆବଶ୍ୟକ । ଏହି କରଣ ସୁଫଳ ଗ୍ରାମବାସୀମାନଙ୍କର ଭୋଗ୍ୟ । ତେଣୁ ଏହାର ସୁରକ୍ଷା ସେମାନଙ୍କର କର୍ତ୍ତବ୍ୟ । ଏହି ଯୋଜନାର ପ୍ରଥମାବସ୍ଥାରେ ୧୩,୫୯୨ ହେକ୍ଟର ବୃକ୍ଷରୋପଣ, ୧୪,୧୮୪ ହେକ୍ଟର ଅନ୍ୟତମ ଜଙ୍ଗଲର ପୁନରୁଦ୍ଧାର ଏବଂ ୧୪୯-୨୭ ଲକ୍ଷ ଗୁରା ବଞ୍ଚନ ବୋଧାୟାଉଛି ଏବଂ ଯୋଜନାର ଚଳିତ ଦ୍ୱିତୀୟାବସ୍ଥାରେ ଏହେ ସୁଦ୍ଧା ୪୫,୪୭୩ ହେକ୍ଟରରେ ବୃକ୍ଷରୋପଣ, ୮,୪୫୫ ହେକ୍ଟର ଅନ୍ୟତମ ଜଙ୍ଗଲର ପୁନରୁଦ୍ଧାର ଏବଂ ୮୩୬-୫୧ ଲକ୍ଷ ଗୁରା ବଞ୍ଚନ ବୋଧାୟାଉଛି ।

ଓଡ଼ିଶାର ଜଙ୍ଗଲ ବଞ୍ଚନ ବନ୍ୟ ପ୍ରାଣୀମାନଙ୍କ ସୁରା ବରପୁର । ବନ୍ୟପ୍ରାଣୀମାନଙ୍କର ସୁରକ୍ଷା ଓ ସଂରକ୍ଷଣ ନିମିତ୍ତ ରାଜ୍ୟରେ ପୁରୁଣି ଜାତୀୟ ଉଦ୍ୟାନ, ୧୭ଟି ଅଭୟାରଣ୍ୟ ଏବଂ ୯ଟି ବୈଦିକ ଉଦ୍ୟାନ ପ୍ରତିଷ୍ଠିତ । ରାଜ୍ୟର ସମୁଦାୟ ବନାଞ୍ଚଳର ୧୦-୧୨ ଭାଗ ପ୍ରାଣୀ ଉଦ୍ୟାନ ରୂପେ ଅବହୃତ । ପ୍ରାକୃତିକ ପରିବେଶ ଅନୁସାରେ ଓଡ଼ିଶାରେ ବିଭିନ୍ନ ପ୍ରକାରର ବନ୍ୟପ୍ରାଣୀ ଦେଖାଯାନ୍ତି । ଅବଧୂ ୬୫ ପ୍ରକାରର ଛନ୍ଦ୍ୟପାୟୀ, ୪୫୬ ପ୍ରକାରର ପକ୍ଷୀ ଏବଂ ୮୪ ପ୍ରକାରର ସରୀସୃପଙ୍କୁ ଚିହ୍ନିତ କରାଯାଇ ତାଲିକାଭୁକ୍ତ କରାଯାଇଛି । ବନ୍ୟପ୍ରାଣୀ ସଂଖ୍ୟା ଜାଣି ରୁଚିଲାଉ କରୁଛି ।

ନରନିକାନ୍ଦନ ପ୍ରାଣୀ ଉଦ୍ୟାନ ୧୯୬୦ରେ ପ୍ରତିଷ୍ଠା କରାଯାଇ ଏଥିରେ ନୋଟ ୯୫ଟି ବନ୍ୟପ୍ରାଣୀ ଥିଲେ । ବର୍ତ୍ତମାନ ଏମାନଙ୍କର ସଂଖ୍ୟା ୧,୬୮୫ରେ ପହଞ୍ଚିଛି । ଦର୍ଶକଙ୍କ ସଂଖ୍ୟା ମଧ୍ୟ ପରିଚଳିତ ଭାବେ ବୁଦ୍ଧି ପାଇ ଏବେ ବର୍ଷକୁ ସାହାଯ୍ୟରୀ ୧୧-୧୦ ଲକ୍ଷରେ ପହଞ୍ଚିଛି । ୧୯୬୦/୧୯୬୧ ଭିତ୍ତିରେ ଉଦ୍‌ଘାଟିତ ହୋଇଥିବା ପ୍ରକାଶ ସଫାରୀ ଏକ ଉଲ୍ଲେଖନୀୟ କୃତି । ଏହା ଭାରତରେ

ପ୍ରଥମ ଏବଂ ଭୂମଣକାରୀମାନଙ୍କୁ ବହୁ ଭାବରେ ଆକର୍ଷିତ କରୁଛି । ଏହି ସଫାରୀ ମଧ୍ୟରେ ଧଳାବାଘମାନଙ୍କୁ ଅତ୍ୟନ୍ତ ପ୍ରାକୃତିକ ପରିବେଶ ମଧ୍ୟରେ ଅତି ନିକଟରୁ ଦେଖିପାରିବା ପାଇଁ ସ୍ୱତନ୍ତ୍ର ବସମାନ ବ୍ୟବସ୍ଥା କରାଯାଇଛି ।

ତା ୧୪/୧୧/୧୯୯୦ ଭିତ୍ତିରେ ଓଡ଼ିଶାରେ ଥିବା ଓଡ଼ିଶା ଜଙ୍ଗଲ ନିଗମ, ଓଡ଼ିଶା ବୃକ୍ଷରୋପଣ ଉନ୍ନୟନ ନିଗମ ଓ ସିମିଲିପାଳ ବନ ଉନ୍ନୟନ ନିଗମକୁ ଏକତ୍ରୀକରଣ କରି ନୂତନ ଭାବେ "ଓଡ଼ିଶା ବନ ଉନ୍ନୟନ ନିଗମ" ନାମରେ ଏକ ନିଗମ ସ୍ଥାପନ କରାଯାଇଛି । ରାଜ୍ୟରେ ଲାଭ କରୁଥିବା କଟିପୟ ସରକାରୀ ଉଦ୍ୟୋଗମାନଙ୍କ ମଧ୍ୟରେ ଏହା ଅନ୍ୟତମ । ଜମାରତୀ କାଠ ଉତ୍ପାଦନ, ଜାଲେଖି କାଠ, ବାଉଁଶ ଓ ଗୁହ ନିର୍ମାଣ ପଦାର୍ଥ ଯୋଗାଣ, କେନ୍ଦୁଫଳ ବିକ୍ରିକରଣ, ଶାଳମଞ୍ଜି ଓ ଅନ୍ୟାନ୍ୟ ଜଙ୍ଗଲଜାତ ଲଘୁ ପଦାର୍ଥ ସମ୍ପ୍ରତି ଓ ବାଉଁଶ, ବୃକ୍ଷ ଏବଂ ବ୍ୟବସାୟ ଉପଯୋଗୀ ବୃକ୍ଷ ନିମ୍ନର୍ଥଣ କରିବାରେ ଏହାର କାର୍ଯ୍ୟ ସୀମାବଦ୍ଧ । ଏହି ନିଗମର ବଲାଙ୍ଗୀରରେ ଗୋଟିଏ ପୁଲଭିକ୍ କାରଖାନା, ସମଲପୁରରେ ଜାଲେଖିଯୋଗୀ କରତଗୁଣ୍ଡ ଗୋଲା ତିଆରୀ କାରଖାନା, ଅନୁଗୁଳରେ ବିଡି ତିଆରି କାରଖାନା ଓ ଅନେକଗୁଡ଼ିଏ କରତ କଳ ଅଛି । ୧୯୬୨-୬୩ରେ ଏହି ନିଗମର କାରବାର ୧୬ ଲକ୍ଷ ଟଙ୍କା ଥିଲାବେଳେ ୧୯୯୧-୯୨ରେ ୨୦୭-୭୧ କୋଟି ଟଙ୍କାରେ ପହଞ୍ଚି ପାରିଛି । ୧୯୯୦-୯୧ ଏବଂ ୧୯୯୧-୯୨ରେ ନିଗମ ରକ୍ଷାଲୁଚି ବାବଦରେ ରାଜ୍ୟ ସରକାରଙ୍କୁ ଯଥାକ୍ରମେ ୧୦୦-୪୫ କୋଟି ଓ ୮୦-୦୬ କୋଟି ଟଙ୍କା ଦେଇପାରିଛି ।

ଜଙ୍ଗଲ ଆମର ଜାତୀୟ ସମ୍ପଦ । ଏହା ରାଜ୍ୟ ସରକାରଙ୍କଠାରୁ ଆରମ୍ଭ କରି ବ୍ୟକ୍ତିଗଣଙ୍କ ପର୍ଯ୍ୟନ୍ତ ସମସ୍ତଙ୍କୁ ସହାୟ ବଦନରେ ସାହାଯ୍ୟ କରିଆସୁଛି । ତେଣୁ ଜଙ୍ଗଲ ବିଭାଗ କର୍ମଚାରୀଙ୍କଠାରୁ ଆରମ୍ଭକରି ଜନସାଧାରଣଙ୍କ ପର୍ଯ୍ୟନ୍ତ ସମସ୍ତେ ବାସ୍ତବନୋବାବଦ୍ଧରେ ଜଙ୍ଗଲର ସୁରକ୍ଷା, ସଂରକ୍ଷଣ ଓ ପୁନରିଗ୍ଠନ ପାଇଁ ସହଯୋଗ କରିବା ଏକାନ୍ତ କାମ୍ୟ ।

ସମବାୟ ଓ ବଙ୍ଗଳ ବିଭାଗ ମନ୍ତ୍ରୀ, ଓଡ଼ିଶା ।



ମହା ଶିବରାତ୍ରି ପାଳନ ଉପଲକ୍ଷେ ଲିଙ୍ଗରାଜ ମନ୍ଦିରଠାରେ ଆୟୋଜିତ ଏକ ଭଜନ ସମାରୋହରେ ମୁଖ୍ୟମନ୍ତ୍ରୀ ଶ୍ରୀ ବିଜୁ ପଟ୍ଟନାୟକଙ୍କ ଅଭିଭାଷଣ ।





# ସୁଖମ ବଞ୍ଚନରେ ଯୋଗାଣ ବିଭାଗ

ଶ୍ରୀ ରାମଚନ୍ଦ୍ର ବେହେରା

## (୧) ସାଧାରଣ ବଞ୍ଚନ ବ୍ୟବସ୍ଥା (ପି: ଡି: ଏସ୍):

ରାଜ୍ୟରେ ଅତ୍ୟାବଶ୍ୟକ ସାମଗ୍ରୀ ଯଥା-(ଭୃତଜ, ଗହମ, ଲେଉଟି, ଖାଉଣା ତେଲ ପାନୋଲିନ୍) ଓ ବିଶେଷତା ପ୍ରଚ୍ଛଦିତ ବଞ୍ଚନ ବ୍ୟବସ୍ଥାକୁ ପରକାର ମୁକ୍ତ ମୂଲ୍ୟ ଦୋକାନଗୁଡ଼ିକ ନିଆଁରେ ସମ୍ପ୍ରଦାନ କରାଯାଇଛି । ୧୯୯୦ ମସିହା ମାର୍ଚ୍ଚମାସ ପର୍ଯ୍ୟନ୍ତ ୨୧,୧୨୪ଟି ମୁକ୍ତ ମୂଲ୍ୟ ଦୋକାନ କାର୍ଯ୍ୟ କରୁଥିଲା । ବର୍ତ୍ତମାନ ୨୨,୩୯୩ଟି ମୁକ୍ତ ମୂଲ୍ୟ ଦୋକାନ କାର୍ଯ୍ୟ କରୁଅଛି । ବିଭତ୍ତ ୩ ବର୍ଷ ମଧ୍ୟରେ ୧,୨୨୯ଟି ନୂତନ ମୁକ୍ତ ମୂଲ୍ୟ ଦୋକାନ ଖୋଲାଯାଇଅଛି । ଖୁରୁଦା ବ୍ୟବସାୟୀ ନିୟୁତ ଶ୍ରେଣୀରେ ସମବାସ ସମିତି-ତଦ୍‌ପରିଲକ୍ଷ୍ଣ ଜାତି/ତଦ୍‌ପରିଲକ୍ଷ୍ଣ ଉପଜାତି ଓ ଅବସରପ୍ରାପ୍ତ କର୍ମଚାରୀଙ୍କୁ ଅଗ୍ରାଧିକାର ଦିଆଯାଉଅଛି । ବର୍ତ୍ତମାନ ପ୍ରଚ୍ଛଦିତ ମୁକ୍ତ ମୂଲ୍ୟ ଦୋକାନଗୁଡ଼ିକ ମଧ୍ୟରେ ସମବାସ ସମିତି ୨୮୧୨ ଓ ତଦ୍‌ପରିଲକ୍ଷ୍ଣ ଜାତି/ତଦ୍‌ପରିଲକ୍ଷ୍ଣ ଉପଜାତି ୨୬୧୫ ଜଣ ବ୍ୟକ୍ତି ଖୁରୁଦା ବ୍ୟବସାୟୀ ରୂପେ କାର୍ଯ୍ୟ କରୁଅଛନ୍ତି ।

## (୨) ଚିହ୍ନ ଅଧିକରେ ଭ୍ରାମ୍ୟମାଣ

### ଗାଡ଼ିର ପ୍ରବର୍ତ୍ତନ :

ଓଡ଼ିଶା ଶାନ୍ତ ଯୋଗାଣ ନିଗମ ଲିମିଟେଡ୍ ସାଧାରଣ ବଞ୍ଚନ ବ୍ୟବସ୍ଥାକୁ ସୁରୁର ଅଭ୍ୟନ୍ତର ଚିହ୍ନ ଅଧିକ (ଆର୍:ଡି:ପି: ଏଓ ଡି:ପି ଏସି: ବୁକ୍)ରେ ସମ୍ପ୍ରଦାନ କରାଯାଇ ପାଇଁ ସାଧାରଣ ବଞ୍ଚନ ବ୍ୟବସ୍ଥା ଅନ୍ତର୍ଗତ ଅତ୍ୟାବଶ୍ୟକ ସାମଗ୍ରୀଗୁଡ଼ିକ ଖାଉଣିମାନଙ୍କୁ ସାମ୍ପାଦିକ, ଅର୍ଦ୍ଧ ସାମ୍ପାଦିକ ହାତ ଓ ପୁଞ୍ଜ୍ୟ ଜ୍ଞାନମାନଙ୍କରେ ଭ୍ରାମ୍ୟମାଣ ଗାଡ଼ି ସାହାଯ୍ୟରେ ଯୋଗାଣ ଦେଉଅଛି । ୧୯୮୯ ମସିହା ଡିସେମ୍ବର ମାସ ପର୍ଯ୍ୟନ୍ତ ଶାନ୍ତ ଯୋଗାଣ ନିଗମ ଲିମିଟେଡ୍ ୧୮ଟି ଭଡା ଗାଡ଼ି ପହିତ ମୋଟ ୨୯ଟି ଭ୍ରାମ୍ୟମାଣ ଗାଡ଼ି ଅତ୍ୟାବଶ୍ୟକ ସାମଗ୍ରୀ ବିକ୍ରୟ ନିମନ୍ତେ ନିୟୋଜିତ କରିଥିଲା । ବିଭତ୍ତ ୩ ବର୍ଷ ମଧ୍ୟରେ ନିଗମ ୧୩ଟି ଅଧିକ ଗାଡ଼ି ଖସି ବାଛି ଓ ବହିତ ବର୍ଷ ଆଉ ୧୨ଟି ଗାଡ଼ି କିଣିବା ପାଇଁ ବ୍ୟବସ୍ଥା ଗ୍ରହଣ କରିଛି । ଏତଦ୍ ବ୍ୟତୀତ ବହିତ ବର୍ଷ ୧୫ଟି ଗାଡ଼ି କିଣିବା ପାଇଁ ୮୦ ଲକ୍ଷ ଟଙ୍କା ଯୋଗାଣ ଦିଆଯାଇଅଛି । ଚିହ୍ନ ଅଧିକର ଗାଡ଼ିରୁ ଅଧିକର ୫୨୯ଟି ହାତ ଓ ପ୍ରସିଦ୍ଧ ଜ୍ଞାନମାନଙ୍କରେ ଅତ୍ୟାବଶ୍ୟକ ସାମଗ୍ରୀ ବିକ୍ରୟ ପାଇଁ ଅଧିକ ଗାଡ଼ି ବ୍ୟବହୃତ ହେଉଅଛି । ଖାଉଣିମାନେ ସର ନିକଟରେ ଅତ୍ୟାବଶ୍ୟକ ସାମଗ୍ରୀ ପାଉଥିବା ହେତୁ ରାଜ୍ୟରେ ଏହି ଯୋଜନାଟି ବିଶେଷ ଲୋକପ୍ରିୟ ହୋଇପାରିଛି, ତେଣୁ ଏହାର

ସମ୍ପ୍ରସାରଣ ଲାଗି ଦାବୀ କରାଯାଇଛି । କେନ୍ଦ୍ର ସରକାରଙ୍କୁ ଚିହ୍ନ ଅଧିକର ଗାଡ଼ିକୁ ସମସ୍ତ ହାତମାନଙ୍କୁ ୩୦ଟି ଗାଡ଼ି ଯୋଗାଇ ଦେବା ନିମନ୍ତେ ୧-୨୦ କୋଟି ଟଙ୍କାର ଏକ ବିଭାଗିତ ଏକ ଟଙ୍କା (୫୦:୫୦) ଅନୁରୋଧ କରାଯାଇଛି । ତତ୍‌ପରେ ୧୫ଟି ଗାଡ଼ି କିଣିବା ପାଇଁ ୬୦ ଲକ୍ଷ ଟଙ୍କା କେନ୍ଦ୍ର ସରକାର ଯୋଗାଇ ଦେଇଅଛି ।

## (୩) ଅତ୍ୟନ୍ତ ଅସୁବିଧା ଓ ଦୁର୍ଗମ ଅଞ୍ଚଳରେ ଅତ୍ୟାବଶ୍ୟକ ସାମଗ୍ରୀର ବଞ୍ଚନ ପାଇଁ ନିଆଯାଇଥିବା ପଦକ୍ଷେପ :

ମାଲକାନଗିରି ଜିଲ୍ଲା ପରି କେତେକ ଅତ୍ୟନ୍ତ ଦୁର୍ଗମ ଓ ବିଚ୍ଛିନ୍ନାଞ୍ଚଳ ପାଇଁ ଖୋରଦ୍ ତିସୋଠାରୁ ଖୁରୁଦା ବିକ୍ରୟ କେନ୍ଦ୍ର ପର୍ଯ୍ୟନ୍ତ ପରିବହନ ଖର୍ଚ୍ଚ ଅତ୍ୟଧିକ ହେଉଥିବାରୁ ସେହି ଜ୍ଞାନମାନଙ୍କରେ ଗହୁଥିବା ଆଦିବାସୀ ଲୋକମାନଙ୍କ ପ୍ରତି ନିକଟରେ ଅତ୍ୟାବଶ୍ୟକ ସାମଗ୍ରୀ ପହଞ୍ଚାଇବା ନିମନ୍ତେ ଅତିରିକ୍ତ ପରିବହନ ଖର୍ଚ୍ଚରେ ଚିହ୍ନ ମୂଲ୍ୟ ରାଜ୍ୟ ସରକାର ବହନ କରୁଅଛନ୍ତି । ଓଡ଼ିଶା ରାଜ୍ୟ ଯୋଗାଣ ନିଗମ ଲିମିଟେଡ୍ ଆଦିବାସୀ ଅଧିକାଂଶ ଅଧିବାସୀମାନଙ୍କର ସୁବିଧା ପାଇଁ ୫ଟି ଗ୍ରାମ ପଞ୍ଚାୟତରେ ୧୦ଟି ମୁକ୍ତ ମୂଲ୍ୟ ଦୋକାନର ପାରିଶ୍ରମିକ ବ୍ୟୟ ପରିବହନ ଆଦି ଅଧିକ ଖର୍ଚ୍ଚ ବହନ କରି ପରିଚାଳନା କରୁଅଛନ୍ତି ।

## (୪) ସାଧାରଣ ବଞ୍ଚନ ବ୍ୟବସ୍ଥାରେ ନିକଟ ଥିବା ଲୋକ ପ୍ରତିନିଧି/ବିଭିନ୍ନ ପ୍ରକାର କର୍ମଚାରୀ ଗଠନ :

ବିଭତ୍ତ ୩ ବର୍ଷ ମଧ୍ୟରେ ସାଧାରଣ ବଞ୍ଚନ ବ୍ୟବସ୍ଥା ଅନ୍ତର୍ଗତ ଖୁରୁଦା ବିକ୍ରୟ ଓ ଅତ୍ୟାବଶ୍ୟକ ସାମଗ୍ରୀର ଦରଦାନ ନିୟନ୍ତ୍ରଣ ସାଧାରଣ ବଞ୍ଚନ ବ୍ୟବସ୍ଥାର ପ୍ରସାରିତକରଣ ସମ୍ପର୍କରେ ପରା ଦେବା ପାଇଁ ବିଭାଗରୁ ଖୁରୁଦା ଦୋକାନ ଅର ପର୍ଯ୍ୟନ୍ତ ପରା ଓ ବେସରକାରୀ ବ୍ୟକ୍ତିମାନଙ୍କୁ ନେଇ କର୍ମଚାରୀମାନଙ୍କୁ ଗଠାଯାଇଅଛି । ଏ ପର୍ଯ୍ୟନ୍ତ ରାଜ୍ୟର ସମସ୍ତ ଜିଲ୍ଲାରେ ନାମ କର୍ମଚାରୀ (ସିଟିଜେନ୍ କର୍ମଚାରୀ) (୫୮ ମଧ୍ୟରୁ) ୩୫ଟି ପଦ୍ଧତି କର୍ମଚାରୀ ।

୨୦୧୪ ମଧ୍ୟରୁ ୩୦୪ଟି ବୁକ୍ ଲେଭେଲ୍ ଏଡ୍‌ଭାଇଜ୍ କର୍ମଚାରୀ (ପି: ଏସ୍: ଏ: ପି:), (୧୦୩ ମଧ୍ୟରୁ) ୮୨ଟି ଚାର୍ଜ୍ କର୍ମଚାରୀ



କମିଟି (ଡି: ଏଲ୍: ଏ: ସି:) ଏବଂ (୨୨୩୯୩ ନଂ) ୧୧, ୨୫୭ଟି  
ବିଷୟ ଲେଖାଯାଇ କମିଟି ଗଠନ କରାଯାଇଅଛି ।

**(୫) ରାଜ୍ୟରେ ସମ୍ପୂର୍ଣ୍ଣ ପ୍ରଗଣନା କରି ନକଲି କାର୍ଡ  
ପରିହାର ନିମନ୍ତେ ନିଆଯାଇଥିବା ପଦକ୍ଷେପ :**

ରାଜ୍ୟ ସରକାର ଖାଉଟି କାର୍ଡ/ଚିହ୍ନଟ କାର୍ଡର ସମ୍ପୂର୍ଣ୍ଣ ପ୍ରଗଣନା ଓ  
ନକଲି କାର୍ଡ ଗୁଡ଼ିକ ପରିହାର କରି, ନୂତନ କାର୍ଡର ନିର୍ଗମନ  
କରୁଛନ୍ତି । ଏହା ଏକ ନିର୍ଦ୍ଦିଷ୍ଟ ସମୟ ସୀମା ୩୧/୩/୧୯୯୩  
ତୁଳ ସମସ୍ତ ଜିଲ୍ଲାରେ ଗଠିତ କାର୍ଯ୍ୟକ୍ରମ ସମ୍ପୂର୍ଣ୍ଣ କରାଯିବାର ପ୍ରସ୍ତାବ  
ରହିଛି ।

**(୬) ଖାଉଟି ଦ୍ରବ୍ୟ ଗୁଡ଼ିକ ସୁଲଭ ମୂଲ୍ୟ  
ଦୋକାନରେ ମିଳୁଛି ବୋଲି ବିସ୍ତୃତ ପ୍ରସ୍ତର :**

ସହର ଓ ଗ୍ରାମାଞ୍ଚଳରେ ଖାଉଟିମାନଙ୍କୁ ବଞ୍ଚନ ପାଇଁ  
ବିଧାଯାଇଥିବା ଅତ୍ୟାବଶ୍ୟକ ଦ୍ରବ୍ୟ ପହଞ୍ଚାଇବା ମାତ୍ରେ  
ଫୋକସାଟି ଯତ୍ନ ପ୍ରସ୍ତର ପଫ ଓ ବିଜ୍ଞାପନ ଟଙ୍କାକରା ପ୍ରଭୃତି  
ବିକ୍ରତ ପ୍ରସ୍ତର କରିବା ଲାଗି ଜିଲ୍ଲା କର୍ତ୍ତୃପକ୍ଷ ବିଭିନ୍ନ ନିର୍ଦ୍ଦେଶ  
ଦେଉଛନ୍ତି । ଏହାଦ୍ୱାରା ଖାଉଟିମାନେ ତାଙ୍କର ନିର୍ଦ୍ଦିଷ୍ଟ ଖୁଦ୍ର  
ସୁଲଭ ମୂଲ୍ୟ ଦୋକାନରୁ ଜିନିଷ କିଣିବାପାଇଁ ହକ୍ଦାର  
ହୋଇପାରିବେ ।

**(୭) ଅତ୍ୟାବଶ୍ୟକ ଦ୍ରବ୍ୟ ଉଠାଣ ଓ ବଞ୍ଚନର  
ପର୍ଯ୍ୟବେକ୍ଷଣ :**

ରାଜ୍ୟର ପୁର୍ଣ୍ଣ ଅଞ୍ଚଳରେ ଅତ୍ୟାବଶ୍ୟକ ଦ୍ରବ୍ୟ ନିରାପଦରେ  
ପହଞ୍ଚାଇବା ଲାଗି ସମସ୍ତ ବୁକ୍ ଛରୀୟ ସମ୍ପ୍ରଦାୟର ଅଧିକାରୀ ଓ  
ଶ୍ରମ୍ୟ ସେବକମାନଙ୍କୁ ଦାୟିତ୍ୱ ଦିଆଯାଇଛି ।

**(୮) ପ୍ରତ୍ୟେକ ଜିଲ୍ଲାରେ ଏ:ଡି:ଏମ୍: (ପି:ଡି:ଏସ୍)  
ନିଯୁକ୍ତି :**

ରାଜ୍ୟ ସରକାର ସୁଖମ ବଞ୍ଚନ ବ୍ୟବସ୍ଥା ପରିଗୁଳନା କରିବା ପାଇଁ  
ପ୍ରତ୍ୟେକ ଜିଲ୍ଲାରେ ଉଣେ ଲେଖାଏ ଏ:ଡି:ଏମ୍:(ପି:ଡି:ଏସ୍) ନିଯୁକ୍ତି  
କରିଛନ୍ତି ଯେ କି ଜିଲ୍ଲାପାଳଙ୍କ ପି:ଡି:ଏସ୍:ର ସମସ୍ତ ଦାୟିତ୍ୱ ବହନ  
କରିବେ । ଅତ୍ୟାବଶ୍ୟକ ସାମଗ୍ରୀ ଅଧୁନିୟମ  
(ଇ.ଡି.ଆର୍) ଅନୁଯାୟୀ ସେମାନଙ୍କୁ ଅତିରିକ୍ତ ଜିଲ୍ଲାପାଳ  
ଠାରେ ପୋଷଣ କରାଯାଇ ଜିଲ୍ଲାପାଳ ଅନୁରୂପ କ୍ଷମତା ପ୍ରଦାନ  
କରାଯାଉଅଛି ।

**(୯) ସାଧାରଣ ବଞ୍ଚନ ବ୍ୟବସ୍ଥାକୁ ଦୃଢ଼ୀକୃତ କରିବା  
ପାଇଁ ନିଆଯାଉଥିବା ପଦକ୍ଷେପ :**

ଅଧିବାସୀ ଅଧୁନିୟତ ଅଞ୍ଚଳ ଓ ଅନ୍ୟ ଅଞ୍ଚଳରେ ବହୁତ ଲୋକ  
ଦାୟିତ୍ୱ ସୀମାରେଣା ତଳେ ବାସ କରୁଥିବାରୁ ସେଥିପ୍ରତି ସ୍ୱତନ୍ତ୍ର  
ଗୁଣ ଦିଆଯାଇଅଛି । ଆମ ରାଜ୍ୟରେ ଏହାର ଉଦ୍ଦେଶ୍ୟ ସାଧନ  
ପାଇଁ ଏମା ଜିଲ୍ଲାରେ ୧୧୮ ଆଇ.ଟି.ଡି.ସି: (ଆଇ.ଟି.ଡି.ସି:) ଓ ୨୫  
ଡି.ସି.ଏ.ସି: (ଡି:ସି:ଏ:ସି:) ବୁକ୍ ଚିହ୍ନଟ କରାଯାଇଅଛି । ୧୯୯୨

ମସିହା ଜୁନ୍ ଏକ ତାରିଖରେ ଗୁରୁତ୍ୱ ଗହମ ପ୍ରଭୃତି ଉପରୋକ୍ତ  
ବୁକ୍ମାନଙ୍କୁ ସ୍ୱତନ୍ତ୍ର ରିହାତି ମୂଲ୍ୟରେ ଯୋଗାଇ ଦିଆଯାଇଥିଲା ।  
ପ୍ରତ୍ୟେକ ପରିବାରକୁ ୧୬ କି:ଗ୍ରା: ଗୁରୁତ୍ୱ ଓ ୫ କି:ଗ୍ରା: ଗହମ  
ଯୋଗାଇ ଦେବା କେବଳ ଦୂରାନ୍ୱିତ ସାଧାରଣ ବଞ୍ଚନ ବ୍ୟବସ୍ଥା  
ଦ୍ୱାରା ସମ୍ଭବ ହୋଇଥିଲା । ଏହା ଦ୍ୱାରା ଆମ ରାଜ୍ୟର ୧୪୩ଟି  
ବୁକ୍ ୧୭,୮୯,୫୮୯ଟି ପରିବାର ବିଶେଷ ଭାବେ ଉପକ୍ରୁତ  
ହେଉଛନ୍ତି ।

(୧୦) ରାଜ୍ୟ ସରକାର ଅଣ ଆଧିବାସୀ ଅଞ୍ଚଳ  
ନେନ୍-ଆଇ.ଟି.ଡି.ସି:ରେ ରିହାତି ଦରରେ ଗୁରୁତ୍ୱ ଯୋଗାଇ  
ଦେବା ପାଇଁ ନିଜସ୍ୱ ଯୋଜନା ପ୍ରବର୍ତ୍ତନ କରିଛନ୍ତି । ଏହାଦ୍ୱାରା  
ଶାରୀରିକ ଅକ୍ଷମ ବ୍ୟକ୍ତି, ବୃଦ୍ଧ/ବୃଦ୍ଧା ସେନ୍-ସନ୍ ଉତ୍ତରୀ ଚିହ୍ନଟ  
କରାଯାଇଥିବା ଗୋଟିଶ୍ରମିକ, ସ୍ୱୀକୃତି ପ୍ରାପ୍ତ ଅନାଥମାନଙ୍କୁ  
ପ୍ରତିମାସରେ ପରିବାର ପ୍ରତି ୧୩ କି:ଗ୍ରା: ଗୁରୁତ୍ୱ ରିହାତି ମୂଲ୍ୟରେ  
ଯୋଗାଇ ଦେବାର ବ୍ୟବସ୍ଥା କରିଅଛି । ଏହି ଯୋଜନା ଦ୍ୱାରା  
୧-୭୯ ଲକ୍ଷ ପରିବାର ଉପକ୍ରୁତ ହେଉଛନ୍ତି । ଏଥିପାଇଁ ସରକାର  
ବାର୍ଷିକ ୨୪ କୋଟି ଟଙ୍କା ସର୍ବସିଦ୍ଧି ଆକାରରେ ବ୍ୟୟ ଭାର ବହନ  
କରୁଅଛନ୍ତି ।

**(୧୧) ଖାଦ୍ୟ ଓ ଯୋଗାଣ ନିଗମ ଲିମିଟେଡ୍ ଦ୍ୱାରା  
ଆଦର୍ଶ ସୁଲଭ ମୂଲ୍ୟ ଦୋକାନ :**

ରାଜ୍ୟ ସରକାର ଓଡ଼ିଶା ଖାଦ୍ୟ ଯୋଗାଣ ନିଗମ ଲିମିଟେଡ୍  
ଦ୍ୱାରା ସବୁ ବୁକ୍ ସଦର ମହକୁମାରେ ପର୍ଯ୍ୟାୟ ଚମେ ଆଦର୍ଶ  
ସୁଲଭ ମୂଲ୍ୟ ଦୋକାନ ଖୋଲିବାକୁ ନିଷ୍ପତ୍ତି ନେଇଛନ୍ତି । ଆଜି  
ପର୍ଯ୍ୟନ୍ତ ୨୦ଟି ଆଦର୍ଶ ସୁଲଭ ମୂଲ୍ୟ ଦୋକାନ ବିଭିନ୍ନ ଜିଲ୍ଲା,  
ସର୍ବଡ଼ିଭିଜନ, ସଦର ମହକୁମାରେ ଖୋଲି ଖାଉଟିମାନଙ୍କୁ ଉଚିତ୍  
ମୂଲ୍ୟରେ ବିଭିନ୍ନ ଅତ୍ୟାବଶ୍ୟକ ଦ୍ରବ୍ୟ ଯୋଗାଇ ଦେବାର ବ୍ୟବସ୍ଥା  
କରାହୋଇଛି । ତତ୍ତ୍ୱଧରୁ ମାତ୍ର ୬ଟି ୧୯୮୯ ଡିସେମ୍ବର ମାସ  
ପର୍ଯ୍ୟନ୍ତ କାର୍ଯ୍ୟକାରୀ ହେଉଥିଲା ।

**(୧୨) ବୁକ୍ ସଦର ମହକୁମାରେ ଅତ୍ୟାବଶ୍ୟକ  
ଦ୍ରବ୍ୟର ମହକୁଦ ଓ ନୂତନ ଗୋଦାନ ଘରର  
ନିର୍ମାଣ :**

ସାରା ରାଜ୍ୟରେ ପ୍ରତ୍ୟେକ ବୁକ୍ ଗୋଟିଏ କିମ୍ବା ଏକାଧିକ  
ଞ୍ଚୋରେନ୍ ଡିପୋ ଅଛି । ଓଡ଼ିଶା ରାଜ୍ୟ ଯୋଗାଣ ନିଗମ ଦ୍ୱାରା  
ନିଯୁକ୍ତି ପ୍ରାପ୍ତ ଘରୋଇ/ସରକାରୀ ଏଜେନ୍ସି ଞ୍ଚୋରେନ୍ ଏଜେଣ୍ଟ  
ଦ୍ୱାରା ଏହି ଡିପୋଗୁଡ଼ିକ ପରିଗୁଳିତ ହୁଏ । ବର୍ତ୍ତମାନ ସର୍ବମୋଟ  
୩୬୦ ଜଣ ଞ୍ଚୋରେନ୍ ଏଜେଣ୍ଟ ଖାଦ୍ୟ ଯୋଗାଣ ନିଗମ ଲିମିଟେଡ୍  
ଅଧୀନରେ କାର୍ଯ୍ୟ କରୁଛନ୍ତି । ମାତ୍ର ରାଜ୍ୟ ସରକାର  
ପର୍ଯ୍ୟାୟକ୍ରମେ ସେହି ଘରୋଇ ଞ୍ଚୋରେନ୍ ଏଜେଣ୍ଟଙ୍କ ବଦଳରେ  
ବିଶ୍ୱାଶୀୟ ନିଗମ ନିଜେ ଦାୟିତ୍ୱ ତୁଲାଇବା ପାଇଁ ଯୋଜନା  
କରାଯାଇଅଛି । ରାଜ୍ୟ ସରକାର "ଚିହ୍ନଟ ଅଞ୍ଚଳରେ" ପ୍ରତ୍ୟେକ  
୨୫୦ ମେଟ୍ରିକ୍ ଟନ୍ ଧାରଣ କ୍ଷମତା ବିଶିଷ୍ଟ ୧୪୩ଟି ଞ୍ଚୋରେନ୍  
ଡିପୋ ତିଆରି କରିବା ପାଇଁ ଶିର କରୁଅଛନ୍ତି । ଏହା ଦ୍ୱାରା ଉକ୍ତ  
ଅଞ୍ଚଳରେ ଘରୋଇ ଞ୍ଚୋରେନ୍ ଏଜେଣ୍ଟ ପରିବର୍ତ୍ତେ ଖାଦ୍ୟ



ଯୋଗାଣ ନିମନ୍ତ ନିଜେ ସିଧାସଳଖ ଭାବେ ସାଧାରଣ ବ୍ୟକ୍ତି ବ୍ୟବସ୍ଥା ପରିଚାଳନା କରିପାରିବେ । ପ୍ରଥମ ପଦକ୍ଷେପ ସ୍ୱରୂପ ଚଳିତ ଆର୍ଥିକ ବର୍ଷରେ ମନୋନୀତ ଖାତା ଡିପୋ ଡିଆରି କରିବା ପାଇଁ ପଶ୍ଚିମ ଗଡ଼ଜାତ ଗଣ ଓ ପଶ୍ଚିମ ଗଡ଼ଜାତ ବିଭାଗ ଆକାରରେ ୨-୦୮ ଗୋଟି ଟଙ୍କା ମଞ୍ଜୁରି କେନ୍ଦ୍ର ସରକାରଙ୍କ ନିକଟରୁ ମିଳିଛି । ଏହି ପରିସ୍ଥିତିରେ ଏହାଟି ଯୋଗ୍ୟ ଡିଆରି କରିବା ପାଇଁ ସମ୍ଭାବ୍ୟ ୨-୩ ଗୋଟିର ପରିଯୋଗନା କରାଯାଇଛି । ବର୍ତ୍ତମାନ ପରାସ୍ତାମୂଳକ ଭାବେ ଖାଦ୍ୟ ଯୋଗାଣ ନିମନ୍ତ ଲିମିଟେଡ୍ କମ୍ପାନୀ ଓ ପୁରୀବାଣୀ ଲିମିଟେଡ୍ ଏବଂ ବୁର୍ଲା/ସମ୍ବଲପୁର ଏବଂ ବୁର୍ଲା/ସମ୍ବଲପୁରରେ ଖୋଲେଇ ଏକେନସି ରୂପେ ସାମ୍ବିଦ୍ଧ ଭାବେ ଚଳାଇଛନ୍ତି ।

**(ଠ) ଖୋଲା ବଜାରରେ ଦରକୃତ ରୋକିବା ନିମନ୍ତେ ନିଆଯାଇଥିବା ପଦକ୍ଷେପ :**

ଯେତେବେଳେ ଖୋଲା ବଜାରରେ ସୋରିଷ ଡେଇ, ବୁଟ ଡାଲି, ଚିନି ସିଆଳ ଓ ପାଲୁ ଆଦି ସାମଗ୍ରୀ ଯେତେବେଳେ ଛିର ରଖିବା ଆବଶ୍ୟକ ପଡ଼େ, ସେତେବେଳେ ଖାଦ୍ୟ ଯୋଗାଣ ନିମନ୍ତ ୧୦୦୦ଟି ପଦକ୍ଷେପ ନେଇଥାନ୍ତି ।

**(ଡ) ଖାତା ସଚେତନତା ପୁଷ୍ଟି ନିମନ୍ତେ ନିଆଯାଇଥିବା ପଦକ୍ଷେପ :**

ରାଜ୍ୟ ଓ ବିଭାଗ ସ୍ତରରେ ସାଧାରଣ ବ୍ୟକ୍ତିଙ୍କୁ ଦୁର୍ଗାନ୍ୱିତ କରିବା ଉଦ୍ଦେଶ୍ୟରେ ଖାଦ୍ୟ ଓ ବେସାମାନ୍ୟ ଯୋଗାଣ ବିଭାଗ ଅଧୀନରେ ଖାତା କଳ୍ପନା ନାମରେ ଏକ ସ୍ୱତନ୍ତ୍ର ଉପବିଭାଗ ଗଠନ କରାଯାଇଅଛି ଏବଂ ଖାତା ପୁରଣ ଆକଳ୍ପ ଅନୁଯାୟୀ ଖାତାଧାରକଙ୍କୁ ଆପଣ ପରିଯୋଗ କୁଣ୍ଡାଦି ନିମିତ୍ତ ଏକ ବରିଷ୍ଠ କର୍ମଚାରୀଙ୍କୁ ନିୟୋଜିତ ରୂପେ ନିଯୁକ୍ତି ଦିଆଯାଇଅଛି । ଉପରୋକ୍ତ ଆକଳ୍ପ ଅନୁଯାୟୀ ମହଙ୍ଗାଗୁଡ଼ିକର ଉପଯୁକ୍ତ ବିଭାଗ ନିମିତ୍ତ ରାଜ୍ୟ ସରକାର ରାଜ୍ୟସ୍ତରରେ କେତେ ତଳ ନ୍ୟାୟାଳୟରେ ବିଭାଗୀୟ ଉପସଭାରେ ରାଜ୍ୟ ଆସୋସିଏଟ ଏବଂ ବିଭାଗ ସ୍ତରରେ ପୁଣି ବିଭାଗ ଉପ ସଭା ସ୍ତରରେ ବିଭିନ୍ନ ବ୍ୟକ୍ତିଙ୍କୁ ନ୍ୟାୟାଳୟ ଡେପ୍ୟୁଟି କମିଶନର ସଭା ରୂପେ ନିଆଯାଇ ବିଭାଗ ଆକଳ୍ପନା ଗଠନ କରାଯାଇଅଛି । ଏପରିକି ଡିପେଟର ୧୯୮୯ ମସିହାର ୯୨ ଗୋଟି ମହଙ୍ଗାକୁ ନିଶାଳ ମୋଟ ୨,୨୯୭ଟି ଖାତା ବିକାସ ସଂଗଠନୀ ମହଙ୍ଗା ରୂପେ କରାଯାଇଅଛି ଏବଂ ତନ୍ମଧ୍ୟରୁ ୧,୨୦୯ଟି ମହଙ୍ଗାର ଫାଇନାଲ କରାଯାଇଅଛି । ସେହିପରି ରାଜ୍ୟ ଆସୋସିଏଟ ନିକଟରେ ୨୧୦ ଗୋଟି ଅଧିକ ମହଙ୍ଗାକୁ ନିଶାଳ ମୋଟ ୭୫୫ଟି ମହଙ୍ଗା (କିରୀସର ୧୯୮୯ ମୁଖ୍ୟ ୨୫୫ଟି, ଗୋଟିଏ ଅଧିକ ମହଙ୍ଗା ଉପରେ) ରୂପେ କରାଯାଇଅଛି ଏବଂ ତନ୍ମଧ୍ୟରୁ ୪୭ ଗୋଟି ଅଧିକ ମହଙ୍ଗା ମତ ୩୧୯ ମହଙ୍ଗା ଫାଇନାଲ ହୋଇଛି । ରାଜ୍ୟ ସରକାର ୯୪ ଜଣ ସଭ୍ୟଙ୍କୁ ନେଇ ରାଜ୍ୟ ଖାତା ପୁରଣ ପରିଷଦ ଗଠନ ଏକ ପରାମର୍ଶଦାୟକ କମିଟି ଗଠନ କରିଛନ୍ତି । ସାଧାରଣ ଲୋକଙ୍କର ଖାତା ସଚେତନତା ବୃଦ୍ଧି କରିବା ନିମନ୍ତେ ରାଜ୍ୟ, ବିଭାଗ ଓ ବୁର୍ଲା ସ୍ତରରେ ସଭାମାନଙ୍କୁ, ସଂସଦ ତଥା କର୍ମଚାରୀମାନ ଗଠନ

କରାଯାଇଅଛି । ଖାତା ପୁରଣ ଆକଳ୍ପକୁ ସଫଳ କରିବା ପାଇଁ ସ୍ୱେଚ୍ଛାସେବୀ ଅନୁଷ୍ଠାନମାନଙ୍କୁ ଉତ୍ସାହିତ କରାଯାଇଅଛି ।

**(୨) ବଳବତ୍ତରଣ ପଦକ୍ଷେପ :**

ବର୍ତ୍ତମାନ ସରକାରଙ୍କ ସମୟରେ ବଳବତ୍ତରଣ ସ୍ତରକୁ ଅଧିକ ସୁସ୍ଥ କରିବା ନିମିତ୍ତ ଅନେକ ପଦକ୍ଷେପମାନ ନିଆଯାଇଅଛି । ଫଳରେ କଳାବଜାରୀ, ମହଲୁଦକାରୀ, ଅସଦାଶ୍ରମ ବ୍ୟବସାୟୀମାନଙ୍କ ବିରୁଦ୍ଧରେ ଉଚିତ୍ କାର୍ଯ୍ୟାନୁଷ୍ଠାନ ଗ୍ରହଣ କରିଛନ୍ତି । ନିମ୍ନୋକ୍ତ ସାରଣୀରୁ ଏହା ଦେଖାଯାଇପାରେ ଯେ, ବର୍ତ୍ତମାନ ସରକାର ଏ ବର୍ଷ ମଧ୍ୟରେ କିପରି ବିଭିନ୍ନ ନିୟନ୍ତ୍ରଣାଦେଶ ଅନୁସାରେ ନିୟନ୍ତ୍ରଣାଦେଶକୁ ଖୁଲାସା କରୁଥିବା ବ୍ୟକ୍ତିମାନଙ୍କ ବିରୁଦ୍ଧରେ ପୂର୍ବ ସରକାରଙ୍କ ଶେଷ ଏ ବର୍ଷ ତୁଳନାରେ ପ୍ରତି ୩ ଫଳପ୍ରଦ କାର୍ଯ୍ୟାନୁଷ୍ଠାନ ନିଆଯାଇଅଛି ।

୧୯୮୭-୮୯ ବର୍ତ୍ତମାନ ସରକାରଙ୍କ ବିଗତ ଏ ବର୍ଷ ମଧ୍ୟରେ		୧୯୮୦-୮୨
୨,୯୫୩	୪,୩୯୦	୫୩୩
୪୧୪	୪୫୭	୫୩୩
୩୯	୯୦	୫୩୩
୧୯	୩୦	୫୩୩
୮୪୮	୨,୧୨୫	୫୩୩
୮୪୦	୧,୫୯୦	୫୩୩
୨-୫୩ ଗୋଟି ଟଙ୍କା	୩-୫୨ ଗୋଟି ଟଙ୍କା	୫୩୩
୧-୪୯ ଟଙ୍କା	୨-୦୪ ଟଙ୍କା	୫୩୩
୧-୭ ଟଙ୍କା	୩-୨୩ ଟଙ୍କା	୫୩୩

**(୩) ପ୍ରମୁଖ ଅତ୍ୟାବଶ୍ୟକ ଦ୍ରବ୍ୟର ଦର ନିୟନ୍ତ୍ରଣ :**

ସରକାରଙ୍କ ବିଭିନ୍ନ ଯୋଜନା, ଆକଳ୍ପ ଓ ନିୟମାବଳୀ ସଫଳ କାର୍ଯ୍ୟକାରୀତା ଓ ବଳବତ୍ତରଣନିମିତ୍ତ ପ୍ରତି କାର୍ଯ୍ୟାନୁଷ୍ଠାନ ଯୋଗୁଁ ସମସ୍ତ ଅତ୍ୟାବଶ୍ୟକ ଦ୍ରବ୍ୟର ମୂଲ୍ୟ ଆୟତ୍ତ ରଖାଯାଇଅଛି । ୧୯୯୧ ଓ ୧୯୯୨ ବର୍ଷର ଡିପେଟର ଡାକ୍ତରୀରେ ନିମ୍ନ ପ୍ରଦତ୍ତ ମୂଲ୍ୟ ଛିଡ଼ିରୁ ପ୍ରମୁଖ ଅତ୍ୟାବଶ୍ୟକ ଦ୍ରବ୍ୟ ମୂଲ୍ୟ ଆୟତ୍ତାଧୀନ ଥିବା ପ୍ରତୀକ୍ଷାମାନ ରୂପେ ।

୩୧ ଡିସେମ୍ବର ୧୯୯୨	୩୧ ଡିସେମ୍ବର ୧୯୯୧	ପ୍ରକଳ୍ପ ବିବରଣ
୧ ୫-୦୦ ଟଙ୍କା ପ୍ରତି	୧ ୫-୨୦ ଟଙ୍କା ପ୍ରତି	ମୋଟ ଉତ୍ପାଦନ
୧ ୧୧-୦୦ ଟଙ୍କା ପ୍ରତି	୧ ୧୨-୦୦ ଟଙ୍କା ପ୍ରତି	ଉତ୍ପାଦନ ଉପରେ
୧ ୩୩-୧୦ ଟଙ୍କା ପ୍ରତି	୧ ୪୦-୧୦ ଟଙ୍କା ପ୍ରତି	ସୋରିଷ ଡେଇ
୧ ୪୦-୧୦ ଟଙ୍କା ପ୍ରତି	୧ ୪୯-୫୦ ଟଙ୍କା ପ୍ରତି	ସାଧାରଣ ଲୋକ



(୧)	(୨)	(୩)
ଟ ୨୩୦୦ କି. ଗ୍ରା. ପ୍ରତି	ଟ ୪୮-୦୦ କି. ଗ୍ରା. ପ୍ରତି	କନକଚିତ୍ର ଦର
ଟ ୨୫୦ କି. ଗ୍ରା. ପ୍ରତି	ଟ ୩-୦୦ କି. ଗ୍ରା. ପ୍ରତି	ଆକୃତ ଦର
ଟ ୧୦୫୦୦ ବ୍ୟାଗ୍ର ପ୍ରତି	ଟ ୧୦୮-୦୦ ବ୍ୟାଗ୍ର ପ୍ରତି	ସିନେଜ୍ଜ ଦର
ଟ ୧୫୦ କି. ଗ୍ରା. ପ୍ରତି	ଟ ୧-୫୦ କି. ଗ୍ରା. ପ୍ରତି	ଖାରଣା ଗୁଣର ଦର

**(୮) ଗହମ ଓ କିରାସିନିର ଅଧିକ ଆବଣ୍ଡନ ପାଇଁ କେନ୍ଦ୍ର ନିକଟରେ ଦାବୀ :**

ଖାରଣ ସରକାରଙ୍କ ଦ୍ୱାରା ରାଜ୍ୟକୁ ଆବଣ୍ଡନ କରାଯାଇଥିବା ଗହମ ଓ କିରାସିନି ନିଅଣ୍ଡିଆ ହେତୁ ନାସିକ କୋଟା ୩୫,୦୦୦ ମେଟ୍ରିକ୍ ଟନ୍ ଗହମ ଓ ୨୫,୦୦୦ କେ. ଏଲ୍. କିରାସିନିକୁ ବୁଦ୍ଧି ବରିବାକୁ ବାରମ୍ବାର ଦାବୀ ଉପସ୍ଥାପନ କରାଯାଇ ଆସୁଅଛି । ଲେଡି ଟିନି ଚା ୧/୧/୧୯୮୭ ଋଷର ପରିଯୋଜିତ ଲୋକ ସଂଖ୍ୟା ଅନୁଯାୟୀ ଖାରଣ ସରକାର ସହରାଞ୍ଚଳ ଓ ଗ୍ରାମାଞ୍ଚଳ ନିର୍ଦ୍ଦେଶରେ ନାସିକ ପୁସ୍ତ ପିଛା ୪୫୦ ଗ୍ରାମ୍ ହିସାବରେ ୧୦,୩୮୩ ମେଟ୍ରିକ୍ ଟନ୍ ଟିନି ଆବଣ୍ଡନ କରୁଛନ୍ତି । ଖାରଣ ସରକାରଙ୍କ ସହିତ ଦୀର୍ଘ କାଳ ପତ୍ତାଳାପ ଓ ପ୍ରବର୍ତ୍ତନା ପରେ ଖାରଣ ଲେଡି ଟିନି କୋଟା ନାସକୁ ୨୨୦ ମେଟ୍ରିକ୍ ଟନ୍ ବୁଦ୍ଧି ବରାଯାଇ ପାରିଛି । ୧୯୯୧ ଜନଗଣନା ଅନୁଯାୟୀ ନିର୍ଦ୍ଧାରିତ ସାରରେ ନାସକୁ ଲେଡି ଟିନି କୋଟା ୧୩,୩୯୩ ମେଟ୍ରିକ୍ ଟନ୍ ଛଳ ଆମ ରାଜ୍ୟ ଅଗ୍ର ୧୯୯୧ରୁ ୧୩,୦୧୩ ମେଟ୍ରିକ୍ ଟନ୍ ଟିନି ନାସିକ ପାଉଛନ୍ତି । ରାଜ୍ୟର ଲେଡି ଟିନି ଯୋଗାଣ ବ୍ୟବସ୍ଥା ସାଧାରଣତଃ ସଂକୋଷଜନକ ଅଟେ ।

**(୯) ରାଜ୍ୟରେ ଖାଇବା ତେଲର ସଂକୋଷଜନକ ଅବସ୍ଥା :**

ଖାଇବା ତେଲ ଖୋଲା ବଜାରରେ ଉଚିତ୍ ମୂଲ୍ୟରେ ମିଳୁଥିବା ହେତୁ ପାନୋଲିନ୍ ତେଲ ଗୁଡ଼ିକରେ ଦ୍ରାସ ଘଟିଅଛି । ୧୯୯୨ ମସିହା ଏପ୍ରିଲ୍ ମାସ ପର୍ଯ୍ୟନ୍ତ ୪,୫୦୦ ମେଟ୍ରିକ୍ ଟନ୍ ପାନୋଲିନ୍ ତେଲ କେନ୍ଦ୍ର ସରକାରଙ୍କଠାରୁ ମିଳିଥିଲା । ଏହା ଅଧିକ ମୂଲ୍ୟ ଯୋଗୁଁ ବ୍ୟକ୍ତିମାନଙ୍କର ଏହାର ଗୁଡ଼ିକା କମ୍ ଥିଲା ଏବଂ ଏହେ ପୁଣି ୩,୦୦୦ ମେଟ୍ରିକ୍ ଟନ୍ ପାନୋଲିନ୍ ତେଲ ବିଷୟ ନିୟୋଜିତ "ଅଏଲ୍ ଓଡ଼ିଶା" ନିକଟରେ ପଢ଼ିରହିଛି । ପୂର୍ବ ଗଢିତ ତେଲର ଆବଣ୍ଡନ ପାଇଁ ସୁଲଭ ମୂଲ୍ୟ ଦୋକାନଗୁଡ଼ିକ ଜରିଆରେ ଏହାର ବିକ୍ରି ବ୍ୟବସ୍ଥା କୋଇଳ କରାଯାଇଅଛି ।

**(୧୦) ଗୁଡ଼ଳ :**

ରାଜ୍ୟରେ ଗୁଡ଼ଳ ଯୋଗାଣ ବ୍ୟବସ୍ଥା ସଂକୋଷଜନକ ଅଛି । ଖାରଣ ସରକାରଙ୍କ ଦ୍ୱାରା ପ୍ରତି ମାସରେ ରାଜ୍ୟକୁ ଆବଣ୍ଡନ କରାଯାଉଥିବା ୩୮,୭୫୦ ମେଟ୍ରିକ୍ ଟନ୍ ଗୁଡ଼ଳ ସାଧାରଣ ବଞ୍ଚନ ବ୍ୟବସ୍ଥା ଓ ଅର୍ଥ ସହାୟତାପ୍ରାପ୍ତ ଶିମ୍ ମାଧ୍ୟମରେ ଲୋକମାନଙ୍କୁ ବଞ୍ଚନ କରାଯାଉଅଛି । ବର୍ତ୍ତମାନ ସାଧାରଣ ବଞ୍ଚନ ବ୍ୟବସ୍ଥାରେ ଯୋଗାଇ ଦିଆଯାଉଥିବା ଗୁଡ଼ିକା କମିଯାଉଅଛି ଏବଂ ୧୯୯୩ ମାର୍ଚ୍ଚ, ଏପ୍ରିଲ୍ ମାସ ପରେ ଏହାର ଗୁଡ଼ିକା ବୁଦ୍ଧି ପାଇବା ଆଶା କରାଯାଏ । ସେ କ୍ଷେତ୍ରରେ ବର୍ଦ୍ଧିତ ଗୁଡ଼ିକାର ମୁକାବିଲା କରିବା

ପାଇଁ ଅଧିକ ଗୁଡ଼ଳ ଆବଣ୍ଡନ ନିମିତ୍ତ ଉଚିତ୍ ସରକାରଙ୍କୁ ନିବେଦନ କରାଯିବ ।

**(୧୧) ମାପ ଓ ଓଜନ ସଂସ୍ଥା :**

ମାପ ଓ ଓଜନ ସଂସ୍ଥାର କାର୍ଯ୍ୟକାରୀତାକୁ ବଳବତ୍ତର କରିବା ପାଇଁ ଏବଂ ଅଲଗା ନିର୍ଦ୍ଦେଶାଳୟ ଗଠନ କରାଯାଇଛି ଓ ଜଣେ ବରିଷ୍ଠ ଅଧିକାରୀଙ୍କୁ ସ୍ୱତନ୍ତ୍ର ଭାବେ ପୁଣି ସମୟ ନିୟନ୍ତ୍ରକ (ଲିଗାଲ୍ ମେଟ୍ରୋଲୋଜି) ଭାବେ ଅବସ୍ଥାପିତ କରାଯାଇଅଛି । ମାପ ଓ ଓଜନ ଆଇନ୍ ଓ ଏହା ଅଧୀନସ୍ଥ ନିୟମାବଳୀଗୁଡ଼ିକର ଫଳପ୍ରସ୍ତ କଳବଦ୍ଧକରଣ ନିମିତ୍ତ ଓ ଅସାଧୁ ବ୍ୟବସାୟୀମାନଙ୍କର କାର୍ଯ୍ୟକଳାପ ରୋକିବା ନିମିତ୍ତ ପ୍ରତ୍ୟେକ ଜିଲ୍ଲାର ଅତିରିକ୍ତ ଜିଲ୍ଲାପାଳ (ପି. ଟି. ଏସ୍.)କୁ ସେହି ଜିଲ୍ଲାପାଳ ସ୍ୱରୂପ ନିୟନ୍ତ୍ରକ (ଲିଗାଲ୍ ମେଟ୍ରୋଲୋଜି) ରୂପେ ଦାୟିତ୍ୱ ଦିଆଯାଇଅଛି । ୧୯୯୨-୯୩ ଆର୍ଥିକ ବର୍ଷରେ (୧୯୯୨ ସୁଦ୍ଧା) ୨,୯୫୭ଟି କେସ୍ ଅନୁସନ୍ଧାନ କରାଯାଇ ସମ୍ପୃକ୍ତ ବ୍ୟବସାୟୀମାନଙ୍କ ବିରୁଦ୍ଧରେ ସେନାନଙ୍କ ଅସାଧୁ କାରବାର ପାଇଁ ଆଇନ୍ ଅନୁଯାୟୀ କୋର୍ଟରେ କେସ୍ ରୁଜୁ କରାଯାଇଅଛି । ଭ୍ରାମ୍ୟମାଣ ଅଦାଲତ ଜରିଆରେ ଖୁଲାପକାରୀ ବ୍ୟବସାୟୀଙ୍କଠାରୁ ଜୋଡ଼ିମାନା ବାବଦ ୨-୨୧ ଲକ୍ଷ ଟଙ୍କା ଆଦାୟ କରାଯାଇଅଛି ।

**(୧୨) ବିପଣୀ ଗୁସ୍ତ ବାଣୀ ସଂସ୍ଥା :**

ଖାଦ୍ୟ ଓ ବେସାମରିକ ଯୋଗାଣ ବିଭାଗ ଅଧୀନସ୍ଥ ବିପଣୀ ଗୁସ୍ତ ବାଣୀ ସଂସ୍ଥା ଅତ୍ୟାବଶ୍ୟକ ଦ୍ରବ୍ୟଗୁଡ଼ିକର ଦର ଓ ଲକ୍ଷ୍ୟତା ଉପରେ ତୀକ୍ଷ୍ଣ ଦୃଷ୍ଟି ରଖୁଛନ୍ତି । ଅତ୍ୟଧିକ ଦର ବୁଦ୍ଧି ରୋକିବା ନିମିତ୍ତ ଉପଯୁକ୍ତ ପଦକ୍ଷେପ ନେବାରେ ସହାୟକ ହେବା ପାଇଁ ଉକ୍ତ ସଂସ୍ଥାର ରାଜ୍ୟ ସତର ମହକୁମାଠାରେ ଓ ଜିଲ୍ଲା ସତର ମହକୁମାଠାରେ ଅତ୍ୟାବଶ୍ୟକ ଦ୍ରବ୍ୟଗୁଡ଼ିକର ଦୈନିକ ମୂଲ୍ୟ ରାଜ୍ୟ ସରକାରଙ୍କୁ ଅବଗତ କରାଇଥାନ୍ତି । ଜାତୀୟ ସୁତନା ବିଜ୍ଞାନ କେନ୍ଦ୍ର ମାଧ୍ୟମରେ ତଥା ସଂଗ୍ରହରେ ସୁବିଧା ନିମନ୍ତେ ଖାଦ୍ୟ ଓ ବେସାମରିକ ଯୋଗାଣ ବିଭାଗରେ ଏକ କମ୍ପ୍ୟୁଟର କକ୍ଷ ସ୍ଥାପନ ହୋଇଛି ।

**(୧୩) ମାନ ନିୟନ୍ତ୍ରଣ ସଂସ୍ଥା :**

ଏକ ବିଶୁଷଣାତ୍ମକ ପରୀକ୍ଷାଗାର ସହ ମାନ ନିୟନ୍ତ୍ରଣ ସଂସ୍ଥା ଖାଦ୍ୟ ଓ ଯୋଗାଣ ବିଭାଗ ଅଧୀନରେ କାର୍ଯ୍ୟ କରୁଅଛି । ସାଧାରଣ ବଞ୍ଚନ ବ୍ୟବସ୍ଥା ଜରିଆରେ ଏଫ୍. ଏ. କ୍ୟୁ. ମାନର ଖାଦ୍ୟ ଉପ୍ୟ ଯୋଗାଣ ନିମିତ୍ତ ଏହି ସଂସ୍ଥା ଦୃଷ୍ଟି ଦେଇଥାଏ ।

**(୧୪) ଗୁଡ଼ଳ କଳ ସଂସ୍ଥାପନା :**

ରାଜ୍ୟରେ ଗୁଡ଼ଳ କଳ ଶିକ୍ଷର ପ୍ରୋତ୍ସାହନ ନିମିତ୍ତ ଗୁଡ଼ଳ କଳ ସଂସ୍ଥାପନା ପାଇଁ ଅନୁମତି ଦେବା କ୍ଷେତ୍ରରେ ସରକାର କୋଇଳ ନୀତି ପୋଷଣ କରିଥାନ୍ତି । ବିଗତ ୩ ବର୍ଷ ମଧ୍ୟରେ ମୋଟ ୭୫୦ଟି ଗୁଡ଼ଳ କଳ ସଂସ୍ଥାପନା ନିମିତ୍ତ ପ୍ରୋତ୍ସାହିତ କରିବା ପାଇଁ, ୧୦୦ଟି ଗୁଡ଼ଳ କଳର ଆଧୁନିକୀକରଣ ପାଇଁ ପଦକ୍ଷେପ



ନିଆଯାଇଛି । ଯେଉଁଥି ପାଇଁ ବି ଭାରତ ସରକାର ୧୦ ଲକ୍ଷ ଟଙ୍କା ଆର୍ଥିକ ସହାୟତା ପ୍ରଦାନ କରିଛନ୍ତି ।

**(୧୫) ଶାନ୍ତ୍ୟ ଓ ସଂଗ୍ରହଣ ନୀତି :**

୧୯୮୭-୮୩ ନିର୍ବାଚନରୁ ଶାନ୍ତ୍ୟ ଓ ସଂଗ୍ରହଣ ନିମିତ୍ତ ୫୦ ଶତାଂଶ ଲେଉଟି ବ୍ୟବସ୍ଥା ଅବଲମ୍ବନ କରାଯାଇଅଛି । ଶାନ୍ତ୍ୟ ସରକାରଙ୍କ ପ୍ରତିନିଧି ରୂପେ ଭାରତୀୟ ଶାନ୍ତ୍ୟ ନିଗମ ଗୁଡ଼ିକ କଳ ମାଲିକଙ୍କ ବଞ୍ଚିଆରେ ଏବଂ ପ୍ରତ୍ୟକ୍ଷ ଭାବେ ସାରା ଚାନ୍ଦ୍ୟକୁ ସୁରକ୍ଷିତ ସଂଗ୍ରହ କରୁଅଛି । ଏଥି ସହିତ ୧୯୯୦-୯୧ ଖରିଫ୍ ବର୍ଷଠାରୁ ଭାରତୀୟ ଶାନ୍ତ୍ୟ ନିଗମର ପ୍ରତିନିଧି ଭାବେ ଓଡ଼ିଶା ଯୋଗାଣ ନିଗମକୁ ଧାନ ସଂଗ୍ରହଣ ନିମିତ୍ତ ଅନୁମତି ଦିଆଯାଇଛି । ଶାନ୍ତ୍ୟ ସରକାରଙ୍କ ଦ୍ଵାରା ଛିରାକୃତ ସର୍ତ୍ତ ଓ ନିଆସ ପାଳନ ପୂର୍ବକ ଏବଂ ସଂଗ୍ରହଣ ଧାନରୁ ନିର୍ଯ୍ୟାସ ହେଉଥିବା ସୁରକ୍ଷିତ ୫୦ ଶତାଂଶ ଲେଉଟି ଆକାରରେ ଦେବା ନିୟମପୂର୍ବକ ସଂଗ୍ରହଣ କାର୍ଯ୍ୟ

ସମ୍ପାଦନା କରିବା ନିମିତ୍ତ ଅଣ ସୁରକ୍ଷିତ କଳ ମାଲିକଙ୍କୁ ନିମ୍ନସ୍ଥିତ ଦେବା ପାଇଁ ଓଡ଼ିଶା ଯୋଗାଣ ନିଗମକୁ ଅନୁମତି ଦିଆଯାଇଅଛି । ବର୍ଷାନାନ ସରକାର ସମସ୍ତ ପ୍ରକାର ପୁଞ୍ଜି ବିନିଯୋଗ କରି ତଥା କମ୍ ଦରରେ ଧାନ ବିକ୍ରୟ କରାଯିବା ପାଇଁ ସମସ୍ତ ପ୍ରକାର ତୁଟ୍ଟ କାର୍ଯ୍ୟାନୁଷ୍ଠାନ ନେଇ ତାଙ୍କର ଚଳିତ ଏ ବର୍ଷ କାର୍ଯ୍ୟକାଳ ମଧ୍ୟରେ ନିମ୍ନମତେ ତତ୍ପୂର୍ବ ଏ ବର୍ଷ ଅପେକ୍ଷା ତୁଳନାତ୍ମକ ଭାବେ ସଂଗ୍ରହଣ କ୍ଷେତ୍ରରେ ଉଲ୍ଲେଖଯୋଗ୍ୟ ସାଫଲ୍ୟତା ହାସଲ କରିଛନ୍ତି ।

ଖରିଫ୍ ବର୍ଷ, ୧୯୮୯-୯୦	୨.୩୯ ଲକ୍ଷ ମେଟ୍ରିକ୍ ଟନ୍
ଖରିଫ୍ ବର୍ଷ, ୧୯୯୦-୯୧	୨.୧୬ ଲକ୍ଷ ମେଟ୍ରିକ୍ ଟନ୍
ଖରିଫ୍ ବର୍ଷ, ୧୯୯୧-୯୨	୨.୬୬ ଲକ୍ଷ ମେଟ୍ରିକ୍ ଟନ୍
ଖରିଫ୍ ବର୍ଷ, ୧୯୮୮-୮୯	୧.୩୪ ଲକ୍ଷ ମେଟ୍ରିକ୍ ଟନ୍
ଖରିଫ୍ ବର୍ଷ, ୧୯୮୭-୮୮	୦.୬୮ ଲକ୍ଷ ମେଟ୍ରିକ୍ ଟନ୍
ଖରିଫ୍ ବର୍ଷ, ୧୯୮୬-୮୭	୧.୨୩ ଲକ୍ଷ ମେଟ୍ରିକ୍ ଟନ୍

ଶାନ୍ତ୍ୟ ଓ ଯୋଗାଣ ବିଭାଗ ନମ୍ବି, ଓଡ଼ିଶା ।



କେନ୍ଦ୍ରାପଡ଼ାଠାରେ ମହିଳା ବିଭାଗ ସମବାୟ ନିଗମର ଉଦ୍ଦେଶ୍ୟରେ ପଞ୍ଚାୟତିରାଜ ନମ୍ବି ବାସର ସାମାଜିକ ଶାନ୍ତ୍ୟ ଉଦ୍ଦେଶ୍ୟରେ ।





# ମହ୍ୟ ଓ ପଶୁ ସମ୍ପଦ ବିକାଶ ଏକ ଦୃଷ୍ଟିପାତ

ଶ୍ରୀ ପୂର୍ଣ୍ଣନାରାୟଣ ପାଣି

୧୯୯୦ ମସିହା ମାର୍ଚ୍ଚ ୫ ତାରିଖରେ ଅପ୍ରତିଦ୍ୱନ୍ଦୀ ନେତା ଶ୍ରୀଯୁକ୍ତ ବିଜୁ ପଟ୍ଟନାୟକଙ୍କ ନେତୃତ୍ୱରେ ଗଠିତ ସରକାର ଆମ ରାଜ୍ୟର ଶାସନ ଭାର ଗ୍ରହଣ କଲା । ବିଗତ ତିନିବର୍ଷ ମଧ୍ୟରେ ବିଭିନ୍ନ କ୍ଷେତ୍ରରେ ଗୁରୁତ୍ୱପୂର୍ଣ୍ଣ ପଦ ଶାସନ ଯୋଗୁଁ ଆମ ରାଜ୍ୟ ବିଭିନ୍ନ କ୍ଷେତ୍ରରେ ପ୍ରଗତି ହାସଲ କରିଛି । ଗରିବ ଲୋକମାନଙ୍କ ସାମାଜିକ ତଥା ପର୍ଯ୍ୟଟନିକ ମାନଦଣ୍ଡରେ ଉନ୍ନତି ଆଣିବା ସହ ସେମାନଙ୍କୁ ଶାନ୍ତିସ୍ୱଚ୍ଛ ମହା ସ୍ରୋତରେ ସାମିଲ କରିବା, ଶିକ୍ଷିତ ବେକାରୀ ଯୁବକ ଯୁବତୀମାନଙ୍କୁ ଆସନିୟୁକ୍ତିର ସୁଯୋଗ ଦେବା ଭଳି ନାନା ଲୋକହିତକର କାର୍ଯ୍ୟରେ ମହ୍ୟ ଓ ପଶୁ ସମ୍ପଦ ବିକାଶ ବିଭାଗ ସର୍ବଦା ଚ୍ୟତ୍ନ । ବିଗତ ତିନିବର୍ଷ ମଧ୍ୟରେ ନୋ ବିଭାଗ ଦ୍ୱାରା ଗ୍ରହଣ କରାଯାଇଥିବା ବିଭିନ୍ନ ଲୋକାଭିମୁଖୀ କାର୍ଯ୍ୟକ୍ରମ, ଉନ୍ନତ ପ୍ରକଳ୍ପ ଓ ଏହାର କାର୍ଯ୍ୟକାରୀତା ସମ୍ବନ୍ଧରେ କୁହାଯିବାର ଆଲୋଚନା କରିବା ହେଲା ଏହି ଲେଖାର ମୁଖ୍ୟ ଉଦ୍ଦେଶ୍ୟ ।

### ମହ୍ୟ ବିଭାଗ :

ଶତୀୟ ସମବାୟ ଉନ୍ନତ ନିଗମ (ଏନ୍. ସି. ଡି. ସି.)ର ଆର୍ଥିକ ସହାୟତାରେ ପ୍ରାୟ ୪ କୋଟି ୧୩ ଲକ୍ଷ ଟଙ୍କା ବ୍ୟୟ ଅଟକଳରେ ଓଡ଼ିଶା ରାଜ୍ୟ ମହ୍ୟଜୀବୀ ସମବାୟ ମହ୍ୟ ସର୍ବ (ସି.ସି.ସି.) ଶାସନ କରାଯାଇଛି । ୧୯୯୦-୯୧ ମସିହାରୁ ଏହି ମହ୍ୟଜୀବୀ ମହାସର୍ବ କାର୍ଯ୍ୟ କରି ଆସୁଛି ।

ମହ୍ୟଜୀବୀ ସମବାୟ ସମିତିର ସତ୍ୟମାନଙ୍କୁ ସୁଲଭ ମୂଲ୍ୟରେ ମାଛପତା ତଳା ଓ ଜାଲ ଯୋଗାଇ, ସେମାନଙ୍କର ଆର୍ଥିକ ମାନଦଣ୍ଡରେ ଉନ୍ନତି ଆଣିବା ହେଲା ଏହି ମହାସର୍ବର ମୁଖ୍ୟ ଉଦ୍ଦେଶ୍ୟ । ଏଥିପାଇଁ ପ୍ରଥମ ପର୍ଯ୍ୟାୟରେ ଚିଲିକା ଅଞ୍ଚଳରେ ୨୦ଟି ମହ୍ୟଜୀବୀ ସମବାୟ ସମିତି ଗଠନ କରାଯାଇଛି ।

ଆମ ରାଜ୍ୟରେ ବିଶ୍ୱ ବ୍ୟାଙ୍କର ଆର୍ଥିକ ସହାୟତାରେ ପ୍ରାୟ ୨୦ କୋଟି ୧୩ ଲକ୍ଷ ଟଙ୍କା ବ୍ୟୟ ଅଟକଳରେ ଚିକ୍ଷୁଡ଼ି ଓ ମାଛଗୁଣ୍ଡ ପାଇଁ ଏକ ପ୍ରକଳ୍ପ କାର୍ଯ୍ୟକାରୀ କରାଯାଇଛି । ଏହି ପ୍ରକଳ୍ପ ୦୩-୦୮-୧୯୯୨ ରିଖରେ କାର୍ଯ୍ୟକାରୀ ହୋଇ ଆସୁଛି । ଏହି ପ୍ରକଳ୍ପକୁ ମୁଖ୍ୟତଃ ସୁଲଭ ଭାଗରେ ବିତରଣ କରାଯାଇଛି, ପ୍ରଥମଟି ହେଲା, ଚିକ୍ଷୁଡ଼ି ଗୁଣ୍ଡ ଏବଂ ଦ୍ୱିତୀୟଟି ହେଲା, ଜଳଭଣ୍ଡାର ମାନଙ୍କରେ ମାଛଗୁଣ୍ଡ ।

ଚିକ୍ଷୁଡ଼ି ଗୁଣ୍ଡ ପାଇଁ କଟକ ଓ ବାଲେଶ୍ୱର ଜିଲ୍ଲାରେ ତିନୋଟି ଆନିମାଲ ଯୁଗ୍ମ କରାଯାଇ ପ୍ରାୟ ୧.୩୫୦ ହେକ୍ଟର ଜମି ଏଥିପାଇଁ ବିତରଣ କରାଯାଇଛି । ସେହିପରି, ଜଳଭଣ୍ଡାରମାନଙ୍କରେ

ମହ୍ୟଗୁଣ୍ଡ ପାଇଁ ମୋଟ ୧୯,୨୦୦ ହେକ୍ଟର ପରିମିତ ଖର୍ଚ୍ଚ ଜଳଭଣ୍ଡାର ବିକଳ କରାଯାଇଛି ।

ନଗଦେ ସରକାରଙ୍କ ଆର୍ଥିକ ସହାୟତାରେ ବାଲେଶ୍ୱର ଜିଲ୍ଲାର ବାହାବଳପୁରଠାରେ ଏକ ମାଛଧରା ଜେଟିର ନିର୍ମାଣ କାର୍ଯ୍ୟ ସମ୍ପୂର୍ଣ୍ଣ ହୋଇଛି । ଏହି ମାଛଧରା ଜେଟିର ମାଛ ନିଲାମ ତାକିବା ପାଇଁ ପ୍ରଗତ ଗୁଣ୍ଡ, ମାଛ ପ୍ୟାକିଂ ପାଇଁ ବ୍ୟବସ୍ଥା, ବରଫକଳ ପ୍ରଭୃତି ଆନୁଷ୍ଠାନିକ ବ୍ୟବସ୍ଥା କରାଯାଇଛି । ୦୩-୧୨-୧୯୯୨ ରିଖରେ ମାନ୍ୟବର ମୁଖ୍ୟମନ୍ତ୍ରୀ ଶ୍ରୀଯୁକ୍ତ ବିଜୁ ପଟ୍ଟନାୟକ ଏହି ମାଛଧରା ଜେଟିକୁ ଉଦ୍ଘାଟନ କରିଛନ୍ତି ।

ପ୍ରାୟ ୮୪-୯୪ ଲକ୍ଷ ଟଙ୍କା ବ୍ୟୟରେ ତାଳଚୁଆଠାରେ ମଧ୍ୟ ଏକ ମାଛଧରା ଜେଟିର ନିର୍ମାଣ କାର୍ଯ୍ୟ ପାଇଁ ଭାରତ ସରକାର ସହ୍ୟ ସ୍ୱୀକୃତି ପ୍ରଦାନ କରିଛନ୍ତି । ଏହି ଜେଟିର ନିର୍ମାଣ କାର୍ଯ୍ୟ ପାଇଁ ରାଜ୍ୟ ସରକାର ଶତକଡା ୫୦ ଭାଗ ଅର୍ଥର ବ୍ୟୟଭାର ବହନ କରିବେ । ୦୩-୧୮-୧୨-୧୯୯୨ ରିଖରେ ଏହି ମାଛଧରା ଜେଟିର ଭୂମିପୂଜା କାର୍ଯ୍ୟ ସମ୍ପନ୍ନ ହୋଇଛି ।

ପ୍ରାୟ ୮-୯୫ କୋଟି ଟଙ୍କା ବ୍ୟୟରେ ଗୋପାଳପୁର ମାଛଧରା ବନ୍ଦର ନିର୍ମାଣ କାର୍ଯ୍ୟ କାର୍ଯ୍ୟ ସମସ୍ତ ସୀମା ପୂର୍ବରୁ ସମ୍ପୂର୍ଣ୍ଣ ହୋଇଯାଇଛି । ୦୩-୨୨-୧-୧୯୯୩ ରିଖରେ ମାନ୍ୟବର ମୁଖ୍ୟମନ୍ତ୍ରୀ ଏହି ମାଛଧରା ବନ୍ଦରକୁ ଉଦ୍ଘାଟନ କରିଛନ୍ତି ।

ପୁରୀ ଜିଲ୍ଲାର ଅନ୍ତରଙ୍ଗଠାରେ ମଧ୍ୟ ଏକ କ୍ଷୁଦ୍ର ମାଛଧରା ବନ୍ଦର ନିର୍ମାଣ କାର୍ଯ୍ୟ ଆଗେଇ ଚାଲିଛି । ଏହାର ନିର୍ମାଣ କାର୍ଯ୍ୟ ଚଳିତ ବର୍ଷ ମାର୍ଚ୍ଚ ମାସ ଶେଷ ପୁଣ୍ୟ ସମ୍ପୂର୍ଣ୍ଣ ହେବାର ଆଶା କରାଯାଏ ।

ଆମ ରାଜ୍ୟରେ ମାଛ ବିକିବିକାର ବ୍ୟବସ୍ଥାକୁ ସୁଦୃଢ଼ ତଥା ସୁସଂହତ କରିବା ସଙ୍ଗେ ସଙ୍ଗେ ଅନ୍ୟାନ୍ୟ ଆନୁଷ୍ଠାନିକ କ୍ଷେତ୍ର ପ୍ରସ୍ତୁତ କରିବା ପାଇଁ ଭାରତ ସରକାରଙ୍କ ସମ୍ପୂର୍ଣ୍ଣ ଆର୍ଥିକ ଅନୁଦାନରେ ଏକ ପ୍ରକଳ୍ପ କାର୍ଯ୍ୟକାରୀ ହେବାକୁ ଯାଉଛି । ଏହି ପ୍ରକଳ୍ପ ପାଇଁ ପ୍ରାୟ ୮୯ ଲକ୍ଷ ଟଙ୍କାର ଆର୍ଥିକ ଅନୁଦାନର ବ୍ୟବସ୍ଥା କରାଯାଇଛି ।

କେନ୍ଦ୍ର ସରକାରଙ୍କ ଆର୍ଥିକ ସହାୟତାରେ ଚନ୍ଦ୍ରଭାଗାଠାରେ ଏକ ଚିକ୍ଷୁଡ଼ି ନିର୍ମାଣ ଉପାଦାନ କେନ୍ଦ୍ର ନିର୍ମାଣ କାର୍ଯ୍ୟ ଆଗେଇ ଚାଲିଛି । ଏହାର ନିର୍ମାଣ କାର୍ଯ୍ୟ ଚଳିତ ବର୍ଷ ମାର୍ଚ୍ଚ ମାସ ଶେଷ ପୁଣ୍ୟ ସମ୍ପୂର୍ଣ୍ଣ ହେବାର ଆଶା କରାଯାଏ ।



୧୯୯୦-୯୧ ମସିହାରେ ମୋଟ ୧,୫୮,୯୫୦ ମେଟ୍ରିକ ଟନ୍ ମାଛ ଉତ୍ପାଦନ କରାଯାଇଛି । ସେହିପରି ୧୯୯୧-୯୨ରେ ୧,୮୨,୯୦୯ ମେଟ୍ରିକ ଟନ୍ ମାଛ ଉତ୍ପାଦନ କରାଯାଇଥିବା ବେଳେ ୧୯୯୨-୯୩ (ଡିସେମ୍ବର ୧୯୯୨ ସୁଦ୍ଧା) ୧,୨୫,୬୦୪ ମେଟ୍ରିକ ଟନ୍ ମାଛ ଉତ୍ପାଦନ କରାଯାଇ ପାରିଛି ।

**ପଶୁ ସମ୍ପଦ ବିକାଶ ବିଭାଗ :**

୧୯୯୦-୯୧ ମସିହାରୁ ରାଜ୍ୟରେ ପଶୁ ସମ୍ପଦ ବିକାଶ ପାଇଁ ବୈଜ୍ଞାନିକ ପଦ୍ଧତିରେ କୃତ୍ରିମ ପ୍ରଜନନ କାର୍ଯ୍ୟକ୍ରମ, ପୁଷ୍ଟିକର ଖାଦ୍ୟ ପାଇଁ ଉତ୍କୃଷ୍ଟ ଦାନା, ପଶୁମାନଙ୍କ ରୋଗ ପ୍ରତିରୋଧ ପାଇଁ ଉପଯୁକ୍ତ ସ୍ୱାସ୍ଥ୍ୟ ସେବା ବ୍ୟବସ୍ଥା ଗ୍ରହଣ କରାଯାଇଛି । ଏଥିପାଇଁ ଏକ ମୁଖିକ ଯୋଜନା ପ୍ରସ୍ତୁତ କରାଯାଇ, ପଶୁ ସମ୍ପଦ ସାମୂହିକ ବିକାଶ ପାଇଁ ପଦକ୍ଷେପମାନ ଗ୍ରହଣ କରାଯାଇଛି । ଆମ ରାଜ୍ୟର ଗାଁ ଗଡଳି ଅଞ୍ଚଳମାନଙ୍କୁ ପଶୁ ସ୍ୱାସ୍ଥ୍ୟ ସେବା ବ୍ୟବସ୍ଥା ଯେଉଁଠି ଭାବେ ସହାୟ ପାରିବ, ସେଥିପ୍ରତି ଯଥେଷ୍ଟ ଧ୍ୟାନ ଦିଆଯାଇଛି ।

**ସକର ଜାତୀୟ ପ୍ରଜନନ କାର୍ଯ୍ୟକ୍ରମ ଓ**

**ପଶୁ ଧନ ଉନ୍ନୟନ :**

ରାଜ୍ୟରେ ଦୁଗ୍ଧ ଉତ୍ପାଦନ ବୃଦ୍ଧି ପାଇଁ ସକର ଜାତୀୟ ଗାଈ ତଥା ମର୍କଟମାନଙ୍କର କୃତ୍ରିମ ପ୍ରଜନନ ବ୍ୟବସ୍ଥାକୁ ଅଧିକ ବ୍ୟାପକ କରାଯାଇଛି । ଏଥିପାଇଁ ସକର ଜାତୀୟ ଚର୍ଚ୍ଚି ଗାଈ ଓ ମର୍କଟମାନଙ୍କୁ ଦିନାନ୍ତର ଗୁଡ଼ି ପ୍ରୟୋଗ ପଦ୍ଧତି ଦ୍ୱାରା କୃତ୍ରିମ ଭାବେ ପ୍ରଜନନକ୍ଷମ କରାଯିବାରେ ବ୍ୟାପକ କାର୍ଯ୍ୟକ୍ରମମାନ ଯାତକୁ ନିଆଯାଇଛି । ଏହା ଫଳରେ, ସକର ପଶୁବାସିକ ଯୋଜନା କାଳରେ ବାର୍ଷିକ ଗଡବତା ୩ ଭାଗ ଅଧିକ ଦୁଗ୍ଧ ଉତ୍ପାଦନ କରାଯାଇ ପାରିଛି । ଅକ୍ଷମ ପଶୁବାସିକ ଯୋଜନା ଶେଷ ସୁଦ୍ଧା ରାଜ୍ୟରେ ଦୁଗ୍ଧ ଉତ୍ପାଦନ ଦୁଇ ଗୁଣକୁ ବୃଦ୍ଧି କରିବା ପାଇଁ ଲକ୍ଷ୍ୟ ଧାର୍ଯ୍ୟ କରାଯାଇଛି ।

ବିଭତ୍ତ ତିନିବର୍ଷ ମଧ୍ୟରେ ପ୍ରାୟ ୭ ଲକ୍ଷରୁ ଊର୍ଦ୍ଧ୍ୱ ଗାଈ ଓ ମର୍କଟକୁ ଦିନାନ୍ତର ଗୁଡ଼ି ପ୍ରୟୋଗ ପଦ୍ଧତି ଦ୍ୱାରା ପ୍ରଜନନକ୍ଷମ କରାଯାଇଛି । ୧୯୯୧-୯୨ ମସିହାରୁ ଦିନାନ୍ତର ଗୁଡ଼ି ପ୍ରୟୋଗ ପଦ୍ଧତିକୁ ବ୍ୟାପକ କରିବା ପାଇଁ ଆଉ ଅଧିକ ୨ଟି ଦିନାନ୍ତର ଗୁଡ଼ି ବ୍ୟାଙ୍କ ପ୍ରତିଷ୍ଠା କରାଯାଇଛି । ସକର ଜାତୀୟ ଗାଈ ଓ ମର୍କଟ ପ୍ରଜନନ କାର୍ଯ୍ୟକ୍ରମକୁ ବ୍ୟାପକ କରିବା ପାଇଁ ଉଚ୍ଚତ ଜାତୀୟ ଷଷ୍ଠ ଆବଶ୍ୟକ । ଏଥିପାଇଁ ଉତ୍କଳ ଗୋ-ମଞ୍ଚଳ ସମିତିର ନିଜିତ ପ୍ରଚେଷ୍ଟାରେ ବିଭିନ୍ନ କାର୍ଯ୍ୟକ୍ରମମାନ ଗ୍ରହଣ କରାଯାଇଛି ।

**ସ୍ତନ୍ତୁ ପଶୁ ପାଳନ ଉନ୍ନୟନ କାର୍ଯ୍ୟକ୍ରମ :**

ଉଚ୍ଚତ ସକର ଜାତୀୟ ମେଣ୍ଡା, ପୁଷ୍ପୁରୀ, ଠେକୁଆ ଗୁଣକୁ ଉତ୍ପାଦନ କରିବା ପାଇଁ ଆମ ରାଜ୍ୟରେ ବିଭିନ୍ନ ଯୋଜନାମାନ କାର୍ଯ୍ୟକାରୀ କରାଯାଇଛି । ଅଦିବାସୀ ଉନ୍ନୟନ ସଂସ୍ଥା ତଥା ସ୍ତନ୍ତୁ ଭାବେ ଯୋଗିତ ପୁକଳ ଅଞ୍ଚଳମାନଙ୍କୁ ଉଚ୍ଚତ ସକର ଜାତୀୟ ମେଣ୍ଡା, ଛେରି, ପୁଷ୍ପୁରି, ଠେକୁଆ ଯୋଗାଣର ବ୍ୟବସ୍ଥା

କରାଯାଇଛି । ଏଥିପାଇଁ ଚିପିଲିମା ଓ କେଉଁଝରଠାରେ ଥିବା ଛେରି ଓ ପୁଷ୍ପୁରୀ ପ୍ରଜନନ ଫାର୍ମ ଏବଂ କୋରାପୁଟଠାରେ ଥିବା ଠେକୁଆ ପ୍ରଜନନ ଫାର୍ମଗୁଡ଼ିକ ଆବଶ୍ୟକୀୟ ପଦକ୍ଷେପମାନ ଗ୍ରହଣ କରୁଛନ୍ତି ।

**ଘାସ ଗୁଣ :**

ଦୁଗ୍ଧ ଉତ୍ପାଦନ ବୃଦ୍ଧି ପାଇଁ ଘାସ ଗୁଣ ନିହାତି ଆବଶ୍ୟକ । ଦୁଧୁଆଳିଆ ଗାଈ ପାଇଁ କଣା ଘାସର ଆବଶ୍ୟକତା ମେଣ୍ଡାଗରା ପାଇଁ ଗୁଣୀମାନଙ୍କୁ ନିଜ ପତିଆ ଜମିରେ ଘାସ ଗୁଣ କରିବା ପାଇଁ ପ୍ରୋତ୍ସାହିତ କରାଯାଇଛି । ଏଥିପାଇଁ ଗୁଣୀମାନଙ୍କୁ ଏକ ମିନି-କିଟ୍ (Minikit) ଘାସ ମଞ୍ଜି ଘାସ ଗୁଣ ପାଇଁ ବିଭିନ୍ନ ଉପକରଣ ସହ ସାର ଯୋଗାଇ ଦିଆଯାଇଛି । ୧୯୯୦-୯୧ ମସିହାରେ ୧୪,୫୩୦ଟି ମିନି-କିଟ୍ (Minikit) ଯୋଗାଇ ଦିଆଯାଇଥିବା ବେଳେ, ୧୯୯୧-୯୨ରେ ୧୨,୩୭୩ ଏବଂ ୧୯୯୨-୯୩ ମସିହା (ଡିସେମ୍ବର '୯୨ ସୁଦ୍ଧା) ୧୩,୦୦୫ଟି ମିନି-କିଟ୍ ଯୋଗାଇ ଦିଆଯାଇଛି । ପ୍ରଶିକ୍ଷଣ ଶିବିର ମାଧ୍ୟମରେ ପ୍ରାୟ ୨,୮୦୦ ଗୁଣୀ ଭାଇମାନଙ୍କୁ ଘାସ ଗୁଣ ସମ୍ପର୍କରେ ଶିକ୍ଷାଦାନ କରାଯାଇଛି । ଏହା ସଙ୍ଗେ ସଙ୍ଗେ ଗୁଣୀ ଭାଇମାନଙ୍କୁ ନିଜ ସାଉଁଟି ରଖିବା ସହ ତାହାର ପୋଷଣତ୍ୱ ଯେପରି ଅଧିକ ପୁରୁଷିତ ହୋଇ ରହିପାରିବ, ସେହି ବିଷୟରେ ମଧ୍ୟ ବୈଷୟିକ ଜ୍ଞାନ କୌଶଳ ପ୍ରଦାନ କରାଯାଇଛି ।

ପଶୁପକ୍ଷୀମାନଙ୍କ ପାଇଁ ଉତ୍କୃଷ୍ଟ ପୁଷ୍ଟିକର ଦାନାର ଆବଶ୍ୟକତା ଥିବା ଦୃଷ୍ଟିରୁ, ପଶୁ ସମ୍ପଦ ବିକାଶ ବିଭାଗ ଦ୍ୱାରା ରାଜ୍ୟରେ ଗୁରୋଟି ଦାନା ପ୍ରସ୍ତୁତ କାରଖାନା (Feed Mising Plant) ପ୍ରତିଷ୍ଠା କରାଯାଇଛି । ଏତଦ୍ ବ୍ୟତୀତ ଓଡ଼ିଶା କୃଷି ଶିଳ୍ପ ନିଗମ, ଓମ୍‌ଫେଡ୍, ଉତ୍କଳ ଗୋ-ମଞ୍ଚଳ ସମିତି ମଧ୍ୟ ସେମାନଙ୍କର ନିଜସ୍ୱ ଦାନା ପ୍ରସ୍ତୁତ କାରଖାନାମାନଙ୍କରେ ଉତ୍କୃଷ୍ଟ ଦାନା ପ୍ରସ୍ତୁତ କରୁଅଛନ୍ତି । ଘରୋଇ ଭାବେ ଦାନା ପ୍ରସ୍ତୁତ କାରଖାନା ସ୍ଥାପନ କରିବା ପାଇଁ ଶିକ୍ଷାଦେୟାଗୀମାନଙ୍କୁ ମଧ୍ୟ ପ୍ରୋତ୍ସାହିତ କରାଯାଇଛି ।

**କୃତ୍ରିମ ଉନ୍ନୟନ କାର୍ଯ୍ୟକ୍ରମ :**

ଆମ ରାଜ୍ୟରେ କୁକୁଡ଼ା, ବତକ, ଗୁଣ୍ଡୁରୀ ଗୁଣ ପାଇଁ ବ୍ୟାପକ ଷେଷ ସବୁ ରହିଛି । ବିଶେଷ କରି, ଓଡ଼ିଶାରେ କୁକୁଡ଼ା ଅନ୍ତର୍ଗତ ଗୁଡ଼ିଦା ବେଶୀ ଅନୁରୁତ ହୁଏ । ଆମ ଦେଶରେ ମୁଖ୍ୟତଃ ବାର୍ଷିକ ୨୮ଟି ଅଣ୍ଡା ଉତ୍ପାଦନ ହେଉଥିବା ବେଳେ, ଆମ ରାଜ୍ୟରେ ମୁଖ୍ୟତଃ ବାର୍ଷିକ ମାତ୍ର ୧୪ଟି ଅଣ୍ଡା ଉତ୍ପାଦନ ହେଉଛି । ଅତଏବ, ଗ୍ରାମାଞ୍ଚଳର ଶିକ୍ଷିତ ବେକାରୀମାନଙ୍କ ପାଇଁ ଆର୍ଥିକସ୍ୱତ୍ତ୍ୱିକ ପୁରୁଧା ଯୋଗାଇବା ପାଇଁ ଅଣ୍ଡାଦିଆ କୁକୁଡ଼ା ତଥା ନାଂପାଳି କୁକୁଡ଼ା ଗୁଣ ପାଇଁ ବ୍ୟାପକ ପୁରୁଧା ସୁଯୋଗମାନ ରହିଛି । କେନ୍ଦ୍ର ତଥା ରାଜ୍ୟ ସରକାରଙ୍କ ଆର୍ଥିକ ଅନୁଦାନରେ ପ୍ରତିଷ୍ଠିତ 'ଓଡ଼ିଶା ରାଜ୍ୟ କୁକୁଡ଼ା ଉତ୍ପାଦନ ସମବାୟ ବିପଣନ ମହାସଭା (ଓପୋଲ୍‌ଫେଡ୍) ପ୍ରାଥମିକ କୁକୁଡ଼ା ଉତ୍ପାଦନ ସମବାୟ ସମିତି କରିଥାରେ କୁକୁଡ଼ା ଗୁଣୀମାନଙ୍କୁ ମୁକାଭ ଦରରେ ନାଂପାଳି କୁକୁଡ଼ା ଚିଆଁ ଯୋଗାଇ, ପୁଷ୍ଟିକର ଦାନା ପ୍ରସ୍ତୁତ ଯୋଗାଇ ଦେବା ସଙ୍ଗେ



ପକ୍ଷ ଆବଶ୍ୟକୀୟ ବୈଷୟିକ ଜ୍ଞାନ କୌଶଳ ସହ ପ୍ରଶିକ୍ଷଣ ପ୍ରଦାନର ମଧ୍ୟ ବ୍ୟବସ୍ଥା କରି ଆସୁଛି । ଜାତୀୟ ସମବାୟ ଚଳଣି ନିଗମ (ଏନ. ସି. ଡି. ସି.)ର ଆର୍ଥିକ ସହାୟତାରେ ଯୋଗଦେତ ଆମ ରାଜ୍ୟର ବିଭିନ୍ନ ସ୍ଥାନରେ ସମବାୟ ସମିତି ଗଠିତ କରି ଉନ୍ନତ କୁକୁଡ଼ା ଫାର୍ମିନାମ ପ୍ରତିଷ୍ଠା କରିବା ଦିଗରେ ଆବଶ୍ୟକୀୟ ପଦକ୍ଷେପମାନ ମଧ୍ୟ ଗ୍ରହଣ କରାଯାଇଛି ।

**ପଶୁ ରୋଗ ପ୍ରତିରୋଧ ପାଇଁ ବ୍ୟବସ୍ଥା :**

ପଶୁମାନଙ୍କ ରୋଗର ଚିକିତ୍ସା, ନିଦାନ ତଥା ନିୟନ୍ତ୍ରଣ ପାଇଁ ଧନ ରାଜ୍ୟରେ କେମିତି ପଶୁ ଚିକିତ୍ସାଳୟ, ୨,୮୪୧ଟି ପଶୁଧନ ଉତ୍ସାହ କେନ୍ଦ୍ର (LACs), ୩ଟି ପ୍ରୟୋଗଶାଳା Laboratories, ୨ଟି ପଶୁ ରୋଗ ଗବେଷଣା କେନ୍ଦ୍ର ଏବଂ ଗୋଟିଏ ରାଜ୍ୟସ୍ତରୀୟ ଟୀକା ଉତ୍ପାଦନ ପ୍ରତିଷ୍ଠାନ (Orissa Biological Products Institute) କାର୍ଯ୍ୟ କରୁଛି । ୧୯୯୦-୯୧ ମସିହାରେ ୫୧-୮୦ ଲକ୍ଷ ପଶୁମାନଙ୍କ ଚିକିତ୍ସା ପୁସ୍ତିକା ଯୋଗାଇ ଦିଆଯାଇଥିବା ବେଳେ, ୧୯୯୧-୯୨ରେ ୮୨-୭୪ ଲକ୍ଷ ଏବଂ ୧୯୯୨-୯୩ରେ ୭୭-୫୯ ଲକ୍ଷ ପଶୁମାନଙ୍କୁ ଚିକିତ୍ସା କରାଯାଇଛି । ସେହିପରି, ୧୯୯୦-୯୧ରେ ୩୭-୪୦ ଲକ୍ଷ ପଶୁମାନଙ୍କୁ ଟୀକା ଦିଆଯାଇଥିବା ବେଳେ, ୧୯୯୧-୯୨ରେ ୫୬-୭୪ ଲକ୍ଷ ଏବଂ ୧୯୯୨-୯୩ରେ ୧୦୫-୭୨ ଲକ୍ଷ ପଶୁମାନଙ୍କୁ ଟୀକା ଦିଆଯାଇଛି । ଏତଦ୍ ବ୍ୟତୀତ, ୧୯୯୨-୯୩ ମସିହାରେ ଧନ ରାଜ୍ୟରେ ୮ଟି ଭ୍ରାମ୍ୟମାଣ ପଶୁ ଚିକିତ୍ସାଳୟ, ୨୪୪ଟି ପଶୁଧନ ଉତ୍ସାହ କେନ୍ଦ୍ର ପ୍ରତିଷ୍ଠା କରାଯିବାର ପ୍ରସ୍ତାବ ରହିଛି । ଗୋ କୁଳୁ ବିଷ୍ଣୁରୋଧେଷ (Rinderpest) ଭଳି ମାରାତ୍ମକ ରୋଗ ଦୂରକୁ ରକ୍ଷା କରିବା ପାଇଁ ବ୍ୟାପକ ପଦକ୍ଷେପମାନ ମଧ୍ୟ ଗ୍ରହଣ କରାଯାଇଛି ।

**ପୁଷ୍ଟି ଉତ୍ପାଦନ କାର୍ଯ୍ୟକ୍ରମ :**

ଧନ ରାଜ୍ୟରେ ୧୯୯୦-୯୧ ମସିହାରେ ଦୁଗ୍ଧ ଉତ୍ପାଦନ ୪୭୦ ହଜାର ଟନ୍ ହୋଇଥିବା ବେଳେ, ୧୯୯୧-୯୨ରେ ୫୦୫ ହଜାର ଟନ୍ ଏବଂ ୧୯୯୨-୯୩ (ତେସେପର '୯୨ ପୁଞ୍ଜ) ୩୮୪-୦୮ ହଜାର ଟନ୍ ଦୁଗ୍ଧ ଉତ୍ପାଦନ କରାଯାଇ ପାରିଛି । ୧୯୯୦-୯୧ରେ

ପୁଷ୍ଟିପିଛା ୪୧ ଗ୍ରାମ ଦୁଗ୍ଧ ଉତ୍ପାଦକ ହୋଇଥିବା ବେଳେ, ୧୯୯୧-୯୨ରେ ପୁଷ୍ଟିପିଛା ୪୩ ଗ୍ରାମ ଏବଂ ୧୯୯୨-୯୩ରେ ପୁଷ୍ଟିପିଛା ୪୪ ଗ୍ରାମ ଦୁଗ୍ଧ ଉତ୍ପାଦକ ହୋଇପାରୁଛି । 'ଓମ୍‌ଫେଡ୍'ର ଦୁଗ୍ଧ ବନ୍ୟା କାର୍ଯ୍ୟକ୍ରମ ପରିସରଭୁକ୍ତ ନଥିବା ଜିଲ୍ଲାମାନଙ୍କରେ ଶୁଷ୍କୀ ଭାଇମାନଙ୍କୁ ସାହାଯ୍ୟ କରିବା ପାଇଁ ୮ଟି ଜିଲ୍ଲାସ୍ତରୀୟ ଦୁଗ୍ଧ ଉତ୍ପାଦକ ସମିତି ଏବଂ ୪୫୯ଟି ବହୁପୁଣୀ ସମବାୟ ସମିତି କାର୍ଯ୍ୟ କରୁଛି । ଏତଦ୍ ବ୍ୟତୀତ, ସେ ସବୁ ଅଞ୍ଚଳମାନଙ୍କରେ ୧୬୪ଟି ଦୁଗ୍ଧ ଶୀତଳୀକରଣ କେନ୍ଦ୍ର ମଧ୍ୟ ପ୍ରତିଷ୍ଠା କରାଯାଇଛି । ବର୍ଷମାନ ଦୁଧ, ଓମ୍‌ଫେଡ୍ ପାଞ୍ଚଗୋଟି ଜିଲ୍ଲାରେ ତା'ର ଦୁଗ୍ଧ ବନ୍ୟା ଯୋଜନା ଶୁଭୁରୁଛି । ସେହି ଜିଲ୍ଲାଗୁଡ଼ିକ ହେଲା-କଟକ, ପୁରୀ, କେଉଁଝର, ସମଲପୁର ଓ ଦେବନାଳ । ଏହି ସବୁ ଜିଲ୍ଲାମାନଙ୍କରେ 'ଓମ୍‌ଫେଡ୍' ଦୁଗ୍ଧ ଉତ୍ପାଦକ ସମବାୟ ସମିତିମାନଙ୍କୁ ବିଭିନ୍ନ ପ୍ରକାର ଆର୍ଥିକ ସହାୟତା ଯୋଗାଇ ଦେଇ ଆସୁଛି ।

**ଦାରିଦ୍ର୍ୟ ଦୂରୀକରଣ କାର୍ଯ୍ୟକ୍ରମ :**

ଗ୍ରାମୀଣ ଲୋକମାନଙ୍କ ସାମାଜିକ ତଥା ଅର୍ଥନୀତିକ ମାନଦଣ୍ଡରେ ଉନ୍ନତି ଆଣିବା ପାଇଁ ମହ୍ୟ ଓ ପଶୁ ସମ୍ପଦ ବିଭାଗ ବିଭାଗ ତରଫରୁ ବିଭିନ୍ନ ଲୋକହିତକର ଯୋଜନାମାନ କାର୍ଯ୍ୟକାରୀ ହୋଇଆସୁଅଛି । କୁକୁଡ଼ା ଶୁଷ୍କ, ବଡକ ଶୁଷ୍କ, ପୁଷ୍ପୁରୀ ଶୁଷ୍କ ତଥା ଗୋ-ପାଳନ ପାଇଁ ଗରିବ ଲୋକମାନଙ୍କୁ ଆର୍ଥିକ ସହାୟତା ଦିଆଯିବା ସଙ୍ଗେ ସଙ୍ଗେ ଏଥିରେ ଚିତ୍ତାତି ପାଇବାର ମଧ୍ୟ ବ୍ୟବସ୍ଥା କରାଯାଇଛି । ୧୯୯୦-୯୧ ମସିହାରେ 'ଗ୍ରାମୀଣ ଦରିଦ୍ର ଲୋକମାନଙ୍କ ପାଇଁ ଆର୍ଥିକ ଅଭିଯାନ କାର୍ଯ୍ୟକ୍ରମ' (ଇ-ଆର୍-ଆର୍-ସି) ଯୋଜନା ଦ୍ୱାରା ୧,୨୨,୭୭୧ ଗୋଟି ପରିବାର ଉପକୃତ ହୋଇଥିବା ବେଳେ, ସମନ୍ୱିତ ଗ୍ରାମ୍ୟ ଉତ୍ସାହ କାର୍ଯ୍ୟକ୍ରମ (ଆଇ-ଆର୍-ଡି-ସି) ଦ୍ୱାରା ୨,୪୯,୯୧୪ ଗୋଟି ପରିବାର ଉପକୃତ ହୋଇଛନ୍ତି । ସେହିପରି ୧୯୯୧-୯୨ ମସିହାରେ ଆଇ-ଆର୍-ଡି-ସି ଯୋଜନା ଦ୍ୱାରା ୧୧,୫୧୨ଟି ପରିବାର ଉପକୃତ ହୋଇଛନ୍ତି । ଚଳିତ ବର୍ଷ ମଧ୍ୟ ଏହି ଲୋକହିତକର କାର୍ଯ୍ୟକ୍ରମମାନ ଗୁଲୁ ରହିଛି ।

ମହ୍ୟ ଓ ପଶୁ ସମ୍ପଦ ବିଭାଗ ଗାହୁମଣି ।



କଟକଠାରେ ଅନୁଷ୍ଠିତ ରାଜ୍ୟ ପୁଲିସ୍ ପଦାଧିକାରୀମାନଙ୍କ ସମ୍ମେଳନାକୁ ପୁଷ୍ପମଣି ଶ୍ରୀ ବୈକୁ ପଟ୍ଟନାୟକ ଉଦ୍‌ଘାଟନ କରୁଛନ୍ତି ।





# ପରିବାର କଲ୍ୟାଣ କାର୍ଯ୍ୟକ୍ରମରେ ମା' ଓ ଶିଶୁର ସ୍ୱାସ୍ଥ୍ୟ ବ୍ୟବସ୍ଥା

ଡାକ୍ତର (ଶ୍ରୀମତୀ) କମଳା ଦାସ

ଚିଲିତ ଶତାବ୍ଦୀ ଶେଷ ଦେବାରୁ ଅଳ୍ପ କେତୋଟି ବର୍ଷ ଚାଲିଲା । ଆଗାମୀ ଏକଦିନ ଶତାବ୍ଦୀକୁ ଦୃଷ୍ଟିରେ ରଖି ଆମ ଦେଶରେ ଯେତେଗୁଡ଼ିଏ ବିକାଶମୂଳକ କାର୍ଯ୍ୟକ୍ରମ ହାତକୁ ନିଆଯାଇଛି, ସେଗୁଡ଼ିକ ମଧ୍ୟରେ 'ସମସ୍ତଙ୍କ ପାଇଁ ସ୍ୱାସ୍ଥ୍ୟ ସେବା' ଅନ୍ୟତମ । ଏହି କାର୍ଯ୍ୟକ୍ରମର ସଫଳତା ପାରିବାରିକ ସ୍ୱାସ୍ଥ୍ୟ ପ୍ରତି ଗୁରୁତ୍ୱ ଦିଆଯିବା ଉପରେ ନିର୍ଭର କରେ । ବାଉଣ, ଆମ ପରିବାର ମଧ୍ୟରେ ଗୃହିଣୀ ହେଉଛନ୍ତି କେନ୍ଦ୍ର ବିନ୍ଦୁ । ଗୃହିଣୀଙ୍କର ବିଦ୍ଧା, ବେତନା ଓ ସ୍ୱାସ୍ଥ୍ୟ ଉପରେ ସମଗ୍ର ପରିବାରର ସ୍ୱାସ୍ଥ୍ୟ ଓ ସମୃଦ୍ଧି 'ସଂଯୋଗୀତ' । ପରିବାରର ମା' ସୁସ୍ଥ ରହିଲେ, ତା'ଠାରୁ ସୁସ୍ଥ ଶିଶୁଟିଏ ଜନ୍ମ ନିଏ । ଏଣୁ ମହିଳା ଓ ଶିଶୁମାନଙ୍କର ସ୍ୱାସ୍ଥ୍ୟର ମୁଖ୍ୟ ନିମନ୍ତେ ପରିବାର କଲ୍ୟାଣ ଯୋଜନା କରିଥାନ୍ତେ କେତେକ କାର୍ଯ୍ୟକ୍ରମ ଆମ ରାଜ୍ୟରେ କାର୍ଯ୍ୟକାରୀ ହେଉଛି ।

ଆମ ଦେଶ ସ୍ୱାଧୀନତା ଲାଭ କରିବାର ବହୁ ବର୍ଷ ପରେ ମା' ଓ ଶିଶୁ ସ୍ୱାସ୍ଥ୍ୟର ମୁଖ୍ୟ ଉପରେ ଗୁରୁତ୍ୱ ଆରୋପ କରାଯାଇଥିଲା । ୧୯୭୭ ମସିହାରେ ପ୍ରଥମେ ପରିବାର ନିସ୍ତୋତନ ଯୋଜନା ପଦ୍ଧତି ମାତୃମଙ୍ଗଳ ଓ ଶିଶୁ ସ୍ୱାସ୍ଥ୍ୟ କାର୍ଯ୍ୟକ୍ରମକୁ ସାମିଲ କରାଯାଇ ପରିବାର କଲ୍ୟାଣ ଯୋଜନା ନାମରେ ନାମିତ ହେଲା । ଏବେ ଗ୍ରାମାଞ୍ଚଳରେ ଗର୍ଭବତୀ ମହିଳା ଓ ପୁତ୍ରୀ ମାଆ ଏବଂ ଶିଶୁମାନଙ୍କୁ ଉନ୍ନତ ସ୍ୱାସ୍ଥ୍ୟ ସେବା ଯୋଗାଇ ଦେବା ଉଦ୍ଦେଶ୍ୟରେ ପ୍ରତି ପ୍ରାଥମିକ ସ୍ୱାସ୍ଥ୍ୟ କେନ୍ଦ୍ର ଅଧୀନରେ ଉପ କେନ୍ଦ୍ରମାନ ଖୋଲାଯାଇ ଏଭଳି ସ୍ୱାସ୍ଥ୍ୟ ସେବା ବ୍ୟବସ୍ଥା କରାଯାଇଛି । ଏଥିପାଇଁ ରାଜ୍ୟର ସମତଳ ଅଞ୍ଚଳରେ ପ୍ରତି ୫ ହଜାର ଲୋକଙ୍କ ପାଇଁ ଗୋଟିଏ ଓ ଆଦିବାସୀ ଅଧିକାଂଶ ତଥା ଦୁର୍ଗମ ପାହାଡ଼ିଆ ଅଞ୍ଚଳରେ ପ୍ରତି ୩ ହଜାର ଲୋକଙ୍କ ପାଇଁ ଗୋଟିଏ ଲେଖାଏଁ ଉପ କେନ୍ଦ୍ର ପ୍ରତିଷ୍ଠା କରାଯାଇ ସେଠାରେ ଜଣେ ଜଣେ ଚାଲିମୁଦ୍ରା ମହିଳା ସ୍ୱାସ୍ଥ୍ୟ ବନୀକୁ ନିୟୁତ୍ତି ଦିଆଯାଇଛି । ସେହି ଅଞ୍ଚଳର ମା' ଓ ଶିଶୁମାନଙ୍କୁ ସ୍ୱାସ୍ଥ୍ୟ ସେବା ଯୋଗାଇ ଦେବା ହେଉଛି ଉପ କେନ୍ଦ୍ରରେ ନିୟୁତ୍ତି ମହିଳା ସ୍ୱାସ୍ଥ୍ୟ ବନୀମାନଙ୍କର ପ୍ରଧାନ କାର୍ଯ୍ୟ ।

ମା'ର ସ୍ୱାସ୍ଥ୍ୟ ଉପରେ ଶିଶୁର ସ୍ୱାସ୍ଥ୍ୟ ବିଶେଷ ଭାବରେ ନିର୍ଭର କରୁଥିବାରୁ ଗର୍ଭ ସମ୍ଭାର ସେବାଠାରୁ ଗର୍ଭବତୀ ମହିଳାମାନଙ୍କର ସ୍ୱାସ୍ଥ୍ୟର ସହ ନିଆଯାଉଛି । ଗର୍ଭ ସମ୍ଭାର ହୋଇଛି ବୋଲି ନିଶ୍ଚିତ ହେବା ପରେ ନିୟମିତ ସ୍ୱାସ୍ଥ୍ୟ ପରୀକ୍ଷା, ଦୁଇଟି ମାତ୍ର ଧନୁଷ୍ଠକାର ପ୍ରତିରୋଧକ ଚିକିତ୍ସା, ରକ୍ତ ହୀନତାର ପ୍ରତିରୋଧ ପାଇଁ ଆଇରନ୍‌ଯୁକ୍ତ ଫେଲିକ୍ ଏସିଡ୍ ବଟିକା (ଫେଲିକ୍) ଯୋଗାଇ ଓ

ଉପଯୁକ୍ତ ପରିପୁଷ୍ଟ ସମ୍ପର୍କୀୟ ସ୍ୱାସ୍ଥ୍ୟ ଶିକ୍ଷା ପ୍ରଦାନ ଆଦି ବିଭିନ୍ନ ଚିକିତ୍ସା ପ୍ରତି ଗୁରୁତ୍ୱ ଦିଆଯାଇଛି । ଗତ ଦିନିକର ମଧ୍ୟରେ ୧୯ ଲକ୍ଷ ୪୧ ହଜାର ୭୬୫ ଜଣ ଗର୍ଭବତୀ ମହିଳାଙ୍କୁ ଧନୁଷ୍ଠକାର ପ୍ରତିରୋଧକ ଚିକିତ୍ସା ଦିଆଯାଇଛି ଏବଂ ରକ୍ତ ହୀନତାର ପ୍ରତିରୋଧ ପାଇଁ ୨୦ ଲକ୍ଷ ୮୭ ହଜାର ୫୭୩ ଜଣ ମହିଳାଙ୍କୁ ଆଇରନ୍‌ଯୁକ୍ତ ଫେଲିକ୍ ଏସିଡ୍ ବଟିକା ଯୋଗାଇ ଦିଆଯାଇଛି ।

ଶିଶୁ ପ୍ରତ୍ୟୁ ହାର ହିଁ ଜାତୀୟ ସ୍ୱାସ୍ଥ୍ୟର ଅନ୍ୟତମ ପରିମାପକ । ବିଶ୍ୱର ଉନ୍ନତ ରାଷ୍ଟ୍ର ତଥା ଆମ ଦେଶର କେତେକ ରାଜ୍ୟର ମାତୃ ଓ ଶିଶୁ ପ୍ରତ୍ୟୁ ହାର ତୁଳନାରେ ଓଡ଼ିଶାରେ ତାହା ଅପେକ୍ଷାକୃତ ଅଧିକ । ଭାରତବର୍ଷର ହାରାହାରି ମାତୃ ପ୍ରତ୍ୟୁ ହାର ୪ ରୁ ୫ ଥିବା ବେଳେ ଓଡ଼ିଶାରେ ତାହା ୬ । ସେହିଭଳି, ସର୍ବ ଭାରତୀୟ ସ୍ତରରେ ଶିଶୁ ପ୍ରତ୍ୟୁ ହାର ହଜାରେ ଶିଶୁ ପିଛା ୯୪ ଥିବା ବେଳେ ଆମ ରାଜ୍ୟରେ ତାହା ହଜାରେ ପିଛା ୧୨୨ । ଏଥିପାଇଁ ଆମର ସାମାଜିକ, ଅର୍ଥନୈତିକ, ସାଂସ୍କୃତିକ ଓ ସ୍ୱାସ୍ଥ୍ୟଗତ ଦିଗଗୁଡ଼ିକ ଦାୟୀ । ଏବେ ମଧ୍ୟ ଆମ ସମାଜରେ ଅଳ୍ପ ବିଶ୍ୱାସ, କୁସଂସ୍କାର ଓ ଭ୍ରମ ଧାରଣା ବସା ବାନ୍ଧି ରହିଛି । ଫଳରେ ସେମାନେ ବିଜ୍ଞାନ ସମ୍ମତ ସ୍ୱାସ୍ଥ୍ୟ ସେବା ବ୍ୟବସ୍ଥାର ଉପଯୋଗ କରିବା ପାଇଁ ଆଗ୍ରହ ପ୍ରକାଶ କରୁନାହାନ୍ତି । ଏହାଛଡ଼ା ଗର୍ଭବତୀ ମାତାଙ୍କ ସହରେ ଅବହେଳା ଓ ଶିଶୁର ଲାଳନ ପାଳନରେ ଖୁବ୍ ଯୋଗୁଁ ପରିସ୍ଥିତି ଗୁରୁତର ହେଉଛି । ଆମ ସମାଜରେ ପାରିବାରିକ ଜୀବନରେ ଝିଅ, ସ୍ତ୍ରୀ ଓ ମା'ମାନଙ୍କ ପ୍ରତି ଅବହେଳା ରହିଆସିଛି । ଏଥିଯୋଗୁଁ ଗର୍ଭବତୀ ତଥା ପ୍ରସୂତୀ ମା'ମାନଙ୍କର ଉପଯୁକ୍ତ ସହ ନିଆଯାଇ ନାହିଁ । ଫଳରେ, ଅଳ୍ପ ଓଜନର ଶିଶୁ ଜନ୍ମଲାଭ କରୁଛନ୍ତି ଓ ସେମାନଙ୍କ ଉପଯୁକ୍ତ ସହ, ଖାଦ୍ୟ, ପାନୀୟ ଓ ଚିକିତ୍ସା ଅଭାବରୁ ଜନ୍ମ ହେବାର ବର୍ଷେ ନପୁରୁଣୁ ପ୍ରତ୍ୟୁତ୍ପତ୍ତି କରୁଛନ୍ତି । ଏପରିକି, ପ୍ରତି ବର୍ଷ ଜନ୍ମ ଗ୍ରହଣ କରୁଥିବା ଶିଶୁମାନଙ୍କ ମଧ୍ୟରୁ ପ୍ରତି ଦଶ ଜଣରେ ଜଣେ ଶିଶୁ ତା'ର ପ୍ରଥମ ଜନ୍ମଦିନ ପାଳନ ହେବା ଆଗରୁ ଅକାଳରେ ଝଡ଼ିପଡ଼ୁଛନ୍ତି । ଏପରିକି ଦୁଷ୍ଟିରେ ଗଣ୍ଡ, ଆଗାମୀ ୨୦୦୦ ମସିହା ସୁଦ୍ଧା ଶିଶୁ ପ୍ରତ୍ୟୁ ହାର ୬୦ରୁ ହ୍ରାସ କରିବା ପାଇଁ ଜାତୀୟ ସ୍ୱାସ୍ଥ୍ୟ ନୀତିରେ ଲକ୍ଷ ରଖାଯାଇଛି ।

ଓଡ଼ିଶାରେ ଶିଶୁ ପ୍ରତ୍ୟୁ ହାର ଅପେକ୍ଷାକୃତ ଅଧିକ ହେବା କାରଣଗୁଡ଼ିକ ହେଉଛି, ସଙ୍କଟାପନ୍ନ ପ୍ରସବ ଓ ଅଳ୍ପ ଓଜନ ଶିଶୁ ଜନ୍ମ, ଚିକିତ୍ସା ଦ୍ୱାରା ପ୍ରତିରୋଧ କରାଯାଇ ପାରୁଥିବା ୬ ଶତାଧାର ମାତାଙ୍କ ଶୋରଭନିତ ପ୍ରତ୍ୟୁ, ତରଳ ଖାଦ୍ୟାଦିନିତ ପ୍ରତ୍ୟୁ



ଶ୍ରୀମତୀ ସଂସଦଗଣନିତ ପୁତ୍ରୀ । ଆମ ରାଜ୍ୟରେ ଶିଶୁ ମୃତ୍ୟୁ  
ଘଟଣା ହ୍ରାସ କରିବା ପାଇଁ ଅନେକଗୁଡ଼ିଏ ପଦକ୍ଷେପ ନିଆଯାଇଛି  
ଓ ଏହା ଫଳରେ ଶିଶୁ ମୃତ୍ୟୁ ଏବେ କେତେକ ପରିମାଣରେ ହ୍ରାସ  
ପାଇଥିଲେ ମଧ୍ୟ ଆଶାନୁରୂପ ସଫଳତା ହାସଲ କରାଯାଇ  
ପାରିନାହିଁ । ଏଣୁ ନିରାପଦ ପ୍ରସବ ବ୍ୟବସ୍ଥା - ଅପରିପକ୍ୱ ଓ  
ପଞ୍ଜ ଓଜନର ଶିଶୁ ଜନ୍ମ ସଂଖ୍ୟା ହ୍ରାସ - ସାର୍ବଜନୀନ ଟିକା ଦାନ  
ବ୍ୟବସ୍ଥା - ଚଳ ଝାଡ଼ା ପ୍ରତିକାର ପାଇଁ ପୁନଃ ଜଳୀୟ କରଣ  
ବ୍ୟବସ୍ଥା - ଶ୍ରୀମତୀ ସଂସଦଗଣନିତ ରୋଗର ପ୍ରତିକାର ଓ  
ସର୍ବୋପରି ସ୍ୱାସ୍ଥ୍ୟ ଶିକ୍ଷା ଉପରେ ଅଧିକ ଗୁରୁତ୍ୱ ଆରୋପ  
କରାଯାଇଛି ।

ଶିଶୁମାନଙ୍କୁ ଧନୁଷ୍ଟକାର, ଡିପ୍‌ଥେରିଆ, ଦୁପିଂକାର, ପୋଲିଓ,  
ଘଣ୍ଟା ଓ ନିଜିମିକା ନାନକ ଛଂଗୋଟି ମାରାତ୍ମକ ରୋଗ କବଳଗୁ  
ରୋଧ କରିବା ପାଇଁ ଚନ୍ଦ୍ରପାଠୁ ବର୍ଷକ ଭିତରେ ପ୍ରତିକ୍ଷେପକ  
ଶିକ୍ଷାଗୁଡ଼ିକୁ ନିର୍ଦ୍ଦିଷ୍ଟ ସମୟରେ ଦେବା ପାଇଁ ବାପା-ମାଆମାନଙ୍କୁ  
ବିଭିନ୍ନ ଶର ମାଧ୍ୟମ କରିଆରେ ସୂଚନା ଦିଆଯାଉଛି । ଦୁଃଖର  
ବିଷୟ ଏହି ସବୁ ସଂସଦକ ରୋଗର ସଫଳ ପ୍ରତିରୋଧ ନିମନ୍ତେ  
ପ୍ରତିକ୍ଷେପକ ଟିକା ଦାନ ବିନା ମୂଲ୍ୟରେ ଯୋଗାଇ ଦିଆଯାଉଥିଲେ  
ସୁଧା ବାପା-ମାଆମାନେ ପିଲାମାନଙ୍କ ପାଇଁ ଏଭଳି ସୁବିଧାର  
ଉପଯୋଗ କରୁନାହାନ୍ତି । ସେଇଭଳି, ଚଳ ଝାଡ଼ା ରୋଗ  
ସମୟରେ ଶିଶୁମାନଙ୍କର ଜଳ ଗୁଣ୍ଡତାର ପ୍ରତିରୋଧ ନିମନ୍ତେ  
ମାଆମାନଙ୍କୁ ଏହି ରୋଗର ସରଳ ଚିକିତ୍ସା ଓ: ଆର୍: ଏସ୍:  
ଦୁଗ୍ଧ, ଚିନି-କୁଣ୍ଡ ସର୍ବତ ଓ ଘରୋଇ ପାନୀୟ ଦେବା ବିଷୟରେ  
ଶିକ୍ଷା ଦିଆଯାଉଛି ।

ମାଆ କ୍ଷୀର ଅପ୍ରତ ସମାନ । ଶିଶୁଟି ଭୂମିକ୍ଷ ହେବା ପରେ  
ତାକୁ ମା'ର ପ୍ରଥମ ହଳଦିଆ କଷ କ୍ଷୀର ଦେବା ପାଇଁ ଗର୍ଭବତୀ  
ମହିଳାମାନଙ୍କୁ ଓ ପରିବାରର ବୟସ୍କା ଲୋକଙ୍କୁ ବୁଝାଇ  
ଦିଆଯାଉଛି । ମାଆର ପ୍ରଥମ କ୍ଷୀର ଶିଶୁ ପାଇଁ ରୋଗ  
ପ୍ରତିରୋଧକ ଶକ୍ତି ପ୍ରଦାନ କରିଥାଏ । ମାଆ କ୍ଷୀର ଶିଶୁକୁ  
ପତ୍ତର ବୁଲବର୍ଷ ପର୍ଯ୍ୟନ୍ତ ଦେବା ପାଇଁ କୁହାଯାଉଛି । ଶିଶୁ ପାଇଁ  
ମା' କ୍ଷୀର ଯେ ସରୁଠାରୁ ଉପାଦେୟ ଖାଦ୍ୟ, ଏ କଥାର ଗୁରୁତ୍ୱ ମଧ୍ୟ  
ବାପା-ମାଆମାନଙ୍କୁ ବୁଝାଇ ଦିଆଯାଉଛି । ମାତ୍ର ଦୁଃଖର  
ବିଷୟ, ଆଜିକାଲି ଅନେକ ଉଚ୍ଚ ଶିକ୍ଷିତ ଝିଅ, ପିଲାଙ୍କୁ ନିଜ କ୍ଷୀର  
ପିତାଙ୍କୁ ଦେବାକୁ ପସନ୍ଦ କରୁନାହାନ୍ତି । ଯାହା ଫଳରେ ଉଭୟ  
ଶିଶୁ ଓ ମା' ଯେ ବିଭିନ୍ନ ରୋଗରେ ଆକ୍ରାନ୍ତ ହେଉଛନ୍ତି ସେ କଥା  
ଶୁଣି ପାରୁନାହାନ୍ତି ।

ଆମ ରାଜ୍ୟରେ ୯୦ ଭାଗ ଶିଶୁ ଘରେ ଓ ମାତ୍ର ୧୦ ଭାଗ ଶିଶୁ  
ପାଠଶାଳାରେ ଜନ୍ମ ଗ୍ରହଣ କରିଥାନ୍ତି । ସେଥିପାଇଁ ପୁରୁଣ  
ପୁସ୍ତକ ଧରି ପ୍ରସବ କାର୍ଯ୍ୟରେ ସାହାଯ୍ୟ କରୁଥିବା ଗାଁ ଧାଇଁମାନଙ୍କୁ  
ନିରାପଦ ପ୍ରସବ ସମ୍ପର୍କରେ ପ୍ରଶିକ୍ଷଣ ଦେବାର ବ୍ୟବସ୍ଥା  
କରାଯାଉଥିଲେ ମଧ୍ୟ ଗ୍ରାମାଞ୍ଚଳରେ ମାତ୍ର ୨୮ ଭାଗ ପ୍ରସବ କାର୍ଯ୍ୟ  
ପ୍ରତିଷ୍ଠିତ ଧାଇଁଙ୍କ ଦ୍ୱାରା ସମ୍ପାଦିତ ହେଉଥାନ୍ତି । ଏହି ସ୍ୱାସ୍ଥ୍ୟକର  
ପଦ୍ଧତିରେ ପରିଣତ ପଦ୍ଧତିରେ ପ୍ରସବ କାର୍ଯ୍ୟ ସମ୍ପାଦନ କରିବା  
ପାଇଁ ଗ୍ରାମାଞ୍ଚଳର ଧାଇଁମାନଙ୍କୁ ଆବଶ୍ୟକ ପ୍ରଶିକ୍ଷଣ ଦିଆଯାଇ  
ସେମାନଙ୍କୁ ଗୋଟିଏ ଲେଖାଏଁ 'ଡେଲିଭେରି କିଟ୍' ଯୋଗାଇ

ଦିଆଯାଇଛି ଏବଂ ପ୍ରତ୍ୟେକ ପ୍ରସବ କାର୍ଯ୍ୟ ପାଇଁ ପ୍ରୋସାନ୍‌ନ  
ବ୍ୟବସ୍ଥା ମଧ୍ୟ ରହିଛି । ନିରାପଦ ପ୍ରସବ କାର୍ଯ୍ୟକ୍ରମ ରାଜ୍ୟର  
ସମସ୍ତ ଜିଲ୍ଲାକୁ ସମ୍ପ୍ରସାରିତ କରାଯାଇଛି । ଏହି କାର୍ଯ୍ୟକ୍ରମର  
ସଫଳତାକୁ ଦୃଷ୍ଟିରେ ରଖି ଉନ୍ନୀତ ପ୍ରାଥମିକ ସ୍ୱାସ୍ଥ୍ୟ କେନ୍ଦ୍ରଗୁଡ଼ିକରେ  
ବିଶେଷଜ୍ଞ ଡାକ୍ତରମାନଙ୍କୁ ନିଯୁକ୍ତି ଦିଆଯାଇଛି ।

ଶିଶୁମାନଙ୍କଠାରେ ରକ୍ତ ହୀନତାର ପ୍ରତିରୋଧ ନିମନ୍ତେ  
୧୯୯୦-୯୧ରେ ୧୬,୩୫,୭୧୨ ଜଣ, ୧୯୯୧-୯୨ରେ  
୧୦,୬୩,୩୪୪ ଜଣ ଓ ୧୯୯୨-୯୩ରେ ୭,୭୪,୪୩୭ ଜଣ  
ପିଲାଙ୍କୁ ଆଇରନମୁକ୍ତ ଫଲିଫର୍ସ୍ ଏସିଡ୍ ବଟିକା ଓ ଦ୍ରବଣ  
ଦିଆଯାଇଛି । ସେଇଭଳି, ଦୁଷ୍ଟି ଶକ୍ତି ହୀନତାର ପ୍ରତିରୋଧ  
ନିମନ୍ତେ ୧୯୯୦-୯୧ରେ ୧୬,୯୨,୪୦୦ ଜଣ, ୧୯୯୧-୯୨ରେ  
୧୬,୬୩,୨୩୪ ଜଣ ଓ ୧୯୯୨-୯୩ରେ ୭,୭୪,୫୫୫ ଜଣ  
ପିଲାଙ୍କୁ ଭିଟାମିନ୍ 'ଏ' ବଟିକା ଓ ଦ୍ରବଣ ଯୋଗାଇ  
ଦିଆଯାଇଛି ।

ମା' ଓ ଶିଶୁ ଉଭୟଙ୍କୁ ସୁସ୍ଥ ରଖିବା ପାଇଁ ସନ୍ତାନ ଜନ୍ମରେ  
ବ୍ୟବଧାନର ଆବଶ୍ୟକତା ରହିଛି । ପ୍ରଥମ ସନ୍ତାନ ହେବାର  
ଅନୁମତ୍ୟ ମା' ବର୍ଷ ପରେ ମା' ଦ୍ୱିତୀୟ ଥର ଗର୍ଭ ଧାରଣ କଲେ ତା'ର  
ସ୍ୱାସ୍ଥ୍ୟ ଉପରେ ବିଶେଷ ଗୁପ ପଡ଼େ ନାହିଁ । ଏଥିପାଇଁ  
ଗ୍ରାମାଞ୍ଚଳର ସ୍ୱାସ୍ଥ୍ୟ କେନ୍ଦ୍ର ଓ ସହରାଞ୍ଚଳର ଡାକ୍ତରଖାନାଗୁଡ଼ିକ  
ଭରିଆରେ ମା'ମାନଙ୍କୁ ଗର୍ଭନିରୋଧକ ଖାଇବା ବଟିକା ବିନା  
ମୂଲ୍ୟରେ ଯୋଗାଇ ଦିଆଯାଉଛି । ସନ୍ତାନ ଜନ୍ମରେ ବ୍ୟବଧାନ  
ରକ୍ଷା କରିବା ପାଇଁ ଆମ ରାଜ୍ୟରେ ୧୯୯୦-୯୧ରେ ୬୫,୭୫୦  
ଜଣ, ୧୯୯୧-୯୨ରେ ୬୧,୪୫୫ ଜଣ ଓ ୧୯୯୨-୯୩ରେ  
୨୫,୭୮୭ ଜଣ ମାଆ ଖାଇବା ବଟିକା ଏବଂ ୧୯୯୦-୯୧ରେ  
୩,୦୭,୫୫୯ ଜଣ, ୧୯୯୧-୯୨ରେ ୨,୬୭,୮୭୯ ଜଣ ଓ  
୧୯୯୨-୯୩ରେ ୧,୭୦,୭୩୨ ଜଣ ମାଆ କପର୍-ଟି ବ୍ୟବହାର  
କରିଛନ୍ତି ।

ପୁଅ ହେଉ ବା ଝିଅ ହେଉ, ଦୁଇଟି ସନ୍ତାନ ଲାଭ ପରେ  
ପରିବାରକୁ ସୀମିତ ରଖିବା ପାଇଁ ମା'ମାନଙ୍କୁ କ୍ଷାସ୍ତ୍ରୀ ଗର୍ଭନିରୋଧ  
ପଦ୍ଧତିରେ ବିହିତ ବ୍ୟବସ୍ଥା କରାଯାଇଛି । 'ନିନି ଲାପାରୋଟାମା'  
ମାଧ୍ୟମରେ କ୍ଷାସ୍ତ୍ରୀ ପଦ୍ଧତି ଗ୍ରହଣ ମା'ମାନଙ୍କ ନିମନ୍ତେ ଏକ  
ଲୋକପ୍ରିୟ ପଦ୍ଧତି । ଏହି ପଦ୍ଧତିଟି ସରଳ, ସହଜ ଓ ନିରାପଦ  
ହୋଇଥିବାରୁ ଏବଂ ଆମ ରାଜ୍ୟର ଡାକ୍ତରମାନେ ଏହାକୁ ଦକ୍ଷତାର  
ସହିତ ସମ୍ପାଦନ କରୁଥିବାରୁ ଅନ୍ୟ ରାଜ୍ୟରୁ ଚିକିତ୍ସକମାନେ ଆସି  
ଏହାର ବୈଷୟିକ କୁଶଳତା ସମ୍ପର୍କରେ ଅନୁଧ୍ୟାନ କରିବା ପରେ  
ସଙ୍ଘେ ତାଲିମ ମଧ୍ୟ ଗ୍ରହଣ କରିଛନ୍ତି । ଏହାଛଡ଼ା, ଅତ୍ୟାଧୁନିକ  
ପଦ୍ଧତିରେ ସମ୍ପାଦିତ 'ଲାପାରୋସୋପି' ଅପରେସନ୍ ପାଇଁ ବହୁ  
ସଂଖ୍ୟାରେ ମାଆମାନେ ଆଗ୍ରହ ପ୍ରକାଶ କରୁଛନ୍ତି । ଗତ  
୧୯୯୦-୯୧, ୧୯୯୧-୯୨ ଏବଂ ୧୯୯୨-୯୩ରେ କ୍ଷାସ୍ତ୍ରୀ  
ଗର୍ଭନିରୋଧ ପଦ୍ଧତି ଗ୍ରହଣ କରିଥିବା ସମଗ୍ର ସଂଖ୍ୟା ଯଥାକ୍ରମେ  
୧,୪୪,୯୩୧, ୧,୩୭,୨୯୯ ଏବଂ ୭୭,୦୪୭ । ଗୋଟିଏ ବା  
ଦୁଇଟି ସନ୍ତାନ ଲାଭ ପରେ ଯେଉଁ ସମ୍ପତ୍ତିମାନେ କ୍ଷାସ୍ତ୍ରୀ  
ଗର୍ଭନିରୋଧ ପଦ୍ଧତି ଗ୍ରହଣ କରୁଛନ୍ତି, ସେମାନଙ୍କୁ ସବୁଜ ପଟିକା  
ଯୋଗାଇ ଦିଆଯାଉଛି । ଏହା ଏକ ପ୍ରୋସାନ୍‌ନମୂଳକ  
ବ୍ୟବସ୍ଥା ।



ଏ ସମସ୍ତ କାର୍ଯ୍ୟର ସଫଳ ରୂପାୟନ ପାଇଁ ସ୍ୱାସ୍ଥ୍ୟ ଶିକ୍ଷା, ସୁବିଜ୍ଞାନ ଓ ସଫାର କାର୍ଯ୍ୟକ୍ରମକୁ ଅଧିକ ଗ୍ରାମାଭିମୁଖୀ କରାଯାଉଛି । ଏଥିପାଇଁ ସମସ୍ତ ଶିଶୁ ବିକାଶ ବୁକ୍ସକୁଟିକରେ 'ନବସିକ୍ଷକ' ଓ ଚାରି ଡିଲ୍ଲରେ 'ନହିଳା ସ୍ୱାସ୍ଥ୍ୟ ସର୍ବ' କାର୍ଯ୍ୟକ୍ରମ କାର୍ଯ୍ୟକାରୀ ହେଉଛି । ଏ ପର୍ଯ୍ୟନ୍ତ ମୋଟ ୨୩୯ଟି 'ନହିଳା ସ୍ୱାସ୍ଥ୍ୟ ସର୍ବ' ଗଠନ କରାଯାଇ ପାରିଲାଣି । ଗତ ବର୍ଷଠାରୁ ପ୍ରଥମ କରି ବାଲେଶ୍ୱର ଜିଲ୍ଲାରେ 'ସଂଯୋଜିତା ନହିଳା' (ଲିଙ୍ଗ ଭେଦନେତ୍) ନାମକ ଏ ନୂତନ କାର୍ଯ୍ୟକ୍ରମ ପରୀକ୍ଷାମୂଳକ ଭାବେ କାର୍ଯ୍ୟକାରୀ ହୋଇଛି ।

ପାରିବାରିକ ଜୀବନରେ ମା' ଓ ଶିଶୁ ସ୍ୱାସ୍ଥ୍ୟ ପ୍ରତି ଗୁରୁତ୍ୱ ଦେବା ଏବଂ ବିଭିନ୍ନ ସ୍ୱାସ୍ଥ୍ୟଭତ ସୁବିଧା ସୁଯୋଗର ପୁଣି ବିନିଯୋଗ ପାଇଁ ବିଶେଷ ଭାବରେ ଜନଚେତନା ଜାଗ୍ରତ କରାଯିବା ଦରକାର ।

ଆମ ଦେଶର ସମସ୍ତ ଉନ୍ନତମୂଳକ ଯୋଜନାର ସଫଳତା ମା' ଓ ଶିଶୁ ସ୍ୱାସ୍ଥ୍ୟର ସୁରକ୍ଷା ଉପରେ ନିର୍ଭର କରେ । ଏଣୁ, ଏ କ୍ଷେତ୍ରରେ ଗଣ ମାଧ୍ୟମ ତଥା ସ୍ୱେଚ୍ଛାସେବୀ ସଙ୍ଗଠନଗୁଡ଼ିକର ଗୁରୁତ୍ୱପୂର୍ଣ୍ଣ ଭୂମିକା ରହିଛି । ସଫଳତା ଜନ ସହଯୋଗ ଦ୍ୱାରା ହିଁ ଆମେ ଚଳିତ ଗତାବ୍ଦୀ ଶେଷ ମୁକ୍ତ ଏ ଦିଗରେ ଆମର ଧାର୍ଯ୍ୟ ଲକ୍ଷ୍ୟ ହାସଲ କରିପାରିବା । ଏହା ଫଳରେ, ଛୋଟ ପରିବାର ସୁଖୀ ପରିବାର ଭାବେ ଜନସାଧାରଣଙ୍କ ମଧ୍ୟରେ ଲୋକପ୍ରିୟତା କରିବା ସଙ୍ଗେ ସଙ୍ଗେ ରାଜ୍ୟର ଜନସଂଖ୍ୟା ବିସ୍ଫୋରଣକୁ ନିୟନ୍ତ୍ରଣ ଭାବରେ ହ୍ରାସ କରି ଏକ ସୁସ୍ଥ ପରିବାର, ସୁସ୍ଥ ସମାଜ ତଥା ଆସୁସ୍ଥ ରାଜ୍ୟ ଗଠନ କରିପାରିବ ।

ରାଜ୍ୟମନ୍ତ୍ରୀ,  
ପରିବାର କଲ୍ୟାଣ, ଓଡ଼ିଶା ।

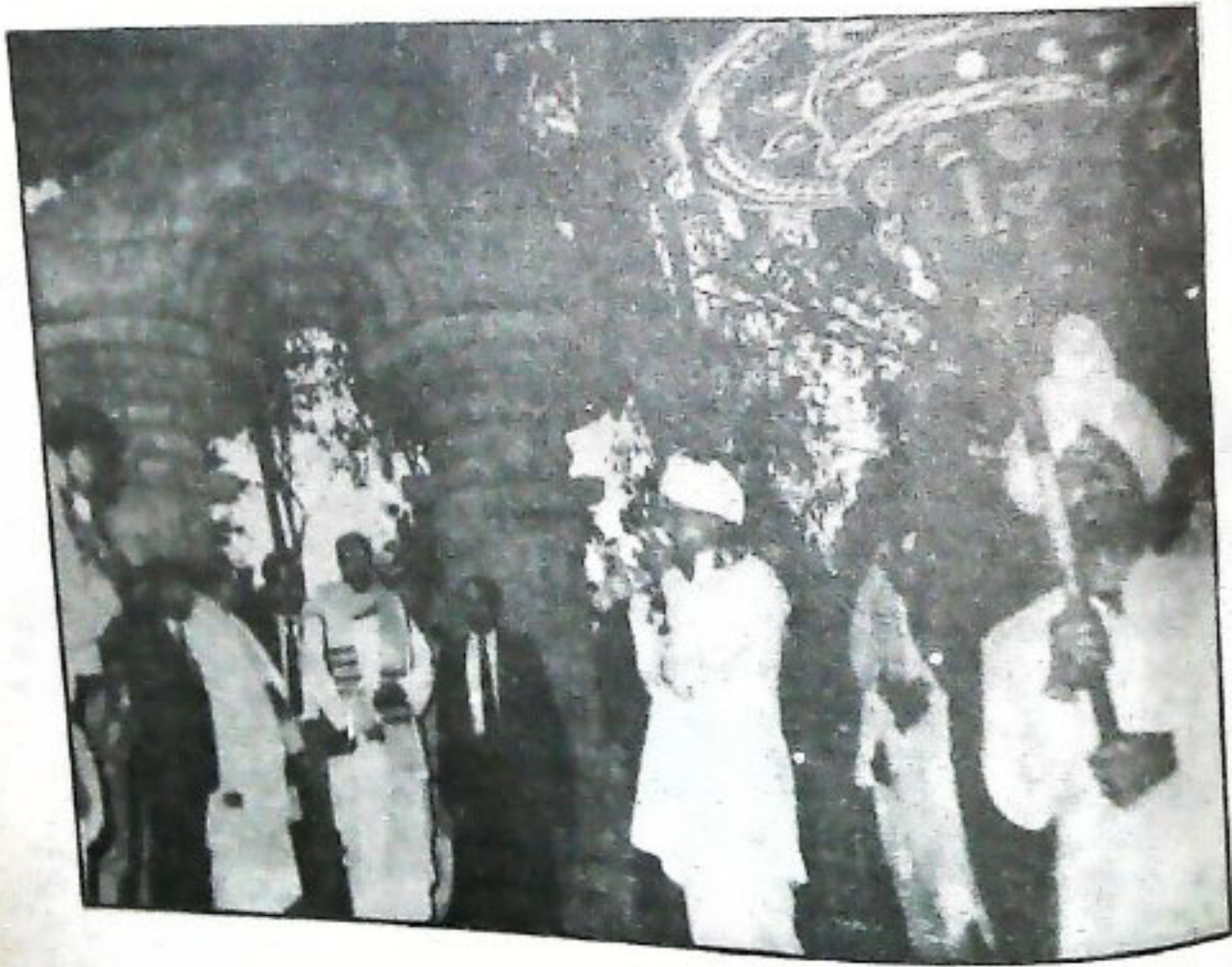

ସରିଆନାର ସୁରକ୍ଷାକ୍ରମରେ ଅନୁଷ୍ଠିତ କାର୍ଯ୍ୟକ୍ରମ ମେଳାରେ ପୁଣ୍ୟମନ୍ତ୍ରୀ ଶ୍ରୀ ବିଜୁ ପଟ୍ଟନାୟକ ।





# ବୋଇତ ବାଣିଜ୍ୟ ପରମ୍ପରାର ହୃଦ୍ ଗୌରବ ଫେରିଛି

ଶ୍ରୀ ବସନ୍ତ କୁମାର ମହାନନ୍ଦ

ଆଜି ଶାନ୍ତକାଳୀ ୪୮୦ କିଲୋମିଟର ବୋଇତକୁ ନିର୍ମାଣ କରିଛନ୍ତି । ଏହି ହୃଦ୍ ଗୌରବରେ ଦିନେ ଗଢ଼ି ଉଠିଥିଲା ଅନେକ ବନ୍ଦର । ଅନେକ ପୁରୁପୁରୀମାନେ ଦେଇ ବନ୍ଦର ବାଟ ଦେଇ ବୋଇତରେ ଗମ୍ୟ ଦକ୍ଷିଣପୁର୍ବ ଏସିଆର ବିଭିନ୍ନ ଦେଶ ଭ୍ରମଣ କରି ବାଣିଜ୍ୟ କାରବାର କରୁଥିଲେ । ଏହି ବୋଇତ ବାଣିଜ୍ୟ ଜରିଆରେ ପୁରୁ ଧନ ସମୃଦ୍ଧିର ଅଧିକାରୀ ହୋଇ ପ୍ରତିଷ୍ଠା ଅର୍ଜନ କରିପାରିଥିଲେ ।

ସମୟ ସ୍ରୋତରେ ସେ ସବୁ ବନ୍ଦର ଲୀନ ହୋଇଗଲା । ବୋଇତ ବାଣିଜ୍ୟର ଦେଇ ଗୌରବମୟ ଅଧ୍ୟାୟର ମଧ୍ୟ ପୂର୍ଣ୍ଣହେବ ପଡ଼ିଲା । ବିଭିନ୍ନ ରାଜ୍ୟ ହିସାବରେ ପ୍ରତିଷ୍ଠା ଅର୍ଜନ କରିଥିବା ଦିନ ଶାନ୍ତକାଳୀ ପରିବ୍ରାଜ୍ୟ ପଛୁଆ ରାଜ୍ୟ ପାଲଟି ଗଲା । ପ୍ରତିଷ୍ଠା ଅର୍ଜନ କରିଥିବା ରାଜ୍ୟ ପଛୁଆ ରାଜ୍ୟରେ ଏବଂ ବିଭିନ୍ନ ରାଜ୍ୟ ବର୍ତ୍ତମାନ ରାଜ୍ୟରେ ପରିଣତ ହେବା ମୂଳରେ ବୋଇତ ବାଣିଜ୍ୟ ପରମ୍ପରାର ଅବସାନ ଏକ ମୁଖ୍ୟ କାରଣ, ଏକଥା କେହି ଅସ୍ୱୀକାର କରିବେ ନାହିଁ ।

ଏହି ମୂଳ କାରଣଟିର ଗୁରୁତ୍ୱ ହ୍ରାସକ୍ରମେ କରି ଶ୍ରୀମୁଖ୍ୟ ବିଭୁ ପଟ୍ଟନାୟକ ୧୯୬୧ ମସିହାରେ ମୁଖ୍ୟମନ୍ତ୍ରୀ ଦାୟିତ୍ୱ ନେବା ପରେ ବୋଇତ ବାଣିଜ୍ୟର ପୁନରୁଦ୍ଧାର ନିମନ୍ତେ ଓଡ଼ିଶାରେ ବନ୍ଦର ପ୍ରତିଷ୍ଠା ପରେ ଗୁରୁତ୍ୱ ଦେଇଥିଲେ । ବିଭୁ ବାବୁଙ୍କ ସ୍ୱପ୍ନକୁ ସାଧକ କରି ଉଦ୍ଦେଶ୍ୟରେ ଗଢ଼ି ଉଠିଲା ପାରାଦ୍ୱୀପ ବନ୍ଦର । ଏହା ଅବଶ୍ୟକ ସମୟରେ କେନ୍ଦ୍ର ସରକାରଙ୍କୁ ହତ୍ତାହତ ଭାବରେ ଯୋଗାଇଲା । ତେବେ ବନ୍ଦରର ଆବଶ୍ୟକତା ଓ ଗୁରୁତ୍ୱ ବ୍ୟତୀତ ପାରାଦ୍ୱୀପ ବନ୍ଦରର କାର୍ଯ୍ୟକ୍ଷମତା ପ୍ରମାଣିତ କରିବାକୁ ଦ୍ୱିତୀୟ ପର୍ଯ୍ୟାୟରେ ଗଢ଼ିଉଠିଲା ଗୋପାଳପୁର ବନ୍ଦର ।

### ଗୋପାଳପୁର ବନ୍ଦର :

ଗୋପାଳପୁର ବନ୍ଦରଟି ପାରାଦ୍ୱୀପ ବନ୍ଦର ଭଳି ବଡ଼ ବନ୍ଦର ନୁହେଁ । ଏହା ଏକ କ୍ଷୁଦ୍ର ବନ୍ଦର । ଅଧିକାଂଶ ନାବର ମଧ୍ୟଭାଗରୁ ମାଟି ନାବର ମଧ୍ୟଭାଗ ପର୍ଯ୍ୟନ୍ତ ନିଆଁ ଘାଟିମାଧ୍ୟ ପାଇଁ ଏହି ବନ୍ଦର କାର୍ଯ୍ୟକ୍ଷମ ହୋଇଥାଏ । ଉଦ୍ଦେଶ୍ୟ ଯୋଗ୍ୟ ଯେ, ଏହି ବନ୍ଦରର ବିକାଶ ପାଇଁ ଗତ ତିନି ବର୍ଷ ହେବେ ସମସ୍ତାଧିକ ପଦକ୍ଷେପ ନେବା ଫଳରେ ବନ୍ଦରର ଆୟ ବୃଦ୍ଧି ଗୁଡ଼ିକ ହୋଇ ପାରିଛି । ୧୯୮୯-୯୦ ଆର୍ଥିକ ବର୍ଷରେ ୨୭ ଲକ୍ଷ ଟଙ୍କା ରାଜସ୍ୱ ଆୟ ହୋଇଥିବା ବେଳେ ୧୯୯୦-୯୧ ବର୍ଷରେ ୩୮ ଲକ୍ଷ ୨୭ ହଜାର ଟଙ୍କା ଏବଂ

୧୯୯୧-୯୨ ବର୍ଷରେ ଏକ କୋଟି ପାଞ୍ଚ ଲକ୍ଷ ୬୩ ହଜାର ଟଙ୍କା ଆୟ ହୋଇପାରିଛି । କେବଳ ସେତିକି ନୁହେଁ, ବନ୍ଦର ଜରିଆରେ ପର୍ଯ୍ୟାଟନ ପରିମାଣର ରାଜସ୍ୱ ଆୟ ସାଙ୍ଗକୁ ବନ୍ଦର କାର୍ଯ୍ୟକ୍ଷମ ରହୁଥିବା ଉଚ୍ଚ ପାଞ୍ଚ ମାସ ସମୟରେ ଦୈନିକ ଅନୁ୍ୟନ ଦୁଇ ହଜାର ଶ୍ରମିକ ବନ୍ଦର କାର୍ଯ୍ୟରେ ନିଯୁକ୍ତିର ସୁଯୋଗ ପାଇଥାଆନ୍ତି ।

ଆଉ ଏକ ଆନନ୍ଦର କଥା, ମୁଖ୍ୟମନ୍ତ୍ରୀ ଶ୍ରୀ ବିଭୁ ପଟ୍ଟନାୟକଙ୍କ ପରାମର୍ଶ କ୍ରମେ ଏହି ଗୋପାଳପୁର ବନ୍ଦରକୁ ସବୁଦିନିଆ ବନ୍ଦରରେ ପରିଣତ କରିବା ନିମନ୍ତେ ଯୋଜନା ପ୍ରସ୍ତୁତ କରାଯାଇଛି । ଏସିଆନ୍ ଉନ୍ନୟନ ବ୍ୟାଙ୍କର ଆର୍ଥିକ ସହାୟତାରେ ଏହି ଯୋଜନା ୧୯୯୩-୯୪ ଆର୍ଥିକ ବର୍ଷରେ ଆରମ୍ଭ ହୋଇ ଦୁଇ ହଜାର ମସିହା ମୁଖ୍ୟ ସବୁଦିନିଆ ବନ୍ଦରରେ ପରିଣତ ହୋଇ ପାରିବ ବୋଲି ଲକ୍ଷ୍ୟ ଧାର୍ଯ୍ୟ କରାଯାଇଛି ।

### ଗୋପାଳପୁର ମାଛଧରା ବନ୍ଦର :

ଏହି ସବୁ ସାଫଲ୍ୟ ସାଙ୍ଗକୁ ସଫଳତାର ଆଉ ଏକ ରାସ୍ତା ମଧ୍ୟ ବର୍ଷମାନ ଉନ୍ନତ ହୋଇପାରିଛି । ସମୁଦ୍ର ଉପକୂଳବର୍ତ୍ତୀ ଅଧିକତମ ମତ୍ସ୍ୟଜୀବୀମାନଙ୍କୁ ଅଧିକ ଗୋଟାଗୋଟି କରିବା ସାଙ୍ଗକୁ ଅଧିକରୁ ଅଧିକ ଲୋକଙ୍କୁ ଆହୁନିର୍ଭରଶୀଳ କରିବା ପାଇଁ ଗୋପାଳପୁର ବନ୍ଦରର ଏକ ଶାଖାରୂପେ ସେଠାରେ ଏକ ମାଛଧରା ବନ୍ଦର ନିର୍ମାଣ କରାଯାଇଛି । ଗତ ୨୧-୧-୧୯୯୩ ତାରିଖରେ ମାନ୍ୟବର ମୁଖ୍ୟମନ୍ତ୍ରୀ ଶ୍ରୀ ବିଭୁ ପଟ୍ଟନାୟକଙ୍କ ଦ୍ୱାରା ଏହି ମାଛଧରା ବନ୍ଦର ଉଦ୍ଘାଟିତ ହୋଇଯାଇଛି ।

### ବାହାବଳପୁର କ୍ଷୁଦ୍ର ବନ୍ଦର :

ବାଲେଶ୍ୱର ଜିଲ୍ଲାର ବାହାବଳପୁର କ୍ଷୁଦ୍ର ବନ୍ଦର ରାଜ୍ୟ ସରକାରଙ୍କ ଆଉ ଏକ କୃତୀତ୍ୱପୂର୍ଣ୍ଣ କାର୍ଯ୍ୟ । ଦୀର୍ଘ ଦୁଇ ବର୍ଷର ନିଷ୍ଠାପର ଉଦ୍ୟମକୁ ସାଧକ କରି ଏହି କ୍ଷୁଦ୍ର ବାଣିଜ୍ୟକ ବନ୍ଦର ଗତ ୧୬-୫-୧୯୯୨ ତାରିଖରେ ଆମର ଲୋକପ୍ରିୟ ମୁଖ୍ୟମନ୍ତ୍ରୀ ଶ୍ରୀ ବିଭୁ ପଟ୍ଟନାୟକଙ୍କ ଦ୍ୱାରା ଉଦ୍ଘାଟିତ ହୋଇ କାର୍ଯ୍ୟକ୍ଷମ କରିଛି । ଏହି ବନ୍ଦର ଜରିଆରେ ଦୁଇ ଲକ୍ଷ ଟଙ୍କା ଦିନିକ ଆନଦାନୀ-ରସ୍ତାନି କରାଯାଇପାରିବ । ଏହି ବନ୍ଦର ବାଟ ଦେଇ ସାର ସରକାରୀ ନିମନ୍ତେ କେନ୍ଦ୍ର ସରକାର ସାର ସଂସ୍ଥାମାନଙ୍କୁ ଉପଯୁକ୍ତ ନିର୍ଦ୍ଦେଶ ଦେଇପାରିବେ । ୧୯୯୩ ଏପ୍ରିଲ ମାସ ପୁରା ଏହି ବନ୍ଦର ମାଧ୍ୟମରେ ସାର ଆନଦାନୀ କରାଯାଇ ପାରିବ ବୋଲି ବିଶ୍ୱାସ କରାଯାଉଛି ।



### ଓଡ଼ିଶା ମେରିଟାଇଜ୍ ଏକାଡ଼େମୀ :

ପୁଞ୍ଜ୍ୟମନ୍ତ୍ରୀ ଶ୍ରୀ ବିନ୍ଦୁ ପଟ୍ଟନାୟକଙ୍କ ଅମଳରେ ନିର୍ମିତ ବିଭିନ୍ନ ବନ୍ଦର ପାଖକୁ ଆଉ ଏକ ଉଲ୍ଲେଖନୀୟ ସାଫଲ୍ୟ ହେଉଛି ଓଡ଼ିଶା ମେରିଟାଇଜ୍ ଏକାଡ଼େମୀ । ନାଦୀକ ଶିକ୍ଷାନୁଷ୍ଠାନଗୁଡ଼ିକର ବିଭିନ୍ନ ସୋପାନରେ କାର୍ଯ୍ୟ କରିପାରିବା ତଳି ଆବଶ୍ୟକୀୟ ତାଲିମ୍ ଦେବା ଉଦ୍ଦେଶ୍ୟରେ ଏହି ଏକାଡ଼େମୀର ପରିଚାଳନା କରାଯାଇଛି । ଏ ଧରଣର ଅନୁଷ୍ଠାନ ପ୍ରତିଷ୍ଠା କ୍ଷେତ୍ରରେ ଭାରତର ସମଗ୍ର ପୁରୁଷପୂଜ୍ୟ ଅଞ୍ଚଳ ପାଇଁ ଏହା ହେବ ଏକମାତ୍ର ଅନୁଷ୍ଠାନ ଯାହାକି ପାରାଦ୍ଵୀପରେ ପ୍ରତିଷ୍ଠା କରାଯିବ । ଓଡ଼ିଶାର ବହୁ ମୁଦକ ଏହି କେନ୍ଦ୍ରରୁ ତାଲିମ୍ ପାଇବା ପରେ ଭାରତୀୟ ତଥା ବୈଦେଶିକ ନାଦୀକ ଶିକ୍ଷାନୁଷ୍ଠାନମାନଙ୍କରେ ତଳ ବେତନ ହାରରେ ନିଯୁକ୍ତିର ସୁବିଧା ପାଇପାରିବେ ।

ଭାରତ ସରକାରଙ୍କ ନାଦୀକ କଳାଚଳ ମନ୍ତ୍ରାଳୟର ମଞ୍ଜୁରୀ ପାରିପାରିଶ୍ରୁକା ଏହି ଏକାଡ଼େମୀ ପାଇଁ ଏକ ପରିଷ୍କରଣ ପରିଷଦ ଗଠିତ ହୋଇଛି । କେନ୍ଦ୍ର ସରକାରଙ୍କ ପ୍ରତିନିଧି, ରାଜ୍ୟ ସରକାରଙ୍କ ପ୍ରତିନିଧି, ନାଦୀକ ଶିକ୍ଷାନୁଷ୍ଠାନମାନଙ୍କ ପ୍ରତିନିଧି ଏହି ପରିଷଦର କୋର୍ଡ଼ରେ ରହିଛନ୍ତି ।

ଏହି ମେରିଟାଇଜ୍ ଏକାଡ଼େମୀ ପାଇଁ ରାଜ୍ୟ ସରକାର ଚଳିତ ଆର୍ଥିକ ବର୍ଷରେ ଦଶ ଲକ୍ଷ ଟଙ୍କା ମଞ୍ଜୁର କରିଛନ୍ତି ଏବଂ ଆଗାମୀ

୧୯୯୩-୯୪ ବର୍ଷରେ ଅଧିକ ଅର୍ଥ ମଞ୍ଜୁର କରିବା ପ୍ରସ୍ତାବ କରାଯାଇଛି । ଏହି ଏକାଡ଼େମୀ ପ୍ରଥମ ପର୍ଯ୍ୟାୟରେ ନୌସ୍ଥାନ ସମ୍ପର୍କରେ ତାଲିମ୍ ଦେବାପରେ ଭବିଷ୍ୟତରେ ଅନ୍ୟାନ୍ୟ ପ୍ରେମୀକ କର୍ମଚାରୀଙ୍କ ଉଦ୍ଦେଶ୍ୟରେ ତାଲିମ୍ ସଂରକ୍ଷା ପାଇଁ ଉଦ୍ୟମ କରିବ ।

ପୁଞ୍ଜ୍ୟମନ୍ତ୍ରୀ ଶ୍ରୀ ବିନ୍ଦୁ ପଟ୍ଟନାୟକଙ୍କ ପ୍ରେରଣା ଥିବା ବର୍ଷଦ୍ଵାରା ଅଧିକାରୀମାନଙ୍କ ନିଷ୍ଠାପୂର୍ଣ୍ଣ ସାହାଯ୍ୟ ସମ୍ପାଦନ ଫଳରେ ସମସ୍ତ ସ୍ତୋତରେ ଲୀନ ହୋଇଯାଇଥିବା ବନ୍ଦର ଆଣି ପୁଣି ଉଠି ଚିଠି । ପୁନର୍ବାର ଓଡ଼ିଶାରେ ବିଭିନ୍ନ ବନ୍ଦର ନିର୍ମାଣ କରିବା ପାଇଁ ଆନୁଷ୍ଠାନିକ ବ୍ୟବସ୍ଥା ଗ୍ରହଣ କରିବା ମଧ୍ୟ ସମ୍ଭବ ହୋଇପାରିଛି । ପୁତରାଂ, ଆମର ଗୌରବମୟ ପ୍ରାଚୀନ ବୋଇତ ବାଣିଜ୍ୟ ପରମ୍ପରାକୁ ପୁନର୍ଜୀବିତ କରିବା କ୍ଷେତ୍ରରେ ଆମର ଉଲ୍ଲେଖନୀୟ ସଫଳତା ଅର୍ଜନ ହୋଇପାରିଛି, ସେଥିରେ ସନ୍ଦେହ ନାହିଁ ।

ବାଣିଜ୍ୟ ଓ ପରିବହନ ଶାସ୍ତ୍ରମନ୍ତ୍ରୀ ।



ଭୁବନେଶ୍ଵରରେ ରାଜ୍ୟ ନିରାପତ୍ତା ଦିବସ ଉପଲକ୍ଷେ ଆୟୋଜିତ ଏକ ସଭାରେ ବିଧାନ ସଭା ସାଂସଦ ଶ୍ରୀ ସୁଧୁଷ୍ଟିର ସାଂସଦ ଅଭିଭାଷଣ ।





# ସମାଜ କଲ୍ୟାଣ ଓ ସାମାଜିକ ସୁରକ୍ଷା

ଶ୍ରୀ ପଦ୍ମନାଭ ବେହେରା

ମନୁଷ୍ୟ ଓ ସମାଜ ପ୍ରକାଶୀ ଭାବେ ଜଡ଼ିତ । ମନୁଷ୍ୟର ଦୈନିକ ଜୀବନ ସମାଜର ସାମୁହିକ ପ୍ରଗତି ଉପରେ ନିର୍ଭର କରେ । ସମାଜର ଅବହେଳିତ ଓ ଅସହାୟ ଲୋକମାନଙ୍କ ପ୍ରଶ୍ନଟି ବିକା ଏକ ସୁନ୍ଦର ଓ ସମୃଦ୍ଧ ସମାଜ ଗଠନ ଅସମ୍ଭବ । ସାମ ସମାଜରେ କେତେକ ମନୁଷ୍ୟ ଶିକ୍ଷା, ଦୀକ୍ଷା, ସତ୍ୟତାର ପଦକ୍ଷେପକୁ ବଞ୍ଚିତ ଦେଖିଥିବା ବେଳେ ଆଉ କେତେକ ସର୍ବନିମ୍ନ ପୁଣ୍ୟ ସୁବିଧା ମଧ୍ୟ ପାଇପାରୁ ନାହାନ୍ତି । କେତେକ ମନୁଷ୍ୟ ଜନ୍ମରୁ ଯତ୍ନ ଚଳିତ ଜୀବନ ବିତାଇ ଥିବା ବେଳେ ଆଉ କେତେକ ପରିସ୍ଥିତିର ଚାଡ଼ନାରେ ନିର୍ଯ୍ୟାତତ ଓ ନିରାଶ୍ରିତ ଅବସ୍ଥାରେ ଚଳୁଛନ୍ତି । ସମାଜର ଏଭଳି ଦୀନ ଦୁଃଖୀ, ପଞ୍ଚୁ ପୀଡ଼ିତ ଲୋକମାନଙ୍କ ଦୁଃଖ କଷ୍ଟ ଲାଘବ କରିବା ପାଇଁ ଓଡ଼ିଶାର ପୁଞ୍ଜନଶ୍ରୀ ଶ୍ରୀ ବିନୁ ପଟ୍ଟନାୟକଙ୍କ ନେତୃତ୍ୱରେ ସରକାର ନିଜସ୍ୱ ସମ୍ପଦ ତଥା କେନ୍ଦ୍ରୀୟ ଅନୁଦାନ ବିନିଯୋଗ କରି ବହୁ ସଂଗଠନ ଓ ସନୁଷ୍ଠାନ ମାଧ୍ୟମରେ ଅନେକ କଲ୍ୟାଣମୂଳକ କାର୍ଯ୍ୟକ୍ରମ ଗ୍ରହଣ କରିଛନ୍ତି ।

ହେଉଅଛି । ସହରାଞ୍ଚଳରେ ସରକାରୀ ଗିରାଫି ଓ ବ୍ୟାଙ୍କ ଭଣ ସହାୟତାରେ ୫୨୯ ଜଣ ବିକଳାଙ୍ଗ ବ୍ୟକ୍ତିଙ୍କୁ ଆସ ନିମ୍ନୁଡ଼ି କାର୍ଯ୍ୟକ୍ରମ ଦ୍ୱାରା କ୍ଷୁଦ୍ର ବ୍ୟବସାୟ ମାଧ୍ୟମରେ ରୋଜଗାରଣମ କରାଯାଇପାରିଛି । ବଧୂର ବ୍ୟକ୍ତିଙ୍କୁ ଶ୍ରୁତି ସହାୟକ ଯନ୍ତ୍ର, ଖଣ୍ଡାକୁ ତିନି ବକିଆ ପାଇକେଲ, ଅକ୍ଷୁ ଆଗାବାଡ଼ି, କୁଞ୍ଚ ରୋଗୀଙ୍କୁ ରବର ଚପଲ, ହାତ ବା ଗୋଡ଼ କଟି ଯାଇଥିବା ବ୍ୟକ୍ତିଙ୍କୁ କୁଟିମ ଅଙ୍ଗ ପ୍ରତ୍ୟଙ୍ଗ ପ୍ରଭୃତି ସ୍ୱତନ୍ତ୍ର ଉପକରଣ ବିନା ମୂଲ୍ୟରେ ଯୋଗାଇଦେବା କାର୍ଯ୍ୟକ୍ରମ ଅନୁଯାୟୀ ୧୯,୪୪୨ ଜଣଙ୍କୁ ଉପକୃତ କରାଯାଇଛି । ବେଶାବୁଧୁଆ ପିଲାମାନଙ୍କ ଯତ୍ନ ଓ ସୁରକ୍ଷା ପାଇଁ ଭୁବନେଶ୍ୱରଠାରେ ଏକ କେନ୍ଦ୍ର ଖୋଲାଯାଇ ୯୧ ଜଣ ଶିଶୁଙ୍କର ରକ୍ଷଣାବେକ୍ଷଣ କରାଯାଇଛି । ବସୁନ୍ଧ ଅଭିଳ ବୁଦ୍ଧମାନଙ୍କ ସୁରକ୍ଷା ନିମନ୍ତେ ୭ଟି ଜରାନିବାସ ସ୍ଥାପନ କରାଯାଇ ୨୨୦ ଜଣଙ୍କ ଯତ୍ନ ନିଆଯାଇଛି । ବିକଳାଙ୍ଗ ଭଣା ପ୍ରଦାନ କାର୍ଯ୍ୟକ୍ରମ ଅନୁଯାୟୀ ମାସିକ ୧୦୦ ଟଙ୍କା ହିସାବରେ ୨୮,୯୨୭ ଜଣ ହିତାଧିକାରୀଙ୍କୁ ଉପକୃତ କରାଯାଇଛି ।

## ବିକଳାଙ୍ଗ କଲ୍ୟାଣ :

ବିକଳାଙ୍ଗମାନଙ୍କ କଲ୍ୟାଣ ଉଦ୍ଦେଶ୍ୟରେ ଆମ ରାଜ୍ୟରେ ବିଭିନ୍ନ ସ୍ତରୀୟରେ ଅନୁଷ୍ଠାନ ଚଳିଆରେ ଅଛ, ବଧୂର, ମୂକ ଓ ମାନସିକ ବ୍ୟାଧିଗ୍ରସ୍ତ ପିଲାମାନଙ୍କ ପାଇଁ ୪୧ ଗୋଟି ସ୍ୱତନ୍ତ୍ର ବିଦ୍ୟାଳୟ ସ୍ଥାପନ କରାଯାଇ ସହାୟକ ଅନୁଦାନ ଦିଆଯାଇଛି । ଅନ୍ଧ ଓ ବଧୂର ବିଦ୍ୟାଳୟଗୁଡ଼ିକୁ ଉପଯୁକ୍ତ ତାଲିମ୍ପ୍ରାପ୍ତ ଶିକ୍ଷକ ଯୋଗାଇ ଦେବା ପାଇଁ ତେରାହୁନ୍ ଓ ବସେଠାରେ ଅବସ୍ଥାପିତ ସମୃଦ୍ଧ ଗାଡ଼ୀୟ ପ୍ରତିଷ୍ଠାନର ସହଯୋଗରେ ଭୁବନେଶ୍ୱରଠାରେ ଦୁଇଗୋଟି ଶିକ୍ଷକ ତାଲିମ କେନ୍ଦ୍ର ସ୍ଥାପନ କରାଯାଇଛି । ସେହିପରି ମାନସିକ ଅସମ୍ଭାମାନଙ୍କ ଶିକ୍ଷକମାନଙ୍କୁ ତାଲିମ ଦେବା ପାଇଁ ବିକଳାଙ୍ଗାଦିଶିତ ଗାଡ଼ୀୟ ମାନସିକ ଅସମ୍ଭା ପ୍ରତିଷ୍ଠାନର ଆର୍ଥିକ ସହାୟତାରେ ଏକ ସ୍ୱେଚ୍ଛାସେବୀ ଅନୁଷ୍ଠାନ ମାଧ୍ୟମରେ ଭୁବନେଶ୍ୱରଠାରେ ଏକ ତାଲିମ୍ କେନ୍ଦ୍ର ପ୍ରତିଷ୍ଠା କରାଯାଇଅଛି । ସାଧାରଣ ଶିକ୍ଷାନୁଷ୍ଠାନ ଓ ବିଶ୍ୱବିଦ୍ୟାଳୟମାନଙ୍କରେ ଅଧ୍ୟୟନ କରୁଥିବା ବିକଳାଙ୍ଗ ଛାତ୍ରଛାତ୍ରୀମାନଙ୍କୁ ପ୍ରୋତ୍ସାହନ ଦେବା ନିମିତ୍ତ ପ୍ରତି ବର୍ଷ କୁଟି ଓ ବିଦ୍ୟା କୁଟି ଦିଆଯାଇଛି ଏବଂ ଏ ପର୍ଯ୍ୟନ୍ତ ମୋଟ ୨୪,୦୬୦ ଜଣ ଏମା ଫଳରେ ଉପକୃତ ହୋଇପାରିଛନ୍ତି । ପ୍ରାୟ ବସୁନ୍ଧ ବିକଳାଙ୍ଗମାନଙ୍କୁ ବୈଷୟିକ ଜ୍ଞାନ କୌଶଳ ପ୍ରଦାନ କରି ସେମାନଙ୍କୁ ରୋଜଗାରଣ କରିବା ପାଇଁ ୫ଟି ବୈଷୟିକ ତାଲିମ୍ କେନ୍ଦ୍ର ସ୍ୱେଚ୍ଛାସେବୀ ଅନୁଷ୍ଠାନମାନଙ୍କ ଦ୍ୱାରା ପରିଚାଳିତ

## ସାମାଜିକ ସୁରକ୍ଷା :

ସାମାଜିକ ସୁରକ୍ଷା କାର୍ଯ୍ୟକ୍ରମ ଅନୁଯାୟୀ ପ୍ରଚଳିତ ଯୋଜନାର ପରିସରକୁ ୧୯୯୦ ମସିହା ଅକ୍ଟୋବର ୨ ତାରିଖ ଗାନ୍ଧୀ ଜୟନ୍ତୀଠାରୁ ବାର୍ଦ୍ଧକ୍ୟ ଭଣ ୬୦ ବର୍ଷରୁ ଉର୍ଦ୍ଧ୍ୱ ଅସହାୟ କ୍ଷୁଦ୍ର ଶୁଣୀ, ନାନମାତ୍ର ଶୁଣୀ, ଭୂମିହୀନ କୁଞ୍ଚ ଶ୍ରମିକ ଏବଂ ବସୁଦ ନିର୍ବିଶେଷରେ ବିଧବାମାନଙ୍କୁ ମାସିକ ୧୦୦ ଟଙ୍କା ହାତରେ ଭଣା ପ୍ରଦାନ କରାଯାଇଛି । ପୂର୍ବରୁ ବାର୍ଦ୍ଧକ୍ୟ ବିଧବା ଭଣର ହାର ଥିଲା ମାସିକ ୬୦ ଟଙ୍କା । ଏହାକୁ ମାସିକ ୧୦୦ ଟଙ୍କାକୁ ବୃଦ୍ଧି କରାଯିବା ସଙ୍ଗେ ସଙ୍ଗେ ବିଧବା ଭଣ ପାଇଁ ନିର୍ଦ୍ଧାରିତ ବସୁଦ ସୀମାକୁ ପୁରାପୁରି ଉଠାଇ ଦିଆଯାଇଛି । ଏହା ବ୍ୟତୀତ କ୍ଷୁଦ୍ର ଶୁଣୀ, ନାନମାତ୍ର ଶୁଣୀ ଓ ଭୂମିହୀନ କୁଞ୍ଚ ଶ୍ରମିକମାନଙ୍କୁ ଏହାର ପରିସରକୁଟ କରାଯାଇଛି । ଏ ପର୍ଯ୍ୟନ୍ତ ୪,୫୦,୦୦୦ ଜଣ ହିତାଧିକାରୀ ଏହି ଯୋଜନାର ଅନ୍ତର୍ଭୁକ୍ତ ହୋଇପାରିଛନ୍ତି ।

ହିନ୍ଦୁ କୁଞ୍ଚ ନିବାରଣ ସଫ ମାଧ୍ୟମରେ ପ୍ରତିବର୍ଷ ୪୫୦ ରୋଗମୁକ୍ତ କୁଞ୍ଚରୋଗୀଙ୍କୁ ବିଭିନ୍ନ ଧର୍ମମୂଳକ ଶିକ୍ଷାଦେଇ ଅଭିଧାନ କରାଯାଇଛି । ମାଦକଦ୍ରବ୍ୟର ନିରାକରଣ ପାଇଁ ରାଜ୍ୟରେ ୫ଟି ନିଗା ନିବାରଣ ଓ ମନ୍ତ୍ରଣା କେନ୍ଦ୍ର ସ୍ୱେଚ୍ଛାସେବୀ ଅନୁଷ୍ଠାନ ମାଧ୍ୟମରେ ସ୍ଥାପନ କରାଯାଇଅଛି । ଭୂମିହୀନ ବର୍ଗବୀମା ଯୋଜନା ଅନୁଯାୟୀ ୧୮ ବର୍ଷରୁ ୬୦ ବର୍ଷ ବସୁନ୍ଧ ଭୂମିହୀନ କୁଞ୍ଚ



ଶ୍ରମିକଙ୍କ ପ୍ରତ୍ୟୁ ଘଟିଲେ ସମସ୍ତ ପରିବାରକୁ ୧,୦୦୦ ଟଙ୍କା ଏବଂ ବ୍ୟକ୍ତିଗତ ଦୁର୍ଘଟଣାଜନିତ ସାମାଜିକ ସୁରକ୍ଷା ବୀମା ଯୋଜନା ଅନୁଯାୟୀ ପରିବାରର ଉପାର୍ଜନକ୍ଷମ ଲୋକଙ୍କ ପ୍ରତ୍ୟୁ ଘଟିଲେ ୩,୦୦୦ ଟଙ୍କା ଆର୍ଥିକ ସାହାଯ୍ୟ ବୀମା କମ୍ପାନୀ ମାଧ୍ୟମରେ ଦିଆଯାଉଛି । ସେହିପରି ପରିବାର ଅଗ୍ନିବୀମା ଯୋଜନା ଅନୁଯାୟୀ ୪,୮୦୦ ଟଙ୍କାକୁ ଅଧିକ ଆୟ ହେଉନଥିବା ଗରିବ ଲୋକଙ୍କ ବାସଗୃହ ଓ ଡିନିସପସ ଯୋଡ଼ିଗଲେ ଘର ତିଆରି ପାଇଁ ୧,୦୦୦ ଟଙ୍କା ଏବଂ ଡିନିସପସ ପାଇଁ ୫୦୦ ଟଙ୍କା ଆର୍ଥିକ ସହାୟତା ଯୋଗାଇ ଦିଆଯାଉଅଛି । ଏହି ତିନୋଟି ବୀମା ଯୋଜନାରେ ସର୍ବାଧିକ ୮,୨୫୫, ୪୨୭ ଓ ୪୨,୧୫୫ଟି ପରିବାର ଉପକୃତ ହୋଇପାରିଛନ୍ତି ।

**ମହିଳା କଲ୍ୟାଣ :**

ମାରି କଲ୍ୟାଣ କାର୍ଯ୍ୟକ୍ରମ ଅନୁଯାୟୀ ଅସହାୟ ମହିଳାମାନଙ୍କୁ ଧନାତ୍ମକ ଚାକିରି ଦେବା ପାଇଁ ସରକାରୀ ଅନୁଦାନରେ ୧୧ଟି କେନ୍ଦ୍ର ପରିଷ୍କରଣ କରାଯାଇଛି ଏବଂ ସମ୍ପତ୍ତ ଯୋଜନାକାଳ ମଧ୍ୟରେ ୩୧୦ ଜଣ ଦୁଃସ୍ଥ ମହିଳାଙ୍କୁ ଅଧ୍ୟାୟନ କରାଯାଇପାରିଛି । ଶ୍ରୀ ଗହଳରେ ଥିବା ମହିଳା ସମିତି ଦ୍ଵାରା ପ୍ରସ୍ତୁତ ସାମଗ୍ରୀଗୁଡ଼ିକର ବିକ୍ରୟ ପାଇଁ ସରକାରଙ୍କ ଆର୍ଥିକ ସହାୟତାରେ ୧୩ଟି ବିକ୍ରୟ କେନ୍ଦ୍ର ଖୋଲାଯାଇଛି । କର୍ମଚାରୀ ମହିଳାମାନଙ୍କୁ ନିରାପଦ ଆଶ୍ରୟକ୍ଷେତ୍ର ଯୋଗାଇ ଦେବା ନିମନ୍ତେ ୧୦ଟି କର୍ମଚାରୀ ମହିଳା ଆବାସ ବିଭିନ୍ନ ଜିଲ୍ଲା ସଦର ମହକୁମାରେ ନିର୍ମିତ ହୋଇଛି ଏବଂ ଆଉ ୧୩ଟି ନିର୍ମାଣାରମ୍ଭ ଅଛି । ବିଭିନ୍ନ ଛୋଟ ବଡ଼ ପ୍ରକଳ୍ପ ମାଧ୍ୟମରେ ମହିଳାମାନଙ୍କ ସାମାଜିକ ଓ ଆର୍ଥିକ ଅବସ୍ଥାର ଉନ୍ନତି ଆଣିବା ପାଇଁ ମହିଳା ବିକାଶ ସମବାୟ ନିଗମ ଗଠନ କରାଯାଇଛି । ସେହିପରି ମାରି ଜାତିର ଉତ୍ଥାନ ତଥା ମାରି ନିର୍ଯ୍ୟାତନା ନିରାକରଣ ଆଦି ଦିଗରେ ଅନୁଧ୍ୟାନ ଓ ବିଭିନ୍ନ ପଦକ୍ଷେପ ନେବା ପାଇଁ ନିକଟରେ ଆମ ଗାନ୍ଧ୍ୟରେ ଏକ ମହିଳା କମିଶନ୍ ମଧ୍ୟ ଛାପିତ ହୋଇଛି ।

**ଶିଶୁ କଲ୍ୟାଣ :**

ଶିଶୁ କଲ୍ୟାଣ କାର୍ଯ୍ୟକ୍ରମ ଅନୁଯାୟୀ ୫,୮୨୮ ଜଣ ଅନାଥ ଓ ଅବହେଳିତ ଶିଶୁମାନଙ୍କୁ ୮୩ଟି ଅନାଥାଶ୍ରମ ଗଠିଆରେ ଲାକନପାଳନ କରାଯାଇଛି । ଗାନ୍ଧ୍ୟ ଶିଶୁ କଲ୍ୟାଣ ପରିଷଦ ମଧ୍ୟ ସରକାରଙ୍କ ଆର୍ଥିକ ସହାୟତାରେ ୨୫୫ ଜଣ ଶିଶୁଙ୍କ ସହ ନେଉଛନ୍ତି । ତିନି ବର୍ଷରୁ ଛଅ ବର୍ଷ ବୟସର ଶିଶୁମାନଙ୍କର

ଶାରୀରିକ ତଥା ମାନସିକ ବିକାଶ ପାଇଁ ଗ୍ରାମାଞ୍ଚଳରେ ୨୩୧ଟି ବାଲ୍‌ବାଡ଼ି କେନ୍ଦ୍ର ଏବଂ ସହରାଞ୍ଚଳରେ ୧୧୧ଟି କେନ୍ଦ୍ର କାର୍ଯ୍ୟ କରୁଅଛି । ଗାନ୍ଧ୍ୟ ପାର୍କ, ବସ୍ ଖାସ୍ତା ଓ ରେଳ ଷ୍ଟେସନ୍‌ରେ ଜୀବନ ବିଚାରଥ୍ରୁବା ବାବରୁଲା ଶିଶୁମାନଙ୍କର ରକ୍ଷଣାବେକ୍ଷଣ ପାଇଁ ସ୍ଵେଚ୍ଛାସେବୀ ଅନୁଷ୍ଠାନକୁ ସରକାରୀ ଅନୁଦାନ ଦିଆଯାଉଛି । ବିଶେଷ ଅପରାଧୀମାନଙ୍କର ଉପଯୁକ୍ତ ଭରଣପୋଷଣ ତଥା ସୁଭାବ ସଂଶୋଧନ ପାଇଁ ୨ଟି ପର୍ଯ୍ୟବେକ୍ଷଣ ଓ ସ୍ଵତନ୍ତ୍ର ଗୃହ ଏବଂ ଅବହେଳିତ କିଶୋରଙ୍କ ପାଇଁ ୬ଟି ପର୍ଯ୍ୟବେକ୍ଷଣ ଗୃହ ବିଭିନ୍ନ ଅଞ୍ଚଳରେ ଛାପିତ ହୋଇଛି । ଅନାଥ ଶିଶୁମାନଙ୍କୁ ପୋଷ୍ୟ ସମ୍ପାନ ରୂପେ ସହାନୁହୀନ ପିତାମାତାଙ୍କୁ ଯୋଗାଇଦେବା ପାଇଁ କେନ୍ଦ୍ରୀୟ କଟକ ଓ ଜି:ଉଦୟଗିରିଠାରେ ତିନୋଟି ସ୍ଵେଚ୍ଛାସେବୀ ସଂଗଠନକୁ ସ୍ଵୀକୃତି ଦିଆଯାଇଛି । ଏତଦ୍ ବ୍ୟତୀତ ୨୧୮ଟି ସମହିତ ଶିଶୁ ବିକାଶ ସେବା ପରିଯୋଜନା ମାଧ୍ୟମରେ ୬ ବର୍ଷରୁ ବର୍ଦ୍ଧି ଶିଶୁ ତଥା ଗର୍ଭବତୀ ଓ ପ୍ରସୂତି ମହିଳାମାନଙ୍କର ପଞ୍ଚୁଣି ଶାରୀରିକ, ମାନସିକ ଓ ସାମାଜିକ ବିକାଶ ପାଇଁ ସମସ୍ତ ମୌଳିକ ସହାୟତା ଯୋଗାଇ ଦିଆଯାଉଛି ।

୧୯୯୦ ମାର୍ଚ୍ଚ ମାସରେ ବର୍ତ୍ତମାନର ସରକାର ଶାସନକୁ ଆସିବା ପରେ ଗ୍ରାମାଞ୍ଚଳର ଦରିଦ୍ର ଲୋକ ଓ ସମାଜରେ ଅବହେଳିତ ଶ୍ରେଣୀର ଲୋକଙ୍କ ପାଇଁ ଉଦ୍ଦିଷ୍ଟ ପରିକଳ୍ପନାଗୁଡ଼ିକୁ ଅଧିକ ଶକ୍ତିଶାଳୀ ତଥା ସକ୍ରିୟ କରିବା ନିମନ୍ତେ ବିଭିନ୍ନ ପଦକ୍ଷେପ ନେଇ ଆସିଛନ୍ତି । ସେଥି ମଧ୍ୟରୁ ନିମ୍ନରେ କେତେକ କାର୍ଯ୍ୟକ୍ରମ ପ୍ରଦତ୍ତ ହେଲା :

- (୧) ଅସହାୟ ବୁଢ଼, ବିଧବା, କ୍ଷୁଦ୍ର ଓ ନାନାମାତ୍ର ଶୁଣ୍ଠି ଏବଂ ଭୂମିହୀନ କୁଷ୍ଠି ଶ୍ରମିକମାନଙ୍କୁ ସେନୁସମ ପ୍ରଦାନ ।
- (୨) ୬ ବର୍ଷରୁ ବର୍ଦ୍ଧି ବୟସର ଶିଶୁମାନଙ୍କ ସମେତ ଗର୍ଭବତୀ ଓ ଶିଶୁଙ୍କୁ ସନ୍ଧ୍ୟାସାନ କରାଉଥିବା ମା'ମାନଙ୍କ ପାଇଁ ମାଗଣା ଭୋଜନ ବ୍ୟବସ୍ଥା ।
- (୩) ଅନାଥ ଶିଶୁମାନଙ୍କ ଭରଣପୋଷଣ ପାଇଁ ବର୍ଷକ ଭାବରେ ଆର୍ଥିକ ସହାୟତା ।
- (୪) ମହିଳା ଉଦ୍ୟୋଗୀମାନଙ୍କୁ ସାହାଯ୍ୟ ଯୋଗାଇ ଦେବା ନିମନ୍ତେ 'ମହିଳା ବିକାଶ ନିଗମ' ପ୍ରତିଷ୍ଠା ।
- (୫) ସମହିତ ଶିଶୁ ବିକାଶ ସେବା କାର୍ଯ୍ୟକ୍ରମ ପାଇଁ ବିଦ୍ୟାଳୟ ସହାୟତା ସଂଗ୍ରହ ।
- (୬) ବିକଳାଙ୍ଗ ଲୋକଙ୍କ ପାଇଁ ଅଧିକରୁ ଅଧିକ ସୁବିଧା ପ୍ରଯୋଗ ଓ ସାହାଯ୍ୟ ପ୍ରଦାନ ।

ରଞ୍ଜନଶ୍ରୀ,  
ସମ୍ପାଦକ ରାଜ, ଓଡ଼ିଶା ।



# ନାରୀ ମଙ୍ଗଳ କାର୍ଯ୍ୟକ୍ରମ

ନାରୀ ସମାଜର ଉନ୍ନତି ରାଜ୍ୟ ସରକାରଙ୍କ ଏକ ପ୍ରମୁଖ ଲକ୍ଷ୍ୟ । ୧୯୯୦ ମସିହାଠାରୁ ପ୍ରମୁଖ୍ୟମନ୍ତ୍ରୀ ଶ୍ରୀ ବିଜୁ ପଟ୍ଟନାୟକଙ୍କ ଦିଗ୍‌ଦର୍ଶନତମେ ରାଜ୍ୟ ସରକାର ଓଡ଼ିଶାରେ ଗଣତାନ୍ତ୍ରିକ ପ୍ରତିଷ୍ଠାରେ ନାରୀମାନଙ୍କ ଅଂଶ ଗ୍ରହଣ, ଗୁକ୍ତିରେ ସ୍ଥାନ ସଂରକ୍ଷଣ, ମହିଳା ବିକାଶ ନିଗମ ଓ ମହିଳା ବ୍ୟାଙ୍କ୍ ଇତ୍ୟାଦି ମାଧ୍ୟମରେ ନାରୀ ପ୍ରଗତିର ଏକ ଦ୍ରୁତ ଭିତ୍ତି ସ୍ଥାପନ କରିଛନ୍ତି ।

## ନାରୀ ଶିକ୍ଷା :

ମହିଳାମାନଙ୍କ ଶିକ୍ଷା ଓ ଗୁକ୍ତିରେ ନିଶ୍ଚିତତା ଆଣିବା ପାଇଁ ରାଜ୍ୟ ସରକାର କେତେକ ନୀତିଗତ ନିଷ୍ପତ୍ତି ନେଇଛନ୍ତି । ଶାଳିକାମାନଙ୍କ ମାଧ୍ୟମିକ ଶିକ୍ଷା ପାଇଁ ଅଧିକ ପ୍ରୟୋଗ ଦିଆଯାଇଛି । ପ୍ରତି ଗ୍ରାମ ପଞ୍ଚାୟତରେ ଗୋଟିଏ ଲେଖାଏଁ ମାଧ୍ୟମିକ ବାଳିକା ବିଦ୍ୟାଳୟକୁ ସ୍ୱୀକୃତି ପ୍ରଦାନ କରାଯିବ ବୋଲି ସ୍ଥିର ହୋଇଛି ।

ମହିଳାମାନଙ୍କ ବୈଷୟିକ ଶିକ୍ଷା ପାଇଁ ପଞ୍ଚାୟତରାଜ ବିଭାଗ ପକ୍ଷରୁ ଅର୍ଥ ବ୍ୟବସ୍ଥା କରାଯାଇଛି । ଗତ ୩ ବର୍ଷ ମଧ୍ୟରେ ୭୦୦ ଡିଗ୍ରୀ ପଠ୍ୟ ଶିକ୍ଷିତା ମହିଳାଙ୍କୁ ସିଲେଇ, ଗୁମୁଆ ତିଆରି, କଞ୍ଚେଇ ତିଆରି ଓ ନଡ଼ିଆ କତା ଶିକ୍ଷରେ ତାଲିମ୍ ଦିଆଯାଇଛି । ସ୍ୱାସ୍ଥ୍ୟ ବିଭାଗ ପକ୍ଷରୁ ନର୍ସ, ଧାର୍ମୀ ଓ ଫାର୍ମାସିଷ୍ଟ୍ କାର୍ଯ୍ୟରେ ଅଧିକ ସଂଖ୍ୟକ ମହିଳାମାନଙ୍କୁ ତାଲିମ୍ ଦିଆଯାଇଛି ।

## ମହିଳାମାନଙ୍କ ପାଇଁ କର୍ମ ନିଯୁକ୍ତି ବ୍ୟବସ୍ଥା :

ମହିଳାମାନଙ୍କ ମଧ୍ୟରେ ଆସ୍ୱପ୍ରତ୍ୟୟ ଓ ଅର୍ଥନୈତିକ ସ୍ୱାବଲମ୍ବନଶୀଳତା ପୁଞ୍ଜି ପାଇଁ ରାଜ୍ୟ ସରକାର ମହିଳାଙ୍କ ନିମନ୍ତେ ସରକାରୀ ଗୁକ୍ତିରେ ୩୦ ପ୍ରତିଶତ ସ୍ଥାନ ସଂରକ୍ଷଣ ବ୍ୟବସ୍ଥା କରାଯିବ ବୋଲି ସ୍ଥିର କରିଛନ୍ତି । ଗୁକ୍ତିରେ ପ୍ରବେଶ ସମୟରେ ନିର୍ଦ୍ଧାରିତ ବ୍ୟୟ ସୀମା ମହିଳାମାନଙ୍କ କ୍ଷେତ୍ରରେ କୋହଳ କରିବା ନିମନ୍ତେ ମଧ୍ୟ ନୀତିଗତ ନିଷ୍ପତ୍ତି ଗ୍ରହଣ କରାଯାଇଛି ।

ରାଜ୍ୟ ସରକାର ପ୍ରସ୍ତାବ କରିଛନ୍ତି ଯେ ଆଦିବାସୀମାନଙ୍କ ପାଇଁ ଶତକଡ଼ା ୨୩ ଭାଗ ସରକାରୀ ଗୁକ୍ତି ମଧ୍ୟରୁ ଆଦିବାସୀ ମହିଳାମାନେ ଶତକଡ଼ା ୭-୭ ଭାଗ ଗୁକ୍ତି ପାଇ ପାରିବେ । ସରକାରୀମାନଙ୍କ ପାଇଁ ସଂରକ୍ଷିତ ଶତକଡ଼ା ୧୫ ଭାଗ ସରକାରୀ ଗୁକ୍ତିରୁ ସରକାରୀ ମହିଳାମାନେ ଶତକଡ଼ା ୫ ଭାଗ ଗୁକ୍ତି ପାଇ ପାରିବେ । ଶାରୀରିକ ଅକ୍ଷମମାନଙ୍କ ପାଇଁ ଥିବା ଶତକଡ଼ା ୩

ଭାଗ ଆସନରୁ ଶାରୀରିକ ଅକ୍ଷମ ମହିଳାମାନେ ଓ ଜୀଡ଼ାବିତ୍ତମାନଙ୍କ ପାଇଁ ଥିବା ଶତକଡ଼ା ୧ ଭାଗ ଆସନରୁ ଜୀଡ଼ାବିତ୍ ମହିଳାମାନେ ଶତକଡ଼ା ୦-୩ ଭାଗ ଆସନ ପାଇ ପାରିବେ ।

## ମହିଳା ବିକାଶ ସମବାୟ ନିଗମ :

୧୯୯୧ ମସିହା ମାର୍ଚ୍ଚ ମାସରେ ରାଜ୍ୟରେ ମହିଳା ବିକାଶ ସମବାୟ ନିଗମ ପ୍ରତିଷ୍ଠା କରାଯାଇଛି । ଯେଉଁମାନେ ଖୁବ୍ କମ୍ ଶିକ୍ଷା ପାଇଛନ୍ତି କିନ୍ତୁ ଘର ଚଳାଇବା ପାଇଁ ଯଥେଷ୍ଟ ସମ୍ପଦ ପାଉନାହାନ୍ତି ସେମାନେ ସ୍ୱାବଲମ୍ବୀ ହେବା ପାଇଁ ଆନୁଷ୍ଠାନିକ ସାହାଯ୍ୟ ଆଶା କରନ୍ତି । ସେମାନଙ୍କ ପକ୍ଷେ ସମାନ ଖୁଣ୍ଟ ନହେଲା ଭଳି ଲାଭଜନକ କାର୍ଯ୍ୟ ଏହି ନିଗମ ଜରିଆରେ କରାଯାଉଛି । ନିଗମ ପକ୍ଷରୁ ମହିଳା ଶିକ୍ଷାଦେୟାଗୀମାନଙ୍କୁ ଚିହ୍ନଟ କରାଯାଇ ସେମାନଙ୍କୁ ବୈଷୟିକ ପରାମର୍ଶ ଦିଆଯାଉଛି । ମହିଳା ଶିକ୍ଷାଦେୟାଗୀଙ୍କ ଦ୍ୱାରା ଉତ୍ପାଦିତ ସାମଗ୍ରୀ ବିକିବିକାର ବ୍ୟବସ୍ଥା ନିଗମ ଜରିଆରେ କରାଯାଉଛି । ନିଗମ ପକ୍ଷରୁ ବିଭିନ୍ନ କ୍ଷେତ୍ରରେ ମହିଳା ସମବାୟଗୁଡ଼ିକୁ ପ୍ରୋତ୍ସାହନ କରିବା ସଙ୍ଗେ ସଙ୍ଗେ ମହିଳାମାନଙ୍କୁ ବିଭିନ୍ନ ତାଲିମ୍ ପ୍ରଦାନ କରାଯାଉଛି । ଆର୍ଥିକ ପରିଚ୍ଛଳନାରେ ସେମାନଙ୍କୁ ସହାୟତା ଦିଆଯାଉଛି । ଗଞ୍ଜାମ ଜିଲ୍ଲାରେ ରାଜ୍ୟର ସର୍ବ ପ୍ରଥମ ମହିଳା ସମବାୟ ବ୍ୟାଙ୍କ୍ ପ୍ରତିଷ୍ଠା କରାଯାଇଛି ।

## ମହିଳା କମିଶନ :

ବର୍ତ୍ତମାନ ରାଜ୍ୟରେ ଏକ ମହିଳା କମିଶନ ମଧ୍ୟ ସ୍ଥାପିତ ହୋଇଛି । ମହିଳାମାନଙ୍କୁ ଅଧିକ କ୍ଷମତା ପ୍ରଦାନ ନିମନ୍ତେ ଏହି କମିଶନ ସ୍ଥାପନ ଏକ ଫଳପ୍ରସୂ ପଦକ୍ଷେପ । ମହିଳାମାନଙ୍କୁ ରାଷ୍ଟ୍ର ନିର୍ମାଣ କାର୍ଯ୍ୟରେ ଅଂଶ ଗ୍ରହଣର ପ୍ରୟୋଗ ନଦେଲେ ଏବଂ ସେମାନେ ନିଜର ଆଇନଗତ ଦାବୀ ଓ ଆନୁଷ୍ଠାନିକ ସୁବିଧାଗୁଡ଼ିକର ଉପଯୁକ୍ତ ବିନିଯୋଗ କରି ନପାରିଲେ ଆମର ପ୍ରଗତି ଦ୍ରୁତ ଓ ଫଳପ୍ରସୂ ହୋଇପାରିବ ନାହିଁ । ବିଭିନ୍ନ ସାମାଜିକ ଓ ଅର୍ଥନୈତିକ ସମସ୍ୟା ଯାହାକି ମହିଳାମାନଙ୍କୁ ପ୍ରଭାବିତ କରିଥାଏ, ଏହି କମିଶନ ମାଧ୍ୟମରେ ସେଗୁଡ଼ିକର ନିରାକରଣ ନିମନ୍ତେ ଆମ ସରକାର ଉଦ୍ୟମ କରୁଛନ୍ତି ।



### ଗଣତାନ୍ତ୍ରିକ ପ୍ରକ୍ରିୟାରେ ନାରୀମାନଙ୍କ ଅଂଶ ଗ୍ରହଣ :

ରାଜ୍ୟ ସରକାର ଭାରତର ଅନ୍ୟ ରାଜ୍ୟମାନଙ୍କ ତୁଳନାରେ ଗଣତାନ୍ତ୍ରିକ ପ୍ରକ୍ରିୟାରେ ନାରୀମାନଙ୍କ ଅଂଶ ଗ୍ରହଣ କ୍ଷେତ୍ରରେ ଏକ ଆଗୁଆ ପଦକ୍ଷେପ ନେଇଛନ୍ତି । ନାରୀମାନେ ପଞ୍ଚାୟତ, ପଞ୍ଚାୟତ ସମିତି, ଏନ୍.ଏ.ସି. ଓ ମ୍ୟୁନିସିପାଲିଟି ପରିଷଦମାନଙ୍କ ଯେପରି ଭାଗ ନେଇ ପାରିବେ ସେଥିପାଇଁ ଆବନଗତ ବ୍ୟବସ୍ଥା କରାଯାଇଛି । ଏହି ପଦ୍ଧତି ଅନୁଷ୍ଠାନରେ ପ୍ରାୟ ଏକ ତୃତୀୟାଂଶ ଜ୍ଞାନ ନାରୀମାନଙ୍କ ପାଇଁ ସଂରକ୍ଷିତ କରାଯାଇଛି । ଯୌଗକ୍ଷମମାନଙ୍କରେ ବ୍ୟୋରମ୍ୟାନ୍ କିମ୍ବା ଭାଜସ୍ ବ୍ୟୋରମ୍ୟାନ୍ ହେବା ପାଇଁ କେତେକ ବିଶେଷ ବ୍ୟବସ୍ଥା କରାଯାଇଛି । ପଞ୍ଚାୟତିରାଜ ସମ୍ପର୍କରେ ବିଭିନ୍ନ ପଦବୀ ନିମନ୍ତେ ୨୮,୦୬୮ ଜଣ ମହିଳା ନିର୍ବାଚିତ ହୋଇଛନ୍ତି । ସେମାନଙ୍କ ମଧ୍ୟରେ ୧୪ ଜଣ ପଞ୍ଚାୟତ ରୁପେ ୧,୮୪୧ ଜଣ ପଞ୍ଚାୟତ ସମିତି ସଦସ୍ୟା ରୁପେ, ୧୪ ଜଣ ପଞ୍ଚାୟତ ସମିତି ଅଧ୍ୟକ୍ଷା ରୁପେ ଏବଂ ୩୦୨ ଜଣ ପଞ୍ଚାୟତ ସମିତି ଉପାଧ୍ୟକ୍ଷା ରୁପେ ନିର୍ବାଚିତ ହୋଇଛନ୍ତି । ସେହିପରି ୪ ଜଣ ମହିଳା ମ୍ୟୁନିସିପାଲିଟି ଅଧ୍ୟକ୍ଷା ରୁପେ, ୨ ଜଣ ଉପାଧ୍ୟକ୍ଷା ରୁପେ, ୨୭ ଜଣ ଅତିରିକ୍ତ ଉପାଧ୍ୟକ୍ଷା ରୁପେ ମଧ୍ୟ ନିର୍ବାଚିତ ହୋଇଛନ୍ତି । ବର୍ତ୍ତମାନ ୧,୪୫୭ ଜଣ ବାଉଁଶପିଲଙ୍କ ମଧ୍ୟରୁ ୪୮୮ ଜଣ ହେଉଛନ୍ତି ମହିଳା । ଉପରୋକ୍ତ ନିୟମରେ ମହିଳାମାନଙ୍କ ଅଂଶ ଗ୍ରହଣ ଆଜି ଏକ ଫମ୍ପା ଆକାର ନୁହେଁ, ତାହା ଆଜି ବାସ୍ତବତାରେ ପର୍ଯ୍ୟବସିତ ହୋଇଛି ।

### ଅନ୍ୟାନ୍ୟ ମହିଳା ବିକାଶ କାର୍ଯ୍ୟକ୍ରମ :

ମହିଳା ଶ୍ରମିକମାନଙ୍କର ସର୍ବନିମ୍ନ ଦୈନିକ ମଜୁରି ୨୫ ଟଙ୍କାକୁ ବୃଦ୍ଧି ଦେବା ଫଳରେ ସେମାନଙ୍କ ଆର୍ଥିକ ସ୍ଥିତି ସୁଦୃଢ଼ ହୋଇଛି । ପରିବାରକୁ ଦୂରରେ ରଖୁଥିବା ମହିଳା କର୍ମଚାରୀମାନଙ୍କ ପାଇଁ ହଷ୍ଟେଲ୍ ନିର୍ମାଣ କରାଯାଇଛି । ଏହି ହଷ୍ଟେଲ୍ରେ ଗତକର୍ତ୍ତା ୫ ଭାଗ ଜ୍ଞାନ ବିଧିବା ଓ ଅସହାୟା ମହିଳାମାନଙ୍କ ପାଇଁ ସଂରକ୍ଷିତ ରହିଛି । ଗତ ୩ ବର୍ଷ ମଧ୍ୟରେ ୧୪ଟି କର୍ମଚାରୀ ମହିଳା ନିବାସ

ନିର୍ମାଣ ହୋଇଛି । ପୂର୍ବରୁ ୧୦ଟି ହଷ୍ଟେଲ୍ ଥିଲା । ଏହି ୨୪ଟି ହଷ୍ଟେଲ୍ ଜରିଆରେ ୧,୪୫୦ ଜଣ ମହିଳା ଉପଗ୍ରହ ହେବେ ।

୧୯୯୨ ମସିହା ଅଗଷ୍ଟ ମାସରୁ ପ୍ରଚଳିତ ନୂତନ ଶିକ୍ଷାନୀତି ଅନୁସାରେ ମହିଳା ସମବାୟ ସମିତିଗୁଡ଼ିକୁ ଅଗ୍ରାଧିକାର ଭିତ୍ତିରେ ଶିକ୍ଷା ପ୍ରତିଷ୍ଠାର ସମସ୍ତ ସୁବିଧା ଯୋଗାଇ ଦିଆଯାଇଛି । ଯୌତୁକଜନିତ ନିର୍ଯ୍ୟାତନା ଯୋଗୁଁ ରାଜ୍ୟରେ ହତ୍ୟା ଓ ଆତ୍ମହତ୍ୟା ଭଳି ଗୁରୁତର ସାମାଜିକ ବ୍ୟାଧି ବିରୁଦ୍ଧରେ ଫୁଟ୍ ପଦକ୍ଷେପ ନିଆଯାଇଛି । ରାଜ୍ୟ ପୁଲିସ୍ ସଦର ମହକୁମାରେ ଏଥିପାଇଁ ଏକ ସୂଚକ ସେଲ୍ ଆରମ୍ଭ କରାଯାଇଛି । ଏହି ସେଲ୍ ପକ୍ଷରୁ ରାଜ୍ୟର ବିଭିନ୍ନ ଅଞ୍ଚଳରେ ହେଉଥିବା ଯୌତୁକଜନିତ ଅପରାଧର ବିଶେଷ ତଦନ୍ତ କରାଯାଉଛି । ଏହାଛଡ଼ା ରାଜ୍ୟ ସରକାର ନିର୍ଦ୍ଦେଶନାମା ଜାରି କରିଛନ୍ତି ଯେ ଯୌତୁକଜନିତ ଅପରାଧ ସହ ସମ୍ପୃକ୍ତ ସରକାରୀ କର୍ମଚାରୀଙ୍କୁ ଶୁକ୍ତିରୂପେ ବହିଷ୍କାର କରାଯାଇ ପାରିବ ।

ବିଧିବା ମହିଳାମାନଙ୍କୁ ପୂର୍ବରୁ ମାସିକ ୬୦ ଟଙ୍କା କେଶାଣି ଭତ୍ତା ମଜୁରି କରାଯାଉଥିଲା । ଏହି ଭତ୍ତାକୁ ୧୦୦ ଟଙ୍କାକୁ ବୃଦ୍ଧି ଦିଆଯାଇଛି । ଏହି ପେନ୍-ସନ୍ ପାଇବା ପାଇଁ ଥିବା ବନ୍ଧୁ ସୀମା ପୁରାପୁରି ଉଠାଇ ଦିଆଯାଇ ବନ୍ଧୁ ନିର୍ବିଶେଷରେ ସମସ୍ତ ଅସହାୟା ବିଧିବାମାନଙ୍କୁ ଏହି ଭତ୍ତା ଦିଆଯାଉଛି । କେତେକ ନିର୍ଦ୍ଦିଷ୍ଟ ଶ୍ରେଣୀର ଅକ୍ଷମମାନଙ୍କ ପାଇଁ ମଧ୍ୟ ଭତ୍ତା ବ୍ୟବସ୍ଥା କରାଯାଇଛି । ଦୁର୍ଭିକ୍ଷା ପ୍ରତିରୋଧ ନାରୀ ଓ ସେମାନଙ୍କ ଉପରେ ନିର୍ଦ୍ଦେଶନାକ ପିଲାମାନଙ୍କ ପାଇଁ ପୁନର୍ବିତନ ଯୋଜନା କରାଯାଇଛି । କେତେକ ଗର୍ଭବତୀ ମହିଳା ଓ ଶିଶୁଙ୍କୁ ଅନ୍ୟପାର କରାଉଥିବା ନାମାନଙ୍କ ପାଇଁ ମାଗଣା ଭୋଜନ ବ୍ୟବସ୍ଥା କରାଯାଇଛି ।

ରାଜ୍ୟରେ ନାରୀମାନଙ୍କ ସର୍ବାଙ୍ଗୀନ ଉନ୍ନତି ପାଇଁ ପୁଣ୍ୟମନ୍ତ୍ରୀ ଶ୍ରୀ ବିଜୁ ପଟ୍ଟନାୟକଙ୍କ ବଳିଷ୍ଠ ନେତୃତ୍ୱରେ ରାଜ୍ୟ ସରକାରଙ୍କ ପକ୍ଷରୁ ସୁଦୂର ପ୍ରସାରୀ ନିଷ୍ପତ୍ତି ସହ ବ୍ୟାପକ ତଦ୍ୟମ ଆରମ୍ଭ କରାଯାଇଛି ।



ଉତ୍କଳ ଏସିଆ ବାଣିଜ୍ୟ ଉପଦେଷ୍ଟା କମିଟିର ସଦସ୍ୟମାନଙ୍କ ସହିତ ପୁଣ୍ୟମନ୍ତ୍ରୀ ଶ୍ରୀ ବିଜୁ ପଟ୍ଟନାୟକଙ୍କ ଆଲୋଚନା ।



# ପ୍ରଗତି ପଥେ ଓଡ଼ିଶା ରାଜ୍ୟ ବିହନ ନିଗମ

ଶ୍ରୀ ବିଜୟ କେଶରୀ ବର୍ମା

ଓଡ଼ିଶାର ଅଗଣିତ ଗୁଣୀକ ପ୍ରିୟ ନେତା ରାଜ୍ୟ ମୁଖ୍ୟମନ୍ତ୍ରୀ ଶ୍ରୀଯୁକ୍ତ ବିଜୁ ପଟ୍ଟନାୟକଙ୍କ ଶାସନର ଏ ବର୍ଷ ପୁଣି ଉତ୍ସବ ଉପଲକ୍ଷେ ରାଜ୍ୟ ବିହନ ନିଗମ ତାଙ୍କ ପ୍ରତି ହାର୍ଦ୍ଦିକ ଅଭିନନ୍ଦନ ଜ୍ଞାପନ କରୁଅଛି । ରାଜ୍ୟର ପ୍ରକୃତ ମେରୁଦଣ୍ଡ ଗୁଣୀମାନେ ଯେଉଁଥିବା ସେମାନଙ୍କ ଆତ୍ମିକ ବିକାଶ ପାଇଁ ରାଜ୍ୟ ମୁଖ୍ୟମନ୍ତ୍ରୀ ନେତୃତ୍ୱାଧୀନ ବିଭିନ୍ନ ପଦକ୍ଷେପ ମଧ୍ୟରେ କୁଷଳମାନଙ୍କୁ ଯଥା ସମ୍ଭବେ ଉଚ୍ଚ ମାନର ବିଭିନ୍ନ କିସମର ବିହନ ଯୋଗାଇବା ଅନ୍ୟତମ ।

### ଶୁଷ ପୂର୍ବରୁ ବିହନ ଯୋଗାଣ :

କୃଷି ଉତ୍ପାଦନର କୃଷି ନିର୍ମୂଳ ଉନ୍ନତ ଅଧିକ ଅମଳକ୍ଷମ ବିହନର ଆବଶ୍ୟକତା ବିଷୟରେ ଓଡ଼ିଶାର ଗୁଣୀକୁଳ ଏବେ ଆଉ ପରିହାସ ନାହାନ୍ତି । ପାରମ୍ପରିକ ବିହନ ପରିତ୍ୟାଗ କରି ଉନ୍ନତ ଅଧିକ ଅମଳକ୍ଷମ ବିହନ ବ୍ୟବହାର କରିବା ପାଇଁ ଗୁଣୀମାନଙ୍କଠାରେ ବ୍ୟାକୁଳତା ପ୍ରକାଶ ପାଉଛି । କାରଣ ପାରମ୍ପରିକ ବିହନ ଅପେକ୍ଷା ରାଜ୍ୟ ବିହନ ନିଗମ ଦ୍ୱାରା ଯୋଗାଇ ଦିଆଯାଉଥିବା ଅଧିକ ଉନ୍ନତ ଅମଳକ୍ଷମ ବିହନ ବ୍ୟବହାର କରିବା ଦ୍ୱାରା ପ୍ରାୟ ଏ ଶୁଷ ଅଧିକ ଉତ୍ପାଦନ କରିବା ସମ୍ଭବ ହୋଇପାରୁଛି । ଯଥା ସମ୍ଭବେ ଶୁଷ ପୂର୍ବରୁ ଗୁଣୀ ବିହନ ଆବଶ୍ୟକ କରିଥାଏ । ଓଡ଼ିଶାରେ ଧାନ ବୁଣା ଅକ୍ଷୟ ତୃତୀୟାଠାରୁ ଆରମ୍ଭ ହୁଏ । ତେଣୁ ଗତ ଦୁଇ ବର୍ଷ ହେଲା ରାଜ୍ୟ ବିହନ ନିଗମ ଅକ୍ଷୟ ତୃତୀୟା ପୂର୍ବରୁ ଗୁଣୀମାନଙ୍କୁ ବିହନ ଯୋଗାଇଦେଇ ଏକ ନୂତନ ପରମ୍ପରା ପ୍ରତିଷ୍ଠା କରିଛି । ଗତ ବର୍ଷ ଏପ୍ରିଲ ୧୫ରୁ ଧାନ ବିହନ ପର୍ଯ୍ୟାୟରେ ଓଡ଼ିଶାର ସମସ୍ତ ବିହନ ବିକ୍ରୟ କେନ୍ଦ୍ରକୁ ଯୋଗାଇ ଦିଆଯାଇ ପାରିଛି । ସେହିପରି ତିନାବାଦାନ ବିହନ ଅଞ୍ଚଳରେ, ନଭେମ୍ବର ମାସରେ ଯୋଗାଇ ଦିଆଯାଇ ପାରିଥିବାରୁ ଓଡ଼ିଶାର ବ୍ୟାପକ ସମ୍ପର୍କରେ ତିନାବାଦାନ ଶୁଷ ହେବା ସମ୍ଭବ ହୋଇପାରିଛି । ଗତ ଖରିଫରେ ତିନାବାଦାନ ଉତ୍ପାଦନ କ୍ଷେତ୍ରରେ ଓଡ଼ିଶା ଏବଂ ଭାରତୀୟ କ୍ଷେତ୍ରରେ ପ୍ରଥମ ସ୍ଥାନ ଲାଭ କରିଛି । ସେହିପରି ଯୋଗିଷ୍ଠ ବିହନ ସେପ୍ଟେମ୍ବର ମାସରେ ଯୋଗାଇ ଦିଆଯାଇ ପାରିଛି । ଓଡ଼ିଶାରେ ଧାନ ଉତ୍ପାଦନ ସାଜକୁ ଡେଇଁବାଦ ଓ ତାଲି ଭାରତୀୟ ଫସଲ ଅଧିକ ଉତ୍ପାଦନ ପାଇଁ ଗତ ୨ ବର୍ଷ ହେଲା ରାଜ୍ୟ ବିହନ ନିଗମ ଅଧିକ ପୁଣି ଦେଇ ତାଲି ଓ ଡେଇଁବାଦ ବିହନ ଅଧିକ ମାତ୍ରାରେ ଯଥା ସମ୍ଭବେ ଯୋଗାଇ ଆସୁଛି । କାରଣ ଅଧିକାରୀ ଫସଲ ଦ୍ୱାରା ହିଁ ଗୁଣୀ ଲାଭବାନ ହୋଇଥାଏ ।

### ଉଚ୍ଚ ମାନର ବିହନ :

ବିହନ ଉଚ୍ଚ ମାନର ନ ହେଲେ ଗୁଣୀ କ୍ଷତିଗ୍ରସ୍ତ ହୋଇଥାଏ । ପୂର୍ବେ ପାରିଜାତ ପରି ନିମ୍ନମାନର ବିହନ ଦେବା ଦ୍ୱାରା ଓଡ଼ିଶାର ଗୁଣୀକୁଳ ହତାଶ ହୋଇଥିଲେ । ତେଣୁ ବିହନର ମାନ ଉପରେ ଅଧିକ ଗୁରୁତ୍ୱ ଦିଆଯାଉଛି । ପରିଷ୍କୃତ ବିହନ ଓଡ଼ିଶା ବାହାରୁ ନିଆଣି ଓଡ଼ିଶା ଭିତରେ ଗୁଣୀମାନଙ୍କ କ୍ଷେତ୍ରରେ ଉତ୍ପାଦନ କରି ଗୁଣୀମାନଙ୍କୁ ଠିକ ସମୟରେ ଯୋଗାଇ ଦେବାର କାର୍ଯ୍ୟକ୍ରମ ରାଜ୍ୟ ବିହନ ନିଗମ ଗ୍ରହଣ କରିଛି । ଏଥିପାଇଁ ସଫଳପୁର, ବାଲେଶ୍ୱର, କଟକ, ପୁରୀ, ଗଞ୍ଜାମ, କୋରାପୁଟ, ସୁନ୍ଦରଗଡ଼ ଓ କଳାହାଣ୍ଡି ଆଦି ଜିଲ୍ଲାରେ ବିହନ ନିଗମ ପକ୍ଷରୁ ବିହନ ଉତ୍ପାଦନ ଅଧିକାରୀ ଓ ଉପ ଅଧିକାରୀମାନଙ୍କ ଦ୍ୱାରା ବ୍ୟାପକ ଭାବରେ ଧାନ, ଯୋଗିଷ୍ଠ, ବାଦାମ, ହରଡ଼, ମଞ୍ଜା ଓ ଗାଣି ଇତ୍ୟାଦିର ପରିଷ୍କୃତ ବିହନ ଉତ୍ପାଦନ କରାଯାଉଅଛି । ସଫଳପୁର ଜିଲ୍ଲାର ବରଗଡ଼ଠାରେ ପ୍ରାୟ ୮୦ ହଜାର କ୍ୱିଣ୍ଟାଲ ଧାନ ବିହନ ବିଶୋଧନ ପାଇଁ ଏକ ବିରାଟ ବିଶୋଧନାଗାର ନିର୍ମିତ ହୋଇଛି ।

### ନୂତନ ବିଶୋଧନାଗାର ନିର୍ମାଣ :

ଏହା ବ୍ୟତୀତ କଟକ, ବାଲେଶ୍ୱର, ବ୍ରହ୍ମପୁର, ଜୟପୁରଠାରେ ବିଶୋଧନାଗାରମାନ ମଧ୍ୟ ରହିଅଛି । ଓଡ଼ିଶାରେ ତିନାବାଦାନ ବିହନ ସଂରକ୍ଷଣ କରିବା ପାଇଁ ବିହନ ନିଗମ ପକ୍ଷରୁ କେନ୍ଦ୍ର ପରକାରଙ୍କୁ ଦିଆଯାଇଥିବା ପ୍ରତ୍ଯାବ କେନ୍ଦ୍ର ପରକାରଙ୍କ ଦ୍ୱାରା ଅନୁମୋଦିତ ହୋଇ ୮୫ ଲକ୍ଷ ଟଙ୍କାର ଅନୁଦାନ ମିଳିଥିବାରୁ ସେହି ଅନୁଦାନରେ ଭୁବନେଶ୍ୱରର ଚନ୍ଦ୍ରଶେଖରପୁରଠାରେ ଏକ ବ୍ରହ୍ମତ ଶୀତତାପ ନିଳକଣା ନିଷ୍କ୍ରିତ ତିନାବାଦାନ ବିହନ ଉତ୍ପାଦନ ନିର୍ମାଣ କାର୍ଯ୍ୟ ଶେଷ ହେବା ଉପରେ । ଏ ବର୍ଷ ଚଳି ତିନାବାଦାନ ଅମଳ ହେବା ପରେ ୧୦,୦୦୦ କ୍ୱିଣ୍ଟାଲ ତିନାବାଦାନ ବିହନ ଏହି ଉତ୍ପାଦନ ଗୋଦାଳ ପାରିବ । ଫଳରେ ଓଡ଼ିଶା ବାହାରୁ ଖରିଫ ଋତୁରେ ତିନାବାଦାନ ବିହନ ଆଣିବାର ଆବଶ୍ୟକତା ବେଶୀ ପଡ଼ିବ ନାହିଁ । ସେହି ଚନ୍ଦ୍ରଶେଖରପୁରଠାରେ ଏକ ତିନାବାଦାନ ବିଶୋଧନାଗାର କରାଯିବା ପାଇଁ କେନ୍ଦ୍ର ପରକାର ଓ ରାଜ୍ୟ ପରକାର ୩୦ ଲକ୍ଷ ଟଙ୍କା ଏହିପରି ମୋଟ ୬୦ ଲକ୍ଷ ଟଙ୍କା ଦେବା ପାଇଁ ସମ୍ପତ୍ତି ପ୍ରଦାନ କରିଛନ୍ତି ଓ ଏହି ବିଶୋଧନାଗାର ନିର୍ମାଣ କାର୍ଯ୍ୟ ଆରମ୍ଭ କରାଯିବାକୁ ଶ୍ଵିର ହୋଇଛି ।

କେଶ୍ଵର, ସୁନ୍ଦରଗଡ଼, ମୟୂରଭଞ୍ଜ ଓ ତେଜାନାଳ ଜିଲ୍ଲାରେ ପୂର୍ବରୁ ବିହନ ନିଗମର ସ୍ଵାସ୍ଵୀ କାର୍ଯ୍ୟାଳୟ ନଥିଲା । ଗତ ବର୍ଷ



ଏହି ଭୃତୀଗୋଷ୍ଠି ଜିଲ୍ଲାର ଜିଲ୍ଲାପାଳମାନେ ବିହନ ନିଗମର ଅନୁରୋଧରେ ଆର୍ଥିକ ସାହାଯ୍ୟ ଦେବାକୁ ଓ କୃଷି ବିଭାଗ ଆବଶ୍ୟକୀୟ ଚଳି ପ୍ରଦାନ କରିବାକୁ ବିହନ ନିଗମର ଜିଲ୍ଲା କାର୍ଯ୍ୟାଳୟ ଓ ବିହନ ଗୋଦାନ ତିଆରି ହେଉଥିଲା । କେଉଁଠିକେକେ ବିହନ ଗୋଦାନ ନିର୍ମାଣ ଶେଷ ହୋଇ ଗତ ମାସରେ ଅଧ୍ୟକ୍ଷ ସ୍ୱାଗତ ଉଦ୍‌ଘାଟିତ ହୋଇଯାଇଛି । ଗଞ୍ଜାମ ଜିଲ୍ଲାର ଚନ୍ଦ୍ରଶିଖିଠାରେ ନୂତନ ଭାବରେ ଉନ୍ନତ ମାଛ ବିହନ ଉତ୍ପାଦନ କାର୍ଯ୍ୟ ଆରମ୍ଭ କରାଯାଇଛି ।

ଏ ପର୍ଯ୍ୟନ୍ତ ବିହନ ନିଗମ କୃଷି ବିଭାଗ ନିର୍ଦ୍ଦେଶକଙ୍କ ମାଧ୍ୟମରେ ଗୁଣୀମାନଙ୍କୁ ବିହନ ଯୋଗାଇ ଆସୁଥିଲା । ଏ ବର୍ଷ ତେ ସଙ୍ଗେ ସଙ୍ଗେ ବିହନ ନିଗମ ସିଧାସଳଖ ବିହନ ବିକ୍ରୟ କରିବାର କାର୍ଯ୍ୟକ୍ରମ ଆରମ୍ଭ ହୋଇ ଏହି ଶାସନୀ ବିହନ ବିକ୍ରୟ କେନ୍ଦ୍ର ସମ୍ବଲପୁର, କଟକ ଓ ଗଞ୍ଜାମ ଜିଲ୍ଲାରେ ଖୋଲାଯାଇଛି । ଆସନ୍ତା ଏପ୍ରିଲ ମାସରେ ଆହୁରି ୩୦ଟି ବିହନ ବିକ୍ରୟ କେନ୍ଦ୍ର ଖୋଲାଯିବା ପାଇଁ ପ୍ରାରମ୍ଭିକ କାର୍ଯ୍ୟ ଆରମ୍ଭ ହୋଇଛି ।

**ଦାତୀୟ ପୁରସ୍କାର ଲାଭ :**

ଏ ବର୍ଷ ରାଜ୍ୟ ବାଦାମଲୁ ତଥା ମିଠିଆଭାମ, ମହାରାଷ୍ଟ୍ରକୁ ସହଜ ଅନୁକମ୍ପନ ଧାର ବିହନ ଯୋଗାଇ ଦିଆଯାଇଛି । ତଳିତ

ଖବରରେ ଆହୁରି ଅନେକ ରାଜ୍ୟକୁ ଧାନ ବିହନ ଦେବାର ବ୍ୟବସ୍ଥା କରାଯାଇଛି । ବିହନ ନିଗମ ଗତ ବର୍ଷ ଉତ୍ପାଦନ କ୍ଷେତ୍ରରେ ସର୍ବ ଭାରତୀୟ ସ୍ତରରେ ଦ୍ୱିତୀୟ ସ୍ଥାନ ଅଧିକାର କରିଛି, ଗତ ବର୍ଷ ଅଗଷ୍ଟ ମାସରେ ବିହନ ନିଗମ ଅଧ୍ୟକ୍ଷ ଶ୍ରୀ ବନୀକୁ ନୂଆଦିଲ୍ଲୀଠାରେ କେନ୍ଦ୍ର କୃଷି ମନ୍ତ୍ରୀ ଡଃ ବଳରାମ ଝାଞ୍ଜର ଏହି ପୁରସ୍କାର ପ୍ରଦାନ କରିଛନ୍ତି ।

ଓଡ଼ିଶା ରାଜ୍ୟ ବିହନ ନିଗମ ୧୯୭୮ ମସିହାକୁ ଆରମ୍ଭ ହୋଇ ଦୀର୍ଘ ୧୪ ବର୍ଷ ମଧ୍ୟରେ ଓଡ଼ିଶାର ଅଗଣିତ ଗୁଣୀଙ୍କ ସେବା କରି ଆସୁଅଛି । ବର୍ତ୍ତମାନର ରାଜ୍ୟ ମୁଖ୍ୟମନ୍ତ୍ରୀ ଶ୍ରୀଯୁକ୍ତ ବିପ୍ଳବ ପଟ୍ଟନାୟକ ଗୁଣୀମାନଙ୍କ ଉନ୍ନତି ପାଇଁ ବହୁ ସହଯୋଗ ପ୍ରଦାନ କରିଛନ୍ତି, ତତୁଧରୁ ଗୁଣୀମାନଙ୍କୁ ଗୁଣ ପୂର୍ବରୁ ଉଚ୍ଚ ମାନର ଉତ୍ପାଦ ବିହନ ଯୋଗାଣ ଆଦି ଅନୁମତି । ଆଜି ଓଡ଼ିଶାର ଗୁଣୀମାନଙ୍କ ମଧ୍ୟରେ ବିହନ ନିଗମର ବିହନ ଉପରେ ପ୍ରବଳ ଆଜ୍ଞା ପ୍ରକଟିତ ହୋଇଛି । ଗୁଣୀ ବଞ୍ଚିଲେ ଦେଶ ବଞ୍ଚିବ । ଓଡ଼ିଶା ଗୁଣୀର ଆର୍ଥିକ ମାନବତ୍ତ ଉନ୍ନତ ନ ହେଲେ ରାଜ୍ୟର ଉନ୍ନତି ହୋଇପାରିବ ନାହିଁ । ସେଥିପାଇଁ ରାଜ୍ୟ ବିହନ ନିଗମ ଅଧିକ ଉନ୍ନତ ଅନୁକମ୍ପନ ବିହନ ଗୁଣୀକୁ ଯୋଗାଇ ସେମାନଙ୍କର ଆର୍ଥିକ ବିକାଶ ଦିଗରେ ସାହାଯ୍ୟ କରୁଅଛି ।

ଅଧ୍ୟକ୍ଷ, ରାଜ୍ୟ ବିହନ ନିଗମ ।



ରାଜ୍ୟ ବିହନ ନିଗମ, ବିହନ ଉତ୍ପାଦନ କ୍ଷେତ୍ରରେ ଦ୍ୱିତୀୟ ସ୍ଥାନ ଲାଭ କରିଥିବାରୁ କେନ୍ଦ୍ର କୃଷି ମନ୍ତ୍ରୀ ଡଃ ବଳରାମ ଝାଞ୍ଜର ଶ୍ରୀ ବିପ୍ଳବ କେରୀ ବନୀକୁ ନୂଆଦିଲ୍ଲୀଠାରେ ପୁରସ୍କାର ପ୍ରଦାନ କରୁଛନ୍ତି ।



# ଏଡ଼୍‌ସ୍ ବିରୁଦ୍ଧରେ ସଂଗ୍ରାମ

ପୂର୍ଣ୍ଣଚନ୍ଦ୍ର ମହାନ୍ତି

ଏଡ଼୍‌ସ୍ ଏକ ରୋଗ, ଯାହା ମନରେ ଅଦେହୁଳ ଭୟ ସୃଷ୍ଟି କରିଥାଏ । ଅବଶ୍ୟସ୍ତ୍ରୀକା ମୁତ୍ୟୁର ଚିହ୍ନରେ ରୋଗୀ ମନ ଘର୍ଷଣା ଛଟପଟ ହୁଏ । ଥରେ ଏଡ଼୍‌ସ୍ ରୋଗ ଆକ୍ରମଣ କରୁଛି ବୋଲି ଜଣା ପଡ଼ିଲେ ସାରା ସଂସାର ସତେ ଯେପରି ବିଶାନ୍ତ ହୋଇଯାଏ । ଚଳିତ ଶତାବ୍ଦୀରେ ମାନବ ଜାତି ପାଇଁ ଉଦ୍‌ଘୋଷଣା ଭୟାବହ ଅଭିଶାପ ହେଉଛି ଏଡ଼୍‌ସ୍ ମହାବ୍ୟାଧି । ଲାଗଣ ନଣେ ବ୍ୟକ୍ତି ଦେହରେ ଏଡ଼୍‌ସ୍ ଜୀବାଣୁ ପ୍ରବେଶ କରିବାର ୧୦/୧୨ ବର୍ଷ ପରେ କେବଳ ରକ୍ତ ପରୀକ୍ଷା ଫଳରେ ରୋଗ ଚିହ୍ନଟ ହୋଇ ପାରିବ, କିନ୍ତୁ ଏହି ସମୟ ମଧ୍ୟରେ ରୋଗୀଙ୍କୁ ବ୍ୟକ୍ତି ସମ୍ପର୍କରୁ ଓ ତା'ର ବଂଶାନୁକ୍ରମିକ ପୀଡ଼ିକୁ ଅଜାଣତରେ ରୋଗ ମୁହଁକୁ ଠେଲି ଦେଇ ସାରିଥିବ ।

ଏଡ଼୍‌ସ୍ ଜୀବାଣୁ ଦ୍ଵାରା ଆକ୍ରମଣ ବ୍ୟକ୍ତି ବହୁ ଦିନ ପର୍ଯ୍ୟନ୍ତ ସୁସ୍ଥ ରେଖାଯାଏ । କିନ୍ତୁ ରୋଗ ଜୀବାଣୁ ଶରୀରରେ ବୃଦ୍ଧି ପାଇଲେ ରୋଗୀକୁ କେତେ ସମ୍ଭାବ୍ୟ ଧରି ଅଜ୍ଞା ସହ ଜ୍ଵର ହୁଏ ଓ ବାରମ୍ବାର ବାନ୍ତ ହୁଏ । ଓଜନ ହ୍ରାସ ହୁଏ ପାଏ । ଶରୀରରେ ସମସ୍ତ ରୋଗ ପ୍ରତିରୋଧକ ଶକ୍ତି ନଷ୍ଟ ହୋଇଯାଏ ଓ ରୋଗୀ ମୁତ୍ୟୁ ମୁଖରେ ପଡ଼ିଥାଏ । ଏହି ରୋଗୀ ସହିତ ଯୌନ ସମ୍ପର୍କରେ ଯୋଗାଯୋଗ ବ୍ୟକ୍ତି ବା ଏହି ରୋଗୀର ଖୁଣ୍ଟିରୁ ଜାତ ଶିଶୁ ଏଡ଼୍‌ସ୍ ରୋଗ ଦ୍ଵାରା ଆକ୍ରମଣ ହୋଇ ଅସମ୍ଭବରେ ମୁତ୍ୟୁ ବରଣ କରିଥାନ୍ତି ।

ଏଡ଼୍‌ସ୍ ରୋଗ ଜୀବାଣୁର ନାମ ଏଚ୍‌ଆଇଭି । ଏହି ଜୁଡ଼ାଣୁ ରକ୍ତରେ ରହିଲେ ଶରୀରର ରୋଗ ପ୍ରତିରୋଧକ ଶକ୍ତି ନଷ୍ଟ ହୋଇଯାଏ । ଏଚ୍‌ଆଇଭି ଭାଇରସ୍ ଶରୀରର ଶ୍ଵେତ ରକ୍ତ କଣିକା ଉପରେ ଆକ୍ରମଣ କରି ତାହାକୁ ନଷ୍ଟ କରି ଏଡ଼୍‌ସ୍ ରୋଗ ସୃଷ୍ଟି କରିଥାଏ । ଏଡ଼୍‌ସ୍ ରୋଗଗ୍ରସ୍ତ ବ୍ୟକ୍ତିର ରକ୍ତ ଏବଂ ଗୁଳିରେ ଏହି ଏଚ୍‌ଆଇଭି ଜୁଡ଼ାଣୁ ବହୁ ସଂଖ୍ୟାରେ ଆହାନ୍ତି । ଏଚ୍‌ଆଇଭି ସମ୍ପର୍କିତ ବ୍ୟକ୍ତି ସହିତ ଅବାଧ ଓ ଅସଂଯତ ସଂସର୍ଗ ଦ୍ଵାରା ଏହି ରୋଗ ସଂଚରଣ ହୋଇଥାଏ । ରୋଗୀଙ୍କୁ ବ୍ୟକ୍ତିର ବ୍ୟକ୍ତିର ଶୁଭା ଉତ୍ତମ ବଂଶାନୁକ୍ରମେ ବ୍ୟାପିବା ବ୍ୟତୀତ ଏହି ରକ୍ତ ସମ୍ପର୍କ ବ୍ୟକ୍ତିର ରକ୍ତରେ ରକ୍ତସାଧନ ଇତ୍ୟାଦି ଦ୍ଵାରା ମିଶିଲେ ସେ ସବୁ ବ୍ୟକ୍ତିଙ୍କଠାରେ ଏହି ବ୍ୟାଧି ସଂଚରଣ ହୁଏ । ବଂଶାନୁକ୍ରମେ ଏହା ବ୍ୟକ୍ତିଙ୍କଠାରେ ହେଉଥିବା ହେତୁ ବହୁ ଶିଶୁଙ୍କ ରକ୍ତରେ ମଧ୍ୟ ଏହା ସଂଚରଣ ହେଉଥିବା ଦେଖାଯାଇଛି ଓ ଏହି ଶିଶୁମାନଙ୍କର ମୁତ୍ୟୁ ହେଉଛି । ଏହି ରୋଗରେ ଆକ୍ରମଣ ବ୍ୟକ୍ତିର ରକ୍ତ ସହିତ ରୋଗୀ ହେଉଛି । ଏହି ରୋଗରେ ଆକ୍ରମଣ ବ୍ୟକ୍ତିର ରକ୍ତ ସହିତ ମଧ୍ୟରେ ମୁତ୍ୟୁ ନିଶ୍ଚିତ ।

ଏହି ଅସାଧ୍ୟ ବ୍ୟାଧିର ପ୍ରସାର ପ୍ରତିହତ କରିବା ପାଇଁ ବିଶ୍ଵବ୍ୟାପୀ ପ୍ରବଳ ଉଦ୍ୟମ ଆରମ୍ଭ ହୋଇଛି । ଏହି ପରିସ୍ଥିତିରେ ଆମକ୍ଷେତ୍ରମ୍ଭରେ ପ୍ରଥମ ବିଶ୍ଵ ଏଡ଼୍‌ସ୍ କଂଗ୍ରେସ ଗତ ୧୯୯୨ ଅଗଷ୍ଟ ମାସରେ ଅନୁଷ୍ଠିତ ହୋଇଥିଲା । ଏଥିରେ ସାରା ବିଶ୍ଵର ୧୨,୦୦୦ ସ୍ତ୍ରୀ ଓ ପୁରୁଷ, ବୈଜ୍ଞାନିକ ଓ ବିଶେଷଜ୍ଞ ଯୋଗ ଦେଇଥିଲେ । ମହିଳାମାନଙ୍କ ମାଧ୍ୟମରେ ଏହି ରୋଗ ଅଧିକ ମାତ୍ରାରେ ସଂଚରଣ ହେଉଥିବାରୁ ମହିଳାମାନଙ୍କ ଶିକ୍ଷା, ସ୍ଵାସ୍ଥ୍ୟ ଓ ସାମାଜିକ ନିରାପଣା ପ୍ରତି ଗାଞ୍ଜ ଅଧିକ ଦୃଷ୍ଟି ଦେବା ପାଇଁ ମତ ପ୍ରକାଶ ପାଇଥିଲା । ଭାରତର ଗାନ୍ଧୀଜୀ ଦିଲ୍ଲୀରେ ଏହି ବ୍ୟାଧି ସମ୍ପର୍କରେ ଦ୍ଵିତୀୟ ଆନ୍ତର୍ଜାତିକ ସମ୍ମେଳନ ଗତ ୧୯୯୨ ନଭେମ୍ବର ମାସ ୮ରୁ ୧୨ ତାରିଖ ମଧ୍ୟରେ ଅନୁଷ୍ଠିତ ହୋଇଥିଲା । ଏଥିରେ ବହୁ ଅନ୍ତର୍ଜାତିକ ଖ୍ୟାତିସମ୍ପନ୍ନ ବିଶେଷଜ୍ଞ ଭାଗ ନେଇଥିଲେ । ଏହି ସମ୍ମେଳନରେ ଏସିଆ ମହାଦେଶର ୬୯ଟି ଦେଶରୁ ଅନୁମତ ୧,୪୮୭ ପ୍ରତିନିଧି ଯୋଗ ଦେଇଥିଲେ । ବିଶ୍ଵ ସ୍ଵାସ୍ଥ୍ୟ ସଙ୍ଗଠନର 'ଏଡ଼୍‌ସ୍' ବ୍ୟାଧି ସମ୍ପର୍କୀୟ ବିଶ୍ଵ କାର୍ଯ୍ୟକ୍ରମର ମୁଖ୍ୟ ସଙ୍ଗଠକ ଡାକ୍ତର ଉଦ୍‌ଘାଟନୀ ଭାଷଣରେ ସତର୍କ ବାଣୀ ଶୁଣାଇ କହିଥିଲେ ଯେ ଏଡ଼୍‌ସ୍ ରୋଗର ପ୍ରତିରୋଧ କରା ନଗଲେ ଭାରତରେ ଏହି ରୋଗ ଅଧିକ ବ୍ୟାପିଯିବ । ଦିଲ୍ଲୀ ସମ୍ମେଳନର ଉଦ୍‌ଘାଟନୀ ଭାଷଣରେ ଉପରାଷ୍ଟ୍ରପତି କେ. ଆର୍. ନାରାୟଣନ୍ ସାଧାରଣ ଅଶିକ୍ଷିତ ଲୋକଙ୍କ ମଧ୍ୟରେ ଏହି ବ୍ୟାଧିର ଉଦ୍‌ଘାଟନା ଓ ବିପଦ ସମ୍ପର୍କରେ ସୁସ୍ଥ ପ୍ରସ୍ତୁତ ଓ ସଚେତନତା ସୃଷ୍ଟି କରିବା ପାଇଁ ଉପଦେଶ ଦେଇଥିଲେ । ଅଧିକ ସଞ୍ଜମ ଓ ସାବଧାନତା ଅବଲମ୍ବନ କରି ଏଡ଼୍‌ସ୍ ରୋଗର ପ୍ରସାର ରୋଧ କରିବା ପାଇଁ ନିଷ୍ଠାପର ଉଦ୍ୟମ ଅତି ଜରୁରୀ ହୋଇ ପଡ଼ିଛି ।

ଏଡ଼୍‌ସ୍ ବ୍ୟାଧି ସମ୍ପର୍କୀୟ ବିଶ୍ଵ କାର୍ଯ୍ୟକ୍ରମର ମୁଖ୍ୟ ସଙ୍ଗଠକଙ୍କ ମତରେ ଏଡ଼୍‌ସ୍ ବ୍ୟାଧି ଏସିଆ ଓ ପ୍ରଶାନ୍ତ ମହାସାଗର ଅଞ୍ଚଳରେ ସବୁଠାରୁ ଅଧିକ ଦ୍ରୁତ ଗତିରେ ପ୍ରସାର ଲାଭ କରୁଛି । ବିଶ୍ଵ ସ୍ଵାସ୍ଥ୍ୟ ସଙ୍ଗଠନ ପକ୍ଷରୁ କରାଯାଇଥିବା ସର୍ବେକ୍ଷଣ ଜଣାପଡ଼ିଛି ଯେ ଆମ ଭାରତ ସମେତ ଏସିଆ ଓ ପ୍ରଶାନ୍ତ ମହାସାଗର ଅଞ୍ଚଳର ଅଧିବାସୀଙ୍କ ମଧ୍ୟରୁ ପନ୍ଦର ଲକ୍ଷରୁ ଅଧିକ ସଂଖ୍ୟକ ନରନାରୀ ଓ ଶିଶୁଙ୍କ ରକ୍ତରେ ଏହି ବ୍ୟାଧିର ଜୁଡ଼ାଣୁ ରହିଛି । ଚଳିତ ଶତାବ୍ଦୀ ଶେଷ ପୁଞ୍ଜ ଭାରତରେ ଏଡ଼୍‌ସ୍ ରୋଗୀଙ୍କ ସଂଖ୍ୟା ସର୍ବାଧିକ ହୋଇଯିବ ।

ଆମ ଦେଶରେ ଦାରିଦ୍ର୍ୟ ଯୋଗୁ ଲକ୍ଷ ଲକ୍ଷ ପୁରୁଷ ଓ ସ୍ତ୍ରୀ ଦାନ୍ତ, ହାଟ, ଗାଞ୍ଜା କଢ଼, ରେଳ ଷ୍ଟେସନ, ପଡ଼ିଆରେ ଅସହାୟ



ଅବସ୍ଥାରେ ରହନ୍ତି । କେହି କେହି ଦାରିଦ୍ର୍ୟ କୁଁଷ୍ଠ ନାରୀ ବେଶ୍ୟା ବୁଝିବୁ ନୀବିକା ରୂପେ ଗ୍ରହଣ କରିଥାନ୍ତି । ଏମାନଙ୍କ ଭିତରେ ଅବାଧ ଯୌନ କ୍ରିୟା ସଙ୍ଗେ ସଙ୍ଗେ ଏଭିଆଇଭି: ଭୂତାଣୁର ପ୍ରସାର ପର୍ଯ୍ୟନ୍ତ ଏଡ଼ିଏ ରୋଗ ହୋଇଥାଏ । ଏପରିକି ଅବସ୍ଥାସମ୍ପନ୍ନ ଲୋକମାନେ ନିଜର ଯୌନ ଲାଜସା ଚରିତାଧି କରିବା ପାଇଁ ବେଶ୍ୟାଳୟକୁ ନିୟମିତ ଯାଆନ୍ତି । ସେମାନଙ୍କ ରକ୍ତ ସଂକ୍ରମିତ ହୋଇଥାଏ । ସେମାନେ ନିଜର ଯତି କରିବା ସଙ୍ଗେ ସଙ୍ଗେ ଏକାଧିକ ପାଠିକୁ ଅଧର୍ଷ ଓ ଅଛାୟା କରି ଦେଇଥାନ୍ତି । ବସେରେ ଏକ ବଡ଼ ହସପିଟାଲରେ ଥିବା ମହିଳାମାନଙ୍କ ରକ୍ତ ପରୀକ୍ଷାରୁ ଦେଖାଯାଇଛି ଯେ ପ୍ରତି ଏକଶତ ମହିଳାଙ୍କ ମଧ୍ୟରେ ଅନ୍ତତଃ ତିନି ମହିଳାଙ୍କ ରକ୍ତରେ ଏହି ଭୂତାଣୁ ଥିବା ଦେଖାଯାଇଛି । ଦେଶରେ ନୀବିକା ପାଇଁ ରକ୍ତଦାନ ଓ ଉପଯୁକ୍ତ ପରୀକ୍ଷା ନକରି ରକ୍ତ ଗ୍ରହଣ ଆଦି କାରମରୁ ଏଭିଆଇଭି: ଭୂତାଣୁର ପ୍ରସାର ହୋଇଥିବା ନୋପଡ଼ିଛି ।

ନ୍ୟାସନାଲ୍ ଏଡ଼ିଏ କଣ୍ଟ୍ରୋଲ୍ ସଙ୍ଗଠନ ଦ୍ୱାରା ସର୍ବେ କରାଯାଇ ନଯାଉଥିଲେ ଯେ, ଭାରତରେ ବର୍ଷିକ ୨୩୮ ନୟ ଏଡ଼ିଏ ରୋଗୀ ଅଛନ୍ତି । ଏହି ୨୩୮ ରୋଗୀଙ୍କ ମଧ୍ୟରୁ ୧୪ ଜଣ ହେଉଛନ୍ତି ବିଦେଶୀ ।

ଏଡ଼ିଏ ପାଇଁ ରୋଗୀ ଯେ କେବଳ ଚିକିତ୍ସା କରେ ତାହା ନୁହେଁ, ଚିକିତ୍ସକମାନେ ମଧ୍ୟ ଏହି ବିଷୟରେ ଅଧିକ ଅଧିକ ବିଦ୍ୟା କରିଥାନ୍ତି । କାରଣ ଅନେକ ରୋଗର କାରଣ ଜାଣି, ନିରାକରଣ ବ୍ୟବସ୍ଥା ସେମାନେ କରିପାରୁଛନ୍ତି । କିନ୍ତୁ ଏଡ଼ିଏ ଭଳି ଏକ ରୋଗର ନିରାକରଣ କରିବା ତ ଦୁରର କଥା, ତା'ର ସଠିକ କାରଣ ବିଷୟରେ ମଧ୍ୟ ସେମାନେ ସମ୍ପୂର୍ଣ୍ଣ ସନ୍ଦେହମୁକ୍ତ ନୁହଁନ୍ତି । ବିଦ୍ୟମାନ ହେଉଛି ଯେ ଏହି ବ୍ୟାଧିର ନିରାକରଣ ପାଇଁ ଏ ପର୍ଯ୍ୟନ୍ତ ଔଷଧ ବାହାରି ନାହିଁ । ତେଣେ ଯାହା ହେଉ ଚିକିତ୍ସା ଶାସ୍ତ୍ରର ଉଦ୍ଦେଶ୍ୟ ଏବେ ବ୍ୟାପକ ଯେ ଏହି ରୋଗ ପାଇଁ AZIDOTHYIMIDINE (AZT) ନାମରେ ଗୋଟିଏ ଔଷଧ ବାହାରିଛି ଯାହାକୁ ରୋଗୀ ସେବନ କଲେ ଏଡ଼ିଏ ସମ୍ପୂର୍ଣ୍ଣ ଭଲ ନହେଲେ ମଧ୍ୟ ରୋଗୀ କିଛି ଦିନ ବଞ୍ଚି ଯାଇପାରିବ । କିନ୍ତୁ ଏହି ଚିକିତ୍ସା ଅତ୍ୟନ୍ତ ବ୍ୟୟ ସାପେକ୍ଷ ହୋଇଥିବାରୁ ସାଧାରଣ ରୋଗୀ ପକ୍ଷେ ସମ୍ଭବ ନୁହେଁ । କାରଣ ଏକବର୍ଷ ଚିକିତ୍ସା ପାଇଁ ଏକ ଲକ୍ଷ ଟଙ୍କା ଦରକାର ହୋଇଥାଏ । ଇଣ୍ଡିୟାନ୍ କାଉନ୍ସିଲ୍ ଅଫ୍ ମେଡିକାଲ୍ ରିସର୍ଚ୍ଚର ମହାନିର୍ଦ୍ଦେଶକ ତାଙ୍କର ଏଭି: ବିପାଦୀଙ୍କ ମତରେ A.Z.T. ଔଷଧ ଭାରତରେ ପ୍ରସ୍ତୁତ ହେଲେ ରୋଗୀର ଏକବର୍ଷ ଚିକିତ୍ସା ପାଇଁ ୮,୦୦୦ ରୁ ୧୦,୦୦୦ ଟଙ୍କା ଆବଶ୍ୟକ ହେବ ଓ ଏହି ଔଷଧ ପ୍ରସ୍ତୁତ ପାଇଁ ବର୍ଷିକ ବେଞ୍ଚା କରାଯାଉଛି । ଆମ ଦେଶରେ ଏଡ଼ିଏ ଚିରୁକ୍ତରେ ସଂଗ୍ରାମ କରିବା ପାଇଁ ଜାତୀୟ ଏଡ଼ିଏ ନିରାକରଣ ସଂସ୍ଥା (NACO) ଗଠନ

କରାଯାଇଛି । ବିଶ୍ୱ ବ୍ୟାଙ୍କ୍ ଭାରତକୁ ୮୫-୫ ନିୟୁତ ଡଲାର ଓ ବିଶ୍ୱ ସ୍ୱାସ୍ଥ୍ୟ ସଙ୍ଗଠନ ୧-୫ ନିୟୁତ ଡଲାର ସ୍ୱାସ୍ଥ୍ୟ କାର୍ଯ୍ୟକ୍ରମ ପାଇଁ ଅନୁଦାନ ଦେଇଛନ୍ତି ।

ରକ୍ତ ସଂଗ୍ରହ ବେଳେ ଉପଯୁକ୍ତ ପରୀକ୍ଷା କରି ଏଭିଆଇଭି: ପୁଞ୍ଜ ରକ୍ତ ଗ୍ରହଣ କରିବା ପାଇଁ ସମସ୍ତ ରକ୍ତ ଉତ୍ତାରମାନଙ୍କୁ ନିର୍ଦ୍ଦେଶ ଦିଆଯାଇଛି । କିନ୍ତୁ ଏହା ବ୍ୟୟ ସାପେକ୍ଷ, ଅପେକ୍ଷାକୃତ ବ୍ୟୟ ଏବଂ ସମୟ ସାପେକ୍ଷ ହୋଇ ଥିବାରୁ କାର୍ଯ୍ୟ କ୍ଷେତ୍ରରେ ଏହା ସମ୍ଭବପର ହୋଇପାରୁ ନାହିଁ । ତେଣୁ ରକ୍ତ ଆବଶ୍ୟକ ବସ୍ତୁର ଗୋଟୀକୁ କେବଳ ତା'ର ସମ୍ପର୍କୀୟ ଓ ଅତି ଜଣାଶୁଣା ପୁଞ୍ଜ ଲୋକର ରକ୍ତ ଦେବା ଆବଶ୍ୟକ ।

ଏଡ଼ିଏ ରୋଗ ସଂକ୍ରମରେ ଜନଚେତନା ସୃଷ୍ଟି କରିବା ପାଇଁ ବସ୍ତ୍ରର ଡୋଙ୍ଗ ନାମକ ଏକ ସ୍ୱେଚ୍ଛାସେବୀ ସଙ୍ଗଠନ, ସହେଲି ଅନୁଷ୍ଠାନ, ମାତ୍ରାସର ମେଡିଆ ଫାଉଣ୍ଡେସନ ସଂସ୍ଥା, ବସେର ଇଣ୍ଡିଆନ୍ ହେଲଥ୍ ଅଗ୍ନିମାଳିନୀସନ୍ ମିଳିତ ଭାବେ ଉଦ୍ୟମ ଆରମ୍ଭ କରିଛନ୍ତି । ଇଣ୍ଡିଆନ୍ ହେଲଥ୍ ଅଗ୍ନିମାଳିନୀସନ୍ ବ୍ୟାବ୍ସି ଟ୍ରାକ୍ଟରମାନଙ୍କୁ ଓ ବେଶ୍ୟା ବୁଝିରେ ଲିସ୍ତ ଥିବା ମହିଳାମାନଙ୍କୁ (CONDOM) କଣ୍ଠନ ଯୋଗାଇ ଦେଇଛନ୍ତି । ବ୍ୟାବ୍ସି ଟ୍ରାକ୍ଟରମାନେ ବେଶ୍ୟାଳୟକୁ ନେଉଥିବା ଲୋକମାନଙ୍କୁ କଣ୍ଠନ ଯୋଗାଇ ଦେବା ପାଇଁ ବ୍ୟବସ୍ଥା ହୋଇଛି । ଶ୍ରୀ ଅନିଲ୍ ମେକଲ୍‌ଙ୍କ ନେତୃତ୍ୱରେ ପ୍ରଶ୍ନିରାମ ଚୌହାନ, ରବୀନ୍ଦ୍ର ଗୋସାଲ୍, ଗାନ୍ଧେନ୍ଦ୍ର ଥାପ୍ପେ ଏବଂ ବିଜୟ ଦାବୋଲ୍‌କର ସାଜକେନ୍ଦ୍ରରେ ବସେରୁ ଭାରତ ଭ୍ରମଣରେ ବାହାରିଛନ୍ତି । ଡିସେମ୍ବର ୧ ତାରିଖ ଦିନ ବିଶ୍ୱ ଏଡ଼ିଏ ଦିବସ ପାଳନ କରାଯାଉଛି । ଏଥିପାଇଁ ବିଶ୍ୱବ୍ୟାପୀ ସଭା, ଆଲୋଚନା ବନ୍ଧ, ଶୋଭାଯାତ୍ରା ଜରିଆରେ ଏଡ଼ିଏ ରୋଗର ଭୟାବହତା ଏବଂ ଏହାର ନିରାକରଣ ବିଷୟରେ ସାଧାରଣ ଲୋକଙ୍କୁ ଅବଗତ କରାଯାଉଛି ।

ବର୍ଷିକମାନର ମହାବ୍ୟାଧି ଏଡ଼ିଏ ଆଖିଛ ଲୋକର ଏକାଧିକ ପାଠିକୁ ଅଧର୍ଷ କରିଦେବା ସହିତ ଦେଶର ଆର୍ଥିକ ଓ ସାମାଜିକ ନୀତିକୁ ମଧ୍ୟ ଧ୍ୱଂସ କରିଦେବ ।

ନିରାପଦ ଯୌନକ୍ରିୟା ସମ୍ପର୍କରେ ସଚେତନତା, ରକ୍ତ ସଂଗ୍ରହ ଓ କଣ୍ଠକ୍ଷେତ୍ର ଦେବାବେଳେ ସତର୍କତା, ନିଶା ଔଷଧ ସେବନ ଆଦିକୁ ରୋକାଯାଇ ପାରିଲେ ଏହି ବ୍ୟାଧିକୁ ଏତାଯାଇ ପାରିବ । କେବଳ ସତର୍କତା ହିଁ ଏ ଦିଗରେ ସବୁଠାରୁ ବଡ଼ ପ୍ରତିରୋଧକ । ଏହି ମାରାତ୍ମକ ବ୍ୟାଧିର ପ୍ରସାର ମାନବ ଜାତିର ବିକାଶ ଓ ଦେଶର ଉନ୍ନତି ପଥରେ ଅତ୍ୟନ୍ତ ବିପ୍ଳବକର ।

ସ୍ୱସ୍ଥ ଶାସନ ସଚିବ,  
ପୁରୀ ଓ ରୋକ ପଞ୍ଚକ ବିଭାଗ,  
ଭୁବନେଶ୍ୱର-୭୫୧୦୦୧ ।



# ଗୁଣୀଙ୍କ ସେବାରେ ନିୟୁକ୍ତିତ ବଜାର

ଶ୍ରୀ ଅନନ୍ତ ନାରାୟଣ ଦାସ

ଗୁଣୀ ହେଉଛି ଦେଶ ଓ ଜାତିର ମେରୁଦଣ୍ଡ । ଦେଶର ପର୍ଯ୍ୟନ୍ତକ ବିକାଶ କ୍ଷେତ୍ରରେ ସେମାନଙ୍କର ଭୂମିକା ଯେ ଅନୁରଣୀୟ, ଏହା ସର୍ବ ସମ୍ଭବ । ଦେଶରେ ଗୁଣ ଉତ୍ପାଦନର ବୃଦ୍ଧି ପରାମର୍ଶ ଗୁଣୀମାନଙ୍କୁ ବିଭିନ୍ନ ବ୍ୟାଙ୍କ ଓ ସମବାୟ ଅନୁଷ୍ଠାନ ଦ୍ଵାରା ହୋଇ ସୁଧ, ମଧ୍ୟମ ଓ ଦୀର୍ଘକାଳୀନ ଋଣ, ନୂତନ ଗୁଣ ଶେଖର, ବିଭିନ୍ନ ରାସାୟନିକ ସାର, ପାଣି ପମ୍ପ, ଉତ୍କୃଷ୍ଟ ବିହନ ଇତ୍ୟାଦି ଯୋଗାଇ ଦିଆଯାଉଛି । ଏ ସମସ୍ତର ମୂଳ ଉଦ୍ଦେଶ୍ୟ ହେଉଛି ଯେ ଦେଶରେ ଉତ୍ପାଦନ ବୃଦ୍ଧି ସଙ୍ଗେ ସଙ୍ଗେ ଗୁଣୀମାନଙ୍କର ଅର୍ଥକ ପରସ୍ପାରେ ସୁଲଳତା ଆଣିବା । ଉତ୍ପାଦନ ବୃଦ୍ଧି ପାଇଁ ଯାହା କିଛି ପଦକ୍ଷେପ ନିଆଯାଉନା କାର୍ଯ୍ୟକ୍ରିୟା ଯଦି ଉତ୍ପାଦିତ ସାମଗ୍ରୀଗୁଡ଼ିକୁ ଉଚିତ ମୂଲ୍ୟରେ ବିକ୍ରୟ କରାଜାଏ ପାଇଁ ରାଜ୍ୟରେ ଉପଯୁକ୍ତ ବଜାର ପୁଞ୍ଜି ନ ହୁଏ ତାହାହେଲେ ଗୁଣୀମାନେ ଉତ୍ପାଦନ କ୍ଷେତ୍ରରେ ନୂତନ ପ୍ରେରଣା ପାଇବା ପରିବର୍ତ୍ତେ ନିରୁତ୍ସାହିତ ହେବେ । ଫଳରେ ଦେଶରେ ଉତ୍ପାଦନ ବୃଦ୍ଧି ହ୍ରାସ ହେବା ସଙ୍ଗେ ସଙ୍ଗେ ଗୁଣୀମାନଙ୍କର ଆର୍ଥିକାବସ୍ଥାରେ ଦୁର୍ଦ୍ଦ ଅବନତି ପରିଲକ୍ଷିତ ହେବ ।

ଏ ସମସ୍ୟାର ସମାଧାନ ପାଇଁ ଦେଶରେ ନିୟୁକ୍ତିତ ବଜାର ପୁଞ୍ଜି । କୃଷିଜାତ ଦ୍ରବ୍ୟର ବିକ୍ରିବଟା କ୍ଷେତ୍ରରେ ନିୟୁକ୍ତିତ ବଜାରର ଗୁଣୀମାନଙ୍କୁ ବିଶେଷ ଭାବେ ଉଲ୍ଲେଖନୀୟ । ଗୁଣୀମାନେ ଏହି ସମସ୍ତ ବଜାରମାନଙ୍କରେ ଉତ୍କୃଷ୍ଟର ବିକ୍ରୟ ବ୍ୟବସ୍ଥା ମାଧ୍ୟମରେ ନିଜ ନିଜର ବିକ୍ରୟଯୋଗ୍ୟ ସାମଗ୍ରୀଗୁଡ଼ିକୁ ବିକ୍ରୟ କରି ସମ୍ପୂର୍ଣ୍ଣ ମୂଲ୍ୟ ପାଇବାରେ ନିଶ୍ଚିତ ହୋଇଥାନ୍ତି ।

ପ୍ରଥମେ ୧୮୮୬ ସାଲରେ "କରଞ୍ଜ" ଏବଂ ୧୮୯୭ରେ "ବେରାଗ" ରୁକା ବଜାର ନିୟୁକ୍ତିତାଧୀନ କରାଯାଇଥିଲା । ଗରମରେ ନିୟୁକ୍ତିତ ବ୍ୟବସ୍ଥା ଅନ୍ୟ କେତେକ କୃଷିଜାତ ଦ୍ରବ୍ୟକୁ ପ୍ରସାରିତ ହେଲା । ୧୯୨୮ ସାଲରେ "ରସାଇ କୃଷି କମିଶନ୍" ଏବଂ ୧୯୨୭ରେ "ଜାତୀୟ କୃଷି କମିଶନ୍"ଙ୍କ ସୁପାରିଶମତେ ପ୍ରତ୍ୟେକ ରାଜ୍ୟ ଓ କେନ୍ଦ୍ର ଶାସିତ ଅଞ୍ଚଳରେ କୃଷିଜାତ ଦ୍ରବ୍ୟର ବିକ୍ରିବଟା ପାଇଁ ଏକ ସ୍ଵତନ୍ତ୍ର ଆଇନ୍ ପ୍ରଣୟନ କରାଗଲା ଏବଂ ଉକ୍ତ ଆଇନ ଉପରେ ରାଜ୍ୟର ବିଭିନ୍ନ ଅଞ୍ଚଳରେ ନିୟୁକ୍ତିତ ବଜାରମାନ ଶାସିତ କରାଗଲା । ଆଜି ପୁଣ୍ୟ ପ୍ରାୟ ସମସ୍ତ ରାଜ୍ୟ ଓ କେନ୍ଦ୍ର ଶାସିତ ଅଞ୍ଚଳରେ "କୃଷିଜାତ ଦ୍ରବ୍ୟ ବଜାର ଆଇନ୍" ପ୍ରଣୟନ କରାଯାଇଛି ।

ଓଡ଼ିଶାରେ ୧୯୨୬ ସାଲରେ "ଓଡ଼ିଶା କୃଷିଜାତ ଦ୍ରବ୍ୟ ବଜାର ଆଇନ୍" ଓ ୧୯୫୮ରେ "ଓଡ଼ିଶା କୃଷିଜାତ ଦ୍ରବ୍ୟ ବଜାର ନିୟମ"

ପ୍ରଣୟନ କରାଗଲା । ଉକ୍ତ ଆଇନ ଓ ନିୟମ ବଳରେ ଓଡ଼ିଶାରେ ଆଜି ପୁଣ୍ୟ ଟ୍ୟାଟି ବଜାର କମିଟି ବିଭିନ୍ନ ଡିଲା, ସର୍ବ୍ଭିଭିଜନ ଓ ବୁକ୍ କ୍ଷେତ୍ରରେ ଛାପନ କରାଯାଇଛି ଯାହାର ଅଧୀନରେ କି ଟ୍ୟାଟି ବଜାର ପ୍ରାଣୀ ଓ ମାମାଟି ଉପବଜାର ପ୍ରାଣୀ ପ୍ରତିଷ୍ଠିତ ହୋଇଛି । ପ୍ରତ୍ୟେକ ନିୟୁକ୍ତିତ ବଜାର ପାଇଁ ଏକ ବଜାର ଅଞ୍ଚଳ ସରକାରଙ୍କ ଦ୍ଵାରା ଧାର୍ଯ୍ୟ ହୋଇଛି ଏବଂ ଉକ୍ତ ଅଞ୍ଚଳ ଭିତରେ ଉପରୋକ୍ତ ଆଇନ ଓ ନିୟମକୁ ପ୍ରୟୋଗ କରିବା ସଙ୍ଗେ ୧୭ ଜଣିଆ ବିଶିଷ୍ଟ ଏକ କମିଟି ମଧ୍ୟ ଗଠନ କରାଯାଇଛି । ଉକ୍ତ ୧୭ ଜଣଙ୍କ ଭିତରୁ ଗୁଣୀ ପ୍ରତିନିଧି ୮ ଜଣ, ବ୍ୟବସାୟୀ ପ୍ରତିନିଧି ୪ ଜଣ, ସ୍ଵାସ୍ଥ୍ୟ ସଂସ୍ଥା ଭିତରୁ ୨ ଜଣ ଏବଂ ସରକାରଙ୍କ ଦ୍ଵାରା ମନୋନୀତ ସଭ୍ୟ ୩ ଜଣ । ପ୍ରତ୍ୟେକ ବଜାର କମିଟିର ଚେୟାରମ୍ୟାନ ଏବଂ ଭାଇସ୍‌ଚେୟାରମ୍ୟାନ ସରକାରଙ୍କ ଦ୍ଵାରା ମନୋନୀତ । ଓଡ଼ିଶାରେ ସାଧାରଣତଃ ସର୍ବ୍ଭଲେକ୍ଚରମାନେ ଚେୟାରମ୍ୟାନ ହିସାବରେ ମନୋନୀତ ହୋଇ ଆସୁଛନ୍ତି । ଗୁଣୀ ପ୍ରତିନିଧିଙ୍କ ଭିତରୁ ଜଣକୁ ଭାଇସ୍‌ଚେୟାରମ୍ୟାନ ହିସାବରେ ମନୋନୀତ କରାଯାଉଛି ।

ନିର୍ଦ୍ଧାରିତ ନିୟମ ଏବଂ ବ୍ୟବସ୍ଥାନୁଯାୟୀ ପ୍ରତି ବଜାର ପ୍ରାଣୀ ବା ଉପପ୍ରାଣୀର ସମସ୍ତ କାର୍ଯ୍ୟ ସମାପିତ ହୁଏ । ସାଧାରଣତଃ ଖୋଲା ନିଲାମ କିଣା, ଖୋଲା ବୁଝି ଜରିଆରେ ବିକ୍ରୟ ସାମଗ୍ରୀର ମୂଲ୍ୟ ନିର୍ଦ୍ଧାରଣ କରାଯାଏ । ଲାଇସେନ୍ସ ପ୍ରାପ୍ତ ବ୍ୟବସାୟୀମାନେ କେବଳ ନିଲାମରେ ଭାଗ ନିଅନ୍ତି । ନିର୍ଦ୍ଧାରିତ ସମୟରେ ନିଲାମ ହୁଏ, ସର୍ବୋଚ୍ଚ ହାକିମ୍‌କୁ ବିଦେତାକର ସ୍ଵୀକୃତିରେ ସେଦିନର ନିର୍ଦ୍ଧାରିତ ମୂଲ୍ୟ ବୋଲି ଘୋଷଣା କରାଯାଏ । ସମସ୍ତ ବିକ୍ରିବଟା ବଜାର କମିଟି କର୍ମଚାରୀମାନଙ୍କର ତତ୍ତ୍ଵାବଧାନରେ ହୁଏ ।

ବଜାର ପ୍ରାଣୀରେ ବିଭିନ୍ନ କୃଷିଜାତ ଦ୍ରବ୍ୟର ପ୍ରଚଳିତ ତଥା ପୂର୍ବ କେତେ ଦିନର ମୂଲ୍ୟ ସୂଚୀ ନୋଟିସ୍ ବୋର୍ଡରେ ଲିପିବଦ୍ଧ ହୋଇଥାଏ । ତେଣୁ ଗୁଣୀମାନେ ଉକ୍ତ ମୂଲ୍ୟସୂଚୀ ଦେଖି ପ୍ରତି ବଜାରକୁ ଆଗ୍ରଥୁବା ନିଜ ସାମଗ୍ରୀର ଆନୁମାନିକ ମୂଲ୍ୟ ନିଲାମ ପୂର୍ବରୁ ଅଟକଳ କରିଥାନ୍ତି, ଯାହାକି ନିଲାମରେ ହାକି ହେଉଥିବା ମୂଲ୍ୟ ନିର୍ଦ୍ଧାରଣରେ ସେମାନଙ୍କୁ ସହାୟକ ହୋଇଥାଏ । ମୂଲ୍ୟ ନିର୍ଦ୍ଧାରଣ ହୋଇପାରିବା ପରେ ବିକ୍ରୟ ସାମଗ୍ରୀଗୁଡ଼ିକୁ ଲାଇସେନ୍ସପ୍ରାପ୍ତ ଓଜନକାରୀଙ୍କ ଦ୍ଵାରା ଓଜନ କରାଯାଏ ଏବଂ ବିକ୍ରୟଲକ୍ଷ ଅର୍ଥ ସଙ୍ଗେ ସଙ୍ଗେ ଗୁଣୀଙ୍କୁ ପଠ କରାଯାଏ । ନିର୍ଦ୍ଧାରିତ ହାରରେ ଟେକମାନଙ୍କଠାରୁ ମାର୍କେଟ୍ ଫିସ୍ ବଜାର କମିଟି କର୍ମଚାରୀଙ୍କ ଦ୍ଵାରା ଆଦାୟ କରାଯାଏ ।



ଶୁଣୀ, ବ୍ୟବସାୟୀମାନଙ୍କର ପୁସିଧା ପାଇଁ ବଜାର ଓ ଉପବଜାର ପ୍ରାଣଶଗୁଡ଼ିକରେ ବଜାର କମିଟି ତରଫରୁ ଗୋଦାନ ଗୃହ, ବିଶ୍ରାମାଗାର, ସୌଖିନ୍ୟ, ପାଣି ଓ ଆଲୋକର ବ୍ୟବସ୍ଥା, ନିଲାମ ପିଣ୍ଡି, ପଶୁ ଆଦିଙ୍କ ପାଇଁ ବିଶ୍ରାମାଗାର, ପାଣି କୁଣ୍ଡ, ଗାଧୋଇବାର ବ୍ୟବସ୍ଥା, ବ୍ୟାଞ୍ଜିନ, ବ୍ୟାଙ୍କ୍ ଇତ୍ୟାଦିର ପୁବ୍ୟବସ୍ଥା କରାଯାଇଥାଏ । ଏଥିପାଇଁ ପର୍ଯ୍ୟାଟ-ପରିମାଣର ଆର୍ଥିକ ସାହାଯ୍ୟ ବଜାର କମିଟିକୁ ଦିଆଯାଇଛି । ଗତ ଆର୍ଥିକ ବର୍ଷ ଶେଷ ପୁରା ରାଜ୍ୟ ସରକାରଙ୍କ ତରଫରୁ ରଣ ବାବଦକୁ ୮୩-୩୪ ଲକ୍ଷ ଟଙ୍କା ଅନୁଦାନ ଦିଆବରେ ୯୧-୦୭ ଟଙ୍କା ଏବଂ କେନ୍ଦ୍ର ସରକାରଙ୍କର ଅନୁଦାନ ଦିଆବରେ ୫୯୯-୫୩ ଲକ୍ଷ ଟଙ୍କା ଏହିପରି ମୋଟରେ ୭୭୩-୯୫ ଲକ୍ଷ ଟଙ୍କା ବିଭିନ୍ନ ବଜାର କମିଟିକୁ ଦିଆଯାଇଛି । ବଜାର କମିଟିଗୁଡ଼ିକ ମଧ୍ୟ ଗଠି ସମୟ ସୀମା ଭିତରେ ବଜାରଗୁଡ଼ିକର ଉନ୍ନତି ପାଇଁ ମୋଟରେ ୮୮୭-୯୫ ଲକ୍ଷ ଟଙ୍କା ଖର୍ଚ୍ଚ କରିଛନ୍ତି । ଏଥିମଧ୍ୟରେ ସେମାନଙ୍କର ନିଜସ୍ୱ ଆୟ ମଧ୍ୟ ଅନ୍ତର୍ଭୁକ୍ତ । ଏପରିକି ବଜାର ସଂଲଗ୍ନ ରାଜସ୍ୱାଦାଣତ ମରାମତି ଏବଂ ରାଜା ସଂଯୋଗ ପାଇଁ ସରକାର ସ୍ତଳେ ପୋଲ ନିର୍ମାଣ ମଧ୍ୟ ବଜାର କମିଟି ତରଫରୁ କରାଯାଇଛି ।

ଏତଦ୍ ବ୍ୟତୀତ ଶୁଣୀମାନଙ୍କର ବଲ୍ୟାଗ ପାଇଁ କେତେଗୁଡ଼ିଏ ଯୋଜନା ବଜାର କମିଟି ଭବିଷ୍ୟରେ କାର୍ଯ୍ୟକାରୀ ହେବେ । ସେଗୁଡ଼ିକ ହେଲା, ଯେ ଠିକ୍ ଅମଳ ପରେ ବିକ୍ରୟ ସାମଗ୍ରୀଗୁଡ଼ିକୁ

ଅଳ୍ପ ସମୟରେ ବିକ୍ରି ନକରି ବଜାର ପ୍ରାଣଶରେ ଥିବା ଗୋଦାନ ଗୃହରେ ନମା ରଖି ଚା'ର ମୂଲ୍ୟର ଶତକଡ଼ା ୫୫ ଭାଗ ଅଗ୍ରୀମ ଆକାରରେ ସାହାଯ୍ୟ ଶୁଣୀକୁ ଯୋଗାଇଦେବା ଏବଂ ଶୁଣୀମାନଙ୍କର ବିଶେଷତଃ କ୍ଷୁଦ୍ର ଓ ନାମମାତ୍ର ଶୁଣୀଙ୍କର ବିକ୍ରୟଯୋଗ୍ୟ ସାମଗ୍ରୀଗୁଡ଼ିକୁ ବିନା ମୂଲ୍ୟରେ ନିର୍ଦ୍ଦିଷ୍ଟ ଦୁରଦୂର ବଜାର ପ୍ରାଣଶକୁ ବୋହି ଆଣିବା ଇତ୍ୟାଦି । ଅଳ୍ପ କେତେକ ବଜାର କମିଟି ବିଶେଷତଃ କୋରାପୁଟ, ନବରଙ୍ଗପୁର, ଜୟପୁର, ଗୁଣ୍ଡପୁର, କଟକାବାଞ୍ଛି ଓ ଅନୁଗୁଳ ଇତ୍ୟାଦିରେ ଏ ସମସ୍ତ ଯୋଜନାର କାର୍ଯ୍ୟ ପ୍ରଥମେ ଆରମ୍ଭ କରାଯାଇଛି ।

ତେଣୁ ଏ ଅବସରରେ ସମସ୍ତ ଶୁଣୀ ଭାଇମାନଙ୍କୁ ଅନୁରୋଧ କରାଯାଉଛି ଯେ ନିୟତ୍ତିତ ବଜାର ମାଧ୍ୟମରେ ଶୁଣୀ ଭାଇମାନ ନିଜ ନିଜର ବଳବା ସାମଗ୍ରୀଗୁଡ଼ିକୁ ବିକ୍ରୟ କରି ଅଧିକ ଲାଭବାନ ହୁଅନ୍ତୁ ଏବଂ ଏ ଯୋଜନାର ଉଦ୍ଦେଶ୍ୟ ପୂରଣ ପାଇଁ ବଜାର କମିଟି ସହିତ ସହଯୋଗ କରନ୍ତୁ, ଏଣେତେଣେ ବିକ୍ରୟ କରି କ୍ଷତିରେ ନ ପଡ଼ନ୍ତୁ । ମନେ ରଖିବା ଉଚିତ୍ ଯେ ଏ ଯେଉଁ ବଜାରଗୁଡ଼ିକ ପ୍ରତିଷ୍ଠିତ ହୋଇଛି ବିସା ଭବିଷ୍ୟତରେ ହେବାକୁ ଯାଉଛି ତାହା ସମସ୍ତ ଶୁଣୀଙ୍କର, ଶୁଣୀମାନଙ୍କ ପାଇଁ ଏବଂ ମୁଖ୍ୟତଃ ଶୁଣୀ ପ୍ରତିନିଧିଙ୍କ ଦ୍ୱାରା ହିଁ ପରିଚାଳିତ । ତେଣୁ ଏଗୁଡ଼ିକର କ୍ଷିତି ବନ୍ଦୀ ରଖିବା ପାଇଁ ଶୁଣୀମାନଙ୍କର ତଥା ଜନସାଧାରଣଙ୍କର ସାହାଯ୍ୟ ଏକାନ୍ତ ଆବଶ୍ୟକ ।



ପୁରୀଜିଲ୍ଲାରେ ଓଡ଼ିଶା ଲଳିତକଳା ଏକାଡେମୀ ଦ୍ୱାରା ଆୟୋଜିତ କଳା ପ୍ରଦର୍ଶନୀରୁ ସାଧାରଣ ଅଭିଯୋଗ ଓ ସେନୁଦନ ମନ୍ତ୍ରୀ ଶ୍ରୀ ପ୍ରସନ୍ନ କୁମାର ପାଟ୍ଟନାୟକ ଭୁକ୍ତି ଦେଖୁଛନ୍ତି ।



# ଉତ୍କଳ ବିଶ୍ୱବିଦ୍ୟାଳୟ — ଏକ ଅନୁଚିନ୍ତା

ପ୍ରଫେସର ବୈଳାଶ ଚନ୍ଦ୍ର ଦାସ

ଉତ୍କଳ ବିଶ୍ୱବିଦ୍ୟାଳୟର ସ୍ଥାପନ ସଂଗ୍ରହୀତ ନିୟମାବଳୀ ୧୯୩୩ ମସିହା ଜୁନ ୩୦ ତାରିଖରେ ଓଡ଼ିଶା ବିଧାନ ସଭାରେ ଅନୁମୋଦିତ ହୋଇଥିଲା ଏବଂ ଅଗଷ୍ଟ ୨ ତାରିଖରେ ବିଶ୍ୱବିଦ୍ୟାଳୟର ଉଦ୍ଘାଟନ କରାଯାଇ ସେହିବର୍ଷ ନଭେମ୍ବର ୨୭ ତାରିଖରୁ ଉତ୍କଳ ବିଶ୍ୱବିଦ୍ୟାଳୟ ନିଜସ୍ୱ କାର୍ଯ୍ୟ ଆରମ୍ଭକରିଥିବାରୁ ନଭେମ୍ବର ୨୭ ଉତ୍କଳ ବିଶ୍ୱବିଦ୍ୟାଳୟର ପ୍ରତିଷ୍ଠା ଦିବସ ରୂପେ ପାଳିତ ହୁଏ । ୧୯୯୨ ନଭେମ୍ବର ୨୭ରେ ଏହି ବିଶ୍ୱବିଦ୍ୟାଳୟ ପରାମର୍ଶରେ ପଦାର୍ପଣ କରୁଥିଲେ ଏବଂ ଏହି ଦିନଠାରୁ ୧୯୯୩ ନଭେମ୍ବର ୨୭ ପର୍ଯ୍ୟନ୍ତ ଉତ୍କଳ ବିଶ୍ୱବିଦ୍ୟାଳୟର 'ପୁବର୍ତ୍ତ କ୍ଷୟତ୍ରୀ' ପାଳନ କରାଯାଉଛି ।

୧୯୨୮ ମସିହା ନଭେମ୍ବର ମାସରେ ଉତ୍କଳ ବିଶ୍ୱବିଦ୍ୟାଳୟର ଶୈଷ୍ୟ କ୍ଷୟତ୍ରୀ ଉତ୍କଳ ବାଣୀବିହାରର ମୁକ୍ତ ସମାବର୍ତ୍ତନ ମଞ୍ଚରେ ଏହି ସମ୍ପାଦକ୍ୟାପୀ ଅନୁଷ୍ଠିତ ହୋଇଥିଲା । ତାହା ସଦାଶିବ ମିଶ୍ର ଧୂଳେ ସେତେବେଳର ଜୁଳପତି । ପ୍ରତ୍ୟେକ ଦିନ ସନ୍ଧ୍ୟାରେ ସାରା ଦେଶର ବିଶିଷ୍ଟ ଶିକ୍ଷାବିତ୍ ସେନାଧ୍ୟକ୍ଷ ବା ରାଜନୀତିଜ୍ଞଙ୍କ ଭାଷଣ ଏବଂ ତାପରେ ସର୍ବୋଚ୍ଚ ସାଂସ୍କୃତିକ ଉତ୍କଳ । ଯେ କୌଣସି ଲୋକ ସେ ଉତ୍କଳ ଦେଖୁଛି, ତା'ପକ୍ଷରେ ଏହା ତୁଲିବା କଷ୍ଟକର । ବିଶ୍ୱବିଦ୍ୟାଳୟର ଯେ, ବାଣୀବିହାର ପରିସର ମଧ୍ୟରେ ସମସ୍ତଙ୍କ ମନରେ ଉତ୍ସାହ, ଉଦ୍ଘୋଷଣା ଜାଗ୍ରତ ହୋଇଛି ଓ ମହୋତ୍ସବର ଅନଳ ସମସ୍ତେ ଅନୁଷ୍ଠିତ ବିଷୟରେ ଉପଭୋଗ କରୁଛନ୍ତି । ୧୯୯୨ ମସିହା ମଧ୍ୟ ଉତ୍କଳ ବିଶ୍ୱବିଦ୍ୟାଳୟ ପାଇଁ ଏକ ଗୌରବମୟ ତଥା ସମଗ୍ରାବହୁର ବର୍ଷ । ଏହି ବର୍ଷ ଜାନୁଆରୀ ୭ ତାରିଖରେ ରାୟସନ ବିଭାଗର 'ଶୈଷ୍ୟ କ୍ଷୟତ୍ରୀ' ଗୁଡ଼ାରେ ହୋଇ ଜାନୁଆରୀ ୮ରୁ ୧୧ ପର୍ଯ୍ୟନ୍ତ ଅଗ୍ରରୁ ବନ୍ଧୁ ନାମରେ ଏକ ଆର୍ତ୍ତଜାତୀୟ ସମିଳନୀ ଅନୁଷ୍ଠିତ ହୋଇଥିଲା । ପରେ ପରେ ଗଣିତ ଓ ପଦାର୍ଥ ବିଦ୍ୟା ବିଭାଗର ଶୈଷ୍ୟ କ୍ଷୟତ୍ରୀ ଏବଂ ପ୍ରାଣୀବିଜ୍ଞାନ ଓ ନୃତ୍ୟ ବିଭାଗରେ ଆର୍ତ୍ତଜାତୀୟ ସମିଳନୀ ହୋଇଥିଲା । ବିଶ୍ୱବିଦ୍ୟାଳୟ ସ୍ୱର୍ଣ୍ଣଜୟନ୍ତୀର ଅବ୍ୟବହିତ ପୂର୍ବରୁ ଗୁରୁବିଜ୍ଞାନ ବିଭାଗ ମଧ୍ୟ ଏକ ଆର୍ତ୍ତଜାତୀୟ ସମିଳନୀର ଆୟୋଜନ କରିଥିଲେ । ଏହି ସବୁ କାର୍ଯ୍ୟରେ ୧୯୯୨ ମସିହା ଉତ୍କଳ ବିଶ୍ୱବିଦ୍ୟାଳୟର ଇତିହାସରେ ଉନ୍ନତ ଅଞ୍ଚଳ ଆଉ ମଧ୍ୟ କେତେକ ଗୁରୁତ୍ୱପୂର୍ଣ୍ଣ ସ୍ମାରକୋତ୍ସବ ବିଭାଗର ଶୈଷ୍ୟ କ୍ଷୟତ୍ରୀ ଶେଷ ହେଉଛି ଏବଂ ଉତ୍କଳ ବିଶ୍ୱବିଦ୍ୟାଳୟର ସ୍ୱର୍ଣ୍ଣ କ୍ଷୟତ୍ରୀ ଆରମ୍ଭ ହେଉଛି ଏହି ୧୯୯୨ ମସିହାରେ ।

ପ୍ରଥମରୁ ଉତ୍କଳ ବିଶ୍ୱବିଦ୍ୟାଳୟ ଏକ ଅନୁମୋଦନକାରୀ ଏବଂ ପରୀକ୍ଷା ପରିଚାଳନାକାରୀ ବିଶ୍ୱବିଦ୍ୟାଳୟ ଭାବେ ମାତ୍ର ପାଠ୍ୟଗୋଷ୍ଠି କଲେଜକୁ ନେଇ କାର୍ଯ୍ୟ ଆରମ୍ଭ କରିଥିଲେ ମଧ୍ୟ ପରେ ଏହା ଏକ ଶିକ୍ଷା ଦାନକାରୀ ତଥା ଅନୁମୋଦନକାରୀ ବିଶ୍ୱବିଦ୍ୟାଳୟରେ ପରିଣତ ହୋଇ ବର୍ତ୍ତମାନ ଦେଶରେ ଥିବା ପ୍ରାୟ ୧୮୦ରୁ ଊର୍ଦ୍ଧ୍ୱ ବିଶ୍ୱବିଦ୍ୟାଳୟମାନଙ୍କ ମଧ୍ୟରେ ଏହାର ଜ୍ଞାନ ବ୍ୟୟ ଅନୁସାରେ ସତର । କେନ୍ଦ୍ରୀୟ ପରିସଂଖ୍ୟାନ ଅନୁସାରେ ଗୁଣାସକ ମାନରେ ଏହାର ଜ୍ଞାନ ଦେଶର ପ୍ରଥମ ଦଶଟି ବିଶ୍ୱବିଦ୍ୟାଳୟ ମଧ୍ୟରେ ୧୯୫୭ ମସିହାରୁ ଦଶମ ଶାସ୍ତ୍ର ବିଭାଗ ଆରମ୍ଭ ହୋଇ ସ୍ମାରକୋତ୍ସବ ବିଭାଗ ପ୍ରତିଷ୍ଠିତ ହେଲା; ତା'ପରେ ପରେ ମନଃଶାସ୍ତ୍ର, ପରିସଂଖ୍ୟାନ, ରାଜନୀତି, ବିଜ୍ଞାନ, ନୃତ୍ୟ, ଇତିହାସ, ଭୂତତ୍ତ୍ୱ ଓ ପ୍ରାଣୀବିଜ୍ଞାନ ପ୍ରଭୃତି ବିଭାଗ ୧୯୬୦ ମସିହା ପୁଣ୍ୟ ଆରମ୍ଭ ହେଲା । ୧୯୬୩ ମସିହା ଜାନୁଆରୀ ୨ ତାରିଖରେ ଉତ୍କଳ ବିଶ୍ୱବିଦ୍ୟାଳୟର ବର୍ତ୍ତମାନ ପରିସରକୁ ଉଦ୍ଘାଟନ କରିଥିଲେ ତତ୍କାଳୀନ ରାଷ୍ଟ୍ରପତି ଓ ବିଶିଷ୍ଟ ଦାର୍ଶନିକ ତାହା ସର୍ବପଲ୍ଲୀ ରାଧାକ୍ରିଷ୍ଣନ୍ । ଏହି ପରିସରକୁ "ବାଣୀବିହାର" ନାମରେ ନାମିତ କରାଗଲା । ପରେ ୧୯୬୭ ମସିହା ଜାନୁଆରୀ ୧ ତାରିଖରୁ ବ୍ରହ୍ମପୁର ଓ ସପଲପୁର ବିଶ୍ୱବିଦ୍ୟାଳୟ ଆର୍ଥନୈତିକ ଭିତ୍ତିରେ ଆରମ୍ଭ କରାଗଲା ଏବଂ ସେମାନଙ୍କର ପରିସର ନାମ ଯଥାକ୍ରମେ 'ଉତ୍କଳ ବିହାର' ଓ 'ଜ୍ୟୋତି ବିହାର' ରଖାଗଲା । ୧୯୬୭ ମସିହାକୁ ଉତ୍କଳ ବିଶ୍ୱବିଦ୍ୟାଳୟ ସୀମାରେଖା ସାରା ଓଡ଼ିଶାରୁ କମି କେବଳ କଟକ, ପୁରୀ ବାଲେଶ୍ୱର, ମୟୂରଭଞ୍ଜ, କେନ୍ଦୁଝର ଓ ତେଜାନାଳ ଥାଠମଲିକ ସର୍ବତ୍ରିଭୂଜନ ବ୍ୟତୀତ) ଜିଲ୍ଲା ମଧ୍ୟରେ ସୀମିତ ରହିଲେ ମଧ୍ୟ କଲେଜ ସଂଖ୍ୟା ଓ ଛାତ୍ର ସଂଖ୍ୟାଦୁଇଟିରୁ ଏହା ଉପରୋକ୍ତ ଦୁଇଟି ବିଶ୍ୱବିଦ୍ୟାଳୟଠାରୁ ଅନେକଗୁଣରେ ବଡ଼ ହୋଇ ରହିଲା । ୧୯୬୭ ମସିହା ପରେ ବାଣୀବିହାର ପରିସର ମଧ୍ୟରେ ଗଣିତ, ରାସାୟନ ବିଦ୍ୟା, ପଦାର୍ଥ ବିଦ୍ୟା, ଉଚ୍ଚ ବିଜ୍ଞାନ ବିଭାଗ ପ୍ରଭୃତି ଆରମ୍ଭ ହୋଇ ବର୍ତ୍ତମାନ ସର୍ବମୋଟ ୨୫ଟି ସ୍ମାରକୋତ୍ସବ ବିଭାଗ ଅଛି । ୧୯୯୧ ବିଭାଗରେ ଏମ୍.ଫିଲ୍ ଶିକ୍ଷାଦାନ ହେଉଛି । ଅନେକ ପ୍ରକାର ଅପୁବିଧା ସତ୍ତ୍ୱେ ଅଧିକାଂଶ ବିଭାଗରେ ଗବେଷଣା କାର୍ଯ୍ୟ ହେଉଛି । ବିଶ୍ୱବିଦ୍ୟାଳୟ ମଞ୍ଚୁରୀ କମିଶନର ସର୍ବୋଚ୍ଚ ସମ୍ମାନ 'ନ୍ୟାସନାଳ ଫେଲୋ' ଉପାଧି ପାଇବାରେ ଓଡ଼ିଶାରେ ମାତ୍ର ଦୁଇଜଣ ଅଧ୍ୟାପକ ଅଛନ୍ତି ଏବଂ ସେମାନେ ଉତ୍କଳ ବିଶ୍ୱବିଦ୍ୟାଳୟର ଆଇ.ଏ.ଏସ୍.ଏସ୍.ଆର. ସଂସ୍ଥାର ତତ୍ତ୍ୱଲ୍ୟ ଉପାଧି ପାଇବାରେ



ମଧ୍ୟ ଓଡ଼ିଶାକୁ ଦୁଇବର୍ଷ ଅଧ୍ୟାପକ ଅଛନ୍ତି ଏବଂ ସେ ଦୁହେଁ ଏହି ବିଶ୍ୱବିଦ୍ୟାଳୟର । ଏହା ଏକ ବିଶ୍ୱବିଦ୍ୟାଳୟ ପକ୍ଷରେ ନିଶ୍ଚିତ ଗୌରବର ବିଷୟ ।

ବିଶ୍ୱବିଦ୍ୟାଳୟର ମାନ ବଢ଼ାନ୍ତି ଅଧ୍ୟାପକ ଓ ଛାତ୍ର । ସେଥିପାଇଁ ଦରକାର ସୁସ୍ଥ ବାତାବରଣ । ଅନେକ ସମୟରେ ଏକ ଗୁରୁତର ବିଷୟ ମନ ମଧ୍ୟରେ ଆସେ ଏହି ବିଶ୍ୱବିଦ୍ୟାଳୟ କ'ଣ ଜାଲକ୍ଷ, ଅକ୍ଷୟୋର୍ଡ଼, କ୍ୟାମ୍ପସ୍, ଆନେକିକାର ଯାତାୟତ, ପ୍ରିନ୍ସିପାଲ, ସେଲ ବା ଜର୍ମାନୀର ହାଇଡ୍ରୋଜେନ୍, ମ୍ୟୁନିକ ପ୍ରଭୃତି ସହ ବା ପୁଅକୀରେ ଅନ୍ୟ ବିଶିଷ୍ଟ ବିଶ୍ୱବିଦ୍ୟାଳୟ ସମକକ୍ଷ ହୋଇପାରିବ ନାହିଁ ? ଲେଖକ ଏ ବିଷୟରେ ପ୍ରାୟ ଦୁଇ ଦଶନ୍ଧି ପୂର୍ବରୁ ବହୁତ ଆଶାବାଦୀ ଥିଲେ । ବର୍ତ୍ତମାନ ଆଶାର ଆଲୋକ ମଳିନ ।

ଧରନ୍ତୁ କ୍ୟାମ୍ପସ୍ ବିଶ୍ୱବିଦ୍ୟାଳୟର ଉଦ୍ଦେଶ୍ୟ ନୋଟରେ ମାତ୍ର ୩୫ଟି କଲେଜ ବା ହଷ୍ଟେଲ୍ ଖୁବ୍ ବେଶୀରେ ୧୧,୦୦୦ ଛାତ୍ର ଓ ଅଧ୍ୟାପକ ପ୍ରାୟ ୩,୦୦୦ । ପ୍ରଫେସରମାନେ ନିଅତି ସମ୍ପାଦକରେ ମାତ୍ର ଗୋଟିଏ ବା ଦୁଇଟି ଥିଉରୀ କ୍ଲବ୍ ଓ ଅନ୍ୟ ସମୟରେ ଗବେଷଣାଗଡ଼ । ଗବେଷଣାଗାର, ପାଠାଗାର ଅତି ଉନ୍ନତ ପରମ୍ପରା । ଦିନ ନାହିଁ, ରାତି ନାହିଁ, ଛୁଟି ନାହିଁ ବା ଉଦ୍ଦିଷ୍ଟ ନାହିଁ, କିଛି ଲୋକ ନିଶ୍ଚୟ ସତ୍ୟର ଅନୁସନ୍ଧାନରେ ଧାଇଁଥାନ୍ତି ସବୁବେଳେ । ତାଙ୍କୁ ସାହାଯ୍ୟ କରିବାକୁ ସମସ୍ତେ ତସର । ସମୟ ଯେତେ ଗଢ଼ିଗଢ଼ି ଯାଉଛି ସେମାନଙ୍କ ଓ ଆମ ଭିତରେ ତାରତମ୍ୟ ସେତେ ବଢ଼ି ବଢ଼ି ଯାଉଛି । ତାଙ୍କ ସମାଜ ସମ୍ବନ୍ଧୀୟ ଓ ଆମେ ଶାଶୁ । ପରିବର୍ତ୍ତନଶୀଳ ଦୁନିଆରେ ସେମାନେ କ୍ଷୀପ୍ରଗତିରେ ଆଗେଇଲାବେଳେ ଆମେ ରୁଦ୍ଧ ହୋଇ ବସିଛୁ ବା ବିପରୀତ ଦିଗରେ ଯାଉଛୁ । ଆମର ବିପ୍ଳବକ ଆଚରଣ, ପରିଶ୍ରାମାତରତା ଓ ନିଷ୍ଠାପରତାର ଅଭାବ ଆମର ଗମ୍ଭୀର ପାଲଟିଛି । ଯେତେବେଳେ ସମାଜ ଉନ୍ନତି କରେ, ସେତେବେଳେ ସମାଜର ପ୍ରତ୍ୟେକ ଅଙ୍ଗରେ ଏହା ପ୍ରତିଫଳିତ ହୁଏ । ଆମ

ବିଶ୍ୱବିଦ୍ୟାଳୟ ଅନେକ, ଆଲୋଚନାର ଶରଣ୍ୟ, ସତେ ଯେମିତି ସମାଜରେ ସବୁ ଠିକ୍ ଚାଲିଛି । କେଉଁଠି ସମସ୍ୟା ରହୁଛି, ତାହା ପ୍ରାୟ ସମସ୍ତେ ଜାଣନ୍ତି । ମାତ୍ର ପ୍ରତିକାର କରୁଛି କିଏ ?

ପଞ୍ଚିତ ଗୋଦାବରୀଶ ଓ ଆମର ପୂର୍ବ ପୁରୁଷମାନେ ସ୍ୱର୍ଗରେ ଥାଇ ଆମପ୍ରତି ଓ ଆମ ବିଶ୍ୱବିଦ୍ୟାଳୟ ପ୍ରତି ତାଙ୍କର ଆଶିଷ ସଜାଡ଼ି ଦେଉଥିବେ । ସେ ଆଶୀର୍ବାଦ ଗ୍ରହଣ କରିବା ପାଇଁ ବିଶ୍ୱବିଦ୍ୟାଳୟ ଭିତରେ ବା ବାହାରେ ସମସ୍ତେ ପ୍ରସ୍ତୁତ ତ ? ବିରାଟ ଅଶକ୍ତ ବର୍ଷ ମଧ୍ୟରେ ବିଶ୍ୱବିଦ୍ୟାଳୟ ଅନେକ 'ବୁଦ୍ଧିଜୀବୀ' ଅଧ୍ୟାପକ, ରାଜନୀତିଜ୍ଞ ତଥା ବିଚକ୍ଷଣ ପ୍ରଶାସକଙ୍କୁ ହରୁ ଦେଇଛି । ତଥାପି ସେ ଆଜି କ୍ଷତବିକ୍ଷତ, ବିବକ୍ଷି । ତା'ର ବୁଝା ଦୁର୍ଦ୍ଦଶା ତା'ର ଅଭାବ ବା ତା'ପ୍ରତି ଅତ୍ୟାଚାରର ପ୍ରତିକାର ପାଇଁ କାହାରି ଆଶୁ ଫିଟିଲା ପରି ଜଣାପଡୁନାହିଁ । ଆଜିର ଏହି ଶୁଭ ପ୍ରତିଷ୍ଠା ଦିବସ (ଜନ୍ମଦିନ)ରେ ଜନନୀ ଉତ୍କଳ ବିଶ୍ୱବିଦ୍ୟାଳୟ ପାଇଁ ସମସ୍ତେ ପ୍ରାର୍ଥନା କରନ୍ତୁ ।

ଏହାର ଗୌରବ ଓଡ଼ିଶାର ଗୌରବ, ଏହାର ଉନ୍ନତିରେ ଓଡ଼ିଶାର ଉନ୍ନତି । ଓଡ଼ିଶାର ସଭ୍ୟତା ଓ ସଂସ୍କୃତି ସହ ପ୍ରାୟ ଅର୍ଦ୍ଧଶତାବ୍ଦୀ ଧରି ଏହି ବିଶ୍ୱବିଦ୍ୟାଳୟ ଓତଃପ୍ରୋତଃ ଭାବେ ଜଡ଼ିତ । ଏହି ବିଶ୍ୱବିଦ୍ୟାଳୟର ଉନ୍ନତି ନିମିତ୍ତ ଆଜିର ଏ ସମୂହ ପ୍ରାର୍ଥନା ଉତ୍ତରାଜ ନିଶ୍ଚୟ ଶୁଣିବେ । କାରଣ ଶ୍ରୀମା କହିଛନ୍ତି All birthday prayers are granted, all sincere calls are answered. ଆଜିର ଏହି ଜନ୍ମଦିନରେ ପ୍ରତ୍ୟେକ ଛାତ୍ର, ଶିକ୍ଷକ ଓ କର୍ମଚାରୀ ଆତ୍ମ ସମୀକ୍ଷା କରନ୍ତୁ ଏବଂ ଅନ୍ୟମାନଙ୍କ ସହ ପ୍ରାର୍ଥନା କରନ୍ତୁ ଉତ୍କଳ ବିଶ୍ୱବିଦ୍ୟାଳୟ ଆଜି ଧୂସରିତ ଓ କ୍ଷତବିକ୍ଷତ ହୋଇ ନ ପଡୁ । ଏହାର ପ୍ରଗତିର ଉପରକ ପ୍ରତ୍ୟେକରେ ଆଗେଇଗଲୁ, ଏ ସ୍ୱର୍ଣ୍ଣ ବସନ୍ତୀ ବିଶ୍ୱବିଦ୍ୟାଳୟ ଇତିହାସରେ ଏକ ମାଲକ୍ଷ୍ମଣ ହୋଇ ରହୁ ତ ସମସ୍ତଙ୍କ ପାଇଁ ନୂତନ ଦିଗ୍‌ବର୍ଦ୍ଧନ ଦେଉ ଏବଂ ଏହାର ସୁନାମ ପାଇଁ ସମସ୍ତେ ପ୍ରତିଜ୍ଞାବଦ୍ଧ ରୁହନ୍ତୁ ।



ଉତ୍କଳବିଦ୍ୟାଳୟର ଅଧ୍ୟାପକ ଆଦିବାସୀ ପ୍ରବନ୍ଧନୀକୁ ପୁରୀମନ୍ତ୍ରୀ ଶ୍ରୀ ବିଜୁ ପଟ୍ଟନାୟକ ଓ ଆଦିବାସୀ ଓ ହରିଜନ କଲ୍ୟାଣ ମନ୍ତ୍ରୀ ଶ୍ରୀ ଦାସିରାମ ମାଝୀ ବୁଲି ଦେଖୁଛନ୍ତି ।



# ଓଡ଼ିଶାରେ ଶିକ୍ଷାର ଅଗ୍ରଗତି

(ଉଚ୍ଚ ଶିକ୍ଷା, ଶିକ୍ଷକ ଶିକ୍ଷା, ଜନଶିକ୍ଷା, ଅଣ ଆନୁଷ୍ଠାନିକ ଓ ପ୍ରାକ୍ ପ୍ରାଥମିକ ଶିକ୍ଷା)

ଡକ୍ଟର ଜଗନ୍ନାଥ ମହାନ୍ତି

## ଉଚ୍ଚ ଶିକ୍ଷା :

ସ୍ୱାଧୀନତା ଲାଭ ପରେ ରାଜ୍ୟରେ ଉଚ୍ଚ ଶିକ୍ଷାର ଅଭୂତପୂର୍ବ ଉନ୍ନତୀକରଣ ଘଟିଛି । ୧୯୪୭-୪୮ ମସିହା ସୁଦ୍ଧା ସମଗ୍ର ରାଜ୍ୟ ପାଇଁ ଏକ ମାତ୍ର ବିଶ୍ୱବିଦ୍ୟାଳୟ (ଉତ୍କଳ) ପ୍ରତିଷ୍ଠିତ ହୋଇଥିଲା ଏବଂ ୧୨ଟି ମହାବିଦ୍ୟାଳୟ କାର୍ଯ୍ୟ କରୁଥିଲା । ସମ୍ପ୍ରତି ରାଜ୍ୟରେ ୫ଟି ବିଶ୍ୱବିଦ୍ୟାଳୟ ଓ ସେଥି ମଧ୍ୟରୁ ୩ଟି (ଉତ୍କଳ, ବ୍ରହ୍ମପୁର ଓ ସମଲପୁର) ସାଧାରଣ ଶିକ୍ଷା ପାଇଁ ଏବଂ ଅନ୍ୟ ଦୁଇଟିରୁ କୃଷି ଓ ଶୈକ୍ଷିକ ବିଶ୍ୱବିଦ୍ୟାଳୟ କୃଷି ଓ ଇଞ୍ଜିନିୟରିଂ ଶିକ୍ଷା ପାଇଁ ଏବଂ ଶ୍ରବଣାଧିକାରୀ ସଂସ୍କୃତ ବିଶ୍ୱବିଦ୍ୟାଳୟ ପ୍ରାଚ୍ୟ ଶିକ୍ଷା ଓ ସଂସ୍କୃତିର ବିକାଶ ପାଇଁ ରହିଛି । ସମ୍ପ୍ରତି ୪୫୯ ମହାବିଦ୍ୟାଳୟ ସାରା ରାଜ୍ୟର ବିଭିନ୍ନ ସ୍ଥାନରେ ପ୍ରତିଷ୍ଠିତ ହୋଇ ଉଚ୍ଚ ଶିକ୍ଷା କ୍ଷେତ୍ରରେ ସହାୟକ ହୋଇଛି । [ଓଡ଼ିଶା ସରକାରଙ୍କ ୮ମ ଯୋଜନା, ୧୯୯୨-୯୭ (୧୯୯୧ ପୃ. ୩୦୫) ]

ଓଡ଼ିଶାରେ ଉଚ୍ଚ ଶିକ୍ଷାର ବ୍ୟାପକ ପ୍ରସାର ଘଟିଛି ଏବଂ ବିଭିନ୍ନ ସ୍ତରରେ କୃଷି ହାର ଭିନ୍ନ ଭିନ୍ନ ହୋଇପାରିଛି । ଦୁଷ୍ଟାନ୍ତ ସ୍ୱରୂପ, ୧୯୭୭-୭୮ ମସିହାରେ ସମସ୍ତ ପ୍ରକାର କଲେଜର ମୋଟ ସଂଖ୍ୟା ୧୨୯୩ ଏବଂ ଏହା କୃଷି ପ୍ରାନ୍ତ ହୋଇ ୧୯୮୮-୮୯ରେ ୪୩୩୩କୁ ଉନ୍ନୀତ ହେଲା । ତେଣୁ ଶତକଡ଼ା ୩୩୦-୬୫ ହାରରେ ଏହି ବର୍ଷରେ ଉଚ୍ଚ ଶିକ୍ଷାର ଅଭିବୃଦ୍ଧି ଘଟିଥିଲା । ସେହି ସମ୍ବନ୍ଧରେ ଶିକ୍ଷକ ଓ ଛାତ୍ର ସଂଖ୍ୟାରେ କୃଷି ପରିଲକ୍ଷିତ ହୋଇଥିଲା । ଶିକ୍ଷକ ଶିକ୍ଷକୀଙ୍କ ସଂଖ୍ୟା ୩,୭୭୦ରୁ ୧୦,୭୪୧ ଓ ଛାତ୍ରଛାତ୍ରୀଙ୍କ ସଂଖ୍ୟା ୦-୭୯ ଲକ୍ଷରୁ ୨-୬୧ ଲକ୍ଷ ହୋଇ ସମ୍ପାଦନ ୧୮୫ ଓ ୨୩୦ ଶତକଡ଼ା ହାରରେ ଅଭିବୃଦ୍ଧି ପରିପୁଷ୍ଟ ହୋଇଛି (ପ୍ରାଥମିକ ଶିକ୍ଷା ନିର୍ଦ୍ଦେଶାଳୟ Education in Orissa, 1988-89) । ରାଜ୍ୟର ଅଧିକାଂଶ କଲେଜରେ ଶୈକ୍ଷିକ ସୁବିଧା ସୁଯୋଗ ଅତ୍ୟନ୍ତ ଅସନ୍ତୋଷଜନକ । କଲେଜସ୍ତୃତିକ ମଧ୍ୟରୁ ଘରୋଇ ପରିଚାଳନାରେ ୪୦% ଓ ରାଜ୍ୟ ସରକାରଙ୍କ ପରିଚାଳନାଧୀନ କଲେଜ ସଂଖ୍ୟା ମାତ୍ର ୫୦ ।

ବିଶ୍ୱବିଦ୍ୟାଳୟ ଶିକ୍ଷା ଆୟୋଗ (UGC) ଦ୍ୱାରା ନିର୍ଦ୍ଧାରିତ ସ୍ତର କୃଷି ଓ ଜାତୀୟ ଶିକ୍ଷା ନୀତି, ୧୯୮୬ କାର୍ଯ୍ୟକାରୀ ହେବା ପରେ ଉଚ୍ଚ ଶିକ୍ଷାର ଗୁଣାତ୍ମକ ବିକାଶ ଆଗା ବରାଯାଇଛି । ସେବାକାଳୀନ ଶିକ୍ଷା (Inservice Education)ର ବ୍ୟାପକ ବ୍ୟବସ୍ଥା ଫଳରେ ଅଧ୍ୟାପକଗଣ ବୃତ୍ତିଗତ ଦକ୍ଷତା କୃଷିରେ ସମର୍ଥ ହୋଇପାରୁଛନ୍ତି ଏବଂ ଗବେଷଣାତ୍ମକ କାର୍ଯ୍ୟରେ ଅଧିକ ମନୋନିବେଶ କରୁଛନ୍ତି ।

## ଶିକ୍ଷକ ଶିକ୍ଷା :

ଜାତୀୟ ଶିକ୍ଷା ନୀତି (୧୯୮୬ ପୃ: ୨୬) ଶିକ୍ଷକ ଶିକ୍ଷାକୁ ଏକ ନିରବଚ୍ଛିନ୍ନ ପ୍ରକ୍ରିୟା ଏବଂ ଏଥିପାଇଁ ଉଭୟ ପ୍ରାକ୍ ସେବାକାଳୀନ ଓ ସେବାକାଳୀନ (Pre Service and Inservice) ଶିକ୍ଷାକୁ ପରସ୍ପର ପରିପୁରକ ଭାବରେ ଗ୍ରହଣ କରିଛି । ଶିକ୍ଷକ ଶିକ୍ଷାର ଗୁଣାତ୍ମକ ଉନ୍ନତି ନିମନ୍ତେ ନୂତନ ପରିକଳ୍ପନାମାନ କାର୍ଯ୍ୟକାରୀ ହେଉଛି । ପ୍ରଶିକ୍ଷଣ ବିଦ୍ୟାଳୟ ଓ ମହାବିଦ୍ୟାଳୟସ୍ତୃତିର ସାମ୍ପାଦନିକ ପରିବର୍ତ୍ତନ ଓ ବୌଦ୍ଧିକ ବିଭାବରେ ବିକାଶ ସାଧୁତ ହେଉଛି । ପ୍ରତ୍ୟେକ ଜିଲ୍ଲାରେ ଗୋଟିଏ ଲେଖା ସରକାରୀ ମାଧ୍ୟମିକ ପ୍ରଶିକ୍ଷଣ ବିଦ୍ୟାଳୟକୁ ଜିଲ୍ଲା ଶିକ୍ଷା ଓ ତାଲିମ ପ୍ରତିଷ୍ଠାନ (District Institute of Education & Training ବା DIET)କୁ ଉନ୍ନୀତ କରାଯାଇ ପ୍ରାଥମିକ ଓ ନିମ୍ନ ମାଧ୍ୟମିକ ବିଦ୍ୟାଳୟର ଶିକ୍ଷକ ଶିକ୍ଷକୀମାନଙ୍କ ପାଇଁ ପ୍ରାକ୍ ସେବାକାଳୀନ ଓ ସେବାକାଳୀନ ଶିକ୍ଷାର ବ୍ୟବସ୍ଥା ହେଉଛି । ଆଉ ୫୦ଟି ମାଧ୍ୟମିକ ପ୍ରଶିକ୍ଷଣ ବିଦ୍ୟାଳୟ ପୂର୍ବପରି ପ୍ରାକ୍ ସେବାକାଳୀନ କାର୍ଯ୍ୟକ୍ରମ ସମ୍ପାଦନ କରୁଛନ୍ତି ।

କଟକ ଓ ସମଲପୁରଠାରେ ପ୍ରତିଷ୍ଠିତ ଦୁଇଟି ସରକାରୀ ପ୍ରଶିକ୍ଷଣ ମହାବିଦ୍ୟାଳୟକୁ ଅଗ୍ରଗାମୀ ଶିକ୍ଷା ପ୍ରତିଷ୍ଠାନ (Institute of Advanced Study in Education ବା IASE) ଭାବରେ ଉନ୍ନୀତ କରାଯାଇ ପ୍ରଶିକ୍ଷଣ କ୍ଷେତ୍ରରେ ଗବେଷଣା ଓ ତାଲିମ ବ୍ୟବସ୍ଥାକୁ ବ୍ୟାପକ ଓ ସାମ୍ପାଦନ କରିବାକୁ ଉଦ୍ୟମ ହୋଇଛି । ଅନୁଗୋଳ, ବ୍ରହ୍ମପୁର, ବଲାଙ୍ଗୀର ଓ ବାଲେଶ୍ୱରଠାରେ ଥିବା ପ୍ରଶିକ୍ଷଣ ମହାବିଦ୍ୟାଳୟକୁ ଶିକ୍ଷକ ଶିକ୍ଷା ମହାବିଦ୍ୟାଳୟ (College of Teacher Education ବା CTE) ଭାବରେ ନାମକରଣ କରାଯାଇ ଶିକ୍ଷକ ଶିକ୍ଷାର ଗୁଣାତ୍ମକ ବିକାଶ କରାଯାଇଛି । ବାକୀ ୩ଟି ସରକାରୀ ପ୍ରଶିକ୍ଷଣ ମହାବିଦ୍ୟାଳୟକୁ ଶୀଘ୍ର ଶିକ୍ଷକ ଶିକ୍ଷା ମହାବିଦ୍ୟାଳୟ ଭାବରେ ଉନ୍ନୀତ କରାଯିବାର ପ୍ରସ୍ତାବ ରହିଛି । ଏହା ବ୍ୟତୀତ ବିଭିନ୍ନ ଜିଲ୍ଲାରେ ଥିବା ଘରୋଇ ପ୍ରଶିକ୍ଷଣ ମହାବିଦ୍ୟାଳୟସ୍ତୃତିକ ମଧ୍ୟରୁ ପର୍ଯ୍ୟାୟକ୍ରମେ ସରକାର କେତୋଟିକୁ ହାତକୁ ନେଇ ରାଜ୍ୟରେ ଶିକ୍ଷକ ଶିକ୍ଷାର ପ୍ରସାର ସମ୍ପାଦନ କରିଛନ୍ତି ।

## ଜନ ଶିକ୍ଷା :

ଭାରତ ବିଶ୍ୱର କୁହାଯାଏ ଗଣତନ୍ତ୍ର ଭାବରେ ପରିଗଣିତ ହେଲେ ହେଁ ଦୁର୍ଭାଗ୍ୟକୁ ଅନ୍ୟ ସବୁ ଦେଶ ଅପେକ୍ଷା ଏଠାରେ ଅଧିକ



ନିରକ୍ଷର ଲୋକ ଅଛନ୍ତି । ମହାତ୍ମା ଗାନ୍ଧୀ ଏହାକୁ ଏକ ଲକ୍ଷ୍ୟକର ଘଟଣା ଓ ଆମ ମାତୃଭୂମିର ମୁଖ୍ୟମଣ୍ଡଳରେ ଏକ କଳଙ୍କର ଦାଗ ବୋଲି ବୁଝିଥିଲେ । ଜାତୀୟ ଶିକ୍ଷା ନୀତି (୧୯୮୬ ପୃ: ୯) ଯଥାର୍ଥରେ ବୁଝିଛି ଯେ ସାରା ଦେଶ ଏବେ ଶପଥ ନେବା ଉଚିତ୍ ଯେ ନିରକ୍ଷରତା ଶୀଘ୍ର ଦୂର ହେଉ ଏବଂ ଆତ୍ମୀୟ ଗାମଗୁଣି କର୍ମଚୀ ମଧ୍ୟ ଏଥିପାଇଁ ଗଭୀର ଚିନ୍ତା ପ୍ରକଟ କରିଛନ୍ତି । ସରକାର ତେଣୁ ନିରକ୍ଷରତା ଦୂରୀକରଣ ଉପରେ ବିଶେଷ ଗୁରୁତ୍ୱ ଆରୋପ କରିଛନ୍ତି ଏବଂ ବ୍ୟାପକ ଜନ ଶିକ୍ଷା ମାଧ୍ୟମରେ ଏକ ମାନବବାଦୀ ଓ ସଚେତନ ସମାଜ ଗଠନ ପାଇଁ ମତ ଦେଇଛନ୍ତି ।

ସ୍ୱାଧୀନତା ଲାଭ ପୂର୍ବରୁ ଜନ ଶିକ୍ଷାର ଗତି:ସଂ । ମାତ୍ର ଏହାର କାର୍ଯ୍ୟକ୍ରମ ଉପରେ ବିଶେଷ ଗୁରୁତ୍ୱ ଦିଆଗଲା ୧୯୪୭ ମସିହା ପରଠାରୁ । ଏବେ ମଧ୍ୟ ଆମ ରାଜ୍ୟରେ ନିରକ୍ଷରମାନଙ୍କ ସଂଖ୍ୟା ନିତାନ୍ତ ନୈରାଶ୍ୟଜନକ । ୧୯୬୧ରେ ଓଡ଼ିଶାରେ ସାକ୍ଷର ସଂଖ୍ୟା ଥିଲା ୨୬-୨୪ ଏବଂ ୧୯୭୧, ୧୯୮୧ ଓ ୧୯୯୧ ମସିହାରେ ଯଥାକ୍ରମେ ଏହା ବଢ଼ି ୩୦-୫୩, ୪୦-୯୬ ଓ ୪୮-୫୫ ହୋଇଥିଲା । ଜନଗଣନା ନିର୍ଦ୍ଦେଶାଳୟ, ଓଡ଼ିଶା (Census of India, 1991 Provisional) ।

ଏହି ପ୍ରସଙ୍ଗରେ ଉଲ୍ଲେଖଯୋଗ୍ୟ ଯେ ୧୯୯୧ ଜନଗଣନାମାନୁସାରେ ଯେଉଁ ଲୋକ ଗୋଟିଏ ଭାଷାରେ ଲେଖି ପଢ଼ିପାରେ ଏବଂ ଏହାର ଅର୍ଥ ବୁଝିଥାଏ, ତାକୁ ସାକ୍ଷର କୁହାଯାଏ । ଯଦି ଜଣେ ଲୋକ ପଢ଼ିପାରେ ମାତ୍ର ଲେଖିପାରେ ନାହିଁ କିମ୍ବା ଏହାକୁ ଭଲ ଭାବରେ ବୁଝିପାରେ ନାହିଁ, ତାକୁ ସାକ୍ଷର ବୋଲି କୁହାଯାଏ ନାହିଁ । ନବ ସାକ୍ଷର ବ୍ୟକ୍ତି କେଉଁ ପରୀକ୍ଷାରେ ଉତ୍ତୀର୍ଣ୍ଣ ହେବା ନିତାନ୍ତ ସରକାର ନୁହେଁ କିମ୍ବା ସେ କୌଣସି ନ୍ୟୁନତମ ଶିକ୍ଷାମାନ ହାସଲ କରିବାକୁ ବାଧ୍ୟ ନୁହନ୍ତି । ୬ ବର୍ଷରୁ କମ୍ ବୟସ୍କ ପିଲାଙ୍କୁ ନିରକ୍ଷର ବୋଲି ଧରାଯାଏ ଯଦିଓ ସେମାନେ ସ୍କୁଲକୁ ଯାଇଥାନ୍ତି ଏବଂ ବେତେକ ପାଠ ଲେଖି ପଢ଼ିଥାନ୍ତି । ଏହି ବିଷୟରେ ୧୯୯୧ ଜନଗଣନା ଆମ ରାଜ୍ୟର ମୋଟ ସାକ୍ଷର ସଂଖ୍ୟା ୧,୨୯,୧୧,୯୦୫ ବୋଲି ଦାବୀ କରେ । ସେଥିରୁ ପୁରୁଷ ସାକ୍ଷରଙ୍କ ସଂଖ୍ୟା ୮୩,୯୨,୩୨୦ ଓ ନାରୀ ସାକ୍ଷରଙ୍କ ସଂଖ୍ୟା ୪୫,୧୯,୫୮୫ ।

ଜନ ଶିକ୍ଷା କାର୍ଯ୍ୟକ୍ରମକୁ ସଫଳତାର ସହିତ କାର୍ଯ୍ୟକାରୀ କରିବାକୁ ଏକ ସ୍ୱତନ୍ତ୍ର ଜନ ଶିକ୍ଷା ନିର୍ଦ୍ଦେଶାଳୟ ୧୯୮୮ ମସିହାରୁ ଛାଡ଼ି ଦେଇଛି । ସେହି ବର୍ଷ ମରଠାରୁ ଜାତୀୟ ସାକ୍ଷରତା ମିଶନ୍ (National Literacy Mission) ଆମ ରାଜ୍ୟର ଜନ ଶିକ୍ଷା କାର୍ଯ୍ୟକ୍ରମର କାର୍ଯ୍ୟକାରୀ କରୁଛି । ରାଜ୍ୟ ଜନ ଶିକ୍ଷା ସାଧନ କେନ୍ଦ୍ର (SRC) ଗବେଷଣା, ପ୍ରକାଶନ ଓ ପ୍ରଶିକ୍ଷଣ ମାଧ୍ୟମରେ ସକ୍ରିୟ ଭାବରେ ଜନ ଶିକ୍ଷାକୁ ସଫଳ କରିବାରେ ପ୍ରବୃତ୍ତ ହୋଇଛନ୍ତି ।

**ଅଣ ଆନୁଷ୍ଠାନିକ ଶିକ୍ଷା :**

ଜାତୀୟ ଶିକ୍ଷା ନୀତି (୧୯୮୬ ପୃ: ୧୧)ରେ ଉଲ୍ଲେଖ କରାଯାଇଛି, "ଏକ ପର୍ଯ୍ୟାପ୍ତ ଓ ବିଧିବଦ୍ଧ ଅଣ ଆନୁଷ୍ଠାନିକ ଶିକ୍ଷା ବିଦ୍ୟାଳୟ ଖୋଲିବା ପାଇଁ ବିଦ୍ୟାଳୟ ନିର୍ମାଣ ଅଞ୍ଚଳର

ପିଲାମାନଙ୍କ ପାଇଁ ଓ ଅନ୍ୟତ୍ର କାର୍ଯ୍ୟ କରୁଥିବା ପୁଅ ଝିଅମାନଙ୍କ ନିମନ୍ତେ ଉଦ୍ଦିଷ୍ଟ । ଅଣ ଆନୁଷ୍ଠାନିକ ଶିକ୍ଷା କେନ୍ଦ୍ରରେ ଆଧୁନିକ ଔପଯୋଗିକ ଉପକରଣ ସାହାଯ୍ୟରେ ଶିକ୍ଷଣ ପରିବେଶକୁ ତେଜ କରାଯାଇ ପାରିବ । ଛାତ୍ରୀଙ୍କ ଶିକ୍ଷାକୁ କୁଶଳୀ ଓ ଉତ୍ସାହୀ ପୁର ନରନାରୀ ଏଠାରେ ଶିକ୍ଷା ଦାନ ପାଇଁ ବଛାଯିବେ ଏବଂ ସେମାନଙ୍କର ତାଲିମ ପାଇଁ ବିଶେଷ ଦୁର୍ଘ୍ଣ ଦିଆଯିବ" । ଏ ପର୍ଯ୍ୟନ୍ତ ଅଣ ଆନୁଷ୍ଠାନିକ ଶିକ୍ଷା ଏକ ଶକ୍ତା ପ୍ରକାର ପ୍ରାଥମିକ ଶିକ୍ଷା ବୋଲି ଧରାଯାଇଛି । ଯେଉଁଠି ଲୋକ ସଂଖ୍ୟା ଦୁର୍ଘ୍ଣ ପ୍ରାଥମିକ ବିଦ୍ୟାଳୟ ପ୍ରତିଷ୍ଠା ପର୍ଯ୍ୟାପ୍ତ ନୁହେଁ, ସେଠାରେ ଅଣ ଆନୁଷ୍ଠାନିକ ଶିକ୍ଷା କେନ୍ଦ୍ର ଛାଡ଼ିତ ହୋଇଥାଏ । ସେଥିପାଇଁ ଯେଉଁ ପଢ଼ା ଶା ଛୋଟ ଶାରେ ପ୍ରାୟ ୨୦୦ ଆଦିବାସୀ ବା ୩୦୦ ଅଣ ଆଦିବାସୀ ଥିବେ, ସେଠାରେ ଏହି କେନ୍ଦ୍ର ପ୍ରତିଷ୍ଠା କରାଯାଇଥାଏ । ୧୯୮୮-୮୯ରେ ୧,୧୨୩ ଅଣ ଆନୁଷ୍ଠାନିକ ଶିକ୍ଷା କେନ୍ଦ୍ର ମାଧ୍ୟମିକ ଗୃହଶାଳୀ ଭାବରେ କାର୍ଯ୍ୟ କରୁଥିଲା ଏବଂ ୧୩୮ ଜଣ ସଂଯୋଜକ (Coordinator) ଏଗୁଡ଼ିକର ସୁପରିଭ୍ୱାଳନା ପାଇଁ ନିଯୁକ୍ତ ହୋଇଥିଲେ ।

**ପ୍ରାକ୍ ପ୍ରାଥମିକ ଶିକ୍ଷା :**

ପ୍ରାକ୍ ପ୍ରାଥମିକ ଶିକ୍ଷାକୁ ଆଦ୍ୟ ବାଲ୍ୟାବସ୍ଥା ଯତ୍ନ ଓ ଶିକ୍ଷା (Early Childhood Care and Education) ବୋଲି କୁହାଯାଏ । ଏହି ଶିକ୍ଷା ଶିଶୁମାନଙ୍କ ବିକାଶ ବିଶେଷତା ପ୍ରଥମ ପାଢ଼ିର ଶିକ୍ଷାଥୀ (First Generation Learner) ପାଇଁ ଏକାନ୍ତ ଆବଶ୍ୟକ ବୋଲି ପ୍ରମାଣିତ ହୋଇଛି । ଜାତୀୟ ଶିକ୍ଷା ନୀତିରେ ଏହି ଶିକ୍ଷାକୁ ଏକ ଗୁରୁତ୍ୱପୂର୍ଣ୍ଣ ଛାନ ଦିଆଯାଇଛି । ସମନ୍ୱିତ ଶିଶୁ ବିକାଶ ପ୍ରକଳ୍ପ ମାଧ୍ୟମରେ ଏହି ଶିକ୍ଷାର ପ୍ରସାର ଦିଗରେ ଉଦ୍ୟମ ହେଉଛି । ପ୍ରାଥମିକ ଶିକ୍ଷାର ସାର୍ବଜନୀନକରଣ ପାଇଁ ମଧ୍ୟ ଏହା ଏକ ଆବଶ୍ୟକ ।

ଜାତୀୟ ଶିକ୍ଷା ନୀତି କାର୍ଯ୍ୟକ୍ରମ ଅନୁସାରେ ସୁନ୍ୟରୁ ୬ ବର୍ଷ ବୟସ୍କ ସମସ୍ତ ପିଲାଙ୍କ ମଧ୍ୟରୁ ଶତକଡ଼ା ୭୦ ଭାଗକୁ ୨୦୦୦ ମସିହା ପୁଖା ଏହି ପ୍ରାଥମିକ ଶିକ୍ଷା ପ୍ରଦାନ କରିବାର ବ୍ୟବସ୍ଥା ହେବ । "ମହାଶି ଓ ମହାଶି" (୧୯୮୬ ପୃ: ୧୪୦) ଅନୁସାରେ ୧୯୭୦ ମସିହାରେ ଏହି ଶିକ୍ଷା ଦ୍ୱାରା ମାତ୍ର ଶତକଡ଼ା ୩-୫ ପିଲା ଉପକୃତ ହେଉଥିଲେ । ସମ୍ପ୍ରତି ପ୍ରାକ୍ ପ୍ରାଥମିକ ଶିକ୍ଷା ରାଜ୍ୟରେ ବିଶେଷତଃ ସହରାଞ୍ଚଳରେ ମୁଖ୍ୟତଃ ଇଂରେଜୀ ମାଧ୍ୟମିକ ବିଦ୍ୟାଳୟ ଯୋଗୁଁ ସମ୍ପ୍ରସାରିତ ହୋଇଛି । ୧୯୭୦ ମସିହାରେ ଏହି ଶିକ୍ଷା କେନ୍ଦ୍ରମାନ ସରକାରଙ୍କ ତରଫରୁ ଛାଡ଼ି ଦିଆଯାଇଥିଲା । ସେହି ବର୍ଷ କେନ୍ଦ୍ର ସରକାରଙ୍କ ସାହାଯ୍ୟରେ ୧,୮୫୫ଟି ପ୍ରାଥମିକ ଶିକ୍ଷା କେନ୍ଦ୍ର ଲୋରାପୁଟ, କଳାହାଣ୍ଡି, ବୋଦ ଫୁଲବାଣୀ କେଉଁଝର, ଓ ମୟୂରଭଞ୍ଜ ଜିଲ୍ଲାର ୩୪ଟି ନିମ୍ନ ସାକ୍ଷର ବୁଝୁଥିବା ପ୍ରତିଷ୍ଠିତ ହୋଇଥିଲା । ପ୍ରତ୍ୟେକ କେନ୍ଦ୍ରରେ ୨୦ ଜଣ ପିଲାଙ୍କୁ ଏ ଶିକ୍ଷା ଦେବାର ବ୍ୟବସ୍ଥା ହୋଇଥିଲା ଏବଂ ପ୍ରାଥମିକ ବିଦ୍ୟାଳୟ ପ୍ରଧାନ ଶିକ୍ଷକଙ୍କ ଦ୍ୱାରା ସେଗୁଡ଼ିକ ପରିଚାଳିତ ହେଉଥିଲା ।

ମାତ୍ର ୩ ବର୍ଷ ପରେ ସରକାର ଏହି କେନ୍ଦ୍ରଗୁଡ଼ିକୁ ବନ୍ଦ କରି ଦେଇଥିଲେ ଏବଂ ରାଜ୍ୟ ଶିକ୍ଷା ଗବେଷଣା ଓ ପ୍ରଶିକ୍ଷଣ ପରିଷଦ



(SCERT) ଆନୁକୂଲ୍ୟରେ ଓ ୟୁନିସେଫ୍ (UNISEF) ସହଯୋଗରେ ଯେଥିରୁ ୮୧ଟି କେନ୍ଦ୍ର କେବଳ ଖୋର୍ଦ୍ଧାପୁର ଜିଲ୍ଲାର ପାପଡ଼ାହାଣ୍ଡି ବ୍ଲକ୍ରେ ପୁନରୁଦ୍ଧୀକୃତ ହୋଇଥିଲା ୧୯୮୪ ମସିହାରେ । ଏହି କେନ୍ଦ୍ରଗୁଡ଼ିକର ଶିକ୍ଷକ ଶିକ୍ଷୟିତ୍ରୀମାନଙ୍କ ସ୍ୱତନ୍ତ୍ର ତାଲିମ ପାଇଥିଲେ ଏବଂ ଛୋଟ ଛୋଟ ଶିକ୍ଷାମାନଙ୍କ ପାଇଁ ଉପଯୋଗୀ କେତେଗୁଡ଼ିଏ ପୁସ୍ତକ ରଚନା ଓ ପ୍ରକାଶ କରି ସେମାନଙ୍କୁ ଶ୍ରେଣୀରେ ବ୍ୟବହାର କରିବାକୁ ଶିକ୍ଷାପ୍ରାପ୍ତ ହେଲେ ।

ଓଡ଼ିଶା ସରକାରଙ୍କ ଗୋଷ୍ଠୀ ଉନ୍ନୟନ ବିଭାଗ ଓ ରାଜ୍ୟ ସମାଜ ସେବା ଦାୟିତ୍ୱ ଆନୁକୂଲ୍ୟରେ ଆଦିବାସୀ ଓ ହରିଜନ ଅଧିଷ୍ଠିତ ଅଞ୍ଚଳରେ ଅନେକ ବାଲୁଡ଼ାଡ଼ି ଓ ଅଜାନ୍ତୁଡ଼ାଡ଼ି କେନ୍ଦ୍ର ଖୋଲି ଦେବାରେ ପ୍ରାକ୍ ପ୍ରାଥମିକ ଶିକ୍ଷାର ବ୍ୟବସ୍ଥା କରିଛନ୍ତି । ଆଦିବାସୀ ସହଯୋଗରେ ବହୁ ସଂଖ୍ୟାରେ ଘରୋଇ ପରିଷ୍କୃତିତ କଂଗ୍ରେସୀ ମାଧ୍ୟମିକ ବିଦ୍ୟାଳୟମାନ ପ୍ରତିଷ୍ଠା କରାଯାଇ ଖର୍ଚ୍ଚ ବହୁଳ ପ୍ରାକ୍ ପ୍ରାଥମିକ ଶିକ୍ଷାର ବ୍ୟବସ୍ଥା ହୋଇଛି । ଭାରତୀୟ ପ୍ରାକ୍ ପ୍ରାଥମିକ ଶିକ୍ଷା ସଫଳ ରାଜ୍ୟ ଶାଖା ତରଫରୁ ବିଭିନ୍ନ ସଭାସମିତି, ଅବେଷଣ, ପୁସ୍ତକାଳୟ ଓ ପାଠକଳୟ ସମିତି ହୋଇ ପ୍ରାକ୍ ପ୍ରାଥମିକ ଶିକ୍ଷା ସମ୍ପର୍କରେ ଅନୁକୂଳ ସହଯୋଗ ଦୁଇ ପାଇଁ ଉଦ୍ୟମ କରାଯାଇଛି ।

**ଉପସଂହାର :**

ମାନବ ସମ୍ପଦ ବିକାଶ (Human Resource Development) ଏକ ଗୁରୁତ୍ୱପୂର୍ଣ୍ଣ ଜାତୀୟ ଲକ୍ଷ୍ୟ ଏବଂ ଉନ୍ନତ ଆତ୍ମ ସାମାଜିକ, ଅର୍ଥନୈତିକ ପ୍ରଗତି ସାଧନ ପାଇଁ ଏକ ଅତ୍ୟାବଶ୍ୟକ ମାଧ୍ୟମ ଭାବରେ ବିବେଚିତ ହେଉଥିଲେ ହେଁ ଓଡ଼ିଶାରେ ଶିକ୍ଷା ଏବେ ବି ଉନ୍ନତ ଅବସ୍ଥାରେ ଉପନୀତ ହୋଇପାରୁ ନାହିଁ । ନିମ୍ନସାଧାରଣଙ୍କ ଜୀବନକୁ ସରସ ପୁନ୍ଦର ଓ ସମୃଦ୍ଧ କରିବା ପାଇଁ ଶିକ୍ଷାକୁ ଏକ ଶକ୍ତିଶାଳୀ ଆୟୁଧ ଭାବରେ ବ୍ୟବହାର କରିବାକୁ ହେବ ଏବଂ ସେଥିପାଇଁ ସମସ୍ତ ଉଦ୍ୟମ କରିବାକୁ ପଡ଼ିବ । ଓଡ଼ିଶା ପ୍ରାକୃତିକ ସମ୍ପଦରେ ଧନୀ ହୋଇଥିଲେ ହେଁ ବିଭିନ୍ନ ସାମାଜିକ ସୀମାରେଖା ତଳେ ଅଧିକାଂଶ ଲୋକ ଏବେ ବି ଉଦ୍ଧୃତ । ରାଜ୍ୟରେ ବିଭିନ୍ନ ପର୍ଯ୍ୟାୟରେ ଶିକ୍ଷାର ପ୍ରସାର ସମ୍ପାଦନାକୁ ହେବ ଏବଂ ପୂର୍ବରୁ ରହିଥିବା ଶିକ୍ଷାନୁଷ୍ଠାନ ଓ ଶିକ୍ଷକମାନଙ୍କର ସର୍ବାଧିକ ସମ୍ଭାବ୍ୟତା ବୃଦ୍ଧି କରିବାକୁ ହେବ । ବିଭିନ୍ନ ଉନ୍ନୟନକ୍ରମ ପ୍ରକଳ୍ପ ମାଧ୍ୟମରେ ଶିକ୍ଷାର ଗୁଣାତ୍ମକ ବିକାଶ ସଫଳ ହେବ ଯାହା ଓ ସଫଳ କରାଇବା ଉଚିତ ।

ଉଚ୍ଚ ଶିକ୍ଷାକୁ ଉନ୍ନତ ସ୍ତରକୁ ନେଇ ଶିକ୍ଷକ ଶିକ୍ଷାକୁ ଯଥାର୍ଥ ଭାବରେ ପୁନର୍ଗଠନ କରି ଆମର ଛାତ୍ରଛାତ୍ରୀମାନଙ୍କୁ ଏକବିଂଶ ଶତାବ୍ଦୀ ପାଇଁ ପ୍ରସ୍ତୁତ କରାଇବା ଉଚିତ । ଆନୁଷ୍ଠାନିକ ଶିକ୍ଷା ପର୍ଯ୍ୟାୟ ଓ ଉପଯୁକ୍ତ ହୋଇପାରି ନଥିବାରୁ ଅଣ ଆନୁଷ୍ଠାନିକ ଶିକ୍ଷା ଦୂର ଶିକ୍ଷଣ, ମୁକ୍ତ ବିଶ୍ୱବିଦ୍ୟାଳୟ ଆଦି ବହୁମୁଖୀ ଓ ବ୍ୟାପକ ଶିକ୍ଷାର ବ୍ୟବସ୍ଥା କରିବାକୁ ହେବ । ଶେଷୋକ୍ତ ମାତ୍ର ସର୍ବାଧିକ ଗୁରୁତ୍ୱପୂର୍ଣ୍ଣ ବିଷୟ ହେଲା ଜନ ଶିକ୍ଷା ଯାହା ମାଧ୍ୟମରେ ନିରକ୍ଷରତାର ଘନ ଅକ୍ଷର ଓ କଳ୍ପସିତ କଳଙ୍କକୁ ଦୂର କରିବାକୁ ଆବଶ୍ୟକ । ନଚେତ୍ ଆମର ବାଣିଜ୍ୟ ଗଣତାନ୍ତ୍ରିକ, ସାମ୍ୟବାଦୀ ଓ ଧର୍ମ ନିରପେକ୍ଷ ରାଷ୍ଟ୍ର ଗଠନ କରିବା କଷ୍ଟକର ହେବ ।

**ସହାୟକ ଗ୍ରନ୍ଥ ପୁତୀ :**

- (୧) ପ୍ରାଥମିକ ଶିକ୍ଷା ନିର୍ଦ୍ଦେଶାଳୟ, ଓଡ଼ିଶା ସରକାର, Education in Orissa, 1988-89, ଭୁବନେଶ୍ୱର ।
- (୨) ଜନଗଣନା ନିର୍ଦ୍ଦେଶାଳୟ, ଓଡ଼ିଶା, Census of India, 1991 Provisional, ମାର୍ଚ୍ଚ ୧୯୯୧, ଭୁବନେଶ୍ୱର ।
- (୩) ଉଚ୍ଚତମ ସରକାର National Policy on Education, Ministry of Human Resource Development (Education) ନୂଆଦିଲ୍ଲୀ ୧୯୮୨ ।
- (୪) Programme of Action, MHRD [education] ନୂଆଦିଲ୍ଲୀ, ୧୯୮୨ ।
- (୫) Towards Enlightened & Human Society (ରାମକୃଷ୍ଣ ବନିଶନ) MHRD (Education) ନୂଆଦିଲ୍ଲୀ, ୧୯୯୦ ।
- (୬) ଓଡ଼ିଶା ସରକାର Report on the Activities of the Education Department, 1990-91, ଭୁବନେଶ୍ୱର ।
- (୭) Eighth Plan, 1992-97 & Annual Plan Vol I, Bhubaneswar, 1991.
- (୮) ଉତ୍କଳୀୟ ମହାଶିଳ୍ପୀ, Indian Education in the Emerging Society, Sterling Publishers, New Delhi, 1990.
- (୯) J. Mohanty & B. Mohanty, Early Childhood Education, କଟକ ପବ୍ଲିଶିଂ ହାଉସ୍, ୧୯୮୨ ।

୨୯୩୫, ଗୌରୀ ନଗର,  
ମାଣିକ ବିଶ୍ୱନାଥ ପୁଡ଼ି ସଦନ,  
ଭୁବନେଶ୍ୱର-୭୫୧୦୦୨ ।



# ଉତ୍କଳ ପ୍ରସଙ୍ଗର ସଂସ୍କୃତ ତଥା ଅନ୍ୟାନ୍ୟ ସୂଚନା ସମ୍ପର୍କିତ ବିବରଣୀ

ଫର୍ମ ନଂ ୪

(ନିୟମାବଳୀ-୮)

- |                          |    |                                                                                                                           |
|--------------------------|----|---------------------------------------------------------------------------------------------------------------------------|
| (୧) ପ୍ରକାଶନର ସ୍ଥାନ       | .. | ଭୁବନେଶ୍ୱର                                                                                                                 |
| (୨) ପ୍ରକାଶନର ସମୟ କାଳ     | .. | ମାସିକ                                                                                                                     |
| (୩) ପୁସ୍ତକକାରୀଙ୍କ ନାମ    | .. | ଶ୍ରୀ ମାନବେଶ ମୁଖାର୍ଜୀ, ଆଇ: ପି: ଏସ୍:<br>ଓଡ଼ିଶା ସରକାରଙ୍କ ନିମନ୍ତେ ଓ ତରଫରୁ ।                                                   |
| ଜାତୀୟତା                  | .. | ଭାରତୀୟ                                                                                                                    |
| ଠିକଣା                    | .. | ନିର୍ଦ୍ଦେଶକ, ଓଡ଼ିଶା ସରକାରୀ ପୁସ୍ତକାଳୟ<br>କଟକ-୭୫୩୦୧୦ ।                                                                       |
| (୪) ପ୍ରକାଶକଙ୍କ ନାମ       | .. | ଶ୍ରୀ କାଳୀ କୁମାର ରଥ, ଆଇ: ଏ: ଏସ୍:<br>ନିର୍ଦ୍ଦେଶକ ତଥା ଅତିରିକ୍ତ ଶାସନ ସଚିବ,<br>ସୂଚନା ଓ ଲୋକ ସମ୍ପର୍କ ବିଭାଗ,<br>ଭୁବନେଶ୍ୱର-୭୫୧୦୦୧ । |
| (୫) ମୁଖ୍ୟ ସମ୍ପାଦକଙ୍କ ନାମ | .. | ଶ୍ରୀ ସତୀଶ୍ ପାତ୍ର                                                                                                          |
| ଜାତୀୟତା                  | .. | ଭାରତୀୟ                                                                                                                    |
| ଠିକଣା                    | .. | ମୁଖ୍ୟ ସମ୍ପାଦକ,<br>ସୂଚନା ଓ ଲୋକ ସମ୍ପର୍କ ବିଭାଗ,<br>ଓଡ଼ିଶା ସରକାର, ଭୁବନେଶ୍ୱର-୭୫୧୦୦୧ ।                                          |

ଯେଉଁ ବ୍ୟକ୍ତିବିଶେଷ ସମ୍ପାଦକଙ୍କ  
ସହାୟକାରୀ ହୋଇଥିବେ ଓ  
ଅଂଶଦାର ହୋଇଥିବେ କିମ୍ବା  
ସମୁଦାୟ ମୂଲ୍ୟଧନର ଏକ  
ଗତାଂଶରୁ ଅଧିକ ମୂଲ୍ୟଧନ  
ବିନିଯୋଗ କରିଥିବେ ସେମାନଙ୍କ  
ନାମ ଓ ଠିକଣା ।

.. ଓଡ଼ିଶା ସରକାର, ଭୁବନେଶ୍ୱର ।

ମୁଁ ଶ୍ରୀ କାଳୀ କୁମାର ରଥ, ନିର୍ଦ୍ଦେଶକ ତଥା ଅତିରିକ୍ତ ଶାସନ ସଚିବ, ସୂଚନା ଓ ଲୋକ ସମ୍ପର୍କ ବିଭାଗ, ଭୁବନେଶ୍ୱର ଏତଦ୍ୱାରା ଘୋଷଣା କରୁଅଛି ଯେ, ଉପରଲିଖିତ ବିବରଣୀମାନ ମୋ ଜାଣିବାରେ ସତ୍ୟ ଅଟେ ।

ଶ୍ରୀ-କାଳୀ କୁମାର ରଥ  
ପ୍ରକାଶକଙ୍କ ଦସ୍ତଖତ



# ଗଛ ଆମର ବନ୍ଧୁ

ଶରତ କୁମାର ବିଶ୍ୱାଳ

(୧)

ଗଛ ଗୋଟିଏ ଲଗାରେ ଭଲ  
ପାଣିତା ମୂଳେ ଦିଅ  
ଗଛ ବଢ଼ିଲେ ଆମେ ବଞ୍ଚିବା  
ମନରେ ରଖୁଥାଅ ।

(୨)

ବଞ୍ଚିବା ପାଇଁ ଅମଳଦାନ  
ଗଛ ଆମକୁ ଦିଏ  
ବିଷାକ୍ତ ବାସ୍ତୁ ଅଜ୍ଞାନ କାମୁ  
ବାସ୍ତୁରୁ ଛାଣି ନିଏ ।

(୩)

ବେଗରେ ତା'ର ମାଟିକୁ ବାନ୍ଧି  
ସତେନେ ରଖୁଥାଇ  
ପତ୍ରରୁ ତା'ର କୈବିକ ସାର  
ପାଉଛି ଚଷାଭାଇ ।

(୪)

ମାଟିତଳର ଜଳସ୍ରବକୁ  
କରାଇ ନିୟନ୍ତ୍ରଣ  
ଫୁଲ ଫଳରେ ତୋଷଇ ତିର  
କରି ସେ ଛାୟାଦାନ ।

(୫)

ବଳକା ପାଣି ପତ୍ର ଦେହରୁ  
ଛାଡ଼େ ସେ ବାସ୍ତୁ କରି  
ହୋଇଲେ ଅଜ୍ଞା ଆକାଶୁ ବର୍ଷା  
ପାଣି ପଡ଼ଇ, ଝରି ।

(୬)

ତାଳରେ ତା'ର ନାତି ନାତିକା  
ପକ୍ଷୀ କରନ୍ତି ବସା  
ଶୀତଳ ଛାଇ ମୂଳରେ ତା'ର  
ପ୍ରାଣୀକୁ ଦିଏ ଆଶ୍ରା ।

(୭)

ଓଁଷଧ ମନୁ ଜାଲେଣି କାଠ  
ଯୋଗାଇ ଥାଏ ସେହି  
ଗଛ ଆମର ପରମବନ୍ଧୁ  
ତା' ପରା ବନ୍ଧୁ ନାହିଁ ।

ଅଧ୍ୟକ୍ଷ,  
ପରଦାଶୀ ଗଛର ମାଧ୍ୟମିକ ବିଦ୍ୟାଳୟ,  
ପାଲେପୁର, ବରବ ।



କର୍ମାନ୍ତ୍ର ମହାପାତ୍ରଙ୍କୁ ଅଧ୍ୟକ୍ଷାଦିତ ଚନ୍ଦ୍ର ଶିଶୁ ମେଳା ଗଛର ଉପଯୋଗନା ଉତ୍ସବରେ ପୁରୁଣା  
ଲୋକ ସମ୍ପର୍କ ମନ୍ତ୍ରୀ ଶ୍ରୀ ବୈରାଗୀ ଜେନା ଜଣେ ଶିଶୁ କଳାକାରଙ୍କୁ ପୁରସ୍କାର ପ୍ରଦାନ କରୁଛନ୍ତି ।





# ଶ୍ରୀକାଞ୍ଚଳି

ଶ୍ରୀ ସାବର ମଞ୍ଚ

ଗୀତ ଜାହାଜୀ ୨୯ ଚାରିଶା ଦିନ ପଢ଼ିବାର ଅନ୍ୟତମ ବିଶିଷ୍ଟ  
 ସ୍ୱାଧୀନତା ସଂଗ୍ରାମୀ ତଥା ରାଜ୍ୟ ଶାନ୍ତି ଓ ଗ୍ରାମୋଦ୍ୟୋଗ  
 କୋଡ଼ର ପଦାପତି ପଦ୍ମଚରଣ ବାବୁଙ୍କ ପଠଲୋକ ଖମନ  
 ଆମନାଜୀ ପକ୍ଷେ କାହାରିକ୍ ଏକ ଦାକ୍ଷିଣ୍ୟ ପୁସ୍ତକପାଠ । ଏଇଠି  
 ମନକୁ ଆସେ ଶ୍ରୀମତ୍ ଭାଗବତର ଆସବାସୀ-

"ମର୍ତ୍ତ୍ୟ ମଞ୍ଚରେ ଦେବ ବସି,  
 ଦେବତା ଦେଲେ ତେଁ ମରଣ ॥"

ଧରାବକ୍ଷରେ ଦେହ ଧାରଣ ଓ ଦେହ ତ୍ୟାଗ - ଏ ଦୁଇଟି  
 ମହାନ ସତ୍ୟ ଅଲପନୀୟ । ତେବେ ମଣିଷ ଜନ୍ମର ସାଧିକତା  
 ଦେଇଠି ସିଦ୍ଧ ହୁଏ । ଯେତେବେଳେ ବି ମୃତ୍ୟୁର ଶୀତଳ  
 ଆଲିଙ୍ଗନରେ କଲିତ ଦେଲାପରେ ତା'ର ବର୍ମମୟ ଦୀବନର  
 କମି-କୁଶଳତାକୁ ଅନ୍ୟମାନେ ଝୁଲି ହୁଅନ୍ତି । ତା'ର  
 ତୀକନାଦଶକୁ ଅନ୍ୟମାନେ ମନେ ପକାଇ ହଠାତ୍ ତା'ର  
 ଅବର୍ତ୍ତନାରେ ସେ କରୁଣାକ୍ଷୁଦ୍ରା ମହତ୍ କମି ଝୁଲି ହୁଅନ୍ତି ।  
 ଦେହରୁ ମଣିଷତା ଆସନାଜୀ ଭିତରେ ଥିଲେ ପଦ୍ମଚରଣ  
 ବାବୁ । ଯେ ବି ପାଠି ମରି ମଧ୍ୟ ଆସନାଜୀ ପାରି  
 ଅନଳ ।

ଓଡ଼ିଶାର ଅନ୍ୟତମ ବିଶିଷ୍ଟ ବିପ୍ଳବୀ ତଥା ଅଗ୍ରଗଣ୍ୟ  
 ସ୍ୱାଧୀନତା ସଂଗ୍ରାମୀ ନବକୃଷ୍ଣ ଶୈଖରୀଙ୍କ ପଦକ୍ଷେପ ପଦ୍ମଚରଣ  
 ବାବୁ ପତି ପର ବ୍ୟସନରେ ଖୁଲି ପାଠ ଲାଗି ସ୍ୱାଧୀନତା  
 ସଂଗ୍ରାମରେ ଥାପ ଦେଇଥିଲେ । ଏକ ସୁଲଳ ସାମ୍ରାଜ୍ୟ ପରିବାର  
 ସଞ୍ଚାନ ଭାବରେ ତତ୍କାଳୀନ ବ୍ରିଟିଶ୍ ଶାସକ ସମାଲୋଚନା ବା  
 ପ୍ରତିରୋଧ କରିବାରେ ସେ ଯେଉଁ ଶୁଭିଚ୍ଛୁପଣ ଅଧିକ ବିପଦସମ୍ମୁଳ  
 ପଦକ୍ଷେପ ନେଇଥିଲେ, ତାହା କାହାରିକ୍ ଏକ ପ୍ରଶଂସନୀୟ  
 ପଦକ୍ଷେପ । ଦେଶ-ମାତୃତାକୁ ସଂରାଧିତାର ଶୁଖିଲକୁ ମୁକ୍ତ  
 କରିବା ପାଇଁ ସେ ସମସ୍ତ ନେତୃତ୍ୱ ଓ ସହଯୋଗୀ  
 ସଂଗ୍ରାମୀମାନଙ୍କ ସହିତ ସେ ପାଦକୁ ପାଦ ମିଳାଇ ସ୍ୱାଧୀନତା  
 ସଂଗ୍ରାମକୁ ଆଗେଇ ନେଇ ପାରୁ ଯାଉ ନିଜର ବ୍ୟକ୍ତିଗତ  
 ଶିକ୍ଷାକ୍ଷେତ୍ରରେ ପଲ୍ଲେଇ ଗଲେ । ଯେଉଁ ମନରେ ତାଙ୍କର ଯୋଦ୍ଧ  
 ନଥିଲା । ଶିକ୍ଷାନୁଷ୍ଠାନର ଅନୁରକ୍ଷିତ ଶିକ୍ଷା ନଥିଲେ ମଧ୍ୟ ସେ  
 ନିଜସ୍ୱ ସାଧନା ଓ ନିଃସା ବଳରେ ନିଜର ଜ୍ଞାନ ପିପାସାକୁ ପରବର୍ତ୍ତୀ  
 ପର୍ଯ୍ୟାୟରେ ପଥେଷ୍ଟ ସମୃଦ୍ଧ କରିପାରିଥିଲେ ।

ଭାବିତର ବାହୁଡ଼ା ଯେତେବେଳେ ଆମ ସମାଜକୁ  
 କରୁନାଆରେ ଦେଇଛି ବରି ଏକ ଏକନିଶ୍ଚୟ ଜନ ଜାଗରଣରେ

ପ୍ରତିବନ୍ଧକ ସୃଷ୍ଟି କରୁଥିଲା, ଯେତେବେଳେ ସେ ନିଜେ ଭାବିବେ  
 ଶତ୍ରୁମତ ହୋଇ ଓ ପୁରୀ ଜିଲ୍ଲାରେ ଶତ୍ରୁମତ କ୍ଷତ୍ରୀୟ ମହାଜନ  
 ଗଠନ କରି ମଧ୍ୟ ଏକ କରଣ ପରିବାରରେ ବିବାହ କରିଥିଲେ  
 ତତ୍କାଳୀନ ରକ୍ଷଣଶୀଳ ସମାଜରେ ଯେତେବେଳେ ଭବିଷ୍ୟ  
 ସମ୍ପ୍ରଦାୟପ୍ରତି ସମାଜର ସବର୍ଣ୍ଣ ଗୋଷ୍ଠୀ ପ୍ରଣା ମନୋହର  
 ପ୍ରଦର୍ଶନ କରୁଥିଲେ, ସେତେବେଳେ ପଦ୍ମଲୋଚନ ବାବୁ ତାଙ୍କ  
 ପ୍ରକାର ଆକ୍ଷେପ ଓ ସମାଲୋଚନାକୁ ଭୁଲେଇ ନକରି ଭାବିବେ  
 ଜନକ ମହାତ୍ମା ଗାନ୍ଧୀଙ୍କ ଆଦର୍ଶରେ ଉଦ୍‌ବୁଦ୍ଧ ହୋଇ  
 ଦଶିନମାନଙ୍କ ସହିତ ପଦ୍ମକ୍ଷି ଭୋଜନରେ ଯୋଗ ଦେଉଥିଲେ  
 ଏହା ଶୀଘ୍ର ତାଙ୍କର ସମାଜବାଦୀ ଓ ପ୍ରଗତିବାଦୀ ଚିନ୍ତାଧାରା  
 ନିଦର୍ଶନ ନୁହେଁ କି ?

ସମସ୍ତଦିନ ସ୍ୱାଧୀନତାର ସ୍ୱାଦ ଦେଖିବାପାଇଁ ଶୁଖିଲା ପର୍ଯ୍ୟନ୍ତ  
 ପଦ୍ମଚରଣ ବାବୁଙ୍କ ବ୍ୟକ୍ତିଗତ ଜୀବନ ଅଧିକ ପରତ୍ୟାଗପୂର୍ଣ୍ଣ ଓ  
 ବ୍ୟସନମୟ ହୋଇପଡ଼ିଲା । ସଂଗ୍ରାମୀ ପଦ୍ମଚରଣ ବାବୁ ପୁରୀ  
 ନିର୍ବାଚନ ମଞ୍ଚଳୀରୁ ରାଜ୍ୟ ବିଧାନ ସଭା ଓ ଲୋକ ସଭାକୁ  
 ପ୍ରତିନିଧିତ୍ୱ କରିବାର ସୁଯୋଗ ପାଇଥିଲେ । ବ୍ୟବସାୟର ଶାନ୍ତି  
 ପତି ସତର୍କତାର ସହିତ ଓ ନିଷ୍ଠାର ସହିତ ତାଙ୍କ ଉପରେ ନିଜ  
 ଶୁଭିଚ୍ଛୁପଣ ଉଲ୍ଲାସବା ବେଳେ ସେ ଗାନ୍ଧୀବାଦୀ ଆଦର୍ଶକୁ ବିରୁଦ୍ଧ  
 ହୋଇ ନଥିଲେ । ସାଧାରଣ ଗାନ୍ଧିଜୀର ଗଣିତ ଓ ଉପଯୋଗୀ  
 ଜନସାଧାରଣଙ୍କର ସେ ଥିଲେ ପରମ ବନ୍ଧୁ । ତେଣୁ, ପତି ଆଦର୍ଶ  
 ଓ ଆଗ୍ରହରେ ସେ ଏକ ଆତ୍ମୀୟ ପରିଚୟ "ପଦ ବାଉଁ" ଭାବେ  
 ନାମକରଣ କରିଥିଲେ ।

ରାଜନୀତିର ପରାପାଳିରେ ନଗେ ପ୍ରତିଷ୍ଠିତ ଖେଳୁଥାଉ ଶାନ୍ତି  
 ସୁପରିଚିତ ପଦ୍ମଲୋଚନ ବାବୁ ବ୍ୟସନର ପରିଗତ ପରିସ୍ଥିତିରେ ମଧ୍ୟ  
 କୌଣସି ପ୍ରକାରେ ସାଧାରଣ ଜନ-ଜୀବନକୁ ଉପେକ୍ଷିତ  
 ନଥିଲେ । ନିଜର ସଂସାଧାରଣ ଧୀ-ଶକ୍ତି ଓ ମନୀଷା ବଳରେ  
 ସେ ଯେଉଁ ସମସ୍ୟାସମୋଚନୀ ବିକାସ ଭ୍ରମଣ କରୁଥିଲେ ତାଙ୍କ  
 ଉପଯୋଗୀତାକୁ ସମାଜ କଲ୍ୟାଣ ପାଇଁ ନିଯୋଗିତ କରିବା  
 ଉଦ୍ଦେଶ୍ୟରେ ତଥା ତାଙ୍କର ଗାନ୍ଧୀବାଦୀ ଆଦର୍ଶ ଓ ଶତାବ୍ଦୀ  
 ନୋହୁ ଶାନ୍ତି ପାଇଁ ଆବଶ୍ୟକୀୟ ମନେକରି ମୁଖ୍ୟମନ୍ତ୍ରୀ ତାଙ୍କ  
 ରାଜ୍ୟ ଶାନ୍ତି ଓ ଗ୍ରାମୋଦ୍ୟୋଗ କୋଡ଼ର ପଦାପତି ଆଦର୍ଶ  
 ବସାଉଥିଲେ । ଏହା ପଡ଼ିତ ସେ ମଧ୍ୟ ପୁରୀ-ନିମାପୁର  
 ମନବାସ ବ୍ୟାଙ୍କର ସଭାପତି ଦାୟିତ୍ୱ ଓ ସ୍ୱାଧୀନତା ସଂଗ୍ରାମ  
 ଦେବଦୁର୍ଭାଗୀମାନଙ୍କ ଶିକ୍ଷଣ ପରି ସାକ୍ଷୁରୀ ନୁହାଁରିତ  
 ପରୀକ୍ଷା ନିରୀକ୍ଷା କରିବା ପାଇଁ ପଢ଼ାଯାଇଥିବା କରୁଥିଲେ ।



ପରାଦର୍ଶି ଦାସିତ୍ୱ ନଥ ଏକା ଧାରାରେ ତୁଳାଇଥିଲେ ।  
କେତେଗୁଡ଼ିଏ ଦାସିତ୍ୱ ତୁଳାଇବା ଅବସରରେ ସେ କୌଣସିପାରେ  
ଖାଦ୍ୟକୁ ମୁକାହିତା ନରଖି ଦେଖାଯାଏନା ବ୍ୟକ୍ତିକୁ ଦମ୍ଭ  
ଦେବାରେ କାପିଣ୍ୟତା ପ୍ରକାଶ କରିନାହାନ୍ତି ଓ ଫଳ ସ୍ୱରୂପ ଆଜି  
ଏହି ଅନୁଷ୍ଠାନମାନଙ୍କରେ କାମ୍ୟ ଦକ୍ଷତା ଯଥେଷ୍ଟ ରୁଚି  
ପ୍ରଦର୍ଶିଛି ।

ଏହା ଶାଶ୍ୱତ ରହିବ । ଯଦି ଆମେ ଓ ବିଶେଷ କରି ଆମର  
ଯୁବ-ପିଠି ତାଙ୍କର ସେହି ମହାନ ମହାତ୍ତ୍ୱ ଭାବନାବଳୀକୁ  
ପାଥେୟ କରି ନିଜ ନିଜ ଜୀବନକୁ ଶୁଖାଳିତ କରିବାରେ ଅକ୍ଷତଃ  
ନିଷ୍ଠା ପ୍ରକଟ କରନ୍ତେ, ତେବେ ଆମେ ନିଶ୍ଚିତ ଭାବେ ଏକ ସମୃଦ୍ଧ  
ଓଡ଼ିଶା ଗଠନ କରିବା ବିଶେଷ ଯଥେଷ୍ଟ ସଫଳତା ପାଇ ପାରିବା  
ଓ ଯଥାର୍ଥରେ ତାହାହିଁ ହେବ ପଦ୍ମଚରଣ ବାବୁଙ୍କ ପ୍ରତି ଆମର  
ଏକାନ୍ତ ଅନ୍ତରଙ୍ଗ ଶ୍ରଦ୍ଧାଶ୍ରଳି ।

ରାଜୁମଣି,  
ଶିଳ୍ପ ଓ ପତ୍ତନାଶୀ ଉଦ୍ୟୋଗ ।

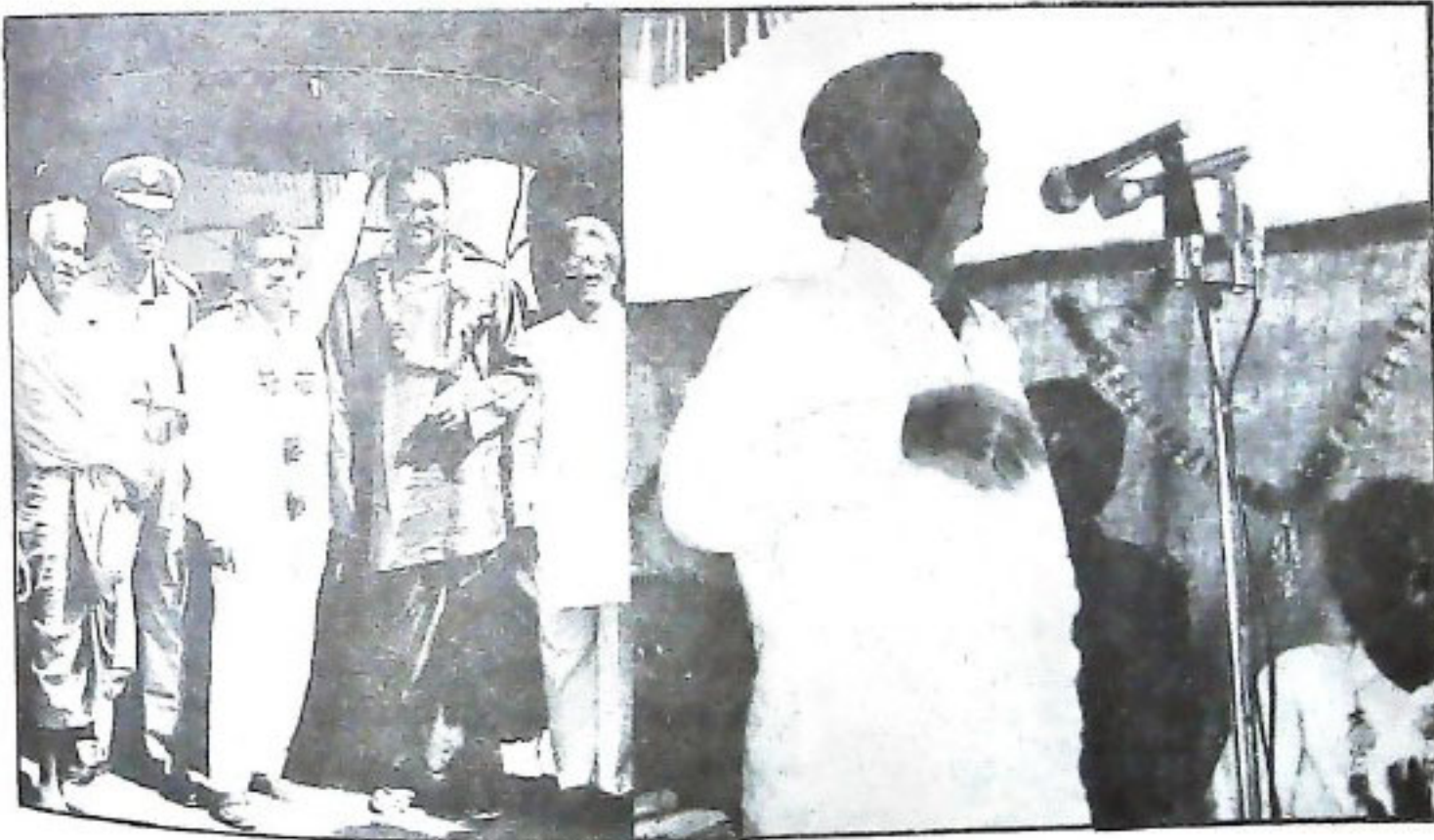

ହିଂଜିଳିକାରୁ ସମକଳ କେନ୍ଦ୍ର ପ୍ରତିଷ୍ଠା ଉତ୍ସବରେ ସାଧାରଣ ଅଭିଯୋଗ ଓ ଦେନସନ ମନ୍ତ୍ରୀ  
ଶ୍ରୀ ପ୍ରସନ୍ନ ରୁମାର ସାକ୍ଷୀଗଣୀ ଓ ନନ୍ଦ୍ୟ ଓ ପଶୁ ସମ୍ପଦ ମନ୍ତ୍ରୀ ଶ୍ରୀ ସୂର୍ଯ୍ୟନାରାୟଣ ଦାସ ।



# ଅମର ଶହୀଦ ଲକ୍ଷ୍ମଣ ନାୟକ

ଆଲୋକ ଶତପଥୀ

“ଆଜେ ଯେଉଁ ସୁଭାଷ୍ୟ ପାଇଁ ଲାଠିରେ ଦେଇ ସୁଭାଷ୍ୟକୁ ଦେଖି ନିପାରିତାରୁ ମନରେ ବିକିଏ ପୁଞ୍ଜା । ଏକେ ଜୀବନରେ ଚାହିଁଗଲା ।” ଏ ଥିଲା ଫାଶୀଖୁଞ୍ଜରେ ବଢ଼ିବା ପୂର୍ବରୁ କେନ୍ଦୁଘାଣୀ ଡେଇଁ ଉଠିବାର ପୂର୍ବଦେ ନୃତ୍ୟମନ୍ତ୍ରୀ ସଦାଶିବ ଶ୍ରୀପାଠୀଙ୍କୁ ଶହୀଦ ଲକ୍ଷ୍ମଣ ନାୟକଙ୍କର ଶେଷ ବକ୍ତବ୍ୟ ।

ସ୍ଵାଧୀନତା ସଂଗ୍ରାମର ବନ୍ଧି ଯେତେବେଳେ ସାରା ଭାରତରେ ଚଳି ଉଠିଥିଲା, ଠିକ୍ ସେତେବେଳେ ହିଁ ଏହାର ମଶାଳ ଧରି ପୁରୀର ବଣପାହାଡ଼ ଯେଉଁ ଅନ୍ତରୀ ଗଳାକାଳୁ ମୁକ୍ତିର ଆଲୋକ ଦେଖାଇବା ପାଇଁ ଶହୀଦ ବୀର ଲକ୍ଷ୍ମଣ ନାୟକ ଜନ୍ମଗ୍ରହଣ କରିଥିଲେ ମାଲକାନଗିରିର ତେନ୍ଦୁଲିଗୁମ୍ଫା ଗ୍ରାମରେ । ସେଦିନ ଥିଲା ୧୮୯୯ ମସିହା ନଭେମ୍ବର ୨୨ ତାରିଖ ।

ଲକ୍ଷ୍ମଣଙ୍କ ପିତାଙ୍କ ନାମ ପଦଳନ ନାୟକ । ତାଟିରେ ବୀର ଭୃମିଆ । ପଦଳନ ଜୟପୁରର ଗଜାଙ୍କ ଅମଳରେ ଜଣେ ମୁଖ୍ୟପାତ୍ର ବା ଜମିଦାର ଥିଲେ । ୧୯ ବର୍ଷ ବୟସରେ ଲକ୍ଷ୍ମଣ ବିବାହ କରିଥିଲେ ସାନଗୁମ୍ଫାର ସାଧି ଭୃମିଆଙ୍କ ଝିଅ ମକୁଳିଙ୍କୁ । ଡାଁପରେ ଲକ୍ଷ୍ମଣଙ୍କର ଏକ ବନ୍ଧ୍ୟା ଓ ମୁଫ୍ତ ସନ୍ତାନ ଜନ୍ମ ହୋଇଥିଲା । ସେମାନଙ୍କର ନାମ କୌଶଲ୍ୟା ଏବଂ ରଘୁନାଥ । ୧୯୩୦ ମସିହାରେ ପଦଳନ ଅବସର ନେଲାପରେ ଗ୍ରାମବାସୀମାନେ ଲକ୍ଷ୍ମଣ ନାୟକଙ୍କୁ ମୁଖ୍ୟପାତ୍ର ରୂପେ ମନୋନୀତ କଲେ ।

୧୯୨୧ ମସିହାରେ ଗାନ୍ଧିଜୀଙ୍କ ଡାକରାରେ ସାରା ଭାରତରେ ଭାରତ ଛାଡ଼ ଅନ୍ଦୋଳନ ଦେଖି ଉଠିଲା । ଏହି ସମୟରେ ହିଁ ଲକ୍ଷ୍ମଣ ନାୟକ ସ୍ଵାଧୀନତା ସଂଗ୍ରାମରେ ଝାସ ଦେଇଥିଲେ । ତାଙ୍କର ଶାସନ ବିରୋଧରେ “ରାମା ପିଂଚୁରି ବା ମେଳି” ଲକ୍ଷ୍ମଣ ନାୟକଙ୍କ ନେତୃତ୍ଵରେ ସର୍ବସ୍ଵପଣେ ମାଲକାନଗିରିର ସାବିତ୍ୟ ଅଞ୍ଚଳରେ ଆରମ୍ଭ ହୋଇଥିଲା । ଏହା ପରେ ପରେ କୋରାପୁଟ ଜିଲ୍ଲାରେ ବୋଲାନ କଂଗ୍ରେସ ନେତୃତ୍ଵ ସଦାଶିବ ଶ୍ରୀପାଠୀ, ଗାଧାକୁଣ୍ଡ ବିଶ୍ଵାସରାୟ, ଗାଧାମୋହନ ଦାଠୁ ଏବଂ ନୀଳକଣ୍ଠ ସାହୁଙ୍କ ସ୍ଵେଚ୍ଛାରେ ଲକ୍ଷ୍ମଣ ନାୟକ ମାଲକାନଗିରି ଅଞ୍ଚଳରେ ସ୍ଵାଧୀନତା ଅନ୍ଦୋଳନକୁ ଚାଳିତ କରି ଦେଇ ଅଞ୍ଚଳର ଅଧିକାରୀଙ୍କୁ ନେତା ରୂପେ ପରିଗଣିତ ହେଲେ ।

୧୯୪୨ ମସିହା ଅଗଷ୍ଟ ମାସ ୨୧ ତାରିଖରେ ମାଟିଲି ଥାନାରେ ଏକ ବଡ଼ ଧରଣର ଅନ୍ଦୋଳନ ସଂଗଠିତ ହେଲା । ଏହାର ନେତୃତ୍ଵ ନେଇଥିଲେ ନିଜେ ଲକ୍ଷ୍ମଣ ନାୟକ । ତାଙ୍କ ନେତୃତ୍ଵରେ

ମାଟିଲି ଅଞ୍ଚଳର ଅଧିବାସୀମାନେ ଏକତ୍ରିତ ହେଲେ ଓ ମାଟିଲି ଥାନା ସମ୍ମୁଖରେ ସତ୍ୟାଗ୍ରହ କରି ଥାନା ଉପରେ ଦିଗ୍ଘା ପତାକା ଉଡ଼ାଇବା ପାଇଁ ଶପଥ ନେଲେ । ବନ୍ଦେ ମାତରମ୍ ଧ୍ଵନିରେ ଚତୁର୍ଦିଗ ବନ୍ଦି ଉଠିଲା । ଜନସମ୍ପାତ ମାଟି ଶୁଳିଲା ମାଟିଲି ଥାନା ଆଡ଼କୁ । ମାଟିଲି ଥାନା ଇନ୍ଦ୍ରପଦେଷିର ଏମ୍. ଉଗାନାଉକ୍ତିରୁ ସୋରାଙ୍କ ନେତୃତ୍ଵରେ ମାଟିଲି ପୋଲିସ ସମବେତ ଜନତାଙ୍କୁ ବେଆଇନ୍ ଘୋଷଣା କଲେ ଓ ହଠାତ୍ ଗୁଳିଗୁଳନା ଆରମ୍ଭ କଲେ । ଗୁଳି ଶ୍ଵେତରେ ଅନେକ ଲୋକ ମୃତ୍ୟୁହତ ହେଲେ । ବିପୁରୀ ନେତା ଲକ୍ଷ୍ମଣ ନାୟକଙ୍କୁ ଚାଣି ଚାଣି ପୋଲିସ୍ ନେଇଗଲେ ଥାନା ଭିତରକୁ । ଡାଁପରେ ତାଙ୍କ ଉପରେ ଶୁଳିଲାଅକଥନୀୟ ଅତ୍ୟାଚାର ।

ପୋଲିସର ଚକ୍ଷେପ ଥିଲା ଲକ୍ଷ୍ମଣ ନାୟକଙ୍କ ଉପରେ ମାତ୍ର ଦେଖି ଉପସ୍ଥିତ ଜନତା ହସତକ୍ଷ୍ମ ଦେବେ । କିନ୍ତୁ ଫଳ ହେଲା ଓଲଟା । ଶହ ଶହ ସଂଖ୍ୟାରେ ଆନ୍ଦୋଳନକାରୀମାନେ ଥାନା ଆଡ଼କୁ ମାଟି ଆସିଲେ । ଏଥିରେ ପୋଲିସ ବାହିନୀ ଉତ୍ତ୍ୟକ୍ତ ହୋଇ ଗୁଳିଗୁଳନା କଲେ । ଟିନସଗୁଡ଼ାର ଲିଙ୍ଗ ଭୂମିଆ ଦିଗ୍ଘା ପତାକା ଧରି ଥାନା ଛାଡ଼ ଉପରକୁ ଚାଲିଲେ । କିନ୍ତୁ ପତାକାକୁ ଛାଡ଼ ଉପରେ ଲଟକାଇ ଦେବା ପୂର୍ବରୁ ପୋଲିସ ଗୁଳିରେ ସେ ପତାକା ସହ ତଳେ ପଡ଼ି ଶହୀଦ ହୋଇଗଲେ । ସଙ୍ଗେ ସଙ୍ଗେ ତାଙ୍କୁ ପତାକାଟି ଚୋଳି ନେଲେ ସରଗିଗୁଡ଼ାର ନକ୍ସଳି ମାଡ଼ବାନି । ସେ ମଧ୍ୟ ପତାକା ବାନ୍ଧିବା ପୂର୍ବରୁ ତଳି ପଡ଼ିଲେ ପୋଲିସ ଗୁଳି ଶ୍ଵେତରେ । ଡାଁପରେ ଘନ ଘନ ଗୁଳି ଶୁଳିଲା ନିରସ୍ତ ଜନତାଙ୍କ ଉପରେ । ମଞ୍ଜାରିଗୁଡ଼ାର ସମଗ୍ର ନାୟକ ସାନଗୁମ୍ଫାର ଗୋପୀ ପୁନାରୀ, କିଆଙ୍ଗର କେଶେମୁନା ଝରିଆ, ବିମରସୁତର ଗୁରୁ କୋଟିଆ, ବରାସଗା ସାହର ଉଦୟ ନାଥ ଓଡ଼ି, ଟେମ୍ପୁରପଲ୍ଲୀର ବଳରାମ ଭୂମିଆଙ୍କ ଭଳି ଅନେକ ଅନେକ ସଂଗ୍ରାମୀ ଶହୀଦ ହେଲେ ମାତ୍ରଭୂମିର ଜୟଗାନ କରି ।

ନିରୀହ ଜନତା ଉପରେ ଗୁଳିଗୁଳନା ସମୟରେ ଫରେଷ୍ଟ ଗାଡ଼ ଜି. ରାମାୟା ମଦପିର ଉତ୍ତୁରୀ ଅବସ୍ଥାରେ ଜନତା ଉପରେ ଲାଠି ଘୁନନା କରିବାରେ ବ୍ୟସ୍ତ । ହଠାତ୍ ତାଙ୍କ ମୁଣ୍ଡରେ ଆଘାତ ଲାଗିବାରୁ ସେ ସେଠାରେ ଚଳିପଡ଼ିଲେ । ଉପସ୍ଥିତ ଲୋକେ କମନ୍ଡି ପୋଲିସ ଗୁଳି ବାଜିବାରୁ ସେ ସେଠାରେ ମରି ପଡ଼ିଗଲେ । ଫରେଷ୍ଟ ଗାଡ଼ ଜି. ରାମାୟାର ମୁତ୍ତ୍ୟୁରେ ପୋଲିସମାନେ କୁହ ହୋଇ ସଦ୍‌ସଂଖ୍ୟ-କରି ଲକ୍ଷ୍ମଣ ନାୟକଙ୍କୁ ନଗରଦତ୍ୟା ଅଭିଯୋଗରେ ଅଭିଯୁକ୍ତ କଲେ । ଅଗଷ୍ଟ ୨୧ ତାରିଖ



ଦିନ ଲକ୍ଷଣ ନାୟକଙ୍କ ଲାଠି ମାଡ଼ରେ ଫରେଷ୍ଟ ଗାର୍ଡ  
ଠି ରାମାୟାଙ୍କର ପୁତ୍ରୁ ପଟିଛି ବୋଲି ସେମାନେ ମିଥ୍ୟା  
ଅଭିଯୋଗ ଆଣି ଲକ୍ଷଣ ନାୟକଙ୍କୁ ଗିରଫ କରିବା ପାଇଁ ଚସର  
ହେଲେ । ୧୯୪୨ ମସିହା ସେପ୍ଟେମ୍ବର ୨ ତାରିଖରେ ଲକ୍ଷଣ  
ନାୟକଙ୍କୁ ଗିରଫ କରାଗଲା ।

୧୯୪୨ ମସିହା ଅକ୍ଟୋବର ମାସରେ ଅତିରିକ୍ତ ସେପନ୍ଦ୍ର ଜର୍ଜ  
ଶ୍ରୀ ଡି. ରାମନାଥନଙ୍କ କୋର୍ଟରେ ବିଶ୍ୟାତ ଲକ୍ଷଣ ନାୟକ  
କେଶର ବିଚାର ଶୁଣିଲା । ୧୯୪୨ ମସିହା ନଭେମ୍ବର ୧୩  
ତାରିଖରେ ବିଚାରପତି ତାଙ୍କ ରାୟ ଦେଲେ, "ଡି. ରାମାୟା  
ପୁତ୍ରୁ ପାଇଁ ଲକ୍ଷଣ ନାୟକଙ୍କୁ ଦୋଷୀ ସାବ୍ୟସ୍ତ କରି ତାଙ୍କୁ ଚରମ  
ଦଣ୍ଡ ପ୍ରଦାନ କରୁଛି । ତାଙ୍କୁ ଫାଶୀ ଶୁଖରେ ପୁତ୍ରୁ ପର୍ଯ୍ୟନ୍ତ  
ଶୁଳାଗଣା ପାଇଁ ନିର୍ଦ୍ଦେଶ ଦେଉଛି ।" ଲକ୍ଷଣ ନାୟକଙ୍କୁ ଫାଶୀ  
ଦେବା ପାଇଁ ୧୯୪୨ ମସିହା ନଭେମ୍ବର ୧୬ ତାରିଖରେ ବ୍ରହ୍ମପୁର  
ଜେଲରୁ ଛାନାନ୍ତରିତ କରାଯାଇଥିଲା ।

୧୯୪୩ ମସିହା ମାର୍ଚ୍ଚ ୨୯ ତାରିଖ ଭୋର ୫ ପଞ୍ଚା ସମୟରେ  
ବ୍ରହ୍ମପୁର ଜେଲରେ ଲକ୍ଷଣ ନାୟକଙ୍କୁ ଫାଶୀ ଶୁଖରେ ଶୁଲାଇ  
ଦିଆଗଲା । ଫାଶୀ ଶୁଖରେ ଚଢ଼ିବା ପୂର୍ବରୁ ଲକ୍ଷଣ ନାୟକ ବଡ଼  
ପାଟିରେ ବ୍ୟକ୍ତ କଲେ, "ପୁତ୍ରୁ ଯଦି ସତ୍ୟ ହୋଇଥାଏ, ତନ୍ତୁ ଯଦି  
ସତ୍ୟ ହୋଇଥାଏ, ତେବେ ଭାରତମାତା ଯେ ସ୍ଵାଧୀନ ହେବ,  
ତାହା ମଧ୍ୟ ସେହି ପରି ସତ୍ୟ ହେବ ।"

ଆଜି ଦେଶ ସ୍ଵାଧୀନ ହୋଇଛି ସତ, କିନ୍ତୁ ଲକ୍ଷଣ ନାୟକଙ୍କ  
ଶେଷ ଜୀବନର ସ୍ଵପ୍ନ ସ୍ଵରାଜ୍ୟ ବର୍ତ୍ତମାନ ପୁଣ୍ୟ ପହଞ୍ଚି  
ପାରିନାହିଁ । ତେବେ ଯେଉଁ ଶହୀଦ ବୀର ସଂଗ୍ରାମୀମାନଙ୍କର  
ତ୍ୟାଗପୂର୍ଣ୍ଣ ଜୀବନର ପ୍ରତିଦାନରେ ଅମେ ଆଜି ସ୍ଵାଧୀନ ହୋଇଛି,  
ସେମାନଙ୍କର ଦେଶପ୍ରେମ, ତ୍ୟାଗ ଏବଂ ନିର୍ଭୀକତା ଆଜି  
ଦେଶବାସୀଙ୍କୁ ଉଦ୍ଭୁତ କରୁ ।

ପୁନର୍ଗାପୁଟ, କୋରାପୁଟ ।



ଅସୁରେଶ୍ଵରୀରେ ଗଣକବି ସ୍ମୃତି ସଂସଦ, ମାହାଶୀ ଆନୁକୁଲ୍ୟରେ ଆୟୋଜିତ ଗଣକବି  
ଦିବସୀ ଉତ୍ସବରେ ଅର୍ଥ ମନ୍ତ୍ରୀ ଶ୍ରୀ ବେଦ ପ୍ରକାଶ ଅଗ୍ରୱାଲା, ଶ୍ରମ ମନ୍ତ୍ରୀ ଶ୍ରୀ ପ୍ରଫୁଲ୍ଲ ସାମଲ ।



# ସାର୍ଥକ ସ୍ୱପ୍ନ

## ବ୍ରହ୍ମା ଡୋଇଲର ସୁନା ସଂସାର

ସ୍ୱାଧୀନ ଦେଶ ଭାରତର ଗ୍ରାମାଞ୍ଚଳର ଅଭ୍ୟୁତ୍ଥାନରେ ହିଁ ଦେଶର ପ୍ରଗତି ସମ୍ଭବ । ଏ ବିଶ୍ୱରେ ସରକାରଙ୍କର ସମସ୍ତ ଯୋଜନା ଗ୍ରାମାଞ୍ଚଳ ବିକାଶ ପ୍ରତି କାର୍ଯ୍ୟକାରୀ ବୋଧଯାଉଛି । ଏହାର ମୁଖ୍ୟ କର୍ତ୍ତବ୍ୟ ଉପକ୍ଷେପ ଚଳାଏତା ଗ୍ରାମପଞ୍ଚାୟତସ୍ଥିତ ଚମ୍ପୁରଗାଡ଼ ଗ୍ରାମରେ ପ୍ରତିଫଳିତ ହୋଇଛି । ଏହାଦ୍ୱାରା 'ସବୁଜ ପତ୍ରିକା' ପାଠକପଞ୍ଚାୟ ଶ୍ରୀମତୀ ହୀନ ଦେବି ଓ ସୁମିତ୍ରା ଶ୍ରୀ ବ୍ରହ୍ମାନ୍ଦର ଡୋଇଲ ଛୋଟ ପରିବାର ପୁଣି ପରିବାରର ଦୁର୍ବଳ ଉଦ୍‌ଘାଟନ ସଫଳ କାର୍ଯ୍ୟକାରୀରେ ପ୍ରତିଫଳିତ ହୋଇ ପାରିଛି ।

ନବୀନଦୀ ବୃକ୍ଷରେ ଚମ୍ପୁରଗାଡ଼ ଗ୍ରାମଟିରେ ୫୪ଟି ଘର ୨୬୬ ଜଣ ବାସ କରନ୍ତି । ତାଙ୍କସହାୟ ଗ୍ରାମପଞ୍ଚାୟତର ଏହା ଏକ ଆଦର୍ଶ ଗ୍ରାମ । ଏଠାରେ ୧୯୯୦-୯୧ ଆର୍ଥିକ ବର୍ଷ 'ଜନାହର ଗୋବିନ୍ଦର ଯୋଜନା' ଅନୁଦାନରେ ୧୨ ହଜାର ଟଙ୍କା ବିନିମୟରେ ଗ୍ରାମର ସଂଯୋଗ ସଡ଼କ ମରାମତି ହୋଇଛି । ୮ ଜଣ ପରିବାର ବଳ୍ୟାଣ ଅସ୍ତ୍ରୋପକରଣ ହୋଇପାରିଛନ୍ତି । ଗ୍ରାମର କୋଠଘରରେ ପ୍ରାଥମିକ ବିଦ୍ୟାଳୟ ଛାଡ଼ିଛି । 'ସବୁଜ ପତ୍ରିକା' ପାଠକପଞ୍ଚାୟ ଦମ୍ପତି ଗ୍ରାମର ଅନ୍ୟମାନଙ୍କ ନିମନ୍ତେ ପ୍ରେରଣାର ଉଚ୍ଚ ହୋଇପାରିଛନ୍ତି । ୨ ଜଣଙ୍କୁ "ଜୀବନଧାରୀ" ସେବରୂପ ଆଦିବାସୀ ତଥା ଦେବିଲକ୍ଷ୍ମୀ ଲୋକ ହୋଇଥିବାରୁ ମିଳିଛି ।

୧୯୫୦ ମସିହାରେ ବ୍ରହ୍ମା ଡୋଇଲର ଜନ୍ମ । ୩୦ ବର୍ଷ ବୟସ । ଶ୍ରୀମତୀ ହୀନ ଦେବି ତାଙ୍କର ପତ୍ନୀମଣି । ୧୯୭୮

ମସିହାରେ ବଡ଼ ପୁଅ ପଞ୍ଚାନନର ଜନ୍ମ ପରେ ସରକାରଙ୍କ ପ୍ରଚାର ବାଣୀ ଅନୁଯାୟୀ ବ୍ୟବଧାନ ରଖି ୧୯୮୩ରେ ଝିଅ ଅପଣ୍ଡର ଜନ୍ମ । ଏହା ସେମାନଙ୍କ ଛୋଟ ପରିବାରର ନମୁନା । ଏ ଦୁଇଟି ପଞ୍ଚାନନକୁ ମଣିଷ କରି ପାରିଲେ ପେଟପୁରା ଖାଇବା ପିନ୍ଧିବା ସହ ଆଦର୍ଶ ଜୀବନ କରିବାକୁ ପଡ଼ି-ପଡ଼ି ଦୁର୍ଦ୍ଦେ ପ୍ରତିଜ୍ଞାବଦ୍ଧ । ନିଜ ମାତ୍ର ୨ ଏକର ଜମି । ଗ୍ରାମର ଉପକ୍ଷେପରେ ପାହାଡ଼ ତଳକୁ ସାଲାନୀ ନଦୀର କେନାଲ ପାଣି ଦ୍ୱାରା ଲୋକଙ୍କର ଜମି ସହିତ ବ୍ରହ୍ମା ଡୋଇଲର ଜମି ମଧ୍ୟ ଜଳସେଚିତ ହେଉଛି । ଏହା ବ୍ୟତୀତ ଆୟର ଅନ୍ୟ ପଛା ନାହିଁ । ଏଣୁ ସୀମିତ ସମ୍ପଦ ମଧ୍ୟରେ ନିଜ ପରିବାର ସଂଖ୍ୟା ସୀମିତ ରଖି ୩୦-୯-୧୯୮୪ରେ ପରିବାର କଲ୍ୟାଣ ଅସ୍ତ୍ରୋପକରଣ କରିଦେଲେ । ପୁଅଟି ତୃତୀୟ ଶ୍ରେଣୀ ଓ ଝିଅଟି ଦ୍ୱିତୀୟ ଶ୍ରେଣୀରେ ପଢ଼ି ନିରକ୍ଷରତା ବ୍ୟାଧିରୁ ରକ୍ଷା ପାଇଛନ୍ତି । ହଳ-କଳଦ ରଖି ଶୁଷ୍ଟ କରୁଛନ୍ତି । ବାପ ଓ ପୁଅ ଉଭୟେ ବର୍ଷ ତମାନ କ୍ଷେତରେ ଲାଗି ପଡ଼ନ୍ତି । ପନିପରିବା ଶୁଷ୍ଟ ଓ କଫି ସହ ଫସଲ ଉତ୍ପାଦନ ବଢ଼ିଲେ ବ୍ରହ୍ମା ଡୋଇଲ ଛୋଟ ସଂସାରଟିର ଶୁଦ୍ଧି ଓ ଆନନ୍ଦ କରିଲେ ନପରେ । ଦୁଇଟି ପଞ୍ଚାନନ ଯୋଗୁଁ 'ସବୁଜ ପତ୍ରିକା' ପାଠକପଞ୍ଚାୟ । ଏବେ ଏହି ଦମ୍ପତି ବେଶ୍ ଶାନ୍ତିରେ ଦିନ କାଟୁଛନ୍ତି ଏହା ଗ୍ରାମବାସୀଙ୍କ ନିମନ୍ତେ ପ୍ରେରଣାର ଉଚ୍ଚ ।

ସାମୋଦର ପାଠୀ,  
ସେକ୍ସ ପୁରୀ ଓ ଷ୍ଟେଟ ପବ୍ଲିକ୍ ଅଧିକାରୀ,  
ବରପା



ସ୍ୱଳ୍ପନିତ୍ୱ ନେତାମାନଙ୍କର ଅନୁଦାନ ଉପାଦାନ ନିରାମର ଅଠ ଜଣିଆ ପ୍ରତିନିଧି ବଳ ମୁଖ୍ୟମନ୍ତ୍ରୀ ଶ୍ରୀ ବିଜୁ ପଟ୍ଟନାୟକଙ୍କୁ ପରିବାରସଂଘରେ ଭେଟି ତୃତୀୟ ଉଚ୍ଚାତ କାରଖାନାର ବୈଷୟିକ ସ୍ଥାନ ଗୌରବ ବିଷୟରେ ବିଭବ ଆଲୋଚନା କରୁଛନ୍ତି ।





ଭୁବନେଶ୍ୱର ଚର୍ଚ୍ଚାସଭାରେ ଉପ ଶିକ୍ଷୁ ଉତ୍ତରକୁ ମୁଖ୍ୟମନ୍ତ୍ରୀ ଶ୍ରୀ ବିଜୁ ପଟ୍ଟନାୟକ ପ୍ରଦୀପ ବାଜି  
 ଉଦ୍‌ଘାଟନ କରୁଛନ୍ତି । ଉଚ୍ଚ ଶିକ୍ଷା ଓ ସଂସ୍କୃତି ମନ୍ତ୍ରୀ ଶ୍ରୀ ଶୈଳେନ୍ଦ୍ର ପ୍ରସାଦ ମାଝୀ ଉକ୍ତ ଉତ୍ତରରେ ଉପସ୍ଥିତ  
 ଅଛନ୍ତି । (୧୪/୨)



ଭୁବନେଶ୍ୱରରେ ମାର୍ଚ୍ଚ ୫ ତାରିଖରେ ଅନୁଷ୍ଠିତ ହେବାକୁ ଯାଉଥିବା 'ପଞ୍ଚାମୃତିରାଜ ଦିବସ' ବିଷୟରେ  
 ପରିଚାଳନାରେ ଏକ ସମ୍ବାଦିକ ସମିଳନୀରେ ପଞ୍ଚାମୃତିରାଜ ମନ୍ତ୍ରୀ ଶ୍ରୀ ଦୀନୋଦର ରାଉତଙ୍କ ଉଦ୍‌ବୋଧନ ।



ଗୁରୁରାଜର ଶିକ୍ଷକଣୀ ଶ୍ରୀ ଶଶିକାନ୍ତ ଲାଖାନି ଓ ଶ୍ରୀମତୀ ଶ୍ରୀ ରାମସିତାଲ ପାଠକଙ୍କୁ ପରିବାଳୟରେ ମୁଖ୍ୟମନ୍ତ୍ରୀ ଶ୍ରୀ ବିଜୁ ପଟ୍ଟନାୟକଙ୍କ ସହିତ ଆଲୋଚନା କରୁଛନ୍ତି । (୭/୭)



ଆମେରିକାର ଉଦ୍ଦିଷ୍ଟା ପାଠକ କମ୍ପାନୀର ଉପସଭାପତି ତୁରଜି ଏଚ୍. ଇନ୍ଦ୍ରାୟ ଓ ସମ୍ବଲପୁର ଜିଲ୍ଲାସଭା କର୍ମଚାରୀ ମୁଖ୍ୟ ଡାକ୍ତର ପି. କ୍ୟାରେଟ୍ ଓଡ଼ିଶାର ଶକ୍ତି ମନ୍ତ୍ରୀ ଶ୍ରୀ ବାଳିନୀ କେଶରୀଙ୍କ ସହିତ ଓଡ଼ିଶାରେ ଶକ୍ତି କ୍ଷେତ୍ରରେ ସମ୍ପର୍କ ବିନିଯୋଗ ବିଷୟରେ ଆଲୋଚନା କରୁଛନ୍ତି । (୧୧/୭)



