

# ଉତ୍କଳ ପ୍ରସଙ୍ଗ

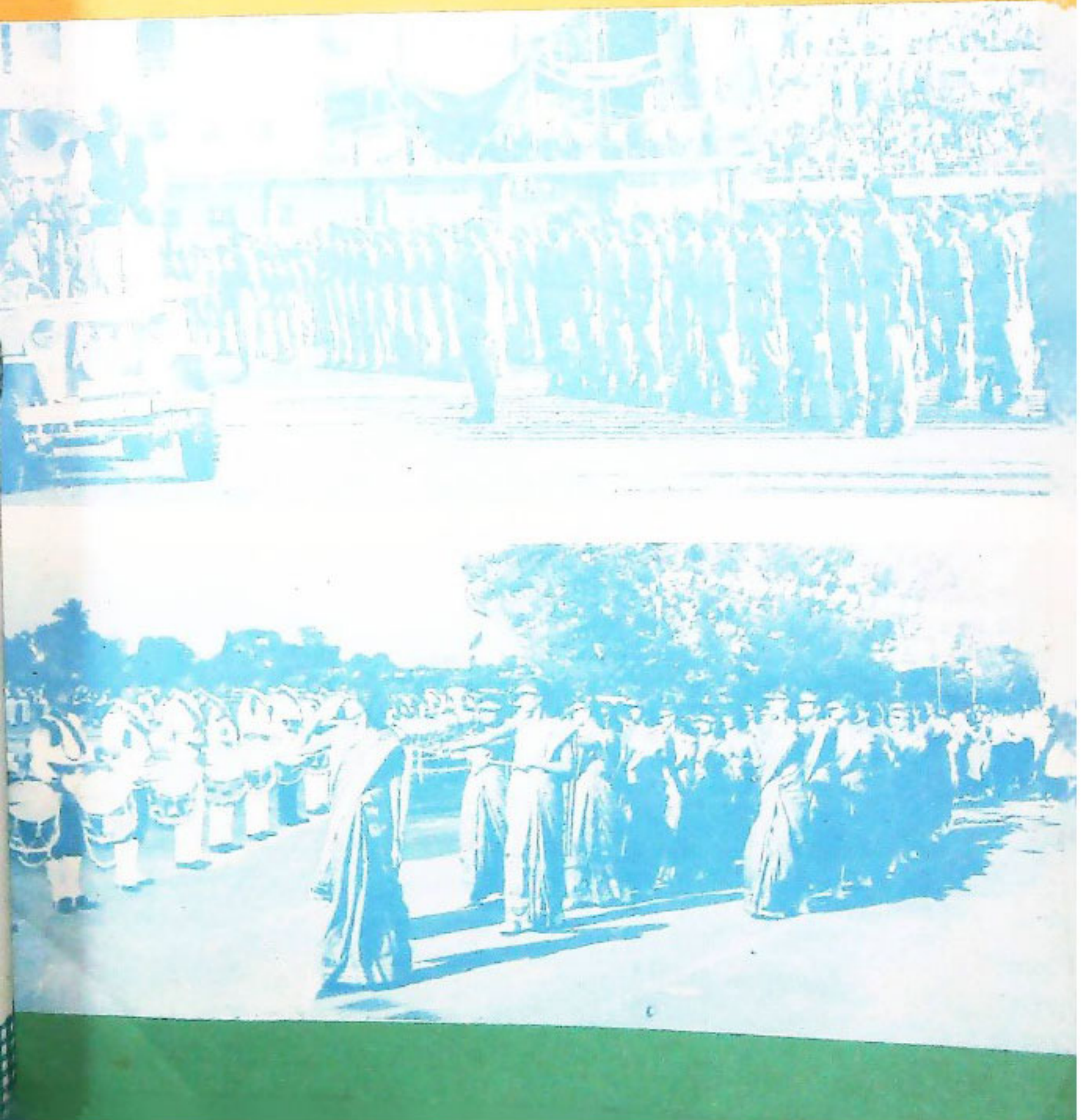

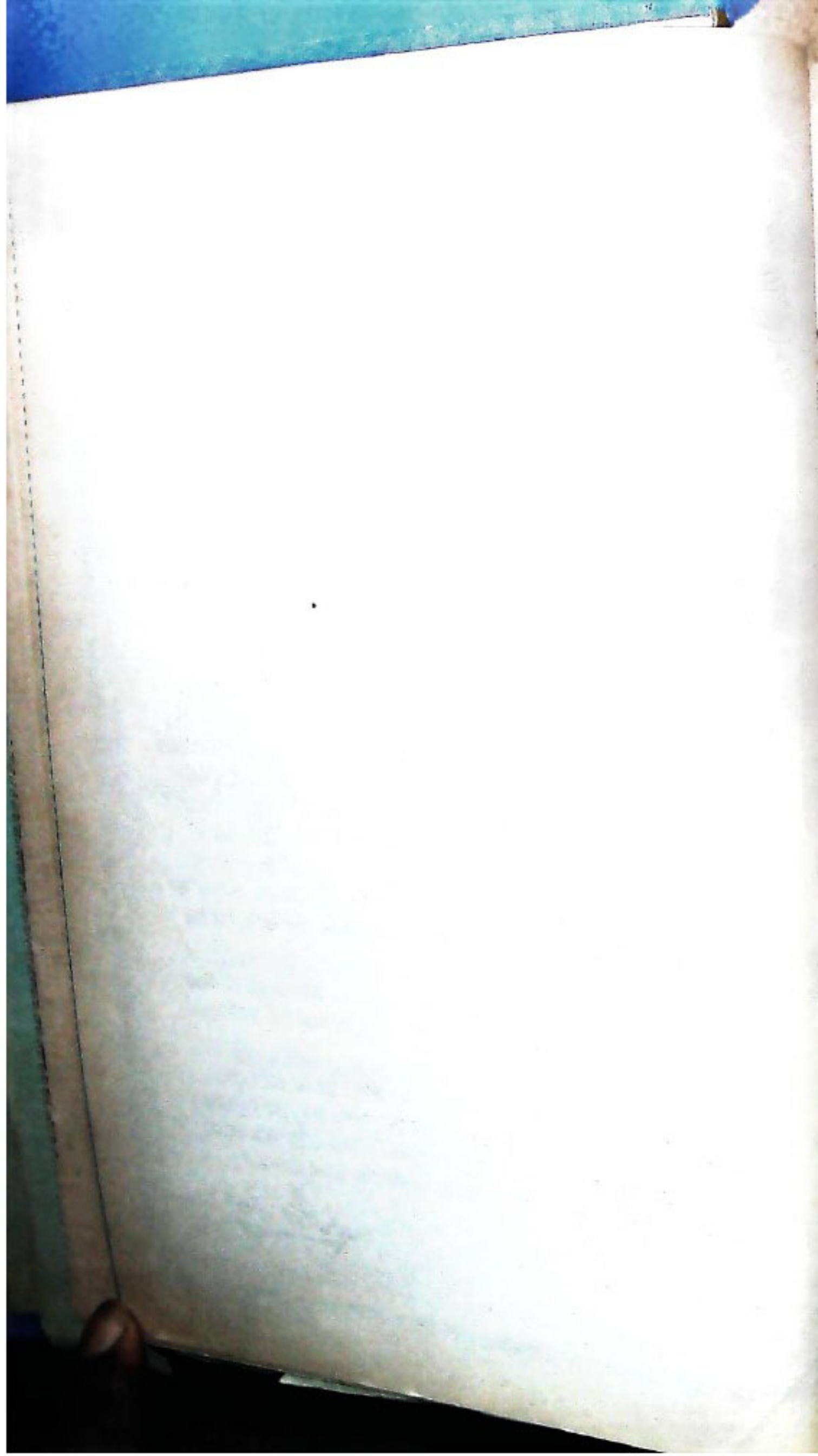



କଟକରେ ଅନୁଷ୍ଠିତ ବିଶ୍ଵ ଓଡ଼ିଆ ପରିଜନୀକୁ ମାନ୍ୟତା ଦେବାପାଇଁ ଶ୍ରୀ ଯଜ୍ଞଦତ୍ତ ଶର୍ମା ପ୍ରତୀପ  
 ଜାଲି ଉଦ୍ଘାଟନ କରୁଛନ୍ତି ।



ଭୁବନେଶ୍ଵରରେ ଆୟୋଜିତ ଏକ ପୁସ୍ତକ ପ୍ରଦର୍ଶନୀକୁ ମୁଖ୍ୟମନ୍ତ୍ରୀ  
 ଶ୍ରୀ ବିଜୁ ପଟ୍ଟନାୟକ ଉଦ୍ଘାଟନ କରୁଛନ୍ତି ।



ପୁରୀ ଜିଲ୍ଲାର ପ୍ରଥମ ମୁଖ୍ୟ ମନ୍ତ୍ରୀ ଶ୍ରୀ ବିନୁ ପଟ୍ଟନାୟକ ଶ୍ରୀ ପ୍ରଭାକର ନିକଟରେ ପୁଷ୍ପମାଳା ପଠାଇ କରି  
 ସମ୍ମାନୀତ ହେଉଛନ୍ତି ।



ପୁରୀ ଜିଲ୍ଲାର ପ୍ରଥମ ମୁଖ୍ୟ ମନ୍ତ୍ରୀ ଶ୍ରୀ ବିନୁ ପଟ୍ଟନାୟକ ଶ୍ରୀ ପ୍ରଭାକର ନିକଟରେ ପୁଷ୍ପମାଳା ପଠାଇ କରି  
 ସମ୍ମାନୀତ ହେଉଛନ୍ତି । ଶ୍ରୀ ପ୍ରଭାକର ନିକଟରେ ପୁଷ୍ପମାଳା ପଠାଇ କରି ସମ୍ମାନୀତ ହେଉଛନ୍ତି ।

# ଉତ୍କଳ ପ୍ରସଙ୍ଗ

୪୯ ଭାଗ ୭ମ ସଂଖ୍ୟା ମାର୍ଚ୍ଚ ୧୯୧୪ ଶକାବ୍ଦ ଫେବୃଆରୀ ୧୯୯୩

## ସମ୍ପାଦକ ମଣ୍ଡଳୀ

ନିର୍ଦ୍ଦେଶକ

ଶ୍ରୀ କାଳୀ କୁମାର ରଥ

ସହ ସମ୍ପାଦକ

ପ୍ରହରାଜ ସତ୍ୟନାରାୟଣ ନନ୍ଦ

ସମ୍ପାଦନା ସହଯୋଗୀ

ଶ୍ରୀ ଶରତଚନ୍ଦ୍ର ସାମନ୍ତରାୟ

ମୁଖ୍ୟ ସମ୍ପାଦକ

ଶ୍ରୀ ସତୀଶ ପାତ୍ର

ପ୍ରଚ୍ଛଦପଟ୍ଟ

ଯୋଜନା ଓ କଳା ପ୍ରସ୍ତୁତି ବିଭାଗ

ଓଡ଼ିଶା ସରକାରୀ ମୁଦ୍ରଣାଳୟ, କଟକ-୧୦

ପ୍ରକାଶନ

ପୁସ୍ତକ ଓ ଲୋକ ସମ୍ପର୍କ ବିଭାଗ, ଓଡ଼ିଶା ସରକାର

ଭୁବନେଶ୍ୱର

ମୁଦ୍ରଣ

ଓଡ଼ିଶା ସରକାରୀ ମୁଦ୍ରଣାଳୟ, କଟକ-୧୦

(ଫେଟୋଟାଇପ୍ରସ୍ତେଟିଂ ପଦ୍ଧତିରେ ଅକ୍ଷର ସଂଯୋଜିତ)

ବାର୍ଷିକ ଦେୟ : ଟ ୨୦-୦୦

ପ୍ରତି ଖଣ୍ଡ : ଟ ୨-୦୦

ଓଡ଼ିଶା ସରକାରଙ୍କ ବିଭିନ୍ନ ବାସ୍ତବ୍ୟ, ସରକାରୀ ସେବା ଓ ଅନ୍ୟାନ୍ୟ ସେବାରେ ଉପକାରୀ ସଂକ୍ଷିପ୍ତ ବିବରଣୀ "ଉତ୍କଳ ପ୍ରସଙ୍ଗ"ରେ ପ୍ରକାଶିତ ହୋଇଥାଏ । ଏହା ବ୍ୟତୀତ ଅନେକ ବିଷୟ ସଂକ୍ଷିପ୍ତ ଆକାରରେ ମଧ୍ୟ ଏହି ପତ୍ରିକାରେ ପ୍ରକାଶ କରାଯାଇଥାଏ । ସେହି ବିଷୟକୁ ସମ୍ପୂର୍ଣ୍ଣ ଓ ଅନୁମୋଦିତ ମୂଳ ପାଠ ବୋଲି ଧ୍ୟାନ ଦେବା ଉଚିତ ନୁହେଁ ।

"ଉତ୍କଳ ପ୍ରସଙ୍ଗ" ଓଡ଼ିଶା ସରକାରଙ୍କ ପୁସ୍ତକ ଓ ଲୋକ ସମ୍ପର୍କ ବିଭାଗ ଦ୍ୱାରା ପ୍ରକାଶ ପାଉଥିଲେ ମଧ୍ୟ ଏହି ପତ୍ରିକାରେ ପ୍ରକାଶିତ ମତାମତ ଓ ବିଷୟାଳୟ ସବୁ କ୍ଷେତ୍ରରେ ଓଡ଼ିଶା ସରକାରଙ୍କର ବୋଲି ହୁଏବାକୁ ହେବ ନାହିଁ ।

# କ୍ରମ

ବୀର ସୁରେନ୍ଦ୍ର ସାଏ - ଦେଶ ପ୍ରେମର ଏକ ଅମ୍ଭାନ ଜ୍ୟୋତି	•	ବୈରାଗୀ ଜେନା	•	୧
ବତଳା କୁସ୍ତୀର ସଂରକ୍ଷଣ ଓ ଗବେଷଣା କେନ୍ଦ୍ର	•	ଶ୍ରୀ ବିଜୟ ପଣ୍ଡା	•	୩
ଆଦିବାସୀ ଜୀବନ ଓ ମହୁଳ ଗଛ	•	ଶ୍ରୀ ଅଲୋକ ପ୍ରଧାନ	•	୫
ଭାରତୀୟ ନାରୀ	•	ଶ୍ରୀମତୀ ସାହୁନା ମିଶ୍ର	•	୬
କଳାହାଣ୍ଡିର ପହରିଆ ସମ୍ପ୍ରଦାୟ	•	ଡକ୍ଟର ମହେନ୍ଦ୍ର କୁମାର ମିଶ୍ର	•	୮
ନିଶାଗ୍ରନ୍ଥମାନଙ୍କ ପ୍ରତି ସାମାଜିକ ଦାୟିତ୍ୱ	•	ଅଂଗୁମାନ ପଣ୍ଡା	•	୧୧
ଅରଣ୍ୟ ସୁନ୍ଦରୀ ଶିମିଳିପାଳ	•	ଅଶୋକ ପ୍ରିୟଦର୍ଶୀ	•	୧୩
ଆମର ଉପକାରୀ ବୃକ୍ଷ : ଚନ୍ଦନ	•	ଡକ୍ଟର ଦୀନବନ୍ଧୁ ମହାରଣା	•	୧୫
ପରିବେଶ ସୁରକ୍ଷା ପାଇଁ ଲୁହା	•	ସୁବାସ ସାହୁ	•	୧୬
ଓଡ଼ିଶାର ତୃତୀୟ ଇଷାତ୍ କାରଖାନା ଭାରତ-ଚୀନ୍ ସମ୍ମିଳିତ ଉଦ୍ୟମର ପ୍ରଥମ ପ୍ରକଳ୍ପ	•		•	୧୭
ଓଡ଼ିଶାର ଏକ ଲୁହାସିତ ନାରୀ ପ୍ରତିଭା : ମହାରାଣୀ ଶୁକ ଦେବୀ	•	ଅଧ୍ୟାପକ ହିମାଂଶୁ ଶେଖର ପାଢ଼ୀ	•	୧୯
କେନ୍ଦୁଝରର ଆଦିବାସୀ ଲୋକଗୀତ : ଏକ ଅଧ୍ୟୟନ	•	ଦେବାଶିଷ ଚବ୍ବର୍ତ୍ତୀ	•	୨୧
	•	ବିପଦ ଯିବ ଗୁଲି	•	୨୩
	•	ସ୍ମୃତି ମହନ	•	୨୪
ପ୍ରାଚୀନ ଓଡ଼ିଶାର ଇତିହାସ ଓ ସଂସ୍କୃତି	•	ରାମନାଥ ଶତପଥୀ	•	୨୪
ସ୍ୱାଧୀନତା ସଂଗ୍ରାମର ଏକ ଆଗ୍ନେୟ ଝଲକ : ନେତାଜୀ ସୁଭାଷ ବୋଷ	•	ସଦାନନ୍ଦ ଅଗ୍ରୱାଲ	•	୨୬
	•	ସୁନୀଲ ରାୟ	•	୩୨
	•	ସାଥୀକ ସ୍ୱପ୍ନ	•	୩୫
	•	ସମାଦ ପରିଚୟା	•	୩୬
ବାଲିଗୁଡ଼ା ଉପଖଣ୍ଡରେ ଆଦିବାସୀ ଆଦର୍ଶ ଫଳଗୁଣୀ ସିମାଖଳ	•	ପ୍ରଫୁଲ୍ଲ କୁମାର ମିଶ୍ର	•	୪୮
ସ୍ୱାଧୀନତା ସଂଗ୍ରାମରେ ଓଡ଼ିଶାର ପ୍ରଥମ ରାଜବନ୍ଦୀ	•	ବିଶିଷ୍ଟ ଘଟଣାବଳୀ-୧୯୯୨	•	୪୯
	•	ଶ୍ରୀ ଯୋଗେନ୍ଦ୍ରନାଥ ସାହୁ	•	୫୩
	•	ପାଠକଙ୍କ କଲମରୁ	•	୫୫

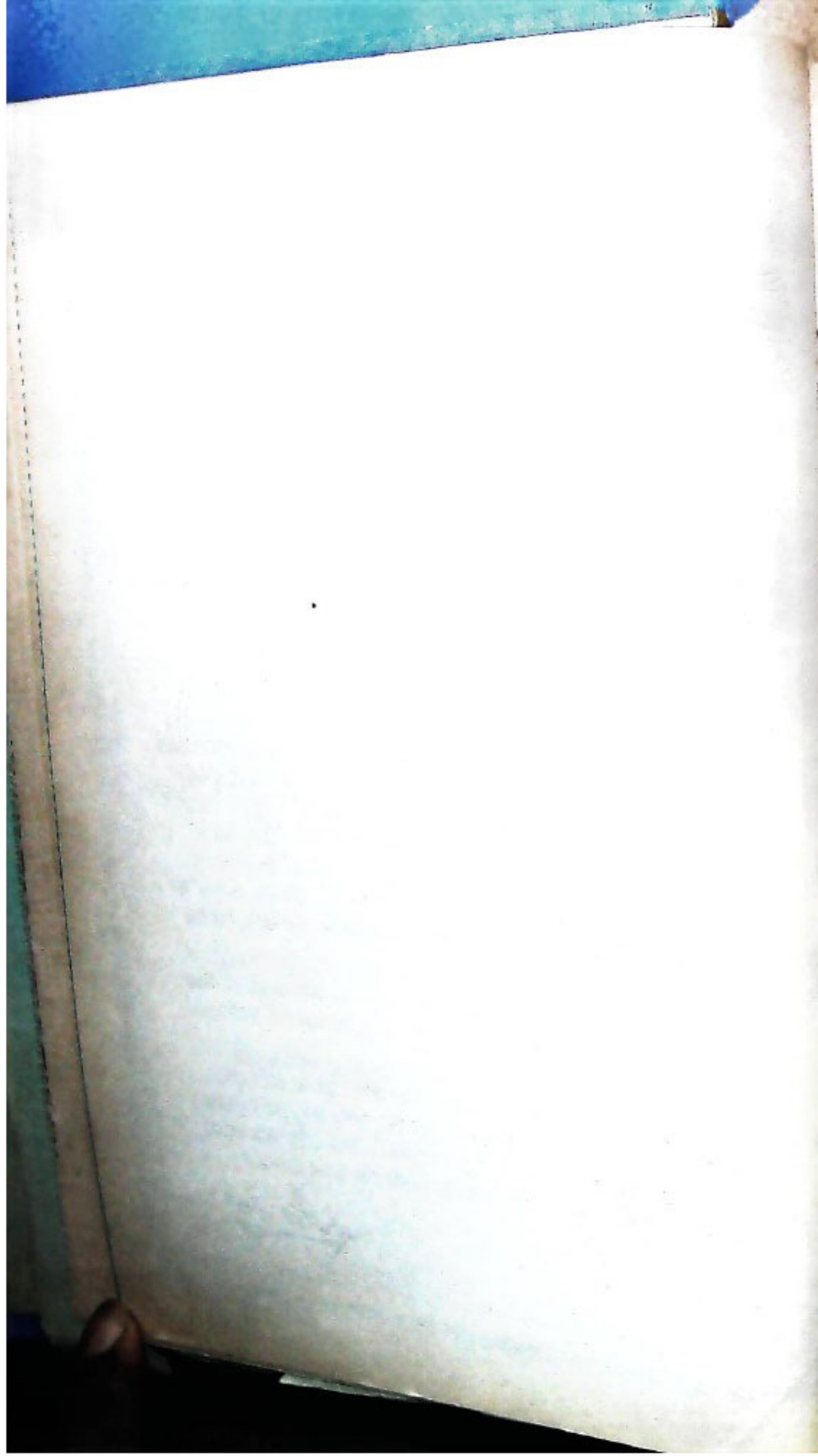



## ପ୍ରଗତିର ଆଉ ଏକ ପାହାଚ

ଭାରତର ଅନ୍ୟ କେତେକ ପ୍ରଦେଶ ଗଠନ ହେବାର ବହୁ ପୂର୍ବରୁ ଓଡ଼ିଶା ପ୍ରଦେଶ ଗଠନ ହୋଇଥିଲେ ହେଁ ଓଡ଼ିଶା ପ୍ରଦେଶ ଏକ ଅନୁନ୍ନତ ରାଜ୍ୟ ହୋଇ ରହିଛି । ଏହାର ମୁଖ୍ୟ କାରଣ ହେଲା, ଓଡ଼ିଶାରେ ଆବଶ୍ୟକ ପରିମାଣରେ ଶିକ୍ଷର ପ୍ରସାର ହୋଇ ପାରିନାହିଁ । ଓଡ଼ିଶାଠାରୁ ଆୟତନରେ ବହୁ ଛୋଟ ଛୋଟ ରାଜ୍ୟଗୁଡ଼ିକ ମଧ୍ୟ ଶିକ୍ଷର ପ୍ରସାର କରି ପାରିଥିବାରୁ ସେଗୁଡ଼ିକ ଆଜି ଉନ୍ନତ ରାଜ୍ୟ ରୂପେ ପରିଗଣିତ ହେବାର ସୌଭାଗ୍ୟ ଅର୍ଜନ କରିପାରିଛନ୍ତି ।

ରାଉରକେଲା ଇସ୍ପାତ କାରଖାନା ପରେ ଦ୍ୱିତୀୟ ଇସ୍ପାତ କାରଖାନା କଥା ଆଉ କେହି ଚିନ୍ତା କଲେ ନାହିଁ । ତିରିଶି ବର୍ଷର ବ୍ୟବଧାନ ପରେ ବିଜୁବାବୁ ପୁଣି ମୁଖ୍ୟମନ୍ତ୍ରୀ ହେବା ଫଳରେ ଓଡ଼ିଶାର ଭାଗ୍ୟବାଣରେ ଆଜି ଆଲୋକର ସନ୍ଧାନ ମିଳିଛି । ଦେଶର ଅର୍ଥନୈତିକ ସଙ୍କଟ ସତ୍ତ୍ୱେ କାପାରେ ଗୁପ୍ତ ସହାୟତାରେ ଦଳତାରୀଠାରେ ଏକ ବଡ଼ ଧରଣର ଅତ୍ୟାଧୁନିକ ଇସ୍ପାତ କାରଖାନା ନିର୍ମାଣ ପାଇଁ ଭୁମିପୂଜା ଗତ ମଇ ମାସ ୧୦ ତାରିଖରେ ଅନୁଷ୍ଠିତ ହୋଇଯାଇଛି । ଏହି ଦ୍ୱିତୀୟ ଇସ୍ପାତ କାରଖାନା ପାଇଁ ଆବଶ୍ୟକୀୟ ପ୍ରସ୍ତୁତି ଶୁଳିଥିବା ବେଳେ ଆମ ମୁଖ୍ୟମନ୍ତ୍ରୀ ଆଉ ଏକ ସଫଳତା ଅର୍ଜନ କରି ପାରିଛନ୍ତି । ଭାରତର ମିଡ଼ ଇଞ୍ଜି ଇଞ୍ଜିଆ ଲିମିଟେଡ଼ ଏବଂ ଚୀନ ସରକାରଙ୍କ ଅନ୍ୟତମ ଶିକ୍ଷ ସଂସ୍ଥା “ଗୁଇନା ମେଟାଲର୍ଜିକାଲ୍ ଇନୋର୍ଟ ଏବଂ ଏକ୍ସପୋର୍ଟ କର୍ପୋରେସନ”ର ସମ୍ମିଳିତ ଉଦ୍ୟମରେ ତୁରୁରିଠାରେ ଓଡ଼ିଶାର ତୃତୀୟ ଇସ୍ପାତ କାରଖାନାର ନିର୍ମାଣ କାର୍ଯ୍ୟ ଗତ ଜାନୁଆରୀ ୧୫ ତାରିଖରେ ଆରମ୍ଭ ହୋଇଯାଇଛି । ଏହା ଆମର ଆଉ ଏକ ସଫଳତା । ଓଡ଼ିଶାର ପ୍ରଗତି ପଥରେ ଏହା ଆଉ ଏକ ପାହାଚ ।

ଦଳତାରୀ ଏବଂ ତୁରୁରିଠାରେ ଦୁଇଟି ଇସ୍ପାତ କାରଖାନା ନିର୍ମାଣ ହେଲେ ସେହି ସମଗ୍ର ଅଞ୍ଚଳଟି ଏକ ବିରାଟ ଶିକ୍ଷ ନଗରୀରେ ପରିଣତ ହୋଇଯିବ । ବହୁ ବ୍ୟକ୍ତି ନିଯୁକ୍ତି ପାଇବା ସାଙ୍ଗକୁ ତତୋଧିକ ବ୍ୟକ୍ତି ଆୟନିର୍ଭରଶୀଳ ହେବାର ସୁଯୋଗ ପାଇ ପାରିବେ ।

ଦୀର୍ଘ ତିରିଶି ବର୍ଷର ମଞ୍ଚର ଗତି ଜନିତ ଅତୀତକୁ ଏ ସବୁ ପଦକ୍ଷେପ ଆଗାମୀ ଅଳ୍ପ ଦିନ ଭିତରେ ପୁରଣ କରିବାରେ ସମର୍ଥ ହେବ, ଏହା ନିଃସନ୍ଦେହ । ତେବେ ବିଜୁବାବୁଙ୍କ ସହିତ ଯାଦରେ ପାଦ ମିଶାଇ ସବୁ କ୍ଷେତ୍ରରେ ସବୁ କ୍ଷରରେ ସମସ୍ତେ ସେହିଭଳି ତହରତା ପ୍ରକାଶ କରିବା ଆବଶ୍ୟକ । ତାହେଲେ ଅତୀତ ପକ୍ଷେ ଆଗାମୀ ଦୁଇ ତିନି ବର୍ଷ ଭିତରେ ଆମ ରାଜ୍ୟ ଓଡ଼ିଶା ମଧ୍ୟ ଅନ୍ୟ ରାଜ୍ୟମାନଙ୍କ ସହିତ ସମକକ୍ଷ ହୋଇପାରିବ ।



ପୁରୋନ୍ମୁଖର ଅନ୍ୟତମ ସହକର୍ମୀ ବ୍ୟାଧିଧି ମେହେରଙ୍କୁ ପ୍ରଲୋଭିତ କରି ତାଙ୍କ ଦ୍ୱାରା ପ୍ରସାଦରେ ନିଶା ଦ୍ରବ୍ୟ ନିଶାନ୍ତ ପୁରେନ୍ଦ୍ର ଓ ତାଙ୍କର ଅନୁରାଗୀମାନଙ୍କୁ ଖାଇବାକୁ ଦିଆଗଲା ଓ ସେମାନେ ଅଚେତ ଥିବା ଅବସ୍ଥାରେ ଜାନୁଆରୀ ୧୮୭୪ରେ ସେମାନଙ୍କୁ ବନ୍ଦୀ କରାଗଲା ।

ଭାରତବର୍ଷ ଇତିହାସରେ "ଶିଶୁ ମହାଳ"ଙ୍କର ଅଭାବ ନାହିଁ । ଦେଶର ପରାଧୀନତା ପାଇଁ ଏବଂ ସ୍ୱାଧୀନତା ସଂଗ୍ରାମର ବ୍ୟର୍ଥତା ପାଇଁ ଏପରି ଲୋକଙ୍କର ଭୂମିକା ଆମର ଇତିହାସକୁ କଳଙ୍କିତ କରିଛି ।

ପୁରେନ୍ଦ୍ର ସାଏଙ୍କର ଜୀବନର ଇତିହାସ ଏହା ପରେ ଥିଲା ଅତି ଦଃଖିନ୍ତ । ଏହି ମହାନ ବିପ୍ଳବୀଙ୍କୁ ବନ୍ଦୀ କଲାପରେ ତାଙ୍କର ବିଧି ଭଗାଗଲା । ଏହି ବିଧିରେ ସେ ନିର୍ଦ୍ଦୋଷ ପ୍ରମାଣିତ ହେଲେ ମଧ୍ୟ ତାଙ୍କୁ ମୁକ୍ତି ଦେବାରେ ସାହାଯ୍ୟ ବିଚିତ୍ର ଶାସନର ନଥିଲା । ଦୀର୍ଘ ୨୦ ବର୍ଷକାଳ ଅନ୍ୟାୟ ଭାବରେ ଭାରତ ପ୍ରତିରକ୍ଷା ଆଇନ ଅନୁଯାୟୀ ଅଧିକାରୀତ ଭେଦରେ ତାଙ୍କୁ ବନ୍ଦୀ ଜୀବନ କଟାଇବାକୁ ପଡ଼ିଥିଲା । ଏକ ଅସ୍ୱାସ୍ଥ୍ୟବର ପରିବେଶ ମଧ୍ୟରେ ସେ ରୁଗ୍ଣ ହୋଇ ପଡ଼ିଲେ, ତାଙ୍କର ଚିକିତ୍ସା ସମ୍ପୂର୍ଣ୍ଣ ନଷ୍ଟ ହୋଇଗଲା । ବିଚିତ୍ର ଶାସନ ବିରୁଦ୍ଧରେ ସଂଗ୍ରାମ ପାଇଁ ନିଜକୁ ଅନୁରୋଧ ମନେକଲେ ତାଙ୍କୁ ମୁକ୍ତି ଦିଆଯିବା ବିଚିତ୍ର ଦର, କୃତ୍ୱ ଓ ରୁଗ୍ଣ ଅବସ୍ଥାରେ ମଧ୍ୟ ସେ ଅର୍ପାବାର କଲେ ଓ ବନ୍ଦୀଗାଳା ମଧ୍ୟରେ ୧୮୮୪ ମସିହାରେ ସେ ଶେଷ ନିଶ୍ୱାସ ତ୍ୟାଗକଲେ । ଏକ ସୁଦୀର୍ଘ କର୍ମମୟ ଜୀବନର ଅବସାନ ପଡ଼ିଲେ ମଧ୍ୟ ତାଙ୍କର

ମହାନ ଆଦର୍ଶ ଚିରଦିନ ଆମର ରହିବ ଓ ପ୍ରତ୍ୟେକ ଭାରତବାସୀଙ୍କୁ ବିଗ୍ରହୀନ ଦେବ ।

ଆଜି ଆମ ଦେଶରେ ବହୁବିଧ ସମସ୍ୟା ମୁଞ୍ଚି ଚେକିଛି । ଭୃତ୍ୟ ମନାସତା ଆମର ଗଣତନ୍ତ୍ରକୁ ଆଜି ବିପନ୍ନ କରିଛି । ଭାରତୀୟ ସଂସ୍କୃତି, ଏକମ୍ବ ଏବଂ ଧର୍ମ ନିରପେକ୍ଷତା, ଯାହା ଆମର ସ୍ୱାଧୀନତାର ମୂଳମନ୍ତ୍ର, ତାହା ଆଜି ଚରମ ଆହୁରଣ ସମ୍ମୁଖୀନ । ରାଜନୈତିକ ସ୍ୱାଧୀନତା ମିଳିଥିଲେ ମଧ୍ୟ ଅର୍ଥନୈତିକ ସ୍ୱାଧୀନତାପାଇଁ ଆମର ସଂଗ୍ରାମ ଆଜି ଶେଷ ହୋଇନାହିଁ । ଦେଶର ଏହି ପଡ଼ିପକ୍ଷି ମୁହୂର୍ତ୍ତରେ ପୁରେନ୍ଦ୍ର ସାଏଙ୍କର ଜୀବନର ମହାନ ଆଦର୍ଶ ଆମକୁ ଆଜି ଅନୁପ୍ରାଣିତ କରୁଛି । ଦେଶର ସ୍ୱାଧୀନତା ପାଇଁ ତାଙ୍କର ମହାନ ଆହ୍ୱାନ ଆମକୁ ଉଦ୍‌ବୁଦ୍ଧ କରୁଛି । ଏହି ମହାନ ସ୍ୱାଧୀନତା ସଂଗ୍ରାମୀଙ୍କର ନିଷ୍ଠା ପାଳନର ଲକ୍ଷ୍ୟ ସାଫଲ୍ୟମଣ୍ଡିତ ହେବ, ଯଦି ତାଙ୍କ ଆସୋହର୍ଷରେ ଅନୁପ୍ରାଣିତ ହୋଇ ଏକ ସୁନ୍ଦର ଓ ସମୃଦ୍ଧ ଭାରତ ଗଠନ ଦିଗରେ ଆମେ ନିଃସ୍ୱାର୍ଥପର ଉଦ୍ୟମ କରିବା ପରି ସଙ୍କଳ୍ପବଦ୍ଧ ହେବା ।

ଡଃ. ପୁରେନ୍ଦ୍ର ସାଏଙ୍କର ରାଜ୍ୟସଭା ସଭ୍ୟତା ଉତ୍ତରରେ ପୁରୀ ଓ ଲୋକ ସମ୍ପର୍କ ମନ୍ତ୍ରୀ ଭାବରେ ଉଦ୍‌ଘୋଷଣା ।

ମଝୀ, ପୁରୀ ଓ ଲୋକ ସମ୍ପର୍କ ବିଭାଗ, ଓଡ଼ିଶା, ଭୁବନେଶ୍ୱର ।



ଭୁବନେଶ୍ୱରରେ ଅନୁଷ୍ଠିତ ପଞ୍ଚମ ଓଡ଼ିଶାର ନୂଆଖାଇ ଭେଟ ଦାଟ ଉତ୍ସବରେ ପୁରୀମନ୍ତ୍ରୀ ଶ୍ରୀ ବିଜୁ ପଟ୍ଟନାୟକ (୧୯୭୧)

# ବୀର ସୁରେନ୍ଦ୍ର ସାଏ - ଦେଶ ପ୍ରେମର ଏକ ଅମ୍ଳାନ ଜ୍ୟୋତି

• ବୈରାଗୀ ଜେନା

ଆଜିର ଦିବସଟି ପ୍ରତ୍ୟେକ ଓଡ଼ିଶାବାସୀଙ୍କ ନିମନ୍ତେ ଏକ ଗର୍ବ ଓ ଗୌରବର ଦିବସ । ଏହି ପୁଣ୍ୟ ଦିବସରେ ବୀରପୁତ୍ର ଓଡ଼ିଶା ଜନ୍ମ ଦେଇଥିଲା ଉନବିଂଶ ଶତାବ୍ଦୀର ଅନ୍ୟତମ ଶ୍ରେଷ୍ଠ ଦେଶପ୍ରେମୀ ବୀର ସୁରେନ୍ଦ୍ର ସାଏଙ୍କୁ । ସୁରେନ୍ଦ୍ର ସାଏ ପ୍ରକୃତରେ ଥିଲେ ଜଣେ ବୀର ।

ଦେଶ ମାତୃକାକୁ ବିଦେଶୀ ଶାସନ କବଳରୁ ମୁକ୍ତ କରିବା ନିମନ୍ତେ ବ୍ରିଟିଶମାନଙ୍କ ସହ ଦୀର୍ଘ ତିରିଶ ବର୍ଷକାଳ ସମସ୍ତ ସଂଗ୍ରାମ କରିବା ଏବଂ ବ୍ରିଟିଶ କାରାଗାର ମଧ୍ୟରେ ଦୀର୍ଘ ୩୭ ବର୍ଷ ବନ୍ଦୀ ହୋଇ ମଧ୍ୟ ସ୍ୱାଧୀନ ଚେତନା ଏବଂ ଆତ୍ମ ସମ୍ମାନବୋଧ ଶେଷ ନିଶ୍ଚାସ ତ୍ୟାଗ ପର୍ଯ୍ୟନ୍ତ ବଜାୟ ରଖିବା କ୍ଷେତ୍ରରେ ବୀର ସୁରେନ୍ଦ୍ର ସାଏ ଥିଲେ ଭାରତ ବର୍ଷର ସ୍ୱାଧୀନତା ସଂଗ୍ରାମ ଇତିହାସରେ ଅଦ୍ୱିତୀୟ । ପରାମ୍ପନ୍ନ ବ୍ରିଟିଶରାଜ ବିରୁଦ୍ଧରେ ଓଡ଼ିଶା ପରି ଏକ କ୍ଷୁଦ୍ର ରାଜ୍ୟର ଏହି ବୈପ୍ଳବିକ ସଂଗ୍ରାମକୁ ଇତିହାସରେ ଲିପିବଦ୍ଧ କରିବା ନିମନ୍ତେ ସମ୍ପ୍ରବଚ୍ଚ ବ୍ରିଟିଶ୍ ଏମିତିହାସିକମାନେ କୁସ୍ମିତ ଥିଲେ । ସେଥିପାଇଁ ଭାରତ ବର୍ଷର ଇତିହାସରେ ବୀର ସୁରେନ୍ଦ୍ର ସାଏ ଯେଉଁ ଉଚ୍ଚ ସ୍ଥାନର ଅଧିକାରୀ, ତାହା ତାଙ୍କୁ ପ୍ରଦାନ କରାଯାଇ ନଥିଲା ।

ସୁରେନ୍ଦ୍ର ସାଏ ଥିଲେ ସମ୍ବଲପୁର ଚୌହାନ ରାଜ ବଂଶଜ । ୧୮୦୯ ମସିହାରେ ଖୁଣ୍ଟା ଗ୍ରାମରେ ତାଙ୍କର ଜନ୍ମ । ମାତ୍ର ୧୮ ବର୍ଷ ବୟସରେ ଯୁବକ ସୁରେନ୍ଦ୍ର ବ୍ରିଟିଶ୍ ଶାସନ ବିରୁଦ୍ଧରେ ଅସ୍ତ୍ର ଉଦ୍ଘୋଳନ କରିଥିଲେ । ୧୮୨୭ ମସିହାରୁ ୧୮୪୦ ମସିହା, ଦୀର୍ଘ ୧୩-ବର୍ଷ କାଳ ସୁରେନ୍ଦ୍ର ସାଏଙ୍କର ସମସ୍ତ ବିପ୍ଳବକୁ ଦମନ କରିବା ଦିଗରେ ବ୍ରିଟିଶ୍ ଶକ୍ତି ବିଫଳ ହୋଇଥିଲା । ସୁରେନ୍ଦ୍ରଙ୍କର ଏହି ପାଠ୍ୟଳ୍ୟ ପଛରେ ଥିଲା ତାଙ୍କର ଅମ୍ଳାନ ଦେଶପ୍ରେମ ତଥା ସମ୍ବଲପୁର ଅଞ୍ଚଳବାସୀଙ୍କର ତାଙ୍କ ପ୍ରତି ଗଭୀର ସମ୍ମାନ ଓ ଆହୁରିକ ସ୍ନେହ ଶ୍ରଦ୍ଧା । ସେ ଥିଲେ ଜାତୀୟ ଚେତନାର ଏକ ଜୀବନ୍ତ ତଥା କୂଳତ ପ୍ରତୀକ ।

୧୮୪୦ ମସିହାରେ ସୁରେନ୍ଦ୍ର ସାଏ ଏକ ବ୍ରିଟିଶ୍ ଛାଉଣି ଉପରେ ଆକ୍ରମଣ କରି ଫେରୁ ଥାନ୍ତି । ସାଥରେ ତାଙ୍କର ଅନୁଗାମୀ କେତେକ ଅଗ୍ରଣିତ ଆଦିବାସୀ ଯୁବକ । ଅସ୍ତ୍ର ଶସ୍ତ୍ର ରୂପେ ପାଖରେ ଥାଏ କିଛି ଧନୁର ଓ ଖଣ୍ଡା । ଅଗ୍ନିନିକ ଭାବେ ଏକ ଖୋଲା ପଡ଼ିଆରେ ଆଧୁନିକ ଅସ୍ତ୍ର ଶସ୍ତ୍ରରେ ସଜ୍ଜିତ ଏକ ବ୍ରିଟିଶ୍ ବାହିନୀ ଦ୍ୱାରା ଆକ୍ରମଣ ହେଲେ । ଚରମ ବୀରତ୍ୱର ସହ ସଂଗ୍ରାମ କରି ମଧ୍ୟ ପରିଶେଷରେ ସେ ବନ୍ଦୀ ହେଲେ । ଏହି ଦେଶ ପ୍ରେମୀକୁ ଓଡ଼ିଶାର କୌଣସି ବନ୍ଦୀଶାଳାରେ ଆବଦ୍ଧ କରି ରଖିବାର ସାହାସ ନଥିଲା ବ୍ରିଟିଶ୍ ପ୍ରଶାସକମାନଙ୍କର । ତେଣୁ ତାଙ୍କୁ ବନ୍ଦୀ କରାଗଲା ବିଦାରର ସୁହର ଉଦ୍ଧାରଣାଗ ଜେଲ୍ରେ । ଦୀର୍ଘ ୧୭ ବର୍ଷ ପରେ ୧୮୫୭ ମସିହାରେ ସମଗ୍ର ଦେଶରେ ଦେଖାଦେଲା ଏକ ବିସ୍ଫୋରଣ । ବ୍ରିଟିଶ୍ ଏମିତିହାସିକମାନଙ୍କର ଭାଷାରେ ଏହା ସିଂହାହୀ ବିଦ୍ରୋହ ଆଖ୍ୟା ପାଇଥିଲେ ମଧ୍ୟ ଏହା ଥିଲା ସମଗ୍ର ଦେଶ ପାଇଁ ପ୍ରଥମ ସ୍ୱାଧୀନତା ସଂଗ୍ରାମ । ଏହି ସ୍ୱାଧୀନତା

ସଂଗ୍ରାମୀମାନେ ହଜାରିବାଗ ଜେଲ୍ରୁ ମୁକ୍ତ କଲେ ସୁରେନ୍ଦ୍ରଙ୍କୁ । ୧୭ ବର୍ଷର ବନ୍ଦୀ ଜୀବନ ଏହି ମହାନ ବିପ୍ଳବୀଙ୍କର ସ୍ୱାଧୀନ ଚେତନାକୁ ନିସ୍ତତ୍ତ କରିପାରି ନଥିଲା । ସେ ଫେରି ଆସିଲେ ପୁଣି ନିଜର ଜନ୍ମଭୂମି ସମ୍ବଲପୁରକୁ, ନୂତନ ଉତ୍ସାହ ଓ ଉନ୍ମାଦନା ସହ ।

ତାଙ୍କ ସହ ଯୋଗଦେଲେ ୧୫୦୦ରୁ ଊର୍ଦ୍ଧ୍ୱ ଦେଶପ୍ରେମୀ ଯୁବକ । ସେତେବେଳେ ସମ୍ବଲପୁରଠାରେ ମାତ୍ର ୨୦୦ ବ୍ରିଟିଶ୍ ସୈନିକଙ୍କୁ ଅବସ୍ଥାନ କରାଯାଇଥିଲା । ସୁରେନ୍ଦ୍ର ଗୃହ୍ଣିଥିଲେ ଏମାନଙ୍କୁ ଆକ୍ରମଣ କରିପାରି ଥାନ୍ତେ, କିନ୍ତୁ ଏହି ମହାପୁରୁଷଙ୍କର ବୀରତ୍ୱ ଏ ଦିଗରେ ପୁଞ୍ଜିକଲା ପ୍ରତିବନ୍ଧକ । ଯାହାର ବୀରତ୍ୱ ଯେତେ ବେଶି, ତାହାର ମାନବୀୟ ଗୁଣ ମଧ୍ୟ ସେତେ ଅଧିକ । ଦୁର୍ବଳ ଶକ୍ତିକୁ ଆକ୍ରମଣ କରି ବିଜୟୀ ହେବାର ଲିପିସା ତାଙ୍କର ନଥିଲା । ତେଣୁ ବ୍ରିଟିଶ୍ ସହକାରୀ କମିଶନର୍ କ୍ୟାପଟାନ୍ ଲିପ୍ ଯେତେବେଳେ ଆଲୋଚନା ପାଇଁ ତାଙ୍କୁ ନିମନ୍ତ୍ରଣ କଲେ ସେ ତାହା ସ୍ୱୀକାରକଲେ । ତାଙ୍କର ଭୁଲ ଥିଲା ଯେ ସେ ଥିଲେ ସରଳ ବିଶ୍ୱାସୀ । ସେ ଭୁଲିଗଲେ ଯେ ଭାରତବର୍ଷରେ ବ୍ରିଟିଶ୍ ଶାସନ ବିଶ୍ୱାସ ଘାତକତା ଓ ଅମାନବିକତାର ଭିତ୍ତି ଭୂମି ଉପରେ ହିଁ ପ୍ରତିଷ୍ଠିତ । ଆଲୋଚନା ପାଇଁ ଏହି ନିମନ୍ତ୍ରଣ ଥିଲା ବିଶ୍ୱାସ ଘାତକତାର ଅନ୍ୟତମ ଦୁଃଖାନ୍ତ । ନିରାଶ ସୁରେନ୍ଦ୍ର ସାଏଙ୍କୁ ଆଲୋଚନା ପାଇଁ ତାଙ୍କ ବନ୍ଦୀ କରାଗଲା । କିନ୍ତୁ ଏହି ବନ୍ଦୀ ଜୀବନ ଥିଲା ଅତି କ୍ଷୀଣକ୍ଷାୟୀ । ଆଉରଙ୍ଗଜେଦଙ୍କର ବନ୍ଦୀଶାଳାରୁ ଛଦ୍ମପତି ଶିବାଜୀ ମୁକ୍ତିଲାଭ କରିଥିବା ଭଳି କେତେକ ବିଶ୍ୱସ୍ତ ସହକର୍ମୀଙ୍କର ସହସ୍ୱତାରେ ୧୮୫୭ ମସିହା ଅକ୍ଟୋବର ୩୧ ତାରିଖ ଦିନ ସୁରେନ୍ଦ୍ର ସାଏ ବ୍ରିଟିଶ୍ ଜେଲ୍ରୁ ଖସି ଆସିଲେ ଓ ତା'ପରେ ଆରମ୍ଭହେଲା ବ୍ରିଟିଶ୍ ଶାସନ ବିରୁଦ୍ଧରେ ତାଙ୍କର ସମସ୍ତ ସଂଗ୍ରାମର ଦ୍ୱିତୀୟ ପର୍ଯ୍ୟାୟ ।

ସୁରେନ୍ଦ୍ର ସାଏ ଥିଲେ ଗରିଲା ଯୁଦ୍ଧ କୌଶଳରେ ଅଦ୍ୱିତୀୟ । ଜଙ୍ଗଲରେ ରୁଲି ଅକଅନୀୟ ପୁଃଖ କଞ୍ଚ ଭୋଗକରି ରାଶାପ୍ରତାପ ଯେପରି ମୋଗଲ ଶାସନ ବିରୁଦ୍ଧରେ ନିରବଚ୍ଛିନ୍ନ ସଂଗ୍ରାମ ଚଳାଇଥିଲେ, ଠିକ୍ ସେହିପରି ବୀର ସୁରେନ୍ଦ୍ର ସାଏ ନିୟତ୍ତ ବନ ମଧ୍ୟରେ ରହି ବ୍ରିଟିଶ୍ ଶାସନ ବିରୁଦ୍ଧରେ ତାଙ୍କର ସଂଗ୍ରାମ ଗୁଲୁଗୁଲୁଲେ ।

୧୮୫୭ର ସ୍ୱାଧୀନତା ସଂଗ୍ରାମ ସମସ୍ତ ଦେଶରେ ନିର୍ବାପିତ ହେଲା । ଝାନସୀ ରାଣୀ ଲକ୍ଷ୍ମୀ ବାଲ ରଣ ଭୂମିରେ ଶହୀଦ୍ ହେଲେ । ନାନା ସାହେବ ଫାସୀ ପାଇଲେ । ତାହିଆ ଟୋପି ନିଶୋଦ ହେଲେ । କିନ୍ତୁ ସୁରେନ୍ଦ୍ର ସାଏ ଥିଲେ ଅଦମନୀୟ । ବ୍ରିଟିଶ୍ ସରକାର ତାଙ୍କର ସମସ୍ତ ଶକ୍ତି ମୁକ୍ତିଭୂତ କଲେ ଏହି ମହାନ ସ୍ୱାଧୀନତା ସଂଗ୍ରାମୀକୁ ଦମନ କରିବା ପାଇଁ । ତଥାପି ୧୮୬୪ ମସିହା ପର୍ଯ୍ୟନ୍ତ ସ୍ୱାଧୀନତା ସଂଗ୍ରାମର ଏହି କୂଳତ ଅଗ୍ନିଶିଖା ନିର୍ବାପିତ ହୋଇ ପାରି ନଥିଲା । ପରିଶେଷରେ ବ୍ରିଟିଶ୍ ପ୍ରଶାସକଙ୍କର ଛଳନାବାଦ ଓ ବିଶ୍ୱାସ ଘାତକତା କାମ କଲା ।

ପାଖପାଖର କୁସାରି ସଂସ୍ଥା ଓ ଉଦ୍ଦେଶ୍ୟା କେନ୍ଦ୍ରରେ  
 ଉପର ମସିହା ପାଖୁ ଯେ ଫୁଲ କସର ଏକ ମାଣି ଧଳା କୁସାରିକୁ  
 (ଖୁସୁଆ) ଆବଦ୍ଧ ପରିବେଷଣେ ପ୍ରତିପାଳନ କରାଯାଉଛି ।  
 ପ୍ରକୃତରେ ମାତ୍ର ଦୁଇଟି ଧଳା କୁସାରି ଆବଦ୍ଧ ପରିବେଷଣ ନିଧରେ  
 ବଢ଼ିବୁଝି । ପନ୍ଦାଟି ଆଗଭାଗରେ ଦେଶବାସୀ ମିଳେ ଦୋଳି  
 କୁସାରି ଉଦ୍ଦେଶ୍ୟକୋନକପାକୁ ପ୍ରକାଶ ।

ଦେଶବାସୀ ମିଳିତେ କୁସାରି ଚମତା ଉତ୍ସାଦନ ଓ କୁସାରି  
 ମାତ୍ର ବସାନ୍ତୀ ବଳି ବୈଦେଶିକ ମୁଦ୍ରା ଅର୍ଜନ କରିବା ଉପ  
 ଉଦ୍ଦେଶ୍ୟା କେନ୍ଦ୍ର ତତୀୟ ପର୍ଯ୍ୟାୟ କାନ୍ଦିଏ ।

ପ୍ରତିନିଧି, ମାତୃଭୂମୀ  
 କୁଟର ନଗର-୨ ଆଇ/୫-୪,  
 ସୁନିଗ-୩, ଭୁବନେଶ୍ୱର ।



କଲ୍ୟାଣିନୀ ମନ୍ଦିରର ପୁରୀ ଯୋଗ୍ୟ ପରେ ପ୍ରତିଆର ସାଧାରଣତଃ ଉତ୍ସବରେ ଆଇନ  
 ମଣି ଶ୍ରୀ ନରସିଂହ ମିଶ୍ରଙ୍କ ଦ୍ୱାରା ତତୀୟ ପରାକା ଉଦ୍ଘୋଳନ ।

# ବଉଳା କୁସ୍ତୀର ସଂରକ୍ଷଣ ଓ ଗବେଷଣା କେନ୍ଦ୍ର

• ଶ୍ରୀ ବିଜୟ ପଣ୍ଡା

କନିକା ଜମିଦାରୀର ୨୭୭ ବର୍ଷ କିଲୋମିଟର ଜଙ୍ଗଲ ଅଞ୍ଚଳକୁ ୧୯୭୫ ମସିହା ଫେବୃଆରୀରେ ଭିତରକନିକା ଅଭୟାରଣ୍ୟ ରୂପେ ଘୋଷଣା କରାଯାଇ ସେଥି ମଧ୍ୟରୁ ୧୧୫ ବର୍ଷ କିଲୋମିଟର ପରିମିତ ଅଞ୍ଚଳରେ ସେହି ବର୍ଷ ଜୁଲାଇ ମାସରେ ଭାରତର ପ୍ରଥମ ଲୁଗା ବା ବଉଳା କୁସ୍ତୀର ବଂଶ ବିସ୍ତାର ଓ ସଂରକ୍ଷଣ ପ୍ରକଳ୍ପ ପ୍ରତିଷ୍ଠା କରାଯାଇ ଏହି ଜାତୀୟ କୁସ୍ତୀରମାନଙ୍କ ଜୀବନଧାରା ଉପରେ ଗବେଷଣା ଆରମ୍ଭ କରାଗଲା । ମିଳିତ ଜାତିସଫର କୃଷି ଓ ଖାଦ୍ୟ ଉତ୍ପାଦନ ସଂସ୍ଥା ଏବଂ ଭାରତ ସରକାରଙ୍କ ମିଳିତ ସହଯୋଗରେ ଏଠାରେ ବଉଳା କୁସ୍ତୀର ସଂରକ୍ଷଣ ଓ ଗବେଷଣା କେନ୍ଦ୍ର ଗଢ଼ି ଉଠିଥିଲା । ବଉଳା କୁସ୍ତୀର ସାଧାରଣତଃ ନଦୀ ପୁହାଣ ଓ ନଦୀ ଗୁଡ଼ିକର ସଙ୍ଗମ ସ୍ଥଳରେ ଦୋକଣା ପାଣି ପ୍ରବାହିତ ହେଉଥିବା ନଦୀ ନାଳଭରା ଲୁଗା ଜଙ୍ଗଲରେ ବସବାସ କରିଥାନ୍ତି । ପୁଅବୀର ଯେଉଁଠି ଲୁଗା ଜଙ୍ଗଲ ଧ୍ୟୁସ ପାଇଛି ସେଠାରେ ବଉଳା ଜାତୀୟ କୁସ୍ତୀରଙ୍କ ବଂଶ ନିପାତ ହୋଇ ଯାଇଥିବାର ଦୃଷ୍ଟାନ୍ତ ରହିଥିବା କୁସ୍ତୀର ଗବେଷକମାନଙ୍କ ଠାରୁ ପ୍ରକାଶ ।

ଭିତର କନିକା ଅଭୟାରଣ୍ୟ ମଧ୍ୟରେ ଥିବା ନଦୀ ନାଳ ଭିତରେ ମାଛ ବଉଳା କୁସ୍ତୀରମାନେ ଅସ୍ଥା ଦେଇଥାନ୍ତି । ପ୍ରତିବର୍ଷ ମଇ ଓ ଜୁନ୍ ମାସରେ ସେମାନେ ଜଙ୍ଗଲରୁ କାଠି କୁଟା ସଂଗ୍ରହକରି ବସା ଭିତରେ ଏକ କାଳୀନ ଫଠରୁ ୨୦ଟି ଯାଏ ଅସ୍ଥା ଦେଇଥାନ୍ତି ଓ ଅସ୍ଥା ଫୁଟିବା ପର୍ଯ୍ୟନ୍ତ ଦୁଇମାସ କାଳ ସେହି ସ୍ଥାନକୁ ଜଗି ରହିଥାନ୍ତି । ମାଛ କୁସ୍ତୀର ଯେଉଁ ସମୟରେ ନିଜର ଖାଦ୍ୟ ସଂଗ୍ରହ ପାଇଁ ନିକଟସ୍ଥ ନଦୀ ମଧ୍ୟକୁ ଯାଇଥାଏ, ସେହି ସମୟରେ କୁସ୍ତୀର ସଂରକ୍ଷଣ ଓ ଗବେଷଣା କେନ୍ଦ୍ରର କର୍ମଚାରୀମାନେ ମାଛ କୁସ୍ତୀରର ଅଗୋଚରରେ ଅସ୍ଥାତକ ଶ୍ରେଣୀର ଅସ୍ଥା ଥାନ୍ତି । ୧୯୭୫ ମସିହା ଠାରୁ ଏହି ପ୍ରକ୍ରିୟାରେ ଅସ୍ଥା ସଂଗ୍ରହ କରାଯାଇ ଗବେଷଣା କେନ୍ଦ୍ରରେ ତାର ବାଡ଼ ଭିତରେ ଆବଶ୍ୟକ ଉତ୍ତାପରେ ଅସ୍ଥା ଗୁଡ଼ିକୁ ରଖାଯାଇ ବଉଳା କୁସ୍ତୀର ଛୁଆ ଉତ୍ପାଦନ କରାଯାଉଛି । କୁସ୍ତୀର ଛୁଆମାନଙ୍କୁ ଆବଦ୍ଧ ପରିବେଶରେ ଲୁଗାପାଣି କୁଣ୍ଡରେ ରଖାଯାଇ ବସ୍ତ୍ର ଅନୁପାତରେ ଛୋଟ ବଡ଼ ମାଛ ଓ କଙ୍କଡ଼ା ଖାଇବାକୁ ଦିଆ ଯାଇଥାଏ । ଗବେଷଣା କେନ୍ଦ୍ରର ତାର ବାଡ଼ ଭିତରେ ପ୍ରତି ପାଳିତ କୁସ୍ତୀର ଛୁଆମାନଙ୍କ ମଧ୍ୟରୁ ଯେଉଁମାନଙ୍କର ବସ୍ତ୍ର ଦୁଇ ବର୍ଷ ବିଧା ଲିସ ୪ ଫୁଟ ୬ ଇଞ୍ଚ ହୋଇଯାଏ, ସେମାନଙ୍କୁ ଅଭୟାରଣ୍ୟର ନଦୀ ନାଳ ମଧ୍ୟରେ ଛାଡ଼ି ଦିଆଯାଇଥାଏ । ବିପ୍ଳବକର କଥା ଯେ ନଦୀ ନାଳ ମଧ୍ୟରେ ଛାଡ଼ି ଦିଆଯାଇଥିବା କେତେକ କୁସ୍ତୀର ଛୁଆ ପୁନର୍ବାର ଆବଦ୍ଧ ପରିବେଶ ମଧ୍ୟକୁ ଫେରି ଥାଆନ୍ତି । ତାର ବାଡ଼ ଭିତରେ ଥିବା ଲୁଗାପାଣି କୁଣ୍ଡରେ ରହିଥିବା ପୂର୍ବ ପରିଚିତ କୁସ୍ତୀର ଛୁଆମାନଙ୍କ ପାଖକୁ ଯିବା ସମ୍ଭବ ହେଉ ନଥିବାରୁ ଗବେଷଣା କେନ୍ଦ୍ର

ଭିତରେ ଥିବା ଖୋଲା ପୋଖରୀ ଓ ନାଳ ଗୁଡ଼ିକରେ ରହିଯାଇ ପର୍ଯ୍ୟଟକମାନଙ୍କୁ ଆକର୍ଷଣ କରି ଖଣ୍ଡିଆ ଖାବରା କରୁଥିବା ବହୁ ଦୃଷ୍ଟାନ୍ତ ରହିଛି । ସେଥିପାଇଁ ଗବେଷଣା କେନ୍ଦ୍ରର ୧୧୫ ବର୍ଷ କିଲୋମିଟର ପରିମିତ ଅଞ୍ଚଳରେ ଥିବା କୌଣସି ଜଳାଶୟ ପାଖକୁ ନଯିବା ପାଇଁ ପର୍ଯ୍ୟଟକମାନଙ୍କୁ ସତର୍କ ରହିବା ପାଇଁ ବ୍ୟବସ୍ଥା କରାଯାଇଛି ।

ବଉଳା ଜାତୀୟ ବିରଳ କୁସ୍ତୀରଙ୍କର ଉତ୍ପାଦନ ସଂରକ୍ଷଣ, ବଂଶକ୍ରମ ଓ ପାଣି ଭିତରେ ସେମାନଙ୍କ ଗତି ବିଧି ଲକ୍ଷ୍ୟ କରିବା ଆଦି ଏହି ଗବେଷଣା କେନ୍ଦ୍ରର ପ୍ରଥମ ପର୍ଯ୍ୟାୟ କାର୍ଯ୍ୟ ବନ୍ଧୁତଃ ଶେଷ ହୋଇ ଯାଇଛି । ଜଙ୍ଗଲରୁ କୁସ୍ତୀର ଅସ୍ଥା ସଂଗ୍ରହ କାର୍ଯ୍ୟ ଏକ ଦୁରୁହ ବ୍ୟାପାର । ସେହି ବ୍ୟବସ୍ଥାକୁ ବନ୍ଦ କରି ମାଛ କୁସ୍ତୀର ଓ ଅସ୍ତୀରା କୁସ୍ତୀରକୁ ଆବଦ୍ଧ ପରିବେଶ ଭିତରେ ରଖି ଏହାକୁ ଏକ କୁସ୍ତୀର ପ୍ରଜନନ କେନ୍ଦ୍ରରେ ପରିଣତ କରିବା ଏହି ଗବେଷଣା କେନ୍ଦ୍ରର ଦ୍ୱିତୀୟ ପର୍ଯ୍ୟାୟ କାର୍ଯ୍ୟ । ଆବଦ୍ଧ ପରିବେଶର ତାରବାଡ଼ ଗୁଡ଼ିକ ଭାଙ୍ଗି ଯିବା ଦ୍ୱାରା ଗବେଷଣା କେନ୍ଦ୍ରଟି ହତଶ୍ରୀ ହୋଇ ପଡ଼ିଛି । ଗବେଷଣା କେନ୍ଦ୍ର ଭିତରକୁ ଓ ଲୁଗା କୁଣ୍ଡକୁ ଜଳ ଯୋଗାଇ ଥିବା ପମ୍ପଟି ବହୁ ଦିନରୁ ଅଚଳ ହୋଇ ପଡ଼ିଛି । କେନ୍ଦ୍ର ପରକାର ଏଥିପ୍ରତି ତତ୍ପରତା ପ୍ରକାଶ କରି ଆବଶ୍ୟକୀୟ ଅର୍ଥ ଯୋଗାଇ ଦେଲେ, ଆଜିର ସମସ୍ୟା ଆଉ ସମସ୍ୟା ହୋଇ ରହିବ ନାହିଁ । ବ୍ୟାପକ ଶିକାର ହେତୁ ପୁଅବୀରେ ବଉଳା କୁସ୍ତୀରଙ୍କ ସଂଖ୍ୟା ଆଶାତୀତ ଭାବେ ହ୍ରାସ ପାଇବାରୁ ଏହି ଜାତୀୟ କୁସ୍ତୀରକୁ ବିରଳ ଜାତୀୟ କୁସ୍ତୀର ଭାବେ ଘୋଷଣା କରାଯାଇ ଏମାନଙ୍କ ସଂରକ୍ଷଣ ଓ ବଂଶ କ୍ରମ ପାଇଁ ଉଦ୍ୟମ କରା ଯାଇଥିଲା । ଫଳରେ ୧୯୭୫ ମସିହାରେ ଯେଉଁ ଭିତର କନିକା ନଦୀ ନାଳରେ ମାସ ୨୦/୨୫ ଟି ଏହି ଜାତୀୟ ବିରଳ କୁସ୍ତୀର ଦେଖିବାକୁ ମିଳୁଥିଲେ, ବର୍ତ୍ତମାନ ସେ ଅଞ୍ଚଳରେ ଏକ ହଜାରରୁ ଅଧିକ ବଉଳା କୁସ୍ତୀର ଦେଖିବାକୁ ମିଳୁଛନ୍ତି । ପୂର୍ବେ କୁସ୍ତୀର ଶିକାରୀମାନେ ଏମାନଙ୍କ ଚମତାକୁ ବିଦେଶକୁ ରାହାନୀ କରି ପ୍ରଚୁର ଆୟ କରୁଥିଲେ ।

୧୯୭୫ ମସିହା ପରଠାରୁ ଭିତର କନିକା ଅଭୟାରଣ୍ୟର ନଦୀ ନାଳମାନଙ୍କରେ ଥିବା କୁସ୍ତୀର ଗୁଡ଼ିକ ମଧ୍ୟରୁ ୪ଟି ବଉଳା କୁସ୍ତୀରକୁ ଧରି ଆବଦ୍ଧ ପରିବେଶ ଭିତରେ ବଡ଼ ପୋଖରୀମାନଙ୍କରେ ରଖାଯାଇ ପ୍ରତିପାଳନ କରାଯାଉଛି । ସେଗୁଡ଼ିକ ମଧ୍ୟରୁ ସର୍ବ ବୃହତ ଅସ୍ତୀରା କୁସ୍ତୀରର ଲିସ ୧୪ ଫୁଟ ଓ ବସ୍ତ୍ର ୫୦ ବର୍ଷରୁ ଉର୍ଦ୍ଧ୍ୱ । ତାହାଠାରେ ସବୁବେଳେ ହିଂସ୍ର ସ୍ୱାଭାବ ପ୍ରକାଶ ପାଉଛି । ଅନ୍ୟ ଦୁଇଟି ମାଛ କୁସ୍ତୀରଙ୍କ ଲିସ ୧୧ ଫୁଟ ଓ ୧୦ ଫୁଟ । ବରୁଣ କୁସ୍ତୀରର ଲିସ ୮ ଫୁଟ । ଏହାର ଲିଙ୍ଗ ନିର୍ଣ୍ଣୟ କରିବା ପାଇଁ ଆଉ କିଛି ବର୍ଷ ଅପେକ୍ଷା କରିବାକୁ ପଡ଼ିବ ବୋଲି ଗବେଷଣା କେନ୍ଦ୍ର ପକ୍ଷରୁ କୁହାଯାଇଛି ।

ଏହି ଆର୍ଯ୍ୟଭୂମି ଭାରତ ବର୍ଷର ପରମ୍ପରା ଓ ଐତିହାସିକ ଅତି ପ୍ରାଚୀନ ଓ ମହାନ । ଏ ଦେଶର ବାଣୀ ଥିଲା 'ଯଦି ନାରୀମାନଙ୍କୁ ପୂର୍ଣ୍ଣତା ଦେଲେ ତେବେ ଦେଶଟି' । ମାତ୍ର ଆଜିର ସାମାଜିକ ଛବିରେ ସବୁ ଦିଗରେ ଅଧଃପତନ ଓ ଛଳନ ଦେଖାଉଛି ନାରୀମାନଙ୍କର

# ଭାରତୀୟ ନାରୀ

• ଶ୍ରୀମତୀ ସାହୁମା ମିଶ୍ର

ସାମାଜିକ ସମାଜ ମଧ୍ୟ ଯେ ତଳକୁ ଖସି ଆସିଛି ଏଥିରେ ସନ୍ଦେହ ନାହିଁ । ବର୍ତ୍ତମାନର ଶିକ୍ଷା ସନ୍ଦେହନ ନାରୀ ସମାଜ ତିଆରି କରିବାକୁ କଥା । ନାରୀ ବିପତ୍ତି ନିଜର ପୂର୍ବ ଗୌରବ ଓ ସମ୍ମାନକୁ ବ୍ୟାଧିକାରୀ ସମାଜର ଗଠନ କ୍ଷେତ୍ରରେ ବିଶିଷ୍ଟ ଭୂମିକା ଗ୍ରହଣ କରିବା । କେହି କାହାକୁ ନାରୀତା ହାତ ବଦଳାଇ ଦିଏ ନାହିଁ ବା କେହି ହାତ ବଦଳାଇ ନିଏ ନାହିଁ । ନିଜର ଆତ୍ମଶକ୍ତିରେ ନିଜକୁ ପ୍ରତିଷ୍ଠିତ କରିବାକୁ ହୁଏ । ତେଣୁ ବର୍ତ୍ତମାନ ତିଆରି କରିବାର ସମସ୍ତ ଆସିଛି, ତଳକୁ ତଳକୁ ଖସି ଯାଉଥିବା ସମାଜକୁ ରକ୍ଷା କରିବା ଦିଗରେ ନାରୀ କେଉଁ ଭୂମିକା ଗ୍ରହଣ କରି ପାରିବ ।

ଅତୀତରେ ଏହି ମହାନ ଦେଶର ସାମାଜିକ ପରିବର୍ତ୍ତନ କ୍ଷେତ୍ରରେ ନାରୀମାନେ ଉଲ୍ଲେଖଯୋଗ୍ୟ ଭୂମିକା ଗ୍ରହଣ କରି ଆସିଛନ୍ତି ଓ ଏହା ପରବର୍ତ୍ତୀ ପୁରୁଷ ଉଦ୍‌ଧାରଣ ହୋଇ ରହି ଆସିଛି । ଅତୀତର ସୀତା, ସାବିତ୍ରୀ, ଅନସୁୟା ଓ ଦେବସ୍ୟା ପ୍ରଭୃତି ନାରୀମାନେ ନିଜ ଚରିତ୍ର ଶୁଦ୍ଧତା ଓ ପବିତ୍ରତା ଦ୍ୱାରା ଅସାଧ୍ୟ ସାଧନ କରିପାରିଥିଲେ ।

ପରବର୍ତ୍ତୀ ପୁରୁଷ ଗଣ୍ଡା, ଖନା, ମୈତ୍ରେୟୀ, ଲୋପାମୁଦ୍ରା ପ୍ରଭୃତି ପ୍ରକାରର ନାରୀମାନେ ବେଦର ମନ୍ତ୍ର ଗଳନା କରି ତଥା ଶାସ୍ତ୍ର ବିଦ୍ୟାରେ ପ୍ରବୀଣ ହୋଇ ଶିକ୍ଷା କ୍ଷେତ୍ରରେ ନୂତନ ପରମ୍ପରା ସୃଷ୍ଟି କରି ପାରିଥିଲେ ।

ମାତା, ଶାସା ଓ ଭ୍ରାତୃବତୀ ପ୍ରଭୃତି ନାରୀମାନେ ଉତ୍ତରାଧିକାରୀ ଭାବେ ପରାଧିକାରୀ ଦେଶର ସାକ୍ଷୀ ।

କରିବାପାଇଁ ପୁଣ୍ୟ ଓଲଟାଇଲେ ଆମେ ଏହି ଭାରତ ଭୂମିରେ ଜନ୍ମ ନେଇଥିବା ସାନବୀର ଗଣ୍ଡା, ଅହଲ୍ୟାବାଳା କଥାଦି ବୀରବୀରୀମାନଙ୍କ ସମକାଳୀନ ଭାଣ୍ଡିଆକୁ ଯେଉଁମାନେ ନିଜର କୀର୍ତ୍ତୀ ପ୍ରଦର୍ଶନ ଦ୍ୱାରା ଏ ଦେଶକୁ ପନ୍ଥା କରିଯାଇଛନ୍ତି । ସେହିପରି ଭାରତକୁ ସ୍ୱାଧୀନ କରିବା ଦିଗରେ ଭାରତୀୟ ନାରୀମାନଙ୍କର ଅବଦାନ କିଛି କମ୍ ନୁହେଁ । ସ୍ୱାଧୀନତା ସଂଗ୍ରାମରେ ସାଧକେ ସେମାନେ ମଧ୍ୟ କେଳିକରଣ କରିଥିଲେ ଓ ଦେଶପାଇଁ ସେମାନଙ୍କର ସମସ୍ତ ପୁଣ୍ୟ ଗଳାଞ୍ଜଳି ଦେଇଥିଲେ ।

ଅତି ଆମର ଦେଶ ବିଭିନ୍ନ ସମସ୍ୟାରେ ଜଳିଛି । ଶାନ୍ତି, କୋଷ୍ଠ ଓ ଶାନ୍ତବେଳର ଆବଶ୍ୟକତାରେ ପ୍ରତିଷ୍ଠିତ ଏ ଦେଶର ସମସ୍ତେ ଆଜି ଧର୍ମାନ୍ତରଣ ଦ୍ୱାରା ଖଣ୍ଡିତ ହେବାକୁ ବସିଛନ୍ତି । ଏହାର ଉତ୍ତରଣ ହୋଇଛି ଆମର ଦୁର୍ଗତା ପ୍ରଧାନମତୀ ଶ୍ରୀମତୀ ଭବିଷ୍ୟ ଗଣ୍ଡା ।

ଏ ପରିପ୍ରେକ୍ଷୀରେ ବର୍ତ୍ତମାନର ସମାଜକୁ ସୁନ୍ଦର ଭାବରେ ଗଢ଼ିବାକୁ ଦାୟିତ୍ୱ ହେଉଛି ନାରୀମାନଙ୍କର ।  
**Charity begins at home.** ଶିଶୁଟିଏ ପ୍ରଥମେ ଶିକ୍ଷାପାଏ ତା'ର ମା' ପାଖରୁ ଶିଖାନ୍ତି, ବିବେକାନନ୍ଦ

ମଧୁବାବୁ, ସର୍ବଜନ ପଟେଲ, ଶାନ୍ତୀଜୀ ପ୍ରଭୃତି ମହାପୁରୁଷଗଣ ନିଜ ମା'ଙ୍କ ପାଖରୁ ପାଠପଢ଼ିବା ନୀତିଶିକ୍ଷା ଦ୍ୱାରା ପ୍ରଭାବିତ ହୋଇଥିଲେ ।

କରିବାନଙ୍କ ଦ୍ୱାରା କୋମଳାଙ୍ଗୀ, ପରିଶ୍ରମକାତରୀ ନାରୀ ପୁରୁଷପାରୁ କୌଣସି ଗୁଣରେ କମ୍ ପରିଶ୍ରମ କରିବାନାହିଁ । ସେମାନେ ନିଜ ସ୍ୱାମୀର ଉପଯୁକ୍ତ ସହଧର୍ମିଣୀ ତଥା ସହକର୍ମିଣୀ ହୋଇ ଘର ଓ ବାହାର ଉତ୍ତମ ଦିଗକୁ ସଂଗ୍ରାହଣ କରିବାକୁ ସୁନ୍ଦର ନିରାମୟ ତଥା ଆନନ୍ଦଦାୟକ କରି ପାରିବେ ।

ଆଜି ସମାଜରେ ଜନସଂଖ୍ୟାର ଆଗାତୀତ ବୃଦ୍ଧି ଆସନାମୟ ବିଚଳିତ କରି ଦେଇଛି । ଏ କ୍ଷେତ୍ରରେ ଆମର ଶିକ୍ଷିତ ନାରୀମାନେ ଅଶିକ୍ଷିତା ଗ୍ରାମାଞ୍ଚଳର ନାରୀମାନଙ୍କୁ ଉଦ୍‌ଧୃତ କରି ଏ ସମସ୍ୟାର ସମାଧାନ କରିବାରେ ସଫଳ ହୋଇ ପାରିବେ ।

ଆମ ସମାଜର ଗୋଟିଏ ବିରାଟ କଳଙ୍କ ହେଉଛି ଯୌତୁକ ପ୍ରଥା । ଏହି ପ୍ରଥା ଯୋଗୁ କେତେ ନିରିହା ବାଳିକା ଅକାଳରେ ଝିଅ ପଡ଼ୁଛନ୍ତି । ଏଥିପାଇଁ ପୁଣି ନାରୀମାନେହିଁ ବିଶେଷ ଭାବରେ ଦାୟୀ । ତେଣୁ ସେହି ଶାଶୁ ବା ନଗର ରୂପିଣୀ ନାରୀମାନେ ଯଦି ସନ୍ତେକନ ହେବେ ତେବେ ହତ୍ୟା ଓ ଆତ୍ମହତ୍ୟାର ଦୀର୍ଘଶ୍ୱାସରେ ଉଦ୍‌ଗ୍ରାହଣ ହୋଇଥିବା ଏହି ଦେଶକୁ ଅଧଃପତନରୁ ରକ୍ଷା କରିପାରିବେ ।

ଆଜି ସମାଜରେ ଯେତେ ଅଧିକାଂଶ ଓ କୁସଂସ୍କାର ଯେଉଁ ରହିଛି ତାର ମୂଳ କାରଣ ହେଉଛି ଅଶିକ୍ଷା ଓ ଅଜ୍ଞାନତା । ଆମର ଶିକ୍ଷିତା ମହିଳାମାନେ ବର୍ତ୍ତମାନ ଯଦି ଏକାଠି ହୋଇ ସମାଜର ନାରୀମାନଙ୍କୁ ନିରକ୍ଷରତାର ଅନ୍ଧକାରରୁ ଆଲୋକକୁ ନିଆଣିବେ ତେବେ ଦେଶର ଉନ୍ନତି ଅସମ୍ଭବ ହେବ । ଆଜି ଆମର ଓଡ଼ିଶାର ବିଭିନ୍ନ ଜିଲ୍ଲାରେ ତଥା ଆମ ଦେଶଜାଲ ଜିଲ୍ଲାରେ ଉତ୍କଳ ସାକ୍ଷରତା ଅଭିଯାନ ଆରମ୍ଭ ହୋଇଯାଇଛି । ଏହି ଅଭିଯାନରେ ଖାସ୍ତାରେ ଆମେ ସମସ୍ତେ ଶିକ୍ଷିତା ମହିଳାମାନେ ଯଦି ଅନ୍ତର୍ଗତ ପ୍ରତ୍ୟେକ ଦିନ ଜଣ ମହିଳାଙ୍କୁ ସାକ୍ଷର କରି ପାରିବୁ ତେବେ ସମାଜର ଏକ ବଡ଼ ଅଞ୍ଜଳି ରକ୍ଷା କରିବା ସଙ୍ଗେ ସଙ୍ଗେ ଅନେକ ଶିଶୁ ତଥା ପରିବାରକୁ ମଧ୍ୟ ରକ୍ଷା କରି ପାରିବୁ ।

ଶିକ୍ଷା ପ୍ରସାର ସଙ୍ଗେ ସଙ୍ଗେ ଆମ ସମାଜର ଦାରିଦ୍ର୍ୟର ସୀମାରେଖା ତଳେ ଥିବା ଉତ୍ତରୀମାନଙ୍କୁ ତଥା ଶାରୀରିକ ଅସୁସ୍ଥ ତଥା ବିକଳାଙ୍ଗ ନାରୀମାନଙ୍କୁ ମଧ୍ୟ ଆମେ ସାହାଯ୍ୟ କରିପାରିବା । ଆମ ନାରୀ ଜାତିର ଆଦର୍ଶ ମଦର ଟେରା ଏ ଦିଗରେ ହେଉଛି ଆସନାମୟ ପାଇଁ ପଥ ପ୍ରଦର୍ଶିକା । ତେଣୁ

# ଆଦିବାସୀ ଜୀବନ ଓ ମହୁଲ ଗଛ

• ଶ୍ରୀ ଅଲେଖ ପ୍ରଧାନ

ମହୁଲ ଦେଉଳି ମୌସୁମୀ ଜଳବାୟୁର ଏକ ଜଙ୍ଗଲ ଗଛ । ଅବଶ୍ୟ ମାଳଭୂମି ଅଞ୍ଚଳରେ ମଧ୍ୟ ଏ ଗଛ ଦେଖାଯାଏ । ପଶ୍ଚିମ ଓଡ଼ିଶାର ଗା ଗନ୍ଧାମାନଙ୍କରେ ଏକଟ ଲଗାଲଗି ହୋଇ ଆସ ଚୋଟା ପରି ମହୁଲ ଚୋଟାମାନ ଦେଖାଯାଏ । ଏହାକୁ ସମ୍ବଲପୁରୀ ଭାଷାରେ ମହୁଲ

କୁରାଇ କହନ୍ତି । ଜଙ୍ଗଲ ଆଦିବାସୀମାନଙ୍କ ଦୈନିଦିନ ଜୀବନ ସହିତ ମହୁଲ ଗଛ ଓତପ୍ରୋତ ଭାବରେ ନଡ଼ିତ । ଏହାର ଫୁଲ ମଧ୍ୟ ଭାରତ ଓ ପଶ୍ଚିମ ଭାରତର ଆଦିବାସୀ ସମ୍ପ୍ରଦାୟର ଏକ ପ୍ରଧାନ ଖାଦ୍ୟ । ଆମ ଓଡ଼ିଶାରେ ମଧ୍ୟ ମହୁଲ ଫୁଲ ସହିତ ଗୁରୁତ୍ୱ ମିଶାଇ ବାଟି ପିଠାପଣା କରି ଖାଇଥାନ୍ତି । ଆସକଷି, ଗୁରକଷି ଓ ମହୁଲ ଫୁଲର ପିଠା ଫାଳଗୁନ ପୁଷ୍ଟିମା ଦିନ ଦିଅଁ ଦେବତାଙ୍କୁ ପ୍ରଥମେ ଭୋଗ ଲଗାଇ ପାଣି ଛଡ଼େଇ ପରେ ପ୍ରସାଦ ରୂପେ ବାଣି ଖାଇବାର ପରମ୍ପରା ପଶ୍ଚିମ ଓଡ଼ିଶାରେ ଏ ଯାଏ ରହିଛି । ପ୍ରତି ବର୍ଷ ସେହି ଦିନଠାରୁ ହିଁ ସେ ସବୁ ପଦାର୍ଥ ଲୋକେ ଖାଆନ୍ତି । କଥା ମହୁଲ ଖାଇବାକୁ ମିଠାଲାଗେ । ମହୁଲ ଫୁଲକୁ ଶୁଖାଇ ବର୍ଷା ଋତୁରେ ସିଝାଇ ଓ ଭାଜି ଖାଇଥାନ୍ତି ।

ଶୀତ ଋତୁ ଶେଷରେ ମହୁଲ ଗଛର ପତ୍ର ଝଡ଼େ । ପରେ ପରେ ଗ୍ରୀଷ୍ମ ଋତୁର ଆରମ୍ଭରେ ସମଗ୍ର ଗଛଟି ଫୁଲକଢ଼ରେ ଭରପୁର ହୋଇ ଯାଏ । ମହୁଲ ଫୁଲ ଗାଟିରେ ଫୁଟେ ଓ ସକାଳୁ ଝରି ପଡ଼େ । ସୁବିଧାରେ ମହୁଲ ଫୁଲ ଗୋଟେଇବା ପାଇଁ ଶୁଖାପତ୍ର ଓ କାଠିକୁଟାକୁ ନିର୍ଦ୍ଦିଷ୍ଟ ଯୋଡ଼ି ଗଛ ତଳକୁ ଝାଡ଼ୁକରି ସଫାସୁତୁରା କରିଥାନ୍ତି । ବସନ୍ତ ଋତୁରେ ଲୋକଙ୍କର ପ୍ରାୟ କାମଧନା କିଛି ନ ଥାଏ । ଏଣୁ ମହୁ ଫୁଲ ସଂଗ୍ରହ ସେମାନଙ୍କର ଏକ ମୁଖ୍ୟ କାମ । ଆଦିବାସୀ ଝିଅ ବୋହୂମାନେ ସକାଳୁ ସକାଳୁ ଡବାହକା ହୋଇ ସାଙ୍ଗପାଥି ହୋଇ ମହୁଲ ଗୋଟାଇ ଯାଆନ୍ତି । ବସନ୍ତ ଋତୁରେ କୋଇଲିର ସୁମଧୁର ଡାକ ଓ ମହୁଲ ଫୁଲର ଗନ୍ଧର ମାଦକତାରେ ସେମାନଙ୍କର ମନ ଚଞ୍ଚଳ ହୋଇ ଉଠେ । ମହୁଲ ଗୋଟାଇ ସାରି ମହୁଲ ତାଳରେ ଗୀତ ଗାଇ ଗାଇ ଦୋଳି ଖେଳନ୍ତି । ତାଙ୍କ ମୁହଁରୁ ତାଳଖାଇ, ରସଲକେଲିର ସ୍ୱର ଛୁଟି ବନ ଭୂମିକୁ ମୁଖରିତ କରେ । ଗୋଟାକ ପରେ ଗୋଟାଏ ଟୋକେଇ ମୁଞ୍ଚେଇ ସେମାନେ ସାଙ୍ଗସାଥୀ ହୋଇ ଧାଡ଼ି ଧାଡ଼ି ଖରାବେଲେ ଘରକୁ ଫେରୁଥିବା ଏକ ନିତି ଦିନିଆଁ ଦୁର୍ଗ୍ୟ । ବାଡ଼ିପଟେ କିମ୍ବା ଖଳାରେ ଗୋଟିଏ ଛାନକୁ ଗୋବର ଖତରେ ଲିପାପୋଛା କରି ସଫା ସୁତୁରାକରି ସେଠାରେ ମହୁଲ ଫୁଲଗୁଡ଼ିକୁ ଛଡ଼ା ଛଡ଼ାକରି ଖରାରେ ଶୁଖାଯାଏ । ସେଗୁଡ଼ିକ ଶୁଖି ଗଲାପରେ ତାକୁ ଘରେ ସାଜି ରଖନ୍ତି । ଆଗେ ବ୍ୟବସାୟୀମାନେ ଲୋକଙ୍କଠାରୁ ଠକି ଭଣ୍ଡି ଶସ୍ତାଦରରେ ମହୁଲଫୁଲ କିଣି ନେଇ ଯାଉଥିଲେ । ମାତ୍ର ଏବେ ଆମ ରାଜ୍ୟ ସରକାର ମହୁଲ ଫୁଲର ଏକ ସରକାରୀ ଦର ପାର୍ଯ୍ୟ କରିଛନ୍ତି । ଫଳରେ ଲୋକେ ଅଧିକ ଦି ପଇସା ବୋଜଗାର କରି ପାରୁଛନ୍ତି ।

ମହୁଲ ଫୁଲକୁ ମେଞ୍ଚି ବାହାର କରିଦେଇ ଆଦିବାସୀମାନେ ଭଜା ଓ ଡରକାରୀ ବନାଇ ଖାଆନ୍ତି । ଏହାର ମଞ୍ଚିରୁ ଏକ

ପ୍ରକାର ତେଲ ବାହାରେ ଏହାକୁ 'ତୁରିତେଲ' କହନ୍ତି । ତୁରିତେଲ ଦେହରେ ମାଗୁବାରେ ବ୍ୟବହୃତ ହୁଏ । ଏହାଛଡ଼ା ରନ୍ଧନ ଓ ସାବୁନ୍ ତିଆରିରେ ବ୍ୟବହୃତ ହୁଏ । ବର୍ଷା ଋତୁରେ ତୁରିତେଲରେ ଛଣା ଗରମ ତାଳବରା ବଣ ମୂଲକର ଆଦିବାସୀମାନଙ୍କର ଏକ ପ୍ରିୟ

ଖାଦ୍ୟ । ମହୁଲ ଫୁଲ ଓ ଫଳ ଗାଇ ଗୋଗୁମାନଙ୍କର ଏକ ପ୍ରିୟଖାଦ୍ୟ । କୁହା ସହିତ ମହୁଲ ମିଶାଇ ଖାଇବାକୁ ଦେଲେ ସେମାନଙ୍କ ଦେହ ପୁଷ୍ଟ ହୋଇଥାଏ । ମହୁଲ ମଲାଙ୍ଗ ନାନା ଔଷଧରେ ବ୍ୟବହୃତ ହୁଏ । ବିରୁଡ଼ି ଓ ମହୁମାଛି କାମୁଡ଼ି ଥିଲେ ମହୁଲ ପିଡ଼ିଆରେ ବିଷ ଝଡ଼ା ଯାଏ । ମହୁଲ ପିଡ଼ିଆକୁ ସାର ରୂପେ ବି କୁଷିକ୍ଷେତ୍ରରେ ଦିଆଯାଏ ।

ମହୁଲଗଛ ଏକ ଶୁଭ ପୁତକ ଗୁଣ । ପଶ୍ଚିମ ଓଡ଼ିଶାରେ ପତ୍ର ଫୁଲ ଗୋଡ଼ିତ ଏକ ମହୁଲ ଡାଳକୁ ବରଣ କରିଥାଣି ବିବାହ ବେଦୀରେ ତାକୁ ପୋତା ଯାଏ ଓ ତେଲ ହଳଦୀ ମଖାଇ ପୂଜା କରାଯାଏ । ବୈଦାହିକ ଜୀବନକୁ ମଧୁମୟ କରିବାର ପ୍ରତୀକ ହେଉଛି ମହୁଲ ତାଳ । ଏହି ଅଞ୍ଚଳର ପ୍ରଧାନ ଗଣପର୍ବ ନୂଆଖୁଆ ସମୟରେ କୁଳିତା କାଟିର ଲୋକେ ମହୁଲ ପତ୍ରରେ ଖଳି ଦନା ବନାଇ ଦିଅଁ ଦେବତାଙ୍କୁ ଭୋଗ ବାଡ଼ନ୍ତି ଓ ନିନ୍ଦେ ବି ସେହି ପତ୍ର ପାତ୍ରରେ ଭାତ ତାଳି ଶୁଣି ପୁରୀ ପିଠାପଣା ବାଡ଼ି ଖାଇଥାନ୍ତି । କୌଣସି ଗର୍ହିତ କାର୍ଯ୍ୟକରି ଜାତିରୁ ବାସନ୍ଦ ହୋଇଥିଲେ ସେମାନେ ମହୁଲ ଗଛ ତଳେ ଶୁଦ୍ଧ ହୋଇ ଜାତି ଭାଇମାନଙ୍କୁ ଭୋଜିଭାତ ଦେଇ ଜାତିରେ ମିଶିବାର ପରମ୍ପରା ରହିଛି । ଆଦିବାସୀମାନଙ୍କର କରମା ନାଚ ସମୟରେ ମହୁଲି ମଦ ନିଶାରେ ନାଚି ନାଚି ସାଗାରାଟି କଟାଇ ଦିଅନ୍ତି ।

ପ୍ରତିବର୍ଷ ଗୋଟିଏ ମହୁଲ ଗଛରୁ ଫୁଲ ଓ ଫଳରୁ ଅନୁଧନ ଏକ ହଜାର ଟଙ୍କା ଲାଭ ମିଳିଥାଏ । ପୁଅ ଝିଅଙ୍କ ବାହା ପାଇଁ ଘର ଦେଖିବାକୁ ଗଲେ କେତେ ଗଛ ମହୁଲ ଅଛି ତାହାଟି ପଚରା ଯାଏ । ଏହି ଗଛକୁ ଏକ ଛାବର ସମ୍ପତ୍ତି ହିସାବରେ ଧରାଯାଏ । ପାଞ୍ଚ ଗଛ ମହୁଲ ଥିଲେ ପ୍ରତି ବର୍ଷ ଫୋକଟରେ ପାଞ୍ଚ ଛ ହଜାର ଟଙ୍କା ଘରକୁ ଆସେ । ପ୍ରକୃତରେ ଯାହାର ମହୁଲ ଗଛ ଅଛି ତା'ର ନାହିଁ କଣ ? ଏହାର କାଠ ଘର ବନାଇବାରେ ଲାଗେ, ପାଣି ନପାଇଲେ ମହୁଲ ଓରା ଗହ ଗହ ବର୍ଷ ନିଶୁଣ ଅବସ୍ଥାରେ ଥାଏ । ଏହାର ଶୁଖା ତାଳ ପତ୍ର ଜାଳେଣି ରୂପେ ବ୍ୟବହୃତ ହୁଏ ।

ମହୁଲ ଗଛ ଲୋକଙ୍କ ଅର୍ଥ ନୈତିକ ଶ୍ରେତିକୁ ସୁଦୃଢ଼ କରିବାରେ ସାହାଯ୍ୟ କରୁଥିବାରୁ ସରକାର ଏତି ଗଛ କାଟିବା ନିଷିଦ୍ଧ କରିଛନ୍ତି । ପାଞ୍ଚଟି ମହୁଲ ଶୁଣା ବିଡ଼ାଇ ଖଇରେ ପରିଣତ କରି ପାରିଲେ ଭବିଷ୍ୟତ ବ୍ୟଗଧରଙ୍କ ପାଇଁ ତାହା ହେବ ସୁନା ଖଣି ଭଳି । ଏଣୁ ଆମେ ଆଜିଠୁ ମହୁଲ ଗୁରୁର ଯତ୍ନ ନେଲେ ଦିନେ ନା ଦିନେ ଆମକୁ ନିଶ୍ଚୟ ରହି ମିଳିପାରିବ ।

ଶ୍ରୀ/ପୋ-ଉତ୍କଳ, ଭାଷା-ଝୁମୁରି L.S.O.,  
ଫି-ସମ୍ବଲପୁର, ପିନ୍-୭୬୮୦୭୭ ।

ଓଡ଼ିଶା ଏକ ଆଦିବାସୀ ବହୁଳ  
ରାଜ୍ୟ । ତତୁଧରୁ କଳାହାଣ୍ଡି ଏକ  
ଆଦିବାସୀ ବହୁଳ ଜିଲ୍ଲା ।  
କଳାହାଣ୍ଡି ଜିଲ୍ଲାର ପଶ୍ଚିମ  
ସୀମାରେ ପୁରୀ କାଠପାଳ  
ପୁରୁଣାଦୀ ପର୍ବତମାଳାର  
ଭୌଗୋଳିକ ସ୍ଥିତି ନୂଆପଡ଼ା  
ସବ୍ଡିଭିଜନରୁ ଓଡ଼ିଶା ଓ ମଧ୍ୟ

# କଳାହାଣ୍ଡିର ପହରିଆ ସମ୍ପ୍ରଦାୟ

• ଡକ୍ଟର ମହେନ୍ଦ୍ର କୁମାର ମିଶ୍ର

ପ୍ରଦେଶର ସୀମା ରୂପେ ବିଚ୍ଛିନ୍ନ କରିଛି । ଏହି ପର୍ବତମାଳା  
ଅନ୍ୟାପି ନିପସନ୍ନ ଜଙ୍ଗଲ ବେଶିତ ତଥା ସୁରମ୍ଭନ ସେତୁ ଏହି ପର୍ବତ  
ଶ୍ରେଣୀର ପାଦଦେଶରେ ଅବସ୍ଥିତ ଆଦିବାସୀ ଗୋଷ୍ଠୀମାନଙ୍କର  
ଜୀବନଯାପନ ପ୍ରଣାଳୀ ଖମ୍ବେ ପ୍ରଥା ସର୍ବସ୍ୱ ହୋଇ ରହିଛି ।  
ମାଗାଗୁଡ଼ା, ସୁନାବେଡ଼ା ଓ ପାଟବରଝା ଉପତ୍ୟକା ଓ  
ନଙ୍ଗଲବୋଡ଼ ଅଞ୍ଚଳରେ ପହରିଆ, ଭୂକ୍ରିଆ, ଗନ୍ଧ, ଦଳ, ସଉରା  
ପ୍ରମୁଖ ଆଦିବାସୀ ଗୋଷ୍ଠୀମାନେ ରହିଥାଆନ୍ତି । ଏହି  
ଗୋଷ୍ଠୀମାନଙ୍କ ମଧ୍ୟରୁ ପହରିଆ ବା ଆଞ୍ଚଳିକ ଭାଷାରେ କମାର  
ନାମକ ଏକ ଆଦିବାସୀ ସମ୍ପ୍ରଦାୟର ଚଳଣି ଓ ଜୀବନଧାରା  
ସମ୍ପର୍କରେ ଅଲୋକପାତ କରିବା । ଏହି ଗୋଷ୍ଠୀକୁ ଏ ଅଞ୍ଚଳରେ  
କମାର କହନ୍ତି କିନ୍ତୁ ଏମାନେ କୌରବାର ନୁହନ୍ତି । ଉଲ୍ଲେଖଯୋଗ୍ୟ  
ଯେ କଳାହାଣ୍ଡିର ନୂଆପଡ଼ା ସବ୍ଡିଭିଜନ୍ ଅନ୍ତର୍ଗତ ଏହି ପହରିଆ  
ଗୋଷ୍ଠୀ ଅନ୍ୟତ୍ର ବସବାସ କରନ୍ତି ନାହିଁ । ମଧ୍ୟ ପ୍ରଦେଶର (ବିନ୍ଧା)  
ନୂଆଗଡ଼ ଅଞ୍ଚଳରେ ଏମାନେ ରହନ୍ତି । ଭୌଗୋଳିକ ଓ  
ସଂସ୍କୃତିକ ଅଞ୍ଚଳ ବିଭାଗରେ ଏମାନେ ମଧ୍ୟ ସଂଖ୍ୟା ଲମ୍ବୁ ।  
କୋରାପୁଟର ବନ୍ଧା ସମ୍ପ୍ରଦାୟ ଯେପରି ଅତ୍ୟନ୍ତ  
ଊର୍ଦ୍ଧ୍ୱଶୀଳ-ତତ୍ତ୍ୱ ପହରିଆମାନେ ମଧ୍ୟ ଊର୍ଦ୍ଧ୍ୱଶୀଳ ।  
ଇତିହାସ ପୁସ୍ତାକରେ ଏମାନଙ୍କ ସମ୍ପର୍କରେ ସେପରି ବିଶେଷ ତଥ୍ୟ  
ନାହିଁ । ମୌଖିକ ଇତିହାସରୁ ଜଣାଯାଏ-ମଧ୍ୟ ଭାରତରେ ଗନ୍ଧ  
ଓ ଭୂକ୍ରିଆ ସମ୍ପ୍ରଦାୟର ଆଗମନ ପୂର୍ବରୁ ପହରିଆମାନେ "ଭୂମି  
ପୁଅ" ରୂପେ ରହି ଆସିଛନ୍ତି । ଏମାନେ ଏହି ଅଞ୍ଚଳର ମୂଳ ମାନବ  
ଗୋଷ୍ଠୀ ବୋଲି ଦାବୀ କରିଥାନ୍ତି ।

ସେମାନଙ୍କ ଗୋଷ୍ଠୀଗତ ସଂସ୍କୃତିର ପ୍ରଥା ଓ ପ୍ରଥକା କଡ଼ା କଡ଼ି  
ଭାବେ ପାଳିତ ହୁଏ । ଏମାନେ ଏକତ୍ର ଗୋଷ୍ଠୀବଦ୍ଧ ହୋଇ  
ପାହାଡ଼ ତଳେ ନଙ୍ଗଲ ଭିତରେ ରହିବାକୁ ପସନ୍ଦ କରନ୍ତି । ଅନ୍ୟ  
କୌଣସି ଜାତିର ବସତି ନିକଟରେ ସୁଖା ଏମାନେ ରହନ୍ତି ନାହିଁ ।  
ଗୋଟିଏ ଗୋଟିଏ ଦଳରେ ପ୍ରାୟ ପାଞ୍ଚ ଛଅଟି ବିବା ୧୫/୨୦ଟି  
ପହରିଆ ପରିବାର ରହିଥାନ୍ତି । ସରକ୍ରିୟ ଶୁଳ ବାଣିଜ ନଡ଼ା  
ଖପର ଆଦିରେ ନିର୍ମୂଳ ହୋଇଥାଏ । ଏମାନଙ୍କର ଦେବାଦେବୀ  
ପୂଜା ତଥା ଗୋଷ୍ଠର ପାଇଁ ସ୍ୱତନ୍ତ୍ର ବାସଗୃହ ଥାଏ । ସ୍ତ୍ରୀମାନଙ୍କୁ  
ଋତୁ କାଳରେ ପାଠ ଦିନ ପର୍ଯ୍ୟନ୍ତ ଗୋଷ୍ଠର ସରେ ବିବା  
ଦେବାଦେବୀ ପ୍ରହରୁ ପ୍ରବେଶ କରିବାକୁ ଅନୁମତି ଦିଆଯାଏ  
ନାହିଁ । ଓହ୍ଲ ସେ ଓଡ଼ ସ୍ୱତନ୍ତ୍ର ସରେ ରହେ । କୌଣସି ନାରୀ  
କର୍ମକାରୀ ସେଲେ ସେ ପ୍ରସୂତୀ ହେବା ପୂର୍ବରୁ ତାହା ପାଇଁ ଏକ  
ସ୍ୱତନ୍ତ୍ର ପ୍ରହ ନିର୍ମାଣ କରାଯାଏ ଓ ସେହି ପ୍ରହରେ ପ୍ରସୂତୀ  
ହୁଏ । ପ୍ରାୟ ଦୁଇନାସ ସେହି ସ୍ୱତନ୍ତ୍ର ପ୍ରହରେ ରହିବାକୁ  
ପାରେ । କିନ୍ତୁ ନାନକରଣ ପ୍ରହ ଦେବତାଙ୍କ ରୀତିରେ କରାଯାଇ

ଥାଏ । ବଂଶର ପୂର୍ବ ପୁରୁଷ  
କୌଣସି ପୁତ ବ୍ୟକ୍ତିର 'ତୁମା' ସେହି  
ଶିଶୁଟି ଦେହରେ ଜନ୍ମଲାଭ କରିଛି  
ବୋଲି ବିଶ୍ୱାସ ରହିଛି । କିନ୍ତୁ  
ନାନ କରଣ ପ୍ରକୃତି, ଅବଶ୍ୟ  
ପରିଚ୍ଛିତି ଅନୁସାରେ କରାଯାଏ ।

ପହରିଆମାନଙ୍କର ଦୁଇଟି ମୁଖ୍ୟ  
କର୍ମ ଯଥା-ସଉରୀ ଓ ନେତାମା

ଗୋଟିଏ ବର୍ଷର ଝିଅ ଓ ପୁଅଙ୍କ ମଧ୍ୟରେ ବିବାହ ନିଷିଦ୍ଧ । ଛିନ୍ଦୁ  
ମାଟୁ ଝିଅକୁ ବିବାହ କରିବା ପ୍ରଥା ରହିଛି । ଏହା ଏକ ପକ୍ଷୀୟ ଓ  
ଉଭୟ ପକ୍ଷୀୟ ବିଳାଙ୍ଗ ସହୋଦରଜ ସନ୍ତତି ବିବାହର ଅନ୍ତର୍ଗତ ।  
ଏମାନଙ୍କର ବାଲ୍ୟ ବିବାହ ପ୍ରଥା ନାହିଁ । ରୀତି ସମ୍ମତ ବିବାହ,  
ପ୍ରେମ ବା ଉତୁଲିଆ ବିବାହ, ଘିଷୁ ବିବାହ, ବିଧବା ବିବାହ, ପକ୍ଷୀ  
ମୁଡ଼ି ବା ପୁଅ ପାଇଁ ଝିଅ ପଳାଇବା ପ୍ରଥା ଆଦି ବିବାହ ରୀତି ଏହି  
ସମ୍ପ୍ରଦାୟରେ ପ୍ରଚଳିତ । ବିଧୁ ସମ୍ମତ ବିବାହରେ ବରପକ୍ଷ  
ବନ୍ୟାପକ୍ଷକୁ ସମସ୍ତ ସାହାଯ୍ୟ ଦିଏ ଓ ବିବାହ କାର୍ଯ୍ୟ ସମାପନ  
ହୁଏ ।

ବିବାହ ଉତ୍ସବ ତିନିଦିନ ଧରି ଚାଲେ । ବିବାହରେ ମଦପିଆ,  
ଭୋଜି ଭାତ ତଥା ନୃତ୍ୟ ଗୀତର ବ୍ୟବସ୍ଥା ଥାଏ । ବିବାହ  
କାଳୀନ ଗୁଞ୍ଜାରଧନୀ ଗୀତ ଓ ନୃତ୍ୟ ତଥା ମନୋହାରୀ ବାଦ୍ୟ  
ଦ୍ରୁମସ୍ୱ ଉଦ୍ଧାସକ ହୋଇଥାଏ । ଏମାନଙ୍କର କୌଣସି ଗୀତ ପୂର୍ବ  
ଚିତ୍ତିତ ନୁହେଁ, ବରଂ ଏମାନେ ଆସୁ କବି ରୂପେ ସାଙ୍ଗେ ସାଙ୍ଗେ  
ମନରୁ ଗୀତ ଉତ୍ତମ କରି ଗାନ କରନ୍ତି । ଉତ୍ତର ପ୍ରଦ୍ୟୁତର ମୂଳକ  
ପ୍ରତିଦ୍ୱନ୍ଦ୍ୱସକ ଗୀତ ଆବାଳ କ୍ରୁଦ୍ଧ ବନିତାଙ୍କ ଦ୍ୱାରା ରୀତିପାଳ  
ଚାଲେ । ଗୀତ ଗାୟକମାନଙ୍କୁ ଗୀତ କୁଟିଆ ତଥା  
ଗାୟକମାନଙ୍କୁ ଗୀତ କୁଟିଏନ୍ କୁହାଯାଏ । ଏମାନେ ପହରିଆ  
ଭାଷାରେ ହିଁ ଗୀତ ଗାଇ ଥାନ୍ତି ।

ଏହି ଗୋଷ୍ଠୀର କୌଣସି ବ୍ୟକ୍ତିର ମୃତ୍ୟୁ ହେଲେ ମୃତ୍ୟୁ  
ଦିନଠାରୁ ତିନି ଦିନରେ ତେଲକାମ ବା ଚିକି କାମ ହୁଏ । ଦଶମ  
ଦିନରେ 'ଦଗାହ' କାର୍ଯ୍ୟ ହୁଏ । ଦଗାହ ଦିନ ମୃତ ବ୍ୟକ୍ତିର ଜୀ ବା  
ତୁମାକୁ ଅଗା ହୋଇ ସରେ ଥାପନା କରାଯାଏ । ଏହି ଜୀଗ  
ତୁମାକୁ ସମ୍ମାନ ଦେବାପାଇଁ କୁକୁଡ଼ା, ଛାଗ, ମଦ୍ୟ ଆଦି ଦେବତା  
ପାଖରେ ଅର୍ପଣ କରାଯାଇ ସମାଜରେ ଭୋଜି ଦିଆହୁଏ ।  
ଆସାର ମରଣୋତ୍ତର ଛିତି ଓ ପୁନର୍ଜନ୍ମ ବିଶ୍ୱାସ ଏହି ସମ୍ପ୍ରଦାୟରେ  
ଅଛି ବୋଲି ଏହି ପ୍ରତିସ୍ୱାରୁ ଜଣାପଡ଼େ ।

ପହରିଆମାନେ ବିଭିନ୍ନ ଦେବାଦେବୀ ପୂଜା କରନ୍ତି ।  
ଏମାନଙ୍କ ପ୍ରଧାନ ଦେବୀ ପାହାର ଉଗାର, ଗୁର କୌରାଣୀ,  
ପାହାର ପହରେନ, ଗୋପାଗଈଏନ୍, ଗଡ଼ିଏନି ଦେବୀ ଓ ଭୀମା  
ଦେବତା । ଭୀମା ଦେବତା ୧୨ ଭାଇ ରୂପେ କଳ୍ପିତ ଏହା ଛଡ଼ା  
କ୍ଷୋହଳ ଭଉଣୀ ଗଙ୍ଗାଦି ମଧ୍ୟ ପୂଜିତା ହୁଅନ୍ତି । ପୁଅବୀର ସଂ  
ପାହାଡ଼ ଗୋଟିଏ ଗୋଟିଏ ଦେବତାର ଆଜ୍ଞାନ ବୋଲି ଏମାନଙ୍କ  
ବିଶ୍ୱାସ । ଏମାନଙ୍କର ଯେହେତୁ ଗ୍ରାମ ନାହିଁ, କେବଳ ବରପି  
ରହିଛି ଓ ବସତି ଯେହେତୁ ପାହାଡ଼ ଓ ନଙ୍ଗଲକୁ ଭିତ୍ତି କରି  
ନିର୍ବରଣୀ, ତେଣୁ ପାହାଡ଼ ନଙ୍ଗଲରେ ହିଁ ସେମାନଙ୍କର

ବିନା ସେବାର ମହତ୍ତ୍ୱ ଉପଲକ୍ଷ୍ୟ କରାଯାଇ ପାରେନା । ଆମର ଲକ୍ଷ୍ୟ ହେବ—“To see one's own existence in others and to realise others' existence in one's own self” ପ୍ରତ୍ୟେକ କ୍ଷେତ୍ରରେ ଧୈର୍ଯ୍ୟ ଓ ସହନ ଶୀଳତାର ପରାକାଶ୍ୟା ଦେଖାଇ ନାରୀଜାତି ସମାଜର ପରିବର୍ତ୍ତନ କରିପାରିବ ।

ଆମର ପରିବେଶର ସୁରକ୍ଷା କରା ନଗଲେ ମାନବ ସମାଜ ଦିନେ ଧ୍ୱଂସ ପାଇଯିବ - ଏହି ବିଷୟରେ ଆଜି ସମସ୍ତେ ଉଦ୍‌ବିଗ୍ନ । କିନ୍ତୁ ପରିବେଶକୁ ପରିଚ୍ଛନ୍ନ ରଖି ରାତି ବଗିଚାରେ ଫଳ ପରିବା ଗୁଣ କରିବାଠାରୁ ଆରମ୍ଭକରି ବଡ଼ ଗଛ ଲଗାଇବା ଭଳି କାମ ସ୍ତ୍ରୀମାନେହି କରିପାରିବେ ।

ବର୍ତ୍ତମାନ ସମୟ ଆସିଛି ଭାରତୀୟ ନାରୀ ଜାଗି ଉଠିବା ପାଇଁ । “ନ ଜାଗିବେ ସଦି ଭାରତ ଲଳନା, କଦାପି ଭାରତ

ଜାଗେନା ଜାଗେନା”—ଏହି ଉଚ୍ଚିତ ସତ୍ୟତା ଆଜି ଆମେ ଉପଲକ୍ଷ୍ୟ କରି ପାରିଛୁ । ନାରୀକୁ ତା'ର ନାୟି ଅଧିକାର ଦିଆଯିବା ଉଚିତ, ଏ ଦ୍ୱୋଗାନ୍ତର ଆଉ ଦୁଲ୍ଲଭ ନାହିଁ । ନାରୀ ନିଜର ଯୋଗ୍ୟତା ବଳରେ ସେ ଅଧିକାର ହାସଲ କରି ପାରିଲାଣି । ବର୍ତ୍ତମାନ ତା'ର କର୍ତ୍ତବ୍ୟ ହେଉଛି ସେହି ଅଧିକାରର ସଦୁପଯୋଗ କରି ସେ ନିଜକୁ ପରିବାର ଗଠନ, ସମାଜ ଗଠନ ତଥା ଦେଶ ଗଠନରେ ନିଯୋଜିତ କରିବ ଓ ତା'ର ଆଦର୍ଶ ହେବ—

“ସର୍ବେ ଭବନ୍ତୁ ସୁଖୀନୋ,  
ସର୍ବେ ସନ୍ତୁ ନିରାମୟ ।  
ସର୍ବେ ଭଦ୍ରାଣି ପଶ୍ୟନ୍ତୁ,  
ମା' କହିତ ଦୁଃଖ ଭାବ୍ ଭବେତ୍ ।

ଗ୍ରା:/ସୋ:/ଜି:- ଦେବୀନାଳ ।



ରଞ୍ଜନା ଚିନ୍ତାମଣି ବାଲିପଦରଠାରେ ସାମ୍ପ୍ରତିକ ସାହିତ୍ୟ ସଂସଦର ବାର୍ଷିକ ଉତ୍ସବକୁ ଉତ୍କଳ ପ୍ରସଙ୍ଗର ମୁଖ୍ୟ ସମ୍ପାଦକ ଶ୍ରୀ ସତୀଶ ଦାଶ ଉଦ୍‌ଘାଟନ କରୁଛନ୍ତି ।



କ୍ଷେତ୍ର ବିକାଶ ନୀତିକର୍ତ୍ତା, ପଦ୍ମ ଓ ଭ୍ରମରର ଆଶ୍ରୟ ନେଇ ନାହାନ୍ତି ।  
 ବନ୍ଦୀ ତାଙ୍କ ପାଦ୍ୟାନ୍ତେଷଣ ଓ ଜୀବିକା ନିର୍ବାହ କାଳୀନ ଜୀବନର  
 ବିଭିନ୍ନ ବାସ୍ତବ ଅନୁଭୂତିରୁ ହିଁ ଉପମା ସାଫ୍ଟି ଆଣି ପ୍ରେମିକା ସହିତ  
 ତୁଳନା କରିଛନ୍ତି । ମଣିପର ମୌଳିକ କବି ଚେତନାର  
 ମନୋଭୂମିରେ ଏହି ଆସପ୍ରଗାପ ହିଁ ସତ୍ୟ ଓ ଗାନ୍ଧିତ । ପହରିଆ  
 ପ୍ରେମିକ ତାର ପ୍ରେମିକାକୁ ନେଇ ତାର ଜୀବିକା ସହିତ ସମନ୍ବୟ  
 କରି ଶାଏ

“ଦ୍ଵାହି ନା ଗଢ଼ିଅଁ ଭା କୁନେସ କବା, ଚିନି କୁନେସ କବା

ମାମାତ କେଟି କାଗୁନ କୁକୁଳେ ଆଗା,  
 ଲେ ଲେ ସୁନ୍ଦର ଫୁନି କୁକୁଳେ ଆଗା” ।

ଏହାର ଓଡ଼ିଆ ଭାବାର୍ଥ ହେବ—

“ତେଜର ଗଲଲଟା ସାଣି, ତୁମିକୁ ପୋତୁଛିରେ ଚିନି  
 ପୋଡ଼ିଛି ।

ଏବେ ଯେଠି ମୁଁ କାନ୍ଦ କବାଳା ବୁଣିଲି  
 ମାମୁଁର ଝିଅକୁ ମୁଁ ଆଗା କରୁଛି  
 ଏ ଝିନି, ତୁ କେତେ ସୁନ୍ଦର ଦିଶୁଛୁ  
 ମୁଁ ତୋତେ ଆଗା କରୁଛି ।

ପୁଣି ପ୍ରିୟାର ଆଶୁକୁ ମଧୁଲ ଫୁଲର ଟୋଲ ମଞ୍ଜି ସହ ତୁଳନା  
 କରି ସେ ଶାଏ—

“ଚଇତ୍ ମାସେ କନ୍ଦମଲିଏନ୍  
 ସ୍ଵେଚ୍ଛୁନ୍ ଶୁକୁନ୍ ଶୋଢ଼ା  
 କନ୍ଦମଲିଏନ୍ ଏକ ସାଜକୁ ଆକେ ବିକି ବିକି ତୁଆ  
 ଲେ ଲେ ସୁନ୍ଦର ଫୁନି ବିକି ବିକି ତୁଆ ।”

କନ୍ଦମଲିଏନ୍—

ଚଇତ୍ ମାସରେ ମୁଁ ଟୋଲ ସଂଗ୍ରହ କରିବାକୁ ଗଲି  
 ମୋର ପ୍ରେମିକା କନ୍ଦମଲିଏନ୍‌ର ଆଶୁ ଯୋଡ଼ିକ

ବହୁତ ସୁନ୍ଦର ଦିଶୁଛି

ଏ କନ୍ଦମଲିଏନ୍ ତୁ ବହୁତ ସୁନ୍ଦର ଦିଶୁଛୁ ।

ଏହିପରି ପହରିଆ ଜୀବନର ବାସ୍ତବ ଓ କଳ୍ପନା ରୂପାୟିତ  
 ହୋଇଅଛି । ସେମାନଙ୍କ ମୌଖିକ ପରମ୍ପରାରେ ।

ଶ୍ରୀ/ପୋ:—ସିନାପାଲି,  
 ବି: ବରାଦାଣ୍ଡି ।



ଭୁବନେଶ୍ଵରରେ ଜାତୀୟର ପ୍ରତିଷ୍ଠାନ ଆନୁଷ୍ଠାନରେ ଆୟୋଜିତ ପସକ ବିନିଯୋଗ ମେଳା—୯ମରେ ମୁଖ୍ୟମନ୍ତ୍ରୀ  
 ଶ୍ରୀ ବିଜୁ ପଟ୍ଟନାୟକଙ୍କ ଉଦ୍‌ବୋଧନ (୧୫/୧)

ଦେବାଦେବୀଙ୍କ ପୂଜା ସାମୁଦ୍ରିକ ଭାବେ ଅନୁଷ୍ଠିତ ହୋଇଥାଏ । କେବଳ ନାନାକୁ ମାତ୍ର ଘରେ ଦେବ ପୂଜା ହୁଏ ସିନା, ଦେବତାର ପୂଜା ଶକ୍ତି ସେହି ଜଙ୍ଗଲ ମଧ୍ୟରେ ହିଁ ଥାଏ । ଏଣୁ ତାଙ୍କ ବସତି ନିକଟର ପାହାଡ଼ରେ ଦେବତା ଗୁଡ଼ି ଥାଏ । ବର୍ଷର ବିଭିନ୍ନ ପର୍ବ ଯଥା-ଆମ ନୂଆଖାଇ, ଗୁଉଳ ଧୁଆ ଯତରା, ନୂଆ ଖାଇ, ପୁଷ୍ପପୁନି ଚଳଣୀ ଆଦି ସମେତ ଲୌକିକ ଦେବାଦେବୀଙ୍କ ପୂଜା ସାମୁଦ୍ରିକଭାବେ ପାଳିତ ହୋଇଥାଏ । ଭୀମା ବର୍ଷାର ଦେବତାରୁପେ, ପାହାର ପହରେନ୍ ଓ ଶୁଭ ଚୌରାଶୀ ଦେବତା ପ୍ରକୃତି ରକ୍ଷକରୁପେ, ଗଙ୍ଗାଦି ଗ୍ରାମ ଦେବତାରୁପେ ତଥା ପୂର୍ଣ୍ଣ ବଡ଼ ଦେବତାରୁପେ ପରିଚିତ । ଏହି ଦେବାଦେବୀ ପ୍ରସାଦ ଥିଲେ ପ୍ରକୃତି ରକ୍ଷା ପାଏ ଓ ପ୍ରକୃତିରୁ ମଣିଷ ଜୀବିକା ଅର୍ଜନ କରି ବଞ୍ଚିବ ବୋଲି ଏମାନଙ୍କ ବିଶ୍ୱାସ । ଏମାନଙ୍କ ଦେବୀ ଦେବତାଙ୍କ ନିକଟରେ ଆଗୁଡ଼ି କରୁଥିବା ମନ୍ତ୍ର ଏକାନ୍ତ ଗୋପନୀୟ । ଏହା ପ୍ରକାଶ କଲେ ସେମାନଙ୍କ ଜୀବନ ଯାପନରେ ନାନା କ୍ଷତି ପଡ଼ିବ ବୋଲି ବିଶ୍ୱାସ ରହିଛି । ରୋଗ ଦାଉରୁ ତଥା ଭୂତ ପ୍ରେତ ଦାଉରୁ ରକ୍ଷା ପାଇବା ପାଇଁ ଏମାନେ ଦେବୀ ପୂଜା, ଫୁଲ ଝଡ଼ା, ଗୁଣି ଗାରେଡ଼ି ଆଦିକୁ ମାନନ୍ତି ।

ପହରିଆମାନଙ୍କର ଆର୍ଥିକ ଓ କାରିଗରୀ ଭିତ୍ତିକ ଜୀବନର ଅନୁଶୀଳନ କଲେ ଜଣାଯାଏ ଯେ ଏମାନେ ମୁଖ୍ୟତଃ ଖାଦ୍ୟ ସଂଗ୍ରହକାରୀ ଗୋଷ୍ଠୀରୁପେ ଚଳି ଆସିଛନ୍ତି । ଜଙ୍ଗଲଜାତ ଦ୍ରବ୍ୟ ସଂଗ୍ରହ କରି ସେ ସବୁକୁ ନିଜ ଘରେ ରଖି କୋଟିଆ ପାଖରେ ବିକି ଦୁଇ ପଇସା କିମ୍ବା ଦ୍ରବ୍ୟ ଆକାରରେ ବିନିମୟରେ ପାଇବା ଏମାନଙ୍କ ଜୀବିକା । ଜଙ୍ଗଲର ବାଉଁଶ ଆଣି ଟୋକେଇ, ପାଟିଆ, ରୁଲା, ସପ ଆଦି ତିଆରି କରି ଏମାନେ ତମ କୋଟିଆ ବ୍ୟବସାୟୀକୁ ଲୁଗା, ଲୁଗା ଓ ଗୁଉଳ ବଦଳରେ ବିକ୍ରୟ କରି ଦିଅନ୍ତି ।

ଏବେ ଏସବୁ ଜିନିଷକୁ ନିଜେ ହାଟରେ ବିକି ପଇସା ହିସାବ ସେମାନେ ଶିଖିଲେଣି । ମାଛ ଧରିବା, କେନ୍ଦୁପତ୍ର ସଂଗ୍ରହ, ଶାଳ ଓ ସାଗୁଆନ ମଞ୍ଜି ସଂଗ୍ରହ କରି ବିକିବା ମଧ୍ୟ ଏମାନଙ୍କ ଜୀବିକାର ସାମଗ୍ରୀ । ଏମାନେ ପାହାଡ଼ର ତାଳୁ ସମତଳ ଅଞ୍ଚଳ ଦେଖି ପୋଡ଼ୁଗୁଣ୍ଡ ବରଫି । ବିଶେଷ କରି କାମୁଲ, ମୁଗ, ବିରି, କାଙ୍ଗ କମଳା, ମାଞ୍ଜିଆ, ମକା, ବାଙ୍କଡ଼, ଶିମ, ନମ୍ବି ଆଦି ଗୁଡ଼ି କରନ୍ତି । ଚାଷର ଶିକାର କରି ତଥା ପଶୁ ଶିକାର କରି ମାଂସକୁ ପୋଡ଼ି ଓ ସିଝାଇ ଖାଇବା କଥା ଏବେ ବି ଏମାନଙ୍କର ଚଳେ । ପହରିଆମାନେ ବିଲୁଆ ମାରି ଖାଆନ୍ତି । ଏହି ବିଲୁଆକୁ ମାରି ଖାଇବା ପଛରେ ଏକ କାହାଣୀ ରହିଛି । ଭଗବାନଙ୍କ ଦ୍ୱାରା ପହରିଆ ଜାତିର ମୁଣ୍ଡ ଦେଲା ବେଳେ ଏହି ବିଲୁଆ ସେମାନଙ୍କୁ ପ୍ରତାରଣା କରି ଥିବାରୁ ସେମାନେ ବିଲୁଆକୁ ଗମ୍ଭୀର ବୋଲି ମାରି ଖାଆନ୍ତି ।

ଏମାନଙ୍କର ଭାଷା ଅନୁଶୀଳନ କଲେ ଜଣାଯାଏ, ଏମାନଙ୍କର ନଜର ଭାଷା ଗଠିଛି । ଏମାନଙ୍କ ଭାଷା ଭାତରୀ, ହାଲବୀ ଓ ଦ୍ରାବିଡ଼ ଭାଷା ସମେତ ଆଞ୍ଚଳିକ ଓଡ଼ିଆ ଭାଷାର ରୂପକୁ ନେଇ ମିଶିତ ଏକ ମଧୁର ଉପଭାଷା । ଏମାନଙ୍କ ଭାଷାର ଉଚ୍ଚାରଣଗତ ବୈଶିଷ୍ଟ୍ୟ ସ୍ୱତନ୍ତ୍ର । ଏମାନଙ୍କ ପ୍ରତ୍ୟେକ ଶବ୍ଦର ଶେଷ ବର୍ଣ୍ଣରେ ଚନ୍ଦ୍ର

ବିନ୍ଦୁର ପ୍ରୟୋଗ, ଅଳ୍ପ ପ୍ରାଣ ବର୍ଣ୍ଣର ବ୍ୟବହାର, ବ୍ୟଞ୍ଜନ ବର୍ଣ୍ଣର ସ୍ୱରବର୍ଣ୍ଣରେ ପରିବର୍ତ୍ତନ, ଅନୁନାସିକ ଉଚ୍ଚାରଣ, ଶବ୍ଦର ଶେଷ ବର୍ଣ୍ଣରେ ଘୋଟ ଧ୍ୱନିର ବ୍ୟବହାର ହୋଇଥାଏ । ଏମାନଙ୍କ ଭାଷାର ବୈଶିଷ୍ଟ୍ୟ ରହିଛି । ଯଥା-ମସିଓ ଅର୍ଥ କଳା, ଗାଗର ସୁଦୋ ଅର୍ଥ ମୋଟା, ପାଞ୍ଚରୁ କାରିଓ ଅର୍ଥ ଗୋରା, ଉଜୁଡ଼ ଅର୍ଥ ଉଜୁଳ, ନୁଆଦ ଅର୍ଥ ସପର, ଅଦଲ ଅର୍ଥ କଥା, ଦ୍ରାବିଡ଼ ଭାଷାର ପ୍ରଭାବ ହେତୁ ଏମାନଙ୍କ ଭାଷାରେ 'ଡ' 'ର' ଓ 'ଲ' ର ସମ୍ମ ଉଚ୍ଚାରଣ ହୋଇଥାଏ ।

ପହରିଆମାନଙ୍କ ଜୀବନଯାତ୍ରାକୁ ଜଣାଯାଏ ଏମାନେ ଅତି ସରଳ, ନିରାମୟ ଓ ନିଃସପଟ । ଏମାନଙ୍କ ମନ ଏକ ଦେଶ ଦର୍ଶୀ । ମନକୁ ପାଇଥିଲେ କିମ୍ବା ବୁଝିଥିଲେ ତ ଭଲକଥା, ଅନ୍ୟଥା ଏମାନଙ୍କୁ କୌଣସି କଥା ବୁଝାଇବା ଦୁଃସର । ଏଣୁ ବୁଝାମଣା ନଥିବା ହେତୁ ନିଜ ନିଜ ଭିତରେ ବି ଗନ୍ତଗୋଳ ବରଫି । ଏମାନେ ସତ୍ୟ ଶିକ୍ଷିତ ଲୋକଙ୍କୁ ଦେଖିଲେ ଏକ ପ୍ରକାର ଲୁଗା ଓ ବୀତସ୍ତ୍ରହ ମନୋଭାବ ଦେଖାଇଥାନ୍ତି । ପହରିଆ ସ୍ତ୍ରୀମାନଙ୍କ ପ୍ରତି କୌଣସି ଅନ୍ୟ ଜାତିର ଲୋକ ଦୁର୍ବିନୀତ କିମ୍ବା ଅଶୋଭନୀୟ ଆଚରଣ କଲେ ସେମାନେ କ୍ଷମା ଦିଅନ୍ତି ନାହିଁ । ବରଂ ସେଠାରେ ପ୍ରାଣହାନି ପର୍ଯ୍ୟନ୍ତ ଘଟିବାର ସମ୍ଭାବନା ଥାଏ । ପୁରୁଷମାନେ କମିଠ । ସେମାନଙ୍କ ନାକ ତେପୁଟା, ମୁହଁରେ ନିଶ ଦାଡ଼ି ଅପେକ୍ଷାକୃତ କମ୍ ବାହାରି ଥାଏ । ଏମାନଙ୍କ ବାଳ କୁଅକୁଅଥା । ପୁରୁଷମାନେ ନିଷ୍ଠୁର ଥାଆନ୍ତି । ନାରୀମାନଙ୍କ ପ୍ରତି କୌଣସି ଛୋଟ କଥାରେ ନିଷ୍ଠୁର ଆଚରଣ ଦେଖାନ୍ତି । ପୁରୁଷମାନେ ଖଟରେ ଗୁଅନ୍ତି ଓ ନାରୀମାନେ ଆଜୀବନ ଖଟରେ ନଶୋଇ ତଳେ ହିଁ ବାଉଁଶ ସପପାରି ଶୋଇ ଥାନ୍ତି । ସ୍ତ୍ରୀ ପୋଷି ଥିବା କୁକୁଡ଼ାକୁ ପୁରୁଷ ବିକିବାର ଅଧିକାର ନଥାଏ । ଆଦିମ ସମାଜ ପ୍ରତି ତଥା ପୂର୍ବ ପୁରୁଷାନୁସମେ ଏହି ଗୋଷ୍ଠୀ ଚଳି ଆସୁଥିବାରୁ ତଥା ସମତଳର କୃଷିଭିତ୍ତିକ ସମାଜ ସହିତ ଏମାନେ ମିଳିମିଶି ରହିବାକୁ ବୀତସ୍ତ୍ରହ ଥିବା ହେତୁ, ମନେହୁଏ ସେମାନଙ୍କ ରେତନାରେ ତାଙ୍କର ଜାତି ମାନସିକତା ବା race memory ଏବେ ପୁଷ୍ପା ସକ୍ରିୟ ଅଛି । କାରଣ ଆଜିଯାଏ ଏମାନେ ସ୍ୱପରମ୍ପରା ଓ ରହଣି ଚଳଣି ଛାଡ଼ିବାକୁ ନାରାଜ । ତାଙ୍କ ଜାତି ମୌଳିକତା ଓ ପ୍ରଥା ପରମ୍ପରାକୁ ରକ୍ଷା କରିବାକୁ ସେମାନେ ଆଗ୍ରହୀ । ଏହା ଫଳରେ ସେମାନଙ୍କ ଆର୍ଥିକ ସାମାଜିକ ଉନ୍ନତି ବହୁ ପରିମାଣରେ ବ୍ୟାହତ ହେଉଛି ।

ଶିକ୍ଷା ପାଇଁ ମୁଖ୍ୟ ଏମାନେ ଆଗ୍ରହ ପ୍ରକାଶ କରୁ ନାହାନ୍ତି, କାରଣ ଏମାନେ ସ୍କୁଲଠାରୁ ବହୁଦୂର ନିକାଞ୍ଚନ ଜଙ୍ଗଲରେ ହିଁ ବସତି କରିଥାନ୍ତି । ଏହି ଗୋଷ୍ଠୀ ଖାଦ୍ୟ ସଂଗ୍ରହକାରୀ ଗୋଷ୍ଠୀରୁପେ ମୁଖ୍ୟତଃ ଚଳି ଆସୁଥିବାରୁ ଏମାନଙ୍କ ଆର୍ଥିକ ଅବସ୍ଥା ବର୍ଷ ସାରା ସୁଛଳ ନୁହେଁ । କିନ୍ତୁ ଏହି ଗୋଷ୍ଠୀ ମଧ୍ୟରେ ପ୍ରଚଳିତ ଲୋକଶାିତର କର୍ମ ସହିତ ପ୍ରେମର, ଜୀବିକା ସହିତ ପ୍ରେମିକାର କର୍ତ୍ତବ୍ୟବୋଧ ସହ ଆନନ୍ଦାନୁଭୂତିର ଏକ ସମନ୍ୱୟ ରୂପ ଦେଖିବାକୁ ମିଳେ । ପହରିଆମାନଙ୍କର ଲୋକଶାିତ ଓ କାହାଣୀରେ ତଥା ଏମାନଙ୍କ ଗାଥାମାନଙ୍କରେ ଭାବ ଗଭୀରତାର ପ୍ରାଚୁର୍ଯ୍ୟ ରହିଛି । ପହରିଆ ପ୍ରେମ ବଚିତାରେ ପ୍ରିୟାର ରୂପ, ଚକ୍ଷୁ, ଗୁଣ, ସ୍ୱଭାବବିର ତୁଳନାପାଇଁ ତଥା ନିଜ ଭାବନାର ମୁକ୍ତ ପ୍ରକାଶ ପାଇଁ ସେମାନେ

ଶୋକାୟାସ ପାରିବ । ଅତିଭାବନାରେ ନିଜେ କୌଣସି ପ୍ରକାର  
ନାବକଦ୍ରବ୍ୟର ବ୍ୟବହାର କରିବା ଉଚିତ ନୁହେଁ । ଘରେ ପ୍ରଜା  
ବିକିନ ଓଷଧିର ଏକ ଚିଠା ଲେଖି ରଖିଲେ ଅପଥରେ  
ପିଲାମାନେ କୌଣସି ଓଷଧି ଖାଇବେ ନାହିଁ ।

ଆଜିକାଲି ଶିକ୍ଷାନୁଷ୍ଠାନମାନଙ୍କରେ ମଧ୍ୟ ନିଶାଦ୍ରବ୍ୟର ବ୍ୟବହାର  
ବ୍ୟବହାର ପୁଣିଗୋଟିଏ ହେଉଛି । ଏହି ଶିକ୍ଷକମାନଙ୍କର ଦୁର୍ଲ୍ଲଭ  
ମଧ୍ୟ ବଢ଼ିଯାଇଛି । ଶିକ୍ଷକମାନେ ଛାତ୍ରମାନଙ୍କ ସହ ଘନିଷ୍ଠତାରେ  
ମିଶି ଆଲୋଚନା କରି ସେମାନଙ୍କର ବ୍ୟକ୍ତିଗତ ସମସ୍ୟା ରୁଝିଲେ  
ସେମାନେ ବିଭିନ୍ନ ପରିସ୍ଥିତିର ମୁକାବିଲା କରିବା ପାଇଁ ଉପଯୁକ୍ତ  
ଭାବେ ନିଜକୁ ପ୍ରସ୍ତୁତ କରିପାରିବେ । ଏହା ଫଳରେ ଛାତ୍ରମାନେ  
ସୈନ୍ୟହରା ଯୋର ହତାଶ ହେବେ ନାହିଁ । ନିଶାଦ୍ରବ୍ୟର  
କୁପରିଣାମ ସମ୍ପର୍କରେ ଶିକ୍ଷାନୁଷ୍ଠାନମାନଙ୍କରେ ବିଭିନ୍ନ  
ଆଲୋଚନାତକ ମାଧ୍ୟମରେ ଗଣତରଣ କାଗ୍ରତ ବରାହେବା  
ଅବଶ୍ୟକ । ଛାତ୍ରମାନଙ୍କ ମଧ୍ୟରେ ଫାଁଡ଼ା କୋଚୁଳ ଓ  
ଯୋଗସାଧନା ଏବଂ ସାଧାରଣଜ୍ଞାନ ସମ୍ପର୍କରେ ଆଗ୍ରହ ପୁଷ୍ଟି

ହେଲେ ଜୀବନ ପ୍ରତି ସେମାନଙ୍କର ହତାଶାଭାବ କାଗ୍ରତ ହେବ  
ନାହିଁ ।

ଘର ପାଖରେ କୌଣସି ନିଶାଜାତୀୟ ବସ୍ତୁ ବା ବୃକ୍ଷ ଦେଖିଲେ  
ଛାନୀୟ ପୋଲିସ୍ ଷ୍ଟେସନରେ ଶବ୍ଦର ଦେବା ଉଚିତ । ନିଶାଗ୍ରସ୍ତ  
ବ୍ୟକ୍ତିଙ୍କୁ ନିକଟସ୍ଥ ଡାକ୍ତରଖାନା ବା ଡ୍ରେଲଫେସ୍‌ସାର ମହଶାଳୟ  
ଦ୍ୱାରା ଶୋକାୟାସଥିବା ସଂସ୍ଥାରେ ଚିକିତ୍ସା ହେବାକୁ ପ୍ରରୋଚନା  
ଦିଅନ୍ତୁ ।

ନିଶାଦ୍ରବ୍ୟର ଗୋଟିଏ ରୋଗ ହିସାବରେ ଗଣାଯାଉଛି ।  
ମଣିପୁରରେ ଏକ ଦିଲ୍ଲୀରେ କେବଳ ହିରୋଇନ୍ ନିଶାସଂକ୍ରମ ମଧ୍ୟରୁ  
୨୭% ମୂଲଭାଗ ଓ ୨୮% କଲେଜ ଛାତ୍ର । ଏହି ନିଶା ସେବନ  
ଆଦର ଯୁବ ପମାତକୁ କିପରି ଧ୍ୟାନ ମୁଖକୁ ଠେଲିଦେଉଛି ତାହା  
ଏଥିରୁ ଜଣାପଡ଼େ ।

ବୃତ୍ତି ମହାବିଦ୍ୟାଳୟ,

Ors. No. 3R-43.

ଓ: ଫୁ: ଓ: ଟି:

ଭୁବନେଶ୍ୱର ।



କୋରଲୋଡ଼ାରେ ଆନାଦ୍ ଚିତ୍ ଫରଜ ସୈନିକ ସର୍ବ ଦ୍ୱାରା ଆସ୍ତ୍ରାନ୍ତିତ  
ଅତନ ନେତାଣୀ ସୁଭାଷ ଚନ୍ଦ୍ର ବୋଷ ନିୟତୀ ପାଳନ ରହିବରେ  
ପୁରନା ଓ ଲୋକ ସମ୍ପର୍କ ମନ୍ତ୍ରୀ ଶ୍ରୀ ବୈରାଣୀ ଜେନା (୧୨/୧)

# ନିଶାଗ୍ରସ୍ତମାନଙ୍କ ପ୍ରତି ସାମାଜିକ ଦାୟିତ୍ୱ

• ଅଂଶୁମାନ ପଞ୍ଚା

ଆଜିକାଲି ଆମେ ବହୁ ଯୁବକ ଯୁବତୀ, ଏପରିକି ଜିଣୋରମାନଙ୍କ ମଧ୍ୟରେ ବହୁଳ ଭାବରେ ନିଶା ଓଷଧ ସେବନ ଓ ତାହାର କୁପ୍ରଭାବ ଦେଖିବାକୁ ପାଉଛୁ । ଅନେକ କ୍ଷେତ୍ରରେ ଉଦୀୟମାନ ନବ ଯୁବକମାନେ ନିଶାଗ୍ରସ୍ତ ହୋଇ ଜୀବନର ମୁଖ୍ୟ ଲକ୍ଷ୍ୟ ପଥରୁ ଦୂରହରା ହେଉଛନ୍ତି । ଏଣୁ ଏପରି ବିପଥଗାମୀ ବ୍ୟକ୍ତିମାନଙ୍କୁ ଚିହ୍ନଟକରି ସେମାନଙ୍କୁ ସଙ୍ଘାତରେ ପରିଣତ କରିବା ଆମ ସମାଜର ନୈତିକ ଦାୟିତ୍ୱ ।

ଆବଶ୍ୟକତା ନଥାଇ କୌଣସି ଓଷଧ ବା ନିଶାଦ୍ରବ୍ୟ ବ୍ୟବହାର କଲେ ଶାରୀରିକ ଓ ମାନସିକ ଦକ୍ଷତା ହ୍ରାସ ପାଏ ଓ ଅବସାଦଗ୍ରସ୍ତ ହୋଇ ବ୍ୟକ୍ତି ଟମେ ସାମାଜିକ କ୍ଷରଣ ଲକ୍ଷ୍ୟତମ୍ଭୂତ ହୋଇଥାଏ । ଏହାକୁ 'ନିଶା ସେବନ' ବା ବ୍ରଣ୍ଡ ଆବ୍ୟୁତ କୁହାଯାଏ ।

ଅନେକେ କେବଳ ଅନୁସନ୍ଧିତ ବା କୌତୁହଳ ବଶତଃ ସାଙ୍ଗ ମେଳରେ ବା ଗୁରୁଜନମାନଙ୍କଠାରୁ ଦେଖି ଏହି ଅଭ୍ୟାସ ଆରମ୍ଭ କରିଥାନ୍ତି । ଆଉ କେତେକେ ହତାଶା, ବିରକ୍ତି ଓ ମାନସିକ ଅବସାଦ ଯୋଗୁଁ ମନ ଭୁଲାଇବା ପାଇଁ ନିଶା ସେବନ କରିଥାନ୍ତି । ଆତ୍ମୀୟ ସୁନନଙ୍କଠାରୁ ବିଚ୍ଛିନ୍ନ ବ୍ୟକ୍ତି ମଧ୍ୟ ବେଳେ ବେଳେ ନିଶାର ଶିକାର ହୁଅନ୍ତି ।

ନିଶାଦ୍ରବ୍ୟର ପ୍ରକାରଭେଦ ଆଲୋଚନା କଲେ ଆମେ ମୁଖ୍ୟତଃ ତମାଖୁ, ଅଫିମ, ମଦ, ଗଞ୍ଜୋଇ, ଭାଙ୍ଗ ବିଭିନ୍ନ ନିଦ ବଢ଼ିକା, ଇନ୍ଦ୍ରେକ୍ସନ, କୋକେନ୍, ଆମ୍ଫିଟାମିନ୍, ବେଝିଡିନ, ମର୍ଫିନ୍, ପେଥୁଡିନ୍, ବାର୍ବିଟୁରେଟ୍, କାମ୍ପୋଜ୍ ଇତ୍ୟାଦିର ନାମ ଶୁଣୁ । ଏହା ବ୍ୟତୀତ ଚରସ୍, ବ୍ରାଉନ୍ ସୁଗାର, ଏଲ୍.ଏସ୍.ଡି ଇତ୍ୟାଦି ଅତି ମାରାତ୍ମକ ନିଶାଦ୍ରବ୍ୟ ମଧ୍ୟ ନିଶାସକ୍ତମାନଙ୍କ ମଧ୍ୟରେ ବହୁଳଭାବେ ବ୍ୟବହୃତ ହେଉଛି । ଏଗୁଡ଼ିକ ଥରେ ଦୁଇଥର ବ୍ୟବହାର କଲେ ତାହାକୁ ଛାଡ଼ିବା ଅତି କଷ୍ଟକର ହୋଇ ପଡ଼େ ।

ନିଶାଗ୍ରସ୍ତ ହୋଇପଡ଼ିଲେ ବ୍ୟକ୍ତି ଦୈନନ୍ଦିନ କାର୍ଯ୍ୟପ୍ରତି ଉତ୍ସାହ ହରାଇଥାଏ, ଖେଳା ବୁଲି ପ୍ରତି ଆଗ୍ରହ ରହେନାହିଁ, ଶରୀରର ଓଜନ କମିଯାଏ, ଶୁଧା କମିଯାଏ । ସେ ଅସ୍ଥିର ଓ ବାଗୁଳଙ୍କ ପରି ଇତସ୍ତତଃ ବୁଲି ବୁଲିକରେ ଓ ଅସ୍ୱାଭାବିକ ବ୍ୟବହାର ପ୍ରଦର୍ଶନ କରେ, ହାତଗୋଡ଼ ଥରେ, ଆଖି ଲାଲ ଦିଶେ, ଖନେଇ ଖନେଇ ଅସ୍ତ୍ର କଥା କହିବା ନିଶାସେବନ କରିଥିବା ବ୍ୟକ୍ତିର ଅନ୍ୟ କେତେକ ଲକ୍ଷଣ ।

ନିଶାଗ୍ରସ୍ତ ବ୍ୟକ୍ତିର ବ୍ୟବହାରରେ ପରିବର୍ତ୍ତନ ଦେଖାଯାଏ । ସେ ହଠାତ୍ ଗାଣିଯାଏ, ପୁରଣ ଶକ୍ତି କମିଯାଏ, ଏକାଗ୍ରତା ରହେ ନାହିଁ । ଏମାନେ ଟମେ ପରର ଅନ୍ୟମାନଙ୍କଠାରୁ ଦୂରେଇ ଯାଇଥାନ୍ତି । ନିଶା ବା ବ୍ରଣ୍ଡ ବ୍ୟବହାର କରୁଥିବା ବ୍ୟକ୍ତି

ଏକୁଟିଆ ରହିବାକୁ ଭଲପାଏ ଓ ଅନେକ କ୍ଷେତ୍ରରେ ପାଇଖାନାରେ ବେଶୀ ସମୟ କଟାଇବାକୁ ଇଚ୍ଛା କରେ ।

ପରିବାରରେ ପି ତା ମା ତା ସହାନଠାରେ ଏପରି ଲକ୍ଷଣ ଦେଖିଲେ ହଠାତ୍ ଗାଣିଯାଇ ତାକୁ ଗାଳିଗୁଳିତ କରିବା ବିସା ମାରଧର କରିବା ଉଚିତ ନୁହେଁ । କାରଣ ତା'ଫଳରେ ପିଲା ଘରୁ ଅଧିକ ଦୂରେଇ ଯାଏ ଓ କାହାରି ପାଖରେ ନିଜର ମନକଥା ପ୍ରକାଶ କରେ ନାହିଁ । ଏହା ଫଳରେ ତା'ଠାରେ ନିଶାଦ୍ରବ୍ୟ ପ୍ରତି ଅଧିକ ଆଗ୍ରହ ପ୍ରକାଶ ପାଏ । ପିତାମାତା ଏପରି ପିଲା ସହ ଅଧିକ ଘନିଷ୍ଠ ଭାବେ ମିଶି ତା'ର ବିଶ୍ୱାସ ଜନ୍ମାଇବା ଉଚିତ । ତା'ର ବ୍ୟକ୍ତିଗତ ସୁବିଧା ବୁଝି ତାକୁ କୁସଙ୍ଗରୁ ଫେରାଇ ଆଣିଲେ ଏହି ବିପଦ ଜନକ ନିଶା କବଳରୁ ସେ ମୁକ୍ତିପାଏ । ପିତାମାତା ପିଲା ସହ ଆତ୍ମୀୟତା ବଢ଼ାଇଲେ ସେ ପୁଣି ବାହ୍ୟ ଜଗତରୁ ଗୁହାଡ଼ିମୁଖୀ ହୁଏ ଓ ନିଜର ଦୁତ ଆସବିଶ୍ୱାସ ପୁଣି ଫେରିପାଏ । ତା'ଠାରେ କର୍ମ ପ୍ରବଣତା ବୁଦ୍ଧି ପାଏ । ଏବଂ ସେ ପୁନର୍ଜୀବନ ଲାଭ କଲା ପରି ଅନୁଭବ କରେ ।

ବେଳେବେଳେ କେତେକ ବ୍ୟକ୍ତି ନିଜ ଅଜ୍ଞାତରେ ସାଙ୍ଗସାଥୁଙ୍କ ସଙ୍ଗେ ନିଶା ଓଷଧ ସେବନ କରିଥାନ୍ତି । ତେଣୁ କେହି ଯଦି ନିଜର ଅସାବଧାନତା ଯୋଗୁଁ ଏପରି କୌଣସି ଲକ୍ଷଣ ନିଜଠାରେ ଦେଖନ୍ତି ତେବେ ଏପରି ସାଙ୍ଗସାଥୁଙ୍କଠାରୁ ଦୂରେଇଯିବା ଉଚିତ ।

ରାଜ୍ୟ ପୋଲିସ, ନାର୍ଚ୍ଚୋଟିକ କଣ୍ଟ୍ରୋଲ ବ୍ୟୁରୋ, ଭାରତ ସରକାରଙ୍କ ନାର୍ଚ୍ଚୋଟିକ କମିଶନର, ଗାନସ୍ତ୍ର ଗୁରୁତ୍ୱ ବିଭାଗ, କେନ୍ଦ୍ରୀୟ ଅବକାରୀ ବିଭାଗ ଏବଂ କେନ୍ଦ୍ରୀୟ ପୋଲିସ୍ ବାହୀନୀ ଏହି ନିଶାଗ୍ରସ୍ତ ବ୍ୟକ୍ତି ଓ ନିଶା ବ୍ୟବସାୟୀଙ୍କ ବିରୁଦ୍ଧରେ କାର୍ଯ୍ୟନୁଷ୍ଠାନ ପାଇଁ କ୍ଷମତାପ୍ରାପ୍ତ ସଂସ୍ଥା ଅଟନ୍ତି ।

ନିଶାସେବନ ଏକ ସାମାଜିକ ବ୍ୟାଧି । ଏଣୁ ଏହାର ସମ୍ପୂର୍ଣ୍ଣ ନିରାକରଣ ପାଇଁ ପରିବାର, ବନ୍ଧୁବନ୍ଧି ଓ ଗଣମାଧ୍ୟମଗୁଡ଼ିକର ଯଥେଷ୍ଟ ଗୁରୁତ୍ୱ ଅଛି । ତା'ନହେଲେ ନିଶାସେବନ ଟମେ ବଢ଼ିଗୁଲିବ । ନିଶାସକ୍ତ ବ୍ୟକ୍ତିମାନେ ପୁନର୍ବାର ସମାଜକୁ ପ୍ରତ୍ୟାବର୍ତ୍ତନ କରି ନପାରି ଅକାଳରେ ମୃତ୍ୟୁ ମୁଖରେ ପଡ଼ିବେ ।

ପରିବାରରେ ପିତାମାତା ଯୁବାବୟସର ପିଲାଙ୍କ ସଙ୍ଗେ ବନ୍ଧୁଭାବେ ମିଶି ସେମାନଙ୍କୁ ନିଜ ମନୋଭାବ ପ୍ରକାଶ କରିବାକୁ ଉତ୍ସାହିତ କରିବା ଆବଶ୍ୟକ । ପିଲାଙ୍କୁ ତାଙ୍କ ମତ ପ୍ରକାଶ କରିବାର ସ୍ୱାଧୀନତା ଦେବା ଦରକାର । ତା ଫଳରେ ତାଙ୍କ ମତ ପ୍ରତି ଅନ୍ୟମାନେ ସମ୍ମାନ ଦେଉଛନ୍ତି ବୋଲି ତାଙ୍କର ହୃଦ୍‌ସଂପାଦ ହେବ । ଏହାଦ୍ୱାରା ପିଲାଙ୍କର ଆସବିଶ୍ୱାସ ବଢ଼େ ।

ପିଲାମାନଙ୍କର କାର୍ଯ୍ୟକଳାପ ଓ ବନ୍ଧନମାନଙ୍କ ଉପରେ ସତର୍କ ଦୃଷ୍ଟିଦେଲେ ନିଶାସେବନ ଅଭ୍ୟାସକୁ ବନ୍ଦୁ ପରିମାତ୍ରରେ



କଟକରେ ଉଦ୍ଘାଟିତ ହୋଇଥିବା ପ୍ରଥମ ସମ୍ମାନ ଉପଲକ୍ଷ୍ୟରେ ଶ୍ରୀ ବିଜୁ ପଟ୍ଟନାୟକଙ୍କ ସମ୍ମାନ ଉପଲକ୍ଷ୍ୟରେ



କଟକରେ ଉଦ୍ଘାଟିତ ହୋଇଥିବା ପ୍ରଥମ ସମ୍ମାନ ଉପଲକ୍ଷ୍ୟରେ ଶ୍ରୀ ବିଜୁ ପଟ୍ଟନାୟକଙ୍କ ସମ୍ମାନ ଉପଲକ୍ଷ୍ୟରେ



କଟକରେ ଉଦ୍ଘାଟିତ ହୋଇଥିବା ପ୍ରଥମ ସମ୍ମାନ ଉପଲକ୍ଷ୍ୟରେ ଶ୍ରୀ ବିଜୁ ପଟ୍ଟନାୟକଙ୍କ ସମ୍ମାନ ଉପଲକ୍ଷ୍ୟରେ



କଟକସ୍ଥଳରେ ଉତ୍କଳ ଉପାଦାନୀ ସମାଜର ସଭାପତି ଶ୍ରୀ ଶ୍ରୀମତୀ ଉପାଦାନୀ  
 ଶ୍ରୀମତୀ ଶ୍ରୀମତୀଙ୍କ ଦ୍ଵାରା ଉପାଦାନୀ ସମାଜର ସଭାପତି ଶ୍ରୀମତୀ ଶ୍ରୀମତୀଙ୍କ ଦ୍ଵାରା ଉପାଦାନୀ



ଭୁବନେଶ୍ଵରରେ ଉପାଦାନୀ ସମାଜର ସଭାପତି ଶ୍ରୀମତୀ ଶ୍ରୀମତୀଙ୍କ ଦ୍ଵାରା ଉପାଦାନୀ  
 ଶ୍ରୀମତୀଙ୍କ ଦ୍ଵାରା ଉପାଦାନୀ

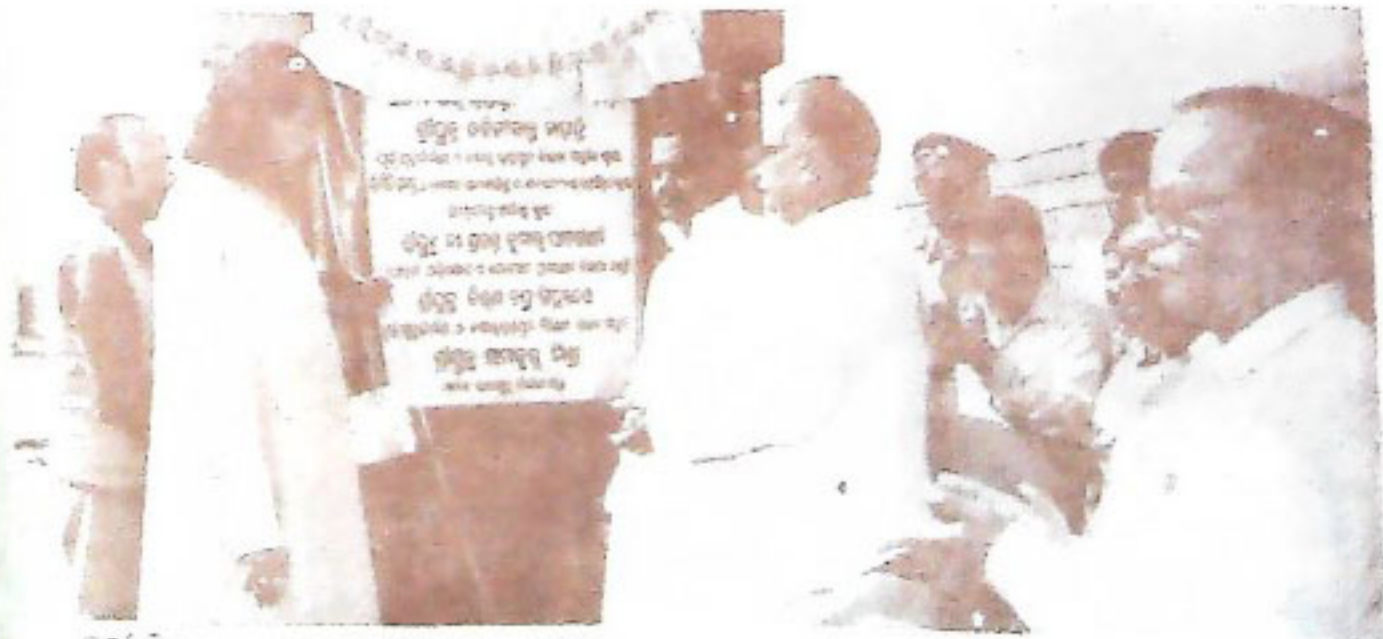

ପୁରୀ ଜିଲ୍ଲା ନଗରପାଳିକାଙ୍କ ଦ୍ଵାରା ଉପାଦାନୀ ସମାଜର ସଭାପତି ଶ୍ରୀମତୀ ଶ୍ରୀମତୀଙ୍କ ଦ୍ଵାରା  
 ଉପାଦାନୀ ସମାଜର ସଭାପତି ଶ୍ରୀମତୀ ଶ୍ରୀମତୀଙ୍କ ଦ୍ଵାରା ଉପାଦାନୀ

ଅବଗତ, ପରିଚାଳନା ଓ ଗୋଟିଏ ଜାତୀୟ ପରାମର୍ଶ ନିର୍ଦ୍ଦେଶରେ ଏହି ଅଭ୍ୟାସର ଅନୁପାଳନ ଶୋଭା ମଣ୍ଡଳ କରନ୍ତି ।

୧୯୭୩ ମସିହାରେ ବ୍ୟାପ୍ ପ୍ରକଳ୍ପ (Project Tiger) ଚଳାଏବାବେଳେ ଡେପୁଟି ସିପିଏ ବ୍ୟାପ୍ ପ୍ରକଳ୍ପକୁ ଚଳାଇବା ପାଇଁ ପରିଚାଳନା ବନ୍ୟ ଜୀବନ ମଧ୍ୟରେ ପାରମ୍ପରିକ ପୁସ୍ତକ ତଥା ପାରିବାହିକ ଭାଗ୍ୟାପ୍ୟ ପ୍ରତିଷ୍ଠିତ ହୋଇପାରିଛି ।

ଅଧିବାସୀ ସଂସ୍କୃତି ଓ କୃତକ୍ତ ପଦ୍ଧତିର ଅନୁପାଳନ ପ୍ରକଳ୍ପର ପାଇଁ ଏହା ଏକ ବିସ୍ତୃତ ବିଶ୍ଳାଷ ଗ୍ରନ୍ଥାବଳୀ । ଶକ୍ତି, ମାକଡ଼ିଆ, ପାହାଚ, ଲୋକ, ବଳ ଓ ଅନ୍ୟ ଗୋଷ୍ଠୀକ ଜନଜୀବନ ଗଣନା କରାଯାଇଛି ।

ଜଣେ ଗବେଷକ ବିଶେଷତା ବନ୍ୟପ୍ରାଣୀ, ବନ୍ୟଜୀବ ଉଦ୍ଧାର, ଅଧିବାସୀ ଜୀବନ ଉପରେ ଅଧ୍ୟୟନ ପାଇଁ ହେବୁ ବା ଜଣେ ପର୍ଯ୍ୟଟକ ନିଜର ପ୍ରମୋଦ ପାଇଁ ହେଉ ଏଠାକୁ ଆସିବା ଉଚିତ୍ତମ ପଦ୍ଧତି ଅବଶ୍ୟକୀୟ ତଥା ଗାନ୍ଧୀୟ । ଏହି ଅଭ୍ୟାସର ମଧ୍ୟରେ ପ୍ରକଳ୍ପ ନିମନ୍ତେ ଅବଶ୍ୟକତା ନେ' ପର୍ଯ୍ୟଟକ ପର୍ବପ୍ରସ୍ତୁତ ପଦ୍ଧତି ।

ଶିମିଳିପାଳ ମଧ୍ୟକୁ ଖନ ଜାତୀୟ ରାଜପଥ (N.H.5)ର ବାରିପଦାରୁ ବିଧା ୨୫ ଜାତୀୟ ରାଜପଥ (N.H.6)ର ଯତୀପୁରକୁ ପଦ୍ଧତି ପ୍ରକାରର ଆବଶ୍ୟକୀୟ ସରକାରୀ ସହ ପ୍ରକଳ୍ପ କରାଯାଇପାରେ । ନିର୍ଦ୍ଦେଶାବଳୀ କଡ଼ା ଗାଡ଼ି ବିଶେଷକରି ଡିଏ, Spot light, ବିଲ୍ଡି dry-foods ଏବଂ ଶୀତଦିନେ ବିଲ୍ଡି ଶୀତ ବସ୍ତ୍ର ଆଦି ଏକାନ୍ତ ଆବଶ୍ୟକ । ଏତଦ୍ ବ୍ୟତୀତ ଓଡ଼ିଶାର ଏକମାତ୍ର ବାହୁଡ଼ିପ୍ରାନ୍ତ ଘରୋଇ ସଂସ୍ଥା ଓରି-ଦୁର ଓ ଓଡ଼ିଶା ପର୍ଯ୍ୟଟନ ବିକାଶ ନିଗମ (ଓ.ଟି.ଡି.ସି.ଏ)ର ନିର୍ଦ୍ଦେଶ ମଧ୍ୟ ପର୍ଯ୍ୟଟକଙ୍କ ଉପନାଗମନ ପାଇଁ ଯଥେଷ୍ଟ ସହାୟକ ।

ଶାନ୍ତି ଯାତନ ନିମନ୍ତେ ଅଭ୍ୟାସର ମଧ୍ୟରେ ଲୁଲୁଙ୍ଗ, ବଦଳା, ନୟାଗା, ବରେଡ଼ିପାଣି, ଘୋରା, ଗୁଡୁଗୁଡ଼ିଆ, କେନାବିଲ, ଉପର ବାଲକାମଡ଼ା ନେପାପନୀ, ଉତ୍ତରପା ଓ ଧୁପ୍ତ ବ୍ୟାପାରେ ବିଶ୍ୱାସୀମାନ ଓ ଡାକବେଳା ରହିଛି । ଶିମିଳିପାଳ ବ୍ୟାପ୍ ପ୍ରକଳ୍ପର ଶେଷ ନିର୍ଦ୍ଦେଶ, ଜାତୀୟ ଉଦ୍ୟାନ ଉଦ୍ଧାର ଓ ଶିମିଳିପାଳ ବନ ଉଦ୍ଧାର ନିଗମ (ଏସ୍.ଏସ୍.ଡି.ସି.ଏ)ର ନେତୈକତାରେ ଓ

ବିଷୟରେ ଅନୁମତି ଆଣିବା ଆବଶ୍ୟକ । ଏତଦ୍ ବ୍ୟତୀତ ଯତୀପୁରଠାରେ ନବ ନିର୍ମିତ Youth Hostel ସ୍ୱଳ୍ପ ବ୍ୟୟକାରୀ ସୁବ ପର୍ଯ୍ୟଟକଙ୍କ ପାଇଁ ଖୁବ୍ ଉପଯୋଗୀ ।

ସ୍ଥୁର ସ୍ୱାସ୍ଥୀ ଶିଳ୍ପ ପାଇଁ ନିର୍ଦ୍ଦେଶର ଜଳାଧିକ ଧ୍ୟାନ ଆଜି ଶିମିଳିପାଳର ନୈପର୍ଣ୍ଣିକ ଗୋଡ଼ାପଦକୁ ସମୂଳେ ଧ୍ୟାନ କରିଦେବାକୁ ବସିଛି । ବୃକ୍ଷ ଓ ଅରଣ୍ୟର ପୁରୁଷା ପାଇଁ କେବଳ କେତେଗୁଡ଼ିଏ ପୁସ୍ତକାଳ ପ୍ରୋଗ୍ରାମ ଲେଖି ଚାଲିଦେଲେ ଲକ୍ଷ୍ୟ ପୂରଣ ହୋଇଯିବ ନାହିଁ । ଏଥି ପାଇଁ ଆନ୍ତରିକତା ପୁଷ୍ଟି ଉଦ୍ୟମ ଆବଶ୍ୟକ । ପୁନଃ କେତେକ ବ୍ୟକ୍ତି ପର୍ଯ୍ୟଟନ ବାହାନାରେ ଶିମିଳିପାଳ ଭିତରେ ପ୍ରବେଶ କରି ଉତ୍କଳ ଶିକାର କରୁଥିବା ମଧ୍ୟ ଦୃଷ୍ଟି ଗୋଚର ହେଉଛି । ଏଭଳି ଅପକର୍ମ ପାଇଁ କଠୋର ଶାସ୍ତିବିଧାନ ହେବା ଉଚିତ । ଏକ ସଙ୍ଗରେ ବହୁ ସଂଖ୍ୟକ ପର୍ଯ୍ୟଟକଙ୍କୁ ଅରଣ୍ୟ ମଧ୍ୟକୁ ପ୍ରବେଶ ଅଧିକାର ଦେବାଫଳରେ ମଧ୍ୟ ଅଭ୍ୟାସର ସାଫ ପରିବେଶ ନଷ୍ଟ ହୋଇଯିବାର ଆଶଂକା ରହିଛି । ଏହାପୁରା ଜୀବଜନ୍ତୁଙ୍କ ମୁକ୍ତ ବିଚରଣରେ ମଧ୍ୟ ବାଧା ପୁଷ୍ଟି ହେବା ସହିତ ପ୍ରକଳ୍ପ ବ୍ୟାପ୍ତ ସଂଖ୍ୟା ହ୍ରାସ ପାଇ ନିଶ୍ଚିନ୍ତ ହୋଇଯିବାର ଆବଶ୍ୟକ- ଭାଗ୍ୟାପ୍ୟ ନଷ୍ଟ ହେବାର, ପର୍ଯ୍ୟଟନ କେନ୍ଦ୍ର-ଘରୋଇ ତଥା ବିଦେଶୀ ମୁଦ୍ରାର ଆୟକାରୀ କେନ୍ଦ୍ର- କାଳକ୍ରମେ ବିପର୍ଯ୍ୟସ୍ତ ହେବାର ଅବଶ୍ୟକତା ଆଗାମୀକୁ ଅଧିକାର କରାଯାଇ ନ ପାରେ ।

ସଂସ୍କୃତି ଆନ୍ତର୍ଜାତିକ ପର୍ଯ୍ୟଟନରେ ଫୁଲ ପାରିବ ପର୍ଯ୍ୟଟନ(Adventure Tourism)ଏତେ ମାଗରେ ପ୍ରଭାବ କ୍ରିଷ୍ଟାର କରିଛି ଯେ, ଏ ଦିଗରେ ଶିମିଳିପାଳର ଗଢ଼ିତ ସମ୍ଭାବନାକୁ ଅଧିକାର କରି ହେବନାହିଁ । ଏ ପରିପ୍ରେକ୍ଷୀରେ ଜାତୀୟ ଉଦ୍ୟାନର ବହିର୍ଭାଗରେ ପର୍ବତାରୋହଣ (Mountaineering)ଦୁର୍ଗମ ପଦଯାତ୍ରା (Trekking) ରତ୍ୟାଦି ପାଇଁ ସୁଯୋଗ ପୁଷ୍ଟି କରାଗଲେ ଏବଂ ଦୁଇ ପର୍ବତ ମଧ୍ୟରେ Rope trolley ବ୍ୟବସ୍ଥା କରାଗଲେ ଏହା ପର୍ଯ୍ୟଟକଙ୍କ ପାଇଁ ଅତ୍ୟନ୍ତ ଆକର୍ଷଣୀୟ ହୋଇ ପାରିବ । ସ୍ଥାନୀୟ କଳାର ନିଦର୍ଶନ ସ୍ୱରୂପ ଦୋକାନ ବଜାର ବିଶେଷକରି ପ୍ରକଳ୍ପ ନିର୍ମିତ ବିଭିନ୍ନ ବସ୍ତୁର ସୋ'ରୁମ୍ ଯତୀପୁରଠାରେ ନିର୍ମିତ ହେଲେ ଆଗନ୍ତୁକଙ୍କ ଆକର୍ଷଣକୁ ଦ୍ୱିଗୁଣିତ କରିବ ।

କେଶବ ପ୍ରସାଦ, ମୟୂରଭଞ୍ଜ ।



# ଅରଣ୍ୟ ସୁନ୍ଦରୀ ଶିମିଳିପାଳ

• ଅଶୋକ ପ୍ରିୟଦର୍ଶୀ

ପର୍ଯ୍ୟଟନ ମାନବ ଜାତିର ସର୍ବପ୍ରାଚୀନ ବ୍ରତ ଓ ସର୍ବାଧୁନିକ ପ୍ରବୃତ୍ତି । ସଭ୍ୟତାର ପ୍ରଥମ ସ୍ତରରେ ଯାଯାବର ମଣିଷ ପାଇଁ ପର୍ଯ୍ୟଟନ ଯଦିଓ ଅନୁଭବ ବା ଅନୁପସାନ୍ନର ଅନ୍ୟ ନାମ ଥିଲା, ତଥାପି ଏହି ଅନୁଭବ ପଛରେ ଯେ ନୂତନ ଜ୍ଞାନ ଓ ନୂତନ ପରିବେଶ ସମଶୀଳ ନିର୍ମିତ ନିର୍ମଳ ଆନନ୍ଦ ସେ ପାଇ ନଥିଲା, ତାହା କୁହା ଯାଇ ନପାରେ । ଭାରତୀୟ ଧର୍ମଧାରଣାରେ ବହୁ ପ୍ରାଚୀନ କାଳରୁ "ପ୍ରଭୁଜ୍ୟା" ଓ "ତୀର୍ଥାଟନ" ଧାର୍ମିକ କ୍ରିୟାନୁଷ୍ଠାନ ଭାବରେ ପରିଗଣିତ ହୋଇ ଆସୁଛି । ଆଧୁନିକ ମଣିଷ ଜଳବାୟୁ ପରିବର୍ତ୍ତନ ପାଇଁ ମାନସିକ ପରିବର୍ତ୍ତନ ଓ ନିଜକୁ ଆନନ୍ଦ ଉପଭୋଗ ପାଇଁ ନିଜର ଦୈନନ୍ଦିନ କର୍ମବ୍ୟସ୍ତ ଜୀବନରୁ ସାମୟିକ ଅବସର ନେଇ ନୂଆ ଶ୍ଳାନ୍ତ ପରିବର୍ତ୍ତନରେ ଚାହାନ୍ତି । ତେଣୁ ଉଦ୍ୟୋଗ ଯାହା ହେଉନା କାର୍ଯ୍ୟକ୍ଷେତ୍ର, ପର୍ଯ୍ୟଟନ ସବୁ ମୁଖରେ ଥିଲା ଓ ଅଛି । ଆଧୁନିକ ମାନବ ପାଇଁ ଏହା ପୁଣି ବିଶେଷ ପ୍ରସ୍ତୋତନୀୟ ହୋଇ ପଡ଼ିଛି । ବାରଣାସୀ ସଭ୍ୟତାରେ ଅତିଷ୍ଠ ଓ ପିଞ୍ଜ ସହରୀ ମଣିଷ ଯଦି ଅରଣ୍ୟ, ପର୍ବତ ବା ସମୁଦ୍ର ଆଦି ପ୍ରାକୃତିକ ପରିବେଶରେ ଜୀବନର ବିଚ୍ଛିନ୍ନ ସମୟ ଅତିବାହିତ ନକରେ । ତେବେ ବିଭିନ୍ନ ଶାରୀରିକ ତଥା ମାନସିକ ବ୍ୟାଧିର ଶିକାର ହେବାର ଯଥେଷ୍ଟ ଆଶଙ୍କା ରହିଛି । ପ୍ରକୃତ ପକ୍ଷେ ସହରୀ ଯନ୍ତ୍ର ସଭ୍ୟତାରେ ପରିପାଳିତ ମଣିଷ ଏହି ଦୁଃଖରୁ ଅନେକତା ଅସୁସ୍ଥ ଓ ମାନସିକ ବିକାରଗ୍ରସ୍ତ ।

ଆଧୁନିକ ମାନବର ଏହି ଆବଶ୍ୟକତା ଓ ରୁଚିକୁ ଶୁଦ୍ଧି ସାରା ପୃଥିବୀରେ ଏବେ ପର୍ଯ୍ୟଟନ ଏକ ଶିଳ୍ପ ତଥା ବ୍ୟବସାୟରେ ପରିଣତ ହୋଇ ପାରିଛି । ଆମ ଭାରତ ବର୍ଷ ବହୁ ପ୍ରାକୃତିକ ସୌନ୍ଦର୍ଯ୍ୟରେ ପରିପୁର୍ଣ୍ଣ ହୋଇ ରହିଥିବାରୁ ବହୁ ବିଦେଶୀ ପର୍ଯ୍ୟଟକଙ୍କ ଦୁଃଖ ଆକର୍ଷଣ କରିବା ସ୍ୱଭାବିକ । ଆମ ଦେଶବାସୀ ମଧ୍ୟ ପାଶ୍ଚାତ୍ୟ ଦାକ୍ଷିଣ୍ୟ ଅନୁପରମରେ ଅଧୁନା ପର୍ଯ୍ୟଟନ ଉପରେ ବେଶ୍ ଗୁରୁତ୍ୱ ଆରୋପ କଲେଣି । ବିଶେଷକରି ବିଗତ ୩/୪ ବର୍ଷ ହେବ ଏହା ଶୁଭ ପ୍ରଭାବଶାଳୀ ହୋଇ ଉଠିଛି । ଆମର ସୌଭାଗ୍ୟ ଯେ 'ମୟୂରଭଞ୍ଜ' ଏହିଭଳି ଏକ ଅତ୍ୟନ୍ତ ମହତ୍ତ୍ୱପୂର୍ଣ୍ଣ ଜ୍ଞାନ । ପାରିପାତ୍ରିକ ସମ୍ବୃଦ୍ଧିର ସୁରକ୍ଷା ହେବା ସହିତ ଏହାକୁ ପର୍ଯ୍ୟଟନ କେନ୍ଦ୍ର ଭାବରେ ଉନ୍ନତ କରାଯାଇ ପାରିଲେ ଦୁରାଗତ ପର୍ଯ୍ୟଟକଙ୍କ ଆବଶ୍ୟକତା ପୂରଣ କରିବା ସହ ଜ୍ଞାନୀୟ ଲୋକଙ୍କ ଆର୍ଥିକ ଉନ୍ନତିରେ ସହାୟକ ହୋଇପାରେ ।

ଅରଣ୍ୟ ସୁନ୍ଦରୀ ଶିମିଳିପାଳ କେବଳ ଜିଲ୍ଲାର ନୁହେଁ, ଆମ ଦେଶର ଏକ ବିଶିଷ୍ଟ ପର୍ଯ୍ୟଟନ କେନ୍ଦ୍ର । ଏହି ଶିମିଳିପାଳ କବିବର ରାଧାନାଥଙ୍କ କବିତାରେ ମଧ୍ୟ ସୌନ୍ଦର୍ଯ୍ୟପୂର୍ଣ୍ଣ ଜ୍ଞାନ ଅଧିକାର କରିଛି ।

ପର୍ଯ୍ୟଟନ ନିମନ୍ତେ ତିନୋଟି ବସ୍ତୁ ଏକାନ୍ତ ଅପରିହାର୍ଯ୍ୟ । ପ୍ରଥମଟି ପୁଣ୍ୟାବଳୀ ଉପଭୋଗ ଓ ମନୋରଞ୍ଜନ ନିମନ୍ତେ ପର୍ଯ୍ୟାପ୍ତ ସୁଯୋଗ । ଦ୍ୱିତୀୟଟି, ଗମନାଗମନର ସୁବିଧା ଏବଂ

ତୃତୀୟଟି, ଭୋଜନ ଓ ବିଶ୍ରାମର ସୁବ୍ୟବସ୍ଥା । ଏ ତିନୋଟି ଉପସ୍ଥିତ ଥିଲେ ବିଭିନ୍ନ ପ୍ରକାର ଉଦ୍ୟୋଗରେ ଯଥା- ଗବେଷଣା ଓ ଅବସର ବିନୋଦନ ନିମନ୍ତେ ମଣିଷ ପର୍ଯ୍ୟଟନ ପ୍ରତି ଆକୃଷ୍ଟ ହୋଇଥାଏ ।

ଶିମିଳିପାଳ ଅଭୟାରଣ୍ୟ ମୟୂରଭଞ୍ଜ ଜିଲ୍ଲାର କେନ୍ଦ୍ରରେ ଅବସ୍ଥିତ । ୨,୭୫୦ ବର୍ଗ କିଲୋମିଟର ପରିମିତ ଅଞ୍ଚଳରେ ବିଭିନ୍ନ ପ୍ରକାର ଜଳପ୍ରପାତ, ବିରସ୍ତୋତା ନିର୍ଝରିଣୀ, ସମୁଦାରିତ ସରୁତ ଉପତ୍ୟକା, ବିକ୍ଷୀର୍ଣ୍ଣ ଉତ୍ତୁଙ୍ଗ ଶାଳ ଜଙ୍ଗଲ ଇତ୍ୟାଦି ପ୍ରାକୃତିକ ବିଭବ ବିଭିନ୍ନ ପ୍ରକାର ଯଥା ବୃକ୍ଷଲତା ଓ ଜୀବଜନ୍ତୁଙ୍କ ପରିବେଶରେ ବେଶ୍ ସମୃଦ୍ଧ । ସମଗ୍ର ବନାଞ୍ଚଳଟି ୧୯୭୯ ମସିହାରୁ ଅଭୟାରଣ୍ୟ ଭାବେ ଘୋଷିତ ହୋଇଛି । ତନ୍ମଧ୍ୟରୁ ୮୪୫-୭୦ ବର୍ଗ କିଲୋମିଟରର ଏକ ସୁନ୍ଦର, ପୁରମ୍ୟ, ପ୍ରଭୁଷଣ ପୁଞ୍ଜ ପ୍ରାକୃତିକ ପରିବେଶକୁ ନେଇ ଶିମିଳିପାଳ ଜାତୀୟ ଉଦ୍ୟାନ (National Park)ର ପୁଞ୍ଜି । ଏହି ଉଦ୍ୟାନ ବା କୋର ଏରିଆ (Core Area) ଭାବରେ ୧୫ଟି ହୁହତ୍ ବ୍ୟାଘ୍ର ସଂରକ୍ଷଣ କେନ୍ଦ୍ର (Tiger Reserve) ମଧ୍ୟରୁ ଅନ୍ୟତମ ।

ସମୁଦ୍ର ପତନ ଠାରୁ ସର୍ବନିମ୍ନ ୫୦ ମିଟରରୁ ଆରମ୍ଭକରି ସର୍ବୋଚ୍ଚ ୧୧୨୬-୩୨ ମିଟର ଉଚ୍ଚତା ବିଶିଷ୍ଟ ମେଘାସନ ପର୍ଯ୍ୟନ୍ତ ଶିମିଳିପାଳ ପର୍ବତମାଳାର ଅବସ୍ଥିତି ବିସ୍ତୃତି । ବୁଡାବଳଙ୍ଗ, ଖଇରୀ, ଭଞ୍ଜନ, ଖଡ଼କେଇ, ପୂର୍ବ ଦେଓ ଓ ପଶ୍ଚିମ ଦେଓ ଆଦି ବିରସ୍ତୋତା ନଦନଦୀ ଓ ଝରଣା ପରିବେଷଣୀରେ ଛୋଟବଡ଼ ଶିଳି ଉପତ୍ୟକା ଏବଂ ବିଶେଷକରି ଶୀତ ଦିନର (ଡିସେମ୍ବର/ଜାନୁଆରୀ) ବାହୁରୀଚରା, ଶ୍ରୀଷ୍ଟ ଦିନର (ମେ/ଜୁନ୍) ମାଳାଞ୍ଚଳ ତଥା ବର୍ଷ ବ୍ୟାପୀ ଜୋରନ୍ଦା ଓ ବରେଇପାଣି ପ୍ରପାତ ଦର୍ଶକ- ଭାରୁକଙ୍କ ପାଇଁ ସର୍ବାଧିକ ମନୋରମ ଓ ଉପଭୋଗ୍ୟ ହୋଇଥାଏ ।

ବାର୍ଷିକ ପ୍ରାୟ ୧,୬୦୦ରୁ ୧,୭୦୦ ମିଲିମିଟର ବର୍ଷା ହେଉଥିବାରୁ ଏହି ଅରଣ୍ୟଟି ଅତ୍ୟନ୍ତ ଘନ ଓ ନାନା ରୂପର ବୃକ୍ଷ ଲତାରେ ପରିପୁର୍ଣ୍ଣ । ଶାଳ, ପିଆଶାଳ, ଶିଶୁ, ସାଗୁଆନ, ଗଘାରୀ, ଆସ, ପଶସ, କେନ୍ଦୁ, ତମା, ବଦସ, ମଦୁଳ, ହରିଡ଼ା, ବାହାଡ଼ା, କୁସୁମ ଆଦି ମୁଖ୍ୟ ବୃକ୍ଷଗାଢ଼ି, ଶ୍ରୀଷ୍ଟ ଦିନରେ 'ମେ-ଜୁନ୍' ପ୍ରସ୍ତୁତିତ ରଙ୍ଗ ବେରଙ୍ଗର ପ୍ରଗୋଭିତ ଆର୍ଦ୍ର, ଝରଣା ଭୂଳବର୍ଣ୍ଣୀ ଆକର୍ଷଣୀୟ ଗୁଳ୍ମଲତା, ଓଷଧି ଶୁଭା ଏବଂ ବିସ୍ତୃତ ତୁଣ ପ୍ରାନ୍ତର ଅତୁଳନୀୟ ଦ୍ୱିକ୍ଷ ପରିବେଶର ଅବତାରଣା କରିଥା'ନ୍ତି ।

ଉତ୍ସର୍ଗୁଣ୍ୟ ସୌନ୍ଦର୍ଯ୍ୟପୂର୍ଣ୍ଣ ବାତାବରଣ, ସ୍ୱାଭାବିକ ଉତ୍ତାପ ପୋଣି ପାଗ ଓ ଉଚ୍ଚ ପ୍ରାଚୁର୍ଯ୍ୟ ମଧ୍ୟରେ ଏହା ବନ୍ୟପ୍ରାଣୀଙ୍କର ପ୍ରକୃଷ୍ଟ ନିବାସ ସ୍ଥଳି । ମୁଖ୍ୟତଃ ମହାବଳ, ଚିତା, କଲରାପଞ୍ଚିଆ, ହେଟା, ହାତୀ, ଭାନ୍ସୁ, ବାରୁହା, ଗଧୁଆ, ଗନ୍ଧକ, ହରିଣ, ସମ୍ବର, ତରଶିଙ୍ଗା, ଝିଙ୍କ, ବଜ୍ରକାଞ୍ଚା ପ୍ରଭୃତି ଜନ୍ତୁ, ମୟୂର, ଗୁଆ, ଶାରୀ, ବଣ ବୁକୁଡ଼ା, ପେଣ୍ଟ ଛଣାଣ, ବାଦୁଡ଼ି, କୋଟିଲାଶାଳ ଆଦି ପକ୍ଷୀ ତଥା



ପରିବେଶ ପ୍ରଦୂଷଣ ବିଧି ଆଉ  
କଠିନ ନାହିଁ। ସେମିତିକରି  
ଆୟୋଜନ କରାଯିବନି ପରିବେଶ  
ପ୍ରଚ୍ଛାଦନ। ବିକାଶ କରି କେହି  
କହିବେନି ଏହି ଆଦୁକୁ ଶକ୍ତି କରୁଛି  
ପୁଅଟା। ବଡ଼ି ଯାଉଛି ପୁଅଟା  
ଖୋପ। ବୁଦ୍ଧି ପାଉଛି  
ବାସ୍ତୁନିର୍ମାଣ ଅଙ୍ଗରକାମୀ  
ପରିମାଣ।

# ପରିବେଶ ସୁରକ୍ଷା ପାଇଁ ଲୁହା

• ସୁଶାସନ ସାହୁ

ଦେଶ ସମୁଦ୍ରରେ ଲୋହ  
ଡାଳିଲେ ବଢ଼ିଯିବ ପ୍ଲାଙ୍କଟନ୍  
ପରିମାଣ। ହିସାବ କରି ଦେଖୁଛନ୍ତି  
ମାଟିନ୍, ତିନି ଲକ୍ଷ ଟନ୍ ଲୁହା  
ଡାଳିଲେ ୨୦୦କୋଟି ଟନ୍  
ଅଙ୍ଗରକାମୀ କମିଯିବ  
ବାସ୍ତୁନିର୍ମାଣ। ବର୍ଷ ବର୍ଷ ଯାଏ  
କମିଯିବ ପୁଅଟା ଅଙ୍ଗରକାମୀ

ଆଶଙ୍କା କରିବେନି ଭବିଷ୍ୟତ୍‌ବିଦ୍ୟାନେ-କୀରତଗତ ଲୋପ  
ପାଉଯିବ ପୁଅଟା। ଗରୁଡ଼ର ପତା ଚାହିଁବନି ପୁଅଟାରେ।  
ଶାଁ ଶାଁ ହୋଇଯିବ ପୁଅଟା। ବଢ଼ିଯିବ ଉତ୍ତାପ। ହିମାଳୟର  
ବରଫ ଚଳିବ। ବଢ଼ିଯିବ ସମୁଦ୍ର ଜଳର ପତନ। ଖଣ୍ଡପ୍ରଳୟ  
ଘଟିଯିବ ପୁଅଟାରେ।

ଏ ବିଷୟରେ ବେଶ୍ ସଚେତନ ଅଛନ୍ତି ପରିବେଶ  
ବିଜ୍ଞାନୀମାନେ। ପରିବେଶ ସୁରକ୍ଷା ପାଇଁ ଉପାୟ ବାହାର  
କରୁଛନ୍ତି ବୈଜ୍ଞାନିକମାନେ। ବାସ୍ତୁନିର୍ମାଣ ବର୍ଷେ ଅଙ୍ଗରକାମୀ  
ପରିମାଣ କମାଇବା ନୀତି ବେଶ୍ ବଳାଜୁଟି ସେମାନେ।

ଏ ଦିଗରେ ବେଶ୍ ସଚେତନ ଯାହାକି କରିଛନ୍ତି ଆମେରିକାର  
ବୈଜ୍ଞାନିକ ଟନ୍ ମାଟିନ୍। ବାସ୍ତୁନିର୍ମାଣ ଅଙ୍ଗରକାମୀ ପରିମାଣ  
କମାଇ ଦେବା ପାଇଁ ସତର ଉପାୟ ଜାଣି ପାରିଛନ୍ତି ସେ। ତାଙ୍କ  
ମତରେ ଆହାରଟିକା ନିକଟସ୍ଥ ସମୁଦ୍ରରେ ଜମା କରି ପିଆଇବ  
କେତେ ହଜାର ଟନ୍ ଲୁହା। କେତେ ବର୍ଷ ପରେ ଅଙ୍ଗରକାମୀ  
ପରିମାଣ କମିଯିବ ପୁଅଟାରେ। ବଢ଼ିଯିବ ଅମୃତାନ  
ପରିମାଣ।

ଜାଣିପାରିଛନ୍ତି ମାଟିନ୍, ସମୁଦ୍ର ଜଳରେ ସାମାନ୍ୟ ପରିମାଣରେ  
ରହିଥାଏ ଲୋହ ଧାତୁ। ସମୁଦ୍ରରେ ବହୁଥିବା ପ୍ଲାଙ୍କଟନ୍ ଉଚ୍ଚିତର  
ବୁଦ୍ଧି ପାଇଁ ଏହା ସାହାଯ୍ୟ କରିଥାଏ। ପ୍ଲାଙ୍କଟନ୍ ସବୁଜଗଣା ଓ  
ଡିଏନ-ଏ ସମୁଦ୍ର ପାଇଁ ଦରକାର ହୋଇଥାଏ ଲୋହ। ଏଥି  
ସହିତ ନାଉରୋଗ୍ ଚିକିତ୍ସାରେ ନାନକ ଏହାକୁ ପୁଣି ପାଇଁ  
ଦରକାର ହୋଇଥାଏ ଲୁହା। ତେଣୁ ଲୋହ ନିମିତ୍ତେ ବ୍ୟାପାତ  
କେନ୍ଦ୍ର ପ୍ଲାଙ୍କଟନ୍‌ରୁଟିଲେ।

ବିଶ୍ୱାସ କରନ୍ତି ବୈଜ୍ଞାନିକମାନେ, କମ୍ ଲୋହଥିବା ସାମୁଦ୍ରିକ  
ଅକ୍ଷରରେ ଭଲ ବଡ଼ି ନଥାଏ ପ୍ଲାଙ୍କଟନ୍। ସେଇଥିପାଇଁ ପ୍ଲାଙ୍କଟନ୍  
ପରିମାଣ ହ୍ରାସ ପାଇଥାଏ ଆହାରଟିକା ଅକ୍ଷର ସମୁଦ୍ର  
କ୍ଷେତ୍ରରେ।

ମତ ଦିଅନ୍ତି କେତେକ ବୈଜ୍ଞାନିକ। ସମୁଦ୍ର ଜଳରେ ଖୁବ୍  
କମ୍ ପରିମାଣରେ ଥାଏ ଲୋହ। ତେଣୁ ପ୍ଲାଙ୍କଟନ୍ ଦରକାର  
ବହୁଥିବା ଲୋହର ଶତକଡ଼ା ୯୫ ଭାଗ ସଂଗ୍ରହ କରିଥାଏ  
ବାସ୍ତୁନିର୍ମାଣ ଧୂଳିକଣାକୁ। ବିଶ୍ୱ ଆହାରଟିକା ଅକ୍ଷରରେ  
ଧୂଳିକଣା ପ୍ରାୟ ଦେଖାଯାଏ ନାହିଁ। ସେଠାରେ ଲୋହ ମିଳିବା  
ମଧ୍ୟ ସୁସ୍ଥାପ୍ୟ ହୋଇଥାଏ ସେଥିପାଇଁ।

ଅନ୍ୟ ଉପକୂଳବର୍ତ୍ତୀ ଅକ୍ଷରରେ ବିଛି ପରିମାଣରେ ଲୋହ  
ପ୍ରକାର ମତ ଦିଅନ୍ତି ବୈଜ୍ଞାନିକମାନେ। ଏହା ଉପକୂଳବର୍ତ୍ତୀ  
ପୁଣିକାମୁ ମିଳିଥାଏ। ବିଶ୍ୱ ଖରାବ ସମୁଦ୍ରରେ ମିଳେ ନାହିଁ  
ଲୋହଧାତୁ। ତେଣୁ ଉପକୂଳରେ ସାମାନ୍ୟ ପ୍ଲାଙ୍କଟନ୍ ଥିଲେ ବି  
ଲୋହ ସମୁଦ୍ରରେ ଏହା ଦେଖାଯାଏ ନାହିଁ।

ପରିମାଣ।

ଆଲୋକ ସଂଶ୍ଳେଷଣ ପାଇଁ ଅଙ୍ଗରକାମୀ ଗ୍ରହଣ କରିବ  
ପ୍ଲାଙ୍କଟନ୍। ବାସ୍ତୁନିର୍ମାଣକୁ ଛାଡ଼ିଦେବ ଅମୃତାନ। ହଜାର  
ହଜାର ଟନ୍ ଜୈବିକ ପଦାର୍ଥ ପୁଣି ହେବ ସମୁଦ୍ର ବକ୍ଷରେ।  
ମଣିଷର ଖାଦ୍ୟ ଉତ୍ପାଦନ ପାଇଁ ପରବର୍ତ୍ତୀ ସମୟରେ ଏହା  
ବ୍ୟବହାର କରାଯାଇ ପାରିବ।

ନିଜ ଦେଶକୁ ପରୀକ୍ଷା କରି ଦେଖୁଛନ୍ତି ମାଟିନ୍। ତୁରନ୍ତ  
ପାଟରେ ପାଣି ଦେଇ ବଡ଼ାଇଛନ୍ତି ପ୍ଲାଙ୍କଟନ୍। ଗୋଟାକରେ  
ଲୋହ ମିଶାଇ, ଅନ୍ୟଟି ରଖୁଛନ୍ତି ସେମିତି। ପାଞ୍ଚଦିନ ପରେ  
ଜଣା ପଡ଼ିଛି ଏହା, ଲୁହା ମିଶିଥିବା ପାଣିରେ ନିଅଗୁଣ ଅଧିକ  
ବଢ଼ିଛି ପ୍ଲାଙ୍କଟନ୍। ଏହା ପରେ ନିଶ୍ଚିତ ହୋଇଛନ୍ତି ପ୍ଲାଙ୍କଟନ୍  
ବଢ଼ିବା ପାଇଁ ଲୋହର ଭୂମିକା ବିଷୟରେ।

ସମେହ ଭରସି କେତେକ ବିଶେଷଜ୍ଞ। ତାଙ୍କ ହିସାବ  
ତୁଳନାରେ ଯଥେଷ୍ଟ କମ୍ ପ୍ଲାଙ୍କଟନ୍ ପୁଣି ହେବ ଲୋହ ବ୍ୟବହାର  
କରି। ତୁଏତ ଏମିତି ହୋଇପାରେ, ସମୁଦ୍ରରେ ଲୁହା ଡାଳିଲେ  
ପୁଣି ହୋଇପାରେ ବିଛି ନୂତନ ସମସ୍ୟା। ଅନ୍ୟ କେତେକ  
ଅନିଷ୍ଟକାରୀ ଜୀବଙ୍କ ବ୍ୟଗ୍ରୁଦ୍ଧି ଘଟିପାରେ ଏହା ଦ୍ୱାରା।

ତଥାପି ଆଶାବାଦୀ ଦୃଷ୍ଟିରେ ଗ୍ରହଣ କରାଯାଇ ପାରେ  
ମାଟିନଙ୍କ ତତ୍ତ୍ୱ। ପରିବେଶ ସୁରକ୍ଷା ପାଇଁ ତାଙ୍କ ତତ୍ତ୍ୱର ପ୍ରାୟୋଗ  
ବିଛି ସସମୀଚାନ ନୁହେଁ। ଏଥିପାଇଁ ଯଦି ନୂଆ ସମସ୍ୟା  
ଦେଖାଯାଏ, ତେବେ କଞ୍ଚକର ହେବ ନାହିଁ ତାକୁ ସମାଧାନ  
କରିବା।

ଅବଶ୍ୟ ବ୍ୟୟସାପେକ୍ଷ ହୋଇପାରେ ସମୁଦ୍ରରେ କେତେ  
ଲକ୍ଷଟନ୍ ଲୋହ ଡାଳିବା। ବିଶ୍ୱ ଅଙ୍ଗରକାମୀ ପରିମାଣ ହ୍ରାସ  
ପାଇଁ ଏ ଖର୍ଚ୍ଚ ସେମିତି ବିଛି ବଡ଼ କଥା ନୁହେଁ। ମାନବ ଜାତିର  
ସୁରକ୍ଷା ପାଇଁ ଯେତେ ଅର୍ଥ ବ୍ୟୟ ହେଲେ ମଧ୍ୟ କୁଣ୍ଡିତ ହେବାର  
କୌଣସି କାରଣ ନାହିଁ।

ଆଶା ଜାଗୁଛି ମନରେ, ବୈଜ୍ଞାନିକମାନେ ପୁଣିଥରେ  
ସବୁଜିନାଭରା କରିଦେବେ ଏ ପୁଅଟା। ନିଃଶ୍ୱାସ ପ୍ରଶ୍ନାସ ପାଇଁ  
ବକେଇ ଦେବେ ବାସ୍ତୁନିର୍ମାଣ ଅମୃତାନ ପରିମାଣ। ଏକ  
ମନୋଜ୍ଞ ପରିବେଶ ପୁଣି କରିବେ ଆମ ପୁତ୍ରର ପୁଅଟାରେ।

ପୁରୁଣିଆ ସାହି୍ୟନ,  
ଓଡ଼ିଶା ବୁଦ୍ଧି ଓ ବୈଷୟିକ ବିଶ୍ୱବିଦ୍ୟାଳୟ,  
ଭୁବନେଶ୍ୱର।

# ଆମର ଉପକାରୀ ଦୃଷ୍ଟି :

## ଚନ୍ଦନ

• ତାଙ୍କର ଦୀନବନ୍ଧୁ ମହାରଣା

ଦ୍ଵିପଦରା ଚନ୍ଦନ କାଠ । ଯେ କୌଣସି ପୂଜା, ପାର୍ବଣ, ଶ୍ରାଦ୍ଧ, ସବୁଥିରେ ଆମ ଚନ୍ଦନ ଗଛର କାଠ ଖୋଜା ହୁଏ । ଠାକୁରଙ୍କ ପୂଜା ପରେ ଚନ୍ଦନ ଟୋପା କପାଳରେ ଲେପନ କରିବାକୁ ସମସ୍ତେ ବ୍ୟାକୁଳ ହୁଅନ୍ତି । ଚନ୍ଦନର ପୁଗନ୍ଧ ଭୁଜା ସ୍ଥାନରେ ଏକ ଆଧ୍ୟାତ୍ମିକ ପରିବେଶ ସୃଷ୍ଟି କରିଥାଏ । ଏହାକୁ ପ୍ରତ୍ୟେକ ଦିନ ଗାଧୋଇପାରି ମୁଣ୍ଡରେ ଲଗାଇଲେ ମୁଣ୍ଡ ଅସ୍ଥା ରହେ ଏବଂ ମାନସିକ ଅଶାନ୍ତି ଦୂର ହୁଏ । କେହି କେହି ଚନ୍ଦନକୁ ମୁଣ୍ଡ, ବାହୁ ଓ ହୃଦ୍‌ପିଣ୍ଡ ବା ଛାତିରେ ଲଗାଇ ପୂଜା ଅର୍ଚ୍ଚନା କରିଥାନ୍ତି । କ୍ଷେତ୍ରକ ଯେ ଚନ୍ଦନ ଏକ ପୁରାତନ ଦୃଷ୍ଟି ଓ ଏକ ଆଧ୍ୟାତ୍ମିକ ଦୃଷ୍ଟି ରୂପେ ଆମ ପାଖରେ ପରିଚିତ ତାହା ନୁହେଁ । ଏହାର ଗୁଣ ଅପାର ।

ଓଡ଼ିଆରେ ଆମେ ଚନ୍ଦନ, ହିନ୍ଦିରେ ଚନ୍ଦନ ସୀଞ୍ଜଲ, ବଙ୍ଗଳା ଓ ଗୁଜୁରାଟୀରେ ପୁଖାଡ଼, କନ୍ନଡ଼ ଭାଷାରେ ଅଗରୁ ଗନ୍ଧା, ମରାଠୀରେ ଚନ୍ଦନ, ସଂସ୍କୃତରେ ମଳୟଦା ଭୋଗୀ ବଲ୍ଲଭ, ତାମିଲରେ ଚନ୍ଦନ, ଓ ତେଲୁଗୁରେ ସ୍ୟାଞ୍ଜାଲ୍ ବୋଲି କୁହାଯାଇ ଥାଏ ।

ଏହି ପରିବାର ଯାହା ପୁଥିବୀରେ ପ୍ରାୟ ଛଅଶହ ପ୍ରକାରର ଗଛ ଦେଖାଯାଆନ୍ତି । ଆମ ଭାରତରେ ପ୍ରାୟ ୧୫ ପ୍ରକାରର ଗଛ ଦେଖାଯାଏ । ଏହି ପରିବାରର ଗଛମାନେ ସାଧାରଣତଃ ଚନ୍ଦନ ଗଛ ପରିବାର ଭୁକ୍ତ ଭାବେ ପରିଚିତ । ଏହି ଗଛ ଭାରତର ମହୀଶୂର ଓ ଦକ୍ଷିଣ ଭାରତରେ ଦେଖାଯାଏ ।

ଚନ୍ଦନ ଗଛର ଉଚ୍ଚତା ମଧ୍ୟମ ଧରଣର ହୋଇଥାଏ । ବର୍ଷର ସବୁ ସମୟରେ ଏହା ଦେଖା ଯାଏ । ଗଛର ଗାଣା ପ୍ରଶାଖା ଆବଡ଼ା ଖାବଡ଼ା ଓ କଳାଗଜ୍ଜର ହୋଇଥାଏ । ପତ୍ରର ଲମ୍ବ ସାଧାରଣତଃ ୪ ରୁ ୬ ସେଣ୍ଟିମିଟର ହୋଇ ଥାଏ । ପତ୍ର ବିପରୀତ ଦିଗରେ ଥାଏ । ପତ୍ରର ଉପର ପାଖ ଉତ୍ତଳ ଦେଖାଯାଏ । ଫୁଲଗୁଡ଼ିକ ଛୋଟ ଛୋଟ ସୁନ୍ଦର ଏବଂ ଗାଣା ପ୍ରଶାଖାରେ ଥାଏ । ଏହି ଗଛର ଫଳ ସାଧାରଣତଃ ଗୋଲାକାର, ଏହାର ବ୍ୟାସାର୍ଦ୍ଧ ୬ ମିଲିମିଟର ଯାଏ ହୋଇଥାଏ । ରଙ୍ଗ କଳା ଓ ଚିକ୍ନି । ଏହି ଗଛର କାଠକୁ ମିଳୁଥିବା ଏକ ପ୍ରକାର ତୈଳର ଓଷ୍ଣତା ଗୁଣ ଅଧିକ । ମୁଗାଶୟ ଗୋଗର ଆରୋଗ୍ୟ ପାଇଁ ଏହି ତୈଳ ଅବ୍ୟଧି ଓଷ୍ଣତା ରୂପେ ବ୍ୟବହୃତ ହୋଇଥାଏ । ଏହା ବ୍ୟତୀତ ମୁଗାଶୟ ଅଳୀର ଯେକୌଣସି ରୋଗ ଗନେରିଆ ଓ କାଶ ରୋଗ ଆରୋଗ୍ୟ ପାଇଁ ଏହି ତୈଳ ବ୍ୟବହୃତ ହୋଇଥାଏ । ଏହି ତୈଳରୁ ପ୍ରସ୍ତୁତ ଓଷ୍ଣତା ଯମ୍ବୀ ଓ ଗଲ୍ଲୁ ବୁଡ଼ରେ ପ୍ରୁଥ୍ରି ହେଉଥିବା ରୋଗ ଆରୋଗ୍ୟ କରିଥାଏ ।

### ଚନ୍ଦନକୁ କିପରି ଚିହ୍ନିବା :

ଯେଉଁ ଚନ୍ଦନ ଗୁଣ୍ଡାରେ ପିତାଳାଗେ, ଘୋରିଲେ ବହଳିଆ ଦିଶେ, ଯାଣିଲେ ଗଜବନ୍ଧୁ ଦେଖାଯାଏ ଏବଂ ଦେଖିଲେ ଧୋବ ଦିଶେ, ପୁଣି ଗଣ୍ଡି ଓ କୋରଡ଼ ଯହିଁରେ ଥାଏ, ତାହା ଶ୍ରେଷ୍ଠ ଚନ୍ଦନ ବୋଲି ପ୍ରମାଣିତ ହୋଇଥାଏ ।

ଚନ୍ଦନର କ୍ଵାଥ ବା ବୃକ୍ଷ ତିକ୍ତ, କଷାୟ ଓ ଶୀତଳ । ଏହା ସମସ୍ତ ପ୍ରକାର ପିତ୍ତ ବିକାର, ଭ୍ରମ, ବାନ୍ତି, ଦୂର, ତୃଷ୍ଣା, ଦାହ, ବିଷଦୋଷ, ଗଜଦୋଷ, କୃମି, ମୁଖରୋଗ, ପ୍ରଦର, ରକ୍ତପିତ୍ତ, ପିତ୍ତକୃର, ଗାଜ ଯମ୍ବୀ, ଶ୍ଵାସ, କାଶ, ପୀନସ, ପାଣ୍ଡୁ, ବିଦୁଧି ପ୍ରଗମନ କରେ ଓ ଆନନ୍ଦ

ପ୍ରଦାନ କରେ । ଯେ ଚନ୍ଦନ କାଠର ବୃକ୍ଷକୁ ଗାଈରୁଧ ସହିତ ସେବନ କଲେ ପ୍ରମେହ ରୋଗ ନିବାରିତ ହୁଏ । ଚନ୍ଦନ ଘୋରି ଦେହରେ ଲେପନକଲେ କାନ୍ତି ବୃଦ୍ଧି ହୁଏ । ଯେ ଚନ୍ଦନ ଘୋରାରେ ରସ କପୁର ମିଶାଇ ବାଜମୁଲିଆ ଓ ବଥରେ ତାହା ଲେପନ କଲେ ବାଜମୁଲିଆ ଓ ବଥ ବସିଯାଏ । ଅଗୁଚି, ଦୁଷ୍ଟ, ଉଦ୍ଘାତ, ବିସର୍ପ ଓ ବି କ୍ଷେଟ ରୋଗରେ ଚନ୍ଦନ ଉପକାର କରେ ।

### ଚନ୍ଦନ ତୈଳ :

ଏହା ତିକ୍ତ, ଉଷ୍ଣ, ଧାରକ, କଫ ନଷ୍ଟକାରକ ଓ ମୁତ୍ର କାରକୀ ଗୁଡ଼ିକ ଓ ବଂଶ, ଲୋଚନାର, ବୃକ୍ଷ ସହିତ ଏହି ତୈଳ ସେବନ କଲେ ଗନେରିଆ, ସିଫଲିସ, ମୁଗା ଶୟର ହାଳା, କାଶ ଓ ପୁରାଚନ ଅତିସାର ରୋଗ ପ୍ରଶମିତ ହୁଏ ।

### ଚନ୍ଦନ ମଞ୍ଜି :

ଏହା ଗର୍ଭପ୍ରାବରେ ଫଳପ୍ରଦ । ଗଜ ପିତ୍ତ ରୋଗରେ ବେଶା ଓ ଚନ୍ଦନକୁ ସମାନ ଭାଗରେ ଗୁଡଳ ଧୁଆ ପାଣିରେ ବାଟି ତହିଁରେ ତିନି ମିଶାଇ ପିଇଲେ ରକ୍ତପିତ୍ତ ପ୍ରଶମିତ ହୁଏ ବୋଲି ଚରକ ସଂହିତାରେ ବର୍ଣ୍ଣନା ରହିଛି । ସେହିପରି ଗଜା ଶିରେ ଚନ୍ଦନ ଓ ଗୁଣ୍ଡୀର କ୍ଵାଥ ପାନକଲେ ଅଶି ରୋଗୀର ଗଜ ପ୍ରାବ ବନ୍ଦୁଏ । ହିକ୍କା ରୋଗରେ ସ୍ତ୍ରୀର କ୍ଷୀରରେ ଚନ୍ଦନକୁ ଘୋରି ତା'ର ନୟ୍ୟ ଗ୍ରହଣ କଲେ ହିକ୍କା ବନ୍ଦୁଏ । ବାନ୍ତି ରୋଗରେ ଅଳା ରସରେ ଚନ୍ଦନକୁ ଘୋରି ପିଇଲେ ବାନ୍ତି ଶାନ୍ତହୁଏ । ରକ୍ତାତିସାରରେ, ଚନ୍ଦନ ଘୋରା ପାଣି, ଗୁଡଳ ଧୁଆ ପାଣି, ତିନି ଓ ମହୁ ମିଶାଇ ପିଇଲେ ତୃଷ୍ଣା, ଦାହ, ପ୍ରମେହ ଓ ରକ୍ତାତିସାର ନିବାରିତ ହୁଏ ।

ଚନ୍ଦନ କାଠ ବହୁ କ୍ଷୁଦ୍ର ଘର କରଣା ପଦାର୍ଥ ତିଆରି କରିବାରେ ବ୍ୟବହୃତ ହୋଇଥାଏ । ଚନ୍ଦନ କାଠ ନିର୍ମିତ ପଦାର୍ଥ ଘରେ ରହିଲେ ଘରେ ପୁଗନ୍ଧ ଭଳି ରହିଥାଏ । ଚନ୍ଦନ କାଠ ଗୁଣ୍ଡ, ଧୂପକାଠି ତିଆରିରେ ବ୍ୟବହୃତ ହୋଇଥାଏ । ଚନ୍ଦନ ତେଲ ମଧ୍ୟ କୀଟନାଶକ ଓଷ୍ଣତା ତିଆରିରେ କେତେକାଂଗରେ ବ୍ୟବହୃତ ହୋଇଥାଏ । ଚନ୍ଦନ ଗଛର ଉଚ୍ଚିଦ ବିଜ୍ଞାନ ନାମ ସ୍ୟାଞ୍ଜାଲମ୍ ଆଲବନ୍ ଏବଂ ଏହା ସ୍ୟାଞ୍ଜାଲମ୍ ପରିବାର ରୁକ୍ତ ।

ତେଣୁ ଚନ୍ଦନ ଗଛ ଅତି ଉପକାରୀ ଓ ତାର ଏତେ ଓଷ୍ଣତା ଗୁଣ ଥିବାରୁ ପ୍ରତ୍ୟେକ ବାଡ଼ି ବଗିଚାରେ ଏହାକୁ ଲଗାଇବା ଉଚିତ୍ ।

ଓଡ଼ିଶା ଅଧିକାର ସେବା ସଦନ,  
ଓ.ଏମ୍.ସି. ମାଡ଼େଟ ଚଣ୍ଡେଇ, ବଟକ-୩ ।

ପଞ୍ଚକୋଣ ପୁନଃ ପ୍ରତିଷ୍ଠା ଉପରେ ବିଶେଷକମ୍ପାନେ ଚର୍ଚ୍ଚା: ପ୍ରଚ୍ଛଦ  
ଦେଉଛି । ଏ ପାଇଁ ଉଦ୍ଦିଷ୍ଟରେ ଉପାଦାନ ନିଜ ମୂଲ୍ୟାଙ୍କନ  
ବିଶେଷ ଦୃଷ୍ଟିରୁ ଉଦ୍ଦିଷ୍ଟରେ ମଧ୍ୟ ପ୍ରକୃତ ଚେତନା ଦ୍ୱାରା  
କାର୍ଯ୍ୟକାରୀ ହେବାପାଇଁ ଚାହୁଁଥାନ୍ତା । ପୁରୀମନ୍ତ୍ରୀ ଶ୍ରୀ ବିଜୁ  
ପଟ୍ଟନାୟକଙ୍କର ଉଦ୍ଦେଶ୍ୟ ଉପରେ ଉଦ୍ଦେଶ୍ୟ ଯୋଗ୍ୟ ନମ୍ବର  
ଫିଲ୍ମ ନାହିଁ ଫଳରେ ଉପାଦାନ ନିଜ ପ୍ରକାର ଫଳ ପ୍ରତି  
ଉଦ୍ଦେଶ୍ୟ ଦାୟିତ୍ୱକୁ ପୂର୍ଣ୍ଣ ଦେବା ପାଇଁ ଆବଶ୍ୟକ  
ଫଳାଫଳ ବିକାଶ କାରାକାରୀ ପ୍ରକାରୀ ଫଳ ଦାୟିତ୍ୱ  
ପଦକ୍ଷେପ ବିପାରୀତ ହୋଇଛି । ଏହା ପରିଚାଳନା କରିବା  
ନିଗମରେ ସର୍ତ୍ତନାମ ଦୁର୍ଗାତ୍ମ ଜଗତ୍ କାରଖାନା ନିର୍ମିତ ହେବାକୁ  
ମାରିଛି । ଫଳରେ ଏହା ଦେଖିବା ଉପରେ ଉପାଦାନ ନିଗମରେ  
ପରିଚାଳ ହେବ । ପର୍ଯ୍ୟାୟରେ ଏହି ଦୁର୍ଗାତ୍ମ ଜଗତ୍  
କାରଖାନା ନିଗମରେ ସମସ୍ତ ୨୦ ଲକ୍ଷ ଟଙ୍କାକୁ ଛୁଟି କୋର୍ଟିବ ।  
ପରବର୍ତ୍ତୀ ଭାବେ-ତୀନକ୍ରମ ପରିଚାଳିତ ଉଦ୍ଦେଶ୍ୟ ଫଳରେ  
ଏହି ସମ୍ପ୍ରଦାୟ ନିର୍ଗମନ ।

ଏହି ସମ୍ପ୍ରଦାୟ ଜଗତ୍ କାରଖାନା ରାଜ୍ୟର ଅର୍ଥନୈତିକ ଅଭିକ୍ରମ  
ଦିଗରେ ବିଶେଷ ସହାୟକ ହୋଇପାରିବ । କାର୍ତ୍ତିକ୍ୟ ବିକାଶ  
ଅବକାରୀ ବିକାଶ ପ୍ରକ୍ରିୟା ଆସୁ ବ୍ୟତୀତ କର୍ମ ନିର୍ଦ୍ଦେଶ  
କ୍ଷେତ୍ରରେ ଏହା ବିଶେଷ ସହାୟକ ହେବ । ଗାନ୍ଧିଜୀଙ୍କ  
ଫିଲ୍ମକୁ ପ୍ରଚ୍ଛଦିତ ରଖାଯିବ ନଚରୀ ଦିନ ଏହି ଦୁର୍ଗା  
ନିଗମରେ ଆସନ୍ତିପୁଣି ପାଇଁ ବିକାଶ ଦୁର୍ଗାତ୍ମା ପୁଣି  
କରିପାରିବ । ଏହା ଫଳରେ ବିଭିନ୍ନ ସମ୍ପର୍କ ଉପରେ ଉପାଦାନ  
ମଧ୍ୟ ବିକାଶିତ ହେବ । ବେକାରୀ ସମ୍ପର୍କ ଦୁର୍ଗାତ୍ମାତ୍ମା  
ପୁରୀମନ୍ତ୍ରୀ ଶ୍ରୀ ବିଜୁ ପଟ୍ଟନାୟକଙ୍କର ବିଭିନ୍ନ ଯୋଜନା ମଧ୍ୟରେ  
ଏହା ହେବ ଅନ୍ୟତମ ଯୋଜନା । ଉଦ୍ଦିଷ୍ଟର ମୁକ୍ତିଦାନ  
ନିମନ୍ତେ ଏହା ପୁଣି କରିପାରିବ ଆଶା ଓ ବିଶ୍ୱାସର ଏକ ନୂତନ  
ଦିଗନ୍ତ ।



ଉଦ୍ଦେଶ୍ୟ ନୁହେଁପାଇଁ ଭାରତ-ତୀନ ପରିଚାଳିତ ଉଦ୍ଦେଶ୍ୟ ନିର୍ମିତ ହେବାକୁ ସାମର୍ଥ୍ୟ ଦୁର୍ଗାତ୍ମ ଜଗତ୍ କାରଖାନା ନିଗମରେ ସ୍ଥାପନ  
ଦିଗରେ ପୁରୀମନ୍ତ୍ରୀ ଶ୍ରୀ ବିଜୁ ପଟ୍ଟନାୟକ, ତୀନ ରାଜ୍ୟର ଶ୍ରୀ ସେନା ଉପରେ ଏକ ନିର୍ମିତ ରାଜ୍ୟ ନିଗମରେ ଆସୁ ।

# ଓଡ଼ିଶାର ଦୃତୀୟ ଇସ୍ତାତ୍ କାରଖାନା ଭାରତ-ଚୀନ୍ ସମ୍ମିଳିତ ଉଦ୍ୟମର ପ୍ରଥମ ପ୍ରକଳ୍ପ

ନାମାଂସ ୧୫, ୧୯୯୩ ।  
କଟକ ଜିଲ୍ଲା ତୁରୁରିଠାରେ  
ଭାରତବର୍ଷର ମିତ୍ ଇଷ୍ଟ ଇଣ୍ଡିଆ  
ଲିମିଟେଡ୍ ଏବଂ ଚୀନ୍ ସରକାରଙ୍କର  
ଅନ୍ୟତମ ଶିଳ୍ପ ସଂସ୍ଥା ଗୁଲିନା  
ମେଟାଲର୍ଜିକାଲ୍ ଇନୋର୍ଟ ଏବଂ  
ଏକ୍ସପୋର୍ଟ କମ୍ପୋରେସନର  
ସମ୍ମିଳିତ ଉଦ୍ୟମରେ ବାର୍ଷିକ

ବ୍ୟବହାର ଫଳରେ ଏହି କାରଖାନା  
ଦୈନିକ କ୍ୟୁବିକ୍ ମିଟର୍ (cum)  
ପିଛା ୨-୧ ଟନ୍ ଇସ୍ତାତ୍ ଉତ୍ପାଦନ  
କରି ପାରିବ ବୋଲି ଚୀନ୍  
ବିଶେଷଜ୍ଞମାନେ ଦୁଃ ନିଶ୍ଚିତ ।  
ମିତ୍ ଇଷ୍ଟ ଇଣ୍ଡିଗ୍ରେଟେଡ୍ ଶିଲ୍ଡ  
ଲିମିଟେଡ୍ ପକ୍ଷରୁ ବୈଷୟିକ  
ପରାମର୍ଶଦାତା ରୂପେ ନିଯୁକ୍ତ ମେକନ୍

ପାଞ୍ଚଲକ୍ଷ ଟନ୍ ଉତ୍ପାଦନକ୍ଷମ ଓଡ଼ିଶାର ଦୃତୀୟ ଇସ୍ତାତ୍  
କାରଖାନାର ଶିଳାନ୍ୟାସ ଅନୁଷ୍ଠିତ ହୋଇଯାଇଛି । ଏହି ଶିଳ୍ପ  
ପ୍ରତିଷ୍ଠାନ ଭାରତ ଓ ଚୀନ୍ ମୈତ୍ରୀ କ୍ଷେତ୍ରରେ ଏକ ନୂତନ ଅଧ୍ୟାୟ  
ସୃଷ୍ଟି କରିବ, କାରଣ ଭାରତବର୍ଷର କୌଣସି ପ୍ରକଳ୍ପରେ ଚୀନ୍ର  
ଏହା ପ୍ରଥମ ଅଂଶ ଗ୍ରହଣ ।

ପକ୍ଷରୁ ପ୍ରକଳ୍ପ ରିପୋର୍ଟ ପ୍ରସ୍ତୁତ ହୋଇ ପାରିଛି ଏବଂ ଏହି ସଂସାଧ୍ୟ  
ରିପୋର୍ଟରେ ଏହି ଶିଳ୍ପ ପ୍ରତିଷ୍ଠା ସପକ୍ଷରେ ନିର୍ଦ୍ଦିଷ୍ଟ ମତ  
ଦିଆଯାଇଛି । ପ୍ରଥମ ପର୍ଯ୍ୟାୟ କାମ ୧୮ ମାସରୁ ୨୪ ମାସ  
ମଧ୍ୟରେ ଶେଷ ହେବ । ନିର୍ମାଣ କାର୍ଯ୍ୟ ପରିଗୁଳନା ଓ ତଦାରଖ  
ପାଇଁ ଚୀନା ଇଞ୍ଜିନିୟରମାନେ ତୁରୁରିଠାରେ ଉପସ୍ଥିତ  
ରହିବେ ।

ଭାରତ-ଚୀନ୍ର ଏହି ମିଳିତ ସଂସ୍ଥା "ମିତ୍ ଇଷ୍ଟ ଇଣ୍ଡିଗ୍ରେଟେଡ୍  
ଶିଲ୍ଡ ଲିମିଟେଡ୍" ନାମରେ ନାମିତ ହୋଇଛି । ଏହି ସଂସ୍ଥା ପକ୍ଷରୁ  
ସମଗ୍ର ଦେଶରେ ଇସ୍ତାତ୍ କାରଖାନା ନିମନ୍ତେ ଉପଯୁକ୍ତ ସ୍ଥାନ  
ନିରୂପଣ ପାଇଁ ଉଦ୍ୟମ କରାଯାଇଥିଲା, କିନ୍ତୁ ଓଡ଼ିଶାର ତୁରୁରି  
ସମ୍ମିଳିତ ସ୍ଥାନ ଉତ୍ତମ ଚୀନ୍ ଓ ଭାରତୀୟ ବିଶେଷଜ୍ଞମାନଙ୍କ ଦ୍ୱାରା  
ଏଥି ନିମନ୍ତେ ସର୍ବଶ୍ରେଷ୍ଠ ରୂପେ ନିରୂପିତ ହେଲା । ଏହି ସ୍ଥାନ  
ତୁରୁରି ଲୁହା ପଥର ଖଣି ଓ ପାରାଦ୍ୱୀପ ବନ୍ଦର ମଧ୍ୟବର୍ତ୍ତୀ ସ୍ଥାନ  
ହୋଇଥିବାରୁ ଏହି ଇସ୍ତାତ୍ କାରଖାନା ପାଇଁ ଆବଶ୍ୟକୀୟ କୋକ୍ସ,  
ଯାହାକି ମୁଖ୍ୟତଃ ଚୀନ୍ ଦେଶରୁ ଆସିବ, ତାହା ପାରାଦ୍ୱୀପ ବନ୍ଦର  
କାଟ୍ ଦେଇ ଆଣିବା ସୁବିଧାନୈକ ହେବ । ଉତ୍ତମ ବ୍ୟବସାୟ ଓ  
ତୁରୁରିଠାରୁ ଲୁହାପଥର ସୁକ୍ଷ୍ମ ବ୍ୟୟରେ ଆଣି ହେବ ।  
ତୁରୁରିଠାରେ ଥିବା ୧୩୨ କେ:ଡି: ସର୍ବଜ୍ଞେସନ୍, ଚୀନପ୍ରାତା  
ସ୍ତାପ୍ତଶୀ ନଦୀ ତଥା ହାତଡ଼ା-ମାନ୍ନାକ୍ ରେଳପଥ ଓ ଏହା ସହ  
ଏକ ଶାଖା ରେଳପଥ ଦ୍ୱାରା ତୁରୁରି ସଂଯୁକ୍ତ ହୋଇଥିବା ଦୁଃରୁ  
ଏହି ସ୍ଥାନ ଇସ୍ତାତ୍ ଶିଳ୍ପ ପ୍ରତିଷ୍ଠା ପାଇଁ ସର୍ବୋତ୍କୃଷ୍ଟ ବିବେଚିତ ହେବା  
ସ୍ୱାଭାବିକ । ସର୍ବୋପରି ଏହି ନିଷ୍ପତ୍ତି ପାଇଁ ମୁଖ୍ୟତଃ ମୁଖ୍ୟମନ୍ତ୍ରୀ  
ଶ୍ରୀ ବିଜୁ ପଟ୍ଟନାୟକଙ୍କର ବ୍ୟକ୍ତିଗତ ପ୍ରଚେଷ୍ଟା ତଥା ବର୍ତ୍ତମାନ  
ସରକାରଙ୍କର ଆନ୍ତରିକ ଉଦ୍ୟମ ତଥା ନୂତନ ଶିଳ୍ପ ନୀତି ଏକ  
ପ୍ରଧାନ ଭୂମିକା ଗ୍ରହଣ କରିଛି । ମୁଖ୍ୟମନ୍ତ୍ରୀଙ୍କ ପ୍ରଚେଷ୍ଟା ଫଳରେ  
ବାଂସପାଣିଠାରୁ ତୁରୁରି ପର୍ଯ୍ୟନ୍ତ ଏକ ନୂତନ ରେଳପଥର ନିର୍ମାଣ  
କାର୍ଯ୍ୟ ମଧ୍ୟ ଆରମ୍ଭ ହୋଇଛି ।

ପ୍ରଥମ ପର୍ଯ୍ୟାୟ ନିର୍ମାଣ ପାଇଁ ୨୨୦ କୋଟି ଟଙ୍କାର ବ୍ୟୟ  
ଅଟକଳ କରାଯାଇଛି । ଏହି ବ୍ୟୟ ସମ୍ପୂର୍ଣ୍ଣ ଭାବରେ ମିତ୍ ଇଷ୍ଟ  
ଇଣ୍ଡିଆ ଲିମିଟେଡ୍ ବହନ କରିବ । ଏଥିପାଇଁ ସେମାନେ ବିଭିନ୍ନ  
ପୁତ୍ର ତଥା ପି: ପି: ଡି: ଏସ୍: ମାଧ୍ୟମରେ ଅର୍ଥ ସଂଗ୍ରହ  
କରିବେ । ଅଂଶ ଗ୍ରହଣକାରୀ ଚୀନ୍ ଶିଳ୍ପାଦ୍ୟୋଗୀ ସଂସ୍ଥା  
ପ୍ରଶିକ୍ଷଣ, କେତେକ ବିଶେଷ ସଂସ୍ଥାପତିର ମୂଲ୍ୟ, ଚୀନ୍ ବିଶେଷଜ୍ଞ  
ଓ ଇଞ୍ଜିନିୟରମାନଙ୍କର ଦରମା ପ୍ରଭୃତି ବାବଦରେ ପ୍ରାୟ ୩୦  
କୋଟି ଟଙ୍କା ଖର୍ଚ୍ଚ କରିବେ ।

ଚୀନ୍ରେ ବାର୍ଷିକ ପ୍ରାୟ ୭୨୦ ଲକ୍ଷ ଟନ୍ ଇସ୍ତାତ୍ ଉତ୍ପାଦନ  
କରାଯାଉଥିଲା ବେଳେ ଭାରତବର୍ଷରେ ବର୍ତ୍ତମାନ ମାତ୍ର ୧୨୦ ଲକ୍ଷ  
ଟନ୍ ଇସ୍ତାତ୍ ଉତ୍ପାଦନ କରାଯାଉଛି । ଦେଶର ଅର୍ଥନୈତିକ  
ବିକାଶ, ସାଧାରଣ ଜୀବନ ମାନର ଉନ୍ନତି, ଯୋଜନାର  
ସମ୍ପ୍ରସାରଣ ତଥା କୋହଳ ଅର୍ଥନୀତି ଫଳରେ ଶିଳ୍ପର ସମ୍ପ୍ରସାରଣ  
ଯୋଗୁଁ ଦେଶରେ ଇସ୍ତାତ୍ ଗୁଡ଼ିବା ଆଗାତୀତ ଭାବରେ ବୃଦ୍ଧି ପାଇବ  
ବୋଲି ଆଶା କରାଯାଉଛି । ତେଣୁ ଇସ୍ତାତ୍ ଶିଳ୍ପର ସମ୍ପ୍ରସାରଣର  
ଆବଶ୍ୟକତା ଆଜି ବିଶେଷ ଭାବରେ ଉପଲକ୍ଷ୍ୟ ହେଉଛି ।

ପ୍ରକୃତି ତାହାର ସମସ୍ତ ଦାନ, ମୁକ୍ତ ହସ୍ତରେ ଅନାଡ଼ି ଦେଇଛି  
ଆମ ରାଜ୍ୟ ଉପରେ । ତଥାପି ଓଡ଼ିଶା ଭାରତବର୍ଷର ଅନ୍ୟତମ  
ଅନୁନ୍ନତ ରାଜ୍ୟ । ପ୍ରାକୃତିକ ସମ୍ପଦର ଉପଯୁକ୍ତ ବିନିଯୋଗ କରି  
ଏହାକୁ ଏକ ଶିଳ୍ପାନ୍ତର ରାଜ୍ୟରେ ପରିଣତ କରିବା ଦିଗରେ  
ଆନ୍ତରିକତାର ଅଭାବ ହିଁ ଆମ ସୁଦେଶର ବର୍ତ୍ତମାନ ଅବସ୍ଥା ପାଇଁ  
ମୁଖ୍ୟତଃ ଦାୟୀ । ରାଜରକେଲା ଇସ୍ତାତ୍ କାରଖାନା ପ୍ରତିଷ୍ଠାର  
ଦୀର୍ଘ ଦିନ ପରେ ମଧ୍ୟ ରାଜ୍ୟରେ ଇସ୍ତାତ୍ ଶିଳ୍ପର ସମ୍ପ୍ରସାରଣ ପାଇଁ  
ବିଶେଷ ଦୁଃ ନିଆଯାଇ ନଥିଲା । ଆମେ ଇସ୍ତାତ୍ ଉତ୍ପାଦନ  
ଅପେକ୍ଷା ଲୁହା ପଥର ଗନ୍ତାଣୀ ଉପରେ ଗୁରୁତ୍ୱ ଦେଇ ଆସିଲୁ ।  
ଓଡ଼ିଶାରେ ଥିବା ଲୁହା ପଥର ବିନିଯୋଗ କରି ଏହି ରାଜ୍ୟରେ ୨୦  
ଲକ୍ଷ ଟନ୍ ଉତ୍ପାଦନକ୍ଷମ ଆହୁରି ତିନି ଗୁରୋଟି ଇସ୍ତାତ୍ କାରଖାନା  
ପ୍ରତିଷ୍ଠା ସମ୍ଭବପରି ହେଲେ ମଧ୍ୟ ସେ ଦିଗରେ ଆବଶ୍ୟକୀୟ  
ପଦକ୍ଷେପ ନିଆଯାଇ ନଥିଲା । ପରିବହନ ଖର୍ଚ୍ଚ ହ୍ରାସ କରି କମ୍  
ବ୍ୟୟରେ ଇସ୍ତାତ୍ ଉତ୍ପାଦନ କରିବା ନିମନ୍ତେ ଖଣି ସମ୍ମିଳିତ

ଏହି କାରଖାନା ଦୁଇଟି ପର୍ଯ୍ୟାୟରେ ନିର୍ମିତ ହେବ । ପ୍ରଥମ  
ପର୍ଯ୍ୟାୟ କାମ ଶେଷ ହେବା ପୂର୍ବରୁ ହିଁ ଦୃତୀୟ ପର୍ଯ୍ୟାୟ କାମ  
ଆରମ୍ଭ କରିବା ନିଷ୍ପତ୍ତି ନିଆଯାଇଛି । ପ୍ରଥମ ପର୍ଯ୍ୟାୟରେ ୩୫୦  
କ୍ୟୁବିକ୍ ମିଟର୍ (cum) ଉତ୍ପାଦନକ୍ଷମ ଏକ ରୁଞ୍ଚ ଫର୍ଣ୍ଣସ୍, ଏକ  
ସିଞ୍ଚେରିଙ୍ଗ୍ ପ୍ଲାଣ୍ଟ ଏବଂ ବିଲେଟ୍ ରୂପେ ଇସ୍ତାତ୍ ଉତ୍ପାଦନ ପାଇଁ ଏକ  
ସମର୍ପିତ ପରିକଳନା କାର୍ଯ୍ୟକାରୀ କରିବା ପ୍ରସ୍ତାବ ରହିଛି ।  
ଦୃତୀୟ ପର୍ଯ୍ୟାୟରେ ଇସ୍ତାତ୍ ଉତ୍ପାଦନକୁ ଦ୍ୱିଗୁଣିତ କରିବା ସହ  
ବିନିଯୋଗ୍ୟ ଇସ୍ତାତ୍ ଉତ୍ପାଦନ ପାଇଁ ଏକ ରୋଲିଙ୍ଗ୍ ମିଲ୍ ପ୍ରତିଷ୍ଠା  
କରାଯିବ । ସିଞ୍ଚେରିଙ୍ଗ୍ ଓ କୋଲ୍ ଇଞ୍ଜେକ୍ସନ୍ ପ୍ରଣାଳୀ ସମ୍ପର୍କରେ  
ବିଶେଷ ବୈଷୟିକ ଜ୍ଞାନ ପ୍ରସ୍ତୋଗ ତଥା ଉତ୍ତମାନର ନିର୍ଦ୍ଦିଷ୍ଟ

ବାସ୍ତବିକ ବିଷୟ ବୋଲି କଥାକାହା ମହାତାମୀ ସ୍ତୁତି ଦେଇ  
ଥିଲେ ତଥା ପଠନ ଦେଇ ଉଠି । ସେ ନିଜର ଅର୍ଦ୍ଧାମ ସାହାଯ୍ୟ ଓ  
ଅପୂର୍ବ ବୀରତ୍ୱ ଫଳରେ ଦେଶର ମର୍ଯ୍ୟାଦା ରକ୍ଷାକୁ ସମର୍ଥନ  
ଦେଇଥିଲେ । କିନ୍ତୁ ସେ ତାଙ୍କ ଦୁର୍ଦ୍ଦଶକୁ ବୈଧତା ପ୍ରଦାନ  
କରିପାରି ନ ଥିଲେ । ଏହି ସ୍ମୃତିରେ ସେ ପ୍ରଜାତାନ୍ତ୍ରର ମଙ୍ଗଳ  
ପାଇଁ ନିଜର ଜୀବନକୁ ଉତ୍ତରୀ କରି ଦେଇଥିଲେ ।  
ମହାତାମୀଙ୍କର ଶାସନ ଥିଲା ଲୋକପ୍ରିୟ ଏବଂ ତାଙ୍କର ରାଜତ୍ୱ

ଥିଲା ପଦ୍ମାବତୀ ଗୌରବମୟ । ତାଙ୍କର ବୀରତ୍ୱ ସାହାଯ୍ୟ ଓ  
ଦେଶପ୍ରେମ ପାଇଁ ଓଡ଼ିଶା ଇତିହାସରେ ସେ ଏକ ସ୍ୱତନ୍ତ୍ର ସ୍ଥାନ  
ଅଧିକାର କରିଛନ୍ତି ।

କବିରାଜ ବିରାଟ,  
ଆନନ୍ଦଚିତ୍ର ମହାବିଦ୍ୟାଳୟ,  
ଆନନ୍ଦପୁର, କୋଣାର୍କ ।



କୋଣାର୍କର ଶାନ୍ତ ଶାନ୍ତି ଓ ବିଦ୍ୟାଳୟ ପ୍ରାଙ୍ଗଣରେ ବିଭିନ୍ନ ସାମାଜିକ ସମିତି ଚଳେଇଥିବା ଆୟୋଜିତ ଏକ ନିରୀକ୍ଷଣୀୟ ମହିଳା  
ସମାବେଶରେ ଆଇନ୍ ମନ୍ତ୍ରୀ ଶ୍ରୀ ନରସିଂହ ମିଶ୍ର (୧୯୯୧)

# ଓଡ଼ିଶାର ଏକ ଲୁହାସ୍ଥିତ ନାରୀ ପ୍ରତିଭା ମହାରାଣୀ ଶୁକଦେବ

• ଅଧ୍ୟାପକ ହିମାଂଶୁ ଶେଖର ପାଢ଼ୀ

ଭାରତ ଇତିହାସରେ ଯେଉଁ କେତେ ଜଣ ନାରୀ ନିଜର ଅପୂର୍ବ ବିରତ୍ତ୍ୱ ଓ ଦେଶଭକ୍ତିର ପରାକାଶ୍ଵା ପ୍ରଦର୍ଶନ କରି ଯାଇଛନ୍ତି ସେମାନଙ୍କ ମଧ୍ୟରେ ରାଣୀ ସୁଗାବତୀ, ରାଣୀ ଅହଲ୍ୟାବାଇ, ଶୂନ୍ଦ ସୁଲତାନା, ରାଣୀ ଲକ୍ଷ୍ମୀବାଇ ପ୍ରଭୃତିଙ୍କ ନାମ ସର୍ବାଗ୍ରେ ସ୍ମରଣୀୟ । ସୁର ସୁରକୁ ସେମାନେ ଆଦର୍ଶ ହୋଇ ରହି ଯାଇଛନ୍ତି । ଯାହାଙ୍କ ଦାୟାଦ ରୂପେ ଆଜି ସମାଜରେ ନାରୀ ନିଜକୁ ଅବଳା ନ ଭାବି ଅସ୍ଵାଭିତି ଆଗକୁ ବାହାରି ପଡ଼େ ସମାଜର ପ୍ରତ୍ୟେକ ଘଟଣା ସହ ନିଜକୁ ସମ୍ମୁଖୀନ କରାଇବାକୁ । ସେମାନେ ଜୀବନର ସମସ୍ତ ସୁଖ ଓ ସ୍ଵାଛନ୍ଦ୍ୟକୁ ଆଡ଼େଇ ଦେଇ, ସାଧାରଣ ନାରୀ ସୁଲଭ ଲକ୍ଷ୍ୟା, ଅପାରଗତା ଏବଂ ସରଳତାର ବନ୍ଧନରୁ ନିଜକୁ ମୁକ୍ତିକରି ଜନ୍ମଭୂମି ପସ୍ତାନାଥେ ନିଜକୁ ଉତ୍ତରୀ କରି ଯାଇଛନ୍ତି । ଏହି ପରିପ୍ରେକ୍ଷୀରେ ଏତିକି କୁହା ଯାଇପାରେ ସେମାନଙ୍କ ସହିତ ତୁଳନୀୟ ଜଣେ ମହିଷ୍ଠୀ ନାରୀ ଓଡ଼ିଶା ମାଟିରେ ଜନ୍ମଗ୍ରହଣ କରିଥିଲେ । ସେ ହେଉଛନ୍ତି ବାଙ୍କୀ ରାଜ୍ୟର ମହାରାଣୀ ଶୁକଦେବ ।

ଓଡ଼ିଶା ଇତିହାସରେ ମହାରାଣୀ ଶୁକଦେବ ଏକ ବିରଳ ବ୍ୟକ୍ତିତ୍ୱ । ତାଙ୍କର ଅସୀମ ସାହାସ, ଅପୂର୍ବ ବିରତ୍ତ୍ୱ ଓ ଅନାଦିଳ ଦେଶଭକ୍ତି ପାଇଁ ଇତିହାସ ତାଙ୍କୁ ସବୁ ଦିନ ମନେ ରଖୁବ । ଦେଶ ମାତୃକାର ସେବା ପାଇଁ ନିଜର ବୈଧବ୍ୟ ଯନ୍ତ୍ରଣାକୁ ଭୁଲିଯାଇ ସ୍ଵତନ୍ତ୍ର ରଜକୁ ହାତରେ ପୋଛିଦେଇ ସେ ସୁବିକ୍ଷେପରେ ଯେଉଁ ଅପୂର୍ବ ବୀରତ୍ତ୍ୱ ପ୍ରଦର୍ଶନ କରିଥିଲେ ତାହା ସୁର ସୁର ଧରି ଆମ ପାଇଁ ନିଦର୍ଶନ ହୋଇ ରହି ଆସିଅଛି । ତଥାପି ମଧ୍ୟ ସେ ଓଡ଼ିଶା ବାହାରେ ଖ୍ୟାତି ଅର୍ଜନ କରି ପାରିନାହାନ୍ତି । ଏଇଥିପାଇଁ ଯେ ସେ ଗୋଟିଏ କ୍ଷୁଦ୍ର ରାଜ୍ୟର ରାଣୀ ଥିଲେ ଏବଂ ଏକ କ୍ଷୁଦ୍ର ରାଜ୍ୟର ରାଜାଙ୍କ ସହିତ ସୁବିଧାରେ ବୀରତ୍ତ୍ୱ ପ୍ରଦର୍ଶନ କରିଥିଲେ ।

ମହାରାଣୀ ଶୁକଦେବ ତତ୍କାଳୀନ ବାଙ୍କୀ ରାଜ୍ୟର ରାଜା ଧନଞ୍ଜୟ ଶ୍ରୀଚନ୍ଦ୍ରଙ୍କ ପତ୍ନୀ । ଧନଞ୍ଜୟ ଶ୍ରୀଚନ୍ଦ୍ର ୧୭୦୦ ଖ୍ରୀଷ୍ଟାବ୍ଦରେ ସିଂହାସନ ଆରୋହଣ କରିଥିଲେ । ସିଂହାସନ ଆରୋହଣ କରିବାର କିଛି ଦିନ ପରେ ଖୋର୍ଦ୍ଧା ରାଜାଙ୍କ ସହିତ ବାଙ୍କୀ ରାଜ୍ୟର ସୀମାନ୍ତରେ ଯୋର ସଂଘର୍ଷ ହୋଇଥିଲା ଏବଂ ଏହା ଦୀର୍ଘଦିନ ଧରି ଚାଲିଥିଲା । ସୁଦ୍ଧ ଚାଲିଥିବା ସମୟରେ ଦିନେ ଖୋର୍ଦ୍ଧାର ସୈନ୍ୟମାନେ ତାଙ୍କୁ ଶୋଇଥିବା ସମୟରେ ଗର୍ଭୀର ଗାତରେ ନିର୍ମମ ଭାବରେ ହତ୍ୟାକଲେ । ସେତେବେଳେ ରାଜା ଧନଞ୍ଜୟଙ୍କ ପୁତ୍ର ଦୟାନିଧି ଥିଲେ ନାବାଳକ । ତେଣୁ ରାଜ୍ୟର ଏ ଘଡ଼ି ସହି ମୁହୂର୍ତ୍ତରେ ମହାରାଣୀ ଶୁକଦେବ ନିଜର ଛାତିକୁ ପଥରକରି ବୈଧବ୍ୟ ଯନ୍ତ୍ରଣାକୁ ଭୁଲିଯାଇ ପତିହତାର ପ୍ରତିଶୋଧ ନେବାପାଇଁ ପାଞ୍ଚ ମନ୍ତ୍ରୀମାନଙ୍କ ବାଣୀ ସତ୍ତ୍ୱେ ସୁବିକ୍ଷେପକୁ ବାହାରି ଥିଲେ । ଏହି ସମୟରେ ଖୋର୍ଦ୍ଧା ରାଜାଙ୍କ ସୈନ୍ୟବାହିନୀ ବୀର ଦର୍ପରେ ବାଙ୍କୀ ଆଡ଼କୁ ମାଡ଼ିଆସି ବାଙ୍କୀନିକଟବର୍ତ୍ତୀ ଗୋପାଳପୁର

ଗଡ଼ରେ ପହଞ୍ଚି ଥାନ୍ତି । ଭୟଭିତହୋଇ ବାଙ୍କୀର ବ୍ରହ୍ମମନ୍ତ୍ରୀ ରାଜ୍ୟର ଏକ ଅଂଶ ଖୋର୍ଦ୍ଧା ରାଜାଙ୍କୁ ଦେଇ ତାଙ୍କ ସହିତ ସନ୍ଧି କରିବା ପାଇଁ ମହାରାଣୀ ଶୁକଦେବ ଆଗରେ ପ୍ରସ୍ତାବ ଆଗତ କରନ୍ତେ ସେ ତାଙ୍କୁ ଆଗ୍ରହ୍ୟ କରି ନିଜେ ଏକାକୀ ଖୋର୍ଦ୍ଧା ରାଜାଙ୍କ ସହିତ ସୁଦ୍ଧ କରିବା ପାଇଁ ଶପଥ ନେଇଥିଲେ । ଏ ସମୟ ବାଙ୍କୀର ପୁରପଲୀରେ ପ୍ରସ୍ତୁତିତ ହେବା ମାତ୍ରେ ବାଙ୍କୀର ବିରାଟ ପାଇକ ବାହିନୀ ମହାରାଣୀଙ୍କ ନେତୃତ୍ୱରେ ନିଜର ପାରମ୍ପରିକ ଅସ୍ତ୍ର, ଶସ୍ତ୍ର, ଧନୁଶର, ଖଣ୍ଡା, ବନ୍ଧା ଇତ୍ୟାଦି ଧରି ବାଙ୍କୀର ଆରାଧ୍ୟ ଦେବୀ ଚଢ଼ିକାଙ୍କ ପିନ୍ଧୁର ମଥାରେ ବୋଳି ଜୟ ଚଢ଼ିକା ନାଦରେ ସମଗ୍ର ଗଗନ ପବନ ମୁଖରିତ କରି ଖୋର୍ଦ୍ଧା ସୈନ୍ୟ ବାହିନୀର ସମ୍ମୁଖୀନ ହେବାପାଇଁ ବୀର ଦର୍ପରେ ଆଗକୁ ମାଡ଼ି ଚାଲିଲେ । କଥିତ ଅଛି ଉତ୍କଳର ମାନରକ୍ଷା ପାଇଁ ପ୍ରଭୁ ଜଗନ୍ନାଥ ନିଜେ ଗଜପତି ପୁରୁଷୋତ୍ତମଙ୍କ ସହାୟତା କରିଥିଲେ ଠିକ୍ ସେହିପରି ମା' ଚଢ଼ିକା ମହାରାଣୀ ଶୁକ ଦେବଙ୍କୁ ସୁଦ୍ଧ କ୍ଷେତ୍ରରେ ସହାୟତା କରିଥିଲେ । ମା' ଚଢ଼ିକାଙ୍କ ପିନ୍ଧୁର ମସ୍ତକରେ ଧାରଣ କରିବା ପର ପାରୁ ସେମାନଙ୍କର ଏକ ଏମିତି ଶକ୍ତି ପ୍ରବେଶ କଲାପରି ସେମାନେ ଅନୁଭବ କରିଥିଲେ । ମହାରାଣୀ ଶୁକଦେବ ନିଜେ ପୁରୁଷ ବେଶରେ ସୈନ୍ୟ ଗୁଳନା କଲେ ଓ ଅପୂର୍ବ ବୀରତ୍ତ୍ୱର ସହିତ ଖୋର୍ଦ୍ଧା ସୈନ୍ୟ ବାହିନୀର ସମ୍ମୁଖୀନ ହେବାକୁ ଲାଗିଲେ । ଖୋର୍ଦ୍ଧାର ସୈନ୍ୟମାନେ ଭାବି ନଥିଲେ ଯେ ବାଙ୍କୀର ସୈନ୍ୟମାନେ ରାଜାଙ୍କର ମୃତ୍ୟୁ ପରେ ପୁନର୍ବାର ସୁଦ୍ଧ କରିବେ । ସୁତରାଂ ସେମାନେ ସୁଦ୍ଧପାଇଁ ଅପ୍ରସ୍ତୁତ ଥିଲେ । ଏତିକି ବେଳକୁ ପିତୃରାଜ୍ୟ ବଡ଼ସା, ସରଣା, ତିଗିରିଆ, ଓ ନରସିଂହପୁର ସୈନ୍ୟମାନେ ଆସି ବାଙ୍କୀ ସୈନ୍ୟବାହିନୀ ସହିତ ଯୋଗ ଦେବାରୁ ମହାରାଣୀ ଶୁକ ଦେବଙ୍କର ମନୋବଳ ଯଥେଷ୍ଟ ବଢ଼ି ଯାଇଥିଲା । ସେ ଶତସିଂହର ପରାବନ ନେଇ ସୈନ୍ୟ ଗୁଳନା କରି ଖୋର୍ଦ୍ଧା ବାହିନୀକୁ ବିପର୍ଯ୍ୟସ୍ତ କରିପକାଇଥିଲେ । ଖୋର୍ଦ୍ଧାର ସେନାପତି ସୁବରେ ନିହତ ହେବାରୁ ଅବଶିଷ୍ଟ ସୈନ୍ୟ ଛତ୍ରତଙ୍ଗ ଦେଇ ପଳାୟନ କରିଥିଲେ । ଏହାପରେ ଖୋର୍ଦ୍ଧା ରାଜାଙ୍କୁ ବନ୍ଦୀ ରୂପେ ବାଙ୍କୀ ଦରବାରକୁ ନିଆ ଯାଇଥିଲା । ପ୍ରତିଶୋଧ ନେବା ଉଦ୍ଦେଶ୍ୟରେ ତାଙ୍କୁ ହତ୍ୟା କରିବାପାଇଁ ମହାରାଣୀଙ୍କ ନିକଟରେ ଦାବୀ କରିଥିଲେ । କିନ୍ତୁ ରାଣୀ ଶୁକ ଦେବ ଥିଲେ ଦୟା ଓ କ୍ଷମାର ମୂର୍ତ୍ତିମତ୍ତ ପ୍ରତୀକ । ଖୋର୍ଦ୍ଧା ରାଜାଙ୍କୁ ହତ୍ୟାକରି ତାଙ୍କର ରାଣୀଙ୍କୁ ସେ ବୈଧବ୍ୟ ଯନ୍ତ୍ରଣାରେ ଜର୍ଜରିତ କରିବାକୁ ଚାହୁଁ ନ ଥିଲେ । ତେଣୁ ସେ ସର୍ବ ସମକ୍ଷରେ ଖୋର୍ଦ୍ଧା ରାଜାଙ୍କୁ ରାଜକ୍ଷମା ପ୍ରଦାନ କରି ନିଜର ମହନୀୟତାର ପ୍ରମାଣ କରିପାରିଥିଲେ । ଖୋର୍ଦ୍ଧା ରାଜା ବାଙ୍କୀ ରାଣୀଙ୍କର ବନ୍ଦ୍ୟତା ସ୍ଵୀକାର କରି ସର ପ୍ରସ୍ତାବ ଆଗତ କରିଥିଲେ ଏବଂ ସକ୍ଷିର ସର୍ଗ ଅନୁସାରେ କୁଣ୍ଡପଲା ପ୍ରଣାମ ବାଙ୍କୀ ରାଜ୍ୟ ସହିତ ମିଶା ଯାଇଥିଲା ।

ସମେତ ଶିକ୍ଷିତ ଭୂଷା ସମାଜରୁ ଶୁଣୁ ଅପସ୍ମୃତ ହୋଇଯାଇଛି । କିନ୍ତୁ ସର୍ବାଙ୍ଗ ସେମାନଙ୍କ ଜୀବନଚର୍ଯ୍ୟାକୁ ଅପସରି ଯାଇନାହିଁ । ଅବିବାହିତ ଯୁବକ ଯୁବତୀମାନେ ଯାନିଯାଗ, ଘାଟ ଗାଟରୁ ଗଲାବେଳେ ବା ଯୋଗ୍ୟ ଶ୍ରାମରୁ ଅନ୍ୟଶ୍ରାମର ଯୁବକ ଯୁବତୀମାନେ ଆସିଲେ ସେମାନଙ୍କ ମଧ୍ୟରେ ସର୍ଜାତର ଅତୁଳ୍ୟ ପ୍ରଥାଭା ରୁଚି ଥିଲେ । ଯୁବକ ଓ ଯୁବତୀଙ୍କ ମଧ୍ୟରେ ନୀତି ଥିଲେ । ଧୂଳି ଚଢ଼ି ଆଖ୍ୟାଗର ନିଳିନୀ ସହ ମିଶି ଏକାକାର ହୋଇଯାଏ । ଶୁଣୁର ସ୍ଥାନ ନେଇଛି "ତାଳବନ୍ଧା"ର ଗୀତ । ଗୀତ ଗାଇବାକୁ ଆହ୍ୱାନ ଦେଇ କେନ୍ଦୁଝରର ଅଧିଷ୍ଠାଣୀ ଦେବୀ ନା'ତାଳିଣୀଙ୍କୁ ପ୍ରସାଦି ବାଡ଼ି କେହି ଗାଇଲେ :-

"ପାଠୀ ଗଉଡ଼ୀଙ୍କ ଶେତ  
ତାଳିଣୀ ପାଟକୁ ମୋ ଦହାବଦ  
ବିଶିରୀ ପାଟକୁ ମୋଦହାବଦ  
ତାଳ ନୟାରରେ କର ଅନୁକ୍ରମ ଗୀତ"

ଗୀତ ଅନୁକ୍ରମ କରିବାକୁ ଆହ୍ୱାନ ପରେ ଗୀତର ଧ୍ୱନି ରୁଚେ । ସର୍ଜାତର ତାଳରେ ମନୁଆରୀ ହୋଇଗଲେ ଉପପ୍ରାଣ ଯୁବକ ଯୁବତୀ । ସେମାନଙ୍କ ଚରୁର ଗତି ପ୍ରତ୍ୟକ୍ତି ଭିତରେ ଯୁବ ପ୍ରାଣର ତକ୍କାସ ବିପରି ଚନ୍ଦୋରୀଶିତା ଲାଭ କରିଥାଏ ତାହା ନିମ୍ନ ଉଦାହରଣରୁ ସ୍ପଷ୍ଟ ପ୍ରତୀୟମାନ ହୋଇଥାଏ । ଉପପ୍ରାଣ ଯୁବକ ଦୁର୍ଦ୍ଦଶର ଆକରଣକୁ ଖୋଲି ଧରେ :-

"ତାଳବନ୍ଧାରେ ନକଲୁ ଫିଟିଲି ଚିଲ  
ରାଣୀମା ନକଲେ ବନ୍ଦାବ ଦେଲ  
ତାଳବନ୍ଧାରେ ବଚନ ପାଖୁରି ଦେଲ ।"

ଯୁବକର କଥା ଶୁଣି ଯୁବତୀ ଉତ୍ତର ଦିଏ :-

"ତାଳ ବନ୍ଧାରେ ପାଖୁରୀ ନାହିଁ ମୁଁ ତେ  
ସୁଖିଆ ବେଳେ କେହି କଥେ  
ତାଳ ବନ୍ଧାରେ ମନେ ରଖୁଥିବୁ ମତେ ।"

ଏକାନ୍ତ ପର୍ଯ୍ୟନ୍ତ ପ୍ରଶ୍ନ ଉତ୍ତର । ଶାନ୍ତି ବିଦେ କିନ୍ତୁ ଆକରଣର କଥା ପଚାରେ ନାହିଁ । କେଉଁ ଆଦିନ କାଳରୁ କେନ୍ଦୁଝରର ଶିଳି କନ୍ଦର ଶୁଣି ବାକାର ବଳକଣ୍ଠରେ ପୁଣ୍ୟବିଦ ହୋଇ ଆସୁଛି ତାହା ବିଏ କହି ପାରିବ ।

ତୁଚ୍ଛକର ବିବରଣ୍ୟରେ କୋହ ବା ମୁଣ୍ଡା ଆଦିବାସୀଙ୍କ ଅନିବାର କୋହାର ବା ସିଂହରୁମି । ଏମାନେ ଦୁଇ ପ୍ରକାର । ସିଂହରୁମି ଓ କେନ୍ଦୁଝର । ସିଂହରୁମି ଓ କେନ୍ଦୁଝର ମଧ୍ୟରେ ସୀମାରେଖା ବୈଦଗଣୀ ନଦୀ । ସିଂହରୁମି ଭଳି କେନ୍ଦୁଝରରେ ମଧ୍ୟ କୋହମାନେ ଆଦିନ ଅଧିବାସୀ । କୋହମାନେ ନୃତ୍ୟଦିନ । ସୈନିକ ଜୀବନର ବାସ୍ୟ ନିର୍ଦ୍ଦିଷ୍ଟ ମଧ୍ୟରେ ତ୍ୟାଗୀତ ଚର୍ଚ୍ଚାକୃତ ହୋଇଯାଇଛି । ତନ୍ତୁ, ବିବାଦ ଓ ମୁତାଦ ଅଧି ବ୍ୟାପକ ଆଦର ମଧ୍ୟ ନୃତ୍ୟଗୀତରେ ମନୁଆରୀ ହୋଇଗଲା । ସେମାନଙ୍କ ମଧ୍ୟରେ ପ୍ରକଳିତ ନାଦମାସରେ

"ନାଦେପରବ" ଫଗୁଣ ଓ ବୈଶାଖରେ ବାଆବଜା (ଫୁଲଭାଙ୍ଗୁଣୀପର୍ବ) ନବାକ ବା ପମକ ବା ଯମକା ପରବ, ଦଶହରା ବେଳେ ଦାଶରୀ ପରବ ଇତ୍ୟାଦିରେ ନୃତ୍ୟ, ଗୀତ ଓ ବାଦ୍ୟରେ ଚତୁର୍ଦ୍ଦିଗ ମୁଖରିତ ହୋଇ ଉଠେ । ସାତଦିନ ବ୍ୟାପୀ ଉତ୍ତର ନାଦେପରବର ତୃତୀୟ ଦିବସ "ନାଦେଶୁରି" ବା "ନାଦେବକ" ଅନ୍ୟତ୍ର ହର୍ଷୋଲ୍ଲାସ ମଧ୍ୟରେ ପାଳିତ ହୋଇଥାଏ । ବନ୍ଧୁଗାନ୍ଧବଙ୍କ ସହ ମିଳିତ ହୋଇ ଗୀତରେ କୋହ ଯୁବକ ଯୁବତୀଙ୍କ ମଧ୍ୟରେ ରୁଚେ ସର୍ଜାତର ପ୍ରଥାଭା । ଗୀତରେ ପ୍ରଶ୍ନ, ଗୀତରେ ଉତ୍ତର । ଅକ୍ଷରଜ୍ଞାନ ଶୂନ୍ୟ କୋହବାଳାର କଳକଣ୍ଠରେ ଚତୁର୍ଦ୍ଦିଗ ଗୀତିମୟ ହୋଇଉଠେ । ଯୁବକ ଗ ପ୍ରଶ୍ନରେ କୁହେ କାହ୍ନୁ ଯେମିତି ଶରର ସାଙ୍ଗ ଆମେ ସେମିତି ସାଙ୍ଗ (ଯୋଡ଼ି) ହେବାକୁ ଆସିବୁ । ଧୀର ପବନରେ କଦଳୀପତ୍ର ଆନନ୍ଦରେ ଫତୁଫତୁ କରି ଘୋଡ଼ାଲି ଉଠେ । ମୁଁ ଦେଖୁଛି ତୁମେ ସେପରି ଆମ ସଙ୍ଗରେ ଆସି ମୁକୁଚି ହୁଏ ଦେଲଣି । ସୁନ୍ଦର କଥା କହିଲଣି । ତୁମ ସୌନ୍ଦର୍ଯ୍ୟରେ ମୁଁ ବିଭୋର । ମୁଁ ତୁମକୁ ଜୀବନ ସାଥୀ କରିବାକୁ ଚାହେଁ । କିନ୍ତୁ ତା ଗୁରୁଠିରେ ସେ ଭୁଲେ ନାହିଁ । ଚରୁଗତାର ସହ ସେ ଯୁବକର ଆବେଦନକୁ ପ୍ରତ୍ୟାଖାନ କରି କୁହେ-

"ନାଦେ ଗୋ ଦପେ ନାଇକି ତାନା  
ନାଦେ ଗୋ ଦପେ କିବାନେ ତାନା  
ଦଗା ଗୋ ତାପେ ଜାଜ ଲେକା  
ଗାୟ ଗୋ ତପେ କଲମେ ଲେକା  
ନଗା ଗୋ ଚେଦ ବିଦୁଲି ବାଡ଼ି  
ନଗା ଗୋ ଦଗା ବିଦୁଲି ବିନ୍ଦା  
ବକି ର ସାନାଜା" ।

ଅର୍ଥାତ୍- ତୁମେ ଯେ ମୋତେ ଜୀବନ ସାଥୀ କରିବାକୁ ଶୁଣୁଛ ତୁମେ ଭୁଲ କରୁଛ । ମୁଁ କ'ଣ ତୁମ ସରିଯା ହେବିକି ? ତୁମେ ଧନୀ ପର ପିଲା । ତୁମ ଘରଗୁଡ଼ିକ ଜାହାଜ ପରି ବଡ଼ । ତୁମ ଅଗଣା ଧାନଖଳା ପରି ପ୍ରଶସ୍ତ । ତୁମ ଘର ବିଦୁଲିବତୀରେ ଉଭାସିତ । ମୁଁ ଗରିବ ଘର ଝିଅ । ଗତେବଡ଼ ଘରର ଗୋଟୁ ହେବାକୁ ମତେ ଭୟ ଲାଗୁଛି । ସାତ ଦିନ ବ୍ୟାପୀ ଉତ୍ତର ବନ୍ଧାପଡ଼େ ଶେଷଦିନ । ଉଦ୍‌ଯାପନୀ ସର୍ଜାତରେ ଗୋଟ ଶୋକ ଦୁଇ କରି ଆଲୋକର ପଥ ଦେଖାଇବାକୁ ବିଶ୍ୱନିଃସନ୍ଧାଙ୍କ ନିକଟରେ ନିବେଦନ ଚଣାଣି ।

ଏତେ ବ୍ୟତୀତ କେନ୍ଦୁଝରରେ ପାଳିତ ରଜ ଓ କରୁନା ଆଦି ମଧ୍ୟ କୋହଗୀତର ଲଳିତ ମଧୁର ସର୍ଗରେ କମନୀୟ ହୋଇଗଲେ । ଗିରିମେଖଳା ବେଞ୍ଚିତ କେନ୍ଦୁଝରର ବନପକ୍ଷୀଙ୍କ ବାବଳି ସହ ସତଳ ପ୍ରାଣର ଭାବୋଲ୍ଲାସର ମଧୁର ସମନ୍ୱୟ ଉପପ୍ରାଣ ଉନତାର ଉତ୍ତ ତୁଣ୍ଡାକୁ କେଉଁ ଅନାଦି କାଳରୁ ପ୍ରଶମିତ କରି ଆସୁଛି ତାହା ବିଏ କହି ପାରିବ ?

ମଧୁଅ. କେନ୍ଦୁଝର-୧୫୮୦୩୪ ।

# କେନ୍ଦୁଝରର ଆଦିବାସୀ ଲୋକଗୀତ - ଏକ ଅଧ୍ୟୟନ

ଦେବାଶିଷ ଚନ୍ଦ୍ରବର୍ତ୍ତୀ

ଲୋକ ସାହିତ୍ୟ ଜଗର ନୁହେଁ, ଗଣଗ । କେବଳ ସାହିତ୍ୟର ହୁଅଇ କସରତ ତା'ପାଇଁ ଲୋଡ଼ା ନୁହେଁ । ଗଣ ଜୀବନର ନାମିକ ଆଲୋଚ୍ୟ ଅକ୍ତିତ ହୋଇଥାଏ ଲୋକ ସାହିତ୍ୟରେ । ପାଷାଣ ଶାସ୍ତ୍ରରେ ନିନ୍ଦାଣ ମନରେ କବିତା ଲେଖି ଶିଳ୍ପୀ ବିହୁ ହୁଏ ଦେଲା ଭଳି ଲୋକ ସାହିତ୍ୟର ପ୍ରମା ପାସରୋପନ କରେ । ସେ ଶ୍ରେଣୀର ପ୍ରଖ୍ୟାପକ ପୁଲ ପୋତା, ସୁଦେନି, କୋଣସି ସାରସ୍ୱତ ପ୍ରତିଜ୍ଞାନର ସ୍ତ୍ରୀରୁତି ବା ସାହିତ୍ୟାନୁଭାଗୀ ବଦାନ୍ୟଙ୍କ ସମ୍ବନ୍ଧ ଅନୁଦାନ । ତା ହୃଦୟରୁ ସ୍ୱତଃ ସଂସାର ଆଦିପ୍ରବା ଭାବର ମୟକିନୀ କାନରୁ କାନକୁ ସ୍ୱତଃ ସ୍ୱସରି ଯାଏ । ଭବଳୀକା ସାରି ହୁଏତ ପରପାରିକୁ ବାହୁଡ଼ି ଯାଏ କବି ହେଲେ ତା' ହୃଦୟରୁ ସ୍ୱତଃ ନିଃସରି ଆସିଥିବା ଏ ପ୍ରୋତ୍ସାହିତୀ ପରବର୍ତ୍ତୀ କାଳରେ ବସୁବନ୍ଧୁ ହୁଏ ସିନା କ୍ଷୟଶୀଳତାର ପଥରେ ପାଦଦେଇ ବିଲୀନ ହୁଏନା । ଅନ୍ୟ ସାହିତ୍ୟ ଭଳି ଏହା ଗଳପଦ, ଭୁଜପଦ ବା କାଗଜର ଆଶ୍ରୟ ଲୋଡ଼େନା । କାରଣ ଶ୍ରୋତାହିଁ ଏହାର ହୃଦୟ ଦେବୀ । ଏହା କାନରୁ କାନକୁ ଯାଇ ବଞ୍ଚିବନେ ମୁଗରୁ ମୁଗାନ୍ତର ପର୍ଯ୍ୟନ୍ତ ।

ଆଧୁନିକ ସମାଜ ଭଳି କେନ୍ଦୁଝରର ଆଦିବାସୀ ସମାଜରେ ମଧ୍ୟ ବହୁ ପ୍ରାଚୀନ କାଳରୁ ଲୋକଗୀତର ପ୍ରଚଳନ ପରିପୁଷ୍ଟ ହୋଇଥାଏ । ତହରୁ ଝରି ଆସୁଥିବା ଦେହାତ୍ମା ବା ଆକାଶ ରୁକୁରୁ ଝରି ପଡୁଥିବା ବାରିଧାରା ଯେମିତି ଧରା ପୁଷ୍ପକୁ ସ୍ପର୍ଶ କଲାବେଳେ ଲାଟି, ସଜାତି ଧନୀ ଦରିଦ୍ରର ବିଭେଦ ରଖେନା । ଠିକ୍ ସେହିପରି ଲୋକ ସାହିତ୍ୟ ସମଗ୍ର ମାନବ ଜାତି ପ୍ରାଣର କଳ ଗୀତି । ଆର୍ଯ୍ୟ ଅନାର୍ଯ୍ୟ ନିର୍ବିଶେଷରେ ଏହା ପ୍ରତ୍ୟେକ ପ୍ରାଣର ଗାଥା ବନ୍ଦନ କରେ । ଶ୍ୟାମଳ ଅରଣ୍ୟ ବେଞ୍ଚିତ, ଆଦିବାସୀ ଅଧୁଷିତ ଏକ କେନ୍ଦୁଝରର ବିଭିନ୍ନ ଆଦିବାସୀ ସମ୍ପ୍ରଦାୟ ମଧ୍ୟରେ ଏହାର ଉପସ୍ଥିତି ଲେଖକକୁ ଏହି ସିଦ୍ଧାନ୍ତରେ ଉପନୀତ ହେବାକୁ ବାଧ୍ୟ କରିଥାଏ ।

ରୁଆଙ୍ଗ କେନ୍ଦୁଝରର ଆଦିମତମ ଅଧିବାସୀ । ଏ ମାନେ କେବଳ କେନ୍ଦୁଝର କାହିଁକି ଭାରତର ଆଦିମତମ ଅଧିବାସୀ ରୂପେ ପରି ଗଣିତ । ଏମାନଙ୍କ ମଧ୍ୟରେ ଲିପି ବିହୀନ ରୁଆଙ୍ଗ ଭାଷା ପ୍ରଚଳିତ । ଆଦିମ ପୁଗ୍ରନ୍ତ ସେମାନେ 'ଘୁଙ୍ଗୁ'କୁ ଦୈନନ୍ଦିନ ଜୀବନର ସାଥୀ କରି ନେଇଛନ୍ତି । ପାରମ୍ପରିକ ଘୁଙ୍ଗୁ ନୃତ୍ୟରେ ରୁଆଙ୍ଗ ତରୁଣୀମାନେ ଗୀତ ଗାଇବା ମନା । ସେମାନେ ବିବାହ ବେଳେ ଓ ଧାର୍ଯ୍ୟମାନଙ୍କ ସହ ସାମିଆସା ବା ସାଟ ବାଟକୁ ଗଲାବେଳେ ପୁରୁ ଚୁଟାନ୍ତି:-

"କୁଜୁଳ କମବୋ ସେଗା ଭାରକୁ  
ବରାଗୁଡ଼ି ଧୀରା ଲାମଣ ପାଗତେ ବନା ନାରାକୁ  
କୁଜୁଳ ସେମେଲେ ସେସା ଭାରକୁ"

ଅର୍ଥାତ୍ ଅଦୁରରେ କୁଜୁ ଚୁଟିଆ ପାହାଡ଼ ଲସି ଯାଉଛି । ସେଠାରେ ଅସୁମାରୀ ପୁଲ ଫୁଟିଛି । ରେଣୁଆମାନେ ଆସ, ସେ

ଶୋଭା ଦେଖ । ଆମ ମଥାରେ ସେ ପୁଲ ପିନ୍ ଦିଅ । ପାଲେନ୍ (ଧାଉଳି)ମାନଙ୍କ ଆବେଦନକୁ ଉଦ୍ଦେଶ୍ୟ କରିପାରେନା ରୁଆଙ୍ଗ ସୁବଳ । ଯୋବନ ଦୀକ୍ଷ ପ୍ରାଣତାର ପାହାଡ଼ି ଝରଣା ପରିଗୀତିମସ୍ ହୋଇ ଉଠେ । ହୃଦୟର ଗୀତିମସ୍ ଆବେଗକୁ ସେ ଉପମାସୀ ପାଲେନ୍

ନିକଟରେ ଖୋଲି ଧରେ ଅକପଟ ଭାବରେ :-

"ଶିଶିର ତାକଡ଼ା ଲାଲାଞ୍ଜ ଲୋ ବାଗରୀ  
ଶିଶିର ତାକଡ଼ା ଲାଲାଞ୍ଜ.....  
ଲାଲାନ୍ ଜଳେ ରଣ୍ଡଲୋ ଜଳେରେ ଆଶ୍ୱନା କାଟେକେ  
ଲାଲାମୁଖା ରକି ସେକେଲୋ ବାଗରୀ  
କିରିନିକିବାନ୍ ଏରାଡେ....."

ଅର୍ଥାତ୍-"ଶିଶିରରେ ସୂର୍ଯ୍ୟକିରଣ ପଡ଼ି ନିଆଁ ଜଳିବା ପରି ଦେଖା ଯାଉଛି । ନିଆଁ ଜଳୁଜଳୁ ମନ ମଧ୍ୟ ଜଳୁଛି । ଝିଅଟି ଗୋଡ଼ ଲାସାଇ ଭାତ ହାଣ୍ଡିକୁ ଆଦୋରି ବସିଛି । ଲୋ ବାଗରୀ ! ତୁ ଗାଧୋଇବାକୁ ଯାଇ କାକାକୁ ମନ ବଳେଇଲୁ । ଆଖିଠାରି କାହାକୁ ପ୍ରୀତି କଲୁ ।"

ପିଲାଟି ଜନ୍ମ ଦେଲୁ ଏକ ଗୀତିମସ୍ତତା ମଧ୍ୟରେ ହିଁ ଗଡ଼ି ଶୁଳିଥାଏ ତା'ର ଜୀବନ । ତେଣୁ ଜୀବନର ପ୍ରତ୍ୟେକ କମିରେ ନୃତ୍ୟଗୀତ ଅଙ୍ଗୀଭୂତ ହୋଇଯାଏ । ଜୀବନର ଉପପନ୍ନ ମୁହୂର୍ତ୍ତ ବିବାହ ନୃତ୍ୟଗୀତରେ ରସପାତ୍ରୀତା ଲାଭ କରେ । ଶିକ୍ଷାଲୋକରୁ ଦୂରରେ ଥିବା ଲୁଆଙ୍ଗର ଉପପ୍ରାଣତା ଆମକୁ ମୁଗ୍ଧ ହେବାକୁ ପ୍ରଚ୍ଛୁନ୍ଧ କରିଥାଏ ।

ଭୂଲ୍ୟା କେନ୍ଦୁଝରର ଅନ୍ୟତମ ବନବାସୀ ଜନଜାତି । ଭାରତର ଏମାନେ ମଧ୍ୟ ପ୍ରଚୀନତମ ଆଦିବାସୀ (Primitive tribes) । ଏମାନଙ୍କ ଭାଷା ଓଡ଼ିଆ । ଏମାନଙ୍କ ଭାଷାରେ ପ୍ରାଚୀନ ବର୍ଯ୍ୟାଗୀତିର କେତେକ ଶବ୍ଦ ଅଦ୍ୟାବଧି ପ୍ରଚଳିତ ଆଛି । ଲୁଆଙ୍ଗଙ୍କ ଭଳି ଏମାନଙ୍କ ଜୀବନର ଏକ ଅଙ୍ଗ ହୋଇଯାଉଛି ଗୁଙ୍ଗୁ । ମଞ୍ଚପର ରୁଆରେ ଗୁଙ୍ଗୁନାଚ କରିବା ଏକ ପ୍ରାଚୀନ ପରମ୍ପରା । ଗୁଙ୍ଗୁନାଚ ସହ ଗୁଙ୍ଗୁ ଗୀତ ବୋଲାଯାଏ । ଏହି ଗୀତ ଭିତରେ ଉଚ୍ଚୁଟି ଉଠେ କେନ୍ଦୁଝରର ପ୍ରଚୀନ ଗତିଦାସ । ଦରିଦ୍ରର ଗଡ଼ରୁ ଗାନକୁମାରଙ୍କୁ ଆଣି ଭୂଲ୍ୟାମାନେ କଟିରାଗଡ଼ ଓ କରୁଆଗଡ଼ ଆଦି ଛାନରେ ଗଞ୍ଜୁଥିବାର ଜନଶ୍ରୁତିରୁ ଶୁଣାଯାଏ । ଏହି ପ୍ରସଙ୍ଗକୁ ଉପଲବ୍ୟ କରି ସେମାନେ ଗାଥାନ୍ତି:-

"ଜତି ଭଞ୍ଜକେ ଚରାଏ ନେଲେ  
କଟିରାଗଡ଼ ରାଜା  
ମୁନିଭାବେ ରହଣୀ" ।

କେବଳ ଅତୀତର ପୂର୍ବିକରଣ ନୁହେଁ, କେନ୍ଦୁଝର ମାଟିର କୀର୍ତ୍ତିଗାଥା ମଧ୍ୟ ରୂପ ନିଏ ଗୁଙ୍ଗୁଗୀତ ଭିତରେ ।



ପୁଣ୍ୟପୁଣ୍ୟ ପୁଣ୍ୟାଦି କାଣ୍ଡ  
 ଉପରୁ ଯେଲାଇ ଯୋଗୀନ ଓ  
 ମତାପାତଳେ ପଦଶିଳାୟି ବହିଲେ  
 ଦ୍ଵିପୁଣି ଦେବନାହିଁ । ଗୁଣିଗ୍ରାହୀକ  
 ଲେଖନୀରେ ଦୁର୍-ପାତୁ  
 ତିଳ-ତାଳକ୍ଷେତ୍ର ବୁଝାନ୍ତି  
 ଦେଉଛି । କେତେ ଦରିଆ  
 ଯୋଗଦତ୍ତ ପଲ୍ଲେ ପଢ଼ିଲେ ତ  
 ଅନ୍ୟକେତେ-କିନ୍ତୁ ପୁଣ୍ୟୋତ୍ପତ୍ତରୁ ଉଠିଗଲେ । କେତେ ଭଦ୍ର  
 ପାଉଁଶ ପ୍ରଶ୍ନବାଦୀ । ପୁଣ୍ୟଶ୍ଳୋକ ବିବାହାନନ୍ଦ କେଉଁଠି ?  
 କି ବିଶ୍ଵ ବିଚଳ ବ୍ୟକ୍ତିତ୍ଵ ଉପସ୍ଥିତ । ଏହାହିଁ ଆଦିର  
 ଅନ୍ୟତା । ଏହି ପ୍ରଦେଶିକା ଦେଖି ପ୍ରକୃତି କବିଙ୍କ ଯେଦେଖି  
 ଥିଲା-

ଏନ ଯାର ବିଦଳିତ ଗଣିକା ବରଦେ,  
 ମନ ଯାର ବ୍ୟକ୍ତ ସଦା ପରସ୍ପରରେ ।  
 ତୀବନ ଯା' ଲକ୍ଷ୍ମଣ ଲୋକଙ୍କର ଉଭ,  
 ତାରୁ ମଧ୍ୟ ବୋଲୁଛନ୍ତି ଧର୍ମ ଅବତାର ।

ମନାନ୍ତର କବିସମ୍ରାଟ ଉପେନ୍ଦ୍ର ଭଞ୍ଜଙ୍କ ପ୍ରଚଣ୍ଡ ପ୍ରତିଭା ଓଡ଼ିଶା  
 ଭିତରେ ସୀମିତ ରହିଗଲା, ତାଙ୍କ ପ୍ରତୀତ ଗ୍ରହାବଳୀଗୁଡ଼ିକ ତାହା  
 ବିକଳର ଗହାପର । ସ୍ଵତନ୍ତ୍ର ଭାଷାଲୋଷ ହିଁ ତା'ର ପ୍ରାରୁଣ୍ୟ ।  
 ଉପଗ୍ରହୀଙ୍କ ପକ୍ଷେ ତାହା ମହିନନିତ-ବିଶ୍ଵର ସମସାମୟିକ  
 କବିମାନଙ୍କ ଗ୍ରହାବଳୀ ଅନୁଶୀଳନ କଲେ ଉପେନ୍ଦ୍ର ବହୁ  
 ଉତ୍ସୁକେ । ଅନ୍ୟମାନଙ୍କର ଫଳଗୁଡ଼ିକ ସେ ଭାଷାର ମାଧୁର୍ଯ୍ୟ ।  
 ବିଶ୍ଵ କବି ହେବା ପୂର୍ବେ ଆଉ ଯେ ଗୀତୀୟ କବି ଦେବୀର  
 ଯୌତୁକ୍ୟ ପାଲଟାହାନ୍ତି । ସେହି ଅନୁଗୋପନ କାବ୍ୟକୁ  
 ଜନ-ଦରଶନରେ ପ୍ରତିଭାବନ କରିବା ପାଇଁ ଆମର ପାଣ୍ଡିତ୍ୟ ବା  
 ଦାମଣ୍ୟ ନାହିଁ । ସଂକୀର୍ଣ୍ଣତା ଆମର ମହାଗତ, ଆକ୍ଷରିକ ଭେଦ  
 ସତେ ଯେପରି ଆମର ଉତ୍ତରତ । ଫଳତଃ ଆମ ଆକାଞ୍ଛା  
 ପୁରୋଗୁଣେ ପ୍ରତିବତ । ଏ ବିଦ୍ଵସନା ଭିତରେ ମୁଁ ଆଜି ମୋ  
 କବିତ୍ଵକ୍ରମା ଗୁରୁଣୀ ସୋମନାଥ ପାଠକଙ୍କ ପ୍ରତି ମଞ୍ଜନ ବରୁଣି  
 ତାହାକେତେ, ତାଙ୍କର ପ୍ରେମଣା । ତାଙ୍କର ଶିକ୍ଷା, ତାଙ୍କର  
 ଚର୍ଚ୍ଚିତର ବିଚିତ୍ର ପାଠ୍ୟ କରୁ ମୁଁ ହୋଇଯାଉଛି "ତୀତୀୟ  
 ଶିକ୍ଷକ" । କିନ୍ତୁ ସେ ଏ ଉପାଧିକୁ ଉତ୍ସୁକେ । "ଜଗନ୍ନାଥ ଯେ  
 ଶୋଳକଳା, ତହିଁକୁ କରାଏ ନନ୍ଦନା" ମନେ ଦୁଃଖ, ପରୁ ଉପାଧିର  
 ଯେ ସମାପାର ସେଇଠି ଏକକ ଉପାଧିକୁ ଆବଶ୍ୟକତା  
 କେଉଁଠି ?

ମୁଁ ଉପେ ଶିକ୍ଷକ, ଆମେ ଶିକ୍ଷାଦାନ ଦେଲା ବେଳକୁ ବିଷୟ  
 କବିର କେତେ ସଦୃଶ ଓ ସାଧୀ ବହି ପୁରାଣ ପାଠକାଣି କିନ୍ତୁ  
 ତାଙ୍କ ପରାଧରେ ଏ ସବୁ ଅଧିକାରର ସୀମା ମାଡ଼ି ନଥିଲେ ।  
 ଉପେକ ତାଙ୍କର ଅନ୍ୟ ଦାଧାଉଣ ବିଦ୍ଵତ୍ତା ହିଁ ତାଙ୍କର ଥିଲା  
 ପାଠ୍ୟ । ସେ ହିଁ ଗୁରୁଣୀଙ୍କ ଅଧୀନୀତ୍ଵ, ଅନୁମାନକି ତାଙ୍କ  
 ଅନୁମ, ଆମେ ଥିଲୁ ତାଙ୍କ ପରିବାର । ସେ ଥିଲେ ଆମର ପିତା  
 ଯେଉଁ ଗୁରୁ ! ଯେତେବେଳେ ଥିଲା ତାଙ୍କର ଦାମ୍ପିୟ ଆମର



**ସ୍ମୃତି ମଞ୍ଜନ**  
 • ରାମନାଥ ଶତପଥୀ

ଏକାନ୍ତ କାନ୍ୟ ଘରର ମନତାପାରୁ  
 ଅନୁଷ୍ଠାନର ମନତା ଆମପକ୍ଷେ ଥିଲା  
 ନିବିଡ଼ତର । ସତେରେ ଗୁରୁଣୀ  
 ଥିଲେ ଆମର ପ୍ରାଣକେନ୍ଦ୍ର । ସମସ୍ତ  
 ନିର୍ଦ୍ଦିଷ୍ଟ ଥିଲା ବେବେ  
 ଶ୍ରେଣୀକୋଠରୀ ପାଇଁ । ଅନ୍ୟ  
 ସମସ୍ତକ ଗତାନ୍ତରାଟିକ ରାତିରେ  
 ଆମ ପାଠପଢ଼ା ଗୁଲେ ନିଦ୍ରାଗତ  
 ଥିଲା ।  
 ସମସ୍ତକୁ ବାଦ ଦେଇ ଆମଜ୍ଞାନ ଆହରଣ ଅବ୍ୟାହତ ଥିଲା ।  
 ସିଲାବଦ୍ ଥିଲା ଶ୍ରେଣୀ ପାଇଁ । ଅବଶିଷ୍ଟ ଶିକ୍ଷା ସମସ୍ତ ପାଇଁ  
 ଗୁରୁଣୀ ଗୁଣୁଥିଲେ ସ୍ଵତନ୍ତ୍ର ସିଲାବଦ୍ । ବ୍ରହ୍ମାଙ୍କର ପାଟିଟି ଥିଲା  
 ବେଦ ଆଉ ଆମ ଗୁରୁଣୀଙ୍କ ପାଟିଟି ଥିଲା ସିଲାବଦ୍ ।  
 ରାମାୟଣ- ମହାଭାରତ ସୁନ୍ଦର ସୁନ୍ଦର ଗପ । ମହାପୁରୁଷଙ୍କ  
 ପଞ୍ଚ ନିତ୍ୟରା ପଟଣା, ପାରିପାର୍ଶ୍ଵରେ ଥିବା ଜୀବ, ଜନ୍ତୁ, ପଶୁ,  
 ପକ୍ଷୀ, ସର୍ପୀସୁପକ୍ଷ ଶରୀର ଗଠନ, ପ୍ରକୃତି, ଆହାର ସମ୍ପର୍କରେ  
 ହୃଦ୍ୟାବଣା, ହସ କୌତୁକିଆ ସାଧାରଣ ଜ୍ଞାନ ସବୁକିଛି ।  
 ମହାପୁଷ୍ପ ଭଳି ଗୁଣୁଥିଲୁ ତାଙ୍କ ମୁହଁରୁ । ସେ ଥିଲେ ଆମର  
 ଗନ୍ୟ-ବିଧାତା । ତାଙ୍କଠାରୁ ଦକ୍ଷର ଅନୁଶାସନ ସ୍ଵପ୍ନ ଥିଲେ  
 ଦୁବା ଆମେ ଥିଲୁ । ଗୁଣୁଥିଲୁ । ସତେ ଯେପରି ଫୌଜବାହିନୀ ।  
 ତାଙ୍କର ସ୍ଵତନ୍ତ୍ର ରୁଚିଥିଲା ବର୍ତ୍ତୁଳ ହସାକ୍ଷର ପ୍ରତି । ହସାକ୍ଷର  
 ପ୍ରତିଯୋଗିତାରେ ଆମେ ଖେଳୁଆଡ଼ ମନୋରୁଚି ନେଇ  
 ଆଗତଥିଲୁ । ଅକ୍ଷର କବ୍ୟଯ୍ୟ ନେଲେ ଗୁଣୁଥିଲୁ ପ୍ରଭୁ ଉତ୍ତମା ।  
 ଆମର ପଦ୍ୟାନ୍ତ ପ୍ରତିଯୋଗିତା ମଧ୍ୟ ଥିଲା ଅନୁରୂପ  
 ଆକର୍ଷଣୀୟ । ସର୍ବୋପରି ବିଦ୍ୟାଧୀଙ୍କ ଚରିତ୍ର ଉପରେ ହିଁ ଥିଲା  
 ତାଙ୍କର ତୀକ୍ଷ୍ଣପୁଣି ଗୁରୁଣୀଙ୍କ ତୀର୍ଥ୍ୟକ ଦୁଷ୍ଟିରୁ ଗାହି ପାଇବା ଆମ  
 ପକ୍ଷେ ଥିଲା ଦୁରନ୍ଦ ବ୍ୟାପାର । ସତେତନଶୀଳ ବିଦ୍ୟାଧୀ ପୁଣି  
 କରୁବା ନିମନ୍ତେ ସେ ପ୍ରାଣପାତ କରି ଗୁଣୁଥିଲେ । ସେ ଥିଲେ  
 ଅକ୍ଷୁଦ୍ର ପରିଶ୍ରମୀ- ସେ ଶ୍ରମର ଗତିଥିଲା ଅକ୍ଷୁଦ୍ର-ସେ ଶ୍ରମର  
 ଲକ୍ଷ୍ୟ ଥିଲା, ସୁଦୂର ପ୍ରସାରୀ, ସେ ଶ୍ରମର ଭାବ ଥିଲା  
 ଶାନ୍ତାତୀତ । ତାଙ୍କର ଆକାଞ୍ଛା ଥିଲା ମାନବୀୟ ଗୁଣସମ୍ପନ୍ନ  
 ଅସଂଖ୍ୟ ମାନବ ପୁଣି କରିବା । ସେ ହେବ ଗୁଣ ଧର୍ମର ପ୍ରତୀକ  
 ଆଉ ଧରାର ଦ୍ୟୋତକ ।

ଏତଦା ପରିଶ୍ରମ କଲେ ସ୍ଵାସ୍ଥ୍ୟଭଗ୍ନ ହେବ ନାହିଁ କି, ଏ କଥା  
 ଦିଶାବା କଲେ ସେହି ଶ୍ରମ ଅକାତର କଷ୍ଟରୁ ଶୁଣିବାକୁ  
 ମିଳୁଥିଲା । ବିଶ୍ଵର କଳ୍ୟାଣ ନିମନ୍ତେ ଆମେ ସଜିତା ଭଳି  
 ଆସୋପଣ କରିବା ପାଇଁ ଆସିଲେ- ଗୁରୁ ପୁଣ୍ୟାୟା ଗୋପବନ୍ଧୁଙ୍କ  
 ଭାଷାରେ-

"ମାନବ ଜୀବନ ନୁହଇ କେବଳ  
 ବସ୍ତି ମାସ ଦିନ ଦକ୍ଷ  
 କର୍ମେ ତିଏ ନର କର୍ମ ଏକାତାର  
 ଜୀବନର ମାନ ଦକ୍ଷ"

# ବିପଦ ଯିବ ଗୁଳି

• ବାସ୍ତାନିଧି ପତ୍ରା

ଭାଗତ ଥାନ ଜନମ ମାଟି, ଭାଗତ ଥାନ ମାଆ,  
ତାହାରି ମାଟି ପାଣି ପବନେ, ଗୁଳିଛି ପ୍ରାଣ ନାଆ ।  
ଗୋଟିଏ ଦେଶ ଗୋଟିଏ ମାଆ, ସଭିଏଁ ଭଲ ଭଲ,  
କିଏ ସେ ଥାଜି ଉଠାଏ କଳି, ଛୁଟାଇ ଭେଦ ନଇ ।  
କିଏ ବା ହିନ୍ଦୁ କିଏ ସେ ଶିଖି, କିଏ ପୁସଲମାନ,  
ମଣିଷ ଏକ ରକତ ଏକ, ଜାତିତା ଖାଲି ଭିନ୍ନ ।  
ମନ୍ଦିର, ମସ୍ଜି, ଗୁରୁଦୁଆର, ହେଲେ ବି ଭିନ୍ନ ଭିନ୍ନ,  
କଣ୍ଠର, ଥାଲା, ସବୁ ସମାନ, ଏକଇ ଭଗବାନ ।  
ଭାଇ ଭାଇରେ ଝଗଡ଼ା କିଆଁ, ଭାଙ୍ଗିବା କଥା ନେଇ,  
ଯିଏ ଯାହାର ଗଡ଼କୁ ଦିଅଁ, ଭକତି ଭାବ ବହି ।  
ଧରମ ନାମେ ମିଛକୁ ଆମେ, ଝଗଡ଼ା କରୁ ଏଠି,  
ମୁରୁଖା ହେତୁ ଗୁରୁକ ଖାଉଁ, ପିଠିରେ ବାଜେ ଲାଠି ।  
ଜମିତି କେତେ ଖାଇଲୁ ମାଡ଼, ଭାଙ୍ଗିବ ଥାନ ହାଡ଼,  
ଉଜୁଡ଼ି ଯିବ ପୁନାର ଦେଶ, ଭାଇଏ ହେବେ ପର ।  
ଗୁହାରି ଘେନ ହେ ଭଗବାନ, ହେ ଥାଲା ସତ୍ୟ ପୀର,  
ଯିମିତି ଆମେ ରହିବୁଁ ପୁଣେ, ପୁଦନ୍ଦା ଟିକେ କର ।  
ଚାନ୍ତିରେ ଟିକେ ରହିବୁଁ ଏବେ, କରିବୁ ନାହିଁ କଳି,  
ଦେଶକୁ ଆମ କରିବୁ ଏକ, ବିପଦ ଯିବ ଗୁଳି ।  
ସଭିଙ୍କି ଥାଜି ଦିଅ ପୁନତି, ହେ ଥାଲା ଭଗବାନ,  
ରାମ ରହୀମ୍ କନ୍ୟ ଭାସବ, ବେନ୍ଦ୍ର ରାମ ରହୀମ୍ ରାମ ।

ବନ୍ଦ ପାରିଆ ଶାସନ, ପୋ: ଶରଣ,  
ବାଲେଶ୍ଵର-୨୦୨୦୪୮ ।



ଦ୍ୱିତୀୟାଦି ଚିହ୍ନ ଅନ୍ତର୍ଗତ  
ଗୁଡ଼ିକରୁ ପ୍ରାଚୀନତାପୂର୍ବ  
ସ୍ତରର ଚିତ୍ରାଙ୍କନ ଆବିଷ୍କୃତ  
ହେବାପରେ ଓଡ଼ିଶା ଭାରତବର୍ଷର  
କୋ ଓ ସ୍ତାପତ୍ୟ କ୍ଷେତ୍ରରେ ଏକ  
ଗୁରୁତ୍ୱପୂର୍ଣ୍ଣ ସ୍ଥାନ ଗ୍ରହଣ  
କରିପାରିଛି । ଏହା ପୂର୍ବରୁ  
ଭାରତରେ ଯେଉଁ ଅଳ୍ପ କେତୋଟି

# ପ୍ରାଚୀନ ଓଡ଼ିଶାର ଇତିହାସ ଓ ସଂସ୍କୃତି

• ସମ୍ବନ୍ଧ ଅଗ୍ରଭାଗ

ପ୍ରାଚୀନ କାଳରେ ଅଧୁନାତନ  
ପଞ୍ଚମ ଓଡ଼ିଶାର ବହୁଳାଂଶ ଦକ୍ଷିଣ  
କୋଶଳାନ୍ତର୍ଗତ ହୋଇଥିଲା ।  
ପୁରାଣରୁ ପ୍ରାୟ ବିବରଣୀ ଅନୁସାରେ  
କନ୍ଧାକୁ ରାଜବଂଶ ଦକ୍ଷିଣ  
କୋଶଳରେ ବହୁକାଳ ଯାଏ ରାଜତ୍ୱ  
କରୁଥିଲେ । ଏହି ବଂଶର ଶେଷ  
ରାଜା ସୁମିତ୍ର ପ୍ରାୟ

ପ୍ରାଚୀନତାପୂର୍ବ ଚିତ୍ର ଆବିଷ୍କୃତ ହୋଇଥିଲା ତନ୍ତ୍ରଧରୁ ରଖି  
ପ୍ରଦେଶର ମିତ୍ରାପୁର ନିକଟସ୍ଥ ସର୍ବତ ଗୁମ୍ଫାରେ ଥିବା ଚିତ୍ର ଏବଂ  
ମଧ୍ୟପ୍ରଦେଶର ରାୟଗଡ଼ ଜିଲ୍ଲାର ସିଂହନପୁର ନିକଟସ୍ଥ ଚିତ୍ରମାନ  
ତତ୍ତ୍ୱେନ ଯୋଗ୍ୟ । ଏଗୁଡ଼ିକ ଭିନ୍ନ ଭାଗରେ ଅନ୍ୟ  
ପ୍ରାଚୀନତାପୂର୍ବ ଚିତ୍ରାଙ୍କନ ଥିବାର ନିଶ୍ଚିତ ଭାବେ ଜଣାପଡ଼ି  
ନଥିଲା । ସମ୍ପ୍ରତି ଓଡ଼ିଶାର ଗୁଡ଼ିଆସି ଚିତ୍ରାଙ୍କନୀ ଭାଗରେ  
ପ୍ରାଚୀନତାପୂର୍ବ ମାନବର ଅନ୍ୟତମ କୃତି ରୂପେ ଗ୍ରହଣୀତ ।  
ଗୁଡ଼ିଆସିର ଚିତ୍ରଗୁଡ଼ିକ ମଧ୍ୟରେ ଏକ ଶିବର ଚିତ୍ର ବିଶେଷ ରୂପେ  
ବିଶାଳତା ହୋଇଛି । ଗୁଡ଼ିଆସି ବ୍ୟତୀତ ସମ୍ବଲପୁର ଜିଲ୍ଲାର  
ଭୋପାଳ, ସୁନ୍ଦରଗଡ଼ ଜିଲ୍ଲାର ଉଦାକୋଟି ଓ ମାଟିକମଡ଼ା ତଥା  
କଳାହାଣ୍ଡି ଜିଲ୍ଲାର ଯୋଗୀନାଠ ଆଦି ସ୍ଥାନରୁ ମଧ୍ୟ ପ୍ରାଚୀନତାପୂର୍ବ  
ଚିତ୍ର ଆବିଷ୍କୃତ ହୋଇଛି । ସେହିପରି ଆଜିପର୍ଯ୍ୟନ୍ତ ସମଗ୍ର  
ଓଡ଼ିଶାରୁ ଆବିଷ୍କୃତ ଅତିଲେଖଗୁଡ଼ିକ ମଧ୍ୟରେ ସମ୍ବଲପୁର ଜିଲ୍ଲାର  
ବିନମଣୋଲର ପ୍ରାଚୀନତାପୂର୍ବ ଲିପି ସର୍ବ ପ୍ରାଚୀନ । ଲିପିବିଦ୍  
ଡଃ ସତ୍ୟନାରାୟଣ ରାଜଗୁରୁ ସ୍ମରଣେ "ଓଡ଼ିଆ ଲିପିର ବନ  
ବିକାଶ" ପୁସ୍ତକର ପ୍ରଥମ ପୃଷ୍ଠାରେ ତତ୍ତ୍ୱେନ କହିଛନ୍ତି ଯେ, ପୁରୀ  
ଜିଲ୍ଲାର ଧରଣି ଓ ରଞ୍ଜନ ଜିଲ୍ଲାର ଜଗତଗଡ଼ଠାରେ ମୌର୍ଯ୍ୟବଂଶୀୟ  
ରାଜା ଅଶୋକ ଖ୍ରୀ:ପୂ: ତୃତୀୟ ଶତାବ୍ଦୀରେ ଶିଳାଲିଖରେ  
ଖୋଳାଇ ଥିବା ଅନୁବାସନରେ ବ୍ୟବହୃତ ଲିପି ପ୍ରାଚୀନ ବ୍ରାହ୍ମୀ  
ଲିପି ହିଁ ଏ ଦେଶର ସର୍ବ ପ୍ରଥମ ଲିପି । କିନ୍ତୁ ଅନ୍ୟ ଲିପି  
ସାଧନାରେ ଏ ସମ୍ପର୍କରେ ବିଭିନ୍ନ ମତପୋଷଣ କରିଛନ୍ତି ।  
ବିନମଣୋଲଠାରେ ପ୍ରାଚୀନତାପୂର୍ବ ଅତିଲେଖ ଆବିଷ୍କୃତ ହେବା  
ପରେ ସର୍ବ ପ୍ରଥମେ ଲିପି ବିସାନ୍ନୀ ଡଃ ନାଶୀପ୍ରସାଦ ଜୟସ୍ୱାଲଙ୍କ  
ଦ୍ୱାରା ଖ୍ରୀ: ୧୯୩୩ରେ ଏ ସମ୍ପର୍କରେ ଏକ ତଥ୍ୟ ସମ୍ବଳିତ ପ୍ରବନ୍ଧ  
ପ୍ରକାଶିତ ହୋଇଥିଲା । (Ind. Ant., LXII) । ଜୟସ୍ୱାଲ  
ମତ ପ୍ରମାନ କରିଥିଲେ ଯେ, "The writing is not of  
Pictographic nature but has reached  
syllabary or alphabetic stage." ପରବର୍ତ୍ତୀ  
କାଳର ବିଦ୍ୱାନମାନଙ୍କ ଦ୍ୱାରା ମଧ୍ୟ ଏହି ମତ ସ୍ୱୀକୃତ ହୋଇଛି ।  
ମଦେନ୍ଦ୍ରାଦିଆରେ ଏବଂ ହରପ୍ପା ଲିପି ଆବିଷ୍କୃତ ହେବା ପରେ  
ପ୍ରାୟ ଏବଂ ପ୍ରାଚୀନତାପୂର୍ବ ସମସ୍ତ ବିଦ୍ୱାନ ଆଦି ଏକ ମତ  
ଯେ, ବ୍ରାହ୍ମୀଲିପିର ବହୁ ପୂର୍ବରୁ ଏ ଦେଶରେ ଏକପ୍ରକାର ଲିପିର  
ପ୍ରଚଳନ ହୋଇ ପାରିଥିଲା । ମାତ୍ର ବ୍ରାହ୍ମୀ ପୂର୍ବବର୍ତ୍ତୀ ଲିପି ଆଜି  
ମଧ୍ୟ ଉଦ୍ୟୋଗରୁ ହୋଇ ରହିଛି । ଏହାର ଭାଷା ଅସ୍ମାତ  
ହୋଇଥିବାରୁ ପାଠୋଚ୍ଚାର ସମ୍ଭବପରି ହୋଇ ନାହିଁ । ସେ ଯାହା  
ହେଉ ବ୍ରାହ୍ମୀକୁ ଓଡ଼ିଶାର ପ୍ରାଚୀନତମ ଲିପି ରୂପେ ପ୍ରତିପାଦିତ  
କରିବା ଯେ ଦାବ୍ୟାସତ୍ତ୍ୱ ଉଦ୍ୟମ ତାହା ନିଶ୍ଚିତ ଭାବେ  
ରୂପାନ୍ତରଣରେ ।

ଖ୍ରୀ:ପୂ: ୩୫୦ରେ ମଗଧରାଜ ମହାପଦ୍ମ ନନ୍ଦଙ୍କ ଦ୍ୱାରା ପରାସ୍ତ  
ହେବା ଫଳରେ ଦକ୍ଷିଣ କୋଶଳ ମଗଧ ସାମ୍ରାଜ୍ୟର ଅନ୍ତର୍ଭୁକ୍ତ  
ହେଲା । ମହାପଦ୍ମ ନନ୍ଦ କଳିଙ୍ଗକୁ ମଧ୍ୟ ପରାଜିତ କରି ଏହାର  
ଆରାଧ୍ୟ ଦେବତା କାଳିଙ୍ଗଦିନ ପ୍ରତିମାରୁ ମଗଧକୁ  
ନେଇଯାଇଥିଲେ । ଏଠାରେ ତତ୍ତ୍ୱେନ ଯୋଗ୍ୟ ଯେ, ବଳାଙ୍ଗୀର  
ଜିଲ୍ଲା ଅନ୍ତର୍ଗତ ସୋନପୁର, ଶୁକ୍ତେଲ ନଦୀ କୂଳସ୍ଥ ଲୋକାପଡ଼ା  
ଏବଂ କଳାହାଣ୍ଡି ଜିଲ୍ଲାର ଅପୁରଗଡ଼ଠାରୁ ବହୁପରିମାଣରେ  
ନନ୍ଦବଂଶୀୟ ଲାଞ୍ଚିତ ମୁଦ୍ରା (Punched marked  
coins) ମିଳି ପାରିଛି ଖ୍ରୀ:ପୂ: ଷଷ୍ଠ/ସପ୍ତମ ଶତାବ୍ଦୀରେ ଗଠିତ  
ପାଣିନୀକ ଅଷ୍ଟାଧ୍ୟାୟୀରୁ ପ୍ରମାଣ ମିଳେ ଯେ, କଳିଙ୍ଗର ପଞ୍ଚମରେ  
ଅବସ୍ଥିତ ଚୈତିଳକ ଜନପଦ ଗଣ୍ଡାର ବନଦ୍ୱାରା ରଞ୍ଜନୀ କରିବାରେ  
ବିଶେଷ ପ୍ରସିଦ୍ଧି ଲାଭ କରିଥିଲା । ସପ୍ତବତଃ ସେକାଳକ  
ଚୈତିଳକ ଜନପଦ ଅଧୁନାତନ ବିଚିଲୀଗଡ଼ ଏବଂ ସୋନପୁର  
ଅଞ୍ଚଳକୁ ନେଇ ସଙ୍ଗଠିତ ହୋଇଥିଲା । ନନ୍ଦ ରାଜତ୍ୱ ପରେ ଏହି  
ଅଞ୍ଚଳ ଦେବି ରାଜବଂଶ ଦ୍ୱାରା ଅଧିକୃତ ହୋଇ ଶୁକ୍ତିମତୀ ନଦୀ  
ତଟରେ ଏହାଙ୍କ ରାଜଧାନୀ ଶୁକ୍ତିମତୀପୁର ରାଜା ଅଭିଷେକ ଦ୍ୱାରା  
ସ୍ଥାପିତ ହୋଇଥିଲା :-

ବିନ୍ଧ୍ୟପୁଷ୍ପେ ହୃଦୟେଣ ଦେବିରାଷ୍ଟ୍ରମଧୁଷ୍ଠିତମ୍ ।  
ଶୁକ୍ତିମତ୍ୟାକ୍ରତେ ଧୋୟି ନାମ୍ନା ଶୁକ୍ତିମତୀ ପୁରୀ ॥  
(ବୈନ ହରିବଂଶ, ୧୭/୩୬)

ଐତିହାସିକ ପାର୍ଶ୍ୱର ଶୁକ୍ତିମତୀକୁ ମଧ୍ୟପ୍ରଦେଶରେ  
ପ୍ରକାଶିତ କେନ୍ଦ୍ର ନଦୀ ସହ ତିହିତ କରିଛନ୍ତି । ମାତ୍ର  
ପାର୍ଶ୍ୱରକ ମତ ଗ୍ରହଣଯୋଗ୍ୟ ନୁହେଁ । କାରଣ ଦେବପାତ୍ରର  
ନାତକରୁ ଷଷ୍ଠ ଧର୍ମ ପ୍ରତିପାଦିତ ହୁଏ ଯେ, ଦେବିରାଷ୍ଟ୍ରର  
ରାଜଧାନୀଠାରୁ କଳିଙ୍ଗର ଦୁର୍ଭିବିତ୍ୟ ନାମକ ବ୍ରାହ୍ମଣ ବସତି  
ହରଡ଼ାରେ ମାତ୍ର ଦଶ ଯୋଜନ ଥିଲା । ଶୁକ୍ତିମତୀ ହେଉଛି  
ବଳାଙ୍ଗୀର ଜିଲ୍ଲାରେ ପ୍ରକାଶିତ ଅଧୁନାତନ ଶୁକ୍ତେଲ ନଦୀ ।  
ଏହି ନଦୀ କୂଳରେ ଅବସ୍ଥିତ ଆଧୁନିକ ଲୋକାପଡ଼ା ଗ୍ରାମରୁ ଏହି  
ଲେଖକ ଖ୍ରୀ:ପୂ: ବହୁଥ ଶତକରୁ ଖ୍ରୀଷ୍ଟୀୟ ବହୁଥ ଶତାବ୍ଦୀ  
ମୁଦ୍ରା, ପ୍ରଞ୍ଚରମାଳି, ପ୍ରତ୍ୟାସ ଆଦି ପ୍ରହ ସମ୍ପଦ ଉଦ୍ଧାର କରି  
ପାରିଛି । ଏଣୁ ଏହି ସ୍ଥାନକୁ ପ୍ରାଚୀନ ଶୁକ୍ତିମତୀପୁରୀ ରୂପେ  
ଆମେ ପରିଚିତ କରିପାରୁ । ଓଡ଼ିଶାର ପ୍ରଖ୍ୟାତ ନାନା  
ମହାରାଜା ଖାରବେଳ ହାତୀଗୁମ୍ଫା ଶିଳାଲେଖରେ ନିଜକୁ ଯେଉଁ  
ରାଜଶ୍ରୀ ବସୁଙ୍କର ବଂଶୋତ୍ତର ବୋଲି ପରିଚୟ ଦିଅନ୍ତି, ସେ  
ହେଉଛନ୍ତି ଉପରୋକ୍ତ ଅଭିଷେକ ପୁତ୍ର ଖ୍ୟାତନାମା ବସୁ ।

ଅତିକ୍ଷତ ସମୟର ଶିକ୍ଷା ଥିଲା ଶିଶୁ କୈନ୍ଦ୍ରିକ । ବିଦ୍ୟାଳୟ ହିଁ ଶିଶୁର ଜୀବନ ସର୍ବସ୍ୱ ଏବଂ ଶିକ୍ଷକ ଥିଲେ ତା'ର ଧ୍ରୁବତାରା-ପ୍ରକାରାନ୍ତରେ ଅଭିଭାବକମାନେ ଶିଶୁର ବୌଦ୍ଧିକ ବିକାଶ ପ୍ରତି ସର୍ବୋଚ୍ଚ ଥିଲେ ଆଉ ଶିକ୍ଷକ ଥିଲେ ତାଙ୍କର ଆତ୍ମାବାନ । ଶିକ୍ଷାନୁଷ୍ଠାନଗୁଡ଼ିକ ମଧ୍ୟରେ ବିଦ୍ୟୋଗିତ ନେଇ ଶୀତଳ ପ୍ରତିଯୋଗିତା ବି ଥିଲା କହିବା ବାହୁଲ୍ୟ ଯେ ପ୍ରତିଯୋଗିତା ହିଁ ପ୍ରତିଭା ବିକାଶର ମାଧ୍ୟମ-ସେ ଚିନ୍ତାଧାରା ଫଳଶଃ ନିମ୍ନାୟମାନ ହେଲାଣି । ଅଭିଭାବକମାନେ ସହାନମାନଙ୍କ ସୁଜନଶୀଳ ପ୍ରତିଭାର ବିକାଶ ନିମନ୍ତେ ଘରୋଇ ଶିକ୍ଷକଙ୍କ ଆଶ୍ରିତ । ଛୁ୍ୟସନ ହିଁ ଆତ୍ମପ୍ରତୀୟ ପଞ୍ଚା । ଉତ୍ସାହଜନକ ପରିବେଶ ସୃଷ୍ଟି କରିବା ଦିଗରେ ଅଭିଭାବକମାନେ ନିଶ୍ଚେଷ୍ଟ । ଫଳତଃ ଶିଶୁ ପୁସ୍ତକ କୀଟ ହେବାକୁ ବାଧ୍ୟ । ଏ ପଞ୍ଚା ପରୀକ୍ଷାରେ କେତେକାଂଶରେ ସଫଳତା ଆଣିପାରେ କିନ୍ତୁ ଏଥିରେ ଶିକ୍ଷାର ସଫଳ ରୂପାୟନ ପ୍ରତିଫଳିତ ହୁଏ ନାହିଁ । ଗୁଣିରି ସର୍ବସ୍ୱ ଶିକ୍ଷା ଆତ୍ମନିର୍ଭରଶୀଳତାର ପରିପଞ୍ଚି । ଆଜି ଅଭିଭାବକ ଓ ଶିକ୍ଷକ ପରସ୍ପର ପ୍ରତି ଆତ୍ମବାନ ନୁହନ୍ତି । ଶିକ୍ଷାର ମାନବୃଦ୍ଧିରେ ଅନ୍ତରାୟ ଥିବା ଅନ୍ୟତମ କାରଣ । ଏହା କିନ୍ତୁ ଆମ ପାଟ ଗୁରୁଜୀ ଅଭିଭାବକମାନଙ୍କ ସହ ସୁସମ୍ପର୍କ ରଖିଥାନ୍ତି । ତାଙ୍କ ସୌଜନ୍ୟତା ସମସ୍ତଙ୍କୁ ମୁଗ୍ଧ କରିଥାଏ । ଦାରିଦ୍ର୍ୟର କଷାଘାତ ତାଙ୍କ ମନୋବଳକୁ ଭାଙ୍ଗି ପାରିନଥିଲା । ସେ କହନ୍ତି, ଶିକ୍ଷକ ବିଶ୍ୱରେ ବିପଦ ହେଲେ ହେଁ ଚିତ୍ତ ସମୃଦ୍ଧ । ଅର୍ଥ ମୋହରୁ ସେ ଉନ୍ନିରେ । ଶିଶୁମାନେ ନିଷ୍ପାପ ବାଳଗୋପାଳ । ତାଙ୍କ ସେବାରେ ଅନିବଚନୀୟ ଆନନ୍ଦ ମିଳେ ।

ସ୍ନେହଶୀଳ ତଥା ଛାତ୍ରବହୁଳ ଶିକ୍ଷକ ଆଜି ବିରଳ । ସେ ଏକାଧାରରେ କର୍ମଠ, ଛାତ୍ରବହୁଳ, ଗୁଣଗ୍ରାହୀ, ବିଦ୍ୟାନୁରାଗୀ, ସଂସ୍କାରକ, ସ୍ୱାବଲମ୍ବୀ ସର୍ବୋପରି ସତ୍ୟ ଅନିସର୍ଯ୍ୟକ୍ତ । ତାଙ୍କ ବ୍ୟକ୍ତିତ୍ୱ ଥିଲା ରୂପକୀୟ । ସେ ମରି ମଧ୍ୟ ଅମର, କାଳଜୟୀ । ସେ ଥିଲେ ଆମ ପାଇଁ ଦେବତୁତ । ତାଙ୍କ ପ୍ରେରଣା ହିଁ ଆମର ପାଥେୟ । ସେ ମୃତି-ମହନରେ ଅପୂର୍ବ ଶାନ୍ତି ମିଳେ ।

ମୋର ଏ ଲେଖା ଦେଖୁ ପୁଣ୍ୟଶ୍ଳୋକ ଗୁରୁଜୀଙ୍କ ଆସା ହସିବ । ଉତୁରାଜ ବସନ୍ତ ଆସିଲେ ପିକକସ୍ତ ଖୋଲେ । ଜନମାନସକୁ ବିମୋହିତ କରେ । ସେହି ଭଳି ମୋ ଗ୍ରାହ ବାର୍ଷିକୀ ଆସିଗଲେ ଏ ବାଲୁଜାଗୁଡ଼ାକ ଅସ୍ତାଭିତୁଛନ୍ତି ଆଉ ପାଟି ଖୋଲୁଛନ୍ତି- ସତେକି ଭଣ୍ଡି ଗନ୍ଧର୍ବ ॥

ସତେକଥା ଏହା ଏକରକମ ଗୁରୁଗଣ ଗୁଣିବା ବାହନା । ଗୁରୁଜୀ! ବଶମଲୀ ବଶରେ ଫୁଟି ବଶର ଧୂଳିମାଟିରେ ଝଡ଼ିପଡ଼େ, ତା' ଗନ୍ଧ ଇତିହାସ ପୁସ୍ତାକୁ ସୁରଭିତ କରେ ନାହିଁ । କିନ୍ତୁ ଯୁଗେ ଯୁଗେ ତା'ର ଭୂରି ଭୂରି ଗନ୍ଧରେ ଗୁଣଗ୍ରାହୀ ପାଞ୍ଚ ମୁହ୍ୟମାନ-

ତୁହାଇ ତୁହାଇ ମୃତିକୁ ମଝିଲେ  
ପରାଣ ବିଳପି ବସେ  
ଭାବନା ସୁଅରେ ଭାସି ଭାସି ଗଲେ  
ଆଖୁରୁ ଲୋଚକ ଖସେ ।

ଅବସରଗ୍ରାସ ଶିକ୍ଷକ ।

ଆମ ଗୁରୁ ଥିଲେ ସଂସ୍କାର ବାଦୀ । ସେ ଆମକୁ କହିଥିଲେ, ଅନ୍ଧ ବିଶ୍ୱାସ କେବଳ ଦୋଷ ନୁହ ପାପ ମଧ୍ୟ । ତାଙ୍କ ଭଳି



ଶ୍ରୀକୃଷ୍ଣ ଅକ୍ଷୟ ଶତାବ୍ଦୀରେ ସପ୍ତମସ୍କନ୍ଧ (ସପ୍ତମସ୍କନ୍ଧ) ରାଜା  
ଥିଲେ ବୋଲୁଛି । ସେ ବହୁଯାଜ ବୌଦ୍ଧ ଧର୍ମର ପ୍ରବର୍ତ୍ତକ । ତାଙ୍କ  
ଦ୍ୱାରା ପ୍ରଣୀତ ଭାନୁନିଦି ଗ୍ରନ୍ଥର ନିର୍ଦ୍ଧାରଣ ଧର୍ମ ତଥା ଇତିହାସ  
ପୁସ୍ତିକ ଗୋପ୍ୟପୁସ୍ତି :-

"ପ୍ରଥମେ ଜଗନ୍ନାଥ ଯଦିନିଦି ବୋଧିତେ  
ସର୍ବ କୁଳ ନୟା ସର୍ବି ଧ୍ୟାନିନଂ ଶରଣୋପନମ୍ ।"

ଏହାଙ୍କର ଚରିତ୍ରୀ ଲକ୍ଷ୍ମୀ ବଳା ଲକ୍ଷ୍ମୀର ରାଜା ଉଲେଖକ  
ରାଜବଧୂ । ତାଙ୍କ ଶାସ୍ତ୍ର ବର୍ଣ୍ଣିତ ଲକ୍ଷ୍ମୀକୁ ଆଧୁନିକ ଯୋଗପୁର  
ଅଞ୍ଚଳ ବ୍ୟତୀତ ଅନ୍ୟତ୍ର ଚିହ୍ନିତ କରାଯାଇ ନପାରେ । ନାହିଁ  
ଅନେକ ବିଦ୍ୱାନ ଭାରତର ପ୍ରାଚୀନ ଗାନ୍ଧର୍ବଚିତ୍ର ନାନବିଧର ଲକ୍ଷ୍ମୀ  
ଏବଂ ତେ ଶାସ୍ତ୍ରର ଲକ୍ଷ୍ମୀକୁ ଏକ ବୋଲି ପ୍ରମତ କରି ଛାଡ଼ି ନପ  
ଯୋଷଣ କରିଛନ୍ତି ।

ସଦନୟନର ପ୍ରବର୍ତ୍ତନା ଲକ୍ଷ୍ମୀବତୀ ଦେବ ନାଥନରେ  
ଦେବତାତର, ପ୍ରକୃତି ନାଥନରେ ନିରୁଦ୍ଧର ଓ ଚନ୍ଦ୍ରିୟ ନାଥନରେ  
ଅଚନ୍ଦ୍ରିୟର ବାଣୀ ପୁସ୍ତକ କରି ଗାଳ ଉପିଥିଲେ :-

ନ କଞ୍ଚ ବରନାଂ କୁର୍ଯ୍ୟାତ୍- ନୋପବାସୋ ନଚ ତିସ୍ୟାନ୍  
ପୁନଃ ଶୌଚଂ ନ ଚୈବାପ- ଗ୍ରାମଧର୍ମ ହିବର୍ତ୍ତନମ୍  
ନ ସ୍ୱପି ବନ୍ଦସ୍ତଦେବାନ୍- କାଞ୍ଚ ପାଞ୍ଚାଶ ପ୍ରସ୍ତୁୟାନ୍  
ପୁରୀ ନର୍ଦ୍ଦେବ ବାସୟା- କୁର୍ଯ୍ୟାନ୍ତିତ୍ୟଂ ସମାହିତଃ ॥

(ଅଦ୍ୱୟଦିକ୍ଷ)

ଏହି ବାସ୍ୟାଧର ଚୋରାସାଗରୀ ଧର୍ମ ଓ ସାମାଜିକ ଜୀବନରେ  
ଏକ ବିରାଟ ବିକଳ ଆଣି ପାରିଥିଲା । ଏଠାରେ ଉଲେଖ ଯୋଗ୍ୟ  
ଯେ, ତିବତ୍, ନେପାଳ, ସିନିନ୍ ଓ ମଙ୍ଗୋଲିଆ ଆଦି ଦେଶରେ  
ପ୍ରଚଳିତ ଲାମାଧର୍ମ ଲକ୍ଷ୍ମୀବତୀଙ୍କ ପ୍ରବର୍ତ୍ତିତ ସଦନୟନର ରୂପାନ୍ତର  
ମାତ୍ର । ଲକ୍ଷ୍ମୀବତୀଙ୍କ ପଦାଙ୍କ ଅନୁସରଣ କରି ସପ୍ତମସ୍କନ୍ଧ  
ପାଠନୀ, ଓ ସେନେପୁର ପଞ୍ଚଳର ବହୁ କୁମାରୀ ତତ୍ତ୍ୱ ସାଧନାରେ  
ଅଞ୍ଚଳର ଯୋଗଥିଲେ । ଭାନୁଦେବ ନାକୁଣୀ, ସୁକୁଟୀ  
ବନାକୁଣୀ, ସୁଆଦେକୁଣୀ, ନେପାଳ ଧୋବଣୀ, ଲାହୁକୁଣୀ  
ଲହୁକୁଣୀ, ଭାଗୀ ଗରୁଡ଼ଣୀ ଏବଂ ପରେ ପିଠି ଗରୁଡ଼ଣୀ ପ୍ରମୁଖ  
ପଣ୍ଡିତ ବନ୍ୟା ସହଜ ଯୋଗରେ ଖୁବ୍ ପ୍ରସିଦ୍ଧି ଲାଭ କରିଥିଲେ ।  
ଉପରୋକ୍ତ ସମସ୍ତକାରୀଙ୍କ ପୁରୀ "ସାତ୍ ବନ୍ଦନି ପୁରୀ" ରୂପେ ଆଜି  
ମଧ୍ୟ ଏହି ଅଞ୍ଚଳରେ ପ୍ରଚଳିତ । ସମସ୍ତଙ୍କ ଶତାବ୍ଦୀର ବର୍ଣ୍ଣ ପ୍ରତାପ  
ଆଦି ଦ୍ୱାରା ରଚିତ "ଉଚ୍ଚିତ୍ତେଶା" ବାବ୍ୟରେ ଯୋଗପୁରର  
ଭାନୁଦେବ ନାକୁଣୀର ଆଶ୍ରମ ତିସ୍ୟା ବଳାପ ବର୍ଣ୍ଣିତ ।  
ଉଲେଖଯୋଗ୍ୟ ଯେ, ଆଜି ମଧ୍ୟ ଯୋଗପୁରଠାରେ ଶଶିତେଶା  
ବାବ୍ୟ ବର୍ଣ୍ଣିତ ଅନେକ ପ୍ରସଙ୍ଗାତ୍ମକ ଅବଶେଷ ରହିଛି । ତେବେ  
ଏହି ବାକର ଗାଳ ଉଲେଖ ଏବଂ ଚନ୍ଦ୍ରଚୂଡ଼ିଙ୍କ ସମ୍ପର୍କରେ କୌଣସି  
ଅଭିଲେଖୀୟ ପ୍ରମାଣ ମିଳି ପାରି ନାହିଁ ଏବଂ ଏହାଙ୍କ ସମ୍ପର୍କରେ  
କିଛି ତଥ୍ୟ ପଞ୍ଚାତ ଯୋଗ ରହିଛି ।

ଯଦି ସମସ୍ତଙ୍କ ଶ୍ରୀପୁର ରାଜଧାନୀରୁ ଯୋଗବଂଶୀ ରାଜା  
ଦେବଦେବ କୋଶଳକୁ ଶାସନ କରୁଥିଲେ । ସେହି ସମୟରେ  
ଯୋଗପୁର ଏବଂ ବରଦ ଅଞ୍ଚଳରେ ଉକ୍ତ ରାଜାମାନ ରାଜତ୍ୱ  
କରୁଥିଲେ । ଏହାଙ୍କ ରାଜଧାନୀ ପୁରୀ ଧୂଳିପୁର ଏବଂ ରାଜ୍ୟକୁ  
ଉକ୍ତରୀ ନଞ୍ଚଳ ରୂପେ ନାମିତ କରିଥିଲେ । ସେହି ସମୟରେ

ଉପକୁଳବତୀ ଓଡ଼ିଶାର ଭୌମକର ରାଜାମାନେ ଅତୀତ  
ଶକ୍ତିଶାଳୀ ଥିଲେ ଏବଂ ଏହି ଉକ୍ତମାନେ ସମ୍ପର୍କତଃ ତାଙ୍କର  
ସାମନ୍ତ ରାଜା ଥିଲେ ।

ଶ୍ରୀକୃଷ୍ଣ ନବମ ଶତାବ୍ଦୀର ପ୍ରଥମାଦିରେ କଳକୁରୀ ରାଜବଂଶ  
ଦ୍ୱାରା ଶ୍ରୀପୁରରୁ ବିଚାଡ଼ିତ ହୋଇ ଯୋଗବଂଶୀ ରାଜାମାନେ  
ଓଡ଼ିଶାର ପଶ୍ଚିମାଞ୍ଚଳକୁ ଗୁଲିଆସିଲେ । ଏହି ବଂଶର ରାଜା  
ଜନ୍ମେନୟ ନହାଉବଗୁଣଙ୍କ ଅଭିଷେକ ଉତ୍ତର ପ୍ରାୟ ୮୫୦ ଶ୍ରୀକ୍ଷେ  
ପୁସ୍ତକପୁର ଅଧୁନାତନ ଯୋଗପୁରରେ ଅନୁଷ୍ଠିତ ହୋଇଥିବା  
ଏହାଙ୍କ ଦ୍ୱାରା ରାଜତ୍ୱର ପ୍ରଥମ ବର୍ଷରେ ଉଦ୍‌ଯୋଷିତ ତାମ୍ରଶାସନରୁ  
ସମ୍ପ୍ର କୁପେ ପ୍ରତିପାଦିତ ହୋଇଥାଏ । ଏହାଙ୍କ ଦ୍ୱାରା ଉକ୍ତ  
ରାଜାମାନେ ଯୋଗପୁର-ବରଦ ଅଞ୍ଚଳରୁ ବିଚାଡ଼ିତ ହୋଇ  
ଗଞ୍ଜାମର ମାଳ ଅଞ୍ଚଳକୁ ଗୁଲିଆସି ବଞ୍ଚୁଲୁକ ରାଜଧାନୀରୁ ଶାସନ  
ପ୍ରାରମ୍ଭ କରିଥିଲେ । କୋଶଳର ଯୋଗବଂଶୀ ଏବଂ ଗୋଷଳର  
ଭୌମକର ରାଜବଂଶୀମାନଙ୍କ ମଧ୍ୟରେ ବୈବାହିକ ସମ୍ପର୍କ ସ୍ଥାପିତ  
ହେଲା ଏବଂ କାଳକ୍ରମେ ଯୋଗବଂଶୀମାନେ ଅଧୁନାତନ ଓଡ଼ିଶାର  
ପ୍ରାୟ ସମସ୍ତ ଅଞ୍ଚଳର ଶାସକ ହୋଇ ପାରିଥିଲେ । ଏପରିତାପିତ  
ବିକ୍ରୟ ଚନ୍ଦ୍ର ମଜୁମଦାର୍ ଏମାନଙ୍କୁ ଆଧୁନିକ ଓଡ଼ିଶାର ନିର୍ମାଣ  
ରୂପେ ଅଭିହିତ କରିଛନ୍ତି । ପ୍ରଶ୍ୟାତ ଏପରିତାପିକ ତ୍ୱଃ କୁଷ୍ଠ ଚନ୍ଦ୍ର  
ପାଣିଗ୍ରାହୀଙ୍କ ଭାଷାରେ :-

"ବର୍ତ୍ତମାନ ଯାହାକୁ ଓଡ଼ିଶା କୁହାଯାଉଛି ତାର ପ୍ରସ୍ତା ଥିଲେ  
ଯୋଗବଂଶୀ କେଶରୀମାନେ ।"

ଓଡ଼ିଶାର କଳା ଓ ସ୍ଥାପତ୍ୟ ପ୍ରତି ମଧ୍ୟ ଯୋଗବଂଶୀଙ୍କ ଦୀର୍ଘ  
ଅବୁଲନୀୟ । ଓଡ଼ିଶାର ମନ୍ଦିର ନଗରୀ ଭୁବନେଶ୍ୱର, ବଲାଙ୍ଗୀର  
ଢିଲା ଅନ୍ତର୍ଗତ ରାଣୀପୁର ଝରିଆଳ, ବୈଦ୍ୟନାଥ, ପାଟଣାଗଡ଼,  
ଚରଦା, କୁସଙ୍ଗ ଦଗପୁରପୁରତା, ତଥା ବରଦ ଆଦି ବହୁ ସ୍ଥାନର  
ଅନେକ ମନ୍ଦିର ନିର୍ମାଣ ଏହି ଯୋଗବଂଶୀମାନେ । ଭୁବନେଶ୍ୱର  
ବ୍ରହ୍ମେଶ୍ୱର ମନ୍ଦିର ତେଲ ମହାନଦୀର ସଙ୍ଗମ ସ୍ଥଳରେ ଅବସ୍ଥିତ  
ସୁବର୍ଣ୍ଣପୁର ରାଜଧାନୀରେ ଅଭିଷିକ୍ତ ଚଣ୍ଡୀଦର ଯଯାତିଙ୍କ ରାଣୀ  
କୋଳାବତୀ ଦେବୀଙ୍କ ଦ୍ୱାରା ଏବଂ ଲିଙ୍ଗରାଜ ମନ୍ଦିର ଏହାଙ୍କ ପୁତ୍ର  
ଉଦ୍ୟୋତ କେଶରୀଙ୍କ ଦ୍ୱାରା ନିର୍ମିତ ହୋଇଥିଲା ।  
ଶ୍ରୀକ୍ଷେପଠାରେ ଶ୍ୱେତଗଙ୍ଗ ଦେବ ଜଗନ୍ନାଥଙ୍କର ବିଶାଳ ମନ୍ଦିର  
ନିର୍ମାଣ କରିବାର ବହୁ ପୂର୍ବରୁ ଯୋଗବଂଶୀମାନଙ୍କ ଦ୍ୱାରା  
ବରଗାଧ ମନ୍ଦିର ନିର୍ମିତ ହୋଇଥିବାର ନିଶ୍ଚିତ ଭାବେ କୁହାଯାଇ  
ପାରେ । ଧର୍ମ କ୍ଷେତ୍ରରେ ଯୋଗବଂଶୀମାନେ ଅତି ଉଦାରମତି  
ଗ୍ରହଣ କରିଥିଲେ ।

ଯୋଗବଂଶୀ ରାଜତ୍ୱକାଳରେ ଓଡ଼ିଆ ଭାଷା ଏବଂ ଲିପିର  
ଉଦୟର ପ୍ରସ୍ତାପ ହୋଇଥିଲା । ଏମାନଙ୍କ ଦ୍ୱାରା ପ୍ରଦତ୍ତ ତାମ୍ର  
ଶାସନଗୁଡ଼ିକର ଭାଷା ମୁଖ୍ୟତଃ ସଂସ୍କୃତ ହୋଇଥିଲେ ମୁଖ୍ୟ  
ସେଥିରେ ଅନେକ ନିରୋକ ଓଡ଼ିଆ ଶବ୍ଦ ବ୍ୟବହୃତ ହୋଇଥିବା  
ତାହାଧ୍ୟୟଣ । କୁମାର ଯୋଗେଶ୍ୱର ଦେବଙ୍କ ଯୋଗପୁର ତାମ୍ର  
ଶାସନରେ "ବାସବନ" ଶବ୍ଦଟି ବ୍ୟବହୃତ । ଆଧୁନିକ ଓଡ଼ିଆ  
ବର୍ଣ୍ଣମାଳାର ଅନେକଗୁଡ଼ିଏ ଅକ୍ଷର ମଧ୍ୟ ଅଭିଲେଖରେ ପରିଚିତ  
ହୋଇଥାଏ । ଆମେ ଲିପିପଞ୍ଚ ଦ୍ୱାରା ଏହିକାଳର ବର୍ଣ୍ଣମାଳାକୁ  
ପାଠକମାନଙ୍କ ଅବଗତ ନିମନ୍ତେ ଏଠାରେ ପ୍ରଦାନ କରିଅଛୁ ।

ତେବି ବଂଶର ପତନ ପରେ ଶ୍ରୀକ୍ଷୀୟ ଦ୍ୱିତୀୟ ଶତକରେ ସାତ ବାହନ ବଂଶୀୟ ରାଜା ଗୌତମୀ ପୁତ୍ର ସାତକର୍ଣ୍ଣୀ ଏହି ଅଞ୍ଚଳକୁ କରଗତ କରି ନଅକୋଟି ସ୍ୱର୍ଣ୍ଣପୁତ୍ରା ବ୍ୟୟରେ ମହାନ ଦାର୍ଶନିକ ନାଗାର୍ଜୁନଙ୍କ ସକାଶେ ପରିମଳ ଶିଳି ବୌଦ୍ଧ ବିହାର ପ୍ରତିଷ୍ଠା କରିଥିଲେ । ଏହି ବୌଦ୍ଧ ବିହାରର ଯଶ ଅନ୍ତତଃ ଶ୍ରୀକ୍ଷୀୟ ଯସମ ଶତାବ୍ଦୀ ଯାଏ ଅସ୍ତୁଷ୍ଟ ରହିଥିବା ତୀନ ପରିଭ୍ରାଜକ ଦୁର୍ଦ୍ଦିନପାଙ୍କ ବିବରଣୀରୁ ଜଣା ପଡ଼ିଥାଏ । ସମ୍ପ୍ରତି ହରିଶଙ୍କର ଏବଂ ନରସିଂହନାଥଙ୍କ ଅଧିଷ୍ଠାନ ଦ୍ୱାରା ପବିତ୍ରୀକୃତ ଗନ୍ଧର୍ବାଦିନ ପର୍ବତ ସହ ଉପରୋକ୍ତ ପରିମଳ ଶିଳି ବୌଦ୍ଧ ବିହାର ସଂକ୍ରୋଧନକ ଭାବେ ଚିହ୍ନିତ ହୋଇପାରିଛି ।

ସାତବାହନ ବଂଶର ପତନ ପରେ ମେଘ ରାଜବଂଶର ନଅଜଣ ରାଜା କୋଶଳକୁ ଶାସନ କରିଥିବାର ଜଣାପଡ଼ିଥାଏ :-

“କୋଶଳାନାଂ ତୁ ରାଜନୋ ଭବିଷ୍ୟତି ମହାବଳାଃ ।  
ମେଘାକତି ସମଖ୍ୟାତା ବୁଦ୍ଧିମନ୍ତ ନବୈବତୁ ॥  
(ବାସୁ, ୯/୩୪୭)

ମାତ୍ର ଏମାନଙ୍କ ସଠିକ୍ ନାମ ଓ ଶାସନ ବିବରଣୀ ଏଯାବତ୍ ପ୍ରାପ୍ତ ହୋଇ ପାରିନାହିଁ । ତତୁର୍ଥ ଶତାବ୍ଦୀର ମଧ୍ୟ ଭାଗରେ ଗୁପ୍ତ ସମ୍ରାଟ ସମୁଦ୍ର ଗୁପ୍ତ ଦକ୍ଷିଣାପଥ ଅଭିଯାନ ସମ୍ପର୍କେ କୋଶଳ ଏବଂ କଳିଙ୍ଗ ରାଜ୍ୟ ଜୟ କରିଥିବା ଏଲାହାବାଦ୍ ସ୍ତମ୍ଭ ଅଭିଲେଖରୁ ଜଣା ପଡ଼ିଥାଏ । ସେହି ସମୟରେ କୋଶଳର ରାଜା ଥିଲେ ମହେନ୍ଦ୍ର । ତାଙ୍କୁ ଉପରୋକ୍ତ ପୁରାଣ ବର୍ଣ୍ଣିତ ମେଘ ରାଜା ରୂପେ ପରିଚିହ୍ନିତ କରାଯାଇପାରେ । ଆଧୁନିକ, ସଫଳପୁର, ବିଳାସପୁର ଏବଂ ରାସପୁର ଅଞ୍ଚଳକୁ ନେଇ ତତ୍କାଳୀନ କୋଶଳ ରାଜ୍ୟ ଗଠିତ ହୋଇଥିବା ଛଳେ, ଅଧୁନାତନ ବଲାଙ୍ଗୀର ଜିଲ୍ଲାର କେତେକାଞ୍ଚଳ, କୋରାପୁଟ ଏବଂ କଳାହାଣ୍ଡି ଜିଲ୍ଲାକୁ ନେଇ କାଞ୍ଚାର ଏବଂ ସୋନପୁର, ବିନିକା, ରାମପୁର ଆଦି ଅଞ୍ଚଳକୁ ନେଇ କୋରାଳ ରାଜ୍ୟ ସଙ୍ଗଠିତ ହୋଇଥିଲା । ସମୁଦ୍ରଗୁପ୍ତ ଏହି ସବୁ ଅଞ୍ଚଳକୁ ଜୟ କରିଥିଲେ ସୁଦ୍ଧା ଏହାର ଶାସନ ଭାର ଗ୍ରହଣ ନ କରି ପରାଜିତ ରାଜାମାନଙ୍କୁ ପୁଣି ସେମାନଙ୍କ ରାଜ୍ୟ ଫେରାଇ ଦେଇଥିଲେ ।

ଶ୍ରୀକ୍ଷୀୟ ପଞ୍ଚମ ଶତାବ୍ଦୀରେ କଳିଙ୍ଗରେ ମାଠର ବଂଶ ରାଜତ୍ୱ କରୁଥିବା ସମୟରେ କୋଶଳରେ ନଳ ରାଜବଂଶର ଅଭ୍ୟୁଦୟ ହୋଇଥିଲା । ଏମାନଙ୍କ ଦ୍ୱାରା ପ୍ରଦତ୍ତ ତାମ୍ରଶାସନଗୁଡ଼ିକରୁ ଏହା ସ୍ପଷ୍ଟ ରୂପେ ପ୍ରତିପାଦିତ ହୁଏ ଯେ, ଅଧୁନାତନ ଓଡ଼ିଶାର କୋରାପୁଟ, କଳାହାଣ୍ଡି, ବଲାଙ୍ଗୀର ଜିଲ୍ଲାର କେତେକାଂଶ ଏବଂ ମଧ୍ୟପ୍ରଦେଶର ବସ୍ତର ଅଞ୍ଚଳରେ ଏମାନଙ୍କ ରାଜ୍ୟ ପରିବ୍ୟାପ୍ତ ଥିଲା । ପ୍ରାୟ ଖ୍ରୀ: ୫୦୦ ବେଳେ ଭାରତବର୍ଷରେ ରାଜନୈତିକ ଅସ୍ଥିରତା ଏବଂ ଅଭାବକ ଅବସ୍ଥାର ସୁଯୋଗ ନେଇ ବିଭିନ୍ନ ଅଞ୍ଚଳରେ ବହୁ ନୂତନ ରାଜବଂଶର ଅଭ୍ୟୁଦୟ ହୋଇଥିଲା । କଳିଙ୍ଗ ଅଞ୍ଚଳରେ ବିଶିଷ୍ଟ, ଦୁର୍ଜୟ, ଗଙ୍ଗ ତଥା ଝୈଲୋଦ୍ଭବ ରାଜବଂଶ ଏବଂ ପଞ୍ଚମ ଓଡ଼ିଶାରେ ପର୍ବତ ଦ୍ୱାରକ, ମହାରାଜା ଶୁଭକ ବଂଶଧର (ବଂଶର ନାମ ଅଜ୍ଞାତ) ଏବଂ ଶରଭପୁରୀୟ (ଅମରାସ୍ୟକୁଳ) ଆଦି ରାଜବଂଶ ସେହି କାଳରେ ଶକ୍ତି ସଂଗ୍ରହ କରି ନୂତନ ରାଜ୍ୟମାନ ସ୍ଥାପନ କରିଥିଲେ ।

ପର୍ବତ ଦ୍ୱାରକ ନରପତିମାନେ ତେଲ ନଦୀ ଉପତ୍ୟକାରେ ଶ୍ରୀକ୍ଷୀୟ ଷଷ୍ଠ ଶତାବ୍ଦୀରେ ରାଜତ୍ୱ କରୁଥିଲେ । ଏହି ରାଜବଂଶର ନାମ ନିଶ୍ଚିତ ରୂପେ ଜଣାପଡ଼ୁ ନାହିଁ । ମାନଙ୍କ ଆରାଧ୍ୟ ଦେବତା ଷଷ୍ଠଶତାବ୍ଦୀର ପୀଠସ୍ଥାନ ଥିଲା ପର୍ବତଦ୍ୱାର । ତେଣୁ ତ: ନବୀନ କୁମାର ସାଦୁ ପ୍ରମୁଖ ଏଐତିହାସିକମାନେ ଉକ୍ତ ରାଜବଂଶକୁ ପର୍ବତ ଦ୍ୱାରକ ନାମରେ ଅଭିହିତ କରିଛନ୍ତି । ଏହି ବଂଶର ବିବରଣ କେବଳ ତେରାସିଫା ତାମ୍ର ଶାସନରୁ ମିଳିଥାଏ । ଏଥିରେ ରାଜଜନନୀ ଶ୍ରୀଶୋଭିନୀ କୌସୁଭେଶ୍ୱରୀ ଏବଂ ମହାରାଜ ତୁଷ୍ଟିକାର ଉତ୍ତୟେ ନିଜନିଜକୁ ଷଷ୍ଠଶତାବ୍ଦୀ ପାଦଭକ୍ତ ରୂପେ ଅଭିହିତ କରିଥିବା ତାହାସ୍ୟ ପୁର୍ଣ୍ଣ । ଆସର ବର୍ଷମାନ ଜ୍ଞାନରେ କହିପାରୁ ଯେ, ଓଡ଼ିଶାରୁ ଏପର୍ଯ୍ୟନ୍ତ ମିଳିଥିବା ଅଭିଲେଖଗୁଡ଼ିକ ମଧ୍ୟରୁ କୌଣସି ଶାକ୍ତ ଦେବୀଙ୍କୁ ପୂଜିତ କରିବାରେ ଏହାହିଁ ସର୍ବ ପ୍ରାଚୀନ । ଏଠାରେ ଉଲ୍ଲେଖ ଯୋଗ୍ୟ ଯେ, ପଞ୍ଚମ ଓଡ଼ିଶାର ପରବର୍ତ୍ତୀ କାଳୀନ ବହୁ ରାଜ ବଂଶର ନରପତିମାନେ ସ୍ୱପ୍ରଦତ୍ତ ଦାନପତ୍ରଗୁଡ଼ିକରେ ନିଜକୁ ଷଷ୍ଠଶତାବ୍ଦୀର ପାଦ ଭକ୍ତ ରୂପେ ଘୋଷଣା କରିଛନ୍ତି ।

ଶ୍ରୀକ୍ଷୀୟ ପଞ୍ଚମ ଶତାବ୍ଦୀର ଶେଷ ଦଶନ୍ଧିରୁ ଶ୍ରୀକ୍ଷୀୟ ଷଷ୍ଠ ଶତାବ୍ଦୀର ପ୍ରଥମ ଦଶନ୍ଧି ମଧ୍ୟରେ ନଳବଂଶର ପତନ ହୋଇ ଅମରାସ୍ୟକୁଳ (ଶରଭପୁରୀୟ) ନାମକ ଏକ ରାଜବଂଶ କୋଶଳରେ ନୂତନ ଭାବେ ପ୍ରତିଷ୍ଠିତ ହୋଇ ପାରିଥିଲେ । ଏହି ରାଜବଂଶର ପ୍ରତିଷ୍ଠାତା ରାଜା ଶରଭଙ୍କ ନାମାନ୍ତରେ ଏମାନଙ୍କ ରାଜଧାନୀ “ଶରଭପୁର” ନାମରେ ନାମିତ ହୋଇଥିଲା । ଶରଭପୁର ରାଜଧାନୀର ଅବସ୍ଥିତିକୁ ନେଇ ଏଐତିହାସିକମାନଙ୍କ ମଧ୍ୟରେ ବହୁବିଧ ମତ ପରିଲକ୍ଷିତ ହୋଇଥାଏ । କଳାହାଣ୍ଡି ଜିଲ୍ଲାର ମାରାଗୁଡ଼ା ପାର୍ବତ୍ୟ ଅଞ୍ଚଳ ଅନ୍ତର୍ଗତ ନୁମାଳଗଡ଼ଠାରେ ଏକ ପ୍ରାଚୀନ ଦୁର୍ଗର ଅବଶେଷ ଆବିଷ୍କୃତ ହେବା ସଙ୍ଗେ ସଙ୍ଗେ ଏହାର ନିକଟବର୍ତ୍ତୀ ଅଞ୍ଚଳରୁ ଅନେକ ଶରଭପୁରୀୟ ଅଭିଲେଖ ଏବଂ ମୁଦ୍ରା ମଧ୍ୟ ମିଳିଛି । ଭୂଖନନ ଦ୍ୱାରା ବହୁ ପ୍ରହ ସମ୍ପଦ ମଧ୍ୟ ଉଦ୍ଧାର କରାଯାଇଛି । ଏଣୁ ଏହାକୁ ଶରଭପୁର ରୂପେ ଚିହ୍ନିତ କରାଯିବା ଯୁକ୍ତି ସମ୍ମତ ମନେ ହୁଏ । ଏଠାରେ ଉଲ୍ଲେଖ ଯୋଗ୍ୟ ଯେ, କିଛି ବର୍ଷ ତଳେ ବଲାଙ୍ଗୀର ଜିଲ୍ଲାର ସୈନ୍ତଳା ନିକଟସ୍ଥ ଡ଼ଙ୍ଗରମୁଣ୍ଡା ଗ୍ରାମରୁ ୫୪ ଗୋଟି ଶରଭପୁରୀୟ ସ୍ୱର୍ଣ୍ଣମୁଦ୍ରା ଆବିଷ୍କୃତ ହୋଇଛି । ମୁଦ୍ରାକିତ ଲିପିକୁ ପାଠକରି ଏହି ଲେଖକ ସର୍ବ ପ୍ରଥମେ ଏ ସମ୍ପର୍କରେ ବିବରଣୀ ପ୍ରଦାନ କରିଛି । ପରବର୍ତ୍ତୀ ସମୟରେ ରାଜା ସୁଦେବ ରାଜ (ପ୍ରାୟ ଖ୍ରୀ: ୬୩୦-୬୫୫) ଉକ୍ତ ଶରଭପୁର ରାଜଧାନୀରୁ ରାଜତ୍ୱ କରୁଥିବା ସମୟରେ ତାଙ୍କର ଭ୍ରାତା ପ୍ରବରରାଜ ମହାନଦୀ କୁଳସ୍ଥ ଶ୍ରୀପୁରଠାରେ ଆଉ ଏକ ରାଜଧାନୀ ସ୍ଥାପନ କରି ରାଜତ୍ୱ କରିଥିଲେ । ଅଧୁନାତନ ମଧ୍ୟପ୍ରଦେଶ ଅନ୍ତର୍ଗତ ରାସପୁରଠାରୁ ୩୭ ମାଇଲ, ଉତ୍ତରପୂର୍ବରେ ଅବସ୍ଥିତ ଶିରପୁରକୁ ଅଭିଲେଖ ବର୍ଣ୍ଣିତ ଶ୍ରୀପୁର ସହ ପରିଚିହ୍ନିତ କରାଯାଇଛି । ପ୍ରାୟ ଖ୍ରୀ: ୭୦୦ରେ ଶରଭପୁରୀୟ ରାଜବଂଶର ପତନ ହୋଇ ପାଣ୍ଡୁ (ଅପର ନାମ ‘ସୋମ’) ବଂଶୀ ରାଜା ଡିବର ଦେବ ସକଳ “କୋଶଳାଧିପତି” ରୂପେ ଶ୍ରୀପୁର ରାଜଧାନୀରୁ ଶାସନ ପ୍ରାରମ୍ଭ କଲେ ।

ପ୍ରାୟ ୧୦୭୦ ଖ୍ରୀ:ରେ ବନ୍ଧୁର ଛନ୍ଦକନାଗ-ଦେବପୁତ୍ରଙ୍କଦ୍ୱାରା  
 ରାଜବଂଶ ଯୋଗବଂଶୀମାନଙ୍କୁ ପରାଜିତ କରି ଯୋନପୁର ଅଧିକ  
 କରଣତ କରି ଯୋନପୁର ରାଜଧାନୀରୁ କୋଶଳକୁ ଶାସନ  
 କଲେ । ସୁବର୍ଣ୍ଣପୁର ରାଜଧାନୀରୁ ଉଦ୍‌ଯୋଷିତ ଏହି ରାଜବଂଶର  
 ତିନୋଟି ମାତ୍ର ଚାନ୍ଦ ଶାସନ ଏପର୍ଯ୍ୟନ୍ତ ଉପଲବ୍ଧ ହୋଇଛି ।  
 ଖ୍ରୀ: ୧୧୧୮ରେ ଗଙ୍ଗବଂଶୀ ରାଜା ଶ୍ୱେତଗଙ୍ଗ ଦେବ ଶେଷ  
 ଯୋଗବଂଶୀ ରାଜା କର୍ଣ୍ଣ ଦେବଙ୍କୁ ଶାସିତ୍ୟୁତ କରି ଉତ୍କଳର ଶାସନ  
 ଦାୟିତ୍ୱ ସ୍ୱହସ୍ତରେ ଗ୍ରହଣ କଲେ । ଏହି ସମୟରେ ପ୍ରାଚୀନ  
 କଳିଙ୍ଗର ସମସ୍ତ ଅଞ୍ଚଳ ଅର୍ଥାତ୍ ଗଙ୍ଗାଠାରୁ ଗୋଦାବରୀ ପର୍ଯ୍ୟନ୍ତ  
 ଶ୍ୱେତଗଙ୍ଗଙ୍କ ସାମ୍ରାଜ୍ୟ ପରିବ୍ୟାପ୍ତ ଥିଲା; ମାତ୍ର ସେ ନିଜକୁ ସକଳ  
 କଳିଙ୍ଗାଧିପତି ପରିଗଣେ 'ପକଳ ଉତ୍କଳାଧିପତି' ରୂପେ ପରିଯୋଷିତ  
 କଲେ । ଯୋଗବଂଶୀଙ୍କ ଉତ୍କଳ ଅଧିକାର ପରେପରେ ଶ୍ୱେତଗଙ୍ଗ  
 ବଂ ଚାକଳ ଉତ୍କଳାଧିକାରୀ ଗଣ କୋଶଳ ଅଧିକାର ପାଇଁ ମଧ୍ୟ  
 ଉଦ୍ୟମ ଅବ୍ୟାହତ ରଖିଲେ । ଏହି ସମୟରେ କୋଶଳରୁ  
 ଦେବଲଗ୍ନଶ୍ୱେତ ଶାସନର ଅବସାନ ହୋଇ କଳଚୁରୀମାନେ  
 ସିଂହାସନାସୀନ ହୋଇଯାଇଥିଲେ । ଗଙ୍ଗ ଏବଂ କଳଚୁରୀ  
 ମଧ୍ୟରେ ପ୍ରାୟ ଏକ ଶତ ବର୍ଷ ଧରି ଯୁଦ୍ଧ ଲାଗି ରହିଲା ।  
 ପରିଶେଷରେ ଗଙ୍ଗବଂଶୀୟ ରାଜା ଅନଙ୍ଗଭୀମ ଦେବ-ତୃତୀୟଙ୍କ  
 ପ୍ରବଳ ପରାଜୟ ଯେନାପତି ବିଷ୍ଣୁ ପ୍ରାୟ ୧୨୨୦ ଖ୍ରୀ:ରେ ଅତି  
 ବୟସ ତଥା ଅନତିଶ୍ଚ କଳଚୁରୀ ରାଜା ପ୍ରତାପ ମହାକୁ ସୁଦ୍ଧରେ  
 ନିହତ କରି ଯୋନପୁର, ସପଲପୁର ଅଞ୍ଚଳ କରଣତ କଲେ ।  
 ଅନଙ୍ଗଭୀମ ଦେବଙ୍କ ସୁବର୍ଣ୍ଣପୁର ବିଜୟ ଓଡ଼ିଶା ଇତିହାସରେ  
 ଅନେକ ଦିଗକୁ ଗୁରୁତ୍ୱପୂର୍ଣ୍ଣ । ଏହାଦ୍ୱାରା କଳଚୁରୀ ଏବଂ ଗଙ୍ଗ  
 ବଂଶ ମଧ୍ୟରେ ପ୍ରାୟ ଏକଶତ ବର୍ଷ ଧରି ଉଲ୍ଲିଖିତ ଯୁଦ୍ଧର  
 ଅବସାନହୋଇ ଉଭୟ ବଂଶ ମଧ୍ୟରେ ବୈବାହିକ ସମ୍ପର୍କ ସ୍ଥାପିତ  
 ହୋଇଥିଲା । ଅନଙ୍ଗଭୀମଙ୍କ କନ୍ୟା ଚନ୍ଦ୍ରିକା ଦେବୀ କଳଚୁରୀ  
 ରାଜକୁମାର ପରମଦୀ ଦେବଙ୍କ ସାଥୀଗ୍ରହଣ କଲେ । ପରମଦୀ  
 ଦେବ ଚନ୍ଦ୍ରିକାଦେବୀଙ୍କଭ୍ରାତା ନରସିଂହ ଦେବଙ୍କ ସେନାପତି ରୂପେ  
 ନିଯୁକ୍ତ ହେଲେ । ଏହା ପୁଣିଧାନ ଯୋଗ୍ୟ ଯେ, ଚନ୍ଦ୍ରିକାଦେବୀ  
 ଶତାବ୍ଦୀର ମଧ୍ୟ ଭାଗରେ ଅତୀତ ପରାଜୟ ଶାଳୀ ପୁସଲମାନ  
 ଶକ୍ତିର ଉତ୍ଥରେ ଭାରତର ବିନ୍ଦୁ ଭାରତମାନେ ଅଭୟର ହେତୁଥିବା  
 ସମୟରେ ନରସିଂହ ଦେବ ଖ୍ରୀ: ୧୨୪୩-୪୪ ଏବଂ  
 ଖ୍ରୀ: ୧୨୪୬ରେ ପୁସଲମାନ ରାଜ୍ୟ ଉପରେ ଆକ୍ରମଣ କରି  
 ବିଜୟ ସାଧନ କରିପାରି ଥିଲେ । ଉପରୋକ୍ତ ସାମରିକ  
 ଅଭିଯାନର ନେତୃତ୍ୱ ନେଉଥିଲେ ପରମଦୀ ଦେବ । ଯୋଗବଂଶୀ  
 ଶାସନ କାଳରେ ଓଡ଼ିଶାର ପୂର୍ବାଞ୍ଚଳ ଏବଂ ପଶ୍ଚିମାଞ୍ଚଳ ମଧ୍ୟରେ  
 ଏକିକ୍ୟ ସ୍ଥାପନ ଦିଗରେ ଯେଉଁ ପୂର୍ବପୁତ୍ରୀ ପଡ଼ିଥିଲା ଗଙ୍ଗ ରାଜତ୍ୱ  
 କାଳରେ ତାହା ଆହୁରି ଦୃଢ଼ିଭୂତ ହେଲା । ଯୋଗବଂଶୀ ଶାସନ  
 କାଳରେ ଓଡ଼ିଆ ଭାଷାର ଗଠନର ସୁବିଧାତ ହୋଇ ଗଙ୍ଗ ରାଜତ୍ୱ  
 କାଳରେ ତାହା ପରିମାଣିତ ରୂପ ଧାରଣ କରି ସାରିଥିବା  
 ଯୋନପୁର ଶ୍ୱେତଗଙ୍ଗୀ ମହିର ଶିଳାଲେଖରୁ ପ୍ରମାଣିତ :

"ସୂକ୍ଷ୍ମ (1) ଖ୍ରୀ ବୀରଭାଗୁ ଦେବଦାସ ପ୍ରବନ୍ଧମାନ ବୀରଦ  
 ଶରେ ପଞ୍ଚ ୭ ପ୍ରାଚୀ ମାନକୁଷ୍ମ ଯା ସରଜିକାରେ ପୁନପୁର କବକ  
 ପଞ୍ଚିନ ଦେବ ଅଧିକାରି ପାନସ୍ତ ପଡ଼ିବା ବିପପଡ଼ିବାକୁ ଅଧିକାରେ  
 ଖ୍ରୀବୀରଭାଗୁ ଦେବ ରାଜାବର ଆରତ୍ୱ ବାମାଣେ

ଖ୍ରୀ ବୈଦ୍ୟନାଥ ଦେବଙ୍କର ନଏଡ଼ ବିଷୟ ଗ୍ରାମ ବାରତ୍ୱ ୧୧  
 ୧୨ ||xxxxxxxxxxxxଗଣନା ଦ୍ୱାରା ଜଣା ଯାଇଛି ଯେ,  
 ଉପରୋକ୍ତ ଶିଳାଲେଖାଟି ତା.୭-୩-୧୨୬୮ ଖ୍ରୀରେ ଉଦ୍‌ଯୋଷିତ  
 ହୋଇଥିଲା । ଏହି ସମୟରେ ଗଙ୍ଗରାଜାମାନଙ୍କ ସମସ୍ତ  
 ରାଜକୀୟ ଯୋଷଣା ସଂସ୍ତୁତ ଭାଷାରେ କରାଯାଉଥିବା ବେଳେ,  
 ଯୋନପୁରଠାରେ ଗଙ୍ଗ ପ୍ରଶାସକଙ୍କ ଅଭିଲେଖରେ ଓଡ଼ିଆ ଭାଷାର  
 ଆଦିମ ସ୍ୱରୂପ ପ୍ରକାଶ ପାଉଥିବା ତାହାସ୍ୟପୂର୍ଣ୍ଣ । ଏହି  
 ଅଭିଲେଖରୁ ଆହୁରିମଧ୍ୟ ଜଣାପଡ଼େ ଯେ, ପଞ୍ଚିନ ଓଡ଼ିଶାର ଶାସନ  
 କାର୍ଯ୍ୟର ପରିଚ୍ଛଳନାପାଇଁ ଯୋନପୁର ରାଜଧାନୀରେ ଜଣେ  
 ପ୍ରଶାସକ ଗଙ୍ଗରାଜାଙ୍କ ଦ୍ୱାରା ଅବସ୍ଥାପିତ ହେଉଥିଲେ ।  
 ପରବର୍ତ୍ତୀ ସମୟରେ ଗଙ୍ଗରାଜାମାନେ ବହିଃଗମ୍ଭୁ ବିଶେଷତଃ  
 ପୁସଲମାନ ଆକ୍ରମଣ ଦ୍ୱାରା ବ୍ୟତିବ୍ୟସ୍ତ ହୋଇ ପଞ୍ଚିନ ଓଡ଼ିଶାର  
 ଶାସନ ପ୍ରତି ଧ୍ୟାନ ଦେଇ ପାରିଲେ ନାହିଁ । ଗଙ୍ଗରାଜାଙ୍କ ଏତାଦୂର  
 ଉଦ୍ୟାନିତାର ସୁଯୋଗ ନେଇ ଖ୍ରୀଷ୍ଟୀୟ ଚତୁର୍ଦ୍ଦଶ ଶତାବ୍ଦୀରେ  
 ପଞ୍ଚିନ ଓଡ଼ିଶାର କେତେକ ରାଜବଂଶ ଗଙ୍ଗରାଜାଙ୍କ ଆନୁଗତ୍ୟକୁ  
 ଅସ୍ୱୀକାର କରି ଛୋଟ ଛୋଟ ରାଜ୍ୟ ମାନ ସ୍ଥାପନ କରିଥିଲେ ।  
 ଯେମାନଙ୍କ ମଧ୍ୟରେ ପାଟଣାର 'ଚୌହାନ', ବଉଦ , ଯୋନପୁରର  
 'ଉଞ୍ଚ' ବଂଶର କାଦ୍ୟ ଏବଂ ଗାଙ୍ଗପୁରର ପରମାର ରାଜବଂଶ  
 ଅନ୍ୟତମ । ପାଟଣାରେ ଚୌହାନ ବଂଶର ସ୍ଥାପୟିତା ଗମର  
 ଦେବଙ୍କ ପରେ ପରେ ଦିନକୁ ଦିନ ପାଟଣା ରାଜ୍ୟ ସମ୍ପ୍ରସ୍ତ ହେବାରେ  
 ଲାଗିଲା ଏବଂ ଏହି ବଂଶର ଦମନ ରାଜା ନରସିଂହ ଦେବଙ୍କ ଭ୍ରାତା  
 ବଳରାମ ଦେବ ସ୍ୱାଧୀନ ସପଲପୁର ରାଜ୍ୟ ସ୍ଥାପନ କରିଥିଲେ ।  
 ପରବର୍ତ୍ତୀ ସମୟରେ ସପଲପୁରର ଏହି ଚୌହାନ ନରସିଂହ  
 ସମଗ୍ର ପଞ୍ଚିନ ଓଡ଼ିଶା ଅର୍ଥାତ୍ ପ୍ରାଚୀନ ଦକ୍ଷିଣ କୋଶଳର ପ୍ରାୟ  
 ସମସ୍ତ ଅଞ୍ଚଳରେ ନିଜର ପ୍ରଭୁତ୍ୱ ବିସ୍ତାର କରି ଏମାନେ  
 ଅଠରଗଡ଼-ମଉଡ଼ମଣି ଉପାଧିରେ ବିଭୂଷିତ ହେଲେ ।  
 ସପଲପୁରର ଚୌହାନ ରାଜା ବଳୀୟାର ସିଂହଙ୍କ ପରାପଞ୍ଚିତ  
 ଗଙ୍ଗଧର ନିଗ୍ର ସଂସ୍ତୁତ ଭାଷାରେ ଏକ ଏପିତହାସିକ ମହାବାକ୍ୟ  
 ରଚନା କରି ତା'ର ନାମ କରଣ କରିଥିଲେ "କୋଶଳୀନୀ  
 ବାବ୍ୟ" । ଶଂସିତ ବାବ୍ୟଟି ଖ୍ରୀ: ୧୨୬୪ରେ ରଚିତ  
 ହୋଇଥିବାର ନିଶ୍ଚିତ ରୂପେ କୁହାଯାଇପାରେ । ଏହି ବାବ୍ୟରୁ  
 ସ୍ପଷ୍ଟ ରୂପେ ଜଣାପଡ଼େ ଯେ, ବଳରାମ ଦେବ ଅତୀତ  
 ପରାଜୟଶାଳୀ ରାଜା ଥିଲେ । ଷୋଡ଼ଶ ଶତାବ୍ଦୀର ଶେଷାର୍ଦ୍ଧରେ  
 ପୁସଲମାନ ଆକ୍ରମଣ ସମୟରେ ସପଲପୁର ଚୌହାନ ସାମ୍ରାଜ୍ୟର  
 ସାମରିକ ଶକ୍ତିର ଅସାଧିତ ସାହାଯ୍ୟ ଫଳରେ ଶୋରଧାର ଛୋଟ  
 ବଂଶ ଧ୍ୟୁସ ମୁଖରୁ ରକ୍ଷା ପାଇଲେ; ନଚେତ୍ ଓଡ଼ିଶା  
 ସର୍ବନାସ୍ତୁଥିରେ ନିମଜ୍ଜିତ ହୋଇ ରହିଥାନ୍ତା ଏବଂ ତା'ର ନେତୃତ୍ୱ  
 ନେଉଥିଲେ ବଳରାମ ଦେବ :

ନିମଗ୍ନ ଆବୀକ୍ଷସ ଯାବନାସୁଧୌତପୁଞ୍ଜଳଂ  
 ଦେଶମଶେଷ ଭାବନମ୍ ।  
 ତମୁମାନାମନୟତ୍ ସମକ୍ଷୟଂ  
 ପୁତ୍ରାସମାରୁଦ୍ୟ ମହାରକ୍ଷ ହୟମ ॥  
 ତିଧାୟ ମୈତ୍ରୀମଧୁରତ୍ୟ ସାଦରଂ  
 ପୁତ୍ରବିପୁତ୍ରୀତଳଗର୍ବ ସୋଦରଶ  
 ତୁମ୍ଭାୟନେନେନେୟ ମହୀଗ ସଂହତିଂ  
 କ୍ଷମାକୁଳାନୋନ ସରାମଭୂପତିଃ ॥  
 କୋଶଳୀନୀ-୨୦/୬-୭-ଯୋନପୁର  
 ଦରିବାର ପ୍ରକାଶିତ

# ସ୍ଵାମିନୀ କର୍ତ୍ତୃମାଳା

ଅ ଅ ଆ ଆ ଇ ଇ ଇ ଓ ଓ ଫ ଓ କ ଝ ଞ ଗ ଘ  
 ଙ ଞ ଙ ଞ ଞ ଞ ଞ ଞ ଞ ଞ ଞ ଞ ଞ ଞ ଞ ଞ  
 ଚ ଚ ଛ ଞ ଞ ଟ ଟ ଠ ଠ ଡ ଡ ଣ ଣ ଠ ଠ ଠ ଠ ଠ ଠ  
 ଡ ଡ ଢ ଢ ଢ ଢ ଢ ଢ ଢ ଢ ଢ ଢ ଢ ଢ ଢ ଢ ଢ  
 ନ ନ ନ ପ ପ ଫ ବ ବ ସ ଯ ର ର ର ଲ ଲ ଶ ଷ ସ ସ  
 ଷ ଷ ଷ ଷ ଷ ଷ ଷ ଷ ଷ ଷ ଷ ଷ ଷ ଷ ଷ  
 ହ ହ ଛ ଛ ଛ ଛ ଛ ଛ ଛ ଛ ଛ ଛ ଛ ଛ ଛ ଛ ଛ  
 ଢ ଢ ଢ ଢ ଢ ଢ ଢ ଢ ଢ ଢ ଢ ଢ ଢ ଢ ଢ ଢ  
 ନା ସି ସି ସୁ ସୁ ସୁ ସୁ ସୁ ସୁ ସୁ ସୁ ସୁ ସୁ ସୁ ସୁ ସୁ  
 ବା ସି ସି ସୁ ସୁ ସୁ ସୁ ସୁ ସୁ ସୁ ସୁ ସୁ ସୁ ସୁ ସୁ ସୁ

- ଜନମେଜୟଂ ବହୁଦେବତାତାମ୍ରଣାସନଃ -

ସୁସ୍ତିସୁପତ୍ନୀପୁରସନାବାସିନୀମାଳାବିଜୟ  
 ଶୁଭାବାରାଣ୍ୟପରମରୁଢ଼ରକମଦାନାଆପିରାଜ୍ୟପରାମ୍ଭର  
 ଶାନ୍ତିପଦପୁସ୍ୟବ୍ୟାଦାତୁଥାନପରମାଦେଶ୍ଵରପରମରୁଢ଼ରକ

ଯାଠ - ସ୍ଵପ୍ନ ସୁବଶୁପୁଷ୍ପମାସିନୀ ଶ୍ରୀମତେନିଜୟ  
 ସୁମାଗାତ ପରମଭୂକାତ୍ମକମୟାଜାଧିକାରୀପରମେଶ୍ଵର  
 ଶ୍ରୀଶିବଶୁକ୍ଳଦେବପାଦାନୁଧାତ ପରମାଦେଶ୍ଵର ପରମଭୂକାତ୍ମକ



ଦେଶ ଓ ଦଶରୁ ପରାଧୀନତା  
ପୁନଃ ପ୍ରାପ୍ତି ଯେଉଁ କେତେକ  
ପୁନଃପ୍ରାପ୍ତି ନୀତିରୁ ନେତା ବିପ୍ଳବ  
ନାନି ସଂଗଠିତ କରି କଟିନାମରେ  
ପରିଚିତ ଆନ୍ଦୋଳନ ପୁଣି କରି  
ସାମ୍ବଲରେ ସେମାନଙ୍କ ନ୍ୟାୟ  
ନେତାଙ୍କୁ ମୁକ୍ତ କରି ଦେଶ  
ପ୍ରଶ୍ନକାରୀ । ତାଙ୍କର କୈତବ୍ୟ  
ଦେଶର ସମସ୍ତ ବିପ୍ଳବ ନେତାମାନଙ୍କୁ ବଳିତ କରିଥିଲା । ତାଙ୍କର  
ଏକମିତ୍ର ଦେଶ ସେନା ଓ ଅନୁପ୍ରାପ୍ତି ବୀରରୁ ସମଗ୍ର ବିପ୍ଳବ  
ପ୍ରଶ୍ନକାରୀଙ୍କୁ ମୁକ୍ତ କରିଥିଲା । ତାଙ୍କର ବିପ୍ଳବର କଳ୍ପନା  
ସମଗ୍ର ବିପ୍ଳବ ଆନ୍ଦୋଳନକୁ ପ୍ରତ୍ୟକ୍ଷ ଆନ୍ଦୋଳନରେ ପରିଣତ କରି  
ଥିଲା । ସେ ଥିଲେ ସ୍ୱାଧୀନତା ସଂଗ୍ରାମର ମୁକ୍ତ ପୁରୋଧା ।  
ଦେଶ ଓ ଦଶରୁ ପରାଧୀନତା ଯେ ଯେଉଁ ଭାଗ ମୁକ୍ତକାରୀ  
ଆନ୍ଦୋଳନ କରିଥିଲେ ତାହା ସେମାନେ ସ୍ୱାଧୀନ ଦେଲେ ଓ  
କଟିନାମରେ ଏକ ନବ ଜନ୍ମର ସଂଗଠିତ ହେଲା ।

# ସ୍ୱାଧୀନତା ସଂଗ୍ରାମର ଏକ ଆଗ୍ନେୟ ଝିଲକ - ନେତାଜୀ ସୁଭାଷଚନ୍ଦ୍ର ବୋଷ • ଶ୍ରୀ ସୁନୀଲ କୁମାର ରାୟ

ନେତାଜୀ ସୁଭାଷ ଚନ୍ଦ୍ର ବୋଷ ୧୮୯୬ ମସିହା ଜାନୁଆରୀ ୨୩  
ତାରିଖରେ ବ୍ୟତିଷ୍ଠାପୁର ଜଣକ ସହରରେ ଜନ୍ମଗ୍ରହଣ  
କରିଥିଲେ । ତାଙ୍କର ପିତା ସୁନୀୟ ଜାନକୀନାଥ ବୋଷ ଥିଲେ  
ନଦୀ ପ୍ରାନ୍ତର ନାମାଧୀନ ଆନ୍ଦୋଳକାରୀ । ତାଙ୍କର ଆଠଟି ପୁତ୍ର ଓ  
ଈଅଟି ବନ୍ଧ୍ୟା ଥିଲେ । ସୁଭାଷ ଥିଲେ ତାଙ୍କର ଷଷ୍ଠ ସନ୍ତାନ ।  
ତାଙ୍କର ବାଲ୍ୟକାଳୀନ କଟକ ସହରରୁ ହିଁ ଆରମ୍ଭ ହୋଇଥିଲା ।  
ସୁଭାଷରେ ଥିବା ସମୟରେ ସେ Indian Struggle  
ନାମକ ପୁସ୍ତକ ଉପ ଓ ଦୃଷ୍ଟିରୁ ତାର ଦୃଷ୍ଟି ବଦଳି ଲେଖି,  
ସେଥିରେ ସ୍ୱାଧୀନତା ଆନ୍ଦୋଳନ ଓ ବିପ୍ଳବ ଆନ୍ଦୋଳନରେ ସଫଳତା  
ବିଷୟରେ ସାରା ସୁଭାଷରେ ସୁଖର ସୃଷ୍ଟି କରିଥିଲେ ।  
ସୁଭାଷଙ୍କ ପୁରା ଇଚ୍ଛା ଥିଲା ଯେ ଦେଶରୁ ବଦଳି ଉପରେ ସମସ୍ତ  
ଦେଶର ଉପରେ । ବିପ୍ଳବ ସଫଳତା ଖଣି ବଦଳି ଉପରେ ପ୍ରଚଳନ  
ହୋଇ ପାରିବ ନାହିଁ ତେଣୁ ନିଷ୍ପେଷାଦେଶ ଜାଣି  
ବସିଥିଲେ ।

ଓଡ଼ିଆ ପ୍ରତି ବିପ୍ଳବ ତାଙ୍କର ଏକାନ୍ତ ଆନୁରୋଧିକ, ଯୋଗଦେଇ  
ଦାସ୍ୟ ନିବନ୍ଧକୁ ମାଗିଲେ କେଳରେ କରାଥିବା ସମୟରେ ସେ  
ଯେଉଁ ପଦ ବୋଧହୁଏ ସେଥିରୁ କଟାପଡ଼େ । ଓଡ଼ିଆର  
ଉତ୍ତମ ଆନ୍ଦୋଳନ ବିଷୟରେ ସାମାନ୍ୟ ଉପରେ, ସେ ବିଷୟରେ  
ସେ ଯୋଗଦେଇ ଦାସ୍ୟ ପଦ ବଦଳିଥିଲେ ଯୁକ୍ତିତ ପରାମର୍ଶ  
ଦେଇଥିଲେ । ପୁରୀଜିଲ୍ଲାର ବନ୍ଧ୍ୟା ଓ ଭବାବଦ ସୁଖି ବିଷୟରେ  
ତାଙ୍କର 'ସାମାନ୍ୟ ସମିତି' ସଂସଦ ଓ ପେଟେଟାଗୀ ସଂଗଠନ ଚନ୍ଦ୍ର  
ଦାସ୍ୟ ଓ ବି. ବି. ଉପରେ ବି ବି ଲେଖି ରୁଚିତ ଆତ୍ମିକ ସାମାନ୍ୟ  
କୋଷକୁ ଦାସ୍ୟ ନିବନ୍ଧକୁ ପଠାଇବାକୁ ଲେଖିଥିଲେ । ଅନ୍ୟ  
ଏକ ପଦରେ ଯୋଗଦେଇ ଦାସ୍ୟ ନିବନ୍ଧକୁ ଲେଖିଥିଲେ, ଓଡ଼ିଆର  
ଦେଶ ସମାଜୀୟ ଓପାଦ ଶୁଣି ମୁଁ ବିଷୟ ପ୍ରଶ୍ନକାରୀ । ସମସ୍ତ  
ପଦରେ ଓ ବି ପୁରୀର ସାମାନ୍ୟ ବରକାର ମୋତେ  
ଦେଖାନ୍ତେ । ସେ ଆତ୍ମିକ ନ୍ୟ ଲେଖିଥିଲେ, ପିଲଟରୁ  
ଦାସ୍ୟରେ ଦେଶରେ ନିଷ୍ଠା କରାଗଲା, ସେତେବେଳେ

ଗଞ୍ଜାମ ଅଞ୍ଚଳ ଓଡ଼ିଶାରୁ ଦେଶର  
ନ ଦେଶର କୌଣସି କାରଣ  
ନାହିଁ । ଶୀଘ୍ର ଦେଉ ବା ବିଳମ୍ବରେ  
ଦେଉ ଏ ମିଶ୍ରଣ ନିଶ୍ଚୟ ଘଟିବ ।  
ମାତ୍ର ସରକାର ଏହାର ବିରୋଧ କରି  
ପଟଣାକୁ କେବଳ ବିଳମ୍ବ  
କରୁଛନ୍ତି । ମୁଁ ଏ ବିଷୟରେ  
କଂଗ୍ରେସର ପ୍ରସିଦ୍ଧ ନେତା ଶ୍ରୀନିବାସ

ଆସାହାରକୁ ନଦୀର ଦେଲେ, ଗଞ୍ଜାମ ଜିଲ୍ଲା ଓଡ଼ିଶାରେ ନିଶ୍ଚୟ  
ମିଶ୍ରଣ । ଏହାକୁ କେହି ବାଧା ଦେଇ ପାରିବେ ନାହିଁ । ସେ ମଧ୍ୟ  
ମୋ ସହିତ ଏକ ମତ ହୋଇଛନ୍ତି । ମାତ୍ରାତ୍ର ସରକାର ଅସହା  
ବିଳମ୍ବ କରୁଛନ୍ତି । ଶୁଭ ଶୀଘ୍ର ଏହା ଓଡ଼ିଶାରେ ମିଶିବ । ଓଡ଼ିଶା  
ବାଳକୃଷ୍ଣ ମିଶ୍ର ଓ କୁପାସିନ୍ଦୁ ମିଶ୍ରଙ୍କ ଅକାଳ ବିସ୍ଫୋଗରେ ଆପଣ  
ବିପରି ବ୍ୟଥିତ ହୋଇଥିବେ ତାହା ମୁଁ କଷ୍ଟନା କରି ପାରୁଛି ।  
ବା ବି ସାହୁନା ଦେବି ? ଏ ବିଷୟରେ ସଫଳ କରିବାକୁ ପରମେଶ୍ଵର  
ଆପଣଙ୍କୁ ଶକ୍ତି ଦିଅନ୍ତୁ ଏହାହିଁ ଜାମିନ । କଣ୍ଠର ସାହାକୁ ସ୍ଵେଦ  
କରନ୍ତି ସେମାନେ ଶୀଘ୍ର ମୁଦ୍ରାମୁଖରେ ପଡ଼ନ୍ତି । ମୋର ଆଶା  
ପୁରୀଜିଲ୍ଲାର ଜଳ ନିଆସନ ପାଇଁ ବିଲି କାନ୍ଦ୍ୟ କରାଯିବ ।  
ଓଡ଼ିଆ ସାଧୁ ସମ୍ପାଦକୀ ଜୀବନୀ ଏବଂ ସେମାନଙ୍କ ସାଧନା  
ସଂଗ୍ରହରେ ଯଦି କୌଣସି ପୁସ୍ତକ ଆଏ ତେବେ ମୋତେ ଦୟାକରି  
ଜଣାଇବେ । (କଟି) ।  
ଆପଣଙ୍କର ଶୁଭ  
ସୁଭାଷ ଚନ୍ଦ୍ର ବୋଷ

ଦେଶ ପ୍ରତି ଭାବି ପ୍ରତି ଓ ନିଜ କଳ୍ପରୁ ମି ପ୍ରତି ତାଙ୍କର କିଛି  
ମନୋହାରୀ ଉପରୋକ୍ତ ପଦରୁ ବୋଧ ଜଣାପଡ଼େ କେବଳ  
ସେତକ ନୁହେଁ, ଆତ୍ମିକ ଓଡ଼ିଆ ପୁସ୍ତ ବିଦେଶରେ ନିଜକୁ ଓଡ଼ିଆ  
ବୋଲି ପରିଚୟ ଦେବାକୁ ଲକ୍ଷ୍ୟାବୋଧ କରୁଥିଲାବେଳେ, ସୁଭାଷ  
ଚନ୍ଦ୍ର ୧୯୨୬ ମସିହାରେ ମାଗିଲେ କେଳରୁ ବଙ୍ଗଳାର ଜଣେ ବିପ୍ଳବ  
ଲେଖକ ଓ ଗବେଷକ ଅଧ୍ୟାପକ ନିର୍ମଳ କୁମାର ବସୁଙ୍କୁ ଯେଉଁଠି  
ଲେଖିଥିଲେ ତା'ର କେତେକାଂଶ ନିମ୍ନରେ ପ୍ରଦତ୍ତ ହେଲା ।

ଆପଣ ମୋଠାରୁ କୋଣାକ ବିଷୟ ଶୁଣି ସେଠାକୁ ଯାଇ  
ଯେଉଁ ପୁସ୍ତକ ଭଜନା କରି ମୋ ପାଖକୁ ପଠାଇଛନ୍ତି, ତାହା ମୁଁ  
ପଢ଼ିଛି । ଆପଣଙ୍କର ପରିଶ୍ରମ ପ୍ରତି ପ୍ରଶଂସାରେ ପ୍ରତିଫଳିତ  
ହୋଇଛି । ଆପଣଙ୍କ ଭଳି ଜଣେ ବ୍ୟକ୍ତି ଓଡ଼ିଶାର ଶିକ୍ଷ ଓ ସଂସ୍କୃତି  
ପ୍ରତି ଆକୃଷ୍ଟ ହୋଇଥିବା ବିଷୟ ମୋ ପକ୍ଷେ କମ୍ ଆନନ୍ଦର କଥା  
ନୁହେଁ । କାରଣ ମୋର ଭ୍ରମ ଓଡ଼ିଶାକୁ ନିଜେ ଓ ମୁଁ ଓଡ଼ିଶାକୁ  
ଅନ୍ୟତ୍ର ଭଜାପାଏ ।

ଆପଣଙ୍କର 'ଓଡ଼ିଶାର ଶିକ୍ଷ ଶାସ୍ତ୍ର' ବହି ଖଣିକ ଦେଖି ମଧ୍ୟ  
ଆନନ୍ଦ ଭାବ କରୁଛି । ଏହି ସବୁ ଲେଖିବା ପାଇଁ ଆପଣଙ୍କୁ ଶୁଭ  
ଓଡ଼ିଆ ସୋପାନ୍ ସଂଗ୍ରହ ଓ ଅଧ୍ୟୟନ କରିବାକୁ ପଡ଼ିଥିବ ।  
ସେଥିରୁ ପ୍ରାଚୀନ ଶୁଭ ଶୁଭିରୁ ପୁନରୁଦ୍ଧ କରିପାରିଲେ ଓଡ଼ିଆ  
ତଥା ବଙ୍ଗ ଦେଶ ଉଭୟର ଉପକାର ହେବ ।

ଶ୍ରୀ: ୧୪୩୫ରେ ଗଜପତି ରାଜା କପିଳେନ୍ଦ୍ର ଦେବ ଉପକୂଳବର୍ତ୍ତୀ ଓଡ଼ିଶାରେ ପୂର୍ଣ୍ଣବ୍ୟଙ୍ଗୀ ଶାସନର ସଂସ୍ଥାପନା କଲେ । ଓଡ଼ିଶାର ଜାତୀୟ ଇତିହାସରେ କେବଳ ନୁହେଁ ଓଡ଼ିଆ ସାହିତ୍ୟ ଓ ସଂସ୍କୃତିର ଇତିହାସରେ ମଧ୍ୟ, ପୂର୍ଣ୍ଣବ୍ୟଙ୍ଗ ଏକ ନୂତନ ପୁରୋଧ୍ୟାଦୟ ଓ ଅଭ୍ୟୁଦୟର ବାଣୀଦେନୀ ପ୍ରକାଶ ପାଇଥିଲା । ଏହି କାଳର ଓଡ଼ିଆ ସାହିତ୍ୟର ଆଦିକବି ସାରଳା ଦାସ ତିନି ଦିନ ପାଇଁ ଓଡ଼ିଆ ସାହିତ୍ୟରେ ପ୍ରେରଣାର ଉତ୍ସ ହୋଇ ରହିଥିବେ ତାହା ନିଶ୍ଚିତ ଭାବେ ସ୍ୱୀକାର୍ଯ୍ୟ । ଏହି ବଂଶର ରାଜାମାନେ ଓଡ଼ିଆ ଲିପି ଭାଷାକୁ ରାଜକୀୟ ଭାଷା ଓ ଲିପି ରୂପେ ଗ୍ରହଣ କରି ତିନି ଦିନ ପାଇଁ ପୁରଣୀୟ । ଏହାଙ୍କ ଅଭିଲେଖରେ ବ୍ୟବହୃତ ଲିପି ପଦ୍ୟରେ ଶ୍ରୀ ପୁରୋନ୍ମତ ନିହାତି ବହୁଛି :-

“ପୂର୍ଣ୍ଣବ୍ୟଙ୍ଗୀ କପିଳେନ୍ଦ୍ରଙ୍କ ଶାସନ କାଳରୁ ଓଡ଼ିଆ ଲିପି ପୁଣି ବିବର୍ଣ୍ଣିତ ଅବସ୍ଥାରେ ପହଞ୍ଚି ସାରିଥିଲା । କ୍ଷୟ-ବିକ୍ଷୟ ଶିଳାଲିପି ଓ କପିଳେନ୍ଦ୍ରଙ୍କ କାଳର ଗୋପୀନାଥପୁର ଶିଳାଲିପି ଉଦ୍‌କୀର୍ଣ୍ଣ ହେବା ବେଳକୁ ଆଧୁନିକ ଓଡ଼ିଆ ଲିପି ଏକ ନିର୍ଦ୍ଦିଷ୍ଟ ରୀତି ଓ ଆକାର ଧାରଣ କରି ସାରିଥିଲା ।”

(ଓଡ଼ିଆ ସାହିତ୍ୟର ଆଦିକବି-ପୃ-୩୫)

ପ୍ରଣିଧାନର ବିଷୟ ଯେ, ଓଡ଼ିଶାର ପୂର୍ଣ୍ଣବ୍ୟଙ୍ଗୀ ଶାସନ ପ୍ରତିଷ୍ଠିତ ହେବାର ବହୁ ପୂର୍ବରୁ ପଶ୍ଚିମ ଓଡ଼ିଶାରେ ଚୌହାନ ରାଜତ୍ୱ ପ୍ରସାପିତ ହୋଇ ସାରିଥିଲା ଏବଂ କପିଳେନ୍ଦ୍ର ଦେବଙ୍କ ଦ୍ୱାରା ବ୍ୟବହୃତ ଲିପି ଓ ଭାଷା ଏମାନେ ବହୁ ପୂର୍ବରୁ ବ୍ୟବହାର କରିଥିବା “ନରସିଂହନାଥ ଶିଳାଲେଖ”ରୁ ସ୍ପଷ୍ଟ ରୂପେ ପ୍ରମାଣିତ ହୋଇଥାଏ । ଏହି ଶିଳାଲେଖଟି ପାଟଣାର ଚତୁର୍ଥ ଚୌହାନବ୍ୟଙ୍ଗୀ ନରପତି ବୈଜଳ ଦେବଙ୍କ ଦ୍ୱାରା ତା୧୭ ମାର୍ଚ୍ଚ ୧୪୧୩ ଶ୍ରୀ:ରେ ଉତ୍କୀର୍ଣ୍ଣ ହୋଇଥିବାର ପ୍ରମାଣିତ ହୋଇସାରିଛି । ଶିଳାଲେଖରେ ବର୍ଣ୍ଣିତ

ହୋଇଛି ଯେ, ବିକାରି ନାମକ ସମ୍ପ୍ରଦାୟରେ ଚୈତ୍ର ପୁଷ୍କିନୀ ଶୁକ୍ରବାର ଦିନ ଉକ୍ତ ଅଭିଲେଖଟି ଉତ୍କୀର୍ଣ୍ଣ ହୋଇଥିଲା । ଏଣୁ ଏହାର ସଠିକ୍ ତାରିଖ ନିରୂପଣ କରିବାରେ କୌଣସି ଦ୍ୱିରୁଦ୍ଧି ରହି ନପାରେ ।

ପରବର୍ତ୍ତୀ ସମୟରେ ମଧ୍ୟ ପଶ୍ଚିମ ଓଡ଼ିଶାର ଏହି ଚୌହାନ ରାଜାଗଣ ଓଡ଼ିଆ ଭାଷା ଓ ସାହିତ୍ୟର ଅଭିବୃଦ୍ଧି ନିମନ୍ତେ ଆଶାତୀତ ଭାବରେ ଯତ୍ନବାନ ହୋଇଥିବାର ବହୁଳ ପ୍ରମାଣ ରହିଛି । ମାତ୍ର ପରିତାପର ବିଷୟ ଯେ, ଓଡ଼ିଆ ସାହିତ୍ୟର ଇତିହାସ ରଚନା କଲା ସମୟରେ ଗବେଷକ ଗଣ ଏମାନଙ୍କୁ ଯଥୋଚିତ ସ୍ଥାନ ଦେଇ ନାହାନ୍ତି । କିନ୍ତୁ ଏକଥା ସତ୍ୟ ଯେ, ପଶ୍ଚିମ ଓଡ଼ିଶାର ରାଜନ୍ୟ ବର୍ଗ ଓଡ଼ିଆ ଭାଷା ଓ ସାହିତ୍ୟକୁ ରାଜକୀୟ ଭାଷା ଓ ସାହିତ୍ୟ ରୂପେ ଗ୍ରହଣ କରିନଥିଲେ ଆଜିର ଏହି ଓଡ଼ିଶା ମାନବିତ୍ୱ ପ୍ରସ୍ତୁତ ହୋଇ ପାରିନଥାନ୍ତା ।

ସ୍ଥୂଳତଃ ଏତିକି ଲୁହା ଯାଇପାରେ ଯେ, ପ୍ରାଚୀନ କାଳରୁ କୋଶଳ ଯେଉଁମ ଓଡ଼ିଶା) ସହିତ କଲିଙ୍ଗ (ଉପକୂଳ ଓଡ଼ିଶା)ର ସାଂସ୍କୃତିକ ତଥା ରାଜନୈତିକ ସମ୍ପର୍କ ଅତି ସମୃଦ୍ଧ ଥିଲା ଏବଂ ପ୍ରତ୍ୟେକ କ୍ଷେତ୍ରରେ ଏକ ଅନ୍ୟର ପରିପୁରକ ଭାବେ ବିବେଚିତ ହେଉଥିଲା, ଯଦିଓ ଅନେକ ସମୟରେ ଉଭୟ ଅଞ୍ଚଳ ଏକ ଶାସନାଧୀନ ନଥିଲା । ଓଡ଼ିଶାର ଇତିହାସ-ସଂସ୍କୃତି ପର୍ଯ୍ୟାଲୋଚନା କଲା ସମୟରେ ଏହାର କୌଣସି ଅଞ୍ଚଳରୁ ଏସିତହ୍ୟକୁ ଅବହେଳା କଲେ ଓଡ଼ିଶାର ଇତିହାସ ଯେ, ପୁଣିକା ହେବ ନାହିଁ, ଏହା ନିଃସନ୍ଦେହ ।

ମେଘା, ବରାବୀର ।



ରାଜଧାନୀ ଉଚ୍ଚ ଇଂରାଜୀ ବିଦ୍ୟାଳୟ ଜୀବୀ ପ୍ରତିଯୋଗିତାର ଉଦ୍‌ଘାଟନୀ ଉତ୍ସବରେ ବିଧାନ ସଭା ବାଚସ୍ପତି ଶ୍ରୀ ମୁଧୁସିର ଦାସ ।

୧୯୪୦ରେ ବିହାରର ଭାମରପୋର ଅଞ୍ଚଳକୁ ଯାଇ ତା  
ଆସପାସ ବିରୋଧୀ ସମ୍ମିଳନୀ ଅନୁଷ୍ଠିତ ହେଲା । ସୁଭାଷ ଚନ୍ଦ୍ର  
ବୋଷ ଏଥିରେ ସହାୟତା କରିଥିଲେ । ସେ କହିଥିଲେ "ମୋର  
ଦେଶ ଭାରତ ବର୍ଷ ଏକ ମହାନ ଦେଶ" ଏବଂ ମୁଁ ଭାରତମତୀ  
ସହାନ. ଭାରତବର୍ଷ ଭାରତ ଅଧିବାସୀମାନଙ୍କର । ଆହୁରି ମଧ୍ୟ  
କହିଥିଲେ ଆବେଦନ, ନିବେଦନ ବିଷୟ ଗୁମାସ୍ତାରେ ସ୍ଵାଧୀନତା  
ଆସେ ନାହିଁ । ଏହା ଆସେ ପରାସନ ଶକ୍ତି, ବିପ୍ଳବ, ରକ୍ତପାତରେ  
ଓ ସୁଦୂର ଚାଳନ ବିନିମୟରେ ।

ସୁଭାଷ ବୋଷଙ୍କ ନେତୃତ୍ଵରେ ଶୁଣିଥିବା ପ୍ରବଳ ଆନ୍ଦୋଳନରେ  
ବ୍ରିଟିଶ୍ ସରକାର ଭୀତହସ୍ତ ହୋଇ ତାଙ୍କୁ ବନ୍ଦୀ କଲେ । ନଜର  
ବନ୍ଦୀ ଭାବେ ଥିବା ସମୟରେ ବ୍ରିଟିଶ୍ ସରକାରଙ୍କୁ ଫାଶିଦେଇ ଛଦୁ  
ବେଶରେ କାହାଣୀ ବାଟ ଦେଇ ଜମୀନୀକୁ ପଳାଇ  
ଯାଇଥିଲେ ।

୧୯୪୧ ମସିହା ଜାନୁଆରୀ ୨୬ ତାରିଖ ଦିନ ଶୁଣିଆଡ଼େ ଏହି  
ପସାଦ ଖୋସାଗଲା ।

ଜମୀନୀରେ ଥିବା ସମୟରେ ୧୯୪୨ ମସିହା ଅପ୍ରେଲ ୨୦  
ତାରିଖ ଦିନ ଏକ ବେତାର ବାଣୀରେ କହିଥିଲେ, "ହେ ମୋର  
ଦେଶବାସୀ ବନ୍ଧୁଗଣ ? ବ୍ରିଟିଶ୍ ସାମ୍ରାଜ୍ୟବାଦ ନିଶ୍ଚିତ ହୋଇ  
ଆସିଲା ବେଳକୁ ଭାରତର ମୁକ୍ତି ଦିବସ ମଧ୍ୟ ସମ୍ପର୍କିତ ହୋଇ  
ଆସୁଛି ।" ମୁଁ ଆପଣମାନଙ୍କୁ ପୁରଣ ବରାଇ ଦେବାକୁ ଚାହେଁ  
ହେ, ୧୮୫୭ ମସିହାରେ ଭାରତର ପ୍ରଥମ ମୁକ୍ତି ସଂଗ୍ରାମ ଆରମ୍ଭ  
ହୋଇଥିଲା ।

ତେବେ ରାଜିନୀ ୧୯୪୨ରେ ଭାରତ ଛାଡ଼ି ଆନ୍ଦୋଳନ  
ଆହୁଳ ଦେଲେ । ଜମୀନୀରେ ରହି ଭାରତର ସ୍ଵାଧୀନତା  
ବିଶେଷ ମୁଖ୍ୟ ଦେବନାହିଁ ଭାବି, ନାପାଳ ଯାଇ ସେଠାରେ ତାଙ୍କର  
ପୁରୁଣା ବନ୍ଧୁ ସହକର୍ମୀ ବିପୁରୀ ରାସବିହାରୀ ବୋଷଙ୍କ ସଙ୍ଗେ ମିଳି  
ନାପାଳୀମାନଙ୍କ ହସ୍ତରେ ବନ୍ଦୀ ହୋଇଥିବା ଭାରତୀୟ  
ବୈଦ୍ୟମାନଙ୍କ ମୁକ୍ତ କରି ଆଜାଦ ହିନ୍ଦ୍ ଫୌଜ ଗଠନ କଲେ ଓ  
ଆଜାଦ ହିନ୍ଦ୍ ଫୌଜର ସର୍ବୋଚ୍ଚ ସେନାପତି ହେଲେ । ସୁଭାଷ  
ବାବୁଙ୍କ ଆଜାଦ ହିନ୍ଦ୍ ଫୌଜ "ଉଦ୍ଧରନ୍" ଧନୀ ଦେଇ ଲଢ଼େଇ  
ତୋଳିଲେ । ସୁଭାଷଙ୍କର ଧନୀ ଥିଲା "Give me the  
blood, I will give you the freedom" ନୋଡେ  
କି ସେ ମୁଁ ତୁମକୁ ସ୍ଵାଧୀନତା ଦେବି ।

୧୯୪୪ ମସିହା ମାର୍ଚ୍ଚ ମାସ ୨୧ ତାରିଖରେ ନେତାଜୀଙ୍କ  
ନେତୃତ୍ଵରେ ଭାରତୀୟ ଜାତୀୟ ବାହିନୀ ସୁଦ୍ଧ ଯେତେ ଅବଶୀଳ  
ହେଲା । ଭାରତର ସୀମାନ୍ତରେ କମ୍ପଳ ଏବଂ କୋହିମା ତଥା  
ଆଣ୍ଡାମାନ୍ ନିକୋବର ଦ୍ଵୀପସୂତ୍ର ଦଖଲ ବିଷୟରେ ଏବଂ  
ଏଐତିହାସିକ ଘୋଷଣା ରେଡିଓ ମାଧ୍ୟମରେ ପ୍ରସ୍ତୁତ କରିଥିଲେ ।  
ଏହା ସାରା ବିଶ୍ଵକୁ ବିସ୍ମିତ କରିଥିଲା । ଏହି ଦିନ "ଆଜାଦ ହିନ୍ଦ୍  
ଫୌଜର" ସ୍ମୃତିଦିବସ ।

୧୯୪୪ ମଇ ମାସରେ ଆସାମର ନାଗାପର୍ବତମାଳା କୋହିମା  
ନାମକ ସ୍ଥାନରେ ସେ ସ୍ଵାଧୀନ ଭାରତର ସିରଜା ପତାକା  
ଉଠୋଳନ କରାଇଲେ । ସେହିଠାରୁ ସେ "ଦିଲ୍ଲୀ ଚଲୋ" ଶୋଭା  
ସୈନ୍ୟବାହିନୀକୁ ନିର୍ଦ୍ଦେଶ ଦେଇଥିଲେ ।

୧୯୪୪ ଜୁଲାଇ ମାସରେ ନେତାଜୀ ସୁଭାଷ ଚନ୍ଦ୍ର ବୋଷ  
ବେତାର ଭାଷଣରେ ଗାନ୍ଧିଜୀଙ୍କୁ ନିବେଦନ କରି କହିଲେ "ହେ  
ମୋର ଦେଶବାସୀ ବନ୍ଧୁଗଣ, ବ୍ରିଟିଶ୍ ସାମ୍ରାଜ୍ୟ ନିଶ୍ଚିତ ହୋଇ  
ଆସିଲା ବେଳେ, ଭାରତର ମୁକ୍ତି ଦିବସ ସମ୍ପର୍କିତ ହୋଇ  
ଆସୁଛି । "ଆଜାଦ ହିନ୍ଦ୍ ଫୌଜର" ସୈନ୍ୟମାନେ ବର୍ତ୍ତମାନ  
ବୀରତ୍ଵ ସହକାରେ ଭାରତ ମାଟିରେ ଲଢ଼ୁଛନ୍ତି । ସମସ୍ତ ବ୍ୟା  
ବିପ୍ଳବୀ ସଙ୍ଗେ, ସେମାନେ ଦୁର୍ଘ ଭାବରେ ଆଗେଇ ଚାଲିଛନ୍ତି । ହେ  
ଆମର ଜାତିର ଜନକ ଭାରତର ମୁକ୍ତି ପାଇଁ ପବିତ୍ର ସୁଦ୍ଧରେ ଆମେ  
ଆପଣଙ୍କର ସଦିକ୍ଷା ବାମନା କରୁଛୁ । ଭାରତ ନିଶ୍ଚୟ ସ୍ଵାଧୀନ  
ହେବ । ପୁଥିବୀର କୌଣସି ଶକ୍ତି ନାହିଁ ଭାରତକୁ ଆଉ ପରାଧୀନ  
କରି ରଖିବ । ଏହା ହିଁ ଥିଲା ନେତାଜୀଙ୍କର ଶେଷ ବେତାର  
ବାଣୀ । ଭାରତବାସୀ ଓ ଜାତିର ଜନକ ମହାତ୍ମା ଗାନ୍ଧିଙ୍କ  
ଉଦ୍ଦେଶ୍ୟରେ ।

୧୯୪୫ ମସିହାରେ ନାପାଳର ହିରୋସୀମା ଓ ନାଗାପର୍ବ  
ସହର ଦ୍ଵୟ ଉପରେ ଆନେରିକା ପକ୍ଷରୁ ପରମାଣୁ ବୋମା  
ନିର୍ଦ୍ଦେଶ କରାଗଲା । ଫଳରେ ନାପାଳ ଆସ୍ତ୍ର ସମର୍ପଣ କଲା ।  
ନେତାଜୀ ସୁଭାଷ ବୋଷଙ୍କର ଯତ୍ନ ସହାୟ ଏପର୍ଯ୍ୟନ୍ତ  
ଭାରତବାସୀ ପାଇଲେ ନାହିଁ । ନେତାଜୀ ଜୀବିତ ଅଛନ୍ତି ବିଷା  
ବିକୃତି ଭାବେ ମୁଖ୍ୟବଳଣ କରିଛନ୍ତି ତାହା ଏପର୍ଯ୍ୟନ୍ତ ରହସ୍ୟାବୃତ୍ତ  
ହୋଇ ରହିଛି ।

ତାଙ୍କର ଏକନିଷ୍ଠ ଦେଶପ୍ରେମ, ଅସାଧାରଣ ବୀରତ୍ଵ ଓ  
ଅତୁଳନୀୟ ଖ୍ୟାତ ଫଳରେ ଆଜି ସ୍ଵାଧୀନ ଭାରତ ବିଶ୍ଵ  
ପରବାଚରେ ସମ୍ମୁଚିତ ସମ୍ମାନ ଲାଭ କରିଛି ।

ଓଡ଼ିଶାର ଅତୀତ ଯେ ଗୌରବମୟ, ତାହା ଏହିପରି ସାଧିବା ନେଇ  
ଜାଣନ୍ତି । କଳିଙ୍ଗ ଦିନେ ବଙ୍ଗ ବିଜୟ ମଧ୍ୟ କରିଥିଲା । ଏହାଛଡ଼ା  
ଓଡ଼ିଶା ଓ ବଙ୍ଗ ଦେଶ ସାଂସ୍କୃତିକ ଦିଗରୁ ଏକ । ଓଡ଼ିଶାର ଲୁଗା  
ଗୌରବ ଉଦ୍ଧାର କରାଯାଇ ପାରିଲେ କେବଳ ଯେ ଋତ୍ତ ଭୂମିର  
ପୁନା କରାଯାଇପାରିବ, ତା ନୁହେଁ ବଙ୍ଗ ଦେଶ ଓ ସମଗ୍ର  
ଭାରତବର୍ଷର ମଧ୍ୟ ସେବା କରାଯାଇପାରିବ ।

ଆପଣ ଯେଉଁଭଳି ଭାବରେ ଓଡ଼ିଶାର ଶିକ୍ଷା ଶାସ୍ତ୍ର ଅଧ୍ୟୟନ  
କରିପାରିଛନ୍ତି, ମୋର ମଧ୍ୟ ସେଭଳି ଅଧ୍ୟୟନର ଇଚ୍ଛା ହୁଏ । କିନ୍ତୁ  
ତା'ର ଉପାୟ ନାହିଁ । ବସ୍ତୁତଃ ଓଡ଼ିଶାର ଶିକ୍ଷା ମୋର ଅତି  
ଆଦରର ଜିନିଷ । ଏ ବହିରୁ ଭାରତବାସୀଙ୍କୁ ଶିକ୍ଷା ସଂସ୍କୃତ ବହୁ  
ବିଷୟ ଶିକ୍ଷା କରିବାର ଉପାଦାନ ମିଳିପାରିବ । ମୋର ସହାୟତା  
ଗ୍ରହଣ କରିବେ । (ଇତି) ।

ଉଦ୍ୟୋଗ

ସୁଭାଷଚନ୍ଦ୍ର ବୋଷ

ଏଥିରୁ ଅନୁମେୟ ଓଡ଼ିଶା ପ୍ରତି ସୁଭାଷଚନ୍ଦ୍ର ବୋଷଙ୍କର କିପରି  
ମମତା ଥିଲା ।

ଯେ ଭାରତରେ ଥିବା ସମସ୍ତଙ୍କ ତାଙ୍କର ସୁଦେଶ ପ୍ରେମ ପାଇଁ  
ତାଙ୍କୁ ରାଜ୍ୟ ଗୌରବ ଉପାଧିରେ ଭୂଷିତ କରାଯାଇଥିଲା । ପରେ  
ଆଗାଧିକ ଫୌଜର ସେନାପତି ହିସାବରେ ଲଢ଼ିବା ସମୟରେ  
ନେତାଜୀ ବୋଲି ପସୋଧନ କରାଗଲା ।

୧୯୨୭ ମସିହାରେ ମାନ୍ତ୍ରାଳୟରେ ଅନୁଷ୍ଠିତ କଂଗ୍ରେସ  
ଅଧିବେଶନରେ ପୁଣି ସ୍ୱାଧୀନତା ଭାରତର ଲକ୍ଷ୍ୟ ହେବା ଉଚିତ  
ବୋଲି ପ୍ରସ୍ତାବ ଗ୍ରହଣ କରାଗଲା । ଔପନିବେଶିକ ସ୍ୱାଧୀନତା  
ଗ୍ରହଣଯୋଗ୍ୟ ନୁହେଁ ବୋଲି ସୁଭାଷ ବୋଷ ଓ ଚିତରଞ୍ଜନ ଦାସ  
ମତ ପ୍ରକାଶ କଲେ । ସେମାନଙ୍କ ନେତୃତ୍ୱରେ କଂଗ୍ରେସର  
ପ୍ରଗତିପଥୀ ସଭ୍ୟମାନେ ପୁଣି ସ୍ୱାଧୀନତା ହାସଲ କରିବା ପାଇଁ  
ବ୍ୟବସ୍ଥାକର ହେଲେ । ସମସ୍ତ ବ୍ୟାପକୀ ସୁଭାଷଙ୍କର ପୁଣି  
ସ୍ୱାଧୀନତା ଦାବୀକୁ ସ୍ୱାଗତ ଜଣାଇଲେ ।

୧୯୨୮ରେ କଲିକତାଠାରେ ଅନୁଷ୍ଠିତ କଂଗ୍ରେସ ଅଧିବେଶନରେ  
ସୁଭାଷ ବୋଷ ପୁଣି ସ୍ୱାଧୀନତା ପ୍ରସ୍ତାବ ଆଗତକଲେ । କିନ୍ତୁ  
ଗାନ୍ଧିଜୀ ଔପନିବେଶିକ ସ୍ୱାଧୀନତା ଦାବୀ କରିବାକୁ ନେତାଜୀ  
ନିଜେ ସ୍ୱାଧୀନତା ଦାବୀକରି ଗାନ୍ଧିଜୀଙ୍କ ବିରୁଦ୍ଧରେ ଭୋଟ ଦାବୀ  
କରିଥିଲେ । ଅଳ୍ପ ଭୋଟରେ ସୁଭାଷଙ୍କର ପୁଣି ସ୍ୱାଧୀନତା  
ପ୍ରସ୍ତାବକୁ ଏତାର ବିଧି ଯାଇଥିଲା ।

କିନ୍ତୁ ୩-୧୧-୧୯୨୮ ତାରିଖରେ ଦିଲ୍ଲୀଠାରେ ଅନୁଷ୍ଠିତ  
ସର୍ବଭାରତୀୟ ଅଧିବେଶନରେ ପୁଣି ସ୍ୱାଧୀନତା ପ୍ରସ୍ତାବ ଗ୍ରହଣ  
ହୋଇଥିଲା । ପଞ୍ଚିତ କବାହରଲାଳ ନେହେରୁ ଏହି ପ୍ରସ୍ତାବକୁ  
ସମର୍ଥନ କରିଥିଲେ । ସେହିଭଳି ୧୯୨୯ ସାଲ ଅଷୋବର  
ମାସରେ ପଞ୍ଚିତ ନେହେରୁଙ୍କ ସଭାପତିତ୍ୱରେ ଲାହୋର ଜାତୀୟ  
କଂଗ୍ରେସର ଅଧିବେଶନର ପୁଣି ସ୍ୱାଧୀନତା ପ୍ରସ୍ତାବ ଗ୍ରହଣ  
ହୋଇଥିଲା ।

କିନ୍ତୁ ଋତ୍ତ ଅଧିବେଶନରେ ସୁଭାଷ ସଂଗୋଧନ ପ୍ରସ୍ତାବ ଆଗତ  
କରି ସମାଜବାଦ ସରକାର ଗଠନ କରିବାକୁ ଓ ବିପୁଳ ଚଳାଇବାକୁ

ପ୍ରସ୍ତାବ ଦେଇଥିଲେ । କିନ୍ତୁ ମହାତ୍ମା ଗାନ୍ଧୀ ଓ ଦକ୍ଷିଣପଥୀ  
ନେତାମାନଙ୍କର ବିରୋଧ ଦ୍ୱାରା ଋତ୍ତ ପ୍ରସ୍ତାବ ଗ୍ରହଣ ହୋଇ  
ପାରିଲା ନାହିଁ ।

୧୯୩୧ ମାର୍ଚ୍ଚ ୨୭ରେ କରାଚିଠାରେ ନୌଦସ୍ତାନ ସମ୍ମିଳନୀରେ  
ସୁଭାଷ ଚନ୍ଦ୍ର ସଭାପତିତ୍ୱ କରି ଲାହୋର ଜେଲ୍‌ରେ ଭଗତ ସିଂହ,  
ରାଜଗୁରୁ, ଶୁକଦେବଙ୍କୁ ଫାଶୀ ଦଣ୍ଡ ହୋଇଥିବାର ପ୍ରତ୍ୟକ୍ତ  
କରି ବ୍ରିଟିଶ୍ ସରକାରଙ୍କୁ ବଡ଼ା ଭାଷାରେ ତାରିତ୍ୱ କରାଇ ଥିଲେ ଓ  
ସମ୍ମିଳନୀରେ କହିଥିଲେ ଲାଲାଜୀ, ଭଗତ ସିଂହ, ଶୁକ ଦେବ,  
ରାଜଗୁରୁଙ୍କର ପ୍ରତିଶୋଧ ନେବା ପାଇଁ ଯୋଷଣା କରିଥିଲେ ।  
ସେହିଭଳି "ଗାନ୍ଧୀ ଇଉରଇନ୍ ରୁଝି"କୁ ପ୍ରତିବାଦ କରି ଏହା ଦେଶର  
ଗ୍ରହଣଯୋଗ୍ୟ ନୁହେଁ ବୋଲି ଯୋଷଣା କରିଥିଲେ ।  
ଏହାଫଳରେ ଗାନ୍ଧୀ ଇଉରଇନ୍ ରୁଝି ଗ୍ରହଣ ହୋଇ  
ପାରିନଥିଲା ।

୧୯୩୮ ମସିହାରେ ସୁଭାଷ ଚନ୍ଦ୍ର ୪୦ ବର୍ଷ ବୟସରେ ହରିପୁରା  
କଂଗ୍ରେସରେ ସଭାପତିତ୍ୱ କରିଥିଲେ । ଏହି ଅଧିବେଶନରେ ପୁଣି  
ସ୍ୱାଧୀନତା ପାଇଁ ସମଗ୍ର ଭାରତବାସୀ ହିନ୍ଦୁ, ମୁସଲମାନ, ଶିଖ,  
ଖ୍ରୀଷ୍ଟିଆନ ଆଦି ସମସ୍ତ ସମ୍ପ୍ରଦାୟକୁ ଆହ୍ୱାନ ଦେଇଥିଲେ । ସେ  
ପରାଧୀନ ଦେଶବାସୀଙ୍କୁ କହିଥିଲେ "ଆମର ଯୁଦ୍ଧ କେବଳ  
ଇଂରେଜ ସାମ୍ରାଜ୍ୟବାଦ ବିରୁଦ୍ଧରେ ନୁହେଁ, ପୁଣି ସ୍ୱାଧୀନତା  
ସହିତ ଭାରତର ସ୍ୱାଧୀନତା ଜଡ଼ିତ । ଗାନ୍ଧିଜୀ ଏହି  
ଅଧିବେଶନରେ ସୁଭାଷ ବୋଷଙ୍କୁ ରାଷ୍ଟ୍ରପତି ରୂପେ ସଯୋଧନ  
କରିଥିଲେ ।

୧୯୩୯ରେ ନେତାଜୀ ସୁଭାଷ ବ୍ରିଟିଶ୍ ସରକାରଙ୍କ ସହିତ  
ଲଢ଼େଇ କରିବାକୁ ପ୍ରସ୍ତୁତ ହୋଇ ଆଉଥରେ ହୀପୁରୀ କଂଗ୍ରେସର  
ସଭାପତିତ୍ୱ ପାଇଁ ମନ ବଳାଇଲେ । ତାଙ୍କର ହୀପୁରୀ କଂଗ୍ରେସର  
ସଭାପତିତ୍ୱ କରିବା ମୂଳ ଉଦ୍ଦେଶ୍ୟ ଥିଲା ବ୍ରିଟିଶ୍ ସରକାରଙ୍କୁ  
ଉଅନାସିଆ ଚରମ ପର୍ଯ୍ୟନ୍ତ ଦେଇ ଭାରତକୁ ପୁଣି ସ୍ୱାଧୀନତା ଦେଇ  
ବ୍ରିଟିଶ୍ ସରକାରଙ୍କୁ ବିଦାୟ ଦେବା । କିନ୍ତୁ ଗାନ୍ଧିଜୀ ପୁଣି  
ସ୍ୱାଧୀନତା ପାଇଁ ବିପୁଳ ଚଳାଇବାକୁ ରାଜିନଥିଲେ ।

ଏଣୁ ଗାନ୍ଧିଜୀ ସୁଭାଷଙ୍କୁ ଦ୍ୱିତୀୟଥର ପାଇଁ ସଭାପତି କରିବାକୁ  
ମନାକଲେ । କିନ୍ତୁ ସୁଭାଷ ଗାନ୍ଧିଜୀଙ୍କ ଚାଲ ବିରୁଦ୍ଧରେ ଯାଇ  
ପ୍ରାର୍ଥୀ ହେଲେ ଓ ଗାନ୍ଧିଜୀଙ୍କ ସମର୍ଥକ ପ୍ରାର୍ଥୀ ପକ୍ଷାଭିଳୁ ବହୁ  
ଭୋଟରେ ପରାସ୍ତ କରି ହୀପୁରୀ କଂଗ୍ରେସର ସଭାପତି ରୂପେ  
ନିର୍ବାଚିତ ହେଲେ ।

ସୁଭାଷ ବୋଷ ସଭାପତି ନିର୍ବାଚିତ ହେବାର ସମ୍ପାଦ ପାରା  
ସୁରୋପ ତଥା ବିଳାତରେ ଚନ୍ଦ୍ର ପକାଇ ଦେଲା । ବିଳାତର  
ଚକ୍ରାଳୀନ ପ୍ରଧାନମନ୍ତ୍ରୀ ଚକ୍ରିଲ ନେତାଜୀ ପୁଣିବାର କଂଗ୍ରେସ  
ସଭାପତି ନିର୍ବାଚିତ ହେବାରୁ ବହୁତ ବିବ୍ରତ ହୋଇ ପଡ଼ିଥିଲେ ।  
ସୁଭାଷ ବୋଷଙ୍କର ଗାନ୍ଧିଙ୍କ ସହିତ ଅମେଳ ହେବାରୁ କଂଗ୍ରେସକୁ  
ଭାଙ୍ଗି ଦେବାକୁ ଚେଷ୍ଟା ନ କରି ବ୍ରିଟିଶ୍ ସରକାର ଏହି ମୁଦିଆ  
ନେବେ ଭାବି, ହୀପୁରୀ କଂଗ୍ରେସ ସଭାପତି ପଦକୁ ଇଚ୍ଛା  
ଦେଲେ । ସୁଭାଷ ବାବୁ କଂଗ୍ରେସରୁ ଇଚ୍ଛା ଦେଇ ଫରାଦ୍ୱାଡ଼  
କୁ ଗଢ଼ିଲେ । ଏହି ସମ୍ପର୍କରେ ଯୁବକମାନେ ଯୋଗ ଦେଇ  
ପାରା ଦେଶରେ ବ୍ରିଟିଶ୍ ସରକାରଙ୍କ ବିରୁଦ୍ଧରେ ବିପୁଳ  
ଚଳାଇଲେ ।

### ଭୁବନେଶ୍ୱର ଦୈନିକ ସ୍କୁଲ

ପ୍ରାଧିକାରୀ ପ୍ରାଣୀ ପୂର୍ବରୁ  
କାର୍ଯ୍ୟ ପ୍ରତିଷ୍ଠା କରିବାରେ  
ବନିଷ୍ଠର ଅତିମତ ଭାବରେ  
ତ୍ୟାଗପୂର୍ଣ୍ଣ ପାଠିକାଳୟ ସମାଜ  
ପରିଚାଳନା କୋମଳାଳୟ ଓ ନିୟୁତ୍ତି  
ଦିଆଯାଉଥିଲା । ଏହା ବ୍ୟତୀତ  
ଦୈନିକ ଛାତ୍ରମାନଙ୍କ ନିୟୁତ୍ତି କ୍ଷେତ୍ରରେ କେତେକ ସାମାଜିକ ଉଦ୍ୟମ  
ଅଧିକାରୀମାନଙ୍କୁ ମନୋହର ଦିଆଯାଉଥିବା ଫଳରେ ଏ  
କ୍ଷେତ୍ରରେ ଆନ୍ତରିକ ବୈଦିଗ୍ୟ ପ୍ରାପ୍ତି ହୋଇଥିଲା ।



ରହିଛି । ସ୍କୁଲ ପରିବର୍ତ୍ତନ ପାଇଁ  
ଦୁଇଜଣ ବିଶେଷଜ୍ଞ ବା ତତ୍ତ୍ୱଜ୍ଞ  
ପାଠ୍ୟର ଦୁଇଜଣ ଅତିଥିଙ୍କୁ  
ନିୟୁତ୍ତି ଦିଆଯାଏ ।

ଏହି ସ୍କୁଲଗୁଡ଼ିକ କେନ୍ଦ୍ରୀୟ  
ନାୟନିକ ଶିକ୍ଷା ବୋର୍ଡ଼ର  
ସ୍ୱୀକୃତିପ୍ରାପ୍ତ ଅନୁଷ୍ଠାନ । ଏହାର  
ଛାତ୍ରମାନେ ରାଜ୍ୟ ସରକାର ଓ

ପ୍ରାଧିକାରୀ ଫଳେ ଏହା ଆର୍ଥିକାତ୍ମକ ପରିବର୍ତ୍ତନ ଦେଖା  
ଦେଲା ଏବଂ ସାମାଜିକ ବ୍ୟବସ୍ଥା ଅନୁଯାୟୀ ସବୁ ଯତ୍ନ ତଥା  
ସବୁ ଶ୍ରେଣୀର ଲୋକମାନଙ୍କୁ ଦୈନିକ ବାହିନୀରେ ନିୟୁତ୍ତି ନିମନ୍ତେ  
ସମାନ ଅଧିକାର ପ୍ରଦାନ କରାଗଲା । ଏହି ଲକ୍ଷ୍ୟ ହାସଲ  
କରିବାରେ ୧୯୬୧ ମସିହାରେ ଦେଶରେ ଦୈନିକ ସ୍କୁଲ  
ସୋପାନଟି ଗଠିତ ଓ ପଢ଼ିକୃତ ହେଲା । ଏହା ଥିଲା ଦୈନିକ  
ସ୍କୁଲ ସାମୋଜନିକ ଅଭିମାନର ପ୍ରତୀକ । ତତ୍କାଳୀନ ପ୍ରଧାନ ମନ୍ତ୍ରୀ  
ପୂର୍ବତ ପଞ୍ଚିତ ନବାହରଣାଳୁ ନେତୃତ୍ୱେ ପ୍ରତିଷ୍ଠା ମନ୍ତ୍ରୀ ପୂର୍ବତ  
ଶିକ୍ଷା ମେନନ୍, ଓଡ଼ିଶାର ମୁଖ୍ୟମନ୍ତ୍ରୀ ଶ୍ରୀ ବିଜୁ ପଟ୍ଟନାୟକ ଓ  
ବହୁ ବିଶିଷ୍ଟ ଶିକ୍ଷାବିତ୍ ସୁଲେ ଏହି ସାମୋଜନିକ ମୁଖ୍ୟ  
ପ୍ରବର୍ତ୍ତକ ।

୧୯୬୧ ମସିହାରେ ମହାରାଷ୍ଟ୍ରର ସତ୍ୟାଗ୍ରହ ଓ ପଞ୍ଚାବର  
କମ୍ୟୁନିଷ୍ଟମାନଙ୍କ ଦୁଇଟି ଦୈନିକ ସ୍କୁଲ ଓ ତା'ପର ବର୍ଷ  
କାର୍ଯ୍ୟକାରୀ ମାଧ୍ୟମରେ ଭୁବନେଶ୍ୱର ଦୈନିକ ସ୍କୁଲ ପ୍ରତିଷ୍ଠିତ  
ହେଲା । ବର୍ତ୍ତମାନ ଦେଶରେ ସଫଟି ଦୈନିକ ସ୍କୁଲ ପ୍ରତିଷ୍ଠିତ  
ହୋଇ ସାରିଛି । ପୁନଶ୍ଚ ଶତପୁରାସରାସ୍ଥିତ ଜାତୀୟ ପ୍ରତିଷ୍ଠା  
ଅକାଦମୀ ନିମନ୍ତେ ଶିକ୍ଷାପୀ ପ୍ରସ୍ତୁତ କରିବା ଦୈନିକ ସ୍କୁଲ  
ପ୍ରତିଷ୍ଠାର ମୁଖ୍ୟ ଲକ୍ଷ୍ୟ । ଏହା ବ୍ୟତୀତ ଛାତ୍ରମାନଙ୍କ ମଧ୍ୟରେ  
ପ୍ରତିଷ୍ଠା କେତେକ ପୁଣି ଭରି ସେମାନଙ୍କୁ ଭାରତବର୍ଷର ପ୍ରଶାନ୍ତିତ ଓ  
ପରିଷ୍କୃତ ନାଗରିକ ରୂପେ ଗଠନ କରିବା ଏହାର ଅନ୍ୟତମ  
ଲକ୍ଷ୍ୟ । ତେଣୁ ଏହି ସ୍କୁଲଗୁଡ଼ିକ ଜାତୀୟ ନାୟନ ଆବାସୀ  
ବିଦ୍ୟାଳୟ ହୋଇଥିଲେ ମଧ୍ୟ ବିଶିଷ୍ଟ ବିଭାଗରେ ଏହାର  
ଅସାଧାରଣ ପରିଲକ୍ଷିତ ହୁଏ ।

ଦୈନିକ ସ୍କୁଲ ସୋପାନଟିଦ୍ୱାରା ଏହି ବିଦ୍ୟାଳୟଗୁଡ଼ିକ  
ପରିଚାଳିତ ହୁଏ । ପ୍ରତିଷ୍ଠା ମନ୍ତ୍ରୀଙ୍କ ଅଧିକାରରେ ଗଠିତ ଏହି  
ମୋକାଲିରେ ଉଦ୍ୟମ ଶିକ୍ଷାମନ୍ତ୍ରୀ ତଥା କେତେକ ଶିକ୍ଷାବିତ  
ସଦସ୍ୟ ଅଛନ୍ତି । ପ୍ରତିଷ୍ଠା ମନ୍ତ୍ରୀଙ୍କଦ୍ୱାରା ଉପ ଶାସନ ପଦ୍ଧତି  
ଏହି ସମିତିର ପରିଚାଳନା ସମ୍ପାଦକ । ପ୍ରତ୍ୟେକ ସ୍କୁଲ ପାଇଁ  
ଉଦ୍ୟମକାରୀ ପରିଷ୍କୃତ ବନିଷ୍ଠ ମଧ୍ୟ ଗଠନ କରାଯାଇଛି ।  
ଏହାଙ୍କ ଅଧିକାର ସାମାଜିକ ବ୍ୟାପକ ଏହି ସମିତିର ଅଧ୍ୟକ୍ଷ ଏବଂ  
ଉଦ୍ୟମ ଶିକ୍ଷା ଓ ଅତି ବିଶାଳ ସମିତି, କେଶ ମନୋନୀତ  
ଉଦ୍ୟମଗୁଡ଼ିକ ଶିକ୍ଷାବିତ, ଛାତ୍ରୀଙ୍କ ପାଠ୍ୟମେଳ ସଦସ୍ୟ ଓ  
ପରିଷ୍କୃତମାନଙ୍କର ଗଣେ ନିର୍ବାଚିତ ପ୍ରତିନିଧି ଏହାର ସଦସ୍ୟ

କେନ୍ଦ୍ର ସରକାରଙ୍କର ତୁଟି ପାଇଥାନ୍ତି । ପ୍ରତ୍ୟେକ ବର୍ଷପୂର୍ବରୁ  
ମାଧ୍ୟମରେ ଅନୁଷ୍ଠିତ ସର୍ବ ଭାରତୀୟ ଉତ୍ତର ପ୍ରଦେଶିକା ପରୀକ୍ଷା  
ମାଧ୍ୟମରେ ଷଷ୍ଠ ଶ୍ରେଣୀ ପାଇଁ ଛାତ୍ର ଗ୍ରହଣ କରାଯାଉଥିଲା ।  
କଳିତ ବସଠାରୁ ନବମ ଶ୍ରେଣୀ ପାଇଁ ଛାତ୍ର ମନୋନୟନ  
କରାଯାଉଛି ।

ପ୍ରତିଷ୍ଠା ବିଭାଗର ଶିକ୍ଷା ଶାଖାର ନିଶ୍ଚିତ ନିଶ୍ଚିତ କର୍ତ୍ତୃତ୍ୱ ଉପ  
ତତ୍ତ୍ୱଜ୍ଞ ବରିଷ୍ଠ ଅଧିକାରୀ ଦୈନିକ ସ୍କୁଲର ଅଧ୍ୟକ୍ଷ ରୂପେ ନିୟୁତ୍ତି  
ପାଆନ୍ତି । ଅନ୍ୟ ଦୁଇଜଣ ବରିଷ୍ଠ ଅଧିକାରୀ ପ୍ରଧାନ ଶିକ୍ଷକ ଏବଂ  
ରେଜିଷ୍ଟ୍ରାର ରୂପେ ନିୟୁତ୍ତି ହୁଅନ୍ତି । ଶିକ୍ଷକ ତଥା ସହକାରୀ  
ଶିକ୍ଷକମାନେ ଏକ ବୋର୍ଡ଼ ଦ୍ୱାରା ମନୋନୀତ ହୋଇ ଅଧ୍ୟକ୍ଷ  
ଦ୍ୱାରା ନିୟୁତ୍ତି ପାଆନ୍ତି । ଆବାସୀ ବିଦ୍ୟାଳୟର କୋମଳମଣି  
ଛାତ୍ରମାନଙ୍କର ଅତିଭାବକ ଭାବେ ସେମାନଙ୍କର ପୁଷ୍ଟି  
ଅପ୍ରତିଧାରେ ଭାଗିଦାର ହୁଅନ୍ତି, ଏହି ଶିକ୍ଷକମାନେ । ଭୁବନେଶ୍ୱର  
ସମେତ କେତେକ ଦୈନିକ ସ୍କୁଲରେ ଛାତ୍ରମାନଙ୍କର ସ୍ୱାସ୍ଥ୍ୟରକ୍ଷା  
ତଥା ଚିକିତ୍ସା ପାଇଁ କେଶ ଲେଖାଏଁ ତାଙ୍କର ନିୟୁତ୍ତି ହୋଇଛି ।  
ଏହା ବ୍ୟତୀତ ଆବଶ୍ୟକୀୟ ସଂଖ୍ୟକ ପ୍ରଶାସନିକ ତଥା ଅନ୍ୟ  
କର୍ମଚାରୀ ମଧ୍ୟ ବିଦ୍ୟାଳୟରେ କାର୍ଯ୍ୟ କରନ୍ତି ।

୧୯୬୭ ମସିହାରେ ମୁଖ୍ୟମନ୍ତ୍ରୀ ଶ୍ରୀ ବିଜୁ ପଟ୍ଟନାୟକଙ୍କ  
ବ୍ୟକ୍ତିଗତ ପ୍ରତ୍ୟେକ୍ଷା, ସାହାଯ୍ୟ, ସହଯୋଗ ଓ ପ୍ରେରଣା ଫଳରେ  
ଭୁବନେଶ୍ୱର ଦୈନିକ ସ୍କୁଲ ପ୍ରତିଷ୍ଠିତ ହେଲା । ଓଡ଼ିଶାର ସାମାଜିକ  
ଏକାଧିକ ଥିଲା ଅତି ଗୌରବମୟ । କଳିଙ୍ଗର ଦୁର୍ବଳ  
ଦୈନିକବାହୀନୀ ଦିନେ ସମଗ୍ର ଭାରତବର୍ଷରେ ଥିଲା ପ୍ରସ୍ତୁତ ।  
ଏହି ଅଦମ୍ୟ ସାହାସୀ ଜାତିକୁ ପଛୁ କରି ରଖିବା ଉଦ୍ଦେଶ୍ୟରେ  
ବିଶିଷ୍ଟ ସରକାର ଦୈନିକ ବାହିନୀରେ ବହୁ କମ୍ ସଂଖ୍ୟକ ଓଡ଼ିଆଙ୍କୁ  
ନିୟୁତ୍ତି ଦେଇଥିଲେ । ଏହି ଅବସ୍ଥାର ପରିବର୍ତ୍ତନ ପାଇଁ  
ଭୁବନେଶ୍ୱର ଦୈନିକ ସ୍କୁଲ ପ୍ରତିଷ୍ଠା ଥିଲା ଏକ ଗୁରୁତ୍ୱପୂର୍ଣ୍ଣ  
ସୋପାନ ।

ପ୍ରାୟ ୨୦୦ ଏକର ଜମିରେ ଶ୍ୟାମଳ ଉଦ୍ୟାନ, ସୁନ୍ଦର  
ପରିବେଶ, ପୁଷ୍ପାଭିତ ପ୍ରକାଶିକା ଓ ବିକ୍ରୀ ଶ୍ରୀତୀ ପ୍ରାଣୀ  
ପରିବେଷିତ ଭୁବନେଶ୍ୱର ଦୈନିକ ସ୍କୁଲ ଭାରତବର୍ଷରେ ଅନନ୍ୟ  
ଦେଶର ସମସ୍ତ ମୁଖ୍ୟ ନଦୀ ନାମରେ ନାମିତ ଏହାର  
ଛାତ୍ରାବାସ ।

ଛାତ୍ରମାନେ ସକାଳ ଛଅଟାକୁ ଗାଡ଼ି ଦେଖିବା ପର୍ଯ୍ୟନ୍ତ ପ୍ରକାଶିକା  
ଏବଂ ବର୍ତ୍ତମାନ କାଳିନ ସାପନ କରନ୍ତି । ଶ୍ରେଣୀଗ୍ରହ, ଶ୍ରୀତୀ  
ପାଠାଗାର ଓ ବ୍ୟାୟାମ ଶାଳାରେ ଛାତ୍ରମାନଙ୍କୁ ସମନ୍ୱିତ ଶିକ୍ଷା

### ଶସ୍ତ୍ର ସମ୍ପଦଙ୍କ ସଂସାର ହସ୍ତୁଛି



ମହାନଦୀରେ ଯାହାର ପକ୍ଷାନ୍ତର ନାହିଁ । ଓଡ଼ିଶାର ସୁଖ ସମୃଦ୍ଧି ସହ ଶସ୍ୟ ଉତ୍ପାଦନ ଯିଏ ଅନାଡ଼ି ଦିଏ, ସେହି ମହାନଦୀ ପାରେ ପାହାଡ଼ ତଳେ ତସୁରଗାଡ଼ ପଲ୍ଲୀ । ବଉଦ ବୁଦ୍ଧର ତାଳସରତା ଗ୍ରାମ ପଞ୍ଚାୟତର ଅଧୁର ପଲ୍ଲୀର ତଫସିଲଭୁକ୍ତ ସମ୍ପ୍ରଦାୟର ଲୋକମାନେ ସାଲାନୀ ନଦୀ କେନାଲ ପାଟି ଦ୍ଵାରା ଶସ୍ୟ କରିଥାନ୍ତି । ପଥୁରିଆ ପାହାଡ଼ିଆ ଗ୍ରାମ । ଜମି କିଛି ମହାନଦୀ ପାରେ । ମହାନଦୀର ଅବବାହିକାରେ ଏମାନେ ମରୁଡ଼ି ସମୟରେ ଶସ୍ୟହରା ହୋଇପଡ଼ନ୍ତି । କାରଣ ନଦୀର ଜଳପତନ ତଥା ପ୍ରବାହ ବହୁତ ଉଚ୍ଚ । ଗଠା ଜଳସେଚନ ତେଣୁ ଦ୍ଵାରା ଅଧିକ ମାଡ଼ିଥାଏ । ହରିଜନ ଆଦିବାସୀ ତଥା ତଫସିଲଭୁକ୍ତ ଲୋକଙ୍କର ସମାଜିକ ଅର୍ଥନୈତିକ ଜୀବନରେ ବିକାଶ ନିମନ୍ତେ ସରକାରଙ୍କର ବିଭିନ୍ନ କାର୍ଯ୍ୟକ୍ରମ, ଯୋଜନା ମଧ୍ୟରେ "ଜୀବନଧାରା" ସେଚକ୍ରମ ଅନ୍ୟତମ ।

୪୫ ବର୍ଷ ବୟସ୍କ ସମ୍ପଦ ନାୟକ ତସୁରଗାଡ଼ ଗ୍ରାମର ଜଣେ ପରିଶ୍ରମୀ, କୁଶଳୀ ଶୁଣୀ । ୨-୫ ଏକର ଗୁଣଜମି ବଞ୍ଚିବାର ଏକମାତ୍ର ଅବଲମ୍ବନ । ବାପା ସ୍ଵର୍ଗତ ଉତ୍ତମାନ ନାୟକଙ୍କ ଅମଳରୁ ଏ ଜମି ଗୁଣ କରି ଘର ସଂସାର ନିମନ୍ତେ ସଂଗ୍ରାମ ବଳାଇଛନ୍ତି । କିଛି ତେଲ ଲୁଣ ସଂସାର ବଳାଇବାକୁ ହାତରେ ପଇସାଟିଏ ନାହିଁ । ପନି-ପରିବା ବିକି ଫସଲ ନିମନ୍ତେ ପାଣିର ଅଭାବ । ସେଚକ୍ରମଟିଏ ଖୋଲିବାକୁ ବହୁତ ଉଦ୍ୟମ କରିଛି । ସାଧୁକାରଠାରୁ ଧାର, କରଜ ଆଣି ସୁଧ ଦେଇ ଦେଇ ସର୍ବସ୍ଵାସ୍ତ ହେବାକୁ ସେ ପସନ୍ଦ କରନ୍ତି ନାହିଁ । ୨ ଝିଅ ଓ ପୁଅଟିକୁ ପାଠ ପଢ଼ାଇବାକୁ ସସକ ଅଭାବ । "ଜୀବନଧାରା" ସେଚକ୍ରମର ସହାୟତା ନିମନ୍ତେ ବଉଦ ବୁଦ୍ଧ ଗୋଷ୍ଠୀ ଉନ୍ନୟନ ଅଧିକାରୀଙ୍କୁ ବରଖାସ୍ତ ବଲେ । ୧୪ ଫୁଟରୁ ୨୫ ଫୁଟର କୁପ ଖନନ ନିମନ୍ତେ ଜିଲ୍ଲା ଗ୍ରାମ ଉନ୍ନୟନ ସଂସ୍ଥାର ଅର୍ଥ ଲଗାଣ ଦ୍ଵାରା ୧୩ ହଜାର ଟଙ୍କା ମଞ୍ଜୁର ହେଲା । ଏପ୍ରିଲ ୧୯୯୨ରେ ସମ୍ପଦ ନାୟକଙ୍କର କମିରେ ସେଚକ୍ରମ ଖନନ ହୋଇପାରିଲା । ଆଜି ସେ ତେଣୁ ଲଗାଇ ପାଣି ମଡ଼ାଇ ଧରିଣୀଗାଣୀକୁ ସବୁକ ଶାଢ଼ୀରେ ଯୋଡ଼ାଇ ରଖୁଛି । ପନି-ପରିବା ବିକି କରିବା ସହ ମରିଚ, ମାଞ୍ଜିଆ ଓ ଅନ୍ୟାନ୍ୟ ଫସଲ କରିଛନ୍ତି । ହଠାତ୍ ତାଙ୍କର ଭାଗ୍ୟ ପରିବର୍ତ୍ତନ

ହେଲା । ସ୍କୁଲରେ ପୁଅ ଝିଅକୁ ପଢ଼ାଇବାକୁ ସମ୍ପଦ ଛାଡ଼ିଛି । ଅଧୁର ପଲ୍ଲୀ ପାହାଡ଼ ତଳେ ସରକାରଙ୍କର "ଜୀବନଧାରା" ସେଚକ୍ରମର ଜଳରେ ସମ୍ପଦ ନାୟକଙ୍କର ପରିବାର ହସି ଉଠିଛି । ସମ୍ପଦକୁ ୧୩,୦୦୦ ଟଙ୍କା ଓ ଜୀବନଧାରା କୁପ ନିଶ୍ଚିତ ଭାବେ ଆନ୍ତର୍ଯ୍ୟବୋଧ ହେଉଛି । ତା' ଜୀବନରେ ଏ "ଜୀବନଧାରା" ବୈପୁଳିକ ପରିବର୍ତ୍ତନ ଆଣିଛି । ଏହା ତାଙ୍କ ପାଇଁ ଆଶୀର୍ବାଦ

ସେହି ଗ୍ରାମର ୪୦ ବର୍ଷ ବୟସ୍କ ଶସ୍ତ୍ର ନାୟକ ବାପା ସ୍ଵର୍ଗତ ଚକ୍ର ନାୟକଙ୍କ ଅମଳରୁ ୨ ଏକର ଜମିରେ ଗୁଣ କରି ପରର ଜମିକୁ ଖର୍ଚ୍ଚ ଖାଆନ୍ତି । ଆଦିବାସୀ ସମ୍ପ୍ରଦାୟର ଶସ୍ତ୍ର ନାୟକଙ୍କୁ ବର୍ଷା ଜଳ ଉପରେ ନିର୍ଭର କରିବାକୁ ପଡ଼ୁଥିଲା । ୨ଟି ଝିଅ ଓ ୩ଟି ସହିତ ବହୁତ ପରିଶ୍ରମ କରି ଆର୍ଥିକ ଅନାଟନ ମଧ୍ୟରେ ତା'ର ସଂସାର ଗୁଲିଥାଏ । ଜୀବନରେ ସୁଖ-ସରସତା ନଥାଏ । ୧୯୯୨ ଏପ୍ରିଲ ମାସରେ ବଉଦ ବି.ଡି.ଓ.ଙ୍କ ଦ୍ଵାରା ୧୩ ହଜାର ଟଙ୍କାର "ଜୀବନଧାରା" ସେଚକ୍ରମ ମଞ୍ଜୁର ହେଲା । ଫୁଲବାଣୀ ଜିଲ୍ଲା ଗ୍ରାମ୍ୟ ଉନ୍ନୟନ ସଂସ୍ଥାର ଅର୍ଥ ଲଗାଣ ସହାୟତା ବଉଦ ଉପ ଜିଲ୍ଲାପାଳଙ୍କ ପରାମର୍ଶ ଗମେ ଶସ୍ତ୍ର ନାୟକର ଶସ୍ୟ ଜମିରେ ଏହା ଖୋଲାଗଲା । ଏ ସେଚକ୍ରମ ପାଣିରେ ସେ ଧରିଣୀରେ ପହୁଡ଼ିମା ଫୁଟି ଉଠିଛି ଓ ପନି-ପରିବା ବିକି ଦ୍ଵାରା ଘର ଖର୍ଚ୍ଚ ଚଳୁଛି । ସାମାଜିକ ଜୀବନରେ ଅର୍ଥନୈତିକ ବିକାଶର ମୁଖ୍ୟ ସାଧନ ବର୍ଷ ଦୋମ୍ ସବୁଜିମା ଶସ୍ତ୍ର ନାୟକଙ୍କୁ ନୂତନ ଜୀବନର ସମାନ ଦେଇ ପାରିଥିବା ସେ ନିଜେ ସୁଚନା ଓ ଲୋକ ସମ୍ପର୍କ ବିଭାଗୀୟ ଉପଖଣ୍ଡ ଅଧିକାରୀଙ୍କ ନିକଟରେ ପ୍ରକାଶ କରିଛି ।

ଆଜି ଶସ୍ତ୍ର ନାୟକ ଓ ସମ୍ପଦ ନାୟକଙ୍କ ଜୀବନ ସରସ ସୁନ୍ଦର ହୋଇ ପାରିଛି ଏବଂ ସରକାରଙ୍କର ଏହି କାର୍ଯ୍ୟକ୍ରମ ପାଇଁ ସେମାନେ କୃତଜ୍ଞତା ପ୍ରକାଶ କରିଛନ୍ତି ।

ଶ୍ରୀ ସାମୋଦର ପାଠୀ,  
ଅଧିକାରୀଙ୍କୁ ସୁଚନା ଓ  
ଲୋକ ସମ୍ପର୍କ ଅଧିକାରୀ,  
ବଉଦ ।

### କଟକ ମେଡ଼ିକାଲ ପୁପରିଗୁଜନ ସମ୍ପର୍କରେ କର୍ତ୍ତୃପକ୍ଷକ ପତ୍ର ସ୍ୱାସ୍ଥ୍ୟ ମନ୍ତ୍ରୀଙ୍କ ଆଲୋଚନା

ରୋଗୀମାନଙ୍କୁ ଉତ୍ତମ ସ୍ୱାସ୍ଥ୍ୟ ସେବା ପ୍ରଦାନ କରି ରାଜ୍ୟର ସର୍ବ କୁହନ୍ଦ ଡାକ୍ତରଖାନା କଟକସ୍ଥିତ ଶ୍ରୀରାମଚନ୍ଦ୍ର ଭଞ୍ଜ ମେଡ଼ିକାଲ କଲେଜ ସାହାଯ୍ୟରେ ପୁନଃମ ଫେରାଇ ଆଣିବା ପାଇଁ ପ୍ରତ୍ୟେକ ନିମ୍ନର ସହ କାର୍ଯ୍ୟ କରିବା ପାଇଁ ଯତ୍ନବାନ ହେବାକୁ ସ୍ୱାସ୍ଥ୍ୟ ମନ୍ତ୍ରୀ ଯତ୍ନ ପୁସ୍ତକଟିଏ ପତ୍ର ପଠାଇ କର୍ମଚାରୀମାନଙ୍କୁ ପରାମର୍ଶ ଦେଇଛନ୍ତି ।

ସମ୍ପୂର୍ଣ୍ଣ ବିଭିନ୍ନ ସ୍ତରରେ ଉପସ୍ଥାନ, କଟକ ସହର ନିକଟାଂଶ ଓ ପୁର ଉପର ପକ୍ଷରୁ ମିଳିତ ଭାବରେ କରାଯାଇଥିବା କଟକ ଶ୍ରୀରାମଚନ୍ଦ୍ର ଭଞ୍ଜ ମେଡ଼ିକାଲ କଲେଜ ଡାକ୍ତରଖାନାର ସଫେଇ କାର୍ଯ୍ୟକ୍ରମରେ ଯୋଗଦେବା ଅବସରରେ କଲେଜର ଅଧ୍ୟକ୍ଷ, ପୁପରିଗୁଜେଣ୍ଡେଣ୍ଟ, ଆର୍ଡ଼ିନିଷ୍ଟ୍ରେଟିଭ୍ ଅଫିସର ଓ ଜନସ୍ୱାସ୍ଥ୍ୟ ବିଭାଗ କର୍ମଚାରୀମାନଙ୍କ ସହ ଏକ ବୈଠକରେ ମିଳିତ ହୋଇ ଶ୍ରୀ ଅହସନ୍ଦ ମେଡ଼ିକାଲ କଲେଜ ଡାକ୍ତରଖାନାର ବିଭିନ୍ନ ସମସ୍ୟା ଓ ଅଭାବ ପୁପରିଗୁଜନ ସମ୍ପର୍କରେ ବିଶଦ ଆଲୋଚନା କରିଥିଲେ । ପ୍ରତି ମାସର ଶେଷ ରବିବାର ଦିନ ପ୍ରିନ୍ସିପାଲ, ପୁପରିଗୁଜେଣ୍ଡେଣ୍ଟ, ପୁଠି, ବିଦ୍ୟୁତ୍ ଓ ଜନସ୍ୱାସ୍ଥ୍ୟ ବିଭାଗର ସମ୍ପୃକ୍ତ କର୍ତ୍ତାଧିକାରୀମାନେ ଏକତ୍ର ହୋଇ, ଡାକ୍ତରଖାନା ସମ୍ପର୍କୀୟ ବିଭିନ୍ନ ସମସ୍ୟା ସମ୍ପର୍କରେ ସମୀକ୍ଷା କରି, ପ୍ରତ୍ୟେକ ମାସର ମାସିକିଆ ବିସାୟ ସଭାକାଳୀନ ଉପସ୍ଥାପନା କରାଯିବା ପାଇଁ ଶ୍ରୀ ଅହସନ୍ଦ ନିର୍ଦ୍ଦେଶ ଦେଇଥିଲେ । ଡାକ୍ତରଖାନା ମଧ୍ୟରେ ଥିବା ବଡ଼ ବଡ଼ ନାକଗୁଡ଼ିକର ନିୟମିତ ସଫେଇ ମଧୁନିସିପାଲଟି ପକ୍ଷରୁ ଓ ଛୋଟ ଛୋଟ ନାକଗୁଡ଼ିକର ସଫେଇ କାର୍ଯ୍ୟ ପୁଠି ବିଭାଗ ପକ୍ଷରୁ କରାଯିବାକୁ ନିମ୍ନର ନିଆଯାଇଥିଲା । ପ୍ରତି ସ୍ୱାଡ଼ିଗ ରୋଗୀଙ୍କୁ ଖଟିଆ ଅନୁସାସନା ଚତୁର୍ଥ ଶ୍ରେଣୀ କର୍ମଚାରୀଙ୍କ ସଂଖ୍ୟା ଅନୁସାରେ ଦେଇ ସ୍ୱାଡ଼ିଗ ସଫେଇ କାର୍ଯ୍ୟ ନିର୍ଦ୍ଦେଶ ଦେଲେ, ସମ୍ପୃକ୍ତ ଚତୁର୍ଥ ଶ୍ରେଣୀ ସଫେଇ କର୍ମଚାରୀମାନେ କରିବେ । ଏ ପ୍ରକାର କର୍ମଚାରୀମାନଙ୍କ କାର୍ଯ୍ୟ ସମ୍ପୃକ୍ତ ସ୍ୱାଡ଼ିଗ ମୁଖ୍ୟଙ୍କ ଦ୍ୱାରା ଦେଖି ଓ ପୁପରିଗୁଜ ଉପରେ ଦେଇ କର୍ମଚାରୀମାନଙ୍କୁ ବେତନ ପ୍ରଦାନ କରାଯିବାକୁ ଶ୍ରୀ ଅହସନ୍ଦ ପରାମର୍ଶ ଦେଇଥିଲେ । ଦେହରୁ ମେଡ଼ିକାଲ କଲେଜ ପରିସର ଭିତରେ ଗରୁଥିବା କର୍ମଚାରୀମାନେ, ସେମାନଙ୍କ ବାସଗୃହରେ ଗୋଗୁରାଉ, ଛେଳି, ମେଞ୍ଚା, ପୁସ୍ତୁରି ଇତ୍ୟାଦି ଗୁପ୍ତପାଳିତ ପଶୁ ଉତ୍ସୁପାରିବେ ନାହିଁ ବୋଲି ନିମ୍ନର ହୋଇଛି । ଡାକ୍ତରଖାନା ମଧ୍ୟ ଦେଇ ପାଗଥିବା ଉପରେ ପର୍ଯ୍ୟାୟର ଯାନବାହନ କମାଳକୁ ନିର୍ଦ୍ଦେଶ କରାଯିବ । ରୋଗୀମାନଙ୍କ ସହାୟକମାନଙ୍କ ପାଇଁ ବିଶ୍ରାମ ଛନ୍ଦ ନିର୍ଦ୍ଦେଶ, ପୁସ୍ତାନ ଉପାଦାନ ସମ୍ପୃକ୍ତ ବିଭିନ୍ନ ଛୋଟ ଛୋଟ ସେବାକୁ ଗୁପ୍ତ ନିର୍ଦ୍ଦେଶ ଓ ଅନ୍ୟାନ୍ୟ ଉପଦେଶ କାର୍ଯ୍ୟ ସମ୍ପର୍କରେ ମେଡ଼ିକାଲ କଲେଜ ପରିଗୁଜନା ସେଟି ବୈଠକରେ ଉପସ୍ଥାପନ କରାଯାଇ ଆଲୋଚନା କରାଯିବାକୁ ସେ ପରାମର୍ଶ ଦେଇଥିଲେ ।

ବୈଠକରେ ଅନ୍ୟମାନଙ୍କ ମଧ୍ୟରେ ଶ୍ରୀ ଗଣେଶ ଚନ୍ଦ୍ର ସାହୁ, ଶ୍ରୀ କୁଞ୍ଜ ବିହାରୀ ସାହୁ, ଶ୍ରୀ ଗୁରୁକ ବିଶ୍ୱୋର ନାୟକ, ଶ୍ରୀ ଚନ୍ଦ୍ର ଚନ୍ଦ୍ର ସାହୁ, ବୀଣାପାଣି ପଣ୍ଡା, ଭାରତୀ ସାହୁ, ସମର

ମହାପତ୍ର, କାଲେ ଶାନ, ସର୍ବଶ୍ରୀ କୁଞ୍ଜଚନ୍ଦ୍ର ସାହୁ, ବିରେନ୍ଦ୍ର ରାୟ, ନାଥବାନନ ପାଲ, ଦେବୀ ରାୟ, ରାଧାକାନ୍ତ ସାହୁ ପ୍ରମୁଖ ଯୋଗ ଦେଇଥିଲେ । ଡାକ୍ତରଖାନା ସଫେଇ କାର୍ଯ୍ୟରେ ମଧୁନିସିପାଲଟିର ସ୍ୱାସ୍ଥ୍ୟ ବିଭାଗ ଅଧିକାରୀ ଏବଂ ବେତନ କର୍ମଚାରୀ ମଧ୍ୟ ଯୋଗ ଦେଇଥିଲେ ।

### ଦ୍ୱିତୀୟ ରୋଗ ଚିକିତ୍ସା ପାଇଁ ପର୍ଯ୍ୟାପ୍ତ ପରିମାଣର ଇଞ୍ଜେକ୍ସନ୍ ଆସିଲା

ଦ୍ୱିତୀୟ ରୋଗର (କୁକୁର, ବିଲେଇ ଆଦି ଜନ୍ତୁଙ୍କ ବାପୁର ରୋଗରେ) ଚିକିତ୍ସା ପାଇଁ ରାଜ୍ୟ ସରକାରଙ୍କ ସ୍ୱାସ୍ଥ୍ୟ ବିଭାଗ ପକ୍ଷରୁ ଏକଲକ୍ଷ ଏମ୍.ଏଲ୍.ଏ.ଆର୍.ଭି. ଇଞ୍ଜେକ୍ସନ୍ ହାତକୁଆଣିଥିବା ପ୍ରାୟଶ୍ଚିତ୍ତରୁ ଜନଶ୍ରେତ୍ରପୁସ୍ତକରୁ କିଣି ଅଣାଯାଇ ରାଜ୍ୟର ସର୍ବ ମେଡ଼ିକାଲ କଲେଜ, କଟକ ଶ୍ରୀରାମଚନ୍ଦ୍ର ଭଞ୍ଜ ମେଡ଼ିକାଲ କଲେଜ, ବ୍ରହ୍ମପୁର ଏମ୍.କେ.ସି.ଭି. ମେଡ଼ିକାଲ କଲେଜ ଏବଂ ବୁର୍ଲା ଭି.ଏସ୍.ଏସ୍. ମେଡ଼ିକାଲ କଲେଜଗୁଡ଼ିକୁ ଯୋଗାଇ ଦିଆଯାଇଥିବା ସ୍ୱାସ୍ଥ୍ୟ ବିଭାଗ ପୁସ୍ତକ ପ୍ରକାଶ । ଏହା ବ୍ୟତୀତ ରାଜ୍ୟର ବିଭିନ୍ନ ଡାକ୍ତରଖାନାମାନଙ୍କରେ ରହିଥିବା ଏ ପ୍ରକାର ବଳକା ଇଞ୍ଜେକ୍ସନ୍ଗୁଡ଼ିକୁ ତୁରନ୍ତ ମେଡ଼ିକାଲ କଲେଜଗୁଡ଼ିକୁ ଯୋଗାଇ ଦେବା ପାଇଁ ମଧ୍ୟ ନିର୍ଦ୍ଦେଶ ଦିଆଯାଇଛି । ଏହା ଫଳରେ ରାଜ୍ୟରେ ଦ୍ୱିତୀୟ ପରି ମାରାତ୍ମକ ରୋଗର ଚିକିତ୍ସାରେ ପ୍ରସିଦ୍ଧ ହୋଇପାରିବ ।

### ଦେଶର ଏକତା ଓ ଅଖଣ୍ଡତା ପାଇଁ ସମସ୍ତ ନାଗରିକ ଯତ୍ନବାନ ହେବା ଆବଶ୍ୟକ

ଗତ ଦିନରୁଆରୀ ୨୭ ତାରିଖ ଦିନ ଫୁଲବାଣୀଠାରେ ବିକାଶରାସ ରାଜତନ୍ତ୍ର ଦିବସ ଉତ୍ସବରେ ମୁଖ୍ୟ ଅତିଥି ରୂପେ ଯୋଗ ଦେଇ ରାଜ୍ୟ ଗୂରୁତା ଓ ଲୋକ ସମ୍ପର୍କ ମନ୍ତ୍ରୀ ଶ୍ରୀ ବୈରାଗୀ ଜେନା ଜାତୀୟ ପତାକା ଉତ୍ତୋଳନ କରିବା ସଙ୍ଗେ ସଙ୍ଗେ ମିଳିତ ପରେତ୍ରେ ଅଭିବାଦନ ଗ୍ରହଣ କରିଥିଲେ । ଉପସ୍ଥିତ ଜନତାଙ୍କୁ ଉଦ୍‌ବୋଧନ ଦେଇ ଶ୍ରୀ ଜେନା କହିଲେ ଯେ ଦେଶର ଏକତା ଓ ଅଖଣ୍ଡତା ନିମନ୍ତେ ନାଗରିକ ଯତ୍ନବାନ ହେବା ଆବଶ୍ୟକ । ଆମ ସମ୍ପ୍ରଦାୟର ମୂଳ ମନ୍ତ୍ରକୁ ଭୁଲି ଆମ ଯେଉଁ ଭାବେ ଦେଶ ମଧ୍ୟରେ ସାମ୍ପ୍ରଦାୟିକ କାର୍ଯ୍ୟକଳାପ କୁହୁ ହେବାପାରୁ ଲାଗିଛି ଏବଂ ତାହା ଫଳରେ ଆମ ଜାତୀୟ ସଂଘଟି ପ୍ରତି ଯେଉଁ ବିପଦ ଦେଖାଦେଉଛି, ତାକୁ ପ୍ରତିରୋଧ କରିବା ପାଇଁ ଜାତି, ଧର୍ମ ବର୍ଣ୍ଣ ନିର୍ବିଶେଷରେ ଜନସାଧାରଣ ଏକତ୍ର ହେବା ଉଚିତ୍ ଆବଶ୍ୟକ । ଆସିବାକୁ ଶ୍ରୀ ଜେନା ଆହ୍ୱାନ ଦେଇଥିଲେ ।

ବିଭିନ୍ନ ପ୍ରତିଯୋଗିତାରେ କୃତ୍ରିମ ହାସଲ କରିଥିବା ପ୍ରତିଯୋଗୀମାନଙ୍କୁ ଏହି ଉତ୍ସବରେ ମନ୍ତ୍ରୀ ଶ୍ରୀ ଜେନା ପୁରସ୍କାର ବିତରଣ କରିଥିଲେ । ଏହା ବ୍ୟତୀତ ମିଳିତ ପରେତ୍ରେ ଶ୍ରେଣୀ ବିବେଚିତ ସରକାରୀ ବାଲିକା ବିଦ୍ୟାଳୟର 'ବାଲିକା ଗାଳ୍ପ' ଦଳକୁ ମୁଖ୍ୟମନ୍ତ୍ରୀଙ୍କ ପ୍ରଦତ୍ତ ରତ୍ନ ସିଲ୍ଡ ଓ କର୍ମ ପ୍ରଦାନ କରିଥିଲେ ଏବଂ ବେସାମରିକ ଦଳମାନଙ୍କ ମଧ୍ୟରେ ଶ୍ରେଣୀ ବିବେଚିତ ସରକାରୀ ବାଲିକା ଉଚ୍ଚ ବିଦ୍ୟାଳୟକୁ ଏମ୍.ଏ.ସି. ପୁସ୍ତକ ରତ୍ନ ସିଲ୍ଡ ପ୍ରଦାନ କରିଥିଲେ । ଅନ୍ୟାନ୍ୟ କାର୍ଯ୍ୟକ୍ରମ

ପ୍ରଦାନ କରାଯାଏ । ସେମାନଙ୍କର ବ୍ୟକ୍ତିତ୍ୱର ସର୍ବାଙ୍ଗୀନ ବିକାଶ ଉପରେ ବିଶେଷ ଗୁରୁତ୍ୱ ଦିଆଯାଏ ।

ଗତ ୩୧ ବର୍ଷ ମଧ୍ୟରେ ଏହି ସ୍କୁଲର ଗୁଣି ଗତରୁ ଉର୍ଦ୍ଧ୍ୱ ସଂଖ୍ୟକ ଛାତ୍ର ବିଭିନ୍ନ ବିଭାଗରେ କୃତିତ୍ୱ ଅର୍ଜନ କରିପାରିଛନ୍ତି । ସେମାନେ ଆଜି ମନାଜରେ ପ୍ରସ୍ତୁତ ହେଇଛନ୍ତି ।

### ନିଗମ ଓ ରାଷ୍ଟ୍ରାୟତ୍ତ ସଂସ୍ଥାଗୁଡ଼ିକର ସମୀକ୍ଷା ବୈଠକ

ପରିଷ୍କଳନାଗତ ସଂସ୍ଥାର ଅନାବଶ୍ୟକ ଖର୍ଚ୍ଚକାରୀ ତଥା ପ୍ରାୟତଃ ଯତ୍ନଶୀଳତା ଦ୍ୱାରା ନିଗମ ତଥା ରାଷ୍ଟ୍ରାୟତ୍ତ ସଂସ୍ଥାଗୁଡ଼ିକର ଆର୍ଥିକ ଅତିକ୍ରମିତ ଘଟାଇବା ସହ ସେଗୁଡ଼ିକୁ ଅଧିକ ଲାଭଦାୟକ ସଂସ୍ଥା ରୂପେ ଗଢ଼ି ତୋଳିବାକୁ ଶିଳ୍ପ ଓ ସରକାରୀ ଉଦ୍ୟୋଗ ରାଷ୍ଟ୍ରମନ୍ତ୍ରୀ ଶ୍ରୀ ଯାଦବ ମାଝୀ ସମ୍ପୃକ୍ତ କର୍ମକର୍ତ୍ତାମାନଙ୍କୁ ଆହ୍ୱାନ ଦେଇଛନ୍ତି ।

ସଚିବାଳୟରେ ନିଗମ ଓ ରାଷ୍ଟ୍ରାୟତ୍ତର ଅଗ୍ରଗତି ସମୀକ୍ଷା ସମୀକ୍ଷା ବୈଠକରେ ଅଧ୍ୟକ୍ଷତା କରି ଶ୍ରୀ ମାଝୀ କହିଲେ ଯେ କ୍ଷତିରେ ଗୁଲୁଥିବା ନିଗମଗୁଡ଼ିକର କ୍ଷତି ଭରଣା ନିମନ୍ତେ ଆନୁଷ୍ଠାନିକ ବ୍ୟବସ୍ଥା, ନିଗମଗୁଡ଼ିକର ସ୍ଥିରାବସ୍ଥାରେ ପରିବର୍ତ୍ତନ ତଥା ପରିବର୍ଦ୍ଧନ କରାଯାଇ, ଯେପରି କ୍ଷତି ନହୁଏ, ସେଥିପ୍ରତି ଧ୍ୟାନ ଦେବା ପାଇଁ ସମ୍ପୃକ୍ତ କର୍ମକର୍ତ୍ତାମାନେ ନିଷ୍ଠାର ସହ କାର୍ଯ୍ୟ କରିବା ଉଚିତ । ସରକାରୀ ସାହାଯ୍ୟ କୁଟ୍ଟି କରିବା ସହଯୋଗ ହେଉ ନଥିବା ହେତୁ ସମ୍ପୃକ୍ତ ନିଗମଗୁଡ଼ିକ ବ୍ୟାଙ୍କ ରଖି କରି କ୍ଷତିର ଭରଣା ସଙ୍ଗେ ସଙ୍ଗେ ଅଧିକ ଲାଭଦାନ ହେବା ପାଇଁ ସେ ପରାମର୍ଶ ଦେଇଥିଲେ । ଲାଭରେ ଗୁଲୁଥିବା ସଂସ୍ଥାଗୁଡ଼ିକ ମଧ୍ୟ ନିଜର ସ୍ଥିରାବସ୍ଥା ବଜାୟ ରଖିବା ସଙ୍ଗେ ସଙ୍ଗେ ଅଧିକରୁ ଅଧିକତର ଲାଭ କରି ସଂସ୍ଥାଗୁଡ଼ିକର ମର୍ଯ୍ୟାଦା ବଜାୟ ରଖିବା ଉଚିତ ବୋଲି ଶ୍ରୀ ମାଝୀ ପରାମର୍ଶ ଦେଇଥିଲେ । କେତେକ ସମଭାବାପନ୍ନ ଉଦ୍ୟୋଗର ଏକତ୍ରୀକରଣ ଉପରେ ଗୁରୁତ୍ୱ ଆରୋପ କରିଥିଲେ । କାନ୍ଥୁ ଶିଳ୍ପକୁ ଅଧିକ ଉତ୍ତର କରିବା ନିମନ୍ତେ ଅଧିକ ଅମଳକ୍ଷମ କାନ୍ଥୁ ଗୁରା ଗୋପଣ, ଚମଡ଼ା ନିଗମ ଚଳାଫଳ ଗାନ୍ଧ୍ୟର ପୋଲିସ, ବନ ବିଭାଗ କର୍ମଚାରୀ ତଥା ଅନ୍ୟମାନଙ୍କ ନିମନ୍ତେ ଆବଶ୍ୟକୀୟ ଚମଡ଼ାଜାତ ସାମଗ୍ରୀର ଯୋଗାଣ ଏବଂ ଗାନ୍ଧ୍ୟ ଭିତରେ ଓ ବାହାରେ ଓ:ଟି:ଏମ୍: କପଡ଼ାର ଗୁଡ଼ିଦାକୁ ଅଧିକ ଲୋକପ୍ରିୟ କରିବା ନିମନ୍ତେ ସମ୍ପୃକ୍ତ କର୍ମକର୍ତ୍ତାମାନଙ୍କୁ ମନ୍ତ୍ରୀ ପରାମର୍ଶ ଦେଇଥିଲେ ।

ଏହି ସମୀକ୍ଷା ବୈଠକରେ ଅନ୍ୟମାନଙ୍କ ମଧ୍ୟରେ ବିଭାଗୀୟ ଶାସନ ସଚିବ ତଥା ଉତ୍କଳ କର୍ମକର୍ତ୍ତାମାନଙ୍କ ଶ୍ରୀ ପି: କେ: ପଟ୍ଟନାୟକ ଓ ନିର୍ଦ୍ଦେଶକ ଶ୍ରୀ ପି:ଏସ୍: ପ୍ରଧାନଙ୍କ ସମେତ ବିଭିନ୍ନ ନିଗମର ପରିଷ୍କଳନା ନିର୍ଦ୍ଦେଶକ ଏବଂ ଅଧ୍ୟକ୍ଷ ତଥା ପରିଷ୍କଳନା ନିର୍ଦ୍ଦେଶକଗୁଣ ଯୋଗ ଦେଇଥିଲେ ।

### ୨୯ ଡମ ସେନ୍ସର୍ସ ଅଦାଲତ ବୈଠକ ଘଟଣା ସ୍ଥଳରେ ୬୯ଟି କେସର ଫଇସଲ

ସମ୍ପ୍ରତି ଗାନ୍ଧ୍ୟ ସଚିବାଳୟରେ ୨୯ ଡମ ସେନ୍ସର୍ସ ଅଦାଲତ ବୈଠକ ଅନୁଷ୍ଠିତ ହୋଇଯାଇଛି । ଏହି ବୈଠକରେ ଅତିରିକ୍ତ

ପୁଖ୍ୟ ଶାସନ ସଚିବ ଶ୍ରୀ ପ୍ରସନ୍ନ କୁମାର ପଟ୍ଟନାୟକ ଅଧ୍ୟକ୍ଷତା କରି ଦୀର୍ଘଦିନ ଧରି ପଢ଼ିରହିଥିବା ସେନ୍ସର୍ସ ଓ ଗ୍ରାମ୍ୟୁଡ଼ି ସମନ୍ୱୀୟ ମାମଲାଗୁଡ଼ିକର ତୁରନ୍ତ ଫଇସଲା ନିମନ୍ତେ ଆବଶ୍ୟକ କାର୍ଯ୍ୟାନୁଷ୍ଠାନ ଗ୍ରହଣ କରିବା ପାଇଁ ସମ୍ପୃକ୍ତ କର୍ମକର୍ତ୍ତାମାନଙ୍କୁ ନିର୍ଦ୍ଦେଶ ଦେଇଥିଲେ ।

ଏହି ବୈଠକରେ ୧୦୦ଟି ସେନ୍ସର୍ସ ଓ ଗ୍ରାମ୍ୟୁଡ଼ି ସମନ୍ୱୀୟ ମାମଲା ଉପସ୍ଥାପନ କରାଯାଇ ତନ୍ମଧ୍ୟରୁ ଘଟଣା ସ୍ଥଳରେ ୬୯ଟି ମାମଲାର ଫଇସଲା କରାଯାଇଥିଲା ।

ଏହି ବୈଠକରେ ଓଡ଼ିଶା ଡି:ଏ:ଜି:, ଅର୍ଥ ବିଭାଗ ସ୍ୱରୂପ ଶାସନ ସଚିବ, ବିଭାଗୀୟ ନିର୍ଦ୍ଦେଶକ ଏବଂ ବିଭିନ୍ନ ବିଭାଗର ବରିଷ୍ଠ ଅଧିକାରୀଙ୍କ ସମେତ ସମ୍ପୃକ୍ତ ବିଭାଗୀୟ କର୍ମକର୍ତ୍ତାମାନେ ଯୋଗ ଦେଇଥିଲେ ।

### କୋରାପୁଟ ଜିଲ୍ଲାରେ ୬ କୋଟିରୁ ଉର୍ଦ୍ଧ୍ୱ ଟଙ୍କା ବ୍ୟୟରେ ଇସ୍ତୋ-ଡାନିସ୍ ଗୋ-ସମ୍ପଦ ବିକାଶ ପ୍ରକଳ୍ପ

କୋରାପୁଟ ଜିଲ୍ଲାରେ ଏକ ସମନ୍ୱିତ ଗୋ-ସମ୍ପଦ ବିକାଶ ପ୍ରକଳ୍ପ କାର୍ଯ୍ୟକାରୀ କରିବା ପାଇଁ ଭାରତ ସରକାର ଓ ଡେନ୍ମାର୍କ ସରକାରଙ୍କ ମଧ୍ୟରେ ଏକ ତୁଝିନାମା ସ୍ୱାକ୍ଷରିତ ହୋଇଯାଇଛି । ଏହି ପ୍ରକଳ୍ପରେ ଡେନ୍ମାର୍କ ସରକାର ୫ ବର୍ଷ ମଧ୍ୟରେ ୬-୬୯ କୋଟି ଟଙ୍କା ପୁଞ୍ଜି ଖଟାଇବେ ଓ ଓଡ଼ିଶା ସରକାର ଆବଶ୍ୟକୀୟ ଜମି ଯୋଗାଇ ଦେବେ ।

ଏହି ପ୍ରକଳ୍ପ କୋରାପୁଟ ଜିଲ୍ଲାର କୋରାପୁଟ, ଲକ୍ଷ୍ମୀପୁର, ଜୟପୁର ଓ କୁମ୍ଭା ବ୍ଲକ୍ରେ କାର୍ଯ୍ୟକାରୀ ହେବ ଏବଂ ପ୍ରତି ବ୍ଲକ୍ରେ ୨୫ଟି କରି ମୋଟ ୧୦୦ଟି ଗ୍ରାମକୁ ଏହାର ଅନ୍ତର୍ଭୁକ୍ତ କରାଯିବ । ଆନୁମାନିକ ୫ ହଜାର ପରିବାର ଏହି ପ୍ରକଳ୍ପ ଦ୍ୱାରା ଉପକୃତ ହେବେ ।

ଘାସ ଶୁଷ୍କର ଉତ୍ପତ୍ତି, ଉତ୍ତତ ଗୋପାଳନ, ଗ୍ରାମାଞ୍ଚଳରେ ଗୋପାଳନ ପ୍ରତି ଗୋପାଳକମାନଙ୍କ ମଧ୍ୟରେ ସଚେତନତା ସୃଷ୍ଟି କରିବା ସଙ୍ଗେ ସଙ୍ଗେ ଏହି ପ୍ରକଳ୍ପର କାର୍ଯ୍ୟକ୍ରମ ସହିତ ସେମାନଙ୍କୁ ଅଙ୍ଗାଙ୍ଗୀ ଭାବେ ଜଡ଼ିତ କରିବା, ଦରିଦ୍ର ଆଦିବାସୀମାନଙ୍କର ଗୋ-ସମ୍ପଦ ତଥା ଦୁଗ୍ଧ, ମାଂସ ଓ ଅଣ୍ଡା ଉତ୍ପାଦନ ଦ୍ୱାରା ଆର୍ଥିକ ବିକାଶ କରିବା ଏବଂ ସର୍ବୋପରି ଘାସଶୁଷ୍କ ଦ୍ୱାରା ସମ୍ପୃକ୍ତ ଅଞ୍ଚଳର ପରିବେଶ ସୁରକ୍ଷା କରିବା ହେଉଛି ଏହି ପ୍ରକଳ୍ପର ପୁଖ୍ୟ ଉଦ୍ଦେଶ୍ୟ ।

ଏହା ବ୍ୟତୀତ ଏହି ପ୍ରକଳ୍ପ, ଜିଲ୍ଲାର କେତେକ ନିର୍ଦ୍ଦେଶ ଅଞ୍ଚଳର ଗରିବ ଲୋକମାନଙ୍କୁ ଅତିରିକ୍ତ ଗୋଜଗାର ଯୋଗାଇବାରେ ସାହାଯ୍ୟ କରିବ ବୋଲି ଗାନ୍ଧ୍ୟ ମନ୍ତ୍ରୀ ଓ ପଶୁ ସମ୍ପଦ ବିକାଶ ରାଷ୍ଟ୍ରମନ୍ତ୍ରୀ ଶ୍ରୀ ପୂର୍ଣ୍ଣ୍ୟ ନାରାୟଣ ପାଟ୍ଟି ପ୍ରକାଶ କରିଛନ୍ତି ।

### ଫୁଲବାଣୀ ଜିଲ୍ଲାରେ କ୍ଷୁଦ୍ର ସେତ ପ୍ରକଳ୍ପ ପୁନରୁଦ୍ଧାର ପାଇଁ ୨୬ ଲକ୍ଷରୁ ଉର୍ଦ୍ଧ୍ୱ ଟଙ୍କା ମଞ୍ଜୁର

ଫୁଲବାଣୀ ଜିଲ୍ଲାର ଫୁଲବାଣୀ ସଦର ବ୍ଲକ୍ ଅନ୍ତର୍ଗତ ବିଶିପଡ଼ା କ୍ଷୁଦ୍ର ଜଳସେଚନ ପ୍ରକଳ୍ପର ପୁନରୁଦ୍ଧାର ନିମନ୍ତେ ୨୬ ଲକ୍ଷ ୨୪ ହଜାର ୯୦୦ ଟଙ୍କାର ପ୍ରଶାସନିକ ମଞ୍ଜୁର ଦିଆଯାଇଥିବା, ଗ୍ରାମ୍ୟ ଉତ୍କଳ ବିଭାଗ ସ୍ୱରୂପ ପ୍ରକାଶ । ଏହି ପ୍ରକଳ୍ପର ପୁନରୁଦ୍ଧାର କାର୍ଯ୍ୟ ଚଳିତ ଆର୍ଥିକ ବର୍ଷରେ ଆରମ୍ଭ କରାଯାଇଛି ।



ଶ୍ରୀ ବିଶ୍ଵାସୀ ଜେମା ବଢ଼ିଲେ ଯେ ଶୁଣୁ ଶୁଣିଥା ଧୂଳି  
ଏକାଧାରରେ ଜଣେ ମହାନ ଜଗନ୍ନାଥ ଭକ୍ତ, ସେବକ, ସାହିତ୍ୟିକ,  
ପର୍ଯ୍ୟଟକ ଏବଂ ସର୍ବୋପରି ଜଣେ ମହାନ ଯୋଦ୍ଧା । ଝାନ୍ସିର  
ରାଜା ଲକ୍ଷ୍ମୀବାହର ତାଙ୍କର ବଡ଼ କୌଶଳ ଦେଖି ଅତ୍ୟନ୍ତ ପ୍ରିତ  
ହୋଇଥିଲେ ଏବଂ ତାଙ୍କର ପଦାଗୁଡ଼ି ରୂପେ ତାଙ୍କୁ ନିୟୁକ୍ତି  
ଦେଇଥିଲେ । ବିଗତ ୧୦୦ ବର୍ଷ ତଳେ ଓଡ଼ିଶାକୁ ବାହାରେ  
କେହି ବିହି ନଥିଲା କେତେକ ଓଡ଼ିଆ ବୀର ଶୁଣୁ ଶୁଣିଥା ଭଣ୍ଡର  
ଭାଗରେ ବିଭିନ୍ନ ଅଞ୍ଚଳରେ ଯେଉଁଠି ପ୍ରଥମ ସ୍ଵାଧୀନତା  
ସଂଗ୍ରାମକୁ ପରିଚ୍ଛଳନା କରିଥିଲେ, ତା'ର ପତାକାଟର ନାହିଁ । ଏହା  
କ୍ୟତୀତ ସେ ଓଡ଼ିଶାର ଜଗନ୍ନାଥ ଧର୍ମ, ସଂସ୍କୃତି ଓ ସାହିତ୍ୟ କଳାର  
ପ୍ରସାରକୁ ଗତିଶୀଳ କରିବାରେ ଯେଉଁ ପରାକାଷ୍ଠା ପ୍ରଦର୍ଶନ  
କରିଯାଇଛନ୍ତି, ତାହା କେବଳ ପୁରୀ ଅଧିବାସୀଙ୍କ ପାଇଁ ବାହିକି,  
ସମଗ୍ର ଓଡ଼ିଶା ପାଇଁ ଶର୍ତ୍ତ ଓ ଶୌଭବ ବୋଲି ଅବିଚିତ କରି  
ଶ୍ରୀ ଜେମା ଏହିଭଳି ପ୍ରତିଭା ପୂରା ଦ୍ଵାରା ଲୋପ ପାଇଯାଇଥିବା  
ପ୍ରତିଭାବନ୍ଧୁ କ୍ୟତୀତ ପ୍ରତିଭା ସହ ଅତୀତର ଆଦର୍ଶ  
କାର୍ଯ୍ୟାବଳୀଗୁଡ଼ିକ ଆଦିର ସମାଜରେ ରେଖାପାତ କରିପାରିବ  
ବୋଲି ସେ ଆଶା ପ୍ରକାଶ କରିଥିଲେ ।

ଏହି ଉତ୍ସବରେ ମୁଖ୍ୟବନ୍ଧା ରୂପେ ପ୍ରଫେସର ଜଗନ୍ନାଥ  
ପଟ୍ଟନାୟକ ଯୋଗ ଦେଇ ଏକ ଗବେଷଣାପତ୍ର ଭାଷଣ ପ୍ରଦାନ  
କରି କହିଲେ ଯେ ଶୁଣୁ ଶୁଣିଥା ଧୂଳି ଜଣେ କାଳକର୍ମୀ ବୀର ।  
ସେ ଝାନ୍ସିର ରାଜା ଲକ୍ଷ୍ମୀବାହର ହରୁରୀ ପକ୍ଷା ରୂପେ ଯଦିଓ  
ପରିଚିତ ଥିଲେ, ସେତିକିବେଳୁ ସେ ତତ୍କାଳୀନ ପରାଧୀନ ଭାରତର  
ମହାପରାଧୀନୀ ବ୍ରିଟିଶ୍ ସରକାରଙ୍କ ବିରୋଧରେ ସଂଗ୍ରାମ କରିବା  
ପାଇଁ ସିପାହୀମାନଙ୍କ ସହିତ ସାଲିଦ କରି ତାକୁ କ୍ୟାପକ  
କରିଥିଲେ ଏବଂ ଓଡ଼ିଶାକୁ ମଧ୍ୟ କେତେକ ସିପାହୀଙ୍କୁ ଆଣି ମୁକ୍ତି  
ସଂଗ୍ରାମର ପୁରପାତ କରିଥିଲେ । ତାକୁ ସେତିକିବେଳେ ସିପାହୀ  
ବିପ୍ଳବେ ନାମରେ ଅଭିହିତ କରାଯାଇଥିଲେ ହେ, ତାହା ପ୍ରକୃତରେ  
ପ୍ରଥମ ସ୍ଵାଧୀନତା ସଂଗ୍ରାମ ବୋଲି ପରେ ପ୍ରମାଣିତ ହୋଇଥିଲା,  
ସେ ପୁଞ୍ଜରଥିଲେ । ସ୍ଵାଧୀନତା ସଂଗ୍ରାମର ଇତିହାସ  
ପଞ୍ଚମଲୋଚନା କରି ବୀର ଶୁଣୁ ଶୁଣିଥା ଓଡ଼ିଆ ଗତିର ବୀରତ୍ଵ ଓ  
ସ୍ଵାଧୀନତା ପ୍ରତୀକ ବୋଲି ସେ ମତବ୍ୟକ୍ତ କରିଥିଲେ ।

ସ୍ଵାଧୀନତା ସଂଗ୍ରାମୀ ଶ୍ରୀ ବଳରାମ ମହାନ୍ତିଙ୍କ ଅଧ୍ୟକ୍ଷତାରେ  
ଅନୁଷ୍ଠିତ ଏହି ଉତ୍ସବରେ ଅନ୍ୟମାନଙ୍କ ମଧ୍ୟରେ ପୁରୀ ବିଧାୟକ  
ଶ୍ରୀ ଉଦାସଲଲ ରଥ, ବୀର ଶୁଣୁ ଶୁଣିଥାଙ୍କର ବହୁମୁଖୀ  
ପ୍ରତିଭାର ଅବତାରଣା କରିବା ସହ ତାଙ୍କର ପ୍ରତିଭା ନିମନ୍ତେ  
ଯେଉଁ କେତୋଟି ପ୍ରଶ୍ନକ ଆଗତ କରିଥିଲେ, ସେଗୁଡ଼ିକ ମଧ୍ୟରେ  
ଜେମା ହରୁରୀଙ୍କ କର୍ମକଳୀ ଝାନ୍ସି ଓ ଗଞ୍ଜାମ ଭାଗରେ ଅନ୍ୟାନ୍ୟ  
ଅଞ୍ଚଳକୁ ଓଡ଼ିଶାକୁ ଗବେଷକମାନଙ୍କୁ ପଠାଯାଇ ଅଧିକ ତଥ୍ୟ  
ସଂଗ୍ରହ ପୂର୍ଣ୍ଣକ ଏକ ଇତିହାସ ସଙ୍କଳନ କରିବା, ପୁରୀଠାରେ ତାଙ୍କ  
ପ୍ରତିମୂର୍ତ୍ତି ଛାପନ କରିବା ଏବଂ ତାଙ୍କର ସ୍ମାରକୀ ତାଙ୍କ ଚିତ୍ରକ  
ପ୍ରଚଳନ ପାଇଁ ପଦକ୍ଷେପ ନେବା ଇତ୍ୟାଦି ଅବଦୂଷ୍ଟ ।

ଅନ୍ୟମାନଙ୍କ ମଧ୍ୟରେ ପୂର୍ବତନ ବାବୁଶ୍ରୀ ଶ୍ରୀ ହରିହର  
ବାହାଣୀପତି, ପୁରୀ ଶୁଣୁ ଶୁଣିଥା ପୁତ୍ର ସମିତିର କର୍ମକର୍ତ୍ତା  
ଶ୍ରୀ ଦେବଦତ୍ତ ସାମନ୍ତ ସିଂହାର ଓ ଶ୍ରୀ ମହାପାତ୍ର ପ୍ରମୁଖ

ଭାଷଣ ଦେଇ ଶୁଣୁ ଶୁଣିଥାଙ୍କ କାର୍ଯ୍ୟାବଳୀର ବିଭିନ୍ନ ଦିଗ ବର୍ଣ୍ଣନା  
କରିବା ସହ ଜୀବନ ସଙ୍କଳନ କରି ତାଙ୍କ ଆଦର୍ଶରେ ଗଞ୍ଜ  
ଦାୟାଦଙ୍କୁ ଅନୁପ୍ରାଣିତ କରିବା ପାଇଁ ତାଙ୍କୁ ବିଦ୍ୟାଳୟ ଛତରେ  
ପାଠ୍ୟ ପୁସ୍ତକ ରୂପେ ପ୍ରଚଳନ କରିବା ଉପରେ ଗୁରୁତ୍ଵ ଆଶୋ  
କରିଥିଲେ ।

ପୂର୍ବରୁ ପୂଜନା ଓ ଲୋକ ସମ୍ପର୍କ ବିଭାଗ ନିର୍ଦ୍ଦେଶ  
ଶ୍ରୀ କାଳୀ କୁମାର ରଥ ସ୍ଵାଗତ ଭାଷଣ ଦେଇ ଓଡ଼ିଶା  
ବରପୁରମାନଙ୍କ ପ୍ରତିଭା ଓ ପ୍ରତିଭାପୂଜା ଦିଗରେ ସରକାର  
ନୀତିଗତ ନିଷ୍ପତ୍ତି ସ୍ଵରୂପ ଆଜିର ଏହି ଉତ୍ସବ ପାଳିତ ହେଉଥିବା  
ପୁଞ୍ଜରଥିଲେ । ଶେଷରେ ସ୍ଵଗ୍ର ନିର୍ଦ୍ଦେଶକ ଶ୍ରୀ ପ୍ରାଣକୃଷ୍ଣ  
କେହେରା ଧନ୍ୟବାଦ ଅର୍ପଣ କରିଥିଲେ ।

ଏହି ଅବସରରେ ଶୁଣୁ ଶୁଣିଥା ପୁତ୍ର ସମିତି ଦ୍ଵାରା ସଂସ୍କୃତ  
କାର୍ଯ୍ୟକ୍ରମ ପରିବେଷଣ କରାଯାଇଥିଲା ।

### ସରକାରୀ ଉଦ୍ୟୋଗଗୁଡ଼ିକରେ ବିଭିନ୍ନ କାର୍ଯ୍ୟକ୍ରମ ସମ୍ପର୍କରେ ଆଲୋଚନା ବୈଠକ

ଗତ ଜାନୁଆରୀ ୧୪ ତାରିଖରେ ରାଜ୍ୟ ସଚିବାଳୟଠାରେ  
ସରକାରୀ ଉଦ୍ୟୋଗ ବିଭାଗର ଏକ ଆଲୋଚନା ବୈଠକ ଅନୁଷ୍ଠିତ  
ହୋଇଯାଇଛି । ବିଭାଗୀୟ ମନ୍ତ୍ରୀ ଶ୍ରୀ ଯାଦବ ମାଝୀ ଏଥିରେ  
ଅଧ୍ୟକ୍ଷତା କରି କହିଲେ ଯେ ସରକାରୀ ଉଦ୍ୟୋଗଗୁଡ଼ିକ  
ସୁପରିଚ୍ଛଳନା ନିମନ୍ତେ ବିଭିନ୍ନ ଉଦ୍ୟୋଗଗୁଡ଼ିକର କର୍ମକର୍ତ୍ତାମାନଙ୍କୁ  
ନିର୍ଦ୍ଦେଶ ଦେବା ସହିତ ନିଗମଗୁଡ଼ିକ ଯେପରି ଉଣେମୁକ୍ତ ହୋଇ  
ବିକାଶୋନ୍ମୁଖୀ ହୋଇପାରିବ, ସେଥିନିମନ୍ତେ ଆବଶ୍ୟକୀୟ  
ପଦକ୍ଷେପ ନେବା ପାଇଁ ପରାମର୍ଶ ଦେବାକୁ ହେବ ।  
ଉଦ୍ୟୋଗଗୁଡ଼ିକର ଆୟ-ବ୍ୟୟର ପଠିକ୍ ହିସାବ ପ୍ରସ୍ତୁତ ନିମନ୍ତେ  
କର୍ମକର୍ତ୍ତାମାନଙ୍କୁ ଅଧିକ ତହର ତଥା ସଚେତନ ହେବା ପାଇଁ  
ପରାମର୍ଶ ଦେବା ଆବଶ୍ୟକ ବୋଲି ମନ୍ତ୍ରୀ ମତ ପ୍ରକାଶ  
କରିଥିଲେ । ମନ୍ତ୍ରୀ ବିଭିନ୍ନ ସରକାରୀ ଉଦ୍ୟୋଗର ଆୟ-ବ୍ୟୟ  
ସମ୍ପର୍କରେ ବିଭାଗୀୟ କର୍ମକର୍ତ୍ତାଙ୍କ ସହ ଆଲୋଚନା କରି ବିଭାଗ  
ସମସ୍ତ କାର୍ଯ୍ୟକ୍ରମର ସଫଳତା ପାଇଁ ସମ୍ପର୍କଙ୍କ ସହଯୋଗ କାମନା  
କରିଥିଲେ ।

ଏହି ବୈଠକରେ ରାଜ୍ୟ ଉନ୍ନୟନ କମିଶନର ଶ୍ରୀ ପି.କେ.  
ପଟ୍ଟନାୟକ, ବିଭାଗୀୟ ନିର୍ଦ୍ଦେଶକ ଶ୍ରୀ ସିଦ୍ଧାର୍ଥ ପ୍ରଧାନ ଓ ସ୍ଵତ୍ଵ  
ନିର୍ଦ୍ଦେଶକ ଶ୍ରୀ କେ.ବି. ପାଟ ଯୋଗ ଦେଇଥିଲେ ।

### ରାଜ୍ୟରେ ଗତ ତିସେସର ମାସରେ ଜବାହର ରୋଜଗାର ଯୋଜନାର ଅଗ୍ରଗତି

ଖୁମ୍ବିହୀନ ଓ ଗଭିର ଲୋକମାନଙ୍କୁ କାମଧନା ଯୋଗାଇ ଦେବା  
ସଙ୍ଗେ ସଙ୍ଗେ ଗ୍ରାମାଞ୍ଚଳର ଉନ୍ନତି ନିମନ୍ତେ ରାଜ୍ୟରେ କାର୍ଯ୍ୟକାରୀ  
ହେଉଥିବା ଜବାହର ରୋଜଗାର ଯୋଜନାରେ ଗତ ତିସେସର  
ମାସରେ ମୁକୁଳି ବାବଦକୁ ୩୮୩-୨୦ ଲକ୍ଷ ଟଙ୍କା ଓ ଅଣ-ମୁକୁଳି  
ବାବଦକୁ ୨୮-୯୦ ଲକ୍ଷ ଟଙ୍କା ବ୍ୟୟ କରାଯାଇ ୧୫-୦୭ ଲକ୍ଷ ଟଙ୍କା  
ଦିବସ ମୁକ୍ତି କରାଯାଇଛି । ସେଥିମଧ୍ୟରୁ ୪-୧୧ ଲକ୍ଷ ଟଙ୍କା  
ଆଦିବାସୀ ଓ ୫-୮୬ ଲକ୍ଷ ଟଙ୍କା ଦିବସ ହରିଜନମାନଙ୍କ ପାଇଁ ମୁକ୍ତି

ମଧ୍ୟରେ ବିକଳାଙ୍ଗକୁ ଚିନିଚକିଆ ସାଇକେଲ ବନ୍ଧନ ଏବଂ ବୌଦ୍ଧ ଉପଶାନ୍ତ ଅନ୍ତର୍ଗତ ବିଳାପପୁରଠାରେ ନିମ୍ନ ଓ ଉଚ୍ଚ ପ୍ରାଥମିକ ସ୍କୁଲ ଛାତ୍ର ଛାତ୍ରୀମାନଙ୍କ ମଧ୍ୟରେ ଅନୁଷ୍ଠିତ ଫୀଡ଼ା ପ୍ରତିଯୋଗିତାର ଛୁଟି ପ୍ରତିଯୋଗୀଙ୍କୁ ମଧ୍ୟ ପୁରସ୍କାର ବିତରଣ କରି ମନ୍ତ୍ରୀ ଶ୍ରୀ ଜେନା ଉଦ୍‌ବୋଧନ ଦେଇଥିଲେ । ଏହି ଅବସରରେ ଶ୍ରୀ ଜେନା ଜିଲ୍ଲା ପୁଖ୍ୟ ଚିକିତ୍ସାଳୟର ରୋଗୀମାନଙ୍କୁ ଫଳ ବିତରଣ କରିଥିଲେ ।

**ପୁରୀର ବାଲୁଖଣ୍ଡଠାରେ 'ସିଡ଼ା' କେନ୍ଦ୍ର ପାଇଁ ୧୨ ଲକ୍ଷ ଟଙ୍କା ମଞ୍ଜୁର**

ଫୀଡ଼ାର ସର୍ବାଙ୍ଗ ଉନ୍ନତି ନିମନ୍ତେ ରାଜ୍ୟ ସରକାରଙ୍କ ବିଭିନ୍ନ କାର୍ଯ୍ୟକ୍ରମ ମଧ୍ୟରେ 'ସିଡ଼ା' କେନ୍ଦ୍ର ସ୍ଥାପନ କାର୍ଯ୍ୟକ୍ରମ ଅନ୍ୟତମ । ପୁରୀ ଜିଲ୍ଲା ଅନ୍ତର୍ଗତ ବାଲୁଖଣ୍ଡଠାରେ ଏପରି ଏକ ନୂତନ ଫୀଡ଼ା ଉନ୍ନୟନ ପ୍ରକଳ୍ପ କେନ୍ଦ୍ର (ସିଡ଼ା) ସ୍ଥାପନ ନିମନ୍ତେ ରାଜ୍ୟ ସରକାର ପ୍ରଥମ ପର୍ଯ୍ୟାୟରେ ୧୨ ଲକ୍ଷ ଟଙ୍କା ମଞ୍ଜୁର କରିଥିବା ପ୍ରକାଶ । ଏହି କେନ୍ଦ୍ର ୧୩ ଏକର ପରିମିତ ଜମିରେ ନିର୍ମିତ ହେବାକୁ ଯାଉଛି ।

ଏହା ବ୍ୟତୀତ ସମ୍ବଲପୁରଠାରେ ରାଜ୍ୟ ସରକାରଙ୍କ ଦ୍ୱାରା ଏକ ଶାରୀରିକ ଶିକ୍ଷା ପ୍ରଶିକ୍ଷଣ ମହାବିଦ୍ୟାଳୟ ପ୍ରତିଷ୍ଠା ନେଇ ନିଷ୍ପତ୍ତି କରାଯାଇଛି । ସେହିପରି ମୟୂରଭଞ୍ଜ ଜିଲ୍ଲାରେ ଯୁବ କାର୍ଯ୍ୟକ୍ରମକୁ ବ୍ୟାପକ କରିବା ପାଇଁ ରାଜ୍ୟ ତଥା କେନ୍ଦ୍ର ସରକାରଙ୍କ ମିଳିତ ଉଦ୍ୟମରେ ଯଶୀପୁରଠାରେ ଏକ 'ଯୁବ ହେଷ୍ଟେଲ୍' ନିର୍ମାଣ କରାଯାଇଥିବା ପ୍ରକାଶ ।

**ନିମ୍ନମାନର ଔଷଧ ବ୍ୟବହାର ନ କରିବାକୁ ପରାମର୍ଶ**

ରାଜ୍ୟ ସରକାରଙ୍କର ସ୍ୱାସ୍ଥ୍ୟ ଓ ପରିବାର କଲ୍ୟାଣ ବିଭାଗ ପକ୍ଷରୁ କେତେକ ଔଷଧକୁ ନିମ୍ନମାନର ବୋଲି ଘୋଷଣା କରାଯାଇଛି ଏବଂ ଜନ ସାଧାରଣ ଏହାକୁ ବ୍ୟବହାର ନ କରିବାକୁ ପରାମର୍ଶ ଦିଆଯାଇଛି । ବ୍ୟାତ ସଂଖ୍ୟା ସହ ନିମ୍ନମାନର ଏହିସବୁ ଔଷଧର ତାଲିକା ନିମ୍ନରେ ପ୍ରଦତ୍ତ ହେଲା ।

ଔଷଧର ନାମ	ବ୍ୟାତ ସଂଖ୍ୟା
(୧) ଲିଭ୍ ନୋବାଇନ୍ ଇଞ୍ଜେକ୍ସନ୍-ଆଇ.ପି.୨%	୧,୧୧୨
(୨) ପାର୍ବିଆଇନ୍ ବସିବା	୦୭୧୨୯୧
(୩) ବିବନୋସାଇଲ୍	୩୩:୬୬: ୧୩୦୩
(୪) ଲିଭି ଫୋର୍ଟେ	୧୬୬: ୦୬୭
(୫) ଆର୍ବିଏସଏଫ୍ ଟବଲ୍ ଉଲ୍ ଆଇ.ପି:	୨୩୯୨
(୬) ଫିନାଇଲ୍-ଟିପୁରୁ ଛାପ	୯୩୬
(୭) ଗୋଟିରନ୍	୬୮-୯୧
(୮) ଆର୍ବିଏସଏଫ୍ ଟବଲ୍ ଉଲ୍-ଆଇ.ପି:	୧୦୭
(୯) ଫିଗାମ୍ବୋର୍ସ ଇଞ୍ଜେକ୍ସନ୍	୩୬୩
(୧୦) ଲିଗ୍ନୋସାଇଲ୍ ଇଞ୍ଜେକ୍ସନ୍-ଆଇ.ପି:	୧୧୫୬
(୧୧) ବି.ଇ.ଏସ୍ ଏଲିଭର	୧୧୮

(୧୨) ଉଲ୍ ଆଇଓଡ଼ୋନ୍ ସଲ୍ୟୁସନ୍-ଆଇ.ପି:	୩ ୨୨
(୧୩) ପାର୍ବନାସୋଲୋନାଲ୍ ଇଞ୍ଜେକ୍ସନ୍-ଆଇ.ପି:	୩-୯୧୨
(୧୪) ଯୋଡ଼ିସ୍ ଡ୍ରେଗାଭର୍ ଓ ଫେଷ୍ଟୋର୍ ଇଞ୍ଜେକ୍ସନ୍-ଆଇ.ପି:	୩୮୦୧
(୧୫) ଲିଭ୍ ଲାଭ୍‌ଟେର୍ ସଲ୍ୟୁସନ୍ ଫର୍ ଇଞ୍ଜେକ୍ସନ୍-ଆଇ.ପି:	୫୨୩
(ବ୍ୟାଠକ୍ଷ ଯୋଡ଼ିସ୍ ଲାଭ୍‌ଟେର୍ ଇଞ୍ଜେକ୍ସନ୍-ଆଇ.ପି)	
(୧୬) ଲିଭୋଫ୍ଲୋବିନ୍ ଟାବ୍-ଆଇ.ପି: (୨ ଏମ.ଜି)	୫-୪୬
(୧୭) ଏଞ୍ଜି ବର୍ ପିରସ୍	୧୧୮
(୧୮) ସଲ୍‌ଫାଗ୍ଲୁଆନାଡ଼ାଇନ୍ ଟାବ୍‌ଲେଟ୍	୩୬:୬: ୦୦୧
(୧୯) ଶ୍ରୀଲକ୍ଷ୍ମି ଡାଇଟର୍	୩୬-୪୯
(୨୦) ମେକ୍ଲୋନାସୋଲୋନାଲ୍ ଇଞ୍ଜେକ୍ସନ୍-ଆଇ.ପି:	୫-୪୩୯୦
(୨୧) ଆନାସୋଲ୍ ଟାବ୍	୫:୩୩-୧୭୧
(୨୨) ବାଲ୍‌ପିଅମ୍ କୋଲୋଇଡୋନେଟ୍ (ଭେଟ୍)	୧୧୦୧
(୨୩) ଡୋଫୋଇନ୍ ଏକ୍ସପେକ୍ଟୋରାଣ୍ଟ	୧୧୩:୩୩-୬
(୨୪) ପିଆଗଲ୍	୯୨-୧୧
(୨୫) ହେମିନ୍	୧୦୦୩
(୨୬) ଉଡ଼ିନିନ୍ ଇଞ୍ଜେକ୍ସନ୍	୨୦୫
(୨୭) ହେକ୍ସାମିନିନ୍ ଇଞ୍ଜେକ୍ସନ୍	୮୨୯
(୨୮) ଯୋଡ଼ିସ୍ ଡ୍ରେଗାଭର୍ ଇଞ୍ଜେକ୍ସନ୍-ଆଇ.ପି:	୪୬୦୫
(୨୯) ପାର୍ବନୋଲ୍ ସପ୍‌ସେନ୍ସନ୍	୩୬:୬:୩୩-୩୩
(୩୦) ଲିଗ୍ନୋସାଇଲ୍ ଇଞ୍ଜେକ୍ସନ୍	୧୧୧୨
(୩୧) ଓକ୍ସଲଟେଟାସାଇଲ୍ ଇଞ୍ଜେକ୍ସନ୍	୦୯୯୧
(୩୨) ଲିଗ୍ନୋସାଇଲ୍ ଇଞ୍ଜେକ୍ସନ୍-ଆଇ.ପି: ୨%	୧୧୫୬

**ଏସ୍.ଡି.ଟି.ଆଇ.ଏଲ୍:**

(୩୩) ଆନନ୍ ବାହେର୍	୨୭୮
(୩୪) ଟାହେର୍	
(୩୫) କୋଡିନୋଭାସୋଲ୍	୫-୦୮୯
(୩୬) ଲିଗ୍ନୋସାଇଲ୍ ଇଞ୍ଜେକ୍ସନ୍	୧୧୧୧
(୩୭) ସଲ୍‌ଫା-ଏମୋଏସିନ୍	୧୦୯୦୩
(୩୮) କୋଡିନୋଭାସୋଲ୍	୫-୦୬୭
(୩୯) ଲିଭୋଫ୍ଲୋବିନ୍ ଟାବ୍	୭୩୯୭
(୪୦) ଆଇଓଡ଼ିନ୍ ଟିନକ୍ସିଭ୍	୦୬୩-୨୭
(୪୧) କେଲୁସିଲ୍-ଏମ୍.ପି.ଏସ୍	୪୯୨୦୮

**ରାଜ୍ୟସ୍ତରୀୟ ଗୁଣ୍ଡ ଗୁଣ୍ଡିଆ ଜୟନ୍ତୀ ସମାରୋହ ପାଳିତ**

ଓଡ଼ିଶାର ଅନ୍ୟତମ ବରପୁତ୍ର ମହାନ ମଲ୍ଲବୀର ଗୁଣ୍ଡ ଗୁଣ୍ଡିଆ (ଚେନ୍ନ ହଜୁରୀ) ଭାରତ ପୁଞ୍ଜି ସଂଗ୍ରାମର ପ୍ରଥମ ଯୋଦ୍ଧା ଥିଲେ ବୋଲି ସମ୍ପୂର୍ଣ୍ଣ ପୁରନା ଭବନଠାରେ ଅନୁଷ୍ଠିତ ତାଙ୍କ ଜୟନ୍ତୀ ଉତ୍ସବରେ ଯୋଗ ଦେଇ ବିଭିନ୍ନ ବନ୍ଧା ମତ ଯୋଷଣ କରିବା ସଙ୍ଗେ ସଙ୍ଗେ ତାଙ୍କ ପ୍ରତି ଗଭୀର ଶ୍ରଦ୍ଧାଞ୍ଜଳି ଅର୍ପଣ କରିଛନ୍ତି ।

ପୁରନା ଓ ଲୋକ ସମ୍ପର୍କ ବିଭାଗ ଆନୁକୂଲ୍ୟରେ ଆୟୋଜିତ ଏହି ରାଜ୍ୟସ୍ତରୀୟ ଜୟନ୍ତୀ ଉତ୍ସବରେ ପୁଖ୍ୟ ଅତିଥି ରୂପେ ଯୋଗ ଦେଇ ପୁରନା ଓ ଲୋକ ସମ୍ପର୍କ ମନ୍ତ୍ରୀ



ପ୍ରଦର୍ଶନରୁ ପଞ୍ଜୁ ବିଶିଷ୍ଟ ନିର୍ଦ୍ଦେଶକମାନଙ୍କୁ ପ୍ରଦର୍ଶନର ଉପଯୋଗୀ ଏକ ବିଜ୍ଞାନ ପ୍ରଦର୍ଶନୀରୁ ପ୍ରଦର୍ଶନୀ ଶ୍ରୀ ବିଜୁ ପଟ୍ଟନାୟକ  
ଦ୍ୱାରା ଦର୍ଶାଯାଇଛି ।



ପ୍ରଦର୍ଶନରୁ ପଞ୍ଜୁ ବିଶିଷ୍ଟ ନିର୍ଦ୍ଦେଶକମାନଙ୍କୁ ପ୍ରଦର୍ଶନର ଉପଯୋଗୀ ଏକ ବିଜ୍ଞାନ ପ୍ରଦର୍ଶନୀରୁ ପ୍ରଦର୍ଶନୀ ଶ୍ରୀ ବିଜୁ ପଟ୍ଟନାୟକ  
ଦ୍ୱାରା ଦର୍ଶାଯାଇଛି ।

SPONSORED BY -

LAL BAHADUR SHASTRI NATIONAL ACADEMY  
OF ADMINISTRATION, MUSEOLOGY  
AND  
REVENUE DEPARTMENT  
GOVT. OF BISSA



ଏକାମ୍ରାଣ୍ଡେ ଉପାଦାନ ଉପରେ ଏକ କର୍ମକ୍ରମର ଆୟୋଜନ କରାଯାଇଛି ।  
ଏହା ଉପରେ ଶ୍ରୀ ବିଜୁ ପଟ୍ଟନାୟକ ଉପସ୍ଥାପନ ।



ଏକାମ୍ରାଣ୍ଡେ ଉପାଦାନ ଉପରେ ଏକ କର୍ମକ୍ରମର ଆୟୋଜନ କରାଯାଇଛି ।  
ଏହା ଉପରେ ଶ୍ରୀ ବିଜୁ ପଟ୍ଟନାୟକ ଉପସ୍ଥାପନ ।



ଏକାମ୍ରାଣ୍ଡେ ଉପାଦାନ ଉପରେ ଏକ କର୍ମକ୍ରମର ଆୟୋଜନ କରାଯାଇଛି ।  
ଏହା ଉପରେ ଶ୍ରୀ ବିଜୁ ପଟ୍ଟନାୟକ ଉପସ୍ଥାପନ ।

### ଗ୍ରାମ୍ୟ ପାଠାଗାରକୁ ୧୩-୧୦ ଲକ୍ଷ ଟଙ୍କାର ପୁସ୍ତକ ବିତରଣ

ରାଜ୍ୟ ସଂସ୍କୃତି ବିଭାଗ ଦ୍ୱାରା ଭାଷା ଓ ସାହିତ୍ୟର ପ୍ରସାର ଓ ପ୍ରସାର କାର୍ଯ୍ୟକ୍ରମ ମଧ୍ୟରେ ଗ୍ରାମ୍ୟ ପାଠାଗାରର ଗଠନ ବିଧାନ ଅନ୍ତର୍ଭୁକ୍ତ । ଏଥିନିମନ୍ତେ ରାଜ୍ୟ ସରକାର ପ୍ରତିବର୍ଷ ଗୁଣିଗତ ଗ୍ରାମ୍ୟ ପାଠାଗାରକୁ ପୁସ୍ତକ ଯୋଗାଇ ଦେଇଥାନ୍ତି । ଏହି କାର୍ଯ୍ୟକ୍ରମ ଅନୁଯାୟୀ ଗତ ଜାନୁଆରୀ ୧୯ ଓ ୨୦ ତାରିଖ ଦିନ ୨୦୦ ପୁରୀ ଓ ୨୦୦ ନୂତନ ପାଠାଗାରକୁ ୧୩-୧୦ ଲକ୍ଷ ଟଙ୍କା ବ୍ୟୟରେ ମୋଟ ୯୧,୪୦୦ ବହି ବିତରଣ କରାଯାଇଥିବା ପ୍ରକାଶ । ଏଥିରେ ରାଜ୍ୟ ରାମନୋଦନ ଚାଷ ଫାଉଣ୍ଡେସନ୍ ୫୦ ଲକ୍ଷ ଅନୁଦାନ ଅଛନ୍ତି ।

ଏହା ବ୍ୟତୀତ ୯୦ଟି ଗ୍ରାମ୍ୟ ପାଠାଗାରକୁ ସଂରକ୍ଷଣ ପଦାୟତା ବ୍ୟବସ୍ଥାରେ ୯୦ ହଜାର ଟଙ୍କାର ଅନୁଦାନ ପ୍ରଦାନ କରାଯାଇଛି ।

ଗ୍ରାମ୍ୟ ପାଠାଗାରକୁ ପଦାୟତା ଯୋଗାଇ ଦେବା ପକ୍ଷେ ପକ୍ଷେ ରାଜ୍ୟର ପାଠକମାନଙ୍କ ପାଇଁ ପଠନ ପୁସ୍ତକ ପୁସ୍ତି ନିମନ୍ତେ ରାଜ୍ୟ ସଂସ୍କୃତି ବିଭାଗ ରାଜ୍ୟରେ ତା'ର ନିଜସ୍ୱ ୨୭ଟି ପାଠାଗାର ମଧ୍ୟ ପରିଚାଳନା କରୁଛନ୍ତି ।

### ରାଜକଲେକାଠାରେ ମହିଳା ଆଇନ ସଚେତନତା ଶିବିର ଅନୁଷ୍ଠିତ

ଗତ ଜାନୁଆରୀ ୧୭ ତାରିଖଠାରୁ ୨୦ ତାରିଖ ପର୍ଯ୍ୟନ୍ତ ରାଜକଲେକାଠାରେ ସ୍ଥାନୀୟ ମହିଳା ସ୍ୱେଚ୍ଛାସେବୀ ଅନୁଷ୍ଠାନ 'ଦି ନିୟୁ ରୁଣ୍ଡିଆ ସୋସାଇଟି' ଓ ରାଜ୍ୟ ଆଇନ ସହାୟତା ତଥା ପରାମର୍ଶଦାତା ବୋର୍ଡର ମିଳିତ ଉଦ୍ୟମରେ ଏକ ମହିଳା ଆଇନ ସଚେତନତା ଶିବିର ଅନୁଷ୍ଠିତ ହୋଇଥିଲା । ଏହି ଉପଲକ୍ଷେ ଆଷ୍ଟ୍ରେଲିଆ ଗହରର ଉପସାଧନା ବିଦ୍ୟାଳୟ ଆଇନ ମନ୍ତ୍ରୀ ଶ୍ରୀ ନରସିଂହ ମିଶ୍ର ସମାଜିକ ଅତିଥି ରୂପେ ଯୋଗ ଦେଇ କହିଲେ ଯେ ସାମାଜିକ ନ୍ୟାୟ ପ୍ରତିଷ୍ଠା ଲାଗି ଜନସାଧାରଣଙ୍କ ମଧ୍ୟରେ ଆଇନ ସଚେତନତା ଏକାନ୍ତ ଆବଶ୍ୟକ । ଆଇନଗତ ଅଧିକାର ସାଧନା କରିବା ଲାଗି ଜନସାଧାରଣ, ବିଶେଷ କରି ନାରୀ ସମାଜକୁ ସଚେତନ କରିବା ପାଇଁ ତାଲିମପ୍ରାପ୍ତ ମହିଳାମାନଙ୍କୁ ଶ୍ରୀ ମିଶ୍ର ଆହ୍ୱାନ ଦେଇଥିଲେ । ସରକାର ଆଇନ ଜଗତରୀ ଅସାମାଜିକ ବ୍ୟକ୍ତିଙ୍କ ବିରୁଦ୍ଧରେ କଡ଼ା କଡ଼ି କାର୍ଯ୍ୟାନୁଷ୍ଠାନ ଗ୍ରହଣ କରିବା ଲାଗି ବ୍ୟବସ୍ଥାକର ବୋଲି ସେ ଦୃଢ଼ ଭାବେ ପ୍ରକାଶ କରିଥିଲେ ।

ଉପରୋକ୍ତ ରାଜ୍ୟ କର୍ମଚାରୀଙ୍କ ସହାୟତାରେ ଅନୁଷ୍ଠିତ ଏହି ଉତ୍ସବରେ ୫୧ ଜଣ ମହିଳା ଶିକ୍ଷା ନବୀରଣ ସମେତ ବହୁ ସାମାଜିକ ବ୍ୟକ୍ତି ଯୋଗ ଦେଇଥିଲେ ।

### ରାଜ୍ୟରେ ପରିବାର କଲ୍ୟାଣ କାର୍ଯ୍ୟକ୍ରମ

ରାଜ୍ୟରେ କାର୍ଯ୍ୟକାରୀ ହେଉଥିବା ପରିବାର କଲ୍ୟାଣ କାର୍ଯ୍ୟକ୍ରମ ଅନୁଯାୟୀ ଚଳିତ ଆର୍ଥିକ ବର୍ଷରେ ପ୍ରଥମ ନଅମାସ ପର୍ଯ୍ୟନ୍ତ ୨୭,୦୨୭ ଜଣ ବ୍ୟକ୍ତିଙ୍କୁ ପରିବାର କଲ୍ୟାଣ ଅସୋପରୁ କରାଯାଇଛି । କେବଳ ଗତ

ତିସେଇ ମାସରେ ଅସୋପରୁ କରାଯାଇଥିବା ୧୭,୫୧୯ ଜଣ ବ୍ୟକ୍ତି ଏହାର ଅନ୍ତର୍ଭୁକ୍ତ ବୋଲି ବିଂଶପୁତ୍ରୀ କାର୍ଯ୍ୟକ୍ରମ ଅଗ୍ରଗତି ବିବରଣୀରୁ ଜଣାଯାଇଛି ।

ସେହିପରି ଉକ୍ତ ସମୟ ମଧ୍ୟରେ ପରିବାରକୁ ସୀମିତ ରକ୍ଷଣା ଉଦ୍ଦେଶ୍ୟରେ ସହାନ ଜନ୍ମର ସମୟ ସୀମା କ୍ରମେ ନିମନ୍ତେ ୯୫,୧୫୩ ଜଣ ମହିଳା ଆଇ-ସ୍କୁ-ଡି, ୧,୭୦,୭୩୨ ଜଣ ମହିଳା ସି-ସି-ଏବଂ ୨୫,୭୮୭ ଜଣ ମହିଳା ଗର୍ଭ ନିରୋଧକ ବଟିକା ଗ୍ରହଣ କରିଥିବା ଉକ୍ତ ବିବରଣୀରୁ ଜଣାପଡ଼ିଛି ।

ଏହା ବ୍ୟତୀତ ଗତ ତିସେଇ ମାସ ପୁଣ୍ୟ ମୋଟ ୧୪୬୫ ବୁକ୍ରେ ଶିଶୁ ବିକାଶ ଯୋଜନା କାର୍ଯ୍ୟକାରୀ କରିବା ସହିତ ୧୪,୨୫୫ଟି ଅଜ୍ଞାନବାଦି କେନ୍ଦ୍ର କାର୍ଯ୍ୟ କରୁଥିବା, ମାସିକ ଅଗ୍ରଗତି ବିବରଣୀରୁ ପ୍ରକାଶ ।

### ଶକ୍ତି ଯୋଗାଣ କାର୍ଯ୍ୟକ୍ରମରେ ବିଭିନ୍ନ ଗ୍ରାମକୁ ବିଦ୍ୟୁତ୍ ଯୋଗାଣ

ରାଜ୍ୟରେ କାର୍ଯ୍ୟକାରୀ ହେଉଥିବା ଶକ୍ତି ଯୋଗାଣ କାର୍ଯ୍ୟକାରୀ କରିଥାରେ ବିଭିନ୍ନ ଗ୍ରାମକୁ ବିଦ୍ୟୁତ୍ ଯୋଗାଣ ବିଂଶପୁତ୍ରୀ କାର୍ଯ୍ୟକ୍ରମର ଅନ୍ତର୍ଭୁକ୍ତ । ଏହି କାର୍ଯ୍ୟକ୍ରମ ଅନୁଯାୟୀ ଚଳିତ ଆର୍ଥିକ ବର୍ଷର ଅପ୍ରେଲ ମାସରୁ ତିସେଇ ମାସ ପୁଣ୍ୟ ଅର୍ଥାତ୍ ନଅମାସ ମଧ୍ୟରେ ମୋଟ ୭୭ଟି ଗ୍ରାମକୁ ବିଦ୍ୟୁତ୍ ଆଲୋକର ବ୍ୟବସ୍ଥା କରାଯାଇ ପାରିଛି ।

ଏହା ବ୍ୟତୀତ ଉକ୍ତ କାର୍ଯ୍ୟକ୍ରମରେ ଗ୍ରାମାଧିକାର ୯୭୨ଟି ଘେଟ ପୂର୍ଣ୍ଣସ୍ତରକୁ ବିଦ୍ୟୁତ୍ ସଂଯୋଗ କରାଯାଇ ପାରିଛି ଯେଉଁ ବିଂଶପୁତ୍ରୀ କାର୍ଯ୍ୟକ୍ରମ ଅଗ୍ରଗତି ବିବରଣୀରୁ ଜଣାଯାଇଛି ।

### ନୂତନ ଜିଲ୍ଲା ପୁସ୍ତି

ଓଡ଼ିଶା ଏକମାତ୍ର ପ୍ରଦେଶ ଯେଉଁଠି ଦେଶ ସ୍ୱାଧୀନ ହେବା ପରଠାରୁ ଗୋଟିଏ ହେଲେ ନୂତନ ଜିଲ୍ଲା ପୁସ୍ତି କରାଯାଇ ନ ଥିଲା । ଓଡ଼ିଶାର ଜିଲ୍ଲାଗୁଡ଼ିକର ହାରାହାରି କ୍ଷେତ୍ରଫଳ ପଡ଼ୋଶୀ ରାଜ୍ୟ ବିହାର ଓ ପଶ୍ଚିମବଙ୍ଗର ଜିଲ୍ଲାଗୁଡ଼ିକର କ୍ଷେତ୍ରଫଳରୁ ପୁରୁଣୁଣ ବା ଅଢେଇଗୁଣ ସଙ୍ଗେ ସମାନ ।

ବିଭିନ୍ନ ପ୍ରକାର ଉନ୍ନତ କାର୍ଯ୍ୟକ୍ରମ କ୍ରମେ ପାଉଥିବା ହେତୁ ପ୍ରଚଳିତ ଜିଲ୍ଲାଗୁଡ଼ିକର ଆୟତନ କ୍ଷୁଦ୍ର କରି ପ୍ରଶାସନିକ ଦକ୍ଷତା କ୍ରମେ କରିବା ସଙ୍ଗେ ସଙ୍ଗେ ପ୍ରଶାସନକୁ ଜନସାଧାରଣଙ୍କର ନିକଟତର କରିବା ଏହାର ସଫଳ ଉପାୟ ନିମନ୍ତେ ପ୍ରଚଳିତ ଜିଲ୍ଲାଗୁଡ଼ିକର ପୁନର୍ଗଠନ କରି ନୂତନ ଜିଲ୍ଲା ଗଠନ କରିବା ନିମନ୍ତେ ସରକାର ନିଷ୍ପତ୍ତି ଗ୍ରହଣ କରିଛନ୍ତି ।

ପ୍ରଥମ ପର୍ଯ୍ୟାୟରେ ପୂର୍ବର ଗଞ୍ଜାମ ଓ କୋରାପୁଟ ଜିଲ୍ଲାର ବିଭାଜନ କରି ନୂତନ ଭାବେ ଗଢ଼ାଯିବ, ମାଲକାନଗିରି ନବରଙ୍ଗପୁର ଓ ରାୟଗଡ଼ା ଜିଲ୍ଲା ଗଠନ କରାଯାଇଛି ଏବଂ ଏହି ନବଗଠିତ ଗୁରୋଟି ଜିଲ୍ଲା ଗତ ତା ୨-୧୦-୧୯୯୨ ରିଖ ଠାରୁ କାର୍ଯ୍ୟ କରୁଅଛି ।

ପରବର୍ତ୍ତୀ ପର୍ଯ୍ୟାୟରେ ସରକାର ପୁନରାୟ ଏଗାରଟି ଜିଲ୍ଲା ପଥ-ଉତ୍କଳ, ଯାଜପୁର, କେନ୍ଦ୍ରାପଡ଼ା, ଜଗତସିଂହପୁର, ଗୋରା

କରାଯାଇଛି । ଏହାଦ୍ୱାରା ୨-୮୩ ଲକ୍ଷ ଛୁମ୍ପିଦାନ ଶ୍ରମିକ ଓ ୩-୬୭ ଲକ୍ଷ ମହିଳା ଶ୍ରମିକ ଉପକୃତ ହୋଇପାରିଛନ୍ତି ବୋଲି ସମ୍ପ୍ରାସୂତରାଜ ବିଭାଗର ମାସିକ ବିବରଣୀରୁ ଜଣାପଡ଼ିଛି ।

### ପ୍ରକୃତି ସହ ମନୁଷ୍ୟର ଅବିଚ୍ଛେଦ୍ୟ ସମ୍ପର୍କକୁ ପୁନଃ ସଂସ୍ଥାପନ କରିବାକୁ ହେବ

ପ୍ରକୃତି ସହ ମାନବଜୀବନ ଓତଃପ୍ରୋତ ଭାବରେ ଜଡ଼ିତ ଏବଂ ପ୍ରାକୃତିକ ସବୁଜିମାର ଜମାଗତ ଅବକ୍ଷୟ ମାନବସମାଜ ଉପରେ ଏକ ଗୁରୁତର ପ୍ରଭାବ ପକାଇଥାଏ । ରାଜ୍ୟପାଳ ଶ୍ରୀଯୁକ୍ତ ଯକ୍ଷଦତ୍ତ ଶର୍ମା ଇନ୍ଦିରା ଗାନ୍ଧୀ ଉଦ୍ୟାନରେ "ଓଡ଼ିଶା ହଟିକଲଚରାଲ ସୋସାଇଟି" ଦ୍ୱାରା ଆୟୋଜିତ ବାର୍ଷିକ ପୁସ୍ତ ପ୍ରଦର୍ଶନୀ ଉଦ୍ଘାଟନ କରି ଏହା ପ୍ରକାଶ କରିଥିଲେ ।

ପୂର୍ଯ୍ୟାଲୋକ ଓ ଜଳରାଶି ଭଳି ସବୁଜିମା ମଧ୍ୟ ମନୁଷ୍ୟ ପାଇଁ ଅପରିହାର୍ଯ୍ୟ । ସବୁଜିମାମୟ ପ୍ରକୃତି ମନରେ ସଚେତନତା ଓ ଶାନ୍ତି ଆଣିଦିଏ । ପରିବେଶ ଓ ପର୍ଯ୍ୟାବରଣ ସୁରକ୍ଷା ତଥାକଥିତ ପ୍ରକୃତି ସମ୍ପର୍କ ପରିପତ୍ତି ନୁହେଁ ବୋଲି ରାଜ୍ୟପାଳ ବର୍ଣ୍ଣନା କରିଥିଲେ । ବର୍ତ୍ତମାନ ମାନସିକ ସମ୍ବଳନ ଫେରାଇ ଆଣିବାରେ ଓ ଦୁର୍ଗମୀ ଆଧୁନିକ ସଭ୍ୟତାପୁସ୍ତ କ୍ରାନ୍ତି ଦୂରୀକରଣରେ ସାହାଯ୍ୟ କରିଥାଏ ବୋଲି ଶ୍ରୀଯୁକ୍ତ ଶର୍ମା ମତବ୍ୟକ୍ତ କରିଥିଲେ । ଗରମସ୍ପର୍ଶୀ ଅଜାଲିକାମାନ ଉତ୍ତତି ଓ ସମୃଦ୍ଧ ପରିଶ୍ରମକ ହୋଇ ପାରେ ନା । ପ୍ରକୃତି ସହ ମଣିଷର ଅବିଚ୍ଛେଦ୍ୟ ସମ୍ପର୍କକୁ ପୁନଃ ସଂସ୍ଥାପନ କରିବା ପାଇଁ ସମସ୍ତ ଉଦ୍ୟମ ଜାରି ରହିବା ବାଞ୍ଛନୀୟ ବୋଲି ରାଜ୍ୟପାଳ କହିଥିଲେ ।

"ଆସୋସିଏସନ୍ ଫର୍ ଅଣ୍ଟାମେଣ୍ଟାଲ୍ ହଟିକଲଚର"ର ସେକ୍ରେଟେରୀ ତଥା ବାର୍ଷିକ ପୁସ୍ତ ପ୍ରଦର୍ଶନୀ କମିଟିର ସେକ୍ରେଟେରୀ ପ୍ରଫେସର୍ ପି. ଦାସ ଏହି ଉଦ୍ଘାଟନୀ ଉତ୍ସବରେ ସ୍ୱାଗତ ଭାଷଣ ଦେଇଥିଲେ । "ଓଡ଼ିଶା ହଟିକଲଚରାଲ ସୋସାଇଟି"ର ଅଧ୍ୟକ୍ଷ ସୋପାଲଟିର ଲକ୍ଷ୍ୟ ଓ କାର୍ଯ୍ୟକଳା ସମ୍ବନ୍ଧିତ ସଂକ୍ଷିପ୍ତ ବିବରଣୀ ପାଠ କରିଥିଲେ । ଏହି ସୋସାଇଟିର ସେକ୍ରେଟେରୀ ତନ୍ତର ନେ. ଏମ୍. ପଣ୍ଡା ଶେଷରେ ଉପସ୍ଥିତ ସମସ୍ତଙ୍କୁ ଧନ୍ୟବାଦ ଅର୍ପଣ କରିଥିଲେ ।

### କିରୋସିନି ଯୋଗାଣକୁ ତ୍ୱରାନ୍ୱିତ କରିବା ପାଇଁ ଦ୍ରୁତ ପଦକ୍ଷେପ ନିଆଯିବ

ରାଜ୍ୟରେ ସାତଦିନ ମଧ୍ୟରେ ନିର୍ଦ୍ଧାରିତ ଦରରେ କିରୋସିନି ଯୋଗାଣକୁ ତ୍ୱରାନ୍ୱିତ କରିବା ପାଇଁ ଜିଲ୍ଲା ଯୋଗାଣ ଅଧିକାରୀମାନେ ଦ୍ରୁତ ପଦକ୍ଷେପ ନେବା ନିମନ୍ତେ ଖାଦ୍ୟ ଓ ଯୋଗାଣ ମନ୍ତ୍ରୀ ଶ୍ରୀ ଭାଗବତ ବେହେରା ପରାମର୍ଶ ଦେଇଛନ୍ତି ।

ଯୋଗାଣ ବିଭାଗର ଦାୟତ୍ୱ ଗ୍ରହଣ କରିବା ପରେ ପ୍ରଥମ କରି ସମ୍ପୃତି ସଚିବାଳୟରେ ଜିଲ୍ଲା ଯୋଗାଣ ଅଧିକାରୀମାନଙ୍କ କାର୍ଯ୍ୟ ସମୀକ୍ଷା ବୈଠକରେ ଅଧ୍ୟକ୍ଷତା କରି ଶ୍ରୀ ବେହେରା କହିଲେ ଯେ କେନ୍ଦ୍ର ନିଲୁଥିବା କିରୋସିନିକୁ ଦୁର୍ଘିରେ ରଖି ରାଜ୍ୟରେ ଏହାର

ପୁଣ୍ୟ ବଞ୍ଚନ କରିବା ପାଇଁ ସମ୍ପୃତ ଅଧିକାରୀମାନେ ବିହିତ ପଦକ୍ଷେପ ନେବା ଉଚିତ । ବେଆଇନ କିରୋସିନି ମହରୁଦକାରୀ ଓ କଳାବଜାରୀ ବ୍ୟବସାୟୀଙ୍କୁ ଧରି ସେମାନଙ୍କ ବିରୁଦ୍ଧରେ ଆଇନ ଅନୁସାରେ ଦ୍ରୁତ କାର୍ଯ୍ୟାନୁଷ୍ଠାନ କରାଯିବା ସଙ୍ଗେ ସଙ୍ଗେ ଖାଉଟିମାନଙ୍କୁ ଉଚିତ ମୂଲ୍ୟରେ କିରୋସିନି ଯୋଗାଇ ଦେବାକୁ ସେ ସମ୍ପୃତ କର୍ମଚାରୀମାନଙ୍କୁ ନିର୍ଦ୍ଦେଶ ଦେଇଥିଲେ । କିରୋସିନି କଳାବଜାରୀ ଓ ମହରୁଦକାରୀଙ୍କ ଗୋଦାନ ଖାନତଲାସ କରିବା ସମୟରେ ସମ୍ପୃତ ଅଧିକାରୀମାନଙ୍କୁ ଆବଶ୍ୟକ ସ୍ଥଳେ ପୁଲିସ୍ ସାହାଯ୍ୟ ଯୋଗାଇ ଦିଆଯିବ ବୋଲି ଶ୍ରୀ ବେହେରା କହିଥିଲେ ।

ସାଧାରଣ ବଞ୍ଚନ ବ୍ୟବସ୍ଥାର ସୁପରିଶୁଦ୍ଧତା ନିମନ୍ତେ ପ୍ରତ୍ୟେକ ରିଟେଲ ଦୋକାନ ପାଇଁ ଗୋଟିଏ ଲେଖାଏଁ କମିଟି ଗଠନ କରାଯିବା ସଙ୍ଗେ ସଙ୍ଗେ ଦ୍ରୁତ ଶ୍ରମରୁ ଆରମ୍ଭ କରି ଜିଲ୍ଲା କମିଟିରେ ଏକ-ତୃତୀୟାଂଶ ମହିଳା ପ୍ରତିନିଧିତ୍ୱ କରିବା ଉପରେ ଯୋଗାଣ ମନ୍ତ୍ରୀ ଗୁରୁତ୍ୱ ଆରୋପ କରିଥିଲେ । ନିର୍ଦ୍ଦେଶ ସମୟ ସୀମା ମଧ୍ୟରେ ଖାଉଟି କାର୍ତ୍ତ ଗଣନା କାର୍ଯ୍ୟ ଶେଷ କରାଯାଇ ଶୀଘ୍ର ନୂତନ ପଡ଼ିକାଟି ଯୋଗାଇ ଦେବାକୁ ସେ ସମ୍ପୃତ ଅଧିକାରୀମାନଙ୍କୁ ପରାମର୍ଶ ଦେଇଥିଲେ ।

ବିଭାଗର ଭାବପୂର୍ଣ୍ଣ ଅନୁଷ୍ଠ ରଖିବା ପାଇଁ କର୍ମଚାରୀମାନେ ନିଷ୍ଠାର ସହ କାର୍ଯ୍ୟ କରିବାକୁ ମନ୍ତ୍ରୀ ଶ୍ରୀ ବେହେରା ପରାମର୍ଶ ଦେବା ସଙ୍ଗେ ସଙ୍ଗେ ସାଧାରଣ ବଞ୍ଚନ ବ୍ୟବସ୍ଥା କାର୍ଯ୍ୟକୁ ତ୍ୱରାନ୍ୱିତ କରିବା ପାଇଁ ବନସାଧାରଣଙ୍କ ଆନ୍ତରିକ ସହଯୋଗ କାମନା କରିଥିଲେ ।

ଅନ୍ୟମାନଙ୍କ ମଧ୍ୟରେ ଏହି ସମୀକ୍ଷା ବୈଠକରେ ବିଭାଗୀୟ ଅତିରିକ୍ତ ଶାସନ ସଚିବଙ୍କ ସମେତ ପଦସ୍ଥ ଅଧିକାରୀମାନେ ଯୋଗ ଦେଇଥିଲେ ।

### ସାହାଯ୍ୟପ୍ରାପ୍ତ ଶିକ୍ଷାନୁଷ୍ଠାନର ଅବସରପ୍ରାପ୍ତ ଶିକ୍ଷକମାନଙ୍କର ପେନ୍ସନ୍ ଫଳସଲା

ପ୍ରାଥମିକ ବିଦ୍ୟାଳୟ ସମେତ ବିଭିନ୍ନ ସରକାରୀ ସାହାଯ୍ୟପ୍ରାପ୍ତ ଶିକ୍ଷାନୁଷ୍ଠାନରୁ ଅବସର ଗ୍ରହଣ କରିଥିବା ୯,୮୨୮ ଜଣ ଶିକ୍ଷକଙ୍କର ପେନ୍ସନ୍ ମଞ୍ଜୁରି ଦୀର୍ଘ ଦିନ ଧରି ବାକି ପଡ଼ିଥିଲା । ପୂର୍ବତନ ସରକାରଙ୍କ ଅମଳରେ ଏଥିମଧ୍ୟରୁ ଗୋଟିଏ ହେଲେ ଘଟଣାରେ ନିଷ୍ପତ୍ତି ନିଆ ଯାଇଥିଲା ଅଥବା ପେନ୍ସନ୍ ମଞ୍ଜୁର କରାଯାଇନଥିଲା ।

ରାଜ୍ୟ ସରକାରଙ୍କର ପେନ୍ସନ୍ ଓ ସାଧାରଣ ଅଭିଯୋଗ ବିଭାଗର ପ୍ରଚେଷ୍ଟା ତଥା ବିଭାଗୀୟ ମନ୍ତ୍ରୀ ଶ୍ରୀ ପ୍ରସନ୍ନ ପାଟ୍ଟଗାଣୀଙ୍କର ଆନ୍ତରିକ ଉଦ୍ୟମ ଫଳରେ ଏଥିମଧ୍ୟରୁ ୮,୭୬୬ଟି ଦରଖାସ୍ତ ଉପରେ ଭଡ଼ି ମଧ୍ୟରେ ନିଷ୍ପତ୍ତି ଗ୍ରହଣ କରାଯାଇ ସାରିଛି । ଏହା ଏକ ଉଲ୍ଲେଖନୀୟ ସାଫଲ୍ୟ ତଥା ଅବସରପ୍ରାପ୍ତ ଏହି ଶିକ୍ଷକମାନେ ଏହା ଫଳରେ ଉପକୃତ ହୋଇ ପାରିଛନ୍ତି । କେବଳ ଏହି ଶ୍ରେଣୀର କର୍ମଚାରୀମାନଙ୍କ ନିମନ୍ତେ ପ୍ରତି ମାସରେ ପେନ୍ସନ୍ ଅଫାଲଟର ସ୍ୱତନ୍ତ୍ର ବୈଠକ ବସାଇ ନିଷ୍ପତ୍ତି ନେବାକୁ ଶ୍ରୀ ପାଟ୍ଟଗାଣୀ ନିର୍ଦ୍ଦେଶ ଦେଇଛନ୍ତି ।

ଯୋଜନା ଓ ସମନ୍ୱୟ ବିଭାଗ ନିର୍ଦ୍ଦେଶ ଦାରିଦ୍ର୍ୟ ଦୂରୀକରଣ କାର୍ଯ୍ୟକ୍ରମଗୁଡ଼ିକର ପୁନଃସମନ ନିରୂପଣ କରିବା ନିମନ୍ତେ ଏହି କମିଟି ବୈଠକରେ ନିଷ୍ପତ୍ତି ହୋଇଥିଲା । ଗ୍ରାମାଞ୍ଚଳ ଟିକାଧିକାରୀମାନଙ୍କ ଦ୍ୱାରା ଉତ୍ପାଦିତ ସାମଗ୍ରୀର ବହୁଳ ଉତ୍ପାଦନ ଥୋ ବିଦ୍ୟ ପାଇଁ ଓଡ଼ିଶା ଗ୍ରାମ୍ୟ ଉନ୍ନୟନ ଥୋ ବିଦ୍ୟ ସଂସ୍ଥା ଦକ୍ଷତାକୁ ଅନୁଧ୍ୟାନ କରି ବିକାଶକାରୀ କାର୍ଯ୍ୟ ପ୍ରସ୍ତୁତିକୁ ଦୃଢ଼ୀକୃତ କରିବା ନିମନ୍ତେ 'କାପାଟ'ଠାରୁ ସାହାଯ୍ୟ ପାଇବା ପାଇଁ ଆବେଦନ କରିବେ ।

ଏହି ବୈଠକରେ ଅନ୍ୟମାନଙ୍କ ମଧ୍ୟରେ ଉନ୍ନୟନ କମିଟିର, କୃଷି ଥୋ ଗ୍ରାମ୍ୟ ଉନ୍ନୟନ କମିଟିର, ପଞ୍ଚାୟତିରାଜ ବିଭାଗ ଶାସନ ସଚିବଙ୍କ ସମେତ ସମ୍ପୃକ୍ତ ବିଭାଗର ଉଚ୍ଚ ପଦାଧିକାରୀମାନେ ଯୋଗ ଦେଇଥିଲେ ।

### ଲୋକଙ୍କୁ ଉତ୍ତମ ସ୍ୱାସ୍ଥ୍ୟସେବା ଯୋଗାଇ ଦେବା କର୍ମଚାରୀଙ୍କ ଆଭିମୁଖ୍ୟ ହେଉ

ସ୍ୱାସ୍ଥ୍ୟ ବିଭାଗ ଏକ ଗୁରୁତ୍ୱପୂର୍ଣ୍ଣ ବିଭାଗ । ମଣିଷ ଜୀବନ ସହ ଏହାର ସମ୍ପର୍କ । ଏହି ବିଭାଗ ପ୍ରତି ଲୋକଙ୍କର ଆତ୍ମା ରହିଛି । ତାହା ଯେପରି ଆତୁରି ପୁଡ଼ାହୁଏ ସେବ ଏବଂ ଲୋକଙ୍କ ଆତ୍ମା ଆତ୍ମା ପୁରଣ କରିବାରେ ରାଜ୍ୟ ସ୍ୱାସ୍ଥ୍ୟ ବିଭାଗ କର୍ମଚାରୀମାନେ ଯେପରି ପୁଣିମାତ୍ରରେ ସମ୍ମତ ହେବେ, ସେ ଦିଗରେ ନିସ୍ଵାର ସହ କାର୍ଯ୍ୟ କରିବା ପାଇଁ ସ୍ୱାସ୍ଥ୍ୟ ମନ୍ତ୍ରୀ ସମ୍ବନ୍ଧ ପୁଞ୍ଜାଫିତ୍ ଅହମଦ୍ ବିଭାଗୀୟ କର୍ମଚାରୀମାନଙ୍କୁ ଅନୁରୋଧ କରିଛନ୍ତି ।

ସମ୍ପୃକ୍ତ ସଚିବାଳୟରେ ସ୍ୱାସ୍ଥ୍ୟ ବିଭାଗର ବରିଷ୍ଠ କର୍ମଚାରୀମାନଙ୍କ ଏକ ବୈଠକରେ ଅଧ୍ୟକ୍ଷତା କରି ଶ୍ରୀ ଅହମଦ୍ ବିଭାଗୀୟ କାର୍ଯ୍ୟ ବିଭାଗ ସମ୍ପର୍କରେ ବିଶ୍ୱର ବିମଣ୍ଡି କରିବା ଅବସରରେ କହିଲେଯେ ଲୋକଙ୍କୁ ଉତ୍ତମ ସ୍ୱାସ୍ଥ୍ୟସେବା ଯୋଗାଇ ଦେବା ହିଁ ଏହି ବିଭାଗର ମୁଖ୍ୟ କାର୍ଯ୍ୟ ଓ ଆଭିମୁଖ୍ୟ ହେବା ବାଧ୍ୟତା । ସେଥିପାଇଁ କର୍ମଚାରୀମାନଙ୍କୁ ଅଧିକ ପରିଶ୍ରମ ଓ କଷ୍ଟ ସ୍ୱୀକାର କରିବାକୁ ପଡ଼ିପାରେ । ସର୍ବାଦ ସମ୍ମାନରେ ସ୍ୱାସ୍ଥ୍ୟ ବିଭାଗ ସମ୍ପର୍କରେ ବହୁ ସର୍ବାଦ ପ୍ରକାର ପାଉଛି । ସେଗୁଡ଼ିକ ମଧ୍ୟରୁ କିଛି ସମ୍ପେ ହୋଇପାରେ । ତେବେ ରାଜ୍ୟସ୍ତରୀୟ ବିଭାଗୀୟ ଉଚ୍ଚ କର୍ମଚାରୀମାନଙ୍କୁ ଆରମ୍ଭ କରି ଶ୍ରେଷ୍ଠ କର୍ମଚାରୀଙ୍କ ସମସ୍ତ ସମସ୍ତେ ପ୍ରକାଶିତ ସମ୍ପାଦକଗୁଡ଼ିକୁ ନିୟମିତ ପଦେ ଚାକିରରେ ଯଥାସ୍ତର ବିଦିତ କାର୍ଯ୍ୟାନୁଷ୍ଠାନ କରିବାକୁ ସେ ପରାମର୍ଶ ଦେଇଥିଲେ । ସେ କହିଲେ ଯେ ଏହାଦ୍ୱାରା ଲୋକଙ୍କ ଆପଣ ଆଭିଯୋଗକୁ ରୁଗଣ ହୁଏ ଦିଆଯାଇ ପାରିବ ଓ ଅସୁବିଧା ଦୂର କରାଯାଇ ପାରିବ । ଏହି ବିଭାଗର ଶ୍ରେଷ୍ଠ କର୍ମଚାରୀଙ୍କ ସଂଖ୍ୟା ଅଧିକ ହୋଇଥିବା ପୁଣି ସେମାନଙ୍କ ଭୂମିକା ପୁରୁଷପୁଣ୍ଡ ବୋଲି ସେ କହଣ କରି ସେମାନଙ୍କ ଭଲ କାର୍ଯ୍ୟ ବିଭାଗ ଉପରେ ବିଭାଗର ଲାଭପୁଣି ହୁଏ ଅନେକାଂଶରେ ନିର୍ଦ୍ଦିଷ୍ଟ କରେ ବୋଲି କହିଥିଲେ । ତେଣୁ ଶ୍ରେଷ୍ଠ କର୍ମଚାରୀମାନଙ୍କ ବିଭିନ୍ନ ଆପଣ ଆପଣ ଆପଣ ବାସ୍ତବ୍ୟ ବାସ୍ତବ୍ୟ ଧରି ସମାଧାନ ନହୋଇ ବିଭାଗୀୟ ମୁଖ୍ୟ ସଂସ୍ଥାରେ ପଡ଼ି ରହିବା ଉଚିତ ନୁହେଁ ଏବଂ ଉଚିତ ସମସ୍ତ ସୀମା ମଧ୍ୟରେ ସର୍ବାଦ ନିଷ୍ପତ୍ତି ନିଆଯିବାକୁ ସେ ନିର୍ଦ୍ଦେଶ ଦେଇଥିଲେ । ରାଜ୍ୟସ୍ତରୀୟ ବିଭାଗୀୟ ବରିଷ୍ଠ କର୍ମଚାରୀମାନେ

ଓଡ଼ିଶାର ସମସ୍ତ ଅଞ୍ଚଳକୁ ଯାଇ ବିଭିନ୍ନ ଡାକ୍ତରଖାନା ଓ ପ୍ରାଥମିକ ସ୍ୱାସ୍ଥ୍ୟକେନ୍ଦ୍ର ଆଦି ପରିଦର୍ଶନ କରି ସେସବୁର ଅବସ୍ଥା ଅନୁଧ୍ୟାନ ସହ ଗୋଟାମାନଙ୍କ ଅଭାବ ଅସୁବିଧା ବୁଝି, ରହିଥିବା ସମସ୍ୟାଗୁଡ଼ିକୁ ସମାଧାନ କରିବା ଦିଗରେ ଦୂରନ୍ତ ପଦକ୍ଷେପ ନେବାକୁ ସେ ପରାମର୍ଶ ଦେଇଥିଲେ । ଜନସାଧାରଣଙ୍କ ପକ୍ଷରୁ ମିଳୁଥିବା ଆପଣ ଆଭିଯୋଗ ସମ୍ପର୍କିତ ଦରଖାସ୍ତଗୁଡ଼ିକୁ ରୁଗଣ ଫଳପ୍ରାପ୍ତ କରି ନିଷ୍ପତ୍ତି ସମ୍ପୃକ୍ତ ଲୋକଙ୍କୁ ଜଣାଇ ଦେବାକୁ ସେ ପରାମର୍ଶ ଦେଇଥିଲେ । ଫଳରେ ବିଭାଗ ପ୍ରତି ଜନସାଧାରଣଙ୍କର ଆତ୍ମା ଜନ୍ମିବ । ଯେଉଁ ଜିଲ୍ଲାମାନଙ୍କରେ ଛଅବର୍ଷିଆ ବଦଳି ନିୟମ ଲାଗୁ ନହେବା ପାଇଁ ନୀତି ସ୍ଥିତ ହୋଇଛି, ସେହି ଜିଲ୍ଲାମାନଙ୍କରେ ସେ ଅଧିକର ଲୋକମାନଙ୍କର ମତାମତ ପ୍ରତି ସମ୍ମାନ ଦେଇ, ଉତ୍ତମ କାର୍ଯ୍ୟ କରୁଥିବା ଡାକ୍ତରମାନଙ୍କୁ ସେଠାରେ ରଖାଯିବା ଉଚିତ ବୋଲି ସେ କହିଥିଲେ । ଅନ୍ୟାନ୍ୟ ଜିଲ୍ଲାରେ ବଦଳି ହୋଇଥିବା ଡାକ୍ତରମାନଙ୍କୁ ନିଜ ନିଜ ସ୍ଥାନରେ ଚଳିତ ମାସ ୨୦ ତାରିଖ ପୁଞ୍ଜ କାର୍ଯ୍ୟରେ ଯୋଗ ଦେବା ପାଇଁ କୁହାଯାଇଛି । ନିଜ କାର୍ଯ୍ୟରେ ଯୋଗ ଦେବା କାର୍ଯ୍ୟ କରିବା ଡାକ୍ତରମାନଙ୍କ ଯାହା ଅଭାବ ଅସୁବିଧା ଥିବ, ତାହା ମାର୍ଚ୍ଚ ମାସ ପରେ ବିଶ୍ୱର କରାଯାଇ ନିଷ୍ପତ୍ତି ନିଆଯିବ ବୋଲି ସେ କହିଥିଲେ । ଖାଲି ରହିଥିବା ଓଡ଼ିଶା ପଦବୀଗୁଡ଼ିକୁ ଏକମାତ୍ର ମଧ୍ୟରେ ପୁରଣ କରାଯିବାକୁ ପଦକ୍ଷେପ ନେବା ଲାଗି ସେ ଶାସନ ସଚିବଙ୍କୁ ନିର୍ଦ୍ଦେଶ ଦେଇଥିଲେ । ରାଜ୍ୟରେ ଖାଲି ରହିଥିବା ୯୦ଟି ଫାମିଲୀ ସ୍ୱାସ୍ଥ୍ୟ ସଂସ୍ଥା ପ୍ରାଥମିକ ପାଇଁ ଉଦ୍ଦିଷ୍ଟ ଥିବାରୁ ଓ ସେ ଶ୍ରେଣୀର ପ୍ରାଥମିକ ନିୟମଗୁଡ଼ିକୁ ପଦବୀଗୁଡ଼ିକ ପୁରଣ ହୋଇପାରୁ ନାହିଁ । ଏଥିପାଇଁ ଉଚିତ ଓ ଆବିଷ୍କାରୀ ମଙ୍ଗଳ ବିଭାଗ ସହ ପରାମର୍ଶ କରାଯାଇ ସାଧାରଣ ପ୍ରାଥମିକ ଦ୍ୱାରା ପଦବୀଗୁଡ଼ିକୁ ଅଧ୍ୟାୟୀ ଭାବେ ରୁଗଣ ପୁରଣ କରାଯିବା ସମ୍ପର୍କରେ ବିଶେଷ ବିଶ୍ୱର ବିମଣ୍ଡି କରି ନିଷ୍ପତ୍ତି ନିଆଯିବ ବୋଲି ସେ ପ୍ରକାଶ କରିଥିଲେ । ସରକାରଙ୍କ ପାର୍ଯ୍ୟ ନିୟମ ଅନୁସାରେ ନୂଆ ଡାକ୍ତରଖାନା ଖୋଲିବା ଶ୍ରେଣୀରେ ଦେଖାଦେଇଥିବା ଅସୁବିଧା ସମ୍ପର୍କରେ ମଧ୍ୟ ସଚିବଙ୍କୁ ଆଲୋଚନା କରାଯାଇ ନିଷ୍ପତ୍ତି ନିଆଯିବ ବୋଲି ସେ ପୁରଣ ଦେଇଥିଲେ । ଡାକ୍ତରଖାନା ଓ ବିଭାଗୀୟ କର୍ମଚାରୀଙ୍କ ବାସ୍ତବ୍ୟ ନିମାଗକୁ ସୁସମ୍ପାଦିତ ଓ ଦୂରାନ୍ୱିତ କରିବା ପାଇଁ ନିମାଗ ସଂସ୍ଥା ଖୋଲିବା ପାଇଁ ସେ ମତ ପ୍ରକାଶ କରିଥିଲେ । ଏ ସମ୍ପର୍କରେ ପରୀକ୍ଷା ନିରୀକ୍ଷା କରାଯାଇ ପୁରୁଷିତ ପ୍ରସ୍ତାବ ଉପସ୍ଥାପନ କରିବା ପାଇଁ ସେ ନିର୍ଦ୍ଦେଶ ଦେଇଥିଲେ । ଗତ ୩ ବର୍ଷ ଭିତରେ ନିମାଗ ବିଭାଗକୁ ସ୍ୱାସ୍ଥ୍ୟ ବିଭାଗ ପକ୍ଷରୁ ନିମାଗ କାବଦକୁ କେତେ ଅଧିକ ଦିଆଯାଇଛି ଓ କି କାର୍ଯ୍ୟ ହୋଇଛି, ତା'ର ବିବରଣୀ ପ୍ରଦାନ କରିବା ପାଇଁ ସେ ନିର୍ଦ୍ଦେଶ ଦେଇଥିଲେ । ବଦଳି ହୋଇଥିବା ଡାକ୍ତରମାନେ କାର୍ଯ୍ୟରେ ଯୋଗ ନଦେଇ ଦୀର୍ଘଦିନ ଧରି ରୁଗଣ ରୁଗଣ ଯୋଗୁଁ ଡାକ୍ତରଖାନା ଓ ମେଡ଼ିକାଲ କଲେଜଗୁଡ଼ିକରେ ରୁଗଣ ଥିବା ସମସ୍ୟା ପରିପେକ୍ଷୀରେ ତିନିମାସରୁ ଅଧିକ ରୁଗଣ ଥିବା ଡାକ୍ତରମାନଙ୍କୁ ମେଡ଼ିକାଲ ବୋର୍ଡରେ ଉପସ୍ଥିତ ହୋଇ ଆବଶ୍ୟକୀୟ ସ୍ୱାସ୍ଥ୍ୟଗତ ସାଚିତ୍ୱକେତୁ ଦାଖଲ କରିବା ପାଇଁ ବାଧ୍ୟ କରାଯିବାକୁ ସେ ପରାମର୍ଶ ଦେଇଥିଲେ । ରାଜ୍ୟରେ ପଦ ସାଚି ସର୍ବଶା ଓ ସୁପର ସେବାକୁ ଡାକ୍ତରଖାନା ପ୍ରତିଷ୍ଠା ପ

ନିୟମିତ, ଅନୁଗୁଳ, ବରଗଡ଼, ବାମନା, ନୂଆପଡ଼ା ଓ ସୋନପୁର ଜିଲ୍ଲା ଗଠନ କରିବା ନିମନ୍ତେ ନିଷ୍ପତ୍ତି ଗ୍ରହଣ କରିଛନ୍ତି । ବର୍ତ୍ତମାନର ଜିଲ୍ଲାଗୁଡ଼ିକର ଆୟତନ, ଲୋକସଂଖ୍ୟା, ଭୌଗଳିକ ସ୍ଥିତି ତଥା ପ୍ରଶାସନିକ ଶାଖା ଯଥା:- ଚନ୍ଦ୍ରପିଲ, ବୁକ, ଶ୍ରୀମତୀସ୍ତ୍ରୀ ଇତ୍ୟାଦିର ସଂଖ୍ୟା ତଥା ପ୍ରାକୃତିକ ବିପର୍ଯ୍ୟୟ ସମସ୍ୟା ସହିତ ଗମନାଗମନର ସୁବିଧା ଓ ଅର୍ଥନୈତିକ ବିକାଶ ଆଦି ବିଷୟକୁ ନେଇ ଏହି ନୂତନ ଜିଲ୍ଲା ଗଠନ ନିମନ୍ତେ ନିଷ୍ପତ୍ତି ଗ୍ରହଣ କରାଯାଇଅଛି ।

ଏହି ନବଗଠିତ ଜିଲ୍ଲାଗୁଡ଼ିକ ଆସନ୍ତା ଆର୍ଥିକ ବର୍ଷରୁ ଅର୍ଥାତ ୧୯୯୪-୯୫-୧୯୯୬ ଚିଖ ଠାରୁ କାର୍ଯ୍ୟକ୍ଷମ ହେବ । ଏଥିନିମନ୍ତେ ସମସ୍ତ ପ୍ରକାର ବିହିତ ପଦକ୍ଷେପ ଗ୍ରହଣ କରିବା ନିମନ୍ତେ ସରକାର ନିର୍ଦ୍ଦେଶ ଦେଇସାରିଛନ୍ତି ।

ନୂତନ ଜିଲ୍ଲା ଗଠନ ଜନସାଧାରଣଙ୍କର ବହୁଦିନର ଆଶା ପୂରଣ ଏବଂ ପ୍ରଶାସନକୁ ଜନସାଧାରଣଙ୍କର ନିକଟବର୍ତ୍ତୀ କରାଇ ପାରିବ ବୋଲି ସରକାର ଆଶା କରନ୍ତି ।

ନୂତନ ଜିଲ୍ଲାଗୁଡ଼ିକର ନାମ ଏବଂ ଏଥିରେ ଅନ୍ତର୍ଭୁକ୍ତ ଅଞ୍ଚଳର ଚାଲିକା ନିମ୍ନରେ ପ୍ରଦତ୍ତ ହେଲା ।

ଜିଲ୍ଲାର ନାମ	ଅନ୍ତର୍ଭୁକ୍ତ ହୋଇଥିବା ଅଞ୍ଚଳ (ସେକ୍ଟରିଜନ)
(୧) ଉତ୍ତୁଖ	ଉତ୍ତୁଖ
(୨) ସାଜପୁର	ସାଜପୁର
(୩) କେନ୍ଦ୍ରାପଡ଼ା	କେନ୍ଦ୍ରାପଡ଼ା
(୪) ଜଗତସିଂହପୁର	ଜଗତସିଂହପୁର
(୫) ଖୋର୍ଦ୍ଧା	(କ) ଖୋର୍ଦ୍ଧା (ଖ) ଭୁବନେଶ୍ୱର
(୬) ନୟାଗଡ଼	ନୟାଗଡ଼
(୭) ଅନୁଗୁଳ	(କ) ଅନୁଗୁଳ (ଖ) ତାଳଚେର (ଗ) ପାଲଲହଡ଼ା (ଘ) ଆଠମଲିକ
(୮) ବରଗଡ଼	(କ) ବରଗଡ଼ (ଖ) ସୋହେଲା ଓ ବିଜେପୁର ବୁକ
(୯) ବାମନା	(କ) କୁଡ଼ିଗ୍ରା (ଖ) ଦେଓଗଡ଼
(୧୦) ନୂଆପଡ଼ା	(କ) ନୂଆପଡ଼ା (ଖ) ପଦ୍ମପୁର ସୋହେଲା ଓ ବିଜେପୁର ବୁକ ବ୍ୟତୀତ
(୧୧) ସୋନପୁର	(କ) ସୋନପୁର (ଖ) ବୀରମହାରାଜପୁର

ରାଜ୍ୟ ଶିଶୁ କଲ୍ୟାଣ କାଉନ୍ସିଲ୍ ପକ୍ଷରୁ ସମ୍ମାନିତ କରାଯାଇଛି ।

ଡକ୍ଟର ପ୍ରମୋଦ କୁମାର ମିଶ୍ରଙ୍କର ପୁତ୍ର ଓମ୍ ପ୍ରକାଶ, ୧-୫-୧୯୯୧ ତାରିଖ ଦିନ ବାଲେଶ୍ୱର ସହରର ଶେରଗଡ଼ ହସିଙ୍ଗଠାରେ ନିଜ ମା'ଆଙ୍କ ସହ ବସ୍କୁ ଅପେକ୍ଷା କରି ରହିଥିଲେ । ସେଠାରେ ବସ୍କୁ ଅପେକ୍ଷା କରିଥିବା ଅନ୍ୟ ଜଣେ ବାଳିକା ପ୍ରଶୀଳା ହଠାତ୍ ରାସ୍ତାର ଅପର ପାର୍ଶ୍ୱରେ ଥିବା ନିଜ ପିତାଙ୍କ ନିକଟକୁ ଯିବା ନିମନ୍ତେ ଦୌଡ଼ି ଶୁଳି ଯାଇଥିଲା । ସେହି ସମୟରେ ଏକ ଦୁର୍ଘଟଣା ଟ୍ରକ୍ ଡିଅଟି ଉପରକୁ ମାଡ଼ି ଆସୁଥିବା ଦେଖି, ଓମ୍ ପ୍ରକାଶ ସଙ୍ଗେ ସଙ୍ଗେ ରାସ୍ତା ଉପରକୁ ଦୌଡ଼ି ଯାଇ ପିଲାଟିକୁ ଟାଣି ଆଣିଥିଲେ । ନିଜର ଜୀବନକୁ ବିପନ୍ନ କରି ଏକ ଅମୂଲ୍ୟ ଜୀବନ ରକ୍ଷା କରିଥିବା ଯୋଗୁଁ ଓମ୍ ପ୍ରକାଶକୁ ୪୪ ଟନ ସାଧାରଣତନ୍ତ ବିବସ ପାଲନ ଅବସରରେ ରାଜ୍ୟ ଶିଶୁ କଲ୍ୟାଣ କାଉନ୍ସିଲ୍ ପକ୍ଷରୁ ସମ୍ମାନିତ କରା ଯାଇଛି ।

ଆଜି ସାଧାରଣତନ୍ତ ବିବସ ପ୍ୟାରେଡ଼ର ମାର୍ଚ୍ଚ ପାସ୍ତରେ ଏକ ମୁସଜିତ ଘୋଡ଼ା ଗାଡ଼ିରେ ବସି ଓମ୍ ପ୍ରକାଶ ଅଂଶ ଗ୍ରହଣ କରିଥିଲେ । ଅପରାହ୍ନରେ ମାନ୍ୟବର ରାଜ୍ୟପାଳ ତଥା କାଉନ୍ସିଲର ଅଧ୍ୟକ୍ଷ ଶ୍ରୀ ଯଜ୍ଞଦତ୍ତ ଶର୍ମା ଓମ୍ ପ୍ରକାଶଙ୍କୁ ଏକ ହଜାର ଟଙ୍କାର ଆର୍ଥିକ ପୁରସ୍କାର, ଏକ ପ୍ରଶଂସା ପତ୍ର ଓ ଏକ ସମ୍ମାନ ଫଳକ ପ୍ରଦାନ କରିଛନ୍ତି ।

### ଗ୍ରାମ୍ୟ ଉନ୍ନୟନ ସମ୍ପର୍କୀୟ ରାଜ୍ୟସ୍ତରୀୟ ସମନ୍ୱୟ କମିଟି ବୈଠକ

ସମ୍ପ୍ରତି ସଚିବାଳୟଠାରେ ଗ୍ରାମ୍ୟ ଉନ୍ନୟନ ସଂସ୍ଥାର ୨୦ ଡନ ରାଜ୍ୟସ୍ତରୀୟ ସମନ୍ୱୟ କମିଟିର ଏକ ବୈଠକ ମୁଖ୍ୟ ଶାସନ ସଚିବ ଶ୍ରୀ ରବି ନାରାୟଣ ଦାସଙ୍କ ଅଧ୍ୟକ୍ଷତାରେ ଅନୁଷ୍ଠିତ ହୋଇ ରାଜ୍ୟରେ କାର୍ଯ୍ୟକାରୀ ହେଉଥିବା ବିଭିନ୍ନ ଉନ୍ନୟନମୂଳକ କାର୍ଯ୍ୟକ୍ରମର ସମୀକ୍ଷା କରାଯାଇଥିଲା ।

ସମୀକ୍ଷା ବୈଠକରେ ଜଣାଯାଇଛି ଯେ ରାଜ୍ୟରେ ଚଳିତ ଆର୍ଥିକ ବର୍ଷ ଆରମ୍ଭରୁ ଗତ ତିସେସର ମାସ ଶେଷ ପୁର୍ବ ଆକା: ପାର୍: ଦ୍ୱି:ପି:ରେ ୧,୫୫୪-୩୭ ଲକ୍ଷ ଟଙ୍କା ବିନିଯୋଗ କରାଯାଇ ୪୭,୫୨୩ ଜଣ ହିତାଧିକାରୀଙ୍କୁ ସାହାଯ୍ୟ ପ୍ରଦାନ କରାଯାଇଛି । ଟ୍ରାଇଭେମ୍ ଯୋଜନାରେ ଏହି ସମୟ ମଧ୍ୟରେ ୧,୨୭-୨୭ ଲକ୍ଷ ଟଙ୍କା ବ୍ୟୟରେ ୧୨ ହଜାର ୪୩୭ ଜଣ ଗ୍ରାମାଞ୍ଚଳ ସୁବଳ ତାଲିମ ପାଇବା ସଙ୍ଗେ ସଙ୍ଗେ ୨,୨୭୭ ଜଣ ତାଲିମପ୍ରାପ୍ତ ସୁବଳଙ୍କୁ ଅଭିଧାନ କରାଯାଇଛି । ଗ୍ରାମାଞ୍ଚଳ ମହିଳା ଓ ଶିଶୁ ବିକାଶ ଯୋଜନା ମାଧ୍ୟମରେ ୧,୩୫୭ ଜଣ ମହିଳା ଉପକ୍ରୁତ ହୋଇପାରିଛନ୍ତି । ଗ୍ରାମାଞ୍ଚଳ ଦାରିଦ୍ର୍ୟ ଦୂରୀକରଣ ନିମନ୍ତେ କାର୍ଯ୍ୟକାରୀ ହେଉଥିବା ଜବାହର ରୋଜଗାର ଯୋଜନାରେ ୭୦୦୫-୭୭ ଲକ୍ଷ ଟଙ୍କା ବିନିଯୋଗ କରାଯାଇ ୧୭-୧୮ ଲକ୍ଷ ଶ୍ରମ ବିବସ ପୁଷ୍ଟି କରାଯାଇଛି । ଇନ୍ଦିରା ଆବାସ ଯୋଜନାରେ ୭,୯୫୫ଟି ଗୃହ ନିର୍ମାଣ ହେବା ସଙ୍ଗେ ସଙ୍ଗେ ନିଷ୍ପତ୍ତ ସେଚକୂପ ଖନନ କାର୍ଯ୍ୟକ୍ରମରେ ୧୫,୯୯୮ଟି ସେଚକୂପ ଆଦିବାସୀ ହରିଜନ ଓ ଗୋଟିପୁଞ୍ଜ ଶ୍ରମିକଙ୍କ ପାଇଁ ଖନନ କରାଯାଇଛି ।

**ସାହାଯିକ କାର୍ଯ୍ୟ ପାଇଁ ଓମ୍ ପ୍ରକାଶ ସମ୍ମାନିତ**  
ନିଜ ଜୀବନକୁ ବିପନ୍ନ କରି ଏକ ନିଷ୍ପତ୍ତି ଟ୍ରକ୍ ଦୁର୍ଘଟଣାରୁ ଏକ ବାଳିକାର ଜୀବନ ରକ୍ଷା କରିଥିବା ଯୋଗୁଁ ଜେଜାନାଳ ଜିଲ୍ଲା ଭୁବନ ଶ୍ରୀମତୀ ସରକାରୀ ବସ୍ତ୍ର ବାଳିକା ଶ୍ରୀମାତା ଓମ୍ ପ୍ରକାଶ ମିଶ୍ରଙ୍କୁ



ଅଟୋ-ରିକ୍ସା ଚଳେଇବା ପାଇଁ ଭୁବନେଶ୍ୱର ମୁକେ: ବ୍ୟାଙ୍କ ଓ ନିଗମ ଚଳାଏକୁ ଇଚ୍ଛୁକ ଥା ନଣ ମହିଳା ଉଦ୍ୟୋଗୀଙ୍କୁ ବଜାଯାଇ ନିଗମ ଚଳାଏକୁ ପଥାୟତିରାଜ ବିଭାଗର କେନ୍ଦ୍ରୀୟ ଗ୍ୟାରେଣ୍ଟିରେ ସେମାନଙ୍କୁ ଚିନିମାସ ପାଇଁ ଅଟୋ-ଡ୍ରାଇଭିଂ ଚାଲିନ ଦିଆଯିବା ପରେ ସଙ୍ଗେ ନିଜର ସୁରକ୍ଷା ନିମନ୍ତେ 'କରାଟେ' ଚାଲିନ ମଧ୍ୟ ଦିଆଯାଇଛି । ପ୍ରତ୍ୟେକ ଅଟୋ-ରିକ୍ସା ପାଇଁ ଆବଶ୍ୟକ ଟ ୬ ହଜାର ଟଙ୍କା ମଧ୍ୟରୁ ସଫିଦାଳୟ ଗାଣା ମୁକେ: ବ୍ୟାଙ୍କ ୩୪ ହଜାର ଟଙ୍କା ଓ ମହିଳା ବିକାଶ ସମବାୟ ନିଗମ ୧୧ ହଜାର ଟଙ୍କା ଭଣ ଆକାରରେ ମଞ୍ଜୁର କରିବା ସଙ୍ଗେ ସଙ୍ଗେ ପ୍ରତ୍ୟେକ ମହିଳା ଉଦ୍ୟୋଗୀ ଏକ ହଜାର ଟଙ୍କା କରି ଦେଇଛନ୍ତି ।

ଏହି ଉତ୍ସବରେ ଅନ୍ୟମାନଙ୍କ ମଧ୍ୟରେ ଭୁବନେଶ୍ୱର ମୁକେ: ବ୍ୟାଙ୍କର ଏ.ଜି.ଏମ୍. ଶ୍ରୀ ପି.ସି. ପ୍ଲଟି, ରାଜ୍ୟ ସମାଜ ମଙ୍ଗଳ ଉପଦେଷ୍ଟା ବୋର୍ଡର ଅଧ୍ୟକ୍ଷା ଶ୍ରୀମତୀ କହୁରିକା ପଟ୍ଟନାୟକ, ମହିଳା କମିଶନର ଅଧ୍ୟକ୍ଷା ଶ୍ରୀମତୀ ଚାନ୍ଦୁ ମିଶ୍ର, ଓ ଭୁବନେଶ୍ୱର ପୌରପାଳିକାର ଅଧ୍ୟକ୍ଷା ଶ୍ରୀମତୀ ବିରଗବାଳା ମଙ୍ଗରାଜ ପ୍ରମୁଖ ଯୋଗ ଦେଇ ଉଦ୍‌ବୋଧନ ଦେଇଥିଲେ ।

ଶେଷରେ ଭୁବନେଶ୍ୱର ମୁକେ: ବ୍ୟାଙ୍କର ଡିଭିଜନାଲ୍ ମ୍ୟାନେଜର ଶ୍ରୀ ଏସ୍.ସି. ଦାସ ପନ୍ୟବାଦ ଅର୍ପଣ କରିଥିଲେ ।

### ଭୁବନେଶ୍ୱର ସୈନିକ ସ୍ତୁଳ ବାର୍ଷିକ ଦିବସ ପାଳନ

ଛାତ୍ରମାନଙ୍କ ମଧ୍ୟରେ ଶୁଖିଲାବୋଧର ବିକାଶ ତଥା ସେମାନଙ୍କର ଶାରୀରିକ ଓ ମାନସିକ ଅବସ୍ଥାର ଅଭିରୁଦ୍ଧି ନିମନ୍ତେ ପ୍ରତିରକ୍ଷା ଶିକ୍ଷାର ସମ୍ପ୍ରଦାରଣ ଉପରେ ଉଚ୍ଚକ ବିଶ୍ୱବିଦ୍ୟାଳୟର କୁଳପତି ଡଃ ସଦ୍ୟୋନନ ଆଶ୍ୱର୍ଯ୍ୟ ଗୁରୁତ୍ୱ ଆରୋପ କରିଛନ୍ତି । ସମ୍ପ୍ରତି ଭୁବନେଶ୍ୱର ସୈନିକ ସ୍ତୁଳର ୩୧ ତମ ବାର୍ଷିକ ଉତ୍ସବରେ ମୁଖ୍ୟ ଅତିଥି ରୂପେ ଯୋଗଦେଇ ଡଃ ଆଶ୍ୱର୍ଯ୍ୟ କହିଲେ ଯେ ସୈନିକ ସ୍ତୁଳ ଛାତ୍ରମାନଙ୍କର ଶୁଖିଲାବୋଧ ଯେ କୌଣସି ବ୍ୟକ୍ତିକୁ ପ୍ରଭାବିତ କରିବ । ପ୍ରତିରକ୍ଷା ଓ ଶୁଖିଲା ଅଜ୍ଞାତାତାରେ ଉଦ୍‌ବିତ ବୋଲି ମତ ଦେଇ ଡଃ ଆଶ୍ୱର୍ଯ୍ୟ ଭୁବନେଶ୍ୱରଠାରେ ସୈନିକ ସ୍ତୁଳ ଛାପନ ମୁଖ୍ୟମନ୍ତ୍ରୀ ଶ୍ରୀ ବିଜୁ ପଟ୍ଟନାୟକଙ୍କର ବ୍ୟକ୍ତିଗତ ପ୍ରବେଶ ଓ ପ୍ରେରଣା ଫଳରେ ସମ୍ପର୍କରେ ହୋଇଥିଲା ବୋଲି ମତ ଦେଇଥିଲେ । ସ୍ତୁଳ ପରିସରରେ ରୁକ୍ଷ ଗୋପଣ କରି ଏହାର ପରିବେଶକୁ ସର୍ବୁଦ୍‌ନିମାନ୍ତରିତ କରିବା ପାଇଁ ସେ ପରାମର୍ଶ ଦେଇଥିଲେ ।

ଡଃ ଆଶ୍ୱର୍ଯ୍ୟ ବିଜ୍ଞାନ, କଳା ଓ ସଂସ୍କୃତି ଶିକ୍ଷଣ ଏବଂ ଆକର୍ଷଣୀୟ ପ୍ରଦର୍ଶନୀ ଉଦ୍‌ଘାଟନ କରି ଏହାର ଭୂସ୍ୱରୀ ପ୍ରଘଠା କରିଥିଲେ ।

ସ୍ତୁଳ ଅଧ୍ୟକ୍ଷ ଛାତ୍ର ଲିଡର୍ ମହମ୍ମଦ ଚାକର ବାର୍ଷିକ ଉତ୍ସବରେ ସୈନିକ ସ୍ତୁଳର ବିଭିନ୍ନ କୃତିତ୍ୱ ସମ୍ପର୍କରେ ସୂଚନା ଦେଇଥିଲେ । ଏହି ସ୍ତୁଳ ପ୍ରତିଷ୍ଠାଠାରୁ ଏହାର ପୂର୍ବତନ ଛାତ୍ରମାନଙ୍କ ମଧ୍ୟରୁ ୨୫୫ ଜଣ ସୈନ୍ୟ ବାହିନୀରେ କର୍ମିଗନ୍ତ୍ୱ ଅର୍ପିତ ହୋଇ, ୭୦ ଜଣ ପ୍ରଶାସନିକ ସେବାରେ, ୭୦ ଜଣ ଉଚ୍ଚତମ ମ୍ୟାଜିଷ୍ଟ୍ରେଟ୍ ଅର୍ପିତ ହୋଇ ଇତିହାସର ଇତିହାସ ଭାବରେ

ଓ ଶତାଧିକ ଡାକ୍ତର, ଇଞ୍ଜିନିୟର, ଅଧ୍ୟାପକ ନେତା ରୂପେ ସାଫଲ୍ୟ ଲାଭ କରିଥିବା ବିଷୟରେ ସେ ସୂଚନା ଦେଇଥିଲେ ।

ଗୋମତୀ ଛାତ୍ରବାସ ସର୍ବଶ୍ରେଷ୍ଠ କୃତିତ୍ୱ ପାଇଁ ବିଦ୍ୟାଗତ ଚୁଡ଼ି ଏବଂ ବ୍ରହ୍ମପୁତ୍ର ଛାତ୍ରବାସ ଗତ ବର୍ଷର ଚମ୍ପିଆନ୍ ରୂପେ କର୍-ହାରସ୍ ସିଲ୍ଡ ଲାଭ କରିଥିଲେ । ମୁଖ୍ୟ ଅତିଥି ଭୂତ ଛାତ୍ରମାନଙ୍କୁ ପୁରସ୍କାର ବିତରଣ କରିଥିଲେ ।

ପରିଶେଷରେ ସ୍ତୁଳର ନାଟ୍ୟ ସମ୍ପଦ ପକ୍ଷରୁ ସାଂସ୍କୃତିକ କାର୍ଯ୍ୟକ୍ରମ ପରିବେଷଣ କରାଯାଇଥିଲା ।

### ରାଜ୍ୟରେ ପରିବାର କଲ୍ୟାଣ କାର୍ଯ୍ୟକ୍ରମ

ରାଜ୍ୟରେ କାର୍ଯ୍ୟକାରୀ ହେଉଥିବା ପରିବାର କଲ୍ୟାଣ ଯୋଜନା 'ବିଂଶପୁତ୍ରୀ କାର୍ଯ୍ୟକ୍ରମ'ର ଅନ୍ତର୍ଭୁକ୍ତ । ଏହି କାର୍ଯ୍ୟକ୍ରମ ଅନୁଯାୟୀ ଚଳିତ ଆର୍ଥିକ ବର୍ଷର ପ୍ରଥମ ଆଠମାସ ମଧ୍ୟରେ ଅର୍ଥାତ୍ ଗତ ଅପ୍ରେଲ ମାସଠାରୁ ନଭେମ୍ବର ମାସ ସୁଦ୍ଧା ପରିବାରକୁ ସୀମିତ ରଖିବା ଉଦ୍ଦେଶ୍ୟରେ ରାଜ୍ୟରେ ମୋଟ୍ ୫୯,୫୪୮ ଜଣ ବ୍ୟକ୍ତି ଜନ୍ମ ନିୟନ୍ତ୍ରଣ ଅସୋପରୁର କରିଛନ୍ତି । କେବଳ ଗତ ନଭେମ୍ବର ମାସରେ ଅସୋପରୁର କରିଥିବା ୧୪,୪୫୪ ଜଣ ବ୍ୟକ୍ତି ଏହାର ଅନ୍ତର୍ଭୁକ୍ତ । ସେହିପରି ସଞ୍ଚାନ ଜନ୍ମ ବ୍ୟବଧାନ ସମୟ ଚୁଡ଼ି ନିମନ୍ତେ ଉଚ୍ଚ ସମୟ ମଧ୍ୟରେ ୭୮,୯୭୮ ଜଣ ମହିଳା 'ଆଇ-ସୁଟି-୧,୨,୩,୪' ଜଣ ମହିଳା ସି:ସି: ଓ ୨୩,୦୦୧ ଜଣ ମହିଳା 'ଉରାଲ୍ ପିଲ୍' ବ୍ୟବହାର କରିଛନ୍ତି ବୋଲି ବିଂଶପୁତ୍ରୀ କାର୍ଯ୍ୟକ୍ରମ ସମ୍ବନ୍ଧିତ ବିବରଣୀରୁ ଜଣାପଡ଼ିଛି ।

ଏହା ବ୍ୟତୀତ ରାଜ୍ୟରେ ଏହି ସମୟ ମଧ୍ୟରେ ମୋଟ୍ ୧୩୭୯୯ ଶିଶୁ ବିକାଶ କାର୍ଯ୍ୟକ୍ରମ କାର୍ଯ୍ୟକାରୀ ହେବା ସହିତ ୧୩,୫୩୯ ଅଜନବାଡ଼ି କେନ୍ଦ୍ର କାର୍ଯ୍ୟ କରୁଥିବା ଉଚ୍ଚ ବିବରଣୀରୁ ପ୍ରକାଶ ।

### ଓଡ଼ିଶା ମାରିଟାଇମ୍ ଏକାଡେମୀ ପାଇଁ ଶିକ୍ଷାର୍ଥୀ ଗୃହଣ

ଓଡ଼ିଶା ମାରିଟାଇମ୍ ଏକାଡେମୀ, ପାରାଦ୍ୱୀପ ନାବିକମାନଙ୍କ ପାଇଁ ଚାଲିନ କାର୍ଯ୍ୟକ୍ରମ ଆଗାମୀ ମାର୍ଚ୍ଚ ଅପ୍ରେଲ ମାସରୁ ଆରମ୍ଭ ହେବ । ଏହି ଚାଲିନରେ ଭୁବନେଶ୍ୱର ଶିକ୍ଷାର୍ଥୀମାନେ କେପାନରିକ ଜାହାଜମାନଙ୍କରେ ରେଡିଂ ନାବିକ ଭାବରେ ନିୟୁକ୍ତି ପାଇବା ନିମନ୍ତେ ଯୋଗ୍ୟତା ଅର୍ଜି କରିବେ ।

ଏହି ଚାଲିନ କେନ୍ଦ୍ରରେ ନାମ ଲେଖାଇବା ନିମନ୍ତେ ନିଜ ଫର୍ମରେ ଦରଖାସ୍ତ ଗାନୁଆରୀ ୩୧, ୧୯୯୩ ତାରିଖ ସେଗାଲ୍ ଅର୍ପିତରୁ ପାରାଦ୍ୱୀପ ଏଲିଥା ଡେଡଲାଇନରେ ପାରାଦ୍ୱୀପ ନିକଟରେ ପହଞ୍ଚିବା ଆବଶ୍ୟକ । ଦରଖାସ୍ତ ନିମନ୍ତେ ଗୁରୁତ୍ୱ ପ୍ରାଧିମାନେ ହାଇସ୍କୁଲ ସାଟିଫିକେଟ୍ ପଢ଼ା ଅନୁଧନ ଶକ୍ତିତା ୫୦ ପ୍ରତିଶତ ନମ୍ବର ରଖି ପାର କରି ଆବଶ୍ୟକ । ଆଦିବାସୀ ଓ ହରିଜନ ପ୍ରାଧିମାନଙ୍କ ନିମନ୍ତେ ୪୫ ପ୍ରତିଶତ ରଖାଯାଇଛି । ମନୋନୟନ

ଆବେଦନ କରିଥିବା କେତେକ ଘରୋଇ ସଂସ୍ଥାର ଆବେଦନକୁ ପରୀକ୍ଷା କରାଯାଇ ଯଥାଶୀଘ୍ର ରୁଡ଼ାନ୍ତ ନିଷ୍ପତ୍ତି ନିଆଯିବାକୁ ସେ ପରାମର୍ଶ ଦେଇଥିଲେ । ତିନିଗୋଟି ମେଡ଼ିକାଲ କଲେଜରେ ଖାଲିଥିବା ଅଧ୍ୟାପକ ସ୍ଥାନଗୁଡ଼ିକ ଫେବୃଆରୀ ମାସ ୧୦ ତାରିଖ ପୁଣ୍ୟ ପୂରଣ କରାଯିବା ପାଇଁ ସେ ନିର୍ଦ୍ଦେଶ ଦେଇଥିଲେ ।

ସ୍ୱାସ୍ଥ୍ୟ ବିଭାଗ ଶାସନ ସଚିବ ପ୍ରକାଶ କରିଥିଲେ ଯେ ରାଜ୍ୟରେ ବର୍ତ୍ତମାନ ଶତକଡ଼ା ୮୨ ଭାଗ ଡାକ୍ତରଖାନାରେ ଡାକ୍ତର ଅଛନ୍ତି । ଖାଲି ରହିଥିବା ଡାକ୍ତର ପଦବୀ ପୂରଣ ପାଇଁ କେତେକ ଅବଦରପ୍ରାପ୍ତ ଡାକ୍ତରଙ୍କ ସମେତ ନୂଆ ୭୦୦ ଡାକ୍ତରଙ୍କୁ ଆଡ଼ହକ୍ ଢିଗିରେ ନିଯୁକ୍ତି ଦିଆଯାଇଛି । ଅଧିକ ଡାକ୍ତରଖାନା ଖୋଲା ନଯାଇ ରହିଥିବା ଡାକ୍ତରଖାନାଗୁଡ଼ିକ ଅଧିକ ଉନ୍ନତ କରାଗଲେ, ଲୋକଙ୍କୁ ଉତ୍ତମ ସ୍ୱାସ୍ଥ୍ୟସେବା ଯୋଗାଇ ଦିଆଯାଇ ପାରିବ ବୋଲି ସେ ମତବ୍ୟକ୍ତ କରିଥିଲେ । ସ୍ୱାସ୍ଥ୍ୟ ବିଭାଗକୁ ଦିଆଯାଇଥିବା ଅର୍ଥ ଔଷଧ ପଦ୍ଧତି ବିଶିଷ୍ଟ ପାଇଁ ନିଅନ୍ତ ହେଉଥିବା, ସେ ଦର୍ଶାଇଥିଲେ ।

ଅନ୍ୟମାନଙ୍କ ମଧ୍ୟରେ ମେଡ଼ିକାଲ ଓ ପ୍ରଶିକ୍ଷଣ ନିର୍ଦ୍ଦେଶକ, ସ୍ୱାସ୍ଥ୍ୟ ନିର୍ଦ୍ଦେଶକ ସମେତ ବିଭାଗୀୟ ବରିଷ୍ଠ କର୍ମଚାରୀମାନେ ବୈଠକରେ ଯୋଗ ଦେଇ ଆଲୋଚନାରେ ଅଂଶ ଗ୍ରହଣ କରିଥିଲେ ।

### ପ୍ରାଥମିକ ବିଦ୍ୟାଳୟ ଓ ସାହାଯ୍ୟପ୍ରାପ୍ତ ଶିକ୍ଷାନୁଷ୍ଠାନର ୮,୭୬୬ ଜଣ କର୍ମଚାରୀଙ୍କ ପେନ୍ସନ୍ ମଞ୍ଜୁର

କଂଗ୍ରେସ୍ ଆକାଉଣ୍ଟସ୍ ତଥା ଆଡ଼ିପ୍ଟନାଲ ଡାକ୍ତରଙ୍କର ଅର୍ଥ ଟ୍ରେଜେରୀରୁ କାର୍ଯ୍ୟାଳୟରେ ଗତ ନଭେମ୍ବର ମାସ ପୁଣ୍ୟ ମିଳିଥିବା ପ୍ରାଥମିକ ବିଦ୍ୟାଳୟ ଓ ସାହାଯ୍ୟପ୍ରାପ୍ତ ଶିକ୍ଷାନୁଷ୍ଠାନର ୮୭୬୬ ଜଣ କର୍ମଚାରୀଙ୍କ ମଧ୍ୟରୁ ୮,୭୬୬ ଜଣଙ୍କର ପେନ୍ସନ୍ ମଞ୍ଜୁର ହୋଇପାରିଛି । ଏ ସମସ୍ତ କାର୍ଯ୍ୟ ପୁରୁଷରୁ ରୂପେ ସମ୍ପାଦନ ହୋଇଥିବାରୁ ପାଧ୍ୟାୟ ଅଭିଯୋଗ ଓ ପେନ୍ସନ୍ ପ୍ରଶାସନ ମନ୍ତ୍ରୀ ଡଃ ପ୍ରସନ୍ନ କୁମାର ପାଟ୍ଟନାୟକ କଂଗ୍ରେସ୍ ଆକାଉଣ୍ଟସ୍ ଏବଂ ସମ୍ପୃକ୍ତ ଅର୍ଥସର ତଥା କର୍ମଚାରୀମାନଙ୍କୁ ଆନ୍ତରିକ ଅନ୍ୟବାଦ ସ୍ୱାପନ କରିଛନ୍ତି । ବିଶେଷ କରି ଅତିରିକ୍ତ ମୁଖ୍ୟ ଶାସନ ସଚିବ ଏବଂ ମୁଖ୍ୟ ଶାସନ ସଚିବଙ୍କ ସହଯୋଗ ଓ କଳିଷ ଉଦ୍ୟମ ଯୋଗୁଁ ଓ ବିଭାଗୀୟ ନିର୍ଦ୍ଦେଶକଙ୍କୁ ଉତ୍ତମ ସଂଯୋଜନା ହେତୁ ଏ ସମସ୍ତ କାର୍ଯ୍ୟ ଉତ୍ତମ ରୂପେ ସମ୍ପାଦନ ହୋଇପାରିଥିବାରୁ, ସେ ଭୂସର୍ପୀ ପ୍ରଶଂସା କରି ସାଧୁବାଦ ଜଣାଇଛନ୍ତି ।

ଏହା ବ୍ୟତୀତ ବକେସ୍ତା ଭବିଷ୍ୟନ୍ତ ଜମାର ଫାଇନାଲ ଆକାଉଣ୍ଟସ୍ ସ୍ଥିତ ଦିଆଯିବା ନିମନ୍ତେ ତୁରନ୍ତ କାର୍ଯ୍ୟାନୁଷ୍ଠାନ କରିବା ପାଇଁ ମନ୍ତ୍ରୀ ଡଃ ପାଟ୍ଟନାୟକ ସମ୍ପୃକ୍ତ କର୍ମଚାରୀମାନଙ୍କୁ ପରାମର୍ଶ ଦେଇଛନ୍ତି ।

ରାଜ୍ୟରେ ୬,୫୪୩ଟି ବାସୋଗ୍ୟାସ୍ ପ୍ଲାଣ୍ଟ ସ୍ଥାପନ ବିଂଶପୁତ୍ରୀ ଅନ୍ତର୍ଭୁକ୍ତ ଗ୍ରାମାଞ୍ଚଳରୁ ଗଠି ଯୋଗାଣ କାର୍ଯ୍ୟକ୍ରମରେ ଚଳିତ ଆର୍ଥିକ ବର୍ଷରେ ୯,୫୦୦ଟି ବାସୋଗ୍ୟାସ୍ ପ୍ଲାଣ୍ଟ ସ୍ଥାପନ

କରିବା ନିମନ୍ତେ ଲକ୍ଷ୍ୟ ଧାର୍ଯ୍ୟ କରାଯାଇଥିବା ସ୍ଥଳେ ଗତ ଡିସେମ୍ବର ମାସ ପୁଣ୍ୟ, ଅର୍ଥାତ୍ ନଅମାସ ମଧ୍ୟରେ ରାଜ୍ୟରେ ୬,୫୪୩ଟି ପ୍ଲାଣ୍ଟ ସ୍ଥାପନ କରାଯାଇ ଧାର୍ଯ୍ୟ ଲକ୍ଷ୍ୟର ଶତକଡ଼ା ୬୮-୮୭ ଭାଗ ସଫଳତା ହାସଲ କରାଯାଇ ପାରିଛି । କେବଳ ଗତ ଡିସେମ୍ବର ମାସରେ ସ୍ଥାପନ କରାଯାଇଥିବା ୩୦୮ଟି ବାସୋଗ୍ୟାସ୍ ପ୍ଲାଣ୍ଟ ତତ୍କ୍ଷଣରେ ଅନ୍ତର୍ଭୁକ୍ତ ବୋଲି ବିଂଶପୁତ୍ରୀ କାର୍ଯ୍ୟକ୍ରମ ଅଗ୍ରଗତି ବିବରଣୀରୁ ଜଣାପଡ଼ିଛି ।

ସେହିପରି ଉନ୍ନତ ତୁଲ୍ୟ ଯୋଗାଣ କାର୍ଯ୍ୟକ୍ରମରେ ଏହି ସମସ୍ତ ମଧ୍ୟରେ ୩୪,୩୬୩ଟି ଉନ୍ନତ ତୁଲ୍ୟ ସ୍ଥାପନ କରାଯାଇ ପାରିଛି । କେବଳ ଗତ ଡିସେମ୍ବର ମାସରେ ସ୍ଥାପିତ ହୋଇଥିବା ୫,୬୯୨ଟି ଉନ୍ନତ ତୁଲ୍ୟ ଏହାର ଅନ୍ତର୍ଭୁକ୍ତ ବୋଲି ଉକ୍ତ ବିବରଣୀରୁ ପ୍ରକାଶ ।

### ଭୁବନେଶ୍ୱରରେ ମହିଳା ଉଦ୍ୟୋଗୀଙ୍କ ଦ୍ୱାରା ଅଟୋ-ରିକ୍ଷା ଗୁଳନାର ଶୁଭାରମ୍ଭ

ସମ୍ପ୍ରତି ଜାନୁଆରୀ ଏକୋଇଶ ତାରିଖଦିନ ଭୁବନେଶ୍ୱରସ୍ଥ ମହିଳା ବିକାଶ ସମବାୟ ନିଗମ ପରିସର ମଧ୍ୟରେ ଅନୁଷ୍ଠିତ ଏକ ଉତ୍ସବରେ ମୁଖ୍ୟମନ୍ତ୍ରୀ ଶ୍ରୀ ବିଜୁ ପଟ୍ଟନାୟକ ପ୍ରଥମ କରି ମହିଳା ଉଦ୍ୟୋଗୀଙ୍କ ଦ୍ୱାରା ଅଟୋ-ରିକ୍ଷା ଗୁଳନାର ଶୁଭ ଉଦ୍ଘାଟନ କରିଥିଲେ । ଏହି ଅବସରରେ 'ମୁଖ୍ୟମନ୍ତ୍ରୀ କହିଲେ ଯେ ସମାଜରେ ମହିଳାମାନେ ଯେପରି ଆତ୍ମନିର୍ଭରଶୀଳ ହୋଇ ନିଜକୁ ଗଢ଼ି ଚୋଳିବେ, ସେଥିପାଇଁ ବିଭିନ୍ନ କାର୍ଯ୍ୟକ୍ରମମାନ ଗ୍ରହଣ କରାଯାଇଛି ଏବଂ ସେଥିମଧ୍ୟରୁ ମହିଳାମାନଙ୍କ ଦ୍ୱାରା ଏହି ଅଟୋ-ରିକ୍ଷା ଗୁଳନା ଯୋଜନା ଅନ୍ୟତମ । ପୁଲଡେନ୍ରେ ମହିଳାମାନେ ପ୍ରଚୁଷ୍ଟ ଭଳି ବିଭିନ୍ନ କାର୍ଯ୍ୟରେ, ବିଶେଷ କରି ଟାକ୍ସି ଚଳାଇବା ଓ ହୋଟେଲ ପରିଗୁଳନା ପ୍ରଭୃତି କାର୍ଯ୍ୟରେ ନିଯୋଜିତ ହୋଇ କାର୍ଯ୍ୟକୁ ପୁରୁଷ ରୂପେ ଓ ଠିକ୍ ସମୟରେ ସମ୍ପାଦନ କରିପାରୁଛନ୍ତି ବୋଲି ଉଲ୍ଲେଖ କରି ମୁଖ୍ୟମନ୍ତ୍ରୀ କହିଲେ ଯେ ସେ ଦେଶର ଲୋକମାନଙ୍କର ସମସ୍ତ ଜ୍ଞାନ ଯଥେଷ୍ଟ ଥିବାରୁ ସେ ଦେଶ ଆଜି ଉନ୍ନତ । ମହିଳା ବିକାଶ ସମବାୟ ନିଗମ ଦ୍ୱାରା ଆରମ୍ଭ କରାଯାଇଥିବା ଏହି କାର୍ଯ୍ୟକ୍ରମରେ ବର୍ତ୍ତମାନ ୩ ଜଣ ମହିଳା ଉପକ୍ରମ ହେଇପାରିଥିବା ପୁରୁଷ ଭବିଷ୍ୟତରେ ଏହି ସଂଖ୍ୟା ଶୀଘ୍ର ୩୦କୁ ଚୁକ୍ତି ପାଇପାରିବ ବୋଲି ସେ ଆଶା ପ୍ରକାଶ କରିଥିଲେ ।

ଏହି ଉତ୍ସବରେ ଅଧ୍ୟକ୍ଷତା କରି ପଞ୍ଚାୟତିରାଜ ରାଷ୍ଟ୍ରମନ୍ତ୍ରୀ ଶ୍ରୀ ପଦ୍ମନାଭ ବେହେରା, ଅନ୍ୟ ମହିଳାମାନେ ଏହି କାର୍ଯ୍ୟକ୍ରମରେ ସୀମିତ ହୋଇ ନିଜକୁ ଆତ୍ମନିର୍ଭରଶୀଳ କରିପାରିବେ ବୋଲି ଆଶା ପ୍ରକାଶ କରିଥିଲେ ।

ପଞ୍ଚାୟତିରାଜ ବିଭାଗ ଶାସନ ସଚିବ ଶ୍ରୀ କେ. ବି. ବର୍ମା ଏଥିରେ ଉଦ୍ଘୋଷନା ଦେଇ କହିଲେ ଯେ ବର୍ତ୍ତମାନ ସରକାର ବିଭିନ୍ନ କ୍ଷେତ୍ରରେ ମହିଳାମାନଙ୍କର ସର୍ବାଙ୍ଗୀନ ଉନ୍ନତି ଉପରେ ବିଶେଷ ଗୁରୁତ୍ୱ ଆରୋପ କରିଛନ୍ତି ।

ପ୍ରାରମ୍ଭରେ ନିଗମର ମୁଖ୍ୟ ପରିଗୁଳନା ନିର୍ଦ୍ଦେଶିକା ଶ୍ରୀମତୀ ଜି. ପୁରୁଷୋତ୍ତମୀ ପୁରନା ଦେଇ କହିଲେ ଯେ ଏହି

# ବାଲିଗୁଡ଼ା ଉପଖଣ୍ଡରେ ଆଦିବାସୀ ଆଦର୍ଶ ଫଳଗୁଣୀ ସିନାଥଳ

• ପ୍ରଫୁଲ୍ଲ କୁମାର ମିଶ୍ର

ଫୁଲବାସୀ ଉତ୍କଳ ନିପତ୍ତ ଜଙ୍ଗଲ ଓ ପଟେ ଭିତରେ ବାଲିଗୁଡ଼ା ସ୍ଵତନ୍ତ୍ରଜନର ପ୍ରସାସପତି ଗ୍ରାମର ଆଦିବାସୀ ଲୋକ ସିନାଥଳ ନାହିଁ କିନ୍ତୁ ଦିନ ତଳେ ଏସ୍. ଡି. ଓ ଅଧିକାଂଶରେ ବଳଗୁଣୀ ଦୋକାନ ଦେଇଥିଲା । ତିନୁ ଏଥିରେ ତା'ର ପରିଚାର କରିବା କଷ୍ଟକର ହୋଇ ପଡ଼ିଥିଲା । ଯାହା ଫଳରେ ସେ କରତ କରି ବସିଥିଲା । ଶିଖାକରି ନିଆପାନରେ ବୁଡ଼ି ରହୁଥିଲା । ଦିନେ ସେ ସେଠାର ଉଦ୍ୟାନବିତ୍ ପୁତେନ୍ଦ୍ର ମହାପାତ୍ରଙ୍କୁ ଭେଟିଲା । ସେଦିନଠାରୁ ତା'ର ଭାଗ୍ୟ ଉଦୟ ହେବାରେ ଲାଗିଲା । ସିନାଥଳ ଉଦ୍ୟାନବିତ୍‌ଙ୍କ ପାଖକୁ ଗଲା । ଉଦ୍ୟାନବିତ୍ ଶ୍ରୀମହାପାତ୍ର ତାଙ୍କୁ ପଚାରିଲେ ତୋ'ର କିଛି ଜମି ଅଛିକି ? ସେ ହଁ କଲା । କହିଲା ଆଜା କିଛି ପଡ଼ିଆ ଜମି ରହିଛି । ଉଦ୍ୟାନବିତ୍ ତା'ଠାରୁ ଗୋଟିଏ ଦରଖାସ୍ତ ଗ୍ରହଣ କରି ବାଲିଗୁଡ଼ା ବି. ଡି. ଓ ଶ୍ରୀ ପତ୍ତାଙ୍କ ପାଖକୁ ପଠାଇଲେ, ଯାହା ଦ୍ଵାରା ବି. ଡି. ଓ ସିନାଥଳକୁ ଗୋଟିଏ କୁଅ ଖୋଳିବା ପାଇଁ ଏବଂ ଫଳଗୁଣ କରିବା ପାଇଁ ୧୪ ଜନାକ ୨୦୦ ଟଙ୍କା ଦେଲେ । ସେଥିରୁ ଉଦ୍ୟାନ ବିଭାଗରୁ ୨୫ ଶହ ଟଙ୍କା ଦେଇ ୨୦୦ କଦଳୀ ପୁଆ, ପାଉ, ଫଳପତ୍ର ଦିଆଯାଇ ତା'ର ଜମିରେ ଲଗାଗଲା । ଏହା ଫଳରେ ସିନାଥଳର ଭାଗ୍ୟ ଉଦୟ ହୋଇଗଲା । ତିନୁ ତା'ର ଦୁଃଖ ଆଉ କ'ଣ ? ଅଠନାସ ପରେ ତା'ର ଜମିରେ ୫୦୦ ଶହ ଭଜରେ କଦଳୀ କାଟି ଦେଖିଲା । ଏହା ଦେଖି ତା'ର ପରିବାରଙ୍କର ଛାତି ବୁଝେମୋଟ । ସେହି ଜମିରେ ପରିବାରର ପନଷ୍ଟେ ଲାଗି ପଡ଼ିଲେ । ସେଥିରେ ଅଧିକ କିଛି ବାସ୍ୟ କରିବା ପାଇଁ ସେଥିରେ ଲଗାଇଲେ ଅନୁତରଣା । ସିନାଥଳର ଭାଗ୍ୟ

ରଦଳିବାରେ ଲାଗିଲା । ପାଞ୍ଚଶହ କଦଳୀ କାଟି କାଟିଲା । କାହିଁ ପିଲା ୨୦ ଟଙ୍କାରୁ ୯୦ଟଙ୍କା ପର୍ଯ୍ୟନ୍ତ ବିକିକରି ସମୁଦାୟ ୩୦ ହଜାର ଟଙ୍କାରୁ ଅଧିକ ଆଦାୟ କଲା । ଏହା ଫଳରେ ସେ ସେଥିରୁ ଗୋଟିଏ ପାଣିପମ କିଣିଲା ଏବଂ ବସି ଉଠିବେ ଗୋଟିଏ ପକ୍ଷୀ ଘର ତିଆରି କରିବା ପାଇଁ ବାସ୍ୟ ଆରମ୍ଭ କରିଛି । ଏବେ ଚାନ୍ଦି ନିମିରେ ଅଦିନିଆ କୋଟି, ବାଇଗଣ, ଟମାଟ, ଭେଣ୍ଡି କରିବା ଆରମ୍ଭ କରି ଦେଇଛି । ବେଶ୍ ଦୁଇ ପଇସା ଲାଭ ପାଉଛି । ସିନାଥଳ ଏବେ ମଦକୁ ସମ୍ପୂର୍ଣ୍ଣ ଛାଡ଼ି ଦେଇ କଦଳୀ ବଗିଚାରେ ଲାଗି ପଡ଼ିଛି । ସେ କହେ ଯେ ବର୍ତ୍ତମାନ ଏହି ଗୁଣକୁ ମୁଁ ଗୁଣ ବ୍ୟବସାୟିକ ଭିତ୍ତିକରି ନେଇଛି । ତେଣୁ ମୁଁ ଏହି ଗୁଣକୁ ଅଧିକ କରିବି । ଉଦ୍ୟାନବିତ୍ ତଥା ତାଙ୍କ କର୍ମଚାରୀ ଏବଂ ଛାନିକ ବି. ଡି. ଓ ଶ୍ରୀ ପତ୍ତାଙ୍କ ସାହାଯ୍ୟକୁ ଜଣେ ଆଦିବାସୀ ଲୋକ ବି ଅବକ୍ଷାରେ ଥିଲା, ବର୍ତ୍ତମାନ ତା'ର ଅବକ୍ଷା କ'ଣ । ଏହାକୁ ଆଦିବାସୀ ଲୋକଙ୍କ ମନରେ ସିନାଥଳକୁ ଆଦର୍ଶ ଫଳ ଗୁଣୀ ହିସାବରେ ପ୍ରତିଷ୍ଠିତ କରିପାରିଛି । ସେ ଅଥଳ ତଥା ଆଖପାଖ ଅଥଳର ଲୋକ ଫଳଗୁଣ କରିବା ପାଇଁ ଆଗ୍ରହ ହୋଇ ତା'ର ବଗିଚାକୁ ଆସି ଫଳଗୁଣ ଉପରେ ସିନାଥଳଠାରୁ ବୁଝି ସାଉଥିବାର ଦେଖା ଯାଉଛି । ବର୍ତ୍ତମାନ ବାଲିଗୁଡ଼ା ଅଥଳରେ ଆଖପାଖ ଭାବେ କଦଳୀ ଗୁଣର ପ୍ରସାର ହେବାରେ ଲାଗିଛି । ବେଶ୍ ମୁରବନାନଙ୍କ ପାଇଁ ସିନାଥଳ ଆଜି ପଥ ପ୍ରଦର୍ଶକ ।

ପ୍ରଫୁଲ୍ଲ ପାସାଦିକ,  
ବ୍ରହ୍ମପୁର ।



ପ୍ରାଥମିକମାନଙ୍କର ଉଚ୍ଚତା ଅନ୍ତତଃ ୫ ଫୁଟ ୨ ଇଞ୍ଚ ଏବଂ ଓଜନ ୪୮  
କିଲୋଗ୍ରାମ ହେବା ସହ ସେମାନଙ୍କର ଉତ୍ତମ ଦୁର୍ଭିକ୍ଷିତ ଥିବା  
ଆବଶ୍ୟକ ।

ଦେଶାନ୍ତ ପାଇଁ ନିର୍ଦ୍ଧାରିତ ଫର୍ମ ରାଜ୍ୟର ସମସ୍ତ ଜିଲ୍ଲା  
ଏମ୍.ସି.ଏମ୍.ଏ. ଏକ୍ସକେଣ୍ଡି, ପାରାଦ୍ୱୀପ, ଭଦ୍ରକ, ଝାରସୁଗୁଡ଼ା ଓ  
ଅନୁଗୁଳର ସମସ୍ତ ଏମ୍.ସି.ଏମ୍.ଏ. ଏକ୍ସକେଣ୍ଡି ତଥା ଆଦିବାସୀ ଓ  
ହରିଜନମାନଙ୍କ ନିମନ୍ତେ ଉଦ୍ଦିଷ୍ଟ ଭୁବନେଶ୍ୱରସ୍ଥିତ ଏମ୍.ସି.ଏମ୍.ଏ.  
ଏକ୍ସକେଣ୍ଡିକୁ ନିର୍ଦ୍ଧାରିତ ।

### ରାଜ୍ୟରେ ମରୁଡ଼ି ପରିସ୍ଥିତିର ମୁକାବିଲା ପାଇଁ ୮୫ କୋଟି ଟଙ୍କାର କେନ୍ଦ୍ରୀୟ ଅନୁଦାନ ଯୋଗାଇ ଦେବାକୁ ମୁଖ୍ୟମନ୍ତ୍ରୀଙ୍କ ଦାବୀ

ଓଡ଼ିଶାରେ ସମ୍ପୂର୍ଣ୍ଣ ଦେଶା ଦେଇଥିବା ମରୁଡ଼ି ସଙ୍କଟର ଦୁର୍ଦ୍ଦ  
ମୁକାବିଲା କରିବା ପାଇଁ ୮୫ କୋଟି ଟଙ୍କାର କେନ୍ଦ୍ରୀୟ ଅନୁଦାନ  
ଯୋଗାଇ ଦେବାକୁ ଦାବୀ କରି ମୁଖ୍ୟମନ୍ତ୍ରୀ ଶ୍ରୀ ବିଜୁ ପଟ୍ଟନାୟକ  
କେନ୍ଦ୍ର କୃଷି ମନ୍ତ୍ରୀ ଶ୍ରୀ ବଳରାମ ଜାଖରଙ୍କୁ ଏକ ପତ୍ର ଲେଖି  
ଅନୁରୋଧ କରିଛନ୍ତି ।

ଏହି ପତ୍ରରେ ମୁଖ୍ୟମନ୍ତ୍ରୀ ଦର୍ଶାଇଛନ୍ତି ଯେ, ମୌସୁମୀ ପ୍ରବାହର  
ପରିସ୍ଥିତିରା ଯୋଗୁଁ ରାଜ୍ୟର ପଶ୍ଚିମାଞ୍ଚଳ ଜିଲ୍ଲାମାନଙ୍କର ବ୍ୟାପକ  
ଭିତ୍ତିଭାଗରେ ଗୁରୁତର ମରୁଡ଼ି ପରିସ୍ଥିତି ସୃଷ୍ଟି ହୋଇଛି । ଏହା  
ଫଳରେ ବଲାଙ୍ଗୀର, କୋରାପୁଟ, କଳାହାଣ୍ଡି, ମାଲକାନଗିରି,  
ନବରଙ୍ଗପୁର, ସୁନ୍ଦରଗଡ଼, କେନ୍ଦୁଝର ଓ ମୟୂରଭଞ୍ଜ ଜିଲ୍ଲାର ୧୨୫ଟି  
ବ୍ଲକ୍ ମଧ୍ୟରୁ ୧୨୦ ବ୍ଲକ୍ ଦଶଲକ୍ଷ ଲୋକ ବିପଦ ହୋଇଛନ୍ତି ଏବଂ  
ମୁଖ୍ୟ ଫସଲ ଧାନର ଆମଦାନୀ ଯଥେଷ୍ଟ ପରିମାଣରେ

କମିଯାଇଛି । ସମ୍ପୂର୍ଣ୍ଣ ଜିଲ୍ଲାମାନଙ୍କର କାମଧନୀ ଅଭାବ ଯୋଗୁଁ  
ବହୁ ସଂଖ୍ୟାରେ ଲୋକମାନେ ସହରାଞ୍ଚଳକୁ ପଳାଇ ଯାଉଛନ୍ତି  
ଏବଂ ଖାଦ୍ୟାଭାବନିତ ପୁଷ୍ଟିହୀନତା ଓ ଅନ୍ୟାନ୍ୟ ଆନୁଷ୍ଠାନିକ  
ଗୋଟର ଆଗଙ୍କା ସୃଷ୍ଟି ହୋଇଛି ।

ମୁଖ୍ୟମନ୍ତ୍ରୀ ଉଲ୍ଲେଖ କରିଛନ୍ତି ଯେ, ସେପ୍ଟେମ୍ବର ମାସରେ  
ଏକ କେନ୍ଦ୍ରୀୟ ଅନୁଧ୍ୟାନକାରୀ ଦଳ କଳାହାଣ୍ଡି ଓ କୋରାପୁଟ ଜିଲ୍ଲା  
ପରିଦର୍ଶନ କରି ପରିସ୍ଥିତି ଅନୁଧ୍ୟାନ କରିଥିଲେ ଏବଂ ସମ୍ପୂର୍ଣ୍ଣ  
ଆଦିବାସୀ ଅଧ୍ୟୁଷିତ ଅଞ୍ଚଳରେ ଶ୍ରମଭିତ୍ତିକ କାର୍ଯ୍ୟକ୍ରମର  
ଆବଶ୍ୟକତା ଉପରେ ଗୁରୁତ୍ୱ ଆରୋପ କରିଥିଲେ । ଏହି  
ଅଞ୍ଚଳମାନଙ୍କରେ ଦାରିଦ୍ର୍ୟ ଓ ବେକାର ସମସ୍ୟାକୁ ମୁକାବିଲା  
କରିବା ପାଇଁ ରାଜ୍ୟ ସରକାର କେତେକ ପଦକ୍ଷେପ ଗ୍ରହଣ  
କରିଥିଲେ ହେଁ ଅଧିକାଂଶ ଯୋଗୁଁ ଆଗାନ୍ତରୁପ ସଫଳତା ହାସଲ  
କରିବା ନେଇ ସନ୍ଦେହ ଉତ୍ପନ୍ନିଛି । ଆଗାମୀ ଗ୍ରୀଷ୍ମ ଋତୁରେ  
ସମ୍ପୂର୍ଣ୍ଣ ଅଞ୍ଚଳର ଲୋକମାନଙ୍କ ପାଇଁ ଭଲ ପିଇବା ପାଣି ଯୋଗାଇ  
ଦେବାର ଆବଶ୍ୟକତା ମଧ୍ୟ ରହିଛି ।

ପରିସ୍ଥିତିକୁ ସମ୍ପାଦିବା ପାଇଁ ଅଳ୍ପ ଭାଗ ଉପାଦାନ  
ପଞ୍ଚମୁଖିକର ମରାମତି, ଜଳ ଅମଳ ପ୍ରକଳ୍ପମାନଙ୍କର ପୁନରୁଦ୍ଧାର,  
ନୂତନ ନଳକୂପ ବସାଇବା ଓ ଆରସି ହୋଇଥିବା ଜଳସେଚନ  
ଯୋଜନାଗୁଡ଼ିକୁ ଶେଷ କରିବା ଭଳି ଶ୍ରମଭିତ୍ତିକ କାର୍ଯ୍ୟକ୍ରମ  
ଘୁଲୁଗୁଣ୍ଡାବା ପାଇଁ ରାଜ୍ୟ ସରକାର ୮୫ କୋଟି ଟଙ୍କାର ଏକ  
ଅଟକଳ ପ୍ରସ୍ତୁତ କରିଛନ୍ତି ଏବଂ ଏହି ପରିମାଣର ଅର୍ଥ ଯୋଗାଇ  
ଦିଆ ନଗଲେ ମରୁଡ଼ି ଅଞ୍ଚଳର ଲୋକମାନଙ୍କୁ ଆବଶ୍ୟକ ସହାୟତା  
ଯୋଗାଇ ଦେବା ଅସମ୍ଭବ ହୋଇ ପଡ଼ିବ ବୋଲି କେନ୍ଦ୍ର କୃଷି  
ମନ୍ତ୍ରୀଙ୍କ ଦୁର୍ଭି ଆକର୍ଷଣ କରିଛନ୍ତି ।



ଉତ୍କଳ ବିଧାନମଣ୍ଡଳରେ ଚାଲିଯାଉଥିବା ପ୍ରାଥମିକ ପରିଦର୍ଶନମାନଙ୍କ ଉଦ୍ଦେଶ୍ୟରେ ମୁଖ୍ୟମନ୍ତ୍ରୀ ଶ୍ରୀ ବିଜୁ ପଟ୍ଟନାୟକଙ୍କ  
ଉଦ୍ଦେଶ୍ୟପତ୍ର ।

୨୬-୦୪-୧୯୯୨-ମହାରାଜା କୁଞ୍ଜବିହାରୀ ଗଜପତିଙ୍କ ଜନ୍ମ ଗତବାର୍ଷିକୀ ଅବସରରେ ବ୍ରହ୍ମପୁରଠାରେ ପୁଣ୍ୟମଞ୍ଚୀଙ୍କ ଦ୍ୱାରା ମହାରାଜାଙ୍କ ପ୍ରତିମୂର୍ତ୍ତି ଉଦ୍ଘାଟିତ ।

**ମଇ**

- ୫-୦୫-୧୯୯୨-ଶ୍ରୀମୁଖ ଶେପଶାସ୍ତ୍ର ଘାଟିରୁ ପୁଅ ଶେପଶାସ୍ତ୍ରର ସଫଳ ଉଦ୍ଘୋଷଣ ।
- ୧୦-୦୫-୧୯୯୨-ସମ୍ବଲପୁରଠାରେ ଦ୍ୱିତୀୟ ଲକ୍ଷ୍ମୀ କାରଖାନା ପାଇଁ ଭୂମିପୂଜା ଉତ୍ସବ ବିପୁଳ ଜନସମାବେଶ-ମଧ୍ୟରେ ସମ୍ପନ୍ନ ।
- ୧୪-୦୫-୧୯୯୨-ଭୁବନେଶ୍ୱରଠାରେ "ସମସ୍ତଙ୍କ ପାଇଁ ଶିକ୍ଷା" ଶୀର୍ଷକ ଏକ କର୍ମଶାଳା ରାଜ୍ୟ ପୁଣ୍ୟମଞ୍ଚୀଙ୍କ ଦ୍ୱାରା ଉଦ୍ଘାଟିତ ।
- ୧୬-୦୫-୧୯୯୨-ପୁଣ୍ୟମଞ୍ଚୀଙ୍କ ଦ୍ୱାରା ବାଲେଶ୍ୱର ଜିଲ୍ଲାର ବାପାବଳପୁରଠାରେ ମାଛଧରା ନେତ୍ରୀ ଉଦ୍ଘାଟିତ ।
- ୨୯-୦୫-୧୯୯୨-ଶ୍ରୀମୁଖ ଶେପଶାସ୍ତ୍ର ପରୀକ୍ଷା ଘାଟୀରୁ ଦ୍ୱିତୀୟଥର ପାଇଁ ଅଗ୍ନି ଶେପଶାସ୍ତ୍ରର ସଫଳ ଉଦ୍ଘୋଷଣ ।

**ଜୁନ**

- ୧୦-୦୬-୧୯୯୨-ରାଜ୍ୟ ସଚିବାଳୟଠାରେ ପୁଣ୍ୟମଞ୍ଚୀ ଶ୍ରୀ ବିଜୁ ପଟ୍ଟନାୟକ ଏବଂ ଆନ୍ତ୍ର ପ୍ରଦେଶ ପୁଣ୍ୟମଞ୍ଚୀ ଶ୍ରୀ ଜନାର୍ଦ୍ଦନ ଚେଟୀଙ୍କ ମଧ୍ୟରେ ଅନ୍ତଃରାଜ୍ୟ ସମ୍ପର୍କରେ ଆଲୋଚନା ।
- ୧୬-୦୬-୧୯୯୨-ଫୁଲନଖରାଠାରେ ପଶୁପାଳନ ମଞ୍ଚୀ ଶ୍ରୀ ପୂର୍ଣ୍ଣନାରାୟଣ ପାଟ୍ଟନାୟକ ଦ୍ୱାରା ପଶୁ ରକ୍ଷା ଉତ୍ସବ ଉଦ୍ଘାଟିତ ।
- ୨୦-୦୬-୧୯୯୨-ସଂସ୍କୃତି ମଞ୍ଚୀ ଶ୍ରୀ ଶରତ କୁମାର ବରଙ୍କ ଦ୍ୱାରା କଟକ ଶହୀଦ ଭବନଠାରେ ୧୫ ଜଣ ସାହିତ୍ୟିକଙ୍କୁ ସମର୍ଥନା କାମନା ।
- ୨୨-୦୬-୧୯୯୨-ଓଡ଼ିଶା ହାତକୋଟର ୩ ଜଣ ନୂତନ ବିଭାଗପତିଙ୍କ ଉପସ୍ଥାପନା ଗ୍ରହଣ ।
- ୨୨-୦୬-୧୯୯୨-ପୁଣ୍ୟମଞ୍ଚୀ ଶ୍ରୀ ବିଜୁ ପଟ୍ଟନାୟକଙ୍କ ଦ୍ୱାରା କେନ୍ଦ୍ରୀୟ ଜିଲ୍ଲା ସାକ୍ଷରତା ଅଭିଯାନର ଗୁଡ଼ାଉସା ।
- ୨୬-୦୬-୧୯୯୨-ବଲାଙ୍ଗୀର ଜିଲ୍ଲାର ବେଲଗାଁଠାରେ ପୁଣ୍ୟମଞ୍ଚୀ ଶ୍ରୀ ବିଜୁ ପଟ୍ଟନାୟକଙ୍କ ଦ୍ୱାରା ତେଲ ନଦୀ ଉତ୍ସବ ଉଦ୍ଘାଟିତ ।

**ଜୁଲାଇ**

- ୨-୦୭-୧୯୯୨-ଶ୍ରୀ ଜଗନ୍ନାଥ ମହାପ୍ରଭୁଙ୍କ ବିଶ୍ୱ ପ୍ରସିଦ୍ଧ ରଥଯାତ୍ରା ପୁରୀଠାରେ ଅନୁଷ୍ଠିତ ।
- ୬-୦୭-୧୯୯୨-କେନ୍ଦ୍ର ମାନବ ସମ୍ବଳ ବିକାଶ ମଞ୍ଚୀ ଶ୍ରୀ ଅଶ୍ରୁତ ସିଂହଙ୍କ ଦ୍ୱାରା ଦେବନାଳ ଜିଲ୍ଲା ସମ୍ପୂର୍ଣ୍ଣ ସାକ୍ଷରତା ଅଭିଯାନ ଉଦ୍ଘାଟିତ ।
- ୮-୦୭-୧୯୯୨-ଭୁବନେଶ୍ୱରଠାରେ ଘରୋଇ ଉଦ୍ୟୋଗରେ ପରିଣତ ଚଳଚ୍ଚିତ୍ର ବୈଷୟିକ ବିଲେଜ ସୁତନା ଓ ଲୋକ ସେବା ମଞ୍ଚୀ ଶ୍ରୀ ଶରତ କୁମାର ବରଙ୍କ ଦ୍ୱାରା ଉଦ୍ଘାଟିତ ।
- ୧୨-୦୭-୧୯୯୨-କ୍ଷୀରା ଓ ଲୋକ ସମ୍ପର୍କ ମଞ୍ଚୀ ଶ୍ରୀ ଶରତ କୁମାର ବର ଓଡ଼ିଶା ଅଲମ୍ପିକ୍ ଆସୋସିଏସନର ସଭାପତି ନିର୍ବାଚିତ ।
- ୧୮-୦୭-୧୯୯୨-ସୁତନା ଭବନଠାରେ ଓଡ଼ିଶା ବ୍ୟାନସର ସୋସାଇଟିର ଏକାଦଶ ବାର୍ଷିକ ସମ୍ମିଳନୀ ସୁତନା ଓ ଲୋକ ସେବା ମଞ୍ଚୀ ଶ୍ରୀ ଶରତ କୁମାର ବରଙ୍କ ଦ୍ୱାରା ଉଦ୍ଘାଟିତ ।
- ୨୧-୦୭-୧୯୯୨-ଘରୋଇ ନିଗମରୁ ବିଦି ଉଦ୍ୟୋଗରେ ଗଛ କାଟିବାକୁ ଅନୁମତି ଦିଆଯିବ ନାହିଁ ବୋଲି ସମ୍ବଲପୁର ଜିଲ୍ଲା ବିଭାଗ ମଞ୍ଚୀ ଶ୍ରୀ ଅଶ୍ରୁତ ସିଂହଙ୍କ ଦ୍ୱାରା ଘୋଷଣା ।
- ୨୪-୦୭-୧୯୯୨-ରାଜ୍ୟରେ ଭେଳକାରର ପ୍ରସାରଣ ଯେଉଁ ବିଧାନସଭା ବାଚସପତିଙ୍କ ନେତୃତ୍ୱରେ ସର୍ବ ଦଳୀୟ ଗ୍ରହଣ ପ୍ରଧାନମଞ୍ଚୀଙ୍କୁ ସାକ୍ଷାତ ।

**ଅଗଷ୍ଟ**

- ୧-୦୮-୧୯୯୨-ରାଜ୍ୟ ସରକାରଙ୍କ ନୂତନ ଶିଳ୍ପ ନୀତି ଘୋଷିତ ।
- ୧-୦୮-୧୯୯୨-ରାଜ୍ୟସାର ଶ୍ରୀ ସକ୍ଷମ ଗମାଙ୍କ ଭୁବନେଶ୍ୱର ଶହୀଦ ସ୍ମୃତି ମାନାଗଠାରେ ଭାରତ ଛାତ୍ର ଆନ୍ଦୋଳନ ପୁନଃ ଉତ୍ଥାନ ଅବସରରେ ସ୍ୱାଧୀନତା ସଂଗ୍ରାମୀମାନଙ୍କୁ ଉଦ୍ଘୋଷଣ ।
- ୧୮-୦୮-୧୯୯୨-ଶ୍ରୀମୁଖ ଶେପଶାସ୍ତ୍ର ପରୀକ୍ଷା ଘାଟୀରୁ ଶେପଶାସ୍ତ୍ରର ଉଦ୍ଘୋଷଣ ।

**ବିଶିଷ୍ଟ ଘଟଣାବଳୀ-୧୯୯୨**

**ଜାନୁଆରୀ**

- ୧-୦୧-୧୯୯୨-ଭୁବନେଶ୍ୱରଠାରେ ରାଜ୍ୟର ସର୍ବତ୍ରୁତ ବସଷାସ୍ତ୍ର ପୁଖ୍ୟମନ୍ତ୍ରୀ ଶ୍ରୀ ବିଜୁ ପଟ୍ଟନାୟକଙ୍କ ଦ୍ୱାରା ଉଦ୍ଘାଟିତ ।
- ୨-୦୧-୧୯୯୨-ରାଜ୍ୟ ପୁଖ୍ୟମନ୍ତ୍ରୀଙ୍କ ଦ୍ୱାରା ଭୁବନେଶ୍ୱରଠାରେ ସ୍ୱାଧୀନତା ସଂଗ୍ରାମୀ ଦିବସ ଉଦ୍ଘାଟିତ ।
- ୩-୦୧-୧୯୯୨-ପୁଖ୍ୟମନ୍ତ୍ରୀ ଶ୍ରୀ ବିଜୁ ପଟ୍ଟନାୟକଙ୍କ ଦ୍ୱାରା "ଉତ୍ତର ପ୍ରଦେଶ ସର୍ବ ୧୯୯୨" ଭୁବନେଶ୍ୱରଠାରେ ଉଦ୍ଘାଟିତ ।
- ୧୩-୦୧-୧୯୯୨-ସୁବନା ଓ ଲୋକ ସମ୍ପର୍କ ମନ୍ତ୍ରୀ ଶ୍ରୀ ଶରତ କୁମାର କରଙ୍କ ଦ୍ୱାରା ୧୫୦ ତମ ଫକୀର ମୋହନ ଜୟନ୍ତୀ ସମାରୋହ ବାଲେଶ୍ୱରଠାରେ ଉଦ୍ଘାଟିତ ।
- ୨୦-୦୧-୧୯୯୨-କୋରାପୁଟ ଜିଲ୍ଲାର ଜୟପୁରଠାରେ ବନ୍ଧା ପାହାଡ଼କୁ ପ୍ରଥମ ବସ୍ ତଳାତଳ ଆରମ୍ଭ ।
- ୨୩-୦୧-୧୯୯୨-ରାଜ୍ୟରେ କେନ୍ଦ୍ରପତର ମୂଲ୍ୟ ବୁଲିଆଳ ପ୍ରତି ୬୫୦ ଟଙ୍କା ଧାର୍ଯ୍ୟ ।
- ୨୬-୦୧-୧୯୯୨-ଶ୍ରୀ ଯଜ୍ଞଦତ୍ତ ଶର୍ମାଙ୍କ ଦ୍ୱାରା ଜନରାଜ୍ୟ ଦିବସ ପାଳନ ଅବସରରେ ୨୮ ଜଣ କ୍ରୀଡ଼ା ଶିକ୍ଷକ ସମ୍ମାନିତ ।

**ଫେବୃଆରୀ**

- ୧-୦୨-୧୯୯୨-ଓଡ଼ିଶାର ପ୍ରଥମ ପଶୁରୋଗ ଗବେଷଣା ପ୍ରତିଷ୍ଠାନ ପଶୁ ସମ୍ପଦ ମନ୍ତ୍ରୀ ପୂର୍ଣ୍ଣନାରାୟଣ ପାତ୍ରଙ୍କ ଦ୍ୱାରା କଟକ-ଭୁବନେଶ୍ୱର ରାସ୍ତାର ପୁରୁଣା ଓମ୍ଫ୍‌ଫେର୍ କୋଠାରେ ଉଦ୍ଘାଟିତ ।
- ୧୦-୦୨-୧୯୯୨-ପୁଖ୍ୟମନ୍ତ୍ରୀ ଶ୍ରୀ ବିଜୁ ପଟ୍ଟନାୟକଙ୍କ ଦ୍ୱାରା ବ୍ରହ୍ମଗିରିଠାରେ ଚିଲିକା ପୁସ୍ତକ ଖାନନ କାର୍ଯ୍ୟ ଉଦ୍ଘାଟିତ ।
- ୧୧-୦୨-୧୯୯୨-ରାଜ୍ୟପାଳ ଶ୍ରୀ ଯଜ୍ଞଦତ୍ତ ଶର୍ମାଙ୍କ ଦ୍ୱାରା "ରାଜଭବନ ପାଠାଗାର" ରାଜଭବନ ପରିସରରେ ଉଦ୍ଘାଟିତ ।
- ୨୬-୦୨-୧୯୯୨-ଅଜ୍ଞତ ଭୁବନେଶ୍ୱର ପୁସ୍ତକମେଳା ଭୁବନେଶ୍ୱରଠାରେ ଉଦ୍ଘାଟିତ ।
- ୨୭-୦୨-୧୯୯୨-"ରାଜ୍ୟ ଖାଉଟି ପୁରସ୍କା ପରିଷଦ" ଖାଦ୍ୟ ଓ ଯୋଗାଣ ମନ୍ତ୍ରୀଙ୍କ ଅଧ୍ୟକ୍ଷତାରେ ପୂର୍ଣ୍ଣଗଠିତ ।

**ମାର୍ଚ୍ଚ**

- ୪-୦୩-୧୯୯୨-ସୁବନା ଓ ଲୋକ ସମ୍ପର୍କ ମନ୍ତ୍ରୀ ଶ୍ରୀ ଶରତ କୁମାର କରଙ୍କ ଦ୍ୱାରା କଟକର ଜବାହରଲାଲ ନେହେରୁ ଇନ୍‌ଡୋର ଶ୍ରୀକୃଷ୍ଣମରେ ଜାତୀୟ ସଂହତି ଶିବିର ଉଦ୍ଘାଟିତ ।
- ୫-୦୩-୧୯୯୨-ରାଜ୍ୟ ମହିଳା ବିକାଶ ସମବାୟ ନିଗମର ପ୍ରଥମ ବାର୍ଷିକୀ ପ୍ରତିଷ୍ଠା ଦିବସ ପାଳନ ।

**ଅପ୍ରେଲ**

- ୧-୦୪-୧୯୯୨-ଭୁବନେଶ୍ୱରଠାରେ ପରିବେଶର ସଚେତନତା ଲାଗି ଏକ ଗଣଦୈନିକ ଶୁଭାରମ୍ଭ ପୁଖ୍ୟମନ୍ତ୍ରୀ ଶ୍ରୀ ବିଜୁ ପଟ୍ଟନାୟକଙ୍କ ଦ୍ୱାରା ଉଦ୍ଘାଟିତ ।
- ୫-୦୪-୧୯୯୨-ଦିଲ୍ଲୀଠାରେ ଓଡ଼ିଆ ସାହିତ୍ୟ ସଂଗ୍ରହ ସମାରୋହ ଉଦ୍ଘାଟିତ ।
- ୭-୦୪-୧୯୯୨-କଲିକତାଠାରେ ଓଡ଼ିଶା ସରକାରଙ୍କ ସୁବନା କେନ୍ଦ୍ର-ସୁବନା ଓ ଲୋକ ସମ୍ପର୍କ ମନ୍ତ୍ରୀ ଶ୍ରୀ ଶରତ କୁମାର କରଙ୍କ ଦ୍ୱାରା ଉଦ୍ଘାଟିତ ।
- ୧୦-୦୪-୧୯୯୨-ରାଜ୍ୟପାଳ ଶ୍ରୀ ଯଜ୍ଞଦତ୍ତ ଶର୍ମାଙ୍କ ଦ୍ୱାରା କଳାହାଣ୍ଡି ଜିଲ୍ଲାର ଆମସେନା ଗ୍ରାମରେ ୫୦ ଗୟା ବିଶିଷ୍ଟ ଆତ୍ମବେଦିକ ହସପିଟାଲର ଶିଳାନିଧାସ ।
- ୧୧-୦୪-୧୯୯୨-ପୁଖ୍ୟମନ୍ତ୍ରୀ ଶ୍ରୀ ବିଜୁ ପଟ୍ଟନାୟକଙ୍କ ଦ୍ୱାରା ଭୁବନେଶ୍ୱରଠାରେ "ଡେଲି ଯୋଗାଯୋଗ" ଶୀର୍ଷକ ଏକ ଆଲୋଚନା ଚକ୍ର ଉଦ୍ଘାଟିତ ।
- ୨୦-୦୪-୧୯୯୨-ସସଲପୁରଠାରେ ଓଡ଼ିଶା ପ୍ରଶାସନିକ କ୍ରିୟାନାଳ ସର୍କଟ ବେକ୍ଟର କାର୍ଯ୍ୟ ଆରମ୍ଭ ।
- ୨୫-୦୪-୧୯୯୨-ବ୍ରହ୍ମପୁରଠାରେ ପାରଳା ମହାରାଜାଙ୍କ ଜନ୍ମ ଗତବାର୍ଷିକୀ ଅବସରରେ ମହାରାଜାଙ୍କ ପୁରକୀ ଟଙ୍କିଆ ତାକ ଟିକେଟ କେନ୍ଦ୍ର ଯୋଗାଯୋଗ ଉପମନ୍ତ୍ରୀ ଶ୍ରୀ ପି: ରଞ୍ଜେୟ ନାଉରୁଙ୍କ ଦ୍ୱାରା ଉଦ୍ଘାଟିତ ।

- ୨୪-୧୧-୧୯୯୨-କୋଣାର୍କ ହୃଦୟ ଉତ୍ସବ-୧୯୯୨ ରାଜ୍ୟ ପର୍ଯ୍ୟଟନ ମନ୍ତ୍ରୀ ଶ୍ରୀ ଅନଙ୍ଗ ଉଦୟ ସିଂହ ଦେଓଙ୍କ ଦ୍ୱାରା କୋଣାର୍କଠାରେ ଉଦ୍ଘାଟିତ ।
- ୨୫-୧୧-୧୯୯୨-ପୁରୀ ଓ ଲୋକ ସମ୍ପର୍କ ମନ୍ତ୍ରୀ ଶ୍ରୀ ଶରତ କୁମାର କରଙ୍କ ଦ୍ୱାରା କୋଣାର୍କଠାରୁ ଗୋପାଳପୁର ପର୍ଯ୍ୟନ୍ତ ବେଳାଭୂମି ପଦଯାତ୍ରା ଉଦ୍ଘାଟିତ ।
- ୨୯-୧୧-୧୯୯୨-ପୁରୀ ଶ୍ରୀ ନଗନ୍ଧା ଅ ମିର ଶର୍ମିଷ୍ଠାର ମରାମତି ନିମନ୍ତେ ତିନି ଠାକୁରଙ୍କୁ ରାଜ୍ୟ ସିଂହାସନରୁ ଅଭ୍ୟର୍ଥା ସିଂହାସନକୁ ସ୍ଥାନାନ୍ତରୀତ ।
- ୩୦-୧୧-୧୯୯୨-ରାଜ୍ୟର ମୁଖ୍ୟ ଶାସନ ସଚିବ ରୁପେ ଶ୍ରୀ ରବିନାରାୟଣ ଦାସଙ୍କ ଦାୟିତ୍ୱ ଗ୍ରହଣ ।

**ଡିସେମ୍ବର**

- ୩-୧୨-୧୯୯୨-ରାଜ୍ୟପାଳ ଶ୍ରୀ ଯଶବନ୍ତ ଶର୍ମାଙ୍କ ଦ୍ୱାରା ପ୍ରଥମ ବିଶ୍ୱ ଓଡ଼ିଆ ସମ୍ମିଳନୀ କଟକର ବାରବାଟୀ ଆଡ଼ିସନର ଉଦ୍ଘାଟିତ ।
- ୩-୧୨-୧୯୯୨-ମୁଖ୍ୟମନ୍ତ୍ରୀ ଶ୍ରୀ ବିଜୁ ପଟ୍ଟନାୟକଙ୍କ ଦ୍ୱାରା ଶିଳ୍ପ ପ୍ରଦର୍ଶନୀ-୧୯୯୨ ଭୁବନେଶ୍ୱରଠାରେ ଉଦ୍ଘାଟିତ ।
- ୯-୧୨-୧୯୯୨-ପୁରୀ ଓ ଲୋକ ସମ୍ପର୍କ ନିର୍ଦ୍ଦେଶାଳୟଠାରେ ଏକ ନ୍ୟୁଜ୍ କଣ୍ଠେଲି ରୁମ୍ ଖୋଲିବାକୁ ବିଭାଗୀୟ ମନ୍ତ୍ରୀ ଶ୍ରୀ ଶରତ କୁମାର କରଙ୍କ ଯୋଷଣା ।
- ୯-୧୨-୧୯୯୨-ଭବ୍ରେ ୩ୟ ଓ ୪ର୍ଥ ସୁନିର୍ଦ୍ଧାରିତ ଚାପକ ବିଦ୍ୟୁତ୍ କେନ୍ଦ୍ର ସ୍ଥାପନ ପାଇଁ ସୁଦ୍ଧରାଷ୍ଟ୍ର ଆନେରିକାର ଏକ କମ୍ପାନୀ ସହିତ ରାଜ୍ୟ ସରକାରଙ୍କ ରାଜିନାମା ଦାଖଲିତ ।
- ୧୧-୧୨-୧୯୯୨-ଓଡ଼ିଶାର ରତ୍ନପୁତ୍ରମାନଙ୍କ ଜୀବନୀ ଉପରେ ଚଳଚ୍ଚିତ୍ର ନିର୍ମାଣ କରିବାକୁ ରାଜ୍ୟ ସରକାରଙ୍କ ଚଳଚ୍ଚିତ୍ର ଉପଦେଶ କମିଟି ବୈଠକରେ ନିଷ୍ପତ୍ତି ଗ୍ରହଣ ।
- ୧୪-୧୨-୧୯୯୨-ରାଜ୍ୟରେ ଶକ୍ତି ସଂରକ୍ଷଣ ସମ୍ପାଦ ପାଳନ ।
- ୧୪-୧୨-୧୯୯୨-ଖୋର୍ଦ୍ଧା ନିକଟସ୍ଥ ନରଗଗଡ଼ଠାରେ ଭାରତର ପ୍ରଥମ ପଞ୍ଚାଭିତ୍ତିକ କଳିଙ୍ଗ କୁଟୀର ଯୋଜନା ପୂର୍ଣ୍ଣ ଓ ମୁଖ୍ୟ ନିର୍ମାଣ ମନ୍ତ୍ରୀ ଶ୍ରୀ ନଳିନୀକାନ୍ତ ମହାନ୍ତିଙ୍କ ଦ୍ୱାରା ଉଦ୍ଘାଟିତ ।
- ୧୭-୧୨-୧୯୯୨-ପୁରୀ ଜଳନଠାରେ ମହାରାଜା ଶ୍ରୀ ରାମଚନ୍ଦ୍ର ଭଞ୍ଜ ଦେବଙ୍କ ୧୨୩ ତମ ଜୟନ୍ତୀ ଉତ୍ସବରେ ପୁରୀ ଓ ଲୋକ ସମ୍ପର୍କ ମନ୍ତ୍ରୀ ଶ୍ରୀ ଶରତ କୁମାର କରଙ୍କ ଉଦ୍ଘୋଷଣ ।
- ୨୯-୧୨-୧୯୯୨-ସଫଳପୁରଠାରେ ନିଖୁଳ ଓଡ଼ିଶା ଆରମ୍ଭନୀଚୀ ସମ୍ମିଳନୀ ଆରମ୍ଭ ।
- ୨୯-୧୨-୧୯୯୨-ଭୁବନେଶ୍ୱରଠାରେ ଓଡ଼ିଶା ସୋସାଇଟି ଅଫ୍ ଆନେରିକାର ଓଡ଼ିଶା କେନ୍ଦ୍ର ରାଜ୍ୟପାଳ ଶ୍ରୀ ଯଶବନ୍ତ ଶର୍ମାଙ୍କ ଦ୍ୱାରା ଉଦ୍ଘାଟିତ ।



ରାଜ୍ୟର ପରିଚ୍ଛେଦରେ ଶିଳ୍ପ ପାର୍ବତୀଙ୍କ ଭୋଗରେ ରଖିଣ ।  
 ହୃଦୟ ନିର୍ମାଣ ଆଡ଼ି ବାଣୀ, ସୀମା ପଟ୍ଟନାୟକ ଓ  
 ଅନ୍ୟାୟ ।

ସେପ୍ଟେମ୍ବର

- ୩-୦୯-୧୯୯୨-ପୁତନା ଓ ଲୋକ ସମ୍ପର୍କ ମନ୍ତ୍ରୀ ଶ୍ରୀ ଶରତ କୁମାର ବରଙ୍କ ଦ୍ୱାରା ରେଡ଼ାଖୋଲକ୍ଷିତ ଭୀମ ଭୋଇ ମହାବିଦ୍ୟାଳୟ ପରିସରରେ ଭୀମ ଭୋଇଙ୍କ ପ୍ରତିକୃତି ଉନ୍ମୋଚିତ ।
- ୪-୦୯-୧୯୯୨-ଓଡ଼ିଶାକୁ ସହେଇକଳା ଓ ଖରପୁଆଁ ଫେରାଇ ଦେବା ଲାଗି କେନ୍ଦ୍ର ସ୍ୱରାଷ୍ଟ୍ର ମନ୍ତ୍ରୀଙ୍କ ନିକଟରେ ପୁଖ୍ୟମନ୍ତ୍ରୀ ଶ୍ରୀ ବିଜୁ ପଟ୍ଟନାୟକଙ୍କ ଦାବୀ ।
- ୧୫-୦୯-୧୯୯୨-ନବ ଗଠିତ ସଫଳପୁର ରେଳବାଇ ଡିଭିଜନକୁ ଡ୍ରାଇଭିଂର ରେଳବାଇ ଡିଭିଜନର ୩୪୩ କି.ମି. ରାସ୍ତା ହସ୍ତାନ୍ତର ।
- ୧୭-୦୯-୧୯୯୨-ରାଜ୍ୟ ସଚିବାଳୟଠାରେ ପୁଖ୍ୟମନ୍ତ୍ରୀ ଶ୍ରୀ ବିଜୁ ପଟ୍ଟନାୟକଙ୍କ ସୌରହିତ୍ୟରେ ଶିକ୍ଷାନୁଷ୍ଠାନରେ ବର୍ଦ୍ଧିତ ଜ୍ଞାନ ସଂରକ୍ଷଣ ମାମଲା ନେଇ ସର୍ବଦଳୀୟ ବୈଠକ ।
- ୧୭-୦୯-୧୯୯୨-ଭାରତ ଓ ଚୀନ ସହାୟତାରେ ଓଡ଼ିଶାରେ ଇସ୍ପାତ କାରଖାନା ନିର୍ମାଣ ପାଇଁ ବୁଝାମଣା ସଫ ସ୍ୱାକ୍ଷରିତ ।
- ୧୮-୦୯-୧୯୯୨-ଭୁବନେଶ୍ୱରଠାରେ ସଫଳ ଶିକ୍ଷୋଦ୍ୟୋଗୀମାନଙ୍କୁ ସମ୍ମାନିତ କରିବା ଅବସରରେ ମହିଳା ଶିକ୍ଷୋଦ୍ୟୋଗୀମାନଙ୍କୁ ରାଜ୍ୟ ସରକାର ଆଗ୍ରାଧିକାର ଦେବେ ବୋଲି ପୁଖ୍ୟମନ୍ତ୍ରୀଙ୍କ ଘୋଷଣା ।
- ୧୯-୦୯-୧୯୯୨-ରାଜ୍ୟ ଗୃହ ରକ୍ଷାମାନଙ୍କୁ ନେଇ ଏକ ସହାୟକ ପୋଲିସ ବାହିନୀ ଗଠନ କରିବାକୁ ପୁଖ୍ୟମନ୍ତ୍ରୀଙ୍କ ଘୋଷଣା ।
- ୨୨-୦୯-୧୯୯୨-ବାଲେଶ୍ୱର ଜିଲ୍ଲାର ଲୁଣିଆଠାରେ ଭାରତ ଛାଡ଼ ଆନ୍ଦୋଳନର ପୁବର୍ତ୍ତ ଜୟନ୍ତୀ ପାଳିତ ।
- ୨୩-୦୯-୧୯୯୨-ସଚିବାଳୟଠାରେ ପୁଖ୍ୟମନ୍ତ୍ରୀ ଶ୍ରୀ ବିଜୁ ପଟ୍ଟନାୟକଙ୍କ ସହ ପ୍ରବାସୀ ଭାରତୀୟ ଶିଳ୍ପପତି ସ୍ୱରାଜ ପାଲଙ୍କ ଆଲୋଚନା ।
- ୨୯-୦୯-୧୯୯୨-ପୁଖ୍ୟମନ୍ତ୍ରୀଙ୍କ ଦ୍ୱାରା ପୁରୀଠାରେ କଲ୍ୟାଣ ମନ୍ତ୍ରପତ୍ର ଭିତ୍ତିପ୍ରସାର ଛାପନ ଓ ନୂତନ ସଭାଗୃହ ଉଦ୍ଘାଟନ ।

ଅକ୍ଟୋବର

- ୨-୧୦-୧୯୯୨-ରାଜ୍ୟରେ ମାଲକାନାଗିରି, ରାୟଗଡ଼ା, ନବରଙ୍ଗପୁର ଓ ଗଜପତି ଜିଲ୍ଲା ନାମରେ ଚର୍ଚ୍ଚିତ ନୂତନ ଜିଲ୍ଲା ସୃଷ୍ଟି ।
- ୧୨-୧୦-୧୯୯୨-ପୁଖ୍ୟମନ୍ତ୍ରୀଙ୍କ ଦ୍ୱାରା ମାଲକାନାଗିରି ରାୟଗଡ଼ା ଓ ନବରଙ୍ଗପୁର ଜିଲ୍ଲା ଆନୁଷ୍ଠାନିକ ଭାବେ ଉଦ୍ଘାଟିତ ।
- ୧୩-୧୦-୧୯୯୨-ରାଜ୍ୟ ସରକାରଙ୍କ ଦ୍ୱାରା ଗଠିତ ସେଗାଲି କୋର୍ଟର ବିଶ୍ୱରପତି ଭାବେ ଶ୍ରୀ ଅରଜିତ ପଟ୍ଟନାୟକଙ୍କ ନିଯୁକ୍ତି ।
- ୧୮-୧୦-୧୯୯୨-ପୁଖ୍ୟମନ୍ତ୍ରୀଙ୍କ ଦ୍ୱାରା ରେଜାଲି ଜଳ ବିଦ୍ୟୁତ୍ ପ୍ରକଳ୍ପର ୫ମ ଯୁନିଟ୍ ଉଦ୍ଘାଟିତ ।
- ୨୨-୧୦-୧୯୯୨-ପୁଖ୍ୟମନ୍ତ୍ରୀଙ୍କ ଅଧ୍ୟକ୍ଷତାରେ ଜ୍ଞାନ ସଂରକ୍ଷଣ ସମ୍ପର୍କରେ ଦୁଇଦିନିଆ ରାଜ୍ୟସ୍ତରୀୟ ସମିଳନୀ ଉଦ୍ଘାଟିତ ।
- ୩୦-୧୦-୧୯୯୨-ରାଜ୍ୟ ପୋଲିସ ମହାନିର୍ଦ୍ଦେଶକ ଭାବେ ଶ୍ରୀ ଶରତ ଚନ୍ଦ୍ର ମିଶ୍ରଙ୍କ ଦାୟିତ୍ୱ ଗ୍ରହଣ ।
- ୩୦-୧୦-୧୯୯୨-ପୁଖ୍ୟମନ୍ତ୍ରୀ ଶ୍ରୀ ବିଜୁ ପଟ୍ଟନାୟକଙ୍କ ଦ୍ୱାରା ଭୁବନେଶ୍ୱରଠାରେ ମୁକ୍ତକ ମେଳା ଉଦ୍ଘାଟିତ ।

ନଭେମ୍ବର

- ୧୦-୧୧-୧୯୯୨-ଓଡ଼ିଶାର ପ୍ରାଚୀନ ନୌ-ଯାତ୍ରାର ଏକାଦିତ୍ୟ ବନ୍ଦନ କରି କାର୍ତ୍ତିକ ପୂର୍ଣ୍ଣିମା ଅବସରରେ ଭାରତୀୟ ନାଭୀନ ଆଇ.ଏନ୍.ଏସ୍. ସମୁଦ୍ର ବାଲିଦ୍ୱୀପ ଅଭିମୁଖେ ଯାତ୍ରା ଆରମ୍ଭ ।
- ୧୩-୧୧-୧୯୯୨-ରାଜ୍ୟ ସରକାରଙ୍କ ତରଫରୁ ଆଖୁର ବର୍ଦ୍ଧିତ ମୂଲ୍ୟ ଟନ୍ ପ୍ରତି ୫୦୦ ଟଙ୍କା ଧାର୍ଯ୍ୟ ।
- ୧୫-୧୧-୧୯୯୨-ବାଲିଦ୍ୱୀପ ଅଭିମୁଖେ ଯାତ୍ରାରେ ଅଭିଯାତ୍ରୀ ଦଳକୁ ବିରାଖାପାଟଣାଠାରେ ସ୍ୱାଗତ ଜଣାଇବା ଲାଗି ପୁଖ୍ୟମନ୍ତ୍ରୀ ଶ୍ରୀ ବିଜୁ ପଟ୍ଟନାୟକଙ୍କ ବିରାଖାପାଟଣା ଅଭିମୁଖେ ଯାତ୍ରା ।
- ୧୯-୧୧-୧୯୯୨-ଭୁବନେଶ୍ୱରଠାରେ ଅତ୍ୟାଧୁନିକ ଦୁରଦର୍ଶନ କେନ୍ଦ୍ର, କେନ୍ଦ୍ର ପୁତନା ଓ ପ୍ରସାରଣ ରାଷ୍ଟ୍ରମନ୍ତ୍ରୀ ଶ୍ରୀ ଅଜିତ କୁମାର ପାଞ୍ଜାଙ୍କ ଦ୍ୱାରା ଉଦ୍ଘାଟିତ ।
- ୨୨-୧୧-୧୯୯୨-ପୁତନା ଓ ଲୋକ ସମ୍ପର୍କ ମନ୍ତ୍ରୀ ଶ୍ରୀ ଶରତ କୁମାର ବରଙ୍କ ଦ୍ୱାରା ଭୁବନେଶ୍ୱରଠାରେ ସୁନୟା ପାଠୀ ଫାଉଣ୍ଡେସନ୍ ପକ୍ଷରୁ ଆୟୋଜିତ ମୋ' ଦେଶ ଓ ମୋ' ଦେଶବାସୀ ଶୀର୍ଷକ ଚିତ୍ର ପ୍ରଦର୍ଶନୀ ଉଦ୍ଘାଟିତ ।
- ୨୩-୧୧-୧୯୯୨-ଭୁବନେଶ୍ୱରଠାରେ ଶହୀଦ୍ ଲକ୍ଷ୍ମଣ ନାୟକଙ୍କର ୯୪ ତମ ରାଜ୍ୟ ସ୍ତରୀୟ ଜୟନ୍ତୀ ଉତ୍ସବରେ ରାଜ୍ୟପାଳ ଶ୍ରୀ ସଞ୍ଜୟ ଶର୍ମାଙ୍କ ଉଦ୍ଘୋଷଣ ।



### ଯାତନାଭୋଗୀ ରାଜକୃଷ୍ଣ

ଦେଶ ସ୍ୱାଧୀନତା ଲାଗି ତାଙ୍କୁ ଅନେକ କଷଣ ଭୋଗିବାକୁ ପଡ଼ିଥିଲା । ଯାତପୁରରେ ସତ୍ୟ କରୁଥିଲେ । ସେଠାରୁ ତାଙ୍କୁ ଗିରଫ କରାଯାଇ ସୁଦୂର କଟକ ପର୍ଯ୍ୟନ୍ତ ଚଳାଇ କୋଇ ନିଆ ଯାଇଥିଲା । ସେ ଗୌରୀଗଙ୍ଗର ସୁଦାଞ୍ଚରତ୍ନ ଗୋଷ୍ଠ ଏବଂ ଆଖି ବଜର ମହାଶିଳ୍ପୀକୁ ଅନେକ ପ୍ରେରଣା ଲାଭ କରିଥିଲେ ।

### ମନ୍ତ୍ରୀ ପଦ ଲାଭ

ତେଜ ଦରେକୃଷ୍ଣ ମହାତାବଙ୍କ ମନ୍ତ୍ରୀମଣ୍ଡଳରେ ଶ୍ରୀମୁଖ ବୋଷ କ୍ୟାବିନେଟ ପାଠ୍ୟରେ ପୂର୍ଣ୍ଣବିଭାଗ ମନ୍ତ୍ରୀ ଥିଲେ । ସେତେବେଳେ କିଶ୍ଵନ ନଗର ନିର୍ବାଚନ ମଣ୍ଡଳୀର ପୁଷ୍ପି ହୋଇଥିଲା । ସେ ସାଲେପୁର ନିର୍ବାଚନ ମଣ୍ଡଳୀକୁ ନିର୍ବାଚିତ ହୋଇଥିଲେ । ଏଥି ପୂର୍ବରୁ ସେ ସଦର ଲୋକାଳିବୋର୍ଡର ଚେଷାଜମ୍ୟାନ ରୂପେ ନିର୍ବାଚିତ ହୋଇଥିଲେ ।

### ଅତୁଳା ଭଗୀରଥ

ସେତେବେଳେ ବନ୍ୟାର ପ୍ରବୋଧରେ ଅନେକ ଗାଁ ଗଣ୍ଡା ଡାସି ଯାଉଥିଲା । ଜଳ ନିଶ୍ଵାସନ ଏବଂ ଯୋଗାଣ ଉପଯୁକ୍ତ ପରିମାଣରେ ହୋଇ ପାରୁନଥିଲା । ତେଣୁ ବହୁ ଫସଲ କ୍ଷତି ହେଉଥିଲା । ଏଥିଲାଗି ଶ୍ରୀମୁଖ ବୋଷ ଶୁଭ୍ ଚିନ୍ତିତ ହେଲେ । ତାଙ୍କର ଉଦ୍ୟମରେ କଟକ ଧାନ ଗବେଷଣା କେନ୍ଦ୍ର ନିକଟରୁ ମହାନଦୀ ବନ୍ଧକୁ ବାଙ୍କଳ ପର୍ଯ୍ୟନ୍ତ ସୁଦୂର କରାଯାଇଥିଲା ଏବଂ ସେହିଠାରୁ ପ୍ରବାହିତ ହେଉଥିବା ବେନାଲ ତାଳସଖା ବଡ଼ କେନାଲକୁ ବାହାରି ଗଡ଼ି ଗାଉଡ ପାଟଣା, ନିମାକଣାପୁର, ଆସତପୁର, ଦଣ୍ଡୁଆସି ପଡ଼ା, କୋପିଦା, ସଗପଡ଼ା, ଅଗିଲୋ,

କିଶୋରନଗର, ବୋଦପୁର, ଶିଳୋ, ପ୍ରହରାଜପୁର ପ୍ରଭୃତି ଅଞ୍ଚଳରେ ହଜାର ହଜାର ହେକ୍ଟର ଜମିକୁ ଏବେ ସୁଦ୍ଧା ବନ୍ଧ ଯୋଗାଉଅଛି ।

ଏହି ମହାନଦୀ ବନ୍ଧ ଏବଂ କେନ୍ଦ୍ରୀୟ ଲାଗି ସେ ଯେଉଁ ପାଖା ପାଖି ବନ୍ଧାଇ ତା'ରି ନାନାମୁସାରେ କିଶୋରନଗର ଠାରେ ସୁଦ୍ଧା-ପାଲକା ଡିଭିଜନ୍ ଅର୍ଥେସ ଖୋଲିଲେ । ଲୋକହିତ ଲାଗି ବ୍ରାହ୍ମରଖାନା, ପଶୁଡ଼ାଞ୍ଚରଖାନା, ମୌଳିକ ବିଦ୍ୟାଳୟ, ଡେ ଶିକ୍ଷାଳୟ, ଶରଦି ସାସନାର୍ପଣ ଆଦି ଖୋଲିଥିଲେ, ସେଥିଲାଗି ଶ୍ରୀମୁଖ ବୋଷ କିଶୋର ନଗର ଅଞ୍ଚଳବାସୀଙ୍କ ନିକଟରେ "ଅତୁଳା ଭଗୀରଥ" ରୂପେ ପରିଚିତ ।

### ଏକ ଭିତରେ ଅନେକ

ଶ୍ରୀମୁଖ ବୋଷ କଟକ ନୂଆବଜାରଠାରେ କୁଷ୍ଠାଶ୍ରମ କରି କୁଳରୋଗୀମାନଙ୍କ ସେବା କରୁଥିଲେ । ସେ ସର୍ବଦା ସାଧାରଣ ଜନତାର ସେବାକୁ ନିଜର କର୍ତ୍ତବ୍ୟ ବୋଲି ମନେ କରୁଥିଲେ । ସେ ଏକଧାରାରେ ଜଣେ ଲୋକସେବକ, ରାଜନୀତିଜ୍ଞ, ସାହିତ୍ୟିକ, ବରିଷ୍ଠ ନେତା, ସଂଗ୍ରାମୀ ଏବଂ ବାଗ୍ମୀ ଥିଲେ ଏଥିରେ ସନ୍ଦେହ ନାହିଁ ।

ଆଜି ସେ ମହାନ ବ୍ୟକ୍ତି ଇତ୍ୟାଦିରେ ନାହିଁ । ଗତ ୧୯୯୨ ଜନୁଆରୀ ୯ ତାରିଖରେ ତାଙ୍କ ମୃତ୍ୟୁ ଘଟିଛି । କିନ୍ତୁ ସେ ସମସ୍ତ ନିକଟରେ ଆଜି ବି ଅମର ହୋଇ ରହିଛନ୍ତି ଏବଂ ରହିବେ

ରବି ସତ୍ୟପତି,  
ରାଜକୃଷ୍ଣ ସାହିତ୍ୟ ସଂସଦ,  
କିଶୋର ନଗର, କଟକ-୭୫୪୧୩୧ ।



ମାଲକାନଗିରିଠାରେ ଆୟୋଜିତ ଏକ ଗାଧାରଣ ରତ୍ନରେ ମୁଖ୍ୟମନ୍ତ୍ରୀ ଶ୍ରୀ ବୁଦ୍ଧ ପଟ୍ଟନାୟକ ଦ୍ୱାରା ମାଲକାନଗିରି ଜିଲ୍ଲା ଉଦ୍ଘାଟନ ।

# ସ୍ଵାଧୀନତା ସଂଗ୍ରାମରେ ଓଡ଼ିଶାର ପ୍ରଥମ ରାଜବନ୍ଦୀ

• ଶ୍ରୀ ଯୋଗେନ୍ଦ୍ରନାଥ ସାହୁ

## ନିର୍ଦ୍ଦୀକ ପ୍ରଥମ ରାଜବନ୍ଦୀ

ଆଉ ଏକ ରୋମାଞ୍ଚକର ଘଟଣା । ୧୯୨୨ ମସିହା ଜୁନ୍ ପହିଲା । ଇଂରେଜ ସରକାରଙ୍କ କଡ଼ା ପରାଧାନା । କୋର୍ଟରେ ହାଜର ହେଲେ ଶ୍ରୀ ଯୁକ୍ତ ବୋଷ ଏବଂ କହିଲେ "ମୋ ନାମରେ ଇଂରେଜ ସରକାର ଯେଉଁ

ମୋକଦ୍ଦମା କରିଛନ୍ତି ମୁଁ ସେଥିରେ ଲଢ଼ିବି ନାହିଁ । ସରକାର ଯାହା ଇଚ୍ଛା ତାହା କରନ୍ତୁ" । ଏପରି କଥାରେ ହାକିମ ରାଣିଯାଇ ହୁକୁମ ଦେଲେ ଦୁଇଘଣ୍ଟ ଟଙ୍କା ମୁଗୁଲିକା ଲେଖିଦେଲେ ସେ ଛାଡ଼ି ପାଇବେ । କିନ୍ତୁ ମୁକ୍ତ ସଂଗ୍ରାମୀ ବୋଷ ମୁଗୁଲିକା ଲେଖିଲେ ନାହିଁ । ତେଣୁ ତାଙ୍କୁ ପ୍ରଥମେ କଟକ ଜେଲକୁ ନିଆଗଲା । ଗଜକୃଷ୍ଣ ବୋଷ ଜେଲକୁ ଗଲାବେଳେ ଲୋକମାନେ ତାଙ୍କୁ ଅନୁସ୍ତୁତି ପାଇବାକୁ ପିନ୍ଧାଇ ଥିଲେ ।

ସେତେବେଳେ ଉତ୍କଳମଣି ଗୋପବନ୍ଧୁ ଲେଖିଥିଲେ "ଶ୍ରୀ ଯୁକ୍ତ ରାଜକୃଷ୍ଣ ବୋଷ ହେଉଛନ୍ତି ଓଡ଼ିଶାର ପ୍ରଥମ ରାଜବନ୍ଦୀ । ଏତେ ଦିନେ କଟକ ଜେଲଖାନା ପବିତ୍ର ହେଲା" । କିଛି ଦିନପରେ "ସମାଜ"ରେ ଉତ୍କଳମଣି ପୁଣି ଲେଖିଥିଲେ "ଉଦ୍‌ବୀର ରାଜକୃଷ୍ଣ ଏକ ବର୍ଷ ଲାଗି ନିର୍ଦ୍ଦୀତ ହୋଇ କାରାବାସରେ । ଅସହଯୋଗୀ ଦେଶଭକ୍ତ ପକ୍ଷରେ ଏହା ତୀର୍ଥ ସ୍ଥାନ । "ପୁଅବୀର ଭାରା ନିବାରଣ ଲାଗି ଉଗ୍ରବାନ ଶ୍ରୀକୃଷ୍ଣ ଯେଉଁଠାରେ ଜନ୍ମ ଗ୍ରହଣ କରିଥିଲେ ଆଜି ତୁମେ ସେହିଠାରେ ଅଛ । ଧୀର ନିର୍ଦ୍ଦୀତ ଚିତ୍ତରେ ତପସ୍ୟା ଆରମ୍ଭ କର । ତୁମ ପରି ଡ୍ୟାଗୀ, ନିଷ୍ଠାପର ଅସହଯୋଗୀମାନଙ୍କ ତପସ୍ୟା ଫଳରେ ସ୍ଵାଗାନ୍ତ୍ୟ ଲାଭ ହେବ ।"

## ସମ୍ପର୍କ ଓ ଘନିଷ୍ଠତା

ସ୍ଵାଧୀନତା ସଂଗ୍ରାମରେ ଝାସ ଦେଇ ସେ ଅନେକବାର ବିଭିନ୍ନ ଜେଲରେ କାଳାତିପାତ କରିଥିଲେ । ଜେଲର ଅନେକ କଠୋର ଆଚରଣ ବିରୁଦ୍ଧରେ ସ୍ଵର ଉତ୍ତୋଳନ କରି କିଛି ସଂସ୍କାର ଅଣାଇବା ସହିତ କଂପ୍ୟୁଟରର ପ୍ରିୟପାତ୍ର ହୋଇ ପାରିଥିଲେ । ରାଜକୃଷ୍ଣ ବୋଷଙ୍କ ସହିତ ଯେଉଁମାନଙ୍କର ଘନିଷ୍ଠତା ସ୍ଥାପନ ହୋଇଥିଲା, ସେମାନେ ହେଲେ ମହାତ୍ମାମନ୍ଦିର ଚିଲିକ, ମହାତ୍ମାଗାନ୍ଧୀ, ପଞ୍ଚିତ ଜବାହରଲାଲ୍ ନେହେରୁ, ମୌଲାନା ବାଲାଜୀ ଆଜାଦ୍ ଏବଂ ଓଡ଼ିଶାର ଉତ୍କଳମଣି ଗୋପବନ୍ଧୁ ଡକ୍ଟର ହରେକୃଷ୍ଣ ମହତାବ୍ ଡକ୍ଟର ରାଧାନାଥ ରଥ, ନବକୃଷ୍ଣ ଚୌଧୁରୀ, ନିତ୍ୟାନନ୍ଦ କାନୁନ୍‌ଗୋ, ମା ରମା ଦେବୀ, ଅଟଳ ବିହାରୀ ଆଚାର୍ଯ୍ୟ, ବୋଧରାମ ଦୁବେ, ବିଶ୍ଵନାଥ ଦାଶ, ନିରଞ୍ଜନ ପଟ୍ଟନାୟକ, ଜଗବନ୍ଧୁ ସିଂହ, ସଦୁମଣି ମଙ୍ଗରାଜ ପ୍ରମୁଖ ଅନେକ ନେତା । ୧୯୩୬ ଡିସେମ୍ବର ୨୭ ତାରିଖରେ ରାଜୁବୀରୁ ବାଙ୍କୀ ବିଧାନ ସଭାରୁ ନିର୍ବାଚିତ ହୋଇଥିଲେ ଏବଂ ବିଧାନ ସଭାର ପାର୍ଲିମେଣ୍ଟରୀ ସଚିବ ଆସନ ଲାଭକଲେ ।

ଆବିର୍ଭାବ ସଂଗ୍ରାମରେ ଓଡ଼ିଶାର ପ୍ରଥମ ରାଜବନ୍ଦୀ, ସଂଗ୍ରାମୀ ତଥା ଗାନ୍ଧୀବାଦୀ ନେତା ଶ୍ରୀ ଯୁକ୍ତ ରାଜକୃଷ୍ଣ ବୋଷଙ୍କ ଜୟନ୍ତୀ ଆତି ସମଗ୍ର ରାଜ୍ୟରେ ପାଳିତ ହେଉଛି । ସେହି ବର୍ଷ ଯୋଗୀଙ୍କ ଜନ୍ମ ୧୮୯୮ ମସିହା ଡିସେମ୍ବର ୧୭ ତାରିଖ । ଜନ୍ମସ୍ଥାନ କଟକ ଜିଲ୍ଲା କିଶୋରନଗର ନିକଟବର୍ତ୍ତୀ ରାମଚନ୍ଦ୍ରପୁର ଗ୍ରାମରେ । ପିତାଙ୍କ ନାମ ଶ୍ରୀ ଲକ୍ଷ୍ମୀ ନାରାୟଣ ବୋଷ ଏବଂ ମାତାଙ୍କ ନାମ ଭବାନୀ ଦେବୀ ।

ଶିକ୍ଷା ଇଂରେଜ ଶାସନ ଅନୁକରେ ଶ୍ରୀ ଲକ୍ଷ୍ମୀ ନାରାୟଣ ବୋଷ ଜଣେ ପଦସ୍ଥ ପୋଲିସ ଅଫିସର ଥିଲେହେଁ ଶ୍ରୀ ରାଜକୃଷ୍ଣ ବୋଷ ଇଂରେଜ ସରକାରଙ୍କ ବିରୁଦ୍ଧରେ ସଂଗ୍ରାମ ଆରମ୍ଭ କରିଥିଲେ । ଗ୍ରାମ ଗୁଡ଼ଶାଳୀରେ ତାଙ୍କର ପ୍ରାଥମିକ ଶିକ୍ଷା ଆରମ୍ଭ ହୋଇଥିଲା । ପ୍ୟାରୀ ମୋହନ ଏକାଡେମୀରୁ ସେ ମାଟ୍ରିକ ପାଶ୍ଚରୀ ରେଭେନ୍‌ସା କଲେଜରେ ପଢ଼ୁଥିଲେ । ସେତିକିବେଳେ ଓଡ଼ିଶାରେ ଦୁର୍ଭିକ୍ଷ ପଡ଼ିଆସ ।

## ସ୍ଵାଧୀନତା ଆନ୍ଦୋଳନରେ ଝାସ

ଉତ୍କଳମଣି ଗୋପବନ୍ଧୁଙ୍କ ସହ ତାଙ୍କର ସାକ୍ଷାତ ଏବଂ ଘନିଷ୍ଠତା ବଢ଼ିଲା । ଭାରତ ସ୍ଵାଧୀନ ହେବାର ଚିନ୍ତା । ମହାତ୍ମାଗାନ୍ଧୀଙ୍କ ଖବର । ୧୯୨୦ ମସିହା ମାର୍ଚ୍ଚ ୨୩ ତାରିଖ । ମହାତ୍ମାଗାନ୍ଧୀ ସେ ଦିନ ପ୍ରଥମଥର ପାଇଁ ଓଡ଼ିଶାରେ ପାଦ ପକାଇଥିଲେ ଏବଂ କାଠଯୋଡ଼ି ନଈ ବାଲିରେ ପ୍ରଥମ ସଭା କଲେ । ସେହି ସଭାରେ ସଭାପତିତ୍ଵ କରିଥିଲେ ଉତ୍କଳମଣି ପଞ୍ଚିତ ଗୋପବନ୍ଧୁ ଦାସ ଏବଂ ଗାନ୍ଧିଜୀଙ୍କ ଭାଷଣକୁ ଓଡ଼ିଆ ଭାଷାରେ ରୁପାନ୍ତର କରି ଅତି ପ୍ରାଞ୍ଜଳ ଭାବରେ ଲୋକଙ୍କୁ ବୁଝାଇଥିଲେ ଶ୍ରୀ ରାଜକୃଷ୍ଣ ବୋଷ ।

## ଓରିଏଣ୍ଟେଡ୍ ଟ୍ରାନ୍ସଲେଟର

ସେତେବେଳେ ମାଇକ୍ ନଥିଲା । ଗାଡ଼ି ମଟର ଦ୍ଵାରା ଲୋକେ ସଞ୍ଚାୟକକୁ ଆସିବାର ସୁବିଧା ନଥିଲା । କିନ୍ତୁ ଭାରତକୁ ସ୍ଵାଧୀନତା କବଳରୁ ମୁକ୍ତ କରିବେ, ଏହି ଚିନ୍ତା ନେଇ ଦେଶବାସୀ ପାଗଲ । ଏହି ବିରାଟ ପୁରୁଷଙ୍କ ବାକ୍ ପଠୁତାରେ ମନ୍ତ୍ରମୁଗ୍ଧ ପରି ମୁକ୍ତି ପଥର ଯାତ୍ରୀ ହୋଇଥିଲେ ହଜାର ହଜାର ଶକ୍ତବାସୀ । ବାହାରି ଆସିଲେ ପିଲା, ବାନ୍ଧବ ସେନା ମୁକ୍ତିର ସଂଗ୍ରାମ ପାଇଁ । ଗୁଲିଲା ଓଡ଼ିଶା ବ୍ୟାପୀ ଆନ୍ଦୋଳନ । ଗାନ୍ଧିଜୀଙ୍କ ସହ ସେ ଚାଲିଥିଲେ ଓଡ଼ିଶା ସାରା । ସେତେବେଳେ ମହାତ୍ମାଗାନ୍ଧୀ ରାଜକୃଷ୍ଣ ବୋଷଙ୍କୁ "ଓରିଏଣ୍ଟେଡ୍ ଟ୍ରାନ୍ସଲେଟର ବୋଲି" ଉପାଧି ପ୍ରଦାନ କରିଥିଲେ ।

### ପ୍ରଶ୍ନ କର୍ତ୍ତାଙ୍କ ପାଇଁ ବୁଝା

CUT HERE

ଜେବଳମାଠ/୩/୧୯୯୩ ଦୁର୍ବରୁ ବ୍ୟବହାର ପାଇଁ  
ମତାମତ ବା ପ୍ରଶ୍ନ

ପ୍ରଶ୍ନ କର୍ତ୍ତାଙ୍କ ଠିକଣା

ନାମ .....

ପଠା .....

ପୋଷ୍ଟ .....

ଉପା .....

ନିବା .....

ସ୍ୱାକ୍ଷର





ଶ୍ରୀ ସତ୍ୟସୁନ୍ଦର ପତି,  
ମାର୍ପତ-ଏନ୍. ସି. ପତି, ହେଡ୍ ସିଗ୍ନାଲର,  
ଉତ୍କଳ ହେଡ୍ ପୋଷ୍ଟ ଅଫିସ୍, ବାଲେଶ୍ୱର ।

\* ଆପଣଙ୍କ ଦ୍ୱାରା ସମ୍ପାଦିତ ଉତ୍କଳ ପ୍ରସଙ୍ଗ ନଭେମ୍ବର '୯୨  
ପଂଖ୍ୟାରେ ଶ୍ରୀ ବିଭୂତି ଭୂଷଣ ଆଚାର୍ଯ୍ୟଙ୍କ ଲିଖିତ "ପ୍ରଥୁବୀର  
ପର୍ବ ପ୍ରଥମ ଧଳା ବାଘ ସଫାରୀ" ପଢ଼ି ବେଶ୍ ଆନନ୍ଦଦାୟକ  
ହେଲା । ମୋ ଚରମରୁ ଶ୍ରୀ ବିଭୂତି ଭୂଷଣ ଆଚାର୍ଯ୍ୟଙ୍କୁ  
ନିଶ୍ଚୟ ପୁରୁଣା ବର୍ଷକୁ ପାଗୋରୀ ଦେଇ ଛୁଟନ ବର୍ଷର  
ଅଭିନନ୍ଦନ ଜଣାଇବେ ବୋଲି ଆଶା । ଆପଣଙ୍କ ଦ୍ୱାରା  
ସମ୍ପାଦିତ "ଉତ୍କଳ ପ୍ରସଙ୍ଗ" ପୁସ୍ତକଟି ବହି ଦୋକାନରେ ଉଚିତ  
ପଦମ୍ବରେ ପହଞ୍ଚି ପାରନ୍ତା, ତେବେ ଗଦା ସମସ୍ତ ବନ୍ଧୁମାନେ  
ପଢ଼ିପାରନ୍ତେ ।

\*\*ବହି ଦୋକାନମାନଙ୍କରେ ଉତ୍କଳ ପ୍ରସଙ୍ଗ ବିକ୍ରି କରିବା  
ବ୍ୟବସ୍ଥା କରାଯାଉଛି ।

ଶ୍ରୀ ରାମଚନ୍ଦ୍ର ଦାଶ, (ମେଲସ), ଜୁନିୟର ବୁକ୍,  
ବେବନ୍ଦୀ ଉପନିର୍ଦ୍ଦେଶକଙ୍କ କାର୍ଯ୍ୟାଳୟ, ଚିନ୍ତିପୁରୀ,  
କେନ୍ଦ୍ରାପଡ଼ା, କଟକ-୭୫୪୨୧୧ ।

\* ସତ୍ୟବାଦୀର ପୀଠେଶ୍ୱର ଦାସୀ ଗୋପାଳଙ୍କ ମହାସ୍ୟ  
ଯୋଗୁଁ ଯେଠାରେ ଏକ ପୁରନା କେନ୍ଦ୍ର ହେବା ଯୋଗିତ  
ହୋଇଥିବା ବେଳେ ଯେଠାକାର ବିଶିଷ୍ଟ ପର୍ବ ଥିଲା ନବମୀ  
ଉପଲକ୍ଷେ ବିଶେଷ ସଂଖ୍ୟା "ଉତ୍କଳ ପ୍ରସଙ୍ଗ" କିମ୍ବା ଏହି ପର୍ବ  
ହେବା ସମ୍ପର୍କିତ ସଂଖ୍ୟାରେ ସ୍ୱତନ୍ତ୍ର ଗଛ କିମ୍ବା ପ୍ରବନ୍ଧ ପ୍ରକାଶିତ  
ହେଲା ନାହିଁ କାହିଁକି ? ଶ୍ରୀରାମଚନ୍ଦ୍ରପୁର ଶାସନର ୪୦୦ ବର୍ଷ  
ପୂର୍ତ୍ତି ଉପଲକ୍ଷେ ଏକ ପ୍ରବନ୍ଧ ପ୍ରକାଶ ପାଇଁ ଯଠାଇଲେ  
ବାହାରିବ କି ?

\*\*ପ୍ରଥମେ ପ୍ରବନ୍ଧ ପଠାନ୍ତୁ, ଉପଯୁକ୍ତ ବିବେଚିତ ହେଲେ ନିଶ୍ଚିତ  
ସ୍ଥାନ ପାଇବ ।

ମାୟାଧର ମହାନ୍ତି,  
ଗ୍ରାମ-ଛିମା, ପୋ: ଅ:-ଗଗଡ଼ଭଙ୍ଗା,  
ଭାସା-ସିବୋ, ଜିଲ୍ଲା-ପୁରୀ ।

\* ବାଲିପାଖ ସଂଖ୍ୟାରେ ଅନେକଗୁଡ଼ିଏ ପୁସ୍ତକ ଦ୍ରବ୍ୟ ପ୍ରକାଶ  
ପାଇଛି । ବିଶେଷ କରି ନବକୃଷ୍ଣ ଚୌଧୁରୀଙ୍କ ସମ୍ପର୍କରେ  
ଶ୍ରୀ କୁଶିବାସ ନାୟକଙ୍କ ଲେଖାଟି ବିଶେଷ ଭାବରେ ମନକୁ  
ପାଇଲା । ପିଲା, ବୁଢ଼ା ସମସ୍ତଙ୍କ ପାଇଁ ଲେଖାଟିଏ ପରି  
ଲେଖାଟିଏ ଏହିପରି ମାଜିତ, ସରଳ ଓ ସହଜ ଭାଷାରେ  
ଏତେଗୁଡ଼ିଏ କଥା କୁହାଯାଇ ପାରିଛି । ଆଗାକରୁ ଲେଖକଙ୍କୁ  
ମୋର ଧନ୍ୟବାଦ ଦେବେ । ଏହିପରି ଲେଖା ଆଗାକରି  
ରହିଲି ।

\*\*ଲେଖକଙ୍କୁ ଆପଣଙ୍କ ଧନ୍ୟବାଦ ଜଣାଇ ଦେବା ସଙ୍ଗେ  
ସଙ୍ଗେ ଅନ୍ୟ ପ୍ରବନ୍ଧ ପାଇଁ ମଧ୍ୟ ଅନୁରୋଧ କରୁଛି ।



ଉତ୍କଳପ୍ରସାଙ୍ଗର ନିର୍ଦ୍ଦେଶକ ଶ୍ରୀମତୀ ସୁମିତ୍ରା ଦେବୀଙ୍କ ସହିତ ପତ୍ରର ସମ୍ପାଦକ ଶ୍ରୀ ରବିଚନ୍ଦ୍ର ପାଣିଗ୍ରାହୀଙ୍କ ମଧ୍ୟରେ ଏକ ସମାପନ ସମ୍ବନ୍ଧୀୟ ଚିତ୍ର

ବ୍ରହ୍ମପୁର ପୁସ୍ତକ ଉତ୍ସବ  
 BERHAMPUR BOOK FESTIVAL  
 ଭଦ୍ରକ ପରାମର, ବ୍ରହ୍ମପୁର(ଝଝା)



ଭଦ୍ରକ ପରାମର ଉତ୍କଳପ୍ରସାଙ୍ଗରେ ବ୍ରହ୍ମପୁରପାଠକ ସାଙ୍ଗଠିକ 'ବ୍ରହ୍ମପୁର ପୁସ୍ତକ ଉତ୍ସବ' ସମାବେଶରେ ବିଧାନ ସଭା ସଭ୍ୟ ଶ୍ରୀ ରାଧାନାଥ ଦାସ ଓ ଭଦ୍ରକ ପରାମର ପୁସ୍ତକ ସମାଦାନ ଶ୍ରୀ ରବିଚନ୍ଦ୍ର ପାଣି ।



ମାଗାଧର ମୁଖାର୍ଜୀ ଓଡ଼ିଶାର ସର୍ବପ୍ରଥମ ମୁଖ୍ୟମନ୍ତ୍ରୀ ଶ୍ରୀ ବିକ୍ରମ ପଟ୍ଟନାୟକ ଉଦ୍ଘାଟନ କରୁଥିବା ନିଉ ବ୍ଲକ୍ ଉଦ୍ଘାଟନ ଶ୍ରୀ ସୁଧାନାଥପୁଣ୍ୟ ପଣ୍ଡା ଓ ବାରିଧ୍ୟ ଶାସ୍ତ୍ରୀଙ୍କ ସମ୍ମାନ ପ୍ରଦାନ କରୁଥିବା ଅବସ୍ଥା (୧୯୫୯/୬୦)



ଉଦ୍ଘାଟନକାରୀଙ୍କୁ ନିଉ-ବ୍ଲକ୍ ଉଦ୍ଘାଟନ କରିବା ସମୟରେ ଶ୍ରୀ ବିକ୍ରମ ପଟ୍ଟନାୟକଙ୍କୁ ପରୀକ୍ଷା କରିବା ପାଇଁ ଉଦ୍ଘାଟନ କରୁଥିବା ଅବସ୍ଥା (୧୯୫୯/୬୦)

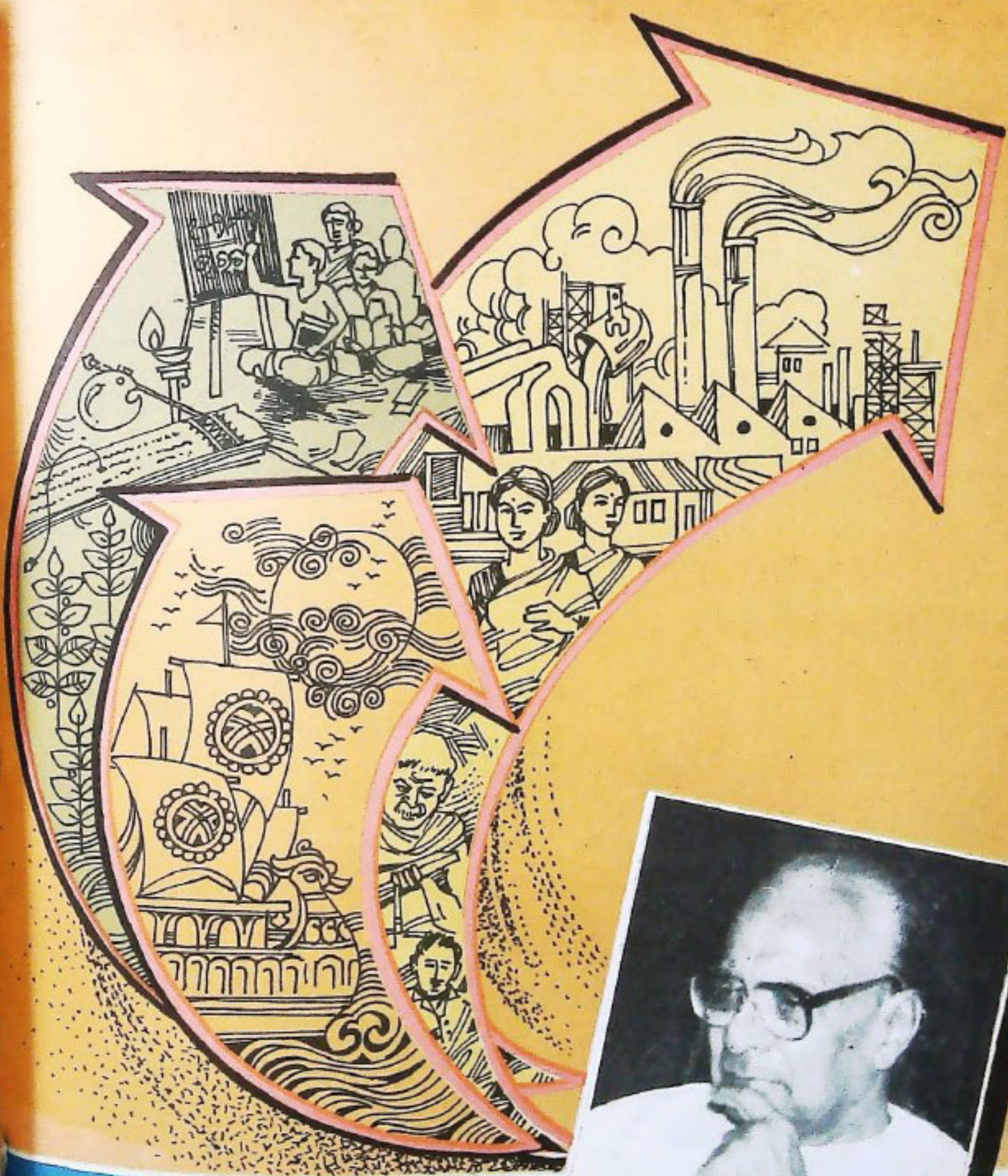

ଭକ୍ତ  
ସା  
ସା