



ഭൂമിപ്രദം



ପୁରୀ ଜିଲ୍ଲାରେ ପୁରୀ ଓ ଲୋକ ସମ୍ପର୍କ ବିଭାଗ ଦ୍ୱାରା ଆୟୋଜିତ 'ଓଡ଼ିଶାରେ ସ୍ୱାଧୀନତା ସଂଗ୍ରାମ' ଶୀର୍ଷକ ପ୍ରଦର୍ଶନୀକୁ ମାନ୍ୟବର ରାଜ୍ୟପାଳ ଶ୍ରୀ ଯଜ୍ଞବଲ୍ଲଭ ଶର୍ମା, ମୁଖ୍ୟମନ୍ତ୍ରୀ ଶ୍ରୀ ବିଜୁ ପଟ୍ଟନାୟକ ଓ ଲୋକ ସମ୍ପର୍କ ମନ୍ତ୍ରୀ ଶ୍ରୀ ଶରତ କୁମାର କର ବୁଲି ଦେଖୁଛନ୍ତି (୧୮/୮) ।



ମୁଖ୍ୟମନ୍ତ୍ରୀ ଶ୍ରୀ ବିଜୁ ପଟ୍ଟନାୟକ ୧୯୯୭ ସ୍ୱାଧୀନତା ଦିବସ ଉପଲକ୍ଷେ ଭୁବନେଶ୍ୱରସ୍ଥିତ ମହାତ୍ମା ଗାନ୍ଧୀ ମାର୍ଗରେ ଆୟୋଜିତ ରାଜ୍ୟସ୍ତରୀୟ ପ୍ୟାରେଡ଼ରେ ଅଭିବାଦନ ଗ୍ରହଣ କରୁଛନ୍ତି (୧୫/୮) ।



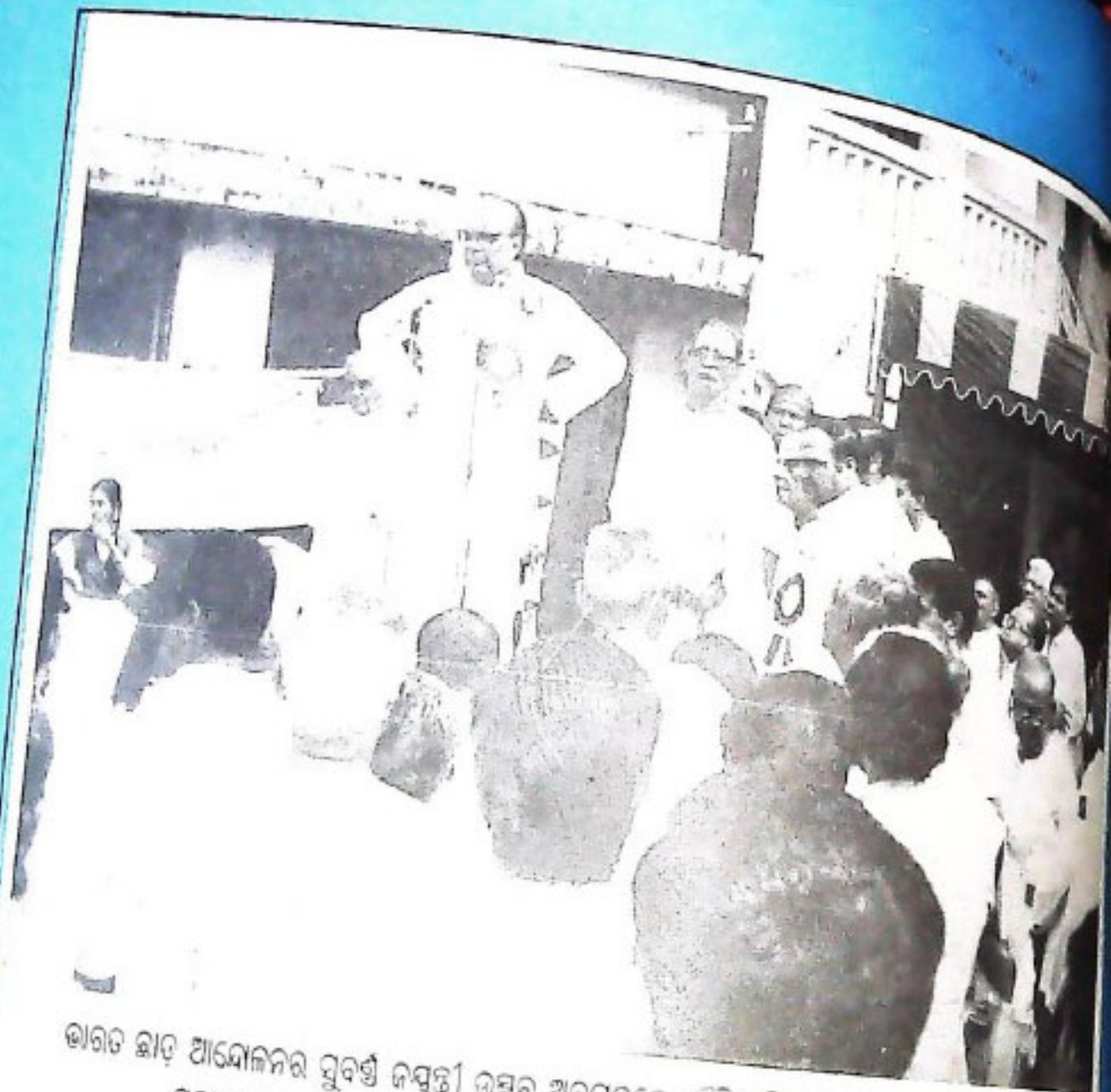

ଭାରତ ଛାଡ଼ ଆନ୍ଦୋଳନର ସୁବର୍ଣ୍ଣ ଜୟନ୍ତୀ ଉତ୍ସବ ଅବସରରେ ଏମିତିହାସିକ ସ୍ୱରାଜ୍ୟ ଆଶ୍ରମଠାରେ ଜର୍ଣାସ ପତାକା ଉତ୍ତୋଳନ କରି ମୁଖ୍ୟମନ୍ତ୍ରୀ ଶ୍ରୀ ବିଜୁ ପଟ୍ଟନାୟକ ଉଦ୍‌ବୋଧନ ଦେଉଛନ୍ତି ।



ରେଡ଼ାଖୋଲ ମହାବିଦ୍ୟାଳୟ ପରିସର ମଧ୍ୟରେ ସଂସ୍କୃତି ମନ୍ତ୍ରୀ ଶ୍ରୀ ଶରତ କୁମାର କନ ସହକରି ଭୀମଭୋଇଙ୍କ ଏକ ପ୍ରତିମୂର୍ତ୍ତିକୁ ଉନ୍ମୋଚନ କରୁଛନ୍ତି । ଏହି ଉତ୍ସବରେ ଦେନ୍ଦ୍ରସନ୍ ଓ ସାଧାହତ୍ତା ଅଭିଯୋଗ ମନ୍ତ୍ରୀ ଶ୍ରୀ ପ୍ରଫୁଲ୍ଲ ପାଟ୍ଟଶାଣୀ ଓ ମନ୍ତ୍ରୀ ଶ୍ରୀ ବସନ୍ତ କୁମାର ମହାନନ୍ଦ ଯୋଗଦାନ କରିଛନ୍ତି ।

# ଉତ୍କଳ ପ୍ରସଙ୍ଗ

୪୯ ଭାଗ ଦ୍ଵାଦଶ ସଂଖ୍ୟା ଆଶ୍ଵିନ ୧୯୧୪ ଶକାବ୍ଦ ଅକ୍ଟୋବର ୧୯୯୭

## ସମ୍ପାଦକ ମଣ୍ଡଳୀ

- ନିର୍ଦ୍ଦେଶକ : ଶ୍ରୀ କାଳୀ କୁମାର ରଥ  
ସହ ସମ୍ପାଦକ : ପ୍ରହରାଜ ସତ୍ୟନାରାୟଣ ନନ୍ଦ  
ସମ୍ପାଦନା ସହଯୋଗୀ : ଶ୍ରୀ ଶରତଚନ୍ଦ୍ର ସାମନ୍ତରାୟ  
ପୁସ୍ତକ ସମ୍ପାଦକ : ଶ୍ରୀ ସତୀଶ ପାତ୍ର

ପ୍ରଚ୍ଛଦପଟ୍ଟ : ଆଶିଷ କୁମାର ପାଣ୍ଡେ

ପ୍ରକାଶନ : ପୁରୀ ଓ ଲୋକ ସମ୍ପର୍କ ବିଭାଗ,  
ଓଡ଼ିଶା ସରକାର, ଭୁବନେଶ୍ଵର ।

ମୁଦ୍ରଣ : ଓଡ଼ିଶା ସରକାରୀ ମୁଦ୍ରଣାଳୟ, କଟକ  
(ଫଟୋଲିଥୋଗ୍ରାଫି ପଦ୍ଧତିରେ ଅକ୍ଷର ସଂଯୋଜିତ)

ବ୍ୟସ୍ତିତ ଦେୟ : ଟ ୨୦.୦୦  
ପ୍ରତି ଶୀତ୍ତ : ଟ ୨.୦୦

ଓଡ଼ିଶା ସରକାରଙ୍କ ବିଭିନ୍ନ କାର୍ଯ୍ୟ, ପରକାରୀ ଯୋଗ୍ୟ ଓ ଅନ୍ୟାନ୍ୟ ପରକାରୀ କାର୍ଯ୍ୟ-ସଂପର୍କ ବିଭାଗ "ଉତ୍କଳ ପ୍ରସଙ୍ଗ"ରେ ପ୍ରକାଶିତ ହୋଇଥାଏ । ଏହା ବ୍ୟତୀତ ଅନେକ ବିଷୟ ସଂପର୍କିତ ଆକାରରେ ମଧ୍ୟ ଏହି ପତ୍ରିକାରେ ପ୍ରକାଶ କରାଯାଇଥାଏ । ସେଭଳି ବିଷୟକୁ ସମ୍ପୂର୍ଣ୍ଣ ଓ ଅନୁମୋଦିତ ମୂଳ ପାଠ ବୋଲି ଭାବିବା ଉଚିତ ନୁହେଁ ।  
"ଉତ୍କଳ ପ୍ରସଙ୍ଗ" ଓଡ଼ିଶା ସରକାରଙ୍କ ପୁରୀ ଓ ଲୋକ ସମ୍ପର୍କ ବିଭାଗ ଦେଫାକ୍ଟୁ ପ୍ରକାଶ ପାଇଥିଲେ ମୁଣ୍ଡା ଏହି ପତ୍ରିକାରେ ପ୍ରକାଶିତ ନଦାନତ ଓ ବିକ୍ରାଧାରା ଚାନ୍ଦୁ ଛାନ୍ଦରେ ଓଡ଼ିଶା ସରକାରଙ୍କର ବୋଲି ବୁଝିବାକୁ ଦେବ ନାହିଁ ।

# ସୂଚୀ

<p>ଶକ୍ତିର ସାର୍ଥକତା</p> <p>ଶକ୍ତିମୟୀ ଦୁର୍ଗାଙ୍କ ଦ୍ଵାଦଶ ଯାଗ</p> <p>ଶକ୍ତ ବ୍ରହ୍ମମୟୀ ଦେବୀ ଓ ତନ୍ତ୍ର ଶାସ୍ତ୍ରରେ କଳାତତ୍ତ୍ଵ</p> <p>ଓଡ଼ିଶାରେ ଶକ୍ତି ପୂଜା</p> <p>ମହାଶକ୍ତି ଦୁର୍ଗା</p> <p>କବି ପୁଞ୍ଜିରେ ଶ୍ରୀଗୁଣ୍ଡିଚା ଯାଗକାଳୀନ ଜଗନ୍ନାଥଙ୍କ ରୂପ ଗୋଡ଼ା</p> <p>ଅଭିପ୍ରେୟା</p> <p>ବିଜ୍ଞାନ କ୍ଷେତ୍ରରେ ବାସ୍ତବ ଶକ୍ତିର ଭୂମିକା</p> <p>ଗୋରା ନିରାକରଣରେ ମହାପ୍ରସାଦ ସେବନ</p> <p>ଓଡ଼ିଶାରେ ଗ୍ରାମ୍ୟ ଉନ୍ନୟନ</p> <p>ଗୁଣ୍ଡାଚାଳ ସେବାରେ ଆଧୁନିକ କୃଷି ଗବେଷଣା କେନ୍ଦ୍ର</p> <p>ସୁମୁସର-ଉଦୟଗିରି</p> <p>କୃଷି ଉତ୍ପାଦନ ବୃଦ୍ଧିରେ ଗୋ-ପାଳନର ଭୂମିକା</p> <p>ପ୍ରଗତି ପଥେ ବଳାଙ୍ଗୀର ଜିଲ୍ଲା</p> <p>ପ୍ରଗତିର ସୁଅରେ ଓଡ଼ିଶାର ନାରୀ</p> <p>ପ୍ରଗତି ପଥେ କୋରାପୁଟ ଜିଲ୍ଲା</p> <p>ଓଡ଼ିଶାରେ ବନ୍ୟପ୍ରାଣୀ ସଂରକ୍ଷଣ ଏକ ସମୀକ୍ଷା</p> <p>ପାକ୍ଷରତା ପରବର୍ତ୍ତୀ ଶିକ୍ଷା କାର୍ଯ୍ୟକ୍ରମ</p> <p>ନିତେଇ ଭାବୁଛି ଆଜି</p> <p>ସଂସାଦ ପରିଷଦ</p> <p>ନୂଆଖାଇ</p> <p>ଗାନ୍ଧିଜୀଙ୍କ ପୁଞ୍ଜିରେ ନୈତିକ ସଭ୍ୟତା</p> <p>ମଧୁବାବୁ ଓ ଓଡ଼ିଆର ସ୍ଵାଭିମାନ</p> <p>ଓଡ଼ିଆ ଗଣ ସାହିତ୍ୟ ଓ କବି ବୈଷ୍ଣବ ପାଣି</p> <p>ସମାଜ ସୁଧାରକ ପଣ୍ଡିତ ଗୋଦାବରୀଶ</p> <p>ପାଠକଙ୍କ କଳମରୁ</p>	<ul style="list-style-type: none"> <li>• ଶ୍ରୀ ଅତ୍ୟୁତାନନ୍ଦ କର ୧</li> <li>• ଶ୍ରୀ ମନୋରଞ୍ଜନ ପାଣିଗ୍ରାହୀ ୪</li> <li>• ଶ୍ରୀ ଉପେନ୍ଦ୍ରନାଥ ହୋତା ୬</li> <li>• ସୁପ୍ରିୟା ମଲିକ୍ ୮</li> <li>• ଅଧ୍ୟାପକ ବିଦ୍ୟା କେଶରୀ ବର୍ମା ୧୦</li> <li>• ଡଃ ଉଦେଶ ଚନ୍ଦ୍ର ତିମ୍ବରା ୧୧</li> <li>• ଡଃ ବୀଣାପାଣି ସିଂହ ୧୪</li> <li>• ପଣ୍ଡିତ ରମାକାନ୍ତ କର ୧୫</li> <li>• ଇଂ ଲକ୍ଷ୍ମୀନାରାୟଣ ରାଉତରାୟ ୧୭</li> <li>.. ୨୦</li> <li>• ଡଃ ନିମାଇଁ ଚରଣ ମିଶ୍ର ୨୨</li>   <li>• ଶ୍ରୀ ଗୋକୁଳ ଚନ୍ଦ୍ର ପତି ୨୪</li> <li>.. ୨୬</li> <li>• ସାବିତ୍ରୀ ପାଢ଼ୀ ୨୯</li> <li>.. ୩୧</li> <li>• ଶ୍ରୀ ସୁଧାକର କର ୩୩</li> <li>• ଶ୍ରୀ ଚନ୍ଦ୍ରଶେଖର କର ୩୫</li> <li>• ରବୀନ୍ଦ୍ର କୁମାର ଜେନା ୩୯</li> <li>• ବାବାଜୀ ଚରଣ ସ୍ଵାଇଁ ୪୨</li> <li>.. ୪୮</li> <li>• ଅବନୀ ଚନ୍ଦ୍ର ଦାସ ୫୦</li> <li>• ଡଃ ପି: ଶଙ୍କର ନାରାୟଣ ପାଣି ୫୨</li> <li>• ଅଜିତ କୁମାର ସିଂହାଠୀ ୫୪</li> <li>• ଶ୍ରୀମତୀ ପୁଷ୍ପଲତା ଦାସ ୫୬</li> <li>• ଡଃ ପ୍ରଫୁଲ୍ଲ ଚନ୍ଦ୍ର ଦାଶ ୫୯</li> <li>..</li> </ul>
--	--



# ମଙ୍ଗଳମୟୀ ଦୁର୍ଗା

ମହିଷାସୁରକୁ ବଧ କରିବା ପାଇଁ ଦେବତାଗଣ ବିଫଳ ହେବା ପରେ ସର୍ବଶକ୍ତିମୟୀ ଦୁର୍ଗା ନିଜେ ଯୁଦ୍ଧ କ୍ଷେତ୍ରରେ ଅବତୀର୍ଣ୍ଣ ହୋଇ ମହିଷାସୁରକୁ ବଧ କରିଥିଲେ । ସେଥିପାଇଁ ଦୁର୍ଗାଙ୍କ ଅନ୍ୟ ନାମ ମହିଷ ମର୍ଦ୍ଦିନୀ । ସେତେସ୍ଥା ପୁରରେ ଭଗବାନ ରାମଚନ୍ଦ୍ର ମଧ୍ୟ ଦଶନାମ ରାବଣକୁ ବଧ କରିବା ପାଇଁ ଦଶଭୁଜା ଦୁର୍ଗାଙ୍କୁ ପୂଜା ଆରାଧନା କରି ବିଜୟ ଲାଭ କରିଥିଲେ । ଏଥି ପାଇଁ ଏହି ଦଶହରା ଉତ୍ସବକୁ ବିଜୟା ଦଶମୀ ବୋଲି କହିଥାଉ । ଦ୍ୱାପର ପୁରରେ ପାପାଶୁରୀ କୌରବ କୁଳକୁ ଯୁଦ୍ଧରେ ବିନାଶ କରିବା ପାଇଁ ଅର୍ଜୁନ ମଧ୍ୟ ଦୁର୍ଗାଙ୍କୁ ଆରାଧନା କରିଥିଲେ । ଏହି ବିଭିନ୍ନ ଅସାଧ୍ୟ ଏବଂ ଦୁଷ୍ଟସାଧ୍ୟ କାର୍ଯ୍ୟ ସାଧନ କରି ସାଧୁ, ସନ୍ତାନଙ୍କୁ ଦୁଷ୍ଟତମାନଙ୍କ କବଳରୁ ଉଦ୍ଧାର କରିବା ପାଇଁ ଭଗବାନ ଭିନ୍ନ ଭିନ୍ନ ରୂପରେ ଅବତୀର୍ଣ୍ଣ ହୋଇ ଧର୍ମ ରକ୍ଷା କରିଛନ୍ତି । ସେଥିପାଇଁ ଗୀତାରେ କୁହାଯାଇଛି—

“ପରିଗଣାସ୍ୟ ସାଧୁନାଂ ବିନାଶାସ୍ତ ଚ ଦୁଷ୍ଟତାମ୍  
ଧର୍ମ ସଂସ୍ଥାପନାଥାସ୍ତ ସପବାନୀ ଯୁଗେ ଯୁଗେ”

ମହିଷାସୁର, ରାବଣେଶ୍ୱର, କଂସ ଇତ୍ୟାଦିଙ୍କ ଭଳି ଅସୁର ବର୍ଣ୍ଣମାନ ଯୁଗରେ ଜନ୍ମ ନେଉଥିଲେ ମା' ଦୁର୍ଗା ନିଶ୍ଚିତ ଭାବେ ମହିଷମର୍ଦ୍ଦିନୀ ରୂପରେ ପୁଣି ଥରେ ଆବିର୍ଭାବ ହୁଅନ୍ତେ । କିନ୍ତୁ ବର୍ଣ୍ଣମାନ ଯୁଗରେ ସେ ସବୁର ଆବଶ୍ୟକତା ନଥିବାରୁ କେବଳ ଧର୍ମରକ୍ଷା ନିମନ୍ତେ ବିଭିନ୍ନ ସ୍ଥାନରେ, ବିଭିନ୍ନ ନାମରେ, ବିଭିନ୍ନ ରୂପରେ ପୂଜା ପାଉଛନ୍ତି । ଦୁର୍ଗାରେ ବିମଳା, ଝଙ୍କଡ଼ରେ ଶାରଳା, କାକଟପୁରରେ ମଙ୍ଗଳା, ଦେଙ୍କାନାଳରେ ହିଙ୍ଗୁଳା, ବାଙ୍କୀରେ ଚର୍ଚ୍ଚିକା, ଯାଜପୁରରେ ବିରଜା, କଟକରେ କଟକ ଚଣ୍ଡୀ, କୋଣାର୍କରେ ରାମଚଣ୍ଡୀ, ବାଣପୁରରେ ଭଗବତୀ, ଗଞ୍ଜାମ ମନ୍ତାପିରେ ଭୈରବୀ, ଫୁଲବାଣୀ ବଲସକୁମ୍ଭାରେ ବରାଳ ଦେବୀ, ଭଞ୍ଜନଗର କୁଳାଡ଼ରେ ବ୍ୟାଘ୍ର ଦେବୀ, ସମ୍ବଲପୁରରେ ସମ୍ବଲେଶ୍ୱରୀ, ଭୁବନେଶ୍ୱରରେ ଭୁବନେଶ୍ୱରୀ, ବଲାଙ୍ଗୀରରେ ପାଟଣେଶ୍ୱରୀ, ଭବାନୀପାଟଣାରେ ମାଣିକେଶ୍ୱରୀ, ମୟୂରଭଞ୍ଜ ଶ୍ରୀଚିଂରେ କିଚକେଶ୍ୱରୀ, ରାୟଗଡ଼ାରେ ମାଝିଗୌରୀ, କେଉଁଝର ପଟଣାରେ ତାରିଣୀ, ପୁରୁଷୋତ୍ତମପୁରରେ ତରାତାରିଣୀ, ଭଦ୍ରକରେ ଭଦ୍ରକାଳୀ, ଭୁଞ୍ଜପୁରରେ ଉଗ୍ରତାରା, ପୁରଗଡ଼ରେ ସମଲାଇ ରତ୍ୟାଦି ବିଭିନ୍ନ ସ୍ଥାନରେ ଭିନ୍ନ ଭିନ୍ନ ନାମରେ ପୂଜା ପାଉଛନ୍ତି ।

କେଦେବ ରଥ ଦେବୀଙ୍କ ଆଶୀର୍ବାଦ ଲାଭ କରି କବିପୁତ୍ରୀୟ ହୋଇ ପାରିଛନ୍ତି । ଝଙ୍କଡ଼ ଶାରଳାଙ୍କ ଆଶୀର୍ବାଦରୁ ଶୁଭମୁନି-ଶାରଳା ଦାସ ମହାଭାରତ ରଚନା କରି ଅମର ହୋଇ ପାରିଛନ୍ତି । ଏଭଳି ଅନେକ ଦୁଷ୍ଟାନ୍ତ ରହିଛି । ଦୁଷ୍ଟ ଅସୁରମାନଙ୍କୁ ସଂହାର କରିଥିବା ମା' ଦୁର୍ଗା ବର୍ଣ୍ଣମାନ ଯୁଗରେ ମଙ୍ଗଳମୟୀ ହୋଇ ଅନେକଙ୍କୁ ଦିବ୍ୟ ଜ୍ଞାନର ସାଲୋକ ଦେଇ ସାଧାରଣ ମଣିଷକୁ ଅସାଧାରଣ କରିଛନ୍ତି । କବିପୁତ୍ରୀୟ ଓ ଶାରଳା ଦାସଙ୍କ ଭଳି ଅନେକ ଦୁଷ୍ଟାନ୍ତ ରହିଥିଲେ ହେଁ ସବୁ ତଥ୍ୟ ଦୁଃସ୍ମୃତ ଭାବେ ଲୋକ ଲୋକକୁ ଆସିପାରି ନାହିଁ । ଏହି ସମସ୍ତ ଦେବୀ କୁପା ସମ୍ଭବ ହୋଇ ପାରିଛି କେବଳ ନିସ୍ତାପର ଭକ୍ତି ଦ୍ୱାରା । ଦେବୀଙ୍କୁ ସମ୍ମୁଖ କରିବା ପାଇଁ ସେମାନେ କଦାପି ବଳୀର ଆଶ୍ରୟ ନେଇ ନଥିଲେ କିମ୍ବା ଆଡ଼ସରପୁଣ୍ଡି ମେଡ଼ ସଞ୍ଜା ଓ ମେଲୋଡ଼ିକୁ ମାଧ୍ୟମ ରୂପେ ବ୍ୟବହାର କରି ନଥିଲେ । ଏକମାତ୍ର ମୂଳ ମନ୍ତ୍ର ଥିଲା ନିସ୍ତାପର ଭକ୍ତି । ସେଥି ପାଇଁ ସଂସ୍କୃତରେ କୁହାଯାଇଛି—

“ନ ଦେବୋ ବିଦ୍ୟତେ କାଷ୍ଠେ ନ ପାଷାଣେ ନ ମୁଗୁନ୍ଧେ  
ଭାବେ ତିଷ୍ଠନ୍ତି ଦେବତା ତସ୍ମାତ୍ ଭାବ ହି କାରଣମ୍” ।

ଅତଏବ ଆଡ଼ସରପୁଣ୍ଡି ମେଡ଼ ସଞ୍ଜା, ବଞ୍ଚାତ୍ୟ ଆଲୋକମାଳା ଓ ପାଞ୍ଚାତ୍ୟ ଦ୍ୱାଆରେ ମେଲୋଡ଼ି ପରିବେଷଣରେ ଅସଥା ଅର୍ଥର ଅପବ୍ୟୟକୁ ବନ୍ଦକରି ଶୁଦ୍ଧ ପୂତ ଚିତ୍ତରେ ନିର୍ମଳ ହୃଦୟରେ ନିସ୍ତାର ସହ ଭକ୍ତିପୁଣ୍ଡି ଭାବରେ ଦେବୀଙ୍କୁ ଆରାଧନା କରି ସମସ୍ତଙ୍କର ମଙ୍ଗଳକାମନା କରିବା ଆମ ସମସ୍ତଙ୍କର ଲକ୍ଷ୍ୟ ହେଉ । ମଙ୍ଗଳମୟୀ ଦୁର୍ଗା ଏହି ପାଇଁ ଆମକୁ ଶକ୍ତି ଓ ଜ୍ଞାନାଲୋକ ବିକୀରଣ କରନ୍ତୁ — ଏହି କାମନା କରି ସର୍ବଶକ୍ତିମୟୀ ଦୁର୍ଗାଙ୍କ ସମ୍ପର୍କରେ ପ୍ରତିଷ୍ଠିତ ଲେଖକମାନଙ୍କ ଲେଖନୀରୁ କେତୋଟି ପ୍ରବନ୍ଧ ପାଠକ ପାଠିକାଙ୍କ ନିକଟରେ ଅର୍ପଣ କରୁଛି । ଉତ୍କଳ ପ୍ରସଙ୍ଗର ଏହି ପୂଜା ବିଶେଷାଙ୍କଟି ଉତ୍କଳ ପ୍ରସଙ୍ଗର ସମ୍ପ୍ରଦାୟ ପାଠକ ପାଠିକାମାନଙ୍କ ପାଇଁ ପୂଜା ଉପହାର ହୋଇ ଦିବ୍ୟଜ୍ଞାନର ସମ୍ପାଦ ଦେଉ, ଏହା ହିଁ କାମନା ।

*ସ୍ୱାଧିକାର*





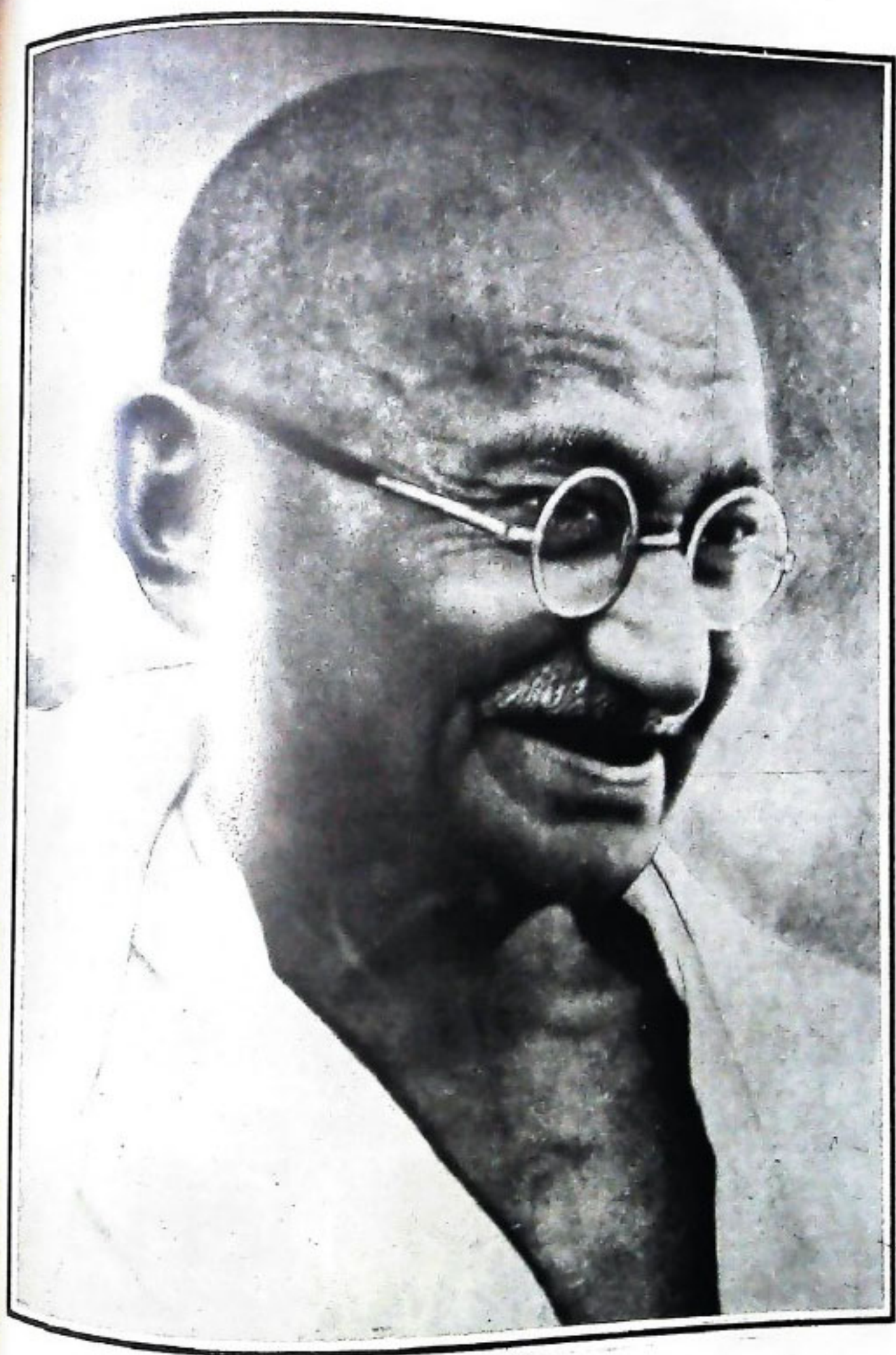

ମହାତ୍ମା ଗାନ୍ଧୀ  
Mahatma Gandhi



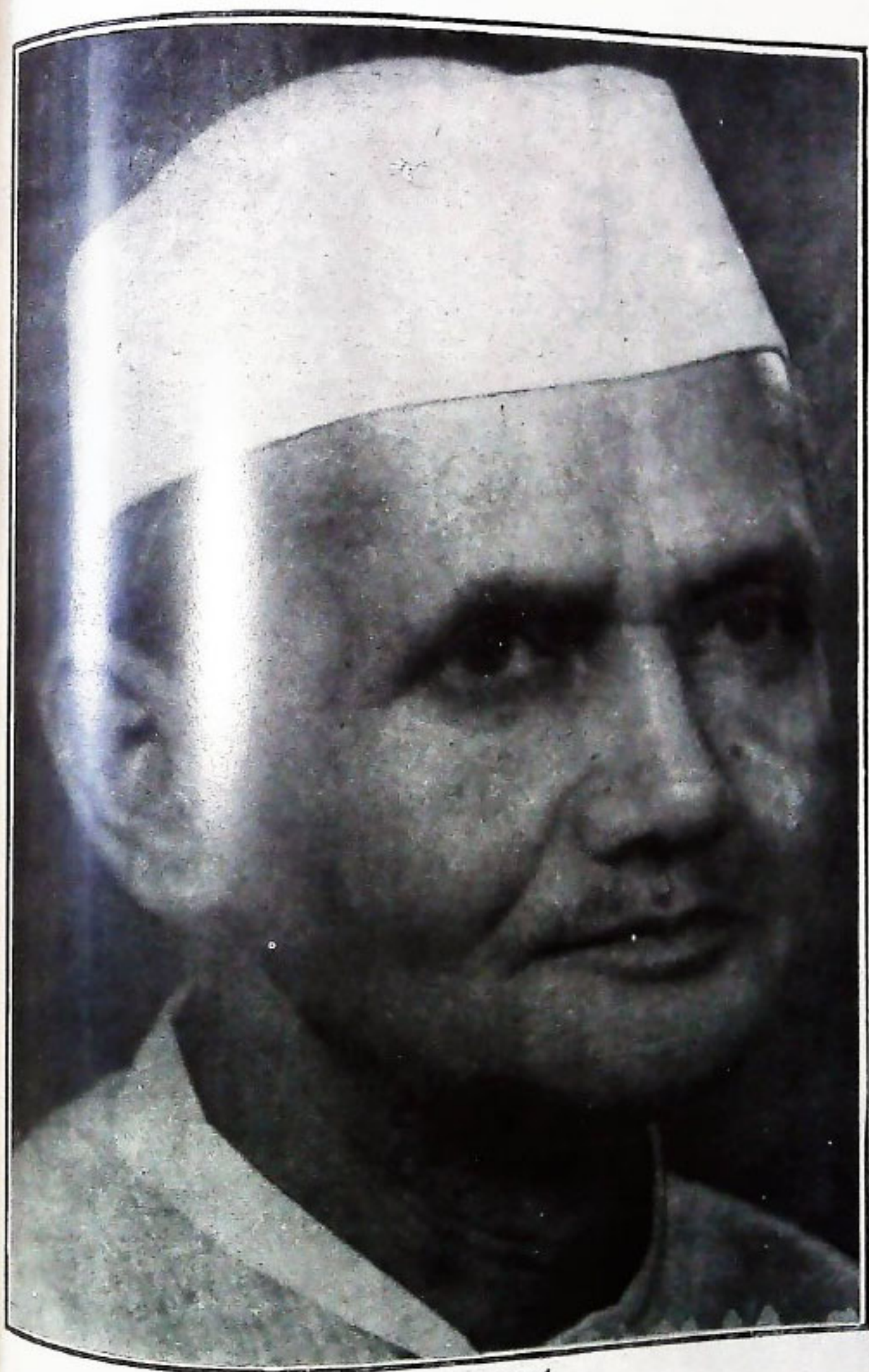

लाल बहादुर शास्त्री  
Lal Bahadur Shastri



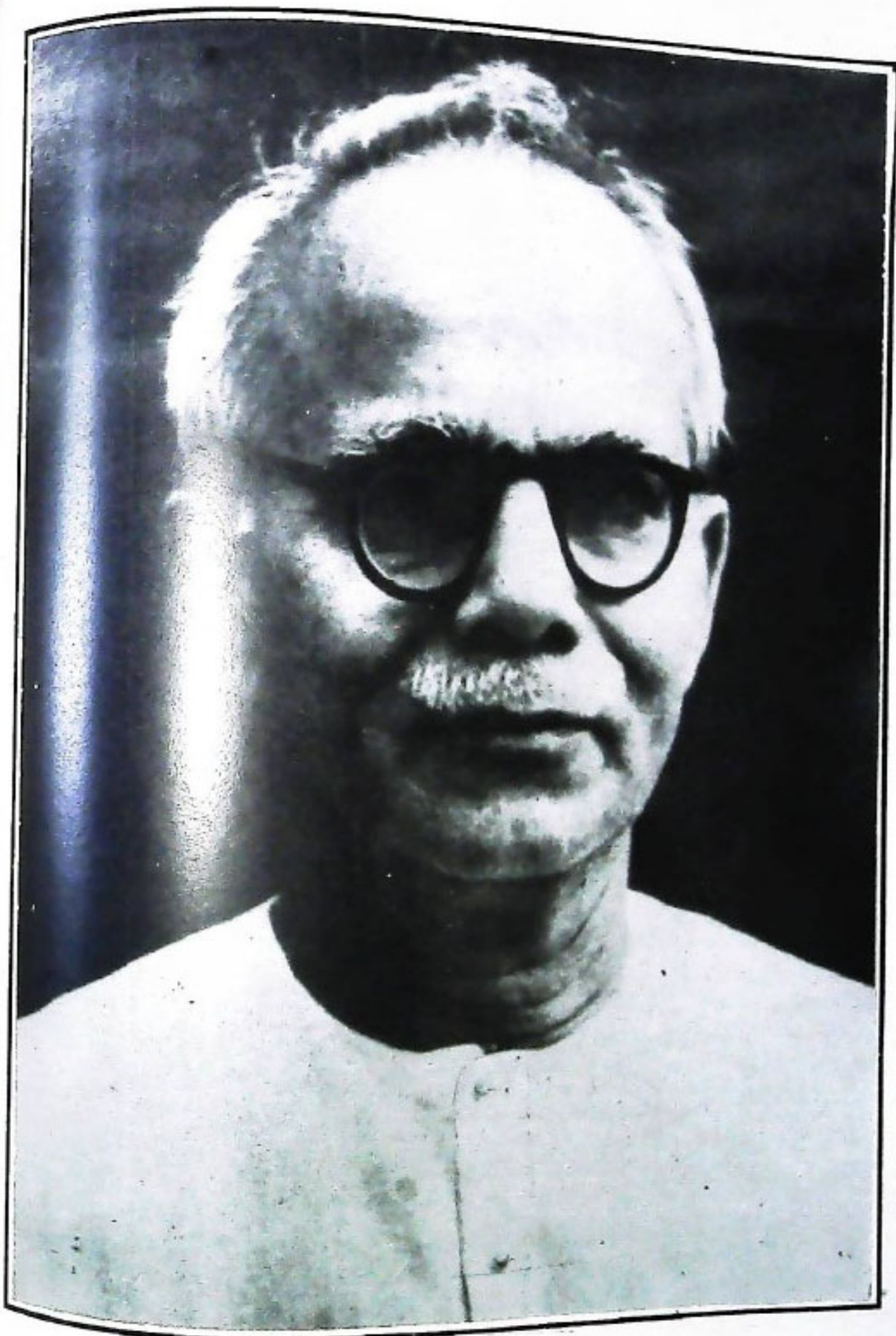

ପଣ୍ଡିତ ଗୋଦାବରୀଶ ମିଶ୍ର  
Pandit Godavarish Mishra

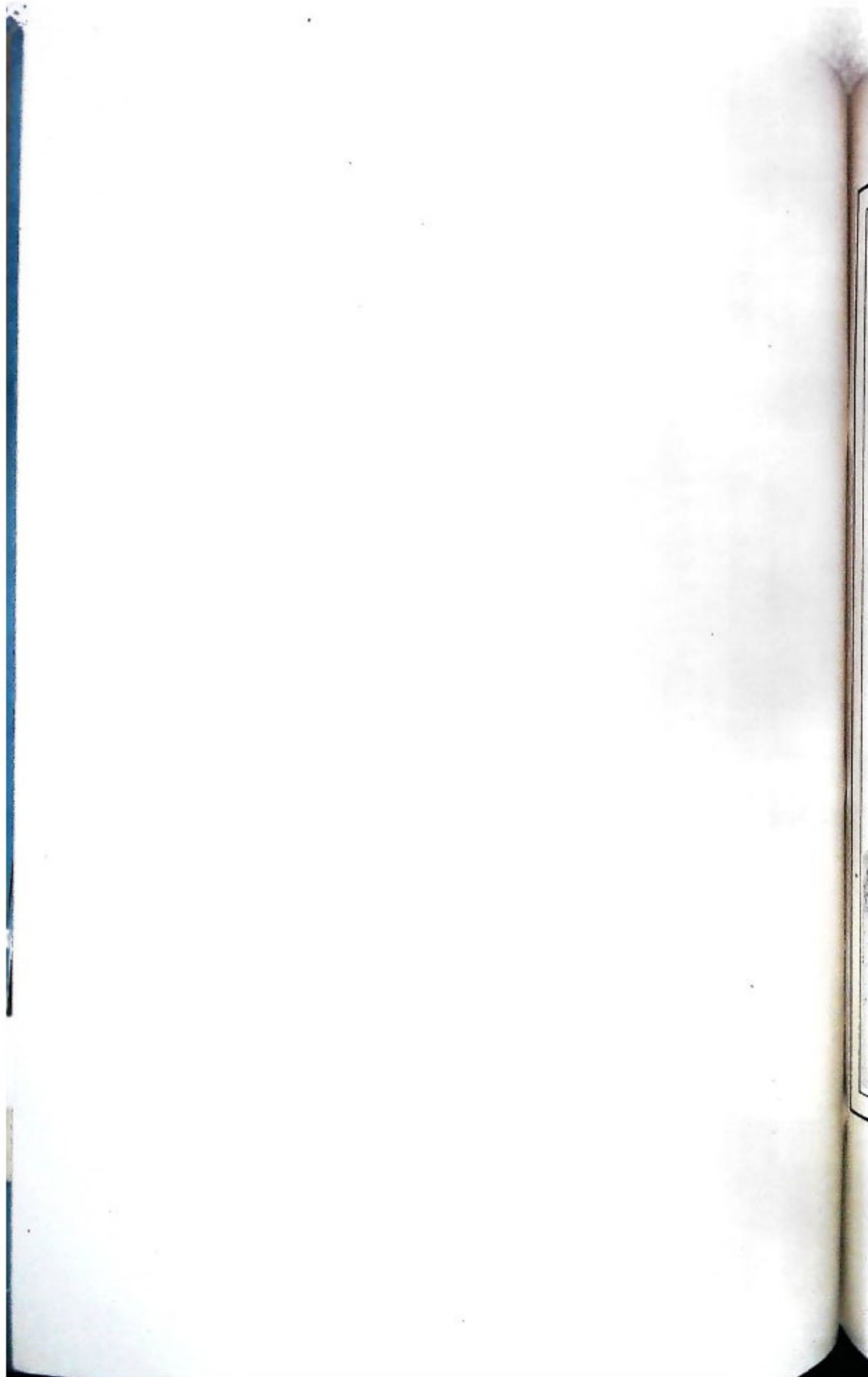

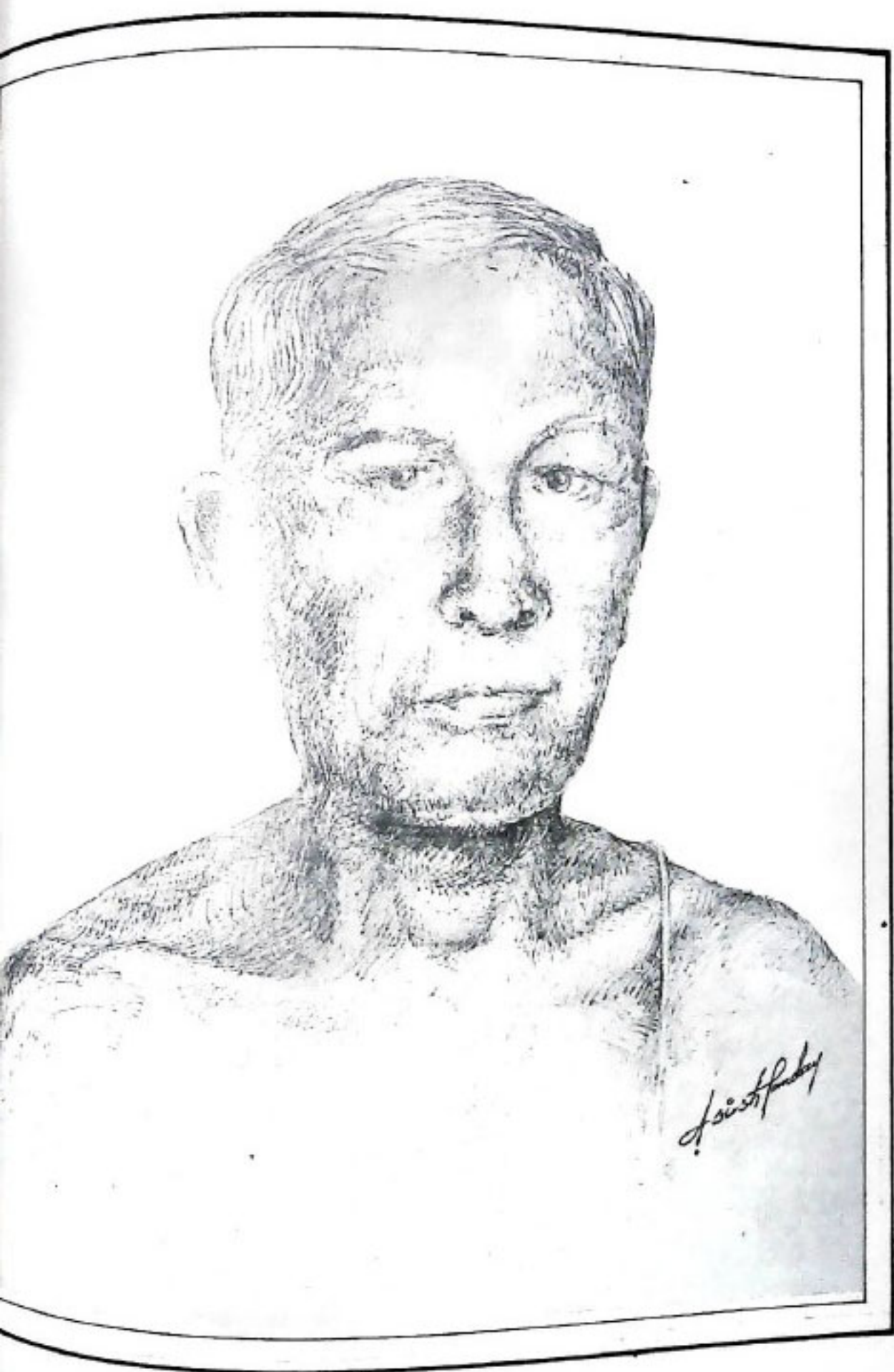

ଗଣକବି ବୈଷ୍ଣବ ପାଣି  
Ganakabi Baishnaba Pani

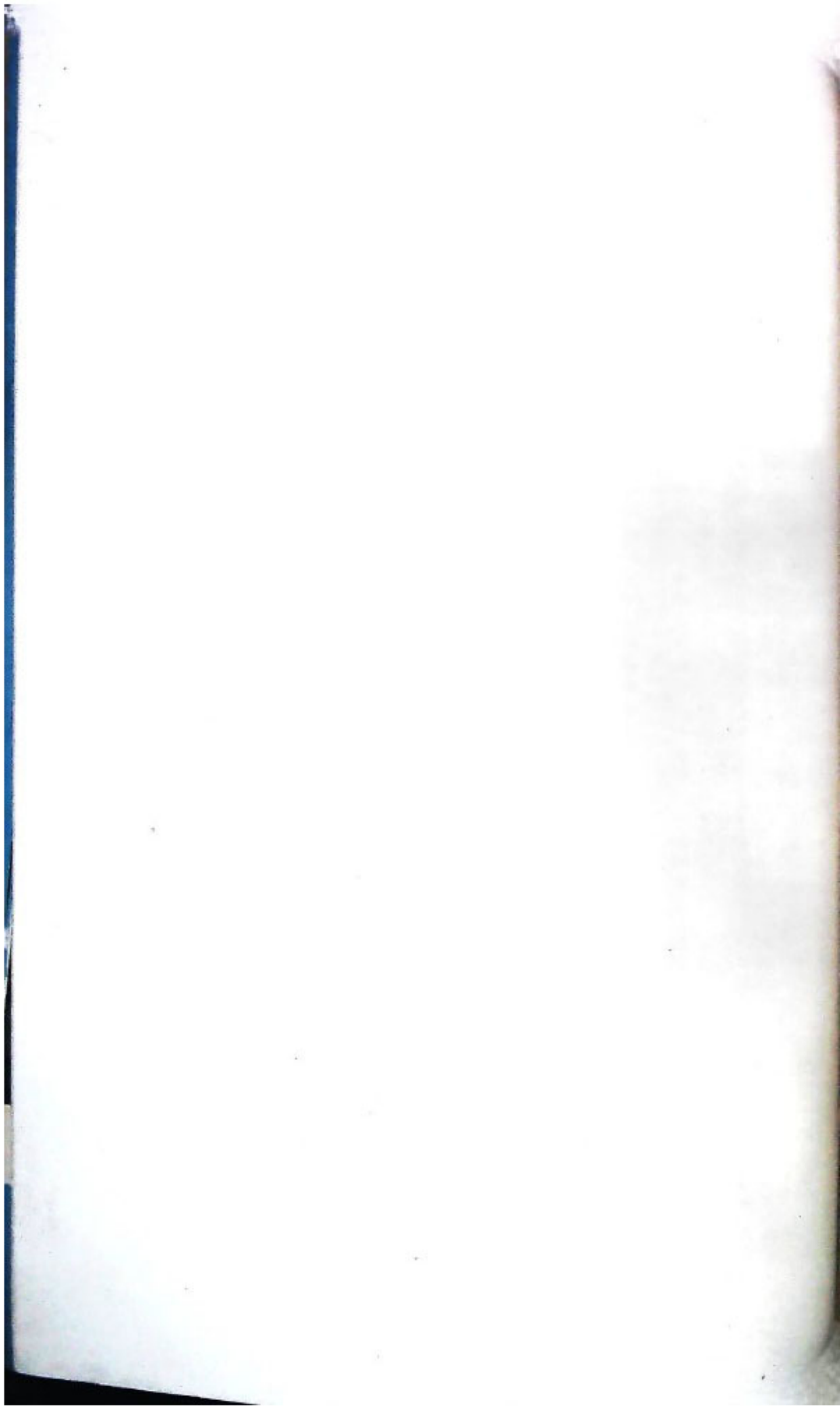



# ଶକ୍ତିର ସାର୍ଥକତା

## ● ପଞ୍ଚିତ ଶ୍ରୀ ଅତ୍ୟୁତାନନ୍ଦ କର

ପ୍ରକୃତି-ପୁରୁଷ, ସ୍ତୁଳ-ପୁଞ୍ଜ, ନିର୍ଗୁଣ-ସଗୁଣ, ବ୍ରହ୍ମ-କୀର୍ତ୍ତି, ବାସ୍ତବ ଓ ମାୟା, ଜଡ଼-ଚେତନ, ଶୂନ୍ୟ-ପୂର୍ଣ୍ଣ, ସାକାର-ନିରାକାର, ନର-ନାରୀ, ଦୈତ-ଅଦୈତ ଇତ୍ୟାଦି ବିଭିନ୍ନ ପ୍ରକାର ଜାଗତିକ ବିକାଶକୁ ଅବଲୋକନ କଲେ ବିଦ୍ୟାଭିନ୍ନତା ହେବାକୁ ହୋଇଥାଏ । ତେଣୁ ଏ ବିଶ୍ୱବ୍ରହ୍ମାଣ୍ଡ ଏକ ବିଦ୍ୟ-ବିଶ୍ୱବ୍ରହ୍ମାଣ୍ଡର ଅଲୌକିକ ତିସ୍ତା କଳାପ ହେଉଛି ମହାବିଦ୍ୟର ପଳଟିଏ । ଏହି ବୁଦ୍ଧ୍ୟାତୀତ ମହାବିଦ୍ୟର ଉପଶାବ୍ଦକୁ ଲୀଳା କୁହାଯାଏ । କାହାର ଲୀଳା ଇଏ ; ଏ ଲୀଳା ବିପରି ସଂସୃତି ହେଉଛି ସେ ବିଷୟରେ ଯେତେ ଅଲୋଚନା ପର୍ଯ୍ୟାଲୋଚନା କଲେ ମଧ୍ୟ ତାହାର ଆଦିଅନ୍ତ ନିର୍ଦ୍ଦେଶ ସହଜସାଧ୍ୟ ନୁହେଁ ତେଣୁ ବିଭିନ୍ନ ଦୁର୍ଗମପଦ ବା ଲୀଳା ମଧ୍ୟୁ ନିଜ କୀର୍ତ୍ତନର ଆନନ୍ଦମୟ ତତ୍ତ୍ୱ ସନ୍ଦାନିବା ପାଇଁ ମାନବ ବସୁ ବାକରୁ ଚେଷ୍ଟା ଚଳାଇ ଆସିଛି ; କିନ୍ତୁ ଆନନ୍ଦର ସ୍ୱରୂପ କଣ ? କେଉଁ ଗପତତ୍ତ୍ୱକୁ ଉପାଶିତ କରିବା ପାଇଁ ଏ ଆନନ୍ଦର ପଥାନ ?

ସ୍ତୁଳତଃ ଲୀଳା ହି ହେଉଛି ଏହି ଆନନ୍ଦମୟ ତତ୍ତ୍ୱ ବହନକାରୀ ଏବଂ ମହାପ୍ରବାହ । କେହି କେହି କହନ୍ତି 'ପ୍ରକୃତି' ଦ୍ୱାରା ଏପରି ଲୀଳା ସଂସୃତିତ ହେଉଛି ଓ ଅନ୍ୟ କେହି କେହି କହନ୍ତି 'ପୁରୁଷ' ଦ୍ୱାରା ଏ ଲୀଳା ପ୍ରକଟିତ ହେଉଅଛି ଉଭୟମତକୁ ଯଦି ଗ୍ରହଣ କରିନିଆଯାଏ ତା'ହେଲେ ପ୍ରକୃତି ଓ ପୁରୁଷ ଏହି ଉଭୟର ସଂଯୋଗରେ ଲୀଳାର ଉଦ୍ଦେଶ୍ୟ ସଂପାଦିତ ହୁଏ ।

ପ୍ରକୃତି ହେଉଛି ଶକ୍ତି ଓ ପୁରୁଷ ହେଉଛି ଏହି ଶକ୍ତିର ବାହକ ବା ଶକ୍ତିକୁ ତିସ୍ତାଗୀ କରାଇବା ଏକ ମାଧ୍ୟମ ବା ଏକ ପରିପ୍ରକାଶ । ଯେପରି ବିଦ୍ୟୁତ୍ ପ୍ରବାହକୁ ଧାତବତାର ମାଧ୍ୟମରେ ତିସ୍ତାଗୀ କରାଯାଇ ନାନାପ୍ରକାର ବୈଦ୍ୟୁତିକ-କୁହୁକର ଜାଲ ପୁଞ୍ଜି କରାଯାଇଥାଏ, ତିକ୍ ସେହିପରି ପ୍ରକୃତି ଓ ପୁରୁଷର କୁହୁକ-ଶୋଳ ଫଳରେ ଏ ବିଶ୍ୱ ବ୍ରହ୍ମାଣ୍ଡ ।

ଉଦାହରଣତଃ ବିଦ୍ୟୁତ୍ ପ୍ରବାହ ଏକ ଶକ୍ତି ଏବଂ ଧାତବତାର ଫଳରେ ଶକ୍ତିର ବାହକ ; ଅର୍ଥାତ୍ ବିଦ୍ୟୁତ୍ ପ୍ରବାହ ହେଉଛି 'ପ୍ରକୃତି' ଏବଂ ଧାତବତାର ହେଉଛି 'ପୁରୁଷ' । ତେଣୁ ଶକ୍ତି ହେଉଛି ପୁଞ୍ଜ ଓ ବାହକ ହେଉଛି ସ୍ତୁଳ । ଶକ୍ତି ହେଉଛି ପ୍ରକୃତି ; ବାହକ ହେଉଛି

ପୁରୁଷ । ଶକ୍ତି ହେଉଛି ନିର୍ଗୁଣ ; ବାହକ ହେଉଛି ସଗୁଣ । ଶକ୍ତି ହେଉଛି ବ୍ରହ୍ମ ; ବାହକ ହେଉଛି କୀର୍ତ୍ତି । ଶକ୍ତି ହେଉଛି ବାସ୍ତବ ; ବାହକ ହେଉଛି ମାୟା । ଶକ୍ତି ହେଉଛି ଚେତନ ; ବାହକ ହେଉଛି ଜଡ଼ । ଶକ୍ତି ହେଉଛି ଶୂନ୍ୟ ; ବାହକ ହେଉଛି ପୂର୍ଣ୍ଣ । ଶକ୍ତି ହେଉଛି ନିରାକାର ; ବାହକ ହେଉଛି ସାକାର । ଶକ୍ତି ହେଉଛି ନାରୀ ; ବାହକ ହେଉଛି ନର । ଶକ୍ତି ହେଉଛି ଅଦୈତ ; ବାହକ ହେଉଛି ଦୈତ ।

ପ୍ରକୃତି-ପୁରୁଷର ଏତାଦୃଶ୍ୟର ରହସ୍ୟମୟ ଖୋଳକୁ ଦାର୍ଶନିକଗଣ ନିଜ ନିଜ ମତ ନେଇ 'ବହୁବହୁ' ବୋଲି ତିସ୍ତା କରାଯାଇଛି । କେହି କେହି ପୁରୁଷକୁ ପ୍ରାଧାନ୍ୟ ଦେଇଛନ୍ତି ଓ ଅନ୍ୟ କେହି କେହି ଶକ୍ତିକୁ ପ୍ରାଧାନ୍ୟ ଦେଇଛନ୍ତି । ତେଣୁ ବିଶ୍ୱବ୍ରହ୍ମାଣ୍ଡର ପରମ ରହସ୍ୟ ଦୁଇ ଭାଗରେ ବିଭକ୍ତ ହୋଇଅଛି । ଏକ ଦିଗରେ ଲକ୍ଷ୍ମୀ, ବାଳୀ, ପରାସୂତୀ, ଦୁର୍ଗା, ସାବିତ୍ରୀ ଇତ୍ୟାଦି ଶକ୍ତିମୟୀ ମହାତତ୍ତ୍ୱ ଓ ଅପର ଦିଗରେ ବ୍ରହ୍ମା, ବିଷ୍ଣୁ, ଶିବ, ରାମ, କୃଷ୍ଣ ଇତ୍ୟାଦି ପୁରୁଷଧର୍ମୀ ମହାତତ୍ତ୍ୱ ।

ତନ୍ତ୍ର ପୁରାଣରେ ଉଲ୍ଲେଖ ରହିଛି ଯେ ପରୁ ଦେବତାମାନଙ୍କର ଶକ୍ତି ଏକାକାର ହୋଇ ମହାଶକ୍ତିରେ ପରିଣତ ହୋଇଥିଲେ । ସେ ଶକ୍ତି ଅରୂପାକୁ ସ୍ୱରୂପା ହୋଇ ଉଠିଲେ..... ଗୁଣହୀନାକୁ ଅନନ୍ତଗୁଣମୟୀ ହେଲେ ; ଏବଂ ଆକାରହୀନ ମହାଶୂନ୍ୟ ମଧ୍ୟକୁ ସାକାରମୟୀ ହୋଇ ଅଛୁଟ ରୂପରେ ଉଭାହେଲେ । ଅର୍ଥାତ୍ ଦେବୀ 'ହେଉଛି' ସବୁ ଦେବତାମାନଙ୍କର ଶକ୍ତି । ଅପରନ୍ତୁ, ଦେବତାମାନଙ୍କଠାରେ ଯେଉଁ ଯେଉଁ ଶକ୍ତି ରହିଛି ସେହି ସେହି ଶକ୍ତିକର ସାକାର ସ୍ୱରୂପା ହେଉଛି ଦେବୀ ଏବଂ ଦେବୀକର ଅରୂପା ଆଧାର ତତ୍ତ୍ୱ ହେଉଛି ଦେବଶକ୍ତି ।

ଉଦାହରଣ ସ୍ୱରୂପ ସାଧାରଣ ଧାତବ ତାରରେ ଯେଉଁ ଶକ୍ତି ରହିଛି ସେ ଶକ୍ତି ହେଉଛି ଅବଳା ଶକ୍ତି ; କିନ୍ତୁ ସେହି ଧାତବ ତାରରେ ବିଦ୍ୟୁତ୍ ପ୍ରବାହ ପୁଞ୍ଜି ହେଲେ, ଅବଳା ଶକ୍ତି ସରଳା ହୋଇ ଉଠନ୍ତି । ବ୍ରହ୍ମାକର ସରଳା ଶକ୍ତି ହେଉଛି ଦେବୀ । ମାନବୀୟ ଶରୀରର ସରଳା ଶକ୍ତି ହେଉଛି ଆତ୍ମା । ତେଣୁ ଦେବୀ ଆତ୍ମ ସ୍ୱରୂପିଣୀ । ନର ଦୁଅଛୁ ବା ନାରୀ ଦୁଅଛୁ ପ୍ରତ୍ୟେକଠାରେ ଆତ୍ମ ସ୍ୱରୂପିଣୀ ଏହି ମହାଶକ୍ତି ବିଦ୍ୟମାନ । ଏହି କାରଣରୁ

ଶ୍ରୀମଦ୍ ଭାଗବତ ମହାପୁରାଣ ମତ ଅନୁଯାୟୀ ନର ଓ ନାରୀ ସମସ୍ତେ ସେହି ଏକ ଶକ୍ତିମୟୀ ଗୋପୀ ଓ ଶ୍ରୀକୃଷ୍ଣ ହେଉଛନ୍ତି ଏହି ଶକ୍ତିର ବର୍ଣ୍ଣଧାର। ଯେତେଲି ସେ ନୟତି ନରନାରୀ ରୂପୀ ଗୋପୀ, ସେହିତେଲି ରାସଫାଟା କରନ୍ତି ।

ଗୀତାରେ ଏହି ଶକ୍ତି ହେଉଛନ୍ତି ଗୀତା-ପୁରୁଷ ଶ୍ରୀକୃଷ୍ଣ; ଶ୍ରୀମଦ୍ ଭାଗବତରେ ସେ ହେଉଛନ୍ତି ରସେରାସେଶ୍ୱର ବଂଶୀଧାରୀ, ରାମାୟଣରେ ସେ ହେଉଛନ୍ତି ଫୋଗୀ ଚପସୀ ଶ୍ରୀରାମଚନ୍ଦ୍ର; ବ୍ରହ୍ମାପୁରାଣରେ ସେ ହେଉଛନ୍ତି ମହାମାୟୀ, ବିଷ୍ଣୁପୁରାଣରେ ସେ ହେଉଛନ୍ତି ବିଷ୍ଣୁ; ଶିବପୁରାଣରେ ସେ ହେଉଛନ୍ତି ଶିବ । ସେ ଦେବୀ ହୋଇପାରନ୍ତି; ଦେବତା ମଧ୍ୟ ହୋଇପାରନ୍ତି । ନର ହୋଇପାରନ୍ତି; ନାରୀ ହୋଇପାରନ୍ତି । ସେ ଧାତବ ତାର ରୂପ ଗ୍ରହଣ କରି ପୁନଶ୍ଚ ସେହି ଧାତବ ତାରକୁ ସଚଳ କରିବା ନିମନ୍ତେ ବିଦ୍ୟୁତ୍ ଶକ୍ତି ବି ହୋଇପାରନ୍ତି । ସବୁର ମୌଳିକ ତତ୍ତ୍ୱ ହେଉଛନ୍ତି ଏକମାତ୍ର ସେହି । ଅଦୈତବାଦୀଙ୍କର ଦୁଃଖି ଏହି ଏକ ତତ୍ତ୍ୱ ଉପରେ ହିଁ ନିଶ୍ଚିତ ହୋଇ ରହିଥାଏ; କିନ୍ତୁ ଏହି ଶକ୍ତି ଯେ ବିଦ୍ୟୁତ୍ ଓ ଏହି ଶକ୍ତି ଯେ ଧାତବ ତାର । ଏପରି ହେଲେ ମଧ୍ୟ ବିଦ୍ୟୁତ୍ ଭକ୍ତି ସହିତ ଧାତବ ତାର ତୁଳନୀୟ ନୁହେଁ । ଏପରି ଭିନ୍ନ ବିଶ୍ୱର ଧାରାରୁ ଅଦୈତ ଦୈତରେ ପରିଣତ ହୋଇଯାଏ ଓ ଦୈତବାଦୀଙ୍କ ମନରେ ଈଶ୍ୱର ଓ ଜୀବ ସମ୍ପର୍କରେ ସମ୍ପୂର୍ଣ୍ଣ ଅଲଗା ଅଲଗା ଧାରଣା ସମ୍ଭବ ହୋଇଥାଏ । ଏଠାରେ ଜୀବ ସେବକ ହୋଇଯାଏ; ଈଶ୍ୱର ସେବ୍ୟ ହୋଇଥାନ୍ତି ।

ଉପରୋକ୍ତ ଗଭୀର ତତ୍ତ୍ୱର ସାରାଂଶ ହେଲା ଆଦ୍ୟାଶକ୍ତି ମହାମାୟୀ ହେଉଛନ୍ତି ଶାନ୍ତା, ବାହ୍ୟା, କମନୀୟ; ପୁନଶ୍ଚ ଭୀମା, ଭୈରବୀ, ସଂହାରକାରିଣୀ ଭୟଙ୍କରା ମଧ୍ୟ । ବ୍ରହ୍ମାପୁରାଣରେ ତାଙ୍କର ସ୍ୱରୂପା ହେଲା.....

ଅହମାନନ୍ଦାନାନ ଦୈ ଅହଂ ବିଜ୍ଞାନା ବିଜ୍ଞାନେ  
ଅହଂ ବ୍ରହ୍ମାବ୍ରହ୍ମଣୀ ବେଦିତବ୍ୟେ  
ଅହଂ ପଞ୍ଚଭୂତନ୍ୟ ପଞ୍ଚଭୂତାନି ଅହମଶ୍ଚୁଳଂ ଜଗତ୍ ।

ଅର୍ଥାତ୍-ଦେବୀ କହୁଛନ୍ତି.....

ମୁଁ ଆନନ୍ଦ ଓ ଆନନ୍ଦରୂପା ଅଟେ । ମୁଁ ବିଜ୍ଞାନ ଓ ଅବିଜ୍ଞାନରୂପା ମଧ୍ୟ । ଏକଥା ଜାଣିବା ଉଚିତ୍ ଯେ ମୁଁ ବ୍ରହ୍ମ ଓ ଅବ୍ରହ୍ମ ମଧ୍ୟ । ପ୍ରକାଶ ଓ ଅପ୍ରକାଶ ମହାଭୂତ ମୁଁ ଅଟେ; ଏବଂ ଏ ସାରା ପୁଣ୍ୟମାନୁ ଜଗତ୍ ହେଉଛି ମୁଁ ।

ଈଶ୍ୱର ନିର୍ମଳ ଚକ୍ଷୁରେ ଗରତରତୁ ପରି ସାରା ଜଗତ୍ ଯେତେବେଳେ କମନୀୟ ରୂପ ଧାରଣ କରନ୍ତି, ସେତେବେଳେ ମାଆ ଜଗଜ୍ଜନନୀ ଜଗଦସ୍ୟା ନିରାକାର ମହାଶୂନ୍ୟ ମଧ୍ୟରୁ ପରିପୁଷ୍ଟା ଆକାରମୟୀ ଜ୍ୟୋତି ଧାରଣ କରି ଈଶ୍-ଜନ-ମନକୁ ନିଶ୍ଚଳ କରାଇ ରାକ୍ଷସୀ ଶକ୍ତି ବିମର୍ଦ୍ଦନୀ ରୂପରେ ଶାନ୍ତି କାମ୍ୟ ଜନନୀମତରେ ଆନନ୍ଦର ଉତ୍ସବମୟୀ-ସ୍ରୋତ ପ୍ରବାହିତ କରାଇଥାନ୍ତି । ସଞ୍ଚାନବହଳା ମାଆଙ୍କର ଶୁଭଗମନ କେବଳ ମଙ୍ଗଳ ପାଇଁ ହିଁ ସମ୍ଭବ ହୋଇଥାଏ । ମଙ୍ଗଳର ବିବିଧ ବାଦ୍ୟବାଦନା ଦ୍ୱାରା ମାଆଙ୍କର ଆବାହନ କରାଯାଏ ।

ପୂଜା ମଞ୍ଚପରେ ମାତୁ-ପୂଜାର ବା ଶକ୍ତି ପୂଜାର ବିଧାନ ଦ୍ୱାରା ସାରା ସମାଜର ଓ ସମାଜର ସକଳ ପ୍ରାଣୀର ଶକ୍ତି-ସମ୍ପଦ ବିପରି ନାଗରିକ ହେବ ସେଥିପାଇଁ କେଉଁ ଅନାଦି କାଳରୁ ଏପରି ଉତ୍ସବ ଯେ ପ୍ରଚଳିତ ହୋଇଆସିଛି ତାହାର କାଳ ନିର୍ଦ୍ଧାରଣ ସହଜପାଥ ନୁହେଁ । କାଳାତୀତ ବା କାଳକ୍ରମୀ ହେଉଛନ୍ତି ମହାକାଳୀ; ଧନସମ୍ପଦ ପ୍ରଦାୟିନୀ ହେଉଛନ୍ତି ମହାଲକ୍ଷ୍ମୀ; ବୁଦ୍ଧି, ଜ୍ଞାନ, ବିଦ୍ୟା, ମେଧା ସମ୍ପୂର୍ଣ୍ଣ କାରିଣୀ ହେଉଛନ୍ତି ମହାପରାଶୁରୀ । ବିପଦ ହାରିଣୀ ଦୁର୍ଗ-ରକ୍ଷାକାରିଣୀ ହେଉଛନ୍ତି ମାଆ ଦୁର୍ଗା । ଏ ସକଳ ସ୍ୱରୂପର ପୂଜାତତ୍ତ୍ୱ ହେଉଛି ମହାମାୟୀ ମହାଶକ୍ତି ।

ନିଜର ମନୋବାଞ୍ଛା ପରିପୂର୍ଣ୍ଣ କରିବା ନିମନ୍ତେ ଧର୍ମପ୍ରାଣ ଈଶ୍ୱରୀ ପୁନିମାନେ ନାନାକ୍ରମ-ସ୍ତୋତ୍ର ର ବିଧିବିଧାନ ଅନୁଯାୟୀ ଦେବୀ ପୂଜନର ବ୍ୟବସ୍ଥା କରିଯାଇଛନ୍ତି । ଦେବୀ ପୂଜନକାଳରେ ପୂଜା ମଞ୍ଚପ ନିକଟରେ ସମଗ୍ର ମାନବ ଜାତି ଏକତାର ମହାମଞ୍ଚ-ଜ୍ୟୋତିରେ ରଞ୍ଜିତ ହୋଇଥାନ୍ତି..... ଜାତୀୟ ସଂହତିର ବାଣୀ ପୂଜା ମଞ୍ଚପର ଆନନ୍ଦମୟ ପରିବେଶରେ ହିଁ ସଂସ୍ପର୍ଷିତ ହୋଇଥାଏ ।

ମାଆ..... ସମସ୍ତଙ୍କର ମାଆ ସିଏ । ଅଭୟଦାୟିନୀ ପୁଣ୍ୟରେ ସମସ୍ତଙ୍କ ପାଇଁ ତାଙ୍କର ନିର୍ଭୀର ପ୍ରତିଶକ୍ଷତି ରହିଛି । ସଂସାରର ଦିତ ପାଇଁ, ଅନିଷ୍ଟ ଶକ୍ତିକୁ ପ୍ରତିହତ କରିବା ନିମନ୍ତେ ତାଙ୍କଠାରେ ଅକ୍ରୋଧ ଶକ୍ତି ସାମର୍ଥ୍ୟ ରହିଛି । ଜାତି-ଧର୍ମ-ବର୍ଣ୍ଣ-ଜ୍ଞୋତବଦ୍ ସବୁ ଭେଦା ଭେଦର ଉର୍ଦ୍ଧ୍ୱରେ ତାଙ୍କ ମହିମାର ଜ୍ୟୋତି ଅହରହ ଏ ସଂସାରକୁ ଜ୍ୟୋତିଷ୍ମାନ କରୁଅଛି; ଆଲୋକିତ କରୁଅଛି ।

ଆମ ଦେଶରେ ଦେବୀ ପୂଜାର ବହୁଳ ପ୍ରଚଳନ ଥିଲେ ମଧ୍ୟ ଆଶ୍ୱିନ ମାସର ଦଶହରା ପର୍ବର ବିଶେଷତ୍ୱ ରହିଛି । ଆଶ୍ୱିନ ଶୁକ୍ଳ ଷଷ୍ଠୀଠାରୁ ଦଶମୀ ପର୍ଯ୍ୟନ୍ତ ଖୁବ୍ ଆନନ୍ଦ ଉଲ୍ଲାସ ମଧ୍ୟରେ ମହାମାୟୀ ଦୁର୍ଗାଦେବୀ ପୂଜନ ରୀତି ଅନୁଷ୍ଠିତ ହୋଇଥାଏ । ବର୍ତ୍ତମାନ ପରିପ୍ରେକ୍ଷୀରେ ଦୁର୍ଗାଦେବୀ ପୂଜନ ପୁରୀଭାଗରେ ବିଷ୍ଣୁ ହୋଇଅଛି । ପ୍ରଥମ ପ୍ରକାର ପୂଜନ ହେଉଛି ଆନୁଷ୍ଠାନିକ ବ୍ୟକ୍ତିଗତ ପୂଜା ଓ ଦ୍ୱିତୀୟ ପ୍ରକାରର ହେଉଛି ସାର୍ବଜନୀନ ପୂଜା ।

ଆନୁଷ୍ଠାନିକ ବ୍ୟକ୍ତିଗତ ପୂଜାରେ ପ୍ରାୟତଃ ସର୍ବସାଧାରଣଙ୍କ କୌଣସି ଭୂମିକା ନଥାଏ । ଏ ପୂଜାରେ ନୈଷ୍ଠିକତା ଯେତେ ପରିମାଣରେ ପରିଲକ୍ଷିତ ହୁଏ, ଏହାର ବ୍ୟାପକତା ସେତେ ପରିମାଣରେ ପରିଲକ୍ଷିତ ହୋଇନଥାଏ । ବ୍ୟକ୍ତିଗତ ପୁଣ୍ୟ ଉତ୍ସବ ପାଇଁ କିମ୍ବା ହୋଇଆସୁଥିବା ପ୍ରଚଳିତ ଧାରାରୁ ଉଜ୍ଜୀବିତ କରି ଋଷି ନିଜ ବଂଶପର୍ଯ୍ୟାୟକୁ ସ୍ମରଣ କରିବା ନିମନ୍ତେ ବ୍ୟକ୍ତିଗତ ପୂଜା ଅନୁଷ୍ଠିତ ହୋଇଥାଏ । କୌଣସି କୌଣସି ବ୍ୟକ୍ତିଗତ ପୂଜା ଗୃହରେ ତାଙ୍କ ନିଜ ଆର୍ଥିକ ସମ୍ପଦକୁ ଭିତ୍ତିକରି ଏ ଯେଉଁ ପୂଜା ଅର୍ଚ୍ଚନା ଅନୁଷ୍ଠିତ ହୁଏ, ଏଥିରେ ସହଯୋଗ କରିବା ନିମନ୍ତେ ବେଳେବେଳେ ବନ୍ଧୁବାନ୍ଧବ ଓ ଜ୍ଞାତିପରିଜନଙ୍କର ସମାବେଶ ଘଟିଥାଏ; ଅଧିକତ୍ର ପଡ଼ୋଶୀମାନେ ମଧ୍ୟ ଏଥିରେ ସହଯୋଗ କରିଥିବାର ଲକ୍ଷ୍ୟ କରାଯାଏ; କିନ୍ତୁ ସାର୍ବଜନୀନ ପୂଜାରେ ଏକ ବ୍ୟାପକତା ଦୁଃଖଗୋଚର ହୋଇଥାଏ । ସର୍ବସାଧାରଣଙ୍କ ଅର୍ପଣ

ଦର୍ଶନୀୟ ପୂଜାର ବ୍ୟବସ୍ଥା ହୋଇଥାଏ । ଯାହାର ଯେତେ  
 ଶକ୍ତି ସେହି ମତେ ଭକ୍ତିର ସହିତ ଯିଏ ଯାହା ଦିଅନ୍ତି ତାହାକୁ  
 ସେହିଭଳି ସମସ୍ତଙ୍କ ମଙ୍ଗଳ ପାଇଁ ସାର୍ବଜନୀନ ପୂଜାର ବ୍ୟବସ୍ଥା  
 କରାଯାଏ । ଏ ପ୍ରକାର ପୂଜା ଏକ ମହାମିଳନର  
 ପରିଣତ ପୂଜା । ଏ ପ୍ରକାର ପୂଜାରେ ସମସ୍ତଙ୍କର ଅନାଦିକ  
 ନିର୍ଦ୍ଦୋଷ ପ୍ରଗାଢ଼ ଭାବ ପ୍ରତିବିମ୍ବିତ ହୋଇ ଏକ ବିରାଟ  
 କେନ୍ଦ୍ରୀୟ ପରିବେଶ ସୃଷ୍ଟି କରିଥାଏ । ଏପରି ଏକ ସାର୍ବଜନୀନ  
 ଅନାଦିକ ଭକ୍ତି-ବୋଧ ବିହୀନ ଏବେ ଖଣ୍ଡିତ କରୁଛି  
 ଧର୍ମ-ଅଧ୍ୟାୟତାରୀମାନଙ୍କର ବାଧ୍ୟବାଧକତାର ଯେଉଁ ଭୟଙ୍କର  
 ଧାର୍ମାଦିକ ବ୍ୟବସ୍ଥା ପୁଣି ଗୋତର ହେଉଛି ।

ମାଆଙ୍କ ପୂଜାର୍ଚ୍ଚନା ପାଇଁ ମାତୃଭକ୍ତିର ସ୍ୱେଚ୍ଛାକୃତ ଦାନ ଓ  
 ସେବାକୁ ଶୁଣାଯାଏନା ଆତଙ୍କିତ ବ୍ୟବସ୍ଥା..... ଏ ଦୁଇଟି ଏକ  
 ଯୋଗ୍ୟରେ । ଜବରଦସ୍ତ ବ୍ୟବସ୍ଥା ଦ୍ୱାରା ସାମାଜିକ ସୁଖ  
 ବିହୀନ ଖଣ୍ଡିତ ହୋଇ; ଏହି ଖଣ୍ଡିତ ବ୍ୟବସ୍ଥା ମଧ୍ୟରୁ ଏକ  
 ସାମାଜିକ ସୁଖ ଓ ପରିବେଶ ଓ ଦୁଃଖ ପରିସ୍ଥିତି ସୃଷ୍ଟି ହୁଏ ।  
 ଶୈଶ୍ୟ ମାଆର ପୂଜାରୁ ଯେଉଁ ଶକ୍ତି ଆମେ ଆହରଣ କରି  
 ଶକ୍ତି ମାରି ସନ୍ତାନୀବାର ଲକ୍ଷ୍ୟରେ ଥାଉ, ସେ ଶକ୍ତି ଅପଶକ୍ତିର  
 ସୂତ୍ରରୂପ କରେ । ପ୍ରକାରାନ୍ତରେ ଆପଣା ଛାଏଁ ଆମ ଭିତରେ  
 ସୈଦ୍ଧ୍ୟର ଜାଗ୍ରତି ଘଟେ । ଦେବୀଙ୍କ ମଞ୍ଜୁସ ସମ୍ମୁଖରେ  
 ଅନୁରାଗିତ ଭକ୍ତ ହୃଦୟ ରଚନା କରେ । ସାମାଜିକ ବ୍ୟବସ୍ଥା  
 ଖେଳ ହୋଇଗଲେ । ଜନଜୀବନ ବିପର୍ଯ୍ୟୟ ହୋଇଯାଏ ।  
 ପୂଜାର୍ଚ୍ଚନାର ମିଷ୍ଟତା ଦୁଃଖମାନଙ୍କର ବନ୍ଧୁ ଗର୍ଜନରେ  
 ବିହ୍ୱଳିତ ହୋଇ ରୂପରେ ସମାଜକୁ ଅସ୍ଥିର କରିଦିଏ । ଏହାଦ୍ୱାରା  
 ମାଆ ପୂଜା ରାଜ୍ୟସର ପାର୍ବଣରେ ପରିଣତ ହୋଇଥାଏ ଓ ଶୁଣ  
 ଶୁଣ ଏକ ଜୀବନ ନିର୍ବାହ ଧନ୍ୟ ଭାବରେ କେତେକଙ୍କର ମଉଜ୍ଜ  
 ନିର୍ବାହ ପାଇଁ ଉଦ୍ଦିଷ୍ଟ ହେବାର ଲକ୍ଷ୍ୟ କରାଯାଏ ।

ସାମାଜିକ ଶକ୍ତିର ପୁରସ୍କା ପାଇଁ, ନୀତିର ପୁରସ୍କା ପାଇଁ,  
 ପରିବେଶର ନିର୍ମଳତ୍ୱ ବା ସୁଚ୍ଛତାର ବିକାଶକୁ ଲକ୍ଷ୍ୟରଖି,  
 ପରିବେଶର ବିନାଶ ଲୀଳାକୁ ପ୍ରତିହତ କରିବା ନିମନ୍ତେ ଜାତି, ଧର୍ମ,  
 ଶ୍ରେଣୀ ଭେଦର ସୁଖ୍ୟ ସୀମା ସରହଦରୁ ମୁକ୍ତ ହେବା ପାଇଁ,  
 ଶକ୍ତି-ପ୍ରାପ୍ତି-ନୈମିତ୍ତିକ ତଥା ସଂହତିର ମମତାବୋଧ ଜାଗରଣ  
 ପାଇଁ ଯେଉଁ ସାମାଜିକ ଆବଶ୍ୟକ ସେ ସାମାଜିକ ପ୍ରକୃତ ସ୍ୱରୂପ

ହେଉଛି ମହାମାୟାଙ୍କର ମହାଶକ୍ତି । ଏ ସାମାଜିକତା ଯଦି ଦେଶର  
 ଉତ୍ସବ' ଦ୍ୱାରା ପ୍ରମାଣିତ ନହେଲା, ତେବେ ଅଧିକ ଆବେଗର  
 ସହିତ ଅନୁଭବ କରିବାକୁ ହେବ ଯେ ମହିଷାସୁରର ସାମାଜିକ  
 କବଳରୁ ଆମେ କେହି ଉଦ୍ଧାର ପାଇନାହିଁ; ବା ଗୋଟିଏ ମହିଷାସୁର  
 ବିଭିନ୍ନ ବେଶରେ, ବିଭିନ୍ନ ରୂପରେ କୋଟିଏ ଯୋର ସାମାଜିକ  
 ରମଣୀୟ ଶକ୍ତିକୁ ବର୍ଣ୍ଣମାନ ବି ବାଧାଦାନ ଭାବେ ହଜରକ  
 କରିବାରେ ଲାଗିଛି ।

ସମସ୍ତ ସମାଜ ବା ବିଶ୍ୱବ୍ରହ୍ମାଣ୍ଡ ହେଉଛି ମାତୃ ଶକ୍ତିଙ୍କର ସରୁଣ  
 ସାକାର ସତ୍ତା; ଏବଂ ସମସ୍ତ ସମାଜର ବା ବିଶ୍ୱବ୍ରହ୍ମାଣ୍ଡର  
 ପାରିବେଶିକ ପୁରସ୍କା-ସାମାଜିକ ହେଉଛି ମାତୃ ଶକ୍ତିଙ୍କର ଅଦୃଶ୍ୟ  
 ନିର୍ଗୁଣ ନିରାକାର ସୈଦ୍ଧ୍ୟ, ଦୈହିକ, ଧୌତିକ ଶକ୍ତି, ଆନନ୍ଦରେ  
 ସେହି ସେହି ଅଦୃଶ୍ୟ ଶକ୍ତିର ସୁରଣ ଘଟିଛି..... ଯଦୁଥିବା  
 ପ୍ରବାହିତ ହେଉଛି କେବଳ ନିଜ ସ୍ୱାର୍ଥ ପାଇଁ ନୁହେଁ..... ମାତୃ  
 ଶକ୍ତିଙ୍କର ସରୁଣ ସାକାର ସ୍ୱରୂପ ଏହି ସମାଜର ପୁରସ୍କା ପାଇଁ  
 ମଧ୍ୟ ।

ଆଜି ଦୁର୍ଗାପୂଜା ଅବସରରେ ଆମର ବିଜ୍ଞା ଓ ବେଦନା ନିର୍ମଳ  
 ହେଉ । ଆମ ଶରୀରରେ ସ୍ମୃତି ହେଉଥିବା ମାତୃ ଶକ୍ତିର  
 ସଦ୍‌ବିନିଯୋଗ ହେଉ..... ସକଳ ବିନ୍ଦୁରେ ମାତୃ ସ୍ୱରୂପକୁ ବର୍ଣ୍ଣନା  
 କରି ଆମ ନେତ୍ର ପବିତ୍ର ହେଉ ଏବଂ ସକଳ ବିନ୍ଦୁର ପୁରସ୍କା ପାଇଁ  
 ଆମେ ଏକ ଶୁଖଳ-ସମାଜ ଗଠନରେ ବ୍ରତୀ ହେଉ..... ତଥା  
 ଆମର ସମାଜ କଲ୍ୟାଣକାରୀ ସିଦ୍ଧାନ୍ତ, ଶପଥରେ ରୂପାନ୍ତରିତ  
 ହେଉ ଏବଂ ତାହା କାର୍ଯ୍ୟରେ ପ୍ରତିଫଳିତ ହେଉ । ଆତ୍ମମାନଙ୍କର  
 ସିଦ୍ଧାନ୍ତ, ଶପଥ ଓ କାର୍ଯ୍ୟ ଏହି ତିନିଧାରା ମାଆ ଯୋଗମାୟାଙ୍କର  
 କାଳୀ, ଲକ୍ଷ୍ମୀ, ସରସ୍ୱତୀ ଚନ୍ଦ୍ରୀ-ବିଗ୍ରହ-ଶକ୍ତିପରି ଶକ୍ତି ରୂପ  
 ହୋଇ ଜୀବନର ମଙ୍ଗଳମୟ ସ୍ରୋତକୁ 'ସର୍ବଜନ ହିତାୟ' ବ୍ରତରେ  
 ଉଚ୍ଛଳ କରାଉ..... ଏହାହିଁ ଦେଶର ପର୍ବ ଆଭିମୁଖ୍ୟ ହେଉ ଓ  
 ମାଆଙ୍କ ମଞ୍ଜୁସରେ ସକଳଜନ ଏକ କଣ୍ଠରେ ଏହି ପ୍ରାର୍ଥନାରେ ବ୍ରତୀ  
 ହୁଅନ୍ତୁ । ତା'ହେଲେ ପୂଜାପାର୍ବଣ ସାର୍ଥକ ହେଲାବୋଲି ବିଶ୍ୱର  
 କରିବା ।

ସମ୍ପାଦକ,  
 'ପୂର୍ଣ୍ଣ', ୧୯୯୨-୯ ।



ଶୁକଳେଶ୍ୱର ସମବାୟ ବ୍ୟାଙ୍କରେ ରାଜ୍ୟ ସୁବ କଲ୍ୟାଣ ବୋର୍ଡ଼ ଦ୍ୱାରା ଆୟୋଜିତ "ପରିବେଶ ଶିକ୍ଷା ଏବଂ ଜାଗ୍ରତ" ଶୀର୍ଷକ ଏକ  
 ଅଭିଯୋଗୀ ବକ୍ତର ସୁଚନା ଓ ଲୋକ ସମ୍ପର୍କ ମନ୍ତ୍ରୀ ଶ୍ରୀ ଶରତ କୁମାର କର, କଳ୍ପ ଓ ପରିବେଶ ମନ୍ତ୍ରୀ ଶ୍ରୀ ହରିହର କୁମାର,  
 ସୁଚନା ଓ ଲୋକ ସମ୍ପର୍କ ବିଭାଗର ଗାସନ ସଚିବ ଶ୍ରୀ ଅଶୋକ କୁମାର ମିଶ୍ର, ଶ୍ରୀ ନିର୍ଦ୍ଦେଶକ ଶ୍ରୀ ବିନୟକୁ ମହାନ୍ତି ।

# ଶକ୍ତିମୟୀ ଦୁର୍ଗାଙ୍କ ଦ୍ଵାଦଶ ଯାତ୍ରା

## ● ଶ୍ରୀ ମନୋରଞ୍ଜନ ପାଣିଗ୍ରାହୀ

ସ୍ଵନାତନ ଧର୍ମ ହିଁ ଭାରତୀୟ ସଂସ୍କୃତିର ମୂଳ ଭିତ୍ତି । ସନାତନ ଧର୍ମ, ହିନ୍ଦୁ ଧର୍ମ ନାମରେ ଅଭିହିତ । ବୈଷ୍ଣବ, ଶୈବ, ଶାକ୍ତ, ସୌର, ଜୈନ ଓ ବୌଦ୍ଧ ଧର୍ମ ପ୍ରଭୃତି ହିନ୍ଦୁ ଧର୍ମର ବିଭିନ୍ନ ଶାଖା ରୂପେ ପରିଚିତ । ହିନ୍ଦୁ ଧର୍ମରେ ଅନେକ ଦେବାଦେବୀଙ୍କ ଉପାସନା ସ୍ଵରାମୁଗ ଧରି ପ୍ରଚଳିତ ଥିବାର ଦେଖାଯାଏ । ତନ୍ମଧ୍ୟରେ ଗଣେଶ, ବିଷ୍ଣୁ, ଶିବ, ଭୀଷ୍ମର ଓ ଦୁର୍ଗାଙ୍କ ଉପାସନାକୁ ନେଇ ପଞ୍ଚୋପସନା ପଦ୍ଧତି ପ୍ରାଧାନ୍ୟ ଲାଭ କରିଛି । ପଞ୍ଚୋପସନା ମଧ୍ୟରେ ଶକ୍ତିର ଉପାସନାର ପ୍ରାଧାନ୍ୟ ସର୍ବ ବିଦିତ ।

ମନୁଷ୍ୟର ଜନ୍ମମାତ୍ରେ ପ୍ରଥମେ ଦେବୀ-ଚେତନା ଓ ମାତୃ ଚେତନା ଜ୍ଞାନ ପାଇବା କଥା ପୁଥିବୀର ପୁରାଣମାନଙ୍କରେ ଦେଖିବାକୁ ମିଳିଥାଏ । ଦେବୀ ହେଉଛନ୍ତି ପୁଥିବୀର ଆଦ୍ୟାଶକ୍ତି । ସେ ଏକାଧାରରେ ବିଶ୍ଵପ୍ରସବିନୀ ଓ ବିଶ୍ଵ ସଂହାରକିଣୀ । ଭାରତୀୟ ଦର୍ଶନରେ ତାଙ୍କୁ କେତେବେଳେ ହିମ୍ଵାମାଳିନୀ ଧ୍ୟାପରତା କାଳୀ ରୂପରେ, କେତେବେଳେ ଅପୁରାଣଦିନୀ, ଦୁର୍ଗତି ନାଶିନୀ ଦୁର୍ଗା ରୂପରେ, କେତେବେଳେ ବିଶ୍ଵ ଜନସୂତ୍ରୀ ତିର ସୌବନ୍ଦା ଶୌରୀ ରୂପରେ, କେତେବେଳେ ପୁଣି ବିଶ୍ଵ ଗାପନରତା ବିଶ୍ଵ ମୋହିନୀ ଭୁବନେଶ୍ଵରୀ ରୂପରେ ତ କେତେବେଳେ ପ୍ରୀତି ଓ ସମ୍ପଦର ପ୍ରତିମା ମା' ଲକ୍ଷ୍ମୀ ରୂପରେ ଆରାଧନା କରାଯାଇଛି । ସେ ଆଦ୍ୟାଶକ୍ତି । ପୁଷ୍ପ, କ୍ଷିତି ଓ ପ୍ରଳୟ ରୂପିଣୀ ।

ତନ୍ତ୍ରଶାସ୍ତ୍ରାନୁଯାୟୀ ସମଗ୍ର ଭାରତବର୍ଷକୁ ଗୁରୋତି ପୀଠରେ ବିଭକ୍ତ କରାଯାଇଛି । ଉତ୍ତରାଖ୍ୟ, ଶ୍ରୀହଟ୍ଟ, ପୁଣ୍ଡ୍ରକୋଟି ଓ କାମାକ୍ଷା, ଏହି ଚତୁଷ୍ଟୀ ମଧ୍ୟରେ ଉତ୍ତରାଖ୍ୟ ବା ଓଡ଼ିଶାକୁ ପ୍ରଥମ ଶକ୍ତିପୀଠ ଭାବେ ଅଭିହିତ କରାଯାଇଛି । ଶାକ୍ତ ତାନ୍ତ୍ରିକମାନଙ୍କ ମତାନୁଯାୟୀ ପୁରୁଷୋତ୍ତମ କ୍ଷେତ୍ରର ଅଧିଷ୍ଠାତ୍ରୀ ଦେବୀ ବିମଳା ବା ବିରଜାଙ୍କୁ ଶୀର୍ଷ ଛାନୀୟା ବୋଲି ଅଭିହିତ କରାଯାଇଛି ।

ବେଦର ବ୍ରହ୍ମପୁରୁଷ ଦଶଅବତାର ରୂପେ ପରିଚିତ ହେବାପରି ତନ୍ତ୍ର-ଶାସ୍ତ୍ରରେ ଶକ୍ତିଙ୍କୁ ମଧ୍ୟ "ଦଶ ମହାବିଦ୍ୟା" ରୂପେ ପରିଚିତ କରାଯାଇଛି । ଦାଗୁବ୍ରହ୍ମ ଜଗନ୍ନାଥ ମହାପ୍ରଭୁଙ୍କର ବାରମାସର ଦ୍ଵାଦଶ ଯାତ୍ରା ଭଳି ସମଗ୍ର ଓଡ଼ିଶାରେ ବାରମାସରେ ଦେବୀଙ୍କ

ଦ୍ଵାଦଶ ଯାତ୍ରା ମଧ୍ୟ ପାଳନ କରାଯାଏ । ଆଦ୍ୟ ବୈଶାଖ ମାସ ଶୁକ୍ଳପକ୍ଷ ତୃତୀୟା "ଅକ୍ଷୟ ତୃତୀୟା" ନାମରେ ପୁବିଦିତ । ଏହି ଦିନ ଗୁଣୀ ଧରିଣୀ ମାତା ତଥା ମହାଲକ୍ଷ୍ମୀଙ୍କୁ ପୂଜାକରି ଗୁଣ ବାଣୀ "ମୁଠି ଅନୁଭୁଳ" କରେ । ଏହି ଦିନ ପ୍ରତ୍ୟେକ ଓଡ଼ିଶାବାସୀ ନିଜର ଗୁଣକାର୍ଯ୍ୟ କରିଥାନ୍ତି ।

ଦେବୀ ପୁରାଣରେ ମଧ୍ୟ ବର୍ଣ୍ଣିତ :-

"ତୃତୀୟାୟାନ୍ତ ବୈଶାଖେ ଗୋହିତ୍ୟାଶ୍ୟେ ପ୍ରଭୁଜୟତେ ।  
ଭଦକୁସ୍ଵ ପ୍ରଦାନେନ ବ୍ରହ୍ମଲୋକ ମହୀଷତେ ।"

ଅର୍ଥାତ୍-ବୈଶାଖ ମାସ ଶୁକ୍ଳ ତୃତୀୟା ଗୋହିନୀମସ୍ତକ ପୁଷ୍ପ ହୋଇଥିଲେ, ସେ ଦିନ ଦେବୀଙ୍କୁ ଜଳପୁର୍ଣ୍ଣ କୁସ୍ଵ ପ୍ରଦାନ କରି ପୁଣ୍ୟ କଲେ, ପୁଣ୍ୟ ବ୍ରହ୍ମଲୋକରେ ମଧ୍ୟ ପ୍ରସିଦ୍ଧି ମାଉଁ ବରେ ।

ଜ୍ୟେଷ୍ଠ ମାସ ଶୁକ୍ଳ ପକ୍ଷ ପଞ୍ଚମୀ ଦିନ ଶିବ-ପାର୍ବତୀଙ୍କ ବିବାହହୋବ ପାଳିତ ହୁଏ । ଏହାର ପର ଦିନେ ଶାକ୍ତମତର ନାମରେ ପରିଚିତ । ଜ୍ୟେଷ୍ଠ ମାସରେ ଦେବୀ ଶୁକ୍ଳପକ୍ଷ ବିବାହହୋବ ମଧ୍ୟ ପାଳିତ ହୋଇଥାଏ । ଦେବୀ ପୁରାଣାନୁଯାୟୀ ଜ୍ୟେଷ୍ଠ ମାସରେ ମୁକାମୟୀଙ୍କ ପୁତ୍ର ସମ୍ପଦର ଦେବୀଙ୍କୁ ଉପାସନା କଲେ ସର୍ବକାମନା ସିଦ୍ଧ ହୁଏ । ଶୁକ୍ଳ ପକ୍ଷ ଦଶମୀ ଦିନ "ଗଙ୍ଗା ଦଶହରା ସ୍ନାନ" ପାଳନ କରାଯାଏ । ଏହି ଦିନ ଗଙ୍ଗା ଦେବୀ ମର୍ତ୍ତ୍ୟକୁ ଆସିଥିଲେ ।

ଆଷାଢ଼ ମାସରେ କୌଣସି ନିର୍ଦ୍ଦିଷ୍ଟ ଶକ୍ତି ପୀଠ ମଧ୍ୟରେ ତିନି ଦିନ ମାସରେ ଦେବୀଙ୍କୁ ପୂଜାର୍ଚ୍ଚନା କଲେ ସର୍ବ କାର୍ଯ୍ୟ ସିଦ୍ଧ ହୁଏ । ଦେବୀ ପୁରାଣରେ ବର୍ଣ୍ଣିତ-

"ଆଷାଢ଼େ ମାସି ଦେବୀ ମାଷ୍ଠୋର୍ଣ୍ଣେ ପ୍ରଭୁଜୟତେ  
ସର୍ବାନ୍ କାମାନ ବାମୋତି ଦେବୀ ଲୋକେ ଶକ୍ତି ।"

\* କୁମ୍ଭପକ୍ଷ ଅଷ୍ଟମୀ ତିଥିରେ ବସୁମତୀ ସ୍ନାନ ଅର୍ଥାତ୍ ମହାଲକ୍ଷ୍ମୀଙ୍କ ଧରା ସ୍ନାନ ହୁଏ । ଏହି ଦିନ ଶ୍ରୀରାମଚନ୍ଦ୍ରୀଙ୍କ ଅଷ୍ଟପୁଣ୍ୟରେ କେତେକ ଅଞ୍ଚଳରେ ଦେବୀଙ୍କଠାରେ ପୂଜା କରାଯାଏ ଓ ସେ ଅନୁସ୍ଥିତ ହୁଏ । କୁମ୍ଭ ପକ୍ଷ ଏକାଦଶୀ "ଅକ୍ଷୟ ତୃତୀୟା" ନାମରେ ପ୍ରସିଦ୍ଧ ।

ଶ୍ରାବଣ ମାସ ଶୁକ୍ଳପକ୍ଷ ପଞ୍ଚମୀ ଦିନ "ଜାଗ୍ରତ୍ ଗୌରୀ" ପୂଜା କରାଯାଏ । ଏହାକୁ "ଜାଗ୍ରତ୍ ଲେଳ ପୂଜା" ବୋଲି ମଧ୍ୟ କହିଥାନ୍ତି । ଏହି ପୂଜା ପୁରୀ ଜିଲ୍ଲାର ବ୍ରାହ୍ମଣ ଗାୟନମାନଙ୍କରେ ବିଶେଷ ରୂପେ ପାଳିତ ହୋଇଥାଏ ।

ଭାଦ୍ରବ ମାସ କୃଷ୍ଣପକ୍ଷ ପଞ୍ଚମୀ "ରକ୍ଷା ପଞ୍ଚମୀ" ବା "ରେଖା ପଞ୍ଚମୀ" ନାମରେ ପ୍ରସିଦ୍ଧ । ଏହି ଦିନ କେବଳ ବ୍ରାହ୍ମଣମାନେ ନିଜ ଗୃହ ଓ ପରିବାରକୁ ରକ୍ଷା କରିବା ପାଇଁ ଗଣପତି ମହାଦେବ ଓ ଚୈତନ୍ୟଙ୍କର ତିଥି ଅଙ୍କନ କରି ପୂଜାର୍ଚ୍ଚନା ସହ ରକ୍ଷାବିଧାନ କାର୍ଯ୍ୟ କରନ୍ତି । ଏହିମାସ ଶୁକ୍ଳପକ୍ଷ ତୃତୀୟାରେ "ଗୌରୀ ବ୍ରତ" ପାଳନ କରାଯିବା ସହ ଶୁକ୍ଳପକ୍ଷ ଷଷ୍ଠୀଓଷା କୁହାଯାଏ । ଏହି ଦିନ ମା'ମାନେ ସଞ୍ଚାନପତ୍ତିଙ୍କ ମଙ୍ଗଳ ଓ ଦୀର୍ଘ ଜୀବନ କାମନା କରି ଷଷ୍ଠୀ ଦେବୀଙ୍କୁ ପୂଜାର୍ଚ୍ଚନା ସହ ସଞ୍ଚାନମାନଙ୍କୁ ବନ୍ଦାପନା କରି ସୁସ୍ୱାଦ ଖାଦ୍ୟ ପ୍ରଦାନ କରନ୍ତି । ସଞ୍ଚମୀ ଦିନକୁ ଲଳିତା ସଞ୍ଚମୀ କୁହାଯାଏ । ଦେବୀ ପୁରାଣାନୁଯାୟୀ ଏହି ଦିନ ଶିବ ଓ ପୁରୀଙ୍କ ପ୍ରତିମା ପୂଜା କଲେ ସଂସାରରେ କିଛି ଅଲଭ୍ୟ ରହେ ନାହିଁ ବୋଲି ଗଣେଶ ରହିଛି । ଏହି ମାସ ଶୁକ୍ଳପକ୍ଷ ଅଷ୍ଟମୀକୁ ରାଧାଷ୍ଟମୀ ବା ପୁରୀ ଶୟନାଷ୍ଟମୀ ବୋଲି କୁହାଯାଏ । ଏହି ଦିନ ମଧ୍ୟ ଶକ୍ତିମୟୀ ପୁରୀଙ୍କୁ ପୂଜା କରିବାର ବିଧାନ ରହିଛି ।

ପୁରୀଶୟନାଷ୍ଟମୀଠାରୁ ପନ୍ଦର ଦିନ ପର୍ଯ୍ୟନ୍ତ ଦେବୀ ଶୟନ କରନ୍ତି ଏବଂ ଆଶ୍ୱିନ କୃଷ୍ଣପକ୍ଷ ଅଷ୍ଟମୀଦିନ ଜାଗ୍ରତ ପୁଅନ୍ତି । ଏହି ଦିନ ହିଁ ଗଣ୍ଡିରୁପିଣୀ ମା' ଦୁର୍ଗାଙ୍କର ଷୋଡ଼ଶ ପୂଜା ପାଇଁ ସହସ୍ର ବ୍ରହ୍ମ ପରିକ୍ଷେପ କରାଯାଏ । ଦେବୀମାନେ ଭିନ୍ନ ଭିନ୍ନ ବେଶ ଧାରଣ କରନ୍ତି । ଷୋଳ ଦିନ ପୂଜା ମଧ୍ୟରେ ବିମଳା ଦେବୀଙ୍କୁ ଏକାକ ପ୍ରକାର ବେଶ କରାଯାଇଥାଏ । ଏହା "ଦଶହରା" ନାମେ ଖ୍ୟାତ । ଆଶ୍ୱିନ ମାସ ଶୁକ୍ଳପକ୍ଷ ଦଶମୀକୁ "ବିଜୟା ଦଶମୀ" ବା "ସହସ୍ରଗା" କୁହାଯାଏ । ଏହି ଦିବସରେ ଆଦ୍ୟାଶକ୍ତି ଦୁର୍ଗା ଦୁର୍ଗମନୀସ୍ୱ ମହିଷାସୁରକୁ ବଧ କରି ଦେବତାମାନଙ୍କ ମଙ୍ଗଳ ବିଧାନ କରିଥିଲେ । ଦେବୀଙ୍କ ସହ ଦାନବମାନଙ୍କ ଯୁଦ୍ଧ ଆଶ୍ୱିନ ମାସ କୃଷ୍ଣାଷ୍ଟମୀଠାରୁ ଶୁକ୍ଳପକ୍ଷ ନବମୀ ପର୍ଯ୍ୟନ୍ତ ଚାଲିଥିଲା । ଶୁକ୍ଳ ଦଶମୀରେ ସବୁ ପ୍ରକାର ଶୁଭ କାର୍ଯ୍ୟ ଆରମ୍ଭ ହୋଇଥିବାରୁ ଏହା "ସୁଖଦା ଦଶମୀ" ନାମେ ଖ୍ୟାତି ଲାଭ କରିଛି । ପୁରୀଠାରେ ଦଶହରା ପରଦିନ ଦୁର୍ଗାଙ୍କର ଶେଧନୃତ୍ୟ ଶକ୍ତି ଗୋପାଳଶିଳାଠାରେ କେଳଣ ହୁଏ । ତେଣୁ ଏହାକୁ "ଗୋପାଣୀ ଯାତ" ଏବଂ ଏହି ତିଥିକୁ "ଗୋପାଣୀ ଏକାଦଶୀ" କୁହାଯାଏ । ଆଶ୍ୱିନ ମାସ ପୂର୍ଣ୍ଣମା, କୁମ୍ଭାର ପୂର୍ଣ୍ଣମା ଓ ଫଳଲକ୍ଷ୍ମୀ ପୂଜା ରୂପେ ପରିଚିତ । ଏହି ଦିନ ଉତ୍କଳଶ୍ରୀଙ୍କୁ ପୂଜା କରାଯାଏ ।

ଶାଢ଼ ପର୍ବ ମଧ୍ୟରେ ଆଶ୍ୱିନ ମାସ ଶାରଦୀୟ ପୂଜା ପରେ କାର୍ତ୍ତିକ ମାସର କୃଷ୍ଣପକ୍ଷ ଚତୁର୍ଦ୍ଦଶୀ ତିଥିରେ ଶ୍ୟାମ ପୂଜା ଜ୍ଞାନ ଶୁଭ ଶୁଭ୍ରପୁଷ୍ପ । ଅମାବାସ୍ୟା ଦିନ କାଳୀପୂଜା କରାଯାଇ ରାତ୍ରରେ ବୀପଦାନ ପାଳିତ ହୁଏ । ଭକ୍ତ ଶ୍ୟାମା ପୂଜାରେ ଦେବୀଙ୍କୁ ବଳି ଦେବା ମଧ୍ୟ ସମର୍ପଣ କରିବାର ବ୍ୟବସ୍ଥା ରହିଛି । ଶୁକ୍ଳ ପକ୍ଷ ନବମୀ ଦିନ ଜଗନ୍ନାଥୀ ପୂଜା କରାଯାଏ । ଏହା ଜଗନ୍ନାଥୀ

ପାର୍ବତୀଙ୍କର ପୂଜା ଦିବସ ଅଟେ । ଏହି ଫୁଲ ନବମୀ ଦିନ ରାଧାଙ୍କ ପାଦ ଦର୍ଶନ ମଧ୍ୟ କରାଯାଏ ।

ମାର୍ଗଶୀର ମାସରେ ଅନୁଷ୍ଠିତ ମହାଲକ୍ଷ୍ମୀଙ୍କ ପୂଜା ବିଶେଷ ଗୁରୁତ୍ୱପୂର୍ଣ୍ଣ । ଓଡ଼ିଶାର ଘରେ ଘରେ ମାର୍ଗଶୀର ମାସ ଗୁରୁବାର ଦିନ ମାଗବଦା ପାଳନ କରାଯାଏ ।

ପୌଷ ମାସ ପୂର୍ଣ୍ଣମାରେ ଦେବୀଙ୍କର ପୁଷ୍ୟାଭିଷେକ କରାଯାଏ । ଦେବୀ ପୁରାଣରେ ବସ୍ତୁତ—

"ପୁଷ୍ୟେ ପୁଷ୍ୟାଭିଷେକହୁ କର୍ତ୍ତବ୍ୟ ପୁନସ୍ତେଷ୍ଠୟାମ ।"

ମାଘମାସ କୃଷ୍ଣପକ୍ଷ ଚତୁର୍ଦ୍ଦଶୀ ଦିନ କାଳୀବା ପୀଠମାନଙ୍କରେ "ରତନ୍ତି କାଳୀବା ପୂଜା" କରାଯାଏ । ଅମାବାସ୍ୟା ଦିନ ଦେବୀ ବିରଜାଙ୍କ ଉନ୍ମୋହକ ପାଳିତ ହୁଏ । ଶୁକ୍ଳପକ୍ଷ ପଞ୍ଚମୀ ତିଥିରେ ଦେବୀ ସରସ୍ୱତୀଙ୍କର ପୂଜାର୍ଚ୍ଚନା ମହା ଆଡ଼ସରରେ ପାଳିତ ହୋଇଥାଏ । ଏହି ମାସରେ ଦେବୀ ମଙ୍ଗଳାଙ୍କର ପୂଜା କରିବା ବିଧି ରହିଛି ।

ଫାଲ୍‌ଗୁନ ମାସରେ କୌଣସି ନିର୍ଦ୍ଦିଷ୍ଟ ଶାଢ଼ ପର୍ବ ନଥିଲେ ମଧ୍ୟ ଦେବୀ ଚଣ୍ଡିକା ଓ ମହାଲକ୍ଷ୍ମୀଙ୍କ ସୁଦଶା ବ୍ରତ ପାଳନର ବିଧାନ ରହିଛି ।

ଆଶ୍ୱିନ ଓ କାର୍ତ୍ତିକ ମାସ ଭଳି ଚୈତ୍ର ମାସରେ ମଧ୍ୟ ଶକ୍ତି ପୂଜାର ବୈଶିଷ୍ଟ୍ୟ ରହିଛି । ଶୁକ୍ଳ ପକ୍ଷ ପ୍ରତିପଦାଠାରୁ ନବମୀ ପର୍ଯ୍ୟନ୍ତ ମା' ଦୁର୍ଗାଙ୍କର ପୂଜାହୋତ୍ତ ପାଳନ କରାଯାଏ । ଏହାକୁ "ନବ ପଟିକା ବାସନ୍ତି ପୂଜା" କୁହାଯାଏ । ଶ୍ୟାମାମଳା ଧରିଣୀ ରାଶୀର ବନ୍ଧ୍ୟା ପ୍ରାଣ୍ଡିରେ ଉତ୍‌ଫୁଲ୍ଲ ହୋଇ ଜନ-ମାନସ ବାସନ୍ତି ଦୁର୍ଗାଙ୍କ ପୂଜାର ଆୟୋଜନ କରେ । ଦେବୀ ପୁରାଣରେ ଚୈତ୍ର ମାସରେ ତିସ୍ରଶଶାଙ୍କ ପୂଜା କରାଯିବା ବିଧି ରହିଛି —

"ଚୈତ୍ରା ତିସ୍ରଶଶାଂ ପୂଜା କୃତ୍ୱା ଦୁଃଖା ଫଳଂ ଲଭେତ୍ ।"

ଚୈତ୍ର ମାସର ପ୍ରତି ମଙ୍ଗଳବାର ପ୍ରତ୍ୟେକ ଦେବୀ ପୀଠରେ ଖୁବ୍ ଆଡ଼ସର ସହକାରେ ପାଳନ କରାଯାଏ ।

ବହୁ ଆଲୋଚକ ଓ ଗବେଷକମାନଙ୍କ ମତାନୁଯାୟୀ ଶାଢ଼ ସଂସ୍କୃତିର ଦ୍ୱାଦଶ ଯାଗ ପ୍ରଚଳନକୁ ଅନୁକରଣ କରି ପରବର୍ତ୍ତୀ କାଳରେ ବୈଷ୍ଣବମାନେ ବୈଷ୍ଣବ ପୀଠରେ ମଧ୍ୟ ଦ୍ୱାଦଶ ଯାଗର ପ୍ରଚଳନ କରିଥିଲେ । କିନ୍ତୁ ବୈଷ୍ଣବ ମତରେ ପ୍ରାଧାନ୍ୟ ଯୋଗୁଁ ଶାଢ଼ ସଂସ୍କୃତିର ଦ୍ୱାଦଶ ଯାଗ ପଦାନରେ ଲୋକପ୍ରିୟ ହୋଇପାରିନଥିଲା । କିନ୍ତୁ ଓଡ଼ିଶା, ଶାଢ଼ ସଂସ୍କୃତିର କେନ୍ଦ୍ରଭୂମି ଥିବାରୁ ଏଠାରେ ଶାଢ଼ ମତାନୁଯାୟୀ "ଦ୍ୱାଦଶ ଯାଗ" ଅଦ୍ୟାପି ମଧ୍ୟ ବିଧି ବିଧାନ ସହ ପାଳିତ ହେଉଛି ।

ପ୍ରା.ପୋ: କେଳୁକ୍ଷା, ପଞ୍ଚାକ୍ଷର,  
ଈ: ଶ୍ରୀମାନ-୭୨୧୧୧୧ ।

# ଶବ୍ଦବ୍ରହ୍ମମୟୀ ଦେବୀ ଓ

## ତନ୍ତ୍ର ଶାସ୍ତ୍ରରେ କଳା ତତ୍ତ୍ୱ

● ଶ୍ରୀ ଉପେନ୍ଦ୍ର ନାଥ ହୋତା

ତନ୍ତ୍ର ଶାସ୍ତ୍ରମାନଙ୍କରେ କଳାର ସ୍ୱରୂପ ଓ ସଂଖ୍ୟା ସମ୍ପର୍କରେ ବିଶେଷ ରୂପେ ଆଲୋଚନା କରାଯାଇଛି । ଏ କ୍ଷୁଦ୍ର ପ୍ରବନ୍ଧରେ ତନ୍ତ୍ରରୁ ବିସ୍ଥିତ ଆତ୍ମାସ ଦିଆଗଲା । ମାଧ୍ୟମାତ୍ମ୍ୟଙ୍କ ପ୍ରଣୀତ 'ଶଙ୍କର ଦିଗ୍‌ବିଜୟ'ରେ କଳା ସମ୍ପର୍କରେ ଆଲୋଚନା କରାଯାଇ କଳାର ସଙ୍କେତମାନ ଦିଆଯାଇଛି । ସେହି ଗ୍ରନ୍ଥର ପ୍ରାଚୀନ ବ୍ୟାଖ୍ୟାକାର ଧନପତି ପୁରୀ ଏହି କଳା ସମ୍ପର୍କରେ କେତେକ ବିଷୟ ମଧ୍ୟ ବ୍ୟାଖ୍ୟା କରି ରୁଖାଇ ଅଛନ୍ତି । କେତେକ ପ୍ରାମାଣିକ ତନ୍ତ୍ରଶାସ୍ତ୍ର ଓ ଏହି ବ୍ୟାଖ୍ୟାକାରଙ୍କ ଆଲୋଚନାର ସାର ତଥ୍ୟ ଏଥିରେ ପ୍ରକାଶ କରାଗଲା ।

ଶଙ୍କରାତ୍ମ୍ୟ ତାଙ୍କ ଦିଗ୍‌ବିଜୟ କାଳରେ ମୁକାମିକାଙ୍କ ମନ୍ଦିରକୁ ଯିବା ଓ ଉଗ୍ରବତୀଙ୍କ କ୍ଷୁତି କରିବା ପ୍ରସଙ୍ଗ ଏହି ଗ୍ରନ୍ଥର ଦ୍ୱାଦଶ ପର୍ଶରେ ବର୍ଣ୍ଣନା କରାଯାଇଛି । ସେଥିରେ ଉଗ୍ରବତୀଙ୍କ କ୍ଷୁତିରେ ନିମ୍ନଲିଖିତ ଉଚ୍ଚନା ଦେଖିବାକୁ ମିଳେ । ତାହାର ଅର୍ଥ ପ୍ରାଞ୍ଜଳ ଭାବରେ ରୁଖାଇବା ପାଇଁ ତନ୍ତ୍ର ଶାସ୍ତ୍ରର କେତେକ ବିଷୟ ଏଠାରେ ଉପସ୍ଥାପନା କରାଯାଇଛି । ଏଥିରୁ ପାଠକଗଣ କଳା ତତ୍ତ୍ୱ ସମ୍ପର୍କରେ ସମ୍ୟକ୍ ଜ୍ଞାନ ଆହରଣ କରିପାରିବେ । ଉଚ୍ଚ ରଚନାଟି ଏହି ପ୍ରକାର ଯଥା :-

“ଅସ୍ତୋତରତ୍ନିଶତି ଯାଃ କଳାସ୍ତା-  
 ପୂର୍ଯ୍ୟାଃ କଳାଃ ସଞ୍ଜ ନିଗୁଣ୍ଡିମୁଖ୍ୟାଃ ।  
 ଗୋପାମୁପର୍ଯ୍ୟସ ତବାଦ୍ରିଂ ପଦୁଂ  
 ବିଦ୍ୟୋତମାନଂ ବିରୁଧା ଉଜନ୍ତେ ॥  
 (୧୨/୩୧)

ତନ୍ତ୍ର ଶାସ୍ତ୍ର ଅନୁସାରେ ତିନିଟି ରହ ଦେଉଛି ଶିବ, ଶକ୍ତି ଓ ବିନ୍ଦୁ । ଏହି ତିନି ତତ୍ତ୍ୱରେ ସମସ୍ତ ତତ୍ତ୍ୱ ଅଧିଷ୍ଠିତ । ଏହା ଉପାଦାନ ରୂପେ ମଧ୍ୟ ପ୍ରକାଶିତ । ଶିବ ଶୁଦ୍ଧ ଜଗତର କର୍ତ୍ତା, ଶକ୍ତି ଜଗତ ଓ ବିନ୍ଦୁ ଉପାଦାନ । ସମସ୍ତ ଆଗମରେ ବିଶୁଦ୍ଧ ସତ୍ତ୍ୱ ଅର୍ଥରେ ଯେଉଁ ତତ୍ତ୍ୱ ବିଦ୍ୟମାନ, ବିନ୍ଦୁ ହେଉଛି ତାହାର ଦ୍ୟୋତକ । ଏହାଙ୍କ ନାମ ମହାମାୟା । ଏହି ବିନ୍ଦୁ ହିଁ ଶବ୍ଦବ୍ରହ୍ମ, ବୁଦ୍ଧିଲିନୀ, ବିଦ୍ୟାଶକ୍ତି ତଥା ବ୍ୟୋମ - ଏହି ବିଚିତ୍ର ଭୂବନ । ଭୋଗ ତଥା ଭୋଗ୍ୟ ରୂପରେ ପରିଗତ ହୋଇ ଶୁଦ୍ଧ ଜଗତ ସୃଷ୍ଟି କରନ୍ତି । ଯେତେବେଳେ ଆଧାର ଉପରେ ଏହି ବିନ୍ଦୁର ସ୍ଥିରଣ ହୁଏ, ସେତେବେଳେ ସେଥିରୁ କଳାର ଉଦୟ ହୁଏ । କଳା ଶବ୍ଦର ଅର୍ଥ

ଦେଉଛି ଅବସ୍ତବ, ଶକ୍ତ, ଭାଗ ବା ଅଂଶ । ତେଣୁ ବନାରସିଂହ ଭିନ୍ନ ଭିନ୍ନ ଅବସ୍ତବ । ଏଥିରେ ସୃଷ୍ଟି କାଳରେ ବୈଦିକ ଉପାଦାନ ଶକ୍ତିଙ୍କ ଆଦ୍ୟାତରେ ନିଜକୁ ବିଭାଜିତ ବା ବିଭକ୍ତ କରେ । ତୁଳାକାଳରେ ମୂଳାପ୍ରକୃତି ଅଂଶରୂପିଣୀ, କଳାରୂପିଣୀ ଓ କଳ୍ୟାଣ ରୂପିଣୀ ଏହି ପ୍ରକାର ଭିନ୍ନ ଭିନ୍ନ ଅଭିବ୍ୟକ୍ତ ରୂପଗୁଡ଼ିକୁ ଧାରଣ କରନ୍ତି । ଦୁର୍ଗା, ଲକ୍ଷ୍ମୀ ଓ ସରସ୍ୱତୀ, ଅଂଶରୂପିଣୀ ପୁଷ୍ପି, ତୁଷ୍ପି ଓ ଅନ୍ୟାନ୍ୟ ଦେବୀ କଳାରୂପିଣୀ । ଜଗତର ସମସ୍ତ ନାରୀ କଳ୍ୟାଣ ରୂପିଣୀ ଯେଉଁମାନେ କି ମହାମାୟାଙ୍କର ସାକ୍ଷାତ ଅଭିବ୍ୟକ୍ତି ଓ ପ୍ରତ୍ୟେକ ମନୁଷ୍ୟର ଶ୍ରଦ୍ଧାର ପାତ୍ର । ଏଥିପାଇଁ ଦୁର୍ଗା ଉପରାଣ ୧୧/୬ ଶ୍ଳୋକରେ କୁହାଯାଇଛି - “ଶ୍ରେୟଃ ସମସ୍ତୋଃ ପକ୍ଷେ କରନ୍ତୁ ” ଏହି କଳାରୂପିଣୀର ଉତ୍ପତ୍ତି ବର୍ଣ୍ଣ ମଧ୍ୟରୁ ହୋଇଅଛି । ତେଣୁ ବର୍ଣ୍ଣ ବିଷୟକ ଆଲୋଚନା ଏଠାରେ କରାଗଲା ।

ମୂଳାଧାର ଶ୍ଚିତ ଶବ୍ଦ ବ୍ରହ୍ମମୟୀ ବିଭୁ ବୁଦ୍ଧିଲିନୀ ଶକ୍ତି ତ ବର୍ଣ୍ଣମାଳାର ସୃଷ୍ଟି କରିଅଛନ୍ତି । ଏହାର ବିସ୍ତୃତ ବିବରଣୀ ତନ୍ତ୍ରଶାସ୍ତ୍ରମାନଙ୍କରେ ଦେଖିବାକୁ ମିଳେ । ମୁଖ୍ୟତଃ ଶାନ୍ତା ତିଳକ ପ୍ରଥମ ପଟ୍ଟଳର ଶ୍ଳୋକ ୧୦୮-୧୧୩ ଓ ଦ୍ୱିତୀୟ ପଟ୍ଟଳ ଏବଂ ମାତୃକା ତନ୍ତ୍ର ବିବେକରେ ଏହି ବର୍ଣ୍ଣସମ୍ପର୍କ ବିସ୍ତୃତ ଭାବରେ ଆଲୋଚନା କରାଯାଇଛି । ମାତୃକା ଭେଦ ତନ୍ତ୍ର ମଧ୍ୟ ପନ୍ଥା ତଥା ପ୍ରାମାଣିକ ଗ୍ରନ୍ଥ । ବୁଦ୍ଧିଲିନୀ ଶକ୍ତି ହିଁ ବର୍ଣ୍ଣମାଳାର ସୃଷ୍ଟି ଗୁଡ଼ାଏ ଦୀପିକାକାରକ ବର୍ଣ୍ଣନା ଅନୁସାରେ ଶକ୍ତି ମୂଳ କାରଣରୁ ଶବ୍ଦର ଉତ୍ତୁଷ୍ଟ ହେବା ଅବସ୍ଥାର ନାନାନ୍ତର ମଧ୍ୟ ଯଥା-“ଶକ୍ତିନୀମ ମୂଳ କାରଣସ୍ୟ ଶବ୍ଦସ୍ୟାମୁତ୍ପାଦନା- ବକ୍ଷେତି ।” ଏହି ଶକ୍ତିରୁ ହିଁ ଧ୍ୱନିର ଉଦୟ ହୁଏ । ଧ୍ୱନିରୁ ନାଦ, ନାଦରୁ ନିରୋଧକାର, ତହିଁରୁ ଅର୍ଦ୍ଧଚନ୍ଦ୍ର, ତହିଁରୁ ବିନ୍ଦୁ ଓ ଶକ୍ତି ବିନ୍ଦୁର ପରା, ପରାଶକ୍ତି, ମଧ୍ୟମା ଓ ବୈଶ୍ୱରୀ ରୂପକ ରୁଦ୍ରରୂପ ଶବ୍ଦ ଉତ୍ପତ୍ତି ହୁଏ । ପରା ବାକ୍ତର ଉଦୟର ଜ୍ଞାନ ମୂଳାଧାର କଳା ତା' ଉପରକୁ ସ୍ୱାଧିଷ୍ଠାନ ବନ୍ଧରେ ଥିବା ଶକ୍ତିକୁ ପରାଶକ୍ତି କୁହାଯାଏ, ତୁଦୟରେ ତାଙ୍କୁ ମଧ୍ୟମା ଓ ମୁଖ୍ୟତାକୁ ବର୍ଣ୍ଣ-ତାଙ୍କୁ ଶକ୍ତି ଶ୍ଚିତ ଶବ୍ଦର ଆଶ୍ରୟ ନେଇ ଅଭିବ୍ୟକ୍ତ ହେଉଥିବା ବାଣୀକୁ ବୈଶ୍ୱରୀ କୁହାଯାଏ । ଯଥା:-

“ସ୍ୱାସେଚ୍ଛାଶକ୍ତିଯାତେନ ପ୍ରାଣବାୟୁ ସ୍ୱରୂପତଃ ।  
 ମୂଳାଧାରେ ପମୁହମ୍ନଃ ପରାଶ୍ୟେ ନାଦ ଭବନ୍ତି ॥

ଏ ଉଦ୍ଦେଶ୍ୟତା ନୀତ୍ୟ ସ୍ଵାଧିଷ୍ଠାନେ ବିଦ୍ୟମାନଃ ।  
ପଞ୍ଚାଙ୍ଗାଦ୍ୟାମବାପ୍ତୋତି ତସ୍ୟେବୋର୍ଷଂ ଗନେତ  
ଗନେତ ॥

ଅନାଦତେ ବୁଦ୍ଧିତତ୍ତ୍ଵମନେତୋ ମଧ୍ୟମାଭିଧଃ ।  
ତଥା ତସ୍ୟୋର୍ଷଂ ନୁନଃ ପନ୍ ବିଶୁଦ୍ଧୋ କସ୍ୟଦେଗତଃ ॥  
ବୈଶ୍ଵାନ୍ତରୀୟାଞ୍ଚତଃ କସ୍ତଶୀର୍ଷତାଲ୍ଲୋକ୍ଷ୍ଠଦନ୍ତଃ ।  
ବୈଶ୍ଵାନ୍ତରୀୟାଞ୍ଚତଃ ନାବାଗ୍ରତଃ ଚିନ୍ତାତ୍ ॥  
କସ୍ତଶୀର୍ଷକଶ୍ଚୋଷ୍ଠା ଦକ୍ଷୋଷ୍ଠା ଦୁସ୍ତତଶ୍ଚା ।  
ଅନୁସନ୍ତାନ୍ୟକ୍ଷରାଣି ଚିନ୍ତାଦାଦିକ୍ଷକାବଧୁ ॥  
ଅଦିକ୍ଷାନ୍ତରତେତ୍ୟେଷାମକ୍ଷରତ୍ ପୁଦୀରିତନ୍ ॥

ରୋପବରକଙ୍କ ଶାରଦାଟିଳକ ଟୀକା, ପୃ: ୬୦)

କ୍ଷଣି ସାଧାରଣତଃ ତିନି ପ୍ରକାର ଯଥା-(୧) ସୌମ୍ୟ, ଏହା  
କ୍ଷଣି ସମନ୍ତାୟ, (୨) ସୌର, ଏହା ପୂର୍ବ୍ୟକ ସମନ୍ତାୟ,  
(୩) ଆଶ୍ଳେଷ, ଏହା ଅଗ୍ନିକ ସମନ୍ତାୟ । ସ୍ଵର ବର୍ଣ୍ଣ ଚନ୍ଦ୍ର  
ପଦ୍ୟାୟ ଓ ଏହାର ସଂଖ୍ୟା ୧୬, ଯଥା-ଅ, ଆ, ଇ, ଊ, ଊ, ଊ,  
ଋ, ଌ, ୠ, ୡ, ଏ, ଏଫ, ଓ, ଓଫ, ଅଂ, ଅଃ । ପ୍ରପଞ୍ଚ ସାର ତୃତୀୟ  
ପଞ୍ଚମ ଚରୁ ୭ ଶ୍ଳୋକ ଅନୁସାରେ ଏହି ସ୍ଵର ମଧ୍ୟରେ ହର୍ଷ୍ଣ ଅ, ଇ-  
ର ଓ ବିନ୍ଦୁ (ଅନୁସାର) ପୁଂଲିଙ୍ଗ । ଦୀର୍ଘସ୍ଵର ଆ, ଇ, ଊ, ଓ ବିପର୍ଣ  
ଶାସିତ ଏବଂ ଋ, ଌ, ୠ, ୡ, ନପୁଂସକ । ହର୍ଷ୍ଣ ସ୍ଵରର ଛିତି  
ପିଞ୍ଜା ନାଡ଼ିରେ, ଦୀର୍ଘ ସ୍ଵରର ଛିତି ଇଡ଼ା ନାଡ଼ିରେ ।

"ପିଞ୍ଜାସାଂ ଛିତା ହ୍ରସ୍ଵା ଇଡ଼ାୟାଂ ସଂଗତାଃ ପରେ ।  
ସୁସ୍ଵମାନଧକା ଶ୍ଵେୟାଶ୍ଚଡ଼ାରୋ ସ୍ଵେ ନପୁଂସକାଃ ॥  
(ସାରଦା ଟିଳକ ୨/୭)

କ୍ଷଣି ବ୍ୟଞ୍ଜନବର୍ଣ୍ଣଗୁଡ଼ିକୁ ସୌରବର୍ଣ୍ଣ କୁହାଯାଏ । କଂକାରଠାରୁ  
ଅକ୍ଷର ଭରି ମଂକାର ପର୍ଯ୍ୟନ୍ତ ପଞ୍ଚିଶ ବର୍ଣ୍ଣ ସେହି ସେହି ସ୍ଥାନକୁ  
କ୍ଷଣି ଭରି ଉତ୍ତମ ହୁଅନ୍ତି । ତେଣୁ ସେ ସବୁକୁ କ୍ଷଣି କୁହାଯାଏ ।  
ବ୍ୟାପକ ବର୍ଣ୍ଣକୁ ଆଶ୍ଳେଷ ବର୍ଣ୍ଣ କୁହାଯାଏ । ଏହା ଦଗଡ଼ି,  
ଯଥା-ଅ, ଋ, ଌ, ବ, ଶ, ଷ, ସ, ହ, ଷ ଓ ଲ । ଏହି ତିନି ପ୍ରକାର  
କ୍ଷଣିକୁ ୩୮ କଳାର ଉତ୍ତମ । ସ୍ଵରରୁ ସୌମ୍ୟ ବା ଚନ୍ଦ୍ର କଳା ୧୬,  
କ୍ଷଣି ସୁସ୍ଵରୁ ପୂର୍ବ୍ୟକଳା ୧୨ ଓ ଯଂକାରାଦି ବ୍ୟାପକ ବର୍ଣ୍ଣରୁ  
ଅଗ୍ନିକଳା ୧୦ର ଉଦୟ ହୋଇଥାଏ । ଯଥା:-

"ଚକ୍ରିଭେଦପଦ୍ମଦତ୍ତତା ଅଷ୍ଟାଦିଂଶତ୍ କଳା ମତାଃ ।  
ବୃକ୍ଷେ ସୌମ୍ୟାଃ କ୍ଷଣିସୁକ୍ଷେ ସୌରା ଯାଦ୍ୟାଃ  
କ୍ଷଣିକାଃ ॥  
କ୍ଷୋଡ଼ର ଦ୍ଵାଦଶ ଦଶ ସଂଖ୍ୟାଃ ସପ୍ତ ଫଳାଃ  
କଳାଃ ॥  
(ପ୍ରପଞ୍ଚ ସାର, ୩ୟ ପଞ୍ଚଳ)

ଚନ୍ଦ୍ରକଳା କ୍ଷୋଡ଼ର ଓ ଏହାର କନ୍ଦୁ ପୁଥକ୍ ପୁଥକ୍ କ୍ଷୋଡ଼ର  
ସ୍ଵରରୁ ହୁଏ । ସେହିପରି ଅଗ୍ନି ଦଶକଳା ଦଶ ବ୍ୟାପକ ବର୍ଣ୍ଣରୁ  
ପୁଥକ୍ ପୁଥକ୍ ଉତ୍ତମ ହୁଏ । ପରନ୍ତୁ ସୌର କଳାଗୁଡ଼ିକର ଉଦୟ  
ଏକ ଏକ କ୍ଷଣିବର୍ଣ୍ଣରୁ ହୁଏନାହିଁ । ଏହା ଦୁଇଟି କ୍ଷଣିକୁ ମିଳାଇ  
ହୋଇଥାଏ । ଏହା ଏକ ବିଶୁଦ୍ଧ ସାପେକ୍ଷ ବିଷୟ । ରବି ସ୍ଵୟଂ  
ଅଗ୍ନି-ସୋମାୟକ । ଏହା ଶିବଶକ୍ତିଙ୍କ ସାମରାଜ୍ୟ ।  
ସାମ୍ୟାବସ୍ଥାରେ ଅଗ୍ନି ଓ ଚନ୍ଦ୍ର ରହନ୍ତି । କ୍ଷୋଡ଼ ହେବା ମାତ୍ରେ  
ପୂର୍ବ୍ୟ ଆଉ ଏକ ଅଗ୍ନି ରୂପରେ ପରିଣତ ହୁଅନ୍ତି ଓ ଅପର ଦିଗରେ  
କ୍ଷୋଡ଼ ମଧ୍ୟ ପରିଣତ ହୁଅନ୍ତି । 'ଯୋଗିନୀ ହ୍ରଦୟ ଚକ୍ର'  
ଠାପିକାରେ (ପୃ: ୧୦ରେ) ଅପ୍ତତାନନ୍ ନାଥ ଏହି କଥା ସଞ୍ଚ  
ରାଜରେ ବର୍ଣ୍ଣନା କରିଛନ୍ତି । ଯଥା:-"ଅଗ୍ନିସୋମାୟକଃ

କାମାଶୋଧା ରବିଃ ଶିବଶକ୍ତି ସାମରାଜ୍ୟବାଚ୍ୟାୟା କାତଃ ।  
ତଦୁକ୍ତଂ ବିଦ୍ଵଗନ ଚନ୍ଦ୍ରିବାୟାନ୍, ଯଥା:-

"ଭୋକ୍ତୁଭୋଗମୟଗୋବିନୟନାଦ  
ଦେବି ମାଂ ବିଦୁଦଧୌ ଦୁଦାଂ ଦଶାନ୍ ।  
ଅର୍ପୟନ୍ନନକସୋମନିଗ୍ରଣଂ  
ଦେବିନୀ ଇହ ଭାନୁହୁଷଗନ୍ ॥"

ଅର୍ଥାତ୍ ସୌରୀ କଳାଗୁଡ଼ିକରେ ପ୍ରାୟଃ ଆଶ୍ଳେଷୀ ଓ ଶୁକ୍ଳିକ୍ଷ୍ମୀ  
ଉଭୟ କଳାର ଶୁଦ୍ଧି ମିଶ୍ରଣ ହୋଇଥାଏ । ଦୁଇଟିର କ୍ଷଣି ଯୋଗୁଁ  
ତଥା ମିଳନ ଯୋଗୁଁ ଏକ ଏକ ପୂର୍ବ୍ୟ କଳାର ଉଦୟ ହେବା  
ସୁକ୍ଷିପ୍ତ ଓ ସିଦ୍ଧାନ୍ତ ତଥ୍ୟ । ମଂକାର ସ୍ଵୟଂ ରବି ରୂପ ।  
"ତଦନ୍ତ୍ୟକ୍ଷାସା ରବିଃ ସୁତଃ," (ପ୍ରପଞ୍ଚସାର ୩/୮) ତେଣୁ  
ମଂକାରକୁ ବାଦ ଦେଲେ ରବିର କ୍ଷଣିରେ ଦ୍ଵାଦଶକଳା ଉତ୍ତମ  
ହୋଇଥାଏ । ତେଣୁ ଏହି ଦ୍ଵାଦଶ କଳାରେ ଦ୍ଵାଦଶ ଆଦିତ୍ୟ  
ହେବା ସ୍ଵତଃସିଦ୍ଧ । ଚିନ୍ତାହ୍ରଦୟରେ କ୍ଷଣିର ଯୋଗ କରାଯାଏ  
ନାହିଁ । ଗୋଟିଏ ଅକ୍ଷରର ଆକ୍ଷର ଓ ଅନ୍ୟ ଅକ୍ଷରର ଅକ୍ଷର  
ଏଥିରେ ନିଆଯାଇ ଦ୍ଵାଦଶ ସୌରକଳା ଉତ୍ତମ ହୁଏ । ଉପରୋକ୍ତ  
୩୮ କଳା ସମକ୍ଷରେ "ପ୍ରପଞ୍ଚସାର" ଗ୍ରନ୍ଥର ୩/୧୫-୨୦ ପଞ୍ଚକ  
ଓ "ଶାରଦା ଟିଳକ ଗ୍ରନ୍ଥର ୨/୧୩-୧୬ ପଞ୍ଚକରେ ଯେପରି  
ବର୍ଣ୍ଣନା କରାଯାଇଛି, ତାହା ନିମ୍ନରେ ଦିଆଗଲା :-

(୧) କାମଦାୟିନୀ ୧୬ ଚନ୍ଦ୍ରକଳା, ଯଥା-ଅ=ଅପ୍ତତା,  
ଆ=ମାନଦା, ଈ=ପୁଷା, ଊ=ଚୁଷ୍ଠି, ଋ=ପୁଷ୍ଠି, ଌ=ରତି, ୠ=ଧୃତି,  
ଋ=ଶଶିନୀ, ୡ=ଚନ୍ଦ୍ରିକା, ୢ=କାନ୍ତି, ଏ=କୋସ୍ଵା, ଏଫ=ଶ୍ରୀ,  
ଓ=ପ୍ରୀତି, ଓଫ=ଅଜଦା, ଅଂ=ପୁଣ୍ଡା ଏବଂ ଅଃ=ପୁଣ୍ଡାପୁତା ।  
ଏହି କ୍ଷୋଡ଼ର ଦେବୀ ହିଁ କାମଦାୟିନୀ ୧୬ ଚନ୍ଦ୍ରକଳା  
ଅଟନ୍ତି ।

(୨) ବସୁଦା ୧୨ ସୌରୀ କଳା, ଯଥା-କଂ=ଦେବୀନୀ,  
ଖଂ=ତାପିନୀ, ଗଂ=ଧୃମ୍ପା, ଘଂ=ନରୀତି,  
ଙଂ=ଦ୍ଵାଳିନୀ, ଚଂ=ରୁଚି, ଛଂ=ପୁଷ୍ପା,  
ଜଂ=ଭୋଗଦା, ଝଂ=ବିଶ୍ଵା, ଞଂ=ବୋଧୁନୀ,  
ଟଂ=ଧାରଣୀ ଓ ଠଂ=କ୍ଷମା । ଏହି ଦ୍ଵାଦଶ ଦେବୀ ହିଁ  
ଦ୍ଵାଦଶ ସୌରୀ କଳା-ଶକ୍ତି ଅଟନ୍ତି ।

(୩) ଧର୍ମପୁତ୍ରା ୧୦ ଆଶ୍ଳେଷୀ କଳା, ଯଥା-ଅଂ=ଧୃମ୍ପାଟ,  
ରଂ=ଉଷ୍ମା, ଲଂ=ଦୁଳିନୀ, ବଂ=ଦ୍ଵାଳିନୀ, ଶଂ=ବିପୁଲିନୀ,  
ଷଂ=ପୁଣ୍ଡା, ସଂ=ପୁରୁଦା, ହଂ=ବିଦା, ଳଂ=ହବ୍ୟଦା ଓ  
କ୍ଷଂ=କବ୍ୟଦା । ଏହି ଦଶ ଦେବୀ ହିଁ ଦଶ ଆଶ୍ଳେଷ କଳା ।  
ଶ୍ରୀ ବିଦ୍ୟାଶ୍ରବ ଚକ୍ର ୨ୟ ଭାଗର ୮୯୪ ପୃଷ୍ଠାରେ ଏହି  
କଳାଗୁଡ଼ିକର ନାମ ଓ ରୂପ ଠିକ୍ ଏହିପରି ଉଲ୍ଲେଖ କରାଯାଇଛି ।  
'ନାଧବ' ପୁକାସିକା ଦେବୀଙ୍କର ଯେଉଁ ଶୁଦ୍ଧି ଲେଖିଛନ୍ତି, ତାହା  
ଶ୍ରୀ ବିଦ୍ୟା ସମ୍ପ୍ରଦାୟରୁ ହିଁ ମିଳେ । "ଶ୍ରୀ ବିଦ୍ୟାଶ୍ରବ ଚକ୍ର"ରେ  
ତାହାର ଉପଲବ୍ଧି ହେବାର ପ୍ରତ୍ୟକ୍ଷ ପ୍ରମାଣ ରହିଛି । ତେଣୁ ଏହି  
ଶ୍ଳୋକରୁ ସଞ୍ଚ ଜଣାପଡ଼େ ଯେ, ପ୍ରାଚୀନ ପରମ୍ପରା ଅନୁସାରେ  
ଗବତାର୍ଣ୍ଣାୟ "ଶ୍ରୀ ବିଦ୍ୟା" ସମ୍ପ୍ରଦାୟର ପ୍ରଧାନ ଗାଧକ  
ଥିଲେ । ଏ ବିଷୟରେ ଅନ୍ୟାନ୍ୟ ପ୍ରମାଣ ରହିଥିବାର ଅନୁମାନ  
କରାଯାଏ । ତାହା ଗବେଷଣା ସାପେକ୍ଷ । ଉପରୋକ୍ତ ସଂକ୍ଷିପ୍ତ  
ତଥ୍ୟ ହିଁ ଚକ୍ର ଗାନ୍ଧ ଅନୁସାରେ କଳା ଚକ୍ର ।

ସମ୍ପାଦକ, ବିଶ୍ଵ ସଂସ୍କୃତ ପ୍ରତିଷ୍ଠାନ ଓ  
ବିଶ୍ଵ ଓଡ଼ିଆ ପରିଷଦ, କୁମ୍ଭରୁ ନଂ-IV-3/4,  
ସୁନିର୍-1, ଭୁବନେଶ୍ଵର-୧ ।

# ଓଡ଼ିଶାରେ ଶକ୍ତି ପୂଜା

## ● ପ୍ରସିଦ୍ଧା ମଲିକ୍

ପ୍ରାଚୀନ କାଳରୁ ବିଭିନ୍ନ ଧର୍ମ, ଦର୍ଶନ ଓ ମତବାଦର ସମନ୍ୱିତ ପରମ୍ପରାକୁ ନେଇ ଓଡ଼ିଶାର ସଂସ୍କୃତି ପରିପୁଷ୍ଟ ହୋଇ ଆସୁଛି । ଆର୍ଯ୍ୟମାନଙ୍କ ପୂର୍ବରୁ ଏଠାରେ ବାସ କରୁଥିବା ଆଦିମ ଅଧିବାସୀମାନଙ୍କର ପାରାଧ୍ୟ ଦେବତା “ଶ୍ରୀଜଗନ୍ନାଥ” ଓଡ଼ିଶାର ଜାତୀୟ ଦେବତା ଭାବରେ ପୂଜିତ ଓ ସର୍ବଜନ ବିଦିତ । ଜଗନ୍ନାଥ ସଂସ୍କୃତିରେ, ବ୍ରାହ୍ମଣ୍ୟ, ଶୈବ, ଶାକ୍ତ, ବୈଷ୍ଣବ ଓ ବୌଦ୍ଧ ଆଦି ବିଭିନ୍ନ ଧର୍ମଧାରାର ଅପୂର୍ବ ସମନ୍ୱୟ ପରିଲକ୍ଷିତ ହୁଏ । ଏହି ସବୁ ଭିନ୍ନ ଭିନ୍ନ ଧର୍ମ ଓ ମତବାଦମାନଙ୍କ ମଧ୍ୟରୁ ଶାକ୍ତଧର୍ମ, ଓଡ଼ିଶାର ଜନଜୀବନରେ ଏକ ମହତ୍ତ୍ୱପୂର୍ଣ୍ଣ ସ୍ଥାନ ଅଧିକାର କରି ଆସିଛି । “ଶକ୍ତି”ର ଉଦାସକମାନେ ଶାକ୍ତ ରୂପେ ଅଭିହିତ ହୋଇଥାନ୍ତି । କିନ୍ତୁ ଓଡ଼ିଶାରେ ଯେ କେବଳ ମନ୍ଦିରରେ ଶକ୍ତିପୂଜା କରାଯାଏ ତାହା ନୁହେଁ; ପୁରପଲ୍ଲୀରେ ଓ ଅନେକ ଓଡ଼ିଆ ପରିଶରରେ ବିଭିନ୍ନ ରୂପରେ ଦେବୀ ପୂଜାର ପ୍ରଚଳନ ଦେଖିବାକୁ ମିଳେ । ଗ୍ରାମମାନଙ୍କରେ ଗ୍ରାମଦେବତୀ ରୂପରେ, ଗ୍ରହରେ ମୁଖ୍ୟ ଦେବତୀ ବା ଗ୍ରହର ରକ୍ଷାକର୍ତ୍ତା ଭାବରେ ଦେବୀଙ୍କୁ ପୂଜା କରାଯାଇଥାଏ । ଏପରିକି ଗୁଣାମରେ ମଧ୍ୟ ଦେବୀ ପୂଜା କରାଯାଏ । ଶକ୍ତିକୁ ଭଗବାନ ଶିବଙ୍କର ସହୀ ରୂପେ କଳ୍ପନା କରାଯାଇଛି । ମଙ୍ଗଳା, ପାର୍ବତୀ, ବନ୍ଧୀ, ବିମଳା, ଦୁର୍ଗା, ଚର୍ଚ୍ଚିକା, ବରାହୀ, ବାଳୀ, ତାରିଣୀ, ବିରଜା ଓ ଭୁବନେଶ୍ୱରୀ ଆଦି ବହୁବିଧ ନାମରେ ଦେବୀ ପୀଠମାନ ପ୍ରତିଷ୍ଠା କରାଯାଇ ଶକ୍ତି ପୂଜା କରାଯାଇଛି । ଓଡ଼ିଶାରେ ଶକ୍ତି ପୂଜାର ବହୁଳ ପ୍ରସାର ଦ୍ୱାରା ଏହାକୁ “ଉତ୍କଳ ଶାକ୍ତ ମଞ୍ଚଳ” ନାମରେ ମଧ୍ୟ ଅଭିହିତ କରାଯାଇଛି ।

ପଞ୍ଚତାତ୍ତ୍ୱିକ ଅନୁଶୀଳନ ଦ୍ୱାରା ଏହା ଅନୁମାନ କରାଯାଏ ଯେ ଶ୍ରୀ:ପୁ: ଦ୍ୱିତୀୟ ବା ତୃତୀୟ ଶତାବ୍ଦୀ ବେଳକୁ ଓଡ଼ିଶାରେ ଶାକ୍ତ ପରମ୍ପରାର ଅଭ୍ୟୁଦୟ ଘଟିଥିଲା । ଶ୍ରୀ:ପୁ: ଦ୍ୱିତୀୟ ଶତାବ୍ଦୀର ଆଦିବାସୀ ମୁଠି କଳାରେ ନାରୁଣୀ ଓ ଯକ୍ଷିଣୀ ଆଦି ଅପଦେବୀମାନଙ୍କର ମୁଠି ଖୋଦିତ ହୋଇଥିବାର ଦେଖାଯାଏ । ଏହି ସବୁ ଦେବୀମାନଙ୍କର ଯେଉଁ ଉପସମ ଉଦ୍ଦେଶ୍ୟରେ ପ୍ରଥମେ ଦେବୀପୂଜା ପ୍ରଚଳନ କରାଯାଇଥିବା ଅନୁମତି ହୁଏ । ଶ୍ରୀକ୍ଷିୟ ପ୍ରଥମ ଶତାବ୍ଦୀ ବେଳକୁ ଅନେକ ଆଦିବାସୀ ଦେବଦେବୀଙ୍କୁ ଶୈବ, ଜୈନ ଓ ହିନ୍ଦୁ ଧର୍ମର ଦେବତା ରୂପେ ପୂଜା କରାଗଲା ।

ଏହି ତାତ୍ତ୍ୱିକ ଶକ୍ତିବାଦର ଅଭ୍ୟୁଦୟାନ ଘଟିଲା । ଭୈରବୀର ବଂଶର ରାଜତ୍ୱ ସମୟରେ ୧୩୬-୧୪୮ ଖ୍ରୀ:ପୂ:ତାତ୍ତ୍ୱିକ ଶକ୍ତିବାଦ ରାଜ ପୁଷ୍ପଦୋଷକତା ଲାଭ କରିବାର ଅନେକ ଶୈବ ଓ ଶାକ୍ତ ମନ୍ଦିର ନିର୍ମାଣ କରାଗଲା । ଏହି ସମୟରେ ବଙ୍ଗାଳୀର ରାଣୀପୁର ଝରିଆଲ୍ ଓ ଭୁବନେଶ୍ୱରରେ ଅନେକ ମନ୍ଦିର ମୁଖ୍ୟ ଭେଦି ଉଠିଥିଲା । ମହିଷାମର୍ଦ୍ଦିନୀ ଦୁର୍ଗାଙ୍କ ରୂପରେ ଶକ୍ତି ପୂଜାର ପରମ୍ପରା, ଗୁମ୍ଫାଗୁର (ଚେତୁର୍ଥ କିମ୍ବା ପଞ୍ଚମ ଶତାବ୍ଦୀ)ରୁ ଅସର ହୋଇଥିଲା । ଏହି ପରମ୍ପରାର ପ୍ରାଚୀନତମ ଉଦାହରଣ ହେଉଛି କଟକ ଜିଲ୍ଲାର ଯାଜପୁରର ଶ୍ରୀବିରଜା କ୍ଷେତ୍ର । ଏହି ମନ୍ଦିରରେ ଦୁଇ ହାତ ଥିବା ଦେବୀ ଦୁର୍ଗାଙ୍କୁ ପୂଜା କରାଯାଏ । ଗୁମ୍ଫାଗୁରୁ ଆରମ୍ଭ ହୋଇଥିବା “ଦେବୀ ପୂଜା”, ଭୈରବୀର ବଂଶର ରାଜତ୍ୱ ସମୟରେ ବିଶେଷ ଉତ୍କର୍ଷତା ଲାଭ କରିଥିଲା । ଏହେତୁ ମଧ୍ୟ ଶ୍ରୀବିରଜା କ୍ଷେତ୍ରର ନାହାସ୍ୟ ସର୍ବଜନ ବିଦିତ ।

ଓଡ଼ିଶାର ଅଜସ୍ର ଶକ୍ତିପୀଠମାନଙ୍କ ମଧ୍ୟରୁ ଶେଷ ଥାଉଛି କ୍ଷେତ୍ର ଅଷ୍ଟକୀଳା ଭାବରେ ପରିଚିତ । ସେଗୁଡ଼ିକ ହେଲା କଟକ ଜିଲ୍ଲାର ବିରଜାକ୍ଷେତ୍ର ଯାଜପୁର, ବିଶୋସଳା କୁଳର ଶାରଦା ମନ୍ଦିର, ବଡ଼ସାର ଭଙ୍ଗାରିକା, ପୁରୀ ଜିଲ୍ଲାର ମଙ୍ଗଳା, ହରଚଣ୍ଡୀ ଓ ଭଗବତୀ, କେଉଁଠିଠି ଜିଲ୍ଲାର ତାରିଣୀ ଏବଂ ସମ୍ବଲପୁରର ମହାନଦୀ କୁଳର ଚର୍ଚ୍ଚିକା । ଏହି ସବୁ କ୍ଷେତ୍ରରେ ଚଣ୍ଡେଶ ପ୍ରଥାନୁଯାୟୀ ଦେବୀପୂଜା ସମ୍ପନ୍ନ ହେଉଥିବାରୁ ଏଠାରେ ପଶୁବଳି ପ୍ରଚଳିତ ରହିଛି । ଯାଜପୁରର ବିରଜା ମନ୍ଦିରରେ ସମସ୍ତ ପୁଣ୍ୟ ଅନୁଷ୍ଠାନ “ଶକ୍ତିପଲ୍ଲବ” ନାମକ ସ୍ୱତନ୍ତ୍ର ତନ୍ତ୍ର ଶାସ୍ତ୍ରାନୁସାରେ ଅନୁଷ୍ଠିତ ହୁଏ । ସେହି ଅନୁସାରେ ‘ଦୁର୍ଗାପୂଜା’ ପଦ୍ୟରେ ମହାତ୍ତମରେ ଦେବୀଙ୍କର ଉଗ୍ରଚଣ୍ଡୀ ପୂଜା, ହୋମ ଓ ମହାନଦୀରେ ଲାଖବିକ୍ଷା ପରେ ମହାନଦୀ ନିକଟରେ ମହିଷବଳି ପ୍ରଦାନ କରାଯାଏ । ବଡ଼ସାର ଭଙ୍ଗାରିକା ପୀଠରେ ମଧ୍ୟ ବିଭିନ୍ନ ସମୟରେ ପଶୁବଳି ଦିଆଯାଉଥିଲା; କିନ୍ତୁ ୧୯୭୬ରୁ ଏହି ମନ୍ଦିରର ବଳି ପ୍ରଥାକୁ ସମ୍ପୂର୍ଣ୍ଣତା ଭାବେ ମାତ୍ର ଦୁର୍ଗା ଚଣ୍ଡୀର ପୂଜାରେ ପଶୁ ବଳି ପ୍ରଦାନ କରାଯିବାର ବିଧି ରହିଛି । ଏହି ପୀଠ ପୁରୀର ବିଭିନ୍ନ ମଠ, ପୁରୀ ରାଜା, କନ୍ୟା ରାଜଗୁରୁଙ୍କ ବଂଶ ଓ କମିଦାର ଶୁକ୍ଳିଆ ବଂଶ, ପଶୁ ଯୋଗାଣଥାଆନ୍ତି । ଏହିପରି



କାଳରେ ଅନ୍ୟାନ୍ୟ ଶକ୍ତି ପୀଠମାନଙ୍କରେ ଏବେଯାଏ ପଶୁବଳି ପ୍ରଥା ଅବ୍ୟାହତ ରହିଛି ।

ଶକ୍ତି ସାଧକମାନେ ତନ୍ତ୍ର ଶାସ୍ତ୍ର ଅନୁଯାୟୀ ବିଭିନ୍ନ ପୂଜା, ହୋମ ଓ ବଳିଦାନର ବ୍ୟବସ୍ଥା ଦ୍ୱାରା ଦେବୀ ପୂଜା କରିଥାନ୍ତି । ତନ୍ତ୍ରରେ ମଦ୍ୟ, ମାଂସ, ମହ୍ୟ, ମୁଦ୍ରା ଓ ମୈଥୁନ ଉପଭୋଗରେ ପଞ୍ଚ 'ମ'କାର ପୂଜାକୁ ଶ୍ରେଷ୍ଠ ମହତ୍ତ୍ୱ ଦିଆଯାଇଥାଏ । ଏଣୁ ତନ୍ତ୍ର ଶାସ୍ତ୍ର ପ୍ରମାଣିତ କରେ ଯେ ଜୀବନ ବଳୀ ବିନା ଦେବୀଙ୍କୁ ତୁଷ୍ଟ କରିବା ଅସମ୍ଭବ ଏବଂ ସାଧନା ଅସମ୍ପୂର୍ଣ୍ଣ ରହେ । ସମସ୍ତ ତନ୍ତ୍ର ଶାସ୍ତ୍ରର ସାରାଂଶ ଶ୍ରୀଶ୍ରୀଚକ୍ରୀ ଗ୍ରନ୍ଥରେ ନିହିତ ରହିଛି କହିଲେ ଅତ୍ୟୁକ୍ତି ନୁହେଁ । ଏହି ଗ୍ରନ୍ଥରେ ଲିଖିତ ଅଛି, "ଦେବୀ ବିହିତଲେ-ଉତ୍ତମ ପଶୁ, ପୁଷ୍ପ, ଅର୍ପ୍ୟ, ଧୂପ, ଦୀପ, ଗନ୍ଧ, ହୋମ, ପଞ୍ଚାମୃତାଦି ବିଭିନ୍ନ ଅଭିଷେକ ଦ୍ରବ୍ୟ ଅନ୍ୟାନ୍ୟ ଉପହାର ପ୍ରଦାନ, ବ୍ରହ୍ମଣ ଶୋକନାଦିରେ ଦିବାରାତ୍ର ଗୋଟିଏ ବର୍ଷ ପୂଜା କଲେ ଯେଉଁ ସେ ପ୍ରୀତ ହୁଅନ୍ତି ।" 'କାଳିକା ପୁରାଣ'ରେ ଦେବୀପାଠରେ ବଳି ବିଧାନର ବ୍ୟବସ୍ଥା ରହିଛି । ନାନାବିଧ ପଞ୍ଚୀ, କଳପ, ମହ୍ୟ, ଛାଗ, ମହିଷ, ପୁଗ, ଶାନ୍ତୁଳର ଉଲ୍ଲେଖ ରହିବା ସଙ୍ଗେ ସଙ୍ଗେ ସାଧକ ନିଜ ଶରୀରର ରକ୍ତ ବଳି ରୂପେ ଶେଫାଳୀ ଅର୍ପଣ କରିପାରିବ ବୋଲି ଉଲ୍ଲେଖ ଅଛି । ବ୍ରହ୍ମନ୍ତଳୀ ଚକ୍ରରେ ଲିଖିତ ଅଛି ଯେ, ଛାଗ ଓ ମହିଷ ମାଂସ, ଅମ୍ଳ, ମହ୍ୟ, ପୁଷ୍ପେକ୍ଷର, ପିଠାଆଦି ଉତ୍ତମ ଦ୍ରବ୍ୟ ଦେବୀଙ୍କୁ ବଳି ରୂପେ ଅର୍ପଣ କରାଯାଏ । ଗାୟତ୍ରୀ ତନ୍ତ୍ରରେ ମହାବଳିର ନିର୍ଦ୍ଦେଶ ରହିଛି । ଯଦି ଦୁଇଟି କୁଞ୍ଜ ଛାଗ ଓ ଦୁଇଟି ମହିଷ ବଳି ଦିଆଯାଏ ତେବେ ଏହାକୁ ମହାବଳି କୁହାଯାଏ । ଗାୟତ୍ରୀ ତନ୍ତ୍ର, ବ୍ରହ୍ମନ୍ତଳୀ ତନ୍ତ୍ର ଓ ବିଭୁତର ତନ୍ତ୍ର ଆଦି ଅନ୍ୟାନ୍ୟ ବହୁ ଶାସ୍ତ୍ରରେ ବଳି ପ୍ରଥାର ଯଥାର୍ଥତା ପ୍ରମାଣିତ ହୋଇଛି ।

ପଶୁ ବଳି ପ୍ରଥା ଯେ କେବଳ ତନ୍ତ୍ର ଶାସ୍ତ୍ର ଦ୍ୱାରା ଅନୁମୋଦିତ ହୋଇ ନୁହେଁ । ବେଦ, ମହାଭାରତ, ରାମାୟଣ ଆଦି ହିନ୍ଦୁ ଧର୍ମର ବିଶିଷ୍ଟ ଧର୍ମଗ୍ରନ୍ଥଗୁଡ଼ିକରେ ମଧ୍ୟ ପଶୁବଳିର ଉଲ୍ଲେଖ ରହିଛି । ବୈଦିକ ଯୁଗରେ ଯଦିଓ ଦେବୀ ପୂଜାର ମହତ୍ତ୍ୱ ନଥିଲା ତଥାପି ଖୁଦ୍, ବିଷ୍ଣୁ, ବରୁଣ, ଗୁପ୍ତ ଓ ସୋମ ଆଦି ଦେବତାଙ୍କ ନିକଟରେ ଶୀଘ୍ର ବଳି ପ୍ରଦାନ କରାଯାଉଥିଲା । ବେଦରେ ଅଶ୍ୱମେଧ, ଗୋ-ମେଧ, ନରମେଧ ଆଦି ପାଞ୍ଚ ପ୍ରକାର ଯଜ୍ଞ ସମ୍ପର୍କରେ ବର୍ଣ୍ଣନା ରହିଛି । ରାମାୟଣର ଅଯୋଧ୍ୟା କାଣ୍ଡରେ ଦେବୀ ସୀତା ଶକ୍ତି ଓ ଯମୁନା ନଦୀ ପାରି ହେବା ସମୟରେ ମଦ୍ୟ ଓ ମାଂସ ପ୍ରଦାନ କରିବା ନିମିତ୍ତ ମାନସିକ କରିଥିଲେ । ଶ୍ରୀରାମଚନ୍ଦ୍ର ପୁଣି ପୂଜା କରି ନିଜର ବକ୍ଷକୁ ଦେବୀଙ୍କୁ ବଳି ଦେବା ପାଇଁ ଉଦ୍ୟତ ହେଉଥିଲେ । ରାବଣ ଶିବଙ୍କ ଆରାଧନାରେ ନିଜର ଦିବ୍ୟ ପାଶ୍ଚ ପୁଷ୍ପବଳି ଦେବାକୁ ଈ୍ଵର କରିଥିଲେ । ଏହା ବ୍ୟତୀତ 'ମହାଭାରତ'ରେ ବେଦବ୍ୟାସ 'ହରିବଂଶ'ର ଆର୍ଯ୍ୟସ୍ରବରେ ମହାବଳ ଦ୍ୱାରା କୁହାଯାଇଛି ଯେ, "ଦେବୀ ବଳିପ୍ରିୟା । ସେ ମଦ୍ୟ ଓ ମାଂସ ଦ୍ୱାରା ତୁଷ୍ଟ ହୁଅନ୍ତି ।" ମହାଭାରତ ବନପର୍ବର ୨୦୭ ଓ ୨୦୮ ଶ୍ଳୋକରେ ଯଜ୍ଞରେ ପଶୁବଳିର ଯଥାର୍ଥତା ସ୍ପଷ୍ଟ ରୂପେ ପ୍ରମାଣିତ

ହୋଇଛି । ଗୀତାରେ ମଧ୍ୟ ଶ୍ରୀକୃଷ୍ଣ ବହିଇଟି, ଯଜ୍ଞ ଦାନ ଓ ଯେ ଆଚରଣ ଏହି ତିନୋଟି ହେଉଛି ପରାଧି କର୍ମ । ବଳିଦାନ ହେଉଛି ଯଜ୍ଞ ବା ଦେବ ପୂଜା । ଯେପରି ଶ୍ରେଷ୍ଠ ବ୍ରାହ୍ମଣମାନେ ଯଜ୍ଞରେ ପଶୁବଳି ଦେଇ ସ୍ୱର୍ଗଲାଭ କରନ୍ତି, ସେହିପରି ସୁଧର୍ମରେ ଜଣେ ରାଜା ବା କ୍ଷତ୍ରିୟ ଶତ୍ରୁ ସହିତ ଯୁଦ୍ଧ କରି ପ୍ରତ୍ୟୁ ବରଣ କଲେ ସ୍ୱର୍ଗ ଲୋକ ପ୍ରାପ୍ତ ହୁଏ ।

ବୈଦିକ ଯୁଗରେ ଆର୍ଯ୍ୟ ପୁଞ୍ଜିରେ ଦେବତାର ରୂପ ଥିଲା ମଣିଷର ରୂପ ପରି । ସେ ନିଜର ପ୍ରିୟ ଖାଦ୍ୟ ଦେବତାଙ୍କୁ ଅର୍ପଣ କରୁଥିଲା । ସେହି ସମୟରେ କୃଷିର ମହତ୍ତ୍ୱ ଉପଲବ୍ଧ ହୋଇ ନଥିବାରୁ ଏବଂ ଆର୍ଯ୍ୟମାନେ ମାଂସପ୍ରିୟ ଥିବାରୁ ସେମାନେ ଦେବତାଙ୍କୁ ପଶୁବଳି ଅର୍ପଣ କରି ସେହି ମାଂସ ଉଦ୍ଧାର କରୁଥିଲେ । କିନ୍ତୁ ପରବର୍ତ୍ତୀ ସମୟରେ ବୁଦ୍ଧ-ଧାରା ବ୍ୟତୀତ ନରମେଧ ଅନୁଷ୍ଠିତ ହେଲା । ଇତିହାସରେ ଉଲ୍ଲେଖ ଅଛି ହଳଦୀ ବଣରେ ନରବଳି ଦିଆଗଲା । ବୈଦିକ ଯୁଗର ଶେଷଭାଗ ଆଡ଼କୁ ଯଜ୍ଞ ଓ ବଳିପ୍ରଥା ଅତ୍ୟନ୍ତ ଜଟିଳ ହୋଇପଡ଼ିଲା । ସେହି ସମୟକୁ କୃଷିକୁ ଜୀବିକା ରୂପେ ଗ୍ରହଣ କରାଯାଇଥିବାରୁ ବହୁଳ ପଶୁବଳି ଦ୍ୱାରା ଲୋକମାନେ କ୍ଷତିଗ୍ରସ୍ତ ହେଲେ । ସମାଜର ଦୁଇଟି ଗୋଷ୍ଠୀ, କ୍ଷତ୍ରିୟ ଓ ବ୍ରାହ୍ମଣ, ଯଜ୍ଞ ଓ ପଶୁବଳି ନିମିତ୍ତ ଅନ୍ୟ ଶ୍ରେଣୀଗୁଡ଼ିକୁ ଶୋଷଣ କରିବାକୁ ଲାଗିଲେ । ଏଣୁ ଅହିଂସା, କରୁଣା, ସତ୍ୟତାରେ ପ୍ରତିଷ୍ଠିତ ବୌଦ୍ଧଧର୍ମର ଅତ୍ୟୁଦୟ ଘଟିଲା ଏବଂ ଏହା ବଳିପ୍ରଥାକୁ ଯୋଗ ବିରୋଧ କଲା । ଏହାଦ୍ୱାରା ହିନ୍ଦୁ ଧର୍ମରେ ମଧ୍ୟ ସଂସ୍କାର ସମ୍ପାଦିତ ହେଲା ଓ ଅହିଂସା ଏହାର ମୂଳମନ୍ତ୍ର ରୂପେ ପ୍ରସ୍ତୁତି ହେଲା । କିନ୍ତୁ ପରବର୍ତ୍ତୀ ସମୟରେ ବୌଦ୍ଧଭିକ୍ଷୁଗଣଙ୍କ ସାଂସାରିକ ପୁଣ୍ୟ ପଞ୍ଚୋପାୟ ଲାଭଦ୍ୱାରା ଯେଉଁ ଅନ୍ଧଦୃଷ୍ଟି ପୁଞ୍ଜିହେଲା, ତାହା ଫଳରେ ମଦ୍ୟ, ମାଂସ, ମହ୍ୟ, ମୁଦ୍ରା ଓ ମୈଥୁନ ଆଦି ପଞ୍ଚ 'ମ'କାର ଉପଭୋଗ ଆରମ୍ଭ ହେଲା । ଓଡ଼ିଶାର ଶକ୍ତିପୀଠମାନଙ୍କରେ ଏହି ତତ୍ତ୍ୱୋକ୍ତ ପଞ୍ଚ 'ମ'କାର ସାଧନାରେ ପୂଜା ଆରାଧନା କରାଯାଇ ବଳିପ୍ରଥାକୁ ବଳବତ୍ତର ରଖାଗଲା । ଅବଶ୍ୟ ସରକାରଙ୍କର ବାଧ୍ୟାନୁଷ୍ଠାନ ଦ୍ୱାରା ଦେବୀ ମନ୍ଦିରମାନଙ୍କରେ ବଳିପ୍ରଥାକୁ ପଶୁଚିତ କରାଯାଇ ପାରିଛି, କିନ୍ତୁ ଏଯାଏ ଏହା ସମ୍ପୂର୍ଣ୍ଣ ରୂପେ ଲୋପ ହୋଇ ପାରିନାହିଁ ।

ପବିତ୍ର ଧର୍ମପୀଠରେ କଲ୍ୟାଣନିଧୀ ଜଗନ୍ନାଥୀ ଦେବୀଙ୍କ ସମ୍ମୁଖରେ ନିହିତ ପଶୁମାନଙ୍କୁ ହତ୍ୟାକରିବା ଅତ୍ୟନ୍ତ ଅଶୋଭନୀୟ ଓ ଭୟଙ୍କର ବୋଧହୁଏ । ମାତାଙ୍କ ପକ୍ଷରେ ଗଢ଼ ଦାନ କରି ତୁଷ୍ଟ ହେବା କେତେଦୂର ଯୁକ୍ତି ସଙ୍ଗତ ତାହା ବୁଝି ହୁଏନାହିଁ । ଏହା ଯେ ମଣିଷର ହିଂସ୍ରତା, ସ୍ୱାର୍ଥପରତା ଓ ହତ୍ୟା କରିବାର ତପନ୍ୟ ପ୍ରକୃତିର ପ୍ରତିଫଳନ ଏଥିରେ ସନ୍ଦେହ ନାହିଁ । ଦେବୀଙ୍କ ନିକଟରେ କୌଣସି ନିହିତ ଦୁର୍ଗଳ ପଶୁକୁ ହତ୍ୟା ନକରି, ମଣିଷ ଯଦି ନିଜର ପାଶବିକ ଗୁଣଗୁଡ଼ିକୁ ବିନାଶ କରି ବଳି ପ୍ରଦାନ କରନ୍ତା, ତୁଣ୍ଡତ ପ୍ରେମ, ଶ୍ରଦ୍ଧା ଓ ଭକ୍ତିର ଆରାଧନାରେ ଦେବୀ ପୂଜା ସଫଳ ହୋଇ ପାରନ୍ତା ଏବଂ ମଣିଷର ଆତ୍ମିକ ଉନ୍ନତି ସାଧିତ ହୋଇ ପାରନ୍ତା ।

# ମହାଶକ୍ତି ଦୁର୍ଗା

● ଅଧ୍ୟାପକ ବିହନ କେଶରୀ ବର୍ମା

ଅତ୍ୟୋଗୁର ବିଗୁଣରେ ଜାଳିବାକୁ ବିପୁବର  
ମହା ଅଗ୍ନି ଶିଖା  
କୋଟି କୋଟି ଦଳିତ ଆସାର  
ସମନ୍ୱିତ ପ୍ରକାଶ ହୁ  
ମହା ଶକ୍ତି ଦୁର୍ଗା ।

ଶକ୍ତି ରୂପେ ଅତ୍ୟୋଗୁର କରେ ଯେ ଦମନ  
ମାଆ ରୂପେ ଦଳିତକୁ କରେ ସ୍ନେହ ଦାନ  
ସେହି ଦୁର୍ଗା ମହାକାଳୀ

ପୁନଃ ସେ ବିଶ୍ୱର ଜନନୀ  
ସୁଗେ ସୁଗେ ଲୋଡ଼ା ତାଙ୍କ ଆବିର୍ଭାବ  
ପାପିଷ୍ଠଙ୍କ ଅତ୍ୟୋଗୁରେ  
ଅତିଷ୍ଠା ହୋଇଲେ ଅବନୀ ।

ମହିଷା, ରାବଣ, କଂସ,

ସ୍ତ୍ରୀଜନ, ହିର୍କଳର

ନାମ ସିନା ଅଲଗା ଅଲଗା,

ସେମାନଙ୍କ ଏକା ଅତ୍ୟୋଗୁର ।

ମଣିଷର ରକତରେ ହୋଇ ଖେଳୁଥାଏ ଯିଏ  
ଯୋର ମୁଖା ପିନ୍ଧିଥାଉ ଅତ୍ୟୋଗୁରୀ ସିନ୍ଧେ ।

ଅଧ୍ୟକ୍ଷ, ଓଡ଼ିଶା ରାଜ୍ୟ ବିହନ ନିଗମ,  
ପାଠାଗାରୀ, ଭୁବନେଶ୍ୱର-୭୫୧୦୦୮

# କବି ସୃଷ୍ଟିରେ ଶ୍ରୀଗୁଣ୍ଡିଚା ଯାତ୍ରାକାଳୀନ

## ଜଗନ୍ନାଥଙ୍କ ରୂପ ଶୋଭା

● ବକ୍ତର ଉମେଶ ଚନ୍ଦ୍ର ଚିନ୍ତାମଣି

ଶ୍ରୀଜଗନ୍ନାଥଙ୍କର ବିଭିନ୍ନ ଯାତ୍ରା ଉତ୍ସବ ମଧ୍ୟରେ ଶ୍ରୀଗୁଣ୍ଡିଚା ପ୍ରସାଦ ଏବଂ ସାର୍ବଭୂମି । ଅନ୍ୟାନ୍ୟ ଉତ୍ସବଠାରୁ ଏହାର ବିଶେଷତ୍ୱ ଏହି ଯେ ସ୍ୱୟଂ ଦେବାଧିପତି ଜଗନ୍ନାଥ ଉତ୍ସାହୀ ଓ ଉତ୍ସାହୀଙ୍କ ସହ ଏହି ଉତ୍ସବ ପରିତ୍ୟାଗ କରି ରଥାରୁତ୍ତ ହୋଇ ଶ୍ରୀଗୁଣ୍ଡିଚା ମନ୍ଦିରକୁ ଯାଇଥାନ୍ତି । ସେଠାରେ ସେ ନଅ ଦିନ ଅବସ୍ଥାନ କରନ୍ତି । ଏହା ପ୍ରଭୁଙ୍କର ସ୍ୱୟଂ ଲୀଳା । ପତିତମାନଙ୍କୁ ଦର୍ଶନ ଦେଇ ସେମାନଙ୍କୁ ପବିତ୍ର ତଥା ଭୁତାତ୍ମୀ କରନ୍ତି । ଅନ୍ୟାନ୍ୟ ଯାତ୍ରା ଉତ୍ସବରେ ତାହାଙ୍କ ଚଳଣ୍ଡି ପ୍ରତିମା ମଦନ ମୋହନ ପ୍ରତିନିଧିତ୍ୱ କରୁଥିବା ବେଳେ ଉପରୋକ୍ତ ରଥ ଉତ୍ସବରେ ପ୍ରଭୁ ସ୍ୱୟଂ ବିଗମନ କରନ୍ତି । ମନ୍ଦିର ପ୍ରବେଶ ସୁଯୋଗରୁ ବଞ୍ଚିତ ଜନ ସାଧାରଣଙ୍କୁ ପ୍ରଭୁ ସ୍ନାନ ଯାତ୍ରାରେ ସ୍ନାନ ମଣ୍ଡପରେ ଦର୍ଶନ ଦେଖାନ୍ତି ଓ ଶ୍ରୀଗୁଣ୍ଡିଚାରେ ଜାତି, ଧର୍ମ, ବର୍ଣ୍ଣ ନିର୍ବିଶେଷରେ ସେମାନଙ୍କୁ ଅବାଧ ଦର୍ଶନ ସହିତ ସଖି କରିବାର ସୁଯୋଗ ମଧ୍ୟ ପ୍ରଦାନ କରିଥାନ୍ତି । ଦେବ ବିଗ୍ରହ ଏହିପରି ଭାବରେ ମନ୍ଦିର ଗୋପାଳକୁ ଯାଏ ସମସ୍ତଙ୍କୁ ଦର୍ଶନ ଓ ସ୍ୱର୍ଗାଧିକାର ଦେବାର ବିଧି ଅନୁସରଣ କରନ୍ତି । ଶ୍ରୀଜଗନ୍ନାଥଙ୍କ ସେବାୟତମାନେ ପ୍ରଭୁଙ୍କ ଶ୍ରୀମନ୍ଦିରକୁ ପହଞ୍ଚି ବିଜେ କରାଇ ନବ ଦିନ ଯୋଷ ଯାତ୍ରା ପାଇଁ ଶ୍ରୀଗୁଣ୍ଡିଚା ମନ୍ଦିର ଅଭିମୁଖେ ରଥାରୁତ୍ତ କରାଇଥାନ୍ତି । ମନ୍ଦିର ମଧ୍ୟରୁ ବିହରାଠାରେ ନବନିର୍ମିତ ପୁସ୍ତକ ତିନିରଥ ଉପରକୁ ଜଗନ୍ନାଥଙ୍କୁ ଯେପରି ଧୀରେ ଧୀରେ ଝୁଲାଇ ଝୁଲାଇ ନିଆଯାଏ, ତାହାକୁ ପହଞ୍ଚି କୁହାଯାଇଥାଏ । ଏହି ଦୁର୍ଗମ ଭଙ୍ଗ ମନରେ ଏକ ଅନୁର ବିଷୟ ଭାବ ସଞ୍ଚାଇ କରିଥାଏ । ଘଣ୍ଟ ଘଣ୍ଟା, ଶଙ୍ଖ, ଚେରୀ, ଚୁରୀ, କାହାଳୀର ଧ୍ୱନି ମଧ୍ୟରେ ଶ୍ରୀଜଗନ୍ନାଥଙ୍କ ମୁଣ୍ଡରେ ଗାହିଷ୍ଠା ଘୋଡ଼ାରେ ନିର୍ମିତ ବିରାଟକାୟ ବିଗ୍ର ବିଭିନ୍ନ ମୁକୁଟ ସଦୃଶ ଝୁଲାଇ ସେବକମାନଙ୍କ ଦ୍ୱାରା ଯେପରି ପହଞ୍ଚି ବିଜେ କରାଇଥାନ୍ତି, ତା'ର ଦୁର୍ଗମ ପ୍ରକୃତରେ ଅପୂର୍ବ, ଅତୁଳନୀୟ ଓ ଅବିସ୍ମରଣୀୟ ।

କବି ଦୀନକୃଷ୍ଣଙ୍କର "କହ କହ ଯାହେ ସଙ୍ଗାତ" ଚଉତିଶାରେ ପ୍ରଭୁଙ୍କର ପହଞ୍ଚିକାଳୀନ ଶୋଭା ବର୍ଣ୍ଣନା ଅତ୍ୟନ୍ତ କୃତ୍ୟ ହୋଇ ଉଠିଛି । ଏହା ବର୍ଣ୍ଣନା କରିବାକୁ ଯାଇ କବି କହିଛନ୍ତି ଯେ ନୀଳଗିରି ଶିଖରରୁ ମରୁଆଲା ସିଂହଭଳି ସେ ଶଯ୍ୟି ଆସୁଥିବେ । ଉତ୍ସବର ବିଧି ରୂପକ ଚକୋରକୁ ଚନ୍ଦ୍ର ପରି ଆହ୍ୱାଦ ପ୍ରଦାନ କରି ଏକ ପଦ୍ମ ବନରେ ଗଜ ସଦୃଶ ପ୍ରଭୁ ରଥରେ ଆବିର୍ଭୂତ ହେବେ ।

ପହଞ୍ଚି ସମୟରେ ବହୁ ଛତ୍ର ଓ ଶୁମରର ସମାବେଶ ଓ ଶୁଭନା ଯୋଗୁଁ ତାହା କ୍ଷୀର ସମୁଦ୍ର ଭଙ୍ଗୁଳିଆ ପ୍ରାୟ ପ୍ରତୀୟମାନ ହେଉଥିବ । ଜନସମୁଦ୍ର ରୂପକ ସମୁଦ୍ରର ଗାଢ଼ ନୀଳଜଳ ମଧ୍ୟରେ ପଦ୍ମ ପ୍ରକାଶିତ ହେଲା ପରି ପ୍ରଭୁଙ୍କ ପଦ୍ମ ନେତ୍ର ପ୍ରକାଶିତ ହେଉଥିବା ନିବିଡ଼ ଅନ୍ଧକାର ମଧ୍ୟରେ କେବଳ ଅନ୍ଧକାର ଦୁର୍ଗମମାନ ହେଲା ଭଳି ଅଗଣିତ ଜନସାଧାରଣଙ୍କ ଦୃଷ୍ଟି ସେହି କୁଷ୍ଠ ବ୍ୟାଧିର ସମୟରେ ହିଁ ନିବିଡ଼ ରହିଥିବା ଟିପୁରାମୁରୁକୁ ମାରିବା ବେଳେ ମହାଦେବ ଯେଉଁ ଭଳି ରଥରେ ବିଜେ କରିଥାନ୍ତି, ସେହିପରି ତାହାଙ୍କୁ ରଥରେ ବଳଦେବ ବିଜୟ କରି ଶୋଭା ପାଉଥିବେ ଏବଂ ପୂର୍ଣ୍ଣ ବିରାଟ ସହିତ ବିଭୁଜିର ବର୍ଣ୍ଣ ମିଳିତ ହେଲା ପରି ପୁଦ୍ଗଳଙ୍କ ସହ ପ୍ରଭୁତ୍ୱା ପଦ୍ମଧର ରଥରେ ବିଜୟ କରିବେ । ଶେଷରେ ଯାହାଙ୍କ ଦର୍ଶନ ଅତ୍ୟନ୍ତ ଦୁର୍ଲ୍ଲଭ, ସେହି ପରମେଶ୍ୱର ସିଂହପରି ସିଂହଦ୍ୱାରାରେ ବିଜେ ହୋଇ ଦୁଃଖୀ ଲୋକଙ୍କ ଦୁଃଖ ଦରଣ କରିବେ । ଫଗୁଣ ମାସରେ ଫଗୁ ଖେଳିଲା ପରି ବନ୍ଦ୍ୟ ସଦୃଶ ଫୁଲ, ଛତ୍ର, ଶୁମର, ଆଲତ, ପଞ୍ଜା ପ୍ରଭୃତି ଧାରଣ କରି ଜନସମାବେଶ ମଧ୍ୟରେ ଶ୍ରୀଜଗନ୍ନାଥ ନିର୍ଯ୍ୟାଣ ରଥରେ ବିଜୟ କରିବେ । ଉତ୍ତମାନଙ୍କ ଉପରେ ଭାଗା ଦେଇ ଭଜନୀ ଠାଣିରେ ଆସୁଥିବା ସେ ଦୁର୍ଗମ ଅତ୍ୟନ୍ତ ମନମୁଗ୍ଧକର । ମେରୁ ପର୍ବତକୁ ପୂର୍ଣ୍ଣ ପରିତ୍ୟାଗ କଲା ସଦୃଶ ଶ୍ରୀଜଗନ୍ନାଥଙ୍କ ବିଗ୍ରହକୁ ପୁରାଇ ରଥ ବଇଁ ଉପରେ ଉପବେଶନ କରାଯାଉଥିବ । ପୀତ ବସ ପରିଧାନ ପୂର୍ବକ ରଙ୍ଗ ଅଧରରେ ମହାମହସ ହସି ପଦ୍ମ ଲୋଚନ ରଥରେ ବିଜେ କରିଥିବେ । ଏହି ଦୁର୍ଗମ ଦେଖିବାକୁ ବିଭୁବନର ଲୋକେ ଶୁଭି ବସିଥିବେ ।

କବି ସାଲବେଗ ଶ୍ରୀଜଗନ୍ନାଥଙ୍କ ପହଞ୍ଚି ସମୟରେ ଶୋଭାକୁ ବର୍ଣ୍ଣନା କରିବାକୁ ଯାଇ ଏହାକୁ ନଗରଜ ଶୁଭି ସହିତ ତାଙ୍କର "ଅଗସର ଘରେ ଥିଲ ଆଜ" କବିତାରେ ଭୁଜନା କରିଛନ୍ତି । ଦୀର୍ଘ ପରମ ଦିନ ଅନବସର ସ୍ତୁତରେ ରହିଲା ପରେ ଶ୍ରୀଗୁଣ୍ଡିଚା ଯାତ୍ରା ନିମନ୍ତେ ଶ୍ରୀମନ୍ଦିରକୁ ବାହାରି ଶିଖରୀ ଠାଣିରେ ସେ ଚତୁର୍ଦିଗକୁ ଶୁଣୁଛନ୍ତି । ଜନସମୁଦ୍ର ମଧ୍ୟରେ ନିଜର ମହାବାହୁକୁ ହଲାଇ ପଡ଼େ ଯେପରି ସେ ପାର୍ବୀମାନଙ୍କୁ ଠେଲି ଦେଉଛନ୍ତି । ଅଧରରେ ପ୍ରହୁମୁଦ୍ର ହସ ପଡ଼େ ଯେପରି ତିନିପୁରକୁ ଯାତି ଦେଉଛନ୍ତି । ତାହାଙ୍କର "କଳିଆଧନ, ଗୋ ଲାଗି ଯାଇ ଏ ଜୀବନ" କବିତାରେ

ଶ୍ରୀଗୁଣ୍ଡିଚା ସମୟରେ ରଥ ଉପରେ ବସିଥିବା ଶ୍ରୀଜଗନ୍ନାଥଙ୍କୁ କଳ୍ପନା କରିଛନ୍ତି । ଏହା ଖୋଳ ସହସ୍ର ଗୋପାଳଙ୍କ ମଧ୍ୟରେ ନବବର ନାଗରଙ୍କ ଉପକୀର୍ତ୍ତାର କଥା କବିଙ୍କୁ ପୁରଣ କରାଇ ଦେଇଛି । ଏହି ଭଙ୍ଗନରେ ପ୍ରଭୁ ଝିନ ବନ୍ଧ ପରିଧାନ କରିଥିଲେ ହେଁ ତାହାଙ୍କ ଶ୍ରୀଅଙ୍ଗକୁ ଶ୍ରମ ଝାଳ ପଡୁଥିବ ବୋଲି କବି ବର୍ଣ୍ଣନା କରିଅଛନ୍ତି । ପୁନଶ୍ଚ କବି ଲେଖିଛନ୍ତି ଯେ ଜଗନ୍ନାଥ ରଥରେ ବସିବା ସମୟରେ ହରିବୋଲ ଧ୍ୱନି ସର୍ବତ୍ର ଉଜାରିତ ହେଉଅଛି । ତାହାଙ୍କ କବି ବସନ୍ତର ମଧ୍ୟ ଭଳି, ଗୁଲି (ପହୁଣ୍ଡି) ମଞ୍ଜ ଗଜ ସଦୃଶ ଏବଂ ଗୁହାଣୀ ସିଂହ ସଦୃଶ । ଚତୁଃପାର୍ଶ୍ୱରେ ଉପସ୍ଥିତ ବାଦ୍ୟକାରମାନେ ଗୋପାଳ ବାଳକ ଭଳି ଦେଖାଯାଉଅଛନ୍ତି ।

କବି ଗୌରଚରଣ ଅଧିକାରୀ ବହୁ ଭଙ୍ଗନରେ ଶ୍ରୀଜଗନ୍ନାଥଙ୍କ ଶ୍ରୀଗୁଣ୍ଡିଚା ଓ ପହୁଣ୍ଡି କାଳୀନ ବିଷୟକୁ ଅତ୍ୟନ୍ତ ବାକ୍ସବ ଓ କୀର୍ତ୍ତ ରାବେ ବର୍ଣ୍ଣନା କରିଛନ୍ତି । ତାଙ୍କର ଗୋଟିଏ କବିତାର ବର୍ଣ୍ଣନା ଏହିପରି- ପ୍ରଭୁ ପଠିତ ଉଦ୍ଧାର କରିବା ପାଇଁ ବର୍ଷକରେ ଅରେ ରଥର ବିଜୟ ହୋଇଅଛନ୍ତି । ଚଉଦ ବ୍ରହ୍ମାଣ୍ଡର ସମସ୍ତ ଦେବ-ଦେବୀ ଗୁହଁ ରହିଛନ୍ତି ଏହି ଦେବାଧି ଦେବଙ୍କ ଲୀଳା ଦର୍ଶନ ପାଇଁ । ଆଗରେ ଗଜପତି ଉଭା ହୋଇ ସ୍ୱର୍ଣ୍ଣ ସମାର୍ଦ୍ଧନୀରେ ପହୁଣ୍ଡି ବିଜୟ ସ୍ଥାନକୁ ସମାର୍ଦ୍ଧନା କରୁଅଛନ୍ତି । ଛତିଶା ନିଯୋଗ ସମସ୍ତ ସେବାରେ ଖଟୁଛନ୍ତି । ଆକାଶମାର୍ଗରୁ ଲକ୍ଷ୍ମୀଦି ଦେବତାମାନେ ସତେ ଅବା ପୁଷ୍ପଗୁଣ୍ଡି କରୁଅଛନ୍ତି । ତାଳଧ୍ୱଜ ରଥରେ ଭାଇ ବଳରାମ ଓ ଦେବୀଦଳନ ରଥରେ ଭଉଣୀ ସୁଭଦ୍ରା ବିଜେ କରି ଅତ୍ୟନ୍ତ ପୁନ୍ଦର ଦିଶୁଛନ୍ତି । ମୁକ୍ତ ହଲାଇ, ଚାହିଁସା ଦୋହଲାଇ ଏବଂ ସ୍ଥାନେ ସ୍ଥାନେ ରହି ରହି ପ୍ରଭୁ ଜଗନ୍ନାଥ ପଛରେ ପହୁଣ୍ଡି ବିଜୟ କରୁଛନ୍ତି । ସେବକମାନଙ୍କ ଶରୀରରୁ ଶ୍ରମ ଜନିତ ଝାଳ ନିଗିଡ଼ି ପଡୁଛି । ପ୍ରଭୁଙ୍କର ଶ୍ରୀଅଙ୍ଗକୁ ଝିଙ୍କାଝିଙ୍କି କରୁଥିବାରୁ ତାହା ଅତ୍ୟନ୍ତ ବନ୍ଧ ଦାୟକ ହେଉଥିବ ବୋଲି କବି ସସେଦନଶୀଳ ରାବେ ବର୍ଣ୍ଣନା କରିଛନ୍ତି । ଏତଦ୍ ବ୍ୟତୀତ ଶ୍ରୀଜଗନ୍ନାଥଙ୍କ ଶ୍ରୀଛାମୁରେ ଖୋଳ, କରତାଳ, ମଦଳ, ମଦୁରୀ ଓ ଘଞ୍ଜ ଘଞ୍ଜାରେ ଧ୍ୱନି ମଧ୍ୟରେ ଦେବଦାସୀର ନୃତ୍ୟ ଅନୁଷ୍ଠିତ ହେଉଛି ବୋଲି କବି ବର୍ଣ୍ଣନା କରିଅଛନ୍ତି (ଅଧୁନା ଏହି ନୀତି ଅନୁଷ୍ଠିତ ହେଉନାହିଁ) । ଏହି ଦୁଷ୍ୟ ଦେଖୁ ଭଞ୍ଜମାନଙ୍କ ନୟନରୁ ଆନନ୍ଦାଶ୍ରୁ ବହି ପଡୁଛି । ଏ ସମ୍ପର୍କରେ କବି ଚର୍ଚ୍ଚଣା କରି ଲେଖିଛନ୍ତି ଯେ ଦ୍ୱାପର ଯୁଗରେ ଗୋପୀ, ଗୋପାଳ, ଗୋ-ବତ୍ସା ଲୀଳା ଶ୍ରୀକୃଷ୍ଣଙ୍କର ମନେ ପଡ଼ିବାରୁ ସେ ଲକ୍ଷ୍ମୀଙ୍କୁ ନବଦିନ ପାଇଁ ପ୍ରବୋଧନା ଦେଇ ସତେଅବା ଏହି ଜଗତବାସୀ ରୂପକ ଗୋ-ବତ୍ସାଙ୍କ ସହିତ ଏଠାରେ ଲୀଳା କରିବାକୁ ବ୍ରହ୍ମାବନ ରୂପକ ଗୁଣ୍ଡିଚା ମନ୍ଦିରକୁ ବିଜେ କରୁଛନ୍ତି । କବି ଆଶା କରିଛନ୍ତି ଯେ ପୁଣ୍ଡିଚନ୍ଦ୍ର ଉଦିତ ହେଲେ ଜଗତକୁ ଅନ୍ଧକାର ଦୂର ହୋଇଗଲା ପରି ନୀଳଗିରିର ପୁଣ୍ଡିଚନ୍ଦ୍ର ଶ୍ରୀଜଗନ୍ନାଥଙ୍କ “ପହୁଣ୍ଡି ବିଜେ” ଯୋଗୁଁ ଜଗତବାସୀଙ୍କ ହୃଦୟରୁ ପାପ ରୂପକ ଅନ୍ଧକାର ଦୂର ହୋଇଯିବ । ଏଣୁ ଭଞ୍ଜମାନଙ୍କୁ ଅପଲକ ଦୁଷ୍ଟିରେ ଏହି ଲୀଳା ଅବଲୋକନ କରିବାକୁ କବି ପରାମର୍ଶ ଦେଇଛନ୍ତି ।

କବି ମାଗୁଣି ପଟ୍ଟନାୟକ ତାହାଙ୍କ ରଚିତ “ହାତୀ ଆସନ୍ତି ମୋ ଅଳ ନହାମେରୁ” ଭଙ୍ଗନରେ ଶ୍ରୀଜଗନ୍ନାଥଙ୍କୁ ହାତୀ ସହିତ ତୁଳନା

କରି ପହୁଣ୍ଡି ସମୟରେ ସୌନ୍ଦର୍ଯ୍ୟକୁ ବର୍ଣ୍ଣନା କରିଛନ୍ତି । ଏହି ମହାମେରୁ ସମ ହାତୀ ଶ୍ରୀନୀଳକନ୍ଦରୁ ଭଞ୍ଜି ରାବରେ ବନ୍ଧ ଦେଖି ବାହାରି ଆସିଛନ୍ତି । ପାଦ ତଳକୁ ଲଘି ଥିବା ମାଳାମାନ ତାଙ୍କ ସୌନ୍ଦର୍ଯ୍ୟ ବର୍ଦ୍ଧନ କରୁଅଛି । ଚନ୍ଦ୍ର, ପୂର୍ଣ୍ଣିମା ସମ ତାହାଙ୍କ ନୟନ ଯୁଗଳକୁ ଭଞ୍ଜମାନେ ଦର୍ଶନ କରି ମୁକ୍ତି ଲାଭ କରୁଛନ୍ତି । ଦକତାମାନେ ଶ୍ରୀନୀଳଗିରି ମଧ୍ୟରୁ ତାଙ୍କୁ ଆକ୍ଷେ ଆକ୍ଷେ ଗଲେ ତଲାକ ଆଗୁଛନ୍ତି । ତାହାଙ୍କ ଗଳାରେ ହାର, କଟିରେ କଣ୍ଠ ଶୋଭା ପାଉଛି । ତରଣ କମଳର ନୃପୁରର ଶୁଭ୍ରଶୁଭ୍ର ଶବ୍ଦେ ରୁଦୁଦିଗ ନିକୁଣ୍ଡିତ ହେଉଅଛି । ଏହା ସହିତ ପୁନଶ୍ଚ ପ୍ରସ୍ତୁତି ବାଦ୍ୟମାନଙ୍କ ଧ୍ୱନିରେ ଚତୁର୍ଦିଗ ମୁଖର “ହୋଇଗଠିଛି । ଦକତାପତିମାନେ ମେଲ ହୋଇ ପାଟତୋର ସାହାଯ୍ୟରେ ତାଙ୍କୁ ବାନ୍ଧି ଧରିଛନ୍ତି । ଆଗରେ ପାଟ ଛତା ଓ ଗୁମର ସେବା ଗୁଲିଛି । ଭଞ୍ଜମାନଙ୍କର ମଣିମା ମଣିମା ତାଙ୍କରେ ରୁଦୁଦିଗ ପ୍ରକମ୍ପିତ ହୋଇଉଠୁଛି । ପୁନଶ୍ଚ “ପ୍ରାଣ ସମାଗରେ” କବିତାରେ କବି ଶ୍ରୀଗୁଣ୍ଡିଚା ଯାଗରେ ତିନି ରଥରେ ବିଦେବତାଙ୍କ ବିଜୟବାନୀ ଶୋଭାର ବର୍ଣ୍ଣନା କରିଅଛନ୍ତି । ତାହାଙ୍କ ବର୍ଣ୍ଣନାରୁ ଯାଇ ଚାହିଁବ ଝୁଲାଇ, ଛାତିକୁ ଫୁଲାଇ ଦେବାଧିରାଜ ନନ୍ଦିଘୋଷରେ ବିଜେ କରି ଶ୍ରୀଗୁଣ୍ଡିଚା ମନ୍ଦିର ରୂପକ ଗୋକୁଳ ନବରଜୁ ସିନ୍ଧୁରୁ ଘଡ଼ ହୋଇଛନ୍ତି । ତାହାଙ୍କ ସୈଲୋକ୍ୟ ବିମୋନକାରୀ ପୁନ୍ଦର ଘଡ଼ ଉପମା ଦେବାକୁ କବି ତିନି ଲୋକରେ କୌଣସି ସ୍ତୁ ପାଇନାହାଁନ୍ତି । ଫରଫର ଉଡୁଥିବା ତିନି ରଥର ପତାକାରେ ତିନି ଦେବ ବିରାଜମାନ କରିଛନ୍ତି । ତାହାଣ ପାଖରେ ତାଳଧ୍ୱଜ ରଥରେ ବଳଦେବ, ବାମ ପାଖରେ ନନ୍ଦିଘୋଷରେ ପ୍ରଭୁ କଳ ବଦନ ଶ୍ରୀଜଗନ୍ନାଥ ଓ ମଧ୍ୟଭାଗରେ ଥିବା ଦର୍ପ ଦଳନ ଉପର ଭଗ୍ନୀ ସୁଭଦ୍ରା ବିରାଜମାନ । ପ୍ରଭୁଙ୍କର ଜବ ନବ କଳା ବେନ ଲକ୍ଷ୍ମୀଲମଣିର ଦ୍ୟୁତିକୁ ତୁଚ୍ଛ କରୁଅଛି । ଗଙ୍ଗ ଅଧର ଶୁଣି ଫୁଲର ଶୋଭାକୁ ଅତିସମ କରୁଅଛି । ଚଉଦ ଭୁବନର ଶେଷ ସତେ ଯେପରି ଏଠାରେ ଠୁଳୀଭୂତ ହୋଇଅଛି । ପୁନଶ୍ଚ ଏହି ଦୁଷ୍ୟକୁ ସମୁଦ୍ର ମଞ୍ଜନର ଦୁଷ୍ୟ ସହିତ କବି ତୁଳନା କରିଛନ୍ତି । ରଥର ଦତ୍ତକିକୁ ବାସୁକୀ ସର୍ପ ଏବଂ ଉପସ୍ଥିତ ଜନତାକୁ ଦେବଗଣ ବୋଲି ସେ ମନେ କରିଛନ୍ତି । ରଥଚକ୍ରର କଟକଟ ଶବ୍ଦ ସହିତ ଘଞ୍ଜର ଚିଣି ଚିଣି ଓ ମଦଳର ଦୁମୁଦୁମୁ ଶବ୍ଦ ପରିବେଶକୁ ମୁଖର କରିଅଛି ।

କବି ଶ୍ୟାମସୁନ୍ଦର ତାଙ୍କର “ଏକନୀ ଗୁଲ ଦେଖୁବା” ଭଙ୍ଗନରେ ପହୁଣ୍ଡି ସମୟର ଦୁଷ୍ୟକୁ ଅତି ବନଜାର ରାବରେ ବର୍ଣ୍ଣନା କରିଛନ୍ତି । ପ୍ରଭୁଙ୍କର ସୁରଙ୍ଗ ଅଧରର ଶୋଭା, ନୀଳ ଗଙ୍ଗେ ପଦ୍ମରାଗ ନିର୍ମିତ ନୌକା ସଦୃଶ । ପୀତ ବନ୍ଧ ପରିଧାନ କରି ମଞ୍ଚକରେ ପୁଷ୍ପର ଝରା ଲଗାଇ ସେ ଅତି ପୁନ୍ଦର ଦେଖାଯାଉଛନ୍ତି । ଭଲରେ ସେ ପରିଧାନ କରିଥିବା ରଥର ଚିତ ଗଗନରେ ଉଦିତ ହେଉଥିବା ପୂର୍ଣ୍ଣିମାଲି ଦେଖାଯାଉଛି । ତାହାଙ୍କ ଶିର ଉପରେ ଶ୍ୱେତ ଛବି, ଆଦେଶୀ ଦୁଇ ପାଖକୁ ବିଶାଳ ଓ ଶୁଣି ପଡୁଛି । ଆଗରେ ଭଞ୍ଜମାନଙ୍କ ଉଦ୍ଧେଷ୍ଟ ନୃତ୍ୟ ଓ ନାନା ବାଦ୍ୟର ଏକ ଅପୂର୍ବ ପରିବେଶ ସୃଷ୍ଟି କରୁଛି । ଭାଇ ଭଗ୍ନୀଙ୍କ ପରି ତକାତୋଳା ଭଳି ଭଳି ତେରନ୍ଧ ଗୁହାଣୀରେ ଗୁହଁ ଗୁହଁ ବେ ଦାନ୍ତରେ ଗୁଲୁଛି । ଏହି ଦୁଷ୍ୟକୁ ଜପୀ, ଚପୀ, ସାଧୁ ପଞ୍ଚମାଳ ବର୍ଣ୍ଣନା କରି ନିଜ ନିଜର ଗୁହାଣୀ ଜଣାଉଅଛି ।

କି ବିଶ୍ୱନାଥ ଖୁଣ୍ଟିଆ ତାଙ୍କ "ଶ୍ରୀନୀଳଗିରି ଶିଖରେ" ଜଗନ୍ନାଥଙ୍କ ନଗନାଥଙ୍କ ଦ୍ୱାଦଶ ଯାତ୍ରାର ବର୍ଣ୍ଣନା କରିଥିଲେ ହେଁ ଶ୍ରୀଗୁଣ୍ଡିଚା ପନସରେ ଶ୍ରୀଜଗନ୍ନାଥଙ୍କ ରୂପ ବିଭବକୁ ସରସ ଭାବେ ବର୍ଣ୍ଣନା କରିବାକୁ ଭୁଲି ନାହାଁନ୍ତି । ନନ୍ଦିଘୋଷ ରଥରେ ବିଜୟ ପନସରେ ପ୍ରଭୁଙ୍କ ଶୋଭା କରି ଲେଖନୀରେ ଚିତାକର୍ଷକ ଯୋଗୁଁ । କଣ୍ଠରେ ତାହାଙ୍କର ରହକୁଞ୍ଚଳ, ଶିରରେ ମୁକୁଟ, ବୀରହଳ, କମ୍ବରେ କଞ୍ଚିମାଳ, ହୃଦୟରେ ବ୍ୟାଘ୍ର ନଖ ସହିତ ପଦ୍ମ ପୁନର ମାଳ ପାଦତଳ ପର୍ଯ୍ୟନ୍ତ ଲକ୍ଷମାନ ହୋଇରହିଛି । ଏହି ନନ୍ଦିଘୋଷ ବାହୁଡ଼ା ବିଜୟ ପନସରେ ଦକ୍ଷିଣ ଦିଗକୁ ମୁହଁ କରିଥିବାରୁ ପ୍ରଭୁଙ୍କର ଶୋଭା ସୌନ୍ଦର୍ଯ୍ୟ ଦର୍ଶନ କରିବାକୁ ବିଭୀଷଣ ସୁଦ୍ଧା ଚାହିଁ ରହିଥାନ୍ତି ।

ଝିପି ଶ୍ରୀଜଗନ୍ନାଥଙ୍କ ଶୋଭା ଓ ସୌନ୍ଦର୍ଯ୍ୟ ବର୍ଣ୍ଣନା କରିବାରେ ଓଡ଼ିଶାର ପ୍ରାଚୀନ ଓ ମଧ୍ୟଯୁଗର ବହୁ କବି ଯେପରି ଭାବରେ ଉଲ୍ଲସିତ ହୋଇଛନ୍ତି ତା'ର ପଟାନ୍ତର ନାହିଁ । ଅବଶ୍ୟ ଏହି ବର୍ଣ୍ଣନାଙ୍କ ମଧ୍ୟରୁ ଅଧିକାଂଶ ଥିଲେ ଭଙ୍ଗ କବି । ବର୍ଣ୍ଣନାରେ ସୌନ୍ଦର୍ଯ୍ୟ ବୋଧ ଅପେକ୍ଷା ଭକ୍ତି ଭାବର ଅନୁଭୂତି ଅଧିକ ପ୍ରକାଶିତ ହୋଇଅଛି । ବିଶ୍ୱର ସକଳ ସୌନ୍ଦର୍ଯ୍ୟର ମୂଳ ଉତ୍ସ ବୋଲି

ଯାହାକୁ ଅନୁଭବ କରିଛନ୍ତି, ସେହି ଅକ୍ଷୟ ପୁରୁଷକୁ ଅକ୍ଷର ମଧ୍ୟରେ ପ୍ରକାଶ କରିବା ପାଇଁ ସେମାନଙ୍କର ମନର ବ୍ୟାକୁଳତା ଏହି କବିତାମାନଙ୍କରେ ପ୍ରକାଶ କରିଛନ୍ତି । ଜଗନ୍ନାଥଙ୍କ ପ୍ରତ୍ୟେକ ବେଶର ପରିପାଟୀ, ବିଭିନ୍ନ ଉତ୍ସବାନୁଷ୍ଠାନରେ ତାଙ୍କର ଅନିନ୍ଦ୍ୟ ସୁନ୍ଦର ରୂପଶ୍ରୀ ଭାରତ ବର୍ଷର କୋଟି କୋଟି ଭକ୍ତଙ୍କୁ ଯୁଗ ଯୁଗ ଧରି ପ୍ରଭାସିତ କରିଆସିଅଛି । ଜଗନ୍ନାଥଙ୍କ ସେ ଶୋଭା ଯିଏ ଥରେ ଦେଖୁଛି, ସେ ତାକୁ ବାରମ୍ବାର ଦେଖିବା ପାଇଁ ନିଜ ଭିତରେ ଆକୁଳତା ଅନୁଭବ କରିଛି । ମଧ୍ୟ ଯୁଗର ଓଡ଼ିଆ କବିତା ଯେପରି ହୋଇ ଉଠିଛି ସେହି ଆକୁଳତାର ଅକ୍ଷର ବ୍ରଜ ।

**ସହାୟକ ଗ୍ରନ୍ଥ :**

- (୧) ଶ୍ରୀ ନୀଳଗିରି ମିଶ୍ର (ସମ୍ପାଦକ) ଓଡ଼ିଆ ଭଜନ, ଦେ ଭାଗ ।
- (୨) କୋଟି ବ୍ରହ୍ମାଣ୍ଡ ସୁନ୍ଦରୀ, କବି ପ୍ରମୋଦ ଚନ୍ଦ୍ରଚୂଡ଼ା ।
- (୩) ମୁଖାର୍ଜି ମୋହନ ଚେନା (ସଙ୍କଳିତ) କବିକଣ୍ଠେ ଶ୍ରୀଜଗନ୍ନାଥ ।
- (୪) ପଣ୍ଡିତ ନୀଳଗିରି ମିଶ୍ର (ସଙ୍କଳିତ) ଉତ୍କଳ ବିଦ୍ୟାଳୟ ଡାକ୍ତରୀ ଓ ଉପନାବକୀ ।

ପାମନ ଚନ୍ଦ୍ର ଶେଖର ମହାବିଦ୍ୟାଳୟ,  
ପୁରୀ ।



କୋରାପୁଟ ନିକ୍ଷା ଗୁଡ଼ାରି ଏନ. ଏ. ପି.ର ପାଇକ ସାହି ପ୍ରାଥମିକ ବିଦ୍ୟାଳୟର ନବ ନିର୍ମିତ ଗ୍ରନ୍ଥକୁ ଉତ୍କଳ ପ୍ରସଙ୍ଗର ମୁଖ୍ୟ ସମ୍ପାଦକ ଶ୍ରୀ ପଟ୍ଟାୟ ପାଟ ଉଦ୍‌ଯାଚନ କରୁଛନ୍ତି ।

# ଅଭିପ୍ସା

● ୩୫ ବୀଣାପାଣି ସିଂହ

ଠାକୁରେ.....  
ଏଇ ମୋ' ସସ୍ତୁଖରେ  
ତମ ନନ୍ଦିଘୋଷ ରଥ.....  
ମୁଁ ତମ ରଥ ଦେଖୁଛି  
ଦେଖୁ ଦେଖୁ ବିଭୋର ହେଉଛି  
ପୀତ, ଲାଲବର୍ଣ୍ଣର ପାଟ କନାରେ ସଜ୍ଜିତ  
ତମ ରଥ ମୋ' ମନରେ ଭରି ଦେଉଛି  
ଅପୂର୍ବ ଶୀତରଣ.....  
ଅସଂଖ୍ୟ ଗୋମାଞ୍ଚ.....

ପାଖରେ ବସିଥିବା ସ୍ତ୍ରୀଲୋକ ଜଣକ ପରୁରୁଜ୍ଜ୍ୱି  
ତୁମ ରଥର ଉଚ୍ଚତା କେତେ  
ତମ ରଥର ଚକ କେତୋଟି  
ତମ ରଥର ସାରଥୀ କିଏ

ବରମାଥ.....  
ମୁଁ କିଛି ସଠିକ୍ ଭାବେ  
ତମ କଥା କିଛି ଜାଣିନି  
ଶୀତା, ଭାଗବତ ଜମା ପଢ଼ିନି  
ଲୋକେ ଜାଣିବାକୁ ମୁଁ ପାଠୋଇ  
ହେଲେ ମୁଁ କେତେ ସୁନ୍ଦର ଭାବରେ ମୁଖି  
କେହି ନଜାଣିଲେ ବି ତମେତ ଜାଣିଛ

ମହାବାହୁ.....  
ମତେ ପିଲାଙ୍କୁ ଆହୁରି ସରଳ କରିଦିଅ  
କରିଦିଅ ମତେ ଦୁବଘାସ.....  
ଘାସ ଫୁଲ ଅବା ତୁଠ ପଥର  
ସବୁ ଦିନ ମୁଁ ବାମନ ହେଉଥାଏ  
ଏମିତି ବାମନ ହେଉ  
ଦୁବଘାସ ହେଉ  
ତୁଠ ଅବା ପଥର ହେଉ..  
ଗୁହିଥାଏ ତମକୁ  
ଭଲୁଥାଏ ତମକୁ ଜପୁଥାଏ ତମକୁ.....

'ବିଶୁ ବସୁଣା' ମହାନଦୀ ବିହାର,  
୧୯୫୫-୪

# ବିଜ୍ଞାନ କ୍ଷେତ୍ରରେ ବାସ୍ତବ ଶକ୍ତିର ଭୂମିକା

● ପଞ୍ଚିତ ରମାକାନ୍ତ କର

ଭାରତୀୟ ସଂସ୍କୃତି ଓ ପରମ୍ପରା ଯୁଗେ ଯୁଗେ ପୃଥିବୀକୁ ବିଶ୍ୱକର୍ମଣ ଓ ସହଶିକ୍ଷା ପ୍ରଦାନ କରି ଆସୁଛି ଓ ଆସୁଥିବ ମଧ୍ୟ। ଦିନ ଥିଲା, ଆଧ୍ୟାତ୍ମ ବିଜ୍ଞାନ ବା ବେଦ ବିଜ୍ଞାନ ପ୍ରତି ଅତ୍ୟନ୍ତ ଯତ୍ନ ସମ୍ପନ୍ନ ପାଇଁ ଶିକ୍ଷାର୍ଥୀମାନେ ଭାରତ ବିଶ୍ୱବିଦ୍ୟାଳୟମାନଙ୍କରେ ଅଧ୍ୟୟନ ଏପରି କରୁଥିଲେ । ଆମର ମନେ ବିଶ୍ୱବିଦ୍ୟାଳୟର ଧ୍ୟାନାବଶେଷରୁ ପ୍ରମାଣ ମିଳେ ।

ଶୈଳୀମାନ ବିଜ୍ଞାନ କ୍ଷେତ୍ରରେ ପାରମ୍ପରିକ ଶକ୍ତିର ଭୂମିକା କିଛି ନୁହେଁ । ଆଧୁନିକ ବିଜ୍ଞାନର ଆଧୁନିକତା, ଆକର୍ଷଣ, ଅନ୍ତରୀକ୍ଷ, ଶୁଦ୍ଧତା, ମହାକାଶକୁ ପକ୍ଷୀ ଭଳି ଉଡ଼ିଯିବାର ପରିଚ୍ଛନ୍ନତା, ଶିକ୍ଷ ବାଣିଜ୍ୟ କ୍ଷେତ୍ରରେ ପାରଦର୍ଶିତାକୁ ଦେଖିଲେ ଆମେ ବିସ୍ମିତ ହେଉ । ଶିକ୍ଷାକ୍ଷେତ୍ର ଗାନ୍ଧୀପୁସ୍ତକ ଆଧୁନିକ ବିଜ୍ଞାନ ସହିତ ପରସ୍ପରାତ୍ମ ଭାବେ ଜଡ଼ିତ । ଏମାନେ ବିଜ୍ଞାନକୁ ନିଜ ଉପଯୋଗରେ ଅଭିମାନ କରିଛନ୍ତି ।

“ବିଜ୍ଞାନ” ଶବ୍ଦଟି ଅପେକ୍ଷାକୃତ ନୂଆ ହୋଇପାରେ, କିନ୍ତୁ ବିଜ୍ଞାନର ମୂଳବୀଜ ହିଁ ବେଦରେ ଥିଲା ବେଦକୁ ମଧ୍ୟ ବିଜ୍ଞାନ ବୁଝାଯାଏ । ଏହି ଭାରତୀୟ ବେଦ ବିଜ୍ଞାନର ଆଦର୍ଶରେ ଅନୁପ୍ରାଣିତ ହୋଇ ତଥା ପୃଥିବୀର ଆଧୁନିକ ବିଜ୍ଞାନ ଅନୁରୂପ ଚକ୍ରର ଆଧାରୀତ ହୋଇ ସର୍ବଜନ ଆଦୃତ ହୋଇଛି । ବେଦ ମୁଖ୍ୟତଃ ଆଧ୍ୟାତ୍ମିକ ବିଜ୍ଞାନ । ଆଧୁନିକ ବିଜ୍ଞାନ କହିଲେ ବେଦକୁ ବନ୍ଧୁ ବିଜ୍ଞାନକୁ ବୁଝାଏ । ବେଦ ବିଜ୍ଞାନ ହେଉଛି ଆଧୁନିକ ସମାଜର ମୂଳଭିତ୍ତି, କିନ୍ତୁ ଆଧୁନିକ ବିଜ୍ଞାନ ଏହି ମୂଳ ଭିତ୍ତି ଉପରେ ଶୁଦ୍ଧତା ସୌଧ ନିର୍ମାଣରେ ଜୁଣଳୀ ।

ପ୍ରାଚୀନ କାଳରେ ଭାରତରେ ବେଦର ପ୍ରସାର ଘଟିଥିଲା । ସମସ୍ତ ବିଜ୍ଞାନକ୍ଷେତ୍ରର ବିଦ୍ୟା ବୋଲି ମନେ କରାଯାଉଥିଲା । ଅବଶ୍ୟ ବେଦ ଓ ବିଜ୍ଞାନ ଏକାଂଶୀବୋଧକ । “ବିଦ୍” ଧାତୁରୁ “ବିଦ୍” ପ୍ରତ୍ୟୟ ହୋଇ ବେଦ ଓ ‘ବି’ ଉପସର୍ଗ ‘ଜ୍ଞା’ ଧାତୁରୁ ‘ଜ୍ଞା’ ପ୍ରତ୍ୟୟ ହୋଇ ବିଜ୍ଞାନ’ ଶବ୍ଦ ଦୁଇଟି ଯିବ ହୋଇଛି । ଏହି ଦୁଇଟି ଧାତୁ ଅର୍ଥାତ୍ ବିଦ୍ ଓ ଜ୍ଞା ଜାଣିବା ଅର୍ଥକୁ ବୁଝାଏ । ଆଧୁନିକ ବିଜ୍ଞାନ ହିଁ ଆଧ୍ୟାତ୍ମିକ ବିଜ୍ଞାନ ଉପରେ ଆଧାରୀତ । ସମସ୍ତ ଥିଲା, ଯେତେବେଳେ ସମାଜରେ ମାନବ ଆଧ୍ୟାତ୍ମିକ ବିଜ୍ଞାନ ଉପରେ ଗୁରୁତ୍ୱ ଦେଉଥିଲା, କିନ୍ତୁ ଆଜି ସେହି ସମୟ ଉତ୍ତେଜ ଯାଇ

ଆସିଛି । ଜଡ଼ ବିଜ୍ଞାନ ଗବେଷଣାର ସମୟ ଆସିଛି । ଆଧୁନିକ ବିଜ୍ଞାନ କେବଳ ଉପରେ ଶୁଦ୍ଧତାରେ ଭାସୁଛି ଓ ବାହ୍ୟିକ ଆଦର୍ଶର ଦେଖାଇ ମାନବ ମନରେ ଆତ୍ମତ୍ୟ ଓ ପୁଣ୍ୟ ପୁଣି କରିପାରୁଛି । ସେ ଯାହା ସମାଜରେ ବ୍ୟକ୍ତିଗତ ପ୍ରଦର୍ଶନ କରୁଛି, ସବୁରି ମୂଳରେ ରହିଛି ଆଧ୍ୟାତ୍ମିକ ବିଜ୍ଞାନର ସର୍ବନିମ୍ନ ଶକ୍ତିର କରାମତି । ଶକ୍ତି ବିନା ଆଧୁନିକ ବିଜ୍ଞାନର ଚିତି ଅସମ୍ଭବ । ଆଧ୍ୟାତ୍ମିକ ବିଜ୍ଞାନ ପ୍ରତ୍ୟକ୍ଷ ଭାବରେ ପ୍ରାକୃତିକ ଶକ୍ତି ଉପରେ ନିର୍ଭରଶୀଳ ଓ ପ୍ରକୃତିକୁ ଯଥୋଚିତ ସମ୍ମାନ ପ୍ରଦର୍ଶନ କରେ; କିନ୍ତୁ ଆଧୁନିକ ବିଜ୍ଞାନ ପ୍ରାକୃତିକ ଶକ୍ତିକୁ ଜାତ ପାଧାରଣ ଶକ୍ତି ବା କୃତ୍ରିମ ଶକ୍ତିକୁ ନଷ୍ଟ କରି ବସେ ।

ଶକ୍ତି କହିଲେ ଏହା ଅର୍ଥ ବିଶାଳ । ‘ଶବ୍’ ଧାତୁରୁ ‘ଜିନ୍’ ପ୍ରତ୍ୟୟ ଯୁକ୍ତ ହୋଇ ‘ଶକ୍ତି’ ଶବ୍ଦ ଯିବ ହୋଇଛି । ‘ଶବ୍’ ଅର୍ଥ ସମର୍ଥ ଓ ‘ଜିନ୍’ ପ୍ରତ୍ୟୟ ଭାବାର୍ଥରେ ସଂଯୁକ୍ତ, ଅତଏବ ଶକ୍ତିର ଶାସ୍ତ୍ରୀୟ ଅର୍ଥ ହେଉଛି ସାମର୍ଥ୍ୟର ଭାବ । ଆଧ୍ୟାତ୍ମିକତା ଦୁଃଖକୁ ଏହି ଶକ୍ତିକୁ ମୁଖ୍ୟତଃ ଚିନି ଭାଗରେ ବିଭକ୍ତ କରାଯାଇ ପାରେ ।

ଅତି ପ୍ରାକୃତିକ ଶକ୍ତି (ଦୁର୍ଗାଶକ୍ତି)	ପ୍ରାକୃତିକ ଶକ୍ତି Natural Power	ସାଧାରଣ ଶକ୍ତି General Energy
--------------------------------------	-------------------------------------	-----------------------------------

### The Supreme Power

ଆଧ୍ୟାତ୍ମିକ ବିଜ୍ଞାନ ଏହି ଅତି ପ୍ରାକୃତିକ ଶକ୍ତି ବା ପରମାତ୍ମା ଶକ୍ତି ଉପରେ ଗବେଷଣା କରୁଥିବା ଛଳେ ଆଧୁନିକ ବିଜ୍ଞାନକେବଳ ସାଧାରଣ ଶକ୍ତି ବା ଜଡ଼ ଶକ୍ତି ଉପରେ ଗବେଷଣା କରେ । ସର୍ବ ସାଧାରଣ ଶକ୍ତି ଦ୍ୱାରା ମାନବ ଏତେ ବଡ଼ ସାଧନା କରି ସମାଜକୁ ବ୍ୟକ୍ତିଗତ ଦେଖାଇ ପାରୁଛି, ତେବେ ତା’ଠାରୁ ବଡ଼ ଶକ୍ତି ପ୍ରାକୃତିକ ଶକ୍ତି ଓ ତା’ଠାରୁ ବଡ଼ ଅତି ପ୍ରାକୃତିକ ଶକ୍ତିକୁ ସାଧନ କରି ପ୍ରାଚୀନ କାଳରେ ମାନବ କି ସଂସାଧ୍ୟ ସାଧନ କରିପାରୁନଥିବ ? ସେତେବେଳେ ଅସମ୍ଭବକୁ ସମ୍ଭବ କରିବା ଓ ଅସଫଳକୁ ସଫଳ କରିବା ଅତି ସମ୍ଭବ ହୋଇପାରିଥିଲା । ଏଣୁ ଏପରି ଶକ୍ତିକୁ ଦୁର୍ଗା ଶକ୍ତି ଅନ୍ତର୍ଭୁକ୍ତ, ଦଶଭୁକ୍ତାଦି ଭାବରେ ପରିଚ୍ଛନ୍ନ କରାଯାଇ ନିରାକାର ଶକ୍ତିକୁ ସାଧାରଣରେ ପୂଜା କରାଯାଇ ପାରମ୍ପରିକ ବିଧିରେ ଦୁର୍ଗାପୂଜା ପାଳିତ ହୋଇଆସୁଛି ।

ଅତି ପ୍ରାକୃତିକ ଶକ୍ତି ହିଁ ସଂସାରର ସମସ୍ତ ଶକ୍ତିର ଜନନୀ ହୋଇଥିବାରୁ ତାକୁ ନାରୀ ରୂପରେ ବା ମାତୃ ରୂପରେ ପୂଜା କରାଯାଉଛି । ଏହି ଅତିପ୍ରାକୃତିକ ଶକ୍ତି ପ୍ରାକୃତିକ ଶକ୍ତି ବା ପଞ୍ଚମହାଭୂତ ଶକ୍ତିକୁ ପୁଞ୍ଜିକରେ ଓ ନିୟନ୍ତ୍ରଣ କରେ । ପଞ୍ଚମହାଭୂତ ଶକ୍ତି କହିଲେ କ୍ଷିତ୍ (ମାଟି), ଆତ୍ (ଜଳ), ତେଜ (ଅଗ୍ନି ବା ପୂର୍ଣ୍ଣ୍ୟ), ବାୟୁ (ଘବନ), ବ୍ୟୋମ (ଆକାଶ) ଏହି ପଞ୍ଚ ଶକ୍ତିକୁ ବୁଝାଏ । ଜଗତ ଜନନୀ ଦୁର୍ଗାଶକ୍ତି ବା ଅତିପ୍ରାକୃତିକ ଶକ୍ତିର ଅପାର କରୁଣାରୁ ଏହି ପଞ୍ଚମହାଭୂତ ଶକ୍ତିର ବିକାଶ ସମ୍ଭବ ହୋଇପାରେ ।

(୧) କ୍ଷିତ୍-ଧରଣୀ ପୁଞ୍ଜିକର୍ତ୍ତ୍ରୀ-ଏହା ସୁଜନ ଓ ପାଳନକାରୀ ଶକ୍ତି (Creative Energy)

(୨) ଆତ୍-ଜଳ ପୁଞ୍ଜିକର୍ତ୍ତ୍ରୀ- ଏହା ପରିପ୍ରକାଶ ଶକ୍ତି (Energy of Expression)

(୩) ତେଜ-ଅଗ୍ନି ପୁଞ୍ଜିକର୍ତ୍ତ୍ରୀ-ଏହା ବିନାଶକାରୀ ଶକ୍ତି (Destructive Energy)

(୪) ବାୟୁ-ଘବନ ପୁଞ୍ଜିକର୍ତ୍ତ୍ରୀ-ଏହା କୁଞ୍ଚଳିନୀ ଶକ୍ତି (Serpentine Power)

(୫) ଆକାଶ ବର୍ଣ୍ଣ ପୁଞ୍ଜିକର୍ତ୍ତ୍ରୀ-ଏହା ପାଳନକାରୀ ଶକ୍ତି (Preservative Energy)

ଏହି ପଞ୍ଚମହାଭୂତ ଶକ୍ତିକୁ ଯଥାସମେ ବିଷ୍ଣୁ, ଗଣେଶ, ବରୁଣ, ପୂର୍ଣ୍ଣ୍ୟ(ଭାସର), ଅସିକା ଓ ଶିବ ବୋଲି କହିବା କରି ପ୍ରାଚୀନ କାଳରେ ପଞ୍ଚଦେବତା ଭାବରେ ପ୍ରକୃତି ଉପାସନା କରୁଥିଲେ ଯଥା :-

"ଭଗେଶ ନାରାୟଣେ ରୁଦ୍ର ଅସିକେ ଭାସରେ ତଥା, ଶିବାଭିନଂ ନ କର୍ତ୍ତମବ୍ୟଂ ପଞ୍ଚଦେବୋ ନମୋକ୍ଷୁତେ ।"

ଏହି ପଞ୍ଚଦେବତା ହିଁ ପଞ୍ଚ ପ୍ରକୃତି ଭାବରେ ଉପାସିତ । ଆଧୁନିକ ସୁଖରେ ମାନବ ପଞ୍ଚ ପ୍ରକୃତି ଭୁଲି ଏହି ପ୍ରକୃତିରୁ ପୁଞ୍ଜି ସାଧାରଣ ଶକ୍ତିର ଚମତ୍କାରିତାରେ ବକିତ ହୋଇଯାଉଛି ଓ କୁଟିମତୀକୁ ନିଜର ଆସୀୟ କରି ନେଉଛି । ଏବେ ବିଜ୍ଞାନର ଯେଉଁ ଚମତ୍କାରିତା ଦେଖୁଛୁ, ସେ ସବୁ ସାଧାରଣ ଶକ୍ତିର ଚମତ୍କାରିତା । ଏହି ସାଧାରଣ ଶକ୍ତିର କରାମତି ଦେଖି ଆଶ୍ଚେନାରେ ଏହି ସୁଜନକାରୀ ଶକ୍ତିର ଚମତ୍କାରିତା ଉପଲବ୍ଧି କରିପାରୁ ନାହିଁ, କାରଣ ଏ ସାମର୍ଥ୍ୟ ଆମର ନାହିଁ । ସାଧାରଣ ଶକ୍ତି କହିଲେ ଗତିକା ଶକ୍ତି Kinetic Energy), କ୍ଷିତିଜା ଶକ୍ତି (Potential Energy), ବୈଦ୍ୟୁତିକ ଶକ୍ତି (Electrical Energy), ରୁପକୀୟ ଶକ୍ତି (Magnetic Energy), ଶବ୍ଦ ଶକ୍ତି (Sound Energy), ଅଣୁପରମାଣୁ ଶକ୍ତି (Atomic Energy) ଇତ୍ୟାଦି ଶକ୍ତିକୁ ବୁଝାଏ । ଏହି ଶକ୍ତିଗୁଡ଼ିକ ପ୍ରାକୃତିକ ଶକ୍ତିବିନା କାର୍ଯ୍ୟ କରି ପାରନ୍ତି ନାହିଁ କିମ୍ବା ପୁଞ୍ଜି ହୋଇ ପାରନ୍ତି ନାହିଁ । ଉଦାହରଣ ସ୍ୱରୂପ, ଜଳବିନା ବିଦ୍ୟୁତ୍ ଶକ୍ତି ପସମ୍ଭବ । ବାୟୁବିନା ଶବ୍ଦ ଶକ୍ତିର ସଞ୍ଚାର ଅସମ୍ଭବ । ଏହିପରି

ଭାବରେ ସାଧାରଣ ଶକ୍ତିଗୁଡ଼ିକ ପ୍ରାକୃତିକ ଶକ୍ତି ଉପରେ ସମ୍ପୂର୍ଣ୍ଣ ଭାବରେ ନିର୍ଭରଶୀଳ । ପ୍ରାକୃତିକ ଶକ୍ତିର କୋପରେ ସାଧାରଣ ଶକ୍ତିଗୁଡ଼ିକ ମୁହୂର୍ତ୍ତ ମଧ୍ୟରେ ଧ୍ୱଂସ ହୋଇଯାନ୍ତି । ସାଧାରଣ ଶକ୍ତିଗୁଡ଼ିକ ପ୍ରାକୃତିକ ଶକ୍ତିଦ୍ୱାରା ନିୟନ୍ତ୍ରିତ ବୋଲି କହିବା ଅଯୋଗ୍ୟ ହୋଇନପାରେ ।

ଶକ୍ତିର ରୂପ ଦେଖାଯାଇପାରେ କିନ୍ତୁ କାର୍ଯ୍ୟ ସୂକ୍ଷ୍ମ । ତେଣୁ ଅନୁଭୂତି ମାଧ୍ୟମରେ ଜଣାଯାଏ ।

ବହୁ ଗବେଷଣା ଫଳରେ ଆଧୁନିକ ବିଜ୍ଞାନ ପ୍ରାଚୀନ ବିଜ୍ଞାନର ବହୁ ସିଦ୍ଧାନ୍ତକୁ ସ୍ୱୀକାର କରୁଛି । ପୂର୍ବରେ ଯେଉଁ ପର୍ବପର୍ବାଣୀ ଥିଲା, ତାହା ମାନବର ସ୍ୱାସ୍ଥ୍ୟ ଦୁଞ୍ଜିରୁ ଓ ରତ୍ନ ଅନୁସାରେ ଗଣ୍ଡା ଯାଇଥିଲା । ଏଣୁ ଆମେ ପର୍ବପର୍ବାଣୀଗୁଡ଼ିକୁ ବିଧିବଦ୍ଧ ଭାବରେ ପାଳନ କରିବା ଉଚିତ୍ । ପୂର୍ବରୁ ସକାଳୁ ଉଠି ଲୋକେ ସ୍ନାନ କରି ଦେବଦର୍ଶନ ପରେ ତୁଳସୀ ଓ ବେଲ ପତ୍ର ଗଠ୍ୟାଦି ଯେତେ କରୁଥିଲେ, ତାହାକୁ ମଧ୍ୟ ଆନିକାଲିର ବୈଜ୍ଞାନିକମାନେ ନାନାପ୍ରକାର ବୈଜ୍ଞାନିକ କାରଣମାନ ଦର୍ଶାଇ ଉଚିତ୍ ବୋଧି ସ୍ୱୀକାର କଲେଣି ଓ ଏହା ଦ୍ୱାରା ଛାତିରୋଗ ଗଳାରେ, କଫଦୋଷ ଦୂର ହୁଏ ବୋଲି ମତ ଦେଲେଣି ।

ପ୍ରାଚୀନ ମତରେ ସୁନର୍ଜନ୍ମ ତତ୍ତ୍ୱ ଆଧୁନିକ ବିଜ୍ଞାନ ବିଶ୍ୱାସ କଲାଣି । କାନପୁରର ଝିଅ ବେଥୁର ଗ୍ରାମରେ ଜନ୍ମ ହୋଇ ଯେଉଁ ପୂର୍ବ ଜନ୍ମ ବ୍ରତାନ୍ତ ବ୍ୟକ୍ତି କରୁଛି ତାହାର ପ୍ରମାଣ ଅବ୍ୟାପ୍ୟ ଶାଣି ସୁନର୍ଜନ୍ମକୁ ତତ୍ତ୍ୱ ଏସ୍: ରାମଚନ୍ଦ୍ରନ୍ ପ୍ରମୁଖ ବୈଜ୍ଞାନିକମାନେ ସ୍ୱୀକାର କଲେଣି । ପ୍ରାଚୀନ ପରମ୍ପରା ସତ୍ୟ ଓ ବିଜ୍ଞାନ ସମ୍ମତ ବୋଲି ଜାଣିପୁଣ୍ୟ କେତେକ ନାସ୍ତିକବାଦୀ ବାହ୍ୟ ରୂପ ଓ ଆତ୍ମତର ବା ବାବାପଣିଆ ଦେଖି ସେମାନଙ୍କ ଇଂରାଜୀ ଭାଷାରେ ପୁଞ୍ଜି ହୋଇ ଗୌରବିକ ବେଶରେ ଅଭିଭୂତ ହୋଇ ପ୍ରାଚୀନ ବିଜ୍ଞାନ ସାଧକଙ୍କ ଗୁରୁତ୍ୱ ଉପଲବ୍ଧି କରୁନାହାନ୍ତି ।

ଚିନ୍ତା ଅର୍ଥାତ୍ ଅତି ପ୍ରାକୃତିକ, ପ୍ରାକୃତିକ ଓ ସାଧାରଣ ହିଁ ଯଥାସମେ ସତ୍ତ୍ୱ, ରଜ ଓ ତମ ଗୁଣରେ ବିଦିଧ । ଏଣୁ ଅତି ପ୍ରାକୃତିକ ଶକ୍ତି ହିଁ ସାତ୍ତ୍ୱିକୀ, ପ୍ରାକୃତିକ ଶକ୍ତି ହିଁ ରାଜ୍ୟା ଓ ସାଧାରଣ ଶକ୍ତି ହିଁ ତାମସୀ । ଏହି ଦୁଞ୍ଜିରୁ ବିଶ୍ୱର କର୍ମ ମୁଖ୍ୟ ସାତ୍ତ୍ୱିକୀ, ଲକ୍ଷ୍ମୀ ରାଜ୍ୟା ଓ କାଳୀ ତାମସୀ ଏଣୁ ସଂସାରର ବ୍ୟକ୍ତିମାନେ ସତ୍ତ୍ୱ, ରଜ ଓ ତମ ଗୁଣର ଅଧିକାରୀ ହୋଇ ନିଜ ଗୁଣର ଦେବୀଙ୍କୁ ଆରଧନା କରନ୍ତି ।

ଏଣୁ ଶକ୍ତିର ସାତ୍ତ୍ୱିକ ରୂପକୁ ଧ୍ୟାନ କରି ମାନବ ସାତ୍ତ୍ୱିକ ଗୁଣରେ ପ୍ରଭାବିତ ହୋଇ ଯଦି ସାତ୍ତ୍ୱିକ ପରିବେଷଣୀ ପୁଞ୍ଜି କରିପାରେ ତେବେ ସମାଜରେ ସାତ୍ତ୍ୱିକତା ଯୋଗୁଁ ଜ୍ଞାନ ନିଷ୍ଠା ଓ କର୍ମନିଷ୍ଠା ଆସେ ଆସେ ତୁଚ୍ଛ ପାଇବ । ପଶୁବଳୀ ପରି ପୁଞ୍ଜି ପୁଞ୍ଜି ନିର୍ଯ୍ୟାତନା ପରି କରୁଣ ଦୂର ହୋଇ ପାରିବ ।

ଗୁଡ଼ିଆ ସାହି,  
ପୋ:ଅ/ଟିକ୍ସ-ପୁରୀ-୭୫୨୦୦୧ ।



# ରୋଗ ନିରାକରଣରେ

## ମହାପ୍ରସାଦ ସେବନ

● ଶ୍ରୀ ଲକ୍ଷ୍ମୀନାରାୟଣ ରାଉତରାୟ

ଆବହମାନ କାଳରୁ ରୋଗ ବିରୁଦ୍ଧରେ ମନୁଷ୍ୟ ଅହରହ ସଂଗ୍ରାମ କରିଆସିଛି । ରୋଗର କାରଣ ଓ ନିରାକରଣ ସମ୍ବନ୍ଧେ ନାନାପ୍ରକାର ତଥ୍ୟ ଆବିଷ୍କାର ହୋଇସାରିଲାଣି । ତଥାପି ସବୁଠାରୁ ଆଖର୍ଯ୍ୟର ବିଷୟ ଏହି ଯେ ରୋଗ ନା' ମନୁଷ୍ୟଠାରୁ ଦୂରେଇ ଯାଇଛି ନା' ମନୁଷ୍ୟ ରୋଗଠାରୁ ଦୂରେଇ ରହି ପାରିଛି । ଅଧିକତଃ ନୂତନ ନୂତନ ରୋଗ ପୁଣି ଯୋଗ୍ୟ ଉପାଦାନକୁ ବିକୃତ କରିସାରିଲାଣି । ଗବେଷଣା ପରେ ଗବେଷଣା ଶୁଳିଛି ଓ ଶୁଳିବ ମଧ୍ୟ । କିନ୍ତୁ ରୋଗକୁ ସମୁଲ୍ଲେଖ୍ୟମାନ କରିବା ଏକରକମ ଦୁରୁହ ବ୍ୟାପାର ଭଳି ମନେ ହୁଏ । ଆମ ସମସ୍ତଙ୍କର ରୋଗ ବିଷୟରେ କିଛି କିମାକାର ଧାରଣା ପୁଣି ଯୋଗ୍ୟ, କାରଣ ନୂତନ ନୂତନ ଦୁର୍ଦ୍ଦେୟ ରୋଗ ସଗର୍ବେ ମୁଣ୍ଡ ଚୋଇ ମାନବ ସମାଜର ପ୍ରଭୃତ କ୍ଷୟ କ୍ଷତି ଘଟାଇଛନ୍ତି । ପ୍ରକୃତ ପକ୍ଷରେ ଭାବିବାକୁ ଗଲେ ରୋଗକୁ ଏତେଦୂର ଭୟ କରିବାର କୌଣସି କାରଣ ନାହିଁ । ମନୁଷ୍ୟର ମନବଳ ବଡ଼ ବିଦିଷ । ଏହାର ନିନ୍ଦର ବିଛି ଅସ୍ଥିତ ନାହିଁ । ଏହା ପ୍ରକୃତ ପକ୍ଷରେ ଭୌତିକ ପଦାର୍ଥରୁ ହିଁ ପୁଣି । କାରଣ ଖାଦ୍ୟରୁ ମନର ପୁଣି ହୋଇଥାଏ । ମନରୁ ବୁଦ୍ଧି ଓ ବୁଦ୍ଧିରୁ ଅହଂକାର । ଅହଂକାର ମନୁଷ୍ୟକୁ କୌଣସିପ୍ରକାରରୁ ସମ୍ପୂର୍ଣ୍ଣ ଭାବେ ଦୂରେଇ ରଖେ । ଅହଂକାରରୁ ହିଁ ସମସ୍ତ ତାମସୀକ ଗୁଣର ଉତ୍ପତ୍ତି । ଏହି ତାମସୀକ ଗୁଣଗୁଡ଼ିକ ମୁଦ, ଋଷ, ଗନ୍ଧ ଓ ସର୍ଗର ଆସ୍ବାଦନ ପାଇଁ ବୁଦ୍ଧିକୁ ଧ୍ୟାନ ପ୍ରଖରୁ ବାଣୀ ନିପତ୍ତି । ମନୁଷ୍ୟର ବୁଦ୍ଧି ଧ୍ୟାନପ୍ରଖୀ ହେଲେ ମନୁଷ୍ୟ ସାତୀୟ ବୁଦ୍ଧିରେ ଲିଷ୍ଟ ହେବାଦ୍ୱାରା ଆସ୍ତଗତି ଦୁର୍ବଳ ହୋଇପଡ଼େ । ଦୁର୍ବଳ ଆସ୍ତଗତି ରୋଗ ବିରୁଦ୍ଧରେ ସଂଗ୍ରାମ କରିପାରେ ନାହିଁ । ଫଳରେ ମନୁଷ୍ୟ ରୋଗାକ୍ରନ୍ତ ହୋଇ ପଡ଼େ । ରୋଗାକ୍ରନ୍ତ ମନୁଷ୍ୟ ଜୀବନକୁ ପ୍ରକୃତରେ ଉପଭୋଗ କରିପାରି ବିବଶ ଓ ପ୍ରିୟମାଣ ହୋଇପଡ଼େ । ଜୀବନ ଉପଭୋଗ ହେଲେ ଦୈନିନ୍ଦିନ କର୍ମରେ ପ୍ରଭୃତ ବାଧାପଡ଼ି ଦୁଃଖ ଓ ଦୁର୍ଦ୍ଦେୟ ଅଭିବୃଦ୍ଧି ହେବା ସ୍ୱାଭାବିକ । ଉପରୋକ୍ତ କାରଣରୁ ନିରୋଗ ଶରୀର ଧାରଣ କରିବା ମନୁଷ୍ୟର ଏକାନ୍ତ ଉଦ୍ଦେଶ୍ୟ ।

ରୋଗ ପୁଣି ବିକାର ମନର ପ୍ରତିଷ୍ଠା ସ୍ୱରୂପ । ଅର୍ଥାତ୍ ମନ ବିକାର ହେଲେ ଏହାର କୁଫଳ ଭୌତିକ ଶରୀର-ଉପରେ ପ୍ରଭାବ ପକାଇ ରୋଗ ପୁଣି କରିଥାଏ । ଏହି କାରଣରୁ ମନକୁ ନିର୍ମଳ ରଖିବା ଏକାନ୍ତ ବିଧେୟ । ମନ ଓ ହୃଦୟ ନିର୍ମଳ ହେଲେ ଭୌତିକ ଶରୀର ଉପରେ ଏହାର କୁଫଳ ଅବଶ୍ୟସାବୀ । ପୁଣି ମନ ପୁଣି ଶରୀର ଗଠନରେ ଏକାନ୍ତ ଅପରିହାର୍ଯ୍ୟ । ପୁଣି ମନର ପୁଣି ପାଇଁ ସାତ୍ତ୍ୱିକ ଖାଦ୍ୟର ଆବଶ୍ୟକତା ରହିଛି । ସାତ୍ତ୍ୱିକ ଖାଦ୍ୟ ସାତ୍ତ୍ୱିକ ଗୁଣର ଅଭିବୃଦ୍ଧି ଘଟାଇଥାଏ । ସାତ୍ତ୍ୱିକ ଗୁଣର ଅଧିକାରୀ ହେଲେ ରୋଗ ପ୍ରତିରୋଧକ ଶକ୍ତିର ଅଭିବୃଦ୍ଧି ଘଟିଥାଏ ।

ହୋମିଓପାଥୀ ଔଷଧର ଆବିଷ୍କାରକ ମହାତ୍ମା ହାନିମେନ ମନୁଷ୍ୟ ଶରୀରର ଯନ୍ତ୍ରାଂଶ ବିପରି ମନୁଷ୍ୟର ଆସ୍ତଗଳ ଦ୍ୱାରା ପ୍ରଭାବିତ ତଥା ନିୟନ୍ତ୍ରିତ ହୋଇଥାଏ ତାହାର ବର୍ଣ୍ଣନା ତାଙ୍କ "ORGANON OF MEDICINE" Article ୧୩ ଓ ୧୦୩ ପୃଷ୍ଠରେ ଲିପିବଦ୍ଧ କରିଛନ୍ତି ।

ନବମ ପୁସ୍ତକ:- In the healthy condition of man, the Spiritual Vital force (Autocracy), the dynamis that animates the material body (organison) rules with unbounded sway, and retains all the parts of the organison in admirable harmonious vital operation, as regards both sensations and functions, so, that our indwelling reason gifted mind can freely employ this living, healthy instrument for the higher purposes of our existence.

ନିରୋଗ ଶରୀର ଧାରଣ କରିବା, କହିବା ଯେତେ ସହଜ କର୍ତ୍ତବ୍ୟ ଏହା ଅତ୍ୟନ୍ତ କଷ୍ଟକର ବ୍ୟାପାର । କାରଣ ପ୍ରତ୍ୟେକ ମନୁଷ୍ୟର ମନ କେମିତିନା କେମିତି ହେଲେ ବିକାରଗ୍ରସ୍ତ ।

ରୋଗ ପ୍ରତିରୋଧକ ଶକ୍ତି ରୋଗ ବିରୁଦ୍ଧରେ ସଂଗ୍ରାମ ପାଇଁ ମନୁଷ୍ୟ ଶରୀରରେ ପର୍ଯ୍ୟାପ୍ତ ପରିମାଣରେ ମହଜୁଦ୍ ରହିବା ଅତ୍ୟନ୍ତ ଜରୁରୀ। ସାତ୍ତ୍ୱିକ ଖାଦ୍ୟ ମଧ୍ୟରେ ଶ୍ରୀମହାପ୍ରସାଦ ସର୍ବୋତ୍ତମ ଅଟେ । ମହାପ୍ରସାଦ ସେବନ କଲେ ନିର୍ମଳ ଉଦ୍ଧିର ଉଦ୍ରେକ ଘୋଳିଥାଏ । ନିର୍ମଳ ଉଦ୍ଧିରୁ ଜ୍ଞାନର ଉତ୍ପତ୍ତି ହୋଇ ମନୁଷ୍ୟକୁ ମୁକ୍ତି ପଥର ପଥର ଦେଖାଏ । ଶ୍ରୀମହାପ୍ରସାଦର ମହାସ ବିଷୟରେ ଉଦ୍ଧବି ଶ୍ରୀ ଜଗନ୍ନାଥ ଦାସଙ୍କ ରଚିତ ଶ୍ରୀଜଗନ୍ନାଥ ଚରିତାମୃତରେ ବର୍ଣ୍ଣିତ ଅଛି ।

“ଉନ୍ମୁଖମନ ରାଜା ଆମେ  
ବୈଷ୍ଣବ କହନ୍ତି ସରାଗେ  
ବିଷ୍ଣୁ ନିର୍ମାଲ୍ୟ ପାନେ ପାପ  
କ୍ଷୟ ହୁଅଇ ଥାହେ ନୃପ  
ନିର୍ମଳ ଉଦ୍ଧି ହୁଏ ତା’ର  
ପାପାଦି ହୋଇଯାଏ ଦୁର  
ଉଦ୍ଧିରୁ ଜ୍ଞାନ ହୁଏ ଜାତ  
ଜ୍ଞାନରୁ ପ୍ରାପ୍ତି ମୁକ୍ତି ପଥ ।”

ପୁନଃ— ଯେ ଜଗନ୍ନାଥଙ୍କ ମୂର୍ତ୍ତି  
ହୃଦୟରେ ଉଭୁଥାନ୍ତି  
ମୁଖରେ ନାମକୁ ଉଚ୍ଚାରି  
ନୈବେଦ୍ୟ ଗର୍ଭରେ ସଂହରି  
ନିର୍ମାଲ୍ୟ ପାଦୋଦକ ଥାଣି  
ମନ୍ତ୍ରକେ ବହିଥାନ୍ତି ପୁଣି  
ନାହିଁଟି ତାହାର ବିନାଶ  
ଜାଣ ସେ ମୋହର ସଦୃଶ ।  
ପାତକ ଯେ ଅତି ପାତକ  
ପୁଣି ଯେତୁ ମହାପାତକ  
ଏ ସର୍ବ ବିନାଶ ହୁଅଇ  
ଯେ ଜଗନ୍ନାଥ ଅନ୍ତ ଖାଇ ।

**ବୈଜ୍ଞାନିକ ଭିତ୍ତିକୋଣ :**

ଶ୍ରୀପୁରୁଷୋତ୍ତମ କ୍ଷେତ୍ର ହେଉଛି ପୁରୁଷ ଓ ପ୍ରକୃତି ଉଭୟଙ୍କ ସର୍ବଶ୍ରେୟ ଲୀଳାକ୍ଷେତ୍ର । ଏହି କ୍ଷେତ୍ରରେ ଶ୍ରୀଜଗନ୍ନାଥ ହେଉଛନ୍ତି ଦାରୁ ବ୍ରହ୍ମ ବା ସଗୁଣ ବ୍ରହ୍ମ । ଶ୍ରୀମନ୍ଦିରରେ ପ୍ରକୃତିର ନିୟନ୍ତ୍ରଣ କାରିଣୀ ମା’ ବିମଳା ବିରାଜମାନ ଅଛନ୍ତି । ପ୍ରଥମେ ଶ୍ରୀଜଗନ୍ନାଥଙ୍କୁ ନୈବେଦ୍ୟ ଅର୍ପଣ କରାଯାଇ ତା’ପରେ ସେହି ପ୍ରସାଦକୁ ମା’ ବିମଳାଙ୍କୁ ଅର୍ପଣ କରାଯାଇଥାଏ । ପ୍ରସାଦ ମା’ ବିମଳାଙ୍କୁ ଅର୍ପିତ ହେଲାପରେ ତାହା ମହାପ୍ରସାଦରେ ପରିଣତ ହୁଏ । ତେଣୁ ମହାପ୍ରସାଦରେ ପ୍ରକୃତି ଓ ପୁରୁଷ ଉଭୟଙ୍କର ସଂଯୋଗ ପରା ଓ ଅପରାଶକ୍ତି ନିହତ ରହିଥାଏ । ପରାଶକ୍ତି ସାତ୍ତ୍ୱିକ ଗୁଣକୁ ଅଭିରୁଦ୍ଧ କରିବାରେ ପରମ ସହାୟକ ହୁଏ । ଏହି ଶକ୍ତି ମନୁଷ୍ୟ ଶରୀରର ଆନନ୍ଦମୟ କୋଷକୁ ଉଦ୍ଧିବିତ କରିଥାଏ । ଏହି କାରଣରୁ ମହାପ୍ରସାଦ ସେବନରେ ଅନ୍ତରାତ୍ମାରେ ଏ ପ୍ରକାର ପ୍ରକଳ୍ପ ଶାନ୍ତିର ଆରାଧ୍ୟ ମିଳିଥାଏ । ସେହିପରି ଅପରାଶକ୍ତି ମନୁଷ୍ୟର ଭୌତିକ ଶରୀରକୁ ପର୍ଯ୍ୟାପ୍ତ

ପରିମାଣରେ ପ୍ରାଣଶକ୍ତି ପ୍ରଦାନ କରେ । ଏହି ପ୍ରାଣଶକ୍ତି ହିଁ ମନୁଷ୍ୟ ଶରୀରର ପ୍ରାଣମୟ କୋଷକୁ ଶକ୍ତିମତ୍ତ କରି ଚୋକିବା ଦ୍ୱାରା ମନୁଷ୍ୟର ଅଜ୍ଞାପ୍ରତ୍ୟକ୍ଷ ଓ ସମସ୍ତ ସଂସ୍କାରକୁ ପୁଷ୍ଟି ହୁଏ ପରିଭ୍ରମଣ କରିଥାଏ । ସଂକ୍ଷେପରେ କହିବାକୁ ଉଚ୍ଚେ ମହାପ୍ରସାଦ ସେବନରେ ମନୁଷ୍ୟ ଶରୀରର ଅନ୍ତମୟ କୋଷ ପ୍ରାଣମୟ କୋଷ ଓ ଆନନ୍ଦମୟ କୋଷରୁ ଏକ ସଙ୍ଗେ ଅଭିଭୂତ ପଡ଼ିଥାଏ । ଉପରୋକ୍ତ ତିନିକୋଷର ଅଭିଭୂତ ପଡ଼ିଲେ ମନୁଷ୍ୟର ମନ ସୁନିୟନ୍ତ୍ରିତ ହେବା ଅବଶ୍ୟସାକ୍ଷୀ । ଅର୍ଥାତ୍ ମନମୟ କୋଷର ଅଧିକାରୀ ଭାଗ ବିଜ୍ଞାନମୟ କୋଷକୁ ସଂଯୋଗ ହେବା ଦ୍ୱାରା ମନୁଷ୍ୟର ଭୂତ ଓ ବିବେକ ଉତ୍ତରୋତ୍ତର ଉନ୍ନତି ପଡ଼ିଥାଏ । ବିଜ୍ଞାନମୟ କୋଷ ହିଁ ଅପରପକ୍ଷେ ମନୁଷ୍ୟକୁ ଅସତ୍ ବର୍ମରୁ ବିକଳ କରିବାରେ ପରମ ସହାୟକ ହୁଏ ।

ଶ୍ରୀଜଗନ୍ନାଥଙ୍କ ଚରିତାମୃତରେ ଉଦ୍ଧବି ଶ୍ରୀ ବିବାକର ଦାସ ମହାପ୍ରସାଦର ଗୁଣାବଳୀ ସମ୍ବନ୍ଧେ ଏହିପରି ବର୍ଣ୍ଣନା କରିଛନ୍ତି ।

“ମନରେ ଅଜ୍ଞଥୁବା ପାପ  
ଆତ୍ମାଣ କଲେ ହୁଏ ଲୋପ  
ଦୁଃଖି ମାର୍ଗରେ ଅଜ୍ଞଥୁଲେ  
ଦେଖିଲାକ୍ଷଣି ଯାଏ ଭଲେ  
ଆତ୍ମାଦ କଲା ମାତକରେ  
କରିବା ପାପକୁ ସଂହାରେ  
ପ୍ରସାଦ ବୋଲି ଯେ ଶୁଣଇ  
ତତ୍କାଳ ପାପ କ୍ଷୟ ଯାଇ  
ସରଣ କଲା ମାତେ ନୃପ  
ମିଥ୍ୟା ଦୁଃଖିତ ହୁଏ ଲୋପ  
ଶରୀର ଯେତେ ପାପ ଥାଇ  
ଅଙ୍ଗେ ଲେପିଲେ ଦୁର ହୋଇ  
ଅସଂଖ୍ୟ ପ୍ରସାଦ ମହିମା  
କହି ଅଛନ୍ତି ବେଦ ବ୍ରହ୍ମା ।

ଏହି ପରି ଭାବରେ ମହାପ୍ରସାଦ ସେବନରେ ମନୁଷ୍ୟ ଶରୀରର ପକ୍ଷକୋଷର ଉତ୍ତରୋତ୍ତର ଅଭିଭୂତ ହେବା ଦ୍ୱାରା ରୋଗ ପ୍ରତିରୋଧକ ଶକ୍ତି ପର୍ଯ୍ୟାପ୍ତ ପରିମାଣରେ ମନୁଷ୍ୟର ଶରୀରରେ ମହଜୁଦ୍ ରହେ । ଏହି ରୋଗ ପ୍ରତିରୋଧକ ଶକ୍ତି ହିଁ ରୋଗ ବିରୁଦ୍ଧରେ ସଂଗ୍ରାମ କରିବାରେ ସମ୍ପୂର୍ଣ୍ଣରୂପେ ସଫଳ କାମ ହେବ ଏହା ନିଃସନ୍ଦେହରେ କୁହାଯାଇପାରେ ।

**ରୋଗ ନିରାକରଣ ପାଇଁ ଶ୍ରୀମହାପ୍ରସାଦ ସେବନର ବିଧି :**

ସମସ୍ତ ପ୍ରକାର ନୂତନ ଓ ପୁରାତନ ରୋଗର ଉତ୍ତରଣ ପାଇଁ ଶ୍ରୀପୁରୁଷୋତ୍ତମ କ୍ଷେତ୍ରରେ ମହାପ୍ରସାଦ ସେବନ ଉପେକ୍ଷା ଅଟେ । କାରଣ ଶ୍ରୀପୁରୁଷୋତ୍ତମ କ୍ଷେତ୍ରର ମହାସ ଉପେକ୍ଷା

ପତିବତୀ ଜଗନ୍ନାଥ ଦାସ ଶ୍ରୀପୁରୁଷୋତ୍ତମ କ୍ଷେତ୍ରର ମାହାତ୍ମ୍ୟ  
କବିତାରେ ବର୍ଣ୍ଣନା କରିଛନ୍ତି ।

ଯେ ନାନା ଚୀର୍ଣ୍ଣେ ଜ୍ୟକରେ  
ଅସ୍ମତ ବର୍ଷ ପର୍ଯ୍ୟାନ୍ତରେ  
ଏଥିରେ ମାସମାତ୍ର ରହି  
ସେ ଯେ ଫଳ ଫଳ ପାଇ  
ସମସ୍ତ ଚୀର୍ଣ୍ଣ ମାନଙ୍କରେ  
ଯେ ସ୍ନାନ ଦାନ ବ୍ରତ କରେ  
ତେଁ ଯେ ଫଳ ଲଭେ ନର  
ସେ ଯେ ଲଭେ ଏ କ୍ଷେତ୍ରର  
ବ୍ରହ୍ମ ଜ୍ଞାନରେ ଯେଉଁ ଫଳ  
ବ୍ରତ ନିୟମ ସର୍ବ କାଳ  
ଏ କ୍ଷେତ୍ରେ ବାସ କଲେ ଜନ  
ସେ ଫଳ ଲଭେ ଅନୁ ଦିନ ।

ପୁଣ୍ୟ-ଦେହ ଚେନଟି ଯେବା ଯାଇ  
ପୁରୁଷୋତ୍ତମ ଶେଷ ରହି  
ବନ୍ଧୁ ବୃକ୍ଷର ଛାୟାରେ ବା  
ଠା' ପୁଣି କଥା କି କହିବା  
ବନ୍ଧୁ ସାଗରର ମଧ୍ୟରେ  
ଯେ ପୁଣି ପ୍ରାଣ ତ୍ୟାଗ କରେ  
ସେ ଯେ ଦୁର୍ଲଭ ମୋକ୍ଷ ପଦ  
ପାଆନ୍ତି ଏହା ନିର୍ବିବାଦ ।

ପୁଣ୍ୟ-ହୃଦି ବୀଟ ପତଙ୍ଗ ପ୍ରାଣୀ  
ସମ୍ପୃତ ଯେ ତିର୍ଥୀକ ଯୋନି  
ଏ କ୍ଷେତ୍ରେ ପ୍ରାଣ ବିସର୍ଜିଲେ  
ପରମ ପଦ ପାଇ ଉଲେ ।

ଗୋଗୀମାନେ ଶ୍ରୀପୁରୁଷୋତ୍ତମ କ୍ଷେତ୍ରରେ ଅବସ୍ଥାପନ କରି  
ଦୁର୍ଲଭ ପ୍ରାଣକାଳରେ ସ୍ନାନାଦି ସାରି ପୂର୍ଣ୍ଣ୍ୟକୁ ଅର୍ଥ୍ୟ ପ୍ରଦାନ କରି  
କୃଷକମାନଙ୍କୁ ଭକ୍ତି ପୂର୍ବକ ମନରେ ପ୍ରଣାମ କରି ପ୍ରଥମେ  
ଶ୍ରୀଜଗନ୍ନାଥଙ୍କ ପଦୋଦକ ତୁଳସୀ ଓ ନିର୍ମାଳ୍ୟ ସେବନ  
କରନ୍ତୁ । ତତପରେ ଶ୍ରୀମନ୍ଦିରରେ ଶ୍ରୀଜଗନ୍ନାଥଙ୍କ ନିତ୍ୟ  
ଶ୍ରୀମନ୍ଦିର ସ୍ନାନାଦି ସମୟେ ଉପସ୍ଥିତ ରହି ପଦୋଦକ ଗ୍ରହଣ  
କରିବା ଉଚିତ୍ । ଏହାପରେ ଗୁହକୁ ଆସି ଯଥାଶକ୍ତି  
ଶ୍ରୀଜଗନ୍ନାଥଙ୍କ ଭଜନ କୀର୍ତ୍ତନ କରିବା ବିଧେୟ । ମଧ୍ୟାହ୍ନରେ  
ନିରାହାର ଉପଲାପରେ ଆନନ୍ଦ ବଜାରକୁ ଯାଇ ମହାପ୍ରସାଦ  
ସେବନ କରିବା ଉଚିତ୍ । ମନ୍ତ୍ର ଉଚ୍ଚାରଣ ପୂର୍ବକ ମହାପ୍ରସାଦ  
ସେବନ ବିଧେୟ ।

**ପ୍ରସାଦ ଗ୍ରହଣ ମନ୍ତ୍ର:**

ଅମ୍ଭ ବ୍ୟଞ୍ଜନ ମୁକ୍ତଂ ତୁଳସୀଦଳ ନିଗୃତମ୍  
ବିଷ୍ଣୁପୁରାଣ ମାଗେଣ ସଦ୍ୟା ନିର୍ମାଳ୍ୟ ଭକ୍ଷଣମ୍  
ଅମ୍ଭ-ହୃଦୟରସୋ ବିଷ୍ଣୁର୍ଭୋକ୍ତା ଦେବୋ ଜନାର୍ଦ୍ଦନଃ  
ପଞ୍ଚଭୂତାସନା ହଂତା ଅମ୍ଭପୋଷୋ ନ ବିଦ୍ୟତେ ।

ଆମର ହିନ୍ଦୁ ଗାନ୍ଧରେ ଅମ୍ଭକୁ ଔଷଧ ରୂପେ ଗ୍ରହଣ  
କରାଯାଇଛି । ଭକ୍ତକବି ଦିବାକର ଦାସ ଲେଖିଲେ-

ଧାରୁକ ମଧ୍ୟରେ ବାସନ  
ଦାନରେ ଦକ୍ଷିଣା ପ୍ରଧାନ  
ଔଷଧ ମଧ୍ୟେ ଯଥା ଅମ୍ଭ  
ଧନ ମଧ୍ୟରେ ଯଥା ଧାନ୍ୟ ।

ଗୋଗୀମାନେ ଦିନକୁ ଅରେ ମାତ୍ର ରୋଗ ଉପଶମ ହେବା ପର୍ଯ୍ୟନ୍ତ  
ମହାପ୍ରସାଦ ସେବନ କରିବା ଉଚିତ୍ । ଅତି ପୁରାତନ ରୋଗର  
ଉପଶମ ପାଇଁ ଏକବର୍ଷ ପୁରୁଷୋତ୍ତମ କ୍ଷେତ୍ରରେ ଅବସ୍ଥାପନ କରି  
ଉପରୋକ୍ତମତେ ଗୁହପୂତ ବିଷରେ ଦିନକୁ ଅରେ ମାତ୍ର ମହାପ୍ରସାଦ  
ସେବନ କରିବା ଉଚିତ୍ । ରଥ ଦ୍ଵିତୀୟାଦିନ ଏହି କାର୍ଯ୍ୟ ଆରମ୍ଭ  
କଲେ ନିଶ୍ଚିତ ଭାବେ ଗୁରୁଫଳ ପ୍ରାପ୍ତି ହେବ । ଏଥିରେ ଯେହେତୁ  
ଅବକାଶ ନାହିଁ । ଉପରୋକ୍ତ କଥାର ପ୍ରତିପାଦନ ପାଇଁ ଅତିକୃତ୍  
ଜଗନ୍ନାଥ ଦାସ ଲେଖୁଥିଲେ-

କ୍ଷେତ୍ରୋତ୍ତମେ ଶ୍ରୀପୁରୁଷୋତ୍ତମା ଖ୍ୟ  
ଦ୍ଵେଲାଗନଂ ଦେବି ମହାବିଷ୍ଣୁମ୍  
ଯୋଗୋଽପି ନିତ୍ୟା ବଚନଂ ପ୍ରସ୍ତୁତ  
ସ୍ମୃତଃ ପ୍ରଜାପତ ଶୟନଂ ପ୍ରଣାମଃ

ଭକ୍ତକବି ଦିବାକର ଦାସ ବାଖ୍ୟା କରି କହିଲେ-

ଏ ଯେଉଁ ପୁରୁଷୋତ୍ତମ  
କ୍ଷେତ୍ର ରାଜାଧି ରାଜା ନାନ  
ଦ୍ଵେଲା ଭୋଜନ କଲେ ତହିଁ  
ମହା ହବିଷ୍ୟ ଫଳ ପାଇ  
ଯେ ନିତ୍ୟକରେ ସର୍ବକାଳ  
ଯୋଗ ସାଧନ କରାଫଳ  
ତହିଁ ଯେ ବଚନ ପ୍ରସ୍ତୁତ  
ପୁରୁକ୍ ମହିମା ବିଶ୍ଵର  
ଯେ ତହିଁ ପ୍ରଜାପ ଉଚିତ୍  
ସେ ସବୁ ପ୍ରଭୁଙ୍କର ସ୍ମୃତି  
ଶୟନ ପ୍ରଣାମ ସତ୍ତ  
ପ୍ରତିକ ପ୍ରାଣ ଉଚିତ୍ ।

ପୁରୁଷୋତ୍ତମ କ୍ଷେତ୍ରର ମାହାତ୍ମ୍ୟ ଏହିପରି । ଏହି ହେତୁରୁ ରୋଗ  
ନିରାକରଣ ପାଇଁ ଶ୍ରୀପୁରୁଷୋତ୍ତମ କ୍ଷେତ୍ରର ମହାପ୍ରସାଦ ସେବନ  
ଏକ ଅଲୌକିକ ମର୍ଯ୍ୟାଦା ଉଚ୍ଚି ଜାଣ କରିବା ଏଥିରେ ହେତୁ ମତ  
ନାହିଁ ।

ଓ ଶ୍ରୀଜଗନ୍ନାଥ ଶରଣମ୍

ଅଧ୍ୟକ୍ଷ ଯଶୀ ।

# ଓଡ଼ିଶାରେ ଗ୍ରାମ୍ୟ ଉନ୍ନୟନ

ବର୍ତ୍ତମାନର ରାଜ୍ୟ ସରକାର ଗ୍ରାମାଞ୍ଚଳ ଉନ୍ନତି ପ୍ରତି ସର୍ବାଧିକ ଗ୍ରାଧ୍ୟାୟ ଦେଇ ଯମତାର ବିକେନ୍ଦ୍ରୀକରଣ ଓ ପଞ୍ଚୀପ୍ରଗତି ପାଇଁ ସ୍ୱତନ୍ତ୍ର ଅର୍ଥବ୍ୟବସ୍ଥା କରିଛନ୍ତି । କ୍ଷୁଦ୍ର ଜଳସେଚନ ପ୍ରକଳ୍ପ ଓ ଉଚ୍ଚ ଜଳସେଚନ ପ୍ରକଳ୍ପ ନିର୍ମାଣ, ଗ୍ରାମାଞ୍ଚଳକୁ ସାନୀୟ ଜଳ ଯୋଗାଣ , ଗାଞ୍ଜାଘାଟ ନିର୍ମାଣ ଓ ସ୍ୱାସ୍ଥ୍ୟ ସୁବିଧା ଯୋଗାଇ ଦେବା ଉପରେ ଅଧିକ ଗୁରୁତ୍ୱ ଦିଆଯାଇଛି । ରାଜ୍ୟ ଗ୍ରାମ୍ୟ ଉନ୍ନୟନ ବିଭାଗ ଜରିଆରେ ଏ ସବୁ କାର୍ଯ୍ୟ ହେଉଅଛି ।

ପ୍ରଥମ ପଞ୍ଚବାର୍ଷିକ ଯୋଜନାଠାରୁ କୃଷି ଉତ୍ପାଦନ ଓ ଏଥିଲାଗି ଆବଶ୍ୟକୀୟ ସାହାଯ୍ୟ ସୁବିଧା ଯୋଗାଇ ଦେବା ଉପରେ ଗୁରୁତ୍ୱ ଦିଆ ଯାଇଛି । ଓଡ଼ିଶାରେ ଜଳସେଚନର ବିସ୍ତୃତ ସୁବିଧା ରହିଛି । ଭାରତର ବହୁ ରାଜ୍ୟଠାରୁ ଓଡ଼ିଶାର ଜଳସମ୍ପଦ ଯଥେଷ୍ଟ ଅଧିକ । କିନ୍ତୁ ସେହି ଜଳସମ୍ପଦକୁ ପୁରାପୁରି ବିନିଯୋଗ କରାଯାଇନାହିଁ । ବିଶେଷ କରି ମରୁଡ଼ି ପ୍ରସାରିତ ଅଞ୍ଚଳରେ କ୍ଷୁଦ୍ର ଜଳସେଚନ ପ୍ରକଳ୍ପର ବ୍ୟବସ୍ଥା ନ କଲେ ମରୁଡ଼ି ପରିସ୍ଥିତିର ମୁକାବିଲା କରାଯାଇ ପାରିବ ନାହିଁ । ଆମ ରାଜ୍ୟର ଭୂମିତଳ ଜଳ ସମ୍ପଦର ମଧ୍ୟ ସମ୍ପୂର୍ଣ୍ଣ ବିନିଯୋଗ ହେଲେ କୃଷି ଉତ୍ପାଦନ ଯଥେଷ୍ଟ ବଢ଼ିବ ।

ବିଂଶ ଶତାବ୍ଦୀର ଶେଷ ଦଶକରେ ରାଜ୍ୟ ସରକାର ଏ ସବୁ କଥା ବିଚାରକୁ ନେଇ ଗ୍ରାମ୍ୟ ଉନ୍ନୟନ ନୀତି ଛିନ୍ନ କରିଛନ୍ତି । ପୂର୍ବରୁ ଯେଉଁ ଜଳସେଚନ ପ୍ରକଳ୍ପଗୁଡ଼ିକ ନିର୍ମାଣ ହୋଇଥିଲା ତନ୍ମଧ୍ୟରୁ କେତେକ ଅକାମୀ ହୋଇଯାଇଛି । କ୍ଷୁଦ୍ର ଜଳସେଚନ ପ୍ରକଳ୍ପ ଜରିଆରେ ୧୯୯୦ ମସିହା ମାର୍ଚ୍ଚ ମାସରୁ ୧୯୯୨ ମସିହା ସେପ୍ଟେମ୍ବର ମୁଖ୍ୟ ୫୦୦୦ ହେକ୍ଟର ଜମିରେ ଖରିଫ୍ ଋତୁରେ ଜଳସେଚନର ସୁବିଧା ଯୋଗାଇ ଦିଆଯାଇଛି । ଚଳିତ ଆର୍ଥିକ ବର୍ଷ ଶେଷମୁଖ୍ୟ ଆଉ ଅଧିକ ୫୦୦୦ ହେକ୍ଟର ଜମିରେ ଖରିଫ୍ ଋତୁରେ ଜଳସେଚନ ପାଇଁ କାର୍ଯ୍ୟ ଚାଲିଛି । କଳାହାଣ୍ଡି, କୋରାପୁଟ, ମୟୂରଭଞ୍ଜ ଓ କେନ୍ଦୁଝର ପ୍ରଭୃତି ଆଦିବାସୀ ବହୁଳ ଜିଲ୍ଲାମାନଙ୍କରେ କ୍ଷୁଦ୍ରଜଳସେଚନ ପ୍ରକଳ୍ପଗୁଡ଼ିକ ନିର୍ମାଣ କରାଯାଇଛି । ଏ ସବୁ ଅଞ୍ଚଳରେ ୧୦ କୋଟି ଟଙ୍କା ବ୍ୟୟରେ ୧୯୯୩ ମାର୍ଚ୍ଚ ମାସ ମୁଖ୍ୟ ୨୧୦୦ ହେକ୍ଟର ଜମିରେ ଖରିଫ୍ ଋତୁରେ ଜଳସେଚନ ବ୍ୟବସ୍ଥା କରିବାର ଲକ୍ଷ୍ୟ ରହିଛି । ଗତ ଦୁଇ ବର୍ଷ ମଧ୍ୟରେ ଚଳି ଋତୁରେ ପ୍ରାୟ ୪୦୦ ହେକ୍ଟର ଅଧିକ ଜମିରେ

କ୍ଷୁଦ୍ର ଜଳସେଚନ ପ୍ରକଳ୍ପ ମାଧ୍ୟମରେ ଜଳସେଚନର ବ୍ୟବସ୍ଥା କରାଯାଇଛି । ଆଗାମୀ ମାର୍ଚ୍ଚମାସ ମୁଖ୍ୟ ଅଧିକ ୩୦୦୦ ହେକ୍ଟର ଜମିରେ ଚଳି ଜଳସେଚନ ହୋଇପାରିବ ।

୧୯୯୦ ମସିହା ମାର୍ଚ୍ଚ ମାସଠାରୁ ଅକାମୀ କ୍ଷୁଦ୍ର ଜଳସେଚନ ଯୋଜନାଗୁଡ଼ିକ ପୁନରୁଦ୍ଧାର ପାଇଁ ବ୍ୟାପକ ବ୍ୟବସ୍ଥା କରାଯାଇଛି । ବର୍ତ୍ତମାନ ମୁଖ୍ୟ ୨୩୧ଟି ଅକାମୀ କ୍ଷୁଦ୍ର ଜଳସେଚନ ପ୍ରକଳ୍ପକୁ ପୁନରୁଦ୍ଧାର କରାଯାଇଛି । ଗାଜପାଟଣା ଆଦିବାସୀ ଲୋକଟିଏ ନିଜର ୧ ହେକ୍ଟର ଜମିରେ ବିପରୀ ବର୍ଷ ଦିନରେ ଧାନ ଚାଷ କରିବ ଓ ତିନି ମରୁଡ଼ି ପ୍ରସାରିତ ଜମାଟି ଜିଲ୍ଲାର ସାଧାରଣ କୃଷକଟିଏ ଚଳି ଋତୁରେ ଉଚ୍ଚି ପିଆଜ ଶୁଷ୍କ ପର୍ଯ୍ୟନ୍ତ ବିପରୀ ପାଣି ପାଇପାରିବ ସେଥିପାଇଁ କ୍ଷୁଦ୍ର ଜଳସେଚନ ଓ ଉଚ୍ଚଜଳସେଚନର ଏକ ସମନ୍ୱିତ କାର୍ଯ୍ୟକ୍ରମ ପ୍ରସ୍ତୁତ କରାଯାଇଛି । ଇତି ମଧ୍ୟରେ ସୁରୋପୀୟ ଗବେଷଣାକର୍ମୀଙ୍କର ଏକ ବିଶେଷତା ଦଳ ରାଜ୍ୟ ସରକାରଙ୍କ ପରାମର୍ଶଦାନୀ ଓଡ଼ିଶା ପରିଦର୍ଶନ କରି ୩୧ଟି କ୍ଷୁଦ୍ର ଜଳସେଚନ ପ୍ରକଳ୍ପ ନିର୍ମାଣରେ ୨୯ କୋଟି ଟଙ୍କା ସାହାଯ୍ୟ କରିବେ ବୋଲି ଆପାତତଃ ସ୍ଥିର କରିଛନ୍ତି । ପ୍ରଥମ ପର୍ଯ୍ୟାୟରେ ପୁରୀ, ଗଞ୍ଜାମ, ଓ ପୁରୀର ଉଚ୍ଚ ଜିଲ୍ଲାର ୭ଟି ପ୍ରକଳ୍ପ ନିର୍ମାଣ କରାଯିବ ।

## ଉଚ୍ଚଜଳସେଚନ :

ରାଜ୍ୟ ଉଚ୍ଚ ଜଳସେଚନ କର୍ମରେ ସମ୍ପନ୍ନ କରିଆଣେ ଆରୋଗ୍ୟ ସମୟ ମଧ୍ୟରେ ୧୫୦୦ରୁ ଅଧିକ ପଏଣ୍ଟ ବସାଇ ଖରିଫ୍ ଓ ଚଳି ଋତୁରେ ପ୍ରାୟ ୨୦ ହଜାର ହେକ୍ଟର ଜମିକୁ ପାଣି ଯୋଗାଇ ଦିଆଯାଇଛି । ଆଗାମୀ ମାର୍ଚ୍ଚ ମାସ ମୁଖ୍ୟ ଆଉ ୫୦୦ ପଏଣ୍ଟ ବସାଯିବା ପାଇଁ କାର୍ଯ୍ୟ ଚାଲିରହିଛି । ଏବଂ ବ୍ୟତୀତ ୧୯୯୩ ମୁଖ୍ୟ ଏବଂ ବାଲେଶ୍ୱର ଜିଲ୍ଲାରେ ଜମିର ସରକାରଙ୍କ ପଦାହୁତରେ ୨୨ କୋଟି ଟଙ୍କା ବ୍ୟୟରେ ୭୧୦ଟି ଉଚ୍ଚ ଜଳସେଚନ ପଏଣ୍ଟ ବସାଯିବାର କାର୍ଯ୍ୟକ୍ରମ ରହିଛି ।

## ଗ୍ରାମ୍ୟ ରାସ୍ତା :

ଶ୍ରୀ ଗହଳି ବିଶେଷ କରି ପାର୍ବତ୍ୟ ଅଞ୍ଚଳରେ ଗମନାଗମନ ଅଧିକ ସୁବିଧା ଯୋଗାଇ ଦେବା ଏକାନ୍ତ ଅପରିହାର୍ଯ୍ୟ । ଗ୍ରାମ୍ୟ

କେତେ ବର୍ଷ ତଳେ ଲୋକମାନେ ଧାରଣା କରିପାରୁ ନଥିଲେ ଯେ ପାଇଖାନାରୁ ବାହାରୁଥିବା ଜୈବିକ ବାଷ୍ପ ଉଦ୍ଭବ ବ୍ୟବହାର କରାଯାଇ ପାରିବ । କିନ୍ତୁ ଏହା ସତ୍ୟ ଯେ ଗୋବର ଗ୍ୟାସ୍ ପରି ଏହି ଗ୍ୟାସ୍ ଜାଳେଣି ରୂପେ ବ୍ୟବହାର ହୋଇପାରିବ । ଲୋକମାନଙ୍କୁ ଏ ସମ୍ପର୍କରେ ଶିକ୍ଷା ଦେବାପାଇଁ ଗଞ୍ଜାମ ଜିଲ୍ଲାର ୨୨ଟି ଗ୍ରାମରେ ସାମୁହିକ ପାଇଖାନା ନିର୍ମାଣ କରାଯାଇଛି । ଗ୍ରାମର ଏକ ନିର୍ଦ୍ଦିଷ୍ଟ ସ୍ଥାନରେ ୫ ନଗ ବା ୧୦ ଜଣ ଏକ ପନାୟରେ ବ୍ୟବହାର କରିବା ଭଳି ପାଇଖାନା ନିର୍ମାଣ କରାଯାଇ ତା'ପାଇଁ ଜୈବିକ ଗ୍ୟାସ୍ ଜାଳେଣି ପ୍ରକଳ୍ପକୁ ସଂଯୋଗ କରାଯାଇଛି । ଏହି ପ୍ରକଳ୍ପରେ ପ୍ରାଗସ୍ଥିକ ଭାବରେ ପ୍ରାୟ ଏକ କୋଟି ଟଙ୍କା ବ୍ୟୟ କରାଯାଇଛି ।

**ପାନୀୟ ଜଳ :**

ଶ୍ରୀ ଗହଳିର ସବୁ ଶ୍ରେଣୀର ଲୋକ ଯଥେଷ୍ଟ ବିଗ୍ରହ ପାନୀୟଜଳ ପାଇବା ପାଇଁ ସରକାର ବ୍ୟବସ୍ଥା କରୁଛନ୍ତି । ପାନୀୟ ଜଳ ପମ୍ପକୀୟ ଜାତୀୟ ବୈଷୟିକ ନିଗମ୍ ଏହି ଲକ୍ଷ୍ୟ ପୂରଣ କରିବା ପାଇଁ ଆମ ରାଜ୍ୟରେ କାର୍ଯ୍ୟ ଆରମ୍ଭ କରିଛନ୍ତି । ଗୋଗାପୁଟ, ମୟୂରଭଞ୍ଜ, ଫୁଲବାଣୀ ଓ ଗଞ୍ଜାମ ଜିଲ୍ଲାର କେତେକ ଅଞ୍ଚଳରେ ଏହି ନିଗମ ପକ୍ଷରୁ କାର୍ଯ୍ୟ ଚାଲୁଛି । କଟକ, ପୁରୀ, ବାଲେଶ୍ଵର ଜିଲ୍ଲାର ଉପକୂଳବର୍ତ୍ତୀ ଅଞ୍ଚଳରେ ସବୁଦିନେ ପାଣି ଚୁଣିଆ ବା ଶାରିଆ ହୋଇଥାଏ । ଯେ ଅଞ୍ଚଳରେ ପିଇବା ଉପଯୋଗୀ ମଧୁର ପାଣି ଯୋଗାଇବା ପାଇଁ ତାମିଡ଼ା ପ୍ରକଳ୍ପ ପଥରୁ ୪୦୦୦ରୁ ଅଧିକ ନଳକୂପ ବସାଯାଇଛି ଓ ସାତି ସ୍ଥାନରେ ପାଣିଟାଙ୍କି କରି ପାଇପ୍ ଦ୍ଵାରା ଜଳଯୋଗାଣ କରାଯାଉଛି । ଏହା ଫଳରେ ୧୭୦୦ରୁ ଅଧିକ ଗ୍ରାମରେ ଜଳକଷ୍ଟ ଦୂର ହୋଇପାରିଛି ।

**ଗ୍ରାମ ପରିମଳ :**

ଗ୍ରାମମାନଙ୍କରେ ପରିମଳ ବ୍ୟବସ୍ଥାକୁ ଅଧିକ ଉନ୍ନତ କରିବା ବିଷୟରେ ସ୍ଵେଚ୍ଛାସେବୀ ଅନୁଷ୍ଠାନମାନଙ୍କର ଭୂମିକା ଗୁରୁତ୍ଵପୂର୍ଣ୍ଣ ।

ରାଜ୍ୟ ସରକାରଙ୍କ ବଜେଟ୍ ଅଟକଳରେ ଫନାଗତ ଭାବରେ ଶ୍ରୀ ଗହଳିରେ ଉପର ଲିଖିତ କାର୍ଯ୍ୟକ୍ରମ ପାଇଁ ଅଧିକରୁ ଅଧିକ ଅର୍ଥ ବିନିଯୋଗ ହୋଇଛି ଓ ତାହାର ସୁଫଳ ମଧ୍ୟ ଲୋକମାନେ ପାଇପାରିଛନ୍ତି । ଅନୁନ୍ନତ ବାଲିଗୁଡ଼ା ସର୍ବ୍ଵଦିନିନ୍ଦ୍ରୀଠାରୁ ଆରମ୍ଭ କରି ଉନ୍ନତ କଟକ ସହର ସର୍ବ୍ଵଦିନିନ୍ଦ୍ରୀ ପର୍ଯ୍ୟନ୍ତ ସବୁ ଆଡ଼େ ଶ୍ରୀ ଗହଳି ଲୋକଙ୍କର ସାମୁହିକ ବିକାଶ ହେଉଛି । ଲୋକମାନଙ୍କ ମଧ୍ୟରେ ଜାଗରଣ ଆସିଛି । ସେମାନେ ବିକାଶ ସହ ନିଜକୁ ସାମିଲ କରିବା ସଙ୍ଗେ ସଙ୍ଗେ ଅଧିକ ସୁବିଧା ସୁଯୋଗ ଆଶା କରୁଛନ୍ତି । ଓଡ଼ିଶାର ପୁଣ୍ୟମଣ୍ଡଳୀ ଶ୍ରୀ ବିଜୁ ପଟ୍ଟନାୟକଙ୍କ ଭାଷାରେ "ଉତ୍କଳ ଜନନୀ" ଟ୍ରୁମକୁ ଯଥେଷ୍ଟ ସୁଯୋଗ ଦେଇଛି । ଟ୍ରୁମେ ନିଜ ନିଜ ଠାରେ ଯଦି ବିଛି ଭଲକାମ କରିବ ତେବେ ତାହା "ଉତ୍କଳ ଜନନୀ"ଙ୍କର ପ୍ରକୃତ ସେବା ହେବ ।" ପ୍ରକୃତରେ ଆମ ରାଜ୍ୟବାସୀଙ୍କ ପାଇଁ ଚଳିତ ଗତାବ୍ଦୀର ଶେଷ ଦଶକରେ ଏହାଟି ଆହ୍ଵାନ ।



କଳାହାଣ୍ଡି ଜିଲ୍ଲା ଭବାନୀପାଟଣାଠାରେ ମୁଖ୍ୟମନ୍ତ୍ରୀଙ୍କ ଉପସ୍ଥାପନାରେ ପର୍ଯ୍ୟଟନ ମନ୍ତ୍ରୀ ଶ୍ରୀ ଅନନ୍ତ ଉଦୟ ଚିନ୍ମୟେଟ୍ଟ ପୂର୍ଣ୍ଣ ସାକ୍ଷରତା ଅଭିଯାନ ଉତ୍ସବକୁ ଉଦ୍ଘାଟନ କରୁଛନ୍ତି । ମନ୍ତ୍ରୀ ଶ୍ରୀ ସାଧିରାମ ନାଥ, ଶ୍ରୀ କିରଣ ଚନ୍ଦ୍ର ଚିନ୍ମୟେଟ୍ଟ ଓ ରାଜ୍ୟ ଗଣ ସଚିବ ଶ୍ରୀମତୀ ମାରି ଦାସ ଇତ୍ ଉତ୍ସବରେ ଉପସ୍ଥିତ ଅଛନ୍ତି ।

# ଗୁଣୀର ସେବାରେ ଆଞ୍ଚଳିକ

## କୃଷି ଗବେଷଣା କେନ୍ଦ୍ର ପୁନୁସର-ଉଦୟଗିରି

● ୭୫ ନିମାଙ୍କ ଚରଣ ମିଶ୍ର

**ତୌ** ଗୋଳିକ ପୁଷ୍ଟିକୋଶରୁ ଆମ ରାଜ୍ୟ ଓଡ଼ିଶାକୁ ୧୦ ଗୋଟି ଅଞ୍ଚଳରେ ବିଭକ୍ତ କରାଯାଇଛି । ସେଥି ମଧ୍ୟରୁ ଉତ୍ତର- ପୂର୍ବଘାଟ ପାର୍ବତ୍ୟାଞ୍ଚଳ ଅନ୍ୟତମ । ଆସନରେ ଏହା ୧୮,୬୪୪ ବର୍ଗ କିଲୋମିଟର ଏବଂ ରାଜ୍ୟର ଶତକଡ଼ା ୧୮ ଭାଗ ଅଟେ । ଏହି ଅଞ୍ଚଳର ଶତକଡ଼ା ୫୨ ଭାଗ ଜଙ୍ଗଲରେ ପରିପୁର୍ଣ୍ଣ ଥିବାବେଳେ ଏହାର ଶତକଡ଼ା ୨୬ ଭାଗ ଅର୍ଥାତ୍ ୨୩ ଲକ୍ଷ ହେକ୍ଟର ଜମିରେ ଗୁଣ କାର୍ଯ୍ୟ ସମ୍ପାଦିତ ହୁଏ । ଏହାର ଅଧିକାଂଶ ଅଞ୍ଚଳ ଡାକୁ ଏବଂ ହାରାହାରି ଉଚ୍ଚତା ୩୦୦ ରୁ ୮୦୦ ମିଟର । ମହାନଦୀ, ବଂଗଧାରା ଏବଂ ରକ୍ଷିକୁଲ୍ୟା ନଦୀଗୁଡ଼ିକର ଜଳଛାୟା ଅଞ୍ଚଳକୁ ନେଇ ଗଠିତ ଏହି ପ୍ରାକୃତିକ ବାଦାମି ବହୁଥା, ସାମାନ୍ୟ ଥମ୍ବ ଓ ମଧ୍ୟମ ବିସମତ ଉର୍ବର ଅଟେ । ବାର୍ଷିକ ବୃଷ୍ଟିପାତ ୧,୫୯୭ ମିଲିମିଟର ହୋଇଥିଲେ ମଧ୍ୟ ଅଧିକାଂଶ ଅଞ୍ଚଳରେ ବର୍ଷାର ଅନିୟମିତତା ଅନୁଭୂତ ହୁଏ । ବର୍ଷାରତ୍ନରେ ୧ ଲକ୍ଷ ୩୧ ହଜାର ଓ ଉର୍ବି ଋତୁରେ ୪୦ ହଜାର ହେକ୍ଟର ଜଳସେଚିତ ହୁଏ ।

ଜାତୀୟ କୃଷି ଗବେଷଣା ପ୍ରକଳ୍ପର ସହାୟତାରେ ଓଡ଼ିଶା କୃଷି ଓ ବୈଷୟିକ ବିଶ୍ୱବିଦ୍ୟାଳୟର ଏକ ଆଞ୍ଚଳିକ କୃଷି ଗବେଷଣା କେନ୍ଦ୍ର ଏହି ପାର୍ବତ୍ୟାଞ୍ଚଳର କୃଷିଭିତ୍ତିକ ଗବେଷଣାର ଆବଶ୍ୟକତା ପୂରଣ ପାଇଁ ଫୁଲବାଣୀ ଜିଲ୍ଲାର ପୁନୁସର - ଉଦୟଗିରିଠାରେ ୧୯୮୩ ମସିହା ଅକ୍ଟୋବର ୧୨ ତାରିଖଠାରୁ କାର୍ଯ୍ୟ କରି ଆସୁଅଛି । ଏହା ଫୁଲବାଣୀ, ଆହ୍ଲା, ପାରଳାଖେମୁଣ୍ଡି ଏବଂ ରାୟଗଡ଼ା କୃଷିଜିଲ୍ଲା ଅଧୀନରେ ଥିବା ୪୨ ଗୋଟି ବ୍ଲକର ଫସଲ ଯୋଜନାଠାରୁ ଆରମ୍ଭ କରି ପ୍ରାକୃତିକ ସଂରକ୍ଷଣ, ପୋଡୁଗୁଣ୍ଡ, ପଶୁପାଳନ ଇତ୍ୟାଦି ମୁଖ୍ୟ ବିଷୟ ପ୍ରତି ଧ୍ୟାନ ଦେଇଅଛି । ଗବେଷଣା କେନ୍ଦ୍ରରେ କ୍ଷେତ୍ରବିଜ୍ଞାନ, ଉଦ୍ଭିଦ ପ୍ରଜନନ ଓ ଆନୁବଂଶିକ ବିଜ୍ଞାନ, ପ୍ରାକୃତିକ ବିଜ୍ଞାନ, କୀଟ ବିଜ୍ଞାନ, ନିଦାନ ବିଜ୍ଞାନ, ଅର୍ଥନୀତି, ସମ୍ପ୍ରଦାୟ, ପ୍ରାକୃତିକ ଓ ଜଳ ସଂରକ୍ଷଣ ଇଞ୍ଜିନିଅରିଂ, ବନ ବିଜ୍ଞାନ ଓ ପ୍ରାଣୀ ପୁଷ୍ଟି ତଥା ପଶୁପାଳନ ଉପରେ ଗବେଷଣା କରାଯାଉଅଛି ।

ପ୍ରାକୃତିକ, ଜଳସେଚନ, ବାର୍ଷିକ ବୃଷ୍ଟିପାତ, ଉଚ୍ଚତା ଓ ଫସଲ କେତଳେ ଉତ୍ତର-ପୂର୍ବ ଘାଟ ପାର୍ବତ୍ୟାଞ୍ଚଳକୁ ୭ ଗୋଟି ଉପାଞ୍ଚଳରେ ବିଭକ୍ତ କରାଯାଇ ପ୍ରତ୍ୟେକ ଉପାଞ୍ଚଳର କୃଷି

ଆବଶ୍ୟକତା ପୂରଣ ପାଇଁ ପୁନୁସର- ଉଦୟଗିରିଠାରେ ୩ ଗୋଟି କୃଷି ଫାର୍ମ ହାଟକୁ ନିଆଯାଇ ମୋଟ ୧୧୦ ହେକ୍ଟର ଜମିରେ ପରୀକ୍ଷା ନିରୀକ୍ଷା ଚାଲୁଅଛି ।

ଏହି ଆଦିବାସୀ ବହୁଳ ମାଳାଞ୍ଚଳର ଧାନ ଏକ ମୁଖ୍ୟ ଫସଲ ହୋଇଥିଲେ ମଧ୍ୟ ବର୍ଷାଋତୁରେ ନିର୍ଭର କରି ମକା, ମାଞ୍ଜିଆ, ବୁଲି ଆଦି କ୍ଷୁଦ୍ରଫସଲ, ସୋରିଷ, ଚିନାବାଦାମ ଅଳସୀ ଓ ଗାଣି ଆଦି ଚୈଳବୀଜ, ହରଡ, ବୁଟ, ମୁଗ ଓ ବିରି ଆଦି ତାଳିଫସଲ, ହଳଦୀ, ଅଦା ଓ ଲଙ୍କା ଆଦି ନୀସଲା, ଆମ୍ବ, ପଣସ, ପିତୁଳି ଆଦି ଫଳ ଓ ବିଭିନ୍ନ ସନିସରିବା ଗୁଣ କରାଯାଏ । ସୋରିଷ, ଅଳସୀ, ଫେସୀ, ଚିନାବାଦାମ, ଆଖୁ ଓ ଲଙ୍କାର ଅମଳ ଜାତୀୟ ସୀମାରେଖା ଉର୍ଦ୍ଧ୍ୱରେ ଥିବାବେଳେ, ଅନ୍ୟାନ୍ୟ ଫସଲର ଅମଳ ବନ୍ଦ ହୋଇଥାଏ । ହଳଦୀ ଆଦିବାସୀମାନଙ୍କର ପ୍ରଧାନ ଅର୍ଥକାରୀ ଫସଲ ହୋଇଥିଲେହେଁ, ରଣ ସୂତ୍ରରେ ଗୁଣ କରୁଥିବାରୁ ଉତ୍ପାଦିତ ହଳଦୀର ଲାଭଖୋର ବ୍ୟବସାୟୀଙ୍କ ହାତୁଡ଼ରେ ପଡ଼ି ନିଜ ଅର୍ଥନୈତିକ ଉନ୍ନତି କରିବା ଆଦିବାସୀଙ୍କ ପକ୍ଷେ ସମ୍ଭବ ହୁଏ ନାହିଁ । ଏଥିସହିତ ଫସଲରେ ରୋଗ ଓ ପୋକ ଆକ୍ରମଣ ଓ ରବିଋତୁରେ ତରାବୁଲା ଗାଈଗୋରୁଙ୍କ ପ୍ରାୟତଃ ଅଧିକ ଉତ୍ପାଦନରେ ପ୍ରତିବନ୍ଧକ ପୁଷ୍ଟି କରେ । ଆଦିବାସୀବହୁଳ ଅଞ୍ଚଳରେ ପୋଡୁଗୁଣ୍ଡ ଆଦିମଧ୍ୟ ପୁଷ୍ଟିଗୋଚର ହୁଏ । ଏତଦ୍ୱ୍ୟତୀତ ଅଧିକାଂଶ ଶିକ୍ଷାକ୍ଷେତ୍ରରେ ଅନଗ୍ରହଣୀ ଓ ଅସ୍ୱାସ୍ଥ୍ୟକର ପରିବେଶ ଏ ଅଞ୍ଚଳର ପ୍ରଗତିରେ ବାଧା ପୁଷ୍ଟି କରିଥାଏ ।

ସମସ୍ୟା ବହୁଳ ଏହି ମାଳାଞ୍ଚଳର ଆବଶ୍ୟକତାକୁ ଆଖୁଆଗରେ ରଖି ଅବିରତ ଗବେଷଣା ଫଳରେ ଆଞ୍ଚଳିକ କୃଷିଗବେଷଣା କେନ୍ଦ୍ର, ପୁନୁସର-ଉଦୟଗିରି ଅନେକଗୁଡ଼ିଏ ଉପାଦେୟ ତଥ୍ୟ ଗୁଣୀମାନଙ୍କୁ ପରିବେଷଣ କରିବାରେ ସଫଳ ହୋଇଛି । ସେଥିମଧ୍ୟରୁ କେତୋଟିର ଉଦାହରଣ ପ୍ରଦାନ କରାଗଲା । ଫସଲ ପର୍ଯ୍ୟାୟ ମଧ୍ୟରେ ଅଣଜଳସେଚିତ ଜମିରେ ସହଜକିସମ ଧାନ, ଚିନାବାଦାମ, ବୁଲି ଓ ମକା ଅମଳ ପରେ ଫେସୀ, ସୋରିଷ ଓ ଅଳସୀ ଗୁଣ ଏବଂ ମଧ୍ୟମ ବିସମ ଜଳସେଚିତ ଜମିରେ ଧାନ ପରେ ବଗିଚାମଟର ଓ ଗପରେ ବରଗୁଡ଼ି, ଗୁଣରୁ ସର୍ବାଧିକ ଲାଭ ମିଳିପାରିବ ।

ନିମ୍ନ ଫସଲମଧ୍ୟରେ ହରଡ଼ ମଧ୍ୟରେ ଚିନାବାଦାନ, ଧାନ କିମ୍ବା  
ମୁଗ ଇତ୍ୟାଦି ମଧ୍ୟରେ ଚିନାବାଦାନ ଏବଂ ଗନ୍ଧାଆଳୁ ମଧ୍ୟରେ ଭେଣ୍ଡି  
ଶିମା ବରଷୁଡ଼ି ସର୍ବୋତ୍କୃଷ୍ଟ ଅଟେ ।

ଅନଳଦେବିତ ଜମିରେ ୩ ମାସିଆ ଏମ୍-୨୭ ,  
ବି-୩୦୩ ଓ ବି-୯ କିସମ ରାଜସୋରିଷକୁ ଅକ୍ଟୋବର ୨୫  
ତାରିଖ ପୁଷ୍ୟ ଏବଂ ନଳଦେବିତ ଜମିରେ ୪ ମାସିଆ ପୁଷ୍ୟାବୋଲ୍ଡ  
କିସମ ସୋରିଷକୁ ନଭେମ୍ବର ୨୫ ସମ୍ପାଦ ପୁଷ୍ୟ ବୁଣି ହେଉଥିବା ପ୍ରତି  
ପାଖରେ ୩୦: ୧୫: ୧୫: ୭୦: ୩୦: ୩୦: କେଜି ଯବକ୍ଷାର  
ଧାନ, ଫସଫରସ୍ ଓ ପଟାସ ସାର ପ୍ରୟୋଗ କରି ଜଳସୋର  
ନିରାକରଣ ନିମିତ୍ତ ମିଥାଇଲ-ଡେମେଟନ୍ ସିଧିନ କଲେ ସର୍ବାଧିକ  
ଫଳ ଯଥାକ୍ରମେ ୭ରୁ ୮ ଓ ୯ରୁ ୧୦ କୁଇଣ୍ଟାଲ  
ନିର୍ଗମିତ ।

ଅର୍ଦ୍ଧଶାଫୀ ବହୁଳ ଅଞ୍ଚଳରେ ଏର୍-୨୩୦୪ ଓ ଏର୍-୧୬୮୭  
କିସମ ଗନ୍ଧାଆଳୁ ଶୁଷ୍ଣ କରି ହେଉଥିବା ପିଛା ୯୦ କୁଇଣ୍ଟାଲ ଅମଳ  
ନିର୍ଗମିତ ।

ଅଣ ନଳଦେବିତ ଉଚ୍ଚ ଜମିରେ ବାଲୁଙ୍ଗା କିସମ କଳିଙ୍ଗ-୩  
କିସମ ଧାନ, ନିଳାବଳ କିସମ ମାଛିଆ, ଡିସ୍ଟୋର-୨୧ କିସମ  
ହରଡ଼, କେ-୩୪ କିସମ ପୁଆଁ ଏବଂ ଡିଆରା କିସମ ମକାରୁଷ  
ମାଗେନର ଅଟେ । ମଧ୍ୟ ଜମିରେ କାହାଳିଆ ପୋକ  
ଫାଳଗୁମା, ଶକ୍ତି, ସିଆ-୨୧୨ କିସମ ଧାନ ତଥା ଯଜାତି ଓ  
ଅକ୍ଷୟ-୩୬ କିସମ ଧାନ ଶୁଷ୍ଣ କରାଯିବାଉଚିତ୍ ।

ନିରାଣିଆ ଜମିରେ ଉଚ୍ଚ ଲିକା ଓ ନଳଦେବିତ ଜମିରେ ସାଗରିକ  
କିସମ ଗହମକୁ ନଭେମ୍ବର ପ୍ରଥମ ପକ୍ଷରେ ବୁଣିଲେ ହେଉଥିବା ପ୍ରତି  
୧୫ରୁ ୩୦ କୁଇଣ୍ଟାଲ ଅମଳ ନିଳିବ । ବର୍ଷାଦିନେ ଉପାସ-୧୨୦  
କିସମ ହରଡ଼କୁ ଜୁନ ୧୫ ପୁଷ୍ୟ ବୁଣି ଛୁଇଁବିକା ପୋକ ଆକ୍ରମଣରୁ  
ରକ୍ଷା ପାଇଁ ଏଣ୍ଡୋସଲ୍ଫୋନ ଫସଲରେ ସିଧିନ କଲେ ସର୍ବାଧିକ  
ଫଳନିଶ୍ଚିତ । ସେହି ଭଳି ଚିନାବାଦାନରୁ ଅଧିକ ଲାଭ ପାଇଁ  
ବିରାଜ ଓ ଫୁଲେପ୍ରଗତି ଜାତୀୟ ବିହନକୁ ବିଶୋଧନକରି,  
ଅନଳଦେବିତ ସାର ପ୍ରୟୋଗ ପୂର୍ବକ ପତ୍ର ଉଚ୍ଚୁଣ୍ଡ ଓ ଭୂତାଣୁନିତ  
ଧାନରୁ ନିରୋଧକ ହିସାବରେ ତେସିସ୍ ପ୍ରୟୋଗ କରିବାକୁ  
ଉଚିତ୍ । ଅଳସୀ-୧ କିସମ ଅଳସୀ ଓ ସି-୭ କିସମ ରାଣିକୁ  
ସମ୍ଭାଷଣେ ୪୦: ୧୫: ୧୫: କିଲୋ ଏବଂ ୩୦: ୨୦: ୧୦: କିଲୋ  
ନିରାକରଣ, ଫସଫରସ୍ ଓ ପଟାସ ସାର ପ୍ରୟୋଗ କରି

ଅଗଷ୍ଟ ୨୫ ସମ୍ପାଦ ପୁଷ୍ୟ ବୁଣିଲେ ପ୍ରଚୁର ଫଳ  
ହୋଇଥାଏ ।

ପରିପରିବାମଧ୍ୟରେ ବିଟି-୨ ଓ ବି-୩୫ କିସମ ଟମାଟୋ,  
ପୁଷ୍ୟା ସଫେର୍ କିସମ କନ୍ଦମୂଳ, ବିଟି-୧ କିସମ ବାଇଗଣ,  
ବି-୨, ବୈଶାଳୀବଧୁ ଓ ପୁଷ୍ୟା ସାଖାନି କିସମ ଭେଣ୍ଡି,  
ସେସ୍ଟେସର ଓ ପ୍ରାଇଭ୍ ଅଫ ଇଣ୍ଡିଆ କିସମ ବନ୍ଧାକୋବି, ଉପି  
୭୯୦୬, କିସମ ବଗିଚାମଟର ଭକ୍ତି ଅଞ୍ଚଳ ନିମିତ୍ତ ଉପଯୁକ୍ତ ବୋଲି  
ଜଣା ପଡ଼ିଛି । ସେହିଭଳି ପିଟିଏସ-୯ ଓ ୨୫ କିସମ ହଳଦୀ,  
ଗି-୩-୩-ନମାଲରେ ଓ ଧୂମପୁରୀ କିସମ ଅଦା, ରତ୍ନା  
ସିଲେକ୍ଟନ୍ କିସମ ପିଆଜ, ବିଆର ରେଡ୍ ଓ ସିନ୍ଧୁର କିସମ ଲଙ୍କା ଏ  
ଅଞ୍ଚଳ ନିମିତ୍ତ ପ୍ରସାରିତ୍ କରାଯାଇଅଛି ।

ପ୍ରସାର ଫସପେଟ୍ ବଦଳରେ ଶାଳଗଛ ମୂଳ ମାଟିରୁ ମିଳୁଥିବା  
ମାଇକୋରାଇଜା ଶୈବାଳକୁ ରକ୍ତଫସଫେଟ୍ ସହ ମିଶାଇ  
ସୋରିଷ ଆଦି ଫସଲରେ ପ୍ରୟୋଗ, କାଗଜ କଳ ମଜଲା  
ବ୍ୟବହାର କରି ମାଟିର ଅପୁରୁଷାକରଣ ଏବଂ ଶାଳପତ୍ର  
ବଦଳରେ ଆସ ପଶସ ଆଦି ଗଛର ପତ୍ର ଦୂରା ହଳଦୀ  
କିଆରୀରେ ପ୍ରୟୋଗ କରି ଅଧିକ ଉତ୍ପାଦନ କରିବା ଆଦି ତଥ୍ୟ  
ଏହି ଗବେଷଣା କେନ୍ଦ୍ରର ଅବଦାନ ଅଟେ ।

ଉପରୋକ୍ତ ଗବେଷଣାର ଫଳାଫଳକୁ ପ୍ରତିଯୋଜନା  
ଗବେଷଣା କେନ୍ଦ୍ର, ଫୁଲବାଣୀ ଓ ଗୁଣୀ ଜମିରେ ପରୀକ୍ଷା  
କରାଯିବା ପରେ ରାଜ୍ୟ କୃଷିବିଭାଗ ଏବଂ କୃଷି ବିଜ୍ଞାନ କେନ୍ଦ୍ର  
ଜରିଆରେ ସମଗ୍ର ଅଞ୍ଚଳ କୃଷିକ୍ଷେତ୍ରରେ ପ୍ରତିଫଳନ  
କରାଯାଉଅଛି । ଗବେଷଣା ବ୍ୟତୀତ ବିଭିନ୍ନ ଆନୁଷ୍ଠାନିକ  
ସରକାରୀ ଓ ବେସରକାରୀ ସଂସ୍ଥାର କର୍ମକର୍ତ୍ତା ଏବଂ  
କୃଷକମାନଙ୍କୁ କୃଷି ସମ୍ବନ୍ଧୀୟ ତାଲିମ୍ ଦେବା ଏହାର ଅନ୍ୟତମ  
ଗୁରୁତ୍ଵାସିତ୍ ଅଟେ ।

ଏହିଭଳି ଗବେଷଣାଗାରକୁ କୃଷିକ୍ଷେତ୍ର ଏବଂ କୃଷି କ୍ଷେତ୍ରକୁ  
ଗବେଷଣାଗାରକୁ ନିରବଚ୍ଛିନ୍ନ ଭାବରେ ତଥ୍ୟର ଆଦାନ ପ୍ରଦାନ  
ଫଳରେ ଓଡ଼ିଶାର ଉତ୍ତର-ପୂର୍ବସୀମା ପାର୍ବତ୍ୟାଞ୍ଚଳ ଖୁବ୍ ଶିଘ୍ର  
କୃଷିକ୍ଷେତ୍ରରେ ଅଗ୍ରଗାମୀ ହେବା ନିଶ୍ଚୟ ଅଟେ ।

ବରିଷ୍ଠ ବୈଜ୍ଞାନିକ, କୀଟତତ୍ତ୍ଵ  
ସ୍ତମ୍ଭପତ୍ର-ଉଦ୍ୟୋଗିନୀ ।



# କୃଷି ଉତ୍ପାଦନ ଦୃଷ୍ଟିରେ

# ଗୋ-ପାଳନର ଭୂମିକା

● ଶ୍ରୀ ଗୋକୁଳ ଚନ୍ଦ୍ର ପତି

ଆମ ଦେଶରେ କୃଷି ସହ ଗୋପାଳନର ସମ୍ପର୍କ ଯୁଗେ ଯୁଗେ ଅକ୍ଷୟନୀୟ ଭାବେ ଉଦ୍ଭିତ । କୃଷକର ପ୍ରଧାନ ଆୟୁଧ ଡା'ର ବଳଦ ହଳକ । ଭଲ ବଳଦ ହଳିଏ ଥିଲେ କୃଷକର ଉତ୍ପାଦନ ସୀମା ନଥାଏ । ବାୟାକ୍ଷମ ଓ ଶକ୍ତିଶାଳୀ ବଳଦ କୃଷକର ଏକ ଅମୂଲ୍ୟ ସମ୍ପଦ । ବଳଦ ନଥିଲେ ଠିକ୍ ସମୟରେ ଶୁଷ୍କକାରୀ କରିବା କୃଷକ ପକ୍ଷରେ ସମ୍ଭବ ହୁଏ ନାହିଁ । ଠିକ୍ ସମୟରେ ଶୁଷ୍କ ବେଉଷଣ ଇତ୍ୟାଦି କାର୍ଯ୍ୟକ୍ରମଗଣେ କୃଷି ଉତ୍ପାଦନ ଉଲ୍ଲେଖନୀୟ ଭାବେ ପ୍ରାପ୍ୟ ପାଇଥାଏ । ତେଣୁ ଶୁଷ୍କ ବାୟାକ୍ଷମ ଶିକ୍ଷାକରିବା ଦିନଠାରୁ ମନୁଷ୍ୟ ଗୋରୁଗାଈ ମଧ୍ୟ ପାଳନ କରିଛି ।

ପୁରମୁଗ ଧରି ଶୁଷ୍କାଭାଜି ବଳଦଟିଏ ପାଇବା ପାଇଁ ଘରେ ଗାଈ ରଖି ପାଳନ କରି ଆସୁଛନ୍ତି । ଗାଈଠାରୁ ଦୁଗ୍ଧ ଉତ୍ପାଦନ କରିବା ଅପେକ୍ଷା ଶୁଷ୍କପାଇଁ ବ୍ୟବହାର କରାଯାଇଥିବା ବଳଦ ଉତ୍ପାଦନ କରାଇବା ଆନିମଧ୍ୟ ଅନେକ ଶୁଷ୍କାଭାଜିକର ପ୍ରଧାନ ଲକ୍ଷ୍ୟ । ସେଥିପାଇଁ ଗାଈ ଗୋମାତା ଭାବରେ ଘରେ ଘରେ ପୁରା ପାଇ ଆସୁଛନ୍ତି । ନିଜର ଗାଈଠାରୁ ଏକ ଉତ୍କୃଷ୍ଟ ଧରଣର ଅଧିକ କାର୍ଯ୍ୟକ୍ରମ ବଳଦ ଉତ୍ପାଦନ କରିବା ପାଇଁ ଶୁଷ୍କାଭାଜିମାନେ ଯତ୍ନବାନ୍ ହେବା ଉଚିତ ।

ଦେଖାଯାଏ ଯେ ଆମ ରାଜ୍ୟରେ ବଳଦର କାର୍ଯ୍ୟକ୍ରମ ଧୀରେ ଧୀରେ କମିଯାଉଛି । ଏହାର ପ୍ରଧାନ କାରଣ ହେଉଛି ଯେ, ନିକୃଷ୍ଟ ଧରଣର ପ୍ରଜନନ ପ୍ରଣାଳୀ । ସାଧାରଣତଃ ଭଲ ଅଣ୍ଡିବା ବାଛୁରୀଗୁଡ଼ିକୁ ପ୍ରଜନନ ପାଇଁ ବ୍ୟବହାର ନକରି ବଳଦ କରି ଦିଆଯାଇଥାଏ । ଖରାପ ଅନୁପମୁକ୍ତ ବାଛୁରୀଟିକୁ ଉତ୍କୃଷ୍ଟ କରି ଛାଡ଼ି ଦିଆଯାଏ । ଏହି ଉତ୍କୃଷ୍ଟ ଭଲ ବାଛୁରୀକୁ ହେଉଥିବା ଉତ୍କୃଷ୍ଟଠାରୁ ନିକୃଷ୍ଟ ଧରଣର ହୋଇଥାଏ । ତେଣୁ ଏହି ଉତ୍କୃଷ୍ଟ ପ୍ରଜନନ ପାଇଁ ବ୍ୟବହାର କରାଗଲେ ବାଛୁରୀଗୁଡ଼ିକ ଅପେକ୍ଷାକୃତ ନିକୃଷ୍ଟଧରଣର ହେବେ । ଏହି ପ୍ରକ୍ରିୟା ବହୁଦିନ ଧରି ଶୁଷ୍କାଭାଜିପ୍ରାପ୍ତ ହେବୁ, ଆମ ବଳଦଗୁଡ଼ିକର କାର୍ଯ୍ୟ କ୍ରମତା ସଂକ୍ରମଣକ ହୋଇନଥାଏ । ତେଣୁ ବୁଲ୍ଲା ଉତ୍କୃଷ୍ଟ ଦ୍ୱାରା ଗାଈମାନଙ୍କର ପ୍ରଜନନ କରାଇବା ଗୋରୁଗାଈ ଓ ଶୁଷ୍କାମାନଙ୍କ ପାଇଁ ହାନିକାରକ । ଏହି ପ୍ରକ୍ରିୟାକୁ ପ୍ରତ୍ୟେକ ଗାଈ ଗଢ଼ଳିରେ ବନ୍ଦ କରିବା ଏକାନ୍ତ ଆବଶ୍ୟକ । ଏଥିପାଇଁ ଶୁଷ୍କାଭାଜି ମାନେ

ନିଜନିଜ ମଧ୍ୟରେ ଓ ପଶୁପାଳନ ବିଭାଗ ମଧ୍ୟରେ ସହଯୋଗ କରିବା ପାଇଁ ଅନୁରୋଧ କରୁଛି ।

ଉତ୍କୃଷ୍ଟ ଧରଣର ବଳଦ ପାଇଁ ପଶୁପାଳନ ବିଭାଗ ତରଫରୁ ହରିୟାନା ଉତ୍କୃଷ୍ଟ ପୁଞ୍ଜ (ସିମେନ୍) କୁସିମ ପ୍ରଜନନ ପାଇଁ ଯୋଗାଇ ଦିଆଯାଇଥାଏ । ଯେଉଁଠାରେ କୁସିମ ପ୍ରଜନନର ପୁରୁଷ ନାହିଁ, ସେଠାରେ ଉତ୍କୃଷ୍ଟ ଧରଣର ଉତ୍କୃଷ୍ଟ ଗୋ-ମାନଙ୍କ ସମିତି ଦ୍ୱାରା ଯୋଗାଇ ଦିଆଯାଇଥାଏ । ଓମ୍‌ଫେଡ୍ ତରଫରୁ ମଧ୍ୟ ଦୁଗ୍ଧ ଉତ୍ପାଦନ ସମବାୟ ସମିତି ମାନଙ୍କ ମାଧ୍ୟମରେ ଉତ୍କୃଷ୍ଟ ଧରଣର ଉତ୍କୃଷ୍ଟ ଦିଆଯିବାର ବ୍ୟବସ୍ଥା ଅଛି । ଯେଉଁଠାରେ ଏ ସବୁର ପୁରୁଷ ନାହିଁ, ସେଠାରେ ସବୁଠି ଭଲଗାଈର ଭଲ ଅଣ୍ଡିବା ବାଛୁରୀଟିକୁ ଉତ୍କୃଷ୍ଟଭାବେ ଲାଳନ ପାଳନ ସାମୁହିକ ଭାବେ କରି ଏହାକୁ ପ୍ରଜନନ ପାଇଁ ବ୍ୟବହାର କରିବା ଉଚିତ୍ ।

ବୁଲ୍ଲାଉତ୍କୃଷ୍ଟ ଦ୍ୱାରା ପ୍ରଜନନ କରାଗଲେ ଆହୁରି ଏକ ବଡ଼ ଷଡ଼ି ହୋଇଥାଏ । ତାହା ହେଲା ଯେ, ବିଭିନ୍ନ ଗୋଗର ଗଢ଼ାଘର ହେଲା ଏହି ବୁଲ୍ଲାଉତ୍କୃଷ୍ଟ । ପ୍ରଜନନ ମାଧ୍ୟମରେ ଏହା ସମସ୍ତ ଗୋରୁଗାଈଙ୍କୁ ବ୍ୟାପୀଯାଇ ଗୋ-ସମ୍ପଦର ଅବନତି ହୋଇଥାଏ । ତେଣୁ ଗ୍ରାମରେ ଯେଉଁ ଉତ୍କୃଷ୍ଟ ଦ୍ୱାରା ପ୍ରଜନନ କରାଯିବ, ଗ୍ରାମର ଶୁଷ୍କାଭାଜିମାନେ କିମ୍ବା ସମବାୟ ସମିତି କରିଥାରେ ଏହାର ଉପଯୁକ୍ତ ଯତ୍ନ ଓ ବିଭାଗ ପ୍ରତିଷ୍ଠାପକ ବ୍ୟବସ୍ଥା କରାଯିବା ଆବଶ୍ୟକ । ଅବଶ୍ୟ କୁସିମ ପ୍ରଜନନର ପୁରୁଷ ଥିଲେ, ଆଉ କୌଣସି ଉତ୍କୃଷ୍ଟ ନରଖି ପ୍ରଜନନ ପୁରୁଷର ପୁଣି ଉପଯୋଗ କରିବା ଉଚିତ୍ । ମୋଟ ଉପରେ ଏକ ଉତ୍କୃଷ୍ଟ ଓ ବୈଜ୍ଞାନିକ ପଦ୍ଧତିର ପ୍ରଜନନ ପ୍ରଣାଳୀ ଅନୁସୂଚି କରାଗଲେ ଆମ ସମ୍ପଦର ପୁଣି ଶକ୍ତି ବିଭାଗ ଆସିବ ସମ୍ଭବପରି ହେବନାହିଁ ।

ବଳଦର କାର୍ଯ୍ୟକ୍ରମ ବଢ଼ାଯାଇ ପାରିଲେ ଅଧିକାଂଶ ବଳଦରେ ଶୁଷ୍କ କାର୍ଯ୍ୟ ଭଲଭାବେ କରାଯାଇ ପାରିବ । ଏହି ଅଧିକାଂଶ ବଳଦ ଓ ଗାଈପାଳନ କରାଗଲେ ପ୍ରତ୍ୟେକ ଗୋରୁ ଗାଈ ପାଇଁ ଖାଦ୍ୟ ପରିମାଣ ବଢ଼ିଯିବ ସେମାନଙ୍କର ଯତ୍ନ ଭଲଭାବେ ନିଆଯାଇ ପାରିବ । ସାଧାରଣତଃ ଆମ ରାଜ୍ୟରେ ଗୋଟିଏ ଗାଈ ପ୍ରାୟ ଅଡ଼େଇ/ତିନିବର୍ଷରେ ଗୋଟିଏ ବାଛୁରୀ ଉତ୍କୃଷ୍ଟ କରିଥାଏ । ଯଦି ଗାଈଟିକୁ ଖାଦ୍ୟଦେଇ ତାହାର ଯତ୍ନ ନିଆଯାଏ, ତାହେଲେ ପ୍ରାୟ ଦୁଇବର୍ଷରେ ଗୋଟିଏ ବାଛୁରୀ ଉତ୍କୃଷ୍ଟ କରିଥାଏ ।



କୃଷି ଉତ୍ପାଦନ ଯଥା ଓ ଶାନ୍ତ ଦିଆଗଲେ ଅତି ସଂଖ୍ୟକ ଗାଈରୁ  
 ଶୋଷିତ କଳ୍ପ ଉତ୍ପାଦନ କରାଯାଇପାରିବ । ଅତିସଂଖ୍ୟକ ଗାଈ  
 ଉତ୍ପାଦନ କଳ୍ପ ଉତ୍ପାଦନ କଲେ ଭାବରେ ଆଦୁରି ଯଥା ନେବାକୁ ଶୁଣି  
 କଳ୍ପ ଉତ୍ପାଦନ କଳ୍ପ ହେବ ନାହିଁ । ତେଣୁ ଗାଈ ଓ ବଳଦଗୁଡ଼ିକର  
 ଉତ୍ପାଦନ ଯଥା ଓ ଗୋଗ ପ୍ରତିଷେଧକ ବ୍ୟବସ୍ଥା କରିବା ନିହାତି  
 ଉଚିତ ।

ଶେଷ ଉତ୍ପାଦନ ଧରଣର ବଳଦ ଉତ୍ପାଦନ ସହିତ କୃଷି ଉତ୍ପାଦନ  
 ଧରଣ ପରିମାଣରେ ନିର୍ଦ୍ଧାରଣ କରିଥାଏ । ଯେ ପର୍ଯ୍ୟନ୍ତ କୃଷି  
 ଉତ୍ପାଦନ ଅତ୍ୟଧିକ ଗ୍ରାହଣ ଏବଂ ଅନ୍ୟାନ୍ୟ ଯନ୍ତ୍ରପାତି ବ୍ୟବହାର  
 କରାଯାଇ ନାହିଁ, ସେ ପର୍ଯ୍ୟନ୍ତ ଗୋ-ପାଳନ ଉପରେ ହିଁ ଆମକୁ  
 ନିର୍ଭର କରିବାକୁ ପଡ଼ିବ । ତେଣୁ ଗୋ-ପାଳନ ପ୍ରତି ଯଥାସମ୍ଭବ  
 ଗୋ-ପମ୍ପ ଓ ବଳଦଗଞ୍ଜିର ବିକାଶ ହେବା ସଙ୍ଗେ ସଙ୍ଗେ  
 ଶୁଣି ଉତ୍ପାଦନ କରାଯାଇପାରେ ସହାୟକ ହୋଇପାରିବ ।

ବଳଦ ଛଡ଼ା ଗୋରୁ ଗାଈମାନଙ୍କର ଗୋବର କୃଷକ ପାଇଁ ଏକ  
 ପ୍ରଧାନ ଜୈବିକ ସାର ଓ ଶକ୍ତିର ଉତ୍ସ । ଗୋବର ଗ୍ୟାସ  
 ଉତ୍ପାଦନ କରାଯାଇ ଉଚ୍ଚତରମ ପାଇଁ ବ୍ୟବହାର କରାଯାଇ  
 ଶାନ୍ତି । ଏଥିରୁ ଉତ୍ପାଦିତ ଜୈବିକ ସାର ପାଇଁ ଅପରିହାର୍ଯ୍ୟ ।  
 ଜୈବିକସାର ନଦେଇ କେବଳ ରାସାୟନିକ ସାର ଦେଇ ଗୁଲିଲେ  
 ଉତ୍ତମ ଉତ୍ପାଦନ ମିଳିଥାଏ ।

ଗୋଟିଏ ଗୋରୁଠାରୁ ବର୍ଷକୁ ପ୍ରାୟ ୫ ଟନ ଗୋବର ମିଳି  
 ଥାଏ । ଗୋବର ଗ୍ୟାସକୁ ଓ ଗୋବରକୁ ଜାଳେଣି ରୂପେ ମଧ୍ୟ  
 ବ୍ୟବହାର କରାଯାଏ ।

ଏହାଛଡ଼ା ଗୋରୁଗାଈଙ୍କର ମୁତ୍ର ମଧ୍ୟ ଏକ ଉତ୍ତମ ଜୈବିକସାର  
 ଉତ୍ପାଦନ ଗୁଣାଳ ଏପରି ଭାବରେ ତିଆରି କରାଯିବା ଦରକାର  
 ଥାଏ ଓ ମୁତ୍ର ଗଢ଼ିଯାଇ ଦୁରରେ ଥିବା ଖାତରେ ପଡ଼ିବ ।  
 ପ୍ରତିଦିନ ଗୁଣାଳକୁ ଧୋଇଲେ ଗୁଣାଳଧୁଆ ପାଣି ମଧ୍ୟ ସେହି  
 ଖାତରେ ସଂଗୃହୀତ ହୋଇପାରିବ ।

ପ୍ରତି ଗୋରୁଗାଈଙ୍କର ହାତରୁ (Bone meal) ପ୍ରସ୍ତୁତ  
 କରାଯାଇ ପାରିବ । ନିକଟ ଭବିଷ୍ୟତରେ ଭାରତ ସରକାରଙ୍କ  
 ପକ୍ଷରୁ ପଶୁପାଳନ ବିଭାଗରେ ଗୋଟିଏ ହାତଗୁଣ୍ଡ କାରଖାନା

ପ୍ରତିଷ୍ଠିତ ହେବାର ପରିକଳ୍ପନା ରହିଛି । ଏହାକୁ ମଧ୍ୟ କମିଶନ  
 ବ୍ୟବହାର କରି ଉତ୍ପାଦନ କ୍ଷମତା ବଢ଼ାଯାଇ ପାରିବ ।

ଗାଈ ଓ ବଳଦଙ୍କ ଶାନ୍ତ ପ୍ରତି ଶୁଣିଭାଗମାନେ ବିଶେଷ ଦୁର୍ଘଟ  
 ଦେବା ଦରକାର । ନିଜ କମିଶନ କିଛି ଅଂଶରେ ବିସା ଘର ବାଡ଼ିବ  
 କିଛି ଅଂଶରେ ହାଲବ୍ରିଡ଼, ନେପିୟର, ପାଗା, ଯାତିଆ, ଛାଇଲୋ  
 ପ୍ରଭୃତି ସବୁଦିନିଆ ସାପବୃକ୍ଷ କରିବା ଦରକାର । ଗୋଟିଏ ଗାଈ  
 ବା ବଳଦକୁ ଦିନକୁ ୩୦ ରୁ ୩୫ ବିଲୋ ଘାସ ଖୁଆଇଲେ ଅନ୍ୟ  
 ଦାନା ଦେବାକୁ ପଡ଼େ ନାହିଁ ଓ ସେମାନଙ୍କ ସ୍ୱାସ୍ଥ୍ୟ ଭଲ  
 ରହେ ।

ଶସ୍ୟର ଉପଜାତ ଦ୍ରବ୍ୟ ଅର୍ଥାତ୍ ନଡ଼ା, ଚୁଆ, ଚୁଷ, ଆଖୁ  
 ମାଞ୍ଜିଆ, ଯଥା, ମକା ପ୍ରଭୃତିର କାଞ୍ଚ ଏପରିକି ବିରି, ମୁଗ ପ୍ରଭୃତି  
 ଗଛର କାଞ୍ଚ ଓ ଶ୍ୱେତା ଗାଈ ବଳଦମାନଙ୍କର ଶାନ୍ତ ଭାବେ  
 ବ୍ୟବହୃତ ହୋଇଥାଏ । ପରୀକ୍ଷାରୁ ଜଣାଯାଇଛି ଯେ, ନଡ଼ାର  
 କୌଣସି ଶାନ୍ତ ଗୁଣ ନାହିଁ । ତେଣୁ ଏହା କୌଣସି ପୁଷ୍ଟିସାର ନ  
 ଯୋଗାଇ ଦେହିପରି ଗୋବର ଆକାରରେ ବ୍ୟବହାରିଯାଏ । କିନ୍ତୁ  
 ଏହାକୁ ଯୁଗିଆ ଦ୍ୱାରା ଉପସ୍ତର କରାଗଲେ ଏହାର ଶାନ୍ତଗୁଣ  
 ଯଥେଷ୍ଟ ବଢ଼ିଯାଇଥାଏ । ଏହି ପଦ୍ଧତିର ବହୁଳ ପ୍ରସାର କରିବା  
 ପାଇଁ ପଦକ୍ଷେପ ଆରମ୍ଭ କରାଯାଇଛି ।

ବଳଦ, ଗାଈ ପ୍ରଭୃତିର ଯଥା ପରିପାଳନ, ପ୍ରତିଷେଧକ ବ୍ୟବସ୍ଥା  
 ଗ୍ରହଣ ଓ ଉତ୍ତମ ପ୍ରଶାଳୀରେ ପ୍ରଜନନ ଶୁଣିଭାଗମାନଙ୍କ ପାଇଁ  
 ଏକାନ୍ତ ଅପରିହାର୍ଯ୍ୟ । ପଶୁପାଳନ ବିଭାଗ ତରଫରୁ ଏ  
 ସମ୍ପର୍କରେ ଶୁଣିଭାଗମାନଙ୍କୁ ବ୍ୟାପକ ପ୍ରଶିକ୍ଷଣ ଦିଆଯିବାର  
 ବ୍ୟବସ୍ଥା କରାଯାଇଛି ଓ ପଦକ୍ଷେପ ଗ୍ରହଣ କରାଯାଇଛି ।  
 ଏହାଦ୍ୱାରା ଗୋ-ପମ୍ପର ବିକାଶ ଘଟିବା ସଙ୍ଗେ ସଙ୍ଗେ ପରୋକ୍ଷ  
 ଭାବରେ କୃଷି ଉତ୍ପାଦନ ବୃଦ୍ଧିପାଇବ ଏବଂ ରାଜ୍ୟରେ ଶ୍ୱେତ ଓ  
 ସବୁଜ ବିପୁଳ ସଫଳତାର ସହ ଆଗେଇ ନିଆଯାଇ  
 ପାରିବ ।

ସୁତରାଂ ଗୋ-ନୀତିର ଉନ୍ନତି ଓ ବିକାଶ ପ୍ରତି ଦୁର୍ଘଟରେ କୃଷି  
 ଉତ୍ପାଦନ ବୃଦ୍ଧି ପାଇବ, ସେଥିରେ ସନ୍ଦେହ ନାହିଁ ।

ନିର୍ଦ୍ଦେଶକ, ପଶୁପାଳନ ବିଭାଗ ।



କୃଷି ମଞ୍ଚପାରେ ନଗର ପାଳିକା ଅବଦାନ କରୁଥିବା କୃଷି ଧ୍ୟାନ ଆଧ୍ୟାୟିକ ଏକ ପ୍ରାୟୋଗିକ ଉତ୍ପାଦନ ଯୁକ୍ତ ଓ ଲୋକ ଉପକ  
 ମଞ୍ଚୀ ଶ୍ରୀ ଶରତ କୁମାର କର ଏକ ପଞ୍ଜିକା ଉତ୍ପାଦନ କରୁଛନ୍ତି । ଉତ୍ପାଦନରୁ ନଗରପାଳ ଶ୍ରୀମତୀ କିରଣିକା ମଙ୍ଗରାଜ  
 ଉତ୍ତ ଉତ୍ପାଦନ ଉପସ୍ଥିତ ଅଛନ୍ତି ।

# ପ୍ରଗତି ପଥେ ବଲାଙ୍ଗୀର ଜିଲ୍ଲା

ଓଡ଼ିଶାର ପଞ୍ଚମାଞ୍ଚଳରେ ଅବସ୍ଥିତ ବଲାଙ୍ଗୀର ଜିଲ୍ଲାର ପରିସୀମା ହେଉଛି ୨୦°୯' ଓ ୨୧°୧୧' ଉତ୍ତର ଅକ୍ଷାଂଶ ମଧ୍ୟରେ ଓ ୮୨°୪୧' ଓ ୮୪°୧୬' ପୂର୍ବ ଦ୍ରାଘିମା ମଧ୍ୟରେ । ଉତ୍ତର ପଞ୍ଚମାଞ୍ଚଳରେ ଗନ୍ଧମାର୍ଦ୍ଦନ ପର୍ବତ ଓ ଉତ୍ତର ପୂର୍ବାଞ୍ଚଳରେ ମହାନଦୀ ଦ୍ୱାରା ବଲାଙ୍ଗୀର ଜିଲ୍ଲା ପରିବେଷିତ । ଏହାର ଉତ୍ତର ଭାଗରେ ସମଲପୁର ଜିଲ୍ଲା, ପୂର୍ବ ଭାଗରେ ଫୁଲବାଣୀ ଜିଲ୍ଲା ଓ ଦକ୍ଷିଣ ତଥା ପଶ୍ଚିମ ଭାଗରେ କଳାହାଣ୍ଡି ଜିଲ୍ଲା ଅବସ୍ଥିତ ।

ବଲାଙ୍ଗୀର ଜିଲ୍ଲାର ଆୟତନ ହେଉଛି ୮,୯୧୩ ବର୍ଗ କିଲୋମିଟର । ଏହାର ସମୁଦାୟ ଜନସଂଖ୍ୟା ହେଉଛି ୧୭,୦୩,୪୫୫ । ଏହି ଜିଲ୍ଲାରେ ପୁରୁଷ ସଂଖ୍ୟା ୮,୬୦,୨୫୪ ଏବଂ ସ୍ତ୍ରୀ ସଂଖ୍ୟା ୮,୪୩,୫୦୧ ।

୧୯୪୯ ମସିହା ନଭେମ୍ବର ମାସ ପହିଲା ଦିନ ପୂର୍ବତନ ଗଢ଼ଜାତ ରାଜ୍ୟ ପାଟଣା ଓ ସୋନପୁର ଏକତ୍ରିତ ହୋଇ ବଲାଙ୍ଗୀର ଜିଲ୍ଲା ଗଠିତ ହୋଇଥିଲା । ଜିଲ୍ଲାର ଗଠକର୍ତ୍ତା ୧୭ ଭାଗ ହେଉଛି ଜଗଲୀାଞ୍ଚଳ । କାଠ, ବାଲେଶି କାଠ ଓ କେନ୍ଦୁଫସ ହେଉଛି ପ୍ରଧାନ ଜଗଲ ଗାତ ପ୍ରତ୍ୟ । ଏହି ଜିଲ୍ଲାରେ ବଞ୍ଚାଇଟ୍, ମାଇକା, ଗ୍ରାଫାଇଟ୍, ମାଗ୍ନେଟିଟ୍ ଓ ଗାଲିନା ପ୍ରଭୃତି ଖଣିଜ ସମ୍ପଦ ମହତ୍ତ୍ୱ ପାଇଁ । ଜିଲ୍ଲାର ଉତ୍ତର ପଞ୍ଚମାଞ୍ଚଳକୁ ଘେରି ରହିଥିବା ଗନ୍ଧମାର୍ଦ୍ଦନ ପର୍ବତମାଳାର ଉଚ୍ଚତମ ପର୍ବତ ହେଉଛି ଗନ୍ଧମାର୍ଦ୍ଦନ ପର୍ବତ । ଏହାର ଉଚ୍ଚତା ୩,୨୯୬ ଫୁଟ । ମହାନଦୀ ଓ ଏହାର ଦୁଇଟି ଶାଖା ତେଲ ଓ ଅଣ୍ଡା ଏହି ଜିଲ୍ଲାର ପ୍ରଧାନ ନଦୀ । ଭର, ଲାଞ୍ଜ, ସାଗଦ ଓ ସକ୍ତେଲ୍ କତ୍ୟାଦି ଉପନଦୀ ତେଲନଦୀ ସହିତ ମିଶିଛନ୍ତି । ବଲାଙ୍ଗୀର ଜିଲ୍ଲାର ବାର୍ଷିକ ବୃଷ୍ଟିପାତର ପରିମାଣ ହେଉଛି ୧୪୪ ମିଲିମିଟର ।

ତେଲନଦୀ ଉପତ୍ୟକାରେ ଅନେକ ପ୍ରାକ୍ ଅଧିକାରୀକ ଧୂସାରଶେଷ ଆବିଷ୍କୃତ ହୋଇଛି । ସୋନପୁରରୁ ମିଳିଥିବା ବିଭିନ୍ନ ପ୍ରକାର ପ୍ରମାଣ ମିଳିଛି ଯେ ଖନ ଗତ୍ୟାଦିରେ ଏହି ଉପତ୍ୟକାରେ ଏକ ଉନ୍ନତ ସଭ୍ୟତା ବ୍ୟାପିଲାଣ୍ଡ କରିଥିଲା । ଏହି ଜିଲ୍ଲାରେ ବିଭିନ୍ନ ପ୍ରାଚୀନ କୀର୍ତ୍ତିରାଜି ରହିଛି । ତନ୍ମଧ୍ୟରେ ଶ୍ୟାମୀପୁର-ଝରିଆଳରେ ଅବସ୍ଥିତ ଚତୁଷଠୀ ଘୋରିନୀ ମନ୍ଦିର ଓ ଉତ୍କଳାଧି କଟା ମନ୍ଦିର ଉଲ୍ଲେଖଯୋଗ୍ୟ । ଗନ୍ଧମାର୍ଦ୍ଦନ ପର୍ବତ

ଉପରେ ଅବସ୍ଥିତ ହରିଶଙ୍କର ଏକ ତୀର୍ଥସ୍ଥାନ ଏବଂ ମନୋରମ ଓ ପ୍ରାକୃତିକ ପରିବେଶ ପାଇଁ ପ୍ରସିଦ୍ଧିଲାଭ କରିଛି ।

ଏହି ଜିଲ୍ଲାରେ ପ୍ରାୟ ୩୧ଟି ବିଭିନ୍ନ ଫେସିଲିଟି ଉପକ୍ରମ ବସବାସ କରନ୍ତି । ସେମାନଙ୍କ ମଧ୍ୟରେ ବିଷଲ, ରଞ୍ଜ, କଞ୍ଚ ହେଉଛନ୍ତି ପ୍ରଧାନ । ସୁମୁରି, ତାଲୁଖାଇ, ଦଣ୍ଡ ଏବଂ କେଶବାଡ଼ି ବଲାଙ୍ଗୀର ଜିଲ୍ଲାର ପ୍ରସିଦ୍ଧ ଲୋକତୃତ୍ୟ । ପୁଡ଼ା ଓ ଟପ୍ପରେ ବିଭିନ୍ନ ଆକର୍ଷଣୀୟ ଶୈଳୀର ଲୁଗାବୁଣା ପାଇଁ ବଲାଙ୍ଗୀର ଜିଲ୍ଲା ବିଖ୍ୟାତ ।

ବଲାଙ୍ଗୀର ଜିଲ୍ଲାର ସର୍ବାଙ୍ଗୀନ ବିକାଶ ଲାଗି ବିଭିନ୍ନ ଦୁରଦୃଷ୍ଟି ମଧ୍ୟରେ ବିଭିନ୍ନ କ୍ଷେତ୍ରରେ ହୋଇଥିବା ପ୍ରଗତିମୁଖ୍ୟ କାର୍ଯ୍ୟକଳାପର ଏକ ବିହଙ୍ଗାବଲୋକନ ନିମ୍ନମତେ ପ୍ରଦତ୍ତ କରାଗଲା :-

## ଜିଲ୍ଲା ଗ୍ରାମ୍ୟ ଉନ୍ନୟନ ସଂସ୍ଥାର କାର୍ଯ୍ୟକ୍ରମ :

ଜିଲ୍ଲାର ଦାରିଦ୍ର୍ୟ ଦୂରୀକରଣ ଲାଗି ଜିଲ୍ଲା ଗ୍ରାମ୍ୟ ଉନ୍ନୟନ ସଂସ୍ଥା ଜରିଆରେ ବିଭିନ୍ନ ଦାରିଦ୍ର୍ୟ ଦୂରୀକରଣ କାର୍ଯ୍ୟ କାର୍ଯ୍ୟକାରୀ କରାଯାଉଛି ।

ସମନ୍ୱିତ ଗ୍ରାମ୍ୟ ଉନ୍ନୟନ କାର୍ଯ୍ୟକ୍ରମ-୧୯୯୦-୯୧ ଓ ୧୯୯୧-୯୨ ବର୍ଷରେ ସମନ୍ୱିତ ଗ୍ରାମ୍ୟ ବିକାଶ କାର୍ଯ୍ୟକ୍ରମ ୧୧,୫୭୯ଟି ପରିବାର ଉପକ୍ରମ ହୋଇଛନ୍ତି । ସେମାନଙ୍କ ମଧ୍ୟରେ ୩,୪୪୦ଟି ହରିଜନ ପରିବାର, ୨,୩୨୮ଟି ଆଦିବାସୀ ପରିବାର ଓ ଅନ୍ୟ ଜାତିର ୫,୮୧୧ଟି ପରିବାର ଉପକ୍ରମ ହୋଇଛନ୍ତି । ଏମାନଙ୍କ ମଧ୍ୟରୁ ୩,୮୨୭ ଜଣ ମହିଳା ଉପକ୍ରମ ହୋଇଛନ୍ତି । ଏଥିନିମନ୍ତେ ୨୯୯-୧୭ ଲକ୍ଷ ଟଙ୍କା ବ୍ୟୟ କେତେ କରାଯାଇଛି ।

ଆସନିମୁକ୍ତି କାର୍ଯ୍ୟକ୍ରମ (ହ୍ରାଉଜମ୍)-ଦାରିଦ୍ର୍ୟ ସୀମାରେଖା ତଳେ ଥିବା ପରିବାର ବା ବେକାର ଯୁବକ ଯୁବତୀମାନଙ୍କୁ ବୈଷୟିକ ତାଲିମ୍ ଦେଇ ଆସନିମୁକ୍ତି ଦେବା ହ୍ରାଉଜମ୍ କାର୍ଯ୍ୟ ୧୯୯୦-୯୧ ଓ ୧୯୯୧-୯୨ ବର୍ଷରେ ୨,୮୭୬ ଜଣ ଉପକ୍ରମ

ମୁକ୍ତିଲାଭ ପାଇଁ ଉଦ୍ଦିଷ୍ଟ ବିଭିନ୍ନ ବୈଷୟିକ ତାଲିମ୍ କ୍ରମ ପ୍ରସ୍ତୁତ କରାଯାଇଥିଲା ଓ ୩,୪୧୯ ଜଣ ବ୍ୟକ୍ତିଙ୍କୁ ଅଭିଯାନ କରାଯାଇଥିଲା । ଗତ ଦୁଇବର୍ଷରେ ଗ୍ରାମଜନମାନଙ୍କ ପରିଚ୍ଛେଦରେ ୧୮୮୯ ଲକ୍ଷ ଟଙ୍କା ବ୍ୟୟ କରାଯାଇଛି ।

ଶ୍ରାମ୍ୟ ଶିକ୍ଷା ଓ ମହିଳା ବିକାଶ କାର୍ଯ୍ୟକ୍ରମ-ମହିଳାମାନଙ୍କୁ ବିଭିନ୍ନ ଆୟକାରୀ ଧରା ଯଥା-ଲୁଗାବୁଣା, ବିଡି ତିଆରି, ବାଉଁଶ ପାତିଆରେ ବିଭିନ୍ନ ଉପକରଣ ତିଆରି, ପାମଡ଼ ତିଆରି, ପତଳ ଫ୍ଲୋର ଓ କର୍ପ ତିଆରି ଇତ୍ୟାଦି କାର୍ଯ୍ୟରେ ଉପାଦାନସମ୍ପଦ କରାଇବା ଏହି କାର୍ଯ୍ୟକ୍ରମର ଉଦ୍ଦେଶ୍ୟ । ବର୍ତ୍ତମାନ ସୁଦ୍ଧା ଜିଲ୍ଲାରେ ୬୦୦ଟି ନୂଆ ଉତ୍ପାଦନକ୍ଷେତ୍ର ଗଠନ କରାଯାଇଛି ।

୧୯୯୧-୯୨ ମସିହାରେ ୫୦ଟି ମହିଳା ଡି: ଡବ୍ଲୁ: ପି: ଆର୍: ଏ: (DWCRA) ଦଳ ଗଠିତ ହୋଇଛି । ଜିଲ୍ଲା ସରକାର ମହକୁମାରେ ଉଚ୍ଚ ଦଳମାନଙ୍କ ଜରିଆରେ ଉତ୍ପାଦିତ ଯୋଗ୍ୟତା ଦ୍ରବ୍ୟ ବିତ୍ତ୍ୱ ନିମନ୍ତେ ଗୋଟିଏ ବିତ୍ତ୍ୱ କେନ୍ଦ୍ର ପ୍ରତିଷ୍ଠିତ ହୋଇଛି ।

**ଜବାହର ରୋଜଗାର ଯୋଜନା ୧୯୯୦-୯୧ ଓ ୧୯୯୧-୯୨ :**

୧୯୯୦-୯୧ ଓ ୧୯୯୧-୯୨ ବର୍ଷରେ ଜବାହର ରୋଜଗାର ଯୋଜନାର ବିଭିନ୍ନ କାର୍ଯ୍ୟକ୍ରମରେ ୧୦୭୫-୩୦ ଲକ୍ଷ ଟଙ୍କା ବ୍ୟୟ କରାଯାଇ ୨୮-୫୨ ଲକ୍ଷ ଶ୍ରମ ଦିବସ ସୃଷ୍ଟି କରାଯାଇଛି । ଏହି ପରିକଳ୍ପନାରେ ୧୧୪୫ କି: ମି: ଶ୍ରାମ୍ୟ ରାକ୍ଷା, ୫୭୬ଟି ବିଦ୍ୟାଳୟ ରୁଢ଼ି, ୨୭୮ଟି ପୁସ୍ତକାଳୟ, ୩୭୬ଟି ସେକ୍ଟର, ୨୦୧ଟି ସାଧାରଣ ଗୃହ, ୨୧ଟି ପଞ୍ଚାୟତ ଗୃହ ୫୧୪ଟି ଡେ: ଆର୍: ଏ: ପ୍ଲାନ, ୮୫୧ଟି ମିଲିଅନ୍ ଟ୍ୟୁପ୍ ଓ ୯୫୬ଟି ଅନ୍ୟାନ୍ୟ କାର୍ଯ୍ୟ ସମ୍ପନ୍ନ କରାଯାଇଛି । ସାମାଜିକ ବନୀକରଣ କାର୍ଯ୍ୟକ୍ରମରେ ଗତ ଦୁଇବର୍ଷରେ ୩,୩୩୨ ହେକ୍ଟର ଅଞ୍ଚଳରେ ବୃକ୍ଷରୋପଣ କରାଯାଇଛି ।

ମଗୁଡ଼ି ଅଞ୍ଚଳ କାର୍ଯ୍ୟକ୍ରମ-ଡି: ପି: ଏ: ପି: (DPAP) କାର୍ଯ୍ୟକ୍ରମ ଜରିଆରେ ମଗୁଡ଼ିର ମୁକାବିଲା କରିବା ପାଇଁ ଜିଲ୍ଲାର ମଗୁଡ଼ି ସମ୍ଭାବ୍ୟ ଅଞ୍ଚଳଗୁଡ଼ିକରେ ପୁଞ୍ଜିରା ସଂରକ୍ଷଣ, ଜଳସମ୍ପଦ ବିକାଶ, ବନୀକରଣ ପ୍ରଭୃତି କାର୍ଯ୍ୟକ୍ରମ ଉପରେ ଅଧିକ ଗୁରୁତ୍ୱ ଦିଆଯାଇଛି । ଡି: ପି: ଏ: ପି: ଟିଟିଲାଗଡ଼ ସର୍ବତ୍ୱିଜନନ ଟିଟି ରୁଢ଼ି ଓ ସାତଶାଗଡ଼ ସର୍ବତ୍ୱିଜନନ ମାଟି ରୁଢ଼ିରେ କାର୍ଯ୍ୟ କରୁଛି ।

ପୁଞ୍ଜିରା ସଂରକ୍ଷଣ ଓ ଜଳଧାରା ଉନ୍ନୟନ କାର୍ଯ୍ୟକ୍ରମ-୧୯୯୦-୯୧ ବର୍ଷରେ ୩୦ଟି ଜଳ ଅମଳ ପ୍ରକଳ୍ପ ଓ ୧୨୭ଟି ଜଳଧାରା ସୁନିର୍ମିତ ନିର୍ମାଣ କାର୍ଯ୍ୟ ସମ୍ପୂର୍ଣ୍ଣ କରାଯାଇଛି । ଏ ବାବଦରେ ୪୧-୦୨ ଲକ୍ଷ ଟଙ୍କା ଖର୍ଚ୍ଚ ହୋଇଛି । ସେହିପରି ୧୯୯୧-୯୨ ବର୍ଷରେ ୪୬ଟି ଜଳ ଅମଳ ପ୍ରକଳ୍ପ ସମ୍ପୂର୍ଣ୍ଣ ହୋଇଛି । ଏଥିନିମନ୍ତେ ୬୮-୯୭୭ ଲକ୍ଷ ଟଙ୍କା ବ୍ୟୟ କରାଯାଇଛି ।

ଜଳାଳ ଓ ଗୋବର ଉନ୍ନୟନ-୧୯୯୦-୯୧ ବର୍ଷରେ ୮୦ ହେକ୍ଟର ଜମିରେ ଶିପଲ ଗୁଣା ରୋପଣ ଏବଂ ୩୬୫ ହେକ୍ଟର ଜମିରେ ରୋପିତ ବୃକ୍ଷଗୁଡ଼ିକର ରକ୍ଷଣାବେକ୍ଷଣ ଲାଗି ପୁଞ୍ଜିରା

ସଂରକ୍ଷଣ ବିଭାଗ ୧୧-୫୦ ଲକ୍ଷ ଟଙ୍କା ଖର୍ଚ୍ଚ କରିଛି । ୧୯୯୧-୯୨ ବର୍ଷରେ ପୁଞ୍ଜିରା ସଂରକ୍ଷଣ ବିଭାଗ ଦ୍ୱାରା ୨୭୩ ହେକ୍ଟର ଅଞ୍ଚଳରେ ନୂତନ କରି ବିଭିନ୍ନ ବୃକ୍ଷ ରୋପଣ କରାଯିବା ସଙ୍ଗେ ସଙ୍ଗେ ୮୭୧ ହେକ୍ଟର ଅଞ୍ଚଳରେ ରୋପିତ ବୃକ୍ଷର ରକ୍ଷଣାବେକ୍ଷଣ କରାଯାଇଛି ଓ ୮୦ ହେକ୍ଟର ଜମିରେ ସକାଳ ଯାଏ ଶୁଷ୍ଟ କରାଯାଇଛି । ବନ ବିଭାଗ ତରଫରୁ ୨,୪୨୨ ହେକ୍ଟର ଅଞ୍ଚଳ ପତ୍ତ ଜଗଲର ପୁନରୁଦ୍ଧାର ପାଇଁ କାର୍ଯ୍ୟାନୁଷ୍ଠାନ ଗ୍ରହଣ କରାଯାଇଛି ।

ଉଦ୍ୟାନ ଓ ପଶୁ ପାଳନ କାର୍ଯ୍ୟକ୍ରମ-୧୯୯୦-୯୧ ବର୍ଷରେ ଉଦ୍ୟାନ ବିଭାଗ ତରଫରୁ ୪ଟି ଟ୍ରାନ୍ସିଭ୍ ନର୍ସରୀ ପ୍ରତିଷ୍ଠା କରାଯିବା ସହିତ ୪୦ ହେକ୍ଟର ଗୋବର ଜମିର ଉନ୍ନୟନ ଏବଂ ୫୬ ହେକ୍ଟର ଜମିରେ ଗୋ-ଶାଦ୍ୟ ଶୁଷ୍ଟ କାର୍ଯ୍ୟରେ ମୋଟ ୫-୮୭ ଲକ୍ଷ ଟଙ୍କା ବ୍ୟୟ ହୋଇଥିଲା । ୧୯୯୧-୯୨ ମସିହାରେ ପାର ୪ଟି ଟ୍ରାନ୍ସିଭ୍ ନର୍ସରୀର ଉନ୍ନତି କରାଯିବା ସହିତ ୧୨୪ ହେକ୍ଟର ଗୋବର ଜମିର ଉନ୍ନୟନ ଏବଂ ୨ଟି ଗୋ-ଶାଦ୍ୟ ନର୍ସରୀ ପ୍ରତିଷ୍ଠା ନିମନ୍ତେ ୧୨-୫୭୦ ଲକ୍ଷ ଟଙ୍କା ବ୍ୟୟ ହୋଇଥିଲା ।

ଗୋଟି ଶ୍ରମିକ ଅଭିଯାନ କାର୍ଯ୍ୟକ୍ରମ-ଗତ ଦୁଇବର୍ଷ ମଧ୍ୟରେ ଜିଲ୍ଲାର ୬୬ ଜଣ ମୁକ୍ତ ଗୋଟି ଶ୍ରମିକଙ୍କୁ ଅଭିଯାନ କରାଯାଇଛି ।

ଶୁଦ୍ଧ ଓ ନାମମାତ୍ର ଶୁଖିଳା ସମାୟତା-୧୯୯୦-୯୧ ବର୍ଷରେ ଏସ୍: ଏଫ୍: ପି: ପି: (SFPP) କାର୍ଯ୍ୟକ୍ରମ କେବଳ ସର୍ବିକଳା, ବଙ୍ଗପୁଞ୍ଜା, ପାଟଶାଗଡ଼ ଏବଂ ତୁଞ୍ଜିପାଲି ବ୍ଲକ୍ରେ କାର୍ଯ୍ୟକାରୀ କରାଯାଇଛି । ୧୯୯୦-୯୧ ବର୍ଷରେ ୪୨ଟି ସମ୍ପ୍ରେସର୍ ଛାପନ ସହିତ ୪୬ଟି ସେକ୍ଟର, ଗୋଟିଏ ପୁସ୍ତକାଳୟ ଓ ୧୯୮୯-୯୦ ମସିହାର ୨୧୮ଟି ଅସମ୍ପୂର୍ଣ୍ଣ ଥିବା ଛୁପ ଖାନନ କାର୍ଯ୍ୟ ସମ୍ପୂର୍ଣ୍ଣ ହୋଇଛି । ଏହି କାର୍ଯ୍ୟରେ ୧୯-୪୩ ଲକ୍ଷ ଟଙ୍କା ବ୍ୟୟ କରାଯାଇଛି ।

୧୯୯୧-୯୨ ବର୍ଷରେ ଏସ୍: ଏଫ୍: ପି: ପି: (SFPP) ଜରିଆରେ ୩୦୧ଟି ଛୁପ ଖାନନ ଓ ଏ: ଏଫ୍: ଏମ୍: ଏଫ୍: (ASMF) ଜରିଆରେ ୭୪ଟି ଛୁପ ଖାନନ କାର୍ଯ୍ୟ ସମ୍ପୂର୍ଣ୍ଣ ହୋଇଛି ।

ବିଦ୍ୟୁତ୍ କରଣ-ଏହି ଜିଲ୍ଲାର ଟିଟିଲାଗଡ଼ ଜନକୃଷିକାଳ୍ପ ଟିଟିଜନ ଦ୍ୱାରା ୧୯୯୧-୯୨ ବର୍ଷରେ ହରିଜନ ବକ୍ସି ସମେତ ୨୯ଟି ଶ୍ରାମକୁ ବିଦ୍ୟୁତ୍ କରଣ କରାଯାଇଛି । ଏତଦ୍ ବ୍ୟତୀତ ୩୫ଟି ସମ୍ପ୍ରେସର୍ରେ ବିଦ୍ୟୁତ୍ ସଂଯୋଗ କରାଯାଇଛି ।

**ସମାଜ କଲ୍ୟାଣ :**

ପୁଞ୍ଜିରା ଶାଦ୍ୟ ଯୋଗାଣ-ଜିଲ୍ଲାରେ ପୁଞ୍ଜିରା ଶାଦ୍ୟ କାର୍ଯ୍ୟକ୍ରମରେ ୧୯୯୦-୯୧ ବର୍ଷରେ ୧,୭୨,୭୦୦ ଜଣ ଏବଂ ୧୯୯୧-୯୨ ବର୍ଷରେ ୧,୫୩,୭୦୦ ଜଣ ଉପଭୋକ୍ତ ହୋଇଛନ୍ତି । ଏ ବାବଦରେ ୧୯୯୦-୯୧ ବର୍ଷରେ ୫୯,୫୩,୦୯୬ ଟଙ୍କା ଏବଂ ୧୯୯୧-୯୨ ବର୍ଷରେ ୫୨,୧୯,୦୫୫ ଟଙ୍କା ବ୍ୟୟ କରାଯାଇଛି ।

ବିକଳାଙ୍ଗ ଓ ଶାରୀରିକ ଅକ୍ଷମଙ୍କୁ ସହାୟତା-ବିକଳାଙ୍ଗ ଓ ଶାରୀରିକ ଅକ୍ଷମ ବ୍ୟକ୍ତିଙ୍କ କଲ୍ୟାଣ ନିମନ୍ତେ ସରକାରଙ୍କ ତରଫରୁ ମାଗଣାରେ ଡିନିଚିଆ ସାଇକେଲ ୫୦ ଜଣଙ୍କୁ, ଶ୍ରବଣ ଯନ୍ତ୍ର ୨୩ ଜଣ ବ୍ୟକ୍ତିଙ୍କୁ ଯୋଗାଇ ଦିଆଯିବା ସହିତ ୫୧ ଜଣଙ୍କୁ ଚିହ୍ନଟପତ୍ର (Identity Card) ଯୋଗାଇ ଦିଆଯାଇଛି ।

୧୯୯୦-୯୧ ଏବଂ ୧୯୯୧-୯୨ ବର୍ଷରେ ୩୯୨ ଜଣ ବିକଳାଙ୍ଗ ଏବଂ ଶାରୀରିକ ଅକ୍ଷମ ଛାତ୍ର ଛାତ୍ରୀଙ୍କୁ ୧,୩୩,୭୭୫ ଟଙ୍କା ରୁଠି ପ୍ରଦାନ କରାଯାଇଛି ।

**ବାର୍ଦ୍ଧକ୍ୟ ଭତ୍ତା ଓ ଅକ୍ଷମ ଭତ୍ତା :**

୧୯୯୦-୯୧ ବର୍ଷରେ ଏହି ଦିଲ୍ଲୀରେ ୭୧,୧୮୯ ଜଣଙ୍କୁ ଏବଂ ୧୯୯୧-୯୨ ବର୍ଷରେ ୨୨,୧୫୭ ଜଣଙ୍କୁ ବାର୍ଦ୍ଧକ୍ୟ ଭତ୍ତା ଦିଆଯାଇଛି । ସେହିପରି ୧୯୯୦-୯୧ ବର୍ଷରେ ୧,୪୫୬ ଜଣଙ୍କୁ ଶାରୀରିକ ଅକ୍ଷମ ଭତ୍ତା ଦିଆଯାଇଥିବା ବେଳେ ୧୯୯୧-୯୨ ବର୍ଷରେ ଆଉ ୨,୦୦୯ ଜଣ ଏହି ଭତ୍ତା ପାଇଛନ୍ତି । ଗତ ଦୁଇବର୍ଷ ମଧ୍ୟରେ ସାମାଜିକ ସୁରକ୍ଷା ପାଇଁ ବ୍ୟକ୍ତିଗତ ଦୁର୍ଘଟଣା ବୀମା ଯୋଜନାରେ ୨୦୮ ଜଣଙ୍କୁ ସହାୟତା ଯୋଗାଇ ଦିଆଯାଇଛି ।

**ଶିକ୍ଷା :**

ଏହି ଦିଲ୍ଲୀରେ ୧୯୯୦-୯୧ ଏବଂ ୧୯୯୧-୯୨ରେ ୩ଟି ଉଚ୍ଚ ମାଧ୍ୟମିକ ବିଦ୍ୟାଳୟ, ୩୫ଟି ଉଚ୍ଚ ବିଦ୍ୟାଳୟ, ୧୯ଟି ମଧ୍ୟ ଇଂରାଜୀ ବିଦ୍ୟାଳୟ ଛାପିତ ହୋଇଛି । ଶିକ୍ଷାର ପ୍ରସାର ଉଦ୍ଦେଶ୍ୟରେ ବର୍ତ୍ତମାନ ଏହି ଦିଲ୍ଲୀରେ ମାଧ୍ୟମିକ ବିଦ୍ୟାଳୟ, ୨୩୨ଟି ଉଚ୍ଚ ବିଦ୍ୟାଳୟ, ୪୯୧ଟି ମଧ୍ୟ ଇଂରାଜୀ ବିଦ୍ୟାଳୟ ଓ ୨,୩୦୯ଟି ପ୍ରାଥମିକ ବିଦ୍ୟାଳୟ ପ୍ରତିଷ୍ଠା କରାଯାଇଛି ।

**ସାର୍ବଜନୀନ ଶିକ୍ଷା :**

ବିକଳାଙ୍ଗୀର ଦିଲ୍ଲୀର ୯ ବର୍ଷରୁ ୪୫ ବର୍ଷ ବୟସର ନିରକ୍ଷର ବ୍ୟକ୍ତିଙ୍କୁ ସାକ୍ଷର କରିବା ଉଦ୍ଦେଶ୍ୟରେ ଦିଲ୍ଲୀ ସାକ୍ଷର ମିଶନ ସଂଗଠାୟତ କାର୍ଯ୍ୟ ଚିଠା ପ୍ରସ୍ତୁତି କରି ଦିଲ୍ଲୀରେ ସମ୍ପୂର୍ଣ୍ଣ ସାକ୍ଷର ଅଭିଯାନ ଆରମ୍ଭ କରିଛନ୍ତି । ଏହି କାର୍ଯ୍ୟକ୍ରମରେ ସ୍ୱେଚ୍ଛାସେବୀ ସଂସ୍ଥା ଓ ସରକାରୀ ସଂସ୍ଥା ମିଳିତ ଭାବରେ କାର୍ଯ୍ୟ କରିବେ । ୧୯୯୦-୯୧ ବର୍ଷରେ ୯୧୫ଟି ନିରକ୍ଷରତା ଦୂରୀକରଣ କେନ୍ଦ୍ର ଛାପନ କରାଯାଇଥିଲା । ଏହି କେନ୍ଦ୍ର ମାଧ୍ୟମରେ ୨୭,୪୫୦

ଜଣଙ୍କୁ ସାକ୍ଷର କରାଯାଇଥିଲା । ଏତଦ୍ ବ୍ୟତୀତ ୧୯୯୦-୯୧ ବର୍ଷରେ ୨,୦୦୦ ଜଣ ଏବଂ ୧୯୯୧-୯୨ ବର୍ଷରେ ୨୦,୨୩୪ ଜଣ ନିରକ୍ଷର ଲୋକଙ୍କୁ ଏମ୍. ପି. ଏଫ୍.ଏଲ୍. (MPFL) ଜରିଆରେ ସାକ୍ଷର କରାଯାଇଛି । ବର୍ତ୍ତମାନ ସୁଦ୍ଧା ୧୧୪ଟି ଜନଶିକ୍ଷା ନିଳୟ ଛାପନ କରାଯାଇ ନିରକ୍ଷର ବିଦ୍ୟାଳୟ ପଢ଼ା ବନ୍ଦ କରିଦେଇଥିବା ଛାତ୍ର ଛାତ୍ରୀଙ୍କୁ ଶିକ୍ଷାର ସୁବିଧା ଯୋଗାଇ ଦିଆଯାଇଛି ।

**ଶିକ୍ଷ :**

ବିକଳାଙ୍ଗୀର ଦିଲ୍ଲୀ ଶିକ୍ଷା କେନ୍ଦ୍ର ତରଫରୁ ବିଭିନ୍ନ କାର୍ଯ୍ୟକ୍ରମ ଜରିଆରେ ଗରିବ ଶ୍ରେଣୀର ଲୋକମାନଙ୍କର ବର୍ମ ନିବେଦନ ନିମନ୍ତେ ପଦକ୍ଷେପ ନିଆଯାଇଛି । ଗତ ଦୁଇବର୍ଷ ମଧ୍ୟରେ (୧୯୯୦-୯୧ ଏବଂ ୧୯୯୧-୯୨) ୨୧୯ଟି କ୍ଷୁଦ୍ର ଶିକ୍ଷା କେନ୍ଦ୍ର ପ୍ରତିଷ୍ଠା କରାଯାଇଛି । ଏହାଦ୍ୱାରା ୨,୦୬୬ ଜଣଙ୍କୁ ବର୍ମ ନିବେଦନ ଦିଆଯାଇ ପାରିଛି । ୭୬ଟି ପି. ଏମ୍. ଟି. ସାଟିଫିକେଟ୍ ଓ ୩୭୨ଟି ପି.ଆର୍.ପି. ସାଟିଫିକେଟ୍ ପ୍ରଦାନ କରାଯାଇଛି । ଏସ. ଇ. ଇ. ୟୁ. ଡ୍ୱାଇ. (SEEU) କାର୍ଯ୍ୟକ୍ରମ ଗତ ଦୁଇବର୍ଷ ମଧ୍ୟରେ ୧୫୬ ଜଣ ବ୍ୟକ୍ତିଙ୍କୁ ଆର୍ଥିକ ସହାୟତା ଯୋଗାଇ ଦିଆଯାଇଛି । ଏହି ସମୟ ଭିତରେ ୯୮୫ ଚୋଟି ଆର୍ଟିସନ୍ ୟୁନିଟ୍ ପ୍ରତିଷ୍ଠା କରାଯାଇଛି । ଏଥିରେ ୧୮,୩୩୮ ଜଣ ବ୍ୟକ୍ତି କର୍ମ ନିଯୁକ୍ତି ସୁବିଧା ପାଇଛନ୍ତି ।

**କ୍ରୀଡ଼ା :**

ଦିଲ୍ଲୀରେ କ୍ରୀଡ଼ାର ଉନ୍ନତି ବିଧାନ ଲାଗି ରାଜ୍ୟ ସରକାର ବିଶେଷ ଧ୍ୟାନ ଦେଇ ଆସୁଛନ୍ତି । କ୍ରୀଡ଼ାର ବିକାଶ ଉଦ୍ଦେଶ୍ୟରେ ଦିଲ୍ଲୀର କେତେକ ମୁଖ୍ୟ କ୍ରୀଡ଼ା ଅନୁଷ୍ଠାନକୁ ବାର୍ଦ୍ଧକ୍ୟ ଅର୍ଥ ସାହାଯ୍ୟ ଯୋଗାଇ ଦିଆଯାଇଥାଏ । ୧୯୯୧-୯୨ ମଧ୍ୟରେ ୧୦୯ଟି କ୍ରୀଡ଼ା ଅନୁଷ୍ଠାନକୁ ମୋଟ ୧,୦୫,୫୦୦ ଟଙ୍କା ଅର୍ଥ ସାହାଯ୍ୟ ଦିଆଯାଇଛି । ୧୨ଟି ବିଦ୍ୟାଳୟକୁ ଶେକ ପୂର୍ଣ୍ଣ ବିକାଶ ଉଦ୍ଦେଶ୍ୟରେ ମୋଟ ୭,୫୦,୦୦୦ ଟଙ୍କା ଯୋଗାଇ ଦିଆଯାଇଛି । ଭାର ଉତ୍ତୋଳନ, ଭଲିବଲ୍ ଏବଂ ଅଧିକାଂଶ ୨୫ ଜଣ ଆବାସିକଙ୍କ ନିମନ୍ତେ ୧୯୯୧-୯୨ ବର୍ଷରେ ବିକଳାଙ୍ଗୀରଠାରେ ଏକ କ୍ରୀଡ଼ା ଆବାସ ଶୋଭାପାଳି ପାଟଣାଗଡ଼, ଚିଟିଲାଗଡ଼ ଓ ସୋନପୁରଠାରେ ଖାଟିୟା ନିମନ୍ତେ ନିମନ୍ତେ ଜ୍ଞାନ ନିରୁପିତ ହୋଇ ପାରିଛି ଏବଂ ଏଥି ନିମନ୍ତେ ଆବଶ୍ୟକୀୟ ଅର୍ଥ ମଞ୍ଜୁର କରାଯାଇଛି ।

ସରକାରୀ ମୁଦ୍ରଣାଳୟ(ପି. ପି. ମୁନିଂ)ରେ  
 ପରମାରାଧ୍ୟ ଶ୍ରୀ ଶ୍ରୀ ବିଶ୍ୱକର୍ମାଙ୍କ ପୂଜାର୍ଚ୍ଚନା



ସମୁଦ୍ରରେ ସେତୁ ପ୍ରଭୁ କରିବାର ପାଇଁ,  
 ଚିନ୍ତିଲେ ବିଶ୍ୱକର୍ମାଙ୍କୁ ପ୍ରଭୁ ରଘୁ ସାଇଁ ।  
 ପ୍ରବେଶିଲେ ବିଶ୍ୱକର୍ମା ଶ୍ରୀରାମଙ୍କ ପାଶେ,  
 କିମ୍ପାଇ ଚିନ୍ତିଲେ ପ୍ରଭୁ ଏ ଅଧମ ଦାସେ ।  
 ବୋଇଲେ ରାଘବ ପ୍ରଭୁ ଶୁଣ ବିଶ୍ୱକର୍ମା,

ଏହା ଶୁଣି ବିଶ୍ୱକର୍ମା ବୋଇଲେ ରାଘବେ,  
 ଏଥିପାଇଁ କିମ୍ପା ତିତ୍ତା କରୁଛନ୍ତି ଏବେ ।  
 ଆପଣଙ୍କ ଆଟେ ଅଛି ପୁତ୍ର ନଳ ମୋର,  
 ସେ ଫିକ୍ତିଲେ ଭାସିବ ତ ସଜିଲେ ପଥର ।



# ପ୍ରଗତିର ସୁଅରେ ଓଡ଼ିଶାର ନାରୀ

## ● ସାବିତ୍ରୀ ଦାବୀ

ନାରୀ ପ୍ରଗତିର ପଥ ସୁଗମ କରିବା ପାଇଁ ମୁଖ୍ୟମନ୍ତ୍ରୀ ବିଜୁ ପଟ୍ଟନାୟକ ତାଙ୍କର ଅତ୍ୟନ୍ତ ଶାସନକାଳ ମଧ୍ୟରେ ଯେଉଁପରି ପଦକ୍ଷେପ ଗ୍ରହଣ କରିଛନ୍ତି ବା କରୁଛନ୍ତି ତାହା ଭାରତଯୋଗ୍ୟ ଓ ଅତ୍ୟନ୍ତ ଅଭିନବନୀୟ । ରାଜ୍ୟ ତଥା ଦେଶକୁ ପ୍ରଗତିପଥରେ ଆଗେଇ ନେବାକୁ ହେଲେ କ'ଣ କରିବା ଆବଶ୍ୟକ ତାହା ଗଣାଗଣାବେ ତିଆରି କରି ନାରୀ ନିୟୁତ୍ତି ଏକାନ୍ତ ପ୍ରୟୋଜନ ବୋଲି ସେ ହୃଦୟଙ୍ଗମ କରିଛନ୍ତି ଏବଂ ନାରୀମାନଙ୍କର ହୃଦୟାନ୍ତରଣ ତଥା ସର୍ବାଙ୍ଗୀନ ଉନ୍ନତି ପାଇଁ ବିଭିନ୍ନ ବାସ୍ତବ୍ୟାନ୍ତରଣ ଗ୍ରହଣ କରିଛନ୍ତି । ବୁଦ୍ଧିଜୀବୀ ଓ ନେତୃତ୍ୱାନ୍ତରଣ ବ୍ୟକ୍ତିମାନଙ୍କର କଷ୍ଟନାକୁ କେବଳ କାଗଜ କଲମରେ ରୂପ ଦେଲେ ଯେ କିଛି ଲାଭ ହେବ ନାହିଁ, ନାରୀ ଜାତିର ଉନ୍ନତି ପାଇଁ ଆବଶ୍ୟକ କ୍ଷମ ସମ୍ପାଦନ ନିୟମ ଏବଂ ଆଇନକୁ ଯେ ପରିବର୍ତ୍ତନ କରିବାକୁ ଚର୍ଚ୍ଚିତ ତାହା ମୁଖ୍ୟମନ୍ତ୍ରୀ ହୃଦୟଙ୍ଗମ କରିଛନ୍ତି । ସମୂହ ନାରୀ ବିଶେଷ ଯୋଜନାକୁ ବାସ୍ତବ ରୂପରେଖ ଦେଇ ନାରୀମାନଙ୍କୁ ମାସିଦୁର୍ଗାଳୀ ଓ ନିୟୁତ୍ତି ଦ୍ୱାରା ସେମାନେ ଯେ ଆସନିତ୍ତରଣୀଳା ଯୋଗ ପାରିବେ- ଏହା ବିଜୁବାବୁ ଦେଖାଇ ଦେବାକୁ ଶୁଭାଟି । ଏହାଛଡ଼ା ସହାନ ସହଚରିମାନଙ୍କୁ ପୁଣିକ୍ଷା ଦେଇ ଭବିଷ୍ୟତ ନାଗରିକତାବେ ଗଢ଼ିବାରେ ସେମାନେ ସକ୍ଷମ ହୋଇପାରିବେ । ଆବଶ୍ୟକ ପରାୟଣ ହୋଇ ଘରେ ବସି ରହିବା ଛାଡ଼ି ଆସନିୟୁତ୍ତି ଆଶାରେ ନିଜର ବୁଦ୍ଧି, କର୍ମକ୍ଷମତା ଓ ପ୍ରତିଭାର ବିକାଶ କରି ଦେଶକୁ ଉନ୍ନତିପାଥରେ ଆଗେଇ ନେବେ ।

ଓଡ଼ିଶା ନାରୀମାନଙ୍କର ଶିତି, ଶିକ୍ଷାଗତ ଯୋଗ୍ୟତା, କର୍ମକ୍ଷମତା ବିଷୟରେ ଅବଗତ ହୋଇ କର୍ମନିୟୁତ୍ତି ଦେଲାବେଳେ ତରୁତା ଓ ବୁଦ୍ଧିର ପରିଚୟ ଦେଇ ଯାହା ଲାଗି ଯେଉଁ ପ୍ରକାର ନିୟୁତ୍ତି ମୁକ୍ତିମୁକ୍ତ ହେବ ସେହିପରି ଜ୍ଞାନ ସଂରକ୍ଷଣ କରୁଛନ୍ତି । ସେ ଶିତିତାନାରୀମାନଙ୍କ ପାଇଁ ଉଚ୍ଚ ସରକାରୀ ଶାସନ କ୍ଷେତ୍ରରେ ଜ୍ଞାନ ସଂରକ୍ଷଣ କରାଯିବା ଆବଶ୍ୟକ ମନେ କରିଛନ୍ତି । ଯେଉଁମାନେ ଅକ୍ଷୟଶିଳା ସେମାନଙ୍କର ତାଲିମ କ୍ଷେତ୍ରରେ ଶିକ୍ଷାଲାଭ କରାଇବା ପାଇଁ ଜ୍ଞାନ ସଂରକ୍ଷଣ କରାଯାଉଛି ଏବଂ ଯେଉଁମାନେ ନିରକ୍ଷର ସେମାନଙ୍କୁ ସମବାସ ନିଗମ ଇତ୍ୟାଦି ମାଧ୍ୟମରେ ଆସନିୟୁତ୍ତି ପାଇଁ ପ୍ରୟୋଗ ଦିଆହେଉଛି । ଏହାଦ୍ୱାରା ପୁରୁଷ ସମାଜକୁ ଉପଯୋଗ କରାଯାଉଛି ତା' ନୁହେଁ । ପୁରୁଷ ସଂଖ୍ୟା ତୁଳନାରେ ସ୍ତ୍ରୀ ରାଜ୍ୟର ନାରୀ ସଂଖ୍ୟା କିଛି କମ୍ ନୁହେଁ । ତେଣୁ ଭୁବିଳି

କ୍ଷେତ୍ରରେ ବା ଆସନିୟୁତ୍ତି ନାରୀମାନଙ୍କୁ ଯୋଗାଇବା ଦ୍ୱାରା ଦେଶର ଶକ୍ତି ଦେଉଛି ଏହା ତିଆରି କରିବା ଉଚିତ ନୁହେଁ ।

ଆମ ରାଜ୍ୟରେ ଅର୍ଥୋପାଦାନ କରିବା ଲୋକସଂଖ୍ୟା ତୁଳନାରେ ସେମାନଙ୍କ ଉପରେ ନିର୍ଭର କରୁଥିବା ଲୋକସଂଖ୍ୟା ଅଧିକ । ତେଣୁ ଦାରିଦ୍ର୍ୟତା ସୀମାରେଖା ଭିତରେ ଅଧିକାଂଶ ପରିବାର ରହୁଛନ୍ତି । ନାରୀ ପ୍ରଗତି ପଥର ପ୍ରଧାନ ଅନ୍ତରାସ ହେଉଛି ଅର୍ଥନୈତିକ ସମସ୍ୟା । ନାରୀମାନଙ୍କୁ କର୍ମକ୍ଷେତ୍ରରେ ସୁବିଧା ଦେଇ ନିୟୁତ୍ତି କରାଗଲେ ପରିବାରରେ ଦେଖାଯାଉଥିବା କଳହ, ଭୁଲବୁଝାମଣା, ନାରୀ ଭ୍ରଷ୍ଟତ୍ୟ, ନିର୍ଯ୍ୟାତନା ଓ ଅବହେଳା, ଛାଡ଼ପଞ୍ଚ, ଯୌତୁକ ଦାବୀ ଆଦି କୁକର୍ମ ଦୂର ହୋଇପାରିବ । ସେମାନଙ୍କୁ ପୁଣିକ୍ଷିତ ରଖାଗଲେ ନାରୀ କର୍ମକ୍ଷମତା ସମାଜରେ କୌଣସି ଗୁଣରେ ପୁରୁଷଙ୍କଠାରୁ କମ୍ ନୁହେଁ ବୋଲି ପ୍ରତିପାଦନ ହୋଇପାରିବ । ଏହାଛଡ଼ା ଗୋଜଗାରକ୍ଷମ ଗୃହକର୍ମାଳୟ ଉପରେ ଆର୍ଥିକ ଅଭାବର ଶୁଦ୍ଧା ହ୍ରାସ ପାଇବା ଦ୍ୱାରା ପୁରୁଷ ସମାଜ ଘର ନିଆଳକୁ ପୁଣିହୋଇ ଅଧିକ ପୁଷ୍ଟି ରୂପେ କର୍ମକ୍ଷମ ହୋଇ ଦେଶର ପ୍ରଗତି ପଥେ କମ୍ କରିପାରିବେ । ଓଡ଼ିଶାର ଜନସଂଖ୍ୟାର ପ୍ରାୟ ଅଧାଭାଗ ନାରୀ ଆସନିୟୁତ୍ତି ଓ ଅର୍ଥୋପାଦାନକ୍ଷମ ହୋଇ ନ ପାରିଥିବାରୁ ପରିବାର ଉପରେ ବୋଧ ହେଉଥିଲେ । ତେଣୁ ଯେ କୌଣସି ମାଧ୍ୟମରେ ସେମାନଙ୍କୁ କର୍ମରତା କରାଇ ପାରିଲେ ସେମାନଙ୍କ ଭବିଷ୍ୟତ ପାଇଁ ପରିବାରବର୍ଗକୁ ତିଆରି କରିବାକୁ ହେବନାହିଁ । ଏକ ପରିପ୍ରେକ୍ଷୀରେ ମହିଳାମାନଙ୍କ ପାଇଁ ଓଡ଼ିଶା ସରକାରଙ୍କର ମାତ୍ର ଶତାଂଶ ଭୁବିଳି ଜ୍ଞାନ ସଂରକ୍ଷଣ ପ୍ରଣାୟନୀୟ । ନାରୀ ସାଧାରଣତଃ କୌଳିକ ପରିବାରରେ ଲଜାଶୀଳ ଓ ସଙ୍କୋଚନା ହୋଇଥିବାରୁ ପୁରୁଷମାନଙ୍କ ପରି ନିଜେ ନିଜର ଆସନିୟୁତ୍ତି କରିପାରେ ନାହିଁ । ବହୁ ବାଧାବିଧି ସତ୍ତ୍ୱେ ପରମ୍ପରାକୁ ବ୍ୟାସ ରଖି ନାରୀ ସମାଜକୁ ପୁଣିକ୍ଷିତ କରିବାକୁ ନାରୀ ନିରାପଣ ପାଇଁ ହୃଦୟାନ୍ତରଣ ନେଇ ସେମାନଙ୍କୁ ଅନୁମତ ଓ ଅବହେଳିତ ଅବସ୍ଥାରୁ ସାମାଜିକ ଶକ୍ତି ଦେଇ ପୁରୁଷ ସହ ସମାନ ହେବା ପାଇଁ ସମସ୍ତ କ୍ଷେତ୍ରରେ ଅଗ୍ରାଧିକାର କରିବା ଲାଗି ସରକାରୀ ଆଇନ ପରିବର୍ତ୍ତନ କରିବା କିଛି କମ୍ ଗୌରବର ବିଷୟ ନୁହେଁ । ଏହି ଅବସରରେ ମିଳୁଥିବା ସୁବିଧା ପ୍ରୟୋଗ ଯଦି ନାରୀ ଆଗଭର ହୋଇ ଗ୍ରହଣ ନ କରେ ତେବେ ପୁରୁଷ ପ୍ରାଧାନ୍ୟ ଦେଶରେ

ପୁରୁଷମାନଙ୍କୁ ବୃତ୍ତିଗତ ଓ ନାରୀମାନଙ୍କ ଉପରେ ପୁରୁଷ ଆଧିପତ୍ୟ ରୋକି ଦେବନାହିଁ ।

ବିଭିନ୍ନ କେବଳ ଶିକ୍ଷିତା ନାରୀମାନଙ୍କୁ ଆଶୁ ଆଗରେ ରଖି ନିମ୍ନୁକ୍ତି ସ୍ଥାନ ସଂରକ୍ଷଣ କରିଛନ୍ତି ତା ନୁହେଁ । ରାଜନୀତି କ୍ଷେତ୍ରରେ ମଧ୍ୟ ନାରୀମାନଙ୍କ ଆଶୁ ଖୋଲିବାରେ ଫଳପ୍ରସ୍ତ ହୋଇଛନ୍ତି । ଗ୍ରାମାଞ୍ଚଳ ନାରୀମାନେ ଯେ କେବଳ ଘରକରଣ ପାଇଁ ଉଦ୍ଦିଷ୍ଟ ତାହା ଯେ କରିବାକୁ ଦେଇନାହାନ୍ତି । ତାଙ୍କ ସରକାର ଅମଳରେ ଓଡ଼ିଆମାନଙ୍କ ଓ ପଞ୍ଚାୟତ ସମିତି ନିର୍ବାଚନରେ ଏକତ୍ରତାସ୍ପୀକ୍ଷ ସ୍ଥାନ ନାରୀମାନଙ୍କ ପାଇଁ ସଂରକ୍ଷଣ କରାଯାଇଛି । ନିର୍ବାଚିତ ହୋଇ ଆସିଥିବା ନାରୀମାନଙ୍କ ପାଇଁ ସ୍ୱତନ୍ତ୍ର କ୍ଷମତା ଦେବା ଲାଗି କାର୍ଯ୍ୟାନୁଷ୍ଠାନ କରାହେଉଛି । ନାରୀମାନଙ୍କୁ ସାମାଜିକ ନ୍ୟାୟ ଦେବା ଲାଗି, ଅବହେଳିତ ନାରୀଙ୍କ ପୁସ୍ତିକା ପାଇଁ ପଦକ୍ଷେପ ନିଆଯାଇଛି । ଅନ୍ୟାୟ ଓ ଦୁର୍ନୀତି ବିରୁଦ୍ଧରେ ହୋଇଥିବା ଆଇନ ପ୍ରଣୟନକୁ ବଳବତ୍ତର ରଖି କଠୋର କାର୍ଯ୍ୟାନୁଷ୍ଠାନ ଗ୍ରହଣ କରିବାରେ ସେ ହେଉଛନ୍ତି ପ୍ରଥମ । ପରିବାରରୁ ଦୂରରେ ରହୁଥିବା ନାରୀ କର୍ମଜୀବୀମାନଙ୍କର ସୁରକ୍ଷା ପାଇଁ (Working women's hostel) ମହିଳାବାସ କରାଯାଇଛି । ବିଧବା ମହିଳାମାନଙ୍କର ମିଳୁଥିବା ଉତ୍ତାହାର ବୃଦ୍ଧି କରିବା ଦ୍ୱାରା ସେମାନେ ସୁଜଳ ଅବସ୍ଥାକୁ ଆସି ପାରିଛନ୍ତି । ଏତଦ୍ୱ୍ୟତୀତ ଦୁର୍ଦ୍ଦଶା ପ୍ରତିଷ୍ଠା ନାରୀ ଏବଂ ସେମାନଙ୍କର ନିର୍ଦ୍ଦଶାଳିକ ପିଲାପାଠିକ ଉଦ୍ଧୃତି ପାଇଁ Rehabilitation of Women in distress) ରିହାବିଳିଟେସନ୍ ଯୋଜନାରେ ବାରିଗରି କୌଶଳ ତାଲିମ ମାଧ୍ୟମରେ କର୍ମନିମ୍ନୁକ୍ତି ଯୋଗାଇ ନାରୀମାନଙ୍କୁ ସୁସ୍ଥରେ ବଞ୍ଚିବାର ଅଧିକାର ଦିଆଯାଉଛି । ନିମ୍ନୁକ୍ତି ନ ପାଇଥିବା ଗ୍ରାମାଞ୍ଚଳର ୧୮ ବର୍ଷରୁ ଆରମ୍ଭ କରି ୩୫ ବର୍ଷ ବୟସର ନାରୀଙ୍କ ପାଇଁ କର୍ମଯୋଗାଇବା ସୁଯୋଗ ଲାଗି ୪୦ ଶତାଂଶ ଭାଗ ସ୍ଥାନ ସଂରକ୍ଷିତ କରାଯାଇଛି । ଏହା ଦ୍ୱାରା ନାରୀମାନେ ବିଭିନ୍ନ ରକମର ବାରିଗରି ତାଲିମ ପାଇଁ IRDPର TRYSEM ଯୋଜନା ଦ୍ୱାରା ନିଜର ଶୁଭୁଭାଗ ମେଣ୍ଟାଇ ପାରିବେ ।

ଦେଶରେ ଯୌତୁକ ବିନା ବିବାହ କରିବା ପାଇଁ ସର୍ବସାଧାରଣଙ୍କୁ ସଚେତନ କରାଇ ଦିଆଯାଉଥିଲା କିନ୍ତୁ ଏହାକୁ ବନ୍ଦ କରିବାକୁ ସରକାରୀ କ୍ଷମରେ ପଦକ୍ଷେପ ନିଆଯାଇ ନ ଥିଲା । ଏବେ ଯୌତୁକନିତ ଅତ୍ୟାଚାରରେ ଶୁକ୍ତିଆ ବ୍ୟକ୍ତି ସଂପ୍ରସ୍ଥ ହେଲେ ତାଙ୍କୁ ଶୁକ୍ତିରୁ ବଢ଼ିକ୍ଷାର କରିବା ପାଇଁ ସରକାର ପଦକ୍ଷେପ ନେଇଛନ୍ତି । ମହିଳା ବିବାହ ସମବାୟ ନିଗମ ଗଢ଼ିବା ଦ୍ୱାରା ଆସନିମ୍ନୁକ୍ତି ଓ ନାରୀ ଗୋଦଗାରକ୍ଷମ ହୋଇପାରୁ ଥିବାରୁ ଯୌତୁକ ଦାବୀ କ୍ରମେ ସ୍ତାପ ହୋଇପାରିବ । କାରଣ ନାରୀ

ବାହା ନ ହୋଇ ପାରିଲେ ମଧ୍ୟ ନିଜର ଭରଣପୋଷଣ ସମ୍ପାଦନା ହୋଇପାରିବ । ବାଣିଜ୍ୟ ବୃଦ୍ଧି ଉଦ୍ଦେଶ୍ୟ ରଖି ମହିଳା ସମବାୟ ବ୍ୟାଙ୍କ ପ୍ରତି ନିଜ୍ଞାରେ ଖୋଲାଲ ସେଥିରୁ ପରିଶୁଳନା ଦାଖଲ କରି ନାରୀ ନିମ୍ନୁକ୍ତି କରିବାକୁ ବିଭିନ୍ନାନ୍ତରୁ କ୍ଷିର କରିବା ମଧ୍ୟ ସ୍ୱାଭାବିକ ଯୋଗ୍ୟ । ଏହାଦ୍ୱାରା ସେ ପ୍ରମାଣିତ କରିବାକୁ ଯାଉଛନ୍ତି, ନାରୀ ଜାତିକୁ ଯେ କୌଣସି ସ୍ଥାନରେ ନିମ୍ନୁକ୍ତି କରାଗଲେ ସେମାନେ ନିଜର ନିଷ୍ଠା ଓ କାର୍ଯ୍ୟଦକ୍ଷତାର ପ୍ରମାଣ ଦେଇପାରିବେ । ଉଦ୍ଦିଷ୍ଟତାରେ ଏପରି ଅନେକ ଉଦ୍ଧୃତିପୁଲକ କାର୍ଯ୍ୟକ୍ରମ ଦେଶରେ ତାଙ୍କ ଶାସନକାଳରେ ସମ୍ଭବ ହୋଇପାରିବ ବୋଲି ନାରୀ ସମାଜ ଆଶା କରୁଛନ୍ତି ।

ବହୁଦିନ ହେଲା ଭାରତ ସ୍ୱାଧୀନ ହୋଇଥିଲେ ମଧ୍ୟ ଅନ୍ୟ ରାଜ୍ୟ ତୁଳନାରେ ଆମ ନାରୀମାନେ ବେଶୀ ଭାଗ ଅଶିକ୍ଷିତ, ଅନୁକୃତ ଓ ଦାରିଦ୍ର୍ୟ ଅବସ୍ଥାରେ ବାଳକପାତ କରୁଛନ୍ତି । ଏମାନଙ୍କର ପ୍ରଗତି ଲାଗି ପୂର୍ବତନ ଶାସକ ଗୋଷ୍ଠୀ, ବୁଦ୍ଧିବାଦୀ, ନେତୃତ୍ୱ ବିବିଧ ପ୍ରକାର ପଦକ୍ଷେପ ଶିକ୍ଷା, ସଭାସମିତି, ସଞ୍ଚଳନା ଆଦି ଓଡ଼ିଶାର ପୁରପଞ୍ଚାଳରେ ଗଠନ କରାଯାଇ ଶିକ୍ଷିତା ନାରୀ ନେତ୍ରୀମାନଙ୍କ ପ୍ରଚେଷ୍ଟା ଦ୍ୱାରା କର୍ତ୍ତବ୍ୟବୋଧ ପୂର୍ବକେ ନାରୀ ଜାଗରଣ ଓ ସଚେତନ କରାଉଥିଲେ । ଏହା କିନ୍ତୁ ନାରୀ ପ୍ରଗତି ପାଇଁ ଯଥେଷ୍ଟ ନଥିଲା । ନାରୀ କଲ୍ୟାଣ ଯୋଜନା ବେଳେ ପ୍ରତିଶ୍ରୁତି ଦେବାରେ ହିଁ ରହୁଥିଲା । କାରଣ ସଂବିଧାନର ନିୟମ ଓ ଆଇନ ଉଲ୍ଲଙ୍ଘନ କରି ଜନମତ ବିରୁଦ୍ଧରେ ଉଠିବା ଏ ପର୍ଯ୍ୟନ୍ତ କେହି କରି ପାରି ନ ଥିଲେ । ତେଣୁ ବିଭିନ୍ନାନ୍ତରୁ କର୍ମଜୀବୀର ରୂପେ ପ୍ରତି ପର୍ଯ୍ୟନ୍ତ କାର୍ଯ୍ୟକାରୀ ନ ହୋଇ ପାରୁଥିବା ସମସ୍ୟାକୁ କାର୍ଯ୍ୟରେ ପରିଣତ କରୁଥିବା ଦୁର୍ଘଟିରୁ ନାରୀ ସମାଜ ତାଙ୍କର ପାଖରେ ବିଚାର ରଖି ହୋଇରହିବ । ସେ ଆମ ଦେଶର ଏକମାତ୍ର ମୁଖ ପ୍ରଗତି ଯେକି ଦେଶକୁ ଯେକୌଣସି ମତେ ପ୍ରଗତି ପଥରେ ଅଗ୍ରମେ ନେବାକୁ ହେବ ତିଆରିକରି, ଆଇନ ସଂବିଧାନ ନିୟମ ଯୋଜନା ପ୍ରତିଶ୍ରୁତି, ସଭାସମିତି ଦ୍ୱାରା ଜାଗରଣ, ସ୍ତ୍ରୋଗାନ ଜତ୍ୟାଦି ଉପରେ ବିଶ୍ୱାସ ନ ରଖି, ଆବଶ୍ୟକ ସ୍ଥଳେ ନିୟମ କାରୁନୁ ଉଲ୍ଲଙ୍ଘନ ମଧ୍ୟ ନାରୀ ସମାଜକୁ ପ୍ରଗତି ପଥରେ ଆଗେଇ ଆସିବାକୁ ବାଧ୍ୟତାମୂଳକ ହମ ନିମ୍ନୁକ୍ତି ଦିଆ ଯାଉଛି । ଏହା ତାଙ୍କର ଅର୍ଥ ଓ ମହନୀୟତାର ପରିଚୟ । ସମାଜ ସଂସ୍କାରକ ଶକ୍ତି ରାମନୋହନ ରାୟ ଏକଦା ନାରୀ ଉଦ୍ଧୃତି ଓ ନିର୍ଯ୍ୟାତନା ପୂର୍ଣ୍ଣ କରିବାକୁ ଜନମତ ବିରୁଦ୍ଧରେ କାର୍ଯ୍ୟାନୁଷ୍ଠାନ ଗ୍ରହଣ କରିଥିବା ପଣ ବର୍ତ୍ତମାନ ବିଭିନ୍ନାନ୍ତରୁ ନାରୀ କଲ୍ୟାଣ ପାଇଁ ଯେଉଁସବୁ ପ୍ରତି ସୁଯୋଗ କରାଇ ଯାଉଛନ୍ତି ତାହା ଓଡ଼ିଶା ଇତିହାସରେ ବିରାଗୁରଣୀୟ ହୋଇରହିବ ।

ଶୌମ୍ୟ ନଗର, ଭୁବନେଶ୍ୱର-୧୪ ।



# ପ୍ରଗତି ପଥେ କୋରାପୁଟ ଜିଲ୍ଲା

ପ୍ରାୟତଃ ଦୁର୍ଘଟ କୋରାପୁଟ ଜିଲ୍ଲା ଓଡ଼ିଶାର ବୃହତ୍ତମ ଜିଲ୍ଲା । ଏହି ଜିଲ୍ଲାର ଉତ୍ତର ଭାଗରେ ୨୦-୩୦ ଓ ୧୯-୫୦ ଅଂଶରେ ଓ ପୂର୍ବଭାଗରେ ୮୧-୨୭ ଓ ୮୪-୧ ଅଂଶରେ ଅବସ୍ଥିତ । ଏହାର ଉତ୍ତର ଭାଗରେ କଳାହାଣ୍ଡି ଜିଲ୍ଲା ଓ ପଶ୍ଚିମ ଭାଗରେ ମଧ୍ୟ ପ୍ରଦେଶର ବନ୍ଧର ଜିଲ୍ଲା ଅବସ୍ଥିତ । ଏହାର ଦକ୍ଷିଣ ଭାଗରେ ଆନ୍ଧ୍ର ପ୍ରଦେଶର ପୂର୍ବ ଗୋଦାବରୀ ଓ ବିଶାଖା ପାଟଣା ତଥା ପୂର୍ବ ଭାଗରେ ଗଞ୍ଜାମ ଜିଲ୍ଲା ଅବସ୍ଥିତ ।

ଏହି ଜିଲ୍ଲାର ଆୟତନ ୨୬,୯୬୧ ବର୍ଗ କିଲୋମିଟର । ଏହାର ଉପଶ୍ଚତ୍ତରୀଣ ଛତି ଅନୁଯାୟୀ ସମୁଦ୍ର ପତ୍ତନଠାରୁ ୧୫୦୦ ଫୁଟରୁ ୫୦୦୦ ଫୁଟ ଉଚ୍ଚରେ ଅବସ୍ଥିତ । ଜିଲ୍ଲାର ଭିତ୍ତ ଭିତ୍ତ ସ୍ଥାନରେ ମୁଣିକା, ବୃକ୍ଷପାତ, ଚାପମାଟା ଓ ଆର୍ଦ୍ରତାରେ ବିଭିନ୍ନତା ପରିଲକ୍ଷିତ ହୋଇଥାଏ । ଉର୍ବର ଉପତ୍ୟକା, ସୁ-ଉଚ୍ଚ ପର୍ବତମାଳାରେ ପରିପୁର୍ଣ୍ଣ କୋରାପୁଟ ଜିଲ୍ଲା ବିଭିନ୍ନତାର ଏକ ବିଚିତ୍ର ସମନ୍ବିଧି । ବନ୍ଦାସାହା, ନାଗାବଳୀ, ଇନ୍ଦ୍ରାବତୀ, କୋଲାବ ପ୍ରଭୃତି ବିରସ୍ତୋତା ନଦୀଗୁଡ଼ିକ ଏହା ମଧ୍ୟରେ ପ୍ରବାହିତ ହୋଇ ପ୍ରାକୃତିକ ପରିବେଶକୁ ଅଧିକ ଆକର୍ଷଣୀୟ କରିଛି ।

ପଦସ୍ଥ ରାଜ୍ୟରେ ବାସ କରୁଥିବା ୬୨ ପ୍ରକାର ଆଦିବାସୀ ଗୋଷ୍ଠୀମାନଙ୍କ ମଧ୍ୟରୁ ପ୍ରାୟ ୫୦ଟି ଗୋଷ୍ଠୀକୁ କୋରାପୁଟ ଜିଲ୍ଲାରେ ଦେଖିବାକୁ ମିଳିଥାଏ । ସେମାନଙ୍କ ମଧ୍ୟରେ ପରଜା, ମୁଣିକା, ବୋୟା, ଗଞ୍ଜ, ଗଦବା, କନ୍ଧ, ସୌରା, ଲାଞ୍ଜିଆ ସୌରା, ବସନ୍ତିଆକନ୍ଧ, ବିଦାସୀ ଅନ୍ୟତମ । ଏହି ଆଦିବାସୀ ଗୋଷ୍ଠୀମାନଙ୍କର ନିଜସ୍ୱ ଭାଷା, ହୃଦୟ ସଙ୍ଗୀତ ତଥା ଜୀବନ ଧାରଣର ପଦ୍ଧତିରେ ସ୍ୱାତନ୍ତ୍ର୍ୟ ରହିଛି । ଦେଶ ବିଭାଜନ ପରେ କେନ୍ଦ୍ରାପଡ଼ା ପୂର୍ବ ପାକିସ୍ଥାନରୁ ପଳାଇ ଆସିଥିବା କୋରାପୁଟୀମାନଙ୍କୁ ଦକ୍ଷିଣାପଶ୍ଚିମ ଯୋଜନା ମାଧ୍ୟମରେ ଏହି ଜିଲ୍ଲାରେ ସ୍ଥାନାନ୍ତରଣ କରାଯାଇଛି ।

କୋରାପୁଟ ଜିଲ୍ଲାର ସୁବେଳାଠାରେ ଓଡ଼ିଶାର ଅତି ପ୍ରାଚୀନ ଜୈନ ମନ୍ଦିରର ଜଗ୍ଗାବଗେଷ ଦେଖିବାକୁ ମିଳେ । ଜୟପୁରଠାରୁ ୫ ମାଇଲ ଦୂରରେ ଅବସ୍ଥିତ ଗୁମ୍ଫେଶ୍ୱର ମନ୍ଦିର ହେଉଛି ଏକ ବିଶେଷ ତୀର୍ଥସ୍ଥଳୀ । କଥିତ ଅଛି ଯେ ରାମଚନ୍ଦ୍ର ଦକ୍ଷିଣାପଶ୍ଚିମ ଭାଗ ପଥରକଟା ଯିବା ସମୟରେ ଏଠାରେ ଭଗବାନ ଶିବଙ୍କର

ଆରାଧନା କରିଥିଲେ । ସ୍ୱାଧୀନତା ସଂଗ୍ରାମରେ କୋରାପୁଟ ଜିଲ୍ଲାର ଅବଦାନ ଅବିସ୍ମରଣୀୟ । ମାଥୁଲି ଓ ପାପଡ଼ା ହାଣ୍ଡି ଗୁଳିକାଣ୍ଡ ଓ ଆଦିବାସୀ ନେତା ଶହୀଦ ଲକ୍ଷଣ ନାୟକଙ୍କ ମହାନ ଆତ୍ମବଳି ଭାରତୀୟ ସ୍ୱାଧୀନତା ସଂଗ୍ରାମ ଇତିହାସର ଏକ ଗୌରବମୟ ଅଧ୍ୟାୟ ।

## କୃଷି :

ଜିଲ୍ଲାର ସମୁଦାୟ ୯,୯୮,୭୩୦ ହେକ୍ଟର ଭୂଖଣ୍ଡପଯୋଗୀ ଜମି ମଧ୍ୟରୁ ୭,୭୯,୯୪୪ ହେକ୍ଟର ଜମିରେ ବିଭିନ୍ନ ପ୍ରକାର ଫସଲ କରାଯାଇଥାଏ । ଏହି ଜିଲ୍ଲାର ସମୁଦାୟ ଜନସଂଖ୍ୟାର ପ୍ରାୟ ୭୦ ଭାଗ ହେଉଛନ୍ତି କୃଷିଜୀବୀ । ଜିଲ୍ଲାର କ୍ଷୁଦ୍ର ଓ ନାନାମାତ୍ର ଭୂଖଣ୍ଡ ମଧ୍ୟରୁ ହରିଜନ ଓ ଆଦିବାସୀ କୃଷକଙ୍କ ସଂଖ୍ୟା ଅଧିକ । କୃଷି ଉତ୍ପାଦନ କ୍ଷେତ୍ରରେ ବିଗତ ଦୁଇବର୍ଷ ମଧ୍ୟରେ ଏହି ଜିଲ୍ଲା ଉଲ୍ଲେଖନୀୟ ପ୍ରଗତି ହାସଲ କରିପାରିଛି । ଧାନ ଉତ୍ପାଦନ କୃଷି ଉଦ୍ଦେଶ୍ୟରେ ଏକ ସମନ୍ୱିତ କାର୍ଯ୍ୟକ୍ରମ ୧୯୯୦-୯୧ ରେ ଜିଲ୍ଲାର ୭ଟି ବ୍ଲକ୍ରେ ଆରମ୍ଭ କରାଯାଇଥିଲା । ୧୯୯୧-୯୨ ରେ ଆଉ ୧୨ଟି ବ୍ଲକ୍ ଅଞ୍ଚଳକୁ ଏହି କାର୍ଯ୍ୟ ସମ୍ପ୍ରସାରିତ କରାଯାଇଛି । କୃଷକମାନଙ୍କୁ ଉତ୍ସାହିତ କରିବା ଉଦ୍ଦେଶ୍ୟରେ ଧାନ ବିହନ କୁଇଡ଼ାଲ ପ୍ରତି ୨୦୦ ଟଙ୍କା ଦରରେ ବିତ୍ତ୍ୱ କରାଯିବା ପକ୍ଷେ ପକ୍ଷେ ରାସାୟନିକ ସାର, କୀଟନାଶକ ଔଷଧ, ଉନ୍ନତ ଶ୍ୱେତ ଉପକରଣ ଆଦି ରିହାତି ହାରରେ ମଧ୍ୟ ଯୋଗାଇ ଦିଆଯାଉଛି । ନୂତନ କୃଷି ପଦ୍ଧତି ତଥା କୀଟନାଶକ ଔଷଧ ପ୍ରସ୍ତୋତ ଓ ରାସାୟନିକ ସାର ବ୍ୟବହାର ପ୍ରଶାଳୀ ସମ୍ପର୍କରେ କୃଷକମାନଙ୍କୁ ତାଲିମ୍ ଦିଆଯାଉଛି । ୧୯୯୧-୯୨ ବର୍ଷରେ ଜିଲ୍ଲାର ୧୪,୫୯୫ ଜଣ ଭୂଖଣ୍ଡୀ ତାଲିମ୍ ଦିଆଯାଇଛି । ମକା ଓ ବାଜରା ଜାତୀୟ ଶସ୍ୟ ଉତ୍ପାଦନ କୃଷି ଉଦ୍ଦେଶ୍ୟରେ ୧୯୯୧-୯୨ ବର୍ଷରେ ପ୍ରଥମ ଥର ପାଇଁ ଏକ ସ୍ୱତନ୍ତ୍ର କାର୍ଯ୍ୟକ୍ରମ ଜିଲ୍ଲାର ୩୪ଟି ବ୍ଲକ୍ରେ କାର୍ଯ୍ୟକାରୀ କରାଯାଇ ଆଗାମୁଗୁପ ପୁଫଳ ମିଳିଛି । ଟୈଳବୀଜ ଉତ୍ପାଦନ କୃଷି ଉଦ୍ଦେଶ୍ୟରେ ଭୂଖଣ୍ଡୀମାନଙ୍କୁ ତିନାବାଦାନ ବିହନ ରିହାତି ହାରରେ କୁଇଡ଼ାଲ ପ୍ରତି ୩୦୦ ଟଙ୍କା ଦରରେ ଯୋଗାଇ ଦିଆଯାଇଛି । ସମୁଦାୟ ୪୦,୮୦୭  $\frac{୧}{୨}$  କୁଇଡ଼ାଲ ତିନାବାଦାନ ବିହନ ୬୯୨ ଜଣ ଭୂଖଣ୍ଡୀ ଯୋଗାଇ ଦିଆଯାଇଛି । ଏହା ବ୍ୟତୀତ ଉନ୍ନତ ଜିପ୍ସମ ଟୈଳବୀଜ ଥିବା ମିନିକିଟସ୍ ଭୂଖଣ୍ଡ

ଉଦ୍ୟୋଗରେ ମାଗଣାରେ କୃଷକମାନଙ୍କୁ ଯୋଗାଇ ଦିଆଯାଇଛି ।

ଗତ ଦୁଇବର୍ଷ ମଧ୍ୟରେ ଜିଲ୍ଲାରେ ୧୮,୫୫୭ କୁଇଡାଲ କପା ଉତ୍ପାଦିତ ହୋଇଛି ।

**ପୁଷିକା ସଂରକ୍ଷଣ :**

କୃଷି ଉତ୍ପାଦନ ବୃଦ୍ଧି ନିମନ୍ତେ ପୁଷିକା ସଂରକ୍ଷଣ ଅପରିହାର୍ଯ୍ୟ । ଏଥି ପାଇଁ ପୁଷିକା ସଂରକ୍ଷଣ ସଙ୍ଗଠନ ତରଫରୁ ଜିଲ୍ଲାରେ ୧୯୯୧-୯୨ ବର୍ଷରେ ୫୬୩୩-୦୪ ହେକ୍ଟର ଜମିରେ କାଜୁ, ଶିମଲ, କଟି, ବାଉଁଶ ଏବଂ ଅନ୍ୟ ଜାତୀୟ ବୃକ୍ଷରୁ ଗୋପଣ କରାଯାଇଛି । ୩୬୦୦-୭୭ ହେକ୍ଟର ଜମିର ଉନ୍ନତ କରାଯିବା ସଙ୍ଗେ ସଙ୍ଗେ ୨୪-୪୩ କି:ମି: ନାଳୀ ନିର୍ମାଣ କରାଯାଇଛି । ୧୧୮ଟି ଜଳ ଅମଳ ପ୍ରକଳ୍ପ ଓ ସେତକୂପ ଏହି ଦୁଇ ବର୍ଷରେ ନିର୍ମାଣ କରାଯାଇଛି । ୧୯୯୨ ମଇମାସ ମଧ୍ୟରେ ୩୦୯୮-୪ ହେକ୍ଟର ଜମିରେ ବିଭିନ୍ନ ବୃକ୍ଷର ରୁଗା ରୋପଣ କରାଯାଇଛି ।

**ଉଦ୍ୟାନ :**

ଗତ ଦୁଇବର୍ଷ ମଧ୍ୟରେ ଫଳଗୁଣ ଏବଂ ପନିପରିବା ଗୁଣ ଉଦ୍ୟୋଗରେ ଏହି ଜିଲ୍ଲାରେ ନୂତନ ପଦକ୍ଷେପମାନ ଗ୍ରହଣ କରାଯାଇଛି । ଉଦ୍ୟାନ ବିଭାଗ ତରଫରୁ ଆସ, ପିଜୁଳି, ସପେଟା, ଲିଚୁ, ନଡ଼ିଆ ଇତ୍ୟାଦି ଫଳଗଛ ରୋପଣ ଉଦ୍ୟୋଗରେ ୩,୭୦,୯୩୨ଟି ଫଳଗଛ ଗୁଣା ଲୋକମାନଙ୍କୁ ଯୋଗାଇ ଦିଆଯାଇଛି । ଏହା ବ୍ୟତୀତ ୧୦୬୦ଟି ପରିବା ବିଭିନ୍ନ ପୁଣି ମିନି ପ୍ୟାକେଟ୍ ହିତାଧିକାରୀମାନଙ୍କୁ ଯୋଗାଇ ଦିଆଯାଇଛି । ଏହି ସମୟ ମଧ୍ୟରେ ଆଉ ୧,୮୩୩ ହେକ୍ଟର ଜମିରେ ବିଭିନ୍ନ କିସମର ଫଳଗଛ ରୋପଣ କରାଯାଇଛି ।

**ସମବାୟ :**

କୃଷି ଗ୍ରାମ୍ୟ ଅର୍ଥନୀତିର ଅଭିବୃଦ୍ଧି କ୍ଷେତ୍ରରେ ସମବାୟର ଭୂମିକା ଗୁରୁତ୍ୱପୂର୍ଣ୍ଣ । ଏଥି ନିମନ୍ତେ ଗତ ଦୁଇବର୍ଷ ମଧ୍ୟରେ ଜିଲ୍ଲାର ସମୁଦାୟ କୃଷିଜୀବୀ ପରିବାର ମଧ୍ୟରୁ ଗତକଳ୍ପ ୬୦-୬ ଭାଗ ପରିବାରକୁ ସମବାୟ ପରିସରଭୁକ୍ତ କରାଯାଇଛି । ତତ୍ ସଙ୍ଗେ ସଙ୍ଗେ ଗତ ଦୁଇବର୍ଷ ମଧ୍ୟରେ ଖରିଫ୍ ଓ ରବି ଋତୁରେ କୋରାପୁଟ କେନ୍ଦ୍ରୀୟ ସମବାୟ ବ୍ୟାଙ୍କ୍ ଜରିଆରେ ୩୯୯-୪୪ ଲକ୍ଷ ଟଙ୍କା କୃଷି ଋଣ କୃଷକମାନଙ୍କୁ ଦିଆଯାଇଛି । କୃଷିର ଉନ୍ନତି କ୍ଷେତ୍ର ସମବାୟ ସଂସ୍ଥା ଜରିଆରେ ଜିଲ୍ଲାର କୃଷକମାନଙ୍କୁ ଖରିଫ୍ ଓ ରବି ଋତୁରେ ୩୪୦୨୯-୯ ମେଟ୍ରିକ୍ ଟନ୍ ଗାଘାସନିକ ସାର ଯୋଗାଇ ଦିଆଯାଇଛି । ଗତ ଦୁଇବର୍ଷ ମଧ୍ୟରେ ୧୧୭୮-୩୮ ଲକ୍ଷ ଟଙ୍କାର ସମବାୟ ଋଣ କୃଷକ, କାରିଗର ଓ ସମବାୟ ସଂସ୍ଥା ସଭ୍ୟମାନଙ୍କୁ ଛାଡ଼ି କରାଯାଇଛି ।

ଅତ୍ୟାବଶ୍ୟକ ଦ୍ରବ୍ୟ ଯୋଗାଣ ନିମନ୍ତେ ଜିଲ୍ଲାର ଗ୍ରାମାଧିକ ଓ ସହରାଧିକରେ ସମୁଦାୟ ୩୭୫ ଗୋଟି ସମବାୟ ଖାଉଟି କେନ୍ଦ୍ର ଖୋଲା ଯାଇଛି ।

**ହରିଜନ ଓ ଆଦିବାସୀ କଲ୍ୟାଣ :**

କୋରାପୁଟ ଜିଲ୍ଲାର ସମୁଦାୟ ଜନସଂଖ୍ୟା ମଧ୍ୟରୁ ହରିଜନ ସଂଖ୍ୟା ୪,୭୩,୧୬୮ ଏବଂ ଆଦିବାସୀଙ୍କ ସଂଖ୍ୟା ୧୬,୪୫,୮୬୮ । ଆଦିବାସୀମାନଙ୍କର ସମସ୍ୟାର ସମାଧାନ ନିମନ୍ତେ ସ୍ୱତନ୍ତ୍ର ଉପଯୋଜନାମାନ କାର୍ଯ୍ୟକାରୀ କରାଯାଇ ଆଦିବାସୀ ଗୋଷ୍ଠୀଗୁଡ଼ିକର ସର୍ବାଙ୍ଗୀନ ଉନ୍ନତି ନିମନ୍ତେ ଏହା ଦିଆଯାଇଅଛି । ହରିଜନ ଓ ଆଦିବାସୀମାନଙ୍କ ମଧ୍ୟରେ ଶିକ୍ଷା ପ୍ରସାର ନିମନ୍ତେ ଜିଲ୍ଲାରେ ୪୪ଟି ଉଚ୍ଚ ବିଦ୍ୟାଳୟ, ୨୫ଟି ଅନ୍ତର୍-ସ୍କୁଲ, ୭ଟି କନ୍ୟାଶ୍ରମ, ୨୧ଟି ଆବାସିକ ସେବାଶ୍ରମ ଏବଂ ୩୦୦ଟି ସେବାଶ୍ରମ ପ୍ରତିଷ୍ଠା କରାଯାଇଛି । ୧୯୯୧-୯୨ ବର୍ଷରେ ୧,୧୨,୭୫୦ ଜଣ ହରିଜନ ଓ ଆଦିବାସୀ ଛାତ୍ର ଛାତ୍ରୀଙ୍କ ମଧ୍ୟରେ ୩,୭୨,୭୧୦ଟି ପାଠ୍ୟ ପୁସ୍ତକ ମାଗଣାରେ ବଣ୍ଟନ କରାଯାଇଛି । ଗତ ଦୁଇବର୍ଷ ମଧ୍ୟରେ ୪୯,୮୦,୧୩୦ ଟଙ୍କା ବୃତ୍ତି ଅବଦାନ ହରିଜନ ଓ ଆଦିବାସୀ ଛାତ୍ର ଛାତ୍ରୀଙ୍କ ମଧ୍ୟରେ ବଣ୍ଟନ କରାଯାଇଛି ।

କୃଷି, ଫଳଗୁଣ, ପଶୁପାଳନ, ହସ୍ତକଳ୍ପ ଓ କ୍ଷୁଦ୍ରଶିଳ୍ପ ପ୍ରଭୃତି କ୍ଷେତ୍ରରେ ନୂତନ କାର୍ଯ୍ୟକ୍ରମମାନ କାର୍ଯ୍ୟକାରୀ କରାଇ ଆଦିବାସୀ ଓ ହରିଜନ ପରିବାରମାନଙ୍କୁ କାର୍ଯ୍ୟକ୍ରମରେ ସମ୍ମୁଖ୍ୟ କରାଯାଇ ସଙ୍ଗେ ସଙ୍ଗେ ସେମାନଙ୍କର ସାମାଜିକ ଓ ଅର୍ଥନୈତିକ ମାନବୃଦ୍ଧି କରାଯାଇଛି ।

**ଜିଲ୍ଲା ଗ୍ରାମ୍ୟ ଉନ୍ନତନ ସଂସ୍ଥା ମାଧ୍ୟମରେ ଦାରିଦ୍ର୍ୟ ଦୂରୀକରଣ କାର୍ଯ୍ୟକ୍ରମ**

**(କ) ସମନ୍ୱିତ ଗ୍ରାମ୍ୟ ଉନ୍ନତନ କାର୍ଯ୍ୟକ୍ରମ :**

୧୯୯୦-୯୧ ଏବଂ ୧୯୯୧-୯୨ ବର୍ଷରେ ସମନ୍ୱିତ ଗ୍ରାମ୍ୟ ଉନ୍ନତନ କାର୍ଯ୍ୟକ୍ରମ ମାଧ୍ୟମରେ ଜିଲ୍ଲାର ୪୧୫୨୩ଟି ପରିବାର ଉପକୃତ ହୋଇଛନ୍ତି ।

**(ଖ) ଜବାହର ରୋଜଗାର ଯୋଜନା :**

ଜବାହର ରୋଜଗାର ଯୋଜନାରେ ଗତ ଦୁଇବର୍ଷ ମଧ୍ୟରେ ୪୫୭୦-୨୧ ଲକ୍ଷ ଟଙ୍କା ବ୍ୟୟ କରାଯାଇଛି । ଏହା ଫଳରେ ୧୧୩-୫୪ ଲକ୍ଷ ଶ୍ରମ ଦିବସ ସୃଷ୍ଟି ହୋଇଛି ।

**(ଗ) ଇନ୍ଦିରା ଆବାସ ଯୋଜନା :**

ଉଚ୍ଚ ଯୋଜନା ଅନୁଯାୟୀ ୧୯୯୦-୯୧ ଏବଂ ୧୯୯୧-୯୨ ବର୍ଷରେ ୫୨୨୩ଟି ବାସଗୃହ ନିର୍ମାଣ କରାଯାଇ ଉଚ୍ଚ ଓ ଆଦିବାସୀ ସମୁଦାୟର ବ୍ୟକ୍ତି ଓ ଗୋଟି ପୁଞ୍ଜି ଶ୍ରମିକମାନଙ୍କୁ ଉପକୃତ କରାଯାଇଛି ।

**(ଘ) ନିୟୁତ କୂପ ଖନନ କାର୍ଯ୍ୟକ୍ରମ :**

ଉଚ୍ଚ କାର୍ଯ୍ୟକ୍ରମ ଅନୁଯାୟୀ ହରିଜନ ଓ ଆଦିବାସୀ ଉପକୃତ କୃଷି ତଥା ନାନ ମାତ୍ର ଗୁଣୀମାନଙ୍କ ପାଇଁ ୧୯୯୦-୯୧ ବର୍ଷ

ମଧ୍ୟରେ ୧,୫୭୦ଟି ସେତକୂପ ଏବଂ ୧୯୯୧-୯୨ ବର୍ଷରେ ୩,୩୯୩ଟି ସେତକୂପ ଖନନ କରାଯାଇଛି ।

**(୧) ଗୋଟି ଗ୍ରମିକ ଅଭିଧାନ :**

ଉଚ୍ଚ ପରିକଳ୍ପନା ଅନୁଯାୟୀ ୧୯୯୦-୯୧ ଓ ୧୯୯୧-୯୨ ବର୍ଷରେ ଜିଲ୍ଲାର ୧୨୩ ଜଣ ପୁଞ୍ଜ ଗୋଟି ଗ୍ରମିକଙ୍କୁ ଅଭିଧାନ କରାଯାଇଛି ।

**(୨) ବାସୋଗ୍ୟାସ ପରିକଳ୍ପନା :**

ଉଚ୍ଚ ପରିକଳ୍ପନା ଅନୁଯାୟୀ ୧୯୯୦-୯୧ ଓ ୧୯୯୧-୯୨ ବର୍ଷରେ ୧,୨୯୪ ଗୋଟି ବାସୋଗ୍ୟାସ ପୁଞ୍ଜ ସ୍ଥାପନ କରାଯାଇଛି ।

**(୩) ଟ୍ରାଇଜମ୍ ପରିକଳ୍ପନା :**

ଏହି ପରିକଳ୍ପନାରେ ଗତ ଦୁଇ ବର୍ଷ ମଧ୍ୟରେ ୨୩୧୯ ଜଣଙ୍କୁ ବୈଷୟିକ ତାଲିମ୍ ଦିଆଯାଇଛି । ଏହି ସମୟ ମଧ୍ୟରେ ସମୁଦାୟ ୨,୪୬୧ ଜଣ ତାଲିମ୍ ପ୍ରାପ୍ତ ବ୍ୟକ୍ତିଙ୍କର ଅର୍ଥନୈତିକ ଅଭିଧାନ କରାଯାଇଛି ।

**(୪) ଗ୍ରାମାଞ୍ଚଳରେ ମହିଳା ଓ ଶିଶୁ**

**କଲ୍ୟାଣ କାର୍ଯ୍ୟକ୍ରମ :**

୧୯୯୦-୯୧ ବର୍ଷ ପରଠାରୁ ଜିଲ୍ଲାର ୨୫ଟି ସମନ୍ୱିତ ଶିଶୁ ବିକାଶ ସଂସ୍ଥା ଥିବା ବ୍ଲକ୍ରେ ମହିଳାମାନଙ୍କର କଲ୍ୟାଣ ନିମନ୍ତେ ଏକ ସ୍ୱତନ୍ତ୍ର କାର୍ଯ୍ୟକ୍ରମ କାର୍ଯ୍ୟକାରୀ କରାଯାଇଛି । ଏହି କାର୍ଯ୍ୟକ୍ରମ ଅନୁଯାୟୀ ଗତ ଦୁଇ ବର୍ଷ ମଧ୍ୟରେ ୧୫୦ଟି ମହିଳା ସଂଗଠନ ଗଢ଼ା ଯାଇ ଏଥିରେ ୨,୬୧୯ ଜଣ ମହିଳା ହିତାଧିକାରୀଙ୍କୁ ଅନ୍ତର୍ଭୁକ୍ତ କରାଯାଇଛି । ସଭ୍ୟମାନଙ୍କୁ ଟ୍ରାଇଜମ୍ ପରିକଳ୍ପନା କରିଥାରେ ଖଲିପତ୍ତ ତିଆରି, ଝାଡୁ ତିଆରି, ବେତ ଓ ବାଉଁଶ ସାହାଯ୍ୟରେ ବିଭିନ୍ନ ଗୃହୋପଯୋଗୀ ଉପକରଣ ତିଆରି କରିବା ଓ ନାଟ ନିର୍ମିତ ପାଟ ତିଆରି କରିବା ସମ୍ପର୍କରେ ତାଲିମ୍ ଦିଆଯାଇଅଛି । ତାଲିମ୍ ପରେ ମହିଳାମାନଙ୍କୁ ବିଭିନ୍ନ ଦାରିଦ୍ର୍ୟ ସୁରାବରଣ କାର୍ଯ୍ୟକ୍ରମରେ ଅଭିଧାନ କରାଯାଇ ଅଛି ।

**ବାସହାନଙ୍କୁ ଘରତିହ ଯୋଗାଣ :**

ଗତ ଦୁଇବର୍ଷ ମଧ୍ୟରେ ଜିଲ୍ଲାର ୫,୨୯୧ ଜଣ ହରିଜନ ଓ ଅଧିବାସୀ ଏବଂ ଅନ୍ୟାନ୍ୟ ଗରିବ ବାସହାନ ଲୋକଙ୍କୁ ଘରତିହ ଯୋଗାଇ ଦିଆଯାଇଅଛି । ଏମାନଙ୍କ ମଧ୍ୟରେ ୧,୪୮୨ଟି ହରିଜନ ଓ ୩,୧୪୭ଟି ଅଧିବାସୀ ପରିବାର ଅନ୍ତର୍ଭୁକ୍ତ । ଏତଦ୍ ବ୍ୟତୀତ ୧୯୯୨ ମସିହା ମାର୍ଚ୍ଚ ମାସ ମଧ୍ୟରେ ଏହି ଜିଲ୍ଲାର ୩,୬୩୪ ଜଣ ହରିଜନ, ୧,୧୭୬୫ ଜଣ ଅଧିବାସୀ ଓ ୩୦୪୬ ଜଣ ଦୁର୍ବଳ ଶ୍ରେଣୀର ବ୍ୟକ୍ତିଙ୍କ ମଧ୍ୟରେ ଯଥାକ୍ରମେ ୫୩୦୨-୨୬୬୯ ଓ ୧୭୬୮୦-୪୬୮୮ ଏକର ୪୦୪୩-୧୬ ଏକର ସିଲିଂ ବର୍ଡ୍ଡରୁ ନି ବନ୍ଧନ କରାଯାଇଅଛି ।

**ପାନୀୟ ଜଳ ଯୋଗାଣ :**

ଜିଲ୍ଲାର ୨,୪୨୪ଟି ଗ୍ରାମ ମଧ୍ୟରୁ ୫,୨୯୨ଟି ଗ୍ରାମକୁ ପାନୀୟ ଜଳରୁଁ ଗ୍ରାମ ରୂପେ ଚିହ୍ନିତ କରାଯାଇଥିଲା । ଏଥି ମଧ୍ୟରୁ ୧୯୯୧ ମସିହା ମାର୍ଚ୍ଚ ମାସ ପୁଞ୍ଜ ୪,୬୧୮ ଗ୍ରାମରେ ଜଳ ଯୋଗାଣର ବ୍ୟବସ୍ଥା କରାଯାଇଛି । ବାକି ୪୯୪ଟି ଗ୍ରାମରେ ୧୯୯୩ ମସିହା ମାର୍ଚ୍ଚ ମାସ ପୁଞ୍ଜ ପାନୀୟ ଜଳ ଯୋଗାଣ ବ୍ୟବସ୍ଥା କରାଯାଇଛି । ଏଥିମଧ୍ୟରୁ ୩୨୫ଟି ଗ୍ରାମରେ ବର୍ତ୍ତମାନ ପୁଞ୍ଜ ପାନୀୟଜଳ ଯୋଗାଇ ଦେବା ନିମନ୍ତେ, କୂପ ଅଥବା ନଳକୂପ ଖନନ କରାଯାଇ ସାରିଲାଣି ।

**ସମାଜ କଲ୍ୟାଣ :**

ସମାଜର ଦୁଃଖ, ଅବହେଳିତ, ନିରାଶ୍ରୟମାନଙ୍କୁ ସାମାଜିକ ପୁରସ୍କା ଯୋଗାଇ ଦେବା ନିମନ୍ତେ ଫୁଡ଼ ପଦକ୍ଷେପ ଗ୍ରହଣ କରାଯାଇଛି । ଗତ ଦୁଇବର୍ଷ ମଧ୍ୟରେ ୪୯,୨୭୯ ଜଣ ନିଃସହାୟ ଫୁଡ଼ ବ୍ୟକ୍ତିଙ୍କୁ ବାର୍ଷିକ ଭଣ୍ଡା ଦିଆଯାଇଛି । ସେହିପରି, ଓ.ଡି.ସି. ପରିକଳ୍ପନା ଅନୁଯାୟୀ ୧୯୯୦-୯୧ ବର୍ଷରେ ୨,୩୫୪ ଜଣ ଓ ୧୯୯୧-୯୨ ବର୍ଷରେ ୧,୧୭୭ ଜଣଙ୍କୁ ଆର୍ଥିକ ସହାୟତା ଯୋଗାଇ ଦିଆଯାଇଛି । ତାହାଛଡ଼ା ୯୫ ଜଣ ବଧୂରଙ୍କୁ ଶ୍ରବଣ ଯନ୍ତ୍ର, ୧୦୦ ଜଣ ଶାରୀରିକ ଅକ୍ଷମ ଲୋକଙ୍କୁ ଟିନି ଚକିଆ ପାଇକେଲ୍ ଗତ ଦୁଇ ବର୍ଷରେ ଯୋଗାଇ ଦିଆ ଯାଇଅଛି ।

ଜିଲ୍ଲାର ୪୨ଟି ବ୍ଲକ୍ରେ ସମନ୍ୱିତ ଶିଶୁ ବିକାଶ କାର୍ଯ୍ୟକ୍ରମ କାର୍ଯ୍ୟକାରୀ କରାଯାଇଛି । ଗର୍ଭବତୀ ମହିଳା, ପ୍ରସୂତି ଓ ଶିଶୁମାନଙ୍କର ସ୍ୱାସ୍ଥ୍ୟ ଶିକ୍ଷା ପ୍ରଚ୍ଛୁତିର ପୁରସ୍କା ଓ ବିକାଶ ନିମନ୍ତେ ୧,୬୧୩ଟି ଅଜନ ବାଡ଼ି କେନ୍ଦ୍ର କାର୍ଯ୍ୟ କରୁଛି । ଗତ ଦୁଇବର୍ଷ ମଧ୍ୟରେ ୨୫,୪୦୨ ଜଣ ପ୍ରସୂତି ମହିଳାଙ୍କୁ ସ୍ୱାସ୍ଥ୍ୟ ସୁବିଧା ଯୋଗାଇ ଦିଆ ଯାଇଛି ।

**ଶିକ୍ଷା :**

ଜିଲ୍ଲାରେ ସମୁଦାୟ ୪,୪୫୬ଟି ପ୍ରାଥମିକ ବିଦ୍ୟାଳୟ, ୫୫୩ଟି ମଧ୍ୟ ଇଂରାଜୀ ବିଦ୍ୟାଳୟ ଏବଂ ୧୩୫ଟି ଉଚ୍ଚ ବିଦ୍ୟାଳୟ ଶିକ୍ଷା ବିଭାଗ ତରଫରୁ ପ୍ରତିଷ୍ଠା କରାଯାଇଛି । କେବଳ ୧୯୯୦-୯୧ ବର୍ଷରେ ୨୨ଟି ପ୍ରାଥମିକ ବିଦ୍ୟାଳୟ, ଗୋଟିଏ ମଧ୍ୟ ଇଂରାଜୀ ବିଦ୍ୟାଳୟ ଓ ୩ ଗୋଟି ଉଚ୍ଚ ଇଂରାଜୀ ବିଦ୍ୟାଳୟ, ଏହି ଜିଲ୍ଲାରେ ଖୋଲାଯାଇଛି । କଳାପତା ଅଭିଯାନ କାର୍ଯ୍ୟକ୍ରମରେ ଜିଲ୍ଲାରେ ୨୭୩ଟି ଶିକ୍ଷକ ପଦବୀ ପୁଞ୍ଜି କରାଯାଇଛି । ଗତ ୨ ବର୍ଷ ଭିତରେ ଜିଲ୍ଲାର ୧୨ଟି ଉଚ୍ଚ ବିଦ୍ୟାଳୟକୁ ବିଜ୍ଞାନ ଶିକ୍ଷାଦାନ ଉଦ୍ଦେଶ୍ୟରେ ଆବଶ୍ୟକୀୟ ଯନ୍ତ୍ରପାତି ଏବଂ ଉପାଦେୟ ବିଜ୍ଞାନ ପୁସ୍ତକ ଯୋଗାଇ ଦିଆଯାଇଛି ।

ଛାତ୍ରଛାତ୍ରୀମାନଙ୍କୁ ପାରିବେଶିକ କାର୍ଯ୍ୟକଳାପରେ ସଂଗୃହ୍ୟ କରିବା ଲକ୍ଷ୍ୟ ନେଇ ବିଦ୍ୟାଳୟ ଗୁଡ଼ିକରେ ପରିବେଶ ସମ୍ପର୍କରେ ଶିକ୍ଷାଦାନ କରାଯାଇଛି । ଜିଲ୍ଲାର +୨ ଶ୍ରେଣୀଗୁଡ଼ିକରେ ବୁଦ୍ଧିଗତ ପାଠ୍ୟକ୍ରମ ପ୍ରବର୍ତ୍ତନ କରାଯାଇଛି । ୧୯୯୦-୯୧ ବର୍ଷରେ ଏହିପରି ୮ଟି ଗୋକେସନାଲ୍ ଶିକ୍ଷାନୁଷ୍ଠାନ ଖୋଲାଯାଇଛି ।

**ସ୍ଵାସ୍ଥ୍ୟସେବା :**

ଜିଲ୍ଲାରେ ବିଭିନ୍ନ ଦୁଇବର୍ଷ ମଧ୍ୟରେ ୧୦ଟି ଜନ ସ୍ଵାସ୍ଥ୍ୟକେନ୍ଦ୍ରକୁ ଗୋଷ୍ଠୀ ସ୍ଵାସ୍ଥ୍ୟକେନ୍ଦ୍ର ପାହ୍ୟାକୁ ଉନ୍ନିତ କରାଯାଇଛି । ଏତଦ୍ ବ୍ୟତୀତ ୨୧୫ ଗୋଟି ସ୍ଵାସ୍ଥ୍ୟ ଉପକେନ୍ଦ୍ର ମଧ୍ୟ ଖୋଲାଯାଇଛି ।

ପରିବାର କଲ୍ୟାଣ କାର୍ଯ୍ୟକ୍ରମରେ ଗତ ୨ ବର୍ଷରେ ୨୯,୫୯୭ ଜଣ ମହିଳାଙ୍କର ବନ୍ଧ୍ୟାକରଣ ଅସ୍ତ୍ରୋପଚାର କରାଯାଇଛି । ୧,୪୭,୧୯୭ ଜଣ ଶିଶୁଙ୍କୁ ଡି:ପି:ଟି: ଓ ୧,୪୫,୪୨୨ ଜଣ ଶିଶୁଙ୍କୁ ପୋଲିଓ ଟୀକା ଏବଂ ୧,୪୦,୭୮୩ ଜଣଙ୍କୁ ବି:ପି:ଜି: ଟୀକା ଦିଆଯାଇଛି ।

ଅନ୍ୟ ଦୁର୍ଭିକରଣ କାର୍ଯ୍ୟକ୍ରମରେ ଗତ ୨ ବର୍ଷ ମଧ୍ୟରେ ୧,୨୮୮ ଜଣଙ୍କର ମୋଟିଆବିନ୍ଦୁ ଅପରେସନ୍ କରାଯାଇଛି ଓ ୨୫,୨୩୯ ଜଣଙ୍କର ଚକ୍ଷୁ ପରୀକ୍ଷା କରାଯାଇ ଚିକିତ୍ସା ନିମନ୍ତେ ପରାମର୍ଶ ଦିଆଯାଇଛି । ସାଧାରଣ ସ୍ଵାସ୍ଥ୍ୟରକ୍ଷା ଉଦ୍ଦେଶ୍ୟରେ ୨୩,୫୭୩ ଜଣଙ୍କର ସ୍ଵାସ୍ଥ୍ୟ ପରୀକ୍ଷା କରାଯାଇଛି ।

**ରାଷ୍ଟ୍ରାଦାଟର ଉନ୍ନତି :**

ଗ୍ରାମ୍ୟ ରାଷ୍ଟ୍ରାଦାଟର ଉନ୍ନତି ଉପରେ ସରକାର ଅଧିକ ଗୁରୁତ୍ଵ ଦେଇଛନ୍ତି । ଜିଲ୍ଲା ପ୍ରଶାସନ ପଞ୍ଚାୟତ ରାଷ୍ଟ୍ରା, ପଞ୍ଚାୟତ ସମିତି ରାଷ୍ଟ୍ରା ଏବଂ ଅନ୍ୟ ଗ୍ରାମ୍ୟ ରାଷ୍ଟ୍ରାଗୁଡ଼ିକର ମରାମତି, ଉନ୍ନତି ଓ ପୋଲ ନିର୍ମାଣ ନିମନ୍ତେ ଯଥୋଚିତ ପଦକ୍ଷେପ ଗ୍ରହଣ କରିଛନ୍ତି । ବିଭିନ୍ନ କାର୍ଯ୍ୟକ୍ରମରେ ଗତ ଦୁଇ ବର୍ଷରେ କୋରାପୁଟ ପୂର୍ବ ଦିଗ୍ଵିଜନରେ ୨୨୫-୧୯ କି:ମି: ରାଷ୍ଟ୍ରାରେ ମାଟି କାମ ୧୪୫-୦୧ କି:ମି: ମାଟି ରାଷ୍ଟ୍ରାରେ ମୋରମ ଛାଉଣୀ ୧୩୫-୩୭୫ କି:ମି: ରାଷ୍ଟ୍ରା ମେଟାଲିଂ, ୨୦-୫୭୫ କି:ମି: ରାଷ୍ଟ୍ରାକୁ ପିତୁ କରାଯାଇଛି ଏବଂ ଦୁଇଗୋଟି ପୋଲ ନିର୍ମିତ ହୋଇଛି । ନବରଜାପୁର ଏବଂ ରାୟଗଡ଼ା ପୂର୍ବ ଦିଗ୍ଵିଜନରେ ଗତ ଦୁଇ ବର୍ଷରେ ୧୧୯ଟି ରାଷ୍ଟ୍ରା କାମ ଶେଷ ହୋଇଛି ଏବଂ ୧୦୭ଟି ରାଷ୍ଟ୍ରାରେ କାମ ଚାଲିଛି ।

**ସାଧାରଣ ବସ୍ତନ ବ୍ୟବସ୍ଥା :**

ଅତ୍ୟାବଶ୍ୟକ ଦ୍ରବ୍ୟ ଲୋକମାନଙ୍କ ନିକଟରେ ପୁସିଧାରେ ପହଞ୍ଚାଇବା ଉଦ୍ଦେଶ୍ୟରେ ଜିଲ୍ଲାରେ ବର୍ତ୍ତମାନ ୧,୯୭୮ଟି ପୁଲଭଣ୍ଡାଳ୍ୟ ଦୋକାନ କାର୍ଯ୍ୟ କରୁଛି । ଏତଦ୍ ବ୍ୟତୀତ ଜିଲ୍ଲାର ଦୁର୍ଗମ ଅଞ୍ଚଳରେ ଅଧିବାସୀମାନଙ୍କୁ ଏହି ପୁସିଧା ଯୋଗାଇ ଦେବା ଉଦ୍ଦେଶ୍ୟରେ ୨୮ଟି ଉ୍ୟାନ ଏବଂ ୫ଟି ମିନିଷ୍ଟ୍ରାଲ୍ ସାହାଯ୍ୟରେ ଗ୍ରାମ୍ୟମାଣ ଦୋକାନ ସାମ୍ପାଦିକ ହାଟମାନଙ୍କରେ ଖୋଲି ଜନସାଧାରଣଙ୍କୁ ଅତ୍ୟାବଶ୍ୟକ ଦ୍ରବ୍ୟ ବିକ୍ରୟ କରାଯାଇଛି । ନିକ୍ଷାଳପଞ୍ଜୀ ଉପଦ୍ରୁତ ଅଞ୍ଚଳ ଭାବେ ପରିଚିତ କୁମ୍ଭପୁଲୁଗମା ବ୍ଲକ୍ ୫ଟି ଗ୍ରାମ ପଞ୍ଚାୟତର ବାସିନ୍ଦାଙ୍କୁ ଅତ୍ୟାବଶ୍ୟକ ଦ୍ରବ୍ୟ ଯୋଗାଇ ଦେବା ନିମନ୍ତେ ୧୧ଟି ପୁଲଭଣ୍ଡାଳ୍ୟ ଦୋକାନ ଚଳିତ ବର୍ଷ ଖୋଲାଯାଇଛି ।

**ବିଦ୍ୟୁତ୍ କରଣ :**

୧୯୯୦-୯୧ ଏବଂ ୧୯୯୧-୯୨ ବର୍ଷରେ ଜିଲ୍ଲାର ୨୮୪ ଗୋଟି ଗ୍ରାମକୁ ବିଦ୍ୟୁତ୍ କରଣ କରାଯାଇଛି । ୨୦୫ଟି ହରିଜନ ଓ

ଆଦିବାସୀ ବନ୍ଧୁକୁ ବିଦ୍ୟୁତ୍ କରଣ କରାଯାଇଛି । ଏତଦ୍ ବ୍ୟତୀତ କୁଟୀର କ୍ୟୋଟି କାର୍ଯ୍ୟକ୍ରମରେ ୪,୩୫୨ଟି ହରିଜନ ଏବଂ ଆଦିବାସୀ ଗୃହକୁ ବିଦ୍ୟୁତ୍ ସଂଯୋଗ କରାଯାଇଛି । ଜିଲ୍ଲାରେ ୧୭୨ଟି ଉପା ଜଳସେଚନ ପ୍ରକଳ୍ପରେ ବିଦ୍ୟୁତ୍ ସଂଯୋଗ କରାଯାଇଛି ।

**ଶିକ୍ଷା ବିକାଶ :**

କୋରାପୁଟ ଏକ ଶିକ୍ଷା ସମୃଦ୍ଧ ଜିଲ୍ଲା । ଏଠାରେ ବହୁ ସଂଖ୍ୟକ ଗୃହତ୍ ତଥା ମଧ୍ୟମ ଧରଣର ଶିକ୍ଷା ପ୍ରତିଷ୍ଠିତ ହୋଇଛି । ଜିଲ୍ଲାରେ ଦୁଇ ଶିକ୍ଷାୟନ ନିମନ୍ତେ ଜିଲ୍ଲା ଶିକ୍ଷା କେନ୍ଦ୍ର ଗୁରୁତ୍ଵପୂର୍ଣ୍ଣ ଭୂମିକା ଗ୍ରହଣ କରିଆସିଛି । ଗତ ଦୁଇବର୍ଷରେ ଜୟପୁର ଓ ରାୟଗଡ଼ା ଜିଲ୍ଲା ଶିକ୍ଷକେନ୍ଦ୍ର ଅଞ୍ଚଳରେ ୩୪୮ଟି କ୍ଷୁଦ୍ର ଶିକ୍ଷା ପ୍ରତିଷ୍ଠିତ ହୋଇଛି । ଏହା ଦ୍ଵାରା ୧,୯୭୭ ଜଣ ବେକାର ନିଯୁକ୍ତି ପାଇଛନ୍ତି ।

ଏତଦ୍ ବ୍ୟତୀତ ଗତ ଦୁଇ ବର୍ଷରେ ଜିଲ୍ଲାର ୭,୭୭୯ ଜଣ କାରିଗରଙ୍କୁ କୁଟୀର ଶିକ୍ଷା ପାଇଁ ଅର୍ଥ ଯୋଗାଇ ଦିଆଯାଇଛି । ଶିକ୍ଷିତ ବେକାରମାନଙ୍କୁ ବ୍ୟବସାୟ ତଥା ଶିକ୍ଷା ପ୍ରତିଷ୍ଠା ମାଧ୍ୟମରେ ଆୟ ନିଯୁକ୍ତି ଦେବା ଉଦ୍ଦେଶ୍ୟରେ ସ୍ଵତନ୍ତ୍ର କାର୍ଯ୍ୟକ୍ରମ ଫଳପ୍ରସ୍ତୁତ ଭାବେ କାର୍ଯ୍ୟକାରୀ କରାଯାଇଛି ।

**ବନୀକରଣ :**

କୋରାପୁଟ ଜିଲ୍ଲାର ୮,୮୫,୨୩୯ ହେକ୍ଟର ଅଞ୍ଚଳ ଉଚ୍ଚ ଜମି । କିନ୍ତୁ ବିଭିନ୍ନ ଯୋଜନା କାର୍ଯ୍ୟକାରୀ କଲାବେଳେ ଯେ ଲୋକମାନଙ୍କ ଦ୍ଵାରା ଜଙ୍ଗଲ ସମ୍ପଦର ବ୍ୟାପକ କ୍ଷୟ ଘଟି ହେଉଛି । ପରିବେଶର ସୁରକ୍ଷା ପାଇଁ ବୃକ୍ଷରାଜିର ଚୁନିବା ଗୁରୁତ୍ଵପୂର୍ଣ୍ଣ ହୋଇଥିବା ଯୋଗୁଁ ଏହି ଜଙ୍ଗଲ ଜମିରେ ବ୍ୟାପକ ବୃକ୍ଷରୋପଣ କରି ନୂତନ ଜଙ୍ଗଲ ସୃଷ୍ଟି କରିବା ଉପରେ ଗୁରୁତ୍ଵ ଦିଆଯାଇଛି । ନୂତନ ଜଙ୍ଗଲ ସୃଷ୍ଟି ଉଦ୍ଦେଶ୍ୟରେ ୧୦,୮୮୮-୪୪ ହେକ୍ଟର ଅଞ୍ଚଳରେ ବୃକ୍ଷରୋପଣ କରାଯାଇଛି ।

**ପଶୁପାଳନ :**

କୋରାପୁଟ ଜିଲ୍ଲାରେ ବର୍ତ୍ତମାନ ୬୮ଟି ପଶୁ ଚିକିତ୍ସାଳୟ ଓ ୩,୨୭୦ ଗୋଟି ପଶୁ ସହାୟକ କେନ୍ଦ୍ର କାର୍ଯ୍ୟ କରୁଛି । ଉକ୍ତ ପାଳନକୁ ପୁଷ୍ୟ ଜୀବିକା ଭାବରେ ଗ୍ରହଣ କରିବା ନିମନ୍ତେ ଲୋକମାନଙ୍କୁ ଉତ୍ସାହିତ କରିବା ଉଦ୍ଦେଶ୍ୟରେ ପରକାରକ ରୋଗୀ ବ୍ୟାପକ କାର୍ଯ୍ୟକ୍ରମ ହାତକୁ ନିଆଯାଇଛି । ଗତ ଦୁଇ ବର୍ଷରେ ଉନ୍ନତ ବାଛୁରୀ ପାଇବା ପାଇଁ ୪୧ଟି କୁମ୍ଭିନ ପ୍ରଜନନ କେନ୍ଦ୍ର ଉଠି ଜିଲ୍ଲାରେ ପ୍ରତିଷ୍ଠା କରାଯାଇଛି । ଗରିବ ଏବଂ ଦୁର୍ବଳ ଶ୍ରେଣୀର ବ୍ୟକ୍ତିମାନଙ୍କର ଅର୍ଥନୈତିକ ଅଭିବୃଦ୍ଧି ଉଦ୍ଦେଶ୍ୟରେ ସୁସ୍ଥିର ପାଳନ କରିବା ପାଇଁ ଗତ ୨ ବର୍ଷରେ ୨୧୨ଟି କୁସ୍ଥିର ସୁନିର୍ମିତ ପ୍ରତିଷ୍ଠା କରାଯାଇଛି । ଏହି ଜିଲ୍ଲାରେ ଏକ ଠେକୁଆ ପାଳନ କେନ୍ଦ୍ର ଉଠି ପ୍ରତିଷ୍ଠା କରାଯାଇଛି । ଠେକୁଆ ପାଳନ ପାଇଁ ଆଦିବାସୀମାନଙ୍କୁ ଆକୃଷ୍ଟ କରିବା ଉଦ୍ଦେଶ୍ୟରେ ଏହି ସମୟ ମଧ୍ୟରେ ୬୮ଟି ଠେକୁଆ ସୁନିର୍ମିତ ପ୍ରତିଷ୍ଠା କରାଯାଇଛି । ଠେକୁଆ ପାଳନ କ୍ରମରେ ୩୩ ଜଣ ହରିଜନ/ଆଦିବାସୀ ଶ୍ରେଣୀର ହିତାଧିକାରୀଙ୍କୁ ଚଳିତ ବର୍ଷ ଦିଆଯାଇଛି । ଜିଲ୍ଲାର ଗୋଟିଏ ଦୁଷ୍ଟ ଉତ୍ସାଧନ ଏତଦ୍

୧୨ଟି ପୁସ୍ତକ ଉତ୍ସାଦନ ସମବାୟ ସମିତି ବାର୍ଯ୍ୟ କରୁଅଛି । ଗତ ବର୍ଷ ଏହି ଜିଲ୍ଲାରେ ଉତ୍ସାଦିତ ୨,୨୩,୬୩୬ ଲିଟର ଦୁଗ୍ଧ ବଜାରରେ ବିକ୍ରୟ କରାଯାଇଥିଲା ।

**କ୍ଷୀଡ଼ା :**

କ୍ଷୀଡ଼ା କ୍ଷେତ୍ରରେ କୋରାପୁଟ ଜିଲ୍ଲାର ସୁନାମ ରହିଛି । ୧୯୯୦-୯୧ ବର୍ଷରେ ଏହି ଜିଲ୍ଲାର ୧୦ ଜଣ ଖେଳାଳୀ ଜାତୀୟ ସ୍ତରରେ ଅନୁଷ୍ଠିତ କ୍ଷୀଡ଼ା ପ୍ରତିଯୋଗିତାରେ ଅଂଶ ଗ୍ରହଣ କରିଥିଲେ । ସେହିପରି ୧୯୯୧-୯୨ ବର୍ଷରେ ୯ ଜଣ ଖେଳାଳୀ ଜାତୀୟ ସ୍ତରରେ ଅନୁଷ୍ଠିତ କ୍ଷୀଡ଼ାରେ ଅଂଶ ଗ୍ରହଣ କରିଥିଲେ । ଗୁମାସ୍ତକରେ କ୍ଷୀଡ଼ାର ପ୍ରସାର ନିମନ୍ତେ ଦ୍ରୁତ ପଦକ୍ଷେପ ଗ୍ରହଣ କରାଯାଇଛି । ଫୁଟବଲ, ଧନୁବିଦ୍ୟା ଓ କ୍ଷୀଡ଼ା ସମ୍ପର୍କରେ ଡାକ୍ତରୀ ନିମନ୍ତେ କୋରାପୁଟଠାରେ ୧୯୯୧-୯୨ ବର୍ଷରେ ଏକ କ୍ଷୀଡ଼ା ଆବାସ ସରକାର ପ୍ରତିଷ୍ଠା କରିଛନ୍ତି ।

**ଗେଶମ ଉତ୍ସାଦନ :**

ଗେଶମ ଉତ୍ସାଦନରେ ଆଶାନୁରୂପ ସଫଳତା ଲାଭ ଉଦ୍ଦେଶ୍ୟରେ ଏହି ଗୁଷ୍ଠ ଉପରେ ଅଧିକ ଗୁରୁତ୍ୱ ଆରୋପ କରାଯାଇଛି । ଗତବର୍ଷ ସମଗ୍ର ଜିଲ୍ଲାରେ ୮୮୩-୫ ଏକର ପତ୍ତନରେ ଏହି ଗୁଷ୍ଠ ଉଦ୍ଦେଶ୍ୟରେ ମଲବରୀ ବୃକ୍ଷ ରୋପଣ କରାଯାଇଥିଲା ଏବଂ ଏହି ଗୁଷ୍ଠ ସମ୍ପର୍କରେ ୩୯୨ ଜଣ ବିଦ୍ୟାର୍ଥୀଙ୍କୁ ଡାକ୍ତରୀ ଦିଆଯାଇଥିଲା । ୧୯୯୦-୯୧ ଏବଂ ୧୯୯୧-୯୨ ବର୍ଷରେ ଏହି ଜିଲ୍ଲାରେ ୬,୪୪୫ କି:ଗ୍ରା: ଏହିକୋଷା ଉତ୍ସାଦିତ ହୋଇଛି ।

**ମହ୍ୟଗୁଷ୍ଠ :**

ଏହି ଜିଲ୍ଲାରେ ମଧୁର ଜଳରେ ମହ୍ୟଗୁଷ୍ଠ ଉପରେ ପ୍ରାଧାନ୍ୟ ଦିଆଯାଇଛି । ଜିଲ୍ଲାର ୩,୧୨୨-୬୦ ହେକ୍ଟର ବିଶିଷ୍ଟ ମଧୁର ଜଳ ଅଞ୍ଚଳରେ ମହ୍ୟଗୁଷ୍ଠ କରାଯାଉଛି । ୧୯୯୧-୯୨ ବର୍ଷରେ ମହ୍ୟ ବିଭାଗ ଦ୍ୱାରା ୨୩୧ ଲକ୍ଷ ମଦା ଯାଆଁଳ ଏବଂ ୫୨-୨୩ ଲକ୍ଷ ଛୋଟ ଯାଆଁଳ ଉତ୍ସାଦିତ ହୋଇଛି । ୪୪-୬୪ ଲକ୍ଷ ଉତ୍କଳ ମାଛ ଯାଆଁଳ ମହ୍ୟଗୁଷ୍ଠୀମାନଙ୍କୁ ଯୋଗାଇ ଦିଆଯାଇଛି । ଗତ ବର୍ଷ ମହ୍ୟଗୁଷ୍ଠ ବିଷୟରେ ୨୪୧ ଜଣ ବ୍ୟକ୍ତିଙ୍କୁ ଡାକ୍ତରୀ ଦିଆଯାଇଛି । ମହ୍ୟଗୁଷ୍ଠକୁ ମୁଖ୍ୟ ଧନ୍ଦା ଭାବରେ ଗ୍ରହଣ କରିବା ନିମନ୍ତେ ମହ୍ୟଗୁଷ୍ଠୀ ଉତ୍କଳ ସଂସ୍ଥା ମାଧ୍ୟମରେ ଆଗ୍ରହୀ ବ୍ୟକ୍ତିମାନଙ୍କୁ ପୁସ୍ତକଗୁଣୀ ଖନନ ନିମନ୍ତେ ଆର୍ଥିକ ସହାୟତା ଏବଂ ଅନ୍ୟାନ୍ୟ ଆନୁଷ୍ଠାନିକ ଆବଶ୍ୟକତା ରିହାତି ଦେବା ଯୋଗାଇ ଦିଆଯାଇଛି । ଗତବର୍ଷ ଜିଲ୍ଲାରେ ୨,୦୯୫-୫ ମେଟ୍ରିକ୍ ଟନ୍ ମାଛ ଉତ୍ସାଦିତ ହୋଇଥିଲା ।

ଅର୍ଥନୀତି, କୃଷି, ଶିକ୍ଷା ପ୍ରଭୃତି କ୍ଷେତ୍ରରେ କୋରାପୁଟ ଏକ ସମୃଦ୍ଧ ଜିଲ୍ଲା ହୋଇ ରହି ଆସିଛି । ଏହାର ସରଳ ପ୍ରାଣ ଅଧିବାସୀଙ୍କର ଅର୍ଥନୈତିକ ତଥା ସାମାଜିକ ବିକାଶ ପାଇଁ ନିଆଯାଉଥିବା ପଦକ୍ଷେପ ଫଳରେ ଏହି ଜିଲ୍ଲାର ଅବସ୍ଥାର ପରିବର୍ତ୍ତନ ଅବଶ୍ୟସାବୀ । ବର୍ତ୍ତମାନ ମିଳିଥିବା ସାଫଲ୍ୟ ପ୍ରଶିଧାନଯୋଗ୍ୟ ହେଲେ ମଧ୍ୟ ଆମକୁ ସୁଦୂର ପଥ ଅତିକ୍ରମ କରିବାକୁ ହେବ । ଜନସାଧାରଣଙ୍କର ପୂର୍ଣ୍ଣ ସହଯୋଗ ଏବଂ ଅଭାବ ପରିଗ୍ରମ ଦ୍ୱାରା ଏହି ଲକ୍ଷ୍ୟ ସାଧିତ ହୋଇ ପାରିବ ।



କୋରାପୁଟ ଜିଲ୍ଲା ଗୁମାସ୍ତକରେ ଅନୁଷ୍ଠିତ ଉତ୍କଳ ପ୍ରଗତି ପାଠକ ସମାବେଶରେ ଗୋମୁଖ ଡାହାଣା ନିର୍ବାହୀ ଅଧିକାରୀ ଶ୍ରୀ କୁମାର ସ୍ୱାମୀ ପାଠ, ରାମକନ୍ୟା ଜିଲ୍ଲା ଲୋକ ସମ୍ପର୍କ ଅଧିକାରୀ ଶ୍ରୀ ରାମକୃଷ୍ଣ ମାଝୀ, ଉତ୍କଳ ପ୍ରଗତିର ମୁଖ୍ୟ ଡାହାଣା ଶ୍ରୀ ସତୀଶ ପାଠ ଓ ନଗରପାଳ ଶ୍ରୀ ବିପତି ପାଣିଗ୍ରାହୀ..... ।

# ଓଡ଼ିଶାରେ ବନ୍ୟପ୍ରାଣୀ ସଂରକ୍ଷଣ

## ଏକ ସମୀକ୍ଷା

● ଶ୍ରୀ ସୁଧାକର କର ଓ ଶ୍ରୀ ଚନ୍ଦ୍ରଶେଖର କର

ପ୍ରକୃତିର ପୁଷ୍ଟିରେ ଉତ୍ତମ ଉଚ୍ଚିତ ଓ ପ୍ରାଣୀ ପରଷର ନିର୍ଦ୍ଧରଣ। ମନୁଷ୍ୟ, ବନ୍ୟଜନ୍ତୁ, ଜଙ୍ଗଲ ସମସ୍ତଙ୍କୁ ନେଇ ଜୀବ ମଞ୍ଚର ପୁଷ୍ଟି । ଆଦିମ ମୁଗରୁ ମାନବ ସମାଜ ଜଙ୍ଗଲ ପଡ଼ିତ ଓଷପ୍ରୋତ ଭାବରେ ଉଡ଼ିତ । ମନୁଷ୍ୟ ପାଇଁ ଜଙ୍ଗଲ ଯେପରି ସରକାର, ସେହିପରି ବନ୍ୟଜନ୍ତୁ, ଉଚ୍ଚିତ ଜଗତ ବାସୁମଞ୍ଚରୁ ଅନ୍ଧାରକାୟ ଗ୍ରହଣ କରି ପ୍ରାଣୀଜଗତ ପାଇଁ ଅନୁଦାନ ଯୋଗ କରିଥାଏ । ପ୍ରାଣୀ ଜଗତ ସେହି ଅନୁଦାନ ଗ୍ରହଣ କରି ଉଚ୍ଚିତ ପାଇଁ ଅନ୍ଧାରକାୟ ଯୋଗାଇଥାଏ । ଏହାଦ୍ୱାରା ପ୍ରକୃତି ବାସୁମଞ୍ଚରେ ଭାରସାମ୍ୟ ରକ୍ଷା କରିଥାଏ ।

ଦିନ ଥିଲା, ଆମ ଦେଶ ଅରଣ୍ୟରେ ପରିପୁର୍ଣ୍ଣ ଥିଲା ଓ ତହିଁରେ ବାସ କରୁଥିଲେ ଅଗଣିତ ପଶୁପକ୍ଷୀ । ତମବର୍ଷକୁ ଜନସଂଖ୍ୟାକୁ ଖାସ୍ୟ ଯୋଗାଇବା ପାଇଁ ଅଧିକରୁ ଅଧିକ ଜଙ୍ଗଲ କଟାଯାଇ ଗୁଣ୍ଡ ଜମିରେ ପରିଣତ କରାଗଲା । ଜଙ୍ଗଲର ଦୁତ କ୍ଷୟ ସହିତ ଏଥିରେ ପ୍ରତିପାଳିତ ହେଉଥିବା ଅସଂଖ୍ୟ ଜୀବଜନ୍ତୁମାନଙ୍କର ସଂଖ୍ୟା ଛମେ ଲୋପ ପାଇବାରେ ଲାଗିଲା । ଶିଙ୍ଘର ଅଭିବୃଦ୍ଧି ପାଇଁ ବଜ୍ରଲ କଟାଯାଇ ବଳବାରଣାନା, ରାକ୍ଷାଘାଟ, ବିଦ୍ୟୁତ୍ ଓ ଜଳସେଚନ ପ୍ରକଳ୍ପଆଦି ନିର୍ମାଣ ପାଇଁ ଆମ ରାଜ୍ୟ ତଥା ଦେଶର ଅନେକ ଜଙ୍ଗଲଞ୍ଚମେ ଲୋପ ପାଇବାରେ ଲାଗିଛି । ଅଭିବୃଦ୍ଧିତ ଭାବରେ ଅରଣ୍ୟ ଧ୍ୱଂସ ହେବା ଦ୍ୱାରା ଏଥିରେ ବାସ କରୁଥିବା ଅସଂଖ୍ୟ ଜୀବଜନ୍ତୁଙ୍କୁ ମଧ୍ୟ ମାରିଦିଆଗଲା । ଆଜି ଅନେକ ପଶୁପକ୍ଷୀ ଲୋପ ପାଇଯାଇଛନ୍ତି ଓ ବହୁ ଜୀବଙ୍କର ଛିତି ସଙ୍କଟାପନ୍ନ । ବେଳକୁ ସେମାନଙ୍କର ଯଥାବିଧି ପୁରକ୍ଷା କରାନଗଲେ ଦୁଏତ ଆମ ଭବିଷ୍ୟତ ବଂଶଧରମାନଙ୍କ ପାଇଁ ତାହା ସ୍ୱପ୍ନରେ ପରିଣତ ହୋଇଯାଇପାରେ ।

ଓଡ଼ିଶାର କ୍ଷେତ୍ରଫଳ ୧,୫୫,୭୦୭ ବର୍ଗ କିଲୋମିଟର । ସେଥିମଧ୍ୟରୁ ଜଙ୍ଗଲ ଜମି ୫୯,୫୫୫ ବର୍ଗ କିଲୋମିଟର ହେଉଥିଲେ ମଧ୍ୟ ୧୯୮୯ ମସିହାରେ ସମୀକ୍ଷା ଅନୁଯାୟୀ ୪,୭୯,୩୭ ବର୍ଗ କିଲୋମିଟର ଜଙ୍ଗଲ ଥିବାର ଜଣା ପଡ଼ିଛି । ଓଡ଼ିଶା ନବନଦୀ ପରିପୁର୍ଣ୍ଣ, ପାହାଡ଼ ପର୍ବତମାଳା ପରିବେଷ୍ଟିତ ଓ ଏଥି ସହିତ ବିଭିନ୍ନ ପ୍ରକାରର ଜଙ୍ଗଲରେ ଭାଟି ଜାତିକା ଜୀବଜନ୍ତୁମାନ ଲାଳିତ ପାଳିତ ହେଉଛନ୍ତି । ଏମାନଙ୍କ ମଧ୍ୟରୁ କେତେଗୁଡ଼ିଏ ମୁଖ୍ୟ

ଜୀବଜନ୍ତୁଗୁଡ଼ିକ ହେଲେ ବାଘ, ଚିତା ବାଘ, କଲରାପତରିଆ ବାଘ, ବନ୍ଦୁକାଘା, ହାତୀ, ଭାଲୁ, ଗାଡ଼ଭାଲୁ, ଗୟଳ, ଅରଣ୍ୟ ମହିଷ, ବଳିଆ କୁକୁର, ବିଲୁଆ, କୋକିଶିଆଳି, ଚଉରୀକା, ବାଗେରୀ, ଗୁରାଣ୍ଡି ଇତ୍ୟାଦି ପ୍ରଧାନ ।

ଆମ ଓଡ଼ିଶାରେ ସର୍ବମୋଟ ୬୫ ପ୍ରକାରର ସନ୍ଧ୍ୟପ୍ରାଣୀ ପ୍ରାଣୀ ୪୪୬ ଗୋଟି ଗଙ୍ଗ ବେରଙ୍ଗ ପକ୍ଷୀ ଏବଂ ୮୪ ଖୋଟି ସରିପୁପମାନଙ୍କୁ ଏପର୍ଯ୍ୟନ୍ତ ବିକ୍ଷେପ କରାଯାଇଅଛି । ଏଥି ଭିତ୍ତ କେତେଗୁଡ଼ିଏ ବେଙ୍ଗ ଜାତୀୟ ଜୀବ, ବିଭିନ୍ନ ବିପଦର ମାଠ ଓ ଅସଂଖ୍ୟ ଅନେରୁଦକ୍ଷୀ ପ୍ରାଣୀ ବାସ କରୁଛନ୍ତି । ପକ୍ଷୀମାନଙ୍କ ମଧ୍ୟରେ ମୟୂର, ଶାରୀ, କୋଟିଲାଖାଇ, ଗୁଆ, ବଗବୁରୁଡ଼ା, ଗାଡ଼ି ଜାତିକା ବଗ, ଗୋଷ୍ଠାଳିଆ, ଗଙ୍ଗଟିଲ, ଉରୁବଳ, ମାଛଗଣା, ପମ୍ପୁ କାଉ, ଚିଲ, ପରିବ୍ରାଜକ ପକ୍ଷୀ ଯଥା-ଯୋଡ଼ା ହଂସ, ଚୋଟା ଚକୋଇ, ଏରାପକ୍ଷୀ, ପାରଙ୍ଗା, ଗରୁଡ଼ ପକ୍ଷୀ, ସୋଲେଇ, ଗାଡ଼ଝାଲ, ଗଙ୍ଗୋଇ ତୁବେଇ ଇତ୍ୟାଦି ପ୍ରଧାନ । ଆମ ଓଡ଼ିଶାରେ ଭାରତରେ ମିଳୁଥିବା ୩ ଜାତୀୟ କୁସୀର ଯଥା :- ପଡ଼ିଆ, ବଉଳା ବା ଲୁଗା କୁସୀର, ମଗର ବା ଗୋମୁହା କୁସୀର ଦେଖିବାକୁ ମିଳନ୍ତି । ଏଥି ସହିତ ପ୍ରାୟ ୧୨ ପ୍ରକାରର ମିଠା ଓ କୁଶାପର୍ଣ୍ଣ କର୍ଣ୍ଣକ ଦେଖାଯାନ୍ତି । କଟକ ଜିଲ୍ଲାର ରାଜନଗର ବୃକ ଅନ୍ତର୍ଗତ ଶହୀରମଥା ସମୁଦ୍ର କୁଳ ସାମୁଦ୍ରିକ କର୍ଣ୍ଣକମାନଙ୍କର ପ୍ରଥମୀ ପ୍ରବିଧି ଛଳୀ ଭାବରେ ପରିଚିତ । ଭାରତର ବୃହତ୍ତମ ଗୋଧୂ (ପାଣିଗୋଧୂ), ଭସଙ୍କର ବିଷଧର ସାପ (ଅହିରାଜ), ବୃହତ୍ତମ ବିଷହୀନ ସାପ (ଅଜଗର) ବିଭିନ୍ନ ପ୍ରକାର ବିଷଧର ଓ ବିଷହୀନ ଜଳଚର ସାପ ଓଡ଼ିଶାରେ ଦେଖିବାକୁ ମିଳନ୍ତି । ଏହା ବ୍ୟତୀତ ପ୍ରଥମୀର ସବୁଠାରୁ ବଡ଼ କୁସୀର (୨୩-୨୪ ଫୁଟ) ଭିତର ଜମିକା ନଦୀରେ ଦେଖିବାକୁ ମିଳେ ।

ବନ୍ୟ ପ୍ରାଣୀ ଓ ସେମାନଙ୍କର ବାସସ୍ଥଳୀର ରକ୍ଷଣାବେତ୍ତ ଅଭିବୃଦ୍ଧି ଓ ସୁପରିଚାଳନା ପାଇଁ ୧୯୭୬ ମସିହାଠାରୁ ସ୍ୱତନ୍ତ୍ର ଭାବେ ଅରଣ୍ୟ ମୁଖ୍ୟ ବନ୍ୟପ୍ରାଣୀ ତତ୍ତ୍ୱାବଧାରକ ଭାବେ ଅରଣ୍ୟ ହୋଇଅଛନ୍ତି । ମୁଖ୍ୟ ବନ୍ୟପ୍ରାଣୀ ତତ୍ତ୍ୱାବଧାରକଙ୍କ ଅଧୀନରେ ଦୁଇଜଣ କଞ୍ଚରଭେଟର (ନିର୍ଦ୍ଦେଶକ, ଶିମିଳିପାଳ ଜ୍ୟାମ୍ବୁ ପକ୍ଷ ଏବଂ ନିର୍ଦ୍ଦେଶକ ନୟନକାନନ) ଓ ୬ ଜଣ ବି-ଏମ୍.ଏ.ଏ. ବନ୍ୟପ୍ରାଣୀ ତତ୍ତ୍ୱାବଧାରକ ଭାବରେ ବିଭିନ୍ନ ଅଭିଭାଗରେ

ଜାତୀୟ ଉଦ୍ୟାନରେ କାର୍ଯ୍ୟ କରୁଛନ୍ତି । ଏଥି ସହିତ ରାଜ୍ୟର  
ଅନ୍ୟ ସମସ୍ତ ଚେରିଚୋରିଆଳ ଡି.ଏଫ୍.୩:କୁ ନିଜ ନିଜ ବନଖଣ୍ଡର  
ବନ୍ୟପ୍ରାଣୀ ଚକ୍ରବର୍ତ୍ତୀଙ୍କ ବୋଲି ଘୋଷଣା କରାଯାଇଛି । ଏହା  
କାର୍ତ୍ତିକ ବନ୍ୟପ୍ରାଣୀ ସଂରକ୍ଷଣ ନିଷ୍ପତ୍ତି ଅନୁଯାୟୀ  
ସଂରକ୍ଷଣ ନିଷ୍ପତ୍ତି ଅନୁଯାୟୀ ଚକ୍ରବର୍ତ୍ତୀଙ୍କୁ  
କିଛି ବୈଦିକ ଛାନର ବନ୍ୟପ୍ରାଣୀଙ୍କର ପୁରୁଣା ପାଇଁ ଯତ୍ନ  
ନିଆଯାଉଅଛି ।

ଶିବ ପ୍ରାୟ ଦୁଇ ଦଶନ୍ଧି ହେବ ବନ୍ୟଜନ୍ତୁମାନଙ୍କର ବଂଶରକ୍ଷା  
ପ୍ରତି ବ୍ୟବସ୍ଥା ରକ୍ଷା ପ୍ରାକୃତିକ ଓ ଆବଶ୍ୟକ ପରିବେଶ ମଧ୍ୟରେ ଖୁବ୍  
ସଫଳତାର ସହିତ ଆଗେଇ ଚାଲିଛି । ଆମ ରାଜ୍ୟରେ ତିନି  
ପ୍ରକାର ବୁଝାଳ-ଘଡ଼ିଆଳ, ବଉଳା ଓ ମଗର ବଂଶରକ୍ଷା ଖୁବ୍  
ସଫଳ ହୋଇପାରିଛି । ଓଡ଼ିଶାର ଚାରିଗୋଟି ବୁଝାଳ ସଂରକ୍ଷଣ  
କ୍ଷେତ୍ରରେ ଆବଶ୍ୟକ ପରିବେଶ ମଧ୍ୟରେ ପ୍ରତିପାଳିତ ହେଉଥିବା  
ଶୁଣି ପୁରୁଣୁ ଉର୍ଦ୍ଧ୍ୱ ୧,୧୫୦ ଗୋଟି ଲୁଗା ବୁଝାଳ, ୨୦୦ଟି ଘଡ଼ିଆଳ  
ବୁଝାଳ ଓ ୩୦୦ଟି ଗୋମୁହାଁ ବୁଝାଳକୁ ବିଭିନ୍ନ ସଂରକ୍ଷିତ ଛାନର  
ନିର୍ଦ୍ଦାନନାରେ ଛଡ଼ାଯାଇ ସେମାନଙ୍କ ଗତିବିଧି ଉପରେ  
ନିରୀକ୍ଷଣ କରାଯାଉଛି । ପ୍ରଥମଥର ପାଇଁ ନନ୍ଦକାନନଠାରେ  
ଅବଶ୍ୟକ ପରିବେଶରେ ଘଡ଼ିଆଳ ବୁଝାଳ ପ୍ରଜନନ ସଫଳ ହୋଇ  
ଶୁଣି ଗୋଟି ପୁଷ୍ପି କରିଛି । ସାଧାରଣ ମହାବାଳ ବାଘ ସଙ୍ଗମରୁ  
୧୯୮୦ ମସିହା ନାନ୍ଦିଆରୀ ମାସ ୮ ତାରିଖରେ ମାଟି ଧଳାବାଘ  
ଖୁବ୍ ସଫଳ ଉଷ୍ଣ ଆମ ପାଇଁ ଏକ ଗୌରବର ବିଷୟ ।  
ନନ୍ଦକାନନରେ ୨୨ ପ୍ରକାରର ପଶୁ, ୮୧ ପ୍ରକାରର ପକ୍ଷୀ ଓ ୧୮  
ପ୍ରକାରର ସରୀସୃପକୁ ନେଇ ୧,୫୫୦ଟି ନୀବଜନ୍ତୁ ଅଭୟାରଣ୍ୟର  
ଅବଶ୍ୟକ ପରିବେଶ ମଧ୍ୟରେ ଅବସ୍ଥାନ କରୁଛନ୍ତି । ପୁଥିବୀର  
ପୁଥିବୀ ବେଶୀ (୨୩ଟି) ଧଳାବାଘ ନନ୍ଦକାନନରେ ଅଛନ୍ତି ।  
ପରିବେଶନାମାନଙ୍କର ସୁବିଧା ପାଇଁ ଏଠାରେ ବିଶୁଦ୍ଧ ଅଦୃତୀୟ  
ଧଳାବାଘ ସଫାରୀ ଓ ସିଂହ ସଫାରୀ ମଧ୍ୟ ରହିଛି । ଭାରତୀୟ  
ସିଂହ-ବାହିନୀ ଓ ଭାରତୀୟ ତଟ ରକ୍ଷକ ବାହିନୀଙ୍କ ସହାୟତାରେ  
ବନ୍ୟଜନ୍ତୁ ସଂରକ୍ଷା ତରଫରୁ ପୁଥିବୀ ପ୍ରସିଦ୍ଧ ଗହୀରମଥା ସମୁଦ୍ର  
କରିବେଳ ଅସ୍ଥାୟେକା ଛଳୀକୁ ପୁରୁଣା ପ୍ରଦାନ କରାଯାଉଅଛି ।  
ଏଠାରେ ଉଲ୍ଲେଖଯୋଗ୍ୟ ଯେ ପ୍ରତିବର୍ଷ ପ୍ରାୟ ୨ ଲକ୍ଷରୁ ୨ ଲକ୍ଷ  
ଧର୍ମିକ ସମୁଦ୍ର କର୍ତ୍ତୃକ ଗହୀରମଥା ର ବାଲୁକା ଶଯ୍ୟାକୁ  
ଅସ୍ଥାୟେକା ପାଇଁ ଆସନ୍ତି ଓ ଏହା ସମୁଦ୍ର କର୍ତ୍ତୃକଙ୍କ ପୁଥିବୀ ପ୍ରସିଦ୍ଧ  
ଅସ୍ଥାୟେକା ସ୍ଥଳୀ ।

ବନ୍ୟପ୍ରାଣୀ ସଂରକ୍ଷଣ ପାଇଁ ଓଡ଼ିଶାରେ ବର୍ତ୍ତମାନ ଦୁଇଗୋଟି  
ପ୍ରକୃତ ଜାତୀୟ ଉଦ୍ୟାନ ଭେଦରେ ଶିମିଳିପାଳ ଜାତୀୟ ଉଦ୍ୟାନ,  
୧୯୫୮-୬୦ ବର୍ଷ କିଲୋମିଟର ଓ ଭିତରକନିକା,  
୧୯୬୧-୬୨ ବର୍ଷ କିଲୋମିଟର ଓ ୧୨ ଗୋଟି ଅଭୟାରଣ୍ୟ  
କରାଯାଇଅଛି-ଯଥା ଭିତରକନିକା (୨୭୦ ବର୍ଷ  
କିଲୋମିଟର, କଟକ ଜିଲ୍ଲା) ଶିମିଳିପାଳ (୨,୨୦୦ ବର୍ଷ  
କିଲୋମିଟର, ମୟୂରଭଞ୍ଜ), ସାତକୋଶିଆ ଗଞ୍ଜ (୨୯୫-୫୨ ବର୍ଷ  
କିଲୋମିଟର, ଦେବନାଳ), ନନ୍ଦକାନନ (୧୪-୨ ବର୍ଷ  
କିଲୋମିଟର, ପୁରୀ) ମହାନଦୀ-ବାଲିପାଲି (୧୨୮-୩୫ ବର୍ଷ  
କିଲୋମିଟର, ପୁରୀ ଓ ପୁଲିବାଣୀ) ଚନ୍ଦକା-ତମପଡ଼ା  
(୨୫-୨୯ ବର୍ଷ କିଲୋମିଟର, ପୁରୀ ଓ କଟକ)

ବାଲୁଗଞ୍ଜ-କୋଣାର୍କ (୨୧-୭୨ ବର୍ଷ କିଲୋମିଟର,  
ନଳବଣ-ଚିଲିକା (୧୫-୫୩ ବର୍ଷ କିଲୋମିଟର, ପୁରୀ),  
ଦେବୁଗଡ଼ (୩୪-୯୧ ବର୍ଷ କିଲୋମିଟର, ସଫଳପୁରା ହରପଡ଼  
୧୯୧୧-୨ ବର୍ଷ କିଲୋମିଟର, କେନ୍ଦୁଝର ଓ ମୟୂରଭଞ୍ଜ) କୋଟଗଡ଼  
(୩୯୯-୫ ବର୍ଷ କିଲୋମିଟର, ପୁଲିବାଣୀ), ଶଳାପୁରୀ (୧୧୨ ବର୍ଷ  
କିଲୋମିଟର, ସଫଳପୁରା), ବୁଲଡ଼ିହା (୨୭୨-୭୫ ବର୍ଷ  
କିଲୋମିଟର, ବାଲେଶ୍ୱର), ଲାଞ୍ଜେରିଭାଲି (୧୦୫-୮୭ ବର୍ଷ  
କିଲୋମିଟର, ଗଞ୍ଜାମ), ମୁନାବେଡ଼ା (୨୦୦-ବର୍ଷ କିଲୋମିଟର,  
କଳାହାଣ୍ଡି) ଓ ଭଣ୍ଡାବୋଠି (୩୦୪-୦୩ ବର୍ଷ କିଲୋମିଟର,  
ସଫଳପୁରା) ଅଭୟାରଣ୍ୟ ବର୍ତ୍ତମାନ ଓଡ଼ିଶାର ଆୟତନର ମାତ୍ର ୪  
ଭାଗ ହେଉଛି ସଂରକ୍ଷିତ କ୍ଷେତ୍ର ଏବଂ ଏହା ରାଜ୍ୟର ସମୁଦାୟ  
ଜଙ୍ଗଲର କ୍ଷେତ୍ରର ଶତକଡ଼ା ୧୦-୧୨ ଭାଗ ।

ଏଥି ସହିତ ଆହୁରି ୭ ଗୋଟି ଅଭୟାରଣ୍ୟ ଘୋଷଣା କରିବାକୁ  
ପ୍ରସ୍ତାବ ସରକାରଙ୍କର ବିଚାରାଧୀନ ଅଛି । ଆମ ରାଜ୍ୟର  
ଗୋଟିଏ ବ୍ୟାପ୍ତ ପ୍ରକଳ୍ପ ଓ ଆଠଗୋଟି ପୁର ବିହାର ମଧ୍ୟ ଛାପନ  
କରାଯାଇଅଛି । ଏହା ବ୍ୟତୀତ କେତେଗୁଡ଼ିଏ ବିରଳ ପ୍ରାୟ  
ବନ୍ୟଜନ୍ତୁଙ୍କର ବଂଶରକ୍ଷା ଓ ବ୍ୟବସ୍ଥା ପାଇଁ ପୁରୀ ପ୍ରକଳ୍ପକୁ  
ଭାରତ ସରକାରଙ୍କ ସହାୟତାରେ କାର୍ଯ୍ୟକାରୀ ହେଉଅଛି ।  
ସେଗୁଡ଼ିକ ହେଲା ଶିମିଳିପାଳର ବ୍ୟାପ୍ତ ପ୍ରକଳ୍ପ (୧୯୭୩),  
ଭିତରକନିକା, ଚିକରପଡ଼ା, ଯଶିପୁର (ରାମଚୀର୍ଯ୍ୟ) ଓ  
ନନ୍ଦକାନନର ବୁଝାଳ ପ୍ରକଳ୍ପ (୧୯୭୫), ଗହୀରମଥା ଉପକୂଳର  
ସମୁଦ୍ର କର୍ତ୍ତୃକ ପ୍ରକଳ୍ପ (୧୯୭୬), ହାତୀ ପ୍ରକଳ୍ପ (୧୯୯୧) ଓ  
ଚିଲିକାର ପକ୍ଷୀ ଗବେଷଣା ପ୍ରକଳ୍ପ (୧୯୯୨) ।

ଜଙ୍ଗଲ ପୁରୁଣା ପାଇଁ ଜନ ଜାଗରଣ ବୃଦ୍ଧି ପାଇଲେ, ଜଙ୍ଗଲ  
ସମ୍ପଦର ଅଭିବୃଦ୍ଧି ସଙ୍ଗେ ସଙ୍ଗେ ବନ୍ୟପ୍ରାଣୀମାନଙ୍କର ଉପଯୁକ୍ତ  
ରକ୍ଷଣାବେକ୍ଷଣ ହୋଇପାରିବ । ସେଥି ପାଇଁ ପ୍ରତିବର୍ଷ ଅଟୋବର  
ମାସ ପ୍ରଥମ ସପ୍ତାହଟିକୁ ବନ୍ୟପ୍ରାଣୀ ସପ୍ତାହ ଭାବେ ପାଳନ  
କରାଯାଉଛି । ରାଜ୍ୟ ସରକାର ତିନୋଟି ଦିଲ୍ଲୀର ସମୁଦ୍ର ଭାବରେ  
ଜଙ୍ଗଲ କଟା ବନ୍ଦ କରିବା ପାଇଁ ନିଷ୍ପତ୍ତି ନେଇଛନ୍ତି । ସ୍ୱେଚ୍ଛାସେବୀ  
ଅନୁଷ୍ଠାନମାନଙ୍କୁ ଜଙ୍ଗଲ ପୁରୁଣା ପାଇଁ ଆଲୋଚନା ବଡ଼ ଓ  
କର୍ମଶାଳା ଆୟୋଜନ ନିମନ୍ତେ ସରକାରଙ୍କ ତରଫରୁ ଅନୁଦାନ  
ଦିଆଯାଉଛି । ବନ୍ୟଜନ୍ତୁ ଓ ଜଙ୍ଗଲ ପୁରୁଣା କରିବା ପାଇଁ  
ବନ୍ୟପ୍ରାଣୀମାନଙ୍କ ମଧ୍ୟରେ ଜାଗରଣ ପୁଷ୍ଟି କରିବା ପାଇଁ  
ବନ୍ୟପ୍ରାଣୀ ସଂରକ୍ଷଣ ଉପରେ ଚିନ୍ତନ ଓ ବହୁତା ରଚନା  
ପ୍ରତିଯୋଗିତାମାନ ବିଭିନ୍ନ ବିଦ୍ୟାଳୟ ଓ ଅନୁଷ୍ଠାନମାନଙ୍କରେ  
କରାଯାଇ ଛାତ୍ରଛାତ୍ରୀମାନଙ୍କୁ ପୁରୁଣାର ବିଚାର କରାଯାଉଅଛି ।  
ବନ୍ୟପ୍ରାଣୀ ଓ ଅରଣ୍ୟ ଆମର ଜାତୀୟ ସମ୍ପତ୍ତି ଏବଂ ପ୍ରକୃତିର  
ଅପୂର୍ବ ଗୋଧା ସମ୍ପାଦ । ଯେ କୌଣସି ଗୋଟିଏ ଲୁହ ହେଲେ  
ଆମେ ଶତ ବେଞ୍ଚା କଲେ ମଧ୍ୟ ତାକୁ ଫେରି ପାଇବା ନାହିଁ । ବନ  
ଓ ବନ୍ୟପ୍ରାଣୀର ପୁରୁଣା ଓ ଅଭିବୃଦ୍ଧି ଆମ ସମସ୍ତଙ୍କର କର୍ତ୍ତବ୍ୟ  
ହେବା ଉଚିତ ।

ଗବେଷଣା ଅଧିକାରୀ,  
ବନ୍ୟପ୍ରାଣୀ ସଂରକ୍ଷଣ,  
ବନ ବିଭାଗ, ଓଡ଼ିଶା ।

## ବସୁମାତାର ଅନୁନୟ

କୋଟିକୋଟି ଜନନୀଙ୍କର ଅବିଶ୍ୱାସିତ ସନ୍ତାନ ଜନ୍ମ ବସୁମାତା ପାଇଁ ଅସହ୍ୟ ହୋଇ ପଡ଼ିଛି । ଜନଗହଳର ଭାର ବୋହିବା ପାଇଁ ତା'ର ଆଉ ଧୈର୍ଯ୍ୟ ନାହିଁ । ଶୋକାକୁଳ କଷ୍ଟରେ ସେ ଏ ଦେଶର କୋଟି କୋଟି ମା'ମାନଙ୍କୁ କହୁଛି.....

“ତୁମେମାନେ ମୋରି କୋଳରେ ବଢ଼ିଛ । ଭାବିଥିଲି ବଡ଼ ହେଲେ ତୁମ୍ଭେ ବିଶ୍ୱାସି କାମ କରିବ । କିନ୍ତୁ ମୁଁ ଆଜି ଏବେକି କ'ଣ; ବର୍ଷକୁ ନିର୍ଦ୍ଦିଷ୍ଟରେ ସନ୍ତାନ ଜନ୍ମ କରିଗୁଲିଛି । ଗାତି ପାହିଲେ ସେମାନେ କ'ଣ ଖାଇବେ, କ'ଣ ପିନ୍ଧିବେ, କୋଉଠି ରହିବେ, କୋଉଠି ପଢ଼ିବେ, ଗୋଗ ହେଲେ କିପରି ଔଷଧ ପାଇବେ, ବିଭଳି ଚଳିବେ.....ଏସବୁ କଥା ଟିକେ ହେଲେ ମନକୁ ଆଣୁନା । ତୁମେମାନେ ପରା ମା' ! ଆଗରୁ କିଛି ବ୍ୟବସ୍ଥା ନକରି ବହୁ ସନ୍ତାନର ଜନନୀ ହେବା କ'ଣ ଠିକ୍ ହେଉଛି ?

ଭାବିଥିଲି, ତୁମେମାନେ ମା' ହୋଇ ମୋର ଦୁଃଖ ଯନ୍ତ୍ରଣା କଥା ବୁଝିବ । ମୋ' ଉପରେ ବୋଧ ଲଦି ଗୁଲିବ ନାହିଁ । ମୋର ସୀମିତ ସମ୍ବଳ ପ୍ରତି ଧ୍ୟାନ ଦେବ । ନଷ୍ଟ ହୋଇ ଆସୁଥିବା ପରିବେଶର ସୁରକ୍ଷା କରିବ । ନିଜେ ସୁଖ ଶାନ୍ତିରେ ରହିବ । ହେଲେ, ମୁଁ ଆଜି ଏ କ'ଣ ଦେଖୁଛି; ଅବଶ୍ୟ, ଏଥିପାଇଁ କେବଳ ତୁମକୁ ମୁଁ ଦାଷ ଦେଉନି । ପରିବାର ଗଠନ ଓ ଏହାର ନିୟୋଜନ ହେଉଛି, ଉଭୟ ସ୍ୱାମୀ ସ୍ତ୍ରୀଙ୍କର ଦାୟିତ୍ୱ । କିନ୍ତୁ ସ୍ୱାମୀକୁ ବୁଝାଇବାର ଗୁରୁ ଦାୟିତ୍ୱ ତ ତୁମର ।

ମା'ମାନେ ମୋ କଥା ମାନ । ଏବେ ବି ସମସ୍ତ ଅଛି । ତୁମେ ଗୁହଁଲେ ମୋତେ ଏଥିରୁ ଉଦ୍ଧାର କରି ପାରିବ । ମୁଁ ଯେ ସହି ସହି ଅଶନିଶ୍ୱାସୀ ହୋଇ ଗଲିଣି । ଏବେ ନିଜର ସମସ୍ୟା ବିଷୟରେ ସଚେତନ ହୁଅ.....ସନ୍ତାନ ଜନ୍ମରେ ବ୍ୟବଧାନ ରକ୍ଷା କର । ପୁଅ ହେଉ ବା ଝିଅ ହେଉ, ଦୁଇଟି ପିଲା ପରେ ତୃତୀୟର ଚିନ୍ତା ମନକୁ ଆଣନି । ଯେଉଁମାନେ ସୀମା ଚପି ଯାଇଛନ୍ତି, ସେ ଭୁଲ୍ ଅନ୍ୟମାନେ ଯେପରି ନକରନ୍ତି, ସେଥିପାଇଁ ପରାମର୍ଶ ଦିଅ । ତମମାନଙ୍କୁ ମୋ' ରାଗ ରହିଲା । ଏମିତି ଚଳିଲେ, ତୁମମାନଙ୍କର ଛୋଟିଆ ସଂସାରରେ ସୁଖ ଶାନ୍ତିର ଅମୃତ ଝରି ପଡ଼ିବ ।”

ସୁଚନା, ଶିକ୍ଷା ଓ ସଞ୍ଚାର କେନ୍ଦ୍ର,  
ସ୍ୱାସ୍ଥ୍ୟ ଓ ପରିବାର କଲ୍ୟାଣ ।



# ସାକ୍ଷରତା ପରବର୍ତ୍ତୀ ଶିକ୍ଷା

## କାର୍ଯ୍ୟକ୍ରମ

● ଶ୍ରୀ ରବୀନ୍ଦ୍ର କୁମାର ଦେନା

ପଞ୍ଚମୀୟ ସମଗ୍ର ଦେଶରେ ଜାତୀୟ ସାକ୍ଷରତା ମିଶନ ସହଯୋଗରେ ସମ୍ପୂର୍ଣ୍ଣ ସାକ୍ଷରତା କାର୍ଯ୍ୟକ୍ରମ ଶୁଭୁ ରହିଛି । ଏହି ପୂର୍ବରୁ ସମସ୍ତ ରାଜ୍ୟରେ କେନ୍ଦ୍ର ଭିତ୍ତିକ ପ୍ରୌଢ଼ଶିକ୍ଷା କାର୍ଯ୍ୟକ୍ରମ ଶୁଭୁ ରହି ଥିଲା । ପ୍ରାୟ ସ୍ଵାଧୀନତା କାଳରୁ ମଧ୍ୟ ପ୍ରୌଢ଼ଶିକ୍ଷା ବିଭିନ୍ନ ସମୟରେ ଭିନ୍ନ ଭିନ୍ନ ରୂପ ନେଇ ଶୁଭୁ ରହି ଆସିଛି । ଥୋପି ଆଶାନୁରୂପ ସଫଳତା ହାସଲ କରାଯାଇ ନାହିଁ ଏହି ଉପାଦାନରେ ମତ ପ୍ରକାଶ ପାଉଛି ।

ଯେ ଶୈଶବୀ କାର୍ଯ୍ୟ କ୍ରମ ସଫଳତା ହାସଲ କରି ନପାରିବାର ଦୁର୍ଦ୍ଦିନି କାରଣମାନ ରହିଛି । ସେଥି ମଧ୍ୟରୁ ଜନ ସାଧାରଣଙ୍କର ଅସଫଳ ଯେଉଁ ଆବଶ୍ୟକ, ସମ୍ପୂର୍ଣ୍ଣ କର୍ମଶୈଳୀମାନଙ୍କର ଅବଶିଷ୍ଟ ନିକ୍ଷା ଓ ଉଦ୍ୟମ ତତୋଧିକ ହେବା ବାଧ୍ୟନୀୟ । ଏହା ଉପରୁ ସରକାରୀ କଲର ତହରତା ଓ ସମସ୍ତୋପଯୋଗୀ ସୁବ୍ୟାପନ ପ୍ରଦାନକର୍ତ୍ତା କାର୍ଯ୍ୟକ୍ରମର ସଫଳ ରୂପାୟନ ଦିଗରେ ଅଧିକ ନିରୀକ୍ଷା କରିଥାଏ ।

କେନ୍ଦ୍ର ଭିତ୍ତିକ କାର୍ଯ୍ୟ କ୍ରମ ଶୁଭୁ ରହିଥିବା ସମୟରେ ଯେତକି ଅର୍ଥ ବ୍ୟୟ କରାଯାଉଥିଲା ତଦନୁପାତରେ ଗୁଣାସକ ଓ ତୁଳନାସକ ସମ ମିଳି ନାହିଁ ବୋଲି ଏକ ସମୀକ୍ଷା ରିପୋର୍ଟରୁ ଜଣା ଯାଇଛି । ତତପରେ କାର୍ଯ୍ୟ କ୍ରମ ବାଧାପ୍ରାପ୍ତ ହୋଇଛି ବୋଲି ବହୁ ଗଣାଲୋଚକ ମତ ବ୍ୟକ୍ତ କରିଛନ୍ତି ।

ଏହି ପରିପ୍ରେକ୍ଷୀରେ ପ୍ରୌଢ଼ଶିକ୍ଷା କାର୍ଯ୍ୟକ୍ରମ ନୂଆ ରୂପରେଖ ନେଇ ନିର୍ଦ୍ଦିଷ୍ଟ ନାମରେ ନାମିତ ହେଲା । ଏଥି ସହିତ କେନ୍ଦ୍ରରେ ଏକ ଜାତୀୟ ସାକ୍ଷରତା ମିଶନ ଗଠିତ ହେଲା । ଏହାର ପୂର୍ଣ୍ଣ ଉଦ୍ଦେଶ୍ୟ ଯେ ମିଶନାରୀ ଉପାଧ୍ୟାୟରେ ଅନୁପ୍ରାଣିତ ହୋଇ କାର୍ଯ୍ୟକ୍ରମକୁ ତ୍ଵରାନ୍ୱିତ କରିବା । ଜାତୀୟ ସାକ୍ଷରତା ମିଶନ ଉଦ୍ଦେଶ୍ୟିକ ପ୍ରୌଢ଼ଶିକ୍ଷା କାର୍ଯ୍ୟକ୍ରମକୁ ପରିବର୍ତ୍ତନ କରି ସମ୍ପୂର୍ଣ୍ଣ ସାକ୍ଷରତା କାର୍ଯ୍ୟକ୍ରମକୁ ହାତକୁ ନେଲେ । ଏହି ସମ୍ପୂର୍ଣ୍ଣ ସାକ୍ଷରତା କାର୍ଯ୍ୟକ୍ରମ ମାଧ୍ୟମରେ ଏକ ନିର୍ଦ୍ଦିଷ୍ଟ ଅଞ୍ଚଳକୁ ନିର୍ଦ୍ଦିଷ୍ଟ ସମୟ ମଧ୍ୟରେ ସମ୍ପୂର୍ଣ୍ଣ ସାକ୍ଷର କରିବ ।

ସମ୍ପୂର୍ଣ୍ଣ ସାକ୍ଷରତା କାର୍ଯ୍ୟକ୍ରମରେ ନିର୍ଦ୍ଦିଷ୍ଟ ଶିକ୍ଷକଙ୍କୁ ସହାୟକ ପଦ ସୁସ୍ଥାପନା ଉଦ୍ଦେଶ୍ୟରେ ପରିଗଣିତ ହେବେ । ସେମାନେ ସମ୍ପୂର୍ଣ୍ଣ ଭାବେ ଅନୁ୍ୟନ ଦମ୍ଭ ଜଣ ନିରକ୍ଷରଙ୍କୁ ଶିକ୍ଷା ପ୍ରଦାନ କରିବେ ।

ତଦ୍ଵାରା ଶିକ୍ଷାର୍ଥୀର ଗୁଣାସକ ଅଭିବୃଦ୍ଧି ପାଇବୁ ନିର୍ଦ୍ଦିଷ୍ଟ ସମୟ ମଧ୍ୟରେ ଏକ ନିର୍ଦ୍ଦିଷ୍ଟ ଅଞ୍ଚଳ ସାକ୍ଷରତା ହାସଲ କରିବାରେ ସମର୍ଥ ହେବ । ବର୍ତ୍ତମାନର ପ୍ରଚଳିତ ପ୍ରଣାଳୀରେ ସ୍ଵଳ୍ପ ବ୍ୟୟରେ ସୀମିତ ସମୟ ମଧ୍ୟରେ ଆଶାନୁରୂପ ନିରକ୍ଷରଙ୍କୁ ସାକ୍ଷର କରାଯାଇ ପାରିବ ବୋଲି ଜାତୀୟ ସାକ୍ଷରତା ମିଶନ ଆଶା ପୋଷଣ କରିଛନ୍ତି ।

ସମ୍ପୂର୍ଣ୍ଣ ସାକ୍ଷରତା କାର୍ଯ୍ୟକ୍ରମ ନିର୍ଦ୍ଦିଷ୍ଟ ଅଞ୍ଚଳ ଅଥବା ଦିଲ୍ଲୀରେ କାର୍ଯ୍ୟ କାରୀ କରିବା ପୂର୍ବରୁ କେତେକ ପଦକ୍ଷେପ ନିଆଯିବା ପାଇଁ ସିଦ୍ଧାନ୍ତ ଗ୍ରହଣ କରାଯାଇଛି । ସେଥିମଧ୍ୟରୁ ପ୍ରଥମତଃ ସମାଜର ସବୁ ଶ୍ରେଣୀର ଲୋକଙ୍କ ଭିତରେ ଏକ ଆଲୋଚନା ପୁସ୍ତି କରିବା ଲକ୍ଷ୍ୟରେ ପ୍ରାଚୀର ପଟ, ବିକାସନ, ପଥପ୍ରାଣ୍ଡ ଲୁଚକ, ଯାଗ, ପାଲା, ଆଦି କରାଯାଇ "ସାକ୍ଷରତା" କାର୍ଯ୍ୟ ଆବଶ୍ୟକ ତାହା ବୁଝାଇବାକୁ ହେବ । ଏହାପରେ ନିର୍ଦ୍ଦିଷ୍ଟ ଅଞ୍ଚଳ ଅବା ଦିଲ୍ଲୀକୁ ସମ୍ପୂର୍ଣ୍ଣ ଭାବେ ସର୍ବେକ୍ଷଣ କରି ନିରକ୍ଷର ବ୍ୟକ୍ତିଙ୍କୁ ଚିହ୍ନଟ କରାଯିବ । ସେଥି ସହିତ ସ୍ଵେଚ୍ଛାସେବୀ ସହାୟକ ମଧ୍ୟ ମନୋନୟନ କରାଯିବ । ଗଠିତ ସ୍ଵେଚ୍ଛାସେବୀମାନଙ୍କୁ ଗ୍ରହଣ କେବଳେ ଓ ପର୍ଯ୍ୟାୟ କ୍ରମେ ସ୍ଵଳ୍ପକାଳୀନ ତାଲିମ୍ ଦିଆଯିବ । ସହାୟକମାନେ ତାଲିମ୍ ପାଇବା ପରେ ନିରକ୍ଷର ବ୍ୟକ୍ତିମାନଙ୍କୁ ଶିକ୍ଷା ପ୍ରଦାନରେ ବ୍ରତୀ ହେଉଛନ୍ତି ।

ସହାୟକମାନେ ସ୍ଵଳ୍ପ ସମୟ ମଧ୍ୟରେ ଉତ୍ତମ ଶିକ୍ଷାଦାନ କିପରି ଦେଇପାରିବେ ? ଏଥିନିମିତ୍ତ ତ୍ଵରିତ ଶିକ୍ଷା ପ୍ରଦାନ ସମ୍ପର୍କୀୟ ସ୍ଵତନ୍ତ୍ର ପାଠ୍ୟ ପୁସ୍ତକ ପ୍ରଣୟନ କରାଯାଇଛି । ଏହି ପାଠ୍ୟ ପୁସ୍ତକର ପ୍ରସ୍ତୋତ ଓ ଶିକ୍ଷାଦାନ ପଦ୍ଧତି ସମ୍ପର୍କୀୟ ସହାୟକଙ୍କୁ ତାଲିମ୍ ପ୍ରଦାନ ପରେ ସେମାନେ ଶିକ୍ଷାର୍ଥୀମାନଙ୍କୁ ଶିକ୍ଷାଦାନ କରିଥାନ୍ତି ।

ଜାତୀୟ ସାକ୍ଷରତା ମିଶନ ଯଦିଓ ୧୯୮୮ ମସିହା ମେ ମାସରେ ପ୍ରତିଷ୍ଠାଲାଭ କରିଛି ତେବେ ସମ୍ପୂର୍ଣ୍ଣ ସାକ୍ଷରତା କାର୍ଯ୍ୟକ୍ରମ ୧୯୯୦ ମସିହାରେ ପ୍ରଥମକରି କେବଳ ରାଜ୍ୟର ଏଣ୍ଟାକୁଳମ ଦିଲ୍ଲୀରେ କାର୍ଯ୍ୟକାରୀ କରାଯାଇଥିଲା । ଏହା ସଫଳତା ଲାଭ କରିବା ପରେ ସମଗ୍ର ଦେଶରେ ପ୍ରଥମ ସାକ୍ଷର ଦିଲ୍ଲୀଭାବେ ଘୋଷିତ ହେଲା । ଏହାପରେ ପରେ ଅନ୍ୟାନ୍ୟ ରାଜ୍ୟରେ ସମ୍ପୂର୍ଣ୍ଣ ସାକ୍ଷରତା କାର୍ଯ୍ୟ କ୍ରମକୁ ହାତକୁ ନିଆଯାଇ ଗୋଟିକ ପରେ ଗୋଟିଏ ଲେଖାଏ ଦିଲ୍ଲୀ ସମ୍ପୂର୍ଣ୍ଣ ସାକ୍ଷର ହେବାକୁ ଯାଉଛି ।

ଆମରାଜ୍ୟର ପୁନରଗତ ଜିଲ୍ଲାକୁ ପ୍ରଥମ କରି ସମ୍ପୂର୍ଣ୍ଣତାବେ  
 ସାକ୍ଷର କରିବାର କାର୍ଯ୍ୟକ୍ରମ ୧୯୯୧ ମସିହାରେ ହାତକୁ  
 ନିଆଗଲା । ପରେ ଗଞ୍ଜାମ ଜିଲ୍ଲାକୁ ଏଥିରେ ପର୍ଯ୍ୟାୟ ଭୁକ୍ତି  
 କରାଗଲା । ବର୍ତ୍ତମାନ ଆମରାଜ୍ୟର ଏହି ଦୁଇଟି ଜିଲ୍ଲା ବ୍ୟତୀତ  
 ଆଉ ତିନିଗୋଟି ଜିଲ୍ଲା ଯଥା କେନ୍ଦ୍ରଝର, ଦେଘାନାଳ ଓ  
 କଳାହାଣ୍ଡିରେ ସମ୍ପୂର୍ଣ୍ଣ ସାକ୍ଷରତା କାର୍ଯ୍ୟକ୍ରମ ଗୁଲୁ ରହିଛି ।  
 ଆଗାମୀ ବର୍ଷମାନଙ୍କରେ ବଲାଙ୍ଗୀର, କଟକ, ମୟୂରଭଞ୍ଜ,  
 ପୁଲକାଣୀ, ବାଲେଶ୍ଵର, କୋରାପୁଟ, ପୁରୀ ଓ ସପାଲପୁରକୁ ଏହି  
 କାର୍ଯ୍ୟକ୍ରମର ପରିସର ମଧ୍ୟକୁ ଅନ୍ତର୍ଭାବ୍ୟ କରିବାକୁ କରାଯାଇ  
 ଆବଶ୍ୟକୀୟ ପଦକ୍ଷେପମାନ ନିଆଯାଉଛି ।

ଅତୀତରେ ଅଭିଭାବରୁ ଏହା ସମ୍ଭବତାବେ ପ୍ରମାଣିତ ହୋଇଛି ଯେ  
 କାର୍ଯ୍ୟକ୍ରମକୁ ପରବର୍ତ୍ତୀ ପର୍ଯ୍ୟାୟରେ ଅନୁଶୀଳନ କରି ତହିଁର  
 ଅନୁଗାମୀ ବ୍ୟବସ୍ଥା କରା ନଗଲେ ସମସ୍ତ ଉଦ୍ୟମ ବ୍ୟର୍ଥ ହେବ ।  
 ଯେଉଁମାନେ ସାକ୍ଷର କେନ୍ଦ୍ରକୁ ଆସି ପାଠ ପଢ଼ି ସାକ୍ଷର ହେଲେ  
 ସେମାନଙ୍କୁ ଆମେ ନବସାକ୍ଷର ବୋଲି କହିଲୁ ।  
 ନବସାକ୍ଷରମାନଙ୍କ ନିମିତ୍ତ ପରବର୍ତ୍ତୀ ପର୍ଯ୍ୟାୟର ଶିକ୍ଷା ବ୍ୟବସ୍ଥା  
 ଯଥାସମ୍ଭବ ଗ୍ରହଣ କରାନଗଲେ ସେମାନେ ପୁନଃବାର ପାଠ  
 ପାଠୋପାରି ଯାଇ ନିରକ୍ଷର ପାଲଟି ଯିବାର ଆଶଙ୍କା ରହିଛି ଓ ଏହାହିଁ  
 କେନ୍ଦ୍ର ଭିତ୍ତିକ କାର୍ଯ୍ୟକ୍ରମ ସମୟରେ ଘଟିଛି । ପରବର୍ତ୍ତୀ  
 ସମୟରେ ଉଚ୍ଚ ନବସାକ୍ଷରମାନଙ୍କ ନିମିତ୍ତ 'ଜନଶିକ୍ଷା ନିଳୟ'ର  
 ପ୍ରତିଷ୍ଠା କରାଗଲା ଯାହାଫଳରେ ସେମାନେ ପାଠ ପଢ଼ା ସହିତ  
 ସମ୍ପର୍କ ରଖି ପାରିବେ ଓ ପାଠକୁ ଭୁଲି ଯିବେ ନାହିଁ ।

ବର୍ତ୍ତମାନର ପ୍ରଚଳିତ ସମ୍ପୂର୍ଣ୍ଣ ସାକ୍ଷରତା କାର୍ଯ୍ୟକ୍ରମର ସମ୍ଭବ  
 ପ୍ରତି ପରିଲକ୍ଷିତ ହେଲାଣି । କେବଳ ଏଣିକିଲମ ଜିଲ୍ଲାଟି ସମ୍ପୂର୍ଣ୍ଣ  
 ସାକ୍ଷର ବୋଲି ଘୋଷିତ ହେବାର ଏକବର୍ଷ ପର୍ଯ୍ୟନ୍ତ ସାକ୍ଷରତା  
 ପରବର୍ତ୍ତୀ କାର୍ଯ୍ୟକ୍ରମ ଗ୍ରହଣ କରାନଯିବାରୁ ଗତକାଳ ୨୦ ଭାଗ  
 ନବସାକ୍ଷର ପୁନଶ୍ଚ ନିରକ୍ଷର ପାଲଟିଲେ । ଏଣୁ ସାକ୍ଷରତା ପର  
 ବର୍ତ୍ତୀ କାର୍ଯ୍ୟକ୍ରମର ଆବଶ୍ୟକତା ଯଥେଷ୍ଟ ରହିଛି ।

ସମ୍ପୂର୍ଣ୍ଣ ସାକ୍ଷରତା କାର୍ଯ୍ୟକ୍ରମରେ ୯ ବର୍ଷରୁ ୪୫ ବର୍ଷ ବୟସ  
 ସୀମାର ନିରକ୍ଷର ବ୍ୟକ୍ତିଙ୍କୁ ସାକ୍ଷର କରିବାର ବ୍ୟବସ୍ଥା ରହିଛି ।  
 ଏହି ବୟସ ସୀମା ମଧ୍ୟରେ ଥିବା ନବସାକ୍ଷରମାନଙ୍କ ମଧ୍ୟରୁ  
 କେତେକ ସାଧାରଣ ଶିକ୍ଷାନୁଷ୍ଠାନରେ ପ୍ରବେଶ କରି ଅଧିକ ପାଠ  
 ପଢ଼ିବାକୁ ଆଗ୍ରହୀ ହେବେ । ଯେଉଁମାନେ ବୟସ ପ୍ରକ୍ଷିପ୍ତ ଅଧିକ  
 ପଢ଼ିବାକୁ ଆଗ୍ରହୀ ନହେବେ ସେଗଣି ନବସାକ୍ଷରମାନଙ୍କୁ  
 ସାକ୍ଷରତା ପରବର୍ତ୍ତୀ କାର୍ଯ୍ୟକ୍ରମରେ ଅଂଶୀଦାର ହେବାର ପ୍ରୟୋଗ  
 ଦିଆଯିବା ଦରକାର । ସାକ୍ଷରତା ପରବର୍ତ୍ତୀ କାର୍ଯ୍ୟକ୍ରମ ସ୍ଵରୂପ  
 ଜନଶିକ୍ଷା ନିଳୟର ପ୍ରତିଷ୍ଠା କରାଯାଇଛି । କିନ୍ତୁ ସମ୍ପୂର୍ଣ୍ଣ ସାକ୍ଷରତା  
 କାର୍ଯ୍ୟକ୍ରମ ପ୍ରଥମ ପର୍ଯ୍ୟାୟରେ ପ୍ରତ୍ୟେକ ଗ୍ରାମ ଓ ମହାଲରେ  
 ଚେତନା ମଞ୍ଚଳ ପ୍ରତିଷ୍ଠା କରାଯାଇ ଖବରକାଗଜ, ପତ୍ରିକା ଓ  
 ଅନ୍ୟାନ୍ୟ ପୁସ୍ତିକା ଆଦି ଯୋଗାଇ ଦିଆଯିବ, ନବସାକ୍ଷରମାନେ  
 ସେମାନଙ୍କର ଅବକାଶ ସମୟରେ ଏହି ଚେତନା କେନ୍ଦ୍ରକୁ ଆସି ପଢ଼ି  
 ପଢ଼ିବାପାଇଁ ପଢ଼ିଲେ ପାଠ ପାଠୋପାରି ଯିବେନାହିଁ ।

ସହକାରୀ ନିର୍ଦ୍ଦେଶକ,  
 ରାଜ୍ୟ ଜନଶିକ୍ଷା ନିର୍ଦ୍ଦେଶାଳୟ, ଭୁବନେଶ୍ଵର ।



ପୁରୀ ଓ ଲୋକ ସମ୍ପର୍କ ମନ୍ତ୍ରୀ ଶ୍ରୀ ଗଜେନ୍ଦ୍ର କୁମାର କର ପୁରୀର ପ୍ରତିଷ୍ଠା ଦିବସକୁ  
 ପ୍ରଦୀପ ଜାଳି ଉଦ୍‌ଘାଟନ କରୁଛନ୍ତି ।

# ନିତେଇ ଭାବୁଛି ଆଜି

## ● ବାବାଜୀ ଚରଣ ସ୍ଵାଇଁ

ଦୁଇଦିନ ହେବ                      ଜଳି ନାହିଁ ତୁଲି  
    ନିତେଇ ପଧାନ ଘରେ  
 ଘରେ ପାଞ୍ଚ ପ୍ରାଣୀ                      ଉପାସ ଅଛନ୍ତି  
    କାନ୍ଦି କାନ୍ଦି ଦିନ ଘରେ ।୧।  
 ପିଆଦା ଦେଇଛି                      ନୋଟିସ୍ ଧରେଇ  
    ପରୁଣ ହଜାର ପାଇଁ  
 ନିତେଇ କହୁଛି                      ଏହି ଟଙ୍କା କଥା  
    ପୂଜରୁ ସେ ଜାଣି ନାହିଁ ।୨।  
 ଶ୍ରୀ-ଶିଳାପୁଛି                      ପତିଆ ନାଶୀଆ  
    ଏତେ ଗୁଡ଼ା ଟଙ୍କା ଆଣି  
 ଘରେ କହିଲୁନି                      ଲୁଚେଇ ଲୁଚେଇ  
    ପିଇଲୁକି ମଦ ପାଣି ।୩।  
 ଥବା ଦେଇ ଦେଲୁ                      ରଖୁଥିଲୁ କାହିଁ  
    ଠାକୁରାଣୀ ମାଲପ ଟାପ  
 ଚୁପା ଖେଳି ଅବା                      ପରୁଣ ହଜାର  
    ଉଡ଼େଇଲୁ ବାସ୍ତେ ବାସ୍ତେ ।୪।  
 ନିତେଇ କହଇ                      ତୁଛାଟାରେ କିଆଁ  
    କହୁଛୁ ଏସବୁ କଥା  
 ସରକାର ଘର                      ବୁଝାମଣା ଦେଖୁ  
    ସୁରୁଛି ମୋହର ମଥା ।୫।  
 ବେଲପସ ଧରି                      ଠାକୁର କୁଣ୍ଡେଇ  
    ହଲପ କରିବି ଯାଇ  
 ସରକାର ଲୋକ                      ପଇସା ପତର  
    ମୋତେ କିଛି ଦେଇ ନାହିଁ ।୬।  
 ଦେବାଳେ ଆସିଲେ                      ଛୁଇଁ ମାଞ୍ଚର  
    କହିଲେ ନିତେଇ ଗୁଣ

ବ୍ୟାଙ୍କ୍ ବାଲାଏ                      ଗୁଣିବେନି ଏହା  
    ଆଦାୟ କରିବେ ରଣ ।୭।  
 ଦଶ ବର୍ଷ ଆଗେ                      ଟିପଟିମ୍ପ ଦେଇ  
    ଆଣିଛ ସେଠାରୁ ଟଙ୍କା  
 ଦେଖୁ ମୁଁ ଆସିଛି                      କାଗଜ ପତର  
    ଏବେ କୁହ ବଧା ବଧା ।୮।  
 ଦଶ ବର୍ଷ କଥା                      ପକେଇଲା ମନେ  
    ପରପକ୍ଷ ସଙ୍ଗେ ଯାଇ  
 ବ୍ୟାଙ୍କ୍ କାଗଜେ                      ଟିପ ଦେଇଥିଲା  
    ଟଙ୍କା ସିଏ ଆଣି ନାହିଁ ।୯।  
 ଝିଅ ବାହା ପାଇଁ                      ଆଣିଥିଲା ଟଙ୍କା  
    ପରପକ୍ଷ ରାମ ଦାସ  
 ପାଞ୍ଚା ହୋଇଥିଲା                      ସେଇଥି ପାଇଁ କି  
    ଆଜି ସେ ହେଉଛି ନାଶ ।୧୦।  
 ମାଞ୍ଚର ବହିଲେ                      ଠକିଲା ତୁମକୁ  
    ପାଞ୍ଚା କଥା ମିଛ କରି  
 ଟଙ୍କା ନେଲା ସିଏ                      ତୁମରି ନାମରେ  
    ରଣ ବନ୍ଧ ଗଲା ଗଢ଼ି ।୧୧।  
 ଭାବିଲା ନିତେଇ                      ଅପାଦୁଆ ଯୋଗୁ  
    ଏହିପରି ଦଣ୍ଡ ମିଳେ  
 ଅପାଦୁଆ ରୋଗ                      ନାଶ ହୋଇ ଯାଇ  
    ନରହୁଡ଼ା ଚିମ୍ପ ଟିକେ ।୧୨।

ଉପଦେଶପାଳକ କାର୍ଯ୍ୟାଳୟ,  
 ପାଠପୋ: ବିଭାଗ  
 ଡି: ପୁରୁଣାପାଣି ।

# ସମ୍ପାଦ ପରିଷ୍ଟମା

## କଳିଙ୍ଗ କୁଟୀର ଯୋଜନାରେ ଗ୍ରାମାଞ୍ଚଳରେ ୨୧ ହଜାର ବାସଗୃହ ନିର୍ମାଣ କରାଯିବ

ରାଜ୍ୟସରକାରଙ୍କର କଳିଙ୍ଗ କୁଟୀର ଯୋଜନା ଅନୁଯାୟୀ ଆଗାମୀ ଦୁଇବର୍ଷ ମଧ୍ୟରେ ଗ୍ରାମାଞ୍ଚଳରେ ପ୍ରାୟ ୨୧ ହଜାର ବାସଗୃହ ନିର୍ମାଣ କରାଯିବା ପାଇଁ ଛିର ହୋଇଥିବା ବିଷୟ ନିର୍ଦ୍ଦେଶାଳୀ ସୂତ୍ରକୁ ଜଣାପଡ଼ିଛି ।

ତଳିତ ବର୍ଷ ୧୫ ହଜାର ୯୦୦ ଏବଂ ଆସନ୍ତା ବର୍ଷ ୪୫ ହଜାର ବାସଗୃହ ନିର୍ମାଣ କରାଯାଇ ଗ୍ରାମାଞ୍ଚଳରେ ଆର୍ଥିକ ଦୁର୍ବଳଶ୍ରେଣୀ ଓ ସ୍ୱଳ୍ପ ଆୟକାରୀ ବ୍ୟକ୍ତିମାନଙ୍କୁ ରଖି ପୁସ୍ତକ ଯୋଗାଇ ଦେବା ଲାଗି ରାଜ୍ୟ ନଗର ଉନ୍ନୟନ ଓ ଗୃହନିର୍ମାଣ ମନ୍ତ୍ରୀ ନଳିନିକାନ୍ତ ମହାନ୍ତି ନିର୍ଦ୍ଦେଶ ଦେଇଥିବା ପ୍ରକାଶ । ପୂର୍ବରୁ ସହରାଞ୍ଚଳରେ ବାସଗୃହ ନିର୍ମାଣ କରୁଥିବା ରାଜ୍ୟ ଗୃହନିର୍ମାଣ ବୋର୍ଡକୁ ପ୍ରଥମ ଥର ପାଇଁ ଗ୍ରାମାଞ୍ଚଳରେ ଗୃହ ନିର୍ମାଣ ସହିତ ସମ୍ପୃକ୍ତ ଲୋକଙ୍କୁ ନିର୍ମାଣରେ ସାମିଲ କରାଇବା ପାଇଁ ମଧ୍ୟ ଦାୟିତ୍ୱ ଦିଆଯାଇଛି ।

ଏହି କଳିଙ୍ଗ କୁଟୀର ଯୋଜନା କେବଳ ଦିନ ମନୁରିଆ, ଭୁମିହୀନ ଗୁଣ୍ଡା, ଗ୍ରାମ୍ୟ କାରିଗର ପ୍ରଭୃତି ଆର୍ଥିକ ଦୁର୍ବଳଶ୍ରେଣୀ ତଥା ଗୁଣ୍ଡବାସ ସମେତ ଅନ୍ୟାନ୍ୟ କ୍ଷେତ୍ରରେ ସ୍ୱଳ୍ପ ଆୟକାରୀ ବ୍ୟକ୍ତିଙ୍କ ନିମନ୍ତେ ଉଦ୍ଦିଷ୍ଟ ରହିବ । ଏଠାରେ ଉଲ୍ଲେଖଯୋଗ୍ୟ ଯେ ୧,୨୫୦ ଟଙ୍କାରୁ କମ୍ ଆୟକରୁଥିବା ବ୍ୟକ୍ତିଙ୍କୁ ଆର୍ଥିକ ଦୁର୍ବଳ ଶ୍ରେଣୀ ଓ ୧,୨୫୦ରୁ ୨,୨୫୦ ଟଙ୍କା ପର୍ଯ୍ୟନ୍ତ ଆୟ କରୁଥିବା ବ୍ୟକ୍ତିଙ୍କୁ ସ୍ୱଳ୍ପ ଆୟକାରୀ ବ୍ୟକ୍ତି ବୋଲି ପରିଗଣିତ କରାଯାଇଛି । ଭୁମିହୀନ ଆର୍ଥିକ ଦୁର୍ବଳ ଶ୍ରେଣୀ ନିମନ୍ତେ ନିର୍ମିତ ହେବାକୁ ଥିବା ଘର ପାଇଁ ୧୨,୨୦୦ ଟଙ୍କାର ଅଟକଳ ମଧ୍ୟରୁ ରଶ୍ମର ପରିମାଣ ୧୨,୪୩୦ ଟଙ୍କା ରହିବ, ଭୁମିଥିବା ଆର୍ଥିକ ଦୁର୍ବଳ ଶ୍ରେଣୀ ବ୍ୟକ୍ତିଙ୍କ ପାଇଁ ୨୨ ହଜାର ଟଙ୍କା ଅଟକଳ ମଧ୍ୟରୁ ରଶ୍ମର ପରିମାଣ ୧୯,୫୦୦ ହେବ । ଏହାଛଡ଼ା ଏହି ଦୁଇଶ୍ରେଣୀର ଲୋକମାନଙ୍କର ଥିବା ବାସଗୃହକୁ ମରାମତି ବିଧି କିଛିଅଂଶ ବଢ଼ାଇବା ନିମନ୍ତେ ୪ ହଜାର ଟଙ୍କା ଅଟକଳ କରାଯାଇଛି । ସେଥିରୁ ରଶ୍ମର ପରିମାଣ ୩ ହଜାର ଟଙ୍କା ହେବ । ଏହି ରଶ୍ମ ଉପରେ ଶତକଡ଼ା ୮-୫ ଭାଗ

ସୁଧ ଲାଗୁ ହେବ ଓ ୧୫ ବର୍ଷ ମଧ୍ୟରେ ଏହା ପରିଶୋଧ କରାଯିବ । ସେହିପରି ସ୍ୱଳ୍ପ ଆୟକାରୀ ବ୍ୟକ୍ତିଙ୍କ ବାସଗୃହ ନିମନ୍ତେ ୫୦ ହଜାର ଟଙ୍କା ଅଟକଳ କରାଯାଇଛି । ଏଥିମଧ୍ୟରୁ ରଶ୍ମର ପରିମାଣ ୪୨ ହଜାର ହେବ । ମରାମତି ବିଧି ଅଂଶ ରୁହେ ନିମନ୍ତେ ୨୫ ହଜାର ଟଙ୍କା ଅଟକଳ ମଧ୍ୟରୁ ୨୧ ହଜାର ଟଙ୍କା ରଶ୍ମ ପରିମାଣ ହେବ । ଏହି ରଶ୍ମ ୨୨ ବର୍ଷରେ ପରିଶୋଧ କରାଯିବ ଏବଂ ଏହା ଉପରେ ମଧ୍ୟ ଶତକଡ଼ା ୮-୫ ଭାଗ ସୁଧ ଲାଗୁ ହେବ ।

ତଳିତ ବର୍ଷ ଏହି ଯୋଜନାରେ ଯେଉଁ ୧୫,୯୦୦ ଘର ନିର୍ମାଣ କରାଯିବ, ସେଥି ପାଇଁ ସମସ୍ତ ପ୍ରାଥମିକ କାର୍ଯ୍ୟ ଉତ୍ତମ ହୋଇଛି । ବର୍ଷାରତ୍ନ ପରେ କାର୍ଯ୍ୟ ଆରମ୍ଭ କରାଯିବ ବୋଲି ଏହି ସୂତ୍ରକୁ ପ୍ରକାଶ । ୨୯ କୋଟି ୯୦ ଲକ୍ଷ ଟଙ୍କାର ପ୍ରକଳ ପାଇଁ ୨୩ କୋଟି ୩୫ ଲକ୍ଷ ଟଙ୍କାର ଆବଶ୍ୟକୀୟ ରଶ୍ମର ପରିମାଣକୁ ହୁତ୍କୋ/ସଂସ୍ଥା ରାଜ୍ୟ ଗୃହ ନିର୍ମାଣ ବୋର୍ଡକୁ ଦେଇ ସାରିଛାଣି । ଆସନ୍ତା ବର୍ଷ ହେବାକୁ ଥିବା ୪୫ ହଜାର ବାସଗୃହ ନିମନ୍ତେ ୧୧ ନିର୍ମାଣ ବୋର୍ଡଙ୍କ ଦ୍ୱାରା ପ୍ରସ୍ତୁତ ନକ୍ସା ସରକାରଙ୍କ ଅନୁମୋଦନ ଲାଭ କରିଛି ଓ ହୁତ୍କୋ ସଂସ୍ଥା ତଳିତ ଆର୍ଥିକ ବର୍ଷରେ ୫୫ ମାନ୍ଦୁର କରିବେ ।

ଏହି କଳିଙ୍ଗ କୁଟୀର ଯୋଜନାରେ ରାଜ୍ୟର ସମସ୍ତ ଗ୍ରାମ ଓ ପଞ୍ଚାୟତ ଅନ୍ତର୍ଭୁକ୍ତ ହୋଇପାରିବେ । ଏହି ଯୋଜନାରେ ପାରିଶ ହେବା ଅର୍ଥାତ୍ ରଶ୍ମ ସୂତ୍ରରେ ଘର ପାଇବା ପାଇଁ ଉତ୍ତମ ଗ୍ରାମବାସୀମାନଙ୍କୁ ପ୍ରଥମେ ଗୋଟିଏ ଗ୍ରାମ୍ୟପରିଷ୍ଟଳନା କମିଟି ବା ଗୋଷ୍ଠୀ ଗଠନ କରିବାକୁ ପଡ଼ିବ । ବିଭିନ୍ନ ଗ୍ରାମ୍ୟ କମିଟିକୁ ଉଚ୍ଚ ପଞ୍ଚାୟତ କ୍ଷତ୍ରରେ ସାମୂହିକ ପରିଷ୍ଟଳନା କମିଟି ବା କମିଟିର ମ୍ୟାନେଜମେଣ୍ଟ ରୁପ ଗଠନ କରାଯିବ ଓ ଏହି କମିଟି ରାଜ୍ୟ ସରକାରଙ୍କୁ ଗୃହ ନିର୍ମାଣ ବୋର୍ଡ ଅଫ଼ସକୁ ପଠାଇବେ ।

ଏହି ନିର୍ମାଣ କାର୍ଯ୍ୟ ତଦାରଖ ଓ ସ୍ଥାନୀୟ ପରିଷେଷକୁ ନିର୍ମାଣ ସ୍ୱଳ୍ପ ବ୍ୟୟରେ ଗୃହ ନିର୍ମାଣ କରାଯାଇ ପାରିବ ତାହା ସେଥିରୁ ପାଇଁ ପ୍ରତ୍ୟେକ ଜିଲ୍ଲାରେ ଗୋଟିଏ ବିଲ୍ଡିଂ ସେକ୍ସନ ବା ନିର୍ମାଣ ନାଭି କେନ୍ଦ୍ର ସ୍ଥାପନ କରାଯିବ । ହୁତ୍କୋ ସଂସ୍ଥା ପ୍ରତ୍ୟେକ ନାଭିକେନ୍ଦ୍ରକୁ ଦୁଇ ଲକ୍ଷ ଟଙ୍କା ଅନୁଦାନ ଦେବେ ବୋଲି ରାଜ୍ୟ ଗୃହ ନିର୍ମାଣ ନିର୍ଦ୍ଦେଶକ ରମାଚନ୍ଦ୍ର ମିଶ୍ର ଏଠାରେ ପ୍ରକାଶ କରିଛନ୍ତି ।

## ଅନ୍ୟ ଶିଶୁମାନଙ୍କ ପାଇଁ ସରକାରୀ ସାହାଯ୍ୟ

ଏତଦ୍ୱାରା ସର୍ବସାଧାରଣଙ୍କ ଅବଗତି ନିମନ୍ତେ ଜଣାଇ ଦିଆଯାଇ ଯେ ପଞ୍ଚାୟତିରାଜ ବିଭାଗ ତରଫରୁ ଅନ୍ୟ ଓ ଅବହେଳିତ ଶିଶୁମାନଙ୍କ ପାଇଁ ସମଗ୍ର ଓଡ଼ିଶାରେ ୮୮ଟି ବାଳାଶ୍ରମ ସ୍ଥାପନ କରାଯାଇଛି । ଏଗୁଡ଼ିକ ରାଜ୍ୟର ବିଭିନ୍ନ ସ୍ୱେଚ୍ଛାସେବୀ ସମାଜମାନଙ୍କ ଦ୍ୱାରା ପରିଚାଳିତ ହୋଇଥାଏ । ଏହି ସରକାରୀମାନଙ୍କରେ ଥିବା ପିଲାମାନଙ୍କୁ ରାଜ୍ୟ ସରକାରଙ୍କ ତରଫରୁ ମାଗଣାରେ ଭରଣ ଯୋଗ୍ୟ, ସ୍ୱାସ୍ଥ୍ୟରକ୍ଷା ଓ ଶିକ୍ଷା ପାଇଁ ପ୍ରତି ପିଲାଙ୍କ ନିମନ୍ତେ ନାହିଁକ ୨୩୯ ଟଙ୍କା ହିସାବରେ ଅନୁଦାନ ଦିଆଯାଏ ।

ଏହା ବ୍ୟତୀତ କିଶୋର ନ୍ୟାୟ ଅଧିନିୟମ ୧୯୮୬, ଯାହାକି ସରକାରଙ୍କ ଦ୍ୱାରା ପ୍ରଣୀତ ହୋଇଛି, ରାଜ୍ୟ ସରକାରଙ୍କ ଦ୍ୱାରା ଏହି ନିୟମ ୨-୧୦-୧୯୮୬ ତାରିଖଠାରୁ କାର୍ଯ୍ୟକାରୀ ହେଉଛି । ଏହି ଅଧିନିୟମ ଅନୁସାରେ କୌଣସି ପରିସ୍ଥିତିରେ ଅବହେଳିତ ଏବଂ ଅନିଚ୍ଛୁରିତ ବା କାର୍ଯ୍ୟରେ ଲିପ୍ତ ୧୬ ବର୍ଷ ବୟସରୁ କମ୍ କିଶୋର ଓ ଟ ୧୫ରୁ କମ୍ କିଶୋରୀମାନଙ୍କୁ ବ୍ୟସ୍ତମାନଙ୍କ ସହ ଜେଲରେ ରଖି ନିର୍ଦ୍ଦାୟ ପର୍ଯ୍ୟବେକ୍ଷଣ ଗୃହରେ ରଖାଯିବାର ବ୍ୟବସ୍ଥା କରାଯାଇଛି । ସାବାଳକ ଅପରାଧୀମାନଙ୍କ ପରି ସାଧାରଣ ମନୁଷ୍ୟରେ ସେମାନଙ୍କର ବିଚାର କରାଯାଏ ନାହିଁ । ସେମାନଙ୍କର କର୍ତ୍ତବ୍ୟକୁ ଆଣ୍ଡ ଆଗରେ ରଖି ସେମାନଙ୍କୁ ସୁନାଗରିକ କରିବା ଉଦ୍ଦେଶ୍ୟରେ କିଶୋର କଲ୍ୟାଣ ବୋର୍ଡ଼ ଏବଂ କିଶୋର କୋର୍ଟ ମଧ୍ୟରେ ବିଚାର କରାଯାଇ ସେମାନଙ୍କର ସୁନିର୍ଦ୍ଦିଷ୍ଟ୍ୟ ପାଇଁ କିଶୋର ଗୃହ କିମ୍ବା ସ୍ୱତନ୍ତ୍ର ଗୃହକୁ ପଠାଇ ଦିଆଯାଏ । ବର୍ତ୍ତମାନ ରାଜ୍ୟରେ ୧୪ଟି ପର୍ଯ୍ୟବେକ୍ଷଣ ଗୃହ, ୨ଟି ସ୍ୱତନ୍ତ୍ର ଗୃହ ଏବଂ ଗୋଟିଏ କିଶୋର ଗୃହ ପ୍ରତିଷ୍ଠା କରାଯିବା ପାଇଁ ଛିନ୍ନ କରାଯାଇଛି । ତନ୍ମଧ୍ୟରୁ ୧୨ଟି ପର୍ଯ୍ୟବେକ୍ଷଣ ଗୃହ, ୧୨ଟି ସ୍ୱେଚ୍ଛାସେବୀ ଅନୁଷ୍ଠାନମାନଙ୍କ ଦ୍ୱାରା ପରିଚାଳିତ ହେବା ପାଇଁ ନିର୍ଦ୍ଦିଷ୍ଟ ଦିଆଯାଇଛି । ସେଥିରୁ ୭ଟି ପର୍ଯ୍ୟବେକ୍ଷଣ ଗୃହର ନିର୍ମାଣ ସମ୍ପୂର୍ଣ୍ଣ ହୋଇଛି । ସେଗୁଡ଼ିକ ନାମ ଓ ଅବସ୍ଥିତି ନିମ୍ନରେ ଦିଆଗଲା-

- (୧) ବରକ-ଭାରତ ସେବକ ସମାଜ (ସେଣ୍ଟ୍ରାଲ୍ ଅଫ୍ ଉଡ଼ିଶା ସୋସାଇଟି), ଚୌଦ୍ୱାର ।
- (୨) ପୁରୀ-ସତ୍ୟସାଜ ସେବା ସଫ୍, ତପୋବନ, ପୋ:ଅ:- ଶାନ୍ତଗିରି, ଭୁବନେଶ୍ୱର ।
- (୩) ବାଲେଶ୍ୱର-ଉତ୍କଳ ବାଳାଶ୍ରମ, ବାଲେଶ୍ୱର ଶାଖା ।
- (୪) କଳାହାଣ୍ଡି-ପ୍ରାଚୀନ ଭାରତୀୟ ବିଦ୍ୟା ସଭା ଗୁରୁକୂଳ ସମାଜ, ଆମସେନା, ପୋ:ଅ:- ଆମସେନା, ଭାସ୍କା - ଶରିଆର ଗୋସ୍ ।
- (୫) ମୟୂରଭଞ୍ଜ-ଗୋପବନ୍ଧୁ ବାଳାଶ୍ରମ, ବାରିପଦା, ପୋ:ଅ:- ବାରିପଦା ।
- (୬) ପୁରୀ-ଗୋପବନ୍ଧୁ ବିଲ୍ଡିଂଗ୍ସ ହୋମ୍, ପୁରୀ, ପୋ:ଅ:- ପୁରୀବାଣୀ ।

(୭) ରଞ୍ଜନ-ବନସେବୀ ସେବା ସମନ, କଟିପୁରୀନଗର, ପୋ:ଅ:- କଟିପୁରୀନଗର ।

କିଶୋର ଗୃହ ଭୁବନେଶ୍ୱରର ଶାନ୍ତଗିରି ନିକଟସ୍ଥ ଜାଗମରାଠାରେ ଏସ୍.ଏ.ଏ.ଏ. ବିଲ୍ଡିଂଗ୍ସ ବିଲ୍ଡିଂଗ୍ସ ଅଫ୍ ଇଣ୍ଡିଆ ନାମକ ଏକ ସ୍ୱେଚ୍ଛାସେବୀ ଅନୁଷ୍ଠାନ ଦ୍ୱାରା ପରିଚାଳିତ ହେଉଛି । ଏହା ବ୍ୟତିତ ପୁରୀ ପର୍ଯ୍ୟବେକ୍ଷଣ ଗୃହ ଓ ପୁରୀ ସ୍ୱତନ୍ତ୍ର ଗୃହ ରାଜ୍ୟ ସରକାରଙ୍କର ପ୍ରତ୍ୟକ୍ଷ ତତ୍ତ୍ୱାବଧାନରେ ବ୍ରହ୍ମପୁର ଓ ରାଉରକେଲାଠାରେ ପରିଚାଳିତ ହେଉଛି । ଏହି ସମସ୍ତ ଗୃହରେ କିଶୋର ଓ କିଶୋରୀମାନଙ୍କୁ ମାଗଣାରେ ସମସ୍ତ ପ୍ରକାର ପୁସ୍ତିକା, ଯଥା- ଭରଣ ଯୋଗ୍ୟ, ସ୍ୱାସ୍ଥ୍ୟରକ୍ଷା, ପାଠପଢ଼ା ଓ ବିଭିନ୍ନ ପ୍ରକାରର ଧର୍ମାତ୍ମକ ଶିକ୍ଷା ଦିଆଯାଇ ସେମାନଙ୍କୁ ସମାଜରେ ଜଣେ ସୁନାଗରିକ ଭାବରେ ପ୍ରତିଷ୍ଠା କରିବା ପାଇଁ ବ୍ୟବସ୍ଥା କରାଯାଇଛି । ଏହାର ସମସ୍ତ ଖର୍ଚ୍ଚ ରାଜ୍ୟ ସରକାର ଓ କେନ୍ଦ୍ର ସରକାର ବହନ କରୁଛନ୍ତି । ଏ ସମ୍ପର୍କରେ ସବିଶେଷ ବିବରଣୀ ଜାଣିବା ପାଇଁ ପ୍ରତି ନିଜ ସଦର ମତଦାନରେ ଥିବା ନିଜ ସମାଜ ଅଧିକାରୀମାନଙ୍କ ସହ ଯୋଗାଯୋଗ କରିବାକୁ ଅନୁରୋଧ ।

## ସ୍ୱେଚ୍ଛାସେବୀ ଅନୁଷ୍ଠାନ କରିଥାନ୍ତେ ସରକାରୀ ସାହାଯ୍ୟ

ଏତଦ୍ୱାରା ରାଜ୍ୟର ସମସ୍ତ ସ୍ୱେଚ୍ଛାସେବୀ ଅନୁଷ୍ଠାନମାନଙ୍କ ଅବଗତି ନିମନ୍ତେ ଜଣାଇ ଦିଆଯାଉଅଛି ଯେ, କେନ୍ଦ୍ର ତଥା ରାଜ୍ୟ ସରକାର କେନ୍ଦ୍ରଗୁଡ଼ିଏ ଲୋକହିତକର ପରିଚାଳନା କାର୍ଯ୍ୟ କରିଥାନ୍ତି । ଯଥା :-

- (୧) ଜଗା ନିବାସ ଓ ବୁଦ୍ଧମାନଙ୍କ ପାଇଁ ଦିବା କଲ୍ୟାଣ କେନ୍ଦ୍ର ।
- (୨) ଶାରୀରିକ ଅକ୍ଷମ ମାନଙ୍କ ପାଇଁ ବୈଦ୍ୟିକ ଚାଲିନ କେନ୍ଦ୍ର ।
- (୩) ମାନସିକ ରୁଦ୍ଧ ପିଲାଙ୍କ ପାଇଁ କଲ୍ୟାଣ ଯୋଜନା ।
- (୪) ଶାରୀରିକ ଅକ୍ଷମମାନଙ୍କ ପାଇଁ ବୁର୍ଜନ ଅକ୍ଷୟକ ଯୋଗାଣ ଯୋଜନା ।
- (୫) ଅନ୍ୟ, ଅବହେଳିତ ଶିଶୁ ତଥା ବାଳ ଅପରାଧୀମାନଙ୍କ ପରିଚାଳନା ଓ ଅଭିଧାନ ପାଇଁ କଲ୍ୟାଣ ଯୋଜନା ।
- (୬) ନିଶା ତଥା ମାଦକ ଦ୍ରବ୍ୟ ସେବନ ବନ୍ଦ ପାଇଁ ପ୍ରତିକାର ଯୋଜନା ।
- (୭) ବୁଦ୍ଧରୋଗରୁ ଆରୋଗ୍ୟ ବ୍ୟତିମାନଙ୍କ କଲ୍ୟାଣ ପାଇଁ ଯୋଜନା ।

ଏହି ଯୋଜନାଗୁଡ଼ିକ ବିଭିନ୍ନ ସ୍ୱେଚ୍ଛାସେବୀ ଅନୁଷ୍ଠାନମାନଙ୍କ ଦ୍ୱାରା କାର୍ଯ୍ୟକାରୀ କରାଯାଇ ଥାଏ । ଏଥି ନିମନ୍ତେ ସ୍ୱେଚ୍ଛାସେବୀ ଅନୁଷ୍ଠାନମାନଙ୍କ ଦରଖାସ୍ତଗୁଡ଼ିକ ନିର୍ଦ୍ଧାରିତ ଫର୍ମରେ ସରକାରଙ୍କ ବସ୍ତରେ ଯଥା ସମୟରେ

ପଦ୍ମ ନଥିବାରୁ ପରିବହନ କାର୍ଯ୍ୟକାରୀତା କ୍ଷେତ୍ରରେ ଅନେକ ଅନିଚ୍ଛତା ଓ ଅସୁବିଧା ହେଉଥିବା ସରକାର ଉପଲବ୍ଧ କରୁଅଛନ୍ତି ଏବଂ ଭାରତ ସରକାରଙ୍କ ବିଶ୍ୱର ପାଇଁ ଠିକ୍ ସମୟରେ ଉଚ୍ଚ ପ୍ରସ୍ତାବଗୁଡ଼ିକ ପଠାଇବାରେ ଅସୁବିଧା ଉପସ୍ଥୁତି । ଏହି ସମସ୍ତ ଉଦ୍ଦେଶ୍ୟ ସଫଳତା ସ୍ୱେଚ୍ଛାସେବୀ ଅନୁସ୍ଥାନମାନଙ୍କୁ ଅନୁରୋଧ କରାଯାଇଅଛି ଯେ ସେମାନେ ୧୯୯୩-୯୪ ମସିହା ପାଇଁ ସେମାନଙ୍କ ନିର୍ଦ୍ଧାରିତ ପ୍ରସ୍ତାବଗୁଡ଼ିକ ୩୧ ଅକ୍ଟୋବର ୧୯୯୨ ଶେଷସୁଦ୍ଧା ନିଜ ନିଜ ସମାଜ ମଙ୍ଗଳ ଅଧିକାରୀଙ୍କ ଜରିଆରେ ନିର୍ଦ୍ଧାରିତ ଫର୍ମରେ ପଠାନ୍ତୁ । ଉଚ୍ଚ ଦରଖାସ୍ତର ସ୍ୱେଚ୍ଛାସେବୀ ଅନୁସ୍ଥାନମାନେ ପବିତ୍ରତା ବିବରଣୀ ଏବଂ ବିଭିନ୍ନ କଲ୍ୟାଣ କର ଯୋଜନା କାର୍ଯ୍ୟକାରୀ କରିବା ବିଷୟରେ, ଅଭିଳାଷ ବିଷୟରେ ବିଶଦ ବିବରଣୀ ନିତ୍ୟାନ୍ତ ଆବଶ୍ୟକ । ପ୍ରତ୍ୟେକ ନିଜରୁ ଅନୁମୋଦନ ପଦ ପ୍ରସ୍ତାବଗୁଡ଼ିକ ୩୦ ନଭେମ୍ବର ୧୯୯୨ ମସିହା ପୂର୍ବ ପଠାଯିବ ଗାନ୍ଧି ବିଭାଗର ସମାଜକଲ୍ୟାଣ ନିର୍ଦ୍ଦେଶକଙ୍କ ପାଖରେ ପହଞ୍ଚିବା ଆବଶ୍ୟକ ।

ଏ ବିଷୟରେ ପବିତ୍ରତା ତଥ୍ୟ ପାଇଁ ନିଜ ନିଜ ନିଜର ସମାଜ ମଙ୍ଗଳ ଅଧିକାରୀ ଓ ଆବଶ୍ୟକକ୍ଷେତ୍ର ପଞ୍ଚାୟତି ଗାନ୍ଧି ବିଭାଗର ସହକାରୀ ନିର୍ଦ୍ଦେଶକ ତଥା ଅନୁସ୍ଥାନ ସଚିବଙ୍କୁ ସାକ୍ଷାତ କରିପାରିବ ।

ନିର୍ଦ୍ଧାରିତ ତାରିଖ ପରେ ୧୯୯୩-୯୪ ମସିହା ପାଇଁ କୌଣସି ପ୍ରସ୍ତାବ ବିଶ୍ୱରକୁ ନିଆଯିବ ନାହିଁ ।

### ସଂସ୍କୃତି ବିଭାଗ ପକ୍ଷରୁ ପଞ୍ଚମ ଓ ଦକ୍ଷିଣ ଓଡ଼ିଶାରେ କଳା ଓ ସଂସ୍କୃତିର ପ୍ରସାର ନିମନ୍ତେ ପଦକ୍ଷେପ

ରାଜ୍ୟ ସରକାର ପଞ୍ଚମ ଓ ଦକ୍ଷିଣ ଓଡ଼ିଶାରେ କଳା ଓ ସଂସ୍କୃତିର ବ୍ୟାପକ ପ୍ରସାର ନିମନ୍ତେ ପଦକ୍ଷେପ ସ୍ୱରୂପ କେତେକ କାର୍ଯ୍ୟକ୍ରମକୁ ଗ୍ରହଣ କରିବା ପାଇଁ ଆଜି ଏକ ଉଚ୍ଚତରତମ ବୈଠକରେ ନିଷ୍ପତ୍ତି ନେଇଛନ୍ତି ।

ରାଜ୍ୟ ଶ୍ରୀତା, ସଂସ୍କୃତି, ସୁବିଭାଗ ଏବଂ ପୁରୀ ଓ ଲୋକ ସମ୍ପର୍କ ମନ୍ତ୍ରୀ ଶ୍ରୀ ଶରତ କୁମାର କରଙ୍କ ଅଧ୍ୟକ୍ଷତାରେ ଏକ ବୈଠକ ପରିବାରଣରେ ଅନୁଷ୍ଠିତ ହୋଇ ସମ୍ବଲପୁର, ବଲାଙ୍ଗୀର, ବୃହତ୍ପୁର ଓ ପୁରୀରେ ଗୋଟିଏ କରି ନୂତନ ସଙ୍ଗୀତ ବିଦ୍ୟାଳୟ ସ୍ଥାପନ କରାଯିବା ନିଷ୍ପତ୍ତି ନିଆଯାଇଛି । ଏହି ବିଦ୍ୟାଳୟ ପାଇଁ ବିଦ୍ୟୋଗୀ ପାଠ୍ୟକ୍ରମ ପ୍ରସ୍ତୁତି ଓ ପରୀକ୍ଷା ପ୍ରଣାଳୀ ପ୍ରସ୍ତୁତି ପ୍ରସ୍ତୁତ କରିବା ପାଇଁ ରାଜ୍ୟ ସଙ୍ଗୀତ ନାଟକ ଏକାଡେମୀ ସମାପକଙ୍କ ଉପରେ ଦାୟିତ୍ୱ ନ୍ୟସ୍ତ କରାଯାଇଛି । ଏହି ବିଦ୍ୟାଳୟଗୁଡ଼ିକରୁ ଉତ୍ତୀର୍ଣ୍ଣ ଛାତ୍ର ଛାତ୍ରୀମାନେ ଏ କ୍ଷେତ୍ରରେ ଉଚ୍ଚଶିକ୍ଷା ଲାଭ କରିବା ପାଇଁ ରାଜ୍ୟ ସଙ୍ଗୀତ ମହାବିଦ୍ୟାଳୟରେ ନାନା ଲେଖାଲେଖା ପାଇଁ ଯୋଗ୍ୟ ବିବେଚିତ ହୋଇପାରିବେ ।

ରାଜ୍ୟରେ ପ୍ରଚଳିତ ହୋଇ ଆସୁଥିବା ପୁରୀ ଓ ବୃହତ୍ପୁର ଶୈଳୀର ପରମ୍ପରାକୁ ରକ୍ଷା କରି ଓଡ଼ିଶୀ ନୂତନ ସଙ୍ଗୀତ

କଳାର ସଂରକ୍ଷଣ ଓ ସମ୍ପ୍ରସାରଣ ପାଇଁ ଉଦ୍ୟମ ଅବ୍ୟାପ୍ତ ରଖାଯିବ ।

ଏତଦ୍ୱ୍ୟତୀତ ସମ୍ବଲପୁରରେ ଏକ ପ୍ରମୁଖ ସାଂସ୍କୃତିକ କେନ୍ଦ୍ର ସ୍ଥାପନ କରାଯାଇ ସେଠାରେ ରାଜ୍ୟର ଚିନ୍ତି ଏକାଡେମୀର ତତ୍ତ୍ୱାବଧାନରେ ସଂରକ୍ଷଣାଳୟ, ଆର୍ଟ ଗ୍ୟାଲେରୀ, ସଙ୍ଗୀତ ଶିକ୍ଷା କେନ୍ଦ୍ର, ଚିତ୍ରକଳା ଶିକ୍ଷା ବ୍ୟବସ୍ଥା ପଦ୍ଧତି ବିଭିନ୍ନ ସମୟରେ ଆରମ୍ଭ ହେବ ଓ ସାଂସ୍କୃତିକ କାର୍ଯ୍ୟକ୍ରମମାନ ମଧ୍ୟ ଅନୁଷ୍ଠିତ କରାଯିବ । ପୁନଶ୍ଚ ସମ୍ବଲପୁରରେ ଏକ ଆଞ୍ଚଳିକ ଅଭିଳେଖାଗାର ସ୍ଥାପନ ଓ ସୋନପୁର ଏବଂ ମାରାଗୁଡ଼ାଠାରେ ତଥ୍ୟ ସମ୍ବଳିତ ଗୋଟିଏ ସଙ୍ଗ୍ରହାଳୟ ସ୍ଥାପିତ ହେବା ନିଷ୍ପତ୍ତି ହୋଇଛି । ସମ୍ବଲପୁରରେ ଗୋଟିଏ ଶାରୀରିକ ଶିକ୍ଷା କଲେଜ ଗୋଟିଏ ପାଇଁ ମଧ୍ୟ ନିଷ୍ପତ୍ତି ହୋଇଛି ବୋଲି ମନ୍ତ୍ରୀ ଶ୍ରୀ କର ପୁରୀ ଦେଇଥିଲେ । ନିଜର ସଂସ୍କୃତି ଅର୍ପଣମାନେ ସ୍ଥାନୀୟ ସାଂସ୍କୃତିକ କାର୍ଯ୍ୟକ୍ରମ ସହ ଜଡ଼ିତ ରହି ସେ ସମ୍ପର୍କରେ ବିବରଣୀ ନିର୍ଦ୍ଦେଶକଙ୍କୁ ଦେବା ପାଇଁ ସ୍ଥିର ହୋଇଛି । ନିଜା ଲୋକ ସମ୍ପର୍କ ଅର୍ପଣକ ସହ ସହଯୋଗ କରି ପ୍ରତ୍ୟେକ ନିଜର ସାଂସ୍କୃତିକ ପରମ୍ପରା, କାର୍ଯ୍ୟକ୍ରମ ସମ୍ପର୍କରେ ସେମାନେ ସରକାରଙ୍କୁ ଅବହେଦ କରାଇବେ ଏବଂ ପ୍ରସ୍ତାବମାନ ଦେବେ । ଯେଉଁଠାରେ ଶିକ୍ଷା ସଂସ୍କୃତି ଅର୍ପଣ ନାହାନ୍ତି, ସେଠାରେ ନିଜା ଲୋକ ସମ୍ପର୍କ ଅର୍ପଣ ଉଚ୍ଚ କାର୍ଯ୍ୟ ତୁଲାଉବେ ବୋଲି ଏକ ନିର୍ଦ୍ଦେଶନା ପଠାଇବାକୁ ମନ୍ତ୍ରୀ ଶ୍ରୀ କର ନିର୍ଦ୍ଦେଶ ଦେଇଥିଲେ ।

ଏହି ବୈଠକରେ ଅନ୍ୟମାନଙ୍କ ମଧ୍ୟରେ ସଂସ୍କୃତି ବିଭାଗ ଶାସନ ସଚିବ ଶ୍ରୀ ଅଶୋକ କୁମାର ମିଶ୍ର ଓ ଉପ ଶାସନ ସଚିବ ତଥ୍ୟ ବିଭାଗ ଶ୍ରୀ ଚନ୍ଦ୍ର, ରାଜ୍ୟ ସାହିତ୍ୟ ଏକାଡେମୀ ସମାପକ ଶ୍ରୀ ଜଗନ୍ନାଥ କର, ସଙ୍ଗୀତ ନାଟକ ଏକାଡେମୀ ସମାପକ ଶ୍ରୀ ଶୈଳେଶ୍ୱର ନନ୍ଦ, ଉତ୍କଳ ଏକାଡେମୀ ସମାପକ ଶ୍ରୀ ଏସ୍.ଏମ୍. କୁମ୍ଭାସୀ, ଲଳିତ କଳା ଏକାଡେମୀ ସମାପକ ଶ୍ରୀ ଜଗଦିଶ ରମ୍ଭା କାନୁନ୍ଗୋ ଏବଂ ରାଜ୍ୟ ଲାଭକର୍ତ୍ତା ନିର୍ଦ୍ଦେଶକ ତଥ୍ୟ ଅନୁର ଯୋଗୀ ପ୍ରମୁଖ ଯୋଗ ଦେଇ ଆଲୋଚନାରେ ଅଂଶ ଗ୍ରହଣ କରିଥିଲେ ।

### ବନ୍ୟାଞ୍ଚଳରେ ଯୋଗାଣ ବିଭାଗ ପକ୍ଷରୁ ସ୍ୱତନ୍ତ୍ର ପୁଲଭ ମୂଲ୍ୟ ଦୋକାନ

ବନ୍ୟା ଦୁର୍ଗତ ଅଞ୍ଚଳରେ ଶାଉଁଳମାନଙ୍କୁ ସେମାନଙ୍କ ସ୍ୱତନ୍ତ୍ର ମୁଦାବକ ଗୁଡ଼ିକ ଯୋଗାଇ ଦେବା ପାଇଁ ବନ୍ୟାଞ୍ଚଳରେ ସ୍ୱତନ୍ତ୍ର ଭାବେ ଅଧିକ ପୁଲଭ ମୂଲ୍ୟ ଦୋକାନ ତୁରନ୍ତ ଖୋଲାଯାଇଛି ବୋଲି ଶାସନ ଓ ଯୋଗାଣ ମନ୍ତ୍ରୀ ଶ୍ରୀ ବିଶ୍ୱକ୍ଷଣ ଦୁର୍ଗତ ପ୍ରକାଶ କରିଛନ୍ତି ।

ସମ୍ପ୍ରତି ଶ୍ରୀ ଦୁର୍ଗତ ରାଜ୍ୟର କେତେକ ବନ୍ୟାଞ୍ଚଳ ଅଞ୍ଚଳ ପରିଦର୍ଶନ କାଳରେ ବନ୍ୟାଞ୍ଚଳ ଲୋକମାନେ ସୁବିଧାରେ ସ୍ୱଳ୍ପ ଗହମ ଓ ଅଟା ଇତ୍ୟାଦି ଅତ୍ୟାବଶ୍ୟକ ଶାସନ ସାମଗ୍ରୀ ପାଇପାରୁ ନଥିବା ଯୋଗୁଁ ଯୋଗ ଅସୁବିଧାର ସମ୍ମୁଖୀନ ହେଉଥିବା ବିଷୟ ଜାଣିବାକୁ ପାଇଥିଲେ । ପୁଲଭ ମୂଲ୍ୟରେ ପରକାର ଗୁଡ଼ିକ ଗହମ, ଅଟା ଯୋଗାଇ ଦେବା ପାଇଁ ଲୋକମାନେ ଅନୁରୋଧ

କରିଥିଲେ । ଏ ସମ୍ପର୍କରେ ସବିଶେଷ ଆଲୋଚନା କରି  
ଅବଶ୍ୟକୀୟ ପ୍ରତିକାର ବ୍ୟବସ୍ଥା କରିବା ପାଇଁ ଶ୍ରୀ ହରିଚନ୍ଦନଙ୍କ  
ପ୍ରତିବାଳକମଣ୍ଡଳରେ ଏକ ଉଚ୍ଚଶ୍ରୀୟ ବୈଠକ  
ପୂର୍ଣ୍ଣ ହୋଇଥିଲା । ବନ୍ୟା ଦୁର୍ଗତ ଅଞ୍ଚଳରେ ଆବଶ୍ୟକତା  
ପୂର୍ଣ୍ଣ ହୋଇଥିଲା । ଲୋକଙ୍କୁ ଶୁଭଳ, ଅଟା ଇତ୍ୟାଦି ଯୋଗାଇ  
ଦେବାକୁ ବୈଠକରେ ନିଷ୍ପତ୍ତି ନିଆଯାଇଛି । ତଦନୁଯାୟୀ ସମସ୍ତ  
କର୍ମାନ୍ତରାମାନଙ୍କୁ ଅବିଳସେ ଏହାକୁ କାର୍ଯ୍ୟକାରୀ କରିବା ପାଇଁ  
ପଦପଦ ପଦକ୍ଷେପ ନେବାକୁ ନିର୍ଦ୍ଦେଶ ଦିଆଯାଇଛି ।

ଆନ୍ଧ୍ର ଶୁଭଳ ମହାନୁପ ପରିକ୍ଷିତି ସମ୍ପର୍କରେ ବୈଠକରେ  
ସମୀକ୍ଷା କରାଯାଇଥିଲା । ମୋଟାମୋଟି ଭାବେ ରାଜ୍ୟର  
ସ୍ତମ୍ଭ ମହାନୁପ ପରିମାଣ ସଂକ୍ରୋଷଜନକ ଥିବା ସମୀକ୍ଷାକୁ  
ଦୃଷ୍ଟି କରି ଡିଲ୍ଲୀକୁ ପୂର୍ବରୁ ପର୍ଯ୍ୟାପ୍ତ ପରିମାଣର ଶୁଭଳ  
ଯୋଗାଇ ଦିଆଯାଇଥିଲା । ତା' ସତ୍ତ୍ୱେ ଆବଶ୍ୟକ କ୍ଷେତ୍ରରେ  
କ୍ଷେତ୍ର କରି ବନ୍ୟାଗ୍ରସ୍ତ ଅଞ୍ଚଳମାନଙ୍କୁ ଆଉ ଅଧିକ ଶୁଭଳ  
ଯୋଗାଇ ଦେବା ପାଇଁ ବୈଠକରେ ସ୍ଥିର କରାଯାଇଛି ।  
ସେଥିପାଇଁ ଡିଲ୍ଲୀର ଶୁଭଳ ଆବଶ୍ୟକତା ସରକାରଙ୍କୁ ଜଣାଇବା  
ପାଇଁ ସମସ୍ତ ଡିଲ୍ଲୀପାଳମାନଙ୍କୁ କୁହାଯାଇଛି । ରାଜ୍ୟରେ ଥିବା  
ଶରୀରୀ ଖାଦ୍ୟ ନିଗମ ବିଭିନ୍ନ ଗୋଦାନମାନଙ୍କରେ ପର୍ଯ୍ୟାପ୍ତ  
ପରିମାଣର ଶୁଭଳ ମହାନୁପ କରି ରଖିବା ପାଇଁ ସମସ୍ତ କର୍ତ୍ତୃପକ୍ଷଙ୍କୁ  
ନିର୍ଦ୍ଦେଶ ଦିଆଯାଇଛି । ବିଭିନ୍ନ ଗୋଦାନକୁ ମାଲ୍‌ବାହୀ ଟ୍ରେନ୍  
ଯୋଗେ ଶୁଭଳ ଅଗ୍ରାଧିକାର ଭିତ୍ତିରେ ପଠାଯିବା ପାଇଁ ରେଳ  
କର୍ତ୍ତୃପକ୍ଷଙ୍କ ସହ ଆଲୋଚନା କରାଯାଇ ବ୍ୟବସ୍ଥା ହୋଇଛି ।  
ଶାନ୍ତ୍ୟବ ସ୍ଥଳେ କେତେକ ସ୍ଥାନକୁ ଟ୍ରକ୍ ଯୋଗେ ଶୁଭଳ  
ପଠାଯିବାକୁ ସ୍ଥିର ହୋଇଛି । ଶୁଭଳ ଗୁଲ୍‌ମାଣକୁ ଦୁରାନ୍ତ କରିବା  
ପାଇଁ ରେଳବାଇ ସମନ୍ୱୟ ସ୍ୱତନ୍ତ୍ର ସଚିବଙ୍କୁ ତଦାରଖ ଦାୟିତ୍ୱ  
ଦିଆଯାଇଛି । ସମସ୍ତ ରେଳବାଇ ଓ ଖାଦ୍ୟ ନିଗମ କର୍ତ୍ତୃପକ୍ଷଙ୍କ  
ସହ ଏହି ବ୍ୟବସ୍ଥାର ଫଳପ୍ରସ୍ତ କାର୍ଯ୍ୟାନୁଷ୍ଠାନ ସମ୍ପର୍କରେ ପ୍ରତିଦିନ  
ଶାନ୍ତ ସରକାରଙ୍କ ପକ୍ଷରୁ ଯୋଗାଣ ବିଭାଗ ଅତିରିକ୍ତ ଶାସନ  
ସଚିବ ସମନ୍ୱୟ ରକ୍ଷା ପାଇଁ ନିର୍ଦ୍ଦେଶ ଦିଆଯାଇଛି । ଆବଶ୍ୟକ  
କ୍ଷେତ୍ରରେ ଉତ୍ତରପ୍ରଦେଶରୁ ଶୁଭଳ ଅଣାଯାଇ କୋରାପୁଟ ଡିଲ୍ଲୀର  
ଶୁଭଳ ନେତାମାନଙ୍କ ପାଇଁ ସ୍ଥିର ହୋଇଛି ।

ଶ୍ରୀ ହରିଚନ୍ଦନ କହିଛନ୍ତି ଯେ ରାଜ୍ୟରେ ପର୍ଯ୍ୟାପ୍ତ ପରିମାଣର  
ଶୁଭଳ ମହାନୁପ ରହିଛି ଏବଂ ଏଥିପାଇଁ ଉଦ୍‌ବିଗ୍ନ ହେବାର କୌଣସି  
କାରଣ ନାହିଁ । ଶୁଭଳ ଯୋଗାଣ କ୍ଷେତ୍ରରେ କୌଣସି ସମସ୍ୟା  
ନିର୍ମୂଳକ ନାହିଁ ଏବଂ ସରକାର ବନ୍ୟାଗ୍ରସ୍ତ ଲୋକଙ୍କୁ ସେମାନଙ୍କ  
ଶୁଭଳ ପୂର୍ତ୍ତାବଳ ଶୁଭଳ ଯୋଗାଇ ଦେବେ ବୋଲି ସେ  
କହିଛନ୍ତି । ଏହା ବ୍ୟତୀତ ଉଚ୍ଚ ଅଞ୍ଚଳରେ କିଛି ପରିମାଣର ଅଟା  
ତଦନ ମଧ୍ୟ ସୁଲଭ ମୂଲ୍ୟରେ ସରକାର ଲୋକଙ୍କୁ ଯୋଗାଇ ଦେବା  
ପାଇଁ ସମ୍ପୂର୍ଣ୍ଣ ପଦକ୍ଷେପ ନେଉଛନ୍ତି ବୋଲି ଶ୍ରୀ ହରିଚନ୍ଦନ  
କହିଛନ୍ତି ।

ସମ୍ପାନଙ୍କ ମଧ୍ୟରେ ଏହି ବୈଠକରେ ରେଳବାଇ ସମନ୍ୱୟ  
ସଚିବ, ଭାରତୀୟ ଖାଦ୍ୟ ନିଗମର ପ୍ରତିନିଧି ଏବଂ  
ଯୋଗାଣ ବିଭାଗ ଅତିରିକ୍ତ ଶାସନ ସଚିବ ପ୍ରମୁଖ ଯୋଗ ଦେଇ  
ଆଲୋଚନାରେ ଅଂଶ ଗ୍ରହଣ କରିଥିଲେ ।

### କ୍ଷୁଦ୍ର ଓ ଅତି କ୍ଷୁଦ୍ର ଶିଳ୍ପ ପ୍ରତି ଧ୍ୟାନ ଦିଆଯାଇ ଶିଳ୍ପ ମନ୍ତ୍ରୀ ଶ୍ରୀ ରାୟ

କ୍ଷୁଦ୍ର ଓ ଅତି କ୍ଷୁଦ୍ର ଶିଳ୍ପ ପ୍ରତି ବିଶେଷ ଧ୍ୟାନ ଦିଆଯିବାକୁ ଏବଂ  
ସେ ପ୍ରକାର ଶିଳ୍ପ ପ୍ରତିଷ୍ଠା, ବିକାଶ ଓ ପ୍ରସାର ପାଇଁ ଅଧିକ ପୁଞ୍ଜି  
ବିନିଯୋଗ କରାଯିବା ଉପରେ ଶିଳ୍ପ ମନ୍ତ୍ରୀ ଶ୍ରୀ ଦିଲ୍ଲିପ ରାୟ  
ଗୁରୁତ୍ୱ ଆରୋପ କରିଛନ୍ତି ।

ସମ୍ପ୍ରତି ଦିଲ୍ଲୀରେ ଅନୁଷ୍ଠିତ କେନ୍ଦ୍ରୀୟ କ୍ଷୁଦ୍ର ଶିଳ୍ପ ପରିଷଦର  
୪୨ ଦିନ ଅଧିବେଶନରେ ଯୋଗ ଦେଇ ଶ୍ରୀ ରାୟ କହିଲେ ଯେ  
ବର୍ତ୍ତମାନ କ୍ଷୁଦ୍ର ଶିଳ୍ପ ସେକ୍ଟରଗୁଡ଼ିକ ଯୋଗ ଆର୍ଥିକ ଅନାବନ  
ଭିତରେ ଗତି କରୁଛି । ଚଳିତ ବର୍ଷ ଶିଳ୍ପ ବିକାଶ ପାଇଁ ମହାନ  
ହୋଇଥିବା ମୋଟ୍ ଅର୍ଥରୁ କ୍ଷୁଦ୍ରଶିଳ୍ପ ସେକ୍ଟର ପାଇଁ ମାତ୍ର ଗତକଡ଼ା  
୧୩-୯ ଭାଗ ଟଙ୍କା ଦିଆଯାଇଛି । କିନ୍ତୁ ମଧ୍ୟ ଓ ବୃହତ୍ ଶିଳ୍ପ  
କ୍ଷେତ୍ରରେ ଗତକଡ଼ା ୩୮ ଭାଗ ଅର୍ଥ ବିନିଯୋଗ କରାଯାଇଛି ।  
ଯଦିଓ ଦେଶର ମୋଟ୍ ଉତ୍ପାଦନର ଗତକଡ଼ା ୩୫ ଭାଗ ଏବଂ  
ରାଷ୍ଟ୍ରୀୟ ଗତକଡ଼ା ୪୨ ଭାଗରେ କ୍ଷୁଦ୍ର ଶିଳ୍ପ ସେକ୍ଟରଗୁଡ଼ିକର  
ଅବଦାନ ରହିଛି ବୋଲି ସେ ଉଲ୍ଲେଖ କରିଥିଲେ । ଅନେକ  
ଘଟଣାରେ ବ୍ୟାଙ୍କ୍ ସହ ପରାମର୍ଶ କରି ମିଳିତ ଭାବରେ ଓଡ଼ିଶା  
ଅର୍ଥ ନିଗମ କ୍ଷୁଦ୍ର ଶିଳ୍ପ ସଂସ୍ଥାକୁ ଋଣ ମହୁର କରିବା ପାଇଁ  
ବ୍ୟାଙ୍କ୍‌ଗୁଡ଼ିକ ମୂଲ୍ୟଧନ ବ୍ୟବହାର ଟଙ୍କା ଦେବାରେ ପଛରେ  
ଯାଇଥିବା ସେ ଅଭିଯୋଗ କରିଥିଲେ । ସେଥିପାଇଁ ଋଣ ପ୍ରଦାନ  
କ୍ଷେତ୍ରରେ ବ୍ୟାଙ୍କ୍‌ମାନଙ୍କର ଏ ପ୍ରକାର କାର୍ଯ୍ୟକୁ ଗୋଟିଏ ଦିଗରେ  
ଦୃଢ଼ କାର୍ଯ୍ୟାନୁଷ୍ଠାନ ଗ୍ରହଣ କରିବା ପାଇଁ ସେ ପରାମର୍ଶ  
ଦେଇଥିଲେ । ବୃହତ୍ ଓ ମଧ୍ୟ ଶିଳ୍ପ ତୁଳନାରେ କ୍ଷୁଦ୍ର ଓ ଅତି  
କ୍ଷୁଦ୍ରକୁ ଦିଆଯାଉଥିବା ଋଣର ପୁଞ୍ଜ ଅଧିକ ବୋଲି ସେ ଦର୍ଶାଇ  
କ୍ଷୁଦ୍ର ଓ ଅତି କ୍ଷୁଦ୍ର ଶିଳ୍ପ କ୍ଷେତ୍ରରେ ଏହି ପୁଞ୍ଜ ହାର ଗତକଡ଼ା ୨ ଭାଗ  
କିମ୍ବା ୩ ଭାଗ ପର୍ଯ୍ୟନ୍ତ ହେବା ଉଚିତ ବୋଲି ଦୃଢ଼ ମତବ୍ୟକ୍ତ  
କରିଥିଲେ । ଋଣ ମହୁରୀ ପାଇଁ ସବୁ ଘଟଣାରେ ବ୍ୟାଙ୍କ୍‌ଗୁଡ଼ିକ  
ସାମାଜିକ ପ୍ରତିଭୂତ କୋଲ୍‌କୋଲ୍ ସିଲ୍‌ସିଟି' ପାଇଁ ଧରି  
ବସୁଥିବା ସେ ଦର୍ଶାଇ, ଏହା ଭିତରୁ ବ୍ୟାଙ୍କ୍ ନିୟମ ଉଲ୍ଲଙ୍ଘନ  
କରୁଥିବା ପ୍ରକାଶ କରିଥିଲେ । ବ୍ୟାଙ୍କ୍‌ଗୁଡ଼ିକ ଭିତରୁ ବ୍ୟାଙ୍କ୍ ଦ୍ୱାରା  
ପ୍ରଣିତ ନୀତି ନିୟମ ପାଳନ କରାଯିବା ବ୍ୟବସ୍ଥାକୁ ପୁନିଷ୍ଠିତ କରିବା  
ସେ ଦୃଢ଼ ଦାବୀ କରିଥିଲେ । ଅତି କ୍ଷୁଦ୍ର ଶିଳ୍ପ ପାଇଁ ବ୍ୟାଙ୍କ୍‌ଗୁଡ଼ିକ  
ସମ୍ପୂର୍ଣ୍ଣ ଭାବେ ଅର୍ଥ ଦେବାକୁ ସେ ପ୍ରସ୍ତାବ ଦାବି କରିଥିଲେ । ପୂର୍ଣ୍ଣାଞ୍ଚଳ  
ପାଇଁ ମନୋନୀତ ଆୟାବଦ ବ୍ୟାଙ୍କ୍ ଏ ପର୍ଯ୍ୟନ୍ତ ତାଙ୍କ କାର୍ଯ୍ୟ  
ଆରମ୍ଭ କରି ନଥିବା ସେ କହିଥିଲେ । କେନ୍ଦ୍ରର କୋହଲ ଶିଳ୍ପନୀତି  
ପ୍ରବର୍ତ୍ତନ ପରିପ୍ରେକ୍ଷାରେ ରାଜ୍ୟମାନଙ୍କରେ ଗଢ଼ିଥିବା କେନ୍ଦ୍ରୀୟ  
ଅକ୍ଷରକୋର୍ଡ୍‌ଗୁଡ଼ିକୁ ସମସ୍ତ ରାଜ୍ୟର କ୍ଷୁଦ୍ର ଶିଳ୍ପ ବିକାଶ ଦିଗରେ  
ଗତକଡ଼ା ୨୪ ଭାଗ ଅର୍ଥ ସାଧାରଣ ଅଂଶ ବାବଦକୁ ବିନିଯୋଗ  
କରାଯିବାକୁ ନିର୍ଦ୍ଦେଶ ଦିଆଯିବା ପାଇଁ ସେ ପ୍ରସ୍ତାବ ଦେଇଥିଲେ ।  
କେନ୍ଦ୍ରୀୟ ପରିଷଦର ବୈଠକ ପ୍ରତିବର୍ଷ କେନ୍ଦ୍ର ପୂର୍ବରୁ କରାଯିବାକୁ  
ସେ ପରାମର୍ଶ ଦେଇ କହିଲେ ଯେ ଏହା ଫଳରେ ପରିଷଦର  
ପରାମର୍ଶକୁ ଦୃଢ଼ରେ ରଖି କେନ୍ଦ୍ର ପ୍ରଭୃତ୍ କରାଯାଇ ପାରିବ ।  
କ୍ଷୁଦ୍ର ଶିଳ୍ପ ସେକ୍ଟରଗୁଡ଼ିକର ଅଭିଯୋଗ ଶୁଣି ସେମାନଙ୍କର ଅଭାବ  
ଅସୁବିଧା ଦୂର କରିବା ପାଇଁ ଶିଳ୍ପ ଟ୍ରିବ୍ୟୁନାଲ ଗଠନ କରାଯିବାକୁ  
ଶ୍ରୀ ରାୟ ପ୍ରସ୍ତାବ ଦେଇଥିଲେ ।

# ଉତ୍କଳୀୟ ଓଡ଼ିଆ ଚଳଚ୍ଚିତ୍ର ନିର୍ମାଣ ପାଇଁ ରାଜ୍ୟ ସରକାର ଉଦାର ନୀତି ଅବଲମ୍ବନ କରିବେ

ଉତ୍କଳ ଓଡ଼ିଆ ଚଳଚ୍ଚିତ୍ର ନିର୍ମାଣ ପାଇଁ ରାଜ୍ୟ ସରକାର ଉଦାର ନୀତି ଅବଲମ୍ବନ କରିବେ ବୋଲି ପୁଣ୍ୟମନ୍ତ୍ରୀ ଶ୍ରୀ ବିନ୍ଦୁ ପଟ୍ଟନାୟକ ନିଷ୍ପତ୍ତି ଗ୍ରହଣ କରିଛନ୍ତି ।

ଓଡ଼ିଶା ନୋସନ୍ ପିକ୍ଚର୍ସ ଅସୋସିଏସନ୍, ଓଡ଼ିଶା ଚଳଚ୍ଚିତ୍ର ପ୍ରଯୋଜକ ସଫ, ଚଳଚ୍ଚିତ୍ର-ସାମାଜିକ, କଳାକାର ଓ ଛଳଚ୍ଚିତ୍ର ପ୍ରଦର୍ଶକମାନଙ୍କ ପ୍ରତିନିଧିମାନେ ରାଜ୍ୟ ପୁଣ୍ୟ ଶାସନ ପରିଷଦଙ୍କ ସହ ନିଜର ଅତୀତରେ ଏ ସମ୍ପର୍କରେ ବିଗତ ଆଲୋଚନା କରିଥିଲେ ।

ଅଧିକରୁ ଅଧିକ ସଂଖ୍ୟକ ଉଚ୍ଚ ଓଡ଼ିଆ ଛବି ତିଆରି କରିବାକୁ ଉତ୍ସାହିତ କରିବା ପାଇଁ ସରକାର ଆର୍ଥିକ ପ୍ରୋତ୍ସାହନ ପ୍ରଦାନ କରିବେ । ପୂର୍ବରୁ ଚଳଚ୍ଚିତ୍ର ପ୍ରସ୍ତୁତ କରିବା ପାଇଁ ସାଧାରଣ ପ୍ରଯୋଜକମାନଙ୍କୁ ୫ ଲକ୍ଷ ଟଙ୍କା ଓ ବୈଷୟିକ ଜ୍ଞାନ ସମ୍ପନ୍ନ ପ୍ରଯୋଜକମାନଙ୍କୁ ୭ ଲକ୍ଷ ଟଙ୍କା କୋହଳ ସର୍ତ୍ତରେ ରଣ ମଞ୍ଚୁର କରାଯାଉଥିବା ବେଳେ ଏବେ ସାଧାରଣ ପ୍ରଯୋଜକମାନଙ୍କ ରଣ ପରିମାଣକୁ ୭ ଲକ୍ଷ ଟଙ୍କାକୁ ବୃଦ୍ଧି କରାଯାଇଛି । ଏହି ରଣ ଉପରେ ୫ ଲକ୍ଷ ଟଙ୍କା ପର୍ଯ୍ୟନ୍ତ ଶତକତା ୧୪ ଭାଗ ସୁଧ ଓ ପରବର୍ତ୍ତୀ ୨ ଲକ୍ଷ ଟଙ୍କା ପାଇଁ ଶତକତା ୨୨ ଭାଗ ସୁଧ ଦେବାକୁ ପଡ଼ିବ । ବୈଷୟିକ ଅଭିଜ୍ଞତା ସମ୍ପନ୍ନ ଚଳଚ୍ଚିତ୍ର ନିର୍ମାତାମାନଙ୍କ ପାଇଁ ପ୍ରଚଳିତ ସୁଧର ହାର ଅପରିବର୍ତ୍ତିତ ରହିବ ବୋଲି ଛିର କରାଯାଇଛି । ଜାତୀୟ ଓ ରାଜ୍ୟ ସ୍ତରରେ ପୁରସ୍କୃତ ହେଉଥିବା ପ୍ରଯୋଜକମାନେ ସେମାନଙ୍କର ପରବର୍ତ୍ତୀ ଚଳଚ୍ଚିତ୍ର ପ୍ରସ୍ତୁତ କରିବା ପାଇଁ ଶତକତା ୧୪ ହାର ସୁଧରେ ୭ ଲକ୍ଷ ଟଙ୍କା ପର୍ଯ୍ୟନ୍ତ ରଣ ପାଇପାରିବେ ।

ରଣ ଆବାସ କରିବା ପାଇଁ ସମସ୍ତ ସୀମା ୨ ବର୍ଷ ରଖାଯାଇଛି । ପ୍ରଥମ ବର୍ଷ ମୂଳଧନ ପରିଶୋଧ କରିବାକୁ ପଡ଼ିବ ନାହିଁ । ପୁରନାୟୋଗ୍ୟ ଯେ ରଣ ଆବାସ କ୍ଷେତ୍ରରେ ବ୍ୟତିଷ୍ଟନା ଯୋଗୁଁ ରାଜ୍ୟ ଚଳଚ୍ଚିତ୍ର ଉତ୍କଳ ନିଗମ ଅଧିକ ଚଳଚ୍ଚିତ୍ର ପ୍ରସ୍ତୁତି ପାଇଁ ଆର୍ଥିକ ସହାୟତା ଯୋଗାଇ ଦେବାରେ ସକ୍ଷମ ହୋଇପାରୁ ନାହାନ୍ତି ।

ଚଳଚ୍ଚିତ୍ର ପ୍ରସ୍ତୁତ ପାଇଁ ବ୍ୟବହୃତ କଥାମାଳା ଉପରେ ବିକ୍ରୀକର ଶତକତା ୨ ଭାଗକୁ କମାଇ ଦେବା ପାଇଁ ମଧ୍ୟ ସରକାର ଚିନ୍ତା କରିଛନ୍ତି । ଏଣିକି, ୭୦ ମିନିଟ୍ କିମ୍ବା ତଦୁର୍ଦ୍ଧ୍ୱ ସମୟର ଚଳଚ୍ଚିତ୍ରଗୁଡ଼ିକ ଫିଟର୍ ଫିଲ୍ମ ଭାବରେ ବିବେଚିତ ହେବ ।

ଗୁରୁତ୍ୱ ଓ ଅସହାୟ ଚଳଚ୍ଚିତ୍ର କଳାକାରମାନଙ୍କୁ ଆର୍ଥିକ ସାହାଯ୍ୟ ଦେବା ପାଇଁ ରାଜ୍ୟ ସରକାର ଏକ 'ଚଳଚ୍ଚିତ୍ର କଳାକାର କଲ୍ୟାଣ ପାତ୍ର' ଗଠନ କରିବାକୁ ଛିର କରିଛନ୍ତି । ଏହି ପାତ୍ରରୁ ଆବଶ୍ୟକତା ଅନୁଯାୟୀ ପୁଞ୍ଜି ଚଳଚ୍ଚିତ୍ର କଳାକାର ଓ ସେମାନଙ୍କ ଉପରେ ନିର୍ଭରଶୀଳ ପରିବାରକୁ ଯୋଗାଇ ଦିଆଯାଇ ପାରିବ ।

ଅନେକ କ୍ଷେତ୍ରରେ କଳାକାରମାନେ ସେମାନଙ୍କର ପ୍ରାପ୍ୟ ପାରଣା ପ୍ରଯୋଜକମାନଙ୍କଠାରୁ ପାଉ ନଥିବାରୁ ଏହାକୁ ଦେଖିବା କରିବା ପାଇଁ ରାଜ୍ୟ ଚଳଚ୍ଚିତ୍ର ଉତ୍କଳ ନିଗମକୁ ନିର୍ଦ୍ଦେଶ ଦିଆଯାଇଛି । ଆବଶ୍ୟକ ପଡ଼ିଲେ, ସର୍ବତ୍ରିତ୍ ବାବଦ ପ୍ରାପ୍ୟ ଅର୍ଥରୁ କଳାକାରମାନଙ୍କ ଦେୟ କାଟି ରାଶି ସେମାନଙ୍କୁ ଦେବା ପାଇଁ ନିଗମକୁ କ୍ଷମତା ପ୍ରଦାନ କରାଯାଇଛି ।

ଅଧିକ ସଂଖ୍ୟକ ଉତ୍କଳ ମାନର ଚଳଚ୍ଚିତ୍ର ତିଆରି କରିବା ପାଇଁ ପ୍ରସିଦ୍ଧ ଚଳଚ୍ଚିତ୍ର ନିର୍ମାତାମାନଙ୍କ ଦ୍ୱାରା ବହୁତା ଆକ୍ଷେପନ କରାଯିବା ସାଙ୍ଗକୁ ଉତ୍କଳ ବିଦେଶୀ ଚଳଚ୍ଚିତ୍ର ଓ ଅନ୍ୟାନ୍ୟ ଆଞ୍ଚଳିକ ଭାଷାରେ ନିର୍ମିତ ଚଳଚ୍ଚିତ୍ର ପ୍ରଦର୍ଶନ କରିବା ପାଇଁ ଚଳଚ୍ଚିତ୍ର ଉତ୍କଳ ନିଗମ ପଦକ୍ଷେପ ନେବାକୁ କୁହାଯାଇଛି । ଏହାଛଡ଼ା, ରଣ କାହାଣୀର ଉପଯୋଗ ଉପରେ ମଧ୍ୟ ଗୁରୁତ୍ୱ ଦିଆଯିବା ସଙ୍ଗେ ସଙ୍ଗେ ଚଳଚ୍ଚିତ୍ରମାନଙ୍କରେ ହିଂସା ଓ ଅଶ୍ଳିଳ ବୁଝୁଡ଼ିପୁଣି ପୁଣ୍ୟମାନ ଛାନ୍ଦ ନଦେବା ପାଇଁ ପ୍ରଯୋଜକମାନେ ସ୍ୱତନ୍ତ୍ର ପୁଞ୍ଜି ଦେବେ ।

ଚଳଚ୍ଚିତ୍ର ପ୍ରଦର୍ଶକମାନଙ୍କ ପ୍ରସ୍ତାବ ମୁତାବକ ସିନେମା ଟିକଟରେ ପ୍ରମୋଦ କର ବାବଦ ଟିକଟ ଲଗାଇବାର ପୁରାତନ ପ୍ରଥା ଅନୁସୂତ ହେବା ପାଇଁ ବ୍ୟବସ୍ଥା କରାଯାଉଛି ।

ରାଜ୍ୟ ଚଳଚ୍ଚିତ୍ର ଉତ୍କଳ ନିଗମକୁ ଅଧିକ ଦକ୍ଷ ଓ ବର୍ମ ରୁଚ୍ଚ କରିବା ପାଇଁ ଏହାର ନିର୍ଦ୍ଦେଶକ ମଞ୍ଚଳୀକୁ ପୁନର୍ଗଠନ କରାଯାଇଛି । ଶିକ୍ଷ ମନ୍ତ୍ରୀଙ୍କ ଅଧ୍ୟକ୍ଷତାରେ ଗଠିତ ଏହି ନିର୍ଦ୍ଦେଶକ ମଞ୍ଚଳୀରେ ଶିକ୍ଷ ସଚିବ ଉପାଧ୍ୟକ୍ଷ ରହିବେ ଏବଂ ଜଗନ୍ନାଥ ପ୍ରସାଦ ଦାସ, ଶ୍ରୀ ଏ. ରମେଶ ପ୍ରସାଦ, ଶ୍ରୀ ବିଜେନ୍ଦ୍ର ମହାନ୍ତି, ଶ୍ରୀ ନୀରଦ ମହାନ୍ତି, ଶ୍ରୀ ମନମୋହନ ମହାପାତ୍ର, ଶ୍ରୀ ବିଜୟ କେତେନ ମିଶ୍ର, ଶ୍ରୀ ଲଳିତ ପଟ୍ଟନାୟକ, ଶ୍ରୀ ସୁଗଳ କିଶୋର ଗୁରୁ, ଶ୍ରୀମତୀ ଅନିତା ଦାସ, ଜାତୀୟ ଚଳଚ୍ଚିତ୍ର ଉତ୍କଳ ନିଗମର ପ୍ରତିନିଧିଙ୍କ ସମେତ ପୁରନା ଓ ଲୋକ ସମ୍ପର୍କ ବିଭାଗର ନିର୍ଦ୍ଦେଶକ, ଓଡ଼ିଶା ଚଳଚ୍ଚିତ୍ର ଉତ୍କଳ ନିଗମର ପରିଚାଳନା ନିର୍ଦ୍ଦେଶକ ସଭ୍ୟ ରହିବେ । ପୁନେ ଛିତ୍ର ଚଳଚ୍ଚିତ୍ର ପ୍ରତିଷ୍ଠାନର ଶ୍ରୀ ସଚୀର ଅହମଦ୍ ଓଡ଼ିଶା ଚଳଚ୍ଚିତ୍ର ଉତ୍କଳ ନିଗମର ପରିଚାଳନା ନିର୍ଦ୍ଦେଶକ ହେବେ ।

## ସମ୍ବଲପୁର ଜିଲ୍ଲାର ବିଭିନ୍ନ ଉତ୍କଳମୁଳକ କାର୍ଯ୍ୟର ସମୀକ୍ଷା

ସେପ୍ଟେମ୍ବର ୬ ତାରିଖରେ ଏକ ବୈଠକ ଅବକାରୀ ମନ୍ତ୍ରୀ ଶ୍ରୀ ପ୍ରସନ୍ନ ଆଗୁସ୍ତ୍ୟଙ୍କ ଅଧ୍ୟକ୍ଷତାରେ ଅନୁଷ୍ଠିତ ହୋଇ ସମ୍ବଲପୁର ଜିଲ୍ଲାରେ କାର୍ଯ୍ୟକାରୀ ହେଉଥିବା ବିଭିନ୍ନ ଉତ୍କଳମୁଳକ କାର୍ଯ୍ୟକ୍ରମ, ବିଶେଷ କରି ଜଳସେଚନ, ଜନସ୍ୱାସ୍ଥ୍ୟ ଓ ବିଦ୍ୟୁତ ବିଭାଗର କାର୍ଯ୍ୟକ୍ରମ ସମ୍ପର୍କରେ ପୁଞ୍ଜୀପୁଞ୍ଜୀ ସମୀକ୍ଷା କରାଯାଇଥିଲା । ଜିଲ୍ଲାର ବିଭିନ୍ନ ସ୍ଥାନରେ ମଞ୍ଚୁରୀ ହୋଇଥିବା ନିଳକୁପଗୁଡ଼ିକର ଖନନ କାର୍ଯ୍ୟ ସମସ୍ତ ସୀମା ମଧ୍ୟରେ ଗୁଣ୍ଡ କରିବା ସଙ୍ଗେ ସଙ୍ଗେ ଅଭିଯୋଗ ମିଳିବାର ଅଳ୍ପ ସମୟ ମଧ୍ୟରେ ଅବଳ ନିଳକୁପଗୁଡ଼ିକୁ ମରାମତି କରିବା ପାଇଁ ମନ୍ତ୍ରୀ ଶ୍ରୀ ଆଗୁସ୍ତ୍ୟ ବିଭାଗୀୟ ଅଫିସରମାନଙ୍କୁ ନିର୍ଦ୍ଦେଶ



ଦେଖୁଥିଲେ । ନଳକୁସଳ ନଥିବା ଗ୍ରାମଗୁଡ଼ିକରେ ପାନୀୟ ଜଳର  
ପ୍ରାୟ ଦେଖାଦେଲେ, ସେଠାରେ ବିକଳ ବ୍ୟବସ୍ଥା କରିବାକୁ  
କୈଠକରେ ମତ ପ୍ରକାଶ ପାଇଥିଲା ନଳକୁସଳ ଖନନ ସମୟରେ  
ସ୍ଥାନ ନିରୂପଣ ଇତ୍ୟାଦି ସମ୍ପର୍କରେ ବୁଦ୍ଧ ଅଧିକାରୀ ଓ ବିଭାଗୀୟ  
ଅଧିକାରୀଙ୍କ ମଧ୍ୟରେ ଯୋଗସୂତ ରକ୍ଷା କରିବାକୁ ମନ୍ତ୍ରୀ  
ଶ୍ରୀ ଆଚାର୍ଯ୍ୟ ପରାମର୍ଶ ଦେଇଛନ୍ତି ।

ଜିଲ୍ଲାର ଗ୍ରାମ୍ୟ ବିଦ୍ୟୁତ୍‌କରଣ ସମ୍ପର୍କରେ ସମୀକ୍ଷା ବେଳେ  
ବରଗଡ଼, ଅତାବିରା ଓ ଜିଲ୍ଲାର ଅନ୍ୟ କେତେକ ସ୍ଥାନରେ  
ଘନସଫର୍ମର ଯୋଡ଼ି ଯୋଗୁଁ ଗ୍ରାମରେ ଦେଖା ଦେଉଥିବା ବିଦୁଳି  
ବିଦ୍ୟୁତ୍ ସମ୍ପର୍କରେ ମଧ୍ୟ କୈଠକରେ ଆଲୋଚନା ହୋଇଥିଲା ।  
ଯଦି ଉଚ୍ଚସ୍ତରର ପାଇଁ ଶୁଷ୍କୀ ରଣ ଆଣି ମୋଟର ପମ୍ପ  
ସଂଯୋଜନା, ସେମାନଙ୍କୁ ଆବଶ୍ୟକ ନୀତି ନିୟମ ଅନୁସାରେ ତୁରନ୍ତ  
ବିଦ୍ୟୁତ୍‌ଶକ୍ତି ଯୋଗାଇ ଦେବା ପାଇଁ ମନ୍ତ୍ରୀ ଶ୍ରୀ ଆଚାର୍ଯ୍ୟ  
ବିଭାଗୀୟ କର୍ମକର୍ତ୍ତାଙ୍କୁ ପରାମର୍ଶ ଦେଇଥିଲେ । ବେଆଇନ  
ବିଦ୍ୟୁତ୍ ସଂଯୋଗକାରୀମାନଙ୍କ ବିରୁଦ୍ଧରେ ମଧ୍ୟ ଦୁର୍ଗ  
ଶାସନାନୁସ୍ଥାନ ଗ୍ରହଣ ପାଇଁ କୈଠକରେ ନିଷ୍ପତ୍ତି  
ହୋଇଥିଲା ।

ଉଚ୍ଚସ୍ତରର ଅଧିକାର ବିଭିନ୍ନ ସମସ୍ୟା ସମ୍ପର୍କରେ କୈଠକରେ  
ସମୀକ୍ଷା କରାଯାଇଥିଲା । କେନାଲ ବନ୍ଦ ସମୟରେ କେନାଲ  
ମରାମତି କାର୍ଯ୍ୟ ସମ୍ପୂର୍ଣ୍ଣ କରାଯିବା ସଙ୍ଗେ ସଙ୍ଗେ ଖରିଦ୍ ଓ  
ବିକ୍ରୟ ନିମନ୍ତେ କେନାଲରୁ ଜଳ ଯୋଗାଣକୁ ସୁନିଶ୍ଚିତ କରିବା  
ସମ୍ପର୍କରେ ବିଭିନ୍ନ ପଦକ୍ଷେପ ନେବା ସମ୍ପର୍କରେ କୈଠକରେ  
ପରାମର୍ଶ ହୋଇଥିଲା । ଆସନ୍ତା ରବିଶୁକ୍ଳ ନିମନ୍ତେ କେତେ  
ପକ୍ଷକୁ ଏବଂ କେଉଁ ବିସମର ଶୁଷ୍କ ପାଇଁ ଜଳ ଯୋଗାଇ  
ଦିଆଯିବ, ତାହା ଶୁଷ୍କ ଆରମ୍ଭ ହେବାର ଯଥେଷ୍ଟ ପୂର୍ବରୁ ଶୁଷ୍କୀଙ୍କୁ  
ବିଭିନ୍ନ ମାଧ୍ୟମ ଜରିଆରେ ଜଣାଇ ଦେବା ପାଇଁ ମନ୍ତ୍ରୀ  
ଶ୍ରୀ ଆଚାର୍ଯ୍ୟ ପରାମର୍ଶ ଦେଇଥିଲେ । କେନାଲ ଜଳ  
ଯୋଗାଣକୁ ସୁନିଶ୍ଚିତ କରିବା ପାଇଁ ଜଳସେଚନ, ଗାଜସ୍ୱ, କୃଷି  
ଓ ବାଡ଼ା ବିଭାଗର ଅଧିକାରୀମାନଙ୍କ ମଧ୍ୟରେ ଉପଯୁକ୍ତ ସମନ୍ୱୟ  
ହୋଇ ଉପରେ ଗୁରୁତ୍ୱ ଆରୋପ କରିଥିଲେ । ନ୍ୟାସନାଲ୍ ପ୍ୱାର୍ଟର୍  
ମ୍ୟାନେଜମେଣ୍ଟ ପ୍ରୋଗ୍ରାମ୍ ଅନ୍ତର୍ଗତ ରେଶମ, ପରମାଣୁପୁର ଓ  
କେନ୍ଦୁଝର କେନାଲ ପାଇଁ ଗ୍ରହଣ କରାଯାଇଥିବା ବିଷ୍ଣୁତ ମରାମତି  
ଯୋଜନା ସମ୍ପର୍କରେ ମଧ୍ୟ କୈଠକରେ ଅଲୋଚନା  
କରାଯାଇଥିଲା ।

କୈଠକରେ ସଫଳପୂର୍ବ ଜିଲ୍ଲାପାଳ ଶ୍ରୀ ସୁରେନ୍ଦ୍ର ନାଥ  
ସିଂହାପାଳ ସମେତ ଜଳସେଚନ, ଜନସ୍ୱାସ୍ଥ୍ୟ ଓ ବିଦ୍ୟୁତ୍ ବିଭାଗର  
ଉଚ୍ଚପଦସ୍ଥ ଅଫିସର, ଡି:ଆର୍:ଡି:ଏ:ର: ପ୍ରୋଜେକ୍ଟ ଅଫିସର ପ୍ରମୁଖ  
ଯୋଗ ଦେଇ ଆଲୋଚନାରେ ଅଂଶ ଗ୍ରହଣ କରିଥିଲେ ।

### ଶାସନ କଳରେ ସ୍ୱାସ୍ତ୍ୟ ଶାସନ ସଂସ୍ଥା ଏକ ବଳିଷ୍ଠ ସୋପାନ

ରାଷ୍ଟ୍ରମନ୍ତ୍ରୀ ଶ୍ରୀ ପଦ୍ମନାଭ ବେହେରା

ମତ ୩୧ ତାରିଖ ଦିନ ଫୁଲବାଣୀ ବିଜ୍ଞାପିତ ଅଧିକ ପରିଷଦ  
ଅଫିସ୍ ପ୍ରାଙ୍ଗଣରେ ସ୍ୱାସ୍ତ୍ୟ ଶାସନ ଦିବସ ପାଳନ ଉତ୍ସବରେ ପୁଣ୍ୟ

ଅତିଥି ରୂପେ ଯୋଗ ଦେଇ ପଞ୍ଚାୟତିରାଜ ରାଷ୍ଟ୍ରମନ୍ତ୍ରୀ  
ଶ୍ରୀ ପଦ୍ମନାଭ ବେହେରା କହିଲେ ଯେ ସ୍ୱାସ୍ତ୍ୟ ଶାସନ ହେଉଛି  
ଲୋକଙ୍କ ପ୍ରତ୍ୟକ୍ଷ ଶାସନ ଏବଂ ଏହା ହେଉଛି ଶାସନ କଳରେ ଏକ  
ବଳିଷ୍ଠ ସୋପାନ । ଜନସାଧାରଣଙ୍କୁ ସାମାଜିକ ନ୍ୟାୟ ପ୍ରଦାନ  
ହେଉଛି ଲକ୍ଷ୍ୟ । ଫୁଲବାଣୀ ସହର ପ୍ରତି ସେ ସମସ୍ତଙ୍କ ଦୁଃଖ  
ଆକର୍ଷଣ କରି କହିଲେ ଯେ ଏହାର ସର୍ବାଙ୍ଗୀନ ଉନ୍ନତି ପାଇଁ  
ଜନସାଧାରଣ ବିଜ୍ଞାପିତ ଅଧିକ ପରିଷଦକୁ ପୁଣିପ୍ରାଣୀର ସାହାଯ୍ୟ  
ସହଯୋଗ କରିବା ଉଚିତ ।

ଏହି ଉତ୍ସବରେ ସ୍ଥାନୀୟ ଉପ ଜିଲ୍ଲାପାଳ ସଭାପତି କହିଥିଲେ  
ଓ ସହରର ବହୁ ମାନ୍ୟଗଣ୍ୟ ବ୍ୟକ୍ତି ଫୁଲବାଣୀ ସହରର ବିଭିନ୍ନ  
ସମସ୍ୟା ଉପରେ ଗୁରୁତ୍ୱ ଆରୋପ କରି ଶିକ୍ଷା ତଥା ପରିମଳ  
ବ୍ୟବସ୍ଥା ଉପରେ ଦୁଃଖିଆକରଣ କରିଥିଲେ ।

### ରାଉରକେଲାଠାରେ ତାଙ୍କର ବିଶେଷଜ୍ଞ କେନ୍ଦ୍ର ଉଦ୍ଘାଟିତ

ଅଗଷ୍ଟ ୨୮ ତାରିଖରେ ରାଜ୍ୟ ଶ୍ରମ ଓ ନିଯୋଜନ ରାଷ୍ଟ୍ରମନ୍ତ୍ରୀ  
ଶ୍ରୀ ପ୍ରଫୁଲ୍ଲ ସାମଲ ରାଉରକେଲା ଶିଳ୍ପାଳୟ ମଧ୍ୟରେ ଥିବା  
ଇ:ଏସ୍:ଆଇ: ତାଙ୍କରଖାନାଠାରେ ବିଭିନ୍ନ ଶିଳ୍ପାନୁଷ୍ଠାନମାନଙ୍କରେ  
କାର୍ଯ୍ୟରତ ରାଜ୍ୟ କର୍ମଚାରୀ ବୀମା ଯୋଜନା ଅନ୍ତର୍ଭୁକ୍ତ  
କର୍ମଚାରୀମାନଙ୍କ ନିମନ୍ତେ ଏକ ବିଶେଷଜ୍ଞ କେନ୍ଦ୍ର ଉଦ୍ଘାଟନ  
କରିଛନ୍ତି । ଏହି କେନ୍ଦ୍ରରେ ୮ ଜଣ ବିଭିନ୍ନ ଗୋଟ ବିଶେଷଜ୍ଞ  
ଅବସ୍ଥାପିତ ହେବେ ।

ମନ୍ତ୍ରୀ ଶ୍ରୀ ସାମଲ ତାଙ୍କର ଉଦ୍ଘାଟନୀ ଭାଷଣରେ କହିଲେ  
ଯେ ରାଉରକେଲା ଶିଳ୍ପ କ୍ଷେତ୍ରର ଓଡ଼ିଶାରେ ପ୍ରମୁଖ ଭୂମିକା  
ଗ୍ରହଣ କରିଥିବା ଦୁଃଖିରୁ ରାଜ୍ୟ କର୍ମଚାରୀ ବୀମା ଯୋଜନା ନିର୍ମମ  
ଶିଳ୍ପାନୁଷ୍ଠାନମାନଙ୍କରେ କାର୍ଯ୍ୟ କରୁଥିବା ଶ୍ରମିକମାନଙ୍କର ସ୍ୱାସ୍ଥ୍ୟ  
ପ୍ରତି ମାନବିକତା ଦୃଷ୍ଟିକୋଣରୁ ବିଶ୍ୱର କରି ଚିକିତ୍ସା ନିମନ୍ତେ ଅଧିକ  
ଅର୍ଥ ବରାଦ କରିବା ଉଚିତ । ରାଜ୍ୟ ସରକାର ବୀମାପୁଞ୍ଜ  
କର୍ମଚାରୀମାନଙ୍କର ଚିକିତ୍ସା ନିମନ୍ତେ ତାଙ୍କର ଦେୟ ଠିକ୍ ଭାବରେ  
ଦେଉଛନ୍ତି । କେନ୍ଦ୍ର ସରକାର ଏହି ଯୋଜନା ନିମନ୍ତେ ଅଧିକ ଗୁରୁତ୍ୱ  
ଦେବା ଉଚିତ । ଆସନ୍ତା ଏକମାସ ମଧ୍ୟରେ ଇ:ଏସ୍:ଆଇ:  
ପରିଷ୍ଠିତ ତାଙ୍କରଖାନାମାନଙ୍କରେ ଖାଲି ପଡ଼ିଥିବା ତାଙ୍କର ଓ  
ଅନ୍ୟାନ୍ୟ କର୍ମଚାରୀମାନଙ୍କର ସ୍ଥାନ ପୂରଣ କରିବା ନିମନ୍ତେ  
ପଦକ୍ଷେପ ନିଆଯାଉଛି ବୋଲି ସେ କହିଥିଲେ ।

ଏହି ଉତ୍ସବରେ ବିଧାୟକ ଶ୍ରୀ ଚଳି ଦେବୁରୀ, ଶ୍ରମିକ ନେତା  
ଶ୍ରୀ ରାଜ ବିଶୋଇ ସାମନ୍ତରାୟ ରାଜ୍ୟ କର୍ମଚାରୀ ବୀମା ନିର୍ମମ  
ଅର୍ଥ କମିଟିର ସଭ୍ୟ ଶ୍ରୀ ସରୋଜ ମିତ୍ର ଚିକିତ୍ସା କ୍ଷେତ୍ରରେ  
ଶ୍ରମିକମାନଙ୍କର ବିଭିନ୍ନ ସମସ୍ୟା ସମ୍ପର୍କରେ ଆଲୋଚନା  
କରିଥିଲେ । ରାଜ୍ୟ ଶ୍ରମ ବିଭାଗ ଶାସନ ସଚିବ  
ଶ୍ରୀ ଏମ୍:କେ: ପୁରକାଈତ ଏହି ଅନୁଷ୍ଠାନର ପରିଚାଳନା  
ସମ୍ପର୍କରେ ବିବରଣୀ ପ୍ରଦାନ କରିଥିଲେ । ରାଉରକେଲା ଇକାଡ  
କାରଖାନାର ପରିଚାଳନା ନିର୍ଦ୍ଦେଶକ ଶ୍ରୀ ଏ.କେ: ସତେବାର  
ତାଙ୍କ ତରଫରୁ ଇ:ଏସ୍:ଆଇ: ତାଙ୍କରଖାନାର ଉନ୍ନତି ନିମନ୍ତେ  
ସମସ୍ତ ସାହାଯ୍ୟ ସହଯୋଗ କରିବେ ବୋଲି କହିଥିଲେ ।

# ନୂଆଖାଇ

## ● ଶ୍ରୀ ଅବନୀ ଚନ୍ଦ୍ର ଦାସ

ଆଦିବାସୀମାନଙ୍କର ଆଦିଭୂମି ଭାରତବର୍ଷ । ତନ୍ମଧ୍ୟରେ ଓଡ଼ିଶା ମଧ୍ୟ ଏକ ଆଦିବାସୀ ଅଧିଷ୍ଠିତ ପ୍ରାଚୀନ ପ୍ରଦେଶ । ଏଠାରେ ଆଦିମ ସଂସ୍କୃତି ଗର୍ଭିତ ପାରମ୍ପରିକ ପର୍ବପର୍ବାଣୀ ଆଦିର ଉନ୍ନତ ସତ୍ୟ ସମାଜରେ ଜନଜୀବନକୁ ଆଲୋଡ଼ିତ କରି ଏପିକ୍ୟ ଓ ମୈତ୍ରୀର ବନ୍ଧନରେ ବାନ୍ଧି ରଖିଛି । ପୂଜତଃ ଏହି ସଂସ୍କୃତି କେଉଁ ଆବଦମାନ କାଳରୁ ଚଳନ୍ତି ସମାଜରେ ମାନବୀୟ ଚେତନାର ପୁଷ୍ଟପୋଷକତା କରିଆସିଛି ।

ଓଡ଼ିଶାରେ ପ୍ରାୟ ୬୦ରୁ ଅଧିକ ଆଦିବାସୀ ସମ୍ପ୍ରଦାୟ ବସବାସ କରନ୍ତି । ସେମାନଙ୍କର ଆଗୁର, ବିଗୁର, ଚଳଣୀ ଓ ପରମ୍ପରା ଆଧୁନିକ ସମାଜକୁ ବହୁଭାବରେ ଉଦ୍‌ବୁଦ୍ଧ କରିଛି ।

ଯାହା ନିତ୍ୟ, ଯାହା ସତ୍ୟ, ଯାହା ବିରକ୍ତନ; ସେଇ ସତ୍ୟ-ଶିବ-ସୁନ୍ଦର ପ୍ରକୃତିର ନୈଷ୍ଠିକ ପୂଜାରୀ ଆଦିବାସୀ । “ନବାନ୍ଧ ପୂଜା” ଆଦିବାସୀ ସଂସ୍କୃତିର ଏକ ମହନୀୟ ପାରମ୍ପରିକ ପ୍ରାଚୀନ ପର୍ବ । କିନ୍ତୁ ଏବେ ଏହା ଆଦିବାସୀ ସଂସ୍କୃତିରେ ସୀମାବଦ୍ଧ ନରହି ଆଧୁନିକ ସମାଜରେ ମଧ୍ୟ ବହୁଳ ଭାବରେ ପାଳିତ ହେଉଛି । ଓଡ଼ିଶାରେ “ନୂଆଖାଇ” ପର୍ବ ଭାବରେ ଏହା ପର୍ବଜନ ବିଦିତ । “ନବାନ୍ଧ” ବା ନବଗନ୍ଧ୍ୟ ଉକ୍ଷଣ ଅବକାଶରେ ଶସ୍ୟ ଦେବତାର ପୂଜାବିଧି ଭିନ୍ନଭିନ୍ନ ହେଲେହେଁ ବିଭିନ୍ନ ସ୍ଥାନରେ ଏହି ପର୍ବ ପାଳନର ଏକ ବିଶେଷ ମହତ୍ତ୍ୱ ରହିଛି ।

“ଅନ୍ଧ”ର ଅନ୍ୟ ନାମ “ବ୍ରହ୍ମ” ବା “ଇଶ୍ୱର” ବୋଲି ଉପନିଷଦରେ ବର୍ଣ୍ଣିତ ହୋଇଛି । ଅନ୍ଧ ହେଁ ଜୀବନର ମାଧ୍ୟମ, ଆନନ୍ଦର ଉତ୍ସ ଓ ଆସାର ସ୍ୱରୂପ । ବହୁ ପ୍ରାଚୀନ କାଳରୁ ମଧ୍ୟ “ଅନ୍ଧ”କୁ ଇଶ୍ୱରଙ୍କ ଅନ୍ୟରୂପ ଅଥବା ତାଙ୍କରି ଦାନ ବୋଲି ଗ୍ରହଣ କରାଯାଇଛି । ସେଥିପାଇଁ ପରବ୍ରହ୍ମଙ୍କ ଉକ୍ତି ଉପନିଷଦରେ ପ୍ରତିପାଦିତ ହୋଇଛି -

“ଅହମନ୍ତ ମହମନ୍ତ ମହମନ୍ତମ୍.....”

ବିଶେଷ କରି ପଶ୍ଚିମ ଓଡ଼ିଶାରେ ସାମୁହିକ “ନବାନ୍ଧ” ବା “ନୂଆଖାଇ” ପର୍ବର ପ୍ରଚଳନ ବହୁଳ ଭାବେ ପୁଷ୍ଟିଗୋଚର ହୁଏ । ଭାଦ୍ରବ ମାସରେ ନୂତନ ଶସ୍ୟ ସବୁକୁ ଇଶ୍ୱରଙ୍କୁ ସମର୍ପଣ କରିବାର ବିଧି ଏକ ସ୍ୱତନ୍ତ୍ର ପରମ୍ପରା ବହନ କରିବାର ଅନୁମାନ

କରାଯାଏ । ହୋଇପାରେ ଅବା, ବର୍ଷର ପ୍ରଥମ ଶସ୍ୟ ସଂଗ୍ରହ ଜୀବନଗତର ପ୍ରାଣୀ, ପଶୁ, ପକ୍ଷୀ ଆଦିଙ୍କର ଉଚ୍ଛିଷ୍ଟ ହେବା ପୂର୍ବରୁ ଇଚ୍ଛାଦେବତାଙ୍କୁ ସମର୍ପଣ କରି ସେହି ପ୍ରସାଦକୁ ସେବନ କରାଯାଏ । ଆଉମଧ୍ୟ କାହାରି କାହାରି ମତରେ ଉର୍ବର ପୃଷ୍ଠିକା ଓ ଜଳବାୟୁର ପାର୍ଥକ୍ୟଜନିତ କାରଣରୁ ଆଦିମ କାଳରୁ ଏହି ସମୟରେ (ଭାଦ୍ରବ ମାସରେ) ଶସ୍ୟ ଅମଳ କରାଯାଉଥିବା ଯୋଗୁଁ ପରିଶ୍ରମର ପ୍ରଥମ ଫଳକୁ ଇଶ୍ୱରଙ୍କ ଆଶୀର୍ବାଦର ଦାନ ବୋଲି ଗ୍ରହଣ କରିନେବା ଉଦ୍ଦେଶ୍ୟରେ ଏହି “ନୂଆଖାଇ” ବା “ନବାନ୍ଧ” ପର୍ବର ଅୟମାରମ୍ଭ ହୋଇଛି । ଶରଦବର୍ଷ ପାଳନର ପରମ୍ପରା ବହୁ ପ୍ରାଚୀନ । ବୈଦିକ କାଳରେ ଏହାର ପ୍ରଚଳନ ସମ୍ପର୍କରେ “ଜୀବତୁ ଶରଦଶତମ୍”ରେ ବର୍ଣ୍ଣନା କରାଯାଇଛି । କାନନ୍ଦେନ ଆଡ଼ପରପୁଣ୍ଡ୍ର ଏହି ପର୍ବର ପରାକାଷ୍ଠା ସମଗ୍ର ମାନବଜାତି ପାଇଁ ଉଚ୍ଚାଙ୍ଗ ଆଦର୍ଶ ହୋଇ ପାରିଛି ।

କୃଷିଭିତ୍ତିକ ପର୍ବ ନୂଆଖାଇ ଓଡ଼ିଶାରେ ବାସ କରୁଥିବା କିମ୍ପାନମାନଙ୍କର ମୁଖ୍ୟତଃ ବତପର୍ବ । କିନ୍ତୁ ପଶ୍ଚିମ ଓଡ଼ିଶାରେ ବସବାସ କରୁଥିବା ବିଭିନ୍ନ ଆଦିବାସୀ ସମ୍ପ୍ରଦାୟ ଯଥା: ଶରର (ସେଉରା), ପରାଭାଇ, କନ୍ଧ, କୋହ୍ଲ, କୁଆଙ୍ଗ, କୋସା, ଖଡ଼ିଅ, ଓରାମ, ଗଦବା, ଭୂସା, ବିଂଧାଲ, ମୁଣ୍ଡା, ସାନ୍ତାଳମାନେ ନୂଆଖାଇ ପର୍ବକୁ ମହା ସମାରୋହରେ ପାଳନ କରନ୍ତି । ଏହି ପର୍ବ ଦିନ ଆଦିବାସୀ ଭାଇ-ଭଉଣୀ, ବନ୍ଧୁ-ବାନ୍ଧବ, ପୁତ୍ର-ବନ୍ଧ୍ୟ ଆସୀୟ-ସୁଜନ ପରସ୍ପର ମଧ୍ୟରେ ବାଦବିବାଦ ରୁଲି ନୂତନ ଶସ୍ୟ ପରିଧାନ ପୂର୍ବକ ଏକତ୍ର ନବ ଅନ୍ଧ-ବ୍ୟଞ୍ଜନ ସେବନ କରନ୍ତି । ଏକାନ୍ତବର୍ଣ୍ଣୀ ସହାବସ୍ଥାନର ନିଦର୍ଶନ ସ୍ୱରୂପ ଏହି ପର୍ବ ପାଳିତ ହୁଏ ।

ଶସ୍ୟ ଦେବତାର ପୂଜା ଅର୍ଥାତ୍ ନୂତନ ଶସ୍ୟକୁ ଇଶ୍ୱରଙ୍କ ପ୍ରତୀକ ରୂପେ ପୂଜା କରାଯାଏ । ପୁଷ୍ଟ, ଫଳ, ଶସ୍ୟକୁ ଦେବଦେବୀଙ୍କ ପ୍ରତୀକ ଭାବରେ ପୂଜା କରିବାର ପରମ୍ପରା ଏବେ ବି ଆଧୁନିକ ସମାଜରେ ଅନୁସ୍ଥିତ । ଯଥା: ଧାନ୍ୟ ଶସ୍ୟରେ ଲମ୍ପୀ, ମାଳତୁଳରେ ମଙ୍ଗଳା, ଗବାକ୍ଷ ଓ ନାରିକେଳ ଆଦିରେ ଅନ୍ଧ୍ୟ ଫମ୍ପରେ “ନୂଆଖାଇ”ର ଶସ୍ୟ ପୂଜା ଅନ୍ୟତମ । ପର୍ବର ପୂର୍ବଦିନରୁ ଆଦିବାସୀ ଗୃହିଣୀ କ୍ଷେତରୁ କିଛି ନୂତନ ଶସ୍ୟ ସଂଗ୍ରହ

କରିବାପାଇଁ ନୂତନ ପାତ୍ରରେ ବ୍ୟଞ୍ଜନ ପ୍ରସ୍ତୁତ କରିଥାଏ । ଆଦିବାସୀ ପରିବାରର କୃତଜ୍ଞତା ସଂକଳନ ଉପବାସ ରହି ଅତି ନିଷ୍ଠା ଓ ବିଶ୍ୱାସ ପୂର୍ବକ ସ୍ୱ-ଉପଦେଶକୁ ପୂଜା-ଅର୍ଚନା କରନ୍ତି । ସ୍ଥାନ ଯେତେ ଅଧିକ ସମ୍ପଦାସ୍ତେ ତେତେ ପୂଜାବିଧିରେ ସାମାନ୍ୟ ଚାରଣ୍ୟ ପରିଲକ୍ଷିତ ହେଉଥିଲେ ହେଁ ମୁଖ୍ୟତଃ ଏହାର ଲକ୍ଷ୍ୟ ଓ ଉଦ୍ଦେଶ୍ୟ ଅଭିନ୍ନ, ଦର୍ଶନ ଓ ଆଭିମୁଖ୍ୟ ଏକମୁଖୀ । ଓଁ ଶ୍ରୀ ଗଣେଶାୟ ନମଃ, କଳାହାସି, କୋରାପୁଟ, କେଉଁଝର, ଭୁବନେଶ୍ୱର ଆଦି ଅଞ୍ଚଳର କେତେକ ମୁଖ୍ୟ ପାରମ୍ପରିକ ପଦ୍ଧତି ଉଦାହରଣ କରାଗଲା) ।

ମାଟିରେ ଚିତା ଲେଖି ତିନିଟି ପ୍ରକାପ ସଂସ୍କାପନା କରାଯାଏ । କୂଳର ଦ୍ୱାର ଦେଶରେ ଦୁବ, ମୁଗ, କ୍ଷୀର ପ୍ରଭୃତିରେ ପୁରିତ ମୁଦ୍ରାମୁଦ୍ରଣ ସ୍ଥାପନା କରାଯାଏ । ତିନିଟି "କୋରି" ପଦ୍ଧତରେ ପ୍ରସାଦ ପରଣା ଯାଇ ଲାଗି କରାଯାଏ । କୌଣସି କୌଣସି ସ୍ଥାନରେ ପୂର୍ବ ପୁରୁଷଙ୍କ ଉଦ୍ଦେଶ୍ୟରେ ମଧ୍ୟ "ନବାନ୍ନ" ଅର୍ପଣ କରାଯାଇଥାଏ । ମାଟିରେ ନୂତନ ଶସ୍ୟ ଉତ୍ତମ କରିବାକୁ ଶୁଭକ୍ଷା ଦେଇଥିଲେ ଯେଉଁମାନେ, ସେଇ ପୂର୍ବ ପିତୃପୁରୁଷମାନଙ୍କ ଅର୍ପଣଦତ୍ତ ଲାଭିଥିବା ଶସ୍ୟ ଫଳକୁ ତାଙ୍କରି ଉଦ୍ଦେଶ୍ୟରେ ଉତ୍ତମ କରିବାରେ ସାମର୍ଥ୍ୟ ଅଛି ବୋଲି ଆଦିବାସୀ ସମାଜର ପୂର୍ଣ୍ଣ ବିଶ୍ୱାସ ଅବଧାନ ପ୍ରତୀତ ହୁଏ ।

ନବାନ୍ନ ଦେବନ ପାଇଁ ଆଦିବାସୀ ସମାଜରେ ଗ୍ରାମ୍ୟ-ମୁଖ୍ୟ, ଜ୍ୟୋତ୍ସ୍ନା ଶାନ୍ତି ବନ୍ଧୁମାନଙ୍କୁ ନିମନ୍ତ୍ରଣ କରାଯାଇଥାଏ । ଏହି ଯୌତୁକପୂର୍ଣ୍ଣ ଉତ୍ସବରେ "ନୂଆଖାଇ ନୂହାର" ଭଳି ଏକ ସାମାଜିକ ପରମ୍ପରାର ପ୍ରଚଳନ ଏହି ପର୍ବର ଅନ୍ୟ ଏକ ବିଶେଷତ୍ୱ । ଏହିଦିନ ଆଦିବାସୀ ପରିବାରର ସମସ୍ତେ ଘରଘର ଭିତ୍ତି ଶୁଭୁଦନମାନଙ୍କୁ "ନୂହାର" ବା ପ୍ରଣିପାତ କରିଥାନ୍ତି । ଏହାହିଁ ଗାନ୍ଧିଜୀଙ୍କ ଆଧୁନିକ ଏକ୍ୟ ଓ ସଂହତି ଚେତନାର ଆଦିନ ଛର । ଏହିପରି ଉତ୍ସବ ଅନୁଷ୍ଠାନ ସାଂସ୍କୃତିକ ପରମ୍ପରା କିପରି ଉପସାଧିକତା ବିରୋଧୀ ଓ ଭାତୁକିଦେଖର ପରିପକ୍ଷୀ, ତାହା ଉଦାହରଣରେ ଚିତ୍ତା କରାଯାଇ ପାରେ । ଏପରି ଦେଖିଲେ,

ପ୍ରାଚୀନକାଳର ଆମ ଆଦିନ ସଂସ୍କୃତି କିପରି ପରିବ୍ୟାପ୍ତ ଏକ୍ୟ ଓ ସଂହତି, ସ୍ନେହ ଓ ମୈତ୍ରୀକୁ ପ୍ରସ୍ତୁତ ଦେଇ ଆସୁଥିଲା, ତାହା ବେଶ୍ ଉପଲକ୍ଷି କରିହେବ । କିନ୍ତୁ ସାଂସ୍କୃତିକ କାଳରେ ମଣିଷ ଅଧିକ ଶିକ୍ଷିତ, ବିଶେଷ ଭାବେ ସଭ୍ୟ ଓ ଉନ୍ନତ, ଅତ୍ୟଧିକ ସଚେତନ; ଅଧିକ ସଂସ୍କୃତି ପ୍ରତି ତା'ର ଉପେକ୍ଷା ତଥା ହୀନମୁଖି । ପ୍ରକାରାନ୍ତରେ ଏ ସମୟର ସଭ୍ୟ ସମାଜ କୁଟିନ, ସ୍ୱାର୍ଥପର ଏକ୍ୟ, ସଂହତି, ସ୍ନେହ, ପ୍ରୀତି ବା ମୈତ୍ରୀ ପାଇଁ ମୁହଁରେ କାଗାଳ, କିନ୍ତୁ ଅନ୍ତରେ ପ୍ରତିବାଦୀ ।

କେବଳ ଯେ ଉତ୍ସବ ମୁଖର "ନବାନ୍ନ" ପର୍ବ ଅନ୍ତ ଓ ସମ୍ପୂର୍ଣ୍ଣ ପାଇଁ ଉଦ୍ଦେଶ୍ୟ; ତା'ନୁହେଁ- ବନ୍ଦ ପ୍ରଭୃତ କୃଷି ଓ ଶସ୍ୟ ଉତ୍ତମ ପାଇଁ ଏକ ସାମୁହିକ ସଙ୍କଳ୍ପ । ଆଦିନ ସଂସ୍କୃତିର ଆନନ୍ଦ-ଉନ୍ମତ୍ତ-ନାଚଗୀତ ଭରା ନୂଆଖାଇ ପର୍ବ ଆମ ଓଡ଼ିଶୀ ଆଧୁନିକ ସଂସ୍କୃତିକୁ ଓ ଦର୍ଶନକୁ ଯେଉଁ ମହାନୁଭାବେ ଉଦ୍‌ଗୁଣ କରିଛି; ତହିଁର ଉପଲକ୍ଷି ଆଦିନ ଅନୁଚିନ୍ତା ।

"ନବାନ୍ନ" ବା ନୂଆଖାଇ" ପର୍ବ ସନ୍ଧ୍ୟାରେ ବସାଳରେ ଚିତାଲଗାଇ ନୂଆ ପୋଷାକ ପିନ୍ଧି ଆଦିବାସୀ ସୁବଳ-ସୁବତୀ, ସ୍ତ୍ରୀ-ପୁରୁଷ, ବୃଦ୍ଧ-ବୃଦ୍ଧ ସମସ୍ତେ ନୃତ୍ୟ ଗୀତରେ ମତ୍ତୁଲ ହୋଇଯାନ୍ତି । କର୍ମମୁଖର ଜୀବନ ସେମାନଙ୍କର ସେଇ ସମୟରେ ଉଦ୍‌ ଓ ଛନ୍ଦମୟ ହୋଇଯାଏ । ଆହୁନ ବିଏ - ନୂତନ ସମ୍ଭାବନାର ସଙ୍କଳ୍ପ ନେବା ପାଇଁ; କାମନାକରେ ପୁଣି-ସମ୍ପୂର୍ଣ୍ଣ ସାମ୍ରାଜ୍ୟ ପ୍ରତିଷ୍ଠା ଲାଗି । ପାରମ୍ପରିକ ରୀତିରେ ଆଦିବାସୀ ବନ୍ଧିତ ଭାବିଆସେ "ନୂଆଖାଇ" ପର୍ବୀତ ସ୍ୱାଗତିବା ।

ଏହିପରି ଏକ ସାଂସ୍କୃତିକ ସଙ୍କେତ ବହନ କରି "ନବାନ୍ନ" ବା "ନୂଆଖାଇ" ପର୍ବ କେଉଁ ଆଦିନ ମୁଗୁଡୁ ଭଳିଆସିଛି ମାନବ ଜାତିକୁ ମହାନୁଭାବେ କର୍ମପ୍ରବଣତାରେ ଅନୁପ୍ରାଣିତ କରି ।

ପୁଟ ନଂ ୪୫୮, ନୂଆଆସି,  
ନୟାପହା, ଭୁବନେଶ୍ୱର ।



କେନ୍ଦ୍ରାପଡ଼ାଠାରେ ଅନୁଷ୍ଠିତ ଶିବ ବଳଦେବ ଜୀଉଙ୍କ ରଥଯାତ୍ରାରେ ଅର୍ଥ ମଣ୍ଡା ଶ୍ରୀ କେନ୍ଦ୍ରାପଡ଼ା ଅନ୍ତର୍ଭାଗ ଓ ଚାନ୍ଦ ଉପପର୍ଯ୍ୟାୟ ।

# ଗାନ୍ଧିଜୀଙ୍କ ଦୃଷ୍ଟିରେ ନୈତିକ ସଭ୍ୟତା

● ତତ୍ତ୍ୱର ସି: ଶଙ୍କର ନାରାୟଣ ଦାସ

ମହାତ୍ମା ଗାନ୍ଧୀ ପୁଣ୍ୟବୀ ଓ ଇତିହାସର ଏକ ଆଧ୍ୟାତ୍ମିକ ବ୍ୟାଖ୍ୟା କରିଥିଲେ । ତେଣୁ ପ୍ରକୃତି ଓ ସଭ୍ୟତାର ବିକାଶ ପ୍ରତି ତାଙ୍କର ଦୃଷ୍ଟିଭଙ୍ଗୀ ଥିଲା ନୈତିକ । ସେ ମତ ଦେଇଥିଲେ ଯେ ସଭ୍ୟତା ମନୁଷ୍ୟର କର୍ତ୍ତବ୍ୟର ଏକ ନିୟାମକ । ସେ ସଭ୍ୟତାର ବିକାଶ ଓ ବିବର୍ତ୍ତନ ସହିତ କର୍ତ୍ତବ୍ୟ ପରାୟଣ ନୈତିକ ମୂଲ୍ୟବୋଧର ସଂଯୋଗ ସ୍ଥାପନ କରିଥିଲେ । ନୈତିକ ବିକାଶ ଅର୍ଥନୀତି ସଂପର୍କ ବିନା ଅସମ୍ଭବ । ତେଣୁ ପ୍ରକୃତି ସଭ୍ୟତା ମନୁଷ୍ୟକୁ ଆତ୍ମସଂରକ୍ଷା ଉନ୍ନତି ଓ ନୈତିକ ସଂସ୍କରଣ ପାଇଁ ମାର୍ଗ ଦର୍ଶାଇବା ଉଚିତ୍ । ନୈତିକତା ବିନା ସଭ୍ୟତା ମୂଲ୍ୟହୀନ ଓ ଧ୍ୱଂସାଭିମୁଖୀ । ଏହି ଆଭିମୁଖ୍ୟ ହେଉଛି ଗାନ୍ଧିଜୀଙ୍କ ବିଶ୍ଳେଷଣର କେନ୍ଦ୍ରୀୟ ଉପାଦାନ ।

କେବଳ ସାମାଜିକ, ସଭ୍ୟ ଓ ସରଳ ଜୀବନ ପାଇଁ ବହିର୍ଗତ ଓ ବୈଷୟିକ ଯୋଜନାରେ ଗାନ୍ଧିଜୀଙ୍କ ସଭ୍ୟତା ସମ୍ପର୍କରେ ଚିନ୍ତାଧାରା ସିମାନ୍ତ ନ ଥିଲା । ଷ୍ଟେଲଭରଗଙ୍କ ଭଳି ସେ ସଭ୍ୟତା ଓ ସଂସ୍କୃତି ମଧ୍ୟରେ ବିଶ୍ଳେଷଣାତ୍ମକ ତାରତମ୍ୟକୁ ସ୍ୱୀକାର କରିନଥିଲେ ।

ଗାନ୍ଧିଜୀଙ୍କ ଦୃଷ୍ଟିରେ ସଭ୍ୟତାର ଦର୍ଶନ ପରିପ୍ରେକ୍ଷୀରେ ନୈତିକ ଉନ୍ନତିର ଅର୍ଥ ନଥିଲା କେବଳ ଆତ୍ମ ପବିତ୍ରତା କ୍ଷେତ୍ରରେ ବିଜୟ । ଏହା ଥିଲା ମଧ୍ୟ ଦଳିତ, ନିର୍ଯ୍ୟାତିତ ଓ ପଡିତମାନଙ୍କ ସେବାରେ ଉଚିତ୍ ନିୟୋଗ ।

ଗାନ୍ଧିଜୀଙ୍କ ଦୃଷ୍ଟି ମତ ଥିଲା ଯେ ଯେଉଁ ସଭ୍ୟତା ନିମ୍ନତମ ବ୍ୟକ୍ତିକୁ ସୁସ୍ଥ ଜୀବନ ସାଧନ କରିବା ପାଇଁ ଅନ୍ତତଃ ପୁରୋଗ ଓ ଭିତ୍ତି ନିୟୋଗାତ୍ମକ ସେହି ସଭ୍ୟତାକୁ ସଭ୍ୟତା କୁହାଯାଇ ନପାରେ । ଏଣୁ ମାନବ ସେବା ପାଇଁ ସେ ଅବିଚଳ ଭାବେ ଜଡ଼ିତ ଥିଲେ ଏବଂ ନୈତିକ ସଭ୍ୟତାର ଏକ ନିର୍ଭିଳ ସମର୍ଥକ ଭାବେ ନିଜକୁ ପ୍ରତିଷ୍ଠିତ କରାଇପାରିଥିଲେ । ଭାରତୀୟମାନଙ୍କ ମାଧ୍ୟମରେ ବିଶ୍ୱସେବା କରିବା ପାଇଁ ସେ ବ୍ରତୀ ଥିଲେ ।

ସଭ୍ୟତାର ନୈତିକ ଆଭିମୁଖ୍ୟର ଏକ ଅଗ୍ରଗାମୀ ସମର୍ଥକ ହେବା ଯୋଗୁଁ ଗାନ୍ଧିଜୀଙ୍କୁ ବାସ୍ତବ ସଭ୍ୟତାର ଏକ ପ୍ରବର୍ତ୍ତକ କୁହାଯାଇପାରେ ।

ସଭ୍ୟତା ପାଇଁ ତଥ୍ୟ ସମ୍ପୂର୍ଣ୍ଣ ସଂଯୋଜନ ପାଇଁ ଗାନ୍ଧିଜୀ ପ୍ରତ୍ୟେକ କରୁଥିଲେ ମଧ୍ୟ ତାଙ୍କର ସଭ୍ୟତା ସମ୍ପର୍କରେ ଚିନ୍ତାଧାରା ତିନୋଟି ମୌଳିକ ନୀତି ଉପରେ ପ୍ରତିଷ୍ଠିତ ।

(କ) ସେ ମନେ କରୁଥିଲେ ଯେ ପୁଣ୍ୟବୀ ଏକ ମାୟା ବା ମରିଚିକା । ଭଗବାନଙ୍କ ସମ୍ମୁଖରେ ପୁଣ୍ୟବୀ ଓ ଏହାର ପୂର୍ଣ୍ଣ କେବଳ ଗୌଣ ଲକ୍ଷ୍ୟ । ଏଣୁ ଭଗବତ ବିଶ୍ୱାସୀ ଭାବେ ସେ ପାର୍ଥୀବ ଜୀବନ ପ୍ରତି ଆଗ୍ରହାନ୍ୱିତ ନଥିଲେ । ତାଙ୍କର ମତ ଥିଲା ଯେ ମର ଶରୀରର ଲୋଭ ଓ ମୋହ ଲଘନ କରି ସାର୍ବଭୌମ ସତ୍ୟତାର ଆନୁଗତ୍ୟ ହିଁ ପ୍ରକୃତ ସଭ୍ୟତା । ସେ ନିଜେ ଅନୁଭବ କରିଥିଲେ ଯେ ଶାଶ୍ୱତ, ଅସୀମ ଏବଂ ଅମର ଭଗବାନଙ୍କ ଅନୁସନ୍ଧାନ ଅନିବାର୍ଯ୍ୟ ।

(ଖ) ଗାନ୍ଧିଜୀଙ୍କ ସଭ୍ୟତାର ଦର୍ଶନରେ ସାରଲକ୍ଷ୍ୟ ଅନୁସନ୍ଧାନ ପ୍ରସ୍ତୁତି । ସଭ୍ୟତାର ମାପକାଠି ହେଉଛି ସରଳ ଜୀବନ । ଏହାର ଅର୍ଥ ହେଉଛି ଭୋଗ ବିଳାସ ଜୀବନ ପ୍ରତି ବୈରାଗ୍ୟ । ସେ ଇଚ୍ଛାଶତ ଦାରିଦ୍ର୍ୟର ପବିତ୍ର ଶକ୍ତିକୁ ଅନୁସ୍ଥ ଚିତ୍ତରେ ପ୍ରତ୍ୟକ୍ଷ କରିଥିଲେ । ସେ କହିଥିଲେ ଯେ ଆଧ୍ୟାତ୍ମିକ ଓ ନୈତିକ ସ୍ୱାଧୀନତା ବିଳାସବ୍ୟସନ ସାମଗ୍ରୀ ସଂଗ୍ରହ ଉପରେ ନିର୍ଭର କରେ ନାହିଁ । ଏହା ନିର୍ଭର କରେ ସରଳ ଜୀବନ ମାପନର ଅଭାବ ଉପରେ । ଅହଂକାର, ଭୋଗ ବିଳାସ ଓ ସମର୍ଥନ ସମର୍ଥନ ନୈତିକତାର ପ୍ରଧାନ ଅନ୍ତରାୟ । ତାଙ୍କ ମତରେ ଗୋମର ପତନ ସଚିଲା, ଯେହେତୁ ସେ ବସ୍ତୁଗତ ପ୍ରାଚୁର୍ଯ୍ୟର ଚରମ ସୀମାରେ ପହଞ୍ଚିଥିଲା ।

ସ୍ୱାଭାବିକ ଭାବେ ସାରଲକ୍ଷ୍ୟ ହେଉଥିବା ମନୁଷ୍ୟର ବାସ୍ତବିକତା ସନ୍ଧାନର କର୍ତ୍ତବ୍ୟର ଏକ ପରିପୁରକ । ଯେଉଁ ମନୁଷ୍ୟ ନିଜର ନୈତିକ ଓ ସାମାଜିକ କର୍ତ୍ତବ୍ୟ ନିର୍ବାହ କରୁଅଛି ଏବଂ ଆଧ୍ୟାତ୍ମିକ ମୂଲ୍ୟ ମାଧ୍ୟମରେ ନିଜର ଚରିତ୍ରକୁ ନିୟନ୍ତ୍ରଣ କରୁଅଛି ତାହା ପାଇଁ ସାରଲକ୍ଷ୍ୟ ସନ୍ତୋଷଦାୟକ ନୁହେଁ । ବରଂ ଏହା ଏକ ଆନନ୍ଦ ଓ ଗୌରବର ବିଷୟ ବସ୍ତୁ ।

କେତେକ ସମାଲୋଚନା କରୁଛି ଯେ ଗାନ୍ଧିଜୀଙ୍କ ସାରଲକ୍ଷ୍ୟ ପ୍ରତି ଅନୁରାଗ ତାଙ୍କର ଅଜ୍ଞତାରୁ ପୁଷ୍ଟି । ଏହା ଠିକ୍ ନୁହେଁ । ସାରଲକ୍ଷ୍ୟ ତାଙ୍କ ଅନାବିଳ ହୃଦୟର ଏକ ପ୍ରକାଶନ । ମନୁଷ୍ୟ ଯେତେବେଳେ

ନୈତିକତାର ସମାନ୍ୱିତ ହୁଏ ଯେ ତାହାର ଜୀବନ, ଭୂତି, କାର୍ଯ୍ୟ ଓ ବ୍ୟବହାରରେ ସାରାଜୀବୀ ଦର୍ଶନ ଭାବେ ଗ୍ରହଣ କରେ । ଶୁଦ୍ଧ ଭାବନା ସେହି ଆଧ୍ୟାତ୍ମିକ ବାସନାର ଏକ ନୈତିକ ନୀତି ଏବଂ ଏହା ମନୁଷ୍ୟକୁ ଅବାସ୍ଥିତ ପଥରୁ ଦୂରେଇ ରଖେ । ଏହାର ଚାହୁଁଥିବା ସେହି ମନୁଷ୍ୟକୁ କୁଟିଳତାରୁ ଚାଣି ଆଣିବା । ନୂତନ ଉଦ୍ଦେଶ୍ୟର ଅବସ୍ଥା ଅବଶ୍ୟସାକୀ ।

ଯେତେବେଳେ ଗାନ୍ଧିଜୀ ସରଳ ଜୀବନ ଯାପନରେ ବିଶ୍ୱାସ କରୁଥିଲେ ସେ ଭାରତୀୟମାନଙ୍କର ଜୀବିକାର ମାନଦଣ୍ଡକୁ ଏକ ସାମାଜିକ ସ୍ତର ପର୍ଯ୍ୟନ୍ତ ବିକଶିତ କରିବା ପାଇଁ ଉଦ୍ଦିଷ୍ଟ ଥିଲେ । ନୈତିକ ଓ ଅର୍ଥନୈତିକ ଦୁଃଖିକୋଣରୁ ମନୁଷ୍ୟର ସୁଖ ଓ ସ୍ୱାଧୀନତା ପାଇଁ ଐତିହାସିକ ସାମଗ୍ରୀର ବ୍ୟବହାରକୁ ବିରୋଧ କରୁଥିଲେ ।

ବେଳେ ଧନ ସଂଗ୍ରହ ପାଇଁ ଲାଳସା ସର୍ବୋଚ୍ଚର ପରିପକ୍ଷୀ ହୋଇ ସେ ମନେ କରୁଥିଲେ । ତାଙ୍କର ଇଚ୍ଛାଗତ ପ୍ରାଗ୍ଠମ୍ୟ ସେହି ଆପଣାର ଦୀନ ଓ ଦରିଦ୍ର ପ୍ରତି ପ୍ରେମର ଏକ ଦୃଢ଼ ନମୁନା । ଏହି ବିଚ୍ଛାଧାରା ପରୋକ୍ଷ ଭାବେ ସାମ୍ବାଦ୍ୟ ସମାଜବାଦୀ ଭାରତୀୟ ମଧ୍ୟତର ଶ୍ରେଣୀମାନଙ୍କ ମଧ୍ୟରେ ଏକ ବିଭିନ୍ନ ଚେତନା ସୃଷ୍ଟି କରିପାରିଥିଲା ।

ଆତ୍ମା ଓ ଶରୀରର ସାମାଜିକ ବିକାଶ ପାଇଁ ଗାନ୍ଧିଜୀ ସୂଚି ଦାଖିଥିଲେ । ଅବଶ୍ୟ ଶରୀରର ସ୍ୱାସ୍ଥ୍ୟକୁ ସେ ପ୍ରତ୍ୟାଖ୍ୟାନ କରିଥିଲେ । ଖାଦ୍ୟ ଓ ଶାରୀରିକ ବ୍ୟାୟାମ ପାଇଁ ସେ ନିବିଡ଼

ଭାବେ ଜାଗ୍ରତ ରହୁଥିଲେ । ସେ ନିୟମିତ ଭାବେ ପ୍ରାଣେ ଭ୍ରମ କରୁଥିଲେ ଏବଂ ୧୯୦୬ ସାଲର ଗୁରୁ ବିପ୍ଳବରେ ଆମେ ଦେଖିବା ପାଇଁ ସେ ବିପ୍ଳବୀ ପଦବ୍ରତରେ ୨୦ ମାଲିକ ପର୍ଯ୍ୟନ୍ତ ଭ୍ରମ କରିପାରୁଥିଲେ । ପ୍ରାଚୀନ ବ୍ୟାୟାମର ପ୍ରାଣାୟାମରେ ବିଶ୍ୱାସ କରୁଥିଲେ । ସକୃତି ଉପଗମ ପ୍ରତି ତାଙ୍କର ପ୍ରାଣ ଅନୁରାଗ ଥିଲା । ନୈତିକ ଓ ଶାରୀରିକ ଶକ୍ତି ସଂଗ୍ରହ ପାଇଁ ବିଦ୍ୱଜ୍ଞତା ପ୍ରସ୍ତୁତ କରିଥିଲେ । ସେ ପ୍ରାଧାନ୍ୟ ଦେଇଥିବା ଶାରୀରିକ ଶରୀର-ଉନ୍ନତି ପାଇଁ କିଛି ଏହାର ପ୍ରତ୍ୟାଖ୍ୟାନ ପା ନୁହେଁ । ତାଙ୍କର ମତ ଯେ ମାନବ ଶରୀର ଉତ୍ତରାଧିକାରୀ ନାହିଁ ।

ତେଣୁ ଗାନ୍ଧିଜୀ ସମ୍ପୂର୍ଣ୍ଣ ମାନବ ହେବା ପାଇଁ ସତେ ଉଦ୍ୟମ କରିଥିଲେ ଏବଂ ଆଧ୍ୟାତ୍ମିକ ଓ ଐତିହାସିକ ଉପାଦାନର ସଂଗ୍ରହ ପାଇଁ ସେ ସୂଚି ଦାଖିଥିଲେ । ନିଶ୍ଚିତ ଭାବେ ସେ ଥିଲେ ତ୍ୟାଗ ଏବଂ ପ୍ରସ୍ତୁତ ।

ରାଜନୈତିକ ସ୍ୱାଧୀନତା ଏବଂ ମାନବିକ, ସାମାଜିକ ଅର୍ଥନୈତିକ ନ୍ୟାୟ ପାଇଁ ଗାନ୍ଧିଜୀଙ୍କ ପ୍ରଚାର ଉଦ୍ଦେଶ୍ୟ ଥିଲା ଶେଷ ଜୀବନ ପର୍ଯ୍ୟନ୍ତ ତାଙ୍କର ଉଦ୍ୟମ ଥିଲା ଅବିଚଳ । ମାନବ ସମାଜରୁ ଦୂରରେ ରହି ବିଶ୍ୱ ସେବା କରିବା ତାଙ୍କର ଲକ୍ଷ୍ୟ ନଥିଲା । ସୁତରାଂ ଭାରତୀୟ ଅନ୍ୱେଷଣ ଥିଲା ଗାନ୍ଧିଜୀଙ୍କ ଦର୍ଶନ ଏବଂ ସାମାଜିକତା ପରିପୂର୍ଣ୍ଣ ସମାଜର ପୂର୍ଣ୍ଣମଣ୍ଡଳ ।

ଭାବନାଗୀତ ମହାବିଦ୍ୟାଳୟ,  
ବାସପୁର ।



ଲକ୍ଷ୍ମୀପାଟଣାରେ ନଗର ଉନ୍ନୟନ ମନ୍ତ୍ରୀ ଶ୍ରୀ ନଳିନୀକାନ୍ତ ମହାନ୍ତି ବି. ଡି. ଓ. କୋଲକାଟା ବାସପୁରର ଭିତ୍ତିପୁସ୍ତକ ଶାଳାକୁ ଉଦ୍ଘାଟନ କରୁଛନ୍ତି ।

# ମଧୁବାବୁ ଓ ଓଡ଼ିଆର ସ୍ଵାଭିମାନ

● ଅଜିତ୍ କୁମାର ତ୍ରିପାଠୀ

ମଧୁବାବୁ ଥିଲେ ଓଡ଼ିଆ ଜାତିର ସ୍ଵାଭିମାନର ପୂର୍ଣ୍ଣମତ୍ତ ପ୍ରତୀକ। ପ୍ରଖ୍ୟାତ ଓପନମ୍ୟାସିକ ସୁରେନ୍ଦ୍ର ମହାନ୍ତିଙ୍କ ଗାନ୍ଧୀରେ ତାଙ୍କର ଜୀବନୀ ଓଡ଼ିଆ ଜାତିର ଏକ ମହାକାବ୍ୟ, କାରଣ ସେ ଥିଲେ ଆଧୁନିକ ଓଡ଼ିଶାର ନିର୍ମାତା ।

ସ୍ଵାଭିମାନ ପ୍ରତ୍ୟେକ ଜାତିର ଆସ ମର୍ଯ୍ୟାଦା ଏବଂ ସ୍ଵାଭିମାନ ବିନା କୌଣସି ଜାତି ବଢ଼ି ପାରେନା । କିନ୍ତୁ ଏ ସ୍ଵାଭିମାନ ପ୍ରତ୍ୟେକ ଜାତିର ନିଜସ୍ଵ, ଗୁଆ ଭଳି ପାଠ ପଢ଼ାଇ କେହି କାହାରିକୁ ସ୍ଵାଭିମାନ ଶିକ୍ଷା ଦେଇ ପାରିବ ନାହିଁ । ପ୍ରତ୍ୟେକ ଓଡ଼ିଆ ନିଜକୁ ନିଜେ ଏଥିପାଇଁ ପ୍ରସ୍ତୁତ କରିବା ଆବଶ୍ୟକ ଏବଂ ନିଜର ଗୁଲିଚଳନ, ଆଗ୍ରର ବ୍ୟବହାର ଓ କର୍ତ୍ତବ୍ୟବୋଧରେ ଏହି ସ୍ଵାଭିମାନ ପ୍ରତିଫଳିତ ହେବା ଆବଶ୍ୟକ । ପ୍ରତ୍ୟେକ ଜାତିର ସ୍ଵାଭିମାନ ହିଁ ତା'ର ମୌଳିକତା । ଆମର ସ୍ଵାଭିମାନ ଆମ ନିଜ ଉପରେ ନିର୍ଭର କରେ । ଜଣେ ଯଦି ନିଜ ଭିତରେ ଥିବା ପ୍ରତିଭା, ମୌଳିକତା ଓ ବ୍ୟକ୍ତିତ୍ଵକୁ ଚିହ୍ନି ନପାରିବ ସିଏ ସ୍ଵାଭିମାନକୁ ମଧ୍ୟ ଚିହ୍ନି ପାରିବ ନାହିଁ । ଆମେ ଓଡ଼ିଆ ବୋଲି ବାହାରେ ଗର୍ବର ସହ ପରିଚୟ ଦେବା ପାଇଁ ଆମ ନିଜର କିଛି ସ୍ଵକୀୟ ଗୁଣର ଆବଶ୍ୟକତା ଅଛି ଏବଂ ଆମ କଳା, ସଂସ୍କୃତି, ଧର୍ମ, ଗାନ୍ଧୀ ଇତିହାସ, ସାହିତ୍ୟ ଓ ପରମ୍ପରାର କିଛି ବୈଶିଷ୍ଟ୍ୟ ଆମ ନିଜଠାରେ ପ୍ରତିଫଳିତ ହେବା ଆବଶ୍ୟକ । ଏଥିପାଇଁ ପ୍ରଥମେ ଏ ସବୁ ବିଷୟରେ ସମ୍ୟକ ଜ୍ଞାନର ଆବଶ୍ୟକତା ଅଛି ଏବଂ ତତ୍ପରେ ଆବଶ୍ୟକ ପ୍ରସ୍ତୁତି । ଓଡ଼ିଆର ସ୍ଵାଭିମାନ ସମ୍ପର୍କରେ ଜ୍ଞାନ ପାଇଁ ଉତ୍କଳ ଗୌରବ ମଧୁସୂଦନଙ୍କର ଜୀବନୀ ବିଷୟରେ ସମ୍ୟକ୍ ଧାରଣା ପ୍ରତ୍ୟେକ ଓଡ଼ିଶାବାସୀଙ୍କର ରହିବା ଉଚିତ ।

ମଧୁସୂଦନଙ୍କର କଟକ ହାଇସ୍କୁଲରେ ପଢ଼ିବା ସମୟର କଥା । ପ୍ରଥମେ ସେ ଓଡ଼ିଆ ଛାତ୍ରଙ୍କ ମଧ୍ୟରୁ ସେ ଜଣେ । ବଙ୍ଗୀୟ ସହପାଠୀମାନେ ତାକୁ ଥିଲେ “ମଧୁ ଓଡ଼ିଆ” । ପୁସ୍ତକରେ ତୁଟି । ପରିଧାନ ହେଲା, ଖଦୀ, ତଟ୍ଟା ବୁଣା ନିରିଜାଲ, ପାଦରେ ମରହଟ୍ଟା ଜୋତା । ସେ ସମସ୍ତ ପରିହାସର ଶରବ୍ୟ ଥିଲେ ଯିଏ ନିଜେ ଏସ୍ଥାନସ୍ (ମାଟ୍ରିକ୍) ପାଶ୍ କରିଥିଲେ ଏବଂ ଇଂରାଜୀ ସାହିତ୍ୟ ପଢ଼ାଉଥିଲେ । ସେ ଗୋଟିଏ ଇଂରାଜୀ ବାକ୍ୟର ଏକ ପ୍ରକାରର ବ୍ୟାଖ୍ୟା କଲେ, ଯାହା ମଧୁସୂଦନଙ୍କ ମନକୁ ପାଇଲା ନାହିଁ । ମଧୁସୂଦନ ପ୍ରଧାନ ଶିକ୍ଷକଙ୍କୁ ନମ୍ରତାର ସହ କହିଲେ ଯେ ସେ

ବ୍ୟାଖ୍ୟା ଠିକ୍ ନୁହେଁ । କିନ୍ତୁ ଜଣେ ଓଡ଼ିଆ ବାଳକ ପକ୍ଷେ ଏହା ଘୋର ଅବାଧତା ଓ ଓପନମ୍ୟାସିକ ରୂପେ ପରିଗଣିତ ହେଲା । ପ୍ରଧାନ ଶିକ୍ଷକ ସଙ୍ଗେ ସଙ୍ଗେ ଉପସ୍ଥାନ ବହିରୁ ମଧୁସୂଦନଙ୍କ ନାମ କାଟିଦେଲେ ଓ ତାଙ୍କୁ ବିଦ୍ୟାଳୟରୁ ବହିଷ୍କାର କରିଦେଲେ । ମଧୁସୂଦନ ଜାଣିପାରିଲେ ଯେ, ଏହା ହେଉଛି ତାଙ୍କର ଇଂରାଜୀ ଶିକ୍ଷାର ଅନ୍ତ । ଅନ୍ୟ ଓଡ଼ିଆ ସାଙ୍ଗମାନେ ତାଙ୍କୁ ପ୍ରଧାନ ଶିକ୍ଷକଙ୍କୁ କ୍ଷମା ମାଗିବା ପାଇଁ ପ୍ରସ୍ତାବ ଦେଲେ ଓ ପହଞ୍ଚାଇଲେ । କିନ୍ତୁ ମଧୁସୂଦନଙ୍କ ବିବେକ ଓ ସ୍ଵାଭିମାନବୋଧ ଏ ପ୍ରସ୍ତାବକୁ ଗ୍ରହଣ କରି ପାରିଲା ନାହିଁ । ସେ ତା'ପର ଦିନ ସକାଳୁ କଟକ-କଲେକ୍ଟର ମିଠ ହେଲି ସାହେବଙ୍କ ବଙ୍ଗଳାରେ ଯାଇ ହାଜର ହେଲେ । ମିଠ ହେଲି ଜଣେ ଆଇ.ସି.ଏସ୍. ଅଫିସର ଥିଲେ । କଟକର ମଫସଲ୍ ଗାଁଆରୁ ଆସିଥିବା ସ୍ତୁଲ ଛାତ୍ରଟିଏ ଏକା ଏକା ଇଂରେଜ ରାଜତ୍ଵ ସମୟରେ ଆଇ.ସି.ଏସ୍. ଗୋରା ସାହେବଙ୍କ ବଙ୍ଗଳାକୁ ଯାଇ ଦେଖା କରିବା କେତେ ଦୁଃସାହସର କଥା, ତାହା ଅତି କଳନା କରିହେବ ନାହିଁ । ମଧୁବାବୁ ପାଖ ବହିର ସେଇ ପରିଚ୍ଛେଦଟି ଦେଖାଇଲେ ଏବଂ ସେ ନିଜେ ପାଠଟି ଯେପରି ରୁଝିଛନ୍ତି ସେ କଥା କହିଲେ । ପ୍ରଧାନ ଶିକ୍ଷକ ଶ୍ରେଣୀରେ ଯେଉଁ ବ୍ୟାଖ୍ୟା କରିଛନ୍ତି ସେ କଥା ମଧ୍ୟ କହିଲେ । ହେଲି ସାହେବ ତୁ ଗୁଣି ସାମାନ୍ୟ ହସିଲେ ଏବଂ ମଧୁସୂଦନଙ୍କୁ ପଚାରିଲେ ଯେ ସେ କ'ଣ ଓଡ଼ିଆ ? ଏବଂ ସେ କେଉଁ ଜାତିର ? ତତ୍ପରେ ଶେ ମଧୁସୂଦନଙ୍କୁ ତା'ପର ଦିନ ସକାଳ ଏଗାରଟା ବେଳେ ସ୍କୁଲକୁ ଆସିବା ପାଇଁ କହିଲେ ।

ତା'ପର ଦିନ ଠିକ୍ ଏଗାରଟା ବାଜିବା ପୂର୍ବରୁ ମଧୁସୂଦନ ସ୍କୁଲ ଗେଟ୍ ପାଖେ ଛିଡ଼ା ହୋଇଥିଲେ ଓ ହେଲି ସାହେବଙ୍କ ଯୋଗ୍ୟ ଗାଡ଼ି ଗଲାବେଳେ ତାଙ୍କୁ ପ୍ରଣାମ କଲେ । ପ୍ରଧାନ ଶିକ୍ଷକଙ୍କ ସଙ୍ଗେ ହେଲି ସାହେବ କଥାବାଣୀ ହୋଇ ଗୁଲିଗଲା ପରେ ପ୍ରଧାନ ଶିକ୍ଷକ ମଧୁସୂଦନଙ୍କୁ ତକାଇ ପଠାଇଲେ ଏବଂ କହିଲେ ଯେ ସେ ତାଙ୍କୁ କ୍ଷମା କରିଛନ୍ତି ଏବଂ ତାଙ୍କୁ ପୁନରାୟ ବିଦ୍ୟାଳୟରେ ଗ୍ରହଣ କରିବାକୁ ନିଷ୍ପତ୍ତି ନେଇଛନ୍ତି । ଏ ସତ୍ୟ ପରେ ମଧୁବାବୁଙ୍କ ବଙ୍ଗୀୟ ସହପାଠୀମାନଙ୍କ ମଧ୍ୟରେ ତାଙ୍କ ପ୍ରତି ବ୍ୟବହାରରେ ଉଲ୍ଲେଖନୀୟ ପରିବର୍ତ୍ତନ ଆସିଲା । ନିଜର ଅପ୍ରକାଶିତ ଅର୍ଥ ସମ୍ପୂର୍ଣ୍ଣ ଆସନୀବନୀରେ ମଧୁବାବୁ ନିଜେ ଏକଥା ଲେଖିଛନ୍ତି ।

“ଗ୍ରାମରେ ସୁରୁଣା ଜମିଦାର ବଂଶର ଦାୟାଦତ୍ତାଦେ ଆଦର ପ୍ରମାଣ ପାଉଥିବା ବାଳକଟିଏ ସହରରେ ଲାଗାକୀ ହାଇସ୍କୁଲରେ ଅପମାନ, ବ୍ୟଙ୍ଗ, ବିଦ୍ରୁପ ଓ ତାହାଙ୍କର ଶିକାର ହୋଇଥିଲା । ତାଙ୍କର ପ୍ରଚଣ୍ଡ ସ୍ଵାଭିମାନବୋଧ ହୁଁ ଏ ଦୁର୍ଦ୍ଦିନରେ ତାଙ୍କୁ ସାହାସ ଦେଇଥିଲା । ତାଙ୍କ ନିଜ ଭାଷାରେ” During the years of the Bengali persecution at school, I looked back with a sigh, a regret, sometimes with tears to the days I spent in my village, before I was transported to Cuttack for my English Education.

I thought of the days when I was loved, respected and blessed as the scion of an old family of Zamindars. But I was beginning to be reconciled to a life where scorn, contempt and insult would be my share. My re-admission into the school dispelled the dark clouds which had gathered on the horizon; a long vista of future life appeared before me”

ଏ କଥାଟି ହେଲା ମଧୁବାବୁଙ୍କ ବି.ଏ. ପରୀକ୍ଷା ସମୟରେ ସଂସ୍କୃତ ପ୍ରଶ୍ନର ଉତ୍ତର ସେତେବେଳେ ଦେବନାଗରୀ ଲିପି ନୋହିଲେ ନିଜ ମାତୃଭାଷାରେ ଲେଖାଯିବା କଥା । କଲିକତା ବିଶ୍ଵବିଦ୍ୟାଳୟର ତତ୍କାଳୀନ ସଂସ୍କୃତ ପରୀକ୍ଷକ କୁଞ୍ଜନୋତ୍ତମ ଶାନାୟୀ ବଙ୍ଗଳା ଛଡ଼ା ଅନ୍ୟ କୌଣସି ଭାଷା ଜାଣି ନଥିଲେ । ତେଣୁ ବଙ୍ଗଳା ବ୍ୟତୀତ ଅନ୍ୟ ଲିପିରେ କୈଣସି ପରୀକ୍ଷାର୍ଥୀ ଉତ୍ତର ଲେଖିବା ପାଇଁ ଅନୁମତି ପାଉନଥିଲେ । ଅର୍ଥାତ୍ ପରୀକ୍ଷାର୍ଥୀଙ୍କ ମାତୃଭାଷା ଯାହା ହେଉ ନା କାହିଁକି ବଙ୍ଗଳା ଲିପିରେ ସଂସ୍କୃତ ଲେଖିବା ବାଧ୍ୟତାମୂଳକ ଥିଲା ।

ବଙ୍ଗଳା ଲିପିରେ ସଂସ୍କୃତ ପରୀକ୍ଷାର ଉତ୍ତର ଦେବା ମଧୁବାବୁଙ୍କ ପକ୍ଷେ ଆର୍ତ୍ତୋ କଷ୍ଟସାଧ୍ୟ ନଥିଲା କାରଣ କଲିକତାରେ ରହିବା ବିନୁ ସେ ବଙ୍ଗଳାରେ କହିବା ଓ ଲେଖିବା ଭଲଭାବେ ଶିଖିଥିଲେ । କିନ୍ତୁ ମଧୁବାବୁଙ୍କର ପ୍ରଚଣ୍ଡ ସ୍ଵାଭିମାନ ଏ ଦିଗରେ ଅହରାସ୍ ହେଲା । ଦେବନାଗରୀ ଲିପି ବା ମାତୃଭାଷା ଲିପିରେ ହୁଁ ସେ ପରୀକ୍ଷାରେ ସଂସ୍କୃତ ଲେଖିବେ । ତାଙ୍କର ଯୁକ୍ତି ହେଲା ବିଶ୍ଵବିଦ୍ୟାଳୟ ଅନୁଶାସନ ଛାତ୍ରକୁ ଯେଉଁ ଅଧିକାର ଦେଇଛି ତାହା କୁଞ୍ଜନୋତ୍ତମ ବାନାଜୀଙ୍କର ଦେବନାଗରୀ ଲିପିର ଅଧିକାର ପାଇଁ ବାହକି ଜଣେ ଛାତ୍ର ହରାଇବ ? ମଧୁବାବୁ ପକ୍ଷେ ନେଲେ ଯେତେବେଳେ ବଙ୍ଗଳା ତାଙ୍କର ମାତୃଭାଷା ନୁହେଁ, ତେଣୁ ସେ ଓଡ଼ିଆରେ ହୁଁ ସଂସ୍କୃତ ପ୍ରଶ୍ନର ଉତ୍ତର ଲେଖିବେ ।

ବହୁଶକ୍ତ ସରାମଣୀ ଦେଲେ, ଏ ବିଷୟରେ ବିଶ୍ଵବିଦ୍ୟାଳୟ ଶ୍ରେଣୀପକ୍ଷଙ୍କ ସଙ୍ଗେ ଝଗଡ଼ା ନକରି କୈଣସି ମତେ ପରୀକ୍ଷା ଦେଇ ପାରୁ କରିଗଲେ ଭଲ । ଓଡ଼ିଶାର ପ୍ରଥମ ଓଡ଼ିଆ ଛାତ୍ର ବି.ଏ. ପରୀକ୍ଷା ଦେବାକୁ ଯାଉଛି, କିନ୍ତୁ ପରୀକ୍ଷାରେ ଉର୍ଦ୍ଧୀଣ ହେବା ଅପେକ୍ଷା ନିଜର ପ୍ରଦେଶର ସ୍ଵାଭିମାନ ଓ ତା’ର ମାତୃଭାଷାର ପ୍ରମାଣ ତା’ ପାଇଁ ବଡ଼ ପ୍ରଶ୍ନ ହୋଇ ଦେଖା ଦେଇଛି । ତା’ପକ୍ଷରେ ଶାନ୍ତନୈତିକ ସମର୍ଥନ ନାହିଁ, ଅର୍ଥ ବଳ ନାହିଁ ।

ଛାତ୍ର ଭଗନିନ୍ଦ୍ରର ଝଣ୍ଡା ନାହିଁ, ବିଶ୍ଵବିଦ୍ୟାଳୟର ଅଧ୍ୟାପକ ବା କଲେଜ ଅଧ୍ୟକ୍ଷ ବାହାରି ସମର୍ଥନ ବା ଆଶୀର୍ବାଦ ନାହିଁ । କିନ୍ତୁ ପ୍ରତ୍ୟେକଙ୍କ ଓ ମାତୃଭାଷାର ଚେତ ରଖିବା ପାଇଁ ଅବଳ ପ୍ରତିକା ପାଇଁ । ମଧୁବାବୁଙ୍କ ବିଶ୍ଵବିଦ୍ୟାଳୟ କର୍ତ୍ତୃପକ୍ଷଙ୍କ ପାଖକୁ ପ୍ଵାରକ ପତ୍ର ଲେଖିଲେ ଓଡ଼ିଆ ତାଙ୍କର ମାତୃଭାଷା, ତାଙ୍କୁ ଓଡ଼ିଆ ଲିପିରେ ହୁଁ ସଂସ୍କୃତ ପଢ଼ର ଉତ୍ତର ଦେବା ପାଇଁ ସୁଯୋଗ ଦିଆଯିବା ଆବଶ୍ୟକ— ଯାହା ବିଶ୍ଵବିଦ୍ୟାଳୟର ଅନୁଶାସନରେ ଲେଖାଅଛି । ପ୍ରଥମ ଓଡ଼ିଆ ବି.ଏ. ପରୀକ୍ଷାର୍ଥୀ ଏ ଯେଉଁ ଲିପି ସମସ୍ୟାଟି ଉତ୍ପାଦନ କଲା, ତା’ର ଯୁକ୍ତିଯୁକ୍ତ ଉତ୍ତର କଲିକତା ବିଶ୍ଵବିଦ୍ୟାଳୟ ପାଇଁ ନଥିଲା । ରେଡ଼ିକ୍ସାଲ୍ ଆବେଦନ ଆଗ୍ରାହ୍ୟ କଲେ ।

ପରବର୍ତ୍ତୀ ଆବେଦନ ଶକ୍ତ କଲିକତା ବିଶ୍ଵବିଦ୍ୟାଳୟର ଭାଇମ୍ ସୁନ୍ଦେଲର ଏଡ଼ିକ୍ସରେ ନଲଟସ୍ ପାଖକୁ । ତା’ର କୈଣସି ଫଳ ହେଲା ନାହିଁ । ମଧୁବାବୁଙ୍କ ସବୁ ସିନେଟ୍ ଓ ସିକ୍ରିଟେରୀର ସତ୍ୟମାନଙ୍କ ଘରକୁ ଯାଇ ନିଜର ଦାବୀ ଉପସ୍ଥାପନ କଲେ । ଓଡ଼ିଆ ଗୋଟିଏ ଭାଷା ବୋଲି ସ୍ଵୀକାର କରିବା ଯେଉଁମାନଙ୍କ ପକ୍ଷରେ କଷ୍ଟ ଥିଲା, ସେମାନେ ଓଡ଼ିଆ ଲିପିରେ ବି.ଏ. ପରୀକ୍ଷା ଦେବା ପାଇଁ ଅନୁମତି ଦେବା ସମ୍ଭବ କିପରି ? କଲିକତା ବିଶ୍ଵବିଦ୍ୟାଳୟର ରେଡ଼ିକ୍ସାଲ୍ ଓ କୁଳପତିଙ୍କ ନିଷ୍ପତ୍ତି ଜଣେ ସାମାନ୍ୟ ବି.ଏ. ଛାତ୍ର ପାଇଁ ବଦଳି ଯିବ ? କଲେଜ୍ ପ୍ରିନ୍ସିପାଲ୍ ବହୁତ ବୁଝାଇଲେ, ମାତ୍ର ମଧୁବାବୁ ନିଜ ନିଷ୍ପତ୍ତିରେ ଅଟଳ । ବଙ୍ଗଳା ମୋ’ର ମାତୃଭାଷା ନୁହେଁ । ତେଣୁ ବଙ୍ଗଳା ଲିପିରେ ସଂସ୍କୃତ ପରୀକ୍ଷା ପଢ଼ର ଉତ୍ତର ଲେଖିବା ପ୍ରଶ୍ନ ଉଠୁ ନାହିଁ । ପରୀକ୍ଷା ନଦେଲେ ପଛେ ଚଳିବ କିନ୍ତୁ ବଙ୍ଗଳା ଲିପିରେ ନୁହେଁ ।

ଶେଷକୁ, ମଧୁବାବୁଙ୍କ ଏକ ପ୍ଵାରକପତ୍ର ପଠାଇଲେ ବଙ୍ଗ, ବିହାର ଓ ଓଡ଼ିଶାର ଲେଫଟନାଣ୍ଟ ଗଭର୍ଣ୍ଣର ପାର୍ ଭଲଲିୟମ୍ ଗ୍ରେଙ୍କ ପାଖକୁ । ବହୁ ଭାଷାଭାଷୀ ବଙ୍ଗଳା ପ୍ରେସିଡେନ୍ସିରେ ବଙ୍ଗଳା ସମକ୍ଷକର ମାତୃଭାଷା ନୁହେଁ । ଯଦି କୌଣସି ପରୀକ୍ଷକ ବଙ୍ଗଳା ବ୍ୟତୀତ ଅନ୍ୟ ଭାଷା ଜାଣନ୍ତି ନାହିଁ, ତେବେ ଜଣେ ଓଡ଼ିଆ ଭାଷୀ ଛାତ୍ରକୁ ନିଜର ମାତୃଭାଷାରେ ସଂସ୍କୃତ ପରୀକ୍ଷା ଦେବାର ଅଧିକାରକୁ ବଞ୍ଚିତ କରାଯିବ କାହିଁକି ? ବିଶ୍ଵବିଦ୍ୟାଳୟ ନିଜର ନିଷ୍ପତ୍ତ ଓ ଅନୁଶାସନ ଲାଘନ କରି ନିଜ ମର୍ଯ୍ୟାଦାକୁ ଯୁକ୍ତି କରିବ । ପରୀକ୍ଷାର୍ଥୀ ଅକାରଣରେ ହରାଇବା ହେବ ଏବଂ କେବଳ ପରୀକ୍ଷକ ନିଜ ଅଧିକାର ପାଇଁ ପୁରସ୍କୃତ ହେବେ । ଏ ଯୁକ୍ତିକୁ କାଟିବା ପାଇଁ ପାର୍ ଭଲଲିୟମ୍ ଗ୍ରେଙ୍କ ପାଖରେ ଉତ୍ତର ନଥିଲା । ଲେଫଟନାଣ୍ଟ ଗଭର୍ଣ୍ଣରଙ୍କ ହସ୍ତକ୍ଷେପ ବଳରେ ଓଡ଼ିଆ ଲିପିରେ ସଂସ୍କୃତ ପରୀକ୍ଷା ଦେବା ପାଇଁ ମଧୁବାବୁଙ୍କୁ ଅନୁମତି ମିଳିଲା । କଲିକତା ବିଶ୍ଵବିଦ୍ୟାଳୟର ଇତିହାସରେ ପ୍ରଥମଥର ପାଇଁ ଜଣେ ପରୀକ୍ଷାର୍ଥୀ ନିଜର ମାତୃଭାଷା ଓଡ଼ିଆରେ ବି.ଏ. ସଂସ୍କୃତ ପରୀକ୍ଷା ଉତ୍ତର ଦେଲେ ଯେତେବେଳେ ସେହି ଭାଷାଟି ବିଶ୍ଵବିଦ୍ୟାଳୟରେ ଶିକ୍ଷାଦାନ କରାଯାଉଥିବା ଭାଷା ମଧ୍ୟରୁ ଗୋଟିଏ ନଥିଲା । ଯେଉଁ ପ୍ରାନ୍ତର ସେ ଭାଷା, ସେ ପ୍ରାନ୍ତରୁ ଜଣେ କେହି ଆଗରୁ ବି.ଏ. ପାରୁ କରି ନ ଥିଲେ ।

ସେ ଥିଲା ୧୮୭୦ ମସିହା ଆଉ ଏବେ ୧୯୧୨ ମସିହାରେ, ଜୟଦେବ ଓଡ଼ିଆ ବୋଲି କହିବା ବେଳକୁ ଆମ ଜିଲ ଖନି ମାରିଯାଉଛି ଏବଂ “ଏହା ବିବାଦୀୟ ବିଷୟ” ବୋଲି ଆମ ଭିତରୁ କେହି କେହି ମତପ୍ରକାଶ କରି ନିଜକୁ “ଜାତୀୟ ପ୍ରୋଟ” ରେ ପାମିଲ୍ କରିଛନ୍ତି ବୋଲି ବାହାଘୋଟ ମାରୁଛନ୍ତି ।

# ଓଡ଼ିଆ ଗଣସାହିତ୍ୟ ଓ

# କବି ବୈଷ୍ଣବ ପାଣି

## ● ଶ୍ରୀମତୀ ପୁଷ୍ପଲତା ଦାସ

ଓଡ଼ିଆ ସାହିତ୍ୟଲିପିରୁ ଗଣମାନସରେ ଯେଉଁ ସାହିତ୍ୟ ଉପେକକଙ୍କର ଅମର ଜ୍ୟୋତି ଦେଖିପାମାନ ହୋଇ ରହିଛି : ଯାହାଙ୍କର ସମସ୍ତ ରଚନା ଗଣ ହୃଦୟରେ ଗଭୀର ରସଚେତନାର ଉଦ୍‌ବେଳନ ପୁଷ୍ଟି କରିଛି ; ନିଜସ୍ୱ କଳା ଓ ପ୍ରତିଭାର ବିଗତ ବିଚାରୀ ଆଲୋକରେ ଯିଏ ଦୀକ୍ଷିତ କରାଯାଇଛନ୍ତି ଅନ୍ଧକାରାନ୍ତର ଉଜ୍ଜ୍ୱଳର ଜନ-ଜୀବନକୁ, ସାହିତ୍ୟ-ସଂସ୍କୃତିକୁ ନାଟ୍ୟ-କଳା-ରଙ୍ଗମଞ୍ଚକୁ ସେଇ ଗଣହୃଦୟର ବିଦମ୍ବ ରସିକ ଆଶୁକବି, ଶୁରଣ କବି ବୈଷ୍ଣବ ପାଣିଙ୍କୁ ଏ ଜାତି ପୁରଣ କରୁଛି ।

ଗଣକବି ବୈଷ୍ଣବ ପାଣିଙ୍କ ଜୀବନ ଓ ସାହିତ୍ୟକୁ ନେଇ ଅନେକ ଆଲୋଚନା, ବହୁ ସମୀକ୍ଷା ହୋଇଯାଇଛି । ଅନେକ ଆଲୋଚକଙ୍କ ମତରେ 'ସାହିତ୍ୟ ହିଁ ଜୀବନ' । କିନ୍ତୁ ଗଣକବିଙ୍କ ଜୀବନ ଯେ ଏକ ସ୍ୱୟଂ ସମ୍ପୂର୍ଣ୍ଣ ସାହିତ୍ୟ, ତାହା ଅନସୀଦାଯ୍ୟ । ପ୍ରାୟ ଅର୍ଦ୍ଧ ଶତାବ୍ଦୀବ୍ୟାପୀ ସାହିତ୍ୟ ସାଧନାରେ ନିଜ ଜୀବନରୁ ଟିଳତିଳ ଭାଣି ବୈଷ୍ଣବ ପାଣି ଓଡ଼ିଶାର ଗଣ ଜୀବନକୁ ପ୍ରଭାମୟ ସାହିତ୍ୟାଲୋକରେ ଉଜ୍ଜ୍ୱଳ କରିଯାଇଛନ୍ତି ।

୧୮୮୨ ମସିହା, ପବିତ୍ର କୁମାର ପୂର୍ଣ୍ଣିମା ତିଥି-କଟକ ଜିଲ୍ଲା ମାହାଙ୍ଗା ଅଞ୍ଚଳର ଏକ ଅଖ୍ୟାତ ପଲ୍ଲୀ କୋଠପଦାରେ ଗଣକବିଙ୍କର ଜନ୍ମ । ବାଲ୍ୟକାଳରେ ବ୍ୟାଧିଗ୍ରସ୍ତ ହୋଇ ବଡ଼ଠାକୁରଙ୍କ ବଡ଼ଛତାତଳେ ଶରଣ ନେଇଥିବା ଶିଶୁ ଶତ୍ରୁଘ୍ନ ଯେଲେ 'ବୈଷ୍ଣବ' । ପରବର୍ତ୍ତୀ କାଳରେ ଯିଏ ପରିଚିତ ହୋଇଥିଲେ "ଗଣକବି ବୈଷ୍ଣବ ପାଣି" ନାମରେ । ଓଡ଼ିଆ ସାହିତ୍ୟ ଇତିହାସ ତାଙ୍କର ଶାଶ୍ୱତ ପୁଷ୍ଟ ସମୂହକୁ "ଗଣସାହିତ୍ୟ" ବୋଲି ଆଖ୍ୟା ଦେଲା ।

ଜଣେ ପ୍ରସିଦ୍ଧ ଔପନ୍ୟାସିକ କହିଥିଲେ- "There are indeed great artists who express only themselves. But greatest of all are those whose hearts beat for all men."

ସମୂହ ଜନମାନସକୁ ଛୁଇଁ ପାରୁଥିବା ସାହିତ୍ୟ ହିଁ ବାସ୍ତବରେ ଗଣସାହିତ୍ୟ । 'ଗଣ' କହିଲେ ନିତିଦିନର ବିରଜନ ମଣିଷ, ଯାହା

ମୁହଁରେ ଇତିହାସର ସଙ୍କେତ.....ଜୀବନର ସୁଖଧରି ବଞ୍ଚିବା ପାଇଁ ଯେ ସଂଗ୍ରାମ ରତ ଅହରହ.....ଏପରିକି ବାଳକପାତ୍ର ବୃଦ୍ଧ ପର୍ଯ୍ୟନ୍ତ ଗୋରକ୍ଷକ ପିଲାଠାରୁ ଜ୍ଞାନୀ ପଞ୍ଜିତ ପର୍ଯ୍ୟନ୍ତ--- । ଯେ 'ଗଣ'ଙ୍କର ହୃଦୟ, ବୋଧଗମ୍ୟ ଭାଷା ଓ ଶୈଳୀରେ ଲେଖନୀ ଗୁଳନା କରି ଏବଂ ସେଇ 'ଗଣ' ଜୀବନର ଚଳଣି ଓ ସଂସ୍କୃତିକୁ ସାହିତ୍ୟରେ ରୂପାୟିତ କରି ବୈଷ୍ଣବ ପାଣି ତତ୍କାଳୀନ ଓଡ଼ିଆ ସାହିତ୍ୟର ଧାରାକୁ ବଦଳାଇ ଦେଲେ ।

ସେଥିପାଇଁ ବୋଧହୁଏ ତଃ ମାନସିଂହଙ୍କ History of Oriya literatureରେ ଗଣକବି ବୈଷ୍ଣବ ପାଣିଙ୍କ ସମ୍ବନ୍ଧେ ଲେଖା ଯାଇଛି- "The gift he has made to the mass culture of Orissa is of inestimable value and is indeed deathless."

ପରମ୍ପରାଗତେ ଗୁଲିଥିବା ଓଡ଼ିଶୀ ଯାଗ, ନାଟକ, ପୁଅଇ, ଗୀତିନାଟ୍ୟ ଆଦିର ଆଧୁନିକ ପରିବର୍ତ୍ତନ ଆଣି ଦେଇ ତତ୍କାଳୀନ ଓଡ଼ିଶାର ଗଣ ଜୀବନର ଚିତ୍ର ପ୍ରତିପାଦନ କରି ବୈଷ୍ଣବ ପାଣି ଗଣାଦୁତ ହୋଇଥିଲେ । ପୌରାଣିକ ଚରିତ୍ରମାନଙ୍କ ମୁହଁରେ ସେ ଯେଉଁ ସଂଳାପର ସ୍ୱର ଫୁଟାଇଥିଲେ ତାହା ଥିଲା ସାଧାରଣ ପୁର ପଲ୍ଲୀର ଜନଭାଷା । କିନ୍ତୁ ସେ ନିଜସ୍ୱ ମାତୃଭାଷା 'ଓଡ଼ିଆ' ପ୍ରତି ସଂପୂର୍ଣ୍ଣ ସତ୍ୟ ଥିଲେ । ତାଙ୍କ ଭାଷାରେ ଅଥବା ରଚନାରେ ବିଦେଶୀ ଭାଷାର ସ୍ଥାନ ନଥିଲା । ଏହି ପରିପ୍ରେକ୍ଷୀରେ ସେ ନିଜସ୍ୱ ସଂଳାପକୁ ନିଜ ମୁଖରେ ନିମ୍ନମତେ ବ୍ୟୟାନ କରିଛନ୍ତି :-  
 ପ୍ରବୀଣେ !xxxxxxx ଏ ଲେଖନୀରେ ନିଜର ମତୁକଣା ବ୍ୟତୀତ ବିଦେଶୀ ଭାଷା ଆଦୌ ସ୍ଥାନ ପାଇଁ ନାହିଁ । କାର୍ତ୍ତିକ, କେବଳ ଓଡ଼ିଆ ଭାଷା ପାଇଁ ରୁଚି ସମ୍ପନ୍ନ ନାଟକ ପ୍ରଣୟନ କେବଳ ତିର ଲକ୍ଷ୍ୟ ଓ କାମନା ।" (ବୋଗା ପରାଜୟ)

ଭାବକୁ ନେଇ ଭାଷା ପ୍ରୟୋଗ କରିବାରେ ବୈଷ୍ଣବ ପାଣି ଥିଲେ ସିଦ୍ଧହସ୍ତ । 'ରସ' ହେଉଛି 'ଭାବର' ଶେଷ ପରିଣତି । ଏହି ଚାହୁଁ ସାହିତ୍ୟରେ 'ନବରସ'ର ଅବତାରଣା କରାଯାଇଛି । ଅନୁରୂପ ଭାବରେ ମଧ୍ୟ ଗଣକବିଙ୍କ ପୁଷ୍ଟିରେ ହାସ୍ୟ, କରୁଣ, ଚାରି, ବାଳକ ପ୍ରଭୃତି 'ରସ' ଉପରେ ପ୍ରାଧାନ୍ୟ ଦିଆ ଯାଇଥିବାର ଲକ୍ଷ୍ୟ କରାଯାଏ ।



ରାଜ୍ୟ ରଥ ଯଦିତ ବ୍ୟକ୍ତିଗଣ ଛଳରେ ସାମାଜିକ ସଂସ୍କାର ପାଇଁ ପାଣିକ ଶାଣିତ ଲେଖନୀ ଅହରହ ଉଦ୍ୟମରେ ଥିଲା ।  
ଶାନ୍ତନୀ :- ବ୍ୟକ୍ତ ହିଁ ସମାଜର ଗଣ ଜୀବନକୁ ମାର୍ଜିତ କରିପାରେ ସାମାଜିକ ଶୁଦ୍ଧି ଓ ପ୍ରତିବନ୍ଧନ ଆଣିପାରେ ; ନିଜ ମାତୃଭୂମି ପାଇଁ ମମତା ସୁସ୍ଥି କରିପାରେ । ସେ ଲେଖିଛନ୍ତି-

“ପୋଡ଼ିଗଲା ଓଡ଼ିଶା ଦେଶ ହୋ;  
ଛାଡ଼ି ଯାଉଅଛି ନିଜର ବାସ ହୋ,  
ଯେତେ ନୁଆ କଥା ଦେଖୁଛି ଆଖିରେ  
ବାଜି ନାହିଁ, ସାକ୍ଷୀ ଅଛି ଅଶେଷ ହୋ;  
କେହି କାହା କୁଳ - ଧରମ - କରମ  
ନରଖିଲେ, ଶୁଣି ମାତୁଛି ହସ ହୋ ।”

ଶୁଣି ଉତ୍କଳ ରାଜ୍ୟ ଓଡ଼ିଶାର ସଂସ୍କୃତି ଓ ଅର୍ଥନୀତିକୁ ପଛରେ ପକାଇ ଶାନ୍ତନୀ ଶୁକ୍ତିର ପ୍ରଲୋଭନରେ ଓଡ଼ିଆ ସୁବାଦଳ ଅଗ୍ରସର ଯେଉଁଥିବା ଲକ୍ଷ୍ୟ କରି ଗଣକବି ତାହାର ତୀବ୍ର ସମାଲୋଚନା କରିଛନ୍ତି ତାଙ୍କ ନାଟକରେ ଓ ତାଙ୍କ ସାହିତ୍ୟରେ ଦୁଷ୍ଟ ଆହ୍ୱାନ ଦେଇଛନ୍ତି ନିଜ ରାଜ୍ୟର ସଂସ୍କୃତିର ସୁରକ୍ଷା ପାଇଁ ।

ସରଳ, ସାବଲୀଳ, ରଶ୍ମୀଳ ଶବ୍ଦ ଶୈଳୀର ସଂଯୋଜନା ଶଶକବିଙ୍କ ସାହିତ୍ୟକୁ ନୋଟକ, ଗୀତିନାଟ୍ୟ, ଯାଗା, ପୁଆଙ୍ଗ ଅଦିକୁ ଅଧିକ ପ୍ରାଣକନ୍ତ ଓ ସୌସ୍ତବାନ୍ୱିତ କରିବା ସହିତ ଏତେ ଜନାଦୃତ କରିପାରିଛି । ଆବାଳ ବୁଦ୍ଧ ବନିତା ସବୁଶ୍ରେଣୀର ଦର୍ଶକ ପାଠକମାନଙ୍କ ହୃଦୟବୋଧ ତଥା ମନୋରଞ୍ଜନ ପାଇଁ ଗଣକବି ତାଙ୍କ ରଚନାରେ ଭରି ଦେଇଛନ୍ତି ଅପରାଧି ଉପାଦାନ ।

ସେଥିପାଇଁ ବୋଧହୁଏ ଓଡ଼ିଶା ସାହିତ୍ୟ ଏକାଡେମୀ ପ୍ରକାଶିତ “କୋଶାଳ”ର ଗଣକବି ବୈଷ୍ଣବ ପାଣି ବିଶେଷାଙ୍କରେ ମାନ୍ୟତା ଦେଇ ସଂସ୍କୃତି ମନ୍ତ୍ରୀ ଶ୍ରୀଯୁକ୍ତ ଶରତ କୁମାର କର ଏକ ପ୍ରବନ୍ଧରେ ଲେଖିଛନ୍ତି- “ସଂସ୍କୃତିପ୍ରେମୀ ଓଡ଼ିଆ ଜାତିକୁ ରାଜି ଉଜାଗର ବରାଧ ପୁରାଣ, ଶାସ୍ତ୍ର, ସାମାଜିକ ଗୀତିନୀତି, ସାହିତ୍ୟିକ ରସ, ସଙ୍ଗୀତର ସୁରଝଙ୍କାର, ନାଟକର ରଞ୍ଜନରେ ମତୁଆଲ କରି ନିଜ ଲେଖନୀର ଓ ଅଭିନୟର ସ୍ୱତନ୍ତ୍ରତା ଯଦି କିଏ କାଳର କଷଟି ପଥରେ କଷ୍ଟେ ନେଇ ଅସଲି କରି ପାରିଛି- ସେ ହେଉଛନ୍ତି ବୈଷ୍ଣବ ପାଣି ।”

ବାସ୍ତବିକ ବୈଷ୍ଣବ ପାଣିଙ୍କ ସାହିତ୍ୟିକ ପ୍ରତିଭାର ତୁଳନା ନାହିଁ । ସବୁଠାରୁ ଉଲ୍ଲେଖ ଯୋଗ୍ୟ ହେଉଛି ଗଣକବିଙ୍କ ନାଟକ, ଗୀତିନାଟ୍ୟ ପୁଆଙ୍ଗାଦିରେ ପୁଖ୍ୟ ଆକର୍ଷଣୀୟ ଚରିତ୍ର “ଡ଼ଗର” ବା “ପୁଆରୀ” । ଯେଉଁ ଚରିତ୍ର ମୁଖରେ ସେ ଓଡ଼ିଆ ସମାଜର, ଉଚ୍ଚକୀୟ ଜନଜୀବନର ତଥା ଓଡ଼ିଶାର ଗଣମାନର ଭାବ ଓ ସାମ୍ପ୍ରତିକ ସମସ୍ୟାବଳିର ଜୀବନ୍ତ ଚିତ୍ର ପ୍ରଖ୍ୟାପନ କରିଛନ୍ତି ।

ପଞ୍ଚାବସ୍ତୁଳ ଓଡ଼ିଶାର ଜନଜୀବନର ଚିତ୍ର ଗଣକବିଙ୍କ ନାଟ୍ୟ ସାହିତ୍ୟରେ ଜୀବନ୍ତ ହୋଇ ଫୁଟିଉଠିଛି । ଏହି ପରିପ୍ରେକ୍ଷୀରେ ତଥା ସେତେକ୍ତୁ ଅନୁତାପକ ବହୁଜନ ଚର୍ଚ୍ଚିତ “ଶା ମଢ଼ଲିସ” ପାଣି ସାହିତ୍ୟ ସମୀକ୍ଷା ଓ ଆଲୋଚନାରୁ ସମୂତ ହୋଇଛି ବୋଲି ତଥା ଅନୁତାପ ଏକ ପ୍ରବନ୍ଧରେ ନିଜେ ସ୍ୱୀକାର କରିଛନ୍ତି ।

ଗଣକବି ବୈଷ୍ଣବ ପାଣିଙ୍କ ଚରିତ୍ର ପୁରୁଣା ଚରିତ୍ର, ମେଘନାଦ ବଧ, ନଳଦମୟନ୍ତୀ, କର୍ଣ୍ଣବଧ, ଦକ୍ଷଯଜ୍ଞ, ପୁତ୍ର ଚରିତ୍ର, ଦାନବୀର ହରିଷ୍ଟନୁ, ବାଣୀ ପରାକ୍ରମ, ପାରିବାତ ହରଣ, ବିଦ୍ୟା ପୁରର ଆଦି ଅନେକ ଲୋକପ୍ରିୟ ଗୀତାଭିନୟ ଶାଲି ଜନପଦରେ ନୁହେଁ ବେତାର ଓ ଦୁରଦର୍ଶନ ଭଳି ଗଣ ମାଧ୍ୟମରେ ବହୁଳ ପ୍ରସ୍ତୁତି ଓ ପ୍ରସାରିତ ହୋଇ ପାରିଛି । ଚଳିତ ବର୍ଷ ମଧ୍ୟ ଗଣକବିଙ୍କ ଜୀବନ ଚରିତ୍ର, କୁତୀ ଓ କାଞ୍ଚି ସମ୍ପର୍କିତ ଏକ ପ୍ରାମାଣିକ ଚଳଚ୍ଚିତ୍ର ନିର୍ମାଣ କରି ଓଡ଼ିଶାର ପୁତନା ଓ ଲୋକସମ୍ପର୍କ ବିଭାଗ ପୁଖ୍ୟ ପୂଜାଫଳରେ ଏକ ପ୍ରଶଂସନୀୟ ପଦକ୍ଷେପ ଗ୍ରହଣ କରିଛନ୍ତି । ଏହା ଉଲ୍ଲେଖ କରିବାର କାରଣ ଏହି ଯେ, ସୁଗର ଅଗ୍ରଗତି ତଥା ସଂସ୍କୃତିକ ବିବର୍ତ୍ତନ ସତ୍ତ୍ୱେ ବି ଗଣକବିଙ୍କର ଅମର ଲେଖନୀ ନିଃସୂତ ଓଡ଼ିଆ ଯାଗା, ନାଟକ, ସାହିତ୍ୟର ଆଦୃତି ଓ ଉଜ୍ଜ୍ୱଳ ଗଣମାନସ ପତ୍ତରେ ସେମିତି ଭାସୁର ହୋଇ ରହିଛି । ସେଇଥିପାଇଁ ‘ଦୁଃଖ’ ବୈଷ୍ଣବ ପାଣି ‘ଗଣ’ର ନହୋଇ ‘ଗଣ’ର କବି ଭାବେ ଓଡ଼ିଆ ସାହିତ୍ୟରେ ସ୍ୱୀକୃତି ଲାଭ କରିଛନ୍ତି ।

ବୈଷ୍ଣବ ସାହିତ୍ୟ ସମାଲୋଚକ ବୀର ବିଶୋର ଦାସଙ୍କ ମତରେ “ପାଞ୍ଚାତ୍ୟ ଶିକ୍ଷାର ବହୁ ଦୁରରେ ଥାଇ ସ୍ୱଳୀୟ ଅନ୍ତେ ସାଧନା ବଳରେ ଗଣକବି ଓଡ଼ିଆ ସାହିତ୍ୟକୁ ଯେପରି ସମୃଦ୍ଧ କରିପାରିଛନ୍ତି ତାହା ସୁଗେୟତେ ତାଙ୍କୁ କବିକ ଜାତିପୁର ।” କାରଣ : ଜାତିର ମର୍ମ କୋଶରେ ସଂସ୍କୃତିର ମଧୁକ୍ଷରା ରସର୍ତ୍ତ ସ୍ୱସ୍ୱଭୁ-ପବିତ୍ରତା । ସ୍ୱର୍ଗତ ପାଣି ଥିଲେ ତାହାରି ଉଦ୍ଗାତା ।

ଓଡ଼ିଆ ଗଣ ସାହିତ୍ୟର ଆଦ୍ୟପୁଞ୍ଜ ଏହି ଗଣକବି ବୈଷ୍ଣବ ପାଣିଙ୍କ ଚରିତ୍ର ନଳଦମୟନ୍ତୀ ଗୀତିନାଟ୍ୟ ଦେଖିବାବେଳେ ତତ୍କାଳୀନ ବିହାର-ଓଡ଼ିଶା ସରକାରଙ୍କ ଓଡ଼ିଆ ପ୍ରକାଶନମାନଙ୍କର Confidential Reporter ପଞ୍ଜୀକରି ନହଇଁଗୋର ବଳ ଏହି ଓଡ଼ିଆ ପୁସ୍ତିକ ସଂସ୍କୃତ ସାହିତ୍ୟର ବିଶ୍ୱବିସ୍ତୃତ ପ୍ରସ୍ଥା ବ୍ୟାପ, ବାଲ୍ମୀକିଙ୍କ ରଚନାର ସମକକ୍ଷ ବୋଲି ମତ ଦେଇଥିଲେ ।

ଶାଲି ଗୀତିନାଟ୍ୟ ବା ଯାଗା ସାହିତ୍ୟରେ ନୁହେଁ, ଜଣେ ବୈଷ୍ଣବ ସ୍ୱାଧୀନତା ସଂଗ୍ରାମୀ, ଜାତୀୟବାଦୀ, ସଂସ୍କାରବାଦୀ ବିପ୍ଳବୀ କବି ଭାବରେ ବୈଷ୍ଣବ ପାଣିଙ୍କର ଭାରତମାତା ଶୋକ, ଉତ୍କଳମାତା ଶୋକ, ଗାନ୍ଧୀଭାଗବତ, ଅସ୍ତିତ ଉଦ୍ୟାରେ ସଦ୍‌ବୀର ଉଦ୍ଦେଶ୍ୟ ଶ୍ରୀମନ୍ଦିରେ ହରିଜନ ପ୍ରବେଶ, ମୂଲିଆପୁଅ ପ୍ରଭୃତି ଅନେକ ଦେଶାସବୋଧକ, ସଂସ୍କାର ଧର୍ମୀ ପୁସ୍ତି ସମୂହରେ ନିଜସ୍ୱ ସାହିତ୍ୟ କ୍ରତୀର ସ୍ୱାକ୍ଷର ଦେଖିବାକୁ ମିଳେ ।

ଉନବିଂଶ ଶତାବ୍ଦୀର ଶେଷ ଓ ବିଂଶ ଶତାବ୍ଦୀର ଆଦ୍ୟ ଭାଗରେ ଯେତେବେଳେ ଜାତି ଥିଲା ପରାଧୀନ-ଓଡ଼ିଆ ଭାଷା, ସାହିତ୍ୟ, ଜାତୀୟତାର ବିଲୋପ ପାଇଁ ଚାଲିଥିଲା ହିନ୍ଦୀ ଚଳଚ୍ଚିତ୍ର; ଉତ୍କଳକୁ ଖଣ୍ଡବିଖଣ୍ଡିତ କରି ଦେବାର ପ୍ରବଳ ପ୍ରସାସ..... 'ସେହି ସମ୍ପର୍କିତ ପୁସ୍ତକରେ ବୈଷ୍ଣବ ପାଣିଙ୍କ ସରସ୍ୱୀ ଲେଖନୀ ପୁସ୍ତି କରିଥିଲା ଅନେକ ସଂସ୍କାର ସଂସ୍କାର ମୂଳକ ଓଡ଼ିଆ ଗଣ ସାହିତ୍ୟ-ଯେଉଁଥିରେ ଭରି ରହିଥିଲା ସମସ୍ତର ସନ୍ଦ, ଜାତୀୟତାର ଆବେଶ, ସ୍ୱାଧୀନତା ସଂଗ୍ରାମର ଆହ୍ୱାନ-ଆଦି ଆଗାମୀ ଦିନର ବାଣୀ ।

ଫାକର ରଚନା ଥିଲା ଏହିପରି-

“ଭାରତ ବୀରେ ବିରତ ନୁହଁ ତୁରିତେ ଭିଡ଼ ଅଣା,  
ବିରତ ନୁହେଁ କାହାର ଏ ଦେହ ବଜାଅ ବିଜୟ ଘଣ୍ଟା ।  
ବର୍ଜନ ବର ପ୍ରାଣ ମମତା ଅର୍ଜନ କର ଯଶ,  
ଅହିସା ଭେରୀ ଗର୍ଜନ ଶୁଣ କମ୍ପାଏ ଦଗଦିଗ ।”

ମନୋରଞ୍ଜନକୁ ଅବଲମ୍ବନ କରି ବୈଷ୍ଣବ ପାଣି ଜାତୀୟ  
ସ୍ଵାଭିମାନର ବାଣୀ ପ୍ରସ୍ତୁତ କରିବା ସହିତ ବ୍ରିଟିଶ୍ ଗାୟନ ବିଭୁଷଣେ  
ସିଧାସଳଖ ତୀବ୍ର ପ୍ରତିବାଦ ସ୍ଵର ଉତ୍ତୋଳନ କରିଥିଲେ ।

ଜନଗଣ ମନକୁ ଜୟକରି ଗଣକବି ବୈଷ୍ଣବ ପାଣି ଖାଲି  
ଓଡ଼ିଶାର ପୁରପଞ୍ଚାରେ ନୁହେଁ, ନଗର ସହର, ବିଦ୍ୟାଳୟ,

ବିଶ୍ଵବିଦ୍ୟାଳୟ ଛାତ୍ରରେ ବହୁତକ୍ଷିତ ନିଜ ସାହିତ୍ୟକୁ ଏକ ସ୍ଵାତନ୍ତ୍ର୍ୟ  
ଦେଇଯାଇଛନ୍ତି । ସେଇ ସ୍ଵାତନ୍ତ୍ର୍ୟ ବହନ କରି ସଦା ଓଡ଼ିଆ  
ସାହିତ୍ୟ “ଗଣ”ର ହୋଇ ରହୁ ଏବଂ ଗଣକବି ବୈଷ୍ଣବ ପାଣିଙ୍କ  
ସ୍ମୃତି ଗଣମନରେ ଭିର ଅମ୍ଳାନ ହେଉ-ଏହାହିଁ ଆହିର  
କାମନା ।

(ଗଣକବି ବୈଷ୍ଣବ ପାଣିଙ୍କ ୧୧୦ତମ ଜୟନ୍ତୀ ଉତ୍ସବରେ)

ମାର୍ଚ୍ଚ-ଶ୍ରୀ କୃଷ୍ଣଚନ୍ଦ୍ର ଦାସ,  
ପ୍ରଶାନ୍ତି ସଦନ,  
କୁମୁଡ଼ା ଜୟପୁର, ଜି: ବେବ ।



କବି ଗଙ୍ଗାଧର ମେହେରଙ୍କ ଜୟନ୍ତୀ ଅବସରରେ ଓଡ଼ିଶା ସାହିତ୍ୟ ଏକାଡେମୀ ପକ୍ଷରୁ କବିଙ୍କ  
ଜନ୍ମସ୍ଥାନ ବରପାଲିଠାରେ ତା ୧୩-୮-୧୯୯୭ ରିଖରେ ଆୟୋଜିତ ଉତ୍ସବରେ ରାଜ୍ୟ  
ଅବକାରୀ ବିଭାଗ ମନ୍ତ୍ରୀ ଶ୍ରୀଯୁକ୍ତ ପ୍ରସନ୍ନ ଆଶ୍ଵାସଙ୍କ ଭାଷଣ ।

# ସମାଜ ସୁଧାରକ ପଞ୍ଚିତ ଗୋଦାବରୀଶ

● ୩୫ ପ୍ରଫୁଲ୍ଲ ଚନ୍ଦ୍ର ଦାଶ

ସାଧାରଣତଃ ସଂସ୍କୃତ କିମ୍ବା ସାହିତ୍ୟ ଅଧ୍ୟାପନା କରୁଥିବା ଶିକ୍ଷକଙ୍କୁ ପଞ୍ଚିତ ବୋଲି କହିବା ପରମ୍ପରା ରହିଛି । ତାଙ୍କର ପଞ୍ଚିତ କହିଲେ ପିଲାମାନଙ୍କର ଧାରଣା ମଧ୍ୟ ଅନ୍ୟ ପ୍ରକାରର-ତାଙ୍କର ଲକ୍ଷିତ ମୁଣ୍ଡ ହୋଇଥିବ, ବୁଟି ନିଶ୍ଚୟ ଥିବ, ସେ ଚିତ୍ତି ଚିତ୍ତି କଥାରେ ରାଗି ପିଲାଙ୍କୁ ନିଷ୍ପ୍ରକ ପିତୃପୁତ୍ର ବୋଧେ । ମାତ୍ର ଓଡ଼ିଶାରେ ଥିବା ଏପରି ଅନେକ ପଞ୍ଚିତ ଶାଖାଧାରୀ ବ୍ୟକ୍ତିଙ୍କ ମଧ୍ୟରେ ଏକ ଭିନ୍ନ ସ୍ୱାଦର ସ୍ୱାକ୍ଷର ବନ୍ଦନ ଶ୍ରୀ ସତ୍ୟବାଦୀର ତିନିପଞ୍ଚିତ-ପଞ୍ଚିତ ଗୋଦାବରୀଶ ପଞ୍ଚିତ ନୀଳକଣ୍ଠ ଏବଂ ପଞ୍ଚିତ ଗୋଦାବରୀଶ ପ୍ରତିଭାତ ହୋଇଥିଲେ । ସେମାନେ ଶିକ୍ଷକ ଥିଲେ । ସାହିତ୍ୟ ଦର୍ଶନାଦି ପଢ଼ାଉଥିଲେ; ମାତ୍ର ପିଲାମାନଙ୍କର କିମ୍ବା ଆମମାନଙ୍କ ମନରେ ପଞ୍ଚିତ ବୋଲି କହିଲେ ଘେଉଁ ସାଧାରଣ ଧାରଣା ଜନ୍ମେ, ତା'ଠାରୁ ସେମାନେ ସ୍ୱତନ୍ତ୍ର ଥିଲେ । ସେମାନଙ୍କର ପ୍ରଧାନ ସ୍ୱାତନ୍ତ୍ର୍ୟ ହେଲା ସେମାନେ ଉଚ୍ଚକୋଟିର ସମାଜ ସୁଧାରକ । ସମାଜ ସଂସ୍କାରକ ତଥା ସମାଜର ଅଗ୍ରକ । ଆମ ସମାଜ ପ୍ରତି ସେମାନଙ୍କର କେତେକ ବିଶିଷ୍ଟ ଅବଦାନ ବର୍ଣ୍ଣନା କରିବା ପ୍ରସଙ୍ଗରେ ପଞ୍ଚିତ ଗୋଦାବରୀଶଙ୍କ କେତେ ସମାଜ ସୁଧାରକ ଚେତନା ଉଲ୍ଲେଖ କରିବା ଏହି ନିବନ୍ଧର ମୁଖ୍ୟ ଆଦିମୁଖ୍ୟ ।

ସମାନରେ ତଳଶ୍ରେଣୀର ଲୋକଙ୍କୁ ଉଠାଇବା ନିମନ୍ତେ ମହାତ୍ମା ଶାନ୍ତି ଅଗ୍ରକ ଥିଲେ ବୋଲି ଅନେକଙ୍କ ମତ । ମାତ୍ର ବାକ୍ସରେ ମହାତ୍ମା ଶାନ୍ତି ଭାରତୀୟ ରାଜନୀତିରେ ପ୍ରବେଶ କରିବା ବହୁ ପୂର୍ବରୁ ସତ୍ୟବାଦୀ ବନବିଦ୍ୟାଳୟରେ ସମସ୍ତ ଉଚ୍ଚନୀତି ଜାତିର ଶାନ୍ତି ଏକ ପଞ୍ଚିତରେ ବସି ଭୋଜନ କରିବା ଏବଂ ଏକ ପ୍ରକୋଷ୍ଠରେ ବାସକରିବା ଜାତି ଭେଦକୁ ବିଦ୍ରୁପ କରିବା ଏବଂ ସର୍ବୋପରି ଉପାଧ୍ୟାୟ ମହାପ୍ରଭୁଙ୍କ ମହାପ୍ରସାଦ ସେବନ ପଦ୍ଧତି ପରି ମହାନ ଅଦର୍ଶକୁ ମହିମା ମଞ୍ଜିତ କରିବା ଓଡ଼ିଶାର ଏକ ବର୍ଣ୍ଣାଧ୍ୟ ପରମ୍ପରା । ସତ୍ୟବାଦୀର ଏହି ଆଦର୍ଶରେ ଅନୁପ୍ରାଣିତ ମହାତ୍ମା ଶାନ୍ତି ଏହାର ବାଣୀବହୁ ଏବଂ ପ୍ରବକ୍ତା ହେଲେ । ପରେ ପରେ ଭାରତୀୟ ସମ୍ବିଧାନରେ ଏହାକୁ ଆଇନ୍‌ଗତ ସ୍ୱୀକୃତି ପ୍ରଦାନ କରାଗଲା । ତା' ନ ହୋଇଥିଲେ ବର୍ଣ୍ଣମାନ ଆମେ ଜଣେ ଚଳିତକୁ ଉପରାସ୍ତ୍ରପତି ପଦରେ ପାଇପାରି ନଥାନ୍ତେ । ଏଠାରେ ମୁଖ୍ୟ ଚିନ୍ତା କଥା ଯେ ବ୍ରାହ୍ମଣ ଶାସନ ପରିବେଷିତ ସତ୍ୟବାଦୀ

ବନ ବିଦ୍ୟାଳୟ ପରିସରରେ ଦଳିତ ଲାଟିକୁ ସମ୍ମାନ ପ୍ରଦାନ କରିବାର ଅଳ୍ପରୋଦ୍ଧାନ ହୋଇଥିଲା । ଏଥି ନିମନ୍ତେ ସତ୍ୟବାଦୀର ତିନିପଞ୍ଚିତ ସମେତ ଆଶ୍ଚର୍ଯ୍ୟ ହରିହର ଏବଂ ଏମିତିଦାସିକ କୁପାସିଷ୍ଟୁଙ୍କୁ କିପ୍ରକାର ପ୍ରତିରୋଧର ସାମନା କରିବାକୁ ପଡ଼ି ନଥିବ ତାହା କହନା କରିବାକୁ କଥା ।

ବ୍ରାହ୍ମଣ ପରମ୍ପରାରେ ନିଶ ଗଞ୍ଜୁବା ଏକ ସଂସ୍କାର ବିରୋଧୀ କାର୍ଯ୍ୟ ବୋଲି ଧରି ନିଆଯାଇଥାଏ । ସତ୍ୟବାଦୀ ବନ ବିଦ୍ୟାଳୟରେ ପ୍ରଥମେ ପଞ୍ଚିତ ନୀଳକଣ୍ଠ ଏବଂ ତା'ପରେ ପଞ୍ଚିତ ଗୋଦାବରୀଶ ଏହି ପରମ୍ପରାକୁ ଆଘାତ କଲେ । ପଞ୍ଚିତ ନୀଳକଣ୍ଠ "ମୋ ନିଶ" ନାମକ ଏକ ରମ୍ୟରଚନା ପ୍ରକାଶ କରି ନିଶ ଗଞ୍ଜୁବା ସପକ୍ଷରେ ଯୁଦ୍ଧି ବାଦିଥିଲେ । କିନ୍ତୁ ବହୁ ଶୁପର ସମ୍ମୁଖୀନ ହୋଇ ପଞ୍ଚିତ ନୀଳକଣ୍ଠ କେବଳ ନିଶ ଗଞ୍ଜୁନପାରି ଦାଡ଼ୀ ଛାଡ଼ିଦେଲେ । ଆଶ୍ଚର୍ଯ୍ୟ ହରିହର ଏହାର ଅନୁଗାମୀ ହେଲେ । ମାତ୍ର ପଞ୍ଚିତ ଗୋଦାବରୀଶ ଶେଷ ପର୍ଯ୍ୟନ୍ତ ନିଶହିଁ ଗଞ୍ଜୁଲେ । ଏପରିକି ବାଣପୁରସ୍ଥ ଭଗବତୀଙ୍କ ପୀଠରେ କୁଳୀନ ବ୍ରାହ୍ମଣମାନଙ୍କ ସଭାରେ ନିଶ ସପକ୍ଷରେ ଏପରି ନିଷ୍ପର ଯୁଦ୍ଧି ଉପସ୍ଥାପନ କଲେ ଯେ ବହୁ ଶାସ୍ତ୍ରଜ୍ଞ ହତବିଷ ହୋଇ ଯାଇଥିଲେ ।

କାଳି କନିଆ ପ୍ରସଙ୍ଗ ଆମ ସମାଜରେ ଏକ ଦୁର୍ଭଳ ବିଭାବ । କାଳି କନିଆକୁ ବର ମିଳେନି ବୋଲି ଲୋକ ଅପବାଦ ରହିଛି । ପଞ୍ଚିତ ଗୋଦାବରୀଶ ଏହି ଅପବାଦକୁ କୁଠାଗଘାତ କରିଥିଲେ । ବାଣପୁର ଅଞ୍ଚଳର କୌଣସି ଏକ ପରିବାରର କାଳି କନିଆ ତାଙ୍କ ନିମନ୍ତେ ବର ପ୍ରସଙ୍ଗ ସେ ଅଞ୍ଚଳରେ ମିଳିଲା ନାହିଁ । ସମସ୍ତେ କାଳି କନିଆ ବୋଲି କହି ନାକ ଟେକିଲେ । ତେଣୁ କନ୍ୟା ପିତା ବାଧ୍ୟହୋଇ ତା'ପାଇଁ ଦରିଆପାରି ପାରିକୁଦ ଗଡ଼ରେ ଗୋଟିଏ ବର ପ୍ରସଙ୍ଗ ନିର୍ଦ୍ଧାରଣ କରି କନ୍ୟା ଜାଭକୁ ଚିଲିକା ବାଟଦେଇ ଶୁଶ୍ରୁଣ ପରକୁ ନେବା ସମୟରେ ଚିଲିକା ମଧ୍ୟରେ ହଠାତ୍ ବତାସ ଆସି ଏମାନଙ୍କର ଡଙ୍ଗାକୁ ଚୁଡ଼ାଇ ଦେଲା । ସାମାନ୍ୟ କାଳି କନିଆ ସେହି ନାଉ "କାଳିକାଉ" ହୋଇ ଅମର ହୋଇଗଲା । ପଞ୍ଚିତ ଗୋଦାବରୀଶଙ୍କ କାଳକନ୍ୟା "କାଳିକାଉ" ଗାଥା କବିତାର ଏହା ହିଁ ମର୍ମସ୍ପର୍ଶୀ କାହାଣୀ । ଆଜି ମଧ୍ୟ ଆମ ସମାଜରେ କାଳି କନିଆକୁ ଉଠାଇବା ପାଇଁ ଅଧିକ ପରିମାଣରେ ଯତ୍ନକୁ ଦାବୀ ପରୋକ୍ଷ କିମ୍ବା ପ୍ରତ୍ୟକ୍ଷ ଭାବରେ ଉଠୁଛି । ଏପରି କ୍ଷେତ୍ରରେ ପୁଣି

କନ୍ୟା ପିତା କିଂକର୍ତ୍ତବ୍ୟବିମୁକ୍ତ ହୋଇ ଯାଉଛି । କିନ୍ତୁ ଆମେ  
ସମସ୍ତେ ବୁଝିବା କଥା ଯେ ଆମର ପରମପାତକ ଠାକୁର ଜଗନ୍ନାଥ,  
କୃଷ୍ଣ, ଗାମବନ୍ଧୁ ସମସ୍ତେ କଳା, ଆମ ଅର୍ଥନୀତିର ମୂଳପିଣ୍ଡ ସଦୃଶ୍ୟ  
ଲୁହା ପଥର, କୋଇଲାଦି ଖଣିଜ ପଦାର୍ଥ ମଧ୍ୟ କଳା, ଏପରି  
ଅବସ୍ଥାରେ କାଳି କନିଆ ପ୍ରତି ଏତେ ହତାହାର କାହିଁକି ? ବର  
ଜଦି କଳା ହେଉଛି ତାକୁ କାହିଁକି ଗୁରୁତ୍ୱ ଦିଆଯାଉନି ? ତେଣୁ  
ଆମର ସମାଜ ପ୍ରତି ବାସ୍ତବିକ ଆକ୍ଷେପ କରି କୁହାଯାଇଛି  
“ଗୋରୀ କନିଆକୁ ବର କାଳିଆ, କରାଣ୍ଡି ପକାଇ ନେଲା  
ବାଳିଆ” ।

ପଞ୍ଚିତ ଗୋଦାବରୀଶ ତାଙ୍କର ଅନ୍ୟତମ ସାର୍ଥକ ଗାଥାକବିତା  
“ପଦ୍ମାବତୀ”ରେ ଓଡ଼ିଶାର ଗଜପତି ରାଜା ପୁରୁଷୋତ୍ତମ ଦେବଙ୍କ  
ପହ କାଣ୍ଡକନ୍ୟା ପଦ୍ମାବତୀଙ୍କ ବିବାହ ପ୍ରସଙ୍ଗରେ ଦଳିତ ଜାତିର  
ଶୈରବ ବର୍ଣ୍ଣନା କରିଛନ୍ତି । ଗଜପତି ପୁରୁଷୋତ୍ତମ ଦେବ  
ମହାପ୍ରଭୁ ଜଗନ୍ନାଥଙ୍କ ରଥରେ ପୁରୁଙ୍କର ବିଶିଷ୍ଟ ସେବକ ଭାବରେ  
ମୁନା ପହଁରାରେ ଛେରାପହଁରା କରୁଥିବା ବେଳେ କାଣ୍ଡିରାଜା  
ବିବ୍ରତ ହୋଇ ଚଣ୍ଡାଳ ରାଜାଙ୍କ ହାତରେ ନିଜର କନ୍ୟାକୁ  
ଦେବେନାହିଁ ବୋଲି କହିଥିଲେ । ତେଣୁ ତା’ର ପ୍ରତିଶୋଧ ନେବା  
ନିମନ୍ତେ କାଣ୍ଡି ବିରାଟ ପରେ ବିଦିତା କାଣ୍ଡି ରାଜଦେମାଙ୍କୁ ଜଣେ  
ଚଣ୍ଡାଳ ହାତରେ ଅର୍ପଣ କରିବା ପାଇଁ ରାଜା ନିର୍ଦ୍ଦେଶ  
ଦେଇଥିଲେ । ମାତ୍ର ତାଙ୍କର ଚତୁର ମନ୍ତ୍ରୀ ରଥଯାତ୍ରା ସମୟରେ  
ରାଜା ଛେରାପହଁରା କରୁଥିବା ଅବସ୍ଥାରେ ତାଙ୍କୁ ଉପଯୁକ୍ତ ତଥା  
ବିଶିଷ୍ଟ ଚଣ୍ଡାଳ ବିବେଚନା କରି ପଦ୍ମାବତୀଙ୍କୁ ସମର୍ପଣ  
କରିଥିଲେ । ଦଳିତ ଜାତି ତଥା ସେମାନଙ୍କର କାର୍ଯ୍ୟକୁ ସମ୍ମାନ  
ପ୍ରଦର୍ଶନ କରିବା ଗୋଦାବରୀଶଙ୍କ ଯେଉଁ ଦରଦଥୁଲା ତାହା ଏହି  
ଗାଥା କବିତାରେ ସ୍ପଷ୍ଟ ପ୍ରକାଶିତ ହୋଇଛି । କେବଳ ଏହା  
ଉପରେ ଗାଥା କବିତା ଲେଖି ସେ ସହୁସ୍ତ ନହୋଇ ତାଙ୍କର ପ୍ରସିଦ୍ଧ  
ନାଟକ “ପୁରୁଷୋତ୍ତମ”ରେ ଏହାର ବିସ୍ତୃତ ବ୍ୟାଖ୍ୟାନ  
କରିଅଛନ୍ତି ।

ତତ୍କାଳୀନ ସମାଜରେ ତାଡ଼ନାରେ କାଳାଗୁନ୍ଧ ଶେଷରେ କଳା  
ପାହାଡ଼ ହୋଇ ଏ ଦେଶର ସଂସ୍କୃତିର ମୂର୍ତ୍ତିମନ୍ତ ବିଗ୍ରହଗୁଡ଼ିକୁ ବିଧୁକ୍ତ  
କଲା । କବି ଗୋଦାବରୀଶ ଏହାକୁ “କଳାପାହାଡ଼” ଗାଥା  
କବିତାରେ ପ୍ରାଣସର୍ଗୀ ଭାଷାରେ ପ୍ରକାଶ କରିଛନ୍ତି । ଏହା ଜଣେ  
ସମାଜ ସୁଧାରକ ଅନ୍ତରତମ ବାଣୀ । ଏହାର ଲଳିତକୁ ସମାଜ  
ସ୍ୱୀକାର କଲେ ହେଲା, ନହେଲେ ଏହା ନିରର୍ଥକ ହେବ ।

ସମାଜ ସୁଧାରକ ପଞ୍ଚିତ ଗୋଦାବରୀଶ କେବଳ କବିତା କିମ୍ବା  
ନାଟକରେ ନିଜର ସମାଜ ସଂସ୍କାରକ ଚେତନାକୁ ସୀମିତ ନରଖିବା  
ତାଙ୍କର ସନବଦ୍ୟ “ଗଞ୍ଜମାଳା”ରେ ଏହାର ପରିବ୍ୟାପ୍ତ କରିଛନ୍ତି ।  
“ଗଞ୍ଜମାଳା”ରେ ପ୍ରବା ଗଞ୍ଜ ଯଥା— ପରଦାସୀନ, ପାଶୁମିଶ୍ରେ,  
ତୋଳାକନ୍ୟା, ବିଧବା କନ୍ୟା, ବନ୍ଦୀ, ଦସିଲା ବନ୍ଧୁ, ସାବତପୁଅ,  
ନାରୀର ଗତି, ବରଯାତ୍ରୀ, ବାଇଭାଗ ଓ ବଡ଼ପୁଅ ଗଞ୍ଜମାନଙ୍କରେ

ସମାଜର ତଥାକଥିତ ବଡ଼ ପଞ୍ଚାକ ଅତ୍ୟାଚାର ବର୍ଣ୍ଣନା କରି  
ସେଗୁଡ଼ିକର ସମାଧାନ ନିମନ୍ତେ ମାର୍ଗ ଅନୁଷ୍ଠାନ କରିଛନ୍ତି ।  
ପରଦାସୀନ ଗଞ୍ଜରେ “ସରୋଜିନୀ” ଚରିତ ବର୍ଣ୍ଣନା ପ୍ରସଙ୍ଗରେ  
ସଂସ୍କାରପ୍ରାଣୀ ଗୋଦାବରୀଶ ଗ୍ରାମ୍ୟ କୁସଂସ୍କାରକୁ ଖଣ୍ଡନା  
କରିଛନ୍ତି । “ତୋଳାକନ୍ୟା” ଗଞ୍ଜରେ କନ୍ୟାଦାସର, କୁପରିଶ୍ରାମ  
ବର୍ଣ୍ଣନା କରିବା ସଙ୍ଗେ ସଙ୍ଗେ “ବିଧବା କନ୍ୟା”ରେ ବିଧବା  
ହୋଇଯାଇଥିବା କନ୍ୟାପ୍ରତି ସାମାଜିକ କର୍ତ୍ତବ୍ୟ ସମ୍ପର୍କରେ ଗଠିତ  
ପ୍ରସ୍ତାନ କରିଛନ୍ତି । ପଞ୍ଚିତ ଗୋଦାବରୀଶଙ୍କ ଅନ୍ୟତମ ଗଞ୍ଜ  
ସଙ୍କଳନ “ପୁଆଣିଘର”ରେ ସମାଜର ଲାଭଶୋଭା ନମୋକୃଷ୍ଣକୁ  
ବ୍ୟଙ୍ଗ କରିବାରେ ଗାଞ୍ଜିକ ସାର୍ଥକ ହୋଇଛନ୍ତି ।

ପଞ୍ଚିତ ଗୋଦାବରୀଶଙ୍କ ଅନ୍ୟ ଏକ ବିଶିଷ୍ଟ ଗଞ୍ଜ ସଙ୍କଳନ  
ହେଲା “ନଅଟି ଗଞ୍ଜ” ତନ୍ମଧ୍ୟରୁ ରିକ୍‌ସାବାଲା ଗଞ୍ଜରେ ଗଠିତ  
ରିକ୍‌ସାବାଲା ପ୍ରତି ସମାଜରେ ଦାୟିତ୍ୱ ପୂର୍ତ୍ତିତ କରିବା ସଙ୍ଗେ ସଙ୍ଗେ  
ସେବତୀର ଶବରେ ସମାଜର ବଡ଼ପଞ୍ଚାକ କୁର୍ବମୂଳୁ ସୁଧାରିବା  
ନିମନ୍ତେ ଗାଞ୍ଜିକ ପ୍ରସ୍ତାପ କରିଛନ୍ତି । ସେହି ଗଞ୍ଜ ସଙ୍କଳନରେ  
ସମ୍ପିବେଶିତ “ଘୋଲଭନ୍ଦୋତନ” ଗଞ୍ଜରେ ସରକାରଙ୍କ ପୁଣିବିଧାର  
ଦ୍ୱାରା ନିର୍ମିତ ସୁଟିପୁଣି ଘୋଲ ଉଦ୍‌ଘାଟନ ପ୍ରସଙ୍ଗ ଅବତାରଣା କରି  
ଗାଞ୍ଜିକ ଏକ ମନୋଜ୍ଞ ପରିବେଶ ପୁଷ୍ଟି କରିଛନ୍ତି । ପରକାରୀ  
ଯୋଜନାରେ ନିର୍ମିତ ଘୋଲଟି ବର୍ଷାଘାତରେ ଭୁସ୍ତୁଡ଼ି ପଡ଼ିଛି ଅଥଚ  
ତା’ର ପରଦିନ ମନ୍ତ୍ରୀ ମହୋଦୟ ସେହି ଘୋଲ ଉଦ୍‌ଘାଟନ  
କରିବାକୁ ଆସି ଉପହାସିତ ହୋଇଛନ୍ତି । ଇଏ ହେଲା ସଂସ୍କାର  
ଧର୍ମୀ ଗୋଦାବରୀଶଙ୍କ ପ୍ରାଣର ଭାଷା ।

ପଞ୍ଚିତ ଗୋଦାବରୀଶଙ୍କ ବହୁବିଧ ସଫଳତା ମଧ୍ୟରେ ତାଙ୍କର  
ଏହି ସମାଜ ସଚେତନତା ଏବଂ ସଂସ୍କାରଧର୍ମୀ ପ୍ରାଣଟିର  
ମୂଲ୍ୟାୟନ କରିବା ନିମନ୍ତେ ତାଙ୍କ ଆତ୍ମ ଜୀବନୀରେ ବହୁ  
ଉଦାହରଣ ରହିଛି । ସେ ଜଣେ ଗଠିତ ପରିବାରକୁ ଆସିଥିବାକୁ  
ସମାଜର ତଳଶ୍ରେଣୀର ଲୋକଙ୍କ ପାଇଁ ତାଙ୍କର ଦରଦ ଧନ୍ୟ  
ଥିଲା । ତାଙ୍କର ଆଦର୍ଶରେ ଅନୁପ୍ରାଣିତ ହୋଇ ତାଙ୍କୁ ପୁରଣ  
କରିବା ତାଙ୍କ ପ୍ରତି ସମ୍ମାନ ପୂର୍ବକ ଶ୍ରଦ୍ଧାଞ୍ଜଳି ରୂପେ ବିବେଚିତ  
ହେବ । ସମାଜର ଦଳିତ ପଙ୍କରୁ ପଙ୍କଜର ବିକାଶ ହେଉ, ତାଙ୍କର  
ସ୍ୱପ୍ନ ସାକାର ହେଉ, କବିଙ୍କ ଭାଷାରେ—

କଳିରେ ବହୁତ କଳୁଷ  
ସମାଜେ ଭରୁଛି କଳୁଷ  
ସେ କଳା ଧୋଇବାକୁ ତ୍ରୁତୀ  
ଗୋଦାବରୀଶ କାବ୍ୟ ତ୍ରୁତୀ ।

ମୁଖ୍ୟ ପରିଷଂଖ୍ୟାନବିତ,  
ଶ୍ରମ ବିମୁକ୍ତରଙ୍କ କାର୍ଯ୍ୟାଳୟ,  
ଭୁବନେଶ୍ୱର ।



# ଆଦ୍ୟାଦି

ଶ୍ରୀ ରଘୁନାଥ ଦେନା,

ଶାଖା ପରିଷ୍ଟକ (ପଦ୍ମପୁର), ବାଲେଶ୍ଵର ଗ୍ରାମ୍ୟ ବ୍ୟାଙ୍କ,  
ଗ୍ରାମ୍ୟୋ-ପଦ୍ମପୁର (ବାଲେଶ୍ଵର) ।

• ନୁହଇ ନାପର ଉତ୍କଳ ପ୍ରସଙ୍ଗ ଭାରି ଭଲ ଲାଗିଲା । ପାଠକ  
ପମାବେଶ ଭଲ ଲାଗିଲା । ଆମ ବାଲେଶ୍ଵର ଜିଲ୍ଲାରେ କେବେ  
ପମାବେଶ ହେବ ?

•• ୦୧୨-୧୧-୧୯୯୧ରେ ବାଲେଶ୍ଵରରେ ଉତ୍କଳ ପ୍ରସଙ୍ଗ ପାଠକ  
ପମାବେଶ ସମ୍ପୂର୍ଣ୍ଣ ହୋଇଥିଲା । ପୁଣି ଏବେ ନଭେମ୍ବର  
୧୯୯୨ରେ ପାଠକ ପମାବେଶ କରିବା ପାଇଁ ଚେଷ୍ଟା କରୁଛି ।

ଶ୍ରୀ ରମ୍ୟାକାନ୍ତ ଶୁକ୍ରିଆ,

ସହକାରୀ ଶିକ୍ଷକ, ସରକାରୀ ଉଚ୍ଚ ବିଦ୍ୟାଳୟ,  
ଗଝାଦି ନଗର, ଭୁବନେଶ୍ଵର ।

• ନୁହଇ ୧୯୯୨ ରଥ ସଂଖ୍ୟାଟି ବଡ଼ ମନଲୋଭା, ସାଇଟି ରଖିଲା  
କି ହୋଇଛି । ଯାହାହେଉ, ଆପଣ ଆସିଲାଠାରୁ ଉତ୍କଳ ପ୍ରସଙ୍ଗର  
ନିୟମିତତା ବଜାୟ ରହିଛି । ଏହା ଆମନାଦଙ୍କ ପାଇଁ ବଡ଼  
ଶୋଭାକାନ୍ଦ କଥା । ଆପଣଙ୍କର କଲମ ବଲମ ହେଉ । ଆପଣ  
ଶିକ୍ଷକଗଣଙ୍କୁ ନୁହଇ ଉତ୍କଳ ପ୍ରସଙ୍ଗ ପୁସ୍ତାକେ କେତେକ ନୂଆ ମୁହଁକୁ  
ଦେଖାଇ ପାରିଛନ୍ତି । ସେଥିପାଇଁ ଶତକ ବଧେଇ ଜଣାଉଛି ।  
କେବେ ଗୋଟିଏ ଅନୁରୋଧ ଆଗାମୀ ନଭେମ୍ବର ସଂଖ୍ୟାଟିକୁ ଶିଶୁ  
ଗାଦିତ୍ୟ ବିଶେଷାଙ୍କ କଲେ କେମିତି ହୁଅନ୍ତା ?

•• ପାଠକଙ୍କ ପ୍ରସ୍ତାବ ମନ ନୁହେଁ । କେବେ ଓଡ଼ିଶାର ଗୌରବମୟ  
ବୋଧକ ବାଣିଜ୍ୟ ପରମ୍ପରାକୁ ପୁନର୍ଜୀବୀତ କରିବା ପାଇଁ ନଭେମ୍ବର  
୧୦ ତାରିଖରେ ଏକ ଜାହାଜ ପାରାଦ୍ଵୀପକୁ ବାଲିଦ୍ଵୀପ ଅଭିମୁଖେ  
ପାଖ କରିବା ପାଇଁ ସରକାର ସ୍ଥିର କରିଛନ୍ତି । ଏଇ ଅବସରରେ  
ଓଡ଼ିଶାର ଗୌରବମୟ ଏସିଡିଏ, କଳା, ସଂସ୍କୃତି ପରମ୍ପରା ଇତ୍ୟାଦି  
ପ୍ରସଙ୍ଗ ପୁସ୍ତା ମଞ୍ଜନ କରି ନଭେମ୍ବର ସଂଖ୍ୟା ଉତ୍କଳ ପ୍ରସଙ୍ଗକୁ  
ଶାନ୍ତିଯାତ୍ରା ବିଶେଷାଙ୍କ କରିବା ପାଇଁ ମନସ୍ଥ କରିଛି । ଆପଣ ମଧ୍ୟ  
ଏ ପ୍ରସ୍ତାବରେ ସହମତ ହେବେ ବୋଲି ଆଶା କରୁଛି ।

ଶ୍ରୀ ବିପତି ପ୍ରସାଦ ପଣ୍ଡା,  
ଫିକାର ପାଠି, ପାରଳାଖେମଣ୍ଡି,  
ଗଞ୍ଜାମ ।

• ଉତ୍କଳ ପ୍ରସଙ୍ଗର ରଥଯାତ୍ରା ସଂଖ୍ୟା ପଢ଼ି ବହୁତ ଖୁସି ହେଲି ।  
ଆକର୍ଷଣୀୟ ଲେଖା ସବୁ ଜ୍ଞାନ ପାଇଛି । ସେହିପରି ଓଡ଼ିଶାର  
ବିଭିନ୍ନ ଅଞ୍ଚଳର ମହାନ ପ୍ରତିଭା ଚ୍ୟା ମହାପୁରୁଷମାନଙ୍କ ନାମରେ  
ସ୍ମୃତ ସଂଖ୍ୟା ସବୁ ପ୍ରକାଶ କରାଗଲେ ଅଧିକ ଭଲ ହୁଅନ୍ତା ।  
ବିଭିନ୍ନ କରି ଯେଉଁମାନେ ଜାତୀୟ ସ୍ତ୍ରୋତରେ ଭାଗ ନେଇଛନ୍ତି ଏବଂ  
ଓଡ଼ିଆ ଭାଷା ଓ ସଂସ୍କୃତିକୁ ବଢ଼ାଇବାରେ ସହାୟକ ହୋଇଛନ୍ତି ।  
•• ମାର୍ଚ୍ଚ ୧୯୯୧ରେ ଅତିବଡ଼ୀ ଜଗନ୍ନାଥ ବିଶେଷାଙ୍କ, ମର  
୧୯୯୧ରେ ଉତ୍କଳ ବିଶେଷାଙ୍କ ପ୍ରକାଶ ପାଇଛି । ଏପ୍ରିଲ ୧୯୯୨  
ସଂଖ୍ୟାରେ ମହାରାଜା କୁଞ୍ଜବିହାରୀ ଗଡ଼ପତି ଏବଂ ସେପ୍ଟେମ୍ବର ୧୯୯୨  
ସଂଖ୍ୟାରେ ଫକୀର ମୋହନଙ୍କ ପାଇଁ ସ୍ମୃତ ଜ୍ଞାନ ଦିଆଯାଇଛି ।  
ଆଗାମୀ ସଂଖ୍ୟାଗୁଡ଼ିକରେ ମଧ୍ୟ ଏ ବିଧିଧାରା ପ୍ରତିଫଳିତ ହେବ ।

ଶ୍ରୀ ସର୍ବେଶ୍ଵର ଦାଶ,  
୯/୨, ବୈଠକଶାଳା, ଫାଟ୍ଟ ଭେନ,  
ଭଞ୍ଜୀ ଦର୍ଶ ଷ୍ଟୋର, ପିଆଇଦା, କଲିକତା-୯ ।

• ଉତ୍କଳ ପ୍ରସଙ୍ଗ ନୁହଇ ରଥଯାତ୍ରା ବିଶେଷାଙ୍କଟି ପଢ଼ିଲି । ଖୁବ୍  
ଭଲ ଲାଗିଲା । ପ୍ରତିଷ୍ଠିତ ଲେଖକମାନଙ୍କ ପଠିତ ଚେଷ୍ଟା କରି  
ଲେଖକଙ୍କୁ ଜ୍ଞାନ ଦିଆଯାଇଛି । ଏହା ଗୋଟିଏ ଉତ୍ସାହିତ  
ପଦକ୍ଷେପ । ଉତ୍କଳ ପ୍ରସଙ୍ଗର ପ୍ରତ୍ୟେକ ସଂଖ୍ୟାରେ ଓଡ଼ିଶାର  
ଅନ୍ତର୍ଗତ ଗୋଟିଏ ଜିଲ୍ଲାର ଉତ୍କଳ ଓ ଏସିଡିଏ ପରମ୍ପରା ସମ୍ପର୍କରେ  
ହୃଦୟ ଦିଆଗଲେ ଭଲ ହୁଅନ୍ତା । କଲିକତା ମହାନଗରୀରେ ଉତ୍କଳ  
ପ୍ରସଙ୍ଗ ନିୟମିତ ପଢ଼ିବାକୁ ସୁବ୍ୟବସ୍ଥା କରିବାକୁ ଅନୁରୋଧ ।

•• ଓଡ଼ିଶାର ପୁରୀ ଓ ଲୋକ ସମ୍ପର୍କ ମଞ୍ଚୀ ଶ୍ରୀ ଶରତ କୁମାର  
କର ଏକ ପ୍ରଶଂସନୀୟ ପଦକ୍ଷେପ ନେଇ ଗତ  
୦୩-୪-୧୯୯୨ରେ କଲିକତାସ୍ଥିତ ଉତ୍କଳ ଭବନଠାରେ ଏକ  
ପୁରୀ କେନ୍ଦ୍ର ଓ ପାଠାଗାର ସ୍ଥାପନ କରିଛନ୍ତି । ଆପଣ ଉତ୍କଳ  
ପ୍ରସଙ୍ଗ ସେହି ପୁରୀ କେନ୍ଦ୍ରକୁ ପାଠପାଠିବେ । କୋରାପୁଟ ଓ  
ବଲାଙ୍ଗୀର ଜିଲ୍ଲାର ଉତ୍କଳ ସମ୍ପର୍କରେ ଦୁଇଟି ପ୍ରବନ୍ଧ ଏହି  
ସଂଖ୍ୟାରେ ଜ୍ଞାନ ପାଇଛି ।

ଶ୍ରୀ କୈଳାସ ଚନ୍ଦ୍ର ଦେନା,  
ଅଧ୍ୟାପକ, ରାଜନୀତି ବିଭାଗ,  
ସର୍ବ ମଙ୍ଗଳା ମହାବିଦ୍ୟାଳୟ,  
ଗୋଲପୁଣ୍ଡା, କଳାହାଣ୍ଡି ।

• ପ୍ରକାଶ ପାଇଥିବା ଶ୍ରୀମନ୍ଦିର ବିଶ୍ଵପତି ଓଡ଼ିଶାର ପ୍ରାକୃତିକ  
ଦ୍ରବ୍ୟମାନଙ୍କର ବିଷୟ ପ୍ରକାଶ କରାଯାଇ । ଓଡ଼ିଶାର ସଂସ୍କୃତି  
ପରମ୍ପରା ଗୋଟିଏ ଗୋଟିଏ ପ୍ରକାଶ ନିଧି ପ୍ରକାଶ କରାଯାଇ ।  
•• ଓଡ଼ିଶାର ପ୍ରାକୃତିକ ଦ୍ରବ୍ୟମାନଙ୍କର ବିଷୟ ପ୍ରକାଶ କରିବା ପାଇଁ  
ଯେଉଁ ପ୍ରସ୍ତାବ ଦେଇଛନ୍ତି ସେଥିପାଇଁ ଆମେ ଉଦ୍ୟମ କରିଛୁ ।  
ଓଡ଼ିଶାର ସଂସ୍କୃତି ସମ୍ପର୍କରେ ବିଭିନ୍ନ ସମୟରେ ପ୍ରବନ୍ଧ ଜ୍ଞାନ ଦେଉଛି  
ଏବଂ ଆଗାମୀ ନଭେମ୍ବର ୧୯୯୨ ସଂଖ୍ୟାଟି ପଢ଼ିବା ପରେ ପୁଣି  
ଏବେ ମତାମତ ଦିଅନ୍ତୁ ।

ଶ୍ରୀ ସତ୍ୟେଶ କୁମାର ଗୌଧୁରୀ, ଶିକ୍ଷକ,  
ମାହାତ୍ମ୍ୟ ପଦପା ମି: ଇ: ବିଦ୍ୟାଳୟ,  
ସଖିପୁର, ମୟୂରଭଞ୍ଜ ।

• ୧୯୯୨ ରଥ ସଂଖ୍ୟା ଖୁବ୍ ଉଚ୍ଚଗୋଟୀର । ଯାହାକୁ ଏବେ  
ପଢ଼ିଲେ ଶାରପାର ପଢ଼ିବାକୁ ଭଲ ହୁଏ । ବର୍ତ୍ତମାନ ଜଗନ୍ନାଥଙ୍କ  
ଅପାର କରୁଣାରୁ ଆପଣଙ୍କ ସମାପନା ସମସ୍ତ ପାଠକଙ୍କୁ ଆମର  
ପ୍ରଦାନ କରୁ ଏବଂ ଶିକ୍ଷା ମଧ୍ୟ ପ୍ରଦାନ କରୁ । କେବେ ଜଗନ୍ନାଥଙ୍କ  
ସମ୍ପର୍କରେ ଏବଂ ଉତ୍କଳର ଏସିଡିଏ ସମ୍ପର୍କରେ ପ୍ରତି ସଂଖ୍ୟାରେ  
ଗୋଟିଏ ଗୋଟିଏ ଉତ୍କଳ ଲେଖକ ଭାବରେ ପ୍ରକାଶିତ ହେଲେ ଖୁବ୍ ଭଲ  
ହେବ ଯାହାକି ଆମର ଜାତୀୟତା ଏବଂ ଉତ୍କଳୀୟତାକୁ ଉତ୍ତୁଙ୍ଗ  
କରିବ ।

•• ପ୍ରତି ସଂଖ୍ୟାରେ ନଭେମ୍ବର ବି ଅନେକ ସଂଖ୍ୟାରେ ଏଭଳି ପ୍ରବନ୍ଧ  
ଜ୍ଞାନ ପାଇଛି । କେବେ ନଭେମ୍ବର ୧୯୯୨ ସଂଖ୍ୟା ପଢ଼ି ଜଣାନ୍ତୁ ।

ଶ୍ରୀ ସୁରେନ୍ କୁମାର ପ୍ରସାଦ,  
ଘର: ଆଲ: ନି: ୧/୧୭,  
ଚନ୍ଦ୍ରଶେଖରପୁର ବି: ଡି: ଏ: କୋଲକାତା,  
ଭୁବନେଶ୍ୱର-୧୭।

\* ମୁଁ ଆ ସମୟରେ ଏ ମୁନ । ଏଠି ଶିଖିବାର ଶେଷ ନାହିଁ ।  
ପ୍ରକୃଷ୍ଟର ଅଟ୍ଟ ନାହିଁ । ଯେଉଁ ସମାଜପତିମାନେ ବେଳେବେଳେ  
ପଥରରୁ ମୁଅନ୍ତି । ଆଉ ସେମାନଙ୍କୁ ପଠିକ୍ ପଥକୁ ଫେରାଇବାକୁ  
କର୍ମ କରି ଲେଖନୀ । ସାଧାରଣ ପୁସ୍ତକ ଆଣିବ ଏ  
ପରିମାନେ ଉତ୍କଳ ପ୍ରସଙ୍ଗ । ଯେଉଁ ଏ ଆରମ୍ଭ ନାହିଁ — ଶେଷ  
କୋଳି ଭାବିବୁନି । ତେଣୁ ଉତ୍କଳ ଭାବେ ଏହିକି କହିବି ଓଡ଼ିଶାର  
ନାଟ୍ୟକଳା ଆଜି ବିଳମ୍ବ ପଥରେ ଯାଉଥିବା ବେଳେ ଆପଣ କ'ଣ  
ନିରନ୍ତର ରହିବେ ?

\*\* ଓଡ଼ିଶୀ ନୃତ୍ୟ, ସମ୍ବଲପୁରୀ ନୃତ୍ୟ ଓ ତାଲଖାଲ, ବିଶ୍ୱ ବିଖ୍ୟାତ  
ରାସାଦି ନୃତ୍ୟ, ଓଡ଼ିଶାର ଗୀତିନାଟ୍ୟ ଓ ସାମା ପରମ୍ପରା, ମୟୂରଭଞ୍ଜ  
ଛନ୍ଦ ନୃତ୍ୟ । ଓଡ଼ିଶାର ଲୋକନୃତ୍ୟ ଉତ୍ୟାଦି ପ୍ରବନ୍ଧମାନ ନଭେମ୍ବର  
୧୯୯୭ ସଂଖ୍ୟାରେ ରଖିବା ପାଇଁ ଉଦ୍ୟମ କରିଛି ।

ଶ୍ରୀ ରବୀନ୍ଦ୍ର କୁମାର ଦାଶ,  
ବିଦ୍ୟା ଭବନ, ଭୁବନ,  
ତେଜାନାଳ ।

\* ମୁଲାଇ ୧୯୯୭ ଉପସାମ୍ୟ ବିଶେଷାଙ୍କଟି ପାଠ କରି ବିଶେଷ ପ୍ରତି  
ତେଲି । ପଠିକାଟିର ପ୍ରକ୍ଷିପକ ଖୁବ୍ ଆକର୍ଷଣୀୟ ଓ ପଠିକାଟିର  
ଉପାଦେୟତା ଏଥିରେ ବେଶ୍ ପ୍ରତିଫଳିତ । କବିତା ଅନେକ ଅଛି,  
ଯାହା ପୁସ୍ତକାଳ୍ୟ ଓ ଅନେକ ପ୍ରକାର ଯାହା ଗବେଷଣୀୟ । ଏ  
ସଂଖ୍ୟାଟିରେ ପାରମ୍ପରା ପାଠିକାଟିର ମହତ୍ତ୍ୱ ସୁସ୍ପଷ୍ଟ । ତେବେ ମୁଲଟି  
ନିନିଅ ଅଭାବ ନନେହୁଏ । ଗୋଟିଏ ଦେଇ ଶିଶୁ ସାହିତ୍ୟ ଓ  
ସମ୍ୟାକ ଦେଲା ସାହିତ୍ୟ ଓ ସାହିତ୍ୟିକର ବିଚ୍ଛି ସମାନ୍ତର ।

\*\* ସାହିତ୍ୟ ଓ ସାହିତ୍ୟକମାନଙ୍କ ସମ୍ପର୍କରେ ପ୍ରାୟ ପ୍ରତି ସଂଖ୍ୟାରେ  
କିଛି କିଛି ପ୍ରବନ୍ଧ ସ୍ଥାନ ପାଡ଼ନ୍ତି । ତେବେ ଶିଶୁ ସାହିତ୍ୟ ପାଇଁ ମଧ୍ୟ  
ଏଣିକି ପୁସ୍ତକ ଦେବୁ ।

ଶ୍ରୀ ବୈଜାୟ ଶର୍ମା,  
ପମାଦକ, 'ଅରଣ୍ୟ',  
୯୪-୨୮, ଦକ୍ଷିଣାପାଶ୍ଚାତ୍ୟ କଲୋନୀ,  
କୋରାପୁଟ ।

\* ପଠିକା ପ୍ରକାଶନ ଓ ପ୍ରସାରରେ ନିଷ୍ପତ୍ତି ହୋଇପାରୁ ନାହିଁ ।  
ଗତ ଓ ପୁସ୍ତକ ଆଲୋଚନା ବିଭାଗ ମୁଲଟି ପ୍ରତି ପୁସ୍ତକ ଦେବାକୁ  
ଅନୁରୋଧ । ଗତ ୪/୫ଟି ଲେଖାଏଁ ଦେବା ଦରକାର କୋଳି ମୁଁ  
ମନେକରୁଛି ।

\*\* ପଠିକା ନିଷ୍ପତ୍ତି ପ୍ରକାଶ ପାଉଥିଲେ ଠିକ୍ ବିଭିନ୍ନ ଅପ୍ରାକୃଷ୍ଟ  
ଅପ୍ରାକୃଷ୍ଟ ବ୍ୟକ୍ତି ବେଳେବେଳେ କୌଣସି କୌଣସି ସ୍ଥାନରେ  
ପଦସିଦ୍ଧାରେ ବିଳମ୍ବ ଘଟିଥାଏ । ସେଥିପ୍ରତି ସ୍ୱତନ୍ତ୍ର ପୁସ୍ତକ  
ଦିଆଯିବ । ପୁସ୍ତକ ଆଲୋଚନା ବିଭାଗ ପୁସ୍ତକ କବିତା ପାଇଁ ଯାପନୀ  
ନାହିଁ । କିନ୍ତୁ ଗତ ବିଭାଗ ପୁସ୍ତକ କବିତାକୁ ଦେଲେ ପଠିକାର  
କଲେବର ଯଥେଷ୍ଟ ପରିମାଣରେ ବୃଦ୍ଧି କରିବା ଆବଶ୍ୟକ  
ହୋଇପାଡ଼ିବ ।

ନିରୁପମା ଆଶ୍ରମୀୟ,  
ଅଧ୍ୟାପିକା, ଓଡ଼ିଆ ବିଭାଗ,  
ମା' କୁଡମ ଚନ୍ଦ୍ରୀ ମହାବିଦ୍ୟାଳୟ,  
ଦେବୀଦୋଳ, କଟକ ।

\* ଉପସାମ୍ୟ ବିଶେଷାଙ୍କ ଉ ଲ ପ୍ରସଙ୍ଗ ପଢ଼ି ଚନ୍ଦ୍ର ଖୁସି ଲାଗିଲା ।  
ନଗର ନାଥ ଜଗନ୍ନାଥଙ୍କ ମହିମା ରଚନାକାରୀ କବି ବସନ୍ତେଙ୍କ  
ପ୍ରସଙ୍ଗଟି ଅତ୍ୟନ୍ତ ବିଭାବର୍ଦ୍ଧକ ହୋଇପାରିଛି । ସଂଖ୍ୟାକର ଉ ଲ  
ପ୍ରସଙ୍ଗରେ ଏହିପରି ନହାନ୍ତ କବିତାର ନାବନୀକୁ ନେଇ ପ୍ରସଙ୍ଗ  
ଉପସାମ୍ୟ କଲେ ବିଶେଷ ଉପକ୍ରମ ଦେବି ।

\*\* ଆପଣ ଯାହା ଗୁର୍ତ୍ତରୁ, ତାହା ପ୍ରାୟତଃ ପ୍ରକାଶ ପାଢ଼ି ।  
ନିକଟସ୍ଥ ପୁରୀ ଓ ଲୋକ ସମ୍ପର୍କ ଅଧିକାରୀଙ୍କ ବାସ୍ୟାମୟରେ  
ପଠିକାର ବାର୍ଷିକ ଗ୍ରାହକ ଗ୍ରନ୍ଥ କୋଟିଏ ଟଙ୍କା ପୈଠ ଦେଇ ବାର୍ଷିକ  
ଗ୍ରାହକ ହୋଇଯାଆନ୍ତୁ । ତାକରେ ନିଷ୍ପତ୍ତି ଉ ଲ ପ୍ରସଙ୍ଗ  
ପାଠପାଠିବେ ।

ପୁସ୍ତକ କର୍ତ୍ତାଙ୍କ ପାଇଁ କୁପନ

ନାମ	ପ୍ରଶ୍ନ ଖୋଦିତକା
ଶ୍ରାମ	
ପୋଷ୍ଟ	ନିଆ
ଠାଣା	

କେବଳ ୩୦/୧୧/୧୯୯୭ ପୂର୍ବରୁ ବ୍ୟବହାର ପାଇଁ  
ମତାମତ ବା ପ୍ରଶ୍ନ

.....

.....

.....

.....

.....

.....

.....

.....

.....

.....

.....



ଡେକାନାଲଠାରେ ସ୍ଵାଧୀନତା-ଦିବସ ଉତ୍ସବରେ ମଙ୍ଗୀ ଶ୍ରୀଯୁକ୍ତ ପ୍ରସନ୍ନ ପାଟ୍ଟନାୟକଙ୍କ ଉଦ୍‌ଘୋଷଣ ।



କଟକ ଜିଲ୍ଲା ହିନ୍ଦୁ କୁଷ୍ଠ ନିବାରଣ ସଫଳ ଶାଖାର ସଭାପତି କଟକ ଜିଲ୍ଲାପାଳ ରଘୁନାଥ ମିଶ୍ର କୁଷ୍ଠ ରୋଗରୁ ମୁକ୍ତିଲାଭ କରିଥିବା ରୋଗୀମାନଙ୍କ କଲ୍ୟାଣମୂଳକ କାର୍ଯ୍ୟକ୍ରମ ପାଇଁ ରାଜଭବନଠାରେ ରାଜ୍ୟପାଳ ଶ୍ରୀ ଯଶବନ୍ତ ଶର୍ମାଙ୍କ ହସ୍ତରେ ୨,୪୧,୦୭୫ ଟଙ୍କାର ଏକ ଟେକ୍ ପ୍ରଦାନ କରୁଛନ୍ତି ।



ଭୁବନେଶ୍ୱର ବ୍ରହ୍ମଶିଳ୍ପ ପାଟଶାଳାରେ ନଗରପାଳିକାର ଏକ ଚିକିତ୍ସାଳୟକୁ ପୁରୀ, ଗୁଡ଼ ନିର୍ମାଣ ଓ ନଗର ଉନ୍ନୟନ ମନ୍ତ୍ରୀ ଶ୍ରୀ ନଳିନୀକାନ୍ତ ମହାନ୍ତି ଉଦ୍ଘାଟନ କରୁଛନ୍ତି । ଭୁବନେଶ୍ୱର ନଗରପାଳ ଶ୍ରୀମତୀ କିରଣବାଳା ମଜରାଜ ଉପସ୍ଥିତ ଅଛନ୍ତି ।



୨୫୧୯୩  
୧

ଭକ୍ତମା  
ପୁସ୍ତକ  
କଳିଯାଗା ବିଶେଷକା

