

ଅନୁକ ସୂକ୍ଷ୍ମ

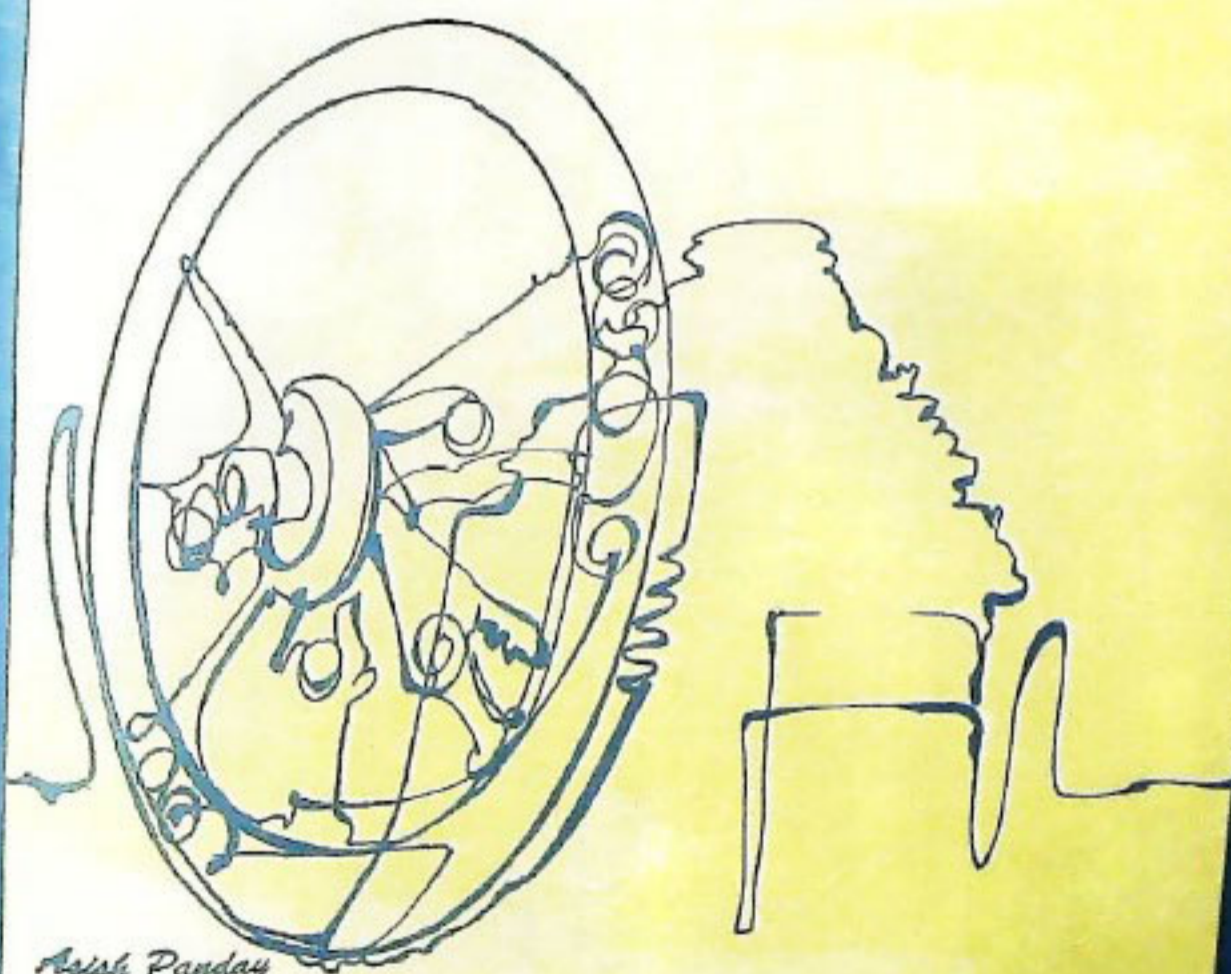

Asish Panday

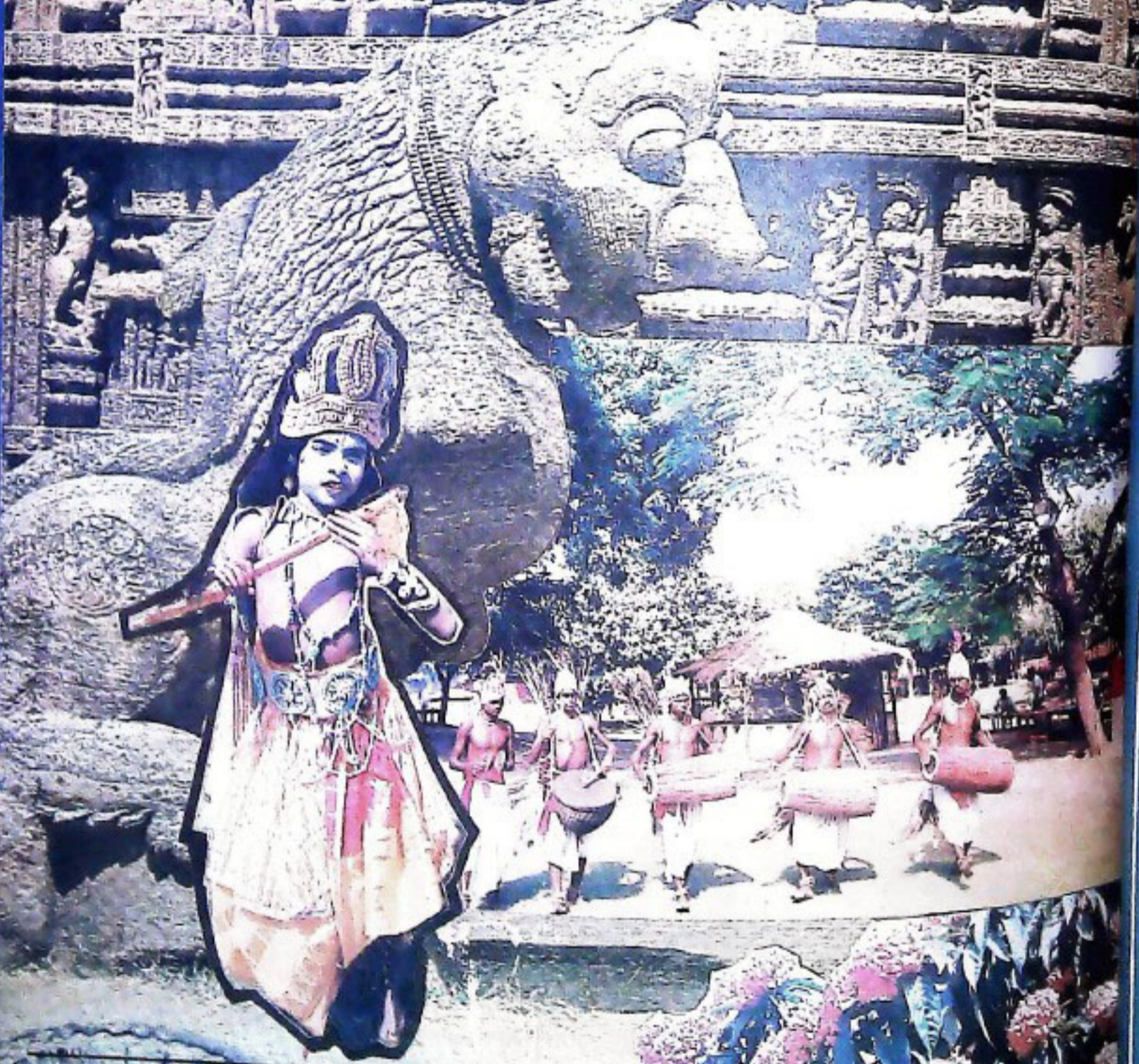



ଭୁବନେଶ୍ୱରରେ ପୁଣ୍ୟମଞ୍ଚୀଙ୍କଠାରୁ 'ଜ୍ଞାନଦ୍ୟୋତି' ଗ୍ରନ୍ଥଟି ରାଜ୍ୟପାଳ ଶ୍ରୀ ଯଜ୍ଞଦତ୍ତ ଶର୍ମା ଶିକ୍ଷକ ଓ ସ୍ୱାସ୍ଥ୍ୟକର୍ମୀମାନଙ୍କର ଏକ ବିଭାଗ ସମାବେଶରେ ଅଭିଭାଷଣ ଦେଉଛନ୍ତି ।



ଭୁବନେଶ୍ୱରରେ ନିର୍ମିତ ଦୁର୍ଗଦର୍ଶନ କେନ୍ଦ୍ରର ଉଦ୍ଘାଟନ ଉତ୍ସବରେ ପୁଣ୍ୟମଞ୍ଚୀ ଶ୍ରୀ ବିଜୁ ପଟ୍ଟନାୟକ ଓ କେନ୍ଦ୍ର ପୂଜନା ପ୍ରସାରଣ ରାଷ୍ଟ୍ରମଞ୍ଚୀ ଶ୍ରୀ ଅଜିତ କୁମାର ପାଞ୍ଜା ।

ଉତ୍କଳ ପ୍ରସଙ୍ଗ

୪୯ ଭାଗ ୫ମ ସଂଖ୍ୟା ମାର୍ଗଶିର ୧୯୧୪ ଶକାବ୍ଦ ତିସେସର ୧୯୯୭

ସମ୍ପାଦକ ମଣ୍ଡଳୀ

ନିର୍ଦ୍ଦେଶକ

ଶ୍ରୀ କାଳୀ କୁମାର ରଥ

ସହ ସମ୍ପାଦକ

ପ୍ରହରାଜ ସତ୍ୟନାରାୟଣ ନନ୍ଦ

ସମ୍ପାଦନା ସହଯୋଗୀ

ଶ୍ରୀ ଶରତଚନ୍ଦ୍ର ସାମନ୍ତରାୟ

ମୁଖ୍ୟ ସମ୍ପାଦକ

ଶ୍ରୀ ସତୀଶ ପାତ୍ର

ପ୍ରଚ୍ଛଦପଟ୍ଟ

ଶ୍ରୀ ଆଶିଷ କୁମାର ପାଣ୍ଡେ

ପ୍ରକାଶନ

ସୁବିନା ଓ ଲୋକ ସମ୍ପର୍କ ବିଭାଗ, ଓଡ଼ିଶା ସରକାର
ଭୁବନେଶ୍ୱର

ମୁଦ୍ରଣ

ଓଡ଼ିଶା ସରକାରୀ ମୁଦ୍ରଣାଳୟ, କଟକ-୧୦
(ଫଟୋଟାଇପ୍ରସେଟିଂ ପଦ୍ଧତିରେ ଅକ୍ଷର ସଂଯୋଜିତ)

ବାର୍ଷିକ ଦେୟ : ଟ ୨୦-୦୦

ପ୍ରତି ଖଣ୍ଡ : ଟ ୨-୦୦

ଓଡ଼ିଶା ସରକାରଙ୍କ ବିଭିନ୍ନ କାର୍ଯ୍ୟ, ସରକାରୀ ଯୋଗ୍ୟ ଓ ଅନ୍ୟାନ୍ୟ ସରକାରୀ ଚ୍ୟେର ସଂକ୍ଷିପ୍ତ ବିବରଣ "ଉତ୍କଳ ପ୍ରସଙ୍ଗ"ରେ
ପ୍ରକାଶିତ ହୋଇଥାଏ । ଓହା ବ୍ୟତୀତ ଅନେକ ବିଷୟ ସଂକ୍ଷିପ୍ତ ଆକାରରେ ମଧ୍ୟ ଏହି ପତ୍ରିକାରେ ପ୍ରକାଶ କରାଯାଇଥାଏ ।
କେଉଁକି ବିଷୟକୁ ସମ୍ପୂର୍ଣ୍ଣ ଓ ଅନୁମୋଦିତ ମୂଳ ପାଠ ଗୋଲି ଭାବିବା ଉଚିତ ନୁହେଁ ।

"ଉତ୍କଳ ପ୍ରସଙ୍ଗ" ଓଡ଼ିଶା ସରକାରଙ୍କ ସୁବିନା ଓ ଲୋକ ସମ୍ପର୍କ ବିଭାଗ ରେଫରୁ ପ୍ରକାଶ ପାଉଥିଲେ ମୁଦା ଏହି ପତ୍ରିକାରେ ପ୍ରକାଶିତ
ମତାମତ ଓ ବିଷୟାଳା ସବୁ ଛଳରେ ଓଡ଼ିଶା ସରକାରଙ୍କର ଗୋଲି ବୁଝିବାକୁ ହେବ ନାହିଁ ।

କ୍ରମ

ଇତିହାସ ଲୋଚିପଡ଼େ ପାଦ ତଳେ ତୋର	ପ୍ରସନ୍ନ ପାଟ୍ଟଗାଣୀ	୧
ଉପଭୋଜା ସୁରକ୍ଷା ଆଇନ୍ ଓ ଖାଉଟି ସଚେତନତା	ଶ୍ରୀ ପୁଣ୍ଡରନ୍ତ ମହାନ୍ତି	୨
ଶିଶୁ ସ୍ୱାସ୍ଥ୍ୟ ଏବଂ ପରିବାର କଲ୍ୟାଣ ଯୋଜନା	ଡାକ୍ତର ସୁବୋଧଚନ୍ଦ୍ର ପ୍ରହରାଜ	୪
ଓଡ଼ିଶାର ଲୋକ ସଂସ୍କୃତି	ଡଃ ମହେନ୍ଦ୍ର କୁମାର ମିଶ୍ର	୬
ଶ୍ରୀ ହାଡ଼ି ଦାସ ଓ ଭାବନାବର	ଶ୍ରୀ ଜୟରାମ ଦାସ	୧୩
କଟକ ଜିଲ୍ଲା	..	୧୬
ଜିଲ୍ଲା ପ୍ରଶାସନ ବ୍ୟବସ୍ଥାକୁ କର୍ମପୁଖର, ସୁଦୁକ୍ତ ଓ ଫଳପ୍ରଦ କରିବା ଲାଗି ନୂତନ ଜିଲ୍ଲା ସୃଷ୍ଟି ଏକ ସମ୍ବୃତ ପଦକ୍ଷେପ	ଶ୍ରୀ ରଞ୍ଜୀ ପ୍ରସାଦ ମହାନ୍ତି	୨୪
ଶିକ୍ଷା ବିକାଶ ନିଗମ : ଏକ ଦୃଷ୍ଟିପାତ	ଶ୍ରୀ କ୍ଷେତ୍ରମୋହନ ଦାଶ	୨୭
ଦଶ ମହାବିଦ୍ୟାରେ ଦେବୀ ବଗଳାମୁଖୀ	ଇଞ୍ଜିନିୟର ରଘୁନାଥ ପାଠ	୩୧
ଜନଶିକ୍ଷା ନିଲମ୍ବ କ'ଣ ଓ କାହିଁକି ?	ଶ୍ରୀ ରବୀନ୍ଦ୍ର କୁମାର ଜେନା	୩୫
କବି ମାୟାଧର ମାନସିଂହ : ଏକ ଅନୁଶୀଳନ	ଶ୍ରୀ ରସାନନ୍ଦ ପଣ୍ଡା	୩୭
ଜନସଂଖ୍ୟା ବୃଦ୍ଧି ରୋକିବାରେ ମହିଳାଙ୍କ ଭୂମିକା	ଡ଼କୁଣ୍ଡା ଦାଶ	୩୯
ଆୟୁର୍ବେଦର ପ୍ରସାର ଓ ଅଭିବୃଦ୍ଧିରେ ଓଡ଼ିଶାର ଅବଦାନ	ପଦ୍ମଚରଣ ସାହୁ	୪୧
କର୍ମଯୋଗୀ ବ୍ରଜମୋହନ	ଶ୍ରୀ ସୁଶୀଳ କୁମାର ପାଣିଗ୍ରାହୀ	୪୪
ଜନଶିକ୍ଷା ମତେ ମଣିଷ କଲା	ଶ୍ରୀ ଉଦୟନାଥ ରଥ	୪୬
ଆମ ହାତ କଥା କହେ	ଶ୍ରୀ ଭିକାରୀ ଚରଣ ରଥ	୪୮
ସାମ୍ପିକ ସ୍ୱପ୍ନ	..	୫୩
ସସାଦ ପରିଚ୍ଛନ୍ନା	..	୫୪
ଓଡ଼ିଶାର ଆଦିବାସୀ ସଂସ୍କୃତି	ଶ୍ରୀ ଅବନୀଚନ୍ଦ୍ର ଦାସ	୬୦
ଜନଗଣଙ୍କ ବିପ୍ଳବ	..	୬୩
ବାର୍ଦ୍ଧକ୍ୟ ଏବଂ ବିଧବା ଭଙ୍ଗା ଯୋଜନା	ଶ୍ରୀ ରମେଶଚନ୍ଦ୍ର ମହାନ୍ତି	୬୫
ପାଠକଙ୍କ କଲମରୁ	..	୬୭

ଓଡ଼ିଆ ଜାତି ବିଶ୍ୱର ପଥ ପ୍ରଦର୍ଶକ

କ୍ୱାଡ଼ିଆ ଜାତି ଭାଙ୍ଗିଯାଏ ସିନା, ନକ୍ଷିଯାଏ ନାହିଁ, କାହିଁକିଆ ଜାତି ଭଳି ଓଡ଼ିଆ ଜାତି ମଧ୍ୟ ଦୟା ନଦୀକୁ ଗଙ୍ଗାଢ଼ କରି ଦେଇଥିଲେ ହେଁ ଯେତେବେଳେ ଓଡ଼ିଆ ଜାତିର ଚାରିପଟେ ପାଖି ପମ୍ପାଟ ଚଣ୍ଡାଗୋବନ୍ଦର ମୁଣ୍ଡ ନକ୍ଷି ଯାଇଥିଲା ଏବଂ ସେ ଅସ୍ତ୍ର ଚ୍ୟାଗକରି ଚଣ୍ଡାଗୋବନ୍ଦରୁ ଧର୍ମାଗୋବନ୍ଦରେ ପରିଣତ ହୋଇଥିଲେ ।

ଦୟା ନଦୀରେ ଗଙ୍ଗା ବନ୍ୟା ଛୁଟିବା ପରେ ମଧ୍ୟ ଓଡ଼ିଆ ଜାତିର ମାନଙ୍କ ମୁଣ୍ଡ ନକ୍ଷି ନଥିଲା । କାରଣ, ସେମାନେ ଜାଣିଥିଲେ ଯେ ଓଡ଼ିଆ ଜାତିର ଇତିହାସ ଏକ ଗୌରବମୟ ଇତିହାସ ଏବଂ ଓଡ଼ିଆ ଜାତିର ନିଜର ପରାଜୟ ବଳରେ ଗଙ୍ଗାଠାରୁ ଗୋଦାବରୀ ପର୍ଯ୍ୟନ୍ତ ସାମ୍ରାଜ୍ୟ ବିସ୍ତାର କରିବାକୁ ସକ୍ଷମ ହୋଇ ପାରିଛନ୍ତି । ଏହି ଇତିହାସ ହିଁ ସେତେବେଳେ ଓଡ଼ିଆ ଜାତିର ମାନକୁ ପ୍ରୋତ୍ସାହନ ଦେଇଛି । ଆଜିକୁ ଲମ୍ବ ସମୟ କାଳ ପୂର୍ବରୁ ସିଂହ ସମୁଦ୍ରରେ ପଛକୁ ଦେଖୁଥାଏ । ଅତଏବ ଆଜିକୁ ଅଗ୍ରସର ହେବାକୁ ହେଲେ ଆମକୁ ସିଂହାବଲୋକନ କରିବାକୁ ହେବ, ଅତୀତ ଇତିହାସର ପୁଷ୍ପା ଓଲଟାଇବାକୁ ହେବ ।

ଯେଉଁ ଜାତି ବୀରତର ଧୂଳି ଉଡ଼ାଇ ଗଙ୍ଗାଠାରୁ ଗୋଦାବରୀ ଜୟ କରିପାରିଛି, ଗଙ୍ଗା ବନ୍ୟା ପୁଷ୍ପି କରିପାରିଛି; ସେହି ଜାତି ଅପର ଯେକେଣେ ପ୍ରେମ ଓ ସ୍ନେହର ବାଣୀ ସମଗ୍ର ବିଶ୍ୱକୁ ଦେଇ ପାରିଛି । ଚିନ୍ତା-ଅଚିନ୍ତା, ଉଚ୍ଚ-ନୀଚ ଇତ୍ୟାଦି କୌଣସି ଭେଦଭାବ ନଥାଇ ପୁଣି ଶ୍ରୀମନ୍ଦିରରେ ଜଣେ ଅନ୍ୟ ଜଣଙ୍କ ସହ ଏକାଠି ପବିତ୍ର ମନରେ ଖାଇପାରୁଛି । ଜଗନ୍ନାଥଙ୍କ ଭଜନ ଗାଇ ଗାଇ ଜୀବନ ବିତାଇ ସେବାରେ ସାଲବେଗ ମଧ୍ୟ ଆନନ୍ଦ ପାଇଛି । ବିଦ୍ୟାପତି ଶବ୍ଦର ବନ୍ୟା ଲଳିତାକୁ ଗ୍ରହଣ କରି ଜାତି ଭେଦ ଦୂର କରିବା ପାଇଁ ସମଗ୍ର ବିଶ୍ୱ ପାଇଁ ପଥ ପ୍ରଦର୍ଶକ ହୋଇ ପାରିଛନ୍ତି । ଜାତିକୁ ଭଙ୍ଗାଇ କରିବା ପାଇଁ ବିଶ୍ୱ ମହାରଣା ନିଜର ସ୍ୱାଧିକାର ଜଳାଇ ଦେଇପାରିଛି ଏବଂ ଧରଣୀ ନିଜର ଜୀବନ ଉତ୍ସର୍ଗ କରିପାରିଛି । ବାକି ରାଜତ ବନ୍ଧୁକ ଆଗରେ ଛାଡ଼ି ଦେଖାଇ ନିଜ ଜୀବନ ତୁଳନାରେ ଦେଶ ଓ କର୍ତ୍ତବ୍ୟ ବଡ଼ ବୋଲି ପ୍ରମାଣ ଦେଇଛି ।

ଶୀର ଓଡ଼ିଆ ଜାତିର ଇତିହାସ ପୁଷ୍ପାରେ ଥିବା ଅଗଣିତ ଗୌରବମୟ ଅଧ୍ୟାୟ ମଧ୍ୟରୁ ଏହା କେତୋଟି ନମୁନା ମାତ୍ର, ଯାହାକି ସମଗ୍ର ବିଶ୍ୱକୁ ମାର୍ଗ ଦର୍ଶନ ଦେଇଛି । କେବଳ ସେତିକି ନୁହେଁ, କଳାକୃତୀର ପରାକାଷ୍ଠା ଦେଖାଇ ଓଡ଼ିଆ ଶିଳ୍ପୀ ବିଶ୍ୱବ୍ୟୟ କୋଶାର୍ଣ୍ଣ ନିର୍ମାଣ କରିପାରିଛି । ଓଡ଼ିଆ ସାଧକ ପୁଅ ସାତ ସମୁଦ୍ର ତେଜ ନଇ ପାରି ହୋଇ ବାଣିଜ୍ୟ କରିବାକୁ ବିଦେଶ ଯାତ୍ରା କରୁଥିଲା ଏବଂ ଓଡ଼ିଆ ଶିଳ୍ପୀ-କାରିଗରଙ୍କ ଦ୍ୱାରା ନିର୍ମିତ ସାମଗ୍ରୀ ସବୁ ବିଦେଶରେ ବିକ୍ରି କରି ଧନରହ ଆଣିବା ସାଧନକୁ ଆମର କଳା-ସଂସ୍କୃତିର ପ୍ରସ୍ତୁତ ଏବଂ ପ୍ରସାର କରୁଥିଲା, ଯାହାକି ଅନ୍ୟ ରାଷ୍ଟ୍ରମାନଙ୍କରେ ଅଦ୍ୟାବଧି ଦେଖିବାକୁ ମିଳେ ।

ବାଳ ଗର୍ଭରେ ଅତୀତର ସେହି ଗୌରବମୟ ଅଧ୍ୟାୟ ଲୀନ ପ୍ରାୟ । ବିଛି ପୁଟି ହୋଇ ରହିଛି ଏବଂ ଆଜି ବିଛି ବିପୁତ ଗର୍ଭରେ ଲୀନ ହୋଇଗଲାଣି । ସେଥିପାଇଁ ଆମ ରାଜ୍ୟର ମୁଖ୍ୟମନ୍ତ୍ରୀ ଭାବେ ଦାୟିତ୍ୱ ଗ୍ରହଣ କରିବା ପରେ ବିଧାନ ସଭାରେ ପ୍ରଥମ ଭାଷଣରେ ବିଭୁବାବୁ କହିଥିଲେ ଯେ, "ଓଡ଼ିଆ ଜାତି ଭେଦ ଭାବରେ ବିଶ୍ୱ ଚଳେ ନାହିଁ । ତେଣୁ ଆମେ ସମସ୍ତେ ସବୁ ଭେଦଭାବ ତୁଲିଯାଇ ଓଡ଼ିଆ ଦଳ ଗଠନ କରି ଓଡ଼ିଆକୁ ଆଗେଇ ନେବା" । ଏହା ଥିଲା ବିଧାନ ସଭାରେ ମୁଖ୍ୟମନ୍ତ୍ରୀ ଶ୍ରୀ ବିଭୁ ପଟ୍ଟନାୟକଙ୍କ ବକ୍ତବ୍ୟ ।

ବାସ୍ତବରେ ସମସ୍ତ ସ୍ତୋତରେ ଓଡ଼ିଆର ସର୍ବସ୍ୱ ଲୁଣ୍ଠନ ହୋଇଯାଇଥିଲେ ହେଁ ଓଡ଼ିଆ ଜାତି କେବଳ ତାର ସଂସ୍କୃତି ପାଇଁ ହିଁ ବଞ୍ଚି ରହିଛି । ଅତଏବ, ସଂସ୍କୃତିର ସୁରକ୍ଷା ଏବଂ ପରମ୍ପରାର ପୁନରୁଦ୍ଧାର ନିତାନ୍ତ ଆବଶ୍ୟକ । ସେଥିପାଇଁ ପାଳକ ସଂସ୍କୃତିର ସୁରକ୍ଷା ନିମନ୍ତେ ପାଳକ ସ୍ୱାଧୀନତା ବା ବେସାମରିକ ଶାସନିକ ଶିକ୍ଷା ଏବାଦେନୀ ଗଠନ କରିବାକୁ ରାଜ୍ୟ ସରକାର ନିଷ୍ପତ୍ତି ନେଇଛନ୍ତି । ମୌ-ବାଣିଜ୍ୟ ପରମ୍ପରାର ପୁନରୁଦ୍ଧାର ପାଇଁ ପାରାଦ୍ୱୀପରୁ ପାଳକଗଣ ବୋଇତସିଏ ବାଲିଦ୍ୱୀପ ଅଭିମୁଖେ ଯାତ୍ରା କରିଛନ୍ତି । ଗତ ଏପ୍ରିଲ ମାସରେ ଦିଲ୍ଲୀଠାରେ ସାହିତ୍ୟ ସଂସ୍କୃତି ସମାଗୋହ କରାଇ ଓଡ଼ିଆ ମନରେ ଓଡ଼ିଆତ୍ୱକୁ ଜାଗ୍ରତ କରିବା ପାଇଁ ଏକ ସମୟୋଚିତ ପଦକ୍ଷେପ ନେଇଛନ୍ତି ।

ବର୍ତ୍ତମାନ ବିଭୁବାବୁଙ୍କ ପୁଷ୍ପପୋଷକତାରେ ବିଶ୍ୱ ଓଡ଼ିଆ ସମ୍ମିଳନୀ କଟକଠାରେ ଅନୁଷ୍ଠିତ ହୋଇଯାଇଛି । ଏହା ଆଉ ଏକ ସ୍ୱାଗତଯୋଗ୍ୟ ପଦକ୍ଷେପ । ସମୁଦ୍ର ମଞ୍ଜନରୁ ଅମୁଦ୍ରରେ ଅଭ୍ୟୁଦୟ ହୋଇଗଲେ ଏହି ସମ୍ମିଳନୀ ମଧ୍ୟ ନିଜେ ନିଜକୁ ଚିହ୍ନିବା ପାଇଁ ଉପଯୁକ୍ତ ମାର୍ଗ ଦର୍ଶନ କରୁ ଏବଂ ଅତୀତର ପୁନରାବୃତ୍ତି ହୋଇ ବିଶ୍ୱ ଦରବାରରେ ଓଡ଼ିଆ ଜାତି-ପଥ ପ୍ରଦର୍ଶକର ସମ୍ମାନ ପାଇ - ଏହା ହିଁ ଜାମନା ।

ସ୍ୱାଧିକାର



ଇତିହାସ ଲୋଚିପଡ଼େ

ପାଦ ତଳେ ତୋର

● ପ୍ରସନ୍ନ ପାଳଶାଣୀ

ଅଁ
କା ପରି ଗୋଲ ଗୋଲ କାଳିଆର ଆଖି
ବାହାଡ଼ାପରି ବଳିଆର ଓ ହରିଡ଼ାପରି ଗୁଣ୍ଡୁଆର
ସତେ ଯେମିତି ବିଫଳାର ସମାହାର ।

ଟିକେ ନିରିଖେଇ ଦେଖିଲେ କାଳିକାକୁ
କେଉଁ ଏକ ମୋଫସଲ ବୋହୁପରି
ନାକରେ ଗୁଣା, ଅଧରରେ ପାନପିକର ରଙ୍ଗ
ଓଠରେ ତା' ହସଦିଶେ ଅର୍ଦ୍ଧାଙ୍ଗୀନ ମସ୍ତ
ଲୋଚିକମ ଶାଢ଼ୀ ଛୁଇଁଥାଏ ତା'ର ପଦୁପାଦ ।

ବଳରତ୍ନର ବୀରବେଶ
ମୁହଁରେ ନନ୍ଦର ହସ
ଲଙ୍ଗଳରେ ମାଟିତାଡ଼ି ଫସଲ ଫଳେଇ
ତୁମ ଆଗକୁ ଆସ ସ୍ନାୟୁର ଦଉଡ଼ିରେ
ମନର ମହିରକୁ
ଯେମିତି ଏକ ବିଦ୍ୟା ଜ୍ୟୋତି
ସା'ର ରଙ୍ଗ ଧଳା

ତୁମ ଦେହେ ଉଜ୍ଜ ହୁଏ ଆସହରା ।
ମୁରତ୍ତା
ତୋ'ର ନାରୀ ଗଙ୍ଗର ଦେହେ ମନତାର ଆଭା
ସତେ ଏକ ମାତୁମସ୍ତ ଗୋରୁ
ଭାତୁମସ୍ତ ଏଇ ପୁଅୀରେ
ବନ୍ଧୁର ବେହେରା
ତତେ ମୁଣ୍ଡିଆନାରେ ସମୁଦ୍ର, ସକାଳ ଓ ଶରା ।

ଆସହରା କରିଦିଏ ବଡ଼ବାଞ୍ଛକୁ
କଟିଯାଏ ଅହୋରାତ ଭଜନରେ
ସମୁଦ୍ର ବୁଜୁରେ କେଉଁ

ତୋ ବୁଜୁର ବୋହୁଆ ଭିତରେ
ଭୋକମୋର ଗୋଲଆର
ନନ୍ଦର ପହଁରାରେ ଯମ ଦେଉ ମୋର ଆୟୁଷ
ତୁ ନଥିଲେ ମୋର ହୁଏ ସର୍ବନାଶ ।

ତୁ ସେଇ ପିକାଳ ସତ୍ତ, ରଜ, ଟମ
ତୁ ସେଇ ପିବେଳ, ଅପରାଧ, ସଞ୍ଜ ଓ ସକାଳ,
ତୋ'ର ଲୀଳା ଖେଳା
ଗିନି ଦୁଇପଟେ ଯେମିତି ଦୁଇତାଳ
କାହାଳୀ ହୋଇ ଖରାବେଳ ବାଦେ ଆଳତିରେ
ଗୁମରପରି ସକାଳ ଖୁଲୁଥାଏ
ସଞ୍ଜ ଲୋଟୁଥାଏ ପାଦତଳେ ।

କଳାହାଣ୍ଡି ପରି ବେହେରାକୁ
ଇତିହାସ ସମୟ ସେଇ ହେଉଥିବା ତତୀଶରେ
ଲକ୍ଷୀ ତୁ ରହିଯାଉ ଅଭିମାନରେ
ଦରିଦ୍ର ଓଡ଼ିଆର ଶାରେ ।

ଶରା କେବଳ ଆକାଶରେ ନଥାଏ
ଗାଁର ନୁଆଁଣିଆ ଗୁଳକୁ ବି ଓହ୍ଲାଇ ଆସେ
ନନ୍ଦନାଥ ରଙ୍ଗପରି ଠିଆ ହୁଏ ଗାତି
ଇତିହାସ ଲୋଚିପଡ଼େ ପାଦତଳେ ତୋର
ସଞ୍ଜ ଆସେ ଭଜନ ଓ ଜଣାଶରେ ।
ତୁ ନନ୍ଦ, ତୁ ନନ୍ଦୀ
ତୁ ସେଇ ଜ୍ୟୋତିମସ୍ତ, ସର୍ବନାରୀକୁଣୀ ।

୨-ହୁଆପସୀ,
ଭୁବନେଶ୍ୱର-୧୨ ।

ଉପଭୋକ୍ତା ସୁରକ୍ଷା ଆଇନ ଓ ଖାଉଟି ସଚେତନତା

● ଶ୍ରୀ ପୁଣ୍ଡିଚନ୍ଦ୍ର ମହାନ୍ତି

ଖାଦ୍ୟ ଦ୍ରବ୍ୟରେ ଅପମିଶ୍ରଣ, ଓଜନରେ ଠକେଇ, ନାନା ପ୍ରକାର ବିକାସନ ମାଧ୍ୟମରେ ଖାଉଟିମାନଙ୍କୁ ପ୍ରଲୁପ୍ତ କରି ନିମ୍ନ ମାନର ଜିନିଷ ଧାର୍ଯ୍ୟ ମୂଲ୍ୟଠାରୁ ଅଧିକ ଦରରେ ବିକ୍ରୀ ଓ ବିଭିନ୍ନ ସେବା ସଂସ୍ଥାମାନଙ୍କର ମନପୁଣୀ କାର୍ଯ୍ୟ ବିରୁଦ୍ଧରେ କିପରି ଭାବରେ ଆଇନର ସହାୟତା ନିଆଯାଇ ପାରିବ ସେ ସମ୍ପର୍କରେ ସଚେତନତା ସୃଷ୍ଟି କରିବା ଆବଶ୍ୟକ ।

ଖାଉଟିମାନଙ୍କୁ ସୁରକ୍ଷା ପ୍ରଦାନ କରିବା ଉଦ୍ଦେଶ୍ୟରେ ୧୯୮୬ ମସିହାରେ ଉପଭୋକ୍ତା ସୁରକ୍ଷା ଆଇନ ଭାରତ ସରକାରଙ୍କ ଦ୍ୱାରା ପ୍ରଣୟନ କରାଯାଇ ୧୫-୪-୧୯୮୬ ତାରିଖଠାରୁ ଜାମ୍ନା କାଶ୍ମୀର ରାଜ୍ୟ ବ୍ୟତୀତ ସମଗ୍ର ରାଜ୍ୟରେ ଲାଗୁ କରାଗଲା ।

ଉପଭୋକ୍ତାମାନଙ୍କ ଦ୍ୱାରା ସୁରକ୍ଷା ଲାଗି ଉପଭୋକ୍ତା ପରିଷଦ ଗଠନ, ଉପଭୋକ୍ତାମାନଙ୍କର ବିବାଦ ଏବଂ ତତ୍ ସମ୍ପର୍କିତ ସମସ୍ୟାର ଆଶୁ ସମାଧାନ କରିବା ଏହି ଆଇନର ମୂଳ ଉଦ୍ଦେଶ୍ୟ । ଓଡ଼ିଶାରେ ଏହି ଖାଉଟି ସୁରକ୍ଷା ନିୟମ ୧୫-୩-୧୯୮୮ରେ ପ୍ରବର୍ତ୍ତିତ ହେଲା ।

ଉପଭୋକ୍ତା ଆଇନର ଧାରା ୯ ଅନୁଯାୟୀ ପ୍ରତି ଜିଲ୍ଲାରେ ଖାଉଟି ବିବାଦ ଅଭିଯୋଗ ଫୋରମ୍ (Consumer Dispute Redressal Forum) ଗଠନ କରାଯାଇଛି । ଏଥିରେ ଜିଲ୍ଲାର ମୁଖ୍ୟ ବିଶ୍ୱରପତି ଜିଲ୍ଲାଜଜ୍ ସଭାପତି ରୂପେ କାର୍ଯ୍ୟ କରୁଛନ୍ତି ଏବଂ ଅନ୍ୟ ଦୁଇଜଣ ସଭ୍ୟଙ୍କ ମଧ୍ୟରୁ ଜଣେ ଶିକ୍ଷା, ବ୍ୟବସାୟ ତଥା ବାଣିଜ୍ୟ କ୍ଷେତ୍ରରେ ପାରଦର୍ଶିତା ହାସଲ କରିଥିବା ବ୍ୟକ୍ତି ଓ ଅନ୍ୟଜଣେ ସମାଜ ସେବୀ ମହିଳା ଅଟନ୍ତି ।

ରାଜ୍ୟ ଆୟୋଗ (State Commission) ଉପଭୋକ୍ତା ସୁରକ୍ଷା ଆଇନର ଧାରା ୯ (ଖ) ଅନୁସାରେ ରାଜ୍ୟ ଉଚ୍ଚ ନ୍ୟାୟାଳୟର ଜଣେ ବିଶ୍ୱରପତି (High Court Judge)ଙ୍କ ସଭାପତିତ୍ୱରେ ଗଠନ କରାଯାଇଛି ଓ ଏଥିରେ ଅଧିକାରୀ, ଆଇନ, ବ୍ୟବସାୟ ବାଣିଜ୍ୟ, ଶିଳ୍ପ, ଶିକ୍ଷା ଶାସନ ଓ ଜନ ସମସ୍ୟା ସମାଧାନ ସମ୍ପର୍କରେ ନିଜର ସାମର୍ଥ୍ୟ, ସଂଗ୍ରହ ପଣ୍ଡିତା ଓ ପ୍ରତିଷ୍ଠା ଲାଭ କରିଥିବା ଜଣେ ପୁରୁଷ ଓ ଜଣେ ମହିଳା ସଭ୍ୟ ଅଛନ୍ତି । ସେହିପରି ଜାତୀୟ ଆୟୋଗ (National

Commission) ଉପଭୋକ୍ତା ସୁରକ୍ଷା ଆଇନର ଧାରା ୯ (ଗ) ଅନୁସାରେ ସୁପ୍ରିମ୍ କୋର୍ଟର ଜଣେ ବିଶ୍ୱରପତିଙ୍କ ଅଧିକାରରେ ଗଠନ କରାଯାଇଛି ଓ ଏଥିରେ ଅଧିକାରୀ, ଆଇନ, ବ୍ୟବସାୟ, ବାଣିଜ୍ୟ, ଶିକ୍ଷା ଓ ଶାସନରେ ପ୍ରତିଷ୍ଠା ଲାଭ କରିଥିବା ଚାରିଜଣ ବିଶିଷ୍ଟ ବ୍ୟକ୍ତି ସଭ୍ୟ ଅଛନ୍ତି ।

କୌଣସି ବ୍ୟବସାୟୀ ବ୍ୟବସାୟରେ ଅସାଧୁ ଉପାୟ ଅବଲମ୍ବନ କରିବା ଫଳରେ କ୍ଷତିଗ୍ରସ୍ତ ହେଲେ କିମ୍ବା ସେବା ସଂକ୍ରନ୍ତୀୟ ଅଭିଯୋଗ ଥିଲେ ଯେକୌଣସି ଖାଉଟି ବା ଉପଭୋକ୍ତା ଯେକୌଣସି ଦୋଷାସେବୀ ଉପଭୋକ୍ତା ସଙ୍ଘ, କେନ୍ଦ୍ର ସରକାର କିମ୍ବା ରାଜ୍ୟ ସରକାର ଲିଖିତ ଆକାରରେ ନିର୍ଦ୍ଦିଷ୍ଟ ଫୋରମ୍‌ରେ ଅଭିଯୋଗ କରିପାରିବେ । ଯଦି ବହୁର ମୂଲ୍ୟ ବା ସେବାର ମୂଲ୍ୟ ଏକଲକ୍ଷ ଟଙ୍କା ବା ତା'ଠାରୁ କମ୍ ହୋଇଥାଏ ତେବେ ଅଭିଯୋଗ ସମ୍ପୃକ୍ତ ଜିଲ୍ଲା ଫୋରମ୍‌ରେ କରିବାକୁ ହେବ । ଯଦି ବହୁର ମୂଲ୍ୟ ଏକଲକ୍ଷ ଟଙ୍କାରୁ ଊର୍ଦ୍ଧ୍ୱ ଓ ଦଶ ଲକ୍ଷ ଟଙ୍କାରୁ କମ୍ ହୋଇଥିବ ତେବେ ଅଭିଯୋଗ ରାଜ୍ୟସ୍ତରୀୟ ଫୋରମ୍‌ରେ କରିବାକୁ ହେବ । ବହୁର ମୂଲ୍ୟ ଅଥବା ସେବାର ମୂଲ୍ୟ ଦଶଲକ୍ଷ ଟଙ୍କାରୁ ଊର୍ଦ୍ଧ୍ୱ ହୋଇଥିଲେ ଅଭିଯୋଗ ଜାତୀୟ ଆୟୋଗଠାରେ ଦାଖଲ କରିବାକୁ ପଡ଼ିବ । ଅଭିଯୋଗ ସାଧା କାଗଜରେ କରିବାକୁ ପଡ଼େ । ଏଥିରେ କୌଣସି କୋର୍ଟ୍‌ଫିସ୍ ଲାଗେ ନାହିଁ କିମ୍ବା ଓକିଲଙ୍କ ସହାୟତା ଦରକାର ପଡ଼େନାହିଁ ।

ଉପଭୋକ୍ତା ସୁରକ୍ଷା ଆଇନରେ ସେବା (Service)ର ଅର୍ଥ ଯେକୌଣସି ପ୍ରକାର ସେବା ଯାହାକି ସ୍ୱାଭାବିକ ବ୍ୟବହାରକାରୀଙ୍କ ଉପଲବ୍ଧ ହୁଏ । ଯଥା- ବ୍ୟକ୍ତିଙ୍କୁ ସେବା, ଅର୍ଥ ଲଗାଣକାରୀ ସେବା, ବୀମା, ଗମନାଗମନ, ବିଦ୍ୟୁତ୍ ଓ ଅନ୍ୟାନ୍ୟ ଶକ୍ତି ଯୋଗାଣକାରୀ ସଂସ୍ଥା, ଟେଲିଫୋନ୍ ସେବା, ହୋଟେଲ୍ ବା ଖାଦ୍ୟ ପରିବେଷଣକାରୀ ସଂସ୍ଥା, ଚିକିତ୍ସା ସେବା ଏବଂ ଅନ୍ୟାନ୍ୟ ପ୍ରମୋଦ ପାଇଁ ସୁବିଧା ସୁଯୋଗକୁ ବୁଝାଏ । ବିନ୍ଦୁ ଯେଉଁ ସେବା ବିନା ମୂଲ୍ୟରେ ବା ବ୍ୟକ୍ତିଗତ ଭାବେ ମିଳେ ତାହା ସେବା ସଂସ୍ଥାର ଅନ୍ତର୍ଭୁକ୍ତ ନୁହେଁ ।

ଜାତୀୟ ସ୍ତରରେ ଥିବା ଖାଉଟି ସୁରକ୍ଷା କମିଶନ ଏବଂ ଗୁରୁତ୍ୱପୂର୍ଣ୍ଣ ଚିକିତ୍ସା ସେବାକୁ ଖାଉଟି ସୁରକ୍ଷା ଆଇନର ପରିସର ଭୁକ୍ତ କରିଛନ୍ତି । ଜାତୀୟ ଖାଉଟି ଅଭିଯୋଗ ନିରାକରଣ

କମିଶନ ଏ ସଂଗ୍ରହରେ ଇଞ୍ଜିଆନ୍ ମେଡିକାଲ ଅସୋସିଏସନ୍ର ମୁକ୍ତିକୁ ଅଗ୍ରାହ୍ୟ କରି ରାଷ୍ଟ୍ର ଦେଇ ବହିଷ୍କୃତ ଯେ ଚିକିତ୍ସା ସେବାରେ ଚିକିତ୍ସକ ଅବହେଳା ପ୍ରଦର୍ଶନ କଲେ କିମ୍ବା ମୁକ୍ତିପୁଣ୍ଡ ଚିକିତ୍ସା ଫଳରେ ଖାଉଟି ବା ଉପଭୋକ୍ତା କ୍ଷତିଗ୍ରସ୍ତ ହେଲେ ଉପଭୋକ୍ତା କ୍ଷତି ପୁରଣ ଦାବୀ କରିବାର ଆଇନଗତ ଅଧିକାର ରହିଛି ।

କୌଣସି ସାମଗ୍ରୀ ବା ସେବା ସଂଗ୍ରହରେ ନିର୍ଦ୍ଦିଷ୍ଟ ଅଭିଯୋଗ ପାଇବା ପରେ ଫୋରମ୍ ଅଭିଯୋଗର ଏକ ନକଲ ସେଥିରେ ଉଲ୍ଲିଖିତ ପ୍ରତିବାଦୀଙ୍କ ପାଖକୁ ପଠାଇଥାନ୍ତି ଏବଂ ଅଭିଯୋଗ ସଂଗ୍ରହରେ ତାଙ୍କର କିଛି କହିବାର ଥିଲେ ୩୦ ଦିନ ମଧ୍ୟରେ ବ୍ୟାଞ୍ଜନା ପାଇଁ ନିର୍ଦ୍ଦେଶ ଦେଇଥାନ୍ତି । ପ୍ରତିବାଦୀଙ୍କର ବିଶେଷ ଅନୁରୋଧ ଉପେ ନିକ୍ଷା ଫୋରମ୍ ଅଧିକ ୧୫ ଦିନ ସମୟ ଦେଇ ପାରିବ ।

ପ୍ରତିବାଦୀ ଅଭିଯୋଗକୁ ଅସ୍ୱୀକାର କଲେ ନିର୍ଦ୍ଦିଷ୍ଟ ସମୟ ସୀମା ମଧ୍ୟରେ ବିବାଦର ସମାଧାନ ନିମନ୍ତେ ଫୋରମ୍ ନିକଟରେ ଉପସ୍ଥିତ ହୋଇ ତାଙ୍କର ବ୍ୟବସାୟ ନିଶ୍ଚଳ ରଖିବ ।

ଅଭିଯୋଗକାରୀ ଉପଭୋକ୍ତା ବନ୍ଧୁର ମାନ (Quality) ସମ୍ପର୍କରେ ଅଭିଯୋଗ କରିଥିଲେ, ଫୋରମ୍ ଉକ୍ତ ଦ୍ରବ୍ୟର ନମୁନା ଅଭିଯୋଗକାରୀଙ୍କଠାରୁ ସଂଗ୍ରହ କରି ଉତ୍ତମତ ଦେଇ ଉପଯୁକ୍ତ ପରୀକ୍ଷାଗାରକୁ ବିଶ୍ଳେଷଣ ପାଇଁ ପଠାଇଥାନ୍ତି । ବନ୍ଧୁର ନମୁନା ପରୀକ୍ଷାଗାରକୁ ପଠାଇବା ପୂର୍ବରୁ ଦ୍ରବ୍ୟର ପରୀକ୍ଷା ପାଇଁ ଆବଶ୍ୟକ ହେଉଥିବା ଅର୍ଥ ଫୋରମ୍ରେ ଦାଖଲ କରିବାକୁ ପଡ଼ିଥାଏ । ପରୀକ୍ଷାଗାର ପଠାଇଥିବା ରିପୋର୍ଟ ଫୋରମ୍ ପ୍ରତିବାଦୀଙ୍କୁ ଜଣାଇ ଦିଅନ୍ତି । ଯଦି କୌଣସି ପକ୍ଷ ପରୀକ୍ଷାଗାର ପଠାଇଥିବା ରିପୋର୍ଟ କିମ୍ବା ପରୀକ୍ଷାଗାର ଦ୍ୱାରା କରାଯାଇଥିବା ବିଶ୍ଳେଷଣର ପ୍ରକାଶୀ ବା ପରୀକ୍ଷାର ବିଶ୍ୱସ୍ତତାକୁ ବିବାଦ କରନ୍ତି ଯେଦି କ୍ଷେତ୍ରରେ ନିକ୍ଷା ସଂସ୍ଥା ଅଭିଯୋଗକାରୀ ବା ପ୍ରତିବାଦୀଙ୍କୁ ଉପଯୁକ୍ତ ପରୀକ୍ଷାଗାର ରିପୋର୍ଟ ଉପରେ ସେମାନଙ୍କର ଆପତ୍ତି ଲିଖିତ ଆକାରରେ ଦାଖଲ କରିବାକୁ ନିର୍ଦ୍ଦେଶ ଦେଇଥାନ୍ତି । ଉପଭୋକ୍ତା ମୁରକ୍ଷା ଆଇନର ଧାରା ୧୪ ଅନୁଯାୟୀ ନିକ୍ଷା ସଂସ୍ଥା କାର୍ଯ୍ୟକ୍ଷମ ଗ୍ରହଣ କରିଥାନ୍ତି । ଅଭିଯୋଗ ଗୁଣାଣି ପରେ ନିକ୍ଷା ଫୋରମ୍ ଅଭିଯୋଗ କରାଯାଇଥିବା ଦ୍ରବ୍ୟ ବା ସେବାରେ କୌଣସି ମୁକ୍ତି ବିରୁଦ୍ଧି ହୋଇଥିବା ଉପଲବ୍ଧ କଲେ ପ୍ରତିବାଦୀଙ୍କୁ ନିମ୍ନଲିଖିତ ପଦକ୍ଷେପ ନେବାକୁ ନିର୍ଦ୍ଦେଶ ଦେଇଥାନ୍ତି । ଯଥା :-
(୧) ପରୀକ୍ଷାଗାର ଦ୍ୱାରା କରାଯାଇଥିବା ମୁକ୍ତିକୁ ମୁଧାରିବାକୁ,
(୨) ଦୋଷଯୁକ୍ତ ଦ୍ରବ୍ୟ ବଦଳରେ ନୂତନ ମୁକ୍ତିପୁଣ୍ଡ ଦ୍ରବ୍ୟ ବଦଳାଇ ଦେବାକୁ, (୩) ଅଭିଯୋଗକାରୀଙ୍କଠାରୁ ଗ୍ରହଣ କରିଥିବା ଦ୍ରବ୍ୟର ମୂଲ୍ୟ ଫେରସ୍ତ କରିବାକୁ ଏବଂ ଉପଭୋକ୍ତା ଭୋଗିଥିବା ସମସ୍ତ ପ୍ରକାର କ୍ଷତି ପାଇଁ ନିକ୍ଷା ସଂସ୍ଥା ନିର୍ଦ୍ଦେଶ କରିଥିବା କ୍ଷତିପୂରଣ ଦେବାକୁ ନିର୍ଦ୍ଦେଶ ଦେଇଥାନ୍ତି । ଯଦି ଅଭିଯୋଗ ସେବା ପାଇଁ ହୋଇଥାଏ ତେବେ ଫୋରମ୍ ସମାନ ପ୍ରକାଶୀ ଅବଲମ୍ବନ କରିଥାନ୍ତି ।

ପ୍ରତିବାଦୀ ନିକ୍ଷା ଫୋରମ୍ ଦେଇଥିବା ନିର୍ଦ୍ଦେଶରେ ପହୁଣ୍ଡ ନହେଲେ, ଫୋରମ୍ ଆଦେଶ ଦେବା ତାରିଖଠାରୁ ୩୦ ଦିନ ମଧ୍ୟରେ ଉକ୍ତ ଆଦେଶ ବିରୁଦ୍ଧରେ ରାଜ୍ୟ ଆୟୋଗଙ୍କ ନିକଟରେ ଉପଭୋକ୍ତା ମୁରକ୍ଷା ଆଇନର ଧାରା ୧୫ ଅନୁଯାୟୀ ବିଦିତ ମତେ ଅପିଲ୍ କରିପାରିବେ । ସେହିପରି ରାଜ୍ୟ ଫୋରମ୍ ଦେଇଥିବା ନିର୍ଦ୍ଦେଶରେ କୌଣସି ବ୍ୟକ୍ତି ପହୁଣ୍ଡ ନହେଲେ ଜାତୀୟ କମିଶନ୍ଙ୍କ ପାଖରେ ୩୦ ଦିନ ମଧ୍ୟରେ ଅଭିଯୋଗ କରିପାରିବେ ।

ଯଦି କୌଣସି ବ୍ୟବସାୟୀ ବା ବ୍ୟକ୍ତି ନିକ୍ଷା ସଂସ୍ଥା, ରାଜ୍ୟ ଆୟୋଗ ବା ଜାତୀୟ ଆୟୋଗର ଆଦେଶ ଅବମାନନା କରନ୍ତି ବା ଆଦେଶ ଅନୁଯାୟୀ ପଦକ୍ଷେପ ନ ନିଅନ୍ତି ତେବେ ସେହି ବ୍ୟବସାୟୀ ବା ବ୍ୟକ୍ତି ସର୍ବନିମ୍ନ ଏକ ମାତ୍ର ଆରାଧ୍ୟ କରି ସର୍ବନିମ୍ନ ଡିନିବର୍ଷ ପର୍ଯ୍ୟନ୍ତ ନେଲୁଦକ୍ତ ଭୋଗ କରିବେ ଅଥବା ସର୍ବନିମ୍ନ ୨,୦୦୦ ଟଙ୍କା ଆରାଧ୍ୟ କରି ସର୍ବନିମ୍ନ ୧୦,୦୦୦ ଟଙ୍କା ଜୋରିମାନା ଦେବେ ଅଥବା ଉଭୟ ଦକ୍ଷତେ ଦଣ୍ଡିତ ହେବେ । ମୁନିସ୍ତ କ୍ଷେତ୍ର ବିଶେଷରେ ନିକ୍ଷା ସଂସ୍ଥା, ରାଜ୍ୟ ଆୟୋଗ କିମ୍ବା ଜାତୀୟ ଆୟୋଗ ପରିସ୍ଥିତିକୁ ବିଚାର କରି ଆବଶ୍ୟକ ମନେକଲେ ଉପଭୋକ୍ତା ମୁରକ୍ଷା ଆଇନର ୨୭ ଧାରାରେ ବଣ୍ଡିତ ଦକ୍ଷତ ପରିମାଣକୁ କମ୍ କରିଦେଇ ପାରିବେ ।

ଖାଉଟିମାନଙ୍କୁ ସଚେତନ କରିବା ପାଇଁ କେବଳ ଦୋକ୍ତାସେବୀ ଅନୁସ୍ଥାନର ଭୂମିକା ଯଥେଷ୍ଟ ହେବନି । ଖାଉଟି ଆନ୍ଦୋଳନକୁ ସକ୍ରିୟ କରିବା ପାଇଁ ଖବର କାଗଜ, ରେଡିଓ ଓ ମୁରବର୍ତ୍ତନ ପରି ଶକ୍ତିଶାଳୀ ଗଦାମାଧ୍ୟମର ଭୂମିକା ଉପଭୋକ୍ତା ମୁରକ୍ଷା ଆଇନକୁ ପ୍ରସ୍ତୁତ କରିବାରେ ଯଥେଷ୍ଟ ସାହାଯ୍ୟ କରିବ ।

ଓଡ଼ିଶାରେ ଖାଉଟି ଆନ୍ଦୋଳନକୁ ସକ୍ରିୟ କରିବା ପାଇଁ ରାଜ୍ୟ ସରକାର "ଚେତନା ସମ୍ମାନ" ନାମରେ ନୂତନ ରାଜ୍ୟ ସ୍ତରୀୟ ସମ୍ମାନ ଓ ପୁରସ୍କାର ପ୍ରଦାନର ବ୍ୟବସ୍ଥା କରିଛନ୍ତି । ଏଥିପ୍ରତ୍ୟ ଏ ଦିଗରେ ପ୍ରଶଂସନୀୟ କାର୍ଯ୍ୟ କରୁଥିବା ଶ୍ରେଷ୍ଠ ଦୋକ୍ତାସେବୀ ଅନୁସ୍ଥାନ, ଲେଖକ ଯୁବକମାନ ଓ ଖାଉଟି ଅଧିକାରୀଙ୍କୁ ସାବ୍ୟସ୍ତ କରିବାରେ ସଫଳ ହୋଇଥିବା ଜଣେ ସଚେତନ ନାଗରିକଙ୍କ ପ୍ରଶଂସା ସହ ସତ ୨,୦୦୦୦ ଟଙ୍କା ପୁରସ୍କାର ଦେବା ପାଇଁ ରାଜ୍ୟ ସରକାର ସ୍ଥିର କରିଛନ୍ତି ।

କେବଳ ଆଇନ ପ୍ରଦାନ ଦ୍ୱାରା ସମସ୍ୟା ଦୂର ହୋଇ ପାରିବନି । ପ୍ରତ୍ୟେକ ନାଗରିକ ସେମାନଙ୍କର ମୌଳିକ ଅଧିକାର ପ୍ରତି ସଚେତନ ହେଲେ ଏକ ମୁକ୍ତ ଶୋଷଣମୁକ୍ତ ସମାଜ ଗଠନ କରାଯାଇ ପାରିବ ।

କାର୍ଯ୍ୟକ୍ରମ-୧୫: ୨୦/୨
ମୁନି-୨।

ଶିଶୁ ସ୍ୱାସ୍ଥ୍ୟ ଏବଂ ପରିବାର କଲ୍ୟାଣ ଯୋଜନା

● ତାଙ୍କର ସୁବୋଧ ଚନ୍ଦ୍ର ପ୍ରହରାଜ

ଭାରତର ଜନସଂଖ୍ୟା ଦିନକୁ ଦିନ ଯେପରି ଭାବେ ଦ୍ରୁତ ଗତିରେ ବଢ଼ିଗଲିଛି ତାହା ଭାବିଲେ ଆଶ୍ଚର୍ଯ୍ୟ ଲାଗେ । ଏହା ବର୍ତ୍ତମାନ ସମସ୍ତଙ୍କ ପାଇଁ ବିଶେଷ ଚିନ୍ତାର ବିଷୟ । ଜନସଂଖ୍ୟାକୁ ନିୟନ୍ତ୍ରଣରେ ରଖିବା ପାଇଁ ସମସ୍ତ ପ୍ରକାର ଚେଷ୍ଟା କରାଯାଇ ପରିବାର କଲ୍ୟାଣ ଭଳି କାର୍ଯ୍ୟକ୍ରମକୁ ବିଭିନ୍ନ ଉପାୟରେ ଲୋକମାନଙ୍କ ପାଖରେ ପହଞ୍ଚାଇବା ଉଦ୍ଦେଶ୍ୟରେ ଜାତୀୟ ଓ ରାଜ୍ୟ ସ୍ତରରେ ନାନା ପ୍ରକାର ଯୋଜନା ପ୍ରଣୟନ କରାଯାଇ ଅନେକ ଅର୍ଥ ବ୍ୟୟ କରାଯାଉଛି । ତଥାପି ଜନସଂଖ୍ୟା ବଢ଼ିବାରେ ଲାଗିଛି ଏବଂ ଅବସ୍ଥା ଏପରି ହୋଇଛି, ଜନସଂଖ୍ୟା ବୃଦ୍ଧିକୁ ଯେ ଆଉ ରୋକାଯାଇ ପାରିବ ତାହା ସମସ୍ତଙ୍କୁ ଅସମ୍ଭବ ପରି ମନେ ହେଉଛି । ଜନସଂଖ୍ୟା ବୃଦ୍ଧିକୁ ନିୟନ୍ତ୍ରଣ କରାଯାଇ ପାରୁନଥିବାରୁ ଦେଶର ଅର୍ଥନୈତିକ ପରିସ୍ଥିତି ଦିନକୁ ଦିନ ଦୁର୍ବଳ ହେବାରେ ଲାଗିଛି ଓ ଦେଶର ଅଗ୍ରଗତି ଫଳାଫଳ ପଛରେ ଯାଉଛି । ପରିବାର କଲ୍ୟାଣର ସମ୍ପୂର୍ଣ୍ଣ ସଫଳତା ଜନସାଧାରଣଙ୍କର ବୁଦ୍ଧିବା ଏବଂ ସହଯୋଗ ଉପରେ ନିର୍ଭର କରେ । ଲୋକମାନେ ଯଦି ବୁଦ୍ଧିବେ ଏବଂ ସେମାନଙ୍କର ଥିବା ଗୋଟିଏ କିମ୍ବା ଦୁଇଟି ସନ୍ତାନଙ୍କ ଜୀବନ ଉପରେ ସମ୍ପୂର୍ଣ୍ଣ ଆଶ୍ୱାସୀନ ହେବେ ତେବେ ସେମାନେ ପରିବାର ନିୟନ୍ତ୍ରଣ କରିବା ପାଇଁ ଆପଣାଛାଡ଼ି ଆଗେଇ ଆସିବେ । ଲୋକମାନେ ନିଜ ଲଜ୍ଜାରେ ଏହି ଯୋଜନାକୁ ଗ୍ରହଣ ନକଲେ ତାଙ୍କ ଉପରେ ଜୋର ନବରଦସ୍ତ ଏହାକୁ ଲଦି ଦିଆଯାଇ ପାରିବ ନାହିଁ । ବିଭିନ୍ନ ପ୍ରକାର ନିୟମ ପ୍ରଣୟନ କରି ଲୋକମାନଙ୍କୁ ବାଧ୍ୟ କରାଗଲେ ସେମାନେ ତରଳ ଭାବରେ ଏହାକୁ ଗ୍ରହଣ କରିବେ, କିନ୍ତୁ ଏହି ଯୋଜନା ସବୁଦିନ ଚିରସ୍ଥାୟୀ ହୋଇପାରିବ ନାହିଁ । ଲୋକମାନେ ଯେତେବେଳେ ଦେଖିବେ ଶିଶୁମାନଙ୍କ ଜୀବନ ଉପରେ କିଛି ଭରସା ନାହିଁ ଏବଂ ସେମାନେ ଅକାଳରେ ମୃତ୍ୟୁବରଣ କରୁଛନ୍ତି କିମ୍ବା ଅର୍ଦ୍ଧମଣ୍ଡ୍ୟ ହୋଇ ଯାଉଛନ୍ତି, ସେତେବେଳେ ସେମାନେ ଏହି ଯୋଜନା ଉପରୁ ଆଶ୍ୱା ହରାଇବା ସଙ୍ଗେ ସଙ୍ଗେ ଚାଲିଆଡ଼େ ଅଗାଧିର ବାତାବରଣ ଖେଳିଯିବ ଯାହା ଦେଖି ଅନ୍ୟମାନେ କିମ୍ବା ସେମାନଙ୍କର ଉତ୍ତରାଧିକାରୀମାନେ ଏହି ଯୋଜନାକୁ ଆଉ ଗ୍ରହଣ କରିବେ ନାହିଁ, ଯାହାଦ୍ୱାରା ଏହି କାର୍ଯ୍ୟକ୍ରମ ଭବିଷ୍ୟତରେ ସମ୍ପୂର୍ଣ୍ଣ ବିଫଳ ହେବ ଏବଂ ଜନସଂଖ୍ୟା ବିସ୍ଫୋରଣ ଘଟିବ, ଯାହାକୁ କି ସେତେବେଳେ ଆଉ ଆୟତ୍ତ କରିବା ସମ୍ଭବପର ହେବନି । ବର୍ତ୍ତମାନ

ନାନା ପ୍ରକାର ଅଭିଜ୍ଞତା ଓ ଗବେଷଣାରୁ ହିତାଗ୍ରାଣୀ ଯେ ଶିଶୁମାନଙ୍କ ଜୀବନ ଉପରେ ଭରସା ରହୁନଥିବା ଘଟଣା ପରିବାର ନିୟନ୍ତ୍ରଣ କାର୍ଯ୍ୟକ୍ରମ ବିଫଳତାର ଏକ ପ୍ରଧାନ କାରଣ । ଆମ ଦେଶରେ ଶିଶୁ ମୃତ୍ୟୁହାର ଅଧିକ ଯେ ପିତା ମାତାମାନେ ସେମାନଙ୍କ ପିଲାମାନଙ୍କର ବୟସ ୧୪-୧୫ ବର୍ଷ ନ ହେବା ପର୍ଯ୍ୟନ୍ତ ସେମାନଙ୍କ ଉପରେ ଆଶା ରଖିପାରି ନଥାନ୍ତି । ତେଣୁ ଶିଶୁ ସ୍ୱାସ୍ଥ୍ୟ ଏବଂ ଶିଶୁ ମୃତ୍ୟୁହାର ସହିତ ପରିବାର କଲ୍ୟାଣ କାର୍ଯ୍ୟକ୍ରମର ଏକ ଘନିଷ୍ଠ ସମ୍ପର୍କ ରହିଛି । ଯଦି ଦେଶରେ ଜନ୍ମହାର ଅଧିକ ହୋଇ ଶିଶୁସଂଖ୍ୟା ବୃଦ୍ଧିପାଏ ତେବେ ସବୁ ଶିଶୁମାନଙ୍କୁ ଉତ୍ତମ ସ୍ୱାସ୍ଥ୍ୟ ଯୋଗାଇବା ସମ୍ଭବପର ନୁହେଁ, ଯାହାକି ଶିଶୁ ମୃତ୍ୟୁହାର ବୃଦ୍ଧି କରିବାର କାରଣ ହୋଇଥାଏ । ତେଣେ ଶିଶୁ ମୃତ୍ୟୁହାର ବୃଦ୍ଧି ଘଟିଲେ ଜନ୍ମହାର ମଧ୍ୟ ସମପରିମାଣରେ ଅଧିକ ହୋଇଥାଏ । ତେଣୁ ଗୋଟିଏ ସହିତ ଅନ୍ୟଟି ଅଙ୍ଗାଙ୍ଗୀ ଭାବେ ଛଡ଼ିତ ।

ବର୍ତ୍ତମାନ ଲୋକଙ୍କ ଶିକ୍ଷାର ଉନ୍ନତି ଘଟିବା ସହ ପରିବାର ନିୟନ୍ତ୍ରଣର ତାକରା ସମସ୍ତଙ୍କ ପାଖରେ ପ୍ରାୟ ପହଞ୍ଚି ପାରିଲାଣି । ଲୋକମାନେ ମଧ୍ୟ ପରିବାର ନିୟନ୍ତ୍ରଣର ଉପକାରिता ଓ ବଡ଼ ପରିବାରର ଅପକାରिता ବିଷୟରେ ଭଲ ରୂପେ ଅନୁଭବ କରିପାରିଲେଣି କିନ୍ତୁ ଶିଶୁ ମୃତ୍ୟୁହାର କମୁନଥିବାରୁ ସେମାନେ କୌଣସି ସ୍ଥାୟୀ ପରିବାର ନିୟନ୍ତ୍ରଣ ବ୍ୟବସ୍ଥା ସାହାଯ୍ୟ ସହିତ ଗ୍ରହଣ କରିପାରୁ ନାହାନ୍ତି । ଏହି ଭୟ ସମସ୍ତଙ୍କ ମନରେ ଯେବା ସ୍ୱାଭାବିକ । ତେଣୁ ଆମ ଦେଶରେ ଶିଶୁ ମୃତ୍ୟୁହାର ଯଦି କମିଯାଆନ୍ତା ଏବଂ ପ୍ରତି ପରିବାର ସେମାନଙ୍କର ଗୋଟିଏ କିମ୍ବା ଦୁଇଟି ସନ୍ତାନଙ୍କ ଉପରେ ସମ୍ପୂର୍ଣ୍ଣ ଆଶ୍ୱାସୀନ ହୋଇପାରେ ତେବେ ସେମାନେ ସ୍ୱେଚ୍ଛାକୃତ ଭାବେ ପରିବାର ନିୟନ୍ତ୍ରଣ ବ୍ୟବସ୍ଥା ଗ୍ରହଣ କରିବାକୁ ଆଗେଇ ଆସନ୍ତେ ।

ଆମ ଦେଶରେ ଶିଶୁ ମୃତ୍ୟୁହାର ବୃଦ୍ଧିର ଅନେକ କାରଣ ଅଛି । ସୁସ୍ଥ ଶିଶୁଟିଏ ଜନ୍ମ ହେବା ଯେଲେ ମାଆର ସ୍ୱାସ୍ଥ୍ୟ ଲଜ ରହିବା ଉଚିତ୍ । ମାଆ ଯଦି କୌଣସି ରୋଗରେ ଆକ୍ରାନ୍ତ ହୋଇଥାଏ ତେବେ ଶିଶୁଟି ପେଟ ଭିତରେ ଭଲ ବଢ଼ିପାରେ ନାହିଁ । ଶିଶୁର ବିଭିନ୍ନ ଅଙ୍ଗପ୍ରତ୍ୟଙ୍ଗ ଗଠନ ହେବାରେ ଅସୁବିଧା ହୁଏ, ଯେଉଁଥିପାଇଁ ଜନ୍ମହେବା ଶିଶୁଟି ପେଟରୁ ମୃତ୍ୟୁ ଅବସ୍ଥାରେ ଜନ୍ମ ହୁଏ କିମ୍ବା ପରେ ରୋଗାଗ୍ରସ୍ତ ହୋଇ ମୃତ୍ୟୁ ବରଣ କରେ

ଅଥବା ସବୁଦିନ ପାଇଁ ବିକଳାଙ୍ଗ ହୋଇଯାଏ । ସେହିଭଳି ବିକଳାଙ୍ଗ ଶିଶୁଟି ବଞ୍ଚି ରହିଲେ ତା'ର ପିତାମାତା ବିଭିନ୍ନ ଅସୁବିଧାର ସମ୍ମୁଖୀନ ହୁଅନ୍ତି ଏବଂ ସାରା ଜୀବନ ପାଇଁ ଦୁଃଖ ପାଆନ୍ତି । ଶିଶୁ ସଞ୍ଚାନଟି ପେଟ ଭିତରେ ବହୁଥିବା ବେଳେ ମା'ର ଖାଦ୍ୟ ଯଥେଷ୍ଟ ହେବା ଦରକାର । ଖାଦ୍ୟ ଠିକ୍ ନ ହେଲେ ମାଆ ଖାଦ୍ୟାତ୍ମକ ଜନିତ ରୋଗ ଭୋଗ କରେ । ତେଣୁ ଜନ୍ମ ହେବା ଶିଶୁଟି ମଧ୍ୟ ବସସ୍ତ ତୁଳନାରେ ଓଜନରେ କମ୍ ହୋଇ ଜନ୍ମ ହୁଏ ଏବଂ ରକ୍ତ ହୀନତା ପରି ବିଭିନ୍ନ ମାରାତ୍ମକ ରୋଗ ଭୋଗ କରେ । ପିଲାଟି ପେଟ ଭିତରେ ବହୁଥିବା ବେଳେ ମାଆ ଚୁକେଲା ଇତ୍ୟାଦି ବିଭିନ୍ନ ରୁଦ୍ଧାଶୁ ରୋଗରେ ଆକ୍ରାନ୍ତ ହେଲେ ପିଲାମାନେ ଜନ୍ମଗତ ଦୁର୍ଦ୍ଦିକ୍ଷ ରୋଗ ଭୋଗ କରନ୍ତି ଯାହାକି ତାଙ୍କୁ ସବୁଦିନ ପାଇଁ ଅକମଣ୍ୟ କରିଦିଏ । ପିଲାଟି ଗର୍ଭରେ ଥିବାବେଳେ କେବଳ କେତେଗୋଟି 'ଉଟାନିନ୍' ଔଷଧକୁ ଛାଡ଼ିଦେଲେ ପ୍ରାୟ ଅନ୍ୟ ସମସ୍ତ ପ୍ରକାର ଔଷଧ ମାଆ ଖାଇଲେ ତାହା ଶିଶୁର ବୁଦ୍ଧିରେ କ୍ଷତି ଘଟାଇ ଥାଏ । ଏବେ ତ ଯାହା ଦେଖାଯାଉଛି ଗର୍ଭାବସ୍ଥାରେ ମାଆର କିଛି ଟିକିଏ ଅସୁବିଧା ହେଲେ ତାଙ୍କୁ ନାନା ପ୍ରକାର ଔଷଧ ଖାଇବାକୁ ଦିଆଯାଉଛି ଯେଉଁଥିପାଇଁ ସେମାନେ ଜନ୍ମ ଦେଉଥିବା ଶିଶୁମାନେ ନାନା ଜଟିଳ ରୋଗ ଭୋଗ କରୁଛନ୍ତି । ସେହିଭଳି ଆଜିକାଲି ଗର୍ଭସ୍ଥ ଶିଶୁକୁ ବିଶ୍ୱରକୁ ନ ନେଇ ମାଆଙ୍କର ଅନେକ ଅଭ୍ୟାସ-ରେ ଇତ୍ୟାଦି ବିଭିନ୍ନ ପରୀକ୍ଷା କରାଯାଉଛି, ଯା'ଦ୍ୱାରା ଶିଶୁଟି ପେଟରେ ଭଲରେ ବଢ଼ିପାରୁନାହିଁ ଏବଂ ତାହା ସେମାନଙ୍କର ନାନା ପ୍ରକାର ଅସାଧ୍ୟ ରୋଗର କାରଣ ହେଉଛି । ତେଣୁ ଉତ୍ତମ ସ୍ୱାସ୍ଥ୍ୟର ଶିଶୁଟିଏ ପାଇବାକୁ ହେଲେ ପିଲାଟି ପେଟ ଭିତରେ ରହିବା ଦିନଠାରୁ ଆରମ୍ଭକରି ମା'ର ଯତ୍ନେବା ଏକାନ୍ତ ଆବଶ୍ୟକ । ମାଆକୁ ଯଥେଷ୍ଟ ଖାଦ୍ୟ ଓ ବିଶ୍ରାମ ଦେବା ଦରକାର । ଉତ୍ତମ ମାଆ ଓ ଶିଶୁର ଚିତ୍ତାନୁସାରେ ନିରାକରଣ ପାଇଁ ଚିତ୍ତାନୁସାରେ ଚାକି ଦେବା ଆବଶ୍ୟକ । ଏହାଛଡ଼ା ଗର୍ଭାବସ୍ଥାରେ ପ୍ରତି ମାସରେ ତାଙ୍କର ନୟ ଜିସା ଶିକ୍ଷିତା ଧାଇଁମାନକୁ ଦେଖାଇ ଗର୍ଭ ପରୀକ୍ଷା କରିନେବା ଉଚିତ୍ ।

ଜନ୍ମ ସମୟରେ ଶିଶୁର ଅଧିକ ଯତ୍ନେବା ଦରକାର । ପିଲା ଜନ୍ମ ହେଲାବେଳେ ମାଆମାନଙ୍କର କଷ୍ଟ ଉପଗମ କରିବା ପାଇଁ ନିଆଯାଉଥିବା ବିଭିନ୍ନ ନିରା ଔଷଧ ଶିଶୁର ଶ୍ୱାସକ୍ରିୟାରେ ବ୍ୟାପାତ ଘଟାଇଥାଏ । ଏହି ଶିଶୁମାନେ ଜନ୍ମହେବା ପରେ ପରେ ଠିକ୍ ଭାବେ କାନ୍ଦିପାରନ୍ତି ନାହିଁ ଏବଂ ସେମାନଙ୍କର ଦେହ ନେଲି ପଢ଼ିଯାଏ ଯାହାକି ତାଙ୍କର ମୃତ୍ୟୁର କାରଣ ହୋଇଥାଏ କିମ୍ବା ଏପରି ଶିଶୁ ଯଦି ବଞ୍ଚିରହନ୍ତି ତେବେ ଭବିଷ୍ୟତରେ ତାଙ୍କର ମଞ୍ଜି ଠିକ୍ ଭାବେ ବଢ଼ି ନ ଥାଏ ଏବଂ ଶେଷରେ ସେମାନେ ଅକମଣ୍ୟ ହୋଇ ପରିବାର ଉପରେ ବୋଧ ହୋଇ ରହନ୍ତି । ପିଲା ଜନ୍ମ ହେଲେ ଆବଶ୍ୟକ ନ ଥିବା ନାନା ପ୍ରକାର ଯନ୍ତ୍ର ବ୍ୟବହାର କରି ପିଲାଙ୍କୁ ଜନ୍ମ କରାଗଲେ କିମ୍ବା ଜନ୍ମ ପରେ ଠିକ୍ ଭାବେ ତାଙ୍କର ଯତ୍ନ ନ ନେଲେ ପିଲାଟି ଭବିଷ୍ୟତରେ ନାନା ପ୍ରକାର ରୋଗ ଭୋଗକରେ । ଜନ୍ମ ସମୟରେ ତା'ର ନାଭିର ଯତ୍ନ ଠିକ୍ ହୁଏ ନ ନେଲେ ଏଥିରୁ ଧନୁଷ୍ଟଳୀର ଭଳି ମାରାତ୍ମକ ରୋଗ ଉତ୍ପନ୍ନ ହୋଇଥାଏ । ଶିଶୁ ଜନ୍ମ ହେବାର ଅଳ୍ପ କିଛି ସମୟପରେ ତାଙ୍କୁ ମାଆ କ୍ଷୀର କିମ୍ବା ଗୁଡ଼ୋଜ ପାଣି ଇତ୍ୟାଦି ପିଇବାକୁ ଦେବା

ଉଚିତ୍ । ବର୍ତ୍ତମାନ ଏପରି ଦେଖାଯାଉଛି ଯେ ଶିଶୁଟି ଜନ୍ମହେବା ପରେ ବହୁତ ସମୟ ପର୍ଯ୍ୟନ୍ତ ଏପରିକି ଦିନଦିନ ଧରି ତାକୁ କିଛି ପିଇବାକୁ ଦିଆଯାଏ ନାହିଁ, ଯାହାଦ୍ୱାରା ସେମାନଙ୍କର ଗନ୍ତର ଶର୍କରା ଭାଗ କମିଯାଏ ଏବଂ ପିଲାମାନଙ୍କୁ ବାତ ମାରିବା ସଙ୍ଗେ ସଙ୍ଗେ ସେମାନଙ୍କ ମଞ୍ଜିରେ କ୍ଷତି ଘଟାଇଥାଏ । ଜନ୍ମ ପରେ ଶିଶୁକୁ ଭଲଭାବେ ଯୋଡ଼ାଇ ରଖିଲେ ଶୀଘ୍ର ତାଙ୍କ ଗର୍ଭାଭର ତପମାତ୍ରା କମିଯାଏ ନାହିଁ ।

ଜନ୍ମ ପରଠାରୁ ଶିଶୁମାନେ ମାଆଠାରୁ କ୍ଷୀର ଖାଇବା ଦରକାର । ଔଷଧ ଅପେକ୍ଷା ଶିଶୁମାନଙ୍କ ପାଇଁ ଖାଦ୍ୟ ଏବଂ ଯତ୍ନ ଆବଶ୍ୟକତା ଅଧିକ । ଖାଦ୍ୟ ଯେ ଶିଶୁକୁ କେବଳ ବଞ୍ଚି ରହିବା ପାଇଁ ସାହାଯ୍ୟ କରେ ତା ନୁହେଁ ଏହା ତାଙ୍କ ଗର୍ଭାଭର ବୁଦ୍ଧି, କ୍ଷୟ ପୁରଣ ଓ ରୋଗ ପ୍ରତିରୋଧକ ଶକ୍ତି ଯୋଗାଇଥାଏ । ଆମ ଦେଶରେ ଖାଦ୍ୟାତ୍ମକ ଏବଂ ସେଥିରୁ ଉତ୍ପନ୍ନ ରୋଗ ଶିଶୁ ମୃତ୍ୟୁର ପ୍ରଧାନ କାରଣ । ଖାଦ୍ୟାତ୍ମକ ହେଲେ ଶିଶୁ ଭଲ ବଢ଼ିପାରେ ନାହିଁ ଏବଂ ସେମାନଙ୍କର ରୋଗ ପ୍ରତିରୋଧକ ଶକ୍ତି କମିଯାଏ । ଯେଉଁଥିପାଇଁ ସେମାନେ ବିଭିନ୍ନ ଜୀବାଣୁ, ରୁଦ୍ଧାଶୁ ରୋଗରେ ପୀଡ଼ିତ ହୁଅନ୍ତି । ଅର୍ଥାତ୍ତ ଏବଂ ଆମ ସମାଜରେ ଚଳି ଆସୁଥିବା ବିଭିନ୍ନ ଅନ୍ଧବିଶ୍ୱାସ ଓ କୁସଂସ୍କାର ଯୋଗୁଁ ପିତାମାତାମାନେ ଆବଶ୍ୟକ ପରିମାଣର ଖାଦ୍ୟ ଠିକ୍ ଭାବେ ଦେଇ ପାରନ୍ତି ନାହିଁ । ଆଜିକାଲି ନାନା କାରଣରୁ ମାଆ କ୍ଷୀର ଶିଶୁମାନଙ୍କୁ ଖାଇବାକୁ ନ ଦେଇ ବିଭିନ୍ନ ପ୍ରକାର ବାହାର ଖାଦ୍ୟ ଦିଆଯାଉଛି ଯାହା ଶିଶୁ ପାଇଁ ସବୁ ଦୁଃଖରୁ ଯଥେଷ୍ଟ ନୁହେଁ ଏବଂ ସେଥିପାଇଁ ଶିଶୁମାନେ ବିଭିନ୍ନ ଖାଦ୍ୟାତ୍ମକ ଜନିତ ରୋଗ ଭୋଗ କରୁଛନ୍ତି । ବର୍ତ୍ତମାନ ଦେଖାଯାଉଛି ଯେ ମାଆ କ୍ଷୀର ଯଥେଷ୍ଟ ହେଉଥିଲେ ମଧ୍ୟ ପିଲାକୁ ତାହା ଦିଆ ନ ଯାଇ ବଜାରରେ ମିଳୁଥିବା ନାନା ପ୍ରକାର ତଦା କ୍ଷୀର ଖାଇବାକୁ ଦିଆ ଯାଉଛି । ତା'ର କାରଣ ହେଲା ତଦା କ୍ଷୀର ଚିଡ଼ି ପାଇଁ ହେଉଥିବା ବହୁଳ ପ୍ରସ୍ତର ଲୋକମାନଙ୍କର ମନ ପରିବର୍ତ୍ତନ କରିଦେଇ ଏବଂ ସେମାନେ ତଦା କ୍ଷୀର ନେବା ପାଇଁ ଆକୃଷ୍ଟ ହେଉଛନ୍ତି । କେତେକ ସ୍ଥଳରେ ଦେଖାଯାଉଛି ଯେ ଧନୀ ଲୋକମାନେ ସେମାନଙ୍କର ପିଲାମାନଙ୍କୁ ନାନା ପ୍ରକାର ତଦା କ୍ଷୀର କିଣି ଖାଇବାକୁ ଦେଉଛନ୍ତି । ବର୍ତ୍ତମାନ ଏହି କ୍ଷୀରର ମୂଲ୍ୟ ଏତେ ଅଧିକ ବୁଦ୍ଧି ପାଇଲାଣି ଯେ ସାଧାରଣ ଲୋକମାନେ ଏହା କିଣି ପିଲାମାନଙ୍କୁ ଦେବା ସମର୍ଥ କଥା ନୁହଁ । କିନ୍ତୁ ସେମାନେ ଯେତେବେଳେ ଦେଖୁଛନ୍ତି ଧନୀ ଘରର ପିଲାମାନେ ଏହାକୁ ଖାଉଛନ୍ତି ଏବଂ ସେମାନଙ୍କର ବିଶ୍ୱାସ ହେଉଛି ଯେ ଏହା ନିଶ୍ଚୟ ଶିଶୁମାନଙ୍କ ପାଇଁ ଅତ୍ୟନ୍ତ ଉପାଦେୟ ଖାଦ୍ୟ, ତେଣୁ ତାଙ୍କୁ ଦେଖି ସେମାନେ ବହୁତ କଷ୍ଟରେ ଗୋଟିଏ ତଦା କିଣି ପିଲାକୁ ଖାଇବାକୁ ଦେଉଛନ୍ତି ଏବଂ ଅର୍ଥାତ୍ତ ଏହି ଆବଶ୍ୟକ ପରିମାଣର ଏହି କ୍ଷୀର ଯୋଗାଇବା ସେମାନଙ୍କ ପକ୍ଷରେ ଅସମ୍ଭବ ହୋଇ ପଡ଼ୁଛି । ସେହି କାରଣ ଯୋଗୁଁ ସେମାନେ ଆବଶ୍ୟକ ଅନୁପାତର କ୍ଷୀର ଗୁଣ ନଦେଇ ଅଳ୍ପ ଅଳ୍ପ ଦେଉଛନ୍ତି ଯାହା ପିଲା ପାଇଁ ଅତ୍ୟନ୍ତ କମ୍ ଏବଂ ତାହା ଦ୍ୱାରା ପିଲା ଖାଦ୍ୟାତ୍ମକ ରୋଗ ଭୋଗ କରୁଛି । ଖାଦ୍ୟାତ୍ମକ ଯୋଗୁଁ ଆମ ଦେଶର ଅଧିକାଂଶ ଶିଶୁ ଅକାଳରେ ମୃତ୍ୟୁର ଶିକାର ସବୁଦିନ ପାଇଁ ଅଳ୍ପ ହୋଇଯାଉଛନ୍ତି ।

ଏହା ବ୍ୟତୀତ ଆମ ଦେଶରେ ଆହୁରି ଅନେକ କାରଣ ଅଛି ଯାହା ଶିଶୁ ମୃତ୍ୟୁହାର ବୃଦ୍ଧି କରିଥାଏ । ସେମାନଙ୍କ ମଧ୍ୟରେ ବିଭିନ୍ନ ସଂକ୍ରମକ ରୋଗ ଯଥା ଡିପ୍ଥେରିଆ, ଦୁପିଙ୍ଗକାଶ, ଧନୁଷ୍ଠକାଶ, ମିଳିମିଳା, ପୋଲିଓ ଓ ଯକ୍ଷ୍ମା ଭଳି ରୋଗ ପ୍ରଧାନ । ଏହି ରୋଗଗୁଡ଼ିକ ପାଇଁ ଆଜିକାଲି ବିଭିନ୍ନ ପ୍ରତିଷେଧକ ଟୀକା ମିଳିଲାଣି ଯାହାକୁ ଠିକ୍ ସମୟରେ ପିଲାମାନଙ୍କୁ ଦେଲେ ସେମାନେ ଏଭଳି ମାରାତ୍ମକ ରୋଗରୁ ରକ୍ଷା ପାଇପାରିବେ । ଏସବୁ ଟୀକା ଆଜିକାଲି ପ୍ରାୟ ସବୁ ଡାକ୍ତରଖାନାରେ ଦିଆଯାଉଛି ଏପରିକି ଏବେ ସରକାରଙ୍କ ଦ୍ଵାରା ପ୍ରତି ଘରେ ଘରେ ଟୀକା ଦେବା ବ୍ୟବସ୍ଥା କରାଯାଉଛି । ଲୋକମାନେ ଏହାର ଉପକାରଣତା ବୁଝିବା ଉଚିତ୍ ଏବଂ ଏସବୁ ସୁବିଧାର ସତ୍ତ୍ଵେ ଉପଯୋଗ କରିବା ଦରକାର । ବର୍ତ୍ତମାନ ଯାହା ଦେଖାଯାଉଛି ଏହି ରୋଗଗୁଡ଼ିକୁ ଯଦିଓ ସମ୍ପୂର୍ଣ୍ଣ ରୂପେ ନିରାକରଣ କରିବା ସମ୍ଭବପର, ମାତ୍ର ଲୋକମାନଙ୍କ ସହଯୋଗ ଅଭାବରୁ ଏ ରୋଗଗୁଡ଼ିକ ଆମ ଦେଶରେ ବହୁଳ ପରିମାଣରେ ଦେଖାଯାଉଛି । ଝାଡ଼ାଲୋଗ ଏବଂ କ୍ରମିକନିତ ରୋଗ ମଧ୍ୟ ଶିଶୁ ମୃତ୍ୟୁର ଅନ୍ୟାନ୍ୟ କାରଣ । ରୋଗ ହେଲାବେଳେ ଶିଶୁକୁ ଡାକ୍ତରଙ୍କୁ ପଠାଇ ଠିକ୍‌ତାହେ ଶାନ୍ତ, ପଥୁ ଏବଂ ଔଷଧ ଦେବା ଆବଶ୍ୟକ । ରୋଗର ନିର୍ଣ୍ଣୟ ଠିକ୍‌ହୋଇ ଚିକିତ୍ସା କରାଗଲେ ଏଗୁଡ଼ିକ ସମ୍ପୂର୍ଣ୍ଣ ଆରୋଗ୍ୟ ହୋଇପାରିବ । ଉତ୍ତମ ଶାନ୍ତ, ସଂକ୍ରମକ ରୋଗର ପ୍ରତିଷେଧକ, ରୋଗାମୁକ୍ତ ଶିଶୁର ଯତ୍ନ ଏବଂ ସର୍ବୋପରି ସାଧାରଣ ଶିକ୍ଷା ଶିଶୁ କଲ୍ୟାଣ କାର୍ଯ୍ୟକ୍ରମ ସଫଳତାର ପ୍ରଧାନ ଆଭିମୁଖ୍ୟ ।

ତେଣୁ ଦେଶବାସୀଙ୍କୁ ଗଲେ ପରିବାର କଲ୍ୟାଣ ଭଳି ଏକ ବିଶେଷ ଜାତୀୟ ଯୋଜନାର ସଫଳତା ଶିଶୁ ବିଶେଷଜ୍ଞମାନଙ୍କ ଉପରେ ପ୍ରାୟ ସମ୍ପୂର୍ଣ୍ଣଭାବେ ନିର୍ଭରଶୀଳ । ସେମାନେ ହେଉଛନ୍ତି ଆମ ଦେଶର ଶିଶୁମାନଙ୍କର ରକ୍ଷକ । ଶିଶୁ ରୋଗ ବିଶେଷଜ୍ଞମାନେ କେବଳ ଶିଶୁମାନଙ୍କୁ ସେ ଡାକ୍ତରୀ ସାହାଯ୍ୟ ଯୋଗାଇ ଦେଇଥାନ୍ତି ତା' ନୁହେଁ ପିଲାଙ୍କ ଭଲମନ୍ଦ ପାଇଁ ସେମାନେ ଦାସୀ, କେବଳ ଶିଶୁ ନୁହେଁ ସେମାନଙ୍କ ପରିବାରର ସବୁ ଲୋକଙ୍କ ସହିତ ସମ୍ପର୍କ ଭାବେ ନିତ୍ୟ । ଶିଶୁଟିଏ ଜନ୍ମହେବା ପରଠାରୁ ସେମାନେ ତା'ର ଦାୟିତ୍ଵ ଗ୍ରହଣ କରିଥାନ୍ତି ଯେଉଁଥିପାଇଁ ତାଙ୍କ ଉପରେ ପରିବାରର ସମସ୍ତଙ୍କର ପ୍ରଗତି ବିଶ୍ଵାସ ଓ ଆଶ୍ଵା ଥାଏ । ସେମାନେ ଯାହା କହିବେ ପରିବାରର ଲୋକମାନେ ତାକୁ ଗ୍ରହଣ କରିବେ । ତେଣୁ ପରିବାର ନିୟନ୍ତ୍ରଣର ଉପକାରଣତା ସେମାନେ ଅତି ସହଜରେ ଘରେ

ଘରେ ଲୋକମାନଙ୍କ ପାଖରେ ପହଞ୍ଚାଇ ଦେଇପାରିବେ ଏବଂ ଲୋକଙ୍କୁ ବୁଝାଇ ପରିବାର କଲ୍ୟାଣ ଯୋଜନାକୁ ସଫଳ କରାଇ ପାରିବେ । ବର୍ତ୍ତମାନ ଏହି ଯୋଜନା ଯାହା କିଛି ସଫଳ ହୋଇଛି ଏହା କେବଳ ଧନୀ ଓ ଶିକ୍ଷିତ ପରିବାରରେ ସୀମିତ ଅଛି । ଏହି ଡାକ୍ତରୀକୁ ଶୁଣାଣୀ, ମଫସଲ ଓ ଆଦିବାସୀ ଅଞ୍ଚଳ ଲୋକମାନଙ୍କ ପାଖରେ ପହଞ୍ଚାଇବାକୁ ହେବ । ଶିଶୁ ସ୍ଵାସ୍ଥ୍ୟ ଉନ୍ନତିରପ୍ରାଧାନ୍ୟ ପରିବାର କଲ୍ୟାଣ ଯୋଜନାର ସଫଳତା ବିଷୟ ବିଶ୍ଵରକୁ ନେଇ ଆମ ସରକାର ମାତ୍ର ଏବଂ ଶିଶୁ କଲ୍ୟାଣ ଯୋଜନା ଉପରେ ବର୍ତ୍ତମାନ ଅଧିକ ଗୁରୁତ୍ଵ ଦେଇଛନ୍ତି କିନ୍ତୁ ଏଥିରୁ ଯେଉଁ ସୁଫଳ ମିଳୁଛି ତାହା ଦେଶର ଶତକଡ଼ା ୪୦ ଭାଗ ଶିଶୁଙ୍କର ଆବଶ୍ୟକତା ପୂରଣ କରିବା ପାଇଁ ବହୁତ କମ୍ । ଶିଶୁମାନଙ୍କର ଯତ୍ନପାଇଁ ବିଶେଷ ଜ୍ଞାନ, ଅଭିଜ୍ଞତା ଓ ସର୍ବୋପରି ପ୍ରଚୁର ଧର୍ଯ୍ୟର ଆବଶ୍ୟକତା ଏକାନ୍ତ ଆବଶ୍ୟକ । ବର୍ତ୍ତମାନ ଦେଶରେ ଶିଶୁ ରୋଗ ବିଶେଷଜ୍ଞମାନଙ୍କର ସଂଖ୍ୟା ଆବଶ୍ୟକ ତୁଳନାରେ ଯଥେଷ୍ଟ କମ୍, କାମ କରିବାର ସୁବିଧା ଓ ସୁଯୋଗର ବହୁଳ ଅଭାବ ପ୍ରତ୍ୟେକ ଶିଶୁର ଯତ୍ନ ନେବାର ଏକ ପ୍ରଧାନ ଅଞ୍ଚଳୀୟ ପ୍ରସ୍ଥିତି କରୁଛି ।

ଉନ୍ନତ ଶିଶୁ କଲ୍ୟାଣ କାର୍ଯ୍ୟକ୍ରମକୁ ଦେଶର ସବୁ ଘରେ ପହଞ୍ଚାଇ ନ ପାରିଲେ ପରିବାର କଲ୍ୟାଣ କାର୍ଯ୍ୟକ୍ରମ ଉପରୁ ସମସ୍ତଙ୍କ ବିଶ୍ଵାସ ଓ ଆଶ୍ଵା ତୁଟିଯିବ ଏବଂ ଦେଶର ଜନସଂଖ୍ୟା କେବେହଲେ ସହଜରେ ନିୟନ୍ତ୍ରଣ ହୋଇ ପାରିବ ନାହିଁ ଏବଂ ସବୁ ଚେଷ୍ଟା ଅକାରଣରେ ବୁଝା ଓ ବିଫଳ ହୋଇଯିବ ।

ତେଣୁ ଏହି ମହତ୍ କାର୍ଯ୍ୟକ୍ରମର ସଫଳତା ପାଇଁ ସାଧାରଣ ଜନତା, ନେତୃବୃନ୍ଦ, ଶାସନ ବିଭାଗର କର୍ମଚାରୀ, ସ୍ଵାସ୍ଥ୍ୟ ବିଭାଗର କର୍ମଚାରୀଗଣ, ସମାଜ ସେବକ ଓ ସାମ୍ପାଦିକମାନେ ଏବଂ ସର୍ବୋପରି ଶିଶୁ ଓ ସ୍ତ୍ରୀ ରୋଗ ଚିକିତ୍ସକମାନଙ୍କର ସହଯୋଗ ଏକାନ୍ତ ଆବଶ୍ୟକ । ସମସ୍ତେ ଏକାଠି ମିଳିମିଶି ସଙ୍କଳ୍ପବଦ୍ଧ ହୋଇ କାମକଲେ ଦେଶର ଶିଶୁମାନଙ୍କର ମଙ୍ଗଳ ହେବା ସଙ୍ଗେ ସଙ୍ଗେ ଏହି ମହତ୍ ଉଦ୍ଦେଶ୍ୟ ନିଷ୍ଠିତ ଭାବେ ସାଧୁତ ହୋଇପାରିବ ଏଥିରେ ତିଳେମାତ୍ର ସନ୍ଦେହ ନାହିଁ ।

ସହଯୋଗୀ ଅଧ୍ୟାପକ,
ଶିଶୁ ରୋଗ ବିଭାଗ,
ଏମ୍. କେ. ପି. ଡି. ମେଡିକାଲ୍ କଲେଜ,
ବୁଝପୁର ।



ଓଡ଼ିଶାର ଲୋକ ସଂସ୍କୃତି

● ଡଃ ମହେନ୍ଦ୍ର କୁମାର ମିଶ୍ର

ଓଡ଼ିଶାର ଉପକୂଳବର୍ତ୍ତୀ ଅଞ୍ଚଳର ନାରିକେଳ ଚାଳତମାଳ ଘେରା ତିର ସବୁଜ ଦୁଗ୍ୟପଟରେ ସମତଳବାସୀ କୁଷିକୀବୀ, ମହ୍ୟଜୀବୀ ଓ ନାବିକମାନଙ୍କର ଜୀବନଧାରା ଓ ସଂସ୍କୃତିର କମନୀୟ ପରିପ୍ରକାଶ ସହିତ ଦକ୍ଷିଣ ପଞ୍ଜିମ ଓ ଉତ୍ତର ଓଡ଼ିଶାର ଦ୍ରାବିଡ଼ ଓ ମୁଞ୍ଚାରୀ ଗୋଷ୍ଠୀର ଅସଂଖ୍ୟ ଅଧିବାସୀମାନଙ୍କର କୁଷିଭିତ୍ତିକ ସଭ୍ୟତା ତଥା ସଂଲଗ୍ନ ଅଗଣ୍ୟଜୀବୀ ସଭ୍ୟତାର ସମସ୍ତକୁ ନେଇ ଓଡ଼ିଶାର ଲୋକ ସଂସ୍କୃତି ପରିପୁଷ୍ଟ, ପରିବର୍ଦ୍ଧମାନ ।

ଓଡ଼ିଶାର ଲୋକ ସମାଜ କହିଲେ ଅତୀତରୁ ବର୍ତ୍ତମାନଯାଏ ଶବର, ଦ୍ରାବିଡ଼ ଓ ଆର୍ଯ୍ୟମାନଙ୍କର ସାମାଜିକ, ଆର୍ଥିକ, ସଂସ୍କୃତିକ ଆଞ୍ଚଳିକତାକୁ ହିଁ ବୁଝାଏ । ଓଡ଼ିଶାର ସଂସ୍କୃତି ଅଧ୍ୟୟନରେ ପଞ୍ଚିତ ନୀଳକମ୍ପକଠାରୁ ଆରମ୍ଭକରି ସମ୍ପୃତି ଓଡ଼ିଆ ବିଦ୍ୟା ଅଧ୍ୟୟନରତ ଜର୍ମାନ ପଞ୍ଚିତ ହରମାନକୁଲ୍‌କେ ପର୍ଯ୍ୟନ୍ତ ନିତ ଦିଅନ୍ତି ଯେ ଓଡ଼ିଶାର ସଂସ୍କୃତି ଆଦିବାସୀ ସଂସ୍କୃତି ପ୍ରଭାବିତ । ନୀଳକମ୍ପ ତେଣୁ ବହିଥିଲେ ଭାଷାରେ ଓଡ଼ିଶା ଆର୍ଯ୍ୟ ହେଲେ ବି ସଂସ୍କୃତିରେ ଦ୍ରାବିଡ଼ ।

ଓଡ଼ିଶାରେ ପ୍ରଥମେ ଥିଲେ ଶବର, ତା'ପରେ ଆସିଲେ ଦକ୍ଷିଣରୁ ଦ୍ରାବିଡ଼ । ଶବର ଓ ଦ୍ରାବିଡ଼ମାନଙ୍କ ସଂସ୍କୃତିକ ସମନ୍ୱୟରୁ ଉତ୍ପତ୍ତି ବୈଶିଷ୍ଟ୍ୟକୁ ପରବର୍ତ୍ତୀ କାଳରେ ଆର୍ଯ୍ୟମାନେ (ଓଡ଼ିଶାକୁ ଆସି) ଆସୀକରଣ କଲେ । ତେଣୁ ଓଡ଼ିଆ ସଂସ୍କୃତିର ସଙ୍କେତ ଗୋଟି ବସିଲେ ସେଇ ଶବର ଓ ଦ୍ରାବିଡ଼ଙ୍କ ସମନ୍ୱୟ ଚେତନାର ସମୁଦ୍ଧୀକରଣ କରିବାକୁ ହେବ ।

ଅବଶିଷ୍ଟ ଦୁର୍ଲ୍ଲଭ ଓଡ଼ିଶାର ଲୋକ ସମାଜକୁ ତିନୋଟି ଶ୍ରେଣୀରେ ବିଭକ୍ତ କରାଯାଇପାରେ, ଯଥା-ଆଦିମ ସମାଜ, କୁଷିଭିତ୍ତିକ ସମାଜ ଓ ପୌର ସମାଜ । ଆର୍ଥିକ ସାମାଜିକ ଦିଗରୁ ସମାଜକୁ ଏହିପରି ବିଭାଜନ କରାଯାଏ ସିନା, ସଂସ୍କୃତିର ବିପରୀତ କ୍ଷେତ୍ରରେ ଏହା ପ୍ରଭୁତ୍ୟ ନୁହେଁ । କାରଣ ପୌର ସମାଜ ସହିତ ଆର୍ଥିକ ସାମାଜିକ ଦୁର୍ଲ୍ଲଭ ସଂପୃକ୍ତ କୁଷିଭିତ୍ତିକ ସମାଜର ସଂସ୍କୃତିକ ଆଦାନ ପ୍ରଦାନ ହୋଇଥାଏ । ଏହି କ୍ଷେତ୍ରରେ ପୌର ସମାଜର ପରିନିଷ୍ପତ୍ତି ସାହିତ୍ୟ, କଳା, ଶିଳ୍ପ ଓ ଆଦର୍ଶ କୁଷିଭିତ୍ତିକ ସମାଜର ସମ୍ବଳରଣୀୟ ହୁଏ । ପୁଣି କୁଷିଭିତ୍ତିକ ସମାଜର କମନୀୟ କଳା-ଶିଳ୍ପ ଓ ସ୍ଥାପତ୍ୟ ପୌର ସମାଜରେ ଆଦର ପାଇଥାଏ ।

ସାହିତ୍ୟ ଓ କଳାର ଆଦୃତି ପଛରେ ରହିଛି ଆର୍ଥିକ, ସାମାଜିକ ଓ ଧର୍ମୀୟ ସହାବହାନ । ତେଣୁ ପୌର ସମାଜ ତଥା କୁଷିଭିତ୍ତିକ ସମାଜର ଆଦାନ ପ୍ରଦାନ ସମନ୍ୱିତ ସଂସ୍କୃତି ଓଡ଼ିଆ ଲୋକ ସଂସ୍କୃତିର ବହୁ ଆଶୟ ବିଷୟକୁ ନିମନ୍ତ୍ରିତ କରି ରହିଛି ବୋଲି କୁହାଯାଇପାରେ । କାରଣ ଓଡ଼ିଶାର ସାମ୍ପ୍ରତିକ ପୌର ସମାଜର ବର୍ଦ୍ଧିଷ୍ଣୁ ରୂପ ମଧ୍ୟରୁ ଅନେକାଂଶ କୁଷିଭିତ୍ତିକ ସମାଜରୁ ସ୍ଥାନାନ୍ତରିତ ହୋଇଥିବାର ଦୁଃଖୀୟ ରହିଛି । ପୌର ସମାଜର ଦୁତ ପାଞ୍ଚାତ୍ୟକରଣ କିମ୍ବା ଆଧୁନିକୀକରଣ ଜମରା କୁଷିଭିତ୍ତିକ ସମାଜକୁ ବି ପ୍ରଭାବ ପକାଇଥାଏ ।

କିନ୍ତୁ ଆଦିବାସୀ ସମାଜ କ୍ଷେତ୍ରରେ ଏହା ପ୍ରଭୁତ୍ୟ ନୁହେଁ । ଆଦିବାସୀ ସମାଜର ମୁଖ୍ୟ ବୁଦ୍ଧି ଜଗଲରୁ ଖାଦ୍ୟ ସଂଗ୍ରହ ଓ ଖାଦ୍ୟ ଉତ୍ପାଦନ । ଏମାନଙ୍କ ଜଗଲଜାତ ଦ୍ରବ୍ୟ କୁଷିଭିତ୍ତିକ ସମାଜର ଦରକାରରେ ଆସେ ତଥା ଆଦିବାସୀ ସମାଜ ଏହି କୁଷିଭିତ୍ତିକ ସମାଜ ଉପରେ ବହୁ ବିଷୟରେ ନିର୍ଭର କରନ୍ତି ।

ସାମାଜିକ ନିୟମ ଶୁଳ୍କାଭିଷେକ ତଥା ନିଜ ଜାତିର ସ୍ୱାତନ୍ତ୍ର୍ୟ ରକ୍ଷାରେ ଏମାନେ ରକ୍ଷଣଶୀଳ ହେଲେ ବି ସଂସ୍କୃତିକ ଆଦାନ ପ୍ରଦାନ କ୍ଷେତ୍ରରେ ନମନୀୟ । ତେଣୁ କୁଷିଭିତ୍ତିକ ସମାଜର ସହଯୋଗିତା ମଧ୍ୟରେ ଆଦିବାସୀ ସମାଜ କିମ୍ବା ସଂସ୍କୃତି ଏହି ଦୁର୍ଲ୍ଲଭ ଓଡ଼ିଶାର ଲୋକ ସଂସ୍କୃତି ସହ ନିରବଚ୍ଛିନ୍ନ ସମ୍ପର୍କ ରକ୍ଷା କରେ ।

ଏଣୁ ସାମଗ୍ରିକ ଭାବେ ଓଡ଼ିଶାର ଲୋକ ସଂସ୍କୃତି ଲୋକ ପୌର ନିର୍ବିଶେଷରେ ପରିବ୍ୟାପ୍ତ ।

ଓଡ଼ିଶାର ଲୋକ ସଂସ୍କୃତିର ସଂରଚନାକୁ ତା'ର କ୍ଷେତ୍ର ମଧ୍ୟରୁ ନାଶିବା ପାଇଁ ଏହାର ପରିସଂଖ୍ୟାନ ଆମକୁ ବହୁତ ସାହାଯ୍ୟ କରିବ । ଓଡ଼ିଶାର ମୋଟ ଜନସଂଖ୍ୟାର ଶତକଡ଼ା ୧୧-୮୨ ସହରବାସୀ । ଶତକଡ଼ା ୮୭-୯୮ ଗ୍ରାମାଞ୍ଚଳରେ ରହନ୍ତି । ଓଡ଼ିଶାରେ ୬ଟି ନଗର ଓ ୧୦୮ଟି ଛୋଟ ବଡ଼ ସହର । ଓଡ଼ିଶାର ଗାଁ ସଂଖ୍ୟା ୫୧,୨୩୯ । ଓଡ଼ିଶାର ୨୨ଟି ଆଦିବାସୀ ଗୋଷ୍ଠୀ ଓଡ଼ିଶାର ସମଗ୍ର ଲୋକ ସଂଖ୍ୟାର ଶତକଡ଼ା ୨୪ ତଥା ଏମାନଙ୍କର ୩୨ଟି ସ୍ୱତନ୍ତ୍ର ଉପଭାଷା ରହିଛି ।

ତେଣୁ ଭାଷା ପୁସ୍ତିକ ଓଡ଼ିଶାରେ ଓଡ଼ିଆ ଭାଷା କହୁଥିବା ଲୋକ ଶତକଡ଼ା ୮୫ରୁ ଅଧିକ । ଆଦିବାସୀମାନେ ନିଜ ଭାଷା କହିବା ସହିତ ଓଡ଼ିଆ ଭାଷା ପ୍ରଭାବିତ ଦେଶୀଆ (କୋରାପୁଟ) ସାହିତ୍ୟ (ପୁରୁରାଜ୍ୟ) ଓ ସାହାଳୀ (ମୟୂରଭଞ୍ଜ) *lingua franca* ରୂପେ ପ୍ରଚଳିତ । ଭାଷାର ଏହି ସାର୍ବଜନୀନତା ସହିତ ମାନସିକତା, ଚଳଣି, ପରମ୍ପରାର ପାରସ୍ପରିକତାକୁ ଉପଦୀବ୍ୟ କରି ଓଡ଼ିଆ ଲୋକ ସଂସ୍କୃତିର କ୍ଷେତ୍ର ସୁପ୍ରସଙ୍ଗ । ତେଣୁ ମୁଖ୍ୟତଃ ଏହି ପଦକୁ ଓଡ଼ିଆ ଲୋକ ସଂସ୍କୃତିର ବିଧିବଦ୍ଧ ଅଧ୍ୟୟନ କରାଯାଇପାରେ ।

ସମ୍ପ୍ରତି ଲୋକ ସଂସ୍କୃତି ଏକ ସ୍ୱତନ୍ତ୍ର ବିଷୟ ଗୁଞ୍ଜଳା ରୂପେ ବିଶ୍ୱର ମାନବିକ ସମ୍ପର୍କ ଅନୁଶୀଳନର ପରିସରଭୁକ୍ତ । ଆମେରିକାର ଇତିହାସ ପ୍ରଫେସର R. M. Dorson "ଲୋକ ସଂସ୍କୃତିକୁ ମାନବିକ ଗୁଞ୍ଜଳାର ଏକ ମହତ୍ତ୍ୱପୂର୍ଣ୍ଣ ବିଭାଗ ରୂପେ ଗତ ୫୦ ବର୍ଷରୁ ମାନ୍ୟତା ଦେଇଥିଲେ । ତାଙ୍କ ସଙ୍ଗଠିତ ପ୍ରଚେଷ୍ଟାରେ ବର୍ତ୍ତମାନ ବିଶ୍ୱର ଅନେକ ଦେଶ ଲୋକ ସଂସ୍କୃତିକୁ ସାହିତ୍ୟ, ଇତିହାସ, ରାଜନୀତି ବିଜ୍ଞାନ, ମାନବ ବିଜ୍ଞାନ, ସମାଜ ବିଜ୍ଞାନ ଦର୍ଶନ, ମନଃତତ୍ତ୍ୱ ଏକ ପରିପୁରକ ବିଷୟ ରୂପେ ସ୍ୱତନ୍ତ୍ର ମାନ୍ୟତା ଦିଆଯାଇଛି । ଭାରତରେ ଏବେ ଅଧୁନ ୨୫ଟି ବିଶ୍ୱବିଦ୍ୟାଳୟରେ ଏହା ସ୍ୱତନ୍ତ୍ର ବିଭାଗ ରୂପେ କାର୍ଯ୍ୟ କରୁଛି ।

Dorson ଲୋକ ସଂସ୍କୃତିକୁ ଅଧ୍ୟୟନ କରିବା ମୂଳରେ ନିହିତ ଥିଲା ଲୋକଙ୍କର ମୌଖିକ ଇତିହାସ, ମୌଖିକ ପରମ୍ପରା, ଜନଶ୍ରୁତି ଓ ପୁରାଣାଦିରୁ ମଣିଷ ସମାଜର କିମ୍ବା ନିର୍ଦ୍ଦିଷ୍ଟ ଦେଶର ପ୍ରକୃତ ଇତିହାସ ନିରୂପଣ କରିବା । କାରଣ ମାନବ ସଭ୍ୟତାରେ ସଚରାଚର କେତେକ ରାଜବଂଶର ଇତିହାସକୁ ହିଁ ମଣିଷ ଜାତିର ଇତିହାସ ବୋଲି ଆମେ ଭ୍ରମ କରି ଆସୁଛୁ । ସମ୍ପ୍ରତି ମଣିଷର ମୁଠି ତଥା ସାମ୍ୟର ଜନ୍ମଗାନ କରିବାକୁ ହେଲେ ସମଗ୍ର ମଣିଷ ଜାତିର ଇତିହାସ, ଐତିହ୍ୟ ଓ ପରମ୍ପରା ସହିତ ସାମ୍ପ୍ରତିକ ଜୀବନଧାରାର ସମନ୍ୱୟ ଓ ସଂସ୍କୃତିର ଗତିଶୀଳତାକୁ ଜାଣିବାକୁ ହେବ । ଏଣୁ ଲୋକ ସଂସ୍କୃତି ଅଧ୍ୟୟନର ଆବଶ୍ୟକତାକୁ ଡରୱିନ୍ ଉପଲକ୍ଷି କରିଥିଲେ । ସେ ମଧ୍ୟ କହିଥିଲେ ଯେ, ମଣିଷ ସମାଜର ଚିନ୍ତା ଓ ଚିନ୍ତନର କଳାସକ ପ୍ରକାଶ ଯେତେ ଦିନ ରହିଥିବ ଲୋକ ସଂସ୍କୃତି ସେତିକି ଦିନ ରହିବ । ଏହା ଫର୍ସିଲ୍ ନୁହେଁ ବରଂ ମଣିଷ ଜୀବନର ଚଳମାନ କାହାଣୀ ।

ଡରୱିନ୍ ଲୋକ ସଂସ୍କୃତିକୁ ମୁଖ୍ୟ ଗୁରୋଟି ବିଭାଗରେ ବିଭକ୍ତ କରିଛନ୍ତି । ଏହା ଲୋକ ସାହିତ୍ୟ (Folk Literature) (Physical Folk Life) ଲୋକଙ୍କର ଭୌତିକ ଜୀବନ, ଲୋକଙ୍କର ସାମାଜିକ ଚଳଣି (Social Folk Customs) ତଥା ପ୍ରଦର୍ଶନଶୀଳ ଲୋକ କଳା (Performing Folk Arts) । ସଂସ୍କୃତିବିତ୍ ବାସକମ୍ ଏହି ବିଭାଗମାନଙ୍କୁ Verbal Art ତଥା non-verbal art ରୂପେ ବିଭାଜନ କରିଛନ୍ତି । Dan Ben Anos ଲୋକ ସଂସ୍କୃତିକୁ ଠଟି genreରେ ବିଭାଜନ କରି ଏହାକୁ Conversational genre play genre, fictive genre ତଥା static genre ରୂପେ ଅଭିହିତ କରନ୍ତି । ଏ

ସବୁ ଭିତରେ ପରମ୍ପରାଙ୍କ ଆନ୍ତଃ ସମ୍ପର୍କ ଥିବାର ଦର୍ଶାଇ ସେ ଲୋକ ସଂସ୍କୃତିର ପରିପୂର୍ଣ୍ଣ ଚିତ୍ର ଦେଖିବାକୁ ଗୁହଁଛନ୍ତି ।

ମୌଖିକ ପରମ୍ପରା ସହିତ ନୃତ୍ୟ, ନାଟ୍ୟ, ଟୀଡ଼ା, ପର୍ବପର୍ବାଣୀ, ଧର୍ମାଗୁରୁର ସମ୍ପର୍କ ନିବିଡ଼ । ଲୋକ ନୃତ୍ୟ ଓ ନାଟ୍ୟ ସହିତ ପ୍ରସାଧନ, ବେଶ ପୋଷାକ ଓ ଅଳଙ୍କାର ନିର୍ମାଣର ସମ୍ପର୍କ ରହିଛି । ଭୌତିକ ବସ୍ତୁରେ ଉତ୍ତାପନ ସହିତ ଲୋକ ବାଦ୍ୟ ତଥା ଯନ୍ତ୍ର, ଶିଳ୍ପର ଉପକରଣ ଉତ୍ପାଦନର ସମ୍ପର୍କ ରହିଛି । ଧର୍ମାନୁଷ୍ଠାନ ସହିତ ଯାତ୍ରା, ଅଭିନୟ ଓ ନାଟ୍ୟର ଅଙ୍ଗାଙ୍ଗୀ ଭାବେ ରହିଛି ।

ଓଡ଼ିଆ ଲୋକ ସଂସ୍କୃତିର ବିଶ୍ଳେଷଣ କାଳରେ ଆମେ ଏହି ବିଭାବମାନଙ୍କ ପ୍ରତି ସଚେତନ ହେବାର ନିତାନ୍ତ ଆବଶ୍ୟକତା ରହିଛି ।

ଓଡ଼ିଆ ଲୋକ ସଂସ୍କୃତି ଚର୍ଚ୍ଚାରେ ଓଡ଼ିଶାର ସାହିତ୍ୟିକ, ମାନବ ବିଜ୍ଞାନୀ, ଭାଷାତତ୍ତ୍ୱବିତ୍, ଇତିହାସବେତ୍ତା, ରାଜନୀତି ବିଜ୍ଞାନୀ, ଅର୍ଥନୀତି ବିଶାରଦ, ମନଃତତ୍ତ୍ୱବିତ୍, ସମାଜ ଶାସ୍ତ୍ରୀ, ଦର୍ଶନ ବିଜ୍ଞାନୀ ତଥା ଗ୍ରାମୀଣ ଅଧ୍ୟୟନ କରୁଥିବା ଗୁଞ୍ଜଳାର ସମସ୍ତେ ଗୋଟିଏ ମଞ୍ଚରେ ବିଶ୍ୱର ବିନିମୟ କରିବାର ଅଛି । ତା' ନହେଲେ ସଂସ୍କୃତି ଚର୍ଚ୍ଚା ଏକ ଦେଶଦର୍ଶୀ ହୋଇଯିବାର ଆଶଙ୍କା ରହିଛି । ଏବେ ସ୍ୱତନ୍ତ୍ର ଭାବେ ଲୋକ ସଂସ୍କୃତିର ବିଭିନ୍ନ ବିଭାବମାନଙ୍କର ଅଧ୍ୟୟନ କରାଯାଉ । ଏଥିପାଇଁ ଡରୱିନ୍ଙ୍କ ବିଭାଗୀକରଣ ପ୍ରତିଷ୍ଠାକୁ ଏହି ପ୍ରବନ୍ଧରେ ଅବଲମ୍ବନ କରାଯାଇଛି ।

ଓଡ଼ିଆ ଲୋକ ସାହିତ୍ୟ :

ଓଡ଼ିଆ ଲୋକ ମୁଖରେ ଗୀତ, କାହାଣୀ, ଗାଥା, ଲୋକୋକ୍ତି, ଲୋକ କାବ୍ୟ, କିସଦନ୍ତୀ, ମିଥ୍ ପ୍ରଭୃତି ବିଭାବ ଆବହମାନ କାଳରୁ ବଞ୍ଚି ରହିଛି । ଏହା ଲିଖିତ ସାହିତ୍ୟ ପୁସ୍ତି ହେବା ପୂର୍ବରୁ ପ୍ରଚଳିତ ଥିଲା । ଲିଖିତ ସାହିତ୍ୟ ପୁସ୍ତି ହେବାର ପାଞ୍ଚ ଛଅ ଶହ ବର୍ଷ ପରେ ଏବେ ବି ଲୋକ ସାହିତ୍ୟ ମୌଖିକ ପରମ୍ପରା ରୂପେ ଜୀବନ୍ତ । ବରଂ ଜ୍ଞାନ ଓ ଅଭିଜ୍ଞତାର ମାଧ୍ୟମ ରୂପେ ଲିଖିତ ସାହିତ୍ୟର ବିଷୟ ଲୋକ ମୁଖରେ ଜୀବନ୍ତ ରହିଛି । ଏହିପରି ମୌଖିକ, ଲିଖିତ — ମୌଖିକ ରୂପେ ସାହିତ୍ୟର ଆଦାନପ୍ରଦାନ ବନ୍ଦ କେବଳ ଓଡ଼ିଶା କାହିଁକି ସମଗ୍ର ଭାରତୀୟ ସାହିତ୍ୟର ଇତିହାସରେ ଲକ୍ଷ୍ୟଶୀୟ । ଓଡ଼ିଶାରେ ପ୍ରାଚୀନ କାଳରୁ ଆଧୁନିକ କାଳ ପର୍ଯ୍ୟନ୍ତ ଉଚ୍ଛ୍ୱସ ସାହିତ୍ୟ ମଧ୍ୟରେ ମୌଖିକ ସାହିତ୍ୟର ପ୍ରଭାବ ଓ ଲିଖିତ ସାହିତ୍ୟର ଚିରନ୍ତନ ମାଧୁରୀ ଦ୍ୱାରା ଲୋକ ସାହିତ୍ୟ ନିତ୍ୟ ପ୍ରଭାବିତ ହେବା ପ୍ରକ୍ରିୟା ଲୋକ-ପୌରଣ ଆଦାନପ୍ରଦାନ ସୁତ୍ରକୁ ଓ ସମ୍ପର୍କକୁ ପୁଚିତ କରେ । ତେଣୁ ଓଡ଼ିଆ ସାହିତ୍ୟ ମୌଖିକରୁ ଲିଖିତ ଓ ଲିଖିତରୁ ମୌଖିକ ପରମ୍ପରା ରୂପେ ଜମା ବିବର୍ତ୍ତନଶୀଳ । ନିରକ୍ଷର ଲୋକ ଭଞ୍ଜ ସାହିତ୍ୟ ବୋଲିବା ତଥା ଶିକ୍ଷା କରି କଲମରେ ଦିବ୍ୟ ଅଦିବ୍ୟ ଭାଷାରେ ପଦସିଦ୍ଧ ହେବା ଉଭୟ ଓଡ଼ିଆ ସାହିତ୍ୟର ଲକ୍ଷଣ ।

ସାରଳା ଦାଶଙ୍କ ମହାଭାରତକୁ ଓଡ଼ିଆ ଲୋକ ସଂସ୍କୃତିର ବାଦ୍ୟମୟ ଅଭିବ୍ୟକ୍ତି ବୋଲି କୁହାଯାଇପାରେ । ଓଡ଼ିଶାର ସଂସ୍କୃତିର କୌଣସିଟି ଆଶୟ (trait) ତାଙ୍କ ରଚନାରୁ ବାଦ୍

ଯାଇନାହିଁ । ଲୋକ ଧର୍ମ, ଦର୍ଶନ, ଲୋକ ଚରିତ୍ରଠାରୁ ରାଜ୍ୟା
ରୀତି ପର୍ଯ୍ୟନ୍ତ ତାଙ୍କ ରଚନାରେ ଓଡ଼ିଆ ସଂସ୍କୃତିର ବିପୁଳ
ସମ୍ପାଦ । ମାନବ, ପ୍ରକୃତି ଓ ଇଶ୍ଵରଙ୍କ ସତ୍ୟରେ ତାଙ୍କ ରଚନା
ଗୁଞ୍ଜିତ । ଓଡ଼ିଆ ଜୀବନର ପ୍ରାଣ ସ୍ଵପ୍ନକୁ ସେ ଗଭୀରତର କରି
ଅନୁଭବ କରିପାରିଥିଲେ ।

ତାଙ୍କ ଅଭିବ୍ୟକ୍ତ ରଚନା ପରବର୍ତ୍ତୀ କାଳର କବିମାନଙ୍କୁ ଏତେ
ଅଭିପ୍ରେରିତ କରିଛି ଯେ ଷୋଡ଼ଶ ସତ୍ତଦଶ ଶତାବ୍ଦୀର ଗୁନ୍ୟ
ପାଧନାରେ ହେଉ କିମ୍ବା ଆଖ୍ୟାୟିକା କାବ୍ୟରେ ହେଉ, ପାରିଜ୍ଞ
ଦର୍ଶନର ପ୍ରଭାବ ସେ ସବୁରେ ପ୍ରକ୍ଷିନ୍ତ । ସାରଳା ଦାସଙ୍କ ହରଣ
ଓ ବିବାହ ଉପାଖ୍ୟାନମାନ ସତ୍ତଦଶ ଶତାବ୍ଦୀର ଆଖ୍ୟାୟିକା କାବ୍ୟ
ରୂପେ ନିରୁତା ଓଡ଼ିଆ ଲୋକ ମୁଖର ଏକ ଏକ ରୋମାନ୍ସ
କାହାଣୀ/ଗାଥା/ଲୋକ କାବ୍ୟର ଲିଖିତ ରୂପ ବ୍ୟତୀତ ଅନ୍ୟ
କିଛି ନୁହେଁ । ଆଖ୍ୟାୟିକା କାବ୍ୟର ରୂପ ବିଭବକୁ ନେଇ ଓଡ଼ିଆ
ଲୋକ କାହାଣୀଗୁଡ଼ିକର ତୁଳନାତ୍ମକ ଅଧ୍ୟୟନ କରାଗଲେ ଏହା
ସମ୍ୟକ୍ ଭାବେ ଉପଲବ୍ଧି କରିହେବ । ଏହି ଦୃଷ୍ଟିରୁ କଞ୍ଚଳତା,
ଶଶୀସେଣା, ପ୍ରେମାଲୋଚନା, ଶୁଣ ଇଚ୍ଛାବତୀ, ଅନଙ୍ଗରେଖାଠାରୁ
ଉପେନ୍ଦ୍ର ଭଞ୍ଜଙ୍କ ନାବଗ୍ୟବତୀ ପ୍ରଭୃତି କାଳ୍ପନିକ କାବ୍ୟର
ପଦ୍ମଭୂମିରେ ତତ୍କାଳୀନ ଓଡ଼ିଆ ଲୋକ ସଂସ୍କୃତିର ସ୍ଵାକ୍ଷର
ସୁପ୍ରଭୁଳ ।

ସେ କାଳର ସମାଜର ମାନବ-ପ୍ରକୃତି-ଇଶ୍ଵରଙ୍କ ମଧ୍ୟରେ ଏକ
ଯୋଗସୂତ୍ର ରହିଥିଲା । ଲୋକ ସମାଜର ଧର୍ମ ବିଶ୍ଵାସ ମଣିଷ
ପଶୁପକ୍ଷୀ ଓ ଜଙ୍ଗଲ ଭିତରେ ଇଶ୍ଵରଙ୍କ ସତ୍ୟ ଉପଲବ୍ଧି କରିବାଠାରୁ
ଅପ୍ରାଣୀବାଚକ ବସ୍ତୁରେ ବି ଇଶ୍ଵର କଞ୍ଚନା କରିଥିଲା । ମଣିଷର
ଅତିପ୍ରାକୃତ ସତ୍ୟରେ ଗର୍ଭୀର ବିଶ୍ଵାସ, ତେଣୁ ପ୍ରାକ୍ ଉଦ୍ଧାର ଓ
ଭଞ୍ଜୋତ୍ତର କବିମାନଙ୍କ ନାୟକ ନାୟିକାମାନଙ୍କୁ କେବେ ସ୍ଵର୍ଗରେ
ତ କେତେବେଳେ ମର୍ତ୍ତ୍ୟରେ ଆଣି ଥୋଇ ଦେଉଥିଲା ।
ସେମାନେ ପୁନର୍ଜନ୍ମ ଭୋଗୁଥିଲେ । ପୂର୍ବ ଜନ୍ମର କୃତକର୍ମର ଫଳ
ମଣିଷ ହୋଇ ଭୋଗକରି ପୁଣି ଦେବଲୋକକୁ ଶୁଳିଯାଉଥିଲେ ।
ପଶୁପକ୍ଷୀଠାରୁ ଜଙ୍ଗଲ ନଦୀ ପର୍ଯ୍ୟନ୍ତ ସେମାନଙ୍କର ପ୍ରେମମୟ
ଜୀବନରେ ମୁଖ୍ୟ ଭୂମିକା ଗ୍ରହଣ କରିଥିଲେ । ତନ୍ତ୍ର ଓ
ଯାଦୁବିଦ୍ୟାର ପ୍ରଭାବରେ ନାୟକ ଯୋଜନ ଯୋଜନ ହୁଏତ
ନାୟିକାର ଅକ୍ଷୟପୁରରେ ପ୍ରବେଶ କରି ପାରୁଥିଲା । ମଣିଷ
ମେଣ୍ଡା ହେଉଥିଲା ଦିନରେ ଖେଳା ହେଉଥିଲା ରାତିରେ । ଏହି
ଆଖ୍ୟାୟିକାର ମୋଟିଫୁଲୁଡ଼ିକ ଆଜିର ପ୍ରଚଳିତ ଗ୍ରାମୀଣ ଲୋକ
କାହାଣୀଠାରୁ ଭିନ୍ନ ନୁହେଁ ।

ଓଡ଼ିଆ ଲୋକ କଥାର ଆସିକରେ ଶବ୍ଦର ସଂସ୍କୃତିର ପ୍ରଭାବ
ଏବେ ସୁଦ୍ଧା ଅପ୍ରତିହିତ ଥିବାର ଦେଖାଯାଏ । ଚକ୍ରବିଦ୍ୟା,
ପରଳାୟା ପ୍ରବେଶ, ମଣିଷରୁ ଗଞ୍ଜ - ଗଞ୍ଜରୁ ମଣିଷ, ପଶୁପକ୍ଷୀରେ
ପରିଣତ ହେବା ଶ୍ରୀମନ୍ତ ମୋହନ, ବଗୀକରଣ, ବୁଢ଼ୀ ଅସୁରୁଣୀର
ଜୀବନନାଟି, ପ୍ରଭୃତି ଶାବରୀ ବିଦ୍ୟାର ପ୍ରଭାବ ଲୋକ କଥା, ଗାଥା
ଓ ଲୋକ କାବ୍ୟରେ ପ୍ରଭାବ ପକାଇଛି ।

ଓଡ଼ିଆ ମିଥ୍ୟ ତଥା ବିସ୍ଵଦୃଷ୍ଟୀରେ ଓଡ଼ିଶାର ଧର୍ମୀୟ ବିଶ୍ଵାସ ଓ
ବିଶ୍ଵ ଦୃଷ୍ଟିର ଚିତ୍ର ସୁଲଭ । ଏକ ଧର୍ମ ପ୍ରଧାନ ଦେଶ ରୂପେ
ଓଡ଼ିଶାର ମାଟିଗୋଡ଼ି ତଥା ଜୀବନ ଜଳବାୟୁରେ ଧର୍ମ ବିଶ୍ଵାସର

ସ୍ଵାକ୍ଷର ବହୁ କାଳରୁ ସ୍ଵୀକୃତ । ଏହା ବି ଶିକ୍ଷିତ ଅଶିକ୍ଷିତ
ନିର୍ବିଶେଷରେ ବେବଳ ଯେ ପାରମ୍ପରିକ ତାହା ନୁହେଁ ବରଂ
ପୋଷାକରେ ଆମେ ଆଧୁନିକ ହେଲେ ବି ସଂସ୍କାରରେ ଆମେ
ରକ୍ଷାଶୀଳ ।

ଓଡ଼ିଶାର ବିସ୍ଵଦୃଷ୍ଟୀରେ ରାମାୟଣ ମହାଭାରତୀୟ ଚରିତ୍ର ଓ
ପଟଶାଳ ଆରୋପଣ, ନଦୀ ପର୍ବତ ଜଙ୍ଗଲ, ମନ୍ଦିର, ଧର୍ମପୀଠିକ
ସ୍ଥାନମାନଙ୍କରେ ଦେବଦେବୀ ଓ ମହାକାବ୍ୟର ନାୟକ
ନାୟିକାମାନଙ୍କର ବିଚରଣ ଏହି ଆକ୍ଷତିକ ରୂମିର
ମହାଭାରତୀୟତାକୁ ପୁଚ୍ଛିତ କରେ । ପୁତ୍ରର ପ୍ରାଚୀନ ହେଉ ବା
ନିକଟ ଅତୀତର ହେଉ, ଓଡ଼ିଆ ବିସ୍ଵଦୃଷ୍ଟୀର ମହାନ ପରମ୍ପରା
ଭାରତୀୟତାର ମହାଭାବରେ ଉଦ୍‌ବୁଦ୍ଧ । ଶ୍ରୀକରମାଥଙ୍କୁ ଭିତ୍ତିକରି
ଓଡ଼ିଶାର ଅନେକ ଅକ୍ଷଳର ବିସ୍ଵଦୃଷ୍ଟୀ ଲୋକ ସ୍ମୃତିରେ ସଜୀବ ।
ବିସ୍ଵଦୃଷ୍ଟୀ ହୋଇପାରେ ଅର୍ଦ୍ଧସତ୍ୟ, କିନ୍ତୁ ଜନ ମାନସରେ ସଞ୍ଚିତ
ବିଶ୍ଵାସ ତଥା ନିଜକୁ ମହାଭାରତୀୟ ଚେତନାର ଅଂଶ ବିଶେଷ
ରୂପେ ପରିଚିତ କରିବା ପରମ୍ପରା ଆମ ଦେଶର ସଂସ୍କୃତି ସ୍ଥାପନରେ
ବହୁ କାଳରୁ ଦିଶ୍ଵାସିତ ।

ମିଥ୍ୟ ବା ପୁରାଣ କଳ୍ପରୁ ସଂସ୍କୃତିର ସ୍ଵପ୍ନ ବୋଲି କୁହାଯାଏ ।
ଏହା ମଣିଷର ଆଦିମ ମୌଳ ଅଭିଭାବର ସମସ୍ତି । ସାମ୍ପ୍ରତିକ
ଚେତନା ପର୍ଯ୍ୟନ୍ତ ଏହା ନିରବିଚ୍ଛିନ୍ନତା ରଖୁଥାଏ । ଓଡ଼ିଆ
ସଂସ୍କୃତିରେ ଶବ୍ଦ, ଦ୍ରାବିଡ଼ମାନଙ୍କର ମାନବ ପୁଷ୍ଟି, ପୁଥିବୀର
ଉତ୍ପତ୍ତି, ଜଳ, ପଶୁପକ୍ଷୀ, ଗଞ୍ଜଲତା, ଚନ୍ଦ୍ର ସୂର୍ଯ୍ୟର ଉତ୍ପତ୍ତି ବର୍ଣ୍ଣନାତ୍ମକ
ପରମ୍ପରା ରହିଛି ।

ଓଡ଼ିଶାର ଆଦିବାସୀମାନଙ୍କର ଭାଇ ଭଉଣୀ ମିଳନରୁ ମଣିଷର
ପୁଷ୍ଟି, ମଣିଷର ଜାତି, ବର୍ଣ୍ଣ ବିଭାଜନ, ଦେବଦେବୀଙ୍କ ବିଭାଜନ,
ରାଜ୍ୟପ୍ରାପ୍ତି ମିଥ୍ୟ ଓ ସଂସ୍କୃତି ନାୟକ ମିଥ୍ୟ ଅଧ୍ୟୟନ କଲେ ଓଡ଼ିଆ
ସାହିତ୍ୟରେ ଏହି ପୁରାଣକଳ୍ପର ପ୍ରାଚୀନତା ଓ ବୈଧତା ସମ୍ପର୍କରେ
ଜାଣିହେବ ।

ଭାଇ ଭଉଣୀଙ୍କ ମିଳନରୁ ପୁଥିବୀରେ ମଣିଷ ଜାତିର ଉଦ୍‌ଭବ
କଞ୍ଚନା ମଧ୍ୟ ଭାରତର ଆଦିବାସୀମାନଙ୍କ ମିଥ୍ୟରେ ସୁପ୍ରଭୁଳ ।
ପୁନଃ ୧୨ ବର୍ଷରେ ଶ୍ରୀକରମାଥଙ୍କ ନବକଳେବର ହେବା ଓ
ସଂସ୍କାର ଦିସ୍ଵା ସହିତ ଆଦିବାସୀମାନଙ୍କ ସହିତ ଧାର୍ମିକ ସାମାଜିକ
ସ୍ତରରେ ୧୨ ସଂଖ୍ୟାର ମହତ୍ଵ ଖୋଦିକର୍ତ୍ତୈକେ ଜଗନ୍ନାଥ ଧର୍ମର
ସଂରଚନାରେ ଆଦିବାସୀଙ୍କ ଭୂମିକା ଲକ୍ଷ୍ୟ କରିହେବ । ଓଡ଼ିଆ
ଲୋକମିଥ୍ୟରେ ଓଡ଼ିଆ ସଂସ୍କୃତିର ସମୂହ ମାନସିକତାର ଚିତ୍ର
ସଂଗୃହ୍ୟ । ଏହା ସ୍ଵପ୍ନ ଓ ସ୍ମୃତି ରୂପେ ଆମ ଧର୍ମତତ୍ତ୍ଵ ସହିତ
ଜଡ଼ିତ । ପଞ୍ଚିତ ନୀଳକଣ୍ଠ ସାରା ବିଶ୍ଵରେ କେବଳ ଓଡ଼ିଶା ହିଁ
ଭାଇ ଭଉଣୀଙ୍କୁ ବିଶ୍ଵ ଦେବତା ଓ ଦେବୀ ରୂପେ କଞ୍ଚନା କରିବାର
ମୌଳିକତା ପଛରେ ଆଦିବାସୀ ବିଶ୍ଵ ଦୃଷ୍ଟିର ଉଦ୍‌ବେଗ ରହିଛି ବୋଲି
କହୁଛି । ତାଙ୍କ ଭାଷାରେ, ପୁଷ୍ଟିରେ ଆଦ୍ୟ ନରନାରୀ ହେଉଛନ୍ତି
ଭାଇ ଭଉଣୀ । ସେଇପରି ନିରାକାର ବା ମହାଶୂନ୍ୟଙ୍କ
ବିକାରରେ ତାଙ୍କ ସ୍ଵରୂପରୁ ଘେରି ଆଦିପୁରୁଷ ଓ ନାରୀ ପ୍ରକାଶ
ପାଇଲେ ସେ ମଧ୍ୟ ଭାଇ ଭଉଣୀ । ଜଗନ୍ନାଥ ଅଗାଧର ଓ
ସୁଭଦ୍ରା ଯୋଗନାୟା ।

ଓଡ଼ିଆ ପୁରାଣ ସାହିତ୍ୟର ପ୍ରଶ୍ନ ଆଧୁନିକ ସାହିତ୍ୟକୁ ପ୍ରଭାବିତ କରି ରଖିବା ପାଇଁ ଏହି ଆଦିମ ମୌଳିକ ଅଭିଜ୍ଞତାର ସ୍ୱାକ୍ଷର ରହିଛି । ପ୍ରାଚୀନ ଘଟଣା ସହିତ ସମ ମାନସିକତା ରହିଥିବା ବର୍ତ୍ତମାନର ଯୁଗ ଯନ୍ତ୍ରଣା ନିସା ଘଟଣା ଆମକୁ ମିଥ୍ୟ ଦ୍ୱାରା ହିଁ ଭଲଭାବରେ ବୁଝାଏ । କାରଣ ନାଗରିକ ସଂସାରରେ ବିପୁତ ହେଲେ ହେଁ ଆମ ମୁଠିରେ ମଣିଷର ପୁଞ୍ଜିଠାରୁ ଅବ୍ୟତନ ବିକାର ପର୍ଯ୍ୟନ୍ତ ଏହିତ୍ୟକ୍ଷେପ ଓ ପରମ୍ପରା ଫିସାଦିତ ।

ପ୍ରବାଦ ପ୍ରବଚନ ଓ ନାମକରଣ ପ୍ରଭୃତି ସାମାଜିକ ନୈତିକତା ଓ ସାମାଜିକ ମୂଲ୍ୟବୋଧର ନିତ୍ୟ ନିୟାମକ । ବ୍ୟକ୍ତିର ସାମାଜିକରଣ ପାଇଁ ଏହା ଉଦ୍ଦିଷ୍ଟ । ସମାଜ ଦ୍ୱାରା ବ୍ୟକ୍ତିର ବ୍ୟବହାର ଓ ଚରିତ୍ରରେ ପରିଶୋଧନ କରିବାରେ ଓ ସାମାଜିକ ସମସ୍ୟାର ସମାଧାନ କରିବାରେ ଏହା ଉଦ୍ଦିଷ୍ଟ । ପ୍ରାଚୀନ ଓଡ଼ିଆ ସାହିତ୍ୟରେ ନାଁ ଦିଆ ପ୍ରବାଦ ପ୍ରବଚନର ଭୂମି ଭୂମି ପୁଞ୍ଜିତ ରହିଛି ।

Physical Folk Life :

ବସୁବାଦୀ ସଂସ୍କୃତି ବା ଲୋକକର ଭୌତିକ ଜୀବନ ଲୋକ ସାହିତ୍ୟ ପରି ପୁରୁଷାନୁକ୍ରମେ ଆଦରିତ । ଏଥିରେ କାରିଗରୀ କୌଶଳ, ଦକ୍ଷତା ଓ ନିର୍ମାଣ ପ୍ରଣାଳୀ ପରମ୍ପରା ରୂପେ ଫଳେ ବୁଝାଉଛି ହୋଇ ଆସେ । କିନ୍ତୁ ବ୍ୟକ୍ତିର ସ୍ୱତନ୍ତ୍ର ନିର୍ମାଣ ଶୈଳୀ ଏଥିରେ ରଞ୍ଜିତ ହୋଇଥାଏ । ଗୃହ ନିର୍ମାଣ ଶୈଳୀ, ବସ୍ତ୍ର ବ୍ୟବହାର ଜଟିଳ ପଦ୍ଧତି, ଖାଦ୍ୟ ପ୍ରସ୍ତୁତି ତଥା ପ୍ରସାଧନ କ୍ଷେତ୍ରରେ, କାଷ୍ଠୋପକରଣ ନିର୍ମାଣ, ବାସନକୁଶଳ, ଅଳଙ୍କାର ନିର୍ମାଣ କ୍ଷେତ୍ରରେ ପାରମ୍ପରିକ କଳାର ଉତ୍କର୍ଷ ଲକ୍ଷ୍ୟ କରାଯାଇଥାଏ ।

ପାଞ୍ଚାତ୍ୟ ସଭ୍ୟତାର ପ୍ରବେଶ ପୂର୍ବରୁ ଲୋକକଳା, ସ୍ତ୍ରୀପତ୍ୟ ଓ ଶିଳ୍ପର ସମାପ୍ତତା ଲୋକକ ପାଖରେ ଥିଲା । କିନ୍ତୁ ଆଧୁନିକ ସଭ୍ୟତାର ପ୍ରବେଶ ହେଲାପରେ ଏହି କଳା ସାମାଜିକ ପୁଞ୍ଜିପୋଷକତାର ଅଭାବରେ ଲୁପ୍ତ ପ୍ରାୟ ହୋଇଆସିଲା । କେତେକ ଲୋପ ପାଇଗଲା ମଧ୍ୟ । କିନ୍ତୁ କେତେକ କଳା ଓ ଶିଳ୍ପ ପଦ୍ଧତି ଗ୍ରାମରୁ ଫଳେ ପୁଞ୍ଜିହୋଇ ସର୍ବଭାରତୀୟ କ୍ଷେତ୍ରରେ ଓ ଆନ୍ତର୍ଜାତିକ କ୍ଷେତ୍ରରେ ଖ୍ୟାତିଲାଭ କରିଛି । ତେଣୁ ଲୋକ କଳାର ପାରମ୍ପରିକ ଉତ୍ସାଦନକୁ ପୁରୁତ୍ୱ ଦେବା ଫଳରେ ଲୋକସୃଷ୍ଟି ଜାଣିନଥିବା ଗ୍ରାମୀଣ ଶିଳ୍ପୀର ପୁଞ୍ଜି ବାଞ୍ଛନ ନିର୍ମୂଳ ଶିଳ୍ପ, ପୁରୀର କଟକର ତାଳପତ୍ର ପଟ୍ଟାଦି, ବଟକର ତାରକସୀ, ବ୍ରହ୍ମପୁରୀ ପାଟ, ସପଲପୁରୀ ବସ୍ତ୍ର, ପାରଳାଖେମୁଣ୍ଡିର ଶିଳ୍ପ ନିର୍ମୂଳ ଶିଳ୍ପ କଳାର ଆଦୃତି ବଢ଼ିଲା । ଭୁବନେଶ୍ୱର ଆଦିବାସୀ ମେଳାର କଳା ଓ ଶିଳ୍ପ ତଥା ଲଳିତକଳା ଏକାଡେମୀର କଳାକୃତି ସମ୍ପର୍କରେ ଏହା ପ୍ରମୁଖ୍ୟ ।

ଲୋକକଳା ଓ ଶିଳ୍ପ ଏକ ସ୍ୱତନ୍ତ୍ର ବିଭାଗ ହେଲେ ହେଁ ଏଥି ସହିତ ପୂଜାପାର୍ବଣ, ଓଷାବ୍ରତ, ମେଳା ମଉଜବର ସମ୍ପର୍କ ରହିଛି । ନନ୍ଦୁ, ବିବାହ ପ୍ରଭୃତି ମାଜଲିକ ଅନୁଷ୍ଠାନ ତଥା ଓଷାବ୍ରତ କାଳରେ କୁମାରୀ/ନାରୀମାନଙ୍କର ଖୋଟିଚିତା; କାଠରେ ରଞ୍ଜ ଚିତ୍ର ବିଭିନ୍ନ ଚିତ୍ର ଲୋକମାନଙ୍କର ଧାର୍ମିକ-ନନ୍ଦତାତ୍ମିକ ଭାବାବେଗକୁ ପରିଚିତ କରାଏ । ଗାଁର ଦେବଦେବୀ ମନ୍ଦିରରେ କାଷ୍ଠ ଖୋଦିତ ମୂର୍ତ୍ତି, ପ୍ରଶ୍ନସ୍ତମ୍ଭ ମୂର୍ତ୍ତି ଏହାର ପ୍ରକୃଷ୍ଟ ଉଦାହରଣ

ଏହି କଳା ପୁଞ୍ଜି ମଧ୍ୟ ଉତ୍ସାଦନ ଓ ଉପାଦାନକ୍ଷମ କରିବାରେ ସମର୍ଥ । କିନ୍ତୁ ଗ୍ରାମର ଅମାଜିତ କଳା ସହରରେ ମାଜିତ ରୂପ ନେଇ ପୁନଶ୍ଚାସିତ ହେଲେ ଏହା ଲୋକକର ଜୀବନର ଓ ଜୀବିକାର ଅବଲମ୍ବନ ହୋଇପାରିବ ।

ଲୋକକର ସାମାଜିକ ଚଳଣି ଓ ପ୍ରଥା :

ପାରିବାରିକ ଓ ସାମାଜିକ କ୍ଷେତ୍ରରେ ସାମୁହିକଭାବେ ପାଳିତ ହେଉଥିବା ପର୍ବପର୍ବାଣି, ଧର୍ମାଗୁରୁ, ଉତ୍ସବ ସମେତ ଲୋକଧର୍ମ ଓ ଦର୍ଶନ, ଆମୋଦ ପ୍ରମୋଦ, ଖିତା, ଲୋକ ଓଷଧି ଏହାର ଅନ୍ତର୍ଭୁକ୍ତ । ସମାଜରେ ବ୍ୟକ୍ତିର ଅନୁମୋଦନ ତଥା ବ୍ୟକ୍ତି ରୂପେ ସମାଜ ପ୍ରତି କର୍ତ୍ତବ୍ୟ ସାଧନ ଏହି ସାମାଜିକ ଚଳଣିର ଅନ୍ତର୍ଗତ ।

ଓଡ଼ିଶାର ସମାଜରେ କୁଳାଗୁର ଲୋକାଗୁର ଓ ଦେଶାଗୁର ଭେଦରେ ଚଳଣିଗୁଡ଼ିକ ବିଭକ୍ତ । ପ୍ରତ୍ୟେକ ଜାତିର ସ୍ୱତନ୍ତ୍ର ପ୍ରଥା ଓ ଚଳଣି ଥାଏ । ଗୋଟିଏ କ୍ଷୁଦ୍ର ଅଞ୍ଚଳରେ ପ୍ରଚଳିତ ପ୍ରଥା ଲୋକାଗୁର ତଥା ଅଞ୍ଚଳ ନିର୍ବିଶେଷରେ ସମସ୍ତଙ୍କ ଦ୍ୱାରା ପରିଗୃହୀତ ପ୍ରଥା ଓ ପରମ୍ପରା ଦେଶାଗୁର ରୂପେ ପ୍ରଚଳିତ । ଓଡ଼ିଶାର ଲୋକ ସମାଜର ପ୍ରତ୍ୟେକକର ସ୍ୱତନ୍ତ୍ର ମିଥ୍ୟ ପୁରାଣ, ଜାତି ଉତ୍ପତ୍ତି ବିବରଣୀ, ମୌଖିକ ପରମ୍ପରା ରୂପେ ଧର୍ମାଗୁର ପାଳନ କାଳରେ ହିଁ ଗାନ କରାଯାଇଥାଏ । ଏଥିପାଇଁ ଲୋକିକ ଭାବନାରେ ମଧ୍ୟ ଗୋଟିଏ ଗୋଟିଏ ଜାତିକୁ ଆଦରି ରହିଥିବାର ଜଣାଯାଏ । ତେଣୁ ଚଳଣୀ ସହିତ ଲୋକ ସାହିତ୍ୟର ସମ୍ପର୍କ ମଧ୍ୟ ନିବିଡ଼ ।

ଓଡ଼ିଶାର ରଜପର୍ବ, ରଥଯାଗ, ଦଶହରା, ଦୀପାବଳୀ, ହୋଲି ସମେତ ନାନା ଓଷାବ୍ରତ ଓ ପର୍ବପର୍ବାଣିର ସାମାଜିକ ମହତ୍ତ୍ୱ ଧର୍ମୀୟ ଅଭିପ୍ରେୟା ତଥା ମନଃତାତ୍ତ୍ୱିକ ଭିତ୍ତି ରହିଛି । ଲୋକିକ ସଂସ୍କୃତିର ପ୍ରଭାବରେ ପର୍ବପର୍ବାଣିଗୁଡ଼ିକ ପାଳିତ ହୁଏ । ଆଦିବାସୀ ସମ୍ପ୍ରଦାୟର ଧର୍ମାଗୁର ଓ ପର୍ବପର୍ବାଣି ସ୍ୱତନ୍ତ୍ର ।

ବର୍ଷର ବିଭିନ୍ନ କାଳରେ କୁଣ୍ଠି ଭିତ୍ତିକ ପର୍ବ ପାଳିତ ହୁଏ । ମାନବ ଶସ୍ୟ ଉତ୍ସାଦନ ପାଇଁ ଦେବଦେବୀଙ୍କଠାରେ ପ୍ରାର୍ଥନା କରିବା, ରୋଗ ଶୋକରୁ ମୁକ୍ତ ପାଇଁ ପ୍ରାର୍ଥନା କରିବା ମୂଳରେ ମାନବ-ପ୍ରକୃତି ଓ ଅତିପ୍ରାକୃତ ସତ୍ତାର ନିବିଡ଼ ସମ୍ପର୍କ ରହିଛି । ଏହି ହେତୁ ଲୋକ ସାହିତ୍ୟରେ ମଧ୍ୟ ମାନବ, ପଶୁପକ୍ଷୀ, ପ୍ରକୃତି ଓ ଜନ୍ତୁରୀୟ ସତ୍ତାର ବିପୁଳ ବର୍ଣ୍ଣନା ରହିଛି ।

ଧର୍ମ ସଂପ୍ରଦାୟ କ୍ଷେତ୍ରରେ ଓଡ଼ିଶାର ଲୋକଧର୍ମ କହିଲେ ମୁଖ୍ୟତଃ ଶାକ୍ତ ଧର୍ମକୁ ବୁଝାଏ । ଏହାଛଡ଼ା ଓଡ଼ିଶାର ମହାନ ଧର୍ମ ପରମ୍ପରା କହିଲେ ଶ୍ରୀଜଗନ୍ନାଥ ଧର୍ମକୁ ବୁଝାଏ । ଶ୍ରୀଜଗନ୍ନାଥ ଧର୍ମ ମୂଳତଃ ଶତାବ୍ଦୀ ବ୍ୟାପୀ ଶବ୍ଦ-ପ୍ରାବିତ ଓ ଆର୍ଯ୍ୟ ଧର୍ମର ସମନ୍ୱୟ ବୋଲି ଜଣାଯାଏ ।

ଲୋକ ସାହିତ୍ୟ ଓ ବିସ୍ତରଣରେ ବିଦ୍ୟାପତି ଲଳିତାନିଧି ହୋଇପାରେ ଶବ୍ଦ ଓ ଆର୍ଯ୍ୟ ଧର୍ମର ପ୍ରତୀକାତ୍ମକ ଅଭିବ୍ୟକ୍ତି । ପୁରୁଷୋତ୍ତମ ଦେବଙ୍କ କାହିଁକିତ୍ୱ ବିସ୍ତରଣାତ୍ମକ ମଧ୍ୟ ପ୍ରସଙ୍ଗ ପ୍ରତୀକାତ୍ମକ ମହିମା ପ୍ରକଟନ । କିନ୍ତୁ ଶ୍ରୀମନ୍ଦିରରେ ପ୍ରଚଳିତ

ଚଳଣି ଓ ଶୁଖିଳିତ ଧର୍ମାଗୁରୁଗୁଡ଼ିକର ସହ ଓଡ଼ିଶାର ସାମ୍ପ୍ରତିକ ଶବ୍ଦ, ସଉରା, ଗଣ୍ଡ, କନ୍ଧ, ବିଂଧାଲିମାନଙ୍କର କି ସମ୍ପର୍କ ରହିଛି; ବାସ୍ତବରେ ଓଡ଼ିଶାର ଜଗନ୍ନାଥ ଧର୍ମରେ ସେହି ଆଦିବାସୀ ସଂସ୍କୃତିର ମୂଳ ସ୍ୱରୂପ କିପରି ପ୍ରତୀକାତ୍ମକ ଭାବେ ଶ୍ରୀମନ୍ଦିରର ଚଳଣି ଓ ପ୍ରଥା ମଧ୍ୟରେ ଆତ୍ମୀକରଣ ହୋଇଛି-ସେହି ପ୍ରସଙ୍ଗରେ ଆମେ ଏବେ ପୁଣ୍ୟ ବେଶୀ ଆଗେଇ ପାରିନାହିଁ । ଓଡ଼ିଶାର ସ୍ୱାୟତ୍ତ ଗ୍ରାମଶାସନରେ ଗଜପତି ଓ ଷୋହଳ ସାମନ୍ତ ଚକ୍ର ପରିଧି-କେନ୍ଦ୍ର ଭିତ୍ତିକ ଶାସନରେ, ସେମାନଙ୍କୁ ଭିତ୍ତିକରି ଶ୍ରୀଜଗନ୍ନାଥଙ୍କ ନାମରେ ଓଡ଼ିଶାର ଶାସନକୁ ବିକେନ୍ଦ୍ରୀକରଣ କରିବା କ୍ଷେତ୍ରରେ ଆମ ଅଧ୍ୟୟନ ଯେ କମ୍ ଏହା ଅବଶ୍ୟ ସ୍ୱୀକାର କରିବାକୁ ହେବ । ତେଣୁ ଓଡ଼ିଶାର ସାହିତ୍ୟ, ଭାଷା, ଧର୍ମ, ଗ୍ରାମଶାସନ ଲୋକ ପରମ୍ପରା ସହିତ ଆଦିବାସୀ ଧର୍ମ ଓ ଚଳଣିର ଆନ୍ତଃସଂଗଠିତ ଅଧ୍ୟୟନର ଆବଶ୍ୟକତା ରହିଛି ।

ଶାଙ୍ଘଧର୍ମ ପୁଅଁବୀ ପରି ପ୍ରାଚୀନ । ଓଡ଼ିଶାର ଶାଙ୍ଘ ଗହଳରେ ଗ୍ରାମଦେବୀଙ୍କ ପୂଜା ଅନିବାର୍ଯ୍ୟ । ଭୃକ୍ଷପୂଜା, ଶସ୍ୟପୂଜା, ଭୃମିପୂଜା, ନଡ଼ବସ୍ତୁରେ ପ୍ରାଣୀତ୍ୱର ଆରୋପଣ କରି ପୂଜା କରିବା ତଥା ମଣିଷ ମଧ୍ୟରେ ଏମିଶ୍ରଣୀୟ ଶକ୍ତିର ଆରୋହଣ କଷ୍ଟନା ଓଡ଼ିଶାର ଲୋକଧର୍ମର ମୂଳ କଥା ।

ପ୍ରଦର୍ଶନଶୀଳ ଲୋକକଳା

ଲୋକନୃତ୍ୟ, ଲୋକନାଟ୍ୟ, ଲୋକସଙ୍ଗୀତ, ଲୋକବାଦ୍ୟ ତଥା ଫୀତା ଏହାର ଅନ୍ତର୍ଗତ । ଲୋକକଳର କାଳ୍ପନିକ ଓ ଆବେଶିକ ଆତ୍ମପ୍ରକାଶ ପାଇଁ ଲୋକନୃତ୍ୟର ସାମୁହିକ ପ୍ରଦର୍ଶନ ଓ ଅଂଶ ଗ୍ରହଣ ଏଥିରେ ଗଢ଼ିତ । ବସ୍ତ୍ର ଲିଙ୍ଗ ନିର୍ଦ୍ଦେଶରେ ଲୋକନୃତ୍ୟରେ ସମ୍ପୂର୍ଣ୍ଣ, ଲୋକନାଟ୍ୟରେ କେବଳ ପ୍ରଭୁତମାନଙ୍କ ଅଂଶ ଗ୍ରହଣ କରିବାର ଦେଖାଯାଏ । ଲୋକନୃତ୍ୟଗୁଡ଼ିକ ଜନଶ୍ରଦ୍ଧା ସରଳରୁ ଜଟିଳ ସମ୍ପର୍କ ଏକ ନିର୍ଦ୍ଦେଶ ଶୁଖିଳା ମଧ୍ୟରେ ପରିବର୍ତ୍ତ ହୋଇଥାଏ । ପ୍ରତ୍ୟେକ ସାଂସ୍କୃତିକ ଅଂଶକୁ ନେଇ ଏହି ନୃତ୍ୟର ବିଶେଷତ୍ୱ ଦେଖା ଯାଇଥାଏ । ଓଡ଼ିଶାର ପାହାଡ଼ି ଅଞ୍ଚଳର ବୁଢ଼ାକାର, ସର୍ପାକାର ଓ ଅର୍ଦ୍ଧଚନ୍ଦ୍ରାକାର ନୃତ୍ୟରେ ଛନ୍ଦ ଓ ଆଳିକର ପୁନରାବୃତ୍ତି ଦୀର୍ଘ ସ୍ଥାୟୀ । ଅପର ପକ୍ଷରେ ଓଡ଼ିଶାର ସାମଗ୍ରିକ ନୃତ୍ୟ, ସୁନ୍ଦରଗଡ଼ର ପର୍ଲିବା ନାଚ, ମୟୂରଭଞ୍ଜର ଛନ୍ଦନୃତ୍ୟ, କଳାହାଣ୍ଡିର ସୁମୁରା ନୃତ୍ୟ, ସମଲପୁରୀ ନୃତ୍ୟ, ଝୁମର ନୃତ୍ୟ, ଖୋରଧାର ପାଳକ ନୃତ୍ୟ କେବଳ ଶାରୀରିକ ଭଙ୍ଗୀ ପ୍ରଧାନ ନୁହେଁ ଭାବ ପ୍ରଧାନ ମଧ୍ୟ । ନୃତ୍ୟର ଲକ୍ଷଣ ଅନୁସାରେ ବାଦ୍ୟ ବି ସୁନିର୍ଦ୍ଧାରଣ ।

ଓଡ଼ିଶାର ଅନେକ ଲୋକନୃତ୍ୟର ଶାସ୍ତ୍ରୀୟ ନର୍ଯ୍ୟାଦା ନାହିଁ । ଏପରିକି ତିରିଶି/ଗୁଳିଶି ବର୍ଷ ପୂର୍ବେ ଭାରତରେ ଓଡ଼ିଶୀ ନୃତ୍ୟକୁ ଲୋକନୃତ୍ୟ ବୋଲି କହୁଥିଲେ । କିନ୍ତୁ ଏହାର ନିର୍ଦ୍ଦେଶ ନିୟମ ପ୍ରଖିଳା, ଛନ୍ଦ, ରାଗତାଳ, ବେଶ ଭୂଷା ଅଭିନୟାଦିର ଏକ ସୁସଂହତ ରୂପ ରଚନାକୁ ବିଧିବଦ୍ଧ କରି ଦେଖାଇବା ଫଳରେ ଏହା ଅକ୍ଷତ ମଧ୍ୟରେ ଶାସ୍ତ୍ରୀୟ ନର୍ଯ୍ୟାଦା ପାଇଛି । ଓଡ଼ିଶାର ମୂଳରୂପ ନାହାରୀ ନୃତ୍ୟ ଓ ଗୋଟିପୁଅ ନାଚରେ ଦେଖିବାକୁ ମିଳେ । ଓଡ଼ିଶୀ ନୃତ୍ୟରେ ଭଙ୍ଗ ନୃତ୍ୟ ଓ ଷୋହଳ ଶାସ୍ତ୍ରବାଦ୍ୟର ପ୍ରଚଳନ

ଥିଲା । ଏବେ ସେହି ଷୋହଳ ଶାସ୍ତ୍ରବାଦ୍ୟର ପ୍ରଚଳନ ଲୁପ୍ତ ପ୍ରାୟ । ପଞ୍ଚମ ଓଡ଼ିଶାର ଦକ୍ଷିଣାପଶ୍ଚିମରେ 'ଷୋହଳ ଶାଢ଼ି ବାଦ୍ୟ' ବଜାଇ କାଳିକା ନୃତ୍ୟ ଓ ପ୍ରଭା ନୃତ୍ୟ ହୁଏ । ଦକ୍ଷିଣାପଶ୍ଚିମ ଅନ୍ୟତମ ଷୋହଳ ସୁଆଙ୍ଗ । ରାଧାକୃଷ୍ଣ ଏହି ନୃତ୍ୟର ବାଦ୍ୟର ତାଳେ ତାଳେ ମଞ୍ଚକୁ ଆସନ୍ତି । ଓଡ଼ିଶାର ସର୍ବତ୍ର ପ୍ରଚଳିତ ଏହି ଷୋହଳ ଶାସ୍ତ୍ରବାଦ୍ୟ ସମ୍ପର୍କରେ ଦୁର୍ଘଟିତେଲେ ଓଡ଼ିଶୀ ନୃତ୍ୟ କେଉଁ କେଉଁ ଲୋକନୃତ୍ୟର ଆନ୍ତଃସଂଗଠୀୟ ଭୂମିକା ତାହା ଜଣାଯିବ ।

ଛନ୍ଦ, ସୁମୁରା ଓ ଝୁମର ଏବେ ଏକ ଲୋକନୃତ୍ୟ ରୂପେ ସ୍ୱୀକୃତ ହେଲେବି ଏହାର ସଂରଚନାରେ ସଂଗୁପ୍ତ ଏକ ଶାସ୍ତ୍ରୀୟ ନର୍ଯ୍ୟାଦା । ନୃତ୍ୟ ବିଶାରଦମାନେ ଓଡ଼ିଶାର ସମସ୍ତ ଅଞ୍ଚଳର ନୃତ୍ୟ ମାନଙ୍କ ମଧ୍ୟରେ ଥିବା ରୂପ ରଚନା ଗତ ସାଦୃଶ୍ୟ ବିଶାଳତାକୁ ଅନୁଧ୍ୟାନ କରି ଏହାର ଗହ ସମାନ କରିବା ଆବଶ୍ୟକ । ଛନ୍ଦର ଶାସ୍ତ୍ରୀୟତା ସମ୍ପର୍କରେ ସନ୍ଦେହ ନାହିଁ । କିନ୍ତୁ ତାକୁ ଏବେ ବି ଆମେ ଲୋକନୃତ୍ୟ ବୋଲି କହି ଆସୁଛୁ । ସେହିପରି ସୁମୁରା ନୃତ୍ୟ ସମ୍ପୂର୍ଣ୍ଣ ଶାସ୍ତ୍ରୀୟ ନ ହେଲେବି ଶାସ୍ତ୍ରୀୟ ନୃତ୍ୟ ପ୍ରଭାବିତ । ଏବେ କଳାହାଣ୍ଡିର ସୁମୁରା ସର୍ବତ୍ର ସମାନ୍ତର କିନ୍ତୁ କଟକ, ତେଜାନାଳ, କେଉଁଝର ପ୍ରଭୃତି ଅଞ୍ଚଳରେ ସୁମୁରା ବିଭିନ୍ନ ଭାବେ ଦେଖାଯାଏ । କୋଣାର୍କର ନାଟ ମନ୍ଦିରରେ ସୁମୁରା ଲୋକନୃତ୍ୟକାରୀର ମୂର୍ତ୍ତି ରହିଛି । ଏହାର ଧର୍ମୀୟ ଭିତ୍ତି ବି ରହିଛି । ଶାଙ୍ଘ ପରମ୍ପରା ସହିତ ସୁମୁରା ନୃତ୍ୟର ଗଭୀର ସମ୍ପର୍କ ।

ସେହିପରି ଲୋକବାଦ୍ୟଗୁଡ଼ିକର ଗହଣି କାର୍ଯ୍ୟାଳୀ ସାମାଜିକ ଧାର୍ମିକ ଓ ଆନୋଦ ପ୍ରମୋଦ ଉତ୍ସବ କାଳରେ ଭିନ୍ନ ଭିନ୍ନ ପୁର ଓ ତାଳର ବ୍ୟବହାର ବିଭିନ୍ନ ସମ୍ପ୍ରଦାୟର ପ୍ରତୀକ ବାଦ୍ୟର ନିର୍ମାଣ ଏକ ସ୍ୱତନ୍ତ୍ର ଅଧ୍ୟୟନର ଅପେକ୍ଷା ରଖେ । ସମଲପୁରୀ ଭାଷାରେ ନିର୍ମିତ 'ଭୁଣା' ଚେତ୍ରୀ ପଞ୍ଚମ ଓଡ଼ିଶାର ବନନିଆ ସମ୍ପ୍ରଦାୟର ବାଦ୍ୟ ବଜାଇ ଡୀବନକୁ ବଞ୍ଚିବାର ସଂକ୍ଷିପ୍ତ ସମ୍ପର୍କୀୟ ଏକ ପ୍ରାମାଣିକ ଚଳଣି । ଏମାନଙ୍କ ତପା, ଦୋଲ, ଦାବ, ମନୁରୀ, ଝଞ୍ଜ ଓ ନିଶାଣର ସମବେତ ବାଦ୍ୟରୂପ ରହିଛି । ଦେବଦେବୀଙ୍କ ପାଇଁ ସ୍ୱତନ୍ତ୍ର ଭାବ ତାଳ ରହିଛି । ବିବାହର ବିଭିନ୍ନ ପର୍ଯ୍ୟାୟରେ ବିଭିନ୍ନ ଭାବରେ ବାଦ୍ୟ ବଜାଇଥାନ୍ତି । ସମ୍ପ୍ରତି ମାନବ ବିଜ୍ଞାନୀମାନେ ଏହି ପ୍ରାମାଣିକ ବାଦ୍ୟକୁ ethnomusicology କହନ୍ତି । ପ୍ରତ୍ୟେକ ସମ୍ପ୍ରଦାୟର ସଂସ୍କୃତି ବିପରି ନିଜ ନିଜ ସାମ୍ପ୍ରତିକ ବ୍ୟବହାର ମଧ୍ୟରେ ଅଭିବ୍ୟକ୍ତ ହୋଇଥାଏ - ତାହା ଏହି ଅଧ୍ୟୟନର ମୂଳକଥା । ଭାରତୀୟ ନାଟ୍ୟ ପରମ୍ପରାକୁ ଲୋକଧର୍ମୀ ଓ ନାଟ୍ୟ ଧର୍ମୀ ତଥା ବିଦଗ୍ଧତ୍ୱ ଓ ଲୋକତ୍ୱ ଭେଦରେ ଭରତ ମୁନିଙ୍କ ବାଦକୁ ବିଭକ୍ତ କରାଯାଇଛି । ଓଡ଼ିଶାରେ ସଂସ୍କୃତ ନାଟକ ଲେଖିତ୍ରୀ ନାଟ୍ୟକାରମାନେ ଲୋକ ନାଟ୍ୟକୁ ଗ୍ରାମ୍ୟ ଧର୍ମୀ ବୋଲି ସେଗୁଡ଼ିକୁ ବର୍ଗୀର ବିଷୟ ରୂପେ ଗ୍ରହଣ କରିନାହାନ୍ତି ।

ନାଟ୍ୟ ଲୋକ ହେଉ ବା ବିଦଗ୍ଧ, ଏହା ପ୍ରଥମତଃ ଧର୍ମୀୟ ପରମ୍ପରା ଉତ୍ସବ ଅନୁଷ୍ଠାନ ସହ ସମ୍ପର୍କିତ । ଓଡ଼ିଶାର ସୁରାଣ ଓ ମହାବାଦ୍ୟର ଆଖ୍ୟାୟିକାଗୁଡ଼ିକ ଲୋକ ନାଟ୍ୟର ଆସିକ । ଛାନ୍ଦନାଟ୍ୟ ଓ ବାଦ୍ୟ ଭିତରେ କିଛି ପାର୍ଥକ୍ୟ ନାହିଁ । କେତେ କେ

ବସି କେବଳଠାରୁ କାବ୍ୟ ଶୁଣି ଆମୋଦ ଲାଭ କରନ୍ତି ଓ ଏହି କାବ୍ୟ ଅଭିନେତାଙ୍କ ଦ୍ୱାରା ଲୋକ ମଞ୍ଚରେ ଅଭିନୀତ ହୁଏ । ପ୍ରଥମେ ଓଡ଼ିଶୀ ଲୋକ ନାଟ୍ୟରେ କେବଳ ଛାନ୍ଦହିଁ କାବ୍ୟମୟ ସଂଳାପ ରୂପେ ରହିଥିଲା । ଓଡ଼ିଶାରେ ଲୋକ ନାଟ୍ୟରେ ସଂଳାପ ଆସିବା ବେଶି ଦିନର ନୁହେଁ । ଏହି ଓଡ଼ିଶାରେ ବୈଷ୍ଣବ ପାଣି, ଜଗନ୍ନାଥ ପାଣି ତଥା ସେମାନଙ୍କ ସମକାଳୀନ ନାଟ୍ୟକାରମାନଙ୍କ ପୂର୍ବରୁ ରଚିତ ଛାନ୍ଦନାଟ୍ୟ କାବ୍ୟ ଶୈଳୀର । ପଞ୍ଚମ ଓଡ଼ିଶାରେ ବୈଷ୍ଣବ ପାଣିଙ୍କ ଯାଗ ପ୍ରସିଦ୍ଧ ହେବା ପୂର୍ବରୁ ଛାନ୍ଦନାଟ୍ୟ ହିଁ ଅଭିନୀତ ହେଉଥିଲା । ଏବେକି ଗ୍ରାମାଞ୍ଚଳରେ ନାଟ ରୂପେ କୋରାପୁଟର ଦେଶିଆ ନାଟରେ ବନ୍ଧନ ଓ ଛତିଶଗଡ଼ ଅଞ୍ଚଳର ଲୋକନାଟ୍ୟରେ ସଂଳାପ ବିହୀନ ଛାନ୍ଦ ଗାଇ ଗାଇ ଅଭିନେତାଗଣ ଅଭିନୟ କରିଥାନ୍ତି । ଏଥିରେ ପାଞ୍ଚ ନିଜସ୍ୱ ଗୀତିମୟ ସଂଳାପରେ ନିଜର ରୂପଗୁଣ ବର୍ଣ୍ଣନା, ଚରିତ୍ରାଭିମୁଖୀ ବାଦ୍ୟ ଗତନା, ସମସ୍ତ ଚରିତ୍ର ଏକତ୍ର ମଞ୍ଚରେ ଉପସ୍ଥିତ ହୋଇ ନିଜ ନିଜର ପ୍ରସଙ୍ଗ ଅନୁରୂପ ଅଭିନୟ କରିବା କେତେକ ସ୍ଥଳରେ ଗାୟକର ନେତୃତ୍ୟ ଗୀତ ସହିତ ମଞ୍ଚରେ ଅଭିନେତା ଅଭିନୟ କରିବା ପରମ୍ପରା ନିହିତ ।

ଓଡ଼ିଶାର ଲୋକ ନାଟ୍ୟ କହିଲେ ମୁଖ୍ୟତଃ ଗାରଜା ମହାଭାରତର ଆଖ୍ୟାୟିକା, ବିଶ୍ୱାମିତ୍ରାୟଣ, ଲକ୍ଷ୍ମୀପୁରାଣ ସୁଆଙ୍ଗ, ଭାରତଲୀଳା, ରାମଲୀଳା, ଶ୍ରୀକୃଷ୍ଣଲୀଳା, ଅଲେଖ ଲୀଳା ତଥା ବଧ, ହରଣ, ଚରିତ, ବିବାହ ପ୍ରଭୃତିକୁ ବୁଝାଏ । ପର୍ବପର୍ବାଣୀରେ ଓ ଧର୍ମୀୟ ଉତ୍ସବ ଅନୁଷ୍ଠାନାଦିରେ ଏହାର ଅନିବାର୍ଯ୍ୟତା ରହିଛି । ଶାସ୍ତ୍ରୀୟ ଚରିତ୍ର ଓ ଘଟଣାପତ୍ର ଲୋକମାନସରେ ଚିତ୍ରପଟୀବ ରହିବା ପଛରେ ଲୋକ ନାଟ୍ୟର ପୁରୀ ଶ୍ରାବ୍ୟ ମାଧ୍ୟମର ଗୁରୁତ୍ୱ ରହିଛି । ଏହିପରି ଚରିତ୍ରର ଲୋକିକୀ କରଣ ହୋଇଥାଏ ଲୋକ ନାଟ୍ୟରେ । ଆଞ୍ଚଳିକ ସଂସ୍କୃତିର ଶକ୍ତି ଓ ସଙ୍କେତ ଲୋକ ନାଟ୍ୟରେ ସ୍ପଷ୍ଟ ଭାବେ ପ୍ରତିଫଳିତ ହୋଇଥାଏ । ସଂସ୍କୃତିକ ରୂପାନ୍ତରଣ ସହିତ ମାନବର ଆଧ୍ୟାତ୍ମ ଚେତନାର ଭାବ ଲୋକ ନାଟ୍ୟରେ ସଂରଚିତ । ଦୈନିକ ଚରିତ୍ରମାନଙ୍କର ମାନବୀୟ ଦୋଷ ଗୁଣ ସମୀକ୍ଷା ସ୍ୱାଭାବିକ ଆସପ୍ରକାଶରେ କେବଳ ନୈତିକତା ଓ ମନୋରଞ୍ଜନର ସାମଗ୍ରୀତ୍ୟ ହୋଇ ଲୋକନାଟ୍ୟ ଦେଖାଦିଏ ନାହିଁ ବରଂ ଲୋକ ସମାଜର ନିୟମାବଳୀରେ ସାମୁହିକ ଚେତନାରେ ତଥା ବ୍ୟକ୍ତି ସ୍ତରରେ ଗଭୀର ରେଖାପାତ କରେ । ଏହା ମହାଭାରତୀୟ ଭାବନା ଦ୍ୱାରା ସମସ୍ତଙ୍କୁ ଉଦ୍‌ବୁଦ୍ଧ କରେ ।

ଓଡ଼ିଶାର ଗ୍ରାମାଞ୍ଚଳରେ ଶ୍ରୀରାମଲୀଳା ଓ ଶ୍ରୀକୃଷ୍ଣଲୀଳାର ଆଦୃତି ସର୍ବାଧିକ । ଶ୍ରୀକୃଷ୍ଣଲୀଳା ଏକ ଧର୍ମାନୁଷ୍ଠାନ, ନାଟ୍ୟାଭିନୟ ଏହାର ମୁଖ୍ୟ ଆଜିକା । କେବଳ ଧର୍ମାନୁଷ୍ଠାନକୁ

ବାଦ ଦେଇ ଯଦି ଶ୍ରୀକୃଷ୍ଣଲୀଳାର ଆସିକର ବିଶ୍ଳେଷଣ କରାଯାଏ ତେବେ ଏଥି ମଧ୍ୟରେ ଗୋଟିଏ ଅଞ୍ଚଳର ଲୋକ ସଂସ୍କୃତିର ବାସ୍ତବ ଚିତ୍ର ସଂଗୋପିତ ହୋଇ ରହିଛି ବୋଲି ଜଣାଯାଏ । ପୁରୀର ଗ୍ରାମାଞ୍ଚଳରେ ପ୍ରଚଳିତ ଶ୍ରୀକୃଷ୍ଣଲୀଳାରେ ଗ୍ରାମୀଣ ଲୋକ ସଂସ୍କୃତିର ଚିତ୍ର ସୁଲଭ ।

ଲୋକନାଟ୍ୟରେ ଲୋକଙ୍କର ପୁଣ୍ୟ ଦଃଖର କଳାତ୍ମକ ପ୍ରକାଶ ହୋଇଥାଏ । ଅତୀତ ସହିତ ବର୍ତ୍ତମାନର ସଂଯୋଗ ତଥା ନାଟକରେ କାଳହୀନତା ପରୀକ୍ଷା ଧର୍ମୀ/ ପ୍ରସ୍ତୋଗ ଧର୍ମୀ/ ଆବସର୍ତ୍ତ ନାଟକରେ ଏବେ ପ୍ରସ୍ତୋଗ କରାଯାଉଛି । କିନ୍ତୁ ଲୋକନାଟ୍ୟରେ ପୌରାଣିକ କଥାବସ୍ତୁ ମଧ୍ୟରେ ଦୁଆରୀ ମାଧ୍ୟମରେ ସାମ୍ପ୍ରତିକ ଯୁଗର ନିର୍ବାଚନ ପ୍ରସ୍ତୁତ, ତିନି କିରୋସିନରେ ଦରଦାମ୍ କୁଛି, ଜନ୍ମ ନିୟନ୍ତ୍ରଣ, ଯୁଦ୍ଧ ବିପା କାତୀୟ ସମସ୍ୟାର ଚିତ୍ର ଦୁର୍ଲଭ ନୁହେଁ । ଏହା ଏକ ସମୟରେ ଅତୀତ ଓ ବର୍ତ୍ତମାନର ଅନୁଭବକୁ ପ୍ରତ୍ୟକ୍ଷ କରାଇଥାଏ ।

ଲୋକଙ୍କର ସାମୁହିକ ଅଂଶ ଗ୍ରହଣ ଲୋକନାଟ୍ୟର ମୁଖ୍ୟ ବିଷୟ । ଲୀଳାଭିନୟରେ ଗ୍ରାମର ସମସ୍ତଙ୍କର କିଛିନା କିଛି ଭୂମିକା ରହିଥାଏ । ପ୍ରତ୍ୟେକେ ନିଜ ନିଜ କର୍ତ୍ତବ୍ୟ ସମ୍ପାଦନ କରନ୍ତି । ମଞ୍ଚନିର୍ମାଣ, ପୋଷାକ ପ୍ରସ୍ତୁତି, ଖାଦ୍ୟ ଯୋଗାଣ, ପୂଜା ସାମଗ୍ରୀ, ଅଭିନେତାଙ୍କୁ ଆତିଥ୍ୟ ଦେବା, ରଥଟିଆରି, କଳସଯାଗ ପ୍ରଭୃତିରେ ଗ୍ରାମର ସମସ୍ତଙ୍କର ନିଜ ନିଜ ଭୂମିକା ରହିଥାଏ । ଏହା ଗ୍ରାମୀଣ ସଂସ୍କୃତିର ଦ୍ୟୋତକ ତଥା ସମାଜରେ ବ୍ୟକ୍ତିର ବ୍ୟକ୍ତିତ୍ୱ ବିକାଶର ସହାୟକ ।

ଓଡ଼ିଆ ଲୋକ ସଂସ୍କୃତିର ବହୁବର୍ଣ୍ଣୀ ରୂପ-ବିଭାବ ପରସ୍ପର ସହିତ ଏକ ଜାଲିକାମ ଦ୍ୱାରା ଅନୁବନ୍ଧିତ । ଓଡ଼ିଆ ଲୋକସଂସ୍କୃତିର ଏକ ସାବିକ ଅଧ୍ୟୟନ କରିବାକୁ ହେଲେ ଓଡ଼ିଶାର ବିଭିନ୍ନ ଉପ-ଆଞ୍ଚଳିକ ସଂସ୍କୃତିଗୁଡ଼ିକର କ୍ଷେତ୍ର ଅଧ୍ୟୟନ ଦରକାର । ଏହି ସଂସ୍କୃତି ଶହ ଶହ ବର୍ଷର ଫଳଶ୍ରୁତି । ଲୋକଙ୍କ ସହ ଗଭୀର ସମ୍ପର୍କ ସହ ଶାସ୍ତ୍ର ସହ ଗଭୀର ଅବଗାହନ, ଓଡ଼ିଆ ଭୂମିପ୍ରତି ସମ୍ପୂର୍ଣ୍ଣ ଦୁଃଖର ସ୍ୱାଧୀନା କଲେ ଆମେ ଓଡ଼ିଆ ମାଟିର ଚେରରୁ ଆହରିତ ସଂସ୍କୃତି କୃଷର ଫୁଲ ଫଳରେ ଆମେ ମାନବ ଆସାର ବନ୍ଦନା କରିପାରିବା । ନିଜ ସଂସ୍କୃତିର ଶାଶ୍ୱତ ମୂଲ୍ୟବୋଧ ଗୁଡ଼ିକୁ ଉଦ୍‌ଧାରଣରେ 'ଆଦାନ' ଗୁଡ଼ିକ ମଧ୍ୟରେ ଆସୀକରଣ କରାଇ ଆମେ ଓଡ଼ିଆ ଜୀବନ ଓ ସଂସ୍କୃତିର ସଂରକ୍ଷଣ କରିପାରିବା ।

ରାଜ୍ୟ ଜନଶିକ୍ଷା ସାଧନ କେନ୍ଦ୍ର,
ଜନଶିକ୍ଷା ଭବନ, ଭୁବନେଶ୍ୱର-୧।





ଭୁବନେଶ୍ୱର ଶିଶୁପାଠଠାରେ ମୁଖ୍ୟମନ୍ତ୍ରୀ ଶ୍ରୀ ବିଜୁ ପଟ୍ଟନାୟକ ପ୍ରତୀପ ଜାଳି ଜାତୀୟ ସଂଘଟି ମେଳା ଉଦ୍ଘାଟନ କରୁଛନ୍ତି ।



ପୁରୀର ଭବନଠାରେ ଅନୁଷ୍ଠିତ ଏକ ଉତ୍ସବରେ ସଂସ୍କୃତି ମନ୍ତ୍ରୀ ଶ୍ରୀ ଶରତ ଚୁମ୍ଭାଜି କର, ବସନ୍ତଶିଳ୍ପ ମନ୍ତ୍ରୀ ଶ୍ରୀ ମୁକ୍ତାଶିଳ୍ପ ଅହମଦ୍ ଓ ପୁରୀର ଓ ଲୋକ ସମ୍ପର୍କ ନିର୍ଦ୍ଦେଶକ ଶ୍ରୀ କାଳିକୂମାର ରଥ ଜାତୀୟ ସଂଘଟି ଉଦ୍ଘାଟନ କରୁଛନ୍ତି (୧୯/୧୧) ।



ପୁରୀର ଭବନଠାରେ ପୁରୀର ଲୋକସମ୍ପର୍କ ବିଭାଗ ଦ୍ୱାରା ଆୟୋଜିତ ରାଜ୍ୟସ୍ତରୀୟ ବିପ୍ଳାବ ମୁଖ୍ୟ ଉତ୍ସବରେ ଜଗଲ୍ ଓ ପରିବେଶ ରାଷ୍ଟ୍ରମନ୍ତ୍ରୀ ଶ୍ରୀ ମଙ୍ଗଳା ବିହାରୀ ଉଦ୍ଘାଟନ କରୁଛନ୍ତି (୧୫/୧୧) ।

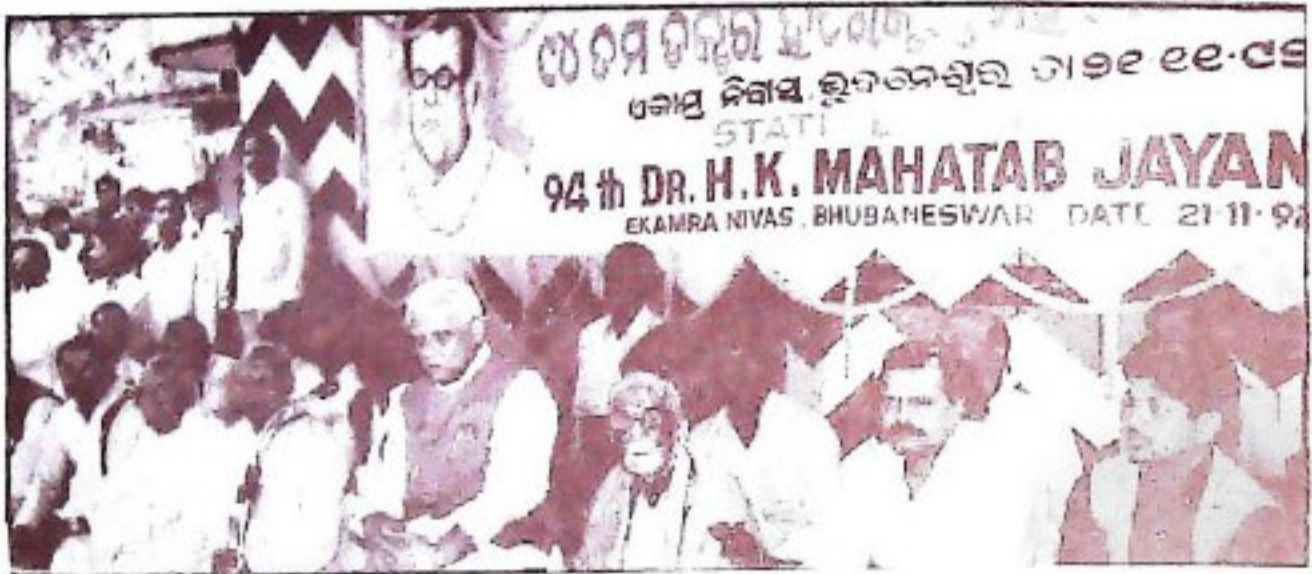

ଭୁବନେଶ୍ୱର ଷକାମନିବାସଠାରେ ତତ୍କଳ ଦଳେକ୍ତକ୍ଷ ମହତାବଙ୍କ ୯୪ତମ ଜୟନ୍ତୀ ପାଳନ ଅବସରରେ ରାଜ୍ୟପାଳ ଶ୍ରୀ ପ୍ରକାଶ ଶର୍ମା ପରିଭାଷଣ ଦେଉଛନ୍ତି (୨/୧୧) ।



ପଞ୍ଚିତ ନୀଳକଣ୍ଠ ଦାସଙ୍କ ପୁସ୍ତକ ଗାଣିକ-ପାଳନ ଅବସରରେ ବିଧାନ ସଭା ପରିସର ମଧ୍ୟରେ ଶ୍ରୀ ରାଜ ପ୍ରତିପୁଞ୍ଜ ନିକଟରେ ବାଚସପତି ଶ୍ରୀ ଯୁବିନ୍ଦ୍ର ଦାସ ଓ ବିଧାନ ସଭାର ସଦସ୍ୟବୃନ୍ଦ ଶ୍ରଦ୍ଧାଞ୍ଜଳି ଅର୍ପଣ କରୁଛନ୍ତି (୨/୧୧) ।

— ଶ୍ରୀହାଡ଼ିଦାସ ଓ “ଭାବନା ବର” —

● ଶ୍ରୀ କଷ୍ଣରାମ ଦାସ

ପଞ୍ଚଦଶ ଶତାବ୍ଦୀର ଶେଷ ଭାଗରେ ଉତ୍କଳୀୟ ବୈଷ୍ଣବ ଧର୍ମର ପ୍ରାଣ ପ୍ରତିଷ୍ଠାତା ଉତ୍କଳୀୟ ପଞ୍ଚସଖା-ଅଭ୍ୟୁତ, ଅନନ୍ତ, ଯଶୋବନ୍ତ, ବଳରାମ ଓ ଜଗନ୍ନାଥ ଏହି ପଞ୍ଚ ମହାପୁରୁଷ ଗୋଟିଏ ଆଧ୍ୟାତ୍ମିକ ରୁଷର ପାଞ୍ଚଗୋଟି ଶାଖା ଭାବରେ ଆବିର୍ଭାବ ହୋଇ ଯେଉଁ ଆଧ୍ୟାତ୍ମିକ ଜ୍ଞାନର ଉତ୍କର୍ଷତା ପ୍ରତିପାଦନ କରି ଯାଇଥିଲେ ତାଙ୍କରି ଦାୟାଦ ଭାବରେ ଆବିର୍ଭାବ ହୋଇଥିଲେ ଅଜ୍ଞାଦଶ ଶତାବ୍ଦୀର ମଧ୍ୟଭାଗରେ ନୀରବ ସାଧକ ଶ୍ରେଷ୍ଠ-ଦୀନ ବହି ଶ୍ରୀ ହାଡ଼ିଦାସ ।

ଏହି ମହାତ୍ମା ଉନ୍ମୁ ନେଇଥିଲେ କଟକ ଜିଲ୍ଲାର ଛତିଆବଟ ନିକଟବର୍ତ୍ତୀ ‘ଚମ୍ପାନଗ୍ର’ ବା ଚମ୍ପାପୁରଗ୍ରାମର ଏକ ଅଖ୍ୟାତ କମାର ପରିବାରମଧ୍ୟରେ । ଶାଳ ବରି ଜୀବିତା ନିର୍ବାହ କରିବା ଥିଲା ତାଙ୍କର ମୌଳିକ ପଞ୍ଜା । କିନ୍ତୁ ଦାରିଦ୍ର୍ୟର ନିର୍ମମ କଷ୍ଟାପାତରେ ପ୍ରସାଦିତ ଜୀବନ ଯନ୍ତ୍ରଣାକୁ ଛୁଣ୍ଡେଇ ନକରି ମାତ୍ର ତତକ ବର୍ଷ ବୟସରେ ଜନ୍ମଜ୍ଞାନ ପରିତ୍ୟାଗ କରି ଏକ ଲକ୍ଷ୍ମୀ ପାହାଡ଼ର ବଟ ବୃକ୍ଷମୂଳେ କୁଟିର ଛାପନ କରି ସପରିବାର ଆଶ୍ରୟ ନେଇଥିଲେ । ସେହି ବଟ ମୂଳଥିଲା ତାଙ୍କ ଜୀବନର ଧର୍ମ-କର୍ମ ଓ ସାଧନା ପୀଠ । ଯେଉଁ ପୀଠ ଆଜି “ଛତିଆବଟ” ନାମରେ ପ୍ରସିଦ୍ଧି ଲାଭ କରି ଏକ ତୀର୍ଥ ଛାନରେ ପରିଣତ ହୋଇଛି ।

ମହାପୁରୁଷ ଅଭ୍ୟୁତାନନ୍ଦ ତାଙ୍କ ଭବିଷ୍ୟ ବାଣୀରେ ଲେଖିଛନ୍ତି -

ଚମ୍ପାନଗ୍ରଠାରେ ଜନମ ହୋଇଣ ଅମରାରି ପୁରେ ବାସ ।
ଶାଳକରି ନିତି ଫାଳ ପଜାଇବି ନାମ ବହି ହାଡ଼ିଦାସ ॥

ଏହି ପଞ୍ଚସଖା ମହାପୁରୁଷ ଗଣଥିଲେ ପୁଞ୍ଜା, ଦିବ୍ୟପୁଞ୍ଜା ଓ ଭବିଷ୍ୟତବଞ୍ଜା । ଏମାନେ ନାତପୁର ଭାବରେ ନିଜର ପରିଚୟ ପ୍ରଦାନ କରିଛନ୍ତି । ନିଜ ଆସାରିତରେ ବିଶ୍ୱାସୀକୁ ଉପଲବ୍ଧି କରିଛନ୍ତି । ଏମାନଙ୍କର ଭବିଷ୍ୟତ ବାଣୀ ମାଲିକା ଗ୍ରନ୍ଥ ନାମରେ ପରିଚିତ । ସରଳ ନିରାଡ଼ମ୍ବର ଜୀବନ ମଧ୍ୟରେ ସାଧନା ଥିଲା ତାଙ୍କର ଅନନ୍ୟସାଧାରଣ । ଏହିମାନେ ବ୍ୟକ୍ତିବାଦର ଉର୍ଦ୍ଧରେ ରହି “ଜୀବ କୁ ଶିବ” ଭାବରେ ପ୍ରତିପାଦିତ କରି ପାରିଥିଲେ । ସାଂଖ୍ୟମତର ଦ୍ୱୈତ ବାଦକୁ ଗ୍ରହଣ କରି ଏମାନେ ଥିଲେ

ଶ୍ରୀଜଗନ୍ନାଥ ସଂସ୍କୃତିର ଝଙ୍କ ଓ ଉପାସକ । ମହାପୁରୁଷ
ବଳରାମଙ୍କ ଭାଷାରେ-

ଜଗତ ନାଥ ଷୋଳ କଳା
ତହୁଁ କଳାଏ ନନ୍ଦକଳା,
କଳାକୁ ଷୋଳ କଳାକରି
ଗୋପେ ବିହରେ ନରହରି ।
(ଦୋରୁବୁଝ ଗୀତା)

ଜଗତର ନାଥ ଜଗନ୍ନାଥଙ୍କୁ ପୂର୍ଣ୍ଣବୁଝଭାବରେ ସ୍ୱୀକାର କରି ଗୋପପୁରରେ ଜନ୍ମ ନେଇଥିବା ଶ୍ରୀକୃଷ୍ଣଙ୍କୁ ତାଙ୍କର ଅଂଶ ବିଶେଷ ଭାବରେ ପ୍ରତିପାଦନ କରିଛନ୍ତି । ଏହି ମହାପୁରୁଷଗଣ ଶ୍ରୀଜଗନ୍ନାଥ ସଂସ୍କୃତିର ପୁଞ୍ଜପୋଷକ ଥାଇ ନିଜଜିତରେ ବ୍ରହ୍ମରୂପି ଜଗନ୍ନାଥଙ୍କୁ ସଦାପର୍ବଦା ସଂଦର୍ଶନ କରୁଥିଲେ । ପୂର୍ଣ୍ଣ ବୁଝ ଜଗନ୍ନାଥ ଥିଲେ ଏମାନଙ୍କର ଉପାସ୍ୟ ଦେବତା । ଅଭ୍ୟୁତାନନ୍ଦଙ୍କ ଭାଷାରେ-

ମୁହିଁ ଦୀନହୀନ ବରଇ ଜଗାଣ ଆହେ ପ୍ରଭୁ
କୋଡ଼ୋଳା ।
ବରଦ ରୂପରେ ଶ୍ରୀନୀଳାଚଳରେ କରୁଅଛ ନାଥ
ଖୋଳା ॥

(ଶୂନ୍ୟ ସଂହିତା)

କିନ୍ତୁ ଛତିଆବଟର ଏକନିଃ-ପାଧକ ଶ୍ରେଷ୍ଠ ଶ୍ରୀହାଡ଼ିଦାସଙ୍କ ରଚିତ ଅନେକ ଗ୍ରନ୍ଥ ମଧ୍ୟରୁ ‘ଭାବନାବର’ ଏକ କ୍ଷୁଦ୍ର ପୁସ୍ତକ ହେଲେହେଁ ଏଥିରେ ତାଙ୍କ ସରଳ ହୃଦୟର ଭକ୍ତିମୟର ନିଦର୍ଶନ ପ୍ରଚିତ ରୁପ । ତାଙ୍କ ନିଃସଫଳ ହୃଦୟର ଆକୃଷ୍ଟ ନିବେଦନ ଏଥିରେ ପ୍ରକ୍ଷମ ଭାବରେ ପରିବେଶିତ ହୋଇଛି । ନୀରବ ନିଃସଫଳ ବଟମୂଳରେ ବସି ତାଙ୍କ ଏକାଗ୍ରଚିତ୍ତର ଭାବନା ପଶୁପାରିତ ହୋଇଛି ଜଗତର ନାଥ ଜଗନ୍ନାଥଙ୍କ ନିକଟକୁ । ତାଙ୍କ ଭାବନାବର “ପ୍ରଥମବୋଲିରେ” ବହି ଗାଇ ଉଠିଛନ୍ତି-

ଅନନ୍ତ ଶିଶୁ ଯେ ପ୍ରଭୁଙ୍କୁ ବହୁଟି ଶୁଣିବେ ନିକାପୀକର ।
ଉଚ୍ଚତ ଚୋତେ ଅବା କିଏ ବହିକ ଚରଣେ ସେହୁ ତାଙ୍କର ॥
ଏଡ଼େ ପ୍ରଭୁହୋଇ କେଉଁ ପୁଣ ପାଇଁ ଚେକିଲ
ବୈକୁଣ୍ଠ ପୁଣ ।
କେଉଁ ନିଧୁ ତହିଁ ପୁରାଇ ଅଧୁକି ବୁଝିଥାଇ ବସି ପୁଣ ॥
(ଭାବନା ବର)

ଅନନ୍ତ ମହିମାର ମହିମାନ୍ବିତ ଶିଶୁ ଭାବରେ ନିଜକୁ ପ୍ରକଟିତ କରି ନିଜାତ୍ମୀ କର୍ମଗାନନ୍ଦ ଶ୍ରୀ ପୁରୁଷୋତ୍ତମଙ୍କ ଭକ୍ତ ଭାବରେ ନିଜକୁ ପରିଚୟ ପ୍ରଦାନ କରିଛନ୍ତି । ବୈକୁଣ୍ଠ ବିହାରୀ ଜଗନ୍ନାଥ ଭକ୍ତମାନ ବାଞ୍ଛା କଷ୍ଟରୁ ପୁରୁପ ଭକ୍ତଜନର ଶ୍ରୀମୁଖ ଦର୍ଶନ ପାଇଁ ନିଜାତ୍ମକାୟୀ ହୋଇଥିବାରୁ ଭକ୍ତ ହୃଦୟରେ ସ୍ଵାଭିମାନ ପ୍ରକଟିତ ହୋଇଛି । ଯେତେବେଳେ ବିଷୟ ଜଞ୍ଜାଳପୂର୍ଣ୍ଣ ଆବିଳତାରେ ଭକ୍ତପ୍ରାଣ ନିଷ୍ପେଷିତ ହୋଇଯାଏ—ଯେତେବେଳେ କାତର କଷ୍ଟରେ ଭକ୍ତପ୍ରାଣ ବ୍ୟାକୁଳ ହୋଇ ଉଠେ । ସେ ଉଗ୍ରବାନଙ୍କୁ ପଶ୍ଚାତ୍ତପ୍ୟରେ—କାହିଁକି ତୁମେ ବୈକୁଣ୍ଠ ମୁଖ ତ୍ୟାଗକରି ଏହି ଦୁଃଖ ପୁଣି ଦୁର୍ନିର୍ମୂଳରେ ଭକ୍ତମାନଙ୍କର ସେବା କରିବାକୁ ତହରହୁଅ ପ୍ରଭୁ ? କେଉଁ ସମ୍ପଦରେ ଭରା ଭକ୍ତମାନଙ୍କର ଶ୍ରୀମୁଖକୁ ସର୍ବଦା ଶୁଦ୍ଧିପିଛ ? ଭକ୍ତଗଣଙ୍କ ହୃଦୟରେ କେଉଁ ସମ୍ପଦ ଭରି ରହିଛି ଯେ ତୁମେ ତାକୁ ତ୍ୟାଗ କରିପାରୁ ନାହିଁ ? ତୁମେ ପୁଣି ଭକ୍ତର ଜୀବ ଜୀବନ ଓ ଭକ୍ତର ଅଧୀନ । ଭକ୍ତ ତୁମକୁ ଡାକୁ ବା ନଡ଼ାକୁ ଖୋଜୁ ବା ନଖୋଜୁ ତୁମେ କିନ୍ତୁ ଭକ୍ତର ହିତ ପାଇଁ ସର୍ବଦା କାର୍ଯ୍ୟ କରୁଥାଅ । ଭକ୍ତ ତୁମକୁ ନଦେଖିଲେ ନକାରୁପଛେ ତୁମେ କିନ୍ତୁ ଭକ୍ତଙ୍କୁ ଦର୍ଶନ ନକଲେ କାନ୍ଦୁ ଥାଅ । ଭକ୍ତର ମନବାଞ୍ଛା ପୂର୍ଣ୍ଣ କରିବାକୁ ତୁମେ ଶତତ ବ୍ୟାକୁଳିତ । ପତିତପାବନ ବାନା ତୁମର ସର୍ବଦା ପତିତମାନଙ୍କ ପାଇଁ ଜାଗ୍ରତ ।

ଭକ୍ତ ସରୋବର ତୁ ତହିଁରେ ମୀନ ଅନ୍ୟ
ନଜାଣନ୍ତି କେହି ।
ତୁହି ତାହାତାଣୁ ସର୍ବ ପରିଣାଣୁ ନମସ୍ତେ
ହେ ଭାବଗ୍ରାହୀ ॥

(ଭା:ବ:)

ହେଭାବ ବିନୋଦିଆ ଠାକୁର ତୁମେ ଭକ୍ତଙ୍କୁ କ୍ଷଣେ ମାତ୍ର ଛାଡ଼ି ବଞ୍ଚିପାରିବ ନାହିଁ ।

“ତୁତ ଅତୁ ବୁଧ ଭକ୍ତ ଯେ ପ୍ରତ୍ୟେକ୍ଷ ସାକ୍ଷାତେ ତୋହର ଦେହି ।

ତହିଁ ଯେତେ କରି କରାଉଣ ଆଉ ସର୍ବ ତୁହି ଭାବଗ୍ରାହୀ” ।

(ଭା:ବ:)

ତୁମେ ସର୍ବଦା କଷ୍ଟରୁକ୍ଷ ସ୍ଵରୂପ ବିରାଜମାନକରି ଭକ୍ତଗଣଙ୍କ ହୃଦୟ କର୍ମରେ ବସାବନ୍ଧି ରହିଥାଅ । କବି ଜଗନ୍ନାଥଙ୍କ ଭାଷାରେ—

କରି କରାଉ ଥାଏ ମୁହିଁ
ଅନ୍ତରେ ସାକ୍ଷୀ ରୂପେ ରହି ।

ତୁମେ ସକଳ ଘଟରେ ଅନ୍ତର୍ଯ୍ୟାମି ରୂପେ ବିରାଜମାନ କରି ସର୍ବ ଜୀବନକୁ ପରିଭ୍ରମଣ କରୁଛ, ତୁମେ ପୁଣି ଛିତି ବିଲୟର କର୍ଣ୍ଣା, ତୁମେ ଆଦି ମଧ୍ୟ ଅନ୍ତର ଉଦ୍‌ଘୋଷକ । ତୁମେ ଦୁଃଖ—ସୁଖ, ହସ—କାଳ, ଭଲ—ନନ୍ଦର ପ୍ରସା । କର୍ମକବି ଭୀମ ଭୋଇଙ୍କ ଭାଷାରେ—

ସମ୍ପତ୍ତି—ବିପତ୍ତି ମୁକତି—ଦୁର୍ଗତି ଭିଆଣ କରିଛ ଯୋଡ଼ି,
ଦୁଃଖଭାର ଆଉ କେ ତୁମ୍ଭ ବହିବ ପାଦ ତଳେ
ଆଉ ପଡ଼ି ।

(ସ୍ତୁତିଚିନ୍ତାମଣୀ)

ଦୀନକବି ହାଡ଼ିଦାସ ଦୁଃଖ ଯନ୍ତ୍ରଣାରେ କାତର ହୋଇ ନାହାନ୍ତି । ତାଙ୍କ ହୃଦୟର ଆଗାଧ ଦେବତା ଜୀବନସ୍ଵାମୀ ନିଜାତ୍ମୀନାଥଙ୍କ

ନିକଟରେ ସମସ୍ତ ଦୁଃଖ ଯନ୍ତ୍ରଣାକୁ ସମର୍ପଣ କରିବେଇ ମୁକ୍ତ କଷ୍ଟରେ ଗାଇ ଉଠିଛନ୍ତି—

ମୁଁ ସିନା ତୁମ୍ଭର କିଶାପରିସ୍ଵର
ନୋହିବାକ ମୋତେ ଗୋଷି ।
ଚରଣେ ଫିଙ୍ଗିଲେ କାରଣ ନିମନ୍ତେ
ବଳେ ପଶୁଥିବି ଆସି ॥

(ଭାବନାବର)

ମୁଁସିନା ତୁମ୍ଭକୁ ଚିହ୍ନିଲିହେ ନାଥ
ତୁମ୍ଭେ ଚିହ୍ନି ନାହିଁ ମୋତେ ।
ତୁମ୍ଭେ ଚିହ୍ନିଯେବେ ମହିମା ପ୍ରକାଶ
କେଅବା ନୟାର ପ୍ରତେ ॥

(ଭା:ବ:)

ଭକ୍ତ କବି ନିଜର ଦୁଃଖ ଦୈନ୍ୟତା ମଧ୍ୟରେ ନିଜକୁ ହଜାଇଦେଇ ନାହାନ୍ତି, ସେ ଏକନିଷ୍ଠ—ଏକଲବ୍ୟ ଭଳି ତାଙ୍କ ଭକ୍ତି ମନ୍ତ୍ରର ବ୍ୟକ୍ତିତ୍ଵ ବିଳାପ କରି ଉଠିଛି । ସେ ହୃଦ୍‌ ବିଶ୍ଵାସ ସ୍ଥାପନ କରିଛନ୍ତି ତାଙ୍କ ଉପାସ୍ୟ ଠାକୁରଙ୍କ ନିକଟରେ । ପ୍ରଭୁର ମହିମା ପ୍ରକଟିତ ହେବା ପାଇଁ ପ୍ରାର୍ଥନା କରିଛନ୍ତି ।

ତମ୍ଭାପୁର ଗ୍ରାମେ ଜନମ ହୋଇଣ ଛତିଆ ରହିଲି ଆସି ।
ଏଠାରେ ଯେତେ ଲଘୁ କରିଅଛି ଜାଣତ କରୁଣାରାଶି ॥

(ଭା:ବ:)

ସେତ ମୋ ଉତ୍ତମ ପୁରୁଷୋତ୍ତମ
ତୋ ମୁଖ ହେଲାକି ଦେଖ ।
ମୁଁତ ଭଜିବାକୁ ଭାନନ ନୁହଁଇ
ତୁ ଏବେ ମୋତେ ନିରେଖ ॥

(ଭା:ବ:)

ଦୀନକବି ହାଡ଼ିଦାସ ନିଜକୁ ପ୍ରଭୁଙ୍କ ନିକଟରେ ସମର୍ପଣ କରି ହୃଦ୍‌ କଷ୍ଟରେ ଘୋଷଣା କରିଛନ୍ତି, ତୁମେ ମୋତେ ଆଉଠକି ଦେଇ ପାରିବନି ପ୍ରଭୁ, ମୁଁ ଠିକ୍ ତୁମର ସମ୍ମାନ ପାଇଛି । ତୁମେ ମୋର ପୁରୁଷଉତ୍ତମ ସ୍ଵାମୀ, ତୁମେ ମୋଠାରୁ ଦୁରେଇ ଯାଇପାରିବ ନାହିଁ । ଏହି ବ୍ୟାଧିଗ୍ରସ୍ତ ଶରୀରକୁ ନେଇ ମୁଁ ତୁମର ସେବା କରିବାକୁ ଅକ୍ଷମ ହୋଇଥିଲେ ମୁଖ୍ୟ ତୁମେ ମୋଠାରୁ ଦୁରେଇ ଯାଇପାରିବ ନାହିଁ । ତୁମ କରୁଣା ନେତ୍ରେ ମୋତେ ଥରେ ନିରେଖୁ ଶୁଣି ପ୍ରଭୁ । ତୁମେ ପରା ଅନାଥର ନାଥ, ଦୀନଜନର ବନ୍ଧୁ, ତୁମବିନା ମୋର ଆଉ କେହି ସାହା ଭରଣା ନାହିଁ । ସାଧକଶ୍ରେଷ୍ଠ ହାଡ଼ିଦାସ ବିଷୟା ଜଞ୍ଜାଳର ଦୁଃଖ ଯନ୍ତ୍ରଣାକୁ ଛୁଣ୍ଡଇ ନାହାନ୍ତି । ତାଙ୍କ ସରଳ ହୃଦୟର ନିଃସଫଳ ଅଭିବ୍ୟକ୍ତିକୁ ପ୍ରକାଶ କରିଛନ୍ତି ନିଜ ଭାବୋଦିପକ ଭାଷାରେ—

କାହାକୁ ମୋଦୁଃଖ କହିବିହେ ନାଥ
କେଅଛି ତୁମ୍ଭ ବାହାରେ ।
ଥୁଲାକୁ କହିଲି ଗଲେମୁହିଁ ହେଲି
ବୁଝିଥାଅ ଯା ଚିତ୍ତରେ ॥

(ଭା:ବ:)

ଦୀନକରିଣୀପାଠ ଉତ୍କଳ ଶିଖରରେ ପଦାର୍ପଣ କରି ଦୀନ କବି ହାତୀଦାସ ପ୍ରଭୁଙ୍କ ସହିତ ସଂଗ୍ରାମ କରିବାକୁ ପ୍ରସ୍ତୁତ ହୋଇଛନ୍ତି । ତାଙ୍କ ଉଦ୍ଦେଶ୍ୟ ନିର୍ଦ୍ଦେଶର ପଠାନ୍ତର ନାହିଁ । ତୁମ ବୈଦିକ ପୂର୍ଣ୍ଣ ପୁଣିରେ ପାମ୍ୟଭାବର ଅଭାବ କାହିଁକି ପ୍ରଭୁ ? ସମଗ୍ର ବିଶ୍ୱର ପାଳକ, ପୋଷକ, ନିୟାମକ ଭାବରେ ସେ ଅଭିଯୋଗ କରିଛନ୍ତି । ତୁମ ପୁଣିକୁ କଳଙ୍କିତ କରନାହିଁ ପ୍ରଭୁ, ଉଦ୍ଦେଶ୍ୟକୁ ମାୟାଛନ୍ନ କରି ତୁମେ କ'ଣ ଯଶ ଅର୍ଜନ କରିପାରିବ ? ତୁମର ଆଦେଶ ଓ ନିର୍ଦ୍ଦେଶରେ ମୋଜୀବନ ପରିଗୁଳିତ ହେଉଥିବାରୁ ମୁଁ ତୁମ ନିକଟରେ ହେଷ୍ଟ କି ପ୍ରଣୟ ନୁହେଁ । କେବଳ ମୁଁ ତୁମର ଦାୟାଦ ଭାବରେ ମୋଅଧିକାରକୁ ସାବ୍ୟସ୍ତ କରୁଛି ମାତ୍ର । ଉଦ୍ଦେଶ୍ୟ ଉପଦାପକ୍ଷ ଭାଷାରେ—

ତୁମକୁ ନାହିଁ ମୋର ତରୁ,
ମୋ ପ୍ରଭୁ ବଳେ ବଳିସ୍ୱାର ।

ମୁଁ ତୁମର ସହାନ ହୋଇ ତୁମର ଆଦର୍ଶରେ ଅନୁପ୍ରାଣିତ ହୋଇ ତୁମର ଚିନ୍ତା ଚେତନାକୁ ପାଥେୟକରି ଏହି ଜୀବନ ନୌକାଟି ଭାସି ଉପି ଶୁଳିଛି ତୁମର ଉଦ୍ଦେଶ୍ୟରେ । ମୁଁ ତୁମ କମ୍ପରେ ଘୋଷଣା କରୁଛି ଯେ ତୁମେ ଏହାର ଗତିରୋଧ କରିପାରିବ ନାହିଁ ।

ତୁମେ ପରା ପ୍ରଭୁ ଅଶବାକୁଆ ହେ
ମୁଁ ପରା ତୁମର ପୁଅ ।
ମୋର ପିତା ନାମ ଶ୍ରୀପ୍ରଭୁଷୋଭନ
ତୁମ ପିତା କିସ କହ ।
ତୁମର କେ ଅଛି ତୁମେ ତାକ ଦେଖ
ମୁଁ ତାକିବି ମୋ ପ୍ରଭୁଙ୍କୁ ।
ତେବେ ସିନା କଥା ସୁଗେ ସୁଗେ ଥିବ
ଜଗତରେ ଶୁଣିବାକୁ ॥

(ଭାବନାବର)

ହେ ପ୍ରଭୁ ତୁମ ପୁଣିର ଅନ୍ତରାଳରେ କେଉଁ ଲୀଳାର ପସାର ରହିଛି ତାହା ମଧ୍ୟ ରହସ୍ୟାଚ୍ଛନ୍ନ । କିନ୍ତୁ ତୁମ ବିଚିତ୍ର ଦୁନିଆଁର ମୋହ ଖାଲରେ ମୁଁ ଛନ୍ଦି ହୋଇନାହିଁ ପ୍ରଭୁ । ତୁମ ମାୟାର ରଞ୍ଜକୁ ଛିଞ୍ଚାଇ ମୁଁ ଶୁନ୍ଦରିନ୍ଦ୍ କରି ଦେଇଛି । ମୁଁ ଆକାଶର ବିହଙ୍ଗ ଭଳି ତୁମର ଶୂନ୍ୟମଣ୍ଡଳକୁ ମୁଁ ଅପଲକ ନେତ୍ରରେ ଚାହିଁ ରହିଛି । ତୁମର ଏକ ବିଶ୍ୱରୂପ ମଧ୍ୟରେ ଅନେକକୁ ସମର୍ପଣ କରୁଛି । ଜାଗ୍ରତ ପ୍ରହରୀ ପାକି ତୁମର ଗତି ପଥକୁ ସର୍ବଦା ଶ୍ରିର ତୁମ୍ଭିରେ ଅବଲୋକନ କରୁଛି । ମୁଁ ତୁମର ପ୍ରଭୁପଣକୁ ଛଡ଼ାଇ ନେବାକୁ ଚାହେଁନା ପ୍ରଭୁ । କେବଳ ଦାସ ପଦବୀରେ ଭୃଷିତ କରି ତୁମର ଅଭୟ ପଦ ପଦରେ ଚିକିତ୍ସା ସ୍ଥାନ ପାଇବା ପାଇଁ ନିବେଦନ ମାତ୍ର । ତୁମର ଦାନରେ ମୁଁ ଆଜି ସଜ୍ଜିତ ହୋଇ ସ୍ୱରୂପକୁ ଉପଲବ୍ଧ କରିଛି । ମୋଜୀବନର ସମସ୍ତ ଅଭିଳାଷ ପୂର୍ଣ୍ଣ ହୋଇଛି ।

ଯେଉଁଦିନ ତରୁଣ ହୋଇ ଦେଖା
ଦେଲ ହେ କରୁଣାନିଧି ।
ସେଦିନୁ ମୋ ଦୁଃଖ ଥିଲାପ୍ରାୟ ମୋତେ
ନଲାଗଇ ନିରବଧି ॥
ତେଜି ସର୍ବକର୍ମ ଆଗ୍ରେ କଲି
ଧର୍ମ ଦିନ ଅସରତି ହେଲା ।
ପ୍ରଭୁ ତୁମେ ଆଗ୍ରେ କଲାତ ହାତୀଆ
ମହାଭାଗକୁ ପାଇଲା ॥

(ଭାବନାବର)

ସାଧକଗ୍ରେଷ୍ଠ—ହାତୀଦାସ ସବୁ ଦୁଃଖ ଯନ୍ତ୍ରଣାକୁ ଭୁଲି ସମସ୍ତ ଆଶା ଆକାଞ୍ଛାକୁ ପରିହାର କରି ଶୟନ ସ୍ୱପନେ ଯାଗରଣେ ପ୍ରଭୁ ନାମ ଉଦ୍ଦେଶ୍ୟ କରି ଜୀବନ ତୋଳୁ ଆଉ କୁଳରେ ପହଞ୍ଚାଇବାର ସୁନିଶ୍ଚିତ ଜାଣି ଦୀନ କବିଙ୍କ ହୃଦୟରେ ପ୍ରଭୁ ମନକିନୀ ଧାରା ପ୍ରବାହିତ ହୋଇଛି । ସୁବର୍ଣ୍ଣ ପିଞ୍ଜକୁ ଅଗ୍ନିରେ ନିଷେପ କଲେ ଯେପରି ତା'ର ଖେଦିଲ୍ୟ ବୁଦ୍ଧିପାଏ, ଦୀନକବିଙ୍କର ଶାନ୍ତ ପ୍ରତିଭାକୁ ତାଙ୍କର ଚିର ସହଚର ଦୁଃଖ ଦୈନିକତା ବହୁଗୁଣିତ କରିଛି ।

ଦୀନକବିଙ୍କର ଘଟଣା ବହୁଳ ଜୀବନର ଅନେକ ଦୁଃଖକୁ କବି ଭୁଲିପାରି ନାହାନ୍ତି । ସେ ମନଃତାତ୍ତ୍ୱିକ ବିଶ୍ଳେଷଣ କରି ନିଜ ଭାଷାରେ ପ୍ରକାଶ କରିଛନ୍ତି ।

ଏକଦା ଉକ୍ତ ପ୍ରାଣ ଜୀବନସ୍ୱାମୀ ପୁରୁଷୋତ୍ତମଙ୍କର ଦର୍ଶନାଭିଳାଷୀ ହୋଇ ଶ୍ରୀକ୍ଷେତ୍ରକୁ ଯାତ୍ରା କରିଥିଲେ । ସେଠାରେ ସେବକମାନଙ୍କଠାରୁ ମାତୃଖାଇ ଶ୍ରୀମନ୍ଦିରର ଉତ୍ତର ଦ୍ୱାର ନିକଟରେ ଦୁଇଦିନ ଉପବାସରେ ପଡ଼ି ରହିଥିଲେ । ସେଠାରୁ ଜଳପାନ କରି ବହୁ କମ୍ପରେ ଶୁଲି ଶୁଲି ଆସି ପିପିଲି ନିକଟରେ ପହଞ୍ଚିଥିଲେ । ସନ୍ଧ୍ୟା ସମୟରେ ଏକ ପୋଖରି କୂଳରେ ବସିଥିବାର ଦେଖି ଗ୍ରାମବାସୀଗଣ ସେଠାରେ ପହଞ୍ଚି ମାରିବାକୁ ଉଦ୍ୟତ ହୁଅନ୍ତେ କବି ଭୟରେ ଜଙ୍ଗଲ ଭିତରେ ଲୁଚି ରହିଥିଲେ । ତହିଁଆଉଦିନ ବାଳକାଟି ନଦୀ ତୀରରେ ପହଞ୍ଚିଥିଲେ । ସେଠାରେ ସାଧୁ ସାଧୁ ନାମୀ ଜନୈକ ପାଟରା, କବିଙ୍କ ପ୍ରତି ଦୟା ପରବନ ହୋଇ କିଛି ଚୋରାଣୀ ପିଇବାକୁ ଦେଇଥିଲେ ବୋଲି କବି ଏହି ଭାବନାବର ପୁସ୍ତକରେ ଉଲ୍ଲେଖ କରିଛନ୍ତି । ଭାବନାବର ଏକ କ୍ଷୁଦ୍ରକାୟ ପୁସ୍ତକ ହେଲେହେଁ କବିଙ୍କର ଜୀବନ ଦର୍ଶନ ଏଥିରେ ପ୍ରତିଫଳିତ ହୋଇଛି । ସିତାପ ଦୁଃଖରେ ପଡ଼ି ମଧ୍ୟ କବି ନିଜର ଏକନିଃସ୍ୱ ସାଧନା ପଥକୁ ବିତ୍ୟୁତ ହୋଇ ନାହାନ୍ତି । ଦାରିଦ୍ର୍ୟର ମୁହଁମୁହଁ କଷାଘାତ, କବି ପ୍ରାଣକୁ ସର୍ଗ କରିନାହିଁ । କବି ଧୈର୍ଯ୍ୟର ସହିତ ପରିସ୍ଥିତିର ମୁକାବିଲାକରିଛନ୍ତି ଏବଂ ନିଜ ଆଶାଧ୍ୟ ପ୍ରଭୁଙ୍କର ମହିମା ଗାନ କରିଛନ୍ତି । ହୃଦୟରେ ଅତୁଟ ବିଶ୍ୱାସ ସ୍ଥାପନକରି କହିଛନ୍ତି—ମୋର ଭୃତ୍ୟପଣ ଓ ଦାସତ୍ୱ ଯଦି ସତ୍ୟ ହୋଇଥାଏ ତେବେ ଏହିଠାରେ ତୁମର ବିଶ୍ୱର ହେବ ପ୍ରଭୁ ତୁମ ନୀତି ଆଦର୍ଶକୁ ତୁମେ ବିତ୍ୟୁତ ହୋଇ ପାରିବ ନାହିଁ । ତୁମେ ନିଃସ୍ୱ ଅରେ ମୋନିକଟକୁ ଆସିବ । ସେତିକିବେଳେ ପଶୁରିବି ପ୍ରଭୁ ତୁମେ ବଡ଼ ନା ମୁଁ ? ତୁମ ଗଣର ଅପେକ୍ଷାରେ ଚାହିଁ ବସିଛି ଏହି ଛତିଆ ବଟ ମୂଳରେ, ଏଇନିତି ବସିଥିବି ସୁଗ ସୁଗ ଧରି ତୁମ ଆସିବା ପର୍ଯ୍ୟନ୍ତ ।

କାହାର କି ଦୋଷ ଅଛି କିହୋ ପୁଣି
ସେ ସିନା ଅଛି ଏ ହରି,
ତାହାର ମୋହର ବଡ଼ ସାନ ପୁଣି
ଏହିଠାରେ ହେବ ବାରି ।
ମୁଁ ତ ନଜାଣଇ ମୋହର ଅଜାତ
ଏତେ କଥା ଦୁଃଖ ହେଲା,
ଏଥି ପାଇଁ ହାତୀ ନୋହେ ଉକ୍ତ ସରି
ନିଜାଦି ସିଂହେ କହିଲା ।

(ଭାବନାବର)

ପ୍ରସ୍ତାନ ମନ୍ଦିର,
କରାଧା-ନାଲକୋଣୀ, ବଟବ-୨୫୪୦୨୩ ।

କଟକ ଜିଲ୍ଲା

କେତେକ ଜ୍ଞାତବ୍ୟ ତଥ୍ୟ

(୧) କ୍ଷେତ୍ରଫଳ	..	୧୧,୧୪୨ ବର୍ଗ କିଲୋମିଟର
(୨) ଜନ ସଂଖ୍ୟା	..	୫୫,୦୩,୩୦୭
ପୁରୁଷ ସଂଖ୍ୟା	..	୨୮,୦୧,୨୧୨
ମହିଳା ସଂଖ୍ୟା	..	୨୭,୦୧,୨୯୫
(୩) ମୋଟ ସାକ୍ଷର	..	୨୯,୩୬,୨୧୪
(୪) ସର୍ବତ୍ତର୍କିତ ସଂଖ୍ୟା	..	୬
(୫) ବୁଦ୍ଧ ସଂଖ୍ୟା	..	୪୧
(୬) ଗ୍ଳାନ ପଞ୍ଚାୟତ ସଂଖ୍ୟା	..	୬୮
(୭) ଗ୍ଳାନ ସଂଖ୍ୟା	..	୨,୦୩୬
(୮) ପୌର ପରିଷଦ ସଂଖ୍ୟା	..	୪
(୯) ବିଧାୟିତ ଅଞ୍ଚଳ ସଂଖ୍ୟା	..	୭

କଟକ ଜିଲ୍ଲା ୨୧°୧' ଉତ୍ତର ଓ ୨୧°୧୦' ଉତ୍ତର ଅକ୍ଷାଂଶ ଏବଂ ୮୪°୩' ପୂର୍ବ ଓ ୮୭°୩' ପୂର୍ବ ଦ୍ରାଘିମା ମଧ୍ୟରେ ଅବସ୍ଥିତ । ଏହି ଜିଲ୍ଲାକୁ ଉତ୍ତର ଦିଗରୁ ବାଲେଶ୍ଵର ଓ କେନ୍ଦୁଝର ଜିଲ୍ଲା, ଦକ୍ଷିଣ ଦିଗରୁ ପୁରୀ ଜିଲ୍ଲା, ପଶ୍ଚିମ ଦିଗରୁ ଡେଘାନାଳ ଜିଲ୍ଲା ଏବଂ ପୂର୍ବ ଦିଗରୁ ବଙ୍ଗୋପ ସାଗର ଘେରି ରହିଛି ।

ଏହି ଜିଲ୍ଲାର ଆୟତନ ୧୧,୧୪୨ ବର୍ଗ କିଲୋମିଟର ଏବଂ ଏହା ରାଜ୍ୟର ମୋଟ ଆୟତନର ଶତକଡ଼ା ୭-୨ ଭାଗ । ୧୯୯୧ ଜନଗଣନା ଅନୁସାରେ ଏହି ଜିଲ୍ଲାର ଲୋକସଂଖ୍ୟା ୫୫,୦୩,୩୦୭ ।

ବର୍ତ୍ତମାନର କଟକ ଜିଲ୍ଲା ପ୍ରାଚୀନ କାଳରେ କଳିଙ୍ଗ ସାମ୍ରାଜ୍ୟର ଏକ ଅଂଗ ଥିଲା । ଭୌତିକରମାନେ ୭୩୬ ଖ୍ରୀଷ୍ଟାବ୍ଦରେ ବିରଜାଠାରେ କଟକ ଜିଲ୍ଲାର ଆଧୁନିକ ଯାଜପୁରର ସେନାନାଥଙ୍କ ରାଜଧାନୀ ପ୍ରତିଷ୍ଠା କରିଥିଲେ । ସତ୍ୟାବଦ୍ଧ ଶତାବ୍ଦୀରେ ସାମ୍ରାଜ୍ୟ ଅନଙ୍ଗଭୀମଦେବ ମହାନଦୀ ଓ ବାଠଯୋଡ଼ି ନଦୀର ମଧ୍ୟବର୍ତ୍ତୀ

ଅଞ୍ଚଳରେ ଏକ ନୂତନ ନଗର ପ୍ରତିଷ୍ଠା କରିବା ଯତ୍ନେ ଯତ୍ନେ ଯଯାତି ନଗର ବା ଆଧୁନିକ ଯାଜପୁରକୁ ନୂତନ ନଗରକୁ ରାଜଧାନୀ ଭାବେ ଆଣିଥିଲେ । ସେହି କାଳରୁ ୧୯୪୮ ମସିହା ପର୍ଯ୍ୟନ୍ତ କଟକ ଓଡ଼ିଶାର ରାଜଧାନୀ ହୋଇ ରହି ଆସିଥିଲା ଏବଂ ତତ୍ପରେ ରାଜ୍ୟର ରାଜଧାନୀ ଭୁବନେଶ୍ଵରକୁ ସ୍ଥାନାନ୍ତରିତ ହୋଇଥିଲା ।

ଲୁହାପଥର, ମ୍ୟାଗ୍ନେଟାଇଟ୍, ଖେମାଇଟ୍, ନିକେଲ୍, ମାଙ୍ଗାନିଜ୍ ଓ ଆଗ୍ନେୟ ପ୍ରତିକା ପ୍ରଭୃତି ଏହି ଜିଲ୍ଲାର ବଡ଼ ଧରଣର ଖଣିଜ ସମ୍ପଦ । ଏଗୁଡ଼ିକ ପ୍ରକ୍ରିୟା ଓ ଦାନଗଦି ବୁଦ୍ଧ ଅଞ୍ଚଳରେ ବହୁଳ ପରିମାଣରେ ମିଳିଥାଏ ।

କଟକ ଜିଲ୍ଲାର ପାରାଦ୍ଵୀପଠାରେ ଗୋଟିଏ ଆଧୁନିକ ବନ୍ଦର ରହିଛି । କଟକ ସହର ଏହି ଜିଲ୍ଲାର ପ୍ରଶାସନିକ ସଦର ମହକୁମା । ଅଦ୍ଵିତୀୟ ତାରକସି କାମ ଓ ଶିଙ୍ଗ କାମ ପାଇଁ ଏହି ସହର ପ୍ରସିଦ୍ଧ ଅଟେ । ଅଧିକାଂଶ ଦେବୀ ବିରଜା

ଠାକୁରାଣୀଙ୍କ ଯାଜପୁର ଏକ ପବିତ୍ର ପୀଠ । ଏହାକୁ ନାଉଁରାସ୍ତ୍ର ଶେଷ ଏବଂ ବୈତରଣୀ ତୀର୍ଥ ବୋଲି ମଧ୍ୟ କୁହାଯାଇଥାଏ । ଏସନ ଶତାବ୍ଦୀରେ ଯାଜପୁର ବ୍ୟବସାୟ ବାଣିଜ୍ୟ କେନ୍ଦ୍ର ରୂପେ ବିକାଶଲାଭ କରିଥିଲା ବୋଲି ଦୁର୍ଦ୍ଦିନୀ ଦେଖିଥିଲେ । ରତ୍ନଗିରି, ଉଦୟଗିରି ଓ ଲଳିତଗିରି - ଏହି ତିନୋଟି ପାହାଡ଼ରେ ପ୍ରସିଦ୍ଧ ଗୌରୀକୀର୍ତ୍ତି ଦେଖିବାକୁ ମିଳେ । ଏଠାରୁ ବୌଦ୍ଧ ଯୁଗୀୟ ବହୁଳ ଧୂସାରଶେଷ ଆବିଷ୍କୃତ ହୋଇଛି । କେନ୍ଦ୍ରାପଡ଼ା ତୁଳସୀକ୍ଷେତ୍ର ରୂପେ ପରିଚିତ ଏବଂ ଏହା ବଳଦେବ ଜୀଉଙ୍କ ପବିତ୍ର ପୀଠ । ଶାଲମା ଠାକୁରାଣୀଙ୍କ ନିମନ୍ତେ ଝଙ୍କଡ଼ ପ୍ରସିଦ୍ଧିଲାଭ କରିଛି । ଅଂଶୁପା ହ୍ରଦ ଏହି ଜିଲ୍ଲାର ଅନ୍ୟତମ ମନୋରମ ସ୍ଥାନ ।

କୃଷି

ଚିରଦିନ ମରୁଡ଼ି ଅଥବା ବନ୍ୟା ଅଧିକୃତ କଟକ ଜିଲ୍ଲାରେ କୃଷକମାନଙ୍କର ସଫଳତା ପ୍ରାପ୍ତି ପ୍ରୟୋଗ ଏବଂ ସମସ୍ତୋପଯୋଗୀ ସରକାରୀ ପରାମର୍ଶ ଏବଂ ସାହାଯ୍ୟ ଫଳରେ ଆଶୁପୁଣିଆ ସଫଳତା ହାସଲ କରାଯାଇ ପାରିଛି ।

ଧାନ-ଆବଶ୍ୟକତା ଅନୁସାରେ ଉତ୍ତମ ବିହନ, ସାର ଏବଂ ନଳ ଯୋଗାଇ ଦିଆଯାଇଥିବାରୁ ଓ ପୂର୍ବରୁ ହେଉଥିବା ଧାନଭୃତ ଅଞ୍ଚଳକୁ ବଢ଼ାଇ ଦିଆଯାଇଥିବାରୁ ଖରିଫ୍ ଋତୁର ଧାନ ଅମଳ ହେଉଛି ପିଛା ୧୮-୧୪ କିଞ୍ଚାଲ ଗୁଣୀ ଉପଭୋଗ କରିପାରିଛି । ପୂର୍ବ ବର୍ଷ ଏହି ସଫଳତା ଶତକଡ଼ା ୫୦ ଭାଗ ହୋଇଥିବା ସ୍ଥଳେ ୧୯୯୦-୯୧ ଏବଂ ୧୯୯୧-୯୨ ବର୍ଷ ମଧ୍ୟରେ ଏହି ସଫଳତା ଶତକଡ଼ା ହାରାହାରି ୫୫ ଏବଂ ୫୭ ହୋଇଥିବା ଜଣା ଯାଇଛି ।

ଚିନାବାଦାନ-ଜଳସେଚନର ପ୍ରବିଧି ନଥିବା ଗୁଣ୍ଡାଲ ସ୍ଥାନମାନଙ୍କରେ ଚଳି ଋତୁରେ ଚିନାବାଦାନ ଗୁଣ୍ଡାଲ କୃଷକ ହେଉଛି ପିଛା ୧୫ ହଜାର ଟଙ୍କା ପାଇ ବିଗତ ବର୍ଷର ପ୍ରଳୟକରୀ ବନ୍ୟା ଦାଉରେ କ୍ଷତିଗ୍ରସ୍ତ ଆର୍ଥିକ ଦୁରାବସ୍ଥାକୁ ପୁଧାରି ପାରିଛି ।

ନିମ୍ନ ପୁରୀ ଉତ୍ପାଦନ

କୃଷି ବର୍ଷ	ଗୋଟି ଶୁଣ୍ଠି ଉତ୍ପାଦନ	ଭୋଗ ଅଞ୍ଚଳ	ହେକ୍ଟର ପଛ ଅଞ୍ଚଳ
୧୯୮୯-୯୦	୮୧୨୩୮ ହେକ୍ଟର	୧୩୨-୫୨୦ ଉତ୍ତର	୧,୨୧୧ ହେକ୍ଟର
୧୯୯୦-୯୧	୯୭-୫୦୦ ହେକ୍ଟର	୧୨୫-୫୨୦ ଉତ୍ତର	୧,୮୦୦ ହେକ୍ଟର
୧୯୯୧-୯୨	୧୦୨-୮୯୫ ହେକ୍ଟର	୨୦୫-୫୨୮ ଉତ୍ତର	୨,୦୦୦ ହେକ୍ଟର

ଏହି ସଫଳତା କଟକ ଜିଲ୍ଲାର କୃଷକମାନଙ୍କୁ କେବଳ ଆମ ରାଜ୍ୟରେ କାହିଁକି, ଆମ ଦେଶରେ ସର୍ବୋଚ୍ଚ ପରିତ୍ୟକ୍ତ ପ୍ରଦାନ କରିପାରିଛି ।

କୃଷକମାନଙ୍କୁ ପ୍ରୋତ୍ସାହନ ଯୋଗାଇବା ପାଇଁ ମୁଖ୍ୟମନ୍ତ୍ରୀ ଶ୍ରୀ ବିଜୁ ପଟ୍ଟନାୟକ ଆକାଶମାର୍ଗରୁ ଚିନାବାଦାନ ଗୁଣ୍ଡାଲ ପ୍ରସାରଣ ଅନୁଧ୍ୟାନ କରିଛନ୍ତି ।

ଝୋଟ-ଜିଲ୍ଲାର କୃଷକ ଝୋଟ ଗୁଣ୍ଡାଲ ପରି ଅର୍ଥକରୀ ଫଫଳରେ ୧୯୮୯-୯୦ର ଶତକଡ଼ା ୩୦ ସଫଳତାକୁ ପରବର୍ତ୍ତୀ ଦୁଇ ବର୍ଷରେ ଶତକଡ଼ା ୪୭ ବୃଦ୍ଧି କରି ମୋଟରେ ୯୭.୮୫୯ ବେଲ ଝୋଟ ଆମଦାନୀ କରି ୫ କୋଟି ୮୭ ଲକ୍ଷ ଅର୍ଥ ସଂଗ୍ରହ କରିପାରିଛି ।

ସନିପରିବା-ଉଦ୍ୟାନ ବିଭାଗ ଜରିଆରେ ୧୯ କିଞ୍ଚାଲ ୫୮ କେ: ଜି: ଉନ୍ନତ ଇସ୍ତୋ-ଆମେରିକାନ୍ ମର୍ଡି ଶତକଡ଼ା ୫୦ ରିହାତିରେ ଯୋଗାଣ ଆବଶ୍ୟକତା ଅନୁସାରେ ସମସ୍ତୋପଯୋଗୀ ସାର, ପୋକମରା ଓଷଧ, କୃଷି ଯନ୍ତ୍ରପାତି ଇତ୍ୟାଦି ଯୋଗାଣ ଫଳରେ କଟକ ଜିଲ୍ଲାର ଗୁଣ୍ଡାଲ ଆଗାତୀତ ସଫଳତା ହାସଲ କରି ପୁନାମ ଅନିନର ସୌଭାଗ୍ୟ ହାସଲ କରିପାରିଛି ।

ଜଳସେଚନ

କୃଷିର ଉନ୍ନତି କିଛି ଯେତେ ଯେତେ ପରିକଳ୍ପନା କରାଯାଉ ପଛକେ ଗୁଣ୍ଡାଲ ହାତ ପାଖରେ ଆବଶ୍ୟକସ୍ଥଳେ ସମସ୍ତ ମୁତାବକ ଗୁଣ୍ଡାଲ ପାଇଁ ଯୋଗାଣ ଉପରେ ବିଶେଷ ଗୁରୁତ୍ୱ ଆରୋପ କରାଯାଇଛି । ମହାନଦୀ, ବ୍ରାହ୍ମଣୀ ଓ ବୈତରଣୀ ନଦୀର ମୁଖ୍ୟ ଶାଖା ଓ କେନାଲଗୁଡ଼ିକ ଅତ୍ୟନ୍ତ ପୁରାତନ ହୋଇଥିବାରୁ ଏବଂ ଗୁଣ୍ଡାଲ ନଦୀର ଗୁଡ଼ିବା ବଢ଼ିଥିବାରୁ ସେଗୁଡ଼ିକର ସମସ୍ତୋପଯୋଗୀ ମରାମତି, ଅଧିକ ଶକ୍ତି ଏବଂ ଶାଖା କେନାଲ କୁଡ଼ି ପାଇଁ ଗୁରୁତ୍ୱ ଦିଆଯାଇ କେନାଲ ଶେଷ ପୁଞ୍ଜରେ ରହିଥିବା ଗୁଣ୍ଡାଲ ପାଇଁ ନପାଳ ଯେଉଁ ଅପୁରୁଷା ଭୋଗ କରୁଥିଲା, ତାହା ଦୂର କରାଯାଇ ପାରିଛି ।

ଗୁଣ୍ଡାଲ ଅଗ୍ରାଧିକାର ଭିତ୍ତିରେ ଜଳ ଯୋଗାଣ ପାଇଁ ପୂର୍ବର ଧାରାବାହିକ କାର୍ଯ୍ୟ ସହ କେତେକ ନିର୍ଦ୍ଦିଷ୍ଟ ନୂତନ ଜଳସେଚନ କାର୍ଯ୍ୟକ୍ରମମାନ ହାତକୁ ନିଆଯାଇଛି । ସେମାନଙ୍କ ମଧ୍ୟରେ କେବଳ କଟକ ପୂର୍ବାଞ୍ଚଳ ପର୍ଯ୍ୟନ୍ତ :-

- (କ) ଟିକୋଗରୁମି ଉନ୍ନତ ଯୋଜନାରେ ୨୩୭ ଯୋଜନା ଓ ସେ ସମ୍ପର୍କୀୟ ଖର୍ଚ୍ଚ ଅଟକଳ ୮୭୨ ଲକ୍ଷ ଟଙ୍କା (Delta Development Plan) ।
- (ଖ) ଜଳସେଚନ ଉନ୍ନତ କାର୍ଯ୍ୟକ୍ରମରେ ୩୩ ଗୋଟି କାର୍ଯ୍ୟ ହାତକୁ ନିଆଯାଇଛି ଏବଂ ଖର୍ଚ୍ଚ ଅଟକଳ ୮୧୭ ଲକ୍ଷ ଟଙ୍କା (Irrigation Advance Programme) .
- (ଗ) ଜାତୀୟ ଜଳ ପ୍ରକଳ୍ପ ଯୋଜନାରେ ଗୋଟିକୁ ପର୍ଯ୍ୟାୟଭୂତ କରାଯାଇ ୩୦୫ ଲକ୍ଷ ଅର୍ଥ ବରାଦ କରାଯାଇ କାର୍ଯ୍ୟକ୍ରମମାନ ହାତକୁ ନିଆଯାଇଛି (National Water Management Project) .

ଏହାଛଡ଼ା ବନ୍ୟା ନିୟନ୍ତ୍ରଣ ପାଇଁ ୨୩୧ ଗୋଟି ଯୋଜନା ହାତକୁ ନିଆଯାଇ ୧,୫୨୩ ଲକ୍ଷ ଟଙ୍କା ଖର୍ଚ୍ଚ କରାଯାଇଅଛି । ନଦୀ ଓ କେନାଲ ବନ୍ଧଗୁଡ଼ିକର ଦୁର୍ବଳ ଅବସ୍ଥାକୁ ସୁଦୃଢ଼ କରାଯାଇଛି ଏବଂ ଆବଶ୍ୟକ ସ୍ଥଳେ ବନ୍ଧବାଡ଼କୁ ଅଧିକ ଉଚ୍ଚ

କରାଯାଇଛି । ଫଳରେ ୧୯୯୨ ବନ୍ୟା ଦାଉରୁ ପୂର୍ବ ବର୍ଷମାନଙ୍କ ତୁଳନାରେ ନନକୀବନ ଓ ଫସଲ ଉତ୍ପାଦି କ୍ଷୟକ୍ଷତିକୁ ଅନେକାଂଶରେ ଆୟତ କରାଯାଇଛି ।

କେତେକ କେନାଲ ଚଳି ଅଞ୍ଚଳରେ ପାଣି ଜମି ରହିବା ଯୋଗୁ ଫସଲ ନଷ୍ଟ ହେଉଥିବାରୁ ତାହାର ଜଳକର ଆଦାୟରେ ଯେଉଁ ଅଗାଧି ଲୋକମାନଙ୍କ ଭିତରେ ଥିଲା, ତାହା ଦୂର କରାଯାଇ ସେହି ଅଞ୍ଚଳମାନଙ୍କରୁ ଜଳକର ଛାଡ଼ କରାଯାଇଛି ଏବଂ ଚଳିଆ ଅଞ୍ଚଳର ଜଳ ନିଷ୍କାସନ କାର୍ଯ୍ୟ ବିଧିବଦ୍ଧ ଭାବେ କରାଯାଇଛି । ସମୁଦ୍ର କୁଳିଆ ଅଞ୍ଚଳରେ ଏପରି ୩୦ କି: ମି: ଜଳ ନିଷ୍କାସନ କେନାଲ ନିର୍ମାଣ ସେହି ଅଞ୍ଚଳରେ ଏକ ନୂତନ ସଂସ୍ଥାବନା ପୁଞ୍ଜିକରି ପାରିଛି ।

ଲୁଗାପାଣି ମାଡ଼ି ସମୁଦ୍ର କୁଳିଆ ଅଞ୍ଚଳମାନଙ୍କରେ କ୍ଷୟକ୍ଷତି କରୁଥିବାରୁ ତାହାକୁ ରୋକାଯିବା ପାଇଁ ପ୍ରାୟ ୮ ଗହ କି: ମି: ପରିମିତ ଲୁଗାପାଣି ଘେରିବନ୍ଧ ନିର୍ମାଣ କାର୍ଯ୍ୟ ଅଗ୍ରାଧିକାର ଭିତ୍ତିରେ ବିଶ୍ୱର କରାଯାଇଛି ।

ମୋଟାମୋଟି ବିଗତ ଦୁଇବର୍ଷ ମଧ୍ୟରେ ଗୁଣ୍ଡ ପାଇଁ ପାଣି, ବନ୍ୟା ନିୟନ୍ତ୍ରଣ, ମତ୍ସ୍ୟ ଗୁଣ୍ଡ, ଗମନାଗମନର ପୁରୁଣା, ପୂର୍ବର ପୁରୁଣା କେନାଲଗୁଡ଼ିକୁ ଅଧିକ ଫଳପ୍ରସ୍ତ କରିବା ସହ ନୂଆ ନୂଆ ଜଳସେଚନ ପ୍ରକଳ୍ପ ହାତକୁ ନିଆଯାଇଛି ।

ଶିଳ୍ପ

ରାଜ୍ୟକୁ ଶିଳ୍ପ ସମୃଦ୍ଧ କରି ଗଢ଼ି ତୋଳିବାକୁ ଶିଳ୍ପ ବିଶାରଦ ପୁଞ୍ଜ୍ୟମଣ୍ଡଳୀ ଦିବାରାଟି ଯେଉଁ ସ୍ୱପ୍ନ ଦେଖୁଛନ୍ତି, ତାହା ବାସ୍ତବରେ ପରିଣତ ହୋଇ ଯଶପୁରାଠାରେ ଦ୍ୱିତୀୟ ଇସାତ କାରଖାନା ନିର୍ମାଣ କାର୍ଯ୍ୟ ଆରମ୍ଭ ହୋଇଛି ଓ ଏହା ରାଜ୍ୟବାସୀଙ୍କ ମନରେ ଅପାର ଆନନ୍ଦ ଉତ୍ପାଦ ଉତ୍ପେକ କରାଇଛି । କାରଖାନା ନିର୍ମାଣ ସମ୍ପୂର୍ଣ୍ଣ ହେଲେ ରାଜ୍ୟର ହଜାର ହଜାର ଶିକ୍ଷିତ ଓ ଅଶିକ୍ଷିତ ଯୁବକ ଜମି ନିଯୁକ୍ତି ଲାଭ କରିବେ ।

ଏତଦ୍ ବ୍ୟତୀତ ଜିଲ୍ଲାରେ ବହୁ କ୍ଷୁଦ୍ର ଶିଳ୍ପ ପ୍ରତିଷ୍ଠା କରାଯିବା ସହିତ ହସ୍ତଶିଳ୍ପ ଓ ସିର (SEEU) କାର୍ଯ୍ୟକ୍ରମମାନଙ୍କରେ ବହୁ ଯୁବକଙ୍କୁ ସରକାରୀ ପ୍ରୋତ୍ସାହନ ଓ ବ୍ୟାଙ୍କମାନଙ୍କ ଜରିଆରେ ଆର୍ଥିକ ସହାୟତା ଯୋଗାଇ ଦିଆଯାଇ ଅଧିକ ନିଯୁକ୍ତି ସୁଯୋଗ ପୁଞ୍ଜି କରାଯାଇ ପାରିଛି ।

ବିଭିନ୍ନ ପ୍ରକାରର ଶିଳ୍ପ ଉପରେ ନିମ୍ନଲିଖିତ ସୂଚନା ଦିଆଯାଇଛି ଏବଂ ବିଭିନ୍ନ ଯୋଜନା କାର୍ଯ୍ୟରେ ଉପଯୋଗୀ ନିମ୍ନଲିଖିତ ସୂଚନା -

୧୯୯୦-୯୧	ଖୁ ଟଙ୍କା	ଫସ ଟଙ୍କା	ଉପ ଯୋଜନା (SEEU)
ଦିବ୍ୟପୁରୀ	୪୩୦ ଟଙ୍କା	୧,୨୫୩ ଟଙ୍କା	-
ଘୋରାଣୀ ଅଞ୍ଚଳ ପରିମାଣ	୮୨୭-୭୨ ଟଙ୍କା	୨୨-୫୧ ଟଙ୍କା	-
କେରା ଲୋକ ସେବା ନିଯୁକ୍ତି	୨,୩୮୨ ଟଙ୍କା	୨,୨୦୦ ଟଙ୍କା	୨୫୫ ଟଙ୍କା
କେରା ଲୋକ ସେବା	-	-	-
୧୯୯୧-୯୨	-	-	-
ଦିବ୍ୟପୁରୀ	୩୯୩ ଟଙ୍କା	୧୦,୧୨୨ ଟଙ୍କା	-
ଘୋରାଣୀ ଅଞ୍ଚଳ ପରିମାଣ	୫୩୧-୫୧ ଟଙ୍କା	୪୮-୩୨ ଟଙ୍କା	-
କେରା ଲୋକ ସେବା ନିଯୁକ୍ତି	୨,୨୦୯ ଟଙ୍କା	୮,୩୩୦ ଟଙ୍କା	୩୨ ଟଙ୍କା
କେରା ଲୋକ ସେବା	-	-	-

ଦ୍ୱିତୀୟ ଇସାତ କାରଖାନା

ଓଡ଼ିଶାବାସୀଙ୍କର ବହୁ ଦିନର ସ୍ୱପ୍ନ ସାଧିତ କରି ଓ ରାଜ୍ୟର ପୁରୁଷ୍କୃତ ଅଞ୍ଚଳରେ ଗଢ଼ିତ ଖଣିଜ ସମ୍ପଦର ଉତ୍ତୋଳନ ଓ ସଦୁପଯୋଗ କରି ତାହାକୁ ଏକ ସମ୍ପୂର୍ଣ୍ଣକାଳୀ ଗାଞ୍ଜିରେ ପରିଣତ କରି ଓଡ଼ିଶାବାସୀଙ୍କର ଦାରିଦ୍ର୍ୟ ବିମୋଚନ ପାଇଁ ମାନ୍ୟବର ପୁଞ୍ଜ୍ୟମଣ୍ଡଳୀ ଶ୍ରୀ ବିଜୁ ପଟ୍ଟନାୟକଙ୍କ ପୌରହିତ୍ୟରେ କଟକ ଜିଲ୍ଲାର ସୁକିର୍ମା ତହସିଲ୍ଲର ଯଶପୁରା ଗ୍ରାମଠାରେ ଗତ ୧୦-୫-୧୯୯୨ ତାରିଖ ପୂର୍ବାହ୍ନ ୧୦ ଘଟିକାରେ ବହୁ ଆକାଞ୍ଚିତ ଦ୍ୱିତୀୟ ଇସାତ କାରଖାନାର ଭିତ୍ତିଭୂମି ପ୍ରସ୍ତାବନା କରାଯାଇଅଛି । ଏହି ଭିତ୍ତିଭୂମି ଛାପନ ଉତ୍ସବରେ ସମବେତ ୧୦ ଲକ୍ଷ ଜନତା ଓ ଓଡ଼ିଶାର ବିଶିଷ୍ଟ ମନ୍ତ୍ରୀମାନଙ୍କ ଗହଣରେ କାରଖାନା ଛାପନା ପାଇଁ ଅର୍ଜୀକୃତ କରିଥିବା ଦରିଆ ପାରିର ଶିଳ୍ପପତି ତଥା ବିଶ୍ୱ ବିଖ୍ୟାତ କାପାଗୋ ଗୁପ୍ତ ଅଧ୍ୟକ୍ଷ ଶ୍ରୀଯୁକ୍ତ ସୁରାଜ ପାଲ୍ ଓ ବିଶିଷ୍ଟ ବ୍ୟକ୍ତିମାନଙ୍କ ମଧ୍ୟରେ ହିଟିଙ୍ଗ୍ ହାଜକମିଶନରୁ ସାର୍ ନିକୋଲାସ୍ ଫେନ୍ ମଧ୍ୟ ଉପସ୍ଥିତ ଥିଲେ ।

ଏକ ଦିଗରେ ଦୈତାରୀ-ଯଶପୁରା ରେଲ୍ୱେ ଲାଇନ୍ ଓ ଅନ୍ୟ ଦିଗରେ ରାଜ୍ୟ ପାରାଦ୍ୱୀପ-ଦୈତାରୀ ଦୂରତ ରାଜପଥ ଓ ଅନ୍ୟ ପାଖରେ ବ୍ରାହ୍ମଣୀ ନଦୀ ପରିବେଷିତ ୨୬ ଖଣ୍ଡ ଗ୍ରାମର ବିକୋଶଭୂମି ଆକାରର ପୁରୁଷ୍କୃତ ଅଞ୍ଚଳ ଏହି ଦ୍ୱିତୀୟ ଇସାତ କାରଖାନା ୪,୦୦୦ କୋଟି ଟଙ୍କା ଖର୍ଚ୍ଚ ଅଟକଳ କରାଯାଇ ଛାପନା ପାଇଁ ସ୍ଥିରୀକୃତ ହୋଇଛି । ପ୍ରାଥମିକ ସ୍ତରରେ କାପାଗୋ ଗୁପ୍ତ ଛାପନା କରୁଥିବା ଇସାତ କାରଖାନା ପାଇଁ ୯ଟି ଗ୍ରାମ ଯଥା-ଯଶପୁରା, ଦଶମାଣିଆ, କତେରୀଗାଁ, ତୁଆଗାଁ, ଗୋବରଘାଟି, ମଙ୍ଗଳପୁର, ଖୁରୁଣ୍ଡି, ଗାଦପୁର ଓ ଗୁଣ୍ଡିଆର ୧୨,୦୦୦ ଏକର ପରିମିତ ଜମି ଚିହ୍ନଟ କରାଯାଇଛି । ଏହି ୧୨,୦୦୦ ଏକରରୁ ୮,୫୦୦ ଏକର ରକ୍ଷିତ ଜମି ଓ ୩,୫୦୦ ଏକର ଜଙ୍ଗଲ ଓ ଅଶଜଙ୍ଗଲ ସରକାରୀ ଜମି ଅଟେ । ରକ୍ଷିତ ଜମି ରୁ-ଅର୍ଜନ ମାଧ୍ୟମରେ ଆହରଣ ପାଇଁ Orissa Industrial Infrastructure Development Corporation (IDCO) ଦ୍ୱିତୀୟ ୧୯୯୦ ମସିହାରେ ଜିଲ୍ଲାପାଳଙ୍କୁ ପ୍ରସ୍ତାବ ଦେଇଥିଲେ । ରକ୍ଷିତ ଜମି ଆହରଣ ପାଇଁ ୧୯ କୋଟି ୩୨ ଲକ୍ଷ ଟଙ୍କାର ରୁ-ଅର୍ଜନ ଖର୍ଚ୍ଚ ଅଟକଳ କରାଯାଇଅଛି ଏବଂ ବର୍ଷମାନ ପୁଞ୍ଜ୍ୟ ୭ କୋଟି ଟଙ୍କା କ୍ଷତିପୁରଣ ହିସାବରେ ଉପରୋକ୍ତ ୯ଟି ଗ୍ରାମର ଲୋକମାନଙ୍କୁ ଦିଆ ପାରିଛି ଏବଂ ପ୍ରତି ଦିନ କ୍ଷତିପୁରଣ ପଙ୍କପାଳ ତାକ ବଜାଳାରେ ବଞ୍ଚା ଗୁଲିଛି । ଉକ୍ତ ୯ଟି ଗ୍ରାମର ପ୍ରାୟ ୧,୦୦୦ଟି ବାସଚ୍ୟୁତ ପରିବାରଙ୍କୁ ଅନ୍ୟତ ମାଗଣାରେ ସରକାରଙ୍କ ତରଫରୁ ପରତିହ ଯୋଗାଇ ଦେବା ନିମନ୍ତେ ଏକ ଯୋଜନା ଜିଲ୍ଲାପାଳଙ୍କ ତରଫରୁ ରାଜ୍ୟ ସରକାରଙ୍କୁ ପ୍ରସ୍ତାବ ଦିଆଯାଇଛି ।

ଭାରତ ସରକାରଙ୍କର ଜଙ୍ଗଲ ଓ ପରିବେଶ ମନ୍ତ୍ରାଳୟଠାରୁ ଅନୁମତି ପାଇଲା ପରେ ଉପରୋକ୍ତ ୩,୫୦୦ ଏକର ଜଙ୍ଗଲ ଜମି କଟକ ଜିଲ୍ଲାର ବାଙ୍କୀ, ଦର୍ପଣ, ଧର୍ମଗାଳା ଓ ସୁକିର୍ମା ତହସିଲ୍ଲର ତତ୍ତ୍ୱଲ୍ୟ ପରିମାଣ ଅଶଜଙ୍ଗଲ ସରକାରୀ ଜମି ଜଙ୍ଗଲ ବିଭାଗରୁ ମଧ୍ୟ ହସ୍ତାନ୍ତର କରାଯାଇଛି ।

ଏହା ବ୍ୟତୀତ ୮୪ଟି ଗ୍ରାମ ତଥା ୭୦ ହଜାର ପରିମିତ ଅଞ୍ଚଳକୁ ନେଇ "କଳିଙ୍ଗ ନଗର" ନାମରେ ନାମିତ ଏକ ଉନ୍ନୟନ ସଂସ୍ଥା (Development Authority) ଗଠନ କରାଯାଇଛି ।

ଦାରିଦ୍ର୍ୟ ଦୂରୀକରଣ କାର୍ଯ୍ୟକ୍ରମ

(କ) ସମନ୍ୱିତ ଗ୍ରାମ୍ୟ ଉନ୍ନୟନ କାର୍ଯ୍ୟକ୍ରମ
(ଆଇ.ଆଇ.ଡି.ପି.) ଦାରିଦ୍ର୍ୟ ସୀମାରେଖା ତଳେ ସେବାସ କରୁଥିବା ଗ୍ରାମାଞ୍ଚଳର ପରିବାରମାନଙ୍କୁ ରୋଜଗାରକ୍ଷମ କରି ନିଜ ଗୋଡ଼ରେ ଠିଆ ହେବା ପାଇଁ କେନ୍ଦ୍ର ଏବଂ ରାଜ୍ୟ ସରକାରଙ୍କ ମିଳିତ ସହଯୋଗରେ ଏହି ଯୋଜନା କାର୍ଯ୍ୟକାରୀ ହେଉଛି । ଆବଶ୍ୟକ ମୋଟ ଅର୍ଥ ମଧ୍ୟରୁ ଶତକଡ଼ା ୫୦ ଭାଗ କେନ୍ଦ୍ରୀୟ ସହାୟତା ଓ ଅବଶିଷ୍ଟ ୫୦ ଭାଗ ରାଜ୍ୟ ସରକାରଙ୍କ ସହାୟତାଦ୍ୱାରା ବିଭିନ୍ନ ବ୍ୟାଙ୍କ ଡରିଆରେ ଏହି ଅର୍ଥ ଦରିଦ୍ର ଲୋକମାନଙ୍କୁ ଯୋଗାଇ ଦେବା ସହ ଆନୁପାତିକ ଆର୍ଥିକ ରିହାତି ପୁସ୍ତିଧା ଯୋଗାଇ ଦିଆଯାଉଛି । କଟକ ଜିଲ୍ଲା ଗ୍ରାମ୍ୟ ଉନ୍ନୟନ ସଂସ୍ଥା ଦ୍ୱାରା ୧୯୯୦-୯୧ ବର୍ଷରେ ୧୫,୦୧୧ ହିତାଧିକାରୀଙ୍କୁ ସହାୟତା ଯୋଗାଇ ଦେବା ଲକ୍ଷ୍ୟ ଧାର୍ଯ୍ୟ କରାଯାଇଥିବା କ୍ଷେତ୍ର ହିତାଧିକାରୀଙ୍କ ସଂଖ୍ୟା ୨୨,୫୩୦ ହୋଇଛି । ସେଥି ମଧ୍ୟରୁ ହରିଜନ ୭,୨୬୮, ଆଦିବାସୀ ୭୧୩ ଓ ସାଧାରଣ ପରିବାରଙ୍କ ସଂଖ୍ୟା ୧୪,୫୪୯ ହୋଇଅଛି । ସେମାନଙ୍କ ମଧ୍ୟରେ ୨,୪୯୭ ମହିଳା ହିତାଧିକାରୀ ଅଛନ୍ତି । ଏଥିପାଇଁ ମୋଟରେ ୪୭୭ ଲକ୍ଷ ଟଙ୍କା ଯୋଗାଇ ଦିଆଯାଇଛି । ସେହିପରି ୧୯୯୧-୯୨ ଆର୍ଥିକ ବର୍ଷ ପାଇଁ ୧୪,୨୧୯ ଲକ୍ଷ ଧାର୍ଯ୍ୟ କରାଯାଇଥିବା କ୍ଷେତ୍ର ୧୪,୪୧୨ ପରିବାରଙ୍କୁ ସାହାଯ୍ୟ ଯୋଗାଇ ଦିଆଯାଇଛି । ସେଥି ମଧ୍ୟରୁ ହରିଜନ ୬,୭୬୩ ଓ ଆଦିବାସୀ ୬୬୫ ପରିବାର ଥିବା କ୍ଷେତ୍ର ଅନ୍ୟାନ୍ୟ ଜାତିର ୬,୯୮୪ ହିତାଧିକାରୀ ଅଛନ୍ତି । ସେମାନଙ୍କ ମଧ୍ୟରୁ ୬,୦୪୧ ମହିଳା ହିତାଧିକାରୀ ଅଟନ୍ତି ଏବଂ ମୋଟ ଆର୍ଥିକ ସହାୟତାର ପରିମାଣ ୬୧୬ ଲକ୍ଷ ଟଙ୍କା ଅଟେ ।

(ଖ) ଗ୍ରାମାଞ୍ଚଳ ଯୁବ ଡାଲିମ ଓ ଆସ ନିୟୁତ୍ତି କାର୍ଯ୍ୟକ୍ରମ-୧୯୮୦-୮୧ରୁ ୧୯୯୦-୯୧ ପର୍ଯ୍ୟନ୍ତ ସର୍ବମୋଟ ୧୩,୫୫୨ ଜଣଙ୍କୁ ଡାଲିମ୍ ଦେବାର ବ୍ୟବସ୍ଥା କରାଯାଇ ୧୧,୬୪୧ ଜଣଙ୍କୁ ଆସ ନିୟୁତ୍ତି ଯୋଗାଇ ଦିଆଯାଇଛି । କେବଳ ୧୯୯୧-୯୨ ଆର୍ଥିକ ବର୍ଷରେ ୪,୫୯୨ ଜଣଙ୍କୁ ଡାଲିମ୍ ଯୋଗାଇ ଦିଆଯାଇଛି ଏବଂ ୧୫,୨୧୩ ଜଣଙ୍କୁ ଆସ ନିୟୁତ୍ତି ଦିଆଯାଇଛି ।

(ଗ) ଜବାହର ରୋଜଗାର ଯୋଜନା-୧୯୮୯-୯୦ରୁ ୧୯୯୦-୯୧ ବର୍ଷ ପର୍ଯ୍ୟନ୍ତ ଜବାହର ରୋଜଗାର ଯୋଜନା ମାଧ୍ୟମରେ ୭,୫୩୨ ଲକ୍ଷ ଶ୍ରମ ଦିବସ ସୃଷ୍ଟି କରାଯାଇଛି । ତନ୍ମଧ୍ୟରୁ ୩୪-୭୬ ଲକ୍ଷ ଶ୍ରମ ଦିବସ ହରିଜନ ଓ ଆଦିବାସୀଙ୍କ ପାଇଁ ୧୦-୧୧ ଲକ୍ଷ ଶ୍ରମ ଦିବସ ମହିଳାମାନଙ୍କ ପାଇଁ ସେହିପରି ୧୯୯୧-୯୨ ଆର୍ଥିକ ବର୍ଷରେ ୪୪-୫୦ ଲକ୍ଷ ଶ୍ରମ ଦିବସ ସୃଷ୍ଟି କରାଯାଇଛି । ତନ୍ମଧ୍ୟରୁ ଆଦିବାସୀ ହରିଜନ ଏବଂ ମହିଳାମାନଙ୍କ ପାଇଁ ଯଥାକ୍ରମେ ୧୯-୭୯ ଲକ୍ଷ ଏବଂ ୭-୧୮ ଲକ୍ଷ ଶ୍ରମ ଦିବସ ସୃଷ୍ଟି କରାଯାଇଛି । ଆର୍ଥିକ ଆବହନ ଅନୁଯାୟୀ ୧୯୯୦-୯୧ ଓ ୧୯୯୧-୯୨ରେ ଯଥାକ୍ରମେ ୧,୭୩୫ ଲକ୍ଷ ଏବଂ ୧,୯୦୦ ଲକ୍ଷ ଟଙ୍କା ବିନିଯୋଗ କରାଯାଇଛି ।

(ଘ) ଇନ୍ଦିରା ଆବାସ ଯୋଜନା-ଏହି ଯୋଜନାରେ ୧୯୯୦-୯୧ ଆର୍ଥିକ ବର୍ଷ ମଧ୍ୟରେ ୧୦୮ ଲକ୍ଷ ଟଙ୍କା ବିନିଯୋଗରେ ୬୫୧ ଗୋଟି ଗୃହ ଯୋଗାଇ ଦିଆଯାଇଥିବା କ୍ଷେତ୍ର ୧୯୯୧-୯୨ ବର୍ଷ ମଧ୍ୟରେ ୨୩୭ ଲକ୍ଷ ଟଙ୍କା ଖର୍ଚ୍ଚରେ ୧,୯୮୨ ଗୋଟି ଗୃହ ଯୋଗାଇ ଦିଆଯାଇଅଛି ।

୧୯୯୧-୯୨ ଆର୍ଥିକ ବର୍ଷରେ ଉନ୍ୟାନକ ବନ୍ୟା ଫଳରେ ଦାରିଦ୍ର୍ୟ ସୀମାରେଖା ତଳେ ଥିବା ଆଦିବାସୀ ଓ ହରିଜନ ଗୃହହରା ପରିବାରମାନଙ୍କ ପାଇଁ ୧୬୦ ଲକ୍ଷ ଟଙ୍କାର ଆର୍ଥିକ ସହାୟତାରେ ୧,୧୮୭ ଗୋଟି ଗୃହ ନିର୍ମାଣ କରାଯାଇଅଛି ।

(ଙ) ଦାଦନ ଶ୍ରମିକ ଥଇଥାନ-୧୯୭୮-୭୯ ଆର୍ଥିକ ବର୍ଷଠାରୁ ୧୯୯୨ ମାର୍ଚ୍ଚ ପୁର୍ବ କଟକ ଜିଲ୍ଲାରେ ୫,୨୨୯ ଜଣ ଦାଦନ ଶ୍ରମିକଙ୍କୁ ଥଇଥାନ କରାଯାଇଛି । ଏଥିପାଇଁ ୨୦୪ ଲକ୍ଷ ଟଙ୍କା ବ୍ୟୟ କରାଯାଇଛି ।

(ଚ) ମହିଳା ବିକାଶ ସମବାୟ ନିଗମ-ଆର୍ଥିକ ଦୁରାବସ୍ଥା ମଧ୍ୟରୁ ଏକ ନୂତନ ସାମାଜିକ ବ୍ୟବସ୍ଥା ମଧ୍ୟରୁ ମହିଳାମାନଙ୍କୁ ଆଣି ରୋଜଗାରକ୍ଷମ କରାଯିବା ଉଦ୍ଦେଶ୍ୟରେ ଏହି ନିଗମର ପରିକଳ୍ପନା କରାଯାଇଅଛି । ସେଥିପାଇଁ ଜିଲ୍ଲା ଗ୍ରାମ୍ୟ ଉନ୍ନୟନ ସଂସ୍ଥା କାର୍ଯ୍ୟାଳୟରେ ଜଣେ ଜିଲ୍ଲା ପରିଷ୍ଟଳକଙ୍କୁ ଅବସ୍ଥାପିତ କରାଯାଇଅଛି । ମହିଳାମାନେ ନିଜେ ପ୍ରସ୍ତୁତ କରୁଥିବା ବିଭିନ୍ନ ସାମଗ୍ରୀଗୁଡ଼ିକର ବିକିକଟା ପାଇଁ ଅନ୍ତପୁଣ୍ଡା ନାମରେ କଟକ ଓ:ଏମ୍:ପି: ଛକରେ ଏକ ବିକ୍ରୟ କେନ୍ଦ୍ର ଖୋଲାଯାଇଛି । ବିଭିନ୍ନ ସାମଗ୍ରୀ ପାଇଁ ମହିଳାମାନଙ୍କ ଗୃହିତା ମୁତାବକ କଥାମାଲ୍ ଯୋଗାଣ ଆର୍ଥିକ ସହାୟତା, ଆବଶ୍ୟକୀୟ ପ୍ରଶିକ୍ଷଣ ଏବଂ ପ୍ରସ୍ତୁତି ସାମଗ୍ରୀଗୁଡ଼ିକର ବିକ୍ରୟ ଦାୟିତ୍ୱ ନିଗମ କରିପାରେ କରାଯାଇଛି ।

(ଛ) ନିୟୁତ କୃପ-ଗୁଡ଼ ପାଇଁ ଜଳର ଆବଶ୍ୟକତାକୁ ବିଶୁଦ୍ଧ କରି ନିୟୁତ କୃପ ପରିକଳ୍ପନା କରାଯାଇଛି । ୧୯୯୦-୯୧ ଏବଂ ୧୯୯୧-୯୨ ଆର୍ଥିକ ବର୍ଷମାନଙ୍କରେ ମୋଟରେ ୨୧୯ ଲକ୍ଷ ଟଙ୍କା ଖର୍ଚ୍ଚରେ ୧,୫୦୦ଟି କୃପ ଖନନ କରାଯାଇ ହରିଜନ ଓ ଆଦିବାସୀ ପରିବାରଙ୍କୁ ଯୋଗାଇ ଦିଆଯାଇଛି ।

(ଢ) ସ୍ୱଚ୍ଛ ଶଯ୍ୟ ଉତ୍ପାଦନ ଯୋଜନା-୧୯୮୮-୮୯ ଓ ୧୯୯୦-୯୧ ଆର୍ଥିକ ବର୍ଷ ମଧ୍ୟରେ ୩,୪୪୮ ସେଚକୃପ ଓ ୪,୭୦୬ଟି ଅଗଭୀର ନଳ ସେଚକୃପ କ୍ଷୁଦ୍ର ଓ ନାମମାତ୍ର ଶୁଣୀମାନଙ୍କୁ ଯୋଗାଇ ଦିଆଯାଇଛି । କେବଳ ୧୯୯୧-୯୨ ଆର୍ଥିକ ବର୍ଷରେ ୬୩୫ଟି ସେଚକୃପ, ୧,୩୩୧ଟି ଅଗଭୀର ନଳ ସେଚକୃପ ଓ ୨୦୮ଟି ଗଭୀର ନଳକୃପ ଖନନ କରାଯାଇ ୨,୦୩୦ ହେକ୍ଟର ଜମିକୁ ଜଳ ସେଚନର ପୁସ୍ତିଧା ଦିଆଯାଇଛି ।

(ଢ) ଗୋବର ଖ୍ୟାସ-୧୯୮୪-୮୫ରୁ ୧୯୯୦-୯୧ ଆର୍ଥିକ ବର୍ଷ ପର୍ଯ୍ୟନ୍ତ ୭,୩୦୩ ଗୋଟି ଗୋବର ଖ୍ୟାସ ପୁଞ୍ଜି

ତିଆରି କରାଯାଇଥିଲା ଓ ୩୭,୦୦୦ ଗୋଟି ଉନ୍ନତ ରୁକ୍ଷା
ଛାପନ କରାଯାଇଛି । ୧୯୯୧-୯୨ ଆର୍ଥିକ ବର୍ଷରେ
ମୋଟ ୨,୩୮୭ ଗୋଟି ଗୋବର ଗ୍ୟାସ ପୁଞ୍ଜ ଓ
୨୯,୮୦୯ ଗୋଟି ଉନ୍ନତ ରୁକ୍ଷା କରାଯାଇଥିଲା ।

(ଖ) କଳାପତ୍ର କାର୍ଯ୍ୟକ୍ରମ—ଏହି ଯୋଜନା ମାଧ୍ୟମରେ
୧୯୯୧-୯୨ ଆର୍ଥିକ ବର୍ଷ ମଧ୍ୟରେ ପଞ୍ଚାକ୍ଷରୀକ ଏବଂ
ଶିକ୍ଷା ବିଭାଗର ନିର୍ଦ୍ଧାରିତ ଆର୍ଥିକ ସହାୟତାରେ ୭୭ ଗୋଟି
ପ୍ରାଥମିକ ବିଦ୍ୟାଳୟ ଗ୍ରହ ନିର୍ମାଣ କରାଯାଇଛି ।

ସମାଜ କଲ୍ୟାଣ

(କ) ପିତୃ ମାତୃହୀନ ଅସମର୍ଥ ପିଲାମାନଙ୍କ
ଅଭିଭାବ—କଟକ ଜିଲ୍ଲାରେ ଏଭଳି ଅସମର୍ଥ
ପିଲାମାନଙ୍କ ଅଭିଭାବ ନିମନ୍ତେ ୧୩ ଗୋଟି ଅନୁଷ୍ଠାନ
କାର୍ଯ୍ୟ କରୁଛି । ୧୯୮୯-୯୦ ଆର୍ଥିକ ବର୍ଷରେ ଏଭଳି
୫୯୮ ଜଣ ପିଲାଙ୍କୁ ଅଭିଭାବ କରାଯାଇଥିବା ଛଳେ
୧୯୯୦-୯୧ ଓ ୧୯୯୧-୯୨ ବର୍ଷରେ ଯଥାକ୍ରମେ ୫୯୮
ଓ ୭୭୩ ଜଣ ପିଲାଙ୍କୁ ଅଭିଭାବ କରାଯାଇଛି ।

(ଖ) ଶାରୀରିକ ଅସମର୍ଥମାନଙ୍କୁ ସ୍ଥାନାନ୍ତରଣ
ବ୍ୟବସ୍ଥା—୧୯୯୦-୯୧ ଓ ୧୯୯୧-୯୨
ବର୍ଷମାନଙ୍କରେ ରାଜ୍ୟ ସରକାରଙ୍କ ପକ୍ଷରୁ ଯଥାକ୍ରମେ
୮୫୨ ଓ ୯୫୭ ଜଣ ଶାରୀରିକ ଅସମର୍ଥ ବ୍ୟକ୍ତିଙ୍କୁ
୭,୮୯,୧୦୫ ଟଙ୍କା ପ୍ରୋତ୍ସାହନ ଯୋଗାଯାଇଥିବା ଛଳେ
କେନ୍ଦ୍ର ସରକାରଙ୍କ ପକ୍ଷରୁ ଉଚ୍ଚ ଦୁଇ ବର୍ଷରେ ୪୨୫
ଜଣଙ୍କୁ ୫,୩୩,୨୬୦ ଟଙ୍କା ଯୋଗାଇ
ଦିଆଯାଇଛି ।

(ଗ) କଳିଙ୍ଗ କୁଟୀର ଯୋଜନା—ଗ୍ରାମାଞ୍ଚଳରେ ବାସଗୃହ
ନିର୍ମିତ ଅସୁବିଧା ଦୂର କରିବା ପାଇଁ ରାଜ୍ୟ ସରକାରଙ୍କ
ପକ୍ଷରୁ କଳିଙ୍ଗ କୁଟୀର ଯୋଜନା କାର୍ଯ୍ୟକ୍ରମ ଚଳିତ ବର୍ଷ
କାର୍ଯ୍ୟକାରୀ ହେଉଅଛି । ଏହାଦ୍ୱାରା ଆଦୌ ଗୃହ ନ
ଥିବା, ଗୃହ ଥାଇ ଅର୍ବଭଗ୍ନ ଅବସ୍ଥାରେ ଥିବା କିମ୍ବା
ଗୁଳିକପର ଘର ପ୍ରତିବର୍ଷ ଅର୍ଜିତସ୍ୱ ରଖୁଥିବା ଅସୁବିଧା
ଏହି ଯୋଜନା ମାଧ୍ୟମରେ ଦୂର କରାଯାଇ ପାରିବ
ବୋଲି ଲକ୍ଷ୍ୟ ରହିଛି । ମୁତୁକୋ ସଂସ୍ଥାର ଆର୍ଥିକ
ସହାୟତାରେ ରାଜ୍ୟ ଗ୍ରହ ନିର୍ମାଣ ବୋର୍ଡ ଏହାର
କାର୍ଯ୍ୟକାରୀ କରାଇବା ଦାୟିତ୍ୱ ବହନ କରିଛନ୍ତି ।
ପ୍ରଥମତଃ ପ୍ରତ୍ୟେକ ବ୍ଲକ୍ ଅନ୍ତର୍ଗତ ନିହାତି ଏକ ପଛୁଆ
ପଞ୍ଚାକ୍ଷରୀକୁ ପର୍ଯ୍ୟାୟରୁଚ୍ଛ କରିବା ପାଇଁ ପିକାନ୍ତ
ନିଆଯାଇଛି ।

(ଘ) ବାର୍ଦ୍ଧକ୍ୟ ଓ ବିଧବା ଭତ୍ତା—ଅସମର୍ଥ ବୁଢ଼ାବୁଢ଼ୀ,
ବିଧବାମାନଙ୍କୁ ରାଜ୍ୟ ସରକାରଙ୍କ ପକ୍ଷରୁ ଭତ୍ତା
ବ୍ୟବସ୍ଥା କରାଯିବା ଫଳରେ ୧୯୮୯-୯୦ରୁ
୧୯୯୧-୯୨ ତିନିଗୋଟି ଆର୍ଥିକ ବର୍ଷରେ ଯଥାକ୍ରମେ
୧,୩୮,୨୩,୧୮୧ ଟଙ୍କା, ୨,୬୪,୩୨,୪୯୦ ଟଙ୍କା ଓ
୫,୬୪,୨୦,୯୫୭ ଟଙ୍କା ବିନିଯୋଗ ହୋଇ ୨୪,୫୪୩
ଜଣ, ୨୯,୭୭୬ ଓ ୮୯,୧୮୪ ଜଣ ବାର୍ଦ୍ଧକ୍ୟ ଓ ବିଧବା
ଭତ୍ତା ଉପକୃତ ହୋଇଛନ୍ତି ।

(ଙ) ଶାରୀରିକ ଅସମର୍ଥ ବ୍ୟକ୍ତିମାନଙ୍କୁ ଭତ୍ତା—ବାର୍ଦ୍ଧକ୍ୟ ଓ
ବିଧବା ଭତ୍ତା ପରି ଶାରୀରିକ ଓ ମାନସିକ ସ୍ତରରେ
ଅକ୍ଷମ ଅସମର୍ଥ ବାର୍ଦ୍ଧକ୍ୟ ବ୍ୟକ୍ତିମାନଙ୍କୁ ଋତୁ ମାତ୍ର ଆର୍ଥିକ
ବର୍ଷ ମଧ୍ୟରେ ୧୧,୫୭,୪୭୩ ଟଙ୍କା ୨୨,୫୩,୬୪୨ ଟଙ୍କା
ଓ ୩୧,୮୨,୧୨୭ ଟଙ୍କା ଭତ୍ତା ଯଥାକ୍ରମେ ୨,୨୬୬,
୨,୪୯୪ ଓ ୩,୬୮୯ ଜଣଙ୍କୁ ଯୋଗାଇ
ଦିଆଯାଇଥିଲା ।

(ଚ) ୩ ଚକିଆ ଗାଡ଼ି ଓ ଶ୍ରବଣ ଯନ୍ତ୍ର ଯୋଗାଣ—ଶାରୀରିକ
ଅକ୍ଷମ ବ୍ୟକ୍ତିମାନଙ୍କ ସହାୟତା ପରିକଳ୍ପନାରେ
୧୯୮୯-୯୦ ବର୍ଷରେ ୨ ଗୋଟି ୩ ଚକିଆ ସାଇକେଲ
ଓ ୯୧ ଗୋଟି ଶ୍ରବଣ ଯନ୍ତ୍ର ଯୋଗାଯାଇଥିବା ଛଳେ
ପରବର୍ତ୍ତୀ ୨ଟି ଆର୍ଥିକ ବର୍ଷ ମଧ୍ୟରେ ୬୮ ଜଣଙ୍କୁ
ସାଇକେଲ ଓ ୩୭୭ ଜଣଙ୍କୁ ଶ୍ରବଣ ଯନ୍ତ୍ର ଯୋଗାଇ
ଦିଆଯାଇଛି ।

(ଛ) ଗ୍ରାମ୍ୟ ବିଦ୍ୟୁତ୍‌କରଣ—ବିଗତ ୨ ବର୍ଷ ମଧ୍ୟରେ ୧୬୬ଟି
ଗ୍ରାମକୁ ବିଦ୍ୟୁତ୍ ଯୋଗାଇ ଦିଆଯାଇଛି ।

ସ୍ୱାସ୍ଥ୍ୟ

ଏଲୋପ୍ୟାଥ୍ରକ୍—ଗ୍ରାମାଞ୍ଚଳରେ ସ୍ୱାସ୍ଥ୍ୟ ସେବାର ପୁଞ୍ଜଳ
ଲୋକମାନଙ୍କ ନିକଟରେ ପହଞ୍ଚାଇବା ପାଇଁ ୧୯୯୦-୯୧ ଆର୍ଥିକ
ବର୍ଷ ମଧ୍ୟରେ ୬୩ ଜଣ ଡାକ୍ତର, ୭୨ଟି ଫାର୍ମାସିଷ୍ଟ, ୭୨ଟି
ଏ. ଏନ୍. ଏନ୍. ଏବଂ ୧୩୫ ଗୋଟି ଚିକିତ୍ସା ପଦକ୍ଷେପରେ
ନିଯୁକ୍ତି ଦିଆଯାଇଛି । ତତ୍ ସହିତ ୧୯୯୧-୯୨ ମଧ୍ୟରେ
ସାଲେପୁର, ରଘୁନାଥପୁର, ବିଆରପୁର, ରାଜକନିକା,
ମହାକାଳପଡ଼ା, ମଣିକଙ୍ଗା, ମଙ୍ଗଳପୁର, ବଡ଼ବଣା, ମାଣିଆପାଲ ଓ
ରାଜନଗର ପ୍ରାଥମିକ ସ୍ୱାସ୍ଥ୍ୟ କେନ୍ଦ୍ରମାନଙ୍କୁ କମ୍ୟୁନିଟି ହେଲ୍ଥ
ସେକ୍ଟରରେ ପରିଣତ କରାଯାଇଛି । ଏହାଛଡ଼ା ଦାନପୁର,
ଓଳାଉର, ଆଳପୁଆ, କରିଲୋପାଟଣା, କନ୍ୟାଗୋଲା, ପୁନରପୁର,
ମାଲପୁଙ୍ଗା, ଅଲଗାହାଟ, ବରହମ୍ପୁର, ହାତିମାଳ, ଗୁଣ୍ଡିପଡ଼ିଆ
ଇତ୍ୟାଦି ସ୍ଥାନମାନଙ୍କରେ ନୂତନ ପ୍ରାଥମିକ ସ୍ୱାସ୍ଥ୍ୟ କେନ୍ଦ୍ରମାନ
ଛାପନ କରାଯାଇଛି ।

ପାଟକୁରା, ପଟ୍ଟାମୁଣ୍ଡାଲ, ଟାଙ୍ଗୀ, ବାଲିକୁଦା ଏବଂ କେନ୍ଦ୍ରାପଡ଼ା
ଡାକ୍ତରଖାନାମାନଙ୍କରେ ଆଧୁନିକତା ବ୍ୟବସ୍ଥା କରାଯାଇଅଛି ଏବଂ
ପାଟକୁରା ଓ ମାଣିଆବନ୍ଧ ଦୁଇଟି ଡାକ୍ତରଖାନାରେ ଏକ୍ସ-ରେ
ଯନ୍ତ୍ରପାତି ଛାପନ କରାଯାଇଛି । ୪ ଗୋଟି ପ୍ରାଥମିକ ସ୍ୱାସ୍ଥ୍ୟ
କେନ୍ଦ୍ରରେ ନୂତନ କୋଠାବାଡ଼ି ଓ ଅନ୍ୟାନ୍ୟ ଆନୁଷ୍ଠାନିକ ବ୍ୟବସ୍ଥା
ରୁଦ୍ଧ କରିବା ପାଇଁ ଗୋଟିକୁ ୧୫ ଲକ୍ଷ କରି ଆର୍ଥିକ ଅନୁଦାନ ପ୍ରଦାନ
କରାଯାଇଛି ଏବଂ ୨୦ ଗୋଟି ସ୍ୱାସ୍ଥ୍ୟ କେନ୍ଦ୍ରକୁ ୫ ଲକ୍ଷ କରି ନୂତନ
କୋଠାବାଡ଼ି ନିର୍ମାଣ ନିମିତ୍ତ ଅର୍ଥ ପ୍ରଦାନ କରାଯାଇଛି । ବର୍ତ୍ତମାନ
ସୁଦ୍ଧା କଟକ ଜିଲ୍ଲାରେ ୨୨୬ ଗୋଟି ଡାକ୍ତରଖାନା ୧,୧୨୦ ଗୋଟି
ନେଡ଼ିକାଲି ସର୍ବ-ସେକ୍ଟର କାର୍ଯ୍ୟ କରୁଅଛି ।

ହୋମିଓ ପ୍ୟାଥ୍ରକ୍—ହୋମିଓ ସ୍ୱାସ୍ଥ୍ୟ ବ୍ୟବସ୍ଥାକୁ ଗାଁ ଗହଳିର
ଜନସାଧାରଣଙ୍କ ନିକଟରେ ପହଞ୍ଚାଇବାର ଲକ୍ଷ୍ୟ ରଖି
୧୯୯୦-୯୧ ଓ ୧୯୯୧-୯୨ ଆର୍ଥିକ ବର୍ଷରେ ଯଥାକ୍ରମେ ୭
ଗୋଟି ଓ ୫ ଗୋଟି ହୋମିଓ ପ୍ୟାଥ୍ରକ୍ ଚିକିତ୍ସାଳୟ ଖୋଲା

ପାଇଁ । ମୋଟରେ କଟକ ଜିଲ୍ଲାରେ ସର୍ବମୋଟ ୫୯ ଗୋଟି ହେମିଓ ଟିକିହାଳସ କାର୍ଯ୍ୟ କରୁଅଛି ।

ଆୟୁର୍ବେଦିକ-କଟକ ଜିଲ୍ଲାରେ ୫୨ ଗୋଟି ଆୟୁର୍ବେଦିକ ଟିକିହାଳସ ସ୍ଥାପନ କରାଯାଇଛି । ପୂର୍ବୋକ୍ତ ୨ଟି ଆର୍ଥିକ ବର୍ଷରେ ସର୍ବାଧିକ ୯ ଓ ୧୯ ଗୋଟି ଆୟୁର୍ବେଦିକ ଟିକିହାଳସ ସ୍ଥାପନ କରାଯାଇଅଛି ।

ପରିବେଶ ପୁରଣ

ପରିବେଶ ପ୍ରଦୂଷଣ ରୋକିବା ପାଇଁ ଜିଲ୍ଲା ପରିବେଶ ସମିତି ପକ୍ଷରୁ ବହୁ କାର୍ଯ୍ୟକ୍ରମ ହାତକୁ ନିଆଯାଇଛି । ଜନଶିକ୍ଷା ଆଧାରିତ ବହୁ ସଭା ସମିତି, ଆଲୋଚନା ବସ୍ତ୍ର, କର୍ମଶାଳା, ମେଳା ଇତ୍ୟାଦି ଆୟୋଜନ କରାଯାଇଛି । ଲୋକମାନଙ୍କୁ ପ୍ରୋତ୍ସାହନ ଯୋଗାଇବା ପାଇଁ ସ୍ୱେଚ୍ଛାସେବୀ ଅନୁଷ୍ଠାନ ଓ ଗ୍ରାମାଧିକାରୀମାନଙ୍କରେ "ପ୍ରକୃତି ନିଧି" ପୁରସ୍କାର ଏବଂ ବ୍ୟକ୍ତି ବିଶେଷଙ୍କୁ ଏ କ୍ଷେତ୍ରରେ ଉତ୍ତମୋତ୍ତମ କାର୍ଯ୍ୟ ପାଇଁ "ପ୍ରକୃତି ବନ୍ଧୁ" ପୁରସ୍କାର ପ୍ରଦାନ କରାଯାଇଛି । ଏତଦ୍ ବ୍ୟତୀତ ବନବନ୍ଧୁ, ଉତ୍କଳ ସରୁଜ ଅନୁଷ୍ଠାନ, ଶାନ୍ତି ଏବଂ ସରୁଜ ଗ୍ରାମ, ପ୍ରକୃତି କୁବ୍ ପୁରସ୍କାର ବ୍ୟବସ୍ଥା କରାଯାଇଛି । ଜିଲ୍ଲା ପରିବେଶ ସମିତି ପକ୍ଷରୁ ଏକ ବିଶେଷ କାର୍ଯ୍ୟକ୍ରମ ହାତକୁ ନିଆଯାଇ କଟକ ସଦର ବ୍ଲକର ୪୨-ମୌଜା, ଆଠଗଡ଼ ସର୍ବତ୍ରିଭିଜନର ଧବଳେଶ୍ୱର ଏବଂ ବାଙ୍କୀ ସର୍ବତ୍ରିଭିଜନର ଅଂଗୁପା ଅଞ୍ଚଳକୁ ଶାନ୍ତି ଓ ସରୁଜ ଅଞ୍ଚଳ କରି ଗଢ଼ି ତୋଳିବା ପାଇଁ କାର୍ଯ୍ୟକ୍ରମ ଆରମ୍ଭ ହୋଇଛି । ବୃକ୍ଷରୋପଣକୁ ଅଗ୍ରାଧିକାର ଦିଆଯାଇ ସେଗୁଡ଼ିକର ରକ୍ଷଣାବେକ୍ଷଣ ପାଇଁ ଗ୍ରାମାଧିକାରୀ ଏବଂ ଶିକ୍ଷାନୁଷ୍ଠାନ ସ୍ତରରେ "ସରୁଜ ବାହିନୀ" ଗଠନ କରିବା ଆରମ୍ଭ କରାଯାଇଛି । କଟକଠାରେ ଏକ ପରିବେଶ ପାଠାଗାର ସ୍ଥାପନ କରାଯାଇଛି । ବିଭିନ୍ନ ସ୍ୱେଚ୍ଛାସେବୀ ଅନୁଷ୍ଠାନ ଏବଂ ଶିକ୍ଷାନୁଷ୍ଠାନର ଛାତ୍ରଛାତ୍ରୀମାନଙ୍କ ମଧ୍ୟରେ ପରିବେଶ ସମ୍ପର୍କୀୟ ବିଭିନ୍ନ ପ୍ରତିଯୋଗିତା ଏବଂ ସାଂସ୍କୃତିକ କାର୍ଯ୍ୟକ୍ରମମାନ କରାଯାଇଛି ।

ମହ୍ୟ ଗୁଣ ଉନ୍ନୟନ

ରାଜସ୍ୱ ବିଭାଗ, ଗ୍ରାମପଞ୍ଚାୟତ ଓ ବ୍ୟକ୍ତିଗତ ମାଲିକାନା ମଧ୍ୟରେ ଥିବା ୮,୪୪୮ ହେକ୍ଟର ଆୟତନ ବିଶିଷ୍ଟ ୪୪,୧୪୫ ଗୋଟି ଜଳାଶୟ ନବୀକରଣ କରାଯାଇ ମାଛଗୁଣୀମାନଙ୍କୁ ସମସ୍ତ ପ୍ରୋତ୍ସାହନ ଯୋଗାଯିବା ଫଳରେ ସହାୟ୍ୟା ପୁଫଳ ମିଳିଅଛି । ହରିଜନ, ଆଦିବାସୀ, ବେକାର, ଯୁବକ ଓ ଗରିବ ମାଛ ଗୁଣୀମାନଙ୍କୁ ବିଭିନ୍ନ ଅର୍ଥ ଲଗାଣକାରୀ ବ୍ୟାଙ୍କ୍, ଗ୍ରାମ୍ୟ ଉନ୍ନୟନ ସଂସ୍ଥା ଓ ହରିଜନ, ଆଦିବାସୀ ଅର୍ଥ ଲଗାଣକାରୀ ନିଗମ ନିଆରେ ଆବଶ୍ୟକୀୟ ଅର୍ଥ, ଶିକ୍ଷା, ଉନ୍ନତ ବିହନ ଇତ୍ୟାଦି ଯୋଗାଇ ଦିଆଯାଇଅଛି । ଏଥି ସହିତ ମଧୁର ଜଳ ଟିକ୍ସା ଗୁଣ ସମ୍ପର୍କରେ ଗୁରୁତ୍ୱ ଆରୋପ କରାଯାଇ ପରୀକ୍ଷାତ୍ମକ ଭାବରେ ୫୮ ହେକ୍ଟର ଜଳ ଅଞ୍ଚଳରେ ଗୁଣ ଆରମ୍ଭ କରାଯାଇ ପୁରୀ ଅମଳ ସମସ୍ତ ପୁରୁଷ ୭-୨୮ ମେଟ୍ରିକ୍ ଟନ୍ ଟିକ୍ସା ଆଦାୟ କରାଯାଇଅଛି ଏବଂ ୧୯୯୨-୯୩ ବର୍ଷରେ ଏହି ଗୁଣ ୧୦୦ ହେକ୍ଟର ଅଞ୍ଚଳରେ କରାଯିବା ପାଇଁ ଯୋଜନା ପ୍ରସ୍ତୁତ ହୋଇଛି । ମାଛଗୁଣ ଏକ

ଲାଭ ଦାୟକ ବ୍ୟବସ୍ଥା ହୋଇଥିବାରୁ ଏଥିରେ ଭାଗ ନେଇଥି ଗରିବ ଗୁଣୀମାନେ ବେଶ ଦୁଇପଇସା ଲାଭ କରି ନିଜର ଆର୍ଥିକ ଦୁରାବସ୍ଥା ଦୂର କରିବାରେ ସକ୍ଷମ ହୋଇଛନ୍ତି ।

ଟିକ୍ସା ଗୁଣ ଉନ୍ନୟନ (ବି: ଏଫ୍: ଡି: ଏ)-ଆଗ୍ରହ ଉପଯୁକ୍ତ ଗରିବ ମହ୍ୟଗୁଣୀ ଓ ଶିକ୍ଷିତ ବେକାରମାନଙ୍କୁ ଟିକ୍ସା ବ୍ୟକ୍ତିଗତ ମାଲିକାନାରେ ଥିବା ସର୍ବେକ୍ଷଣ, ଦୀର୍ଘ ନିଆଦି ପୁସ୍ତକ ସରକାରୀ ଜମି ଯୋଗାଣ, ବ୍ୟାଙ୍କ୍ ରଣ ଯୋଗାଣ, ବୈଷୟିକ ତାଲିମ, ଉନ୍ନତ ଟିକ୍ସା ବିହନ ଯୋଗାଣ, ଗଣରେ ରିହାତି ବ୍ୟବସ୍ଥା ଫଳରେ ସହାୟ୍ୟା ଅଗ୍ରଗତି ଓ ସାଫଲ୍ୟ ହାସଲ କରାଯାଇ ପାରିଅଛି ।

୧୯୯୦-୯୧ ଓ ୧୯୯୧-୯୨ ଦୁଇ ବର୍ଷ ମଧ୍ୟରେ ୧,୪୮୬ ହେକ୍ଟର ଜମିରେ ଟିକ୍ସା ଗୁଣ କରାଯାଇଅଛି । ଏହା ଦ୍ୱାରା ୭୦୧ ଜଣ ହିତାଧିକାରୀ ଉପକୃତ ହୋଇଛନ୍ତି । ଗରିବ ଗୁଣୀ ଓ ମହ୍ୟଜୀବୀମାନଙ୍କୁ ଆବଶ୍ୟକୀୟ ପୁଞ୍ଜିର ଗତକଡ଼ା ୧୦୦ ଭାଗ ରିହାତି ଯୋଗାଣ ବ୍ୟବସ୍ଥା ଫଳରେ ଗୁଣୀମାନେ ଆବଶ୍ୟକୀୟ ଶତ, ସାର ଓ ଟିକ୍ସା ନାଆଁଳ ବ୍ୟବସ୍ଥା କରି ଉତ୍ପାଦନ ବୃଦ୍ଧି ଓ ଲାଭବାନ୍ ହେଉଛନ୍ତି । ଏପରି କି କୁଜଙ୍ଗ ବ୍ଲକର ନିତାଇ ସୁନ୍ଦର ରାଉତରାୟ ଏକ ଏକର ଜମିରୁ ୫୫୦ କିଲୋ ଟିକ୍ସା ଉତ୍ପାଦନ କରି ପାରିଛନ୍ତି ଏବଂ ପାରାଦ୍ୱୀପଠାରେ ଭାରତ ସରକାରଙ୍କ "ବାଇଓ ଟେକ୍ନୋଲଜି ବିଭାଗ ଓ ସାମୁଦ୍ରିକ ଦ୍ରବ୍ୟ ରସାୟନ ଉନ୍ନୟନ" ସଂସ୍ଥା ସହାୟତାରେ ହେକ୍ଟର ପିଛା ୬ ହନାର କିଲୋ ଟିକ୍ସା ଆମଦାନୀ କରାଯାଇ ପାରୁଛି । ଗରିବ ଲୋକଙ୍କ ଆର୍ଥିକ ମାନ ବୃଦ୍ଧି ନିମନ୍ତେ ଏହା ସହାୟକ ହେଉଛି ।

ଦୁଷ୍ଟ ଆମଦାନୀ ଓ ଯୋଗାଣ

ଜାତୀୟ ତାଳରୀ ଉନ୍ନୟନ ସଂସ୍ଥା ସହଯୋଗିତା ଏବଂ ଗୁରୁରାଟର ଆନନ୍ଦ ଚୌକୀକୁ ଆଧାର କରି ଗ୍ରାମାଧିକାରୀ ରତ୍ନୁଧିବା ଗୋ-ମହିଷାଦି ଦୁଷ୍ଟ ପ୍ରଦାନକାରୀ ପଶୁମାନଙ୍କ ସଂଖ୍ୟା ବୃଦ୍ଧି, ସେମାନଙ୍କ ସ୍ୱାସ୍ଥ୍ୟର ଉନ୍ନତି ଓ ଅଧିକ ଦୁଷ୍ଟ ଉତ୍ପାଦନ ଏବଂ ତାହାର ପୁଷ୍ଟି ବଢ଼ାଇ ସହ ଗ୍ରାମାଧିକାରୀ ବସବାସ କରୁଥିବା ଲୋକମାନଙ୍କର ଆର୍ଥିକ ତଥା ସାମାଜିକ ଉନ୍ନତି ସଂଗଢ଼ିବା ପାଇଁ କଟକ ମିଲକ୍ ସୁନିୟମ ଉତ୍ତମୋତ୍ତମ ଭୂମିକା ଗ୍ରହଣ କରି ସମଗ୍ର ରାଜ୍ୟରେ ଅଗ୍ରଗୀ ରହିଛି । ଗାଁ ଗହଳିରେ ଦୁଷ୍ଟ ସମବାୟ ଗଠନ କରାଯାଇ ସେହି ଅଞ୍ଚଳର ଉତ୍କୃଷ୍ଟ ଦୁଷ୍ଟକୁ ସଂଗ୍ରହ କରି ରଖିବା ପାଇଁ ଦୁଷ୍ଟ ଶିତଳୀକରଣ ପ୍ଲାଣ୍ଟ (ଟିଲିଙ୍ଗ୍ ପ୍ଲାଣ୍ଟ) ସ୍ଥାପନ କରାଯାଇଅଛି । ଲୋକମାନଙ୍କର ଘର ପାଖରୁ ସେମାନଙ୍କର ବଳକା ଦୁଷ୍ଟ ସଂଗ୍ରହ କରାଯାଇ ତାହାର ବିକ୍ରୟ ଦାୟିତ୍ୱ ସୁନିୟମ ବଦଳ କରିଛି । ଫଳରେ ବିଗତ ବର୍ଷମାନଙ୍କରେ କଟକ ଜିଲ୍ଲାର ଗ୍ରାମାଧିକାରୀ ବସବାସ କରୁଥିବା ଲୋକମାନଙ୍କ ହାତକୁ ୮ କୋଟିରୁ ଅଧିକ ଅର୍ଥ ଯାଇଅଛି । ଗୋରୁ ଗାଈଙ୍କର ଉନ୍ନତି କଠେ ପୁଲକ ଦରରେ ଗୋ-ଖାଦ୍ୟ, ଟିକିହା ପୁରୁଧା ଯୋଗାଣ ଓ ଲୋକ ଶିକ୍ଷା ନିମନ୍ତେ ନାନା କର୍ମଶାଳା ଆୟୋଜନ କରାଯାଇଛି ।

ଗତ ୧୯୯୦-୯୧ ଓ ୧୯୯୧-୯୨ ଆର୍ଥିକ ବର୍ଷ ମଧ୍ୟରେ ୨୬୭ ଗୋଟି ଦୁଇ ସମବାସ ସମିତି ଜରିଆରେ ୧୮,୩୩୦ ସଭ୍ୟଙ୍କ ଦ୍ୱାରା ୬୦ ଲକ୍ଷ ଲିଟର ଦୁଗ୍ଧ ସଂଗ୍ରହ କରାଯାଇଥିବା ଛଳେ ପରବର୍ତ୍ତୀ ବର୍ଷର ଭସ୍ମାବଦ ବନ୍ୟା ସତ୍ତ୍ୱେ ୩୦୦ ସମବାସ ସମିତି ଜରିଆରେ ୨୨ ହଜାର ସଭ୍ୟଙ୍କ ଦ୍ୱାରା ୬୫ ଲକ୍ଷ ଲିଟର ଦୁଗ୍ଧ ସଂଗ୍ରହ କରାଯାଇ ପାରିଛି ।

କ୍ଷୁଦ୍ର ଏବଂ ମଧ୍ୟମ ସହର ଉନ୍ନୟନ (I.D.S.M.T)

କ୍ଷୁଦ୍ର ଓ ମଧ୍ୟମ ଧରଣ ବିଶେଷ କରି କେନ୍ଦ୍ରାପଡ଼ା, ଯାଜପୁର ରୋଡ଼, ଜଗତସିଂହପୁର, ଯାଜପୁର ସହର ଓ ପାରାଦ୍ୱୀପ ଜିଲ୍ଲାରେ ସହରମାନଙ୍କରେ ଛାତ୍ରୀ ଦୋକାନ ଘର, ଦୈନିକ ଓ ସାପ୍ତାହିକ ବଜାର, ରାଷ୍ଟ୍ରାଧ୍ୟାପକଗୁଡ଼ିକର ଉନ୍ନତି ଜିଲ୍ଲାରେ କାର୍ଯ୍ୟ ସେଠିକାର ପୌର ସଂସ୍ଥା ଏବଂ ସ୍ୱତନ୍ତ୍ର ଯୋଜନା କର୍ତ୍ତୃପକ୍ଷମାନଙ୍କ ଦ୍ୱାରା ହାତକୁ ନିଆଯାଇଛି । ବିଗତ ଦୁଇ ଆର୍ଥିକ ବର୍ଷରେ ଏ ବାବଦରେ ୬୯ ଲକ୍ଷ ଟଙ୍କା ଖର୍ଚ୍ଚ କରାଯାଇଅଛି ।

ସଂସ୍କୃତି

ଏକାଧିକ ପ୍ରତ୍ନତାତ୍ତ୍ୱିକ ତଥା ସାଂସ୍କୃତିକ ଦୁର୍ଗ୍ରହଣକୁ କଟକ ଜିଲ୍ଲାର ସ୍ଥାନ ଉଲ୍ଲେଖନୀୟ ।

ବିଗତ ଦୁଇବର୍ଷ ମଧ୍ୟରେ ଏହି ଜିଲ୍ଲାର ୨୭୩ ଜଣ କଳାକାରଙ୍କୁ ମାସିକ ୩୦୦ ଟଙ୍କା କରି ଉଚ୍ଚା ପ୍ରଦାନ କରାଯାଉଛି । ସେହିପରି କେବଳ ୧୯୯୦-୯୧ ଆର୍ଥିକ ବର୍ଷରେ ୨୮୪ ଗୋଟି ସାଂସ୍କୃତିକ ଅନୁଷ୍ଠାନକୁ ୩,୭୮,୫୦୦ ଟଙ୍କା ଆର୍ଥିକ ଅନୁଦାନ ଯୋଗାଇ ଦିଆଯାଇଛି ଓ ୨୨ ଗୋଟି ଅନୁଷ୍ଠାନକୁ ୩୫,୫୦୦ ଟଙ୍କା ପୁନଃସୌଧିକ ଅନୁଦାନ ଦିଆଯାଇଛି ।

ଉତ୍କଳୀୟ ବରପୁସ୍ତକମାନଙ୍କର ଜୟନ୍ତୀ ଉତ୍ସବ ଆୟୋଜନ କରାଯାଇ ପୁସ୍ତକପୁସ୍ତକ ଗୀତିକୁ ରକ୍ଷା କରାଯାଉଛି । ସାଂସ୍କୃତିକ ଭାବର ଆଦାନ ପ୍ରଦାନ ଫଳରେ କଟକଠାରେ ମଣିପୁର, ଉତ୍ତର ପ୍ରଦେଶ, ଆସାମ, ପଞ୍ଜାବ ଓ ପଶ୍ଚିମବଙ୍ଗର ପ୍ରଶାସକ କଳାକାରମାନଙ୍କ ଦ୍ୱାରା ସାଂସ୍କୃତିକ କାର୍ଯ୍ୟକ୍ରମମାନ ଆୟୋଜନ କରାଯାଇଛି । ମଧ୍ୟ କଳାର ପୁନରୁତ୍ଥାନ ପାଇଁ କଟକର ଅନୁପ୍ରଣା ରଙ୍ଗମଠକୁ ନୂତନ ଭାବେ ଜୀବନ୍ୟାସ ଦିଆଯାଇ କଳାବିକାଶ କେନ୍ଦ୍ର ପ୍ରେକ୍ଷାଳୟରେ ସପ୍ତାହକୁ ୩ ଦିନ ଧରି ଉଚ୍ଚକୋଟୀର ନାଟକମାନ ମଞ୍ଚସ୍ଥ କରାଯାଉଛି ।

ଉତ୍କଳୀୟ ବରପୁସ୍ତକମାନଙ୍କର ପୁତିରକ୍ଷା ଉଦ୍ଦେଶ୍ୟରେ ମାହାଙ୍ଗାଠାରେ ଏକ ପୁତିରକର ନିର୍ମାଣ ପାଇଁ ୧୯୯୧-୯୨ ମୁଖ୍ୟ ରାଜ୍ୟ ସଂସ୍କୃତି ବିଭାଗ ତରଫରୁ ୧୨,୪୬,୪୨୭ ଟଙ୍କା ବ୍ୟୟ ବରାଦ କରାଯାଇଛି ।

ଲଳିତଗିରି, ରଞ୍ଜିରି ଓ ଉଦୟଗିରି ସ୍ୱର୍ଣ୍ଣ ବିଭୂଜର ଏକାଧିକ, ପ୍ରତ୍ନତାତ୍ତ୍ୱିକ ଓ ସାଂସ୍କୃତିକ ଗୁରୁତ୍ୱ ଦୁର୍ଗ୍ରହଣ ଲଳିତଗିରିଠାରେ ଏକ ସାଂସ୍କୃତିକ କେନ୍ଦ୍ର ନିର୍ମାଣ ନିମନ୍ତେ ସଂସ୍କୃତି ବିଭାଗ ତରଫରୁ ୧୯୯୧-୯୨ ଆର୍ଥିକ ବର୍ଷ ମୁଖ୍ୟ ୧୦ ଲକ୍ଷ ଟଙ୍କାର ବ୍ୟୟ ବରାଦ କରାଯାଇଛି ।

ପରିବହନ

ଯାନବାହାନର ଦ୍ରୁତ ସଂଖ୍ୟା ବୃଦ୍ଧି ଦୁର୍ଗ୍ରହଣ କଟକ ଜିଲ୍ଲାରେ କଟକ ଓ ଚଣ୍ଡିଖୋଲଠାରେ ଦୁଇଗୋଟି ଆର୍ଥିକ ପରିବହନ ସଂସ୍ଥା କାର୍ଯ୍ୟରତ ଅଛନ୍ତି । ୧୯୮୯-୯୦ ଆର୍ଥିକ ବର୍ଷ ଭିତରେ ଦୁଇ ଗୋଟି କାର୍ଯ୍ୟାଳୟ ଜରିଆରେ ଯାନବାହାନ ଟିକସ ବାବଦକୁ ୭,୦୫,୧୫,୨୦୬ ଟଙ୍କା ଅର୍ଥ ସଂଗୃହୀତ ହୋଇଥିବା ଛଳେ ୧୯୯୦-୯୧ ଏବଂ ୧୯୯୧-୯୨ ଆର୍ଥିକ ବର୍ଷମାନଙ୍କରେ ଯଥାକ୍ରମେ ୮,୪୪,୬୦,୯୪୦ ଟଙ୍କା ଏବଂ ୩୬,୮୫,୦୦୦ ଟଙ୍କା ରାଜ୍ୟ ରାଜକୋଷକୁ ମିଳିଅଛି ।

ସିଲିଂ ବହିଭୁତ ଜମି ବସ୍ତାନ

କଟକ ସହରରେ ବାସଗୃହର ଉତ୍ତର ଅଭାବ ଦୁର୍ଗ୍ରହଣ ସୃଷ୍ଟି ଓ ମଧ୍ୟମ ଆୟକାରୀ ବ୍ୟକ୍ତିମାନଙ୍କ ବସବାସ ନିମନ୍ତେ ବାସଗୃହ ନିର୍ମାଣ କରି ଯୋଗାଇ ଦେବାକୁ ରାଜ୍ୟ ଗୃହ ନିର୍ମାଣ ବୋର୍ଡକୁ ବିଦ୍ୟାଧରପୁର, ରାମଗଡ଼ ଓ ଦୁଲସୀପୁର ମୌଜାମାନଙ୍କରେ ମୋଟରେ ୧୫ ଏକର ଜମି ଯୋଗାଇ ଦିଆଯାଇଅଛି ।

ହରିଜନ ଓ ଆଦିବାସୀ କଲ୍ୟାଣ

୧୯୯୦-୯୧ ଓ ୧୯୯୧-୯୨ ଆର୍ଥିକ ବର୍ଷ ମଧ୍ୟରେ ଆଲିଗ ମଦନୀପାଳ, ଡମପଡ଼ାଠା ପାଥପୁର ଓ ବଡ଼ବଣାର ରାଇଝରଠାରେ ଆବାସିକ ସେବାଗ୍ରମ ବିଦ୍ୟାଳୟମାନ ପ୍ରତିଷ୍ଠା କରାଯାଇଅଛି । ପ୍ରତ୍ୟେକ ଆବାସିକ ବିଦ୍ୟାଳୟରେ ୪୦ ଜଣ ଅକ୍ଷେପାସୀ ଛାତ୍ରମାନଙ୍କୁ ମାଗଣାରେ ଖାଦ୍ୟ, ଯୋଷାକ ଓ ପାଠ୍ୟ ଉପକରଣ ଯୋଗାଣ ବ୍ୟବସ୍ଥା କରାଯାଇଛି ।

୧୯୯୦-୯୧ ବର୍ଷରେ ୧୦ ଗୋଟି ଆବାସିକ ସେବାଗ୍ରମ ବିଦ୍ୟାଳୟରେ ମୋଟରେ ୫୬୦ ଜଣ ଅକ୍ଷେପାସୀ ଛାତ୍ରଙ୍କ ସଂଖ୍ୟା ୧୯୯୧-୯୨ରେ ବୃଦ୍ଧି କରାଯାଇ ୧,୦୬୦ କରାଯାଇଛି ।

ଅସବଣ୍ଣ ବିବାହକୁ ପ୍ରୋତ୍ସାହନ କରାଯିବା ଫଳରେ ପ୍ରଥମ ବର୍ଷ ପ୍ରତି ଦମ୍ପତ୍ତିଙ୍କୁ ୩,୦୦୦ ଟଙ୍କା କରି ମୋଟରେ ୧୫,୦୦୦ ଟଙ୍କା ଦିଆଯାଇଥିବା ଛଳେ ବର୍ତ୍ତମାନ ପ୍ରୋତ୍ସାହନ ସଂଖ୍ୟା ୫ରୁ ୧୦କୁ ବୃଦ୍ଧି କରାଯାଇଅଛି ।

ଆଦିବାସୀ ସମନ୍ୱିତ ଯୋଜନା (ମାଡ଼ା)

କଟକର ମୋଟ ୪୧ ଗୋଟି ବ୍ଲକ ମଧ୍ୟରୁ କେବଳ ଆଦିବାସୀ ବ୍ଲକ ଦାନଗଡ଼ି ଓ ସୁକିନ୍ଦା ବ୍ଲକ ୨ଟିରେ ଏହି ଯୋଜନା କାର୍ଯ୍ୟକାରୀ କରାଯାଇ ଆଦିବାସୀ ଲୋକମାନଙ୍କର ଆର୍ଥିକ ବିକାଶ ନିମନ୍ତେ ଉଦ୍ୟମ ଅବ୍ୟାହତ ରହିଅଛି । ୧୯୯୧-୯୨ ପୂର୍ବରୁ ପ୍ରତି ବ୍ଲକରେ ୧୦୦ ଗୋଟି ଅତ୍ୟନ୍ତ ଦୁଃସ୍ଥ ଆଦିବାସୀ ପରିବାରଙ୍କୁ ଚିହ୍ନଟ କରି ସେମାନଙ୍କୁ ବ୍ଲକ ପିଛା ୩ ଲକ୍ଷ ଆର୍ଥିକ ସହାୟତା ଯୋଗାଇ ଦିଆଯାଇଥିବା ଛଳେ ବର୍ତ୍ତମାନ ବ୍ଲକ ପିଛା ୧୫୦ ଗୋଟି ପରିବାର ଚିହ୍ନଟ କରାଯାଇ ୪ ଲକ୍ଷ ୫୦ ହଜାର ଆର୍ଥିକ ସହାୟତା ଯୋଗାଇ ଦିଆଯାଉଅଛି ।

ପ୍ରାକ୍ ପ୍ରବେଶିକା ବୃତ୍ତି

ପୂର୍ବ ପ୍ରବଳିତ ପ୍ରାକ୍ ପ୍ରବେଶିକା ବୃତ୍ତି ମଧ୍ୟ ଇଂରାଜୀ ବିଦ୍ୟାଳୟ କ୍ଷେତ୍ରରେ ୧୦୦ ଟଙ୍କା ଓ ଉଚ୍ଚ ବିଦ୍ୟାଳୟ କ୍ଷେତ୍ରରେ ୧୫୦ ଟଙ୍କା ଥିବା ଛଳେ ବର୍ତ୍ତମାନ ଏହାକୁ ବୃଦ୍ଧି କରାଯାଇ ଯଥାକ୍ରମେ

୧୫୦ ଟଙ୍କା ଓ ୨୦୦ ଟଙ୍କା ରଖାଯାଇଛି । ଏହା ଫଳରେ ପୂର୍ବରୁ ବାର୍ଷିକ ଆବଶ୍ୟକତା ୬୦ ଲକ୍ଷ ଟଙ୍କା ଥିବା ଛଳେ ବର୍ତ୍ତମାନ ଏହା ୭୬ ଲକ୍ଷକୁ ବୃଦ୍ଧି ପାଇଛି ।

ଜିଲ୍ଲା ସହରାଞ୍ଚଳ ଉନ୍ନୟନ ସଂସ୍ଥା

(District Urban Development Agency)

ସୌରାଞ୍ଚଳରେ ବସବାସ କରୁଥିବା ବାସନ୍ତୀନ ବ୍ୟକ୍ତିମାନଙ୍କୁ ଶାସ୍ତ୍ରୋତ୍ତମ ଯୋଗାଣ ପାଇଁ ଜିଲ୍ଲା ସହରାଞ୍ଚଳ ଉନ୍ନୟନ ସଂସ୍ଥା ମାଧ୍ୟମରେ ୧୯୯୦-୯୧ରେ ୭ ଲକ୍ଷ ଓ ୧୯୯୧-୯୨ରେ ୧୯ ଲକ୍ଷ ଟଙ୍କା ବିନିଯୋଗ କରାଯାଇଛି । ଏତଦ୍ ବ୍ୟତୀତ ସହରାଞ୍ଚଳରେ ବସବାସ କରୁଥିବା ଶାସ୍ତ୍ରୋତ୍ତମ ମନୁଷ୍ୟମାନଙ୍କୁ ବିଭିନ୍ନ କାମ ଯୋଗାଇ ଦିଆଯାଇ ସେ ବାବଦରେ ପୁରୋକ୍ତ ୨ଟି ଆର୍ଥିକ ବର୍ଷରେ ଯଥାକ୍ରମେ ୧୨ ଲକ୍ଷ ଏବଂ ୧୫ ଲକ୍ଷ ବ୍ୟୟ କରାଯାଇଅଛି ।

ପର୍ଯ୍ୟଟନ

ଏକାଧିକ ଓ ସାଂସ୍କୃତିକ ବିଭବ ପ୍ରାଧାନ୍ୟ ସ୍ଥାନମାନଙ୍କରୁ କଟକ ଜିଲ୍ଲାର କଟକ, ଯାନପୁର, ରହଗିରି, ଲଳିତଗିରି, ଉଦୟଗିରି, ପାରାଦ୍ୱୀପ, ଧବଳେଶ୍ୱର, କେନ୍ଦ୍ରାପଡ଼ା, ଝଙ୍କଡ଼, ବାଙ୍କୀ, ଉତ୍କାରିକା, ଚଣ୍ଡିଖୋଲ, ମହାବିନାୟକ, ଛତିଆ, ଚୌଦ୍ୱାର, ଅଂଗୁପା, ନରାଜ, ନିଆଳୀ ମାଧବ, ଅଶୋକଖର, ବ୍ୟାସ ସରୋବର ଓ ଭିତର କନିକାକୁ ଚିହ୍ନଟ କରାଯାଇଅଛି । ବିରଜା, ଧବଳେଶ୍ୱର ଓ ପଥରାଜପୁରଠାରେ ପାଞ୍ଚଶାଳାମାନ ନିର୍ମାଣ କରାଯାଇଥିବା ଛଳେ କଟକ ବଜ୍ରବଜାରଠାରେ ଏକ ଅତ୍ୟାଧୁନିକ ପାଞ୍ଚନିବାସ କାର୍ଯ୍ୟ କରୁଅଛି । ପୁରୋକ୍ତ ପର୍ଯ୍ୟଟନ କେନ୍ଦ୍ରମାନଙ୍କରେ ୧୬ଟି ସ୍ଥାନରେ ନୂତନ ଭାବେ ପାଞ୍ଚଶାଳା ନିର୍ମାଣ କରାଯିବା ପାଇଁ କାର୍ଯ୍ୟକ୍ରମ ହାତକୁ ନିଆଯାଇଛି । ତନ୍ମଧ୍ୟରୁ ଗୋକର୍ଣ୍ଣିକା, ଉତ୍କାରିକା, କେନ୍ଦ୍ରାପଡ଼ା ଏବଂ ଗୋସ୍ଥିଠାରେ ପାଞ୍ଚଶାଳା ନିର୍ମାଣ ପାଇଁ ବିଭାଗୀୟ ଅନୁମୋଦନ ମିଳିଅଛି । ପଥରାଜପୁରଠାରେ ଥିବା ପାଞ୍ଚଶାଳାକୁ ବୁଦ୍ଧି କରାଯାଇ ଏକ ଅତ୍ୟାଧୁନିକ ପାଞ୍ଚଶାଳା ନିର୍ମାଣ କାର୍ଯ୍ୟ ମଧ୍ୟ ହାତକୁ ନିଆଯାଇଛି । ଚଳିତ ଆର୍ଥିକ ବର୍ଷରେ ଝଙ୍କଡ଼, ବାଙ୍କୀ, ଅଂଗୁପା, ମହାବିନାୟକ, ଚପାଟିକ୍ୱକଣ ଏବଂ ତାଙ୍ଗମାଳଠାରେ ପାଞ୍ଚଶାଳାମାନ ନିର୍ମାଣ କାର୍ଯ୍ୟ ପାଇଁ ସିଦ୍ଧାନ୍ତ ନିଆଯାଇଛି ।

ଜଳକ୍ରୀଡ଼ାର ପୁରୁଧା ପାଇଁ ମହାନଦୀର କଟକ ଏବଂ ଧବଳେଶ୍ୱରଠାରେ ପୁରୁଧା ପୁଣି କରାଯାଇଛି । ଭିତର କନିକାର ଗୁମବାଲି, ତାଙ୍ଗମାଳ, ଗହୀରନାଥ ଏବଂ ମୁରୁଗିତୋଳା କେନ୍ଦ୍ରକୁ ନେଇ ଏକ ପର୍ଯ୍ୟଟନ ବଳୟ ପୁଣି କରାଯାଇ ପର୍ଯ୍ୟଟକମାନଙ୍କ ବ୍ୟବହାର ପାଇଁ ଗୋଟିଏ ଓଭର ଡ୍ରାଫ୍ଟ ରଖାଯାଇଛି । ଏହା କେନ୍ଦ୍ର ପର୍ଯ୍ୟଟନ ବିଭାଗ ଆର୍ଥିକ ସହାୟତା ଦ୍ୱାରା କରାଯିବ ।

ପାନୀୟ ଜଳ ଯୋଗାଣ

ଜନ ସ୍ୱାସ୍ଥ୍ୟ ବିଭାଗ ପକ୍ଷରୁ କଟକ ଜିଲ୍ଲାର ଗ୍ରାମାଞ୍ଚଳରେ ବସବାସ କରୁଥିବା ଲୋକମାନଙ୍କ ପାଇଁ ପାନୀୟ ଜଳ ଯୋଗାଣ ବାବଦରେ ୧-୪-୧୯୯୨ ତାରିଖ ସୁଦ୍ଧା ମୋଟରେ ୮,୮୬୫ ଗୋଟି ନଳକୂପ ଯୋଗାଇ ଦିଆଯାଇଛି । ତନ୍ମଧ୍ୟରୁ ୧,୫୫୧ ଗୋଟି ଅବଳ ଥିବା ନଳକୂପର ଆଶୁ ମରାମତି ପାଇଁ ବ୍ୟବସ୍ଥିତ କାର୍ଯ୍ୟକ୍ରମ ହାତକୁ ନିଆଯାଇଛି । କେବଳ ୧୯୯୦-୯୧ ଏବଂ

୧୯୯୧-୯୨ ଆର୍ଥିକ ବର୍ଷ ମଧ୍ୟରେ ନନସ୍ୱାସ୍ଥ୍ୟ ବିଭାଗ ପକ୍ଷରୁ ୧,୪୪୪ ଗୋଟି ନଳକୂପ କରାଯାଇଥିବା ଛଳେ ତାହା ପକ୍ଷରୁ ୫୨୭ ଗୋଟି କରାଯାଇଅଛି ।

ଗ୍ରାମାଞ୍ଚଳ ପାଇଁ ପାଇପ୍ ଜଳ ଯୋଗାଣ—ଲୁଣା ନଦୀ କୂଳରେ ଅବସ୍ଥିତ ୧୫ ଗୋଟି ଗ୍ରାମକୁ ପାଇପ୍ ଜରିଆରେ ଜଳ ଯୋଗାଇବା ପାଇଁ ଏକ କାର୍ଯ୍ୟକ୍ରମ ହାତକୁ ନିଆଯାଇଛି । ଲୁଣି ଓ ଖାରିଆ ପାଣି ପରିବର୍ତ୍ତେ ଲୋକମାନଙ୍କୁ ପାନୀୟ ପାଇଁ ମଧୁର ଜଳ ଯୋଗାଣକୁ ଅଗ୍ରାଧିକାର ଭିତ୍ତିରେ ଦିଆଯାଇ ୧ କୋଟି ୧୮ ଲକ୍ଷ ଖର୍ଚ୍ଚରେ ଏହି ଯୋଜନା କାର୍ଯ୍ୟକାରୀ ହେଉଛି ।

ରେଡ଼କ୍ରମ

କଟକ ଜିଲ୍ଲା ରେଡ଼କ୍ରମ ସମିତି ପକ୍ଷରୁ ୧୯୯୦ରୁ ୧୯୯୨ ବର୍ଷ ମଧ୍ୟରେ ବହୁ ଉଲ୍ଲେଖନୀୟ କାର୍ଯ୍ୟ କରାଯାଇଛି । ତନ୍ମଧ୍ୟରୁ ୧ ଲକ୍ଷ ୨୫ ହଜାର ଅର୍ଥ ବିନିଯୋଗ କରାଯାଇ କେନ୍ଦ୍ରାପଡ଼ା ପୌର ସଂସ୍ଥାକୁ ଏକ ଆସୁଲାନୁସ ଗାଡ଼ି ଯୋଗାଇ ଦିଆଯାଇଛି । ୨୩ ହଜାର ଟଙ୍କାରେ ୨ ଗୋଟି ଇ-ନି-ସି: ମେସିନ କଟକ ସିଟି ଏବଂ ବାଙ୍କୀ ତାନ୍ତ୍ରଣାମାନଙ୍କୁ ଯୋଗାଇ ଦିଆଯାଇଛି । ଯାନପୁର, ଆଠଗଡ଼ ଏବଂ ନରସିଂହପୁର ତାନ୍ତ୍ରଣାମାନଙ୍କୁ ୬୮ ହଜାର ଟଙ୍କାରେ ୩ ଗୋଟି ଦେନେରେଟର ଯୋଗାଣ କରାଯାଇଛି । ସେହିପରି ୫୧ ହଜାର ଟଙ୍କାର ଏକ ଏସ୍ପାରକ୍ସିପନରୁ କଟକ ଶିଶୁ ଭବନକୁ ଯୋଗାଣ କରାଯାଇଛି । ଅନ୍ୟ ନିରାକରଣ ସମିତିକୁ ୧୫ ହଜାର ଟଙ୍କାର ଚକ୍ଷୁ ଚିକିତ୍ସା ଯନ୍ତ୍ରପାତି ଯୋଗାଣ କରାଯାଇଥିବା ଛଳେ ୮ ହଜାର ଟଙ୍କାର ଏକ ଓଭର ହେଡ୍ ଟ୍ୟାଙ୍କ ବାଙ୍କୀ ତାନ୍ତ୍ରଣାମାନଙ୍କୁ ଯୋଗାଣ କରାଯାଇଛି । କଟକ ସହରର ନୂଆପଡ଼ାଠାରେ ୪୦ ଲକ୍ଷ ଖର୍ଚ୍ଚ ଅଟକଳରେ ଏକ ଅତ୍ୟାଧୁନିକ ରେଡ଼କ୍ରମ ତାନ୍ତ୍ରଣାମାନ ନିର୍ମାଣ କାର୍ଯ୍ୟ ଶୁଭିଚ୍ଛି । ପ୍ରତି ମାସରେ ଟିକରପଣା ରେଡ଼କ୍ରମ ତାନ୍ତ୍ରଣାମାନ ଏବଂ କଟକର ବଡ଼ ତାନ୍ତ୍ରଣାମାନର ଯନ୍ତ୍ରା ଓ ହୃଦରୋଗ ବିଭାଗକୁ ୧୫ ଶହ ଟଙ୍କାର ଓଷଧି ଯୋଗାଣ କରାଯାଇଅଛି । ଶ୍ରୀରାମଚନ୍ଦ୍ର ଭଞ୍ଜ ମେଡିକାଲ କଲେଜ କର୍ତ୍ତୃପକ୍ଷ ପରିଗୁଳନାରେ ୭ ହଜାର ୫ ଶହ ଟଙ୍କାର ଏକ ପାଣ୍ଡି ପୁଣି କରାଯାଇ ଦୁର୍ଭିଟ୍ଟଗାଗ୍ରସ୍ତ ଗରିବ ଓ ଅସହାୟ ବ୍ୟକ୍ତିଙ୍କର ଜରୁରୀ ଆବଶ୍ୟକତା ପୂରଣ କରାଯାଇଛି । ରକ୍ତ ବୋତଲ ପିଛା ୨୦ ଟଙ୍କା ରିହାତି ଯୋଗାଣ ରେଡ଼କ୍ରମ୍ ପକ୍ଷରୁ ରକ୍ତ ଭଣ୍ଡାରକୁ ଅଦ୍ୟାବଧି ୫ ଲକ୍ଷ ୬୬ ହଜାର ଟଙ୍କା ଏ ବାବଦରେ ଯୋଗାଣ କରାଯାଇଛି । କଟକଠାରେ ଚଳିତ ବର୍ଷ ଘଟିଥିବା ମର୍ମହତ ମଦ ଦୁର୍ଭିଟ୍ଟଗାରେ ବିଷାକ୍ତ ମଦରେ ଆକ୍ରାନ୍ତ ବ୍ୟକ୍ତିମାନଙ୍କର ଚିକିତ୍ସା ପାଇଁ ୩୨ ହଜାର ଟଙ୍କାର ଓଷଧି ଯୋଗାଣ ସହ ୧୦୬ ଜଣ ମୃତ ବ୍ୟକ୍ତିଙ୍କର ଶବ ସଂସ୍କାର ପାଇଁ ୭୯ ହଜାର ଟଙ୍କା ଯୋଗାଇ ଦିଆଯାଇଛି । ଏହାଛଡ଼ା ବନ୍ୟା, ବାସ୍ୟା, ଏବଂ ଅଗ୍ନିକାନ୍ଦ ବିପର୍ଯ୍ୟୟରେ ଆକ୍ରାନ୍ତ ବ୍ୟକ୍ତିବିଶେଷ ତଥା ମାତୃ, ପିତୃହରା ବହୁ ପିଲାଙ୍କୁ ପ୍ରାୟ ପ୍ରତିଦିନ ଜିଲ୍ଲା ରେଡ଼କ୍ରମ ପକ୍ଷରୁ କିଛି କିଛି ସାହାଯ୍ୟ ଯୋଗାଣ ଅବ୍ୟାହତ ରହିଛି । ସ୍ୱେଚ୍ଛାସେବୀ ଅନୁଷ୍ଠାନମାନଙ୍କୁ ସ୍ୱେଚ୍ଛାକୃତ ରକ୍ତଦାନ ପାଇଁ ଓ ଚିକିତ୍ସା ପାଇଁ ବିଭିନ୍ନ କ୍ୟାମ୍ପମାନ ଆୟୋଜନ କରିବା ପାଇଁ ଆର୍ଥିକ ସହାୟତା ଏବଂ ଆବଶ୍ୟକୀୟ ପ୍ରୋତ୍ସାହନ ଯୋଗାଇ ଦିଆଯାଇଛି । ବହୁମୁଖୀ ସେବା କାର୍ଯ୍ୟ ପାଇଁ କଟକ ଜିଲ୍ଲା ରେଡ଼କ୍ରମ ସମିତି ୧୯୯୧ ବର୍ଷରେ ସର୍ବଶ୍ରେଷ୍ଠ ବିବେଚିତ ମୋକ୍ତ ରାଜ୍ୟ ସ୍ତରରେ ପୁରସ୍କୃତ ମୋକ୍ତ ପାରିଅଛି ।

ଦିଲ୍ଲୀ ପ୍ରଶାସନ ବ୍ୟବସ୍ଥାକୁ

କର୍ମମୁଖର, ସୁଦୃଢ଼ ଓ ଫଳପ୍ରସ୍ତ କରିବା ଲାଗି

ନୂତନ ଦିଲ୍ଲୀ ପୁଞ୍ଜି ଏକ ସମୁଚିତ ପଦକ୍ଷେପ

● ଶ୍ରୀ ରଞ୍ଜୀ ପ୍ରସାଦ ମହାନ୍ତି

“କ୍ଷେତ୍ର ପରିସର ସୁସ୍ଥାୟତନ ହେଲେ ପରିଗୁଳନାଗତ ଦକ୍ଷତା ବୃଦ୍ଧି ପାଏ ଓ ସହଜରେ ସଫଳତା ହାସଲ କରାଯାଏ ।”

—ନେପୋଲିୟନ ବୋନାପାର୍ଟ

● ସାମ୍ପ୍ରତିକ ପରିସ୍ଥିତିରେ ଦିଲ୍ଲୀ ପୁନର୍ଗଠନ ସରକାରଙ୍କର ଏକ ସୁଗୋପଯୋଗୀ ଓ ସାହସିକ ପଦକ୍ଷେପ ।

ସଂକ୍ଷିପ୍ତ ଆଲୋଚନା

ନୂତନ ଦିଲ୍ଲୀର ନାମ	ଆସତନ	ଲୋକ ସଂଖ୍ୟା	ବୁକ୍	ଦିଲ୍ଲୀ ସଦର ମହକୁମାମାନଙ୍କ ନାମ
୧) ମାଲକାନଗିରି	୨୨୫୯-୧୪ ବର୍ଗ କି: ମି:	୩ ଲକ୍ଷ ୩୫ ହଜାର	୭	ମାଲକାନଗିରି
୨) ରାୟଗଡ଼ା	୭୫୮୦-୯୦ ବର୍ଗ କି: ମି:	୬ ଲକ୍ଷ ୯ ହଜାର	୧୧	ରାୟଗଡ଼ା
୩) ନବରଙ୍ଗପୁର	୫୧୩୭-୫୭ ବର୍ଗ କି: ମି:	୬ ଲକ୍ଷ ୫୪ ହଜାର	୧୦	ନବରଙ୍ଗପୁର
୪) ଗଜପତି	୩୧୦୨-୧୦ ବର୍ଗ କି: ମି:	୫ ଲକ୍ଷ ୫୦ ହଜାର	୭	ପାରଳାଖେମୁଣ୍ଡି

ଦିଲ୍ଲୀ ପ୍ରଶାସନ ବ୍ୟବସ୍ଥାକୁ କର୍ମମୁଖର, ସୁଦୃଢ଼ ଓ ଫଳପ୍ରସ୍ତ କରିବା ପାଇଁ ମୁଖ୍ୟମନ୍ତ୍ରୀ ଶ୍ରୀ ବିଜୁ ପଟ୍ଟନାୟକଙ୍କ ନୂତନ ଦିଲ୍ଲୀ ପୁଞ୍ଜି ଏକ ସମୁଚିତ ପଦକ୍ଷେପ । ସମୁଦାୟ ପୁରୁଣା ଚଳିଥିବା ଦିଲ୍ଲୀର ଆସତନ, ଲୋକସଂଖ୍ୟା, ଆଇନ ଶୁଖାଳା ପରିଚ୍ଛିନ୍ନ, ନିୟମ କାର୍ଯ୍ୟକ୍ରମ ପ୍ରଶାସନ, ଆର୍ଥିକ ପଦବ୍ୟା ଓ ସରକାରଙ୍କ ଥିକ ଅବସ୍ଥାକୁ ଦୃଷ୍ଟିରେ ରଖି ଦିଲ୍ଲୀ ପୁନର୍ଗଠନ ଓ ନୂତନ ଦିଲ୍ଲୀ ଶ୍ରୀ ନିମନ୍ତେ ଚଳିତ ବର୍ଷ ରାଜ୍ୟ ବିଭାଗ ବଜେଟ୍‌ରେ ଏକ କୋଟି କି ବ୍ୟୟ ବରାଦ ରଖିଛନ୍ତି । ଦ୍ଵାଧାନିତା ଦାମଲ ପରେ ପ୍ରଥମ ଥର ପାଇଁ ଏହି ନୂତନ ଦିଲ୍ଲୀ ଗଠିତ ହେବା ଫଳରେ ରାଜ୍ୟରେ ନିଜ ସଂଖ୍ୟା ଦେଖି ୧୭୫ ବୁକ୍ ପାଇଛି । କୋରାପୁଟ ଓ ଖୋରାପୁଟ ଦିଲ୍ଲୀରେ ଗୁଡୋଟି ନୂତନ ଦିଲ୍ଲୀ କାର୍ଯ୍ୟକ୍ରମ ଆନୁଷ୍ଠାନିକ ଭାବେ ଉଦ୍ଘାଟନ କରାଯାଇଛି । ଏଥିପାଇଁ ବିଭିନ୍ନ ଦିଲ୍ଲୀରେ ନିଜ ଦିଲ୍ଲୀପାଳ ଓ ଏସ:ପି:ମାନଙ୍କୁ ନିମ୍ନୁକ୍ତି ଦିଆଯାଇଛି ।

କୋରାପୁଟ ଦିଲ୍ଲୀକୁ ପୁନର୍ଗଠନ କରାଯାଇ ତିନୋଟି ନୂତନ ଦିଲ୍ଲୀ ଯଥା :- ମାଲକାନଗିରି, ରାୟଗଡ଼ା ଓ ନବରଙ୍ଗପୁର ପୁଞ୍ଜି କରାଯାଇଛି । ଖୋରାପୁଟ ଦିଲ୍ଲୀକୁ ପୁନର୍ଗଠନ କରାଯାଇ ନୂତନ ଗଜପତି ଦିଲ୍ଲୀ ପୁଞ୍ଜି କରାଯାଇଛି । ଗଜପତି ଦିଲ୍ଲୀର ସଦରଦଫ୍ତର ପାରଳାଖେମୁଣ୍ଡିଠାରେ, ମାଲକାନଗିରି ସଦର ଦଫ୍ତର ମାଲକାନଗିରିଠାରେ, ରାୟଗଡ଼ାର ସଦର ଦଫ୍ତର ରାୟଗଡ଼ାଠାରେ, ନବରଙ୍ଗପୁରର ସଦର ଦଫ୍ତର ନବରଙ୍ଗପୁରଠାରେ ପ୍ରତିଷ୍ଠା କରାଯାଇଛି । ପାରଳାଖେମୁଣ୍ଡି ସବ୍ଡିଭିଜନ୍‌କୁ ନେଇ ଗଜପତି ଦିଲ୍ଲୀ ଗଠନ କରାଯାଇଛି । ଏଥିରେ ପାରଳାଖେମୁଣ୍ଡି ଓ ଆର୍ ଉଦ୍ଘରଗିରି ମୁଗୁଟି ହେଉଥିଲା ଏବଂ କାଶୀନଗର, ପାରଳାଖେମୁଣ୍ଡି, ରାୟଗଡ଼ା, ଗୁମା, ନୂଆଗଡ଼, ଆର୍ ଉଦ୍ଘରଗିରି, ମୋହନା, ଏହିପରି ସାତୋଟି ବୁକ୍ ରଖାଯାଇଛି । ଏହି ଦିଲ୍ଲୀର ପରିମିତି ୩୧୦୨-୧୦ ବର୍ଗ କିଲୋମିଟର ଏବଂ ଏହାର ଜନସଂଖ୍ୟା ୫-୫୦ ଲକ୍ଷ ।

ସେହିପରି ମାଲକାନଗିରି ସର୍ବତ୍ରିଭିନନକୁ ନେଇ ମାଲକାନଗିରି ଜିଲ୍ଲା ଗଠନ କରାଯାଇଛି । ଏଥିରେ ତିନୋଟି ତହସିଲ୍ ସମାପ୍ତ :- ମାଲକାନଗିରି, ମୋଟୁ, ଚିତ୍ରକୁଣ୍ଡା ରଖାଯାଇଛି । ପାଟଣାଟି ବୁକ୍ ସମାପ୍ତ :- ମାଲକାନଗିରି, କୋରକୁଣ୍ଡା, ପାଟଣା, ଖଲଗାପୁଟ, ବୁଢ଼ମୁଲୁଗୁମା, ବାଲିମେଳା, ମାତିଲି ରଖାଯାଇଛି । ଏହି ଜିଲ୍ଲା ୨୨୫୯-୧୪ ବର୍ଗ କିଲୋମିଟର ପରିମିତି ଅଞ୍ଚଳରେ ଏବଂ ୩ ଲକ୍ଷ ୩୫ ହଜାର ଜନସଂଖ୍ୟାକୁ ନେଇ ଗଠନ କରାଯାଇଛି ।

ରାୟଗଡ଼ା ଓ ଗୁଣ୍ଡପୁର ଦୁଇଟି ସର୍ବତ୍ରିଭିନନକୁ ନେଇ ରାୟଗଡ଼ା ଜିଲ୍ଲାଗଠନ କରାଯାଇଛି । ଏଥିରେ ଛଅଟି ତହସିଲ୍ ସମାପ୍ତ :- କାଶୀପୁର, ରାୟଗଡ଼ା, ବିଷମ କଟକ ଓ ଗୁଣ୍ଡପୁର ରହିଛି । ଏଗାରଟି ବୁକ୍ ସମାପ୍ତ :- ରାୟଗଡ଼ା, କାଶୀପୁର, କୋଲନରା, କଲ୍ୟାଣସିଂହପୁର, ଗୁଣ୍ଡପୁର, ଗୁଡ଼ାରୀ, ବିଷମ କଟକ, ଚନ୍ଦ୍ରପୁର, ମୁନିଗୁଡ଼ା, ରାମନାଗୁଡ଼ା, ପଦ୍ମପୁର ବୁକ୍ ରହିଛି । ଏହି ଜିଲ୍ଲା ୨୫୮୦-୯୦ ବର୍ଗ କିଲୋମିଟର ପରିମିତି ଅଞ୍ଚଳ ଓ ୨ ଲକ୍ଷ ୯ ହଜାର ଜନସଂଖ୍ୟାକୁ ନେଇ ଗଠନ କରାଯାଇଛି । କେବଳ ନବରଙ୍ଗପୁର ସର୍ବତ୍ରିଭିନନକୁ ନେଇ ନବରଙ୍ଗପୁର ଜିଲ୍ଲା ଗଠନ କରାଯାଇଛି । ଏଥିରେ ଛଅଟି ତହସିଲ୍ ସମାପ୍ତ :- ନବରଙ୍ଗପୁର, ଉମରକୋଟ, କୋଡ଼ିଙ୍ଗା, ଡାବୁଗାଁ ରହିଛି । ଦଶଟି ବୁକ୍ ସମାପ୍ତ :- ନବରଙ୍ଗପୁର, ଉମର କୋଟ, ଚେତୁଳିଗୁଣ୍ଡି, ଚନ୍ଦାହାଣ୍ଡି, କୋପାଗୁମୁଡ଼ା, ପାପଡ଼ାହାଣ୍ଡି, ଝରିଗାଁ, ଡାବୁଗାଁ, ରାୟଗଡ଼ ଓ ନନ୍ଦାହାଣ୍ଡି ବୁକ୍ ରହିଛି । ଏହି ଜିଲ୍ଲାର କ୍ଷେତ୍ରଫଳ ୫୧୩୭-୫୭ ବର୍ଗ କି.ମି. ଏବଂ ଲୋକ ସଂଖ୍ୟା ୨ ଲକ୍ଷ ୫୪ ହଜାର ।

ସେହିପରି ଗଜପତି ଜିଲ୍ଲା ଗଠନ କରାଯାଇ ଏହାକୁ ଦୁଇଟି ତହସିଲ୍ ପାଗଳାଖେମୁଣ୍ଡି ଓ ଆର୍ ଭବସଗିରିରେ ବିଭକ୍ତ କରାଯାଇଛି । କୋରାପୁଟ ଜିଲ୍ଲା ଦୌରାଜକ୍ ମାଲକାନଗିରି, ନବରଙ୍ଗପୁର ଓ ରାୟଗଡ଼ା ଜିଲ୍ଲା ନିମନ୍ତେ ଅକ୍ଷାୟୀ ଭାବେ କାର୍ଯ୍ୟ କରିବେ । ସେହିପରି ଗଞ୍ଜାମ ଦୌରାଜକ୍ ଗଜପତି ଜିଲ୍ଲା ପାଇଁ କାର୍ଯ୍ୟ କରିବେ । କୋରାପୁଟ ଜିଲ୍ଲା ଅଧୀନରେ ଏବେ କୋରାପୁଟ ଓ ଜୟପୁର ସର୍ବତ୍ରିଭିନନ ରହିବ । ପୁନର୍ଗଠନ ପରେ ଏହି ଜିଲ୍ଲାର କ୍ଷେତ୍ରଫଳ ୨୧୩୩-୧୯ ବର୍ଗ କିଲୋମିଟର ଏବଂ ଲୋକସଂଖ୍ୟା ୮ ଲକ୍ଷ ୮୭ ହଜାରକୁ ହ୍ରାସ ପାଇଛି । ଏହି ଜିଲ୍ଲା ଅଧୀନରେ କୋରାପୁଟ, ନନ୍ଦପୁର, ମାଞ୍ଜୁକୁଣ୍ଡା, ବୋରିଗୁମା, ଜୟପୁର, କୋଟପାଡ଼ ତହସିଲ୍ ଏବଂ କୋରାପୁଟ, ପିମିଳିଗୁଡ଼ା, ପଟାଙ୍ଗି, ଲକ୍ଷ୍ମୀପୁର, ନନ୍ଦପୁର, ବନ୍ତୁଗାଁ, ନାରାୟଣ ପାଟଣା, ଲକ୍ଷ୍ମଣପୁଟ, ଦଶମହପୁର, ଜୟପୁର, କୋଟପାଡ଼, କୁନ୍ଦ୍ରା, ବୋରିଗୁମା ଓ ବୈପାରୀଗୁଡ଼ା ବୁକ୍ ରହିବ ।

ପୁନର୍ଗଠିତ ଗଞ୍ଜାମ ଜିଲ୍ଲା ଅଧୀନରେ ବ୍ରହ୍ମପୁର, ଛତ୍ରପୁର ଓ ଭଞ୍ଜନଗର ସର୍ବତ୍ରିଭିନନ ରହିବ । ପୁନର୍ଗଠନ ପରେ ଏହି ଜିଲ୍ଲାର କ୍ଷେତ୍ରଫଳ ୮୦୪୪-୬୮ ବର୍ଗ କିଲୋମିଟର ଓ ଲୋକସଂଖ୍ୟା ୨୨ ଲକ୍ଷ ୬୬ ହଜାରକୁ ହ୍ରାସ ପାଇଛି । ଏହି ଜିଲ୍ଲା ଅଧୀନରେ ବ୍ରହ୍ମପୁର, ଚିକିଟି, ଦିଗପହଣ୍ଡି, କନିସି, ଛତ୍ରପୁର, କୋଦଳା, ଖଲିକୋଟ, ମୁରୁଷୋତମପୁର, ଆସା, ଭଞ୍ଜନଗର, ସୋରଡ଼ା, ବୁରୁଡ଼ା, ତହସିଲ୍ ଏବଂ ରଙ୍ଗେଇକୁଣ୍ଡା, ବୁକୁଡ଼ାଖଣ୍ଡି, ଦିଗପହଣ୍ଡି,

ସାନଖେମୁଣ୍ଡି, ଚିକିଟି, ପାଟପୁର, ଛତ୍ରପୁର, ଗଞ୍ଜାମ, ଖଲିକୋ କୋଦଳା, ମୁରୁଷୋତମପୁର, ଦିଞ୍ଜୁଳିକାଟୁ, ପୋଲସର କବିପ୍ରୟନଗର, ଭଞ୍ଜନଗର, ବେଲଗୁଣ୍ଡା, ଜଗନ୍ନାଥ ପ୍ରସାଦ ବୁରୁଡ଼ା, ଆସା, ଶେରଗଡ଼, ଧରାକୋଟ ଓ ସୋରଡ଼ା ବୁକ୍ ରହିବ । କୋଠାବାଡ଼ି ନିର୍ମାଣ କରି ଜିଲ୍ଲାଗୁଡ଼ିକୁ ସମ୍ପୂର୍ଣ୍ଣ ଭାବେ କାର୍ଯ୍ୟକ୍ଷମ କରିବାକୁ ଦୁର୍ଘଟ ୫/୧୦ ବର୍ଷ ଲାଗି ଯାଇପାରେ । ସେଥିନିମିତ୍ତ ଏହି ଜିଲ୍ଲା ପୁନର୍ଗଠନ ସମୟରେ ପ୍ରବର୍ତ୍ତନ କରାଯାଇଥିବା ଉନ୍ନତମୂଲ୍ୟ କାର୍ଯ୍ୟଗୁଡ଼ିକ ଯେପରି ବାଧାପ୍ରାପ୍ତ ନହୁଏ ସେଥିପ୍ରତି ସରକାରଙ୍କ ତରଫରୁ ସତର୍କ ଦୃଷ୍ଟି ଦିଆଯାଇଛି । ଯେଉଁ ଅଞ୍ଚଳଗୁଡ଼ିକ ବିଭିନ୍ନ ପ୍ରାକୃତିକ ବିପର୍ଯ୍ୟୟର ସମ୍ମୁଖୀନ ହେଉଛନ୍ତି ସେ ସବୁ ଜିଲ୍ଲାଗୁଡ଼ିକରେ ଚିଲିପ୍ କାର୍ଯ୍ୟକୁ ସକ୍ରିୟ ଓ ତ୍ୱରାନ୍ୱିତ କରାଇବା ପାଇଁ ବିହିତ ପଦକ୍ଷେପ ନିଆଯାଉଛି । ମାତ୍ର ଜିଲ୍ଲାଗୁଡ଼ିକରୁ ପୁଅକ କରାଯାଇଥିବା ଅଞ୍ଚଳଗୁଡ଼ିକୁ ନେଇ ପୁଣି ହୋଇଥିବା ନୂତନ ଜିଲ୍ଲାମାନଙ୍କରେ ଆଗରୁ ମୂଳ ଜିଲ୍ଲାରେ ରହିଥିବା ଗୁରୁତ୍ୱପୂର୍ଣ୍ଣ ସମସ୍ୟାଗୁଡ଼ିକ ପ୍ରତି ଅଧିକ ଧ୍ୟାନ ଦିଆଯାଇ ପ୍ରଶାସନିକ ବ୍ୟବସ୍ଥାକୁ ପ୍ରସ୍ତୁତ କରାଯାଇଛି ।

ଅମଳାତାପ୍ରିୟ ଦାୟତ୍ୱ ହସ୍ତାନ୍ତର ସମୟରେ ନୂତନ ଜିଲ୍ଲାଗୁଡ଼ିକରେ ଆବଶ୍ୟକ ହେଉଥିବା ବିଭିନ୍ନ ଦିଗପ୍ରତି ସତର୍କତା ଅବଲମ୍ବନ କରାଯାଇଛି । ଯେଉଁ ଦିଗ ପ୍ରତି ଅଧିକ ସତର୍କତା ଦିଆଯାଇଛି ସେଗୁଡ଼ିକ ନିମ୍ନରେ ପ୍ରଦତ୍ତ ହେଲା ।

- (କ) କାର୍ଯ୍ୟାଳୟ, କୋଠାବାଡ଼ି ସମୂହ
- (ଖ) ଜିଲ୍ଲାରେ କାର୍ଯ୍ୟ କରିବା ଲାଗି ଆବଶ୍ୟକ ପଦାଧିକାରୀ ଓ କର୍ମଚାରୀଗୁଡ଼ିଙ୍କ ନିଯୁକ୍ତି ଓ ଜିଲ୍ଲାର ଶୁକ୍ତିର ପାହ୍ୟାର ପୁନର୍ଗଠନ ।
- (ଗ) ସମ୍ପୂର୍ଣ୍ଣ ଜିଲ୍ଲାକୁ ଆବଶ୍ୟକ ମତେ ଗାଡ଼ି ଦ୍ୱାରାଭର ଓ ଅନ୍ୟାନ୍ୟ ସୁବିଧା ସୁଯୋଗ ଯୋଗାଣ ।
- (ଘ) ଟ୍ରେଜରୀ ବ୍ୟବସ୍ଥା
- (ଙ) ବଜେଟ ଅଟକଳ ଓ ହିସାବ ନିକାଶର ବିଭାଜନକରଣ ।
- (ଚ) ଆବଶ୍ୟକ ନଥିପଦଗୁଡ଼ିକର ହସ୍ତାନ୍ତର ।
- (ଛ) ଅନ୍ୟାନ୍ୟ ଗୁରୁତ୍ୱପୂର୍ଣ୍ଣ ନଥିପଦଗୁଡ଼ିକର ହସ୍ତାନ୍ତର ।
- (ଜ) ଜିଲ୍ଲାରେ ପଡ଼ିରହିଥିବା ଅନୁସନ୍ଧାନମୂଲ୍ୟ ବ୍ୟାପାର ଓ ଗୁଣ୍ଡଳାଗତ ମାମଲାଗୁଡ଼ିକର ଫଳପଲ୍ଲା ।
- (ଝ) ବିଭିନ୍ନ ବିଭାଗୀୟ ଅନୁସନ୍ଧାନଗୁଡ଼ିକ ନୂତନ ପରିପ୍ରେକ୍ଷୀରେ କିପରି କାର୍ଯ୍ୟ କରିବେ ସରକାରୀ ଓକିଲ ଓ ଅନ୍ୟାନ୍ୟ ଓକିଲଙ୍କର ସୁବିଧା ।
- (ଞ) ଲୋକଙ୍କର ଅସୁବିଧା ପ୍ରତି ଦୃଷ୍ଟି ଦେବା ଓ ନ୍ୟାୟ ବିଭାଗ ପାଇଁ ଆସୁଥିବା ସାଧାରଣ ଲୋକମାନେ ସମ୍ପୂର୍ଣ୍ଣ ବ୍ୟବସ୍ଥା ସମ୍ପର୍କରେ ବିସ୍ତୃତ ଭାବେ ଜାଣିବା ।
- (ଟ) ଜିଲ୍ଲା ଯୋଜନାଗୁଡ଼ିକର ସଂଗୋପିତ ବଜେଟ ଅଟକଳ ପ୍ରସ୍ତୁତି ।

(୦) ଜିଲ୍ଲା ଗ୍ରାମ୍ୟ ଉନ୍ନୟନ ସଂସ୍ଥା, ସମନ୍ୱିତ ଆଦିବାସୀ ସଂସ୍ଥାଗୁଡ଼ିକର ପୁନର୍ଗଠନ ଓ ଆବଶ୍ୟକ ଛଳେ ଆନୁଷ୍ଠାନିକ ବାଳକଗୁଡ଼ିକର ସଂଗୋଧନ ।

(୧) ଜିଲ୍ଲାସ୍ତରୀୟ କମିଟି ଓ ବୋର୍ଡ଼ଗୁଡ଼ିକର ପୁନର୍ଗଠନ ।

ନୂତନ ଭାବେ ପୁଣି ହୋଇଥିବା ଜିଲ୍ଲାଗୁଡ଼ିକର ମାନବିକ ପ୍ରସ୍ତୁତ କରିବାଲାଗି ବିହିତ କାର୍ଯ୍ୟନୁଷ୍ଠାନ ଗ୍ରହଣ କରାଯାଇଛି । ଏହାଛଡ଼ା ପୋଲିସ୍ ଷ୍ଟେସନଗୁଡ଼ିକର ପରିସୀମା ସଂକୀର୍ଣ୍ଣରେ ଆଣ୍ଡଲିକ କ୍ଷମତା ବିକ୍ଷିପ୍ତ ପ୍ରକାଶ କରିବା ଲାଗି ବିହିତ କାର୍ଯ୍ୟ ଗ୍ରହଣ କରାଯାଇଛି । ଏହାଛଡ଼ା ସମ୍ପୃକ୍ତ ଜିଲ୍ଲାରେ ଡି:ଏଫ୍:୩: ୧:ଏଫ୍: ଆଦି ପଦାଧିକାରୀଙ୍କୁ ନିମ୍ନୁକ୍ତି ଦେବା ପାଇଁ ସମସ୍ତ ପ୍ରକାର ବ୍ୟବସ୍ଥା ହୋଇଛି । ବିଭାଜିତ ନୂତନ ଜିଲ୍ଲା ଓ ପୁରାତନ ଜିଲ୍ଲାଗୁଡ଼ିକ ମଧ୍ୟରେ ଯେଉଁଠାରୁ ପୁସିଧା ପୁସାଯୋଗ ରହିଆସିଛି ସଗୁଡ଼ିକ ଉଭୟ ଜିଲ୍ଲା ସଦୁପଯୋଗ କରିପାରିବେ । ଉଦାହରଣ ସ୍ୱରୂପ ଜିଲ୍ଲା ଜେଲ୍, ଜିଲ୍ଲା ଅଗ୍ନିଶମସେବା, ଜିଲ୍ଲା କମ୍ପ୍ୟୁଟର କେନ୍ଦ୍ର ଇତ୍ୟାଦି । ଏହି ପୁସିଧାପୁସାଯୋଗ ସହିତ ପୁରୁଣା ଜିଲ୍ଲାରେ ରହିଥିବା ଅନ୍ୟାନ୍ୟ ପୁସିଧାପୁସାଯୋଗ ସହିତ ପୁରୁଣା ଜିଲ୍ଲାରେ ରହିଥିବା ଅନ୍ୟାନ୍ୟ ପୁସିଧାପୁସାଯୋଗକୁ ହାସଲ କରିବା ନିମନ୍ତେ ସରକାରଙ୍କଠାରୁ ନିର୍ଦ୍ଦେଶନାମା ଜାରି ହୋଇଛି । ସରକାରଙ୍କ ରାଜସ୍ୱ ବିଭାଗ, ସାଧାରଣ ପ୍ରଶାସନ ବିଭାଗ, ଯୋଜନା ଓ ମନୁସ୍କ ବିଭାଗ, ଅର୍ଥବିଭାଗ, ସ୍ୱରାଷ୍ଟ୍ର ବିଭାଗ, ପଞ୍ଚାୟତ ବିଭାଗ, ଉଚ୍ଚଶିକ୍ଷା ଓ ଆଦିବାସୀ ବିଭାଗ, ଜଙ୍ଗଲ ବିଭାଗ ପ୍ରଭୃତି ଏହି ଜିଲ୍ଲା ପୁନର୍ଗଠନ କ୍ଷେତ୍ରରେ ଓ ଅମଳାତାଷ୍ଟିକ କ୍ଷମତାର ହସ୍ତାନ୍ତର ମଧ୍ୟରେ ଗୁରୁତ୍ୱପୂର୍ଣ୍ଣ ଭୂମିକା ଗ୍ରହଣ କରିବେ ।

ଆର୍କି:ସି: ଓ ନୂତନ ଜିଲ୍ଲାପାଳ, ବିଭାଗୀୟ ମୁଖ୍ୟ, ଜିଲ୍ଲାସ୍ତରୀୟ ଅଫିସରଙ୍କଲାଗି ଏକ ସବିଶେଷ ତନଖି ତାଲିକା ପ୍ରସ୍ତୁତ କରିବାଲାଗି ସମ୍ପୃକ୍ତ ପଦାଧିକାରୀମାନଙ୍କୁ ନିର୍ଦ୍ଦେଶ ଦିଆଯାଇଛି । ଏହା ଫଳରେ ଅମଳାତାଷ୍ଟିକ ହସ୍ତାନ୍ତର ପ୍ରକ୍ରିୟାରୁ ଭାବରେ ସମାପ୍ତ କରାଯାଇ ପାରିବ ।

ଏଭଳି ଏକ ଗୁରୁତ୍ୱପୂର୍ଣ୍ଣ ନିଷ୍ପତ୍ତି ସରକାରଙ୍କର ରାଜସ୍ୱ ବିଭାଗ, ପ୍ରଶାସନିକ ବିଭାଗ, ଅର୍ଥ ବିଭାଗ, ସ୍ୱରାଷ୍ଟ୍ର ବିଭାଗ, ଓ ଆଇନ ବିଭାଗ ଦ୍ୱାରା ଗ୍ରହୀତହୋଇଛି ।

ଆର୍କି:ସି:, ରାଜସ୍ୱବୋର୍ଡ଼ ଓ ରାଜସ୍ୱ ବିଭାଗ ଦ୍ୱାରା ପରିଚ୍ଛିନ୍ନ ଅନୁଧ୍ୟାନ କରିବାଲାଗି ସରକାରଙ୍କ ଦ୍ୱାରା ଆଦେଶନାମା ଜାରି ହୋଇଛି । ଏହା ଫଳରେ ଅମଳାତାଷ୍ଟିକ ଦାୟିତ୍ୱ ହସ୍ତାନ୍ତର ଖୁବ୍ ପ୍ରଚ୍ଛନ୍ନରେ ହେବା ସଙ୍ଗେ ସଙ୍ଗେ ଆବଶ୍ୟକୀୟ ସାମଗ୍ରୀ ହସ୍ତାନ୍ତର କ୍ଷେତ୍ରରେ ମଧ୍ୟ କୌଣସି ବାଧା ଉପୁଜିବ ନାହିଁ । ଏଭଳି ଅମଳାତାଷ୍ଟି ହସ୍ତାନ୍ତରର ସୁପରିଚ୍ଛଳନା ଲାଗି ମୁଖ୍ୟ ଶାସନ ସଚିବଙ୍କ ଅଧିକ୍ଷତାରେ ଓ କେତେକ ଗୁରୁତ୍ୱପୂର୍ଣ୍ଣ ଶାସନ ସଚିବ ଓ ବିଭାଗୀୟ ମୁଖ୍ୟଙ୍କୁ ନେଇ ଏକ କମିଟି ଗଠନ କରାଯାଇଛି ।

ଜିଲ୍ଲା ପୁନର୍ଗଠନ ଓ ତା'ର ବିକଳ ପ୍ରଶାସନିକ ବ୍ୟବସ୍ଥାର ଦ୍ରୁତ ପଦକ୍ଷେପ ମୁଖ୍ୟମନ୍ତ୍ରୀ ଶ୍ରୀ ବିଜୁ ପଟ୍ଟନାୟକଙ୍କର ଏକ ପୁରାତନାମା ପଦକ୍ଷେପ ଏଥିରେ ସନ୍ଦେହ ନାହିଁ ।

ଜିଲ୍ଲା ପୁନର୍ଗଠନ ନିମନ୍ତେ ସରକାରଙ୍କ ଦ୍ୱାରା ଗ୍ରହୀତ ନୀତିଗତ ନିଷ୍ପତ୍ତିର ପ୍ରଥମ ପର୍ଯ୍ୟାୟ ରୂପେ ଏହି ଗୁରୋଟି ନୂତନ ଜିଲ୍ଲା ପୁଣି କରାଯାଇଛି । ଅନ୍ୟ ଜିଲ୍ଲାଗୁଡ଼ିକୁ ଆଗାମୀ ଆର୍ଥିକବର୍ଷ ମଧ୍ୟରେ ପୁନର୍ଗଠିତ କରି ଆଉ ୧୦ଟି ବା ୧୧ଟି ନୂତନ ଜିଲ୍ଲା ପୁଣି କରାଯିବା ବିଷୟ ମୁଖ୍ୟମନ୍ତ୍ରୀ ଘୋଷଣା କରିସାରିଛନ୍ତି । କେବଳ ଫୁଲବାଣୀ, ସୁନ୍ଦରଗଡ଼, କେନ୍ଦୁଝର ଓ ମୟୂରଭଞ୍ଜ ଜିଲ୍ଲାକୁ ଛାଡ଼ି ଅନ୍ୟ ସବୁ ଜିଲ୍ଲାଗୁଡ଼ିକୁ ପୁନର୍ଗଠନ କରିବା ପାଇଁ ରାଜ୍ୟ ସରକାର ସ୍ଥିର କରିଛନ୍ତି ।

ରଚନା ଅଧିକାରୀ
ପୁରନା ଓ ଲୋକ ସମ୍ପର୍କ ବିଭାଗ ।



ଦିଲ୍ଲୋକ ପରିଚ୍ଛିନ୍ନନର ନୁଆବାରଠାରେ ଜଳସେବନ ମନ୍ତ୍ରୀ ଶ୍ରୀ ବିଜୟ ମହାପାତ୍ର ସାମୁଆ ବଡ଼ନୋର ମଧ୍ୟମ ଜଳସେବନ ପ୍ରକଳ୍ପର ଶିଳାନିଧାସ କରୁଛନ୍ତି ।

ଶିକ୍ଷା ବିକାଶ ନିଗମ :

ଏକ ଦୃଷ୍ଟିପାତ

● ଶ୍ରୀ କ୍ଷେତ୍ରମୋହନ ଦାଶ

ପ୍ରାଧିକାରୀ ପରେ ପ୍ରଚୁର ପ୍ରାକୃତିକ ସୌନ୍ଦର୍ଯ୍ୟରେ ପରିପୁର୍ଣ୍ଣ ଭାରତର ପୂର୍ବ ଉପକୂଳ ପ୍ରଦେଶ ଓଡ଼ିଶାରେ ଶିକ୍ଷା ବିକାଶ ପାଇଁ ଯେଉଁଠି ନିଗମନାମ ଗଢ଼ିଗଠିଛି, ସେଥି ମଧ୍ୟରୁ ଓଡ଼ିଶା ଶିକ୍ଷା ବିକାଶ ନିଗମ (IDCOL) ଅନ୍ୟତମ । ଶିକ୍ଷା କ୍ଷେତ୍ରରେ ବୈପ୍ଳବିକ ପରିବର୍ତ୍ତନ ଆଣିବା ସଙ୍ଗେ ସଙ୍ଗେ ନୂତନ ବିଶ୍ୱବର୍ତ୍ତନ ଦେଇ ଓଡ଼ିଶାର ଶିକ୍ଷାକୁ ବିଶ୍ୱ ଦରବାରରେ ପ୍ରଗତି ପଥରେ ଆଗେଇନେବା ଏହି ନିଗମର ଲକ୍ଷ୍ୟ । ଏହି ନିଗମ ପ୍ରଥମେ ୧୯୬୨ ମସିହା ମାର୍ଚ୍ଚ ମାସରେ ଏକ ସାଧାରଣ କମ୍ପାନୀ ରୂପେ ରେଜିଷ୍ଟ୍ରୀଭୁକ୍ତ ହୋଇଥିଲା । ବର୍ତ୍ତମାନ ୧୨ଟି ଶିକ୍ଷା ପ୍ରତିଷ୍ଠାନକୁ (ଦୁଇଟି ସହାୟକ ସଂସ୍ଥା) ଏହି ଶିକ୍ଷା ନିଗମ ପରିଚାଳନା କରୁଛି । ଏଠାରେ ପ୍ରାୟ ୬,୬୩୦ ବ୍ୟକ୍ତି ପ୍ରତ୍ୟକ୍ଷ ଭାବେ ଓ ୩,୦୦୦ ବ୍ୟକ୍ତି ଠିକାଦାରମାନଙ୍କ ଦ୍ୱାରା ପରୋକ୍ଷ ଭାବେ ନିଯୁକ୍ତି ପାଇଛନ୍ତି । ଏହାର ବାର୍ଷିକ କାରବାର ପ୍ରାୟ ୧୦୦ କୋଟି ଟଙ୍କା ।

(୧) ହୀରାକୁଦ ଶିକ୍ଷା କାରଖାନା :

ହୀରାକୁଦ ନଦୀବନ୍ଧ ଯୋଜନାର ଏକ ବୃହତ ଇଞ୍ଜିନିୟରିଂ କାରଖାନାକୁ ୧୯୬୨ ମସିହାରେ ଏହି ନିଗମ ନିଜ ହାତକୁ ନେଇ ସ୍ୱୟମ୍ଭାବେ ଜିଲ୍ଲାର ହୀରାକୁଦଠାରେ "ହୀରାକୁଦ ଶିକ୍ଷା କାରଖାନା" ନାମରେ କାର୍ଯ୍ୟ ଆରମ୍ଭ କରିଥିଲା । ଏହି କାରଖାନାରୁ ସାଧୁନିକୀକରଣ ପାଇଁ ନିଗମ ନିଜର ଅର୍ଥ ବ୍ୟୟ କରିଥିଲା । ସେହି ବର୍ଷ ନଭେମ୍ବର ମାସଠାରୁ ଉଚ୍ଚ ଶକ୍ତି ସଂପନ୍ନ ବିଦ୍ୟୁତ ତାର ବାଣିଜ୍ୟ ପାଇଁ ଆବଶ୍ୟକ ହେଉଥିବା ଟାଓର ଓ ବିଦ୍ୟୁତ୍ ସଂକ୍ଷେପନମାନଙ୍କରେ ବ୍ୟବହୃତ ହେଉଥିବା ଖୁଣ୍ଟ ତିଆରି ଆରମ୍ଭ ହେଲା । ପ୍ରଥମେ ଏହି କାରଖାନାରୁ ୬୬ କେ:ଭି ଓ ୧୩୨ କେ:ଭି ଓ ୨୨୦ କେ:ଭି ବିଦ୍ୟୁତ୍ ସରବରାହ ଟାଓରମାନ ତିଆରି ହେଉଥିଲା । ଉଚ୍ଚ ଶକ୍ତି ସମ୍ପନ୍ନ ବିଦ୍ୟୁତ ଶକ୍ତିର ପରିବହନ ପାଇଁ ସମ୍ଭବ ଦସ୍ତମୁକ୍ତ ଟାଓର ଖୁଣ୍ଟର ଆବଶ୍ୟକତା ମେଣ୍ଟାଇବା ପାଇଁ କାରଖାନାର ଶକ୍ତି ବୃଦ୍ଧି କରାଯାଇ ଏବେ ସେଠାରେ ୪୦୦ କେ:ଭି ଶକ୍ତିରୁ ତାର ପରିବହନ ଖୁଣ୍ଟମାନ ତିଆରି ହେଉଛି । ବର୍ତ୍ତମାନ ଏହାର ବାର୍ଷିକ ଉତ୍ପାଦନ କ୍ଷମତା ୬,୦୦୦ ଟନ୍ । ଏହି କାର୍ଯ୍ୟର ପୂର୍ଣ୍ଣ ପରିଚାଳନା ପାଇଁ ତିନିଟାଳ କମ୍ପାନୀର ସାହାଯ୍ୟରେ ସ୍ୱୟଂସ୍ୱଳ୍ପ ଷ୍ଟେଟ୍ ଟ୍ରେସ ବିଶ୍ଳେଷଣ ବ୍ୟବସ୍ଥା ସମ୍ପାଦନ

କରାଯାଇଛି । ବାଙ୍ଗାଲୋରସ୍ଥିତ କେନ୍ଦ୍ର ଶକ୍ତି ଗବେଷଣା ସଂସ୍ଥା ଦ୍ୱାରା କାରଖାନାରୁ ଉତ୍ପନ୍ନ ସାମଗ୍ରୀ ଉନ୍ନତମାନର ବୋଲି ନିରୂପିତ ହୋଇଅଛି । କାରଖାନାରୁ ଉତ୍ପନ୍ନ ହେଉଥିବା ଟାଓର ସରଞ୍ଜାମ ଓ ଖୁଣ୍ଟ ଅନ୍ୟାନ୍ୟ ରାଜ୍ୟର ବିଦ୍ୟୁତ୍ ବୋର୍ଡ଼ ଓ ସାଧାରଣ ସଂସ୍ଥାମାନଙ୍କୁ ଯୋଗାଇ ଦିଆଯାଉଛି । ବର୍ତ୍ତମାନ ଏହି କାରଖାନା ଦ୍ୱାରା ଲୌହ ଶିକ୍ଷା, ସାରକାରଖାନା, ଜଳସେଚନ ଓ ଶକ୍ତି ଉତ୍ପାଦନ ପ୍ରକଳ୍ପ ପାଇଁ ଆବଶ୍ୟକ ଡିଜାଇନ୍ ଓ ନିର୍ମାଣ କାମ କରାଯାଉଛି । ଅଦ୍ୟାବଧି କାରଖାନାରେ ମୋଟ ୧ କୋଟି ୬୭ ଲକ୍ଷ ଟଙ୍କା ବିନିଯୋଗ କରାଯାଇଛି ଓ ୪୬୨ ଜଣ ଲୋକଙ୍କୁ କର୍ମ ନିଯୁକ୍ତି ଦିଆଯାଇଛି । ୧୯୭୮ ମସିହା ଅଗଷ୍ଟ ମାସରେ ଏହାର ଆଉ ଏକ ଗାଖା ପ୍ରତିଷ୍ଠା କରାଯାଇ ଆବଶ୍ୟକକ୍ଷମତା ବିଦ୍ୟୁତ୍ ବୋର୍ଡ଼ମାନଙ୍କର ଟାଓର ତିଆରି ଓ ତାରଟଣା କାମ କରାଇ ଦିଆଯାଉଛି ।

(୨) ହୀରା କେବଲ କାରଖାନା :

୧୯୬୭ ମସିହା ନଭେମ୍ବର ମାସରେ "ହୀରା କେବଲ ଡ୍ୱାର୍କସ" ନାମରେ ଏକ କେବଲ ତିଆରି କାରଖାନା ଓଡ଼ିଶା ଶିକ୍ଷା ବିକାଶ ନିଗମ ଉଦ୍ୟମରେ ୪ କୋଟି ୨୫ ଲକ୍ଷ ଟଙ୍କା ବ୍ୟୟରେ କାର୍ଯ୍ୟକାରୀ କରାଯାଇଅଛି । ଏହି କାରଖାନାର ଉତ୍ପାଦନ କ୍ଷମତା ୫,୦୦୦ ଟନ୍ ବିଦ୍ୟୁତ୍ ପରିବାହୀ ଆଲୁମିନିୟମ ଓ ୬୬୦ ମେଟ୍ରିକ ଟନ୍ ତଥା ମିଶ୍ରିତ ଆଲୁମିନିୟମ ଡର । ଏହି କାରଖାନାର ବ୍ୟବସାୟିକ ଉତ୍ପାଦନ ୧୯୬୯ ମସିହାଠାରୁ ଆରମ୍ଭ ହୋଇଛି ।

ଭାରତୀୟ ବିଦ୍ୟୁତ୍ ସରବରାହ ମାନଚିତ୍ରରେ ହୀରା କେବଲ ଡ୍ୱାର୍କସର ଦାନ ଉଲ୍ଲେଖନୀୟ । ଫରାସୀ ବୈଷୟିକ ସହାୟତା ଓ ସ୍ଥାନୀୟ ନିଖୁଣ କର୍ମ କୁଶଳତା ହୀରା କେବଲର ଆନ୍ତର୍ଜାତୀୟ ମାନରକ୍ଷା କରିପାରିଛି । ଏଠାରେ ତିଆରି ହେଉଥିବା କେବଲର କଣ୍ଟ୍ରୋଲ ଉତ୍ପାଦନଠାରୁ ଆରମ୍ଭ କରି ପଦାର୍ଥ ଉତ୍ପାଦନ ଶେଷ ପର୍ଯ୍ୟନ୍ତ ସବୁ କ୍ଷେତ୍ରରେ ଭାରତୀୟ, ବ୍ରିଟିଶ ତଥା ଆନ୍ତର୍ଜାତୀୟ ମାନ ନିର୍ଦ୍ଧାରଣ ପାଇଁ ଆବଶ୍ୟକ ହେଉଥିବା ସବୁ ପ୍ରକାରର ପରୀକ୍ଷା ନିର୍ଦ୍ଧାରଣ ପ୍ରବ୍ୟବସ୍ଥା ରହିଛି । ଉତ୍ପାଦିତ ସାମଗ୍ରୀକୁ ସର୍ବୋତ୍କୃଷ୍ଟ କରିବା ପାଇଁ କାରଖାନାର ପ୍ରତ୍ୟେକ କ୍ଷେତ୍ରରେ କୁଶଳୀ ଓ କର୍ମୀ

ହସ୍ତର ବକ୍ଷତା ପ୍ରଦର୍ଶନ କରାଯାଇଥାଏ । ବ୍ୟବହାରକାରୀର ବିଶ୍ୱାସ, ଆବଶ୍ୟକତା ଓ ଉତ୍ସାହିତ ସାମଗ୍ରୀର ଦୀର୍ଘ ସ୍ଥାୟତ୍ୱ ଉପରେ ଦିଆଯାଉଥିବା ଗୁରୁତ୍ୱ, ଖାଉଟିକୁ ହୀରା କେବଳ କିଣିବା ପାଇଁ ଉତ୍ସାହିତ କରିଥାଏ । ହୀରା କେବଳର ଉତ୍ସାହିତ ସାମଗ୍ରୀ ଆଲିପୁରସ୍ଥିତ ଜାତୀୟ ପରୀକ୍ଷାଗାରର ସମସ୍ତ ପ୍ରକାର ଟିକିନିଶ୍ଚ ପରୀକ୍ଷାରେ କ୍ରୃତ୍ୱ ଅର୍ଜନ କରିଛି । ଏହି କାରଖାନାରୁ ୫୦୦ କେ.ଭି. ବିଦ୍ୟୁତ୍ ଶକ୍ତି ପରିବହନ କରି ପାରୁଥିବା ଉ. ମାନର ବିଦ୍ୟୁତ୍ ପରିବାହୀ ତାରମାନ ତିଆରି ହୋଇପାରିଛି ।

ହୀରା କେବଳ କାରଖାନା ଭାରତର ବିଭିନ୍ନ ବିଦ୍ୟୁତ୍ ବୋର୍ଡର କେବଳ ଗୃହିତା ନିର୍ଦ୍ଦେଶ ସମୟରେ ଆବଶ୍ୟକ ମୁତାବକ ଯୋଗାଇ ଦେଉଛି । ଏତଦ୍ ଭିନ୍ନ ଆଇଲାଣ୍ଡ ଓ ଫିଲିପାଇନ୍ସ ଇତ୍ୟାଦି ବିଦେଶୀ ଗାଷ୍ଟକୁ କେବଳ ଯୋଗାଇ ଦେବାର କ୍ଷମତା ଅର୍ଜନ କରିଛି । ପରିବର୍ତ୍ତିତ ଯୋଜନା ଅନୁସାରେ ଏକ ପ୍ରୋପରଟି ମିଲ୍ ଦ୍ୱାରା ଆଲୁମିନିୟମ୍ ପିଣ୍ଡକୁ ଋତୁରେ ପରିଣତ କରାଯାଉଛି । ବାର୍ଷିକ ୨,୦୦୦ ମେଟ୍ରିକ ଟନ୍ ଆଲୁମିନିୟମ ଋତୁ ଉତ୍ପାଦନ କରିପାରୁଥିବା ଏହି କାରଖାନାରୁ ୧୯୮୨ ମାର୍ଚ୍ଚ ମାସଠାରୁ ଉତ୍ପାଦନ କାର୍ଯ୍ୟ ଆରମ୍ଭ ହୋଇଛି । କାରଖାନାରେ ୨୪୯ ଜଣ ଲୋକ କର୍ମ ନିଯୁକ୍ତି ପାଇଛନ୍ତି ।

(୩) ହୀରା ସିମେଣ୍ଟ କାରଖାନା :

୧୩ କୋଟି ୫୦ ଲକ୍ଷ ଟଙ୍କା ବ୍ୟୟରେ ହୀରା ସିମେଣ୍ଟ କାରଖାନା ୧୯୬୮ ମସିହା ଫେବୃଆରୀ ମାସଠାରୁ ଉତ୍ପାଦନକ୍ଷମ ହୋଇପାରିଛି । ଏହାର ବାର୍ଷିକ ଉତ୍ପାଦନ କ୍ଷମତା ୩୯,୨,୦୦୦ ଟନ୍ ପୋର୍ଟଲେଣ୍ଡ ସିମେଣ୍ଟ । ସମ୍ବଲପୁର ଜିଲ୍ଲାର ବରଗଡ଼ ଉପଖଣ୍ଡଠାରୁ ମାତ୍ର ୫ କି.ମି. ଦୂର ବରଦୋଳଠାରେ ଏହି କାରଖାନା ପ୍ରତିଷ୍ଠିତ । ଉଲ୍ଲେଖନୀୟ ବିଷୟ ଏହି ଯେ ଏହାର ଉତ୍ପାଦନ କ୍ଷମତା କାରଖାନା ଦ୍ୱାରା ନିର୍ଦ୍ଧାରିତ ଗତକତା ୧୦୦ରୁ ଅଧିକ ଏବଂ ଏହି ଉତ୍ପାଦନ ପ୍ରକ୍ରିୟା ଗତ କେତେବର୍ଷ ଧରି ଅବ୍ୟାହତ ରହିଅଛି । କାରଖାନାଠାରୁ ୪୫ କି.ମି. ଦୂରରେ ଥିବା ତୁଙ୍ଗାବୀ ତୁନପଥର ଖଣି କାରଖାନାର ନିଜସ୍ୱ ରେଲପଥ ଦ୍ୱାରା ସଂଯୁକ୍ତ ହୋଇଥିବାରୁ ତୁନପଥର ସରବରାହରେ ଅଧିକ ସୁବିଧା ହୋଇପାରିଛି । ଏହି କାରଖାନାରେ ସାଧାରଣ ପୋର୍ଟଲେଣ୍ଡ ସିମେଣ୍ଟ ବ୍ୟତୀତ ପୋର୍ଟଲେଣ୍ଡ ପ୍ରୋଡୋଲେନା ଓ P B F S ଇତ୍ୟାଦି ଭାରତୀୟମାନ ନିର୍ଦ୍ଧାରଣ ସଂସ୍ଥାଦ୍ୱାରା ସ୍ୱୀକୃତି ପାଇଥିବା ସିମେଣ୍ଟ ଉତ୍ପାଦିତ ହେଉଛି ।

କାରଖାନାରୁ କେନ୍ଦ୍ର କରି ଗତି ଉଠିଥିବା ଜନବସତି ଅଞ୍ଚଳମାନଙ୍କରେ ଆଧୁନିକ ସହରର ସମସ୍ତ ପ୍ରକାର ସୁବିଧା ସୁଯୋଗ ରହିଅଛି । କାରଖାନା ଓ କଲୋନୀର ସବୁ ପ୍ରକାରର ବିଦ୍ୟୁତ୍ ସଂଯୋଗ ପରିକଳ୍ପନା ଏବଂ ସଂଯୋଜନା ଏହି ନିଗମର କର୍ମଚାରୀମାନଙ୍କ ଦ୍ୱାରା ସମ୍ପାଦିତ ହୋଇଛି । କାରଖାନାରେ ଆବଶ୍ୟକ ଜଳ ଯୋଗାଣ, ବିଶୁଦ୍ଧ ଓ ଛଣା ହୋଇଥିବା ପାନୀୟ ଜଳଯୋଗାଣ ଓ ସେଥିପାଇଁ ଆବଶ୍ୟକ ହେଉଥିବା ପାଣି ନଳ ସଂଯୋଗ ଇତ୍ୟାଦି ସମସ୍ତକାମ ନିଗମର କର୍ମଚାରୀମାନଙ୍କ ଦ୍ୱାରା ସମାହିତ ହୋଇଛି । ସମସ୍ତ ପ୍ରକାର M. G. ଓ N. G. ଦ୍ୱାରାନ୍ତ ପଥ ଓ Crossing Bridge Girdes ଓ

ଆନୁଷଙ୍ଗିକ ଉପକରଣମାନ କାରଖାନାର ନିଜସ୍ୱ ସଫଳ ଓ ଜନ ସହାୟତାରେ ପ୍ରସ୍ତୁତ କରାଯାଇଛି । ଦୈନିକ ୧୨,୦୦୦ ଟନ୍ ପୋର୍ଟଲେଣ୍ଡ ସିମେଣ୍ଟ ଉତ୍ପାଦନ କରିପାରୁଥିବା ଏହି କାରଖାନା ଅଷ୍ଟଦିନ ଭିତରେ ଉତ୍କର୍ଷତା ଯୋଗୁଁ ନିଜର ସମ୍ମାନ ବୃଦ୍ଧି କରିପାରିଛି । ଏଠାରୁ ଉତ୍ପାଦିତ ହେଉଥିବା ସିମେଣ୍ଟର ଗୃହିତା ନିଜରାଜ୍ୟ ତଥା ପଞ୍ଜିମ ବଙ୍ଗ, ଆସାମ, ମଣିପୁର, ତ୍ରିପୁରା, ନେପା, ନଗାଲାଣ୍ଡ, ବିହାରର କେତେକ ଅଞ୍ଚଳ ଓ ମଧ୍ୟପ୍ରଦେଶରେ ବୁଦ୍ଧି ପାଇଛି । ବାଲିମେଳା, ଫାରକା, ବୋବାଗୋସ୍ଥିତ ଇକ୍ଷାତ କାରଖାନା ଇତ୍ୟାଦି ଜାତୀୟ ପ୍ରକଳ୍ପ ତଥା ପ୍ରତିରକ୍ଷା ବିଭାଗର ଆବଶ୍ୟକ ସିମେଣ୍ଟ ହୀରା ସିମେଣ୍ଟ କାରଖାନା ଯୋଗାଇ ଦେଉଛି । ଏତଦ୍ ବ୍ୟତୀତ ମୁଖ୍ୟ ଜଳସେଚନ ପ୍ରକଳ୍ପ ଓ ଶକ୍ତି ଉତ୍ପାଦନ ପ୍ରକଳ୍ପ ପାଇଁ ଆବଶ୍ୟକ ହେଉଥିବା ସିମେଣ୍ଟ ଏହି କାରଖାନାରୁ ଯୋଗାଇ ଦିଆଯାଉଛି । କାରଖାନାର ଉତ୍ପାଦନ ଶକ୍ତି ବଢ଼ାଇବାର ଆବଶ୍ୟକତା ଉପଲକ୍ଷି ହେବାରୁ ପରବର୍ତ୍ତୀ ପର୍ଯ୍ୟାୟରେ ୧୦ କୋଟି ୬୦ ଲକ୍ଷ ଟଙ୍କା ବ୍ୟୟରେ ବାର୍ଷିକ ୧୨,୯,୦୦୦ ମେଟ୍ରିକ୍ ଟନ୍ ସିମେଣ୍ଟ ଉତ୍ପାଦନ କରାଯାଇପାରୁଛି । ଏହି ପରିବର୍ତ୍ତିତ କାରଖାନାରୁ ୧୯୮୫ ମସିହା ନଭେମ୍ବର ମାସଠାରୁ ଉତ୍ପାଦନ ଆରମ୍ଭ ହୋଇଛି । ଏହି ପ୍ରକଳ୍ପରେ ୧୧୬ ଜଣ ବ୍ୟକ୍ତି ପ୍ରତ୍ୟକ୍ଷ ନିଯୁକ୍ତି ପାଇଛନ୍ତି । ପ୍ରାୟ ୧୦୧ କୋଟି ଟଙ୍କା ବ୍ୟୟରେ ହୀରା ସିମେଣ୍ଟ କାରଖାନାର ଦ୍ୱିତୀୟ ପର୍ଯ୍ୟାୟ ଆଧୁନିକୀକରଣ କରାଯିବ । ଏହା ପୋର୍ଟଲେଣ୍ଡ ଓ ପୋର୍ଟଲେଣ୍ଡ ପ୍ଲାଗ ସିମେଣ୍ଟର ଉତ୍ପାଦନ କ୍ଷମତାକୁ ବଢ଼ାଇ ପାରିବ ଓ ପ୍ରାୟ ୧୦୦ ଜଣ ଲୋକଙ୍କୁ ନିଯୁକ୍ତି ଦେଇପାରିବ ।

ପୁନଃ କାରଖାନାରୁ ଅନବରତ ନିର୍ଗତ ହେଉଥିବା ବାୟୁ ପ୍ରଦୂଷଣକାରୀ ଉପାଦାନକୁ ନିୟନ୍ତ୍ରଣ କରିବା ପାଇଁ ୩ କୋଟି ୫୦ ଲକ୍ଷ ଟଙ୍କା ବ୍ୟୟରେ ଏହି କାରଖାନାରେ ESP ପ୍ରତିଷ୍ଠା କରାଯିବ । ଏହାଦ୍ୱାରା ବାୟୁରେ ନିଶ୍ଚିତ ଶକ୍ତିକାରକ ଉପାଦାନଗୁଡ଼ିକୁ ଅଲଗା କରାଯାଇ ପାରିବ ।

(୪) କଳିଙ୍ଗ ଲୌହ ଶିଳ୍ପ :

ଓଡ଼ିଶା ଶିଳ୍ପ ବିକାଶ ନିଗମ ଆନୁକୁଲ୍ୟରେ ୧୯୬୩ ମସିହା ଏପ୍ରିଲ୍ ମାସରେ ଓଡ଼ିଶାରେ ଏକ ଆଦିବାସୀ ଅଧୁ୍ୟକ୍ଷିତ ଜିଲ୍ଲା କେନ୍ଦ୍ରରେ ମତକାମବେତାଠାରେ କଳିଙ୍ଗ ଲୌହ ଶିଳ୍ପ ପ୍ରତିଷ୍ଠା କରାଯାଇଛି । ଏହା ଦକ୍ଷିଣ ପୂର୍ବ ରେଲପଥର ବଡ଼ବିଲ୍ ରେଲସ୍ଟେସନର ନିକଟବର୍ତ୍ତୀ ସ୍ଥାନ । ତତ୍କାଳୀନ ପଞ୍ଜିମ ଜର୍ମାନୀର ଫ୍ରେଡ଼ହୁର୍ସ୍ କମ୍ପାନୀର ପରିଶ୍ରମନାଗତ ସହାୟତାରେ ଏହି ପ୍ରକଳ୍ପଟି ପ୍ରତିଷ୍ଠିତ ହୋଇଥିଲା । ସେତେବେଳେ ଏହାର ବାର୍ଷିକ ଉତ୍ପାଦନ କ୍ଷମତା ମାତ୍ର ୩୦ ହଜାର ମେଟ୍ରିକ୍ ଟନ୍ ମୁଣ୍ଡା ଲୁହାଥିଲା । ଏହାର ଆଧୁନିକୀକରଣ କରାଯାଇ ଓ ଅଧିକ ଦୁଇଟି ଲୁହା ତରଳା ରୁଲା ନିର୍ମାଣ କରାଯାଇ ଏହାର ଉତ୍ପାଦନ କ୍ଷମତାକୁ ବାର୍ଷିକ ୩୦ ହଜାର ମେଟ୍ରିକ୍ ଟନ୍ରୁ ଏକ ଲକ୍ଷ ମେଟ୍ରିକ୍ ଟନ୍କୁ ବୃଦ୍ଧି କରାଯାଇଛି । କାରଖାନାର ଉତ୍ପାଦନ କ୍ଷମତା ବୃଦ୍ଧି ପାଇଁ ୧୨ ମେଗାଓର୍ଟ୍ ବିଜୁଳିଶକ୍ତି ଯୋଗାଇ ପାରୁଥିବା ବିଦ୍ୟୁତ୍ ଉତ୍ପାଦନ କେନ୍ଦ୍ର ନିଗମ ତରଫରୁ ତିଆରି କରାଯାଇଛି । ପୁନଃ ପୁନଃ ବିରୋଧନ ପ୍ରକ୍ରିୟାରେ ଉତ୍ପାଦନର ମୁଣ୍ଡା ଲୁହା ଉତ୍ପାଦନ

କରାଯାଇ ଶିଳ୍ପ ସଂସ୍ଥାମାନଙ୍କୁ ଯୋଗାଇ ଦିଆଯାଉଛି । ଏଥିପାଇଁ ଉଚିତ କର୍ତ୍ତାମାଳ ନିରୁପଣ କରାଯାଉଛି ଓ ପୂର୍ବ ନିୟୁତ୍ତିତ ଶ୍ରେଣୀର ପଦ୍ଧତି ଉପରେ ଗୁରୁତ୍ୱ ଦିଆଯାଉଛି । ଏହି ପ୍ରକଳ୍ପର ପ୍ରତିଷ୍ଠା ଓ କାର୍ଯ୍ୟକାରୀତା ପାଇଁ ପ୍ରାୟ ୧୦ କୋଟି ଟଙ୍କା ଖର୍ଚ୍ଚ ହୋଇଛି ଓ ମୋଟ ୯୨୩ ଜଣକୁ ପ୍ରତ୍ୟକ୍ଷ ନିଯୁକ୍ତି ଦିଆଯାଇଛି ।

ନୁହାକୁ ଚରଳାଇବା ପାଇଁ ଆବଶ୍ୟକ ହେଉଥିବା ଫୋରୋସିଲିକନ୍ ଅଧିକ ମୂଲ୍ୟବାନ ହୋଇଥିବାରୁ ଏଠାରୁ ଉତ୍ପାଦିତ ହେଉଥିବା ପ୍ରଥମ ଶ୍ରେଣୀ ମୁଣ୍ଡା ଲୁହାରେ ସିଲିକନ୍ ଭାଗ ଶତକଡା ୨-୭୫ରୁ ଶତକଡା ୩-୨୫ ଭାଗ ଓ ସ୍ୱତନ୍ତ୍ର ଶ୍ରେଣୀ ମୁଣ୍ଡା ଲୁହାରେ ଶତକଡା ୩-୨୫ ଭାଗରୁ ଅଧିକ ରଖାଯାଇଛି । ତେଣୁ ଏହି ଲୁହା ଚରଳାଇ ଯନ୍ତ୍ରପାତି ତିଆରି କରିବାରେ ଅପେକ୍ଷାକୃତ ଖର୍ଚ୍ଚ ହୋଇଥାଏ । ଉତ୍ପାଦିତ କଳ କର୍ମୀଙ୍କୁ ଦୀର୍ଘସ୍ଥାୟୀ କରିବା ପାଇଁ ଏହି ମୁଣ୍ଡା ଲୁହାରେ ସଲଫର ଭାଗକୁ ଶତକଡା ୦-୦୫ରୁ କମ୍ ରଖାଯାଇ ଥାଏ । ଏଠାରୁ ଉତ୍ପାଦିତ ଲୌହପିଣ୍ଡ ଉତ୍ପାଦନର ହୋଇଥିବାରୁ ତାହା ଜାପାନ, ୟୁଗୋସ୍ଲାଭିଆ, ୟୁନାନ୍, ଉତ୍ତର ଉତ୍ତର ଓ ଦକ୍ଷିଣ କୋରିଆ, ଜର୍ମାନୀ ଓ ବାଲ୍ମା ଦେଶରୁ ରତ୍ନାନୀ କରାଯାଇ ୧୨ କୋଟି ଟଙ୍କାର ବୈଦେଶିକ ମୁଦ୍ରା ସମ୍ପାଦନ କରାଯାଇପାରିଛି । ଏହି କାରଖାନାରୁ ଉତ୍ପାଦିତ ଲୌହପିଣ୍ଡ ୧୯୭୫ ମସିହାରେ ପ୍ରଥମେ ଓଡ଼ିଶାର ପାରାଦ୍ୱୀପ ସମ୍ବନ୍ଧରେ ୟୁଗୋସ୍ଲାଭିଆକୁ ରତ୍ନାନୀ କରାଯାଇଥିଲା । ୧୯୮୫-୮୬ ଓ ୧୯୮୬-୮୭ ବର୍ଷମାନଙ୍କରେ ଏହାର ଉତ୍ପାଦନ କ୍ଷମତା ଓ ବିକ୍ରୟ ଶତକଡା ୧୦୦ରୁ ଅଧିକ ହୋଇଥିଲା । କଳିଙ୍ଗ ଥାଇରନ୍ ଡ୍ରାକ୍‌ସର ଆଧୁନିକୀକରଣ କରାଯାଇ ୨୨ କୋଟି ୮୫ ଲକ୍ଷ ଟଙ୍କା ବ୍ୟୟରେ ଅଧିକ ଲୁହା ଚରଳା ରୁଲା ସ୍ଥାପନ କରାଯିବ । ଏହାର ଲୌହପିଣ୍ଡ ଉତ୍ପାଦନ କ୍ଷମତା ୪୦,୦୦୦ ମେଟ୍ରିକ ଟନ୍ ହେବ । ଏଥିରେ ମୋଟ ୧୨୦ ଜଣ ଲୋକ କର୍ମନିଯୁକ୍ତି ପାଇବେ । ଏହାର ବ୍ୟବସାୟିକ ଉତ୍ପାଦନ କ୍ଷମତା ଚଳିତ ବର୍ଷରୁ ଆରମ୍ଭ ହେବ ।

(ଖ) ବ୍ୟବସାୟ ପାଇଁ ଓ ସହାୟକ କାର୍ଯ୍ୟ :

୧୯୮୩ ମସିହା ଅପ୍ରେଲ ମାସଠାରୁ ଭୁବନେଶ୍ୱର ନିକଟସ୍ଥ ଚନ୍ଦ୍ରା ଶିଳ୍ପାଞ୍ଚଳଠାରେ ୩ କୋଟି ୨୦ ଲକ୍ଷ ଟଙ୍କା ବ୍ୟୟରେ ଏହି କାରଖାନା ପ୍ରତିଷ୍ଠିତ ହୋଇ ଉତ୍ପାଦନକ୍ଷମ ହୋଇଛି । ଏହି କାରଖାନାରୁ ବାର୍ଷିକ ୨,୪୦୦ ମେଟ୍ରିକ ଟନ୍ ବିଭିନ୍ନ ବ୍ୟାସ ବିଶିଷ୍ଟ କ୍ଷେନଲେସ୍ ଝିଲ ଓ ଟିଟାନିୟମ ମିଶ୍ରିତ ପାଇପ୍ ଉତ୍ପାଦନ କରାଯାଇଛି । ବିଭୁଳି ଶକ୍ତି ଉତ୍ପାଦନ ପାଇଁ ଆବଶ୍ୟକ ହେଉଥିବା ଓଳ ଉତ୍ପାଦନ ପାଇପ୍ ଲାଇନ୍, ସାର କାରଖାନାରେ ବ୍ୟବହୃତ ହେଉଥିବା ପାଇପ୍ ଲାଇନ୍ ଓ ଚୈଳ କାରଖାନାରେ ବ୍ୟବହୃତ ହେଉଥିବା ପାଇପ୍ ଲାଇନ୍ର ଆବଶ୍ୟକତା ଏହି କାରଖାନା ପୂରାଇଥାଏ । ଏଠାରୁ ଉତ୍ପାଦିତ ହେଉଥିବା ମୁଖ୍ୟଭାଗ ସାମଗ୍ରୀ ଭାରତ ଭାରି ବିଦ୍ୟୁତ୍ ଶିଳ୍ପ ସଂସ୍ଥା ଦ୍ୱାରା ଖ୍ରୟ କରାଯାଇଥାଏ । ଏହି ଭାରତ ଭାରି ବିଦ୍ୟୁତ୍ ଶିଳ୍ପ ସଂସ୍ଥା ବ୍ୟବସାୟ ପାଇଁ ସଂସ୍ଥାକୁ ଉପକ୍ରମ ବୈଷୟିକ ସାହାଯ୍ୟ ଯୋଗାଇ ଦେଇଥାଏ । ଏହି କାରଖାନାରେ ୧୨୨ ଜଣ ଲୋକଙ୍କୁ କର୍ମ ନିଯୁକ୍ତି ଦିଆଯାଇଛି ।

ଏହାର ସମ୍ପ୍ରଦାନ କରାଯାଇ ବାର୍ଷିକ ୧,୨୦୦ ମେଟ୍ରିକ ଟନ୍ କ୍ଷେନଲେସ୍ ଝିଲ ଓ ଟିଟାନିୟମ୍ କ୍ଷେନସର ଟ୍ୟୁବ୍ ଉତ୍ପାଦନ କରାଯିବାର ବ୍ୟବସ୍ଥା ହୋଇଛି । ଏଥିପାଇଁ ୨୭ କୋଟି ୩୪ ଲକ୍ଷ ଟଙ୍କା ଖର୍ଚ୍ଚ ଓ ଏଥିରେ ୯୮ ଜଣ ଲୋକ କର୍ମ ନିଯୁକ୍ତି ପାଇବେ ।

(୬) ପୁତା କଳ :

ଶିଳ୍ପ ବିହୀନ ମୟୂରଭଞ୍ଜ ଜିଲ୍ଲାର ବାରିପଦାଠାରେ ୧୯୮୩ ମସିହା ମାର୍ଚ୍ଚ ମାସଠାରୁ ୭ କୋଟି ୨୮ ଲକ୍ଷ ଟଙ୍କା ବ୍ୟୟରେ ଏକ ପୁତା କଳ ପ୍ରତିଷ୍ଠା କରାଯାଇଛି । ଏହି କଳ ୨୫,୦୮୦ ଡାକ୍ତୁଡ଼ିମୁକ୍ତ ଓ ଏହାର ଉତ୍ପାଦନ କ୍ଷମତା ୩୨-୫୦ ଲକ୍ଷ କିଲୋଗ୍ରାମ ପୁତା । ଏହି କଳରେ ୨୦ ନମ୍ବର ଓ ୪୦ ନମ୍ବର ପୁତା ବ୍ୟବହୃତ ହୋଇଥାଏ । ଏହି କଳରେ ମୋଟ ୯୫୯ ଜଣ ଲୋକ କର୍ମନିଯୁକ୍ତି ପାଇଛନ୍ତି ।

୧୯୮୩ ମସିହା ମାର୍ଚ୍ଚ ମାସଠାରୁ ବଲାଙ୍ଗୀର ଜିଲ୍ଲାର ସୋନପୁରଠାରେ ୬ କୋଟି ୭୦ ଲକ୍ଷ ଟଙ୍କା ବ୍ୟୟରେ ଏକ ପୁତାକଳ ପ୍ରତିଷ୍ଠା କରାଯାଇଛି । ଏହି ପୁତାକଳ ୨୫,୦୮୦ ଡାକ୍ତୁଡ଼ି ବିଶିଷ୍ଟ ଓ ଏଠାରୁ ୨୦ ନମ୍ବର ଓ ୪୦ ନମ୍ବର ପୁତା ଉତ୍ପାଦନ କରାଯାଇଛି । ଏହି ପୁତାକଳର ମୋଟ ୮୫୮ ଜଣ ଲୋକ କର୍ମ ନିଯୁକ୍ତି ପାଇଛନ୍ତି ।

୧୯୮୭ ମସିହା ମାର୍ଚ୍ଚ ମାସଠାରୁ ଗଞ୍ଜାମ ଜିଲ୍ଲାର ଆସାଠାରେ ୧୧ କୋଟି ଟଙ୍କା ବ୍ୟୟରେ ୨୪,୭୫୨ ଡାକ୍ତୁଡ଼ି ବିଶିଷ୍ଟ ଏକ ପୁତାକଳ ପ୍ରତିଷ୍ଠା କରାଯାଇଛି । ଏହି କଳର ଉତ୍ପାଦନ କ୍ଷମତା ୧୩ ଲକ୍ଷ କିଲୋଗ୍ରାମ କପା ଓ କପା ମିଶ୍ରିତ ରାସାୟନିକ ପୁତା । ଏହି କାରଖାନାରେ ମୋଟ ୬୦୦ ଲୋକ କର୍ମନିଯୁକ୍ତି ପାଇଛନ୍ତି ।

(୭) ପୂର୍ବ ଉପକୂଳ ବିଅର କାରଖାନା :

କଟକ ଜିଲ୍ଲାର ପାରାଦ୍ୱୀପଠାରେ ତିଆରି ହୋଇଥିବା “ଇଣ୍ଡ କୋଷ୍ଟ ବ୍ରିଡ୍‌ଜର୍ସ ଓ ଡିସିଲାଇନର ଲିମିଟେଡ୍” ୧୯୭୯ ମସିହା ଜୁଲାଇ ମାସଠାରୁ ବ୍ୟବସାୟିକ ଭିତ୍ତିରେ ଉତ୍ପାଦନ ଆରମ୍ଭ କରିଥିଲା । ୧୯୮୩ ମସିହା ମାର୍ଚ୍ଚ ମାସରେ ଓଡ଼ିଶା ଶିଳ୍ପ ବିକାଶ ନିଗମ ଏହି କାରଖାନାକୁ ନିଜ ହାତକୁ ନେଇଥିଲା । ଏହି କାରଖାନାର ବାର୍ଷିକ ଉତ୍ପାଦନ କ୍ଷମତା ୫ ଅଧିକ ହେକ୍ଟୋଲିଟର ମୁଦୁ ଓ ତୀବ୍ର ବିଅର ମଦ । ଉତ୍ପାଦିତ ମଦର ଉଚ୍ଚୁଷ୍ଟତା ଯୋଗୁଁ ଏହାର ବ୍ୟବସାୟିକ ଗୃହିତା ଯଥେଷ୍ଟ ରହିଛି । ଓଡ଼ିଶା ଶିଳ୍ପ ବିକାଶ ସଂସ୍ଥା ଏହି କାରଖାନାକୁ ନିଜ ହାତକୁ ନେବାପରେ ଏହାର ଆର୍ଥିକ ଓ ଶାରୀରିକ ଅଭିବୃଦ୍ଧି ଘଟିଛି । ବର୍ତ୍ତମାନ ଏହାର ବାର୍ଷିକ ଉତ୍ପାଦନ କ୍ଷମତା ୬୫,୦୦୦ ହେକ୍ଟୋଲିଟର । ଏହି କାରଖାନାର ପ୍ରତିଷ୍ଠା ଖର୍ଚ୍ଚ ୩ କୋଟି ୮୦ ଲକ୍ଷ ଟଙ୍କା । ୧୩୫ ଜଣ ଲୋକ ଏଥିରେ ନିଯୁକ୍ତି ପାଇଛନ୍ତି । ଏହି କାରଖାନାରୁ ଉତ୍ପାଦିତ ହେଉଥିବା ମଦଗୁଡ଼ିକ ଯଥା :- ବୁବ ୪୦୦୦, ପ୍ରିମିୟର ସୁପରସୋନିକ, ବୁକ ପାଗୋଡା, କୋଶାଳ, ସଫାରୀ, କଳିଙ୍ଗ, ପାମ୍ବିତ ଓ ଡିଲ୍‌ଫିନ୍ ଇତ୍ୟାଦି ।

(୮) ଟି-ଗୋଲିଂ ମିଲ୍ :

୧୯୬୮ ମସିହାର ମଧ୍ୟଭାଗ ବେଳକୁ ସମ୍ବଲପୁର ଜିଲ୍ଲାର ହୀରାକୁଦଠାରେ ୧ କୋଟି ୯୮ ଲକ୍ଷ ଟଙ୍କା ବ୍ୟୟରେ ଟି-ଗୋଲିଂ କାରଖାନା ପ୍ରତିଷ୍ଠା କରାଯାଇଛି । ସେତେବେଳେ ଏହାର ବାର୍ଷିକ ଉତ୍ପାଦନ କ୍ଷମତା ୧୫,୦୦୦ ମେଟ୍ରିକଟନ୍ ଥିଲା । ବିଦେଶରୁ ଚାଲିନ୍ ଯାଇ ଆସିଥିବା ଯୁବ ଇଞ୍ଜିନିୟରମାନଙ୍କ ଦ୍ୱାରା ଏହି କାରଖାନା ପ୍ରତିଷ୍ଠା ହୋଇଛି । ଏଠାରେ ପ୍ରସ୍ତୁତ ହେଉଥିବା ସମସ୍ତ ପ୍ରକାର M. S., ଗୋଲ, ଅନିୟମିତ, ଗୁରିକୋଣିଆ, ଚେପଟା ତଥା କୋଣ ବିଶିଷ୍ଟ ଲୁହାରତ୍ତର ଗୁଣାସକମାନ ରକ୍ଷା ପାଇଁ ଚୀନ ଦୁଷ୍ଟି ରଖାଯାଇଛି । ଭାରତର ଏହା ଏକ ମାତ୍ର Public Sector ଟି-ଗୋଲିଂ କାରଖାନା । କାରଖାନାର ଉତ୍ପାଦିତ ପ୍ରକ୍ୟ ଯେପରି ଭାରତୀୟମାନ ନିର୍ଦ୍ଧାରଣ ସଂସ୍ଥାର ନିର୍ଦ୍ଦେଶିତ ମାଗଣାରେ ହୁଏ । ସେଥିପ୍ରତି ଦୁଷ୍ଟି ଦିଆଯାଇଥାଏ । ଏହି କାରଖାନାଟି ISI ଦ୍ୱାରା ପ୍ରଥମ ଶ୍ରେଣୀର ଲାଇସେନ୍ସ ପାଇଛି । ବର୍ତ୍ତମାନ ଏହାର ବାର୍ଷିକ ଉତ୍ପାଦନ କ୍ଷମତା ୩୯,୭୦୦ ମେଟ୍ରିକ ଟନ୍ । ଏଥିରେ ୨୨୯ ଜଣ ଲୋକ କର୍ମ ନିୟୁତ୍ତି ପାଇଛନ୍ତି ।

(୯) ସିନ୍ ପାଇପ୍ ପ୍ଲାଣ୍ଟ :

୧୯୮୨ ମସିହାରେ ୬ କୋଟି ୨ ଲକ୍ଷ ଟଙ୍କା ବ୍ୟୟରେ କଲିଙ୍ଗ ଲିଫ୍ ଶିଳ୍ପ ନିକଟରେ ସିନ୍ ପାଇପ୍ କାରଖାନା ପ୍ରତିଷ୍ଠା କରାଯାଇଛି । ଏହାର ବାର୍ଷିକ ଉତ୍ପାଦନ କ୍ଷମତା ୩୧,୨୦୦ ଟନ୍ । ୧୯୮୨ ମସିହା ମାର୍ଚ୍ଚମାସଠାରୁ ଏହା ବ୍ୟବସାୟିକ ରୀତିରେ ଉତ୍ପାଦନ ଆରମ୍ଭ କରିଥିଲା । ପରେ ଏହାର ଉତ୍ପାଦନ କ୍ଷମତାକୁ ୩୬,୦୦୦ ଟନ୍ କାଷ୍ଟ ଓ ତୃଷ୍ଣାଜଳ ଲୌହ ପାଇପ୍‌କୁ ବୁଦ୍ଧି ଭାଗ୍ୟାୟୀ । ସମସ୍ତ ଆବଶ୍ୟକୀୟ ବିଧି ବ୍ୟବସ୍ଥା ମଧ୍ୟରେ ଏହି କାରଖାନାରୁ ୮୦ ମି: ମି: ଓ ୩୫୦ ମି: ମି:ର ଉତ୍ପାଦନର ସମ୍ଭାବନା ରହିଛି । ଏଥିରେ ୩୦୨ ଜଣ ବ୍ୟକ୍ତି ନୂତ୍ୟକ୍ଷ ଭାବରେ ନିୟୁତ୍ତି ହୋଇଛନ୍ତି ।

ମୋଟ ଉପରେ ଓଡ଼ିଶା ଶିଳ୍ପ ବିକାଶ ନିଗମ ଓଡ଼ିଶାର ଆର୍ଥିକ ଅଭିବୃଦ୍ଧିରେ ସହାୟକ ହୋଇ ପାରିଛି । ଏହା ଦିନେ ନା ଦିନେ ଓଡ଼ିଶାକୁ ବିକାଶଶୀଳ ରାଷ୍ଟ୍ରର ସମକକ୍ଷ କରିବାରେ ସହାୟକ ହୋଇପାରିବ ।

(୧୦) ଫେରୋକ୍ସେନ ପ୍ଲାଣ୍ଟ :

୧୯୬୯ ମସିହାରେ କଟକ ଜିଲ୍ଲାର ଯାଜପୁରଠାରେ ପ୍ରାୟ ୯ କୋଟି ୩୬ ଲକ୍ଷ ଟଙ୍କା ବ୍ୟୟରେ ଫେରୋକ୍ସେନ କାରଖାନା ପ୍ରତିଷ୍ଠିତ ହୋଇଛି । ଏହାର ବାର୍ଷିକ ଉତ୍ପାଦନ କ୍ଷମତା ୧୦,୦୦୦ ମେଟ୍ରିକଟନ୍ ଲଘୁ ଅଙ୍ଗାର ଫେରୋକ୍ସେନ । ଏତଦ୍ୱାରା ଏହା ନିକଟ ଅଙ୍ଗାର ଫେରୋକ୍ସେନ ଓ ସିଲିକୋକ୍ସେନ ଉତ୍ପାଦନ କରିଥାଏ । ସ୍ୱତନ୍ତ୍ର ଧରଣର ଇସାତ ତିଆରି କରିବା ପାଇଁ ଲୁହା ଫେରୋକ୍ସେନ ଧାତୁର ଏକ ମିଶ୍ରଣ ପ୍ରସ୍ତୁତ କରାଯାଏ । ଏହି ମିଶ୍ରଣ ଧାତୁ "ଗ୍ରେନର ମେଟାଲ" ନାମରେ ପରିଚିତ । ଏଥିରୁ ଖେମିୟମ୍ ଶିଳ୍ପ ପ୍ରସ୍ତୁତ ହୁଏ । ଫେରୋକ୍ସେନ ଭଳି ଖେମିୟମ ଧାତୁ ବ୍ୟବହାର କରି ଖେମିୟମ୍ ଶିଳ୍ପ ଅଧିକ ଶକ୍ତ

କରାଯାଇପାରେ । ଲଘୁ ଅଙ୍ଗାର ମିଶ୍ରିତ ଫେରୋକ୍ସେନର ଗୁଣିତା ଖେମିୟମ୍ ଶିଳ୍ପ ତିଆରି ପାଇଁ ଯଥେଷ୍ଟ ବେଶୀ । ଏହି ପ୍ରକାରର ଖେମିୟମ୍ ଶିଳ୍ପ ବିଦେଶରୁ ରକ୍ଷାନୀ କରାଯାଇ ଯଥେଷ୍ଟ ବୈଦେଶିକ ମୁଦ୍ରା ଉପାର୍ଜନ କରାଯାଉଛି । ୧୯୬୯ ମସିହାଠାରୁ କାପାନ, ନେଦରଲ୍ୟାଣ୍ଡ, ଇଟାଲୀ, ଅଷ୍ଟ୍ରେଲିଆ, କୋରିଆ, ଗୁମାନିଆ ଓ ଫିଲିପାଇନସ୍‌କୁ ଏହି ଖେମିୟମ ରକ୍ଷାନୀ କରାଯାଇ ପ୍ରାୟ ୧୦ କୋଟି ୬୪ ଲକ୍ଷ ଟଙ୍କାର ବୈଦେଶିକ ମୁଦ୍ରା ଅର୍ଜନ କରାଯାଇପାରିଛି । ଏ ପର୍ଯ୍ୟନ୍ତ ଏହି କାରଖାନାରେ ପ୍ରାୟ ୯ କୋଟି ୩୬ ଲକ୍ଷ ଟଙ୍କା ବିନିଯୋଗ ହୋଇଛି ଓ ପ୍ରାୟ ୬୭୧ ଜଣ ଲୋକ କର୍ମନିୟୁତ୍ତି ପାଇଛନ୍ତି । ଏହି କାରଖାନା ଉତ୍ପାଦିତ ମାଲର ମାନ ଭାରତୀୟ ମାନ ନିର୍ଦ୍ଧାରଣ ସଂସ୍ଥାର ନିରୂପିତ ନୀତି ନିୟମ ରକ୍ଷା କରିଥାଏ ।

(୧୧) ଉଦ୍ଦିଷ୍ଟତ ପରିକଳ୍ପନା :

ଉଦ୍ଦିଷ୍ଟତରେ ଏହି ସଂସ୍ଥାକୁ ଆହୁରି ଉନ୍ନତ କରିବାପାଇଁ କେତେଗୁଡ଼ିଏ ଯୋଜନା କାର୍ଯ୍ୟକାରୀ ହେବାକୁ ଯାଉଛି । ଫଳରେ ଏହା ରାଜ୍ୟର ଅର୍ଥନୈତିକ ପ୍ରଗତିକୁ ଯଥେଷ୍ଟ ଦ୍ୱିଗୁଣିତ କରିପାରିବ ।

(୧) ପ୍ରାୟ ୧୫ କୋଟି ଟଙ୍କାର ବ୍ୟୟରେ ଏଠାରେ ଏକ କେମ୍ବ୍ରିଡ୍ D. G. ସେଟ୍ ଶୁଭ୍ ନିକଟରେ ପ୍ରତିଷ୍ଠା ହେବାକୁ ଯାଉଛି । ଏହା ପ୍ରାୟ ୯-୫ ମେଗାଓର୍ ଶକ୍ତି ଉତ୍ପାଦନ କରିପାରିବ ଓ ସେଥିରେ ପ୍ରାୟ ୧୪ ଜଣ ଲୋକ ପ୍ରତ୍ୟକ୍ଷ ନିୟୁତ୍ତି ପାଇ ପାରିବେ ।

(୨) ପରବର୍ତ୍ତୀ ପର୍ଯ୍ୟାୟରେ ଆନୁମାନିକ ୧୨ କୋଟି ଟଙ୍କା ବ୍ୟୟରେ ୯ ଏମ୍.ଜି.ଏ. ଫରନାନ୍ଦସର ଆଧୁନିକୀକରଣ କରାଯିବ ଓ ଏହାର ଉତ୍ପାଦନ କ୍ଷମତାକୁ ୧,୫୦୦ ମେଟ୍ରିକ ଟନ୍‌କୁ ବୃଦ୍ଧି କରାଯିବ ।

(୩) ପ୍ରାୟ ୪୦ କୋଟି ଟଙ୍କା ବ୍ୟୟରେ ଯାଜପୁରଠାରେ ଫେରୋ ନିକେଲ ପ୍ରୋଜେକ୍ଟ ପ୍ରତିଷ୍ଠା କରାଯାଇ ବାର୍ଷିକ ପ୍ରାୟ ୭,୦୦୦ ମେଟ୍ରିକ ଟନ୍ ଫେରୋ ନିକେଲ ଉତ୍ପାଦନ କରାଯିବାର ପରିକଳ୍ପନା କରାଯାଇଛି ।

(୪) ପ୍ରାୟ ୩୫ କୋଟି ଟଙ୍କା ବ୍ୟୟରେ ଦ୍ୱିତୀୟ ପ୍ଲେଲଟିଂ ଫରନାନ୍ଦସ ପ୍ରତିଷ୍ଠା କରାଯିବ ଓ ଏହାର ବାର୍ଷିକ ଉତ୍ପାଦନ କ୍ଷମତା ୧୫,୦୦୦ ମେଟ୍ରିକ ଟନ୍ ଏବଂ ସି: ଏସ: ସି: ହେବ ।

(୫) ମିଳିତ ଉଦ୍ୟୋଗରେ କୋକ୍‌ଭେନ୍ ପ୍ରୋଜେକ୍ଟ ପ୍ରାୟ ୧୮୧ କୋଟି ଟଙ୍କା ବ୍ୟୟରେ ପ୍ରତିଷ୍ଠା କରାଯିବ ଓ ଏହାର ବାର୍ଷିକ ଉତ୍ପାଦନ କ୍ଷମତା ୪୫,୦୦୦ ମେଟ୍ରିକ ଟନ୍ ହେବ ।

(୬) ଏଠାରେ ଇଲମେନାଜର୍ ପ୍ରୋଜେକ୍ଟ ପ୍ରାୟ ୨୦ କୋଟି ଟଙ୍କା ବ୍ୟୟରେ ପ୍ରତିଷ୍ଠା କରାଯିବ ଓ ଏହାର ବାର୍ଷିକ ଉତ୍ପାଦନ କ୍ଷମତା ୧୦,୦୦୦ ମେଟ୍ରିକ ଟନ୍ ଇଲମେନାଜର୍ ଓ ୫,୦୦୦ ମେଟ୍ରିକଟନ୍ ପ୍ରାକୃତିକ ଗୁଡ଼ାଇଲ୍‌ସ୍ ହେବ ।

ମଧୁସୂଦନ ଗବତ୍ତୃପ୍ତ ପ୍ରବନ୍ଧ, ବାରିପଦା ।

ଦଶ ମହାବିଦ୍ୟାରେ ଦେବୀ ବଗଳାମୁଖୀ

● ଇଞ୍ଜିନିୟର ରଘୁନାଥ ପାତ୍ର

ଦି
ଦ୍ୟା ସମସ୍ତା ତବ ଦେବ ! ମେଦାଃ
ସ୍ତୀୟା ସମସ୍ତାଃ ସକଳା ଜଗତସୁ ।”
(ସେଷଗତୀ ଚଣ୍ଡୀ)

“ହେ ଦେବୀ ! ହେ ଜଗନ୍ନାଥ ! ଏ ଅଶ୍ରୁଳ ବିଶ୍ୱ ବ୍ରହ୍ମାଣ୍ଡର
ବିଦ୍ୟାହିଁ ଆପଣଙ୍କର ଭେଦ ଓ ସମସ୍ତ ନାରୀ ଜଗତ ଆପଣଙ୍କର
ବିବିଧ ରୂପ ବିଶେଷ ମାତ୍ର ।”

ନିଗମ ଓ ଆଗମ ଉଭୟ ଶାସ୍ତ୍ର ବିଶ୍ୱର ସ୍ୱରୂପ, ଉତ୍ପତ୍ତି ଓ
ବିକାଶାଦି ସମସ୍ତ ସମସ୍ୟାର ସମାଧାନ କରୁଥିବାରୁ ବିଦ୍ୟା ବା
ମହାବିଦ୍ୟା ନାମରେ ଅଭିହିତ । ସତରାତର ବିଶ୍ୱବ୍ରହ୍ମାଣ୍ଡ ଉଚ୍ଚ
ମହାବିଦ୍ୟାର ପର୍ଯ୍ୟାୟରୂପ । ଉଚ୍ଚ ବିଦ୍ୟାଦ୍ୱାରା ଅବିନାଶୀ
ବ୍ରହ୍ମଜ୍ଞାନ ଉଦିତ ହେବା ସଙ୍ଗେ ସଙ୍ଗେ ସତ୍ୟ, ପ୍ରେମ ଓ ନ୍ୟାୟ
ପ୍ରତିଷ୍ଠିତ ହୁଏ । ସେହି ପ୍ରକାଶମୟୀ ମହାବିଦ୍ୟା ହିଁ ସ୍ୱୟଂ ବ୍ରହ୍ମରୁ
ପରାଗଞ୍ଜି । ଉପନିଷଦର ବ୍ରହ୍ମ ତତ୍ତ୍ୱ ଶାସ୍ତ୍ରର ଶକ୍ତିଠାରୁ ଅଭିନ୍ନ ।
ବ୍ରହ୍ମ ଶକ୍ତିମୁକ୍ତ ହୋଇ କାର୍ଯ୍ୟ ସମ୍ପନ୍ନ କରିବାର ସମର୍ଥ
ହୋଇଥାଏ । ନବଦୁର୍ଗା ଓ ଦଶ ମହାବିଦ୍ୟା ଉଚ୍ଚ ଶକ୍ତିତତ୍ତ୍ୱର
ପର୍ଯ୍ୟାୟରୂପ । ବ୍ରହ୍ମମୟୀ, ଆନନ୍ଦମୟୀ, ପରାବିଦ୍ୟା ଦଶ
ମହାବିଦ୍ୟା ମଧ୍ୟରୁ ଶ୍ରୀବଗଳାମୁଖୀ ବା ଶ୍ରୀ ବଗଳା
ଅନ୍ୟତମ ।

“କାଳୀ ତାରା ମହାବିଦ୍ୟା ଷୋଡ଼ଶୀ ଭୁବନେଶ୍ୱରୀ ।
ବଗଳା ଛିନ୍ନମକ୍ତାତ ବିଦ୍ୟା ଧୂମାବତୀ ତଥା ॥
ମାତଙ୍ଗୀ ସିପୁରାଚୈବ ବିଦ୍ୟାତ କମଳାସିକା ।
ଏତା ଦଶ ମହାବିଦ୍ୟାଃ ସିଦ୍ଧ ବିଦ୍ୟାଃ ପ୍ରକୀର୍ତ୍ତିତାଃ ॥”

ଦେବୀଙ୍କ ବିଦ୍ୟ ପରିପ୍ରକାଶ :

ସ୍ୱତନ୍ତ୍ର ତନ୍ତ୍ରରେ ଉଗ୍ରବତୀ ବଗଳାମୁଖୀ ‘ବଗଳା’ଙ୍କ ଉତ୍ପତ୍ତି
ଝଙ୍କାସ୍ତ୍ର ଆଖ୍ୟାୟିକା ଦୁଃସ୍ୟା । ଏକଦା ସତ୍ୟ ଯୁଗରେ
ସତରାତର ବିଶ୍ୱ ବିଧିଂସୀ ଅତିକ୍ରମ୍ୟ ବାତସ୍ତୋତ୍ର ‘ପ୍ରବାଳ ବାୟୁ
ପ୍ରବାହ’ ଦୁଃଖିଗୋଚର ହେଲା । ବିଶ୍ୱ ପରିପାଳକ ଶ୍ରୀମାନ୍
ନାରାୟଣ ତିଷ୍ଠାକୁଳ ହେଲେ । ବାୟୁର ବେଗ ପ୍ରଗମିତ କରିବାକୁ
ଭଗବାନ ବିଷ୍ଣୁ ଅଗତ୍ୟା ସୌରାଷ୍ଟ୍ରର ହରିଦ୍ରା ସରୋବର ନିକଟରେ
ତପସ୍ୟାରତ ରହିଲେ । ଶ୍ରୀମହା ସିପୁର ସୁନ୍ଦରୀଙ୍କୁ ସେ ପ୍ରସନ୍ନ

ହେଲେ । ଶ୍ରୀବିଦ୍ୟାଙ୍କ ଆସ ସନ୍ତୋଷଗମେ ମହାଦେବୀ
ବଗଳାମୁଖୀ ରୂପେ ପ୍ରକଟିତ ହୋଇ ଅବଳୀଳାଙ୍ଗମେ ବାତ ଷ୍ଟୋତ୍ର
ନିବୃତ୍ତ କଲେ । ଦେବୀ ତତ୍ପରେ ହରିଦ୍ରା ସରୋବରରେ
ଜଳକ୍ରୀଡ଼ା କଲେ । କ୍ରୀଡ଼ାରତା ଦେବୀ ମହାପୀତ ‘ହରିଦ୍ରା’
ସରୋବରରେ ଶ୍ରୀବିଦ୍ୟା ସମ୍ପଦ ବୈଷ୍ଣବୀୟ ତେଜପୁଞ୍ଜ ଇତସ୍ତତ
ବିଚ୍ଛୁରଣ କଲେ । “ବୀର ରାସି” ଦିନ ଅର୍ଦ୍ଧରାସି ସମୟରେ
ସୈଲୋକ୍ୟ ଛସ୍ତ୍ରୀନୀ, ପୀତ ସରୋବର ନିର୍ବାସିନୀ ବଗଳାମୁଖୀ
(ବଗଳା)ଙ୍କ ଆବିର୍ଭାବ ହେଲା । ବୀର ରାସି ତତୁର୍ଦ୍ଦଶୀ,
ମଙ୍ଗଳବାର, କୁଳ ନକ୍ଷତ୍ର ଓ ମକର ସମନ୍ୱିତ ରାସି

“ଅଥ ବସାମି ଦେବେଶି ବଗଳୋତ୍ପତ୍ତି କାରଣମ୍ ।
ପୁରା କ୍ରୁତ ଯୁଗେ ଦେବୀ ବାତ ଷ୍ଟୋତ୍ର ଉପସ୍ଥିତେ ॥
ତରାତର ବିନାଶୟ ବିଷ୍ଣୁଶ୍ଚିନ୍ତା ପରାୟଣା ।
ପେସ୍ୟାୟା ତ ସଦୁଷ୍ଣା ମହାସିପୁର ସୁନ୍ଦରୀ ॥
ହରିଦ୍ରାଖ୍ୟଂ ସରୋ ଦୁଷ୍ଣା ଜଳକ୍ରୀଡ଼ା ପରାୟଣା ।
ମହାପୀତ ହୃଦସ୍ୟାନ୍ତେ ସୌରାଷ୍ଟ୍ର ବଗଳାସିକା ॥
ଶ୍ରୀବିଦ୍ୟା ସମ୍ପଦଂ ତେନୋ ବିଚ୍ଛୁସ୍ତତି ଇତସ୍ତତଃ ।
ତତୁର୍ଦ୍ଦଶୀ ଭୌମଯୁତା ମକାରୋଶ ସମନ୍ୱିତା ॥
କୁଳ ରକ୍ଷ ସମାୟୁକ୍ତା ବୀରରାସିଃ ପ୍ରକୀର୍ତ୍ତିତା ।
ତସ୍ୟାମେବାର୍ଯ୍ୟରାଶିଂ ତୁ ପୀତ ହୃଦ ନିବାସିନୀ ॥
ବ୍ରହ୍ମାସ୍ତ ବିଦ୍ୟା ସଂଜାତା ସୈଲୋକସ୍ୟ ଛସ୍ତ୍ରୀନୀ ।
ତତ୍ ତେନୋ ବିଷ୍ଣୁଜଂ ତେନୋ ବିଦ୍ୟାନ୍ତୁ
ବିଦ୍ୟଯୋଗିତମ୍ ॥”

ତତ୍ତ୍ୱ ଶାସ୍ତ୍ରରେ ମହାବିଦ୍ୟାର ପାରିଭାଷିକ ନାମ ରାସି ।
ଦେବୀଙ୍କ ନାମକରଣ ଆବିର୍ଭାବ କାଳାନୁସାରେ ପରିଦୁଷ୍ଣ ।
କାଳୀଙ୍କ ନାମ ମହାରାସି ଓ ତାରାଙ୍କ ନାମ ସ୍ନେଧରାସି ।
ସେହିପରି ବଗଳାମୁଖୀ (ବଗଳାସିକା) ବୀର ରାସିରେ ଆବିର୍ଭୂତ
ହୋଇଥିବାରୁ ବୀର ରାସି ନାମରେ ପରିକୀର୍ତ୍ତିତା ।

ଦେବୀଙ୍କ ତାତ୍ତ୍ୱିକ ପରିଚୟ

(ଘ) ବଗଳା ଶବ୍ଦର ରୂପସୂତ୍ର ଓ ଶବ୍ଦାର୍ଥ—ବଗଳା ଶବ୍ଦର ଗୁଣ
ବସୁସୂତ୍ର—ଛିନ୍ନତି, ଦଦାତି ବେତି “ବଗଳା” । କେତେକଙ୍କ ବିଶ୍ୱାସ

ବୈଦିକ ଶବ୍ଦ "ବଲ୍ଲଭା" କାଳାନ୍ତରେ ବିକୃତ ହୋଇ ଆଗମୋକ୍ତ ଶବ୍ଦ "ବଗଳା"ରେ ରୂପାନ୍ତରିତ ହୋଇଛି । ବଲ୍ଲଭା ଶବ୍ଦର ଅର୍ଥ ଲଗାମ ଅର୍ଥାତ୍ ସାଧକର ସମସ୍ତ ବିପତ୍ତି ଓ ଶତ୍ରୁ ଦେବୀଙ୍କ ଆୟତାଧୀନ । ତତ୍ତ୍ଵ ଗାନ୍ଧରେ 'ବ'ରୁ ବାରୁଣୀ ଦେବୀ, 'ଗ'ରୁ ପଦଳ ପିଠି ପ୍ରଦାୟିନୀ ଓ 'ଲ'ରୁ ପୁଅବୀ ଅର୍ଥାତ୍ ଚୈତନ୍ୟ ରୂପିଣୀ ମହାମାୟା ବଗଳା ନାମରେ ଅଭିହିତା ।

"ବ'କାରେ ବାରୁଣୀ ଦେବୀ 'ଗ'କାରେ ପିଠିଦା ସୁତା ।
'ଲ'କାରେ ପୁଅବୀଚୈବ ଚୈତନ୍ୟ ମେ ପ୍ରକଳୀର୍ତ୍ତା ।"

(୨) ଷଷ୍ଠନକାରିଣୀ ବୈଷ୍ଣବୀ ଶକ୍ତି ବଗଳାମୁଖୀ—କୃଷ୍ଣ ଯଜୁର୍ବେଦର କାଠକ ସଂହିତାରେ ଉଲ୍ଲେଖ ଅଛି—“ଦଶ ଦିଗ ପ୍ରକାଶିକା ସୁନ୍ଦରୀ 'ବିଷ୍ଣୁପତ୍ନୀ', ବିଷ୍ଣୁଙ୍କ ଯୋକତ୍ରୀ, ବୈଷ୍ଣବୀ ମହାଶକ୍ତି ଓ ଜଗତର ଲକ୍ଷ୍ମଣୀ । ଷଷ୍ଠନ କାରିଣୀ ଶକ୍ତିରୂପରେ ବ୍ୟକ୍ତ ଓ ଅବ୍ୟକ୍ତ ସମସ୍ତଙ୍କ ଛିତିର ଆଧାର ସ୍ଵରୂପା ଶକ୍ତି, ପୃଥ୍ଵୀ ରୂପା । ବଗଳାମୁଖୀ ସେହି ଷଷ୍ଠନ ଶକ୍ତିର ଅଧିଷ୍ଠାଣୀ ଦେବୀ ।”

“ବିରାଡ୍‌ଦିଶା ବିଷ୍ଣୁ ପତ୍ନୀ ଯୋଗାୟୋଗାନା ହ ସହସୋ ଯା ମାନୋତା ବିଶ୍ଵବ୍ୟସ୍ତ ଧୟତୀ ସୁଭୂତା ଶିବା ନୋ ଅସ୍ତୁ ଅଦିତି ରୂପସ୍ତେ । ବିଷ୍ଣୁସୋଦିବୋଧରୁଣାଃ ପୁଅବ୍ୟା ଅସୋଗାନା ସହସୋ ବିଷ୍ଣୁପତ୍ନୀ । ବୃହସପିତମାଂତାରିଶ୍ଵୋତ ବାସୁଃ ସଂଧ୍ୟାନା ବାତା ଅଭିତୋ ଗୁଣହୁ ।” (କା:ସଂ: ୨୨ ଛାନ୍ଦକ ୧, ୨ ଅନୁ: ୪୯, ୫୦) ।

ସେଥିପାଇଁ ସପ୍ତଶତୀରେ କୁହାଯାଇଛି, “ଆଧାର ଭୂତା ଜଗତସ୍ତମେକା ମହାସ୍ଵରୂପେଣ ଯତଃ ଛିତାସି ।” ପୁନଶ୍ଚ ଯଜୁର୍ବେଦ (୩୧୨/୬)ରେ “ଯେନ ଦ୍ୟୋ ରୂପା ପୁଅବୀ ତ ଦୃଢ଼ା ଯେନ ସ୍ଵଃ ଷଷ୍ଠିତଂ ଯେନ ନାକଃ ।” “ସେହି ଶକ୍ତି ସ୍ଵରୂପା ବଗଳାମୁଖୀର ପରମତତ୍ତ୍ଵ ଷଷ୍ଠନ ଶକ୍ତିରୁ ଦୁର୍ଲଭେକ ବୃକ୍ଷି ପ୍ରଦାନ କରେ । ଉକ୍ତ ଶକ୍ତି ଦ୍ଵାରା ଆଦିତ୍ୟ ମଣ୍ଡଳ ଓ ସ୍ଵର୍ଗଲୋକ ସୃଷ୍ଟିର ।”

ପୁନଶ୍ଚ ବୃହସପିତମାଂତା (୪/୮/୮୯) ଅକ୍ଷର ଗ୍ରାହଣରେ “ଏତସ୍ୟାକ୍ଷରସ୍ୟ ପ୍ରଣାସନେ ଗାର୍ଗି ପୂର୍ଯ୍ୟାଚନ୍ଦ୍ରମସୌ ବିଧୁତୌ ତିଷ୍ଠତଃ.....ଦ୍ୟାବ୍ୟା ପୁଅବ୍ୟା ବିଧୁତେ ତିଷ୍ଠତଃ ।” “ହେ ଗାର୍ଗି! ଉକ୍ତ ଅକ୍ଷର ତତ୍ତ୍ଵ-ଷଷ୍ଠନ ଶକ୍ତିରୁ ପୂର୍ଯ୍ୟ, ବନ୍ଧୁ, ଦ୍ୟୋ, ପୃଥ୍ଵୀ ଆଦି ସମସ୍ତ ଲୋକ ନିଜ ନିଜ ମର୍ଯ୍ୟାଦାରେ ଛିତ, ଷଷ୍ଠିତ ।” ବେଦାନ୍ତର “ଅକ୍ଷରାସରାନ୍ତର ଧୃତେଃ” “ସାତ ପ୍ରଣାସନାତ୍ ।” ବେଦ: ୧/୩/୧୦-୧୧) ତଥା “ସର୍ବୋ ପତା ତ ତଦୁର୍ଗନାତ୍ ।” ଏହି ତିନୋଟି ସୂତ୍ରରେ ଏହା ମାନାସିତ । ଶ୍ରୀ ଲିଂଙ୍ଗ ପ୍ରସାଂଗ ହୋଇଥିବାରୁ ଏହା ପରମତତ୍ତ୍ଵ ଶକ୍ତିରୂପେ ସୁସ୍ପଷ୍ଟ । “ବିଷ୍ଣୁଭ୍ୟାହମିଦଂ କୃଷ୍ଣମେକାଂଗେନ ଛିତୋ ଜଗତ୍ ।” ‘ବିଷ୍ଣୁଭ୍ୟ’ ସଦ୍‌ଦ୍ଵାରା ଶ୍ରୀକୃଷ୍ଣ ଉକ୍ତ ତତ୍ତ୍ଵକୁ ସମର୍ଥନ କରିଛନ୍ତି । ଏହିପରି ଶ୍ରୁତି-ସ୍ମୃତିର ପ୍ରମାଣ ଦ୍ଵାରା ଷଷ୍ଠନ ଶକ୍ତିର ସ୍ଵରୂପ ସୁବିଦିତ । ଉକ୍ତ ଷଷ୍ଠନ ଶକ୍ତିକାରିଣୀ ବିଷ୍ଣୁ ପତ୍ନୀ ସମସ୍ତ ସର୍ବୋତ୍ତର ଜଗତର ଅଧିଷ୍ଠାନ-ବ୍ରହ୍ମ ସ୍ଵରୂପା । ତତ୍ତ୍ଵରେ ସେ ଶ୍ରୀବଗଳାମୁଖୀ ମହାବିଦ୍ୟା ରୂପେ ସୁପରିଚିତା ।

(୩) ବ୍ରହ୍ମାକ୍ଷ ରୂପିଣୀ ବଗଳାମୁଖୀ—ଶ୍ରୀବଗଳାମୁଖୀ ‘ବ୍ରହ୍ମାକ୍ଷ’ ରୂପେ ପରିଚିତା “ବ୍ରହ୍ମାକ୍ଷମିତି ବିଖ୍ୟାତଂ ନ ଦେସଂ ଯସ୍ୟ କସ୍ୟଚିତ୍ ।” ଏହିକ ବା ପାରଲୋକିକ ଦୁଃଖ ଓ ଶତ୍ରୁହୀନ ନିମିତ୍ତ ଅକ୍ଷୟ ବଗଳାମୁଖୀ ସର୍ବଶ୍ରେଷ୍ଠା ଆଗାଧ୍ୟା ଦେବୀ । ସକଳ ଜୀବଜଗତ ଦେବୀଙ୍କ ଆଶ୍ରିତ । ସାଧକ ସର୍ବଦା ଦେବୀଙ୍କ ପ୍ରସାଦର ଅକୁତୋଭୟ ଓ ଦେବୀ ସର୍ବଦା ସାଧକର ଉପକାରିଣୀ ।

ହିଗଣ୍ଡିର ସମନ୍ୱୟ ଦେବୀ ବଗଳାମୁଖୀ—ବଗଳା ହେଉଛନ୍ତି ହିଗଣ୍ଡି, ମହାକାଳୀ, ମହାସରସ୍ଵତୀ ଓ ମହାଲକ୍ଷ୍ମୀଙ୍କ ସମନ୍ୱୟ ଶକ୍ତି । ସେ କାଳୀ ରୂପେ ଶକ୍ତି ପ୍ରଦାୟିନୀ, ସରସ୍ଵତୀ ରୂପରେ ବିଦ୍ୟାପ୍ରଦାୟିନୀ ଓ ମହାଲକ୍ଷ୍ମୀ ରୂପେ ଏହିଶ୍ଵର୍ଯ୍ୟ ପ୍ରଦାୟିନୀ । ଦେବୀଙ୍କ କ୍ରପାରୁ ଉକ୍ତ ସର୍ବଦା ଅନୁଗ୍ରହୀତ । ଦେବୀଙ୍କ ଅନୁକମ୍ପାରୁ ଅନାୟାସରେ ସାଧକର ଅଭିପ୍ରେତ ଅଭିରୁଚି ସମାଦିତ ହୋଇଥାଏ ।

“ସତ୍ୟେ କାଳୀ ତ ଶ୍ରୀବିଦ୍ୟା କମଳା ଭୁବନେଶ୍ଵରୀ,
ସିଦ୍ଧବିଦ୍ୟା ମହେଶାନି ହିଗଣ୍ଡି ବଗଳା ଶିବେ ।”

ଦେବୀ ବଗଳାମୁଖୀ ଓ ଦଶାବତାର :

ତୋଡ଼ଲ ତନ୍ତର ଦଶମ ଉଲ୍ଲାସରେ ଦଶ ମହାବିଦ୍ୟା ବିଷ୍ଣୁଙ୍କ ଦଶାବତାର ରୂପେ ବର୍ଣ୍ଣିତା । ଦେବୀ ବଗଳାମୁଖୀ ଭଗବାନ ବିଷ୍ଣୁଙ୍କ କୁମ୍ଭାବତାର ସଦୃଶା । ଭଗବାନ ବିଷ୍ଣୁ କୁମ୍ଭାବତାରେ ବିଶ୍ଵବ୍ରହ୍ମାଣ୍ଡକୁ ପୁଷ୍ପଦେଶରେ ଧାରଣ କରିଥିଲେ । ସେହିପରି ସତରାତର ବିଶ୍ଵବ୍ରହ୍ମାଣ୍ଡର ଷଷ୍ଠନକାରିଣୀ ବା ଧାରଣକର୍ତ୍ତ୍ରୀ ହେଉଛନ୍ତି ବଗଳାମୁଖୀ ।

“ତାରା ଦେବୀ ମାନରୂପା ବଗଳା କୁର୍ମ ପୃଥିକା,
ଧୂମାବତୀ ବରାହଃ ସ୍ୟାତ୍ ଛିନ୍ନମସ୍ତା ନୃସିଂହିକା ।”
(ତୋଡ଼ଲ ତନ୍ତ)

ସେହିପରି ନିତ୍ୟ ତନ୍ତାନୁସାରେ ବଗଳାମୁଖୀ ମହ୍ୟାବତାର ରୂପେ ବର୍ଣ୍ଣିତା । ମହ୍ୟାବତାରେ ନାରାୟଣ ଶଙ୍ଖାପୁର ବିନାଶକରି ବତୁର୍ବେଦ ରକ୍ଷା କରିଥିଲେ । ସେହିପରି ଭଗବତୀ ବଗଳାମୁଖୀ ବିଶ୍ଵବ୍ରହ୍ମାଣ୍ଡର ରକ୍ଷୟତୀ ଓ ଶତ୍ରୁ ସଂହାରକାରିଣୀ । ମହାଦେବୀ ଶମ୍ଭୁର ସମସ୍ତ ଆଶର୍ଷା ଓ ଆକ୍ଷୟନ ସମୂଳେ ବିନଶ୍ଚ କରନ୍ତି ।

“ମହ୍ୟସୁ ବଗଳାଦେବୀ ବରାହୋଛିନ୍ନ ମସ୍ତକା,
ଧୂମାବତୀ କୁମ୍ଭାରୂପା ନୃସିଂହୋ ଭୈରବୀ ସ୍ଵୟଂ ।”
(ନିତ୍ୟ ତନ୍ତ)

ଶ୍ରୀ ବଗଳାମୁଖୀଙ୍କ ଭୈରବ :

ଦଶ ମହାବିଦ୍ୟାଙ୍କର ପ୍ରତ୍ୟେକ ମହାବିଦ୍ୟାପାଇଁ ଜଣେ ଜଣେ ଭୈରବ ଉଦ୍ଦିଷ୍ଟ । ତେଣୁ ଦଶ ମହାବିଦ୍ୟାଙ୍କର ଦଶବିଧ ଭୈରବ ପ୍ରସ୍ତବ୍ୟ । କେତେକ ଗାନ୍ଧରେ ବଗଳାମୁଖୀଙ୍କ ଭୈରବ ହେଉଛନ୍ତି ଏକ ମୁଖ ରୂପ ବିଷ୍ଣୁ ଶକ୍ତି ସଙ୍ଗମ ତନ୍ତରେ ଭୈରବ ହେଉଛନ୍ତି ମୃତ୍ୟୁଞ୍ଜୟ ।

ଶ୍ରୀ ବଗଳାମୁଖୀଙ୍କ ଉପାସନା :

ଦଶ ମହାବିଦ୍ୟାରେ କାଳୀ ହେଉଛନ୍ତି ଶୁଭ ସତ୍ ସ୍ୱରୂପା, ନିର୍ଗୁଣା, କୈବଲ୍ୟ ପ୍ରଦାୟିନୀ, ଷୋଡ଼ଶୀ, ଭୁବନେଶ୍ୱରୀ, ଜ୍ଞାନମତ୍ତା ଗଜୋଗୁଣ ପ୍ରଧାନା ସଦ୍‌ଗୁଣାୟିକା ଏବଂ ଗୌଣମୁକ୍ତି, ଏହାମୟୀ ଓ ସ୍ୱର୍ଗାଦି ପ୍ରଦାନ କାରିଣୀ । ଧୂମାବତୀ, ବଗଳା ମାତଙ୍ଗୀ ଓ ବନଳା ତମଗୁଣା ପ୍ରଧାନା । ଆଭିଭୂତିକ ଷଟ୍‌କର୍ମୀ ଶେଷୁ ଦମନ କରିବାର ତାନ୍ତ୍ରିକ ବିଧାନ) ସାଧନ ଦ୍ୱାରା ଏମାନଙ୍କର ଆରାଧନା କର୍ତ୍ତବ୍ୟ । ସାଧକ ବଗଳାଦେବୀଙ୍କ କୃପାରୁ ଶସ୍ତ୍ର ପକ୍ଷରେ ମାରଣ, ମୋହନ ଓ ଉଚ୍ଚାଟନାଦି ପୁଷ୍ପ ପ୍ରହାର କରି ଅଂଗୁଳ ଶସ୍ତ୍ର ବିନାଶ କରିଥାଆନ୍ତି । ଦେବୀଙ୍କ ଅଗେଷ୍ଟ କୃପାରୁ ସାଧକର କଲ୍ୟାଣ ହୁଏ ।

କିନ୍ତୁ କେତେକଙ୍କ ମତରେ ଶ୍ରୀବଗଳାମୁଖୀ ପୀତାସରୀଙ୍କୁ ଡାମସୀ ମାନିବା ଉଚିତ ନୁହେଁ । କାରଣ ବଗଳାଙ୍କ ଆଭିଭୂତିକ କୃତ୍ୟରେ ଗନ୍ଧାର ପ୍ରାଧାନ୍ୟ ଦ୍ରଷ୍ଟବ୍ୟ । ଶୁକ୍ଳ ଯଜୁର୍ବେଦର ମାଧ୍ୟମିନ ସଂହିତାର ପଞ୍ଚମ ଅଧ୍ୟାୟର ୨୩, ୨୪, ୨୫ ଶ୍ଳୋକରେ ଆଭିଭୂତିକ କର୍ମ ନିବୃତ୍ତିରେ ଶ୍ରୀବଗଳାମୁଖୀ ସର୍ବୋତ୍ତମା ରୂପେ ବର୍ଣ୍ଣିତା । ଅର୍ଥାତ୍ ଶସ୍ତ୍ର ବିନାଶ ପାଇଁ ଯେଉଁ କୃତ୍ୟା ବିଶେଷକୁ ଭୂମିରେ ପ୍ରୋଥୁତ କରାଯାଏ, ତାହାର ନକ୍ଷତ୍ରକାରିଣୀ ବୈଷ୍ଣବୀ ମହାଶକ୍ତି ଶ୍ରୀବଗଳାମୁଖୀ ।

ବଗଳା ମହାବିଦ୍ୟାରଣ୍ଡ ଆମ୍ବାସ ରୀତିରେ ଉପାସ୍ୟା । ଏହି ଆମ୍ବାସରେ ଶକ୍ତି କେବଳ ପୂଜ୍ୟା । ଶ୍ରୀକୃତ୍ତର ସମସ୍ତ ମହାବିଦ୍ୟା ଉପାସନା ଇନ୍ଦ୍ରିୟ ଓ ସଂଯମତା ଓ ପୁରୁଷ ସତ୍‌କର୍ତ୍ତାରେ କରିବା ବିଧେୟ ।

ସାଧକ ଗୁରୁଙ୍କଠାରୁ ବଗଳାମନ୍ତ ଉପଦେଶ ଗ୍ରହଣ କରି ବ୍ରହ୍ମଚର୍ଯ୍ୟ ପାଳନ ପୂର୍ବକ ଦେବୀ ମନ୍ଦିର, ପର୍ବତ ଶିଖର, ଶିବାଳୟ, ଗୁରୁଙ୍କ ସମୀପରେ ପୀତାସରରେ ବଗଳା ମହାମନ୍ତର ପୁରଞ୍ଚରଣ କରିବା ବିଧେୟ । ମନ୍ତ ଜପାଦି ବିଷୟରେ 'ପିତ୍ତେଶ୍ୱର ଚନ୍ଦ୍ର'ର ବଗଳା ପଠକ ଦ୍ରଷ୍ଟବ୍ୟ ।

"ପୀତାସରଧରୋ ଭୃତ୍ୱା ପୂର୍ବାଭାଗିପୁଷ୍ପଃ ସ୍ଥିତଃ ।
ଲକ୍ଷ୍ମନେକ ଜପେନ୍ ମନ୍ତଃ ହରିତ୍ୱାଗୁଚ୍ଛି ମାଳୟା ॥
ବ୍ରହ୍ମଚର୍ଯ୍ୟଗତୋ ନିତ୍ୟଂ ପ୍ରସତୋ ଧ୍ୟାନ ଚତ୍ପରଃ ।
ପ୍ରିୟଙ୍ଗୁ କୁସୁମେନାପି ପୀତପୁଷ୍ପେଷ୍ଟ ହୋମୟତ୍ ॥"

ବଗଳା ଜପରେ ପୀତବର୍ଣ୍ଣର ପ୍ରାଧାନ୍ୟ ପରିଲକ୍ଷିତ ହୁଏ । ସାଧକ ପୀତବର୍ଣ୍ଣ ଧାରଣ କରି ହଳଦୀ ଗନ୍ଧିମାଳାରେ ଜପ କରିବା ବିଧେୟ । ଦେବୀଙ୍କ ପୂଜା ଓ ହୋମରେ ପୀତବର୍ଣ୍ଣ ପୁଷ୍ପ, ପ୍ରିୟଙ୍ଗୁ, କନିଅର, ଶେଷୁ ଆଦି ପୁଷ୍ପର ପ୍ରୟୋଗ ଅପରିହାର୍ଯ୍ୟ । ପୂତ ପବିତ୍ର ହୋଇ ପୀତବର୍ଣ୍ଣ ପିନ୍ଧି ସାଧକ ପୂର୍ବାଭିମୁଖୀ ହୋଇ ବସି ଜପ କରିବା ଉଚିତ । ଜପ ପୂର୍ବରୁ ପୂର୍ବାଭିମୁଖୀ ହୋଇ ଆସନରେ ଉପବେଶନ କରି ଆସନ ଶୁଦ୍ଧି, ଭୃକ୍ଷୁଦି, ଭୃତ ଶୁଦ୍ଧି, ଅଜାନ୍ୟାସ, କରନ୍ୟାସ କରିବା ଉଚିତ୍ । ଏହା ପୂର୍ବରୁ ଉଗାବତୀଙ୍କୁ ପୀତ ପୁଷ୍ପରେ ପୂଜା କରିବା ବିଧେୟ । ଜପ ସଂଖ୍ୟା ଏକ ଲକ୍ଷ ହେବା ଆବଶ୍ୟକ । ଯେଉଁ ଦିନ ଲକ୍ଷେ ଜପ ସରିବ, ସେହିଦିନ ଦଶାଙ୍କ ହୋମ ହେବା ବିଧେୟ ।

ବଗଳାମୁଖୀଙ୍କ ଧ୍ୟାନ :

ସୁଧା ସମୁଦ୍ର ମଧ୍ୟସ୍ଥ ମଣି ମଞ୍ଚପର ରହେଦେବୀରେ ସ୍ୱର୍ଣ୍ଣାଭୂଷଣ ପରିଗୋଚିତ ପୀତବର୍ଣ୍ଣା ଦ୍ୱିଭୁଜା ବଗଳା ଉପବିଷା । ଦେବୀଙ୍କ ବାମ ହସ୍ତରେ ଶସ୍ତ୍ରର ନିହା ଓ ଦକ୍ଷିଣ ହସ୍ତରେ ଅଭିଭୂତ ବିଧିଂସୀ ମୁଦ୍‌ଗର ।

"ମଧ୍ୟେ ସୁଧାହି ମଣି ମଞ୍ଚପ ରହେଦେବୀ ।
ପିଂହାସନେ ପରିଗତାପରିପୀତ ବର୍ଣ୍ଣାମ୍ ॥
ପୀତାସରାଭରଣମାଳ୍ୟ ବିଭୂଷିତାଙ୍ଗୀ ।
ଦେବୀଂ ସ୍ମରାମି ଧୃତ ମୁଦ୍‌ଗର ଶ୍ରେଣି ନିହାମ୍ ॥"
(ଯୋଗଲୋକ ଧ୍ୟାନ)

ଅଥବା

"ପୁଷ୍ପାପନ ସଂକ୍ଷିତାଂ ଶିନୟନାଂ
ପୀତାଂସୁକୋଲ୍ୟବିନୀଂ ।
ହେମାଭାଙ୍ଗରୁଚିଂ ଶରୀର ମୁକୁତାଂ ସବ୍ୟକଞ୍ଚୁରୁତାମ୍ ॥
ହଞ୍ଜେର୍ମୁଞ୍ଚର ପାଶବନ୍ଦରସନାଂ ସସିଭ୍ରତୀଂ ଭୂଷଣୈଃ ।
ବ୍ୟାସାଙ୍ଗୀ ବଗଳାମୁଖୀଂ ଶିତଗତାଂ ସଂକ୍ଷୟିନୀଂ
ଚିତ୍ତସେତ୍ ॥"

ମେରୁ ଚନ୍ଦ୍ରରେ ଦେବୀ ଚନ୍ଦ୍ର କାଞ୍ଚନ ଗୌରାଙ୍ଗୀ, ପଦ୍ମାସନ ଉପବିଷା, ଶସ୍ତ୍ରୀରା, ମଦୋଦୁଗା, ଚତୁର୍ଭୁଜା ଓ ଶିନୟନା ରୂପେ ବର୍ଣ୍ଣିତା । ଦେବୀଙ୍କ ଦକ୍ଷିଣ ହସ୍ତ ଦୃଶ୍ୟରେ ମୁଞ୍ଚର (ଗଦା) ଓ ପାଶ ଏବଂ ବାମ ହସ୍ତଦୃଶ୍ୟରେ ଶସ୍ତ୍ରର ନିହା ବନ୍ଦ । ବର୍ଣ୍ଣପୁଗଳରେ ଜାନ୍ତଲ୍ୟମାନ ଉତ୍ତମ ପୁଷ୍ପ କୁଞ୍ଜଳ ଓ ଲଲାଟରେ ପୀତାଭ ଅର୍ଦ୍ଧଚନ୍ଦ୍ର । ମନୋକ କୁଚ ମୁଗଳ ଚୂଡ଼ାକାର । ସ୍ୱର୍ଣ୍ଣାବତଂସ ବିଭୂଷିତା ଦେବୀ ସ୍ୱର୍ଣ୍ଣ ପିଂହାସନୋପରି ଅଧୁଷ୍ଠିତା ।

" ଗହ୍ୱାରିଂ ଚ ମଦୋଦୁଗାଂ ଚନ୍ଦ୍ର କାଞ୍ଚନ ସନ୍ଧିଭ୍ୟାମ୍ ।
ଚତୁର୍ଭୁଜା ଶିନୟନାଂ କେଳାପନ ସଂକ୍ଷିତାମ୍ ॥
ମୁଦାଗରଂ ଦକ୍ଷିଣେ ପାଶଂ ବାମେ ନିହାଂତ ବନ୍ଦୁକମ୍ ।
ପୀତାସରଧରାଂ ସାନ୍ତରୁତ ପାନ ପସୋଧରମ୍ ॥
ହେମ କୁଞ୍ଜଳ ଭୂଷାଂତ ପୀତ ଚନ୍ଦ୍ରାଞ୍ଚ ଶେଖରଂ ।
ପୀତ ଭୂଷଣ ଭୂଷାଂତ ସ୍ୱର୍ଣ୍ଣ ପିଂହାସନସ୍ଥିତାମ୍ ॥"
(ମେରୁ ଚନ୍ଦ୍ର)

ବଗଳାଙ୍କ ମନ୍ତ୍ର :

ଚନ୍ଦ୍ରରେ ବଗଳାମୁଖୀଙ୍କ ଷଡ଼ଂଶାକ୍ଷରୀ (୩୬ ଅକ୍ଷର) ମନ୍ତ୍ର ଦ୍ରଷ୍ଟବ୍ୟ । "ଓଁ ହ୍ରୀ ବଗଳମୁଖୀ ସର୍ବଦୁଃଖାନାଂ ବାତ ମୁଖ ଶସ୍ତ୍ରସ୍ୟ ନିହାଂ କୀଳସ୍ୟ କୀଳସ୍ୟ ବୁଝିଂ ନାଗାସ୍ୟ ହ୍ରୀ ଓ ଦ୍ୱାହା ।"

ବଗଳାଙ୍କ ଯନ୍ତ୍ର :

" ଗ୍ୟକ୍ତଂ ଷଡ଼ଂଶଂ ବୃତ୍ତମକ୍ଷୟକ ପଦ୍ମପୁରାଣାଦିତମ୍ ॥"
କେନ୍ଦ୍ର ବା ମଧ୍ୟ ଦେଶରେ ଟିକୋଣ ଓ ବହିର୍ଦେଶରେ ଷଡ଼କୋଣ କରି ବୃତ୍ତ ଏବଂ ଅକ୍ଷୟକ ପଦ୍ମ ଅଙ୍କିତ କରିବ । ତାହାର ବହିର୍ଦେଶରେ ଉପୁର ଅକ୍ଷୟକ ପୂର୍ବକ ଯନ୍ତ୍ର ପ୍ରସ୍ତୁତ କରିବ ।

ଉପସଂହାର :

ପୁଷ୍ଟିର ପ୍ରାରସରେ, ପ୍ରଜାପତି ବଗଳାମୁଖୀଙ୍କ ଏକାନ୍ତକ ଉପାସନା ବୈଦିକ ରୀତିରେ କରି ପୁଷ୍ଟି ପୁକନରେ ସଫଳତା ହାସଲ କରିଥିଲେ । ପ୍ରଜାପତି ଉକ୍ତ ମହାବିଦ୍ୟାର ଉପଦେଶ ସନକାଦି ପୁନିକୁ ପ୍ରଦାନ କଲେ । ସନତ୍କୁମାର ନାରଦଙ୍କୁ, ସାଂଖ୍ୟାୟନ ନାମକ ପରମହଂସକୁ ପ୍ରଦାନ କଲେ । ସାଂଖ୍ୟାୟନ ୩୬ ପଟଳରେ ଉପନିବନ୍ଧ ବଗଳାତନ୍ତ ରଚନା କଲେ । ସ୍ୱତନ୍ତ୍ର ତନ୍ତ୍ରାନୁସାରେ ଦ୍ୱିତୀୟ ଉପାସକ ନାରାୟଣ । ତୃତୀୟ ଉପାସକ ପଶୁରାମ ଓ ପଶୁରାମ ଆଶ୍ୱର୍ଯ୍ୟ ଦ୍ରୋଣଙ୍କୁ ଏହି ବିଦ୍ୟାଶିକ୍ଷା ଦେଲେ ।

ମହର୍ଷି ଚ୍ୟବନ ଏହି ବିଦ୍ୟା ପ୍ରଭାବରେ ଇନ୍ଦ୍ରଙ୍କ ବଜ୍ରକୁ ହସ୍ତିତ କରିଥିଲେ । ଶ୍ରୀଗୋବିନ୍ଦପାଦଙ୍କ ସମାଧି ସମୟରେ ଶ୍ରୀମଦ୍ ଶଙ୍କରାଚାର୍ଯ୍ୟ ବଗଳାମୁଖୀଙ୍କୁ ଧ୍ୟାନକରି ରେବା ନଦୀ ବନ୍ୟାର ହସ୍ତନ କରିଥିଲେ । ମହାପୁନି ନିସାର୍ଜ ଏହି ବିଦ୍ୟା ପ୍ରଭାବରେ ଏକ ପରିବ୍ରାଜକକୁ ନିସ ବ୍ରହ୍ମ ଉପରେ ପୂର୍ଣ୍ଣ ଦର୍ଶନ କରାଇଥିଲେ । ସାଧକ ଶୁଚିବନ୍ଧ ହୋଇ ଇନ୍ଦ୍ରିୟ ସଂଯମତା ପୂର୍ବକ ଦେବୀଙ୍କ ଉପାସନା କରିବା ବିଧେୟ । ଅନୁଗ୍ରହୀତ ସାଧକ ବା ଉକ୍ତ ମହାଦେବୀଙ୍କ ଅହେତୁକୀ କୃପାରୁ ସର୍ବଦା ଅକ୍ଷୟ, ଅକ୍ଷୁଣ୍ଣ ଓ ଅକାତର ।

ନିର୍ଗୁଣା, ନିର୍ଲିଖା, ସଚ୍ଚିଦାନନ୍ଦମୟୀ ଭଗବତୀ ଉକ୍ତ ବା ସାଧକଙ୍କ ପ୍ରୀତ୍ୟର୍ଥେ ବିବିଧ ରୂପରେ ପ୍ରତିଭାତ ହୋଇଥାଆନ୍ତି ।

“ସ୍ୱୟଂ ଶକ୍ତି ମହାମାୟା ସଚ୍ଚିଦାନନ୍ଦ ରୂପିଣୀ ।
ରୂପଂ ବିଭୀର୍ଷ୍ୟ ରୂପାତ ଉକ୍ତାନୁଗ୍ରହ ହେତବେ ॥”
(ଦେବୀ ଭାଗବତ ପୁରାଣ)

ଯେଉଁ ଇଚ୍ଛାମୟୀଙ୍କ ଇଚ୍ଛାରେ ଜଗତର ପୁଷ୍ଟି, ଯାହାର ଅବଲମ୍ବନରେ ବିଶ୍ୱ ବ୍ରହ୍ମାଣ୍ଡର ଅବସ୍ଥିତି ଏବଂ କଳ୍ପାନ୍ତେ ଯାହାଦ୍ୱାରା ସମସ୍ତ ଜଗତ ଉପସଂହୃତ ସେହି ବ୍ରହ୍ମା, ବିଷ୍ଣୁ, ଶିବାରାଧିତା ବ୍ରହ୍ମମୟୀ ଆନନ୍ଦମୟୀଙ୍କ ପୂଜାରାଧନା ହିଁ ଆଦିର ଶାରଦୀୟ ମହାପୂଜାର ଲକ୍ଷ୍ୟ ।

“ସ୍ତୁତ୍ୱା ଖୁଲଂ ଜଗଦିଦଂ ସଦସତ୍ ସ୍ୱରୂପଂ ।
ଶକ୍ତ୍ୟା ସ୍ୱୟା ହିଗୁଣୟା ପରିପାତି ବିଶ୍ୱମ୍ ॥
ସଂହୃତ୍ୟ କଳ୍ପ ସମୟେ ରମତେ ତଥୈକା ।
ତାଂ ସର୍ବ ବିଶ୍ୱ ଜନନୀଂ ମନସା ପୁରାମି ॥”

ସମ୍ପାଦକ, 'ମହାପ୍ରଭୁ'
ବୃନ୍ଦାବନ ଧାମ,
ଗୋବିନ୍ଦାଥ ଗୋବି, ପୁରୀ-୭୫୨୦୦ ।



ବରମୁଣ୍ଡାଠାରେ ମୁଖ୍ୟମନ୍ତ୍ରୀ ଶ୍ରୀ ବିନୁ ପଟ୍ଟନାୟକ 'ଓଡ଼ିଶା ଦମ୍ଭକ ଭବନ'ର ଶିଳାନିଧାପ କରୁଛନ୍ତି (୧୭/୧୧) ।

— ଜନଶିକ୍ଷା ନିଳୟ କ'ଣ ଓ କାହିଁକି ? —

● ଶ୍ରୀ ରବୀନ୍ଦ୍ର କୁମାର ଜେନା

ସାରା ଦେଶରେ ସାକ୍ଷରତା କାର୍ଯ୍ୟକ୍ରମ ଚାଲୁ ରହିଛି । ଏଥିରେ ନିରକ୍ଷରମାନଙ୍କୁ ସାକ୍ଷର କରିବାର ବ୍ୟବସ୍ଥା ରହିଛି । ଏହାକୁ ଆମେ ଜନଶିକ୍ଷା କାର୍ଯ୍ୟକ୍ରମ ବୋଲି କହିଥାଉଁ । ଯେଉଁମାନେ ଜନଶିକ୍ଷା କେନ୍ଦ୍ରରେ ପାଠ ପଢ଼ିଲେ ଓ ସାକ୍ଷର ହେଲେ ସେମାନଙ୍କୁ ଆସ୍ତେ ନବ ସାକ୍ଷର ବୋଲି କହିଥାଉଁ । ନବ ସାକ୍ଷରମାନେ ଜନଶିକ୍ଷା କେନ୍ଦ୍ର ପରିତ୍ୟାଗ କଲାପରେ ପାଠ ପଢ଼ିତ ସମ୍ପର୍କ ରଖିବା ଆବଶ୍ୟକ । ତାହା ନ ହେଲେ ସେମାନେ ପୁନରାୟ ନିରକ୍ଷର ପାଲଟି ଯିବେ ।

ନବ ସାକ୍ଷରମାନଙ୍କ ନିମିତ୍ତ ଅନୁଗାମୀ ଶିକ୍ଷା କାର୍ଯ୍ୟକ୍ରମ ଅଥବା ସାକ୍ଷରତା ପରବର୍ତ୍ତୀ କାର୍ଯ୍ୟକ୍ରମ ସାଙ୍ଗକୁ ନିରକ୍ଷର ଶିକ୍ଷା ବ୍ୟବସ୍ଥା କରାଯାଇଛି । ଏହି ନିରକ୍ଷର ଶିକ୍ଷା ଓ ସାକ୍ଷରତା ପରବର୍ତ୍ତୀ କାର୍ଯ୍ୟକ୍ରମ ବ୍ୟବସ୍ଥା ଫଳରେ ନବ ସାକ୍ଷରମାନେ ପୁନରାୟ ନିରକ୍ଷର ପାଲଟି ଯିବାର ଆଶଙ୍କା ନଥାଏ । ଜନଶିକ୍ଷା କାର୍ଯ୍ୟକ୍ରମ ଦୀର୍ଘ ଦିନଧରି ଦେଶରେ ପ୍ରଚଳିତ ହେଉଥିଲେ ମଧ୍ୟ ସାକ୍ଷରତା ପରବର୍ତ୍ତୀ କାର୍ଯ୍ୟକ୍ରମ ଓ ନିରକ୍ଷର ଶିକ୍ଷା ବ୍ୟବସ୍ଥା କେବଳ ୧୯୮୫ ମସିହାଠାରୁ ଆମ ରାଜ୍ୟରେ ପ୍ରଚାରଣ କରାଯାଇଛି ।

ଏହି କାର୍ଯ୍ୟକ୍ରମ ଯୋଗୁଁ ନବ ସାକ୍ଷରମାନେ ପୁଣି ନିରକ୍ଷର ପାଲଟି ଯିବାର ଯେଉଁ ଆଶଙ୍କା ଥାଏ ତାହା ପ୍ରାୟ ଦୂରୀଭୂତ ହୋଇ ଯାଇଥାଏ, ସେଥି ସହିତ ସେମାନଙ୍କ ମଧ୍ୟରେ ପାଠ ପଢ଼ିତ ସମ୍ପର୍କ ରଖିବାକୁ ପ୍ରେରଣା ଜାଗରିତ ହୋଇଥାଏ । ଏହି କାର୍ଯ୍ୟକ୍ରମରେ ଜଡ଼ିତ ରହି ନବ ସାକ୍ଷରମାନେ ଅଧିକ ଜ୍ଞାନ, କୌଶଳ ଓ ଦକ୍ଷତା ଅର୍ଜନ କରିବାରେ ମଧ୍ୟ ସମର୍ଥ ହୋଇଥାନ୍ତି । ଏ ସବୁକୁ ବାଦ ଦେଲେ ଜଣେ ନବ ସାକ୍ଷର ନିରକ୍ଷର ଶିକ୍ଷା କାର୍ଯ୍ୟକ୍ରମରେ ଅଂଶୀଦାର ହୋଇ ନିଜର ସର୍ବାଙ୍ଗୀନ ଉନ୍ନତି ନିମିତ୍ତ ପ୍ରସ୍ତାପୀ ହୋଇଥାଏ ।

ବର୍ତ୍ତମାନ ପରିସ୍ଥିତିରେ ସାକ୍ଷରତା ପରବର୍ତ୍ତୀ କାର୍ଯ୍ୟକ୍ରମ ଓ “ନିରକ୍ଷର ଶିକ୍ଷା”କୁ ଏକତ୍ରୀକରଣ କରାଯାଇଛି । ଫଳରେ ପ୍ରତ୍ୟେକ ଗ୍ରାମ ପଞ୍ଚାୟତରେ ଗୋଟିଏ ଲେଖାଏଁ “ଜନଶିକ୍ଷା ନିଳୟ” ପ୍ରତିଷ୍ଠା କରାଯାଇଛି । ଏହି ନିଳୟର ତତ୍ପର୍ୟାୟତା ଭାବେ ସ୍ଥାନୀୟ ଗ୍ରାମ ଅବା ଗ୍ରାମ ପଞ୍ଚାୟତର ଜଣେ ଉତ୍ସାହୀ ସୁବକଙ୍କୁ ନିଯୁକ୍ତି ଦିଆଯାଇଛି । ଉକ୍ତ ସୁବକ ଗ୍ରାମର ନବ ସାକ୍ଷର

ଥୋ ଆଗ୍ରହୀ ବ୍ୟକ୍ତି ବିଶେଷଙ୍କୁ ‘ନିଳୟ’ରେ ଗଢ଼ିତ ଥିବା ପାଠାଗାର ପୁସ୍ତକ ବିତରଣ କରିବେ ଓ ସମ୍ବାଦପତ୍ରମାନ ବିତରଣ କରିବେ ।

‘ଜନଶିକ୍ଷା ନିଳୟ’କୁ ସଜାଗ ରଖିବା ନିମିତ୍ତ ନିଯୁକ୍ତ ସୁବକଙ୍କୁ ପ୍ରେରକ ବୋଲି କୁହାଯାଇଥାଏ । ପ୍ରେରକ ଜନଶିକ୍ଷା ନିଳୟକୁ ପରିଚାଳନା କରିବା ନିମିତ୍ତ ନିମ୍ନଲିଖିତ ବିଷୟ ପ୍ରତି ଧ୍ୟାନ ଦେବା ଦରକାର ।

(୧) ନିଳୟ ଦାୟିତ୍ୱରେ ରହିଥିବା ପ୍ରେରକ ନିଳୟକୁ ଆଗୁଥିବା ଶିକ୍ଷାଅଧିକାରୀଙ୍କ ଆଗା ଆବାହୀ ପୂରଣ କରିବା ଦିଗରେ ବିଶେଷ ଧ୍ୟାନ ଦେବା ଦରକାର ।

(୨) ନିଳୟକୁ ଆଗୁଥିବା ଶିକ୍ଷାଅଧିକାରୀଙ୍କ କେଉଁ ଉଦ୍ଦେଶ୍ୟ ରଖି ଅବା କେଉଁ ଆଗା ପୋଷଣ କରି ଆସୁଛନ୍ତି, ସେ ବିଷୟରେ ପ୍ରେରକ ଭଲଭାବେ ବୁଝିବା ଦରକାର ।

(୩) ଶିକ୍ଷାଅଧିକାରୀଙ୍କ ନିଳୟକୁ ଆସି ଯେଠାରେ କ’ଣ ସବୁ ଶିକ୍ଷା କରୁଛନ୍ତି ସେଥିପ୍ରତି ଦୃଷ୍ଟି ଦେବା ଦରକାର ।

(୪) ପ୍ରେରକ ‘ଜନଶିକ୍ଷା ନିଳୟ’ ଦାୟିତ୍ୱ ଗ୍ରହଣ କରିବା ପରଠାରୁ ନିରକ୍ଷର ଶିକ୍ଷା, ତୁରନ୍ତ ଭିତ୍ତିକ ଶିକ୍ଷା ଦାନ ଚିପର ସେମାନଙ୍କର ମନମୁତାବକ ହେବା ଆବଶ୍ୟକ ତାହା ଭଲଭାବେ ହ୍ରଦୟଙ୍ଗମ କରିବା ଏକାନ୍ତ ଆବଶ୍ୟକ ।

(୫) ସାମାଜିକ ବନାବିରଣ, ଜାତୀୟ ଏକତା, ଦାରିଦ୍ର୍ୟ ଦୂରୀକରଣ, ମହିଳାମାନଙ୍କ କଲ୍ୟାଣକର ଯୋଜନା, ବିଶୁଦ୍ଧ ପାଣି ଯୋଗାଣ, ଚାକାବାନ ବ୍ୟବସ୍ଥା, ଜନସଂଖ୍ୟା ବିଶ୍ଳେଷଣର ଅପକାରୀତା ଆଦି ସାମାଜିକ ସଚେତନତା ଭଲଭାବେ ହ୍ରଦୟଙ୍ଗମ କରି ‘ନିଳୟ’କୁ ଆଗୁଥିବା ଶିକ୍ଷାଅଧିକାରୀଙ୍କୁ ସମ୍ପର୍କ ପୁରଣା ଦେଖି ପ୍ରେରକର ମୌଳିକ କର୍ତ୍ତବ୍ୟ ।

(୬) ଶିକ୍ଷାଅଧିକାରୀଙ୍କ କେଉଁ ସମୟରେ ‘ଜନଶିକ୍ଷା ନିଳୟ’କୁ ଆସିବାକୁ ପସନ୍ଦ କରୁଛନ୍ତି, ତାହା ବୁଝିନେବେ ଏବଂ ସେହି ଅନୁସାରେ ନିଳୟକୁ ଶୋଭା ରଖିବା ଶିକ୍ଷାଅଧିକାରୀଙ୍କ ଚାହା ଭଲଭାବେ ଉପଯୋଗ କରିପାରିବେ ।

ଫ) ପ୍ରେରକକୁ ପାଠାଗାର ପରିଚାଳନା, ଖେଳକପରତ କରିବା, ଚଳାମଞ୍ଚଳ ଗଠନ କରି ପରିଚାଳନା କରିବା ବିଷୟରେ ସୁସ୍ଥକାଳୀନ ତାଲିମ୍ ଦେବାର ବ୍ୟବସ୍ଥା କରାଯିବା ଦରକାର । ଏ ସବୁ ମାଧ୍ୟମରେ ଜନଶିକ୍ଷା ନିଳୟ ପରିଚାଳନା କରିବାରେ ସୁବିଧା ହେବ ।

ଠ) ନିଳୟକୁ ଯୋଗାଇ ଦିଆଯାଇଥିବା ଟେଲିଭିଜନ୍, ରେଡିଓ ଆଦି ଉପକରଣଗୁଡ଼ିକର ଉପଯୁକ୍ତ ରଖଣାବେକ୍ଷଣ ସମ୍ପର୍କରେ ପ୍ରେରକର ବିଶେଷ ଦକ୍ଷତା ରହିବା ଆବଶ୍ୟକ ।

ଡ) ଜନଶିକ୍ଷା ନିଳୟର ସମସ୍ତ କାର୍ଯ୍ୟପଦ୍ୟ ଯଥାରୀତି ରଖିବା ଓ ଆବଶ୍ୟକୀୟ ବିବରଣୀ ଦାଖଲ କରିବାର ସାମର୍ଥ୍ୟ ପ୍ରେରକର ରହିବା ଏକାନ୍ତ ଜରୁରୀ ।

ଢ) “ଜନଶିକ୍ଷା ନିଳୟ”ଟି ପଞ୍ଚାୟତର କେନ୍ଦ୍ର ସ୍ତରୀରେ ସମସ୍ତଙ୍କ ସୁବିଧାନକ ସ୍ଥାନରେ ଥିଲେ ଶିକ୍ଷାର୍ଥୀମାନେ ନିଳୟକୁ ଆସିବାକୁ ଆଗ୍ରହ ପ୍ରକାଶ କରିବେ । ଏଥିପ୍ରତି ପ୍ରେରକ ଓ ଗ୍ରାମ୍ୟ ଶିକ୍ଷା କମିଟି ଧ୍ୟାନ ଦେବା ଦରକାର ।

ଣ) ନିଳୟର ପୁସ୍ତକାଳୟ ନିମିତ୍ତ ପ୍ରେରକକୁ ବିଧିବଦ୍ଧ ତାଲିମ୍ ଦେବାକୁ ପଡ଼ିବ ଓ ଏହା ସୁସ୍ଥ କାଳୀନ ହୋଇଥିଲେ ମଧ୍ୟ ବର୍ଷକ ମଧ୍ୟରେ ଅନୁମତ ୨/୩ ଥର ତାଲିମ୍ ଦିଆଯିବା ଦରକାର ।

ତ) ପ୍ରେରକର ଅନୁପସ୍ଥିତିରେ “ଜନଶିକ୍ଷା ନିଳୟ” କିପରି ଚାଲୁ ରହିବ ସେ ସମ୍ପର୍କରେ ପଞ୍ଚାୟତ କମିଟି, ଗ୍ରାମ୍ୟ ଶିକ୍ଷା କମିଟି ଓ ପ୍ରେରକ ବସି ନିଷ୍ପତ୍ତି ନେବା ଦରକାର ।

ଥ) ପ୍ରେରକର ସର୍ବନିମ୍ନ ଶିକ୍ଷାଗତ ଯୋଗ୍ୟତା ମାଟ୍ରିକୁଲେସନ୍ ରଖାଯାଇଛି । ତେବେ ଏତେଗୁଡ଼ିଏ କାର୍ଯ୍ୟ ସମ୍ପାଦନ ଦିଗରେ ଉଣେ ମାଟ୍ରିକୁଲେଟ୍ ସମର୍ଥ ହୋଇପାରିବ କି ନାହିଁ ତାହା ଚିନ୍ତା କରିବା ଦରକାର ।

ଦ) “ଜନଶିକ୍ଷା ନିଳୟ” ପ୍ରତିଷ୍ଠା କରାଗଲା ପରେ ପଞ୍ଚାୟତ ସ୍ତରରେ ଶିକ୍ଷିତ, ଅଶିକ୍ଷିତ, ପଞ୍ଚାୟତର ମୁଖ୍ୟ ଲୋକ, ସାଧାରଣ ଲୋକଙ୍କ ମତାମତ ସଂଗ୍ରହ କରାଯାଇ ତଦନୁସାରେ ନିଳୟର କାର୍ଯ୍ୟକ୍ରମରେ ପରିବର୍ତ୍ତନ ଅଣାଯିବା ଦରକାର । ଏ ଦିଗରେ ପ୍ରେରକର ଭୂମିକା ଅତ୍ୟନ୍ତ ଗୁରୁତ୍ୱପୂର୍ଣ୍ଣ ।

ଧ) ନିଳୟକୁ ଦିଲ୍ଲୀ ଜନଶିକ୍ଷା ସଂସ୍ଥା ତରଫରୁ ଆବଶ୍ୟକୀୟ ଉପକରଣ, କିରୋସିନି ଖର୍ଚ୍ଚ ଆଦି ରାତିମତ ମିଳୁଛି କି ନାହିଁ, ଯଦି ମିଳୁଥାଏ ତାହାହେଲେ ସେଗୁଡ଼ିକର ସବୁ ବିନିଯୋଗ ହେଉଛି କି ନାହିଁ, ସେ ସମ୍ପର୍କରେ ଗ୍ରାମ୍ୟ ଶିକ୍ଷା କମିଟି ପ୍ରତ୍ୟେକ ମାସରେ ଅନୁଧ୍ୟାନ କରି ଏକ ରିପୋର୍ଟ ଦେବା ଦରକାର ।

ଢ) ନିଳୟ ପରିଚାଳନା ଦିଗରେ କି ଉକ୍ତ ପ୍ରତିବନ୍ଧକ ଦେଖାଦେଉଛି ଓ ସେଗୁଡ଼ିକର ନିରାକରଣ ଦିଗରେ କି ପ୍ରକାରର ପ୍ରତିକାର କରାଯାଇ ପାରିବ, ତାହା ଗ୍ରାମ୍ୟ ଶିକ୍ଷା କମିଟି ଅନୁଧ୍ୟାନ କରିବା ଦରକାର ।

ନ) ଜନଶିକ୍ଷା ନିଳୟ ପ୍ରତିଷ୍ଠା ପରେ ଏହା କେତେଦୂର ଫଳପ୍ରସ୍ତ ହେଉଛି ତାହାର କାର୍ଯ୍ୟଧାରାକୁ ସମୀକ୍ଷା କରାଯିବା ଆବଶ୍ୟକ । ଏଣୁ ନବ ସାକ୍ଷରମାନେ ନିୟମିତ ଭାବେ ନିଳୟକୁ ଆସୁଛନ୍ତି କି ନାହିଁ ? ସେମାନେ ସାକ୍ଷରତା ହାସଲ ସହିତ ବୃତ୍ତିଗତ ଅଭିଜ୍ଞତା

ଅର୍ଜନ କରିବାରେ କେତେଦୂର ସମର୍ଥ ହୋଇ ପାରିଛନ୍ତି ତାହା ମଧ୍ୟ ଜାଣିବା ଏକାନ୍ତ ଦରକାର ।

ନ) ନବ ସାକ୍ଷରମାନଙ୍କର ଶିକ୍ଷା ପ୍ରତି ଆଗ୍ରହ ବଢ଼ିଛି କି ନାହିଁ ? ସେମାନଙ୍କର ଶୁଳି ଚଳନରେ ବିଶେଷ ପରିବର୍ତ୍ତନ ଘଟୁଛି କି ? ସେମାନେ ଅନ୍ୟମାନଙ୍କୁ ଏହା ଫଳରେ ପ୍ରଭାବିତ କରିବାରେ ସମର୍ଥ ହୋଇପାରିଛନ୍ତି କି ନାହିଁ, ତା’ର ମଧ୍ୟ ଅନୁଧ୍ୟାନ ହେବା ଦରକାର ।

ନିଳୟକୁ ବିଭିନ୍ନ ଉନ୍ନତ ସଂସ୍ଥା କେତେଦୂର ସହଯୋଗ କରୁଛନ୍ତି ସେମାନଙ୍କର ବିଭାଗୀୟ ପ୍ରାଚୀରପତ୍ର ଛୋଟ ଛୋଟ ପୁସ୍ତିକା ଯୋଗାଇ ଦିଆଯାଉଛି କି ନାହିଁ, ତାହା ମଧ୍ୟ ଦେଖିବା କଥା ।

ଉକ୍ତ ପ୍ରାଚୀରପତ୍ର ଓ ପୁସ୍ତିକା ପାଠ କରିବା ପରେ ତା’ର ପ୍ରଭାବ କେତେଦୂର ଶିକ୍ଷାର୍ଥୀମାନଙ୍କ ଉପରେ ପଡ଼ୁଛି ତାହା ମଧ୍ୟ ଜାଣିବା ଦରକାର ।

ନିଳୟର ନିୟମିତ ଚର୍ଚ୍ଚା ମଞ୍ଚଳୀ ଅନୁଷ୍ଠିତ ହେବା କଥା । ଏହା ମଧ୍ୟରେ ନିଳୟର କାର୍ଯ୍ୟଧାରା ସମ୍ପ୍ରସାରଣ କରାଯାଇ ପାରିବ ।

“ଜନଶିକ୍ଷା ନିଳୟ” ଯଥାରୀତି କାର୍ଯ୍ୟ କରୁଛି କି ? ଜନଶିକ୍ଷା କେନ୍ଦ୍ର ସହାୟକ, ପ୍ରେରକ, ପ୍ରକଳ୍ପ ଅଧିକାରୀ, ଦିଲ୍ଲୀ ଜନଶିକ୍ଷା ଅଧିକାରୀ ଉପ ନିର୍ଦ୍ଦେଶକମାନଙ୍କ ଭୂମିକା କ’ଣ ରହିଛି ? ସେମାନେ ଏହି ନିଳୟଗୁଡ଼ିକୁ ନିୟମିତ ପରିଦର୍ଶନ କରୁଛନ୍ତି କି ? ସେଥି ସହିତ ନିକଟବର୍ତ୍ତୀ ସ୍କୁଲର ଶିକ୍ଷକ, ପ୍ରଧାନ ଶିକ୍ଷକ, ଅଧ୍ୟାପକ, ଅଧ୍ୟକ୍ଷ, ପାଠାଗାର ପରିଚାଳକ ଓ ସର୍ବୋପରି ଗ୍ରାମବାସୀଙ୍କ ସହଯୋଗ ମିଳୁଛି କି ନାହିଁ ତାହା ଉଚ୍ଚ କର୍ତ୍ତୃପକ୍ଷ ଓ ଦିଲ୍ଲୀ ପ୍ରଶାସକ ସେମାନଙ୍କ ଗନ୍ତ ସମୟରେ ଅନୁଧ୍ୟାନ କରି ରିପୋର୍ଟ ଦେବା ଦରକାର ।

ରାଜ୍ୟ ଜନଶିକ୍ଷା ସାଧନ କେନ୍ଦ୍ର, ଦିଲ୍ଲୀ ଶିକ୍ଷା ଅଧିକାରୀ ମଞ୍ଚଳ, ଶିକ୍ଷା ଅଧିକାରୀ, ମାଧ୍ୟମିକ ତାଲିମ୍ ବିଦ୍ୟାଳୟ ଓ ଗୁରୁ ତାଲିମ୍ ମହାବିଦ୍ୟାଳୟଗୁଡ଼ିକରୁ ସାହାଯ୍ୟ ସହଯୋଗ କିପରି ମିଳୁଛି ତାହାର ଅନୁଧ୍ୟାନ ହେବା ଦରକାର ।

“ଜନଶିକ୍ଷା ନିଳୟ”ଟି କେଉଁ ପରିବେଶରେ କାର୍ଯ୍ୟ କରୁଛି ? ଏହା ପରିଚ୍ଛାର, ପରିଚ୍ଛନ୍ନ ରହୁଛି କି ନାହିଁ ? ଆଲୋକ ଓ ପାଣି ଯୋଗାଣ ବ୍ୟବସ୍ଥା ଉଲ୍ଲଭାବେ ହୋଇଛି କି ନାହିଁ ? ଏଗୁଡ଼ିକର ଅନୁଧ୍ୟାନ କରାଯିବା ଦରକାର ।

ନିଳୟ ପ୍ରତିଷ୍ଠା ପରେ ଗ୍ରାମବାସୀ, ଯୁବକ ଗୋଷ୍ଠୀଙ୍କ ମଧ୍ୟରେ ଶିକ୍ଷା ପ୍ରତି ଆଗ୍ରହ ବୃଦ୍ଧି ପାଇଛି କି ନାହିଁ ? ତହିଁର ବିବରଣୀ ସଂଗ୍ରହ କରାଯିବା ଦରକାର ।

ଉପରୋକ୍ତ ବିଷୟ ପ୍ରତି ଧ୍ୟାନ ଦେଲେ ଜନଶିକ୍ଷା ନିଳୟ ପ୍ରତିଷ୍ଠାର ଉଦ୍ଦେଶ୍ୟ ଯଥାରୀତି ସାଧିତ ହୋଇପାରିବ ବୋଲି ଆମେ ଆଶା କରିବା । ସେଥି ସହିତ ସାକ୍ଷରତା ପରବର୍ତ୍ତୀ କାର୍ଯ୍ୟକ୍ରମ ଓ ନିରନ୍ତର ଶିକ୍ଷା କାର୍ଯ୍ୟକ୍ରମ ଗ୍ରାମମାନଙ୍କରେ ଚାଲୁ ରହିଲେ ନିରକ୍ଷର ସଂଖ୍ୟା ହ୍ରାସ ପାଇବ ।

ସହକାରୀ ଜନଶିକ୍ଷା ନିର୍ଦ୍ଦେଶକ,
ରାଜ୍ୟ ଜନଶିକ୍ଷା ନିର୍ଦ୍ଦେଶାଳୟ,
ଭୁବନେଶ୍ୱର ।

କବି ମାସ୍ତାଧର ମାନସିଂହ

ଏକ ଅନୁଶୀଳନ

● ଶ୍ରୀ ରଘାନନ୍ଦ ପଣ୍ଡା

ଆଧୁନିକ ଓଡ଼ିଆ ସାହିତ୍ୟକାଶରେ ଏକ ଦେବୀଘନାନ ଜ୍ୟୋତିଷ ଭାବରେ ଯେଉଁ କେତେକ ସ୍ୱନାମଧନ୍ୟ ସାହିତ୍ୟ-ସାଧକ ବୁଦ୍ଧ ସ୍ୱକୀୟ ପ୍ରତିଭା ଦ୍ୱାରା ଲକ୍ଷ ପ୍ରତିଷ୍ଠ ହୋଇପାରିଥିଲେ ସେମାନଙ୍କ ମଧ୍ୟରେ ତଥ ମାସ୍ତାଧର ମାନସିଂହ ଅନ୍ୟତମ ।

ମାସ୍ତାଧର ମାନସିଂହ ୧୯୦୫ ମସିହା ନଭେମ୍ବର ୧୩ ତାରିଖରେ ପୁରୀଜିଲ୍ଲା ଅନ୍ତର୍ଗତ ଚିଲିକା ହ୍ରଦ ମଧ୍ୟସ୍ଥ ପାରିବୁଦ ଅଞ୍ଚଳର ଏକ ଅଖ୍ୟାତପଲ୍ଲୀରେ ଜନ୍ମଗ୍ରହଣ କରିଥିଲେ । ତାଙ୍କ ପିତାଙ୍କ ନାମ ଥିଲା ପଦ୍ମଚରଣ ମାନସିଂହ ଓ ମାତାଙ୍କ ନାମ ସୁଭଦ୍ରା ଦେବୀ । ଏକ ସାଧାରଣ ପରିବାରରେ ଜନ୍ମଗ୍ରହଣ କରିଥିଲେ ମଧ୍ୟ ଉଚ୍ଚଶିକ୍ଷା ଲାଭ କରିବାର ଦୁର୍ବାର ଆହ୍ୱା ତାଙ୍କୁ ଫଳେ ଏ ଦେଶର ସୀମିତ ସୀମାବଳୟକୁ ଅତିକ୍ରମ କରାଇଥିଲା । ବାଣପୁରରେ ଅଧ୍ୟୟନ କରୁଥିବା ସମୟରେ ସେ ସାହିତ୍ୟ-ସାଧନାରେ ମନୋନିବେଶ କରିଥିଲେ । ପରବର୍ତ୍ତୀ ଶାଳରେ ପାଟଣା ବିଶ୍ୱବିଦ୍ୟାଳୟରୁ ସେ ଇଂରାଜୀ ସାହିତ୍ୟରେ M. A. ପାଶ୍ କରିଥିଲେ ଏବଂ ତତ୍ପରାନ୍ତ ବିଶ୍ୱବିଦ୍ୟାଳୟରୁ ଇଂରାଜୀ ସାହିତ୍ୟର Shakespeare ଓ ଭାରତୀୟ ସାହିତ୍ୟର କାଳିଦାସଙ୍କ ବିଷୟରେ ଏକ ବୃଜନାୟକ ସମ୍ବନ୍ଧ ଲେଖି Ph. D. degree ପାଇବାରୁ ଯୋଗ୍ୟ ବିବେଚିତ ହୋଇଥିଲେ ।

ଉତ୍କାଳମୟ ଜୀବନରେ ତଥ ମାନସିଂହ ଅଧ୍ୟାପକ ତଥା "ଶଂଖ" ଓ "ଆରତୀ" ପତ୍ରିକାର ସମ୍ପାଦକ ହେବାର ଗୌରବ ସମ୍ପନ୍ନ କରିଥିଲେ । ସାହିତ୍ୟକ୍ଷେତ୍ରରେ ସେ ଥିଲେ ଏକାଧାରରେ ବଣେ କବି, ପ୍ରାକଳିକ, ସମାଲୋଚକ ତଥା ନାଟ୍ୟକାର । ତାଙ୍କର ଉଚ୍ଚକୋଟୀର ମନନଶୀଳତା, ପାଣ୍ଡିତ୍ୟ, ସ୍ୱଦେଶପ୍ରୀତି, ସୌନ୍ଦର୍ଯ୍ୟପ୍ରିୟତା, ପ୍ରତ୍ୟେକ କ୍ଷୁଦ୍ରରେ ନିହିତ ହୋଇଥିବାର ଦେଖିବାକୁ ମିଳେ । ମାଟିକ୍ ଶ୍ରେଣୀରେ ଅଧ୍ୟୟନ କରୁଥିବା ସମୟରେ ସେ ରଚନା କରିଥିଲେ "ଜଗନ୍ନାଥ", "ନୋଗାକ" ଓ "ନା ଓଡ଼ିଶା" କବିତା । ଯୌବନର ପ୍ରଥମ ପରମ୍ପରେ ପୁଲକିତ ହୋଇ ସେ ତାଙ୍କର କଲେଜ ଜୀବନରେ ପାଳିଥିଲେ ଓଡ଼ିଆ ସାହିତ୍ୟର Romantic କବି । ସେହି ସମୟରେ ସେ ପୁସ୍ତିକା କରିଥିଲେ "ବାରବାଣୀ", "ଧୂପ", "ହେମଗନ୍ଧ୍ୟ" ଆଦି

କବିତାଗ୍ରନ୍ଥ ଓ "ରାଜକବି", "ପୁରାଣିଣୀ" "ଉପେକ୍ଷିତା", ପୁସ୍ତିକା" ପ୍ରଭୃତି ନାଟିକାମାନ । ଅଧୁନା ଅପି କବିଙ୍କର ରଚିତ ଧୂପ, ହେମଗନ୍ଧ୍ୟ କବିତା ବିରତୀ ପ୍ରେମିକ-ପ୍ରେମିକାମାନଙ୍କର ଅବସର ବିତାବିନୋଦନ ପାଇଁ ପ୍ରମୁଖ୍ୟ । ପରବର୍ତ୍ତୀ କାଳରେ ସେ ରଚନା କଲେ "ହେମପୁଷ୍ପ", "ସାଧବଝିଅ", "ଜେମା", "ଜନନୀୟନ", "ଜୀବନବିହା", "ନାଟିକାଣୀ", "ବାପୁତପଣ", "ରୁଦ୍ଧ", "ନଞ୍ଜନୀତ", "ପଞ୍ଚମ ପଥକ", "ଓଡ଼ିଆ ସମାଜ ଓ ଜୀବନ", "ଜୀବନୀ ଓ ପ୍ରବନ୍ଧ", "ଓଡ଼ିଆ ସାହିତ୍ୟର ଇତିହାସ", "ଶିକ୍ଷାବିତ୍ତର ଗାଥା", "ସରସ୍ୱତୀ ଫକୀର ମୋଦନ", Saga of Jagannath, History of Oriya Literature ଆଦି ପୁସ୍ତକମାନ ।

କବି ମାନସିଂହଙ୍କ କାବ୍ୟ ପ୍ରତିଭା ବାସ୍ତବିକ ବିଚିତ୍ର ଅନୁଭୂତିରେ ଉଦ୍ଭିଷ୍ଟ । ମାନସିଂହଙ୍କୁ ଅନେକ ପ୍ରେମ-ପ୍ରଣୟର କବି ବୋଲି କହିଥାନ୍ତି । କିନ୍ତୁ ତାଙ୍କ ପ୍ରେମ ଦେହାବେଷ ନୁହେଁ ଦେହାତୀତ । ଦେହ ମଧ୍ୟ ଦେଇ ସେ ଦେହାତୀତର ସମ୍ମାନ ଦେଇଛନ୍ତି । ରୂପସୀ ପ୍ରଣୟନୀର ରୂପସାଗର ମଧ୍ୟରେ କବି ବିଶ୍ୱର ସମଗ୍ର ବେଦନା ଓ ସନ୍ତୁଣୀକୁ ସମାନ୍ୱିତ କରିଦେଇ ଏକ ମହିମାମୟ ଲୋକୋତ୍ତର ଜୀବନକୁ ବର୍ଣ୍ଣନା କରିଛନ୍ତି । ତାଙ୍କ ଭାଷାରେ-

"ସ୍ତୁତ୍ର ଜୀବନ ମହାତୀବନରେ ଧୀରେ ଧୀରେ ମିଶେ ଭାସିଯାଏ ଆମ ମିଳନ-ମାଧୁରୀ ଗୁଣ୍ଡିର ଦଶ ଦିଗେ
ଛୁଳ ପରଶୀର ଚତ ଅନୁଭବ ଦେହ ମନୁ ଧୀରେ ତୁଟେ
ହୃଦୟ ତଳରୁ ସୌଭଜ ସମ-ମହିମୁକ୍ତକ ପୁଟେ" ।

କବି ମାନସିଂହ ଏହି ଧୂଳିମାଟି ଧରଣୀର କବି । ସେ କେବଳ ପ୍ରେମର ଅମଳିନ କବିତା ରଚନା କରିନାହାନ୍ତି ସେ ରଚନା କରିଛନ୍ତି ମର୍ତ୍ତ୍ୟମାନବର ବେଦନାବିଧୂର ଜୀବନର ସାମଗ୍ରୀତତ୍ତ୍ୱ । ସେ ତେଣୁ ଧରଣୀର ଜୟବାନ କବି 'ଧରଣୀ ଦାସ' କବିତାରେ ଲେଖିଛନ୍ତି-

"ସର୍ବ ଅକଳ୍ୟାଣ ନେଲେ, ସେ ଧରଣୀ ତେଣୁ ତୋ ଆଶ୍ରୟ
ପ୍ରିୟ ଏତେ ସର୍ବବ୍ୟାପୀ ପରାଜୟ ଜୟ-ପୁଣ୍ୟମୟ" ।

ତେ ମାନସିଂହ ତାଙ୍କର କବି ପ୍ରତିଭାର ପୂର୍ଯ୍ୟୋଦୟ କାଳରେ ପ୍ରତି ନୈବେଦ୍ୟର ଅର୍ଘ୍ୟଥାଳୀ ପ୍ରଦାନ କରିଥିଲେ ଏ ଦେଶର ସାହିତ୍ୟକୁ ତାଙ୍କ କାବ୍ୟ କବିତା ମାଧ୍ୟମରେ । ପ୍ରୀତି ଧୂପର ଉଜ୍ଜ୍ୱାଳରେ ସେହି କାବ୍ୟମାନସ ପୁରସ୍କୃତ ହୋଇଉଠିଥିଲା । ସେହି ପ୍ରୀତିଧୂପରୁ କେତେବେଳେ ମାନବିକତାର ବେଦ ଉଚ୍ଚାରିତ ହେଉଥିଲା ତ କେତେବେଳେ ଜାତୀୟତାର ଉଦ୍‌ଘାଟନାକ ମିଳୁଣିତ ହୋଇଥିଲା । ପୁଣି କେତେବେଳେ ସେଥିରୁ ପୁଣି ହୋଇଥିଲା ନରନାରୀଙ୍କର ବିରହ-କାତର ପ୍ରେମବିଧୂର ଜୀବନର ଅପରୂପ ସଙ୍ଗୀତ । ରୂପ ଓ ଅରୂପ, କନ୍ଦ୍ରିୟ ଓ ଅକନ୍ଦ୍ରିୟ ବେତନା ମଧ୍ୟରେ ଅପୂର୍ବ ସମନ୍ୱୟ ସ୍ଥାପନ କରି କବି ପ୍ରେମପ୍ରତି ସ୍ୱକୀୟ ଦୁଃଖିତଙ୍ଗୀର ପରିଚୟ ଦେଇଅଛନ୍ତି । ସେଥିପାଇଁ ସେ ଲେଖିଛନ୍ତି-

“ସରୁ ଉଆଣରୁ ପୀରତି ଉଆଣ ଜଟିଳ
ବିଳପି ବସିଲେ ବୋଧୁବାର ଲୋକ ନ ଥାଏ
କଠୀନ ଆହୁରି ବାନ୍ଧିବା ଲୁହ ଆଖୁର
ଯେତେ ପୋଛ ପୁଣି ସେତିକି ଗୋ ରୁକୁ ବଥାଏ” ।

କବି ମାନସିଂହ ବାସ୍ତବତାର ପୂଜାରୀ । ଖାଲି ପ୍ରେମ ବା ସ୍ୱପ୍ନବିଳାସରେ ନଦୈରାରେ ସେ ଆପଣାର ଜୀବନତରୀକୁ ଭସାଇ ଦେଇନାହାନ୍ତି । ଏଇ ମାଟି ମାଆର ମାୟା, ସମାଜର ପ୍ରଗାଢ଼ ବନ୍ଧନ, ଦେବତାର ଅନ୍ତର୍ନିହିତ ଭାବସତ୍ତା ତାଙ୍କ କବିପ୍ରାଣକୁ ଉଦ୍‌ବେଳିତ କରିଛି । ସେ ଦେବତାର ଅନ୍ତର୍ଦ୍ଧକୁ ସ୍ୱୀକାର କରିଛନ୍ତି ମାନବ ବନ୍ଧନରେ । ତେଣୁ ସେ ତାଙ୍କର ‘ଦେବପୂଜା’ କବିତାରେ ଲେଖିଛନ୍ତି-

ଏବେ କାଠ ପଥର ନ ପୁଜି ପୁଜ ଥାଏ ଜୀବନ୍ତ ଦେବତା
ଯା ଆଖୁରୁ ଲୁହ ଯିବ ବହି କହିଦେଲେ ପଦେ ମଧୁ କଥା ।
ବନ୍ଧ କର ମନ୍ତ୍ରପାଠ ତବ, ବନ୍ଧ କର କର୍ପୂର ଆଳତୀ
ଦେଉଳର ବାହାରେ ଦେବତା, ହାତପାତି ଉଭା ହୋଇଛନ୍ତି ।
ଦେବଭୋଗ ନିଗନ୍ତରେ ଦିଅ, ଦେବସେବା ହେଉ ମାନବର
ଦେବତାର ଦରଶନ ଲାଭ, ମାନବର ପ୍ରତି ଘରେ ଘରେ ।
ସେ ପୂଜାରେ ମୂଳ ଉଗ୍ରବାନ ବାକ୍‌ମୟ ତୁରିତେ ହୋଇବେ
ଦିଅଁ ହୋଇ ପ୍ରତିବେଶୀ ନାରାୟଣୀ ବାଣୀ ଶୁଣାଇବେ” ।

ବାସ୍ତବିକ ମାନସିଂହଙ୍କର କାବ୍ୟ ପ୍ରତିଭା ବହୁ ବିଚିତ୍ର ଅନୁଭୂତିରେ ରହିମନ୍ତ । ତାଙ୍କର କାବ୍ୟ-କବିତା ଗୁଡ଼ିକ ପାଠକ ମନରେ ଏକ ବିଚିତ୍ର ବଞ୍ଚାଳୀ ପୁଣି କରିଥାଏ । ଯଦିଓ ଚଳିତ ଶତାବ୍ଦୀର ଓଡ଼ିଆ କାବ୍ୟ ସାହିତ୍ୟରେ ଜଣେ *romantic* କବି ରୂପେ ମାୟାଧର ମାନସିଂହ ପ୍ରସିଦ୍ଧ, କିନ୍ତୁ ତାଙ୍କର ଏ ପରିଚୟ ତାଙ୍କର ସାହିତ୍ୟ ସାଧନାର ମାତ୍ର ଗୋଟିଏ ଦିଗର ସ୍ୱୀକୃତି । ତାଙ୍କ ସାଧନାର ରୂପ-ବୈଭବର ମୂଲ୍ୟାଙ୍କନ କଲେ ସୁସ୍ପଷ୍ଟ ହୁଏ ଯେ ପଦ୍ୟପରି ତାଙ୍କର ଗଦ୍ୟରଚନାଗୁଡ଼ିକ ବିଶେଷତଃ ପ୍ରବନ୍ଧ ଓ

ସମାଲୋଚନା ଏତେ ଶକ୍ତିଶାଳୀ ଯେ ତାହା ଥରେ ପାଠକଲେ ମନରେ ଅଲିଭା ହୋଇ ରହିଯାଏ । ଜୀବନ ଉତ୍ତାପ ସଂକଳିତ ଭାଷାରେ କିପରି ଯାଦୁକରୀ ଶକ୍ତି ରହିଛି ମାନସିଂହଙ୍କର ପ୍ରବନ୍ଧ ଓ ସମାଲୋଚନାମାନଙ୍କରୁ ହିଁ ସମ୍ୟକ୍ ଭାବରେ ଉପଲବ୍ଧି ହୋଇଥାଏ । ରୂପକରେ ତେ ମାୟାଧର ମାନସିଂହଙ୍କର ବିଭିନ୍ନ କୃତିଗାଢ଼ି :-

ପ୍ରବନ୍ଧ ଓ ସମାଲୋଚନା :-

- (୧) ଓଡ଼ିଆ ସମାଜ ଓ ସାହିତ୍ୟ, (୨) ମାଟିର ମହାକବି ସାରଳା ଦାସ, (୩) ସାହିତ୍ୟ ପ୍ରଭା, (୪) ଶିକ୍ଷା, ଶିକ୍ଷକ ଓ ଶିକ୍ଷାସୂତ୍ର, (୫) ଶିକ୍ଷାବିତ୍ତର ଗାଥା, (୬) ଜୀବନ ପଥ, (୭) କବି ଓ କବିତା, (୮) ଓଡ଼ିଆ ସାହିତ୍ୟର ଇତିହାସ, (୯) ସରସ୍ୱତୀ ଫକୀରମୋହନ, (୧୦) ଗୀତା ମାହାତ୍ମ୍ୟ, (୧୧) ସାର୍ବଜନୀନ ଗୀତା, (୧୨) The Saga of the Land of Lord Jagannath, (୧୩) Ripples of Mahanadi.

ନାଟକ ଓ ନାଟିକା :-

- (୧) ଗଜବଳି ଉପେନ୍ଦ୍ର, (୨) ପୁଷ୍ପିତା, (୩) ପୁନାରିଣୀ, (୪) ନକ୍ଷୁନୀତ, (୫) ବୁଝ, (୬) ବାଲକାଣୀ, (୭) ଦୁଃଖି, (୮) ବୁଦ୍ଧି ବୁଢ଼ୀ, (୯) ଶାସନଚକ୍ର, (୧୦) ପୁଷ୍ପାଭିନୟ ।

କାବ୍ୟ :-

- (୧) ଉପେନ୍ଦ୍ରିତା, (୨) ନିକୁଣ୍ଡ, (୩) ଶୁଭଦ୍ରୁଷ୍ଟି, (୪) ଜେମା, (୫) ସାଧବଞ୍ଚିତ୍ର, (୬) କମଳାସୁନ ।

କବିତା :-

- (୧) ସେ ଦିନର କବିତା, (୨) ଧୂପ, (୩) ହୋମପୁଷ୍ପ, (୪) ହେମଶୟ୍ୟ, (୫) କୋଶାଳ, (୬) ବାପୁତର୍ପଣ, (୭) ଅକ୍ଷତ, (୮) ମାଟିବାଣୀ, (୯) ଜୀବନଚିତା, (୧୦) କୃତ୍ତ, (୧୧) ସିନ୍ଧୁ ଓ ବିନ୍ଦୁ, (୧୨) ସ୍ୱଳାଜାଶ୍ରମ, (୧୩) ବିଶୋର କବିତା ।

ଭ୍ରମଣ କାହାଣୀ :-

- (୧) ପଞ୍ଚମ ପଥକ ।

ଅନୁବାଦ :-

- (୧) ଧର୍ମପଦ (ଟୀକା ସହିତ), (୨) ଶ୍ରୀମଦ୍ ଭଗବତ୍ ଗୀତା ।

ସଂକଳନ :-

ମହତ୍ ବାଣୀ-

ଓଡ଼ିଆ ସାହିତ୍ୟର ଏହି ବିପୁଳ ଗ୍ରନ୍ଥଗାଢ଼ିର ପ୍ରଥମ ତେ ମାୟାଧର ମାନସିଂହ ୧୯୭୩ ମସିହା ଅକ୍ଟୋବର ମାସ ୧୧ ତାରିଖରେ ମୃତ୍ୟୁବରଣ କଲେ । ତାଙ୍କର ମାଟିର ଶରୀର ମାଟିରେ ମିଶିଗଲା ସତ୍ୟ ବିଷ୍ଣୁ ତାଙ୍କର କାବ୍ୟପୁରୁଷ ଯେପରି ଭାବେ ଓଡ଼ିଆ ଗୀତିକୁ ନୂତନ ପ୍ରାଣର ସନ୍ଧାନ ଦେଇଛି ସେଥିପାଇଁ ସେ ଚିର ଅମର ହୋଇ ରହିବେ ।

ମାର୍ଚ୍ଚ : ଶ୍ରୀଯୁକ୍ତ ବ୍ରଜବନ୍ଧୁ ପଣ୍ଡା,
ପର ନଂ : ଆଇ.ଇ. ୬୬,
ଖେଲୁଟା ବଲୋନୀ, ଭୁବନେଶ୍ୱର-୧୨ ।



ଜନସଂଖ୍ୟା ବୃଦ୍ଧି ରୋକିବାରେ ମହିଳାଙ୍କ ଭୂମିକା

● ଚନ୍ଦ୍ରଶ୍ରୀ ଦାଶ

ସମ୍ପ୍ରତି ଯେଉଁ କେତେକ ସମସ୍ୟା ଦେଖାଦେଇଛି ସେ ମଧ୍ୟରୁ ମୁଖ୍ୟ ଓ ଗୁରୁତ୍ୱପୂର୍ଣ୍ଣ ସମସ୍ୟା ହେଲା ଜନସଂଖ୍ୟା ବୃଦ୍ଧି। ପ୍ରତ୍ୟେକ ସମସ୍ୟାର ମୂଳ ଏହି ସମସ୍ୟା ସହ ଜଡ଼ିତ। ବର୍ତ୍ତମାନ ସାରା ଦେଶରେ ଜନସଂଖ୍ୟା ଏପରି କ୍ଷିପ୍ର ଗତିରେ ବଢ଼ିଗଲିଛି ଯେ, ଯଦି ବର୍ତ୍ତମାନରେ ଏହାର ପ୍ରତିକାର କରାନଯାଏ ତେବେ ଭବିଷ୍ୟତ ଅନ୍ଧକାରମୟ ନିଶ୍ଚୟ। ଏପରି କୌଣସି ସମସ୍ୟା ନାହିଁ ଯାହାର ସମାଧାନ ମନୁଷ୍ୟ ପାଖରେ ନାହିଁ। କାରଣ ସମସ୍ୟା ଓ ସମାଧାନ ଉଭୟ ମନୁଷ୍ୟକୃତ। ଦେଶର ପ୍ରତ୍ୟେକ ସମସ୍ୟା ସହ ପ୍ରତ୍ୟେକ ବ୍ୟକ୍ତି ପ୍ରତ୍ୟକ୍ଷ ବା ପରୋକ୍ଷ ଭାବରେ ଜଡ଼ିତ। ତା'ଛଡ଼ା ଦେଶର ସମସ୍ୟାମାନଙ୍କ ବିଷୟରେ ଚିନ୍ତା କରିବା ପ୍ରତ୍ୟେକ ନାଗରିକର କର୍ତ୍ତବ୍ୟ। କିନ୍ତୁ ବର୍ତ୍ତମାନ ପ୍ରତିଦିନ ଦୁରଦର୍ଶନ, ଆକାଶବାଣୀ, ସଂବାଦପତ୍ର ଆଦି ଗଣମାଧ୍ୟମଗୁଡ଼ିକରେ ବିକାପନ କରିଆଣେ ହେଉ ବା ଅନ୍ୟ କୌଣସି ଉପାୟରେ ହେଉ ଜନସାଧାରଣକୁ ଏହି ସମସ୍ୟା ବିଷୟରେ ଅବଗତ କରାଯାଇ ମତେତନ କରାଯାଉଛି। ତଥାପି ମଧ୍ୟ ଆଜି ଜନସଂଖ୍ୟା ସଂରମ୍ଭକ ରୋଗ ପରି ବ୍ୟାପୀ ଗୁଲିଛି। ଫଳରେ ପୂର୍ବଠାରୁ ଆମ ଦେଶ ଅର୍ଥନୈତିକ କ୍ଷେତ୍ରରେ ଦୁର୍ବଳ ହେବା ସହ ନାନା ସମସ୍ୟାରେ ବାନ୍ଧି ହୋଇଯାଇଛି ଏବଂ ଏ ସବୁର ମୂଳରେ ରହିଛି ଜନସଂଖ୍ୟା ବୃଦ୍ଧି।

ଅଟେ। ଫଳରେ ପରିବାରକର ପରିବାର କଲ୍ୟାଣ, ଜନସଂଖ୍ୟା ନିୟନ୍ତ୍ରଣ ଏସବୁ ସେପରି ଛାନରେ ସେଇକି ମହିଳାମାନଙ୍କ ନିକଟରେ ବା ବ୍ୟକ୍ତିଗତ ନିକଟରେ ଅସଫଳ ପ୍ରମାଣିତ ହୁଏ। ସେମାନେ ଏସବୁର ଉପଯୋଗିତା ବିଷୟରେ ଜାଣିପାରନ୍ତି ନାହିଁ ଏବଂ ସଂସ୍ଥାନ ପ୍ରଦତ୍ତ କରି ଗୁଲିଆଣି। କିନ୍ତୁ ଶିକ୍ଷାଦ୍ୱାରା ସେମାନେ ଏହି ସମସ୍ୟାସହ ଅବଗତ ହୋଇପାରିବେ। ଦ୍ୱିତୀୟରେ ଆମେ ଏକପଟେ ଆଧୁନିକ ବିଜ୍ଞାନ ମୁଗ୍ଧ ମଣିଷ କହୁଥିବା ବେଳେ ପୁଅ ନହେଲେ ବୁଦ୍ଧ ଉତ୍ତର ହେବନାହିଁ ବୋଲି ପୁଅ ଆଶାରେ ଝିଅ ସଂଖ୍ୟା ବଢ଼ାଇ ଗୁଲିଆଣ।

ଦେଖାଯାଏ କେତେକଙ୍କ ଘରେ ୭/୮ ଝିଅ ଥାନ୍ତି ପରେ ପୁଅଥାଏ ଅଥବା ନଥାଏ। ଫଳରେ ପରିବାରଟିର ସୁଖ, ଶାନ୍ତି, ନିଶ୍ଚିନ୍ତ ହୋଇଥାଏ। ଏହି ପୁଅ-ଝିଅର ଭେଦଭାବ ଆମର ଶିକ୍ଷିତ ପୁରୁଷ ଓ ମହିଳାଙ୍କ ନିକଟରେ ରହିଛି। ଜଣେ ପୁରୁଷ ହୁଏତ ଝିଅର ମୂଲ୍ୟ ବୁଝିନପାରେ, କିନ୍ତୁ ଜଣେ ମହିଳାତ ନିଶ୍ଚୟ ବୁଝିପାରିବ। ତେଣୁ ଯଦି ଆମ ଶିକ୍ଷିତା ମହିଳାମାନେ ଏହି ଭେଦଭାବକୁ ଲୋପ କରିବାର ପ୍ରଚ୍ଛଦ ନିଷ୍ପତ୍ତି ନିଅନ୍ତେ ତାକୁ କାର୍ଯ୍ୟରେ ଲଗାନ୍ତେ ଓ ନିଜର ଅବସର ସମୟରେ ଅଥବା ନିଜ ପରେ କାମକରୁଥିବା ପରିକଳ୍ପନା ଶୁକରାଣୀରୁ ଏ ବିଷୟରେ ଅବଗତ କରାନ୍ତେ, ତେବେ ଜନସଂଖ୍ୟା ବୃଦ୍ଧିର ପ୍ରଚ୍ଛଦ ସଂଘା ନିଶ୍ଚୟ। କିନ୍ତୁ ଏଥିପାଇଁ ଅଗ୍ରଣିତା ମହିଳା ଅପେକ୍ଷା ଶିକ୍ଷିତା ମହିଳାର ସଚେତନତାର ଆବଶ୍ୟକତା ରହିଛି।

ଏହାକୁ ରୋକିବାରେ ପୁରୁଷ ଅପେକ୍ଷା ମହିଳାମାନଙ୍କ ଭୂମିକା ଗୁରୁତ୍ୱପୂର୍ଣ୍ଣ ଅଟେ। କାରଣ ମହିଳା ହିଁ ସଂସ୍ଥାନ ପ୍ରଦତ୍ତ କରେ। ତେଣୁ ତା' ଅନିଚ୍ଛାସତ୍ତ୍ୱେ ତା' ଦ୍ୱାରା ଏହି କାର୍ଯ୍ୟ କରାଇବା ସମ୍ଭବ ନୁହେଁ। ହେଲେ ଏଥିପାଇଁ ଦରକାର ନାରୀଶିକ୍ଷା କାରଣ ଜଣେ ଶିକ୍ଷିତା ନାରୀ ଦେଶର ସମସ୍ୟା ସହ, ପାର୍ଶ୍ୱପାଶ୍ୱିକ ଅବସ୍ଥାସହ ଓ ନିଜେ କରୁଥିବା କାର୍ଯ୍ୟର ରୁଚ୍ଛ, ଠିକ୍ ସହ ଯେତେ ପରିଚିତ ହୋଇପାରେ ଜଣେ ଅଗ୍ରଣିତା ନାରୀ ସେତେଟା ହୋଇପାରେ ନାହିଁ। ଦେଖାଯାଏ ସହରାଞ୍ଚଳ ଅପେକ୍ଷା ଗ୍ରାମାଞ୍ଚଳରେ ଜନସଂଖ୍ୟା ବୃଦ୍ଧି ତୁଟ ଗତିରେ ହୋଇଥାଏ କାରଣ ଏଠାକାର ମହିଳା ଅଧିକାଂଶ ପରିମାଣରେ ଅଗ୍ରଣିତ ଥାଆନ୍ତି, ପୁରୁଷ ମଧ୍ୟ। ସେମାନଙ୍କ ମନରେ ନାନା ପ୍ରକାର ଅଧର୍ମସ୍ୱାଦ, ବୁଦ୍ଧାନ୍ତର ଆଦି ଭରିହୋଇ ରହିଥାଏ। ସେପରି ସଂସ୍ଥାନ ଭଗବାନ ବିପତ୍ତି, ଆମେ ଯେଠି କ'ଣ କରିପାରିବୁ। ଏହା ସେମାନଙ୍କର ଚିନ୍ତାଧାରା

ପ୍ରତ୍ୟେକ ମହିଳା ଯଦି ଗାନ୍ଧୀଜୀ ପରିବାର ଶ୍ରମରୁ ନେଇ ଚିନ୍ତା କରନ୍ତେ ତେବେ ଜନସଂଖ୍ୟା ବୃଦ୍ଧି ରୋକି ହୁଅନ୍ତା। କାରଣ ଗୋଟିଏ ପରିବାରରେ ଯଦି ଜଣେ ଆୟ କରୁଥାଏ ତଳିକା ପାଇଁ ୨ ଜଣ ଥାଆନ୍ତି, ତେବେ ସେହିପରିବାର ଓ ଆଉ ଏକ ପରିବାର ଯେଉଁଠି ଜଣେ ଆୟ କରୁଥାଏ ତଳିକାପାଇଁ ୨/୨ ଜଣରୁ ଅଧିକ ଥାଆନ୍ତି ସେହି ପରିବାର ମଧ୍ୟରେ ପ୍ରଭେଦ ରହିତ ନିଶ୍ଚୟ। ପୁଅମତେ ପରିବାରଟି ଯେତେ ପୁରୁଷଗୁଣରେ ଭରିପାରିବ ଦ୍ୱିତୀୟ ପରିବାରଟି ତା'ର ବିପରିତ ନିଶ୍ଚୟ ହେବ। ତେଣୁ ପ୍ରତ୍ୟେକ ମହିଳା ଏହା ଭାବିବା ଉଚିତ ଯେ ନିଜ ପରିବାର ଓ ଗାନ୍ଧୀମାନଙ୍କ ପରିବାରକୁ ନିକଟରେ କଲକରାକୁ ଦେଲେ ଜନସଂଖ୍ୟାରେ ନିୟନ୍ତ୍ରଣ ରଖିବା ନିତାନ୍ତ ଆବଶ୍ୟକ। ତୁଟେ ଅକଲୋଚ ହୁଲେ

ଶିକ୍ଷାର ପ୍ରସାର ମଧ୍ୟ ଘଟିନଥିଲା, ଚିକିତ୍ସା ବିଜ୍ଞାନ ଏତେଟା ଉନ୍ନତି କରିନଥିଲା । ତା'ଛଡ଼ା ଲୋକେ କୁସଂସ୍କାର ଓ ଅନ୍ଧ ବିଶ୍ୱାସକୁ ସଂସ୍କୃତି ବୋଲି ଭାବୁଥିଲେ । ତେଣୁ ଯେତେବେଳେ ଗୋଟିଏ ପରିବାରରେ ସାଧାରଣତଃ ୫/୬ରୁ ଅଧିକ ସନ୍ତାନ-ସନ୍ତତି ଥାଇ ମଧ୍ୟ ପରିବାରଟିକୁ ପୁରୁଖୁଣ୍ଡରେ ବଳାଇ ହେଉଥିଲା । ସେହିଦିନ, ସେହିମାନଙ୍କର ବା ଆମ ପୂର୍ବପୁରୁଷମାନଙ୍କର ଭୁଲପାଇଁ ଆଜି ଆମେ ଉଚ୍ଚ ଡିଗ୍ରୀଧାରୀ ବେକାରୀ ଅଛୁ, ଖାଦ୍ୟ, ବସ୍ତ୍ର ଓ ବାସଗୃହ ପାଇଁ ପରସ୍ପର ପରସ୍ପରସହ ପ୍ରତିଯୋଗିତା କରୁଛୁ । ତା'ବୋଲି ଆଜିର ଏ ପ୍ରତିଯୋଗିତାର ସମସ୍ତରେ ଆଧୁନିକ ଯୁଗରେ ଯେତେବେଳେ ମନୁଷ୍ୟର ଗୃହିତା ବଢ଼ୁଛି, ମନୁଷ୍ୟ ଆରାମରେ ରହିବାକୁ ଗୁଡ଼ୁଛି ଓ ଆମ ଭୁଲନୀୟତାରେ ପୁଅବୀ ଛୋଟ ହୋଇଯାଉଛି ଏପରି ଏକ ସମୟରେ ଯଦି ଆମେ ଅନ୍ଧବିଶ୍ୱାସ, କୁସଂସ୍କୃତିର ବଣୀଭୂତ ହୋଇ ସେହି ଭୁଲ କରୁ, ତେବେ ଆମେ ଆଶାମୀମାନଙ୍କ ପାଇଁ ଖାଦ୍ୟ, ବସ୍ତ୍ର, ବାସଗୃହ ଯାହାକି ମନୁଷ୍ୟର ମୌଳିକ ଗୃହିତା, ପାଇବା କଷ୍ଟକର ହୋଇଯିବ । ଆରାମରେ ରହିବା ତ ଦୂରର କଥା ନିଜର ମୌଳିକ ଗୃହିତା ପୁରଣ ପାଇଁ ଯୁଦ୍ଧ କରିବାକୁ ପଡ଼ିବ । ତେଣୁ ପ୍ରତ୍ୟେକ ମହିଳା ଯଦି ବର୍ତ୍ତମାନର ଯୁଗରେ ମଞ୍ଜି

ନଯାଇ ଭବିଷ୍ୟତର ଅନ୍ଧକାରମୟ ରାତ୍ରି ପ୍ରତି ସଚେତନ ହୁଅନ୍ତେ ଅଥବା ଜନସଂଖ୍ୟା ବୃଦ୍ଧି ଦ୍ୱାରା ଯୋଗି ଆସୁଥିବା ସମସ୍ୟା ରୂପକ କଳାମେଘକୁ ଦେଖି ସତର୍କ ରହି ଜନସଂଖ୍ୟା ବୃଦ୍ଧି ରୋକିବାରେ ସମସ୍ତ ଚେଷ୍ଟା କରନ୍ତେ ତେବେ ନିଶ୍ଚୟ ଏ ସମସ୍ୟାର ସମାଧାନ ହୁଅନ୍ତା । ପ୍ରତ୍ୟେକ ମହିଳା ଏହା ଭାବିବା ଉଚିତ୍ “ପୁଷ୍ଟିର ନିୟମାନୁଯାୟୀ ପ୍ରତ୍ୟେକ କାର୍ଯ୍ୟରେ ସଫଳତା ବା ସୀମା ରହିବା ଆବଶ୍ୟକ । ଯେତେବେଳେ କାର୍ଯ୍ୟଟି ସୀମା ଉଲ୍ଲଙ୍ଘନ କରେ ତାହା ସମସ୍ୟାର ରୂପ ନିଏ” । ତେଣୁ ସନ୍ତାନକୁ ଭଗବାନଙ୍କ ଦାନ ମାନକୁ ନିଶ୍ଚୟ, କାରଣ ନନ୍ଦୁ-ପୁତ୍ର୍ୟ ଉପରେ ବର୍ତ୍ତମାନ ମଧ୍ୟ ଆମ ବୈଜ୍ଞାନିକମାନେ ନିଶ୍ଚୟ କରିପାରି ନାହାନ୍ତି, ଜନ୍ମ ଉପରେ ହୁଏତ କିଛି ପଟଳ ହୋଇଛନ୍ତି କିନ୍ତୁ ପୁତ୍ର୍ୟ ଉପରେ ନୁହେଁ । କିନ୍ତୁ ସ୍ତ୍ରୀବୋଲି ଭଗବାନଙ୍କ ଦାନ ଭାବି ଅନ୍ଧବିଶ୍ୱାସ ଓ କୁସଂସ୍କୃତିକୁ ସନ୍ତାନ ରୂପରେ ସ୍ଥାନ ଦିଅନ୍ତୁ ନାହିଁ । “ଜନସଂଖ୍ୟା ବୃଦ୍ଧି ରୋକିବାରେ ମହିଳାମାନଙ୍କ ଭୂମିକା ରହିଛି ନିଶ୍ଚୟ, ତଥାପି ପୁରୁଷର ସହଯୋଗ ମଧ୍ୟ ନିତାନ୍ତ ଆବଶ୍ୟକ ।

ଗାର୍ଗୀ ପାଠ ଶୋଡ଼,
ଉତ୍କଳପ୍ରସଙ୍ଗ-୨୨୨୦୧ ।



ମହିଳା ବିଭାଗ ନିର୍ଦ୍ଦେଶକ ମହିଳାମାନଙ୍କ ଦ୍ୱାରା ଶୁଭକ୍ଷଣ ଭାବେ ନିର୍ଦ୍ଦିତ ଅଭିନନ୍ଦନ ପତ୍ରକୁ ଶିକ୍ଷା ରାଶ୍ଟ୍ରମନ୍ତ୍ରୀ ତତ୍କାଳ ଶ୍ରୀମତୀ କମଳା ଦାମ ଉନ୍ମୋଚନ କରୁଛନ୍ତି ।

ଆୟୁର୍ବେଦର ପ୍ରସାର ଓ ଅଭିବୃଦ୍ଧିରେ ଓଡ଼ିଶାର ଅବଦାନ

● ପଦ୍ମଚରଣ ସାହୁ

ଭାରତୀୟ ସଂସ୍କୃତିରେ ବେଦର ପ୍ରଭାବ ଯୁଗ ଯୁଗ ଧରି ଅକ୍ଷୁଣ୍ଣ ରହିଛି । ଶୁଣି ବେଦ ମଧ୍ୟରେ ସମଗ୍ର ଜୀବନଗତର ସବୁ ସତ୍ୟ ପରିଚିତ ଓ ସୁରକ୍ଷିତ ମଧ୍ୟ । ଆୟୁର୍ବେଦ ଅର୍ଥାତ୍ ବେଦର ଅଂଶ ବିଶେଷ । କିନ୍ତୁ ଓହ୍ଲା ଜୀବନ ବେଦ ହୋଇଥିବା ଯୋଗୁଁ ଏହି ଅଂଶର ଦ୍ଵିତୀୟ ସଂସ୍କରଣ ଅଧିକ ରହିଛି ଏବଂ ପ୍ରକାଶାଦିରେ କହିବାକୁ ଗଲେ ଏହା ପଞ୍ଚମ ବେଦ ଅଭିହିତ ହୋଇଛି ।

ଆର୍ଯ୍ୟ ସମାଜର ସମାଜ ବ୍ୟବସ୍ଥାରେ ଆୟୁର୍ବେଦ ଏକମାତ୍ର ସୁପ୍ରସିଦ୍ଧ ଚିକିତ୍ସା ପଦ୍ଧତି । ଭାରତର ପ୍ରାକୃତିକ ପରିବେଶରେ ଯେହି ପ୍ରକୃତି ମଧ୍ୟରୁ ଉପାଦାନ ସଂଗ୍ରହ କରି, ଜୀବନ ଗଣାକାରୀ ଔଷଧ ପ୍ରସ୍ତୁତି ଓ ବ୍ୟବହାର ଦ୍ଵାରା ସୁସ୍ଥ ସମାଜ ଗଠନ ଥିଲା ସୁଖ ସୁଗମ ପ୍ରକ୍ରିୟା । ଗଛ ପତ୍ର, ଚେର ମୂଳରୁ ହିଁ ସଂଗ୍ରହ କରାଯାଏ ଜୀବନ ସୁରକ୍ଷାର ସଂଜୀବନୀ ସୁଧା ଏହି ଆୟୁର୍ବେଦ ପଦ୍ଧତିରେ ।

ଓଡ଼ିଶା ସବୁବେଳେ ପ୍ରାକୃତିକ ପମ୍ପରେ ପରିପୁର୍ଣ୍ଣ । ତେଣୁ ଆୟୁର୍ବେଦ ଜଗତକୁ ବହୁ ଉପାଦାନ ଯୋଗାଇଛି ଓଡ଼ିଶାର ଗଛ ପତ୍ର, ଲତାଗୁଳ୍ମ ଓ ଚେରମୂଳ । ଏ ସବୁର ବିନିଯୋଗ ପାଇଁ ଶାସ୍ତ୍ର ଜ୍ଞାନର ଆବଶ୍ୟକତା ରହିଛି ମଧ୍ୟେଷ । ପ୍ରାକୃତିକ ଉତ୍କଳର ସମସ୍ତ ସଂସ୍କୃତିରେ ଏହାର କୌଶଳି ଅଭାବ ନଥିଲା । ସଂସ୍କୃତ ଭାଷାର ଆଦୃତି ଓ ଗର୍ଭୀର ଅଧ୍ୟୟନ ଆୟୁର୍ବେଦ ପ୍ରସାରରେ ଅଧିକରୁ ଅଧିକ ସହାୟତା ଯୋଗାଇ ଥିଲା ।

ଅସ୍ଥାପନ ଶତାବ୍ଦୀରେ ଭାରତକୁ ବାହ୍ୟ ସଂସ୍କୃତି ପ୍ରବଳ ବେଗରେ ପ୍ରବେଶ କରିଥିଲା । ଓଡ଼ିଶାରେ ଏହା ଅନୁଭୂତ ହୋଇଥିଲା ଉନବିଂଶ ଶତାବ୍ଦୀ ପ୍ରାରମ୍ଭରେ । ସେତେବେଳଠାରୁ ଭାରତୀୟଙ୍କର ସ୍ଵଦେଶୀ ବର୍ଜନ ଆରମ୍ଭ ହେଲା । ଅତ୍ୟାବଶ୍ୟକୀୟ ପଦାର୍ଥଠାରୁ ଆରମ୍ଭକରି ଭାରତୀୟ ସଂସ୍କୃତିର ସାବତୀୟ ମୂଳ ଉପାଦାନ ପ୍ରତି ଘୋର ଅବହେଳା ଦେଖାଦେଲା । ସେତେବେଳେ ଆୟୁର୍ବେଦ ମଧ୍ୟ ଅବହେଳିତ ହେଲା । କିନ୍ତୁ ଏ ସବୁ ମନୋଭାବରୁ ଅସାରତା ପ୍ରତ୍ୟେକ ହେଲା । କିନ୍ତୁ ଏ ସବୁ ମନୋଭାବରୁ ଅସାରତା ପ୍ରତ୍ୟେକ ସଂସ୍କୃତିପ୍ରେମୀ ବିଶ୍ଵ ବ୍ୟକ୍ତି ଯେ ଅନୁଭବ କରିନାହାନ୍ତି ତାହା ନୁହେଁ; ତଥାପି ବିଦେଶୀଙ୍କ ପ୍ରଭାବ ଏବଂ ଏ ଦେଶର ନିଜସ୍ଵ ସଂସ୍କୃତି ବିପୁଣ୍ଣ

ତଥାପତ୍ର ଉଚ୍ଚ ଶିକ୍ଷିତଙ୍କ ବିକୃତ ଚିନ୍ତାଧାରା ଯୋଗୁଁ ବରିଦ୍ଵେମୀମାନେ ବି କିଂକର୍ତ୍ତବ୍ୟମୂଳ ହେବାକୁ ଏକ ପ୍ରକାର ବାଧ୍ୟ ହୋଇଥିଲେ । ବିଂଶ ଶତାବ୍ଦୀ ପ୍ରାରମ୍ଭରେ ଭାରତର ସ୍ଵାଧୀନତା ଆନ୍ଦୋଳନ ସହିତ ବିଦେଶୀ ବର୍ଜନ ଆଦାନ ସ୍ଵଦେଶୀ ପ୍ରତି ଆଦୃତି ବଢ଼ାଇଥିଲା । ଖଦୀ, କୁଟୀର ଶିଳ୍ପ ଆଦି ନିଜସ୍ଵ ଅର୍ଥନୀତି ସମେତ ଶିକ୍ଷା, ସଂସ୍କୃତି, ଭାଷା, ସାହିତ୍ୟ ଓ ଜାତୀୟତା ପ୍ରତି ଅଧିକରୁ ଅଧିକ ସଚେତନତା ପ୍ରସ୍ଥ ହେଲା । ଆୟୁର୍ବେଦର ପୁନଃ ପ୍ରସାର ମଧ୍ୟ ଗତିଶୀଳ ହେଲା ।

ଓଡ଼ିଶା ଏ କ୍ଷେତ୍ରରେ ଅନ୍ୟ ରାଜ୍ୟଗୁଡ଼ିକଠାରୁ ଅଧିକ ଅଗ୍ରସର ହେଲା । ସଂସ୍କୃତ ଶିକ୍ଷାର ପ୍ରସାର ପାଇଁ ଶିକ୍ଷାନୁଷ୍ଠାନ ସବୁ ବହୁ ସଂଖ୍ୟାରେ ଦେଖାଦେଲା । ସଂସ୍କୃତ ଓ ସଂସ୍କୃତିର ପ୍ରସାର ପୀଠ ଜଗନ୍ନାଥ ଧାମରେ ସଂସ୍କୃତ ଓ ଆୟୁର୍ବେଦର ଉଚ୍ଚ ଶିକ୍ଷା ଦାନ ପାଇଁ ମହାବିଦ୍ୟାଳୟମାନ ପ୍ରତିଷ୍ଠା ହେଲା ।

ଅନୁଭୂତି ଦ୍ଵାରା ଜ୍ଞାନ ଅର୍ଜନ କରି ଆୟୁର୍ବେଦ ଚିକିତ୍ସା କରୁଥିବା କବିରାଜମାନଙ୍କ ସଂଖ୍ୟା ଓଡ଼ିଶାରେ କିଛି କମ୍ ନଥିଲା । ପୁଣି ଆନୁଷ୍ଠାନିକ ଶିକ୍ଷାଲାଭ କରି ଏ କ୍ଷେତ୍ରରେ ପ୍ରତିଷ୍ଠାଲାଭ କଲେ ଅନେକ ବିଦ୍ଵାନ କବିରାଜ । ଓଡ଼ିଶାର ବୃକ୍ଷଲତା ବନ ସମ୍ପଦ ସମେତ ଶାସ୍ତ୍ର ଜ୍ଞାନ ଅର୍ଜନ କରିଥିବା କବିରାଜମାନେ ସମଗ୍ର ଓଡ଼ିଶା ଏବଂ ରାଜ୍ୟ ବାହାରେ ମଧ୍ୟ ଚିକିତ୍ସା କ୍ଷେତ୍ରରେ ପ୍ରସିଦ୍ଧି ଲାଭକଲେ । ଓଡ଼ିଶା ଆୟୁର୍ବେଦ ଜଗତକୁ ଦେଲା ଦିଗ୍ଵର୍ତ୍ତନ । ଏ କ୍ଷେତ୍ରରେ ପୁସ୍ତକାଳୟ କବିରାଜମାନଙ୍କ ମଧ୍ୟରେ ପଞ୍ଚିତ ଅନନ୍ତ ଟିପାଠୀ ଶର୍ମା ଅଗ୍ରଗଣ୍ୟ । ବିକକ୍ଷଣ ପଞ୍ଚିତ, ବହୁ ଶାସ୍ତ୍ରଚିତ୍ର, ନୀତିନିଷ୍ଠ ପଞ୍ଚିତ ଟିପାଠୀ ଶର୍ମା ଆୟୁର୍ବେଦ ଜଗତକୁ ଦେଲଗଲେ ବିପୁଳ ଅବଦାନ । ଏ କ୍ଷେତ୍ରରେ ଯେ ହେଲେ ଓଡ଼ିଶାର ଗର୍ବ ଓ ଗୌରବ ।

କେନ୍ଦ୍ର ଚରକ, ଆୟୁର୍ବେଦ ଚରକଣୀ ପଞ୍ଚିତ ଅନନ୍ତ ଟିପାଠୀ ଶର୍ମା ଗଞ୍ଜାମ ଜିଲ୍ଲାର ଏମିତିୟ ସମ୍ପନ୍ନ ଆସିକା ପହର ନିକଟବର୍ତ୍ତୀ ଗୁମ୍ଫାପଡ଼ା ନଗରୀୟର ଶାସନରେ ୧୯୦୪ ଗ୍ରୀଷ୍ମକାଳେ ଜନ୍ମ ଗ୍ରହଣ କରିଥିଲେ । ପିତା ଗଦାଧର ଟିପାଠୀ ଜଣେ ସଂସ୍କୃତ ପଞ୍ଚିତ, ଜ୍ୟୋତିଷ ତଥା କବିରାଜ ଥିଲେ । ଏହି ନୈଷିକ ବ୍ରାହ୍ମଣ ପରିବାରରେ ସଂସ୍କୃତ ଶିକ୍ଷା, ବିଭିନ୍ନ ଶାସ୍ତ୍ର ବର୍ଣ୍ଣା ଓ ଆୟୁର୍ବେଦ

ଚିକିତ୍ସାର ପରମ୍ପରା ରହିଥିଲା । ଏହି ଶିଶୁ ଅନନ୍ତ ହିପାତୀ ଶର୍ମା ବାଲ୍ୟ କାଳରୁ ଏହି ଏକ ପରିବେଶରେ ବଢ଼ି ଆସିଥିଲେ । ଯାହାଦ୍ୱାରା କି ସେ ଗ୍ରାମ ଗୁଡ଼ିଆଳୀ ଓ ସଂସ୍କୃତ ଚୋଳରେ ବାଲ୍ୟ ଶିକ୍ଷା ଗ୍ରହଣ କରିବା ପରେ ବାରିପଦା ଏବଂ ପାରଳାଖେମୁଣ୍ଡିଠାରେ ସଂସ୍କୃତରେ ଉଚ୍ଚଶିକ୍ଷା ଲାଭ କରିଥିଲେ । ପାରଳା ମହାରାଜା କୁଞ୍ଜବିହାରୀ ଶତପଥିଙ୍କ ଚୁଡ଼ି ଲାଭକରି ବିଜୟନଗରୀ ସଂସ୍କୃତ କଲେଜରେ ଶୁକ୍ଳବର୍ଣ୍ଣ ଶିକ୍ଷା ଗ୍ରହଣ ଓ କୁଟିଡ଼ର ସହ ଉର୍ଦ୍ଧାଶ୍ରୟ ହେବାପରେ ପଞ୍ଚିତ ହିପାତୀ ଶର୍ମା ପାରଳାଖେମୁଣ୍ଡି କଲେଜରେ ହିଁ ଅଧ୍ୟାପନା କଲେ । ପଞ୍ଚିତ ଗୋପୀନାଥ ନନ୍ଦ ଶର୍ମାଙ୍କ ସ୍ଥାନରେ ନିଯୁକ୍ତି ପାଇ ଅନନ୍ତ ହିପାତୀ ବହୁ ଗୌରବର ଅଧିକାରୀ ହୋଇପାରିଥିଲେ । ଜଣେ ପୁସ୍ତକ ଅଧ୍ୟାପକ ଭାବେ ତାଙ୍କର ସୁନାମ ଅନେକ ବଢ଼ି ଯାଇଥିଲା ।

ଅଧ୍ୟାପନା ସଙ୍ଗେ ସଙ୍ଗେ ସେ ଘରୋଇ ଭାବେ ଆୟୁର୍ବେଦ ଅଧ୍ୟୟନ କରି ବିଶ୍ୱବିଦ୍ୟାଳୟର ସର୍ବୋଚ୍ଚ ପରୀକ୍ଷାରେ ଉର୍ଦ୍ଧାଶ୍ରୟ ହୋଇପାରିଥିଲେ । ଅଧ୍ୟାପକ ଦାୟିତ୍ୱ ତୁଲାଇବା ପରେ ସନ୍ଧ୍ୟା ଏବଂ ସକାଳେ ଆୟୁର୍ବେଦ ଚିକିତ୍ସା କରିବା ଆରମ୍ଭ କଲେ ଏବଂ ୧୯୨୯ରେ ସେହି ପାରଳାଖେମୁଣ୍ଡି ସହରରେ ଏକ ଉତ୍ତାପରେ ଏକ ଭେଷଜ ମନ୍ଦିର ପ୍ରତିଷ୍ଠା କଲେ । ଆୟୁର୍ବେଦ ଓଷଧି ପ୍ରସ୍ତୁତି ଓ ଚିକିତ୍ସାରେ ପଞ୍ଚିତ ହିପାତୀ ଶର୍ମାଙ୍କର ସୁନାମ ବଢ଼ିଲା । ସ୍ୱଳ୍ପ ଆର୍ଥିକ ସମ୍ପଦ ଭିତରେ ସେ ଆରମ୍ଭ କରିଥିବା ଭେଷଜ ମନ୍ଦିରର ଉନ୍ନୋରୋଗର ଉନ୍ନତି ସଫଳ । ବହୁ ପୁରୀରୋଗୀ ରୋଗୀ କବିରାଜ ହିପାତୀ ଶର୍ମାଙ୍କ ଚିକିତ୍ସାରେ ସୁଫଳ ପାଇବା ଯୋଗୁଁ ଚିକିତ୍ସା ପରିପତ୍ତ ବଢ଼ିଲା ଏବଂ ଅଧୀରମ ମଧ୍ୟ ସୃଷ୍ଟି ହେଲା । ସେତେବେଳେ ସେଠାରେ ଘରୋଇ ଚିକିତ୍ସା କରୁଥିବା ତାନ୍ତ୍ରମାନଙ୍କ ବିଦ୍ୱେଷ, ଉପହାସ ସତ୍ତ୍ୱେ ସ୍ଥିତପ୍ରଜ୍ଞ ପଞ୍ଚିତ ହିପାତୀ ଶର୍ମା ବିଚଳିତ ନହୋଇ ନିଜ ସାଧନାରେ ନିଜେ ଅଟଳ ରହିଲେ । ତାନ୍ତ୍ରୀ ଚିକିତ୍ସାରେ କୌଣସି ସୁଫଳ ନପାଇ ସେହି ତାନ୍ତ୍ରମାନଙ୍କଠାରୁ ଫେରିଆସି କେତେକ ରୋଗୀ ପଞ୍ଚିତ ହିପାତୀ ଶର୍ମାଙ୍କ ଚିକିତ୍ସାରେ ଆରୋଗ୍ୟ ଲାଭ କରିବା ଯୋଗୁଁ ଆୟୁର୍ବେଦର ସମ୍ମାନ ବଢ଼ିଲା, ଚିକିତ୍ସା ପ୍ରସାର ଲାଭକଲା ଏବଂ କବିରାଜ ହିପାତୀ ଶର୍ମାଙ୍କ ସୁନାମ ବହୁଗୁଣିତ ହେଲା ।

ଏଥିରେ କେତେକ ବ୍ୟକ୍ତି ଇର୍ଷା ପରାସ୍ତ ହୋଇଥିଲେ । ଅଧ୍ୟାପନା ଭୂମିରେ ମଧ୍ୟ ଅନେକ ଅପୁବିଧା ସୃଷ୍ଟି କରାଇଥିଲେ । ପଞ୍ଚିତ ହିପାତୀ ଶର୍ମା ଆୟୁର୍ବେଦ ପ୍ରସାରରେ ଏତେ ଅଧିକ ପରିମାଣରେ ନିଜର ମନପ୍ରାଣ ଢାଳି ଦେଇଥିଲେ ଯେ ସେ ଆଉ ବେଶୀ ସମୟ ଭୂମିରେ ନ କରି ସ୍ୱାଧୀନଭାବେ ଚିକିତ୍ସାକୁ ହିଁ ଜୀବିକା ଭାବେ ଗ୍ରହଣ କରିବା ଶ୍ରେୟସ୍କର ମଣିଥିଲେ ଏବଂ ତାହା ହିଁ କରିଥିଲେ । ୧୯୩୮ରେ ଭୂମିରେ ଅବ୍ୟାହତ ପାଇ ପାରଳାଖେମୁଣ୍ଡିଠାରେ ଅବସ୍ଥାନ ଓ ଚିକିତ୍ସା ଚଳାଇବା ସଙ୍ଗେ ସଙ୍ଗେ ବିଜୟନଗରୀରେ ମଧ୍ୟ ନିଜର ଭେଷଜ ମନ୍ଦିରର ଶାଖା ଖୋଲି ସତ୍ୟାହର ଦୁଇ ଦିନି ଦିନ ସେଠାରେ ରହିଥିଲେ ।

ଚିକିତ୍ସା ପାଇଁ ବିଜୟ ନଗର ପଞ୍ଚିତ ହିପାତୀ ଶର୍ମାଙ୍କୁ ଅଧିକ ପରିସର, ଅର୍ଥ ଓ ସୁନାମ ଆଣିଦେବା ସଙ୍ଗେ ସଙ୍ଗେ ଆୟୁର୍ବେଦର ଗୌରବ ବଢ଼ାଇବାରେ ସହାୟକ ହୋଇଥିଲା । ସେ ପୂର୍ବରୁ ଶୁକ୍ଳବର୍ଣ୍ଣ ସେଠାରେ ଛାତ୍ର ଜୀବନ କଟାଇଥିବା ଯୋଗୁଁ ଅନେକ

ପୂର୍ବତନ ସହପାଠୀ ତଥା ସେଠାକାର ସୁପ୍ରତିଷ୍ଠିତ ବ୍ୟକ୍ତି ତାଙ୍କୁ ନୈତିକ ସହାୟତା ଦେଇଥିଲେ ।

ବିଜୟନଗରୀଠାରେ ଅନେକ ଦୁଃସାଧ୍ୟ ରୋଗର ନିରାକରଣ ହୋଇଥିଲା ପଞ୍ଚିତ ହିପାତୀ ଶର୍ମାଙ୍କ ଚିକିତ୍ସାରେ । ସେଠାରେ ମଧ୍ୟ ତାନ୍ତ୍ରୀ ଚିକିତ୍ସା କରୁଥିବା ତାନ୍ତ୍ରମାନେ ପ୍ରଥମେ ଉପହାସ କରିଥିଲେ । କେତେକ ତାନ୍ତ୍ର ଦୁଃସାଧ୍ୟ ରୋଗୀଙ୍କୁ ପଠାଇ କବିରାଜ ହିପାତୀ ଶର୍ମାଙ୍କୁ ଏକ ପ୍ରକାର ପରୀକ୍ଷା କରାଇ ଦେଇଥିଲେ । ସେମାନେ ଭାବୁଥିଲେ ଯେ ଏହି ରୋଗୀଗୁଡ଼ିକୁ ଚିକିତ୍ସାରେ ଉପକ୍ରମ କରାଇ ନପାରି ପଞ୍ଚିତ ହିପାତୀ ଶର୍ମା ଦୁର୍ନାମ ଅର୍ଜନ କରନ୍ତୁ । କିନ୍ତୁ ତାହା ହୋଇ ନଥିଲା ଏବଂ ଅନେକ ଦୁଃସାଧ୍ୟ ରୋଗୀ ଆରୋଗ୍ୟ ଲାଭ କରିବା ଯୋଗୁଁ ଆୟୁର୍ବେଦର ଗୌରବ ବଢ଼ିଥିଲା ଓ କବିରାଜ ଅନନ୍ତ ହିପାତୀ ବିଜୟନଗରୀଠାରେ ଦେବତା ଭଳି ପୂଜା ପାଇଥିଲେ ।

ବ୍ରହ୍ମପୁରଠାରେ ଭେଷଜ ମନ୍ଦିରର ଅନ୍ୟ ଏକ ଶାଖା ୧୯୪୩ରେ ଖୋଲିଦେଇ ପଞ୍ଚିତ ଅନନ୍ତ ହିପାତୀ ଶର୍ମା ସତ୍ୟାହରେ ଦୁଇଦିନ ଏହିଠାରେ ରହି ଚିକିତ୍ସା କଲେ । ଭାରତ ଛାଡ଼ି ଆନ୍ଦୋଳନ ଯୋଗୁଁ ବହୁ ଖ୍ୟାତନାମା ରାଜନୈତିକ ନେତା ସେତେବେଳେ ବ୍ରହ୍ମପୁର ଜେଲ୍‌ରେ ଥାଆନ୍ତି । କବିରାଜ ଅନନ୍ତ ହିପାତୀଙ୍କୁ ଡକାଇ ବନ୍ଦୀ ନେତାମାନଙ୍କ ମଧ୍ୟରୁ କେତେଜଣ ନିଜର ଚିକିତ୍ସା ପାଇଁ ପରାମର୍ଶ ଦେଇଥିଲେ । ଚିକିତ୍ସାରୁ ସୁଫଳ ପାଇବା ଯୋଗୁଁ ସେମାନଙ୍କର ଆନ୍ତରିକତା ବଢ଼ିଥିଲା ପଞ୍ଚିତ ହିପାତୀ ଶର୍ମାଙ୍କ ସହିତ । ପୂର୍ବରୁ କାଳିନ୍ଦୀ କଂଗ୍ରେସ ଅଧିବେଶନ ସମୟରେ ସେ ମହାତ୍ମା ଗାନ୍ଧୀଙ୍କ ଆଦର୍ଶରେ ଅନୁପ୍ରାଣିତ ହୋଇ ସେତେବେଳଠାରୁ ବିଦେଶୀ ବର୍ଜନ କରିଥିଲେ । କଂଗ୍ରେସ ଆଦର୍ଶରେ ପୂର୍ବରୁ ଅନୁପ୍ରାଣିତ ହୋଇ ସାରିଥିବା ଯୋଗୁଁ ବ୍ରହ୍ମପୁର ଅବସ୍ଥାନବେଳେ ବହୁ ବିଶିଷ୍ଟ ନେତାଙ୍କ ସଂସର୍ଗରେ ଆସି ସେହିମାନଙ୍କ ଆଦାନପ୍ରଦାନେ କଂଗ୍ରେସରେ ଯୋଗଦେଲେ ।

ରାଜନୀତିରେ ପ୍ରବେଶ କରି ପଞ୍ଚିତ ଅନନ୍ତ ହିପାତୀ ଶର୍ମା ୧୯୪୭ ପ୍ରାରମ୍ଭରେ ଗଞ୍ଜାମ ଜିଲ୍ଲା ବୋର୍ଡ଼କୁ ନିର୍ବାଚିତ ହେଲେ ଏବଂ ଉପସଭାପତି ଭାବେ ଦାୟିତ୍ୱ ତୁଲାଇଲେ । ୧୯୪୭ ମଧ୍ୟ ଭାଗରେ ସେ ପାରଳାଖେମୁଣ୍ଡି ନିର୍ବାଚନ ମଣ୍ଡଳୀରୁ ଓଡ଼ିଶା ବିଧାନସଭାକୁ ନିର୍ବାଚିତ ହେଲେ । ଏ ସମୟରେ ସେ ଗଞ୍ଜାମ ଜିଲ୍ଲା ବୋର୍ଡ଼ ପକ୍ଷରୁ କେତେକ ଆୟୁର୍ବେଦ ଚିକିତ୍ସାଳୟ ପ୍ରତିଷ୍ଠା କରାଇଥିଲେ । କେତେକ ସମୟ ଭୁବନେଶ୍ୱରରେ ଅବସ୍ଥାନ କରିବାର ଆବଶ୍ୟକତା ଦୁଃଖିରୁ ସେ ସେଠାରେ ମଧ୍ୟ ଭେଷଜ ମନ୍ଦିର ଶାଖା ପ୍ରତିଷ୍ଠା କରିଥିଲେ । ଭୁବନେଶ୍ୱର ଅବସ୍ଥାନ ବେଳେ ବହୁ ବିଶିଷ୍ଟ ବ୍ୟକ୍ତି ପଞ୍ଚିତ ହିପାତୀ ଶର୍ମାଙ୍କ ଚିକିତ୍ସାର ସୁଫଳ ପାଇବା ଯୋଗୁଁ ଆୟୁର୍ବେଦ ପ୍ରସାର ପାଇଁ ଅଧିକ ପରିସର ମିଳିଥିଲା । ବିଧାନସଭା ସଦସ୍ୟ ଭାବେ ପଞ୍ଚିତ ଅନନ୍ତ ହିପାତୀ ଶର୍ମା ରାଜ୍ୟର ବିଭିନ୍ନ ସ୍ଥାନରେ ଆୟୁର୍ବେଦ ଚିକିତ୍ସାଳୟ ପ୍ରତିଷ୍ଠା କରାଇ ପାରିଥିଲେ । ରାଜ୍ୟ ସରକାରଙ୍କୁ ଏଥିପାଇଁ ଅଧିକ ସଚେତନ କରାଇ ସେ ଆୟୁର୍ବେଦ ଚିକିତ୍ସା ଓ ଶିକ୍ଷା ପ୍ରସାର ପାଇଁ ଅଧିକ ସହଗାମୀ ହୋଇଥିଲେ । ଫଳରେ ଓଡ଼ିଶା ସରକାର ଆୟୁର୍ବେଦର ପ୍ରସାର ପାଇଁ ବିଧାନସଭାର ଏକ କମିଟି ଗଠନ କରିଥିଲେ । ଅନନ୍ତ ହିପାତୀ ଶର୍ମା ଏହି କମିଟିର ଅଧ୍ୟକ୍ଷ ଭାବେ

ସମଗ୍ର ଭାରତ ଭ୍ରମଣ କରି ଆୟୁର୍ବେଦ ପ୍ରସାର ପାଇଁ ସଚେତନତା ପୁଷ୍ଟି କରିଥିଲେ ଏବଂ ତାଙ୍କରି ଯୋଜନା ତିନି ପ୍ରକାରେ ପୁରୀଠାରେ ସେହି ସମୟରେ ଗୋପବନ୍ଧୁ ଆୟୁର୍ବେଦ ମହାବିଦ୍ୟାଳୟ ପ୍ରତିଷ୍ଠା ଲାଭ କରିଥିଲା । ଏ ସମୟ ମଧ୍ୟରେ ପଞ୍ଚିତ ବିପାଠୀ ଶର୍ମା ସର୍ବ ଭାରତୀୟ ଆୟୁର୍ବେଦ କଂଗ୍ରେସର ସଭ୍ୟ ଭାବେ ସମଗ୍ର ଦେଶରେ ଆୟୁର୍ବେଦ ଶିକ୍ଷା ଓ ଚିକିତ୍ସା ପ୍ରସାର କରାଇ ବହୁ ସୁନାମର ଅଧିକାରୀ ହୋଇଥିଲେ । ଆସିକାଠାରେ ପ୍ରତିଷ୍ଠିତ ଉତ୍କଳ ଆୟୁର୍ବେଦ ସମବାୟ ଫାମୀସୀ ପଞ୍ଚିତ ଅନନ୍ତ ବିପାଠୀଙ୍କ ପରିକଳ୍ପନା ଓ ପ୍ରେରଣାର ପୁଫଳ । ବର୍ତ୍ତମାନ ଏହି ଆୟୁର୍ବେଦ ଫାମୀସୀ ସମବାୟ ସୂତ୍ରରେ ପ୍ରତିଷ୍ଠିତ ଅନୁସ୍ଥାନମାନଙ୍କ ମଧ୍ୟରେ ଭାରତର ଅନ୍ୟତମ ସର୍ବ ବୃହତ୍ତମ ସଂସ୍ଥା ।

ପଞ୍ଚିତ ଅନନ୍ତ ବିପାଠୀ ଶର୍ମା ୧୯୬୧ରେ ବ୍ରହ୍ମପୁର ଏବଂ ୧୯୬୬ରେ ଆସିକା ନିର୍ବାଚନ ମଞ୍ଚଳୀରୁ ନିର୍ବାଚିତ ହୋଇ ଏକାଦିଫମେ ୧୧ ବର୍ଷ ଭାରତର ଲୋକସଭା ସଦସ୍ୟ ଥିଲେ । ସେ ଏଥିପୂର୍ବେ ୧୯୫୭ରେ ନିଗୁଳ ଭାରତ ଆୟୁର୍ବେଦ କଂଗ୍ରେସର ସଭାପତି ଭାବେ ନିର୍ଦ୍ଦେଶରେ ନିର୍ବାଚିତ ହୋଇଥିଲେ । ଲୋକସଭା ସଭ୍ୟ ଭାବେ ଦିଲ୍ଲୀରେ ଅବସ୍ଥାନ ଯୋଗୁଁ ସର୍ବ ଭାରତୀୟ ସ୍ତରରେ ଆୟୁର୍ବେଦ ପ୍ରସାର ସକାଶେ ସଚେତନତା ପୁଷ୍ଟି କରିବାରେ ସୁଯୋଗ ପାଇଥିଲେ ।

ପାଳୀମେଞ୍ଚରେ ଆୟୁର୍ବେଦ କମିଟି ଗଠିତ ହୋଇଥିଲା ଏବଂ ପଞ୍ଚିତ ଅନନ୍ତ ବିପାଠୀ ଶର୍ମା ସେହି କମିଟିର ଅଧ୍ୟକ୍ଷ ଥିଲେ । ଆୟୁର୍ବେଦ ଶିକ୍ଷା ପ୍ରସାର ପାଇଁ ସେ ସମଗ୍ର ଦେଶରେ ସମନ୍ୱୟ ପ୍ରତିଷ୍ଠା କରି ଭାରତ ପାଇଁ ବି: ଏ: ଏମ୍: ଏସ୍: ଶିକ୍ଷା ପ୍ରଚଳନ କରାଇଥିଲେ । ଆୟୁର୍ବେଦର ଏହି ସ୍ୱାତନ୍ତ୍ର ଉପାଧି ଶିକ୍ଷା ସମେତ ବିମାନଗର ଆୟୁର୍ବେଦ ସ୍ୱାତନ୍ତ୍ରତାର ଶିକ୍ଷାନୁସ୍ଥାନ ପ୍ରତିଷ୍ଠା କରିାଇଥିଲେ । ଭାରତର ସବୁ ରାଜ୍ୟରେ ଆୟୁର୍ବେଦ ଶିକ୍ଷା ପ୍ରସାର ସକାଶେ ସେ ଦେଶର ବିଶ୍ୱବିଦ୍ୟାଳୟଗୁଡ଼ିକର ପାଠ୍ୟପୁସ୍ତକରେ ଆୟୁର୍ବେଦକୁ ଛାନ୍ଦିତ କରିବାରେ ସକ୍ଷମ ହୋଇଥିଲେ । ବିଶ୍ୱବିଦ୍ୟାଳୟ ଆସୋଗ ନରିଆରେ ବୁଢ଼ି ବ୍ୟବସ୍ଥା କରାଇ ଆୟୁର୍ବେଦର ଉଚ୍ଚତର ଗବେଷଣା କରାଇବା ଏବଂ ଗବେଷଣା ପ୍ରତିଷ୍ଠାନ ସ୍ଥାପନ କରାଇବାରେ ସକ୍ଷମ ହୋଇଥିଲେ ।

ଭାରତୀୟ ଆୟୁର୍ବେଦ କଂଗ୍ରେସର ଦୁଇଥର ସଭାପତି ନିର୍ବାଚିତ ହୋଇ ଦୀର୍ଘଦିନ ଏହି ପଦବୀରେ ରହିବା ସଙ୍ଗେ ସଙ୍ଗେ ଲୋକସଭା ସଦସ୍ୟ ଭାବେ ସେ କେନ୍ଦ୍ର ସରକାରଙ୍କୁ ସଚେତନ କରାଇ ସମଗ୍ର ଭାରତରେ ଆୟୁର୍ବେଦ ଶିକ୍ଷାର ପ୍ରସାର କରାଇଥିଲେ । ୧୯୫୮ ମସିହାରେ ଦିଲ୍ଲୀଠାରେ ଅନୁଷ୍ଠିତ ଆୟୁର୍ବେଦ କଂଗ୍ରେସରେ ଇଂରାଜୀ ଓ ହିନ୍ଦୀ ଭାଷା ବିବାଦ ବେଳେ ସଭାପତି ଭାବେ ଅନଶଳ ସଂସ୍କୃତ ଭାଷଣ ଦେଇ ସମଗ୍ର ଦେଶରୁ ଆସି ଉପସ୍ଥିତ ବହୁ ବିଶିଷ୍ଟ ବ୍ୟକ୍ତିଙ୍କୁ ନିଜ ପ୍ରତିଭାରେ ବିସ୍ମିତ କରି ଦେଇଥିଲେ ।

ଲୋକସଭାରେ ପଞ୍ଚିତ ଅନନ୍ତ ବିପାଠୀ ଶର୍ମା ଆୟୁର୍ବେଦ ଚିକିତ୍ସାକୁ ରାଷ୍ଟ୍ରୀୟ ସ୍ୱୀକୃତି ପାଇଁ ଏକ ବେପରକାରୀ ବିଲ୍ ଆଣିଥିଲେ । ଏହାର ଆଲୋଚନା ବେଳେ କେନ୍ଦ୍ର ସ୍ୱାସ୍ଥ୍ୟ ମନ୍ତ୍ରୀ ଲୋକସଭାରେ କହିଥିଲେ 'Pandit Tripathy Sharma is just an incarnation of Charak, his fame is not confined to India, but it has crossed the boarder of the sea'.

ବାସ୍ତବରେ ଭାରତର ଏହି ପୁରୁଷ ବିହୀନ ଆୟୁର୍ବେଦ ସମ୍ରାଟ ପଞ୍ଚିତ ଅନନ୍ତ ବିପାଠୀ ଶର୍ମାଙ୍କ ସୁନାମ ଦେଶର ସୀମା ଅତିକ୍ରମ କରି ଯାଇଥିଲା । ସେ ସିଂହଳ ସରକାରଙ୍କ ଆୟୁର୍ବେଦ ପରାମର୍ଶଦାତା ଥିଲେ ଏବଂ ସେହି ସରକାରଙ୍କଠାରୁ 'ଆୟୁର୍ବେଦ ଚକ୍ରବର୍ତ୍ତୀ' ଉପାଧି ପାଇଥିଲେ ।

ପଞ୍ଚିତ ଅନନ୍ତ ବିପାଠୀ ଶର୍ମା ଥିଲେ ବହୁଭାଷୀ ପ୍ରବୀଣ । ସଂସ୍କୃତ ସାହିତ୍ୟ, ଆୟୁର୍ବେଦ, ବ୍ୟାକରଣ, ଅଳଙ୍କାର ଶାସ୍ତ୍ରରେ ଉଚ୍ଚତମ ସୋପାନରେ ଉପନୀତ ହୋଇଥିଲେ । ବିଶ୍ୱବିଦ୍ୟାଳୟର ସର୍ବୋଚ୍ଚ ଉପାଧି ଏ ସବୁ ଶିକ୍ଷାରେ ଗ୍ରହଣ କରିପାରିଥିବା ସଙ୍ଗେ ସଙ୍ଗେ ସେ ଘରୋଇ ଭାବେ ଅଧ୍ୟୟନ କରି ନାଗପୁର ବିଶ୍ୱବିଦ୍ୟାଳୟରୁ ଏମ୍: ଏ: ପାସ୍ ହୋଇଥିଲେ । ଆନ୍ଧ୍ର ବିଶ୍ୱବିଦ୍ୟାଳୟ ଏବଂ ବ୍ରହ୍ମପୁର ବିଶ୍ୱବିଦ୍ୟାଳୟର ପିନେଟ ଏବଂ ସିଣ୍ଡିକେଟ ସଭ୍ୟ ଥିଲେ । ବିଶ୍ୱବିଦ୍ୟାଳୟର ପରୀକ୍ଷକ ଏବଂ ପାଠ୍ୟପୁସ୍ତକ ନିର୍ଦ୍ଧାରଣ କମିଟିର ମୁଖ୍ୟ ହୋଇଥିଲେ ।

ଆୟୁର୍ବେଦ ଓ ସଂସ୍କୃତ ସାହିତ୍ୟର ବହୁ ମୂଲ୍ୟବାନ ଗ୍ରନ୍ଥ ସେ ପ୍ରଣୟନ କରି ଯାଇଛନ୍ତି । ଜଣେ ସୁଦକ୍ଷ ଅନୁବାଦକ ଭାବେ ସେକ୍ସପିଅରଙ୍କ ଇଂରାଜୀ ନାଟକଗୁଡ଼ିକୁ ସଂସ୍କୃତରେ ଅନୁବାଦ କରିବା, ଉପେନ୍ଦ୍ର ଭଞ୍ଜଙ୍କ କାବ୍ୟକୁ ଇଂରାଜୀରେ ଏବଂ ଚବୀନ୍ଦ୍ର ନାଥ ଠାକୁରଙ୍କ ବଙ୍ଗଳା କୁଟିଗୁଡ଼ିକୁ ଓଡ଼ିଆରେ ଅନୁବାଦ କରିବା ସମେତ ବହୁ ପ୍ରତିନିଧିମୂଳକ ହିନ୍ଦୀ ଓ ତେଲୁଗୁ କୁଟିକୁ ଓଡ଼ିଆରେ ଅନୁବାଦ କରି ପଞ୍ଚିତ ବିପାଠୀ ଶର୍ମା ଭାରତୀୟ ସାହିତ୍ୟର ମହୋପକାର ସାଧନ କରିଛନ୍ତି । ଏଥିପାଇଁ ସେ ଦେଶ ବିଦେଶରୁ ବହୁ ସମ୍ମାନ, ସମ୍ବର୍ଦ୍ଧନା ଓ ସ୍ୱୀକୃତି ପାଇବା ସଙ୍ଗେ ସଙ୍ଗେ ବ୍ରହ୍ମପୁର ବିଶ୍ୱବିଦ୍ୟାଳୟରୁ ଡକ୍ଟରେଟ ଉପାଧି ଲାଭ କରିଥିଲେ ।

ଭାରତର ଏହି ଅଗ୍ରଗଣ୍ୟ ପଞ୍ଚିତ, ଯଶସ୍ୱୀ ଶିକ୍ଷାବିତ୍ ତଥା ପ୍ରବୀଣ ସାହିତ୍ୟିକ ଆୟୁର୍ବେଦର ପ୍ରସାରକୁ ନୀବନ୍ଧର ବ୍ରତ ଭାବେ ଗ୍ରହଣ କରିଥିଲେ । ଅହିମ ଜୀବନରେ ବ୍ରହ୍ମପୁର ଉପକଣ୍ଠ ଆକ୍ଷୁଣ୍ଣପୁରଠାରେ ସେ ଏକ ଆୟୁର୍ବେଦ ମହାବିଦ୍ୟାଳୟ ପ୍ରତିଷ୍ଠା କଲେ । ନିଜ ଜୀବନର ସମସ୍ତ ସହିତ ଅର୍ଥ ଏବଂ କେତେକ ଛାବର ସମ୍ପତ୍ତି ବିକ୍ରି କରି ଦେଇ ତାହାରି ପ୍ରତିଫଳ ଧନରେ ସେହି ଆୟୁର୍ବେଦ ମହାବିଦ୍ୟାଳୟ ଗଢ଼ିଲେ । ଅନେକ କବିରାଜ ଏବଂ ଆୟୁର୍ବେଦ ପ୍ରେମୀ ବଦାନ୍ୟ ବ୍ୟକ୍ତିଙ୍କୁ ଏଥି ସହିତ ସେ ସମ୍ମୁଖ କରାଇ ନେଲେ । ସେ ଥିଲେ ଏହି ମହାବିଦ୍ୟାଳୟର ପ୍ରଥମ ଅଧ୍ୟକ୍ଷ । ଅନେକ ଆୟୁର୍ବେଦ ଶିକ୍ଷାବିତ୍ଙ୍କୁ ଏହି ଅନୁସ୍ଥାନରେ ନିୟୁକ୍ତି ଦେଇ ନିଜର ପ୍ରତ୍ୟକ୍ଷ ତତ୍ତ୍ୱାବଧାନରେ ସେ ଶିକ୍ଷାଦାନ ପରିଚାଳନା କଲେ । ଶ୍ରୀ: ୧୯୯୧ ଜୁଲାଇ ୧୨ ତାରିଖରେ ସେ ଶେଷ ନିଶ୍ୱାସ ତ୍ୟାଗ କଲାଯାଏଁ ଏହି ମହାବିଦ୍ୟାଳୟର ଅଧ୍ୟକ୍ଷ ଥାଇ ସେ ଆୟୁର୍ବେଦ ଶିକ୍ଷା ପ୍ରସାରରେ ନିଜକୁ ନିସ୍ଵୋଦିତ କରିଥିଲେ ।

ଆୟୁର୍ବେଦ ଜଗତକୁ ଯୁଗ ଯୁଗ ଧରି ଓଡ଼ିଶାର ଅବଦାନ ଅତୁଳନୀୟ । ପ୍ରାକୃତିକ ସମ୍ପଦ; ଶିକ୍ଷାନୁସ୍ଥାନ, ଗବେଷଣା ପ୍ରତିଷ୍ଠାନ ଏବଂ ପୁରୀର ବ୍ୟକ୍ତି, ଚିକିତ୍ସକ ଓ ନୀତିନିଷ୍ଠ କବିରାଜ ଓ ଆୟୁର୍ବେଦ ପ୍ରେମୀ ଓଡ଼ିଶାରେ ଜନ୍ମ ହୋଇ ଦେଶ ବିଦେଶରେ ଏ କ୍ଷେତ୍ରରେ ସୁନାମ ଅର୍ଜନ କରିଛନ୍ତି । ଏ ସବୁ ଦାନ ସମେତ ପଞ୍ଚିତ ଅନନ୍ତ ବିପାଠୀ ଶର୍ମା ହେଉଛନ୍ତି ଆୟୁର୍ବେଦ ଜଗତକୁ ଓଡ଼ିଶାର ଶ୍ରେଷ୍ଠ ଅବଦାନ ।

ଅଶୋକ ନଗର, ବ୍ରହ୍ମପୁର, ଗଞ୍ଜାମ ।

କର୍ମଯୋଗୀ ବ୍ରଜମୋହନ

● ଶ୍ରୀ ସୁଶୀଳ କୁମାର ପାଣିଗ୍ରାହୀ

ଓଡ଼ିଶାର ବରପୁତ୍ର ଯୋଗଜନ୍ମା କର୍ମଯୋଗୀ ବ୍ରଜମୋହନ ପଞ୍ଚା
ଥିଲେ ସମାଜସେବୀ, ପ୍ରୟୋଗବାଦୀ କୃଷକ, ଶିକ୍ଷାବିତ,
ନବୋନ୍ମେଷବାଦୀ, ଶିକ୍ଷାଦେୟାଗୀ, ଜାତୀୟତାବାଦୀ,
ସ୍ୱାଧୀନତା ସଂଗ୍ରାମୀ, ନିରଳସ ପ୍ରଶାସକ ଏବଂ ସୁସାହିତ୍ୟିକ ।
ଏହି ସୁଗୁରୁକୃଷକ ଜନ୍ମ ୧୮୯୦ ମସିହା ଜୁନ୍ ମାସ ୫ ତାରିଖ
ଆଷାଢ଼ କୃଷ୍ଣ ତୃତୀୟା ତିଥିରେ ଗୋଡ଼ଊରା ନିକଟସ୍ଥ ଲରସା
ଗ୍ରାମରେ ହୋଇଥିଲା । ତାଙ୍କ ପିତାଙ୍କ ନାମ ଥିଲା ବ୍ରଜବନ ପଣ୍ଡା
ଓ ମାତାଙ୍କ ନାମ ଚନ୍ଦ୍ରମା ଦେବୀ ।

ବ୍ରଜମୋହନଙ୍କ ଶିକ୍ଷାରମ୍ଭ ସମ୍ବଲପୁରରେ ହୋଇଥିଲା । ସେ
ମେଧାବୀ ଛାତ୍ର ଥିଲେ । ତାଙ୍କର ପୁରଣ ଶକ୍ତି ଅତ୍ୟନ୍ତ ପ୍ରଖର
ଥିଲା । ପଞ୍ଚମ ଶ୍ରେଣୀ ପରୀକ୍ଷାରେ ସେ ସମ୍ବଲପୁର ଜିଲ୍ଲାରେ
ପ୍ରଥମ ସ୍ଥାନ ଅଧିକାର କରିଥିଲେ । ତା'ପରେ ସେ ଜିଲ୍ଲା ସ୍କୁଲରେ
ନାମ ଲେଖାଇଲେ । ମାତ୍ର ଦୁଇମାସ ପଢ଼ିବା ପରେ
ସମ୍ବଲପୁରରେ ହଇଜା ସଂକ୍ରମଣ ଯୋଗୁଁ ତାଙ୍କୁ ଶାନ୍ତିପୁରକୁ
ପଢ଼ିଲା । ୧୯୦୭ ମସିହା ଅଗଷ୍ଟ ୧୨ ତାରିଖରେ ସେ ନିଜ
ଗ୍ରାମରେ ଏକ ଗୁଡ଼ଶାଳୀ ଆରମ୍ଭ କଲେ । ଛାତ୍ର ବ୍ରଜମୋହନ
ନିଜ ନିକଟସ୍ଥ ଖର୍ଚ୍ଚରୁ ମାସକୁ ଟଙ୍କାଏ ଲେଖାଏ ଶିକ୍ଷକଙ୍କ ଦରମା
ଦେଲେ । ଏଥିରୁ ତାଙ୍କର ଶିକ୍ଷା ପ୍ରତି ଗଭୀର ପ୍ରେମ
ଜଣାପଡ଼େ । ବ୍ରଜମୋହନ କଟକସ୍ଥ ରେଭେନ୍ସା କଲିଜିଏଟରୁ
ମାଟ୍ରିକ୍ ପରୀକ୍ଷାରେ ଉତ୍ତୀର୍ଣ୍ଣ ହେବା ପରେ କଲିକତାରେ
ପ୍ରେସିଡେନ୍ସି କଲେଜ୍ ଓ ଆଇନ୍ କଲେଜରେ ଅଧ୍ୟୟନ
କରିଥିଲେ ।

ବ୍ରଜମୋହନ ଥିଲେ ସ୍ୱାଧିନୀନୀ, ଦରଦୀ ଏବଂ ଜଣେ ଉତ୍ସାହୀ
ମଣିଷ । ନିଜ ଅଞ୍ଚଳରେ ଉଚ୍ଚ ଶିକ୍ଷା ନିମନ୍ତେ ଛାନୀୟ ଛାତ୍ର
ଛାତ୍ରୀଙ୍କ ଅସୁବିଧାକୁ ଉପଲବ୍ଧ କରି ସେ ଶିକ୍ଷା ଓ ସାଂସ୍କୃତିକ
ଉନ୍ନତି ପାଇଁ ବ୍ରତୀ ହୋଇଥିଲେ । ସେ କହୁଥିଲେ- "ବିଶ୍ୱ କବି
ରବୀନ୍ଦ୍ରନାଥ ଆମର ସୋନାର ବାଜଲା କହି ତାକୁ ବିଶ୍ୱବିଖ୍ୟାତ
କରିପାରିଥିଲେ । ଠିକ୍ ସେହିପରି ମୁଁ ନିଜ ମାତୃଭୂମିକୁ ସୁନା ଓ
ହୀରାଖଣ୍ଡରେ ପରିଣତ କରିଯିବି ।" ଶିକ୍ଷାର ଉନ୍ନତି ପାଇଁ ସେ
ନିଜର ସବୁ ବିଛି ଉତ୍ସର୍ଗ କରିଦେବାକୁ ପ୍ରସ୍ତୁତ ଥିଲେ । ୧୯୩୮
ମସିହାରେ ତାଙ୍କ ଉଦ୍ୟମରେ ଲରସାରେ ଆବାସିକ ଉଚ୍ଚଶିକ୍ଷା
ବିଦ୍ୟାଳୟ ପ୍ରତିଷ୍ଠା ହୋଇଥିଲା । ସମ୍ବଲପୁରରେ 'ସମ୍ବଲପୁର

କଲେଜ୍' ପ୍ରତିଷ୍ଠା କରିଥିଲେ । ଯାହାକି ବର୍ତ୍ତମାନ ଗଙ୍ଗାଧର
ମେହେର କଲେଜ୍ ନାମରେ ପରିଚିତ । ଏହା ପୂର୍ବରୁ ସେ
ଲରସାଠାରେ କଲେଜ୍ ପ୍ରତିଷ୍ଠା କରିବା ଲାଗି ଉଦ୍ୟମ
କରିଥିଲେ । ମାତ୍ର ତତ୍କାଳୀନ ଡି:ପି:ଆଇ: ଲରସା ଗ୍ରାମ
କଲେଜ୍ ପାଇଁ ଉପଯୁକ୍ତ ଜ୍ଞାନ ନୁହେଁ କହି ମନା କରିଦେଇଥିଲେ ।
କାରଣ ଲରସାରେ ହାଟ ବଜାର ନାହିଁ, ସିନେମା ହଲ୍ ନାହିଁ,
ଦୋକାନ ନାହିଁ । ବ୍ରଜମୋହନ ଶୁଣୁଥିଲେ ପଲ୍ଲୀର ଶାନ୍ତ, ମଧୁର,
ପବିତ୍ର ବାତାବରଣ ମଧ୍ୟରେ କଲେଜ୍ କରିବାକୁ । ପାନ ଦୋକାନ,
ସିନେମା ଏସବୁ ପିଲାର ଚରିତ୍ର ନିଃସରେ ସହାୟକ, ଚରିତ୍ର
ଗଠନରେ ସହାୟକ ନୁହେଁ । ବ୍ରଜମୋହନ ଥିଲେ ବ୍ରଜ
ମାନବ । ସଦଜରେ ଭାଙ୍ଗିପଡ଼ିବା ବ୍ୟକ୍ତି ନଥିଲେ । ତାଙ୍କ
ଜୀବନକାଳ ଭିତରେ ନିଃସ ଲରସାରେ କଲେଜ୍ ପ୍ରତିଷ୍ଠା କରିବାକୁ
ଫୁଡ଼ ସଙ୍କଳ୍ପ ନେଇଥିଲେ । ସେ ସଫଳ ହେଲେ ମଧ୍ୟ ।

ପ୍ରାଥମିକ ସ୍କୁଲରୁ ଆରମ୍ଭ କରି ବିଶ୍ୱବିଦ୍ୟାଳୟ ପର୍ଯ୍ୟନ୍ତ ପ୍ରତିଷ୍ଠା
କରିବା ପାଇଁ ସେ ସ୍ୱପ୍ନ ଦେଖୁଥିଲେ । ସମ୍ବଲପୁର ଟ୍ରଷ୍ଟଫଣ୍ଡ
କଲେଜ୍, ମହିଳା କଲେଜ୍, ବୁଲ୍ଡିଂ ଇଞ୍ଜିନିୟରିଂ କଲେଜ୍, ମେଡିକାଲ
କଲେଜ୍, ଶିକ୍ଷକ ଟ୍ରେନିଂ କଲେଜ୍ ତଥା ସମ୍ବଲପୁର ବିଶ୍ୱବିଦ୍ୟାଳୟ
ପ୍ରତିଷ୍ଠା ପାଇଁ ତାଙ୍କର ଅବଦାନ ଉଲ୍ଲେଖନୀୟ । ସମ୍ବଲପୁରରେ
ଶିକ୍ଷାର ପ୍ରସାର ପାଇଁ ତଃ ପର୍ଶୁରାମ ମିଶ୍ର ଓ ସେ ଓଡ଼ିଶା
ଏଡୁକେସନ୍ ସୋସାଇଟି ଗଠନ କରିଥିଲେ । ବ୍ରଜମୋହନ ଥରେ
କହିଥିଲେ- "ଯଦି ତୁମେ ମୋତେ ଶାନ୍ତ ଶାନ୍ତ କରିଦିଅ ତେବେ
ତଥାପି ତୁମେ ଦେଖୁବାକୁ ପାଇବ ଯେ, ମୋର ପ୍ରତ୍ୟେକ ଶିରା
ପ୍ରଶିରାରେ ଶିକ୍ଷା ପ୍ରେମ ଭରି ହୋଇରହିଛି ।" ସମାଜ ସେବା
କ୍ଷେତ୍ରରେ ସେ ଥିଲେ କଣେ ଆଗୁଆ ବୈନିକ । ୧୯୧୭ ରୁ
୧୯୪୭ ପର୍ଯ୍ୟନ୍ତ ସମ୍ବଲପୁର ଜିଲ୍ଲା ପରିଷଦର ସଦସ୍ୟ ଥିଲେ ।
ସେ ବିହାର ଓଡ଼ିଶା ବ୍ୟବସ୍ଥାପକ ସଭାର ପ୍ରତିନିଧି ଭାବରେ
ନିର୍ବାଚିତ ହୋଇ ଏହି ସଦରେ ଦଶ ବର୍ଷ ରହିଥିଲେ । ସେହି
ସମୟରେ ବ୍ରଜମୋହନ ବ୍ୟବସ୍ଥାପକ ସଭାରେ ସମ୍ବଲପୁର ଜିଲ୍ଲାର
ଏକମାତ୍ର ସଦସ୍ୟ ଥିଲେ । ବ୍ରଜମୋହନ ନିଜ ଦେଶର
ସ୍ୱାଧୀନତା ଲାଗି ମହାତ୍ମା ଗାନ୍ଧୀଙ୍କ ଦ୍ୱାରା ଆହୂତ ଅସହଯୋଗ
ଆନ୍ଦୋଳନରେ ସକ୍ରିୟ ଭାବରେ ଅଂଶ ଗ୍ରହଣ କରିଥିଲେ ।
୧୯୨୦ରେ ନାଗପୁର କଂଗ୍ରେସ ଓ ୧୯୨୧ରେ ଅହମ୍ମଦାବାଦ୍

ଶ୍ରେଣୀର ନିଷ୍ପତ୍ତିରେ ସେ ବିଭିନ୍ନ କାର୍ଯ୍ୟକ୍ରମରେ ସାମିଲ ହୋଇଥିଲେ । ସେତେବେଳେ ପଞ୍ଚିତ ନୀଳକଣ୍ଠ ଦାସ ଓ ପଞ୍ଚିତ ଗୋଦାବରୀଶ ମିଶ୍ର ସମ୍ବଲପୁରରେ ଅବସ୍ଥାନ କରୁଥିବା ବେଳେ, ସମ୍ବଲପୁରସ୍ଥିତ ବ୍ରଜମୋହନଙ୍କ ବାସଭବନରେ ଜାତୀୟ ପତାକା ଉତ୍ତୋଳନ କରାଯାଇଥିଲା । ଏହି ସମୟରେ ଜାତୀୟ ବିଦ୍ୟାଳୟ ମଧ୍ୟ ଖୋଲାଯାଇଥିଲା । ଉତ୍କଳମଣି ଗୋପବନ୍ଧୁ ଦାସ ଓ ଆଶ୍ଚର୍ଯ୍ୟ ହରିହରଙ୍କ ସହ ତାଙ୍କର ଗଭୀର ସମ୍ପର୍କ ଥିଲା ।

ଶିକ୍ଷିତ ବ୍ରଜମୋହନ ବାବୁ ଅଚଳାଚଳ ସମ୍ପତ୍ତିର ମାଲିକ ଥିଲେ । ତାଙ୍କର ବହୁତ ଜମିବାଡ଼ି ଥିଲା । କୃଷକ ହିସାବରେ ସେ ଥିଲେ ଅତୁଳନୀୟ । ପୁରୀ, ଆଖୁ ପ୍ରଭୃତି ଅଧିକରୀ ଫସଲ ଶୁଷ୍କ କରି ବହୁ ଉପାଦାନ କରିଥିଲେ । ତାଙ୍କର ଫଳ ବଣିଶ୍ଚ ଓ ଧାନଶୁଷ୍କ ଯେ ଦେଖୁଛି, ସେ ଜାଣିଛି, ସେ କିପରି ଚାଷୀ ଥିଲେ । ଜଣେ ଆଦର୍ଶ କୃଷକ ଭାବରେ ସେ ପରିଚିତ ଥିଲେ । ତାଙ୍କୁ ଆଳସ୍ୟ ଛୁଇଁ ପାରିନଥିଲା । ବହୁ ଧନ ସମ୍ପତ୍ତିର ମାଲିକ ହୋଇ ମଧ୍ୟ ଖରା, ବର୍ଷାକୁ ଭୂକ୍ଷେପ ନକରି ଶୋତବାଡ଼ି ଦେଖା ଦେଖୁ କରୁଥିଲେ । ତାଙ୍କର ପରିଶ୍ରମ ଓ ତେଜା ସମସ୍ତଙ୍କ ପାଇଁ ଅନୁସରଣୀୟ । କେବଳ କୃଷି ନୁହେଁ ଗ୍ରାମ୍ୟ ଶିକ୍ଷା ଉପରେ ମଧ୍ୟ ସେ ଗୁରୁତ୍ୱ ଦେଇଥିଲେ । କାରଣ ସେ ଜାଣିଥିଲେ ଗ୍ରାମ୍ୟଶିକ୍ଷା ଭାରତ ପରି ଗ୍ରାମ୍ୟ ବହୁଳ ଦେଶ ପାଇଁ ଉପଯୁକ୍ତ । ତେଣୁ ସେ ଶିରେ ରାଣୀଗଞ୍ଜ ଟାଉନ୍ ଓ ଚିନିକଳ ଆଦି ଆରମ୍ଭ କରିଥିଲେ ।

ବ୍ରଜମୋହନ ସ୍ୱଭାବ କବି ଗଙ୍ଗାଧର ମେହେରଙ୍କ ପ୍ରତିଭାର ସଂସ୍ପର୍ଶରେ ଆସି କବିତା ରଚନା କରିଥିଲେ । ଗୁଣଗ୍ରାହୀ ଗଙ୍ଗାଧର ମଧ୍ୟ ବ୍ରଜମୋହନଙ୍କ ସାହିତ୍ୟ ସାଧନା କରିବା ପାଇଁ

ଉତ୍ସାହ ପ୍ରଦାନ କରିଥିଲେ । ୧୯୧୦ରୁ ୧୯୧୪ ମଧ୍ୟରେ ସେ ଅନେକ କବିତା ଲେଖିଥିଲେ । ନିଜ ସାହିତ୍ୟିକ ଜୀବନ ସମ୍ପର୍କରେ ସେ ତାଙ୍କର "ଯୌବନ ଗାଥା" କବିତା ପୁସ୍ତକରେ ଲେଖିଛନ୍ତି- "ସୌଭାଗ୍ୟ ବରତଃ ଉତ୍କଳର ବୃଦ୍ଧ କବି ଫକୀର ମୋହନ ସେନାପତି ଓ ସ୍ୱଭାବ କବି ଗଙ୍ଗାଧର ମେହେରଙ୍କ ବ୍ୟକ୍ତିଗତ ସମ୍ପର୍କରେ ଆସି ଓ ସେମାନଙ୍କ ସତ୍ତ୍ୱଙ୍ଗ ଲାଭ କରି ମୋ ତରୁଣ ଜୀବନର ସାହିତ୍ୟାନୁରାଗରେ ଅରୁଣାକ୍ଷିତ ହୋଇଥିଲା ।" ସମୁଦାୟ ୧୦୭ଟି କବିତା ଏବଂ ଗୋଟିଏ ଗଦ୍ୟ ସାହିତ୍ୟ 'ହୁମା' ଏହାହିଁ ତାଙ୍କର ସାରସ୍ୱତ ଜୀବନର ସମ୍ପଦ । ତାଙ୍କ ରଚିତ କବିତା ମଧ୍ୟରେ ଗୁରାନ, ନୀରବତା, ଭୁବନେଶ୍ୱର ଇତ୍ୟାଦି ଉଲ୍ଲେଖ ଯୋଗ୍ୟ । ତାଙ୍କର କବିତାଗୁଡ଼ିକରେ ଜାତୀୟ ଚେତନା ପ୍ରକୃତି ପ୍ରେମ, ବିଶ୍ୱସ୍ତୀତି ତଥା ଦାର୍ଶନିକ ଚିନ୍ତାଧାରା ବେଶ୍ ପୁସ୍ତକ ।

ବ୍ରଜମୋହନଙ୍କ ସାହିତ୍ୟ ପ୍ରତି ଯେପରି ଅନୁରାଗ ଭରିରହିଥିଲା, ସେହିପରି ସାହିତ୍ୟିକମାନଙ୍କ ପ୍ରତି ତାଙ୍କର ଶ୍ରଦ୍ଧା ଓ ସମ୍ମାନ ରହିଥିଲା । ସେ ଅନେକ କବି ଲେଖକଙ୍କୁ ପ୍ରେରଣା ଯୋଗାଇଥିଲେ । ସେ ସ୍ୱଭାବ କବି ଗଙ୍ଗାଧରଙ୍କ ରଚନାବଳୀକୁ ଲୋକଲୋଚନକୁ ଆଣିବା ଦିଗରେ ବହୁଳ ଭାବରେ ସାହଯ୍ୟ କରିଥିଲେ । ଏହି ଉତ୍ସାହୀ ଯୁଗପୁରୁଷ, ପ୍ରଖ୍ୟାତ ଯଶାଙ୍କ ଜୀବନର ଅବସାନ ହୋଇଥିଲା ୧୯୬୫ ମାର୍ଚ୍ଚ ମାସ ୧୫ ତାରିଖରେ । ସାଂସ୍କୃତିକ ପୁରୁଷ ବ୍ରଜମୋହନ ତାଙ୍କର ଜୀବନ କାଳରେ ଶିକ୍ଷା ଓ ସାଂସ୍କୃତିକ ବିକାଶ ପାଇଁ ଯଥେଷ୍ଟ କାର୍ଯ୍ୟ କରି ଜାତିର ଚିର ନମସ୍କ୍ୟ ହୋଇଛନ୍ତି । ଏଣୁ ସେ ଆଜି ପୁରଣୀୟ । ତାଙ୍କର ଆଦର୍ଶ, ତ୍ୟାଗ, ଦୁଃଖନୋବଳ, ଦେଶବାସୀଙ୍କର ପାଥେୟ ।

ବାଟର ନଂ-୧୨/୩,
ପୁରୀ, ସମ୍ବଲପୁର-୭୫୮୦୧୭ ।



ଜଗବତୀ ବିଦ୍ୟାପୀଠ ଗୁଲୁଶ୍ୱରଠାରେ ପଂକ୍ତି ମଞ୍ଚୀ ଶ୍ରୀ ଶରତ କୁମାର କର ମହାପା ଗାନ୍ଧୀଙ୍କର ଏକ ପ୍ରତିମୂର୍ତ୍ତି ଉନ୍ମୋଚନ କରୁଛନ୍ତି । ଜଗଲମଞ୍ଚୀ ଶ୍ରୀ ହରିଶ୍ଚନ୍ଦ୍ର ବଞ୍ଚିପାତ୍ର ଉକ୍ତ ଉତ୍ସବରେ ଯୋଗଦାନ କରିଛନ୍ତି (୨୩/୧୧) ।

ଜନଶିକ୍ଷା ମତେ ମଣିଷ କଲ୍ୟାଣ

● ଶ୍ରୀ ଉଦୟନାଥ ରଥ

ନରସିଂହପୁର ବୁକର ଏକ ପଲ୍ଲୀ ଶା "ମାଲୁକା" ଶାରେ କର, ବସା, ହରିଜନମାନେ ଦାସ କରନ୍ତି । ଲୋକ ସଂଖ୍ୟା ଶହେ ଭିତରେ ଦେବ । ଶାଟି ନଜକୁଳଠାରୁ ଟିକିଏ ଦୂରରେ ଓ ପାହାଡ଼ ନିକଟରେ ଥିବାରୁ ଭଲ ଗୁଣ ଜମି ପ୍ରାୟ ଲୋକମାନଙ୍କର ନାହିଁ । ବହୁ ଲୋକ ଭୁମିହୀନ । ଏବେ ଲୋକମାନେ ସରକାରଙ୍କର କୃଷି ରଣ ପାଇ ଯାହା ଉନ୍ନତି କରିଛନ୍ତି ।

ସେଇ ଶାରେ ପଞ୍ଚାନନ । ଶାରେ ସମସ୍ତେ ପଞ୍ଚୁଆ ପଞ୍ଚୁଆ ବୋଲି ଡାକନ୍ତି । ଘରେ ତା'ର ସ୍ତ୍ରୀ ସୁରେଶା ଓ ଗୋଟିଏ ଝିଅ । କେତେଦିନ ହେଲା ସରକାରଙ୍କ କୃଷି ରଣରେ ଗୋଟିଏ ବଳଦ ହଳ କରିଛି । ଅନ୍ୟ ଲୋକମାନଙ୍କର ଜମିଧରି ଛଅ ମାସ ଚଳେ । ପରିବାରର ଦୁରାବସ୍ଥା କେବଳ ମୁଖିତା ଯୋଗୁ । ମୁଖିତାର ସୁଯୋଗ ନେଇ ଶା ଚାଉଟର, ସାଧୁକାର, କଣ୍ଡୋଲ୍ ଯୋକାନୀ, ନିଜ ବନ୍ଧୁବାନ୍ଧବ କେତେ ଯେ ଠକିଛନ୍ତି ତା'ର ଇସ୍ତତା ନାହିଁ । ଜନଶିକ୍ଷା ଦ୍ଵାରା ପଞ୍ଚାନନ ଏବେ ଲେଖୁପଢ଼ି ଜାଣିବାରୁ ପାଉ ଏପିକି ସେମାନଙ୍କର ଗ୍ରେଟ କାରୁନି ।

ଶିକ୍ଷା କେନ୍ଦ୍ରକୁ ପଢ଼ି ଗଲାବେଳେ ପଞ୍ଚୁଆକୁ ରୁଡ଼ା ରୁଡ଼ୀମାନେ କହୁ ଥାଆନ୍ତି—ନିଶ ରଠା ପାଠ, ଛରୁ ଫୁଟା ବାଠ କୌଣସି କାମକୁ ଆସି ପାରେନି । ଆଉ କେତେକ କହନ୍ତି, ଯାହା ନ ହୋଇଛି ବାଳ କାଳେ, ତାହା କି ହୋଇବ ପାରିଲା ବାଳେ ? ପଞ୍ଚୁଆ ଭାବିଲା ସରକାର ଏତେ ଖର୍ଚ୍ଚକରି ଲୋକମାନଙ୍କୁ ଶିକ୍ଷିତ କରାଉଛନ୍ତି କାହିଁକି ? ଯଦି ସେମାନଙ୍କ କଥାରେ ପଢ଼ି ପଞ୍ଚୁଆ ଯଦି ପଢ଼ି ନ ଥାଆ, ତା' ହେଲେ ପରିବାରର ଅନ୍ଧକାର ଆଦୁରି ଘନେଇ ଯାଇ ଥାଆନ୍ତା । ଯେଉଁମାନେ ତାକୁ ଅଜ୍ଞା କରୁଥିଲେ, ସେମାନେ ପଞ୍ଚାନନର ପୁରାଣ, ଭାଗବତ, ଖବର କାଗଜ ପଢ଼ିବା ଦେଖୁ ଆଶ୍ଚର୍ଯ୍ୟ ହୋଇ ଯାଉଛନ୍ତି । ଯେଉଁମାନେ ପରର ଶିକ୍ଷି ଦେଖୁପାଠୁ ନାହାନ୍ତି ସେମାନେ କହୁଛନ୍ତି, ନ ଦେଖୁବା ଲୋକ ଦେଖା, କରୁଛ କାହିଁକି ବେକ ।

ପରିବାରରେ ଝିଅ ବାହାଘର ପଞ୍ଚାନନର ଗୋଟିଏ ବଡ଼ ଚିନ୍ତା ଥାଏ । ଝିଅ ଘିଅ ବେଣାଦିନ ଘରେ ରହିଲେ ଶରାପ ବୋଲି ସ୍ତ୍ରୀ ସୁରେଶା ବହୁଥର ଚେତେଇ ଦେଲାଣି । ଟଙ୍କା ଆସିବ କେଉଁଠୁ ? ସୁରେଶାକୁ ତାକି ପଞ୍ଚାନନ କହିଲା, କାଲି ସାଧୁକାର

ଘରକୁ ଯାଇ ହଜାରେ ଟଙ୍କା ରଣ ଆଣିବା । ଆମର ଯୌତୁକ ଦବାର କିଛି ନାହିଁ । ସମୁଦି କହିଛି ତୁମ ଗଢ଼ି ଅନୁସାରେ ଦୋଙ୍ଗକୁ ଯାହା ଦେବ । କାଲି ଟିକିଏ ବେଗାବେଶି ସାଧୁକାର ଘରକୁ ଗଲେ ତା' ସାକ୍ଷାତ ପାଇବା ।

ପଞ୍ଚୁଆ ଓ ସୁରେଶା ସକାଳୁ ଦୁଇଜଣ ଯାକ ସାଧୁକାର ଘରକୁ ଗଲେ । ଗଲାମାତ୍ରେ ଦେଖିଲେ, ଗୋବିନ୍ଦ ସାଧୁ ଦାସପରେ ବସିଛି । ଆଉ କେତେ ଜଣ ଶାତକ ତାଙ୍କ ଆଗରୁ ଆସି ଗଲେଣି । ଦୁହେଁ ମୁଞ୍ଚିଆ ମାରିବାରୁ ସାଧୁଏ ପଶୁରିଲେ, କିରେ ପଞ୍ଚୁଆ! ତୁ କ'ଣ ଟଙ୍କା ଆଉ ଦେବୁନି ? ଆଗ ତିନି ହଜାର ଟଙ୍କା କଳତର ମିଶି ପାଞ୍ଚ ହଜାର ଯାଏଁ ହେଇ ଗଲାଣି । ଦେବିନି କାହିଁକି ଆଜ୍ଞା! ଦିଆନିଆତ ଶୁଲିଛି । ଛେଲିଟି ଏବେ ଦୁଇଟି ପିଲା କଅଁଳେଇଛି । ଟିକିଏ ବଡ଼ ହେଇଗଲେ ଯାହା ହେବ । କଳତର ହେଉ ପଛେ ଦେଇଦେବି । ଫଗୁଣରୁ ପାଞ୍ଚଦିନ ପଶିଥିବ । ଝିଅର ବାହାଘର, ପାଖେଇ ଆସିଲା । ତେଣୁ କିଛି ନବାକୁ ଆସିଛି । କେତେ ନେଲେ ଚଳିବ ? ଆଜ୍ଞା, ହଜାରେ ଦେଲେ ଚଳେଇ ନେବି ହଜାରେ ନରୁ, ସବୁ ଟଙ୍କା ବଢ଼ିଗଲେ ଆଉ ଉଠି ପାରିବୁନି । ଏବେ ଆଉ କ'ଣ ଉଠି ପାରୁଚିକି ? ସରକାର କୃଷିରଣ ଦେଇଛନ୍ତି ବୋଲି ହଳଟିଏ କରି ଟିକିଏ ଚଳୁଛି । ନ' ହେଲେ ଆଗରୁ ଯେଉଁ ଉପବାସ ତାକୁ ମନେ ପକେଇଲେ କାମ ମାଡୁଛି । ହଜାରେ ଟଙ୍କା ନ ଦେଲେ ଚଳିବନି ସାଧୁକାରେ ! ଝିଅଟିକି ବିଦା କରି ଦେଲେ ମୁଞ୍ଚୁରୁ ବୋଝ ଯିବ ।

ସାଧୁକାରେ ହ୍ୟାଣ୍ଡନୋଟ୍ ଲେଖୁବା ଆରମ୍ଭ କଲେ । ଲେଖୁପାରି ଯେତେବେଳେ ଲେଖା ଓ ଟିପ ପକା ପଞ୍ଚୁଆ ଆଡ଼କୁ ବଢ଼େଇ ଦିଅନ୍ତି, ପଞ୍ଚୁଆ କହିଲା ଆଜ୍ଞା, ମୁଁ ନାଁ ଲେଖୁଚି । ତୁ ତ ଆଗ ଟିପ ଦେଉ ଥିଲୁ ? ଆଜ୍ଞା, ଏବେ ଶା ଶା ମାନଙ୍କରେ ସରକାର ଯେଉଁ ବଡ଼ ବଡ଼ଙ୍କ ପାଇଁ ସୁଲ ସବୁ ଖୋଲିଛନ୍ତି, ସେଥିରେ ମୁଁ ଯଦି ଖାଲି ନାଁ ଦସ୍ତଖତ କାହାକି, ଲେଖୁପଢ଼ି ମଧ୍ୟ ଜାଣିଛି । କଲମ ଯେତେବେଳେ ଦସ୍ତଖତ ପାଇଁ ବଢ଼େଇ ଦିଅନ୍ତି, ସେତେବେଳେ କ'ଣ ଲେଖା ଅଛି ପଞ୍ଚୁଆ ପଢ଼ିଲା । ଆଖି ଲାଲ୍ ଲାଲ୍ କରି ଲୁହା, ସାଧୁକାରେ କେତେଟଙ୍କା ଲେଖୁଛ ? ଆଖି ଲେଖୁ ଲେଖୁ କ'ଣ ଗୋଟାଏ ଲେଖୁ ହୋଇଯାଇଥିବ । ହଜାରେ ଜାଗାରେ ତୁମେ ପାଞ୍ଚ ହଜାର ଲେଖୁବ, ସାଧୁକାରେ, ଭାବନି ତୁମେ

ଶରତ ସ୍ଵାଧୀନ ହେଲାପରେ ଏ ଦେଶରେ ଥିବା ଗାଁ ଗହଳର ଲୋକମାନେ ସବୁଦିନ ପାଇଁ ଅନ୍ଧ ଥିବେ ବୋଲି, ଆଜି ସମୟ ଆସିଛି ତୁମର ସେହି ବେଳମାନ କାର୍ଯ୍ୟସବୁ ଛାଡ଼ି ଛାଡ଼ି ପଠାରେ ପଡ଼ି ଯାଉଛି । ଏତେ ରାଗୁଛୁ କାହାକି ? ଆଣ ତାକୁ ମୁଁ ଠିକ୍ କରି ଦିଏ, ନା, ମୁଁ ତାକୁ ତୁମ ହାତକୁ ଦେବିନି । ଗାଁରେ ପାଞ୍ଚ ଜଣକୁ ଦେଖାଇବି । ଏଇ ପ୍ରକାର ତୁମେ ଗରିବ ମଲି ମୁଣ୍ଡିଆଙ୍କ ଆଖିରେ ଧୂଳି ଦେଇ ସାଧୁକାର ବୋଲାଉଛ ? ସାଧୁକାର ପଞ୍ଚୁଆର ହାତଧରି କହିଲେ, ଆରେ ନେ ଏଇ ହନାରେ ଟଙ୍କା । ଏ ହ୍ୟାଣ୍ଡନୋଟ୍ ମୁଁ ଚିରି ଦଉଛି-ଏହା କହି ତା ଆଗରେ ଚିରି ଦେଲେ ଏବଂ କାକୁଟି ମିନଟି ହୋଇ କହିଲେ, ପଞ୍ଚୁଆ ତୁ ମତେ ଆଉ ଅଧିକ ହତସତ୍ତ କରନା । ସାଧୁକାର ହନାରେ ଟଙ୍କା ଠାକୁ ଧରେଇ ଦେଲେ । ପୁଣି କହିଲେ ତୁ ଏ ଟଙ୍କା ଦେଲେ ଦେ ନହେଲେ ନାହିଁ । ରୁଝିଲ ସାଧୁକାରେ ଖାଲି ସେତିକି ନୁହେଁ । ମୋର ସନ୍ଦେହ ପିଛିଲା ରଣ ଯେତେ ତାକୁ ମଧ୍ୟ ତମେ ନଅ ଛଅ କରି ହିସାବ କରିଥିବ । ତା'ର ପଠିକ୍ ହିସାବ ନ ହେଲା ପର୍ଯ୍ୟନ୍ତ ଟଙ୍କା ପାଇବାକୁ ଆଶା ରଖିବନି । ସାଧୁକାରେ ! ଅନ୍ୟାୟ କେତେବେଳେ ହେଲେ କରନି । କଥାରେ ଅଛି, ଅନ୍ୟାୟ ବିରୁ ଚଢ଼େ ବହୁତ, ଗଲା ବେଳେ ଯାଏ ମୂଳ ସହିତ ।

ଝିଅର ବାହାଘର ପାଖେଇ ଆସିବାରୁ ସେ ବଡ଼ସା ଗଡ଼ରେ ତା ମାମୁଁ ଘରେ ଗୁଆ ଦେବାକୁ ଗଲା । ନରସିଂହପୁର ଗଡ଼ରୁ ବସ୍ତରେ ଚଢ଼ି କଞ୍ଚୁରକୁ ଦଶଟଙ୍କିଆ ନୋଟ୍ ଖଣ୍ଡିଏ ବଢ଼େଇ ଦେଲା । କଞ୍ଚୁର କହିଲେ, ଟିକଟରେ ପଇସା ଲେଖୁ ଦେଇଛି, ଓହ୍ଲାଇବା ଜାଗାରେ ନେଇ ଯିବ । ବଡ଼ସା ନିକଟ ହେଇ ଆସିବାରୁ ପଞ୍ଚୁଆ ବସ୍ତର ଦ୍ଵାର ପାଖକୁ ଆସି ଠିଆ ହେଲା । ବସ୍ତ ରହିବା ମାତ୍ରେ ଓହ୍ଲାଇ ପଡ଼ି କଞ୍ଚୁରକୁ ଟିକଟ ବଢ଼େଇ ଦେବାରୁ ସେ ଦୁଇଟଙ୍କା ଫେରାଇ ଦେଲେ । ସାଙ୍ଗେ ସାଙ୍ଗେ ଯାଉ ବଢ଼େଇ ଦେଲେ । ବସ୍ତ ବୁଲିବାକୁ ଆରମ୍ଭ କରିବାରୁ ପଞ୍ଚୁଆ ହାତଟେକି ପାଟିକଲା । ଆଜ୍ଞା ମୋ ପଇସା ଭୁଲ ହୋଇ ଗଲା । ବସ୍ତ ରହିଲା ମାତ୍ରେ କହିଲା, ମୋର ଛଅଟଙ୍କା ପରିବର୍ତ୍ତେ ମତେ କ'ଣ ଦୁଇଟଙ୍କା ଦେଇଛନ୍ତି ? ଟିକଟରେ କ'ଣ ଲେଖିଛନ୍ତି ଦେଖିଲେ, ତମେ କେତେ ଦେଇଥିଲକି ? ଖଣ୍ଡେ ଦଶ ଟଙ୍କିଆ ନୋଟ୍ । କଞ୍ଚୁର ନିଜ ଭୁଲ ରୁଝିପାରି ଆଉ ଗୁରି ଟଙ୍କା ବଢ଼େଇ ଦେଲେ । ପଞ୍ଚୁଆ ମନ ଖୁସିରେ ମାମୁଁ ଘରେ ଗୁଆଦେଇ ଉପର ବେଲା ଘରକୁ ଫେରିଲା ।

ଝିଅର ବାହାଘର ନିକଟ ହେଇ ଆସିବାରୁ ଚିନି, ଗହମ, କିରୋସିନି ପାଇଁ ମୁଣ୍ଡ ଖେଳେଇଲା । କଞ୍ଚୋଲ ଦୋକାନୀକୁ ପାଞ୍ଚକିଲୋ ଚିନି ପାଇଁ କହିବାରୁ ସେ କହିଲା, କେଉଁଠୁ ଆଣିବି ? ତୋର କାର୍ଡ ଆଣି ତୋର ଯେତିକି ପ୍ରାପ୍ୟ ସେତିକି ନେଇ ଯା । ଆଜ୍ଞା, ଚିନି କେଜି କ'ଣ ପାଇବ ? ଝିଅଟି ପରା ବାହା ହେବ ! ବେଶୀ ବକ୍ ବକ୍ ହୁଅନି, ତା' ଆଗଦିନ ସକାଳୁ ପଞ୍ଚୁଆ କାର୍ଡ ନେଇ ପହଞ୍ଚିଲା । କାର୍ଡପାଇ ସେଥିରେ ୩ କେଜି ଲେଖୁ ଦେଲା ଏବଂ ଖାତାରେ ୩ କେଜି ଲେଖୁ ତାକୁ ଟିପ ଦେବାକୁ କହିଲା । ନାହିଁ ବାବୁ, ମୁଁ ଦକ୍ଷଖତ କରିବି । କଲମଟି ବଢ଼େଇ ଦେବାରୁ ପଞ୍ଚୁଆ ଦକ୍ଷଖତ କଲା । ଦୋକାନୀ ଦେଖିଲା-ଇଏ ସେହି ଭଲା ପଞ୍ଚୁଆ ! ଥରେ ଦେବୁ କେଜି ଓ ଆଉ ଥରେ ଅଧ କେଜିଏ ଓଜନ କରି ଦେଇ ଦେଲା ଏବଂ ଚିନି କେଜିର ପଇସା ନେଲା । ପଞ୍ଚୁଆ ଦେଖିଲା ଚିନି ୩ କିଲୋ ଆଖୁକି ଦିଶୁନି, ଆଜ୍ଞା, ମତେ କେତେ ଦେଲେ କି ? ଯେତେ କେଜି ପାଇଁ ଦକ୍ଷଖତ କଲୁ । ମୁଁ ଚିନି କେଜି ପାଇଁ ଦକ୍ଷଖତ କରିଛି । ଏତ ଚିନି କେଜି ଚିନି ହେବନି ? ଲୋକମାନେ ଜମା ହୋଇଛନ୍ତି । ଜିଦ୍ ଧଳଲା ଆଉ ଥରେ ଓଜନ କରି ଦେଖାଇ ଦେବାକୁ । ଲୋକମାନେ ମଧ୍ୟ ତାକୁ ସମର୍ଥନ ଜଣେଇଲେ । ଓଜନ କରି ଦେଖିଲା ବେଳକୁ ଚିନି ୨ କେଜି ହେଲା । ଲୋକମାନେ କଞ୍ଚୋଲ ଦୋକାନୀର ଠକାମି ଜାଣିପାରି ବହୁ ସମାଲୋଚନା କଲେ । ପଞ୍ଚୁଆ କହିଲା, ଆଜ୍ଞା ! ଅଜ୍ଞାନ ଅନ୍ଧକାର ଘୁଞ୍ଚି ଯାଇଛି । ଆଉ ଆପଣମାନେ ଆସ୍ତମାନଙ୍କ ଆଖିରେ ଧୂଳି ପକେଇ ପାରିବେନି । ଜାଣି ରଖନ୍ତୁ ସ୍ଵାଧୀନତା ପାଇଲା ଦିନ ଠାରୁ ଲୋକମାନଙ୍କ ଆଖି ଧୀରେ ଧୀରେ ଖୋଲି ଯାଉଛି । ଜନଶିକ୍ଷା ଯେଉଁ ଜାଗରଣ ଆଣିଛି ସେଥିରେ ନିରକ୍ଷରତାର ମୂଲୋତ୍ସାଟନ ହେଉଛି । ଜନଶିକ୍ଷା କ'ଣ କରୁଛି ଜାଣନ୍ତି-

ଯୋଜନା ଜନଶିକ୍ଷାର
କରୁଛି ସାକ୍ଷର ଯେତେ ନିରକ୍ଷର
ତଡ଼ି ଅଜ୍ଞାନ ଅନ୍ଧାର

ଅବସରପ୍ରାପ୍ତ ହେଇ ପ୍ରସରିନିର୍ଦ୍ଦେଶକ,
ବେମାଦେଶପୁର ଶାସନ, ନରସିଂହପୁର,
କଟକ, ପିନ୍-୭୫୪୦୩୨ ।



ଆମ ହାତ କଥା କହେ

● ଶ୍ରୀ ଭିକାରୀ ଚରଣ ରଥ

ଓ ପରୋକ୍ତ ଶିରୋନାମାଟି ପଢ଼ି ଯେ କୌଣସି ଲୋକ ମନରେ କୌତୁହଳ ଜାତ ହେବା ସ୍ୱାଭାବିକ । ହାତ କଥା କହେ, କିପରି ? କାହାପାଇଁ ? କେଉଁ ସମୟରେ ? ବନ୍ଧାର ଅନାଗତରେ ହାତ ତା'ର କଥା କହି ଯାଉଛି । କିନ୍ତୁ ସେ ଜାଣି ପାରୁନାହିଁ । ଏ ପ୍ରସଙ୍ଗରେ ଏକ ଉଦାହରଣ ଦିଆଯାଇପାରେ । ତୁମେ କହିଲାବେଳେ ବନ୍ଧାଙ୍କ ତରଫରୁ ଶ୍ରୋତାଙ୍କ ଆଡ଼କୁ ଆପେ ଆପେ ଅଗ୍ରସର ହୋଇଥାଏ । ମୁଁ କହିଲା ବେଳେ ସେହି ତରଫରୁ ଅଗ୍ରଭାଗ ନିଜର ବ୍ୟସ୍ତ ଦେଶ ଆଡ଼େ ଆଗେଇ ଆସି କେତେବେଳେ ସର୍ତ୍ତ କରି ଯାଏ । 'ଗୋଲ' ଏହି ଶବ୍ଦ ପ୍ରସଙ୍ଗ ସମେତ ଉଚ୍ଚାରଣରେ ବନ୍ଧାଙ୍କ ହାତର ପାପୁଲି ବର୍ତ୍ତୁଳାକାର ରୂପ ଧାରଣ କରେ । ଆଉ ଗୋଟିଏ ଶବ୍ଦ 'ଲସା' ଉଚ୍ଚାରଣରେ ପାପୁଲି ପରସ୍ପରଠାରୁ ଦୂରରେ ଯାଇ ଶୂନ୍ୟରେ ଏକ ଦୀର୍ଘତର ବିନ୍ଦୁ ଆଙ୍କେ । ବିଶେଷତଃ ଶ୍ରବଣ ଖଣ୍ଡ ସମ୍ପନ୍ନ ଲୋକମାନେ ପରସ୍ପର ମଧ୍ୟରେ ଚର୍ଚ୍ଚା ବିତର୍କ ମଧ୍ୟରେ ଅଲକ୍ଷ୍ୟରେ ଏତେ ଠାର ବା ଇସାରା ବ୍ୟବହାର କରିଯାଆନ୍ତି ଯେ ତା'ର ଦିସାବ କିଏ ରଖେ ? 'ଝ' କହିଲେ ମୁଖମଞ୍ଚଳ ତଳ ଉପର ହେବା, 'ନାହିଁ' କହିଲେ ମୁଣ୍ଡକୁ ଘୋରରେ ହେଉ ନଚୁବା ଆକ୍ଷେପ କରି ହେଉ ହଲେଇ ଦେବା, ଦୁଃଖ ପିଲାକୁ, "ରହ ତୋତେ ମାତ୍ର ଦେଉଛି ।" କହିଲାବେଳେ ଚାରିଦିଗରାଙ୍କ ହାତ ଚଟକଣା ଆକୃତି ଧାରଣ କରେ ନଚୁବା ମୁଣ୍ଡବଦ୍ଧ ହୋଇ ବିଧାମାରିବା ଆକୃତି ଧାରଣ କରେ ; ଇତ୍ୟାଦି ଭୂମି ଭୂମି ଉଦାହରଣ ଦିଆଯାଇପାରେ ।

ବଧୂର ପିଲା ସହିତ କଥାବାର୍ତ୍ତା ବେଳେ ଏହି ଇଙ୍ଗିତ ବା ଇସାରା ବ୍ୟାପକ୍ ଆକାର ଧାରଣ କରେ । କେତେବେଳେ କେତେବେଳେ ଏହା ସ୍ୱତଃସ୍ପୂର୍ତ୍ତ ଓ ଅନ୍ୟବେଳେ ଜାଣିଶୁଣି ପରିବେଶକୁ ଆଖି ଆଗରେ ରଖି ଏହି ଠାରଗୁଡ଼ିକର ଆକାର ଭିନ୍ନ ରୂପ ଧାରଣ କରେ । ବଧୂର ପିଲାମାନଙ୍କ ସାକ୍ଷାତରେ ବିଭିନ୍ନ କଥାବାର୍ତ୍ତା ବେଳେ ଏହି ଠାର ବା ଇଙ୍ଗିତଗୁଡ଼ିକ ଅବଶ୍ୟ ଲକ୍ଷ୍ୟ କରିବାର କଥା । ଏ ସ୍ଥଳରେ ମୌଖିକ କଥାବାର୍ତ୍ତା ଗୌଣରୂପ ଧାରଣ କରେ ଯଦିଓ ମୁଖର ଅନୁରୂପ ଆକୃତିକୁ ଏଡ଼ାଇ ଦେଇ ରୁଏନା । ଏଇଠି ଆମର ହାତ କଥା କହେ' କହିଲେ ଅତ୍ୟୁକ୍ତି ହେବ ନାହିଁ । ବନ୍ଧାଙ୍କ ହାତ କେତେବେଳେ ମସ୍ତକ ସହିତ କେତେବେଳେ ବକ୍ଷଦେଶ ସହିତ ନିର୍ଦ୍ଦେଶ କରି ଆଉ କେତେବେଳେ ଉଭୟ ହାତ

ପରସ୍ପର ଲଗାଇଣି ଅଥବା ଛନ୍ଦୁଣିମନ୍ଦୁଣି ହୋଇ ଶ୍ରୋତା ବା ଦର୍ଶକମାନଙ୍କ ମନରେ ଏପରି ଭାବ ସୃଷ୍ଟି କରନ୍ତି ଯାହାର ଦର୍ଶନରେ ବଧୂର ପିଲା ମନରେ ଫୁଟିଉଠେ ଅଭିନବ ଭାବାହର ଏହି କଥୋପ କଥନରେ ରତ ଥିବା ସମୟରେ ମନରେ ସ୍ୱତଃ ଉଦ୍‌ଘୋଷରେ ଭାଷା, ମୌଖିକ ହେଉ ନଚୁବା ଠାର ବା ଇସାରା ହେଉ ଭାବ ପରିପ୍ରକାଶ ବା ଭାବ ଗ୍ରହଣର ଏକ ବଳିଷ୍ଠ ମାଧ୍ୟମ । ବଧୂର ପିଲା ତାଳେ ତାଳେ ନଗ୍ନଜନ୍ମାଏ ତା'ର ଦୁତ କରାକୁଳି, ମନର ଅକୁହା କଥା ତା'ର ସହଜରେ ଧରାପଡ଼ିଯାଏ । ବଧୂର ପିଲାର ଏହି ହସ୍ତ କୌଶଳ ଦର୍ଶନରେ ମନରେ ସ୍ୱତଃ ଜାଗିତଠେ ସାଧକ ଅଥବା ମହିର ପୂଜକଙ୍କ ଅଜ୍ଞାନ୍ୟାସ ଅଥବା କରନ୍ୟାସ ଶୈଳୀ ହାସ୍ୟମୟୀ ଲାସ୍ୟମୟୀ ନର୍ତ୍ତକୀର ନୃତ୍ୟଭଙ୍ଗୀର ତାଳେତାଳେ ଚକ୍ଷୁର ଚକ୍ଷୁକତା ଆକ୍ଷିକ ଅଭିବ୍ୟକ୍ତ କର, ଶ୍ରୀବା ବାଦୁର ସଞ୍ଚାଳନରେ ଭାବୋଦୀପନା ଯେପରି ପୁଷ୍ପ, ବଧୂର ପିଲାଙ୍କ କଥୋପକଥନ ଦର୍ଶକ ମନରେ ସୃଷ୍ଟିକରେ ସୁଗନ୍ଧ ବିସ୍ମୟ ଓ ଅଭିନବ ଭାବାହର । ନିର୍ନିମେଷ ନୟନରେ ସତେ ଅବା ଦର୍ଶକ ଦେଖି ଚାଲିଥାଏ ଗୋଟିଏ ପରେ ଗୋଟିଏ ଅଭିନୟ ମନୋରମ ନିର୍ବାକ ଉଚ୍ଚାରଣ ଭରା ବିଚିତ୍ର ଠାଣିମାଣିରେ ।

ବର୍ତ୍ତମାନ ଆମର ଆଲୋଚନାର ବିଷୟ ହେଉଛି, ହାତ ଆମର କିପରି କଥା କହେ ? ଏହାକୁ ଆମେ ଅନେକ ପ୍ରକାର କହିପାରିବା । ପ୍ରଥମତଃ ମସ୍ତକ ସହଯୋଗ ରକ୍ଷାକରି ଆମର ଦୁତ କରାକୁଳି ସୃଷ୍ଟି କରିଯାଏ କେତେ ଠାର ବା ଇଙ୍ଗିତ । ଉଦାହରଣ ସ୍ୱରୂପ "ଜାଣେ ବା ଜାଣିବା ଏପରି ଛଲେ ଦକ୍ଷିଣ ହସ୍ତର ତରଫରୁ ବା ବିଗ୍ନି ଆଖୁଠି ଦକ୍ଷିଣ କପାଳକୁ ସର୍ତ୍ତ କରେ । ଦ୍ୱିତୀୟତଃ ବକ୍ଷଦେଶ ସହିତ ହାତ ବା କରାକୁଳି ସଂଯୋଗ ସ୍ଥାପନ କରି କଟିପୟ ଇଙ୍ଗିତ ବା ଠାର ସୃଷ୍ଟି ହୋଇଥାଏ । ଯଥା:- 'ମୋର' ଏହି ଶବ୍ଦ କହିଲା ବେଳେ ଆମ ଦକ୍ଷିଣ ହାତକୁ ମୁଣ୍ଡବଦ୍ଧ କରି ସ୍ୱ-ବକ୍ଷ ଦେଶରେ ସର୍ତ୍ତ କରିବାକୁ ହୋଇଥାଏ । ମୁଣ୍ଡବଦ୍ଧ ହସ୍ତ ବ୍ୟକ୍ତ କରେ 'ମୋର' ଏହି ଇଙ୍ଗିତର ଅଧିକାରୀ ଭାବ । ତୃତୀୟତଃ ଉଭୟ ହାତ ଅଥବା କରାକୁଳି ପରସ୍ପର ସଂଯୋଗ ରକ୍ଷା କରନ୍ତି ନଚୁବା ସ୍ୱତଃ ଭାବରେ ଏକ ଆଖୁଠି ଦ୍ୱାରା ମଧ୍ୟ ଇଙ୍ଗିତର ମୁ-ଅଭିବ୍ୟକ୍ତି ଘଟିଥାଏ । ଉଦାହରଣ ସ୍ୱରୂପ, 'ଭଲ' କଥନରେ ହାତକୁ ମୁଠା କରି ବୁଡ଼ାଆଖୁଠି ଉପରକୁ

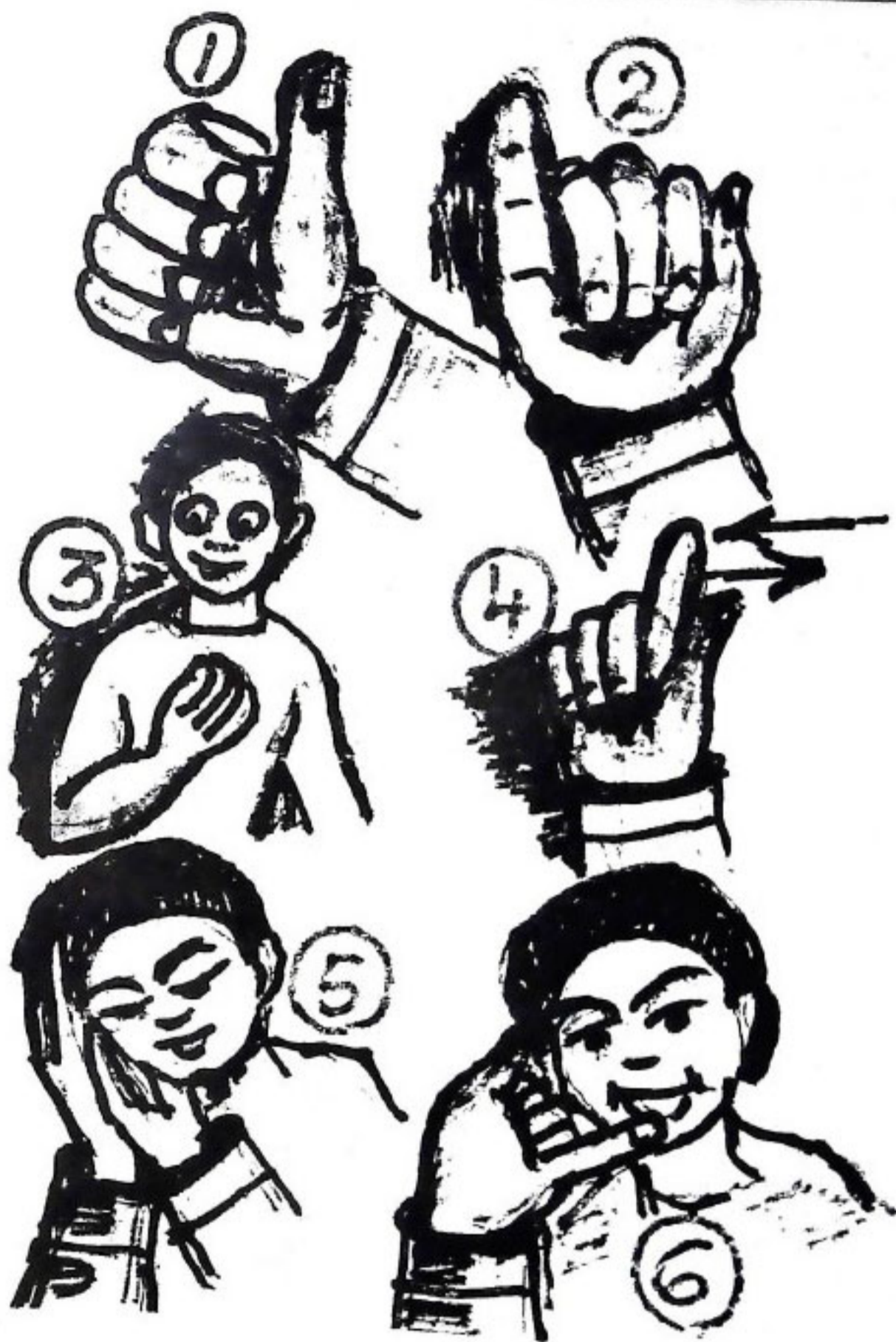

ଉଠେ । ଖରାପ କିମ୍ବା ଉଚ୍ଚାଚଳରେ ପୁଷ୍ଟି ବନ୍ଦ ହାତର କନିଷ୍ଠ ଆଙ୍ଗୁଳି ବାହାରକୁ ଦେଖାଇବାକୁ ପଡ଼େ । ମୁଖରେ ଅନୁରୂପ ହର୍ଷ ଓ ବିଷାଦ ଭାବ ଫୁଟାଇ କଥକ ବା ଅଙ୍ଗ ସଂକଳନକାରୀ ପୁଷ୍ଟି କରେ ଇଙ୍ଗିତର ଜୀବନ୍ତ ପରିବେଶ । ଉପରେ ସାଧାରଣ ଠାର ସମ୍ପର୍କରେ କ୍ଷୀଣ ଆଲୋକପାତ କରାଗଲା ନାହିଁ । ଏହିପରି ଅସଂଖ୍ୟ ଠାର ବିଭିନ୍ନ ଅଙ୍ଗ ସଂକଳନ ଦ୍ୱାରା ଯଥା:-ହସ୍ତ, ପଦ, ବାହୁ ଗ୍ରୀବା, କପାଳ, କପୋଳ, ନକ୍ଷକ, ନାଶିକା ଓ ଜିହ୍ୱା ଇତ୍ୟାଦିଙ୍କ ସୁସଂହତ ସଂକଳିତ ସଂକଳନ ଦ୍ୱାରା ମୁଁ ଓ ମୋର ମଧ୍ୟରେ ଥିବା ପାର୍ଥକ୍ୟ ଏହି ଠାର ମାଧ୍ୟମରେ ତଥା ଭାବୋଦୀପକ ବିନ୍ୟାସ ମାଧ୍ୟମରେ କିପରି ଛିରୀକୃତ ହୋଇଥାଏ ତାହା ଉପରେ

ଉଦାହରଣ ଦେଇ ବର୍ଣ୍ଣନା କରାଯାଇଛି । ବ୍ୟାକରଣଗତ କେତେକ ବିଶେଷ୍ୟ ବିଶେଷଣ, ସର୍ବନାମ, ଅବ୍ୟୟ କିମ୍ବା ନିମ୍ନରେ ରେଖାଚିତ୍ର ସାହାଯ୍ୟରେ ପ୍ରଦର୍ଶିତ ହେଲା ।

1	2	3	4	5	6
ଉଠି	ଖରାପ	ମୋର	ବଅଣ	ଗୋଇବା	ଚେଳିଯୋନି

ଉପରେ ଯେ କେତୋଟି ଠାର ବା ଇସାରାର ରେଖାଚିତ୍ର ପ୍ରଦତ୍ତ ହେଲା, ଏହିପରି ଭାବରେ ଅସଂଖ୍ୟ ରେଖାଚିତ୍ର ମଧ୍ୟ ବିଆ

ଯାଇପାରେ । କେତେକ ସ୍ଥଳରେ ପରସ୍ପର ଇଙ୍ଗିତ ବା ଠାର ମାଧ୍ୟମରେ କଥାବାର୍ତ୍ତା ହେଉଥିବା ବାଳକ ବାଳିକାଙ୍କ ଫଟୋଟିଏ ନେଇ ବିଭିନ୍ନ ଠାର ସମକ୍ଷରେ ଏକ ମୋଟାମୋଟି ଧାରଣା କରାଯାଇପାରେ । ବିଭିନ୍ନ ପ୍ରକାର ଇଙ୍ଗିତ ଏବଂ ହସ୍ତକ୍ରୁତ ବନାନର ସଂଯୋଗିତ ସଂଜ୍ଞାକରଣରେ ଖଣ୍ଡବାକ୍ୟ ବାକ୍ୟାଂଶ ଓ ପରିପୂର୍ଣ୍ଣ ବାକ୍ୟ ଗଠନରେ ସମ୍ପୂର୍ଣ୍ଣ ପଦକ୍ଷେପ ନିଆ ଯାଇପାରେ ମଧ୍ୟ ।

ଆଉ କେତେକ ଶବ୍ଦ ଅଛି ଯାହାକୁ କି ଠାର ମାଧ୍ୟମରେ ବ୍ୟକ୍ତ କରିବା ଅତୀବ କଷ୍ଟ ଯାଏ । ଏସ୍ଥଳରେ ବିଭିନ୍ନ ବ୍ୟକ୍ତିଗତକ ଶବ୍ଦମାନଙ୍କର ଉଦାହରଣ ଦିଆ ଯାଇପାରେ । ରାମ, ଗୋପାଳ, ମଧୁ, ଅବଦୁଲ୍, ଜନ୍ ଇତ୍ୟାଦି, ଇତ୍ୟାଦି । ଭାରତ, ହିମାଳୟ, ଆଞ୍ଚିକ୍, ରକି ଇତ୍ୟାଦି ଠାର ମାଧ୍ୟମରେ ବ୍ୟକ୍ତ କରିବା ଏତେ ସହଜ ନୁହେଁ । ପୁଣି ବ୍ୟୁତ୍ପନ୍ନମାନଙ୍କ ମନରେ ଏହିଠାରେ କିପରି ଭାବରେ ରେଖାପାତ କରିବ ତାହା ମଧ୍ୟ କଳନା କରିବା ଅସମ୍ଭବ । ଏପରିସ୍ଥଳେ ଶିକ୍ଷାାର୍ଥୀମାନଙ୍କୁ ଆଖୁଟି ମାଧ୍ୟମରେ କେତେକ ବନାନ ଅନୁଶୀଳନ କରିବାକୁ ପଡ଼ିବ । ଦୂରଦର୍ଶନରେ ଏହି ଠାର ଓ ଆଖୁଟି ଗୁଳନାକୁ ବ୍ୟବହାର କରି ସମ୍ପାଦ ବ୍ୟାଖ୍ୟାକାରୀଙ୍କ ଦ୍ଵାରା

ଜଂଗାଦୀ ସମ୍ପାଦ ପ୍ରସ୍ତୁତ କରାଯାଉଛି । ଲକ୍ଷ୍ୟ କଲେ ଦେଖାଯାଏ, ଭାରତ କହିଲା ବେଳେ ଇଙ୍ଗିତ କରିଣୀ ଶୂନ୍ୟରେ ଭାରତର ମାନଚିତ୍ର ପ୍ରସଙ୍ଗତମେ ଅଙ୍କନ କରୁଛନ୍ତି । ଯେଉଁମାନେ ଭାରତର ମାନଚିତ୍ର ସହ ସଂଗୃହ୍ୟ କିମ୍ବା ଭାରତର ମାନଚିତ୍ରକୁ ଯେ ପୁନଃପୁନଃ ଦେଖୁଛନ୍ତି ସେହି ଶ୍ରବଣ ଶକ୍ତି ବିହୀନ ଛାତ୍ର ଛାତ୍ରୀମାନେ ବୁଝିପାରିବେ କିନ୍ତୁ ଯେଉଁ ଛାତ୍ର ଛାତ୍ରୀମାନେ ଜଂଲସ୍, ଆମେରିକା, ବ୍ରାଜିଲ୍, ଚିଲି ଇତ୍ୟାଦି ମାନଚିତ୍ର ଦର୍ଶନରେ ପ୍ରୟୋଗ ପାଇନାହାନ୍ତି, ଉପରୋକ୍ତ ମାନଚିତ୍ରଗୁଡ଼ିକର ଶୂନ୍ୟାଙ୍କନ ବ୍ୟୁତ୍ପନ୍ନମାନଙ୍କ ମାନସିକ ପ୍ରତିଛାୟା ଗଠନ ଦିଗରେ ସଂଯୋଗିତ ଭୂମିକା ନେଇ ପାରିବ କି ? ଏଠାରେ ଇସାରା ବ୍ୟୁତ୍ପନ୍ନ ପକ୍ଷେ ମୂଲ୍ୟହୀନ ହୋଇଥାଏ । ଏପରି ସ୍ଥଳେ ଉପରୋକ୍ତ **Finger spelling**ରେ ମହତ୍ତ୍ଵ ଉପଲବ୍ଧ କରିଦୁଏ । ଶିକ୍ଷାର୍ଥୀଙ୍କ ସାମାନ୍ୟ ଉଦ୍ୟମରେ ଏହି ପ୍ରକାର ସେଲିଙ୍ଗ୍ ପ୍ରଣାଳୀ ଆୟତ୍ତ କରାଯାଇପାରେ । ହସ୍ତକ୍ରୁତ ବନାନ ପ୍ରଣାଳୀକୁ ଆୟତ୍ତ କରିବାକୁ ହେଲେ ଦୁଇହାତରେ ପୁଷ୍ପ ବନାନ ପ୍ରଣାଳୀ ଏବଂ ଏକହାତୀଆ ବନାନ ପ୍ରଣାଳୀ ମଧ୍ୟରେ ଥିବା ପ୍ରାର୍ଥକ୍ୟ ଅନୁଧ୍ୟାନ କରିବାକୁ ପଡ଼ିବ । ଉଭୟ ଚିତ୍ର ନିମ୍ନରେ ପ୍ରଦତ୍ତ ହେଲା

THE STANDARD MANUAL ALPHABET



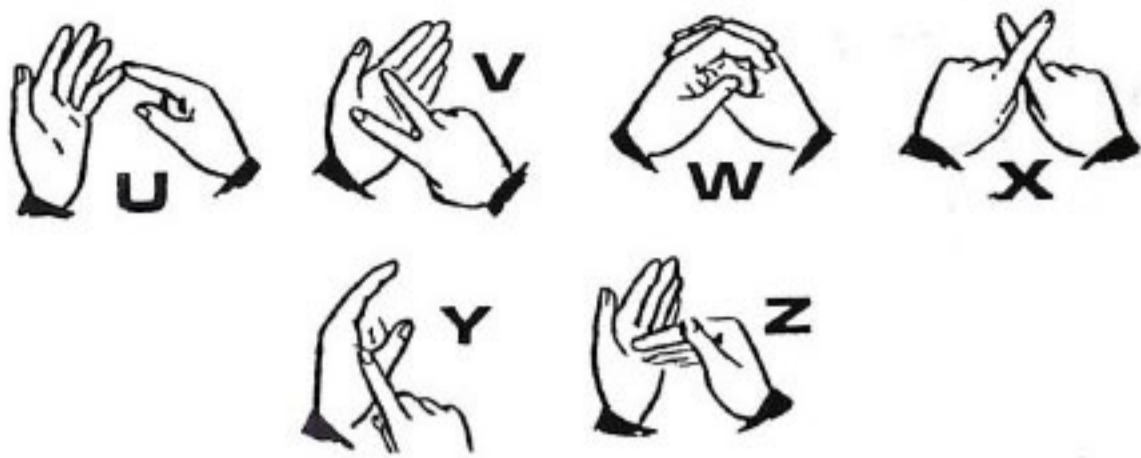

THE ONE-HANDED MANUAL ALPHABET

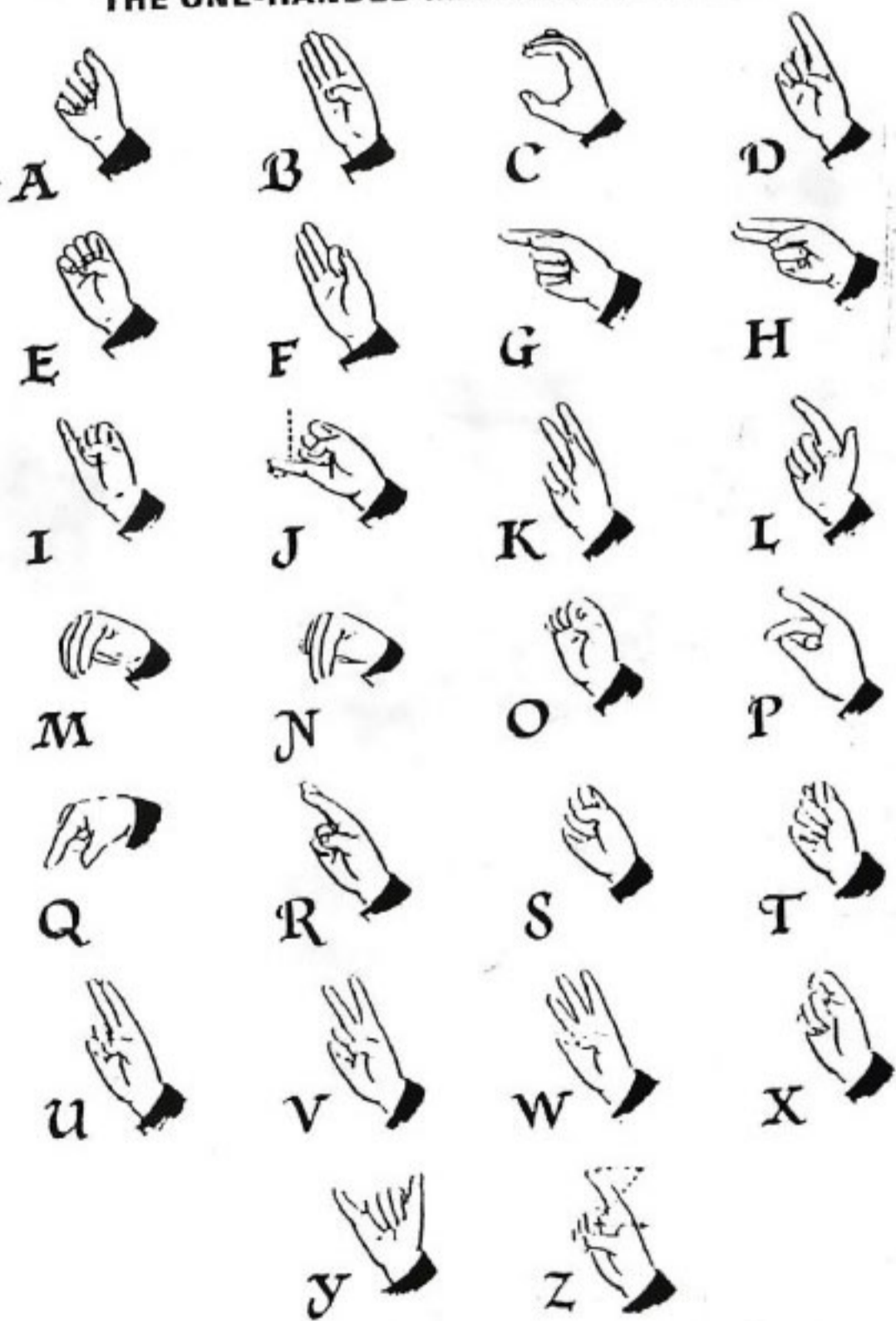

ଉତ୍କଳ ପ୍ରଗତି ବଧୂର ଛାତ୍ରଛାତ୍ରୀମାନେ ଅନୁସରଣ କରିଥାନ୍ତି । ଦୁଇହାତ ଦ୍ଵାରା ପୁସ୍ତକ ବନ୍ଦାନ୍ ପ୍ରଗତି ଅପେକ୍ଷାକୃତ ସହଜ ବୋଧଗମ୍ୟ ଓ ପ୍ରସ୍ତୁତ ମାସିକ ପ୍ରତିଛାୟା ଅଙ୍କନ କରିଥାଏ । ତେଣୁ ଏହା ବଧୂର ଧନାକରେ ଓ ଜନସମାଜରେ ବିଶେଷ ଭାବରେ ଆଦୃତ । ଏକହାତୀଆ ବନ୍ଦାନ୍ ପ୍ରଗତି ଏକ ସୁବିଧା ହେଉଛି, ଦୁଇହାତ ସାଇକେଲ ଆଗୋହୀ ବଧୂର ଛାତ୍ର ଏହି ପ୍ରଗତି ଅନୁସରଣ କରିଥାନ୍ତି । ଗୋଟିଏ ହାତ କଥା କହୁଥିଲା ବେଳେ ଅପର ହସ୍ତଟି ସାଇକେଲ ହ୍ୟାଣ୍ଡଲ୍ ପରିବାରରେ ନ୍ୟସ୍ତ ଥାଏ । ଯଦ୍ଵାରାକି ଏକ ହସ୍ତ ସାଇକେଲ୍ ହ୍ୟାଣ୍ଡଲ୍ ଛାଡ଼ିଦେଇ ଦୁର୍ଘଟଣାର ସମ୍ମୁଖୀନ ହେବାର ଅବକାଶ ନଥାଏ । ଏହି ଉତ୍କଳ ପ୍ରଗତି ଅନୁସରଣ କରି ଶିକ୍ଷାଥୀ ଶିକ୍ଷାଥୀନୀ ବିଭିନ୍ନ ଭାରତୀୟ ଭାଷା, ଯଥା- ଓଡ଼ିଆ, ହିନ୍ଦି, ବଙ୍ଗଳା ଡାମିଲ୍ ତେଲୁଗୁ ଇତ୍ୟାଦିର କଥୋପ କଥନ ସହ ବିଭିନ୍ନ ବୈଦେଶିକ ଭାଷା ଯଥା- ଇଂରାଜୀ, ଫରାସୀ, ଜର୍ମାନୀ ଚର୍ ଭାଷା ମଧ୍ୟ ଏହି କରାକୁଳି ନ୍ୟସ୍ତ ଭାଷା ମାଧ୍ୟମରେ ପୁଞ୍ଜାଳ ପାରିଥାନ୍ତି ।

ଭାଷା ଓ ଭାବର ଅଭିବ୍ୟକ୍ତି ବା ପରି ପ୍ରକାଶ ମୌଖିକ ବିଧି ମୌଖିକହୀନ ହୋଇଥାଏ । ଶିକ୍ଷକ, ଅଭିଭାବକ, ସମାଜସେବୀ ଇତ୍ୟାଦି ବଧୂ ବଧୂର ହିତାକାଂକ୍ଷୀଙ୍କ ଆପ୍ରାଣ ଉଦ୍ୟମ ସତ୍ତ୍ଵେ ଯେଉଁ ବଧୂର ପିଲା ମୌଖିକ କଥାବାଣୀରେ ଆଗାନ୍ତରୁପ ଉନ୍ନତ

ଦେଖାଇ ପାରୁନାହିଁ ନଦୁବା ବୋଧଗମ୍ୟ ଭାଷାରେ ସ୍ଵ-ମନୋଭାବ ବ୍ୟକ୍ତ କରିବାରେ ସତତ ବିଫଳ ସେ ସ୍ଥଳରେ ମୌଖିକହୀନ ଭାଷା ଯଥା ଠାର ବା ଇସାରା ଅକୁଳି ପୁସ୍ତକ ବନ୍ଦାନ୍ ଶିକ୍ଷା ଓଷ୍ଠ୍ୟ ପଠନ ବିଶେଷ ସହାୟକ ହୋଇଥାଏ । ଓଷ୍ଠ୍ୟ ପଠନ, ଇତିତ ଓ ହସ୍ତକୃତ ବନ୍ଦାନ୍ ପ୍ରଗତି ବିବେଶୀ ସଙ୍ଗମରେ ଭାଷା ଜାହରୀ ଗତିକରେ ସ୍ଵଳ୍ପମ ଗତିରେ । ବଧୂର ପ୍ରାଣରେ ଦିଏ ଅପାର ପୁଲକ । ଭାବୋହରି, ଭାବଗ୍ରହଣ ଓ ଭାବର ପରିପ୍ରକାଶରେ ବଧୂର ଛାତ୍ରର ମାନସିକ ପ୍ରତିଛାୟା ଗଠନରେ ଯେ ଉପରୋକ୍ତ ବିବେଶୀ ଦୁର୍ଘ୍ୟ କଳାର ଭୂମିକା ଗଠନ କରେ ଏଥିରେ ସଂଗଂସର ଲେଖନୀୟ ଅବକାଶ ନାହିଁ । ବଧୂର ପ୍ରାଣରେ ଅଦ୍ଵରନ୍ତ ଆନନ୍ଦ ଦେବାପାଇଁ ଏବଂ ତାହାର ବିଭିନ୍ନ ମାନସିକ ଦୁସ୍ଵର ଅବସାନ ପାଇଁ ଆସନ୍ତୁ ଆମେ ସମସ୍ତେ ଏହି କରାକୁଳି ନ୍ୟସ୍ତ କଥନ ଶୈଳୀ ଆୟତ୍ତ କରିବା ଏବଂ ବଧୂର ପିଲା ସମ୍ପର୍କରେ ତା'ର ଅଭାବ ଅସୁବିଧା ମୋଚନ ଦିଗରେ ଆମର ହାତ ଅବଶ୍ୟ କଥା କହିବ ବଧୂର ପିଲାର ହାତ ସହିତ ତାଳ ଦେଇ ଦେଇ, ଆମେ ହସିବୁ ହସାଇବୁ ।

ସରକାରୀ ଦୁଷ୍ଟିହୀନ ମହାବିଦ୍ୟାଳୟ,
ଭୁବନୀ, ସମ୍ବଲପୁର ।



ଗଞ୍ଜାମ ମହାବିଦ୍ୟାଳୟରେ ଲୋକସଂସ୍ଥା କେନ୍ଦ୍ର ଦ୍ଵାରା ଆୟୋଜିତ 'ଶିଶୁମେଳା-୯୨'ରେ ଶିକ୍ଷାମନ୍ତ୍ରୀ ଶ୍ରୀ ଚୈତନ୍ୟ ପ୍ରସାଦ ମାଝୀଙ୍କ ଉଦ୍ଘୋଷଣ ୧୪/୧୧ ।

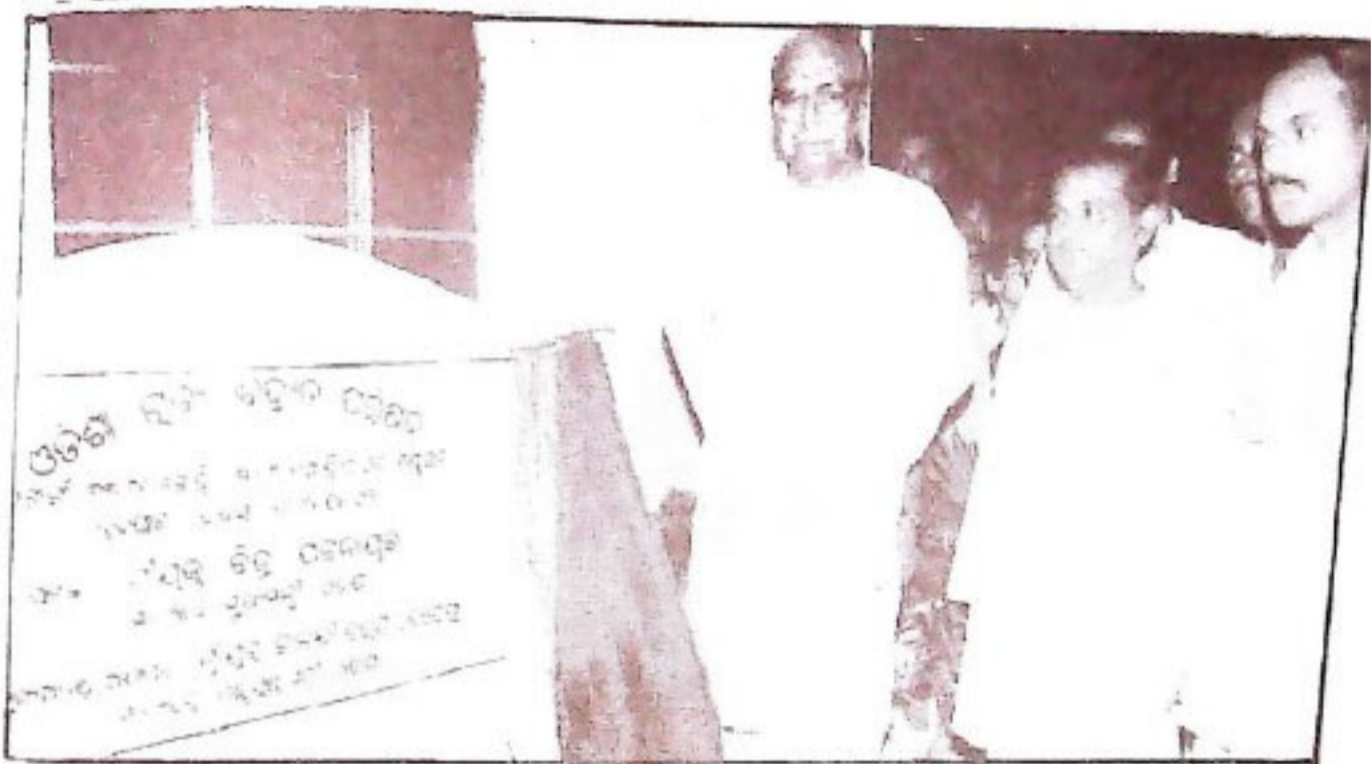

କାମରାଙ୍ଗୀଠାରେ ଓଡ଼ିଶା ବିପ୍ଳବ ପରିଷଦ ଦ୍ୱାରା ପ୍ରତିଷ୍ଠିତ ମାମା/୧୧ କେ.ଭି. ୨୪୮ ସର୍ବ-କ୍ଷେତ୍ରକୁ ମୁଖ୍ୟମନ୍ତ୍ରୀ ଶ୍ରୀ ବିଜୁ ପଟ୍ଟନାୟକ ଉଦ୍‌ଘାଟନ କରୁଛନ୍ତି ୭/୧୧ ।



ଭୁବନେଶ୍ୱର ଆଦିବାସୀ ପ୍ରଦର୍ଶନୀ ପଡ଼ିଆରେ ଥିବା ସର୍ବତ୍ର ଲକ୍ଷ୍ମଣ ନାୟକଙ୍କ ପ୍ରତିମୂର୍ତ୍ତିରେ ଗଣମାଲ୍ୟାର୍ପଣ (୨୨/୧୧) ।



ରାଜସ୍ଥାନ ମୁଖ୍ୟମନ୍ତ୍ରୀ ଶ୍ରୀ ଖେରୋନ ସିଂହ ସେଖାପାତ ମୁଖ୍ୟମନ୍ତ୍ରୀ ଶ୍ରୀ ବନୁ ପଟ୍ଟନାୟକଙ୍କ ସହିତ ତାଙ୍କ ସଚିବାଳୟ ପ୍ରକୋଷ୍ଠରେ ଆଲୋଚନା କରୁଛନ୍ତି (୩/୧) ।

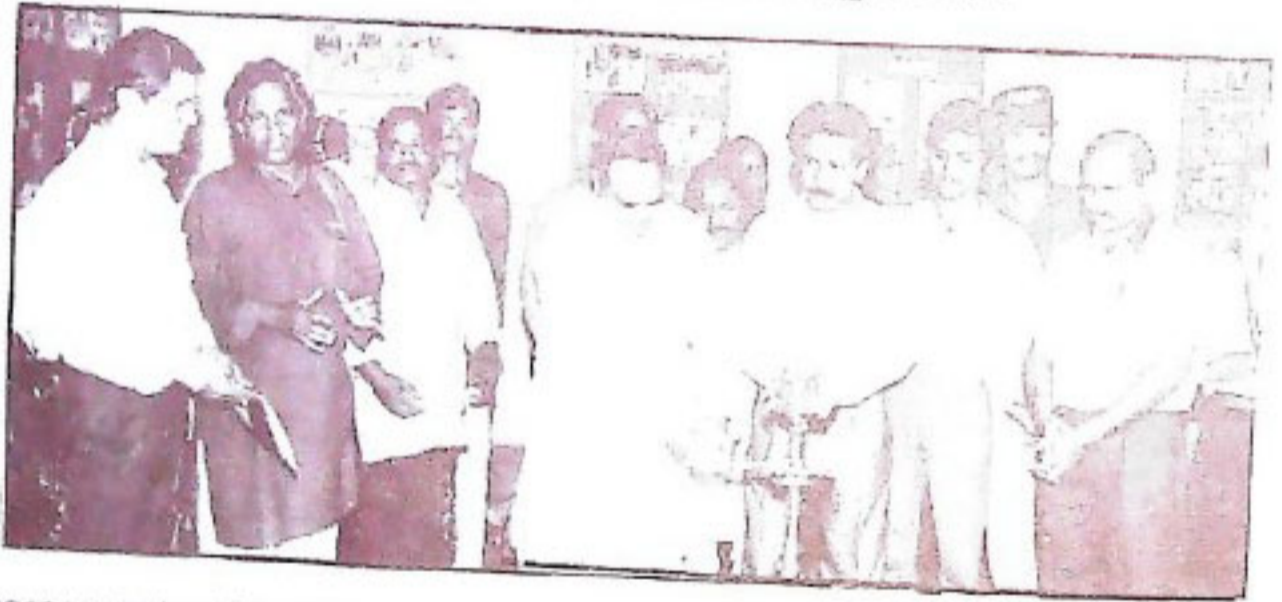

ଭୁବନେଶ୍ୱର ରାଷ୍ଟ୍ରୀୟ ଲଳିତକଳାକେନ୍ଦ୍ରରେ ମୁନିମା ପାଠ ପ୍ରତିଷ୍ଠାନ ଆନୁରୋଧରେ ଆୟୋଜିତ 'ପି ନେପନ୍ ଏ ବି ପି ପୋ-୯୨' ମୋ ଦେଶ ମୋ ଜନତା'କୁ ସଂସ୍କୃତି ମନ୍ତ୍ରୀ ଶ୍ରୀ ଶରତ କୁମାର କର ଉଦ୍ଘାଟନ କରୁଛନ୍ତି (୨୨/୧୧) ।



ରବୀନ୍ଦ୍ର ମଞ୍ଚପାରେ କୁଞ୍ଜାଗରୀ ଆନୁରୋଧରେ ଆୟୋଜିତ ଏକ ଉତ୍ସବରେ ସଂସ୍କୃତି ମନ୍ତ୍ରୀ ଶ୍ରୀ ଶରତ କୁମାର କରଙ୍କ ପରିଭାଷଣ ।

ସାର୍ଥକ ସ୍ୱପ୍ନ



ପାତାଳ ଗଙ୍ଗା ଧୌତ କରିଲା ଦାରିଦ୍ର୍ୟ ପାତକ

ପୁଲକାଣୀ ଜିଲ୍ଲାର ବଉଦ ଉପଖଣ୍ଡ ଅନ୍ତର୍ଗତ ସଦର ବୁଦ ତାଳସରଡ଼ା ଗ୍ରାମପଞ୍ଚାୟତ ନାଶେଶ୍ୱର ଗ୍ରାମରେ ସମାଜର ଦାରିଦ୍ର୍ୟ ସୀମାରେଖା ତଳେ ପଡ଼ି ପଡ଼ି ବହୁତ କଷ୍ଟରେ ଧୀର ଜୀବନ ବିତାଇ ଆସୁଥିବା ୩୮ ବର୍ଷ ବୟସର ସୁନା ନାୟକଙ୍କ ଜୀବନରେ ଯେଉଁ ସଫଳତା ଦେଖାଦେଇଛି ତାହା ବାସ୍ତବରେ କାହାଣୀ ମନେହେଲେ ମଧ୍ୟ ଏକ ସତ୍ୟତାର ପ୍ରତୀକ ହୋଇ ଉଠିଛି । ସମାଜର ଦରିଦ୍ରତା ପରିବାରକୁ ଆର୍ଥିକ କ୍ଷରଣେ ଅଭିଧାନ କରିବାରେ ଓଡ଼ିଶା ସରକାର ଫୁଡ଼ ପଦକ୍ଷେପ ଗଠାଇଛନ୍ତି । ସୁନା ନାୟକ ଜମି ହୀନ ଫେସିଲିଟିସ ପରିବାରର ଗୃହସ୍ୱାମୀ ଭାବେ ଲ: ଆର: ଆର: ପି: କାର୍ଯ୍ୟକ୍ରମରେ ୨-୫ ଏକର ଗୁଣ ଜମି, ହଳ, ବଳଦ ପାଇଥିଲେ । କ୍ରମଶଃ ଗୁଣ କାର୍ଯ୍ୟରେ ମନ ଲଗାଇଲେ । କିନ୍ତୁ ସ୍ୱର୍ଗ ଆଶ୍ରା ଜମି ଉପରେ ବର୍ଷା ଉପରେ ନିର୍ଭର କରିବାକୁ ପଡୁଥିଲା । ମହାନଦୀ ଅବବାହିକା ସମତଳ ଅନ୍ତର୍ଗତ ନାଶେଶ୍ୱର ଗ୍ରାମରେ ସୁନା ନାୟକ ଜୀବନରେ ପରିବର୍ତ୍ତନ ଆସିଲା । ପୂର୍ବରୁ ମୁଢ଼ି, ଲିଆ, ଚଣା ଭାଦି ବିଫଳ ଚଳୁଥାଏ । କ୍ରମଶଃ ସବୁଜ ଚଳାଇ ଗାଡ଼ୀରେ ନିଜର କ୍ଷେତକୁ ବର୍ଷତମାମ ଦେଖିବାକୁ ସୁନା ନାୟକର ଇଚ୍ଛା ବଢ଼ିଲା ।

ଓଡ଼ିଶା ସରକାରଙ୍କ ଅଭ୍ୟୁତ୍ଥାନ ମୂଳକ ପଦକ୍ଷେପରେ ଶାଂ ଶାଂରେ ବୈପୁବିକ ପରିବର୍ତ୍ତନ ଖବର ରଖୁଥାଏ । "ଜୀବନଧାରା" ଯୋଜନାରେ ନାଶେଶ୍ୱରରେ ସେତେ କୃପ କରିବାକୁ ବୁଦ୍ଧ ସ୍ୱାଗା ସହାୟତା ମିଳୁଥିବା ଶୁଣିଲା । ଗ୍ରାମପଞ୍ଚେକଙ୍କ ନାଧ୍ୟମରେ ବଉଦ ବି: ଡି: ଓ:କୁ ଦରଖାସ୍ତ ଲେଖିଲା । ନିଜ ଜମିରେ ଏକ ସେତେକୃପ ହୋଇ ପାରିଲେ ପନିପରିବା ସହ ଫସଲର ସ୍ୱପ୍ନ ସାର୍ଥକ ହେବା ଆଶାରେ ସୁନା ନାୟକ ଆଶା ବାନ୍ଧି ବି: ଡି: ଓ:ଙ୍କ ନିକଟକୁ ଯାଇ କହିଲା । ସୁନା ନାୟକ କହିବା ଅନୁଯାୟୀ "ଜଗୀରଥ ଭାଗିରଥିକୁ" ସ୍ୱର୍ଗରୁ ଆଣି ନିଜ ପୂର୍ବ ପୁରୁଷଙ୍କୁ ପାତକ

ଅଭିଶାପରୁ ଉଦ୍ଧାର କରିପାରିଥିଲେ । ଗଙ୍ଗା ମାଟି ତଳେ ବସୁଛନ୍ତି । ତାହାଙ୍କ ପାଣିରେ ମୋ ଜମିକୁ ଚିରହରିତ କରି ଏ ଦାରିଦ୍ର୍ୟ ଜୀବନରେ ସବୁଦିନିଆ ସରସ ଆଣିପାରିବି । ଦଳିତ, ପତିତ ତଥା ଦାରିଦ୍ର୍ୟ ଘେରରେ ପଛୁଆ ଜାତିକୁ ସମାଜର ଉପର କ୍ଷରଣକୁ ଆଣିବାକୁ ଓଡ଼ିଶା ସରକାରଙ୍କ ପ୍ରଗତିଶୀଳ କାର୍ଯ୍ୟକ୍ରମରେ ସୁନା ନାୟକ ସୁଯୋଗ ପାଇଲା ୧୯୯୦-୯୧ରେ । ୨୦ ଫୁଟ ପ୍ରଶସ୍ତ ୩୦ ଫୁଟ ଗଭୀର ସେତେକୃପ ପଥର ସିମେଣ୍ଟରେ ସୁନା ନାୟକ ଜମିରେ ଖୋଳାଗଲା । ୧୩ ହଜାର ଟଙ୍କା ବିନିଯୋଗରେ "ଜୀବନଧାରା" କାର୍ଯ୍ୟକ୍ରମରେ ପୁଲକାଣୀ ଜିଲ୍ଲା ଗ୍ରାମ୍ୟ ଉନ୍ନୟନ ସଂସ୍ଥାର ଅର୍ଥ ଲଗାଣରେ ସୁନା ନାୟକ ଜମିରେ ପାତାଳ ଗଙ୍ଗା ବର୍ଷସାରା ଫୁଟି ଉଠିଲେ । ତେଣୁ ଲଗାଇ ପାଣି ଉଠାଇବାର ବ୍ୟବସ୍ଥା କରିଛନ୍ତି । ଧାନ ଜମି ମଧ୍ୟରୁ କିଛି ଜମିରେ ପ୍ରାୟ ୨୦ରୁ ୨୫ ଡେସିମିଲ ଜମିରେ ୨୦୦ ମନା ପୋଟଳ ଲଗାଇଛନ୍ତି । ଗତବର୍ଷ ପୋଟଳ ବିଫଳ କରି ଗୁଣି ହଜାର ଟଙ୍କାରୁ ଅଧିକ ପାଇଥିବା ବେଳେ ଅନ୍ୟାନ୍ୟ ପନିପରିବା ବିଫଳ କରି ନିଜର ଆର୍ଥିକ କ୍ଷିତିରେ ଅଧିକରୁ ଅଧିକ ମୁଧାର ଆଣି ପାରିଛନ୍ତି । ନିଜର ପୂର୍ବ ଚୁଣି ମୁଢ଼ି, ଲିଆ ଭାଦି ବିଫଳ ଚଳାଇଛନ୍ତି । କିଛି ଜମିରେ ଆଖୁ ଲଗାଇଛନ୍ତି । ସମ୍ପୂର୍ଣ୍ଣ ସହାୟତା ସରକାରଙ୍କଠାରୁ "ଜୀବନଧାରା" ଯୋଜନାରେ କୃପ ପାଇଥିବାରୁ ପିଲାଦିନ ପାଇଁ ମଧ୍ୟ ଖରାଦିନେ ପାଣିର ଅଭାବ ରହୁନାହିଁ । ଯେ କୌଣସି ସମୟରେ ଗୋଟିଏ ପରେ ଗୋଟିଏ ଫସଲ ଲଗାଇବାକୁ "ଜୀବନଧାରା" ସେତେକୃପ ସୁନା ନାୟକ ମନରେ ସାହସ, ବଳ ଆଣି ଦେଇଛି । ଆଜି ସେ ପରମ ଭାଗ୍ୟବାନ ମନେ ବରୁଛି । ତା'ର ଦାରିଦ୍ର୍ୟ ପାତକ, ପଛୁଆ ଜାତି କଳଙ୍କକୁ ପାତାଳ ଗଙ୍ଗା ଫୁଟିଉଠି ଧୋଇନେଇ ଯାଇଛି ।

ଶ୍ରୀ ସାମୋଦର ପାଡ଼ୀ,
ଅନୁବିଭାଗୀୟ ବୃତ୍ତନ ଓ ଲୋକ ସମ୍ପର୍କ
ଅଧିକାରୀ, କୌଣସି, ପୁଲକାଣୀ ।

ଅମ୍ଭର ପରିସ୍ଥିତି

ରାଜ୍ୟରେ ନିର୍ମାଣ କାର୍ଯ୍ୟରେ କାଠ ବ୍ୟବହାର ନିଷିଦ୍ଧ ହେବ

ଆସନ୍ତା ଜାନୁୟାରୀ ମାସଠାରୁ ରାଜ୍ୟରେ ନିର୍ମାଣ କାର୍ଯ୍ୟରେ କାଠର ବ୍ୟବହାର ସମ୍ପୂର୍ଣ୍ଣ ନିଷିଦ୍ଧ କରିବା ପାଇଁ ଓଡ଼ିଶା ସରକାର ନିଷ୍ପତ୍ତି ଗ୍ରହଣ କରିଛନ୍ତି । ଏହି ନିର୍ଦ୍ଦେଶନାମା ରାଜ୍ୟ ଗୃହ ନିର୍ମାଣ ସଂସ୍ଥା, ଉନ୍ନୟନ କର୍ତ୍ତୃପକ୍ଷ, ସ୍ୱତନ୍ତ୍ର ଯୋଜନା କର୍ତ୍ତୃପକ୍ଷ, ଓ ଛାନ୍ଦୀୟ ସ୍ୱାସ୍ଥ୍ୟ ସଂସ୍ଥାମାନଙ୍କୁ ପଠାଯାଇ ନିର୍ମାଣ କାର୍ଯ୍ୟରେ କାଠ ବ୍ୟବହାର ନକରି ବିକଳ ବ୍ୟବସ୍ଥା ଅବଲମ୍ବନ କରିବା ପାଇଁ ପରାମର୍ଶ ଦିଆଯାଇଛି ।

ଦେଶର ଫମାସ୍‌ସିଷ୍ଟ୍ର ଜଗଲ ସମ୍ପଦ ଓ ପରିବେଶ ପ୍ରତି ବିପଜ୍ଜନକ ପରିସ୍ଥିତି ସୃଷ୍ଟି ହେବାର ଆଶଙ୍କାକୁ ଦୃଷ୍ଟିରେ ରଖି ଭାରତ ସରକାର ଏପ୍ରିଲ ୧୯୯୩ ଠାରୁ କେନ୍ଦ୍ର ପୂର୍ଣ୍ଣ ବିଭାଗ ଦ୍ୱାରା ହାତକୁ ନିଆଯାଉଥିବା ନିର୍ମାଣ କାର୍ଯ୍ୟରେ କାଠର ବ୍ୟବହାରକୁ ନିଷିଦ୍ଧ କରିବା ପାଇଁ ଘୋଷଣା କରିଛନ୍ତି । କାଠ ବଦଳରେ ଅନ୍ୟାନ୍ୟ ବିକଳ ପଦାର୍ଥ ଉପଯୋଗ କରି ଉତ୍ପାଦିତ ହେଉଥିବା ନିର୍ମାଣ ସାମଗ୍ରୀ ବଜାରରେ ମିଳୁଥିବାରୁ ଏଗୁଡ଼ିକର ବ୍ୟାପକ ବ୍ୟବହାର ଦ୍ୱାରା କାଷ୍ଠ ସାମଗ୍ରୀର ବ୍ୟବହାରକୁ ରୋକାଯାଇ ପାରିବ । ସରକାରୀ ସଂସ୍ଥା ଦ୍ୱାରା ଏହି ପଦ୍ଧତି ଅବଲମ୍ବନ କରାଗଲେ ଘରୋଇ ନିର୍ମାଣକାରୀ ସଂସ୍ଥା ଓ ବ୍ୟକ୍ତିବିଶେଷ ମଧ୍ୟ ଏଥିପ୍ରତି ଆକୃଷ୍ଟ ହେବେ ବୋଲି ଆଶା କରାଯାଏ ।

ବ୍ୟାପକ ବି ଫକୀର ମୋହନ ସ୍ମାରକୀ ଡାକ ଟିକଟ ପ୍ରକାଶନ ବିଶ୍ୱାସୀନ

ବ୍ୟାପକ ବି ଫକୀର ମୋହନ ସେନାପତିଙ୍କ ୧୫୦ତମ ଜନ୍ମ ବାର୍ଷିକୀ ପାଳନ ଅବସରରେ ଏକ ସ୍ମାରକୀ ଡାକ ଟିକଟ ପ୍ରକାଶ କରିବାକୁ ରାଜ୍ୟ ଫୀଡା, ସଂସ୍କୃତି, ଯୁବସେବା ଏବଂ ପୂଜନା ଓ ଲୋକ ସମ୍ପର୍କ ମନ୍ତ୍ରୀ ଶ୍ରୀ ଗଜେନ୍ଦ୍ର କୁମାର କର ଏକ ସ୍ୱତନ୍ତ୍ର ପଦ ଲେଖି କେନ୍ଦ୍ର ସରକାରଙ୍କୁ ଅନୁରୋଧ କରିଥିଲେ । ଉକ୍ତ ପଦର ଉତ୍ତରରେ କେନ୍ଦ୍ର ଯୋଗାଯୋଗ ରାଷ୍ଟ୍ରମନ୍ତ୍ରୀ ଶ୍ରୀ ରାଜେଶ ପାଲଲଟ୍ ସୁସ୍ୱରାଜ୍‌ସି ଯେ ଉକ୍ତ ସ୍ମାରକୀ ଡାକ ଟିକଟ ପ୍ରକାଶନ ନେଇ କେନ୍ଦ୍ର ସରକାର ବିଶ୍ୱର କରୁଛନ୍ତି । ଏହା ପ୍ରକାଶ କରାଗଲେ, ଜାତୀୟ

ସ୍ତରରେ ବ୍ୟାପକ ବି ଫକୀର ମୋହନଙ୍କ ପ୍ରତି ଯଥୋଚିତ ସମ୍ମାନ ପ୍ରଦର୍ଶନ କରାଯାଇ ପାରିବ ।

ଯାଜପୁର ଠାରେ ଲୋକ ଅଦାଲତ

ଚଳିତମାସ ୧ ତାରିଖରେ ଯାଜପୁର ସର୍ବତ୍ରିଭିଜନ ଆଇନ ଓ ପରାମର୍ଶ କମିଟି ତରଫରୁ ଯାଜପୁର ଅଦାଲତ ପରିସର ମଧ୍ୟରେ ଏକ ଲୋକ ଅଦାଲତ ଅନୁଷ୍ଠିତ ହୋଇଥିଲା । ଏହି ଅଦାଲତରେ ମୋଟ ୪୫୧ ଗୋଟି ମୋକଦ୍ଦମା ଫଏସଲା କରାଯାଇ କୋରିମାନା ବାବଦରେ ୯,୨୨୩ ଟଙ୍କା ଆଦାୟ ହୋଇଥିଲା । ୧୧ ଗୋଟି ଦେଫ୍ଟାନୀ, ୨୩ ଗୋଟି ଫୌଜଦାରୀ ଏବଂ ୩୭୭ ଗୋଟି ରାଜସ୍ୱ ମୋକଦ୍ଦମା ଏହାର ଅନ୍ତର୍ଭୁକ୍ତ ।

ଏହି ଅଦାଲତରେ ଯାଜପୁରର ଅତିରିକ୍ତ ଜିଲ୍ଲା ଓ ଦୌରାଜଙ୍ଗ ତଥା କମିଟିର ଅଧ୍ୟକ୍ଷ, ସର୍ବଜଙ୍ଗ ତଥା କମିଟିର ସଭ୍ୟ ସମ୍ପାଦକ, ଉପ ଜିଲ୍ଲାପାଳ, ଏସ୍. ଡି. ଡେ. ଏମ୍., ମୁନ୍‌ସିଫ୍, ବିଶ୍ୱର ବିଭାଗୀୟ ମାଜିଷ୍ଟ୍ରେଟ୍, ରାଜସ୍ୱ ଅଧିକାରୀ, ତହସିଲଦାର, ଅତିରିକ୍ତ ତହସିଲଦାର ଓ ଯାଜପୁରର ସମସ୍ତ ଆଇନଜୀବୀ ଉପସ୍ଥିତ ରହି ଏ ଲୋକ ଅଦାଲତ କାର୍ଯ୍ୟ ସୁଗୁରୁ ରୂପେ ପରିଷ୍କଳନା କରିଥିଲେ ।

ପରିବର୍ତ୍ତିତ ସେନ୍‌ସନ୍ ଫର୍ମ ସରକାରୀ ଛାପାଖାନାରୁ ମିଳିବ

ତୁତନ ସେନ୍‌ସନ୍ ନିୟମାବଳୀ ଅନୁସାରେ ଛାପାଯାଉଥିବା ପରିବର୍ତ୍ତିତ ଫାରମାନ ବିଭିନ୍ନ ସରକାରୀ ଦସ୍ତରକୁ ଯୋଗାଇବା ପାଇଁ ଓଡ଼ିଶା ସରକାରୀ ଛାପାଖାନାରେ ମହଜୁଦ୍ ଅଛି । ଏ ସମ୍ପର୍କରେ ନିର୍ଦ୍ଦେଶକ, ପୂର୍ଣ୍ଣ, ଲିଖନ ଓ ପ୍ରକାଶନ, କଟକ ଡାକ ଟିକିରେ ସମସ୍ତ ସରକାରୀ ଦସ୍ତର, ମୁଖ୍ୟ ଦସ୍ତର ଏବଂ ଜିଲ୍ଲାପାଳଙ୍କୁ ଜଣାଇଥିଲେ ଏବଂ ବାଣିଜ୍ୟ ବିଭାଗ ତରଫରୁ ମଧ୍ୟ ଦୈନିକ ଓଡ଼ିଆ ସମ୍ବାଦ ପତ୍ରରେ ପ୍ରକାଶ କରାଯାଇଥିଲା । ପୁନର୍ବାର ଲକ୍ଷେନ୍ଦ୍ର ଅଫିସରମାନଙ୍କ ଅବଗତି ନିମନ୍ତେ ଜଣାଇଦିଆଯାଉଛି କି ସେମାନେ ସେନ୍‌ସନ୍ ଫାରମ ଲକ୍ଷେନ୍ଦ୍ର କରି ସରକାରୀ ଛାପାଖାନାରୁ ଶୀଘ୍ର ନେଇ ଅବସରପ୍ରାପ୍ତ ସରକାରୀ କର୍ମଚାରୀମାନଙ୍କର ସେନ୍‌ସନ୍ ବାଗଜ ପ୍ରସ୍ତୁତ କରନ୍ତୁ ।

ସଫଳପୁର ଜିଲ୍ଲାର ସ୍ଵାସ୍ଥ୍ୟସେବା ବ୍ୟବସ୍ଥା ସମ୍ପର୍କରେ ବିଶ୍ଵର ବିମର୍ଶ

ସଫଳପୁର ଜିଲ୍ଲାକୁ ବଦଳି ହୋଇ ଏ ପର୍ଯ୍ୟନ୍ତ କାର୍ଯ୍ୟରେ ଯୋଗ ଦେଇ ନଥିବା ଡାକ୍ତରମାନେ ନିଜ କାର୍ଯ୍ୟରେ ଯେପରି ଅବିଳସେ ଯୋଗ ଦିଅନ୍ତି, ସେଥିପାଇଁ ବାଧ୍ୟ କରାଯିବାକୁ, ଡାକ୍ତର ପଦବୀଗୁଡ଼ିକୁ "ଆଡ଼ହକ" ଭିତ୍ତିରେ ନିୟୁକ୍ତି କରାଯାଇ ସେମାନଙ୍କୁ ଜିଲ୍ଲାରେ ଖାଲିଥିବା ଗ୍ରାମାଞ୍ଚଳ ଡାକ୍ତରଖାନାମାନଙ୍କୁ ପଠାଯିବା ପ୍ରକ୍ରିୟାକୁ ତ୍ୱରାନ୍ୱିତ କରାଯିବାକୁ ଏବଂ ଜିଲ୍ଲା ସଦର ମହକୁମାରେ ଥିବା "ଲିଭ୍ ରିଜର୍ଭ" ମହିଳା ଡାକ୍ତରମାନଙ୍କୁ ଆବଶ୍ୟକତା ଅନୁଯାୟୀ ସବଡିଭିଜନ ଏବଂ ସହରାଞ୍ଚଳ ଡାକ୍ତରଖାନାକୁ ଅସ୍ଥାୟୀ ଭାବେ ପଠାଯାଇ ସେ ସବୁ ଡାକ୍ତରଖାନାର ଡାକ୍ତର ଅଭାବ ଦୂର କରିବା ପାଇଁ, ଜଳଲ ମନ୍ତ୍ରୀ ଥୋ ସଫଳପୁର ଜିଲ୍ଲା ଯୋଜନା ବୋର୍ଡର ଅଧ୍ୟକ୍ଷ ଶ୍ରୀ ହରିହର ବକ୍ସିପାଟ ପରାମର୍ଶ ଦେଇଛନ୍ତି ।

ଭୁବନେଶ୍ୱର ବିଧାନସଭା କକ୍ଷରେ ଜିଲ୍ଲାର ସ୍ଵାସ୍ଥ୍ୟସେବା ବ୍ୟବସ୍ଥା ସମ୍ପର୍କରେ ସବିଶେଷ ଆଲୋଚନା କରିବା ପାଇଁ, ସଫଳପୁର ଜିଲ୍ଲା ଯୋଜନା ବୋର୍ଡର ଏକ ସ୍ୱତନ୍ତ୍ର ବୈଠକ ବୋର୍ଡର ଅଧ୍ୟକ୍ଷ ଶ୍ରୀ ହରିହର ବକ୍ସିପାଟଙ୍କ ଅଧ୍ୟକ୍ଷତାରେ ଅନୁଷ୍ଠିତ ହୋଇଥିଲା । ଯେଉଁ ଡାକ୍ତରମାନେ ସେ ଜିଲ୍ଲାକୁ ଯିବା ପାଇଁ ଆବେଦନ କରିଛନ୍ତି ଏବଂ ସେମାନଙ୍କର ଅନ୍ୟଠାରେ ୩ ବର୍ଷ କାର୍ଯ୍ୟକାଳ ପୂରିଯାଇଛି, ସେମାନଙ୍କୁ ସଫଳପୁର ଜିଲ୍ଲାକୁ ବଦଳି କରାଯିବାକୁ ବିଶ୍ଵର କରାଯାଇ ବୋଲି ଶ୍ରୀ ବକ୍ସିପାଟ ପରାମର୍ଶ ଦେଇଛନ୍ତି । ବିଭିନ୍ନ ଡାକ୍ତରଖାନାରେ ଖାଲିଥିବା ଡାକ୍ତର ଏବଂ ବୁଲ୍ଡି ମେଡିକାଲ କଲେଜରେ ଖାଲିଥିବା ଡାକ୍ତର ପଦବୀ ପୂରଣ ପାଇଁ ତୁରନ୍ତ ପଦକ୍ଷେପ ନିଆଯିବାକୁ ଏବଂ ସେ ଦିଗରେ ନିଷ୍ଠା ଓ ଆନ୍ତରିକତା ସହକାରେ କାର୍ଯ୍ୟ କରିବାକୁ ସେ ସ୍ଵାସ୍ଥ୍ୟ ବିଭାଗ କର୍ତ୍ତୃପକ୍ଷଙ୍କୁ ପରାମର୍ଶ ଦେଇଛନ୍ତି, ସେ କହିଛନ୍ତି ଯେ ଲୋକଙ୍କ ମନୋଭାବକୁ ସମ୍ମାନ ଦେଇ କାର୍ଯ୍ୟ କରିବାକୁ ହେବ ଏବଂ ସେ ଅଞ୍ଚଳ ସ୍ଵାସ୍ଥ୍ୟସେବା କ୍ଷେତ୍ରରେ ଅବହେଳା ହୋଇଛି ବୋଲି ଯେପରି ଲୋକଙ୍କ ମଧ୍ୟରେ ଧାରଣା ପୁଷ୍ଟି ନହୁଏ ତାକୁ ଦୂର କରିବାକୁ ହେବ । ବିଶେଷତା ସେ ନିମନ୍ତ୍ରିତ ହୋଇ ଏହି ବୈଠକରେ ଯୋଗ ଦେଇଥିବା ସ୍ଵାସ୍ଥ୍ୟ ମନ୍ତ୍ରୀ ଶ୍ରୀ ବୈରାଗୀ ଜେନା କହିଲେ ଯେ, କେବଳ ସଫଳପୁର ଜିଲ୍ଲାକୁ ବଦଳି ହୋଇ ଯାଉଥିବା ଡାକ୍ତରମାନେ ଯେ ଯାଉନାହାନ୍ତି, ତା ନୁହେଁ ଅନ୍ୟାନ୍ୟ ଜିଲ୍ଲାକୁ ବଦଳି ହୋଇଥିବା ଡାକ୍ତରମାନେ ମଧ୍ୟ ସେ ସବୁ ଜିଲ୍ଲାକୁ ନ ଯାଇ ଛୁଟିରେ ରହୁଛନ୍ତି, କିମ୍ବା କାର୍ଯ୍ୟରେ ଯୋଗ ଦେଇ ଛୁଟିରେ ଶୁଣି ଆସୁଛନ୍ତି । ସଫଳପୁର ଜିଲ୍ଲାରେ ୬ ବର୍ଷ ପୂରଣ ହୋଇ ଅନ୍ୟତ୍ର ବଦଳି ହୋଇଥିବା ଡାକ୍ତରମାନେ ଯଦି ସଫଳପୁର ଜିଲ୍ଲାରେ ରହିବାକୁ ଚାହଁନ୍ତି, ତେବେ ପୁଖ୍ୟମନ୍ତ୍ରୀଙ୍କ ଅନୁମୋଦନପତ୍ରେ ସେ ପ୍ରକାର ଡାକ୍ତରମାନଙ୍କୁ ରଖାଯିବାକୁ ବିଶ୍ଵର କରାଯାଇପାରେ ବୋଲି ସେ ମତବ୍ୟକ୍ତ କରିଥିଲେ । ଆଡ଼ହକ ଭିତ୍ତିରେ ନିୟୁକ୍ତି ଦିଆଯାଉଥିବା ଡାକ୍ତରମାନେ ମଧ୍ୟ ନିଜ ଜିଲ୍ଲାର ଗ୍ରାମାଞ୍ଚଳକୁ

ଯାଉନଥିବା ସେ ପ୍ରକାର କରିଥିଲେ । ଇଚ୍ଛୁକ ଓ କାର୍ଯ୍ୟକ୍ଷମ ଅବସରପ୍ରାପ୍ତ ଡାକ୍ତରମାନଙ୍କୁ ପୁନଃନିୟୁକ୍ତି ଦିଆଯାଇ ଏହି ପରିସ୍ଥିତିର ମୁକାବିଲା କରିବା ପାଇଁ ମଧ୍ୟ ଚିନ୍ତା କରାଯାଉଛି ବୋଲି ଆଲୋଚନା ବେଳେ ସ୍ଵାସ୍ଥ୍ୟ ବିଭାଗ କର୍ତ୍ତୃପକ୍ଷ ପୂଜନା ଦେଇଥିଲେ । ଅବକାରୀ ରାଷ୍ଟ୍ରମନ୍ତ୍ରୀ ଶ୍ରୀ ପ୍ରଦୀପ ଆଚାର୍ଯ୍ୟ କହିଲେ, ସଫଳପୁର ଜିଲ୍ଲାକୁ ଅନ୍ୟତ୍ର ବଦଳି ହେଉଥିବା ଡାକ୍ତରମାନଙ୍କୁ ରିଲିଭ୍ କରି ଦିଆଯାଉଥିବା ବେଳେ ଅନ୍ୟ ଜିଲ୍ଲାକୁ ସଫଳପୁର ଜିଲ୍ଲାକୁ ବଦଳି ହୋଇ ଆସୁଥିବା ଡାକ୍ତରମାନଙ୍କୁ ରିଲିଭ୍ କରାଯାଉନାହିଁ । ତେଣୁ ସଫଳପୁର ଜିଲ୍ଲାକୁ ବଦଳି ହେଉଥିବା ଡାକ୍ତରମାନଙ୍କୁ ସେମାନଙ୍କ ରିଲିଭ୍ ନଆସିବା ପର୍ଯ୍ୟନ୍ତ ରିଲିଭ୍ କରା ନଯିବାକୁ ଏବଂ ବଦଳି ହୋଇ ଛୁଟିରେ ଶୁଣିଯାଉଥିବା ଡାକ୍ତରମାନଙ୍କୁ ସେମାନଙ୍କ ଅନୁପସ୍ଥିତି କାଳରେ ରିଲିଭ୍ କରି ଦିଆଯିବାକୁ ଆଦେଶ ଦେବାପାଇଁ ସେ ସ୍ଵାସ୍ଥ୍ୟ ମନ୍ତ୍ରୀଙ୍କୁ ଅନୁରୋଧ କରିଥିଲେ ।

ପୂର୍ବଦେ ମୁଖ୍ୟମନ୍ତ୍ରୀ ଶ୍ରୀ ସେମାନଙ୍କ ବିଶ୍ଵାଳ ଅଭିଯୋଗ କରିଥିଲେ ଯେ ୧୯୯୦-୯୧ ମସିହା ପାଇଁ ଜିଲ୍ଲା ଉନ୍ନୟନ ବୋର୍ଡ ପକ୍ଷରୁ ପ୍ରଦାନିତ କରାଯାଉଥିବା ୪ଟି ଅତିରିକ୍ତ ସ୍ଵାସ୍ଥ୍ୟ କେନ୍ଦ୍ର ମଧ୍ୟରୁ ସରକାର ୨ଟିର ସ୍ଥାନ ପରିବର୍ତ୍ତନ କରିଦେଇଛନ୍ତି ।

ଶ୍ରୀ କେ: ଏଇଡ଼ ପ୍ରୋଜେକ୍ଟ କର୍ତ୍ତୃପକ୍ଷ ସେମାନଙ୍କ କାର୍ଯ୍ୟକ୍ଷମ ସମ୍ପର୍କରେ ସ୍ଥାନୀୟ ପ୍ରତିନିଧିମାନଙ୍କୁ ଅବଗତ କରାଇ ନାହାନ୍ତି ।

ବୈଠକରେ ଉପସ୍ଥିତ ଷ୍ଟାରଗୁରୁଡା, ମେଲଭାପୁଣ୍ଡା, ବ୍ରଜରାଜନଗର, ଦେବଗଡ଼ ଆଦିର ବିଧାୟକମାନେ ଆଲୋଚନାରେ ଅଂଶ ଗ୍ରହଣ କରି ସେମାନଙ୍କ ନିର୍ବାଚନ ମଞ୍ଚଳୀରେ କେତେକ ସ୍ଥାନରେ ଡାକ୍ତର ନଥିବା ଦର୍ଶାଇଥିଲେ ।

ଅନ୍ୟମାନଙ୍କ ମଧ୍ୟରେ ଜିଲ୍ଲାର ପ୍ରାୟ ସମସ୍ତ ବିଧାୟକ, ଜିଲ୍ଲାପାଳ, ସ୍ଵାସ୍ଥ୍ୟ ବିଭାଗର ୩ ଜଣ ନିର୍ଦ୍ଦେଶକ, ବୁଲ୍ଡି ମେଡିକାଲ କଲେଜର ଅଧ୍ୟକ୍ଷ, ସ୍ଵାସ୍ଥ୍ୟ ବିଭାଗର ଅତିରିକ୍ତ, ସୁଗୁ ଏବଂ ଉପ ଗାସନ ସଚିବ, ସି.ଡି.ଏମ୍.ଓ. ପ୍ରମୁଖ ବହୁ ଅଧିକାରୀ ଯୋଗଦେଇ ଆଲୋଚନାରେ ଅଂଶ ଗ୍ରହଣ କରିଥିଲେ ।

ରାଜ୍ୟରେ ୧୭ଟି ହୋମିଓପାଥିକ୍ ଡାକ୍ତର, ୨ଟି ଆୟୁର୍ବେଦିକ ଡାକ୍ତର, ୩୩ଟି ହୋମିଓପାଥିକ୍ ଡିସ୍ଟ୍ରିକ୍ଟ୍ ଡାକ୍ତର ଏବଂ ୨୨ଟି ଆୟୁର୍ବେଦିକ ଡିସ୍ଟ୍ରିକ୍ଟ୍ ଡାକ୍ତର ପଦବୀ ଖାଲି ରହିଥିବା ଏବଂ ଉଚ୍ଚ ନ୍ୟାୟାଳୟର ଛାତ୍ରାଦେଶ ଯୋଗୁଁ ଡାକ୍ତର ପଦବୀ ଦୀର୍ଘ ୨ବର୍ଷ ହେଲା ପୂରଣ ହୋଇପାରୁ ନଥିବା ସମୀକ୍ଷାରୁ ପ୍ରକାଶ । ସେହିପରି ବୁଲ୍ଡି ମେଡିକାଲ କଲେଜରେ ୪୬ ଗୋଟି ବିଭିନ୍ନ ଶରଣ ଡାକ୍ତରୀ ପଦବୀ ଖାଲି ରହିଥିବା ଏବଂ ଜିଲ୍ଲାର ବିଭିନ୍ନ ଡାକ୍ତରଖାନାରେ ଅବସ୍ଥାପିତ ହୋଇଥିଲେ ମଧ୍ୟ ଛୁଟିରେ ରହି କାର୍ଯ୍ୟରେ ଯୋଗ ଦେଇ ନଥିବା ଯୋଗୁଁ ପ୍ରାୟ ୩୯ ଗୋଟି ଡାକ୍ତର ପଦବୀ ଖାଲି ରହିଥିବା ଆଲୋଚନାରୁ ପ୍ରକାଶ ।

ରାଜ୍ୟରେ ଫୀଡ଼ାକୁ ଅଧିକ ସଫିସ୍ତ ଓ ଗତିଶୀଳ କରିବା ପାଇଁ ସରକାର ସମସ୍ତ ଉଦ୍ୟମ କରୁଛନ୍ତି

-ମନ୍ତ୍ରୀ ଶ୍ରୀ କର

ଓଡ଼ିଶାରେ ବିଭିନ୍ନ ଫୀଡ଼ାକୁ ଅଧିକ ସଫିସ୍ତ ଓ ଗତିଶୀଳ କରିବା ପାଇଁ ରାଜ୍ୟ ସରକାର ଯେତେଗୋଟି ସମ୍ଭବ, ସେତେଗୋଟି ଅର୍ଥ ଲଞ୍ଚିଆ ଡାଆରେ 'ସୋର୍ଟର୍ ଅଥରିଟି ଅଫ୍ ଓଡ଼ିଶା' ଗଠନ କରିବା ନିମନ୍ତେ ପରିକଳ୍ପନା କରିଛନ୍ତି ବୋଲି ସମ୍ପ୍ରତି ଓଡ଼ିଶା ନେଚ୍‌ବଲ ଆସୋସିଏସନ୍ ଦ୍ୱାରା ଏଠାରେ ଆୟୋଜିତ ଦୁଇଦିନିଆ ଚତୁର୍ଥ ନେଚ୍‌ବଲ ଚର୍ଚ୍ଚାସମ୍ବନ୍ଧୀୟ ପ୍ରତିଯୋଗିତାର ଉଦ୍‌ଘାଟନ ଉତ୍ସବରେ ମୁଖ୍ୟ ଅତିଥି ରୂପେ ଯୋଗ ଦେଇ ରାଜ୍ୟ ଫୀଡ଼ା, ସଂସ୍କୃତି, ଯୁବସେବା ଏବଂ ପୁରନା ଲୋକ ସମ୍ପର୍କ ମନ୍ତ୍ରୀ ଶ୍ରୀ ଶରତ କୁମାର କର ପ୍ରକାଶ କରିଛନ୍ତି । ସେ ପୁଣି କହିଲେ ଯେ ବିଭିନ୍ନ ଫୀଡ଼ା ଅନୁଷ୍ଠାନକୁ ରାଜ୍ୟ ସରକାର କିଛି କିଛି ଆର୍ଥିକ ଅନୁଦାନ ଯୋଗାଇ ଉତ୍ସାହିତ କରିଥାନ୍ତି । କେନ୍ଦ୍ର ସରକାରଙ୍କଠାରୁ ଏହି ବାବଦରେ ଯେଉଁ ପରିମାଣ ଅନୁଦାନ ଆମ ରାଜ୍ୟ ପାଇଥାଏ, ତାହା ଯଥେଷ୍ଟ ହୋଇ ନଥିବା ଦୃଷ୍ଟିରୁ ପର୍ଯ୍ୟାପ୍ତ ପରିମାଣ ଅର୍ଥ ଫୀଡ଼ା ଅନୁଷ୍ଠାନଗୁଡ଼ିକୁ ଯୋଗାଇ ଦେବା ସମ୍ଭବପର ହୋଇପାରେନି । ଅତଏବ୍ ଫୀଡ଼ାର ବିକାଶ ନିମନ୍ତେ କେବଳ ସରକାରୀ ଅନୁଦାନ ଉପରେ ନିର୍ଭରଶୀଳ ନହୋଇ ଏଥିନିମନ୍ତେ ରାଜ୍ୟବାସୀଙ୍କ ପୁଷ୍ଟପୋଷକତାର ଆବଶ୍ୟକତା ରହିଛି ବୋଲି ମନ୍ତ୍ରୀ ଶ୍ରୀ କର ମତବ୍ୟକ୍ତ କରିଥିଲେ । ତେବେ ଅର୍ଥବଳ ଦ୍ୱାରା ଫୀଡ଼ାର ମାନ ଯେ କେବଳ ସମ୍ଭବ, ଏହି ଧାରଣା ମନରୁ ଦୂର କରି ଉତ୍ପାଦିତମାନେ ବରାବର ଖେଳର ଅଭ୍ୟାସକୁ ବଳାୟ ରଖିବା ଉପରେ ମନ୍ତ୍ରୀ ଶ୍ରୀ କର ଗୁରୁତ୍ୱ ଆରୋପ କରିଥିଲେ । ଏହି ଅବସରରେ ମନ୍ତ୍ରୀ ଶ୍ରୀ କର ଏହି ପ୍ରତିଯୋଗିତାରେ କ୍ରୀଡ଼ା ଯାପନ କରିଥିବା ପୁରୁଷ ବିଭାଗର 'କଟକ ପି.ଟି. ଉଷା 'କ' କ୍ଲବ୍ ଚର୍ଚ୍ଚାସମ୍ବନ୍ଧୀୟ ଏବଂ ପି.ଟି. ଉଷା 'ଖ' କ୍ଲବ୍ ରନର୍ସ ଅଫ୍ ନିମନ୍ତେ ଯଥାସମ୍ଭବ ସିଲ୍ଡ ଓ କପ୍ ପ୍ରଦାନ କରିଥିବା ବେଳେ ମହିଳା ବିଭାଗର ରାଉରକେଲା ଦଳ ଚର୍ଚ୍ଚାସମ୍ବନ୍ଧୀୟ ଓ କଟକ ପି.ଟି. ଉଷା ରନର୍ସ ଅଫ୍ ହୋଇ ଯଥାସମ୍ଭବ ସିଲ୍ଡ ଓ କପ୍ ଗ୍ରହଣ କରିଥିଲେ ।

ଏହି ଉତ୍ସବରେ ମୁଖ୍ୟ ବକ୍ତା ରୂପେ ଭୁବନେଶ୍ୱର ରୁକ୍ତ ସେନ୍ଦ୍ରାମ୍ୟାନ୍ ଶ୍ରୀ ପୁଷ୍ପାପନ ସ୍ୱାଇଁ ଯୋଗ ଦେଇ କହିଲେ ଯେ ଓଡ଼ିଶାର ଫୀଡ଼ାବିତମାନେ ଶୁଖିଲା ଭାବେ ଫୀଡ଼ା ଅଭ୍ୟାସ କରି ଫୀଡ଼ାର ମାନ ବୃଦ୍ଧି ପାଇଁ ଉଦ୍ୟମ କରିବା ଉଚିତ । ରାଜ୍ୟରେ ଫୀଡ଼ା କ୍ଷେତ୍ରରେ ଯେଉଁ ଭିତ୍ତିଭୂମିର ଅଭାବ ରହିଛି, ତାକୁ ସରକାର ପୂରଣ କରିବେ ବୋଲି ସେ ଆଶା ପ୍ରକାଶ କରିଥିଲେ ।

ଭାରତୀୟ ନେଚ୍‌ବଲ ଆସୋସିଏସନ୍‌ର ସମ୍ପାଦକ ଶ୍ରୀପ୍ରଦୀପ କୁମାର ବାନାର୍ଜୀ ସମ୍ମାନିତ ଅତିଥି ରୂପେ ଯୋଗ ଦେଇ ଦେଶରେ ଅନ୍ୟାନ୍ୟ ଖେଳଗୁଡ଼ିକର ଯେଉଁ ପ୍ରସାର ପଡୁଛି, ସେହିଭଳି ନେଚ୍‌ବଲର ମଧ୍ୟ ପ୍ରସାର ପାଇଁ ଉଦ୍ୟମ ହେବା ଉପରେ ଗୁରୁତ୍ୱ ଆରୋପ କରିଥିଲେ ।

ଓଡ଼ିଶା ନେଚ୍‌ବଲ ଆସୋସିଏସନ୍‌ର ସାଧାରଣ ସମ୍ପାଦକ ଶ୍ରୀ ପ୍ରମୋଦ କିଶୋର ପଟ୍ଟାଙ୍କ ଅଧ୍ୟକ୍ଷତାରେ ଅନୁଷ୍ଠିତ ଏହି

ଉଦ୍‌ଘାଟନୀ ଉତ୍ସବରେ ଅନ୍ୟମାନଙ୍କ ମଧ୍ୟରେ ସର୍ବଶ୍ରୀ ସନ୍ତୋଷ ରାୟ, ପୂର୍ଣ୍ଣ ମହାନ୍ତି ଓ ପ୍ରମୋଦ ସାହୁ ପ୍ରମୁଖ ଭାଷଣ ଦେଇଥିଲେ । ପୂର୍ବରୁ ଶ୍ରୀ ସର୍ବେଶ୍ୱର ବର୍ଦ୍ଧନ ସ୍ୱାଗତ ଭାଷଣ ଏବଂ ଶ୍ରୀ ପ୍ରସନ୍ନ ମିଶ୍ର ବିବରଣୀ ପ୍ରଦାନ କରିଥିଲେ । ଶେଷରେ ଆସୋସିଏସନ୍‌ର ଉପ ସଭାପତି ଶ୍ରୀ ପଦ୍ମପ୍ର କୁମାର ମହାନ୍ତି ସମସ୍ତଙ୍କୁ ଧନ୍ୟବାଦ ଅର୍ପଣ କରିଥିଲେ ।

ପୁରନାଯୋଗ୍ୟ ଯେ ଏହି ଫୀଡ଼ା ପ୍ରତିଯୋଗିତାକୁ ଗତ ଶନିବାର ଦିନ ରାଜ୍ୟ ମତ୍ସ୍ୟ ଓ ପଶୁ ସମ୍ପଦ ବିକାଶ ରାଷ୍ଟ୍ରମନ୍ତ୍ରୀ ଶ୍ରୀ ପୂର୍ଣ୍ଣ୍ୟ ନାରାୟଣ ପାଣି ଉଦ୍‌ଘାଟନ କରିଥିଲେ ।

ଶିମୁଳିଆଠାରେ ନୂତନ ପୁରନା କେନ୍ଦ୍ର ଓ ପାଠାଗାର ମନ୍ତ୍ରୀ ଶ୍ରୀ କରଙ୍କ ଦ୍ୱାରା ଉଦ୍‌ଘାଟିତ

ସମ୍ପ୍ରତି ବାଲେଶ୍ୱର ଜିଲ୍ଲା ଅନ୍ତର୍ଗତ ଶିମୁଳିଆଠାରେ ଫୀଡ଼ା, ସଂସ୍କୃତି, ଯୁବସେବା ଏବଂ ପୁରନା ଓ ଲୋକ ସମ୍ପର୍କ ମନ୍ତ୍ରୀ ଶ୍ରୀ ଶରତ କୁମାର କର ଦଶମ ବୁକ୍‌ସେଲିସ୍ ପୁରନା କେନ୍ଦ୍ର ଓ ପାଠାଗାରକୁ ଉଦ୍‌ଘାଟନ କରିଛନ୍ତି । ଏହା ଉଦ୍‌ଘାଟିତ ହେବା ଫଳରେ ବାଲେଶ୍ୱର ଜିଲ୍ଲାର ପୁରନା କେନ୍ଦ୍ର ଓ ପାଠାଗାର ସଂଖ୍ୟା ଗୁଣିକୁ ବୃଦ୍ଧି ପାଇଛି ।

ଏହି ଅବସରରେ ମନ୍ତ୍ରୀ ଶ୍ରୀ କର ଉଦ୍‌ଘୋଷଣା ଦେଇ କହିଲେ ଯେ ସରକାର ପାଠାଗାର ଆନ୍ଦୋଳନକୁ ବ୍ୟାପକ କରିବା ପାଇଁ ପାଠକମାନଙ୍କୁ ପାଠାଗାର ସେବା ଯୋଗାଇ ଦେବା ନିମନ୍ତେ ବୁକ୍ ସେଲରେ ପୁରନା କେନ୍ଦ୍ର ଓ ପାଠାଗାର ସ୍ଥାପନ କାର୍ଯ୍ୟକ୍ରମକୁ ଅବ୍ୟାହତ ରଖୁଛନ୍ତି । ଗତ ଆର୍ଥିକ ବର୍ଷଠାରୁ ଏହି ଯୋଜନାକୁ କାର୍ଯ୍ୟକାରୀ କରାଯାଇ ଦଶମ ବୁକ୍‌ସେଲିସ୍ ପୁରନା କେନ୍ଦ୍ରକୁ ଆଜି ଏଠାରେ ସ୍ଥାପନ କରାଯାଇ ପାରିଛି ବୋଲି ପୁରୁଣା ଚଳିତ ଆର୍ଥିକ ବର୍ଷ ମଧ୍ୟରେ ଏଭଳି ଆଉ ଦଶଟି ବୁକ୍‌ସେଲିସ୍ ପୁରନା କେନ୍ଦ୍ର ସ୍ଥାପନର କାର୍ଯ୍ୟକ୍ରମ ରହିଥିବା ମନ୍ତ୍ରୀ ଶ୍ରୀ କର ପ୍ରକାଶ କରିଥିଲେ ।

ରାଜ୍ୟରେ ପାଠାଗାର ସେବାର ପ୍ରବିଧି ପୁସ୍ତି ନିମନ୍ତେ ପୁରନା ଓ ଲୋକ ସମ୍ପର୍କ ବିଭାଗ ଦ୍ୱାରା ଅଦ୍ୟାବଧି କଟକ ଜିଲ୍ଲାରେ ନଅଟି, ପୁରୀରେ ଗୁରୋଟି, ବାଲେଶ୍ୱରରେ ଗୁରୋଟି, ସଫଳପୁରରେ ଆଠଟି, ଜେଙ୍କାନାଳରେ ନଅଟି, ପୁରୀଗଡ଼ରେ ତିନୋଟି, ବଲାଙ୍ଗୀରରେ ପାଞ୍ଚୋଟି, କେନ୍ଦୁଝରରେ ତିନୋଟି, କୋରାପୁଟରେ ଛଅଟି ଏବଂ ଫୁଲବାଣୀ ଜିଲ୍ଲାରେ ଗୁରୋଟି କରି ପୁରନା କେନ୍ଦ୍ର ଓ ପାଠାଗାର ସ୍ଥାପିତ ହୋଇଥିବା ବେଳେ ସଂସ୍କୃତି ବିଭାଗ ଦ୍ୱାରା ରାଜ୍ୟରେ ମୋଟ ୨୭ଟି ଲାଇବ୍ରେରୀ ପ୍ରତିଷ୍ଠା କରାଯାଇଥିବା ମନ୍ତ୍ରୀ ଶ୍ରୀ କର ପୂର୍ଣ୍ଣକଥିଲେ । ସେ ପୁଣି କହିଲେ ଯେ ସଂସ୍କୃତି ବିଭାଗ ଦ୍ୱାରା ଗ୍ରାମାଞ୍ଚଳ ପାଠାଗାରଗୁଡ଼ିକୁ ବହି ଓ ଆର୍ଥିକ ସାହାଯ୍ୟ ଦିଆଯାଇ ଉତ୍ସାହିତ କରାଯାଉଛି । ଏ ବାବଦରେ ପୂର୍ବ ବର୍ଷମାନଙ୍କରେ ୧୪ ଲକ୍ଷ ଟଙ୍କାର ବ୍ୟୟ ବ୍ୟବସ୍ଥା ଥିବା ସ୍ତରେ ଚଳିତ ଆର୍ଥିକ ବର୍ଷ ଏହାକୁ ୨୦ ଲକ୍ଷ ଟଙ୍କାକୁ ବୃଦ୍ଧି କରାଯାଇଛି । ଏହାର ଅର୍ଦ୍ଧେକ ମୂଲ୍ୟର ବହି 'ରାଜା ରାମ ମୋହନ ରାୟ ଲାଇବ୍ରେରୀ ଫାଉଣ୍ଡେସନ୍' ଯୋଗାଇ ଦେବେ ବୋଲି ଶ୍ରୀ କର ପ୍ରକାଶ କରିଥିଲେ । ସଂସ୍କୃତି ବିଭାଗ ଅଧୀନସ୍ଥ ଓ ଗ୍ରାମ ପ୍ରାନ୍ତ

ରାଜ୍ୟର ଲାଭହେରୀଗୁଡ଼ିକ ଏକ ନିର୍ଦ୍ଦେଶାଳୟ ଅଧୀନରେ
ଅବସ୍ଥାପିତ କରାଯିବା ଉଦ୍ଦେଶ୍ୟରେ ଏକ ନିର୍ଦ୍ଦେଶକ ପଦବୀ ମଧ୍ୟ
ପୁଣି କରାଯାଇଥିବା ସେ ପ୍ରକାଶ କରିଥିଲେ ।

ଏହି ସମସ୍ତ କାର୍ଯ୍ୟକ୍ରମ ସାଙ୍ଗକୁ ରାଜ୍ୟ ସରକାର ବିଭିନ୍ନ
ଯୋଜନାମାନ ପ୍ରଣୟନ କରି ରାଷ୍ଟ୍ରାଦାଟ, ଜଳସେଚନ, ଶିକ୍ଷା,
ସ୍ୱାସ୍ଥ୍ୟ ଓ କୃଷି ଇତ୍ୟାଦି କାର୍ଯ୍ୟକ୍ରମଗୁଡ଼ିକୁ କାର୍ଯ୍ୟକାରୀ କରୁଛନ୍ତି
ବୋଲି ମନ୍ତ୍ରୀ ଶ୍ରୀ କର କହିଥିଲେ । ଏହା ବ୍ୟତୀତ ସରକାର
ଜଙ୍ଗଲପ୍ରାନ୍ତରେ ଏକ ଇସ୍ପାତ ଶିଳ୍ପ ପ୍ରକଳ୍ପ ପ୍ରତିଷ୍ଠା କରିବାକୁ
ଯାଉଛନ୍ତି । ଫଳରେ ରାଜ୍ୟର ଅନେକ ବେକାର ଯୁବକ ନିଯୁକ୍ତି
ସୁଯୋଗ ପାଇପାରିବେ ବୋଲି ସେ ଆଶା ପ୍ରକାଶ କରିଥିଲେ ।
ସରକାରଙ୍କ କାର୍ଯ୍ୟକ୍ରମଗୁଡ଼ିକର ସଫଳ ରୁପାୟନ ଦିଗରେ
ଜନସାଧାରଣ ନିଜକୁ ଜଡ଼ିତ କରିବା ସଙ୍ଗେ ସଙ୍ଗେ ତା'ର ସୁଫଳ
ଯେପରି ଉପଭୋଗ କରିପାରନ୍ତି, ସେ ନେଇ ସଚେତନ ହେବା
ନିମନ୍ତେ ମନ୍ତ୍ରୀ ଶ୍ରୀ କର ଆହ୍ୱାନ ଦେଇଥିଲେ ।

ଶିମୁଳିଆ ବିଧାୟକ ଶ୍ରୀ ପର୍ଶୁରାମ ପାଣିଗ୍ରାହୀଙ୍କ
ଅଧ୍ୟକ୍ଷତାରେ ଅନୁଷ୍ଠିତ ଏହି ଉଦ୍ଘାଟନୀ ଉତ୍ସବରେ ବାଲେଶ୍ୱର
ଜିଲ୍ଲାପାଳ ଶ୍ରୀ ସି.ଆର୍. ପାଲ୍ ଏବଂ ରାଜ୍ୟ ପୂତନା ଓ ଲୋକ
ସମ୍ପର୍କ ବିଭାଗ ନିର୍ଦ୍ଦେଶକ ଶ୍ରୀ କାଳୀ କୁମାର ରଥ ପ୍ରମୁଖ
ଉଦ୍ଘୋଷନ ଦେଇ ସରକାରଙ୍କ ବିଭିନ୍ନ କଲ୍ୟାଣକର ଗ୍ରାମାଭିଯୁକ୍ତି
ଯୋଜନାର ସଫଳ ରୁପାୟନ ନିମନ୍ତେ ଜନସାଧାରଣଙ୍କର
ସହଯୋଗ ଅପରିହାର୍ଯ୍ୟ ବୋଲି ମତବ୍ୟକ୍ତ କରିଥିଲେ ।

ସାମ୍ବାଦିକର ଲେଖନୀ ଅବରୁଦ୍ଧ ହେଲେ ସମାଜର ପ୍ରଗତି ବାଧାପ୍ରାପ୍ତ ହେବ

ସତ୍ୟାନ୍ୱେଷୀ ସାମ୍ବାଦିକର ଲେଖନୀକୁ ଅବରୁଦ୍ଧ କରିଦେଲେ
ସମାଜର ପ୍ରଗତି ବାଧାପ୍ରାପ୍ତ ହେବ ବୋଲି ରାଜ୍ୟପାଳ
ଯଜ୍ଞଦତ୍ତ ଶର୍ମା ସାବଧାନ କରାଇ ଦେଇଛନ୍ତି ।

ଭୁବନେଶ୍ୱରର ପୂତନା ଉଦ୍ଘାଟନାରେ ଦୁଇଦିନ ବ୍ୟାପୀ
ଆୟତ୍ତ ଭାରତୀୟ ସାମ୍ବାଦିକ ଯୁନିୟନ ଯୋଜନାରେ ଶୁଣ
ଶ୍ରୀ ସମ୍ମିଳନୀରେ ମାନ୍ୟବର ରାଜ୍ୟପାଳ ମୁଖ୍ୟ ଅତିଥି ଭାବେ
ଗ ଦେଇଥିଲେ । ସମ୍ବାଦପତ୍ର ଏବଂ ସାମ୍ବାଦିକଙ୍କୁ ଗଣତନ୍ତ୍ରର
ତ ପ୍ରହରୀ ବୋଲି ବର୍ଣ୍ଣନା କରି ସ୍ୱାଧୀନ ଓ ସୁସ୍ଥ ପତ୍ତକାରିତା
ଗାନ୍ତୀକ ଶାସନ ବ୍ୟବସ୍ଥାର ଏକ ଅପରିହାର୍ଯ୍ୟ ଅଙ୍ଗ ବୋଲି
ଶର୍ମା କହିଥିଲେ । ସୁସ୍ଥ ଜନମତର ଅଭିବ୍ୟକ୍ତିରେ ସାହାଯ୍ୟ
ଏବଂ ଏହାକୁ ସରକାରଙ୍କ ନିକଟରେ ଉପସ୍ଥାପନ କରିବା
ର ଗୁରୁତ୍ୱାତ୍ମକ ବୋଲି ସେ ପରାମର୍ଶ ଦେଇଥିଲେ ।
ନ ବିରୋଧୀ ଶକ୍ତିର ଅନ୍ୟାୟ, ଅତ୍ୟାଚାର ଓ ଦୁର୍ନୀତି
ର ଲେଖନୀ ଗୁଳନାକରି ସମାଜର ଦୁଃଖ ଆବର୍ଣ୍ଣଣ
କଲେ ସମସ୍ତ ସମୟରେ ସେମାନଙ୍କ ଜୀବନ ବିପଦ ଶଙ୍କୁଳ
ପଡ଼େ ବୋଲି ଶ୍ରୀ ଶର୍ମା ସୂଚନା ଦେଇଥିଲେ ।
କର ପୁରସ୍କାର ସମାଜ ଓ ଦେଶର ପୁରସ୍କା ବୋଲି ଅଭିହିତ
କ ସୁସ୍ଥ ଉତ୍ପାଦନ ବାତାବରଣ ସାମ୍ବାଦିକତାକୁ ଉତ୍ତର ଉଚ୍ଚ
ନେଇ ଯାଇପାରିବ ବୋଲି ମତବ୍ୟକ୍ତ କରିଥିଲେ ।

ମାନ୍ୟବର ରାଜ୍ୟପାଳ ପତ୍ତକାରିତା ଭଳି ପବିତ୍ର ଓ ମହା
ଜୀବିକାଧାରୀ ସାମ୍ବାଦିକମାନଙ୍କୁ ହାର୍ଷିକ ଅଭିନନ୍ଦନ ଜଣା
ସ୍ୱତନ୍ତ୍ରତା ସେନାନୀଙ୍କ ଦ୍ୱାରା ବହୁକଷ୍ଟଲବ୍ଧ ସ୍ୱାଧୀନତାର ଦେଶ
ପ୍ରକୃତ ଦରିଦ୍ରନାରୀୟତାଙ୍କ ନିକଟରେ ପହଞ୍ଚାଇବା ଏବଂ ଦୁଃଖୀ
ପୀଡ଼ିତର ପୀଡ଼ାକୁ ଉପଶମ ପାଇଁ ସଂଗ୍ରାମ ଅବ୍ୟାହତ ରଖିବାକୁ
ପରାମର୍ଶ ଦେଇଥିଲେ ।

ଶୀତା ଓ ଯୁବକଲ୍ୟାଣ କେନ୍ଦ୍ର ମନ୍ତ୍ରୀ କୁମାରୀ ମମତା ବାନାର୍ଜୀ
ଏହି ସମ୍ମିଳନୀରେ ଯୋଗଦେଇ ଶ୍ରମଜୀବୀ ପତ୍ତକାରିମାନଙ୍କୁ
ଗୁରୁତ୍ୱାତ୍ମକ ସମ୍ପର୍କରେ ପୂତନା ଦେଇ କହିଥିଲେ ଯେ ସେମାନଙ୍କୁ
କଠିନ ପରିସ୍ଥିତିରେ ଓ ଦାରିଦ୍ର୍ୟର କଷ୍ଟାଦାତ ମଧ୍ୟରେ ଅହରହ
କାର୍ଯ୍ୟ ସମ୍ପାଦନ କରିବାକୁ ପଡ଼ିଥାଏ । ସେମାନଙ୍କ ନ୍ୟାୟ
ଦାବୀ ପ୍ରତି ତାଙ୍କର ପୁଣି ସମର୍ଥନ ପ୍ରକାଶ କରି ମନ୍ତ୍ରୀ କୁମାରୀ
ବାନାର୍ଜୀ ଏ ଦିଗରେ ସେ ପାରୁପର୍ଯ୍ୟନ୍ତ କାର୍ଯ୍ୟ କରିବାକୁ ଆଶ୍ୱାସନା
ଦେଇଥିଲେ ।

ଏହି ସମ୍ମିଳନୀରେ ଅଂଶ ଗ୍ରହଣ କରି ବରିଷ୍ଠ ସାମ୍ବାଦିକ
ଶ୍ରୀ ରାମହରି ମିଶ୍ର, ଶ୍ରୀ ପ୍ରଭାତ କୁମାର ସିଂହାଠୀ, ଶ୍ରମ ଓ
ନିଯୁକ୍ତି ମନ୍ତ୍ରୀ ଶ୍ରୀ ପ୍ରଫୁଲ୍ଲ ସାମଲ ଏବଂ ଧରିଣୀ ସମ୍ପାଦକ
ଶ୍ରୀ ତଥାଗତ ଶତପଥୀ ସେମାନଙ୍କର ପରାମର୍ଶଗୁଡ଼ିକ ପ୍ରଦାନ
କରିଥିଲେ । ଦେଶର ବିଭିନ୍ନ ଅଞ୍ଚଳରୁ ଆସିଥିବା ସାମ୍ବାଦିକ
ପ୍ରତିନିଧିଗଣ ବହୁସଂଖ୍ୟାରେ ଉପସ୍ଥିତ ଥିଲେ ।

ଭାରତୀୟ ସାମ୍ବାଦିକ ଯୁନିୟନର ଅଧ୍ୟକ୍ଷ ଶ୍ରୀ ସୁରେଶ
ଆଶ୍ୱରୀ ଏହି ସମ୍ମିଳନୀରେ ସଭାପତିତ୍ୱ କରିଥିଲେ ।

ଜିଲ୍ଲାପାଳମାନେ ରାଜନୀତିକ ଗୁପ୍ତରେ ରହି ନିରପେକ୍ଷ ଭାବେ କାର୍ଯ୍ୟ କରନ୍ତୁ

—ମୁଖ୍ୟମନ୍ତ୍ରୀ

ଜିଲ୍ଲାପାଳମାନେ କୌଣସି ପ୍ରକାରର ରାଜନୀତିକ ଗୁପ୍ତ ବା
ବାଧବାଧକତାର ବଶବର୍ତ୍ତୀ ନହୋଇ ନିଷ୍ପାପର ଓ ନିରପେକ୍ଷ
ଭାବେ ଜନସାଧାରଣଙ୍କ ଦୁଃଖ ଦୁର୍ଦ୍ଦଶା ମୋଚନ କରିବା ପାଇଁ
କାର୍ଯ୍ୟ କରିବାକୁ ମୁଖ୍ୟମନ୍ତ୍ରୀ ଶ୍ରୀ ବିଜୁ ପଟ୍ଟନାୟକ ଆହ୍ୱାନ
ଜଣାଇଛନ୍ତି ।

ସମ୍ପ୍ରତି ରାଜ୍ୟର ଜିଲ୍ଲାପାଳମାନଙ୍କର ଏକ ଦିନିକିଆ ସମ୍ମିଳନୀ
ଉଦ୍ଘାଟନ କରି ମୁଖ୍ୟମନ୍ତ୍ରୀ କହିଥିଲେ ଯେ, ଏବେ ରାଜ୍ୟ
ସରକାର ଠଟି ନୂଆ ଜିଲ୍ଲା ପୁଣି କରିଛନ୍ତି ଏବଂ ନିକଟ ଭବିଷ୍ୟତରେ
ଜିଲ୍ଲା ସଂଖ୍ୟା ଆହୁରି ବୃଦ୍ଧି ପାଇବ । ତେଣୁ ଜିଲ୍ଲାପାଳମାନେ
ଜନସାଧାରଣଙ୍କ ନିକଟରେ ହେବା ସଙ୍ଗେ ସଙ୍ଗେ ସେମାନଙ୍କର
ଅଭାବ ଅସୁବିଧା ଓ ସମସ୍ୟାଗୁଡ଼ିକ ସମ୍ପର୍କରେ ରାଜ୍ୟ ସରକାରଙ୍କୁ
ଠିକ୍ ରୂପେ ଅବହିତ ରଖିପାରିବେ ।

ମୁଖ୍ୟମନ୍ତ୍ରୀ ତାଙ୍କର ଉଦ୍ଘାଟନୀ ଅଭିଭାଷଣରେ କହିଲେ ଯେ,
ପଞ୍ଚାୟତିରାଜ ଓ ନଗରପାଳିକା ବ୍ୟବସ୍ଥା ମାଧ୍ୟମରେ
ଜନସାଧାରଣଙ୍କୁ ସରକାରୀ କାର୍ଯ୍ୟକ୍ରମ ରୁପାୟନ ସହିତ ଘନିଷ୍ଠ
ଭାବରେ ସମ୍ପୃକ୍ତ କରିବା ସଙ୍ଗେ ସଙ୍ଗେ ମହିଳାମାନଙ୍କୁ
ଦିଆଯାଇଥିବା ପୁରାଧ୍ୟାୟୋଗ ଦ୍ୱାରା ସେମାନେ ସମାଜ ଗଠନ
କାର୍ଯ୍ୟରେ ସର୍ବାଧିକ ଅଂଶ ଗ୍ରହଣ କରିପାରିବେ ।

ସମ୍ମିଳନୀରେ ଆଲୋଚନା କରାଯାଇଥିବା ୪ଟି ଗୁରୁତ୍ୱପୂର୍ଣ୍ଣ ପ୍ରସଙ୍ଗ ଯଥା : ସାଧାରଣ ବନ୍ଧନ ବ୍ୟବସ୍ଥା ମାଧ୍ୟମରେ ଅତ୍ୟାବଶ୍ୟକ ସାମଗ୍ରୀ ବନ୍ଧନ, ଜନସଂଖ୍ୟା ନିୟନ୍ତ୍ରଣ, ଭୂମି ଓ ସରକାରୀ ବିହୀନ ଲୋକମାନଙ୍କ ଭିତରେ ସରକାରୀ ବଳକା ଜମି ବନ୍ଧନ ଓ ଆଇନ ଶୁଖିଲା ପରିସ୍ଥିତି ଉପରେ ମୁଖ୍ୟମନ୍ତ୍ରୀ ଆଲୋଚନା କରାଯାଇଥିଲା । ସାଧାରଣ ବନ୍ଧନ ବ୍ୟବସ୍ଥା ସମ୍ପର୍କରେ ସେ କହିଲେ ଯେ, ଦୁର୍ଗମ ଓ ଆଦିବାସୀ ଅଧିକାଂଶ ଅଞ୍ଚଳରେ ଅଧିକରୁ ଅଧିକ ସୁଲଭମୂଲ୍ୟ ଦୋକାନ ଖୋଲିବା ଉପରେ ଆଗ୍ରହ ପ୍ରକାଶ ପାଉଛି । ମାତ୍ର କେବଳ ଅଧିକ ଦୋକାନ ଖୋଲିବା ଦ୍ୱାରା ସମସ୍ୟା ସୁଧୁରିବ ନାହିଁ । ଗରିବ ଲୋକମାନଙ୍କ ପାଇଁ ଉଦ୍ଦିଷ୍ଟ ସାମଗ୍ରୀ ସେମାନଙ୍କ ପାଖରେ ଠିକ୍‌ରୂପେ ପହଞ୍ଚି ପାରୁନାହିଁ । କଳାବଜାରୀ, ମୁନାଫାଖୋର ଓ ଚାଉଟରମାନଙ୍କ ଦ୍ୱାରା ତାହା ବାଟମାରଣ ହେଉଛି । ମାତ୍ର ଏସବୁ ଖବରମାନ ଡିଲ୍‌ପାଳଙ୍କ ପାଖରେ କିପରି ପହଞ୍ଚି ପାରୁନାହିଁ ବୋଲି ସେ ଆଶ୍ଚର୍ଯ୍ୟ ପ୍ରକାଶ କରିଥିଲେ । ସେ କହିଥିଲେ ଯେ, ଡିଲ୍‌ପାଳମାନେ ନିଜେ ଗ୍ରାମାଞ୍ଚଳକୁ ଯାଇ ଲୋକମାନଙ୍କ ସହ ସ୍ତୃତ୍ୟକ୍ଷ ସମ୍ପର୍କ ସ୍ଥାପନ କରନ୍ତୁ ଓ ସୁଲଭ ମୂଲ୍ୟ ଦୋକାନଗୁଡ଼ିକୁ ଚଳାନ୍ତୁ କରନ୍ତୁ । କେବଳ ଅଧିକ ଜମିଗୁରାମାନଙ୍କ କଥାରେ ପରିଚାଳିତ ହେବାଦ୍ୱାରା ସମାଜର ଦୁର୍ବଳ ଶ୍ରେଣୀର ଲୋକେ, କୃଷି ଶ୍ରମିକ, ଦିନମଜୁରିଆ ଓ ଛୋଟ ଛୋଟ କାରିଗର ଭଳି ଲୋକେ ଏହି ସୁବିଧାରୁ ବଞ୍ଚିତ ହେବେ । ସେ କହିଥିଲେ ଯେ, ପ୍ରତି ଡିଲ୍‌ପାଳେ ଏକ କଣ୍ଟୋଲ ରୁମ୍ ଖୋଲାଯାଇ ଅତ୍ୟାବଶ୍ୟକ ସାମଗ୍ରୀର ଯୋଗାଣ ବ୍ୟବସ୍ଥା ସମ୍ପର୍କରେ ପୁଞ୍ଜା-ପୁଞ୍ଜ ଖବର ସଂଗ୍ରହ କରିବା ଦିଗରେ ଚିନ୍ତା କରାଯିବା ଉଚିତ୍ ।

ଦେଶର ଡମ୍ ବର୍ଦ୍ଧମାନ ଜନସଂଖ୍ୟା ବୁଦ୍ଧି ସମ୍ପର୍କରେ ଉଦ୍‌ବେଗ ପ୍ରକାଶ କରି ମୁଖ୍ୟମନ୍ତ୍ରୀ କହିଲେ ଯେ, ସ୍ୱାଧୀନତା ପାଇଲାବେଳେ ଆମର ଜନସଂଖ୍ୟା ୩୪ କୋଟି ଥିଲା ବେଳେ ତାହା ଏବେ ୮୪ କୋଟିରୁ ଚଢ଼ି ଗଲାଣି । ଏହାର କୁପ୍ରଭାବ ସମ୍ପର୍କରେ ଲୋକମାନଙ୍କୁ ସଚେତନ କରିବା ପାଇଁ ଡିଲ୍‌ପାଳମାନେ ନେତୃତ୍ୱ ନେବା ସରକାର । ଏ ଦିଗରେ ନିଷ୍ପାପର ଭାବରେ କାର୍ଯ୍ୟକରୁଥିବା ସ୍ୱେଚ୍ଛାସେବୀ ସଂସ୍ଥାମାନଙ୍କୁ ସବୁ ପ୍ରକାରର ସାହାଯ୍ୟ ସହଯୋଗ ଦିଆଯିବା ଉଚିତ୍, କିନ୍ତୁ ଯେଉଁ ସ୍ୱେଚ୍ଛାସେବୀ ସଙ୍ଗଠନର କାର୍ଯ୍ୟକ୍ରମ ଖରାପ ବା ସହେଉନକ, ସେମାନଙ୍କ ବିରୁଦ୍ଧରେ ଦୃଢ଼ କାର୍ଯ୍ୟାନୁଷ୍ଠାନ ଆବଶ୍ୟକ ।

ଭୂମିହୀନ ଓ ସରକାରୀ ନଥିବା ଗରିବଲୋକଙ୍କୁ ସରକାରୀ ଜମି ବନ୍ଧନ ସାଙ୍ଗକୁ ଭୂସଂସ୍କାର ବ୍ୟବସ୍ଥା କାର୍ଯ୍ୟକାରୀ କରିବା ଓ ହରିଜନ ଆଦିବାସୀମାନଙ୍କ ଜମିଜମା ସେମାନଙ୍କୁ ଫେରାଇଦେବା ଉପରେ ଡିଲ୍‌ପାଳମାନେ ଦକ୍ଷତାର ସହ କାର୍ଯ୍ୟ କରିବାପାଇଁ ସେ ପରାମର୍ଶ ଦେଇଥିଲେ ।

ରାଜ୍ୟର ଆଇନ ଶୁଖିଲା ବ୍ୟବସ୍ଥା ଉପରେ ଗୁରୁତ୍ୱ ଦେଇ ସେ କହିଥିଲେ ଯେ, ମୋଟାମୋଟି ଭାବରେ ରାଜ୍ୟରେ ଶାନ୍ତି ବଜାୟ ରହିଥିଲା ବେଳେ ଅଳ୍ପ କେତେକ ସ୍ଥାନରେ ସାମ୍ପ୍ରଦାୟିକ ଅସଦ୍‌ଭାବ, ବଧୁନିର୍ଯ୍ୟାତନା ଓ ଅନ୍ୟାନ୍ୟ ଅପରାଧ ବୃଦ୍ଧି ପାଉଥିବା ଉଦ୍‌ବେଗଜନକ । ବିଶେଷ ଭାବରେ ନାରୀ ନିର୍ଯ୍ୟାତନା ଓ ବଧୁ ହତ୍ୟା ସମ୍ପର୍କରେ ଗତୀର କ୍ଷୋଭ ପ୍ରକାଶ କରି ମୁଖ୍ୟମନ୍ତ୍ରୀ କହିଲେ ଯେ, ଲଠି ବେଞ୍ଚିକଙ୍କ ଭଳି ନଗେ ବିଚିତ୍ର ପ୍ରଶାସକ ସତୀପ୍ରଥା ଭଳି ଜର୍ଦ୍ଦନୀ କୁସଂସ୍କାରକୁ ମୁକ୍ତପୋଛ କରିପାରିଥିବା

ବେଳେ ଆମଦେଶର ଉଚ୍ଚ ଶିକ୍ଷିତ ଯୁବକମାନଙ୍କର ଯୌତୁକ ବିଷୟରେ ଗୁରୁତ୍ୱ ମାନସିକତା ବାସ୍ତବିକ ବେଦନାଦାୟକ । ଅପରାଧ ନିୟନ୍ତ୍ରଣ କରିବାରେ ଓ ଅପରାଧୀମାନଙ୍କୁ କଠୋର ଶାନ୍ତି ଦିଆଯିବା ଉପରେ ରାଜ୍ୟ ପୋଲିସ ବାହିନୀ ଜାଗ୍ରତ ହେବା ପାଇଁ ସେ ଆହ୍ୱାନ ଦେଇଥିଲେ । ଡିଲ୍‌ପାଳ ସମ୍ମିଳନୀ ବର୍ଷରେ ଅନ୍ତତପକ୍ଷେ ୩୫୦ ଆହୁତ ହେବ ବୋଲି ସେ ପ୍ରକାଶ କରିଥିଲେ ।

ଏହି ଡିଲ୍‌ପାଳ ସମ୍ମିଳନୀରେ ୧୨ଟି ଡିଲ୍‌ପାଳ, ରାଜସ୍ୱ ଆୟୁକ୍ତ, ବିଭିନ୍ନ ବିଭାଗର ଉଚ୍ଚପଦସ୍ଥ ଅଫିସର ଓ ଶାସନ ସଚିବଗୁଣ୍ଡ, ମୁଖ୍ୟ ଶାସନ ସଚିବ ଓ ରାଜ୍ୟ ମହିଳାସଂଗଠନ ସଦସ୍ୟମାନେ ଅଂଶଗ୍ରହଣ କରିଥିଲେ ।

ଉତ୍ତମ ଆଇନ ଶିକ୍ଷାଦାନ ବିନା ଆଇନ ବ୍ୟବସ୍ଥା ପ୍ରସଙ୍ଗଠିତ ହୋଇ ପାରିବ ନାହିଁ

—ଆଇନ ମନ୍ତ୍ରୀ

ଗତ ଅକ୍ଟୋବର ୧୭ ଏବଂ ୧୮ ତାରିଖ ଦୁଇଦିନ ଧରି ବାଙ୍ଗାଲୋର ଓ ମହୀଶୂରଠାରେ ଯଥାକ୍ରମେ ସର୍ବଭାରତୀୟ ଆଇନମନ୍ତ୍ରୀ ସମ୍ମିଳନୀ ଅନୁଷ୍ଠିତ ହୋଇ ଯାଇଛି । ଏହି ସମ୍ମିଳନୀରେ ଆଇନ ମନ୍ତ୍ରୀ ଶ୍ରୀ ନରସିଂହ ମିଶ୍ର ଯୋଗ ଦେଇ ଥିଲେ । ଏହାଛଡ଼ା ୧୬ ତାରିଖ ଦିନ ବାଙ୍ଗାଲୋରଠାରେ ଆଇନ ସଚିବମାନଙ୍କର ଏକ ସର୍ବଭାରତୀୟ ସମ୍ମିଳନୀ ମଧ୍ୟ ଅନୁଷ୍ଠିତ ହୋଇଥିଲା । ଆଇନମନ୍ତ୍ରୀମାନଙ୍କ ସମ୍ମିଳନୀରେ ମୁଖ୍ୟତଃ ବକେୟା ମୋକଦ୍ଦମାଗୁଡ଼ିକର ଆଶୁ ଫଇସଲା ଲାଗି ଜଞ୍ଜିତ୍ ମାଲିମୁଥ୍ କମିଟି ଦେଇଥିବା ପ୍ରସ୍ତାବଗୁଡ଼ିକ ସମ୍ପର୍କରେ ବିସ୍ତୃତ ଆଲୋଚନା କରାଯାଇଥିଲା । ଉକ୍ତ ସମିତିର ପ୍ରସ୍ତାବଗୁଡ଼ିକୁ ସମସ୍ତ ରାଜ୍ୟ ଗ୍ରହଣ କରିଥିଲେ ଏବଂ ଏହା କାର୍ଯ୍ୟକାରୀ କରିବାଲାଗି ଆବଶ୍ୟକ ପଦକ୍ଷେପ ସଂଗ୍ରହ ଓ ଦେଖାଣି କାର୍ଯ୍ୟକ୍ରମ ଆଇନରେ ସଂଶୋଧନ ଆଣିବାକୁ ପ୍ରସ୍ତାବ ଗ୍ରହଣ କରାଯାଇଥିଲା । ମାଲିମୁଥ୍ କମିଟିର ପ୍ରସ୍ତାବକୁ ସ୍ୱାଗତ ଜଣାଇ ଆଇନମନ୍ତ୍ରୀ ଶ୍ରୀ ମିଶ୍ର କହିଲେ ଯେ, ସ୍ୱାଧୀନତା ପରବର୍ତ୍ତୀ କାଳରୁ ମୋକଦ୍ଦମା ଫଇସଲାରେ ଅତ୍ୟଧିକ ବିଳମ୍ବ ଘଟିବା ଏକ ଚିରାଚରିତ ଘଟଣା । ଯାହାଫଳରେ ସାଧାରଣତଃ ଜନସାଧାରଣଙ୍କର ଆଇନବ୍ୟବସ୍ଥା ଉପରୁ ଆସ୍ଥା ଲୋପ ପାଇବା ଉପରେ । ତେଣୁ ବିଶ୍ୱର ବିଭାଗକୁ ନିଜକୁ ଆସ୍ଥାଭାଜନ କରିବାଲାଗି ଉତ୍ତରଦାୟୀ ମନୋଭାବ ପୋଷଣ କରିବାଲାଗି ଶ୍ରୀ ମିଶ୍ର ମତବ୍ୟକ୍ତ କରିଥିଲେ । ଆଇନ ଶିକ୍ଷା ପ୍ରଦାନ ଉପରେ ବିଶେଷ ଗୁରୁତ୍ୱ ଆରୋପ କରି ଆଇନମନ୍ତ୍ରୀ କହିଲେ ଯେ, ଉତ୍ତମ ଆଇନଶିକ୍ଷା ବିନା ଉତ୍ତମ ଆଇନଜୀବୀ ଓ ଦକ୍ଷ ବିଶ୍ୱରପତି ସୃଷ୍ଟି ହେବା ଅସମ୍ଭବ । ମକଦ୍ଦମାଗୁଡ଼ିକର ଆଶୁ ବିଶ୍ୱର ଲାଗି ମାଲିମୁଥ୍ କମିଟି ଦେଇଥିବା ପ୍ରସ୍ତାବ ସମ୍ପର୍କରେ ଆଲୋଚନା କରାଯାଇ ଆଇନ ମନ୍ତ୍ରୀ କହିଲେ ଯେ, ଏଥିଲାଗି ନୂତନ କୋର୍ଟ ଗଠନ ନିମନ୍ତେ କେନ୍ଦ୍ର ସରକାର ଗତକଡ଼ା ୫୦ ଭାଗ ଖର୍ଚ୍ଚ ବହନ କରିବାକୁ ରାଜି ହୋଇଥିଲେ ହେଁ ରାଜ୍ୟଗୁଡ଼ିକର ଆର୍ଥିକ ଦୁରାବସ୍ଥା ହେତୁ କେନ୍ଦ୍ର ସରକାର ନୂତନ କୋର୍ଟ ପ୍ରତିଷ୍ଠା ଲାଗି ସମସ୍ତ ଖର୍ଚ୍ଚ ଓ ରିକର୍ଡ଼ ବ୍ୟୟର ଗତକଡ଼ା ୫୦ ଭାଗ କେନ୍ଦ୍ର ସରକାର ବହନ କରିବାକୁ ମତ ପ୍ରକାଶ କରିଥିଲେ ।

ଓଡ଼ିଶାର ଆଦିବାସୀ ସଂସ୍କୃତି

● ଶ୍ରୀ ଅବନୀ ଚନ୍ଦ୍ର ଦାସ

ସ୍ତ୍ରୀର ଆଦିମକାଳରୁ ଯେଉଁ ମାନବ ଗୋଷ୍ଠୀର ପରିଚିତି, ସ୍ଥିତି ଓ ପର୍ଯ୍ୟାୟଗତେ ସେମାନଙ୍କ ସାମାଜିକ ପରମ୍ପରା ତଥା ସଂସ୍କୃତି ସମଗ୍ର ବିଶ୍ୱକୁ ବହୁଭାବରେ ପ୍ରଭାବିତ କରିଛି, ଉଦ୍‌ଭୂତ କରିଛି; ସମ୍ପ୍ରତି ସେମାନେ “ଆଦିବାସୀର” ଆଖ୍ୟା ନେଇଛନ୍ତି । ବେଦରେ, ପୁରାଣରେ, ପ୍ରାଚୀନ ଶିଳାଲେଖରେ ଏହି ଆଦିମ ଅଧିବାସୀମାନଙ୍କ ସମ୍ପର୍କରେ ଭିନ୍ନ ଭିନ୍ନ ବର୍ଣ୍ଣନା ରହିଛି । ଅନ୍ୟାନ୍ୟ, ଅସୁର, ଶବର, କିରାତ, ବ୍ୟାଧ, ପ୍ରଭୃତି ନାମରେ ପରିଚିତ ହୋଇ ଫନାଶ୍ୟ ବନବାସୀ, ଗିରିଜନ, ଜନ ଜାତି, ଆଦିବାସୀ ଭାବରେ ସେମାନେ ପ୍ରସିଦ୍ଧି ଲାଭ କରିଛନ୍ତି ।

ଶାରଳା ମହାଭାରତରେ ଭୂୟାଁ, ଶବର, କନ୍ଧମାନଙ୍କ ସମ୍ବନ୍ଧରେ ଉଲ୍ଲେଖ ଅଛି । ବୈଦିକ ଯୁଗରେ ଆଧୁନିକ ଓଡ଼ିଶାର ସମଗ୍ର ଅଞ୍ଚଳ ଏହି ଆଦିବାସୀମାନଙ୍କ ଅଧିକୃତ ଥିବାର ପ୍ରମାଣ ମିଳେ । ପ୍ରାଚୀନ ଓଡ଼ିଶା ଓ କଳିଙ୍ଗର ବୀର ରାଜାମାନଙ୍କ ବର୍ଣ୍ଣନାରୁ ଏମାନଙ୍କ ସମ୍ପର୍କରେ ପ୍ରଚୁର ପ୍ରମାଣ ମିଳେ । ବୌଦ୍ଧଧର୍ମ ଗ୍ରହଣ କରିବାପରେ ସମ୍ରାଟ ଅଶୋକଙ୍କ ଦ୍ୱାରା ଉଦ୍‌ଘୋଷିତ ହୋଇଥିବା ଶିଳାଲେଖରେ ମଧ୍ୟ ଏହି ଅଭିଧାନ ଅଧିବାସୀଙ୍କ ସୂଚନା ଦିଆଯାଇଛି ।

ଏହି ଆଦିମ ଅଧିବାସୀମାନଙ୍କ ଜୀବନ-ଜୀବିକା, ସ୍ଥିତି ଓ ଚଳଣି ଉପରେ ଆମ ସଂସ୍କୃତିର ମୂଳଭିତ୍ତି । ଏହି ‘ସଂସ୍କୃତି’ ଶବ୍ଦକୁ କେହି କେହି ସତ୍ୟତା ଅର୍ଥରେ, ସମାଜର ଚଳଣି ଅର୍ଥରେ, ଇଂରାଜୀ ପ୍ରତିଶବ୍ଦ Culture ଅର୍ଥରେ ବୈଦିକ ପ୍ରତିଶବ୍ଦ କୁଣ୍ଡି ଅର୍ଥରେ ବ୍ୟବହାର କରିଥାନ୍ତି । ତେବେ ସାମଗ୍ରିକ ଭାବେ, ମଣିଷର ଜୀବନ-ଜୀବିକାର ସାମାଜିକ ବିଧିବ୍ୟବସ୍ଥା ଓ ଏଥି ସମ୍ବନ୍ଧୀୟ ସମ୍ଭବ, ସୁନ୍ଦର ଭାବାରତ୍ନକୁ ‘ସଂସ୍କୃତି’ ଭାବରେ ଗ୍ରହଣ କରାଯାଇଛି । ମହେନ୍ଦ୍ରାପାଲେ ଓ ହରପ୍ପାକୁ ମିଳିଥିବା ଆଦିମ ସଭ୍ୟତା ଓ ଆଦିବାସୀ ସଂସ୍କୃତିର ବହୁ ତଥ୍ୟ ଉଦ୍‌ଘାଟିତ ହୋଇଯାଇଛି । ଆମର ଫନାଶ୍ୟ ସଂସ୍କୃତି ଓ ସଭ୍ୟତାରେ ଆଜିର ଆଧୁନିକ ଯୁଗରେ ମଧ୍ୟ ଏହି ଆଦିବାସୀ ସଂସ୍କୃତିର ଛାପ ସୁସ୍ପଷ୍ଟ । କାରଣ, ଆଦିବାସୀମାନଙ୍କ ସଂସ୍କୃତି ପ୍ରାକ୍ ଐତିହାସିକ ଉଦ୍‌ଭୂତତାରୁ ମଧ୍ୟ ଆଦୁରୀ ପ୍ରାଚୀନ ।

ଆମ ରାଜ୍ୟ ଓଡ଼ିଶା ଏକ ଆଦିବାସୀ ଅଧିଷ୍ଠିତ ଅଞ୍ଚଳ ଥିଲା । ବହୁ ପ୍ରାଚୀନ କାଳରୁ ବିଭିନ୍ନ ଆଦିବାସୀ ସମ୍ପ୍ରଦାୟ ଏହି ଅଞ୍ଚଳରେ

ବସବାସ କରିଆସୁଥିଲେ । ସମ୍ପ୍ରତି ଓଡ଼ିଶାରେ ପ୍ରାୟ ୨୨ ପ୍ରକାର ଆଦିବାସୀ ସମ୍ପ୍ରଦାୟ ଅଛନ୍ତି । ମୁଖ୍ୟତଃ କୋରାପୁଟ, କଳାହାଣ୍ଡି, ସସଲପୁର, ସୁନ୍ଦରଗଡ଼, ମୟୂରଭଞ୍ଜ, କେଉଁଝର ଓ ଫୁଲବାଣୀ ଜିଲ୍ଲାମାନଙ୍କରେ ଆଦିବାସୀ ବସତିମାନ ରହିଛି । ଏହି ଆଦିବାସୀମାନଙ୍କ ସଂସ୍କୃତି ଓଡ଼ିଶାରେ ସୁପ୍ରାଚୀନ ଏବଂ ଏହା ଓଡ଼ିଶାର ସାମ୍ପ୍ରତିକ ଆଧୁନିକ ସଭ୍ୟ ସଂସ୍କୃତିକୁ ବହୁଭାବରେ ଉଦ୍‌ଭୂତ କରିଛି, ଏଥିରେ ସନ୍ଦେହ ନାହିଁ ।

ସମ୍ପ୍ରତି ଝାଡ଼ଖଣ୍ଡ ଅଞ୍ଚଳକୁ ଓଡ଼ିଶାରୁ ବିଚ୍ଛିନ୍ନ କରାଇବାଲାଗି ଚକ୍ରାନ୍ତ ଚାଲିଛି । କିନ୍ତୁ ଏହି ଅଞ୍ଚଳ ଓଡ଼ିଶାର ଏକ ଅବିଚ୍ଛିନ୍ନ ଅଂଶ ବୋଲି ପ୍ରାଚୀନ ଓଡ଼ିଶାର ଆଦିବାସୀ ଲୋକକଥାରୁ ସ୍ପଷ୍ଟ ଜଣାପଡ଼େ । ଏହି ଲୋକକଥା ଅନୁଯାୟୀ, ୨୧ ପ୍ରକାର ମୁଣ୍ଡାମାନଙ୍କ ମଧ୍ୟରୁ ଗୋଟିଏ ଭାଗ ମୁଣ୍ଡାଙ୍କର ପରିଚୟ ହେଉଛି “ଓଡ଼ିଆ” । ପୁରାଣ ବର୍ଣ୍ଣିତ ଜନ୍ମେଜୟଙ୍କ ସର୍ପଯଜ୍ଞ ସମୟରୁ ଓଡ଼ିଶାରେ ଏହି ମୁଣ୍ଡାମାନେ ‘ଓଡ଼ିଆ’ ପରିଚୟ ନେଇ ବସବାସ କରି ଆସୁଅଛନ୍ତି । ସର୍ପଯଜ୍ଞ ସମୟରେ ‘ପୁଣ୍ଡରୀକ ନାଶ’ କୌଶଳ ଫଳେ ପଳାଇ ଆସି ଶ୍ରୀଜଗନ୍ନାଥଙ୍କ ଶରଣ ନେଇଥିଲେ । ଝାଡ଼ଖଣ୍ଡ ଅଞ୍ଚଳ ଦେଇ ଆସିଥିବା ଏହି ସର୍ପ ଯେ ମନୁଷ୍ୟ ରୂପ ଧାରଣ କରି ଏହି ଅଞ୍ଚଳରେ ‘ମୁଣ୍ଡା ଓଡ଼ିଆ’ର ପରିଚୟ ନେଇ ବସବାସ କଲେ । ଓଡ଼ିଶାର ମୁଣ୍ଡାମାନେ ଏହିମାନଙ୍କ ବଂଶଧର ବୋଲି କୁହାଯାଏ । ପରମ୍ପରା ଫଳେ ଏହିମାନଙ୍କ ଦ୍ୱାରା ପ୍ରଚଳିତ ସର୍ପପୂଜା ଓଡ଼ିଶୀ ଲୋକ ସଂସ୍କୃତିରେ ମିଶି “ନାଗଲ ଚଉପିବ୍ରତ”ର ରୂପ ନେଇଛି ।

ହରପ୍ପାକୁ ମିଳିଥିବା ଆଦିମ ସଂସ୍କୃତିର ପରିଷ୍କୃତ ପୁଥିବୀମାତାର ଚିତ୍ର ସହିତ ନାକଞ୍ଚେଷୁ ପୁରାଣ ବର୍ଣ୍ଣିତ ଦେବୀ ଶାକାସୁରୀ (ଦୁର୍ଗା)ଙ୍କର ତୁଳନାରେ ସମାନ୍ୟତମ ପାର୍ଥିବ୍ୟ ପରିଲକ୍ଷିତ ହୁଏ ନାହିଁ । ଓଡ଼ିଶାରେ ପ୍ରଚଳିତ ଧର୍ମଶାସ୍ତ୍ରର ପୂଜା (ରଜପର୍ବ) ଏହି ଆଦିବାସୀ ସଂସ୍କୃତିର ଅନ୍ୟତମ ପରମ୍ପରା ।

ଓଡ଼ିଶାର ଶ୍ରୀଜଗନ୍ନାଥ ହେଉଛନ୍ତି ଶବର ଦେବତା ଏବଂ ଦଇତାମାନେ ଏହି ଶବରଙ୍କ ବଂଶଧର ବୋଲି ବହୁ ଗବେଷକ ଓ ସମାଲୋଚକ ମତ ଦେଇଛନ୍ତି । ଶାରଳା ମହାଭାରତ

ପେରାପର୍ବରେ ଅଜପତି ବିରାଟ ଘରେ ଶାରଳା ପାକୁରାଣୀଙ୍କ ଆବିର୍ଭାବ ବିଷୟ ଉଲ୍ଲେଖ ଅଛି । ଝଙ୍କାଡ଼ବାସିନୀ ମା' ଶାରଳାଙ୍କ ସେବକ ରାଉଳମାନେ ଏହି ଶବର ବଂଶୀୟ ବୋଲି ଦାବୀ କରନ୍ତି । ଦୁର୍ଗା ଶବର ବଂଶର ପୁଲିନ୍ଦଙ୍କ ଦ୍ଵାରା ପୁଜିତ ହୋଇଥିବାର ବିସ୍ତରଣ ଅନୁଯାୟୀ ଆଶ୍ଵିନ ମାସର ଦୁର୍ଗାପୂଜା ଏକ ଶବର-ଉତ୍ସବ ଭାବରେ ମଧ୍ୟ ଗୃହୀତ ହୋଇଛି ।

ପ୍ରକୃତରେ ପ୍ରକୃତିର ପୂଜାରୀ ଆଦିବାସୀମାନେ ଗ୍ରହ, ନକ୍ଷେତ୍ର, ପୂର୍ଣ୍ଣ, ଚନ୍ଦ୍ର, ବଣ, ପାହାଡ଼, କୁଷ୍ଠଭୂମି, ନଦନଦୀ, ଝରଣାର ପ୍ରକୃତିକୁ ଦେବଦେବୀ ଭାବରେ ଗ୍ରହଣ କରି ଉପାସନା କରିବାର ସଂସ୍କୃତି ଓ ଚତୁର୍ନିହିତ ଆଦର୍ଶ ପୁଲ୍ୟବୋଧ ଆଜି ହଜାର ହଜାର ବର୍ଷ ପରେ ବି ଆଧୁନିକ ସଭ୍ୟ ସାମାଜ୍ୟ ଜୀବନକୁ ସରସ, ସୁନ୍ଦର, କର୍ମ ଓ ଛନ୍ଦ ଚକ୍ଷୁ କରୁଛି । ସେମାନଙ୍କର ଏହି ଦେବାଦେବୀ ବିଶ୍ଵାସ, ପ୍ରତ୍ୟକ୍ଷ ମଣିଷର ଆସାର ସଦ୍‌ଗତି ଓ ଗାଈବିଧାନ, ପର୍ବ ପର୍ବାଣୀମାନଙ୍କରେ ଜାତି-ବନ୍ଧୁ-ସ୍ଵଜନମାନଙ୍କ ପରିଚର୍ଯ୍ୟା ଏବଂ ସର୍ବୋପରି ସାଂସ୍କୃତିକ ଉତ୍ସବ ଅନୁଷ୍ଠାନ ଜନିତ ନୃତ୍ୟଗୀତ ଓ ଛନ୍ଦରେ ହର୍ଷ ମୁଖରିତ ପରିବେଶ ପୁଷ୍ଟି କରିବାର ପରମ୍ପରା ବାସ୍ତବରେ ମହାନ । ଏହି ସମ୍ପନ୍ନ ଆଦିବାସୀ ସଂସ୍କୃତିର ତୁଳନା ବା ପଟାଞ୍ଚର ନାହିଁ । ଏହି ଆଦିମ ସଂସ୍କୃତି ସାଧାରଣ ଲୋକ ପରମ୍ପରା ଛନ୍ଦେ ଓଡ଼ିଶାରେ ସାର୍ବଜନୀନ ଆଦର୍ଶ ସଂସ୍କୃତି ଭାବେ ସଭ୍ୟ ସମାଜରେ ପ୍ରତିଫଳିତ ହୋଇ ଏକ ଗୌରବାବହ ପରମ୍ପରା ପୁଷ୍ଟି କରୁଛି ।

ବହୁଧା ଆଦିବାସୀ ସଂସ୍କୃତି ମଧ୍ୟରୁ କେତୋଟି ସାଂସ୍କୃତିକ ପର୍ବ ଓ ପରମ୍ପରାର ଅନୁଶୀଳନ କରାଯାଇ ପାରେ, ଯାହାକି ଓଡ଼ିଶାର ଜନଜୀବନକୁ ବେଶ୍ ଆଲୋଡ଼ିତ କରିପାରିଛି ।

ଆଦିବାସୀମାନଙ୍କର ପ୍ରଚଳିତ କୃଷ୍ଣପୂଜା, ସର୍ପପୂଜା ଶିଳାପୂଜା ପ୍ରଭୃତି ପରବର୍ତ୍ତୀ କାଳରେ ଆମ ଉତ୍କଳୀୟ ଧର୍ମ ପରମ୍ପରାକୁ ଗଭୀର ଭାବେ ପ୍ରଭାବିତ କରିଛି । ଓଡ଼ିଶାରେ ପ୍ରଚଳିତ ବଟବୃକ୍ଷ, ବିଲ୍ଵବୃକ୍ଷ, ଅଶ୍ଵତ୍ଠବୃକ୍ଷ ପ୍ରଭୃତି ପୂଜା ବହୁପ୍ରାଚୀନ କାଳରୁ ବଳିଆପୁଛି । ଏପରିକି ବିଭିନ୍ନସ୍ଥାନରେ ବଟବୃକ୍ଷ-ପୂଜାଅର୍ଚ୍ଚନାର ପରମ୍ପରାଛନ୍ଦେ ଉପାସ୍ୟ ଦେବତାଙ୍କ ସହିତ ସେଇ ନିର୍ଦ୍ଦିଷ୍ଟସ୍ଥାନର ନାମକରଣ ହୋଇଥିବାର ପ୍ରତୀତ ହୁଏ । ବଟକ ନିର୍ମାଣ ଛଡ଼ିଆରେ ଛଡ଼ିଆବଟ, ଅରୁ୍ୟତାନନ୍ଦଙ୍କ ଗାଦିପୀଠ ନେପାଳବଟ, ପୁରୀରେ କନ୍ଧବଟ ପ୍ରଭୃତି ଉପାସନା ସର୍ବଜନ ବିଦିତ । ସେହିପରି ଶକ୍ତିଉପାସନା କ୍ଷେତ୍ରରେ ଦୁର୍ଗାପୂଜା ସମୟରେ ବିଲ୍ଵବରଣ, ବିଲ୍ଵଗାଣା ଛେଦନ, ବିଲ୍ଵନବପତ୍ର ପ୍ରଚଳନ, ବିଲ୍ଵବୃକ୍ଷ ପୂଜାରେ ଆବାହନାଦି ଉପରୂପମାନ ରହିଛି । ଷଷ୍ଠୀ ପୂଜାରେ ନବମୀ ବୋଧନ ପରେ ବିଲ୍ଵବୃକ୍ଷ ପୂଜାବିଧି ଏହି ଆଦିମ ସଂସ୍କୃତିରୁ ହିଁ ଆନୀତ ।

ଆଦିବାସୀଙ୍କ ଶିଳାପୂଜାରୁ ଆମ ଆଧୁନିକ ସମାଜରେ ପ୍ରଚଳିତ ଶାଳଗ୍ରାମ, ଶିବଲିଙ୍ଗ ପ୍ରଭୃତିର ପୂଜା ଆରାଧନା ସଂପର୍କରେ ଅନୁମାନ କରାଯାଏ । ଅନୁରୂପ ଭାବରେ ମଧ୍ୟ ଓଡ଼ିଶାର ପୁରପଲୀରେ 'ନାଗଲଚରଣ ବ୍ରତ' ଏକ ପ୍ରସିଦ୍ଧ ସାଂସ୍କୃତିକ ପର୍ବ, ଯାହାକି ଆଦିବାସୀ ଲୋକ ସଂସ୍କୃତିରୁ ଗୃହୀତ ହୋଇଛି ।

ଓଡ଼ିଶାରେ ପୂର୍ଣ୍ଣ ପୂଜାର ମହାନ ପରମ୍ପରା ଆଦିବାସୀମାନଙ୍କର ଯଥା ଖରିଆଙ୍କର 'ବେରୋ', କୋନ୍ଧ ଏବଂ ଓରାମ୍ବଲର 'ଦୁରାପେନୁ', ଭୂୟାଙ୍କର 'ବୋରମ୍', ସାଙ୍ଗାଳଙ୍କର 'ସିନ୍‌ବୋଙ୍ଗା' ନୁଆଙ୍ଗଙ୍କର 'ଧରମ୍‌ଦେବତା' ଆଦି ପୂଜାର ପ୍ରକାୟରେ ପ୍ରଚଳିତ, କେତେକ ଆଦିବାସୀ ସମ୍ପ୍ରଦାୟ ପୂର୍ଣ୍ଣକୁ 'ସିଂହାଧିକ' ଭାବରେ ଉପାସନା କରନ୍ତି । ଓଡ଼ିଶାର ଅର୍ଦ୍ଧକ୍ଷେତ୍ର କୋଶାଳ ମନ୍ଦିରର ଅଧିଷ୍ଠିତ ଦେବତା "ପୂର୍ଣ୍ଣାଙ୍ଗ" ସହିତ ଆଦିବାସୀଙ୍କ ଏହି "ସିଂହାଧିକ" ତୁଳନୀୟ ।

ଆଦିବାସୀ 'ହୋ' ଜାତିର 'ମନପା' ଦେବୀ ଓ ଲକ୍ଷ୍ମୀଦେବୀଙ୍କର ପୂଜା ଉତ୍କଳର ପୁରପଲୀରେ ଆର୍ଯ୍ୟଘରେ ପ୍ରଚଳିତ ହୋଇ ଆସୁଅଛି । ଏହି ଜାତିର ଅନ୍ୟତମ ଉପାସ୍ୟ ଦେବତା "ନାଗଙ୍ଗ ବୋଙ୍ଗାକୁ" ଉତ୍କଳର ସଭ୍ୟ ଆର୍ଯ୍ୟମାନଙ୍କ ପୂଜିତ ଶିବ ବା ମହାଦେବଙ୍କ ସହିତ ତୁଳନା କରାଯାଇପାରେ । ଏତଦ୍ ଭିନ୍ନ ଉତ୍କଳୀୟ ସଂସ୍କୃତିରେ ବହୁ ମହନୀୟ ପାରମ୍ପରିକ ପୂଜାପର୍ବଣ, ଉତ୍ସବ ଅନୁଷ୍ଠାନ ଯଥା: ରଥଯାତ୍ରା, ଗଞ୍ଜାପର୍ବ, ଚିତାଲାଗି, ମକର ପର୍ବ, ପୁଷ୍ପପୁନିପର୍ବ, ଦିଏଲପର୍ବ, ନୁଆଖାଲପର୍ବ, ଚୈତପର୍ବ, ପ୍ରଭୃତି ଆଦିବାସୀମାନଙ୍କ ସାଂସ୍କୃତିକ ଚେତନାକୁ ସମ୍ଭୁତ ହୋଇଛି ବୋଲି କହିବା ଅସମ୍ଭବ ନୁହେଁ ।

ଓଡ଼ିଶାର ଶ୍ରୀ ଲିଙ୍ଗରାଜ, ବେଦବ୍ୟାସ, ବସିଲେଶ୍ଵର, ନୃସିଂହନାଥ, ହରିଶଙ୍କର, ରାଣୀପୁର ଝରିଆଲ, ସମଲେଶ୍ଵରୀ ପ୍ରଭୃତି ମନ୍ଦିରମାନଙ୍କରେ ମଧ୍ୟ ଆଦିବାସୀ ସଂସ୍କୃତିର ଆଧ୍ୟାତ୍ମିକ ପ୍ରଭାବ ଏବେବି ଅତୁଟ ରହିଛି ।

ଓଡ଼ିଶାର ଆଦିବାସୀମାନଙ୍କର ପ୍ରଧାନ ନୀତିକା 'କୃଷି' ହୋଇଥିବାରୁ ଓ ସେମାନଙ୍କ ଜୀବନ ଯାଗରେ ଏହି କୃଷିର ପ୍ରଭାବ ଯୋଗୁଁ ଆଦିବାସୀ ସଂସ୍କୃତି, ଯାନିଯାଗ, ପର୍ବ ପର୍ବାଣୀ ମୁଖ୍ୟତଃ କୃଷି ଭିତ୍ତିକ । ଏହାଛଡ଼ା ସାମାଜିକ ଓ ଆଧ୍ୟାତ୍ମିକ ସଂସ୍କୃତିର ବାଣୀବହ ଆଦିବାସୀ ଅନ୍ୟ କେତେକ ପାରମ୍ପରିକ ଉତ୍ସବ ଅନୁଷ୍ଠାନ କରିଥାଏ ।

କନ୍ଧମାନଙ୍କର ଧରଣୀପେନୁ ପୂଜା, ନୁଆଙ୍ଗମାନଙ୍କର ବାଲିଯାଗ, ଭୂୟାଙ୍କର ରଜପର୍ବ ଭଳି ଓଡ଼ିଆ ସମାଜରେ ଧରିଣୀ ପୂଜାର ପ୍ରବର୍ତ୍ତନ ହୋଇଛି । ଭାଦ୍ରବ ମାସରେ ନୁଆଖାଲପର୍ବ ଆଦିବାସୀମାନଙ୍କର ସାଂସ୍କୃତିକ ଚେତନାର ଏକ ସମନ୍ୱିତ ରୂପ । ନବ ଶସ୍ୟ ଭକ୍ଷଣ ଅବସରରେ ସାମାଜିକ ବିଧି ଓ ପରମ୍ପରାଗତ ସାଂସ୍କୃତିକ ବିସ୍ଠାମାନ ଓଡ଼ିଶାରେ ସର୍ବତ୍ର ପରିଦୃଷ୍ଟ ହୁଏ । ଆଦିବାସୀଙ୍କର ଆମ ନୁଆଖାଲ ପରି ଓଡ଼ିଶାରେ ବରଜ ଅନାବାସ୍ୟାରେ ଆସ ବରଜ ଏବଂ ଅଶୋକାଷ୍ଟମୀରେ ପ୍ରଥମକରି ଅଶୋକ କଦଳୀ ଖାଦ୍ୟରୂପେ ଗ୍ରହଣ କରାଯାଇଥାଏ । ବିଶ୍ଵାମାନଙ୍କ ମୁଖ୍ୟପର୍ବ ମଧ୍ୟରୁ ଅକ୍ଷୟତୃତୀୟା, ଗଞ୍ଜାପର୍ବ, ମକରପର୍ବ ପ୍ରଭୃତି ଆଧୁନିକ ଓଡ଼ିଶାରେ ଏବେ ମଧ୍ୟ ବହୁଳ ଭାବରେ ପାଳିତ ହୋଇଆସୁଛି । ଗଦବା ଜାତିର 'ବାଲିଯାଗ' ସେହିପରି ଏକ ସାଂସ୍କୃତିକ ପର୍ବ । ସେଦିନ ଏହି ସମ୍ପ୍ରଦାୟର ଯୁବାବଳ ଶିକାର କରିବାକୁ ଯାନ୍ତି । ସଂଗୃହୀତ ସମସ୍ତ ଶୀକାର, ବନ୍ୟଜାତ ଦ୍ରବ୍ୟକୁ ଗ୍ରାମ୍ୟ ମୁଖ୍ୟଙ୍କ ପାଖରେ ରଖାଯାଏ ଏବଂ ବସତିର ମନୁ ଲୋକଙ୍କୁ ବଞ୍ଚନ କରାଯାଏ । ଏହା ହୁଏତ, ଆଦିବାସୀ ସମାଜର

“ସର୍ବେ ଭବତୁ ସୁଖୀନଃ.....” ବାଣୀର ଅପୂର୍ବ ସାର୍ଥକତା । ଏହି ପରିପ୍ରେକ୍ଷୀରେ ମଧ୍ୟ ଓଡ଼ିଆମାନଙ୍କର ବାଲିଯାତ୍ରାର ପରମ୍ପରାର ସଂସ୍କୃତି ଗର୍ଭିତ ମହନୀୟତା ସୁସ୍ପଷ୍ଟ । ବାହାରୁ ବିଭିନ୍ନ ଧନ ରତ୍ନାଦି ବୋହିଆଣି ନିଜ ଦେଶବାସୀଙ୍କୁ ସମୃଦ୍ଧିର ପଥ ଦେଖାଇବାର ଆଦର୍ଶ ମୂଲ୍ୟବୋଧ ଏହି ଆଦିବାସୀ ସଂସ୍କୃତିରୁ ଗ୍ରହଣ କରାଯାଇ ଆଇପାରେ ।

ଶାଳି ସେତିକି ନୁହେଁ ବରୁ ସାମାଜିକ ବିଧି ବ୍ୟବସ୍ଥାରେ, ବିବାହାଦି ଉତ୍ସବ, ପୂଜକମାନଙ୍କରେ ଆଦିବାସୀ ଜୀବନର ପାରମ୍ପରିକ କର୍ମ ଓଡ଼ିଶାର ସଂସ୍କାରଧର୍ମୀ ସଭ୍ୟ ସମାଜକୁ ମଧ୍ୟ ପ୍ରଭାବିତ କରିଛି ।

ନାରୀ ବିନା ପୁରୁଷ ଜୀବନର ସାର୍ଥକତା ନାହିଁ ବୋଲି ଆଦିବାସୀମାନଙ୍କର ପୁଣି ବିଶ୍ୱାସ । ତେଣୁ ପ୍ରାୟ ବୟସ୍କ ବ୍ୟକ୍ତିର ବିବାହ ଏକାନ୍ତ ଆବଶ୍ୟକ । ସାମାଜିକ ଜୀବନକୁ ଅଧିକ ମଞ୍ଜୁଳି, ମାନିତ ଓ ସ୍ୱର୍ଣ୍ଣ ସଂପୂର୍ଣ୍ଣ କରି ଗଢ଼ିତୋଳିବାରେ ବିବାହ ଅପରିହାର୍ଯ୍ୟ । ଏଥିପାଇଁ ଆଦିବାସୀ ସମାଜରେ ପ୍ରଚଳିତ ବହୁ ବିଧି ବିଧାନ ଓଡ଼ିଆ ବିବାହାଦିରେ ଦେଖିବାକୁ ମିଳେ । ବିବାହ ପୂର୍ବରୁ ଦିଅଁ ମଞ୍ଜୁଳା, ମଙ୍ଗଳ ହାଣ୍ଡି ବିଧି, କନ୍ୟା ପକ୍ଷକୁ ଦିଆଯାଉଥିବା ମୂଲ୍ୟ ବାବଦକୁ ଉପହୋକନ ଓଡ଼ିଶାର ବୈବାହିକ ପରମ୍ପରାରେ ମଧ୍ୟ ସମ୍ମିଶ୍ରେଣୀତ । ଗ୍ରାମ୍ୟ ଦେବତାଙ୍କ ନିକଟର ଦିଅଁ ମଞ୍ଜୁଳା ଓ ମଙ୍ଗଳ ହାଣ୍ଡି ବିଧି ସହିତ ବରପକ୍ଷରୁ କନ୍ୟା ଘରକୁ ସମ୍ପତ୍ତି ଉପହାର ସଥା: ପାଟଶାଢ଼ୀ, ଗୁଆ, ଶଙ୍ଖା, ସିନ୍ଦୂର ସହିତ ପୁନାଗହଣା ପ୍ରଭୃତି ନେଇ ଯିବାର ପ୍ରଥା ଆଧୁନିକ ଓଡ଼ିଶାରେ ଏବେ ବି ପ୍ରଚଳିତ ଅଛି । ଉତ୍ସବାଦିରେ ନୃତ୍ୟଗୀତର ପ୍ରାଧାନ୍ୟ ଆଦିବାସୀ ସଂସ୍କୃତିର ପ୍ରଚଳିତ ପରମ୍ପରାରୁ ଗ୍ରହଣ କରି ଓଡ଼ିଆ ସମାଜ ଜୀବନ ଉତ୍ତୁଷ୍ଣ ଲାଭ କରି ପାରିଛି । ପରିଶେଷ ପରେ ଆଦିବାସୀ ରମଣୀ ସ୍ୱାମୀର ଜୀବନ-ସଜ୍ଜିନୀ, ସହଗାମିନୀ, ସହକର୍ମିଣୀ ଓ ସାହାଯ୍ୟ କାରିଣୀ ଭାବରେ ଯେଉଁ କର୍ତ୍ତବ୍ୟ ସଂପାଦନ କରେ ତା’ର ପ୍ରଭାବରେ ରକ୍ଷଣଶୀଳ ଓଡ଼ିଶାର ଆଧୁନିକ ସମାଜର ବହୁ ସଭ୍ୟ ପରିବାରର ସ୍ତ୍ରୀ ଲୋକେ ସେଇ ରକ୍ଷଣଶୀଳତାର କଠୋର ନିୟମର ଉତ୍ସୁକ ଉଠିଲେଣି । ଅଧୁନା ବହୁ ଶିକ୍ଷିତା, ଅର୍ଦ୍ଧଶିକ୍ଷିତା, ଅଶିକ୍ଷିତା ନାରୀ, ସ୍ୱାମୀ ସହ ପାଦ ମିଳାଇ ଜୀବନ ସଂଗ୍ରାମରେ ଅବତୀର୍ଣ୍ଣ ହେବାରୁ ଓଡ଼ିଶାର ନାରୀ ପ୍ରଗତିର ଲକ୍ଷଣ ପ୍ରକାଶ ପାଇବାରେ ଲାଗିଛି ।

ଓଡ଼ିଶାର ଜନଜୀବନରେ ଯେଉଁ ସାଂସ୍କୃତିକ ଅନୁସ୍ଥାନମାନ ଗଢ଼ି ଉଠିଛି, ସେ ସବୁର ମୂଳରେ ଆଦିବାସୀର ‘ସୁବାସର’ ହିଁ ସର୍ବ ପ୍ରଥମ ପ୍ରେରଣାର ଉତ୍ସ । ଆଦିବାସୀମାନଙ୍କର ପ୍ରେତ ପୂଜା, ପିତୃ ପୁରୁଷଙ୍କ ଆହାର ସଦ୍‌ଗତି ବିଧାନ ପ୍ରଭୃତି ଆମ ଓଡ଼ିଶାର ସାମାଜିକ କ୍ଷେତ୍ରରେ ବହୁ ଭାବରେ ଦେଖାଯାଏ । କନ୍ଧ, ଗନ୍ଧ, କୋସ୍ତା, ବନ୍ଧା ଆଦିଙ୍କ ଗୋତର ପର୍ବରେ ଏହା ପାଳିତ ହେଲା ବେଳେ କେତେକ ଆଦିବାସୀ ଦିଏଲ ପର୍ବରେ ପାଳନ କରନ୍ତି । ଆଧୁନିକ ଓଡ଼ିଶାରେ ଦୀପାବଳୀ, ମହାଳୟା ପ୍ରଭୃତି ଉତ୍ସବରେ

ପିତୃପୁରୁଷଙ୍କୁ ଗ୍ରାହ ଦେବାର ବିଧି ରହିଛି । ଆଦିବାସୀ ସଂସ୍କୃତିର ପର୍ଯ୍ୟାୟ ଧାରା ଏହିପରି ଓଡ଼ିଆ ସଂସ୍କୃତିକୁ ସମନ୍ୱିତ କରିଛି । ସାମୁହିକ ସହାବସ୍ଥାନ, ଗୀତ, ନୃତ୍ୟ, ଛନ୍ଦରେ ଆଦିବାସୀ ଜୀବନଧାରା ସମଗ୍ର ଓଡ଼ିଶାରେ ଏକ ବିଶିଷ୍ଟ ଭୂମିକା ଗ୍ରହଣ କରିଛି । ଏହି ଆଦିମ ସଂସ୍କୃତିର ସମନ୍ୱୟରେ ଓଡ଼ିଆର ସାମୁହିକ ଜୀବନ ବିକଶିତ ହୋଇଛି । ଓଡ଼ିଶାର ପଞ୍ଚା ଅକ୍ଷରରେ ଛନ୍ଦନୃତ୍ୟ, ସାହିଯାତ୍ରା, ମେଳଣ, ଗୁମ୍ଫାପୂଜା, ଖୁମ୍ବୁରୁଣୀ ପ୍ରଭୃତି ଲୋକ ସଂସ୍କୃତିର ଆଦିଭିତି ହେଉଛି ଆଦିବାସୀ ସଂସ୍କୃତି । ମାଟିରେ ତିଆରି ଲେଖୁବା, ଘରକାଢ଼କୁ ଝୋଟି, ତିଆରି ଆଦିରେ ଚିତ୍ରିତ କରିବାର ଆଦିମ ପରମ୍ପରା ଆମ ସଂସ୍କୃତିର ସୌନ୍ଦର୍ଯ୍ୟ ବୋଧକୁ ବହୁଗୁଣରେ ପରିବର୍ଦ୍ଧିତ କରିଛି । ଓଡ଼ିଶାର ଆଦିବାସୀ ସମାଜର ଭାଷା, ସଂସ୍କୃତି, ଲୋକନୃତ୍ୟ, ଧର୍ମ, ପୂଜା, ସାମାଜିକ ଚଳଣି ଓ ପରମ୍ପରାର ପ୍ରଲେପ ଆମ ଓଡ଼ିଶୀ ସଂସ୍କୃତିକୁ କରିଛି ଅଧିକ ରସୋର୍ଜୀର୍ଣ୍ଣ ଏବଂ ଅଧିକ ଛନ୍ଦାସିତ ।

ଘନ ଅରଣ୍ୟ ଓ ଅଜ୍ଞାନ ଅନ୍ଧକାରରେ ନିଷ୍ପେସିତ ବୋଲି ପୁଣ୍ୟ ବା ଅପୁଣ୍ୟରେ ଆଦିବାସୀମାନଙ୍କ ପ୍ରତି ନାସିକା କୁଅନ କରିବା ଉତ୍କଳୀୟ ସଂସ୍କୃତିର ସଂସ୍କୃତିର ଧ୍ୟେୟ ନୁହେଁ । ବାସ୍ତବ କ୍ଷେତ୍ରରେ ସେମାନେ ଓଡ଼ିଶାର ଜାତୀୟ ଜୀବନର ସଥାଅ ଉପାସକ । କାରଣ, ଆଦିବାସୀର ନିଜ ମାତୃଭୂମି ପ୍ରତି ଶ୍ରଦ୍ଧା ଅତୁଟ । ନିଜ ବସତିର ଆକର୍ଷଣ ତା’ର ଅସୀମ । ମାଟିର ମମତା ଆଦିବାସୀ ହୃଦୟରେ ଅକଳନୀୟ ।

ଉତ୍କଳ ପ୍ରସଙ୍ଗ ଗତ ଅଗଷ୍ଟ ସଂଖ୍ୟାରେ ପ୍ରକାଶିତ ଓଡ଼ିଶାର ସଂସ୍କୃତି ମହା ଶ୍ରୀ ଗରତ କୁମାର ବରଙ୍କ ଭାଷାରେ “ଯେତେବେଳେ ଯାଏ ନିଜ ମାତୃଭୂମିକୁ ଆମେ ତୀର୍ଥ ଭୂମି ବୋଲି ମନେ କରି ନାହିଁ; ଯେ ପର୍ଯ୍ୟନ୍ତ ପ୍ରତିଭା ପୂଜା ସାଜରେ ନୃତ୍ୟ ପ୍ରତିଭାର ଉଦୟ ପାଇଁ ପରିବେଶ ସୃଷ୍ଟି କରିନାହିଁ; ସେତେଦିନ ଯାଏ, ଯେତେ ଚିନ୍ତା ପଳ ତିଆରି କଲେ, ଯେତେ ପ୍ରତିମୁଖୀ ସ୍ଥାପନ କଲେ, ତାଙ୍କ ଚିନ୍ତା ପ୍ରଚଳନ କଲେ, ପୁଷ୍ପମାଲ୍ୟ ଦେଲେ, ଦୀପ ପ୍ରଦ୍ଧଳିତ କଲେ ମଧ୍ୟ ଗୋଟିଏ ଜାତି କେବେ ହେଲେ ଉଠି ପାରିବ ନାହିଁ ।

ବାସ୍ତବରେ ଏ ଉଚ୍ଛି ଆମ ଓଡ଼ିଶାର ଆଦିବାସୀମାନଙ୍କ ପ୍ରତି ଅଧିକ ପ୍ରଭୁତ୍ୟ । କାରଣ, ଗହ ଗହ ବର୍ଷ ଧରି ନିଜ ମାତୃ ଭୂମିକୁ ତୀର୍ଥ ଭୂମି ଭାବରେ ଗ୍ରହଣ କରି ସ୍ୱକୀୟ ସଂସ୍କୃତିକୁ ଯଦି କେହି ବଳାୟ ରଖିପାରିଛି, ସେ ହେଉଛି ଆଦିବାସୀ ।

ଓଡ଼ିଶାର ଆଦିମ ସଂସ୍କୃତି ତିର ଭାସ୍କର ହେଉ, ଜନଜୀବନରେ ଅଧିକ ଆଦୃତ ହେଉ, ଏହାହିଁ କାମନା ।

ସଂପାଦକ,
ଉତ୍କଳୀୟ ସାହିତ୍ୟ ସଂସ୍କୃତି ପରିଷଦ,
ଓଡ଼ିଶା, ଭୁବନେଶ୍ୱର-୧୨ ।

ଜନଗଣଙ୍କ ବିପ୍ଳବ

“ଏହି ମୁହୂର୍ତ୍ତରୁ ତମେ ସମସ୍ତେ ପ୍ରତ୍ୟେକେ ନିଜକୁ ଜଣେ ଜଣେ ସ୍ଵାଧୀନ ବ୍ୟକ୍ତି ଭାବି ଏହି ସାମ୍ରାଜ୍ୟବାଦୀ ଶାସନରୁ ମୁକ୍ତ ହୋଇଯାଇଛ ବୋଲି ମନେ କରିବ । ମୁଁ ଏହାକୁ ମନଗଢ଼ା ବିଶ୍ଵାସ ଭାବରେ ପୁରୁଷ ଦେଉନାହିଁ । ଏହାହିଁ ସ୍ଵାଧୀନତାର ବାକ୍ସବ ନିର୍ଯ୍ୟାସ । ଦାସତ୍ଵର ବନ୍ଧନ, ଜଣେ ନିଜକୁ ସ୍ଵାଧୀନ ବୋଲି ବିଶ୍ଵାସ କରିବା ମୁହୂର୍ତ୍ତରୁ ଛିନ୍ନ ହୋଇଯାଏ ।” ମହାତ୍ମା ଗାନ୍ଧୀ ୧୯୪୨ ଅଗଷ୍ଟ ୮ରେ କଂଗ୍ରେସ “ଭାରତ ଛାଡ଼ ପ୍ରସ୍ତାବ” ଗ୍ରହଣ କଲାପରେ ଏହା ଘୋଷଣା କରିଥିଲେ । ସେ ଦେଶବାସୀଙ୍କୁ ବିଦେଶୀ ଶାସନରୁ ମୁକ୍ତ କରିବା ପାଇଁ ସେମାନଙ୍କୁ “କର ବା ମର” ଆହ୍ଵାନ ଦେଇଥିଲେ । ଭାରତ ଛାଡ଼ ଆନ୍ଦୋଳନ, ବ୍ରିଟିଶ୍ ସାମ୍ରାଜ୍ୟବାଦୀ ଶକ୍ତି ସମୂହ ଦ୍ଵାରା ଦେଶର ସାମାଜିକ ଅର୍ଥନୈତିକ ଶୋଷଣ ବିରୁଦ୍ଧରେ ଦୀର୍ଘକାଳ ଧରି ଶୁଲିଥିବା ସ୍ଵାଧୀନତା ସଂଗ୍ରାମର ପରିଣତି । ବ୍ରିଟିଶ୍ ସରକାର “ଭାରତୀୟ ଜାତୀୟତାବାଦ”ର ଅଦମ୍ୟ ଶକ୍ତିକୁ ସ୍ଵୀକାର କରିବା ପାଇଁ କୁଣ୍ଠିତ । ୧୯୩୫ରେ ଏହା ଭାରତ ଉପରେ ଏକ ସମ୍ପିଧାନ ଜାରି କରି ସବୁ ଦିନ ପାଇଁ ଏ ଦେଶକୁ ଅଧୀନସ୍ଥ ରଖିବାକୁ ଚାହୁଁଥିଲା । ଏହା ମହାଭାରତୀୟ ଜାତୀୟତାବାଦକୁ ଭଙ୍ଗି ଦେଇ ଜାତୀୟତାବାଦୀ ଶକ୍ତି ସମୂହକୁ ପ୍ରାଦେଶିକ ଶାସନ ବ୍ୟବସ୍ଥାରେ ନିୟୋଜିତ କରିବା କୌଶଳ ଅନୁସରଣ କରି ସାରା ଭାରତରେ ଦୀର୍ଘକାଳ ସ୍ଵାୟତ୍ କୌଶଳମୂଳକ ନିୟନ୍ତ୍ରଣ ଜାରି କରିବା ପାଇଁ ଉଦ୍ଦିଷ୍ଟ ଥିଲା ।

ମାତ୍ର ବ୍ରିଟିଶ୍ ଶାସନ ଜାତୀୟତାବାଦୀ ନେତାମାନଙ୍କର ରାଜନୈତିକ ପରିପକ୍ଵତାକୁ ସଠିକ୍ ମୂଲ୍ୟାୟନ କରିପାରି ନଥିଲା କିମ୍ବା ସେମାନଙ୍କ ପଛରେ ଜନସାଧାରଣଙ୍କ ସମର୍ଥନର ବିଶାଳତା କଳନା କରିପାରି ନଥିଲା ।

୧୯୩୯ ସେପ୍ଟେମ୍ବରରେ ବ୍ରିଟିଶ୍ ସରକାର ନାକୀ ଶାସିତ ଜମିନୀ ବିରୁଦ୍ଧରେ ମୁକ୍ତ ଘୋଷଣା କଲା ଏବଂ ଭାରତର ଜାତୀୟତାବାଦୀ ମତାମତକୁ ଚରମ ଅବସ୍ଥା କରି ଜଣେ ବାହାରି ମଧ୍ୟ ପରାମର୍ଶ ନେଲା ନାହିଁ । ଭାରତର ନ୍ୟାୟୋଚିତ ମୁଖପାତ୍ର ହିସାବରେ କଂଗ୍ରେସ ନେତାମାନେ ଏହି ସାମ୍ରାଜ୍ୟବାଦୀ ଅହଙ୍କାରରେ ଶରୀର ଭାବରେ ମର୍ମାହତ ହେଲେ । ସେମାନେ ଉଚ୍ଚରୋପରେ ଘଟିଥିବା ଏହି ସଂଘର୍ଷର ପ୍ରସ୍ତୁତି ପରିଚ୍ଛିତି ସବୁ

୧୯୪୦ ମାର୍ଚ୍ଚରେ ରାମଗଡ଼ରେ ଅନୁଷ୍ଠିତ କଂଗ୍ରେସର ବାର୍ଷିକ ଅଧିବେଶନରେ ଅନୁଧ୍ୟାନ କରିଥିଲେ । ଏହି ଘଟିଣାର ସମୟରେ ଦୁଇଟି ମୁଖ୍ୟ ବିଷୟରେ ଆଲୋଚନା କରାଯାଇଥିଲା — ଭାରତର ପୂର୍ଣ୍ଣ ସ୍ଵାଧୀନତା ଏବଂ ସ୍ଵାଧୀନ ଭାରତରେ ଶାସନ ବ୍ୟବସ୍ଥା ବିଷୟରେ ନିଷ୍ପତ୍ତି କରିବା ପାଇଁ ଜନସାଧାରଣଙ୍କ ପ୍ରତିନିଧିମୂଳକ ସମ୍ପିଧାନ ସଭା ଗଠନ । ଏହା ମଧ୍ୟ ସିଦ୍ଧାନ୍ତ କରାଯାଇଥିଲା ଯେ ବ୍ରିଟିଶ୍ ସରକାର ସ୍ଵାଧୀନତାର ଦାବୀକୁ ଗ୍ରହଣ ନକଲେ, କଂଗ୍ରେସ ଉପଯୁକ୍ତ ସମୟରେ ଆଇନ ଅମାନ୍ୟ ଆନ୍ଦୋଳନ କରିବ ।

ବାକ୍ସବରେ ନୁଆଦିଲ୍ଲୀରେ କେନ୍ଦ୍ର ବ୍ୟବସ୍ଥା ସଭାର ସମସ୍ତ ନିର୍ବାଚିତ ସଦସ୍ୟମାନଙ୍କର ବିଶ୍ଵାସଭାଜନ କ୍ଷମ ଅସ୍ଥାୟୀ ଜାତୀୟ ସରକାର ନିଯୁକ୍ତି ହିଁ ସମସ୍ୟାର ସର୍ବୋତ୍କୃଷ୍ଟ ସମାଧାନ ଥିଲା । ଏପରି ସରକାର ତତ୍କ୍ଷଣାତ୍ ଗଠିତ ହୋଇଥିଲେ । କଂଗ୍ରେସ ଦେଶର ପ୍ରତିରକ୍ଷା ସଙ୍ଗଠନ ପାଇଁ ତା’ର ସମସ୍ତ ଶକ୍ତି ବିନିଯୋଗ କରିପାରିଥାନ୍ତା । ଫାସିବାଦ ସାମୟିକ ଭାବରେ ବିଜୟ ଲାଭ କରୁଥିବା ବେଳେ ଭାରତ ଭିତରେ ଏବଂ ବାହାରେ ଗଣତାନ୍ତ୍ରିକ ଉଦାର ମୂଲ୍ୟବୋଧକୁ ବଳିଷ୍ଠ କରିବା ପାଇଁ କଂଗ୍ରେସର ଉଦ୍ଦେଶ୍ୟକୁ ବ୍ରିଟିଶ୍ ସରକାର ଗ୍ରହଣ ନକରିବା ବଡ଼ ପୁଃଖଦାୟକ ଘଟଣା ।

ଅସ୍ଥାୟୀ ଜାତୀୟ ସରକାର ଗଠନ ଦାବୀର ଉତ୍ତରରେ ବଡ଼ ଲାଟ୍ ୧୯୪୦ ଅଗଷ୍ଟରେ ଘୋଷଣା କଲେ ଯେ ବ୍ରିଟେନ୍ ଭାରତୀୟ ଜାତୀୟ ଜୀବନରେ ବହୁତ ଏବଂ କ୍ଷମତାଶାଳୀ ଗୋଷ୍ଠୀମାନେ ବିରୋଧ କରୁଥିବା କୌଣସି ରାଜନୈତିକ ଦଳକୁ କ୍ଷମତା ହସ୍ତାନ୍ତର କରିବ ନାହିଁ । ବଡ଼ ଲାଟ୍ଙ୍କ ମତାମତ “ବିଭେଦ କରି ଶାସନ କର” ନୀତିରେ ବାକ୍ସବରେ ପ୍ରତିଫଳିତ । କଂଗ୍ରେସର ନେତାମାନେ ଏମିତି “ତରାଜ ଶାସନ କରିବା ନୀତି” ଆଗରେ ମୁକ୍ତ ନୁହଁଇଲେ ନାହିଁ । ଗଣତନ୍ତ୍ର ପ୍ରତି ଦୃଢ଼ ଅନୁରକ୍ତି ପୁନର୍ବି ଘୋଷଣା କରି କଂଗ୍ରେସ ନେତୃତ୍ଵ ମହାତ୍ମା ଗାନ୍ଧୀଙ୍କ ନିର୍ଦ୍ଦେଶରେ ବ୍ୟକ୍ତିଗତ ଆଇନ ଅମାନ୍ୟ ଆନ୍ଦୋଳନ ଆରମ୍ଭ କରିବାର ନିଷ୍ପତ୍ତି ଗ୍ରହଣ କଲେ । ଏହି କାର୍ଯ୍ୟକ୍ରମର ପ୍ରଥମ ସଫୋଗ୍ରହୀ ଥିଲେ ବିନୋବା ବାଭେ । ତେବେ ଗହ ଗହ ହଜାର ହଜାର ଅନୁଗାମୀ ଭାରତରେ ବ୍ରିଟିଶ୍ ଶାସନକୁ ବିରୋଧ କରି ମୁକ୍ତ ଉଦ୍ୟମରେ ଅସହଯୋଗ କରିବାକୁ ଜନସାଧାରଣଙ୍କୁ ଆହ୍ଵାନ ଦେଇ କାରାବରଣ କରିଥିଲେ ।

୧୯୪୧ ଶେଷ ହେବା ବେଳକୁ ଭାରତର ଭିତରେ ଏବଂ ବାହାରେ ଜାତୀୟତାବାଦ ଏବଂ ସାମ୍ରାଜ୍ୟବାଦ ମଧ୍ୟରେ ସଙ୍ଘର୍ଷ ଚାଲି ଯାଇ ଯାଇଛି । ଆନ୍ତର୍ଜାତିକ ଶ୍ରେଣୀ ସହିତ ବ୍ରିଟିଶ୍ ପାର୍ଲିଆମେଣ୍ଟର ଶ୍ରେଣୀ ଫଳରେ ବାଧ୍ୟ ହୋଇ ବ୍ରିଟିଶ୍ ସରକାର କଂଗ୍ରେସ ନେତାମାନଙ୍କ ସହିତ ଆଲୋଚନା ଆରମ୍ଭ କରିଥିଲେ । ଫଳରେ ୧୯୪୨ ବସନ୍ତ ଋତୁରେ ଖାସ୍ ଫୋର୍ଡ୍ ଟିପ୍ପୁ ଭାରତୀୟ ନେତାମାନଙ୍କ ସହିତ ବାର୍ଷିକାପ କରିବାକୁ ଦୂତ ହିସାବରେ ଆସିଥିଲେ । ସେ ଆଣିଥିବା ଚିନ୍ତାଟି ପ୍ରସ୍ତାବରେ ଗାସନ ସଂସ୍ଥାରେ ଭାରତୀୟ ପ୍ରତିନିଧିମାନଙ୍କୁ ଗ୍ରହଣ, ଯୁଦ୍ଧ ପରେ ଭାରତ ପାଇଁ ଯୁଦ୍ଧିୟୁକ୍ତ ସମ୍ପିଧାନ ପ୍ରଣୟନ କରିବାକୁ ସମ୍ପିଧାନ ସଭା ନିର୍ବାଚନ ଏବଂ ଭବିଷ୍ୟତ ଭାରତୀୟ ଇଉନିୟନରୁ ପ୍ରଥକ୍ ହୋଇଯିବା ପାଇଁ ଇଚ୍ଛୁକ ପ୍ରଦେଶମାନଙ୍କର ସେଥିପାଇଁ ଅଧିକାର ବିଷୟ ରହିଥିଲା ।

ଟିପ୍ପୁ ମିଶନ୍ ବିଫଳ ହେବା ପରେ ବିଗତ ଦଶନ୍ଧିମାନଙ୍କର ଜାତୀୟତାବାଦୀ ଆନ୍ଦୋଳନରେ ଦେଖି ବ୍ୟାପୀ ଶ୍ରେଣୀକୁଳ ସମେତ ଗ୍ରାମାଞ୍ଚଳ ଉତ୍ପାଦିତ ହୋଇଗଲେ । ଏହା ଫଳରେ ସହରାଞ୍ଚଳ ଏବଂ ଗ୍ରାମାଞ୍ଚଳର ଶ୍ରେଣୀ ସମୂହ ଜାତୀୟତାବାଦୀ ପରିସରଭୁକ୍ତ ହୋଇଗଲେ । ଭାରତୀୟ ଜନଗଣ ସ୍ୱାଧୀନତା ପାଇଁ ତୁଡ଼ାନ୍ତ ସଂଗ୍ରାମ କରିବାକୁ ସଙ୍କଳ୍ପବଦ୍ଧ ହୋଇଗଲେ ।

୧୯୪୨ ଜୁଲାଇ ୧୪ରେ ଅନୁଷ୍ଠିତ କାର୍ଯ୍ୟକାରୀ ସମିତି ବୈଠକରେ ମହାତ୍ମା ଗାନ୍ଧୀ ସେଥିପାଇଁ ତାଙ୍କ ଅନୁଗାମୀମାନଙ୍କୁ ଭାରତରେ ପ୍ରଚଳିତ ବ୍ରିଟିଶ୍ ଗାସନକୁ ଚରମପର୍ଯ୍ୟନ୍ତ ଦେବା ପାଇଁ ନୋର ଦେଇଥିଲେ । ବ୍ରିଟିଶ୍ ଜନଗଣଙ୍କୁ କ୍ଷମତା ଦେଇଦେଉ ବିଧା ଅହିଂସା ମାର୍ଗରେ ଜନଗଣଙ୍କ ଆନ୍ଦୋଳନର ସଫୁର୍ଣ୍ଣାନ ହେଉ ।

କାର୍ଯ୍ୟକାରୀ ସମିତିର ନିଷ୍ପତ୍ତିକୁ ପ୍ରସ୍ତାବ ଆକାରରେ ୧୯୪୨ ଅଗଷ୍ଟ ୭ରେ ଜବାହରଲାଲ୍ ନେହେରୁ ବସେରେ ଆଗତ କରିଥିଲେ । ସେ କହିଥିଲେ ଯେ “ଏହା ଗୋଟିଏ ସଂକୀର୍ଣ୍ଣ ଜାତୀୟତାବାଦୀ ପ୍ରସ୍ତାବ ନୁହେଁ । ପ୍ରଗତି ଡିମାଣ୍ଡ ଏବଂ ଆନ୍ତର୍ଜାତିକ ପୁଷ୍ଟଭୂମି ସମ୍ପର୍କିତ ଭାରତୀୟ ଜାତୀୟତାବାଦ ପାଇଁ ମୁଁ ଗର୍ବିତ । ଏହି ଆନ୍ଦୋଳନ କେବଳ ଜାତୀୟତାବାଦୀ ଲକ୍ଷ୍ୟ ହାସଲ କରିବା ପାଇଁ ନୁହେଁ, ବିଶ୍ୱ ଯୁଦ୍ଧ ହାସଲ କରିବାକୁ ଉଦ୍ଦିଷ୍ଟ ।”

ମହାତ୍ମା ଗାନ୍ଧୀ ଦ୍ରବ୍ୟ କାର୍ଯ୍ୟାନୁଷ୍ଠାନ ପାଇଁ ଆହ୍ୱାନ ଦେଇ ଉପସଂହାରରେ କହିଥିଲେ ଯେ “ଏବେ ମୁଁ ତୁମମାନଙ୍କୁ ଗୋଟିଏ ଛୋଟ ମନ୍ତ୍ର ଦେଉଛି, ତୁମେ ତୁମ ହୃଦୟରେ ଏହାକୁ ଉଚ୍ଚାରଣ କରି ପ୍ରତି ନିଃଶ୍ୱାସରେ ଏହାକୁ ପ୍ରକାଶ କରିବ । ମନ୍ତ୍ର ହେଉଛି “କର ବା ମର” । ଆମେ ଭାରତକୁ ମୁକ୍ତ କରିବା କିମ୍ବା ଏହି ଉଦ୍ୟମରେ ପ୍ରତ୍ୟୁତ୍ତରଣ କରିବା ।”

“ଭାରତ ଛାଡ଼” ପ୍ରସ୍ତାବ ଗ୍ରହଣ ହେବା ସଙ୍ଗେ ସଙ୍ଗେ ଜାତୀୟତାବାଦୀମାନଙ୍କୁ ସମସ୍ତ ଗଣ୍ଡି ଠୁଳ କରି ବ୍ରିଟିଶ୍ ସରକାର ଆଘାତ ଦେଲେ । କାର୍ଯ୍ୟକାରୀ ସମିତିର ସଦସ୍ୟମାନେ ଅଗଷ୍ଟ ୯ ସକାଳେ ଗିରଫ ହୋଇଗଲେ । ବ୍ରିଟିଶ୍ ସରକାର ଯୁକ୍ତ ଆନ୍ଦୋଳନକୁ ବଳି ଦେବା ପାଇଁ ଲାଗୁଥିଲେ । ରାଜନୈତିକ ନେତୃତ୍ୱମାନଙ୍କର ଗିରଫଦାରୀ ସମ୍ପାଦ ଦେଶସାରା ପ୍ରସାରିତ ହେବାପରେ ବଡ଼ ଧରଣର ଗଣ ବିକ୍ଷୋଭ ସାରା ଦେଶରେ ଦେଖାଦେଲା ।

ମହାନଗରୀ ଏବଂ ସହରାଞ୍ଚଳରେ ବ୍ରିଟିଶ୍ ରାଜ ବିରୁଦ୍ଧରେ ସ୍ୱତଃସ୍ପୂର୍ଣ୍ଣ ଗଣ ଆନ୍ଦୋଳନର ରୂପ ନେଇ “ଭାରତ ଛାଡ଼” ଆନ୍ଦୋଳନର ଅୟମାରମ୍ଭ ହୋଇଗଲା । ଜନଗହଳରୁ ଆବିର୍ଭୂତ ନୂତନ ନେତାମାନେ ବିରାଟ ଶ୍ରେଣୀ ଏବଂ ଗ୍ରାମବାସୀଙ୍କର ଶୋଭାଯାତ୍ରା ନେତୃତ୍ୱ ନେଇଥିଲେ । ଏହି ଶୋଭାଯାତ୍ରା ବେଳେ ବିକ୍ଷୋଭକାରୀମାନେ ଗ୍ରାମାଞ୍ଚଳରେ ବ୍ରିଟିଶ୍ ଗାସନର ପ୍ରତୀକ ସବୁ ଧ୍ୱଂସ କରି ଦେଇଥିଲେ ।

ଅଗଷ୍ଟ ବିପ୍ଳବର ବିଶେଷତ୍ୱ ହେଉଛି ଯେ ବଙ୍ଗର ମେଦିନିପୁର ଏବଂ ମହାରାଷ୍ଟ୍ରର ସତାରା ଜିଲ୍ଲା ପରି କେତେକ ଅଞ୍ଚଳରେ ସମାନ୍ତରାଳ ଗାସନ ପ୍ରତିଷ୍ଠା କରାଯାଇଥିଲା । ଏହା ଯୁଦ୍ଧିଯିବ ଯେ ଭାରତ ଛାଡ଼ ଆନ୍ଦୋଳନରେ ତତ୍କାଳ ଲକ୍ଷ୍ୟ ହାସଲ ନହେଲେ ମଧ୍ୟ ଏହା ଭାରତୀୟ ସମାଜରେ ଜାତୀୟତାବାଦୀ ଚେତନାର ଗଭୀରତା ସ୍ପଷ୍ଟ କରିଦେବା ସଙ୍ଗେ ସଙ୍ଗେ ବ୍ରିଟିଶ୍ ରାଜରୁ ଲୋକଙ୍କୁ ବିଚ୍ଛିନ୍ନ କରିଦେଲା । ୧୯୪୨ର ଅଗଷ୍ଟ ବିପ୍ଳବ ଜାତୀୟତାବାଦୀ ସଂଗ୍ରାମରେ ନିଷ୍ପତ୍ତିମୂଳକ ସଦକ୍ଷେପ । ଏହି ଆନ୍ଦୋଳନରେ କଂଗ୍ରେସର ନେତୃତ୍ୱ ଗୁରୁତ୍ୱପୂର୍ଣ୍ଣ ଭୂମିକା ନେଲେ ମଧ୍ୟ ଭାରତର ଜନସାଧାରଣ ହେଉଛନ୍ତି ଏହାର ବାସ୍ତବ ନେତା । ସେମାନଙ୍କର ଜାତୀୟତାବାଦୀ ମନୋଭାବ ଦ୍ୱାରା ସଂପୃକ୍ତ ସର୍ବଶାସକୀର ପରିଣତି ସ୍ୱରୂପ ଅଗଷ୍ଟ ୮ର ଐତିହାସିକ ପ୍ରସ୍ତାବ ସ୍ୱାଧୀନତା ପାଇଁ “କର ବା ମର” ମନ୍ତ୍ରରେ ଜନସାଧାରଣଙ୍କୁ ପ୍ରରୋଚିତ କରିଥିଲା । ତେଣୁ ଏହି ଅଗଷ୍ଟ ଆନ୍ଦୋଳନକୁ ଜନସାଧାରଣଙ୍କର ଭାବପ୍ରବଣତାର ବିରାଟ ବିସ୍ଫୋରଣ ସହିତ ତୁଳନା କରାଯାଇପାରେ । ଦେଶର ଜାତୀୟତାବାଦୀ ରାଜନୀତିରେ ଏହା ନିର୍ଦ୍ଦିଷ୍ଟ ଆଭିମୁଖ୍ୟ ନିର୍ଣ୍ଣୟ କରିପାରିଥିଲା । ଏହି ୧୯୪୨ର ଜନ ଆନ୍ଦୋଳନ ଭାରତର ଭାଗ୍ୟ ଗଠନକୁ ସାକାର କରିବା ପାଇଁ ନେଇଥିବା ନିଷ୍ପତ୍ତିମୂଳକ ଭୂମିକା “ଭାରତ ଛାଡ଼” ଆନ୍ଦୋଳନର ଇତିହାସରେ କାଳକାଳକୁ ଲିପିବଦ୍ଧ ହୋଇ ରହିବ ।

(ପି: ଆଇ: ବି: ସୌନ୍ଦ୍ୟରୁ)



ବାର୍ଦ୍ଧକ୍ୟ ଏବଂ ବିଧବା ଭତ୍ତା

ଯୋଜନା

● ଶ୍ରୀ ରମେଶ ଚନ୍ଦ୍ର ମହାନ୍ତି

ରାଜ୍ୟରେ ଥିବା ଅସହାୟ ବୁଦ୍ଧ, ବୁଦ୍ଧା କୁଷ୍ଠରୋଗୀ ବିଧବାମାନଙ୍କୁ ସାମାନ୍ୟତମ ଆର୍ଥିକ ସହାୟତା ଯୋଗାଇ ଦେବା ପାଇଁ ରାଜ୍ୟ ସରକାର ୧୯୭୫ ମସିହା ମାର୍ଚ୍ଚ ୨୫ ତାରିଖରେ ଏକ ବିଧିବଦ୍ଧ ଯୋଜନା ଆରମ୍ଭ କଲେ । ଏହି ଯୋଜନା ଅନୁସାରେ ୬୫ ବର୍ଷ ବୟସରୁ ଉର୍ଦ୍ଧ୍ୱ ଅସହାୟ ବ୍ୟକ୍ତି, ୬୦ ବର୍ଷରୁ ଉର୍ଦ୍ଧ୍ୱ କୁଷ୍ଠ ରୋଗୀ (ବୋହାରକୁ ଅଙ୍ଗ ବିକୃତ ଦିଶୁଥିବା) ଏବଂ ୫୦ ବର୍ଷରୁ ଉର୍ଦ୍ଧ୍ୱ ବିଧବାମାନଙ୍କୁ ଭତ୍ତା ଦେବା ପର୍ଯ୍ୟାୟ ତମେ ବ୍ୟବସ୍ଥା କରାଗଲା । ୧୯୮୫ ମସିହାରେ ବିଧବାମାନଙ୍କୁ ଏବଂ ୧୯୮୯ ମସିହାରେ କୁଷ୍ଠରୋଗୀଙ୍କୁ ଏହି ଭତ୍ତାର ଅନ୍ତର୍ଭୁକ୍ତ କରାଗଲା ।

ଚଳିତ ସରକାର ପୂର୍ବ ସରକାରଙ୍କ ଅମଳରେ ପ୍ରଚଳିତ ୬୦ ଟଙ୍କାର ଭତ୍ତା ପରିମାଣକୁ ୧୦୦ ଟଙ୍କାକୁ ବୃଦ୍ଧିକଲେ ଏବଂ ଏହି ବର୍ଦ୍ଧିତ ଭତ୍ତା ୧୯୯୦ ମସିହା ଅକ୍ଟୋବର ୨ ତାରିଖରୁ କାର୍ଯ୍ୟକାରୀ କରାଯାଇଛି । କ୍ଷୁଦ୍ର ନାମମାତ୍ର ଗୁଣୀ ଏବଂ ଭୂମିହୀନ କୃଷି ଶ୍ରମିକମାନେ ଏହି ଯୋଜନାର ପରିସରଭୁକ୍ତ ହୋଇଛନ୍ତି । ବିଧବାମାନଙ୍କ ପାଇଁ ଥିବା ବୟସର ସୀମାରୁ ଉଠାଇ ଦିଆଯାଇଛି । ହିତାଧିକାରୀମାନଙ୍କ ପାଇଁ ପୂର୍ବରୁ ଥିବା ବାର୍ଷିକ ଆୟର ପରିମାଣ ୨,୨୬୯ ଟଙ୍କାରୁ ୩,୨୦୦ ଟଙ୍କାକୁ ବୃଦ୍ଧି କରାଯାଇଛି ।

ରାଜ୍ୟ ସରକାରଙ୍କ ନିଷ୍ପତ୍ତି ଅନୁଯାୟୀ ଯେଉଁମାନେ ଅନ୍ୟାନ୍ୟ ସର୍ବପୁରଣ କରୁଥିବେ ସେମାନଙ୍କୁ ମଧ୍ୟ ଏହି ଯୋଜନାର ଅନ୍ତର୍ଭୁକ୍ତ କରାଯିବ । ଏହି ବ୍ୟବସ୍ଥା କୋହଳ ହେବା ଫଳରେ ଚଳିତବର୍ଷ ୪ ଲକ୍ଷ ୩୩ ହଜାର ହିତାଧିକାରୀଙ୍କୁ ଏହି ଭତ୍ତା ପ୍ରଦାନ କରାଯାଇପାରିବ ବୋଲି ଲକ୍ଷ୍ୟ ଧାର୍ଯ୍ୟ କରାଯାଇଛି ।

ବାର୍ଦ୍ଧକ୍ୟ ଏବଂ ବିଧବା ଭତ୍ତା ଠିକ୍ ଭାବେ ଲୋକଙ୍କ ପାଖରେ ପହଞ୍ଚାଇବା ପାଇଁ ବାର୍ଦ୍ଧକ୍ୟ ଭତ୍ତା ଅଧିକାରୀଙ୍କ ଆବଶ୍ୟକୀୟ ପରିବର୍ତ୍ତନ କରି ଏହି ଯୋଜନାର ପରିଚାଳନାକୁ ପଞ୍ଚାୟତ ସମିତି ସ୍ତରରେ ଦେବାକୁ ସରକାର ନିଷ୍ପତ୍ତି କରିଛନ୍ତି । ଏହାଦ୍ୱାରା ପଞ୍ଚାୟତ ରାଜ ବ୍ୟବସ୍ଥା ବିଶେଷ ଭାବେ ଜନକଲ୍ୟାଣକର ହେବ ବୋଲି ଆଶାକରାଯାଏ ।

ପଞ୍ଚାୟତ ରାଜ ବିଭାଗ ୧୯୯୦ ମସିହାରେ ନେଇଥିବା ନିଷ୍ପତ୍ତି ଅନୁଯାୟୀ ହିତାଧିକାରୀଙ୍କ ପାଇଁ ପ୍ରତ୍ୟକ୍ଷ ନିୟମକୁ ଜଗାକଟି

ଭାବେ ପାଳନ କରିବା ପାଇଁ ବ୍ୟବସ୍ଥା କରାଯାଇଛି । ରାଜ୍ୟର ସ୍ତ୍ରୀ ବାସିନ୍ଦା ଯେକି କୌଣସି ଅପରାଧରେ ସତ୍ୟ ଭୋଗ କରିନଥିବେ । ରାଜ୍ୟ, କେନ୍ଦ୍ର କିମ୍ବା ରାଜ୍ୟ ସହାୟତାରେ ଗୁଲିଥିବା କୌଣସି ଅନୁସ୍ଥାନରୁ ସହାୟତା ପାଇନଥିବେ ଏବଂ ନିମ୍ନୋକ୍ତ ସର୍ତ୍ତ ପୂରଣ କରୁଥିବେ, ତେବେ ତାଙ୍କୁ ଏହି ଯୋଜନାର ଅନ୍ତର୍ଭୁକ୍ତ କରାଯିବ ।

ସର୍ତ୍ତଶୁଳ୍କ ହେଲା :

(୧) ଅସହାୟ ବାର୍ଦ୍ଧକ୍ୟ ବ୍ୟକ୍ତିଙ୍କୁ ୬୫ ବର୍ଷରୁ ଉର୍ଦ୍ଧ୍ୱ ହୋଇଥିବ ।

(୨) ବିଧବାମାନଙ୍କର କୌଣସି ବୟସସୀମା ନାହିଁ ।

(୩) କ୍ଷୁଦ୍ର ଏବଂ ନାମମାତ୍ର ଗୁଣୀ ଏବଂ ଭୂମିହୀନ କୃଷି ଶ୍ରମିକ ଯେଉଁମାନଙ୍କର ବୟସ ୬୦ ବର୍ଷ କିମ୍ବା ଉର୍ଦ୍ଧ୍ୱ ହୋଇଥିବ ।

(୪) କୁଷ୍ଠରୋଗୀ (ବୋହାରକୁ ବିକୃତ ଅଙ୍ଗ ଦିଶୁଥିବା) ଏବଂ ୬୦ କିମ୍ବା ତଦୁର୍ଦ୍ଧ୍ୱ ବୟସ ହୋଇଥିବ ।

ପଞ୍ଚାୟତ ରାଜ ବିଭାଗର ସେମାନଙ୍କ କଲ୍ୟାଣ ଶାଖା ଏହାର କାର୍ଯ୍ୟ କରିବାର ଦାୟିତ୍ୱ ବହନ କରିଛନ୍ତି ।

ଦିଲ୍ଲୀ ସମାଜ କଲ୍ୟାଣ ଅଧିକାରୀ ଦିଲ୍ଲୀ ଷ୍ଟରେ ସର୍ବ କଲେକ୍ଟର ସର୍ବଡିଭିଜନ୍ ଷ୍ଟରେ ଏବଂ ସାମାଜିକ ଶିକ୍ଷା ସଙ୍ଗଠକ ବୁକ୍ ଷ୍ଟରେ ଏହାର ଦାୟିତ୍ୱ ନେଇଛନ୍ତି । ଦିଲ୍ଲୀପାଳ ଏହି ଯୋଜନାର ସଫଳତାକୁ ପରୀକ୍ଷା ନିରୀକ୍ଷା କରିପାରିବେ । ଦିଲ୍ଲୀପାଳଙ୍କଠାରୁ ଆରମ୍ଭ କରି ବି.ଡି.୩: ପର୍ଯ୍ୟନ୍ତ ଏହି ଯୋଜନା ସଫଳତା ସମ୍ପର୍କରେ ଅନୁଧ୍ୟାନ କରିପାରିବେ । ଏହି ଯୋଜନାକୁ ଦୁରାଦୃତ କରିବା ପାଇଁ ଦିଲ୍ଲୀପାଳମାନଙ୍କୁ ୧୯୯୦ ମସିହାରୁ ନିର୍ଦ୍ଦେଶ ଦିଆଯାଇଛି । ପୋଲିସ୍ ଯାଞ୍ଚ ବ୍ୟତିରେକେ ଆବେଦନକାରୀଙ୍କ ଦରଖାସ୍ତକୁ ବିବେଚନା କରିବା ପାଇଁ ମଧ୍ୟ କୁହାଯାଇଛି ।

ଏହି ଯୋଜନାର ସଫଳ ରୂପାୟନ ପାଇଁ ରାଜ୍ୟ ସରକାର ବହୁ ପଦକ୍ଷେପ ନେଉଥିଲେ ମଧ୍ୟ କେତେକ କ୍ଷେତ୍ରରେ ତଳସ୍ତରରେ ଏହାର ରୂପାୟନ ଠିକ୍ ଭାବେ କରାଯାଇ ପାରୁ ନଥିବାରୁ ବହୁ

ହିତାଧିକାରୀ ଏହି ଯୋଜନାର ସୁଫଳ ପାଇ ପାରୁ ନାହାନ୍ତି । ତଳ
 ଛତ୍ରର ବେତେକ ସରକାରୀ କର୍ମଚାରୀଙ୍କ ଶାମ୍ଭୁଆଳି ଯୋଗୁଁ ଏହି
 ଯୋଜନା ପୁଣିମାଗରେ ସଫଳ ହୋଇ ପାରୁ ନଥିବା ମଧ୍ୟ ସତ୍ତ୍ୱେ
 କଣା ପଡ଼ିଛି । ୧୯୯୧ ସେପ୍ଟେମ୍ବର ମାସରେ ବିଭାଗୀୟ ସର୍ଭେ
 କରାଯାଇଥିଲା । ଏଥିରୁ ଜଣାଗଲା ଯେ, ୧୯୯୧ ଅକ୍ଟୋବରରେ
 ୬୭ ହଜାର, ୧୯୯୨ ମସିହା ଜାନୁୟାରୀରେ ୮୫ ହଜାର,
 ଫେବୃଆରୀରେ ୯୧ ହଜାର, ମାର୍ଚ୍ଚରେ ୧ଲକ୍ଷ ୧୩ ହଜାର ଏବଂ
 ଜୁଲାଇରେ ୪୦ ହଜାର ଦରଖାସ୍ତ ହିତାଧିକାରୀଙ୍କଠାରୁ ଗ୍ରହଣ
 କରାଯାଇ ପଡ଼ି ରହିଥିଲା । ଅନ୍ୟ ମାସଗୁଡ଼ିକରେ ୩୦ ହଜାରରୁ
 ୫୯ ହଜାର ଦରଖାସ୍ତକାରୀଙ୍କୁ ପେନ୍‌ସନ୍ ଦିଆଯିବାର ବ୍ୟବସ୍ଥା
 କରାଯାଇ ଥିବାବେଳେ ୯୨ ଜୁନ୍‌ରେ ୫,୩୪୬ ଜଣକୁ ପେନ୍‌ସନ୍
 ଦିଆଯାଇଥିଲା ।

୧୯୮୫-୮୬ ବର୍ଷରେ ରାଜ୍ୟରେ ଏକ ଲକ୍ଷ ୨ ହଜାର ୩୫୮
 ହିତାଧିକାରୀ ଥିବା ବେଳେ ୧୯୯୧-୯୨ରେ ଏହାର ପରିମାଣ
 ୩ ଲକ୍ଷ ୯୯ ହଜାରକୁ ବୃଦ୍ଧି ପାଇଛି । ଏହି ବର୍ଷ ୨ ଲକ୍ଷ ୪୭

ହଜାର ହିତାଧିକାରୀ ବଢ଼ି ଯାଇଥିବା ସରକାରୀ ରିପୋର୍ଟରୁ
 ପ୍ରକାଶ ।

ବିଧବା ଭଣ୍ଡାର ବସ୍ତ୍ର ଉଠାଇ ଦେବା ଫଳରେ ହିତାଧିକାରୀଙ୍କ
 ସଂଖ୍ୟା ବଢ଼ିଯାଇଛି । ୧୯୯୧ ଜନଗଣନା ଅନୁସାରେ ଅସହାୟ
 ବାର୍ଦ୍ଧକ୍ୟର ପରିସର ମଧ୍ୟରେ ୧୬ ଲକ୍ଷ ବ୍ୟକ୍ତି ଥିଲାବେଳେ
 ବଜେଟ୍‌ରେ ୨ ଲକ୍ଷ ୫୪ ହଜାର ବ୍ୟକ୍ତି ବିଶେଷଙ୍କୁ ଏହି ଯୋଜନାର
 ପରିସରଭୁକ୍ତ କରିବା ପାଇଁ ଧାର୍ଯ୍ୟ କରାଯାଇଛି । ଏହା ଏକ
 ସମାଜ କଲ୍ୟାଣ ବ୍ୟବସ୍ଥା ହୋଇଥିବାରୁ ସରକାର ହିତାଧିକାରୀଙ୍କ
 ସଂଖ୍ୟା ଚଳିତ ବର୍ଷ ୪ ଲକ୍ଷ ୩୩ ହଜାର ୩୦୧କୁ ବୃଦ୍ଧି
 କରିଛନ୍ତି । ଉତ୍କଳ ଦିବସକୁ ସାମାଜିକ ନ୍ୟାୟ ଦିବସ ଭାବେ
 ପାଳନ କରାଯାଇ, ସମସ୍ତ ବିଧାୟକମାନଙ୍କୁ ବାର୍ଦ୍ଧକ୍ୟଭଣ୍ଡା
 ଦରଖାସ୍ତଗୁଡ଼ିକର ନିଷ୍ପତ୍ତି କରି ବଜ୍ଜନ କରିବା କ୍ଷେତ୍ରରେ ସହଯୋଗ
 କରିବା ପାଇଁ ସରକାରଙ୍କ ପକ୍ଷରୁ ଅନୁରୋଧ କରାଯାଇଛି ।

ଖୁନ୍-ଭିଏ: ୪/୧
 ସୁନିଶ୍-୨, ଭୁବନେଶ୍ୱର-୯ ।



କେନ୍ଦୁଝରାଠାରେ ଅନୁଷ୍ଠିତ ଉତ୍କଳ ପ୍ରସଙ୍ଗ ପାଠକ ସମାବେଶରେ ଉତ୍କଳ ପ୍ରସଙ୍ଗ ପୁଖ୍ୟ ସଂପାଦକ ଶ୍ରୀ ସର୍ବୋତ୍ତମ ପାତ୍ରଙ୍କ
 ଉଦ୍‌ବୋଧନ ।



ଶ୍ରୀ ଲକ୍ଷ୍ମୀକାନ୍ତ ଶୁକ୍ରିଆ, ସହକାରୀ ଶିକ୍ଷକ,
ପରକାରୀ ଉଚ୍ଚ ବିଦ୍ୟାଳୟ, ଶହୀଦ ନଗର,
ଭୁବନେଶ୍ୱର-୭୫୧୦୦୭ ।

* ଅତ୍ୟନ୍ତ ୧୯୯୨ ସଂଖ୍ୟା "ଉତ୍କଳ ପ୍ରସଙ୍ଗ" ପାଇ
ପଢ଼ିଲି । ଏଥିରେ ପ୍ରକାଶିତ "ଗୋଟି ନିରାକରଣରେ ମହାପ୍ରସାଦ
ଦେବନ" ଲେଖାଟି ଉଚ୍ଚକୋଟୀର । ତେବେ ପ୍ରତି ସଂଖ୍ୟାରେ
ଓଡ଼ିଶାର ବରପୁତ୍ରମାନଙ୍କର ଆବଶ୍ୟକ ଫଟୋଗ୍ରାଫିକି କିଛି କିଛି ଜ୍ଞାନ
ଦିଅନ୍ତୁ । ଏ ସଂଖ୍ୟାର ଫଟୋଗ୍ରାଫିକି ସାଇଟି ରଖିଲା ଭଳି
ହୋଇଛି । ସବୁ ବିଭାଗ ଚନ୍ଦ୍ର, ଗୋଟିଏ ବିଭାଗର ଅଭାବ
ଅନୁଭୂତ ହୁଏ । ଏଭଳି "ଶିଶୁ ସାହିତ୍ୟ" ଓ "ଶିଶୁ ସାହିତ୍ୟିକ" ।
ଏ ପସନ୍ଦରେ କିଛି ପ୍ରବନ୍ଧ ଦେଲେ ପ୍ରକାଶ କରିବେ କି ? ମୋର
ବିଶ୍ୱାସ ଆପଣଙ୍କ ବଳିଷ୍ଠ ସମ୍ପାଦନା କାଳରେ ଏ ପ୍ରଶ୍ନ ସମ୍ଭବ
ହୋଇପାରିବ । ମଝିରେ ମଝିରେ ବିଶେଷାଙ୍କ କରି ଆପଣ ଉଚ୍ଚ
ପ୍ରଶଂସାର ଅଧିକାରୀ ହୋଇ ପାରିଛନ୍ତି । ଓପିନମାସିକ
ଗୋପୀନାଥ ମହାନ୍ତିଙ୍କ ଉପରେ ଏକ ବିଶେଷାଙ୍କ କରିବେ
କି ?

** ଗୋପୀନାଥ ମହାନ୍ତିଙ୍କ ସମ୍ପର୍କରେ ଆମକୁ ସ୍ମରଣ
କରାଇଥିବାରୁ ଧନ୍ୟବାଦ ଜଣାଉଛି । ଉପଯୁକ୍ତ ସମୟରେ ଆମେ
ନିଶ୍ଚିତ ଭାବେ ଶ୍ରଦ୍ଧାଞ୍ଜଳି ଜଣାଇବୁ ।

ଆର୍ତ୍ତତୋକେଟ୍ ରବୀନ୍ଦ୍ର କୁମାର ଦାଶ,
ବିଦ୍ୟା ଭବନ, ପା/ପୋ: ଅ: ଭୁବନ-୨,
ଡେକାନାଲ-୭୫୯୦୧୭ ।

* ମହାଶୟ, ଏକତ ଆଜି ଅର୍ଥାତ୍ ତା ୨୯-୯-୯୨ ରିଖ
ତାଙ୍କପୋରେ "ଉତ୍କଳ ପ୍ରସଙ୍ଗ" ପାଇଲି । କୁହନ୍ତୁ ତ,
ତା ୩୦-୯-୯୨ ରିଖ ଭିତରେ ମୋପରି ଅଗଣିତ ପାଠକ
କେମିତି ପାଠକୀୟ ମତାମତ ଦେଇପାରିବେ ? ଏଣୁ ତା
ପରବର୍ତ୍ତୀ ମାସର ୭ ତାରିଖ-ଯାଏ ଏହି ସମୟ ସୀମା ରଖିଲେ
ଭଲ ଯେ ନିରପେକ୍ଷ ହୁଅନ୍ତା । ରଥଯାତ୍ରା ସଂଖ୍ୟାଟି ଏକ
ଉପାଦେୟ ଓ ସ୍ମରଣୀୟ ସଂଖ୍ୟା ଅଟେ । ସ୍ୱାଧୀନତା
ବିଶେଷାଙ୍କ ଏଇ ପହିଲାଟିରେ ଏଥର ମୋଟରୁ କବିତା ନରହିବା
ଦୁଃଖର କଥା । ଅଥଚ, ରଥ ସଂଖ୍ୟାରେ କବିତାର ବନ୍ୟା ।
ଶିଶୁ ସାହିତ୍ୟ ପାଇଁ ୨/୩ ପେଜ୍ ଛାଡ଼ିବାକୁ ଅନୁରୋଧ । ପ୍ରତି
ସଂଖ୍ୟାରେ ଅନ୍ତତଃ ୨/୩ଟି କବିତା ରଖିଲେ ସବୁ ବିଭାଗକୁ
ପାଆନ୍ତା । ଏ ସଂଖ୍ୟାରେ ପ୍ରଚ୍ଛଦପଟ୍ଟ ଭଲ ହୋଇଛି ।
କେତୋଟି ପ୍ରବନ୍ଧ ମନକୁଆଁ ବି ହୋଇଛି ।

** କବିତାକୁ ଶୋଜି ବସେ କବି । କବିତା ନପାଠଲେ
ଦୁଃଖରେ ଭାଙ୍ଗିପଡ଼େ ଏବଂ କବିତାର ବନ୍ୟାକୁ ଦେଖିଲେ ଆନନ୍ଦରେ

ଲୋଟିପଡ଼େ । ହସ-କାନ୍ଦର ଦୁନିଆ ଭିତରେ ଅଗଣ୍ଠ ସଂଖ୍ୟାରେ
କବିତା ନପାଠ ଆପଣ ଦୁଃଖ ପ୍ରକାଶ କରିଛନ୍ତି । ସ୍ୱାଧୀନତା
ଦିବସ ବିଶେଷାଙ୍କରେ ପ୍ରକାଶ ପାଇବା ଭଳି କବିତା ଆମେ
ପାଇନଥିଲୁ । ସେଥିପାଇଁ କ୍ଷମା ମାଗୁଛି ।

ଅଧ୍ୟାପକ ଚିତ୍ତ ମିଶ୍ର,
ଦଧିବାମନ ମହାବିଦ୍ୟାଳୟ,
ତୁରୁସୁଳା, କେନ୍ଦୁଝର ।

* ମହାଶୟ, ଉତ୍କଳ ପ୍ରସଙ୍ଗ ରାତ୍ରବିକ୍ କବିଳା ଉତ୍କଳର
ଦର୍ପଣ ସଦୃଶ । ସେପ୍ଟେମ୍ବର ସଂଖ୍ୟା ପଢ଼ିଲି । ଭାଷା,
ସାହିତ୍ୟ, ସଂସ୍କୃତି, ଜୀବନଧାରା, ସମାଜ ଚେତନାର ଅନେକ ସ୍ୱର
ତା'ଭିତରେ ରହିଛି । ପ୍ରବନ୍ଧ ପ୍ରସ୍ତାରେ ପ୍ରସାଦ ମହାନ୍ତିଙ୍କ ପ୍ରବନ୍ଧ
"ତରିତ ଚିତ୍ତରେ ସେଇପିଅର୍ ଓ ଫକୀର ମୋହନ" ଓ ଫକୀର
ଚରଣ ରାଉତଙ୍କ ପ୍ରବନ୍ଧ "ରୁଆଙ୍ଗ ସଂସ୍କୃତି ଓ ଜୀବନ ଧାରା"
ଉଚ୍ଚକୋଟୀର । କବିତାର କଳେବର ସମ୍ବୁଦ୍ଧିତ ହୋଇପାଉଛି ।
କବିତାର ସଂଖ୍ୟା ବଡ଼େଇ ନବୀନ ପ୍ରସ୍ତାବୁ ଜ୍ଞାନ ଦେଲେ ଭଲ
ହୁଅନ୍ତା ।

** ମତାମତ ପାଇଁ ଧନ୍ୟବାଦ । କବିତାର ସଂଖ୍ୟା
ସମ୍ବୁଦ୍ଧିତ କରିବା ଆମର ଲକ୍ଷ୍ୟ ରୁହେଁ । ଆବଶ୍ୟକତାକୁ ନେଇ
ପରିବେଷଣ କରୁଛି ।

ଟି: ଆର୍ତ୍ତ ପାଠ,
ଆସିବା ବସ୍ ଶାସ୍ତ୍ର,
ଆସିବା, ଶଞ୍ଜାମ ।

* ପ୍ରିୟ ମହାଶୟ, ମୁଁ ଉତ୍କଳ ପ୍ରସଙ୍ଗର ଜଣେ ନିୟମିତ
ପାଠକ । କିନ୍ତୁ ଅଗଣ୍ଠ ସଂଖ୍ୟାଟି ବିଶେଷ ବିଳମ୍ବରେ
ପହଞ୍ଚିଲା । ସେଥିପାଇଁ ପ୍ରତ୍ୟେକ ମାସର ଶେଷ ପୂର୍ବରୁ ପହଞ୍ଚି
ପାରିଲେ ଭଲ ହୁଅନ୍ତା । ସମ୍ପାଦକ ସତୀର ପାଠକ ବଳିଷ୍ଠ
ସମ୍ପାଦନା ଯେ ଓଡ଼ିଶାର ଲକ୍ଷ ପ୍ରତିଷ୍ଠିତ ସାହିତ୍ୟିକମାନଙ୍କ ରଚିତ
ରଚନାରେ ଉତ୍କଳ ପ୍ରସଙ୍ଗଟି ଉଚ୍ଚକୋଟୀର ମନେହେଉଛି । ପୁଣି
ଓଡ଼ିଶାର ଓପିନମାସିକ ସମ୍ପର୍କେ ବିଶିଷ୍ଟ ଓପିନମାସିକ ତତ୍ତ୍ୱ ମନୁଷ୍ୟ
ଦାସଙ୍କର ଲେଖା ଏଥିରେ ଜ୍ଞାନ ପାଇଲେ ଉତ୍କଳ ପ୍ରସଙ୍ଗ
ଉଚ୍ଚକୋଟୀର ହୋଇପାରିବ ବୋଲି ମୋର ବିଶ୍ୱାସ ।

** ପ୍ରକାଶନରେ ବିଳମ୍ବ ନହେଲେ ମଧ୍ୟ ଆପଣଙ୍କ
ନିକଟରେ ପହଞ୍ଚିବାରେ ବିଳମ୍ବ ହୋଇଥିବାରୁ ଆମେ ଦୁଃଖିତ ।
ଆମେ ଆମର ଗୁଡ଼ିକୁ ଜାଣିବା ପାଇଁ ହିଁ ଏହି ପ୍ରଶ୍ନ କୁପନ୍ଦର ବ୍ୟବସ୍ଥା
କରିଛୁ । ଗୁଡ଼ି ପୁଧାରିବା ଏବଂ ଆପଣଙ୍କ ମତାମତକୁ ସମ୍ମାନ
ଦେବା ଆମର ଏକମାତ୍ର ଲକ୍ଷ୍ୟ ।



ହୋଟେଲ ପ୍ରାଚୀନରେ ଭାରତୀୟ ଶିଳ୍ପ ସଂଘ ଦ୍ୱାରା ଆୟୋଜିତ "ଓଡ଼ିଶାରେ ଶିଳ୍ପାନ୍ୱତି" ଶୀର୍ଷକ ଏକ କାର୍ଯ୍ୟକ୍ରମରେ ମୁଖ୍ୟମନ୍ତ୍ରୀ ଶ୍ରୀ ବିଜୁ ପଟ୍ଟନାୟକଙ୍କ ଅତିରାଷଣ ।



ନଭେମ୍ବର ୧୪ ତାରିଖରେ ଭୁବନେଶ୍ୱରରେ ଆୟୋଜିତ ହାରସ୍ତୁଳ ଛାତ୍ରୀମାନଙ୍କ ସମ୍ମୁହେ ଗାନ ଭଙ୍ଗରେ ବାଚସ୍ପତି ଶ୍ରୀ ସୁଧଂଜିତ ଦାସ ଓ ଶିଳ୍ପମନ୍ତ୍ରୀ ଶ୍ରୀ ବୈତନ୍ୟ ପ୍ରସାଦ ମାଝୀ ।

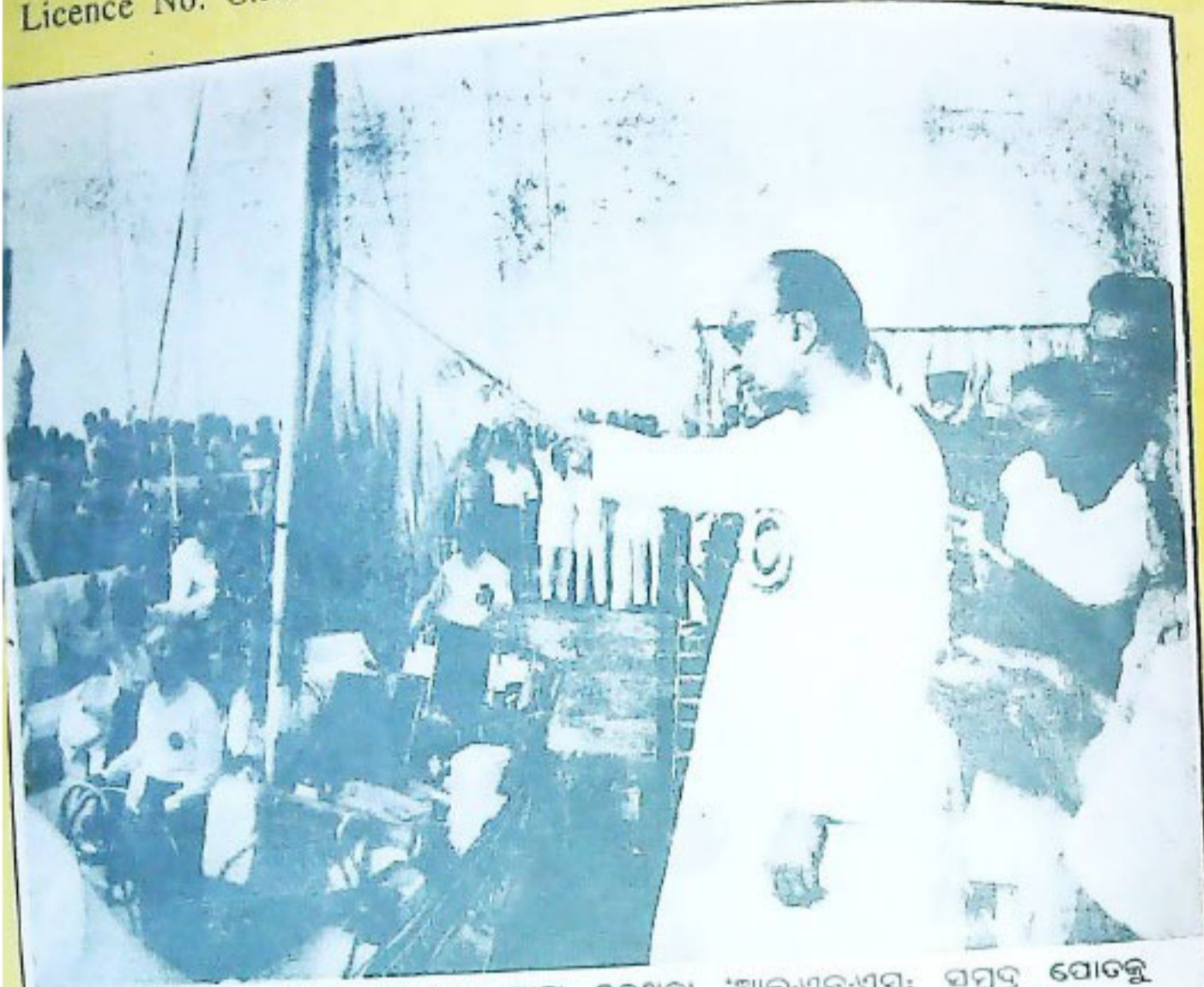

ପାରାଦ୍ୱୀପରେ ବାଲି ଅଭିଯୁକ୍ତେ ଯାଗା କରୁଥିବା 'ଆଇ.ଏନ୍.ଏସ୍. ସମୁଦ୍ର ପୋତକୁ
 ମୁଖ୍ୟମନ୍ତ୍ରୀ ଶ୍ରୀ ବିନ୍ଦୁ ପଟ୍ଟନାୟକ ପତାକା ହଲାଇ ବିଦାୟ ସମ୍ପର୍କିତା ଜଣାଉଛନ୍ତି ।



କିରାନ ନଗରରେ ଅନୁଷ୍ଠିତ ଫୁଟ୍‌ବଲ ଟୁର୍ଣ୍ଣାମେଣ୍ଟରେ ନୃସିଂହନାଥ ଫୁଟ୍‌ବଲ ଟିମ୍‌ର
 ବିଜେତାମାନଙ୍କ ଗହଣରେ ବାବସତି ଶ୍ରୀ ସୁଧୁକ୍ଷିର ଦାସ ଓ ଜୀତାମନ୍ତୀ
 ଶ୍ରୀ ଗଜତ କୁମାର କର ।

