

ଭକ୍ତକି ପ୍ରସଙ୍ଗ

ମହିଳା ବିଶେଷାଙ୍କ

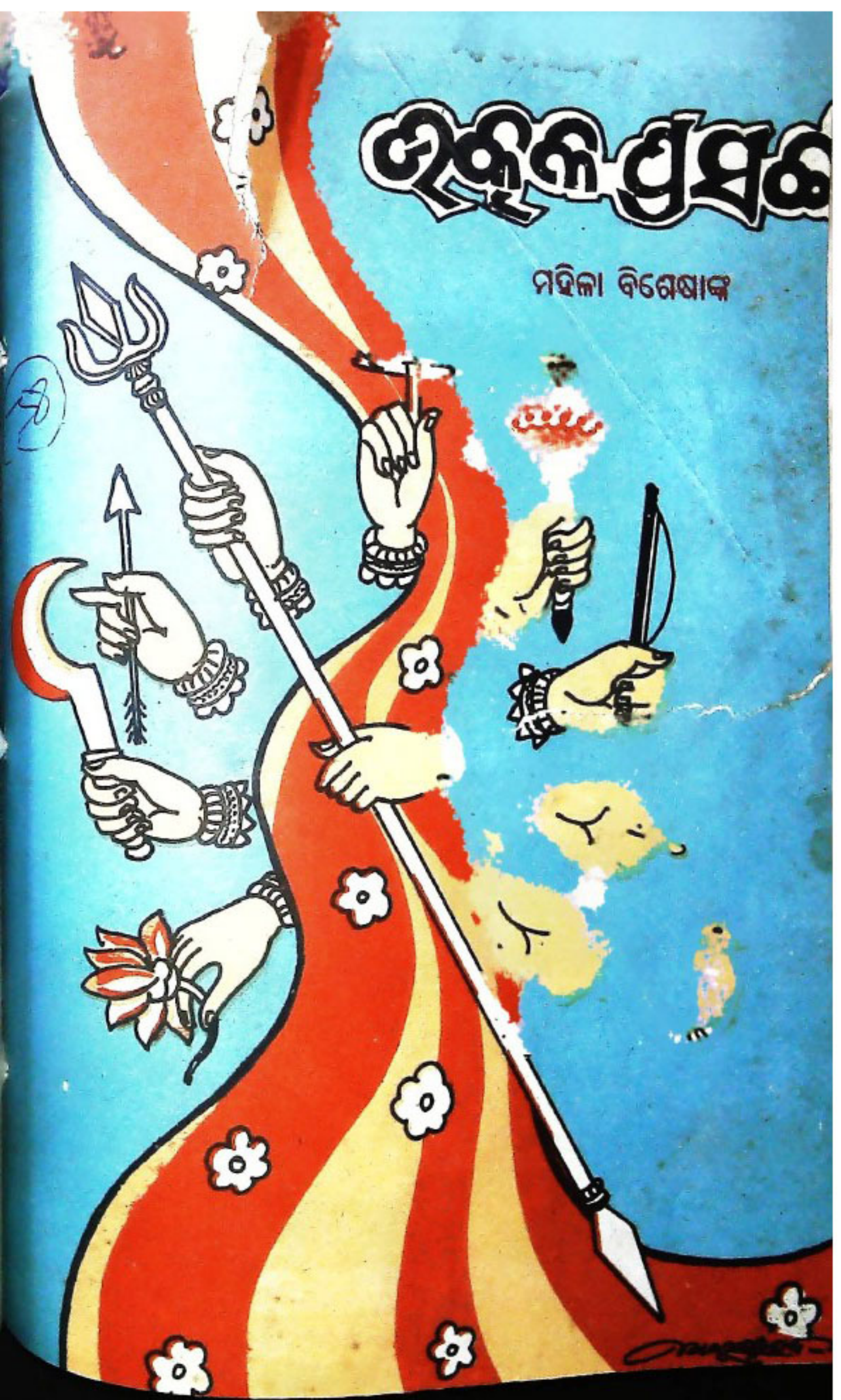



ଭାରତର ପ୍ରଧାନମନ୍ତ୍ରୀ ଶ୍ରୀ ପି. ଭି. ନରସିଂହ ରାଓ ତା ୨୧-୮-୧୯୯୧ ରିଖ ସକାଳେ
 ଭୁବନେଶ୍ୱର ବିମାନ ବନ୍ଦରରେ ପହଞ୍ଚିବା ପରେ ସମ୍ପୃତି ଗାନ୍ଧ୍ୟର ବନ୍ୟାଜନିତ କ୍ଷୟକ୍ଷତି
 ସମ୍ପର୍କରେ ଅନୁଧ୍ୟାନ କରୁଛନ୍ତି ।



ତା ୧୮-୮-୧୯୯୧ ରିଖ ଦିନ ସାମରିକ ହେଲିକପ୍ଟରରୁ ଖାଦ୍ୟ ପୁଡ଼ିଆ ବନ୍ୟାଞ୍ଚଳରେ
 ଆବାଣ ନାଟରୁ ପକାଯାଉଛି ।

ଶାଶି ଚନ୍ଦ୍ରାଣୀ ସାଜନ ଅନୁଷ୍ଠାନର ଗାୟକାଣ୍ଡ ଶ୍ରୀ ସୁଜାତା ଶର୍ମା, ମୁଖ୍ୟମନ୍ତ୍ରୀ
 ଶ୍ରୀ ବିଜୁ ପଟ୍ଟନାୟକ, ବାଚସପତି ଶ୍ରୀ ସୁଧାଂଶୁ ସିଂହ ଦାସ, ସଂସ୍କୃତି ଶର୍ମା ଶ୍ରୀ ସରତ ଚନ୍ଦ୍ର
 ଜନ ଓ ନର୍ତ୍ତା ଶ୍ରୀ ଶ୍ରୀରାମଚନ୍ଦ୍ର ଅନୁମୋଦନ ପଦପାଠ୍ୟ ବିଧାନସଭା ପରିଷଦ ନିଧରେ
 ଶ୍ରୀ ଶାଶି ଚନ୍ଦ୍ରାଣୀ ପ୍ରତିମୁଖେ ନିବନ୍ଧର ଶ୍ରୀରାମଚନ୍ଦ୍ର ଅର୍ପଣ କରୁଛନ୍ତି ।



ବ୍ରହ୍ମପୁର ଶ୍ରୀରାମଚନ୍ଦ୍ରାଣୀ ମୁଖ୍ୟମନ୍ତ୍ରୀ ଶ୍ରୀ ବିଜୁ ପଟ୍ଟନାୟକ ଗଜାମ ନିଧରେ ସମ୍ମାନ
 ପାଠ୍ୟପୁସ୍ତକ କାର୍ଯ୍ୟକ୍ରମକୁ ଉଦ୍ଘାଟନ କରୁଛନ୍ତି ।

ଉତ୍କଳ ସମାଜ

୪୮ ଭାଗ ୩ୟ ସଂଖ୍ୟା ଆଶ୍ୱିନ ୧୯୧୩ ଶକାବ୍ଦ
ଅକ୍ଟୋବର ୧୧୯୧

ସମ୍ପାଦନା ମଞ୍ଚଳୀ

ଶ୍ରୀ ବୈଦ୍ୟାଧ୍ୟକ୍ଷନାଥ ମହାପାତ୍ର, ନିର୍ଦ୍ଦେଶକ
ପ୍ରହରାଜ ସତ୍ୟନାରାୟଣ ନନ୍ଦ, ସହ ସମ୍ପାଦକ
ଶ୍ରୀ ଶରତଚନ୍ଦ୍ର ସାମନ୍ତରାୟ, ସମ୍ପାଦନା ସହଯୋଗୀ

ଶ୍ରୀ ସତୀଶ ପାତ୍ର, ମୁଖ୍ୟ ସମ୍ପାଦକ

ଶ୍ରୀ ଅରୁପାନନ୍ଦ ଭୋଜା, ପ୍ରଚ୍ଛଦ ଶିଳ୍ପୀ

କର୍ମ ସମାପନ କରିବା ପାଇଁ, ପରକାରୀ ସୋଷଣା ଓ ଅନ୍ୟାନ୍ୟ ସରକାରୀ
କାର୍ଯ୍ୟ ସଂକଳ୍ପ ବିବରଣୀ "ଉତ୍କଳ ସମାଜ"ରେ ପ୍ରକାଶିତ ହୋଇଥାଏ । ଏହା
କାର୍ଯ୍ୟ ସମାପନ ବିଷୟ ସଂକଳ୍ପ ଆକାରରେ ମଧ୍ୟ ଏହି ପତ୍ରିକାରେ ପ୍ରକାଶ
ହୋଇଥାଏ । ଯେଉଁ ବିଷୟକୁ ପଞ୍ଚମୀ ଓ ଅନୁମୋଦିତ ମୂଳ ପାଠ ବୋଲି
କରିବା ଚେତା ନୁହେଁ ।

"ଉତ୍କଳ ସମାଜ" ପତ୍ରିକା ପରକାରୀଙ୍କ ପୁସ୍ତକ ଓ ଲୋକ ସମ୍ପର୍କ ବିଭାଗ ତରଫରୁ
ମୁଦ୍ରଣ ପାଇଥିବାରୁ ଏହି ପତ୍ରିକାରେ ପ୍ରକାଶିତ ମତାମତ ଓ ବିଜ୍ଞାପନା ସବୁ
କର୍ମ ସମାପନ ପରକାରୀଙ୍କ ବୋଲି ବୁଝିବାକୁ ହେବ ନାହିଁ ।

ବାର୍ଷିକ ଦେୟ : ଟ ୨୦-୦୦
ପ୍ରତି ଖଣ୍ଡ : ଟ ୨-୦୦

ପ୍ରକାଶନ

ପୁସ୍ତକ ଓ ଲୋକ ସମ୍ପର୍କ ବିଭାଗ
ଓଡ଼ିଶା ସରକାର, ଭୁବନେଶ୍ୱର

ମୁଦ୍ରଣ

ଓଡ଼ିଶା ସରକାରୀ ମୁଦ୍ରଣାଳୟ, କଟକ
ଫୋଟୋଲିଥୋଗ୍ରାଫି ପଦ୍ଧତିରେ ଅକ୍ଷର ସଂଯୋଜକ

ସୂଚୀ

- ୧ ସମାଜ କଲ୍ୟାଣ ଏକ ତୁଚ୍ଚ ଦିଗନ୍ତ
 - ଡଃ ସାମୋଦର ରାଉତ
- ୪ ପରିବାର କଲ୍ୟାଣ କାର୍ଯ୍ୟକ୍ରମରେ ମହିଳାମାନଙ୍କ ପାଇଁ
ସ୍ୱାସ୍ଥ୍ୟ ବ୍ୟବସ୍ଥା
 - ଡଃ ଭୈରବୀ ପାଣିଗ୍ରାହୀ
- ୭ ଝିଅମାନଙ୍କ ପାଠପଢ଼ା
 - ଡଃ ଭଗବାନ ମହାନ୍ତି
- ୯ ମା' ଭଗବତୀ
 - ଶଶେଶ ପ୍ରସାଦ ପରିଡ଼ା
- ୧୩ ସକଳ ଘଟେ ନାରାୟଣ
 - ଶ୍ରୀମତୀ କୁଞ୍ଜଳା କୁମାରୀ ଆଚାର୍ଯ୍ୟ
- ୧୮ ନାରୀ
 - ଶ୍ରୀମତୀ ସୁକାମିନୀ ନନ୍ଦ
- ୨୦ ରାଜ୍ୟ ସରକାରଙ୍କର ମହିଳା ବିଭାଗ କାର୍ଯ୍ୟକ୍ରମ
 - ଶ୍ରୀମତୀ ବନବତୀ ଦାସ
- ୨୪ ବିକଳାଙ୍ଗଙ୍କ ଶିକ୍ଷା ବ୍ୟବସ୍ଥା ଓ ଆର୍ଥିକ ସୁବିଧା
 - ଶ୍ରୀ ଭିକାରୀ ଚରଣ ରଥ
- ୨୮ ଓଡ଼ିଶାର ସେବିକା ଓ ସମାଜ
 - ଅଧ୍ୟାପିକା ଶ୍ରୀମତୀ ସୁଶୀଳା ମହାନ୍ତି
- ୩୦ ଅଗ୍ରଗତି ପଥରେ ଓଡ଼ିଶା ନିର୍ମାଣ ନିଗମ
 - ଶ୍ରୀ ଦିବାକର ମିଶ୍ର
ଅନୁବାଦ-ଶ୍ରୀ ଶିଳିକାଶଙ୍କର ଦାଶ
- ୩୨ ନାରୀ ଶିକ୍ଷାର ପ୍ରସାର ହିଁ ନିର୍ମାତାମାନଙ୍କ ପ୍ରତିକାର
 - ମନୋ ପାତ୍ର
- ୩୪ ସାର୍ଥକ ସ୍ୱପ୍ନ
- ୩୬ ସମ୍ପାଦ ପରିଚୟ
- ୫୧ ଗଞ୍ଜି ପୂଜାର ମହାମନ୍ତ୍ର
 - ପଣ୍ଡିତ ଶ୍ରୀ ଅଧ୍ୟକ୍ଷାନନ୍ଦ କର
- ୫୫ କୃଷିରେ ମହିଳାମାନଙ୍କ ଭୂମିକା
 - ସାମୋଦର ରାଉତ
- ୫୭ ପାଠକଙ୍କ କଲମଗୁଡ଼ି



୩୭ତମ ବନ୍ୟପ୍ରାଣୀ ସମ୍ରାହ ପାଳନ ଉପଲକ୍ଷେ ମୁଖ୍ୟମନ୍ତ୍ରୀ ଶ୍ରୀ ବିଜୁ ପଟ୍ଟନାୟକଙ୍କ ବାର୍ତ୍ତା



ଅକ୍ଷୋବର ପହିଲାଠାରୁ ସାତଦିନ ପର୍ଯ୍ୟନ୍ତ ସାରା ଦେଶରେ ବନ୍ୟପ୍ରାଣୀ ସମ୍ରାହ ପାଳନ କରାଯାଇଛି । ଏହାର ଉଦ୍ଦେଶ୍ୟ, ଦେଶର ଜଙ୍ଗଲରେ ଚନ୍ଦୁଥିବା ଜୀବଜନ୍ତୁଙ୍କ ସୁରକ୍ଷା ପାଇଁ ଜନଚେତନା ଜାଗ୍ରତ କରିବା । ପରିବେଶର ଭାରସାମ୍ୟ ରକ୍ଷା ପାଇଁ ଜଙ୍ଗଲ ଓ ଜୀବଜନ୍ତୁ ନିହାତି ଦରକାର । ଏଥିରେ ବ୍ୟତିକ୍ରମ ହେଲେ ତାହା ମଣିଷ ସଭ୍ୟତା ପାଇଁ ବିପଦ ସୃଷ୍ଟି କରିବ ।

ଉପଗ୍ରହରୁ ନିଆଯାଇଥିବା ଛବିରୁ ଦେଖିଲେ ଜଙ୍ଗଲ ପରିମାଣ ବହୁ ପରିମାଣରେ କମି ଯାଇଥିବାର ଜଣାପଡୁଛି । କନସଂଖ୍ୟା ବୃଦ୍ଧି, ଶିଳ୍ପ ପ୍ରସାର ଓ ନଦୀବନ୍ଧ ଯୋଜନା ଯୋଗୁଁ ଜଙ୍ଗଲ କମିଯାଇଛି । ଜଙ୍ଗଲ ପରିମାଣ କମିଯାଇଥିବାରୁ ଓ ଜମଦା, ମାଂସ, ଖିଙ୍ଗ ଓ ହାତୀବାଡ଼ ଇତ୍ୟାଦି ପାଇଁ ପଶୁ ଶିକାର କରାଯିବା ଯୋଗୁଁ ଦେଶରେ ବନ୍ୟଜନ୍ତୁଙ୍କ ସଂଖ୍ୟା କମିବାରେ ଲାଗିଛି । ଏହିପରି ଅନେକ ବିପଦର ବନ୍ୟପ୍ରାଣୀ ଲୋପ ପାଇଗଲେଣି । ଏହି ଅବସ୍ଥାକୁ ସତର୍କତା ପାଇଁ ଲୋକଙ୍କ ଭିତରେ ଜେତନା ଆଣିବା ଦରକାର । ପ୍ରାକୃତିକ ପରିବେଶ ମଧ୍ୟରେ ବନ୍ୟଜନ୍ତୁଙ୍କ ସୁରକ୍ଷା ଓ ବଂଶ ବିକାଶ ପାଇଁ ସାହାଯ୍ୟ କରିବା ଆମ ସମସ୍ତଙ୍କର ନୈତିକ ଓ ସାମାଜିକ ଦାୟିତ୍ଵ ।

ଆମ ରାଜ୍ୟ ଜଙ୍ଗଲ ଓ ବନ୍ୟପ୍ରାଣୀ ପାଇଁ ସାରା ଦେଶରେ ଖ୍ୟାତି ଅର୍ଜନ କରିଥିଲା । ଏବେ ମଧ୍ୟ ନାନା ଦାତିର ପକ୍ଷୀ ପ୍ରତିବର୍ଷ ଆମର ଚିଲିକା ହ୍ରଦକୁ ଆସିଥାନ୍ତି । ସେହିଭଳି, ଭିତର କନିକାର ଗହୀରମଥା ବେଳା ଭୂମିରେ ପ୍ରତିବର୍ଷ ଲକ୍ଷ ଲକ୍ଷ କର୍ଣ୍ଣିଆ ଅଣ୍ଡା ଦେବାକୁ ଆସନ୍ତି । ଆମକୁ ପ୍ରକୃତିଦତ୍ତ ବନ୍ୟପ୍ରାଣୀ ସମ୍ପଦର ସୁରକ୍ଷା ପାଇଁ ବିଶେଷ ଧ୍ୟାନ ଦେବା ସାଗ୍ରକୁ ଏହି ସମ୍ପଦକୁ ବଢ଼େଇବା ପାଇଁ ଚେଷ୍ଟା କରିବାକୁ ହେବ । ଏ ଦିଗରେ ରାଜ୍ୟ ସରକାର ବଳିଷ୍ଠ ପଦକ୍ଷେପ ନେଇଛନ୍ତି । ଜଙ୍ଗଲରେ ବନ୍ୟପ୍ରାଣୀମାନେ ନିର୍ଭୟରେ ରହାବୁଜା କରିବା ପାଇଁ ରାଜ୍ୟରେ ସୁରକ୍ଷିତ ଜାତୀୟ ଉଦ୍ୟାନ, ଷୋଳଟି ଅଭୟାରଣ୍ୟ, ଗୋଟିଏ ପ୍ରାଣୀ ଉଦ୍ୟାନ ଓ ଅନେକ ମୃଗବିହାର ସୃଷ୍ଟି କରାଯାଇଛି । ଏ ବର୍ଷ ବନ୍ୟପ୍ରାଣୀ ସମ୍ରାହ ପାଳନ ଅବସରରେ ଦେଶର ପ୍ରଥମ 'ଧନାବାଦ ସପ୍ତାହୀ' ନନ୍ଦନକାନନଠାରେ ଉନ୍ମୋଚନ କରାଯାଇଛି । ମୋର ଆଶା ଓ ବିଶ୍ଵାସ ଏହା ଦେଶ ବିଦେଶର ବହୁ ପର୍ଯ୍ୟଟକଙ୍କୁ ଆକୃଷ୍ଟ କରିବ ଏବଂ ବନ୍ୟଜନ୍ତୁ ସଂରକ୍ଷଣରେ ସହାୟକ ହେବ ।

ଏ ଅବସରରେ ମୋର ରାଜ୍ୟବାସୀଙ୍କୁ ନିବେଦନ, ସେମାନେ ବନ୍ୟପ୍ରାଣୀ ସଂରକ୍ଷଣ ଦିଗରେ ସହଯୋଗ କରି ଆମ ରାଜ୍ୟକୁ ଏ ବାବଦରେ ଏକ ଆଦର୍ଶ ରାଜ୍ୟରେ ପରିଣତ କରିବାରେ ସାହାଯ୍ୟ କରନ୍ତୁ ।

ବସନ୍ତିନି ।

11 2000

11 2000

ସମ୍ପାଦକୀୟ

ନାରୀ ନାଗରଣ ଆବଶ୍ୟକ

ପୁରାଣରେ ବର୍ଣ୍ଣିତ ଅଛି, ଦେବ-ଦାନବ ଯୁଦ୍ଧରେ ଚୈତ୍ର ଶୋଚି ଦେବତା ପରାଜିତ ହୋଇଯିବା ପରେ ଦେବତାଗଣ ନେତୃତ୍ୱରେ ପର୍ବଶକ୍ତିମୟୀ ଦୁର୍ଗାଙ୍କ ପରାଜିତ ଭିକ୍ଷା କରିଥିଲେ । ଦେବତାମାନଙ୍କ ଅନୁରୋଧକ୍ରମେ ନା' ଦୁର୍ଗା ଯୁଦ୍ଧ କ୍ଷେତ୍ରରେ ଅବତୀର୍ଣ୍ଣ ହୋଇ ଦୁଃଶାସୁରମାନଙ୍କୁ ସଂହାର କରି ପୁଣ୍ୟବୀରେ ଶାନ୍ତି ପ୍ରତିଷ୍ଠା କରିଥିଲେ । ଏଥିରୁ ସମ୍ପ୍ରମାଣିତ ହୁଏ ଯେ, ସତ୍ୟ ଯୁଗରେ ଅବଳା କ୍ୱାପି ଦୁର୍ବଳା ନଥିଲା, ବରଂ ପର୍ବଶକ୍ତିମୟୀ ଭାବେ ସ୍ୱୀକୃତ ଥିଲା ।

ସେତାହା ଯୁଗରେ ସୀତା ହରଣ ପରେ ହନୁମାନ ଯେତେବେଳେ ସୀତାଙ୍କୁ ଅଶୋକ ବନରେ ଠାବ କରିଛି, ସେତେବେଳେ ହନୁମାନ ନିଜ କାନ୍ଧ ଉପରେ ସୀତାଙ୍କୁ ବସାଇ ଶ୍ରୀରାମଙ୍କ ନିକଟକୁ ନେଇଯିବା ପାଇଁ ପ୍ରସ୍ତାବ ଦେଇଛି । କିନ୍ତୁ ସୀତାଦେବୀ ମେଥିରେ ସମ୍ପତ ନହୋଇ ଶାବଣ ସମେତ ସମସ୍ତ ଦୁଃଶାସୁରମାନଙ୍କୁ ଯୁଦ୍ଧରେ ବିନାଶ କରିବା ପାଇଁ ବାଣୀ ପଠାଇଛନ୍ତି । ଏଥିରୁ ମଧ୍ୟ ପ୍ରମାଣିତ ହୁଏ ଯେ, ସେ ଯୁଗର ଅବଳା ମଧ୍ୟ ଦୁର୍ବଳା ନଥିଲା । ଦୁର୍ବଳା କିମ୍ବା ଭୀରୁ ହୋଇଥିଲେ ସୀତା ଦେବୀ ମଧ୍ୟ ହନୁମାନର କାନ୍ଧ ଉପରେ ବସି ଲୁଚି ପଳାଇ ଆସିପାରିଥାନ୍ତେ ।

ଦ୍ୱାପର ଯୁଗରେ କୁରୁ ସଭାରେ ଯେତେବେଳେ ଦ୍ରୌପଦୀଙ୍କ ବସ୍ତ୍ର ହରଣ ହୋଇଛି, ସେତେବେଳେ ଦ୍ରୌପଦୀଙ୍କ ପାଞ୍ଚପଟି ଧନ ଦେଖି ମଧ୍ୟ ନିରବରେ ସହ୍ୟ କରିଗଲେ ଏବଂ ଦୁର୍ଯ୍ୟୋଧନଙ୍କ ଏହି ଅମାନୁଷ୍ଠିକ ନିଷ୍ଠାକୁ ଉପସ୍ଥିତ ଅନ୍ୟ ସମସ୍ତ ଶାସନାୟକ ମଧ୍ୟ ସମର୍ଥନ କରିଥିଲେ । ଏହା ସତ୍ତ୍ୱେ ଦ୍ରୌପଦୀଙ୍କ ନନ୍ଦନାଚଳ ଭାଗିପତି ନଥିଲା । ଦୁଃଶାସନର ରକ୍ତରେ କେଶ ଧୋଇବା ପରେ ବେଶୀ ବନ୍ଦନ ଦେବ ଏବଂ ସେ ପର୍ଯ୍ୟନ୍ତ କେଶ ମୁକୁଟା ଗଣ୍ଠିବା ପାଇଁ ଦ୍ରୌପଦୀ ପ୍ରତିଷ୍ଠା କରିଥିଲେ । ପରିଶେଷରେ ତାଙ୍କ ଇଚ୍ଛା ପୂରଣ ହୋଇଥିଲା । ଏଥିରୁ ପ୍ରମାଣିତ ହେଉଛି ଦ୍ୱାପର ଯୁଗରେ ମଧ୍ୟ ନାରୀ କ୍ୱାପି ଦୁର୍ବଳା ନଥିଲା ।

ନୋଟାନୋଟି ଭାବରେ କହିବାକୁ ଉଲ୍ଲେଖ ପୁରୁଷମାନଙ୍କ ଦ୍ୱାରା ଯାହା ସମ୍ପଦ ହୋଇପାରୁ ନଥିଲା କିମ୍ବା ପୁରୁଷମାନେ ଯାହା କରିବା ପାଇଁ ସାହସ କରିପାରୁ ନଥିଲେ ତାହା ନାରୀ ଦ୍ୱାରା ସମ୍ପଦ ହୋଇପାରୁଥିଲା ଏବଂ ପୁରୁଷ ଅପେକ୍ଷା ନାରୀର ସାହସ ଥିଲା ଅଧିକ । ନାରୀର ପ୍ରାଧାନ୍ୟ ସବୁ ଯୁଗରେ ସବୁ କ୍ଷେତ୍ରରେ ରହି ଆସିଛି । ପର୍ବ ଶକ୍ତିମୟୀ ଦୁର୍ଗାଙ୍କ ଇଚ୍ଛା ସମ୍ପୂର୍ଣ୍ଣ ହେଉଛି କିମ୍ବା ଅଧିକାରୀ ଦେବୀ ଏବଂ ମହାଲକ୍ଷ୍ମୀ ହେଉଛି ଧନର ଅଧିକାରୀ ଦେବୀ ।

ସବୁ ଯୁଗରେ ସବୁ କ୍ଷେତ୍ରରେ ନାରୀର ପ୍ରାଧାନ୍ୟ ଥିବା ସତ୍ତ୍ୱେ ଏ ଦେଶକୁ ମୋଗଲ, ପଠାଣ ଓ ଇଂରେଜମାନେ ଅଧିକାର କରିବା ଫଳରେ ସେମାନଙ୍କ ଅତ୍ୟାଚାରରୁ ରକ୍ଷା ପାଇବା ପାଇଁ ପରିଶିଷ୍ଟିତ କ୍ୱାପରେ ନାରୀ ସମାଜ ପରା ଆନୁଷ୍ଠାନରେ ରହିବା ପାଇଁ ବାଧ୍ୟ ହୋଇଥିଲା ଏବଂ ପରିଶ୍ରାମରେ ନାରୀ ସମାଜ ସବୁ କ୍ଷେତ୍ରରେ ପଛରେ ରହିଗଲା ।

ନାରୀ ଓ ପୁରୁଷକୁ ନେଇ ସମାଜ ଗଠିତ । ନାରୀ ପୁରୁଷର ଅର୍ଦ୍ଧାଙ୍ଗିନୀ । ନାରୀ ସବୁ କ୍ଷେତ୍ରରେ ପୁରୁଷର ସହଯୋଗୀ । ନାରୀ ଓ ପୁରୁଷ ଉଭୟେ ସମାନ ତାଳ ଦେଇ ଚାଲିବା ଆବଶ୍ୟକ । ଦୁର୍ଦ୍ଦିବ ମଧ୍ୟରୁ ଜଣେ ପଛରେ ରହିଯିବା ଅର୍ଥ ଅନ୍ୟ ଜଣକ ମଧ୍ୟ ଆଗେଇ ପାରିବ ନାହିଁ । ଫଳତଃ ସମାଜ କ୍ୱାପି ଆଗେଇ ପାରିବ ନାହିଁ । ତେଣୁ ଏହି ଅବସ୍ଥାର ପରିବର୍ତ୍ତନ ଆବଶ୍ୟକ । ନାରୀ ସମାଜର ଉନ୍ନତି କିମ୍ବା ବୃଦ୍ଧିର ଉନ୍ନତି ଅର୍ପଣ ଓ ଅପସ୍ତବ । ସ୍ୱାମୀ ବିବେକାନନ୍ଦଙ୍କ ଭାଷାରେ "ଯେଉଁ ଦେଶ ନାରୀ ସମାଜକୁ ସମ୍ମାନ ଦିଏନାହିଁ, ସେ ବେଳେ ମହାନ ହୋଇପାରେ ନାହିଁ" । ସ୍ୱାମୀ ବିବେକାନନ୍ଦ ଏହି ଉକ୍ତିକୁ ଯଥାର୍ଥରେ କାର୍ଯ୍ୟକାରୀ କରିବା ପାଇଁ ଶ୍ରୀ ବିଷ୍ଣୁ ପଞ୍ଚନାୟକ ମୁଖ୍ୟମନ୍ତ୍ରୀ

ଭାବେ ଦାୟିତ୍ୱ ନେବା ପରେ ସବୁ କ୍ଷେତ୍ରରେ ନହିଳାମାନଙ୍କ ବିକାଶ କରାଇବା ଲକ୍ଷ୍ୟ ନେଇ "ନହିଳା ବିକାଶ ନିଗମ" ସ୍ଥାପନ କରାଯାଇଥିଲା । ଏହା ଯୋଗୁଁ ନହିଳାମାନଙ୍କ ପୁରୁଣା ନିମନ୍ତେ ଓଡ଼ିଶାର ବିଭିନ୍ନ ସ୍ଥାନରେ ଦଶ ଗୋଟି "କର୍ମକାରୀ ନହିଳା ନିବାସ" ପ୍ରତିଷ୍ଠା କରାଯାଇଥିଲା । ଏହା ଯୋଗୁଁ ନହିଳାମାନଙ୍କ ଉଚ୍ଚ ପରିମାଣକୁ ବିଦ୍ୟୁତ୍ ସୁବିଧା କିମ୍ବା ଉଚ୍ଚ ଉପରେ ମୁଖ୍ୟମନ୍ତ୍ରୀ ଗୁରୁତ୍ୱ ଆରୋପ କରିଛନ୍ତି । ସମାଜରେ ବର୍ତ୍ତମାନ ଉତ୍ତମ ଆକାର ଧାରଣ କରିଥିବା ଯୌତୁକ ନିର୍ମାଣର ବ୍ୟୟ ନିରାକରଣ ପାଇଁ କଠାକଟି ଆଇନ ପ୍ରଣୟନ କରାଯାଇଛି ଓ ଓଡ଼ିଶା ବିଦ୍ୟୁତ୍ ପାଇଁ ସୁତରାପେ ଯୋଜନା କରାଯାଇଛି । ମୁଖ୍ୟମନ୍ତ୍ରୀ ବିଦ୍ୟୁତ୍ ନିଷ୍ପତ୍ତିରେ ଗତ ତା ୨୯/୧୧/୯୯ ରିଶରେ ବ୍ରହ୍ମପୁରରେ ଏକ ନହିଳା ବ୍ୟାଙ୍କ ପ୍ରତିଷ୍ଠା କରାଯାଇଛି, ଯାହାକି ଉର୍ବରଭାଗ କ୍ଷେତ୍ରରେ ଦ୍ୱିତୀୟ ବ୍ୟାଙ୍କ । ଓଡ଼ିଶା ବିଭିନ୍ନ କ୍ଷେତ୍ରରେ ନହିଳାମାନଙ୍କ ବିକାଶ ନିମନ୍ତେ ମୁଖ୍ୟମନ୍ତ୍ରୀ ଶ୍ରୀ ବିଜୁ ପଟ୍ଟନାୟକ ବିଭିନ୍ନ ପଦକ୍ଷେପ ନେଇଛନ୍ତି ।

ସରକାରୀ କ୍ଷେତ୍ରରେ ଯେତେ ସୁବିଧା ବ୍ୟବସ୍ଥା କଲେ ମଧ୍ୟ ନାରୀ ଜାଗରଣ ନିତାନ୍ତ ଆବଶ୍ୟକ । ସମାଜରେ ନହିଳାମାନଙ୍କ ପ୍ରଧାନ ଓ ନହିଳାମାନଙ୍କ ସମ୍ମାନ ଫେରାର ଆଣିବାକୁ ହେଲେ ସମାଜର ମଧ୍ୟ ଗୁରୁ ଦାୟିତ୍ୱ ରହିଛି । ସମାଜ ମଧ୍ୟ ସରକାରଙ୍କୁ ସବୁ କ୍ଷେତ୍ରରେ ସହଯୋଗ କରିବା ଆବଶ୍ୟକ ଏବଂ ନାରୀ ସମାଜ ମଧ୍ୟ ନିଷ୍ଠାପୂର୍ଣ୍ଣ ସହିତ ସ୍ୱତନ୍ତ୍ର ପ୍ରତିକ୍ଷା ହେବା ଆବଶ୍ୟକ ।

ନାରୀ ସମାଜ ସ୍ୱରାଜ କରିବାକୁ ହେବ ଯେ ସେମାନେ ଏହି ନାଟିକ ସମ୍ପାଦନ ଯେଉଁଠି ସୀତା, ସାବିତ୍ରୀ କୀର୍ତ୍ତି ରଖିଯାଇଛନ୍ତି । ଏହି ନାଟିକ ଗାଣୀ ଲକ୍ଷ୍ମୀବାର ଶେଷ ନିଶ୍ୱାସ ଯୋଗ ପର୍ଯ୍ୟନ୍ତ ମୁକ୍ତ ନୁହେଁ ନଥିଲେ । ଲୀଳାବତୀଙ୍କ ଗଣିତ ସୁତ ଗଣିତକଳାକୁ ନୁହେଁ ଆଜିକାଲି ଦେଖି । ସାବିତ୍ରୀଙ୍କ ଚତୁରତା ବଳରେ ସେ ସତ୍ୟବାନଙ୍କୁ ପୁନର୍ଜୀବିତ କରିଦାରିଥିଲେ ।

ନାରୀ ସମାଜର ବିକାଶ ପାଇଁ ଆମର ଲୋକପ୍ରିୟ ସରକାର ବିଭିନ୍ନ ପଦକ୍ଷେପ ଗ୍ରହଣ କରିଛନ୍ତି । ନାରୀ ସମାଜ ଯେ ସ୍ୱେଚ୍ଛାରେ ଅନୁଷ୍ଠାନଗୁଡ଼ିକ ସେ ସବୁ ସାହାଯ୍ୟର ସଦୁପଯୋଗ କରି ନିଷ୍ଠାପୂର୍ଣ୍ଣ ଭାବେ କଲେ ନାରୀ ସମାଜ ନିଶ୍ଚିତ ଭାବେ ସୀତା ଓ ସାବିତ୍ରୀଙ୍କ ଶ୍ରୀ ଶୌରବର ଅଧିକାରୀ ହୋଇପାରିବେ, ସେଥିରେ ସନ୍ଦେହ ନାହିଁ ।

ପବିତ୍ର ଦୁର୍ଗାପୂଜା ଅବସରରେ, ଓଡ଼ିଶାର ଆମର ଭାଇ ଭଉଣୀ ସଭିଏଁ ସଂକଳ୍ପ ନିଅନ୍ତୁ ଏବଂ ଏହି ଜାତୀୟ କାର୍ଯ୍ୟକୁ ପକରା କରିବା ପାଇଁ ସର୍ବଶକ୍ତିମୟୀ ମା' ଦୁର୍ଗା ଆମ ସମକ୍ଷକୁ ଶକ୍ତି ଦେଇ ସହାୟ ହୁଅନ୍ତୁ, ଏହା ହିଁ କାମନା ।

ସୁଶୀଳା ଦାସ

ସମସ୍ତ କର୍ମାଣ୍ୟ ଯେ କୌଣସି ସରକାରଙ୍କ ପ୍ରଥମ ଏବଂ ପ୍ରଧାନ
 ଲକ୍ଷ୍ୟ ଗଠିତ ହେବା ପରେ ମହାତ୍ମା ଗାନ୍ଧୀ ଏ ସତ୍ୟକୁ ଉଲ୍ଲକ୍ଷ୍ୟ
 କରି ଦର୍ଶାଇ ଦେଖାଇଥିଲେ । ସମାଜର ସବୁ ଶ୍ରେଣୀର ଲୋକ, ବିଶେଷ
 କରି ଦୁର୍ବଳ ଶ୍ରେଣୀ, ମହିଳା, ଅବହେଳିତ ଜନ ଓ ଶିଶୁମାନଙ୍କ
 ଶିକ୍ଷା ନେହେଲେ କୌଣସି ଦେଶ ମେରୁଦଣ୍ଡ ସିଧାକରି ଯେ
 କର୍ତ୍ତବ୍ୟ ନାହିଁ - ଏ କଥା ସେ ବାରମ୍ବାର ତାଙ୍କ ଲେଖା ଓ
 କଥା ମାଧ୍ୟମରେ ପୁରୁଣା ଦେଖାଇଥିଲେ । ପ୍ରଶ୍ୟାତ ସମାଜ
 କର୍ମୀ ଶ୍ରୀ ବେଙ୍କ ମହାନ୍ତିଙ୍କୁ ସେ ଶରଣ ନେଇଥିଲେ । ସମାଜ
 କର୍ମାଣ୍ୟ ପୁରୁଣା ଦିଗରେ ସମସ୍ତ ସରକାର କେତେଦୂର ସଫଳ
 ହୋଇଛି ତାହା ଉପରେ ତାଙ୍କ କର୍ତ୍ତୃତ୍ୱ ସୀମା ମଧ୍ୟ ନିର୍ଦ୍ଧାରିତ
 ହୁଏ ।

ସ୍ୱାଧୀନତା ପରବର୍ତ୍ତୀ ଭାରତରେ ତେଣୁ ସମାଜ ମଙ୍ଗଳକୁ
 ସର୍ବୋପ ଶ୍ରେଣୀ ପ୍ରାଧାନ୍ୟ ଦିଆହୋଇ ଆସିଛି । ସମାଜବାଦୀ
 ଲକ୍ଷ୍ୟର ଏକ ନୂତନ ସମାଜ ଗଠନ ପାଇଁ ସଂସ୍ଥିତ
 କର୍ତ୍ତବ୍ୟମାନେ ସ୍ଥିର କରିବା ପରେ
 ଉପାଦାନ ଲୋକଙ୍କ କଲ୍ୟାଣ ଓ
 ଉଚ୍ଚ ମଣ୍ଡଳ ଦାୟିତ୍ୱ ସରକାରଙ୍କ
 ଉପରେ ହିଁ ନ୍ୟସ୍ତ ହୋଇଛି ।
 ଅନ୍ତର ନୀତିଗତ ଲକ୍ଷ୍ୟ ହେଉଛି
 ଦର୍ଶିତ ପ୍ରକୋପ ହ୍ରାସ କରିବା
 ଏବଂ ଆସ ବିକାଶର ପୁରୁଷା
 ଉତ୍ସାହ ପ୍ରଦାନ ମାଧ୍ୟମରେ ଜୀବନ
 ଧାରଣର ମାନରେ ଆଖି ବୁଜିବା
 ସମ୍ଭବିତ୍ ସାଧନ କରିବା ।

ସିଦ୍ଧ ହେବା ପରେ ଧର୍ମ
 ଉପରେ ଏକ ଲକ୍ଷ୍ୟ ଦାୟିତ୍ୱ କରିବା
 ଉପରେ ସଂକଳିତ ଭାବେ ଚେଷ୍ଟାକରି ଆସିଛନ୍ତି । ଓଡ଼ିଶା ସର କାର
 ଲକ୍ଷ୍ୟ ଏ ଲକ୍ଷ୍ୟ ଦାୟିତ୍ୱ ପାଇଁ ଆଗଭର ହୋଇଛନ୍ତି । ୧୯୯୦
 ମସିହା ମାର୍ଚ୍ଚ ମାସରେ ବର୍ତ୍ତମାନ ସରକାର ଶାସନକୁ ଆସିଲା
 ପରେ ଏହି ନୀତିକୁ ନୀତି କାର୍ଯ୍ୟକାରୀ କରିବା ଦିଗରେ ଅଧିକ
 ଉତ୍ସାହ ଦେଖାଯାଇଛି । ବିଶେଷ କରି ଶିଶୁ, ମହିଳା,
 ବିକଳାଙ୍ଗ ଓ ବୃଦ୍ଧ, ଦୁର୍ବଳ, ବଞ୍ଚିତ ତଥା ଅବହେଳିତ ଲୋକଙ୍କ
 କଲ୍ୟାଣ ସାଧନ ପାଇଁ ବର୍ତ୍ତମାନ ସରକାର ଅନେକଗୁଡ଼ିଏ ନୂତନ
 ଯୋଜନା କାର୍ଯ୍ୟକାରୀ କରିଛନ୍ତି ଓ ପୂର୍ବରୁ ଥିବା ଯୋଜନାଗୁଡ଼ିକୁ
 ଅଧିକ କାର୍ଯ୍ୟକାରୀ କରିଛନ୍ତି ।

ଯେଉଁ ସବୁ ବିଶେଷ କ୍ଷେତ୍ରରେ ନୂତନ ଉଦ୍ୟମ ଗ୍ରହଣ
 ହୋଇଛି, ସେଗୁଡ଼ିକ ମଧ୍ୟରୁ କେତେକ ଏଠାରେ ଉଲ୍ଲେଖ
 କରିବା ଆବଶ୍ୟକ ମନୁଛି :
 (୧) ଅସମ୍ଭବ ବୃଦ୍ଧ, ବିଧବା, କ୍ଷତ୍ର ଓ ନାନାମାତ୍ର ଶ୍ରେଣୀ ଏବଂ
 ଅନ୍ୟାନ୍ୟ ଦୁର୍ବଳ ଶ୍ରେଣୀଙ୍କୁ ସେନ୍ସିଟିଭ ପ୍ରଦାନ, (୨) ଛଅ ବର୍ଷରୁ
 ଉପର ଶିଶୁମାନଙ୍କ ସମେତ ଗର୍ଭବତୀ ଓ ଶିଶୁଙ୍କୁ ଛନ୍ଦ୍ୟପାନ

କରାଉଥିବା ମା'ମାନଙ୍କ ପାଇଁ ମାଗଣା ଭୋଜନ ବ୍ୟବସ୍ଥା,
 (୩) ଅନାଥ ଶିଶୁମାନଙ୍କ ଉତ୍ତରାଧିକାରୀ ପାଇଁ ବର୍ଷେ ଥରରେ
 ଆର୍ଥିକ ସହାୟତା, (୪) ମହିଳା ଉଦ୍ୟୋଗୀମାନଙ୍କୁ ସାହାଯ୍ୟ
 ଯୋଗାଇ ଦେବା ନିମନ୍ତେ 'ମହିଳା ବିକାଶ ନିଗମ' ପ୍ରତିଷ୍ଠା,
 (୫) ସମନ୍ୱିତ ଶିଶୁ ବିକାଶ ସେବା କାର୍ଯ୍ୟକ୍ରମ ପାଇଁ ବିଶ୍ୱ
 ବ୍ୟାଙ୍କର ସହାୟତା ସଂଗ୍ରହ, (୬) ବିକଳାଙ୍ଗ ଲୋକଙ୍କ ପାଇଁ
 ଅଧିକରୁ ଅଧିକ ପୁରୁଷା ସୁଯୋଗ ଓ ସାହାଯ୍ୟ ପ୍ରଦାନ,
 (୭) ଗଣତାନ୍ତ୍ରିକ ବିବେଚନାକରଣର ଏକ ନୂତନ ଯୁଗ ପ୍ରବର୍ତ୍ତନ,
 (୮) ଜବାହର ରୋଜଗାର ଯୋଜନା ମାଧ୍ୟମରେ ଗ୍ରାମାଞ୍ଚଳର
 ଦରିଦ୍ର ଲୋକଙ୍କ ପାଇଁ ପୁଞ୍ଜ ବ୍ୟୟରେ ଅଧିକ ବାସଗୃହ ବ୍ୟବସ୍ଥା,
 (୯) ସମନ୍ୱିତ ଗ୍ରାମ ଉଦ୍ୟମ କାର୍ଯ୍ୟକ୍ରମ ଜରିଆରେ ଦୁର୍ବଳ
 ଶ୍ରେଣୀର ଲୋକଙ୍କୁ ଆର୍ଥିକ ତଥା ଅର୍ଥନୈତିକ ସାହାଯ୍ୟ ପ୍ରଦାନ,
 (୧୦) ରାଜ୍ୟର ସମସ୍ତ ମାଝିଟି ବୁକ୍ରେ ଇଣ୍ଡିନିୟରମାନଙ୍କ
 ପାଇଁ ବୁକ୍ସ ପରିକଳ୍ପନା ମାଧ୍ୟମରେ ବେକାର ଯୁବ
 ଇଣ୍ଡିନିୟରମାନଙ୍କ ନିମନ୍ତେ ନିୟୁତ ବ୍ୟବସ୍ଥା ।

ସମନ୍ୱିତ ଶିଶୁ ବିକାଶ ସେବା :

ଆଜିର ଶିଶୁ ବାଲିର
 ନୀତିକ । ଶିଶୁମାନଙ୍କର
 ସର୍ବାଙ୍ଗୀନ ବିକାଶ କରିବା, ତେଣୁ
 ଯେ କୌଣସି ସମାଜ ମଙ୍ଗଳ ରାଷ୍ଟ୍ରର
 ଅନ୍ୟତମ ପ୍ରଧାନ ଦାୟିତ୍ୱ । ଆମ
 ସଂସ୍ଥିତରେ ମଧ୍ୟ ଏ ବିଷୟର
 ଉଲ୍ଲେଖ ରହିଛି । ଏହି ସାଂସ୍ଥିତିକ
 ବ୍ୟବସ୍ଥା ଅନୁସାରେ ୧୯୭୪
 ମସିହାରେ କେନ୍ଦ୍ର ସରକାର ଜାତୀୟ
 ଶିଶୁ ନୀତି ପ୍ରଣୟନ କଲେ । ଏ
 ନୀତିରେ ଶିଶୁମାନଙ୍କ ଉପଯୁକ୍ତ
 କ୍ଷେତ୍ରାବେକ୍ଷଣ ଏବଂ ପରିଚାଳନା

ରାଷ୍ଟ୍ରର ଦାୟିତ୍ୱ ବୋଲି ସ୍ପଷ୍ଟଭାବେ ବୁଝାଯାଇଛି ।

ଏ ନୀତି ରୂପାୟନ ପାଇଁ ସମନ୍ୱିତ ଶିଶୁ ବିକାଶ ପରିକଳ୍ପନା
 କରାଯାଇଛି । ଏହା ଏକ ବହୁମୁଖୀ କାର୍ଯ୍ୟକ୍ରମ । ଗ୍ରାମାଞ୍ଚଳ,
 ଆଦିବାସୀ ଅଞ୍ଚଳ ଓ ସହରର ବସ୍ତି ଅଞ୍ଚଳର ଶିଶୁ (୦-୬ ବର୍ଷ) ଓ
 ସେମାନଙ୍କ ମା'ମାନଙ୍କ ପାଇଁ (୧୫ରୁ ୪୫ ବର୍ଷ) ଏକ ସମନ୍ୱିତ ଓ
 ସମ୍ପୂର୍ଣ୍ଣ ସେବାର ପୁରୁଷା ଯୋଗାଇ ଦେବା ଏହାର ଲକ୍ଷ୍ୟ ।
 ପରିପୁରକ ପୁଷ୍ଟି ସାଧନ, ସ୍ୱାସ୍ଥ୍ୟ ପରୀକ୍ଷା, ପ୍ରତିଷେଧ, ଚିକିତ୍ସା,
 ବିଦ୍ୟାଳୟ, ପୂର୍ବବର୍ତ୍ତୀ ଶିକ୍ଷା ଏବଂ ମହିଳାମାନଙ୍କ ପାଇଁ ପୁଷ୍ଟି ଓ
 ସ୍ୱାସ୍ଥ୍ୟ ଶିକ୍ଷା ଏହି ସେବା କାର୍ଯ୍ୟକ୍ରମର ଅଙ୍ଗଭାଗ ।

ଓଡ଼ିଶାରେ ପ୍ରଥମ କରି ୧୯୭୫ ମସିହାରେ ପ୍ରଥମଗତ୍ୱ ଜିଲ୍ଲାର
 ସରକାରୀ ବୁକ୍ରେ ସମନ୍ୱିତ ଶିଶୁ ବିକାଶ ପରିକଳ୍ପନା ପ୍ରବର୍ତ୍ତନ
 କରାଯାଇଥିଲା । ଏହା ସଫଳ ହେବା ପରେ ଏବେ ଓଡ଼ିଶାର
 ୧୩୦ଟି ବୁକ୍ ଏବଂ ୪ଟି ସହରାଞ୍ଚଳ ବସ୍ତି ଅଞ୍ଚଳରେ ଏ ପରିକଳ୍ପନା
 କାର୍ଯ୍ୟକାରୀ କରାଯାଇଛି । ଏହି କାର୍ଯ୍ୟକ୍ରମରେ ୧୩୪ ଜଣ ଶିଶୁ
 ବିକାଶ ଅଧିକାରୀ, ୬୬୦ ଜଣ ତତ୍ତ୍ୱାବଧାରକ ଓ ୧୧,୯୯୯ ଜଣ

ଅଗ୍ରଦଣ୍ଡାଦି କର୍ମୀ ଓ ଯେଉଁ ସଂଖ୍ୟାର ସହାୟିକା ନିଯୋଜିତ ହୋଇଛନ୍ତି । ପ୍ରତ୍ୟେକ ଅଗ୍ରଦଣ୍ଡାଦି କେନ୍ଦ୍ରରେ ଜଣେ ଲେଖାଏଁ ଅଗ୍ରଦଣ୍ଡାଦି କର୍ମୀ ଓ ଜଣେ ସହାୟିକାକୁ ନିଯୁକ୍ତି ଦିଆଯାଇଛି । ଏହାଛଡ଼ା ଶିଶୁ ବିକାଶ ସେବା ସହ ସମ୍ପୃକ୍ତ କର୍ମକର୍ତ୍ତା ଓ କର୍ମଚାରୀମାନଙ୍କ ଉପଯୁକ୍ତ ତାଲିମର ବ୍ୟବସ୍ଥା ମଧ୍ୟ କରାଯାଇଛି ।

ମହିଳା କଲ୍ୟାଣ :

ଆମ ପୁରୁଷ ଶାସିତ ସମାଜରେ ନାରୀକୁ ଏ ପର୍ଯ୍ୟନ୍ତ ତାର ସ୍ୱାଧୀନତା ଆସନ ଦିଆଯାଇ ନାହିଁ । ଏବେ ବି ନାରୀମାନଙ୍କୁ ପୁରୁଷ ରୁଚନାରେ ଛୋଟକରି ଦେଖାଯାଇଥାଏ । କିନ୍ତୁ ପୁଣ୍ୟର କଥା, ଭାରତୀୟ ନାରୀ ହମଗଃ ନିଜର ଛୁଟି ପ୍ରତି ସଚେତନ ହେଲାଣି । କିନ୍ତୁ ଏ ଦିଗରେ ଆହୁରି ଅନେକ କିଛି କରିବାର ଅବକାଶ ରହିଛି ଏବଂ ସରକାର ସେଥିପ୍ରତି ସଚେତନ । ମହିଳା କଲ୍ୟାଣ ପାଇଁ ବର୍ତ୍ତମାନ ସରକାର ବେଶ୍ କେତେକ ପ୍ରତିଷ୍ଠା ଓ ଯୋଜନା ଯତ୍ନ ନେଇଛନ୍ତି । କର୍ମକାରୀ ମହିଳା ନିବାସ ଏଥିମଧ୍ୟରୁ ଅନ୍ୟତମ । କର୍ମକାରୀ ମହିଳାମାନଙ୍କୁ ପୁରୁଷିତ ବାସଗୃହ ଯୋଗାଇଦେବା ପାଇଁ ସରକାର ଅନେକଗୁଡ଼ିଏ କର୍ମକାରୀ ମହିଳା ନିବାସ ନିର୍ମାଣ କରୁଛନ୍ତି । ଏହି ନିବାସମାନଙ୍କରେ ୫ ଶତାଂଶ ସ୍ଥାନ ବିଧବା ଓ ନିଃସହାୟା ମହିଳାମାନଙ୍କ ପାଇଁ ଏବଂ ୧୫ ଶତାଂଶ ଓ ୭-୫ ଶତାଂଶ ସ୍ଥାନ ସମାଜସେବୀ ଉପସ୍ଥାପନ କରାଯାଇଛି ଓ ଉପକାରୀ ମହିଳାମାନଙ୍କ ପାଇଁ ସଂରକ୍ଷିତ ରହିଛି ।

ଏ ପର୍ଯ୍ୟନ୍ତ ୧୦ଟି କର୍ମକାରୀ ମହିଳା ନିବାସ ତିଆରି ହୋଇପାରିଛି ଓ ୧୪ଟି ନିର୍ମାଣଧୀନ ରହିଛି । ସମସ୍ତ ଯୋଜନା ସମ୍ପୂର୍ଣ୍ଣ ହେଲେ ରାଜ୍ୟରେ ମୋଟ ୨୪ଟି ନିଗମରେ ମୋଟ ୧,୪୪୯ ମହିଳା ଉପକୃତ ହେବେ ।

ରାଜ୍ୟରେ ଅସହାୟା ମହିଳାମାନଙ୍କୁ ଧନାତ୍ମକ ତାଲିମ ଦେବା ପାଇଁ ୮ ଲକ୍ଷ ଟଙ୍କା ବ୍ୟୟରେ ଏକ ପରିକଳ୍ପନା ଆରମ୍ଭ କରାଯାଇଛି । ମହିଳା କଲ୍ୟାଣ ଦିଗରେ ଆଉ ଏକ ଉଲ୍ଲେଖନୀୟ ପଦକ୍ଷେପ ହେଲା ମହିଳା ବିକାଶ ନିଗମ ପ୍ରତିଷ୍ଠା ।

ସମ୍ପ୍ରତି ଏହି ନିଗମ ପକ୍ଷରୁ ଶିଶୁମାନଙ୍କ ପାଇଁ ସୌକ୍ଷିକ ଆହାର ପ୍ରସ୍ତୁତି ପାଇଁ ଏକ ଉଦ୍ୟୋଗ ମଧ୍ୟ ସ୍ଥାପନ କରାଯାଇଛି ।

ବିକଳାଙ୍ଗ ଲୋକଙ୍କ କଲ୍ୟାଣ :

ବିକଳାଙ୍ଗ ଲୋକମାନଙ୍କୁ ଏକ ସହାୟତାତ୍ମକ ଦୁଃଖିଭଙ୍ଗୀ ଏବଂ ଗଠନାତ୍ମକ କାର୍ଯ୍ୟକ୍ରମ ଗ୍ରହଣ କରିଛନ୍ତି । ବିଭିନ୍ନ

କାର୍ଯ୍ୟକ୍ରମ ମାଧ୍ୟମରେ ଅକ୍ଷମମାନଙ୍କୁ ସକ୍ଷମ କରାଯିବା ପାଇଁ ଉଦ୍ୟମ କରାଯାଇଛି । ସରକାରଙ୍କ ଲକ୍ଷ୍ୟ । ଶାରୀରିକ ଅକ୍ଷମ ମାନସିକ ବ୍ୟାଧିଗ୍ରସ୍ତ ଶିଶୁମାନଙ୍କ ପାଇଁ ରାଜ୍ୟରେ ବିଶେଷ ବିଦ୍ୟାଳୟ କାର୍ଯ୍ୟ କରୁଛି । ବଧୂର ଓ ଅକ୍ଷମ ଶିଶୁମାନଙ୍କ ପାଇଁ ସମାଜସେବୀ ୧୨ଟି ଓ ୧୩ଟି ବିଦ୍ୟାଳୟ ଏବଂ ମାନସିକ ବ୍ୟାଧିଗ୍ରସ୍ତ ଶିଶୁମାନଙ୍କ ପାଇଁ ୬ଟି ବିଦ୍ୟାଳୟ କାର୍ଯ୍ୟ କରୁଛି । ପ୍ରଥମ ଶ୍ରେଣୀଠାରୁ ଷଷ୍ଠ ଶ୍ରେଣୀଯାଏଁ ଅକ୍ଷମ ଛାତ୍ରମାନଙ୍କୁ ସରକାର ମେଧା ବୃତ୍ତି ଯୋଗାଇଥାନ୍ତି ।

ଅକ୍ଷମ ଲୋକମାନଙ୍କ ତାଲିମ ଓ ଅଭିଯାନ ପାଇଁ ବିଶେଷ କାର୍ଯ୍ୟକ୍ରମମାନ ହାତକୁ ନିଆଯାଇଛି । ବର୍ତ୍ତମାନ ଏହି ପରିକଳ୍ପନା କରାଯାଉଛି ଯେ ୫ଟି ତାଲିମ କେନ୍ଦ୍ରରେ ମୋଟ ୧୨୫ ନମ୍ବର ଲୋକଙ୍କୁ ଆସ ନିଯୁକ୍ତି ଯୋଗାଇ ଦେବା ପାଇଁ ୮ ହଜାର ଟଙ୍କା ଲୋକଙ୍କୁ ସର୍ବସିଦ୍ଧି ଦିଆଯାଇଛି । ଅକ୍ଷମମାନଙ୍କୁ ବିକଳାଙ୍ଗମାନଙ୍କୁ ତିନିଟିକିଆ ଗାଡ଼ି ଏବଂ ବଧୂରମାନଙ୍କୁ ଗ୍ରହଣ ଯତ୍ନ ଆଦି ଉପକ୍ରମ ଯୋଗାଇ ଦେବା ଲାଗି ଏକ ପରିକଳ୍ପନା ହାତକୁ ନିଆଯାଇଛି । ଏହାଛଡ଼ା ଜିଲ୍ଲା ମୁଖ୍ୟ ସଦର ମହକୁମା ହାସ୍ତାକାରରେ ଅକ୍ଷମ ଚିକିତ୍ସା ସୁନିଶ୍ଚରେ ଗୋଟିଏ ଲେଖାଏଁ ବୃତ୍ତିମ ଅଗ୍ରଦଣ୍ଡାଦି ବ୍ୟବସ୍ଥା କେନ୍ଦ୍ରମାନ ପ୍ରତିଷ୍ଠା କରାଯାଇଛି । ଆରୋଗ୍ୟଲାଭ କରୁଥିବା ବୃତ୍ତି ଲୋକମାନଙ୍କ ଅଭିଯାନ ପାଇଁ ମଧ୍ୟ ସରକାର ବ୍ୟାପକ କାର୍ଯ୍ୟକ୍ରମ ହାତକୁ ନେଇଛନ୍ତି ।

ଶିଶୁ କଲ୍ୟାଣ ପାଇଁ ବିଶେଷ ବ୍ୟବସ୍ଥା :

ଅନାଥ ଶିଶୁ, ଏକପରିକି ହୋଇ ରହିଥିବା ବୁଝି ଲୋକମାନଙ୍କ ସହାନୁଭୂତି ଓ ଯେଉଁ ଶିଶୁମାନଙ୍କ ପିତାମାତା ଅତ୍ୟନ୍ତ ଦୈନିକ ସେମାନଙ୍କ ପ୍ରତି ସ୍ୱତନ୍ତ୍ର ଧ୍ୟାନ ଦିଆଯାଇଛି । ରାଜ୍ୟ ଅନାଥାଶ୍ରମଗୁଡ଼ିକୁ ସରକାର ସବୁମତେ ସାହାଯ୍ୟ କରୁଛନ୍ତି । ରାଜ୍ୟର ୮୩ଟି ଅନାଥାଶ୍ରମରେ ଏବେ ୫,୩୦୩ ନମ୍ବର ଅକ୍ଷମ ଶିଶୁ ରହିଛନ୍ତି । ଚଳିତ ବର୍ଷରେ ଆଉ ୧୦ଟି ନୂଆ ଅନାଥାଶ୍ରମ ନିର୍ମାଣ କରାଯିବାର ଯୋଜନା ରହିଛି । ଅକ୍ଟୋବର ୨୧, ୧୯୯୦ରୁ ଅନାଥାଶ୍ରମ ଏବଂ ଅନ୍ୟାନ୍ୟ ଦାତବ୍ୟ ଅନୁଷ୍ଠାନ ଆଇନ ୧୮୨୦ରୁ ରାଜ୍ୟରେ କଡ଼ାକଡ଼ି ଭାବେ ଲାଗୁ କରାଯାଇଛି । ଏହା ଫଳରେ ଅବହେଳିତ ଶିଶୁମାନଙ୍କର ରକ୍ଷଣାବେକ୍ଷଣ ଓ ପୁରୁଣା ଦୁରାଦି ହୋଇପାରିବ ।

ଅନାଥାଶ୍ରମ ବ୍ୟତୀତ ରାଜ୍ୟରେ ପଞ୍ଚାସତିରାଜ ବିଭାଗ ଅଧୀନରେ ୨୬୩ଟି ବାଲୁବାଡ଼ି ଓ ୩୭ଟି ଶିଶୁ ପାଳନ ସ୍ତ୍ରୀ ଗର୍ଭାବସ୍ଥା କରୁଛି । ବାଳ ଅପରାଧୀମାନଙ୍କୁ ଉପଯୁକ୍ତ ଶିକ୍ଷା ଦେଇ ପୁଣି ସମାଜରେ ପ୍ରତିଷ୍ଠିତ କରିବା ପାଇଁ ଜନତା ସରକାର ଧ୍ୟାନ ଦେବା ସହିତ ୧୨ଟି ଜିଲ୍ଲାରେ ବାଳ ଅପରାଧୀମାନଙ୍କ ପାଇଁ ପର୍ଯ୍ୟବେକ୍ଷଣ ନିବାସ ସ୍ଥାପନ କରିଛନ୍ତି ।

ଆନାଦିତ ପୁରଣା :

ଆନାଦିତ ପୁରଣା ପ୍ରତିଷ୍ଠାପନା କମିଟିର ପ୍ରାୟ ୨୦
 ସଭାକୁ ଚଳିତ ବର୍ଷ ଉଦ୍ଦେଶ୍ୟରେ ପ୍ରାୟ ୨୦
 ସଭାକୁ ଚଳିତ ବର୍ଷ ଉଦ୍ଦେଶ୍ୟରେ ପ୍ରାୟ ୨୦
 ସଭାକୁ ଚଳିତ ବର୍ଷ ଉଦ୍ଦେଶ୍ୟରେ ପ୍ରାୟ ୨୦
 ସଭାକୁ ଚଳିତ ବର୍ଷ ଉଦ୍ଦେଶ୍ୟରେ ପ୍ରାୟ ୨୦

ଅନ୍ୟ ଉଦ୍ଦେଶ୍ୟରେ ପ୍ରାୟ ୨୦
 ସଭାକୁ ଚଳିତ ବର୍ଷ ଉଦ୍ଦେଶ୍ୟରେ ପ୍ରାୟ ୨୦
 ସଭାକୁ ଚଳିତ ବର୍ଷ ଉଦ୍ଦେଶ୍ୟରେ ପ୍ରାୟ ୨୦
 ସଭାକୁ ଚଳିତ ବର୍ଷ ଉଦ୍ଦେଶ୍ୟରେ ପ୍ରାୟ ୨୦

ମଞ୍ଚ, ପଞ୍ଚାୟତରାଜ।



କ୍ରମେ କ୍ରମେ ପୁରୀର ଉଚ୍ଚ ମାଧ୍ୟମିକ ବିଦ୍ୟାଳୟରେ କେନ୍ଦ୍ର ସ୍ତରୀୟ ବିଭାଗ ମଞ୍ଚୀ ଶ୍ରୀ ଧରା ବି: କେନ୍ଦ୍ର ଅଧ୍ୟକ୍ଷତା କରୁଛନ୍ତି। ଅନ୍ୟମାନଙ୍କ
 ମଧ୍ୟରେ ପଞ୍ଚାୟତରାଜ ମୁଖ୍ୟମନ୍ତ୍ରୀ ଶ୍ରୀ ବିଜୁ ପଟ୍ଟନାୟକ, ବିଭାଗ ମୁଖ୍ୟମନ୍ତ୍ରୀ ଶ୍ରୀ ଲକ୍ଷ୍ମୀପ୍ରସାଦ ଯାଦବ ଓ ବିଭାଗ ମୁଖ୍ୟମନ୍ତ୍ରୀ ଶ୍ରୀ ନରାୟଣ ଦାସ
 ଉପସ୍ଥିତ ଯୋଗଦାନ କରିଛନ୍ତି।

ଆଶାମୀ ଏକବିଂଶ ଶତାବ୍ଦୀକୁ ଦୃଷ୍ଟିରେ ରଖି ଆମ ଦେଶରେ ଯେତେଗୁଡ଼ିଏ ବିକାଶ ମୂଳକ କାର୍ଯ୍ୟକ୍ରମ ହାତକୁ ନିଆଯାଇଛି, ତେଣୁ 'ସମସ୍ତଙ୍କ ପାଇଁ ସ୍ୱାସ୍ଥ୍ୟସେବା' ଅନ୍ୟତମ । ଏହି କାର୍ଯ୍ୟକ୍ରମର ସଫଳତା ପାରିବାରିକ ସ୍ୱାସ୍ଥ୍ୟ ପ୍ରତି ଗୁରୁତ୍ୱ ଦିଆଯିବା ଉପରେ ବିଶେଷ ଭାବରେ ନିର୍ଭର କରେ । କାରଣ, ଆମ ପରିବାର ମଧ୍ୟରେ ଗୃହିଣୀ ହେଉଛନ୍ତି କେନ୍ଦ୍ରବିନ୍ଦୁ । ଗୃହିଣୀଙ୍କ ଚିନ୍ତା, ଚେତନା ଓ ସ୍ୱାସ୍ଥ୍ୟ ଉପରେ ସମଗ୍ର ପରିବାରର ସ୍ୱାସ୍ଥ୍ୟ ଓ ସମୃଦ୍ଧି ପର୍ଯ୍ୟବସିତ । ଏଣୁ, ମହିଳାମାନଙ୍କର ସ୍ୱାସ୍ଥ୍ୟର ପୁରସ୍କା ନିମନ୍ତେ ପରିବାର କଲ୍ୟାଣ ଯୋଜନା ଜରିଆରେ କେତେକ କାର୍ଯ୍ୟକ୍ରମ କାର୍ଯ୍ୟକାରୀ ହେଉଛି ।

ତୁଟ ଜନସଂଖ୍ୟା ବୃଦ୍ଧିର ମୁକାବିଲା କରିବା ପାଇଁ ୧୯୫୬ ରୁ ୧୯୬୬ ପର୍ଯ୍ୟନ୍ତ କେବଳ ନବ ନିମ୍ବୁତ୍ରଣ ପଦ୍ଧତି ଉପରେ ଗୁରୁତ୍ୱ ଦିଆଯାଇଥିଲା । କିନ୍ତୁ ପରବର୍ତ୍ତୀ ପର୍ଯ୍ୟାୟରେ ମାତୃମୂଳକ ଓ ଶିଶୁ ସ୍ୱାସ୍ଥ୍ୟ କାର୍ଯ୍ୟକ୍ରମକୁ ଏହାର ଅନ୍ତର୍ଭୁକ୍ତ କରାଯାଇ ପରିବାର କଲ୍ୟାଣ ଯୋଜନାରେ ରୁପାୟିତ କରାଗଲା । ୧୯୮୫ ମସିହାରୁ ପାର୍ବଜନନୀ ଚୀରାଦାନ କାର୍ଯ୍ୟକ୍ରମ ଆରମ୍ଭ କରାଯିବା ସଙ୍ଗେ ସଙ୍ଗେ ମା ଓ ଶିଶୁ ସ୍ୱାସ୍ଥ୍ୟର ପୁରସ୍କା ଦିଗରେ ପର୍ଯ୍ୟାୟକ ଗୁରୁତ୍ୱ ଆଗୋପ କରାଗଲା । ଏସବୁ ସଙ୍ଗେ ସେ ଯୋଗାଣଲା ଯେ ନିର୍ଦ୍ଦିଷ୍ଟ ସମୟ ସୀମା ମଧ୍ୟରେ ଧାର୍ଯ୍ୟ ଲକ୍ଷ୍ୟ ହାସଲ କରିବା ସମ୍ଭବପର ହେଉନାହିଁ । ତେଣୁ, ଏହାର ପୁନର୍ବିନ୍ୟାସ କରାଯାଇ ନାରୀ ଶିକ୍ଷା, ପୁଅମାନଙ୍କ ଉଚ୍ଚ ଔପମାନଙ୍କର ଯତ୍ନ ଆଦି ପରିବାର ନିୟନ୍ତ୍ରଣ ଯୋଜନା ବହିର୍ଭୂତ କେତେକ କାର୍ଯ୍ୟକ୍ରମ ଉପରେ ବିଶେଷ ଗୁରୁତ୍ୱ ଦିଆଗଲା । ଏହି ନୂତନ ଚିନ୍ତାଧାରାର ପୁରୁଣ ପ୍ରସାରୀ ପ୍ରଭାବ ଯେ ଜନସାଧାରଣଙ୍କ ସ୍ୱାସ୍ଥ୍ୟାନ୍ତର ଓ ଜନସଂଖ୍ୟା ନିୟନ୍ତ୍ରଣ ଉପରେ ପଡ଼ିବ, ଏଥିରେ ସନ୍ଦେହ ନାହିଁ ।

ଆମ ଦେଶରେ ମୁଖ୍ୟତଃ ଶାଗଫଳରେ ଔପମାନଙ୍କ ପ୍ରତି ଅବଦେଶା ଓ ସମୟ ଏବେ ମଧ୍ୟ ଲାଗି ରହିଛି । ଏହା ଫଳରେ ଔପମାନେ ଉଦ୍ଦିଷ୍ଟତାରେ ସ୍ୱାସ୍ଥ୍ୟବତୀ ମା' ହେବା ଓ ସୁସ୍ଥ ସନ୍ତାନ ପ୍ରସବ କରିବାରେ ସକ୍ଷମ ହୋଇ ପାରୁ ନାହାନ୍ତି । ଏକଥା ପର୍ବଜନ ବିଦିତ ଯେ ଶୁଭାଗରର ଯତ୍ନ ନନେଲେ, ତାହା ଭଲ ଗଢ଼ିବିଏ ହୋଇ ଉଦ୍ଦିଷ୍ଟତାରେ ସତେଜ ପୁରୁଷ ପୁଷ୍ପ ଓ ପରିପୁଷ୍ପ ଫଳ ଧାରଣ କରିବା ସମ୍ଭବ ନୁହେଁ । ଏଣୁ, ପୁଅମାନଙ୍କ ଭଳି ଔପମାନଙ୍କର ସ୍ୱାସ୍ଥ୍ୟର ଯତ୍ନ ନେବା ପାଇଁ ବାପା ମା'ଙ୍କ ମନରେ ସଚେତନତା ଓ ଆଗ୍ରହ ପୁଷ୍ଟି କରିବା ଦିଗରେ ଜନଶିକ୍ଷା କାର୍ଯ୍ୟକ୍ରମକୁ ଅଗ୍ରାଧିକାର ଦିଆଯାଉଛି । ଏହା ଫଳରେ,

ସାକ୍ଷରତା ଅଭିଯାନ ସହିତ ପରିବାର କଲ୍ୟାଣ ଯୋଜନା ମଧ୍ୟ ସଂଶ୍ଳିଷ୍ଟ ହୋଇ ପଡ଼ିଛି ।

ସୁସ୍ଥ ପାରିବାରିକ ଜୀବନ ପାଇଁ ନାରୀ ଶିକ୍ଷାର ଆବଶ୍ୟକତା ଅପରି ହାର୍ଯ୍ୟ । କିନ୍ତୁ ପରିତାପର ବିଷୟ ଯେ ଆମ ଦେଶ ତଥା ରାଜ୍ୟରେ ପୁରୁଷମାନଙ୍କ ତୁଳନାରେ ନାରୀ ଶିକ୍ଷାର ସ୍ତର ଅନିଚ୍ଛା । ଏଣୁ, ଔପମାନଙ୍କୁ ଶିକ୍ଷିତା କରି ସ୍ୱାସ୍ଥ୍ୟପୀ ଯେବା ପାଇଁ ଜନଚେତନା ମୂଳକ ପ୍ରଚେଷ୍ଟା ସର୍ବୋତ୍ତମ ରହିଛି ।

ସ୍ୱାସ୍ଥ୍ୟ ଉପରେ ବିବାହ ବୟସର ପ୍ରଭାବ ଅନୁକାର୍ଯ୍ୟ ଉପଯୁକ୍ତ ବୟସ ନହେଉଛି, ଔପମାନଙ୍କୁ ବାଳ୍ୟ ଦେଲେ, ସେ ଶୀଘ୍ର ମା' ହେବା ଓ ଗୁଡ଼ାଏ ପିଲାଙ୍କୁ ବହୁ ବେଳା ଅସମ୍ଭବ ନୁହେଁ । ଏଭଳି ମା' ମାନଙ୍କ ସ୍ୱାସ୍ଥ୍ୟ ନଷ୍ଟ ହେବା ସଙ୍ଗେ ସେମାନଙ୍କର ପିଲାମାନଙ୍କ ସ୍ୱାସ୍ଥ୍ୟ ମଧ୍ୟ ଭଲ ରହେ ନାହିଁ । ଏଣୁ, ଅତିକମରେ ୨୦ ବର୍ଷ ବୟସ ପୂର୍ବରୁ ଔପମାନଙ୍କୁ ବାଳ୍ୟ

ନଦେବା ପାଇଁ ବାପା ମା' ଓ ପରିବାରର ବୟସ୍କ ଶ୍ରେଣୀକୁ ବୁଝାଇବା ନିମନ୍ତେ ବ୍ୟାପକ ଜନଚେତନା କାର୍ଯ୍ୟକ୍ରମ ହାତକୁ ନିଆଯାଇଛି । ଏ କ୍ଷେତ୍ରରେ ପ୍ରଚଳିତ ଆକଳନ ଯଥା : ଔପମାନଙ୍କୁ ୧୮ ବର୍ଷ ଓ ପୁଅକୁ ୨୧ ବର୍ଷ ବୟସ ପୂରିବା ପୂର୍ବରୁ ବାହା ଦେବା ଏକ ଧର୍ମବ୍ୟ ଅପରାଧ । ପୁଅବାର ବିଶିଷ୍ଟ କ୍ଷୀରୋଗ ବିଶେଷଜ୍ଞମାନଙ୍କ ମତରେ ଗର୍ଭଧାରଣା ଓ ସନ୍ତାନ ପ୍ରସବ ପାଇଁ ୨୦ ରୁ ୩୦ ବର୍ଷ ବୟସ ହେଉଛି ଉପଯୁକ୍ତ । ତେଣେ,

ପରିବାର କଲ୍ୟାଣ କାର୍ଯ୍ୟକ୍ରମରେ ମହିଳାମାନଙ୍କ ପାଇଁ ସ୍ୱାସ୍ଥ୍ୟ ବ୍ୟବସ୍ଥା

ବିବାହ ଯୋଜନା ପାଣିଗ୍ରାହୀ

ବିବାହ ବୟସ କ୍ଷେତ୍ରରେ ଆମ ରାଜ୍ୟର ସାଫଲ୍ୟ ବିଶେଷ ପ୍ରଣୀଧାନ ଯୋଗ୍ୟ ।

ଶାରୀରିକ, ମାନସିକ ଓ ଆର୍ଥିକ ଦୃଷ୍ଟିକୋଣରୁ ବିଭିନ୍ନ ଶ୍ରେଣୀ ସମସ୍ତ ବୁଝାପଡ଼େ ଯେ ନବବିବାହିତା ଜୀବନରେ ଶୀଘ୍ର ଗର୍ଭଧାରଣା କରିବା ଆଦୌ ସ୍ତୁତଶୀୟ ନୁହେଁ । ସ୍ୱାମୀ ଓ ସ୍ତ୍ରୀ ମଧ୍ୟରେ ଉପଯୁକ୍ତ ବୁଝାମଣା ହେବା ପରେ ଏବଂ କେବେ ଓ କେତେଗୋଟି ସନ୍ତାନ ତାଙ୍କ ପରିବାରକୁ ଆସିବା ଉଚିତ, ସେ ସମ୍ପର୍କରେ ନିଶ୍ଚିତ ନେବା ପରେ ଯାଇ ଗର୍ଭଧାରଣା ସୂଚିତ । ପରିବାର ଭିତରେ ମୁଖ୍ୟତଃ ସ୍ୱାମୀ କ୍ଷୀର ମନରେ ପ୍ରଥମ ସନ୍ତାନଟି ପାଇଁ ଅତ୍ୟନ୍ତ ବ୍ୟାକୁଳତା ଆସିଲା ପରେ ଗର୍ଭଧାରଣା ସମାପ୍ତି । ଏହାକୁ ଆଖିରେ ରଖି ନବ ଦମ୍ପତିମାନଙ୍କୁ ଏସମ୍ପର୍କରେ ପରାମର୍ଶ ଦେବା ପାଇଁ ବିଭିନ୍ନ ଗଣ ମାଧ୍ୟମ ତଥା ବ୍ୟକ୍ତିଗତ ସାକ୍ଷାତକାର ଜରିଆରେ ପ୍ରଚେଷ୍ଟା ଆରମ୍ଭ ହୋଇଛି ।

ପରିବାର କଲ୍ୟାଣ ହେଉଛି ଏକମାତ୍ର ଯୋଜନା ଯେଉଁଥିରେ ବି ମା' ଓ ଶିଶୁ ସ୍ୱାସ୍ଥ୍ୟର ଉନ୍ନତି ପାଇଁ ଗର୍ଭ ସମ୍ଭାର ହେବାପାଇଁ

ପ୍ରଥମ ଆରମ୍ଭ ହୋଇଥାଏ । ଗର୍ଭ ସମ୍ପାଦନ ହୋଇଛି ବୋଲି ନିର୍ଦ୍ଦିଷ୍ଟ ହେବାପରେ ଗର୍ଭବତୀର ନିୟମିତ ସ୍ୱାସ୍ଥ୍ୟ ପରୀକ୍ଷା, ଦୁଇଟି ମାସ ପ୍ରତିଷ୍ଠେପକ ଟିକାଦାନ ଓ ଗର୍ଭହୀନତାର ପ୍ରତିରୋଧ ପାଇଁ ଅନ୍ତରାଳ ସ୍ତ୍ରୀ ଫାଲିକ ଏସିଡ୍ ଚିକିତ୍ସାର ଯୋଗାଣ, ଉପଯୁକ୍ତ ଚିକିତ୍ସା ପ୍ରଦାନ, ସ୍ୱାସ୍ଥ୍ୟ ଶିକ୍ଷା ଦାନ ଆଦି ବିଭିନ୍ନ ବିଭାଗ ପ୍ରତି ସମର୍ଥନ ଦିଆଯାଇଥାଏ । ଏହି ସେବା ପ୍ରଦାନ ପାଇଁ ସମତଳ ଅଞ୍ଚଳରେ ପ୍ରତି ୫ କୋଟି ଓ ପାହାଡ଼ିଆ ତଥା ଦୁର୍ଗମ ଅଞ୍ଚଳରେ ପ୍ରତି ୩ କୋଟି ଲୋକ ସଂଖ୍ୟା ପାଇଁ ଗୋଟିଏ ଲେଖାଏଁ ଉପକେନ୍ଦ୍ର ପ୍ରତିଷ୍ଠା କରାଯାଇ ସେଠାରେ ଜଣେ ଲେଖାଏଁ ତାଲିମ ପ୍ରାପ୍ତ ମହିଳା ସ୍ୱାସ୍ଥ୍ୟ କର୍ମୀଙ୍କୁ ନିଯୁକ୍ତି ଦିଆଯାଇଛି । ଏହି ମହିଳା ସ୍ୱାସ୍ଥ୍ୟକର୍ମୀଙ୍କୁ ଲେଖାଏଁ ମହିଳା ସ୍ୱାସ୍ଥ୍ୟ ପରିଦର୍ଶକୀଙ୍କୁ ନିୟୋଜିତ କରାଯାଇଛି । ଏହାପାଇଁ ପ୍ରତ୍ୟେକ ଉପକେନ୍ଦ୍ରକୁ ଆବଶ୍ୟକ ଯନ୍ତ୍ରପାତି ଓ ଔଷଧି ଯୋଗାଇ ଦିଆଯାଇଛି ।

ପରେ ଆମ ରାଜ୍ୟରେ ଉତ୍ତୁଥିବା ମା' ଓ ଶିଶୁ ମୃତ୍ୟୁର ବିଭିନ୍ନ କାରଣ ମଧ୍ୟରୁ ଅସ୍ୱାସ୍ଥ୍ୟକର ପରିବେଶରେ, ଅପରିଷ୍କାର ପଦ୍ଧତିରେ ଓ ତାଲିମ ନେଇ ନଥିବା ଧାର୍ମିକଙ୍କ ଦ୍ୱାରା କରାଯାଉଥିବା ପ୍ରସବ କାର୍ଯ୍ୟ ପ୍ରଧାନ ଥିଲା । ଏଥିପ୍ରତି ଦୃଷ୍ଟି ଦେଇ ଗ୍ରାମ୍ୟ ଧାର୍ମିକଙ୍କୁ ଗଣିତ ଦିଆଯାଇ ସେମାନଙ୍କୁ ଗୋଟିଏ ଲେଖାଏଁ 'ଡେଲିଭେରି ବିଟ୍' ଯୋଗାଇ ଦିଆଗଲା । ଧାର୍ମିକଙ୍କୁ ତାଲିମ ସମୟରେ ୩୦୦ ଟଙ୍କା ଉପାଦାନ ଯୋଗାଇ ଦିଆଯାଇ ପ୍ରସବ କାର୍ଯ୍ୟ ପାଇଁ ସେମାନଙ୍କୁ ଆର୍ଥିକ ପ୍ରୋତ୍ସାହନ ଦିଆଯିବାର ବ୍ୟବସ୍ଥା ମଧ୍ୟ କରାଯାଇଛି । ନିରାପଦ ପ୍ରସବ କାର୍ଯ୍ୟକ୍ରମକୁ ଚିତ୍ତାନ୍ୱିତ କରିବା ପାଇଁ ପରିଷ୍କାର ପ୍ରଥମ ପର୍ଯ୍ୟାୟରେ କେନ୍ଦ୍ରରେ ଓ ସଫଳପୁରକୁ ଏହାପାଇଁ ବ୍ୟାପକ ଯାଚାଯିବ । ପର୍ଯ୍ୟାୟକ୍ରମେ ଅନ୍ୟ ଜିଲ୍ଲାଗୁଡ଼ିକୁ ଏହାର ପ୍ରସାର କରାଯିବ । ପାଇଁ କ୍ରିଟିକ୍ ସହାୟତାରେ ଆର୍ଥିକ ସହାୟତା ପ୍ରଦାନ ମାଧ୍ୟମରେ ସମ୍ପ୍ରଦାୟିତ କରାଯାଇଛି ।

ପ୍ରସବୋତ୍ତର କାର୍ଯ୍ୟକ୍ରମ ପରିବାର କଲ୍ୟାଣ ଯୋଜନାର ଏକ ଅନ୍ତର୍ଗତ ବ୍ୟବସ୍ଥା । ଏହାକୁ ପ୍ରଥମେ ସହରାଞ୍ଚଳରେ ଆରମ୍ଭ କରାଯାଇ ତତ୍ପରେ କେତେକ ନନୋନୀଟ ପ୍ରାଥମିକ ସ୍ୱାସ୍ଥ୍ୟ କେନ୍ଦ୍ରକୁ ଏହାପ୍ରସାରିତ କରାଗଲା । ଏହି କାର୍ଯ୍ୟକ୍ରମର ସଫଳତାକୁ ଆଖିରେ ରଖି ଉନ୍ନତ ପ୍ରାଥମିକ ସ୍ୱାସ୍ଥ୍ୟ କେନ୍ଦ୍ରଗୁଡ଼ିକରେ ବିଶେଷକରି ଉପକେନ୍ଦ୍ରକୁ ଅବସ୍ଥାପିତ କରାଯାଇଛି ।

ମା' ଓ ଶିଶୁ ଉଦ୍ଧାରକୁ ପୁରୁ ରଖିବା ପାଇଁ ସମ୍ପାଦନ ଜନ୍ମରେ ବ୍ୟବସ୍ଥାନର ଅବଶ୍ୟକତା ରହିଛି । ପ୍ରଥମ ସମ୍ପାଦନ ଜନ୍ମ ହେବାର ପରେ ୩ ବର୍ଷ ପରେ ମା' ଦ୍ୱିତୀୟ ଥର ଗର୍ଭଧାରଣ କଲେ, ସ୍ୱାସ୍ଥ୍ୟକ୍ଷେତ୍ରରେ ବିଶେଷ ଗୁରୁତ୍ୱ ଦେବାକୁ ହେବ । ଏଥି ପାଇଁ ଉପକେନ୍ଦ୍ରରେ ସ୍ୱାସ୍ଥ୍ୟକେନ୍ଦ୍ର ଓ ସହରାଞ୍ଚଳର ତାତ୍କାଳୀନାଗୁଡ଼ିକ ପ୍ରତିଷ୍ଠାରେ ନାଆମାନଙ୍କୁ ଗର୍ଭନିରୋଧ ଖାଇବା ବଟିକା ଯୋଗାଇ ଦିଆଯାଇଛି । ଯେଉଁ ନାଆମାନେ ୩୦-୪୦ ବର୍ଷ ବୟସରେ ଗର୍ଭଧାରଣ କରନ୍ତି, ସେମାନଙ୍କର ସ୍ୱାସ୍ଥ୍ୟ ସମୀକ୍ଷା ପରେ ତା'ର ବ୍ୟବସ୍ଥା ମଧ୍ୟ କରାଯାଇଛି । ସମ୍ପାଦନ

ଜନ୍ମରେ ବ୍ୟବସ୍ଥାନ ରକ୍ଷା କରିବା ପାଇଁ ଆମ ରାଜ୍ୟରେ ଗତ ଆର୍ଥିକ ବର୍ଷରେ ୫,୭୫୦ ଜଣ ମା' ଖାଇବା ବଟିକା ଓ ୧,୨୦,୦୦୦ ଜଣ ମା' ବସର-ଟି ବ୍ୟବହାର କରିଛନ୍ତି ।

ପୁଅ ହେଉ ବା ଝିଅ ହେଉ, ଦୁଇଟି ସମ୍ପାଦନ ଲାଭ ପରେ ପରିବାରଟିକୁ ସୀମିତ ରଖିବା ପାଇଁ ମା'ଆମାନଙ୍କ ନିମନ୍ତେ ସ୍ତ୍ରୀ ଗର୍ଭନିରୋଧ ପଦ୍ଧତିର ବିଭିନ୍ନ ବ୍ୟବସ୍ଥା କରାଯାଇଛି । ମିନି ଲାପାରୋଟୋମୀ ସ୍ତ୍ରୀ ପଦ୍ଧତି ଗ୍ରହଣ କରିବା ପାଇଁ ଆଗ୍ରହୀ ଆମ ରାଜ୍ୟର ନାଆମାନଙ୍କ ନିମନ୍ତେ ଏକ ଲୋକପ୍ରିୟ ପଦ୍ଧତି । ଏହି ପଦ୍ଧତି ସରଳ, ସହଜ ଓ ନିରାପଦ ହୋଇଥିବାରୁ ଏବଂ ଆମ ରାଜ୍ୟର ତାତ୍କାଳୀନେ ଏହାକୁ ସମ୍ପାଦନ ପଦ୍ଧତି ସମ୍ପାଦନ କରିବାରୁ ଥିବାରୁ ଅନ୍ୟରାଜ୍ୟରୁ ବିଶିଷ୍ଟମାନେ ଆସି ଏହାର ବୈଷୟିକ ଗୁଣଗତା ସମ୍ପର୍କରେ ଅନୁଧ୍ୟାନ କରିବା ସଙ୍ଗେ ସଙ୍ଗେ ତାଲିମ ମଧ୍ୟ ଗ୍ରହଣ କରିଛନ୍ତି । ଏହାଛଡା, ଅତ୍ୟାଧୁନିକ ପଦ୍ଧତିରେ ସମ୍ପାଦିତ ଲାପାରୋଟୋମୀ ଅପରେସନ୍ ପାଇଁ ବହୁ ସଂଖ୍ୟାରେ ନାଆମାନେ ଆଗ୍ରହ ପ୍ରକାଶ କରୁଛନ୍ତି । ଗତ ଆର୍ଥିକ ବର୍ଷରେ ଉକ୍ତ ଉଦ୍ଦେଶ୍ୟ ପଦ୍ଧତି ଜରିଆରେ ସ୍ତ୍ରୀ ଗର୍ଭନିରୋଧ ବ୍ୟବସ୍ଥା ଗ୍ରହଣ କରିଥିବା ନାଆମାନଙ୍କ ସଂଖ୍ୟା ହେଉଛି ୧,୩୧,୫୭୭ । ଗୋଟିଏ ବା ଦୁଇଟି ସମ୍ପାଦନ ଲାଭ ପରେ ଯେଉଁ ସମ୍ପାଦନାରେ ସ୍ତ୍ରୀ ଗର୍ଭନିରୋଧ ପଦ୍ଧତି ଗ୍ରହଣ କରୁଛନ୍ତି, ସେମାନଙ୍କୁ ସବୁଜ ପତ୍ରିକା ଯୋଗାଇ ଦିଆଯାଇଛି । ଏହା ଏକ ପ୍ରୋତ୍ସାହନ ମୂଳକ ବ୍ୟବସ୍ଥା ।

ତାରତ ପରକାରଙ୍କ ଦ୍ୱାରା ଅନୁନୋଦିତ ମହିଳାମାନଙ୍କ ପାଇଁ ଜନସଂଖ୍ୟା ସମୀକ୍ଷା ଶିକ୍ଷା, ସମନ୍ୱିତ ଶିଶୁ ବିକାଶ ବୁକ୍ସଗୁଡ଼ିକରେ ୧୯୮୭-୮୭ ଆର୍ଥିକ ବର୍ଷରୁ କାର୍ଯ୍ୟକାରୀ ହୋଇ ଆସୁଛି । ଶିଶୁ ସ୍ୱାସ୍ଥ୍ୟର ଯତ୍ନ, ଶିଶୁର ଆହାର, ପ୍ରତିଷ୍ଠେପକ ଟିକାଦାନ, ଝାଡ଼ାଗୋଟା ସମୟରେ ଜଳ ଗୁଣ୍ଡା ଓ ଶିଶୁର ଲାଜନ ପାଳନ ଭଳି ଗୁରୁତ୍ୱପୂର୍ଣ୍ଣ ବିଷୟରେ ନାଆମାନଙ୍କୁ ଶିକ୍ଷା ଦେବା ବ୍ୟତୀତ, ମଦରସ୍ କୁ ବିଭିନ୍ନଭାବେ ଗର୍ଭନ ବିବେଚିତ ଶିଶୁମାନଙ୍କୁ ମୂଳମାର ପ୍ରଦାନ କରାଯିବାର ବ୍ୟବସ୍ଥା ରହିଛି । ଗତ ଆର୍ଥିକ ବର୍ଷ ଶେଷ ପୁଣ୍ୟ ୧୦୫ଟି ଶିଶୁ ବିକାଶ ଯୋଜନା ପ୍ରକଳ୍ପରୁ ବୁକ୍ସର ଅନୁଧ୍ୟାନ ଗୋଟିଏ ଲେଖାଏଁ ଉପକେନ୍ଦ୍ରରେ ଏଭଳି ମଦରସ୍ କୁ ଗର୍ଭନ କରାଯାଇଛି । ୧୯୯୦-୯୧ ଆର୍ଥିକ ବର୍ଷରୁ ପ୍ରଥମ କରି ସଫଳପୁର, ବଲାଙ୍ଗୀର ଓ ଦେଶାମାର ଜିଲ୍ଲାଗୁଡ଼ିକରେ 'ମହିଳା ସ୍ୱାସ୍ଥ୍ୟ ସର୍ବ' ନାମକ ଏକ ନୂତନ କାର୍ଯ୍ୟକ୍ରମ ଯାତକୁ ନିଆଯାଇ ଏଭଳି ୧୮୭ଟି ସର୍ବ ଗର୍ଭନ କରାଯାଇଛି । ଏହାର ମୁଖ୍ୟ ଉଦ୍ଦେଶ୍ୟ ହେଉଛି, ଗ୍ରାମାଞ୍ଚଳର ମହିଳାମାନଙ୍କ ଭିତରେ ସ୍ୱାସ୍ଥ୍ୟ ସମ୍ପର୍କରେ ଏକ ନୂତନ ଜାଗରଣ ସୃଷ୍ଟିକରି ଆଲୋଚନା ମାଧ୍ୟମରେ ସ୍ୱାସ୍ଥ୍ୟ ଶିକ୍ଷା ପ୍ରଦାନ କରିବା ଓ ସମାଜରେ ନାରୀର ସ୍ଥିତିକୁ ସୁଦୃଢ଼ କରିବା । ଚଳିତ ବର୍ଷ ଏହି କାର୍ଯ୍ୟକ୍ରମକୁ ଉପକେନ୍ଦ୍ରବତୀ ଧର୍ମ ଜିଲ୍ଲାକୁ ସମ୍ପ୍ରସାରିତ କରାଯାଇଛି ।

ଏହି କାର୍ଯ୍ୟକ୍ରମ ବ୍ୟତୀତ, ସଂଯୋଗ ରକ୍ଷାକାରୀ ମହିଳା ଲିଙ୍କ୍ ଉପକେନ୍ଦ୍ର ନାମକ ଏକ ନୂତନ କାର୍ଯ୍ୟକ୍ରମ ଚଳିତ ବର୍ଷ ଆମ

ରାଜ୍ୟରେ ନାହିଁ ଗୋଟିଏ ଜିଲ୍ଲାରେ ଆରମ୍ଭ ହେବାକୁ ଯାଉଛି । ଏହା ମୁଖ୍ୟତଃ ଏକ ଶିକ୍ଷାମୂଳକ ଯୋଜନା । ଏହି ଯୋଜନା ଜରିଆରେ ମନୋନୀତ ମହିଳାମାନଙ୍କ ଦ୍ୱାରା ସଫଳ ଜନ୍ମକ୍ରମ ନାଆଁମାନଙ୍କୁ ପରିବାର କଲ୍ୟାଣ, ଶିଶୁ ସ୍ୱାସ୍ଥ୍ୟ ଓ ପରିବେଶ ପରିଚାଳନା ସମ୍ପର୍କରେ ଶିକ୍ଷା ଦେବାର ବ୍ୟବସ୍ଥା ରହିଛି ।

ପାରିବାରିକ ଜୀବନରେ ସ୍ୱାସ୍ଥ୍ୟ ପ୍ରତି ଗୁରୁତ୍ୱଦେବା ଓ ଯୋଗାଣ ଦିଆଯାଉଥିବା ବିଭିନ୍ନ ସ୍ୱାସ୍ଥ୍ୟଗତ ପ୍ରବିଧି ସୁଯୋଗର ପୂର୍ଣ୍ଣ ଉପଯୋଗ ପାଇଁ ଆବଶ୍ୟକ ଜନଚେତନା ଜାଗ୍ରତ କରିବା

ଉଦ୍ଦେଶ୍ୟରେ ସୂଚନା, ଶିକ୍ଷା ଓ ସଂସ୍କୃତ କାର୍ଯ୍ୟକ୍ରମ ଉପରେ ବିଶେଷ ଗୁରୁତ୍ୱ ଦିଆଯାଉଛି । ଜନ ସହଯୋଗ ମିଳିଲେ, ଚଳିତ ଶିକ୍ଷା ଗତାବ୍ଦୀ ଶେଷ ସୁଦ୍ଧା ସ୍ୱାସ୍ଥ୍ୟ ଓ ପରିବାର କଲ୍ୟାଣ କେନ୍ଦ୍ର ଆମର ଧାର୍ଯ୍ୟ ଲକ୍ଷ୍ୟ ଥାନ୍ତେ ହାସଲ କରିପାରିବା ଓ ପରିବାରଗୁଡ଼ିକରେ ମୁଖ୍ୟତଃ ନାଁ ଓ ଶିଶୁମାନଙ୍କ ଯେଉଁଠି ସୁଫଳ ପ୍ରତିଫଳିତ ହୋଇ ପାରିବ ।

ପରିବାର କଲ୍ୟାଣ ନିର୍ଦ୍ଦେଶକ, ଓଡ଼ିଶା, ଭୁବନେଶ୍ୱର ।



ଅର୍ଥ ବିଭାଗ ମନ୍ତ୍ରୀ ଶ୍ରୀ ବେଦପୁରୀର ଅଗ୍ରଦ୍ୱାରା କେନ୍ଦ୍ରାପଡ଼ା ମାର୍ଗେଟ ବ୍ୟବସ୍ଥାପନା ଭୂମିପୁରୀ ଉତ୍ସବରେ ଯୋଗଦେଇ ଅଭିଭାଷଣ ଦେଉଛନ୍ତି ।

ପ୍ରାଚୀନ ଶାସ୍ତ୍ରୀ କହିଥିଲେ— ପୁଅଟିଏ ପାଠ ପଢ଼ିଲେ, ଜଣେ ହେବ ତୁମ୍ଭେ । ମାତ୍ର ଝିଅଟିଏ ପାଠ ପଢ଼ିଲେ, ପାରାପରିବାର ହେବ ତୁମ୍ଭେ । ପିଲା ପାଠିବାଠାରୁ ଘର ଚଳାଇବା ଯାଏ, ହେତୁରେ ଥାଉକାଲି ପାଠ ଲୋଡ଼ା । ତା ସଙ୍ଗେ ସଙ୍ଗେ ମାଆ ପଠ ପଢ଼ିଲେ ନିଜ ପିଲାମାନଙ୍କୁ ପାଠପଢ଼ାରେ ସାହାଯ୍ୟ କରି ପଡ଼ିବ । ନିଜର ସ୍ୱାମୀ, ଶାଶୁ ଶ୍ୱଶୁର ଓ ଅନ୍ୟମାନଙ୍କୁ ସାହାଯ୍ୟ କରିପାରିବେ ନାନା ବାଟରେ, ନାନା ପ୍ରକାରେ । ମାତ୍ର ପାଠ ପଢ଼ି ପ୍ରଥମେ ସେମାନେ ନିଜ ଜୀବନକୁ ନାନା ଅଭାବ ଓ ଅଗାଧି ଶ୍ରେଣୀ ବଚାଉ ଥାନ୍ତି ଏବଂ ନିଜ ପରିବାରର ଦୁଃଖକଷ୍ଟ ଦୂର କରିବାକୁ ଅକ୍ଷମ ହୋଇଥାନ୍ତି ।

ପୁଣି କୁହାଯାଏ—ଦୁହିତା ଦୁଇକୁଳକୁ ଦିତା, ନଚେତ ଦୁଇ କୁଳକୁ ଦିତା । କନ୍ୟା ବିଭା ହେଲା ପରେ ପର ଘରକୁ ଯାଇ ତାକୁ ନିଜଘର ଭରଣି । ନିଜର ପିଲା, ନଣନ୍ଦ, ଦିଅରଙ୍କ ପାଠପଢ଼ା କଥା ହୁଏ । ନିଜର ସାନ ଭାଇଭଉଣୀଙ୍କ ପାଠ ପଢ଼ାରେ ବହୁ ସାହାଯ୍ୟ କରିଥାନ୍ତି । ଅଥଚ ଝିଅ ଜନ ରୁଣି ପୁଣିକୁ ବା ପରଘରକୁ ଧରି ଥାମେ କହି ସେମାନଙ୍କ ପାଠପଢ଼ାରେ ହେଲା କରୁ । ସେମାନଙ୍କ ପାଠପଢ଼ାର ଯତ୍ନ ଥାମେ ଥଣ୍ଡା ନେଉଥାନ୍ତି ।

ଶ୍ରୀ ଗଉଳିରେ ଏବେ ବି ଅଭାବ ଅସୁବିଧାର କଳା ଅକ୍ଷୟ ଯୋଗୁଁ ହେଉଛି । ଝିଅପିଲାମାନେ ପଢ଼ାପଢ଼ା ଘରବାପରେ ସାହାଯ୍ୟ କରନ୍ତି । ଏମିତିକି ସେମାନଙ୍କ ଯୋଗାଣରେ ମଧ୍ୟ ଭାଗ ନେଇଥାନ୍ତି । ଘରେ ସେମାନେ ପଢ଼ାପଢ଼ା ଉତ୍ତମାନଙ୍କ ଯତ୍ନ ନେଇଥାନ୍ତି । ଏମିତିକି ଯୋଗେଜାଏ କରିଥାନ୍ତି । ସେହି ସମୟରେ ବାପମାଆ ନିଜର ଶ୍ରେଣୀବଦ୍ଧତା କରନ୍ତି ବା କାହାର ପୁଲ ମଜୁରି ଲାଗନ୍ତି । କେତେକେ କିଲବାଡ଼ିକୁ ସେମାନଙ୍କ ପାଇଁ ଖାଦ୍ୟ ନେଇଯାନ୍ତି, ସେମାନେ ବାର୍ଯ୍ୟ ମଧ୍ୟ କରନ୍ତି । କେତେକ ଝିଅପିଲା ଅନ୍ୟଘରେ ବାପମାନ କରିନାଧ ନିଜେ ରୋଜଗାର କରି ଘର ଚଳାଇବାରେ ସାହାଯ୍ୟ କରନ୍ତି ।

କେତେକ ଅକ୍ଷୟରେ ନଦୀନାଳ, ବଣ ପାହାଡ଼ ଆଦି ପ୍ରାକୃତିକ ପ୍ରତିବନ୍ଧକ ଅତିସମ କରି ବିଦ୍ୟାଳୟକୁ ଯିବାକୁ ପଡ଼ିଥାଏ । ଝିଅପିଲାମାନଙ୍କୁ ଏମିତି ଅସୁବିଧା ଭିତରେ ପାଠ ପଢ଼ାଇବାକୁ ବାପା ମାଆ ଗାଳି ହୁଅନ୍ତି ନାହିଁ । କେତେକ ଘରେ ଝିଅପିଲାମାନେ ପୁଅପିଲାଙ୍କ ସାଥରେ ମିଳାମିଶା କରିବାରେ ଉତ୍ସାହ ଥାଏ । ଫଳତେ ସେମାନେ ଏକାଠି ବିଦ୍ୟାଳୟରେ ପଢ଼ି ପାରନ୍ତି ନାହିଁ ।

ଏହାଛଡ଼ା କେତେକ ଲୋକଙ୍କ ଆର୍ଥିକ ଅବସ୍ଥା ଏତେ ଖରାପ ଯେ ବହି, ପୋଷାକ ଆଦି କିଣିଦେବା ଅସମ୍ଭବ

ହୋଇପଡ଼େ । ଫଳରେ ସେମାନେ ବିଦ୍ୟାଳୟରେ ନାମ ଲେଖାଇ ପାରନ୍ତି ନାହିଁ । ନାମ ଲେଖାଇଲେ ମଧ୍ୟ ନିୟମିତ ଭାବରେ ବିଦ୍ୟାଳୟକୁ ଯାଇପାରନ୍ତି ନାହିଁ । ପାଠ ପଢ଼ାରେ ମନ ଦେଇ ପାରନ୍ତି ନାହିଁ । ଶେଷରେ ସେମାନେ ଅଧାରୁ ପାଠପଢ଼ା ବନ୍ଦ କରନ୍ତି ବା ପାଠପଢ଼ାରେ ଉତ୍ତମ କରି ପାରନ୍ତି ନାହିଁ । ଆର୍ଥିକ, ସାମାଜିକ, ପ୍ରାକୃତିକ ଓ ମନଃକାଳିକ କାରଣରୁ ଝିଅ ପିଲାଙ୍କ ପାଠପଢ଼ାରେ ଆଶାନୁରୂପ ଅଗ୍ରଗତି ଘଟୁନାହିଁ । ସ୍ୱାଧୀନତା ପାଇବାର ଠିକ ବର୍ଷ ପରେ ମଧ୍ୟ ଝିଅପିଲାଙ୍କ ପାଠପଢ଼ା ଶୁଭ ଅବସ୍ଥାଭିତ୍ତିକ ଅବସ୍ଥାରେ ରହିଛି ।

୧୯୯୧ରେ ଆମଦେଶର ନାରୀ ସାକ୍ଷରତାର ହାର ଶତକଡ଼ା ୭୯ ଥିଲାବେଳେ ୧୯୮୧ର ଜନଗଣନାରେ ଏହି ହାର ଥିଲା ୨୪-୮୨ । ଅଥଚ ସେହିବର୍ଷ ପୁରୁଷମାନଙ୍କ ସାକ୍ଷରତାର ହାର ଥିଲା ୪୫-୮୯ । ପ୍ରାଥମିକ ବିଦ୍ୟାଳୟରେ ପ୍ରତି ୧୦୦ ବାଳକରେ ବାଳିକାଙ୍କ ସଂଖ୍ୟା ମାତ୍ର ୨୨ । ନିମ୍ନମାଧ୍ୟମିକ ବିଦ୍ୟାଳୟରେ ଏହି

ହାର ୪୩, ମାଧ୍ୟମିକ ବିଦ୍ୟାଳୟରେ ୩୭ ଓ ମହାବିଦ୍ୟାଳୟରେ ୩୧ ମାତ୍ର । ୧୯୮୫-୮୬ ଶିକ୍ଷାବର୍ଷରେ ୬ ରୁ ୧୧ବର୍ଷ ବୟସର ପିଲାମାନଙ୍କ ମଧ୍ୟରୁ ପ୍ରତି ଶହେ ପୁଅ ନାମ ଲେଖାଇଥିଲେ, ମାତ୍ର ଝିଅପିଲାଙ୍କ ଶତକଡ଼ା ହାର ଥିଲା ୨୭ । ଅର୍ଥାତ୍ ସେହି ବୟସର ୪ଟି ଝିଅଙ୍କ ମଧ୍ୟରୁ ଗୋଟିଏ ପିଲା ବିଦ୍ୟାଳୟରେ ପ୍ରବେଶ କରି ପାରି ନ ଥିଲା । ମୋଟଠାରେ ନାମ ଲେଖାଇଥିବା ସବୁ ପିଲାଙ୍କ ମଧ୍ୟରୁ ଝିଅଙ୍କ ସଂଖ୍ୟା ମାତ୍ର ଶତକଡ଼ା ୩୬-୩ ।

ଝିଅପିଲାଙ୍କ ପାଠପଢ଼ାର ଅବସ୍ଥା ଏପରି ଶୋଚନୀୟ ହୋଇଥିବାରୁ ବିଭିନ୍ନ ଆୟୋଗ ଓ ସମିତି ଏହାର କାରଣଗୁଡ଼ିକୁ ଅନୁଧ୍ୟାନ କରି ସମାଧାନର ପଥ ନିର୍ଦ୍ଦେଶ କରି ଆସିଛନ୍ତି । ଶିକ୍ଷାରେ ଭାରତ, ବିଶେଷତଃ ତାର ବିଭିନ୍ନ ଅଞ୍ଚଳ ଓ ଜାତି ମଧ୍ୟରେ ସେମିତି ପାର୍ଥକ୍ୟ ରହିଛି, ସ୍ତ୍ରୀ ପୁରୁଷ ତଥା ଝିଅ ପୁଅଙ୍କ ଶିକ୍ଷାଗତ ଉତ୍ତମତାରେ ସେମିତି ପାର୍ଥକ୍ୟ ପରିଲକ୍ଷିତ ହୋଇଛି । ସେଥିପାଇଁ ଝିଅମାନଙ୍କୁ ମାଗଣା ପୋଷାକ ଦେବା, ଦରମା ଛାଡ଼ି କରିବା, ମହିଳାମାନଙ୍କୁ ଅଧିକ ସଂଖ୍ୟାରେ ନିଯୁକ୍ତି କରିବା ଆଦି ବିଭିନ୍ନ ପଦକ୍ଷେପ ଗ୍ରହଣ କରି ନିଆଯାଇଛି ।

ଯୁଗେ ଯୁଗେ ନାରୀପୁରୁଷର ସହଧର୍ମିଣୀ ଓ ସହକର୍ମିଣୀ ହୋଇଆସିଛି ସମାଜର ବିଭିନ୍ନ କ୍ଷେତ୍ରରେ । ପ୍ରାଚୀନ ତଥା ବୈଦିକ ଯୁଗରେ ଏହି ସହଯୋଗିତା ଓ ସାମ୍ୟ ଅଧିକ ଭାବରେ ପରିଚ୍ଛନ୍ନ ହୋଇଥିଲା । ମଧ୍ୟଯୁଗରେ ବିଦେଶୀମାନଙ୍କର ପ୍ରାଧାନ୍ୟ ଓ ପ୍ରଶାସନ ଏହି ପୁସ୍ତକ ପରମ୍ପରା ଓ ଏମିତିଭ୍ୟରେ ବିଚ୍ଛିନ୍ନ ଓ ବୈକଲ୍ୟ ସୃଷ୍ଟି କଲା । ଇଂରେଜ ଶାସନ କାଳରେ ଏହି ଅବସ୍ଥାର ଉନ୍ନତି

ଝିଅମାନଙ୍କ ପାଠପଢ଼ା

ଡକ୍ଟର ନରସିଂହ ମହାନ୍ତି

କ୍ଷେତ୍ରରେ କେତେକ ପଦକ୍ଷେପ ନିଆଯାଇଥିଲେ ହେଁ ତାହା ଆଦୌ
ସଫଳତାପୂର୍ଣ୍ଣ ହୋଇ ପାରି ନଥିଲା ।

ସ୍ଵାଧୀନତା ପ୍ରାପ୍ତି ପରେ ଆମ ଦେଶର ସଂସ୍କୃତି ଓ
ଆଇନମାନ ଶ୍ରୀ ପୁରୁଷ ଉତ୍ତମକୁ ସମାନ ଅଧିକାର ଓ ସମାନ
ସୁଯୋଗ ପ୍ରଦାନ କରିଥିଲେ ମୁଖ୍ୟ ବାକ୍ସର ପରିସ୍ଥିତିରେ ନାରୀମାନେ
କିଛି ପାଠ୍ୟ ଓ ଉପଦେଶ ଗ୍ରହଣ କରି ପାରୁନାନ୍ତି । ସ୍ଵାଧୀନତା
ସଂଗ୍ରାମରେ ଆଗ୍ରଣ କରି ରାଜନୀତି, ପ୍ରଶାସନ, ଶିକ୍ଷା, ଶିଳ୍ପ,
ସ୍ଵାସ୍ଥ୍ୟ ଆଦି ସମସ୍ତ କ୍ଷେତ୍ରରେ ସ୍ତ୍ରୀମାନେ ଉଲ୍ଲେଖନୀୟ
ଯୋଗଦାନ ଓ ସଫଳତା ପ୍ରଦର୍ଶନ କରିଲେ ହେଁ ସେମାନଙ୍କର
ଶକ୍ତି ସାମର୍ଥ୍ୟର ସମ୍ପୂର୍ଣ୍ଣ ସବୁ ସୁଯୋଗ ସମ୍ପର୍କ ହୋଇପାରିନାହିଁ ।
ଏଥିପାଇଁ ଶିକ୍ଷାକୁ ପରମ ଆତ୍ମୀୟ ଭାବରେ ବିନିଯୋଗ କରିବା

ଆବଶ୍ୟକ ଏବଂ ଶିକ୍ଷାକ୍ଷେତ୍ରରେ ଯୁବା ଯୁବକଙ୍କ
ଅନୁପସରଣକୁ ସର୍ବାଦୌ ଦୂର କରିବା ଉଚିତ । ନାରୀମାନେ
ଶିକ୍ଷାରେ ଆଗାମୁଖ୍ୟ ଅଗ୍ରଗତି କଲେ ସମସ୍ତ କ୍ଷେତ୍ରରେ ପୁରୁଷ
ସହିତ ସେମାନେ ସମକକ୍ଷ ହୋଇପାରିବେ । ଏହା ସମାଜର
ସର୍ବାଙ୍ଗୀନ ବିକାଶରେ ସହାୟକ ହେବ ଏବଂ ମୁକ୍ତି ଲାଭ କରି
ଉତ୍ତମ ଶ୍ରୀପୁରୁଷ ଉତ୍ତମର ରଥକୁ ଦୃଢ଼ଭାବରେ ଆଗେ
ଦେବେ ।

୧୯୩୫, ଚୌରାଙ୍ଗର
ପୁଣି ଶିଳ୍ପୀ ଶେଖର,
ଭୁବନେଶ୍ଵର-୭୫୧୦୦୨ ।



ଯୋଗ୍ୟ ଓ ସମସ୍ତ ବିଭାଗ ମଞ୍ଚୀ ଶ୍ରୀ ପୁରୁଷ ଉତ୍ତମଙ୍କୁ ସମାନ ଅଧିକାର ଓ ସମାନ ସୁଯୋଗ ପ୍ରଦାନ କରିବା ପାଇଁ ଶିକ୍ଷାକୁ ପରମ ଆତ୍ମୀୟ ଭାବରେ ବିନିଯୋଗ କରିବା ପାଇଁ ଉଦ୍ଦେଶ୍ୟରେ ଉଦ୍ଘୋଷଣା ଦେଉଛନ୍ତି ।

କାହିଁକି ପୁଅଟି ସେ । ବାବୁଆଣ ବହୁଆଣି "ହେ ମା ଚୋଟେ
 କଣ୍ଠ କେ ପୁ ବ'ଣ ମରିଯିବ ? ଚିଚିଏ ହେଲେ ଦେଖା ଦେବୁ
 କଣ୍ଠ ? ଏ ବିଷ୍ଣୁ ଚୋରି ଗଣିରୁ ଗାତ । ଗୁରୁଗଣ, ବସୁମାନଙ୍କ
 ଚୋଟ ମୋର ବିଚରଣ । ତୁ ଏ ରାଜ୍ୟର ଅଧୀଶ୍ଵରୀ ।
 କେବଳାନେ ଯେଉଁ ଶୂନ୍ୟକୁ ଧାନ କରି ଅପାଧ ସାଧନ କରୁଛନ୍ତି,
 ତୁ ମା କରବତୀ ସେହି ଶୂନ୍ୟର ମଧ୍ୟ ପୁଣିବାରିଣୀ । ତୋ ଠାରୁ
 କେ ଏ ବିଷ୍ଣୁରେ କେହି ନାହାଁଣି । ମୁଁ ଦାନ ହାନ ହତଭାଗା
 ଯେତେ ଗାଡି ଚାହିଁ ଥିବି ଗଲିଣି । ଅଧର ଚିଚିଏ ହେଲେ ତୁ
 କିମ୍ପା ? ତୁ ବ'ଣ ପୁତ୍ରୁର ଦେବୀ ? ଯା'ହେତନା ବାହିଁ ବି ମୁଁ
 ପୁଣିଆ କଲେ ତୋ ଦର୍ଶନ ନ ପାଇବା ପର୍ଯ୍ୟନ୍ତ କଳସଣି ସୁଖ
 କହିବି ନାହିଁ । ତି ଏଠାରୁ ମଧ୍ୟ ଚିତ୍ତି ନାହିଁ । ତୋ ନାମ ଧରି
 ମୁଁ ମରିଯାଏ ତେବେ ଏକେ ମରିଯିବି । ମୋ ଶବକୁ ବିଲୁଆ,
 ଶାମୁଣ୍ଡା ଖାଇଦେବେ । କେବଳ ରୁହିବେ ରୁ-ପତାନ ଯେପରି
 ଯେ ଯେ ଅଛନ୍ତି ସେହିପରି ରୁମାତା ବି ଏଇ ବିଷ୍ଣୁରେ
 ଅଛନ୍ତି ।

-ନ ନା, ତୁମେ ଏଠି କାହିଁକି ବସି
 ବସୁଛ । ପୁଣି କହୁଛ କୋଳେ
 ରୁହିବେ ରୁମାତା ଏଇ ବିଷ୍ଣୁରେ
 ଅଛନ୍ତି । ଏ ସବୁର ଅଧି ବ'ଣ ?
 ଏଇ ଜନମାନଙ୍କ ଶୂନ୍ୟ ମଗାଣିରେ
 କଣ୍ଠ ପିଲାଙ୍କ ପରି ତୁମେ କାହୁଁ
 କାହିଁ ? ତୁମ ମାଆ ବ'ଣ ତୁମକୁ
 ଖଟିଦେଇ କେଉଁଆଡ଼େ ପଳାଇଛି ନା
 ମରି ଯାଇଛି ? ମଗାଣିରେ ବସିବ
 କାହିଁ । ତୁମ ପରତା ମାତା
 ଯେଉଁ ।

ହୁଁ ଦେଖନ୍ତିଚ ଗୋଟିଏ
 ଶୋଟିଆ ଝିଅ । ପିନ୍ଧିଛି ଛୋଟ
 କଳାକୁଣ୍ଡା ଖଣ୍ଡେ । ଝିଅଟି ବେଶ୍ ଚଉଇ ଡାଉଇ ଚିଲିଣା ମୁହଁରୁ
 ଚା'ର ହସ ଖରି ପଡୁଛି । ଯତେ ଯେପରି ହସକୁରି ଝିଅଟାଏ ।
 ତାଙ୍କର ରକ୍ଷା ହେଲା ତାକୁ କୋଳେଇ ନେବା ପାଇଁ । ଚିଚିଏ
 କେଉଁ କହିବା ପାଇଁ । ହେଲେ ଏ ନିଛାଟିଆ ସ୍ଵାନକୁ ସେ ଆସିଲା
 କିପରି ?

ଝିଅଟିକୁ କିଛି ପଚାରିବା ପୂର୍ବରୁ ସେ କହିଲା- "ତେଣେ ମୋ
 ବୋଉ ଖୋସୁଥିବ । ମୁଁ ଯାଉଛି । " ସଙ୍ଘେସଙ୍ଘେ ସେ କହିଲେ
 "ନ-ଝିଅ । ଗୋଟେ ବୋଉ ଖୋସୁ ନାହିଁ । ଗୋଟେ
 ଦେଖୁଲେ ମୁଁ ଘୋର ଘୋଷ ଭୁଲି ଯାଉଛି । ତୁ କାହା ଝିଅ କୋ
 ମା ?

-ତୁମେ ପରା ମୋତେ ଝିଅ ଝିଅ ବୋଲି କହୁଛ । ପୁଣି କାହା
 ଝିଅ ବୋଲି ପଚାରିଛ କିପରି ? ମୁଁ ତୁମରି ଝିଅ ହେଲି ।" ନିଜ
 କଥାରେ ନିଜେ ଧାରିନଲେ ସେ । ଭାବିଲେ ଝିଅଟା ତ ବୁଝିଆ ।
 କଥାରେ ତ ତାକୁ ପାରି ହେବ ନାହିଁ । ପିଲାଟିବେଳରୁ ତ
 ବୁଝିଆ । ବଡ଼ ହେଲେ ବ'ଣ ନ ହେବ ?

ଝିଅଟିକୁ କିଛି କହିବା ପୂର୍ବରୁ ସେ ପଚାରିଲା- "ତୁମେ ଏ
 ଦଣ୍ଡାଟାରେ ବସିବ କାହିଁକି ? ତୁମ ମୁହଁ ଦେଖୁଲେ ମନେ ହେଉଛି
 ତୁମେ ଖାର ନାହିଁ । ତୁମେ ବି କାନ୍ଥୁଥିଲ । ଦେଉଟି ତୁମ
 ଗାଲରେ ଗୁରୁଲା କୁହୁଧାର ଦେଖା ଯାଉଛି ।

-ହଁ ଲୋ ମା, ମୁଁ ପରା ଚୋରି ପାଇଁ କାନ୍ଥୁଥିଲି । ତୁ
 ଏତେବେଳେ ଯାଏ ଥିଲୁ କେଉଁଠି ?

-ତୁମେ ମିଛ କହୁଛ । ମୁଁ ବ'ଣ ମରି ଏ ମଗାଣିରେ ମିଶି ଯାଇ
 ଥିଲି ଯେ ତୁମେ ମୋତେ ଏଠି ଆସି ଡାକୁଥିଲ । ପୁଣି ଭୋବ
 ଉପାପରେ ଗହି ମୋତେ ଡାକିବା ବ'ଣ ଦରକାର ଥିଲା ?

-ଦରକାର ନାହିଁ ? ତୁ ସିନା କାଣିନୁ । ହେଲେ ଲୋକେ
 ବ'ଣ ଆଉ ଏ ଅଞ୍ଚଳରେ ଗହିବେ । ବୌଦ୍ଧମାନେ ଏପରି ମାତି
 ଯାଇଛନ୍ତି, ଶୁଭିଆତେ ବୁଲି ଡାକର ଲୋକମାନେ ଏପରି ପ୍ରଭାବିତ
 କରୁଛନ୍ତି ଯେ ସମସ୍ତେ ତାଙ୍କ ପଛରେ ଗୋଡାଉଛନ୍ତି । ବେଦକୁ

କେହି ମାନୁ ନାହାଁଣି । ଏବେ କେହି
 ଡାଉଯକ କରୁ ନାହାଁଣି । ସବୁ
 ଆରୁର ବିଷ୍ଣୁର ବୁଡ଼ିଗଲା ଏଇ
 ବୌଦ୍ଧମାନଙ୍କ ପାଇଁ ।

-ନ ନା ! ବୌଦ୍ଧମାନଙ୍କ
 ଉପରେ ଦୋଷ ଦେଇ କିଛି ଲାଭ
 ନାହିଁ । ସେଦିନ ଜଣେ ଭୀଷ୍ମ
 କହୁଥିଲେ ପୁରୋହିତମାନେ ବେଦ
 ନ ମାନି ଯାହା ଇଚ୍ଛା ତାହା
 କଲେ । ସେଥିପାଇଁ ନୂଆଡ଼େ ବୁଦ୍ଧ
 ନୂଆ ଧର୍ମ ପ୍ରବର୍ତ୍ତିତ କଲେ । ବୁଦ୍ଧ
 ତାଙ୍କ ପେସ୍ୟା ବଳରେ ଏପରି ଜାନ
 ପାଇଲେ ଯେ ତାଙ୍କ ମୁଣ୍ଡକୁ କେହି

କାଟି ପାରିଲେ ନାହିଁ । ସେ ଯଜ୍ଞବିଧିର ସଂସ୍କାର କଲେ ପଶୁବଳି
 ବିରୁଦ୍ଧରେ ସ୍ଵର ଉତ୍ଥୋଳନ କଲେ ।

ସେ ବ'ଣ ଦେଇ ଝିଅଟିକୁ କହିବେ ଚିତ୍ତା କରୁଥିଲେ ଏତିକି
 ବେଳେ । ସେ ଝିଅଟି କହିଲା-ଏ ମଗାଣିଟାରେ କାହିଁକି ବସିବ,
 ସରକୁ ଯାଉନ !

-ହଁ ମା - ମୁଁ ସରକୁ ଯିବି ଯେ ତୁ ମୋ ପାଖରେ ଯିବୁ
 ତ ?

-ହଁ ମୁଁ ଯିବି । ହେଲେ ସବୁବେଳେ ତୁମ ଘରେ ରହିବି
 ନାହିଁ । ମୋ ଇଚ୍ଛାରେ ମୁଆଡ଼େ ସିଆଡ଼େ ବୁଲିବି । ତୁମେ
 ଯେତେବେଳେ ଡାକିବ ମୁଁ ସେତେବେଳେ ଆସିବି । ଏ କଥାରେ
 ରାଜି ହେଲେ ମୁଁ ତୁମର ଝିଅ ହେବି ।"

ପୁତ୍ର ତୁଣ୍ଡାରିଲେ କେଲେଇ ନନା । କହିଲେ ମୁଁ ତୋ କଥାରେ
 ରାଜି । ମୋର ତ ଆଉ କେହି ନାହାଁଣି । ତୁ ମୋର ଝିଅ ଆଉ
 ମାଆ ।

ମା' ଭଗବତୀ

* ଗଣେଶ ପ୍ରସାଦ ପରିଡ଼ା *

ସେହି ଝିଅଟି ଆଗେ ଆଗେ ଶୁଣିଥାଏ । ନାଚି ନାଚି କ'ଣ
 ଏସୁ ଡେରୁ ଶୀତ ବୋଲି ବୋଲି ତା' ପଛେ ପଛେ ଶୁଣୁଥାଏ ।
 କେଳେକ ନନା ଅରକ ପାଇଁ ବି ଭାବୁ ନ ଥାନ୍ତି । ସେ କାହିଁକି
 ମଗାଣିକୁ ଯାଇଥିଲେ ? ଡୋକ ଉପାସରେ ପଢ଼ି କାହାକୁ
 ଚାହୁଁଥିଲେ ? ଛୋଟ ଝିଅଟିର ସେଇ ହସୁଆ ମୁହଁରେ ଯେମିତି
 ଅନୁତ୍ୟାଗା ଭରି ରହିଥିଲା ।

ସେପଟରେ ଦେଖା ଯାଉଥାଏ ବାଣୀପୁରର ସେଇ ଅନୁହାଁ
 ଦେଲେ । ସୋଲେଇ ପାହାଡ଼ ସେପାଖରୁ ବାଣୀପୁର ନିତି
 ଆସେ । ଦେବ ପୂଜାକରେ । ତା'ବଳରେ ବୌଦ୍ଧମାନେ
 ବଳିଥାନ୍ । ସେମାନେ ବି ସେଇ ଅନୁହାଁ ଦେଉଳକୁ ପୂଜା
 କରୁଛନ୍ତି । ସେଥିରେ କେଉଁ ଦେବତା ଅଛି କେଜାଣି । ତା'ର
 ପାଇଁ ବୌଦ୍ଧମାନେ ଯାହା ଶୁଣୁଛନ୍ତି ତାହା କରୁଛନ୍ତି । କାହାକୁ
 ଗୋଟ ହେଲେ ବୌଦ୍ଧମାନେ କହୁଛନ୍ତି ସେଇ ଅନୁହାଁ ଦେଉଳକୁ
 ପୂଜା କରିବାକୁ । ଯିଏ ପୂଜା କରୁଛି ତା'ର ମନ କାମନା ପୂର୍ଣ୍ଣ
 ହେଉଛି । ଗୋଟ କୁଆଡ଼େ ଛାଡ଼ି ପଳାଉଛି । ଅପୁଷ୍ଟିକର ପୁତ୍ର
 ହେଉଛି । ହନିଲା ଗାଈ ଆସେ ଆସେ ଫେରି ଆସୁଛି
 ଗୁହାକକୁ । ଯେଉଁ ଭୂଇଁରେ କୁଟ କଅଁଳୁ ନ ଥିଲା ସେ ଭୂଇଁରେ
 ପୂଜା ଫଳୁଛି ।

କେଳେକ ନନା କେତୋଟି ଗ୍ରାମର ପୁରୋହିତ । ଆଗେ ସେ
 ଯାହା କହୁଥିଲେ ଲୋକମାନେ ତାହା କରୁଥିଲେ । ଏବେ କେହି
 ତାଙ୍କୁ ପଚାରୁ ନାହାନ୍ତି । ବୌଦ୍ଧ ବନ୍ଧୁଯାନୀମାନଙ୍କ ହଟତମଟରେ
 ଲୋକମାନେ ସେଇମାନଙ୍କ ପରାମର୍ଶରେ ବଳୁଛନ୍ତି । ଆରାଧନା
 କରୁଛନ୍ତି ସେଇମାନଙ୍କ ଦେବତାଙ୍କୁ । ଯେତେବେଳେ ସେମାନେ
 ବନ୍ଧୁଯାନୀଙ୍କଠାରୁ ସୁଫଳ ପାଉଛନ୍ତି ସେତେବେଳେ ସେ ପୁରୋହିତ
 କେଳେକ ନନାଙ୍କୁ ପଚାରିବେ ବା କାହିଁକି ? ସେଥିପାଇଁ
 କେଳେକନନା ମହାଶକ୍ତିଙ୍କ ଉପାସନା କରନ୍ତି । ସେ ଧାରଣା
 କରନ୍ତି ମହାଶକ୍ତି ଯଦି ପ୍ରସନ୍ନ ହେବେ ତେବେ ସବୁ କିଛି ହୋଇ
 ପାରିବ । ସେଇ ମହାଶକ୍ତି ହେଉଛନ୍ତି ଜଗତର ଜନନୀ,
 ମଙ୍ଗଳମୟୀ ଏ ବିଶ୍ୱର ସେ ପୁଣି କାରିଣୀ । ପୁଣି କାଳିକା
 ରୂପରେ ସବୁକୁ ସଂହାର କରିବେ । ସେଇ ମା କାଳୀ ଯଦି ପ୍ରସନ୍ନ
 ହୁଅନ୍ତି ତେବେ ସଂହାରଲୀଳା ଘେବ । ମହାକାଳୀ ଗୁଣାନ
 ବାସିନୀ । ଶିବଙ୍କ ଶକ୍ତି ହେତୁ ଲୋକେ ତାଙ୍କୁ କହନ୍ତି ଶିବା ।
 ମହାକାଳୀଙ୍କ ଭଳି ଶିବ ସଂହାରକର୍ତ୍ତା ଓ ମଙ୍ଗଳମୟ ।
 ସେଥିପାଇଁ ସେ ଗୁଣାନରେ ତାଙ୍କୁ ଚାହୁଁଥିଲେ ।

ଛୋଟ ଝିଅଟି ବି କିମିଆଁ ଦାଗେ କେଜାଣି ତାକୁ ଦେଖିଲା
 ମାଗକେ ତାଙ୍କ ମନ ତା ଆଡ଼କୁ ଢଳି ଆସିଲା । ନିରାହାରରେ
 ରହି କାଳୀଙ୍କ ଉପାସନା କରିବା କଥା ପୁରାପୁରି ଭୁଲି ଯାଇ, ସେ
 ଭୁଲିଗଲେ, ଫେରି ଆସିଲେ ନିତ ସରକୁ ।

ଝିଅଟି ଆସିଲା ଦିନୁ ତାଙ୍କୁ ବିଚ୍ଛି କରିବାକୁ ପଡ଼େ ନାହିଁ ।
 କେଳେକ ନନା ଯାହା ଶୁଣାନ୍ତି ଝିଅ ତାହା ଆଣି ଦେଇ ଦିଏ ।
 କେତେଠୁ ଆଣିଲୁ ପଚାରିଲେ ସେ କହେ ତୁମ ଝିଅ ବୋଲି ଲୋକେ

ଶରଧା କରନ୍ତି । ଯାହାକୁ ଯାହା ମାଗିଲେ ସେ ମାହିଁ ବୋଲି
 ନାହିଁ । ବେଳେ ବେଳେ ଆକଟ କରି କହେ ତୁମର ଏତେ ବସ
 ଜାଣିବାରେ କ'ଣ ଅଛି ? ତୁମର ଯାହା ଦରକାର ମୋର
 କହିବ; ମୁଁ ଯେଉଁଠୁ ଆଣି ଦେଲେ ହେଲା ।

କେଳେକ ନନା ଠାକୁରାଣୀଙ୍କ ପୂଜା କରନ୍ତି । ତାଙ୍କୁ ପ୍ରସନ୍ନ
 ନୈବେଦ୍ୟ ଦିଅନ୍ତି ସେହି ପ୍ରସାଦକୁ ନିଜେ ଖାନ୍ତି ପାଇଁ ଝିଅ ଭଣି
 କିଛି ଥୋକ ଦିଅନ୍ତି । ପୂଜାରେ ବସିଲା ମାତ୍ରେ ଝିଅଟି କେତେବେଳେ
 ପଳାଇଯାଏ । ତା ମନ ହେଲେ କେତେବେଳେ ଆସେ ।
 ତୋ ପାଇଁ ପ୍ରସାଦ ଥୁଆ ହୋଇଛି ଖାଇ ଦେ" କହିଲେ ଖେ ବନ୍ଧୁ
 କେତେବେଳୁ ଖାଇ ଦେଇଛି । କେଳେକ ନନା ଯାଏ ଦେଖି
 ସେ ରଖୁଥିବା ପ୍ରସାଦ ନାହିଁ । ପ୍ରଥମେ ପ୍ରଥମେ ଚାହୁଁଲେ,
 ତଗାଲି ଝିଅଟା କେତେବେଳେ ଆସି ଖାଇ ଦେଇଛି । ମନ
 କେତେଦିନ ପରେ ତାଙ୍କୁ କେମିତି ଲାଗିଲା ଝିଅଟା ତ ଯେତେ
 ବେଳୁ କୁଅଡ଼େ ଚାଲିଯାଇଥିଲା ଏବେ ଫେରିଲା । ପ୍ରସାଦ
 ଖାଇଲା କେତେବେଳେ ? ନ ଖାଇଥିଲେ ପ୍ରସାଦ ଯାତଣ
 କୁଆଡ଼େ ?

ବେଳେ ବେଳେ ବିଭିନ୍ନ ପ୍ରକାର ନୈବେଦ୍ୟ ଦ୍ରବ୍ୟ ଅଣିବାକୁ
 ନନା କହନ୍ତି । ଝିଅ ତାହା ଆଣି ଦିଏ । ପଚାରିଲେ ସେହି
 ଗୋଟିଏ କଥା କହେ ଲୋକେ ଦେଲେ । ବେଶୀ କିଛି ପଚାରିଲେ
 କୁହେ—ତୋର ଯାହା ଦରକାର ତାହା ତ ଆଣି ଦେଲି; କୋଉଠୁ
 ଆଣିଲି କିଏ ଦେଲା ଏତେକଥା ପଚାରୁଛୁ କାହିଁକି ?

ନୀରବ ହୋଇଯାନ୍ତି କେଳେକ ନନା । ଝିଅଟା ତାଙ୍କର
 ଜନ୍ମିଲା ଝିଅ ନୁହେଁ । ଜନ୍ମିଲା ଝିଅ ହୋଇଥିଲେ ବୋଧ ହୁଏ ତାଙ୍କ
 ପାଇଁ ଏତେ କଥା କରନ୍ତା ନାହିଁ । ତଥାପି ମନରେ ତାଙ୍କର
 ସନ୍ଦେହ ଆସେ ସତରେ ଏ କିଏ ? ବଡ଼ପାଟିରେ ତାକୁ ଖାନ୍ତିରେ
 ସେ ଶୁଣେ ନାହିଁ । ମନେ ମନେ ତାକୁ ଚିତ୍କାକଲେ ଘାନ୍ତ
 ହୋଇଯାଏ । ଆସେ ଆସେ ଆସି ପଚାରେ—ନନା, ମୋତେ
 ଖୋଜୁଥିଲ ?

ତାହା ହେଲେ ଏ କଣ ମଣିଷ ପିଲା ନୁହେଁ ? ଝିଅଭାବେ
 କେଉଁ ଦେବୀ ତାଙ୍କ ପାଖରେ ରହିଛନ୍ତି ?—ନା ତ; ଦେବୀ
 ହୋଇଥିଲେ ସେ ଯେତିକି ବଡ଼ ଝିଅ ହୋଇ ଆସିଥିଲା ସେତିକି
 ବଡ଼ ହୋଇ ରହିଥାନ୍ତା । ମାତ୍ର ଝିଅଟି ଦିନକୁ ଦିନ ବଡ଼
 ହେଉଛି । ତାହା ହେଲେ ସେ କ'ଣ ଡାକିନୀ । ବୌଦ୍ଧମାନେ
 ଡାକିନୀଙ୍କର ଉପାସନା କରନ୍ତି । ସେମାନେ ଯେତିକି ଭଲ
 ସେତିକି ଖରାପ । କନ୍ୟାମାନେ କହନ୍ତି ଜଡ଼ାଟିଏ ପୁରାଣରେ
 ପକାଇ ଡାକିନୀ ରକ୍ତ ଗୋଷ୍ଠି ନିଏ । ନିଷଗବ ଗାଡ଼ିରେ ସେ
 ଲଜ୍ଜା ହୋଇ ବୁଲେ । ଏକୁଟିଆ କାହାକୁ ପାଇଲେ ତା କଲିଙ୍ଗ
 ଖାଇଯାଏ । କାହିଁ ସେଉଳି ତ ତା ନାଁରେ କିଛି ଶୁଣା ଯାଏ
 ନାହିଁ । ଏପରିକି ବାହାରେ କିଏ ତାକୁ କେଉଁଦିନ ଦେଖୁଥିଲା ଏ
 କଥା ଅରୁଣିଏ ବି କାହାରିଠାରୁ ସେ ଶୁଣି ନାହାନ୍ତି । ତାହାହେଲେ
 ସେ କିଏ ?

ଧରଣ ପଶୁଲିଲେ, ଆଲୋ ମା, ତୁ କୁଆଡ଼େ ଶୁଳି ଯାଉଛୁ ?
 କେଲେ ଶୁଣି ନାହିଁ, ଭାବିଲେ ଆସୁଛୁ, ତୋ କଥା କ'ଣ ମୁଁ ତୁହି
 ପାରୁ ନାହିଁ । ଉତ୍ତରରେ ଝିଅଟି କହିଲା, ନାନା, ଏତେ କଥା ଚିନ୍ତା
 କରୁଛ କାହିଁକି ? ଥରେ ତୁମ କଥା ଚିନ୍ତା କଲଣି କି ? କହିଲ,
 ମୋ ବିଏ, କେଉଁଠୁ ଆସିଛ, କ'ଣ ପାଇଁ ଆସିଛ, କେତେ ଦିନ
 ରହିବ ?

ତା ପ୍ରଶ୍ନର ଉତ୍ତର ଦେଇ ପାରନ୍ତି ନାହିଁ କେଲେଇ ନନା ।
 ଖୁଣ୍ଟି ବିସ୍ମୃତ ହୁଅନ୍ତି ଖାଲି ବଡ଼ ବଡ଼ ଆଖି କରି, ଅନେଇ ରହନ୍ତି ।
 କେହି ଛୋଟିଆ ଝିଅଟା: ପୁଣି ଦେଖିବାକୁ ଅତି ସାଧାରଣ । ସେ
 ଏତେ ବଡ଼ କଥା ପଚାରି ପାରୁଛି କିପରି ?

କେଲେଇ ନନାଙ୍କର ଲେଖା ନୋଖାରେ ଭାଜନା ହେବେ
 ଦାନବକୁ ମଦାପାତ୍ର । ଦିନେ ଶୁଣିଲେ, ଦନେଇ ଭାଜନା ଖୁବ୍
 ଥରୁଛି । ତାଙ୍କୁ ଦେଖିବା ପାଇଁ ସେ ଗଲେ । ତାଙ୍କ ଘରେ ପହଞ୍ଚିବା
 ପରେ ହଠାତ୍ କାହିଁକି ତାଙ୍କର ଝିଅ କଥା ମନେ ପଡ଼ିଗଲା ।
 ସେଇ ସଙ୍ଗେ ଦେଖିଲେ ତାଙ୍କର ସେହି ଝିଅ ତାଙ୍କ ଆଗରେ ଛିଡ଼ା
 ହୋଇ ବୁଲି—'ନନା, ଚିକିଏ ଛୁଇଁ ଦେଇ କରୁନ ଭଲ ହୋଇ ଯିବା
 ପାଇଁ । କହିଲେ କ'ଣ ରୋଗ ତାଙ୍କୁ ଏତେ କଷ୍ଟ ଦିଅନ୍ତା ?

ବାବୁ—ଏତିକି କହିଦେଇ ଝିଅଟି କେଉଁଆଡ଼େ ପଳାଇଗଲା ।
 ସେ ଶାବିଲେ ସତରେ କଣ ସେ ଦାନବକୁ ଭାଜନାକୁ ଛୁଇଁ ରୋଗ
 ଖଟି ଯିବାକୁ କହିଲେ ରୋଗ ପଳାଇ ଯିବ ? ପରୀକ୍ଷା କରିବା
 ପାଇଁ ସେ ତାଙ୍କ ଦେହରେ ହାତ ମାରି ମନେ ମନେ ରୋଗ ଛାଡ଼ି
 ଶୁଣି ଯିବାକୁ କହିଲେ । ସଙ୍ଗେ ସଙ୍ଗେ ଦାନବକୁ ମୁଣ୍ଡ ଅନୁଭବ
 କଲେ । ସେହି କଥା ଏଭଳି ପ୍ରକାର ଦୋକାଗଲା ଯେ, ବହୁ ଲୋକ
 ନିଜର ଅସୁସ୍ଥତା ବୁଝ କରିବା ପାଇଁ ତାଙ୍କ ପାଖକୁ ଧାଉଁଲେ ।
 ଝିଅକୁ ଚିନ୍ତାବଳି କେଲେଇ ନନା ରୋଗକୁ ଶୁଳିଯିବା ପାଇଁ
 ଚୁଡ଼ି । ସତକୁ ସତ ତାଙ୍କ କଥାରେ ରୋଗୀମାନେ ଆରୋଗ୍ୟ
 ପାଇ ବସନ୍ତି ।

ଧୀରେ ଧୀରେ କେଲେଇ ନନାଙ୍କ କଥା ଲୋକମାନେ
 ଶାବିଲେ । ବିଭିନ୍ନ ଅନୁବିଧାରୁ ରକ୍ଷା ପାଇବା ପାଇଁ ବହୁଲୋକ
 ଅତି ପଦକ୍ଷେପେ କେଲେଇ ନନାଙ୍କ ପାଖରେ । କେଲେଇ ନନା
 ତାଙ୍କ ଝିଅକୁ ସ୍ମରଣ କରି ଯାଆ କରି ଦିଅନ୍ତି ତାହା ଦୋକାଯାଏ ।
 ଫଳରେ ଦିନକୁ ଦିନ ଅଧିକରୁ ଅଧିକ ଲୋକ ଧାଉଁଲେ ତାଙ୍କ
 ପାଖକୁ । ଯିଏ ଆସିଲା ତାର ମନକାମନା ପୂର୍ଣ୍ଣ ହେଲା । ଏହା
 ଶୁଣି ରୋଗମାନଙ୍କ ପ୍ରଭାବ କମି କମି ଆସିଲା ।

ସେ ମୂଲକର ରାଜାଙ୍କ କାନରେ କେଲେଇ ନନାଙ୍କ କଥା
 ଧୁଣିଲା । ରାଜା ଶୁଣି ବିଶ୍ୱାସ କଲେ ନାହିଁ । ସେ ଜାଣନ୍ତି
 ରୋଗମାନେ ସିଏ ଯାଧକ । ମଲା ମଠିଝକୁ ମଧ୍ୟ ପୁନର୍ଜୀବନ
 ଦେବା ତାଙ୍କ ପକ୍ଷରେ ଅମମକ ନୁହେଁ । ତଥାପି କେତେବେଳେ
 ରାଜ୍ୟ ମିଳିଲେ କେଲେଇ ନନାଙ୍କ ପାଖକୁ ଯାଇ ସତ ମିର ରୁହିଁ
 ଅସିଲେ ଦେବ ।

ଗାଡ଼ି ପାରୁ ନ ପାରୁ କେଲେଇ ନନାଙ୍କୁ ଘର ପାଖରେ ବହୁ
 ଗ୍ରାମରୁ ଲୋକ ଆସି ପହଞ୍ଚି ଯାନ୍ତି । କେଲେଇ ନନା ପ୍ରାୟେ କମି
 ପାରନ୍ତି ତର ତର ହୋଇ ତା ପରେ ରକ୍ଷାକୁ ପୁନା କରିବାକୁ ବସି
 ଯାନ୍ତି । ତର ତରରେ ପୁନା ସାରି ବସି ପଡ଼ନ୍ତି ତାଙ୍କ ଘର
 ଆଗରେ । ତା ପରେ ଆସନ୍ତି ନଗ ନଗ ହୋଇ ଲୋକ । ଆଗେ
 ସେମାନେ କେଲେଇ ନନାଙ୍କୁ କହୁଥିଲେ କାହିଁ କି ଆସିଛନ୍ତି ।
 ଏବେ ଏତେ ଲୋକ ହେଉଛନ୍ତି ଯେ କାହାରି କଥା ଶୁଣିବାକୁ ତାଙ୍କୁ
 ବେଳ ନାହିଁ । କେବଳ ଝିଅକୁ ମନେ ମନେ ପୁରଣ କରି ଲୋକକୁ
 ଛୁଇଁ ଦିଅନ୍ତି । ସେତିକିରେ ଲୋକମାନଙ୍କର କାମନା ପୂରଣ
 ହୋଇଯାଏ । ପୁଣି ତା ଆରଦିନ ଆସନ୍ତି ନୂଆ ଲୋକ ।

ସେଦିନ ଲୋକମାନଙ୍କୁ ବିଦାୟ ଦେଇ କେଲେଇ ନନା
 ଖାଇବାକୁ ଯାଉଥିଲେ ହଠାତ୍ ରାଜା ପହଞ୍ଚିଗଲେ ତାଙ୍କ ଘର
 ଆଗରେ । ତାଙ୍କୁ ଦେଖୁ ଦେଖୁ ପାଞ୍ଚୋଟି ନେଲେ କେଲେଇ
 ନନା । ରାଜାଙ୍କୁ ବୁଝାଇ ପ୍ରଶ୍ନ ପଚାରି ତାଙ୍କୁ ନିମନ୍ତ୍ରଣ କଲେ ମଧ୍ୟାହ୍ନ
 ଭୋଜନ କରିବାକୁ । ରାଜା ପଚାରିଲେ ଆପଣଙ୍କ ଘରେ ତ ଆଉ
 କେହି ନାହାନ୍ତି ରକ୍ଷାବତ୍ତା କଲା କିଏ ? ଉତ୍ତରରେ କେଲେଇ ନନା
 କହିଲେ—'ସେ ବିଷୟ ଚିନ୍ତା କରିବାକୁ ମୋର ସମୟ ନାହିଁ
 ଛାମୁ । ଝିଅ ସେ ସବୁ କଥା ବୁଝେ ।'

"ଝିଅ" ? ବିସ୍ମୃତ ହୋଇ ରାଜା ପ୍ରଶ୍ନ କଲେ । କେଲେଇ
 ନନା ବୁଝିଲେ ରାଜାଙ୍କ କଥା । ରାଜା ନାଶିଛନ୍ତି ତାଙ୍କର କେହି
 ନାହାନ୍ତି । ସେ ବିବାହ କରି ନାହାନ୍ତି । ତେଣୁ ଝିଅ ଆସିଲା
 କେଉଁଠୁ ? ସେ ପୁଣି ତାଙ୍କର ସବୁ ବ୍ୟବସ୍ଥା କରୁଛି ।

ମଣିମା ! କିଏ କେଉଁଠୁ ଆସେ ପୁଣି କୁଆଡ଼େ ଯାଏ ତାହା
 କ'ଣ ଏ ମଣିଷ କହି ପାରିବ ? ଝିଅ ମୋର ଜ୍ଞାନମୟୀ । କଲା
 ହେଲେ ଆପଣ ତାକୁ ପଚାରି ପାରନ୍ତି ।

ରାଜା ହସି କହିଲେ—ହେଉ ମୁଁ ସେ କଥା ଝିଅକୁ ପଚାରିବି ।
 ଶୁଳ ତୁମ ପାଇଁ ଓ ମୋ ପାଇଁ ଝିଅ ବି ବ୍ୟବସ୍ଥା କରିଛି
 ଦେଖିବା ।

ଠାଆ ସରିଥାଏ । ରାଜାଙ୍କୁ ନେଇ କେଲେଇ ନନା
 ବାହାରିଲେ । ରାଜା ବିସ୍ମୃତ ହୋଇଗଲେ ସେଠାରେ ବଡ଼ା
 ହୋଇଥିବା ସାମଗ୍ରୀ ଦେଖୁ । ପୁନା ପରି ଚିକ୍ ଚିକ୍ କରୁଛି ଏକ
 ବିରାଟ ଥାଳି । ତା'ଗୁଡ଼ି ପାଖରେ ବହୁ ବ୍ୟଞ୍ଜନ ବଡ଼ା
 ହୋଇଥାଏ । ସେ ଡରୁର ଗନ୍ଧରେ ମହକି ଡ଼ୁଆଏ ଘର ।
 ତେଣି ନ କରି ଉତ୍ତମେ ଖାଇବାକୁ ବସିଗଲେ । ପ୍ରତ୍ୟେକରୁ
 ଚିକିଏ ଚିକିଏ ଖାଇଶୁଳିଲେ ସେ । ପ୍ରତ୍ୟେକଟିର ସ୍ୱାଦୁ ତାଙ୍କୁ
 ବିମୋହିତ କରି ଦେଲା । ସତେ କେଲେଇ ନନାଙ୍କ ଝିଅ ଏତେ
 ସୁନ୍ଦର ରାଜି ପାରେ ? ଲକ୍ଷ୍ମୀଙ୍କ ରାକ୍ଷଣୀ କ'ଣ ଏହାଠାରୁ ଭଲ
 ହୋଇଥିବ ! ଯିଏ ଏତେ ସୁନ୍ଦର ରାଜିପାରେ ସେ କିଏ ?

କେଲେଇ ନନା ଓ ସେ ଖାଇ ବସିଲେ । ଆଉ କେହି
 ସେଠାରେ ନ ଥାନ୍ତି । ରାଜା ଝିଅଟିକୁ ଦେଖିବା ପାଇଁ ଘରର ଗୁଡ଼ି

ଆଡ଼କୁ ଅନାଇଲେ । ବାମାରିକୁ ସେଠାରେ ସେ ଦେଖିଲେ ନାହିଁ । ଝିଅଟିକୁ ଦେଖିବା ପାଇଁ ସେ ମାଗିଲେ ଆଉ ଟିକିଏ ଶୁଭ । ସଙ୍ଗେ ସଙ୍ଗେ କେଳେଇ ନନା କହିଲେ, "ଝିଅ ଶୁଣି ଟିକିଏ ଥାଏ ।"

କଥା ତାଙ୍କ ପାଟିରୁ ସରୁ ନ ସରୁ ଝିଅଟିଏ ଶୁଣି ଧରି ଆସିଲା । ତା ଦେହରେ ଜଡ଼ି ରହିଛି ଅସ୍ତ୍ର ଅଳଙ୍କାର । ତାର ପ୍ରତି ପଦକ୍ଷେପରେ ବାଡ଼ି ଉଠୁଛି ଗୋଡ଼ର ନୁପୁର ରୁଣ ଝୁଣ ହୋଇ । ଚମାଚଖାଳ ଦେହରେ କଳା ରଙ୍ଗର ଶାଢ଼ୀ ।

ଝିଅଟି ହଠାତ୍ ଅନାଇଲା ରାଜାଙ୍କ ଆଡ଼କୁ । ହଠାତ୍ ଚଢ଼ଳି ଉଠିଲା ତା ହାତରେ ଥିବା ଶୁଣି । ସେହି ଗରମ ଶୁଣିରୁ କିଛି ପଡ଼ିଗଲା ଝିଅ ଗୋଡ଼ରେ ।

କେଳେଇ ନନା ବଡ଼ ପାଟିରେ କହିଲେ— "ଝିଅ, ଶୁଣି ତାଳି ହୋଇ ଯାଉଛି ।" ସଙ୍ଗେ ସଙ୍ଗେ ଦୁହେଁ ଦେଖିଲେ ଆଉ ସେଠାରେ ଝିଅଟି ନାହିଁ । ରାଜାଙ୍କ ପାଟି ଶୁଣିରେ ଭରି ଯାଇଛି । ଏକଥା ଦେଖି ଦୁହେଁ ମୁସ୍ତ ବକିତ ।

ରାଜା ପଚାରିଲେ, "ଝିଅ ଗଲା କୁଆଡ଼େ । କେଳେଇ ନନା କହିଲେ, ମଣିମା ମୁଁ ତା ବିଷୟରେ କିଛି ଜାଣେ ନାହିଁ । ଜାଣିବାକୁ ଇଚ୍ଛା କଲେ ମଧ୍ୟ ଜାଣି ପାରେ ନାହିଁ । ବୋଧହୁଏ ସେ ଗଞ୍ଜ ମାଂସର ମଣିଷ ନୁହେଁ । କେଉଁ ଜନ୍ମର ପୁକମରୁ ଏ ଜନ୍ମରେ ସେ ଆସି ମୋ ପାଖରେ ପହଞ୍ଚିଛି । ମୁଁ ମହାକାଳୀଙ୍କ ଉପାସନା କରୁ ଥିଲି । ସେହି ସମୟରେ ମୁଁ ଦେଖିବାକୁ ପାଇଲି ଏ ଝିଅଟିକୁ । ଦେଲେ ଏ ମୋର ସେହି ଆରାଧ୍ୟା ମହାକାଳୀ ନୁହନ୍ତି ।

"ନନା", କିଛି କହିବା ପୂର୍ବରୁ ରାଜା କହିଲେ, "କିନ୍ତୁ ଏ ଯେ ଗୌରୀ!" — "ହଁ ମଣିମା ଏ ହେଉଛି ଗୌରୀ । କିନ୍ତୁ ମୁଁ ଜଗଜନନୀଙ୍କ ଆରାଧନା କରୁଥିଲି । ଏ ନନା ନୁହେଁ କନ୍ୟା । ତେଣୁ ମୁଁ କିଛି ବୁଝି ପାରେ ନାହିଁ । ଏତିକି ବୁଝିଛି ବୈଦ୍ୟମାନଙ୍କ ଆଡ଼କୁ ଧାଇଁ ଯାଉଥିବା ଲୋକ ଏବେ ମୋ ଆଡ଼କୁ ଫେରୁଛନ୍ତି । ସବୁ ତାରି ପାଇଁ ହେଉଛି, ଏହିକଥା କେବଳ ମୁଁ ଜାଣିଛି ।"

ରାଜା କେଳେଇ ନନାଙ୍କଠାରୁ ବିଦାୟ ନେଇ ଚାଲିଗଲେ । ଯିବା ପରେ କେଳେଇ ନନା ଟିକିଏ ବିସ୍ତ୍ରାମ କଲେ । ବିସ୍ତ୍ରାମ କାଳରେ ଶୁଣିଲେ, ନନା ମୋତେ ରାଜାଙ୍କ ଆଗକୁ ଚାଲିବା ଉଚିତ୍ ହୋଇନାହିଁ । ଯାହାର ସେତେକି କିଛି ସାଧନା ନାହିଁ ସେ ମୋର ବଣିନ କରାହୁଏ କାହିଁକି ? ମୁଁ ସେହି ଦକ୍ଷ ପ୍ରଜାପତିଙ୍କ କନ୍ୟା ବିଶ୍ୱର ମଙ୍ଗଳ ପାଇଁ ମୁଁ ବିଭିନ୍ନ ରୂପରେ ଭିନ୍ନ ଭିନ୍ନ ସ୍ଥାନରେ ଦେଖାଦିଏ ।

ମୁଁ କନ୍ୟା ରୂପରେ ଦେଖା ଦେଇଥିଲି । ତାହା ଆଜିଠାରୁ ଦେଖ ହେଲା । ନିକଟରେ ଏଠି ଗୋଟିଏ ମନ୍ଦିର ଗଢ଼ି ଉଠିବ । ସେହି ମନ୍ଦିରରେ ମୁଁ ଭଗବତୀ ନାମରେ ଆରାଧ୍ୟତା ହେବି । କିନ୍ତୁ ମୋର ଦକ୍ଷ ରହିବ ମୋ ପିତାଙ୍କ ପରେ ।"

ଧଡ଼ଧଡ଼ ହୋଇ ଉଠି ବସିଲେ କେଳେଇ ନନା । ସେ ବିଚ୍ଚ କଲେ ତାଙ୍କର ସେହି କନ୍ୟାକୁ । ଯେତେ ଚିନ୍ତା କଲେ ମଧ୍ୟ ତେହି ଝିଅଟିର ଆଉ ଦେଖା ମିଳିଲା ନାହିଁ । କେବଳ ଶୁଣାଗଲା ତାହା ପଦଧ୍ୱନି, ତାର ନନା ତାକ, ଆଉ ଶୁଲ୍ ଶୁଲ୍ ହସ ।

ସେଦିନ ରାତିରେ ରାଜା ତାଙ୍କ ଉଆସରେ ଶୋଇଲେ । ରାତି ପ୍ରାୟ ଶେଷ ପ୍ରହର ହେବ ହଠାତ୍ ଦେଖିଲେ କେଳେଇ ନନାଙ୍କର ସେହି ଝିଅଟି କରୁଛି, "ରାଜା ! କେଳେଇ ନନା ସେଠି ବସି ଲୋକଙ୍କ କଥା ଶୁଣୁଥିଲେ, ତାଙ୍କର ମନବାନନା ପୁଣି ପାଇଁ ମୋତେ ଚିନ୍ତା କରୁଥିଲେ, ସେହିଠାରେ ଗୋଟିଏ ମନ୍ଦିର ଗୋଟିବୁ । ମୁଁ ସେହି ମନ୍ଦିରରେ ଭଗବତୀ ନାମରେ ଆରାଧ୍ୟତା ହେବି । ଯିଏ ମୋତେ ଆରାଧନା କରିବ ତାର ମଙ୍ଗଳ ହେବ । ଯେଉଁ ପୁଣ୍ୟ ବଳ ଥିବାରୁ ମୋର ଦଶନ ପାଇଲୁ । କେଳେଇ ନନା ମୋତେ କନ୍ୟାଭାବେ ପାଇବା ପାଇଁ ଇଚ୍ଛା କରିଥିଲେ । ତାଙ୍କର ସେ ଶ୍ରଦ୍ଧ ପୂର୍ଣ୍ଣ କରିଛି ।

ରାଜାଙ୍କର ନିଦ ଭାଙ୍ଗିଗଲା । ସେତେବେଳକୁ ରାତି ପାହି ଆସୁଥାଏ । ସେ ଦେଖିଲେ ସେହି ଜାଣୁଳ ଜାଣୁଳ ଅନ୍ଧାରରେ କଳାଶାଢ଼ୀରେ ଦେହ ଆବୃତ୍ତ କରି ଗୋଟିଏ ଝିଅ ଶୁଣି ଯାଉଛି । ତା ପାଦରୁ ନୁପୁର ଶବ୍ଦ ଶୁଣୁଛି । ରାଜା ସେହିଠାରେ ତାଙ୍କୁ ପ୍ରଣାମ ଜଣାଇଲେ । ସେତେବେଳେ ଦେବତା ମନ୍ଦିରରୁ ମଙ୍ଗଳ ଆଳତିରେ ଘଞ୍ଚାଧ୍ୱନି ଶୁଣା ଯାଉଥାଏ । ରାଜାଙ୍କ କଖରୁ ସ୍ୱପ୍ନ ନିର୍ଗତ ହେଲା—

ସ୍ତ୍ରୀ ଦେବୀ ସର୍ବ ଭୁବେଷୁ ମାତୁ ରୂପେଣ ସଂହିତା
ନମସ୍ତସ୍ୟେ ନମସ୍ତସ୍ୟେ ନମସ୍ତସ୍ୟେ ନମୋ ନମଃ ॥

କାବ୍ୟ ନଂ ୭୭
ଫେଲୋ କଲୋନୀ,
ରୁବନେଶ୍ୱର-୧୨ ।

ଲୋକ ସମାଜ ଏହି ଗଳ୍ପଟି ଲିଖିତ । ବାଣପୁରରୁ ବାଣାପୁରର ଶାନ୍ତ ବୋଧି ଶେଷ କରୁଛି । ପୁଣି ସେଠାରେ ବୌଦ୍ଧ ବିହାର, ସ୍ତୁପ ଥିଲା । ଏବେ ତାର ସମସ୍ତ ନିର୍ଦ୍ଧାରଣ ମିଳୁଛି । ବାଣପୁର ଭଗବତୀଙ୍କ ମନ୍ଦିରର ଅନତି ଦୂରରେ ଦକ୍ଷ ପ୍ରଜାପତିଙ୍କ ମନ୍ଦିର । ଲୋକେ ବୁଝୁଥିଲେ ସେହି ମନ୍ଦିରରେ ଭଗବତୀଙ୍କ ଦକ୍ଷ ରହିଛି ଓ ଭଗବତୀଙ୍କ ମନ୍ଦିରରେ ତାହା ପ୍ରଜାପତିଙ୍କ ଦକ୍ଷ ଅଛି । ତାହା ସ୍ତ୍ରୀଶ୍ରେଣୀଙ୍କ ପ୍ରତିଷ୍ଠା । ତନୁ ଓଡ଼ିଶାରେ ଦେବୀ ସ୍ତ୍ରୀଶ୍ରେଣୀ ରୂପେ ପୂଜା ପାଉଥିଲେ ।

ନିଆଁରେ ସମସ୍ତେ ଶ୍ରେୟ ଲାଭିଲା । ପୁରୁଷମାନଙ୍କୁ ଗାଡ଼ି
 ଧାରେ ଧାରେ ଚଳାଇ ମୁଁ ଗଡ଼ିଯାଉଛି । ସଲିଳା ନିଜର ଛୋଟ
 ଶାଢ଼ୀରେ ଗାଲ ଉପରୁ ଗଡ଼ି ଆସୁଥିବା ଲୁହକୁ ପୋଛି ପକାଇ
 ଶାଢ଼ୀରେ ଗାଲ ଉପରୁ ଗଡ଼ି ଆସୁଥିବା ଲୁହକୁ ପୋଛି ପକାଇ
 ଶାଢ଼ୀରେ ଗାଲ ଉପରୁ ଗଡ଼ି ଆସୁଥିବା ଲୁହକୁ ପୋଛି ପକାଇ
 ଶାଢ଼ୀରେ ଗାଲ ଉପରୁ ଗଡ଼ି ଆସୁଥିବା ଲୁହକୁ ପୋଛି ପକାଇ

ସେ ଦୁଇଜଣ ମାତ୍ର — ପାଠ ପଢ଼ି ନାହିଁ ହେବା ପାଇଁ — ବାପା
 ଶୋକ ଅନିଚ୍ଛା ସତ୍ତ୍ୱେ ତା'ର ଜିଦରୁ ତାକୁ ଦିଆଁ ପଠାଇଛନ୍ତି —
 ସେ ଅଣା ପଢ଼ିଲାକ୍ଷ ନେଇ ସେ ସ୍ନେହ ଆଦର ସାଥେ ମାଟିରୁ
 ଗଢ଼ି ଲାଗିଛି — ଯାଉଛି — ଯେଉଁଠାରେ ମଣିଷ କେବଳ ନିଜର
 ଗୁଣ-ପଦକ୍ଷ-ଧନ-ସୌଜନ୍ୟରେ ନିଜର ଆଭିଜାତ୍ୟକୁ
 ଛାଡ଼ିଥାଏ ।

ଶାନ୍ତିର ଯେକ ବ୍ୟାପକମେତ୍ରେ ଏକ ରୁଦ୍ଧ ପରିବାର ଦିଆଁ
 ଯାଏଥାଏ — ସଲିଳାର ମାଆ ପ୍ରଥମେ ବୁଝାବୁଝି କରି
 ନିଶ୍ଚିନ୍ତା ହେଲେ, ସେମାନେ ବି ଦିଆଁ
 ଯାଉଛି । ତାଙ୍କ ପିତ୍ରରେ ପ୍ରାଣ
 ପଶିଲା — ମନରେ ଭରସା ଜନ୍ମିଲା
 — ଅତୀତମାନେ ମୋ ଝିଅର ବାପ
 ମାଆ ପରି । ଏ ଝିଅ କେବେ ଏତେ
 ସମ୍ପଦ ଉର୍ବରୀ ଯାଇନାହିଁ । ଜଣେ
 ଚକ୍ଷୁ ସାଙ୍ଗରେ ଥିବା ଦରକାର
 ବିଷୁ ପୁଅ ଦୁଇଟି ଅତି ସାନ —
 ଝୁଟିଆ ଫେରିପାରିବେ ନାହିଁ —
 ଝିଅ ବି କେହି ନିଜର ନାହାନ୍ତି —
 ସିଏ ବି ସଲିଳାକୁ ମୋର ନେଇ
 ଦିଆଁରେ ପହଞ୍ଚାଇ ଦେଇପାରିବ ।
 ଅପମାନକୁ ମୋ ଝିଅ
 ଖାରିଜ ।

ପ୍ରୋଡ଼ା ଉପର ଅତି ଧୀର ଶାନ୍ତ ଗଳାରେ କହିଲେ — ମାଆ,
 ସତ୍ତ୍ୱେ ନେବାନାହିଁ, ଆମେ ଆପଣଙ୍କ ଝିଅକୁ ନିମନ୍ତ ଦେଖୁଛୁ —
 ଦିଆଁରେ କ'ଣ କେହି ଆସିବେ ଝିଅକୁ ଶ୍ରେୟମାନୁ ନେବାକୁ !
 ସେପରିକି ତା'ର ଜଣେ ଦୁଇ ସମ୍ପର୍କୀୟ ମାମୁଁ ପୁଅ ଗାଲ
 ଅସିପାରିବେ — ତଥାପି ସେ ତ ଯିବା ସାଗାର ଠିକଣା ଯାଉଛି ।
 ଶାନ୍ତିର ମାଆ ନିଶ୍ଚିତ ହେଲେ । ସଲିଳା ବାପା ବୋଉ
 ଉପରୁ ଆସି ବିଜେତରେ କେବଳ ନୀରବରେ ଆଖିରେ
 ପୁଅ ଶୁଦ୍ଧ ଧରି ସମସ୍ତଙ୍କ କଥାବାର୍ତ୍ତା ଶୁଣୁଥିଲା । ଯଦିଓ ସେ
 କେବେ ଏଭଳିଆ ଯାଇନାହିଁ ତଥାପି ଏଇ ୨୧/୨୨ ବର୍ଷ ବୟସରେ
 ତା'ର ପୁରୀର ଦିଆଁ ଯାଇପାରିବ ନାହିଁ ଯେ ଏତେ ବିଦ୍ରା ! ଗାଡ଼ିର
 ଡ୍ରାଇଭ ପଥ ମୋରଗଲା — ଯୋଷିବା ଯୋଷଣା ବନ୍ଦ କଲେ —
 ଝିଅ ଆରେଇ ଶୁଣିଲା । ସଲିଳା ଆଉ ଯେତେ ଶୁଣିଲେ ବି
 ଡ୍ରାଇଭରର ବିମୋହ ବଜାଏ ବା ମଣିଷଗୁଡ଼ାକ କେହି ଦିଶିଲେ
 ନାହିଁ । ସଲିଳା ଶାନ୍ତିର ବହିରେ ମନୋନିବେଶ କଲା ।
 ସମସ୍ତା ଘଟିବାକୁ ଥିଲେ ଆପେ ଆପେ ଘଟିଯାଏ — ତାକୁ
 କେହି ନିରାଶିତ୍ତ୍ୱ ଦେଇ ତାକଣ୍ଡି ନାହିଁ । ଶ୍ରେୟ ଅବିଚାର ଶୁଣିଛି —

କୌଣସି ଶ୍ରେୟମାନୁ ରହିବା ବେଳେ ଗହୁଛି ଓ ଶୁଣୁଛି — ଏହାଟି
 ତା'ର ଧନ । ଗାନ୍ଧିର ତୃତୀୟ ପୁତ୍ରର — ସଲିଳା ହଠାତ୍ ବେଶ୍
 ଅସୁସ୍ଥତା ଅନୁଭବ କଲା । ଦେହ ହାତ ଯେପରି ତା'ର କ'ଣ
 ହୋଇଯାଉଛି — ଗାଡ଼ି ପାହିବାକୁ ଆହୁରି ଦୁଇଦଣ୍ଡ ବାକୀ ଅଛି ।
 ପୁଣି ୧୨/୧୪ ଯଥା ପରେ ଦିଆଁରେ ପହଞ୍ଚିବ । ଅତିଶେଷ ଗାଲ
 ଆସିଥିବେ ବି ନାହିଁ — କ'ଣ ଏବେ ସେ କରିବ ! ସାଙ୍ଗରେ
 ଯାଉଥିବା ଦମ୍ପତିଙ୍କ ସହ ଜାଣି ଜାଣି ସେ ବେଶୀ ପରିଚୟ
 କରିନାହିଁ । କାରଣ ତା'ର ଧାରଣା ଅଲଗା ପ୍ରକାରର । ଦୁଃଖ
 ତାକୁ ନେଇ କିଏ କେଉଁଠାରେ ଜିପରି ମହତ୍ୟ କରିବେ — ତେଣୁ
 ସେ ସବୁବେଳେ ଅପରିଚିତଙ୍କଠାରୁ ଦୂରେଇ ରହିବାକୁ
 ଚେଷ୍ଟାକରେ ।

କିନ୍ତୁ ପ୍ରୋଡ଼ା ଠିକ୍ ଜାଣିପାରିଲେ — ଝିଅଟିର ଦେହ ବୋଧହୁଏ
 ଅସୁସ୍ଥ ହୋଇପଡ଼ିଛି — ତେଣୁ ଧୀରେ ଉଠି ତା' କପାଳରେ ହାତ
 ଚୁଲାଇ ଦେଇ ପଚାରିଲେ — ମାଆ କ'ଣ ତୁମର ହେଉଛି ?
 ଏପରି ବ୍ୟକ୍ତ ହେଉଛ କାହିଁକି ?

ନାଁ ମାଆ, ମୋର ସେପରି କିଛି
 ହେଉନାହିଁ — ତଥାପି ବୁଲ ଆସିଲା
 ପରି ଲାଗୁଛି । ସାହୁନାଭରା
 ସ୍ୱରରେ ପ୍ରୋଡ଼ା କହିଲେ —
 ଆଗରେ ମୋତଳସରାଇ ଶ୍ରେୟ
 ପଡ଼ିବ, ଦେଖିବା ଯଦି କିଛି ଖିଅଧ
 ମିଳିଗଲା !

ନାଁ ମାଆ ! ମୋର ସେପରି
 କିଛି ହୋଇନାହିଁ, ଦିଆଁରେ
 ପହଞ୍ଚିଗଲେ ଦେଖାଯିବ । ପ୍ରୋଡ଼ା
 ମନେମନେ ହସିଥିଲେ — ଏ ଝିଅ
 ଜୀବନର କ'ଣ ବା ଜାଣିଛି ?
 ଦିଆଁରେ ପହଞ୍ଚିବାକୁ ଆହୁରି

ବାରଦଣ୍ଡ ସମୟ । ଦୁଃଖ କିଛି ନହୋଇ ପହଞ୍ଚିଯାଇ ହେବ ବା
 ପହଞ୍ଚିଲା ପୂର୍ବରୁ ବି କିଛି ଅପତନ ଘଟିବା ଅସମ୍ଭବ
 ନୁହେଁ ।

ତା'ପରେ ପ୍ରୋଡ଼ା ଆଉ ଶୋଇପାରି ନାହାନ୍ତି — ବାହା ଝିଅ —
 କ'ଣ ନାଁ — କେଉଁଠାକୁ ଯିବ । ଏଇ ଚିନ୍ତାରେ ସେ ଅଧୀର
 ହୋଇପଡ଼ୁଛନ୍ତି । ଖାଲି ପଚାରିଥିଲେ, ମାଆ ତୁମ ନାମ କ'ଣ ?
 ଖୁବ୍ ଧୀର କମ୍ପରେ ଉତ୍ତର ମିଳିଥିଲା — ସଲିଳା ମହାପାତ୍ର ।
 ବାପା ମନମୋହନ ମହାପାତ୍ର, ଜିଲ୍ଲା ଉନ୍ନି । ବେଶ୍ ସେତିକି —
 ସଲିଳା ଦେହରେ ଉତ୍ତାପର ମାଆ ବଢ଼ି ବଢ଼ି ଯାଉଛି — ସକାଳ
 ହୋଇ ଯାଇଥିଲେ ବି ସଲିଳା ଆଖି ଖୋଲି ଶୁଣିବା ଦୂରର କଥା —
 କଥା ବି କରୁନାହିଁ । ବାହାରୁ ଚିତ୍ତିଏ ବରଫ ଆଣି ମୁଣ୍ଡରେ
 ଦେବାର ଚେଷ୍ଟା କଲେ କିନ୍ତୁ ଜିନି କାମ ହେଉନାହିଁ । ସେ ସିନା
 ଆଖି ଖୋଲିଲେ ବା କଥା କହିଲେ କିଛି କରାଯାଇ ପାରିବ ।
 ଏଲାହାବାଦ୍ ଶ୍ରେୟମାନୁରେ ରେଳଠାରୁ ଡାହାଣ ଆସି କ'ଣ ଗୋଟିଏ
 ଇଞ୍ଜେକ୍ସନ୍ ଦେଇଗଲେ — ଗାଡ଼ି ପୁଣି ଆଗକୁ ଶୁଣିଲା । ପ୍ରୋଡ଼ା
 କେବଳ ନିଶ୍ଚିନ୍ତ ଆଖିରେ ଏଇ ନିଶ୍ଚାପ ଚାଲିବାଟିରୁ ଶୁଣି

ସକଳ ଘଟେ ନାରାୟଣ

• ଶ୍ରୀମତୀ ବୁଢ଼ଳାକୁମାରୀ ଆଶ୍ୱାସୀ

ବସିଛନ୍ତି । ଦିଲ୍ଲୀ ଷ୍ଟେସନରେ ଗାଡ଼ି ଲାଗିଲା ବେଳକୁ ଯଦି କିଛି
 ପ୍ରବନ୍ଧର ପରିବର୍ତ୍ତନ ନହୋଇଥିବ — ତେବେ କ'ଣ କରାଯିବ ?
 କିଛି ବୁଦ୍ଧି ଦିଶୁନାହିଁ । କେଉଁ ଅଧିକାରରେ ଏ ଦାୟିତ୍ଵ ସେ ବହନ
 କରିବେ ? ଆସନ୍ତ ବିପଦରୁ ପ୍ରତ୍ୟୁତ୍ଵୋଚିତ ମନ ନେଇ ପ୍ରୌଢ଼
 ନିଜରୁ ପ୍ରସ୍ତୁତ କରି ନେଇଛନ୍ତି । ତୁର୍ଥୁଲା ଷ୍ଟେସନରୁ ଖବର
 ଦିଆଗଲା ଏକ ରେଲ୍‌ଓ୍ଵେ ଆଘାତୀୟ ଦିଲ୍ଲୀରେ ଓହ୍ଲାଇଲା ବେଳେ
 ଆସିବା ପାଇଁ । ପୁଅ ପୁରୁମାର ଉପସ୍ଥିତ କିନ୍ତୁ ସେ ତ ଚକ୍ର, ବିକ୍ରତ
 — ଏ କ'ଣ — କିଏ ସେ ଏଇ ଦୁହିତା ! ଗାମ ମନୋହର
 ଲୋହିଆ ହସ୍ତପିଟାକୁ ସମସ୍ତେ ଶୁଣିଲେ । ପୁରୁମାର ମାଆ ଓ
 ବାପାଙ୍କୁ ଚାଖିରେ ପଠାଇଦେଇ ଝିଅକୁ ଜଣି ରହିବାର ବ୍ୟବସ୍ଥା
 କରି ସେଇପରି ଉନ୍ନିତ୍ର ଅବସ୍ଥାରେ ସେହି ରାତି କଟାଇ
 ଦେଇଥିଲା । ଧୀରେ ଧୀରେ ସଲିଲା ତିନିଦିନ ପରେ
 ଯେତେବେଳେ ସଂଜ୍ଞା ଫେରି ପାଇଥିଲା — ପାଖରେ ସେଇ
 ପ୍ରୌଢ଼ା — ତାଙ୍କର ପୁରୁମାର ପୁତ୍ର ପୁରୁମାର ବସି ରହିଥିବା ଦେଖୁ
 ନିକର ଅସହାୟ — ଅନାଥ ଅବସ୍ଥାକୁ ବେଶ୍ ହୃଦୟଙ୍ଗମ
 କରିପାରିଲା । ଅତି ଧୀର କ୍ଷୀଣ କ୍ଷଣରେ କହିଲା — ମାଆ !
 ପାଣି । ପ୍ରୌଢ଼ା ଧୀରେ ଧୀରେ ପାଣି ପିଆଇ ଦେଇଥିଲେ ।
 ତାହାଙ୍କର ପରାମର୍ଶ ଅନୁସାରେ ଦୁଇଦିନ ପରେ ସଲିଲାକୁ ନିଜ
 ପରକୁ ନେଇ ଯାଇଥିଲେ । ସଲିଲା ଆଶ୍ଚର୍ଯ୍ୟ । ଏଇପରି
 ଗାନ୍ଧୀଜୀଙ୍କ ମାନସିକ ଅବସ୍ଥା ଭିତରେ ସେ ବା ଯିବ କୁଆଡ଼େ ?
 କାହା ପାଖକୁ ଚାଲି ଗୋଟିଏ ଦୁଇଟି ଠିକଣା ଧୀରେ ଧୀରେ
 ପୁରୁମାରକୁ ନିଶ୍ଚୟ ଓ ବାପା ମାଆଙ୍କ ଠିକଣା ଦେଇଥିଲା
 ଯେଉଁଥିରେ କି ସେମାନେ ଜାଣିପାରିବେ ସଲିଲା ବସିଛି ଓ ତା'ର
 ବଞ୍ଚିବା ପାଇଁ ଏଇ ଅପରିଚିତ ପରିବାର କି ପ୍ରକାର ତ୍ୟାଗ ଓ
 ସହନଶୀଳତା ଦେଖାଇଛନ୍ତି ! କିନ୍ତୁ ମଣିଷର ବିଗୁର ଏକ ପ୍ରକାର
 — ଭଗବାନ କରନ୍ତି ଅନ୍ୟ ପ୍ରକାର ।

ପୁରୁମାର ଦିଲ୍ଲୀ କପୋରେସନ୍‌ର ଏକ କର୍ମଚାରୀ; ତେଣୁ ତା'ର
 ଛୋଟ ସରକାରୀ ଆବଶ୍ୟକତାଠାରୁ ତାକୁ ଅଧିକ
 ଜଣାପଡୁଥାଏ । ତୁ କହିବୋଲି ବାପ ମାଆଙ୍କୁ ସେ ଦିଲ୍ଲୀ
 ଆଣିପାରିଛି । କିନ୍ତୁ ସଲିଲା ଜଣାପଡୁଛି ବେଶ୍ ଆଭିଜାତ୍ୟ
 ପରିବାରର ଏକ ସଦସ୍ୟ କେହି କାହାରି ଜାତି ଗୋଟି ଜାଣିବାକୁ
 ଲଜା କରିନାହାନ୍ତି, ତଥାପି ସେମାନେ ଯେ ଉଚ୍ଚ ବର୍ଣ୍ଣର ଏ କଥା
 ବୁଝିବାକୁ ପୁରୁମାର ପରିବାରକୁ ବିଶେଷ ଅସୁବିଧା ହୋଇନାହିଁ ।
 କିନ୍ତୁ ମଣିଷ କ'ଣ ମଣିଷ ପାଇଁ ଏତେ କରିପାରେ ? ଏହା ସଲିଲା
 ପାଖରେ ଏକ ଆଶ୍ଚର୍ଯ୍ୟର ବିଷୟ । ସଲିଲା ତା'ର ଅଧ୍ୟୟନ ପାଇଁ,
 ଟିକିଏ ମୁକ୍ତ ହେବା ପରେ ହଞ୍ଜେଲୁକୁ ଯାଇଛି । କିନ୍ତୁ ସବୁଦିନ
 ତା'ର ମାଆଙ୍କ ମୁହଁ ସହିତ ପୁରୁମାରଙ୍କର ମାଆ ଯେ କି ଜନନୀର
 ସମସ୍ତ ନିର୍ଯ୍ୟାସ ଦେଇ ତା' ମୁହଁରେ ହସ ଫୁଟାଇବା ପାଇଁ, ତା'
 କାବନ ରକ୍ଷା ପାଇଁ ଆପ୍ରାଣ ବେଷ୍ଟା କରିଥିଲେ — ତାକୁ ପାସୋରି
 ପାରିନାହିଁ । ସେଇ ଗୃହସ୍ଥଳୀର ଅପ୍ରାଣ ସରିସର — ମଧ୍ୟବିତ୍ତ
 ପରିବାରର କଲଣି — ସର୍ବୋପରି ପୁରୁମାରର ସ୍ଵର୍ଗକାତର ଶୁଦ୍ଧାଣି
 ଭିତର ଦେଇ ମଣିଷ ଜୀବନର ସମସ୍ତ ପୁରୁମାର ନିଗିଡ଼ା
 ରକ୍ଷାଶୀତ ଅନୁଭୂତିଗୁଡ଼ିକୁ । ସମସ୍ତ ପାଇଲା ମାତ୍ରେ ତା'ର ଏଇ

ନୂତନ ଆବିଷ୍କୃତ ମନର ନିଗିଡ଼ା ସ୍ଵେଦ ସରାଗର ସର୍ଗକୁ ସେ
 ବୁଣିଦେଇ ଯାଏ ।

ହଠାତ୍ ଦିନେ ପୁରୁମାର ଏକ ଅନୁଗଣିତ ସନ୍ଧ୍ୟାର ଶୀତ ବନ୍ଧ
 ଭିଳା ଅଛ ଛାଇ, ଅଛ ଆଲୁଅର ଅତକ୍ତ ପ୍ରହରରେ ବସିଥିଲା —
 ସଲିଲା ! ତମେ ବୋଧହୁଏ ଶୁଭ୍ ଆଭିଜାତ୍ୟ ସରର ବନ୍ଧ୍ୟା ଓ
 ତୁମ ପିତା ଶୁଭ୍ ଉଚ୍ଚ ପଦାଧିକାରୀ, କିନ୍ତୁ ଦେଖୁଛତ ଆମେ ସବୁ
 କ'ଣ !! ତୁମ ସହିତ ଏଇ ସ୍ଵେଦ ସରାଗର ବନ୍ଧନ — ମତେ
 ବାମନ ହୋଇ ତମକୁ ହାତ ବଢ଼ାଇଲା ପରି ଅବିଶ୍ଵାସ — ସମସ୍ତ
 ସତ୍ୟ ବୋଲି ମନେ ହେଉଛି । ଶୁଭ୍ ଗଣୀର କ୍ଷଣରେ ପୁରୁମାର
 କହି ଶୁଣିଛି — ବେଳ ଥାଉ ଥାଉ ଆମେ ପରସ୍ପରକୁ ଭୁଲିଯିବା
 ସଲିଲା !! ଯେପରି ଟ୍ରେନ୍‌ରେ ଚଢ଼ିବା ପୂର୍ବରୁ ଆମେ କେହି
 କାହାକୁ ଜାଣିନଥିଲେ ।

ପୁରୁମାର ! ସ୍ଵେଦାଶିତ କ୍ଷଣ ସଲିଲାକୁ — ଅତି ଉନ୍ନି -
 ଇଅରୁର କମନ ପୁଷ୍ଟି ହୋଇଛି — କିଏ କାହାକୁ ଭୁଲିବ ? କିଏ
 କାହା ସହିତ ସମ୍ପର୍କ ଛିଣ୍ଡାଇବ ? ମୁଁ ଏ ପର୍ଯ୍ୟନ୍ତ ଜାଣିଛି ପୁରୁମାର
 — ତମେମାନେ ଜଣେ ଜଣେ ଜୀବନ୍ତ ଦେବତା — ଆଉ ମାଆ —
 ତାଙ୍କର ତ ତୁଳନା ନାହିଁ — ତେଣୁ ଜାତି, ଗୋସ୍, ଆଭିଜାତ୍ୟ —
 ଉଚ୍ଚ ପଦ ପଦବୀ — ଧନ, ମାନ ମର୍ଯ୍ୟାଦା ସବୁ ଗୋଟେ ପଟେ —
 ଆଉ ଆମ ସ୍ଵେଦ, ଶ୍ରଦ୍ଧା, ଅନୁରାଗ ଧର୍ମ ତରାଜୁର ଅନ୍ୟ ପଟେ ।
 ତଉଲିଲ ଦେଖୁ କେଉଁଟି ଓଜନିଆ ବେଶୀ !!

— କିନ୍ତୁ ସଲିଲା ! ଏହା ତ କଥାର କଥା ମାଟା ତୁମେ
 ଏପରି କୁହ ନାହିଁ — ପଛରେ ବହୁତ ଅନୁତାପ କରିବାକୁ ପଡ଼ିବ ।
 ତମେ ଏ ସଂସାରର — ଏ ତଳୁଟି ସମାଜର ନିର୍ଯ୍ୟାମୋ ଏହି
 ପାରିବ ନାହିଁ ସଲିଲା — ତମର ନବନୀତ କୋମଳ ମନ ଉପରେ
 ଯେତେ ସବୁ ଅସହ୍ୟ ଅକରୁଣ ଅତ୍ୟାଚାର — ଥାଁ ମେଲି ଦେଖି
 ଆସିବେ — ତୁମେ ସହ୍ୟ କରିପାରିବ ନାହିଁ । ତୁମେ ତ ତୁମେ
 ସଢ଼ିଯିବ । ଆଉ ମୁଁ ସର୍ବଶେଷରେ ପାଗଳ ହୋଇ ବୁଲି
 ଯିନା !

ତୁନିତୁଅ ପୁରୁମାର — ମତେ ତମେ ବୁଝି ନାହିଁ — ବୁଝିବାକୁ
 ମଧ୍ୟ କେବେ ଚେଷ୍ଟା କରି ନାହିଁ । ମୋ ଉଚ୍ଚ ପାଉଁଶରେ —
 କୌଣସି ଛଳନା ନାହିଁ । ସର୍ବୋପରି ସମର୍ପିତ ତୀବନରେ
 ଯତ୍ନଶୀଳ ନଥାଏ ପୁରୁମାର !

ଜାଣେ ସଲିଲା ! କିନ୍ତୁ ମୁଁ ଅବିଶିଷ୍ଟ ଶକ୍ତିଶାଳୀ ସୁଦେବ ଟିଏ —
 ଆଉ ମୋ ସଂସାର ମଧ୍ୟବିତ୍ତ ସଂସାରଟିଏ — କେତେ ଅକାଳ
 — ଅନଟନ ଲାଗି ରହିଛି । ରୁଚିରେ — ଚଳଣିରେ ଆମ
 ତୁମପରି ରକ୍ଷିତ ପରିବେଶ କାହିଁ — ତୁମେ ସଲିଲା ବୋଧହୁଏ
 ଏସବୁ ଜାଣି ନାହିଁ ।

— କଥା ଅଧା ରହିଗଲା — ହଠାତ୍ ବାହାରେ ଟାଙ୍କି ଚଢ଼ିବାର
 ଶବ୍ଦରେ ତୁହେଁ ଚମକି ପଡ଼ିଲେ । ତା'ର ବାପା ବୋଇ ହଠାତ୍
 ଆସି ହଞ୍ଜେଲୁ କୋଠରୀ ଭିତରେ !

ଅନୁଭବିତ ! ଆଗରୁ ଚିଠିପତ୍ର ନାହିଁ । ଆସିବାର ପ୍ରୋଗ୍ରାମ୍
 ଖଣି ନାହିଁ ! ସଲିଳା ଗଢ଼ା କରିଥିଲେ ଟ୍ରେନକୁ ସେମାନଙ୍କୁ
 ଖଣି ପାଇଁ ଯାଇ ପାରିଥାନ୍ତା - ତେବେ ସେମାନେ ହଠାତ୍
 ଖଣି ବାହାରି ? ଭାବିବା ପୂର୍ବରୁ ପୁରୁମାର ସେମାନଙ୍କୁ
 ଛେଡ଼ାନ୍ତି ନମସ୍କାର ନଗାଇ ଗୋଟିଏ ଚୌକି ବଢ଼ାଇ ଦେଇ
 ଖଣିକୁ ଅନୁରୋଧ ନଗାଇ ଶକ୍ତି ହୋଇ ଦୂରରେ ଠିଆ
 ହୋଇଗଲା ।

ମି: ମହାପାତ୍ର ଚିକିତ୍ସା ଗୁଡ଼ି ବୁଝିନେଲେ ବୋଧହୁଏ ଏଇ ସେଇ
 ଛୁଟି ! ଯାହା ବିଷୟରେ ବିଚାରାଳୟ ଭାବରେ ସଲିଳା ଲେଖିଥାଏ
 - ଏଇ ପରିବାର ସହିତ ସେ ଲଟେଇ ହୋଇ ଯାଇଛି - ଏଇ
 ପୁରୁ ଚିକିତ୍ସା ସହଜରେ ! ମନରେ ଅସରାଣି ଭାବନା -

ତଥାପି ଉତ୍ତରା ଖାତିରରେ କହିଲେ, ବାବୁ - ଆମେ ଚିକିତ୍ସା
 ଶିକ୍ଷା ନେଇ ଆମ ରହିବା ଯାଗାକୁ ଯିବୁ । ପୂର୍ବରୁ ଖବର ଦେଇ
 ପାରିନୁ ନାହିଁ - ହଠାତ୍ ଆସିବାକୁ ହେଲା ଏବଂ ଶୁଭ୍ ଅଞ୍ଚ ସମୟ
 ଧନ ଦିଆରେ ରହିବୁ ।

- ପୁରୁମାର ଅନୁଭବ କଲା - ଏ କଥା ପରେ ତା'ର ଉପସ୍ଥିତି
 ଯେମାନେ ଗୁରୁ ନାହାନ୍ତି - ଏହା ସତ୍ତ୍ୱେ, ତେଣୁ କହିଲା - ମୁଁ
 କେବେ ଆସୁଛି - କିଛି ଆବଶ୍ୟକତା ଥିଲେ ମତେ ଖବର
 ଦେବେ ।

- ଶୁଭ୍ ଚାଲିଲ୍ୟର ଏକ "ଦୁ" ବାହାରି ଆସିଲା -
 ଦେଖାଦେଖ କହୁଛୁ !

- ତା'ପରେ ସନ ଅନ୍ଧାର ଗାତିର ସବୁଯାକ କାଳିମା ବୋଲି
 ହୋଇଗଲା - ସଲିଳାର ଉଦିତ ସୂର୍ଯ୍ୟର କିରଣରେ ଝଲମଲ୍
 ଶୁଭ୍ ଭାଗ୍ୟ ଆକାଶରେ । ସମସ୍ତଙ୍କ ସହ ସଲିଳା ଆସିଲା
 ବାପାଙ୍କ ବନ୍ଧୁ ଅଭିଷେକ ଭାଇଙ୍କ ଘରକୁ । ଏଇ ଅଭିଷେକ ଭାଇ
 ଛେଡ଼ାନ୍ତେ ସେଦିନ ସଲିଳାର ସଂକ୍ରାନ୍ତିର ଅବସ୍ଥାକୁ ଜାଣି ମଧ୍ୟ
 ଧରଣରେ ହୋଇ, ନଜାଣିଲା ପରି ଗୁଲି ଯାଇଥିବା ଖବର ପରେ ସେ
 ପୁରୁମାର ଓ ତା'ର ଧର୍ମ ମାଆ ମୁହଁରୁ ଗୁଣିଛି । କିନ୍ତୁ ଅଭିଷେକ
 ଭାଇ ବାପାଙ୍କୁ ଏଣୁ ତେଣୁ ଚିଠି ଲେଖି ଦିଆ ଡାକି ଆଣିଛନ୍ତି ।
 ଚିକିତ୍ସା ବାପା ମାଆ ଯେତେବେଳେ ଝିଅ କଳ୍ପ କରିଛନ୍ତି - ସେତେ
 ଉତ୍ତମ ନିଶ୍ଚୟ କୁହନ୍ତେ - ତେଣୁ ଅଭିଷେକ ବା କାହାରି କିଛି
 ଦୋଷ ନାହିଁ ଏଥିରେ ! ସଲିଳା ଦୀର୍ଘ ନଅମାସ ପରେ ବାପା
 ମାଆଙ୍କୁ ଦେଖି ଯେତିକି ଆନନ୍ଦିତ - ଆତ୍ମାଦିତ ହେଉଥିଲା - କାହିଁ
 ଯେମାନେ ସେପରି ହେଉ ନାହାନ୍ତି । ଗଣ୍ଡୀର ଥମ୍ ଥମ୍ ମୁହଁ -
 ବୋଉର ଭାଗୀ ଭାଗୀ ଓନନିଆ କଥା ! ଗଲା ଛୁଟିଟିରେ ଘରକୁ
 ନିସିଦାର କାରଣ ପଚାରି ବସିଲେ, ଛୁଟି ଅନ୍ଧଦିନ ଓ ପ୍ରଥମ ଥରର
 ଅସିଲା ବେଳର ଅବସ୍ଥା ବର୍ଣ୍ଣନା କରି ସଲିଳା ଏକୃତୀଆ ଆଉ ଏତେ
 ଶାନ୍ତା ଯିବା ପାଇଁ ଗଢ଼ା କରି ନଥିବା କଥା ବୁଝାଇଥିଲା । କିନ୍ତୁ
 ବୋଉଙ୍କର ସନ୍ଦେହୀ ମନ ! ସେ କହିଲେ - ସେ ପିଲାଟା
 କିଏ ?

ଚଳି ପଡ଼ିଲା ସଲିଳା ! ବୋଉଟ ମନଭିତରେ ଏପରି ହାନି
 ମନମତା ଅନୁଭବ କରିବା କେବେ ସେ ଦେଖୁନାହିଁ ।

- ବୋଉ, ତମେମାନେ ମୋତେ ଛାଡ଼ିବା ଦିନ ଯେଉଁ ବୁଢ଼ା
 ବୁଢ଼ୀକୁ ମତେ ରାନ୍ଧାରେ ଚିକିତ୍ସା ଦେଖିବ ବୋଲି କହିଥିଲେ -
 ଆଉ ସେମାନେ ନଥିଲେତ ମେ ଝିଅର ଶବ ପୁଣି ସେଇ
 ନୀଳାଚଳରେ ପଡ଼ି ପଡ଼ି ପୁରୀ ଯାଇଥାନ୍ତା ଓ Unclaimed
 body ହୋଇ ବାଦ୍ୟାସ୍ତ ଯୋଷଣା ହୋଇଥାନ୍ତା ।

- ଗଣ୍ଡ - ଶୁଭ୍ ବଡ଼ ବଡ଼ କଥା କହି ଶିଶୁଲାଣି - ହେଲା
 ଏବେ ବାଟରେ ଘାଟରେ ଦିହ ପା ଖରାପ ହେଲା - ଚିକିତ୍ସା ସେବା
 ଯତ୍ନକଲେ - ଏଥିପାଇଁ କ'ଣ ମୁକ୍ତ କରିବେ ?

- ଚିକିତ୍ସା ମୁକ୍ତ କରିବେ ବୋଲି - ବରଂ ତୁମମାନଙ୍କୁ ମୁଁ
 ସବୁ ଜଣାଇଥିଲି - ତମେ ଖଣ୍ଡିତ ବ୍ରତସତା ନଗାଇ ଚିଠି ଲେଖି
 ପାରି ଥାଆନ୍ତା ! ସେମାନେ ଗରିବ - ପୁଲିଆ ହେଲେ ବି ତ
 ମଣିଷ ।

- ମି: ମହାପାତ୍ର ଶୁଭ୍ ଗଣ୍ଡୀର ହୋଇ ଯାଇଥିଲେ - କହିଲେ
 -ହେଉ ଶିକ୍ଷାଗୁରୁ ଆଉ ଶିଖାଇବା ଦରକାର ନାହିଁ । ଏବେ
 ବିଶ୍ରାମ ନିଆ ଯାଉ - ସଲିଳା ତୁ ପ୍ରସ୍ତୁତ ହୋଇ ଯା - ଆମ ସହିତ
 ଫେରିଯିବୁ - ପରୀକ୍ଷା ବେଳକୁ ଆସି ପରୀକ୍ଷା
 ଦେଇଦେବୁ ।

ଆକାଶରୁ ଖସିଲା ପରି ସଲିଳା ଚମକି ପଡ଼ିଲା - ଏ କ'ଣ -
 କାହିଁକି ଏପରି ନିର୍ଦ୍ଦେଶ - କେତେ ଅଲିଅଳ ଝିଅ ସେ ତା' ମାଆ
 ବାପାଙ୍କର - କି ଆଦରର ଭଉଣୀ ସେ ଜିତ୍ ଆଉ ନୟନର ! ଏଇ
 ବିଦେଶ ଭୂମିରେ ଏମାନେ ଅବେଳରେ ଆସି ଏପରି ରୁକ୍ଷ କର୍ତ୍ତବ୍ୟ ଓ
 ଅଶିଷ୍ଟ ବ୍ୟବହାର କାହିଁକି କରୁଛନ୍ତି ? ଦୋଷ କେଉଁଠାରେ ?
 କିଏ ଏମାନଙ୍କ ମନରେ ବିଷ ମଞ୍ଜି ଯୋଡ଼ି ଦେଇଛି ! ହଠାତ୍
 ପୁରୁମାରର ଲାବଣ୍ୟଭରା ପୁସ୍ତକରୁ ବନ୍ଧିଷ୍ଟ ତେହେରା ମନେ
 ପଡ଼ିଲା - ଆଉ ମନେ ପଡ଼ିଲା - ତା'ର ଶେଷ ଦେଖାଇ କଥା
 କେତେ ପଦ - ସଲିଳା, ଆମେ ଗୁପ୍ତ ଗୁପ୍ତ ପାଟିରେ ଦେଇ କହୁ
 ହୋଇନାହିଁ - ଜୀବନ ସାଙ୍ଗରେ ମୁଝି - ଜୀବନକୁ ବନ୍ଧ
 କରିବାରେ ଆମର ଆନନ୍ଦ - ଆଉ ତମମାନଙ୍କ ପରି
 ଗୋଷ୍ଠୀମାନେ କେବଳ ଏଇ ଯୋଷା ସୈନିକମାନଙ୍କ ମେହନତ୍
 ଉପରେ ଏଇ ମଣିଷ ପୁଷ୍ଟି ନୀଚ ଜାତି ଭଳି ଜାତିର ପରଦାବୀଣୀ
 ନିଜର ବୁନିଆଦି - ଆଭିନୀତ୍ୟ ସବୁକିଛି ଜାହିର କରନ୍ତି ।

- ନା - ତାକୁ ମଧ୍ୟ ଯୁଦ୍ଧ କରିବାକୁ ହେବ - ମଣିଷର ମଣିଷ
 ପଣିଆକୁ ଉଚିତ୍ ସମ୍ମାନ ଦେବାକୁ ହେବ - ସେ ଭାଙ୍ଗି ପଡ଼ିବ
 ନାହିଁ । ସ୍ୱାଧିନେଷୀ ଅଭିଷେକ ଭାଇକୁ ଠିକ୍ ଶିକ୍ଷା ଦେବାକୁ
 ହେବ । ପୁଲା ପୁଲା କଲବର ଲଗୁଣୀ ଝିଅଙ୍କ ମେଳରେ ବୋତଲ
 ବୋତଲ ନାଲି ନେଲି ପାନୀୟ ଆକର୍ଷ ପିଇ - ମଣିଷ ଭିତରର
 ଦେବତାକୁ ମଧ୍ୟ ଲାଞ୍ଜିତ କରିବାକୁ ଯେ ଛାଡ଼ି ନାହିଁ - ସେ ପୁଣି
 ସଲିଳାର ଗତିକିଧି - ମାନ ମହତ ବିଚାର କରିବ ? ଏ ଅଧିକାର
 ସେ ପାଇଲା ଏଠି ? ତା'ର ଭଳ ଜାତି ପଦବୀ - ଟଙ୍କାର
 ଗଦାକୁ ନିଶ୍ଚୟ ! ମନରେ ଲକ୍ଷ ଲକ୍ଷ ପ୍ରଶ୍ନର ହାବେଳୀ -
 ଆଖିରେ ଶହଶହ ଦିପ୍ତିର ଅଗ୍ନିଶିଖା !

ସଲି - ତୋ'ର ମତାମତ ନନେଇ ଆମେ କିଛି କରିନଥାନ୍ତୁ -
କିନ୍ତୁ ତୁ ଯେ ଅବାଟରେ ଯାଉଛୁ - ଏହା ଆମେ ଆଖିରେ ଦେଖୁଲୁ
- ତେଣୁ ତେତେ ଯଥାଶୀଘ୍ର ହାତକୁ ଦିହାତ କରିଦେବା ଆମର
କର୍ତ୍ତବ୍ୟ । ମାଆଙ୍କର ଧୀର ଗସ୍ତର ଆକଟିଲା ଆଦେଶ !

- ମୁଁ ତ ମୋଟେ ଅବାଟରେ ଯାଇନାହିଁ । ଯାହା କରୁଛି -
ଠିକ୍ ଭାବି ଚିନ୍ତି କରୁଛି । ମୁଁ ବିବାହ କରିବି ନାହିଁ ବୋଲି
ଭାବିଥିଲି । କିନ୍ତୁ ତମେ ଯଦି ମତେ ବିବାହ ଦେଲେ ନିଶ୍ଚିତ ହେବ
- ତେବେ ମୁଁ ଯେଉଁଠି ଶୁଣିବି ସେହିଠାରେ ହିଁ ହେବ ।

- ସର୍ ଅଫ୍ ! ମି: ମହାପାତ୍ର ଗର୍ଜି ଉଠିଲେ ।

- ବାପା, ଅପଥାରେ ଟେନ୍ସନ୍ ବଢ଼ାଇ ଲାଭ କ'ଣ ? ମତେ
ତମେମାନେ ବୁଝି ନାହିଁ । ଯଦି କିଛି ଭୁଲ୍ ଧାରଣାର ବଗବତୀ
ହୋଇ କିଛି ସିଦ୍ଧାନ୍ତ ନେବାକୁ ଚାହୁଁଥାଅ - ତେବେ ତମେମାନେ ବି
ଦୁଃଖ ପାଇବ - ମୁଁ ବି ପାଇବି - ଆଉ ତୁମମାନଙ୍କ ମନରେ ଯିଏ
ଏପରି ଧାରଣା ପୁଞ୍ଜି କରିଛି - ସେ କିଛି ଲାଭଦାନ
ହେବନାହିଁ ।

- ସଲି - ମୁହିଁ ସସାଲି କଥା କହିବୁ - ତୁ କ'ଣ କେଉଁଠି
ବିବାହ କରିବାକୁ ଛିର କରିଛୁ ? ବୋଉଙ୍କର କରୁଣାତ୍ରୁ କଷ୍ଟ !!
ଯେତେହେଲେ ମାଆ ତ ?

- ଯଦି ପଚାରିବୁ - ତେବେ ମୁଁ ତ ତୁମମାନଙ୍କ ମତ ନନେଇ
ବିବାହ କରିନଥାନ୍ତି କିନ୍ତୁ ତମେମାନେ ମତେ ଅନ୍ୟଜଣଙ୍କ ପରେ
ଅପମାନିତ କରୁଛୁ - ତେଣୁ ମୁଁ ନିଶ୍ଚୟ ସେ ଅପମାନକୁ ସହ୍ୟ
କରିବି ଓ ତୁମମାନଙ୍କର ମତାମତ ଶୁଣିବି - ତା'ପରେ ସିଦ୍ଧାନ୍ତ
ନେବି ।

- ସଲି, ଆମ ମତ ପଚାରିବା ଆବଶ୍ୟକ ନାହିଁ - ଆମେ ତେତେ
ଅଭିଷେକ ପଢ଼ିତ ବିବାହ ଦେବାକୁ ଛିର କରି ପ୍ରସ୍ତୁତ ହୋଇ
ଆସିଛୁ ।

- ମାଁ - ତା' ହୋଇପାରିବ ନାହିଁ । ଧୀର ଶାନ୍ତ
ଉତ୍ତର ।

ତେବେ----ତୁ କ'ଣ----କଥା ଅଟକି ଯାଉଛି
କରୁଣାମୟୀଙ୍କର - ଏପରି ଏକ ଅନଭାବିତ ଅବସ୍ଥାକୁ ସେ
ଅନୁମାନ କରୁଥିଲେ। ଅଭିଷେକର ବାରମ୍ବାର ଚିଠି ପାଇ । କିନ୍ତୁ
ସଲି ତାଙ୍କର ଏପରି ତାଙ୍କ ମୁହଁରେ ରୁନକାଳି ବୋଲିଦେଇ
ନପାରେ । ତା'ର ଅନ୍ତତଃ ଏତିକି ଶିକ୍ଷାଥିଲା । ପୁରୀର ଉଚ୍ଚ
ବ୍ରାହ୍ମଣ ପରିବାରର ଝିଅ ହିସାବରେ ତା'ର ଗର୍ବ କରିବାର କଥା -
କିନ୍ତୁ ଏ କ'ଣ କହୁଛି ସଲି -

- ମାଁ ମାଆ - ମତେ ଭୁଲ୍ ବୁଝନାହିଁ । ମୁଁ ସୁକୁମାରକୁ
ଶୁଣିବି !

- ହେ ଭଗବାନ ! ସେମାନେ ଯେ କାଟିଲେ "କମ୍"
ସୁକୁମାର ମଲିକ । ତୁତ ଜାଣୁ ସଲି - ସେମାନେ
ହରିଜନ-ପତିତ-ସମାଜର ଆବର୍ଜନା ତୁ କ'ଣ କହୁଛୁ ପଲି -
କହି ମାଆ ପୁତ୍ର କୋଡ଼ି ଲାଗିଲେ ।

- ଉଦ୍‌ଗତ ଅଶ୍ରୁକୁ ସଫରଣ କରି ସଲିଲା ମହାପାତ୍ର କହିଥିଲେ
- ମାଁ ସେପରି କୁହନାହିଁ - ନିଜକୁ ଛୋଟ ବରନାହିଁ -
ତୁମେମାନେ ମୋର ଆରାଧ୍ୟ ଦେବତା - ସେବା
ପତିତ-ଆବର୍ଜନା-ଅସ୍ତ୍ରାଣ୍ୟ - ଯେଉଁମାନେ ମଦଖାର କୁସ୍ତେ
ମାତାଳ ହୁଅନ୍ତି - ପରମାତ୍ମାକୁ ବିନା ବିଶ୍ୱରତ୍ନରେ ଭୋଗ କରନ୍ତି ।
ତମେ ବାପା ସବୁଦିନେ ଭାଗବତ ପଢ଼ି କହିଥାଅ - "ସକଳ ଘଟେ
ନାରାୟଣ" - "ଏଥୁ ଅନାଦି କାରଣ" ତମେ ଶିଖାଉଛୁ -
ମଣିଷକୁ ବିଶ୍ୱାସ କର, ସ୍ନେହ ମମତାର ପରଶରେ ତା'ର ବ୍ୟଥା
ଦୂରକର । ତମେ ବୋଉ ଯେତେବେଳେ ଆନନ୍ଦର ଶୁକରାଣୀ -
ଭ୍ରୂକଂଗୁମୁକୁ ଆସୁଥିବା ହାଡ଼ି ପାଶଙ୍କ ବାସନ ଉଠାଇବାକୁ ମନ
କଲାବେଳେ କହିଥାଅ - କିଲୋ - ସେମାନେ କ'ଣ ମଣିଷ
ନୁହନ୍ତି ! ତାଙ୍କ ଦେହରୁ ଯେଉଁ ନାଲିଆ ତାଟିଲା ନୁହେଁ ତ
ବାହାରୁଛି - ତୋ' ଦେହରୁ ମୋ ଦେହରୁ ତ ସ୍ୱେଦ ଖଟା
ତେବେ ସେମାନେ ଅଛୁଆଁ କାହିଁକି ? ବାପା, ତୁମ ମନରେ ପ୍ରଶ୍ନ
ଉଠୁଥିବ - ତୁମେ ଜନ୍ମ ସାହେବ - ପାଞ୍ଚଜଣକରେ ନେତା ରହିବା
ହେଉଛ - ଅଭିଷେକର ବାପା ଦିଲ୍‌ନିଗରୀର ଆଇ ୪: ୧୬
ଜଏମ୍ ସେମେଟେରୀ - ବନ୍ଧୁ ପରି ବନ୍ଧୁ ଜଣେ ହେବେ - ତୁମ
ଆଭିଜାତ - ଗାଡ଼ି ମଟର - ଆଟ ବାଟ ସବୁ ଦୁହିଁଙ୍କର ସମାନ
ହେବ - ସବୁ ତଉଲା ହେବ । ତମେ ଝିଅ ଦେଲେ - ସେ ପୁଅ
ଦେଲେ - ଦାଣ୍ଡରେ ଲୋକେ କହିବେ-ଜନ୍ମସାହେବଙ୍କ ବନ୍ଧୁ!
ଏସ୍ତା ତ ! କିନ୍ତୁ ଯିଏ ଅଭିଷେକକୁ ନେଇ ଚଳିବ ବାପା ଯେତେ
ତୁମରି ଝିଅ । ସେ ଯଦି ଜୀବନସାରା କାନ୍ଦିବ ତେବେ କ'ଣ
ତମେମାନେ ଆନନ୍ଦ, ଶାନ୍ତି ଆଉ ସାମାଜିକ ମର୍ଯ୍ୟାଦା ପାଇବ ?
ହୁଏତ ସୁକୁମାର ବାପାଙ୍କର କିଛିନାହିଁ - ସୁକୁମାର ବି କ'ଣ
ତୁମମାନଙ୍କ ଲାୟକ୍ତର ମଣିଷଟିଏ ! କିନ୍ତୁ ସେମାନଙ୍କ ଭିତରେ
ଏଇ ମିଛ, ଭ୍ରଷ୍ଟାଚାର ନୈତିକତା ନିତ୍ୟର ଉପସମ୍ପର୍କୀକା ତ ନାହିଁ ।
ସେମାନେ ମଣିଷକୁ ତୁମରି କଥା ଅନୁସାରେ ସ୍ନେହ କରନ୍ତି -
ଆଦର କରନ୍ତି - ଭଲ ପାଇ ପାରନ୍ତି - ଜୀବନ ପଢ଼ିତ ପୁଅ
କରିପାରନ୍ତି । ତେଣୁ ତାଙ୍କମାନଙ୍କ ଘଟରେ ଯେଉଁ ନାରାୟଣ ସେ
ଅଧିକ ପୁତ - ପବିତ୍ର ବାପା ! ତମେ ଅଭାବି ହୁଅନାହିଁ !
ବୋଉ ତୁ କାନ୍ଦିବୁ ନାହିଁ - ଦେଖୁଛୁ ଗୋ ସଲି କି ଆବର୍ଜନେ
ଅନୁପ୍ରାଣିତ ହୋଇପାରିଛି ଓ ତୁମ ମୁହଁରେ କାଳି ବୋଜିନାହିଁ ।
- ହେଲେ ବି ଆମକୁ ଆମ ସମାଜ ସାମାଜିକତା ଗ୍ରହଣ କରିବ
ନାହିଁ । ଆମଘରେ କେହି ଆଉ ବନ୍ଧୁ ବାନ୍ଧିବେ ନାହିଁ, କିଏ ତ
ଜନ୍ମକୁ କେହି ପଚାରିବେ ନାହିଁ - କରୁଣାମୟୀ ନିଜ ମେଧରେ ଅତି
ହୋଇଯାଉଛନ୍ତି । ହାତଲିଖାଇ କାନ୍ଦି କାନ୍ଦି କହିସାରିଛନ୍ତି ଯାଏ
ମୋ ଭାଗ୍ୟ ! ହେ ଭଗବାନ ! ମତେ ରକ୍ଷାକର ।

- ଠିକ୍ ପଚାରିବେ ବୋଉ - ସେମାନେ ସମାଜରେ ଶୁଦ୍ଧ
ପ୍ରତିଷ୍ଠିତ ହେବେ । ସେମାନେ କି ଏଇଥିରୁ ଶିଖି ପାରିବେ !

କଳର ଏକାଦଶ ମଣିଷ - ଏ ସମାଜର ଛଳନା କେବଳ -
 ମଣିଷ ନିକର ପୁଣିଧା ତୁଣ୍ଡୁ କରୁଥିଲା । "ସକଳ
 ଶକ୍ତିମାତାମୁଖ ହିଁ ସତ୍ୟ ଆଉ ଧୂବ" ॥ ସେମାନେ ବୁଝିବେ
 କେ ନାନୀ ବିଛି ଶରାପ ବାମ କରିନାହିଁ ।

- ନି: ମହାପାତ୍ର - ଜନ୍ମଦାହେବର ଖୋଳ ଭିତରୁ ଧୀରେ
 ଧୀରେ ନିକରୁ କୋର ନବରସି କାଢ଼ି ଆଣୁଛନ୍ତି । ସେ ଜଣ
 ପାଖର ଆଦର୍ଶବାଦୀ ବାପା ହିଁସାବରେ ଗର୍ବିତ ହେବେ ।
 ଶିକ୍ଷା ଦିଆଯିବୁ ଗ୍ରହଣ କଲେ ଓ ସମାଜରେ ଶାଳୀନ ଭାବରେ
 ପଦ୍ୟକ୍ତ କରିପାରିଲେ । ଆଉ କରୁଣାମୟୀ ତ ମାଆ ! ଝିଅ
 ପୁଅରେ ସେ ତ ପୁଣୀ ହେବାକଥା । ବିଛୁ- --- - - - - - - - - - -
 ଯେ ସେ ସତ୍ୟକୁ ନିଜୀକ ଭାବରେ ପ୍ରକାଶ କରିପାରିଛି -

ପୁରୁମାରର ଅନ୍ଧନିଶିଠା ପ୍ରେମକୁ ସମ୍ମାନ ଦେଇପାରିଛି ସେଥିପାଇଁ
 ସେ ବି ମାଆ ଭାବରେ ଗର୍ବିତ ହେବା ବଥା । ମନେ ମନେ
 କେବଳ ଆହେର ଶୁଳିଛନ୍ତି - ସେ ବିଛି ବୁଝୁ କରିନାହିଁ ।
 କୌଣସି ଏକ ଆଲ୍ ଏ: ଏସ୍.ର ମଦ୍ୟପ ନେହେରା - ବହୁ
 ଯୁବତୀକୁ ବାହୁରେ ଛନ୍ଦି ରାତିର ଅନ୍ଧକାର ଭିତରେ ବାନ୍ଧି
 ସର୍ବୋପରି ମେହନତ ନକରି ଅନ୍ୟର ମେହନତ ଅନ୍ୟର ଝାଳକୁହା
 ପରିଶ୍ରମକୁ ମିଳିଥିବା ଗଦାଗଦା ଟଙ୍କା ମାସଶେଷରେ ଗଣିନେବାର
 ବିଭବ ପୁଣ୍ୟର ଛାୟା ବିଷ ନାଟିଯାଉଛି । କରୁଣାମୟୀ
 ଜନ୍ମଦାହେବଙ୍କ ସ୍ତ୍ରୀ ହେଲେବି-ତାଙ୍କ ଉପରେ ଜନ୍ମଦାହେବଙ୍କ
 ଧାର୍ମିକ ଧ୍ୟାନ ଧାରଣାର ଛାପ ଲେଖି ଦୋଳଯାଇଛି ।

ଆଶୁର ଲୁହପୋଛି - ସଲିକୁ ଛାଡ଼ିବେ ଜାକିଧରି କେବଳ
 କହିଲେ ତୁ ପୁଣୀ ଦୁଅ ସରି ॥ --- - - - - - - - - - -



ଧର୍ମାନନ୍ଦ ମହିଳା ସମିତି ବାର୍ଷିକ ରିପୋର୍ଟରେ ସମ୍ମାନିତ ଅତିଥି ଭାରତ ସ୍ଥାନ ବିସ୍ତାନ ସଭାପତି ଡାକ୍ତର ମଦନ
 ମୋହନ ପ୍ରଧାନ, ଉପାଧ୍ୟକ୍ଷ କିଶୋରୀ ଶ୍ରୀ ଜଗଦାନନ୍ଦ ପଣ୍ଡା, ଉପାଧ୍ୟକ୍ଷ ପ୍ରଫୁଲ୍ଲ ମୁଖ୍ୟ ସମାଜକ
 ଶ୍ରୀ ସତୀଶ ପାତ୍ର, କିଶ୍ମ ଜନଶିକ୍ଷା ଅଧିକାରୀ ଶ୍ରୀ ପ୍ରଭୁ ପ୍ରସାଦ ପାଣିଗ୍ରାହୀ ଓ ସମ୍ମାନିତ ସାମାଜିକ
 ଶ୍ରୀ ତୃଷିତେଶ ମହାନିବୁ ।

ଉତ୍ସର୍ଗ :

ହେ ସୁଆ ! ତୁମେ ପୁଣି କରିବ ଆକାଶ, ଆଉ ପୁଅଟାକୁ ।
ଆକାଶରେ ପୁଣି କରିବ କୋଟି କୋଟି ତାରା, ଗ୍ରହ ନକ୍ଷତ୍ରମାନଙ୍କୁ
ଆଉ ପୁଅଟାରେ ପୁଣି କରିବ ବୃକ୍ଷଲତା, ବନ୍ଦ ପାହାଡ଼, ନଦୀ
ସମୁଦ୍ର, ସଜୀବ, ନିର୍ଜୀବ, ମଣିଷଙ୍କୁ । ଏଇ ମଣିଷ ଭିତରେ ପୁଣି
କରିବ ନାରୀ ଓ ପୁରୁଷମାନଙ୍କୁ । ଅଥଚ ହେ ପୁଣିକଣ୍ଠା !
ନାରୀମାନଙ୍କ ପ୍ରତି ସବୁ ସ୍ତରରେ, ସବୁ କାଳରେ ଏଭଳି ଅବିଶ୍ୱାସ
କାର୍ତ୍ତିକ ? ସେମାନଙ୍କୁ ପୁଣି କରି ତାଙ୍କ ଜୀବନର ଯତ୍ନା,
ଅପହାସନା, ନିରାପତ୍ତା ଏ ସବୁ କଥା କେବେ ଭାବିବ କି ?
ତଥାପି ତୁମ ଚନ୍ଦେଶ୍ୟରେ..... ।

ସାମାନ୍ୟ କଥନ :

ନାରୀ ପୁଣିକାରିଣୀ । ତା' ସହନଶୀଳତା ଶକ୍ତି ଆଉ ତ୍ୟାଗର
ତୁଳନା ନାହିଁ । ତଥାପି ଆଜି ପ୍ରତ୍ୟେକ ମୁହୂର୍ତ୍ତରେ ଅପମାନିତା,
ଲକ୍ଷ୍ମିତା ହେଉଛି । ଆଉ ନିରାପତ୍ତା
ହରାଇଛି । ଯୌତୁକର
ମହାପର୍ବରେ ସେ ମୁପକାଠରେ ବଳି
ପଡ଼ୁଛି । ସେ ଶତାବ୍ଦୀର ଅଭିମାନଧୁ
ତା'ର ଚରିତ୍ର ଲୁପ୍ତନ ହେଉଛି
ଅନରହ । ସେ ଅଗାଧିର ଅଗ୍ନି
ବଳ୍ୟ ଶୁଭିପାଶେ ସୁରି ଚୁଲୁଟି ।
ଯେଉଁମାନେ ଚକ୍ଷୁକ, ସେଇମାନେ ହିଁ
ଭକ୍ଷକ ସାହୁଛନ୍ତି । ନାରୀ ନିରାପତ୍ତା
ପାଇଁ ଯେଉଁମାନେ ବଡ଼ ବଡ଼ କଥା
କହି ଭାଷଣ ଦିଅନ୍ତି, ସେମାନଙ୍କ
ମଧ୍ୟରୁ ଅନେକେ ଗାନ୍ଧିଜୀ ନିତୁତରେ
ନାରୀକୁ ଲୁପ୍ତନ କରିବାକୁ
କୁଞ୍ଚାବୋଧ କରୁନାହାନ୍ତି । ଦିନକୁ ଦିନ ମାନବ ସଭ୍ୟତା ଯେତିକି
ଉର୍ଦ୍ଧ୍ୱ ଯେଉଁଛି, ମଣିଷ ସମାଜ ଯେତିକି ବର୍ଦ୍ଧର ପାଲଟି
ଯାଉଛି ।

ଆଜି ମୁଁ କେତୋଟି କାହାଣୀର ଅବତାରଣା କରିବାକୁ
ଯାଉଛି । ସେ କାହାଣୀ କଞ୍ଚନାର କିସା ସ୍ୱପ୍ନର କାହାଣୀ
ନୁହେଁ । ସହରହ, ସର୍ବଦା ଯେଉଁ ଘଟଣା ଘଟିଯାଉଛି, କେବଳ
ସେଇ ଘଟଣାର ଉପସ୍ଥାପନା କରୁଛି ।

ବିଶେଷ କଥନ :

ମୋ କାହାଣୀର ପ୍ରଥମ ଚରିତ୍ର, ତୁଷା । ତୁଷା ଏକ ମଧ୍ୟବିତ୍ତ
ପରିବାରର ବଡ଼ ଝିଅ । ଅନେକ ପଢ଼ାବ ଭିତରେ ବଞ୍ଚିରହି
ଜୀବନ ଖୋଜୁଥିଲା । ମଧ୍ୟମ ବର୍ଗର ପରିବାରର କର୍ତ୍ତାମାନେ
ଝିଅମାନଙ୍କୁ ବୋଧ ମନେକରନ୍ତି । ଓହ୍ଲାଇ ଦେଲେ ନିଶ୍ଚିତ ।
ବାଉସାର ଝିଅ ଦେଖା ପର୍ବର ପ୍ରହସନ ଭିତରେ ବିଚରା ତୁଷା
ଅଗଣିତଶ୍ରୀ ହୋଇ ଶେଷରେ ଯୌତୁକର ବଡ଼କରା ଧରି

ମାପୁଅବା ବରକର୍ତ୍ତା ହାତରେ ପଡ଼ି ଜୀବନର ସବୁ ସ୍ୱପ୍ନ ତା'ର
ନଳିଯୋଡ଼ି ଛାଉଣୀର ହୋଇଗଲା । ପ୍ରତ୍ୟେକ ଦିନ ନିର୍ଯ୍ୟାତନାର
ଶୀକାର ହେଲା । ସେ ଜାଣି ପାରିଲା ମଧ୍ୟବିତ୍ତ ପରିବାରର କର୍ତ୍ତା
ବୋଲାରୁଣ୍ଡ ତା' ବାପା ଯୌତୁକର ସର୍ବଶ୍ରୀୟା ଶୁଧାକୁ ପୁଅ
କରି ପାରିବେନି । ତା' ଆଗରେ ତୁରୁଟି ପଥ । ଗୋଟିଏ ନିଜ
ଗୋଡ଼ରେ ଠିଆ ହେବା, ଅନ୍ୟଟି ଆସହତ୍ୟା । ନିଜ ଗୋଡ଼ରେ
ଠିଆ ହେବା ମାନେ ଗୁଳିରି । ଗୁଳିରି କଲେ ମଧ୍ୟ ନିରାପତ୍ତା
ନିଶ୍ଚିତେ ନାହିଁ । ସ୍ୱାମୀ ପରିତ୍ୟକ୍ତାକୁ ସମ୍ମାନ ଦିଅନ୍ତି କି ?
ତେଣୁ ବାଧ୍ୟ ହୋଇ କଲା ଆସହତ୍ୟା । ଅଥଚ, ତୁଷା ସୁଦ୍ଧା
ରୂପରେ, ଗୁଣରେ, ବିଦ୍ୟାରେ, ଦୁହିରେ ଅନନ୍ୟା ।

ଦ୍ୱିତୀୟ ଚରିତ୍ର, ଶିଳାଲିପି । ଫୁଲ ପରି କୋମଳ, ନରମ ଯଦା
ଚଳଚଞ୍ଚଳ । ଯୌତୁକ ଆଭାବରେ ବିବାହ ବଜାରରେ ସେ ବାନ୍ଧୁ
ଖାଇଗଲା । ଶେଷରେ ଗୁଳିରି କଲା । କିନ୍ତୁ ଗୁଳିରିରେ
ନିରାପତ୍ତା କାହିଁ ? ଶିକ୍ଷିତ ସଭ୍ୟ ମଣିଷଗୁଡ଼ାକ ତାକୁ ସ୍ୱାଭାବିକ
ଭାବରେ ବଞ୍ଚିବାକୁ ଦେଲେନି । ପ୍ରତିବାଦ କରିବାକୁ ତା'ର
ଜୀବନର ଶେଷ ସମ୍ପଦ ନାଚାଦୁକୁ
ଲୁଟି ନେଲେ । ଆଉତୁର ଆଶ୍ରୟ
ନେଲା । ସାକ୍ଷ୍ୟ ବା ପ୍ରମାଣ
ନଥିଲା । ସାକ୍ଷ୍ୟ ବା ଦେବ
କିଏ ? ଯେଉଁମାନେ ଆଗେ
ଆସିଲେ ସେମାନେ ଗଞ୍ଜକ ହୋଇ
ଭକ୍ଷକ ସାଜିଲେ ।

ନାରୀ

ଶ୍ରୀମତୀ ସୁକାମିନୀ ନନ୍ଦ

ବାରବଧୁ । ଗୋଡ଼ରେ ପାଉଣି ବଦଳରେ ବାରିଲା ପୁରୁଣା ।
ପତିବ୍ରତା ଅନୁସା ନହୋଇ ସେ ହୋଇଗଲା ନର୍ତ୍ତକୀ
ଲକ୍ଷ୍ମଣୀ । ସେ ହେଲା ଅପବିତା । ସମସ୍ତଙ୍କର ପୁଣା ଆଉ
ହେସର ପାଣି । କିନ୍ତୁ ଏଥିପାଇଁ ତ ଦାସୀ ଆମ ସମାଜ ।

ଆଉ ବଞ୍ଚାଳୀ ! ସେ ଖ୍ୟାତନାମା ଅଭିନେତ୍ରୀ । ସମସ୍ତଙ୍କୁ
ଆନନ୍ଦ ଦେବା ପାଇଁ ସେ ଅଭିନୟ କରେ । ମୁହଁରେ ଗଙ୍ଗ ଗୋଟି
ଅଭିନୟର ସଂଳାପ ମୁଖକ୍ତ କରି ସେ ଚରିତ୍ରକୁ ବାକ୍ସକ କରାଏ ।
କେତେବେଳେ ପଞ୍ଚୀ ତ, କେତେବେଳେ ଦ୍ୱେମିତା ।
କେତେବେଳେ ରାଜକନ୍ୟା ତ, କେତେବେଳେ ଜିଣାଗୁଣୀ ।
ଅଭିନୟ ମାଧ୍ୟମରେ ଦର୍ଶକମାନଙ୍କର ମନକୁ ରଞ୍ଜନ କରାଏ ।
ଏଥିପାଇଁ ନୁହ ପୁରସ୍କୃତା । କଳାକୁ ବଞ୍ଚାଇ ରଖିବା ପାଇଁ ତାହୁ
ଉତ୍ସାହିତ କରାହୁଏ । କିନ୍ତୁ ବାକ୍ସକରେ ତା' କଳାର ମୂଲ୍ୟ କୁଣ୍ଡଳି
କିଏ ? ଯେଉଁମାନେ ଅଭିନୟକୁ ପ୍ରଶଂସା କରନ୍ତି, ସେମାନେ
ବାକ୍ସକ କ୍ଷେତ୍ରରେ ଅଭିନେତ୍ରୀକୁ ଗ୍ରହବଧୁର ସମ୍ମାନ ଦିଅନ୍ତି କି ?
ସେମାନଙ୍କ ଦୁହିର ଅଭିନେତ୍ରୀମାନେ ଚରିତ୍ରହୀନ । ବଧୁ

ନାରୀ, ଯେମିତି ସାଜି ଅଭିନୟ କରୁଥିବା ନାରୀଟି ବାସ୍ତବରେ
 କି ରୋଗପାରେନି । ତେବେ ସେ ଅଭିନୟ କରି କଳାକୁ ବଞ୍ଚାଇ
 ସମ୍ଭବ କ'ଣ ?

ଉପସଂହାର :

ମୁଁ ଯେଉଁଠାରୁ ଚରିତ୍ର ଅବତାରଣା କଲି, ସେମାନେ ତୁଷ୍ଟା,
 ଶ୍ରଦ୍ଧା, ବିଶ୍ୱାସ, ବଞ୍ଚାଇବା ପାଇଁ ଭିତରେ ସାମିତ ହୁଅନ୍ତି ।
 ସମସ୍ତେ ଆଶୁ ବୁଲାଇ ଆଣିଲେ ଅଗଣିତ ।

ତେବେ, ମୁଁ ହେ ପୁଞ୍ଜିକଣ୍ଠା ! ପସ୍ତୁରି କାହିଁକି ସବୁ ସୁଗରେ,
 ସବୁ ପୁଞ୍ଜିରେ ନାରୀମାନେ ସମାଜରେ ନିର୍ଯ୍ୟାତିତା, ଅପମାନିତା,
 ଶସ୍ତ୍ରୀୟ ହେଉଥିବେ ?

ହେ ସୁଗ ପୁଞ୍ଜି ! ତୁମେ ଥାଏ । ନାରୀମାନଙ୍କର ରୁଦ୍ଧ
 ନଗରୀରୁ ବନ୍ଦୀ ଗାଦକନ୍ୟାମାନଙ୍କୁ ଉଦ୍ଧାର କଲାପରି ଏଇ ନାରୀ
 ସମାଜକୁ ତୁମେ ଉଦ୍ଧାର କର । ତୁମେ ଦେବ ତେଜନାର ନୂତନ
 ପଞ୍ଜିକଣ୍ଠା ମତ୍ତ । ତୁମରି ଆତ୍ମାନରେ ଅନାଗତ ଭବିଷ୍ୟତ
 ଆସିବ । ସାଗରର ଅଗାଧ ଜଳକୁ ଅଗଣିତ ପୁନି ପାନ କଲା ଭଳି,
 ତୁମେ ନାରୀ ସମାଜର ସମସ୍ତ କାରୁଣ୍ୟକୁ ଶୋଷି ନିଅ । ପୁଞ୍ଜିକଣ୍ଠା
 ବନ୍ଧ ବିଦାୟ କରି ତୁମେ ଆଣିବ ପ୍ରୋତ୍ସାହନୀ ଗଣକୁ । ସେଇ
 ପବିତ୍ର ଗଣ ଜଳରେ ସବୁ ସଫା, ନିର୍ଯ୍ୟାତନା, ଲାଞ୍ଛନା ଯୋଗ
 ହୋଇଯାଉ । ଏକ ସୁନ୍ଦର ଭବିଷ୍ୟତର ପ୍ରତୀକ୍ଷାରେ..... ।

ମାଟି : ଶ୍ରୀ ମନୋରଞ୍ଜନ ନନ୍ଦ,
 ବିଲ୍ୱବନ୍ଧୁ, ଗଞ୍ଜାମ ।

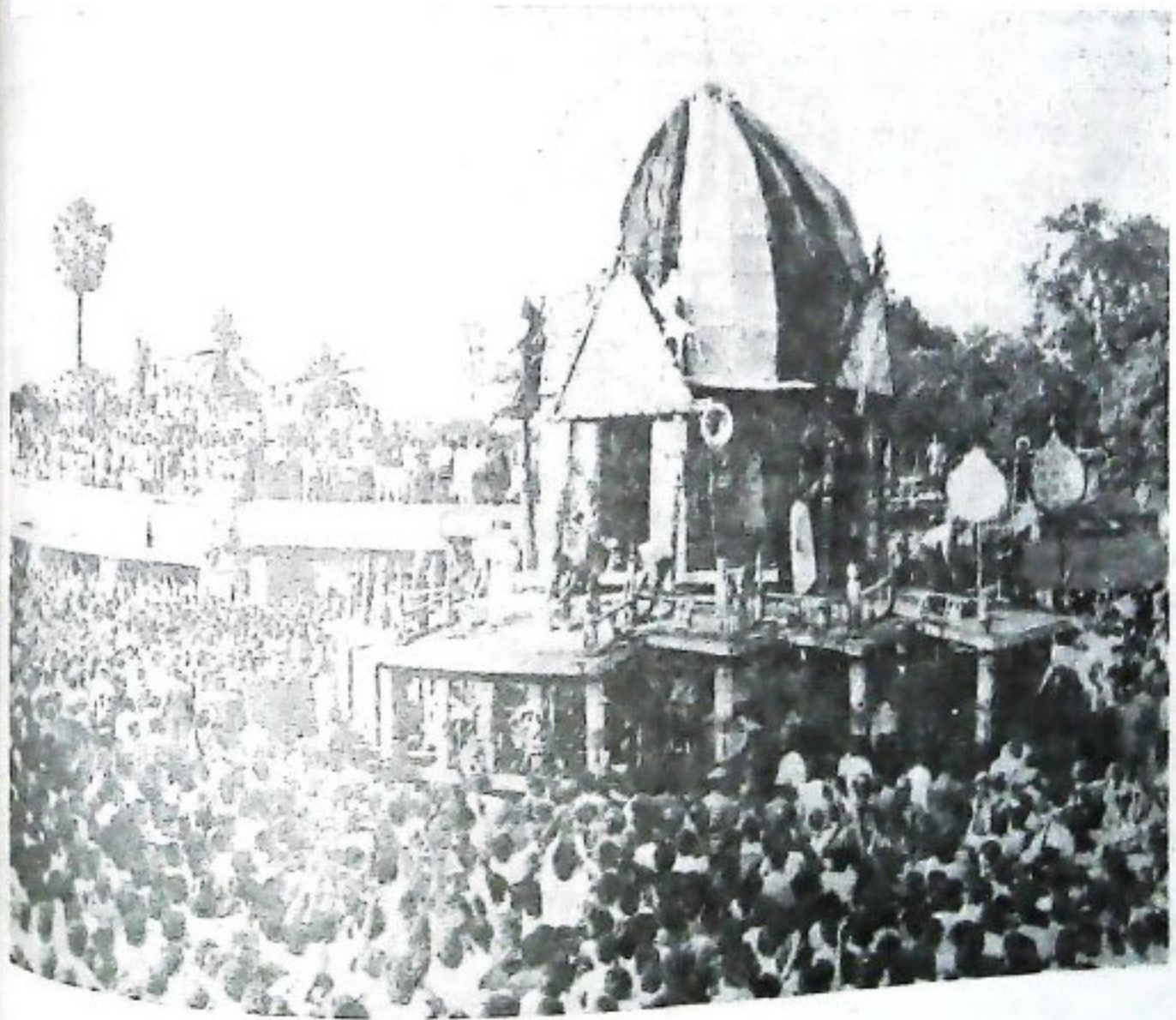

ବାରିପଦାଠାରେ ବାହୁଡ଼ା ଯାତ୍ରା ।

ଭାରତ ବ୍ରହ୍ମତ୍ୱ ସାଧାରଣତଃ ରାଷ୍ଟ୍ରମାନଙ୍କ ମଧ୍ୟରେ ଅନ୍ୟତମ । ଏହାକୁ ବଞ୍ଚାଇ ରଖିବାକୁ ହେଲେ ନାରୀମାନଙ୍କ ପ୍ରତି ଥିବା ଐତିହାସିକ ଧାରଣା ଓ ଗତାନୁଗତିକ ମନୋବୁଦ୍ଧି ପରିହାର କରିବାକୁ ପଡ଼ିବ । ଭାରତବର୍ଷରେ ସ୍ୱାଧୀନତାର ପୂର୍ବୋଦ୍ଦେଶ ହେବା ପରେ ସମାଜରେ ନାରୀମାନଙ୍କ ଜ୍ଞାନ ସମ୍ପର୍କରେ ଅନେକ ପରିବର୍ତ୍ତନ ଘଟିତ ହୋଇଛି । ସମାଜରେ ପ୍ରକୃତ ସ୍ୱାଧୀନତା ଲାଭ ନିମନ୍ତେ ନାରୀମାନଙ୍କ ସଂଗ୍ରାମ ଅବ୍ୟାହତ ରହିବା ଚାହିଁ । ପାଞ୍ଚାଦ୍ୟ ସେମାନଙ୍କରେ ନାରୀମାନଙ୍କ ଛିତିରି ବିକାଶ କଷ୍ଟ ସଂଗ୍ରାମ ଓ ଆନ୍ଦୋଳନମାନ ମୁକ୍ତ ଟେକି ଥିଲା । ଫଳରେ, ସେମାନେ ପୁରୁଷମାନଙ୍କ ସହିତ ପ୍ରତ୍ୟେକ କ୍ଷେତ୍ରରେ ପ୍ରତିଯୋଗିତା କରିବାର ସୁଯୋଗ ଓ ସ୍ୱାଧୀନତା ହାସଲ କରି ସେମାନଙ୍କ ପ୍ରତି ଥିବା ପୁରୁଷମାନଙ୍କ ମନୋବୁଦ୍ଧିର ଯଥାର୍ଥ ପରିବର୍ତ୍ତନ କରିପାରିଥିଲେ । ଭାରତର ସ୍ୱାଧୀନତା ସଂଗ୍ରାମରେ ଭାରତୀୟ ନାରୀ ଜାତିର ନିଦ୍ରାଜଙ୍ଗ ହୋଇଥିଲା ଏବଂ ସହସ୍ରାଧିକ ନାରୀ ସ୍ୱାଧୀନତା ସଂଗ୍ରାମ ଓ ସାମାଜିକ ସେବା କାର୍ଯ୍ୟରେ ନିଜକୁ ଉତ୍ସର୍ଗ କରିଥିଲେ । ମାତ୍ର ପ୍ରକୃତ ପକ୍ଷେ ନାରୀ ଭାଗରଣ ପୁଣି ହୋଇଥିଲା ଉତ୍ସର୍ଗ ଶତାବ୍ଦୀର ଶେଷ ଭାଗରୁ । କେତେକ ସମାଜ ସଂସ୍କାରକ ଓ ସଂସ୍କାରକାରୀ ଅନୁସନ୍ଧାନମାନଙ୍କ ଆପ୍ରାଣ ଚେଷ୍ଟା ଦ୍ୱାରା ବାସ୍ତବୀ ନାରୀମାନଙ୍କ ମଧ୍ୟରେ ବହୁମୁଖୀ ପରିବର୍ତ୍ତନ ଆଣିଥିଲେ ଏବଂ ତାଙ୍କରି ନିର୍ଦ୍ଦେଶରେ ଭାରତର ମୁକ୍ତି ସଂଗ୍ରାମରେ ବହୁ ସଂଖ୍ୟକ ନାରୀ ଅବତୀତ୍ର ହୋଇଥିଲେ । ୧୯୧୮ ମସିହାର ପ୍ରଥମ ଭାଗରେ ବସେଠାରେ ଏକ

ଭାଷଣରେ ବାସୁଦୀ କହିଲେ, "ନାରୀ ପୁରୁଷର ସହଯୋଗୀ ଏବଂ ନାରୀ ଓ ପୁରୁଷ ସମବୁଦ୍ଧିର ଅଧିକାରୀ । ନାରୀର ପୁରୁଷ ସହିତ ପ୍ରତ୍ୟେକ କ୍ଷେତ୍ରରେ ପ୍ରତିଯୁଗିତା କରିବା ସ୍ୱାଧୀନତା ଓ ଯୋଗ୍ୟତା ରହିଛି ।" କାରଣ ଭାରତୀୟ ନାରୀମାନେ ଅଧିକ ଉଚ୍ଚବର୍ତ୍ତ ବିଶ୍ୱାସୀ ଏବଂ ସେମାନଙ୍କ ପାଖରେ ସ୍ନେହ, ପ୍ରେମ, ସହନଶକ୍ତି, ଉଦାରତା ଭାବ ଓ ଯୈର୍ଯ୍ୟ ଭଳି ରହିଛି । ଫଳରେ ଅହିଂସା ସ୍ୱାଧୀନତା ସଂଗ୍ରାମରେ ସେମାନେ ସଫଳ ଭାବେ କାର୍ଯ୍ୟ କରିପାରିବେ । ଆମର ପାରମ୍ପରିକ ଦୁଃଖିକୋଣ ଅନୁଯାୟୀ ଭାରତୀୟ ନାରୀ ଦେଉଛି ସତୀତ୍ୱର ଆଦର୍ଶ, ବିଶ୍ୱାସର ଉତ୍ସ ଓ ସ୍ୱାମୀ ଅନୁଗାମିନୀ । ପୁରାଣ ଶାସ୍ତ୍ରରୁ ଜଣାଯାଏ ପୁରାତନ ଭାରତରେ ନାରୀମାନେ ବହୁ ଉଚ୍ଚ ପଦ ପଦବୀରେ ଅଧିଷ୍ଠିତ ହୋଇଥିଲେ । ବୈଦିକ ମୁଖରେ ନାରୀମାନେ ପୁରୁଷମାନଙ୍କ ସହିତ ପ୍ରତ୍ୟେକ କ୍ଷେତ୍ରରେ ପ୍ରତ୍ୟେକ କାର୍ଯ୍ୟରେ ସମାନ ସୁବିଧା ସୁଯୋଗ ଲାଭ କରିଥିଲେ । ମାତ୍ର ୧୫୦୦ ବର୍ଷ ତଳେ ସମାଜରେ ପୁରୁଷ ଶ୍ରୀ ମଧ୍ୟରେ ସମସ୍ତ ଜ୍ଞାନ ଘେନି ବହୁ ସାମାଜିକ ବାଧା ଓ ପ୍ରତିବନ୍ଧକ ପୁଣି ହୋଇଥିଲା । ଯାହା ଫଳରେ ଜଗଜଗ ନ୍ୟାୟ ଅଧିକାର ଉପରେ ବାରମ୍ବାର କୁଠାରଘାତ ହେଲା । ଏହି

ବହୁ ସାମାଜିକ ସଂଗଠନ ଉତ୍ପତ୍ତି ପଡ଼ିଲା । ନାରୀମାନେ ନିଜ ସ୍ୱାଧୀନତା ହରାଇ ପୁରୁଷମାନଙ୍କ ଉପରେ ଉତ୍ସର୍ଗ ନିର୍ଭରଶୀଳ ହୋଇପଡ଼ିଲେ । ସେ ସମୟରେ ପରଦା ପ୍ରଥମ ପ୍ରଚଳିତ ଥିଲା । ନାରୀମାନଙ୍କୁ ସେମାନଙ୍କର ସାମାଜିକ ସମାଜରେ ଉପସ୍ଥୁତ ଜ୍ଞାନ ପାରବାରେ ବଞ୍ଚିତ ହେଉଥିଲା । ତେଣୁ ସେମାନେ ପଞ୍ଚଦଶ ଶତାବ୍ଦୀର ଶେଷ ଆଡ଼କୁ ହିନ୍ଦୁମାନଙ୍କର ସାମାଜିକ ଜୀବନରେ ପରିବର୍ତ୍ତନ ଦେଖା ଗଲା ଏବଂ ସେହି ସମୟରେ ହିନ୍ଦୁ ସେମାନଙ୍କ ଛିତିରି ଉନ୍ନତି ପଡ଼ିଲା । ୧୯୧୭ ମସିହାରେ ମହିଳା ଭୋଟ ଦେବାର ଅଧିକାର ପାଇବା ପାଇଁ ଆନି ବେବେଜି ସରୋଜିନୀ ନାଇଡୁ ଏବଂ ହୀରାବାଇ ପଟ୍ଟନାୟକ ନେତୃତ୍ୱରେ ଏକ ବିପ୍ଳବ ଆରମ୍ଭ ହୋଇଥିଲା । ସ୍ୱାଧୀନ ଭାରତର ସମ୍ପାଦନ ସାବାଳକ ଭୋଟ ପ୍ରଥା ଦ୍ୱାରା ନାରୀମାନଙ୍କୁ ପୁରୁଷମାନଙ୍କ ସହିତ ସମାନ ଅଧିକାର ପ୍ରଦାନ କଲା । ୧୯୫୫ ମସିହାରେ ହିନ୍ଦୁ ବିବାହ ଆଇନ୍ ପାର୍ଲିମେଣ୍ଟରେ ଉପସ୍ଥାପନ କରାଗଲା । ବହୁ ବାଦାନ୍ତବାଦ ମଧ୍ୟରେ ଛିନ୍ନ ଛିନ୍ନ ପର୍ଯ୍ୟାୟରେ ହିନ୍ଦୁ ବିବାହ ଆଇନ୍, ସ୍ୱତନ୍ତ୍ର ବିବାହ ଆଇନ୍, ହିନ୍ଦୁ ଉତ୍ତରାଧିକାର ଆଇନ୍ ପ୍ରତ୍ୟେକ ଅନୁମୋଦିତ ହେଲା । ହିନ୍ଦୁ ବିବାହ ଆଇନ୍ ଅନୁଯାୟୀ ବହୁ ବିବାହ ପ୍ରଥା ନିଷିଦ୍ଧ କରି ଏକ ବିବାହ ପ୍ରଥା ପ୍ରଚଳନ କରାଗଲା ଏବଂ ସ୍ତ୍ରୀ ପୁଞ୍ଜି ଉତ୍ତରାଧିକାର ସମାନ ଅଧିକାର ପ୍ରଦାନ କରାଗଲା । ସ୍ୱତନ୍ତ୍ର ବିବାହ ଆଇନ୍ ଅନୁଯାୟୀ ବିଭିନ୍ନ ଜାତି ଓ ଧର୍ମ ମଧ୍ୟରେ ନାରୀ ପୁରୁଷର ବିବାହ ଅନୁମୋଦନ କରାଗଲା । ହିନ୍ଦୁ

ଉତ୍ତରାଧିକାରୀ ଆଇନ୍ ଅନୁଯାୟୀ ସ୍ତ୍ରୀମାନଙ୍କୁ ପୁରୁଷମାନଙ୍କ ସହିତ ସମାନ ଅଧିକାର ପ୍ରଦାନ କରାଗଲା । ଆର୍ଥିକାଭି ବିପ୍ଳବ ଆଇନ୍ ଅନୁଯାୟୀ ଉପ ବିଧିବା ଏବଂ ମା'ମାନେ ପୁତ୍ର ସଂପ୍ରଦାନମାନଙ୍କ ପରି ସମାନ ଭାବେ ସମ୍ପତ୍ତିରୁ ଅଂଶ ପାଇବାର ହକ୍ ଦାବୀ ହେବା ସଙ୍ଗେ ସଙ୍ଗେ ଜଜା ଅନୁଯାୟୀ ସମ୍ପତ୍ତିରୁ ବିଭାଜନ ବନ୍ଧକ ଦେବାର ଅଧିକାର ପାଇଛନ୍ତି । ପରେ ୧୯୬୧ ମସିହାରେ ଯୌତୁକ ନିରୋଧ ଆଇନ୍ ଅନୁଯାୟୀ ସମାଜରେ ପ୍ରଚଳିତ ଥିବା ବ୍ୟାଧି ସ୍ୱରୂପ ଯୌତୁକ ପ୍ରଥାକୁ ନିଷିଦ୍ଧ କରାଗଲା । ଏହି ସମାନ ଭାରତୀୟ ନାରୀ ଜାତିକୁ ନାରୀତ୍ୱର ମର୍ଯ୍ୟାଦା ଆଣିଦେଲା । ଏବଂ ବର୍ଷ ବର୍ଷ ଧରି ଭୋଗ କରୁଥିବା ବିଭେଦ ଭାବକୁ ଦୂର କରି ସେମାନଙ୍କୁ ସେମାନଙ୍କ ନ୍ୟାୟ ଅଧିକାର ଫେରାଇ ଦେଲା ।

ସମାଜରେ ପରିବର୍ତ୍ତନ ମଧ୍ୟରେ ଭାରତୀୟ ନାରୀ ଜାତି ବହୁ ସଙ୍କଟ ଓ ବାଧାବିପ୍ଳ ଅତିକ୍ରମ କରି ନୂତନ ମୁଗ୍ଧ ଦ୍ୱାର ଦେଖିବା ପହଞ୍ଚିଛନ୍ତି । ନିଜର ମାନବିକ ଅଧିକାର ଓ ପଦ ମର୍ଯ୍ୟାଦାକୁ ବଜାସ ରଖିବା ପାଇଁ ସେମାନେ ଉଦ୍ୟମ ଅବ୍ୟାହତ ରଖୁଛନ୍ତି । ଭାରତର ଉନ୍ନତି କଷ୍ଟେ ପୁରୁଷମାନଙ୍କ ସହିତ ନିଜ ଜାତି

ରାଜ୍ୟ ସରକାରଙ୍କର ମହିଳା ବିକାଶ କାର୍ଯ୍ୟକ୍ରମ

• ସ୍ତ୍ରୀମତୀ ଜନକବାଳା ଦାସ

ଉତ୍ତରାଧିକାରୀ ଆଇନ୍ ଅନୁଯାୟୀ ସ୍ତ୍ରୀମାନଙ୍କୁ ପୁରୁଷମାନଙ୍କ ସହିତ ସମାନ ଅଧିକାର ପ୍ରଦାନ କରାଗଲା । ଆର୍ଥିକାଭି ବିପ୍ଳବ ଆଇନ୍ ଅନୁଯାୟୀ ଉପ ବିଧିବା ଏବଂ ମା'ମାନେ ପୁତ୍ର ସଂପ୍ରଦାନମାନଙ୍କ ପରି ସମାନ ଭାବେ ସମ୍ପତ୍ତିରୁ ଅଂଶ ପାଇବାର ହକ୍ ଦାବୀ ହେବା ସଙ୍ଗେ ସଙ୍ଗେ ଜଜା ଅନୁଯାୟୀ ସମ୍ପତ୍ତିରୁ ବିଭାଜନ ବନ୍ଧକ ଦେବାର ଅଧିକାର ପାଇଛନ୍ତି । ପରେ ୧୯୬୧ ମସିହାରେ ଯୌତୁକ ନିରୋଧ ଆଇନ୍ ଅନୁଯାୟୀ ସମାଜରେ ପ୍ରଚଳିତ ଥିବା ବ୍ୟାଧି ସ୍ୱରୂପ ଯୌତୁକ ପ୍ରଥାକୁ ନିଷିଦ୍ଧ କରାଗଲା । ଏହି ସମାନ ଭାରତୀୟ ନାରୀ ଜାତିକୁ ନାରୀତ୍ୱର ମର୍ଯ୍ୟାଦା ଆଣିଦେଲା । ଏବଂ ବର୍ଷ ବର୍ଷ ଧରି ଭୋଗ କରୁଥିବା ବିଭେଦ ଭାବକୁ ଦୂର କରି ସେମାନଙ୍କୁ ସେମାନଙ୍କ ନ୍ୟାୟ ଅଧିକାର ଫେରାଇ ଦେଲା ।

ସମାଜରେ ପରିବର୍ତ୍ତନ ମଧ୍ୟରେ ଭାରତୀୟ ନାରୀ ଜାତି ବହୁ ସଙ୍କଟ ଓ ବାଧାବିପ୍ଳ ଅତିକ୍ରମ କରି ନୂତନ ମୁଗ୍ଧ ଦ୍ୱାର ଦେଖିବା ପହଞ୍ଚିଛନ୍ତି । ନିଜର ମାନବିକ ଅଧିକାର ଓ ପଦ ମର୍ଯ୍ୟାଦାକୁ ବଜାସ ରଖିବା ପାଇଁ ସେମାନେ ଉଦ୍ୟମ ଅବ୍ୟାହତ ରଖୁଛନ୍ତି । ଭାରତର ଉନ୍ନତି କଷ୍ଟେ ପୁରୁଷମାନଙ୍କ ସହିତ ନିଜ ଜାତି

ପ୍ରୋତ୍ସାହନ ନିମନ୍ତେ ପାମିଲ କରିବା ପାଇଁ ସେମାନେ ଆଗ୍ରହୀ ।
 ଆମ ଓଡ଼ିଶାର ନାରୀମାନେ ଜନେ ଜନେ ସମାଜ, ଘର ଓ
 ଚରିତ୍ରରେ ସେମାନଙ୍କ ପଦମର୍ଯ୍ୟଦା ସାବ୍ୟସ୍ତ କରିବାରେ ହ୍ରଦ
 ଘଟେ ସକଳ ବ୍ୟାଧି । ନାରୀମାନେ ଯେପରି ସ୍ଵାଧୀନ ଭାବେ
 ସେମାନଙ୍କ ମତବ୍ୟକ୍ତ କରିପାରିବେ ଓ ଦେଶର ସର୍ବବିଧି ଉନ୍ନତିରେ
 ନିଜୁ ନିଯୋଜିତ କରିପାରିବେ ସେଥିପାଇଁ ଆମ ରାଜ୍ୟ ସରକାର
 କିଛି ପଦକ୍ଷେପ ଗ୍ରହଣ କରିଛନ୍ତି । ଉପରୋକ୍ତ ଲକ୍ଷ୍ୟ ସାଧନ
 କିଛି ଓଡ଼ିଶା ସରକାର କେତେକ ପୁଠିକ୍ତିତ କାର୍ଯ୍ୟକ୍ରମ ହାତକୁ
 ଲାଗିଛନ୍ତି । ଏହାକୁ ସମାଜରେ ସେମାନଙ୍କର ପଦ ମର୍ଯ୍ୟଦା ବୃଦ୍ଧି
 କରିବାରେ ସହାୟକ ହେବ ।

ମହିଳା ବିକାଶ ନିଗମ :

ରାଜ୍ୟ ସରକାର ମହିଳାମାନଙ୍କର ବିକାଶ ନିମନ୍ତେ ମହିଳା
 ବିକାଶ ନିଗମ ନାମକ ଏକ ଅନୁଷ୍ଠାନ ପ୍ରତିଷ୍ଠା କରିଛନ୍ତି । ଏହି
 ମହିଳା ବିକାଶ ନିଗମର କାର୍ଯ୍ୟକ୍ରମ ହେଲା ମହିଳା
 ଉଦ୍ୟୋଗୀମାନଙ୍କୁ ଚିହ୍ନଟ କରିବା, ସେମାନଙ୍କ ପାଇଁ ଯୋଜନା
 ପ୍ରସ୍ତୁତ କରୁବା, ସେମାନଙ୍କୁ ବୈଷୟିକ ପରାମର୍ଶର ପ୍ରବିଧି
 ଯୋଗାଇ ଦେବା, ବ୍ୟାଙ୍କ ଏବଂ ଆର୍ଥିକ ସଂସ୍ଥାମାନଙ୍କ
 ସହାୟତା ଯୋଗାଇ ଦେବାର ବ୍ୟବସ୍ଥା କରିବା, ସେମାନଙ୍କ
 ପ୍ରଶ୍ନ ପ୍ରସ୍ତୁତ ହୋଇଥିବା ପ୍ରବ୍ୟଗୁଡ଼ିକର ବିକ୍ରି ଲାଗି ଉପଯୁକ୍ତ
 ବ୍ୟବସ୍ଥା ପ୍ରବିଧି ଯୋଗାଇ ଦେବା । ଏତଦ୍ ବ୍ୟତୀତ, ମହିଳା
 ପରିଚଳନା କରିବାରେ ମହିଳା ହିତାଧିକାରୀମାନଙ୍କ ପାଇଁ
 ଲେକଚର ବ୍ୟବସ୍ଥା କରିବା ଏହାର ପରିସର ଅନ୍ତର୍ଭୁକ୍ତ । ମୋଟ
 ଉପରେ ଏହି ମହିଳା ବିକାଶ ନିଗମ ରାଜ୍ୟର ମହିଳାମାନଙ୍କ ପାଇଁ
 ବିଭିନ୍ନ ଧରଣର କାର୍ଯ୍ୟ ଯୋଗାଇ ଦେଇ ସେମାନଙ୍କ ପାଇଁ
 ଅଧିକ ସହାୟତା ପ୍ରସ୍ତୁତ କରିଛି । ଏହି ନିଗମର ଅନୁମୋଦିତ ଅଂଶ
 ପ୍ରଦାନର ପରିମାଣ ହେଉଛି ୧ କୋଟି ଟଙ୍କା । ଏହି
 ପରିଚଳନାର ମୂଳଲକ୍ଷ୍ୟ ହେଲା ମହିଳା ସମିତି ଦ୍ଵାରା ପ୍ରସ୍ତୁତ
 ସମଗ୍ରୀ ତଥା "ଗ୍ରାମାଞ୍ଚଳରେ ମହିଳା ଓ ଶିଶୁ ଉନ୍ନୟନ"
 ପରିଚଳନାର ଅନ୍ତର୍ଭୁକ୍ତ ମହିଳାମାନଙ୍କ ଦ୍ଵାରା ପ୍ରସ୍ତୁତ ସାମଗ୍ରୀ
 ଉତ୍ପାଦନ କରିବା । ଏ ବିକ୍ରୟ କେନ୍ଦ୍ରଗୁଡ଼ିକ
 ସୁବିଶିଷ୍ଟତା ସହ କାର୍ଯ୍ୟ କରିବା ନିମନ୍ତେ ବିଭିନ୍ନ ସ୍ଵେଚ୍ଛାସେବୀ
 ସଂସ୍ଥାମାନଙ୍କୁ ପ୍ରଥମ ସରକାରୀ ୧୫,୦୦୦ ଟଙ୍କାର ମୂଳ ଧନ
 ଯୋଗାଇ ଦେବାର ବ୍ୟବସ୍ଥା ହୋଇଛି । ମହିଳା ବିକେତାମାନଙ୍କୁ
 ଏବଂ ବିକ୍ରି କାର୍ଯ୍ୟରେ ସାହାଯ୍ୟ କରୁଥିବା ଲୋକମାନଙ୍କୁ
 ପରିଚାଳନା ଦେବା ତଥା କର୍ମକେନ୍ଦ୍ରୀ ପାଣ୍ଠି ବାବଦରେ ପୌନଃ
 ପୌନଃ ଶର୍ତ୍ତ ହିସାବରେ ୧୦,୩୦୦ ଟଙ୍କା ଦେବାର ବ୍ୟବସ୍ଥା
 ହୋଇଛି । ଏହା ବ୍ୟତୀତ ରାଜ୍ୟ ଯୋଜନା ପାଣ୍ଠିରୁ ୫,୦୦୦
 ଟଙ୍କା ପର୍ଯ୍ୟନ୍ତ ଉପକରଣ ତଥା ଆବଶ୍ୟକୀୟ ଆବବାବପତ୍ର
 ଯୋଗାଇ ଦେବାର ବ୍ୟବସ୍ଥା କରାଯାଇଛି ।

ମହିଳାମାନଙ୍କ ନିମନ୍ତେ ନିୟୁତ ବ୍ୟବସ୍ଥା :

ସମାଜରେ ଥିବା ଦୁର୍ବଳ ଶ୍ରେଣୀର ମହିଳାମାନଙ୍କୁ ତାଲିମ୍
 ଦେବା ନିମନ୍ତେ ଓ ନିୟୁତ ବ୍ୟବସ୍ଥା ଯୋଗାଇଦେବା ଲାଗି ରାଜ୍ୟ
 ସରକାର ବିଭିନ୍ନ ପଦକ୍ଷେପ ଗ୍ରହଣ କରିଛନ୍ତି । ଏହି କାର୍ଯ୍ୟକ୍ରମ

ପୁଖ୍ୟତଃ ବେସରକାରୀ ଉଦ୍ୟୋଗ ସୁସଂଗଠିତ ସଂସ୍ଥା ବିଭିନ୍ନ
 ସ୍ଵେଚ୍ଛାସେବୀ ଅନୁଷ୍ଠାନ, ଭିନ୍ନ ଭିନ୍ନ ନିଗମ ଇତ୍ୟାଦି କରିଥାରେ
 ସମାପିତ ହୋଇଥାଏ । ଏହି କାର୍ଯ୍ୟକ୍ରମ ପାଇଁ ଆନ୍ତର୍ଜାତିକ
 ଉନ୍ନୟନ ଲାଗି ପ୍ରତିଷ୍ଠିତ ହୋଇଥିବା ନରଫୋ ସଂସ୍ଥାରୁ ବହୁ
 ସାହାଯ୍ୟ ମିଳିଥାଏ । ବିଭିନ୍ନ ନୂତନ ପ୍ରୋଜେକ୍ଟମାନଙ୍କରେ
 ତାଲିମ୍ ଦେବା ଲାଗି ଆବଶ୍ୟକୀୟ ଉପକରଣ ଯୋଗାଣ ନିମନ୍ତେ
 ଏବଂ କାର୍ଯ୍ୟ କରୁଥିବା ପ୍ରୋଜେକ୍ଟମାନଙ୍କର ସମ୍ପ୍ରଦାନ ପାଇଁ ଏହି
 କାର୍ଯ୍ୟକ୍ରମ କରିଥାରେ ମିଳୁଥିବା ସାହାଯ୍ୟ ବ୍ୟବହୃତ
 ହୋଇଥାଏ । ବ୍ୟବସାୟିକ ଧରା ସମ୍ପର୍କିତ ତାଲିମ୍ ଦେବା ସହିତ
 ମହିଳାମାନଙ୍କୁ ଉପଯୁକ୍ତ କର୍ମାମାଳ ଯୋଗାଣ, ପ୍ରସ୍ତୁତ
 ପ୍ରବ୍ୟଗୁଡ଼ିକର ଗୁଣାସକ ମାନ ନିୟନ୍ତ୍ରଣ ଏବଂ ଏ ସବୁର ଉପଯୁକ୍ତ
 ତଦାରଖ ତଥା ବଜାର ପ୍ରବିଧି ଯୋଗାଇ ଦିଆଯିବା ଲାଗି ରାଜ୍ୟ
 ସରକାର ଗୁରୁତ୍ଵ ଆରୋପ କରିଛନ୍ତି । ଏହି ତାଲିମ୍ ସାଧାରଣତଃ
 ବର୍ଷିକ ପାଇଁ ନିର୍ଦ୍ଦିଷ୍ଟ ରହିଛି ଏବଂ ଏଥିପାଇଁ ପୁଣ୍ୟପିଛା ଖର୍ଚ୍ଚ
 ୮,୦୦୦ ଟଙ୍କାରୁ ଅଧିକ ହେବା ଉଚିତ ନୁହେଁ । ଏତଦ୍ ବ୍ୟତୀତ
 ଖର୍ଚ୍ଚ ଏବଂ ଗ୍ରାମାଞ୍ଚଳ ଶିକ୍ଷା ମାଛ ଗୁଣ, ପଶୁପାଳନ, ବୃକ୍ଷ,
 ହଳଦିଆ, ହଳଦିଆ ଏବଂ ରେଶମ ଗୁଣ ଇତ୍ୟାଦି ବିଭିନ୍ନ
 ଉଦ୍ୟୋଗରେ ମହିଳାମାନେ ପର୍ଯ୍ୟାପ୍ତ ଭାବେ ଯେପରି ନିୟୁତ
 ପାଇବେ ସେଥିଲାଗି ଗୋଟିଏ ନୂତନ କେନ୍ଦ୍ରୀୟ ପରିଚଳନା
 ପ୍ରବର୍ତ୍ତନ କରାଯାଇଛି । ଆମ ରାଜ୍ୟ ସରକାର ଏହି ପରିଚଳନା
 କରିଥାରେ ସମାଜରେ ଥିବା ଦରିଦ୍ରତମ ଅସହାୟ ମହିଳାମାନଙ୍କ
 ଅଗ୍ରାଧିକାର ଭିତ୍ତିରେ ଏହି କାର୍ଯ୍ୟକ୍ରମରେ ଅନ୍ତର୍ଭୁକ୍ତ କରାଯିବା ଲାଗି
 ତହରତା ପ୍ରକାଶ କରିଛନ୍ତି । ଏଥିରେ ଅନ୍ତର୍ଭୁକ୍ତ ହୋଇଥିବାର
 ଲୋକମାନେ ହେଲେ ଦିନ ମନୁରିଆ ମହିଳା ଶ୍ରମିକ ପରିଚାଳନା
 ଲୋକଗାର କରୁନଥିବା ବ୍ୟକ୍ତି, ଗୃହିଣୀ, ଅନ୍ୟ କ୍ଷାନୁରୁ ଉପି ଆଦି
 ବାସକରୁଥିବା ଦରିଦ୍ର ଲୋକ, ଶ୍ରମିକ, ଆଦିବାସୀ, ସମ୍ବଲପୁର
 ଅସହାୟ ବ୍ୟକ୍ତି । ଆମର ଏହି ପରିଚଳନା ଲାଗି ମିଳୁଥିବା
 ସାହାଯ୍ୟ ମୋଟ ପ୍ରକଳ ଖର୍ଚ୍ଚ ଗତକ୍ରମ ୯୦ ଭାଗ କେନ୍ଦ୍ର
 ସରକାରଙ୍କଠାରୁ ମିଳିଥାଏ ଏବଂ ବାକି ଗତକ୍ରମ ୧୦ ଭାଗ ସମ୍ପୃକ୍ତ
 ସଂସ୍ଥାମାନେ ଦେବାର ବ୍ୟବସ୍ଥା ହୋଇଛି । ଏହି କାର୍ଯ୍ୟକ୍ରମ
 କରିଥାରେ ଗାଁ ଗହଳର ମହିଳାମାନଙ୍କୁ ବର୍ମ ଯୋଗାଇ ଦିଆ
 ଯାଇଥାଏ । ରାଜ୍ୟରେ ଅସହାୟ ମହିଳାମାନଙ୍କୁ ଧରାମୂଳକ
 ତାଲିମ ଦେବା ଲାଗି ୧୯୯୦-୯୧ରେ ୮ ଲକ୍ଷ ଟଙ୍କା ବ୍ୟୟ ବରାଦ
 ସଂଗଠିତ ଏକ ପରିଚଳନା ଆରମ୍ଭ କରାଯାଇଛି । ଏଥି ଲାଗି
 ସ୍ଵତନ୍ତ୍ର ତାଲିମ୍ ବିଷୟଗୁଡ଼ିକ ହେଲା ପିଲେଇ ଶିକ୍ଷା, ବୁଣାବୁଣି,
 ଖୋଦେଇ, ଛୁଞ୍ଚିବାମ, କସ୍ତେଇ ତିଆରି ଏବଂ ନଡ଼ିଆବତାରେ
 ପ୍ରସ୍ତୁତ ସାମଗ୍ରୀ ଇତ୍ୟାଦି । ଧରକେ ୨୫ ଜଣ ମହିଳାଙ୍କୁ ୧୦
 ମାସ ପର୍ଯ୍ୟନ୍ତ ତାଲିମ୍ ଦିଆଯାଇଥାଏ । ପୁଣ୍ୟପିଛା ପ୍ରତ୍ୟେକ
 ମହିଳାଙ୍କ ଚୁକ୍ତିର ହାର ହେଉଛି ଅଣାଆଦିକ ହୋଇଥିଲେ ମାସକୁ
 ୧୫୦ ଟଙ୍କା ଏବଂ ଆଗାଦିକ ହୋଇଥିଲେ ମାସକୁ ୧୦୦ ଟଙ୍କା
 ଯୋଗାଇ ଦିଆଯାଏ । ତାଲିମ୍ ଶେଷ ହେବା ପରେ ତାଲିମ୍ ପ୍ରାପ୍ତ
 ମହିଳାମାନଙ୍କୁ ସ୍ଵେଚ୍ଛାସେବୀ ସଂସ୍ଥାମାନଙ୍କ କରିଥାରେ
 ହିତାଧିକାରୀମାନଙ୍କୁ ଅଭିଧାନ କରାଯାଏ ।

କର୍ମଜୀବୀ ମହିଳା ନିବାସ :

ମହିଳାମାନଙ୍କ ନିରାପତ୍ତା ଲାଗି ସତର୍କ ଦୃଷ୍ଟି ରଖି ରାଜ୍ୟ ସରକାର କର୍ମଜୀବୀ ମହିଳାମାନଙ୍କ ନିମନ୍ତେ ଅନେକଗୁଡ଼ିଏ କର୍ମଜୀବୀ ମହିଳା ନିବାସ ନିର୍ମାଣ କରିବାର କାର୍ଯ୍ୟକ୍ରମ ହାତକୁ ନେଇଛନ୍ତି । ଯେଉଁ କର୍ମଜୀବୀ ମହିଳାମାନେ ମାସକୁ ୨,୫୦୦ ଟଙ୍କା ପର୍ଯ୍ୟନ୍ତ ଆୟ କରୁଛନ୍ତି ସେମାନଙ୍କୁ ଉଚ୍ଚ ମହିଳା ନିବାସରେ ତିନି ବର୍ଷ ପର୍ଯ୍ୟନ୍ତ ରହିବାର ସୁବିଧା ଯୋଗାଇ ଦିଆଯାଇଛି ଏବଂ ଆବଶ୍ୟକ ସ୍ଥଳେ ନିରାଶ୍ରୟମାନଙ୍କ ପାଇଁ ୫ ବର୍ଷ ପର୍ଯ୍ୟନ୍ତ ରହିବାର ବ୍ୟବସ୍ଥା ମଧ୍ୟ ରହିଛି । ଆଦିବାସୀ ତଥା ହରିଜନ ମହିଳାମାନଙ୍କ ପାଇଁ ଉଚ୍ଚ ନିବାସରେ ସ୍ଥାନ ସଂରକ୍ଷଣ ବ୍ୟବସ୍ଥା ରହିଛି । ଶତକଡ଼ା ୭-୫ ଭାଗ ଆଦିବାସୀ ଶତକଡ଼ା ୧୫ ଭାଗ ହରିଜନମାନଙ୍କ ଲାଗି ସ୍ଥାନ ସଂରକ୍ଷିତ । ଏତଦ୍ ବ୍ୟତୀତ, ଶତକଡ଼ା ୫ ଭାଗ ସ୍ଥାନ ବିଧବା ଓ ନିଃସହାୟ ମହିଳାମାନଙ୍କ ପାଇଁ ସଂରକ୍ଷିତ ରହିଛି । ବର୍ତ୍ତମାନ ପୁଞ୍ଜ ଦଶଗୋଟି କର୍ମଜୀବୀ ମହିଳା ନିବାସର ନିର୍ମାଣ କାର୍ଯ୍ୟ ଶେଷ ହୋଇ ପାରିଛି ଓ ୧୪ ଗୋଟି ନିବାସ ନିର୍ମାଣାଧୀନ । ସରକାରଙ୍କ ଯୋଜନା ଅନୁଯାୟୀ ସମସ୍ତ ନିବାସ ସମ୍ପୂର୍ଣ୍ଣ ହେଲେ ରାଜ୍ୟରେ ସର୍ବମୋଟ ୨୩ଟି ନିବାସ ଗଢ଼ି ଉଠିବ ଏବଂ ଏହା ଦ୍ୱାରା ୧୩୩୭ ଜଣ ମହିଳା ଉପକୃତ ହେବେ ।

ଯୌତୁକ ନିରୋଧ ଆଇନ୍ :

ବିବାହ ଏକ ପବିତ୍ର ବନ୍ଧନ । ପୁରୁଷ ଓ ନାରୀ ଅଗ୍ନିକୁ ସାକ୍ଷୀ ରଖି, ଧର୍ମକୁ ସାକ୍ଷୀ ରଖି ପରସ୍ପରକୁ ଚିରଦିନ ପାଇଁ ବୈବାହିକ ବନ୍ଧନରେ ବାନ୍ଧି ରଖନ୍ତି । ବୈଦିକ ଯୁଗରୁ ଏହି ପୁଣ୍ୟ ବିବାହ ପ୍ରଥା ସମାଜରେ ପ୍ରଚଳିତ ହୋଇଆସୁଛି । ଋକ୍ ବେଦର ସୁପବିତ୍ର ମନ୍ତ୍ରାବଳୀରେ ବିବାହ କିଭଳି ସମାପନ ହୁଏ ତାହାର ବିଧି ବିଧାନ ବର୍ଣ୍ଣିତ ଅଛି । ଏହି ଅନବଦ୍ୟ ମନ୍ତ୍ରର ତାହସ୍ୟ ହେଲା ପବିତ୍ର ଚିତ୍ତରେ ପରସ୍ପରକୁ ଗ୍ରହଣ କରିବା । ଏ ଶପଥର ମୂଳମନ୍ତ୍ର ହେଲା-ମଙ୍ଗଳ ନିମନ୍ତେ ପତି ପତ୍ନୀର ପାଣି ଗ୍ରହଣ କରେ । ତେଣୁ ମଙ୍ଗଳ ହିଁ ବିବାହର ଉଦ୍ଦେଶ୍ୟ । ଆମ ଶାସ୍ତ୍ରରେ ଅଛି ପୁର୍ବ ଜନ୍ମଜିତା ବିଦ୍ୟା, ପୁର୍ବ ଜନ୍ମଜିତା କନ୍ୟା, ଅଗ୍ରେ ବିଦ୍ୟ ସମସ୍ତୁର୍ଜିତ । ଏବଂ ବହୁ ଶ୍ରମ ସାପେକ୍ଷ ମହନୀୟ ବିଷୟ ସଙ୍ଗେ କନ୍ୟାକୁ ମଧ୍ୟ ସମ ଆପନ ଦିଆଯାଇଛି । ଏଥିରୁ କନ୍ୟା କିଭଳି ଭାବରେ ସମାଜରେ ସମ୍ମାନିତା ତଥା ମହତ୍ତ୍ୱର ଅଧିକାରୀଣୀ, ତାହା ସହଜରେ ଅନୁମେୟ । କନ୍ୟା ଦାନକୁ ମଧ୍ୟ ଏକାନ୍ତ ପୁଣ୍ୟକର୍ମ ଭାବରେ ବିଶ୍ୱର କରାଯାଏ । କନ୍ୟାରହ, ସେ ଶ୍ରୀ, ସେ କ୍ଷମା, ସେ ସେବା, ସେ ପ୍ରୀତି ଏହି ଭଳି ବହୁ ଗୁଣାବଳୀର ମୂର୍ତ୍ତିମତ୍ତ ପ୍ରତୀକ । ରହ ଅର୍ଥ ସମସ୍ତ ଶ୍ରେଷ୍ଠ ଗୁଣର ଅଧିକାରୀଣୀ । ତେଣୁ କନ୍ୟାଦାନ କରି ପିତା ନିଜକୁ ଧନ୍ୟ ମନେ କରେ ; ପତି ମଧ୍ୟ ପତ୍ନୀ ଗ୍ରହଣ କରି ହୁଏ ଶ୍ରୀମନ୍ତ୍ରିତ, ପରିପୁର୍ଣ୍ଣ ତଥା ସୌଭାଗ୍ୟବାନ୍ । ମାତ୍ର ଦାନ ଦେଲେ ଦକ୍ଷିଣା ଦେବାକୁ ହିଁ ହୁଏ ଏବଂ ଏହା ବିଧି ସଙ୍ଗତ । ଏହା ସ୍ନେହ ଶ୍ରଦ୍ଧା ମନ୍ତ୍ରିତ ବାସ୍ତବ୍ୟ ମମତା ପୁର୍ଣ୍ଣ ଯତ୍ନଶିଳ୍ପ ଦକ୍ଷିଣା । ପିତା ମାତା ପୁତ୍ରପୁତ୍ରିମ ଜାମାତା ହସ୍ତରେ ଆଦରଣୀୟ କନ୍ୟାଟିକୁ ଅର୍ପଣ କରି

ଦେଲାବେଳେ ସ୍ୱତଃ ପ୍ରକୃତ ଭାବେ ସାମାନ୍ୟ ସ୍ନେହଭରା ଉପହାର ଦେଇଥାନ୍ତି, ଯାହାକି ସେମାନଙ୍କର ପରବର୍ତ୍ତୀ ଜୀବନଯାତ୍ରାରେ ସହାୟକ ହୋଇଥାଏ । ଏହି ଉପହାରରେ କୌଣସି 'ପତ୍ର' ବା 'ଦାବୀ' ନଥିଲା । ଏଥିରେ ବାଧ୍ୟ ବାଧକତା ନଥିଲା । ପତ୍ର ପୁଞ୍ଜ ଫଳ ଯାହା କିଛି ମିଳୁ ତାକୁ ଗ୍ରହଣ କରି ବନ୍ଧୁ ବୋଧୁ ଧରି ଆନନ୍ଦରେ ସରକୁ ଫେରି ଯାଉଥିଲା । ଆଜି ସେହି ଉପହାର ପଦ୍ଧତିରେ ପରିଣତ ହୋଇଛି । ଏଥିପାଇଁ ସମାଜରେ ବହୁ ସୁନ୍ଦରୀ, ଶିଳ୍ପି, ପୁରୁଣ ସମସ୍ତା, ଉପାଜନକ୍ଷମା ଝିଅକୁ ଯୌତୁକ ଜନିତ ବ୍ୟୟ ଦ୍ୱାରା ସଂସ୍ପର୍ଶିତ ହୋଇ ପ୍ରାଣବଳୀ ଦେବାକୁ ପଡୁଛି । ଏହି ନିମନ୍ତେ ୧୯୬୧ ମସିହାରେ ପାର୍ଲିମେଣ୍ଟରେ ଯୌତୁକ ନିରୋଧ ଆଇନ୍ ପ୍ରଣୟନ କରାଯାଇଥିଲା । ଆମର ସମାଜ କଳ୍ୟାଣ ବିଭାଗ ଯୌତୁକ ନିରୋଧ ଆଇନ୍ ୧୯୬୧ ମସିହାର ଏକ ଉତ୍ତମ ଅନୁବାଦ ସମ୍ପ୍ରତି ପ୍ରକାଶ କରି ବିଭିନ୍ନ ସ୍ୱେଚ୍ଛାସେବୀ ସଂସ୍ଥାମାନଙ୍କ ମଧ୍ୟରେ ବଞ୍ଚନ କରିଛନ୍ତି । ଗଣତେଜନା, ଯୌତୁକ ବିରୋଧୀ ଅଭିଯାନ, ସାଧାରଣ ସଭା, ରେଡିଓ ତଥା ଟେଲିଭିଜନ୍ ମାଧ୍ୟମରେ ଆଲୋଚନା, ବିଭିନ୍ନ ସ୍ଥାନୀୟ ସଂସାଦସଭା ପରିଣା ମାଧ୍ୟମରେ ବିଜ୍ଞାପନ ପ୍ରକାଶନ କରିଆରେ ବ୍ୟାପକ ଗଣତେଜନା ପୁଞ୍ଜି କରିବା ଲାଗି ରାଜ୍ୟ ସରକାର ପଦକ୍ଷେପ ଗ୍ରହଣ କରିଛନ୍ତି । ସବୁଠାରୁ ଗୁରୁତ୍ୱପୂର୍ଣ୍ଣ ପଦକ୍ଷେପ ହେଲା ସ୍ୱେଚ୍ଛାସେବୀ ସଂସ୍ଥାମାନଙ୍କ ଜରିଆରେ ଯୌତୁକ ବିହୀନ ବିବାହର ବାଣୀ ପ୍ରସ୍ତୁତ କରିବା । ଗତ ମାର୍ଚ୍ଚ ମାସରେ 'ଯୌତୁକ ଏକ ସାମାଜିକ ବ୍ୟାଧି' ଶୀର୍ଷକ ଏକ ସ୍ୱତନ୍ତ୍ର ରାଜ୍ୟ କ୍ଷରୀୟ ସମ୍ମିଳନୀ ଆରମ୍ଭ ହୋଇଥିଲା । ବିନା ଯୌତୁକରେ ବିବାହ କରିବା ପାଇଁ ଉତ୍ସାହ ଦେବା ନିମନ୍ତେ ସରକାର ଏ ସବୁ କାର୍ଯ୍ୟକ୍ରମ ହାତକୁ ନେଇଛନ୍ତି । ଏହା ବ୍ୟତୀତ ଯୌତୁକ ନେଉଥିବା ଏବଂ ଦେଉଥିବା ବ୍ୟକ୍ତିମାନଙ୍କୁ ଧରାଗ ଦେରେ ସରକାରଙ୍କ ତରଫରୁ ସଂସାଦ ଦେଇଥିବା ବ୍ୟକ୍ତିଙ୍କୁ ଉତ୍ସାହିତ କରିବା ସଙ୍ଗେ ସଙ୍ଗେ ସମ୍ପୃକ୍ତ ବ୍ୟକ୍ତିମାନଙ୍କ ବିରୁଦ୍ଧରେ କଠୋର କାର୍ଯ୍ୟାନୁଷ୍ଠାନ ଗ୍ରହଣ ନିମନ୍ତେ ବ୍ୟବସ୍ଥା ରହିଛି ।

ମହିଳାମାନଙ୍କ ନିମନ୍ତେ ସ୍ୱଚ୍ଛକାଳୀନ ରହଣି ଆବାସ :

ସ୍ୱେଚ୍ଛାସେବୀ ସଂସ୍ଥାମାନଙ୍କ ଜରିଆରେ ଆମ ରାଜ୍ୟରେ ମହିଳାମାନଙ୍କ ନିମନ୍ତେ ସ୍ୱଚ୍ଛକାଳୀନ ରହଣି ନିମନ୍ତେ ଭିନ୍ନ ଭିନ୍ନ ସ୍ଥାନମାନଙ୍କର ଆବାସମାନ ସ୍ଥାପନ କରାଯାଇଛି । ଯେଉଁ ଉପ ବା ସ୍ତ୍ରୀଲୋକମାନେ ବିଭିନ୍ନ ନୈତିକ ବିପଦର ସମ୍ମୁଖୀନ ହୋଇଥାନ୍ତି କିମ୍ବା ପରିବାରର ଅଶାନ୍ତିକର ପରିସ୍ଥିତିରେ ଶୀଳକ ହୋଇଥାନ୍ତି ଏହି ଆବାସଗୁଡ଼ିକ ସେହିମାନଙ୍କ ଉଦ୍ଦେଶ୍ୟରେ ଉଦ୍ଦିଷ୍ଟ । ଏହି ସ୍ୱଚ୍ଛକାଳୀନ ଆବାସଗୁଡ଼ିକ ସ୍ତ୍ରୀ ଗଣ୍ଠି ଲାଗି କେନ୍ଦ୍ର ସରକାରଙ୍କ ପକ୍ଷରୁ ଶତକଡ଼ା ୧୦୦ ଭାଗ ସାହାଯ୍ୟ ମିଳିଥାଏ ।

ବିଧବା ଉତ୍ତା ଦୃଷ୍ଟି :

ଏହି ସରକାରଙ୍କ ଅମଳରେ ପୁର୍ବ ପ୍ରଚଳିତ ଉତ୍ତାର ପରିମାଣ ଦୃଷ୍ଟି ପାଇଛି । ସରକାରଙ୍କ ଏହି ଯୋଜନା ଅନୁଯାୟୀ ୫୦ ବର୍ଷ ବା ଏହାଠାରୁ ବୟୋସାଧୁକ ବିଧବା ଅପହାୟା ଦୁର୍ଗ

ମହିଳାମାନଙ୍କ ଉଦ୍ଧାର ପରିମାଣ ୪୦ ରୁ ୧୦୦ ଟଙ୍କାକୁ ବୃଦ୍ଧି
 ଦିଆଯାଇଛି । ପୁଣି ଥିବା ବିଧବାମାନଙ୍କ ପାଇଁ ବ୍ୟୟସୀମା
 ଘୋର ଦିଆଯାଇଛି ।

ଆଇ. ଆର୍. ଡି. ପି.) ସମନ୍ୱିତ ଗ୍ରାମ୍ୟ ଉନ୍ନୟନ କାର୍ଯ୍ୟକ୍ରମ ଗତ
 ୧୫ ପଞ୍ଚବର୍ଷିକ ଯୋଜନା ପ୍ରାରମ୍ଭ କାଳରୁ ରାଜ୍ୟର ସମସ୍ତ
 ବ୍ଲକ୍ରେ ଲାଗୁ କରାଯାଇଛି । ଏହି ଯୋଜନାର ମୂଳଲକ୍ଷ୍ୟ
 ୫୮୦୦ ଟଙ୍କାକୁ କମ୍ ଗୋଜଗାର କ୍ଷମ ଗ୍ରାମ୍ୟ ପରିବାର ମାନଙ୍କ
 ପାଇଁ ବିଧିବଦ୍ଧ ଭାବେ ସରକାରୀ ସର୍ବସିଦ୍ଧି ଓ ଆନୁଷ୍ଠାନିକ ଗଣ
 ପ୍ରଦାନ ଏବଂ ଅର୍ଥନୈତିକ କାର୍ଯ୍ୟକ୍ରମ କରିଥାରେ ଦାରିଦ୍ର୍ୟ
 ହୀନରେଖା ତଳେ ଥିବା ଜନସାଧାରଣଙ୍କୁ ସାହାଯ୍ୟ । ଏହି
 ଯୋଜନା ଫଳରେ କୃଷି କ୍ଷୁଦ୍ର ଜଳସେଚନ, ପୁଷିକା ମାଂରକ୍ଷଣ,
 ଶିଳ୍ପଶିଳ୍ପୀ ଶୁଷ୍ଟ, କୁଟୀର ଶିଳ୍ପ ତଥା ବୈଷୟିକ ସେବା, ଓ
 ବ୍ୟବସାୟ ଉଦ୍ୟୋଗ କ୍ଷେତ୍ରରେ ପ୍ରାରମ୍ଭିକ, ପ୍ରାଥମିକ ଏବଂ ପ୍ରବେଶ
 ଠିକ୍ ଗୋଟି ପର୍ଯ୍ୟାୟରେ ଅର୍ଥନୈତିକ କାର୍ଯ୍ୟକ୍ରମ ଗ୍ରହଣ
 କରାଯାଇଛି । ଏହି କାର୍ଯ୍ୟକ୍ରମ ଲାଗୁ କରାଯିବା ଅବସରରେ
 ଆଦିବାସୀ ଓ ଡେପୁଲଭୁକ୍ତ ଜାତିର ଲୋକମାନଙ୍କୁ ଗତକଡ଼ା ୫୦
 ଶହ ହାରରେ ପରିବାର ପିଛା ୫,୦୦୦ ଟଙ୍କା ଯାଏଁ ସର୍ବସିଦ୍ଧି
 ଦିଆଯାଇ ବ୍ୟବସ୍ଥା ରହିଛି । ଚଳିତ ଆର୍ଥିକ ବର୍ଷ ମଧ୍ୟରେ
 ୧୯୯୦ ମସିହା ଡିସେମ୍ବର ମାସ ଶେଷ ପୁଞ୍ଜ ରାଜ୍ୟରେ ସମନ୍ୱିତ
 ଗ୍ରାମ୍ୟଉନ୍ନୟନ କାର୍ଯ୍ୟକ୍ରମ କରିଥାରେ ୨୫,୮୧୫ ଗୋଟି ନୂତନ
 ଉଦ୍ୟୋଗ ପରିବାର ସାଙ୍ଗକୁ ୧,୪୫୭ ଗୋଟି ପୁରାତନ ପରିବାର
 ଉପରେ ମୋଟ ୨୭,୨୭୨ ପରିବାର ସାହାଯ୍ୟ ପାଇଛନ୍ତି । ଏଥି
 ମଧ୍ୟରେ ୧୭,୦୮୭ (ଗତକଡ଼ା ୨୫ ଭାଗ) ମହିଳା ଅନ୍ତର୍ଭୁକ୍ତ ।
 ୫୫,୩୦୪ (ଗତକଡ଼ା ୨୩ ଭାଗ) ଡେପୁଲଭୁକ୍ତ ଜାତି ଓ ୨୨,୭୨୬
 ଉପକଡ଼ା ୩୪ ଭାଗ) ଆଦିବାସୀ ସମ୍ପ୍ରଦାୟର ପରିବାର ଅଛନ୍ତି ।
 ଏହି ପରିବାରଗୁଡ଼ିକୁ ସାହାଯ୍ୟ ଦେବା ବାବଦରେ ସରକାରଙ୍କର
 ୧୯୫୩-୬୬ ଲକ୍ଷ ଟଙ୍କା ସର୍ବସିଦ୍ଧି ଆକାରରେ ଏବଂ ୧୨୫୪-୬୩
 ଲକ୍ଷ ଟଙ୍କା ଗଣ ଆକାରରେ ବିନିଯୋଗ କରାଯାଇଛି ।

ଗ୍ରାମ୍ୟାଞ୍ଚଳରେ ମହିଳା ଓ ଶିଶୁକଲ୍ୟାଣ ଯୋଜନା (ଡ୍ୱାଜ) :

ସମନ୍ୱିତ ଗ୍ରାମ୍ୟ ଉନ୍ନୟନ କାର୍ଯ୍ୟକ୍ରମର ଏକ ଶାଖାଯୋଜନା
 ଡ୍ୱାଜ କାର୍ଯ୍ୟକ୍ରମ ମହିଳାମାନଙ୍କର ବିଶେଷ ଉନ୍ନତି ପାଇଁ
 ଧ୍ୟାନ ଦେଇଥାଏ । ଏହି ଯୋଜନା ମାଧ୍ୟମରେ ମହିଳା ଗୋଷ୍ଠୀଙ୍କ
 ଅର୍ଥନୈତିକ କାର୍ଯ୍ୟକ୍ରମ କରିଥାରେ ଆୟୁର୍ବୁଦ୍ଧି ତଥା ସେମାନଙ୍କ

ପରିବାର ବର୍ଗକୁ ଦାରିଦ୍ର୍ୟ ସୀମାରେଖା ଉପରକୁ ଉଠାଇବା
 ଉଦ୍ୟମକୁ ଉତ୍ସାହିତ କରାଯାଇଥାଏ । ବିଭିନ୍ନ ଉନ୍ନୟନ
 କାର୍ଯ୍ୟକ୍ରମକୁ ସଫଳ କରିବା ଦିଗରେ ମହିଳାମାନଙ୍କ ସକ୍ରିୟ
 ସହଯୋଗ ପାଇଁ ସେମାନଙ୍କୁ ଉତ୍ସାହିତ କରାଯାଏ । ସେମାନଙ୍କୁ
 ୧୫ ରୁ ୨୦ ଜଣିଆ ଦଳରେ ସଂଗଠିତ କରି ଅର୍ଥନୈତିକ
 କାର୍ଯ୍ୟକ୍ରମମାନ ଗ୍ରହଣ କରିବା ପାଇଁ ଗୋଷ୍ଠୀଗତ ଭାବେ ସାହାଯ୍ୟ
 ଦିଆଯାଇଥାଏ । ଏହି ଯୋଜନା ବେକାନାଳ, ବଲାଙ୍ଗୀର,
 ସମ୍ବଲପୁର, ପୁରୀ, କଳାହାଣ୍ଡି ଜିଲ୍ଲାରେ କାର୍ଯ୍ୟକାରୀ ହୋଇ
 ଯାଉଛି ଏବଂ ଚଳିତ ବର୍ଷ ବୋରାପୁଟ ଜିଲ୍ଲାରେ ଏହାର କାର୍ଯ୍ୟ
 ଆରମ୍ଭ କରାଯାଇଛି । ଦେଘନାଳ, ବଲାଙ୍ଗୀର ଓ କଳାହାଣ୍ଡି
 ଜିଲ୍ଲାରେ ଡ୍ୱାଜ କାର୍ଯ୍ୟକ୍ରମ ସମ୍ପୂର୍ଣ୍ଣ ଭାବେ କାର୍ଯ୍ୟକାରୀ ହୋଇ ପ୍ରତି
 ବ୍ଲକ୍ରେ ୩୦ ଗୋଟି ଲେଖାଏ ଗୋଷ୍ଠୀ ଗଠିତ ହୋଇଛି । ଚଳିତ
 ବର୍ଷ ସମ୍ବଲପୁର ଓ ପୁରୀଜିଲ୍ଲାରେ ଏହି କାର୍ଯ୍ୟକ୍ରମ ସମ୍ପୂର୍ଣ୍ଣ
 ଭାବେ ଲାଗୁ କରାଯିବାର ଯୋଜନା ଗ୍ରହଣ କରାଯାଇଛି । ପ୍ରତି
 'ଡ୍ୱାଜ' ବ୍ଲକ୍ରେ ୨ ଲକ୍ଷ ୩୦ ହଜାର ଟଙ୍କା ବ୍ୟୟରେ ଏକ
 ଗୋଷ୍ଠୀ ମଙ୍ଗଳ ବହୁମୁଖୀ ଗୃହ ନିର୍ମାଣ ପାଇଁ ବ୍ୟବସ୍ଥା ରହିଛି ।
 ବର୍ଷମାନ ସୁଦ୍ଧା ୨୦ଟି ବହୁମୁଖୀ କେନ୍ଦ୍ର ନିର୍ମାଣ ପାଇଁ ମଞ୍ଜୁର
 କରାଯାଇଛି । ସେଥିରୁ ୧୬ଟିର ନିର୍ମାଣ କାର୍ଯ୍ୟ ଶେଷ ହୋଇଛି
 ଓ ଅନ୍ୟଗୁଡ଼ିକ ନିର୍ମାଣଧୀନ । ପ୍ରତ୍ୟେକ ବ୍ଲକ୍ରେ ଜଣେ ମହିଳା
 ତତ୍ତ୍ୱାବଧାନିକା ଓ ଜଣେ ଗ୍ରାମ୍ୟ ଭିତ୍ତିକ ମହିଳା କର୍ମଚାରୀ ଏହି
 ଯୋଜନାର ସଫଳ ରୂପାୟନ ପାଇଁ ନିଯୁକ୍ତି ପାଆନ୍ତି । ମହିଳା
 ଉନ୍ନୟନ ଅଫିସର ଏବଂ ଗ୍ରାମ୍ୟଭିତ୍ତିକ ମହିଳା କର୍ମଚାରୀଙ୍କ ଦଳମା
 "ୟୁନିସେଫ୍" ବହନ କରୁଥିବା ବେଳେ ମହିଳା
 ତତ୍ତ୍ୱାବଧାନିକାମାନଙ୍କ ଦଳମା ଜିଲ୍ଲା ଗ୍ରାମ୍ୟ ଉନ୍ନୟନ ଏଜେନ୍ସି
 ଆଇ. ଆର୍. ଡି. ପି.) ବହନ କରିଥାଏ ।

ରାଜ୍ୟ ସରକାର ମହିଳାମାନଙ୍କର ଉନ୍ନତି କଷ୍ଟେ ବିଭିନ୍ନ
 ଯୋଜନାମାନ କାର୍ଯ୍ୟକାରୀ କରି ପୁରପଲ୍ଲୀରେ ପ୍ରଶଂସିତ ହୋଇ
 ଯାଉଛନ୍ତି । ଆମର ନାରୀ ସମାଜ ତାର ଅଧିକାର ଓ ମର୍ଯ୍ୟାଦା
 ଅସ୍ପୃଶ୍ୟ ରଖି ଆଗାମୀ ଦିନର ଗୁରୁତ୍ୱାୟତ୍ତ ତୁଲାଉବାକୁ ସକ୍ଷମ
 ହେଉ, ଏହାହିଁ ଆମ ସମସ୍ତଙ୍କର ଆଶା ଓ ଆକାଂକ୍ଷା ।

ଅଧ୍ୟକ୍ଷ, ଉଦ୍ୟୋଗୀ ମହିଳା ମହାବିଳାସୀ,
 ଗାନ୍ଧୀ-ଅଞ୍ଚଳ, ଡି. ବରଦ ।

ନିଗଣନାର ଭିତ୍ତି ଉପରେ ନିର୍ଭର କରିଆସୁଛି ଜନମଙ୍ଗଳ କାର୍ଯ୍ୟର ସକଳ ରୂପାୟନ । ଆମଦେଶର ଶିକ୍ଷା, ସ୍ୱାସ୍ଥ୍ୟ, ଅର୍ଥନୈତିକ, ସାମାଜିକ ଓ ସାଂସ୍କୃତିକ ଅଭିବୃଦ୍ଧି ତଥା ବାଧୁତ ତଥା ବିକଳାଙ୍ଗମାନଙ୍କ ସର୍ବାଙ୍ଗୀନ ଉନ୍ନତି ନିମନ୍ତେ ଜନସୁମାରୀର ତାହସ୍ୟ ଅବଶ୍ୟ ପ୍ରଣିଧାନ ଯୋଗ୍ୟ । ଆନ୍ତର୍ଜାତିକ କ୍ଷେତ୍ରରେ ମଧ୍ୟ ବିଶ୍ୱ ଅର୍ଥନୀତି ଏବଂ ମାନବ ଜାତିର ସାମୁହିକ ପ୍ରଗତି ଏହି ଜନଗଣନା କାର୍ଯ୍ୟ ଉପରେ ନିର୍ଭର କରେ । ସେହି ଦୃଷ୍ଟିରୁ ଆଲୋଚନା କଲେ ନିଗଣନା ଯେ ଆମଦେଶର ଜନଗଣନାରେ ବିକଳାଙ୍ଗମାନଙ୍କ ବିକଳତା ତଥା ସେମାନଙ୍କ ଶିକ୍ଷାଦୀକ୍ଷାର ଉନ୍ନତି ସଙ୍ଗେ ସଙ୍ଗେ, ଉପଯୁକ୍ତ ଅଭିଧାନ ଦିଗରେ ଯତ୍ନପୂର୍ଣ୍ଣ ନିର୍ଦ୍ଦେଶ ଦେଖାଯାଏ ଯେ କୌଣସି ଦେଶର ଜନସଂଖ୍ୟା ସରକାରଙ୍କ ଦାୟିତ୍ୱ । ଆମଦେଶରେ ଜନଗଣନା ଏବଂ ବାଧୁତ ବା ବିକଳାଙ୍ଗମାନଙ୍କ ଜନଗଣନା ବିଶେଷ ଗୁରୁତ୍ୱପୂର୍ଣ୍ଣ କାର୍ଯ୍ୟ । ଓଡ଼ିଶାରେ ୧୯୮୧ ଜନଗଣନା ରିପୋର୍ଟ ଅନୁସାରେ, ୬୧ ହଜାର ୨୯୮ ଜଣ ବିକଳାଙ୍ଗ ଅଛନ୍ତି । ତୁଷ୍ଟିହୀନ, ମୂଳବଧୂର, ଗାରାଗିକ ବିକଳାଙ୍ଗ

(ବେମା, କୁନା ଓ ଛୋଟା), ମାନସିକ ବିକଳାଙ୍ଗ (ସାଗଳ ଓ ଅର୍ଦ୍ଧସାଗଳ), ଇତ୍ୟାଦି ମୋଟାମୋଟି ଭାବରେ ଏହି ବାଧୁତ ବା ବିକଳାଙ୍ଗ ବର୍ଗର ଅନ୍ତର୍ଭୁକ୍ତ । ଏହି ବିକଳାଙ୍ଗମାନଙ୍କ ଉପଯୁକ୍ତ ଶିକ୍ଷା, ଦୀକ୍ଷା ଏବଂ ଅଭିଧାନ ଦିଗରେ ଓଡ଼ିଶା ସରକାର ୧୯୮୧ ମସିହାକୁ ଆନ୍ତର୍ଜାତିକ ବିକଳାଙ୍ଗ ବର୍ଷ ରୂପେ ପାଳନ କରିଛନ୍ତି । ପରବର୍ତ୍ତୀ ତୃତୀୟ ସମୀକ୍ଷାରୁ ଜଣା ଯାଏ ଯେ ସମଗ୍ର ଓଡ଼ିଶାରେ ୧,୫୮,୮୦୫ ଜଣ ବିକଳାଙ୍ଗ ଅଛନ୍ତି । ରାଜ୍ୟ ପରିସଂଖ୍ୟାନ ବ୍ୟୁତ୍ପାଦ ଦ୍ୱାରା ଏକ ସମୀକ୍ଷା ନିମ୍ନରେ ପ୍ରଦତ୍ତ ହେଲା :

- ତୁଷ୍ଟିହୀନ-୩୩,୯୭୫
- ବଧୂର-୯,୦୩୭
- ଆଂଶିକ ବଧୂର-୩,୧୦୧
- ଆଂଶିକ ମୂଳବଧୂର-୧୬,୧୩୧
- ପାଗଳ (ମେଣ୍ଡିକ ବିଭୂତ)-୨,୫୦୭
- ଅର୍ଦ୍ଧ ପାଗଳ-୩,୭୯୧
- ଛୋଟା-୪୪,୬୨୧
- କୁନା ଓ କେମା-୨୬,୧୨୭
- କୁମ୍ଭକୋରୁ ମୁକ୍ତ ଓ ଅକମ୍ପାଣ-୫୫,୫୨୦
- ମୋଟ-୧,୫୮,୮୦୫

ରାଜ୍ୟ ପରିସଂଖ୍ୟାନ ବ୍ୟୁତ୍ପାଦ ଦ୍ୱାରା ପ୍ରକାଶିତ ଏହି ତଥ୍ୟରେ ଉପରୋକ୍ତ ତଥ୍ୟ ପ୍ରକାଶ ପାଇଛି । ଏବଂ ବ୍ୟତୀତ ଆଉ ଅନେକ ବିକଳାଙ୍ଗ ଅଛନ୍ତି ସେମାନଙ୍କ ବିକଳତା ଓ ଶିକ୍ଷାଦୀକ୍ଷା ଓ ଅଭିଧାନ ଦିଗରେ ସମ୍ପୂର୍ଣ୍ଣତା ସଦୃଶ୍ୟ ନିଆରଣ ବାଧୁତମାନଙ୍କ ଅଶେଷ ଉନ୍ନତି ସାଧୁତ ହୋଇ ପାରନ୍ତା । ଆଉ ବିକଳାଙ୍ଗ ହେଲେ (କ) ଆଂଶିକ ତୁଷ୍ଟିହୀନ (ଖ) ବଧୂରତାବିହୀନ ଅଥଚ ତୁଷ୍ଟିହୀନ ଛାତ୍ରଛାତ୍ରୀ (ଗ) ଶିକ୍ଷାଗତ ସର୍ବ ଉଚ୍ଚାଚରଣତ ମୁକ୍ତିପ୍ରାପ୍ତ ଛାତ୍ରଛାତ୍ରୀ (ଘ) ମାଳଆତକ୍ଷେତ୍ର ଛାତ୍ରଛାତ୍ରୀ (ଙ) ଗାରାଗିକ ଅକ୍ଷମଛାତ୍ର (ଛୋଟା କୁନା କେମା ବ୍ୟତୀତ) ଉଦ୍‌ଭବଣ ସ୍ୱଳ୍ପ ତାଳବେଟିକସ୍ ରୋଗଗ୍ରସ୍ତ ଲୋକମାନେ । (ଚ) ଶାସ୍ତ୍ର ସ୍ୱାସ୍ଥ୍ୟର ଛାତ୍ରଛାତ୍ରୀ ।

ସମସ୍ତ ପ୍ରକାର ବାଧୁତ ଶିକ୍ଷାପ୍ରଣାଳୀ ମୋଟ ଉପରେ ନିର୍ଭର କରେ, ତିନୋଟି ମୁଖ୍ୟ ଆଭିମୁଖ୍ୟ ଉପରେ, ଯଥା-କ୍ଷମତା ପରିଗ୍ରହ, ଯୈର୍ଯ୍ୟ ଓ ସମ୍ପୂର୍ଣ୍ଣ ମଧୁର ବ୍ୟବହାର । ଏପରି ପ୍ରଧାନ ଆଲୋଚନାର ବିଷୟ ହେଉଛି ମୋଟ ଉପରେ କେତେ

ବିକଳାଙ୍ଗ ଶିକ୍ଷା ବ୍ୟବସ୍ଥା ଓ ଆମର ଦାୟିତ୍ୱ

* ଶିକ୍ଷାର ନିଗଣନା

ପ୍ରକାର ବିକଳାଙ୍ଗ ଅଛନ୍ତି ଏବଂ ସେମାନଙ୍କ ନିମନ୍ତେ ବିପରି ଭାବରେ ଆମର ଶିକ୍ଷା ପ୍ରଣାଳୀ ନିର୍ଦ୍ଧାରଣ କରିବାକୁ ହେବ । ବାଧୁତ ବା ବିକଳାଙ୍ଗମାନଙ୍କୁ ମୋଟ ଉପରେ ୧୦ଟି ଶ୍ରେଣୀରେ ବିଭକ୍ତ କରାଯାଇ ପାରେ । ୧୯୮୧ ମସିହା ଜନଗଣନା ଅନୁସାରେ ଭାରତରେ ନିମ୍ନୋକ୍ତ ଆକାରରେ ବାଧୁତ ବ୍ୟାପୀ ନିରୂପିତ ହୋଇଅଛି ।

- ସମ୍ପୂର୍ଣ୍ଣ ତୁଷ୍ଟିହୀନ-୪.୭୮ ଲକ୍ଷ
- ସମ୍ପୂର୍ଣ୍ଣ ବଧୂର-୨.୭୬ ଲକ୍ଷ
- ଗାରାଗିକ ବିକଳାଙ୍ଗ-୩.୩୬ ଲକ୍ଷ
- ଆମ ଓଡ଼ିଶାରେ ବାଧୁତ ବ୍ୟାପୀ- ୧୬.୬୨୫ ଲକ୍ଷ
- ଅକ୍ଷମ-୧୯.୯୧୧ ମୋଟ-୬୧.୨୯୮

ବର୍ତ୍ତମାନ ପୃଥିବୀରେ ୪୫ କୋଟି ଲୋକ, ଅକ୍ଷମ । ସେମାନଙ୍କ ମଧ୍ୟରୁ ୧୪ କୋଟି ୬୦ ଲକ୍ଷ ଦେଉଛନ୍ତି ୧୫ ବର୍ଷର ବାଳକ ବାଳିକା । ଏବେ ପୃଥିବୀର ଅକ୍ଷମମାନଙ୍କ ସଂଖ୍ୟା ୭୦ କୋଟିରୁ ବୃଦ୍ଧି ପାଇବାରେ ଲାଗି ଗଲାଣି । ଏଥିରେ ଶିକ୍ଷାମାନଙ୍କ ସଂଖ୍ୟା ୨୦ କୋଟି ହେବ । ମୋଟ ଉପରେ, ପୃଥିବୀର ଜନସଂଖ୍ୟାର ଶତକଡ଼ା ୧୨ ବର୍ତ୍ତମାନ ଗାରାଗିକ ମାନସିକ ବିକାରଗ୍ରସ୍ତ ଲୋକ ।

(୧) ତୁଷ୍ଟିହୀନ ଛାତ୍ର:
ଯଦିଓ ଏମାନେ ବର୍ତ୍ତମାନସ୍ଥିତିରୁ ବଞ୍ଚିତ ତଥାପି କର୍ମୋତ୍ସୁହ ବା ଶ୍ରବଣଶକ୍ତିର ସାହାଯ୍ୟରେ ଏମାନେ ଶିକ୍ଷାଲାଭ କରିପାରିବେ ।

ନିମ୍ନେ ନିମ୍ନେ ସୂଚନା ଧରଣର ବିଦ୍ୟାଳୟମାନ ଆବଶ୍ୟକ । ଏହା ଯେଉଁଠି ଦୁର୍ଭିକ୍ଷମାନେ ସାଧାରଣ ଲୋକମାନଙ୍କ ସଙ୍ଗେ ଯୁକ୍ତ ହୋଇ ଚଳେ ତେଲେ ସମେତ ନାହିଁ । କେବଳ ଯେଉଁଠି ଲିଖନ ଓ ପଠନ ପ୍ରଣାଳୀ ମଧ୍ୟରେ । ପୁଣ୍ୟାସା ପ୍ରଣାଳୀ (୧୦୦) ଏହି ବୈଦିକ ପ୍ରଣାଳୀର ଉଦ୍ଭାବନ କରିଥିଲେ । ଏହା ଯେଉଁଠି ପଠନ ପ୍ରଣାଳୀରେ ଏହି ବୈଦିକ ପଦ୍ଧତି ଦୁର୍ଭିକ୍ଷମାନଙ୍କ ଶିକ୍ଷା ପ୍ରଦାନ ଏକ ଅଭିନବ ଆନ୍ଦୋଳନ ସୃଷ୍ଟି କରିପାରିଛି । ଏହା ଯେଉଁଠି ଶିକ୍ଷାବିଭାଗ ସମସ୍ତ ଛୁବନେଶ୍ୱର ଓ ବୁର୍ଲାଠାରେ ପ୍ରତିଦିନ ବିଦ୍ୟାଳୟ ରହିଛି । ଏତଦ୍ ବ୍ୟତୀତ ବିଭିନ୍ନ ଦୁର୍ଭିକ୍ଷମାନଙ୍କୁ ଯେଉଁଠି ଯେଉଁଠି ବିଭିନ୍ନ ସ୍ଥାନରେ ମୂଳ, ବଧୂର ଯେଉଁଠି ବିଦ୍ୟାଳୟମାନ ପ୍ରତିଷ୍ଠା ହୋଇଛି ଏବଂ ଏଗୁଡ଼ିକୁ ମଧ୍ୟ ଯେଉଁଠି ଅନୁଦାନ ମିଳିଥାଏ ।

(୩) ଆର୍ଥିକ ଦୁର୍ଭିକ୍ଷର ସମ୍ପର୍କ ଛାଡ଼ି:

ଏହି ଛାଡ଼ିବାମାନେ ସାମାନ୍ୟ ଦେଶ ପାରିତି । ଏମାନଙ୍କୁ ସମସ୍ତ ନିମ୍ନେ ସୂଚନା ବ୍ୟବସ୍ଥା ନିତ୍ୟାନ୍ତ ଆବଶ୍ୟକ । ଏଠାରେ ଏହି ଦୁର୍ଭିକ୍ଷ ବିଦ୍ୟାଳୟ ମାନଙ୍କରେ ଏମାନଙ୍କୁ ସାମିଲ କରି ଶିକ୍ଷା ଦେବାପାଇଁ । ସୂଚନା ବିଦ୍ୟାଳୟ ଏମାନଙ୍କ ପାଇଁ ଯତ୍ନ କରାଯାଇ ନାହିଁ ।

(୪) ବଧୂର ଛାଡ଼ିବା:

ନୂତନ ଶରୀରର ସରୁଠାରୁ ନିର୍ଜଳତମ ଯନ୍ତ୍ର ହେଲା କର୍ଣ୍ଣ ବା ଶ୍ରବଣେନ୍ଦ୍ରିୟ । ଶ୍ରବଣେନ୍ଦ୍ରିୟର ଦୋଷସୂଚି ନିର୍ଦ୍ଦିତ ପରିଣତି ସ୍ୱରୂପ ଛାଡ଼ିବାମାନେ ଶ୍ରବଣ ଶକ୍ତି ରହିତ ହୋଇ ସାଧାରଣ ପିଲାଙ୍କ ଭଳି ହୋଇ ଚାଲିବା, ପାଠପଢ଼ିବା ତଥା ଭାଷାଶିକ୍ଷା ଦିଗରେ ଅଭିକ୍ରମିତ ହୋଇ ଚାଲିବା ପଥରେ ବହୁ ପ୍ରତିବନ୍ଧକର ସମ୍ମୁଖୀନ ହୋଇଥାନ୍ତି । ବଧୂର ପିଲାଙ୍କ ବାଧକତା ଅନ୍ୟାନ୍ୟ ବାଧକ ପରେ ଯେଉଁଠି ଉପାୟ ନାହିଁ । ବଧୂର ପିଲା ସମସ୍ତ ହନୁ ଉପାୟ ମୂଳ । ଭୁବନେଶ୍ୱର ଓ ବୁର୍ଲାଠାରେ ଦୁଇଟି ବଧୂର ବିଦ୍ୟାଳୟ ଚାଲି କରୁଛି । ସାଧାରଣ ପାଠ୍ୟକ୍ରମ ସହ ବିଭିନ୍ନ ଯେଉଁଠି ଶିକ୍ଷା ଏମାନଙ୍କୁ ଶିକ୍ଷା ଦିଆଯାଇଥାଏ । ସିଲେଇ, ଯେଉଁଠି ଏକାକୀ ଫଟୋଗ୍ରାଫି ପ୍ରେସ ପ୍ରକ୍ରିୟା ଇତ୍ୟାଦି ଆଧୁନିକ ଯେଉଁଠି ଧର୍ମାନ୍ତ ଶିକ୍ଷା କେନ୍ଦ୍ରରେ ପ୍ରଚଳନ କରାଯାଇ ଯେଉଁଠି ବହୁ ଉପକାର ସାଧୁତ ହୋଇପାରିବ । ତିବ ବିଦ୍ୟାଳୟ ଏହି ଧରଣର ପିଲାମାନେ ଅସୀମ ଆଗ୍ରହ ପ୍ରକାଶ କରିଥାନ୍ତି । ଦୁର୍ଭିକ୍ଷମାନେ ସର୍ବୋତ୍ତମ ମାଦକତାରେ ଆସହରା ଯେଉଁଠି ବଧୂର ପିଲାମାନେ ବହୁବିଧ ବିଷର ଆକର୍ଷଣୀୟ ଯେଉଁଠି ବର୍ଷଦିନିଆରେ ମହମୁକ୍ତ ହୋଇ ଏକାଗ୍ରଚିତ୍ତରେ କର୍ମ କରୁଥିବା ଚରମ ପରାକାଷ୍ଠା ଦେଖାଉଥାନ୍ତି । ସେଥିପାଇଁ ଯେଉଁଠି ଯେଉଁଠି ବିଷ ହଜାରେଟି ଶବ୍ଦ ସଙ୍ଗେ ସମାନ ।

(୫) ଆର୍ଥିକ ଶ୍ରବଣ ଶକ୍ତି ଥିବା ଛାଡ଼ିବା:

ଏମାନଙ୍କୁ ଆର୍ଥିକ ଭାବରେ ଶୁଣାଯାଏ । ଏମାନଙ୍କୁ ଯେଉଁଠି ପାଲଟି ଯାଉଥିବା ବଧୂର ପିଲାମାନଙ୍କ ପାଠ୍ୟ

ସଂପର୍କର ବଞ୍ଚିତ କଲେ ଅର୍ଥାତ୍ ପ୍ରଥମ ଭାବେ ରଖି ଶୁଣି ସହାୟକ ଯନ୍ତ୍ର ସାହାଯ୍ୟରେ ସୂଚନା ବ୍ୟବସ୍ଥାକୁ ସାଧ୍ୟ ଶିକ୍ଷାପ୍ରଦାନ କଲେ ବହୁ ପରିମାଣରେ ସୁଫଳ ମିଳିଥାଏ ।

(୬) ଶାରୀରିକ ଅକ୍ଷମ ପିଲା:

ଦୁର୍ଭିକ୍ଷ ଓ ମୂଳବଧୂର ପିଲାମାନଙ୍କ ବ୍ୟତୀତ ବିଭିନ୍ନ ଭୋଗ ହେତୁ ବିସ୍ତା ଆକର୍ଷକ ଦୁର୍ଭିକ୍ଷ ହେତୁ ଶରୀରର ବିଭିନ୍ନ ଅଙ୍ଗ ବିକଳାଙ୍ଗ ହୋଇ ଯାଇଥାଏ । ଏମାନଙ୍କୁ ସାଧାରଣ ବିଦ୍ୟାଳୟରେ ଅଧ୍ୟୟନ ସୁବିଧା ଦେବା ନିମନ୍ତେ କେତେକ ସୂଚନା ଧରଣର ବ୍ୟବସ୍ଥା ଅବଲମ୍ବନ କରିବାକୁ ପଡ଼ିଥାଏ । ଉପାହରଣ ସ୍ୱରୂପ, ପଞ୍ଚୁ କିମ୍ବା ଛୋଟାକୁ ତିନି ଚକିଆ ଗାଡ଼ିର ବ୍ୟବସ୍ଥା ପ୍ରଦାନ କରିବା, ଅଙ୍ଗ ବିରୁଦ୍ଧି ଛଳେ କୁଟିମ ଅଙ୍ଗ ପ୍ରତ୍ୟଙ୍ଗ ସଂଲଗ୍ନ କରାଇବା ଇତ୍ୟାଦି ।

(୭) ଉଚ୍ଚାଗଣତ ସୁଚି:

ଏହିଧରଣର ପିଲାମାନେ ବଧୂର ନୁହଁନ୍ତି କିନ୍ତୁ ଉଚ୍ଚାଗଣ ତାଙ୍କର ଭଳି ରହିଥାଏ ଅସଂଖ୍ୟ ସୁଚି ବିରୁଦ୍ଧି । ବିଶେଷତଃ ଏମାନଙ୍କର ସୁଚି ପରିଲକ୍ଷିତ ହୋଇଥାଏ, ମୁଖରଦୁରରେ, ଉଚ୍ଚାଗଣରେ, ନାସାରଦୁରରେ । ଅସ୍ତୋପସ୍ତର ଦ୍ୱାରା ଉପରୋକ୍ତ ସୁଚି କେତେକାଂଶରେ ଦୂରୀଭୂତ ହୋଇପାରିଥାଏ ।

(୮) ଶୀତ ଶରୀରର ଶୁଣିବା:

ପୁଣିସାର ଜାତୀୟ ଖାଦ୍ୟର ଅଭାବ ହେତୁ ଏମାନେ ନାନାଦି ରୋଗରେ ଆକ୍ରମ୍ତ ହେବା ସ୍ୱାଭାବିକ । ଏହି ଧରଣର ଶୁଣି ଛାଡ଼ିବାମାନଙ୍କୁ ପୁଣି ବାତାବରଣ ମଧ୍ୟରେ ସୁଷମ ଖାଦ୍ୟ ପ୍ରଦାନ ପୂର୍ବକ ଆବଶ୍ୟକ ଧରଣର ବିଶ୍ରାମ ଓ ବ୍ୟାୟାମର ବ୍ୟବସ୍ଥା କରି ସମୁଚିତ ଶିକ୍ଷା ଦାନର ବ୍ୟବସ୍ଥା କରିବା ଏକ ମହତୀୟ କାର୍ଯ୍ୟ । ବିକାଶଶୀଳ ରାଷ୍ଟ୍ରମାନଙ୍କରେ ପୁଣିସାରତା ନିର୍ଦ୍ଦିତ ଭୋଗ ଏକ ଉଚ୍ଚତ ସମସ୍ୟା ସୃଷ୍ଟି କରିଛି । ସ୍ୱାସ୍ଥ୍ୟୋପଯୋଗୀ ମୃତ ବାସୁ ଚଳାଚଳ ବସ୍ତୁସୁଦ୍ଧା ସ୍ଥାନରେ ଅର୍ଥାତ୍ ପରିବେଶ-ପ୍ରଦୂଷଣ-ମୃତ ସୁରମ୍ୟ ପ୍ରାକୃତିକ ପରିବେଶରେ ଏମାନଙ୍କ ଶିକ୍ଷାର ବ୍ୟବସ୍ଥା ଏକ ଫଳପ୍ରସ୍ତ ବ୍ୟବସ୍ଥା । ସୁରମ୍ୟ ବହୁଳ ଛୁରୀଆନ କୁଖର ମୁକ୍ତାକାଶ ତଳେ ପୁଣ୍ୟାସା ଉଚ୍ଚଳମଣି ଗୋପବନ୍ଧୁଙ୍କ ବହୁଳ ବନବିଦ୍ୟାଳୟ ଉଚ୍ଚ ବିଦ୍ୟାଳୟ ପ୍ରତିଷ୍ଠା କରି ଏମାନଙ୍କ ଶିକ୍ଷା ବ୍ୟବସ୍ଥା କରିବା ଅଧିକ ଶ୍ରେୟଶ୍ଳର ।

(୯) ଏପିଲେ ପଡ଼ିନ ଛାଡ଼ିବା:

ସଂଜ୍ଞାହୀନତା ଏହି ଧରଣର ଛାଡ଼ିବାମାନଙ୍କଠାରେ ବିଶେଷ ଭାବରେ ଦେଖା ଦେଇଥାଏ । କେତେକ ଛାଡ଼ିବାଙ୍କ ମସ୍ତିଷ୍କର କାର୍ଯ୍ୟକାରୀ ଶକ୍ତିରେ ବିକୃତତା ଦେଖାଦେଲେ ଗୋଟିଏ ସଂଜ୍ଞାହୀନ ହୋଇପଡ଼େ । ଏହି ଧରଣର ଛାଡ଼ିବାମାନଙ୍କୁ ସୂଚନା ଧରଣର ଶିକ୍ଷାସ୍ୱତନ୍ତରେ ସୂଚନା ବିଶେଷକଙ୍କ ତତ୍ତ୍ୱାବଧାନରେ ଶିକ୍ଷାଦାନର ସୁବ୍ୟବସ୍ଥା କଲେ ସୁଫଳ ମିଳିଥାଏ ।

(୯) ଶିକ୍ଷାଗତ ସବନମୂଲ୍ୟ ଛାତ୍ରଛାତ୍ରୀ:

ବିକଳାଙ୍ଗମାନଙ୍କୁ ଶାରୀରିକ ବିଧା ବାସ୍ତବ ଦକ୍ଷ ପ୍ରଦାନ ପୂର୍ବକ ସେମାନଙ୍କ ସମସ୍ୟାର ସମାଧାନ କରିବୁ ବା, ଶ୍ରେଣୀରେ କେତେକ ପିଲା କୌଣସି ସମସ୍ୟାର ସମାଧାନ ପଦସା କରିବି ଥାଉ କେତେକ ଅଛନ୍ତି ସେମାନଙ୍କ ବୁଦ୍ଧିବୃଦ୍ଧିର ସମ୍ପୂର୍ଣ୍ଣ ବିକାଶର ଅଭାବ ଯୋଗୁ ଅନ୍ୟାନ୍ୟ ମେଧାବୀ ଛାତ୍ରଛାତ୍ରୀମାନଙ୍କ ତୁଳନାରେ ବହୁ ପରିସର ପଡ଼ି ଯାଆନ୍ତି । ମନସ୍ତତ୍ତ୍ୱବିଦ୍ୱାନେ ଏମାନଙ୍କୁ "ଶିକ୍ଷାଗତ ସବନମୂଲ୍ୟ" ନାମରେ ଅଭିହିତ କରିଛନ୍ତି । ତେଣୁ ଏମାନଙ୍କୁ ମେଧାବୀ ଛାତ୍ରଛାତ୍ରୀମାନଙ୍କଠାରୁ ଅଲଗା ରଖି ସ୍ୱତନ୍ତ୍ର ପ୍ରଣାଳୀ ଅନୁସରଣ ପୂର୍ବକ ଶିକ୍ଷାଦାନର ବ୍ୟବସ୍ଥା କଲେ ଏମାନଙ୍କ ମଧ୍ୟରେ ଆସବିଶ୍ୱାସ ଭାବ ଜାଗାରିତ ହୁଏ ଏବଂ ଏମାନେ ଦୁର୍ବଳ ମନୋଭାବ ପରିତ୍ୟାଗ କରି ଶିକ୍ଷାକ୍ଷେତ୍ରର ଆଶାନୁରୂପ ଉତ୍ତର ଦାୟକ କରିଥାନ୍ତି ।

(୧୦) ମାଲ-ଆଡ଼ଜେକ୍ଟ ଛାତ୍ରଛାତ୍ରୀ:

ବ୍ୟବହାର ତଥା ବ୍ୟକ୍ତିତ୍ୱର ବିଗ୍ରହାଳା, ପତ୍ୟାପତ ପରିବର୍ତ୍ତନ ଇତ୍ୟାଦି ଏହି ଧରଣର ପିଲାମାନଙ୍କଠାରେ ଦେଖାଯାଇଥାଏ । ତେଣୁ ସ୍ୱତନ୍ତ୍ର ଧରଣର ଶିକ୍ଷା ବ୍ୟବସ୍ଥା ଏମାନଙ୍କ ପାଇଁ ନିତ୍ୟ ଆବଶ୍ୟକ ।

ସାଧାରଣ ବିଦ୍ୟାଳୟମାନଙ୍କରେ ଗୋଟିଏ ଗୋଟିଏ ଶ୍ରେଣୀରେ ଯେପରି ୫୦/୬୦ ପିଲାମାନଙ୍କୁ ନିଆ ଯାଇଥାଏ । ବାଧୁତମାନଙ୍କ କ୍ଷେତ୍ରରେ ସେପରି ପ୍ରଥା ଗ୍ରହଣୀୟ ନୁହେଁ । କାରଣ ପ୍ରତ୍ୟେକ ଛାତ୍ରଛାତ୍ରୀଙ୍କ ପ୍ରତି ସ୍ୱତନ୍ତ୍ର ଭାବରେ ଦୃଷ୍ଟି ଦିଆ ଯାଇଥାଏ । ସ୍ୱତନ୍ତ୍ର ବିଦ୍ୟାଳୟରେ ନିମ୍ନୋକ୍ତ ପଦ୍ଧତିରେ ଶ୍ରେଣୀରେ ନାନ ଲେଖାଇବା ଆବଶ୍ୟକ ।

- (କ) ବଧୂର, ଆଂଶିକ ବଧୂର
ଉଚ୍ଚାଭିଶିକ୍ଷିତ ହୁଅନ୍ତି ନିମିତ୍ତ ଛାତ୍ରଛାତ୍ରୀ ୧୦ ଜଣ
- (ଖ) ଦୁର୍ବଳ ନିମିତ୍ତ ଆଂଶିକ ଦୁର୍ବଳ ନିମିତ୍ତ
ମାଲ୍ ଆଡ଼ଜେକ୍ଟ ଛାତ୍ରଛାତ୍ରୀ ୧୦ ଜଣ
- (ଗ) ଶିକ୍ଷାଗତ ସବନମୂଲ୍ୟ, ଏପିଲେପଟିକ
ଓ ଶାରୀରିକ ବିକଳାଙ୍ଗ ଛାତ୍ରଛାତ୍ରୀ ୨୦ ଜଣ
- (ଘ) ଡେଲିକେଟ୍ ଛାତ୍ରଛାତ୍ରୀ ୩୦ ଜଣ

ମନୁଷ୍ୟ ବିକଳାଙ୍ଗ ହୁଏ କାହିଁକି ? :

ଆଗକାଳରେ କାହିଁକି ଲୋକମାନେ ଏବେକି ଭାରୁଛନ୍ତି ବିକଳାଙ୍ଗ ହେବା ଏକ ବିଧି ଅଭିଶାପ । କିନ୍ତୁ କେହି କେହି ସାତା ଏଥେନସ୍ ପ୍ରଭୃତିର ନଗର ଗାଜ୍ୟର ବହୁ ବିକଳାଙ୍ଗଙ୍କ ଜନକ ଜନନୀ ଶିଶୁଗଣରୁ ଏହିଧରଣର ଶିଶୁଙ୍କୁ ନଦୀ ବନ୍ଧରେ ନିକ୍ଷେପ କରୁଥିଲେ । ଯେଉଁମାନେ ବଞ୍ଚି ଯାଉଥିଲେ ସେମାନେ ସମାଜର ନାନା ନିର୍ଯ୍ୟାତନା ମଧ୍ୟରେ କାଳାତିପାତ କରୁଥିଲେ । ସେମାନଙ୍କ ଜୀବନ ପରିବାର ତଥା ସମାଜ ପାଇଁ ଏକ ବୋଧ ସମୂହ ଥିଲା

କହିଲେ ଅଧିକ ହେବ ନାହିଁ । ବର୍ତ୍ତମାନ ସେ ଅଭାବ ହେଉ ନେ ଦୁର୍ଭାଗିନୀ ହେବାରୁ ବସିଲାଣି । କୋଣେ କୋଣେ କେତେକାଂଶରେ ବୁଝିଲେଣି ତନ୍ତ୍ର ଗଠନର ହୁଅନ୍ତି ଦୁର୍ବଳତାର ପ୍ରଧାନ କାରଣ । ବାଦ୍ୟବର୍ଣ୍ଣ, ମଧ୍ୟବର୍ଣ୍ଣ ଓ ଅନ୍ତରାଳ ମଧ୍ୟରେ କୌଣସି ଦୋଷ ପରିଲକ୍ଷିତ ହେଲେ ତନ୍ତ୍ର ହୋଇଯାଏ ଶବ୍ଦ ଜଗତରୁ ସମ୍ପୂର୍ଣ୍ଣ ବଞ୍ଚିତ । ଶ୍ରବଣ ଶକ୍ତିର ସମ୍ପୂର୍ଣ୍ଣ ଅନୁପାସ୍ୟା ସେ ହୋଇଥାଏ ବଧୂର ବିଧା ଆଂଶିକ ବଧୂର କେତେକ ବାଲ୍ୟ ଅବସ୍ଥାରୁ କେତେକ ଯୁବକ ଅବସ୍ଥାରେ କେତେକ ପ୍ରୌଢ଼ ବା ବୃଦ୍ଧା ଅବସ୍ଥାରେ ବିକଳାଙ୍ଗ ହୋଇଥାନ୍ତି । ବସ୍ତ୍ର, ମିଳିନିକା, ହାତଫୁଟି, ଦୁର୍ବଳତା, ତାଳବେଗିକ୍ତ, ଶ୍ରୀକ୍ଷମା, ଦୁର୍ବଳତା, କ୍ୟାଟରାକ୍ଟ, ଗ୍ଲୁକୋମା ପ୍ରାୟପତ୍ୟର ଅବସ୍ଥାରେ ଇତ୍ୟାଦି ଦୁର୍ବଳତାର କାରଣ । ସେହିପରି ଭାବରେ ବଧୂର ଅନ୍ୟାନ୍ୟ ବାଧକତା ଯେ କେତେ ଭିନ୍ନ ଭିନ୍ନ ଗୋଟିଏ ସମୂହରେ ବିଶେଷଜ୍ଞମାନେ ଅବଗତ କରାଇ ପାରିବେ । ସେହିପରି ତାହା ବିଦ୍ୟା ଏବଂ ଅସ୍ତ୍ରୋପଗୁର ବିଫଳ ହୁଏ ବିଶେଷଜ୍ଞମାନେ ଦୃଷ୍ଟି ପକାଇଥାନ୍ତି ବଧୂର ଶିକ୍ଷାବିତ୍ତମାନଙ୍କ ଉପରେ ଦୃଷ୍ଟି ଶିକ୍ଷାବିତ୍ତମାନଙ୍କ ଉପରେ । ଏହି ଶିକ୍ଷକମାନେ କେବଳ ବୁଦ୍ଧିମୂଳକ ଶିକ୍ଷକ । ତାହାର, ଓକିଲ, ଇଞ୍ଜିନିୟରମାନଙ୍କ ପରି ବୈଷୟିକ ଜ୍ଞାନରେ ଏମାନେ ମଧ୍ୟ ବିଶେଷଜ୍ଞ । ଉପରୁ ଶିକ୍ଷାଦାନ ଅଭାବରେ ବିକଳାଙ୍ଗ ପିଲା-ମାନଙ୍କ ଭାରସାମ୍ୟ ହରାଇ ଦିଏ ପାଲଟିଯାଏ । ଏଥିପାଇଁ ବାଧକମାନଙ୍କ ପରିଷ୍ଠିତ ଉତ୍ତର ନିମନ୍ତେ ସର୍ବଶ୍ରେଣୀର ଲୋକଙ୍କର ଏମାନଙ୍କ ପ୍ରତି ସମୋଦନଶୀଳତା ଓ ମନସ୍ତାତ୍ତ୍ୱିକ ଦୃଷ୍ଟିଭଙ୍ଗୀ ଚିତ୍ତର ସମର୍ଥନ ବାଧନୀୟ । ସେଥିପାଇଁ କୁହାଯାଇଛି The teaching of the handicapped children especially Deaf is of the most worthwhile job in the world. There is no shortcut in becoming the teacher of the Deaf. It is professional job like being a doctor, an engineer or a barrister and full professional training is essentially required.

ବାଧୁତ ଶିକ୍ଷା କ୍ଷେତ୍ରରେ ଯେଉଁମାନେ ପ୍ରାଣପାତ ଉଦ୍ୟମ କରି ଲିଫ୍ଟ ଲୁହ ଦେଇ ତଥା ଅକ୍ୱାଡ଼ ପରିଶ୍ରମ କରି ସମାଜରେ ସେମାନଙ୍କୁ ଶିକ୍ଷିତ କରାଇ ପରୋପକାରୀ, ସୁସ୍ଥ ଓ କାର୍ଯ୍ୟକ୍ଷମ ନାଗରିକ ରୂପ ଗଢ଼ି ତୋଳିବା ଦିଗରେ ଅସୀମ ଯେମ୍ୟ ଓ ପରାକାମ୍ୟ ଦେଖାଏ ଆସୁଛନ୍ତି, ସେମାନଙ୍କୁ ଉପଯୁକ୍ତ ସାମାଜିକ ତଥା ଅର୍ଥିକ ସମର୍ଥନ ଦେବାଦିଗରେ ଯେ କୌଣସି ଜନପ୍ରିୟ ସରକାର ଯେ ବେପରକାରୀ ସ୍ୱେଚ୍ଛାସେବୀ ଅନୁଷ୍ଠାନର ଯେ ମିତ୍ର ବାସିନ୍ଦା ଯେ ତାହା ଅବଶ୍ୟ ପ୍ରଶିଧାନଯୋଗ୍ୟ । କେବଳ କର୍ତ୍ତୃପକ୍ଷ ଉପରେ ନିର୍ଭର କଲେ ଚଳିବ ନାହିଁ । ଆମ ରାଜ୍ୟର ଅଗଣିତ ଅଭିଭାବକ ସ୍ୱେଚ୍ଛାସେବୀ ଅନୁଷ୍ଠାନ ସମାଜସେବୀ ଜନସାଧାରଣ ଏ ଉପକ୍ରମ ମିଳିତ ସହଯୋଗରେ ବାଧୁତ ସମସ୍ୟା ସମାଧାନରେ ଉପଯୁକ୍ତ ଦିଗ୍‌ବର୍ଣ୍ଣନ ମିଳିପାରିବ । ଏଠାରେ ଦୁର୍ଭାଗିନୀ Frustration among handicapped



ଗାଜପତିରେ ଗଣାବନ୍ଧନ ଦିବସରେ ଜଣେ ବାଳିକା ଗାଜପତି ମାନ୍ୟବର ରାଜ୍ୟପାଳଙ୍କ ହାତରେ ଗଣା ବନ୍ଧନ କରୁଛନ୍ତି । (୨୫/୮)



ପୁଣ୍ୟନଗରୀ ଶ୍ରୀ ବିଜୁ ପଟ୍ଟନାୟକ ବଡ଼ବିଜୁଠାରେ କଳିଙ୍ଗ ନୁଆ ବାରଖାନାର ଫର୍ଷ୍ଟ ଟୁରା ଉଦ୍ଘାଟନ କରୁଛନ୍ତି । (୨୮/୯)



ଭାରତୀୟ ଶ୍ରୀମତୀମାନେ ପୁଣ୍ୟମଞ୍ଚା ଶ୍ରୀ ବିଦ୍ୟା ପଦନାୟକ ଭଣିକାବଦ୍ଧ ଶେଷ ଶେଷରେ ଖେଳାଳୀମାନଙ୍କ ସହିତ ପରିଚିତ ହେଉଛନ୍ତି । (୭/୯)



ବନମହୋତ୍ସବ ପାଇଁ ଅବସରରେ ସମବାୟ ବିଭାଗ ମଞ୍ଚା ଶ୍ରୀ ଅର୍ଦ୍ଧେତ ପ୍ରସାଦ ସିଂହ ଅନୁଗ୍ରହ ଓ ନାଲୁକୋ ନଗରଠାରେ ଏକ ଶୁଭାଶଙ୍କୁ ଚୋପଣ କରି ପାଣି ଦେଉଛନ୍ତି ।



ରାଜ୍ୟ ରକ୍ତିତ ବଳା ଏକାଡେମୀ ଦ୍ଵାରା ଆୟୋଜିତ ଏକ ପଦକ୍ଷେପକୁ ପ୍ରସ୍ତୁତି ବିଭାଗ ମଞ୍ଚା ଶ୍ରୀ ଶରତ କୁମାର ବର ବୁଲି ଦେଖୁଛନ୍ତି ।



ଓଡ଼ିଶା ପିମେଣ୍ଡର କାର୍ଯ୍ୟ ନିର୍ବାହୀ ନିର୍ଦ୍ଦେଶକ ଶ୍ରୀ ମୋହନଲାଲ ମୁଖ୍ୟତଃ ବିଭିନ୍ନ ପାଠିକ୍ର ପାଠକର ବ୍ୟାପକ ଏବଂ ଚେତୁ ମୁଖ୍ୟମନ୍ତ୍ରୀ ଶ୍ରୀ ବିପ୍ଳବ ପଟ୍ଟନାୟକଙ୍କୁ ପ୍ରଦାନ କରୁଛନ୍ତି । (୨୮/୯)



ପୌତ୍ର ମହାପାତ୍ରଙ୍କ 'ସୂଚନା'ର ଉପ ବ୍ୟାପକ ଉପରେ ପ୍ରଶ୍ନୋତ୍ତର ଓ ମହା ବିଭାଗ ମନ୍ତ୍ରୀ ଶ୍ରୀ ପୂର୍ଣ୍ଣନାଗରାୟଣ ପାତ୍ର ଏବଂ ପଞ୍ଚମ ଉଦ୍ଘୋଷଣ କରୁଛନ୍ତି । (୨୮/୮)



ଅତିବଡ଼ି କଳାକାର ଦାସଙ୍କ ପାଠକର ଚେତୁ ବ୍ୟାପକ ଉପରେ ଶ୍ରୀକ୍ଷେତ୍ର ଲେଖକ ପାଠକ୍ର ଦ୍ଵାରା ଆୟୋଜିତ ଏବଂ ଉପରେ ପଞ୍ଚମ ବିଭାଗ ମନ୍ତ୍ରୀ ଶ୍ରୀ ଚରଣ କୁମାର କର ଅତିବଡ଼ି କଳାକାର ଦାସଙ୍କ ଉପରେ ବିଶ୍ଵାସ ଏବଂ ପୁସ୍ତକ ଉଦ୍ଘୋଷଣ କରୁଛନ୍ତି । (୧୫/୯)



ପୁରୀ ଜିଲ୍ଲାରେ ପୁରୀ ମହିଳା ଶିକ୍ଷା ପ୍ରତିଷ୍ଠାନର କର୍ମଚାରୀମାନଙ୍କୁ ଦେଖିବା
ବନ୍ଧନ କରୁଛନ୍ତି । (୩୦/୮)



ସମସ୍ତ ଗ୍ରାମବାସୀମାନଙ୍କ ସହିତ ଗାନ୍ଧୀ ମହିଳା ଶିକ୍ଷା ପ୍ରତିଷ୍ଠାନର କର୍ମଚାରୀମାନଙ୍କୁ ଦେଖିବା
ଆଲୋଚନା କରୁଛନ୍ତି ।



ବୁଝାପୁଝାରେ ଉଚ୍ଚ-ଶିକ୍ଷାପ୍ରାପ୍ତ ନିର୍ଦ୍ଦୀ ପାଳନ ଅବସରରେ ବସନ୍ତ ଶିଳ୍ପ ମହିଳା ଶିକ୍ଷା ପ୍ରତିଷ୍ଠାନର ଅଧ୍ୟକ୍ଷ, ମହିଳା, ପ୍ରଶ୍ନୋତ୍ତର ମହିଳା
ଶିକ୍ଷା ପ୍ରତିଷ୍ଠାନର ପାଠ୍ୟ ପଦ୍ଧତି ବିଷୟରେ ମହିଳା ଶିକ୍ଷା ପ୍ରତିଷ୍ଠାନର କର୍ମଚାରୀମାନଙ୍କୁ ଦେଖିବା ।

children that sometimes Finds
 expression in outburst of temper and
 other disturbances should be checked
 not by violent method but by
 co-operation. Love, patience hardwork
 as well as psychological treatment with
 special attention to the basic needs of

the handicapped children. ପରିବାର ମଧ୍ୟରେ
 ଦ୍ରୋହ ଚୋରାଈ ଯେପରି ସାଧାରଣ ପିଲାପକ୍ଷେ ଆବଶ୍ୟକ ।
 ସେହିପରି ବାଧୁତ ପିଲା ଆଶାକରେ ପାରିବାରିକ ଦ୍ରୋହ ଚୋରାଈ
 ଓ ସାମାଜିକ ନିରାପଣ । ଏଥିରୁ ଜଣା ଦେଲେ ତା ଜୀବନ
 ଦୁର୍ବଳ ହୋଇଗଠେ ।

ଶିକ୍ଷକ, ଦୁର୍ଗିହୀନ ମୁଦ୍ରେଖୁର ବିଦ୍ୟାଳୟ,
 ବୁର୍ଲା, ସମ୍ବଲପୁର ।



କେନ୍ଦ୍ରୀୟ ଆଡ଼ିସନରେ ମୁଖ୍ୟମନ୍ତ୍ରୀ ଶ୍ରୀ ବିଜୁ ପଟ୍ଟନାୟକ 'ସମ୍ପୂର୍ଣ୍ଣ ସାକ୍ଷରତା ଅଭିଯାନ' ର ପ୍ରଦୀପ ଜଳି ଶୁଭ ଉଦ୍ଘାଟନ କରୁଛନ୍ତି । ଶିକ୍ଷାମନ୍ତ୍ରୀ
 ଶ୍ରୀ ବିଜେନ୍ଦ୍ର ପ୍ରସାଦ ମାଝି, ଗ୍ରାମ୍ୟ ଉନ୍ନୟନ ମନ୍ତ୍ରୀ ଶ୍ରୀ ରାମକୃଷ୍ଣ ପଟ୍ଟନାୟକ, ମନ୍ତ୍ରୀ ଓ ପରାମର୍ଶକ ମନ୍ତ୍ରୀ ଶ୍ରୀ ପ୍ରଫୁଲ୍ଲଚନ୍ଦ୍ର ସାହୁ ଓ ଶିକ୍ଷା
 ରାଜ୍ୟମନ୍ତ୍ରୀ ଉତ୍ତମ କମଳା ଦାସ ଏହି ଉତ୍ସବରେ ଯୋଗଦାନ କରିଛନ୍ତି । (୫/୯)

ପୁରାତନ କାଳରେ ନାରୀମାନେ ଗୃହର ଶୁଭିକାଃ କିତରେ ଆବଦ୍ଧ ରହିବା ଗୋଟିଏ ପ୍ରଥା ଥିଲା । ସେମାନଙ୍କ କାମ କେବଳ ଗୃହକର୍ମ କରିବା ଓ ପରିବାରର ସୁଖଶାନ୍ତି ରକ୍ଷା କରିବା ଭିତରେ ସୀମିତ ଥିଲା । କିନ୍ତୁ ନାରୀ ଯେ ସମାଜରେ କିଛି ଉତ୍ପାଦନ କ୍ଷମା ଗ୍ରହଣ କରିପାରେ ବା ସମାଜ ପ୍ରତି ତା'ର କିଛି ଅବଦାନ ରହିଛି, ଏ ଧାରଣା ଲୋକମାନଙ୍କର ନଥିଲା । ସୁଖର ବିକ୍ଷୟ ଯେ ବର୍ତ୍ତମାନ ଶିକ୍ଷର ଅଗ୍ରଗତି ସହିତ ସାମାଜିକ ପରିବର୍ତ୍ତନ ଘଟିଛି । ଏ ଗତାଦିରେ ଆର୍ଥିକ ଜୀବନରେ ନାରୀର ଭୂମିକା ବିଷୟରେ ଥିବା ବ୍ୟବହାରର ଏକ ଶୈଳିର ପରିବର୍ତ୍ତନ ଆସିଛି । ସେମାନେ ଶିକ୍ଷା, ଶିଳ୍ପ, ସ୍ୱାସ୍ଥ୍ୟ ଓ ଜୀବନ ଆଦି ପ୍ରତ୍ୟେକ କ୍ଷେତ୍ରରେ ସେମାନଙ୍କର କର୍ମ ନିପୁଣତା ପ୍ରତିପାଦନ କରିଛନ୍ତି । ବିଶ୍ୱବିଦ୍ୟାଳୟର ଫଳାଫଳକୁ ସମୀକ୍ଷା କଲେ ଦେଖାଯିବ ଯେ ଛାତ୍ରୀମାନେ ଛାତ୍ର ମାନଙ୍କ ତୁଳନାରେ ଅଧିକ କୃତିତ୍ୱ ଅର୍ଜନ କରିଥାଆନ୍ତି । ମୁତଲା ଫଳାଫଳ ଅନୁସାରେ ଅତି ଉଚ୍ଚଶିକ୍ଷା କ୍ଷେତ୍ରରେ ଛାତ୍ରୀମାନଙ୍କର ସଂଖ୍ୟା ବର୍ତ୍ତମାନ ମଧ୍ୟ ଯଥେଷ୍ଟ ଅଧିକ । ତେଣୁ ନାରୀ ଆଜି ଆଉ ଶୁଭିକାଃରେ ଆବଦ୍ଧ ନରହି ତାହାର ନିପୁଣତା ପ୍ରତି କ୍ଷେତ୍ରରେ ପ୍ରଦର୍ଶନ କରିବାରେ ଲାଗିଛି । ଏହା ବାସ୍ତବିକ ପ୍ରମାଣ କରେ ଯେ ନାରୀ କୌଣସି କ୍ଷେତ୍ରରେ ପୁରୁଷଠାରୁ କମ୍ ନୁହେଁ ।

ସେବିକା ଭୂମିକାରେ ନାରୀ

ସେବାକାରିଣୀ ହିଁ ସେବିକା । ସେବାକାରୀ ଅପେକ୍ଷା ସେବାକାରିଣୀର ଭୂମିକା ନିଶ୍ଚିତ ଭାବରେ ରିମ୍ । କାରଣ ପ୍ରକୃତି ହିଁ ନାରୀ ବା ମହିଳାକୁ ସ୍ନେହ, ଦୟା ଓ କ୍ଷମାର ଅବତାର ରୂପେ ଜନ୍ମ ଦେଇଛି । ତେଣୁ ସେବିକା ଯେତେବେଳେ ଏକ ରୋଗୀକୁ ଦେଖେ, ତା ମନରେ ଓ ଆଖିରେ ରୋଗୀଟି ଗୋଟିଏ ଅସହାୟ ଶିଶୁଭଳି । ରୋଗୀଟିକୁ ମନପ୍ରାଣ ଦେଇ କିପରି ପ୍ରତ୍ୟୁତ୍ତର ବ୍ୟାଧିପାରିବ, ତାହାହିଁ ତା'ର ଲକ୍ଷ୍ୟ ଥାଏ ଓ ବ୍ୟାଧିପାରିଲେ ସେ ପରମତୃପ୍ତି ଲାଭକରେ । ସେ ପରିଶ୍ରମ ନିଷ୍ଠା ପଛରେ ଥାଏ ମୁଖ୍ୟ ଆନନ୍ଦ । ଅତୀତକୁ ଉଦ୍ଧାରଣ କଲେ ଦେଖିବା ସେହି ନାରୀ ସ୍ନେହେନସ୍ୟ ନାକଟିଲେ କିପରି ସୁଖ କ୍ଷେତ୍ରରେ ନିଜର ଜୀବନକୁ ବିପନ୍ନକରି ରୋଗୀର ସେବା କରିଥିଲେ । ନୋବେଲ୍ ପୁରସ୍କାର ବିଜେତା ମଦର୍ ଟେରେସାଙ୍କର ରୋଗୀମାନଙ୍କ ପ୍ରତି ସେବାଯୋଗୁଁ ଆଜି ସେ ବିଶ୍ୱ ବନ୍ଧୁରେ ପ୍ରତିଷ୍ଠିତା ଓ ସମ୍ମାନିତା ।

ସେବିକାକୁ କଂଗାଜୀରେ ନସି କୁହାଯାଏ । ମାତ୍ର ରୋଗୀ ଓ ଜନସାଧାରଣଙ୍କ ପାଖରେ ସେ 'ସିଷ୍ଟର' ବା ଭଉଣୀ ଭାବରେ ପରିଚିତ । NURSE ଶବ୍ଦରେ ଥିବା ପ୍ରତ୍ୟେକ ଅକ୍ଷରର ଉପଯୁକ୍ତ ଅର୍ଥ ରହିଛି । N- Nobility of the

profession ବା ବୃତ୍ତିର ମହନୀୟତା, U- Unity among all nurses ବା ସେବିକା ମାନଙ୍କ ମଧ୍ୟରେ ଏକତା, R- Regularity of work ବା କାର୍ଯ୍ୟରେ ନିୟମିତତା, S- Sympathy for the patients ବା ରୋଗୀପ୍ରତି ସହାନୁଭୂତିଶୀଳତା, E- Excellent etiquettes ବା ଉତ୍ତମ ବ୍ୟବହାର ।

ସମାଜ ଆଖିରେ ସେବିକା

ସେବାବୃତ୍ତି ଏକ ମହାନ ବିଦ୍ୟା । ସେବିକାର ସେବାବୃତ୍ତିର ମହାନୀୟତା ଓ ଅମୂଲ୍ୟ ଦାନ ବିଷୟରେ ଆଜିର ସମାଜ ପଞ୍ଜ । ସମାଜ ଦୃଷ୍ଟିରେ ଆର୍ଥିକ ଅନାବନରେ ପ୍ରସ୍ତାବିତ ହୋଇ ଏକ ନାରୀ ସେବିକା ହୁଏ । ଏହା ବାସ୍ତବ ସତ୍ୟ ଯେ ପ୍ରତ୍ୟେକ ମଣିଷ ଜୀବନ ଧାରଣ ପାଇଁ ଗ୍ରହଣକରେ । ତେବେ ଏଥିରେ ନୁହେଁ କିଛି ନାହିଁ । ଯଦିଓ ସମାଜ ସେମାନଙ୍କର ବୃତ୍ତିକୁ ହେୟନରେ କରେ ତଥାପି ସେବିକା ନିରବଚ୍ଛିନ୍ନ ଭାବରେ ସେବାକରି ରୋଗୀମାନଙ୍କୁ ଦୁଃଖ ଓ କଷ୍ଟ ଲାଘବ କରିବାରେ ସମର୍ଥ ହୋଇଥାଏ । କିନ୍ତୁ ବେଳେବେଳେ ସମାଜର ଏହି କଟୁ ମତ୍ତବ୍ୟ ବା କୁହାବଦନା ତଥା ହେୟନନୋଭାର ତା'ର ଉତ୍ସାହ ଓ ଉଦ୍ଦୀପନାକୁ ହତୋତ୍ସାହ କରିଦିଏ । ଏହି ମାନସିକ ଯନ୍ତ୍ରଣାକୁ ଲାଘବ କରିବାପାଇଁ ଓ ତା'ର ଉଦ୍ବୃତ୍ତ ଗ୍ରହଣକୁ ଭରଣା କରିବା ପାଇଁ ସେ କେବେ ଆକର୍ଷଣୀୟ ବେତନ ପାଏନାହିଁ । ସେବିକାଟିଏ ଠିକ୍ ଅନ୍ୟ ଗ୍ରହଣକାରୀ ପରି ସାମାଜିକ ସ୍ଥିତି, ପରିଚୟ: ପରସ୍ପର ବୁଝାମଣା, ବିଶ୍ୱାସ ଓ ବୃତ୍ତିଗତ ସମ୍ପର୍କ

ଓଡ଼ିଶାର ସେବିକା ଓ ସମାଜ

• ଅଧ୍ୟାପିକା ଶ୍ରୀମତୀ ଶ୍ରୀମତୀ ମହାନ୍ତି

ଦରକାର କରେ । ସେ ମଧ୍ୟ ଅନ୍ୟମାନଙ୍କ ପରି ତା'ବୃତ୍ତିର ନିପୁଣତା ଓ ଉତ୍ତରଣତା ପ୍ରତିପାଦନ କରିବାକୁ ଚାହେଁ । କିନ୍ତୁ ସୁଯୋଗ ଅଭାବରୁ ସେ ସବୁକୁ ବଞ୍ଚିତ ହୁଏ ।

ସେବିକାର ଭୂମିକା

ସମାଜରେ ସେବିକାର ଭୂମିକା ସମ୍ପର୍କରେ ଆଲୋଚନା କଲେ ଦେଖିବା ପ୍ରଥମତଃ ସେବିକା ଆମର ପୁସ୍ତକସମାଜ ଗଠନ କରିବାରେ ଏକ ଉତ୍ତମ ନାବିକଟିଏ । ସମସ୍ୟାବହୁଳ ସମାଜରେ କିପରି ପୁସ୍ତକ ପରିବାରଣିଏ ଗଠନ କରିହେବ, ତାହାର ମାର୍ଗ ଦର୍ଶନ କରିଥାଏ । ଦ୍ୱିତୀୟତଃ ହାସପାଟାଲରେ ଏହାର ଭୂମିକା ତାତ୍ତ୍ୱରକ୍ତ ପର୍ଯ୍ୟନ୍ତ ଅପରିହାର୍ଯ୍ୟ । ତାତ୍ତ୍ୱରକ୍ତ ପରାମର୍ଶ ଥୋ ସେବିକାର ସେବାବିନା ରୋଗୀ ଆରୋଗ୍ୟଲାଭ କରିପାରନ୍ତେ । ଉପଯୁକ୍ତ ସମୟରେ ଓଷ୍ଠିକ ସେବନ ତଥା ଆନୁଷ୍ଠାନିକ ସେବା ଲବ୍ୟାଦି , ଗୁରୁତ୍ୱପୂର୍ଣ୍ଣ ଦାୟିତ୍ୱ ସେବିକା ଉପରେ ନ୍ୟସ୍ତ ଥାଏ । ତୃତୀୟତଃ ପରିବାରର ଦ୍ୱାର ଦେଶରେ ସୁସ୍ୱାସ୍ଥ୍ୟର ଏକକିଂ

କୋର୍ଟରେ ପଦାପଣ କରିବା ପୂର୍ବରୁ ପ୍ରତ୍ୟେକ ପରାମର୍ଶ ଦେଖିବାକୁ ହେଲା ଉତ୍ତମ ସେବିକାର କର୍ତ୍ତବ୍ୟ । ମାତ୍ର ପୁରୁଷାର୍ଥକୁ ହ୍ରାସ କରିବା, ଜୀବନଧାରଣର ମାନକୁ ଉଚ୍ଚତ କରିବା, ପରିବାର ନିର୍ଯ୍ୟାତନ ବିଷୟରେ ଲୋକଙ୍କୁ ଅବଗତ କରିବା ଓ ଉତ୍ତମ ସ୍ୱାସ୍ଥ୍ୟ ବିଷୟରେ ଜ୍ଞାନଦେବାଭଳି ଗୁରୁତ୍ୱପୂର୍ଣ୍ଣ ପର୍ଯ୍ୟାୟ କାର୍ଯ୍ୟଗୁଡ଼ିକ ସମ୍ପାଦନ କରିବାପାଇଁ ସେବିକାର ଭୂମିକା ଉପସାଧ୍ୟ ।

ଅନ୍ତେ ଦେଖୁ ଆମ ହାତପାତାଳ ଗୁଡ଼ିକରେ ସେବିକାମାନେ କେତେ ଦକ୍ଷତା ପର୍ଯ୍ୟନ୍ତ ନିଷ୍ଠାର ସହ କାର୍ଯ୍ୟ କରିଥାନ୍ତି । ଅଧିକ ପରିଶ୍ରମ ପାଇଁ ଅଧିକ ପାରିଶ୍ରମିକ ପାଉନଥିଲେ ମଧ୍ୟ ରୋଗୀର କୃତଜ୍ଞତା ଦେଖିଲେ ସେବିକାର ପାଦ ସେଇଠି ସ୍ୱତନ୍ତ୍ର ଭେଦିଆ ଲାଗିବା ସେବାହିଁ ସେବିକାର ଧର୍ମ ଓ କର୍ମ । ଶେଷରେ ହିଁ ସେବିକାର ତୃପ୍ତି ।

ଓଡ଼ିଶାରେ ସେବିକା

ଓଡ଼ିଶାରେ ସେବିକା କର୍ମକ୍ରମ ଲାଗୁତରଫରେ ୧୪୨ଟି ଭେକ୍ସନ ମହାବିଦ୍ୟାଳୟ ରହିଛି । ତନ୍ମଧ୍ୟରୁ ୧୦୯ଟି ସରକାରୀ ଓ ଅବଶିଷ୍ଟ ୩୩ଟି ଖୋର୍ଦ୍ଧାଜିଲ୍ଲା ଭେକ୍ସନ ମହାବିଦ୍ୟାଳୟ । ଶ୍ରୀରାମଚନ୍ଦ୍ରଭଞ୍ଜ ଭେକ୍ସନ ମହାବିଦ୍ୟାଳୟ ଓଡ଼ିଶାର ଏକ ପୁରାତନ ସରକାରୀ ଭେକ୍ସନ ମହାବିଦ୍ୟାଳୟ । ସେହି ଭେକ୍ସନ ମହାବିଦ୍ୟାଳୟ ଗଠିତ ହେବାପୂର୍ବରୁ ସେବିକାଗୁଡ଼ିକୁ ନିର୍ଦ୍ଦେଶଗୁଡ଼ି ରୂପେ ପରିଗଣନା ହୋଇପାଉନଥିଲା । ଓଡ଼ିଶାରେ ସେବିକାସଂସ୍ଥା ସ୍ୱାୟତ୍ତଚଳିତ ଓ ସମୋତ୍ତର ଉଦ୍ୟୋଗ ଗୁଡ଼ିକରେ ପରିଚାଳିତ ହେଉଥିଲା । ସେବାଜୀନ ଓଡ଼ିଶା ସରକାର ଏହାର ଆର୍ଥିକ ଦାୟିତ୍ୱ ଗ୍ରହଣ କରୁନଥିଲେ । ସେହି ସରୋଜ ସଂସ୍ଥାଗୁଡ଼ିକ ସରକାରଙ୍କୁ ସହାୟକ ପୁରାବକ ସେବିକା ଯୋଗାଉଥିଲେ ଓ ଏହାର

ଆର୍ଥିକଭାରକୁ ଶ୍ରୀଷ୍ଟିଆନ ନିଗମାଭିମାନେ ବହନ କରୁଥିଲେ । ଓଡ଼ିଶା ସେବିକାଗୁଡ଼ିର ଗୃହିତା ବୃଦ୍ଧି ହେବାରୁ ଓଡ଼ିଶାର ନାଗାମାନେ ମଧ୍ୟ ଏହି ସଂସ୍ଥାରେ ଯୋଗଦେଲେ ଓ ସେବିକାଗୁଡ଼ି ଠିକାଗୁଡ଼ି ରୂପେ ପରିଗଣିତ ହେଲା । ସ୍ୱାଧୀନତାପରେ ପୁରାତନ ସେବିକା ସଂସ୍ଥାର ଆର୍ଥିକ ଭାର ବଢ଼ିଗଲା ଓ ପରିଚାଳନାତତ୍ପରତା ଦେଖାଦେଲା । ଏହି ସମସ୍ୟାର ଛାୟା ସମାଧାନ ନିମିତ୍ତ ୧୯୬୧ ମସିହାରେ ତତ୍କାଳୀନ ମୁଖ୍ୟମନ୍ତ୍ରୀ ବିନେନ୍ ମିଶ୍ର ସେବିକା ଗୁଡ଼ିକୁ ସରକାରୀ ପାହ୍ୟା ପ୍ରଦାନ କଲେ । ଏହାପରେ ସେବିକାମାନଙ୍କୁ ଶିକ୍ଷାପ୍ରଦାନ କରିବାପାଇଁ ଓଡ଼ିଶାରେ ଓଡ଼ିଶା ସେବିକା ପରିଷଦ ଓ ପରୀକ୍ଷା ସମାପନ କରିବା ପାଇଁ ସେବିକା ପରୀକ୍ଷା ପରିଷଦ ଗଠନ କରାଗଲା । ଏହିପରି ସରକାରୀ ଭାବେ ସେମାନଙ୍କର ସଂଖ୍ୟା ବୃଦ୍ଧିପାଇ ୧୯୮୮-୧୯୮୯ ମସିହା ମୁଖ୍ୟ ୧,୭୪୪ ରେ ପହଞ୍ଚି ପାରିଛି । ଏତଦ୍ୱ୍ୟତୀତ ଅନେକ ବେସରକାରୀ ସେବିକା ମଧ୍ୟ ଘରୋଇ ଚିକିତ୍ସାଳୟଗୁଡ଼ିକରେ କାର୍ଯ୍ୟ କରୁଛନ୍ତି ।

ସମାନ ପାଇଁ ସେବିକାର ଦାନ ଅତୁଳନୀୟ । ତେଣୁ ସମାନ ତା'ର ସେହି ମୂଲ୍ୟବାନ ସେବାର ମୂଲ୍ୟକୁ ସମ୍ମାନ ଦେଇପାରିଲେ ସେମାନଙ୍କର ମାନସିକ ଯତ୍ନଶୀଳ କିଛି ଅଂଶ ଲାଭବ ହୋଇପାରିବ । ସେବିକାର ଏହି ଗୁଣଗୁଣକୁ ଲାଭବ କରିବାପାଇଁ ବା ଯଥୋଚିତ ସମ୍ମାନ ପ୍ରଦାନ କରିବାପାଇଁ ସର୍ବଭାରତୀୟ କ୍ଷତ୍ରରେ ଭୋରେ କମିଟି (୧୯୪୬), ସେଟି କମିଟି (୧୯୫୨), ମୁଦାଲିସ୍ତର କମିଟି (୧୯୫୯), ହାଲ ପାଠ୍ୟ କମିଟି (୧୯୮୯) ଗଠନ କରାଯାଇଛି । ସେବିକାମାନଙ୍କ ସେବାଗୁଡ଼ିର ସମୁଚିତ ମୂଲ୍ୟକୁ ବୁଝିବାକୁ ହେଲେ ଗଣ ମାଧ୍ୟମରେ ଆମେ ପାରାମିକ ତେଜନା ପ୍ରକ୍ରି କରିବା ଦରକାର ।

ଡଃ ବି. ବି. ଓ. ବି. ମହାବିଦ୍ୟାଳୟ,
ନିରାକାରପୁର, ପୁରୀ-୭୫୧୦୧୯ ।



ସ୍ୱାସ୍ଥ୍ୟ ଶାସନ ବିଦ୍ୟ ଉପଲକ୍ଷେ ମୁଖ୍ୟମନ୍ତ୍ରୀ ଶ୍ରୀ ବିଜୁ ପଟ୍ଟନାୟକ ପୁରୁଣା ଭୁବନେଶ୍ୱରରେ ନିର୍ମିତ ଏକ କଳ୍ୟାଣ ମଞ୍ଚପଟୁ ଉଦ୍ଘାଟନ କରୁଛନ୍ତି । (୩୧/୮)

ବୈପରକାରୀ କ୍ଷେତ୍ରରେ ଏକଗୁଡ଼ିଆ ନିର୍ମାଣ କାର୍ଯ୍ୟକୁ ପ୍ରତିହତ କରି ନିର୍ମାଣ କ୍ଷେତ୍ରରେ ଦକ୍ଷତାର ସହିତ ସମ୍ପଳ ପୁଞ୍ଜି କରିବାର ସମାଜବାଦୀ ଲକ୍ଷ୍ୟ ନେଇ ଓଡ଼ିଶା ସରକାରଙ୍କ ଦ୍ଵାରା ୧୯୬୨ ମସିହାରେ ଓଡ଼ିଶା ନିର୍ମାଣ ନିଗମ ପ୍ରତିଷ୍ଠା କରାଯାଇଥିଲା । ଏଥିରେ ନିର୍ମାଣ କାର୍ଯ୍ୟର ଉତ୍ତର୍ଣ୍ଣକୁ ବଳି ନଦେଇ ନିର୍ମାଣ କାର୍ଯ୍ୟ ବ୍ୟବଦ ଅର୍ଥ ଓ ଲାଭ ହ୍ରାସ କରିବା ଉପରେ ଗୁରୁତ୍ଵ ଦିଆଯାଇଛି ।

ବିଭିନ୍ନ ପ୍ରକାର ନିର୍ମାଣ କାର୍ଯ୍ୟର ନିଷ୍ପା ପ୍ରସ୍ତୁତି ସମ୍ପର୍କରେ ଉପଦେଶ ପ୍ରଦାନ, ବୈ-ସାମଗ୍ରିକ ନିର୍ମାଣ କାର୍ଯ୍ୟ, ଯାନ୍ତ୍ରିକ ନିର୍ମାଣ କାର୍ଯ୍ୟ ଓ କୋଠାବାଡ଼ି ଇତ୍ୟାଦି ନିର୍ମାଣ କାର୍ଯ୍ୟ ନିଗମ ହାତକୁ ନେଇଆସିବ । ପୁଞ୍ଜ୍ୟତଃ ଏହା ରାଜ୍ୟ ସରକାରଙ୍କ ବିଭିନ୍ନ ବିଭାଗର ନିର୍ମାଣ କାର୍ଯ୍ୟର ସାମ୍ବିତ୍ଵ ବହନ କରିଥାଏ । ଅଧିକତ୍ଵ ସାମନାଯୋଡ଼ିରେ ଥିବା ନାଲକୋ (ଆଲୁମିନା), ପାରାଦ୍ଵୀପ ବନ୍ଦର, ଦକ୍ଷିଣ-ପୂର୍ବ ଲେଳବାଇ ଓ ଏନ୍.ଟି. ପି. ପି. ଭଳି ଗୁରୁତ୍ଵପୂର୍ଣ୍ଣ ସଂସ୍ଥାନୀୟତା ବିଭିନ୍ନ ନିର୍ମାଣ କାର୍ଯ୍ୟ ଏହି ନିଗମ ହାତକୁ ନେଇଛି ।

ଏହିଭଳି ବିଭିନ୍ନ ପ୍ରକାର ବୈସାମଗ୍ରିକ ନିର୍ମାଣ କାର୍ଯ୍ୟ କାର୍ଯ୍ୟକାରୀ କରିବା ସଙ୍ଗେ ସଙ୍ଗେ ଏହି ନିଗମ ବିଶେଷ ଧରଣର ବୃକ୍ମେଇ (ପୋଡ଼ିକେସନ୍) କାର୍ଯ୍ୟ ଲାଗି ଭୁବନେଶ୍ଵର, ଜୟପୁର ଓ ଜଗତପୁରଠାରେ ଡିନିଗୋଟି ବଡ଼ଧରଣର କାରଖାନା ସ୍ଥାପନ କରିଛି ।

ଏହି ନିଗମର କ୍ଷମତାପ୍ରାପ୍ତ ମୂଲ୍ୟଧନ ୮ କୋଟି ଟଙ୍କା ଥିବା ଛଳେ ନିଗମ ଏପର୍ଯ୍ୟନ୍ତ ସଂଗୃହିତ ୭-୧୬ କୋଟି ଟଙ୍କା ବ୍ୟୟ କରି କାର୍ଯ୍ୟ କରୁଛି ଏବଂ ୧,୮୩୭ ଜଣ ବିଭିନ୍ନ ଶ୍ରେଣୀର କର୍ମଚାରୀ ଯଥା ତେପୁଟେସନରେ ଆସିଥିବା କର୍ମଚାରୀ, ନିୟମିତ କର୍ମଚାରୀ, ସ୍ଵାଧିଗୁଣକୁ କର୍ମଚାରୀ ଓ ଏନ୍.ଏନ୍.ଆର୍. କର୍ମଚାରୀଙ୍କୁ ନିଯୁକ୍ତି ଦେଇଛି । ଏହାବାଦ୍ କୁଗଳୀ, ଅଣ୍ଟି-କୁଗଳୀ ଓ ଅଣ୍ଟି-କୁଗଳୀ ଏବଂ ବହୁ ସଂଖ୍ୟକ ଶ୍ରମିକଙ୍କୁ ବିଭିନ୍ନ ଯୋଜନାରେ ଏହି ନିଗମ ନିଯୁକ୍ତ କରିଛି ।

ସମୟ କାର୍ଯ୍ୟକାରୀ କୌଶଳ ଓ ସମ୍ପଳ ସମ୍ପର୍କିତ ବାଧାବିଘ୍ନ ଅତିକ୍ରମ କରି ଗତ ନିଗମ କେତେକ ଜଟିଳ ଓ କଞ୍ଚଳ ଯୋଜନା (ପ୍ରୋଜେକ୍ଟ) କାର୍ଯ୍ୟ ସମ୍ପାଦନ କରିଛି ଯାହାକି ନିଗମର ସଫଳତାର ମାଲଲଖୁଣ୍ଡ ସପ୍ତକ । ସେଗୁଡ଼ିକ ହେଲା;

- (୧) ବାଲିମେଳା ଯୋଜନା (ପ୍ରୋଜେକ୍ଟ)ର ସିଲଭେଟ୍ ତାଲିକା (ଉଦ୍ଵୃତ୍ତ ଜଳ ନିର୍ଗମନ ବନ୍ଧ) ଓ ପାଞ୍ଚାଳ ହାରସ୍ ।
- (୨) ରେଙ୍ଗାଳି ଯୋଜନା (ପ୍ରୋଜେକ୍ଟ) ବନ୍ଧ ଓ ଉଦ୍ଵୃତ୍ତ ଜଳ ନିର୍ଗମନ ବନ୍ଧ ଜଳ ପ୍ରବାହୀ ଫାଟକ ଓ କ୍ଷୁଦ୍ରବଖରା ।

(୩) ମହାନଦୀ ବ୍ୟାରେଜ୍ ଓ ଏହାର ଫାଟକ ଉତ୍ତର୍ଣ୍ଣ କରାଯାଇ ବିଭୂପା ବ୍ୟାରେଜ୍‌ର ଫାଟକ ସମ୍ପୂର୍ଣ୍ଣ ।

(୪) ଉପର-କୋଲାବ୍ ଯୋଜନାର ପୁଡ଼ଙ୍ଗ, ପାଞ୍ଚାଳ ହାରସ୍ ଜଳ ପ୍ରବାହୀ ଫାଟକଗୁଡ଼ିକର କ୍ଷୁଦ୍ର ବଖରା ।

(୫) ହାତୀ ବ୍ୟାରେଜ୍ ଓ ଏହାର ଫାଟକ ଉତ୍ତର୍ଣ୍ଣ ଓ ଉପର-କୋଲାବତୀ ଯୋଜନା ପାଞ୍ଚାଳ ହାରସ୍ ଉତ୍ତର୍ଣ୍ଣ କାର୍ଯ୍ୟ ।

(୬) ବାଲେଶ୍ଵରଠାରେ ଫୋଲ ଓଭର ନିର୍ମାଣ

(୭) ରାଜଘାଟଠାରେ ସୁବର୍ଣ୍ଣରେଖା ନଦୀରେ ଗୋର ନିର୍ମାଣ ।

ଅଗ୍ରଗତି ପଥରେ ଓଡ଼ିଶା ନିର୍ମାଣ ନିଗମ

ଶ୍ରୀ ଦିବାକର ମିଶ୍ର
ଅନୁବାଦ : ଶ୍ରୀ ରିଶିତା ଶଙ୍କର ଦାଶ

(୮) ଭୁଲି ପାଞ୍ଚାଳ ହାରସ୍ ସପନ ସୁନିଶ୍ଚର ସମ୍ପ୍ରଦାନ ଓ ପାଞ୍ଚାଳ ଗୁନେଇର ପୁନର୍ଗଠନ ।

ଉପର-କୋଲାବ୍ ଯୋଜନା ପୁଡ଼ଙ୍ଗ ।

ନିଗମ ବର୍ତ୍ତମାନ ହାରସ୍ ନେଇଥିବା କେତେକ ଗୁରୁତ୍ଵପୂର୍ଣ୍ଣ ଯୋଜନା (ପ୍ରୋଜେକ୍ଟ) ହେଲା:

(୧) କଣିହାଠାରେ ଏନ୍.ଟି.ପି. ପି.ର ୨x୫୦୦ ମେଗାଓର୍ ପାଉର ବିଦ୍ୟୁତ୍ କେନ୍ଦ୍ର ପୁଞ୍ଜୀୟମାନ ନେ

ପ୍ରଣାଳୀ ଓ ଆବଶ୍ୟକୀୟ ଲୌହ ତଳେଇ ଦ୍ରବ୍ୟ ନିର୍ମାଣ ।

(୨) ବ୍ୟାରେଜ୍ ଓ ଏହାର ଫାଟକ ସମ୍ପୂର୍ଣ୍ଣ ।

(୩) ହରିହର ଯୋର ଯୋଜନାର ସିଲଭେଟ୍ ଓ ମାଟି ଉତ୍ତର୍ଣ୍ଣ ବାକିଥିବା ଅଂଶ ନିର୍ମାଣ ।

(୪) ହରଭଙ୍ଗୀ ପୁଡ଼ଙ୍ଗ ନିର୍ମାଣ ।

(୫) ଇବ୍ ତାପଜ ବିଦ୍ୟୁତ୍ ଯୋଜନାର ଜଗତପୁର (ଇନ୍‌ଟେକ୍) । ବ୍ୟାରେଜ୍ ନିର୍ମାଣ ।

ବିଗତ ୨୮ ବର୍ଷ(୧୯୬୨-୬୩ ରୁ ୧୯୮୯-୯୦) ମଧ୍ୟରେ ଏହି ନିଗମ ୨୨୭-୨୪ କୋଟି ଟଙ୍କାର ନିର୍ମାଣ କାର୍ଯ୍ୟ ଗ୍ରହଣ କରିଛି ଏବଂ ୫୧-୫୦ ଲକ୍ଷ ଟଙ୍କା ଲାଭ ଆକାରରେ ପାଇଛି ।

ଦେଶରୁ ନେତୃତ୍ୱ ନିର୍ମାଣ କାର୍ଯ୍ୟଗୁଡ଼ିକର ଲକ୍ଷ୍ୟ ହାସଲ
 କରିବା ପାଇଁ ଓଡ଼ିଶା ନିର୍ମାଣ ନିଗମ କଠୋର ଅଧ୍ୟବସାୟ କରିବା
 ପାଇଁ ସର୍ବଦା ସେଗୁଡ଼ିକ ଯେପରି ସୁଖ ବ୍ୟୟରେ ସମ୍ପାଦିତ
 ହେଉପାରିବ, ସେଥିପାଇଁ ଆନ୍ତରିକ ଭାବେ କାର୍ଯ୍ୟ କରୁଛି ଓ ସେହି
 ନିର୍ମାଣ କାର୍ଯ୍ୟଗୁଡ଼ିକ ଯେପରି ଉଚ୍ଚତମାନର ହୋଇ ପାରିବ
 ସେଥିପାଇଁ ଯଥାସାଧ୍ୟ ଚେଷ୍ଟା କରୁଛି । ଏହି ନିଗମ ଆରମ୍ଭ
 ହେବା ନିମନ୍ତେ ଏ ପର୍ଯ୍ୟନ୍ତ ସରକାରଙ୍କ ସହିତ ଏହାର କୌଣସି
 ବିବାଦ ସୃଷ୍ଟି ହୋଇ ନାହିଁ । ଏହା ହିଁ ତାହାର ପ୍ରମାଣ ଏହା ସଙ୍ଗେ
 ଓଡ଼ିଶା ନିର୍ମାଣ କ୍ଷେତ୍ରରେ ଏହି ନିଗମ ଯେପରି ଅଧିକଭାବେ
 ସମ୍ବିଧାନିତ କରି ପାରିବ, ସେଥିପାଇଁ ଯଥେଷ୍ଟ ସଂଖ୍ୟକ
 ଉପାଦାନ ଓ ଉପକରଣ ମୁଲି କରୁଛି । ଏହି ଯତ୍ନପାତ୍ର ଇତ୍ୟାଦିର
 ମୂଲ୍ୟ ହେଉଛି ୭-୭୨ କୋଟି ଟଙ୍କା ।

ଅନେକ ସଫଳତା ସତ୍ତ୍ୱେ ନିର୍ମାଣ ନିଗମ ନିଜର ସଫଳତା
 ପାଇଁ ଗର୍ବିତ ନୁହେଁ, ବରଂ ନିଜର ବିଫଳତାରୁ ଚିନ୍ତାଲାଭ କରିବା
 ପାଇଁ ନିଗମ ସତତ ଚେଷ୍ଟିତ । ନିଗମ କେବେ ଅନ୍ୟାନ୍ୟ
 ରାଜ୍ୟରେ ତଥା ବରିଆପାରି ଦେଶମାନଙ୍କରେ ନିର୍ମାଣ କାର୍ଯ୍ୟ
 ହାତକୁ ନେବାପାଇଁ ସୁଯୋଗ ପାଇ ପାରିବ ସେହି ସୁଦିନକୁ ଗୁଡ଼ି
 ରହିଛି ।

(ଅଧ୍ୟକ୍ଷ, ଓଡ଼ିଶା ନିର୍ମାଣ ନିଗମଙ୍କ ମୁଖ୍ୟ ସଚିବଙ୍କୁ)

ପୁରୀ ଓ ଛୋଟ ସମ୍ବଲ ବିଭାଗ ।

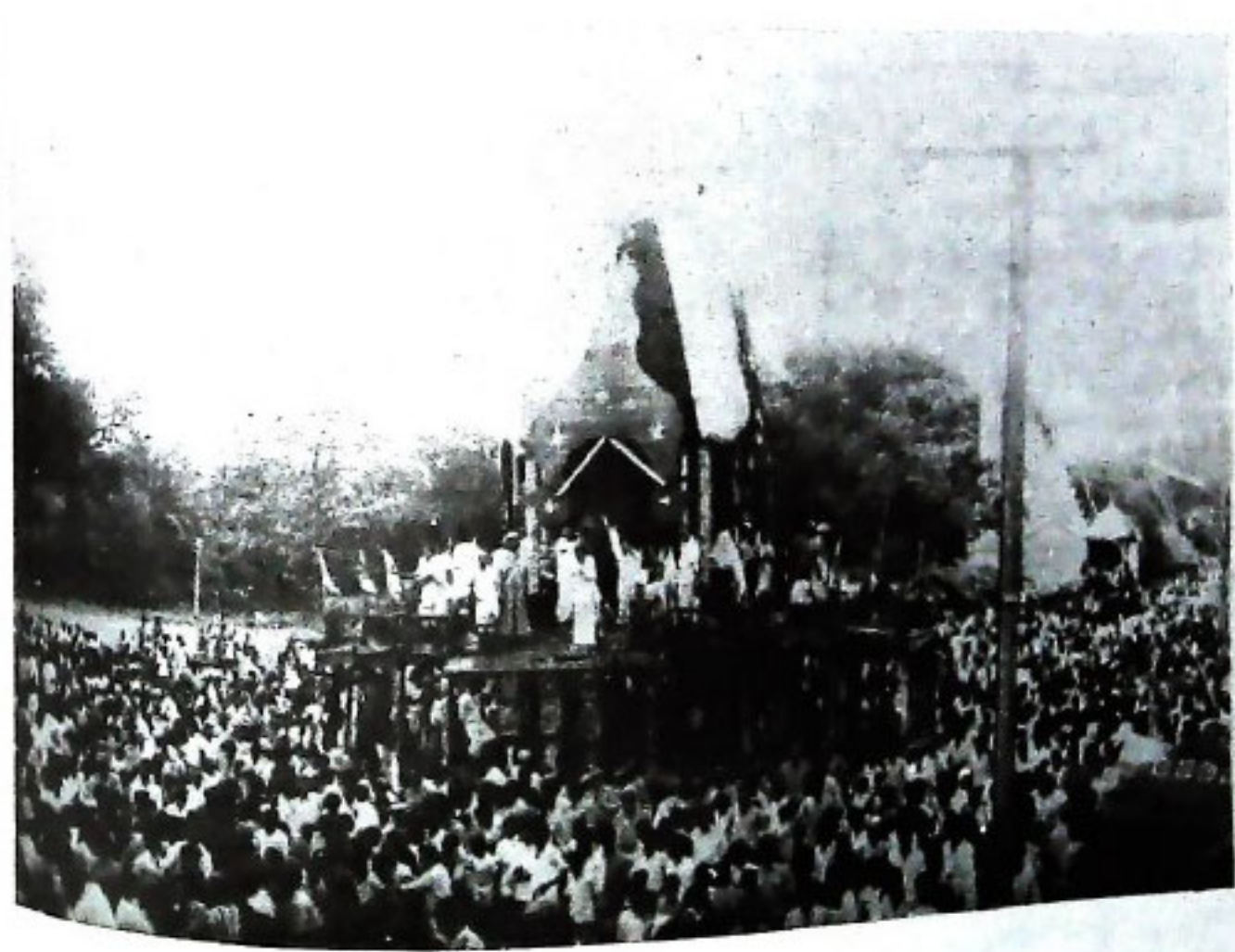

ନୀଳଗିରିଠାରେ ଅନୁଷ୍ଠିତ ରଥଯାତ୍ରାରେ ଭକ୍ତମାନେ ରଥ ଶୁଣୁଛନ୍ତି ।

ରାଜା ହରିଷ୍ଟନ ଦାନ କରି କରି ଶେଷରେ ନିଜର ଧନପତ୍ରୀ ଶୈବ୍ୟାରାଣୀ ଓ ପୁତ୍ର ରୋହିତକୁ ବିଚ୍ଛିନ୍ନ କରିବା ସଙ୍ଗେ ସଙ୍ଗେ ନିଜେ ଚଣ୍ଡାଳ ପାଖରେ ବିଚ୍ଛିନ୍ନ ହୋଇ ଚଣ୍ଡାଳର ଦାସ ହେଲେ । ରାଜା ହରିଷ୍ଟନଙ୍କ ପ୍ରତିଶ୍ରୁତି ପାଳନ ପାଇଁ ଶୈବ୍ୟାରାଣୀ ମଧ୍ୟ ରାଜପୁତ୍ର ଏବଂ ସ୍ୱାମୀ ସୁଖ ଫୋଗ କରି ଦାସୀ ହେଲେ । ରାଜା ହରିଷ୍ଟନ ସର୍ବସ୍ୱ ଫୋଗ କରି ଦାସ ହେଲା ଓ ଶୈବ୍ୟାରାଣୀ ମଧ୍ୟ ସକଳ ଫୋଗ ସ୍ୱୀକାର କରି ଦାସୀ ହେଲେ । ରାଜାଙ୍କର ଫୋଗ ପାଇଁ ରାଜା ହେଲେ ଦାନ ବୀର । କିନ୍ତୁ ରାଣୀଙ୍କର ଫୋଗ ପାଇଁ ରାଣୀ ପାଇଲେ କ'ଣ ?

ଏ ପ୍ରଶ୍ନର ଉତ୍ତର ଦେବା ପାଇଁ ସେ ସମୟର ଜନସାଧାରଣ କଦାପି ସ୍ୱର୍ଗ ସୁରୁରୁ ଓହ୍ଲାଇ ଆସିବେ ନାହିଁ । କିନ୍ତୁ ଏକଥା ସ୍ୱୀକାର କରିବାକୁ ହେବ ଯେ ଏହାହିଁ ନାରୀର ବୈଶିଷ୍ଟ୍ୟ । ନିଜେ ସକଳ ପ୍ରକାର ଯତ୍ନଶୀଳ କରି ସମାଜର କଲ୍ୟାଣ ପାଇଁ ନିଜ ଜୀବନକୁ ଉତ୍ତରୀ କରେ । ସମାଜକୁ ଅନୁପମସ୍ତ କରେ । କିନ୍ତୁ ପ୍ରତିଦାନରେ କିଛି ପାଏନି ।

ଅଜ୍ଞାନ ଶିଶୁର ମନକୁ ଚିହ୍ନି, ଭୋକିଲା ପେଟକୁ ଭାଣି ଯାହାର ଛାତିରୁ କ୍ଷୀରଧାରା ପ୍ରବାହିତ ହୁଏ, ସେ ହେଉଛି ନାରୀ । ପରିବାରର ସମସ୍ତଙ୍କୁ ତୃପ୍ତିପୁଷ୍ଟି ଭୋଜନ ପରଶି ଦେଇ ନିଜେ ଖାଇବା-ନ ଖାଇବା ପ୍ରତି ଗୁରୁତ୍ୱ ନ ଦେଇ ଯେ ଆପତ୍ତି ଲାଭ କରେ, ସେ ହେଉଛି ନାରୀ । ପରିବାରରେ ସମସ୍ତଙ୍କର ସେବାକରି, ସଭିକର ଯତ୍ନ ନେଇ ସମସ୍ତଙ୍କୁ ଯେ ଆପଣାଣ କରିପାରେ, ସେ ହେଉଛି ନାରୀ ।

ପାଞ୍ଚାତ୍ୟ ସଭ୍ୟତା ଆଜି ସମାଜରେ ପ୍ରଭାବ ବିସ୍ତାର କରିବା ଫଳରେ ସାମାଜିକ ଚଳଣି ଓ ଚରିତ୍ରରେ ବହୁ ପରିବର୍ତ୍ତନ ସୃଷ୍ଟି ହୋଇଛି । କିନ୍ତୁ ଯୌତୁକ୍ୟର କଥା, ନାରୀ ସମାଜ ଏଥିରେ ପ୍ରଭାବିତ ହୋଇନାହିଁ । ଅତୀତର ଗୌରବମୟ ସଂସ୍କୃତିକୁ ନିଜର ମୂଳଧନ ରୂପେ ବଞ୍ଚାଇ ରଖୁଥିବା ନାରୀ ସମାଜ ଆଜି ନିଜେ ବଞ୍ଚିବା କଷ୍ଟକର ହୋଇ ପଡ଼ିଛି । ସମାଜର ସବୁ ଶ୍ରେଣୀରେ ସବୁ କ୍ଷେତ୍ରରେ ନାରୀ ଆଜି ନିର୍ଯ୍ୟାତନାର ଶିକାର ହେଉଛି । ନବ ବିବାହିତାର ଆସହତ୍ୟା, ନବ ବିବାହିତାକୁ ନିରାଶ୍ରୟ ହତ୍ୟା ଇତ୍ୟାଦି ନାରୀ ନିର୍ଯ୍ୟାତନା ସମାଜ ପ୍ରତିଦିନ ଖବର କାଗଜମାନଙ୍କର ପୃଷ୍ଠା ମଞ୍ଚନ କରିବାରେ ଲାଗିଛି । ଅଧିକାଂଶ କ୍ଷେତ୍ରରେ ଏହି ନାରୀ ନିର୍ଯ୍ୟାତନାର ଶେଷ ପରିଣତି ହୋଇଛି "ସ୍ତ୍ରୀତ୍ୟ" । ତେବେ ନିର୍ଯ୍ୟାତନାର ମୂଳ କାରଣ ଗୁଡ଼ିକ ଅନୁଧ୍ୟାନ କରିବାକୁ ହେବ ।

ନାରୀର ସରଜତା ଏବଂ ଉଦାରତା ଏହି ନିର୍ଯ୍ୟାତନାର ଏକମାତ୍ର କାରଣ ନୁହେଁ । ଉପଯୁକ୍ତ ଶିକ୍ଷାର ଅଭାବରୁ ସର୍ବଗୁଣ ସମ୍ପନ୍ନ ନାରୀର ଜୀବନ ଆଜି ସଂକଟାପନ୍ନ ହେଉଛି । ଏ ସମସ୍ୟାର

ନିରାକାରଣ ପାଇଁ ସରକାରୀ କ୍ଷେତ୍ରରେ ନାରୀ-ପୁରୁଷ ଉଭୟର ସମାନ ଅଧିକାର ମିଳିଛି । ନାରୀ ଶିକ୍ଷାର ସମାର ପାଇଁ ପର୍ଯ୍ୟାପ୍ତ ପରିମାଣର ଅର୍ଥ ରାଜକୋଷରୁ ଖର୍ଚ୍ଚ ହେଉଛି । ସରକାର ନିରୋଧ ଆଇନ ପ୍ରଣୟନ କରା ଯାଇଛି । ଏଭଳି ବିଭିନ୍ନ ସରକାରୀ ପଦକ୍ଷେପ ନିଆ ଯାଇ ଥିଲେ ହେଁ ସମାଜର ଚରିତ୍ରରେ ପରିବର୍ତ୍ତନ ଦେଖା ଯାଉନାହିଁ । ସମାଜର ଚରିତ୍ରରେ ପରିବର୍ତ୍ତନ ଆଣିବାକୁ ହେଲେ ଆମ ସମାଜ ହିଁ ବିଶେଷ ଉନ୍ନତି ନେବାକୁ ହେବ ।

ରାଜା ମହାରାଜାମାନଙ୍କ ରାଜତ୍ୱ କାଳରେ ରାଜା-ମହାରାଜାଙ୍କ ଅକାଳ ବିୟୋଗ ସୃଷ୍ଟି ହୋଇ ରାଣୀ-ମହାରାଣୀମାନେ ସିଂହାସନ ଆରୋହଣ କରି ରାଜ୍ୟ ଶାସନ କରୁଥିଲେ । ଏଥି ପ୍ରତି ଦୂରଦୃଷ୍ଟି ରଖି ରାଜା-ମହାରାଜାମାନେ ରାଜ୍ୟ ଶାସନ କଲାବେଳେ ରାଣୀ-ମହାରାଣୀ ମଧ୍ୟ ରାଜ ଦରବାରରେ ଉପସ୍ଥିତ ରହି ରାଜକାର୍ଯ୍ୟ ପରିଚାଳନାରେ ସାହାଯ୍ୟ କରୁଥିଲେ । ଆଜିକାଲି କୃଷକ ପରିବାରରେ କୃଷକର ସ୍ତ୍ରୀ ମଧ୍ୟ

ନାରୀ ଶିକ୍ଷାର ପ୍ରସାର ହିଁ ନିର୍ଯ୍ୟାତନାର ପ୍ରତିକାର

• ମନଜା ପାତ୍ର

ଗୃହ କାର୍ଯ୍ୟରେ ସ୍ୱାମୀକୁ ସାହାଯ୍ୟ କରୁଛି । ତନ୍ତୀର ସ୍ତ୍ରୀ ମଧ୍ୟ ଚୁର କୁଣ୍ଡିବାରେ ସ୍ୱାମୀକୁ ସମ ପରିମାଣରେ ସାହାଯ୍ୟ କରୁଛି । ଦିନ ମଜୁରିଆର ସ୍ତ୍ରୀ ମଧ୍ୟ ସ୍ୱାମୀ ସହିତ ମଜୁରି ପାଇଁ ଯାଉଛି । ଲୁଗାସଫା କରିବା କାର୍ଯ୍ୟରେ ଧୋବାର ସ୍ତ୍ରୀ ମଧ୍ୟ ଧୋବା ଅପେକ୍ଷା କିଛି କମ୍‌କାମ କରୁ ନାହିଁ । ଏ ସବୁକୁ ଅନୁକରଣ କରି ଶିକ୍ଷକତା କରୁଥିବା ଝିଅ ଶିକ୍ଷକ ସ୍ୱାମୀ ବିଷା ଓକିଲାତି କରୁଥିବା ଝିଅ ଓକିଲ ସ୍ୱାମୀ ଗ୍ରହଣ କରିବା ଚିହ୍ନ

ଅପ୍ରାସଙ୍ଗିକ ହେବ ନାହିଁ । ସମାଜର ସବୁ ଶ୍ରେଣୀର ପରିବାରରେ ସ୍ୱାମୀ- ସ୍ତ୍ରୀ ଉଭୟେ ଏକ ପ୍ରକାର କାର୍ଯ୍ୟରେ ନିଯୋଜିତ ହେଲେ ଉଭୟେ ପରସ୍ପରର ସହାୟକ ଦେବା ପାଇଁ ଉଭୟଙ୍କ ରୁଚି ଅଭିମତ ଥିବାରୁ ସେମାନଙ୍କ ମଧ୍ୟରେ ସମ୍ପର୍କ ନିବିଡ଼ ହୋଇ ଦାମ୍ପତ୍ୟ ଜୀବନ ଅଧିକ ସୁଖମୟ ହୋଇ ପାରିବ । ସ୍ତ୍ରୀର ଯୋଗ୍ୟତା ପାରି ସ୍ୱାମୀର ଯୋଗ୍ୟତା ଅଧିକ ବୋଲି ସ୍ୱାମୀ କଦାପି ଅଧିକାର ପୋଷଣ କରି ପାରିବ ନାହିଁ କିମ୍ବା ସ୍ତ୍ରୀର ଉଦାରତାର ଦୁର୍ଯ୍ୟୋଗ ନେଇ ସ୍ୱାମୀ ନିଷ୍ଠୁର ହୋଇ ପାରିବ ନାହିଁ ।

ଏହି ମୌଳିକ ପଞ୍ଚାକୁ ଅନୁସରଣ କରି ନାରୀ ସମାଜ ନିଜର ଭବିଷ୍ୟତ ନିଜେ ଗଢ଼ିବା ଉଚିତ । ତା' ହେଲେ ଏଭଳି କ୍ଷେତ୍ରରେ ଯତ୍ନକ ଦାବୀ ପ୍ରଶ୍ନ ଉଠିବ ନାହିଁ କିମ୍ବା ନିର୍ଯ୍ୟାତନାର ଆଶଙ୍କା ମଧ୍ୟ ରହିବ ନାହିଁ । ତେବେ ସବୁ ମୂଳରେ ମୂଳ ଆବଶ୍ୟକତା ହେଉଛି "ଶିକ୍ଷା" । କେବଳ ଶିକ୍ଷା ନୁହେଁ, ପୁରୁଷ ସହିତ ସମକକ୍ଷ ଶିକ୍ଷା । ନାରୀ ସମାଜ ଏଥିପାଇଁ ହୁଡ଼ ସଂକଳ୍ପ ନେବାକୁ ହେବ ।

ଦୁର୍ଦ୍ଦିନୀ, ଅଭିଭାବକ ମାନେ ମଧ୍ୟ ଯତନେ ଲୋଡ଼ରେ
 ଯିବାର ପାପୁଆ ପୁଅ ପାଇଁ ଅପାଠୋଇ ବୋଧୁ ଆଣିବା ବିଧି
 ଯେତେ ପ୍ରକାଶନରେ ନିଜର ଅପାଠୋଇ ଝିଅକୁ ପାପୁଆ ବର
 ଦେବେ ତେବେ ବିଷ୍ଣୁଧାରାକୁ ପରିବର୍ତ୍ତନ କରିବାକୁ ହେବ ।
 ତା' ନ ହେଲେ ସେମାନେ ହୁଏତ ପୁଅ ଝିଅଙ୍କ ବିବାହ
 ସା-ଶୁଣିରେ କରି ପାରିବେ କିନ୍ତୁ ପୁଅ-ବୋହୁ ବା
 ଝିଅ-ଶୁଣିକା ଭିତରେ ସେ ହସ-ଶୁଣି ବେଶି ଦିନ ତିଷ୍ଠି
 ରହିପାରିବ ନାହିଁ । ଶାରୀରିକ ନିର୍ଯ୍ୟାତନାରୁ ହୁଏତ ପୁଅ
 ଝିଅମାନେ କିନ୍ତୁ ମାନସିକ ଯତ୍ନରୁ ମୁକ୍ତି ମିଳିବ ନାହିଁ ।

ଶେଷରେ ପୁରାଣ କଥାକୁ ପୁଣି ଥରେ ଅବତାରଣା କରିବା
 ପ୍ରୟତ୍ନ ମନେ କରୁଛି । ଲଙ୍କାର ରାଜା ରାବଣ ସୀତାଙ୍କୁ ହରଣ

କରି ନାରୀ କୀର୍ତ୍ତିକୁ ଅସମ୍ମାନ କରିବାରୁ ସୂର୍ଯ୍ୟଲକ୍ଷ୍ମୀ ଧୂସ
 ହୋଇଛି । ଦ୍ଵାପର ଯୁଗରେ ମଧ୍ୟ ଶ୍ରୀମଦାମ୍ବୁ ବୁଦ୍ଧିପରାରେ
 ଅପମାନିତ କରି ବୁଦ୍ଧି ବ୍ୟାଧି ଧୂସ ହୋଇଛି । ଅତ୍ୟବ ବର୍ତ୍ତମାନ
 ପରିସ୍ଥିତିରେ ସମାଜରେ ନାରୀର ମର୍ଯ୍ୟଦା କ୍ଷୁଣ୍ଣ ହେଲେ ସମାଜ
 କେତେ ଦିନ ତିଷ୍ଠି ରହି ପାରିବ, ସେଥିପ୍ରତି ସମାଜର ଶୁଭ ଚିନ୍ତକ
 ମାନେ ଗୁରୁତ୍ଵର ସହ ଚିନ୍ତା କରିବା ଆବଶ୍ୟକ ।

ମାର୍ଚ୍ଚ ୧୯୫୫ ଫେବ,
 ଭାସ୍କର ସ୍ଵପ୍ନ ସାହି
 ବ୍ରହ୍ମପୁର ।



ବ୍ରହ୍ମପୁର ସହର କମାପଲୀ ଛବିଠାରେ ଉତ୍ସାହ ।

“ମାଟି ମୁହେଁ ମାଆ...”

ପ୍ରଭୁର ବିଭୀଷଣ ଗାଡ଼ି ଓ ଆଉ ଏନ୍-ଏମ୍-ଏମ୍ ଆଗକୁ ମାଟି ଗୁଲିଥାଏ । ବହୁ ଟାଣଣା ପାହାଡ଼ ଓ ଥୁଆଗଛରେ ପରିପୁଣ୍ୟ ନିଜଳ ଅତିକ୍ରମ କରି । ଗାନ୍ଧୀରେ ଅନେକ ଛୋଟ ଛୋଟ ଗାଁ, ବନ୍ଧି ମଧ୍ୟ ପଡୁଥାଏ । ସମସ୍ତ ପୁରୀର ପ୍ରାୟ ୯ଟା ହେବ । ତୁଳାଇ ମାସର ପ୍ରଥମ ଗରା । ବର୍ଷା ଅଭାବରୁ ବିଲବାଡ଼ି ଗୁଣ୍ଡ ମାଟି, ଫାଟି ଗଲାଣି । ଗାନ୍ଧୀରେ ଗାଁ ଗାଁ ଜଣେ ଦୁଇନଗ ବାଟୋଇକୁ ବାଦ୍ ଦେଲେ ସମ୍ପୂର୍ଣ୍ଣ ଗାନ୍ଧୀଟି ଜନ ମାନବ ଗୁନ୍ଧ୍ୟ । ସବୁ ନର ନାଳ ପୋଖରୀ ଗୁଣ୍ଡଲା । କାଉ ବଣି ପ୍ରଭୃତି ପକ୍ଷୀମାନେ ସତେ ଯେମିତି ପାଣି ଟୋପାଏ ପାଇଁ ପାଟି ମେଲାଇ ଗଛ ତାଳରେ ବସିଛନ୍ତି । ଆମର ଯାଗ ଥିଲା ଓଡ଼ିଶାର ସୀମାନ୍ତବର୍ତ୍ତୀ ଗ୍ରାମ କଞ୍ଚାବାହାଲଠାରୁ ସୁନ୍ଦରଗଡ଼ ପର୍ଯ୍ୟନ୍ତ । ଆମେ ଯାଇଥାଉ ସେ ଅଞ୍ଚଳରେ ଚଳକିଏ ପ୍ରଦର୍ଶନ ତଥା ପ୍ରଭୁର ପାଇଁ । ବର୍ଷାଭାବରୁ ଗ୍ରାମବାସୀଙ୍କ ମୁହଁରେ ହସ ନାହିଁ । ଅକ୍ଷୟ ତୃତୀୟା ଗଲା ହେଲେ ବିଲକୁ ମୁଠିଏ ଧାନ ଯାଇପାରିଲା ନାହିଁ । ଗୁଣ୍ଡାକୁଳ

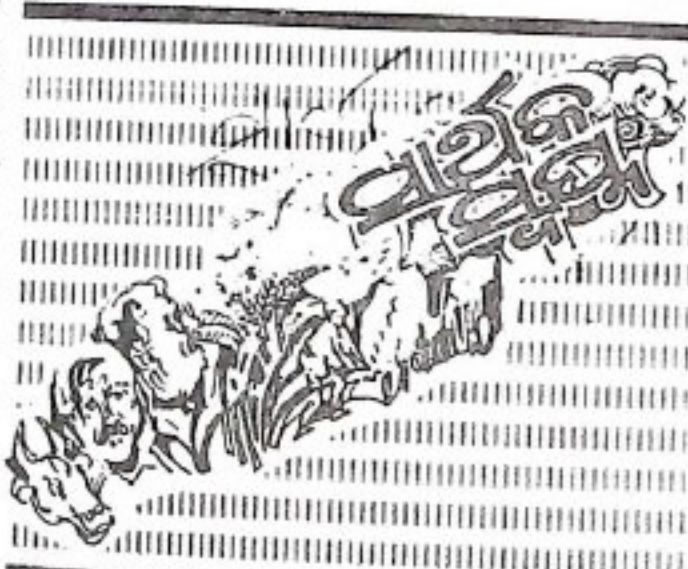

ହତାଶ ହୋଇ ମୁଣ୍ଡରେ ହାତ ଦେଇ ବସିଛନ୍ତି ଆକାଶକୁ ଅନାଇ, ଯେପରି ଶୁଦ୍ଧ ପକ୍ଷୀ ପାଣି ପାଇଁ ଆକାଶକୁ ଅନାଇଥାଏ । ଆମ ଗାଡ଼ି ସିଧା ପଳଶ ଗାନ୍ଧୀରେ ସୁନ୍ଦରଗଡ଼ ଆସିବା କଥା । ମାତ୍ର ବାଲିଗଙ୍କରା ବୁକ୍ ଉନ୍ନୟନ ଅଧିକାରୀଙ୍କ ସାଙ୍ଗରେ ସାକ୍ଷାତ କରି ସୁନ୍ଦରଗଡ଼ ଯିବାକୁ ଶ୍ରେଣୀକୁ । ବାଲିଗଙ୍କରା ଗାନ୍ଧୀ ଧରିବା ପାଇଁ ଡ୍ରାଇଭର ନିର୍ଦ୍ଦେଶ ପାଇବାପରେ ଗାଡ଼ି ସେହି ଗାନ୍ଧୀରେ ଗୁଲିଲା । ପହଞ୍ଚିବାନି ଚୁକ୍ଷରଗା ନିଜଳ ଗାନ୍ଧୀରେ ଆମଗାଡ଼ି ତାହାଗକୁ ମୋଡ଼ ନେଲା । ପ୍ରାୟ ୯ କିଲୋମିଟର ଆସିବା ପରେ ଆମେ ବାଲିଗଙ୍କରା ବୁକ୍ରେ ପହଞ୍ଚିଲୁ । ସେ ଅଞ୍ଚଳର ଗୁଣ୍ଡ ଜମି ଫାଟି ଥାଁ ଭରିଥାଏ । ବାଲିଗଙ୍କରା ପହଞ୍ଚିବାର ପ୍ରାୟ ୧ କିଲୋମିଟର ପୂର୍ବରୁ ଆମର ଗାଁ ପଟରେ ଥିବା ପ୍ରାୟ ୫/୬ ଗୋଟି ସବୁଜିମା ଶବ୍ଦ୍ୟକ୍ଷେତ୍ର ଆମର ଦୃଷ୍ଟି ଆକର୍ଷଣ କଲା । ସେତେବେଳକୁ ସମସ୍ତ ହେବ ପ୍ରାୟ ୧୧ଟା ୩୦ ମିନିଟ୍ । ଟାଙ୍କି ଟାଙ୍କି ଖରା ପୂର୍ଣ୍ଣଦେବତା ମୁଣ୍ଡ ଉପରେ । ଗାଡ଼ିରୁ ଓହ୍ଲାଇବା ପାଇଁ ଉତ୍ସ ଲାଗୁଥାଏ । ତଥାପି ସବୁଜିମା ଶବ୍ଦ୍ୟକ୍ଷେତ୍ର ଦେଖି ଗାଡ଼ି ଅଟକାଇ ତଳକୁ ଓହ୍ଲାଇ ଆସିଲୁ । ଦେଖାଗଲା ବିଲ ମଝିରେ ଗୋଟିଏ ଛୋଟ ଖପର ଛାଇଣୀ ଘର । ସେହି ଘର ଭିତରେ ଉଣେ ପୁରୁଷ ଓ ଜଣେ ସ୍ତ୍ରୀ ଲୋକ ଥାଆନ୍ତି । ପ୍ରଧାନ ଗାନ୍ଧୀରୁ ତାଙ୍କେ ବାଟ ହେବ । ତାଙ୍କ ନିକଟକୁ ଗଲୁ । ସ୍ତ୍ରୀ ପୁରୁଷ ମୁହେଁ ଆମକୁ ଦେଖି ହସହସ ମୁହଁରେ ପାଛୋଟି ନେଲେ ସେହି ଛୋଟିଆ ଘରଭିତରକୁ । ଘର ଭିତରେ ଗୋଟିଏ ଛୋଟ ଦଉଡ଼ିଆ ଖଟ । ଗୋଟିଏ ବିଦ୍ୟୁତ୍ ଗୁଳିତ ମୋଟର ସରଘରୁ ଉଦ୍ଧ କରି ଗୁଲିଲି । ପଶୁରି ବୁଝିଲି

ଗୁଦକର୍ତ୍ତାଙ୍କ ନାମ ସୁଲେମାନ ଏଲା । ମହିଳା ନିଗଙ୍କ ଡାକ ସ୍ତ୍ରୀ । ଘର ବାଲିଗଙ୍କର ଗାଁର ଗୋଟିଏ ଭାଟି ପଡ଼ା । ଅମତି ପୁରରେ ଗୋଟିଏ ଓପାରିଆ କୁଅ । ସୁଲେମାନକୁ ପଶୁରିକୁ ଏ କ୍ଷେତ୍ର ସବୁ କାହାର । ଏଗୁଡ଼ିକ ତ ଶବ୍ଦ୍ୟ ଶ୍ୟାମଳା ଦେଖାଯାଉଅଛି । ଆଜ୍ଞା ଏସବୁ ମୋର । ସେ କହିବାବେଳେ ଆନନ୍ଦରେ ଗର୍ଗଦ୍ ହେଉଥାଏ । କୁହୁଡ଼ି ଆଜ୍ଞା କୁଅ ମୁହେଁ ନିବନଧାରା । ମୋ ପାଞ୍ଚପ୍ରାଣୀ ବିଶିଷ୍ଟ ପରିବାରର ତାଙ୍କେ ରକ୍ଷାକରିଛି । ଦୀର୍ଘ ନିଶ୍ୱାସ ମାରି ସୁଲେମାନ କହିଲେ । ଠିକ୍ ଗତବର୍ଷ ଏହିମାସରେ ମୁଁ ଦାଣ୍ଡକୁ ଛୁଆ ପିଲା ଧରି ବାସନ୍ତି ପଡ଼ିଥିଲି କୁଷ୍ଠିଗ୍ରମିକ ଭାବରେ କାର୍ଯ୍ୟ କରିବା ପାଇଁ । କୌଣସିପାରେ ନିଶ୍ଚିତ କାମ ମିଳୁନଥିଲା । କେବେ କେବେ ଦିନେ ଓଲିଏ କାମ ପାଇଲାବେଳେ ତିନି-ଗୁରିଦିନଯାଏ ନିକମା ହୋଇ ବସିବାକୁ ପଡ଼େ । ଖାଇବା ପାଇଁ ମୁଠାଏ ମିଳେନି । ଜମି ଅଛି, ଦେହରେ ବଳ ଅଛି । ଖାଲି ଆଜ୍ଞା ! ଅଭାବ ସୂକ୍ଷ୍ମ ଅର୍ଥର । ଆମ ସରକାର କେହି, ଦୁଇ ହାତ ଯୋଡ଼ି ମୁଣ୍ଡରେ

ଲିଗାଇ ପ୍ରାଣୀମ କଲେ ନୀବନ ରଖିଲା ଆଜ୍ଞା । ଗତ ମରଗ ମାସରେ ବି: ଡି: ଓ: ବାବୁ ଆମଗାଁକୁ ଆସିଥିଲେ । ମୋତେ ତବାର କହିଲେ, ସୁଲେମାନ ବାଡ଼ି ଦାଣ୍ଡରେ ତୁଲୁଛି । ତୁମର ତ ଜମି ଅଛି । ସରକାର ତୁମମାନଙ୍କ ପାଇଁ ବହୁ ସୁବିଧା କରିଛନ୍ତି । ସରକାର ତୁମମାନଙ୍କ ପାଇଁ ରିହାତି ପୁସ୍ତକ ଟଙ୍କା ରଖି ଦେଉଅଛନ୍ତି । ତୁମ ଜମିରେ ଗୋଟିଏ ଜୀବନଧାର ଖୋଳ । ସରକାରୀ ରଖି ପାଇଁ ମୁଁ ବ୍ୟବସ୍ଥାକରିବି । ଉଣ ନେବା ପାଇଁ ମୁଁ ରାଜି ହେଉନଥିଲି । ମୋ ସ୍ତ୍ରୀ ଜିଦ୍ ଧରି ଉଣ ଆଣିବା ପାଇଁ ମୋତେ ପ୍ରବର୍ତ୍ତାଇଲା । ଏହି କଥା କହିଲା ବେଳକୁ ସୁଲେମାନ ଆନନ୍ଦରେ ତାର ସ୍ତ୍ରୀର ଗୋଟିଏ ହାତ ଧରି ପକାଇଥାଏ । ସେ ଆଜ୍ଞା ସାକ୍ଷାତ ଲମ୍ପୀ । ମୋ ଘର ଆଜି ଉତ୍ତୁଳ ହୋଇ ପାରିଛି । ଆଉ ଦୁଇ ମାସ ମଧ୍ୟରେ ଧାନ ଅମଳ କରିବି । ମୋ ପିଲାମାନଙ୍କର ପେଟ ପୁରିବ । ସେମାନଙ୍କୁ ପିନ୍ଧିବାକୁ ଦେଇ ପାରିବି । ପାଠ ମଧ୍ୟ ପଢ଼େଇବି ଆଜ୍ଞା । ଆଉ ଗୋଟିଏ କଥା ଆମ ସୁନ୍ଦରଗଡ଼ ଜିଲ୍ଲାରେ ଯେଉଁ ପାଞ୍ଚରତା ଯୋଜନା କାର୍ଯ୍ୟକାରୀ ହେଉଅଛି ସେଥିରେ ଆମ ପଡ଼ାରେ ଗାଡ଼ିରେ ନିରକ୍ଷର ଲୋକମାନଙ୍କୁ ଗାଁର ଶିକ୍ଷିତ ଯୁବକମାନେ ପାଠ ପଢ଼ାଉଛନ୍ତି । ସବୁଦିନେ ମୁଁ ଏବଂ ମୋ ସ୍ତ୍ରୀ ପାଠ ପଢ଼ିବାକୁ ଯାଉଛୁ ।

ମୋର ଏହି ଅଡ଼େଇ ଏକର ଜମିରୁ ଏବର୍ଷ ପ୍ରାୟ ୫୦ କମ୍ପୁଲିଆଲ ଧାନ ମିଳିବ । ପଶୁରି କୁହୁଡ଼ିବାକୁ ଜଗାଗଲା ଯେ ସୁଲେମାନ ଆଜ୍ଞା ଆଜ୍ଞା: ଡି: ଯୋଜନାରେ ଅତ୍ୟୁକ୍ତ ହୋଇ ସେଣ୍ଡାଲ ବ୍ୟାଙ୍କ ଅଫ୍ ଇଣ୍ଡିଆ ବାଲିଗଙ୍କରା ଗାନ୍ଧୀରୁ ବି: ଡି: ଓ:

ସୁପାରିଶ କ୍ଷମେ କୀର୍ତ୍ତନଧାରା ଖୋଲିବା ପାଇଁ
 ଯାହା ଚଳା ଭଣ ପାଇଛନ୍ତି । ସେଥିରୁ ସେ ଗତକଡ଼ା ୫୦
 କିମ୍ପା ଶୁଦ୍ଧି ପାଇବେ । ଅବଶିଷ୍ଟ ୫୪୩୪ ଟଙ୍କା ଭଣ
 କର ଶୁଦ୍ଧି କରିବେ । ଆମେ ସେତେବେଳକୁ ଧାନ ବିଲର ହିତ
 ଶୁଦ୍ଧି କରିବେ । ସୁଲେମାନ ଛାଡ଼ିଲେ ହାତମାରି
 ଯିବେ ଠିଆହୋଇଥାଉ । ସୁଲେମାନ ଛାଡ଼ିଲେ ହାତମାରି
 ଯିବେ । ଯାହା ମୋର ଆଉ ବିଷୟ ନାହିଁ । ଏହି ଅଡ଼େଇ ଏକର
 ଧାନ ଅମଳ ପରେ ଗହମ ଓ ପନିପରିବା ଗୁଣ କରିବି ।
 ଯାହା ଶୁଦ୍ଧି ଭଲମାନଙ୍କର ଚିତ୍ତିଏ ନିଷ୍ଠା ଓ ପରିଶ୍ରମ
 ଯୋଗୁଁ । ଚାନ୍ଦେଲେ ଆମକୁ ଦାନାକନା ମିଳିବ ନାହିଁ ।
 ଯାହା ପାଖରତା ସୁଲରେ ପଡ଼ୁଅଛି । ମାଟି ଆମ ମା । ନିରାଟ
 ଯାହା ଆମା । ଏକ ମାଟି ଆମ ମା କହି ସୁଲେମାନ ବିନସ୍ତ
 ହୁଅ ନାହିଁ ଯାଣି ପୁଣ୍ୟରେ ମାଜଲେ । ଦୁଇ ହାତ ଯୋଡ଼ି କହିଲେ
 ଯାହା ପରକାର ଧନ୍ୟ । ଆମେ ବଢ଼ିଗଲୁ ।

ପ୍ରକାଶକ ମାତ୍ର ଦେ.
 ଶ୍ରୀମତୀ ଓ ଶ୍ରୀମତୀ ଦେବୀ ପ୍ରଧାନୀ,
 କଟକ ।

ଗରିବର ସହାୟ

ମନା ଆଜି ନିକମା ! ଦିନଥିଲା ତା'ର ଦେହରେ ବଳ
 ଥିବାର ରହିଥିଲା । ଆଜାନ୍ତୁଲସିତ ବାଦୁ । ବଳିଷ୍ଠତେହେରା,
 ନିକମ ନିକମକ ଶୁଭ୍‌ମାନୁଥିଲା ।

ମନାର ବଳିଷ୍ଠ ତେହେରା ତଥା କର୍ତ୍ତବ୍ୟ ପରାୟଣତା ନେଇ
 ଯାହୁକାର ସବୁ ସମୟରେ ତାକ ପକାଉଥିଲେ । କେଉଁଠି
 ଯାଏ ଅଥା କଣ୍ଠାରେ ତଉଲାଇବେ ! କେତେ ବେଳେ ଶୁଣି
 ଯାଏ ମୁଖ ଅଥା ଉଠାହୋଇ ଟୁକ କିପା ଟ୍ରାଜରରେ ବୋଝେଇ
 ଯାଏ । ପୁଣି କେବେ କେବେ ଗାତିଅଧୁଆ କାମ ପଡ଼ିଲେବି
 ଯାଏ ମନାକୁ ତାକ ।

ମନାର ପରିବାର କହିଲେ ସ୍ତ୍ରୀ ଗୁରୁବାରୀ, ଆଠବର୍ଷର ପୁଅ
 ଯାଏ ଓ ଛଅ ବର୍ଷର ଝିଅ କନ୍ଧୁଣୀ । ଗୁରୁବାରୀ ଶା
 ଯାହୁକାର ଘରେ ବାସନ ମଜାଠାରୁ ଗୋବର ଉଠା ପର୍ଯ୍ୟନ୍ତ
 ଯାହୁକାର । ସକାଳ ଓ ସନ୍ଧ୍ୟାକୁ ଦୁଇଓଲି ଦୁଇ ଶୁଭ୍ରତା ଭାତ
 ଯାହୁକାର ପକେ ଠିଆରି ବଡ଼ଦନା କିଛି ଚିକେ ଗାଗ ଭଜା ଓ ଲୁଗା
 ଯାହୁକାର ମୋକ୍ଷାଏ ଆଣି ଦେଲେ ତା'ର ଦିନକର ପାଉଣା ହୋଇ
 ଯାଏ । ସୁଆ ବେତାଉଣା ହେଲେ ଶା ମାଲପିଙ୍କ ସଙ୍ଗେ ମିଶି ରୁଆ
 ଯାଏ ମଧ୍ୟ କରେ । ଏଭଳି ବହୁକ୍ଷତରେ ମନାର ପରିବାରଟି
 ଯାହୁକାର ବଡ଼ଦାଣ୍ଡରେ ଗଢ଼ିଗଲେ ।

ପରଦିନ ତଳର ଘଟଣା । ମହୁଲ ବୋଝେଇ ଟ୍ରାଜରଟି
 ଯାହୁକାର ଠାରୁ ଚିକାବାଲି ଫେରୁଥାଏ । ଟ୍ରାଜରରେ ବୋଝେଇ
 ଯାହୁକାର ଉପରେ ଶୁଭ୍ ଆନନ୍ଦରେ ବସି ଭୋଗ ଖଣ୍ଡ ଓ ଗୁଣ୍ଡାଳା
 ଯାହୁକାର ଚିକାଟିଏ ପିକାଟିଏ ଟାଣୁଥାଏ । ହାଠାତ୍ କିପରି ଯେ
 ଯାହୁକାର ପାଟି ଉପରେ ଟ୍ରାଜରଟି ଓଲଟି ପଡ଼ିଲା ।

ସେ ଦାଶେନା----- ।

ସେଦିନ ସଂସ୍କାରୀନ ଅବସ୍ଥାରେ ସେ କିପରି "ପଦରା" ଯାଟିରୁ
 ଫୁଲବାଣୀ ସଦର ମହକୁମା ତାହାର ଖାନାକୁ ଆସିଲା, ସେକଥା
 ମଦନାକୁ ମୋଟେ ଜଣାନାହିଁ ।

ଦୁଇଦିନ ପରେ ତାହାର ଖାନାରେ ତା'ର ସଂସ୍କାର
 ଫେରିପାଇଲା । ପାଖରେ ସ୍ତ୍ରୀ ଗୁରୁବାରୀ ବାନ୍ଧୁଛି, ଝିଅ କନ୍ଧୁଣୀ
 ବାପର ଦେହରେ ହାତରୁଲେଇ ଆଣୁଛି । ପୁଅ ସନିଆ ପୁଣ୍ୟ
 ପାଖରେ ଠିଆ ହୋଇ କହୁଛି "ବା"-----ଏ "ବା" ଡୋଡ଼େ
 କେମିତି ଲାଗୁଛି ?

ତାହାର ଖାନାରେ ଫିଷଧପତ୍ର ଦେବାପରେ ମଦନା ଆଠ ଦିନକୁ
 ଚିକିତ୍ସା ସୁସ୍ଥ ଅନୁଭବକଲା । ବିଷୁ ବିଧିର ବିଧାନ ଭିନ୍ନ ପ୍ରକାର ।
 ପଦର ଦିନ ପରେ ତାହାର ବାବୁ ପକାକୁ ଆସି କହିଗଲେ--"ମଦନା
 ତୋର ବାମ ହାତଟି ବାହାର କରିଦେବାକୁ ହେବ ।"

ମଦନା ଓ ତା'ର ପରିବାରର ଲୋକେ ଏକଥା ଭୁଝି ନାହିଁ ।
 କିଛି ସମୟ ପରେ ତାହାର ଖାନାର ବେଇନଶ କର୍ମସୂତା ଆସି
 ମଦନାକୁ ନେଇ ଗଲେ । ମଦନା ଭାବିଲା ବାବୁ ମାନେ ତା'ର
 କିଛି ଚିକିତ୍ସା କରିବେ । ମଦନାର ଫେରିବା ପଥକୁ ତା'ର
 ପରିବାର ଯେଉଁଠି ଶୁଦ୍ଧି ରହିଥାନ୍ତି । କିଛି ସମୟ ପରେ ମଦନା
 ଫେରିଲା ସଂସ୍କାରୀନ ଅବସ୍ଥାରେ ହାତ ଓ ନାକରେ ଫିଷଧ ନଳୀ
 ଲାଗିଛି ଓ ଦେହରେ ଧଳାବଦର ପଡ଼ିଛି । ମଦନାକୁ ଦେଖୁ
 ବିକଳରେ "ତା" ସ୍ତ୍ରୀ, ପୁଅ, ଝିଅ ଡାକିଲେ । ମଦନା ଶୁଣିଲା
 ନାହିଁ । ତାହାର ବାବୁ ଆସି କହିଗଲେ ମଦନା ଚିକିତ୍ସା ଶୋଭ
 ରହୁ । ପରେ ଉଠି ଚୁମଦହିତ ବଥା ହେବ । ପାଣି ମାଗିଲେ
 ଅଧିକ ପାଣି ନଦେଇ ସାମାନ୍ୟ ଚିକିତ୍ସା ଦେବ ।

ସେଇଦିନଠାରୁ ମଦନା ତା'ର ବାମ ହାତ ହରେଇ ଆଜି ନିକମା ।
 ତାହାର ଖାନାକୁ ଶାକୁ ଫେରିଛି । ଶାରେ ସେଇ ସାଧୁକାର
 ଅଛନ୍ତି । ସେଇ ଗ୍ରାମ ବାସୀଅଛନ୍ତି । ହେଲେ କେହି ଆଉ କାମ
 ପାଇଁ ମଦନାକୁ ଡାକୁନାହାନ୍ତି । ପ୍ରତି ଦିନ ମଦନା ପର ଦୁଆରେ
 ବସି ତା'ର ସେଇ ଅତୀତ ଦିନର ସ୍ମୃତି ଶୁଦ୍ଧିକ ମନେ ପକାଉଛି ।
 ସମୟ ସମୟରେ ଆଶୁରୁ ଦୁଇଧାର ଲୁହ ମଧ୍ୟ ଅନାଗତରେ ଗଡ଼ି
 ଯାଉଛି ।

ଶା ଲୋକମାନେ କୁହୁଡ଼ା ତାକ ସମୟରୁ ଉଠି ନିଜେ ନିଜର
 ସେଟ ପାଟଣା ପାଇଁ ସହର ଆଡ଼କୁ ଚାଲିଯାଆନ୍ତି । ମଦନାକୁ
 କେହି ପଦେ ହେଲେ ପଶୁରୁଜିନାହିଁ । ମଦନା ପର ଦୁଆରେ ବସି
 କେବଳ ଜଳକାଢ଼ଳି ଶୁଦ୍ଧି ରହିଥାଏ ।

ଦିନଥିଲା, ମଦନା ଥିଲା ଶା ସାଧୁକାରଙ୍କ ନିଜ ଲୋକ ।
 ମଦନା ନଗଲେମହୁଲ ବୋଝେଇ ଚୁପନା । ହକଦି ଅଥା ଶିଲେଇ
 ଚୁପନା । ସେଇ ସାଧୁକାର ଆଜି ମଦନାକୁ ଦେଖିଲେ ମୁହଁ ମୋଡ଼ି

ଶୁଣି ଯାଉଛି । ମଦନର ଭାଗ୍ୟରେ ଆଜି ଏକ ବିରାଟ ପରିଣେନ । ଶା ପାଦୁକାର ଗୁରୁବାରୀକୁ ମଧ୍ୟ ମନା କରିଦେଇଛି ତା' ପର କାମ କରିବାକୁ । ପୁଅ ସନିଆଁ ଶାଢ଼ାଳଙ୍କର କେଜତା ଗୋରୁ ଗାଇ ପକାକୁ ଗୁହାଳ ଫିଟେଇ ଜଙ୍ଗଲ ସାରା, ଖରା ବର୍ଷା ବୁଲାଇ ସନ୍ଧ୍ୟାକୁ ଗୁହାଳକୁ ଆଣେ । ଝିଅ "କନ୍ଧୁଣୀ" ମା' ସହିତ ମିଶି ସହର ଲୁ ଆସେ କିଛି କାମ ପାଇଁ ଯେଉଁ ଦିନ ମା' ଝିଅଙ୍କୁ କାମ ମିଳେ ସେଦିନ ବେଶ୍ ଦି ମୁଠା ଖାଇବାକୁ ହୋଇଯାଏ । କିନ୍ତୁ କାମ ନମିଳିଲେ ଉପବାସ ଛଡ଼ା ଅନ୍ୟ ଉପାୟ ନାହିଁ ।

ଦିନକୁ ଦିନ ମଦନା ପରିବାରର ଅବସ୍ଥା ଜଟିଳ ହେଲା କଷ୍ଟ ସମ୍ପଦ କରି ନପାରି ଶେଷରେ ଅବସ୍ଥା ଏକାକୀ ହେଲା, ମଦନା ଭୋଗ ସକାଳୁ ଉଠି ସହର ଆଡ଼କୁ ମାଡ଼ି ଚାଲିଲା । ସହରର ବାବୁ ଭାଇଙ୍କୁ ତା ଜୀବନର କରୁଣ କାହାଣୀ ଶୁଣାଇ ପାଞ୍ଚ-ଦଶଟା ପଇସା ପାଇଁ ନେହୁରା ହୁଏ । କିଏ ପାଞ୍ଚପଇସା ଦିଏତ କିଏ ଚାଲିଯାଏ ।

ଦୁନିଆଁରେ ସମସ୍ତେ ସମାନ ନଥାନ୍ତି । ମଦନା ବୁଲି ବୁଲି ଜଣେ ବାବୁଙ୍କ ଘରଦ୍ୱାରେ ଠିଆ ହୋଇ ଭିକ ମାଗିଲା । ବାବୁ ଜଣକ ଘର ଭିତରୁ ବାହାରି ଆସି କହିଲେ-ତୋର ହାତ କଣ ହେଲାକି ? ହୃଦୟ ଭିତର କୋହକୁ ସଞ୍ଚାଳି ନପାରି, କାନ୍ଦ କାନ୍ଦ ହୋଇ ତା'ର ଜୀବନ କାହାଣୀ କହିଗଲା ମଦନା । ବାବୁ ଜଣକ କହିଲେ ମଦନା! ତୁ କାନ୍ଦିଲେ କିଛି ପୁରଣ ହୋଇଯିବ ନାହିଁ । ତୋତେ ମୁଁ ଗୋଟିଏ ଉପାୟ କହିଦେବି ? କରିପାରିବୁ କି ? ମଦନା ଆଶ୍ଚୟ ସହିତ "ହଁ" କଲା-

ବାବୁ ଜଣକ ମଦନାକୁ କହିଲେ । ମଦନା ତୁ ଶାକୁ ଯାଇ ତୋ ନାମରେ ଥିବା ଜମି ପଟ୍ଟାକୁ ଧରି ଆସିବୁ । ମୁଁ ତୋ ପାଇଁ ବେକରୁ କିଛି ଟଙ୍କା ରଖି ମଞ୍ଜୁର କରାଇ ଦେବି । ସେଇ ଟଙ୍କାରେ କିଛି ବେପାର କରି ଖୁସିରେ ଚଳିପାରିବୁ । ମଦନା କହିଲା ବାବୁ ମୋର ଜମି କହିଲେ ମୋ ନାମରେ ଥିବା ଘରଠିହର କାଗଜ ଖଣ୍ଡିକ କେବଳ ପଡ଼ିଛି । ଏବଂ ପ୍ରତିବର୍ଷ ବୁଝାଇଥିବା ପଶୁଗ ପଇସା ପାଉଡ଼ି ଖଣ୍ଡିକ ମଧ୍ୟ ପଡ଼ି ।

ବାବୁଙ୍କଠାରୁ ବିବାୟ ହୋଇ ମଦନା ବଡ଼ ଆନନ୍ଦରେ ଶାରେ ସନ୍ଧ୍ୟା ପରିକି ପହଞ୍ଚିଗଲା । ମଦନାକୁ ଦେଖୁ ପୁଅ, ଝିଅ ଖୁସି ହୋଇଗଲେ । ଗୁରୁବାରୀକୁ ଡାକି କହିଲା ବାପ, ଅଜା ଅମଳର ସେଇ ବାଉଁଶ ନକୀଟା ଆଣ । ତାଭିତରେ ଆମର ଭାଗ୍ୟ ରହିଛି । ଗୁରୁବାରୀ କଥାଟାକୁ କିଛି ନବୁଝିଲେ ମଧ୍ୟ ସେଇ ଅଳ୍ପ ଲଗା ବାଉଁଶ ନକୀଟା ଆଣି ମଦନା ଆଗରେ ଥୋଇ ଦେଲା ।

ମଦନା ବାଉଁଶ ନକୀଟିକୁ ମୁଞ୍ଚରେ ଲଗାଇ ବଡ଼ ସଜାଗ ସହିତ ନଳ ମୁହଁର ସିଆଳି ପତ୍ର ବନ୍ଧା ହୋଇ ମାଟି ଲେପା ହୋଇଥିବା ମୁଞ୍ଚଟିକୁ ଖୋଳି ତାଭିତର ଅଳ୍ପ ଲଗା ମଇଳା କେଜତା କାଗଜକୁ ବାହାର କଲା । ବଡ଼ ଭୋରରୁ ବାହାରି ପୁଣି ସେଇ ସହର ବାବୁଙ୍କ ଘରେ ପହଞ୍ଚି ଗଲା ।

ବାବୁ ଜଣକ କାଗଜ ପତ୍ର ଦେଖୁ କହିଲେ ତୁ ଏବେ ମୋ ସହିତ ଚାଲ । ମଦନା ବାବୁଙ୍କ ସହିତ ଯାଇ "ବେକ"ରେ ପହଞ୍ଚିଗଲା । ବେକରୁ ମଦନାର କାଗଜ ପତ୍ର ଦେଖୁ ଗୋଟାଏ କାଗଜରେ ମଦନାକୁ ଦକ୍ଷଖତ କରିବାକୁ କହିଲେ । ମଦନା କିଛି ବୁଝି ପାନ୍ତୁ ନଥିଲେ ମଧ୍ୟ ନିଜ ଡାହାଣ ହାତରେ ଟିପ ମାଗିଲା । ବେକରୁ କହିଲେ ତୁ ପଇସା ଦିନପରେ ପୁଣି ଥରେ ଆସିବାକୁ ହେବ । ବାବୁଙ୍କୁ ଜୁହାର ହୋଇ ମଦନା ସେଦିନ ଶାକୁ ସେଇ ଆସିଲା ।

ପଇସା ଦିନ ନ ପୁରୁଣୁ ମଦନାର ଚିଠି ଆସିଲା ମଦନାତେ କି ପଢ଼ି ଜାଣେ ନାହିଁ । ଶା ମାଞ୍ଜୁବାରୁଙ୍କ ପାଖକୁ ଧାଉଁଲା ମଞ୍ଜୁ କାଗଜଟି ପଢ଼ି କହିଲେ ତୋ ନାଆଁରେ ଏକ ବସି "ଗାଣ" ବେକରୁ ମିଳିବ ତେଣୁ ତୁ କାଲି "ବେକ"କୁ ଯାଇ ବୁଝି ଆସ ।

ମଦନାର ଆନନ୍ଦ କହିଲେ ନସରେ । ରାତି ନପାଉରୁ ପୁଅ ସନେଇ, ସ୍ତ୍ରୀ ଗୁରୁବାରୀ ଓ ଝିଅ କନ୍ଧୁଣୀଙ୍କୁ ନେଇ ବେକର ହାଜର । ମଦନାକୁ ଦେଖୁ ବେକରୁ କହିଲେ ଶୁଣିବ, ଗୁରୁଗା ଲୋକଙ୍କ ପ୍ରବିଧି ପାଇଁ ଆମର ସରକାର ରଖ ଦେବା ବ୍ୟବସ୍ଥା କରିଛନ୍ତି । ସେ ବ୍ୟବସ୍ଥା ଅନୁସାରେ ତୋପାଇଁ ଗୋଟିଏ ଚାକି ଗାଇ ମଞ୍ଜୁର ହୋଇଛି । କିଣା ଦାମ୍ଭର ଅଧା ପଇସା ଚଳେଇ ଦେବେ । ଆଉ ତୁ କେବଳ ଅଧା ପଇସା ବିକ୍ରି ଆକାରେ ଗୁଝିବୁ ।

ଧଳା ରଙ୍ଗର ଜସି ଗାଇଟିକୁ ଦେଖାଇ କହିଲେ -ମଦନା ତୁ ଏଗାଇକୁ ସେଟପୁରା ଖାଇବାକୁ ଦେବୁ, କ୍ଷୀରତକସହରେ ବିକ୍ରି କରି ତୋର କିଛି ଘର ଖର୍ଚ୍ଚ କରି ବାକିତକ ବେକରେ ଖାନ୍ତି ଦେବୁ ।

ଗାଇକୁ ଦେଖୁ ଏତେ ଆନନ୍ଦ ହୋଇଯାଇଥିଲା ଯେ ଆନନ୍ଦର ଘରେ କହିପାରୁ ନଥାଏ । କେବଳ ମଦନା ନିଜର ମୁଞ୍ଚଟା ପୁଞ୍ଜି ହିଁଲାଇ ଦେଲା । ସଞ୍ଜ ସରିକି ବାପ, ପୁଅ, ଝିଅ, ମା' ପକ୍ଷି ଗାଇକୁ ଧରି ଶାରେ ପହଞ୍ଚିଲେ ।

ମଦନା ଏବେ କୋଡ଼ିଏରୁ ପଚାଶି ଲିଟର କ୍ଷୀର ପାଉଁଶ । ସେଇ କ୍ଷୀରକୁ ସହରରେ ବିକ୍ରି କରି ବେଶ୍ ଦୁଇ ପଇସା ଲୋକପାଳ କରୁଛି । ମଦନା ଆଉ ନିକମା ନାହିଁ । ବାମହାତ ପାଇଁ ମଦନାର ଆଉ ଚିନ୍ତା ନାହିଁ ।

ମଝିରେ ମଝିରେ ଘରେ ବସି ଦୁଃଖ ମୁଖ ହେ ଲାଗେଇ ମଦନା କହେ, ବୁଝିଲୁ ଗୁରୁବାରୀ ଆମ ସରକାର ହେଉଛି ମା' ଶାପ । ସରକାର ଲାଗି ଦିନା ଆମେ ବଞ୍ଚିଗଲେ । ସରକାର ନଥିଲେ ଆମ କଥା କିଏ ବୁଝି ଥାନ୍ତା ?

ସମ୍ପାଦକ,
ଫିଲ୍ମ ମୁକ୍ତ ଲେଖକ ସାମୁଏଲ୍, ପୁରୁଗଣା

ଅମୃତସିନ୍ଧୁ

ବିକଳାଙ୍ଗ ଲାଗି କମ୍ପ୍ୟୁଟର ଯୁନିଟ୍ ଉଦ୍ଘାଟନ —ରାଜ୍ୟପାଳ ଶ୍ରୀ ଶର୍ମା

ଅଗାଧ ଅକ୍ଷୟ ବ୍ୟତିମାନଙ୍କ ସେମାନଙ୍କର ଅନ୍ତର୍ନିହିତ ଶକ୍ତି, ଉନ୍ନତ ଚିନ୍ତା ସମ୍ଭବରେ ସଚେତନ କରି ଯଥାର୍ଥ ସାହାଯ୍ୟ ଓ ଉପଯୋଗ ଦିଆଗଲେ ସେମାନେ ଆତ୍ମନିର୍ଭରଶୀଳ ହୋଇ ଦେଶକୁ ଶୈଶାଳୀ କରିବାରେ ସହାୟକ ହୋଇ ପାରିବେ ବୋଲି ମନୋନୀତ ହୋଇ କହିଛନ୍ତି ।

ଓଡ଼ିଶାର ରାଜ୍ୟପାଳ ଶ୍ରୀ ଯଜ୍ଞଦତ୍ତ ଶର୍ମା ସ୍ଥାନୀୟ ଖାରବେଳ ମହାବିଦ୍ୟାଳୟରେ ବିକଳାଙ୍ଗମାନଙ୍କର ଅଭିଯାନ ଓ କଲ୍ୟାଣ ନିମନ୍ତେ ଗଢ଼ା ନେମୋରିଆଲ ରିହାବିଲିଟେସନ କେନ୍ଦ୍ର ତରଫରୁ ଖୋଲା ସମ୍ବୁଦ୍ଧ କମ୍ପ୍ୟୁଟର ଶିକ୍ଷାଦାନ ଯୋଜନାକୁ ଉଦ୍ଘାଟନ କରିଛନ୍ତି ।

ରାଜ୍ୟପାଳ ତାଙ୍କ ଉଦ୍ଘାଟନୀ ଭାଷଣରେ କହିଥିଲେ ଯେ ବିକଳାଙ୍ଗ ଶରୀର ଯୋଗୁଁ କୌଣସି ବ୍ୟକ୍ତି ଅକ୍ଷୟ ହୁଏ ନାହିଁ । ତଥା ଶୈଶାଳ୍ୟ ହିଁ ବ୍ୟକ୍ତିର ପ୍ରକୃତ ଗାରିମା । ଏହି ଶୈଶାଳ୍ୟରେ ସେ ନିଜର ପଞ୍ଚିତ ଅସ୍ତବକ୍ତ ରକ୍ଷିତ ପ୍ରସଙ୍ଗ ଉଦ୍ଘାର କରି କହିଥିଲେ । ଶାନ୍ତା ନେମୋରିଆଲ ରିହାବିଲିଟେସନ୍ କେନ୍ଦ୍ର ଦ୍ଵାରା ନିଆଯାଇଥିବା ବିକଳାଙ୍ଗମାନଙ୍କ ଅଭିଯାନ କଲ୍ୟାଣ ଓ ସେମାନଙ୍କୁ ଉପଯୁକ୍ତ ଭାବେ ବିକଶିତ କରିବାର ଯେଉଁସବୁ ବ୍ୟବସ୍ଥା ହାତକୁ ନିଆଯାଇଛି ତାହା ଫଳରେ ଆଜିର ବିକଳାଙ୍ଗ ଶିଶୁମାନଙ୍କୁ ଉନ୍ନତ ଶିକ୍ଷାଦାନ ସମ୍ଭବ ହୋଇ ଠିଆ ହୋଇପାରିବ ବୋଲି ବର୍ଣ୍ଣନା କରି ରାଜ୍ୟପାଳ ଏଭଳି ସଂକ୍ଷା ପ୍ରତି ଗଭୀର ବିଶ୍ଵାସ ଉପାରିବା ସହିତ ପ୍ରଶଂସା ଓ ଧନ୍ୟବାଦ ପଢ଼ାଇଥିଲେ ।

ଏହି ସମାରୋହରେ ଆରମ୍ଭରେ କେନ୍ଦ୍ରର ପ୍ରୋଜେକ୍ଟ ଡିଭିଜନର ମାନ ଶ୍ରୀ ଶାନ୍ତନୁ ମହାପାତ୍ର ତଥା ଶ୍ରୀ ସୁବାସ ପାଣି, ଅଧ୍ୟକ୍ଷ ଥିଲେ । ସ୍ଵାଗତ ଭାଷଣ ଦେଇଥିଲେ ଓ କେନ୍ଦ୍ରର ଉଦ୍ଘାଟନା ତ: ଆଶାହାନୁ ବିବରଣୀ ପାଠ କରିଥିଲେ । କେନ୍ଦ୍ରର ରାଜ୍ୟଶାଖା ସମାପିକା ତ: ରାଜ ମିଶ୍ର ବିଶେଷ ସମ୍ମାନିତ

ଅତିଥି ଭାବରେ ଯୋଗ ଦେଇ ବିକଳାଙ୍ଗ ଶରୀର ସତ୍ତ୍ଵେ ମନୋବଳ ନିଷ୍ଠା ଓ ସାଧନା ବଳରେ ନିଜର ମେଧା ଓ ସୁଯୋଗର ସଦୁପଯୋଗ କରି ବିଭିନ୍ନ କ୍ଷେତ୍ରରେ ଶୀର୍ଷସ୍ଥାନ ଲାଭ କରିଥିବା ବ୍ୟକ୍ତିମାନଙ୍କର ନିଜର ଦେଖିଥିଲେ । ଏଭଳିକି ଗୋଟିଏ ଗୋଟ ନଥାଇ ସୁବାସନ କାଠ ଗୋଟରେ ମଧ୍ୟ ନୃତ୍ୟ କ୍ଷେତ୍ରରେ ବଳମ ଉତ୍ତମ ପ୍ରତିପାଦିତ କରିପାରିଛନ୍ତି । ଓ କାରଣ ନିର୍ଦ୍ଦେଶକ ଶ୍ରୀ ସୁବାସ ପାଣି ମୁଖ୍ୟବକ୍ତା ଭାବେ ଏହି ଶିକ୍ଷା ସମ୍ଭବ କହିଥିଲେ ।

ଏହି କେନ୍ଦ୍ର ଗତ ବର୍ଷେ ହେଲାଣି କାର୍ଯ୍ୟ କରିଆସିଛି । ମେଡ଼ିକାଲରେ କ୍ଷତକ୍ଷିତ ପକ୍ଷାଘାତ ଓ ଅକ୍ଷୟ ଉପରେ ଆଘାତା ଡିସେସର ମାସରେ ଏହି କେନ୍ଦ୍ର ଏକ ବିଶ୍ଵବ୍ୟାପୀ ଆଲୋଚନାକେନ୍ଦ୍ର, କର୍ମଶାଳା ତଥା ଟ୍ରେନିଂ କାର୍ଯ୍ୟକ୍ରମର ଆୟୋଜନ କରିବାକୁ ଯାଉଛି । ଏଥିରେ ପୁଥିବୀର ବିଭିନ୍ନ ସ୍ଥାନରୁ ଅଭିଳାଷୀ ଓ ବିଶିଷ୍ଟ ଚିକିତ୍ସକମାନେ ଯୋଗ ଦେବେ ଏହାର ସଫଳତା ନିମନ୍ତେ କେନ୍ଦ୍ର ଓ ରାଜ୍ୟ ସରକାର, ଶିକ୍ଷା ସଂସ୍ଥା ତଥା ଜନସାଧାରଣଙ୍କ ଠାରୁ ସାହାଯ୍ୟ ଓ ଅନୁଦାନ ନିମନ୍ତେ କେନ୍ଦ୍ର ପକ୍ଷରୁ ଅନୁରୋଧ କରାଯାଇଛି ।

ରାଜ୍ୟ ଯୋଜନା ବୋର୍ଡ ବୈଠକ ମୁଖ୍ୟମନ୍ତ୍ରୀ

ଓଡ଼ିଶାକୁ ଆଗାମୀ ଦଶବର୍ଷ ଭିତରେ ନେତୃତ୍ଵ ଗ୍ରହଣ କରିବାର ସହ ସମକକ୍ଷ କରିବା ପାଇଁ ଯୋଜନା ପ୍ରଣୟନ କରାଯିବା ଉପରେ ମୁଖ୍ୟମନ୍ତ୍ରୀ ଶ୍ରୀ ବିଜୁ ପଟ୍ଟନାୟକ ଗୁରୁତ୍ଵ ଆରୋପ କରିଛନ୍ତି ।

ସଚିବାଳୟରେ ଅନୁଷ୍ଠିତ ରାଜ୍ୟ ଯୋଜନା ବୋର୍ଡ ବୈଠକରେ ଭାଷଣ ଦେଇ ମୁଖ୍ୟମନ୍ତ୍ରୀ କହିଲେ ଯେ, ନିକଟରେ ଭୁବନେଶ୍ଵରରେ ହୋଇଯାଇଥିବା କାର୍ତ୍ତୀୟ ପୁରନା ସର୍ବେକ୍ଷଣ ସଂସ୍ଥାର ଏକ ବୈଠକରେ ବିଭିନ୍ନ କ୍ଷେତ୍ରରେ ଆମ ରାଜ୍ୟ ବହୁ ପଇସା ପଡ଼ିଥିବା ନିଶ୍ଚୟ ହେବ । କୃଷି କ୍ଷେତ୍ରରେ ରାସାୟନିକ ସାଧନ ଉପଯୋଗ ଓ ବିଦ୍ୟୁତ୍ ବ୍ୟବହାରର ରୁଜନାସକ ଅଧ୍ୟୟନରୁ

ଓଡ଼ିଶା ଅନ୍ୟାନ୍ୟ ରାଜ୍ୟ ତୁଳନାରେ ପଛରେ ଥିବାର ଦୃଷ୍ଟାନ୍ତ ଦେଖାଯାଇଥିଲେ । ମୁଖ୍ୟମନ୍ତ୍ରୀ କହିଲେ ଯେ, ରାଜ୍ୟ ଯୋଜନା ବୋର୍ଡର ବୈଠକ ଅନ୍ତତଃ ଦୁଇ ମାସରେ ଥରେ ଅନୁଷ୍ଠିତ ହୋଇ ବିଭିନ୍ନ ଯୋଜନାର ଅଗ୍ରଗତି ସମ୍ପର୍କରେ ସମୀକ୍ଷା କରିବା ସଙ୍ଗେ ସଙ୍ଗେ ଯୋଜନା ରୂପାୟନ କ୍ଷେତ୍ରରେ ରହୁଥିବା ପ୍ରତିବନ୍ଧକ ସମ୍ପର୍କରେ ଆଲୋଚନା କରାଯିବାର ଉଚିତ । ଶିକ୍ଷା ପ୍ରସାର ସଙ୍ଗେ ସଙ୍ଗେ ଆର୍ଥିକ ବୈଷମ୍ୟ ଯୋଗୁଁ ବିଭିନ୍ନ ସ୍ଥାନରେ ଅସଙ୍ଗୋଷ୍ଟ ସୁଖି ହେଉଥିବାରୁ ନିକ୍ଷେପଣୀୟ ଯୋଜନା ପ୍ରଣୟନ ଦ୍ୱାରା ଏହା ଦୂର କରାଯାଇ ପାରିବ ବୋଲି ସେ ଆଶା ପ୍ରକାଶ କରିଥିଲେ । ନୂତନ ପଥାସ୍ପତିଭାବ ବ୍ୟବସ୍ଥା ଦ୍ୱାରା ନିକ୍ଷାପରିଷଦ ମାଧ୍ୟମରେ ନିକ୍ଷାର ଦ୍ୱାୟତ୍ୱ, ଶିକ୍ଷା, ଯୋଗାଯୋଗ, ବିଦ୍ୟୁତ୍‌କରଣ ଆଦି ବିଷୟ ପ୍ରତି ସମ୍ବୃଦ୍ଧି ଧ୍ୟାନ ଦିଆଯାଇପାରିବ । ଯୋଜନାର ସଫଳ ରୂପାୟନ ପାଇଁ ଜନସଂଖ୍ୟା ବୃଦ୍ଧି ରୋକିବା ପାଇଁ ଅଧିକ ପ୍ରୋହାତନ ଦିଆଯିବାର ଉପରେ ମଧ୍ୟ ମୁଖ୍ୟମନ୍ତ୍ରୀ ଗୁରୁତ୍ୱ ଆରୋପ କରିଥିଲେ ।

ଆଲୋଚନା ଆରମ୍ଭ କରି ରାଜ୍ୟ ଯୋଜନା ବୋର୍ଡର ଉପାଧ୍ୟକ୍ଷ ଶ୍ରୀ ରମାକାନ୍ତ ମିଶ୍ର କହିଲେ ଯେ, ଗତ ଯୋଜନା ବୋର୍ଡ ବୈଠକରେ ଡାକ୍ତି ଓ ଚୈତ୍ତବୀତ ଜାତୀୟ ଫସଲର ଉତ୍ପାଦନ ବୃଦ୍ଧି, କୃଷୀର ଶିକ୍ଷଣ ବିକାଶ, ପରିବାର କଲ୍ୟାଣ, ଶିକ୍ଷିତ ବେକାରଙ୍କ ଆସନିୟୁକ୍ତିର ସୁଯୋଗ, ଓଡ଼ିଶାରେ ରେଳପଥର ବିସ୍ତାର ଓ ପାରାଦ୍ୱୀପ ବନ୍ଦରର ବିକାଶ ସମ୍ପର୍କରେ ଆଲୋଚନା କରାଯାଇଥିଲା ବେଳେ ଚଳିତ ବୈଠକରେ ଆଦିବାସୀମାନଙ୍କର ଶିକ୍ଷା, ଦ୍ୱାୟତ୍ୱ ବ୍ୟବସ୍ଥା ଓ ଭୂତଳ ଜଳ ସମ୍ପଦର ବିନିଯୋଗ ସମ୍ପର୍କରେ ଆଲୋଚନା ହେବ । ସେ କହିଲେ ଯେ, ଓଡ଼ିଶାରେ ଖିଣ୍ଟି ମୁତ୍ୟୁଦାର ୧୨୨ ଥିବାବେଳେ ଏହାକୁ ୬୦ କୁ କମାଇବାକୁ ପଡ଼ିବ ଏବଂ ଆଦିବାସୀ ବାଳକ ବାଳିକାମାନେ ସ୍କୁଲ ପଢ଼ା ଛାଡ଼ି ଦେଉଥିବାରୁ ଏହାକୁ ରୋକିବାକୁ ସଫଳ ପଦକ୍ଷେପ ନେବାକୁ ବ୍ୟବସ୍ଥା କରାଯିବ ।

ଏହି ବୈଠକରେ ରାଜ୍ୟ ଯୋଜନା ଓ କାର୍ଯ୍ୟକ୍ରମ ସମୀକ୍ଷା କମିଟିର ଉପାଧ୍ୟକ୍ଷ ଶ୍ରୀ ପ୍ରତାପଚନ୍ଦ୍ର ମହାନ୍ତି, ଶିକ୍ଷା ମନ୍ତ୍ରୀ ଶ୍ରୀ ବୈତନ୍ୟ ପ୍ରସାଦ ମାଝୀ, ଆଦିବାସୀ ଓ ହରିଜନ କଲ୍ୟାଣ ମନ୍ତ୍ରୀ ଶ୍ରୀ ଦାସିରାମ ମାଝୀ, ଦ୍ୱାୟତ୍ୱ ଓ ପରିବାର କଲ୍ୟାଣ ମନ୍ତ୍ରୀ ଶ୍ରୀ ବୈରାଗୀ ଜେନା, ଯୋଜନା ମନ୍ତ୍ରୀ ଶ୍ରୀ ପ୍ରଫୁଲ୍ଲ ଚନ୍ଦ୍ର ସଂତେଇ, ରାଜ୍ୟ ଯୋଜନା ବୋର୍ଡ ସଭ୍ୟ ଡଃ ନୀଳକଣ୍ଠ ରଥ, ଡଃ ବିଶ୍ୱାନ କାନୁନ୍ଗୋ, ଡଃ ବୈଦ୍ୟନାଥ ମିଶ୍ର, ସର୍ବଶ୍ରୀ ଅତିତ ମହାପାତ୍ର, କେ : ସି : ଗନ୍ଧାସୁତ, ଜି : ଏନ୍ : ମିତ୍ର, ଅବଧୂତ ଦାସ, ଶ୍ରୀ ଆର୍ତ୍ତ ବାରିକ, ଡଃ ଏସ୍ : ସି : ଦାସ, ଫାଦର ଡଃ ସୋଭନା, ରାଜ୍ୟ ମୁଖ୍ୟ ଶାସନ ସଚିବ ଶ୍ରୀ ରମାକାନ୍ତ ରଥ, ଉନ୍ନୟନ କମିଶନର ଶ୍ରୀ ସୁଦରଶନଙ୍କ ସମେତ ବହୁ ଉଚ୍ଚପଦସ୍ଥ ସରକାରୀ ଅଫିସର ଉପସ୍ଥିତ ରହି ଆଲୋଚନାରେ ଭାଗ ନେଇଥିଲେ ।

କେନ୍ଦୁଝର ଏକ ଉନ୍ନତ ନିକ୍ଷାରେ ପରିଣତ ହେବା ଆବଶ୍ୟକ

-ରାଷ୍ଟ୍ରମନ୍ତ୍ରୀ ଶ୍ରୀ ଛୋଟରାୟ ମାଝୀ

ରାଜ୍ୟ ହରିଜନ ଓ ଆଦିବାସୀ କଲ୍ୟାଣ ରାଷ୍ଟ୍ରମନ୍ତ୍ରୀ ଶ୍ରୀ ଛୋଟରାୟ ମାଝୀ ସମ୍ପ୍ରତି କେନ୍ଦୁଝର ଗନ୍ତରେ ଯାଇ ନିକ୍ଷା ଯୋଜନା ବୋର୍ଡ ଓ ନିକ୍ଷା ଉନ୍ନୟନ ପରିଷଦ ବୈଠକରେ ଯୋଗ ଦେଇଥିଲେ । ରାଜ୍ୟ ପରିବହନ ମନ୍ତ୍ରୀ ଶ୍ରୀ ଭଗବତ ବେହେରାଙ୍କ ଅଧ୍ୟକ୍ଷତାରେ ଅନୁଷ୍ଠିତ ଏହି ବୈଠକରେ ନିକ୍ଷା ଉନ୍ନତ କରଣ କି ପ୍ରକାର ପଦକ୍ଷେପ ନିଆଯିବ, କେଉଁ ବିଷୟ ପ୍ରତି ପ୍ରାଧାନ୍ୟ ଦିଆଯିବ ଓ ଅଗ୍ରାଧିକାର ଭିତ୍ତିରେ ଦାରିଦ୍ର୍ୟ ଦୂରୀକରଣ ଯୋଜନାଗୁଡ଼ିକ କିପରି କାର୍ଯ୍ୟକାରୀ କରାଯିବ ସେ ବିଷୟରେ ଶ୍ରୀ ମାଝୀ ଆଲୋଚନା କରି କେନ୍ଦୁଝରକୁ ଏକ ଉନ୍ନତ ଓଥା ପରୁ ଦିଗରୁ ସମୃଦ୍ଧ ନିକ୍ଷାରେ ପରିଣତ କରିବା ନିମନ୍ତେ ସମ୍ମିଳିତ ଉଦ୍ୟମ କରିବା ପାଇଁ ନିକ୍ଷାକ୍ରମୀୟ କର୍ମକ୍ରମାମାନଙ୍କୁ ପରାମର୍ଶ ଦେଇଥିଲେ ।

ପ୍ରାକୃତିକ ସୌନ୍ଦର୍ଯ୍ୟପୂର୍ଣ୍ଣ ସାନ ଦାଗରା, କେନ୍ଦୁଝର ନିକ୍ଷା ସଦର ମହକୁମାଠାରୁ ଗୁଣି କିଲୋମିଟର ଦୂରରେ ଅବସ୍ଥିତ ହୋଇଥିଲେ ମଧ୍ୟ ଜାତୀୟ ଦଶନୀୟ ସ୍ଥାନ ମାନଚିତ୍ରରେ ଉପହୁଡ଼ି ଥିବା ପାଇଁ ନାହିଁ । ଦାଗରାର ମନୋରମ ଦୃଶ୍ୟ ପର୍ଯ୍ୟଟକମାନଙ୍କୁ ବିଶେଷ ଭାବେ ଆକୃଷ୍ଟ କରୁଥିବା ସ୍ଥଳେ ବିଦେଶୀ ପର୍ଯ୍ୟଟକମାନଙ୍କୁ କିପରି ଭାବେ ଏହି ସ୍ଥାନର ଆବଶ୍ୟକୀୟ ପ୍ରାକୃତିକ ସୌନ୍ଦର୍ଯ୍ୟ ସହିତ ପରିଚିତ କରାଯିବା ପାଇଁ ସୁପରିକଳ୍ପିତ ଯୋଜନା ପ୍ରସ୍ତୁତ କରିବା ସକାଶେ ରାଜ୍ୟ ସରକାର ଅତ୍ୟୁତ ପଦକ୍ଷେପ ନେବାକୁ ଚିନ୍ତା କରୁଛନ୍ତି ବୋଲି ଶ୍ରୀ ମାଝୀ ଏହି ଅଂଶ ପରିଦର୍ଶନ ସମୟରେ କହିଥିଲେ । ଦାଗରା ଅଞ୍ଚଳ ପରିଦର୍ଶନ ସମୟରେ ରାଷ୍ଟ୍ରମନ୍ତ୍ରୀ ଶ୍ରୀ ମାଝୀଙ୍କ ସହିତ ପରିବହନ ମନ୍ତ୍ରୀ ଶ୍ରୀ ବେହେରା ମଧ୍ୟ ଉକ୍ତ ଅଞ୍ଚଳ ପରିଦର୍ଶନ କରିଥିଲେ ।

ଶ୍ରୀ ମାଝୀ କେନ୍ଦୁଝର ମ୍ୟୁନିସିପାଲିଟି ଅନ୍ତର୍ଗତ ହରିଜନ ଅଧ୍ୟୁଷିତ କିସ୍ତାଗଡୋଲି ଓ ଆଦିବାସୀ ଅଧ୍ୟୁଷିତ ଦୋପାଡ଼ ସମେତ ବିଭିନ୍ନ ବନ୍ଧୁ ଅଞ୍ଚଳ ପରିଦର୍ଶନ କରି ପ୍ରତ୍ୟକ୍ଷ ଭାବେ ସଫେଇ କାର୍ଯ୍ୟ ଅନୁଧ୍ୟାନ କରିବା ସଙ୍ଗେ ସଙ୍ଗେ ସେ ଫଳରେ ପୌରାଞ୍ଚଳ ସୁବିଧା ସୁଯୋଗ ଯୋଗାଇ ଦେବା ପାଇଁ ବିଭାଗୀୟ କର୍ତ୍ତୃପକ୍ଷଙ୍କୁ ନିର୍ଦ୍ଦେଶ ଦେଇଥିଲେ । ମୁର୍ବରୁ କେନ୍ଦୁଝରର ପୌରପାଳିକା ଦ୍ୱାରା ଆସୋଜିତ ଦ୍ୱାୟତ୍ୱ ଶାସନ ଦିବସ ଜମାଦେଇ ମୁଖ୍ୟ ଅତିଥି ରୂପେ ଯୋଗ ଦେଇ ଶ୍ରୀ ମାଝୀ ସ୍ଥାନୀୟ ନଗର ଉଦ୍ଦେଶ୍ୟ ପ୍ରାକାଶରେ ଜାତୀୟ ପତାକା ଉତ୍ତୋଳନ କରିବା ସଙ୍ଗେ ସଙ୍ଗେ ସଫେଇ କର୍ମକ୍ରମାମାନଙ୍କୁ ପୋଷାକ ଶୁଭେଚ୍ଛା କରିଥିଲେ ।

କେନ୍ଦୁଝରର ପୌରପାଳିକା ଦ୍ୱାରା ଆସୋଜିତ ଓଡ଼ିଆ ଆଲୋଚନା କ୍ରମରେ ଶ୍ରୀ ମାଝୀ ମୁଖ୍ୟ ଅତିଥି ରୂପେ ଯୋଗ ଦେଇ ନଗରବାସୀଙ୍କୁ ସମସ୍ତ ସୁବିଧା ଯୋଗାଇ ଦେବା ପାଇଁ

ଏହି ପଦକୁ ସଂଗ୍ରହ ନିମନ୍ତେ କର୍ମଚାରୀମାନଙ୍କୁ ପରାମର୍ଶ ଦିଆଯାଇଛି । ପ୍ରତି ପୌର କର୍ମଚାରୀମାନଙ୍କୁ ଉଲ୍ଲେଖନୀୟ ଭାବରେ ପାଇଁ ସେ ବିଭିନ୍ନ ପୁରସ୍କାର ବିତରଣ କରିଥିଲେ । କର୍ମଚାରୀଙ୍କୁ କର୍ମଚାରୀ ସଂଘ ତରଫରୁ ଆନ୍ଦୋଳିତ ସାଂସ୍କୃତିକ କାର୍ଯ୍ୟରେ ଉତ୍ସାହ ଦେଇଥିଲେ ।

ପୂର୍ଣ୍ଣ ସାକ୍ଷରତା ଅଭିଯାନରେ ସ୍ୱେଚ୍ଛାସେବୀ ଅନୁଷ୍ଠାନର ଭୂମିକା

ରାଜ୍ୟରେ ପୂର୍ଣ୍ଣ ସାକ୍ଷରତା ଅଭିଯାନରେ ସ୍ୱେଚ୍ଛାସେବୀ ଅନୁଷ୍ଠାନଗୁଡ଼ିକ ଅଧିକ ଉପଯୋଗୀ କରି ଏହି କାର୍ଯ୍ୟକ୍ରମକୁ ସମର୍ଥନ କରିପାରିଲେ, ଏହି ଅଭିଯାନର ଲକ୍ଷ୍ୟ ପୂରଣ ହୋଇପାରିବ । ରାଜ୍ୟ ଯୋଜନା ବୋର୍ଡ଼ ଉପାଧ୍ୟକ୍ଷ ଶ୍ରୀ ରମାକାନ୍ତ ମିଶ୍ର କହିଛନ୍ତି ।

ପୂର୍ଣ୍ଣ ସାକ୍ଷରତା ନିଗମ, ଗ୍ରାମ୍ୟ ସ୍ୱରାଜ୍ୟ କମିଟି ଓ ଉତ୍ତର ପ୍ରଦେଶ ବନବାସୀ ସେବାଗ୍ରମ ଆନୁକୂଲ୍ୟରେ ଅନୁଷ୍ଠିତ ଏକ ସମ୍ମିଳିତ ରାଜ୍ୟସ୍ତରୀୟ ପୂର୍ଣ୍ଣ ସାକ୍ଷରତା କାର୍ଯ୍ୟକ୍ରମ ସମ୍ପର୍କୀୟ କାର୍ଯ୍ୟ ଉତ୍ସାହନ କରି ଯୋଜନା ବୋର୍ଡ଼ର ଉପାଧ୍ୟକ୍ଷ କହିଲେ । ସ୍ୱେଚ୍ଛାସେବୀ ଅନୁଷ୍ଠାନଗୁଡ଼ିକ ଏହି ପରିପ୍ରେକ୍ଷୀରେ ଗୁରୋଟି ଭୂମିକା ବିତରଣ କରାଯାଇପାରେ । ଏଗୁଡ଼ିକ ହେଲା, ଜାତୀୟ ସ୍ତରୀୟ ସ୍ତର, ନିମ୍ନ ସ୍ତର ଓ ବୁକ୍ ସ୍ତରୀୟ ଅନୁଷ୍ଠାନ । ପ୍ରତିକ୍ରମରେ ସ୍ୱେଚ୍ଛାସେବୀ ସଂସ୍ଥାଗୁଡ଼ିକ ଏହି କାର୍ଯ୍ୟକ୍ରମକୁ ସମର୍ଥନ କରିବା ପାଇଁ ଚେଷ୍ଟା କରିବା ଉଚିତ ।

ଗ୍ରାମ୍ୟସ୍ତରରେ ସାକ୍ଷରତା କାର୍ଯ୍ୟକ୍ରମକୁ ଅଧିକ ବ୍ୟାପକ କରିବା ନିମନ୍ତେ ଶ୍ରୀ ମିଶ୍ର କେତେକ ପ୍ରକାର ଉପସ୍ଥାପିତ କରିଥିଲେ । ପ୍ରଥମେ ଗାଁଗହଳର ଭାଗବତ ରୁଙ୍ଗୀ, ଗ୍ରାମ୍ୟସ୍ତରଗୁଡ଼ିକରେ ପ୍ରତିଷ୍ଠା, ସ୍କୁଲ ଛାତ୍ରମାନଙ୍କ ମଧ୍ୟରେ ଏହି କାର୍ଯ୍ୟକ୍ରମକୁ ପ୍ରସାର କରିବା ନିମନ୍ତେ ଛାତ୍ରମାନଙ୍କୁ ସଂଗୃହଣ କରିବା ଇତ୍ୟାଦି କାର୍ଯ୍ୟ । ଭାଗବତ ରୁଙ୍ଗୀ ସମ୍ପର୍କରେ କହିବାକୁ ଯାଇ ଶ୍ରୀ ମିଶ୍ର କହିଲେ ଗ୍ରାମ୍ୟସ୍ତର ଗାଁଗହଳର ବିଭିନ୍ନ କାର୍ଯ୍ୟକ୍ରମ ଉପରେ ବିପରୀତ ପରାମର୍ଶାଏ, ସେ ସମ୍ପର୍କରେ ଅବତାରଣା କରିଥିଲେ । ଗ୍ରାମ୍ୟସ୍ତର ଗୁଡ଼ିକରେ ବିଭିନ୍ନ ଗ୍ରାମ୍ୟସ୍ତର ସମସ୍ୟା ସମ୍ପର୍କରେ ଉପାଦାନ ଦେଉଥିଲା । ଭାଗବତ ରୁଙ୍ଗୀକୁ ଯେପରି ନଷ୍ଟ କରା ଯାଇ ଏହାକୁ ସାକ୍ଷରତା ଅଭିଯାନ କାର୍ଯ୍ୟକ୍ରମରେ ସଂଗୃହଣ କରିବା ନିମନ୍ତେ ସେ ପରାମର୍ଶ ଦେଉଥିଲେ । ଆଜିର ଗ୍ରାମ୍ୟସ୍ତର ଏହି ପ୍ରକାର ଗୁଡ଼ିକ ସଂଗୃହଣ ପ୍ରାୟ କରୁ ବୋଲି କହିଲେ ଅତ୍ୟୁକ୍ତି କରିବାକୁ ବୋଲି ସେ ମତ ପ୍ରକାଶ କରିଥିଲେ ।

କର୍ମଚାରୀ ଶିକ୍ଷିତ ଲୋକ ଅନ୍ୟ ଜଣେ ନିରକ୍ଷରକୁ ସାକ୍ଷର କରିବା ଉଚିତ ବୋଲି ଶ୍ରୀ ମିଶ୍ର କହିବା ସଙ୍ଗେ ସଙ୍ଗେ ଗ୍ରାମ୍ୟସ୍ତରରେ ଯେଉଁ ଛାତ୍ର ୫/୧୦ ଜଣ ନିରକ୍ଷରଙ୍କୁ ସାକ୍ଷର କରିପାରିବେ, ସେମାନଙ୍କୁ ଏହି ପାଠ୍ୟାଚ୍ଚରଣ କାର୍ଯ୍ୟ କଳାପ ପାଇଁ ୧୦୦ ନିରକ୍ଷର ଦିଆଯିବାର ଉଚିତ ।

ନାରୀଶିକ୍ଷା ଉପରେ ଗୁରୁତ୍ୱ ଆରୋପ କରି ଶ୍ରୀ ମିଶ୍ର କହିଲେ ଯେ ମା' ଶିକ୍ଷିତା ହେଲେ, ତାର ପିଲାମାନେ ଶିକ୍ଷିତ ହୋଇପାରିବେ । ସେଥିପାଇଁ ନାରୀଶିକ୍ଷାର ପ୍ରସାର ଅତ୍ୟନ୍ତ ଆବଶ୍ୟକ । ଅଷ୍ଟମ ଯୋଜନା କାଳରେ ନନ-ସଂଖ୍ୟା ନିୟନ୍ତ୍ରଣ, ଶିକ୍ଷାର ଉନ୍ନତି, ସାଧାରଣ ଶିକ୍ଷା ଓ ସ୍ୱାସ୍ଥ୍ୟ ଉପରେ ଅଗ୍ରାଧିକାର ଦିଆଯାଉଥିବାରୁ ସାକ୍ଷରତା କାର୍ଯ୍ୟକ୍ରମ ସଫଳ ହୋଇପାରିବ ବୋଲି ସେ ଦୃଢ଼ ଆଶା ପ୍ରକାଶ କରିଥିଲେ ।

ରାଜ୍ୟରେ ନୂଆ ପଥାୟତ ଓ ନିମ୍ନ ପରିଷଦ ଗଠନ ହେଲେ, ସାକ୍ଷରତା କାର୍ଯ୍ୟକ୍ରମ ଆହୁରି ଭଲ ଭାବରେ ଗୁଠିପାରିବ ବୋଲି ଶ୍ରୀ ମିଶ୍ର କହିଥିଲେ ।

ଏହି କର୍ମଶାଳାରେ ଅନ୍ୟମାନଙ୍କ ମଧ୍ୟରେ ବନବାସୀ ସେବାଗ୍ରମର ଅଧ୍ୟକ୍ଷ ଶ୍ରୀ ପ୍ରେମ ଭାଇ ଓ ଶ୍ରୀ ଏ. ଡି. ସ୍ୱାମୀ ଭାଷଣ ଦେଇ ସାକ୍ଷରତା ଅଭିଯାନ ସମ୍ପର୍କରେ କହିଥିଲେ ।

ଏଠାରେ ସୁବିନାୟୋଗ୍ୟ ଯେ ରାଜ୍ୟର ଲୋକସଂଖ୍ୟା ୧୯୯୧ ଜନଗଣନା ଅନୁଯାୟୀ ୩-୧୫ କୋଟି ଓ ତତୁଧରେ ପୁରୁଷଙ୍କ ସଂଖ୍ୟା ହେଉଛି ୧-୫୯ କୋଟି ଏବଂ ୩୧ ଲୋକଙ୍କ ସଂଖ୍ୟା ହେଉଛି ୧-୬୬ କୋଟି । ତତୁଧରେ ପ୍ରାୟ ଅଧ କୋଟିଏ ପୁରୁଷ ଓ କୋଟିଏ ୩୧ ଲୋକ ନିରକ୍ଷର ।

ଜାତୀୟ ସକ୍ଷୟ ଯୋଜନାର ରାଜ୍ୟ ଉପଦେଶା ବୋର୍ଡ଼ ବୈଠକ

ରାଜ୍ୟ ସଚିବାଳୟଠାରେ ଜାତୀୟ ସକ୍ଷୟ ଯୋଜନାର ରାଜ୍ୟ ଉପଦେଶା ବୋର୍ଡ଼ ବୈଠକ ଅନୁଷ୍ଠିତ ହୋଇଥିଲା । ଏହାକୁ ଉଦ୍‌ଘାଟନ କରି ଏହାର ଅଧ୍ୟକ୍ଷ ତଥା ଅର୍ଥମନ୍ତ୍ରୀ ଶ୍ରୀ ବେଦ ପ୍ରକାଶ ଅଗ୍ରୱାଲା କହିଲେ ଯେ ସକ୍ଷୟ ଯୋଜନା ମାଧ୍ୟମରେ ନମା କରାଯାଇଥିବା ଅର୍ଥର ତିନି-ଚତୁର୍ଥାଂଶ ଓଡ଼ିଶାକୁ କେନ୍ଦ୍ର ରଖି ଆକାରରେ ମିଳିଥାଏ ଏବଂ ରାଜ୍ୟ ସରକାର ଏହି ଅର୍ଥକୁ ବିଭିନ୍ନ ଉନ୍ନୟନମୂଳକ ଯୋଜନାରେ ବ୍ୟୟ କରିଥାନ୍ତି । ଏହି ପ୍ରକାର ଯୋଜନାକୁ ଲୋକପ୍ରିୟ କରାଯାଇ ଏଥିରେ ଅଧିକ ଅଧିକ ଅର୍ଥ ଜମା କରାଯାଇ ପାରିଲେ, ଦେହୁପାରେ କେନ୍ଦ୍ରରୁ ଓଡ଼ିଶାକୁ ଅଧିକ ଅର୍ଥ ପରିମାଣର ରଖି ମିଳିପାରିବ । ଏହି ଯୋଜନାକୁ ବିଶେଷ କରି ଗ୍ରାମ୍ୟସ୍ତର ଲୋକମାନଙ୍କ ମଧ୍ୟରେ ବିପରି ଲୋକପ୍ରିୟ କରାଯାଇ ପାରିବ, ସେ ଦିଗରେ ସଭ୍ୟମାନେ ତାଙ୍କର ମୂଲ୍ୟବାନ ଉପଦେଶ ଦେବାକୁ ଶ୍ରୀ ଅଗ୍ରୱାଲା ପରାମର୍ଶ ଦେଉଥିଲେ । ସର୍ବଦିନିକା ଓ ପଥାୟତ କ୍ରମରେ ହେଉଥିବା ବିଭିନ୍ନ ବୈଠକରେ ଯୋଗଦାନ କରି ସକ୍ଷୟ ଅଧିକାରୀମାନେ ସକ୍ଷୟ ଯୋଜନାର ଗୁରୁତ୍ୱ ବିକ୍ଷୟରେ ଆଲୋଚନା କଲେ, ଏହି ଯୋଜନାର ପ୍ରତ୍ୟକ ମିଳିପାରିବ ବୋଲି ବୈଠକରେ ମତ ପ୍ରକାଶ ପାଇଥିଲା । ମନ୍ତ୍ରୀ ଶ୍ରୀ ଅଗ୍ରୱାଲା ଏ ପ୍ରସଙ୍ଗରେ ପଥାୟତର ମନ୍ତ୍ରୀଙ୍କ ସହ ପରାମର୍ଶ କ୍ରମେ ବୁକ୍ କ୍ରମରେ କାର୍ଯ୍ୟ କରୁଥିବା କର୍ମଚାରୀମାନଙ୍କୁ ବିହତ ନିର୍ଦ୍ଦେଶନାମା ଦିଆଯିବ ବୋଲି କହିଥିଲେ । ସେହିପରି ଶିକ୍ଷାନୁଷ୍ଠାନମାନଙ୍କରେ ସକ୍ଷୟ ଯୋଜନାରେ ଅର୍ଥ ବିନିଯୋଗ କରିବା ପାଇଁ ଶିକ୍ଷାମନ୍ତ୍ରୀଙ୍କ ସହିତ ପରାମର୍ଶ କ୍ରମ ବିହତ ପଦକ୍ଷେପ ନିଆଯିବ ବୋଲି ଅର୍ଥମନ୍ତ୍ରୀ ସଭ୍ୟମାନଙ୍କୁ

ଜଣାଇଥିଲେ । କେନ୍ଦ୍ରରୁ ସମସ୍ତ ଯୋଜନା ନାଧ୍ୟମରେ ସଫଳ ସଂଗ୍ରହର ଶତକଡ଼ା ୭୫ ଭାଗ ମିଳୁଥିବା ଋଣକୁ ଶତକଡ଼ା ୯୦ ଭାଗରୁ ବୃଦ୍ଧି କରାଯିବା ଲାଗି କେନ୍ଦ୍ର ସରକାରଙ୍କୁ ଅନୁରୋଧ କରାଯିବ ବୋଲି ବୈଠକରେ ମତ ପ୍ରକାଶ ପାଇଥିଲା ।

ଏହି ବୈଠକରେ ଅନ୍ୟମାନଙ୍କ ନାଧ୍ୟମରେ ପୂର୍ବତନ ବିଧାୟକ ଡଃ ଯୋଗେଶ ଚନ୍ଦ୍ର ରାଉତ, ଆସିଆ କେନ୍ଦ୍ର ସମବାୟ ବ୍ୟାଙ୍କର ଡାଇରେକ୍ଟର ଶ୍ରୀ ସୁରେନ୍ଦ୍ରନାଥ ପ୍ରଧାନ, କରାସ ପଞ୍ଚାୟତ ସମିତିର ପୂର୍ବତନ ଚେୟାରମ୍ୟାନ୍ ଶ୍ରୀ ରମା ରଞ୍ଜନ ବଳିୟାଳସିଂହ, ସୁକିମାର ପୂର୍ବତନ ଚେୟାରମ୍ୟାନ୍ ଶ୍ରୀ ପୁଞ୍ଜବ୍ରତ ଦାସ, ଆଡ଼ଭୋକେଟ୍ ଶ୍ରୀ ଶିଶିରା ଶଙ୍କର 'ମହାପାତ୍ର, ରାଉଲକେଲାର ଶ୍ରୀ ରାମଚନ୍ଦ୍ର ନାୟକ, ରାୟଗଡ଼ାର ଶ୍ରୀ ଭୀଷଣ ରାଓ, ଗଞ୍ଜାମର ଶ୍ରୀ ନିରଞ୍ଜନ ପାତ୍ର ପ୍ରମୁଖ ବେସରକାରୀ ସଭ୍ୟମାନେ ଯୋଗ ଦେଇ ଆଲୋଚନାରେ ଅଂଶ ଗ୍ରହଣ କରିଥିଲେ ।

ଏହା ବ୍ୟତୀତ ବୋର୍ଡର ସରକାରୀ ସଭ୍ୟ ଭାବେ ଓଡ଼ିଶାର ଚିଫ୍ ପୋଷ୍ଟ ମାଷ୍ଟର ଜେନେରାଲ, ଅଧି ବିଭାଗ ଅତିରିକ୍ତ ଶାସନ ସଚିବ, ଯୋଜନା ଓ ସମନ୍ୱୟ ବିଭାଗ ସ୍ୱତନ୍ତ୍ର ଶାସନ ସଚିବ, ସ୍ୱଚ୍ଛ ସମସ୍ୟ ଯୋଜନାର ମୁଖ୍ୟ ଶାସନ ସଚିବ ଏବଂ ଜାତୀୟ ସଂଗମ ଯୋଜନାର ଆଞ୍ଚଳିକ ନିର୍ଦ୍ଦେଶକ ଏହି ବୈଠକରେ ଯୋଗ ଦେଇଥିଲେ ।

ଦେଶର ବୃହତ୍ତର ସ୍ୱାର୍ଥ ଦୃଷ୍ଟିରୁ ଆଞ୍ଚଳିକତା । ପରିହାର ଅପରିହାୟ୍ୟ

-ଶାସନ ସଚିବ ଶ୍ରୀ ହିପାଠୀ

ଜ୍ଞାନୀୟ ସୂଚନା ଉପନାମରେ ସୂଚନା ଓ ଲୋକ ସମ୍ପର୍କ ବିଭାଗ ଆନୁରୂପ୍ୟରେ ରାଜ୍ୟସ୍ତରୀୟ ଜାତୀୟ ସଂଭାବନା ଦିବସ ପାଳନ ଉତ୍ସବରେ ଅଧ୍ୟକ୍ଷତା କରି ସୂଚନା ଓ ଲୋକ ସମ୍ପର୍କ ବିଭାଗ ଶାସନ ସଚିବ ଶ୍ରୀ ଅଜିତ କୁମାର ହିପାଠୀ କହିଲେ ଯେ ଦେଶର ବୃହତ୍ତର ସ୍ୱାର୍ଥ ଦୃଷ୍ଟିରୁ ଆଞ୍ଚଳିକତା ପରିହାର ଅପରିହାୟ୍ୟ । ଦେଶର ଏକତା ଓ ସଂଘଟିର ସଙ୍କଟ ସମୟରେ ଏହି ସଂଭାବନା ଦିବସ ପାଳନର ମଧ୍ୟେଷ ଡାହାଣ୍ୟ ରହିଛି ବୋଲି ମତବ୍ୟକ୍ତ କରି ଏ ଦିଗରେ ନିଷ୍ପାପର ଉଦ୍ୟମ ନକରି କେବଳ ଦିବସ ପାଳନ ମଧ୍ୟେଷ ନୁହେଁ ବୋଲି ସେ ଉଲ୍ଲେଖ କରିଥିଲେ । ଧର୍ମ ଓ ଜାତିର ଉର୍ଦ୍ଧ୍ୱରେ ରହି, ଦେଶର ଏକତା ଓ ସଂଘଟି ରକ୍ଷା ପାଇଁ ଆଗେଇ ଆସିବା ନିମନ୍ତେ ସେ ଆହ୍ୱାନ ଦେବା ସଙ୍ଗେ ସଙ୍ଗେ ସଂଭାବନା ରକ୍ଷା ପାଇଁ ଉପସ୍ଥିତ ଜନସାଧାରଣଙ୍କୁ ସ୍ୱପଥୁ ପାଠ କରାଇଥିଲେ ।

ଏହି ଉତ୍ସବରେ ଉତ୍କଳ ବିଶ୍ୱବିଦ୍ୟାଳୟର ପ୍ରଫେସର ଡଃ ଜଗନ୍ନାଥ ପଟ୍ଟନାୟକ ପୁଣ୍ୟବତ୍ସା ରୂପେ ଯୋଗ ଦେଇ ସୁଗେ ସୁଗେ ଭାରତ କିଭଳି ଶାନ୍ତି, ମୈତ୍ରୀ, ଧର୍ମ୍ୟ, ସାମ୍ୟ ଓ ଧର୍ମ ନିରପେକ୍ଷତାର ବାଣୀ ସାରା ପୃଥିବୀରେ ପ୍ରସ୍ତୁତ କରି ଦେଶ ଦେଶ ନାଧ୍ୟମରେ ସୁସମ୍ପର୍କ ଓ ବନ୍ଧୁତା ରକ୍ଷା ଲାଗି ଚେଷ୍ଟା ଚଳାଇ ଆସିଛି,

ତା'ର ଅବତାରଣାକରି ଆମ ଦେଶର ସେହି ସଂସ୍କୃତି ଓ ଐତିହ୍ୟକୁ ବଜାୟ ରଖିବା ପାଇଁ ସଂଭାବନାକୁ ସୁଦୃଢ଼ କରିବା ଆମର ଏକ ନୈତିକ ଓ ଜାତୀୟ କର୍ତ୍ତବ୍ୟ ହେବା ଉଚିତ ବୋଲି ମତବ୍ୟକ୍ତ କରିଥିଲେ ।

ପ୍ରାରମ୍ଭରେ ସୂଚନା ଓ ଲୋକ ସମ୍ପର୍କ ବିଭାଗର ଅତିରିକ୍ତ ନିର୍ଦ୍ଦେଶକ ଶ୍ରୀ ସମର ବିଳାସ ପଟ୍ଟନାୟକ ସ୍ୱାଗତ ଭାଷଣ ଦେଇ ଏହି ଦିନର ତାହାଣ୍ୟ ସମ୍ପର୍କରେ ପୁସ୍ତକାଳୟରେ ଉଦ୍ଘାଟନା ପୂର୍ବକ ଉତ୍ସବ ଆରମ୍ଭ କରାଯାଇଥିଲା ଏବଂ ପରେ ପରେ ଜ୍ଞାନୀ ସୁରେନ୍ଦ୍ର ସିଂ, ଡଃ ସତ୍ୟାନନ୍ଦ ପାତ୍ର, ମହମ୍ମଦ୍ ଅନୁସୂୟ ଏବଂ ଶ୍ରୀ ଗୋପାଳ ଚନ୍ଦ୍ର ମିଶ୍ର ଶର୍ମା ସମ୍ପାଦନ ପର୍ଯ୍ୟନ୍ତ ଶୁଭେଚ୍ଛା, ବାକାବେଳ, କୋରାନ୍ ଓ ଗୀତା ପାଠ କରିଥିଲେ । ଶେଷରେ ଉପ ନିର୍ଦ୍ଦେଶକ ଶ୍ରୀ ପ୍ରାଣକୃଷ୍ଣ ବେହେରା ସମସ୍ତଙ୍କୁ ଧନ୍ୟବାଦ ଜଣାଇଥିଲେ ।

ଏହି ଅବସରରେ ସେଠାରେ ବିଖ୍ୟାତ କଣ୍ଠଶିଳ୍ପୀ ମହମ୍ମଦ୍ ସିକନ୍ଦର ଆଲାନ୍ ଓ ଶ୍ରୀମତୀ ବିକ୍ରମସୀ ମହାନ୍ତି ଦେଶାସରୋଧ ସଙ୍ଗୀତ ପରିବେଷଣ କରିଥିଲେ ।

ପାରାଦୀପଠାରେ ଅଏଲ୍ ଟର୍ମିନାଲ ନିର୍ମାଣ ପ୍ରକଳ୍ପ ଦ୍ୱରାଦିତ -ମନ୍ତ୍ରୀ ଶ୍ରୀ ହରିଚନ୍ଦନ

ଭାରତୀୟ ତୈଳ ନିଗମ ପକ୍ଷରୁ ପାରାଦୀପଠାରେ ପ୍ରସ୍ତାବିତ "ଅଏଲ୍ ଟର୍ମିନାଲ" କ୍ଷାପନର ଗୁରୁତ୍ୱ ଦୃଷ୍ଟିରୁ ଏହାର ନିର୍ମାଣ କୁ ଦ୍ୱରାଦିତ କରିବା ପାଇଁ ତୈଳ ନିଗମର ଅଧ୍ୟକ୍ଷଙ୍କୁ ରାଜ୍ୟ ଖାଦ୍ୟ ଓ ଯୋଗାଣ ମନ୍ତ୍ରୀ ଶ୍ରୀ ବିଶ୍ୱଭୂଷଣ ହରିଚନ୍ଦନ ପରାମର୍ଶ ଦେଇଛନ୍ତି ।

ଭାରତୀୟ ତୈଳ ନିଗମର ଅଧ୍ୟକ୍ଷ ଶ୍ରୀ କେ. ଏନ୍. ଚେକେଟ୍ ପୁତ୍ରମନିସ୍ୱମ୍ ଯୋଗାଣ ମନ୍ତ୍ରୀଙ୍କୁ ସଚିବାଳୟସ୍ଥିତ ତାଙ୍କ ପ୍ରକୋଷ୍ଠରେ ସାକ୍ଷାତ କରିବା ଅବସରରେ ଶ୍ରୀ ହରିଚନ୍ଦନ ପ୍ରସ୍ତାବିତ ଅଏଲ୍ ଟର୍ମିନାଲ୍ ସହ ରାଜ୍ୟର ତିନୋଟି ପୁଣ୍ୟ ଶାଖ୍ୟ ତଥା ଶିକ୍ଷ କେନ୍ଦ୍ର, ରାୟଗଡ଼ା, ଜଟଣୀ ଏବଂ ଅନୁଗୁଳ ସହରରେ ତୈଳ ତିସୋ କ୍ଷାପନର ଗୁରୁତ୍ୱ ସମ୍ପର୍କରେ ଦର୍ଶାଇ ସେହି କ୍ଷାପନରେ ତିସୋ ନିର୍ମାଣ ସମ୍ପୂର୍ଣ୍ଣ କରିବା ଦିଗରେ ଦୁରନ୍ତ ପଦକ୍ଷେପ ନେବାକୁ ସେ ପରାମର୍ଶ ଦେଇଥିଲେ । ତିସୋ ନିର୍ମାଣକୁ ଦ୍ୱରାଦିତ କରିବା ପାଇଁ ଆବଶ୍ୟକୀୟ ସମସ୍ତ ପ୍ରକାର ସାହାଯ୍ୟ ଓ ସହଯୋଗ ରାଜ୍ୟ ସରକାର ଯୋଗାଇ ଦେବେ ବୋଲି ସେ ପ୍ରତିଶ୍ରୁତି ଦେଇଥିଲେ । ସେହୋଲ୍ରେ କିରେସିନି ମିଶାଯାଇଥିବା ସମ୍ପର୍କରେ ଅଭିଯୋଗ ହେଉଥିବା ଏବଂ ବିଶେଷ କରି ଗତବର୍ଷ ତୈଳ ସଙ୍କଟଜନିତ ସମସ୍ୟା ଯୋଗୁଁ ସେହୋଲ୍ରେ ପ୍ରଦ୍ୟର ମୂଲ୍ୟ ବୃଦ୍ଧି ପରଠାରୁ ଏ ପ୍ରକାର ଅଭିଯୋଗ ଆହୁରି ଅଧିକ ହୋଇଥିବା ଉଲ୍ଲେଖ କରି ସେ ଦିଗରେ ବିହିତ ଫଳପ୍ରସ୍ତୁତି ପାଇଁ ଶ୍ରୀ ହରିଚନ୍ଦନ ନିଗମ କର୍ତ୍ତୃପକ୍ଷଙ୍କ ଦୃଷ୍ଟି ଆକର୍ଷଣ କରିଥିଲେ ।

ହେଲେ ଗୁରୁପାରେ ଭାରତୀୟ ଚୈଳ ନିଗମ ପକ୍ଷରୁ ଏକ ମୁକାବିଲା ପରୀକ୍ଷାଗାର କାର୍ଯ୍ୟ ଆରମ୍ଭ କରିଥିବା ଏବଂ ନିଗମର କର୍ମୀ ଯେତେଲି ତିପୋ ଓ ପଂଗୁଡ଼ିକରେ ପରୀକ୍ଷା ନିରୀକ୍ଷା କରାଯାଇଥିବା ନିଗମ କର୍ତ୍ତୃପକ୍ଷ ମନ୍ତ୍ରୀଙ୍କୁ ଜଣାଇଥିଲେ । ଏହି କର୍ମକ୍ଷେତ୍ରରେ ଯେତେଲି ଅପମିଶ୍ରଣକୁ ନିୟନ୍ତ୍ରଣ କରାଯାଇ ପାରିବ ବୋଲି ସେମାନେ ଆଶା ପ୍ରକାଶ କରିଥିଲେ । ନିଗମ ପକ୍ଷରୁ ନିଆଯାଇଥିବା ପଦକ୍ଷେପର ପଂଶ୍ଚି ସୁଯୋଗ ନିଆଯିବାକୁ ୩୬ ଦିନରେ ଖାଦ୍ୟ ଓ ଯୋଗାଣ ବିଭାଗ ପକ୍ଷରୁ ସମସ୍ତ ପ୍ରକାର ପଦକ୍ଷେପ ଯୋଗାଇ ଦିଆଯିବା ପାଇଁ ଶ୍ରୀ ହରିଚନ୍ଦନ ନିର୍ଦ୍ଦେଶ ଦେଇଥିଲେ । ଏହା ସଙ୍ଗେ ସଙ୍ଗେ ଆଇନ୍ ଅନୁଯାୟୀ ପରୀକ୍ଷାକାରୀଙ୍କ ବିରୁଦ୍ଧରେ ଦୂତ କାର୍ଯ୍ୟାନୁଷ୍ଠାନ ଗ୍ରହଣ କରାଯିବା ପାଇଁ ସେ ବିଭାଗୀୟ କର୍ତ୍ତୃପକ୍ଷଙ୍କୁ କତା ନିର୍ଦ୍ଦେଶ ଦେଇଛନ୍ତି ।

କଲୋଚନା ସମୟରେ ନିଗମ କର୍ତ୍ତୃପକ୍ଷ ପ୍ରକାଶ କରିଥିଲେ ଯେ ଯେଉଁ କର୍ମଚାରୀ ପ୍ରକୃତ ନିର୍ମାଣ ପାଇଁ ପାରାଦ୍ୱୀପ ଯୋଗ୍ୟ ହେଲେ ନିଗମ ୭୫ ଏକର ଜମି ଦଖଲ ନେଇଯାଇଛନ୍ତି । ଯୋଗ୍ୟ ବନ୍ଦରକୁ ଯେପରି ବଡ଼ ବଡ଼ ଚୈଳବାହୀ ବ୍ୟାଙ୍କରୁ ସୁଧିତରେ ପ୍ରବେଶ କରିପାରିବ, ସେଥିପାଇଁ ବନ୍ଦର ମୁହାଁଣକୁ ଉନ୍ନତୀୟ ଗଢ଼ାରି କରିବା ପାଇଁ ନିଗମ କର୍ତ୍ତୃପକ୍ଷ ଯୋଗ୍ୟ ଗୁଣ ଧରୁଥିବା କର୍ମଚାରୀଙ୍କୁ ଆଲୋଚନାରୁ ପ୍ରକାଶ । ଅନ୍ତତଃ ଯାତନା କାଳରେ ଦଲତାରୀଠାରେ ପ୍ରସ୍ତାବିତ "ରିଫାଇନରୀ" ନିର୍ମାଣ କାର୍ଯ୍ୟ ଆରମ୍ଭ କରାଯିବା ଆଶା କରାଯାଉଛି ବୋଲି ନିଗମ ପକ୍ଷରୁ ସୂଚନା ଦେଇଥିଲେ ।

ଆଇ: ଆର୍: ଡି: ପି: ରେ ଉପକୃତ ପରିବାର

ଏକ ଅଗ୍ରମ ମାସରେ ଓଡ଼ିଶାରେ ସମନ୍ୱିତ ଗ୍ରାମ୍ୟ ଉନ୍ନୟନ ବ୍ୟାଞ୍ଚନ (ଆଇ:ଆର୍:ଡି:ପି) ଅଧୀନରେ ମୋଟ୍ ୫,୦୮୫ଟି ପରିବାର ଉପକୃତ ହୋଇଛନ୍ତି । ଏହାକୁ ମିଶାଇ ଚଳିତ ଆର୍ଥିକ ବର୍ଷର ପ୍ରଥମ ପାଞ୍ଚ ମାସରେ ମୋଟ୍ ୧୯,୬୦୫ଟି ପରିବାର ଉପକୃତ ହୋଇଥିବା କଥା ଅଗ୍ରମ ମାସର ବିଂଶସୂତୀ କାର୍ଯ୍ୟକ୍ରମ ପ୍ରକାଶ ପତ୍ରରୁ ଜଣାପଡ଼ିଛି ।

ଏକ ବିବରଣୀରୁ ଅଧୁରି ମଧ୍ୟ ପ୍ରକାଶ ଯେ ଜବାହର ଲୋକାଳୟ ଯୋଜନାରେ ରାଜ୍ୟର ଗ୍ରାମାଞ୍ଚଳରେ ଯେଉଁସବୁ ଗ୍ରାମାଞ୍ଚଳ କାର୍ଯ୍ୟକ୍ରମ ହାତକୁ ନିଆଯାଇଛି, ତଦନୁଯାୟୀ ୧୯୫୧-୫୨ ଆର୍ଥିକ ବର୍ଷର ଆରମ୍ଭରୁ ଅଦ୍ୟାବଧି ମୋଟ୍ ୭୯ ଲକ୍ଷ ୬୬ ହଜାର ଗ୍ରମ ବିବସ ପୁଞ୍ଜି କରାଯାଇ ଗ୍ରାମାଞ୍ଚଳ ଲୋକଙ୍କୁ ଉପକୃତ ଯୋଗାଇ ଦିଆଯାଇଛି । ବେବଳ ଗତ ଅଗ୍ରମ ମାସରେ ୧୬ ଲକ୍ଷ ୭୯ ହଜାର ଗ୍ରମ ବିବସ ଏଥିପାଇଁ ପୁଞ୍ଜି କରାଯାଇଛି ।

ଚଳିତ ଆର୍ଥିକ ବର୍ଷ ଆରମ୍ଭରୁ ପ୍ରଥମ ପାଞ୍ଚମାସ ମଧ୍ୟରେ ଉପକୃତ ମୋଟ୍ ୩୯୨ ଟି କ୍ଷୁଦ୍ର ଶିଳ୍ପ ଛାପନ କରାଯାଇଛି । ଉପକୃତ ଗତ ଅଗ୍ରମ ମାସରେ ଛାପନ କରାଯାଇଥିବା ୯୦ ଟି କ୍ଷୁଦ୍ର ଶିଳ୍ପ ଏହାର ଅନ୍ତର୍ଭୁକ୍ତ ବୋଲି ଗତ ଅଗ୍ରମ ମାସ ବିଂଶସୂତୀ କାର୍ଯ୍ୟକ୍ରମ ପ୍ରକାଶ ପତ୍ରରୁ ଜଣାପଡ଼ିଛି ।

କୋରାପୁଟ ଜିଲ୍ଲା ପରିବର୍ତ୍ତନରେ ମନ୍ତ୍ରୀ ଶ୍ରୀ ମାଝୀ

କୋରାପୁଟ ଜିଲ୍ଲାର ଆଦିବାସୀ ଅଧ୍ୟୁଷିତ ଗ୍ରାମାଞ୍ଚଳରେ ସଂକୀର୍ତ୍ତ ଝାଡ଼ାବାଡ଼ି ଗୋରା ଫଳପ୍ରସ୍ତ ନିୟନ୍ତ୍ରଣ ପାଇଁ ଜିଲ୍ଲା ପ୍ରଶାସନ ଓ ଜିଲ୍ଲା ସ୍ୱାସ୍ଥ୍ୟ ସଂସ୍ଥା ମିଳିତ ଭାବରେ କାର୍ଯ୍ୟ କରିବା ପାଇଁ ଶିଳ୍ପ ଗାନ୍ଧୀଜୀ ଶ୍ରୀ ଯାଦବ ମାଝୀ ପରାମର୍ଶ ଦେଇଛନ୍ତି । ଆବଶ୍ୟକୀୟ ଔଷଧ ପତ୍ର ଓ ଚିଲିଫ୍ ଆକାରରେ ଯୋଗାଇ ଦିଆଯାଇଥିବା ଖାଦ୍ୟ ସାମଗ୍ରୀର ସୁଖ୍ୟ ବଞ୍ଚନ ପ୍ରାପ୍ତକାର ଭିତ୍ତିରେ କରିବାକୁ ଶ୍ରୀ ମାଝୀ ଜିଲ୍ଲା ପ୍ରଶାସନ ଓ ଜିଲ୍ଲା ସ୍ୱାସ୍ଥ୍ୟ ବିଭାଗକୁ ନିର୍ଦ୍ଦେଶ ଦେଇଛନ୍ତି ।

କୋରାପୁଟ ଜିଲ୍ଲାର ପାପଡ଼ାହାଣ୍ଡି, ବୋଡ଼ିଶା, ବନ୍ଦାଗୁମୁଡ଼ା ଓ ବନ୍ଦାହାଣ୍ଡି ବୁକ୍ସର ଝାଡ଼ାବାଡ଼ି ଗୋରା ସଂକୀର୍ତ୍ତ ବହୁ ଆଖ୍ୟାନ୍ତରୀଣ ଗ୍ରାମାଞ୍ଚଳ ଗୁଡ଼ିକର ଧରି ବ୍ୟାପକ ଭାବେ ଶ୍ରୀ ମାଝୀ ଗତ କରିଛନ୍ତି । ସ୍ୱାସ୍ଥ୍ୟ ବିଭାଗ ପକ୍ଷରୁ ନିଆଯାଇଥିବା ବିଭିନ୍ନ ବ୍ୟବସ୍ଥା ସହ ଯୋଗାଇ ଦିଆଯାଇଥିବା ଚିଲିଫ୍ ବ୍ୟବସ୍ଥା ସମ୍ପର୍କରେ ସେ ଅନୁଧ୍ୟାନ କରିଥିଲେ । ବନ୍ଦା ଗୁମୁଡ଼ା ବୁକ୍ସ ଅନ୍ତର୍ଗତ ଟେମେଗା, ବୁଡ଼ାହାଣ୍ଡି, ମକିଆ ଓ ଭାସିନି ପ୍ରଭୃତି ଅଗ୍ରମ ଗ୍ରାମ ପଞ୍ଚାୟତ ଅଞ୍ଚଳକୁ ଶ୍ରୀ ମାଝୀ ଭାଲେଲ୍ ନଦୀ ତଟ ଯୋଗେ ପାର ହୋଇ ସଂକୀର୍ତ୍ତ ଗ୍ରାମମାନ ପରିବର୍ତ୍ତନ କରି ସେସବୁ ଅଞ୍ଚଳରେ ଆବଶ୍ୟକୀୟ ଗୁଡ଼ାଳ ଓ ଲୁଗାପଟା ଗଠ୍ୟାଦି ବଞ୍ଚନ କରିଥିଲେ । ଝରିଗାଁରେ ସାହି ସାହି ବୁଲି ଲୋକମାନଙ୍କୁ ଯୋଗାଇ ଦିଆଯାଇଥିବା ସ୍ୱାସ୍ଥ୍ୟସେବା ବ୍ୟବସ୍ଥା ତଦାରଖ କରିଥିଲେ । ବନ୍ଦାହାଣ୍ଡି ବୁକ୍ସର ଗସ୍ତାରିଗୁଡ଼ା, ଦଣ୍ଡାମୁଣ୍ଡା ଗଠ୍ୟାଦି ଗ୍ରାମମାନ ପରିବର୍ତ୍ତନ କରି ସେସବୁ ଅଞ୍ଚଳର ସ୍ୱାସ୍ଥ୍ୟରକ୍ଷା ପଦକ୍ଷେପ ଅନୁଧ୍ୟାନ କରିଥିଲେ । ସେ ମଉଦକପୁର ସ୍ୱାସ୍ଥ୍ୟ କେନ୍ଦ୍ର ଓ ଅତିରିକ୍ତ ସ୍ୱାସ୍ଥ୍ୟ କେନ୍ଦ୍ର, ଝରିଗାଁ ଡାକ୍ତରଖାନା ପରିବର୍ତ୍ତନ କରି ଡାକ୍ତରଖାନାମାନଙ୍କରେ ଚିକିତ୍ସିତ ଗୋଷ୍ଠୀମାନଙ୍କୁ ଆଶୁ ଆରୋଗ୍ୟ କାମନା କରିଥିଲେ । ସେ ତାଙ୍କ ଗନ୍ତକାଳରେ ଗ୍ରାମବାସୀମାନଙ୍କ ସହ ପ୍ରତ୍ୟକ୍ଷ ସମ୍ପର୍କ ଛାପନ କରି ସେମାନଙ୍କ ବିଭିନ୍ନ ଅଭାବ ଅସୁବିଧା ପଶ୍ଚାଦ୍ଧି ବୁଝିଥିଲେ । ଜିଲ୍ଲାପାଳ, ପଶୁଚିକିତ୍ସ ଅଞ୍ଚଳର ଚିକିତ୍ସାଧିକାରୀ ଓ ବି.ଟି.ଓ: ପ୍ରମୁଖ ଶ୍ରୀ ମାଝୀଙ୍କ ଗୃହଣରେ ଏହିସବୁ ଗ୍ରାମ ପରିବର୍ତ୍ତନ କରିଥିଲେ ।

ମୁଖ୍ୟମନ୍ତ୍ରୀଙ୍କ କୋରାପୁଟ ଜିଲ୍ଲା ଗତ କାଳରେ ଶ୍ରୀ ମାଝୀ ଜିଲ୍ଲାର ସଂକୀର୍ତ୍ତ ଅଞ୍ଚଳର ପରିକ୍ଷିତ ସମ୍ପର୍କରେ ମୁଖ୍ୟମନ୍ତ୍ରୀଙ୍କୁ ଅବଦିତ କରାଇଥିଲେ ।

ବାଦାମବାଡ଼ି ବସ୍ତାଞ୍ଚଳରେ ସପିଙ୍ଗ୍ କମ୍ପ୍ଲେକ୍ସ ଉଦ୍ଘାଟିତ ଶ୍ରୀ ଭାଗବତ ବେହେରା

ବାଣିଜ୍ୟ ଓ ପରିବହନ ମନ୍ତ୍ରୀ ଶ୍ରୀ ଭାଗବତ ବେହେରା କଟକର ବାଦାମବାଡ଼ିରୁ ଓଡ଼ିଶା ରାଜ୍ୟ ପରିବହନ ବସ୍ତାଞ୍ଚଳରେ ଏକ ନୂତନ ସପିଙ୍ଗ୍ କମ୍ପ୍ଲେକ୍ସ ଏବଂ ଏକ ସ୍ୱୟଂସ୍ପାନ୍ନିତ ଡ୍ରାଫ୍ଟ ମେସିନ୍ ଉଦ୍ଘାଟନ କରିଛନ୍ତି । ଏହି ଉପକଳ୍ପେ ଆୟୋଜିତ ସଭାରେ ପୌରୋହିତ୍ୟ କରି ଶ୍ରୀ ବେହେରା କହିଲେ ଯେ

ଯାତ୍ରୀମାନଙ୍କୁ ନ୍ୟୁନତମ ମୁବିଧା ମୁଯୋଗ ଯୋଗାଇ ଦେବା ନିମନ୍ତେ କଟକ ତଥା ରାଜ୍ୟର ଅନ୍ୟାନ୍ୟ ବସ୍ତାଞ୍ଚଳଗୁଡ଼ିକର ଉନ୍ନତିକରଣ ପାଇଁ ସରକାର ବିଭିନ୍ନ ପଦକ୍ଷେପ ନେଇଛନ୍ତି ଏବଂ ଅଧିକ ସଂଖ୍ୟକ ନୂତନ ବସ୍ କିଣାଯାଇ ନିଗମର ବସ୍ ସଂଖ୍ୟା ବୃଦ୍ଧି କରାଯାଇଛି । କୋରାପୁଟ ଓ ଫୁଲବାଣୀ ଜିଲ୍ଲା ସମେତ ଆନ୍ଧ୍ରପ୍ରଦେଶ ବସ୍ ଉତ୍ପାଦନକୁ ନୀତିମୂଳକ କରାଯିବ । ରାଜ୍ୟର ବସ୍ତାଞ୍ଚଳଗୁଡ଼ିକର ପରିସାର ପରିଚ୍ଛନ୍ନତା ପ୍ରତି ନିୟମାବଳୀଙ୍କ ସହଯୋଗ ସେ କାମନା କରିଥିଲେ । ବସ୍ କର୍ମଚାରୀମାନେ ନିଜର ସହିତ ସେମାନଙ୍କ କାର୍ଯ୍ୟ ସମ୍ପାଦନ କରିବାକୁ ପରାମର୍ଶ ଦେବା ସଙ୍ଗେ ସଙ୍ଗେ ସାହାଯ୍ୟ ଓ କର୍ତ୍ତବ୍ୟ ପରାମର୍ଶ ସର୍ବୋତ୍ତମ ବସ୍ ଉତ୍ପାଦନକୁ ପ୍ରତିବର୍ଷ ମୃତ ହ୍ରାସର ଶୁଳ୍କ ବଦଳ ଟାଲିକା ପ୍ରତି ପୁରସ୍କାର ପ୍ରଦାନ କରାଯିବ ବୋଲି ସେ ସୂଚନା ଦେଇଥିଲେ । ଏଥି ସଙ୍ଗେ ସଙ୍ଗେ କର୍ତ୍ତବ୍ୟରେ ଅବହେଳା କରୁଥିବା କର୍ମଚାରୀଙ୍କ ବିରୁଦ୍ଧରେ କଠୋର ଦଣ୍ଡ ବିଧାନ କରାଯିବ ବୋଲି ସେ ସତର୍କ କରାଇ ଦେଇଥିଲେ ।

ହସ୍ତଚ୍ଛତ୍ର ଓ ବସ୍ତ୍ର ଶିଳ୍ପ ମନ୍ତ୍ରୀ ସମ୍ବତ୍ ମୁକ୍ତାଫିନ୍ ଅହମଦ୍ ଉକ୍ତ ଉତ୍ସବରେ ମୁଖ୍ୟ ଅତିଥି ଭାବେ ଯୋଗ ଦେଇ ଓଡ଼ିଶାରେ ପ୍ରଥମ କରି ସ୍ୱୟଂଚାଳିତ ଡ୍ରାପିଂ ମେସିନ୍ ବ୍ୟବହାର କରି ବସ୍ତାଞ୍ଚଳରେ ଛାପନ କରିଥିବାକୁ ସରକାରଙ୍କ ଏହି ଉଦ୍ୟମକୁ ସାଧୁବାଦ ନେଇ ସଙ୍ଗେ ସଙ୍ଗେ ଯାତ୍ରୀମାନଙ୍କ ନିମନ୍ତେ ସମସ୍ତ ପ୍ରକାର ମୁବିଧା ଯୋଗାଇ ଦେବା ନିମନ୍ତେ ଗୁରୁତ୍ୱ ଆରୋପ କରିଥିଲେ ।

ବିଭାଗୀୟ ରାଷ୍ଟ୍ରମନ୍ତ୍ରୀ ଶ୍ରୀ ବସନ୍ତ କୁମାର ମହାନନ୍ଦ ସମ୍ମାନୀୟ ଅତିଥି ଭାବେ ଯୋଗ ଦେଇ କହିଲେ ଯେ ରାଜ୍ୟର ସମସ୍ତ ଜିଲ୍ଲା ସଦର ମହକୁମାର ବସ୍ତାଞ୍ଚଳଗୁଡ଼ିକର ମଧ୍ୟ ଉନ୍ନତି ବିଧାନ କରାଯିବ ବୋଲି ସୂଚନା ଦେଇଥିଲେ ।

କଟକ ସଦର ବିଧାନସଭା ଶ୍ରୀ ରାଜେନ୍ଦ୍ର ପ୍ରସାଦ ସିଂ ସମ୍ମାନୀୟ ଅତିଥି ଭାବେ ଯୋଗ ଦେଇ ବସ୍ତାଞ୍ଚଳରେ ରୁଲାବିକାଳୀମାନଙ୍କୁ ଆର୍ଥିକ ଗୁପ୍ତ ନହେଲା ଭଳି ବ୍ୟବସ୍ଥା ପୂର୍ବକ ସେମାନଙ୍କୁ ଦୋକାନ ଗୁଡ଼ିକ ଯୋଗାଇ ଦେବା ପ୍ରତି ବିଭାଗୀୟ ମନ୍ତ୍ରୀଙ୍କ ଦୁଃଖି ଆକର୍ଷଣ କରିଥିଲେ ।

ପ୍ରାନ୍ତରେ ନିଗମର ଅଧ୍ୟକ୍ଷ ତଥା ପରିଚ୍ଛନ୍ନ ନିର୍ଦ୍ଦେଶକ ଶ୍ରୀ ପ୍ରଫୁଲ୍ଲ ଚନ୍ଦ୍ର ମିଶ୍ର ସ୍ୱାଗତ ଭାଷଣରେ ନୂତନ ଭାବେ ଛାପିତ ଡ୍ରାପିଂ ମେସିନ୍ ଦ୍ୱାରା ପ୍ରତି ମା ମିନିଟ୍ରେ ଗୋଟିଏ ଲେଖାଏ ବସ୍ ପ୍ରାୟୋଗ ପାରିବ ବୋଲି କହିଥିଲେ । ଏହାକୁ ଉତ୍ତର ନିଗମ ଓ ସରକାର ବସ୍ ଧୋଇବା ନିମନ୍ତେ ବ୍ୟବହାର କରାଯାଇ ପାରିବ ଏବଂ ଏଥିନିମନ୍ତେ ନିଗମ ଓ ସରକାର ପରିଚ୍ଛନ୍ନ ପ୍ରତ୍ୟେକ ବସ୍ ପାଇଁ ସମ୍ଭାବନେ ୩୦ ଟଙ୍କା ଓ ୫୦ ଟଙ୍କା ଧାର୍ଯ୍ୟ କରାଯାଇଛି ।

ରାଜ୍ୟରେ ପରିବାର କଲ୍ୟାଣ କାର୍ଯ୍ୟକ୍ରମ

ପରିବାର କଲ୍ୟାଣ କାର୍ଯ୍ୟକ୍ରମରେ ରାଜ୍ୟରେ ଚଳିତ ଆର୍ଥିକ ବର୍ଷର ପ୍ରଥମ ଚାରିମାସରେ ପରିବାରକୁ ସୀମିତ ରାଶୁକା ନିମନ୍ତେ ମୋଟ ୧୯,୮୨୦ ଜଣ ବ୍ୟକ୍ତି ନନ୍ଦୁ ନିୟନ୍ତ୍ରଣ ଅନ୍ତର୍ଗତ କରିଛନ୍ତି । କେବଳ ଗତ ନୁଲାଇ ମାସରେ ଏଥିପାଇଁ ଅନ୍ତର୍ଗତ କରିଥିବା ୮୦୭୯ ଜଣ ବ୍ୟକ୍ତି ଅନ୍ତର୍ଭୁକ୍ତ । ଚଳିତ ଆର୍ଥିକ ବର୍ଷରେ ମୋଟ ୨,୦୩,୦୦୦ ଜଣ ବ୍ୟକ୍ତି ଏଥିପାଇଁ ଅନ୍ତର୍ଗତ କରିବା ଲକ୍ଷ୍ୟ ଧାର୍ଯ୍ୟ କରାଯାଇଛି । ଏହା ବ୍ୟତୀତ ଉକ୍ତ ସମସ୍ତ ମଧ୍ୟରେ ସଫଳ ନନ୍ଦୁ ବ୍ୟବଧାନ ସମସ୍ତ ବୁଦ୍ଧି ନିମନ୍ତେ ମୋଟ ୩୧,୦୦୦ ଜଣ ମହିଳା ଆଇ-ସ୍ମୁ-ଡି: ବ୍ୟବହାର କରିଛନ୍ତି ବୋଲି ଗତ ଚାରିମା ମାସ ବିଂଶମୁହୂର୍ତ୍ତୀ କାର୍ଯ୍ୟକ୍ରମ ଅଗ୍ରଗତି ସମ୍ପର୍କୀୟ ବିବରଣୀ ପ୍ରକାଶ ।

କୋରାପୁଟ ଜିଲ୍ଲାରେ ଏକ ନୂତନ କଲେଜ

କୋରାପୁଟ ଜିଲ୍ଲାର ନବରଙ୍ଗପୁର ସବ୍ଡିଭିଜନ୍ ଅନ୍ତର୍ଗତ ଚନ୍ଦ୍ରାପୁରରେ ଏକ ନୂତନ କଲେଜ ଛାପନ କରାଯାଇଛି । ବେସରକାରୀ ଉଦ୍ୟମରେ ପ୍ରତିଷ୍ଠିତ କଲେଜ ଚଳିତ ଶିକ୍ଷାବର୍ଷରେ କାର୍ଯ୍ୟକାରୀ ହେଉଛି ।

ସଂପ୍ରତି ଶିଳ୍ପ ରାଷ୍ଟ୍ରମନ୍ତ୍ରୀ ଶ୍ରୀ ଯାଦବ ମାଝୀ ମୁଖ୍ୟ ଅତିଥି ଭାବରେ ଏହି "ପାନାବେଡ଼ା ମହାବିଦ୍ୟାଳୟ" ରୁ ଆନୁଷ୍ଠାନିକ ଭାବେ ଉଦ୍‌ଘାଟନ କରିଛନ୍ତି । ଏହି ଅବସରରେ ଅନୁଷ୍ଠିତ ଉତ୍ସବରେ ଉଦ୍‌ଘୋଷନା ଦେଇ ଶ୍ରୀ ମାଝୀ କହିଲେ ଯେ ବାସ୍ତବରେ ଚନ୍ଦ୍ରାପୁର ପରି ଆଦିବାସୀ ଅଧ୍ୟୁଷିତ ଆନ୍ଧ୍ରପ୍ରଦେଶ ଅଞ୍ଚଳରେ ଏ ପ୍ରକାର ଏକ କଲେଜ ଛାପନ ଆବଶ୍ୟକତା ବହୁତ ଅନୁଭୂତ ହେଉଥିଲା । ଏହି କଲେଜ ପ୍ରତିଷ୍ଠା ଫଳରେ ଚନ୍ଦ୍ରାପୁର ର ଝରିଗାଁ ବୁକ୍ସ ଗ୍ରାମାଞ୍ଚଳର ଛାତ୍ର ଛାତ୍ରୀ, ବିଶେଷ କରି ତଫସିଲଭୁକ୍ତ ଜାତି, ଉପଜାତି ତଥା ସମାଜର ଦୁର୍ବଳ ଶ୍ରେଣୀର ଛାତ୍ର ଛାତ୍ରୀମାନେ ଉଚ୍ଚଶିକ୍ଷା କ୍ଷେତ୍ରରେ ବିଶେଷ ଭାବରେ ଉପକୃତ ହୋଇପାରିବେ ବୋଲି ସେ ଆଶା ପ୍ରକାଶ କରିଥିଲେ ।

ଶ୍ରୀ ବିନୟଚନ୍ଦ୍ର ଯୋଶୀଙ୍କ ପୌରୋହିତ୍ୟରେ ଅନୁଷ୍ଠିତ ଏହି ସଭାରେ ଉପରକୋଟ ଚନ୍ଦ୍ରସିଲଦାର, ଚନ୍ଦ୍ରାପୁର ବି.ଜି.ଓ. ଚନ୍ଦ୍ରାପୁର ବୁକ୍ସ ପ୍ରାନ୍ତନ ଚେୟାରମ୍ୟାନ୍ ଶ୍ରୀ ଅବଦୁଲ୍ ଅଲି, ଛାତ୍ରୀୟ ସୁବନେତା ଶ୍ରୀ ଦୁର୍ଯ୍ୟୋଧନ ଜାଲି, ସୁବ ଆଡ୍‌ଭୋକେଟ୍ ଶ୍ରୀ ସରୋଜ କୁମାର ଅଗସ୍ତି ପ୍ରମୁଖ ସରକାରୀ ଓ ଉଚ୍ଚାଦୀ ବେସରକାରୀ ବ୍ୟକ୍ତିମାନଙ୍କ ସହ ବହୁ ଛାତ୍ରୀୟ ଲୋକ ଯୋଗ ଦେଇଥିଲେ ।

ତାଳଜାତୀୟ ଉଦ୍ଭିଦ ଗୁଣ୍ଡ ଉପରେ ମୁଖ୍ୟମନ୍ତ୍ରୀଙ୍କ ଗୁରୁତ୍ୱ
 ଓଡ଼ିଶାରେ ଅଧିକ ପରିମାଣର ଖାଇବା ତେଲ ଉତ୍ପାଦନ କରିବା ପାଇଁ ଖାଇବା ତେଲ ଉତ୍ପାଦନକ୍ଷମ ତାଳଜାତୀୟ ଉଦ୍ଭିଦ

ଅଣ-ରେକେଟେଡ୍ ଫାଟିଫିକାଲ୍ ଅଫିସରସ୍ ଆସୋସିଏସନ୍, ଓଡ଼ିଶା- ୨୦୨ ଟଙ୍କା, ଶ୍ରୀ ପୁରୁଷୋତ୍ତମ ସାହୁ, କାର୍ଯ୍ୟକାରୀ ସଭାପତି, ଦୁଇଟି ସମାଜ, ଭୁବନେଶ୍ୱର- ୧୦୧ ଟଙ୍କା, ଉତ୍କଳ ପତ୍ତୋଇ ବସ୍ ମାଲିକ ସଂଘ, କଟକେରୀ ବଜାର, ଉତ୍କଳ- ୧୦ ହଜାର ୧ ଟଙ୍କା, ପ୍ରେସିଡେଣ୍ଟ, ନାରୀ ଜାଗରଣ କେନ୍ଦ୍ର, ମହାକ୍ଷିପଡ଼ା, ସଫଳପୁର- ୧ ହଜାର ୧ ଟଙ୍କା, ଶ୍ରୀ ବି: ପଣ୍ଡା, ଓ: ଏସ୍: ଇ: ବି:, ସା:ସୋ:ପ- ନୂଆଗାଁ, ଆସା, ଜି:- ଗଞ୍ଜାମ- ୧୦୦ ଟଙ୍କା, ଏବଂ ଶ୍ରୀ ନାରାୟଣ ପତି, ଭୂର୍ତ୍ତର ନଂ.ଡି/୧୭, ଦେଢ଼ର-୫, ରାଉରକେଲା-୨- ୧୦୦ ଟଙ୍କା ।

ପରିସଂଖ୍ୟାନ ନିର୍ଦ୍ଦେଶାଳୟରେ ସୁପର ମିନି କମ୍ପ୍ୟୁଟର ସ୍ଥାପନ

ଭୁବନେଶ୍ୱରସ୍ଥ ଅର୍ଥନୀତି ଓ ପରିସଂଖ୍ୟାନ ନିର୍ଦ୍ଦେଶାଳୟରେ ଏକ ସୁପର ମିନି କମ୍ପ୍ୟୁଟରର ଶୁଭ ଉଦ୍ଘାଟନ କରି ରାଜ୍ୟ ଯୋଜନା ଓ ଉଦ୍ୟୋଗ ବିଭାଗ ମନ୍ତ୍ରୀ ଶ୍ରୀ ପ୍ରଫୁଲ୍ଲ ଚନ୍ଦ୍ର ଘଡ଼ାଇ କହିଲେ ଯେ ଯୋଜନା ସମ୍ପର୍କୀୟ ସଠିକ ତଥ୍ୟ ଶୀଘ୍ର ପାଇବା ପାଇଁ ଏହି କମ୍ପ୍ୟୁଟର ଅତ୍ୟନ୍ତ ଫଳପଦ ଓ ସହାୟକ ହେବ । ଏହି ଅତ୍ୟାଧୁନିକ କମ୍ପ୍ୟୁଟରର ଗୋଟାଏ ଟିପି ଏହାକୁ ଉଦ୍ଘାଟନ କରିଥିଲେ ।

ଏହି ଉପଲକ୍ଷେ ଆସୋସିଏଟ ଉତ୍ପାଦକ ଯୋଗ ଦେଇ ରାଜ୍ୟ ଉନ୍ନୟନ କମିଶନର ଶ୍ରୀ ଏସ୍: ମୁଖରଭାଇଙ୍କ କହିଲେ ଯେ ବିଭିନ୍ନ ତଥ୍ୟ ଭିତ୍ତିକ କାର୍ଯ୍ୟ ସମ୍ପାଦନ ନିମନ୍ତେ ଏହାକୁ ଭଲ ଭାବରେ ବ୍ୟବହାର କରିବା ଉଚିତ । ଏହି ଅତ୍ୟାଧୁନିକ କମ୍ପ୍ୟୁଟରର କାର୍ଯ୍ୟ ଉପରେ ଶୁଭ୍ ଆଶୋପ କରି ସେ କହିଲେ ଯେ ତେଜ ଟପ୍ ପ୍ରକାର ଦ୍ୱାରା ସୂକ୍ଷ୍ମ ସମସ୍ୟ ମଧ୍ୟରେ ଛୋଟ ଛୋଟ ବିଶ୍ଳେଷାତ୍ମକ ରିପୋର୍ଟମାନ ପ୍ରକାଶ କରାଯାଇପାରେ ।

ପୂର୍ବରୁ ଅର୍ଥନୀତି ଓ ପରିସଂଖ୍ୟାନ ନିର୍ଦ୍ଦେଶକ ଶ୍ରୀ ଏନ୍: କେ: ସିଂହା ତାଙ୍କର ଦ୍ୱାରତ ଭାଷଣରେ ୧୦ ଲକ୍ଷ ଟଙ୍କା ବ୍ୟୟରେ ସ୍ଥାପିତ ଏହି କମ୍ପ୍ୟୁଟର ସମ୍ପର୍କରେ ଏକ ସଂକ୍ଷିପ୍ତ ବିବରଣୀ ପ୍ରଦାନ କରିଥିଲେ ।

ଏହି ଉପକଳେ ଯୋଜନା ଓ ସମନ୍ୱୟ ବିଭାଗର ବହୁ ବରିଷ୍ଠ ଅଧିକାରୀଙ୍କ ସମେତ ଜାତୀୟ ଉନ୍ନତମାନେଟିକ୍ ସେଣ୍ଟରର ନିର୍ଦ୍ଦେଶକ ଶ୍ରୀ ପି: ଶ୍ରୀନିବାସ ରାଓ ଉପସିତ ଥିଲେ ।

ପେନ୍ସନ୍ ଅଦାଲତର ଚତୁର୍ଦ୍ଦଶ ବୈଠକ

-୫୫: ପ୍ରସନ୍ନ ପାଟଶାଣୀ

ରାଜ୍ୟ ସର୍ବିକାଳସଂଘରେ ପେନ୍ସନ୍ ଅଦାଲତର ଚତୁର୍ଦ୍ଦଶ ବୈଠକରେ ଅଧ୍ୟକ୍ଷତା କରି ସାଧାରଣ ଅଭିଯୋଗ ଓ ପେନ୍ସନ୍ ଉନ୍ନୟନ ବିଭାଗ ମନ୍ତ୍ରୀ ତଥ୍ୟ ପ୍ରସନ୍ନ ପାଟଶାଣୀ କହିଲେ ଯେ ସମ୍ପୂର୍ଣ୍ଣ କର୍ମଚାରୀଙ୍କ ଅବଦେଶରୁ ଅବସରପ୍ରାପ୍ତ ସରକାରୀ କର୍ମଚାରୀମାନେ ଯେପରି ପେନ୍ସନ ପାଇବାରେ ଅସୁବିଧା ଭୋଗ ନକରନ୍ତି, ସେଥିପାଇଁ ସମ୍ପୂର୍ଣ୍ଣ ବିଭାଗୀୟ କର୍ମଚାରୀମାନେ ଅଧିକ ଦେବତା ଭାବେ ଗଣିତ । ପେନ୍ସନ୍ ଅଦାଲତର ଉଦ୍ଦେଶ୍ୟ ସମ୍ପର୍କରେ କର୍ତ୍ତାଙ୍କୁ ସାଧ୍ୟ ତଥ୍ୟ ପାଟଶାଣୀ କହିଲେ ଯେ

ପେନ୍ସନ୍ ମଞ୍ଜୁର କରୁଥିବା କର୍ମଚାରୀମାନେ ଏ ସମ୍ପର୍କୀୟ ସରକାରୀ କାର୍ଯ୍ୟ ସମ୍ପର୍କରେ କିଛି ପାଇଁ ଯେତେ କମ୍ ସମୟ ନେଇପାରିବେ, ସେଥିପାଇଁ ପଦକ୍ଷେପ ଗ୍ରହଣ କରିବା ଉଚିତ । ପେନ୍ସନ୍ ଅଦାଲତରେ ପେନ୍ସନ୍ ମଞ୍ଜୁରକାରୀ କର୍ମଚାରୀମାନେ ଯେଉଁ ପ୍ରତିଶ୍ରୁତିମାନ ଦେଇଯାଉଛନ୍ତି, ସେଗୁଡ଼ିକ ତୁରନ୍ତ କାର୍ଯ୍ୟକାରୀ କରିବା ପାଇଁ ସେ ସମ୍ପୂର୍ଣ୍ଣ କର୍ମଚାରୀଙ୍କୁ ସରକାରୀ ଦେଇଥିଲେ । ତଥ୍ୟ ପାଟଶାଣୀ ଛୋଟ ପ୍ରକାର କରି କହିଥିଲେ ଯେ ଏ: ଜି: ପଠାଇଥିବା ରେକର୍ଡ୍ ସମଗ୍ର ଜଣାଯାଏ ଯେ ସମସ୍ତ ପେନ୍ସନ୍ ଅଦାଲତର ପ୍ରତିଶ୍ରୁତି ଏ ସମ୍ପର୍କ କାର୍ଯ୍ୟକାରୀ ହୋଇନାହିଁ । ତେଣୁ, ପ୍ରତ୍ୟେକ ପେନ୍ସନ୍ ଅଦାଲତରେ ପ୍ରତିଶ୍ରୁତି ଦିଆଯାଇଥିବା କାର୍ଯ୍ୟକାରୀ ନିର୍ଦ୍ଦିଷ୍ଟ ସମସ୍ୟ ମଧ୍ୟରେ ଏ: ଜି: ପାଖରେ ଦାଖଲ କରାଗଲା କି ନାହିଁ, ତା'ର ଏକ ସମୀକ୍ଷା ହେବା ଉଚିତ । ସେ ଆହୁରି ମଧ୍ୟ କହିଲେ ଯେ ଯଦି ପେନ୍ସନ୍ ଅଦାଲତରେ ଦିଆଯାଇଥିବା ପ୍ରତିଶ୍ରୁତି ପରବର୍ତ୍ତୀ ଅଦାଲତର ସମସ୍ୟ ମଧ୍ୟରେ ପାଳନ କରାଯାଏ, ତେବେ ସମ୍ପୂର୍ଣ୍ଣ ପେନ୍ସନ୍ ମଞ୍ଜୁରକାରୀ କର୍ମଚାରୀଙ୍କ ବିଗ୍ରହରେ ଶୁଖିଲାଗତ କାର୍ଯ୍ୟାନୁଷ୍ଠାନ ଗ୍ରହଣ କରାଯିବା ଉଚିତ ।

ଏହି ବୈଠକରେ ମୋଟ ୬୬ଟି ପେନ୍ସନ୍ କ୍ଷେତ୍ର ବିଷୟ ପାର୍ଶ୍ୱ ଗୁଡ଼ିକ ଘୋଷଣା କରାଯାଇଥିଲା । ତତ୍ପରେ ୩୨ଟି କ୍ଷେତ୍ରର ଫରମ୍ମା ଘଟଣା ସ୍ଥଳରେ କରାଯାଇଥିଲା ।

ଏହି ବୈଠକରେ ଅତିରିକ୍ତ ମୁଖ୍ୟ ଶାସନ ସଚିବ ଶ୍ରୀ ଶ୍ରୀ ନାରାୟଣ ଦାସଙ୍କ ସମେତ ଏ: ଜି: ଓ ସମ୍ପୂର୍ଣ୍ଣ ନଅଟି ବିଭାଗର ଉଚ୍ଚ କର୍ମଚାରୀମାନେ ଯୋଗ ଦେଇ ଆଲୋଚନାରେ ଅଂଶ ଗ୍ରହଣ କରିଥିଲେ ।

ଗୋଟି ଶ୍ରମିକ ଅଭିଯାନ

ଗୋଟି ଶ୍ରମିକ ଅଭିଯାନ କାର୍ଯ୍ୟକ୍ରମ ଅନୁଯାୟୀ ଗତ ଚାନ୍ଦିନୀ ମାସ ସୁଦ୍ଧା ରାଜ୍ୟରେ ମୋଟ ୪୭ ହଜାର ୬୭ ଜଣ ଗୋଟି ଶ୍ରମିକଙ୍କ ଅଭିଯାନ କରାଯାଇଥିବା ପଞ୍ଚାୟତିରାଜ ବିଭାଗ ଦ୍ୱାରା ପ୍ରକାଶ । ଏଥିନିମନ୍ତେ ମୋଟ ୧୭ କୋଟି ୭୫ ଲକ୍ଷ ୯୪ ହଜାର ଟଙ୍କା ବ୍ୟୟ କରାଯାଇଛି । ଏମାନଙ୍କ ମଧ୍ୟରେ ୧୨,୭୨୯ ଜଣ ଚଫସିଲଭୁକ୍ତ ଜାତି ଏବଂ ୧୮,୨୯୭ ଜଣ ଚଫସିଲଭୁକ୍ତ ଉପଜାତିର ଗୋଟି ଶ୍ରମିକ ଅଭିଯାନ । ସମଗ୍ର ରାଜ୍ୟରେ ଏ ପର୍ଯ୍ୟନ୍ତ ୯୪,୯୯୭ ଜଣ ଗୋଟି ଶ୍ରମିକଙ୍କୁ ଚିହ୍ନଟ କରାଯାଇଛି ।

କୋରାପୁଟ ଜିଲ୍ଲାରେ ସର୍ବାଧିକ ୮,୨୦୫ ଜଣ ଗୋଟି ଶ୍ରମିକଙ୍କୁ ଚିହ୍ନଟ କରାଯାଇ ତତ୍ପରେ କରାଯାଇଥିବା ବେଳେ ଅନ୍ୟାନ୍ୟ ଜିଲ୍ଲାମାନଙ୍କ ମଧ୍ୟରୁ ବାଲେଶ୍ୱରରେ ୧,୦୮୭ ଜଣ, କନ୍ଧାମାନଙ୍କରେ ୭,୦୭୧ ଜଣ, କଟକରେ ୫,୨୨୯ ଜଣ, ତେଜନାଳରେ ୧,୨୩୭ ଜଣ, ଗଞ୍ଜାମରେ ୨,୧୨୫ ଜଣ, କଳାହାଣ୍ଡିରେ ୩,୮୦୯ ଜଣ, କେନ୍ଦୁଝରରେ ୧,୮୦୧ ଜଣ, ମୟୂରଭଞ୍ଜରେ ୩,୨୯୪ ଜଣ,

୧୯୮୭ ଜଣ, ପୁରୀରେ ୩,୮୪୦ ଜଣ,
 ୧୯୮୯ ଜଣ ଏବଂ ସୁନ୍ଦରଗଡ଼ ଜିଲ୍ଲାରେ ୨,୨୮୨
 ଶ୍ରମିକଙ୍କୁ ଅଧ୍ୟାୟନ କରାଯାଇଥିବା ଉକ୍ତ ପୁସ୍ତକ
 ଦ୍ଵାରା ଗାସନର ସଫଳତା ଦ୍ଵାରା

ସମାଜର ସର୍ବାଙ୍ଗୀନ ଉନ୍ନତି
 ଉକ୍ତ ସେପ୍ଟେମ୍ବର ୩୧ ତାରିଖରେ ଜଳେଶ୍ଵରପାରେ ସ୍ଵାସ୍ଥ୍ୟ
 କେନ୍ଦ୍ର ନିକଟ ସମାଜରେ ପାଳିତ ହୋଇଯାଇଛି ।
 ଉକ୍ତ କେନ୍ଦ୍ରରେ ଜଳେଶ୍ଵର ବିଜ୍ଞାପିତ ଅଧିକ ପରିଷଦରେ ଶିକ୍ଷା
 ଶାସ୍ତ୍ରୀ ଶ୍ରୀମତୀ) କମଳା ଦାସ ପତାକା ଉତ୍ତୋଳନ
 କରୁଥିଲେ । ସେ କହିଲେ ଯେ ଶିକ୍ଷା, ସ୍ଵାସ୍ଥ୍ୟ, ରାଷ୍ଟ୍ରାଦାଟ,
 ଉତ୍ପାଦନ ଇତ୍ୟାଦି ଉନ୍ନତି କରି ସମାଜର ସର୍ବାଙ୍ଗୀନ ଉନ୍ନତି
 ହେବାର ଲୋକମାନଙ୍କୁ ଜଡ଼ିତ କରିବା ପାଇଁ ଲୋକସଂଖ୍ୟା
 ସ୍ତରରେ ଲଢ଼ି ଉପନ୍ ଯୌଗ ପରିଷଦ ଓ ବିଜ୍ଞାପିତ ଅଧିକ
 ପରିଷଦ ଗଠନ କରିଥିଲେ । ଏହାଦ୍ଵାରା କ୍ଷମତାର
 ବିକାଶ ହେବାର ଲୋକ ବାସ କରୁଥିବା ଅଧିକର ଉନ୍ନତି
 ହେବାର ସମ୍ଭବ ହେଉଛି । ଏହି ସମସ୍ତେ ଏହାର ସମୁପଯୋଗ
 କରି ସମାଜର ସର୍ବାଙ୍ଗୀନ ଉନ୍ନତି କରିବା ପାଇଁ ଆଗେଇ ଆସିବାକୁ
 ଉତ୍ସାହୀ ଉପାଧାରଣକୁ ଆହ୍ଵାନ ଦେଇଥିଲେ । ଉକ୍ତ ଦିନ
 ଉପାଧ୍ୟକ୍ଷୀ ସ୍ଵାମୀୟ ବି. କେ. ଭଟ୍ଟାଚାର୍ଯ୍ୟମାନଙ୍କରେ ବିଜ୍ଞାପିତ
 ଅଧିକ ପରିଷଦ ଗଠନରୁ ଗୋଟାମାନଙ୍କୁ ଫଳ ଓ ବିସ୍ତୃତ
 ପାଠ୍ୟ ବିତରଣ କରିଥିଲେ ଏବଂ ୧୦ ନମ୍ବର ହରିଜନ ବନ୍ଧିରେ
 ଉକ୍ତ ସଂପର୍କ କରିଥିଲେ । ଏହି ବନ୍ଧି ସଂପର୍କ କାର୍ଯ୍ୟରେ
 ଉକ୍ତ ବିଧାୟକ ଶ୍ରୀ ଅଶ୍ଵିନୀ କୁମାର ପାଟ ସହଯୋଗ
 କରିଥିଲେ ।

ଉକ୍ତ ଦିନ ଶିକ୍ଷା ଉତ୍ତୋଳନୀ ସ୍ଵାମୀୟ ମହିଳା କଲେଜର ଏକ
 ସଭାରେ ଯୋଗ ଦେଇ ବିଭିନ୍ନ ଡ଼ାକ୍ତା ପ୍ରତିଯୋଗିତାର କ୍ରୀଡ଼ା
 କ୍ରୀଡ଼ାମାନଙ୍କୁ ପୁରସ୍କାର ବିତରଣ କରିଥିଲେ ।

ଇଣ୍ଡୋ-ସୁଇସ୍ ପ୍ରକଳ୍ପ ଦ୍ଵାରା
ଦୈନିକ ଦଶ ହଜାର ଲିଟର ଦୁଗ୍ଧ ସଂଗ୍ରହ
-ମତ୍ସ୍ୟ ଓ ପଶୁ ସମ୍ପଦ ବିକାଶ ରାଷ୍ଟ୍ରମନ୍ତ୍ରୀ
 ଉକ୍ତ ବିଲ୍ଲାରେ ଇଣ୍ଡୋ-ସୁଇସ୍ ପ୍ରକଳ୍ପ ସୁଗ୍ରହ ରୂପେ
 ଉପକାରୀ ହୋଇପାରିଲେ, ଦୈନିକ ଦଶ ହଜାର ଲିଟର ଦୁଗ୍ଧ
 ସଂଗ୍ରହ ହୋଇପାରିବ ବୋଲି ରାଜ୍ୟ ମତ୍ସ୍ୟ ଓ ପଶୁ ସମ୍ପଦ ବିକାଶ
 ମନ୍ତ୍ରୀ ଶ୍ରୀ ସୁଧାକର ନାରାୟଣ ପାଟ ପ୍ରକାଶ କରିଛନ୍ତି ।

ଉକ୍ତ ମନ୍ତ୍ରୀ ଶ୍ରୀ ପାଟ ଉକ୍ତ ସେପ୍ଟେମ୍ବର ୨୯ ତାରିଖରେ
 ଉକ୍ତ ସୁନ୍ଦରଗଡ଼ ଜିଲ୍ଲାପାଳ ଓ ଇଣ୍ଡୋ-ସୁଇସ୍ ପ୍ରକଳ୍ପର
 ଉପାଧ୍ୟକ୍ଷୀମାନଙ୍କର ଏକ ବୈଠକରେ ଏହା ପ୍ରକାଶ
 କରିଥିଲେ । ବୈଠକରେ ଉପସ୍ଥାପନ ଦେଇ ଶ୍ରୀ ପାଟ ସମସ୍ତ
 ଉପକାରୀମାନଙ୍କୁ ପୁରସ୍କାର ଦେଇ ଏହି ପ୍ରକଳ୍ପ କାର୍ଯ୍ୟକୁ ଦ୍ରୁତ
 ହେବାପାଇଁ ଉପକାରୀ କରିବା ପାଇଁ ପରାମର୍ଶ
 ଦେଇଥିଲେ । ଉକ୍ତ ମନ୍ତ୍ରୀଙ୍କୁ ଅଧିକ ଦୁଗ୍ଧ ଉତ୍ପାଦନ ପାଇଁ ଉଚିତ
 ପଦକ୍ଷେପ ଗ୍ରହଣ କରିବା ପାଇଁ ସମସ୍ତଙ୍କୁ ଅନୁରୋଧ କରିଥିଲେ ।

କାର୍ଯ୍ୟ କଲେ, ଏହି ପ୍ରକଳ୍ପ କରିବାରେ ଉତ୍ତମ ଢିଲାରେ ଦିନକୁ ଦଶ
 ହଜାର ଲିଟର ଦୁଗ୍ଧ ସଂଗ୍ରହ ଲକ୍ଷ୍ୟ ପୁରଣ ହୋଇପାରିବ । ଏହି
 ଦୁଗ୍ଧ ବ୍ରହ୍ମପୁର ଓ ଆସିକା ଦୁଗ୍ଧ ଶୀତଳୀକରଣ ପ୍ଲାଣ୍ଟରେ ଶୀତଳ
 କରାଯାଇ ଶାତରୀମାନଙ୍କୁ ଯୋଗାଇ ଦିଆଯିବ ।
 ପାରଳାଖେମୁଣ୍ଡିରେ ଆଉ ଗୋଟିଏ ଦୁଗ୍ଧ ଶୀତଳୀକରଣ ପ୍ଲାଣ୍ଟ
 ଉପାଦାନ କରିବା ନିମନ୍ତେ ପ୍ରସ୍ତାବ ଦେଇଛି ଏବଂ ଏଥିନିମନ୍ତେ
 ଡି. ଆର୍. ଡି. ଏ. ଅବକଳ ପ୍ରସ୍ତୁତ କରି ପ୍ଲାଣ୍ଟ ମଞ୍ଜୁରୀ
 ନିମନ୍ତେ ସରକାରଙ୍କ ନିକଟରୁ ପଠାଇବେ ବୋଲି ସେ
 କହିଥିଲେ । ଦୁଗ୍ଧ ଶୀତଳୀକରଣ ପ୍ଲାଣ୍ଟ ନିମନ୍ତେ ଆବଶ୍ୟକ ପାଣି
 ଯୋଗାଇ ଦିଆଯିବ ବୋଲି ଉତ୍ତମ ଢିଲାପାଳ ପ୍ରକାଶ
 କରିଥିଲେ ।

ଅନ୍ୟମାନଙ୍କ ମଧ୍ୟରେ ମୁଖ୍ୟ ପ୍ରକଳ୍ପ ପରାମର୍ଶଦାତା, ବ୍ରହ୍ମପୁର
 କେନ୍ଦ୍ର ବ୍ୟାଙ୍କ ସଭାପତି, ଉତ୍ତମ ଦୁଗ୍ଧ ସଂଘ ଡେନେରାଲ
 ମ୍ୟାନେଜର ଓ ଡିଲାଗ ସମସ୍ତ ସର୍ବୋଚ୍ଚନିକାଳ ଡେନେରାଲ
 ଅଫିସର ଓ ପଶୁ ବିଦ୍ୟାଳୟରେ ଉକ୍ତ ବୈଠକରେ ଯୋଗ
 ଦେଇଥିଲେ ।

ଘୃଣୀମାନଙ୍କୁ ଶସ୍ୟ ବୀମା ଟଙ୍କା ବଞ୍ଚନ

ଉକ୍ତ ସେପ୍ଟେମ୍ବର ୨୯ ତାରିଖରେ ମତ୍ସ୍ୟ ଓ ପଶୁ ସମ୍ପଦ
 ବିକାଶ ରାଷ୍ଟ୍ରମନ୍ତ୍ରୀ ଶ୍ରୀ ସୁଧାକର ନାରାୟଣ ପାଟ ବ୍ରହ୍ମପୁର କେନ୍ଦ୍ର
 ସମବାୟ ବ୍ୟାଙ୍କ ପ୍ରାନ୍ତରେ ଏକ ଉଦ୍ଦେଶ୍ୟରେ ପୌରୋହିତ୍ୟ କରି
 ଗତବର୍ଷ ବନ୍ୟାରେ କ୍ଷତିଗ୍ରସ୍ତ ଉତ୍ତମ ଢିଲା ଘୃଣୀମାନଙ୍କୁ
 ଡେନେରାଲ ଇନ୍ସୁରାନ୍ସ ବ୍ୟାଙ୍କରେ ଉପାଦାନ କରିଥିଲେ । ଉକ୍ତ ମନ୍ତ୍ରୀ
 ଟଙ୍କା ଟଙ୍କା ଆକାରରେ ପ୍ରଦାନ କରିଥିଲେ । ଉକ୍ତ ମନ୍ତ୍ରୀ
 ଶ୍ରୀ ପାଟ ଟଙ୍କା ସଂକ୍ଷିପ୍ତ ଭାବରେ ଅଧିକରୁ ଅଧିକ ଘୃଣୀମାନଙ୍କୁ
 ଶସ୍ୟ ବୀମା ଯୋଜନା ଅନ୍ତର୍ଭୁକ୍ତ କରିବାକୁ ବିଭିନ୍ନ ବ୍ୟାଙ୍କମାନଙ୍କୁ
 ଆହ୍ଵାନ ଦେଇଥିଲେ ଏବଂ କହିଲେ ଯେ ଏହାଦ୍ଵାରା ଘୃଣୀମାନେ
 ଫସଲ ହାନୀନିତ କ୍ଷତିପୂରଣ ପାଇବା ପରେ ସଙ୍ଗେ ଅଧିକରୁ
 ଅଧିକ ଫସଲ ଆମଦାନୀ କରିବାକୁ ଉତ୍ସାହିତ ହେବେ ।

ପାଳିକା ସେପ୍ଟେମ୍ବରରେ ଶାସ୍ୟ ଉତ୍ପାଦନ
ଦ୍ଵାରା ବୃଦ୍ଧି

ପାଳିକା ସେପ୍ଟେମ୍ବର ଉତ୍ପାଦନ ସଂସ୍ଥାର (ଉତ୍ପାଦନ ବାଟା)
 ସଫଳ ପ୍ରସ୍ତାବ ଫଳରେ ବାଲେଶ୍ଵର ଜିଲ୍ଲାର ସେପ୍ଟେମ୍ବରରେ
 ହାରାହାରି ଶାସ୍ୟ ଉତ୍ପାଦନ ହାର ଆଗାମୁରୁପ ଭାବେ ବୃଦ୍ଧି
 ପାଇଥିବା ଉତ୍ତମ ଢିଲା ସଂସ୍ଥା ପ୍ରକାଶ ।

ଉତ୍ତମ ଢିଲା ଆରମ୍ଭ ହେବା ପୂର୍ବରୁ ହେଉଥିବା ପ୍ରତି ହାରାହାରି
 ୧୦ କ୍ୟୁଣ୍ଟାଲ୍ ଖରିଫ୍ ଫସଲ ଉତ୍ପାଦନ ହେଉଥିବା ବେଳେ ତାହା
 ବର୍ତ୍ତମାନ ହେଉଥିବା ପ୍ରତି ଖରିଫ୍ ଉତ୍ପାଦନ ହାରାହାରି ପରିମାଣ ୫୦
 କ୍ୟୁଣ୍ଟାଲ୍ରେ ପହଞ୍ଚିଛି । ସେହିପରି କାଢ଼ା ଆରମ୍ଭ ପୂର୍ବରୁ ହେଉଥିବା
 ପ୍ରତି ୧୫ କ୍ୟୁଣ୍ଟାଲ୍ ଉତ୍ପାଦନ ଉତ୍ପାଦନ ହେଉଥିବା ସ୍ଥଳେ ତାହା
 ବର୍ତ୍ତମାନ ହାରାହାରି ୫୫ କ୍ୟୁଣ୍ଟାଲ୍ରେ ପହଞ୍ଚିଛି ।

ଜିଲ୍ଲାରେ କୃଷି ଉତ୍ପାଦନ ବୃଦ୍ଧି କ୍ଷେତ୍ରରେ ସାଳନ୍ଦୀ ସେଗୁଡ଼ିକ ଉନ୍ନତ ସଂସ୍ଥା ଏକ ଗୁରୁତ୍ୱପୂର୍ଣ୍ଣ ଭୂମିକା ଗ୍ରହଣ କରିଛି । ସାଳନ୍ଦୀ ନଦୀ ଓ ବୈତରଣୀ ନଦୀରୁ ଉତ୍ତମ ବାମ ଏବଂ ଦକ୍ଷିଣ ସାଳନ୍ଦୀ କେନାଲ ତଥା ଦାଲ ଲେଉଲ୍ କେନାଲ-ମାତ୍ର ଆସୁଥିବା ଜଳକୁ ବିଭିନ୍ନ ପ୍ରକ୍ରିୟା ଅବଲମ୍ବନ କରି ଜଳ ସମ୍ପଦର ପୁନର୍ବିଯୋଗ କରାଯାଉଥିବା ଫଳରେ ଏହି ସଫଳତା ହାସଲ ହୋଇପାରିଛି ।

ଓଡ଼ିଶାରେ ଜଳସେଚିତ ଜମିର ହାର ପ୍ରାୟ ୧୪.୪୮ ଭାଗ ଥିବା ସ୍ଥଳେ ବାଲେଶ୍ୱର ଜିଲ୍ଲାରେ ଏହାର ଶତକଡ଼ା ହାର ପ୍ରାୟ ୩୧-୫୭ ଭାଗ ଅଛି । ଜିଲ୍ଲାର ମୋଟ୍ ୬,୩୧୧ ବର୍ଗ କି. ମି. କ୍ଷେତ୍ରଫଳ ରହିଛି । ଏଥି ମଧ୍ୟରୁ ୧ ଲକ୍ଷ ୪୪ ହଜାର ହେକ୍ଟର ଜମିକୁ ବିଭିନ୍ନ ପ୍ରକାର ଜଳ ଯୋଗାଇ ଦିଆଯାଇଛି ।

ଏଠାରେ ଉଲ୍ଲେଖ କରାଯାଇପାରେ ଯେ ସାଳନ୍ଦୀ ନଦୀ ଓ ବୈତରଣୀ ନଦୀର ଜଳ ସମ୍ପଦକୁ ପୁନର୍ବିଯୋଗ କରି ବାଲେଶ୍ୱର ଜିଲ୍ଲାର କୃଷି ଉତ୍ପାଦନ ବୃଦ୍ଧି ଲକ୍ଷ୍ୟ ଉଦ୍ଦେଶ୍ୟରେ ୧୯୭୬ ମସିହାରେ ସାଳନ୍ଦୀ ସେଗୁଡ଼ିକ ଉନ୍ନତ ସଂସ୍ଥା ଗଠିତ ହୋଇଥିଲା । ଜିଲ୍ଲାର ମୁଖ୍ୟତଃ ଋତୁକ, ବନ୍ଧ, ତିରିଡ଼ି, ବାସୁଦେବପୁର, ଖଇରା ଓ ସିମୁଲିଆ ୬ଟି ବ୍ଲକ୍ ର ଚଳବନ୍ଦୀ ୧୯୮୦ ମସିହାରେ ଶେଷ ହେବା ଫଳରେ ଚଳବନ୍ଦୀ ଦ୍ୱାରା ଗୁଣ୍ଠ ଜମିକୁ ପୁନର୍ବିକିତ ଜଳ ସଂସ୍ଥା ଯୋଗାଇ ଦେବାରେ ସକ୍ଷମ ହୋଇପାରିଛି । ଗତ ଆର୍ଥିକ ବର୍ଷ ଶେଷ ସୁଦ୍ଧା ୩୬,୧୩୭ ହେକ୍ଟର ଜମିରେ ଚଳବନ୍ଦୀ କାର୍ଯ୍ୟ ଶେଷ ହୋଇଛି । ଫଳରେ ୫,୨୦୦ ହେକ୍ଟର ଗୁଣ୍ଠ ଜମିରୁ ଉତ୍ପନ୍ନ ଜଳ ନିଷ୍କାସନ କରାଯାଇ ସେହି ଜଳକୁ ୨ ହଜାର ହେକ୍ଟର ଜମିରେ ଜଳସେଚନ ପାଇଁ ପୁନଃ ବିନିଯୋଗ କରାଯାଇ ପାରିଛି । ସେଗୁଡ଼ିକ କର୍ତ୍ତୃପକ୍ଷକ ସ୍ତରରୁ ପ୍ରକାଶ ଯେ ୧ ଲକ୍ଷ ୪୪ ହଜାର ୮୫୫ ହେକ୍ଟର ଗୁଣ୍ଠ ହେଉଥିବା ଜମିରୁ ୪୪,୬୨୩ ହେକ୍ଟର ଜମିରେ ଜଳସେଚନ କରାଯାଇ ପାରିଛି । ଗତବର୍ଷ ୬୫,୦୫୧ ହେକ୍ଟର ଜମିରେ ଶର୍କରା ଓ ୧୮,୪୫୫ ହେକ୍ଟର ଜମିରେ ରବି ଫସଲ କରାଯାଇଥିଲା । ସେଗୁଡ଼ିକରେ ହେକ୍ଟର ପ୍ରତି ହାରାହାରି ୬୫ କିଲୋଗ୍ରାମ୍ ଦାର-ପ୍ରସାଗ କରାଯାଇଥିଲା । ଉକ୍ତ ୬ଟି ବ୍ଲକ୍ରେ ୧,୭୦୦ ହେକ୍ଟର ଜମିରେ ପର୍ଯ୍ୟାୟ ଫଳେ ଅନୁମତ ୨ରୁ ୩ ଗୋଟି ଅଧିକ ଉତ୍ପାଦନ ସମ୍ଭବ, ତୈଳବାଜି ଓ ତାଲି ଜାତୀୟ ଫସଲ ଉତ୍ପାଦନ କରାଯିବା ପାଇଁ ସଂସ୍ଥା ପକ୍ଷରୁ କ୍ଷେତ୍ର ପ୍ରଦର୍ଶନ କରିଆରେ ୭,୪୦୦ ଜଣ ଗୁଣ୍ଠୀଙ୍କୁ ଶିକ୍ଷା ଦିଆଯାଇଥିଲା । ନୂତନ ବୈଜ୍ଞାନିକ କୃଷି କୌଶଳ ପ୍ରସାଗ କରି ବିଭିନ୍ନ ଫସଲ ଉତ୍ପାଦନ ପାଇଁ ୯,୭୪୩ ଜଣ ଗୁଣ୍ଠୀଙ୍କୁ ତାଲିମ ଦିଆଯାଇଛି ।

ଉତ୍ପାଦନ କ୍ଷେତ୍ରରେ ଉଲ୍ଲେଖନୀୟ କାର୍ଯ୍ୟ କରିଥିବା ଯୋଗୁଁ ଗତ ତିନିବର୍ଷ ଧରି ଫମାଗତ ଭାବରେ ଭାରତ ସରକାରଙ୍କ ଜାତୀୟ ଉତ୍ପାଦକ ପରିଷଦ ପକ୍ଷରୁ ସାଳନ୍ଦୀ ସେଗୁଡ଼ିକ ଉନ୍ନତ ସଂସ୍ଥାକୁ ପୁରସ୍କାର ପ୍ରଦାନ କରାଯାଇଛି । ସମ୍ପ୍ରତି ନୂଆଦିଲ୍ଲୀଠାରେ ଅନୁଷ୍ଠିତ ଏକ ଉତ୍ସବରେ ଉପରାଷ୍ଟ୍ରପତି ଡଃ ଶଙ୍କରଦୟାଲ ଶର୍ମା ୧୯୮୯-୯୦ ବର୍ଷ ପାଇଁ ସଂସ୍ଥାର ନିର୍ଦ୍ଦେଶକ ଶ୍ରୀ ବିଷ୍ଣୁ ପ୍ରସାଦ ମିଶ୍ରଙ୍କୁ ପ୍ରଶଂସା ପତ୍ର ପ୍ରଦାନ କରିଛନ୍ତି ।

ଭୁବନେଶ୍ୱର ଉନ୍ନତ ସଂସ୍ଥାର ମୁଖ୍ୟମନ୍ତ୍ରୀଙ୍କ ଚିଲିଫ୍ ପାଣ୍ଡିକୁ ଦାନ

ରାଜ୍ୟର ବନ୍ୟା ପ୍ରପୀଡ଼ିତ ଲୋକଙ୍କ ସାହାଯ୍ୟାଥେ ଭୁବନେଶ୍ୱର ଉନ୍ନତ ସଂସ୍ଥା ତରଫରୁ ୧ ଲକ୍ଷ ଟଙ୍କା ମୁଖ୍ୟମନ୍ତ୍ରୀଙ୍କ ଚିଲିଫ୍ ପାଣ୍ଡିକୁ ପ୍ରଦାନ କରାଯାଇଛି । ଏହି ସଂସ୍ଥାର ଅଧ୍ୟକ୍ଷ ତଥା ରାଜ୍ୟ ପୂର୍ଣ୍ଣ ଓ ନଗର ଉନ୍ନତ ମନ୍ତ୍ରୀ ଶ୍ରୀ ନଳିନୀବାହୁ ମହାନ୍ତି ଏବଂ ଉପାଧ୍ୟକ୍ଷ ଶ୍ରୀ ରମାନାଥ ମହାନ୍ତି ମୁଖ୍ୟମନ୍ତ୍ରୀ ଶ୍ରୀ ବିଷ୍ଣୁ ପଟ୍ଟନାୟକଙ୍କୁ ସଚିବାଳୟ ପ୍ରକୋଷ୍ଠରେ ଭେଟି ୧ ଲକ୍ଷ ଟଙ୍କାର ଏକ ଟେକ୍ ଡାଙ୍କ ହାତରେ ଅର୍ପଣ କରିଥିଲେ ।

ବିଂଶପୁତ୍ରୀ କାର୍ଯ୍ୟକ୍ରମର ସଫଳ ରୂପାୟନ

ରାଜ୍ୟରେ କାର୍ଯ୍ୟକାରୀ ହେଉଥିବା ବିଂଶପୁତ୍ରୀ କାର୍ଯ୍ୟକ୍ରମରେ ଗ୍ରାମ୍ୟ ବିଦ୍ୟୁତ୍ କରଣ, କୃଷି ନିମନ୍ତେ ଉଦ୍ଦିଷ୍ଟ ପମ୍ପସେଟ୍ସ ବିଦ୍ୟୁତ୍ ସଂଯୋଗ, ଉନ୍ନତ ଚୂଲ୍ହା ଯୋଗାଣ ଓ ବାସୋଗ୍ୟାସ୍ ପୁଞ୍ଜି ସ୍ଥାପନ ପ୍ରଭୃତି କାର୍ଯ୍ୟକ୍ରମ ଅନ୍ତର୍ଭୁକ୍ତ । ଗତ ଜୁଲାଇ ମାସ ବିଂଶପୁତ୍ରୀ କାର୍ଯ୍ୟକ୍ରମ ଅଗ୍ରଗତି ସମ୍ପର୍କୀୟ ବିବରଣୀ ଅନୁଯାୟୀ ଉକ୍ତ ମାସରେ ୧୭ଟି ଗ୍ରାମକୁ ବିଦ୍ୟୁତ୍ କରଣ, ୩୯୬ଟି ପମ୍ପସେଟ୍ସ ବିଦ୍ୟୁତ୍ ସଂଯୋଗ, ୧,୩୬୭ଟି ଉନ୍ନତ ଚୂଲ୍ହା ଯୋଗାଣ ଓ ୪୯୮ଟି ବାସୋଗ୍ୟାସ୍ ପୁଞ୍ଜି ସ୍ଥାପନ କରାଯାଇଛି । ଏହାକୁ ମିଶାଇ ଚଳିତ ଆର୍ଥିକ ବର୍ଷର ଅପ୍ରେଲ ଠାରୁ ଜୁଲାଇ ମାସ ଶେଷ ସୁଦ୍ଧା ପ୍ରଥମ ଗୁଣ୍ଠିମାସ ମଧ୍ୟରେ ମୋଟ୍ ୨୧୭ଟି ଗ୍ରାମକୁ ବିଦ୍ୟୁତ୍ ଯୋଗାଣ, ୯୩୫ଟି ପମ୍ପସେଟ୍ସ ବିଦ୍ୟୁତ୍ ସଂଯୋଗ, ୫,୦୨୦ଟି ଉନ୍ନତ ଚୂଲ୍ହା ଯୋଗାଣ ଏବଂ ୪,୧୭୭ଟି ବାସୋଗ୍ୟାସ୍ ପୁଞ୍ଜି ସ୍ଥାପନ କରାଯାଇଛି ବୋଲି ଉକ୍ତ ବିବରଣୀରୁ ଜଣାପଡ଼ିଛି ।

ପାଲୁରୁ ସାହେବ କେନାଲ ପୁନରୁଦ୍ଧାର

ରାଜ୍ୟ ସଚିବାଳୟଠାରେ ଶିଳ୍ପ ମନ୍ତ୍ରୀ ଶ୍ରୀ ଚିଲିପ ରାୟଙ୍କ ଅଧ୍ୟକ୍ଷତାରେ ଗଞ୍ଜାମ ଜିଲ୍ଲା ପାଲୁରୁ ଅଞ୍ଚଳର ସାହେବ କେନାଲରୁ ଲୁଣ ମାରିବା ଓ ଖାରଜଳ ଚିକ୍କୁଡ଼ି ଗୁଣ୍ଠ ପାଇଁ ଉପଯୋଗ କରିବା ନିମନ୍ତେ ପୁନରୁଦ୍ଧାର କରିବା ଲାଗି ଏକ ଆଲୋଚନା ବୈଠକ ଅନୁଷ୍ଠିତ ହୋଇଥିଲା ।

ଏହି ବୈଠକରେ ପୂର୍ବରୁ ବିଭିନ୍ନ ସମିତିରୁ ଲୁଣ ମାରିବା ସମ୍ପର୍କେ ଦିଆଯାଇଥିବା ଅବ୍ୟବହୃତ ଜମିଗୁଡ଼ିକ ଫେରାଇ ନିଆଯାଇ ସେଥିରେ ଲୁଣାପାଣି ଚିକ୍କୁଡ଼ି ଗୁଣ୍ଠ କରିବା ନିମନ୍ତେ ନିଷ୍ପତ୍ତି ନିଆଯାଇଛି । ଗଞ୍ଜାମ ଜିଲ୍ଲା ଉପକୁଳବର୍ତ୍ତୀ ଅଞ୍ଚଳରେ ଲୁଣମରା ଓ ଲୁଣାଜଳ ଚିକ୍କୁଡ଼ି ଗୁଣ୍ଠ ନିମନ୍ତେ ଉପଯୁକ୍ତ ସ୍ଥାନ ନିରୂପଣ ଲାଗି ମହ୍ୟ ବିଭାଗ ଓ ଶିଳ୍ପ ବିଭାଗ ଦ୍ୱାରା ମିଳିତ ସର୍ଚ୍ଚ କରି ଏକମାତ୍ର ମଧ୍ୟରେ ନିଜା ପ୍ରସ୍ତୁତ କରିବାକୁ ନିଷ୍ପତ୍ତି ନିଆଯାଇଛି । ଗଞ୍ଜାମ ଜିଲ୍ଲା ଶିଳ୍ପ କେନ୍ଦ୍ରର ଜେନେରାଲ ମ୍ୟାନେଜର ଉକ୍ତ କମିଟିର ଆବାହକ ରହିବେ । ରାଜସ୍ଥାନ ସରକାରଙ୍କୁ ଲୁଣ ମାରିବା ଓ ଚିକ୍କୁଡ଼ି ଗୁଣ୍ଠ ଯୋଗାଇ ଦିଆଯାଇଥିବା ଜମିଗୁଡ଼ିକର ଉତ୍ପାଦନ ବିନିଯୋଗ କରିବାକୁ ଉକ୍ତ ରାଜ୍ୟର ଲବଣ କମିଶନରଙ୍କୁ ଜଣାଇ ଦିଆଯିବା ଏବଂ ଏହାର ବ୍ୟତିକ୍ରମରେ ଏହି ଜମିଗୁଡ଼ିକ ଫେରାଇ

କରିବା ମଧ୍ୟ ଏହାର ଅନ୍ୟତମ ଲକ୍ଷ୍ୟ । ଏହା ବ୍ୟତୀତ ମହିଳାମାନଙ୍କ ପାଇଁ ଏ ପ୍ରକାର କର୍ମ ଯୋଗାଣର ଶତକଡ଼ା ୩୦ ଭାଗ ସଂଗଠିତ ରହିବା ବ୍ୟବସ୍ଥା ଏହି ଯୋଜନାରେ ରହିଛି ।

ଓଡ଼ିଶାରେ ଷ୍ଟ୍ରିଟ୍ ଷ୍ଟର

ରାଜ୍ୟରେ ଷ୍ଟ୍ରିଟ୍ ଷ୍ଟର ବିକାଶ ନିମନ୍ତେ କଳାହାଣ୍ଡି ଜିଲ୍ଲାର ଥୁଆପୁଲ-ରାମପୁର ତହସିଲ ଅନ୍ତର୍ଗତ ଗୋପାଳପୁରଠାରେ ପ୍ରଥମ ପର୍ଯ୍ୟାୟରେ ଏକ ହଜାର ଏକର ଜମିରେ ଷ୍ଟ୍ରିଟ୍ ଷ୍ଟରକରାଯିବ । ଏହି ଯୋଜନା କଳାହାଣ୍ଡି ଜିଲ୍ଲାର ମୁଖ୍ୟ ସହର ଭବାନୀପାଟଣାର ଅଧିକାରୀ ଦେବୀ 'ମାଣିକେଶ୍ୱରୀ'ଙ୍କ ନାମରେ ନାମିତ କରାଯାଇ 'ମାଣିକେଶ୍ୱରୀ ଟି ଇଷ୍ଟେଟ୍' ରଖାଯାଇଛି । ଗତ ଜୁଲାଇ ମାସ ୨୯ ତାରିଖରେ ଏହି ମାଣିକେଶ୍ୱରୀ ଟି ଇଷ୍ଟେଟ୍ ଯୋଜନା ରାଜ୍ୟ ଶିଳ୍ପ ଉନ୍ନୟନ ନିଗମ ଓ କଳିକତାର ବଜରଙ୍ଗ ଟି କମ୍ପାନୀ ଲିମିଟେଡ୍‌ଙ୍କ ମିଳିତ ଆନୁଭୂତ୍ୟରେ ଉଦ୍ଘାଟିତ ହୋଇଯାଇଛି । ଏହି ଯୋଜନା କାର୍ଯ୍ୟକାରୀ ହେବା ଦ୍ୱାରା ଛାନୀସ୍ୱ ଜନସାଧାରଣ ଉପକୃତ ହେବା ସଙ୍ଗେ ସଙ୍ଗେ ପ୍ରଭୃତ କର୍ମ ନିମ୍ନୁକ୍ତି ନିମନ୍ତେ ବିଶେଷ ପୁରସ୍କାର ପ୍ରଦାନ ଯୋଗାଣକର ।

ଏହି ଯୋଜନାରେ ମଧ୍ୟ ଓ ପଶୁ ସମ୍ପଦ ବିକାଶ ଗାଞ୍ଜପଡ଼ୀ ଜିଲ୍ଲାର ଶାସନ ପରିଷଦ, ମଧ୍ୟ ନିର୍ଦ୍ଦେଶକ, ଅତିରିକ୍ତ ଶିଳ୍ପ ଉନ୍ନୟନ, ପଞ୍ଚାୟତ ଚିନ୍ତା ଶିଳ୍ପ କେନ୍ଦ୍ରର କେନ୍ଦ୍ରୋତ୍ତମ ମ୍ୟାନେଜର, ଉଚ୍ଚ ମଧ୍ୟ ଉନ୍ନୟନ ସଂସ୍ଥା ମୁଖ୍ୟ ନିର୍ବାହୀ ଅଧିକାରୀ ଓ ଉଚ୍ଚ ଶିକ୍ଷା ବିଭାଗର କର୍ମଚାରୀମାନେ ଯୋଗ ଦେଇଥିଲେ ।

ବିହାର ରୋଜଗାର ଯୋଜନାରେ ସାଫଲ୍ୟ

ବିହାର ରୋଜଗାର ଯୋଜନା ଅନୁଯାୟୀ ଚଳିତ ଆର୍ଥିକ ବର୍ଷ ପ୍ରଥମ ୪ ମାସରେ ଗତ ଜୁଲାଇ ମାସ ଶେଷ ପୁଞ୍ଜାବରେ ମୋଟ ୨୬ କୋଟି ୩ ଲକ୍ଷ ୮୫ ହଜାର ଟଙ୍କା ବ୍ୟୟ ହୋଇଥିବା ବ୍ୟତୀତ ପଞ୍ଚାୟତଗତ ବିଭାଗ ପୁସ୍ତକ ପ୍ରକାଶ । ଏହା ସହିତ ୨୨ ହଜାର ଟଙ୍କା ମୂଲ୍ୟର ୨୧-୩୦ ମେଟ୍ରିକ୍ ଟନ୍ ଗୁଡ଼ଳ ଉତ୍ପାଦନ । ଏହା ଶାସନ ଶାସ୍ୟ ଆକାରରେ ଗ୍ରାମଜୀବୀମାନଙ୍କୁ ସାହାଯ୍ୟ ଦିଆଯାଇଛି । ଏହି ଟଙ୍କା ବିନିଯୋଗ ହେବା ପରେ ଗ୍ରାମଜୀବୀମାନଙ୍କୁ ଶାସ୍ୟ ଗୋଷ୍ଠୀ ସମ୍ପଦ ଗଠି ଉଠିବା ସଙ୍ଗେ ସଙ୍ଗେ ଗୋଟି ମୋଟ ୨୨ ଲକ୍ଷ ୨୭ ହଜାର ଗ୍ରାମ ବିକସ ପୁଞ୍ଜା ଉପକ୍ରମରେ ଆସିଛି । ଏଥିରେ ତହସିଲଭିତ୍ତ ଉପକାରୀଙ୍କ ପାଇଁ ୨୫ ଟଙ୍କା ହଜାର, ତହସିଲଭିତ୍ତ ଜାତିଙ୍କ ପାଇଁ ୧୬ ଲକ୍ଷ ୫୨ ହଜାର ଟଙ୍କା, ପଶୁସମ୍ପଦ ଗ୍ରାମ ବିକସ ମଧ୍ୟରୁ କେବଳ ମହିଳାମାନଙ୍କ ପାଇଁ ୨୦ ଲକ୍ଷ ୨୭ ହଜାର ଗ୍ରାମ ବିକସ ଏହାର ମୁଖ୍ୟ ଲକ୍ଷ୍ୟ ରହିଥିବାରୁ ଯୋଜନାରେ ପ୍ରଧାନ ଲକ୍ଷ୍ୟ ।

ଷ୍ଟ୍ରିଟ୍ ଷ୍ଟର ନିମନ୍ତେ ରାଜ୍ୟ ସରକାର ରାଜ୍ୟ ଶିଳ୍ପ ଉନ୍ନୟନ ନିଗମକୁ ମୁଖ୍ୟ ଏଜେଣ୍ଟ ଭାବେ ନିଯୋଗ କରିଛନ୍ତି । ରାଜ୍ୟ ଶିଳ୍ପ ଉନ୍ନୟନ ନିଗମ କଳିକତାର ମେସିନ୍ ବଜରଙ୍ଗ ଟି ମ୍ୟାନୁଫ୍ୟାକଚରିଂ କମ୍ପାନୀ (ପ୍ରାଇଭେଟ୍) ଲିମିଟେଡ୍‌ଙ୍କ ସହାୟତାରେ ରାଜ୍ୟରେ ଷ୍ଟ୍ରିଟ୍ ଷ୍ଟର ଯୋଜନା କାର୍ଯ୍ୟକାରୀ କରିବେ । ଏଥିନିମନ୍ତେ ଶିଳ୍ପ ଉନ୍ନୟନ ନିଗମ ଓ ବଜରଙ୍ଗ ଟି ମ୍ୟାନୁଫ୍ୟାକଚରିଂ କମ୍ପାନୀ ମିଳିତ ଭାବେ 'ବଜରଙ୍ଗ-ଇସ୍ଟେଟ୍ ଟି କମ୍ପାନୀ' ନାମରେ ଏକ ନୂତନ ଲିମିଟେଡ୍ କମ୍ପାନୀ ଗଠନ କରିଛନ୍ତି । ଏହି ପରିପ୍ରେକ୍ଷାରେ ଗତ ମଇ ମାସରେ ଉପରୋକ୍ତ କମ୍ପାନୀ ସହ ଏକ ଚୁକ୍ତିପତ୍ର ଦ୍ୱାରା ଯୋଗାଣ ହୋଇଯାଇଛି । ରାଜ୍ୟରେ ଷ୍ଟ୍ରିଟ୍ ଷ୍ଟର ଯୋଜନା କାର୍ଯ୍ୟକାରୀ କରିବା ପାଇଁ ପ୍ରଥମ ପର୍ଯ୍ୟାୟରେ ବଜରଙ୍ଗ ଟି କମ୍ପାନୀକୁ ଏକ ହଜାର ଏକର ଜମି ଦିଆଯାଇଛି ।

ଗୋବର ଗ୍ୟାସ୍ ପୁଞ୍ଜ ସ୍ଥାପନର ଅଗ୍ରଗତି

ଚଳିତ ଆର୍ଥିକ ବର୍ଷରେ ଜୁଲାଇ ମାସ ଶେଷ ପୁଞ୍ଜ ରାଜ୍ୟରେ ୪,୧୭୭ଟି ଗୋବର ଗ୍ୟାସ୍ ପୁଞ୍ଜ ସ୍ଥାପନ କରାଯାଇଛି ବୋଲି ବିଜ୍ଞାନ ଓ ଚୈତ୍ତସିକ ବିଭାଗ ଦୁହେଁ ପ୍ରକାଶ । ସେଥିମଧ୍ୟରୁ ସର୍ବାଧିକ ୮୯୬ଟି ପୁଞ୍ଜ ଗଞ୍ଜାମ ଜିଲ୍ଲାରେ ସ୍ଥାପିତ ହୋଇଥିବା ବେଳେ ବାଲେଶ୍ୱର ଜିଲ୍ଲାରେ ୨୩୨ଟି, କଳାହାଣ୍ଡି ଜିଲ୍ଲାରେ ୫୦ଟି, କଟକ ଜିଲ୍ଲାରେ ୨୨୭ଟି, ଦେବନାଳ ଜିଲ୍ଲାରେ ୧୮ଟି, କଳାହାଣ୍ଡି ଜିଲ୍ଲାରେ ୩୦୮ଟି, କେନ୍ଦୁଝର ଜିଲ୍ଲାରେ ୧୪ଟି, କୋରାପୁଟ ଜିଲ୍ଲାରେ ୫୩୦ଟି, ମୟୂରଭଞ୍ଜ ଜିଲ୍ଲାରେ ୪୭୨ଟି, ପୁରୀ ଜିଲ୍ଲାରେ ୨୧୧ଟି, ପୁରୀ ଜିଲ୍ଲାରେ ୭୮ଟି, ସମ୍ବଲପୁର ଜିଲ୍ଲାରେ ୫୨୯ଟି ଓ ସୁନ୍ଦରଗଡ଼ ଜିଲ୍ଲାରେ ୩୧୧ଟି ପୁଞ୍ଜ ସ୍ଥାପିତ ହୋଇଛି ।

ଚଳିତ ଆର୍ଥିକ ବର୍ଷରେ ଜୁଲାଇ ମାସ ଶେଷ ପୁଞ୍ଜ ଲକ୍ଷ୍ୟରେ ଯୋଜନା ଅନୁଯାୟୀ ରାଜ୍ୟରେ ମୋଟ ୩,୯୧୯ଟି ପୁଞ୍ଜ ନିର୍ମାଣ କରାଯାଇଛି ।

ଯୋଗାଣ କରାଯାଇପାରେ ଯେ ଗ୍ରାମାଞ୍ଚଳର ଦାରିଦ୍ର୍ୟ ହ୍ରାସ କରିବା, ସମାଜର ଦୁର୍ବଳ ଶ୍ରେଣୀ ତଥା ଶିଳ୍ପ ଉତ୍ପାଦନ ଓ ଉପକାରୀ ବେକାର ଓ ଅର୍ଥ ବେକାର ଲୋକମାନଙ୍କୁ ଲାଭଜନକ କର୍ମ ନିମ୍ନୁକ୍ତି ଦେବା ଉପରେ ଗୋବର ଯୋଜନାର ପ୍ରଧାନ ଲକ୍ଷ୍ୟ ।

ପ୍ରକାଶ ଥାଇଛି, କେବଳ ଗତ ଦୁଇଲକ୍ଷ ମାତ୍ରରେ ସ୍ଥାପିତ ହୋଇଛି ଗୋବର ଶ୍ୟାମ୍ ପୁସ୍ତକ ମଧ୍ୟରୁ କୋରାପୁଟ ଜିଲ୍ଲାରେ ୫୦୪ଟି, ବାଲେଶ୍ଵର ଜିଲ୍ଲାରେ ୨୮୮ଟି, ବଲାଙ୍ଗୀର ଜିଲ୍ଲାରେ ୫୮୮ଟି, କଟକ ଜିଲ୍ଲାରେ ୧୭୮ଟି, ସେକାମାଳ ଜିଲ୍ଲାରେ ୨୮୮ଟି, ମୟୂରଭଞ୍ଜ ଜିଲ୍ଲାରେ ୪୧୮ଟି, ପୁରୀ ଜିଲ୍ଲାରେ ୧୩୮ଟି, ସମଲପୁର ଜିଲ୍ଲାରେ ୮୩୮ଟି ଓ ସୁନ୍ଦରଗଡ଼ ଜିଲ୍ଲାରେ ୪୭୮ଟି ପୁସ୍ତକ ସ୍ଥାପିତ ହୋଇଛି ।

ରାଜ୍ୟରେ ଉନ୍ନତ ତୁଲ୍ୟ ସ୍ଥାପନ

ଉଚ୍ଚତ ଥାଏକ ବର୍ଷରେ ଦୁଇଲକ୍ଷ ମାତ୍ର ଶେଷ ପୁସ୍ତକ ରାଜ୍ୟରେ ୫,୦୨୦ଟି ଉନ୍ନତ ତୁଲ୍ୟ ସ୍ଥାପିତ ହୋଇଛି ବୋଲି ବିଜ୍ଞାନ ଓ ବୈଦ୍ୟକ ବିଭାଗର ଏକ ବିବରଣୀରୁ ପ୍ରକାଶ । କେବଳ ଦୁଇଲକ୍ଷ ମାତ୍ରରେ ୧,୩୨୭ଟି ଉନ୍ନତ ତୁଲ୍ୟ ସ୍ଥାପିତ ହୋଇଛି । ମେଥିମଧ୍ୟରୁ କଟକ ଜିଲ୍ଲାରେ ୧,୦୨୮ଟି, କଳାହାଣ୍ଡି ଜିଲ୍ଲାରେ ୨୭୪ଟି ଓ ପୁରୀ ଜିଲ୍ଲାରେ ୨୮୮ଟି ଉନ୍ନତ ତୁଲ୍ୟ ସ୍ଥାପନ କରାଯାଇଛି ।

ଏସ୍. ଇ. ସି. ଏଲ୍. ଚେଫ୍‌ରୁ ମୁଖ୍ୟମନ୍ତ୍ରୀଙ୍କ ରିଲିଫ୍ ପାଣ୍ଡିକୁ ଦାନ

ଗତ ଅଗଷ୍ଟ ୨୦ ତାରିଖ ଦିନ ଦକ୍ଷିଣ-ପୂର୍ବ କୋଇଲା ଲିମିଟେଡ଼ର ଅଧ୍ୟକ୍ଷ ତଥା ପରିଚାଳନା ନିର୍ଦ୍ଦେଶକ ଶ୍ରୀ ଡି. ସି. ପ୍ରିୟ ମୁଖ୍ୟମନ୍ତ୍ରୀ ଶ୍ରୀ ବିନ୍ଦୁ ପଟ୍ଟନାୟକଙ୍କୁ ପରିବାରମନ୍ତ୍ରାଳୟରେ ଭେଟି ଓଡ଼ିଶାର ବନ୍ୟା ପ୍ରତିଷ୍ଠିତ ଲୋକଙ୍କ ସାହାଯ୍ୟାୟ ଓ ଲକ୍ଷ ଧର୍ମ ହଜାର ମାମାଠ ଟଙ୍କାର ଚେକ୍ ମୁଖ୍ୟମନ୍ତ୍ରୀଙ୍କ ରିଲିଫ୍ ପାଣ୍ଡିକୁ ଦାନ କରିଛନ୍ତି । ଶ୍ରୀ ପ୍ରିୟ ତାଳଚେର ଏରିଆରୁ ୨ ଗୋଟି ଆସ୍ତ୍ରଲ୍ୟାନ୍ଦ ବନ୍ୟା ରିଲିଫ୍ କାର୍ଯ୍ୟ ପାଇଁ ଯୋଗାଇ ଦେବାକୁ ମଧ୍ୟ ମୁଖ୍ୟମନ୍ତ୍ରୀଙ୍କୁ ପ୍ରତିଶ୍ରୁତି ଦେଇଛନ୍ତି ।

ଶିକ୍ଷାଦେୟାଗମାନଙ୍କର ମାରଧର ବୁଢ଼ ଭାବେ ଦାନ କରାଯିବ

ପୋଲିସ ମହାନିର୍ଦ୍ଦାୟକ, ଜିଲ୍ଲାପାଳ ଓ ଏସ୍. ପି. ମାନଙ୍କୁ ମୁଖ୍ୟ ଶାସନ ସଚିବ ଏକ ନିର୍ଦ୍ଦେଶନାମାରେ ଜଣାଇଛନ୍ତି ଯେ କୌଣସି ଶିକ୍ଷାଦେୟାଗରେ ପରିଚାଳନା କର୍ତ୍ତୃପକ୍ଷଙ୍କ ଉପରେ ମାରଧର ନିରାକରଣ କରିବା ଏବଂ ମାରଧର କରୁଥିବା ବ୍ୟକ୍ତିଙ୍କ ବିରୁଦ୍ଧରେ ତୁରନ୍ତ କାର୍ଯ୍ୟାନୁଷ୍ଠାନ କରିବାରେ କୌଣସି ଅବହେଳା ପଡ଼ାଇବା ଉଚିତ ନୁହେଁ । ଏ ବିଷୟରେ ସରକାରଙ୍କ ଆଦିମୁଖ୍ୟର ସମ୍ପର୍କରେ କରି କୁହାଯାଇଛି ଯେ ନିଜ ପ୍ରତି ବା ନିଜର ସମ୍ପର୍କ ପ୍ରତି ଅନୁଧ୍ୟାନ ବଳପ୍ରସାରରୁ ସୁରକ୍ଷା ପ୍ରଦେୟକ ଭାରତୀୟ ନାଗରିକର ଅଧିକାର ଏବଂ ଶିକ୍ଷାଦେୟାଗର କର୍ମକର୍ତ୍ତାମାନେ ମଧ୍ୟ ଏହି ଅଧିକାରର ହରାଣ । କୌଣସି ଶିକ୍ଷା ବିବାଦର ସମାଧାନ ଆଇନାନୁଯାୟୀ ହେବା ଉଚିତ । ବଳ ପ୍ରସାର ମାଧ୍ୟମରେ ବିବାଦର ସମାଧାନ କରିବା ପ୍ରଚେଷ୍ଟାକୁ ପ୍ରଶମ୍ଭ ଦିଆଯିବା ଉଚିତ ନୁହେଁ । ମାରଧର କରୁଥିବା ବା କରିବାକୁ ପ୍ରଚେଷ୍ଟାକରଣ ବ୍ୟକ୍ତିଙ୍କ ପ୍ରତି ଆଇନ ବ୍ୟବସ୍ଥିତି ଭାବେ ଲାଗୁ ହେବା ଉଚିତ ଏବଂ ଲାଗୁ

କଲାବେଳେ ସେ ବ୍ୟକ୍ତି କେଉଁ ମତବାଦର ସମର୍ଥକ ତାହା ବିଚାରକୁ ନେବା ଉଚିତ ନୁହେଁ ।

ଏ ବିଷୟରେ ସରକାରଙ୍କ ନୀତି ସ୍ପଷ୍ଟ କରିବାକୁ ଯାଇ ମୁଖ୍ୟ ଶାସନ ସଚିବ କହିଛନ୍ତି ଯେ ରାଜ୍ୟରେ ଦୁଇ ଗତିରେ ନିଜ ଉଦ୍ୟୋଗ ସ୍ଥାପିତ ନହେଲେ ବେକାରୀ ବଢ଼ି ଶୁଣିବ ଏବଂ ବହୁ ସଂଖ୍ୟକ ପରିବାର ଉଚ୍ଚଗ୍ରହ ଚେବେ । ଯଦି ରାଜ୍ୟର ଶିକ୍ଷାଦେୟାଗମାନଙ୍କରେ ବାରମ୍ବାର ମାରଧର ପଡ଼େ ତେବେ, ଉଦ୍ୟୋଗ ପ୍ରତିଷ୍ଠା କରିବା ପାଇଁ ଉଦ୍ୟୋଗୀମାନେ ଉତ୍ସାହିତ ହେବେ ନାହିଁ । ତାହା ଫଳରେ ବେକାରୀ ହ୍ରାସ କୁଟି ପାଳିବ । ନୂଆ ଶିକ୍ଷା ନୀତି ଅନୁସାରେ ଅଧିକାଂଶ ଶିକ୍ଷା ପ୍ରତିଷ୍ଠା କ୍ଷେତ୍ରରେ ଲାଭଦେନସ ବ୍ୟବସ୍ଥା ଉପସ୍ଥିତ ଫଳରେ ଯେଉଁ ରାଜ୍ୟରେ ଶ୍ରମ ବିବାଦ ବହୁଳ ନୁହେଁ ଏବଂ ଉଦ୍ୟୋଗଶୁଳ୍କରେ ହିଂସାଚରଣ ପଡ଼େ ନାହିଁ ସେ ରାଜ୍ୟ ପ୍ରତି ଉଦ୍ୟୋଗୀମାନେ ଆଗ୍ରହୀ ହେବେ । ନିର୍ଦ୍ଦେଶନାମାରେ କୁହାଯାଇଛି ଯେ ସରକାରଙ୍କ ମତରେ ଓଡ଼ିଶାର ବୁଦ୍ଧତର ସ୍ଵାଧିକୃତ ମୁଖ୍ୟମନ୍ତ୍ରୀ ଦାୟିତ୍ଵଦାନ ଲୋକଙ୍କ ପାଖରେ ଜଳାଣି ଦିଆଯାଇ ପାରିବ ନାହିଁ । ସରକାରଙ୍କ ଆଦିମୁଖ୍ୟ ଶ୍ରମିକ ବିଭାଗୀ ନୁହେଁ ଏବଂ ଶ୍ରମିକମାନଙ୍କ ନ୍ୟାୟ ଦାବୀ ଆଇନାନୁଯୋଗିତ ପକ୍ଷରେ ପୁରଣ କରାଯିବା ଆବଶ୍ୟକ । ବଳ ପ୍ରସାରକୁ ପ୍ରୋତ୍ସାହିତ କଲେ ରାଜ୍ୟର ପ୍ରଭୁତ ଉଚ୍ଚ ପଡ଼ିବ । ଏହି ସ୍ଥିତି ଏଡ଼ାଇବା ପାଇଁ ବଳ ପ୍ରସାରକାରୀମାନଙ୍କ ବିରୁଦ୍ଧରେ ତୁରନ୍ତ ଏବଂ କଠୋର କାର୍ଯ୍ୟାନୁଷ୍ଠାନ ଆବଶ୍ୟକ ।

ମୁଖ୍ୟମନ୍ତ୍ରୀଙ୍କ ରିଲିଫ୍ ପାଣ୍ଡିକୁ ଦାନ

ଓଡ଼ିଶାର ବନ୍ୟାକ୍ଷିତ ଜନସାଧାରଣଙ୍କ ସାହାଯ୍ୟାୟ ମୁଖ୍ୟମନ୍ତ୍ରୀ ଶ୍ରୀ ବିନ୍ଦୁ ପଟ୍ଟନାୟକଙ୍କ ନିର୍ଦ୍ଦେଶନାରେ ବହୁ ଅନୁଷ୍ଠାନ ଓ ବ୍ୟକ୍ତି ବିଶେଷ ମୁଖ୍ୟମନ୍ତ୍ରୀଙ୍କ ରିଲିଫ୍ ପାଣ୍ଡିକୁ ନିମ୍ନମତେ ସେନାମାନଙ୍କର ଦାନ ପଠାଇଛନ୍ତି :

- ମଞ୍ଜଳ ଉନ୍ନତ ଅଧିକାରୀ, ଠାକୁରମୁଣ୍ଡା, ଜି. ମୟୂରଭଞ୍ଜ-୨ ଜଜାର ମାଟେ ଟଙ୍କା, ଶ୍ରୀ ଡି. ସି. ମହାନ୍ତି, ପାଧାରଣ ସମାଦକ, ଦି ଉତ୍କଳ ଆସୋସିଏସନ, ଚାଣ୍ଡି ରୋଡ, ସାକ୍ତି, ଜାମସୋଦପୁର-୨ ଜଜାର ଟଙ୍କା, ରୁକ୍ମିଣୀ, ଶ୍ରୀଜଗନ୍ନାଥ ସଂସ୍ଥା ବିଶ୍ଵବିଦ୍ୟାଳୟ, ପୁରୀ-୧ ଜଜାର ୨୦୦ ଟଙ୍କା, ଚନ୍ଦ୍ରପତି ଜନତା ଦଳ, ରାଜଗଙ୍ଗପୁର ଟାଉନ, ଜି. ସୁନ୍ଦରଗଡ଼-୧ ଜଜାର ୧ ଟଙ୍କା, ଅମରେନ୍ଦ୍ର କୁମାର ଦେ, ଗ୍ରାମ : ନାମୁରାଜି, ପୋ. ଡ. ନାଧବନଗର, ଭାସ୍ତା : ଭଦ୍ରକ, ଜି. ବାଲେଶ୍ଵର-୧୧ ଟଙ୍କା, ଶ୍ରୀ କାଳନ୍ଦୀ ଚରଣ ଦାସ, ବନ୍ଦୁପୁର, ପୋ. ଡ. କେନ୍ଦୁପାଟଣା, ଜି. କଟକ-୧୧ ଟଙ୍କା, ଶ୍ରୀ ଏ. କେ. ପ୍ରଧାନ ଶିକ୍ଷକ, କଳିଙ୍ଗ ମତେଲି ହାଇସ୍କୁଲ, ପା.ପୋ. ଗଡ଼ିଗିଙ୍ଗ, ଜି. କଟକ-୨୦୦ ଟଙ୍କା, ପ୍ରଧାନ ଶିକ୍ଷକ, କୋଟିଲେଶ୍ଵର ହାଇସ୍କୁଲ, ପା. ଗଡ଼ିଗିଙ୍ଗ, ପୋ. ଡ. ଗଡ଼ିଗିଙ୍ଗ, ଜି. ପୁରୀ-୨୩୦ ଟଙ୍କା, ସହଜ କୃଷକ ସମିତି, ଅନାଥପୁର, ବରି ରୁକ୍ମ, ଜି. କଟକ-୧ ଜଜାର ୧ ଟଙ୍କା.

ପ୍ରଥମେ ମହାନ୍ତି, ପା: ବୁଢ଼ାଲୋ, ପୋ: ଅ: କେନ୍ଦୁପାଟଣା,
 ୧୯୭୨-୭୦ ଟଙ୍କା, ଶ୍ରୀ ଦୁର୍ଗାଚରଣ ଦାସ, ହେଡ଼ପଞ୍ଚିତ,
 ପ୍ରାଚୀନେରୀ ଛୁଲ, ପୋ: ଅ: ଦେଉଳବେରା
 ଟାଳବେର, ଜି: ଡେଙ୍କାନାଳ-୧୦୦ ଟଙ୍କା,
 ଶ୍ରୀ ନାସକ, ପା/ପୋ: ଅ: ଷଠିବାକୁଡ଼ା,
 ଜି: ବାଲେଶ୍ଵର-୧୦୧ ଟଙ୍କା, ଶ୍ରୀ ଏସ୍: ଏମ୍:
 ଦେବନାଥର, ଯଦୁପୁର ସ୍ତ୍ର: ପି: ଛୁଲ, ପା/ପୋ: ଅ:
 ଭାସା: ଭୁବନେଶ୍ଵର, ଜି: ପୁରୀ-୧୦୦ ଟଙ୍କା,
 ଶ୍ରୀ ଶିଖର, ନରେନ୍ଦ୍ରପୁର ଏମ୍: ଇ: ଛୁଲ, ପା/ପୋ: ଅ:
 ଭାସା: ପିରୁକୁଳି, ଜି: ପୁରୀ-୨୧୦ ଟଙ୍କା,
 ପରିଡ଼ା, ପରପୋଖରୀ ପ୍ରାଚୀନେରୀ ଛୁଲ,
 ବେଶାଗୁଡ଼ିଆ, ଖଣ୍ଡପଡ଼ା ବୁକ୍, ଜି: ପୁରୀ-୨୦
 ପ୍ରଧାନ ଶିଖର, କଞ୍ଚିପାଳ ହାଲସ୍କୁଲ, ପା/ପୋ: ଅ:
 ଭାସା: ଧାନମପୁର, ଜି: କେନ୍ଦୁଝର-୨୦ ଟଙ୍କା,
 ଶ୍ରୀ ରାମନାଥ, ସେକ୍ଟର୍ ୮୨ ତେଉଲପନେନ୍ଦ୍ର ଷ୍ଟଡିଜ୍,
 ଭୁବନେଶ୍ଵର-୫୧ ଟଙ୍କା, ପ୍ରେସିଡେନ୍ସ, ସିଦ୍ଧେଶ୍ଵର
 ଏସ୍: ଲିମିଟେଡ୍, ପା: ଗୋପପଡ଼ା,
 ଜି: କଟକ-୧୧୦ ଟଙ୍କା, ଶ୍ରୀ ପ୍ରଫୁଲ୍ଲ
 ନାଥ, ଛାତ୍ର ପ୍ରତିନିଧି, ବାସନ୍ତୀ ମଡେଲ୍ ସ୍ତ୍ର: ପି: ଆଣ୍ଡ
 ଛୁଲ, ପୋ: ଅ: ଛତ୍ରକଟକଡ଼ା, ଡେରାବିଶ,
 ୪୦ ଟଙ୍କା, ଶ୍ରୀ ଶରତଚନ୍ଦ୍ର ସାହୁ, ମାର୍ଟିଃ
 ସାହୁ, ପା/ପୋ: ଅ: ବଡ଼କୁଳ, ଭାସା: ବାଲୁଗାଁ,
 ୩୧ ଟଙ୍କା, ଶ୍ରୀ ସୁଦର୍ଶନ ବଡ଼େଇ, ଗିରିଓନାଲ
 ଷ୍ଟେସନ୍, ସାକ୍ଷୀଗୋପାଳ, ଜି: ପୁରୀ-୫୦ ଟଙ୍କା,
 ଶ୍ରୀ ବିଶୋଗ ମିଶ୍ର, ଆଥଲିକ ଗ୍ରାମ୍ୟ ବ୍ୟାଙ୍କ୍,
 ପୋ: ଅ: ଲୋଡ଼ିଆ, ଜି: ସମଲପୁର-୧୦୦ ଟଙ୍କା ।

ରାଜ୍ୟରେ ପରିବାର କଲ୍ୟାଣ କାର୍ଯ୍ୟକ୍ରମର ଅଗ୍ରଗତି
 ରାଜ୍ୟରେ ପରିବାର କଲ୍ୟାଣ କାର୍ଯ୍ୟକ୍ରମରେ ଗତ ଛୁଲାଇ
 ମାସରେ ମୋଟ ୮,୦୭୯ ଜଣ ଜନ୍ମ ନିୟନ୍ତ୍ରଣ ଅସୋପରଣ
 ସେମାନଙ୍କ ମଧ୍ୟରେ ୭,୪୩୩ ଜଣ ମହିଳା
 ଏବଂ ୬୪୬ ଜଣ ପୁରୁଷ । ଏହା ବ୍ୟତୀତ ୧୧,୪୩୧ ଜଣ ମହିଳା 'ଲୁପ୍' ଗ୍ରହଣ
 କରିଛନ୍ତି ।
 କଟକରେ ଚୀକା ଦାନ କାର୍ଯ୍ୟକ୍ରମରେ ୫୧,୯୯୪ ଜଣ
 ମହିଳା ଓ ୫୧,୫୩୮ ଜଣ ଶିଶୁଙ୍କୁ ଡି: ପି: ଡି: ୫୧,୩୮୩
 ଡୋଲର୍ ୩୯,୯୯୭ ଜଣ ଶିଶୁଙ୍କୁ ଡି: ପି: ଡି: ୩
 ଜଣ ଶିଶୁଙ୍କୁ ମଲିମିଳା ପ୍ରତିଷ୍ଠାପକ ଚୀକା

ଏହା ବ୍ୟତୀତ ୫ ବର୍ଷର ୩୪, ୯୨୮ ଜଣ ଶିଶୁଙ୍କୁ ଡି: ଡି: ୧୦
 ବର୍ଷର ୨୨,୭୨୧ ଜଣ ଶିଶୁଙ୍କୁ ଡି: ଡି: ୩ ଓ ୧୨ ବର୍ଷର ୧୪,୨୫୫ ଜଣ
 ଶିଶୁଙ୍କୁ ଡି: ଡି: ପ୍ରତିଷ୍ଠାପକ ଦିଆଯାଇ ଉପକ୍ରମ କରାଯାଇଛି ।
 ପୁଣିକର ଶାନ୍ତ ଅଭାବନିତ ରକ୍ତହୀନତା ରୋଗରେ ପୀଡ଼ିତ
 ୪୭,୨୪୨ ଜଣ ମହିଳା ଓ ୧୧,୫୨୩ ଜଣ ଶିଶୁଙ୍କୁ ଡି: ଡି:
 କରାଯାଇଛି ଏବଂ ଶିଶୁମାନଙ୍କୁ ୧,୧୨,୯୨୬ଟି ଡି: ଡି: 'କ'
 ବଟିକା ବନ୍ଧନ କରାଯାଇଥିବାର ସ୍ଵାସ୍ଥ୍ୟ ଓ ପରିବାର କଲ୍ୟାଣ
 ବିଭାଗ ଦ୍ଵାରା ପ୍ରକାଶିତ ଏକ ବିବରଣୀରୁ ଜଣାପଡ଼ିଛି ।

**ଧର୍ମାନନ୍ଦ ମହିଳା ସମିତିର
 ବାର୍ଷିକ ରିପୋର୍ଟ**

ରାଜ୍ୟର ଡିଲ୍ଲୀ ପିଠଳପାରେ ଗତ ସେପ୍ଟେମ୍ବର ୨୨ ତାରିଖ
 ସନ୍ଧ୍ୟାରେ ଧର୍ମାନନ୍ଦ ମହିଳା ସମିତିର ୧୧ଶ ବାର୍ଷିକ ଜନ୍ମ ଉତ୍ସବ
 ଏବଂ ଜନସେବୀ ସ୍ଵରୂପ ଡାକ୍ତର ଧର୍ମାନନ୍ଦ ମହାଶୟଙ୍କ ୧୨ଶ ବାର୍ଷିକ
 ଶ୍ରାଦ୍ଧ ଉତ୍ସବ ଡିଲ୍ଲୀ ଜନଶିକ୍ଷା ଅଧିକାରୀ ଅଧ୍ୟାପକ ଶ୍ରୀ ପ୍ରଭୁ ପ୍ରସାଦ
 ପାଣିଗ୍ରାହୀଙ୍କ ପୌରୋହିତ୍ୟରେ ଅନୁଷ୍ଠିତ ହୋଇଥିଲା । ରାଜ୍ୟର
 ଡିଲ୍ଲୀର ଡିଲ୍ଲୀପାଳ ଶ୍ରୀ ଜଗଦାନନ୍ଦ ପଣ୍ଡା ଉକ୍ତ ଉତ୍ସବକୁ ଆନୁଷ୍ଠାନିକ
 ଭାବେ ଉଦ୍ଘାଟନ କରି ସ୍ଵରୂପ ଧର୍ମାନନ୍ଦଙ୍କ ପ୍ରତି ଉଚ୍ଚାରି ଶ୍ରଦ୍ଧାଞ୍ଜଳି
 ଜଣାଇବା ସଙ୍ଗେ ସଙ୍ଗେ ନାରୀମାନଙ୍କୁ ସାକ୍ଷର କରିବା ପାଇଁ
 ମହିଳା ସମିତି ଏବଂ ନାରୀ ସଙ୍ଗଠନମାନେ ଆଗଭର ହୋଇ
 କାର୍ଯ୍ୟ କରିବାକୁ ଆହ୍ଵାନ ଦେଇଥିଲେ ।

ରାଜ୍ୟର ଡିଲ୍ଲୀର ପ୍ରବୀଣ ସାମାଜିକ ଡାକ୍ତର ପୁଷ୍ପାକେଶ
 ମହାନ୍ତିଙ୍କୁ ଡିଲ୍ଲୀପାଳ ଶ୍ରୀ ପଣ୍ଡା ଉପଡ଼ୋକନ ସହ ପୁଷ୍ପାକେଶ
 ଅର୍ପଣ କରି ସାମାଜିକ ଭୂଷଣ ଭାବରେ ଭୂଷିତ
 କରିଥିଲେ ।

ମୁଖ୍ୟ ଅତିଥି ତଥା ଉଚ୍ଚ ଜ୍ଞାନ ପ୍ରସଙ୍ଗର ମୁଖ୍ୟ ସମ୍ପାଦକ
 ଶ୍ରୀ ସତୀଶ ପାତ୍ର ଉକ୍ତ ଉତ୍ସବରେ ଧର୍ମାନନ୍ଦ ମହିଳା ସମିତି ସ୍ଵରୂପ
 ଧର୍ମାନନ୍ଦଙ୍କ ଆଦର୍ଶରେ ଅନୁପ୍ରାଣିତ ହୋଇ ସମାଜ ସେବାରେ
 ଅଗ୍ରଣୀ ଭୂମିକା ଗ୍ରହଣ କରିଥିବାରୁ ସେଥିପାଇଁ ଭୂଷଣୀ ପୁଷ୍ପାକେଶ
 କରିଥିଲେ । ସାମାଜିକ ଡାକ୍ତର ପୁଷ୍ପାକେଶ ମହାନ୍ତିଙ୍କୁ ଉକ୍ତ
 ଉତ୍ସବରେ ସମର୍ଥନା କରାଯାଇଥିବାରୁ ଶ୍ରୀ ପାତ୍ର ଏହାକୁ ସ୍ଵାଗତ
 ଜଣାଇଥିଲେ । ମୁଖ୍ୟ ଅତିଥି ଶ୍ରୀ ପାତ୍ର ଛାତ୍ରାଧିକାରୀମାନଙ୍କୁ
 ପୁରସ୍କାର ବିତରଣ କରିଥିଲେ । ଭାରତ ସ୍ଵାଧୀନତା ଦିବସରେ
 ଡାକ୍ତର ମଦନମୋହନ ପ୍ରଧାନ ଉକ୍ତ ଉତ୍ସବରେ ମୁଖ୍ୟ ବକ୍ତା ରୂପେ
 ଯୋଗ ଦେଇଥିଲେ । ସମିତିର ସମାଜିକ କୁମାରୀ ସୁମା ମହାନ୍ତି
 ବିବରଣୀ ପାଠ କରିଥିଲେ ।

**କୋରାପୁଟ ଗ୍ରାମାଞ୍ଚଳରେ ଝାଡ଼ାବାଣି ରୋଗ ନିୟନ୍ତ୍ରଣ ନିମନ୍ତେ
ସରକାରୀ ପଦକ୍ଷେପ**

କୋରାପୁଟ ଜିଲ୍ଲାର ତାକୁଣୀ ଓ ପାପଡ଼ାବାଣି ବ୍ଲକ୍ସ ବିଭିନ୍ନ ଗ୍ରାମାଞ୍ଚଳରେ ବ୍ୟାପକ ଭାବେ ସଂକ୍ରମିତ ଝାଡ଼ାବାଣି ରୋଗର ନିୟନ୍ତ୍ରଣ ଦିଗରେ ଫଳପ୍ରସ୍ତୁତ କାର୍ଯ୍ୟାନୁଷ୍ଠାନ ଗ୍ରହଣ କରାଯାଇଥିବା ଶିଳ୍ପ ଗାନ୍ଧୀ ଶ୍ରୀ ଯାଦବ ମାଝୀ ପ୍ରକାଶ କରିଛନ୍ତି ।

ଶ୍ରୀ ମାଝୀ ସମ୍ପ୍ରତି କୋରାପୁଟ ଜିଲ୍ଲାର ଉପରୋକ୍ତ ଦୁଇଟି ବ୍ଲକ୍ସ ସଂକ୍ରମିତ ଗ୍ରାମାଞ୍ଚଳିକ ପରିଦର୍ଶନ କରି ଝାଡ଼ାବାଣି ରୋଗରେ ଆକ୍ରାନ୍ତ ଲୋକମାନଙ୍କ ଆଶୁ ଚିକିତ୍ସା ପାଇଁ ସ୍ୱାସ୍ଥ୍ୟ ବିଭାଗର ଚିକିତ୍ସା ପ୍ରଦାନ ଓ ରୋଗ ନିୟନ୍ତ୍ରଣ ଦିଗରେ ଗ୍ରହଣ କରାଯାଇଥିବା ପ୍ରତିକ୍ଷେପକ ବ୍ୟବସ୍ଥା ଅନୁଧ୍ୟାନ କରି ଫେରିଆସିଛନ୍ତି । ଶ୍ରୀ ମାଝୀଙ୍କ ନିର୍ଦ୍ଦେଶ ଓ ନେତୃତ୍ୱରେ ତାହରମାନଙ୍କର ଏକ ଚିକିତ୍ସକ ଦଳ କୋଟିଣା ବ୍ଲକ୍ସ ଗ୍ରାମାଞ୍ଚଳକୁ ଦୁଇଟି ଯାକ ରୋଗୀମାନଙ୍କ ଚିକିତ୍ସା ଓ ସେବାଗୁରୁତ୍ୱ ସହ ରୋଗ ଯେପରି ଆଉ ଅଧିକ ସଂକ୍ରମିତ ନହୁଏ, ସେଥିପାଇଁ ଆବଶ୍ୟକୀୟ ପ୍ରତିକ୍ଷେପକ ଓଷଧି ଇତ୍ୟାଦି ବନ୍ଧନ କରିଥିଲେ । ରୋଗ ନିୟନ୍ତ୍ରଣ ସହ ଏହା ଯେପରି ଆଉ ସଂକ୍ରମିତ ନହୁଏ, ସେଥିପ୍ରତି ସଂଗୃହ ଅଞ୍ଚଳରେ ସ୍ୱାସ୍ଥ୍ୟସେବା ବ୍ୟବସ୍ଥାକୁ ବ୍ୟାପକ କରିବାକୁ ଓ ରୋଗରେ ଆକ୍ରାନ୍ତ ଲୋକମାନଙ୍କ ବିଶେଷ କରି ଗର୍ଭିଣ ତପସିଲଭୁକ୍ତ ନାତି ଓ ଉପନାତିର ଲୋକମାନଙ୍କ ପ୍ରତି ସମାନ୍ତରୂପିଣୀକ ହେବାକୁ ଶ୍ରୀ ମାଝୀ ଚିକିତ୍ସକ ଓ ସ୍ୱାସ୍ଥ୍ୟ ବିଭାଗ କର୍ମଚାରୀମାନଙ୍କୁ ପରାମର୍ଶ ଦେଇଥିଲେ । ପ୍ରତ୍ୟେକ ଗ୍ରାମରେ ଲୋକମାନଙ୍କ ନିକଟରେ ସ୍ୱାସ୍ଥ୍ୟସେବା ପଦକ୍ଷେପର ଉପରେ ଗୁରୁତ୍ୱ ଆରୋପ କରି ଏ ଦିଗରେ ଯୁବକାଳୀନ ଭିତ୍ତିରେ କାର୍ଯ୍ୟ କରାଯିବା ନିମନ୍ତେ ଶ୍ରୀ ମାଝୀ ଜିଲ୍ଲା ପ୍ରଶାସନକୁ ସଜାଗ ରହିବା ପାଇଁ ନିର୍ଦ୍ଦେଶ ଦେଇଛନ୍ତି ।

ସମ୍ପ୍ରତି ଶ୍ରୀ ମାଝୀ ତାକୁଣୀ ଓ ପାପଡ଼ାବାଣି ବ୍ଲକ୍ସ ବୁଦ୍ଧିଆଗୁଡ଼ା, ସାଳିଗୁଡ଼ା, ପୁରୀରାମୁଡ଼ା, ଖାଲିଆଗୁଡ଼ା, ରମରଦାଣ୍ଡି ପ୍ରଭୃତି ବହୁ ଗ୍ରାମ ପରିଦର୍ଶନ କରି ଲୋକମାନଙ୍କ ସହ ପ୍ରତ୍ୟକ୍ଷ ସମ୍ପର୍କ ସ୍ଥାପନ କରି ସେମାନଙ୍କ ସ୍ୱାସ୍ଥ୍ୟ ଅବସ୍ଥା ସମ୍ବନ୍ଧିତ ରୁଚିଥିଲେ । ସ୍ୱାସ୍ଥ୍ୟରକ୍ଷା ପାଇଁ ସାଧାରଣ ନିୟମ ନାହିଁ ତଳିବା ଓ ବିଶେଷ କରି ପରିସ୍କାର ପାଇଁ ବିଶେଷ ଧ୍ୟାନ ଦେବା ପାଇଁ ସେ ଲୋକମାନଙ୍କୁ ବୁଝାଇଥିଲେ । ମଇଦଳପୁର ତାହରମାନାରେ ଚିକିତ୍ସିତ ହେଉଥିବା କେତେକ ରୋଗୀଙ୍କୁ ଶ୍ରୀ ମାଝୀ ରେଟି ସେମାନଙ୍କ ଚିକିତ୍ସା ପାଇଁ ଓଷଧି ସହ ସହ ଆତ୍ମିକ ସାହାଯ୍ୟ ପ୍ରଦାନ କରିଥିଲେ ।

ଅନ୍ୟମାନଙ୍କ ମଧ୍ୟରେ କୋରାପୁଟ ଜିଲ୍ଲାପାଳ, ଜିଲ୍ଲା ମୁଖ୍ୟ ଚିକିତ୍ସାଧିକାରୀ, ନବରଙ୍ଗପୁର ଉପ ଜିଲ୍ଲାପାଳ, ଏସ୍. ଡି. ଏମ୍. ଓ. ସମ୍ପ୍ରତି ତପସିଲଦାର, ବି. ଡି. ଓ. ଚିକିତ୍ସକମାନେ ଶ୍ରୀ ମାଝୀଙ୍କ ସହ ବିଭିନ୍ନ ଗ୍ରାମକୁ ଯାଇଥିଲେ ।

ହରିଜନ ମଙ୍ଗଳ-ଉପଦେଷ୍ଟା କମିଟି ବୈଠକ

-ମୁଖ୍ୟମନ୍ତ୍ରୀ

ସଚିବାଳୟଠାରେ ରାଜ୍ୟ ହରିଜନ ମଙ୍ଗଳ ଉପଦେଷ୍ଟା କମିଟିର ଏକ ବୈଠକ ମୁଖ୍ୟମନ୍ତ୍ରୀ ଶ୍ରୀ ବିନ୍ଦୁ ପଟ୍ଟନାୟକଙ୍କ ଅଧ୍ୟକ୍ଷତାରେ ଅନୁଷ୍ଠିତ ହୋଇଯାଇଛି ।

କେତେକ ନୂତନ ସମ୍ପ୍ରଦାୟକୁ ଫେରାଇଲୁଣ୍ଡ ନାତିରେ ଅନ୍ତର୍ଭୁକ୍ତ କରିବା ଲାଗି କେନ୍ଦ୍ର ସରକାରଙ୍କ ଅନୁରୋଧ କରିବା ପାଇଁ ବୈଠକରେ ଆଲୋଚନା କରାଯାଇଛି । 'ଚଣ୍ଡାଳ', 'ହାଟି', 'ମେଥର', ଓ 'ଉଜି' ପ୍ରଭୃତି କେତେକ ନାତିର ନାମ ଆପଣେଇନକ ଓ ସମ୍ମାନ ହାନିକାରକ ହୋଇଥିବାରୁ 'ଚଣ୍ଡାଳ' କୁ 'ଆଦିଚଣ୍ଡାଳ' ଏବଂ ହାଟି, ମେଥର ଓ ଉଜିକୁ 'ସୁଦର୍ଶନ' ବୋଲି ନାମିତ କରିବା ପାଇଁ ଶିଳ୍ପ କରାଗଲା । ସରକାରୀ ଉଚ୍ଚିତ୍ତରେ ତୃତୀୟ ଓ ଚତୁର୍ଥ ଶ୍ରେଣୀ ପଦବୀ ପାଇଁ ହରିଜନ ଓ ଆଦିବାସୀଙ୍କ ମଧ୍ୟରେ ଥିବା ପ୍ରତିବଦଳ ବ୍ୟବସ୍ଥାକୁ ବନ୍ଦ କରିବା ପାଇଁ ଆଲୋଚନା ପରେ ପ୍ରସ୍ତାବ ଗ୍ରହଣ କରାଗଲା ।

ଆଦିବାସୀ ଓ ହରିଜନମାନଙ୍କ ପାଇଁ ସରକାରୀ ଉଚ୍ଚିତ୍ତ କ୍ଷେତ୍ରରେ ଯେଉଁ ସଂରକ୍ଷଣ ରଖାଯାଇଛି, ସେହିଭଳି ସରକାରୀ ତାଲିମ ଅନୁଷ୍ଠାନମାନଙ୍କରେ ଉଚ୍ଚି ନିମନ୍ତେ ସେମାନଙ୍କ ପାଇଁ ଯଥାସମ୍ଭବ ୨ମା ଭାଗ ଓ ୧୫ ଭାଗ ସଂରକ୍ଷଣ ରଖିବାକୁ ମୁଖ୍ୟମନ୍ତ୍ରୀ ଶ୍ରୀ ବିନ୍ଦୁ ପଟ୍ଟନାୟକ ନିର୍ଦ୍ଦେଶ ଦେଇଛନ୍ତି । ସେହିପରି ଭିତ୍ତି ଆବାସ ଯୋଜନାରେ ନିମିତ୍ତ ହେଉଥିବା ଆଦିବାସୀ ଓ ହରିଜନମାନଙ୍କ ପାଇଁ ବାସଗୃହଗୁଡ଼ିକୁ ସୁଭାବଣା ବିଶିଷ୍ଟ କରିବା ପାଇଁ ସେ ସରକାରୀ ଦେଇଛନ୍ତି । ଏହା ବ୍ୟତୀତ ବେସରକାରୀ ଶିକ୍ଷାନୁଷ୍ଠାନମାନଙ୍କୁ ସ୍ୱୀକୃତି ପ୍ରଦାନ କଲା ବେଳେ ସେଠାରେ ନିଯୁକ୍ତ କର୍ମଚାରୀମାନଙ୍କ କ୍ଷେତ୍ରରେ ସଂରକ୍ଷଣ ବ୍ୟବସ୍ଥାକୁ ଲାଗୁ କରାଯାଉଛି କି ନାହିଁ, ସେ ବିଷୟରେ କଡ଼ାକଡ଼ି ଭାବେ ଯାଞ୍ଚ କରିବା ପାଇଁ ପ୍ରସ୍ତାବ ଗ୍ରହଣ କରାଗଲା ।

ଏହି ବୈଠକରେ ହରିଜନ ଓ ଆଦିବାସୀ କଲ୍ୟାଣ ମନ୍ତ୍ରୀ ଶ୍ରୀ ପାପିରାମ ମାଝି, ସର୍ବଶ୍ରୀ କେଲୁ ଚରଣ ମଲିକ ଅନାମି ଚରଣ ଦାସ, ଭୁବନେଶ୍ୱର ବେହେରା, ବୁଝରା ବୁଝରା, ବୁଝରା ବେହେରା, ଅଜିତ ଦାସ, ବେଶୁଧର ସେଠୀ, ଭାରତ ବୁଝରା ବେମାଲ, ବିଷ୍ଣୁ ଚରଣ ଦାସ, ରାଧାକାନ୍ତ ସେଠୀ, ମାଧବାନନ୍ଦ ବେହେରା, ବୈଷ୍ଣବ ଚରଣ ମଲିକ, ରାମ ଚନ୍ଦ୍ର ସେଠୀ, ହୃଦିକେଶ ନାୟକ ଓ ଶ୍ରୀମତୀ ପ୍ରମିଳା ମଲିକଙ୍କ ସମେତ ରାଜ୍ୟ ମୁଖ୍ୟ ଶାସନ ସଚିବ ଶ୍ରୀ ରମାକାନ୍ତ ରଥ, ବିଭାଗୀୟ ମୁଖ୍ୟ ସଚିବ ଶ୍ରୀ ଡି. ପି. ଭଟ୍ଟାଚାର୍ଯ୍ୟ, ସ୍ୱରାଷ୍ଟ୍ର ବିଭାଗର ମୁଖ୍ୟ ସଚିବ ଶ୍ରୀ ଭୀଷଣ ପଟ୍ଟନାୟକ ଓ ରାଜ୍ୟ ସରକାରଙ୍କ ଉଚ୍ଚ ପଦକ୍ଷେପ କର୍ମଚାରୀମାନେ ଯୋଗ ଦେଇଥିଲେ ।

ପ୍ରକାଶ କରିବା ପ୍ରକ୍ରିୟା ସର୍ଜନାର କେବେ ଠାରୁ ଆରମ୍ଭ ହେଲା ? ବିପତ୍ତି ଆରମ୍ଭ ହେଲା ? କାହିଁକି ଆରମ୍ଭ ହେଲା ? କାହିଁକି ଆରମ୍ଭ ହେଲା ? ଏ ପ୍ରକ୍ରିୟା ବିକାଶର ପ୍ରଥମ ପର୍ଯ୍ୟାୟ କି ନର ଆଗମନ ? ଏ ପ୍ରକ୍ରିୟା ବିକାଶର ପ୍ରଥମ ପର୍ଯ୍ୟାୟ କି ବନ୍ଦ କରିଥିଲା ? ଏ ସକଳ ଜଟିଳ ପ୍ରଶ୍ନର ଉତ୍ତର ଦେବା ପାଇଁ ଏକ ପ୍ରଶ୍ନ ସ୍ୱତଃ ଆମ ସମ୍ମୁଖରେ ଉଠିବ : ସେ ପ୍ରଶ୍ନଟି ହେଲା 'ରୁକ୍ଷ ଆଗ ନା ମଞ୍ଜି ଆଗ' ।

ରୁକ୍ଷ ମୋଟି ଭାବେ ଚେତନାର ଏକ ମହାସ୍ରୋତ ମଧ୍ୟରୁ ବିକାଶ ପରିପୁଷ୍ଟ ନେଇ ବହୁ କିଛିର ବିକାଶ ଘଟିଛି । ପ୍ରଥମ-କ୍ରମେ, ପରିସ୍ପର୍ଶରୁ ଆରମ୍ଭ କରି ମଣିଷ ପର୍ଯ୍ୟନ୍ତ, ଏହି ପ୍ରକାର ମହାସ୍ରୋତରୁ ସମ୍ପୂର୍ଣ୍ଣ ଲାଭ କରିଛନ୍ତି । ଶକ୍ତି ହିଁ ନିଶ୍ଚଳ ପଦକ ଦ୍ୟୁତିର ନିସ୍ତାପକ ; ସକଳ ଦ୍ୟୁତିର ଉତ୍ପତ୍ତି ; ସକଳ ଦ୍ୟୁତିର ପ୍ରକାଶକ ତଥା ସକଳ ଦ୍ୟୁତିର ବିକାଶକ ମଧ୍ୟ ।

ରୁକ୍ଷୀୟ ଅର୍ଥେତ- ମନୋନିୟମାଦିକ ମତରେ ଚିନ୍ତା ହିଁ ସବୁର ଆଦିକାରଣ । ଚିନ୍ତା ଶାସ୍ତ୍ରବଦ୍ଧ ବା ସାଧକଙ୍କ ମତରେ ଶକ୍ତି ହିଁ ନିଶ୍ଚଳ ବିଶ୍ୱର ସକଳ ଉତ୍ପତ୍ତିର ବିକାଶର ଆଦି କାରଣ । ଉଦ୍‌ଭୂତବାଦୀମାନଙ୍କ ମତରେ ଶକ୍ତି ଓ ପ୍ରକୃତି ବା ଶିବ ଓ ଶକ୍ତିର ଉଦ୍‌ଭୂତ ସର ଦେଉଛି ଏହି ଉଦ୍‌ଭୂତ ନଗର । ପ୍ରକାରଭେଦରେ ଶକ୍ତିର ବିକାଶଶୀଳ ପ୍ରକାଶର ମଧ୍ୟ ହିଁ ଶକ୍ତି । ଉଦାହରଣତଃ ଶକ୍ତିରୁ ହିଁ ପ୍ରକୃତି ଚେତନା ତର୍କର ଉତ୍ପତ୍ତି ଶକ୍ତି ନାମ ଗ୍ରହଣ କରିବେ, ପୂର୍ଣ୍ଣ ଯଦି ବ୍ରହ୍ମ ହୁଅନ୍ତି ତେବେ ଚେତନାଶାଳୀ ହିଁ ଶକ୍ତିମାତା ଅଟନ୍ତି । ତେଣୁ ଅନୁଭୂତିର ଉତ୍ପତ୍ତି ହିଁ ଶକ୍ତିମାତାଙ୍କର ଏତାଦୃଶ ରହସ୍ୟକୁ ଜାଣିଦୁଏ । ଶକ୍ତିରୁ ମୁକ୍ତି ବଳରେ ମାଆର ମାତୃତ୍ୱ ପ୍ରମାଣିତ କରିବା ଏକ ରହସ୍ୟର ବ୍ୟାପାର ।

ପ୍ରକୃତ ଉଦାହରଣଧାରୀ ମାନବୀୟ ତନୁରେ ଶକ୍ତିମାତାଙ୍କର ଉଦ୍‌ଭୂତର ତ୍ରିସା କଳାପ, ଅନବରତ ଗୁଳିବାରେ ଲାଗିଛି । ଉଦ୍‌ଭୂତର ଏ ଶରୀରରୁ ସେହି ଶକ୍ତିର ତ୍ରିସାକଳାପ ଉଦ୍‌ଭୂତରୁ ; ସେହି ଦିନ ଶରୀର ଜଡ଼ତ୍ୱ ଅବସ୍ଥାରେ ଉଦ୍‌ଭୂତରୁ, ଅର୍ଥାତ ଶକ୍ତି ମାତାଙ୍କର ଚେତନା ତତ୍ତ୍ୱର ତ୍ରିସାକଳାପ, ଉଦ୍‌ଭୂତରୁ ତ୍ରିସାକଳାପରେ ପରିଣତ ହୋଇଯିବ । ଜତ - ଜୀବନ୍ତ ଉଦ୍‌ଭୂତର ତ୍ରିସାକଳାପର ଭିନ୍ନ ଭିନ୍ନ ଲୀଳା । ଲୀଳାକୁ ଭାବେ ଉଦ୍‌ଭୂତର ବିଶ୍ୱାସ ଶ୍ରଦ୍ଧା ବଳରେ ମାନବଜାତି ଅବଲୋକନ କରି ଉଦ୍‌ଭୂତରୁ ଧନ୍ୟ କରିଥାଏ ।

ରୁକ୍ଷ- ସର୍ଜନର ବିହୃଳତା ସମସ୍ତଙ୍କ ଭାଗ୍ୟରେ ଉଦ୍‌ଭୂତର ବିଜ୍ଞାନର ଗବେଷଣାରତ ଲେଖନୀ

ସହଜରେ ଲୀଳାର ନିକଟବର୍ତ୍ତୀ ହୋଇପାରେ ନାହିଁ । ଯେଉଁ ଧନ୍ୟ ବସ୍ତୁଗୁଡ଼ିକ ଏହି ଲୀଳା ସର୍ଜନ କ୍ଷମ ହୋଇଥାଏ ସେହି ବସ୍ତୁର ନାମ ହିଁ ଶକ୍ତି ।

ରୁକ୍ଷୀୟ ବିଶ୍ୱରାଧାରା ମଧ୍ୟରେ ଦୁଇଟି ମାର୍ଗ ଦେଖିବାକୁ ମିଳିଥାଏ । ଗୋଟିଏ ମାର୍ଗର ନାମ ମୁକ୍ତି ଓ ଅପରଟିର ନାମ ଭକ୍ତି । ଅବିଶ୍ୱାସରୁ ମୁକ୍ତି ନହୁ ନେଇଥାଏ ତଥା ବିଶ୍ୱାସରୁ ଭକ୍ତିର ବିକାଶ ଘଟିଥାଏ । ଅବିଶ୍ୱାସରୁ ବିଶ୍ୱାସ ଆଡ଼କୁ ଯିବା ପାଇଁ ମଣିଷ ନାନା ପ୍ରକାର ମୁକ୍ତିର ଆଶ୍ରୟ ନେଇ ଗତି କରିଥାଏ । ଗୋଟିଏ ମୁକ୍ତିରୁ ଅନ୍ୟ ଗୋଟିଏ ମୁକ୍ତି, ଅନ୍ୟ ଗୋଟିଏ ମୁକ୍ତିରୁ ଅନ୍ୟ ମୁକ୍ତି, ମୁକ୍ତିବାଦୀମାନଙ୍କ ସମ୍ମୁଖରେ ବାରମ୍ବାର ଦୁର୍ଲଭ ହେବାକୁ ଆରମ୍ଭ କରିଥାଏ ମୁକ୍ତି । ଶେଷ ଦୁଃଖୀ ହିଁ କି ମୁକ୍ତିର ଚରମସୀମା ବିଶ୍ୱାସର ମହାନତ ନିକଟରେ ବେଳେ ବେଳେ ମୁକ୍ତିବାଦୀମାନେ ପହଞ୍ଚିବା କ୍ଷେତ୍ରରେ ପରାହତ ହୋଇଯାଆନ୍ତି । ଆସନ୍ତାଦିନରେ ସଦି ସଦି ଅଶାନ୍ତି ନିର୍ମୂଳେ ନିଜେ ନିଜକୁ ସମ୍ପୂର୍ଣ୍ଣ କରିବେ ; ଅପରର ଶାନ୍ତିକୁ ସେହି ନିର୍ମୂଳେ ଉଦ୍‌ଭୂତ କରିବା ପାଇଁ ଉଦ୍ୟମ କରିବେ । ଏହାର ନାମ ଦେଉଛି ବିକୃତାବସ୍ଥା ବା ଇଂରାଜିରେ ଫ୍ରାୟେରକ । କେହି କେହି ଏ ଅବସ୍ଥା ଆଡ଼କୁ ଗତି ନକରି ମୁକ୍ତି ମଧ୍ୟରୁ ମହା ବିକଳତା, ମହାଭୀଷଣତା ସଂଧାନ କରି ଧ୍ୟାନର ଉନ୍ମାଦତାକୁ ମାନବ ଜାତି ଉପରେ ଲଦି ଦେଇ ଉଦ୍‌ଭୂତର ଗୌରବ ଅଶନ କରିଥାନ୍ତି । ଶକ୍ତିର ବିକାଶର ମହନୀୟତାରୁ ଅଶ୍ରୁ ପରମାତ୍ମା ତତ୍ତ୍ୱରେ ଧ୍ୟାନ

ଶକ୍ତି ପୂଜାର ମହାମନ୍ତ୍ର

• ପଢ଼ିବେ ଶ୍ରୀ ଅବ୍ୟୁତାନନ୍ଦ କର

ବିଭାଷିକାର ମହାପରମାତ୍ମା ବୋମାର ଆତଙ୍କ ଆଡ଼କୁ ଏହି ମୁକ୍ତି ବାଦୀମାନେ ପୃଥୁବୀକୁ ଠେଲିଦେଇ ସର୍ବସମ୍ପଦ ଘୋରର ଘୋରକି ବଜାଇ ହସିଲା ପରି ଆନନ୍ଦିତ ହୁଅନ୍ତି । ଏ ଆନନ୍ଦ ବିହୁ ଶାନ୍ତିର, ସମ୍ପୂର୍ଣ୍ଣ ଆନନ୍ଦ ନୁହେଁ । ଏ ଆନନ୍ଦ ଶରୀରର ପକ୍ଷୀର ବିବଶ ଚିହ୍ନର ମାତ୍ର । ଏହା କହିବାର ଅର୍ଥ ନୁହେଁ ଯେ ମୁକ୍ତିକୁ ପୂର୍ଣ୍ଣ କି ବାଦ ଦେଇ ଆମେ ମୁକ୍ତିର ବିଶ୍ୱାସ ବଳରୁ ଭିତରେ ନିଜ ଶକ୍ତିଶୀଳତାର କଳପତ୍ୱ ବରଣ କରିବା । ଉଦ୍‌ଭୂତ ମଧ୍ୟ ବିକ୍ରି ମୁକ୍ତି ଉପରେ ନିଜର ସ୍ଥିତିକୁ ସୁଦୃଢ଼ କରି ପାରିବେ । ଏହି ମୁକ୍ତିର ନାମ ବିଜ୍ଞାପା । ମୁକ୍ତି ମୂଳରେ ଶ୍ରଦ୍ଧା ଶାସ୍ତ୍ରୀଶୀଳ ହେଲେ ତାହା ହୃଦୟ ମଧ୍ୟସ୍ଥ ମାନବୀୟ ଚେତନାର ନିଶାସାକୁ ବଦନ କରେ ।

ଶ୍ରଦ୍ଧାଦୀନ ମୁକ୍ତିକୁ ଯଦି ମଧୁପିଷ୍ଟ ବା ସାଦୁପର ଆଖ୍ୟା ଦିଆଯିବ ତେବେ ଶ୍ରଦ୍ଧାମୁକ୍ତି ମୁକ୍ତିକୁ ନିଜର ମହତ୍ୱ ବା ଶୀର୍ଷାର ଉପମା ଦିଆଯାଇ ପାରେ । ମନିଷ ବା ମହତ୍ୱ ମାନବୀୟ ଏକତାର ବା ମିଳନର ମହାଲୀଳା କ୍ଷେତ୍ର । ସାଦୁପର କାଳନିକ ଉଚ୍ଚତାପର ଭୟଙ୍କର ମୁକ୍ତିର ବିବାଦମାନ ପୀଠ ।

ଯାହାରେ ମୂର୍ତ୍ତି ଅଛି ; ମନ୍ଦିରରେ ମଧ୍ୟ ମୂର୍ତ୍ତି ଅଛି ।
 ଯାହାରେ ମୂର୍ତ୍ତି ମୂର୍ତ୍ତିକୁ ଅପେକ୍ଷା କରି, ନିଜର ଐତିହାସିକ
 ଆଲୋଚନାକୁ ନାହିଁ କରିବା ପାଇଁ ବ୍ୟଗ୍ର : କିନ୍ତୁ ମନ୍ଦିରର ମୂର୍ତ୍ତି
 ଶ୍ରଦ୍ଧା ଦିଶାଯା ବଦଳ କରି ଅଗେଷ୍ଟ ଶ୍ରଦ୍ଧା ଦୀପାଳୀ ଜଳାଇ
 ଜଳାଇ ମୂର୍ତ୍ତିର ଶକ୍ତିକୁ ଦୁର୍ଗୁଣିଯାଇ ଶକ୍ତି ଉଦ୍‌ଘୋଷଣା ବା
 ପ୍ରେରଣାଦାୟୀ ଅନୁଭବ ସ୍ତୋତରେ ପରିଣତ
 ହୋଇଯାଇଥାଏ । ଯାହାରେ ମୂର୍ତ୍ତି ଗବେଷଣାକୁ ଅପେକ୍ଷାକରି
 ପଢ଼ିଥାଏ ; ମନ୍ଦିରର ମୂର୍ତ୍ତି ପୂଜାର ଧୂପ ଆରତୀ ଲାଜକରି ମାନବ
 ବୃଦ୍ଧର ମାନବୀୟ ମମତ୍ତ ଆଲୋଚନା ଶକ୍ତିମାନ
 ହୋଇଗଠିଥାଏ । ଯାହାରେ ମୂର୍ତ୍ତି ନତ : କିନ୍ତୁ ମନ୍ଦିରର ମୂର୍ତ୍ତି
 ନତରୁ ବନ୍ଦନକୁ ଭାଙ୍ଗି ଶକ୍ତିର ଆଧାରଣୀକ ହୋଇଗଠିଥାଏ ।
 ମଣିଷର ଅଧିକାର ପାଇଁ, ସମାଜର ମଙ୍ଗଳ ପାଇଁ, ରାଷ୍ଟ୍ରର ପୁଣ୍ୟ
 ପଦ୍ମବିର ବିକାଶ ପାଇଁ, ଏହି କାରଣରୁ ଭାରତର ବହୁ ପ୍ରାନ୍ତରେ
 କେଉଁ ଅବଦାନ କାଳରୁ ଶକ୍ତିମାତାଙ୍କର ଶ୍ରଦ୍ଧା, ପୂଜନ, ବୋଧନ
 ହୋଇ ଆସୁଛି ।

ଶକ୍ତିମାତାଙ୍କ ଆଦି ଜନନୀ, ଆଦ୍ୟାଶକ୍ତି, ଜଗଦ୍‌ଜନନୀ,
 ଜଗଦ୍‌ପ୍ରସାରିନୀ, ଜଗତ୍ ମଙ୍ଗଳକାରିଣୀ ମଧ୍ୟ । ଶ୍ରୀ ଦୁର୍ଗା
 ସପ୍ତଶତୀ ବା ଚକ୍ରି ପୁରାଣ ଶକ୍ତିମାନଙ୍କର ସ୍ୱରୂପ ନିର୍ଦ୍ଦେଶ କରି
 କହିଛନ୍ତି -

ମନ୍ତ୍ରଣା ମାତୃକା ଦେବୀ ଶବ୍ଦନାଂ ଜ୍ଞାନରୂପିଣୀ
 ଜ୍ଞାନନାଂ ବିଦ୍ୟାଦୟାଂ ଶୂନ୍ୟନାଂ ଶୂନ୍ୟସାକ୍ଷୀଣୀ
 ସଦ୍ୟା ପରତରଂସକ୍ତି ସୈଷା ଦୁର୍ଗା ପ୍ରକୀର୍ତ୍ତିତା
 ତାଂ ଦୁର୍ଗା ଦୁର୍ଗାମାଂ ଦେବୀଂ ଦୁର୍ଗାବିଦ୍ୟାତନୀଂ ।
 ଅର୍ଥାତ୍ ସକଳ ମନ୍ତ୍ରମଧ୍ୟରେ ସିଏ ହେଉଛନ୍ତି ଅକ୍ଷର ; ଶବ୍ଦ
 ମଧ୍ୟରେ ସିଏ ହେଉଛନ୍ତି ଜ୍ଞାନ ବା ଶକ୍ତି ; ଜ୍ଞାନ ମଧ୍ୟରେ ସେ
 ବିଦ୍ୟାଦୟା ବା ଶୂନ୍ୟତା ; ଶୂନ୍ୟ ମଧ୍ୟରେ ସିଏ ହେଉଛନ୍ତି ସାକ୍ଷୀ
 ସ୍ୱରୂପିଣୀ । ଏହାକାରୁ ଆଉ ଶ୍ରେଷ୍ଠ କେହି ନାହାନ୍ତି । ତେଣୁ
 ସେ ଦୁର୍ଗା ବା ଅଗେଷ୍ଟ ମଙ୍ଗଳ ଦୁର୍ଗା ରକ୍ଷାକାରିଣୀ । ଅଗେଷ୍ଟ
 ଅମଙ୍ଗଳ ସତ୍ତାର ବିଲୋପ କାରିଣୀ ।

ପୁନଃ ତାଙ୍କ ସମ୍ପର୍କରେ ବର୍ଣ୍ଣନା କରି କୁହାଯାଇଛି -
 ପୁଣିଛନ୍ତି ବିନାଶନାଂ ଶକ୍ତିରୂପେ ସନାତନି
 ଗୁଣାଶ୍ରେଷ୍ଠେ ଗୁଣମୟେ ନାରାୟଣୀ ନମୋଃସ୍ତୁତେ

ଅର୍ଥାତ୍ - ପୁଣି ପାଳନକାରିଣୀ, ସଂହାରକାରିଣୀ ତୁମେ,
 ସର୍ବଶକ୍ତିର ଆଧାର ଅଟେ । ତୁମେ ଗୁଣର ଆଧାର ତଥା
 ସର୍ବଗୁଣମୟୀ । ତୁମେ ନାରାୟଣୀ ଅର୍ଥାତ୍ ବ୍ରହ୍ମାଙ୍କର ଶକ୍ତି
 ସ୍ୱରୂପା । ତୁମକୁ ନମସ୍କାର ଦେବୀ ।

ଉକ୍ତ ଦୁର୍ଗା ମନ୍ତ୍ରର ରହସ୍ୟକୁ ଉଦ୍‌ଘାଟନ କଲେ ବହୁ ବିଭୂତିର
 ଦ୍ୱାର ପଦ୍ମରେ ଉଦ୍‌ଘୋଷ ହୋଇଯାଇଥାଏ । ଏହି ଶକ୍ତି ଦେବୀ
 ହେଉଛନ୍ତି ଅକ୍ଷର, ଅର୍ଥାତ୍ ଏହି ଅକ୍ଷରମାନଙ୍କୁ ନେଇ ଅନନ୍ତ କୋଟି
 ଶକ୍ତି ପୁରାଣ ପୁଣି ହୋଇଛି ଓ ହୋଇପାରେ । ତେଣୁ ଏ ସବୁ

ପୁଣିର ସିଏ ହେଉଛନ୍ତି, ଅକ୍ଷର ସ୍ୱରୂପା ଜନନୀ । ଅର୍ଥ ବ୍ୟତୀତ
 ଶତ ନିରର୍ଥକ ; ଅର୍ଥାତ୍ ଯାହାର କୌଣସି ଅର୍ଥ ନାହିଁ ତାକୁ ଶବ୍ଦ
 କୁହାଯାଇ ପାରିବ ନାହିଁ । ତେଣୁ ଶକ୍ତିମାତା ହେଉଛନ୍ତି, ଶବ୍ଦ
 ସମ୍ପର୍କ ଅର୍ଥ ବା ଶବ୍ଦ-ଜନନୀ । ଶବ୍ଦ ନ ଥାଇ ଜ୍ଞାନର ମନ୍ଦିର
 ଧ୍ୱନିହୀନ ହୋଇ ପଡ଼େ । ତେଣୁ ଜ୍ଞାନ ହିଁ ଶବ୍ଦକୁ ଆଶ୍ରୟ କରି
 ଗତିଶୀଳ ହୋଇଥାଏ । ଏହି କାରଣରୁ ଶକ୍ତିମାତା ହେଉଛନ୍ତି
 ଜ୍ଞାନ ମଧ୍ୟରେ ଆନନ୍ଦର ମଙ୍ଗଳମୟୀ ଧ୍ୱନି, ବା ଜ୍ଞାନର ଜନନୀ ।
 ପୁଣିର ପୁଣିକାରିଣୀ ଶକ୍ତି ଦୁଃଖ, ପାଲ୍ଲନ କାରିଣୀ ମାତା ସିଏ,
 ବିକାଶ କାରିଣୀ ପ୍ରଳୟର ସ୍ୱର ସିଏ ।
 ଶକ୍ତି---ଶକ୍ତି---ଶକ୍ତି-ସବୁହିଁ ଶକ୍ତିର ଶେଷ--- । ଶକ୍ତିର
 ଲୀଳାଦ୍ୱାରା ବିଶ୍ୱବ୍ରହ୍ମାଣ୍ଡ ଲୀଳାସୂତ । ନାନା ପ୍ରକାର ନାନ
 ବଦନକରି ନାନା ଭାବରେ, ନାନା ସ୍ଥାନରେ ସିଏ ପ୍ରକଟିତା ।
 ଆଗମଶାସ୍ତ୍ରବେଦାଗଣ ଅଗେଷ୍ଟ ନାମରେ ବା ସକଳ ନାମରେ
 ତାଙ୍କୁ ଭୁବିତା କରିଛନ୍ତି ; ସିଏ ନାମରେ ଅତୀତ ପୁନଃ ନାମମୟୀ
 ମଧ୍ୟ । ଭଲ ମନ୍ତ୍ର ପ୍ରତ୍ୟେକ ନାମରେ ସିଏ ବୀଜଅକ୍ଷର ବା
 ନିୟାମକ । ବହୁ ରହସ୍ୟ ମଧ୍ୟରେ ସିଏ ରହସ୍ୟମୟୀ ; ତେଣୁ
 ତାଙ୍କୁ ବିଷ୍ଣୁମାୟା ବୋଲି କୁହାଯାଏ । ମହାମାୟା ସ୍ୱରୂପିଣୀ
 ସିଏ---ଯୋଗମାୟା ନାମଧାରଣୀ ମଧ୍ୟ । ସିଏ
 ଚେତନାସ୍ୱରୂପିଣୀ, ବୁଦ୍ଧିରୂପିଣୀ, ନିଦ୍ରାରୂପିଣୀ, ସୁଧାରୂପିଣୀ,
 କାୟାରୂପିଣୀ ଅଟନ୍ତି । ସିଏ ମଧ୍ୟ ଶକ୍ତି, ତୃଷ୍ଣା, କ୍ଷାଣ୍ଡି, କାଟି, ଲକ୍ଷା,
 ଶାନ୍ତି, ଶ୍ରଦ୍ଧା, କାନ୍ତି, ଲକ୍ଷ୍ମୀ, ବୃତ୍ତି, ସୂଚି, ଦୟା, ତୁଷ୍ଟି, ଶ୍ରୀ ଓ
 ମାତୃରୂପିଣୀ ଅଟନ୍ତି । ସକଳ ଇନ୍ଦ୍ରିୟମାନଙ୍କର ଅଧିଷ୍ଠାତ୍ରୀ ଦେବୀ
 ଅଟନ୍ତି । ସେଇଥିପାଇଁ ବନ୍ଦନା ଫଳରେ କୁହାଯାଇଛି -

ଇନ୍ଦ୍ରିୟାଣାମଧିଷ୍ଠାତ୍ରୀ ଭୂତାନାଂ ଶ୍ରେଣୁଲେଷୁ ଯା
 ଭୂତେଷୁ 'ସତଂ' ତସ୍ୟୈ୍ୟ ବ୍ୟାକ୍ତି ଦେବୈ୍ୟ
 ନମୋନମଃ ।

ଯଦି ଦେବୀଙ୍କର ଅଗେଷ୍ଟ ନାମ ରହିଛି ତଥାପି ବ୍ରହ୍ମବୈବର୍ତ୍ତ
 ପୁରାଣର ପ୍ରକୃତି ଖଣ୍ଡରେ ଶକ୍ତିମାତାଙ୍କର ଷୋଡଶୀ ନାମରେ
 ପ୍ରାଧାନ୍ୟ ବର୍ଣ୍ଣିତ ହୋଇଛି । ନାମ ବର୍ଣ୍ଣନା ଫଳରେ
 କୁହାଯାଇଛି-ମହାମାୟାଙ୍କର ନାମ ମଧ୍ୟରେ ଯେଉଁ ଷୋଡଶ ନାମ
 ଶ୍ରେଷ୍ଠ ତାହା ହେଲା-ଦୁର୍ଗା, ନାରାୟଣୀ, ଉପାଦୀ, ବିଷ୍ଣୁମାୟା,
 ଶିବା, ସତୀ, ନିତ୍ୟା, ସତ୍ୟା, ଭଗବତୀ, ସର୍ବାଣୀ, ସର୍ବମଙ୍ଗଳା,
 ଅସିକା, ବୈଷ୍ଣବୀ, ଗୌରୀ, ପାର୍ବତୀ ଓ ସନାତନୀ ।

ଶ୍ରୀ ଦୁର୍ଗାସପ୍ତଶତୀର ଦେବୀ କବଚ ମନ୍ତ୍ରରେ ନବନ ନାମରେ
 ପ୍ରସିଦ୍ଧି ରହିଛି-

ପ୍ରଥମଂ ଶୈଳପୁତ୍ରୀ ତ ଦୃତୀୟଂ ବ୍ରହ୍ମଗୁଣିଣୀ
 ତୃତୀୟଂ ଚନ୍ଦ୍ରପକ୍ଷେତି କୁଷ୍ମାକ୍ଷେତି ଚତୁର୍ଥକମ୍
 ପଞ୍ଚମଂ ଶ୍ରଦ୍ଧାତେତି ଷଷ୍ଠଂ ଜ୍ଞାତ୍ୟାୟନୀତି ଚ
 ସପ୍ତମଂ କାଳରାତ୍ରୀତି ମହାଶୈଳୀତି ଶ୍ରେଷ୍ଠମମ୍
 ବଦନଂ ପିଣ୍ଡଦାତ୍ରୀ ଚ ନବଦୁର୍ଗାଃ ପ୍ରକୀର୍ତ୍ତିତାଃ
 ଉକ୍ତା ନ୍ୟତାନି ନାନାନି ବ୍ରହ୍ମଶୈବ ମହାସନୀ ।

ଅର୍ଥାତ୍-ପ୍ରଥମରେ ତାଙ୍କ ନାମ ଶୈଳପୁତ୍ରୀ, ଦ୍ୱିତୀୟରେ ବ୍ରହ୍ମବିଶ୍ୱାସୀ, ତୃତୀୟରେ ବ୍ରହ୍ମପତ୍ନୀ, ଚତୁର୍ଥରେ କୁସ୍ମାନ୍ତା, ପଞ୍ଚମରେ ଉପାଦେୟା, ଷଷ୍ଠରେ କାତ୍ୟାୟନୀ, ସପ୍ତମରେ କାଳରାସୀ, ଅଷ୍ଟମରେ ମାତୃଶୈଳୀ ଓ ନବମରେ ନବପୁତ୍ରୀ ।

ଏହି ନବପୁତ୍ରୀଙ୍କ ନାମ ଅନୁଯାୟୀ ନବରାସ ଶକ୍ତି-ଆବାହନ-ପ୍ରଣା କରାଯାଇଥାଏ । ବ୍ରହ୍ମବିଶ୍ୱାସୀ ପୁରାଣ ମତ ଅନୁଯାୟୀ ଚୋ ନକ୍ଷତ୍ରରେ ଦେବୀ ଯାଗରୁକ-କର୍ମ, ପୂଜା ନକ୍ଷତ୍ରରେ ଉଦାନ, ଉତ୍ତରାଷାଢ଼ା ନକ୍ଷତ୍ରରେ ପୂଜା କର୍ମପରେ ଶ୍ରବଣା ନକ୍ଷତ୍ରରେ ବିଦାନ କର୍ମ କରାଯାଇଥାଏ । ଅର୍ଥାତ୍ ପୁରାଣନୀଠାରୁ ମହାଶୟୀ ପର୍ଯ୍ୟନ୍ତ ପ୍ରାୟ ପନ୍ଦର ଦିନ ଏବଂ ମହାଶୟୀଠାରୁ ଦଶହରା-ଦଶମୀ ପର୍ଯ୍ୟନ୍ତ ତିନିଦିନ ଶୁକ୍ଳପକ୍ଷରେ ଅଠରଦିନ ବ୍ୟାପୀ ଏ ପୂଜାର ନାନା ଶୁକ୍ଳପକ୍ଷରେ କର୍ମ ରହିଛି । ତଥାପି ଆଶ୍ୱିନ ଶୁକ୍ଳପକ୍ଷ ଷଷ୍ଠୀଠାରୁ ଦଶମୀ ପର୍ଯ୍ୟନ୍ତ ପୂଜା ଆମ ଦେଶାନ୍ତର ମତେ ଚଳି ଉପୁଅଛି ।

ହୁତୁଣ ଶକ୍ତି ଆବାହନ ବା ଦେବୀ ପୂଜାର ଅସଲ-ରହସ୍ୟ ଶକ୍ତି ଅନୁଶିଳ ଶକ୍ତିକୁ ପ୍ରତିହତ କରିବା ପାଇଁ ମାନବୀୟ ଚିତ୍ତର ପ୍ରକୃତ୍ୟା ଚକ୍ରୀ ପୁରାଣରେ ବର୍ଣ୍ଣିତ ହୋଇଛି ଯେ ଅତ୍ୟନ୍ତ ବିଷୟ ଅବସ୍ଥାରେ ରାଜା ପୁରୁଥ, ସମାଧି ବୈଶ୍ୟ ଉଭୟେ ମୋଧା ଶକ୍ତିରୁ ଦେବୀ ତତ୍ତ୍ୱ ପୂଜନର ବିଶେଷତ୍ୱ ସମ୍ପର୍କରେ ଅବଗତ ହୋଇ ନିଜ ହୃତ ଆହୁତ୍ୟକୁ ଫେରି ପାଇଥିଲେ ।

ଏହି ଆଖ୍ୟାନର ମୌଳିକ ତାତ୍ପର୍ଯ୍ୟ ହେଲା-ବୈଶ୍ୟ ବା ବ୍ୟବସାୟୀ, ରାଜା ବା ଶାସକ, ଉଭୟ ଯେତେବେଳେ ପଥହରା ହୁଏ, ସେତେବେଳେ ସମାଜର ଚ୍ୟାଗୀ ଜ୍ଞାନ ଦୁଃଖାଙ୍କଠାରୁ ପଥ ହରଣ ପାଇଁ ଶକ୍ତିତତ୍ତ୍ୱ ଲାଭ କରିଥାନ୍ତି । ଅର୍ଥାତ୍ ବ୍ୟବସାୟୀ, ଶାସକ, ଚ୍ୟାଗୀ ଜ୍ଞାନଦୁଃଖାଙ୍କ ମଧ୍ୟରେ ସମନ୍ୱୟ ବାଦର ବିକାଶ କରିବାକୁ ଶକ୍ତିର ପୁନର୍ବିନ୍ୟାସ ଘଟିଥାଏ ।

ଉତ୍କଳ ଇତିହାସର ଏକ ଅସ୍ମାତ ଅଧ୍ୟାୟ ପୁସ୍ତକରେ ସ୍ୱର୍ଗତଃ ବ୍ୟାଧିର ମହାପାତ୍ର ମତ ବ୍ୟକ୍ତ କରି ଲେଖୁଛନ୍ତି ଯେ "କାଳର ଶକ୍ତିର ଯେଉଁ ସ୍ତୁତି ଶାସ୍ତ୍ର ରଚିତ ହେଲା, ତା ମଧ୍ୟ ଜାତିକୁ ପଞ୍ଜୁ ବନ୍ଧୁ ଶୁଣିବା" ପର୍ବ-ପର୍ବାଣୀର ଦିନ ନିଶ୍ଚୟ, ସର୍ଗା ସର୍ଗ ବିଶ୍ୱର, ଦ୍ୱିବାର ବିଶ୍ୱର ନିସ୍ତତ୍ତ୍ୱ କରିବାଦ୍ୱାରା 'ପୁରୁଷ' ଭାବ ସମାଜରୁ ହର ହୋଇଗଲା । ତେଣୁ ମହାତ୍ମା ବର୍ଦ୍ଧନ ରାଜଗୁରୁ ମହାପାତ୍ର ପୁରୁଥୀ ପୁସ୍ତକର ମାନବିକତାର ପୂର୍ଣ୍ଣାରେ ଦୁର୍ଗୋତ୍ତର ବିଧି ପୁନର୍ବିଧାନ ଗଢ଼ିଲେ ।"

ମତ୍ତ ହେଲା -
 ଓ ଶକ୍ତି ପୁରୁଷ, କିଂ ସ୍ୱପିତ୍ୱ, ଭୟଂମେ
 ଉପୁପଞ୍ଚିତଂ, ଯଦି ଶକ୍ୟ ମଗଧ୍ୟଂ
 ତୁ ହୁତୁଣି ଭଗବତୀ କାମସ୍ତ ସ୍ୱାହା ।
 ତୁ ହୁତୁଣି, ପାଠକରେ

ଏ ମତ୍ତର ଅର୍ଥହେଲା- ହେ ପୁରୁଷ! ବିଧି ଶୋଭା ? ଭୟ ସମୁପଞ୍ଚିତ । ତୁମେ ଶକ୍ୟ ହୁଅ ବା ନ ହୁଅ, ତୁ ବାର ବେଳି ଭଗବତୀ ଦୁର୍ଗା ଯେପରି ମାନବ ଜାତିର ଦୁର୍ଭାଗା । ମୋତନ କରିଥିଲେ । ତାକୁ ପୁରଣ କରି ତୁମେ ତେପୁ ଶୁଭୁ ନାଶ କର; ଶାକ୍ତି ସାନବର--ଭ୍ୟୋଦି--ଭ୍ୟୋଦି ।

ଉତ୍କଳ ଇତିହାସର ଏକ ଅସ୍ମାତ ଅଧ୍ୟାୟର ପୃଷ୍ଠା ୩୮)

ନିରାଶାର ଘନ ଅନ୍ଧକାର ମଧ୍ୟରେ, ଶକ୍ତି ତତ୍ତ୍ୱ ହେଉଛି ଆଶାର ଉତ୍କଳ ସୁଧ୍ୟବିରଣ । ଶାକ୍ତମାନେ ତନ୍ତ୍ର ବିଧାନରେ ଏହି ତତ୍ତ୍ୱର ଆବାହନ କରିଥାନ୍ତି । ଅମର କୋଷର ବର୍ଣ୍ଣନା ଫଳରେ ଏହି ଶକ୍ତି ଅଷ୍ଟମାତୃଗଣ ବା ସପ୍ତମାତୃଗଣ ଅଟନ୍ତି । ସପ୍ତମାତୃଗଣ ହେଲେ-

ବ୍ରାହ୍ମଣୀ ବୈଷ୍ଣବୀ ଶୈଳୀ ଗୌତ୍ରୀ ବାଲହକୀ ଥ୍ୟା
 କୌବେରୀ ବୈବ କୌମାରୀ ମାତରଃ ପରିକୀର୍ତ୍ତିତ ।

ଅର୍ଥାତ୍-ବ୍ରାହ୍ମଣୀ, ବୈଷ୍ଣବୀ, ଷ୍ଟିକୀ, ଗୌତ୍ରୀ, ବାଲହକୀ, କୌବେରୀ ଏବଂ କୌମାରୀ ଏ ସାତ ଜଣ ମାତୃଗଣ ଅଟନ୍ତି ।

ପୁନଃ

ଅଷ୍ଟମାତୃଗଣ ହେଲେ-

ବ୍ରାହ୍ମଣୀ ମାହେଶ୍ୱରୀ ଷ୍ଟିକୀ, ବାହାଣୀ, ବୈଷ୍ଣବୀ ଥ୍ୟା
 କୌମାରୀତ୍ୟପି ଶୁକ୍ଳା ଚକ୍ତିବେ ଚ୍ୟାମାତରଃ

ଅର୍ଥାତ୍-ବ୍ରାହ୍ମଣୀ, ମାହେଶ୍ୱରୀ, ଷ୍ଟିକୀ, ବାହାଣୀ, ବୈଷ୍ଣବୀ, କୌମାରୀ, ଶୁକ୍ଳା ଓ ଚକ୍ତିବା ଏ ଆଠଜଣ ମାତୃଗଣ ଅଟନ୍ତି ।

'ନାନା ପଞ୍ଚା-ନାନା ମତ' ପରି ଦେବୀଙ୍କର ମଧ୍ୟ ଏକତ୍ୱ ଆଠ ନାମକି ରହିଛି । ଶାକ୍ତମାନେ ଦେବୀ ତତ୍ତ୍ୱକୁ ଦଶ ମତା ବିଦ୍ୟା ନାମରେ ବି ନାମିତ କରି ଶକ୍ତିମାତାଙ୍କର ଦଶରୂପର ଆରାଧନା କରିଥାନ୍ତି । ଅଷ୍ଟ ମାତୃଗଣଙ୍କ ପରିତ ଛିନ୍ନମତା, ବଞ୍ଚନା ନାମ ମଧ୍ୟ ଶାକ୍ତମାନଙ୍କର ଆରାଧ୍ୟ ଦେବୀ ।

ମହାଶକ୍ତିର ଅସଲ ରୂପ ଯେ କ'ଣ ତାହା ଅବଶ୍ୟକୀୟ । କେହି ତାକୁ ଶୋଡ଼ଣୀ ରୂପରେ ଦେଖେ, କେହି ତାକୁ କୁମାରୀ ରୂପରେ ଦେଖେ ; କେହି ତାକୁ ବିଷ୍ଣୁମାୟା ଭାବେ ପୂଜା କରନ୍ତି କେହି କେହି ତାଙ୍କ ଶିବପତ୍ନୀ ଭାବେ ଆବାହନ କରିଥାନ୍ତି । ପାଞ୍ଚ ଶକ୍ତିର ଜାଗରଣ ପାଇଁ ନିରାଶାର ମହାଶକ୍ତିର ସାକାର ମୂର୍ତ୍ତିକୁ ଆଶ୍ରୟ କରି ମଣିଷ ତା'ର ସାକାର ଦେହକୁ ଶକ୍ତିମାନୁ କରିବାକୁ ଚାହୁଁଥାଏ ।

ପୁଣି ଯୋକାରୀଣୀ ପୁଣ୍ୟଦେବୀଙ୍କର ପୂଜା ବିଧାନ ପାର୍ଶ୍ଵ ମଣିଷଠାରେ ଭେଦଭିନ୍ନତା ମାନବୀୟ ଅହଂକାରର ବଳିଦାନ ଆବଶ୍ୟକ । ଶକ୍ତି ପୂଜା ଏକ ବିଳାସ ନୁହେଁ---ଏକ ଯେପକା । ଶକ୍ତି ପୂଜା ଭୋଗ ରାଜ୍ୟର ପାରିଜାତ ନୁହେଁ---ଏ ପୂଜା ହେଉଛି ଖୋଗ ରାଜ୍ୟର ଦୀପଶିଖା । ଏ ପୂଜା ତମସିକ ମେଲୋଟି ନୁହେଁ---ଏହା ଯେପକା ଗଣିତର ଗଭୀର ଗବେଷଣା ଲକ୍ଷ ଜୀବନୀବାସୀ ତତ୍ତ୍ଵ । ତେଣୁ ଆସ ସମର୍ପଣହିଁ ଦେବୀତତ୍ତ୍ଵ ଆବାହନର ଅସଲ ପୁସ୍ତାକ୍ଷରି । ସଂସ୍କୃତିର ବିକାଶହିଁ ପ୍ରକୃତ ନୈବେଦ୍ୟ ଓ ସମଗ୍ର ଜାତିର ଏକତାର ସ୍ଵରହିଁ ଏ ପୂଜାର ମହାମନ୍ତ୍ର । ଏ ମନ୍ତ୍ର ହେଲା--

ଯାଦେବୀ ସର୍ବଭୂତେଷୁ ଗାନ୍ଧିରୂପେଣ ସଂସ୍ଥିତା
 ନମସ୍କର୍ତ୍ତବ୍ୟା, ନମସ୍କର୍ତ୍ତବ୍ୟା, ନମସ୍କର୍ତ୍ତବ୍ୟା ନମୋ ନମଃ ।
 ଯା ଦେବୀ ସର୍ବ ଭୂତେଷୁ ମାତୃରୂପେଣ ସଂସ୍ଥିତା
 ନମସ୍କର୍ତ୍ତବ୍ୟା, ନମସ୍କର୍ତ୍ତବ୍ୟା, ନମସ୍କର୍ତ୍ତବ୍ୟା ନମୋ ନମଃ ।

ପୁଣ୍ୟ ସାଧ୍ୟାଳୟ
 ଚେରଣା ଗଡ଼ଜାତ
 ୧୯୩୩-୩୧



ପୁରୀ ଜବନଠାରେ ଓଡ଼ିଶା ସାହିତ୍ୟ ଏକାଡେମୀ ଦ୍ଵାରା ଆୟୋଜିତ ଗୋପୀନାଥ ମହାନ୍ତି ସ୍ମୃତି ସଦନ ସଭାରେ ସଂସ୍କୃତି ମନ୍ତ୍ରୀ ଶ୍ରୀ ଶରତ କୁମାର ବର ଉଦ୍‌ଘୋଷଣା ଦେଉଛନ୍ତି ।

ଓଡ଼ିଶାର ଲୋକସଂଖ୍ୟା ପ୍ରାୟ ୯୮ କୋଟି ହେଲାଣି । ଏମାନଙ୍କ ଭିତରୁ ଶତକଡ଼ା ୮୩ ରୁହୁଥିବା ୨ କୋଟି ୩୨ ଲକ୍ଷ ଲୋକ ମଧ୍ୟରୁ ଶତକଡ଼ା ୫୦ ଭାଗ ମହିଳା । ସହରର ବାହୁଡୁଳିଆଙ୍କ ଘରେ ଚାକରାଣୀ ନହେଲେ ଘର ଅଚଳ । ଓଡ଼ିଶାରେ ଶତକଡ଼ା ୩୪ ଭାଗ ଲୋକ ସାକ୍ଷର । ମହିଳା ସାକ୍ଷରତା ଶତକଡ଼ା ୨୨-୨୩ । ଆଦିବାସୀ ଓ ହରିଜନ ଓ ଗରିବ ଶ୍ରେଣୀରେ ମହିଳା ସାକ୍ଷରତା ଅତି କମ୍ ।

	୧୯୮୫	୧୯୯୦(ନିମ୍ନତ)
୧୯୯୫	୨୯୯-୫	୩୦୨-୧
୧୯୭୨-୩	୨୪୨-୨	୧୫୨-୪
୨୪-୨	୨୪-୨	୨୨-୨
୫୯-୦	୫୯-୦	୨୨-୫
୨୨-୦	୨୨-୦	୧୫-୦

୧୯୯୫ ମସିହା ଜନଗଣନା ଅନୁସାରେ ଯୋଗ୍ୟ ଲୋକଙ୍କୁ ଉଲ୍ଲେଖ କରାଯାଇଛି । ଏମାନଙ୍କ ଭିତରୁ ଶତକଡ଼ା ୮୩ ରୁହୁଥିବା ୨ କୋଟି ୩୨ ଲକ୍ଷ ଲୋକ ମଧ୍ୟରୁ ଶତକଡ଼ା ୫୦ ଭାଗ ମହିଳା । ସହରର ବାହୁଡୁଳିଆଙ୍କ ଘରେ ଚାକରାଣୀ ନହେଲେ ଘର ଅଚଳ । ଓଡ଼ିଶାରେ ଶତକଡ଼ା ୩୪ ଭାଗ ଲୋକ ସାକ୍ଷର । ମହିଳା ସାକ୍ଷରତା ଶତକଡ଼ା ୨୨-୨୩ । ଆଦିବାସୀ ଓ ହରିଜନ ଓ ଗରିବ ଶ୍ରେଣୀରେ ମହିଳା ସାକ୍ଷରତା ଅତି କମ୍ ।

କୃଷିରେ ମହିଳାମାନଙ୍କ ଭୂମିକା

• ଦାମୋଦର ଲେଙ୍କା

ଓ ସେମାନଙ୍କ ଯୋଗୁଁ ହିଁ ସମାଜରେ ପୁରୁଷ ଉତ୍ପତ୍ତି ଓ ଶୁଖିତ । ପ୍ରତ୍ୟେକଙ୍କ ଘରେ ମା', ଭଉଣୀ, ସ୍ତ୍ରୀ କ'ଣ କରନ୍ତି ବିଶ୍ୱର କଲେ କଥାଟି ଠିକ୍ ଜଣାପଡ଼ିବ ।

ବର୍ତ୍ତମାନ କୃଷି ଓ ଉତ୍ପାଦନ କାମ କଥା ବିଶ୍ୱର କରାଯାଉ । ମାନେ ବିଲରେ ହଳ କରିବା କାମ ସାଧାରଣତଃ ପୁରୁଷ କରନ୍ତି । କିନ୍ତୁ ଆଦିବାସୀ ଅଞ୍ଚଳରେ କେବେ କେବେ ସ୍ତ୍ରୀଲୋକମାନେ ହଳ କରିବା ଦେଖିଛୁ । ବିଲରେ ଦେଖୁଆ ଭାଙ୍ଗିବା, ଘାସ ବାଛିବା, ଜମି ସମାନ କରିବା, ଖଟ ବୋହିବା, ଖଟ ପକାଇବା କାମ ମୁଖ୍ୟତଃ ସ୍ତ୍ରୀଲୋକମାନେ କରନ୍ତି ।

ଧାନ ଗୁଣ କଥା ବିଶ୍ୱର କରାଯାଉ । ଚଢ଼ି ଉପାଦିବା, ଚଢ଼ି ଧୋଇବା, ବୋହିକରି ନେଇ ନିଆରୀରେ ଯୋଗାଇଦେବା ଇତ୍ୟାଦି କାମ ତ ତାଙ୍କର । ଠିକା ଧାନ ରୁଆରେ ୧-୨ ଜଣ ମରଦଙ୍କ ସାଙ୍ଗରେ ୧୫-୨୦ ସ୍ତ୍ରୀଲୋକ ଦଳ ଦଳ ହୋଇ ବୁଲି ଧାନ ଗୋଲବା ଓଡ଼ିଶା, ବିହାର, ମଧ୍ୟପ୍ରଦେଶ, ପଞ୍ଜାବରେ କେତେକ ଜିଲ୍ଲାରେ ସାଧାରଣ କଥା ବୋଲି ମୁଁ ଜାଣିଛି । ଧାନ ବେଉଣଣ

ଓଡ଼ିଶାରେ ମୋଟ ଗୁଣ (ସୋ) ୧୯୮୫ ମସିହା ଜନଗଣନା ପରିମାଣ ୯-୧ ଲକ୍ଷ ୯୯ ହଜାର । କୁରୁସ ପ୍ରତି ୦-୨୯ ଲକ୍ଷ (୧୨ ୧/୨ ଗୁଣ) । ଏହା ପୁଣି କୁରୁରା କୁରୁରା ହୋଇ କାମରେ ଗୋଟିଏ ଶାରେ ବା ୨-୩ଟା ପାଖାପାଖି ହୋଇ ଲୋକ (holding)ର ଶତକଡ଼ା ୨୬ ଭାଗର ଲୋକ ୧ ହେକ୍ଟର କମ୍ । କିନ୍ତୁ କ୍ଷେତ୍ରଫଳ ଅନୁସାରେ ଏହା ଶତକଡ଼ା ୪୦ ଭାଗ । ଅବଶିଷ୍ଟ ଜମି ବଡ଼ ଗୁଣୀକ କୃଷି ଯେତେ ହୋଇ ଦେବ ସେଥିରେ ଯାନ୍ତ୍ରିକ କୃଷି ଉପକ୍ରମ ହୋଇପଡ଼ିବ । ଛୋଟ ଜମିଥିବା ପରିବାରରେ ମହିଳାମାନଙ୍କର ନିମ୍ନତମ ଭାଗ ବେଶୀ । ଜମିର ମୂଲ୍ୟ କାମ ପ୍ରାୟ ମହିଳାମାନଙ୍କ ଦ୍ୱାରା କରାଯାଇଥାଏ । ଛୋଟ ଛୋଟ/ଉପଜାତି ଓ ଦରିଦ୍ରମାନଙ୍କ ଭାଗରେ ଏଇ ସବୁ କାମ ହୋଇ ଜମି । ଏଣୁ ସେମାନଙ୍କର ସ୍ତ୍ରୀ ଓ ପିଲାମାନେ ମହିଳାମାନଙ୍କୁ ସାହାଯ୍ୟ କରିବାକୁ ଲାଗି କରନ୍ତି ।

୧୯୯୫ ମସିହା ଜନଗଣନା ଅନୁସାରେ ଯୋଗ୍ୟ ଲୋକଙ୍କୁ ଉଲ୍ଲେଖ କରାଯାଇଛି । ଏମାନଙ୍କ ଭିତରୁ ଶତକଡ଼ା ୮୩ ରୁହୁଥିବା ୨ କୋଟି ୩୨ ଲକ୍ଷ ଲୋକ ମଧ୍ୟରୁ ଶତକଡ଼ା ୫୦ ଭାଗ ମହିଳା । ସହରର ବାହୁଡୁଳିଆଙ୍କ ଘରେ ଚାକରାଣୀ ନହେଲେ ଘର ଅଚଳ । ଓଡ଼ିଶାରେ ଶତକଡ଼ା ୩୪ ଭାଗ ଲୋକ ସାକ୍ଷର । ମହିଳା ସାକ୍ଷରତା ଶତକଡ଼ା ୨୨-୨୩ । ଆଦିବାସୀ ଓ ହରିଜନ ଓ ଗରିବ ଶ୍ରେଣୀରେ ମହିଳା ସାକ୍ଷରତା ଅତି କମ୍ ।

ପୂର୍ବରୁ ପୁଅ ଝାଡ଼ିବା (ଏବେ କମି ଗଲାଣି), ଖଳି ବନ୍ଧା, ଦୋପଟା ବନ୍ଧା, ବିଆଳି ବନ୍ଧା କାମ ତ ସେମାନଙ୍କର । ଧାନ କାଟିବା, ମୂଳ ପକେଇବା, ଛଣ ବାନ୍ଧିବାରେ ସାହାଯ୍ୟ କରିବା, ହଳା ଓ ଛଣ ବୋହିବା କାମ ମୁଖ୍ୟତଃ ସେମାନଙ୍କର । ଧାନ ବେଙ୍ଗେଲୀ ପଡ଼ିବା ବେଳେ ଗୁରାଣ୍ଡିବା, ଖଳାରୁ ଚଢ଼ାଇବା, ଯାଗାକୁ ବୋହିକରି ନେବା, ପୁଣି ବୋହିଆଣି ମରେଇ ବା ଖଣିରେ ପକାଇବା ଓ ଖଣିରୁ ଘରକୁ ନେବା କାମରେ ତାଙ୍କର ସାହାଯ୍ୟ ଅପରିହାର୍ଯ୍ୟ ।

ମୂଗ, ବିରି, କୋଳଥ, ସୋରିଷ, ଫେସି, ବିନାବାଦାମ ଇତ୍ୟାଦି ଉପାଡ଼ିବା, ଖଳାକୁ ବୋହିବା ବା ଗାଡ଼ିରେ ଲଦିବା ଓ ଗାଡ଼ିରୁ ଉତ୍ତାରିବା କାମ ସବୁ ତାଙ୍କର । ଏହିପରି ପ୍ରତ୍ୟେକ ଫସଲ କଥା ବିଶ୍ୱର କଲେ ସେମାନଙ୍କର କାମ ଅଙ୍ଗେ ଲିଭାଇଥିବା ଜାଣତା ଲୋକକୁ ଜଳଜଳ ଦେଖାଯିବ । ଏତ ଗଲା ବିଲ କାମ । ସେ ସ୍ତ୍ରୀ ଲୋକ ପୁଣି ବିଲରୁ ଆସି ଘରେ ଘର କଥା ପିଲାଝିଲା, ଗୋରୁଗାଇ, କୁଣିଆ ମଇଦା କଥା ରୁଝିବ । ତାକୁ ବିଶ୍ରାମ କାହି? ଘର ଭିତରକୁ ଆସନ୍ତୁ । ଧାନ ଚର୍ଷେଇବା, ଶୁଖେଇବା, ତୁଟିବା (ଏବେ ବଳ ବସିଲାଣି), ଡିଙ୍ଗି ରୁଡ଼ି ଆସୁଛି ବା ଡା ଦେଖାଯାଉଛି), ଗୁଡ଼ଳ ଅଛାରିବା, ବାରିଆଡ଼େ ପରିବା ଲଗାଇବା, ପାଣି ଦେବା, ପରିବା ଚୋଳିବା ଇତ୍ୟାଦି ତାଙ୍କର । ପୁରୁଷଟିଏ ଘରକୁ ଫେରିଲା ବେଳକୁ ଖାଇବା ପାଇଁ ବଢ଼ାହେଲେ ସବୁ ଠିକ୍ ଅଛି । ନହେଲେ ସ୍ତ୍ରୀ ଉପରେ କେତେ ଗାମ ଚିନ୍ତା ବରଝୁ ତ ! ହିସାବରୁ ଜଣାପଡ଼ୁଛି କୁଣି କମିଗ ଶତକଡ଼ା ୫୦ ଭାଗରୁ ବେଶୀ କାମ ସ୍ତ୍ରୀମାନଙ୍କର ।

ଗାଈଗୋରୁଙ୍କ ସେବା ସେମାନେ କରନ୍ତି । ଗୁହାଳେ ବାନ୍ଧିବା, ତାଙ୍କ ଆଗରେ ନୁହା, ନଡ଼ା, ଘାସ ପକାଇବା, ଗୁହାଳ ପୋଛିବା, ଗୋବର ଘସି ପାରିବା କାମ ତାଙ୍କର । ଦୁଧ ବସେଇ ଦହି ପକାଇବା, ଗୋଳାଇବା, ଘିଅ ମାରିବା, କେତେଜଣ ପୁରୁଷ କରନ୍ତି ?

ଘର ଚଳେଇବାରେ ଓଷାଦ କେବଳ ମହିଳାମାନେ । ପୁରୁଷ କେବଳ ଦାନ୍ତ ମାମଲତକାର । ଆଦିବାସୀ ଅଞ୍ଚଳ ସ୍ତ୍ରୀମାନଙ୍କର ପ୍ରାଧାନ୍ୟ ଉପକୁଳ ଅଞ୍ଚଳ ସ୍ତ୍ରୀମାନଙ୍କ ପ୍ରାଧାନ୍ୟଠାରୁ ବେଶୀ । କେଉଁ ବିଲରେ କେଉଁ ଫସଲ ହେବ ଛିର କରିବାଠାରୁ ଆରମ୍ଭ କରି

ବଜାର, ହାଟ, କିଶାବିକା ଦାୟିତ୍ୱ ସବୁ ମହିଳାମାନଙ୍କର ଆଦିବାସୀ ଅଞ୍ଚଳର ହାଟ ବଜାର ଦେଖିଲେ ଏହା ଉପରେ ଜଣାପଡ଼ିବ ।

ହେଁସ, ମଶୁଣୀ, ବାଉଁଶିଆ, କୁଲା, ପାଛିଆ, ଚାଉ, ଚୋଟେବ ବୁଣିବା ଓ ବୁଲିକରି ବିକିବା କାମ ଅଧେଶୁ କେଣ ସେମାନଙ୍କର । କୁସାର ଘର କଥା ବି ବିଶ୍ୱର ଜଣାଣା କଥାରେ ଅଛି :

କୁସାର ଘର ବୋହୁ,
ଝାଟିକି ନଗଲେ ମାଟିକି ଯାଉ ।

ଏ କଥାଟି ସବୁଠି ପ୍ରଚୁର୍ୟ । କିଛି ନା କିଛି କାମ ବହୁତ୍ୱର ଘରେ ଜଣେ ମହିଳା ଦିନକୁ ୧୫-୨୦ ଟି ନି: ବାବୁ ବା ବ ଗୁଲୁନି ? ଦିନ ରାତି ବକର ବକର ହେଉଥିବେ - କା ଗୁଲୁଥିବ ।

ଘରେ ଶିଶୁମାନଙ୍କ ଲାଳନ ପାଳନ କରିବେ ସେଇ ମାଣି ଗରିବ ଘରର ଝିଅଟିଏ । ବାପ ଘରେ ଗାର ନରିବା ଯା କାଟିବାଠାରୁ ଆରମ୍ଭ କରି ସବୁ କରେ । ଶାଶୁ ପକରୁ ଗଲା ଯେ ବି ସେଇ ବିଲବାଡ଼ି ଓ ଘର କାମ । ତା ଦୁଖୀ ବୁଝୁଛି ବିଏ? ରାନ୍ଧାରେ ଉଦ୍‌ମହିଳା ଜଣେ ଭାନିଟି ବ୍ୟାଗ୍ ପକେଇ ଗଲାବେଳେ ସେ ଜଳ ଜଳ ଅନେଇ କ'ଣ ଭାବୁଥିବ - ଚିନ୍ତା ବରଝୁ ତ ! ଏ ସମାଜରେ କି ଅସମାନତା ! କେବେ ଯିବ ?

ଜନନୀ-ଜାୟା-କନ୍ୟାର ଦାୟିତ୍ୱ ପାଖକୁ ବର୍ଣ୍ଣ୍ୟ ଓ ନିଷ୍ଠର ପକାନ୍ତର ନାହିଁ । ତଥାପି ଆମର ସମାଜରେ ନାରୀମାନଙ୍କ ଛଡ଼ ଏତେ ନ୍ୟୁନ କାହିକି ? ସମାଜରେ ଦେଖା ଦେଉଥିବା ଏ ବ୍ୟତିଷ୍ଟମକୁ କିଏ ପକାଡ଼ିବ ? ସରକାର ନା ସମାଜ ? ସମାଜରୁ ସରକାରର ସୁସ୍ତି, ତେଣୁ ସମାଜରେ କିଛି ପରିବର୍ତ୍ତନ ଆଣିବାକୁ ହେଲେ କେବଳ ସମାଜ ହିଁ କରିପାରିବ ।

ବୃଷ ବଲେଙ୍ଗ,
ଛୁବନେଶ୍ୱର ।

ପାଠକଙ୍କ କଲମରୁ

ଶ୍ରୀ ଲକ୍ଷ୍ମଣ କୁମାର ପାତ୍ର,
ଗ୍ରା/ପୋ : ପଧାନପଡ଼ା,
ଭାସ୍କା : ବଡ଼, ବାଲେଶ୍ଵର ।

- ମୁଁ ଉତ୍କଳ ପ୍ରସଙ୍ଗର ବାର୍ଷିକ ଗ୍ରାହକ ହେବାକୁ ଚାହେଁ ।
- ● ନିକଟସ୍ଥ ସର୍ବତ୍ତ୍ଵିଜନାଲ୍ ପୁତନା ଓ ଲୋକ ସମ୍ପର୍କ ଅଧିକାରୀଙ୍କ କାର୍ଯ୍ୟାଳୟରେ ବାର୍ଷିକ ଦେୟ କୋଡ଼ିଏ ଟଙ୍କା ପୈଠ ଦେଇ ବାର୍ଷିକ ଗ୍ରାହକ ହୋଇଯାଆନ୍ତୁ ।

ଶ୍ରୀ ଦୁର୍ଗା ପ୍ରସାଦ ରଥ,
କାର୍ଗୁ ନଂ ପି, ୧୯୬,
ଏଚ୍: ଏ: ଏଲ୍: ଚାନ୍ଦେସିପୁ,
ସୁନାବେଡ଼ା, ବୋରାପୁଟ ।

- ଉତ୍କଳ ପ୍ରସଙ୍ଗ ବହିଟି ଅତ୍ୟନ୍ତ ମନମୁଷ୍ଟକର । ବହୁତ କିଛି ଜାଣିବାର ଏବଂ ଶିଖିବାର ବିଷୟ ଏହି ବହିରୁ ହିଁ ମିଳେ । ଏହାର ବିଶେଷାଙ୍କଗୁଡ଼ିକ ଆଦୁରି ଅଧିକ ମନମୁଷ୍ଟକର ଓ ଉପାଦେୟ ।
- ● ମତାମତ ପାଇଁ ଧନ୍ୟବାଦ । ତୁରନ୍ତ ବାର୍ଷିକ ଗ୍ରାହକ ହୋଇଯାଆନ୍ତୁ ।

ଶ୍ରୀ ଅରୀଷ କୁମାର ଶତପଥୀ,
ରାଜରାମପୁର, ପୁରୀ ।

- ବହି ଦୋକାନ କିମ୍ବା ନିଉଜ୍‌ପେପର୍ ଖଲ୍‌ମାନଙ୍କରେ ଉତ୍କଳ ପ୍ରସଙ୍ଗ ବିକ୍ରି ବ୍ୟବସ୍ଥା ହେଲେ ସମସ୍ତେ ସୁବିଧାରେ ବହି ପାଇପାରିବେ ।
- ● ଆଗ୍ରହୀ ବ୍ୟକ୍ତି ଦରଖାସ୍ତ କରି ଏନେନ୍‌ସି ନେଇପାରିବେ ।

ଶ୍ରୀ ବାବାଜୀ ଚରଣ ସ୍ଵାଇଁ,
ଉପକ୍ରମପାଳଙ୍କ କାର୍ଯ୍ୟାଳୟ, ବରଦ, ଫୁଲବାଣୀ ।

- ଏହି କେତେମାସ ହେବ ଲକ୍ଷ୍ୟ କରାଯାଉଛି, ଓଡ଼ିଶାର ବିଭିନ୍ନ ଅଞ୍ଚଳର ଲେଖକମାନଙ୍କର ଲେଖା ଉତ୍କଳ ପ୍ରସଙ୍ଗରେ ସ୍ଥାନ ପାଉଛି । ଏହା ଅତି ଖୁସୀର କଥା । ଫୁଲବାଣୀ ଜିଲ୍ଲାର ଲେଖକମାନଙ୍କ ଲେଖା ମଧ୍ୟ ଉତ୍କଳ ପ୍ରସଙ୍ଗରେ ସ୍ଥାନ ପାଉ ।
- ● ସବୁ ଜିଲ୍ଲାର ଲେଖକମାନେ ସୁବିଧା ପାଉଥିବା ବେଳେ ଫୁଲବାଣୀ କ୍ଵାପି ବଞ୍ଚିତ ହେବନାହିଁ । ଲେଖା ପଠାନ୍ତୁ । ପ୍ରକାଶୋପଯୋଗୀ ହୋଇଥିଲେ ନିଷ୍ପତ୍ତ ପ୍ରକାଶ ପାଇବ ।

ଶ୍ରୀ ସ୍ୱେଚ୍ଛା ସାଥ,
ସ୍ତୁତ ଜନସେବନ କଲୋନି,
ବଲାଙ୍ଗୀର ।

- ଜନ୍ମମାଟୁ ପଠିକା ଭଳି ଛୋଟ ଛୋଟ ଗପ ଉତ୍କଳ ପ୍ରସଙ୍ଗରେ ପ୍ରକାଶ ପାଇଲେ ଅଧିକ ରୁଚିକର ହୁଅନ୍ତା ।
- ଏହା ଉତ୍କଳ ପ୍ରସଙ୍ଗ ବଦଳରେ ଦ୍ୱିତୀୟ ଜନ୍ମମାଟୁ ହୋଇଯିବ ।

* ବିଶେଷ ସୂଚନା *

ଉତ୍କଳ ପ୍ରସଙ୍ଗର ପାଠକ ପାଠିକାମାନଙ୍କୁ ସେମାନଙ୍କ ସୁଚିତ୍ତିତ ମତାମତ ଉପସ୍ଥାପନ କରିବା ସୁଯୋଗ ଦେବା ନିମନ୍ତେ ପାଠକଙ୍କ କଲମରୁ ବିଭାଗ ସୃଷ୍ଟି କରାଯାଇଛି ।

ଆଗ୍ରହୀ ପାଠକ ପାଠିକାମାନେ ନିମ୍ନରେ ଦିଆଯାଉଥିବା କୁପନ ବ୍ୟବହାର କରି ସେମାନଙ୍କ ପ୍ରଶ୍ନ ବା ମତାମତ ପଠାଇବାକୁ ଅନୁରୋଧ ।

କଟକ ଛାପ
ମୁଦ୍ରା ଘର

ପ୍ରଶ୍ନ ବର୍ଣ୍ଣାଳୀ ପାଇଁ କୁପନ

<p style="text-align: center;">ପ୍ରଶ୍ନ ବର୍ଣ୍ଣାଳୀ ଠିକଣା</p> <p>ନାମ</p> <p>ଭ୍ରାତୃ</p> <p>ପୋଷ୍ଟ</p> <p>ଭାଷା ନିବାସ</p>	<p style="text-align: right;">କେବଳ ୩୦/୧୧/୧୯୯୧ ପୂର୍ବରୁ ବ୍ୟବହାର ପାଇଁ ମତାମତ ବା ପ୍ରଶ୍ନ</p> <p>.....</p> <p>.....</p> <p>.....</p> <p>.....</p> <p>.....</p> <p>.....</p> <p>.....</p> <p>.....</p> <p>.....</p> <p>.....</p> <p style="text-align: right;">ସ୍ୱାକ୍ଷର</p>
---	---

କୋଗାସୁଟ ଚିକିତ୍ସା ଶାଳାରେ ପୁଣ୍ୟମନ୍ତ୍ରୀ ଶ୍ରୀ ବିଜୁ ପଟ୍ଟନାୟକ

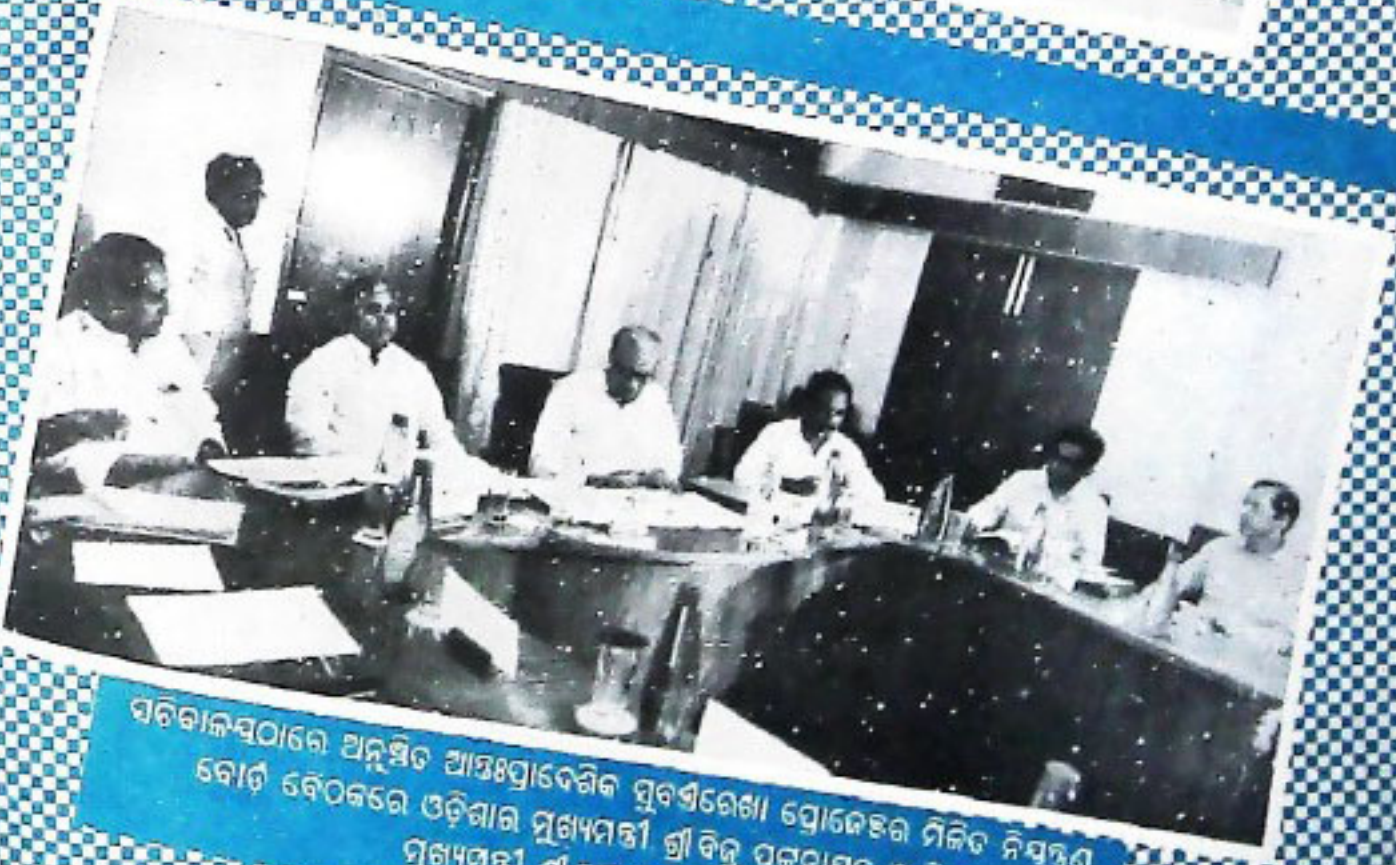
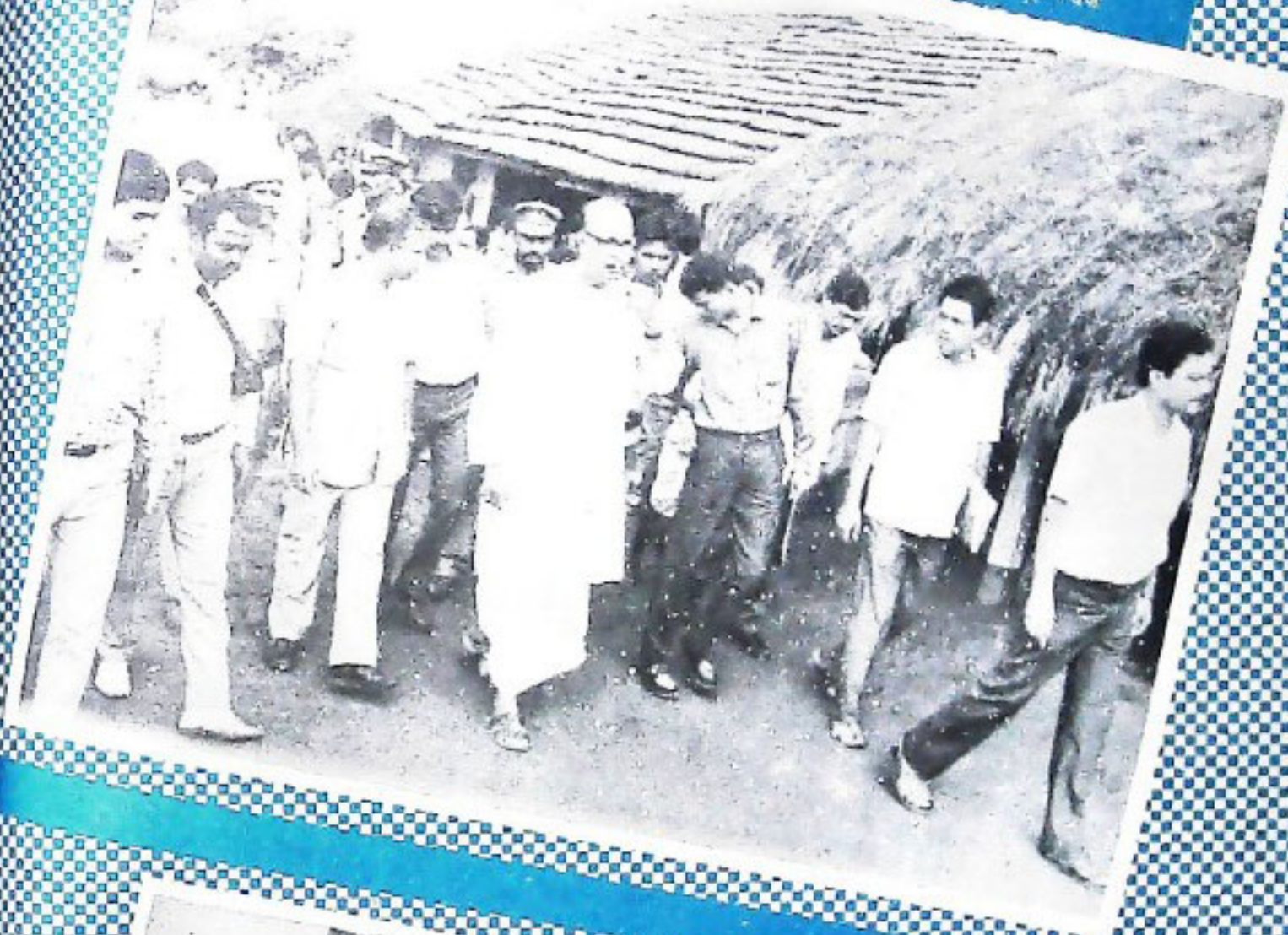

ସଚିବାଳୟରେ ଅନୁଷ୍ଠିତ ଆନ୍ତର୍ଜାତୀୟ ସୁବର୍ଣ୍ଣରତ୍ନ ପ୍ରୋଜେକ୍ଟ ନିୟନ୍ତ୍ରଣ ବୋର୍ଡ ବୈଠକରେ ଓଡ଼ିଶାର ପୁଣ୍ୟମନ୍ତ୍ରୀ ଶ୍ରୀ ବିଜୁ ପଟ୍ଟନାୟକ ଓ ବିଭାଗର ପୁଣ୍ୟମନ୍ତ୍ରୀ ଶ୍ରୀ ଲାଲୁପ୍ରସାଦ ଯାଦବ ।

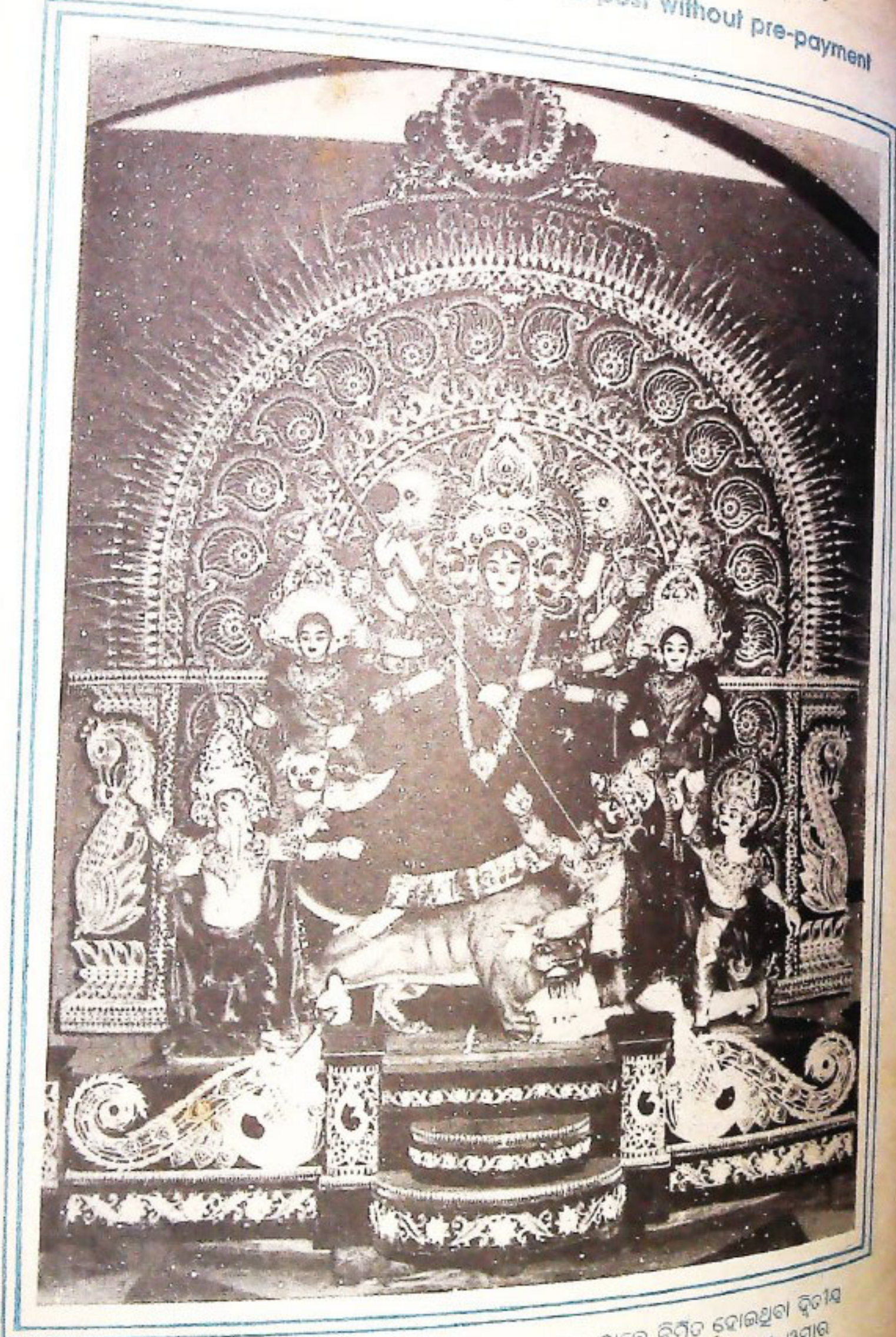

କଟକ ଚଣ୍ଡୀରୋଡ଼ ଶେଖରଜୀର ପୂଜା କରିବେ ଦ୍ଵାରା ନୂତନ ଭାବେ ନିର୍ମିତ ହୋଇଥିବା ଦ୍ଵିତୀୟ ଗୁଡ଼ି ମେଡ଼ ଏ ବର୍ଷ ପୂଜାର ପ୍ରଧାନ ଆକର୍ଷଣ ଥିଲା । ମେଡ଼ଟିର ଗଜତା ଯେ ଫୁଟ, ଓସାର ଯେ ଫୁଟ ସେଥିରେ ବ୍ୟବହୃତ ହୋଇଥିବା ଗୁଡ଼ିର ଓଜନ ୧୬୫ କି: ଗ୍ରା: ଏବଂ ମନୁଷି ଏହା ମେଡ଼ଟିର ପୂଜ୍ୟ ଥିଲା ଯେ ଲକ୍ଷ ଟଙ୍କା ।

ଉତ୍କଳ ପ୍ରସଙ୍ଗ

