

ଉତ୍କଳ ପ୍ରସଙ୍ଗ



JSA
50





ଉତ୍କଳ ଲୋକ ଅଦାଲତ ପୂର୍ତ୍ତି ଉପଲକ୍ଷେ ଓଡ଼ିଶା ହାଇକୋର୍ଟ ତରଫ ପରିସର
 ମଧ୍ୟରେ ଏକ ଉତ୍କଳର ମୁଖ୍ୟମନ୍ତ୍ରୀ ଶ୍ରୀ ବିଜୁ ପଟ୍ଟନାୟକ, ସୁପ୍ରିମକୋର୍ଟର
 ମୁଖ୍ୟ ବିଶ୍ୱରାଜ ମାନବ୍ୟର ଶ୍ରୀ ଉତ୍କଳାୟ ମିଶ୍ର, ଓଡ଼ିଶା ହାଇକୋର୍ଟର
 ମୁଖ୍ୟ ବିଶ୍ୱରାଜ ଶ୍ରୀ ବି. ଏଲ. ଦାସାୟା ଓ ବିଶ୍ୱରାଜ
 ଶ୍ରୀ ରାଧାକୃଷ୍ଣ ପଟ୍ଟନାୟକ ।



ଉତ୍ତରୀର ବାୟବସ୍ତା ଓ କର୍ତ୍ତବ୍ୟନିଷ୍ଠା ପାଇଁ ଶ୍ରେଷ୍ଠ ବିବେଚିତ ଯୋଗ୍ୟ ଅଫିସରମାନଙ୍କୁ
 ପୁଣ୍ୟମଙ୍ଗଳୀ ଶ୍ରୀ ବିଜୁ ପଟ୍ଟନାୟକ ଅଗ୍ରତଃ ୧୫ ତାରିଖରେ ସୁଜନା ଭବନଠାରେ
 ଯୋଗ୍ୟ ପଦକ ପ୍ରଦାନ କରୁଛନ୍ତି ।

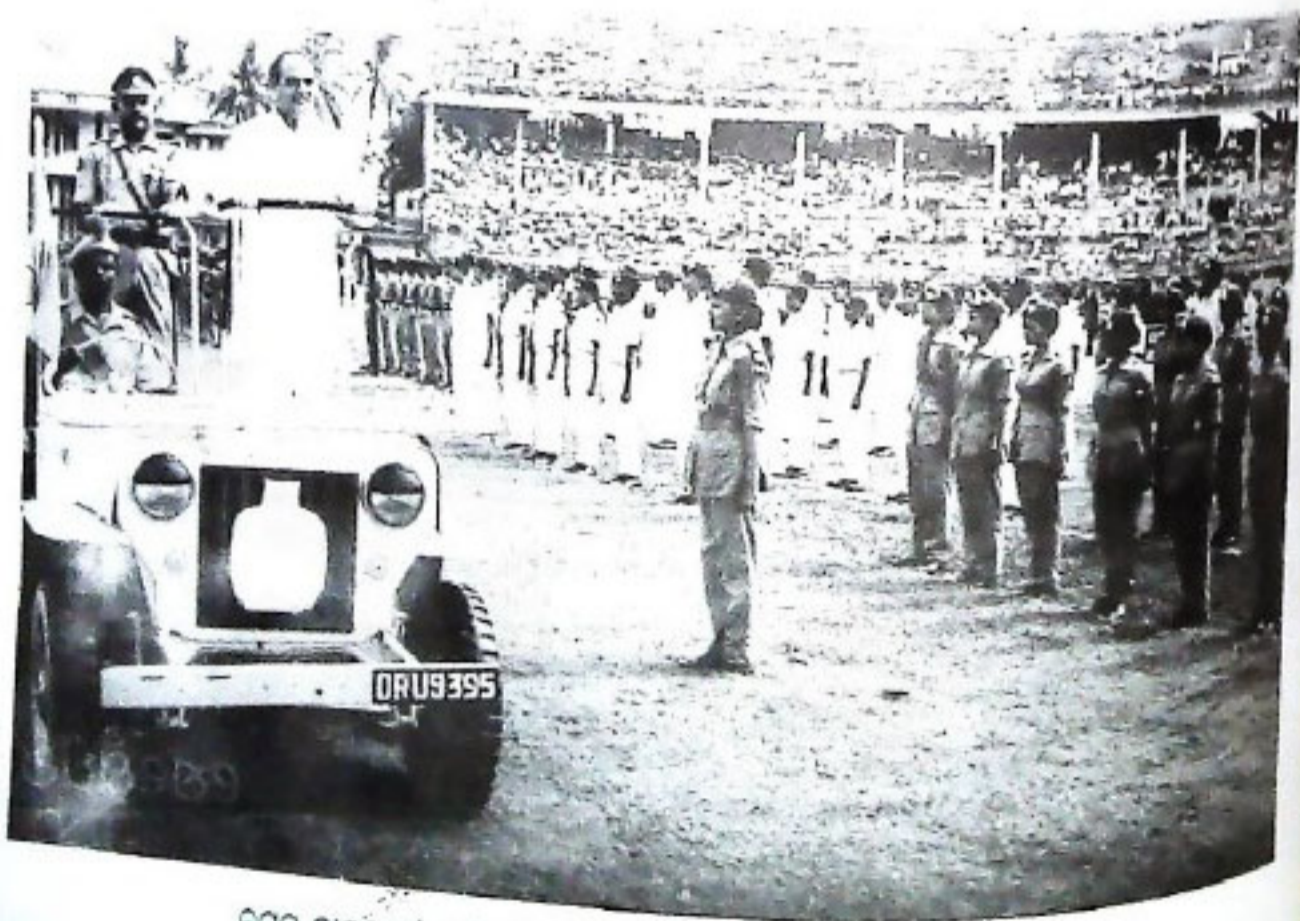

କଟକ ବାଗବାଟୀ ଶ୍ରୀତିଥିପାଳାରେ ଅନୁଷ୍ଠିତ ସ୍ଵାଧୀନତା ଦିବସ ପ୍ୟାରେଡ୍, ଉତ୍ତରୀ
 ସଂସ୍କୃତି, ଜାତୀୟ ଓ ସୁଜନା ଓ ଲୋକ ସମ୍ପର୍କ ବିଭାଗ ମଙ୍ଗଳୀ ଶ୍ରୀ ଶରତ କୁମାର ଜରି
 ପରିଦର୍ଶନ କରୁଛନ୍ତି (୧୫/୮) ।

ଉତ୍କଳ ପ୍ରସଙ୍ଗ

୪୮ ଭାଗ ୨ୟ ସଂଖ୍ୟା ଭାଦ୍ର ୧୯୧୩ ଶକାବ୍ଦ
ସେପ୍ଟେମ୍ବର ୧୯୧୧

ସମ୍ପାଦନା ମଞ୍ଚଳୀ

ଶ୍ରୀ ବୈଲୋକ୍ୟନାଥ ମହାପାତ୍ର, ନିର୍ଦ୍ଦେଶକ
ପ୍ରହରାଜ ସତ୍ୟନାରାୟଣ ନନ୍ଦ, ସହ ସମ୍ପାଦକ
ଶ୍ରୀ ଶରତଚନ୍ଦ୍ର ସାମନ୍ତରାୟ, ସମ୍ପାଦନା ସହଯୋଗୀ

ଶ୍ରୀ ସତୀଶ ପାତ୍ର, ମୁଖ୍ୟ ସମ୍ପାଦକ

ଶ୍ରୀ ପ୍ରଦ୍ୟୁମ୍ନ କୁମାର ଦାଶ, ପ୍ରଚ୍ଛଦ ଶିଳ୍ପୀ

ଓଡ଼ିଶା ସରକାରଙ୍କ ବିଭିନ୍ନ କାର୍ଯ୍ୟ, ସରକାରୀ ଯୋଗଣା ଓ ଅନ୍ୟାନ୍ୟ ଦରକାରୀ
କାର୍ଯ୍ୟ ସଂକଳନ "ଉତ୍କଳ ପ୍ରସଙ୍ଗ"ରେ ପ୍ରକାଶିତ ହୋଇଥାଏ । ଏହା
କାର୍ଯ୍ୟ ଖଣ୍ଡକ ବିଷୟ ସଂକ୍ଷିପ୍ତ ଆକାରରେ ମଧ୍ୟ ଏହି ପତ୍ରିକାରେ ପ୍ରକାଶ
କରାଯାଇଥାଏ । ସେହି ବିଷୟରୁ ସମ୍ପୂର୍ଣ୍ଣ ଓ ଅନୁମୋଦିତ ମୂଳ ପାଠ ଖୋଲି
କରିବା ଉଚିତ ନୁହେଁ ।

"ଉତ୍କଳ ପ୍ରସଙ୍ଗ" ଓଡ଼ିଶା ସରକାରଙ୍କ ପୁସ୍ତକ ଓ ଲୋକ ସମ୍ପର୍କ ବିଭାଗ ତରଫରୁ
ପ୍ରକାଶ ପାଉଥିଲେ ମୁଖ୍ୟ ଏହି ପତ୍ରିକାରେ ପ୍ରକାଶିତ ମତାମତ ଓ ଚିନ୍ତାଧାରା ସବୁ
ଞ୍ଜର ଓଡ଼ିଶା ସରକାରଙ୍କର କୋଣି ବୁଝିବାକୁ ହେବ ନାହିଁ ।

ବାର୍ଷିକ ଦେୟ : ଟ ୨୦-୦୦

ପ୍ରତି ଖଣ୍ଡ : ଟ ୨-୦୦

ପ୍ରକାଶନ

ପୁସ୍ତକ ଓ ଲୋକ ସମ୍ପର୍କ ବିଭାଗ

ଓଡ଼ିଶା ସରକାର, ଭୁବନେଶ୍ୱର

ମୁଦ୍ରଣ

ଓଡ଼ିଶା ସରକାରୀ ମୁଦ୍ରଣାଳୟ, କଟକ

ଫଟୋଲିଥୋଗ୍ରାଫି ପଦ୍ଧତିରେ ଅକ୍ଷର ସଂଯୋଜନ

ସୂଚୀ

- ୧ ରଣ ଛାଡ଼ - ଏକ ଦୁଃସ୍ୱପ୍ନର ଅବସାନ
- ୩ ପୁରୀ ଜିଲ୍ଲାର କୃଷି ବିକାଶ
• ରବିନାରାୟଣ ଜେନା
- ୯ ସେତ ଗବେଷଣା - ଭାର୍ତୀୟ ଦୃଶ୍ୟପଟ
• ଇଣ୍ଡିନିୟର ରାହାସ ବିହାରୀ ମହାନ୍ତି
- ୧୩ ସର୍ବନିମ୍ନ ମନୁର ବୁଦ୍ଧି
- ୧୫ ସାମୁହିକ ସମୂହର ଶୁଦ୍ଧିକାରୀ : ସହଯୋଗ
• ତନ୍ତର ଦେବରାଜ ପଣ୍ଡା
- ୧୮ ତେଲ ପାଇଁ ବେଶା ସାସ ଶୁଷ୍ଟ
• ସୁବାସ ସାହୁ
- ୨୧ ଉତ୍କଳର ଗର୍ବ ଓ ଗୌରବ ଗଙ୍ଗାଧର ମେହେର
• ଶ୍ରୀ ସିଦ୍ଧାର୍ଥ କାନୁନ୍‌ଗୋ
- ୨୫ ଦୁଃଖି ସଙ୍କଟ
• ତନ୍ତର କୃଷ୍ଣ କୁମାର ମହାନ୍ତି
- ୨୭ ଶିଳ୍ପ ପରିଗ୍ରହନରେ ଶ୍ରମିକର ଯୋଗଦାନ
• ଶ୍ରୀ ଲକ୍ଷ୍ମୀକାନ୍ତ ଜେନା
- ୨୯ ବିଦ୍ୟୁତ୍ ଶକ୍ତି : ପ୍ରଗତିର ଆଧାର
- ୩୨ ଓଡ଼ିଶାରେ ଦାରିଦ୍ର୍ୟ : ଏକ ବିଶ୍ଳେଷଣ
• ତନ୍ତର ଦୁଷ୍ଟକେଶ ମିଶ୍ର
- ୩୪ ପ୍ରଗତି ସାଗର
• ତାନ୍ତର ସରୋଜିନୀ ଷଡ଼ଙ୍ଗୀ
- ୩୫ ସାର୍ଥକ ସ୍ୱପ୍ନ
- ୩୮ ସମ୍ପାଦ ପରିଚୟା
- ୫୩ ଆନୋଟୋର : ଯୌତୁକ ଚିତ୍ରରେ ସଂଗ୍ରାମ
• ଶୁଭଲକ୍ଷ୍ମୀ ମହାନ୍ତି
- ୫୬ ଶ୍ରମ, ପାରିଶ୍ରମିକ ଓ ଶ୍ରମିକ
• ଜେନାମଣି ଲକ୍ଷ୍ମୀକାନ୍ତ

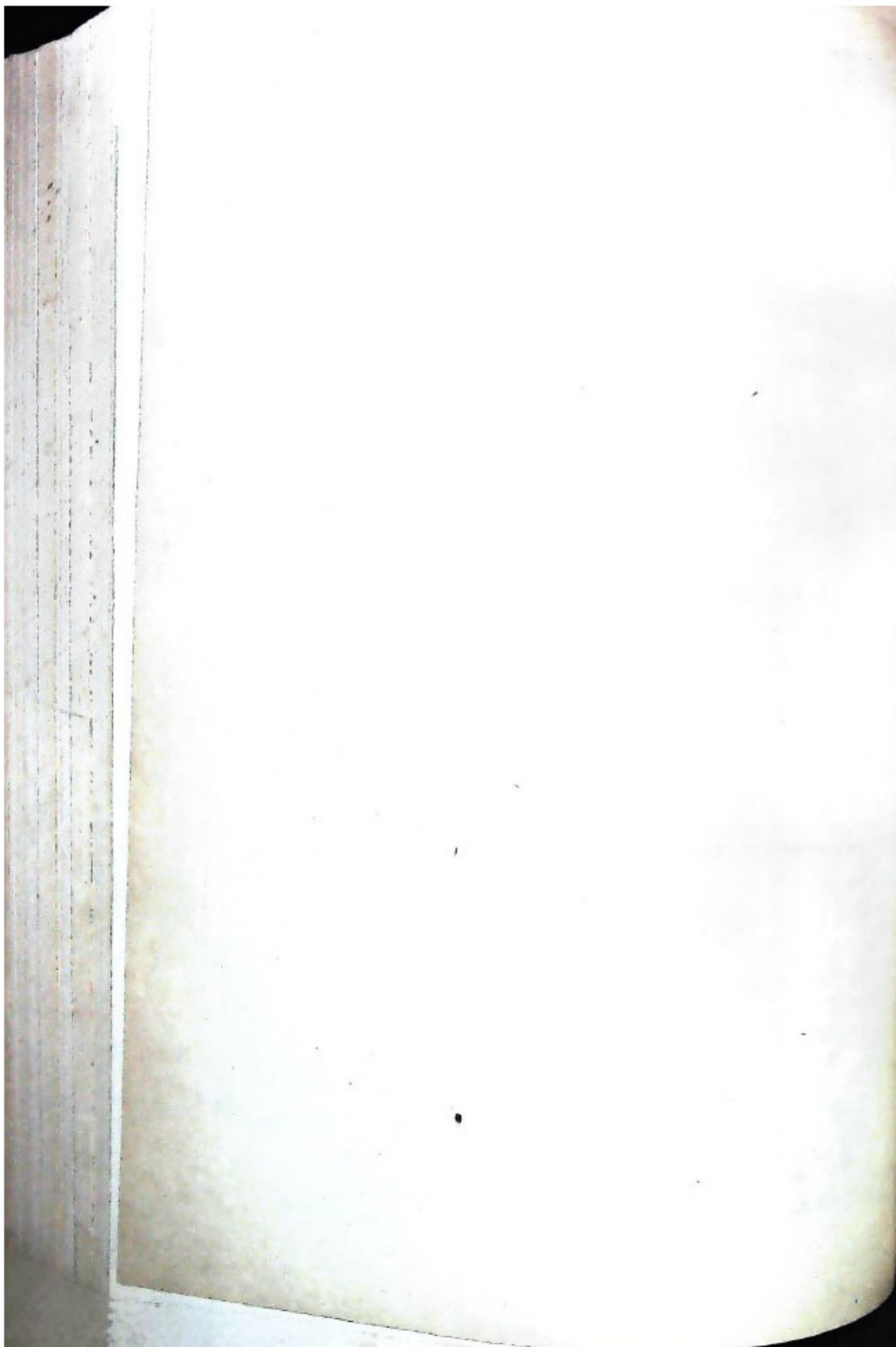

ଆନ୍ତର୍ଜାତିକ ସାକ୍ଷରତା ଦିବସ ଉପଲକ୍ଷେ ରାଜ୍ୟପାଳ ଶ୍ରୀ ଯଜ୍ଞଦତ୍ତ ଶର୍ମାଙ୍କ ବାଣୀ



ଆନ୍ତର୍ଜାତିକ ସାକ୍ଷରତା ଦିବସ ଉପଲକ୍ଷେ ଓଡ଼ିଶାର ରାଜ୍ୟପାଳ ଶ୍ରୀ ଯଜ୍ଞଦତ୍ତ ଶର୍ମା ନିମ୍ନୋକ୍ତ ବାଣୀ ଦେଇ ନିରକ୍ଷରତା ଦୂରୀକରଣ ନିମନ୍ତେ ଶପଥ ନେବାକୁ ଆହ୍ୱାନ କରିଛନ୍ତି ।

“ଶିକ୍ଷା ହେଉଛି ଏକ ସତ୍ୟ ସମାଜର ମୁଖ୍ୟ ପରିଚୟ । ଏହା ବ୍ୟକ୍ତିର ଅନ୍ତର୍ନିହିତ ଗୁଣାବଳୀର ପ୍ରକାଶ ଘଟାଇବା ସଙ୍ଗେ ସଙ୍ଗେ ଦେଶର ସର୍ବାଙ୍ଗୀନ ବିକାଶରେ ସହାୟକ ହୋଇଥାଏ । ଭାରତ ଭଳି ଏକ ବିକାଶଶୀଳ ଦେଶରେ, ଯେଉଁଠିକି ସାକ୍ଷରତାର ହାର ତୁଳନାତ୍ମକ ଭାବରେ କମ୍, ସେଠାରେ ଦେଶକୁ ପୁଣି ସାକ୍ଷର କରିବା ନିମନ୍ତେ ଶଶ ସାକ୍ଷରତା କାର୍ଯ୍ୟକ୍ରମର ଅତ୍ୟନ୍ତ ଗୁରୁତ୍ୱ ରହିଛି ।

“ଭାରତ ହେଉଛି ପୁଥିବୀର ସର୍ବବୃହତ୍ ରାଷ୍ଟ୍ର । ଜାତୀୟ କାର୍ଯ୍ୟକ୍ରମରେ ସକ୍ରିୟ ଅଂଶ ଗ୍ରହଣ ହେଉଛି ଶାନ୍ତଚନ୍ଦ୍ର ମୁଖ୍ୟ ପ୍ରତ୍ୟାଶା । ନିରକ୍ଷରତା ହେଉଛି ଏ ଦିଗରେ ପ୍ରଧାନ ପ୍ରତିବନ୍ଧକ । ନିରକ୍ଷରତାର ଏହି ବିରାଟ ସମସ୍ୟାର ସମାଧାନ ନିମନ୍ତେ, ଆରମ୍ଭରୁ ଜାତୀୟ ସାକ୍ଷରତା ମିଶନ ୧୯୯୫ ମସିହା ସୁଦ୍ଧା ଦେଶରୁ ନିରକ୍ଷରତାକୁ ସମ୍ପୂର୍ଣ୍ଣ ରୂପେ ଦୂର କରିବା ନିମନ୍ତେ ବିଭିନ୍ନ ପଦକ୍ଷେପମାନ ଗ୍ରହଣ କରିଛି । ନିର୍ଦ୍ଦିଷ୍ଟ ସମୟ ସୀମା ମଧ୍ୟରେ ମହାନ ସାମାଜିକ ଲକ୍ଷ୍ୟ ହାସଲ କରିବାକୁ ନେଲେ ଏଥିନିମନ୍ତେ ସାମାଜିକ ଜୀବନର ପ୍ରତ୍ୟେକ କ୍ଷର ଲୋକଙ୍କର ସକ୍ରିୟ ମହାଯୋଗ ଏକାନ୍ତ ଆବଶ୍ୟକ । ଏହି ଜାତୀୟ ପ୍ରଚେଷ୍ଟାରେ ଅଂଶ ଗ୍ରହଣ କରିବା ତଥା ସାକ୍ଷରତା ଆନ୍ଦୋଳନ ନିମନ୍ତେ ଏକ ଅନୁକୂଳ ପରିବେଶ ସୃଷ୍ଟି କରିବା ହେଉଛି ପ୍ରତ୍ୟେକ ଶିକ୍ଷିତ ବ୍ୟକ୍ତିର ପବିତ୍ର କର୍ତ୍ତବ୍ୟ ।

“ଆସନ୍ତୁ, ଏହି ଆନ୍ତର୍ଜାତିକ ସାକ୍ଷରତା ଦିବସରେ ଅକ୍ଳାନ୍ତ ଉଦ୍ୟମ, ଅଦମ୍ୟ ଉତ୍ସାହ ତଥା ପୁଣି ସମର୍ଥନର ମନୋଭାବ ନେଇ ସମାଜରୁ ନିରକ୍ଷରତା ଦୂରୀକରଣ କରିବା ନିମନ୍ତେ ଶପଥ ଗ୍ରହଣ କରିବା । ସରିଣତିରେ ଦେଶର ଆଶାମୀ ବଂଶଧରମାନଙ୍କ ନିମନ୍ତେ ଏକ ଉଜ୍ଜ୍ୱଳ ଭବିଷ୍ୟତ ଗଢ଼ାଯାଇ ପାରିବ ।”

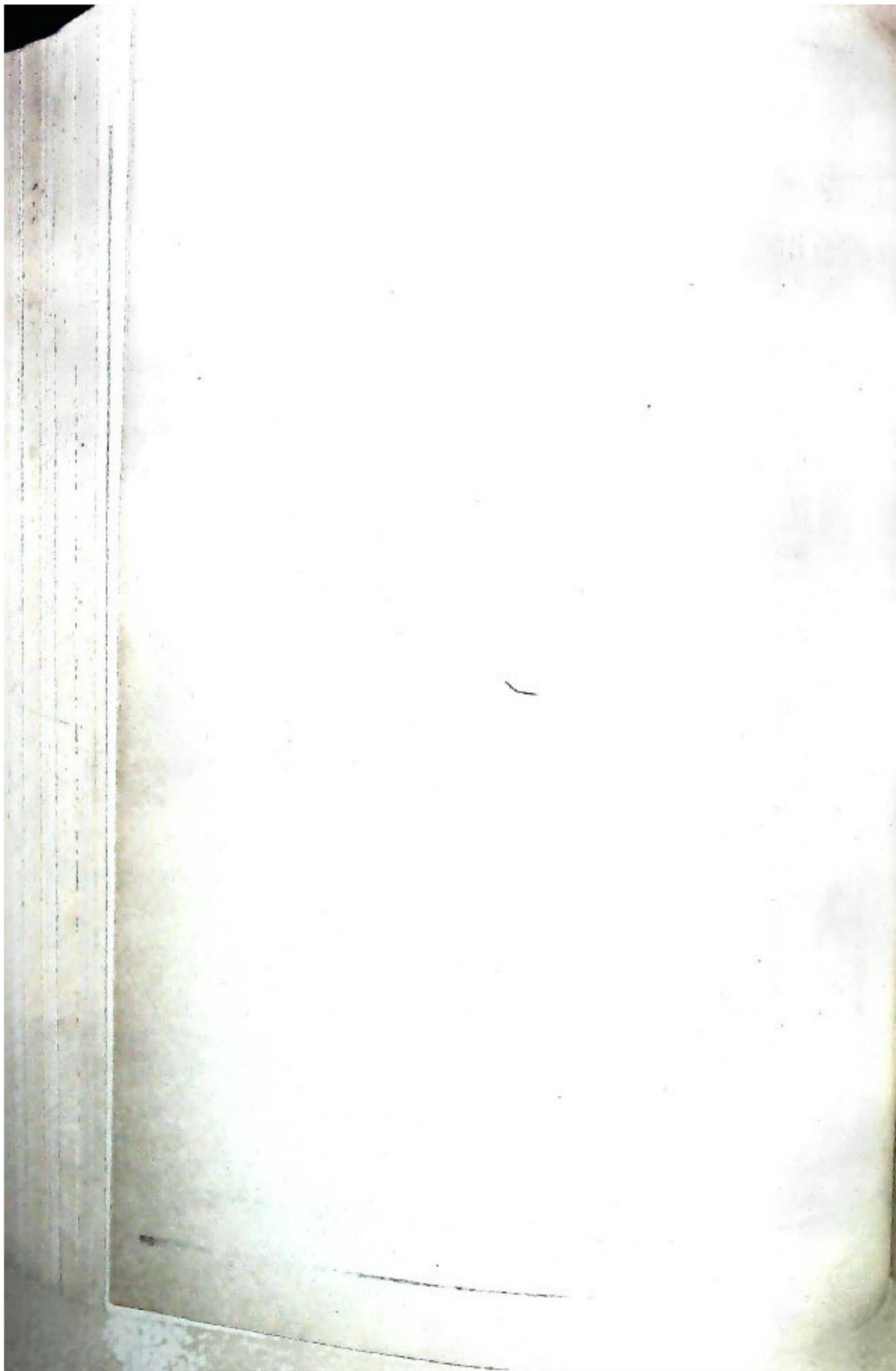

ଆନ୍ତର୍ଜାତିକ ସାକ୍ଷରତା ଦିବସ ଉପଲକ୍ଷେ ମୁଖ୍ୟମନ୍ତ୍ରୀ ଶ୍ରୀ ବିଜୁ ପଟ୍ଟନାୟକଙ୍କ ବାଣୀ



ଆନ୍ତର୍ଜାତିକ ସାକ୍ଷରତା ଦିବସ ଉପଲକ୍ଷେ ରାଜ୍ୟବାସୀଙ୍କ ଉଦ୍ଦେଶ୍ୟରେ ନିମ୍ନଲିଖିତ ବାଣୀ ଦେଇ ମୁଖ୍ୟମନ୍ତ୍ରୀ ଶ୍ରୀ ବିଜୁ ପଟ୍ଟନାୟକଙ୍କ ନିରକ୍ଷରତା ଦୂରୀକରଣ କାର୍ଯ୍ୟକ୍ରମରେ ସକ୍ରିୟ ଅଂଶ ଗ୍ରହଣ କରିବା ପାଇଁ ଆହ୍ୱାନ କରିଛନ୍ତି ।

“ପ୍ରତ୍ୟେକ ବର୍ଷ ପରି ଏ ବର୍ଷ ମଧ୍ୟ ସେପ୍ଟେମ୍ବର ଆଠ ତାରିଖରେ ଆନ୍ତର୍ଜାତିକ ସାକ୍ଷରତା ଦିବସ ପାଳିତ ହେଉଛି । ଏ ଦିବସଟି ଓଡ଼ିଶା ପାଇଁ ତାତ୍ପର୍ଯ୍ୟପୂର୍ଣ୍ଣ । କଳା, ସଂସ୍କୃତି ଓ ପ୍ରାକୃତିକ ସମ୍ପଦରେ ସମୃଦ୍ଧ ଓଡ଼ିଶାରେ ଦାରିଦ୍ର୍ୟ ଓ ନିରକ୍ଷରତାର ବ୍ୟାଧି ଦୂର ନହେବା ପର୍ଯ୍ୟନ୍ତ ଆମେ ନୀରବରେ ବସି ପାରିବା ନାହିଁ । ଆମ ରାଜ୍ୟର ଶତକଡ଼ା ପଞ୍ଚାଶରୁ ଅଧିକ ନିରକ୍ଷର ରହିଥିବା ବେଳେ ନିରକ୍ଷରତା ଦୂରୀକରଣ ହିଁ ଆମ ପ୍ରଗତିର ପ୍ରଥମ ସୋପାନ ହେବ ।

“ଓଡ଼ିଶାର ଅବହେଳିତ ଓ ଦୁର୍ବଳ ଶ୍ରେଣୀର ଭାଇ ଓ ଭଉଣୀମାନଙ୍କ ମଧ୍ୟରେ ନିରକ୍ଷରତା ଅଧିକ ବ୍ୟାପୀ ରହିଛି । ତେଣୁ ଆଦିବାସୀ, ଦୁନିଜନ ଓ ମହିଳାମାନଙ୍କୁ ସାକ୍ଷରତା କାର୍ଯ୍ୟକ୍ରମରେ ଅଧିକ ବ୍ୟାପକ ଭାବରେ ସାମିଲ କରିବାକୁ ପଡ଼ିବ ।

“ବିଭିନ୍ନ ଜିଲ୍ଲାରେ ଯେଉଁ ସମ୍ପୂର୍ଣ୍ଣ ସାକ୍ଷରତା କାର୍ଯ୍ୟକ୍ରମ ଆରମ୍ଭ ହୋଇଛି ତାହାକୁ ସଫଳ କରିବା ପାଇଁ ସମସ୍ତଙ୍କର ସହଯୋଗ ଲୋଡ଼ା । ଏହି କାର୍ଯ୍ୟକ୍ରମରେ ଆନ୍ତରିକତାର ସହ ଅଂଶ ଗ୍ରହଣ କରିବା ପାଇଁ ମୁଁ ମୋ ରାଜ୍ୟର ସବୁ ସାକ୍ଷର ଭାଇ ଭଉଣୀମାନଙ୍କୁ ଆହ୍ୱାନ କରୁଛି । ଶୁଲ୍ କଲେଜର ଶିକ୍ଷକ ଓ ଛାତ୍ର ଛାତ୍ରୀ ଏବଂ ସ୍ୱେଚ୍ଛାସେବୀ ଅନୁସ୍ଥାନମାନେ ଏହି ପବିତ୍ର କାର୍ଯ୍ୟରେ ଯୋଗ ଦେବା ପାଇଁ ଆଗେଇ ଆସନ୍ତୁ । ଆନ୍ତର୍ଜାତିକ ସାକ୍ଷରତା ଦିବସ, ନିରକ୍ଷରତା ଦୂରୀକରଣ ପାଇଁ ଏକ ଆଶ୍ୱେଷ ଗପଥର ଦିବସ ହେଉ ।”

ବି. ପ୍ରି. ପଟ୍ଟନାୟକ

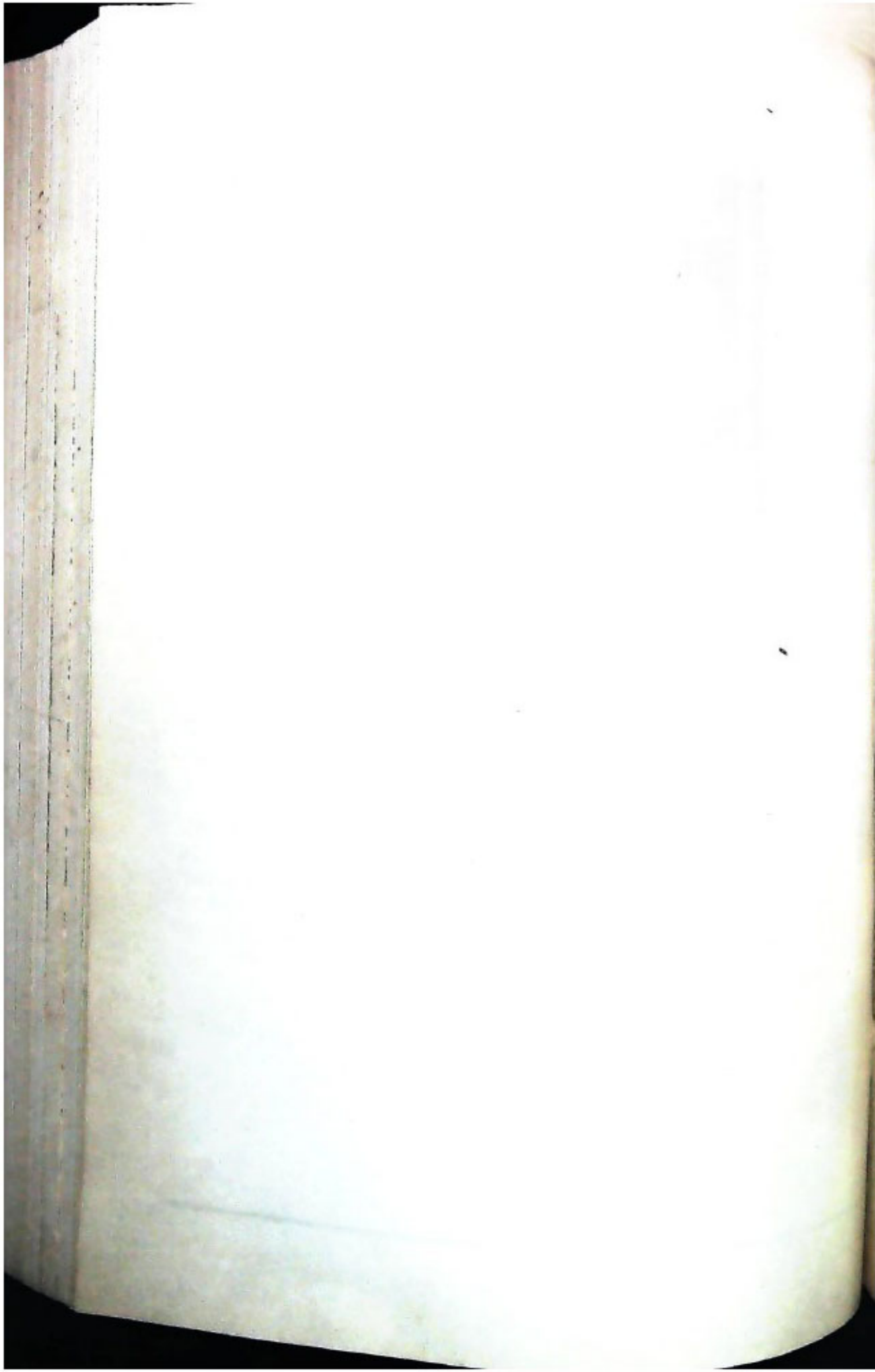

ଆନ୍ତର୍ଜାତିକ ସାକ୍ଷରତା ଦିବସ ଉପଲକ୍ଷେ ଶିକ୍ଷା ମନ୍ତ୍ରୀ ଶ୍ରୀ ଚୈତନ୍ୟ ପ୍ରସାଦ ମାଝୀଙ୍କ ବାର୍ତ୍ତା



ଆନ୍ତର୍ଜାତିକ ସାକ୍ଷରତା ଦିବସ ଉପଲକ୍ଷେ ଶିକ୍ଷା ମନ୍ତ୍ରୀ ଶ୍ରୀ ଚୈତନ୍ୟ ପ୍ରସାଦ ମାଝୀ
ନିମ୍ନୋକ୍ତ ବାର୍ତ୍ତା ଦେଇଛନ୍ତି ।

“ମାନବ ସମାଜର ସମ୍ପୂର୍ଣ୍ଣ ବିକାଶ ପାଇଁ ଶିକ୍ଷା ଅପରିହାର୍ଯ୍ୟ । ଅଶିକ୍ଷା ଓ ଅଜ୍ଞାନତା ମନୁଷ୍ୟକୁ ଦୁର୍ବଳ ଓ ପଛୁ କରିଦିଏ । ବୃହତ୍ତମ ଗଣତାନ୍ତ୍ରିକ ରାଷ୍ଟ୍ର ଭାରତବର୍ଷରେ ନିରକ୍ଷରତା ଏକ ସାମାଜିକ କଳଙ୍କ । ନିରକ୍ଷରତାର ହ୍ରାସ ଯେଉଁ ସମାଜରେ ଯେତେ ବେଶୀ, ସେ ସମାଜର ସ୍ୱଚ୍ଛତା ସେତେ ବିକୃତ ଏବଂ ଅନଗ୍ରସର । ସମାଜର ପ୍ରତ୍ୟେକ ବ୍ୟକ୍ତିର ଜୀବନକୁ ସର୍ବାଙ୍ଗସୁନ୍ଦର କରିବା ଉଦ୍ଦେଶ୍ୟରେ “ଜାତୀୟ ସାକ୍ଷରତା ମିଶନ” ନିରବଚ୍ଛିନ୍ନ ଭାବେ ସମଗ୍ର ଦେଶରେ କାର୍ଯ୍ୟ କରୁଅଛି । ସମାଜର ନିମ୍ନ ସ୍ତରରେ ଥିବା ଦୁର୍ବଳ ଅସହାୟ ଜନସାଧାରଣ ବିଶେଷତଃ ମହିଳା, ଆଦିବାସୀ ଓ ହରିଜନ ସମ୍ପ୍ରଦାୟର ଅନଗ୍ରସର ଲୋକମାନଙ୍କର ସାମାଜିକ, ଆର୍ଥିକ ଓ ଆସିକ ପ୍ରଗତି ଓ ବିକାଶ ହିଁ ଏହି ମିଶନର ମୂଳ ଲକ୍ଷ୍ୟ ।

“ନିରକ୍ଷରତା ଦୂରୀକରଣ ଦ୍ୱାରା ଅନଗ୍ରସର ଶ୍ରେଣୀର ଲୋକମାନଙ୍କର ଉନ୍ନତି କରି ସେମାନଙ୍କୁ ଜାତି ଗଠନ କାର୍ଯ୍ୟରେ ପ୍ରୟୋଗ ଦେବା ପାଇଁ ପ୍ରତ୍ୟେକ ରାଜ୍ୟବାସୀ ଚେଷ୍ଟା କରିବା ଉଚିତ । ଏକବିଂଶ ଶତାବ୍ଦୀରେ ପାଦ ଦେବା ପୂର୍ବରୁ ଆମ ରାଜ୍ୟକୁ ସମ୍ପୂର୍ଣ୍ଣ ସାକ୍ଷର କରି ଗଢ଼ି ତୋଳିବାକୁ ଆମେ ଲକ୍ଷ୍ୟ ଧାର୍ଯ୍ୟ କରିଅଛୁ ।

“ଆଜିର ଏହି ଏମିତିହାସିକ ଦିବସରେ ଆମକୁ ଶପଥ ନେବାକୁ ହେବ, ଯେପରି ଲକ୍ଷ୍ୟ ହାସଲ ଦିଗରେ ସମାଜର ପ୍ରତ୍ୟେକ ସ୍ତରର ନରନାରୀ ସାକ୍ଷରତା ଅଭିଯାନରେ ନିଜକୁ ସାମିଲ କରି ନିରକ୍ଷରତାର ବିଲୋପ ସାଧନ ପାଇଁ ଦୃଢ଼ ଚିତ୍ତରେ ସଜ୍ଜିତ ହେବେ ।”



ଆନ୍ତର୍ଜାତିକ ସାକ୍ଷରତା ଦିବସ ଉପଲକ୍ଷେ ଶିକ୍ଷା ରାଷ୍ଟ୍ରମନ୍ତ୍ରୀ ଡଃ କମଳା ଦାସଙ୍କ ବାର୍ତ୍ତା



ଆନ୍ତର୍ଜାତିକ ସାକ୍ଷରତା ଦିବସ ଉପଲକ୍ଷେ ଶିକ୍ଷା ରାଷ୍ଟ୍ରମନ୍ତ୍ରୀ ଡଃ କମଳା ଦାସ ନିମ୍ନଲିଖିତ ବାର୍ତ୍ତା ଦେଇଛନ୍ତି ।

“କଞ୍ଚଳାକ୍ଷ ସ୍ୱାଧୀନତା ପ୍ରାପ୍ତିର ୪୪ ବର୍ଷ ପରେ ମଧ୍ୟ ଆମ ଦେଶରେ ଅଗଣିତ ଜନତା ନିରକ୍ଷରତା ରୂପକ ଭୟାବହ ବ୍ୟାଧିର ଶିକାର ହୋଇ ଅତି ଦୟନୀୟ ଅବସ୍ଥାରେ କାଳାତିପାତ କରୁଛନ୍ତି । ଏହା ଫଳରେ ସାମଗ୍ରିକ ବିକାଶ ବାଧାପ୍ରାପ୍ତ ହୋଇଛନ୍ତି ।

“ରାଜ୍ୟର ସମୁଦାୟ ଜନସଂଖ୍ୟାର ଶତକଡ଼ା ମାତ୍ର ୪୮-୫୫ ଭାଗ ସାକ୍ଷର ଅଟନ୍ତି । ପୁଣି ନାରୀ ସାକ୍ଷରତା ହାର ମାତ୍ର ଶତକଡ଼ା ୩୪-୪୦ ଭାଗ । ଏତେ ବିପୁଳ ସଂଖ୍ୟକ ମହିଳା ଅଜ୍ଞାନ ଓ ଅକ୍ଷର ମଧ୍ୟରେ ଥାଇ ସର୍ବନିମ୍ନ ମୌଳିକ ପୁସ୍ତିକା ପୁସ୍ତକ ଓ ଯଥାର୍ଥ ନ୍ୟାୟ ପାଇବାରୁ ବଞ୍ଚିତ ହେଉଛନ୍ତି । ଏମାନଙ୍କୁ ସାମାଜିକ କ୍ଷେତ୍ରରେ ନ୍ୟାୟ ପ୍ରଦାନ କରି ଜୀବନଯାପନ ପ୍ରଣାଳୀକୁ ଉନ୍ନତ କରିବା ଲକ୍ଷ୍ୟରେ ଆମ ରାଜ୍ୟରେ ଉତ୍ତମ ସରକାରୀ ଓ ବେସରକାରୀ କ୍ଷେତ୍ରରେ ଜନଶିକ୍ଷା କାର୍ଯ୍ୟକ୍ରମକୁ ବ୍ୟାପକ ଓ ସମୃଦ୍ଧ କରାଯାଉଛି । ସମ୍ପୂର୍ଣ୍ଣ ସାକ୍ଷରତା ଅଭିଯାନ ମାଧ୍ୟମରେ ସୁନ୍ଦରଗଡ଼ ଓ ଗଞ୍ଜାମ ଜିଲ୍ଲାର ୯ ବର୍ଷରୁ ୪୫ ବର୍ଷ ମଧ୍ୟରେ ଥିବା ସମସ୍ତ ନିରକ୍ଷର ଭାଇ ଭଉଣୀମାନଙ୍କୁ ସାକ୍ଷର କାର୍ଯ୍ୟକ୍ରମର ଅନ୍ତର୍ଭୁକ୍ତ କରିବା ପାଇଁ ପଦକ୍ଷେପ ନିଆଯାଉଅଛି । ଗ୍ରାମାଞ୍ଚଳରେ ଥିବା ଯୁବକ ସଙ୍ଘ, ମହିଳା ସମିତି ଓ ଅନ୍ୟାନ୍ୟ ସ୍ୱେଚ୍ଛାସେବୀ ଅନୁଷ୍ଠାନମାନଙ୍କୁ ଏହି ମହନୀୟ କାର୍ଯ୍ୟରେ ସାମିଲ କରାଯାଇଛି ।

“୩୪ଟି କେନ୍ଦ୍ରୀୟ ଓ ୪୮ଟି ରାଜ୍ୟ କ୍ଷେତ୍ରୀୟ ପ୍ରକଳ୍ପ, ସ୍ୱେଚ୍ଛାସେବୀ ସଙ୍ଗଠନ, ସ୍କୁଲ କାର୍ଯ୍ୟକ୍ରମ ଓ ବିଶ୍ୱବିଦ୍ୟାଳୟ କ୍ଷେତ୍ରୀୟ କାର୍ଯ୍ୟକ୍ରମ ଇତ୍ୟାଦି ମାଧ୍ୟମରେ ଜନଶିକ୍ଷା କ୍ଷେତ୍ରରେ ଉଲ୍ଲେଖନୀୟ ଅଗ୍ରଗତି ହୋଇଅଛି ।

“ଆଜିର ଏହି ମହନୀୟ ଦିବସ, ସେପ୍ଟେମ୍ବର ୮ ତାରିଖରେ ରାଜ୍ୟବାସୀ ସଙ୍କଳ୍ପବଦ୍ଧ ହୋଇ ସାକ୍ଷରତା ଅଭିଯାନକୁ ଅଧିକ ତ୍ୱରାନ୍ୱିତ ଓ ସଫଳ କରିବା ପାଇଁ ପୁଁ ପ୍ରିୟ ରାଜ୍ୟବାସୀଙ୍କୁ ନିବେଦନ କରୁଛି ।”

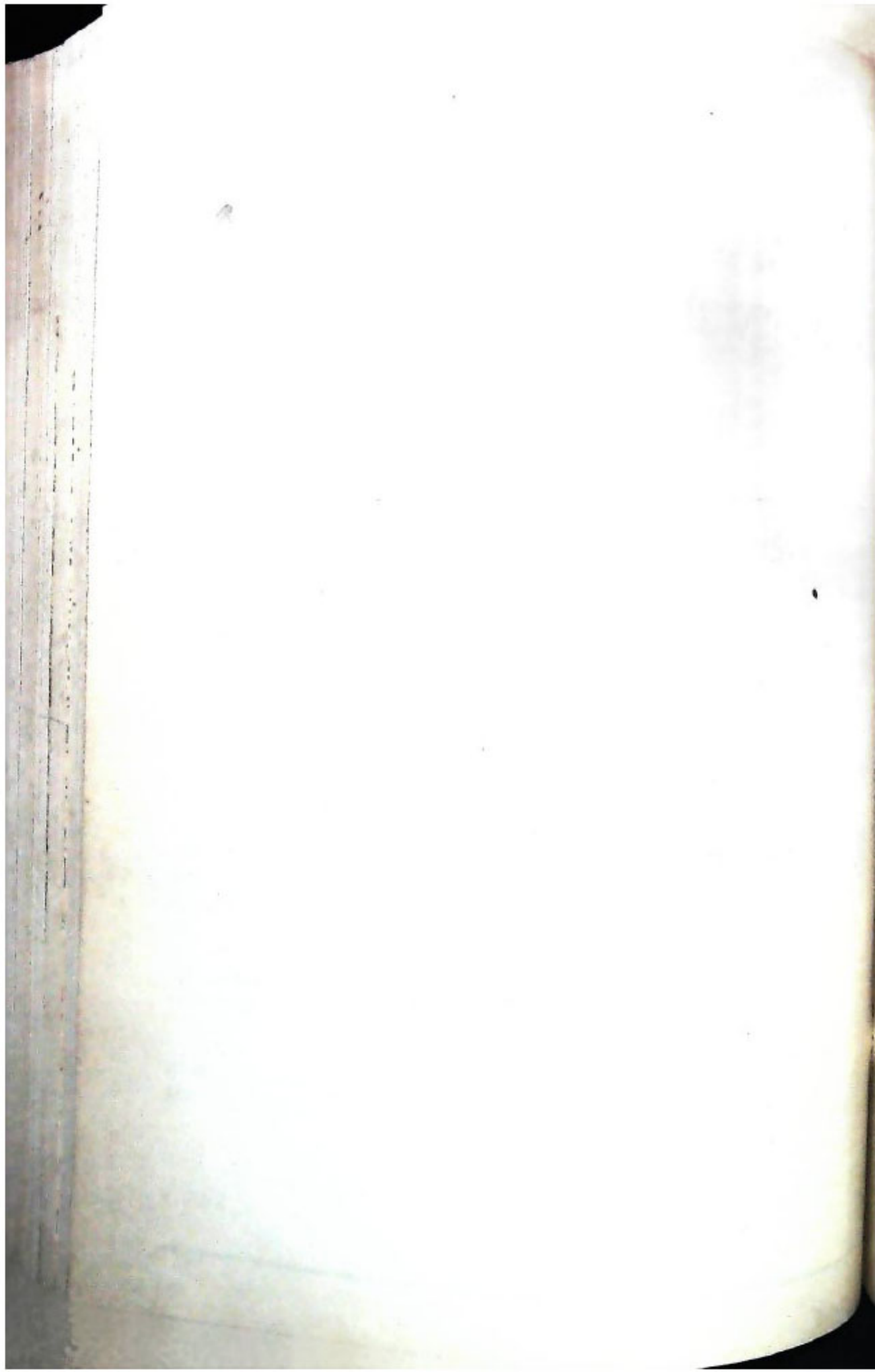

ପଂଚାଦଶୀୟ.....

ଓଡ଼ିଶାର ବନ୍ୟା ବିପତ୍ତି

ଦିନୀ ଓ ମରୁଡ଼ି ଓଡ଼ିଶାବାସୀଙ୍କର ଚୀର ସହଚର । ପ୍ରାକୃତିକ ବିପର୍ଯ୍ୟୟ ରାଜ୍ୟର ପ୍ରଗତିକୁ କେତେଦୂର ପ୍ରତିହତ କରେ, ଆମର ଅର୍ଥନୀତିକୁ ବିପତ୍ତି ବିପର୍ଯ୍ୟୟ କରେ, ତାହା ରାଜ୍ୟବାସୀ ସମସ୍ତେ ଜାଣନ୍ତି ।

ଗତ ବର୍ଷର ପ୍ରଳୟଙ୍କରୀ ବନ୍ୟା ଫଳରେ ଗଞ୍ଜାମ ଜିଲ୍ଲାରେ ହୋଇଯାଇଥିବା ଅତ୍ୟଧିକ କ୍ଷତି ଭରଣା ହେବା ପୂର୍ବରୁ ଚଳିତ ବର୍ଷର ବନ୍ୟା ଫଳରେ ପ୍ରଥମେ କଳାହାଣ୍ଡି ଜିଲ୍ଲାର ଇନ୍ଦ୍ରାବତୀ ଯୋଜନାରେ ବ୍ୟାପକ ଜନ ଜୀବନ ଓ ସମ୍ପତ୍ତି ନଷ୍ଟ ହେଲା ଏବଂ ପରେ ପରେ ବଟକ, ପୁରୀ, ବାଲେଶ୍ଵର, ଘୋଷାନାଳ, ଫୁଲବାଣୀ, ସମଲପୁର, ବଲାଙ୍ଗୀର ଏହି ସାତଗୋଟି ଜିଲ୍ଲାରେ ବିପୁଳ କ୍ଷୟକ୍ଷତି ହୋଇଯାଇଛି । ବ୍ୟାପକ ଅଞ୍ଚଳ ବାଲିଚର ହୋଇଯାଇଛି । ବନ୍ୟା ଫଳରେ ଖରିଫ୍ ଫସଲ ଓ ପରିବା ଖୁସ ବିଶେଷ କ୍ଷତିଗ୍ରସ୍ତ ହୋଇଥିବା ଯୋଗୁଁ ଆଗାମୀ ଦିନମାନଙ୍କରେ ଆମର ଅର୍ଥନୈତିକ ସ୍ଥିତିକୁ ଏହା ପ୍ରଭାବିତ କରିବା ସ୍ଵାଭାବିକ ।

ଏହି ବନ୍ୟା ସମୟରେ ରାଜ୍ୟ ସରକାର ବିପନ୍ନ ଜନସାଧାରଣଙ୍କୁ ସାହାଯ୍ୟ ଯୋଗାଇ ଦେବା ନିମନ୍ତେ ଯୁବକାଳୀନ ଭିତ୍ତିରେ ପଦକ୍ଷେପ ଗ୍ରହଣ କରିଛନ୍ତି । କ୍ଷତିଗ୍ରସ୍ତ ଅଞ୍ଚଳରେ ସାତଦିନ ପାଇଁ ଚିଲିଫ୍ ଯୋଗାଣ କରିବା ସହ ଦୁର୍ଗମ ଅଞ୍ଚଳ ପାଇଁ ଆବାଶ ମାର୍ଗରୁ ହେଲିକପ୍ଟର ଯୋଗେ ଅନ୍ୟାନ୍ୟବାସୀଙ୍କୁ ସାମଗ୍ରୀ ଯୋଗାଇ ଦେବାର ବ୍ୟବସ୍ଥା କରାଯାଇଛି । ବିପନ୍ନ ଲୋକଙ୍କୁ ପୁରସ୍କୃତ ଜ୍ଞାନକୁ ସ୍ଥାନାନ୍ତରିତ କରିବା ସଙ୍ଗେ ସଙ୍ଗେ ଅଗ୍ରାଣୀ ଅଗ୍ରସୃଜନୀ ନିର୍ମାଣ ପାଇଁ ଡାକ୍ତରୀ, ପଲିଥେନ୍, ତଲେଇ ଓ ବାଟିକା ଯୋଗାଇ ଦିଆଯାଇଛି । ବିପନ୍ନ ଲୋକଙ୍କୁ ଧୋତି ଓ ଶାଢ଼ୀ ଯୋଗାଇ ଦିଆଯାଇଛି । ସଂଖ୍ୟାତ ରୋଗ ପ୍ରତିକ୍ଷେପ ପାଇଁ କୁଥ ଓ ପୋଖରୀଗୁଡ଼ିକର ଜଳ ବିଶୋଧନ ସହ ବିଦିଆ ବ୍ୟବସ୍ଥାକୁ ସମ୍ପ୍ରସାରିତ କରାଯାଇଛି । ଗୁରୁତ୍ଵାଳିତ ପଶୁମାନଙ୍କୁ ବିନା ମୂଲ୍ୟରେ ଖାଦ୍ୟ ଓ ପ୍ରତିକ୍ଷେପ ଚୀକା ଦିଆଯାଇଛି । କୃଷକମାନଙ୍କୁ ବିହନ ଯୋଗାଇ ଦିଆଯାଇଛି । ଏ ସମସ୍ତ ବ୍ୟବସ୍ଥା ସହ କ୍ଷତିଗ୍ରସ୍ତ ହୋଇଥିବା ନଦୀକୂଳ, ରାସ୍ତାଘାଟର ମରାମତିକୁ ତ୍ଵରାନ୍ୱିତ କରିବା ପାଇଁ ପଦକ୍ଷେପ ନିଆଯାଇଛି ।

ମୁଖ୍ୟମନ୍ତ୍ରୀ ଶ୍ରୀ ବିଜୁ ପଟ୍ଟନାୟକଙ୍କ ଅନୁରୋଧକ୍ରମେ ପ୍ରଧାନମନ୍ତ୍ରୀ ଶ୍ରୀ ପି. ଭି. ରାଠି ନରସିଂହ ରାଓ ନିଜେ ଓଡ଼ିଶା ଆସି ବନ୍ୟା ପରିସ୍ଥିତିର ଉତ୍ସାହଦତା ସମ୍ପର୍କରେ ଅନୁଧ୍ୟାନ କରି ଯାଇଛନ୍ତି । ଆମର ବିଶ୍ଵାସ, ଗତବର୍ଷ ବନ୍ୟା ସମୟରେ ତେଜକାଳୀନ ପ୍ରଧାନମନ୍ତ୍ରୀ ପଦ୍ମ ଚୋଟି ଟଙ୍କାର କରୁଣୀ ସହାୟତା ବିଷୟ ଘୋଷଣା କରି ଟଙ୍କା ମଧୁର ନକରିବା ପରିସ୍ଥିତିର ପୁନରାବୃତ୍ତି ହେବ ନାହିଁ ଏବଂ ଓଡ଼ିଶା ସରକାରଙ୍କ ଦାବୀର ଯଥାର୍ଥତା ଉପଲକ୍ଷି କରି କେନ୍ଦ୍ର ସରକାର ନିଶ୍ଚିତ ରୂପେ ଆବଶ୍ୟକୀୟ ସାହାଯ୍ୟ ଯୋଗାଇ ଦେବେ ।

ବିପନ୍ନ ଲୋକମାନଙ୍କର ସହାୟତା ନିମନ୍ତେ ମୁଖ୍ୟମନ୍ତ୍ରୀଙ୍କ ଚିଲିଫ୍ ପାଣ୍ଡିକୁ ମୁକ୍ତ ହସ୍ତରେ ଦାନ କରିବା ପାଇଁ ମୁଖ୍ୟମନ୍ତ୍ରୀଙ୍କର ଆନ୍ତରିକ ନିବେଦନ ନିଶ୍ଚିତ ରୂପେ ଫଳପ୍ରସ୍ତ ହେବ । ଏ ବିଶ୍ଵାସ ଆମର ରହିଛି । ଏହି ମହତ୍ଵ କାର୍ଯ୍ୟ ପାଇଁ ଦଳ, ମତ ନିର୍ଦ୍ଦେଶରେ ସମସ୍ତେ ପୂର୍ଣ୍ଣ ସହଯୋଗ କରି ପ୍ରାକୃତିକ ବିପର୍ଯ୍ୟୟକୁ ମୁକାବିଲା କରିବା ଦାୟିତ୍ଵ ଆମ ସମସ୍ତଙ୍କର ।

ସୁଶୀଳ ମାତ୍ର

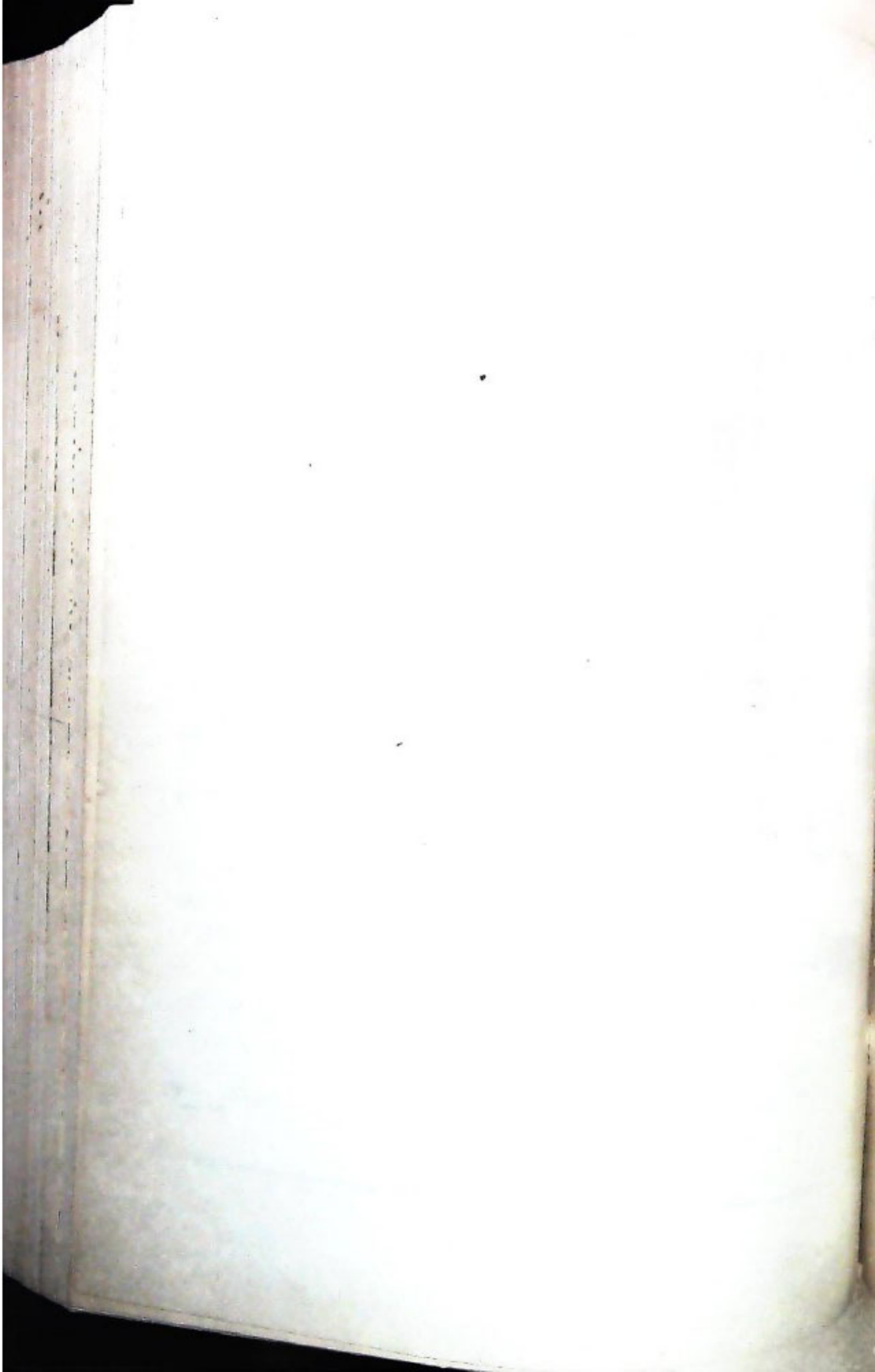

ଉତ୍କଳ ପ୍ରସଙ୍ଗ ଉତ୍କଳ ପ୍ରସଙ୍ଗ ଉତ୍କଳ ପ୍ରସଙ୍ଗ ଉତ୍କଳ ପ୍ରସଙ୍ଗ ଉତ୍କଳ ପ୍ରସଙ୍ଗ ଉତ୍କଳ ପ୍ରସଙ୍ଗ ଉତ୍କଳ ପ୍ରସଙ୍ଗ ଉତ୍କଳ ପ୍ରସଙ୍ଗ
ଉତ୍କଳ ପ୍ରସଙ୍ଗ ଉତ୍କଳ ପ୍ରସଙ୍ଗ ଉତ୍କଳ ପ୍ରସଙ୍ଗ ଉତ୍କଳ ପ୍ରସଙ୍ଗ ଉତ୍କଳ ପ୍ରସଙ୍ଗ ଉତ୍କଳ ପ୍ରସଙ୍ଗ ଉତ୍କଳ ପ୍ରସଙ୍ଗ ଉତ୍କଳ ପ୍ରସଙ୍ଗ
ଉତ୍କଳ ପ୍ରସଙ୍ଗ ଉତ୍କଳ ପ୍ରସଙ୍ଗ ଉତ୍କଳ ପ୍ରସଙ୍ଗ ଉତ୍କଳ ପ୍ରସଙ୍ଗ ଉତ୍କଳ ପ୍ରସଙ୍ଗ ଉତ୍କଳ ପ୍ରସଙ୍ଗ ଉତ୍କଳ ପ୍ରସଙ୍ଗ ଉତ୍କଳ ପ୍ରସଙ୍ଗ
ଉତ୍କଳ ପ୍ରସଙ୍ଗ ଉତ୍କଳ ପ୍ରସଙ୍ଗ ଉତ୍କଳ ପ୍ରସଙ୍ଗ ଉତ୍କଳ ପ୍ରସଙ୍ଗ ଉତ୍କଳ ପ୍ରସଙ୍ଗ ଉତ୍କଳ ପ୍ରସଙ୍ଗ ଉତ୍କଳ ପ୍ରସଙ୍ଗ ଉତ୍କଳ ପ୍ରସଙ୍ଗ
ଉତ୍କଳ ପ୍ରସଙ୍ଗ ଉତ୍କଳ ପ୍ରସଙ୍ଗ ଉତ୍କଳ ପ୍ରସଙ୍ଗ ଉତ୍କଳ ପ୍ରସଙ୍ଗ ଉତ୍କଳ ପ୍ରସଙ୍ଗ ଉତ୍କଳ ପ୍ରସଙ୍ଗ ଉତ୍କଳ ପ୍ରସଙ୍ଗ ଉତ୍କଳ ପ୍ରସଙ୍ଗ
ଉତ୍କଳ ପ୍ରସଙ୍ଗ ଉତ୍କଳ ପ୍ରସଙ୍ଗ ଉତ୍କଳ ପ୍ରସଙ୍ଗ ଉତ୍କଳ ପ୍ରସଙ୍ଗ ଉତ୍କଳ ପ୍ରସଙ୍ଗ ଉତ୍କଳ ପ୍ରସଙ୍ଗ ଉତ୍କଳ ପ୍ରସଙ୍ଗ ଉତ୍କଳ ପ୍ରସଙ୍ଗ

ରାଣ ଛାଡ଼

ଏକ ଦୁଃସ୍ୱପ୍ନର ଅବସାନ

ବ୍ୟାଧିରୁ ରାଣ ନେଲାବେଳେ ତାର ସଦୁପଯୋଗ କରି ପରିବାରର ଆର୍ଥିକ ଅବସ୍ଥା ସୁଜଳ କରିବାର ପୁନେଲି ସ୍ୱପ୍ନ ବେଳେ ବେଳେ ଉଭେଇ ଯାଏ । ଝିଣି ପୁରୁପାକ ଯୋଗୁଁ ରାଣ ଶୁଣି ନପାରିବା ଫଳରେ କେତେକଙ୍କ ଘର ବାଡ଼ି କୋରକ ହୁଏ । ଆଉମଧ୍ୟ ରାଣ ଶୁଣାଯି ଯୋଗୁଁ ପୁଣି ଅରେ ବ୍ୟାଙ୍କରୁ ରାଣ ଆଣି, ଗୁଣ ବା ଅନ୍ୟ ଧନ କରି କିଛି ଗୋଡ଼ଗାର କରିବାର ଆଶା ମଧ୍ୟ ମଉଳି ଯାଏ, ଶରଣ ଆଗ ରାଣ ନ ଶୁଣିଲେ ରାଣ ମିଳିବନି । ରାଣ ଶୁଣିବେ ବା କିମିତି? ବନ୍ୟା, ମରୁଡ଼ି ଯୋଗୁଁ ଫସଲ ହାନୀ ଅଥବା ରାଣ ଅଧିକାରୀ ଘରର ପୁରବୀକର ପ୍ରତ୍ୟୁ ଯୋଗୁଁ ପରିବାରର ଅର୍ଥନୈତିକ ପୂଜପୁଆ ତ ଦୋହଲି ଯାଇଥାଏ । ଶେଷରେ ପରିବାର ପୋଷିବାକୁ ଶା ଡିଟା ମାଟି ଛାଡ଼ି ବିଦେଶ ଯିବାକୁ ଚାହେ । ଏପରି କି ଗୁରୁଗାଣ ମେଞ୍ଚାଇବା ପାଇଁ ବେଳେ ବେଳେ ଧନ ଶୁଣିବ ହେବାକୁ ହୁଏ । ପରିବାର ତୀର ଦିନ ପାଇଁ ଶେଷ ହୋଇ ରହିଯାଆନ୍ତି ।

ଓଡ଼ିଶୀ ଅସହାୟ ଲୋକମାନଙ୍କୁ ସାହାଯ୍ୟ କରି ପୁଣି ଅରେ ସେମାନଙ୍କର ସଂସାର ଗଢ଼ିବା ପାଇଁ ପୁଯୋଗ ଦେବା ଓ ସରକାର ଓ ସମାଜ ପ୍ରତି ସେମାନଙ୍କର ଆସ ବିଶ୍ୱାସ ଫେରାଇ ଆଣିବା ଉଦ୍ଦେଶ୍ୟରେ ୧୯୯୦ ମସିହା ମାର୍ଚ୍ଚ ମାସରେ ଶ୍ରୀ ବିଜୁ ପଟ୍ଟନାୟକଙ୍କର ବଳିଷ୍ଠ ନେତୃତ୍ୱରେ ଗଠିତ ସରକାର ଏକ ଐତିହାସିକ ନିଷ୍ପତ୍ତି ନେଲେ । ପ୍ରଥମ ପର୍ଯ୍ୟାୟରେ କେନ୍ଦ୍ର ସରକାରଙ୍କର ଅନୁମୋଦିତ ନୀତି ନିୟମଅନୁସରଣ କରି ନିମ୍ନଲିଖିତ କ୍ଷେତ୍ରରେ ୧୦ ହଜାର ଟଙ୍କା ପର୍ଯ୍ୟନ୍ତ ରାଣ ଛାଡ଼ ପାଇଁ ନିଷ୍ପତ୍ତି ନିଆଗଲା ।

- ୧୯୮୯ ଅକ୍ଟୋବର ୨ ତାରିଖ ପୁଣ୍ୟ ପୁତ ବ୍ୟକ୍ତିଙ୍କର ରାଣ ।
- ୧୯୮୯ ଅକ୍ଟୋବର ୨ ତାରିଖ ମଧ୍ୟରେ ଦେବାଲିଆ ହୋଇଥିବା ବା ସେଥି ପାଇଁ ମାମଲା ବାସର ହୋଇଥିବା ଲୋକଙ୍କର ରାଣ ।
- ରାଣରୁ ପୁଷ୍ଟି ହୋଇଥିବା ସମ୍ପତ୍ତିକୁ ସମ୍ପୂର୍ଣ୍ଣ ରୂପେ ହରାଇଥିବା ଗ୍ରାମ୍ୟ କାରିଗରଙ୍କର ଶୁଳାପି ରାଣ ।

ଯେଉଁ ଶୁଳାପି ରାଣର ପରିମାଣ ୧୦ ହଜାର ଟଙ୍କାରୁ ଅଧିକ ହୋଇଥିବ, ସେମାନେ ୧୦ ହଜାର ଟଙ୍କା ପର୍ଯ୍ୟନ୍ତ ଛାଡ଼ ପାଇପାରିବେ ଓ ବାକି ଟଙ୍କା ପୁଣ୍ୟ ସମ୍ପୂର୍ଣ୍ଣ ପଇତ କଲେ ସେମାନଙ୍କର ରାଣ ହିସାବ ଫରସଲା ହେବ ବୋଲି ଛିର କରାଗଲା ।

ପରବର୍ତ୍ତୀ ପର୍ଯ୍ୟାୟରେ ଅନ୍ୟ ଏକ ବୈପ୍ଳବିକ ନିଷ୍ପତ୍ତି ନେଇ ସରକାର ଛିର କଲେ ଯେ ୧୯୮୬ ଅପ୍ରେଲ ୧ ତାରିଖଠାରୁ ୧୯୮୯ ଅକ୍ଟୋବର ୨ ତାରିଖ ମଧ୍ୟରେ ଯେଉଁ ଗୁଣୀ ଓ ଭୁମିହୀନ କୃଷକମାନେ ଗୋଟିଏ ବର୍ଷର ଫସଲର ଷଡ଼ି ପ୍ରାକୃତିକ ବିପର୍ଯ୍ୟୟ ଯୋଗୁଁ ସହିଥିବେ, ସେମାନେ ମଧ୍ୟ ଏକ ସ୍ୱତନ୍ତ୍ର ରାଣ ଛାଡ଼ ଯୋଜନା ଦ୍ୱାରା ବକେସ୍ତା ରାଣର ସର୍ବୋଚ୍ଚ ୧୦ ହଜାର ଟଙ୍କା ପର୍ଯ୍ୟନ୍ତ ଛାଡ଼ ପାଇପାରିବେ । ଯେଉଁ କୃଷକ ଓ ଭୁମିହୀନ ଗୁଣୀମାନେ ପୂଜ ଯୋଜନା ଅନୁଯାୟୀ ୧୦ ହଜାର ଟଙ୍କା ପର୍ଯ୍ୟନ୍ତ ପୂର୍ବରୁ ରାଣ ଛାଡ଼ ପାଇଥିବେ, ସେମାନେ ମଧ୍ୟ ଏହି ନୂଆ ଯୋଜନା ଅନୁଯାୟୀ ପୁଣିଥା ପାଇପାରିବେ ବୋଲି ନିଷ୍ପତ୍ତି ନିଆଗଲା, କିନ୍ତୁ ଉଭୟ ଯୋଜନା ମିଶି ରାଣ ଛାଡ଼ର ପରିମାଣ ୧୦ ହଜାର ଟଙ୍କା ମଧ୍ୟରେ ଛାଡ଼ି ହେବ । ତେବେ ୧୯୮୯ ଅକ୍ଟୋବର ୨ ତାରିଖ ପରେ ପଠୁଥିବା ମଧ୍ୟମକାଳୀନ ରାଣର କିଛି ଏବଂ ବକେସ୍ତା ରାଣ ଉପରେ ଏହି ଦିନଠାରୁ ରାଣ ଛାଡ଼ ତାରିଖ ମଧ୍ୟରେ ହୋଇଥିବା ପୁଣ୍ୟ, ୧୯୮୯ ଖରିଫ୍ ରାଣ ଏବଂ ୧୯୮୯-୯୦ ରବି ରାଣ ଏହି ନୂତନ ରାଣ ଛାଡ଼ ଯୋଜନାର ପରିସରଭୁକ୍ତ ହେବନାହିଁ ।

- ୧୯୮୬ ଅକ୍ଟୋବର ୨ ତାରିଖ ପୂର୍ବରୁ ଥିବା ଶୁଳାପି ରାଣ ।
- ୧୯୮୬ ଅକ୍ଟୋବର ୨ ତାରିଖ ଓ ୧୯୮୯ ଅକ୍ଟୋବର ୨ ତାରିଖ ମଧ୍ୟରେ ଅତି କମ୍ରେ ପୁଜବର୍ଷ ପାଇଁ ପ୍ରାକୃତିକ ବିପର୍ଯ୍ୟୟ ଯୋଗୁଁ ଗତକଡ଼ା ୫୦ ଭାଗରୁ ଅଧିକ ଫସଲ ହାନୀ ହୋଇଥିବା ଗୁଣୀଙ୍କର ଶୁଳାପି ରାଣ ।

ମୂଳ ଯୋଜନା ଅନୁଯାୟୀ ବ୍ୟବସାୟିକ ବ୍ୟାଙ୍କମାନେ ୮ ଲକ୍ଷ ୯୯ ହଜାର ଟଙ୍କାରୁ ୨୦୧ କୋଟି ଟଙ୍କା ଟଙ୍କା ଏବଂ ସମବାୟ ବ୍ୟାଙ୍କମାନେ ୧୨ ଲକ୍ଷ ୩୩ ହଜାର ଟଙ୍କାକୁ ୧୯୨ କୋଟି ୫୦ ଲକ୍ଷ ଟଙ୍କାର ଋଣ ଛାଡ଼ି ନଷ୍ଟ କରିଛନ୍ତି । ତେଣୁ ଏହି ଯୋଜନା ଅନୁଯାୟୀ ୨୧ ଲକ୍ଷ ୩୨ ହଜାର ଟଙ୍କା ଓ ଗ୍ରାମ୍ୟ କାର୍ଯ୍ୟର ପରିଚାଳନା ଉପକ୍ରମ ହୋଇଛି । ନୂତନ ଯୋଜନା ଫଳରେ ଆଉ ୧ ଲକ୍ଷ ୬୮ ହଜାର ଟଙ୍କା ବା ଭୂମିହୀନ କୃଷକ ଉପକ୍ରମ ଦେବେ ଓ ଏଥିପାଇଁ ଋଣ୍ୟ ସରକାରଙ୍କୁ ମୋଟ ୩୮ କୋଟି ଟଙ୍କା ବହନ କରିବାକୁ ପଡ଼ିବ ବୋଲି ଅଟକଳ କରାଯାଇଛି ।

ଗରିବ ଶୁଣି, ଭୂମିହୀନ କୃଷକ ଓ ଗ୍ରାମ୍ୟ କାର୍ଯ୍ୟରମାନଙ୍କର ବନ୍ଧ୍ୟାଣ ପାଇଁ ଏହି ମୁଗାଡ଼ିକାରୀ ନିଷ୍ପତ୍ତି ଫଳରେ ଯେଉଁ ଲକ୍ଷ ଲକ୍ଷ

ପରିଚାଳନା ଋଣ ଦାଗରୁ ମୁକ୍ତ ହୋଇ ନୂଆ ଋଣ ପାସନାର ମୁକ୍ତତା ପାଇଲେ, ଆଜି ତାହା ସେହି ପରିଚାଳନା ମନରେ ପୁଣି ନୂଆ ଋଣ ସଂପାଦନ କରିବା ସଙ୍ଗେ ସଙ୍ଗେ ଗ୍ରାମ୍ୟ ଅର୍ଥନୀତିର ବିକାଶ ବିଷୟ ବିଶେଷ ସହାୟକ ହୋଇପାରିଛି । କିନ୍ତୁ ଋଣ ଛାଡ଼ି ଯେଉଁ ଏକ ସବୁ ଦିନିଆ ଯୋଜନା ନୁହେଁ । ଋଣ ଛାଡ଼ି ପରେ ନେତୃତ୍ୱ ନୂଆ ଋଣ ଯଦି ଠିକ୍‌ଗା ସମୟରେ ପରିଗୋପନ କରାଯାଏ ତେବେ କୃଷି ଋଣ ବ୍ୟବସ୍ଥା ଅବଳ ହୋଇଯିବ ଓ ଏହାକୁ ପୁଣି ଋଣ ସଜାଡ଼ିବା ସମ୍ଭବପର ହେବନାହିଁ । ଏହା, ଫଳରେ ସବୁଠାରୁ ଅଧିକ କ୍ଷତିଗ୍ରସ୍ତ ହେବେ ଶୁଣିଲୁ । ତେଣୁ ଋଣର ସମୁଦାୟ କରି ଉତ୍ସାହନ କୁଟି କ୍ଷେତ୍ରରେ ଶୁଣିମାନେ ଯତ୍ନଶୀଳ ରେଖା ଆବଶ୍ୟକ ।

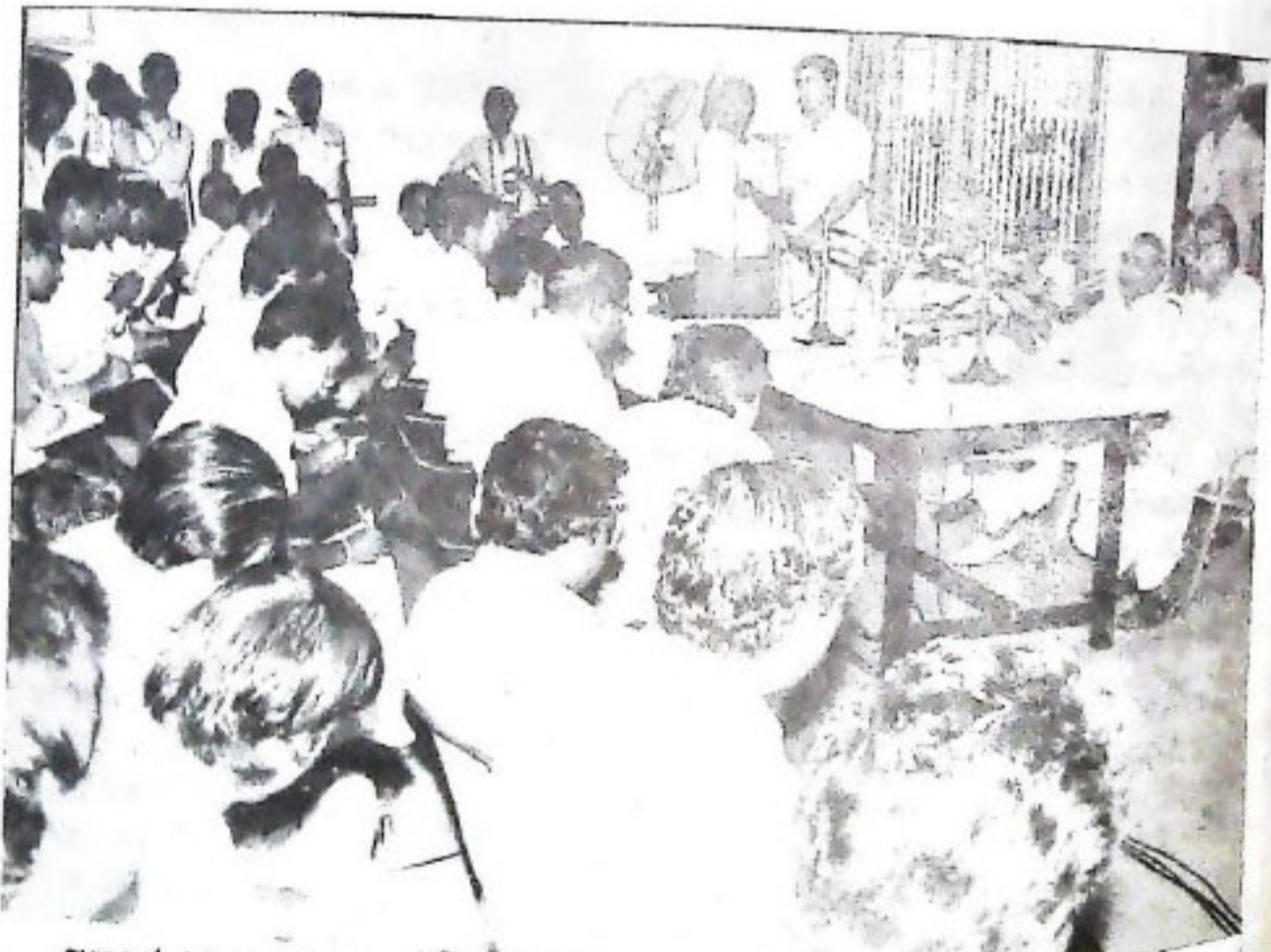

ପ୍ରଧାନମନ୍ତ୍ରୀ ଶ୍ରୀ ପି. ଭି. ରବିନ୍ଦ୍ର ରାଓ ଆକାଶ ମାର୍ଗରୁ ଓଡ଼ିଶାର ବନ୍ଧ୍ୟାଶଳ ପରିଦର୍ଶନ କରି ଦିଲ୍ଲୀ ଫେରିବା ପୂର୍ବରୁ ଭୁବନେଶ୍ୱର ବିମାନଘାଟୀଠାରେ ସାମ୍ବାଦିକମାନଙ୍କ ସହିତ ଆଲୋଚନା କରୁଛନ୍ତି (୧୧/୮) ।

ଉତ୍କଳ ପ୍ରସଙ୍ଗ ଉତ୍କଳ ପ୍ରସଙ୍ଗ ଉତ୍କଳ ପ୍ରସଙ୍ଗ ଉତ୍କଳ ପ୍ରସଙ୍ଗ ଉତ୍କଳ ପ୍ରସଙ୍ଗ ଉତ୍କଳ ପ୍ରସଙ୍ଗ ଉତ୍କଳ ପ୍ରସଙ୍ଗ ଉତ୍କଳ ପ୍ରସଙ୍ଗ
ଉତ୍କଳ ପ୍ରସଙ୍ଗ ଉତ୍କଳ ପ୍ରସଙ୍ଗ ଉତ୍କଳ ପ୍ରସଙ୍ଗ ଉତ୍କଳ ପ୍ରସଙ୍ଗ ଉତ୍କଳ ପ୍ରସଙ୍ଗ ଉତ୍କଳ ପ୍ରସଙ୍ଗ ଉତ୍କଳ ପ୍ରସଙ୍ଗ ଉତ୍କଳ ପ୍ରସଙ୍ଗ
ଉତ୍କଳ ପ୍ରସଙ୍ଗ ଉତ୍କଳ ପ୍ରସଙ୍ଗ ଉତ୍କଳ ପ୍ରସଙ୍ଗ ଉତ୍କଳ ପ୍ରସଙ୍ଗ ଉତ୍କଳ ପ୍ରସଙ୍ଗ ଉତ୍କଳ ପ୍ରସଙ୍ଗ ଉତ୍କଳ ପ୍ରସଙ୍ଗ ଉତ୍କଳ ପ୍ରସଙ୍ଗ
ଉତ୍କଳ ପ୍ରସଙ୍ଗ ଉତ୍କଳ ପ୍ରସଙ୍ଗ ଉତ୍କଳ ପ୍ରସଙ୍ଗ ଉତ୍କଳ ପ୍ରସଙ୍ଗ ଉତ୍କଳ ପ୍ରସଙ୍ଗ ଉତ୍କଳ ପ୍ରସଙ୍ଗ ଉତ୍କଳ ପ୍ରସଙ୍ଗ ଉତ୍କଳ ପ୍ରସଙ୍ଗ
ଉତ୍କଳ ପ୍ରସଙ୍ଗ ଉତ୍କଳ ପ୍ରସଙ୍ଗ ଉତ୍କଳ ପ୍ରସଙ୍ଗ ଉତ୍କଳ ପ୍ରସଙ୍ଗ ଉତ୍କଳ ପ୍ରସଙ୍ଗ ଉତ୍କଳ ପ୍ରସଙ୍ଗ ଉତ୍କଳ ପ୍ରସଙ୍ଗ ଉତ୍କଳ ପ୍ରସଙ୍ଗ
ଉତ୍କଳ ପ୍ରସଙ୍ଗ ଉତ୍କଳ ପ୍ରସଙ୍ଗ ଉତ୍କଳ ପ୍ରସଙ୍ଗ ଉତ୍କଳ ପ୍ରସଙ୍ଗ ଉତ୍କଳ ପ୍ରସଙ୍ଗ ଉତ୍କଳ ପ୍ରସଙ୍ଗ ଉତ୍କଳ ପ୍ରସଙ୍ଗ ଉତ୍କଳ ପ୍ରସଙ୍ଗ

ପୁରୀ ଜିଲ୍ଲାର କୃଷି ବିକାଶ

● ରବିନାରାୟଣ ଦେନା

କୃଷି ପୁରୀ ଜିଲ୍ଲାର ଅର୍ଥନୈତିକ ଅଭିବୃଦ୍ଧିର ମାନଦଣ୍ଡ । ଏହି ଜିଲ୍ଲାର ଶା. ଗହଳରେ ବାସ କରୁଥିବା ଶତକଡ଼ା ୮୫ ଭାଗ ଲୋକ ପ୍ରତ୍ୟକ୍ଷ ବା ପରୋକ୍ଷ ଭାବରେ କୃଷି ଉପରେ ନିର୍ଭର କରୁଥାନ୍ତି । ପୁରୀ ଜିଲ୍ଲାର ମୋଟ ଆୟତନ ୧୦-୪୬ ଲକ୍ଷ ଏକର । ୧୯୮୧ ଜନଗଣନା ଅନୁସାରେ ଲୋକ ସଂଖ୍ୟା ୫୩ ୯୯୧ ଥିଲା । ରାଜ୍ୟ ଲୋକ ସଂଖ୍ୟାର ଶତକଡ଼ା ୧୧-୦୮ ଭାଗ ପୁରୀ ଜିଲ୍ଲାରେ ବାସ କରୁଥିବା ଛଳେ ଏହି ଜିଲ୍ଲାର ଆୟତନ ରାଜ୍ୟ ଆୟତନର ଶତକଡ଼ା ୬-୫୪ ଭାଗ । ଜିଲ୍ଲାର ମୋଟ ଜମିଜମିନ ମଧ୍ୟରୁ ଶତକଡ଼ା ୬୮ ଭାଗ ହେଉଛି କୃଷକ ଓ କୃଷି ଶ୍ରମିକ । କୃଷି ହିଁ ସେମାନଙ୍କର ଜୀବିକା ନିର୍ବାହର ପ୍ରଧାନ ଅଙ୍ଗପତ୍ର ।

ପ୍ରାକୃତିକ ପରିବେଶ

ଉପକୂଳବର୍ତ୍ତୀ ଜିଲ୍ଲାମାନଙ୍କ ମଧ୍ୟରେ ପୁରୀ ଅନ୍ୟତମ । ଏହା ବଙ୍ଗୋପସାଗର ବେଳାଭୂମିରୁ ନୟାଗଡ଼ ଦଗପଲ୍ଲୀ ଅଞ୍ଚଳର ପୂର୍ବସୀମା ପର୍ଯ୍ୟନ୍ତ ମାଳଭୂମି ପର୍ଯ୍ୟନ୍ତ ପରିବ୍ୟାପ୍ତ । ପୁରୀ ଜିଲ୍ଲାର ଭୂଖଣ୍ଡ ମହାନଦୀ ଓ ତାହାର ଶାଖାନଦୀ, କୁସୁମୀ, କୁମ୍ଭାରୀ ଏବଂ ମଲାଗୁଣୀ ଇତ୍ୟାଦି ନଦୀମାନଙ୍କର ଅବବାହିକା ଓ ବିକାଶଭୂମି ଦ୍ୱାରା ଗଠିତ ।

କୃଷି ଜଳବାୟୁ

ପ୍ରକୃତି, ପ୍ରତିବା ଓ ଜଳବାୟୁ ଅନୁସାରେ ପୁରୀ ଜିଲ୍ଲାକୁ ପୂର୍ବ ଓ ପଶ୍ଚିମ ପୂର୍ବ ଉପକୂଳବର୍ତ୍ତୀ ସମତଳ ଭୂମି କୃଷି ଜଳବାୟୁ ଅଞ୍ଚଳ ଓ ପଶ୍ଚିମ ଉପକୂଳବର୍ତ୍ତୀ ସମତଳ ଭୂମି କୃଷି ଜଳବାୟୁ ଅଞ୍ଚଳ ବୋଲି କୁହାଯାଇଛି । ଏହି ଜିଲ୍ଲାର ଜଳବାୟୁ ସାଧାରଣତଃ ଉଷ୍ଣ ଓ ଆର୍ଦ୍ର । କିନ୍ତୁ ଉପକୂଳ ଅଞ୍ଚଳ ଅପେକ୍ଷା ସାହାଡ଼ିଆ ଅଞ୍ଚଳରେ ଅଧିକ ଶୀତ ଓ ଅଧିକ ଉଷ୍ଣ । ଜିଲ୍ଲାର ହାରାହାରି ବର୍ଷିକ ଗାଘନୀନ ୪୫° ସେଲ୍‌ସିୟସ୍ ଓ ସର୍ବନିମ୍ନ ୯୦° ସେଲ୍‌ସିୟସ୍ ।

ପ୍ରତିବା

ପୁରୀ ପ୍ରଶାସନ ଓ ପ୍ରକୃତି ଭେଦରେ ପୁରୀ ଜିଲ୍ଲାରେ ଚାରି ପ୍ରକାର ମାଟି ଦେଖାଯାଏ ।

- (୧) ଉପକୂଳ ମାଟି ।
- (୨) ସିକୋଗଭୂମି ଅବବାହିକା ମାଟି ।
- (୩) ଗେରୁ ମାଟି ।
- (୪) କଳା ମାଟି ।

ବଙ୍ଗୋପସାଗର ଓ ଚିଲିକା ହ୍ରଦର ଉପକୂଳବର୍ତ୍ତୀ ଅଞ୍ଚଳର ମାଟି ବାଲିଆ ଓ ଲୁଗା । ଏହି ମାଟିରେ ବର୍ଷାଦିନେ ଧାନଶୁଷ୍କ କରାଯାଏ ଓ ଶରାଦିନେ ଲୁଗା ଅଂଶ ବଢ଼ିଯିବା ହେତୁ ଦୁର୍ଗନ୍ଧ ଫସଲ ଉଠାଇ ଦୁର୍ଦ୍ଦିନୀ ।

ସିକୋଗଭୂମି ଅବବାହିକା ମାଟି ବାଲିଆ, ବାଲିଆ-ଦୋରସା, ଦୋରସା ଓ କାଦୁଆ । ପଟୁମାଟି-ଉର୍ବର ଓ ବିଭିନ୍ନ ଫସଲ ଶୁଷ୍କ ପାଇଁ ଉପଯୁକ୍ତ ।

ଭୁବନେଶ୍ୱର ଉପଖଣ୍ଡର ନଟଣୀ ଓ ଭୁବନେଶ୍ୱର ବୁକ୍‌ର କେତେକାଂଶ, ଖୋର୍ଦ୍ଧା ଓ ନୟାଗଡ଼ ଉପଖଣ୍ଡ ଅଞ୍ଚଳର ମାଟି ଲାଟେରାଇଟ୍ ବା ଗେରୁ ମାଟି । ଏହି ମାଟିରେ ଲୁଗା ଓ ଆଲୁମିନିୟମ୍ ଅଂଶ ଥାଏ । ଏହି ମାଟି ସାଧାରଣତଃ ଅମ୍ଳ ଓ କମ୍ ଉର୍ବର ।

କଳା ମାଟି ଖୋର୍ଦ୍ଧା ଉପଖଣ୍ଡର ରଣପୁର ଅଞ୍ଚଳ ଓ ନୟାଗଡ଼ ଉପଖଣ୍ଡର କେତେକାଞ୍ଚଳରେ ଦେଖାଯାଏ । ଏହି ମାଟି ମଟାଳ ଓ ତୁନ ଅଂଶ ଅଧିକ ହେତୁ ଖାରିଆ ।

ବୃକ୍ଷିପାତ

ପୁରୀ ଜିଲ୍ଲାର ହାରାହାରି ବାର୍ଷିକ ବୃକ୍ଷିପାତ ପ୍ରାୟ ୧,୪୪୯ ମିଲିମିଟର । ଏହାର ଶତକଡ଼ା ୮୫ ଭାଗ ଆଷାଢ଼ଠାରୁ ଆଶ୍ୱିନ ଚନ୍ଦ୍ର ମଧ୍ୟ ଭାଗରୁ ଅକ୍ଟୋବର ମଧ୍ୟ ଭାଗ ମଧ୍ୟରେ ମିଳିଥାଏ । ବାର୍ଷିକ ହାରାହାରି ୭୦ ଦିନ ବର୍ଷା ହୋଇଥାଏ । ବର୍ଷାର ଅନିୟମିତତା ଓ ଅନିଶ୍ଚିତତା ହେତୁ ଉପକୂଳ ଅଞ୍ଚଳରେ ବାରମ୍ବାର ବାତ୍ୟା ଓ ବନ୍ୟା ବିସାତ ଏବଂ ସାହାଡ଼ିଆ ଅଞ୍ଚଳ ମରୁଡ଼ି ପ୍ରସାଦିତ ହୋଇଥାଏ ।

ଭୂ-ସ୍ୱତ୍ୱ ପଦ୍ଧତି

କୃଷି ଉତ୍ପାଦନ କୁ ବିନିମିତ୍ତ କରି ନାଲିକାନା ବା ଭୂ-ସ୍ୱତ୍ୱ ବିଶେଷ ଗୁରୁତ୍ୱପୂର୍ଣ୍ଣ । ବିଗତ ବର୍ଷମାନଙ୍କରେ ବ୍ୟାପାରମୂଳକ ଭୂ ସମ୍ପାଦନ ଓ ଆବଣ୍ଟନ, ଜମି ବନ୍ଦୋବସ୍ତ ଏବଂ ଚଳବନ୍ଦୀ ଫଳରେ ଭୂ-ସ୍ୱତ୍ୱ ପଦ୍ଧତି ଅର୍ଥାତ୍ ଗୁଣ ଜମି ସଂଖ୍ୟା ଓ ଆୟତନରେ ପରିବର୍ତ୍ତନ ଘଟିଛି । ପୁରୀ ଜିଲ୍ଲାର ଅଧିକାଂଶ ଗୁଣୀ ସ୍ତ୍ରୀ ଓ ନାମମାତ୍ର ଗୁଣୀ । ୧୯୮୫ର କୃଷି ଗଣନା ହିସାବରୁ ଜଣାଯାଏ ଯେ ଜିଲ୍ଲାର ପ୍ରାୟ ୩-୩୮ ଲକ୍ଷ କୃଷକ ପରିବାର ଶତକଡ଼ା ୮୭ ଭାଗ ସ୍ତ୍ରୀ ଓ ନାମମାତ୍ର ଗୁଣୀ ହେଲେ ମଧ୍ୟ ଗୁଣ ଜମିର ଶତକଡ଼ା ୫୮ ଭାଗ ଜମି ସେମାନଙ୍କ ହାତରେ ଅଛି । ବିଶେଷତଃ ମୋଟ ଗୁଣୀ ସଂଖ୍ୟାର ୬୬ ଭାଗ ନାମମାତ୍ର ଗୁଣୀ ମୋଟ ଜମିର ୨୮ ଭାଗ ଜମିରେ ଗୁଣବାଦ କରିଥାନ୍ତି । ବର୍ଷ ପରେ ବର୍ଷ, ଜମିର ଫଳ ବିଭାଜନ ଜମିର ଆୟତନକୁ ବିଶେଷ ପ୍ରଭାବିତ କରିଛି । ନାମମାତ୍ର ଗୁଣୀମାନଙ୍କର ଜମିର ହାରାହାରି ଆୟତନ ମାତ୍ର ୦.୪୫ ହେକ୍ଟର । ଛୋଟ ଛୋଟ ଜମିରେ ଆଧୁନିକ ଗୁଣ କୌଶଳ ପ୍ରୟୋଗ କରି ଉତ୍ପାଦନ ବଢ଼ାଇବା ବ୍ୟୟ ପାପେଶ୍ୟ । ଏହା ବ୍ୟତୀତ ପ୍ରତ୍ୟକ୍ଷ ବା ପରୋକ୍ଷ ଭାବେ ପ୍ରଚଳିତ ଭାଗ ଗୁଣ ବ୍ୟବସ୍ଥା ଭୂମିର ଉତ୍ପାଦକ ଶକ୍ତି ବୃଦ୍ଧି ଦିଗରେ ସହାୟକ ନୁହେଁ ।

ଜନ ସଂଖ୍ୟା ଓ ଗୁଣ ଜମି ସମସ୍ୟା

ବିଗତ ଦିନି ଦଶକ ମଧ୍ୟରେ ପୁରୀ ଜିଲ୍ଲାର ଲୋକ ସଂଖ୍ୟା ପ୍ରାୟ ୯୧ ପ୍ରତିଶତ ବୃଦ୍ଧି ପାଇଛି । ୧୯୬୧ ଜନଗଣନା ଅନୁସାରେ ଲୋକ ସଂଖ୍ୟା ଥିଲା ପ୍ରାୟ ୧୮-୬୫ ଲକ୍ଷ ଓ ୧୯୮୧ରେ ତାହା ହେଲା ୨୯-୨୧ ଲକ୍ଷ । ୧୯୯୦ ମସିହାର ଲୋକ ସଂଖ୍ୟା ପ୍ରାୟ ୩୫-୨୦ ଲକ୍ଷ ହୋଇଥିବାର ଅଟକଳ କରାଯାଇଛି । କିନ୍ତୁ ଏହି ସମୟ ମଧ୍ୟରେ ଗୁଣ ଜମି ପରିମାଣ ସମାନୁପାତିକ ହାରରେ ବୃଦ୍ଧି ପାଇନାହିଁ । ୧୯୬୦-୬୧ରେ ମୋଟ ଗୁଣ ଜମିର ପରିମାଣ ୪-୬୧ ଲକ୍ଷ ହେକ୍ଟର ଥିବାବେଳେ ୧୯୮୯-୯୦ ପୁଣ୍ୟ ତାହା ୪-୮୪ ଲକ୍ଷ ହେକ୍ଟରକୁ ବଢ଼ିଛି । ଏହି ବୃଦ୍ଧିର ଶତକଡ଼ା ହାର ପ୍ରାୟ ୫ ଭାଗ ।

ଜନ ସଂଖ୍ୟା ଓ ଗୁଣ ଜମି

ବର୍ଷ	ଜନସଂଖ୍ୟା (ଲକ୍ଷ)	ମୋଟ ଗୁଣଜମି (ଲକ୍ଷ ହେକ୍ଟର)	ପୁଞ୍ଜ ପତ୍ତା ଜମିର ପରିମାଣ (ହେକ୍ଟର)	ପୁଞ୍ଜ ହେକ୍ଟର ଗୁଣଜମି ଉପରେ ନିର୍ଭରଶୀଳ ଜନସଂଖ୍ୟା
୧୯୬୧	୧୮-୬୫	୪-୬୧	୦-୨୫	୪
୧୯୯୦	୩୫-୨୦	୫-୮୪	୦-୨୫	୭

୧୯୬୧ ମସିହାରେ ପୁଞ୍ଜପିଛା ଗୁଣ ଜମିର ପରିମାଣ ଥିଲା ୦-୨୫ ହେକ୍ଟର କିନ୍ତୁ ୧୯୯୦ ମସିହା ପୁଣ୍ୟ ତାହା ୦-୧୪ ହେକ୍ଟରକୁ ହ୍ରାସ ପାଇଛି । ଅର୍ଥାତ୍ ଏକ ହେକ୍ଟର ଜମି ଉପରେ ୧୯୬୧ ମସିହାରେ ଗୁଣିକର ଲୋକ ନିର୍ଭର କରୁଥିବା ବେଳେ ୧୯୯୦ରେ ୭ ଜଣ ନିର୍ଭର କରୁଛନ୍ତି । ତେଣୁ ସାମିତ ଗୁଣ ଜମିରୁ ଅଧିକ

ଉତ୍ପାଦନ କରି ଫଳ ବର୍ଦ୍ଧିଷ୍ଣୁ ଲୋକ ସଂଖ୍ୟା ନିମିତ୍ତ ଗାଦ୍ୟ ବ୍ୟୟ କରିବା ଆବଶ୍ୟକ । ପୁରୀ ଜିଲ୍ଲାର ଗାଦ୍ୟ ଗ୍ୟୟ ଉତ୍ପାଦନ ପ୍ରକାର ଲୋକ ସଂଖ୍ୟା ସହ ତାଳ ରଖି ଗୁଣି ପାରିବ ।

ଜନ ସଂଖ୍ୟା ଓ ଗାଦ୍ୟ ଗ୍ୟୟ ଉତ୍ପାଦନ

ବର୍ଷ	ଜନସଂଖ୍ୟା (ଲକ୍ଷ)	ଗାଦ୍ୟଗ୍ୟୟ ହେକ୍ଟର (ଲକ୍ଷ ହେକ୍ଟର)	ଗାଦ୍ୟ ଗ୍ୟୟ ହେକ୍ଟର ମିଳିତ
୧୯୬୦	୧୮-୬୫	୪-୭୨	-
୧୯୯୦	୩୫-୨୦	୮-୨୫	୧୧

ବିଗତ ୩୦ ବର୍ଷ ମଧ୍ୟରେ ଜନସଂଖ୍ୟା ୧-୯ ଗୁଣ ବୃଦ୍ଧି ହେଲେ ଗାଦ୍ୟ ଗ୍ୟୟ ଉତ୍ପାଦନ ପୁରୁ ଗୁଣ ବଢ଼ିଛି ।

ଜମିର ଉପଯୋଗିତା

କୃଷି ଯୋଜନା ଓ ବିଭାଗ କାର୍ଯ୍ୟକ୍ରମର ସଫଳ ରୂପାୟନ ଏକ ଜମିର ଉପଯୋଗିତା ଏକ ମୌଳିକ ଆବଶ୍ୟକତା । ଏ ନିକ୍ଷରେ ଆଗରୁ କୁହାଯାଇଛି, ପୁରୀ ଜିଲ୍ଲାର ଶୈଳ୍ୟ ଓ ଆୟତନ ପ୍ରାୟ ୧୦-୪୬ ଲକ୍ଷ ହେକ୍ଟର । ଗୁଣ ଉପଯୋଗୀ ଜମି ୪-୮୪ ଲକ୍ଷ ହେକ୍ଟର ଅର୍ଥାତ୍ ଶତକଡ଼ା ୪୬-୨୭ ଭାଗ । ଶିଳି ଫସଲ ହେଉଥିବା ଜମିର ପରିମାଣ ୪-୬୫ ଲକ୍ଷ ହେକ୍ଟର । ତନ୍ମଧ୍ୟରୁ ଜିପ ଜମି ୧-୩୮ ଲକ୍ଷ ହେକ୍ଟର ଶତକଡ଼ା ୩୦ ଭାଗ ମଝିଆଳି ଜମି ୧-୪୮ ଲକ୍ଷ ହେକ୍ଟର ଶତକଡ଼ା ୩୨ ଭାଗ ଓ ଶାଳ ଜମି ୧-୭୯ ଲକ୍ଷ ହେକ୍ଟର ଶତକଡ଼ା ୩୮ ଭାଗ । ଏପରିକି ଧାନ ଜମିର ପରିମାଣ ପ୍ରାୟ ୪-୦୯ ଲକ୍ଷ ହେକ୍ଟର । ତନ୍ମଧ୍ୟରୁ ଜିପ ଜମି ୦-୮୨ ଲକ୍ଷ ହେକ୍ଟର ଶତକଡ଼ା ୨୦ ଭାଗ ଓ ଶାଳ ଜମି ୧-୨୯ ଲକ୍ଷ ହେକ୍ଟର ଶତକଡ଼ା ୪୪ ଭାଗ ।

ଉପକୂଳବର୍ତ୍ତୀ ଅଞ୍ଚଳରେ ଜଳ ନିଷ୍କାସନ ଏକ ପ୍ରଧାନ ସମସ୍ୟା । ଜଳ ନିଷ୍କାସନର ଅସୁବିଧା ହେତୁ ପ୍ରାୟ ୫୦ ହଜାର ହେକ୍ଟର ଜମିରେ ପାଣି ଜମି ରହିଛି । ଏହି ଜମି ପାଇଁ ଉପଯୋଗୀ କୌଣସି ଅଧିକ ଅମଳକ୍ଷମ ବିସମ ନିପୁଣତା ଓ ଜମିର ଅବସ୍ଥା ସାର ପ୍ରୟୋଗ ପାଇଁ ଅନୁକୂଳ ହୋଇ ନିପୁଣତା ହାରାହାରି ଉତ୍ପାଦନ ନିମ୍ନ ସ୍ତରରେ ରହିଛି ।

ଫସଲ ପର୍ଯ୍ୟାୟ

ଅଧିକ କୃଷି ଉତ୍ପାଦନ ଜମି ଓ ଜଳବାୟୁର ଉପଯୋଗୀ ଫସଲ ପର୍ଯ୍ୟାୟ ଅନୁସରଣ ଓ ଅଧିକ ଅମଳକ୍ଷମ ଏବଂ ଅଧିକ ଉତ୍ପାଦନ ବିକ୍ରି ହେଉଥିବା ଫସଲ ଗୁଣ ଉପରେ ନିର୍ଭର କରେ । ଶତ ୩୦ ବର୍ଷ ମଧ୍ୟରେ ପୁରୀ ଜିଲ୍ଲାରେ ଅନୁସୂଚିତ ଫସଲ ପର୍ଯ୍ୟାୟର ବିଶେଷ ପରିବର୍ତ୍ତନ ଘଟିଛି ।

ଫସଲ ପର୍ଯ୍ୟାୟ

କ୍ର. ସଂ.	୧୯୬୦-୬୧		୧୯୬୧-୬୨	
	କମିଶନ ପରିଷଦ (ଲକ୍ଷ ହେକ୍ଟର)	ନୋଟ ଚଳିତ ଶତକଡ଼ା ଭାଗ	କମିଶନ ପରିଷଦ (ଲକ୍ଷ ହେକ୍ଟର)	ନୋଟ ଚଳିତ ଶତକଡ଼ା ଭାଗ
୧	୩୨୩	୬୬.୬୩	୩୯୨	୪୯.୩୭
୨	୩୨୨	୬୮.୨୦	୪୯୩	୫୬.୯୪
୩	୧୨୭	୭୨.୦୨	୨୯୦	୨୬.୫୫
୪	୫୮୮	୯୫.୦୨	୬୨୪	୬୮.୫୯
୫	୦୦୮	୧୯.୬୨	୦୫୬	୬.୮୦
୬	୦୦୨	୦.୩୨	୦୦୬	୦.୬୬
୭	୦୯୩	୨.୯୪	୧୧୦	୧୩.୮୫

ଫସଲ ପର୍ଯ୍ୟାୟର ଫଳ ପରିବର୍ତ୍ତନରୁ ଜଣାଯାଏ ଯେ ଜିଲ୍ଲାରେ ଧାନ ଶୁଷ୍କ ବଦଳରେ ଅଧିକ ଲାଭଜନକ ଅଣଧାନ ଫସଲ ଉତ୍ପାଦନ ବୃଦ୍ଧି, ପରିପତ୍ତି ଆଦି ଅଧିକ ହୋଇଛି । ଧାନ ୧୯୬୦ରୁ ୧୯୬୨ ମସିହାରେ ଶତକଡ଼ା ୬୬.୬୩ ଭାଗ କମିରେ ଶୁଷ୍କ ହେଉଥିବା ବେଳେ ୧୯୬୧ରୁ ୧୯୬୨ ବେଳକୁ ତାହା ୪୯.୩୭ ଭାଗକୁ ହ୍ରାସ ପାଇଛି । ନୋଟ ଶାନ୍ତ୍ୟରାମ୍ୟ ଫସଲ ଶତକଡ଼ା ୫୬.୯୪ ଭାଗରୁ ଶତକଡ଼ା ୬୮.୨୦ ଭାଗକୁ କମି ଆସିଛି । କିନ୍ତୁ ଅନ୍ୟତମ ଚୈଳ ବୀଜ ଫସଲ ଶତକଡ଼ା ୧.୪୬ ଭାଗରୁ ଶତକଡ଼ା ୬.୮୦ ଭାଗକୁ ଓ ପରିପତ୍ତି ଆଦି ଫସଲ ଶୁଷ୍କ ଶତକଡ଼ା ୨.୯୪ ଭାଗରୁ ୧୩.୮୫ ଭାଗକୁ ବୃଦ୍ଧି ପାଇଛି । ସେହି ସମୟ ମଧ୍ୟରେ ଆଖୁ ଶୁଷ୍କ କମି ଦୁଗୁଣିତ ହୋଇଛି । ୧୯୬୨ ମସିହା ଶରୀଫ ଋତୁରେ ପ୍ରାୟ ୫,୦୦୦ ହେକ୍ଟର କମିରେ ଅଣଧାନ ଫସଲ ଶୁଷ୍କ ହୋଇଥିବା ବେଳେ ୧୯୬୧ ବର୍ଷରେ ତାହା ୧୪,୨୦୦ ହେକ୍ଟରକୁ ବୃଦ୍ଧି ପାଇଛି ।

ଫସଲ ପର୍ଯ୍ୟାୟର ପରିବର୍ତ୍ତନ ସହ ବିଭିନ୍ନ ଫସଲର ଉତ୍ପାଦନ ଗୁରୁତ୍ୱରେ ମଧ୍ୟ ପରିବର୍ତ୍ତନ ଘଟିଛି । ଅଗ୍ରଣ୍ୟବେଦିତ ଅଞ୍ଚଳରେ ଧାନ ବଦଳରେ ମକା ଓ ମାଣ୍ଡିଆ ଅଧିକ ଶୁଷ୍କ ହୋଇଛି । ତାଳି ଗାଡ଼ିଆ ଫସଲ ମଧ୍ୟରେ ମୁଗ ଶୁଷ୍କ କମି ହ୍ରାସ ହୋଇଥିବା ବେଳେ ବିରି ଓ ଦରତ ଶୁଷ୍କର ଗୁରୁତ୍ୱ ବୃଦ୍ଧି ପାଇଛି । ଚୈଳ ବୀଜ ଫସଲ ମଧ୍ୟରେ ବିନାବାଦାନ ଫସଲ ନୋଟ ଶୁଷ୍କ ଚଳିତ ମାତ୍ର ଶତକଡ଼ା ଶୁଣି ଭାଗ କମିରେ ଶୁଷ୍କ ହେଉଥିବା ସ୍ଥଳେ ୧୯୬୧-୬୨ ମୁଖ୍ୟ ଏହା ଶତକଡ଼ା ୪୬ ଭାଗକୁ ବୃଦ୍ଧି ପାଇଛି । ଚୈଳ ଓ ଶାନ୍ତ୍ୟରାମ୍ୟ ବିନାବାଦାନ ଶୁଷ୍କ ପୁରୀ ଜିଲ୍ଲାରେ ଉଲ୍ଲେଖନୀୟ ହ୍ରାସ ପାଇଛି । ୧୯୬୧-୬୨ ମସିହାରେ ମାତ୍ର ୧୨୦ ହେକ୍ଟର କମିରେ ଶୁଷ୍କ କରାଯାଇଥିଲା କିନ୍ତୁ ୧୯୬୨-୬୩ ବେଳକୁ ତାହା ୧୨,୨୦୦ ହେକ୍ଟରକୁ ବୃଦ୍ଧି ପାଇଛି ।

ଫସଲ ସମ୍ପର୍କ

ଶାନ୍ତ୍ୟରାମ୍ୟ ବୃଦ୍ଧି କମିତ ଶାନ୍ତ୍ୟ ସମସ୍ୟାର ମୁକାବିଲା ପାଇଁ ଶାନ୍ତ୍ୟରାମ୍ୟ କମିରୁ ବର୍ଷକ ମଧ୍ୟରେ ଏକାଧିକ ଫସଲ ଉତ୍ପାଦନ ହେଉଛି । ଜଳସେଚନର ପୁରୁଷା, ସହକ

ଅମଳହେଉଥିବା ବିଭିନ୍ନ ବ୍ୟବହାର ଓ ଉପଯୁକ୍ତ ଫସଲ ପର୍ଯ୍ୟାୟ ଅନୁସରଣ ଦ୍ୱାରା ବହୁ ଫସଲ ଶୁଷ୍କ ହେଉଥିବା କମିର ପରିମାଣ ବଢ଼ିଛି । ୧୯୬୦-୬୧ରେ ଜିଲ୍ଲାରେ ମାତ୍ର ୬୭ ହକ୍ଟର ହେକ୍ଟର କମିରେ ଏକାଧିକ ଫସଲ ଶୁଷ୍କ ହେଉଥିଲା । କିନ୍ତୁ ୧୯୬୧-୬୨ରେ ଦୁଇ ଲକ୍ଷ ୮୧ ହକ୍ଟର ହେକ୍ଟର କମିରେ ଏକାଧିକବାର ଫସଲ କରାଯାଇଛି ।

ଫସଲ ସମ୍ପର୍କ

କ୍ର. ସଂ.	ନୋଟ ଚଳିତ (ଲକ୍ଷ ହେକ୍ଟର)	ନିଷ୍କାର କମି (ଲକ୍ଷ ହେକ୍ଟର)	ଅଧିକ ଫସଲ ହେଉଥିବା କମି (ଲକ୍ଷ ହେକ୍ଟର)	ଫସଲ ସମ୍ପର୍କ (ଶତକଡ଼ା)
୧୯୬୦-୬୧	୪୯୩	୪୩୦	୦୬୨	୧୫.୬୮
୧୯୬୧-୬୨	୬୨୪	୫୨୬	୯୮	୧୫.୬୮

ଫସଲ ଶୁଷ୍କର ସମ୍ପର୍କ ୧୯୬୦-୬୧ରେ ପ୍ରାୟ ୧୧୨ ପ୍ରତିଶତ ଥିବାବେଳେ ୧୯୬୧-୬୨ ମୁଖ୍ୟ ୧୨୦ ପ୍ରତିଶତକୁ ବୃଦ୍ଧି ପାଇଛି ।

ଜଳସେଚନ

କୃଷି କ୍ଷେତ୍ରରେ ଉତ୍ପାଦନ ଓ ଉତ୍ପାଦିତା ଗଠି ବୃଦ୍ଧି ଓ ସ୍ଥିରତା ଆଣିବା ନିମିତ୍ତ ଜଳସେଚନ ଅତିଶୟ ଦରକାରୀ । ଠିକ୍ ସମୟରେ ଆବଶ୍ୟକ ଜଳସେଚନ କରାଯାଇଲେ ଉତ୍ପାଦନ ବୃଦ୍ଧି ପ୍ରଶାଳୀର ସୁଫଳ ମିଳିପାରିବ ନାହିଁ ।

ମହାନଦୀ ତ୍ରିକୋଣଭୂମି ଜଳସେଚନ ପ୍ରକଳ୍ପର ଦ୍ୱିତୀୟ ପର୍ଯ୍ୟାୟରେ ପୁରୀ ଜିଲ୍ଲାରେ କେନାଲ ଜଳସେଚନ ଅବସ୍ଥାର ଉନ୍ନତି ଘଟିଛି । ତଥାପି ସବୁ ଅଧିକ ପାଇଁ ଜଳସେଚନର ପୁରୁଷା ନାହିଁ । କେନାଲ ମଧ୍ୟ ଓ କ୍ଷୁଦ୍ର ଜଳସେଚନ ପ୍ରକଳ୍ପ, ଚାମା ଜଳସେଚନ, କୁପ, ପୋଖରୀ, ନାଳା ଓ ଝରଣା ଇତ୍ୟାଦିର ଜଳ ବ୍ୟବହାର କରି ଶରୀଫ ଋତୁରେ ପ୍ରାୟ ୧-୨୨ ଲକ୍ଷ ହେକ୍ଟର ଅଧିକ ନୋଟ ଶୁଷ୍କ କମିର ଶତକଡ଼ା ୩୬ ଭାଗ ଓ ଗରି ଋତୁରେ ୧-୦୧ ଲକ୍ଷ ହେକ୍ଟର ଅଧିକ ଶତକଡ଼ା ୨୨ ଭାଗ କମିରୁ ଜଳସେଚନର ପୁରୁଷା ମିଳିପାରିଛି । ଏହି ଜିଲ୍ଲାର ଶତକଡ଼ା ୬୩ଭାଗ ଛାଷ କମି ବର୍ଷା ଜଳ ଉପରେ ନିର୍ଭରଶୀଳ ।

କୃଷି ଉତ୍ପାଦନ

ପୁରୀ ଜିଲ୍ଲାର କୃଷି ବିକାଶ ଅନ୍ତର୍ଗତ ଦଶକରେ ଏକ ନୂତନ ଅଧ୍ୟାୟରେ ପହଞ୍ଚିଛି । ବୈଜ୍ଞାନିକ ଶୁଷ୍କ କୌଶଳର ପ୍ରବର୍ତ୍ତନ, ସୁବ୍ୟବସ୍ଥିତ ବୈଷୟିକ ଜ୍ଞାନର ପ୍ରସ୍ତୁତକାରଣ ବାଧ୍ୟତା ଓ ସର୍ବୋପରି ଆଧୁନିକ କୃଷି ପଦ୍ଧତି ଅବଲମ୍ବନ ନିମିତ୍ତ କୃଷକମାନଙ୍କର ଆତ୍ମିକ ପ୍ରସ୍ତାପ ଓ ପରିଶ୍ରମର ଫଳ ସ୍ୱରୂପ ବିଭିନ୍ନ ଫସଲର ଉତ୍ପାଦନ ଓ ଉତ୍ପାଦିତା କ୍ଷେତ୍ରରେ ଏକ ଉଲ୍ଲେଖନୀୟ ଅଗ୍ରଗତି ଘଟିଛି ।

କୃଷି ଉତ୍ପାଦନ (ଲକ୍ଷ ଟଙ୍କାରେ)

ପଦ	୧୯୬୦-୬୧	୧୯୬୧-୬୨	କେନ୍ଦ୍ରୀୟ ହ୍ରାସ
ଧାନ (ହେକ୍ଟର ଦିଗରେ)	୩-୬୩	୨-୬୦	୧୦୬-୪୩
ଅନ୍ୟାନ୍ୟ ଗରମ	୦-୦୪	୦-୧୪	୨୫୦-୦୦
ଶେରା ଓ ଗରମ ଉତ୍ପାଦ	୩-୬୬	୨-୮୪	୧୦୬-୯୬
ଶାଳି ଉତ୍ପାଦ	୦-୩୫	୦-୪୦	୧୪-୨୯
ଶେରା ଶାଳି ଉତ୍ପାଦ	୪-୧୨	୮-୨୪	୧୦୦-୦୦
ଶେରା ଶାଳି	୦-୦୩	୦-୨୫	୨୩୩-୩୩
ଅନ୍ୟ	୦-୬୮	୪-୫୮	୫୨୩-୫୩

ବର୍ଷ

- ୧୯୬୦-୬୧
- ୧୯୬୧-୬୨
- ୧୯୬୨-୬୩
- ୧୯୬୩-୬୪
- ୧୯୬୪-୬୫

ଶାଳି ଉତ୍ପାଦ (ଲକ୍ଷ ଟଙ୍କାରେ)

- ୦-୫୫
- ୫-୬୮
- ୬-୮୦
- ୮-୯୫

୧୯୬୦-୬୧ରେ ଜିଲ୍ଲାରେ ୪-୧୨ ଲକ୍ଷ ଟଙ୍କା ଶାଳି ଉତ୍ପାଦ ହେଉଥିଲା । ଶାଳି ଉତ୍ପାଦନ କୃଷି ପାଇଁ ୧୯୬୧-୬୨ରେ ୫-୬୮ ଲକ୍ଷ ଟଙ୍କା, ୧୯୬୨-୬୩ରେ ୬-୮୦ ଲକ୍ଷ ଟଙ୍କାରେ ପହଞ୍ଚିଲା । କିନ୍ତୁ ୧୯୬୪-୬୫ ମସିହାରେ ୮-୯୫ ଲକ୍ଷ ଟଙ୍କା ଶାଳି ଉତ୍ପାଦନ ଏକ ଉଲ୍ଲେଖନୀୟ ସଫଳତା ।

ଧାନ

ଧାନ ପୁରୀ ଜିଲ୍ଲାର ମୁଖ୍ୟ ଶାଳି ଉତ୍ପାଦ । ଖରିଫ ଋତୁରେ ମୋଟ ଗୁଣ ନିମ୍ନ ପ୍ରାୟ ୭୭ ଲାକ୍ଷ ଓ ତାଲୁକା ଋତୁରେ ୨୦ ଲାକ୍ଷ ଜମିରେ ଧାନ ଗୁଣ କରାଯାଏ । ୧୯୬୦-୬୧ରେ ପ୍ରାୟ ୩-୬୩ ଲକ୍ଷ ଟଙ୍କା ଗୁଣ ଉତ୍ପାଦନ ହେଉଥିବା ବେଳେ ୧୯୬୪-୬୫ରେ ତାହା ୬-୮୦ ଲକ୍ଷ ଟଙ୍କା ହୋଇଛି ଅର୍ଥାତ୍ ଶତକଡ଼ା ୧୦୬-୪୩ ଭାଗ ବୃଦ୍ଧି ପାଇଛି । ସେହିପରି ହେକ୍ଟର ପ୍ରତି ଉତ୍ପାଦନା ଶକ୍ତି ୧୦-୧୨ କିଣ୍ଟାଲରୁ ବୃଦ୍ଧି ୧୯-୧୧ କିଣ୍ଟାଲରେ ପହଞ୍ଚିଛି । ଧାନ ଉତ୍ପାଦନା କ୍ଷେତ୍ରରେ ପୁରୀ ଜିଲ୍ଲା ରାଜ୍ୟରେ ଦ୍ୱିତୀୟ ।

ଅନ୍ୟାନ୍ୟ ଗରମ ଉତ୍ପାଦନ

୧୯୬୦-୬୧ରୁ ୧୯୬୪-୬୫ ମସିହା ମଧ୍ୟରେ ଅନ୍ୟାନ୍ୟ ଗରମ ଉତ୍ପାଦନ ଉତ୍ପାଦନ ପ୍ରାୟ ୩-୫ ଗୁଣ ବୃଦ୍ଧି ପାଇଛି ।

ଶାଳି ଉତ୍ପାଦନ

ଶାଳି ଉତ୍ପାଦନ ଉତ୍ପାଦନ କ୍ଷେତ୍ରରେ ଅସ୍ଥଗ୍ର ବୃଦ୍ଧିର ମଧ୍ୟ ଭାଗରେ ଉଲ୍ଲେଖନୀୟ ସଫଳତା ହାସଲ କରାଯାଇଥିଲା । ୧୯୬୦-୬୧ରେ ଶାଳି ଉତ୍ପାଦନ ପ୍ରାୟ ୩-୬୬ ଲକ୍ଷ ଟଙ୍କା ହେଉଥିବା ବେଳେ ୧୯୬୪-୬୫ରେ ୧ ଲକ୍ଷ ୪୪ ହଜାର ଟଙ୍କା ହୋଇଥିଲା । କିନ୍ତୁ ପରବର୍ତ୍ତୀ ବର୍ଷମାନଙ୍କରେ ପ୍ରତିକୂଳ ପାଣିପାଗ ହେତୁ ଶୀତ ଓ ଖରା ଦିନିଆ ଶାଳି ଉତ୍ପାଦନ ଉତ୍ପାଦନ ବାଧାପ୍ରାପ୍ତ ହେଲା । ପୁରୀ ଜିଲ୍ଲାର ବାର୍ଷିକ ଶାଳି ଉତ୍ପାଦନ ଗୁଣ ନିମ୍ନ ଶତକଡ଼ା ମାତ୍ର ୬ ଭାଗ ଜମିରେ ଖରିଫ ଋତୁରେ ଶତକଡ଼ା ୯୪ ଭାଗ ଜମିରେ ଶରଦ ଋତୁରେ ଶାଳି ଉତ୍ପାଦନ ଗୁଣ କରାଯାଇଥାଏ ।

ଶାଳି ଉତ୍ପାଦନ

ଶରଦ ବର୍ଷମାନଙ୍କରେ ଶାଳି ଉତ୍ପାଦନରେ ବୃଦ୍ଧି ଉପଲବ୍ଧ ।

ଶେରା ବୀଜ ଉତ୍ପାଦନ

ଶେରା ବୀଜ ଉତ୍ପାଦନ, ଶାଳି, ଶେରା ଓ ଶେରା ପୁରୀ ଜିଲ୍ଲାର ମୁଖ୍ୟ ଶେରା ବୀଜ ଉତ୍ପାଦନ । ଗତ ୩୦ ବର୍ଷ ମଧ୍ୟରେ ଶେରା ବୀଜ ଉତ୍ପାଦନ ଗୁଣ ଓ ଉତ୍ପାଦନରେ ବିଶେଷ ବୃଦ୍ଧି ପାଇଛି । ୧୯୬୦-୬୧ରେ ମୋଟ ଶେରା ବୀଜ ଉତ୍ପାଦନ ପରିମାଣ ୨-୬୬ ହଜାର ଟଙ୍କା ହୋଇଥିଲା । ୧୯୬୩-୬୪ ମସିହାରେ ୫-୬୮ ହଜାର ଟଙ୍କା ହୋଇଥିଲା । ଶେରା ବୀଜ ଉତ୍ପାଦନ କ୍ଷେତ୍ରରେ ପୁରୀ ଜିଲ୍ଲାର ଏକ ବିଶେଷ ସ୍ଥାନ ରହିଛି । ୧୯୬୦-୬୧ରେ ମୋଟ ୨୦୦ ଟଙ୍କା ଶେରା ବୀଜ ଉତ୍ପାଦନ ହେଉଥିବା ବେଳେ ୧୯୬୩-୬୪ରେ ତାହା ୪୦ ହଜାର ଟଙ୍କା ବୃଦ୍ଧି ପାଇଛି । ପ୍ରତିକୂଳ ଜଳବାୟୁ ଓ ଆବଶ୍ୟକ ପରିମାଣ ବିହନ ଅଭାବ ହେତୁ ଶେରା ବୀଜ ଉତ୍ପାଦନ ଗୁଣ ବାଧାପ୍ରାପ୍ତ ହେଉଛି ।

ଆଖୁ

ଆଖୁ ପୁରୀ ଜିଲ୍ଲାର ଏକ ପ୍ରଧାନ ଅର୍ଥକର୍ତ୍ତା ଉତ୍ପାଦ । ଗତ ଦିନି ଦଶକ ମଧ୍ୟରେ ଆଖୁ ଉତ୍ପାଦନ ୦-୬୮ ଲକ୍ଷ ଟଙ୍କା ଟଙ୍କା ଲକ୍ଷ ଟଙ୍କା ଅର୍ଥାତ୍ ପ୍ରାୟ ୭ ଗୁଣ ବୃଦ୍ଧି ପାଇଛି ।

ଶାଳି ଓ ପରିବର୍ତ୍ତନ କାର୍ଯ୍ୟକ୍ରମ

ନିୟମିତ ରୂପେ ବୈଜ୍ଞାନିକ କୃଷି କୌଶଳ କୃଷକମାନଙ୍କ ପାଖରେ ପହଞ୍ଚାଇବା ପାଇଁ ଓ କୃଷି ସମ୍ପ୍ରଦାୟରେ ପର୍ଯ୍ୟନ୍ତ ଉତ୍ପାଦନ ବୈଷୟିକ ଜ୍ଞାନ ଆଧାରିତ କରିବା ନିମିତ୍ତ ବିଶ୍ୱ ବ୍ୟାଙ୍କର ଉପାଦାନ ସହାୟତାରେ ୧୯୬୨-୬୩ ମସିହାରୁ ଉତ୍କଳରେ "ଶାଳି ଓ ପରିବର୍ତ୍ତନ" ସମ୍ପ୍ରଦାୟ କାର୍ଯ୍ୟକ୍ରମ ପ୍ରଚଳନ କରାଯାଇଛି । କୃଷି ସମ୍ପ୍ରଦାୟ କର୍ମୀଗୁରୀ ସମସ୍ତ ସମୟ କୃଷି ଉତ୍ପାଦନ ଓ ଉତ୍ପାଦନ ବୃଦ୍ଧି ପାଇଁ ବିନିଯୋଗ କରୁଥିବା ଉତ୍ପାଦନ ଉତ୍ପାଦନ କ୍ଷେତ୍ରରେ ଉଲ୍ଲେଖନୀୟ ସଫଳତା ହାସଲ ହୋଇଛି ।

ଯୌଗିକ ଅଭିବୃଦ୍ଧି ହାର
ଗତକର୍ତ୍ତା ଭାଗ

କ୍ଷେତ୍ର	ଗଣନା ଓ ପରିଦର୍ଶନ କାର୍ଯ୍ୟକ୍ରମ ପୂର୍ବ ସମୟ		ଗଣନା ଓ ପରିଦର୍ଶନ କାର୍ଯ୍ୟକ୍ରମ ପ୍ରକ୍ରିୟା ସମୟ	
	(୧୯୬୬-୬୬ରୁ ୧୯୭୬-୭୭)	(୧୯୭୭-୭୮ରୁ ୧୯୮୮-୮୯)	ଉତ୍ପାଦନ	ଉତ୍ପାଦିକତା
ଫଳ	(-୧୦.୬୬)	(-୧୦.୧୯)	୨.୩୬	୨.୪୦
ଶାସନାୟକ	(-୧୦.୪୧)	(-୧୦.୯୨)	୨.୦୯	୨.୧୦
ଶିଳ୍ପାୟକ	୩.୩୫	୩.୯୭	୦.୨୯	୧.୧୪
ଜାତୀୟ କର୍ମାଚାରୀ	(-୧୦.୦୧)	(-୧୦.୩୧)	୧.୨୧	୨.୩୩
କର୍ମଚାରୀ	୬.୧୫	୬.୪୫	୦.୧୧	୩.୮୨
ଶୁ	୪.୫୨	୫.୦୫	୩.୨୮	୦.୪୬

“ତାଲିନ ଓ ପରିଦର୍ଶନ” କାର୍ଯ୍ୟକ୍ରମ ପ୍ରଚଳନ ପୂର୍ବରୁ ଧାନ, ଶସ୍ୟ ଜାତୀୟ ଓ ମୋଟ ଶାସ୍ୟ ଶସ୍ୟ ଫସଲର ଉତ୍ପାଦନ ଓ ଉତ୍ପାଦିକତା ବିମୁକ୍ତାସକ ଅଭିବୃଦ୍ଧି ଘଟିଥିଲା କିନ୍ତୁ ଏହି କାର୍ଯ୍ୟକ୍ରମ ପ୍ରଚଳନ ପରେ ମୁକ୍ତାସକ ଅଭିବୃଦ୍ଧି ଘଟିଛି । ପ୍ରଧାନ ଶାସ୍ୟ ଫସଲ ଧାନର ଉତ୍ପାଦନ ଗତକର୍ତ୍ତା (-)୦.୬୬ରୁ (+)୨.୩୬ ଶହରୁ ଓ ଉତ୍ପାଦିକତା ଗତକର୍ତ୍ତା (-)୧.୧୯ରୁ (+)୨.୪୦କୁ ବୃଦ୍ଧି ପାଇଛି । ଯେହିପରି ଶାସ୍ୟ ଶସ୍ୟ ଉତ୍ପାଦନ ଗତକର୍ତ୍ତା (-)୧୦.୧୧ରୁ (+)୧.୨୧ ଭାଗ ଓ ଉତ୍ପାଦିକତା (-)୧.୩୧ରୁ (+)୩.୩୩ ଭାଗକୁ ବୃଦ୍ଧି ପାଇଛି । ତାଲି ଜାତୀୟ ଫସଲ ଓ ଉତ୍ପାଦନ ଉତ୍ପାଦିକତାର ମୁକ୍ତାସକ ଅଭିବୃଦ୍ଧି ହାର ଶହରୁ ମଧ୍ୟ ଦୁଇନାସକ ଭାବେ ହ୍ରାସ ପାଇଛି । ତୈଳ ବୀଜ ଫସଲର ଉତ୍ପାଦନ ହାର “ତାଲିନ ଓ ପରିଦର୍ଶନ” କାର୍ଯ୍ୟକ୍ରମ ପୂର୍ଣ୍ଣାବସ୍ଥାରେ ଗତକର୍ତ୍ତା ୬.୧୫ ଭାଗ ଥିବା ଛଳେ ପରବର୍ତ୍ତୀ ଅବସ୍ଥାରେ ଏହା ଗତକର୍ତ୍ତା ୯.୧୧ ଭାଗକୁ ବୃଦ୍ଧି ପାଇଛି ।

ଧାନ, ଶାସ୍ୟଶସ୍ୟ ଓ ତୈଳବୀଜ ଫସଲ ଉତ୍ପାଦନରେ ପରିଲକ୍ଷିତ ଅଧିକ ଅମଳକ୍ଷମ ବିହନ ବ୍ୟବହାର, ଉତ୍ପାଦନିକ ସାର ପ୍ରସାଗ, ପୋକ ଓ ରୋଗ ନିୟନ୍ତ୍ରଣ ବ୍ୟବସ୍ଥା ଓ ଶୁଷ୍କାମାନଙ୍କୁ ଆଧୁନିକ ଶୁଷ୍କ କୌଶଳ ଶିକ୍ଷା ଦେବା ଦ୍ୱାରା ସମ୍ଭବପରି ହୋଇ ପାରିଛି ।

ଅଧିକ ଅମଳକ୍ଷମ ଧାନ ଗୁଣ
ପ୍ରତି ହେକ୍ଟର ଗୁଣ ଜମିର ଉତ୍ପାଦିକା ଶହ ବୃଦ୍ଧି ନିମନ୍ତେ ଅଧିକ ଅମଳକ୍ଷମ ବିହନର ଧାନଗୁଣ ଚଳେ ଅଧିକ ଅକ୍ଷଳରେ ଗୁଣ ବୋଧାୟକ । ୧୯୬୬-୬୮ ମସିହାରେ ପୁରୀ ଜିଲ୍ଲାରେ ୫.୫୨ ହେକ୍ଟର ଜମିରେ ଅଧିକ ଅମଳକ୍ଷମ ଧାନ ଗୁଣ ହେଉଥିବା ବେଳେ ୧୯୮୯-୯୦ ମସିହାରେ ୨ ଲକ୍ଷ ୧୬ ହଜାର ୩୩୦ ହେକ୍ଟର ପ୍ରସାରିତ ହୋଇଛି । ୧୯୬୬-୬୮ ବର୍ଷରେ ମୋଟ ଧାନଗୁଣ ଜମିର ଗତକର୍ତ୍ତା ୧-୫ ଭାଗରେ ଅଧିକ

ଅମଳକ୍ଷମ ଧାନଗୁଣ ବୋଧାୟକ । ୧୯୮୯-୯୦ ବର୍ଷ ତାହା ଗତକର୍ତ୍ତା ୫୩.୭ ଭାଗକୁ ବୃଦ୍ଧି ପାଇଛି ।

ତାଲିନ ଓ ପ୍ରଶିକ୍ଷଣ କାର୍ଯ୍ୟକ୍ରମ ପ୍ରଚଳନ ପୂର୍ବ ସମୟ ୧୯୬୬-୬୭ ବର୍ଷ ଦୁଇନାରେ ୧୯୮୯-୯୦ ମସିହାରେ ଗତକର୍ତ୍ତା ୩୧.୬ ଭାଗ ଅଧିକ ଜମିରେ ଅଧିକ ଅମଳକ୍ଷମ ଧାନଗୁଣ ବୋଧାୟକ ।

ବିହନ ବସ୍ତନ

ଉତ୍ପାଦ ଓ ଅଧିକ ଅମଳକ୍ଷମ ପରିକ୍ଷିତ ବିହନ ବ୍ୟବହାର କରି ଉତ୍ପାଦନ ବଢ଼ାଇବା ପାଇଁ ତାଲିନ ଓ ପରିଦର୍ଶନ ପଦ୍ଧତୀରେ କାର୍ଯ୍ୟକ୍ରମ ଜରିଆରେ ଶୁଷ୍କାମାନଙ୍କୁ ଉତ୍ପାଦିତ କରାଯାଇଛି ।

ପ୍ରତ୍ୟେକ ବୁକ୍ ଅକ୍ଷଳରେ ଦୁଇଟି ବିସାବରେ ପୁରୀ ଜିଲ୍ଲାରେ ୫୮ଟି ବିଭାଗୀୟ ବିହନ ବିଷୟ କେନ୍ଦ୍ର ଖୋଲାଯାଇଛି । ଆବଶ୍ୟକ ହେଉଥିବା ଓଡ଼ିଶା ରାଜ୍ୟ ବିହନ ନିଗମ ଓ ଓଡ଼ିଶା ରାଜ୍ୟ ସମବାୟ ତୈଳବୀଜ ଉତ୍ପାଦନ ମହାସଂଘ ଦ୍ୱାରା ଯୋଗାଇ ଦିଆଯାଇଥିବା ବିଭିନ୍ନ ବିସମର ପରିକ୍ଷିତ ବିହନ ବିହାତି ଦରରେ ଶୁଷ୍କାମାନଙ୍କୁ ବିହନ ବିଷୟ କେନ୍ଦ୍ର ଜରିଆରେ ବିଷୟ କରାଯାଇଛି । ୧୯୭୯-୮୦ ଓ ୮୮-୮୯ ବର୍ଷରେ ହୋଇଥିବା ବିହନ ବିତରଣ ବିବରଣୀରୁ ଜଣାଯାଏ ଯେ ବିଗତ ଦଶବର୍ଷ ମଧ୍ୟରେ ବିହନ ବିତରଣ ଗତକର୍ତ୍ତା ପ୍ରାୟ ୩୬୪ ଭାଗ ବୃଦ୍ଧି ପାଇଛି ।

ବିହନ ବିତରଣ

ବିହନ	ପରିମାଣ (କ୍ୟୁସାଲ୍ ବିତରଣ)	
	୧୯୭୯-୮୦	୧୯୮୮-୮୯
ଫଳ	୧୧୩୪	୫୫୮
ଶରଣ	୨୦୦	୩୯
ଉତ୍ପାଦନ ଶକ୍ତି	୧୦	୧୫
ଜାତୀୟ କର୍ମାଚାରୀ	୨୨୯	୨୫୫
କର୍ମଚାରୀ	୩୨୮	୩୧୧୦
କର୍ମାଚାରୀ	୬୮	୫୫
ଶୁ	୨୦୧୧	୫୭୮

୧୯୭୯-୮୦ ମସିହାରେ ୨.୦୧୯ କ୍ୟୁସାଲ୍ ଏଭଳି ବିହନ ଶୁଷ୍କାମାନଙ୍କୁ ଯୋଗାଇ ଦିଆଯାଇଥିବା ବେଳେ ୧୯୮୮-୮୯ ମସିହା ମୁଖ୍ୟ ୯.୫୬୭ କ୍ୟୁସାଲ୍କୁ ବୃଦ୍ଧି ପାଇଛି ।

ସାର ବ୍ୟବହାର

ଅଧିକ ଅମଳ ପାଇଁ ଉତ୍ପାଦନିକ ସାରର ଉପଯୋଗିତା ବିଷୟରେ ପୁରୀ ଜିଲ୍ଲାର ଶୁଷ୍କାମାନେ ବିଶେଷ ସଚେତନ । ବିଗତ ବର୍ଷମାନଙ୍କରେ ଉତ୍ପାଦନିକ ସାର ବ୍ୟବହାର ପରିମାଣ ୩ନଗର ବୃଦ୍ଧି ଘଟିଲା ।

ରାସାୟନିକ ସାର ବ୍ୟବହାର

ବର୍ଷ	ନୌକ ବ୍ୟବହୃତ ପରିମାଣ (ଟନ୍ରେ)	ପ୍ରତି ହେକ୍ଟର ବୃକ୍ଷ ଫଳରେ ବ୍ୟବହୃତ ପରିମାଣ (କି. ଗ୍ରାମ)
୧୯୬୧-୬୨	୨୦୧	୧.୨୩
୧୯୬୨-୬୬	୨୯୬୦	୧୫.୪୧
୧୯୬୮-୮୧	୧୯୮୧୦	୨୬.୨
୧୯୮୯-୯୦	୨୨୮୫୦	

୧୯୬୧-୬୨ ମସିହାରେ ମାତ୍ର ୦.୬୦ ହଜାର ଟନ୍ ସାର ବ୍ୟବହୃତ ହେଉଥିବା ବେଳେ ୧୯୬୬-୬୭ରେ ଏହା ୨.୯୭ ହଜାର ଟନ୍ ଓ ୧୯୮୮-୮୯ରେ ୧୯.୮୧ ହଜାର ଟନ୍‌କୁ ବୃଦ୍ଧି ପାଇଛି । ୧୯୬୧-୬୨ ମସିହାରେ ପ୍ରତି ହେକ୍ଟର ଗୁଣ୍ଠ ନିମ୍ନରେ ୧.୨ କି. ଗ୍ରା. ସାର ବ୍ୟବହାର କରାଯାଉଥିବା ବେଳେ ୧୯୬୬-୬୭ରେ ତାହା ୧୦.୪ କି. ଗ୍ରା. ହୋଇଥିଲା ଓ ୧୯୮୯-୯୦ରେ ଏହି ପରିମାଣ ୩୫.୦ କି. ଗ୍ରା.କୁ ବୃଦ୍ଧି ପାଇଛି । ବାର୍ଷିକ ବ୍ୟବହୃତ ହେଉଥିବା ସାରର ଶତକଡ଼ା ପ୍ରାୟ ୭୦ ଭାଗ ଖରିଦ୍ ରତ୍ନରେ ଓ ୩୦ ଭାଗ ରବି ରତ୍ନରେ ପ୍ରୟୋଗ

କରାଯାଏ । ହେକ୍ଟର ପ୍ରତି ହିସାବରୁ କରାଯାଏ ଯେ ୧୯୮୯-୯୦ ମସିହାରେ ଖରିଦ୍ ରତ୍ନରେ ୩୩.୬ କି. ଗ୍ରା. ପାଇଁ ରୁଚରେ ୩୬.୨ କି. ଗ୍ରା. ସାର ବ୍ୟବହାର କରାଯାଇଛି । ଗୁଣ୍ଠାନାନଙ୍କୁ ପୁରୁିଧାରେ ରାସାୟନିକ ସାର ଯୋଗାଣ ପ୍ରତି ବୁଦ୍ଧ ଅଞ୍ଚଳରେ ବିଭିନ୍ନ ସାର ଯୋଗାଣ ସଂସ୍ଥା ସଂଗଠିତ ରାଜ୍ୟ ସମବାୟ ବାଣିଜ୍ୟ ମହାସଭା, ଓଡ଼ିଶା କୃଷି ଶିକ୍ଷା ନିଗମ ଓ ଓଡ଼ିଶା ରାଜ୍ୟ ସମବାୟ ଟେଲିବିଜି ଉତ୍ପାଦକ ମହାସଭା ନରିଆରେ ପ୍ରତି ବୁଦ୍ଧ ଅଞ୍ଚଳରେ ୩ଟି ବିଷୟ କେନ୍ଦ୍ର ଖୋଲାଯାଇଛି । ଏତଦ୍ ବ୍ୟତୀତ ୭୫୦ଟି ଘରୋଇ କେନ୍ଦ୍ର ବିକେତା ସାର ବିତ୍ତସ୍ କରୁଛନ୍ତି ।

ବିଗତ ୩୦ ବର୍ଷର କୃଷି ବିକାଶ ଧାରାକୁ ଅନୁଧ୍ୟାନ କଲେ ଏହା ସମ୍ପୂର୍ଣ୍ଣ ନଗାପଡ଼େ ଯେ ପୁରୀ ଜିଲ୍ଲାର କୃଷି କାର୍ଯ୍ୟକ୍ରମ ଅନୁଯାୟୀ ଉଚ୍ଚମାନକର ନିଷ୍ପାଦନ ଉଦ୍ୟମ ଓ ଆଧୁନିକ ବିଜ୍ଞାନ ସମ୍ପର୍କିତ ପ୍ରଣାଳୀ ଅବଲମ୍ବନ ଦ୍ଵାରା ଆଜିର ପରିବର୍ତ୍ତନ ସମ୍ଭବ ହୋଇଛି । ବିଂଶ ଶତାବ୍ଦୀର ଶେଷ ଦଶକରେ ଜିଲ୍ଲାର କୃଷି ନିମ୍ନସଂଖ୍ୟାର ଖାଦ୍ୟ ଗପ୍ୟର ଗୁଢ଼ିଦା ପୂରଣ କରିବା ପାଇଁ କିଛି କୃଷି ବୈଜ୍ଞାନିକ, ସମ୍ପ୍ରଦାୟର କର୍ମଚାରୀ ଓ ଗୁଣ୍ଠୀ ଭାବନାରେ କୃଷି ଉତ୍ପାଦନ ଓ ଉତ୍ପାଦିକା ଗଠି କୃଷି ପାଇଁ ନୂତନ ସଙ୍କଳନ ଆରମ୍ଭ କରି ବୋଲି ଆସା ।

ଡ଼ି. କୃଷି ଅଧିକାରୀ,
ପୁରୀ ।



ନୂଖ୍ୟମଣ୍ଡଳୀ ଶ୍ରୀ ବିନ୍ଦୁ ପଟ୍ଟନାୟକ ଚନ୍ଦ୍ୟାକ୍ଷରରେ ଚିଲିକା କାର୍ଯ୍ୟକ୍ରମ ସମ୍ପର୍କରେ ଉଚ୍ଚ ପଦାଧିକାରୀ ଓ ସ୍ଵେଚ୍ଛାସେବୀ ଅନୁଷ୍ଠାନର ପ୍ରତିନିଧିମାନଙ୍କ ସହିତ ଆଲୋଚନା କରୁଛନ୍ତି । ଏହି ଆଲୋଚନାରେ ରାଜସ୍ଵ ମନ୍ତ୍ରୀ ଶ୍ରୀ ସୁରେନ୍ଦ୍ରନାଥ ନାୟକ ଅଂଶ ଗ୍ରହଣ କରିଛନ୍ତି (୨୮/୮) ।

ସେତ ଗବେଷଣା

ଜାତୀୟ ଦୁର୍ଗାଧିକାରୀ

● ଇଞ୍ଜିନିଅର ରାହାସ ବିହାରୀ ମହାନ୍ତି

ଗବେଷଣା ହିଁ ମୂଳଦୁଆ । ଏହା ବିଜ୍ଞାନ ଓ ଯାନ୍ତ୍ରିକ କୌଶଳର ଅଭିବୃଦ୍ଧି ପଟାଳଥାଏ । ଜଳ ସମ୍ପଦର ସର୍ବଶ୍ରେଷ୍ଠ ଉନ୍ନୟନ ଏବଂ ସେତ ପ୍ରକଳ୍ପଗୁଡ଼ିକର ପରିଚ୍ଛନ୍ନା, ନିର୍ମାଣ, ସମ୍ପାଦନ, ରକ୍ଷଣାବେକ୍ଷଣ ଓ ପରିସ୍କରଣ ଇତ୍ୟାଦି ପାଇଁ ଏହା ଏକ ଅପରିହାର୍ଯ୍ୟ ପୂର୍ବ ଶରଣ୍ୟକାମ୍ୟ ପଦ୍ଧତି । ପ୍ରାଗୈତିହାସିକ କାଳରୁ ଜଳସେଚନ ପଦ୍ଧତି ଉତ୍ତରରେ ଅନୁସୂତ ହୋଇ ଆସୁଥିଲେ ହେଁ, ଚଳିତ ଶତାବ୍ଦୀର ପ୍ରାରମ୍ଭ ପର୍ଯ୍ୟନ୍ତ ସେତ ଜନିତ ସମସ୍ୟାଗୁଡ଼ିକର ଗମାଧାନ ପୁଣ୍ୟତଃ, ଗୋଟିଏ ପୁରୁଷରୁ ଆଉ ଏକ ପୁରୁଷକୁ, ଗଢ଼ି ସମୁଦ୍ଧା ଅଭିଜ୍ଞତା ଉପରେ ପ୍ରତିଷ୍ଠିତ କାରିଗରୀ ବିଶ୍ୱର ଧାରା ଦ୍ୱାରା ହିଁ କରାଯାଉଥିଲା । ବୋଧହୁଏ ପୂର୍ବ ପ୍ରକଳ୍ପଗୁଡ଼ିକର ସାଫଲ୍ୟ ଓ ବିଫଳତାକୁ ଅର୍ଥନୈତିକ ଅଭିଜ୍ଞତା, ଏଥିପାଇଁ ଆବଶ୍ୟକୀୟ ବିଦ୍ୱେଶନ ଦେଇଥାଏ । ଅବଶ୍ୟ ଏହାର ଅର୍ଥ ନୁହେଁ ଯେ କେତେ ସେତେବେଳେ ସେତ ଗବେଷଣା ଜନିତ ତହରତା ମଧୁର । ସିନ୍ଧୁ ଉପତ୍ୟକାର ସତ୍ୟତା (ଖ୍ରୀ: ପୂ: ୫୦୦୦ ପର୍ଯ୍ୟନ୍ତ ସହସ୍ର ବର୍ଷର ଶେଷ ଭାଗରୁ ଖ୍ରୀ: ପୂ: ୫୦୦୦ ପର୍ଯ୍ୟନ୍ତ) ପୁରୁଜାତୀୟ ଯେ କେ ବିଦ୍ୟା ଜନିତ କାରିଗରୀ କୌଶଳର ଆବଶ୍ୟକୀୟ ବ୍ୟବସ୍ଥା ପଦ୍ଧତି ଉକ୍ତ ଯୋଗାଣ ଓ ନର୍ଦ୍ଦନା ଜଳ ବିନିଯୋଗ ପ୍ରକ୍ରିୟାର ପ୍ରଶାଳୀଗୁଡ଼ିକ ସେତେବେଳେ ବିଦ୍ୟମାନ ଥିଲା । ଏହାର ଉପାଧାରଣ ମାନ, ଦୁଇ ହଜାର ବର୍ଷ ପରର ରୋମାନ ସଭ୍ୟତା ସମସ୍ତର ଭଳି କୋଟୀର ବୋଲି ଗଣାଯାଉଥିବା ଜଳ ଯୋଗାଣ ପ୍ରଣାଳୀ ପ୍ରକ୍ରିୟାର ମାନଠାରୁ ମଧ୍ୟ ବହୁ ଉଚ୍ଚରେ । ଋକ୍ ବେଦରେ ଘେନି - କୁଷ୍ଠି ବନ୍ୟା ଆଡ଼ି ବନ୍ଧ, ଜଳ ଉତ୍ତାର, କୁପ ଏବଂ ଜଳ ଉତ୍ତାର ବ୍ୟବସ୍ଥା ସମ୍ବନ୍ଧରେ ଅନେକ ଉଲ୍ଲେଖ ଅଛି । ପ୍ରଧାନ ଉଦ୍ଦେଶ୍ୟଗୁଡ଼ିକ (୮୦୦-୬୦୦ ଖ୍ରୀ: ପୂ:) ମଧ୍ୟରୁ ଗୋଟିଏ ପଥ: ଛାନ୍ଦୋଳରେ ଥିବା ପୌରାଣିକ ପ୍ରତିଫଳନ ଯଦି ଓ ଶାନ୍ତୋଲୋକାଦିକାଲ୍ ସମ୍ପର୍କ ବିଷୟରେ ଥିବା ଜ୍ଞାନର ସୂଚନା ଦେଖାଏ, ତେବେ କେତେ ଦୂର ହାଇଡ୍ରୋଲୋଜିକାଲ୍ ଓ ଶାନ୍ତୋଲୋକାଦିକାଲ୍ ମଧ୍ୟରେ ଥିବା ସମ୍ପର୍କଗୁଡ଼ିକ ବିଷୟରେ ଜ୍ଞାନ ଥିଲା, ତାହାର ପୁରା ତତ୍ତ୍ୱ ସଂଗ୍ରହରେ ଆଦୌ ଧାରଣା ନାହିଁ । ଏହି ପ୍ରଶ୍ନରୁ ଏହା ପରିସ୍ପାଷ୍ଟ ହୋଇ ଉଠେ କି କେତେଗୁଡ଼ିଏ ମୌଳିକ

ଜଳ ସମ୍ପର୍କୀୟ ତଥ୍ୟାବଳୀ ଯଥା : ପ୍ରବାହରେ ବାଧା, ନଳର ଉପ, ଛିଦ୍ର ଦେଇ ଗଡ଼ି କରୁଥିବା ପ୍ରବାହ ଓ ତତ୍ ଜନିତ ପ୍ରେସର ହେତୁର ସମ୍ପର୍କ ଇତ୍ୟାଦି ପୂର୍ଣ୍ଣ ଭାବରେ ନରୁଣି ବ୍ୟବହୃତ ହେଉଥିଲା । ବ୍ୟକ୍ତି ସ୍ତରରେ ଅଗ୍ରଗାମୀ ଗବେଷଣାର ଆରମ୍ଭ ଉନ୍ନତ-ଶତାବ୍ଦୀର ପରବର୍ତ୍ତୀ ଅର୍ଦ୍ଧରେ ହୋଇଥିଲା ଏବଂ ପୂର୍ବତନ ବସେ ପୂର୍ଣ୍ଣ ବିଭାଗ ଅଧୀନରେ ୧୯୧୬ ମସିହାରେ ପ୍ରତିଷ୍ଠିତ ସ୍ୱତନ୍ତ୍ର ସେତ ଗବେଷଣା ଅନୁଷ୍ଠାନ (ପେରିବର୍ଟିଡ ରୁପରେଖ - ପୁନେଶ୍ୱିତ ଏବେକାର କେନ୍ଦ୍ରୀୟ ଜଳ ଓ ବିଦ୍ୟୁତ୍ ଗବେଷଣାଗାର) ଓ ପରବର୍ତ୍ତୀ ପର୍ଯ୍ୟାୟରେ ୧୯୩୦ରେ ପଞ୍ଜାବ' ଓ ସୁନାଲଣ୍ଡେଡ୍ ପ୍ରୋଭିନ୍ସରେ ପ୍ରତିଷ୍ଠିତ ହୋଇଥିବା ଗବେଷଣାଗାରଗୁଡ଼ିକ ଜଗିଆରେ ବିଛି ପରିମାଣରେ ସମ୍ପାଦିତ ଗବେଷଣାର ପୁସ୍ତକାଳ କରାଯାଇଥିଲା । ୧୯୨୭ରେ ପ୍ରତିଷ୍ଠିତ କେନ୍ଦ୍ରୀୟ ସେତ ମଞ୍ଚଳ (ବେର୍ଡମାନର କେନ୍ଦ୍ରୀୟ ସେତ ଓ ଶକ୍ତି ମଞ୍ଚଳ) ପୁଣ୍ୟତଃ ଦେଶରେ ଦେଖା ଦେଇଥିବା ସେତ ସମ୍ପର୍କୀୟ ଗବେଷଣା କାର୍ଯ୍ୟକ୍ରମଗୁଡ଼ିକର ସଂଯୋଗ ଶକ୍ତି ବିଶେଷ ଚା'ର ଦାୟିତ୍ୱ ସମ୍ପାଦନ କରି ଶୁଭିଳା । ଦେଶ ସ୍ୱାଧୀନ ହେବା ପରେ, ୧୯୫୧ରୁ ଆରମ୍ଭ ହୋଇଥିବା ପଞ୍ଚାବର୍ଷିକ ଯୋଜନାଗୁଡ଼ିକରେ, ସେତ ଉନ୍ନୟନ ବିଶେଷ ଅଗ୍ରାଧିକାର ଦିଆହେଲା ଯହିଁରେ କି, ଏଥି ପୂର୍ବରୁ ଦେଖା ଦେଇନଥିବା; କୁହତ୍ ଏବଂ ଜଟିଳ ନଦୀ ଉପତ୍ୟକା ପ୍ରକଳ୍ପଗୁଡ଼ିକର ଯୋଜନା, ପରିଚ୍ଛନ୍ନା, ନିର୍ମାଣ ପ୍ରକ୍ରିୟାର, ଅବଧାରଣ କରାହୋଇ ଏଥିଯୋଗୁଁ ଦେଶରେ ଗବେଷଣା ଜନିତ ଭିତ୍ତିଭୂମିର ପ୍ରସାରଣ ଉପରେ କୋର ଦିଆଗଲା ଓ ଥିବା ଗବେଷଣାଗାରଗୁଡ଼ିକ ଶକ୍ତିଶାଳୀ କରିବା ସଙ୍ଗେ ସଙ୍ଗେ ନୂଆ ଗବେଷଣାଗାରର ପ୍ରତିଷ୍ଠା ହାତକୁ ନିଆଗଲା । ଏହିପରି ସେତ ଗବେଷଣାରେ ଏକ ସୁଗର ଆରମ୍ଭ ହେଲା । ୧୯୫୭-୫୮ରେ କେନ୍ଦ୍ରୀୟ ସେତ ଓ ଶକ୍ତି ମଞ୍ଚଳ ଦ୍ୱାରା ଜାତୀୟ ଗବେଷଣା କାର୍ଯ୍ୟକ୍ରମ (ବେର୍ଡମାନର Research Scheme Applied to River Valley Project) କେନ୍ଦ୍ରର ଆର୍ଥିକ ସହାୟତା ଦ୍ୱାରା ଶୁଭୁହେବା ଫଳରେ ଦେଶରେ ସେତ ଗବେଷଣା ଜନିତ କାର୍ଯ୍ୟ ପ୍ରବଣତା ପ୍ରକାଶ ପାଇଲା, ଏଥିରେ ବେଶୀ ମୌଳିକ ଧରଣର ଗବେଷଣାର ଅବଧାରଣ କରାହୋଇ ଚା'ର ଫଳାଫଳ ସାଧାରଣତଃ

ନଦୀ-ଉପତ୍ୟକା ପ୍ରକଳ୍ପଗୁଡ଼ିକର ପରିକଳ୍ପନା ଓ ନିର୍ମାଣରେ ବିନିଯୋଗ କରାହେଲା । ଏବେ ନିକଟରେ କେନ୍ଦ୍ରୀୟ ସେତ ଓ ଶକ୍ତି ମନ୍ତ୍ରଳୟ ଦ୍ଵାରା ଦୁଇଗୋଟି ଅଧିକ ସେତ ଗବେଷଣା ଜନିତ କାର୍ଯ୍ୟକ୍ରମ ଯଥା : **Research Scheme on Flood Control** ଓ **Research Scheme on Plasticulture Development**; ହାତକୁ ନିଆଯାଇଅଛି । କେନ୍ଦ୍ରୀୟ ସେତ ଓ ଶକ୍ତି ମନ୍ତ୍ରଳୟ ଦ୍ଵାରା ପ୍ରକାଶିତ "Water Resources Research in India" (1979)ରୁ ଦେଖିଲେ ସେତ ଓ ନଳ-ବିଦ୍ୟାଳୟ ଗବେଷଣା-ଓ ଚା'ର ଜମାଦାୟ ଅଭିବୃଦ୍ଧିର ଏକ ସମ୍ପ୍ର ଆଭାସ ମିଳେ । ୧୯୫୦ ଓ ୧୯୬୦ ଦଶନ୍ଧିଗୁଡ଼ିକରେ ବୃଦ୍ଧି ପାଇଥିବା ଗବେଷଣା ଜନିତ ଗୁଡ଼ିଦା ମେଖାଇବା ପାଇଁ ଦେଶରେ ଅନେକଗୁଡ଼ିଏ ନୂଆ ଗବେଷଣାଗାରର ପ୍ରସ୍ଥି କରାହେବା ସଙ୍ଗେ ସଙ୍ଗେ ପୁରାତନ ଗବେଷଣାଗାରଗୁଡ଼ିକୁ ଶକ୍ତିଶାଳୀ କରାହେଲା । ବିଗତ ଦୁଇ ଦଶନ୍ଧିରେ ସେତ ଗବେଷଣାଗାର ଏକ ତାହସ୍ୟପୂର୍ଣ୍ଣ ବିଷୟ ହେଲା ଯେ ଦେଶର ଅଗ୍ରଗାମୀ ବୈଷୟିକ ଶିକ୍ଷା ଅନୁସ୍ଥାନ ଯଥା : ଇଞ୍ଜିନିୟର ଇନଷ୍ଟିଚ୍ୟୁଟ ଅଫ୍ ପାଲନ୍ଦସ, ଉର୍ବ୍ଵୀ ବିଶ୍ଵବିଦ୍ୟାଳୟ ଓ ଆଇ.ଆଇ.ଟି.ଗୁଡ଼ିକ ଏଇ ସବୁ ରିସର୍ଚ ପ୍ରୋବ୍ଲେମଗୁଡ଼ିକ ସହ ସମ୍ପର୍କ ଭାବେ ଜଡ଼ିତ ହୋଇ ପଡ଼ିଛନ୍ତି । ଚଳିତ ପଞ୍ଚବାର୍ଷିକ ଯୋଜନା (୧୯୮୫-୯୦)ରେ ମୋଟ ୮ (ଆଠ) କୋଟି ଟଙ୍କା ଅଟକଳ ଭିତରେ ତିନିଗୋଟି ଗବେଷଣା ଜନିତ କାର୍ଯ୍ୟକ୍ରମ ମାଧ୍ୟମରେ ୧୨୫ ଗୋଟି ରିସର୍ଚ ପ୍ରୋଜେକ୍ଟର ବିଭିନ୍ନ ଅନୁସନ୍ଧାନ ଗୁଡ଼ି ରହିଛି । କେନ୍ଦ୍ରୀୟ ସେତ ଓ ଶକ୍ତି ମନ୍ତ୍ରଳୟ ଏଇ ସବୁ ରିସର୍ଚ ପ୍ରୋଜେକ୍ଟଗୁଡ଼ିକର ସଂଯୋଗ ରକ୍ଷା କରିଥାଆନ୍ତି ଓ **National Advisory Committee for Research and Development (NACRD)** ଏଇ କାର୍ଯ୍ୟକ୍ରମଗୁଡ଼ିକର ନିର୍ଦ୍ଦାୟକ ଭୂମିକା ସଙ୍ଗେ ସଙ୍ଗେ ସତର୍କତା ଓ ଉପଦେଶା ଭାବରେ କାର୍ଯ୍ୟଭାର ମଧ୍ୟ ତୁଲାଇଥାନ୍ତି । ଚଳିତ ପଞ୍ଚବାର୍ଷିକ ଯୋଜନାରେ ସେତ ଜନିତ ପ୍ରକଳ୍ପଗୁଡ଼ିକ ପାଇଁ ଅନୁମୋଦିତ ହୋଇଥିବା ପ୍ରାୟ ୧୭ ହଜାର କୋଟି ଟଙ୍କାର ମୋଟ ଅଟକଳ ତୁଳନାରେ ଗବେଷଣା ଜନିତ ପ୍ରକଳ୍ପ ପାଇଁ ବରାଦ ହୋଇଥିବା ଏହି ଅନୁମାନ (ଆଠ କୋଟି ଟଙ୍କା) ଅତି ନଗଣ୍ୟ କହିଲେ ଅତ୍ୟୁକ୍ତି ହେବ ନାହିଁ । ଅସ୍ଥମ ଯୋଜନା କାଳରେ ସେତ ଜନିତ ଗବେଷଣା ଓ ଉନ୍ନୟନ ପାଇଁ ପ୍ରାୟ ୬ ଶହ କୋଟି ଟଙ୍କା ଖର୍ଚ୍ଚ ବରାଦର ପ୍ରସ୍ତାବ ଯୋଜନା କମିଶନଙ୍କ ବିଶ୍ଵାସୀନ ଅଛି । ଏହି ଅଟକଳ ସେତ ପ୍ରକଳ୍ପ ପାଇଁ ଅସ୍ଥମ ଯୋଜନାରେ ବରାଦ ହୋଇଥିବା ପ୍ରସ୍ତାବିତ ଅଟକଳ ପ୍ରାୟ ୩୦ ହଜାର କୋଟି ଟଙ୍କାର ପାଖାପାଖି ଉଚ୍ଚତା ପୁର ଭାଗ ହେବ । ଏହି ପ୍ରସ୍ତାବ ୧୯୮୬ରେ ହୋଇଥିବା ସେତ ବିଭାଗର ମନ୍ତ୍ରୀମାନଙ୍କ ସମ୍ମିଳନୀରେ ନିଆ ହୋଇଥିଲା । ଏବେ ପୁନର୍ଗଠିତ ହୋଇଥିବା ଯୋଜନା କମିଶନ ସେତ ଜନିତ ଗବେଷଣା ଓ ଉନ୍ନୟନ ପାଇଁ ଅସ୍ଥମ ଯୋଜନାରେ ପ୍ରସ୍ତାବିତ ୬ ଶହ କୋଟି ଟଙ୍କାର ଅଟକଳକୁ ବିପରି ରୂପରେଖ ଦେବେ ତାହା ଭବିଷ୍ୟତ ହୁ କହିବ । ଏହି ପ୍ରସ୍ତାବିତ ଅଟକଳ ମଧ୍ୟ ଆନ୍ତର୍ଜାତୀୟ ସ୍ତରରେ ଏହି

ଦିଗରେ ହେଉଥିବା ଖର୍ଚ୍ଚ ତୁଳନାରେ ଅନେକ ପରିମାଣରେ କମ୍ ।

ତଥ୍ୟ ଆରୁ ଏସ୍. ଭର୍ସନେ, ବିଶେଷତଃ ବିଶ୍ଵ ଶିକ୍ଷା ବିଭାଗରେ ଦଶନ୍ଧିରେ, ଭବିଷ୍ୟତ ସେତ ଗବେଷଣାଗାର ଆବଶ୍ୟକତା ପ୍ରତି ପୁଣି ରଖନ୍ତି । ସେ ଗୁଡ଼ାନ୍ତି ଗବେଷଣାଗାରଗୁଡ଼ିକ ଓ ଗବେଷଣା ପ୍ରୋହାହକମାନେ କେତେଗୁଡ଼ିଏ ଗବେଷଣାଗାର ଯେଉଁ ଯଥା : (୧) ଶ୍ଵିର ପର୍, ନିର୍ମିତ ନାଳୀ (Stable Alluvial Channel)ର ପରିକଳ୍ପନା ଜନିତ ପୁରରେ ପ୍ରକାଶ ପାଇଁ ଅଧିକ ଶ୍ଵେତଗତ ତଥ୍ୟ ସଂଗ୍ରହର ଆବଶ୍ୟକତା; (୨) ନିର୍ମୂଳକ ଓ ପରିବହନ (Sediment Transport)ର ପ୍ରକଳ୍ପ ଆୟୁଷର ମୂଲ୍ୟାୟନ ପାଇଁ ବାସ୍ତବ ମାନଦଣ୍ଡର ଆବଶ୍ୟକତା; (୩) ଜଳ ଉତ୍ସାରଗୁଡ଼ିକର ଆୟୁଷର ବୃଦ୍ଧି ନିମନ୍ତେ ଉନ୍ନତ ପଦ୍ଧତ୍ଵା ପରିଗୁଳନାଗତ ନୀତି । (୪) Low Froude Numbers ସହ Stilling Basinଗୁଡ଼ିକର ପରିକଳ୍ପନା ପାଇଁ ଏକ ବ୍ୟବହାରିକ ମାନଦଣ୍ଡ ବିକାଶ ଏ ପର୍ଯ୍ୟନ୍ତ ସମ୍ପର୍କିତ; (୫) ପୁଡ଼ଙ୍ଗ ପରିକଳ୍ପନା ଓ ନିର୍ମାଣ ପାଇଁ ଗୁପିତ ଓ ଖାତ ପଦ୍ଧତ୍ଵା (Squeezing, Swelling); (୬) Gravity, Bultress ଏବଂ Arch Damର ପରିକଳ୍ପନାରେ ଦେଶର ପଦ୍ଧତ୍ଵା ତିନି ପରିସରରୁ ବିଶ୍ଳେଷଣ (Three Dimensional Analysis)ରେ Finite-element ପଦ୍ଧତିର ପ୍ରୟୋଗ ଏବଂ ତା'ସହ Cupola ଓ Arch Damର ପୁରା-ପରା-ଭାର-ବିଶ୍ଳେଷଣ (Complete trial load analysis); (୭) ଇଞ୍ଜିନିୟରିଂ ଓ ମେକେନିକ୍ସ ମୂଲ୍ୟ ଓ ତତ୍ ସହ ସ୍ଫୁଟ୍ତରଗୁଡ଼ିକର ନିଜର ମୂଲ୍ୟ କମେଇବା ଉଦ୍ଦେଶ୍ୟରେ ଜଳଜନିତ ସ୍ଫୁଟ୍ତରର ଉନ୍ନତ ପରିକଳ୍ପନା ପଦ୍ଧତି (Computer aided design ପଦ୍ଧତି)ର ବିକାଶ । (୮) ଜଳ ଉତ୍ସାର ଓ ନାଳୀଗୁଡ଼ିକରୁ ବାସ୍ତବିକତା ଓ ତା ନିଆସନ (Seepage)ର ଜଳ କ୍ଷୟକୁ ନିମ୍ନ ଅବସ୍ଥାକୁ ଆଣିବା ପାଇଁ ଦରକାର ପଦ୍ଧତ୍ଵା ମିତର୍ୟ୍ୟ ଜନିତ ପଦ୍ଧତିର ବିକାଶ; (୯) ଜଳସେଚନ ବ୍ୟବସ୍ଥାର ପରିଗୁଳନାରୁ ସର୍ବୋଚ୍ଚ ଫାଳନ ଉଠାଇବା ପାଇଁ ଉନ୍ନତ ନୀତିର ବିକାଶ; (୧୦) ଜଳ କ୍ଷୟ ସହଜ ଲଭ୍ୟତାକୁ ଆଖିରେ ରଖି ଜଳସେଚନ ନିର୍ମାଣ ପଦ୍ଧତି; (୧୧) Measures for determining the drought ଥିବା ଭୂପ୍ରସ୍ଥ ଜଳ ଉତ୍ସାରଗୁଡ଼ିକର ମଗୁଡ଼ି ପ୍ରମାଣ ସମତା ନିର୍ଦ୍ଧାରଣ ପାଇଁ ପଦ୍ଧତ୍ଵା; (୧୨) ମଧ୍ୟ-ଅକ୍ଷ-ଅବବାହିକା ସ୍ଥାନାନ୍ତର ବିକାଶ ଓ ସ୍ଥାନାନ୍ତର ଅନ୍ତର୍ଭୁକ୍ତ) ପାଇଁ ପଦ୍ଧତିଗତ ବ୍ୟବହାର କୈଳି; Systems approach to inter — and intra basin transfers including bi-directional water transfers ପ୍ରତି ଦୁର୍ଘ୍ଟି ଦେବେ। ବିଶ୍ଵାସଯୋଗ୍ୟ ଓ ଗୁଣାତ୍ମକ ହାଇଡ୍ରୋଲୋଜି ସଂଗଠିତ ଯଥା : ଜଳ ପ୍ରକଳ୍ପ ବାସ୍ତୁ ମନ୍ତ୍ରଳୟ, ପର୍ — ପରିବହନ ଜନିତ ତଥ୍ୟାଦି ସଂଗ୍ରହ ବିଭାଗ ଆମର ଏ ପର୍ଯ୍ୟନ୍ତ ଉପଯୁକ୍ତ ଧାନ ଦିଆଯାଇ ନାହିଁ ବୋଲି ଚଳେ । ଏ ସବୁ ତଥ୍ୟାଦି ସଂଗ୍ରହର ଉନ୍ନତ ପଦ୍ଧତି ଓ ସମ୍ପର୍କିତ ବିକାଶ ଦିଗରେ ଦୁର୍ଘ୍ଟି ନିଷେପ କରିବା ନିହାତି ଜରୁରୀ ମତ୍ତ

ଏହା ବିଭିନ୍ନ ପ୍ରକାର ବନ୍ଧ, ବ୍ୟାପକ ଇତ୍ୟାଦି ନିଜ-ଗତ ପ୍ରକାରର ପ୍ରୋଟୋଟାଇପ୍ ପ୍ରତି ମଧ୍ୟ ଦୁଇ ଦେବା ଶକ୍ତି ଅବଶ୍ୟକ । ଏ ସବୁ ଦିଗରେ ବିଶେଷ କିଛି କରାଯାଇ ନାହିଁ ବୋଲି କଲେ । ବହୁ ବନ୍ଧ ଓ ବ୍ୟାପକ ପ୍ରକ୍ରିୟାରେ Prototype behaviourର ଅନୁଧ୍ୟାନ ପାଇଁ ଉପଯୋଗୀ ବିଭିନ୍ନ ଯନ୍ତ୍ରପାତି ମଧ୍ୟରୁ ଅଧିକାଂଶ ନିର୍ମାଣ କାର୍ଯ୍ୟରେ କିମ୍ବା ପରେ ନାନା କାରଣରୁ ଅକାମୀ ହୋଇ ଚାଲିଛି । ଏ ସବୁ କ୍ଷେତ୍ରରେ ତଥ୍ୟ ସଂଗ୍ରହ କରି ଠିକ୍ ସମୟରେ ପ୍ରୋଟୋଟାଇପ୍ ପ୍ରକ୍ରିୟା ଦିଗରେ ସଂଶୋଧକ ପଦକ୍ଷେପ ନାନା ନିର୍ମାଣ ପ୍ରକ୍ରିୟାରେ ସଙ୍ଗେ ସଙ୍ଗେ ଏକାଧିକ ଉଦ୍ଦେଶ୍ୟରେ ବିକାଶ ଦିଗରେ ମଧ୍ୟ କିଛି କରାଯାଇ ପାରନ୍ତା । ଏଗୁଡ଼ିକୁ ମଧ୍ୟ ଉଦ୍ଦେଶ୍ୟତ ଉଦ୍ଦେଶ୍ୟଗତ କାର୍ଯ୍ୟକ୍ରମ ମଧ୍ୟରେ ଅନ୍ତର୍ଗତ କରାଯାଇ ପରେ ।

ଅନର ସେତ ଜନିତ ଉତ୍ପାଦନରେ ବିଭାଗଗୁଡ଼ିକର ପରିଚାଳନା ପରାମର୍ଶ ଦାଆରେ ଏପରି ଗଢ଼ି ଉଠିଛି ଯେ ଅଧିକାଂଶ ସେତ ଜନିତ ସମସ୍ୟାଗୁଡ଼ିକର ସଫଳତା ଓ ବିଫଳତାରୁ ଅନିତ ଅଭିଜ୍ଞତା ଯେ ପ୍ରତିଷ୍ଠିତ କାରିଗରୀ ବିଶ୍ୱରାଜ୍ୟ ଦ୍ୱାରା ହିଁ, ଏବେ ସୁଦ୍ଧା କରାଯାଇଛି । ବିଶାଳତା ପୁଣି ଦିଗରେ ସେତ ପରିଚାଳନାଗତ ସମ୍ପର୍କ ଏ ପର୍ଯ୍ୟନ୍ତ କିଛି ଆଶୁ ଦୁର୍ଗିଆ ଉଦ୍ୟମ ହୋଇ ନାହିଁ ବୋଲି କଲେ । ବିଶାଳତା ପୁଣି ଦିଗରେ କିଛିଟା ଫଳପ୍ରଦ ଉଦ୍ୟମ ନହେଲା ପର୍ଯ୍ୟନ୍ତ ଏ ସବୁ ଆଲୋଚନା ମଧ୍ୟ କିଛି ଅର୍ଥ ହେ ନାହିଁ । ସରକାରୀ କଳ ଉତ୍ପାଦନ ବିଶାଳତା ପୁଣି ନିକଟ ଭବିଷ୍ୟତରେ ସମ୍ଭବ ହେବା ଆଶା ଅତି କ୍ଷୀଣ । ଉପଯୁକ୍ତ ପ୍ରୋସେସର ବ୍ୟବହାର ନହୋଇ ପାରିଲେ ବିଶାଳତା ପୁଣି ହେବା ମଧ୍ୟ ଅସମ୍ଭବ । ସରକାରୀ ଉଦ୍ୟୋଗରେ ସ୍ୱୟଂ ପରିଚାଳିତ ପରାମର୍ଶଦାତା ସଂସ୍ଥା ଗଢ଼ି କିମ୍ବା ଘରୋଇ ପରାମର୍ଶଦାତା ସଂସ୍ଥା ଜରିଆରେ, ଉପଯୁକ୍ତ ପ୍ରୋସେସର ବ୍ୟବହାର କରିପାରିଲେ ବିଶାଳତା ଗଠନ ଦିଗରେ କିଛିଟା ଉଦ୍ୟମ ଆରମ୍ଭ ହୋଇ ଫଳପ୍ରସୁ ଗବେଷଣା ଦିଗରେ ତତ୍ପରତା ପ୍ରକାଶ ପାଇ ପାରନ୍ତା । ବିଗତ ଶୁଦ୍ଧିକାରୀ ଦିଗରେ ଜଳ ସମ୍ପଦର ଅନୁତ୍ପାଦନରେ ସମ୍ଭବ ହୋଇଥିଲା ବେଳେ ସେଥିରେ ନିୟୋଜିତ ବିଶାଳ ମାନବ ସମ୍ପଦ (ବୈଷୟିକ) ଓ ତତ୍ ଜନିତ ପ୍ରତିଭାର ବିକାଶ ଦିଗରେ ସମସ୍ୟାପରାମର୍ଶୀ ପଦକ୍ଷେପ ଆଦୌ ନିଆଯାଇ ନାହିଁ । ଉପଯୁକ୍ତ ପ୍ରୋସେସର ଅଭାବରୁ ଏକ ସବୁ ପ୍ରତିଭାଗୁଡ଼ିକ ନୂତନ ସୁନିଆର ଆଲୋକ ଦେଖିବା ପୂର୍ବରୁ ମରଜି ଝଡ଼ି ପଡ଼ୁଛି । ଦେଶ ଏକ ବିଂଶ ଶତାବ୍ଦୀରେ ପାଦ ଦେବାକୁ ପ୍ରସ୍ତୁତ ହେଉଥିବା ବେଳେ ଏକ ସବୁ ପ୍ରତିଭାର ଅପତୟ ଯେ କେତେଦୂର ଯୁକ୍ତିସଙ୍ଗତ ତଥା ଉଦ୍ଦେଶ୍ୟତ ହିଁ କହିବ ।

ସ୍ୱର୍ଗତ ଅଯୋଧ୍ୟାନାଥ ଶୋଷଣା ଏ ପ୍ରଦେଶର ରାଜ୍ୟପାଳ ହୋଇ ସମୟରେ ଛୁବନେଶ୍ୱର ଉପାଧ୍ୟକ୍ଷ ପାଖରେ ଦୁଇଗଠ ହେଇ ପର୍ଯ୍ୟନ୍ତ ଜନି ବଞ୍ଚାଇ କରାଯାଇ ସେତେବେଳର ଶୁଦ୍ଧିକାରୀ

ଟଙ୍କା ଅଟକଳରେ ଏକ ବଡ଼ ଧରଣର ସେତ ଗବେଷଣାଗାର ପ୍ରତିଷ୍ଠା ଦିଗରେ ନିଷ୍ଠାର ସହ ଉଦ୍ୟମ ଆରମ୍ଭ କରିଥିଲେ । ସେଇ ଉଦ୍ୟମ ଯେ କୌଣସି କାରଣରୁ ହେଉ ନା କାର୍ଯ୍ୟ ନୂତନ ପୂର୍ଣ୍ଣ ଆଲୋକ ଦେଖିବା ପୂର୍ବରୁ ମରଜି ଝଡ଼ି ପଡ଼ିଲା । ଗବେଷଣା ଦିଗରେ ଏପରି ଏକ ଉଦ୍ୟମ ଏ ରାଜ୍ୟରେ ଏହା ଉତ୍ପାଦନ ହୋଇ ନାହିଁ କିମ୍ବା ବିଂଶ ଶତାବ୍ଦୀର ଏହି ଶେଷ ଦଶକରେ ହେବାର ମଧ୍ୟ ଆଶା ଉତ୍କଳ ନୁହେଁ । ବହୁ ପୁନେଇ ଭବିଷ୍ୟତକୁ ଆଶୁ ଆଗରେ ଗଢ଼ି ସ୍ୱର୍ଗତ ଅନୁମେଳ ଆୟାଜନର ଦ୍ୱାରା ପ୍ରତିଷ୍ଠିତ ହୀରାକୁଦ ଗବେଷଣାଗାରକୁ ଇତି ମଧ୍ୟରେ ଶକ୍ତିଶାଳୀ କରିବା ପରିବର୍ତ୍ତେ ନିଶ୍ଚି ଶୀଘ୍ର ଅବସ୍ଥାରେ ଗଠାଯାଇଛି । ଏହି ଗବେଷଣାଗାରଟି ରାଜ୍ୟର ପଞ୍ଚମାଞ୍ଚଳରେ ଶୁଭିକାରୀ ଓ ଶୁଭିକାରୀ ଥିବା ମଧ୍ୟମ ସେତ ପ୍ରକଳ୍ପଗୁଡ଼ିକର ଗୁଣ ନିୟନ୍ତ୍ରଣ ସଂସ୍ଥା ଭାବରେ ପୁଷ୍ପତଃ କାର୍ଯ୍ୟ ନିର୍ବାହ କରି ଚାଲିଛି । ବନ୍ଧର ଦ୍ୱୀପାଞ୍ଚଳରେ ଅବସ୍ଥିତ ବୁଲ୍ଲା ହାଇଡ୍ରୋଇଲିକ୍ ଟିପର୍ଚ୍ଚ କ୍ଷେପନ୍ ଆବଶ୍ୟକୀୟ ଜଳର ଅଭାବରୁ ବର୍ଷକୁ ପ୍ରାୟ ଶୁଦ୍ଧି ପାଞ୍ଚ ମାସ ବନ୍ଧ ଅବସ୍ଥାରେ ଥାଏ । ନୀତୀୟ କ୍ଷେତ୍ରରେ ତୁଳନା କଲେ ମଧ୍ୟ ଏହା ଅତ୍ୟନ୍ତ ପୁରୁଣାକାଳିଆ କେନ୍ଦ୍ରୀୟ ସେତ ଓ ଶକ୍ତି ମଞ୍ଚଳ ଜରିଆରେ ଆଠ କୋଟି ଟଙ୍କା ଅଟକଳରେ ଚଳିତ ଯୋଜନାରେ ଶୁଭିକାରୀ ବିଭିନ୍ନ ସେତ ଜନିତ ଗବେଷଣା ପ୍ରକଳ୍ପ ମଧ୍ୟରୁ କୌଣସି ଗୋଟିଏ ହେଲେ ପ୍ରକଳ୍ପ ଆମ ରାଜ୍ୟର ଗବେଷଣା ସଂସ୍ଥା କିମ୍ବା କୌଣସି ବୈଷୟିକ ଶିକ୍ଷା ଅନୁଷ୍ଠାନ କରାଯାଇ କରିପାରି ନାହିଁ । ଜଳ ଉତ୍ପାଦନଗୁଡ଼ିକର ଆୟୁଷ ନିଶ୍ଚୟ ପାଇଁ ବାସ୍ତବ ମାନଦଣ୍ଡ ଓ ସେତଗୁଡ଼ିକର ଆୟୁଷ କ୍ରମି ନିମନ୍ତେ ସରକାର ପଦୁଥିବା ପରିଚାଳନାଗତ ନୀତି ପ୍ରକ୍ରିୟା ଆବଶ୍ୟକତାକୁ ପ୍ରଧାନତଃ ଆଖିରେ ରଖି ନିଜିତ ରାଷ୍ଟ୍ର ସର୍ବ ଉନ୍ନୟନ ଯୋଜନା (UNDP)ର ଆର୍ଥିକ ଓ ବୈଷୟିକ ସହାୟତାରେ ହୀରାକୁଦ ସମେତ ଦେଶର ପାଞ୍ଚ ଗୋଟି ଜଳ ଉତ୍ପାଦନ ସବୁ କମ୍ପ୍ୟୁଟର ସଂଗଠନୀୟ ସର୍ବେକ୍ଷଣ ଓ ବିଭିନ୍ନ ଅନୁପ୍ରାଣନ (ଉନ୍ନତ ଟେକ୍ନୋଲୋଜି ମାଧ୍ୟମରେ ୧୯୮୫ ସେପ୍ଟେମ୍ବର ମାସରେ ଆରମ୍ଭ କରାହେଲା । ୧୯୮୯ ମାର୍ଚ୍ଚ ମାସରେ ଏହା ଶେଷ ହେବା କଥା । କିନ୍ତୁ ବିଭିନ୍ନ କାରଣରୁ ଏହାର ଅଗ୍ରଗତି ସଫଳତାଜନକ ନହେବାରୁ କେନ୍ଦ୍ରୀୟ ଜଳ ବିକାଶ ନିର୍ଦ୍ଦେଶକ (କାର୍ଯ୍ୟକ୍ରମର ସଂଯୋଗ ସ୍ଥାପନର ଦାୟିତ୍ୱ ତୁଳାଉଥିବା) ଏହି କାର୍ଯ୍ୟକ୍ରମକୁ ଆଉ ଦୁଇବର୍ଷ ବଢ଼ାଇ ଦେବାକୁ କେନ୍ଦ୍ର ଜଳ ସମ୍ପଦ ବିଭାଗକୁ ଅନୁମୋଦନ କରୁଥିଲେ । ଏ ଜନିତ ନିଷ୍ପତ୍ତିକୁ ଏ ପର୍ଯ୍ୟନ୍ତ ଅପେକ୍ଷା କରାଯାଇଛି । ଅନ୍ୟାନ୍ୟ ଶୁଦ୍ଧିକାରୀ ଜଳ ଉତ୍ପାଦନ ଯଥା : ଭାଙ୍ଗ ଉତ୍କଳ, ଶ୍ରୀରାମ ସାଗର ଓ ତୁଳାକୁଦ ପ୍ରକ୍ରିୟାରେ ଏ ଜନିତ କାର୍ଯ୍ୟକ୍ରମ କିଛି ଆଶୁ ରହିଥିଲେ ହେଁ ହୀରାକୁଦ ଜଳ ଉତ୍ପାଦନ ଏଥିପାଇଁ ଅତ୍ୟାଧି ନିଆଯାଇଥିବା ପଦକ୍ଷେପ ଅତ୍ୟନ୍ତ ନୈରାଶ୍ୟଜନକ ବୋଲି ମନେହୁଏ । ଭାଙ୍ଗ ଜଳ ଉତ୍ପାଦନ ଏ ନେଇ କାର୍ଯ୍ୟକ୍ରମ ଅତି ଆଶୁ ଅଛି ।

ଗବେଷଣାଗାରଗୁଡ଼ିକୁ ଶକ୍ତିଶାଳୀ କରି ନୂତନ ଓ ସମସ୍ୟାପରାମର୍ଶୀ ରୂପରେଖ ଦେଇ ଗଢ଼ି ଯୋଜିବା ସଙ୍ଗେ ସଙ୍ଗେ ସେତ ଗବେଷଣାଜନିତ ସଂସ୍କୃତିର ବିକାଶ ପଟାଳିବା ପାଇଁ ବିଂଶ ଶତାବ୍ଦୀର ଆଗାମୀ ଶେଷ ଦଶକକୁ ସେତ ଗବେଷଣାଗାର ଦଶକ

ବୋଲି ଯୋଗ୍ୟ କରିବାକୁ ତଥ୍ୟ ଆଉ ଏହା ଭବିଷ୍ୟତ ପ୍ରସ୍ତାବ ଦେଖାଉଛି । ତାଙ୍କ ମତରେ "ବିଶେଷତଃ ରାଜ୍ୟରେ ଥିବା ଗବେଷଣାଗାରଗୁଡ଼ିକର ଲାବରୁଟେରୀ ଏବଂ ପ୍ରଗତିଶୀଳତା ମେଳଣମେଳ ଏବଂ କମ୍ୟୁଟର ମ୍ୟାନେଜମେଣ୍ଟ ଅଫ୍ ତାଟା ପାଇଁ ଦରକାର ପଡୁଥିବା ଆଧୁନିକ ଯନ୍ତ୍ରପାତି ଓ ଆବଶ୍ୟକୀୟ ସରକାରୀ ସହାୟତା ଚାହୁଁ ଚାହୁଁ । ଉପଯୁକ୍ତ ପ୍ରୋହାତନର ଅଭାବକୁ ସର୍ବୋତ୍ତମ ଇଞ୍ଜିନିୟରିଂ ପ୍ରତିଭା ଗବେଷଣା ଅନୁଷ୍ଠାନରେ କାର୍ଯ୍ୟ କରିବାକୁ ଆକୃଷ୍ଟ ହେଉ ନାହିଁ । ଆସନ୍ତା ଦଶନ୍ଧିରେ ଗବେଷଣାଗାରଗୁଡ଼ିକୁ ନୂତନ ଯନ୍ତ୍ରପାତିରେ ସଜାଇ ସମସ୍ତୋପଯୋଗୀ ରୂପରେଖ ଦେବା ପାଇଁ ସଂଗୋଧନ ପଦକ୍ଷେପନାନ ନେବାକୁ ପଡ଼ିବ । ଗବେଷଣା ପାଇଁ ଯେଉଁମାନଙ୍କର ସୁହା ଥିବ କିନ୍ତୁ ନାନା କାରଣରୁ ସେମାନେ ଗବେଷଣା ପ୍ରତି ବୀତସ୍ତୁହ ହୋଇ ଉଠୁଛନ୍ତି ସେମାନଙ୍କୁ ଆକୃଷ୍ଟ କରିବା ପାଇଁ ମଧ୍ୟ ସଂଗୋଧନକ୍ଷମ ପଦକ୍ଷେପନାନ ଗ୍ରହଣ କରିବା ଉଚିତ । ପରାଫରମାନଙ୍କ ଶକ୍ତି ଏହାକୁ ପ୍ରମୋଗନ୍ ସହ ଅନ୍ୟାନ୍ୟ ପ୍ରୋହାତନର ବ୍ୟବସ୍ଥାମାନ ଶକ୍ତି ଦିଆଯାଇ ପାରିଲେ ବର୍ତ୍ତମାନର ଏ ନିତି ବାତାବରଣରେ ଉନ୍ନତି ହୋଇପାରେ । ଗବେଷଣାଗାରଗୁଡ଼ିକୁ ନୂତନ ଓ ସମସ୍ତୋପଯୋଗୀ ରୂପରେଖ ଦେଇ ଶକ୍ତିଶାଳୀ କରି ଗଢ଼ି ତୋଳିବା ପାଇଁ ଆବଶ୍ୟକ ହେଉଥିବା ଅର୍ଥର ସାହାଯ୍ୟ ବ୍ୟବସ୍ଥା ହେବା ନିହାତି ଦରକାର । କେନ୍ଦ୍ରୀୟ ସେତ ଓ ଶକ୍ତି ମଞ୍ଚଳ କାତୀୟ କ୍ଷେତ୍ରରେ ଗବେଷଣାଗୁଡ଼ିକର ସଂଯୋଜକ ଭାବରେ ଦାୟିତ୍ୱ ତୁଲାଉଥିଲା ବେଳେ ଆସନ୍ତା ଦଶନ୍ଧିରେ ଗବେଷଣା କାର୍ଯ୍ୟକ୍ରମଗୁଡ଼ିକୁ ନୂତନ ରୂପରେଖ ଓ ଦିଗ୍‌ଦର୍ଶନ ଦେବା ଉଚିତ, ଯଦ୍ୱାରାକି ଗବେଷଣା ପ୍ରସ୍ତୁତ ଫଳାଫଳ, ଉନ୍ନତ ଧରଣର ପରିକଳ୍ପନା ସମ୍ପାଦନା ପ୍ରଣାଳୀ ଓ ସେତ

ପ୍ରକଳ୍ପଗୁଡ଼ିକର ଦକ୍ଷତା ସମ୍ପନ୍ନ ପରିଗୁଳନା ହାସଲ କରିବା ଦିଗରେ ସାହାଯ୍ୟ କରିପାରିବ ।

ଆମ ପରି ଏ କ୍ଷେତ୍ରରେ ମଧ୍ୟ ପଛୁଆ ରାଜ୍ୟରେ ଥିବା ସୁନେଲୀ ସ୍ୱପ୍ନ କିଛି ଅଂଶରେ ହେଲେ ବି ସତ୍ୟରେ ପରିଣତ ହେବା ପାରିଲେ ଗବେଷଣାଗତ ତହରତା ଦେଖାଯିବା ସଙ୍ଗେ ତଥ୍ୟ ବେକାର ଥିବା ଟିଗ୍ରୀଧାରୀ ଇଞ୍ଜିନିୟରମାନଙ୍କ ପାଇଁ ଉତ୍ତମ ନିଯୁକ୍ତିର ସୁବିଧାବନ୍ଧ ମଧ୍ୟ ହୋଇପାରେ । ଏ କ୍ଷେତ୍ରରେ ଅନୁରୋଧ ସେତ ବିଭାଗର ପରିଗୁଳନାରେ ଉପଯୁକ୍ତ ବ୍ୟବସ୍ଥା ପୁଣି କରାଯାଇ ତହିଁରେ ନିତ୍ୟାନ୍ୱିତ ପ୍ରତିଭାର ଅପରସ୍ତରୁ ଖୋଜିବା ସହ ପ୍ରତିଭାର ସମ୍ପାଦନ ବିକାଶ ପ୍ରତି ତୁରନ୍ତ ଗଠନ ନିଆଯାଉ । ଏହା ହୋଇପାରିଲେ ରାଜ୍ୟରେ ଗବେଷଣାଗାର ତହରତା ମଧ୍ୟ ପ୍ରକାଶ ପାଇପାରେ । କାର୍ଯ୍ୟରେ ବଂଶ ଦେତ ତାହା ଭବିଷ୍ୟତ ହିଁ କହିବ ।

ଏ ପ୍ରବନ୍ଧର ଅନେକାଂଶ "Irrigation Research in India - Present Status and Future Needs - Dr. R. S. Varshney (Secretary General International Commission on Irrigation and Drainage) - I. & P. Journal - Vol. 46 - No. 1 - Jan. 1989" ଅନୁସରଣରେ ଲିଖିତ ।

ହରିପ୍ରିୟା ନିବାସ,
ଲୁଇସ୍ ରୋଡ୍
ଭୁବନେଶ୍ୱର-୨ ।



ସ୍ୱାଧୀନତା ଦିବସ ଅବସରରେ ଆଇନ ମନ୍ତ୍ରୀ ଶ୍ରୀ ନରସିଂହ ମିଶ୍ର ବଲାଙ୍ଗୀର ଜିଲ୍ଲାର କୁର୍ଲିକୋପାରେ ବିଧବା ଭଣ୍ଡା ପ୍ରଦାନ କରୁଛନ୍ତି ।

ସର୍ବନିମ୍ନ

ମାନ୍ଦୁରି ବୁଦ୍ଧି

ଗଠ ପାଧାରଣ ନିର୍ବାଚନ ପୂର୍ବ କଥା । ରାଜ୍ୟରେ ଗଣ
 କଳାବେଳେ ବଲାଙ୍ଗୀର ଜିଲ୍ଲାର ଏକ ଛୋଟ ଗାଁରେ
 ଶ୍ରୀ ବିନ୍ଦୁ ପଟ୍ଟନାୟକଙ୍କର ଦେଖାଦୁଏ ଜଣେ ବୁଢ଼ୀ
 ସହା ବୁଢ଼ୀ ପାଠ ପଢ଼ିନି, ଆଧୁନିକ ସଭ୍ୟତା କ'ଣ,
 ପୁଅଟି କ'ଣ ସେ କିଛି ବୁଝେନି । ରାଜନୀତିର ସେ ଧାର
 ଧରେନି । କିନ୍ତୁ ଅଭିଜ୍ଞତାରୁ ସେ ଜାଣେ ଗାଁ ଲୋକଙ୍କର
 ପଦସ୍ୟା, ଖଟିଶୁଆ ମୁଲିଆ ମନ୍ଦୁରିଆଙ୍କ ପରିବାରର ଦୁଃଖ ।
 ବୁଢ଼ୀ ସବି ମୁଖ୍ୟମନ୍ତ୍ରୀ ହୁଅନ୍ତା, ତେବେ ସେ କ'ଣ କରନ୍ତା ?
 ଶ୍ରଦ୍ଧା ପଟ୍ଟନାୟକଙ୍କର ଏହି ପ୍ରଶ୍ନର ଉତ୍ତର ଦେବାକୁ ଯାଇ ସେ
 ବସିଥିଲା ଯେ ଜଣେ ମନ୍ଦୁରିଆ ଦିନକୁ ଅତି କମ୍ରେ ଯେପରି ୨୫
 ବକ୍ତା ଗୋନଗାର କରେ ତାର ବ୍ୟବସ୍ଥା ସେ ପ୍ରଥମେ କରିବ ।
 ବୁଢ଼ୀର କଥା ବିନ୍ଦୁବାବୁଙ୍କର ହୃଦୟକୁ ସ୍ପର୍ଶ କଲା ।

୧୯୯୦ ମସିହା ଫେବୃୟାରୀ ମାସରେ ଓଡ଼ିଶା ବିଧାନସଭା
 ଉପ୍ପ ଉପସଭା ନିର୍ବାଚନରେ ବିପୁଳ ବିଜୟ ହାସଲ କରି ଶ୍ରୀ ବିନ୍ଦୁ
 ପଟ୍ଟନାୟକଙ୍କର ବଳିଷ୍ଠ ନେତୃତ୍ୱରେ ଗଠିତ ହେଲା ଏକ
 ବନବନ୍ଧାଗାନ୍ଧିମୁଖୀ ସରକାର । ବିଧାନସଭାରେ ସର୍ବନିମ୍ନ
 ମନ୍ଦୁରି ୧୧ ଟଙ୍କାରୁ ୨୫ ଟଙ୍କା ବଢ଼ାଇବା ନିଷ୍ପତ୍ତି ମୁଖ୍ୟମନ୍ତ୍ରୀ
 ଘୋଷଣା କଲେ ।

କେଉଁ ଗଠନ ଓ ଉତ୍ସାହନ ବୁଦ୍ଧି ପାଇଁ ଯେଉଁ ମନ୍ଦୁରିଆ ମୁକ୍ତ
 ହେବ ତୁମ୍ଭରେ ମାରି କଠିନ ପରିଶ୍ରମ କରେ ତାର ପରିବାରର ସୁଖ
 ବୃଦ୍ଧି ହୁଏ ବୁଦ୍ଧିବା ଏକ ସାମାଜିକ ଦାୟିତ୍ୱ । ଆମ ରାଜ୍ୟରେ
 ଏହା ଲୋକଙ୍କ ସଂଖ୍ୟା କୋଟିଏରୁ ଅଧିକ । ସେମାନଙ୍କ ଆର୍ଥିକ
 ସହା ପରିଚାଳନ ନହେଲେ, ରାଜ୍ୟର ସାମୁହିକ ଉନ୍ନତି ଘଟିବ
 କିପରି ? ଗାଁର ଜନକ ବାପୁଜୀଙ୍କର ପରିକଳ୍ପିତ ରାମ ରାଜ୍ୟ
 ପ୍ରତିଷ୍ଠା କରି ଦେଶର ଗରିବ ଲୋକଙ୍କ ମୁହଁରେ ହସ ଫୁଟାଇବା
 ଉପରେ ଶ୍ରଦ୍ଧା ଦିଆଗଲା । ଖଟିଶୁଆ ମନ୍ଦୁରିଆମାନଙ୍କର ମନ୍ଦୁରି
 ବଢ଼ାଇବା ନିଷ୍ପତ୍ତି ଏହି ପରିକଳ୍ପନାର ବାସ୍ତବ ରୂପାୟନ ପାଇଁ ହିଁ
 ଯେଉଁ ।

କେଉଁ ମନ୍ଦୁରିଆ ବର୍ଷର ବାର ମାସଯାକ କାମ ପାଏନି ।
 କେତେକ ମୁଣ୍ଡି ଦରଦାନ୍ ପରିସ୍ଥିତି । ଖାଉଟି ମୂଲ୍ୟପୂର୍ତ୍ତୀ ବଢ଼ିବା
 ଯୋଗୁଁ ସମସ୍ତଙ୍କର ଆନୁପାତିକ ଆସ୍ତ ବହୁଥିବା ବେଳେ ଯେଉଁ

ଶ୍ରମିକମାନଙ୍କର କଠିନ ପରିଶ୍ରମ ଫଳରେ ଉତ୍ସାହନ ବହୁଛି,
 ଦେଶର ଅର୍ଥନୈତିକ ବିକାଶ ହେଉଛି, ସେମାନଙ୍କର ପରିବାରର
 ଗୁଜୁରାଣ ମେଣ୍ଟାଇବାର ଆବଶ୍ୟକତା ପ୍ରତି ଆଶୁ ବୁଦ୍ଧିଦେଇ
 ହେବନି । ତାର ପିଲାମାନଙ୍କୁ ଦି'ଓଳି-ମୁଠାଏ ଖାଇବାକୁ ଓ ଖଣ୍ଡେ
 ପିନ୍ଧିବାକୁ ଦେବା ଏକ ଜନପ୍ରିୟ ସରକାରଙ୍କର ଏକ ଅବଶ୍ୟ
 କରଣୀୟ ଦାୟିତ୍ୱ । ଏହି ବିଷୟ ବିଚାର କରି ଓଡ଼ିଶା ସରକାର
 ମନ୍ଦୁରି ବଢ଼ାଇବା ନିମନ୍ତେ ଯେଉଁ ସୁତାଫକାରୀ ନିଷ୍ପତ୍ତି ନେଲେ
 ତାହା ସମଗ୍ର ଦେଶରେ ଥିଲା ଅତୁଟପୁର୍ବ । ଶ୍ରମିକ କଲ୍ୟାଣ ପାଇଁ
 ରାଜ୍ୟ ସରକାରଙ୍କର ଆନ୍ତରିକତାର ଏହା ପରିଭ୍ରାସକ । ଏହି
 ବୈପ୍ଳବିକ ନିଷ୍ପତ୍ତି ଆଜି ଖଟିଶୁଆ ମନ୍ଦୁରିଆ ପରିବାରମାନଙ୍କ
 ମଧ୍ୟରେ ପୁଣି କରିପାରିଛି ଆଶାର ଏକ ନୂତନ ଆଲୋକ ।

ଏହି ମନ୍ଦୁରି ପାଇବା କ୍ଷେତ୍ରରେ ଉତ୍ତମ ପୁରୁଷ ଓ ମହିଳା
 ଶ୍ରମିକମାନଙ୍କ ମଧ୍ୟରେ କୌଣସି ତାରତମ୍ୟ ରହିବନି । ଜଣେ
 ପ୍ରାନ୍ତ ବନ୍ଧୁ ଶ୍ରମିକ ଦୈନିକ ୮ ଘଣ୍ଟା କାମ କରିବେ ଓ ଅଧ ପଞ୍ଚାଏ
 ବିଶ୍ରାମ ପାଇବେ । ଯେଉଁ ଶ୍ରମିକ ସମ୍ପାଦ ବ୍ୟାପୀ କାମ କରୁଥିବ,
 ସେ ସମ୍ପାଦର ଶେଷ ଛୁଟି ଦିନ ପାଇଁ ମଧ୍ୟ ଏହି ମନ୍ଦୁରି ପାଇବ ।
 ସବି କୌଣସି ଅନୁଷ୍ଠାନ ବା ବ୍ୟକ୍ତି ଏହି ସର୍ବନିମ୍ନ ମନ୍ଦୁରି ଦେବାରେ
 ଶୁଳାପ କରନ୍ତି, ତାଙ୍କ ବିରୁଦ୍ଧରେ ୧୯୪୮ ମସିହାର ସର୍ବନିମ୍ନ ମନ୍ଦୁରି
 ଅଧିନିୟମ ବ୍ୟବସ୍ଥା ଅନୁଯାୟୀ ଆବଶ୍ୟକୀୟ କାର୍ଯ୍ୟାନୁଷ୍ଠାନ
 ଗ୍ରହଣ କରାଯିବ । ଏହି ନୂତନ ସର୍ବନିମ୍ନ ମନ୍ଦୁରି ବ୍ୟବସ୍ଥା
 କାର୍ଯ୍ୟକାରୀ କରିବାକୁ ଶ୍ରମ ବିଭାଗର କ୍ଷେତ୍ର ଅଧିକାରୀମାନଙ୍କୁ
 କଡ଼ା ନିର୍ଦ୍ଦେଶ ଦିଆଯାଇଛି । ଦୈନିକ ୨୫ ଟଙ୍କାର ବର୍ଦ୍ଧିତ ମନ୍ଦୁରି
 ଲାଗୁ କରାଯିବା ସଙ୍ଗେ ସଙ୍ଗେ ଅର୍ଦ୍ଧ ଲୁଗାଳୀ, ଲୁଗାଳୀ ଓ ଅତି
 ଲୁଗାଳୀ ଶ୍ରମିକମାନଙ୍କର ସର୍ବନିମ୍ନ ମନ୍ଦୁରି ମଧ୍ୟ ସମାନ୍ତରେ ୩୦
 ଟଙ୍କା, ୩୫ ଟଙ୍କା ଓ ୪୦ ଟଙ୍କାକୁ ବୃଦ୍ଧି କରାଯାଇଛି ।

ଯେଉଁ ଶ୍ରେଣୀର ଶ୍ରମିକମାନେ ଦୈନିକ ସର୍ବନିମ୍ନ ମନ୍ଦୁରି ୨୫
 ଟଙ୍କା ପାଇବେ ସେମାନଙ୍କର ଏକ ତାଲିକା ନିମ୍ନରେ ପ୍ରଦତ୍ତ
 ହେଲା

କଳକଟି ଶିଳ୍ପ, କ୍ଷୁଦ୍ର ଯାନ୍ତ୍ରିକ ଶିଳ୍ପ (୫୦ ଜଣରୁ କମ୍
 ନିଯୋଜିତ), ରାଷ୍ଟ୍ର ଏବଂ କୋଠାବାଡ଼ି ନିର୍ମାଣ

ଓ ପଥର ପେଡ଼ା, ହୋଟେଲ୍, ଭୋଜନାଳୟ ଓ ଜଳଖିଆ ବୋକାନ, ଗୁଡ଼ଜ କଳ, ଡାଲି କଳ ଓ ଅଟା କଳ, ବୋକାନ ଓ ପ୍ରତିଷ୍ଠାନ, ଦକ୍ଷତତ୍ତ୍ଵ ଓ ଗଞ୍ଜ, ଚମୋଶୁ (ବୈଦି ପ୍ରସ୍ତୁତ ସମେତ), ନିକେପେନ ଯୋଜନା ଓ ସଂରକ୍ଷଣ ଏବଂ ବନ୍ଧ ନିର୍ମାଣ, ଗଢ଼ିଆ ଓ କୁପ ଶାନନ ଏବଂ ମରାମତି, ସରକାରୀ ମଟର ପରିବହନ, କାଠ ବ୍ୟବସାୟ (ଗଛ କାଟିବା ଏବଂ କରଟିବା ସମେତ), କାଠ ବ୍ୟବସାୟ (ଗଛ କାଟିବା ଏବଂ କରଟିବା ବ୍ୟତୀତ), ବାଉଁଶ ଆମଦାନୀ ସଂସ୍ଥା, କଗତ କଳ, ରିପ୍ରୋଡ଼ିଂ ଶିଳ୍ପ, ଡେଇଁ କଳ, ଖପର ଏବଂ ଇଟା ପ୍ରସ୍ତୁତି, ମଦ ଭାଟି, ଲୁଣମରା ସଂସ୍ଥା, ବେସରକାରୀ ମଟର ପରିବହନ, ଶାଳ ମଞ୍ଚି ସଂଗ୍ରହ, ରାସାୟନିକ ଶିଳ୍ପ, ବିନାମାଟି ଏବଂ ମାଟି ଶିଳ୍ପ, ଧାତବ ଶିଳ୍ପ (କୁଟୀର ଏବଂ ଗ୍ରାମ୍ୟ ଶିଳ୍ପ ବ୍ୟତୀତ), ଛାପାଖାନା, ଝୋଟ ଶିଳ୍ପ ଏବଂ ଝୋଟ ଦଉଡ଼ି ଶିଳ୍ପ, କେନ୍ଦ୍ରପତ୍ର ସଂଗ୍ରହ, କୁଷ୍ଠି, ପୌର ପରିଷଦ, ବାହୁବାଦାନ ଉତ୍ସାହନ ସଂସ୍ଥା, ସ୍ଵୟଂସ୍ଵଳିତ ଯାନ ସେବା, ମରାମତି, ଗ୍ୟାରେଜ୍ ଓ କର୍ମଶାଳା, ସାବୁନ୍ ଓ ଧୁଲେଇ ଗୁଞ୍ଜ ପ୍ରସ୍ତୁତି, କାଠ କାମ ଏବଂ ଆସବାବ ପତ୍ରିଆରି ଶିଳ୍ପ, କାତ ଶିଳ୍ପ, ଇଲେକ୍ଟ୍ରିକ୍ ବଲ୍‌ବ୍ ତିଆରି ଶିଳ୍ପ, ଶୀତଳ ପାନୀୟ, ସୋଡ଼ା ଓ ଆନୁଷ୍ଠାନିକ ପ୍ରସ୍ତୁତି ଶିଳ୍ପ, ପିତଳ ଓ କଂପାବାସନ ପ୍ରସ୍ତୁତି ଶିଳ୍ପ, ଚାଲିଷ୍ଠ ବୁଣିବା ଶିଳ୍ପ, ପେଟ୍ରେଲ୍ ଓ ଡିଜେଲ୍ ଡେଇଁ ପମ୍ପ, ଆସ୍ତ୍ରବେଦ ଓ ସୁନାମି ଫାର୍ମାସୀ, ପାଉଁରୁଟି, ମିସ୍ତାନ ସମେତ ବିସ୍ତୃତ ତିଆରି, ଖଦୀ ଗ୍ରାମୋଦ୍ୟୋଗ ଶିଳ୍ପ, ଖଣ୍ଡପାରୀ ଏବଂ ଆନୁଷ୍ଠାନିକ ପ୍ରସ୍ତୁତି ସଂସ୍ଥା, ଦିଆପିଲି, ବାଣ ତିଆରି ଏବଂ

ବିକ୍ଷେପକ ତିଆରି ସଂସ୍ଥା, ନିୟନ୍ତ୍ରିତ ବକାରି, ବାଣିଜ୍ୟ ପଦ୍ଧତି ଏବଂ ସମବାୟ ସମିତି, କାର୍ଯ୍ୟାଳୟ ଭିଣ୍ଡା ଓ ପ୍ରସ୍ତୁତି ଶିଳ୍ପ, ବୁଦ୍ଧି ଓ ପୁସ୍ତକ ତିଆରି ସଂସ୍ଥା, ଦଉଡ଼ି ପ୍ରସ୍ତୁତି ସଂସ୍ଥା, ପୁତା ମାଟିବା ଓ ଗଞ୍ଜ କଳ, ସିଲେଇ, ତାହକ, ବୁଣାବୁଣି ଓ ପୁତା କାମ, ବୁଦ୍ଧି ପ୍ରସ୍ତୁତି ଓ ବାଲଟି ପ୍ରସ୍ତୁତି ସଂସ୍ଥା, କଣ୍ଡା ଓ ପିନ୍ ତିଆରି ଶିଳ୍ପ, ବେଦ କଳ ଓ ଶୀତଳ ଉତ୍ସାହ, ବିଭିନ୍ନ ଯନ୍ତ୍ରାଂଶୁ ଏକତ୍ରୀକରଣ କରି କେନ୍ଦ୍ର ପ୍ରସ୍ତୁତ କରିବା ସଂସ୍ଥା, ଡଲେଇ ଶିଳ୍ପ, ରଜକପାଳା ସମେତ ଗୁଞ୍ଜ ପୁଲେଇ, କଞ୍ଚେଇ ତିଆରି ସମେତ ପାଞ୍ଜିକ୍ ଉତ୍ସାହନ ଶିଳ୍ପ, ଡେଇଁ ଓ ନଳନ୍ଦା କୋଇଲା ପ୍ରସ୍ତୁତି, ରଙ୍ଗ ଓ ବାନିସ୍ ପ୍ରସ୍ତୁତି ସଂସ୍ଥା, ନିକେ କତା ଶିଳ୍ପ, ସିମେଣ୍ଟ ନଳା ଓ ଡକ୍ ସଂରକ୍ଷଣ ଆନୁଷ୍ଠାନିକ ପ୍ରସ୍ତୁତି ସଂସ୍ଥା, କଳତତ୍ତ୍ଵ ଶିଳ୍ପ, ମହ୍ୟ ଓ ସାମୁଦ୍ରିକ ଖାଦ୍ୟ ଶିଳ୍ପ, କାଗଜ ଓ କାଡ଼ି ବୋର୍ଡ଼ ଶିଳ୍ପ, ଆଲୁମିନିୟମ ଓ ଦିଆରିସ୍ ବାସନ ପ୍ରସ୍ତୁତି ସଂସ୍ଥା, ପୁଖିକା ପାଟ ପ୍ରସ୍ତୁତି, ଡେହୁଲି ସଂଗ୍ରହ, ମୁନା ଓ ଖୁ ଗହଣା ଓ କଳାସକ ଗଞ୍ଜରେ ଦ୍ରବ୍ୟ ପ୍ରସ୍ତୁତି ସଂସ୍ଥା, ଚିକିତ୍ସକ ଉ କୌଣସି ପରାମର୍ଶ ପ୍ରତିଷ୍ଠାନ ଓ ଡାକ୍ତରଖାନା, ରାସାୟନିକ ବିଦ୍ୟା ନିଦାନ ପରୀକ୍ଷାଗାର, ମଟର ବଡ଼ି ବିଲ୍ଡିଙ୍ଗ୍ ଶିଳ୍ପ, ବନ୍ୟଜୀବ ଦ୍ରବ୍ୟ ଯଥା—ଗେଣ୍ଡୁଲି, ଅଠା, ମହୁଲ, କୋଇଲା ଓ ରେସିନ୍ ଡେଇଁ ସଂସ୍ଥା, ଶିଆଳି ପତ୍ରି ତୋଳା ସଂସ୍ଥା, ଜନସ୍ଵାସ୍ଥ୍ୟ ସାହିତ୍ୟ ସଂସ୍ଥା, ଗ୍ରାଫାଇଟ୍ କାରଖାନା, ପୁତାକଳ, ଭେଷକ ଶିଳ୍ପ, ସେଣ୍ଟେର ଦ୍ରବୀକରଣ ଓ ଗ୍ୟାସ୍ ତିଆରି ଶିଳ୍ପ, ବିଦ୍ୟୁତ୍ ବୋର୍ଡ଼, ସାମାଜିକ ବନ ପ୍ରକଳ୍ପ ଏବଂ ସରକାରୀ ତଥା ଅନ୍ୟ ସଂସ୍ଥାରେ ନିତ୍ୟ ଅନିୟମିତ ଓ ସାମୟିକ କର୍ମଚାରୀ ।



ମହ୍ୟ ଓ ପଶୁପାଳନ ବିଭାଗ ମନ୍ତ୍ରୀ ଶ୍ରୀ ପୂର୍ଣ୍ଣନାରାୟଣ ପାଟ ବିଲିଫ୍ କାର୍ଯ୍ୟକ୍ରମ ସମ୍ପର୍କରେ ଗଞ୍ଜାମ ଜିଲ୍ଲାପାଳ ତଥା ଅନ୍ୟାନ୍ୟ ପଦାଧିକାରୀମାନଙ୍କ ସହିତ ଆଲୋଚନାରେ ।

ସାମୁଦ୍ରିକ ସମୁଦ୍ର ଚଳନ : ସହଯୋଗ

● ତତ୍ତ୍ୱ ଦେବରାଜ ପଣ୍ଡା

ସଂସାରର ସକଳ ପଦାର୍ଥରେ 'ସହଯୋଗ' ଲକ୍ଷଣ ପରିପୁଷ୍ଟ ହୁଏ । ପଦାର୍ଥଗୁଡ଼ିକର ଯେଉଁ ଚିନିଚୋଟି ରୂପ ରହିଛି 'ଯଥା-ବାସ୍ତାବ୍ୟ, ତରଳ ଓ କଠିନ' ସେ ସେ 'ସହଯୋଗ' ପୁସ୍ତକ ନେଇ ଗଠିତ । ଅଣ୍ଡା ବା ଚନ୍ଦନାଶୁନାକର ସହଯୋଗରେ ପଦାର୍ଥଗୁଡ଼ିକ ପୁଣି ଯୋଗ୍ୟାନ୍ତି । କିନ୍ତୁ ସହଯୋଗ ଶକ୍ତିର ସାମର୍ଥ୍ୟ ଉପରେ ବନ୍ଧୁର ଖସିବ ନିର୍ଭର କରେ । ବାସ୍ତାବ୍ୟ ବା ତରଳ ପଦାର୍ଥର ଅନୁନାମକର ସହଯୋଗ ଶକ୍ତି କଠିନ ପଦାର୍ଥର ଅନୁନାମକର ସହଯୋଗ ଶକ୍ତିଠାରୁ ତେଜ କମ୍ । ତେଣୁ ଲୁହା, ତମ୍ବା, ସୀସା ଇତ୍ୟାଦି ଧାତବ ପଦାର୍ଥଗୁଡ଼ିକ ଅନୁନାମ ବାସ୍ତ ବା ଆମେ ନିତ୍ୟ ବ୍ୟବହାର କରୁଥିବା ଜଳ ଆପେକ୍ଷା ଅଧିକ କଠିନ ଓ ଅଧିକ ଶକ୍ତିଶାଳୀ ।

'ସହଯୋଗ' ଦ୍ୱାରା ବହୁତ କିଛି ଲାଭ ହୋଇଥାଏ । ଜଣକ ଦ୍ୱାରା ଯାହା ସମ୍ଭବ ନୁହେଁ ତାହା ଅନେକଙ୍କ ଦ୍ୱାରା ସମ୍ଭବ ହୋଇଥାଏ । ସେଥିପାଇଁ କୁହାଯାଇଛି ଯୋଡ଼ାକୁ ଯୋଡ଼ା ସରି ନୁହେଁ । ଦୁଇଜଣ ବ୍ୟକ୍ତି ଏକାଠି ହେଲେ ଯୋଡ଼ାପରି ବଳଶାଳୀ ହେବୁ ଆମର କରି ଦେଇ ପାରନ୍ତି । 'ସହଯୋଗର' ସଫଳତା ଆମେ କାହାଣୀମାନଙ୍କରେ ଶୁଣିଛେ ଓ ନିତ୍ୟ ଆଖୁଆଗରେ ଦେଖୁଛେ । ବ୍ୟାଧି ଜାଲରେ ପଡ଼ିଥିବା ପକ୍ଷୀଦଳ ଏକା ସାଙ୍ଗରେ ଉଡ଼ିଯାଇ ଥାହଇଁ କରୁଥିଲେ । ମୁଷିକର ସାହାଯ୍ୟ ଦ୍ୱାରା ସିଂହ ଓ କାକର ସାହାଯ୍ୟ ଦ୍ୱାରା ହରିଣ ବନରୁ ମୁକ୍ତି ଲାଭ କରିଥିଲେ । ଦଳେ ପିମ୍ପୁଡ଼ି ଗୋଟାଏ ଲମ୍ବା ନିଆକୁ ବୋହି ନେଉଥିବାର ଦୃଶ୍ୟ ଦେଖିଲେ ଦଳର ବଳ ସହଜରେ କଳନା କରିହୁଏ । ଜଣେ ବ୍ୟକ୍ତି ଗୋଟାଏ ବିନୁଳି ଶୁଖିଳୁ ଉଠାଇ ପାରେ ନାହିଁ ଅଥଚ ଦଶବାରଜଣ ବ୍ୟକ୍ତି ଏକାଠି ହୋଇ ତାକୁ ଗାଡ଼ି ଉପରକୁ ଥନାସାପରେ ଉଠାଇ ଦେଉଛନ୍ତି । ନଉରୁପି ପ୍ରାପାଦ, ବିରାଟ ଦେବନନ୍ଦର ଯାହାକୁ ଗଡ଼ିବା ପାଇଁ ଜଣେ ବ୍ୟକ୍ତିର ଶକ୍ତି ନାହିଁ କି ପରମାୟୁ ନାହିଁ ତାହା ଅନେକଙ୍କ ସହାୟତାରେ ସମ୍ଭବ ହୋଇଥାଏ ।

'ସହଯୋଗ' ଲକ୍ଷଣଟି କେବଳ ନିର୍ଦ୍ଦିଷ୍ଟମାନଙ୍କଠାରେ ରହିଛି ନୋହି କହିଲେ ଭୁଲ ହେବ । ଏହା ନିଧି ସର୍ବୋପାଦାନରେ ବିଦ୍ୟମାନ । ପ୍ରାଣୀ ବା ଉଚ୍ଚତମାନଙ୍କର ଯାବତୀୟ ଶାରୀରିକ କ୍ରିୟା କ୍ରିୟା କୋଷ, ଝିପୁ ଓ ତନ୍ତ୍ରୀ ଦ୍ୱାରା ସଫଳିତ ହୋଇଥାଏ । ଉଚ୍ଚତମାନଙ୍କର କେତେକ ନିର୍ଦ୍ଦିଷ୍ଟ ଅଂଶ ନିର୍ଦ୍ଦିଷ୍ଟ କାର୍ଯ୍ୟ ସମ୍ପାଦନ କରୁଥିବା ବେଳେ ପ୍ରାଣୀମାନଙ୍କର ଶାରୀରିକ କ୍ରିୟା କେତେକ ତନ୍ତ୍ରୀ ଦ୍ୱାରା ସମ୍ପନ୍ନ ହୋଇଥାଏ । ଯଥା ଖାଦ୍ୟ ପରିପାକ ପାଇଁ ଶ୍ୱାସ ତନ୍ତ୍ର, ରକ୍ତ ପ୍ରବାହ ପାଇଁ ରକ୍ତ ସଂକ୍ରମଣ ତନ୍ତ୍ର, ସଂସାର ସରବରାହ ପାଇଁ ପ୍ରାଣୁତନ୍ତ୍ର । ଏହି ତନ୍ତ୍ରୀଗୁଡ଼ିକ ମଧ୍ୟରୁ ଯଦି କୌଣସି ତନ୍ତ୍ରୀ ଠିକ୍ ଭାବରେ କାର୍ଯ୍ୟ ନ କଲେ ବା ଅଚଳ ହୋଇ ପଡ଼େ ତେବେ ପ୍ରାଣୀ ବନ୍ଧୁ ଅନୁରତ କରେ । ଗଛର ଫୁଲ ଭୁମିରୁ ଖାଦ୍ୟସାର ଓ ଚଳ ସଂଗ୍ରହ କରେ, ଗଣ୍ଡି ଖାଦ୍ୟ ପଦାର୍ଥକୁ ସରବରାହ କରେ ଓ ପଶୁ ସ୍ୱାସକାରୀ ଓ ଖାଦ୍ୟ ପ୍ରସ୍ତୁତ କରେ । ଯଦି ଗଛର ଚେର ଖାଦ୍ୟସାର ସଂଗ୍ରହ ନ କରେ ବା ଗଣ୍ଡି ଖାଦ୍ୟସାରକୁ ପତ୍ର ନିକଟକୁ ନ ପଠାଏ ତେବେ ପତ୍ର ଖାଦ୍ୟ ପ୍ରସ୍ତୁତ କରି ପାରେ ନାହିଁ ଓ ତଦ୍ୱାରା ଉଚ୍ଚତମ ଅନେକ କ୍ଷତି ସତେ । ସୁତରାଂ ପ୍ରାଣୀ ବା ଉଚ୍ଚତମ ଶାରୀରିକ କ୍ରିୟା ଅନେକ ସମବାୟ ସଂସ୍ଥା ଦ୍ୱାରା ସମ୍ପନ୍ନ ହେଉଛି ବୋଲି କହିଲେ ଅତ୍ୟୁକ୍ତି ହେବ ନାହିଁ ।

'ସହଯୋଗ' ଅଭାବରୁ ଅନେକ କିଛି କ୍ଷତି ହୁଏ । ଏହାର ସମ୍ପର୍କ ବିଷ ପୁରାଣ ଓ ଜାତିହାସରେ ଦେଖିବାକୁ ମିଳେ । ଇଙ୍ଗାଧିପତି ରାବଣ ସୀତାଙ୍କୁ ଅପହରଣ କରି ଅଯୋଧ୍ୟା ପତି ରାମଚନ୍ଦ୍ରଙ୍କ ସହିତ ଯୁଦ୍ଧ କରିଥିଲା । ରାବଣର ଏତାଦୃଶ କାର୍ଯ୍ୟକୁ ତାହାର ସାନଭାଇ ବିଭୀଷଣ ସମର୍ଥନ କଲାନାହିଁ ଓ ଯୁଦ୍ଧରେ ସହଯୋଗ ଦେଲା ନାହିଁ । ଫଳରେ ରାବଣ ଯୁଦ୍ଧରେ ପରାସ୍ତ ହେଲା ଓ ଅପୁରୁଷୋତ୍ତମଙ୍କ ଅନେକ ଧନ ଜୀବନ କ୍ଷୟ ହେଲା । ଅନ୍ୟ ପକ୍ଷରେ ରାମଚନ୍ଦ୍ର ବାନରମାନଙ୍କର ସହଯୋଗରେ ବିଜୟ ହାସଲ କଲେ । ଠିକ୍ ସେହିପରି ମହାଭାରତ ଯୁଦ୍ଧରେ ଦୁର୍ଯ୍ୟୋଧନର ସାନଭାଇ ପାଣ୍ଡବମାନଙ୍କୁ ସାହାଯ୍ୟ କରିଥିଲା । ଦେବୀୟ ରାଜାମାନଙ୍କର ସହଯୋଗ ଅଭାବରୁ ଭୀଷଣର ବହୁବୀର ବିଦେଶୀ ଶାପକଙ୍କ କରୋତ ହେବାର ପ୍ରମାଣ ରହିଛି । 'ଅସହଯୋଗ' କୁଫଳତାର ଅନ୍ୟ ଏକ ଉଦାହରଣ ଭୀଷଣ

କଟିହାସରେ ଦେଖିବାକୁ ମିଳେ । ଶୋଡ଼ଣ ଶତାବ୍ଦୀରେ ଉତ୍କଳସ୍ତ
ଇଂରେଜ ଓ ଫରାସୀ ଜାତି ଭାରତବର୍ଷରେ ସାମ୍ରାଜ୍ୟ ବିସ୍ତାର
କରିବା ପାଇଁ ପ୍ରାଣ ପୂଜା ଉଦ୍ୟମ କରିଥିଲେ । ଇଂରେଜମାନଙ୍କ
ପକ୍ଷରୁ ଭାରତ ଓ ଫରାସୀମାନଙ୍କ ପକ୍ଷରୁ ତୁ୍ୟଦ୍ରେ ଏହି ସଂଘର୍ଷରେ
ମୁଖ୍ୟ ଅଂଶ ଗ୍ରହଣ କରିଥିଲେ । ତୁ୍ୟଦ୍ରେ ଜଣେ ବହୁତ ଓ ଦକ୍ଷ
ଲୋକ ଥିଲେ କିନ୍ତୁ ଡେକାଳୀନ ଫରାସୀ ସରକାର ତାଙ୍କୁ
ସହଯୋଗ ନ କରିବାରୁ ସେ ଯୁଦ୍ଧରେ ବିଜୟୀ ହୋଇ ପାରି ନ
ଥିଲେ ଓ ଭାରତ ବର୍ଷରେ ଫରାସୀ ସାମ୍ରାଜ୍ୟ ବସ୍ତାରଣ ଗୋରବ
ରହି ସବୁ ଦିନ ପାଇଁ ଅକ୍ଷମିତ ହୋଇଗଲା । ସୁତରାଂ ସହଯୋଗ
ଶୁଣି ଯେଉଁ ପରିବାର, ଯେଉଁ ଗ୍ରାମ, ଯେଉଁ ରାଜ୍ୟ ଓ ଯେଉଁ
ଦେଶର ଜନତାଙ୍କ ମଧ୍ୟରେ ଯେତେ ବେଶୀ ସେ ପରିବାର, ସେ
ଗ୍ରାମ, ସେ ରାଜ୍ୟ ସେ ଦେଶ ଯେତେକି ବଳିଷ୍ଠ ଓ ଯେତେକି
ପରା ।

ଛୋଟ ପଦାର୍ଥଟିଏ ବଡ଼ ପଦାର୍ଥ ଦ୍ଵାରା ମୁର୍ଦ୍ଦମୁର୍ଦ୍ଦି ଆପାତ
ପାଇଲେ ଯେପରି ଛୋଟ ପଦାର୍ଥର ଅଶୁଭୁକ୍ତିକ ସହଯୋଗ ଶକ୍ତି
ହରାଇ ଶକ୍ତ ବିଶକ୍ତିତ ହୋଇଥାନ୍ତି ଠିକ୍ ସେହିପରି ଶାସକଙ୍କ ଗୁପ
ଫଳରେ ଭାରତୀୟ ଜନ ଜୀବନର ସହଯୋଗ ଶକ୍ତି ନଷ୍ଟ ହୋଇ
ଯାଇଛି । ତଦ୍ଵାରା ଏ ଦେଶ ପୃଥିବୀର ଅନ୍ୟାନ୍ୟ ବିକାଶଶୀଳ
ଦେଶପରି ବିଭିନ୍ନ କ୍ଷେତ୍ରରେ ଯଥା: ଶିଳ୍ପ, ଶିକ୍ଷା, କୃଷି, ପଶୁପାଳନ
ଇତ୍ୟାଦି) ଉତ୍ତରୋତ୍ତର ଉନ୍ନତି ସାଧନ କରିପାରି ନାହିଁ । ଦେଶର
ଦ୍ରୁତ ବିକାଶ କରିବାକୁ ହେଲେ ତାହା କେବଳ ସମବାୟ ସଂସ୍ଥା
ଦ୍ଵାରା ସମ୍ଭବ ।

ଭାରତ ଏକ କୃଷି ପ୍ରଧାନ ଦେଶ । ଏ ଦେଶର ଉନ୍ନତି ସାଧନ
କରିବାକୁ ସେଲେ ଉତ୍କଳ ଶିଳ୍ପ ଓ କୃଷିର ବିକାଶ ହେବା
ଦରକାର । କୃଷିର ବିକାଶ ନିମନ୍ତେ ପୂର୍ବ ପ୍ରଚଳିତ
ମାଲିକ-ମୂଲିଆ ଗୁଣ ପରିବର୍ତ୍ତେ ସମବାୟ ଗୁଣଦ୍ଵାରା ଅଧିକ ଲାଭ
ଦେବ । ଏହା ପ୍ରେମଗୁଣ ଉତ୍ତମ ରୂପେ ପ୍ରଦର୍ଶନ କରିଥିଲେ ।
ଗୁଣ କାର୍ଯ୍ୟରେ ମାଲିକ ମୂଲିଆ ମନୋଭାବ ରହିଲେ ଉତ୍କଳସ୍ତ
ଉତ୍କଳସ୍ତର ବିପରି ଶତ୍ରୁ ପାଲଟି ଥାନ୍ତି ଓ ଅନ୍ୟ ପକ୍ଷରେ ମାଲିକ
ମୂଲିଆ ଭାବ ନ ରହିଲେ ଉତ୍କଳସ୍ତ ପରସ୍ପରର ବିପରି ମିତ୍ର
ହୋଇଥାନ୍ତି ତାହା ପ୍ରେମଗୁଣ ଅତି ସୁନ୍ଦର ଭାବେ ବର୍ଣ୍ଣନା
କରିଛନ୍ତି । ଲେଖକଙ୍କ ଭାଷାରେ :

ଦୁର୍ଗାମାଳି ତତ୍ତର ମେହରଙ୍କର (ବାର-ଆର୍-ଲ) ଜଣେ
ନୌକର ଥିଲା । ମାସକୁ ପାଞ୍ଚଟଙ୍କା ବେତନ
ପାଉଥିଲା । ଘରେ ସ୍ତ୍ରୀ ଓ ଦୁଇଟି ଛୋଟ ପିଲା ଥିଲେ । ସ୍ତ୍ରୀ
ପଡ଼ୋଶୀମାନଙ୍କ ଗହମ ପେଶୁଥିଲା । ପିଲା ଦୁଇଟି ଟିକିଏ
ଦୁଧିଆର ହୋଇଯାଇଥିଲେ ଓ ଏଣୁ ତେଣୁ କାଠପଟି ସଂଗ୍ରହ
କରୁଥିଲେ । କିନ୍ତୁ ଏତେ କଷ୍ଟ କଲେ ବି ଖୁବ୍ କଷ୍ଟରେ ସେମାନେ
ରୁକୁଥିଲେ । ତତ୍ତର ସାହେବଙ୍କର ଦୁଃଖ ଅନ୍ତରାଳରେ ଦୁର୍ଗା

ବେଳେବେଳେ ବଗିଚାକୁ ଫୁଲ ଚୋରିକରି ନେଉଥିଲା ଓ ସତରଂ
ପୁଜାରୀକି ବିକି କରି ଦେଉଥିଲା । କେବେ କେବେ ଫଳ ଗଠନ
ବି ହାତମାରି ଦେଉଥିଲା ।

x x x x x x x x

ଅରେ ଶରାଦିନେ ତତ୍ତର ସାହେବ ନିଜର କେତେକ ସାଙ୍ଗକୁ ସା
ଖାଇବା ପାଇଁ ନିମନ୍ତ୍ରଣ କରିଥିଲେ ।

x x x x x x x x

ଯେତେବେଳେ ସବୁ ସଜନ ଏକାଠି ହେଲେ ସେତେବେଳେ
କହିଲେ ଗୁଲ ଗଛରେ ଦୋହଳୁଥିବା ଫଳସବୁ ଦେଖିବା ।

x x x x x x x x

କିନ୍ତୁ ଆଶ୍ଚର୍ଯ୍ୟର କଥା ସେଠି ଗୋଟିଏ ହେଲେ ଫଳ
ଥିଲା ।

x x x x x x x x

ରାତି କିଛି ବିଚିତ୍ରା ପରେ ଦୁର୍ଗାମାଳି ବଜାରକୁ ଫେରିଲା । ତା
ଛାନିଆ ହୋଇ ଏଣେ ତେଣେ ଚାଲୁଥିଲା । ପୋଖରୀ ପାଖରେ
ତତ୍ତର ସାହେବ ଗୁରୁକ ଧରି ବସି ଥିବାର ଦେଖିଲା ତ ତା'ର କେଉ
ଉଡ଼ିଗଲା ।

x x x x x x x x

ତତ୍ତର ସାହେବ ହାତପାରି ତାକିଲେ ଓ ପଚାରିଲେ, ସତେ
ଗଛରେ କେତେଗୁଡ଼ାଏ ଥାଏଥିଲା । କିନ୍ତୁ ଗୋଟାଏ ହେଲେ ତ
ଦେଖୁନି । ସେସବୁ କୁଆଡ଼େ ଗଲା ?

x x x x x x x x

ସରକାର ଯାହା ବୁଝୁଛନ୍ତି ବୁଝନ୍ତୁ । ମୁଁ ଆସ ଗୋଟିଏ
ନେଇଥିଲେ ବି ଆପଣଙ୍କର ତ ଗୁକର । ରାତିଦିନ ନୌକର
କରୁଛି । ଆସ ପାଇଁ ପିଲାଛୁଆ କରାକରା କଲେ କୁହନ୍ତୁ
ଯିବି ? ଏବେ ଛାଡ଼ି ଦିଅନ୍ତୁ, ଆଉଥରେ ସେମିତି କରିବି ନାହିଁ ।
ତତ୍ତର ସାହେବ ଏତେ ଉଦାର ନ ଥିଲେ । ସେ ଏତେ ଗଲେ
ଦୁର୍ଗାକୁ ପୋଲିସରେ ଦେଲେ ନାହିଁ । ତାହାର ଧାର୍ମିକ-ଶୁଦ୍ଧ-ଠାକୁ
ନରମ କରିଦେଲା କିନ୍ତୁ ଏପରି ଦୁର୍ଭଳ ପ୍ରଦୟ ଲୋକକୁ ଯେତେ
ରଖିବା ଅସମ୍ଭବ ଥିଲା ।

x x x x x x x x

କେତେ ମାସ ପରେ ଦିନେ ତତ୍ତର ସାହେବ ପ୍ରେମଗୁଣ
ବଗିଚାକୁ ବୁଲିବାକୁ ଗଲେ ।

x x x x x x x x

ତତ୍ତର ସାହେବ ବଗିଚାରେ ପ୍ରବେଶ କଲେ ତ ପ୍ରେମଗୁଣ
କିଆରୀରେ ପାଣି ଦବାର ଦେଖିଲେ । କୁଅ ଉପରେ ପିଆଜର
ଜଣେ ଲୋକ ପଞ୍ଚ ଦ୍ଵାରା ପାଣି ଉଠାଇ ଥିଲା । ମେହର ତାହା
ସଙ୍ଗେ ସଙ୍ଗେ ଚିହ୍ନିଗଲେ । ତତ୍ତର ସାହେବଙ୍କର କେତେକେ
ଦୁର୍ଗାପତି ଶୁଭ ଇଷ୍ଟାଭାବ ଜାଗ୍ରତ ହେଲା । ଯେଉଁ ନରାଧାରୀ

ଯେ ଦେଖି ଦେଖି ବିଦା କରି ଦେଇଥିଲେ ତାକୁ କାହିଁକି ଚାଲିଗଲା ?
କିଛି ନାହିଁ । ଯଦି ଦୁର୍ଗା ଯେଠାରେ ପୁଣି ବାଡ଼େଇ କାନ୍ଦିଥାନ୍ତା ତେବେ
ତାହାର ସାହେବ ଶୁଣି ହୋଇଥାଆନ୍ତେ ।

x x x x x x x x

ପ୍ରେମାଳଙ୍କର ଯେତେବେଳେ ତାଙ୍କ ହାତ ଧରି କିଆରି କିଆରି
ହୁଏ ସେତେବେଳେ ସେତେବେଳେ ତାହାର ସାହେବ ପଚାରିଲେ ଏ
କେଉଁଠି ଆପଣଙ୍କ ପାଖରେ କେତେ ଦିନ ହେବ ରହିଲାଣି ?

“ହ ପାତ ମାସ ହେବ” “କିଛି ଶୁଣି କରୁନିତ ? ମୋର ମାଲି
ହୁଏ । ତାର ହାତଲଗା ପ୍ରକୃତି ଯୋଗୁ ତାକୁ ତତି ଦେଲି ।
କେତେବେଳେ ଫୁଲ ବିକେ, କେତେବେଳେ ଗୁରା ବିକେ, ଆଉ ଫଳ
କିଛି ବିକେ ? ତା ହାତରୁ ଏ ସବୁ କିଛି ବସ୍ତୁ ନ
ହୁଏ ।

x x x x x x x x

ପ୍ରେମାଳଙ୍କର-ନା ନା କେବେ ନୁହେଁ । ସେମିତି ଠକିବା ପାଇଁ ମୁଁ
କେବେ ସୁଯୋଗ ଦେଇନାହିଁ । ଏଠି ବେଶ୍ ପରିଶ୍ରମ କରୁଛି ।
ଦୁଇହର ଛୁଟିରେ ବିଶ୍ରାମ କରୁ ନାହିଁ । ତା ଉପରେ ମୋର ଅଖଣ୍ଡ
ସ୍ନେହ । ସାରା ବସିଗୁରୁ ଭାର ମୁଁ ତା ଉପରେ ଛାଡ଼ି ଦେଇଛି ।
ଦିନସାରା ଯାହାକିଛି ଆମଦାନୀ ହୁଏ ସମ୍ପାଦକଙ୍କୁ ସେ ସବୁ
ନେଇ ଦେଇଦିଏ । ଗୋଟିଏ ପଇସାର ପାଏକ୍ୟ ମୁଁ
କେବେକେଲେ ଦେଖୁ ନାହିଁ ।

ତେଜ-ସରତ ତାର କୌଶଳ । ଆପଣଙ୍କୁ ଓଲଟା ଛୁରୀ
ମାରିବ । ଆପଣ ତାହା ଜାଣି ପାରିବେ ନାହିଁ । ଆପଣ କାହିଁକି
ତାକୁ ବେତନ ଦେଉଛନ୍ତି ?

ପ୍ରେମାଳଙ୍କର-ଏଠି କାହାରିକି ବେତନ ଦିଆ ଯାଏ ନାହିଁ ।
ରାଜରେ ସମସ୍ତେ ଭାଗୀଦାର । ଆବଶ୍ୟକ ଖର୍ଚ୍ଚ ବାଦେ ଯାହା
କିଛି ବକଳା ହୁଏ ସେଥିରୁ ଶତକଡ଼ା ଦଶ ଭାଗ ଅମୈଶାଳାରେ ଦିଆ
ଯାଏ, ଅବଶିଷ୍ଟ ଟଙ୍କା ସମାନ ଭାବରେ ବାଣ୍ଟି ଦିଆଯାଏ । ଗତ
ମାସରେ ଏକଗଢ଼ ଗୁଳିଶ ଟଙ୍କା ଆମଦାନୀ ହୋଇଥିଲା ।
ମୋତେ ମିଶାଇ ଏଠାରେ ସାତଜଣ ଥିଲୁ । କୋଡ଼ିଏ ଟଙ୍କା
ହିସାବରେ ବାଣ୍ଟିଲେ । ଏବେ ନାରଙ୍ଗୀ ଶୁଭ ଭଲ ହୋଇଛି ।
ଗୁଳିଶ ଟଙ୍କାକୁ ବନ୍ଦ ପଢ଼ିବ ନା ।

ତେଜ ସାହେବ ଆଶ୍ଚର୍ଯ୍ୟ ହୋଇ ପଚାରିଲେ ଏତିକିରେ ତମ
କାମ ଚଳିଯାଉଛି ?

ପ୍ରେମାଳଙ୍କର-ହଁ, ଶୁଭ ଆନନ୍ଦରେ । ମୁଁ ଏମାନଙ୍କ ପରି ଗୁରା
ପିନ୍ଧୁଛି । ମୋର କୌଣସି ଦୁର୍ଗାସ ବ୍ୟବନ ନାହିଁ । ଖର୍ଚ୍ଚ
ପାଇଁ ଏଠାରେ କୋଡ଼ିଏ ଟଙ୍କା ଖର୍ଚ୍ଚ ହୁଏ ଏବଂ ଅଳ୍ପ କିଛି ଗରିବ
ଲୋକଙ୍କୁ ଦିଆ ଯାଏ । ଏ ଆୟକୁ ସଂଯୁକ୍ତ ଆୟରୁ ଅଲଗା କରି
ଦିଆ ଯାଏ । କେହିହେଲେ ସେଥିରେ ଆପଣ କିଛି ନାହିଁ ।
ଏଇ ଯେଉଁ ସାଲକେଲ୍ଟି ଆପଣ ଦେଖୁଛନ୍ତି ତାହା ସଂଯୁକ୍ତ ଆୟରୁ
କିଣା ହୋଇଛି । ଯାହାର ନିତ୍ୟାନ୍ତ ସରକାର ହୁଏ ସେ ତାହା
ନିଏ । ଏମାନଙ୍କର ମୋ ଉପରେ ପୁଣି ବିଶ୍ୱାସ ଅଛି । ମୁଁ
କେବଳ ସେମାନଙ୍କର ମୁଖୁଆ ଯାହାକିଛି ନିର୍ଦ୍ଦେଶ ଦିଏ ତାହା
ସେମାନେ ମାନନ୍ତି । କେହି କାହାରି ଗୁକର ବୋଲି ମନେ କରନ୍ତି
ନାହିଁ । ସମସ୍ତେ ନିଜକୁ ନିଜେ ଅଂଶୀଦାର ବୋଲି ମନେ କରନ୍ତି
ଓ ମନ ଦେଇ ପରିଶ୍ରମ କରନ୍ତି । ଯେଉଁଠି ନିଜେ ମାଲିକ ରହିଛି
ଓ ଗୁକର ରହିଛନ୍ତି ସେଠି ନିଶ୍ଚିତ ଭାବେ ଶୁଭା ଶକ୍ତି ଉଠେ ।
ମାଲିକ ଗୁଡ଼େ ଅଧିକ ଲାଭ ଉଠେଇବ । ଅଧିକ ଗୁକର ଗୁଡ଼େ
କମରୁ କମ୍ କାମ କରିବ । ସେଥିରେ ସ୍ୱେଦ ଓ ସହାନୁଭୂତିର
ନାମ ମାତ୍ର ନାହିଁ । ଯଥାର୍ଥରେ ଉତ୍ତମେ ଉତ୍ତମଙ୍କର ଶୁଭ ପାଇଁ
ଯାଇଥାନ୍ତି । ଏହି ପ୍ରତିଦୁର୍ଦ୍ଦିତାର କୁପରିଶ୍ରାମ ଆମେ
ଦେଖୁଛୁ । ଧନୀ ଓ ଦରିଦ୍ର ଲୋକଙ୍କୁ ପୁଅକୁ ପୁଅକୁ ଦଳରେ
ବିଭକ୍ତ କରାଯାଇଛି ଓ ସେମାନଙ୍କ ମଧ୍ୟରେ ଯୋର ସଂଗ୍ରାମ ଲାଗି
ରହିଛି । କାଳ ତିନିରୁ ଛାତ ହୁଏ ଯେ ଏହି ପ୍ରତିଦୁର୍ଦ୍ଦିତା ଏବେ ଅଳ୍ପ
ଦିନର ଅତିଥୁ । ସେହି ଜ୍ଞାନରେ ଏବେ ‘ସହକାରିତା’ର ଆରମ୍ଭ
ହୋଇଛି । ଅନ୍ୟ ଦେଶମାନଙ୍କରେ ଏହି ଯାତକ ସଂଗ୍ରାମର ଦୁଶ୍ୟ
ମୁଁ ଦେଖୁଛି ଓ ମୋର ସେଥିପ୍ରତି ଘୃଣା ହୋଇ ଯାଇଛି ।
‘ସହକାରିତା’ ଆସନ୍ତୁ ଏହି ସଙ୍କଟରୁ ଉଦ୍ଧାର କରିବ ।”

କେବଳ ସହଯୋଗ ଦ୍ୱାରାହିଁ ଦେଶର ଦୁରାବସ୍ଥା ଦୁର୍ଦ୍ଧି ଯାଇ
ପାରିବ । ସହଯୋଗ ଏକ ଦିବ୍ୟ ଅସ୍ତ୍ର । ଏହାଦ୍ୱାରା ଅନେକ
କିଛି ସାଧନ କରାଯାଇପାରେ । ଅନ୍ୟପକ୍ଷରେ, ଅସହଯୋଗ
ଏକ ମାରଗାସ୍ତ୍ର । ଏହାଦ୍ୱାରା ବିପୁଳ କ୍ଷତି ଘଟେ । ଏହି ଅସ୍ତ୍ରକୁ
ପ୍ରୟୋଗ କରି ବାପୁଜୀ ଆମ ଦେଶରୁ ତିନିଶ ସରକାରକୁ ହଟାଇ
ଦେଇଛନ୍ତି । ବର୍ତ୍ତମାନ ସମସ୍ତେ ଏକସୂତ ହୋଇ ବିଭିନ୍ନ ପ୍ରକାରକୁ
ଫଳପ୍ରସୁ କରିବା ଉଚିତ ଓ ସେଥି ପାଇଁ ଆବଶ୍ୟକ ହେଉଥିବା
ଶ୍ରମକୁ ଦାନ କରିବା ସଙ୍ଗେ ସଙ୍ଗେ ଜଣା ସ୍ୱାଧୀନତାକୁ ଜଳାଖୁଣ୍ଟି
ଦେବା ଉଚିତ । ଯଦି ସମାନର ପ୍ରତ୍ୟେକ ସଦସ୍ୟଙ୍କ ହୃଦୟରେ
ଏହି ଭାବ ଜାଗ୍ରତ ନ ହୁଏ ତେବେ ସମବାସ ସଂଗ୍ରାହକୀଙ୍କୁ
ଚଳେଇବା କଷ୍ଟକର ହେବ ଓ ଦେଶର ପ୍ରଗତି ବାଧାପ୍ରାପ୍ତ
ହେବ ।

ଉପବନ ବିହାର,
ପୁରୀ-୨ ।

ଉତ୍କଳ ପ୍ରସଙ୍ଗ ଉତ୍କଳ ପ୍ରସଙ୍ଗ ଉତ୍କଳ ପ୍ରସଙ୍ଗ ଉତ୍କଳ ପ୍ରସଙ୍ଗ ଉତ୍କଳ ପ୍ରସଙ୍ଗ ଉତ୍କଳ ପ୍ରସଙ୍ଗ ଉତ୍କଳ ପ୍ରସଙ୍ଗ ଉତ୍କଳ ପ୍ରସଙ୍ଗ ଉତ୍କଳ ପ୍ରସଙ୍ଗ
ଉତ୍କଳ ପ୍ରସଙ୍ଗ ଉତ୍କଳ ପ୍ରସଙ୍ଗ ଉତ୍କଳ ପ୍ରସଙ୍ଗ ଉତ୍କଳ ପ୍ରସଙ୍ଗ ଉତ୍କଳ ପ୍ରସଙ୍ଗ ଉତ୍କଳ ପ୍ରସଙ୍ଗ ଉତ୍କଳ ପ୍ରସଙ୍ଗ ଉତ୍କଳ ପ୍ରସଙ୍ଗ ଉତ୍କଳ ପ୍ରସଙ୍ଗ
ଉତ୍କଳ ପ୍ରସଙ୍ଗ ଉତ୍କଳ ପ୍ରସଙ୍ଗ ଉତ୍କଳ ପ୍ରସଙ୍ଗ ଉତ୍କଳ ପ୍ରସଙ୍ଗ ଉତ୍କଳ ପ୍ରସଙ୍ଗ ଉତ୍କଳ ପ୍ରସଙ୍ଗ ଉତ୍କଳ ପ୍ରସଙ୍ଗ ଉତ୍କଳ ପ୍ରସଙ୍ଗ ଉତ୍କଳ ପ୍ରସଙ୍ଗ
ଉତ୍କଳ ପ୍ରସଙ୍ଗ ଉତ୍କଳ ପ୍ରସଙ୍ଗ ଉତ୍କଳ ପ୍ରସଙ୍ଗ ଉତ୍କଳ ପ୍ରସଙ୍ଗ ଉତ୍କଳ ପ୍ରସଙ୍ଗ ଉତ୍କଳ ପ୍ରସଙ୍ଗ ଉତ୍କଳ ପ୍ରସଙ୍ଗ ଉତ୍କଳ ପ୍ରସଙ୍ଗ ଉତ୍କଳ ପ୍ରସଙ୍ଗ
ଉତ୍କଳ ପ୍ରସଙ୍ଗ ଉତ୍କଳ ପ୍ରସଙ୍ଗ ଉତ୍କଳ ପ୍ରସଙ୍ଗ ଉତ୍କଳ ପ୍ରସଙ୍ଗ ଉତ୍କଳ ପ୍ରସଙ୍ଗ ଉତ୍କଳ ପ୍ରସଙ୍ଗ ଉତ୍କଳ ପ୍ରସଙ୍ଗ ଉତ୍କଳ ପ୍ରସଙ୍ଗ ଉତ୍କଳ ପ୍ରସଙ୍ଗ
ଉତ୍କଳ ପ୍ରସଙ୍ଗ ଉତ୍କଳ ପ୍ରସଙ୍ଗ ଉତ୍କଳ ପ୍ରସଙ୍ଗ ଉତ୍କଳ ପ୍ରସଙ୍ଗ ଉତ୍କଳ ପ୍ରସଙ୍ଗ ଉତ୍କଳ ପ୍ରସଙ୍ଗ ଉତ୍କଳ ପ୍ରସଙ୍ଗ ଉତ୍କଳ ପ୍ରସଙ୍ଗ ଉତ୍କଳ ପ୍ରସଙ୍ଗ

ତେଲ ପାଇଁ

ବେଶାଘାସ ଗୁଣ

• ପୁରାଣ ସାଧୁ

ବେଶାଘାସ ବିଷୟରେ ସମସ୍ତେ ପ୍ରାୟ ଅଛନ୍ତି ବହୁତେ ଜାଣିଥିବେ । ହିତ ପୁସ୍ତକରେ ଧୂଆଁ ବେଶା ଘାସକୁ ଅଧିକାରୀ ଲୋକ ବିକ୍ରିଥିବେ । କିନ୍ତୁ ବେଶା ଘାସ ଆମର କି ବି ଦରକାରରେ ଆସିବ ଏକଥା ଦୁଃଖ ଅନେକଙ୍କୁ ଜଣା ନ ଥିବ ।

ଏହା ଆୟୁର୍ବେଦୀୟ ଚିକିତ୍ସାରେ ବହୁ ପୁରାଣୀକରୁ ବ୍ୟବହାର ହୋଇ ଆସିଛି । ଚରକ ଶାସ୍ତ୍ରରେ ମଧ୍ୟ ଏହି ଗଛ ବିଷୟରେ ଲେଖାଅଛି ।

ସମସ୍ତ ବିଦିମ୍ୟା ସହିତ ଅନେକ ଅଦରକାରୀ ଗଛକୁ ଆମେ କାମରେ ଲଗାଇ ପାରୁଛୁ । ସେ ସବୁ ଗଛରୁ ବିଭିନ୍ନ ସଦୃଶ ପ୍ରକୃତ କରାଯାଇ ପାରୁଛି । ଫଳରେ ଅଦରକାରୀ ଗଛଗୁଡ଼ିକ ଆମର ଅନେକ ଉପକାର କରିପାରୁଛନ୍ତି । ବେଶା ଘାସ ସେହିପରି ଏକ ଗଛ । ଶହ ଶହ ବର୍ଷ ହେଲା ଏହାକୁ ଆମେ ଦେଖୁ ଆସୁଥିଲେ ମଧ୍ୟ ଏହାର ଉପକାରଣ ବିଷୟରେ ଜାଣି ନ ଥିଲୁ । ସମ୍ପ୍ରତି ଭାରତ ଛଡ଼ା ଅନ୍ୟାନ୍ୟ ଗନ୍ତତ ଦେଶମାନଙ୍କରେ ମଧ୍ୟ ବେଶା ଘାସର ଉପଯୋଗିତା ବୁଝି ପାଇଛି ।

ଆମେରିକାରେ ବେଶାଘାସକୁ ଖସ ଖସ କରିଥାନ୍ତି । ଏହି ଗଛ ପ୍ରାୟ ଦେଢ଼ ଫୁଟରୁ ପାଞ୍ଚ ଫୁଟ ଯାଏ ଉଚ୍ଚ ହୋଇଥାଏ । ଏହାର ତେଲ ମାଟିର ଗଢ଼ୀର ଛତରକୁ ଯାତୁଥିବାରୁ ମହୁଡ଼ି ହେଲେ ସହଜରେ ମରି ନ ଥାଏ । ଗାଜଛାନ, ଉତ୍ତର ପ୍ରଦେଶ, ପଞ୍ଜାବ ଆଦି ରାଜ୍ୟରେ ଏହା ଅଧିକ ପରିମାଣରେ ଦେଖାଯାଇଥାଏ ।

ବେଶା ଘାସରୁ ପ୍ରକୃତ ପାଇଥା, ବିଷଣା, ସପ ଆଦି ଭାରତରେ ବ୍ୟବହାର କରାଯାଇଥାଏ । ଆଜିକାଲି ଖରା ପ୍ରକୋପରୁ ରକ୍ଷା ପାଇବା ପାଇଁ ବେଶା ଘାସରୁ ତିଆରି ମସିଣା ବ୍ୟବହାର କରାଗଲାଣି । ଏହାକୁ ସରଳ ଝରକା ଓ କବାଟ ପାଖରେ ଓଢ଼କାଇ, ତାହା ଉପରେ ପାଣି ବାଲିଲେ ଘର ଭିତର ଅଞ୍ଚଳ ରହେ । ଏଥି ସହିତ ବେଶା ଘାସରୁ ବାହାରିଥିବା ସୁଗନ୍ଧ ଯୋଗୁଁ ସରଳ ପରିବେଶ ଆକର୍ଷଣୀୟ ହୋଇଥାଏ । ଆଜିକାଲି ବେଶା ଘାସ ଆହୁରି ଅନେକ ଦରକାରରେ ଆସିପାରୁଛି । ଧୂଆଁପତ୍ର ଶିଳ୍ପ ଓ ପ୍ରସାଧନ ସାମଗ୍ରୀ ପ୍ରକୃତ ପାଇଁ ଏହା ଦରକାର ହୋଇଥାଏ । ଏହାର ତେଲ ବନ୍ ସରିମାଣରେ ଚଢ଼ି ଯାତୁଥିବାରୁ (Volatile) ପ୍ରସାଧନ ସାମଗ୍ରୀ ପ୍ରକୃତ ପାଇଁ ବେଶ୍ ଉପାଦେୟ ହୋଇଥାଏ । କେତେକ ପ୍ରକାରର ଔଷଧ ପ୍ରକୃତ ବେଳେ ଏହା ମଧ୍ୟ ବ୍ୟବହାର କରାଯାଇଥାଏ ।

ବେଶାଘାସ ଗୁଣ କରିବା ସେତେ କଷ୍ଟ ପାଧ୍ୟ ନୁହେଁ । ତେଲଥିବା ଗୋଟିଏ ପିଲ ନେଇ ଲଗାଇଦେଲେ ଏଥିରୁ ନୂଆ ଗଛ ସୃଷ୍ଟି ହୋଇଥାଏ । ବ୍ୟବସାୟିକ ଭିତ୍ତିରେ ବେଶାଘାସ ଗୁଣ କରିବାକୁ ଗୁଡୁଥିଲେ ପ୍ରଥମେ ତଳିଘରା କରି ଗୁଣା ପକାଇବାକୁ ହେବ । ପରେ ଏହାକୁ ଉପାଡ଼ି ନେଇ ଅନ୍ୟସ୍ଥାନରେ ରୁଆଯାଇପାରିବ । ଅଧିକ ପିଲ ହେବା ପାଇଁ କେଁ ଘରରେ ଡାକଆମୋନିଅମ ଫସଫେଟ ସାର ପ୍ରସ୍ତୋତ କରାଯାଇପାରେ । ଆଜିକାଲି ଗଢ଼ାଣିଆ ଜମି ତଥା ପାହାଡ଼ିଆ ଅଞ୍ଚଳରେ ପ୍ରତିକା ସଂରକ୍ଷଣ ପାଇଁ ବେଶା ଘାସ ଲଗାଇବାକୁ ପରାମର୍ଶ ଦିଆଯାଇଅଛି ।

ବେଶାଘାସର ତେଲ ମାଟିକୁ ଗଢ଼ାଣାବେ ଜାହୁଡ଼ି ଧରୁଥିବାରୁ ବର୍ଷା ପାଣିରେ ମାଟି ଧୋଇ ହୋଇଯାଏ ନାହିଁ । ଗଛ ପ୍ରଶାଳୀରେ ଗୁଣ କରାଯାଇଥିବା ସ୍ଥାନରେ ବେଶାଘାସ ଅନେକ ଉପକାର କରିଥାଏ । ହିତ ଉପରେ ବେଶାଘାସ ଲଗାଇଦେଲେ ଏହା ବନ୍ଧ ପରି କାମ କରେ ।

କାମ୍ପା ସାବୁନ ତିଆରିବେଳେ ବେଶାଘାସରୁ ପ୍ରକୃତ ତେଲ ବ୍ୟବହାର କରାଯାଇଥାଏ । କାଗଜ ଓ ଆପଟ ତିଆରି ପାଇଁ ମଧ୍ୟ ଏହି ଗଛ ଦରକାର ହୋଇଥାଏ । ଏହା ଔଷଧ ଗୁଣ ହେତୁ

ଅନେକ ସମୟରେ ନଇର ବନ୍ଧ ବର୍ଷା ପାଣିରେ ଧୋଇ ହୋଇଯାଏ । ଏହାକୁ ଗୋଟିବା ପାଇଁ ବନ୍ଧର ଉତ୍ତମ ପଦ୍ଧତି ବେଶାଘାସ ଲଗାଇ ଦେବା ଉଚିତ୍ । ବେଶାଘାସର ତେଲ ମାଟି ଭିତରେ ତିନି ମିଟର ପର୍ଯ୍ୟନ୍ତ ଗଢ଼ାଣକୁ ଯାଇ ମାଟିକୁ

ନିରୁଦ୍ଧି ଧରେ । ତେଣୁ ଏହା ପ୍ରତିକାଶ୍ୟକୁ ଘୋଡ଼ିବାରେ
ଉଦ୍ଦେଶ୍ୟ ହୋଇଥାଏ ।

ବେଶା ଚେରକୁ ବାହାରୁଥିବା ଗନ୍ଧ ଯୋଗୁଁ ମୂଷାମାନେ ଗହଡ଼ି
ନାହିଁ । ତେଣୁ ବନ୍ଧ ବାଡ଼ରେ ମୂଷା ଯୋଗୁଁ ଯେଉଁ ଗାଡ଼ ପୁଣି
ହୋଇଥାଏ ତାହା ମଧ୍ୟ ରୋକାଯାଇପାରିବ ।

ତାହାମାନଙ୍କୁ କେତେକ ଇଞ୍ଜିନିୟର ପରୀକ୍ଷା କରି ଦେଖୁଛନ୍ତି
ଏହା ବିଶି ବର୍ଷ ପରେ ପଥର ବନ୍ଧ ଧୋଇ ହୋଇ ନଷ୍ଟ ହେଉଛି, କିନ୍ତୁ
ବେଶାଯାଏ ଦ୍ୱାରା ଆବଦ୍ଧ ବନ୍ଧ ଦୀର୍ଘ ୩୦-୪୦ ବର୍ଷ ଧରି ଅକ୍ଷୁଣ୍ଣ
ହୋଇପାରେ ।

ଶିଖାରିକ ପର୍ବତରେ ମଧ୍ୟ ବେଶାଯାଏ ଲଗାଯାଇ ମୂଷାକାଶ୍ୟ
କରାଯିବା ସମ୍ଭବ ହୋଇ ପାରିଛି । ଏକ ପ୍ରକଳ୍ପ ଦ୍ୱାରା ହିମାଳୟ
ପର୍ବତମାଳାରେ ବେଶାଯାଏ ଲଗାଯାଇ ପରୀକ୍ଷା ନିରୀକ୍ଷା ଆରମ୍ଭ
ହୋଇଛି । ବେଶାଯାଏ ଲଗାଇବା ଦ୍ୱାରା ପୁଣି ହେଉଥିବା
ଦମକ ଅକ୍ଷୁଣ୍ଣରେ ଘାସ ଓ ଜାଲେଣି କାଠ ଗଛ ଗୁଣ ବଢ଼ିବା
ସମ୍ଭବ ହିଁ ନୁହେଁ ତାହା ଏହି ପରୀକ୍ଷା ଦ୍ୱାରା ଜଣାପଡ଼ିବ ।

ଯେ କୌଣସି ମାଟି ଓ ଜଳବାୟୁରେ ବେଶାଯାଏ ଗୁଣ
କରାଯିବା ସମ୍ଭବ । ଗୋରୁ ଗାଈମାନେ ଏହାକୁ ଖାଇ ନ ଥିବାରୁ
କରାଯିବା ପରେ ବାଡ଼ ଦେବା ଦରକାର ହୁଏ ନାହିଁ । ଅଧିକ
କରାଯିବା ହେଲେ ବିନା ଯତ୍ନରେ ଏହା ବର୍ଷ ବର୍ଷ ଧରି ବଞ୍ଚିପାରିବ ।
ଏହି ଗଛ ମନୁଡ଼ି, ବନ୍ୟା ଆଦିରେ କ୍ଷତିଗ୍ରସ୍ତ ହେବାର ସମ୍ଭାବନା ନ
ହୁଏ । ସବୁ ସ୍ଥାନରେ ଗୁଣ କରାଯାଇପାରିବ । ସବୁଠୁ ଗୁରୁତ୍ୱ
ପୂର୍ଣ୍ଣ ବସ୍ତୁ ହେଉଛି, ଏହି ଗଛ ପ୍ରାୟ ଗୋଟାଏ ଘୋଡ଼ ଦ୍ୱାରା ଆଞ୍ଚିତ
ହୁଏ ନାହିଁ । ତେଣୁ ଲଗାଇବା ପରେ ବିଶେଷ ଯତ୍ନ ନେବାକୁ ହୁଏ
ନାହିଁ ।

ଅଳ୍ପ ପ୍ରଦେଶରେ ପାହାଡ଼ ଉପରେ ପଥର ଘଠାକରି ଏହି ଘାସ
ଗୁଣ କରାଯାଇଛି । ପଥୁରିଆ ମାଟିରେ ମଧ୍ୟ ଏହା ଭଲ
ହେଉଥିବାର ଜଣାଯାଏ । ବେଶାଯାଏର ପତ୍ରକୁ ଫଳବଗିଚାରେ
ମରଚ୍ଚ ପାଇଁ ବ୍ୟବହାର କରାଯାଉଛି । ଏହା ଦ୍ୱାରା ବଗିଚାରେ
ରକ୍ତ ସଂରକ୍ଷଣ କରାଯିବା ସହିତ ମୂଷାକାଶ୍ୟର ତାପମାତ୍ରା ମଧ୍ୟ
ନିୟନ୍ତ୍ରିତ ହୋଇପାରିବ ।

କେତେକ ଜ୍ଞାନରେ ଧାନ ବିଲର ହିଡ଼ରେ ମଧ୍ୟ ବେଶାଯାଏ ଗୁଣ
କରାଯାଇପାରେ । ବେଶାଯାଏର ମଞ୍ଜି ହେଉ ନ ଥିବାରୁ ଏହା
ବିପତ୍ତିରେ ଅନାବନା ଗଛ ହୋଇ ସମସ୍ୟା ସୃଷ୍ଟି କରେ ନାହିଁ ।
ତେଣୁ ଯେ କୌଣସି ଫସଲ ସହିତ ମଧ୍ୟ ଏହାକୁ ହିଡ଼ରେ ଗୁଣ
କରାଯାଇପାରିବ ।

ଶୁଣପାଇଁ ଅନୁପଯୋଗୀ ଜମିରେ ବେଶାଯାଏ ବେଶ୍
କରାଯିବା ଗୁଣ କରାଯାଇ ପାରିବ । ତେଣୁ ଆମ ଦେଶରେ
ପଞ୍ଚା ପଡ଼ିଥିବା ହଜାର ହଜାର ହେକ୍ଟର ଜମିକୁ ଶସ୍ୟ ଶ୍ୟାମଳା
କରାଯାଇପାରିବ । ଭାରତର କେନ୍ଦ୍ରାଞ୍ଚଳ ତଥା ଆଫ୍ରିକାର

ସାହେଲଠାରେ ସମସ୍ତ ପ୍ରତିକୂଳ ପରିସ୍ଥିତି ସତ୍ତ୍ୱେ ସଫଳ ଭାବେ
ବେଶାଯାଏ ଗୁଣ ସମ୍ଭବ ହୋଇପାରିଛି ।

ଭାରତରେ ପ୍ରତିବର୍ଷ ବହୁଳ ପରିମାଣରେ ବେଶାଯାଏର ଚୋଳ
ମିଳିଥାଏ । ତେବେ ବ୍ୟବସାୟିକ ଭିତ୍ତିରେ ଗୁଣ ଅପେକ୍ଷା
ଅନାବନା ଭାବେ ଉଠିଥିବା ବେଶାଗଛରୁ ପରିମାଣ ଅଧିକ
ଅଟେ । ଅନାବନା ଗଛକୁ ଉପାଡ଼ି ଏଥିରୁ ଚୋଳ ବାହାର
କରାଯାଉଥିବାରୁ ଆମ ଦେଶରେ ବେଶାଯାଏ ପରିମାଣ ହ୍ରାସ
କମି କମି ଯାଉଛି । ତେଣୁ ବେଶା ଚେରକୁ ବାହାରୁଥିବା ଚୋଳର
ମୂଲ୍ୟ ଆଗାତୀତ ଭାବେ ବୃଦ୍ଧି ପାଇଛି । ତେଣୁ ବେଶା ଚୋଳର
ଗୁଣିତା ମେଞ୍ଚାଇବା ପାଇଁ ବହୁଳଭାବେ ବେଶାଯାଏ ଗୁଣ
କରାଯିବା ଉଚିତ୍ ।

ଆମ ଦେଶରେ ଦୁଇପ୍ରକାରର ବେଶାଯାଏ ମିଳୁଅଛି ।
ସେଗୁଡ଼ିକ ଉତ୍ତର ଭାରତର ବେଶାଯାଏ ଓ ଦକ୍ଷିଣ ଭାରତର
ବେଶାଯାଏ ନାମରେ ନାମିତ । ଦକ୍ଷିଣ ଭାରତୀୟ ବେଶା
ଅପେକ୍ଷା ଉତ୍ତର ଭାରତୀୟ ବେଶାକୁ ବାହାରୁଥିବା ଚୋଳର
ଗୁଣାତ୍ମକ ମାନ ଯଥେଷ୍ଟ ଅଧିକ । ଏହା ବିଶ୍ୱ ବଜାରରେ ଅଧିକ
ମୂଲ୍ୟରେ ବିକ୍ରି ହୋଇଥାଏ । କିନ୍ତୁ ଉତ୍ତର ଭାରତୀୟ ବେଶାରେ
ମାତ୍ର ଶତକଡ଼ା ୦-୨ ରୁ ୦-୪ ଭାଗ ପର୍ଯ୍ୟନ୍ତ ଚୈଳ ଅଂଶ
ଥିବାବେଳେ ଦକ୍ଷିଣ ଭାରତୀୟ ବେଶାରେ ଶତକଡ଼ା ୦-୭ ରୁ ୧-୦
ଭାଗ ପର୍ଯ୍ୟନ୍ତ ଚୋଳ ରହିଥାଏ ।

ବେଶାଯାଏର ଅଧିକ ଅମଳକ୍ଷମ ବିସମ ଆବିଷ୍କାର କରିବା
ପାଇଁ ଭାରତରେ ତେଣୁ ଗୁଲିକାଣୀ । କିନ୍ତୁ ଏଥିରୁ ବାହାରୁଥିବା
ଚୈଳର ମାନ ଉତ୍ତମ ହେଉ ନ ଥିବାରୁ ଏହା ଆଦୃତ
ହୋଇପାରୁନାହିଁ ।

ଲକ୍ଷ୍ନୌଠାରେ ଥିବା କେନ୍ଦ୍ରୀୟ ଭେଷଜ ଓ ପୁସ୍ତକ ଉଚ୍ଚିତ
ପ୍ରତିଷ୍ଠାନ ତରଫରୁ ବେଶା ଥିକ ଅମଳକ୍ଷମ ବିସମ ବାହାର
କରିବା ପାଇଁ ତେଣୁ ଗୁଲିକାଣୀ । ଏହି ପ୍ରତିଷ୍ଠାନ ତରଫରୁ କେ-
ଏସ-୧ ଓ କେ-ଏସ-୨ ନାମକ ଦୁଇଟି ବିସମ ବାହାର
କରାଯାଇଛି । ଏଗୁଡ଼ିକରୁ ଯଥାଞ୍ଜନେ ଶତକଡ଼ା ୧-୪୨ ଭାଗ ଓ
୧-୩୬ ଭାଗ ଚୋଳ ପାଇବା ସମ୍ଭବ ହେବ ବୋଲି
ଜଣାଯାଇଛି ।

ପରୀକ୍ଷା କରି ଦେଖାଯାଇଛି ଯେ କେ-ଏସ-୧ ବିସମରୁ
ହେକ୍ଟର ପିଛା ୧୩ କିଲୋ ଓ କେ-ଏସ-୨ ବିସମରୁ ହେକ୍ଟର ପିଛା
୧୩-୪ କିଲୋ ଚୋଳ ସଂଗ୍ରହ କରିବା ସମ୍ଭବ ହେବ । ଏହି
ଚୋଳର ଗୁଣ ଅନ୍ୟାନ୍ୟ ଚୋଳ ତୁଳନାରେ ବେଶ୍ ଉତ୍ତମ ।

ବେଶାଯାଏର ଅନ୍ୟ ଏକ ବିସମ ହେଲା ପୁଷା ଶକର-୭ ।
ଏହି ବିସମ ଗୁଣ କଲେ ଶତକଡ଼ା ୧-୫୨ ଭାଗ ଚୋଳ ମିଳିଥାଏ ।
ଏହି ହିପାବରେ ଏକ ହେକ୍ଟର ବିଲରୁ ପ୍ରାୟ ୧୪-୯ କିଲୋଗ୍ରାମ
ଚୋଳ ମିଳିବା ସମ୍ଭବ ହୁଏ ।

ସେ ଯାହା ହେଉନା କାହିଁକି ବେଶାଘାଘର ନୁହେଁ କିମ୍ପା ଆବିଷ୍କାର କରିବା ପାଇଁ ବୈଜ୍ଞାନିକମାନେ ଅହରହ ଉଦ୍ୟମ ଚଳାଇଛନ୍ତି । ଆଗାମୀ ଦିନରେ ଅଧିକ ତେଲ ମିଳୁଥିବା କିମ୍ପା ଯେ ଆବିଷ୍କାର କରାଯିବା ସମ୍ଭବ ହେବ ଏଥିରେ ସନ୍ଦେହ ନାହିଁ । ଏଥି ସହିତ ବେଶାଘାଘ ଶୁଷ୍କ ପାଇଁ ଉନ୍ନତ କୃଷି ପଦ୍ଧତି ମଧ୍ୟ ଆବିଷ୍କାର କରିବା ସମ୍ଭବ ହେବ ।

ତେଣୁ ଆମ ଶୁଷ୍କୀଭାଗମାନେ ବେଶାଘାଘ ଶୁଷ୍କ କରିବା ପାଇଁ ମନ ବଳାଇବା ଉଚିତ୍ । ପାହାଚ ତଥା ଡାଲୁ ଅଞ୍ଚଳରେ ଶୁଷ୍କ

ପାଇଁ ଅନୁସନ୍ଧାନୀ ମାଟିରେ ବେଶାଘାଘ ଶୁଷ୍କ କରିବା ଉଚିତ୍ । ଏହା ହେଲେ ବର୍ଷ ବର୍ଷ ଧରି ପଡ଼ିଆ ପଡ଼ିଆ ଶୁଷ୍କ ହୋଇପାରିବ ଏବଂ ତା ସହିତ ବେଶାଘେର କୃଷି ମଧ୍ୟ ଶୁଷ୍କୀମାନେ ବେଶୁ ଦୁଇପଇସା ଉପାର୍ଜନ କରିବାକୁ ଯୋଗ୍ୟ ହୋଇପାରିବେ ।

ଦୂରଗିଣ୍ଡା କାର୍ଯ୍ୟକ୍ରମ,
ଓଡ଼ିଶା କୃଷି ଓ ବୈଷୟିକ ବିଶ୍ୱବିଦ୍ୟାଳୟ,
ଭୁବନେଶ୍ୱର ।



ପ୍ରକୃତ ଓ ବନ୍ଦନାଶିଳା ବିଭାଗ ମନ୍ତ୍ରୀ ଶ୍ରୀ ମୁଖାର୍ଜିନ୍ ଅହମ୍ମଦ ସ୍ୱର୍ଗତ ବାଳକୃଷ୍ଣ କରଙ୍କ ପୁତ୍ରୁ ବାଉଁଶୀ ଉତ୍ସବରେ ଉଦ୍‌ବୋଧନ ଦେଉଛନ୍ତି । ମନ୍ତ୍ରୀ ଶ୍ରୀ ପ୍ରସନ୍ନ ଆଚାର୍ଯ୍ୟ, ପ୍ରଫୁଲ୍ଲ ସାମଲ ଓ ପୂର୍ଯ୍ୟନାରାୟଣ ପାଟ ମଥାସୀନ ।

ଉତ୍କଳର ଗର୍ବ ଓ ଗୌରବ ଗଙ୍ଗାଧର ମେହେର

● ଶ୍ରୀ ସିଦ୍ଧାର୍ଥ କାନୁନ୍‌ଗୋ

ଯେଉଁ କଟିପତ୍ର ସୁନାମଧନ୍ୟ ବାଣୀ-ସାଧକ ବ୍ରହ୍ମ
ସୁକୀର୍ତ୍ତ ପ୍ରତିଭା ଦ୍ଵାରା କାର୍ଯ୍ୟକାଳନରୁ ରଙ୍ଗ
ବେରଙ୍ଗର ପୁଷ୍ପ ଚନ୍ଦନ କରି ଉତ୍କଳ
ସାଗୀ-ନନ୍ଦିରରେ ପୂଜା ଅର୍ପ୍ୟ ଦେବାରେ ବ୍ରତୀ
ଯେଉଁଥିଲେ-ଯେଉଁମାନଙ୍କ ଅବଦାନ ଯୋଗୁଁ ଉତ୍କଳ
ବାଣୀ-ନନ୍ଦିର, ବନ୍ଦିତା, ଗର୍ବିତା, ତଥା ପୂଜିତା-ସେହିମାନଙ୍କ
ମଧ୍ୟରେ ସ୍ଵରାଜ କରି ସ୍ଵର୍ଗତଃ ଗଙ୍ଗାଧର ମେହେର
ଅନ୍ୟତମ ।

ବିଶ୍ଵା ଶ୍ରୀକୃଷ୍ଣର ପରତା ଯେପରି ନିଷ୍ଠପ୍ରସ୍ଵାଦନ ସେହିପରି
ଶ୍ରୀକୃଷ୍ଣ ଗଙ୍ଗାଧରଙ୍କ ପାହିତ୍ୟ ସମ୍ପର୍କରେ ମତବ୍ୟକ୍ତ କରିବା ମଧ୍ୟ
ନିଷ୍ଠପ୍ରସ୍ଵାଦନ ।

ପଦ୍ମ ପଦ୍ମ ଓ ଶାମୁକା ଗର୍ଭରୁ ରହଇ ସୁଖିପରି କବି ଗଙ୍ଗାଧର
ବେପାଲିର ଏକ ଦରିଦ୍ର ତନ୍ତ୍ରୀ ପରିବାରରେ ଜନ୍ମଗ୍ରହଣ
କରିଥିଲେ । ତନ୍ତ୍ରବାସ୍ୟ ପରିବାରର ସୀମିତ ପରିବେଷଣୀ
ମଧ୍ୟରେ ରହି ଏହି ଦୀନକବି ଏକ ହସ୍ତରେ ତନ୍ତ୍ର ଚର୍ଚ୍ଚା କରି ଅନ୍ୟ
ହସ୍ତରେ ଗୁଡ଼ ଗଚନା କରିବାକୁ ଆଗେଇ ଆସିଥିଲେ ।

ଯେଉଁ ପ୍ରକୃତିକୁ ନେଇ ରାଧାନାଥ ନାନା ପୁନେଲି ସ୍ଵପ୍ନର
କଳନା କରିଥିଲେ-ଯେଉଁ ପ୍ରକୃତିରେ ମଧୁପ୍ରଦନ ପାଇଥିଲେ
ସତ୍ୟ-ଶିବ-ସୁନ୍ଦର ପରମେଶ୍ଵରଙ୍କ ସମ୍ମାନ-ଯେଉଁ ପ୍ରକୃତି
ମଧ୍ୟରେ ଫକୀର ମୋହନ ନାନା ସଂସାର ଦେଇଗଲେ ଏବଂ
ଶାମ୍ବା-ମଧୁ-ଫକୀରଙ୍କ ପରେ ଯଦି କେହିଜଣେ ଆଗନ୍ତୁକ ସେହି
ସମ୍ପର୍କେ ପ୍ରତିଷ୍ଠା ଅର୍ଜନ କରିଥାନ୍ତି, ତେବେ ସେ ହେଉଛନ୍ତି ସ୍ଵରାଜ
କବି-ଗଙ୍ଗାଧର, ମେହେର । ସେଥିପାଇଁ-ଫକୀର ମୋହନଙ୍କ
ଭାଷାରେ-

“ବରପାଲି ଦେଶେ ଅଛି ଗଙ୍ଗାଧର ମେହେର,
ତାହାଙ୍କ କବିତା ପଢ଼ିଲିଣି ଢେର ଢେର,
କବିତା ଶୁଣିବ ପଢ଼ି ମନ ମାନିଯାଏ,
ସାର ସେ ଲେଖିବ ବୋଲି ବାଟ ଚାହିଁଥାଏ” ।

ଇଂରାଜୀ କବି ଗେଲିକ୍ ଭାଷାରେ, “Every great
poet must innovate upon the example of
his predecessors.” ସୁତରାଂ, ପ୍ରତିକବି ତାଙ୍କ ପୂର୍ବଗଣୀ
କବିମାନଙ୍କ ଲେଖା ଉପରେ ସଂସାର ଆଣିଥାନ୍ତି । ଏ ଦୃଷ୍ଟିରୁ
ବିଶ୍ଵର କଲେ ରାଧାନାଥ ସୁଗପୁଷ୍ପା ସତ ମାତ୍ର ପ୍ରତିଭାର
ମୌଳିକତା ଦୃଷ୍ଟିରୁ ଗଙ୍ଗାଧର ହିଁ ଉଚ୍ଚତମ ଆଦର ଯୋଗ୍ୟ ।
ନିଜେ ସୁଗପୁଷ୍ପା ରାଧାନାଥ କବିଙ୍କ ନିକଟକୁ ଏକ ପଦରେ
ଲେଖୁଥିଲେ “ସ୍ଵାର୍ଥପର ସଂସାର-ଚକ୍ଷୁରେ ଆପଣ ଯତ୍ନାତ୍ମକ
ହେଲେ ହେଁ ମୋ ଚକ୍ଷୁରେ ଆପଣଙ୍କ ମୂଲ୍ୟ କୋହିନୂର ଅପେକ୍ଷା
ଅଧିକ” ।

କର୍ତ୍ତମାନ କବିଙ୍କର କାବ୍ୟ ଉପରେ ପର୍ଯ୍ୟାୟତମେ
ଆଲୋଚନାତ କରାଯାଉ । ରାଧାନାଥ ଓ ଗଙ୍ଗାଧର ଭିନ୍ନ ଭିନ୍ନ
ଦୃଷ୍ଟିକୋଣ ନେଇ ପ୍ରକୃତିକୁ ଅନୁଧ୍ୟାନ କରିଛନ୍ତି । ରାଧାନାଥ
“ଶୁଭ୍ର-ସୁଲ-ପଦ୍ମ- ପ୍ରପାତ ପୁତାଣା”, “ନାସୀ - ନଳବନ -
ଶୈଳ ଦ୍ଵୀପମାଳେ” ତଥା ଚିଲିକା ଓ ଅନ୍ୟାନ୍ୟ ପ୍ରକୃତିର ରୂପଶ୍ରୀ
ଏବଂ “ଅସ୍ମିତା ବିପ୍ଳବରେ” ନିମଗ୍ନ ହେବାବେଳେ, ଇଂରାଜୀ କବି
William Wordsworth Daffodils ମଧ୍ୟରେ
ଜୀବନୀ ଶକ୍ତିର ସମ୍ମାନ କଲାପରି ଗଙ୍ଗାଧର ପ୍ରକୃତି ମଧ୍ୟରେ
ମାନବ ସମାଜର ପୁଖ, ଦୁଃଖ, ଆଶା ଓ ଆଶଂକ୍ଷା ଇତ୍ୟାଦିର
ସମ୍ମାନ ପାଇଛନ୍ତି । ହିନ୍ଦୀ ସାହିତ୍ୟ - କୋଷର ପ୍ରଣେତା କବିଙ୍କ
ସମ୍ପର୍କରେ ମତବ୍ୟକ୍ତ କରିବାକୁ ଯାଇ ଯଥାର୍ଥରେ କହିଛନ୍ତି - “ସ୍ଵେ
ଓଡ଼ିଶାକେ ସ୍ଵାର୍ଥସ୍ଵାର୍ଥ କହେ ତା ସବ୍‌ତେ ହେଁ ।”

ଗଙ୍ଗାଧରଙ୍କ ପ୍ରକୃତି ଗଣ ପ୍ରକୃତି । ଏହା ସର୍ବଦା ମାନବ
ସମାଜର ପୁଖ-ଦୁଃଖରେ ସମ ଅନୁଭୂତି ସମ୍ପନ୍ନ ; ଉଦାହରଣ
ସ୍ଵରୂପ ସୀତା, ଗଜୁଡ଼ିକା ଇତ୍ୟାଦିକୁ ଶ୍ରେଣୀଭିନ୍ନ କରି ଯେଉଁ
ପ୍ରକୃତି ଆନନ୍ଦିତା, ସେହି ପ୍ରକୃତି ଦୁଃଖ ଓ ବିଦାୟରେ ସହାନୁଭୂତି
ଜ୍ଞାପନ କରିବାକୁ ପସ୍ତାତ୍ପଦ ହୋଇନାହିଁ ।

ପୀତାଙ୍କ ବିରହ ଜନିତ ଦୁଃଖରେ ସମଗ୍ର ବନାନୀ କାନ୍ଦି ଉଠିଛି । କବିଙ୍କ ଭାଷାରେ -

“ତା ଶୁଣି ବିହଙ୍ଗ ମୁଖେ କାନ୍ଦିଲା ସେ ବନ,
ବହିଳା ନିଃଶ୍ୱାସ ରୂପେ ପ୍ରଖର ପବନ,
ସ୍ତୁତିଲା ପ୍ରଶ୍ୱାସ ରୂପେ ପରପର ସ୍ୱର,
କାନ୍ତୁଣ୍ୟ ଲହରୀ ପ୍ରାୟ ଚଳିଲେ ପତର ।
ଏ ଦିଗେ ଯେ ଦିଗେ ଶୁଣି ବକିତ ଲୋଚନେ,
ପ୍ରଗମାନେ ରହିଗଲେ ବିଚଳିତ ମନେ ।

xx xx xx

ବ୍ୟାହତ ହୃଦୟ ଶୀର୍ଣ୍ଣ ଶରୀର ବାଦଲ,
ଦଉଡ଼ି ଆସିଲା କୋପେ ଘେନି ବଳବଳ ।

xx xx xx

ସତୀ-ମୁଖେ ପୁରୀତଳ ବିନ୍ଦୁ ବିନ୍ଦୁ ପାଣି,
ସିଞ୍ଚି ସିଞ୍ଚି ଜୀବନର ସଂକ୍ଷା ଦେଲା ଆଣି” ।

ଠିକ୍ ସେହିପରି ‘ପ୍ରଣୟ ବଲ୍ଲରୀ’ରେ ଶକୁନ୍ତଳାଙ୍କ ପିତୃଗୃହ ଯାଗ ଅତ୍ୟନ୍ତ ମର୍ମସର୍ଶୀ ତଥା ହୃଦୟଗ୍ରାହୀ ହୋଇଛି । ଉଦାହରଣ ସ୍ୱରୂପ -

କେତେକ ଶିଶିର ଛଳେ କେତେ ଅବା
କୁସୁମ ବର୍ଷଣ ଛଳେ,
ଶକୁନ୍ତଳା ଇରଞ୍ଜରୀମାତଙ୍କେ
ଲୋଚକ ମୋଚନ କଲେ ।

ଯେତେ ସବୁ ତରୁ ଲତା କୁ ପୁରୀଲା
ଛାଡ଼ି ଦେଉଥାଏ ଚମେ,
ବିରହ ବେଦନା ଅନୁଭବ ଯେହ୍ନେ
କରୁଥାନ୍ତି ମର୍ମେ ମର୍ମେ” ।

କବିଙ୍କ ବର୍ଣ୍ଣନା ଏତେ ପ୍ରାଣ ସ୍ପର୍ଶ ହୋଇଛି ଯେ, ତାହା ପାଠକ ହୃଦୟକୁ ଆଡ଼ୁ ଭରି ଦେଇଛି । ପ୍ରକୃତିକୁ ଜୀବନ୍ୟାସ ଦେବାରେ ଗଙ୍ଗାଧର ଅଦ୍ୱିତୀୟ ଭକ୍ତ ନାୟାଧର ମାନସିଂହଙ୍କ ଭାଷାରେ “ପ୍ରଣୟବଲ୍ଲରୀ ସର୍ପଞ୍ଚରେ ଏତିକି କହିଲେ ଯଥେଷ୍ଟ ହେବ ଯେ, କାଳିଦାସଙ୍କ ଯାଦୁକିୟାକୁ ମଧ୍ୟ ସେ ଆଦୁରି ମନୋହର କରିଛନ୍ତି ସେ କବି ଆମର ବାର ବାର ନମସ୍ୟ” ।

କବିଙ୍କ ଦୁଃଖକାଳୀନ ବର୍ଣ୍ଣନା ଭଲି ଆଶା, ଆନନ୍ଦ ଓ ପୁଣକାଳୀନ ବର୍ଣ୍ଣନା ମଧ୍ୟ ଅତୀବ ଜୀବନ୍ତ । ପ୍ରଭାତ ସତୀ ପୀତାଙ୍କର ମନୋରଞ୍ଜନ ପାଇଁ ବିଭିନ୍ନ ଆୟୋଜନ କରିଛି । ଉଦାହରଣ ସ୍ୱରୂପ -

“ସମୀର ସଙ୍ଗୀତ ଗାଏ, ଭ୍ରମର ବୀଣା ବଜାଏ,
ସୁରଭି ନର୍ତ୍ତନେ ଥାଏ ଉଷା ନିଦେରେ,

କୁସ୍ମାନ୍ତୁଆ ହୋଇ ଭାଟ ଆରସିଲା ଶ୍ରବ ପାଠ,
କଳିଙ୍ଗ ଅଭଲ୍ୟା ପାଟ ମାଗଧ ବେରେ,
ଲଳିତ ମଧୁରେ କହିଲା,
ଉଠ ସତୀ ଗଜଗାଣୀ ଗାତି ପାହିଲା” ।

ଠିକ୍ ସେହିପରି ‘କୀଚକ ବଧ’ରେ ମଧ୍ୟ କବିଙ୍କ ପ୍ରକୃତି ବର୍ଣ୍ଣନା ଅତ୍ୟନ୍ତ ଜୀବନ୍ତ ତଥା କମନୀୟ ହୋଇ ଉଠିଛି । ଗଙ୍ଗାଧର ‘କୀଚକ ବଧ’ ପାଠ କରି କବିବର ଗାଧାନାଥ ମତ ବନ୍ଧ କରିଥିଲେ - “ଗଙ୍ଗାଧର ଉଚ୍ଚଶ୍ରେଣୀର କବି ? କି ବହିଷ୍ଟ ପ୍ରକୃତି ବ୍ୟକ୍ତି ? ଗ୍ରହାଧ୍ୟୟନ କରି ଲୋକ ପଞ୍ଚିତ ହୋଇପାରନ୍ତି, ମାତ୍ର କବି ହେବାକୁ ହେଲେ କେବଳ ଗ୍ରହାଧ୍ୟୟନ ପର୍ଯ୍ୟାୟ ନୁହେଁ । ପ୍ରକୃତି ଗ୍ରହାଧ୍ୟୟନ ମଧ୍ୟ ଅପରିହାର୍ଯ୍ୟ ରୂପେ ଆବଶ୍ୟକ । ଗଙ୍ଗାଧର ଯେତେବେଳେ ଯାହା ଦେଖନ୍ତି ପ୍ରକୃତିକୁ ସ୍ୱତନ୍ତ୍ରରେ ଦେଖି ଲେଖନ୍ତି ।”

‘କୀଚକ ବଧ’ରେ ବର୍ଣ୍ଣିତ ବସନ୍ତ ଆଗମନର ବର୍ଣ୍ଣନା କବିଙ୍କ ଦ୍ୱାରା ଅତ୍ୟନ୍ତ ଚିତ୍ରାକର୍ଷକ ହୋଇ ପାରିଛି । କବିଙ୍କ ଭାଷାରେ -

“ଭାନୁ ଯମାଳୟ ଗମନ ଦେଖୁ ପଢ଼ିନୀ ସତୀ,
ବିଷ୍ଣୁ ପଦ-ସ୍ତୁତ ଜଳରେ ଝାସିଥିଲା ଝଟି ।
ତେ ଫଳେ ଏବେ ପୁନ୍ଦରୀ ନବ ଜନନେ ଲଭି,
ଧୂବ ସଞ୍ଜୁଖାନି ପତିଙ୍କ ହେଲା ପ୍ରିୟ ବଲ୍ଲରୀ” ।

ଅପର ପକ୍ଷରେ ପୂର୍ବବର୍ଣ୍ଣୀ କବିମାନଙ୍କ ସମସ୍ତ ପାରମ୍ପରିକ ବର୍ଣ୍ଣନାକୁ ପରିତ୍ୟାଗ କରି ସ୍ୱକୀୟ ଶୈଳୀରେ କବି “ମନ୍ଦ୍ୟ ଆଧାହାନ” କବିତାରେ ଯେପରି ଭାବେ ବସନ୍ତ ବର୍ଣ୍ଣନା କରିଛନ୍ତି ତାହା ମଧ୍ୟ ଲକ୍ଷ୍ୟ କରିବାର କଥା । କବିଙ୍କ ଭାଷାରେ -

“ଧୀରେ ଧୀରେ ଆସ ମଳୟ ପବନ
ଧୀରେ ଧୀରେ ଆସ ବସି,

ପୁଲକିତ କର ଗଞ୍ଜଳ ବାସୀକି
ଗୁରୁ ସମାସ୍ତର ବସି ।

ସ୍ୱାଗତ କରୁଛୁ ଉପହାର ଘେନି
ଆସ ବଚନର ବସି,

ଉଦାର ହୃଦୟେ ଗ୍ରହଣ କରତା
ପ୍ରମୁ ହିଲୋଳରେ ବସି
xx xx

ରଖିକୁଲ୍ୟା ଜଳେ ପୟର ପଖାଳି
ମହେନ୍ଦ୍ର ଆସନେ ବସି
ବିଶେଷକା ଜଳେ ସ୍ନାନ କରି ପାନ-
କର ସ୍ୱର୍ଣ୍ଣରେଖା ବସି ।

ନୟାପୁ ନଳେ ଦେଶ କରବ
ନୃସିଂହନାଥର ପ୍ରପାତ ଲମ୍ପନ

ବିହରବ ବନେ ବନେ,

ସୁଦ୍ଧି ମୁସ୍ତ ହେବ କ୍ଷଣେ" ।

ଏହିପରି କବି ଗଙ୍ଗାଧର ପ୍ରଭୃତିଙ୍କୁ ଜୀବନ୍ତ ଓ ଅପରୁପ
ରାମାୟନ ଦେଇ ଛଳ ବିଶେଷରେ ବହୁ ବର୍ଣ୍ଣନା କରିଛନ୍ତି । ଏହାହିଁ
ଦେଖି ପୁରାବକବି ଓ କାବ୍ୟକାରିଗର ଗଙ୍ଗାଧରଙ୍କ ସ୍ୱକୀୟ -
ଶୈଳୀ ଓ କୈଶିକ୍ୟ ।

କବି ଗଙ୍ଗାଧର ଏକ ଧର୍ମପ୍ରାଣ ବ୍ୟକ୍ତି ଥିଲେ । କବିଙ୍କ
ଧର୍ମାନୁଭବ ବିଭିନ୍ନ କାବ୍ୟ କବିତାରେ ମଧ୍ୟ ଫୁଟି ଉଠିଛି । ସେ
ପ୍ରମୋଦ ସ୍ତରରେ ଭଗବାନଙ୍କ ଅସ୍ତିତ୍ୱକୁ ଉପଲବ୍ଧ କରି
ଠାରେଛନ୍ତି । ତେଣୁ ଭକ୍ତି ଗଦ୍ୟ ଚିତ୍ରରେ ଯମସ୍ତ ଗର୍ବ ଏବଂ
ଅହଙ୍କାରକୁ ପରିତ୍ୟାଗ କରି କବି ଗାଇ ଉଠିଛନ୍ତି-

"ମୁ ବାର ମାତର ମୋର ନୁହେଁ ବୋଲି
କହିବାକୁ ନାହିଁ ବାଟ,
ହୁଁ ଶ୍ରୀଚରଣେ ଅର୍ପଣ କରୁଛି
ଯେନ ତା ବିଶ୍ୱ ସମ୍ରାଟ ।"

କିମ୍ପା

"ଅଷ୍ଟାଧ୍ୟାୟୀ ନରି ବହୁରୁପଧରି
ଚଢ଼ିଛି ବ୍ୟାପୀ ସଂସାରେ,
କାହେ ଅନରନ ନେତ୍ର ପାଶେ ରହ
ତଥାପି କେ ଦେଖିପାରେ ?
ଘୋର ଅସୁନେ ଜ୍ଞାନର ନୟନେ
ଜ୍ଞାନୀ ଦେଖେ ଧ୍ୟାନ ବଳେ,
ହୁଁ ଶ୍ରୀଚରଣ କମଳେ ମୋ ମନ
ଭ୍ରମରେ ରହୁ ନିଶ୍ଚଳେ" ।

ତୃତୀୟତଃ କବି ଥିଲେ ଜଣେ ସଂସାର ପ୍ରେମୀ । ସୁଜଳା,
ସୁମତୀ, ଅରଣ୍ୟ କୁଞ୍ଜଳା, ଶଯ୍ୟ ଶ୍ୟାମଳା ଉତ୍କଳ ତଥା ଭାରତ
ଶ୍ରୀର ରୁଣ୍ଡଗାକୁ ଅବଲୋକନ କରି ତାଙ୍କ କବି ପ୍ରାଣ କାନ୍ଦି
ଉଠିଛି । ତେଣୁ ସେ ଜଂଗେଜ ସରକାରଙ୍କୁ ସମାଲୋଚନା କରି
କହିଛନ୍ତି

ହୁଁର ଆଗରେ ରୁଁହର ପରାଏ
ମୁସଲମାନ ଥିଲେ ଆସି,
କୋପନ ସ୍ୱଭାବ ହେଲେ ଦେଁ ଆସର
ସମସ୍ତ ଥିଲେ ନାହିଁ ଗ୍ରାସି ।"

ସୁନମ୍, ତତ୍କାଳୀନ ଅଗ୍ରଣିତ ଜମିଦାର କୁନ୍ଦ ବିପରି ସରଳ ତଥା
ନିଶୀତ ପ୍ରଜାଙ୍କର ସର୍ବନାଶ କରିବାକୁ ପଞ୍ଚାଦ୍ୱପଦ ହୋଇନାହିଁ।

ତାହା ମଧ୍ୟ ଦଶାବସାରୁ କବି ଭୁଲି ନାହାନ୍ତି । କବିଙ୍କ
ଭାଷାରେ-

"ଅସ୍ତ ଅସ୍ତ ଶିକ୍ଷା ଲଭି କେତେ ହୁଏ ଜନ,
ମିଥ୍ୟା ଜାଲେ କରୁଛନ୍ତି ଅର୍ଥ ଅରଜନ,
ମିଥ୍ୟା ଅସ୍ତ ତୀକ୍ଷା କରି ଅଦାଲତ ଗାଣେ,
ମାରୁଛନ୍ତି ଅଗଣିତ ପ୍ରଜାଙ୍କର ପ୍ରାଣେ ।
ଶାଶକାର ପରି ତହିଁ ଓକିଲ ମସ୍ତକ,
ଟଙ୍କା ମୁଣି ଭରୁଛନ୍ତି ବସି ଦଳ ଦଳ" ।

ଆଜି ଦେଶରେ ଯେଉଁ ପଞ୍ଚାସତ ଶାସନ ପ୍ରଚଳିତ ତାହା
ଦୀନକବି ଗଙ୍ଗାଧରଙ୍କ ଦୁଃସ୍ୱପ୍ନରେ ବହୁଦିନରୁ ଉଠି ମାରିଥିଲା-

ପଞ୍ଚାସତେ ନ୍ୟସ୍ତ ହେଲେ ରଘୁ ଅଧିକାର,
ଅବଶ୍ୟ ଦେଶର ହେବ ବହୁ ଉପକାର,
ବହୁ ଅର୍ଥ ପ୍ରଜାଙ୍କର ଗୁହେ ଯିବ ରହି,
ନ ପାରିବ ଚାଲିଥାଏ କୋପାନଳେ ଦହି ।"

କେବଳ ଏତିକିରେ କବିଙ୍କର ସଂସାର ପ୍ରେମୀ ଲେଖନୀ ସମ୍ଭୁଷ୍ଟ
ହୋଇନାହିଁ । ତାକୁ ମଧ୍ୟ ବୋଲିଥାନ୍ତି ଧର୍ମ ଅବତାର' କବିତାରେ
କବି ଲେଖିଛନ୍ତି-

ଜୀବନ ଯା' ଲକ୍ଷ ଲକ୍ଷ ଲୋକଙ୍କର ଭାର
ତାକୁ ମଧ୍ୟ ବୋଲିଥାନ୍ତି ଧର୍ମ ଅବତାର ।
xx xx xx

ଭ୍ରମଣ ଖରଚ ପାଇ ପାଇଥାଏ ଭଗା,
ଶାଳଥାଏ ମୋଡ଼ି ଏଣେ ଦରିଦ୍ରଙ୍କ ମଥା ।
କରୁଥାଏ କ୍ଷମତାର ଅପବ୍ୟବହାର,
ତାକୁ ମଧ୍ୟ ବୋଲିଥାନ୍ତି ଧର୍ମାବତାର ।"

କବି ନିଜ ନନ୍ଦୁଭୂମି ତଥା ଜମିଭୂମି ଗଞ୍ଜଳକୁ ଯେ ବିପରି ଭଲ
ପାଉଥିଲେ ତାହା 'ଉତ୍କଳ ଲକ୍ଷ୍ମୀ' କବିତାରେ ପରି ସ୍ପଷ୍ଟ ।
ଓଡ଼ିଆଜାତିର ସୁର୍ବଳତାକୁ ଲକ୍ଷ୍ୟ କରି କବି କହିଛନ୍ତି-

"ଉତ୍କଳପଦ ପାଇଁ ତାକିଲେ ଭାନନ
କେତେକଣ ଅଛ ତହିଁକି ଭାନନ ।
ପ୍ରତିବେଶୀଙ୍କର ସହିତ ରୁଜନା,
କରିକର ନିଜ ମଧ୍ୟରେ କଳନା ।
ତହିଁରୁ ବୁଝିବ ନିଜେ କେତେ ଦୀନ,
କରିଥୁଛ ମୁଣି ମାତୁଭାଷା ହୀନ ।
ମାତୁଭାଷା ପୋଥି ରୁଜିବାକୁ କରେ,
ଅନ୍ୟ କେଉଁ ନାଟି ଲଜ୍ୟାବୋଧ କରେ ।"
ଉତ୍କଳୀୟଙ୍କ ଆଲସ୍ୟ ପରାସ୍ତତା ତଥା ବିଦ୍ୟାହୀନତାକୁ ଲକ୍ଷ୍ୟ
କରି କବି କହିଛନ୍ତି-

"କମି ବାସନ୍ତ ଅଧିକ ଶଙ୍ଖସୁନେ,
ଆସି ଏବେ ଲାଗି ଗଲାଣି ଶ୍ରେଷ୍ଠନେ ।

ବୈରା ସମସ୍ତ ଦେଲାଣି ନିକଟ.

ଶୋଇ ପଡ଼ିଅଛ ନ ବିଶି ଚିକଟ ।”

ମାତୃଭୃତୀ ତଥା ମାତୃଭାଷାରେ ଉତ୍ପତ୍ତି ପାଇଁ କବିଙ୍କ ଦରଦୀ ପ୍ରାଣ
କାନ୍ଦି ଉଠିଛି । ଚକ୍ରାଳୀନ ପାଷାଣୀୟ ଶିକ୍ଷାପ୍ରାପ୍ତ ନବ୍ୟ ଶିକ୍ଷିତ
ଓଡ଼ିଆ ଯୁବକ ବୃନ୍ଦ ସାଧାରଣତଃ ଉତ୍କଳର ଉତ୍ପତ୍ତି ପ୍ରତି ବିପ୍ରୀତ
ଥିଲେ । ତେଣୁ ସେହିମାନଙ୍କୁ ଲକ୍ଷ୍ୟ କରି କବି କହିଛନ୍ତି—

“ମାତୃଭୃତୀ ମାତୃଭାଷାରେ ମମତା,

ଯାହୁଦେ ଜନନି ନାହିଁ ।

ତାକୁ ଯେବେ ଛାନୀ ଗଣରେ ଗଣିବା,

ଅଛାନୀ ରଦିବେ କାହିଁ ।”

ପୁନଶ୍ଚ

“ଉଚ୍ଚ ଦେବା ପାଇଁ ଯଦି କର ଆଶା,

ଉଚ୍ଚକର ଆଶ ନିଜ ମାତୃଭାଷା ।”

କବି ଗଣାଧର ଦାରିଦ୍ର୍ୟ ତଥା ଅଭାବ — ପିଲାବୟସରେ
କଷ୍ଟାପାତ ମଧ୍ୟରେ ସ୍ୱୀୟ ସାଧନା ଏବଂ ଅଧ୍ୟବସାୟ ପ୍ରତି
ଉତ୍କଳଭାରତୀଙ୍କ ଯୋଗ୍ୟ ସଫଳ ରୂପେ ବିବେଚିତ । ଓଡ଼ିଆ
ସାହିତ୍ୟକୁ ନେହେରୁ କବିଙ୍କ ଦାନ ଅନୁକମ୍ପା ସହିତ
ସାହିତ୍ୟର ମୂଲ୍ୟାଙ୍କନ କରି ପଞ୍ଜାବୀ ନିକଟିଶୋର ବନ ଯାତ୍ରାରେ
କହିଛନ୍ତି—

ଜନ୍ମିଥାନ୍ତ ଯଦି ସତ୍ୟ ଉତ୍ପତ୍ତ ଦେଶରେ,

ବହୁଥାନ୍ତା ନାନ ତବ ଦିଗ ଦିଗନ୍ତରେ,

କିନ୍ତୁ ତୁମେ ଦୀନକବି ରହିବ ଜୀବିତ,

ଯେତେଦିନ ଥୁବ ଭବେ ଓଡ଼ିଆ ସାହିତ୍ୟ ।”

ଅର୍ଦ୍ଧଶତାବ୍ଦୀ ଉପରେ,

ଶେଷକ ଛେନେଇ ନି-ସ,

ଭୁବନେଶ୍ୱର-୭୫୧୦୦୧ ।



କେନ୍ଦ୍ରାପଡ଼ା, ପଟ୍ଟାମୁଣ୍ଡାର ବୁକ୍ସ ଅଣ୍ଡ ଥିଏଟର ଗ୍ରାମପଞ୍ଚାୟତରେ ଭିଲିଫ୍ ଗୁରୁଜ ବଞ୍ଚନ ।



ସୁଦେଶୀ ଭବନଠାରେ ପଞ୍ଚିତ ନୀଳକଣ୍ଠ ଦାସଙ୍କ ରାଜ୍ୟସ୍ତରୀୟ ଜୟନ୍ତୀ ଉତ୍ସବ
 ସମାରୋହରେ ସଂସ୍କୃତି, ଜୀବନ ଏବଂ ଯୁବ କଲ୍ୟାଣ ମନ୍ତ୍ରୀ ଶ୍ରୀ ଶରତ କୁମାର
 କର ଉଦ୍‌ବୋଧନ ଦେଉଛନ୍ତି (୧୫/୮) ।



କାଶୀନଗରଠାରେ ଶିଳିଫ୍ ବହନ ।

ନନ୍ଦ୍ୟ ଓ ପଶୁପାଳନ ବିଭାଗ ରାଷ୍ଟ୍ରମନ୍ତ୍ରୀ
ଶ୍ରୀ ପଦ୍ମିନୀରାୟଣ ପାଟ କାଶୀନଗରଠାରେ ବନ୍ୟା
ଦ୍ୱାରା କ୍ଷତିଗ୍ରସ୍ତ ହୋଇଥିବା ଧାନଜମି
ପରିଦର୍ଶନ କରୁଛନ୍ତି ।

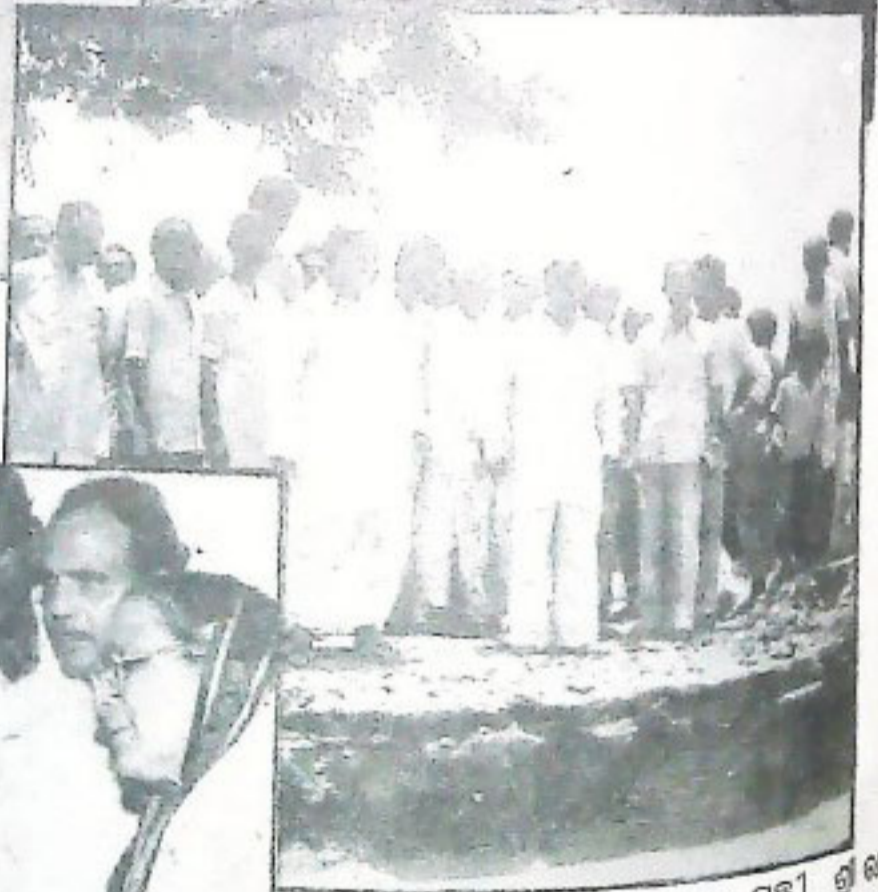

ବରୋଲିଠାରେ ଗଜାଧର ମେହେର ବସୁନ୍ତୀ ଉପଲକ୍ଷେ ଆୟୋଜିତ ଉତ୍ସବରେ ସଂସ୍କୃତି, ଜ୍ଞାନ ଓ ପୁରନା
ଓ ଲୋକ ସମ୍ପର୍କ ବିଭାଗ ମନ୍ତ୍ରୀ ଶ୍ରୀ ଶରତ କୁମାର ବର, ଓଡ଼ିଶା ସାହିତ୍ୟ ଏକାଡେମୀ
ସଭାପତି ଶ୍ରୀମତୀ ମନୋରମା ମହାପାତ୍ର ଗଜାଧର ମେହେରଙ୍କ ପ୍ରତିମୂର୍ତ୍ତି ନିକଟରେ
ଶ୍ରଦ୍ଧାଞ୍ଜଳି ଅର୍ପଣ କରୁଛନ୍ତି (୨୫/୮) ।

ଗ୍ରାମ୍ୟ ପୁନର୍ଗଠନ ମନ୍ତ୍ରୀ ଶ୍ରୀ ରାମକୃଷ୍ଣ
ପଟ୍ଟନାୟକ କଣିଗାଠାରେ କ୍ଷତିଗ୍ରସ୍ତ ଜମି
ପରିଦର୍ଶନ କରୁଛନ୍ତି । ଶ୍ରୀ ପତୀଶ ପଠ
ପୁଣ୍ୟ ସମ୍ପାଦକ, ଉତ୍କଳ ପ୍ରସଙ୍ଗ, ଶ୍ରୀ
ଏଲ୍. ନାଗରୁ ବିଧାନସଭା ସଭ୍ୟ ଏବଂ
ଅନ୍ୟ ପଦାଧିକାରୀମାନେ
ଅଛନ୍ତି ।



ପୁର ବିହାର ଉପଲକ୍ଷେ ମୁଖ୍ୟମନ୍ତ୍ରୀ ଶ୍ରୀ ବିନ୍ଦୁ ପଟ୍ଟନାୟକ ଭୁବନେଶ୍ୱର
 ବିମାନଘାଟୀଠାରେ ଏକ ସାଇକେଲ ରାଲକୁ ଉଦ୍ଘାଟନ କରୁଛନ୍ତି ।



ବିଧାନସଭା ସଦସ୍ୟ ନିରଞ୍ଜ ବିହାରୀ ଦିଂହଙ୍କ ପୁତ୍ରୁ ଶଯ୍ୟା ନିକଟରେ କ୍ୟାପିଟାଲ୍ ହର୍ଷପିଟାଲ୍‌ଠାରେ ପଂକ୍ତି ବିଭାଗ ମନ୍ତ୍ରୀ
 ଶ୍ରୀ ଶରତ କୁମାର କର ଓ ପଞ୍ଚାୟତରାଜ ମନ୍ତ୍ରୀ ଶ୍ରୀ ଦମୋଦର ରାଉତ (୨୪/୮) ।

ବାଚସତି ଶ୍ରୀ ସୁଧୁଷିର ଦାସ ବିଧାନସଭା
ପରିସର ମଧ୍ୟରେ ପଞ୍ଚିତ ନୀଳକଣ୍ଠ ଦାସଙ୍କ
ପ୍ରତିମୂର୍ତ୍ତି ଉନ୍ମୋଚନ କରୁଛନ୍ତି (୫/୮) ।



ଭୁବନେଶ୍ୱର 'ଲୋକ ସଂସ୍କୃତି କେନ୍ଦ୍ର' ଦ୍ୱାରା
ଆୟୋଜିତ ଏକ କାର୍ଯ୍ୟକ୍ରମରେ ଯେନୁସନ୍
ଓ ସାଧାରଣ ଅଭିଯୋଗ ବିଭାଗ ମନ୍ତ୍ରୀ
ଶୋଭା ନିକଟବର୍ତ୍ତୀ ବରୁଣାଈଠାରେ
ରୁରାଗଛ ରୋପଣ
କରୁଛନ୍ତି (୩୧/୭) ।



ଓଡ଼ିଶା ମାଧ୍ୟମିକ ବିଦ୍ୟାଳୟ ଶିକ୍ଷକ ସଂଘ ମୁଖପତ୍ର 'ଶିକ୍ଷା ପ୍ରଦୀପ'ର ଗୌତମ
ଉପାଧ୍ୟକ୍ଷ ସମାବେଶରେ ଶିକ୍ଷାମନ୍ତ୍ରୀ ଶ୍ରୀ ଚୈତନ୍ୟ ପ୍ରସାଦ ମାଝୀ ସ୍ମରଣିକା
ଉନ୍ମୋଚନ କରୁଛନ୍ତି (୨୮/୭) ।

ଦୁଷ୍ଟ ସଙ୍କଟ

● ତନ୍ତର କୁଷ୍ଠ କୁମାର ମହାନ୍ତି

ନୈକ ଚତୁର୍ଥ ଶ୍ରେଣୀ ରୋଗବାଳା ବନିଷ୍ଠାବଳୀ
 ଆନାମର ପୁଅ ପ୍ରାୟ ପାଚଦିନ ଧରି ଯତ୍ନ ବେଳେ ଆଖି
 ଯେ କରି ଗଞ୍ଜୁ ଥିବାରୁ ତାର ଚିକିତ୍ସା ନଗେ ଅନଭିଳ
 ଶାନ୍ତିପ୍ୟାଥକ ଚିକିତ୍ସକଙ୍କ ଦ୍ଵାରା କରାଇଲେ । କିନ୍ତୁ
 ତୁ ପସାନ୍ତରୁ ଉକ୍ତି ଚିକିତ୍ସା କରିବା ପରେ ଅବସ୍ଥାର ପରିବର୍ତ୍ତନ
 ହେବା ଦ୍ଵରେ ଥାନ ଆଖିର କେତେକ କୁଲକ୍ଷଣ ପ୍ରକାଶ ପାଇଲା ।
 ଶିଶୁର ଶିଶୁଟିର ଆଖିରେ ବହୁ ପ୍ରକାରର ଦୋମିଓପ୍ୟାଥକ୍
 ଗଞ୍ଜେ ଓଷଧ ପକାଇ ପାରିଥିଲେ କିନ୍ତୁ ବାସ୍ତବରେ ଏହା
 କର୍ମଣ୍ୟ ବ୍ୟତୀତ କିଛି ରୋଗ ନ ଥିଲା । ରୋଗର ବିବରଣୀ
 ଯେତେବେଳେ ଜଣାଗଲା ସେ ଶିଶୁଟିର ମା'ର କ୍ଷୀର ନୁହେଁ ଦେବାର
 ଉପରେ ପରେ ଶୁଖି ଯିବାରୁ ସେ ମାତୁ କ୍ଷମ୍ୟପାନ କରିବାକୁ ବଞ୍ଚିତ
 ହେଲା । ଅସତ୍ୟ ଦୋଷରୁ ଶିଶୁଟିର ବାପା ଓ ମା' ଶିଶୁର ପ୍ରଧାନ
 ଖାଦ୍ୟ ଦୁଗ୍ଧ ପରିବର୍ତ୍ତେ କେବଳ ମିଶ୍ରିପାଣି, ସାଗୁ, ବାଲି ପ୍ରଭୃତି
 ଖାଦ୍ୟ ଶିଶୁଟିକୁ ବଢ଼ାଇବାକୁ ଲାଗିଲେ । ଫଳରେ ପ୍ରୋଟିନ୍ ଓ
 ଭିଟାମିନରୁ ଖାଦ୍ୟର ଅଭାବ ଯୋଗୁ ଶିଶୁଟିର ଚକ୍ଷୁର ଡୋପାଟି
 ଦିନକୁ ଦିନ ନିଷ୍ପତ୍ତ ହୋଇ ଆସିଲା ଓ ଶେଷରେ ଚକ୍ଷୁ ଦୁଇଟି
 ଖୁଣ୍ଟି ନଷ୍ଟ ହେବା ଅବସ୍ଥାକୁ ଆସି ଯାଇଥିଲା । ବହୁ
 ଚେଷ୍ଟାରେ ଉପଯୁକ୍ତ ଖାଦ୍ୟ ଓ ଜୀବନିକା 'କ' (Vitamin
 'A') ପ୍ରଭୃତି ବିଶାୟାକ ଶିଶୁଟିର ରୋଗିଏ ଆଖି ରକ୍ଷା କରା ଯାଇ
 ପଞ୍ଜିଆ ଓ ଅନ୍ୟ ଆଖିଟି ନଷ୍ଟ ହୋଇଗଲା ।
 ଅଭିଭାବକମାନଙ୍କର ଅସତ୍ୟ, ଅସଚିତ୍ତାପ ଓ ଦୁର ଦୁଷ୍ଟି ଅଭାବରୁ
 ଉତ୍ତରୀ ଅନେକ ପଟଣା ଦେଖିବାକୁ ମିଳୁଛି ।

କରାଯାଇ ଥାଆନ୍ତା । ଶରୀରରେ ଭିଟାମିନ୍ 'ଏ'ର ଅଭାବ ଯୋଗୁ
 ଚକ୍ଷୁର ବିଶେଷ କ୍ଷତି ହୁଏ । ପ୍ରଥମାବସ୍ଥାରେ ଅନ୍ଧାର ବନ୍ଦୀ
 (Night blindness) ହୁଏ ପର୍ଯ୍ୟନ୍ତ ରୋଗୀ ଅଳ୍ପ
 ଆଲୁଅରେ ବା ରାତିରେ ଭଲ ଦେଖି ପାରେ ନାହିଁ । ଚକ୍ଷୁର ସ୍ଵଳ୍ପ
 ପଟଳ ନିକଟରେ କାଟି ଛାଡ଼ିବା ପରି ଦେଖାଯାଏ ଓ ଏହା ଫମାଣ
 ଡୋପାଟିରୁ ହୁଏ । ରୋଗୀ ଆଲୋକ ସମ୍ପର୍କ କରି ପାରେ
 ନାହିଁ । ଶୀଘ୍ର ଚିକିତ୍ସା ନ କଲେ ଦୋଳା ଦୁଇଟି ନଗମି ଯାଇ ନଷ୍ଟ
 ହୋଇଯାଏ । ଇଂରାଜୀରେ ଏହାକୁ କେରାଟୋ ମାଲେପିଆ
 (Keratomalasia) କହନ୍ତି । ଅଳ୍ପ ଆଖି ଏହି ଅବସ୍ଥାକୁ
 ଆସିଲେ ଆଉ ଭଲ ହେବା ସମ୍ଭବ ନୁହେଁ । ଦୀର୍ଘ ଦିନ ଧରି
 ପୁଷ୍ଟିକର ଖାଦ୍ୟ ଅଭାବଦେଖାଦେଲେ ବା ଅନେକ ଦିନ ଧରି ଖାଡ଼ା
 ରୋଗ (Diarrhoea) ଭୋଗିଲେ ବା କୌଣସି କାରଣ
 ଯୋଗୁ ଫମାଣତ ଭାବେ ଦୁଗ୍ଧରୁ ଉଦ୍ଘେଦ ନ ଦେଲେ ଜୀବନିକା
 'କ' (Vitamin 'A') ର ଅଭାବ ହୁଏ । ଛୋଟ ପିଲାମାନେ
 କୁମି ରୋଗରେ ବିଶେଷତଃ କେଣ୍ଟୁଆ (Round Worm)
 ଦ୍ଵାରା ଆକ୍ରାନ୍ତ ହେଲେ ପୁଷ୍ଟିହୀନ ହିନ ହୋଇ ଦୁଷ୍ଟି ରୋଗ
 ଭୋଗନ୍ତି । ଭିଟାମିନ୍ 'ଏ' ଅଣ୍ଡା, ଦୁଧ, ମାଂସ, ମାଛ, ଯକୃତ,
 ବନ୍ଧାକୋବି, ଗାଜର, ପାଳଙ୍ଗ ପାଗ, ଅମୃତ ଭଣ୍ଡା, ପାଟିଲା ଆସ,
 ସଜନା ଛୁଇଁ ଆଦିରେ ଥାଏ । ଯଦି ଡୋଳା ପାଖୁର ବଣ୍ଡ
 ଦେଖାଯାଏ ବା ଆଖିର ଧଳା ଅଂଶରେ ମାଛ କାଟିପରି ଦାଗ
 ଦେଖାଦିଏ ଅଥବା ରୋଗୀ ଅଳ୍ପ ଆଲୁଅରେ ଦେଖି ପାରେ ନାହିଁ ଓ
 ବହୁ ସମୟରେ ଆଖି ବନ୍ଦ କରି ଗଞ୍ଜିବାର ଦେଖାଯାଏ ତେବେ
 ଅତିଶ୍ଵ ବିକିତ୍ସକଙ୍କ ଦ୍ଵାରା ଶୀଘ୍ର ଚିକିତ୍ସା କଲେ ଦେବା
 ଶ୍ରେୟମ୍ଭର ।

ଆମ ଦେଶରେ ଅଧିକାଂଶ ଲୋକ ଗର୍ଭବତୀ ଶ୍ରୀର ଉପଯୁକ୍ତ
 ଯତ୍ନ ନିଅନ୍ତି ନାହିଁ । ଗର୍ଭ ପାଗର ସମୟରେ ଗର୍ଭର ଶିଶୁ ଯଥେଷ୍ଟ
 ପରିମାଣର ଜୀବନିକା 'କ' ଆବଶ୍ୟକ କରୁଥିବାରୁ ଗର୍ଭବତୀ ଶ୍ରୀର
 ଏହି ଭିଟାମିନ୍ ଅଭାବ ହୁଏ । ଫଳରେ ତାର ପୁଷ୍ଟିଶକ୍ତି ହ୍ରାସ
 ହୁଏ । ତେଣୁ ଗର୍ଭବତୀ ଶ୍ରୀକୁ ଯଥେଷ୍ଟ ପରିମାଣର ଜୀବନିକା

ଆମ ଦେଶରେ ପ୍ରାୟ ପନ୍ଦର ଲକ୍ଷ ଅଳ୍ପ ବ୍ୟକ୍ତି ଅଛନ୍ତି ଏବଂ
 ପ୍ରତିବର୍ଷ ପ୍ରାୟ ଷୋହଳ ହଜାରରୁ ଉକ୍ତି ଶିଶୁ ପାଉଁସର୍ଥ ପୁରିବା
 ଲେବଳ କେବଳ ପୁଷ୍ଟିପାର (Protein) ଓ ଜୀବନିକା 'କ'
 (Vitamin 'A') ର ଅଭାବରୁ ଅଳ୍ପ ହୋଇ ଯାଉଛନ୍ତି ।
 ଶିଶୁରୁ ଜଣା ଯାଇଛି ଯେ ଭାରତ ଭଳି ବିଭିନ୍ନ ବିକାଶଶୀଳ
 ଦେଶମାନଙ୍କରେ ଶତକଡ଼ା ୭୫ ରୁ ୮୦ ଭାଗ ପର୍ଯ୍ୟନ୍ତ ଅଳ୍ପ ବ୍ୟକ୍ତି
 ଅତି ଯେମିନାନଙ୍କର ଦୁଷ୍ଟି ହିନତା ସହଜରେ ପ୍ରତିରୋଧ
 କରାଯାଇ ପାରି ଥାଆନ୍ତା ବା ଚିକିତ୍ସାଦ୍ଵାରା ସମ୍ପୂର୍ଣ୍ଣ ଆରୋଗ୍ୟ

'କ' ପୁଞ୍ଜ ଖାଦ୍ୟ ଦେଖ ବସନ୍ତ । ଥରେ ଜଣେ ବୈଦ୍ୟେକ ପର୍ଯ୍ୟନ୍ତ ମହତ୍ୟ ଦେଇଥିଲେ, ଖାଦ୍ୟାଭାବରୁ ବହୁ ସଂଖ୍ୟକ ଭାରତୀୟ ନାରୀମାନଙ୍କର ପୁଷ୍ଟି ସାଧନ ହୋଇ ପାରେ ନାହିଁ । ଦୁର୍ବଳ ମହିଳାମାନେ ପ୍ରସବ ପରେ ରକ୍ତହୀନତା, ପୁଷ୍ଟିହୀନତା ଓ ଭିଟାମିନ୍ ଅଭାବ ଜନିତ ବିଭିନ୍ନ ରୋଗ ଭୋଗ କରନ୍ତି ଫଳରେ ମା' କ୍ଷୀର ଖାରଣୁବା ଶିଶୁର ସ୍ୱାସ୍ଥ୍ୟରେ ମଧ୍ୟ ଅବନତି ହୁଏ । ଅନେକ ଗ୍ରାମୀଣ ଲୋକଙ୍କର ବିଶ୍ୱାସ ଯେ ଗାଈ କ୍ଷୀର ଖାଇଲେ ପିଲାଟି ଚଫ ବଢ଼ିବ । ସେଥିଯୋଗୁଁ ଶିଶୁକୁ ଗାଈ କ୍ଷୀର ଖାଇବାକୁ ଦିଅନ୍ତି ନାହିଁ । କେତେକ ଅବଶ୍ୟ ଦାରିଦ୍ର୍ୟ ଯୋଗୁଁ ଶିଶୁକୁ ଦୁଧ କିଣି ଖୁଆଇ ପାରନ୍ତି ନାହିଁ । ଏ କ୍ଷେତ୍ରରେ ଯଦି ମା' କ୍ଷୀରର ଅଭାବ ଥାଏ ତେବେ ଶିଶୁ ସମଗ୍ର ଦୁର୍ବଳ ହୋଇପଡ଼େ ଓ ତାର ଦୁଷ୍ଟି ଶକ୍ତି ନଷ୍ଟ ହୁଏ ଯେଉଁମାନେ ଦୁଧ କିଣିବାକୁ ଅକ୍ଷମ ସେମାନେ ବୁଟ ଓ ବିନାବାଦାନ ରାନ୍ଧି ପିଲାକୁ ଖୁଆଇଲେ ପିଲାର ଶରୀର ସୁସ୍ଥ ରହେ । ଏକ କିଲୋ ଭଜା ବୁଟ ସହିତ ଦୁଇଗହ ଗ୍ରାମ୍ ଭଜା ବିନାବାଦାନ ଏକାଠି ମିଶାଇ ଗୁଣ୍ଡ କରି ରଖି ପ୍ରତିଦିନ ପିଲାକୁ ଆବଶ୍ୟକ ପରିମାଣରେ ରାନ୍ଧି ଖୁଆଇବାଗଚିତ ।

ପୁନଃ ଶରୀରରେ ଜୀବନିକା ଖଫ ଓ ଖଫ୨ (Vitamin B1 & B12)ର ସମାଗତ ଅଭାବହେଲେ ଦେହର ସ୍ୱାସ୍ଥ୍ୟଗୁଡ଼ିକ ଦୁର୍ବଳ ହୋଇପଡ଼େ ଓ ସ୍ୱାଭାବିକ ଭାବେ ତନ୍ମୁ ଗୋଲକ (Eye-ball) କୁ ସଂଯୁକ୍ତ ହୋଇଥିବା ସ୍ୱାସ୍ଥ୍ୟ ମଧ୍ୟ ଶକ୍ତିହୀନ ହୋଇପଡ଼େ । ଉପସଂଖର ଆକ୍ରମଣ ଯୋଗୁଁ ମଧ୍ୟ ଚକ୍ଷୁର ପ୍ରଧାନ ସ୍ୱାସ୍ଥ୍ୟ (Optic Nerve)ଆକ୍ରମ୍ତ ହୋଇ ଦୁଷ୍ଟିହୀନତା ଦେଖାଦିଏ । ଏହାକୁ ଅପ୍ଟିକ୍ ଆଟ୍ରୋଫି (Optic atrophy) କୁହାଯାଏ । ଠିକ୍ ସମୟରେ ଉପଯୁକ୍ତ ଭିଟାମିନ୍ ଓ ଫେଟ୍ଟିସାୟୋଟିକ୍ ଦ୍ୱାରା ଚିକିତ୍ସା ନକଲେ ଦୁଷ୍ଟି ଶକ୍ତି ସମ୍ପୂର୍ଣ୍ଣ ଭେଦ ହୁଏ ।

ଶରୀରରେ ଜୀବନିକା 'ଖ' (Vitamin 'B') ର ଅଭାବ ହେଲେ ଶରୀରର ଅଙ୍ଗପ୍ରାୟ ଘୋଳାବିକ୍ଷା ହୁଏ; ଛାତି ଧଡ଼ ପଡ଼ି ହୁଏ, ଭୋକ ବମିଯାଏ ଓ ଗୋରୀ ନିଷ୍ପେଜ ବୋଧକରେ । ଜୀବନିକା 'ଖ' କୁ ଏକ ଜୀବନିକା ସମସ୍ତ (Complex vitamin) କୁହାଯାଏ । ତନ୍ମଧ୍ୟରୁ ଜୀବନିକା ଖ ୧ (B 1), ଖ ୨ (B 2) ଖ ୬ (B 6) ଓ ଖ ୧୨ (B 12) ଶରୀର ପକ୍ଷେ ବିଶେଷ ଉପଯୋଗୀ ଏହି ଭିଟାମିନ୍ ସାଧାରଣତଃ ଅକାଣ୍ଡିଆ ଗୁଡ଼ିକ, ଶାଗ, ଗଜାବୁଟ, ଗଜାମୁଗ, ଦୁଧ, ଅନ୍ନା, ଯଜୁତ, ତାନାବାଦାନ ଆଦିରେ ଥାଏ । ଏହା ବ୍ୟତୀତ ଜୀବନିକା 'ଗ' (Vitamin 'C') ର ଅଭାବରେ ଶରୀରର ବିଭିନ୍ନ ଅଙ୍ଗରୁ ରକ୍ତସ୍ରାବ ହୁଏ ଓ ଚକ୍ଷୁଗୋଲକ ମଧ୍ୟରେ ରକ୍ତ ଜମାଟ ବାନ୍ଧି ଲୋକକୁ ଦୁଷ୍ଟିହୀନ କରିଥାଏ । ଏହି ଭିଟାମିନ୍ ବିଭିନ୍ନ ଫଳ, କୋଳି, ବାଗିଚି ଲେସୁ, ବିଲାତି ବାଇଗଣ, ମହୁ ପ୍ରଭୃତିରେ ଯଥେଷ୍ଟ ପରିମାଣରେ ଥାଏ ।

ଟ୍ରାକୋମା (Trachoma) ନାମକ ସଂଖ୍ୟକ ରୋଗର ଆମ ଦେଶର ଲକ୍ଷାଧିକ ଲୋକ ଆକ୍ରମ୍ତ ହେଉଛନ୍ତି କିନ୍ତୁ ଠିକ୍ ସମୟରେ ଚିକିତ୍ସାଦ୍ୱାରା ଏହା ଆରୋଗ୍ୟ ହୁଏ । ପାଣ୍ଡିପାଣ୍ଡି ବାଜିଗତ ସ୍ୱାସ୍ଥ୍ୟ ଅବସ୍ଥାର ଉନ୍ନତି, ପରିସ୍କାର ନଳ ବ୍ୟବହାର ସମାଜରେ ଏ ରୋଗ ପ୍ରତି ସଚେତନତା ସୃଷ୍ଟିଦ୍ୱାରା ଏହା ନିରାକରଣ କରାଯାଇପାରିବ ।

ପରଳ (Cataract) ରୋଗ ଅସ୍ତ୍ରୋପସ୍ତର ଦ୍ୱାରା ସମ୍ପୂର୍ଣ୍ଣ ରୂପେ ଆରୋଗ୍ୟ ହୁଏ । ଏହି ଅପରେସନ୍ ଶେଷ କରିବା ପରେ ମାତ୍ର ଦୁଇମିନିଟ୍ ସମୟ ଲାଗେ । ଆମ ଦେଶରେ ସରକାରୀ ଓ ବେସରକାରୀ ଉଦ୍ୟମରେ ପ୍ରତିବର୍ଷ ପ୍ରାୟ ୧୦ ଲକ୍ଷରୁ କମ୍ ଫଳ ରୋଗୀଙ୍କର ଏହି ଅପରେସନ୍ କରାଯାଉଛି କିନ୍ତୁ ପ୍ରାୟ ଅନେକ ୫୦ ରୋଗୀ ଅକ୍ଷତା ଓ ଅବହେଳା ବଶତଃ ଏହି ରୁଦ୍ଧାନ୍ତୁ ବଞ୍ଚିତ ହୋଇ ଦୁଷ୍ଟିଶକ୍ତି ହରାଉଛନ୍ତି । ବିଭିନ୍ନ କାରଣରୁ ସ୍ୱାସ୍ଥ୍ୟ ମଧ୍ୟରେ ଅଧିକ ଗୁପ୍ତ ହେବା ଫଳରେ ଗ୍ଲୋକୋମା (Gloucoma) ନାମକ ଚକ୍ଷୁରୋଗ ହୁଏ । ଏହି ରୋଗ ଆରମ୍ଭ ହେବାଠାରୁ ସମ୍ପୂର୍ଣ୍ଣ ଦୁଷ୍ଟିଶକ୍ତି ନଷ୍ଟ ହେବା ପର୍ଯ୍ୟନ୍ତ ଗୋଟି କିଛି ଜାଣିପାରେ ନାହିଁ ଏବଂ ଠିକ୍ ସମୟରେ ଚିକିତ୍ସା କରାନଗଲେ ଚକ୍ଷୁ ସମ୍ପୂର୍ଣ୍ଣ ନଷ୍ଟ ହୋଇଯାଏ । ଏହି ରୋଗ ସାଧାରଣତଃ ଶୂଳିଗ ବର୍ଷରୁ ଉନ୍ନି ବ୍ୟକ୍ତିମାନଙ୍କ କ୍ଷେତ୍ରରେ ଦେଖାଯାଏ ଏବଂ ଗୋନୋମିଟର 'Tonometr) ନାମକ ଯନ୍ତ୍ର ଦ୍ୱାରା ଚିକିତ୍ସା ହୁଏ । ଏହାକୁ ସେଥିଯୋଗୁଁ ଦୁଷ୍ଟି ଶକ୍ତିର ଚୋପ (Thief of Eye-Sight) କୁହାଯାଏ । ପାଣ୍ଡାତ୍ୟ ଦେଶମାନଙ୍କରେ ସ୍ୱାସ୍ଥ୍ୟ ସଂଖ୍ୟକ ଗ୍ଲୋକୋମା ନିରୂପଣ କେନ୍ଦ୍ର (Glaucoma Defection Centre) ମାନ ସରକାରୀ ଉଦ୍ୟୋଗରେ ଛାପିତ ହୋଇ ଠିକ୍ ସମୟରେ ଏହି ଭୟାନକ ବ୍ୟାଧିର ନିରାକରଣ କରାଯାଉଛି ଓ ୪୦ ବର୍ଷ ପରେ ପ୍ରତ୍ୟେକ ବ୍ୟକ୍ତି ବର୍ଷକୁ ଥରେ ବର୍ଷ ପରୀକ୍ଷା କରାଉଛନ୍ତି କିନ୍ତୁ ଦୁଃଖର ବିଷୟ ଆମ ଦେଶରେ ଏଭଳି ବ୍ୟବସ୍ଥା ଅଦ୍ୟାବଧି ଆରମ୍ଭ କରାଯାଇନାହିଁ ।

ଏହା ବ୍ୟତୀତ ଗଜ ରକ୍ତ ଗୁପ୍ତ, ମଧୁମୁତ୍ତ ପ୍ରଭୃତି ରୋଗ ପ୍ରତି ପୁନଃପାନ, ମଦ୍ୟପାନ, ଆସପିରିନ୍, କୁରନାଜିନ୍, ଆସପିରିନ୍, ଜାତୀୟ ଔଷଧର ଅତ୍ୟଧିକ ବ୍ୟବହାର ଫଳରେ ମଧ୍ୟ ଚକ୍ଷୁ ଆକ୍ରମ୍ତ ହୁଏ । ତେଣୁ ମାଦକ ଦ୍ରବ୍ୟ ବା ବିଷାକ୍ତ ପଦାର୍ଥ ସେବାଧିକ ଲୋକମାନଙ୍କୁ ନିବୃତ୍ତ କରାଇବା ଗଚିତ ।

ଚକ୍ଷୁକୁ ଆସାର ଗବାକ୍ଷ (Windows of soul) କୁହାଯାଏ । ତେଣୁ ଏହି ମୂଲ୍ୟବାନ ଚକ୍ଷୁର ସୁରକ୍ଷା ପ୍ରତି ସଚେତନତା ସର୍ବାଦୈ ଆବଶ୍ୟକ ।

ଜଗା. ପୁରୀ ।

ଉତ୍କଳ ପ୍ରସଙ୍ଗ ଉତ୍କଳ ପ୍ରସଙ୍ଗ ଉତ୍କଳ ପ୍ରସଙ୍ଗ ଉତ୍କଳ ପ୍ରସଙ୍ଗ ଉତ୍କଳ ପ୍ରସଙ୍ଗ ଉତ୍କଳ ପ୍ରସଙ୍ଗ ଉତ୍କଳ ପ୍ରସଙ୍ଗ
ଉତ୍କଳ ପ୍ରସଙ୍ଗ ଉତ୍କଳ ପ୍ରସଙ୍ଗ ଉତ୍କଳ ପ୍ରସଙ୍ଗ ଉତ୍କଳ ପ୍ରସଙ୍ଗ ଉତ୍କଳ ପ୍ରସଙ୍ଗ ଉତ୍କଳ ପ୍ରସଙ୍ଗ ଉତ୍କଳ ପ୍ରସଙ୍ଗ
ଉତ୍କଳ ପ୍ରସଙ୍ଗ ଉତ୍କଳ ପ୍ରସଙ୍ଗ ଉତ୍କଳ ପ୍ରସଙ୍ଗ ଉତ୍କଳ ପ୍ରସଙ୍ଗ ଉତ୍କଳ ପ୍ରସଙ୍ଗ ଉତ୍କଳ ପ୍ରସଙ୍ଗ ଉତ୍କଳ ପ୍ରସଙ୍ଗ
ଉତ୍କଳ ପ୍ରସଙ୍ଗ ଉତ୍କଳ ପ୍ରସଙ୍ଗ ଉତ୍କଳ ପ୍ରସଙ୍ଗ ଉତ୍କଳ ପ୍ରସଙ୍ଗ ଉତ୍କଳ ପ୍ରସଙ୍ଗ ଉତ୍କଳ ପ୍ରସଙ୍ଗ ଉତ୍କଳ ପ୍ରସଙ୍ଗ
ଉତ୍କଳ ପ୍ରସଙ୍ଗ ଉତ୍କଳ ପ୍ରସଙ୍ଗ ଉତ୍କଳ ପ୍ରସଙ୍ଗ ଉତ୍କଳ ପ୍ରସଙ୍ଗ ଉତ୍କଳ ପ୍ରସଙ୍ଗ ଉତ୍କଳ ପ୍ରସଙ୍ଗ ଉତ୍କଳ ପ୍ରସଙ୍ଗ
ଉତ୍କଳ ପ୍ରସଙ୍ଗ ଉତ୍କଳ ପ୍ରସଙ୍ଗ ଉତ୍କଳ ପ୍ରସଙ୍ଗ ଉତ୍କଳ ପ୍ରସଙ୍ଗ ଉତ୍କଳ ପ୍ରସଙ୍ଗ ଉତ୍କଳ ପ୍ରସଙ୍ଗ ଉତ୍କଳ ପ୍ରସଙ୍ଗ

ଶିକ୍ଷା ପରିଷ୍ଟଳନାରେ ଶ୍ରମିକର ଯୋଗଦାନ

● ଶ୍ରୀ ଲକ୍ଷ୍ମୀକିତ୍ ଜେନା

ପ୍ରତି ଶିକ୍ଷା ପରିଷ୍ଟଳନାରେ ଶ୍ରମିକର ଅଂଶ ଗ୍ରହଣ ଆମ ରାଷ୍ଟ୍ରୀୟ ଶ୍ରମ ନୀତିର ଏକ ଗୁରୁତ୍ୱପୂର୍ଣ୍ଣ ପ୍ରସଙ୍ଗ ରୂପେ ଜନଶ୍ରେୟ ପ୍ରାଧାନ୍ୟ ଲାଭ କରୁଥିବା ସର୍ବଜନ ବିଦିତ । କ୍ଷୁଦ୍ର ଭାରତର ଶ୍ରମନୀତି ଔଦ୍ୟୋଗିକ ଗଣତନ୍ତ୍ରରେ ଅନ୍ତର୍ଭୁକ୍ତ ତଥା ଶ୍ରମିକ ଉତ୍ପାଦନ ପ୍ରତିଷ୍ଠାର ନେତୃତ୍ୱ ରୂପେ ଶିକ୍ଷକ ଉଦ୍ୟୋଗୀ ଅଂଶୀଦାର ରୂପେ ସ୍ୱୀକୃତ । ଆମ ସମ୍ବିଧାନର ୪୩ ଧାରାରେ ଲିପିବଦ୍ଧ ପ୍ରତିଶ୍ରୁତି ଏହି ନୀତିରେ ଉଲ୍ଲେଖନୀୟ । ଶିକ୍ଷା ପରିଷ୍ଟଳନାରେ ଶ୍ରମିକର ଯୋଗଦାନ ଚିନ୍ତାଧାରା ପ୍ରଥମେ ଶିକ୍ଷା ବିଭାଗ ଆଇନ, ୧୯୪୭ର ଚତୁର୍ଥ ଧାରାରେ 'ଓର୍ଡ଼ି କମିଟି' ବ୍ୟବସ୍ଥା ମାଧ୍ୟମରେ ନିଶ୍ଚିତ କରାଯାଇଥିଲେ ହେଁ ଏହାର ଫଳପ୍ରଦ ପରିପାଳନ କ୍ଷେତ୍ରରେ କ୍ଷମତା ପରିସର ସମ୍ପନ୍ନ ଭାବେ ନିରୁପିତ ହୋଇଥିବା ହେତୁ, ବହୁ ପ୍ରତିଷ୍ଠାଳୟ ଅନ୍ତରାଳରେ ସମ୍ପୂର୍ଣ୍ଣାନ୍ୱୟ ହୋଇଥିଲା । ଏହାର ନିରାକରଣ ପାଇଁ ଆମ ସମ୍ବିଧାନର ୪୩(ବ) ଧାରାର ସଂଶୋଧନ କରାଯିବା ସଙ୍ଗେ-ସଙ୍ଗେ ୧୯୫୨ରେ "ଯୌଥ ପରିଷ୍ଟଳନା ପରିଷଦ" ଗଠନ ପାଇଁ ବିକାଶ ନିୟମାବଳୀ ଲାଗୁ କରାଯାଇଥିଲା । କିନ୍ତୁ ବହୁ ଅଲଗା-ଅଲଗା କାରଣ ଯୋଗୁଁ ଓର୍ଡ଼ି କମିଟି ଭଳି ଏହି ଯୌଥ ପରିଷ୍ଟଳନା ପରିଷଦ ତାର ଇତ୍ୟଦିତ ଉଦ୍ଦେଶ୍ୟ ଲାଭ କରି ପାରିଲା ନାହିଁ । ତେଣୁ ୧୯୬୯ରେ ଜାତୀୟ ଶ୍ରମ ପରିଷଦ ଏହି ଯୋଜନାର ସଫଳ ରୂପାୟନ କ୍ଷେତ୍ରରେ ପରିଚାଳିତ ହେଉଥିବା ତଥାକଥିତ ସମସ୍ତ ଅନ୍ତରାଳ ଓ ସଂଘବନ୍ଧର ବିଭିନ୍ନ ବିଗଳ ପୁଣ୍ୟାନ୍ୱୟ ଅନୁଧ୍ୟାନ କଲା ଉତ୍ତର "ଶିକ୍ଷା ପରିଷ୍ଟଳନାରେ ଶ୍ରମିକଙ୍କର ଯୋଗଦାନ" ନିମିତ୍ତ ଅନ୍ୟ ପରିମାଣିତ ଉକ୍ତ ନୁଆ ଶାସନ ପ୍ରଣୟନ ଏବଂ ବଳବତ୍ତର କରିବା ପାଇଁ ୧୯୮୧ରେ ପୁରାଣିକ କରିଥିଲେ । ଏହି ଅନୁମୋଦନକୁ ଭିତ୍ତି କରି କେନ୍ଦ୍ର ସରକାର ୧୯୮୩ ମସିହାରେ ୫୦୦ ବା ତତ୍ପୂର୍ଣ୍ଣ ଶ୍ରମିକ କାମ କରୁଥିବା ୧୪ଟି ଜାତୀୟକରଣ ବ୍ୟାଙ୍କ ଓ ନିର୍ବାଚିତ ରାଷ୍ଟ୍ରୀୟ ଉଦ୍ୟୋଗରେ ପ୍ରଥମ ପର୍ଯ୍ୟାୟରେ କାର୍ଯ୍ୟକାରୀ କରାଯାଇଥିଲା । କେନ୍ଦ୍ର ସରକାରଙ୍କ ଦ୍ୱାରା ପ୍ରସ୍ତୁତ ଏହି ଚିଠା ଯୋଜନାମୁତାସୀ ଆମ ରାଜ୍ୟ ସରକାର ବିପକ୍ଷ କମିଟି ତଥା ରାଜ୍ୟ ଶ୍ରମ ଉପଦେଷ୍ଟା ପରିଷଦର ସୁପାରିଶ ଅନୁଯାୟୀ ଶିକ୍ଷା ପରିଷ୍ଟଳନାରେ ଶ୍ରମିକଙ୍କ ଯୋଗଦାନ ନିମିତ୍ତ ଏକ ଯୋଜନା

ପରିସରଭୁକ୍ତ ୧୪୦ଟି ପ୍ରତିଷ୍ଠାନରୁ ମାତ୍ର ୮୫ଟି ପ୍ରତିଷ୍ଠାନ ନୀତିଗତ ଭାବେ, ଏହାର ପରିପାଳନ ପାଇଁ ଅର୍ଜୀକାର କରିଥିଲେ ହେଁ ବହୁ କ୍ଷେତ୍ରରେ ତାହା କେବଳ ଅର୍ଜୀକାରରେ ସର୍ବଜନ ବିଦିତ । ଏହା ସତ୍ତ୍ୱେ ଯେଉଁ କେତୋଟି ନିର୍ବାଚିତ ରାଷ୍ଟ୍ରୀୟ ଉଦ୍ୟୋଗରେ ଏହି ଶାସନ ନୀତିକଲିତ ଭାବେ କାର୍ଯ୍ୟ କରିଥିଲା ତାର ପୁଫଳ ଅସ୍ୱୀକାର କରିବାର ନୁହେଁ ।

୧୯୮୩ ରୁ ବଳବତ୍ତର କରାଯାଇଥିବା ଏହି ସ୍ୱେଚ୍ଛାକୃତ ଶାସନର ସଫଳ ରୂପାୟନ କ୍ଷେତ୍ରରେ ଅନେକଗୁଡ଼ିଏ ଅନ୍ତରାଳ ମୁଖ୍ୟ ଟେକି ଉଠିଥିବା ସମସ୍ତଙ୍କୁ ଜଣା । ଏହି ଯୋଜନାରେ ଶ୍ରମ କଲ୍ୟାଣ ଏବଂ ଶ୍ରମିକ ସର୍ତ୍ତ ସମ୍ପର୍କୀୟ ଦାବୀଦୁବାର ସମାଧାନ ପାଇଁ କୌଣସି ବ୍ୟବସ୍ଥା ନଥିବାରୁ କେବଳ ଉତ୍ପାଦନ ଓ ଉତ୍ପାଦକତା ପ୍ରଭୃତି ବିଷୟରେ ବିଚାର ଆଲୋଚନାରେ ଭାର ନେବାରେ ଶ୍ରମିକଙ୍କର ସେତେ ଆଗ୍ରହ ପ୍ରକାଶ ପାରିଲା ନାହିଁ । ତାହା ବ୍ୟତୀତ ବିପଣୀ-ପରିଷଦ ଓ ଯୌଥ-ପରିଷଦରେ ଶ୍ରମିକ ବିକାଶଗୁଡ଼ିକୁ କାର୍ଯ୍ୟକାରୀ କରିବାରେ ପରିଷ୍ଟଳନା କର୍ତ୍ତୃପକ୍ଷଙ୍କର ନିରାଶ୍ରମ ଆବେଦନ ଅନ୍ୟତମ ଅନ୍ତରାଳ ରୂପେ ମୁଖ୍ୟ ଟେକି ଉଠିଲା । ସର୍ବୋପରି ଉପଯୁକ୍ତ ରୁକ୍ଷାମଣୀ ଅଭାବ, ଶ୍ରମ ସଙ୍ଗଠନ ନେତୃତ୍ୱମୟ ମନରେ ଏହି ନୀତିରେ ଅହେତୁକ ଆଶଙ୍କା ଓ ଅନେକ ଆଦି ଅନ୍ୟ ପ୍ରତିବନ୍ଧକ ମଧ୍ୟ ମୁଖ୍ୟ ଟେକି ଉଠିଲା । ଏଣୁ ଏଭଳି ଫୋରମକୁ କାହା ମୁଖ୍ୟ ଉପରେ ତକ୍ତି ବସିବା ନଦୁବା ବାକ୍ସିତସ୍ତାର ଏକୋଇ ମାଥ ନୁହେଁ ।

ପ୍ରସଙ୍ଗ ଜନ ଶିକ୍ଷା ପରିଷ୍ଟଳନାରେ ଶ୍ରମିକର ଅଂଶ ଗ୍ରହଣ ଯୋଜନା, ଶିକ୍ଷା ଗାନ୍ଧି ଓ ଉତ୍ପାଦନ ତୁଳି ଓ ଶିକ୍ଷା ସମୃଦ୍ଧି ଆଦି ବହୁ ବିଗଳୁ ବିଭଳି ତାହାସମୂହ ତାହା ବ୍ୟାପୀବା ଅନାବଶ୍ୟକ । ସୁଖର ବଥା, ଏଭଳି ଏକ ରାଷ୍ଟ୍ରୀୟ ହିତକାରୀ ଯୋଜନାର ସଫଳ ଓ ଫଳପ୍ରଦ ରୂପାୟନ ପାଇଁ କେନ୍ଦ୍ର ଜାତୀୟ ସାମ୍ମୁଖ୍ୟ ସରକାର ଶାସନ ଭାର ଗ୍ରହଣ କରିବା ପରେ ପରେ ଏହି ନୀତିରେ ଏକ ଜାତୀୟ ଶ୍ରମ ଆଲୋଚନା ତତ୍ତ୍ୱ ଏବଂ କର୍ମଶାଳା ମାଧ୍ୟମରେ ବିଭିନ୍ନ ବିଗଳୁ ଗଠନ ଅନୁଧ୍ୟାନ କଲା ଉତ୍ତର ଶିକ୍ଷା ପରିଷ୍ଟଳନାରେ ଶ୍ରମିକ

ଗଠନମୂଳକ ଯୋଗଦାନ ନିମିତ୍ତ ଏକ ବାସ୍ତବାଭିମୁଖୀ ସିଦ୍ଧି ଗ୍ରହଣ କରିବା ସଙ୍ଗେ ସଙ୍ଗେ ଗତ ମାସ ଏପ୍ରିଲ ୧୧/୨୨ ଓ ୨୩ ତାରିଖରେ ନୂଆଦିଲ୍ଲୀଠାରେ ଅନୁଷ୍ଠିତ ଭାରତୀୟ ଜାତୀୟ ଶ୍ରମ ସମିଳନୀ ଏବଂ ଶ୍ରମ ରାଷ୍ଟ୍ରମନ୍ତ୍ରୀ ସମିଳନୀରେ, ଶିଳ୍ପ ପରିଷ୍ଟଳନାରେ ଶ୍ରମିକର ଅଂଶ ଗ୍ରହଣ ଯୋଜନାକୁ ସବୁ ଦୁର୍ଘଟିତ ସଫଳ ଓ ବାସ୍ତବାଭିମୁଖୀ କରିବା ପାଇଁ ଏକ ତିନି ଅଧ୍ୟାୟେ ଇତ୍ୟବସରରେ ରୂପାନ୍ତ ସିଦ୍ଧି ପର୍ଯ୍ୟାୟରେ ଭାରତୀୟ ଶ୍ରମ ସମିଳନୀର ଉଦ୍ଦାତନ ଅଭିଭାଷଣରେ ପ୍ରଧାନମନ୍ତ୍ରୀ ମହୋଦୟଙ୍କର ବହୁ ନିର୍ଦ୍ଦେଶ ଯେଉଁଠି କେବଳ ନୂଆ ଆକଳନତଃ ବ୍ୟବସ୍ଥା ନୁହେଁ ପରନ୍ତୁ ଔଦ୍ୟୋଗିକ ଗଣତାନ୍ତ୍ରିକ ବିଜ୍ଞାଧାରାର ସାକାର ରୂପାୟନ ପାଇଁ ଉପଯୁକ୍ତ ଶିଳ୍ପନୀତି ତଥା ସମସ୍ତୋପଯୋଗୀ ଦୁର୍ଘଟଣାରେ ପରିବର୍ତ୍ତନ ଆଣିବାର ବେଳ ଆସିଛି । ଏହା ଏକ ଦିଗରୁ ଶ୍ରମ ଓ ପୁଞ୍ଜିର ସଫଳ ସଂହତି ସମେତ ସାମାଜିକ ଅଭିବୃଦ୍ଧି ତଥା ସୁସ୍ଥ ଶିଳ୍ପ ସମ୍ପର୍କ ସଂରକ୍ଷଣ ମାଧ୍ୟମରେ ନୂତନ ଆସପ୍ରତ୍ୟୟ ସୃଷ୍ଟି କରିବାରେ ଅଶେଷ ସାହାଯ୍ୟ କରିବ ଏଥିରେ ସନ୍ଦେହର ଅବକାଶ ନାହିଁ । ବିଶ୍ୱର ରୁଦ୍ଧତାର ଗଣତନ୍ତ୍ର ରୂପେ ଭାରତ ଯେଉଁଠି ଅଧୁଷିତ : ଔଦ୍ୟୋଗିକ ଗଣତନ୍ତ୍ରରେ ଆମର ଆବେଦନ ଯେଉଁଠି ପ୍ରତ୍ୟାପିତ । ଭାରତକୁ ୨୦୦୧ ମସିହା ପୂର୍ବ ଏକ ଶିଳ୍ପ ସମୃଦ୍ଧ ରାଷ୍ଟ୍ର ରୂପେ ରୂପାୟିତା କରିବାର ଅଭିଳାଷ ନେଇ ଆମେ ଶ୍ରମ ଓ ପୁଞ୍ଜିର ସମନ୍ୱୟକାରୀ ଐତି ପୁଣ୍ୟ କାରିଗ୍ର ଜନକ ବାପୁଜୀଙ୍କର ସେହି କାଳକ୍ରମୀ ବେତାବନୀଟିକୁ ଭୁଲିଯିବା ଅନୁଚିତ ହେବ । "ଶ୍ରମ ପଣ୍ୟ ନୁହେଁ ନରୁଣା ଶ୍ରମଜୀବୀ ଆମ ସମାଜବାଦୀ ଔଦ୍ୟୋଗିକ ଗଣତନ୍ତ୍ର ପ୍ରସିଦ୍ଧାରେ ପୁଞ୍ଜିର ଶ୍ରେଣୀ ସୁସ୍ଥ ନୁହେଁ । ଶିଳ୍ପ ସମଗ୍ର ଖାଉଟୀ ଓ

ରାଷ୍ଟ୍ରୀୟ ସ୍ୱାର୍ଥର ପ୍ରତୀକ ତଥା ନିୟନ୍ତ୍ରଣାଧୀନ । ଶ୍ରମିକ ଓ ପରିଷ୍ଟଳନା କର୍ତ୍ତୃପକ୍ଷ ଏହି ପ୍ରକ୍ରିୟାର ପୂର୍ଣ୍ଣ ସମ୍ପର୍କରେ ସ୍ପଷ୍ଟ ଅଧ୍ୟାୟେ ପ୍ରଶସ୍ତନ ସମେତ ଗୁଡ଼ିକ ଗୋଟ ମାଧ୍ୟମରେ ବିଦ୍ୟାତ ମୌଥ ପରିଷଦକୁ ଶ୍ରମିକ ପ୍ରତିନିଧିଙ୍କର ନିର୍ବାଚନ ସ୍ପର୍ଦ୍ଧାତ ସମ୍ପର୍କ ଫଳପ୍ରସ୍ତ ରୂପାୟନ ଓ ପରିଷ୍ଟଳନା ବୋର୍ଡ଼ରେ ଶ୍ରମିକ ନିର୍ଦ୍ଦେଶକ ନିୟୋଜନ ସମେତ ଯେଉଁ ସବୁ ପ୍ରସଙ୍ଗ ସାମୁହିକ ଯୋଗାଯୋଗ ଶିଳ୍ପ ବିବାଦ ପଦୋଦ୍ଧାରଣ ସେଗୁଡ଼ିକ ଯଥା ସମ୍ଭବ ଏହି ଯୋଜନା ବିଶ୍ୱର ବିନର୍ଣ୍ଣ ପ୍ରକ୍ରିୟାରୁ ଦୂରେଇ ରଖିବା ପାଇଁ ରାଷ୍ଟ୍ରୀୟ ଶ୍ରମ ସମିଳନୀରେ ପ୍ରକାଶ ପାଇଥିବା ସର୍ବସମ୍ମତ ମତାମତ ବାସ୍ତବରେ ଏକ ଆଶା ସଂପାଦନା ପଦକ୍ଷେପ । ଅସଲ କଥା ହେଉଛି କେଉଁ ପକ୍ଷଙ୍କ ଆବେଦନ ସମ୍ମାନର ସହିତ ଗ୍ରହଣ କରାଯିବା ପ୍ରକ୍ରିୟା ଏଠାକି ହେଲେ ବହୁ ଜନ ହିତାୟ ଓ ବହୁ ଜନ ସୁଖାୟ ପ୍ରସ୍ତାବ ଯୋଜନା ପୁସ୍ତକୀର ବହୁ ବିକାଶଶୀଳ ଶିଳ୍ପ ସମୃଦ୍ଧ ରାଷ୍ଟ୍ର ତରଫେ ଯୁଗୋସ୍ଲାଭିଆ, ପଶ୍ଚିମ ଜର୍ମାନୀ, ସୁଇଡେନ୍ ଇତି ଆମ ରାଷ୍ଟ୍ରୀୟ ଜୀବନରେ ତାହାର ସାକାର ରୂପାୟନ ତଥା ସଫଳତାରେ ପୂର୍ଣ୍ଣ ଲାଭ କରୁ । ସର୍ବ ଭାରତୀୟ ସ୍ତରରେ ଓ ଓଡ଼ିଶା କ୍ଷେତ୍ରରେ ଯେ ହିଁ ସମସ୍ତର ଆହ୍ୱାନ । ଶିଳ୍ପ ପରିଷ୍ଟଳନାରେ ଶ୍ରମିକର ଅଂଶ ଗ୍ରହଣ ଯୋଜନା ସହ ସମ୍ପୃକ୍ତ ସକଳ ବର୍ଗକୁ କମଧୁକମ୍ ।

ନିର୍ବାହୀ ସମ୍ପାଦକ,
ଶିଳ୍ପ ସଂପର୍କ (ସୁରେକାକା),
ଭୁବନେଶ୍ୱର-୨ ।



ପଞ୍ଚାମୂଖୀର ବୁକ୍ସ ଅନୁଗାମିନି ଗ୍ରାମପଞ୍ଚାୟତରେ ଶିଳ୍ପ ଶୁଭଳ ବର୍ଣ୍ଣନା ।

ବିଦ୍ୟୁତ୍ ଶକ୍ତି ପ୍ରଗତିର ଆଧାର

ବିଶ୍ୱ ଦଶନ୍ଧି ମଧ୍ୟରେ କାର୍ଯ୍ୟକାରୀ ହେଉଥିବା ପ୍ରକୃତଗୁଡ଼ିକର ଉତ୍ପାଦନ ଦକ୍ଷତା ବିଶେଷ ରୁଦ୍ଧି ପାଇନଥିବାରୁ ରାଜ୍ୟରେ ବିଦ୍ୟୁତ୍ ସଙ୍କଟ ଘୋଷାଦେଇଛି । ଏହି ସଙ୍କଟର ସମାଧାନ କରିବା ଲାଗି ୧୯୯୦ ମାର୍ଚ୍ଚ ୫ ତାରିଖରେ ଓଡ଼ିଶାର ବଚେରଣ୍ୟ ନେତା ଶ୍ରୀ ବିଜୁ ପଟ୍ଟନାୟକଙ୍କ ନେତୃତ୍ୱରେ ଗଠିତ ହୋଇଥିବା ରାଜ୍ୟ ସରକାର, ବିଦ୍ୟୁତ୍ ଉତ୍ପାଦନ କ୍ଷେତ୍ରରେ ବିନିଯୋଗ ହେଉଥିବା ପୁଞ୍ଜିକୁ ରୁଦ୍ଧି କରିଛନ୍ତି । ୧୯୯୧-୯୨ ମସିହାରେ ଏଥିଲାଗି ୪୮୦ କୋଟି ଟଙ୍କାର ବ୍ୟୟ ବରାଦ କରାଯାଇଛି । ୧୯୯୧-୯୨ ମସିହା ଖର୍ଚ୍ଚ ଅଟକଳରେ ୨୯୩ କୋଟି ଟଙ୍କା ବ୍ୟୟ ବରାଦ କରାଯାଇଛି । ଏହା ଫଳରେ ପୁଞ୍ଜି ବିନିଯୋଗ ଶତକଡ଼ା ୫୭ ଭାଗକୁ ରୁଦ୍ଧି ପାଇଛି । ଅପର ଜନ୍ମାବତୀ, ଅପର କୋଲାବ, ରେଙ୍ଗାଲି ଓ ଇଭ୍ ତାପଜ ବିଦ୍ୟୁତ୍ କେନ୍ଦ୍ରଗୁଡ଼ିକ ଭଳି ଗୁଲୁ ରହିଥିବା ଚାପଜ ଓ ଜଳଜ ପ୍ରକଳ୍ପଗୁଡ଼ିକୁ ସମାପ୍ତ କରିବା ଲାଗି ସରକାର ବିଶେଷ ଗୁରୁତ୍ୱ ଆରୋପ କରିଛନ୍ତି । ୧୯୯୧-୯୨ ମସିହା ମଧ୍ୟରେ ରେଙ୍ଗାଲି ପ୍ରକଳ୍ପ ୫୩ ଶାଖା ଓ ଅପର କୋଲାବ ଜଳଜ ବିଦ୍ୟୁତ୍ ପ୍ରକଳ୍ପର ଦ୍ୱିତୀୟ ଶାଖା କାର୍ଯ୍ୟକାରୀ କରାଯିବ ବୋଲି ଜିନ କରାଯାଇଛି । ଇଭ୍ ତାପଜ ବିଦ୍ୟୁତ୍ କେନ୍ଦ୍ର ନିର୍ମାଣ କାର୍ଯ୍ୟ ମଧ୍ୟ ଗତିରେ ଆଗେଇ ଚାଲିଛି । ଏଥି ନିମନ୍ତେ ସରକାର ୧୯୯୧-୯୨ ମସିହା ବଜେଟ୍ ଅଟକଳରେ ପର୍ଯ୍ୟାୟ ବ୍ୟୟ ବରାଦ କରିଛନ୍ତି । ବିନୋକ ଭଳି ନୂଆ ତାପଜ ଓ ଜଳଜ ପ୍ରକଳ୍ପ, ଡାହାଣକୁ ବିଦ୍ୟୁତ୍ ପ୍ରକଳ୍ପରୁ ଅତିରିକ୍ତ ବିଦ୍ୟୁତ୍ ଉତ୍ପାଦନ, ତୁରୁଗା ଓ ନରାଜ ତାପଜ ବିଦ୍ୟୁତ୍ କେନ୍ଦ୍ର ଭଳି ତାପଜ ବିଦ୍ୟୁତ୍ କେନ୍ଦ୍ରଗୁଡ଼ିକର ଅନୁସନ୍ଧାନ କାର୍ଯ୍ୟ ଶେଷ ହୋଇଛି । ଏସବୁ ପ୍ରକଳ୍ପଗୁଡ଼ିକୁ ଅସ୍ଥମ ଯୋଜନା ବାଳ ମଧ୍ୟରେ କାର୍ଯ୍ୟକାରୀ କରାଯାଇ ପାରିବ । ବିଦ୍ୟୁତ୍ ଶକ୍ତି ଉତ୍ପାଦନ ଉଦ୍ଦେଶ୍ୟରେ ଡାହାଣକୁ ସୁରୁଖୁ ନଜଳ ପ୍ରକଳ୍ପ ଓ ତାଳଚେରସ୍ଥିତ ଏକମାତ୍ର ତାପଜ ବିଦ୍ୟୁତ୍ କେନ୍ଦ୍ର ଦୁଇର ମରାମତି ଓ ଆଧୁନିକୀକରଣ ଲାଗି ଉଦ୍ଦେଶ୍ୟପୂର୍ଣ୍ଣ ପଦକ୍ଷେପନାନ ଗ୍ରହଣ କରାଯାଇଛି । ରାଜ୍ୟରେ ଥିବା ବିଭିନ୍ନ ଅଞ୍ଚଳ ଶକ୍ତିର ବିନିଯୋଗ କରିବା ଲାଗି ଛୋଟ ଛୋଟ ପ୍ରକଳ୍ପନାନ ହାତକୁ ନିଆଯାଇଛି । କୁହନ୍ତୁ

ଶିକ୍ଷାନୁଷ୍ଠାନଗୁଡ଼ିକର ଯେପରି ନିଜ ନିଜର କ୍ୟାମ୍ପସ୍ ବିଦ୍ୟୁତ୍ କାରଖାନା ନିର୍ମାଣ କରିପାରିବେ, ସେଥିଲାଗି ସେମାନଙ୍କୁ ଉତ୍ସାହ ପ୍ରଦାନ କରାଯାଉଛି । ଆବଶ୍ୟକତା ଓ ଯୋଗାଣ କ୍ଷେତ୍ରରେ ରହିଥିବା ତାରତମ୍ୟକୁ ମେଣ୍ଟାଇବା ଲାଗି ରାଜ୍ୟ ସରକାର ଇଗୋଇ ଶିକ୍ଷାଦେଖାଗୀମାନଙ୍କୁ ବିଦ୍ୟୁତ୍ ଉତ୍ପାଦନ କ୍ଷେତ୍ରରେ ସାହାଯ୍ୟ କରିବା ଲାଗି ଆହ୍ୱାନ କରିଛନ୍ତି ।

ବୈଷୟିକ କାରଖାନା ବିଦ୍ୟୁତ୍ ଶକ୍ତିର ଅପବୟ, ଅସାଧୁ ଉପାୟରେ ବିଦ୍ୟୁତ୍ ଶ୍ୱେଚ୍ଚି, ମିଟର ନଥାଇ ବିଦ୍ୟୁତ୍ ଯୋଗାଣ ଓ ସୁଚିପୁଞ୍ଜି ମିଟର ବ୍ୟବହାର ଫଳରେ ଯେଉଁ ବିଦ୍ୟୁତ୍ ଶକ୍ତିର ଅପବୟ ଇତ୍ୟାଦିକୁ ରୋକିବା ଲାଗି ଟ୍ରାନ୍ସମିସନ୍ ଲାଇନ୍ ନିର୍ମାଣ ଓ ଅତ୍ୟଧିକ ବିଦ୍ୟୁତ୍ ସରବରାହ ଅଞ୍ଚଳଗୁଡ଼ିକରେ ସବ୍ଷ୍ଟେସନ୍ କେନ୍ଦ୍ର ନିର୍ମାଣ, ମିଟର ବ୍ୟବସ୍ଥା, ବ୍ୟାମ୍ପରୁ ପୁଞ୍ଜି ଗଠନାନ ଗଠିବା, ଆବଦ୍ଧିକ ଚୋର ବ୍ୟବସ୍ଥା ଓ ଭ୍ରାମ୍ୟମାଣ ଅପାଳିତ ବ୍ୟବସ୍ଥାନାନ ପ୍ରବର୍ତ୍ତନ କରାଯାଇଛି ।

ଶକ୍ତି ଉତ୍ପାଦନ ଦିଗରେ ପଦକ୍ଷେପ

ରାଜ୍ୟର ଅର୍ଥନୀତିକୁ ସୁଦୃଢ଼ କରିବା ପାଇଁ ଶିଳ୍ପ ଓ କୃଷିର ଉନ୍ନତି ଏକାନ୍ତ ଆବଶ୍ୟକ । ବିଦ୍ୟୁତ୍ ଶକ୍ତି ଶିଳ୍ପର ପ୍ରାଣକେନ୍ଦ୍ର । କୃଷିର ଉନ୍ନତି ପାଇଁ ବିଦ୍ୟୁତ୍ ଶକ୍ତିର ଆବଶ୍ୟକତା ଅପରିହାର୍ଯ୍ୟ । ରାଜ୍ୟର ଉପକର୍ଷଣକୁ ବିଦ୍ୟୁତ୍ ଗୁଡ଼ିକା ପୁଞ୍ଜିରୁ ଅଧିକ ବିଦ୍ୟୁତ୍ ଶକ୍ତି ଉତ୍ପାଦନ କରି ରାଜ୍ୟର କୃଷିରେ ଉନ୍ନତି ଆଣିବା ପରେ ସଙ୍ଗେ ରାଜ୍ୟକୁ ଶିଳ୍ପ ସମୃଦ୍ଧ କରିବା ପାଇଁ ସରକାର ପଙ୍କଜବଦ୍ଧ ।

ସମ୍ପନ୍ନ ପଞ୍ଚବାର୍ଷିକ ଯୋଜନା ବାଳରେ ରେଙ୍ଗାଲି ବିଦ୍ୟୁତ୍ ପ୍ରକଳ୍ପର ପ୍ରଥମ ପର୍ଯ୍ୟାୟରେ ଦୁଇଟି ସୁନିର୍ମିତ ଓ ଦ୍ୱିତୀୟ ପର୍ଯ୍ୟାୟର ଦୁଇଟି ସୁନିର୍ମିତ ଏବଂ ଅପର କୋଲାବ ପ୍ରକଳ୍ପର ପ୍ରଥମ ପର୍ଯ୍ୟାୟରେ ତିନୋଟି ସୁନିର୍ମିତ କାର୍ଯ୍ୟ ସମ୍ପୂର୍ଣ୍ଣ ହୋଇଛି ଓ ସେଥିରୁ ମୋଟ ୧୩୫ ମେଗାଓର୍ ବିଦ୍ୟୁତ୍ ଶକ୍ତି ଉତ୍ପାଦିତ ହୋଇଛି । ଏତଦ୍ ବ୍ୟତୀତ ପୌରକା ଓ ତୁଣ୍ଡା ଇତ୍ୟାଦି କେନ୍ଦ୍ରୀୟ ପ୍ରକଳ୍ପର ଆମ ରାଜ୍ୟର ଅଂଶ

ବାବଦକୁ ୬୭ ମେଗାଓର୍ ବିଦ୍ୟୁତ୍ ଶକ୍ତି ମିଳିବା ଫଳରେ ରାଜ୍ୟର ମୋଟ ବିଦ୍ୟୁତ୍ ଉତ୍ପାଦନ ୭୨୧ ମେଗାଓର୍‌କୁ ବୃଦ୍ଧି ପାଇଛି ।

ବିଜୁ ରାଜ୍ୟରେ ଶିକ୍ଷର ଦ୍ରୁତ ଅଗ୍ରଗତି, ଉପାଜନାଦେନ ଓ ଗ୍ରାମ୍ୟ ବିଦ୍ୟୁତ୍‌କରଣ ଯୋଜନାର ଆବଶ୍ୟକତା ପୂରଣ ପାଇଁ ସମ୍ପଦ ଯୋଜନା ଶେଷ ପୂର୍ଣ୍ଣ ଆମ ରାଜ୍ୟର ବିଦ୍ୟୁତ୍ ଶକ୍ତିର ଉତ୍ପାଦନ ୧,୨୭୧ ମେଗାଓର୍‌କୁ ବୃଦ୍ଧି ପାଇଥିବାରୁ ବିଦ୍ୟୁତ୍ ଶକ୍ତିର ଉତ୍ପାଦନା ଉଚ୍ଚନାରେ ଏହାର ଉତ୍ପାଦନ ୫୫୦ ମେଗାଓର୍ ନିଅନ୍ତୁ ପରିଲକ୍ଷିତ ହୋଇଛି । ଏହାର ଉତ୍ତରା ଭବିଷ୍ୟ ନିମନ୍ତେ ଓ ଭବିଷ୍ୟତର ଜନବର୍ଦ୍ଧିତା ବିଦ୍ୟୁତ୍ ଉତ୍ପାଦନ ପୂରଣ କରିବାକୁ ଅସମ୍ଭବ ପଥବାଣିକ ଯୋଜନା କାଳରେ ସମ୍ପଦ ଯୋଜନାର ଅପମୂଳ୍ୟ ଜଳ ବିଦ୍ୟୁତ୍ ପ୍ରକଳ୍ପଗୁଡ଼ିକ ସମ୍ପୂର୍ଣ୍ଣ କରିବା, ଉତ୍ତର ବିଦ୍ୟୁତ୍ ପ୍ରକଳ୍ପଗୁଡ଼ିକର ନବୀକରଣ ଏବଂ ନୂତନ ବିଦ୍ୟୁତ୍ ପ୍ରକଳ୍ପ ପ୍ରତିଷ୍ଠା କରିବା ନିମନ୍ତେ ୨,୮୩,୨୫୧-୦୦ ଲକ୍ଷ ଟଙ୍କା ବ୍ୟୟ ବରାଦ କରାଯାଇଛି । ସେଥିରୁ ୧୯୯୦-୯୧ ଆର୍ଥିକ ବର୍ଷ ପାଇଁ ୨୯,୩୫୦-୦୦ ଲକ୍ଷ ଟଙ୍କା ଓ ୧୯୯୧-୯୨ ଆର୍ଥିକ ବର୍ଷ ପାଇଁ ୪୮,୦୦୦-୦୦ ଲକ୍ଷ ଟଙ୍କା ବ୍ୟୟ ବରାଦ କରାଯାଇଛି ।

ସମ୍ପଦ ଯୋଜନା କାଳରେ ବାର୍ଯ୍ୟକାରୀ ହୋଇଥିବା ନିମ୍ନ ଲିଖିତ ଅପମୂଳ୍ୟ ଜଳ ବିଦ୍ୟୁତ୍ ଓ ତାପଜ ବିଦ୍ୟୁତ୍ ପ୍ରକଳ୍ପଗୁଡ଼ିକର ଅପମୂଳ୍ୟ ବାର୍ଯ୍ୟକୁ ଅସମ୍ଭବ ପଥବାଣିକ ଯୋଜନା କାଳରେ ସମ୍ପୂର୍ଣ୍ଣ କରିବା ପାଇଁ ବିଦିତ ପଦକ୍ଷେପ ନିଆଯାଇଛି ।

- (୧) ଲେଙ୍ଗାଲି ଜଳ ବିଦ୍ୟୁତ୍ ପ୍ରକଳ୍ପର ଦ୍ୱିତୀୟ ପର୍ଯ୍ୟାୟର ୫ମ ସୁନିର୍ମିତ ।
- (୨) ଅପର କୋଲାବ ଜଳ ବିଦ୍ୟୁତ୍ ପ୍ରକଳ୍ପର ଦ୍ୱିତୀୟ ପର୍ଯ୍ୟାୟର ୪ର୍ଥ ସୁନିର୍ମିତ ।
- (୩) ଅପର ଉତ୍ତରା ଜଳ ବିଦ୍ୟୁତ୍ ପ୍ରକଳ୍ପ ।
- (୪) ହୀରାକୁଦ ସମ୍ପଦ ସୁନିର୍ମିତ ।
- (୫) ପୋଟେରୁ କ୍ଷୁଦ୍ର ଜଳ ବିଦ୍ୟୁତ୍ ପ୍ରକଳ୍ପ ।
- (୬) ଇବ୍ ତାପଜ ବିଦ୍ୟୁତ୍ ପ୍ରକଳ୍ପ ।
- (୭) ତାଳତେର ତାପଜ ବିଦ୍ୟୁତ୍ କେନ୍ଦ୍ରର ପ୍ରଥମ ଓ ଦ୍ୱିତୀୟ ପର୍ଯ୍ୟାୟର ନବୀକରଣ ଓ ପୁନରୁଦ୍ଧାର ।

ଉପରୋକ୍ତ ଅପମୂଳ୍ୟ ପ୍ରକଳ୍ପଗୁଡ଼ିକ ମଧ୍ୟରୁ ଗତ ସେପ୍ଟେମ୍ବର ମାସରେ ହୀରାକୁଦ ସମ୍ପଦ ସୁନିର୍ମିତ ଉତ୍ପାଦନକ୍ଷମ ହୋଇପାରିଛି ଓ ଏହି ସୁନିର୍ମିତ ଦୈନିକ ୩୭-୫ ମେଗାଓର୍ ବିଦ୍ୟୁତ୍ ଶକ୍ତି ଉତ୍ପାଦିତ ହୋଇପାରିଛି ।

ଉପରୋକ୍ତ ପ୍ରକଳ୍ପଗୁଡ଼ିକରୁ କେବଳ ଅସମ୍ଭବ ଯୋଜନା କାଳରେ ୫୬୦ ମେଗାଓର୍ ବିଦ୍ୟୁତ୍ ଶକ୍ତି ଉତ୍ପାଦନ କରାଯିବାର ଲକ୍ଷ୍ୟ

ଧାର୍ଯ୍ୟ କରାଯାଇଛି । ଏତଦ୍ ବ୍ୟତୀତ ଏହି ଯୋଜନା କାଳରେ କେନ୍ଦ୍ରୀୟ ପ୍ରକଳ୍ପରୁ ଓଡ଼ିଶା ଅଂଶ ବାବଦକୁ ୩୩୬ ମେଗାଓର୍ ବିଦ୍ୟୁତ୍ ଶକ୍ତି ମିଳିବାର ଅଟକଳ କରାଯାଇଛି ।

ଏତଦ୍ ବ୍ୟତୀତ ଅସମ୍ଭବ ଯୋଜନା କାଳରେ ନିମ୍ନଲିଖିତ କେନ୍ଦ୍ରୀୟ ଜଳ ବିଦ୍ୟୁତ୍, ତାପଜ ବିଦ୍ୟୁତ୍ ଓ ମିଳି ମାଲକେ ପ୍ରକଳ୍ପଗୁଡ଼ିକ ବାର୍ଯ୍ୟକାରୀ କରିବା ପାଇଁ ପ୍ରାରମ୍ଭିକ ପଦକ୍ଷେପ ନିଆଯାଇଛି ।

ଜଳ ବିଦ୍ୟୁତ୍ ପ୍ରକଳ୍ପ

- (୧) ବରଗଡ଼ ହେଡ୍ ରେଗୁଲେଟର (୩୫୩ ମେଗାଓର୍) ।
- (୨) ବାଲିମେଳା ସମ୍ପଦାଗର (୭ମ ଓ ୮ମ ସୁନିର୍ମିତ) (୨୫୦୦ ମେଗାଓର୍) ।
- (୩) ମନ୍ଦିରା ଜଳ ବିଦ୍ୟୁତ୍ ପ୍ରକଳ୍ପ (୩୫୧୦ ମେଗାଓର୍ + ୧୫୨-୫ ମେଗାଓର୍) ।
- (୪) ହରଭଙ୍ଗା ଜଳ ବିଦ୍ୟୁତ୍ ପ୍ରକଳ୍ପ (୧୫୮୦ ମେଗାଓର୍) ।
- (୫) ସିନ୍ଦୋଳ ଜଳ ବିଦ୍ୟୁତ୍ ପ୍ରକଳ୍ପ (୫୫୫୦ ମେଗାଓର୍) ।
- (୬) ହୀରାକୁଦ ଅତିରିକ୍ତ ଶକ୍ତି (୩୫୦୫୫୩) ।
- (୭) ଜଳାପୁଟ (ଓଡ଼ିଶା ଓ ଆନ୍ଧ୍ର ମିଳିତ ଉତ୍ପାଦନ) ୧୧ ମେଗାଓର୍ ଓଡ଼ିଶା ଅଂଶ) ।
- (୮) ନିମ୍ନ ମାଲକେ (ଓଡ଼ିଶା ଓ ଆନ୍ଧ୍ର ମିଳିତ ଉତ୍ପାଦନ) ୧୬୦ ମେଗାଓର୍ ଓଡ଼ିଶା ଅଂଶ) ।
- (୯) ଭୀମକୁଣ୍ଡ ଯୋଜନା (୫୫୫୦ ମେଗାଓର୍) ।

ତାପଜ ବିଦ୍ୟୁତ୍ ପ୍ରକଳ୍ପ

- (୧) ଇବ୍ ତାପଜ ବିଦ୍ୟୁତ୍ କେନ୍ଦ୍ର, ଦ୍ୱିତୀୟ ପର୍ଯ୍ୟାୟ (୨୫୨୨୦ ମେଗାଓର୍) ।
- (୨) ତାଳତେର ତାପଜ ବିଦ୍ୟୁତ୍ କେନ୍ଦ୍ର ସମ୍ପଦାଗର - (୩) (୨୫୨୫୦ ମେଗାଓର୍) ।

ରାଜ୍ୟର ଶିକ୍ଷର ଅଭିବୃଦ୍ଧି ପାଇଁ ଶିକ୍ଷାଦେୟାଗୀନାନଙ୍କୁ ନିମ୍ନଲିଖିତ ବିଭାଗରେ ବିଦ୍ୟୁତ୍ ଯୋଗାଇ ଦେବା ପାଇଁ ଅର୍ଥ ଓ ଶିକ୍ଷା ୧୯୮୯ ଅନୁସାରେ ବ୍ୟବସ୍ଥା ଗ୍ରହଣ କରାଯାଇଅଛି ଓ ଯୋଜନା ନିମ୍ନମତେ ବିଦ୍ୟୁତ୍ ଶୁଳ୍କ ଛାଡ଼ି କରାଯାଇଛି ।

୫୦୦ କେ:ଭି:ଏ ପର୍ଯ୍ୟନ୍ତ	୧୦୦ ପ୍ରତିଗଠ ।
୫୦୦ କେ:ଭି:ଏ:ରୁ ୫,୦୦୦ କେ:ଭି:ଏ:	୨୫ ପ୍ରତିଗଠ ।
୫,୦୦୦ କେ:ଭି:ଏ:ରୁ ୧୦,୦୦୦ କେ:ଭି:ଏ:	୫୦ ପ୍ରତିଗଠ ।

କୃଷି, ଶିଳ୍ପ ଓ ଦୈନନ୍ଦିନ ଜୀବନର ବିଦ୍ୟୁତ୍ ଶକ୍ତିର ଗୁଡ଼ିବା କ୍ଷମତାକୁ ବୃଦ୍ଧି କରିବା ପାଇଁ ଅଧିକ ବିଦ୍ୟୁତ୍ ଶକ୍ତି ଉତ୍ପାଦନ ନିମନ୍ତେ ଅଧିକ ପଦକ ଆବଶ୍ୟକ ହେଉଥିବାରୁ ବ୍ୟବସାୟୀ ଶ୍ରେଣୀରେ ବିଦ୍ୟୁତ୍ ପ୍ରକଳ ଛାପନ କରିବା ପାଇଁ ବିଦିତ ପଦକ୍ଷେପମାନ ଗ୍ରହଣ କରାଯାଉଛି ।

ଶକ୍ତି ସଂରକ୍ଷଣ

କୃଷି, ଶିଳ୍ପ, ପରିବହନ ସଂସ୍ଥା ବିଦ୍ୟୁତ୍ ଶକ୍ତି ଅଭାବରୁ ଉତ୍ପାଦନ ସମ୍ପ୍ରାପ୍ତି ହେଉଥିବା ବେଳେ ବିନା କାରଣରେ ଶକ୍ତି ଅପତ୍ତକୁ ରୋକିବା ପାଇଁ ସରକାରୀ ଓ ବ୍ୟବସାୟୀ ଶ୍ରେଣୀରେ ବିଦିତ ପଦକ୍ଷେପ ନେବା ପାଇଁ ଅନୁରୋଧ କରାଯାଉଛି ।

ଅଧିକ ପଦକ୍ଷେପ ନେବା ପାଇଁ ଅନୁରୋଧ କରାଯାଉଛି । ଅଧିକ ପଦକ୍ଷେପ ନେବା ପାଇଁ ଅନୁରୋଧ ଆମର କାମ୍ୟ ।

ରୁଚନ ବିଦ୍ୟୁତ୍ ପ୍ରକଳ ଏବଂ ପୁରାତନ ପ୍ରକଳର ପୁନରୁଦ୍ଧାର ଓ ଉତ୍ପାଦନଶୀଳତା ସହିତ ଅଧିକ ଗ୍ରାନ୍ତନିୟମ ଜନିତ କ୍ଷୟ ଶୋଧନା ପାଇଁ ବିଦ୍ୟୁତ୍ ସରକାରୀ ଲାଇନ୍‌ର ଉପର ନିମନ୍ତେ ବିଦିତ ପଦକ୍ଷେପ ଗ୍ରହଣ କରାଯାଉଛି ।

ସମ୍ପଦ ପଞ୍ଚବାର୍ଷିକ ଯୋଜନା ପରେ ରାଜ୍ୟକୁ ଏକ ବିଦ୍ୟୁତ୍ ବ୍ୟବସାୟ କରିବା ପାଇଁ ସରକାର ଉପର ଲିଖିତ ବଳିଷ୍ଠ ପଦକ୍ଷେପମାନ ଗ୍ରହଣ କରିଛନ୍ତି ।

ମିନି, ମାଇକ୍ସେ ଜଳ ବିଦ୍ୟୁତ୍ ପ୍ରକଳ

(୧) ବାରବୋରିଆ	(୧୫୩୨୫ ବିଲୋଡ଼ାଟ୍)
(୨) କେନ୍ଦୁପାଟଣା	(୧୫୨୫୦ ବିଲୋଡ଼ାଟ୍)
(୩) ବାରିବାଟି	(୧୫୩୨୫ ବିଲୋଡ଼ାଟ୍)
(୪) ବାଣପୁର	(୧୫୧୫୦ ବିଲୋଡ଼ାଟ୍)
(୫) ହରଜଙ୍ଗା	(୧୫୧୦୦୦ ବିଲୋଡ଼ାଟ୍)
(୬) ବଡ଼ନବା	(୧୫୩୨୫ ବିଲୋଡ଼ାଟ୍)
(୭) ଅନ୍ଧାରୀକା	(୧୫୩୨୫ ବିଲୋଡ଼ାଟ୍)
(୮) ବ୍ରହ୍ମପୁର ଡିସ୍ଟ୍ରିକ୍ଟରା	(୧୦୦ ବିଲୋଡ଼ାଟ୍)
(୯) ଅପରକ୍ଷ	(୫୦୦ ବିଲୋଡ଼ାଟ୍)

ଉପରଲିଖିତ ୯ଟି ବ୍ୟତୀତ ଆଉ ୧୨ଟି ମିନି ମାଇକ୍ସେ ଜଳ ବିଦ୍ୟୁତ୍ ପ୍ରକଳର ବାମ ହାତକୁ ନେବା ପାଇଁ ଚିନ୍ତା କରାଯାଉଛି । ସେଗୁଡ଼ିକର ଅନୁସନ୍ଧାନ ବାସ୍ତବ୍ୟ ଗୁଣ ରହିଛି ।



ଆନ୍ତର୍ଜାତ୍ୟ ବସ୍ ଚଳାଚଳ ବିଷୟରେ ଭୁବନେଶ୍ୱରରେ ଏକ ବୈଠକରେ ମିଳିତ ହୋଇ ରାଜ୍ୟ ପରିବହନ ବିଭାଗ ମହାଶ୍ରୀ ଶ୍ରୀ ରାମଚନ୍ଦ୍ର ବେହେରା ଆନ୍ତର୍ଜାତ୍ୟ ପରିବହନ ମହାଳୟ ସହିତ ଆଲୋଚନା କରୁଛନ୍ତି (୨୦/୭) ।

ଉତ୍କଳ ପ୍ରସଙ୍ଗ ଉତ୍କଳ ପ୍ରସଙ୍ଗ ଉତ୍କଳ ପ୍ରସଙ୍ଗ ଉତ୍କଳ ପ୍ରସଙ୍ଗ ଉତ୍କଳ ପ୍ରସଙ୍ଗ ଉତ୍କଳ ପ୍ରସଙ୍ଗ ଉତ୍କଳ ପ୍ରସଙ୍ଗ ଉତ୍କଳ ପ୍ରସଙ୍ଗ ଉତ୍କଳ ପ୍ରସଙ୍ଗ
ଉତ୍କଳ ପ୍ରସଙ୍ଗ ଉତ୍କଳ ପ୍ରସଙ୍ଗ ଉତ୍କଳ ପ୍ରସଙ୍ଗ ଉତ୍କଳ ପ୍ରସଙ୍ଗ ଉତ୍କଳ ପ୍ରସଙ୍ଗ ଉତ୍କଳ ପ୍ରସଙ୍ଗ ଉତ୍କଳ ପ୍ରସଙ୍ଗ ଉତ୍କଳ ପ୍ରସଙ୍ଗ
ଉତ୍କଳ ପ୍ରସଙ୍ଗ ଉତ୍କଳ ପ୍ରସଙ୍ଗ ଉତ୍କଳ ପ୍ରସଙ୍ଗ ଉତ୍କଳ ପ୍ରସଙ୍ଗ ଉତ୍କଳ ପ୍ରସଙ୍ଗ ଉତ୍କଳ ପ୍ରସଙ୍ଗ ଉତ୍କଳ ପ୍ରସଙ୍ଗ ଉତ୍କଳ ପ୍ରସଙ୍ଗ
ଉତ୍କଳ ପ୍ରସଙ୍ଗ ଉତ୍କଳ ପ୍ରସଙ୍ଗ ଉତ୍କଳ ପ୍ରସଙ୍ଗ ଉତ୍କଳ ପ୍ରସଙ୍ଗ ଉତ୍କଳ ପ୍ରସଙ୍ଗ ଉତ୍କଳ ପ୍ରସଙ୍ଗ ଉତ୍କଳ ପ୍ରସଙ୍ଗ ଉତ୍କଳ ପ୍ରସଙ୍ଗ
ଉତ୍କଳ ପ୍ରସଙ୍ଗ ଉତ୍କଳ ପ୍ରସଙ୍ଗ ଉତ୍କଳ ପ୍ରସଙ୍ଗ ଉତ୍କଳ ପ୍ରସଙ୍ଗ ଉତ୍କଳ ପ୍ରସଙ୍ଗ ଉତ୍କଳ ପ୍ରସଙ୍ଗ ଉତ୍କଳ ପ୍ରସଙ୍ଗ ଉତ୍କଳ ପ୍ରସଙ୍ଗ
ଉତ୍କଳ ପ୍ରସଙ୍ଗ ଉତ୍କଳ ପ୍ରସଙ୍ଗ ଉତ୍କଳ ପ୍ରସଙ୍ଗ ଉତ୍କଳ ପ୍ରସଙ୍ଗ ଉତ୍କଳ ପ୍ରସଙ୍ଗ ଉତ୍କଳ ପ୍ରସଙ୍ଗ ଉତ୍କଳ ପ୍ରସଙ୍ଗ ଉତ୍କଳ ପ୍ରସଙ୍ଗ

ଓଡ଼ିଶାରେ

ଦାରିଦ୍ର୍ୟ ଏକ ବିଶ୍ଳେଷଣ

● ଡକ୍ଟର ହୁଷିକେଶ ମିଶ୍ର

ଉତ୍କଳର ସମସ୍ତ ରାଜ୍ୟମାନଙ୍କ ମଧ୍ୟରେ ଓଡ଼ିଶା ଅନ୍ୟତମ ଦରିଦ୍ରତମ ରାଜ୍ୟ । ଏହାର ପ୍ରାୟ ଶତକଡ଼ା ୬୦ ଭାଗ ଲୋକ ଦାରିଦ୍ର୍ୟ ସୀମାରେଖା ତଳେ ଅଛନ୍ତି । ପର୍ଯ୍ୟାଲେଚନାରୁ ଜଣାଯାଏ ଯେ ସମସ୍ତ ପ୍ରକାର ପ୍ରାକୃତିକ ସମ୍ପଦ ଯଥା-ବନଜ, ଖଣିଜ, ଜଳଜ ଏବଂ ଭୂ-ସମ୍ପତ୍ତି ଇତ୍ୟାଦିରେ ଓଡ଼ିଶା ଅନ୍ୟାନ୍ୟ ରାଜ୍ୟମାନଙ୍କ ତୁଳନାରେ ଅଧିକ ସମୃଦ୍ଧ । ଓଡ଼ିଶାର ମାନବ ସମ୍ପଦ ଅର୍ଥାତ୍ ଲୋକଶକ୍ତି ବେଶ ତମ୍ଭର । ଏହାର କଳା, ସଂସ୍କୃତି ଏବଂ ଭାଷାତତ୍ତ୍ୱ ପ୍ରଥୁର୍ବୀ ପ୍ରସିଦ୍ଧ । ଆମ ଏହିଦିନିଆ ଅତ୍ୟନ୍ତ ରୁଚିମଞ୍ଜ । ଅତୀତ ଓଡ଼ିଶାର ସାଧକ ପୁଅମାନେ ବାଣିଜ୍ୟ ବ୍ୟବସାୟ କରି ଦେଶକୁ ପ୍ରଚୁର ପରିମାଣରେ ଧନରହ ବୋହି ଆଣିବାର ଯୁଦ୍ଧି ଆଜି ମଧ୍ୟ ଆମ ମନରୁ ଲିଭି ଯାଇ ନାହିଁ । ତଥାପି ଯୋଜନାର ଗୁଣି ଦଗନ୍ଧି ପରେ ମଧ୍ୟ ଓଡ଼ିଶା ଦରିଦ୍ର ଏବଂ ଅନୁନ୍ନତ ଅବସ୍ଥାରେ ଅଛି । ଫଳରେ ଦାରିଦ୍ର୍ୟ ଓଡ଼ିଶା ପାଇଁ ଏକ ହିର ଉପହାସ କହିଲେ ଅତ୍ୟୁକ୍ତି ହେବ ନାହିଁ । ୬୦ ବର୍ଷ ତଳେ ଗାନ୍ଧିଜୀ କହିଥିଲେ- "ଦାରିଦ୍ର୍ୟ ଓଡ଼ିଶାର ଏକ ନମ୍ମ ରୂପ" । ଆଜି ବି ତାହା ଦେଖିବାକୁ ମିଳୁଛି ।

ସମୃଦ୍ଧ ଦେଶ ସମୂହ ଦାରି ଯାଉଛନ୍ତି । ଓଡ଼ିଶାରେ ଏ ଗନ୍ଧ ପ୍ରଚୁର୍ତ୍ତି ତଥା ଆଗ୍ରହ ନାହିଁ । କହିବା ବାହୁଲ୍ୟ ଯେ ଅନ ଜନସାଧାରଣ ଭାଗ୍ୟବାଦୀ । ଫଳରେ, ଆମରାଜ୍ୟ ଯଥା ପୂର୍ବ ତଥା ପରଂ ଅବସ୍ଥାରେ ରହି ଯାଉଛି ।

ଏକ ଅର୍ଥନୈତିକ ବିଶ୍ଳେଷଣରୁ ଜଣାଯାଏ ଯେ ଅର୍ଥନ ଗୋଜଗାର ବଢ଼ିଲେ ଦୁଃଖ ଯାଏନାହିଁ । ନାଟ ଉତ୍ସାହନ ବା ପ୍ରଚୁତ ଗୋଜଗାର ବଢ଼ିଲେ ଦୁଃଖ ବା ଦୈନ୍ୟ ହରିଯାଏ । ଖଣି ରୁଦ୍ଧି ବା ସମ୍ପଦ ଅଧିକ ଦେଶର ଉନ୍ନତି ରୁପ ନାହିଁ । ଏ ଗନ୍ଧ ସମ୍ପଦର ସତ୍ ବିନିଯୋଗ, ନିୟନ୍ତ୍ରଣ ତଥା ପରିଗୁହନା ଦରକାରୀ ନାଟ ଏ ସମସ୍ତ ସମ୍ପଦର ସତ୍ ବିନିଯୋଗ ନିମନ୍ତେ ପୁର୍ବ ଦରକାର । ପୁର୍ତ୍ତି ପୁର୍ତ୍ତି ନିମନ୍ତେ ସମସ୍ତ ପ୍ରକାର ଅପବ୍ୟୟ କମର ସଂଯମ ଆଚରଣ ସହ ସାଧ୍ୟ ବଢ଼ାଇବା ଦରକାର । ଏ ପର୍ତ୍ତି ପୁର୍ତ୍ତି (ଏବଂ କିଛି ଋଣ କରି ମଧ୍ୟ) ଉତ୍ସାହନରେ ଜଗାର ପର୍ତ୍ତି ପୁର୍ତ୍ତି କରିବା ଓ ଆର୍ଥିକ ଗୋଜଗାର ବଢ଼ାଯିବା ଦରକାର । ଫଳରେ, ବର୍ଦ୍ଧିତ ଉତ୍ସାହନ ଋଷାନୀ ରୁଦ୍ଧି ଦ୍ୱାରା ଦେଶକୁ ଅନ୍ତେ ନେବାରେ ସାହାଯ୍ୟକରେ । ଏ ସମସ୍ତ ମାଧ୍ୟମରେ ଅର୍ଥନୈତିକ ପ୍ରଗତି ଯେତେ ବଢ଼େ, ଦାରିଦ୍ର୍ୟ ଓ ବେକାରୀ ସେତେ କମେ । ନାଟ ଏ ଅର୍ଥନୈତିକ ପୁଫଳ ସମସ୍ତଙ୍କ ପାଶରେ ପର୍ତ୍ତିକା ଦରକାର । ବାଟ ମାରଣା ଯେପରି ନ ରୁପ ଯେଥୁପୁର୍ତ୍ତି ଅନ ବିଆସିବା ଦରକାର । ନାଟ ଏ ସବୁର ବ୍ୟତିକ୍ରମ ଦାରିଦ୍ର୍ୟ ପୁର୍ତ୍ତିକରି ଗୁଲିଥାଏ ।

ଓଡ଼ିଶାରେ ଦାରିଦ୍ର୍ୟର କାରଣମାନ ଅନୁସନ୍ଧାନ କଲେ ଜଣାଯାଏ ଯେ, ୧୫୦ ବର୍ଷର ବ୍ରିଟିଶ ଗାସନ ଏବଂ ଓଡ଼ିଶାର ଚିବିଧ ବିପର୍ତ୍ତି ଯଥା, ବନ୍ୟା ବାତ୍ୟା ଏବଂ ମରୁତ୍ତି ସହିତ ଅନୁନ୍ନତ ତଥା ଅବହେଳିତ କୁର୍ଷି, ଶିଳ୍ପ ଓ ପୁର୍ତ୍ତି ବିନିଯୋଗ ବେକାରୀ ଏବଂ ଦାରିଦ୍ର୍ୟ ବଢ଼ାଇବାରେ ସାହାଯ୍ୟ କରିଛି । ପୁନଶ୍ଚ ବର୍ଷ ବର୍ଷର ପୁର୍ତ୍ତିକ୍ରତ ଅଧୋଗତି ଦାରିଦ୍ର୍ୟ ପୁର୍ତ୍ତି କରି ଗୁଲିଛି । ଫଳରେ ଓଡ଼ିଶାର ଅର୍ଦ୍ଧାଧିକ ଲୋକ ଦିନକୁ ଦୁଇବେଳା ପେଟପୁରା ଖାଇବାକୁ ପାର ନାହାନ୍ତି । ଏ ଅଧୋଗତି କାହିଁକି ?

ଓଡ଼ିଶାର ଅର୍ଥନୈତିକ ଉନ୍ନତି ପାଇଁ କୁର୍ଷି ଆଉ ଶିଳ୍ପ, ଏ ଦୁଟି କଥା ବିଗୁର କରାଯାଇ । ଏହା ସ୍ୱୀକାର୍ଯ୍ୟ ଯେ ଓଡ଼ିଶା ଏକ କୁର୍ଷି ପ୍ରଧାନ ଦେଶ । ଏଠି ଶତକଡ଼ା ୮୦ ଜଣ କୁର୍ଷି କାର୍ଯ୍ୟକର୍ତ୍ତା ଜୀବିକା ନିର୍ବାହ କରନ୍ତି । କୁର୍ଷି ଶତକଡ଼ା ୬୦ ଭାଗ ରାଜ୍ୟ ଅନ୍ତେ ଦେଲ ଥାଏ । ନାଟ ଆମ କୁର୍ଷି ଏକ ଅନୁନ୍ନତ ଅବସ୍ଥାରେ ଅଛି । ଏଣୁ କୁର୍ଷି କାର୍ଯ୍ୟରେ ସେତେ ଲାଭ ରୁପ ନାହିଁ । ଫଳରେ ଅଧିକାଂଶ କୁର୍ଷକ ଦରିଦ୍ର ଏବଂ ଋଣ ଗ୍ରସ୍ତ । ଏହାର ପ୍ରମାଣ ସ୍ୱରୂପ ଏକ ଅର୍ଥନୈତିକ ସର୍ବେକ୍ଷଣ ପୁଗୁର ଦିଏ ଯେ ୮୦ ଜଣ କୁର୍ଷିକାରୀଙ୍କ ଆୟ ନାଟ ଶତକଡ଼ା ୬୨ ଭାଗ ଅଧିକ ହେବ ଯେ

ଏଥୁପାଇଁ ଆନେମାନେ ତଥା ଆମ ସମାଜ ଦାୟୀ ନୁହେଁ କି ? ଆନେମାନେ ଅତୀତରୁ କିଛି ନଷ୍ଟିଲା ପରି ମନେ ରୁପ । ଆମମାନଙ୍କ ମଧ୍ୟରେ ସେ ସ୍ୱାଜିମାନ ବା ବେତନା ତଥା ଉନ୍ନତି ପାଇଁ ଶ୍ରଦ୍ଧା, କଠିନ ପରିଶ୍ରମ ତଥା ବିଦ୍ୱେଶାର ମନବୁଦ୍ଧିର ଅଭାବ ଅଛି । ଏ ସମସ୍ତ ପ୍ରଚୁର୍ତ୍ତିରେ କର୍ମୀନୀ, କାସାନ ଓ ତାନି ଏମିତି ଆଗେଇଛନ୍ତି ଯେ ଏପରିକି ଆନେରିକା, କାନାଡ଼ା ଓ ରୁଷିଆ ପରି

... ଶ୍ରୀମତୀଙ୍କ ଆସ୍ତ୍ର ଗତକର୍ତ୍ତା ମାତ୍ର ଭାଗ । ମାତ୍ର
... ୧୦,୦୦୦ ବର୍ଗ ପର୍ଯ୍ୟନ୍ତ କୃଷି ଭଣ ଛାଡ଼ି ଶୁଣି ରୁକିବୁ
... ଯାହାକି ଦେଇ ପାରିବ । ଅନ୍ୟ ପକ୍ଷରେ, ଓଡ଼ିଶାରେ
... ବା ଜମି ଆଶାନ୍ତରୁପ ହୋଇପାରି ନାହିଁ । ଉକ୍ତ
... ଏକ ଉଦାହରଣ ନିମ୍ନରେ ପ୍ରଦତ୍ତ ହେଲା ।

ଓଡ଼ିଶାରେ ଗତକର୍ତ୍ତା ଷଟ୍ ଭାଗ କ୍ଷୁଦ୍ର ଏବଂ ନାନାମାତ୍ର ଶୁଣୀଙ୍କ
... ଗତକର୍ତ୍ତା ମାତ୍ର ଭାଗ ଜମି ଥିବା ବେଳେ, ଗତକର୍ତ୍ତା ୨୬
... ଶୁଣୀ, ଜଗପିତା ୫ ଏକରରୁ ଅଧିକ) ଶୁଣୀଙ୍କ ହାତରେ
... ଭାଗ ଜମି ରହିଛି ।

ଅନ୍ୟପକ୍ଷରେ ଓଡ଼ିଶାର ବିବିଧ ବିପତ୍ତି ବିଶେଷ କରି ମରୁଡ଼ି ଏକ
... ବ୍ୟାଧି ରୂପେ ଲାଗି ରହିଛି । ଓଡ଼ିଶାର ସମସ୍ତ ଜିଲ୍ଲା
... ମଧ୍ୟମ ଭାବେ ମରୁଡ଼ି ପ୍ରପୀଡ଼ିତ ଥିବା ବେଳେ
... ବଲାଙ୍ଗୀର, କଳାହାଣ୍ଡି, କୋରାପୁଟ ଏବଂ ଗଞ୍ଜାମ
... ବିଶେଷ ଭାବେ ସଦା ମରୁଡ଼ି ପ୍ରପୀଡ଼ିତ । ଏଠି
... ଆବଶ୍ୟକତା ଜରୁରୀ ଥିବା ବେଳେ ମାତ୍ର ୨୩ ଭାଗ
... ହାତ ପର୍ଯ୍ୟନ୍ତ ହୁଏ । ଏହା ସର୍ବ ଭାରତୀୟ ହାର (୩୦%) ବା
... ମହାରାଷ୍ଟ୍ର, ପଞ୍ଜାବ, ହରିୟାନା ଇତ୍ୟାଦିଠାରୁ ବହୁତ
... ଏବଂ ଲୋକମାନେ ଏଠି ଅନୁକୃତ ବା ଦରିଦ୍ର ଥିବାରୁ
... ସାର, ପୋକମତା ଓଷଧି ଏବଂ ଉନ୍ନତ
... ବ୍ୟବହାର ବହୁତ କମ୍ ମାତ୍ରାରେ ଦେଖା
... ହାର ତୁଳନାରେ ଏହା ଅତି
... ଅଧମ ।

ଅର୍ଥନୈତିକ ଉନ୍ନତିର ବେଗକୁ ତ୍ୱରାନ୍ୱିତ କରିବାକୁ ହେଲେ କୃଷି
... ସାମଗ୍ରୀ ସୁତ ଶିଳ୍ପ ବିକାଶ ଦରକାର । କାରଣ କୃଷି ବିନା
... ଅସମ୍ଭବ । କୃଷି ବିକାଶ ପାଇଁ ଜଳସେଚନ ତଥା ନିୟନ୍ତ୍ରଣ
... ବିଦ୍ୟୁତ୍ ଏବଂ ବୈଷୟିକ ଜ୍ଞାନ
... ମାତ୍ର ଶିଳ୍ପ କ୍ଷେତ୍ରରେ ଓଡ଼ିଶା ଏକ ପଛୁଆ ରାଜ୍ୟ
... ପରିଗଣିତ । ଏଠି ୧୯୮୯-୯୦ ମସିହା ପର୍ଯ୍ୟନ୍ତ ମାତ୍ର
... ଟାଲିକା ଦେଖିବାକୁ ମିଳେ । ସରକାରଙ୍କ
... ଅନେକ ଶିଳ୍ପ ରୁଗ୍ଣ ଅବସ୍ଥାରେ ଅଛି,
... ହୋଇ ସମ୍ପୂର୍ଣ୍ଣ ପୁଷ୍ଟି କରିଛି ।
... ସମ୍ପୂର୍ଣ୍ଣ ପ୍ରକାରେ ଅଭାବଗ୍ରସ୍ତ ଆଉ ଦେବାଳିଆ
... ଦୁରବସ୍ଥା ଆଣିଛନ୍ତି । ଏ ସମସ୍ତ
... ବିଶେଷ ଉଦ୍ୟମ ଦରକାର । ବ୍ୟାଙ୍କ ସମୂହଙ୍କ

କାର୍ଯ୍ୟ ପ୍ରଣାଳୀରେ ପରିବର୍ତ୍ତନ ଆଣି ଏମାନଙ୍କ କାର୍ଯ୍ୟ ସମାପ୍ତ
... ଦରକାର । ସରକାରୀ ତଥା ଅର୍ଥ ସରକାରୀ
... ସମସ୍ତଙ୍କ ମଧ୍ୟରେ ସମନ୍ୱୟ ରକ୍ଷାକରି ଶିଳ୍ପ ବିପ୍ଳବ ପଥ
... ଗଠନ କରାଯିବା ଉଚିତ । ଯୋଜନାର ବୃଦ୍ଧି ଦକ୍ଷିଣରେ ମଧ୍ୟ,
... ବଲାଙ୍ଗୀର ରମ୍ୟାଦି ଜିଲ୍ଲା ଶିଳ୍ପ ଦିଗରେ
... ଅନ୍ୟାନ୍ୟ ଜିଲ୍ଲାଗୁଡ଼ିକରେ ଆଶାନ୍ତରୁପ
... ନ ହେବା ପରିତାପର ବିଷୟ । ଅନ୍ୟ ପକ୍ଷରେ
... ବିଦ୍ୟୁତ୍ ଶକ୍ତି ତଥା ବଦାରର ଅଭାବ ଏତେ ବେଶୀ ଯେ
... ଅନେକେ ଭୟ କରୁଛନ୍ତି । ସର୍ବତୋଭାବେ
... ବିଦ୍ୟୁତ୍ ଶକ୍ତିର ଅଭାବ ଶିଳ୍ପ ବିପ୍ଳବ ପାଇଁ ଏଠି ବିଶେଷ ଅବିଧି
... ପୁଷ୍ଟି କରିଛି ।

ଓଡ଼ିଶାରେ ଗତକର୍ତ୍ତା ୮୫ ଭାଗ ଲୋକ ଗ୍ରାମାଞ୍ଚଳରେ
... ବିନା ଦେଶର ଉନ୍ନତି ଅସମ୍ଭବ ।
... ଲୋକମାନଙ୍କ ମଧ୍ୟରୁ ଗତକର୍ତ୍ତା ୪୫
... ଶୁଣୀ ଓଡ଼ିଶାରେ ଦାରିଦ୍ର୍ୟ
... ହିଁ ରୁଖାଇ ଥାଏ । ଏଣୁ
... ନିଷ୍ପତ୍ତି ଅନୁଯାୟୀ ଅଧିକ ସମ୍ପଦ
... ନୀତି ସମ୍ପଦ । ବିଶେଷ କରି
... ଅନୁକୃତ ଶ୍ରେଣୀର
... ସଫଳ ପାଇ ପାରୁ ନାହିଁ ।
... ଅନ୍ୟାନ୍ୟଙ୍କ ଦ୍ୱାରା ଆଦି ବି
... ପେଷା ହୋଇ ପଡ଼ିଛି । ଏଣୁ ଦରିଦ୍ର ଲୋକଙ୍କ ପ୍ରକୃତ
... ସେମାନଙ୍କ ନିମନ୍ତେ ବିଶେଷ ଯୋଜନା
... ନାନାବିଧ
... ମାତ୍ର ସମୂହକୁ ଗଞ୍ଜେ
... ପାରି ପାରି । ଏହାର ପୁଷ୍ଟି ସମାଧାନ ହୋଇପାରି ନାହିଁ ।
... ଅନ୍ୟାନ୍ୟ ଅଞ୍ଚଳରେ ଥିବା ଦାରିଦ୍ର୍ୟର
... ସରକାରଙ୍କ ସାହାଯ୍ୟ ମୁହଁ ଭିତ୍ତିରେ
... ସାହାଯ୍ୟ ବଳା ଏବଂ
... ଏହାରେ ଉନ୍ନତ ହେବା
... ଅନ୍ୟପକ୍ଷରେ, ଭାରତରେ
... ଓଡ଼ିଶାକୁ ୧୨-୧୩ ବିଶେଷ
... ବିଶେଷ କରି ଏହାର ସର୍ବବିଧି ଉନ୍ନତିରେ
... ସାହାଯ୍ୟ କରିବା ସହଯୋଗ ବିଧେୟ । ଅନ୍ୟଥା "ପ୍ରାକୃତ୍ୟ ମଧ୍ୟରେ
... ଦାରିଦ୍ର୍ୟ" ଓଡ଼ିଶାର ଏକ ବିଦ୍ରବନା ହୋଇ ରହିଯିବ ।

ଉତ୍କଳ ପ୍ରସଙ୍ଗ ଉତ୍କଳ ପ୍ରସଙ୍ଗ ଉତ୍କଳ ପ୍ରସଙ୍ଗ ଉତ୍କଳ ପ୍ରସଙ୍ଗ ଉତ୍କଳ ପ୍ରସଙ୍ଗ ଉତ୍କଳ ପ୍ରସଙ୍ଗ ଉତ୍କଳ ପ୍ରସଙ୍ଗ ଉତ୍କଳ ପ୍ରସଙ୍ଗ
ଉତ୍କଳ ପ୍ରସଙ୍ଗ ଉତ୍କଳ ପ୍ରସଙ୍ଗ ଉତ୍କଳ ପ୍ରସଙ୍ଗ ଉତ୍କଳ ପ୍ରସଙ୍ଗ ଉତ୍କଳ ପ୍ରସଙ୍ଗ ଉତ୍କଳ ପ୍ରସଙ୍ଗ ଉତ୍କଳ ପ୍ରସଙ୍ଗ ଉତ୍କଳ ପ୍ରସଙ୍ଗ
ଉତ୍କଳ ପ୍ରସଙ୍ଗ ଉତ୍କଳ ପ୍ରସଙ୍ଗ ଉତ୍କଳ ପ୍ରସଙ୍ଗ ଉତ୍କଳ ପ୍ରସଙ୍ଗ ଉତ୍କଳ ପ୍ରସଙ୍ଗ ଉତ୍କଳ ପ୍ରସଙ୍ଗ ଉତ୍କଳ ପ୍ରସଙ୍ଗ ଉତ୍କଳ ପ୍ରସଙ୍ଗ
ଉତ୍କଳ ପ୍ରସଙ୍ଗ ଉତ୍କଳ ପ୍ରସଙ୍ଗ ଉତ୍କଳ ପ୍ରସଙ୍ଗ ଉତ୍କଳ ପ୍ରସଙ୍ଗ ଉତ୍କଳ ପ୍ରସଙ୍ଗ ଉତ୍କଳ ପ୍ରସଙ୍ଗ ଉତ୍କଳ ପ୍ରସଙ୍ଗ ଉତ୍କଳ ପ୍ରସଙ୍ଗ
ଉତ୍କଳ ପ୍ରସଙ୍ଗ ଉତ୍କଳ ପ୍ରସଙ୍ଗ ଉତ୍କଳ ପ୍ରସଙ୍ଗ ଉତ୍କଳ ପ୍ରସଙ୍ଗ ଉତ୍କଳ ପ୍ରସଙ୍ଗ ଉତ୍କଳ ପ୍ରସଙ୍ଗ ଉତ୍କଳ ପ୍ରସଙ୍ଗ ଉତ୍କଳ ପ୍ରସଙ୍ଗ
ଉତ୍କଳ ପ୍ରସଙ୍ଗ ଉତ୍କଳ ପ୍ରସଙ୍ଗ ଉତ୍କଳ ପ୍ରସଙ୍ଗ ଉତ୍କଳ ପ୍ରସଙ୍ଗ ଉତ୍କଳ ପ୍ରସଙ୍ଗ ଉତ୍କଳ ପ୍ରସଙ୍ଗ ଉତ୍କଳ ପ୍ରସଙ୍ଗ ଉତ୍କଳ ପ୍ରସଙ୍ଗ

● ତାଙ୍କର ସରୋଜିନୀ ଷଡ଼ଙ୍ଗୀ

ପ୍ରଗାଢ଼ ସାଗର !

ତୁମେ କ'ଣ ବ୍ୟାପିଅଛ
ଆଦିରୁ ଅନନ୍ତଯାଏ
କେଉଁଠାରେ ଆରମ୍ଭ ଓ
କେଉଁଠାରେ ଶେଷ ବା' ତୁମର ?
କେଉଁଠାରେ କୁଳ ତୁମ
କେଉଁଠାରେ ପୁଣି ଉପକୂଳ ?
ତୁମର ପୁନୀଳ ତେର
ସଖୀ ମାତ୍ରେ ପୋଛିଦିଏ
ପାପ, ତାପ, ଯେତେକ କଲୁଷ
ପୋଛିଦିଏ
ଗ୍ଳାନି, ଦୁଃଖ ଯେତେ ଅହଙ୍କାର ।
କି ପବିତ୍ର ଗୁଞ୍ଜରଣ
ଗାୟତ୍ରୀ ମନ୍ତ୍ରର ଏକ ଶୁଦ୍ଧପୁତ ଉଚ୍ଚାରଣ !!
ପକ୍ଷୀଙ୍କର କାଳିରେ
ଏ କି ବା ଅପୂତ ସ୍ଵର
ମିଶିଯାଏ ପ୍ରଗାଢ଼ ସାଗର
ତୁମ ସନ ନୀଳ ଶାଢ଼ୀ ଅକ୍ଷରରେ
ସେ ସ୍ଵର କି ବେଦ ମନ୍ତ୍ର
ଓଁକାର ଶବ୍ଦର ଭଳି
ରେଦିଯାଏ ଗଗନ ପବନ ?
ସେ ସ୍ଵର କି ଅନନ୍ତ ତୁଷ୍ଟାର ?
ଅନନ୍ତ କ୍ଷୋଭର ??
ଆଉ ଅନନ୍ତ ସୁଖର ???
ଦିଗ୍‌ବଳୟ ଉଠି ଆସେ ବାଳ ପୂର୍ଣ୍ଣ
ଲୋହିତ ବିରଣେ
ତୁମେ କି ଅପୂର୍ବ ଦିଗ -
କେଶବତୀ ଗାଜକନ୍ୟା ଭଳି
ତୁମେ କି ଅନିନ୍ୟ ଦିଗ !!
ସତୀତ୍ଵର ଅପୂର୍ବ ଦେହରେ
ସୁବର୍ଣ୍ଣ ପ୍ରତିମା ଭଳି
ସ୍ନାନ ଶେଷେ
ଏକନା ପାଣିରୁ ଉଠି
ଅର୍ପ୍ୟ ଆଳି ଧରି
ଯୋଡ଼ି ହାତେ ନମସ୍କାର କର ।

ସକାଳର କନକ ବିରଣେ
ଚିକ୍ ଚିକ୍ କରୁ ଯାଇ
ଛୁଇଁଯାଏ ତୁମ ଦେହ
କୋଣ ଅନୁକୋଣ
ପୂର୍ଣ୍ଣ ଅବା ଉର୍ଦ୍ଧ୍ୱ ଥାଏ,
ପୂର୍ବ ଦିଗୁଁ
ସିନ୍ଧୁର ବିନ୍ଦୁଟେ ଭଳି
ତୁମ କପାଳରେ
ତୁମେ ତୁଅ ଗାଢ଼ ଆଉ ଗୁଞ୍ଜ
ତୁମ ଲହରୀରେ ଆଉ
ଉଠେ ନାହିଁ ଉଦମତା
ଉଠେ ନାହିଁ ଝଡ଼ର ଜଗଲ ।

ପ୍ରଗାଢ଼ ଶାଗର ତୁମ
ଉଦ୍‌ବେଳିତ ଲହରୀରେ କ'ଣ
ସହସ୍ର ଜ୍ୟୋତ୍ସ୍ନାର ଆଖି ?
ଯେଉଁଥିରେ ଲିପିବଦ୍ଧ ହୋଇଯାଏ
ଶ୍ୟାମଳିତ ସୁଖିର ପୁରବୀ ?
ତୁମର ତେର ବି କ'ଣ
ସହସ୍ର ହାତରେ
ବଢ଼ିଯାଏ ଲକ୍ଷ୍ମରଙ୍କ ଆଗେ
ଶ୍ଵେତ ଗୁଞ୍ଜ ବିନପ୍ର ପ୍ରଣତି ?

ପ୍ରଗାଢ଼ ସାଗର !!
ତୀନକାନ୍ତ ରୂପ ନେଇ
ତୁମେ ଏକ ପବିତ୍ର ପୁଷ୍ପକ
ବିଚିତ୍ର ଏ ବିଶାଳ ବିଶ୍ଵର !!
ପ୍ରତି ଜଳ ବିନ୍ଦୁ ଯା'ର, ଅପୂତର ସିନ୍ଧୁ ଯୋଗ
କରିଯାଏ ଆସାକୁ ବିହ୍ୱଳ ।

ଅଧ୍ୟାପିକା,
ସ୍ତ୍ରୀ ରୋଗ ଓ ପ୍ରସୂତି ବିଭାଗ,
ଶ୍ରୀରାମଚନ୍ଦ୍ର ଭଞ୍ଜ ମେଡ଼ିକାଲ
କଲେଜ,
କଟକ ।



ପବଳା ଗ୍ରାମର ଏଫିଡିଆସିକ ପରିବର୍ତ୍ତନ

ପବଳା ଗ୍ରାମ ଲୋକଲୋଚନରେ ଏକ ଅଧ୍ୟୟନ । ଅନୁଗୋଳ ଉପଖଣ୍ଡରୁ ୩୦ କି: ମି: ଦୂର ପବଳା ଗ୍ରାମ । ଉଚ୍ଚା ତତ୍ତର ବା ବିଧବାମାନଙ୍କର ବାସସ୍ଥାନ ଏ ପବଳା । ଏକ ବର୍ଷ ତଳେ ଲୋକ ଖୋବନର ଅଞ୍ଚଳରେ ଆଲୋଡନ ପୁଣି କରିଥିବା ପବଳା ଗ୍ରାମ ବର୍ତ୍ତମାନ ଏକ ନୂତନ ରୂପରେଖ ନେଇଛି । ବିକୃତ ରୂପ, ଶ୍ରୀହୀନ ରୂପେ ବାସ କରୁଥିବା ପୁରୁଷମାନେ ହଠାତ୍ ଗୋଟେ ପରେ ଗୋଟେ ପ୍ରାଣଦାୟକ କରି ନାରୀମାନଙ୍କ ମଧ୍ୟରେ ସିନ୍ଦୂର ପୋଛି ଚାଲିଥିଲେ । ୨ କି: ମି: ଦୂରୀନ ପାହାଡ଼ ଉପରେ ବାସିନ୍ଦାମାନଙ୍କ ଦୁଃଖ ଲୋକ ଲୋଚନଠାରୁ ବହୁତ ଦୂରରେ ରହି ଯାଇଥିଲା । କିନ୍ତୁ ବର୍ତ୍ତମାନ ପବଳାର ଲୋକମାନଙ୍କ ଦୁଃଖ ମୋଚନ କରି ସେମାନଙ୍କ ଜୀବନରେ ଏକ ନୂତନ ଆଶାର ସଞ୍ଚାର କରିବାକୁ ଡେଫାନାଲ ଜିଲ୍ଲା ପ୍ରଶାସନ ଡେଫାନାଲ ଯତ୍ନ ଯୋଗ୍ୟ ପାରିଛି । ତାହାର ଏକ ସ୍ପଷ୍ଟ ଚିତ୍ର ତଳେ ପ୍ରଦତ୍ତ କରାଗଲା ।

୧୯୯୦ ମସିହା ଫେବୃଆରୀ ମାସରେ ସ୍ଵାମୀ ବିଦାନନ୍ଦ ସହଯୁକ୍ତୀ ନାଲକୋ ନଗର ପରିବର୍ତ୍ତନରେ ଆସିଥାନ୍ତି । ସେହି ସମୟରେ ଡେଫାନାଲ ଜିଲ୍ଲାପାଳ ଡଃ କେ: ଏସ: ଗଣେଶନଙ୍କ ସହ ତାଙ୍କର ସାକ୍ଷାତ ହୁଏ ଏବଂ ପବଳାର ଦୁଃଖ, ଯତ୍ନଶୀଳ ବିଷୟ ଅଭୋଚନା ହୁଏ । ସ୍ଵାମୀ ବିଦାନନ୍ଦ ସହଯୁକ୍ତୀ ପବଳା ଗ୍ରାମବାସୀମାନଙ୍କର ଦୁଃଖରେ ସମସ୍ତେ ଖୀ ହୋଇ ଜିଲ୍ଲାପାଳ ମହୋଦୟ ନିଜେ ବ୍ୟକ୍ତିଗତ ଭାବେ ଗ୍ରାମବାସୀମାନଙ୍କର ଦୁଃଖ ସୁଧାରା ପ୍ରତି ପୁଣି ଦେବାକୁ ଅନୁରୋଧ କରନ୍ତି । ଜିଲ୍ଲାପାଳଙ୍କ ବ୍ୟକ୍ତିଗତ ଉଦ୍ୟମକୁ ସ୍ଵାମୀଜୀଙ୍କ ପ୍ରେରଣା ଦ୍ଵିଗୁଣିତ କରେ ଯେଉଁମାନେ ଯେଦିନଠାରୁ ଆଜି ପର୍ଯ୍ୟନ୍ତ ଜିଲ୍ଲାପାଳ ବ୍ୟକ୍ତିଗତ ଭାବେ ଏକାଧିକବାର ପବଳା ଗ୍ରାମ ପରିବର୍ତ୍ତନ କରିଛନ୍ତି । ଡିଆର ଅନେକ ବିଭାଗୀୟ, କର୍ମକର୍ତ୍ତାମାନଙ୍କୁ ପବଳା ଗ୍ରାମ ପରିବର୍ତ୍ତନ କରି ପବଳାର ଉନ୍ନତି ପାଇଁ ପୁଣି ଦେବାକୁ ନିର୍ଦ୍ଦେଶ ଦେଇଛନ୍ତି । ଜିଲ୍ଲାପାଳଙ୍କ ବ୍ୟକ୍ତିଗତ ଉଦ୍ୟମ ତଥା ବିଭାଗୀୟ କର୍ମକର୍ତ୍ତାଙ୍କ ଉଦ୍ୟମ ଫଳରେ ତିନି ଅବହେଳିତ ପବଳା ଏକ

କିସଦର୍ତ୍ତୀ ହୋଇ ରହିନାହିଁ । ଏହାର ସାମାଜିକ, ଅର୍ଥନୈତିକ କ୍ଷେତ୍ରରେ ବେଶ ଉନ୍ନତି ପରିଲକ୍ଷିତ ହୋଇଛି ।

୧୯୯୦ ମସିହା ମାର୍ଚ୍ଚମାସ ୨୨ ତାରିଖ ଦିନ ଡେଫାନାଲ ଜିଲ୍ଲାପାଳ ଯମକ୍ତ ଜିଲ୍ଲାକ୍ରମୀୟ ଅଫିସର ଏବଂ ଅନ୍ୟାନ୍ୟ ବିଭାଗୀୟ କର୍ମକର୍ତ୍ତାଙ୍କ ସହ ଉକ୍ତ ଗ୍ରାମକୁ ଫୋକସ୍ ଡିଲେକ୍ ଯୋଗାମରେ ଯାଇ ଲୋକମାନଙ୍କର ପୁସିଧା ଅପୁସିଧା ଏବଂ ପୁରୁଷମାନଙ୍କର ଅବାଳ ବିସ୍ଫୋଳନ କାରଣ ଅନୁଧ୍ୟାନ କରିଥିଲେ । ସେଇଦିନଠାରୁ ପବଳାର ଦୁଃଖଦୁଃଖରେ ଏକ ପ୍ରକାର ସ୍ଥିର ଦୁଃଖି ରଖିନେଲେ ଡେଫାନାଲର ଜିଲ୍ଲାପାଳ ଡଃ କେ: ଏସ: ଗଣେଶନ । ଆଜି ପବଳାର ଭୁଗୋଳ ଏକ ପ୍ରକାର ପରିବର୍ତ୍ତନ ହୋଇ ଯାଇଛି ।

(୧) ଯାତାୟତ ଏବଂ ଗମନା ଗମନର ପୁସିଧା :—ପବଳା ଗ୍ରାମଟି ଏକ ଉଚ୍ଚାମୟାନ ଟେକା ପାହାଡ଼ ଉପରେ ଅବସ୍ଥିତ ହୋଇଥିବାରୁ ଏଠାକୁ କୌଣସି ଗାଡ଼ି ମଟର ଯିବା କଞ୍ଚକର ହେଉଥିଲା । ଯାହାଦ୍ଵାରା କି କୌଣସି ଅଫିସର କିମ୍ବା ସହରର କୌଣସି ଲୋକ ସେ ଗ୍ରାମକୁ ଯିବା ସମ୍ଭବ ହୋଇ ପାରୁନଥିଲା । କିନ୍ତୁ ଆଜି ତାର ପରିବର୍ତ୍ତନ ହୋଇଯାଇଛି । ଅନୁଗୋଳ ବୁକ ଦ୍ଵାରା କରତପଟାରୁ ପବଳାକୁ ନିର୍ମାଣ କରାଯାଇଥିବା ରାସ୍ତାରେ ଆଜି ମଟରଗାଡ଼ି ଏବଂ ସାନବାହାନ ଯିବା ପଥକୁ ଉନ୍ନତ କରିପାରିଛି ।

(୨) ବର୍ତ୍ତମାନ ପବଳା ଗ୍ରାମରେ ମୋଟ ଗ୍ରାମବାସୀଙ୍କ ସଂଖ୍ୟା ମାତ୍ର ୫୧ । ସେଥିରୁ ପିଲାଙ୍କ ସଂଖ୍ୟା ୧୭ ପୁରୁଷଙ୍କ ସଂଖ୍ୟା ୯ ଏବଂ ମହିଳାମାନଙ୍କ ସଂଖ୍ୟା ୨୫ ମାତ୍ର । ଲୋକମାନଙ୍କର ବିଶ୍ଵାସ ପାନୀୟ ଜଳର ଉତ୍ତମ ଅଭାବ ସେମାନଙ୍କୁ ଦୁଃଖିତ ଜଳ ଏବଂ ଖଜୁରୀ ଗଛର ରସ ପିଇବାକୁ ବାଧ୍ୟ କରୁଥିଲା । କିନ୍ତୁ ଅନୁଗୋଳ ବୁକ ତରଫରୁ ଟ୍ୟୁବବେଲ ଏବଂ ସୁଇଚି ହୁଏ ଖନନ କରାଯାଇ ପାନୀୟ ଜଳ ଅଭାବକୁ ଦୂର କରାଯାଇ ପାରିଛି ।

(୩) ସ୍ୱାସ୍ଥ୍ୟ :- ଚିର ଅବଦେଶିତ ପବଳା ଗ୍ରାମର ସ୍ୱାସ୍ଥ୍ୟ ଅବର୍ଣ୍ଣନୀୟ । ଖାଦ୍ୟ ଥୋ ପାନୀୟ ଜଳ ଅଭାବରୁ ମଣିଷମାନଙ୍କ ରୂପ କିମ୍ବଦନ୍ତୀକାର ଦେଖାଯାଉଥିଲା କଳାମିଟିମିଟି ରେହେରାକୁ ବିକ୍ରୁତ ରୂପ ସାଧାରଣ ଲୋକଙ୍କୁ ଭୟ ଦେଉଥିଲା । କିନ୍ତୁ ବର୍ତ୍ତମାନ ପବଳାର ଲୋକମାନଙ୍କ ସ୍ୱାସ୍ଥ୍ୟ ସେବାଗ ଉନ୍ନତି ହୋଇ ପାରିଛି । ବନ୍ଧୁକା ଚାନ୍ଦରଖାନା ଚରଫରୁ ପବଳାବାସୀଙ୍କ ପ୍ରତି ଏକ ସ୍ୱତନ୍ତ୍ର ଧ୍ୟାନ ଦିଆଯାଉଛି । ଜିଲ୍ଲା ରେଡ଼କ୍ରସ୍ ଚରଫରୁ ଲୋକମାନଙ୍କୁ ସାଇ ପୋଟିନ ଖାଦ୍ୟ ନିସ୍ତମିତ ଭାବେ ଦିଆଯାଉଛି । ପିଲାମାନଙ୍କୁ ବୁକ ଚରଫରୁ ଶିଶୁ ଖାଦ୍ୟ ଯୋଗାଣ ବୁରାଦିତ କରାଯାଉଛି । ଜିଲ୍ଲାପାଳ ନିଜେ ଜଣେ ଚାନ୍ଦର ହୋଇଥିବାରୁ ସେ ବ୍ୟକ୍ତିଗତ ଭାବେ ଏକାଧିକବାର ଉଚ୍ଚ ଗ୍ରାମ ପରିଦର୍ଶନ କାଳରେ ଲୋକମାନଙ୍କୁ ନିଜେ ପରୀକ୍ଷା କରି ଦେଖୁଛନ୍ତି । କହିବାର ବାହୁଲ୍ୟ ମାତ୍ର ଯେ ଏକ ବର୍ଷ ତଳର ପବଳାର ଲୋକମାନଙ୍କର ସ୍ୱାସ୍ଥ୍ୟ ଏବଂ ରୂପରେ ଆଶ୍ଚର୍ଯ୍ୟଜନକ ପରିବର୍ତ୍ତନ ପରିଲକ୍ଷିତ ହୋଇଛି ।

(୪) କୁଷ୍ଠ ଓ ଜଳସେଚନ :- କୁଷ୍ଠ କ୍ଷେତ୍ରରେ ଉନ୍ନତି ପାଇଁ ମଧ୍ୟ ବିଶେଷ ଧ୍ୟାନ ଦିଆଯାଉଛି ପବଳାରେ ଏକ ଫସ ବନ୍ଧ ନିର୍ମାଣ କରାଯାଇ ଜଳସେଚନର ସୁବିଧା କରାଯାଇଛି । ସରକାରୀ ଭାବେ ଲୋକମାନଙ୍କୁ ବିଦ୍ୟନ, ସାର ଓଷଧ ଏବଂ ଆବଶ୍ୟକୀୟ ପରାମର୍ଶମାନ ଦିଆଯାଇ କୁଷ୍ଠିକାର୍ଯ୍ୟ ବୁରାଦିତ କରାଯାଇ ପାରିଛି । ଲୋକମାନେ ଧାନ, ହରଡ଼ ଏବଂ ଅନ୍ୟାନ୍ୟ ଫସଲ ଅମଳକରି ସେମାନଙ୍କ ଜୀବିକା ନିର୍ବାହ କରିବା ସଙ୍ଗେ ସଙ୍ଗେ ସେମାନଙ୍କର ଆର୍ଥିକ ଦୁରବସ୍ଥାକୁ ଦୂର କରିବାକୁ ଚେଷ୍ଟା କରୁଛନ୍ତି ।

(୫) ଅର୍ଥନୈତିକ ଉନ୍ନତି :- ପବଳା ଗ୍ରାମବାସୀଙ୍କ ଅର୍ଥନୈତିକ ଉନ୍ନତି ପାଇଁ ଜିଲ୍ଲା ପ୍ରଶାସନ ଚରଫରୁ ଯଥେଷ୍ଟ ଧ୍ୟାନ ଦିଆଯାଉଛି । ବୁକ ଚରଫରୁ ଡୋକରା କାର୍ଯ୍ୟକ୍ରମ ମାଧ୍ୟମରେ ଚାଳଗୁଡ଼ ତିଆରି, ଖଜୁରୀପତି ତିଆରି ଇତ୍ୟାଦି ଶିକ୍ଷା ଦିଆଯାଇ ସେମାନଙ୍କ ଅର୍ଥନୈତିକ ଉନ୍ନତି ପାଇଁ ଚେଷ୍ଟା କରାଯାଉଛି । କୁଷ୍ଠ ଏବଂ ଅନ୍ୟାନ୍ୟ ଅସୁବିଧା-ବିକୀର୍ଣ୍ଣମାନ ଲୋକମାନଙ୍କୁ ଶିକ୍ଷା ଦିଆଯାଉଛି ।

(୬) ଶିକ୍ଷା :- ଶିକ୍ଷା କ୍ଷେତ୍ରରେ ଉନ୍ନତି ପାଇଁ ଉଚ୍ଚ ଗ୍ରାମରେ ସରକାରଙ୍କ ଚରଫରୁ ଏକ ଶିକ୍ଷା କେନ୍ଦ୍ର ଖୋଲାଯାଇ ଆବଶ୍ୟକୀୟ ସାଂଘ୍ୟାପକରଣ ଯୋଗାଇ ଦିଆଯାଇଛି । ଏକ ଶିକ୍ଷା କର୍ମୀଙ୍କୁ ଏଠାରେ ନିଯୁକ୍ତ କରାଯାଇ ନିରକ୍ଷରତା ଦୂରୀକରଣରେ ଧ୍ୟାନ ଦିଆଯାଉଛି । ଆବଳକ୍ରୁଦ୍ଧ ବନିତା ସମସ୍ତଙ୍କୁ ଶିକ୍ଷା ଦିଆଯାଉଛି ।

ଚଳିତ ବର୍ଷ କୁଷ୍ଠ, ପ୍ରତିଜା ସଂରକ୍ଷଣ ଏବଂ ସାମାଜିକ ସନୀକରଣ ବିଭାଗ ଚରଫରୁ ଉଚ୍ଚ ଗ୍ରାମରେ କୁଷ୍ଠ ରୋପଣ, ଫଳଗୁଣ୍ଡ, ଏବଂ ଅନ୍ୟାନ୍ୟ ଲାଭଜନକ ଫସଲ ଗୁଣ୍ଡ କରାଯିବାର କାର୍ଯ୍ୟକ୍ରମ ରହିଛି ।

ଚଳିତ ବର୍ଷ ୯୧ ମସିହା ମାର୍ଚ୍ଚ ୧୩ ତାରିଖ ଦିନ ଗ୍ରାମା ବିଦାନନ ସରସ୍ୱତୀଙ୍କ ପାଦ ପଡ଼େ ଏଇ ପବଳା ଗ୍ରାମରେ । ତାଙ୍କ ସହ ଦେଜାନାଳ, ଜିଲ୍ଲାପାଳ, ଅନୁଗୋଳର ଉପଜିଲ୍ଲାପାଳ ଏବଂ ବି: ଡି: ଓ: ଶ୍ରୀଯୁକ୍ତ ବସନ୍ତ କୁମାର ନନ୍ଦ ପରିଦର୍ଶନରେ ଗାମିନୀ ହୁଅନ୍ତି । ୧୩ ତାରିଖ ପ୍ରତ୍ୟୁଷରେ ଜିଲ୍ଲାପାଳ ଜିଲ୍ଲା ଅଫିସରମାନଙ୍କ ସହ ସ୍ୱାମୀଜୀ ପବଳା ପରିଦର୍ଶନ କରନ୍ତି । ଏକବର୍ଷ ତଳର ପବଳା ଏବଂ ବର୍ତ୍ତମାନର ପବଳାର ପରିବର୍ତ୍ତନ ଲୋକମାନଙ୍କର ମାନିତ ରେହେରା ଏବଂ ଛୁଟି ସ୍ୱାମୀଜୀଙ୍କୁ ଅନୁଷ୍ଠାନ କରେ । ସ୍ୱାମୀଜୀ ଆନନ୍ଦ ବିହ୍ୱଳ ହୋଇ ଗ୍ରାମବାସୀମାନଙ୍କୁ ଅନ୍ନ, ବସ୍ତ୍ର ପ୍ରଦାନ ଏବଂ ପ୍ରତ୍ୟେକଙ୍କୁ ୫ ଟଙ୍କା ଲେଖାଏଁ ଦଣ୍ଡ ଦାନ କରନ୍ତି ଏବଂ ଯେଉଁ ଜିଲ୍ଲାପାଳଙ୍କ ବ୍ୟକ୍ତିଗତ ଚଣ୍ଡାଳପାତରେ ଆଜି ପବଳା ଏକ ନୂତନ ରୂପ ନେଇଛି ତାଙ୍କୁ ପୁଷ୍ପମାଳ୍ୟ ଏବଂ ଏକ ଉପହୈକନ ଦେଇ ସମ୍ମାନିତ କରନ୍ତି । ପ୍ରତ୍ୟେକଙ୍କ ଗୋଷ୍ଠୀଉତ୍ସବନ ଅଧିକାରୀଙ୍କୁ ପୁଷ୍ପମାଳ୍ୟ ଦେଇ ସ୍ୱାମୀଜୀ ସମ୍ମାନିତ କରି ଉଚ୍ଚ ଗ୍ରାମରେ ବୁକ ଚରଫରୁ ଏକ ପଟ୍ଟା ପଟ୍ଟ ସାଧାରଣ ଶିକ୍ଷାକେନ୍ଦ୍ର ରୂପେ ଉଦ୍ଘାଟନ କରି ଆନନ୍ଦବିହ୍ୱଳ ହୋଇ ଫେରି ଆସନ୍ତି ପବଳାରୁ ।

ଶୁଭ୍ କମ୍ପଦିନରେ ପବଳାର ଏ ଏକାଦଶୀ ପରିବର୍ତ୍ତନରେ ସ୍ୱାମୀ ବିଦାନନ ସରସ୍ୱତୀ ବେଶ୍ ଆନନ୍ଦ ପ୍ରକାଶ କରିଛନ୍ତି । ସ୍ୱାମୀଜୀଙ୍କ ଆଶୀର୍ବାଦ ଏବଂ ସରକାରୀକଳର-ଉଦ୍ୟମ-ଫଳରେ ପବଳାର ଆଜି ଏ ପରିବର୍ତ୍ତନ ସମ୍ଭବ ହୋଇ ପାରିଛି । ଆଶାକରାଯାଏ ଆଉ କିଛି ଦିନ ପରେ ପବଳାର ଉତ୍କଳୀୟ ଭବିଷ୍ୟତ ଲୋକ ଲୋଚନକୁ ଆସିଯିବ ।

ନିରଞ୍ଜନ ସେଠୀ
ଜିଲ୍ଲା ସୂଚନା ଓ ଲୋକସମ୍ପର୍କ ଅଧିକାରୀ,
ଅନୁଗୋଳ ।

ସରକାରଙ୍କ ଉଶାକାଂକ୍ଷା ଯୋଜନା

ତେଲ, ଲୁଣର ସଂସାରକୁ ସଂସ୍କାରିତକୁ ପୁରୁପଲୀରେ ପୁଷ୍ଟ ଖାଦ୍ୟ ରୂପରେ ମାରି କି ଖରା, ବର୍ଷା, ଶୀତ, କାକର ନ ଚଳି ଖାଦ୍ୟକରି ଭୁଲିଛି । ଏ ମାଟିର ଗରିବ ଖଟିଗୁଆ, ଗୁଣ୍ଡୀ, ପୁଲିଆ ଶୁଣ୍ଠି ରାଗଗ୍ରସ୍ତ ବ୍ୟୟରେ ଛଟପଟ ହେବା ବ୍ୟତୀତ ରାଗ ପରିଶେଷ କରିବାକୁ ଅଧିକ ସମ୍ଭଳ ପାଉନଥାଏ । ପ୍ରଗତିଶୀଳ, ଶୋକପ୍ରିୟ ସରକାରଙ୍କର ଲୋକାଭିମୁଖୀ କାର୍ଯ୍ୟକ୍ରମାନୁସାରେ ଗ୍ରାମ୍ୟ କୁଷ୍ଠିତ ସମବାୟ ରାଗ ଭାଗରୁ ଲୋକଙ୍କୁ ଉଦ୍ଧାର କରିବା ପାଇଁ ଦକ୍ଷତାର ଟଙ୍କା ଯାଏ ରାଗ ଛାଡ଼ କରିବାକୁ ଯୋଷଣା କଲେ । ରାଗ ଭର ଦିନକୁ ଦିନ ଅଧିକ ହେବା ସଙ୍ଗେ ସଙ୍ଗେ ଏ ଦେଶର ପ୍ରଗତିର ମେରୁଦାତୁ ଗ୍ରାମ୍ୟ କୁଷ୍ଠକ, ଜନତାଙ୍କୁ ହତାଶ କରିବାକୁ ଚିତ୍ତ । ଏଥିରୁ ପରିବାର ଯୋଷଣ ନିମନ୍ତେ ଗାଁ ଭିତା-ମାଟି ଗାଁ ବିଦେଶ ଯିବାକୁ ପଡ଼େ । ଏପରିକି ଦାଦନ ଶ୍ରମିକ ଭାବେ ଦୂର ଦୁରାନ୍ତକୁ ଯିବାକୁ ପଡ଼ୁଥିଲା । ସେଠାରେ କେତେକଙ୍କର କେଶ ନିଶ୍ୱାସ ଉଡ଼ିଯାଇଥିବାର କହୁଣ କାହାଣୀ ଶୁଣାଯାଉଥିଲା । ଏହି

ପ୍ରଥମ ପର୍ଯ୍ୟାୟରେ ଓଡ଼ିଶା ସରକାର କେନ୍ଦ୍ର ସରକାରଙ୍କର
 ଯୁକ୍ତିଯୋଗ୍ୟ ନୀତି ନିୟମ ଅନୁସରଣ କରି ୧୦ ହଜାର ଟଙ୍କା
 ଉପରେ ଋଣ ଛାଡ଼ି ପାଇଁ ଶୁଣି କଲେ । ପରବର୍ତ୍ତୀ ପର୍ଯ୍ୟାୟରେ ଏକ
 କୋଟିରୁ କିଛି ନେଇ ସରକାର ୧୯୮୬, ଅପ୍ରେଲ ୧ ତାରିଖଠାରୁ
 ୧୯୯୧ ପର୍ଯ୍ୟନ୍ତ ୨ ଚାରିଶ ନିୟମରେ ଯେଉଁ ଗୁଣୀ ଓ ଭୂମିହୀନ
 ଶ୍ରମିକମାନେ ଗୋଟିଏ ବର୍ଷର ଫସଲର ଷଡ଼ି ପ୍ରାକୃତିକ ବିପଦ୍ୟ
 ଯୋଗୁଁ ପଡ଼ିଥିଲେ, ସେମାନେ ନିଧି ଏକ ସ୍ୱତନ୍ତ୍ର ଋଣ ଛାଡ଼ି
 ଯୋଜନାରେ ୧୦ ହଜାର ଟଙ୍କାର ଋଣ ଛାଡ଼ି ପାଇବେ ।
 ଯେମାନେ ଓଡ଼ିଶାର ବ୍ୟାଙ୍କ ଓ ସମବାୟ ସଂଘରୁ ଋଣ ନେଇଥିବା
 ୫-୯୨ ଲକ୍ଷ ଗୁଣୀଙ୍କ ନିଧିରୁ ୧୪-୨୪ ଲକ୍ଷ ଗୁଣୀ ଋଣ ଛାଡ଼ି
 ପାଇବେ ଓ ରାଜ୍ୟ ସରକାର ଥରେ କୋଟି ଟଙ୍କା ବହନ
 କରିବେ ।

ଶତାବ୍ଦୀ ଡିଲ୍‌ର ବ୍ରହ୍ମପୁର ଉପଖଣ୍ଡନାମକ ଅନ୍ତର୍ଗତ
 ଶେଖରପୁରୀ ପଞ୍ଚାୟତ ସମିତିର ଗୋଳଝରା ଗ୍ରାମପଞ୍ଚାୟତର
 ଯୋଜନାରେ ଏ ଯୋଜନାରେ ଉପକୃତ ହୋଇ ପାରିଛନ୍ତି ।
 ଗୋଳଝରା ସେବାସମବାୟ ସମିତିରୁ ଋଣ ନେଇଥିବା ୪୪ ଜଣ

ବ୍ୟକ୍ତିଙ୍କୁ ୧୦ ହଜାର ଟଙ୍କା ଯାଏଁ ଋଣ ଛାଡ଼ି କରାଯାଇଛି । ମୂଳ
 ଋଣ ହାର ୬୪.୦୩୯ ଟଙ୍କା, ସୁଧର ହାର ୩ ପରିମାଣ ମିଶି
 ୭୬.୦୮୮ ଟଙ୍କା ମୋଟ ୧ ଲକ୍ଷ, ୪୦ ହଜାର ୧୨୭ ଟଙ୍କା ଛାଡ଼ି
 କରା ହୋଇଛି । ଋଣ ଛାଡ଼ି ପାଇବା ପରେ ଏ ଅଞ୍ଚଳର ଉତ୍ପାଦୀ
 ଗୁଣୀ ମନରେ ନୂତନ କୁର୍ଦ୍ଧା ଚିନ୍ତା ଉଠି ପାରୁଛି । ଏ ଅଞ୍ଚଳର
 ଗୁଣୀମାନେ ନୂତନ କର୍ମ ପଛା ଆରମ୍ଭ କରିଛନ୍ତି । ଏ ଅଞ୍ଚଳକୁ କୁର୍ଦ୍ଧା
 ଚୀର୍ଷରେ ପରିଣତ କରିବାକୁ ସମ୍ଭବ ଭାବେ ଗୁଣ ଆରମ୍ଭ
 କରିଛନ୍ତି ।

ଋଣ ଚିନ୍ତାରେ ଉତ୍ସାହ ନ ହୋଇ ଏ ଦେଶର, ଅଞ୍ଚଳର ଗୁଣୀ ଓ
 ଗ୍ରାମୀଣ ଜନତାକୁ ଲୋକସ୍ତ୍ରୀୟ ସରକାର ସରକାରୀ ଋଣ ଛାଡ଼ି
 ଯୋଜନା ୧୯୯୦ ଯଥେଷ୍ଟ ସହାୟତା ଯୋଗାଇଛି । ଆଜି
 ସତ୍ୟେକଟା ଋଣ ଛାଡ଼ି ପରିବାର ସରକାରଙ୍କଠାରେ ବିର
 କୃତ୍ୟ ।

ଶ୍ରୀ ଦାମୋଦର ପାଢ଼ୀ,
 ଅନୁବିଭାଗୀୟ ପୂରନା ଓ ଲୋକସମ୍ପର୍କ ଅଧିକାରୀ,
 ବ୍ରହ୍ମପୁର ।



ପରାମୁଖାର ବୁଦ୍ଧ ବାଲୁରିଆ ଗ୍ରାମପଞ୍ଚାୟତକୁ ଟ୍ରାକ୍ଟର ସାହାଯ୍ୟରେ ଚିଲିପୁଁ ଖୁରଳ ପଠାଯାଉଛି ।



ଏନ୍. ଟି. ସି. ପି. ପ୍ରକଳ୍ପରେ ବାସତ୍ୟୁତ୍ପାଦନଙ୍କ
ଅଭିଧାନ ଉପରେ ପୁଖ୍ୟମନ୍ତ୍ରୀଙ୍କ ଗୁରୁତ୍ୱ

ଦେଶବାସୀଙ୍କ ନିଜାଂଶୁ ବଂଶୀଦାଂଶୁରେ ନିର୍ମାଣାଧୀନ ଜାତୀୟ ତାପଜ
ଶକ୍ତି ନିଗମର ୩୦୦୦ ମେଗାଓୟାର୍ ଉତ୍ପାଦନ ବିଶିଷ୍ଟ ତାପଜ
ପ୍ରକଳ୍ପର ବାସତ୍ୟୁତ୍ପାଦନ ଅଧିକାରୀମାନଙ୍କ ସ୍ତ୍ରୀମାନଙ୍କୁ ଅଭିଧାନ ବ୍ୟବସ୍ଥା
ଉପରେ ପୁଖ୍ୟମନ୍ତ୍ରୀ ଶ୍ରୀ ବି. ପଟ୍ଟନାୟକ ଗୁରୁତ୍ୱ ଆରୋପ
କରିଛନ୍ତି ।

ଗତ ୧୯ ତାରିଖରେ ସଚିବାଳୟରେ ଏନ୍. ଟି. ସି. ପି. ର
ଅଧ୍ୟକ୍ଷ ଶ୍ରୀ ସି. ଏସ୍. ବାନିଜ୍ ସହ ଆଲୋଚନା ବେଳେ
ପୁଖ୍ୟମନ୍ତ୍ରୀ ପ୍ରକଳ୍ପ ବାସତ୍ୟୁତ୍ପାଦନ ପରିଚାଳନା ଲୋକଙ୍କୁ ପ୍ରକଳ୍ପର
ସୁଧା ଅନୁଯାୟୀ ଅନୁପ୍ରାଣିତ ତାଲିମ ଦିଆଯାଇ ପ୍ରକଳ୍ପରେ
ଅଗ୍ରାଧିକାର ଭିତ୍ତିରେ ନିଯୁକ୍ତି ଦିଆଯିବା ନିମନ୍ତେ ଗୁରୁତ୍ୱ
ଦେଇଥିଲେ । ଶ୍ରୀ ବାନିଜ୍ ପ୍ରକଳ୍ପରେ ଯେ, ବର୍ତ୍ତମାନ
ଅଗ୍ରାଧିକାରୀ ପଦବୀଗୁଡ଼ିକ ବାସତ୍ୟୁତ୍ପାଦନଙ୍କ ମଧ୍ୟରୁ ପୂରଣ
କରାଯାଇଛି । ଏତଦ୍ ବ୍ୟତୀତ ତାଲିମପ୍ରାପ୍ତ ବାସତ୍ୟୁତ୍ପାଦନ
ବ୍ୟକ୍ତିମାନଙ୍କୁ ବ୍ୟବହାରିକ ଜ୍ଞାନ ଓ ଅଭିଭାଷଣ ଦ୍ୱାରା କୁଶଳୀ
ପଦବୀ ପାଇଁ ଉପଯୁକ୍ତ କରିବାକୁ ବ୍ୟବସ୍ଥା ଗ୍ରହଣ କରାଯାଇଛି ।
ପର୍ଯ୍ୟାୟକ୍ରମେ ବାସତ୍ୟୁତ୍ପାଦନ ପରିଚାଳନା ଲୋକମାନଙ୍କୁ ପ୍ରକଳ୍ପରେ
ଉପଯୁକ୍ତ ପଦବୀରେ ନିଯୁକ୍ତି ଦିଆଯିବ । ଶ୍ରୀ ବାନିଜ୍ ପୁଣି
ଦର୍ଶାଇଥିଲେ ଯେ, ପ୍ରକଳ୍ପର ୪୦୦ ବାସତ୍ୟୁତ୍ପାଦନ ଲୋକଙ୍କୁ ତାଳରେ
ଶିକ୍ଷା ତାଲିମ ପ୍ରତିଷ୍ଠାନରେ ତାଲିମ ଦିଆଯିବା ପାଇଁ ଛିର ହୋଇଛି
ଏବଂ ସେମାନଙ୍କ ଭିତରୁ ୧୨୮ ଜଣଙ୍କୁ ତାଲିମ ଦିଆ ପରିଛି ଓ ୨୪
ଜଣଙ୍କୁ କୁଶଳୀ ଶ୍ରମିକ ରୂପେ ନିଯୁକ୍ତି ଦିଆଯାଇଛି । ଏହାଛଡ଼ା
୧୨୦ଟି ନବନିର୍ମିତ ପୋଡାନ ଗ୍ରହ ବାସତ୍ୟୁତ୍ପାଦନଙ୍କୁ ଆବଶ୍ୟକ
କରାଯିବ ବୋଲି ସେ ପ୍ରକଳ୍ପରେ ଦେଖାଇଥିଲେ । ପୁଖ୍ୟମନ୍ତ୍ରୀ କହିଲେ
ଯେ, ଏନ୍. ଟି. ସି. ପି. ଦ୍ୱାରା ନିଯୁକ୍ତ ଠିକାଦାରମାନେ କୁଶଳୀ ଓ
ଅଗ୍ରାଧିକାରୀ ଶ୍ରମିକମାନଙ୍କୁ ନିଯୁକ୍ତ ଦେବା ସମୟରେ ବାସତ୍ୟୁତ୍ପାଦନ
ବ୍ୟକ୍ତିମାନଙ୍କୁ ଅଗ୍ରାଧିକାର ଦେବା ଉଚିତ । ରାଜ୍ୟ ସରକାରଙ୍କ

ଦୁତନ ମନ୍ତ୍ରୀ ନୀତି ଅନୁଯାୟୀ ଶ୍ରମିକମାନଙ୍କୁ ମନ୍ତ୍ରୀ ଦେବା ପର୍ଯ୍ୟନ୍ତ
ପୁଖ୍ୟମନ୍ତ୍ରୀ ପରାମର୍ଶ ଦେଇଥିଲେ ।

ଇଏ ଉପଦେଶାଂଶୁରେ ପ୍ରସ୍ତାବିତ ସୁପର ଅର୍ମାଲ୍ ପ୍ରକଳ୍ପ ପର୍ଯ୍ୟନ୍ତ
ଅନୁସନ୍ଧାନ କାର୍ଯ୍ୟ ତ୍ୱରାନ୍ୱିତ କରିବା ପାଇଁ ପୁଖ୍ୟମନ୍ତ୍ରୀ ଏନ୍. ଟି. ସି.
ପି. ଅଧ୍ୟକ୍ଷଙ୍କୁ ପରାମର୍ଶ ଦେଇଥିଲେ । ଶ୍ରୀ ବାନିଜ୍ ପ୍ରକଳ୍ପ ପର୍ଯ୍ୟନ୍ତ
ଆବଶ୍ୟକୀୟ ନିର୍ମାଣ ଓ ଅନ୍ୟାନ୍ୟ ଆନୁଷ୍ଠାନିକ ପୁରୁଷା ଯୋଗାଣ
ପାଇଁ ରାଜ୍ୟ ସରକାରଙ୍କ ନୀତିଗତ ଅନୁମୋଦନ ଲୋଡ଼ିଥିଲେ ଓ
ପୁଖ୍ୟମନ୍ତ୍ରୀ ସେଥିନିମନ୍ତେ ସମ୍ମତି ପ୍ରଦାନ କରିଥିଲେ ।
ପୁଖ୍ୟମନ୍ତ୍ରୀ ୨୫୦ ମେଗାଓୟାର୍ ସୁନିର୍ମିତ ପରିଚଳଣ ୫୦୦
ମେଗାଓୟାର୍ ସୁନିର୍ମିତ ପ୍ରତିଷ୍ଠା କରିବା ପାଇଁ ପରାମର୍ଶ ଦେଇଥିଲେ
ଏବଂ ଇଏ ଓ ତାଳରେରେ ଅନୁପ୍ରାଣ ୧୦,୦୦୦ ମେଗାଓୟାର୍
ବିଶିଷ୍ଟ ପ୍ରକଳ୍ପ ପ୍ରତିଷ୍ଠା ପାଇଁ ତାଳରେ ପ୍ରଧାନମନ୍ତ୍ରୀଙ୍କୁ ଦେଖାଇ
ପ୍ରସ୍ତାବ ସମ୍ପର୍କରେ ପ୍ରକଳ୍ପ ଦେଖାଇଥିଲେ ।

ବାସତ୍ୟୁତ୍ପାଦନଙ୍କ ଅଭିଧାନ ସମ୍ପର୍କରେ ପୁଖ୍ୟ ମାସନ ସଚିବ
ତ୍ରିମାସିକ ସମୀକ୍ଷା କରିବା ପାଇଁ ପୁଖ୍ୟମନ୍ତ୍ରୀ ପରାମର୍ଶ ଦେବା
ପରେ ପରେ ମେଗାପ୍ରକଳ୍ପୀଠାରୁ ତାଳରେ ଯାଇଥିବା ଶାସ୍ତ୍ର
ନୀତି ୧୯୯୭ ପ୍ରକଳ୍ପ ପ୍ରକଳ୍ପ କରିବାକୁ ନିର୍ଦ୍ଦେଶ ପ୍ରଦାନ
କରିଛନ୍ତି ।

ଏହି ବୈଠକରେ ରାଜ୍ୟ ପୁଖ୍ୟ ମାସନ ସଚିବ ଶ୍ରୀ ରମେଶ
ଚନ୍ଦ୍ର, ଉପାଧ୍ୟକ୍ଷ କମିଶନର ଶ୍ରୀ ପ୍ରକଳ୍ପରାଜନ, ପୁଖ୍ୟମନ୍ତ୍ରୀଙ୍କ
ପ୍ରମୁଖ ସଚିବ ଶ୍ରୀ ପ୍ୟାରିନୋହନ ମହାପାତ୍ର, ପ୍ରକଳ୍ପର
କମିଶନର ଶ୍ରୀ ସହଦେବ ସାହୁ, ସ୍ୱରାଷ୍ଟ୍ର ପ୍ରମୁଖ ସଚିବ
ଶ୍ରୀ ଭାସ୍କର ପଟ୍ଟନାୟକ, ରାଜସ୍ୱ ସଚିବ ଶ୍ରୀ ସି. କେ. ମିଶ୍ର, ଶକ୍ତି
ସଚିବ ଶ୍ରୀ ଶ୍ରୀନିବାସ ଚନ୍ଦ୍ର, ଶ୍ରମ କମିଶନର ଶ୍ରୀ ବିନୟ କୁମାର
ମିଶ୍ର ଓ ଦେଶବାସୀଙ୍କ ନିଜାଂଶୁ ଶ୍ରୀ ଏ. ଏନ୍. ଦାସ ଓ ଏନ୍. ଟି. ସି.
ପି. ର ବିଶିଷ୍ଟ ଅଧିକାରୀମାନେ ବୈଠକରେ ଉପସ୍ଥିତ ଥିଲେ ।

ନାଟକକୁ ସୁଗୋପଯୋଗୀ କରିବାକୁ ହେଲେ ତା'ର ଆଭିଯୁଗ୍ୟ ବଦଳାଇବାକୁ ହେବ

କିଛି ଧର୍ମ ଚାରିଶ ଦିନ ପୁରୀସ୍ଥିତ ଅନ୍ଧପୁରୀ ରଙ୍ଗମଞ୍ଚରେ ଓଡ଼ିଶା ସଙ୍ଗୀତ ନାଟକ ଏକାଡେମୀ ଦ୍ୱାରା ଆୟୋଜିତ ପାଞ୍ଚଦିନ ବ୍ୟାପୀ ନାଟକ ଉତ୍କଳ ଉଦ୍‌ଘାଟନ କରି ରାଜ୍ୟ ଚୀଡ଼ା, ସଂସ୍କୃତି, ଯୁବ କଳାଶ୍ରମ ଏବଂ ପୁତନା ଓ ଲୋକ ସମ୍ପର୍କ ବିଭାଗ ମନ୍ତ୍ରୀ ଶ୍ରୀ ଶରଣ କୁମାରୀ କର କହିଲେ ଯେ, ନାଟକଗୁଡ଼ିକୁ ସୁଗୋପଯୋଗୀ କରିବା ପାଇଁ ତା'ର ଆଭିଯୁଗ୍ୟକୁ ବଦଳାଇବା ଆବଶ୍ୟକ। ଆଦିକାଳିନ ଇଲେକ୍ଟ୍ରୋନିକ୍ସ ଯୁଗରେ ଦର୍ଶକଙ୍କର ମନକୁ ଛୁଇଁଲା ଭଳି ନାଟକ ରଚନା ଓ ମଞ୍ଚସ୍ଥ ଉପରେ ଶ୍ରୀ କର ଶ୍ରୀମତୀ ଆରୋପ କରିଥିଲେ। ସେ ପୁଣି କହିଲେ ଯେ ନାଟକଗୁଡ଼ିକ ଆମ ସାହିତ୍ୟ, କଳା ଓ ସଂସ୍କୃତିର ପ୍ରସାର ପାଇଁ ଏକ ମଧ୍ୟମ ରୂପେ କାର୍ଯ୍ୟ କରିବା ଉଚିତ। ସେ ଆଶା ପ୍ରକାଶ କରି କହିଲେ ଯେ ଓଡ଼ିଶା ସଙ୍ଗୀତ ନାଟକ ଏକାଡେମୀ ଦ୍ୱାରା ଆୟୋଜିତ ଏହିଭଳି ନାଟକୋତ୍ସବ ନିଷ୍ପତି ରୂପେ ନାଟକର ପ୍ରସାର ଓ ପ୍ରସାର ଘଟାଇବାରେ ସହାୟକ ହେବ।

ଏହି ଉତ୍ସବରେ ରାଜ୍ୟର ସୁନାମଧନ୍ୟ ନାଟ୍ୟକାର ଶ୍ରୀ ନିରଞ୍ଜନ ଦାସ ପୁଖ୍ୟବନ୍ଧୁ ଭାବେ ଯୋଗ ଦେଇ କହିଲେ ଯେ ସାହିତ୍ୟ ଓ ସଂସ୍କୃତିର ପ୍ରାଣପିଣ୍ଡ ହେଉଛି 'ନାଟକ'। ନାଟକର ପରିପ୍ରସାର ପାଇଁ କେବଳ ସରକାରୀ କ୍ଷରରେ ଉଦ୍ୟମ ନେବା ପ୍ରତ୍ୟେକ କ୍ଷରରେ ଏହାର ବ୍ୟାପକ ଉଦ୍ୟମ ହେବା ଉଚିତ। ସମ୍ପାଦନାକ ମଧ୍ୟରେ ବିଶିଷ୍ଟ ନାଟ୍ୟକାର ଶ୍ରୀ ଗୋବିନ୍ଦ ଚନ୍ଦ୍ର ଶ୍ୟ ଭାଷଣ ଦେଇ ନାଟକର ବିଭିନ୍ନ ଦିଗ ଉପରେ ଆଲୋଚନା କରିଥିଲେ।

ପ୍ରସଙ୍ଗରେ ଓଡ଼ିଶା ସଙ୍ଗୀତ ନାଟକ ଏକାଡେମୀର ସମ୍ପାଦକ ଶ୍ରୀ ଶ୍ରୀକାନ୍ତ ନନ୍ଦ ପ୍ରାଚୀନ ପୁତନା ଦେଇ କହିଲେ ଯେ ଏହି ନାଟକ ଉତ୍କଳ ଚଳିତ ମାସର ୨୧ ତାରିଖ ଯାଏଁ ଗୁଲିବ ଏବଂ ଏହି ଉତ୍ସବର ବିଭିନ୍ନ ସନ୍ଧ୍ୟାରେ 'ଅସମାପିକା', 'କପୋତ ପକ୍ଷୀ ସଂଘାତ', 'ଅନ୍ଧାର' ଏବଂ 'ମୁଁ ଓ ପ୍ରତିବିମ୍ବ' ପ୍ରଭୃତି ନାଟକଗୁଡ଼ିକ ରାଜ୍ୟର ବିଭିନ୍ନ କଳା ଅନୁଷ୍ଠାନ ଦ୍ୱାରା ପରବେଷଣ କରାଯିବ। ଏହା ସଙ୍ଗୀତ ପ୍ରତ୍ୟହ ସନ୍ଧ୍ୟାରେ ମଞ୍ଚସ୍ଥ ନାଟକ ଉପରେ ବିଶିଷ୍ଟ ନାଟ୍ୟକାର, ଅଭିନେତା ଓ ନିର୍ଦ୍ଦେଶକଙ୍କୁ ନେଇ ଆଲୋଚନା ତତ୍ପରୀତ ହେବ ବୋଲି ତତ୍ତ୍ୱ ନନ୍ଦ ପ୍ରକାଶ କରିଥିଲେ।

ନିଳସେତନ ମନ୍ତ୍ରୀ ଶ୍ରୀ ମହାପାତ୍ରଙ୍କ ବଡ଼ଚଣା ବନ୍ୟାଞ୍ଚଳ ଗଣ

କିଛି ଧର୍ମ ତାରିଖରେ ସେତ ଓ ସଂସଦୀୟ ବ୍ୟାପାର ମନ୍ତ୍ରୀ ଶ୍ରୀ ବିକ୍ରମ ମହାପାତ୍ର, ବଡ଼ଚଣା ବିଧାନସଭା ଶ୍ରୀ ଅମର ପ୍ରସାଦ ଉପେନ୍ଦ୍ରଙ୍କ ସହିତ ସେହି ନିର୍ବାଚନମଣ୍ଡଳୀର କେତେକ ବନ୍ୟାଞ୍ଚଳ ପ୍ରତିନିଧାନ କରିଛନ୍ତି। ପରିଦର୍ଶନ ସମୟରେ ଉକ୍ତ ନିର୍ବାଚନମଣ୍ଡଳୀର ଅରଖପୁର ଗ୍ରା: ପ:, ପୁରୁଡ଼ା ଗ୍ରା: ପ:, ବଡ଼ଚଣା ଗ୍ରା: ପ:, ରାଇପୁର ଗ୍ରା: ପ:, ବାଲିତନ୍ଦ୍ରପୁର ଗ୍ରା: ପ:, ଅଶକା

ଗ୍ରା: ପ:ର କେତେ ଗ୍ରାମ ପରିଦର୍ଶନ କରିଥିଲେ। ଉକ୍ତ ଗ୍ରା: ପ:ଗୁଡ଼ିକର ଯେଉଁ କ୍ଷତିଗ୍ରସ୍ତ ଗ୍ରାମଗୁଡ଼ିକୁ ସେତମନ୍ତ୍ରୀ ପରିଦର୍ଶନ କରିଥିଲେ, ସେଗୁଡ଼ିକ ହେଲା-ବିନ୍ଦ୍ୟାଧରପୁର, ପଦ୍ମପୁର, ଗୋବିନ୍ଦପୁର, ଶୁଖାଦେଉଳପୁର, ନୀଳାସରପୁର, ହରିଚନ୍ଦନପୁର, ରାଧାଦେଉଳପୁର, ଠାକୁରପାଟଣା, ଦାନୋଦରପୁର, ବାଲିକୁଦା, ଚାନ୍ଦୁଆ, ହଳଧରପୁର, ରାଇପୁରପାଟ, ମଞ୍ଜୁବା, ନାନପୁର, ଭାନ୍ତୁଡ଼ା, ମହିପୁର, ଅରକା, ଶାନ୍ତିପୁର, ବେଗାପୁର ଓ ଖଣ୍ଡିତାପରି।

ଗଣ ସମୟରେ ଶ୍ରୀ ମହାପାତ୍ର କେତେକ ଚିଲିଫ୍ ବନ୍ଧନ କେନ୍ଦ୍ର ପରିଦର୍ଶନ କରିଥିଲେ। ଏକପ୍ରକାର ହାଲଦେ ଉପରେ ଆଶ୍ରୟ ନେଇଥିବା କ୍ଷତିଗ୍ରସ୍ତ ଲୋକମାନଙ୍କୁ ସେ ଭେଟିବା ସଙ୍ଗେ ସଙ୍ଗେ ସେମାନଙ୍କୁ ସମସ୍ତ ପ୍ରକାର ସାହାଯ୍ୟ ଯୋଗାଇ ଦିଆଯିବ ବୋଲି ପ୍ରକାଶ କରିଥିଲେ।

ସେଠାରୁ ଫେରି ସେତମନ୍ତ୍ରୀ କଟକ ଜିଲ୍ଲାପାଳଙ୍କ କାର୍ଯ୍ୟାଳୟରେ ଉଚ୍ଚ ଅଫିସରମାନଙ୍କ ସହିତ ବନ୍ୟା କ୍ଷତିଗ୍ରସ୍ତ ଲୋକମାନଙ୍କୁ ସାହାଯ୍ୟ ସମ୍ପର୍କରେ ଆଲୋଚନା କରିଥିଲେ। ଆଖ୍ୟାତର ଶ୍ରୀକାନ୍ତ ଅଧିକାରୀଙ୍କୁ ଯେପରି ଶୁଭେଚ୍ଛା, ଅଟା, ପଲିଥିନ୍ ଇତ୍ୟାଦି ଅତ୍ୟାବଶ୍ୟକୀୟ ସାମଗ୍ରୀ ତୁରନ୍ତ ପଠାଯିବ, ସେଥିପାଇଁ କଟକ ଜିଲ୍ଲାପାଳଙ୍କୁ ସେ ନିର୍ଦ୍ଦେଶ ଦେଇଥିଲେ। ବିଶେଷତଃ ଅତ୍ୟାବଶ୍ୟକ ସାମଗ୍ରୀ ଯେପରି ବନ୍ୟା ପ୍ରସାଦିତ ଲୋକଙ୍କ ପାଖରେ ପହଞ୍ଚି ପାରିବ, ସେ ସମ୍ପର୍କରେ ତତ୍ପରତା ସହିତ ଆଶୁ ପଦକ୍ଷେପ ନେବା ପାଇଁ ସମସ୍ତ କର୍ମଚାରୀମାନଙ୍କୁ ସେ ନିର୍ଦ୍ଦେଶ ଦେଇଥିଲେ।

ମହିଳା ବିକାଶ ନିଗମ ପକ୍ଷରୁ ଗଣ୍ଡି ବର୍ଷକ ଶାନ୍ତ ପ୍ରସ୍ତୁତି କାରଖାନା ସ୍ଥାପନ ପାଇଁ ନିଷ୍ପତ୍ତି

ନିବ ଗଠିତ ମହିଳା ବିକାଶ ନିଗମ ପକ୍ଷରୁ ରାଜ୍ୟରେ ଏକ ଗଣ୍ଡି ବର୍ଷକାରକ ଶାନ୍ତ ପ୍ରସ୍ତୁତି କାରଖାନା (ଏନର୍ଜି ଫୁର୍ ପ୍ଲାଣ୍ଟ) ସ୍ଥାପନ କରାଯିବା ପାଇଁ ପରିକଳ୍ପନା କରାଯାଇଛି।

ରାଜ୍ୟ ପଞ୍ଚାୟତିରାଜ ମନ୍ତ୍ରୀ ଶ୍ରୀ ମହିଳା ବିକାଶ ନିଗମର ଅଧ୍ୟକ୍ଷ ଡାଃ ଦାନୋଦର ରାଉତଙ୍କ ଅଧ୍ୟକ୍ଷତାରେ ସମ୍ପ୍ରତି ନିଗମର ବୋର୍ଡ଼ ଅଫ୍ ଡାଇରେକ୍ଟରସଙ୍କ ପ୍ରଥମ ବୈଠକରେ ଏହି ନିଷ୍ପତ୍ତି ନିଆଯାଇଛି। ଏହି କାରଖାନା ଆଗାମୀ ଏକବର୍ଷ ମଧ୍ୟରେ ସ୍ଥାପନ କରିବା ପାଇଁ ନିଗମ ପ୍ରସ୍ତାବ କରିଛି। ଏହା ନିଗମର ଏକ ଅନନ୍ୟ ଉଦ୍ୟମ। ଏହି କାରଖାନାରୁ ଉତ୍ପାଦିତ ଆୟୋଗ୍ୟକର (ଥେରାପ୍ୟୁଟିକ୍) ଓ ଗଣ୍ଡି ବର୍ଷକାରକ ଶାନ୍ତପ୍ରସ୍ତୁତ ଦ୍ୱାରା ରାଜ୍ୟ ସରକାରଙ୍କ ସ୍ୱତନ୍ତ୍ର ପୁଷ୍ଟିକର ଶାନ୍ତ କାର୍ଯ୍ୟକ୍ରମର ଗୁଡ଼ିବା ମେଣ୍ଟାଇ ପାରିବ।

ବିଶ୍ୱ ବ୍ୟାଙ୍କ୍ ସହାୟତାରେ ସମନ୍ୱିତ ଶିଶୁ ବିକାଶ କାର୍ଯ୍ୟକ୍ରମ ଗ୍ରହଣ କରାଯାଇଥିବା ରାଜ୍ୟର ୨୮ଟି ବ୍ଲକ୍ରେ ମହିଳାମାନଙ୍କ ରୋଜଗାର ବଢ଼ିବା ଭଳି ବିଭିନ୍ନ କାର୍ଯ୍ୟକ୍ରମମାନ ଗ୍ରହଣ କରାଯିବାକୁ ନିଗମ ନିଷ୍ପତ୍ତି ନେଇଛି। ତୁନିପେଟ୍ ଏବଂ କେନ୍ଦ୍ର

ସରକାରଙ୍କ ସହାୟତାରେ ଗୋଷ୍ଠୀ ସମୂହ ପାଇଁ ଡେକୋରାଲ
ଢିଲାରେ କାର୍ଯ୍ୟକାରୀ ହେଉଥିବା ଏକାକିଗୁଣୀ ସେବା ପ୍ରଦାନ
ଯୋଜନାର ସଫଳତା ପାଇଁ ନିଗମ ପକ୍ଷରୁ ସମସ୍ତ ପ୍ରକାର ସାହାଯ୍ୟ
ଓ ସମର୍ଥନ ଦିଆଯିବା ପାଇଁ ନିଷ୍ପତ୍ତି ନିଆଯାଇଛି । ଗ୍ରାମାଞ୍ଚଳ
ମଢିଲା ଉଦ୍ୟୋଗକାରୀଙ୍କୁ ଉତ୍ସାହିତ କରାଯିବା ପାଇଁ ନିଗମ
ପକ୍ଷରୁ ନିଷ୍ପତ୍ତି ନିଆଯାଇଛି । ଗ୍ରାମାଞ୍ଚଳରେ ମଢିଲାମାନଙ୍କ ଦ୍ୱାରା
ସମସ୍ତ ଉପକରଣ ଗଢ଼ିତରୁଥିବା ସମ୍ପୂର୍ଣ୍ଣସମ ପ୍ରକଳ୍ପଗୁଡ଼ିକୁ ନିଗମ
ପକ୍ଷରୁ ସମସ୍ତ ପ୍ରକାର ସାହାଯ୍ୟ ଓ ସହଯୋଗ ଯୋଗାଇ ଦିଆଯିବ
ବୋଲି ବୈଠକରେ ଛିନ୍ନ ହୋଇଛି ।

ଚଳିତ ବର୍ଷ ପାଇଁ ନିଗମର ଟିଏ ଲକ୍ଷ ୬୧ ହଜାର ଟଙ୍କାର
ବାର୍ଷିକ ବଜେଟକୁ ବୈଠକରେ ଅନୁମୋଦନ କରାଯାଇଛି ।
ରାଜ୍ୟ ଓ କେନ୍ଦ୍ର ସରକାର ଏହି ଅର୍ଥର ଯଥାସମ୍ଭବ ଶତକଡ଼ା ୫୧ ଓ
୪୯ ଭାଗ ବହନ କରିବା ପାଇଁ ବ୍ୟବସ୍ଥା ରହିଛି । ତଦନୁଯାୟୀ
କେନ୍ଦ୍ର ସରକାର ସେମାନଙ୍କର ଅଂଶଧନ ବାବଦକୁ ନିଗମକୁ ୧୭
ଲକ୍ଷ ୧୫ ହଜାର ଟଙ୍କା ଆର୍ଥିକ ସାହାଯ୍ୟ ଯୋଗାଇ
ଦେବେ ।

୧୧ ଜଣ ବେସରକାରୀ ଓ ୧୦ ଜଣ ସରକାରୀ ପରମ୍ପ ଏପରି
୨୧ ଜଣ ବୋର୍ଡ ଅଫ୍ ଡାଇରେକ୍ଟର୍ସକୁ ନେଇ ମଢିଲାମାନଙ୍କ
ସାମୂହିକ ବିଭାଗ ପ୍ରତିଷ୍ଠାକୁ ଦୁର୍ଗାନ୍ୱିତ କରିବା ଉଦ୍ଦେଶ୍ୟରେ ଏହି
ନିଗମ ଗଠିତ ହୋଇଛି । ରାଜ୍ୟ ପଞ୍ଚାୟତିରାଜ ମନ୍ତ୍ରୀ ଏହାର
ଅଧ୍ୟକ୍ଷ ଥିଲାବେଳେ ପଞ୍ଚାୟତିରାଜ ବିଭାଗ ଶାସନ ସଚିବ ଏହାର
ପରିଚ୍ଛଳନା ନିର୍ଦ୍ଦେଶକ ରହିଛନ୍ତି ।

ଅନ୍ୟମାନଙ୍କ ମଧ୍ୟରେ ରାଜ୍ୟସଭା ସଦସ୍ୟା ଶ୍ରୀମତୀ ମୀରା
ଦାସ, ବିଧାୟିକା ଶ୍ରୀମତୀ ପ୍ରମିଳା ମଲିକ, ପଞ୍ଚାୟତିରାଜ ବିଭାଗ
ଶାସନ ସଚିବ ଶ୍ରୀ କୈଳାସ ବିହାରୀ ବର୍ମା, ପଞ୍ଚାୟତିରାଜ
ବିଭାଗ ନିର୍ଦ୍ଦେଶକ, ହରିଜନ ଓ ଆଦିବାସୀ ମଙ୍ଗଳ ବିଭାଗ
ନିର୍ଦ୍ଦେଶକଙ୍କ ସମେତ ରାଜ୍ୟର ପ୍ରମୁଖ ସମାଜସେବୀ ଓ ବିଭିନ୍ନ
ଜିଲ୍ଲାକୁ ମନୋନୀତ ବୋର୍ଡ ଅଫ୍ ଡାଇରେକ୍ଟର୍ସମାନେ ଏହି
ବୈଠକରେ ଯୋଗ ଦେଇଥିଲେ ।

ଜାତୀୟ ପୋଲିସ୍ ଏକାଡେମୀର ଶିକ୍ଷାନବୀଗଣଙ୍କୁ ରାଜ୍ୟପାଳଙ୍କ ଉଦ୍‌ବୋଧନ

ସିମ୍ଲାରେ ଆଜି ସବୁଠୁ ବଡ଼ ସମସ୍ୟା ହେଉଛି ବିଶ୍ୱବ୍ୟାପୀ
ଅବସ୍ଥାସ୍ୱନାନ ମୂଲ୍ୟବୋଧ ଏବଂ ଏହି ଫଳାଫଳ ଅବମୂଲ୍ୟାୟନରୁ
ଆତଙ୍କବାଦ ଓ ଅନ୍ୟାନ୍ୟ ବହୁ ସାମାଜିକ ସମସ୍ୟାବଳୀର ଜନ୍ମ
ବୋଲି ରାଜ୍ୟପାଳ ଶ୍ରୀ ସଞ୍ଜୟ ଶର୍ମା ପ୍ରକାଶ କରିଛନ୍ତି ।

ରାଜଭବନଠାରେ ହାଇଦ୍ରାବାଦସ୍ଥ ଜାତୀୟ ପୋଲିସ୍
ଏକାଡେମୀର ଶିକ୍ଷାନବିଗମାନେ ଏଃ ଏଃ ସଭାର
ଅଧିନାୟକତ୍ୱରେ ରାଜ୍ୟପାଳ ଶ୍ରୀ ସଞ୍ଜୟ ଶର୍ମାଙ୍କୁ ସାକ୍ଷାତ
କରିଥିଲେ । ସେମାନେ ଭାରତ ଦର୍ଶନ କାର୍ଯ୍ୟକ୍ରମରେ ଓଡ଼ିଶା,
ପଞ୍ଚମବର୍ଗ ଓ ବିହାର ପରିଦର୍ଶନରେ ଆସି ଏଠାରେ
ପହଞ୍ଚିଛନ୍ତି ।

ରାଜ୍ୟପାଳ ଶ୍ରୀ ଶର୍ମା ଶିକ୍ଷାନବିଗମାନଙ୍କୁ ଉଦ୍‌ବୋଧନ
କରିଥିଲେ ଯେ ଦେଶରେ ବିଜ୍ଞାନ ଓ ବୈଷୟିକ ଜ୍ଞାନର ପ୍ରଚାର
ଲାଗି ରହିଛି । ସବୁଦିନିଆର ବ୍ୟକ୍ତି ବିଜ୍ଞାନ ଲକ୍ଷ ପୁସ୍ତକ
ଉତ୍ତମ ଓ ସମାଜର ହିତ ନିମନ୍ତେ ବିନିଯୋଗ କରୁଥିବା
ମନୁଷ୍ୟ ଓ ବିପଦନବାଦୀ ବ୍ୟକ୍ତି ଏହି ଜ୍ଞାନକୁ ସମାଜର
ସାଧନ ଲାଗି ବିନିଯୋଗ କରୁଛି । ଏହାଛଡ଼ା ଜନସଂଖ୍ୟା ସ୍ୱଳ୍ପ
ସୀମିତ ସପକ୍ଷ ଯୋଗୁଁ ଅତ୍ୟଧିକ ପ୍ରତିଯୋଗିତା ଲାଗି
ବୋଲି ଶ୍ରୀ ଶର୍ମା ସତର୍କ କରାଇ ଦେଇଥିଲେ ।

ରାଜ୍ୟପାଳ କହିଥିଲେ ଯେ ଆଜି ସବୁଠୁ ବଡ଼ ସମସ୍ୟା ହେଉଛି
ବିଶ୍ୱବ୍ୟାପୀ ଅବସ୍ଥାସ୍ୱନାନ ମୂଲ୍ୟବୋଧ, ପୂଜ୍ୟମାନଙ୍କ
ଅବମୂଲ୍ୟାୟନର ଫଳ ସ୍ୱରୂପ ଆତଙ୍କବାଦ ଓ ବହୁ ସମାଜିକ
ସମସ୍ୟାର ଜନ୍ମ । ଏଭଳି ପ୍ରତ୍ୟେକ ସଙ୍କଟମୟ ପରିସ୍ଥିତି
ପୋଲିସ୍ ବାହିନୀକୁ ବିଶେଷ କରି ଆଇ. ପି. ଏସ୍. ଅର୍ଥସରକାରଙ୍କୁ
ପ୍ରଥମେ ସମ୍ମୁଖୀନ ହେବାକୁ ପଡ଼େ ଓ ପଡ଼ିବ ବୋଲି ଶ୍ରୀ ଶର୍ମା
କହିଥିଲେ । ପୁନଶ୍ଚ ଆଜନବାନୁନ ପରିସ୍ଥିତି ପ୍ରତ୍ୟେକ
ପରୋକ୍ଷରେ ରାଜନୀତି ସହିତ ଯୋଡ଼ି ହୋଇ ଯାଇଥିବାରୁ
ପୋଲିସ୍‌କୁ ଏଥିଲାଗି ଖଣ୍ଡାଧାରରେ ଭୁଲିବା ଉଚିତ ସଙ୍କଟମୟ
ପରିସ୍ଥିତିରେ କାର୍ଯ୍ୟନିର୍ବାହ କରିବାକୁ ହୁଏ । ବିନ୍ଦୁ ସେନା
ନିର୍ଦ୍ଦୀକ, ମାନସିକ ଭାରସାମ୍ୟ ଓ ଲକ୍ଷ୍ୟ ସାଧନ ପ୍ରତି ମାନସିକ
ପ୍ରସ୍ତୁତି ସହ ସମସ୍ୟାବଳୀର ସମାଧାନ କରିପାରିଲେ ଅନ୍ୟା
ବଂଶଧରମାନେ ପୁଣି ଓ ସମ୍ପୂର୍ଣ୍ଣ ଭୋଗ କରିପାରିବେ ବୋଲି
ରାଜ୍ୟପାଳ ସରାମର୍ଶ ଦେଇଥିଲେ ।

ଏହି ସାକ୍ଷାତ ସମୟରେ ରାଜ୍ୟପାଳଙ୍କ ସଚିବ ଶ୍ରୀ ରମେଶ୍ୱର
ପଣ୍ଡା, ଡି. ଆଇ. ଜି. ଶ୍ରୀ ଜି. ପି. ଲେଙ୍କା ପ୍ରମୁଖ ଉପସ୍ଥିତ
ଥିଲେ ।

ରାଜ୍ୟରେ ତୈଳବୀଜ ଗୁଣର ପ୍ରସାର ପାଇଁ ପୁଣ୍ୟମନ୍ତ୍ରୀଙ୍କ ଗୁରୁତ୍ୱ

ଓଡ଼ିଶାରେ ତୈଳବୀଜ ଫସଲର ଉତ୍ପାଦନ ବୃଦ୍ଧି କରିବା ପାଇଁ
ବ୍ୟାପକ ଭାବରେ ତୈଳବୀଜ ଫସଲ ଗୁଣ କରିବାକୁ ସ୍ୱର୍ଣ୍ଣାମୟ
ଉତ୍ସାହିତ କରିବା ପାଇଁ ବ୍ୟବସାୟିକ ବ୍ୟାଙ୍କମାନେ ଅନେକ
ଆସକ୍ତ ବୋଲି ପୁଣ୍ୟମନ୍ତ୍ରୀ ଶ୍ରୀ ବିନ୍ଦୁ ପଟ୍ଟନାୟକ କହିଛନ୍ତି ।

ସଚିବାଳୟଠାରେ ଷ୍ଟେଟ୍ ବ୍ୟାଙ୍କ ଅଫ୍ ଇଣ୍ଡିଆର ଡିପ୍
ଜେନେରାଲ୍ ମ୍ୟାନେଜର ଶ୍ରୀ ବିଦ୍ୟାଭୂଷଣ ଭୂଜାଙ୍କ ସଚିବ
ରାଜ୍ୟର ତୈଳବୀଜ ଉତ୍ପାଦନ ବୃଦ୍ଧି ସମ୍ପର୍କରେ ଅନେକ
କଲାବେଳେ ପୁଣ୍ୟମନ୍ତ୍ରୀ କହିଲେ ଯେ ଦେଶରେ ଖାଇବା ଯେ
କ୍ଷେତ୍ରରେ ବିଶେଷ ସମସ୍ୟା ଉତ୍ପୁଜିଛି । ଦେଶ ଅଧିକାଂଶ
ତେଲ ଆମଦାନୀ କରିବା ଅବସ୍ଥାରେ ନାହିଁ । ତେଣୁ ସ୍ୱର୍ଣ୍ଣାମୟ
ଅଧିକ ଜମିରେ ତୈଳବୀଜ ଗୁଣ କରି ଉତ୍ପାଦନ କରାଯିବ
ଆକର୍ଷଣୀୟ ବ୍ୟବସ୍ଥା କରିବାକୁ ପଡ଼ିବ । ପୁଣ୍ୟମନ୍ତ୍ରୀ ଉପସ୍ଥିତ
ଏକ ପୁଣ୍ୟାଙ୍ଗ ଯୋଜନା କରି ଜମିର କିମ୍ପା ଓ ଜଳସେଚନ ବ୍ୟବସ୍ଥା
ସମ୍ପର୍କରେ ପୁଣ୍ୟାଙ୍ଗ ବିବରଣୀ ପ୍ରସ୍ତୁତ କରିବାକୁ ପରାମର୍ଶ

କରୁଥିଲେ । ଭାରତ ବର୍ଷମାନ ପାନୋଲିନ୍ ତେଲ ଆମଦାନୀ କରିବା ପ୍ରାୟ ବନ୍ଦ କରିଦେଇଥିବାରୁ ରାଜ୍ୟର ଉଚ୍ଚତମ ଅନୁମୋଦନରେ ତାଳ ଜାତୀୟ ଗଛ ଲଗାଯାଇ ପାନୋଲିନ୍ ତେଲ ଉତ୍ପାଦନ କରାଯାଇ ପାରିବ ବୋଲି ସେ କହିଥିଲେ । ଫଣ୍ଡମେଣ୍ଟର ପ୍ରଦେଶ, ରାଜସ୍ଥାନ ପ୍ରଭୃତି ରାଜ୍ୟରେ ଜଳବାୟୁ ଅତ୍ୟନ୍ତ ଉତ୍ତମ ହେତୁ ସେଠାରେ ସୋରିଷ ଫସଲ ଅଧିକ ଉତ୍ପାଦନ ହେଉଥିବା ଛଳ ଓଡ଼ିଶାରେ ତାହା ହୋଇପାରୁ ନାହିଁ । ଓଡ଼ିଶାର ପାରାଦ୍ୱୀପରେ ଏନ: ଡି: ଡି: ବି: ସହାୟତାରେ ଖାଇବା ତେଲ ଉତ୍ପାଦନ କରି ଉତ୍ତମରେ, ରାଜ୍ୟ ଭିତରେ ଖାଇବା ତେଲ ଦର ବୃଦ୍ଧି କରାଯାଇ ପାରିବ ବୋଲି ସେ ଆଶା ପ୍ରକାଶ କରିଥିଲେ । ସୁରକ୍ଷାଯୋଗ୍ୟ ଯେ ମୁଖ୍ୟମନ୍ତ୍ରୀଙ୍କ ଅନୁରୋଧରେ ଏନ: ଡି: ଡି: ବି: ଅଧ୍ୟକ୍ଷ ଡ: ବୁରିଏନ୍ ଇତିମଧ୍ୟରେ ପାରାଦ୍ୱୀପରେ ୨୦,୦୦୦ ଟନ୍ ତେଲର ଉତ୍ପାଦନ ନିର୍ମାଣ କରିବା ପାଇଁ ରାଜି ହୋଇଛନ୍ତି ।

ରାଜ୍ୟରେ ଗତ ୧୯୭୦-୭୧ ମସିହାରେ ୨୧,୦୦୦ ହେକ୍ଟର ଜମିରେ ତିନାବାଦାନ ଗୁଣ କରାଯାଇ ୮୭,୦୦୦ ମେଟ୍ରିକ୍ ଟନ୍ ତିନାବାଦାନ ଉତ୍ପାଦନ କରାଯାଇଥିବା ବେଳେ ବର୍ଷମାନ ତାହା ୩-୯ ଲକ୍ଷ ହେକ୍ଟର ଜମିରେ ଗୁଣ କରାଯାଇ ପ୍ରାୟ ୫-୨୧ ଲକ୍ଷ ମେଟ୍ରିକ୍ ଟନ୍ ଡେଲିଭାର୍ଡ ଉତ୍ପାଦିତ ହେଉଛି । ରବି ତିନାବାଦାନ ଉତ୍ପାଦନ କ୍ଷେତ୍ରରେ ଓଡ଼ିଶା ସାରା ଦେଶରେ ଶୀର୍ଷ ସ୍ଥାନରେ ରହିଛି । ରବି ଋତୁରେ ଅଧିକ ତିନାବାଦାନ ଗୁଣ କରିବା ପାଇଁ ସୁଶୀଳାନଙ୍କୁ ବ୍ୟାଙ୍କ ସହାୟତା ମିଳିବା ଉଚିତ ବୋଲି ବୈଠକରେ ମତ ପ୍ରକାଶ ପାରିଥିଲା । ଏବେ ଓଡ଼ିଶାର ଗୁଣୀ ସୋରିଷ ଗୁଣ ପ୍ରାୟ ଏବର ପିଛା ୨୦୦ କେ: ଡି: ସୋରିଷ ଉତ୍ପାଦନ କରି ସେଥିରୁ ମାତ୍ର ୨,୦୦୦ ଟଙ୍କା ପାଉଛି । ଏହାକୁ ଏକକ ଫସଲ ଭାବେ ଗ୍ରହଣ କରାଯାଇ ମିଶ୍ରିତ ଗୁଣ ହିସାବରେ ଧାନଗୁଣ ପରେ ସୋରିଷ ଓ ପୁରୀ ଧାନଗୁଣ କରିବା ପାଇଁ ଗୁଣୀମାନଙ୍କୁ ସରାମର୍ଗ ଦିଆଯିବା ଉଚିତ । ତଥାପି ସୋରିଷ ଉତ୍ପାଦନ କ୍ଷେତ୍ରରେ ଓଡ଼ିଶା ପକ୍ଷରେ ପଡ଼ିଥିବା ଦୁଷ୍ଟିରୁ ରାଜସ୍ଥାନ ବା ଗୁଜୁରାଟରୁ ଏହା ଅନ୍ୟାନ୍ୟ ରାଜ୍ୟରେ ଅପେକ୍ଷାକୃତ ଶକ୍ତା ମୂଲ୍ୟରେ ଯୋଗାଇ ଦିଆଯାଇପାରେ । କଟକ, ଦେବନାଳ, ଗଞ୍ଜାମ, ପୁରୀ ଓ ବାଲେଶ୍ୱର ଜିଲ୍ଲାମାନଙ୍କରେ ରବି ଋତୁରେ ତିନାବାଦାନ ଗୁଣ କରାଯିବା ପାଇଁ ଗୁଣୀମାନଙ୍କୁ ପ୍ରବର୍ତ୍ତା ଯାଉଥିବା ବେଳେ ସମସ୍ତଙ୍କୁ ଜିଲ୍ଲାର ଜଳସେଚିତ ଅଞ୍ଚଳର ନିମ୍ନାଞ୍ଚରେ ଓ ବଲାଙ୍ଗୀର ଓ କଳାହାଣ୍ଡି ଜିଲ୍ଲାର ଉପାଜଳସେଚିତ ଅଞ୍ଚଳରେ ତିନାବାଦାନ ଗୁଣ କରାଯିବ । ସେହିଭଳି କଳାହାଣ୍ଡି, ଫୁଲବାଣୀ, କୋରାପୁଟ, ବଲାଙ୍ଗୀର ଓ ସମଲପୁର ଜିଲ୍ଲାର କୁଟିଣ୍ଡା ଅଞ୍ଚଳରେ ସୋରିଷକୁ ଦ୍ୱିତୀୟ ଫସଲ ରୂପେ ଗୁଣ କରାଯାଇ ପାରିବ । ଡେଲିଭାର୍ଡ ଗୁଣକୁ ଅଧିକ ବ୍ୟାପକ କରାଯାଇ ଠିକ୍ ସମୟରେ ସୁଶୀଳାନଙ୍କୁ ବିହନ ଯୋଗାଇ ଦିଆଯିବ ବୋଲି ବିଭାଗୀୟ ଶାସନ ସଚିବ ପୂର୍ବନା ଦେଇଥିଲେ ।

ରାଜ୍ୟରେ ଗୁଡ଼ଜର ଯୋଗାଣ ନିମନ୍ତେ ସରକାରୀ ପଦକ୍ଷେପ

ଗୁଡ଼ିଆ ମେଣ୍ଡାଭବା ପାଇଁ ରାଜ୍ୟରେ ଗୁଡ଼ଜର ଯୋଗାଣ ବୃଦ୍ଧି ନିମନ୍ତେ ସରକାର ସମସ୍ତ ପ୍ରକାର ପଦକ୍ଷେପ ନେଉଛନ୍ତି ଏବଂ ଅନ୍ୟା ଅନ୍ୟାଦିତ ହେବାର କୌଣସି କାରଣ ନାହିଁ ବୋଲି ଗାନ୍ଧ୍ୟ ଓ ଯୋଗାଣ ମନ୍ତ୍ରୀ ଶ୍ରୀ ବିଶ୍ୱଭୂଷଣ ହରିଚନ୍ଦନ କହିଛନ୍ତି ।

ରାଜ୍ୟ ସଚିବାଳୟରେ ଶାନ୍ତ୍ୟ ଓ ଯୋଗାଣ ବିଭାଗର ଏକ ଉଚ୍ଚଶ୍ରମୀୟ ବୈଠକରେ ଅଧ୍ୟକ୍ଷତା କରି ରାଜ୍ୟରେ ଗୁଡ଼ଜର ଦର ବୃଦ୍ଧି ରୋକିବା ସହ ଆବଶ୍ୟକତା ଅନୁଯାୟୀ ଗୁଡ଼ଜ ଯୋଗାଣ ଏବଂ ଏହାର ପୁଷ୍ଟନ ବଞ୍ଚନ ଉପରେ ଯୋଗାଣ ମନ୍ତ୍ରୀ ଗୁରୁତ୍ୱ ଆରୋପ କରିଛନ୍ତି । ରାଜ୍ୟ ସରକାରଙ୍କ ଉଦ୍ୟମ ଫଳରେ କେନ୍ଦ୍ର ସରକାର ରାଜ୍ୟକୁ ଆଉ-ଅଧିକ ୫ ହଜାର ଟନ୍ ଗୁଡ଼ଜ ଯୋଗାଇଛନ୍ତି ବୋଲି ଶ୍ରୀ ହରିଚନ୍ଦନ ପ୍ରକାଶ କରି ଆହୁରି ଅଧିକ ଗୁଡ଼ଜ କେନ୍ଦ୍ରକୁ ଆଣିବା ପାଇଁ ଉଦ୍ୟମ ଅବ୍ୟାହତ ରହିଛି ବୋଲି କହିଛନ୍ତି । ଏହା ଫଳରେ ଗୁଡ଼ଜର ଗୁଡ଼ିଆ ମେଣ୍ଡାଭାର ପାରିବ ଏବଂ ସାଧାରଣ ବଞ୍ଚନ ବ୍ୟବସ୍ଥାକୁ ସୁଦୃଢ଼ କରାଯାଇ ପାରିବ ବୋଲି ସେ ଆଶା ପ୍ରକାଶ କରିଛନ୍ତି । ଗୁଡ଼ଜର ଅଭାବ ଥିବା ଅଞ୍ଚଳମାନଙ୍କରେ ଭ୍ରାମ୍ୟମାଣ ଗାଡ଼ି ଜରିଆରେ ଗୁଡ଼ଜ ବିତ୍ତ୍ୟ କରାଯିବାକୁ ତୁରନ୍ତ ପଦକ୍ଷେପ ନେବା ପାଇଁ ଜିଲ୍ଲାପାଳମାନଙ୍କୁ ନିର୍ଦ୍ଦେଶ ଦିଆଯାଇଥିବା ସେ ପ୍ରକାଶ କରିଥିଲେ । ମନାଗତ ବର୍ଷା ଯୋଗୁଁ ବନ୍ୟା ତଥା ଯୋଗାଣରେ ବିପର୍ଯ୍ୟୟ ଆଗକା ଅଞ୍ଚଳମାନଙ୍କରେ ଆବଶ୍ୟକୀୟ ଗୁଡ଼ଜ ଓ ଗହମ ଆଗରୁ ପହଞ୍ଚାଇବା ପାଇଁ ବ୍ୟବସ୍ଥା କରାଯାଇଛି ବୋଲି ସେ ପୂର୍ବନା ଦେଇଥିଲେ । ପରିସ୍ଥିତିର ପୁରୋଗ ନେଇ ଅନ୍ୟା ଲାଭ ଉଠାଇବା ଉଦ୍ଦେଶ୍ୟରେ ଯେଉଁ ବ୍ୟବସାୟୀ ବା ମିଲ୍ ମାଲିକମାନେ ଅପଚେଷ୍ଟା କରିବେ, ସେମାନଙ୍କ ବିରୁଦ୍ଧରେ ଦୃଢ଼ କାର୍ଯ୍ୟାନୁଷ୍ଠାନ ଗ୍ରହଣ କରାଯିବ ବୋଲି ଶ୍ରୀ ହରିଚନ୍ଦନ ସତର୍କ କରାଇ ଦେଇଛନ୍ତି । ହିସାବ ବହିର୍ଭୂତ ଧାନ ଓ ଗୁଡ଼ଜ ରଖିଥିବାରୁ ସମଲପୁରର କେଶେ ମିଲ୍ ମାଲିକଙ୍କୁ ସମ୍ପୂର୍ଣ୍ଣ ଗିରଫ କରାଯାଇଥିବା ସେ ପ୍ରକାଶ କରିଛନ୍ତି ।

ଗୁଡ଼ଜର ସାମୟିକ ଦର ବୃଦ୍ଧି ଜନିତ ସମସ୍ୟା ସାହସ ଓ ଚୈର୍ଯ୍ୟର ସହ ପୂର୍ବାବଳା କରିବା ଏବଂ ଅନ୍ୟା ଅନ୍ୟା ପୁଷ୍ଟି ନକରି ଉପସ୍ଥିତ ପରିସ୍ଥିତିର ସମାଧାନ ବିଷୟରେ ସରକାରଙ୍କ ସହ ସହଯୋଗ କରିବା ପାଇଁ ଶ୍ରୀ ହରିଚନ୍ଦନ ଜନସାଧାରଣଙ୍କୁ ନିର୍ଦ୍ଦେଶ ଦେଇଛନ୍ତି ।

ଆଲୋଚନାରୁ ପ୍ରକାଶ ଯେ ଦେଶର ସବୁ ଅଞ୍ଚଳରେ ଗୁଡ଼ଜର ଦର ବୃଦ୍ଧି ଘଟିଛି । ଓଡ଼ିଶାର ପଡ଼ୋଶୀ ରାଜ୍ୟ ମଧ୍ୟପ୍ରଦେଶ, ବିହାର, ପଞ୍ଚମବନ୍ଧରେ ଓଡ଼ିଶା ଅପେକ୍ଷା ଗୁଡ଼ଜ ଦର ଅଧିକ ରହିଛି । କେବଳ ଅନ୍ତର୍ଗ୍ରହଣରେ ଓଡ଼ିଶାଠାରୁ ଦର ସାମାନ୍ୟ କମ୍ ଅଛି । ଓଡ଼ିଶାକୁ ବାହାରୁ କିପରି ପର୍ଯ୍ୟାପ୍ତ ପରିମାଣର ଗୁଡ଼ଜ ଆସିପାରିବ, ସେ ସମ୍ପର୍କରେ ସର୍ବିଶେଷ ଆଲୋଚନା କରାଯାଇ ବାହାରୁ ଗୁଡ଼ଜ ଆସିବା କ୍ଷେତ୍ରରେ ରହିଥିବା

କଟକଗୋସ୍ଥୀକୁ ଉଠାଇ ନେବା ପାଇଁ ବୈଠକରେ ନିଷ୍ପତ୍ତି ନିଆଯାଇଛି । ଏଠାରେ ଉଲ୍ଲେଖ କରାଯାଇପାରେ ଯେ ରାଜ୍ୟର ସ୍ୱତନ୍ତ୍ର ମିଳ୍ ମାଲିକମାନେ ସେମାନଙ୍କର ସ୍ୱତନ୍ତ୍ର ରାଜ୍ୟ ବାହାରେ ବିକ୍ରି ନକରିବା ପାଇଁ ପୂର୍ବରୁ ନିର୍ଦ୍ଦେଶ ଦିଆଯାଇଛି ।

ଅନ୍ୟମାନଙ୍କ ମଧ୍ୟରେ ରାଜ୍ୟ ଅତିରିକ୍ତ ମୁଖ୍ୟ ଶାସନ ପରିବର୍ତ୍ତନ ଶ୍ରୀ ରବିନାରାୟଣ ଦାସ, ଯୋଗାଣ ବିଭାଗ ପରିବର୍ତ୍ତନ ଶ୍ରୀ ପ୍ରଧାନ ମୋହନ ପଟ୍ଟନାୟକ, ବିଦିଗର ବିଭାଗ କମିଶନର ଶ୍ରୀ ଏସ୍. ଆର୍. ପାଲ୍, କଟକ ଜିଲ୍ଲାପାଳ ଓ ଯୋଗାଣ ବିଭାଗର ପଞ୍ଚମ କମିଶନରୀମାନେ ଏହି ବୈଠକରେ ଯୋଗଦେଇ ଆଲୋଚନାରେ ଅଂଶ ଗ୍ରହଣ କରିଥିଲେ ।

ଦରିଦ୍ର ପରିବାରକୁ ଅର୍ଥନୈତିକ ଅଭିଯାନ

ସମନ୍ୱିତ ଗ୍ରାମ୍ୟ ଉନ୍ନୟନ କାର୍ଯ୍ୟକ୍ରମ ଅନୁଯାୟୀ ଚଳିତ ଆର୍ଥିକ ବର୍ଷରେ ପ୍ରଥମ ଚିନିମାସ ମଧ୍ୟରେ ରାଜ୍ୟରେ ମୋଟ ୧୦ ହଜାର ୩୦ଟି ଦରିଦ୍ର ପରିବାରକୁ ଅର୍ଥନୈତିକ ଅଭିଯାନ କରାଯାଇଛି । ଏମାନଙ୍କ ମଧ୍ୟରେ ୨,୨୯୨ଟି ଫେସିଲିଟି ଜାତି ଓ ୧,୮୪୫ଟି ଫେସିଲିଟି ଉପଜାତି ପରିବାର ଅନ୍ତର୍ଭୁକ୍ତ । ହିତାଧିକାରୀଙ୍କ ମଧ୍ୟରେ ମହିଳା ସଂଖ୍ୟା ଶତକଡ଼ା ୩୦ ଭାଗ ।

ଦାରିଦ୍ର୍ୟ ସୀମାରେଖା ଉପରକୁ ଆଣିବା ଉଦ୍ଦେଶ୍ୟରେ ବିଭିନ୍ନ ପାସ ନିମ୍ନୁକ୍ତି କାର୍ଯ୍ୟକ୍ରମରେ ନିୟୋଜିତ କରି ଆର୍ଥିକ ଅବସ୍ଥାର ଉନ୍ନତି କରିବା ପାଇଁ ସେମାନଙ୍କୁ ମୋଟ ୨ କୋଟି ୮୭ ଲକ୍ଷ ୯୯ ହଜାର ଟଙ୍କା ଅନୁଦାନ ଆକାରରେ ଦିଆଯାଇଛି ।

ଜିଲ୍ଲାପୁରୀ ସମୀକ୍ଷାକୁ ଗଞ୍ଜାମ ଜିଲ୍ଲାରେ ସର୍ବାଧିକ ଶତକଡ଼ା ୩୩ ଭାଗ ଲକ୍ଷ୍ୟ ହାସଲ ହୋଇପାରିବା ଜଣାଯାଇଛି ।

ସୁବଗୋଷ୍ଠୀ ସମାଜର ସମସ୍ୟା ଅନୁଧ୍ୟାନ କରି ତା'ର ପ୍ରତିକାର ସୂତ୍ର ବାହାର କରିବା ଆବଶ୍ୟକ

-ମୁଖ୍ୟମନ୍ତ୍ରୀ ଶ୍ରୀ ପଟ୍ଟନାୟକ

ରାଜ୍ୟର ସୁବଗୋଷ୍ଠୀ ବିଭିନ୍ନ ଅଞ୍ଚଳ ଗଞ୍ଜ କରିବା ସଙ୍ଗେ ସଙ୍ଗେ ସମାଜର ସମସ୍ୟାଗୁଡ଼ିକୁ ଅନୁଧ୍ୟାନ କରି ତା'ର ପ୍ରତିକାର ପାଇଁ ପରକାରଙ୍କ ପୁଷ୍ଟି ଆବଶ୍ୟକ କରିବା ଉଚିତ ବୋଲି ମୁଖ୍ୟମନ୍ତ୍ରୀ ଶ୍ରୀ ବିନ୍ଦୁ ପଟ୍ଟନାୟକ ଗତ ମାସ ୯ ତାରିଖ ଦିନ ସ୍ଥାନୀୟ ବିମାନ ଚନ୍ଦର ନିକଟରେ 'ସାଇକେଲ ଅଭିଯାନ'କୁ ଉଦ୍ଘାଟନ କରି ଅଭିଯାତ୍ରୀ ଦଳକୁ ଏହି ପରାମର୍ଶ ଦେଇଥିଲେ ।

ରାଜ୍ୟ ଫୀଡ଼ା ବିଭାଗ ଦ୍ୱାରା 'ସୁବ ଦିବସ' ଅବସରରେ ଆୟୋଜିତ ଏକ ବଡ଼ ଧରଣର ସାଇକେଲ ଅଭିଯାନକୁ ମୁଖ୍ୟମନ୍ତ୍ରୀ ପରାମର୍ଶ ଉତ୍ତର ଆନୁଷ୍ଠାନିକ ଭାବେ ଉଦ୍ଘାଟନ କରିଥିଲେ । ଏହି ସାଇକେଲ ଅଭିଯାନରେ ଯୋଗ ଦେଇଥିବା ୫୦ ଜଣ ସୁବ ଅଭିଯାତ୍ରୀଙ୍କୁ ଉପଦେଶ ଦେଇ ମୁଖ୍ୟମନ୍ତ୍ରୀ କହିଲେ ଯେ ଯାହା ସମସ୍ୟାରେ ବିଭିନ୍ନ ଗ୍ରାମ ପରିଦର୍ଶନ କରି ସେଠାର ସମସ୍ୟା, ସେ

ଅଞ୍ଚଳବାସୀଙ୍କ ସ୍ୱଲିଚଳନ, ଆଗର ବ୍ୟବସାୟ ଏବଂ ସଂସ୍କୃତି ଉପରେ ଅନୁଧ୍ୟାନ କରି ତାହାକୁ ଲିପିବଦ୍ଧ ଆକାରରେ ଉପସ୍ଥାପନ କରାଯିବା ଉଚିତ । ଯାହା ସମସ୍ୟାରେ ପୁର୍ବତମାତ୍ର ପ୍ରମୁଖ ପାଇଁ ସତର୍କତା ଅବଲମ୍ବନ କରିବା, ସ୍ୱାସ୍ଥ୍ୟ ପ୍ରତି ଯତ୍ନ ନେବା ଏବଂ ସାକ୍ଷାତ ବେଳେ ଲୋକଙ୍କ ସହିତ ଉତ୍ତୁ ବ୍ୟବହାର କରିବା ପ୍ରଭୃତି କେତେକ ଉପାଦେୟ ଉପଦେଶ ସାଇକେଲ ଅଭିଯାତ୍ରୀଙ୍କୁ ମୁଖ୍ୟମନ୍ତ୍ରୀ ପ୍ରଦାନ କରିଥିଲେ ।

ଉତ୍ସବରେ ଅଧ୍ୟକ୍ଷତା କରି ରାଜ୍ୟ ଫୀଡ଼ା, ସଂସ୍କୃତି, ସୁବ ବ୍ୟବସାୟ ଏବଂ ପୁରୁଣା ଓ ଲୋକ ସମ୍ପର୍କ ବିଭାଗ ମନ୍ତ୍ରୀ ଶ୍ରୀ ଗରତ କୁମାର କର କହିଲେ ଯେ ସୁବ କଲ୍ୟାଣ କାର୍ଯ୍ୟକ୍ରମ ମଧ୍ୟରେ ଏହି ସାଇକେଲ ଅଭିଯାନ ଅନ୍ୟତମ । ଏହା ଫଳରେ ସୁବଗୋଷ୍ଠୀ ବିଭିନ୍ନ ଅଞ୍ଚଳର ଲୋକଙ୍କ ସହିତ ମିଶି ଭାବର ଅପାର ପ୍ରସାର କରିବା ସଙ୍ଗେ ସଙ୍ଗେ ଏକତା ଓ ମୈତ୍ରୀ ସ୍ଥାପନ ଦିଗରେ ସାହାଯ୍ୟ ପୁଷ୍ଟି କରିପାରିବେ ବୋଲି ସେ ଆଶା ପ୍ରକାଶ କରିଥିଲେ ।

ଶ୍ରମ ଓ ନିମ୍ନୁକ୍ତି ବିଭାଗ ରାଷ୍ଟ୍ରମନ୍ତ୍ରୀ ଶ୍ରୀ ପ୍ରଫୁଲ୍ଲ ସାମଲ ଏହାର ସମ୍ମାନୀୟ ଅତିଥି ରୂପେ ଯୋଗଦେଇ କହିଲେ ଯେ ଫୀଡ଼ା ଅଞ୍ଚଳ ଏକ ସମ୍ପଦ । ଫୀଡ଼ା ମନୋଭାବ ନେଇ ଏହି ଅଭିଯାତ୍ରୀ ଗ୍ରାମାଧିକାରୀ ଏକ ଦୃଢ଼ ନୀତି ନିର୍ଦ୍ଧାରଣ ପୁଷ୍ଟି କରିବା ପାଇଁ ସେ ଆହ୍ୱାନ ଦେଇଥିଲେ ।

ପୂର୍ବରୁ ଫୀଡ଼ା ବିଭାଗ ନିର୍ଦ୍ଦେଶକ ଡଃ ବିମଳେନ୍ଦୁ ମହାନ୍ତି ସ୍ୱଳ୍ପ ଭାଷଣ ଦେଇ ପୁରୁଣାଥିଲେ ଯେ ବିଭିନ୍ନ ଜିଲ୍ଲାର ସୁବବନ୍ଧୁ ଗୋଟାଯାଇଥିବା ଏହି ସାଇକେଲ ଅଭିଯାତ୍ରୀ ଦଳ ଆଦିଠାରୁ ଉଚିତ ଆରମ୍ଭ କରି ଆସନ୍ତା ୧୨ ତାରିଖ ଦିନ ଭୁବନେଶ୍ୱରଠାରେ ଗୋଟା ଯାହା ଶେଷ କରିବେ । ଏହି ଦଳ ପୁରୀ, ଗଞ୍ଜାମ ଓ ପୁରୀ ଜିଲ୍ଲାର ବିଭିନ୍ନ ଜଗଲ ରାନ୍ଧା, ପାଟି ରାନ୍ଧା ଓ ନବନଦୀ ଅଞ୍ଚଳ କରି ମୋଟ ୨୦୦ କି: ମି: ଭ୍ରମଣ କରିବେ । ଅନ୍ୟାନ୍ୟ ସୁବ କଲ୍ୟାଣ କାର୍ଯ୍ୟକ୍ରମ ମଧ୍ୟରେ ଉଦ୍ଦେଶ୍ୟରେ ପର୍ବତରେ ଉପସ୍ଥାପନୀ ପଦଯାଗ ପ୍ରଭୃତି କାର୍ଯ୍ୟକ୍ରମ ହାତକୁ ନିଆଯାଉଥିବା ସେ ସୂଚାଇଥିଲେ ।

ଅନ୍ୟମାନଙ୍କ ମଧ୍ୟରେ ପର୍ଯ୍ୟଟନ, ଫୀଡ଼ା, ସଂସ୍କୃତି, ସୁବ କଲ୍ୟାଣ ବିଭାଗ ଶାସନ ପରିବର୍ତ୍ତନ ଶ୍ରୀ ଡି: ଏନ୍: ପାଠୀ ଏବଂ ଓଡ଼ିଶା ସାଇକେଲ ସ୍ୱଳ୍ପନା ସଂଘର ସଭାପତି ଶ୍ରୀ କାମିନୀକାନ୍ତ ପଟ୍ଟନାୟକ ପ୍ରମୁଖ ଏହି ଉତ୍ସବରେ ଯୋଗ ଦେଇଥିଲେ ।

ରାଜ୍ୟର ବିଶିଷ୍ଟ ଶିଳ୍ପୀଙ୍କ ପାଇଁ 'ଧର୍ମପଦ' ପୁରସ୍କାର ପ୍ରଚଳନ କରାଯିବ

ରାଜ୍ୟର ସାହିତ୍ୟ, ସଂସ୍କୃତି ଓ କଳାକୁ ଉଚ୍ଚମାନେ ଅବଦାନ ଥିବା କୃତୀ ସାହିତ୍ୟିକ, କଳାକାର ଓ ଶିଳ୍ପୀମାନଙ୍କୁ ଉତ୍ସାହିତ କରିବା ଉଦ୍ଦେଶ୍ୟରେ ରାଜ୍ୟ ସରକାର ଆର୍ଥିକ ପୁରସ୍କାର ପ୍ରଚଳନ କରି ସେମାନଙ୍କୁ ସମ୍ବର୍ଦ୍ଧନା କରିବା ସଙ୍ଗେ ସଙ୍ଗେ ହଜାର ଟଙ୍କା ପୁଲ୍ୟର ଏକ ସ୍ୱତନ୍ତ୍ର ପୁରସ୍କାର ପ୍ରଚଳନ କରି ପୁରୀ

ଏହି ଓଡ଼ିଶାର ବିଶିଷ୍ଟ କଳାକାର 'ବାବି'ଙ୍କୁ ଯେଉଁଭଳି 'କବି-ସମ୍ରାଟ' ଭାବେ ପୁରସ୍କାର ପ୍ରଦାନ ପୂର୍ବକ ସମ୍ମାନିତ କଲେ, ସେହିଭଳି କାମର ବିଶିଷ୍ଟ ଶିଳ୍ପୀଙ୍କ ପାଇଁ 'ଧନୀପଦ' ନାମରେ ଏକ ସ୍ୱତନ୍ତ୍ର ପୁରସ୍କାର ପ୍ରଦାନ କରାଯିବ ବୋଲି ରାଜ୍ୟ ଡାକ୍ତା, ସଂସ୍କୃତି, ଯୁବ କଲ୍ୟାଣ ଏବଂ ପୁରନା ଓ ଲୋକ ସମ୍ପର୍କ ମନ୍ତ୍ରୀ ଶ୍ରୀ ଶରତ ଚନ୍ଦ୍ରଙ୍କୁ କର ପୁରନା ଦେଇଥିଲେ ।

କଳାତ୍ମକ ଗାନ୍ଧୀୟ ଲଳିତ କଳା ଏକାଡେମୀ ପ୍ରାଙ୍ଗଣରେ ଅନୁଷ୍ଠିତ ଯେତେ ନିଖୁଳ ଉତ୍କଳ ଗୁରୁକଳା ପ୍ରଦର୍ଶନୀକୁ ଉଦ୍‌ଘାଟନ କରି ଶ୍ରୀ କର କହିଲେ ଯେ ରାଜ୍ୟର ତିନୋଟିଯାକ ଏକାଡେମୀକୁ ପୁରସ୍କାର ପ୍ରଦାନ କରାଯାଇ ଚଳିତ ଆର୍ଥିକ ବର୍ଷରେ ପ୍ରତ୍ୟେକଙ୍କୁ ପୁରସ୍କାର ଟଙ୍କା କରି ଅଧିକ ଆର୍ଥିକ ଆବହାନ କରାଯାଇଛି । ଯେଉଁଠିକି ରାଜ୍ୟର ସାହିତ୍ୟ, ସଂସ୍କୃତି ଓ କଳାର ବ୍ୟାପକ ପ୍ରସାର ପାଇଁ ଏହି କାର୍ଯ୍ୟକ୍ରମାନ ରାଜ୍ୟର ବିଭିନ୍ନ ସ୍ଥାନରେ ଅନୁଷ୍ଠିତ କରାଯାଇ ଉଚିତ ବୋଲି ସେ ମତବ୍ୟକ୍ତ କରିଥିଲେ । ସୀମିତ ସମ୍ଭବ ମଧ୍ୟରେ ଓଡ଼ିଶାକୁ ସଂସ୍କୃତି କ୍ଷେତ୍ରରେ ଏକ ଅଗ୍ରଗଣ୍ୟ ରାଜ୍ୟ ରୂପେ ପ୍ରତିଷ୍ଠିତ କରିବାକୁ ଉଦ୍ୟମ ଅବ୍ୟାହତ ରହିଥିବା ବେଳେ ରାଜ୍ୟର ଶିକ୍ଷାନୁଷ୍ଠାନ, ବିଭିନ୍ନ ସାଂସ୍କୃତିକ ଅନୁଷ୍ଠାନ ଓ ସ୍ୱାସ୍ଥ୍ୟସେବା ଅନୁଷ୍ଠାନଗୁଡ଼ିକ ଏହି କାର୍ଯ୍ୟକ୍ରମ ସହିତ ସାମିଲ ରହି ଛୁଇଁ ଛୁଇଁ ଆର୍ଥିକ ସାହାଯ୍ୟ କରିବା ଉଚିତ ବୋଲି ସେ ମତବ୍ୟକ୍ତ କରିଥିଲେ । ଲଳିତଶିଳ୍ପ ଅଞ୍ଚଳର କୌଳିକ ପରମ୍ପରା 'ସଥର ଖୋଦେଇ ଶିଳ୍ପ'କୁ ବଢ଼ାଇ ରଖିବା ପାଇଁ ସରକାର ସେଠାରେ ଏକ ସଥର ଖୋଦେଇ ଶିକ୍ଷାନୁଷ୍ଠାନ ପ୍ରତିଷ୍ଠା କରୁଥିବା କଥା ମନ୍ତ୍ରୀ ଶ୍ରୀ କର ସୂଚାଇଥିଲେ । ଏହା ବ୍ୟତୀତ ପୁରାତନ ଶିଳ୍ପକଳା ଓ ସ୍ମରଣୀୟ ପ୍ରସାର ନିମନ୍ତେ ରାଜ୍ୟ ସଚିବାଳୟ ପ୍ରାଚୀରମାନଙ୍କରେ ଯେଉଁଭଳି ଚିତ୍ରପଟ୍ଟମାନ ପ୍ରଦର୍ଶିତ ହୋଇଛି, ସେହିଭଳି ରାଜ୍ୟର ବିଭିନ୍ନ ସ୍ଥାନରେ ସେ ସବୁ ଚିତ୍ରପଟ୍ଟକୁ ପ୍ରଦର୍ଶନ କରାଯିବ ଏବଂ ରାଜ୍ୟର ଉନ୍ନତମାନୀ ଭୂବନେଶ୍ୱରଠାରେ ଏକ 'ସାଂସ୍କୃତିକ କମ୍ପ୍ଲେକ୍ସ' ପ୍ରତିଷ୍ଠା କରାଯିବ ବୋଲି ସେ ପ୍ରକାଶ କରିଥିଲେ ।

ଏହି ଗୁରୁକଳା ପ୍ରଦର୍ଶନୀରେ ମୋଟ୍ ୧୨୮ ଗୋଟି ଚିତ୍ର, ଉପଲକ୍ଷ୍ୟ ଓ ଗ୍ରାଫିକ୍ ଚିତ୍ର ସ୍ଥାନ ପାଇଛି । ତନ୍ମଧ୍ୟରୁ ବିଭିନ୍ନକଳାକାରୀ ଦ୍ୱାରା ଶ୍ରୀ ଗୌତମ ବାରିକ, ଶ୍ରୀମତୀ କଞ୍ଚନା ମହାନ୍ତି, ଶ୍ରୀ ବିଜୟ କୁମାର ସୁତାର, ଶ୍ରୀ ନଳିନୀ ରଞ୍ଜନ ମହାନ୍ତି, ଶ୍ରୀ ଗୌରହରି ରାଉତ, ଶ୍ରୀ ଦେବରାଜ ସାହୁ ଓ କୁମାରୀ ନିବେଦିତା ମିଶ୍ରଙ୍କ ଚିତ୍ର-ଶ୍ରେଷ୍ଠ ବିବେଚିତ ହୋଇଛି । ଏହି ସାତଜଣ କୁତୀ ଶିଳ୍ପୀଙ୍କୁ ମନ୍ତ୍ରୀ ଶ୍ରୀ କର ଉଚ୍ଚ ଉତ୍ସବରେ ୫ ଦିନର ଟଙ୍କା ଆର୍ଥିକ ପୁରସ୍କାର ଓ ମାନସପତ୍ର ପ୍ରଦାନ କରିଥିଲେ । ଏହି ସମ୍ବରାଜ୍ୟେ ମନ୍ତ୍ରୀ ଶ୍ରୀ କର ସୂଚାଇଥିଲେ ଯେ ଏହି ପୁରସ୍କାର ଅର୍ଥର ପରିମାଣକୁ ଆସନ୍ତା ବର୍ଷଠାରୁ ୫ ହଜାର ଟଙ୍କାରୁ ୧୦ ହଜାର ଟଙ୍କାକୁ ବୃଦ୍ଧି କରାଯିବ ।

ଏହି ଉତ୍ସବରେ ଓଡ଼ିଶାର ପ୍ରଖ୍ୟାତ ସାହିତ୍ୟିକ ଶ୍ରୀ ସାତକର୍ତ୍ତି ସେନା ସମ୍ମାନିତ ଅତିଥି ରୂପେ ଯୋଗଦେଇ କହିଲେ ଯେ ଯେଉଁ ଦେଶର ସଂସ୍କୃତି ଯେତେ ମାଜିତ, ସେ ଦେଶ ସେତିକି ସମୃଦ୍ଧ

ହୋଇଥାଏ । ଆମ ରାଜ୍ୟରେ ସାଂସ୍କୃତିକ ସର୍ବେ କରାଯାଇ ଏ କ୍ଷେତ୍ରରେ ଏକ ବୈପ୍ଳବିକ ପରିବର୍ତ୍ତନ ନିମନ୍ତେ ଉତ୍ସାହ ପରକାରୀ ଓ ବେସରକାରୀ ସ୍ତରରେ ବ୍ୟାପକ ଉଦ୍ୟମ ହେବା ଉଚିତ ବୋଲି ସେ ମତବ୍ୟକ୍ତ କରିଥିଲେ ।

ପୂର୍ଣ୍ଣ ଗାନ୍ଧୀମନ୍ତ୍ରୀଙ୍କ ବନ୍ୟାଞ୍ଚଳ ପରିଦର୍ଶନ

ଭିନ୍ନାବତୀ ନଦୀ ଅବବାହିକାରେ ଅତ୍ୟଧିକ ବୃଦ୍ଧିପାତ ହେତୁ ଅଗ୍ରନକ ବନ୍ୟା ଆସି ଗତମାସ ୨୮ ତାରିଖରେ ଅପର ଭିନ୍ନାବତୀ ପ୍ରକଣ୍ଠର କଫରୁ ତ୍ୟାନ୍ ଭାଙ୍ଗିଯାଇ ପୁଖୀଗୁଡ଼ା ଓ ମଦୁଲିପାଟଣା ଅଞ୍ଚଳରେ ଯେଉଁ ତାହାକଲୀଳା ପୁଣି ହେଲା, ଗତ ଜୁଲାଇ ମାସ ୩୦ ତାରିଖରେ ଏ ସମ୍ପାଦ ଡିଲ୍ଲୀ କର୍ମ୍ମପକ୍ଷରଠାରୁ ପାଇବା ମାତ୍ରେ ପୂର୍ଣ୍ଣ, ଗୁହ ନିର୍ମାଣ ଓ ନଗର ଉନ୍ନୟନ ଗାନ୍ଧୀମନ୍ତ୍ରୀ ଶ୍ରୀ ବିରଣକନ୍ତ ସିଂହଦେଓ ସଚଣା ଛଳକୁ ଯାଇ ବନ୍ୟା ପରିଚ୍ଛିତି ଅନୁଧ୍ୟାନ କରିଥିଲେ ।

ଏହି ପ୍ରକଣ୍ଠର ହେତୁରେୟ ଟନେଲରେ ବନ୍ୟାନକ ପ୍ରବେଶ କରିବା ଫଳରେ ଦୁର୍ଘଟଗାଳନିତ ପ୍ରତ ଓ ନିଶୋକ ଗ୍ରମିକଙ୍କ ପରିବାରବର୍ଗଙ୍କୁ ଶ୍ରୀ ସିଂହଦେଓ ସାକ୍ଷାତ କରି ସାହୁନା ଦେଇଥିଲେ । ପରେ ସେ ପୁଖ୍ୟମନ୍ତ୍ରୀଙ୍କୁ ଦୁର୍ଘଟଗାର ସମସ୍ତ ବିଷୟ ଅବଗତ କରାଇ ସେମାନଙ୍କୁ ସାହାଯ୍ୟ ଦେବା ପାଇଁ ଅନୁରୋଧ କରିଥିଲେ । ସମ୍ପ୍ରତି ପ୍ରତ ବ୍ୟକ୍ତିମାନଙ୍କର ନିକଟ ସମ୍ପର୍କୀୟମାନଙ୍କୁ ୨୫ ହଜାର ଟଙ୍କା ଲେଖାଏଁ ପୁଖ୍ୟମନ୍ତ୍ରୀଙ୍କ ରିଲିଫ୍ ପାଣ୍ଠିରୁ ମଞ୍ଜୁର କରାଯାଇଛି ।

ଏହି ବନ୍ୟାରେ ଖଲିଆଆଡ଼ଟା, ବସପାଟଣା, ଚିରକା, ବେନଗର, ଖଇରମଲ, ବନକପୁର, ପ୍ରତାପପୁର, ଖଣ୍ଡଗୁଡ଼ା, ପାଇକକେନ୍ଦ୍ର, ନେଗୁପଦା, ପାପଳଗୁଡ଼ା, କେନ୍ଦୁଗନା, ମଙ୍ଗଳପୁର, କୁହରୀଗୁମା, ପାଟିଗୁଡ଼ା, ମୁନ୍ନାଗୁଡ଼ା, ମହିପାଣି, ବରଞ୍ଜିଗୁଡ଼ା, ତାଳଗୁଡ଼ା, ପୁଖୀଗୁଡ଼ା ଓ ଏହାର ଆଖପାଖ ଅଞ୍ଚଳଗୁଡ଼ିକ ବିଶେଷ କ୍ଷତିଗ୍ରସ୍ତ ହୋଇଥିବାର ଶ୍ରୀ ସିଂହଦେଓ କହିଛନ୍ତି । ପ୍ରାୟ ୧,୨୫୦ ହେକ୍ଟର ଗୁଣ୍ଠନି ଧୋଇହୋଇ ଯାଇଥିବା ବେଳେ ଗହସ୍ତାଧିକ ପରିବାର ଏହି ବନ୍ୟା ଫଳରେ କ୍ଷତିଗ୍ରସ୍ତ ହୋଇଥିବା ସେ ଦର୍ଶାଇଛନ୍ତି । କ୍ଷତିଗ୍ରସ୍ତ ଲୋକମାନଙ୍କୁ ସାହାଯ୍ୟ କାର୍ଯ୍ୟ ଗାନ୍ଧୀମନ୍ତ୍ରୀ ଦେବରଣ କରିଥିଲେ ଏବଂ ଯେପରି କୌଣସି ଅପୁବିଧା ନହୁଏ, ସେଥିପ୍ରତି ସର୍ବ ଦୃଷ୍ଟି ରଖିଛନ୍ତି । ଶ୍ରୀ ସିଂହଦେଓ ଇତିମଧ୍ୟରେ ସେହି ଅଞ୍ଚଳକୁ ବାବିଆର ଗହରେ ଯାଇ ଲୋକମାନଙ୍କ ଅଭାବ ଅପୁବିଧା ସବୁର କୁଟିଳା ସଙ୍ଗେ ସଙ୍ଗେ ସେଗୁଡ଼ିକର ଦୁର୍ଗାବରଣ ନିମନ୍ତେ ଡିଲ୍ଲୀ କର୍ମ୍ମପକ୍ଷକୁ ନିର୍ଦ୍ଦେଶ ଦେଇଛନ୍ତି । ବର୍ତ୍ତମାନ ପୁଣ୍ୟ ସାହାଯ୍ୟ କାର୍ଯ୍ୟ ଶୁଭ୍ ରଖାଯାଇଥିବା ସେ ପ୍ରକାଶ କରିଛନ୍ତି ।

ଯୋଜନାର ବିକେନ୍ଦ୍ରୀକରଣ ଦ୍ୱାରା ଆଞ୍ଚଳିକ ବୈଷମ୍ୟ ଦୂର କରାଯିବ -ପୁଖ୍ୟମନ୍ତ୍ରୀ ଶ୍ରୀ ସତ୍ତନାୟକ

ପଞ୍ଚାୟତିରାଜ ବ୍ୟବସ୍ଥା ମାଧ୍ୟମରେ ଯୋଜନାର ବିକେନ୍ଦ୍ରୀକରଣ କରାଯାଇ ରାଜ୍ୟ ମଧ୍ୟରେ ଥିବା ଆଞ୍ଚଳିକ ବୈଷମ୍ୟ ଦୂର କରାଯିବ

ବୋଲି ମୁଖ୍ୟମନ୍ତ୍ରୀ ଶ୍ରୀ ବିଜୁ ପଟ୍ଟନାୟକ ପୁରନା ଦେଲେଣି ।

ପଠିବାଳୟରେ ଅନୁଷ୍ଠିତ ଜିଲ୍ଲା ମୁଖ୍ୟ ଯୋଜନା ଓ ଉନ୍ନୟନ ଅଧିକାରୀମାନଙ୍କର ଦୁଇଦିନିଆ ସମିଳନୀ ଉଦ୍‌ଘାଟନ କରି ମୁଖ୍ୟମନ୍ତ୍ରୀ ଶ୍ରୀ ପଟ୍ଟନାୟକ କହିଲେ ଯେ ରାଜ୍ୟର ସାମୁହିକ ବିକାଶ ପାଇଁ ପଥାୟତ ପଥାୟତ ଭିତରେ ଓ ବୁକ୍ ବୁକ୍ ଭିତରେ ପ୍ରତିଯୋଗିତାମୂଳକ ମନୋଭାବ ପୁଞ୍ଜି କରିବାକୁ ହେବ । ଗତ ୧୯୬୧ ମସିହାରେ ଶ୍ରୀ ପଟ୍ଟନାୟକଙ୍କ ମୁଖ୍ୟମନ୍ତ୍ରୀତ୍ୱ ସମୟରେ ଯେଉଁ ବୁକ୍ ଓ ପଥାୟତ ପାଇଁ ପୁରସ୍କାର ବ୍ୟବସ୍ଥାର ପ୍ରବର୍ତ୍ତନ କରାଯାଇଥିଲା, ତାହାର ପୁନଃ ପ୍ରବର୍ତ୍ତନ କରାଯିବ ବୋଲି ସେ କହିଥିଲେ । ଅର୍ଥସରମାନଙ୍କ ଭିତରେ ଦାୟିତ୍ୱବୋଧ ଓ କାର୍ଯ୍ୟ କରିବାର ନିଦ୍ଦେଶ ପ୍ରଣାଳୀ ଦ୍ୱାରା ଉନ୍ନୟନ କାର୍ଯ୍ୟକୁ ଦୂରାନ୍ୱିତ କରାଯାଇ ପାରିବ । ପଥାୟତରାଜ ବ୍ୟବସ୍ଥାକୁ ଏବଂ ଜିଲ୍ଲା ପରିଷଦଗୁଡ଼ିକୁ ଅଧିକ ଟିକାଶୀଳ ଓ ଲୋକାଭିମୁଖୀ କରିବା ପାଇଁ ଗତକଳ୍ପ ମାଠ ଭାଗ ମହିଳା ପ୍ରତିନିଧିତ୍ୱ ଗଢ଼ିବ । ଜିଲ୍ଲା ପରିଷଦମାନଙ୍କରେ ଜିଲ୍ଲାପାଳମାନଙ୍କୁ ମୁଖ୍ୟ କାର୍ଯ୍ୟ ନିର୍ବାହୀ କରାଯିବା ସଙ୍ଗେ ସଙ୍ଗେ ମୁଖ୍ୟ ଜିଲ୍ଲା ଯୋଜନା ଓ ଉନ୍ନୟନ ଅଧିକାରୀ ଏବଂ ଗ୍ରାମ୍ୟ ଉନ୍ନୟନ ସଂସ୍ଥାର ପ୍ରକଳ୍ପ ଅଧିକାରୀମାନଙ୍କର କାର୍ଯ୍ୟ ପରିସରକୁ ନିଦ୍ଦେଶ କରାଯିବ । ମୁଖ୍ୟମନ୍ତ୍ରୀ ତାଙ୍କର ସାମ୍ପ୍ରତିକ ଗନ୍ତବ୍ୟାଳରେ କେତେକ ଜିଲ୍ଲାରେ ସବୁଜ ପରିବା ଯୋଜନା ଠିକ୍ ଭାବରେ କାର୍ଯ୍ୟକାରୀ ହୋଇନଥିବାରୁ ଷୋଡ଼ ପ୍ରକାର କରି ରାଜ୍ୟର ବିକାଶ ଦିଗରେ ସହାୟତା କରୁଥିବା ସଂସ୍ଥା ଓ ବ୍ୟକ୍ତି ବିଶେଷଙ୍କୁ ପ୍ରୋତ୍ସାହନ ମିଳିବା ଉଚିତ ବୋଲି ମତବ୍ୟକ୍ତ କରିଥିଲେ । ଏ ଦିଗରେ ସମସ୍ତେ ମିଳିତ ଭାବରେ କାର୍ଯ୍ୟ କରିବା ପାଇଁ ମୁଖ୍ୟମନ୍ତ୍ରୀ ପରାମର୍ଶ ଦେଲେଥିଲେ ।

ସମିଳନୀର ପ୍ରାରମ୍ଭରେ ଯୋଜନା ଓ ସମନ୍ୱୟ ମନ୍ତ୍ରୀ ଶ୍ରୀ ପ୍ରଫୁଲ୍ଲ ଚନ୍ଦ୍ର ସତ୍ତେଲ ଯୋଜନାର ସଫଳ ରୁପାୟନ ପାଇଁ ଯୋଜନା କଳକୁ ଠିକ୍ ଭାବରେ ଟିକାଶୀଳ କରିବା ପାଇଁ ପରାମର୍ଶ ଦେଲେଥିଲେ । ଶ୍ରୀ ସତ୍ତେଲ କହିଲେ ଯେ ରାଜ୍ୟ ଭିତରେ କେତେକ ଅଞ୍ଚଳରେ ଉନ୍ନତି ସାଧୁତ ହୋଇଥିଲେ ହେଁ, ଅନ୍ୟ କେତେକ ଅଞ୍ଚଳ ଦୀର୍ଘପୁଷ୍ପ ଭିତରେ ରହିଛି । ଯୋଜନାରେ ଜନସାଧାରଣଙ୍କ ସଂଗ୍ରହ ଗ୍ରହଣ ଓ ସମାଜର ସବୁ ସ୍ତରର ଲୋକଙ୍କର ସକ୍ରିୟ ସହଯୋଗ ଦ୍ୱାରା ଏହା ସଫଳ ହୋଇପାରିବ ବୋଲି ଉଲ୍ଲେଖ କରି ଯୋଜନାରେ ଲୋକମାନଙ୍କର ଆଶା ଆକାଞ୍ଛା ଠିକ୍ ଭାବରେ ପ୍ରତିଫଳିତ ହେବା ଉଚିତ ବୋଲି ସେ ପ୍ରକାଶ କରିଥିଲେ । ଶ୍ରୀ ସତ୍ତେଲ ପୁଣି କହିଲେ ଯେ ଜିଲ୍ଲାର ଶ୍ଯାମାକ୍ଷର ମୁଖ୍ୟଦାତା ଓ ଅଭାବ ଅନୁଭିତ୍ୟା ରାଜ୍ୟର ଯୋଜନାରେ ସହାୟତା ସ୍ଥାନ ପାଇଲେ, ଯୋଜନାର ଉଦ୍ଦେଶ୍ୟ ସାଧୁତ ହୋଇପାରିବ ।

ପଥାୟତରାଜ ମନ୍ତ୍ରୀ ଡକ୍ଟର ଦାମୋଦର ରାଉତ ଯୋଜନାର ସଫଳ ରୁପାୟନ ପାଇଁ ବିଭିନ୍ନ ବିଭାଗ ଓ ସଂସ୍ଥା ମଧ୍ୟରେ ସମନ୍ୱୟ ସ୍ଥାପିତ ହେବା ଉଚିତ ବୋଲି ମତ ପ୍ରକାଶ କରିଥିଲେ । ଜିଲ୍ଲା ଯୋଜନା ବୋର୍ଡ଼ରେ ଅଧିକ ସଂଖ୍ୟାରେ ବିଶେଷଜ୍ଞମାନଙ୍କୁ ଉପାୟିତା ଉଚିତ ବୋଲି ସେ କହିଥିଲେ ।

ପୂର୍ବତନ ମନ୍ତ୍ରୀ ଓ ରାଜ୍ୟ ଯୋଜନା ଓ କାର୍ଯ୍ୟକ୍ରମ ପ୍ରସ୍ତୁତ କରିବାର ଉପାଧ୍ୟକ୍ଷ ଶ୍ରୀ ପ୍ରତାପଚନ୍ଦ୍ର ମହାନ୍ତି ଆଲୋଚନାରେ ଅଧିକ ଗ୍ରହଣ କରି ଯୋଜନାର ସଫଳତା ପାଇଁ ତାଙ୍କର ପୁଞ୍ଜି ପରାମର୍ଶ ପ୍ରଦାନ କରିଥିଲେ । ଉନ୍ନୟନ କର୍ମରେ ଶ୍ରୀ ସୁନ୍ଦରରାଜନ୍ ପ୍ରାରମ୍ଭିକ ପୁରନା ଦେଲେଥିଲେ ।

ଏହି ବୈଠକରେ ଅନ୍ୟମାନଙ୍କ ମଧ୍ୟରେ ଅର୍ଜୁନ ଶ୍ରୀ ବେଦପ୍ରକାଶ ଅଗ୍ରୱାଲା, ହରିଜନ ଓ ଆଦିବାସୀ ବିଭାଗ ମନ୍ତ୍ରୀ ଶ୍ରୀ ଦାସିରାମ ମାଝୀ, ବନ୍ଧୁନ ଶିଳ୍ପ ଓ ହସ୍ତକଳ୍ପ ମନ୍ତ୍ରୀ ଶ୍ରୀ ମୁକ୍ତାଫିଜ୍ ଅହମଦ୍, ରାଜ୍ୟ ମୁଖ୍ୟ ଶାସନ ପରିଷଦ ଚେର ବିଭାଗୀୟ ସଚିବ ଓ ବିଭାଗୀୟ ମୁଖ୍ୟମାନେ ଉପସ୍ଥିତ ଥିଲେ ।

ସହରାଞ୍ଚଳରେ ଜଳ ଯୋଗାଣ ଓ ପରିମଳ ବ୍ୟବସ୍ଥାର ଉନ୍ନତି କରାଯିବ

-ନଗର ଉନ୍ନୟନ ମନ୍ତ୍ରୀ ଶ୍ରୀ ମହାନ୍ତି

ରାଜ୍ୟରେ ଜଳ ଯୋଗାଣ ଓ ସ୍ୱେଚ୍ଛେତ୍ ବୋର୍ଡ଼ ଗଠନ ହେବା ପରେ ପୁରୀ, ଗୁମ୍ଫ ନିର୍ମାଣ ଓ ନଗର ଉନ୍ନୟନ ମନ୍ତ୍ରୀ ଶ୍ରୀ ନିର୍ମଳାକାନ୍ତ ମହାନ୍ତିଙ୍କ ଅଧ୍ୟକ୍ଷତାରେ ସମ୍ପ୍ରତି ଏହାର ପ୍ରଥମ ବୈଠକ ଅନୁଷ୍ଠିତ ହୋଇଥିଲା ।

ଏହି ବୈଠକରେ ବୋର୍ଡ଼ର ନିର୍ଦ୍ଦେଶ ଯନ୍ତ୍ରୀ ପଦବୀ ପୁଞ୍ଜି ହେବା ପର୍ଯ୍ୟନ୍ତ ଗୁମ୍ଫ ନିର୍ମାଣ ଓ ନଗର ଉନ୍ନୟନ ବିଭାଗର ଅଧିକାରୀ ଯଶୀ, ଜନସ୍ୱାସ୍ଥ୍ୟ ନିର୍ମାଣ ଶାଖାର ନିର୍ବାହୀ ଯନ୍ତ୍ରୀଙ୍କ ସେବା ଉପଯୋଗ କରିବାକୁ ନିଷ୍ପତ୍ତି ନିଆଯାଇଛି । ସେହିପରି ବୋର୍ଡ଼ର ନିର୍ଦ୍ଦେଶ କାର୍ଯ୍ୟାଳୟ ଗୁମ୍ଫ ନିର୍ମାଣ କରିବା ଲାଗି ଆବଶ୍ୟକୀୟ ଜମି ଓ ଅର୍ଥ ଯୋଗାଣ ସମ୍ପର୍କରେ ଆଲୋଚନା ହୋଇଥିଲା । ନିର୍ଦ୍ଦେଶ ଗୁମ୍ଫ ନିର୍ମାଣ ହେବା ପର୍ଯ୍ୟନ୍ତ ଏହି ବୋର୍ଡ଼ କାର୍ଯ୍ୟ 'ପୁରୀ' ଅର୍ଥସଂଘରେ ଚଳାଇବାକୁ ବୈଠକରେ ସର୍ବସମ୍ମତ ନିଷ୍ପତ୍ତି ହୋଇଥିଲା ।

ଏହି ସଂସ୍ଥା ସରକାରୀ ଅନୁଦାନ ଓ 'ହୁଡ଼କୋ' ପଦାୟତରେ ସହରାଞ୍ଚଳରେ ବିଗ୍ରହ ପାନୀୟ ଜଳ ଯୋଗାଣ ଓ ପରିମଳ ବ୍ୟବସ୍ଥାର ଉନ୍ନତି ନିମନ୍ତେ ଯୋଜନା ପ୍ରସ୍ତୁତ କରି କାର୍ଯ୍ୟକାରୀ କରିବ । ପ୍ରଥମ ପର୍ଯ୍ୟାୟରେ କଟକ, ପସଲପୁର, ପୁରୀ, ଚନ୍ଦ୍ରପୁର ଓ ରାଜଗାଙ୍ଗପୁର ସହରରେ ଥିବା ଜଳ ଯୋଗାଣ ବ୍ୟବସ୍ଥାର ଅଭିରୁଦ୍ଧି କରାଯିବ ଏବଂ ପର୍ଯ୍ୟାୟତମେ ରାଜ୍ୟର ଉଚ୍ଚ ସହରାଞ୍ଚଳରେ ଜଳ ଯୋଗାଣ ବ୍ୟବସ୍ଥା ହାତକୁ ନିଆଯିବ । କଟକ, ପୁରୀ, ସମଲପୁର, ବ୍ରହ୍ମପୁର, ଭୁବନେଶ୍ୱର ଓ ରାଉରକେଣା ସହରରେ ସ୍ୱେଚ୍ଛେତ୍ ବ୍ୟବସ୍ଥା କରିବା ନିମନ୍ତେ ମଧ୍ୟ ଏହି ବୈଠକରେ ଆଲୋଚନା ହୋଇଥିଲା ।

ଅନ୍ୟମାନଙ୍କ ମଧ୍ୟରେ ବୋର୍ଡ଼ର ଉପାଧ୍ୟକ୍ଷ ଶ୍ରୀ ପି. ଶ୍ରୀପତି ଗୁମ୍ଫ ନିର୍ମାଣ ଉନ୍ନୟନ ବିଭାଗ ଶାସନ ସଚିବ ଶ୍ରୀ ଫକୀରୁଦ୍ଦିନ ଦାସ, ପୌର ପ୍ରଶାସନ ନିର୍ଦ୍ଦେଶକ ଶ୍ରୀ ଦେବେନ୍ଦ୍ର କୁମାର ମିଶ୍ର ଭୁବନେଶ୍ୱର ଉନ୍ନୟନ ସଂସ୍ଥା ଉପାଧ୍ୟକ୍ଷ ଶ୍ରୀ ନୋରାଜ ମହାନ୍ତିଙ୍କ ସମେତ ବୋର୍ଡ଼ର ସରକାରୀ ଓ ବେସରକାରୀ ସଭ୍ୟମାନେ ବୈଠକରେ ଯୋଗ ଦେଇଥିଲେ ।

ଗ୍ରାମାଞ୍ଚଳ ପାନୀୟ ଜଳ ଯୋଗାଣ ପାଇଁ ପ୍ରତିଷ୍ଠା ପଦକ୍ଷେପ

ଶ୍ରୀମତୀଙ୍କ ଉପସ୍ଥିତି ପାନୀୟ ଜଳ ଯୋଗାଣ ଉଦ୍ଦେଶ୍ୟରେ ଲୋକେ ରହିଥିବା ନଳକୂପଗୁଡ଼ିକର ସଫଳ କାର୍ଯ୍ୟକାରୀତା ଖଣେ ପୁଣି ଆରୋପ କରାଯାଇଛି । ରାଜ୍ୟ ସରକାରଙ୍କ ଶ୍ରୀମତୀଙ୍କ ବିଭାଗ ପକ୍ଷରୁ ସେ ଦିଗରେ ସମ୍ପୂର୍ଣ୍ଣ ବ୍ୟବସ୍ଥା କରାଯାଉଥିବା ଜଣାଯାଇଛି ।

ରାଜ୍ୟ ନଳକୂପଗୁଡ଼ିକର ବାସ୍ତବ ପରିସ୍ଥିତି ଅନୁଧ୍ୟାନ କରିବା ପାଇଁ ଗ୍ରାମ୍ୟ ଉନ୍ନୟନ ବିଭାଗ ଶାସନ ସଚିବ ଶ୍ରୀ ଅନିତ କୁମାର ଯାଦାବୀ ଡିଲ୍‌ପାଳମାନଙ୍କୁ ନିର୍ଦ୍ଦେଶ ଦେଇଛନ୍ତି । ପଥାୟତ ସମିତି ଯଦୁ ଭୂ ଉନ୍ନୟନ ଅଧିକାରୀମାନଙ୍କ ଜରିଆରେ ପ୍ରତ୍ୟେକ ଗ୍ରାମ୍ୟ ନଳକୂପର ପରିସ୍ଥିତି ଅନୁଧ୍ୟାନ କରିବା ପାଇଁ ଅଗ୍ରାଧିକାରୀଙ୍କୁ ନିର୍ଦ୍ଦେଶ ଦେଇଛନ୍ତି । ପ୍ରତ୍ୟେକ ଗ୍ରାମ୍ୟରେ ସରକାରଙ୍କ ପକ୍ଷରୁ ଉପକରଣ କରାଯାଇଥିବା ନଳକୂପଗୁଡ଼ିକର ପ୍ରକୃତ ତାଲିକା ସମ୍ପୂର୍ଣ୍ଣ ଉଦ୍ଦେଶ୍ୟମାନଙ୍କ ଜରିଆରେ ପ୍ରସ୍ତୁତ କରାଯିବାକୁ ନିର୍ଦ୍ଦେଶ ଦେଇଛନ୍ତି । ଗ୍ରାମ୍ୟୋତ୍ତରମାନେ ପ୍ରତ୍ୟେକ ଗ୍ରାମ୍ୟକୁ ଯାଇ ଗ୍ରାମ୍ୟେ କେତୋଟି ନଳକୂପ ରହିଛି, ତା' ମଧ୍ୟରୁ କେତୋଟି ନଳକୂପ ସମ୍ପୂର୍ଣ୍ଣ ଅବସ୍ଥାରେ ଅଛି କେତୋଟି ଅସ୍ଥାୟୀ ଭାବେ ଅଚଳ ହୋଇଅଛି ଓ ଆଉ କେତୋଟି ସମ୍ପୂର୍ଣ୍ଣ ଭାବେ ଅଚଳ ଅବସ୍ଥାରେ ଅଛି ତା'ର ସଠିକ୍ ବିବରଣୀ ସଂଗ୍ରହ କରିବାକୁ ନିର୍ଦ୍ଦେଶ ଦେଇଛନ୍ତି । ଉକ୍ତ ନିର୍ଦ୍ଦେଶନାମା ଅନୁଯାୟୀ ବି.ଡି.ଓ.ମାନେ ଗ୍ରାମ୍ୟୋତ୍ତରମାନଙ୍କ ସଂଗ୍ରହୀତ ତଥ୍ୟ ବୁକ୍ ପଞ୍ଜୀକରଣରେ ଉପସ୍ଥାପନ କରି ବୁକ୍‌ର ସମ୍ପୂର୍ଣ୍ଣ ବିବରଣୀ ପ୍ରସ୍ତୁତ କରିବେ । ସମ୍ପୂର୍ଣ୍ଣ ସର୍ବ-କଲେକ୍ଟରମାନଙ୍କୁ ସେମାନେ ଉକ୍ତ ବିବରଣୀ ଉପସ୍ଥାପନ କରିବେ । ସର୍ବ-କଲେକ୍ଟରମାନେ ବିବରଣୀର ସଠିକତା ସମ୍ପର୍କରେ ସର୍ବତ୍ରିଭିଜନ୍ କର୍ମୀଙ୍କୁ ଗ୍ରାମ୍ୟ ଜଳ ଯୋଗାଣ ଓ ପରିମଳ କର୍ତ୍ତୃପକ୍ଷଙ୍କ ସହ ସଂପର୍କରେ ତଦାରଖ କରି ଡିଲ୍‌ପାଳଙ୍କୁ ବିବରଣୀ ପ୍ରଦାନ କରିବେ । ଡିଲ୍‌ପାଳମାନେ ସରକାରଙ୍କ ଗ୍ରାମ୍ୟ ଉନ୍ନୟନ ବିଭାଗକୁ ଡିଲ୍‌ପାଳ ରୁଡ଼ାକ୍ତ ନଳକୂପ ଉପରେ ବିବରଣୀ ପ୍ରଦାନ କରିବେ । ଉକ୍ତ ବିବରଣୀର ଉପରେ ନକଲ ଯୋଜନା ଓ ସମନ୍ୱୟ ବିଭାଗକୁ ମଧ୍ୟ ଦେବେ ।

ସରକାରଙ୍କ ପକ୍ଷରୁ ବିଭିନ୍ନ ଗ୍ରାମ୍ୟରେ ସ୍ଥାପନ କରାଯାଇଥିବା ନଳକୂପଗୁଡ଼ିକର ବିକୃତ ତାଲିକା ସମ୍ପୂର୍ଣ୍ଣ ଗ୍ରାମ୍ୟ ଜଳ ଯୋଗାଣ ଓ ପରିମଳ ବିଭାଗ ପକ୍ଷରୁ ଅଗସ୍ତ ମାସ ୧୦ ତାରିଖ ପୁର୍ବ ବି.ଡି.ଓ.ମାନଙ୍କୁ ଯୋଗାଇ ଦିଆଯିବ ବୋଲି ଶ୍ରୀ ଡି.ପାଠୀଙ୍କ ପକ୍ଷରେ ଉଦ୍ଦେଶ୍ୟ କରିଛନ୍ତି ।

ସର୍ବ ବି.ଡି.ଓ. ସମ୍ପ୍ରଦାୟର ଅଧିକାରୀ ଏବଂ ଗ୍ରାମ୍ୟୋତ୍ତରମାନଙ୍କୁ ଏହି କାର୍ଯ୍ୟରେ ନିୟୋଜିତ କରିବା ପାଇଁ ରାଜ୍ୟ ପଥାୟତବାକ ବିଭାଗ ସମିତି ପ୍ରଦାନ କରିଥିବା ଶ୍ରୀ ଡି.ପାଠୀଙ୍କ ପୁସ୍ତକ ପ୍ରକାଶ ।

ଏଠାରେ ଉଦ୍ଦେଶ୍ୟ କରାଯାଉଥିବା ଯେ ପାନୀୟ ଜଳ ସମସ୍ୟା ରହିଥିବା ଗ୍ରାମ୍ୟଗୁଡ଼ିକୁ ଚିହ୍ନଟ କରାଯାଇଛି । ସେହିପରି ଗ୍ରାମ୍ୟରେ ନଳକୂପ ଓ ବୁକ୍ ସାହାଯ୍ୟରେ ଆବଶ୍ୟକୀୟ ଉପସ୍ଥିତ ପାନୀୟ ଜଳ ଯୋଗାଇ ଦେବା ଦାୟିତ୍ୱ ହୁଏତ ଭାବେ ଗଠିତ ଗ୍ରାମ୍ୟ ଉନ୍ନୟନ ବିଭାଗର ଗ୍ରାମ୍ୟ ଜଳ ଯୋଗାଣ ଓ ପରିମଳ ସଂସ୍ଥା ଉପରେ ନ୍ୟସ୍ତ କରାଯାଇଛି । ନଳକୂପ ସ୍ଥାପନ, ବୁକ୍ ଖନନ ସହ ଏହାର ମରାମତି ଓ ରକ୍ଷଣାବେକ୍ଷଣ ଦାୟିତ୍ୱ ମଧ୍ୟ ଏହି ସଂସ୍ଥା ଉପରେ ନ୍ୟସ୍ତ କରାଯାଇଛି । କିନ୍ତୁ ରାଜ୍ୟର ଗ୍ରାମ୍ୟପଥାୟତ ଓ ପଥାୟତ ସମିତି ତଥା ଗ୍ରାମ୍ୟବାସୀମାନଙ୍କ ପ୍ରତିଷ୍ଠା ପଦକ୍ଷେପ ବିନା ଏହି କାର୍ଯ୍ୟକ୍ରମର ସଫଳ ରୂପାୟନ ସମ୍ଭବପର ନୁହେଁ । ରାଜ୍ୟ ସରକାରଙ୍କ ବିଭିନ୍ନ ପୁସ୍ତକ ଗ୍ରାମ୍ୟାଞ୍ଚଳରେ ବହୁ ନଳକୂପ ସ୍ଥାପନ ହୋଇ ଆସିଛି । କିନ୍ତୁ ସେସବୁର ପ୍ରକୃତ ସ୍ଥିତି ଓ କାର୍ଯ୍ୟକାରୀତା ସମ୍ପର୍କରେ ସମ୍ପୂର୍ଣ୍ଣ ତଥ୍ୟ ଗ୍ରାମ୍ୟ ଉନ୍ନୟନ ବିଭାଗର ଏ ପର୍ଯ୍ୟନ୍ତ ହସ୍ତଗତ ହୋଇନାହିଁ । ବିଭିନ୍ନ ପୁସ୍ତକ ମିଳିଥିବା ତଥ୍ୟରେ ବହୁ ସାମାନ୍ୟତା ରହିଛି । ଏସବୁ ପୁସ୍ତକ ରାଜ୍ୟରେ ଗ୍ରାମ୍ୟାଞ୍ଚଳ ନଳକୂପର ପ୍ରକୃତ ସଂଖ୍ୟା ଓ ଅବସ୍ଥା ସମ୍ପର୍କରେ ବାସ୍ତବ ଚିତ୍ର ସଂଗ୍ରହ କରାଯିବା ଉପରେ ଗୁରୁତ୍ୱ ଆରୋପ କରାଯାଇଛି । ଏହା ଫଳରେ ନଳକୂପଗୁଡ଼ିକର କାର୍ଯ୍ୟକାରୀତା ପୁରଣ ହୋଇପାରିବ ବୋଲି ଆଶା କରାଯାଏ ।

ଓଡ଼ିଶାରେ ଏକ ନୂତନ ଟିଚାନିୟମ୍ ବାସ୍ତୋପକ୍ରମ କାରଖାନା ନିର୍ମିତ ହେବ

-ଶିଳ୍ପ ମନ୍ତ୍ରୀ ଶ୍ରୀ ରାୟ

୧୨୫ କୋଟି ଟଙ୍କା ବ୍ୟୟ ଅଟକଳରେ ଓଡ଼ିଶାରେ ଏକ ନୂତନ ଟିଚାନିୟମ୍ ବାସ୍ତୋପକ୍ରମ କାରଖାନା ଖୁର୍ଦ୍ଧାପ୍ର ନିର୍ମିତ ହେବ ବୋଲି ଶିଳ୍ପ ମନ୍ତ୍ରୀ ଶ୍ରୀ ବିଜୟ ରାୟ ପ୍ରକାଶ କରିଛନ୍ତି ।

ଶ୍ରୀ ରାୟ କହିଛନ୍ତି ଯେ ରାଜ୍ୟ ସରକାରଙ୍କ ସହଯୋଗରେ ଦାଉଦାବାଦସ୍ଥିତ ପ୍ରଧୁର୍ବୀ ଇଣ୍ଡଷ୍ଟ୍ରିଲ୍ ନିର୍ମିତେ ପକ୍ଷରୁ ଏହି ସମନ୍ୱିତ ବୁହର୍ ଟିଚାନିୟମ୍ ବାସ୍ତୋପକ୍ରମ ଶିଳ୍ପ ଗଠନ ନିମ୍ନରେ ପ୍ରତିଷ୍ଠା କରାଯିବ । ଶିଳ୍ପ ମନ୍ତ୍ରୀ ଶ୍ରୀ ରାୟ ଏବଂ ଡେ ଶିଳ୍ପ ପ୍ରତିଷ୍ଠାନର ନିର୍ଦ୍ଦେଶକ ଡକ୍ଟର କେ. ଯେଶାବିରି ରାଓଙ୍କ ମଧ୍ୟରେ ଏ ସମ୍ପର୍କରେ ବିସ୍ତୃତ ଆଲୋଚନା ହୋଇଥିଲା । ଉକ୍ତ ଶିଳ୍ପ ପ୍ରତିଷ୍ଠାନ ପକ୍ଷରୁ ପ୍ରକାଶିତ କାରଖାନାକୁ ରାଜ୍ୟ ସରକାର ସମସ୍ତ ପ୍ରକାର ସାହାଯ୍ୟ ଓ ସହଯୋଗ ଦେବେ ବୋଲି ଶ୍ରୀ ରାୟ ଦର୍ଶାଇଛନ୍ତି । ସାଧାରଣ ପୁଞ୍ଜି ଅଂଶ ବ୍ୟବହାର ଆବଶ୍ୟକୀୟ ମୋଟ ୫୫ କୋଟି ଟଙ୍କା ମଧ୍ୟରୁ ରାଜ୍ୟ ସରକାର ୧୦ କୋଟି ଟଙ୍କା ବିନିଯୋଗ କରିବା ପାଇଁ ସମିତି ପ୍ରଦାନ କରିଛନ୍ତି ବୋଲି ଶ୍ରୀ ରାୟ ପ୍ରକାଶ କରିଛନ୍ତି । ସର୍ବଭାରତୀୟ ଅର୍ଥ ଲଗାଣକାରୀ ସଂସ୍ଥାଗୁଡ଼ିକ ପକ୍ଷରୁ ଆବଶ୍ୟକୀୟ ଅର୍ଥ ମଞ୍ଜୁରୀର ତିନିବର୍ଷ ମଧ୍ୟରେ ଏହି ପ୍ରକଳ୍ପ ନିର୍ମାଣ କାର୍ଯ୍ୟ ସମ୍ପୂର୍ଣ୍ଣ ହେବା ଲକ୍ଷ୍ୟ ଧ୍ୟାନ କରାଯାଇଛି ବୋଲି ଶ୍ରୀ ରାୟ କହିଛନ୍ତି । ଏହି କାରଖାନାରୁ ବାର୍ଷିକ ୧୫ ହଜାର ଟନ୍ ଟିଚାନିୟମ୍

ଡାକ୍ଷେଅକ୍‌ପାଲଟ୍ (ଗୁଡ଼ିଲେ ଗ୍ରେଡ୍) ଏବଂ ଏକ ଲକ୍ଷ ୨୦ ହଜାର ଟନ୍ ଦିଲ୍ଲୀ ପୁପର ଫେସ୍‌ଫେଟ୍ ଉତ୍ପାଦନ ହୋଇପାରିବ । ଏହି ଉତ୍ପାଦିତ ଦ୍ରବ୍ୟ ବସ୍ତୁନ ଶିଳ୍ପ ଓ ଉତ୍କୃଷ୍ଟ ରଙ୍ଗ ଚିଆରି ପାଇଁ ଆବଶ୍ୟକ ହୋଇଥାଏ । ଏହି ଉତ୍ପାଦିତ ଦ୍ରବ୍ୟର ମୂଲ୍ୟ ଟନ୍ ପିଛା ୭୦ ହଜାର ଟଙ୍କାରୁ ଏକ ଲକ୍ଷ ଟଙ୍କା ରହିଥିବା ଦର୍ଶାଯାଇଛି ।

ପ୍ରସାଦିତ କାରଖାନା ନିର୍ମାଣ କ୍ଷେତ୍ରରେ ସମ୍ପୂର୍ଣ୍ଣକ ପ୍ରଧୁର୍ବୀ ଇଞ୍ଜିନିୟର୍ ଟେକ୍ନୋଲୋଜିଆଠାରୁ ପ୍ରୟୋଗ ବିଜ୍ଞାନ ବା ପ୍ରଯୁକ୍ତି ଲାଭ କରିଥିବା ଏବଂ ଏହି ଶିଳ୍ପ ସମ୍ପୂର୍ଣ୍ଣ ପ୍ରଯୁକ୍ତମୁକ୍ତ ହେବ ବୋଲି ଜଣାଯାଇଛି । ଚିଟାନିୟମ୍ ଡାକ୍ଷେଅକ୍‌ପାଲଟ୍ ଉତ୍ପାଦନ ପାଇଁ ଅବଶ୍ୟକୀୟ ମୁଖ୍ୟ କର୍ମାଳାୟ ଛତ୍ରପୁରଠିକ ଉତ୍ପାଦନ ବିଭଳ ମୁଖିକା କାରଖାନାରୁ "ଇଲିମିନାଟର୍" ପ୍ରଭୃତ ପରିମାଣରେ ମିଳିବ ବୋଲି ଜଣାଯାଇଛି । ବିଭଳ ମୁଖିକା କର୍ତ୍ତୃପକ୍ଷ ଆବଶ୍ୟକୀୟ କର୍ମାଳାୟ ପ୍ରସାଦିତ କାରଖାନାକୁ ଯୋଗାଇ ଦେବା ପାଇଁ ସମ୍ପତି ହୋଇଛନ୍ତି ।

ପ୍ରକଟ ପାଇଁ ୫୦୦ ବିଲୋଡ୍‌ସ୍ ବିଦ୍ୟୁତ୍‌ଶକ୍ତି ଆବଶ୍ୟକ ହେବ । ଏହି ବିଦ୍ୟୁତ୍ ଗୃହିତା ରାଜ୍ୟ ବିଦ୍ୟୁତ୍ ବୋର୍ଡ ପକ୍ଷରୁ ମେଣ୍ଟାଯାଇ ପାରିବ ବୋଲି କୁହାଯାଇଛି । ପ୍ରକଟ ନିମନ୍ତେ ଦୈନିକ ଏକ ନିମ୍ନତ ଗ୍ୟାଲନ୍ ଜଳର ଆବଶ୍ୟକତା ରହିଛି । କାରଖାନା ନିର୍ମାଣ, ଆନୁଷ୍ଠାନିକ ଶିଳ୍ପାୟନ ପ୍ରତିଷ୍ଠା ଓ ନୂତନ ବସତି ଛାପନ ପାଇଁ ପ୍ରାୟ ୧୫୦ ଏକର ଜମି ଆବଶ୍ୟକ । ଆଗାମୀ ତିନିମାସ ମଧ୍ୟରେ ଏହି ପ୍ରକଟ ସମ୍ପନ୍ନୀୟ ସବିଶେଷ ବିବରଣୀ ପ୍ରସ୍ତୁତ କରାଯିବା ପାଇଁ ନିଷ୍ପତ୍ତି ହୋଇଛି । ଏହି ମର୍ମରେ ଇଂଲିଣ୍ଡ ଓ ପ୍ରଧୁର୍ବୀ ଇଞ୍ଜିନିୟର୍ ମଧ୍ୟରେ ଏକ ବୁଝାମଣା ସ୍ଥାପନ ପସ୍ତାକ୍ଷରୀତ ହୋଇଛି ।

ଏହି ନୂତନ ଶିଳ୍ପ ଗଢ଼ିଉଠିଲେ ୫୦୦ ଲୋକ ପ୍ରତ୍ୟକ୍ଷ କର୍ମ ନିଯୁକ୍ତି ପାଇବା ସଙ୍ଗେ ସଙ୍ଗେ ବହୁ ଲୋକଙ୍କ ପାଇଁ ପରୋକ୍ଷ କର୍ମ ନିଯୁକ୍ତି ସୁଯୋଗ ସୃଷ୍ଟି କରିବ ବୋଲି ଶିଳ୍ପ ମନ୍ତ୍ରୀ ଶ୍ରୀ ରାୟ କହିଛନ୍ତି ।

ପରିବହନ ମନ୍ତ୍ରୀଙ୍କ ନିୟାମତ୍ତ ବନ୍ୟାକ୍ଷକ ପରିବର୍ତ୍ତନ

ଗତ ୨୭ ତାରିଖରୁ ୨୯ ତାରିଖ ପର୍ଯ୍ୟନ୍ତ ତିନିଦିନ ଧରି ନିୟାମତ୍ତ ଅଞ୍ଚଳରେ ନାହିଁ ନଥିବା ବର୍ଷା ଯୋଗୁଁ ଡାକ୍ଷୁକା, କୁସୁମୀ, ଲୁଣିଝରା, ବୁଆଡ଼, ଖୁଲିଆ ଓ ବାଘମାଳୀ ନଦୀରେ ବନ୍ୟା ଆସି ନିୟାମତ୍ତ ତହସିଲ୍ଲର ବ୍ୟାପକ ଅଞ୍ଚଳରେ କ୍ଷତି ହୋଇଛି । ଏହି ବନ୍ୟା ଫଳରେ ବାରଶିଆପଡ଼ା, କହିପଡ଼ା, ବଡ଼ ପଞ୍ଚୁଗର, ସାନ ପଞ୍ଚୁଗର, ହରେକୃଷ୍ଣପୁର, ଉରପଡ଼ା, ମୁନାଲଟି, ଦେବଲି, ଚନ୍ଦ୍ରଶେଖରପୁର, ନନ୍ଦପୁର, ସାମନ୍ତାପୁର, ଲାଠିପଡ଼ା, ଚମ୍ପତିପୁର, ଖେଡ଼ବାରଣା, ସାଲୁଣି, ନାଟୁଗାଁ, ସକନାପଡ଼ା, ଗୋବିନ୍ଦପୁର, ସୁକଳଗାଡ଼ିଆ, ହରିପୁର, ଗଦାଧର ପ୍ରସାଦ, ବ୍ରହ୍ମପୁରା, ଏକତାଳ, ବକଳବନ୍ଧ, ଭାରପୁର, ମାଲିସାହି, କୋଡ଼ିଏ କାହାଣିଆ, ବାଲିକୁଦିଆ, ବରକୋଇ ସାଟଗା ଏବଂ ଓଡ଼ଗାଁ ବୁବର ଓଞ୍ଚିଆ ଓ ଅମରପୁର ଆଦି ଗ୍ରାମର ପ୍ରଭୃତ କ୍ଷତି ସାଧୁତ ହୋଇଛି ।

ଏହି ବନ୍ୟା ଯୋଗୁଁ ଗ୍ରାମ୍ୟ ଉନ୍ନୟନ ବିଭାଗର ରାଷ୍ଟ୍ର, ଡାକ୍ଷୁଗାଁ-ମହିପୁର, ମାଲିପଡ଼ା-ଖୁଞ୍ଜବନ୍ଧ, ଓଡ଼ଗାଁ-ପଦ୍ମ ଇଟାମାଟି-ଖେଡ଼ପଡ଼ା, ବାରବାଟୀ-ଖୁଞ୍ଜୁଣି, ବାଲୁଗାଁ-ପଦ୍ମ ପୁର, ପ୍ରତାପ ପ୍ରସାଦ-ଦର୍ପନାରାୟଣ ପୁର କୋମସ୍ତ-କୁରାଳ ଗାନ୍ଧାର ବିଭିନ୍ନ ଛାନରେ ଯୋଗ୍ୟ ଯାତାୟତ ବାଧାପ୍ରାପ୍ତ ହୋଇଛି । ପୂର୍ଣ୍ଣ ବିଭାଗର ରାଷ୍ଟ୍ର, ଡାକ୍ଷୁ ପୁରୁଷୋତ୍ତମପୁର-କୋତର ରାଷ୍ଟ୍ର ଏବଂ ନିୟାମତ୍ତ-ପାହୁଣ୍ଡି ଗାନ୍ଧାର ବିଭିନ୍ନ ଛାନରେ ଧୋଇହୋଇ ଯାତାୟତ ବାଧାପ୍ରାପ୍ତ ହୋଇଛି । ଏହା ବ୍ୟତୀତ ବହୁ ସମିତି ଓ ପଞ୍ଚାୟତ ରାଷ୍ଟ୍ର ଉପରେ ଧୋଇ ହୋଇଯାଇ ଗମନାଗମନ କ୍ଷେତ୍ରରେ ବହୁ ଅସୁବିଧା ସୃଷ୍ଟି ହୋଇଛି ।

ପ୍ରାୟ ୫୦ ରୁ ଅଧିକ ଛାନରେ ନଦୀବନ୍ଧମାନଙ୍କର ସମ୍ପାଦନ ହୋଇଯାଇଛି । ତନ୍ମଧ୍ୟରୁ ଲୁଣିଝରା ନଦୀର ଗଦାଧର ପ୍ରସାଦଠାରେ ବିଭାଗ ଘାଲ ହୋଇ ଏକ ନୂତନ ନଦୀ ସୃଷ୍ଟି ହେବା ସଙ୍ଗେ ସଙ୍ଗେ ପ୍ରାୟ ବହୁ ଜମିରେ ବାଲିର ଘୋରପାତ ଯୋଗୁଁ ନିୟାମତ୍ତ ତହସିଲ୍ ଅଞ୍ଚଳରେ ଆଖି, ଧାନ ଓ ଚିନିବାଦାନ ଧରି ଫସଲ ଧୋଇ ହୋଇଯାଇ ନଷ୍ଟ ହୋଇଛି । ଏହି ବନ୍ୟାରେ ଅନେକ କୋଠାବାଡ଼ି ଉଷୁଡ଼ି ପଡ଼ିଛି । କ୍ଷୟକ୍ଷତିର ପରିମାଣ ଆନୁମାନିକ ୮ କୋଟି ଟଙ୍କାରୁ କମ୍ ହେବନାହିଁ । ନିୟାମତ୍ତ ସର୍ବତ୍ତ୍ୱିଜନରେ ଅନୁଧ୍ୟାନ ୮ ହଜାର ପରିବାରଙ୍କର ବାସଗୃହ ଏହି ବନ୍ୟାରେ ଭାଙ୍ଗି ନଷ୍ଟ ହୋଇଯାଇଛି ।

ବାଣିଜ୍ୟ ଓ ପରିବହନ ମନ୍ତ୍ରୀ ଶ୍ରୀ ଗାନ୍ଧବଟ ବେହେରା ଗତ ୨୯ ଓ ୩୦ ତାରିଖ, ଦୁଇଦିନ ଧରି ବନ୍ୟାକ୍ଷକ ଗଞ୍ଜ କରୁଣ୍ଡି ଓଡ଼ା କ୍ଷତିଗ୍ରସ୍ତ ଗୁଣ୍ଡୀମାନଙ୍କୁ ଧାନତଳି ଓ ବିହନ ଯୋଗାଇ ଦେବା ସକାଶେ ବିଭାଗୀୟ କର୍ତ୍ତୃପକ୍ଷଙ୍କୁ ନିର୍ଦ୍ଦେଶ ଦେଇଛନ୍ତି । ସ୍ୱାକ୍ଷ୍ୟସେବା କ୍ଷେତ୍ରରେ ଲୋକମାନଙ୍କୁ ବିଶୁଦ୍ଧ ପାନୀୟ ଜଳ ଯୋଗାଇ ସକାଶେ ବନ୍ୟା ପ୍ରପାଦିତ ଅଞ୍ଚଳରେ ଥିବା କୁପ ଓ ନଳକୁପଗୁଡ଼ିକୁ ତୁରନ୍ତ ବିଶୋଧନ କରିବା ପାଇଁ ମନ୍ତ୍ରୀ ଶ୍ରୀ ବେହେରା ବିଭାଗୀୟ କର୍ତ୍ତୃପକ୍ଷଙ୍କୁ ନିର୍ଦ୍ଦେଶ ଦେଇଛନ୍ତି । ବିଭିନ୍ନ ଛାନରେ ହୋଇଥିବା ଘାଇଗୁଡ଼ିକର ତୁରନ୍ତ ମରାମତି କରିବା ନିମନ୍ତେ କାର୍ଯ୍ୟାନୁଷ୍ଠାନ ହେବା ଦରକାର । କାରଣ ପୁନର୍ବାର ବନ୍ୟା ଆସିଲେ, ଲୋକମାନେ ଅଧିକ କ୍ଷତିଗ୍ରସ୍ତ ହେବେ । ଏଥିସକାଶେ ସମ୍ପୃକ୍ତ କର୍ତ୍ତୃପକ୍ଷଙ୍କୁ ବନ୍ଧ ମରାମତି କାର୍ଯ୍ୟ ତୁରନ୍ତ କରାଯିବା ସକାଶେ ଏବଂ କ୍ଷତିଗ୍ରସ୍ତ ଲୋକମାନଙ୍କୁ ତୁରନ୍ତ ଗୋଟି ଚିଲିପ୍ ଜରିଆରେ ଖାଦ୍ୟ ଯୋଗାଇ ଦେବାକୁ ମନ୍ତ୍ରୀ ଶ୍ରୀ ବେହେରା ନିର୍ଦ୍ଦେଶ ଦେଇଛନ୍ତି ।

ଗ୍ରାମ୍ୟ ଉନ୍ନୟନ ମନ୍ତ୍ରୀଙ୍କ ଗଞ୍ଜାମ ବନ୍ୟାକ୍ଷକ ପରିବର୍ତ୍ତନ

ଗ୍ରାମ୍ୟ ଉନ୍ନୟନ ମନ୍ତ୍ରୀ ଶ୍ରୀ ରାମକୃଷ୍ଣ ପଟ୍ଟନାୟକ ଗଞ୍ଜାମ ଜିଲ୍ଲାର ପାରଳାଖେମୁଣ୍ଡି ସର୍ବତ୍ତ୍ୱିଜନ ବନ୍ୟାକ୍ଷକ

ପ୍ରଥମେ ସାର କାର୍ଯ୍ୟରେ ବୁଦ୍ଧି ବ୍ୟବହାର କରି ସମସ୍ତ
କାର୍ଯ୍ୟରେ ବିଶେଷ ପ୍ରୟାସ କରିଥିଲେ । ବନ୍ୟା ବିପତ୍ତି
କାର୍ଯ୍ୟରେ ବିଶେଷ ପ୍ରୟାସ କରିଥିଲେ । ବନ୍ୟା ବିପତ୍ତି
କାର୍ଯ୍ୟରେ ବିଶେଷ ପ୍ରୟାସ କରିଥିଲେ ।

ବନ୍ୟା ଯୋଗୁଁ ପାଳିକାମାନଙ୍କୁ ଓ ଗୁଣପୁର ମଧ୍ୟରେ ସଂଯୋଗ
ପଥର ପ୍ରସ୍ତୁତ ହୋଇଥିଲା । କାର୍ଯ୍ୟରେ ଓ କର୍ମଶୀଳରେ ଏକ
ପଥର ପ୍ରସ୍ତୁତ ହୋଇଥିଲା ଶ୍ରୀ ପଟ୍ଟନାୟକ ପରିବର୍ତ୍ତନ କରି
ପଥର ପ୍ରସ୍ତୁତ ହୋଇଥିଲା । କାର୍ଯ୍ୟରେ ଓ କର୍ମଶୀଳରେ ଏକ
ପଥର ପ୍ରସ୍ତୁତ ହୋଇଥିଲା ।

ପାଳିକାମାନଙ୍କୁ ବିଧାୟକ ଶ୍ରୀ ଦାମାପୁ ଲାଭନା ନାଳୁ ଓ ଉପ
ପାଳିକାମାନଙ୍କୁ ବିଧାୟକ ଶ୍ରୀ ଦାମାପୁ ଲାଭନା ନାଳୁ ଓ ଉପ
ପାଳିକାମାନଙ୍କୁ ବିଧାୟକ ଶ୍ରୀ ଦାମାପୁ ଲାଭନା ନାଳୁ ଓ ଉପ

**ଗଞ୍ଜାମ ଓ ପୁଲବାଣୀ ଜିଲ୍ଲାର ବିଦ୍ୟୁତ୍‌କରଣ
କାର୍ଯ୍ୟକ୍ରମ ସମୀକ୍ଷା**

ଗଞ୍ଜାମ ଓ ପୁଲବାଣୀ ଜିଲ୍ଲାର ବିଦ୍ୟୁତ୍‌କରଣ କାର୍ଯ୍ୟକ୍ରମ
ସମୀକ୍ଷା କରି ବିଦ୍ୟୁତ୍‌କରଣ କାର୍ଯ୍ୟକ୍ରମ ଅଗ୍ରଗତି ସମୀକ୍ଷା
କରିଥିଲେ ।

ଗଞ୍ଜାମ ପୁରୀରେ ଗଞ୍ଜାମ ଜିଲ୍ଲାର ବିଦ୍ୟୁତ୍‌କରଣ
କାର୍ଯ୍ୟକ୍ରମ ଅଗ୍ରଗତି ସମୀକ୍ଷା କରି ମହା ସଂକଳନ ପ୍ରକାର
କରିଥିଲେ । ଗଞ୍ଜାମ ପୁରୀରେ ଗଞ୍ଜାମ ଜିଲ୍ଲାର ବିଦ୍ୟୁତ୍‌କରଣ
କାର୍ଯ୍ୟକ୍ରମ ଅଗ୍ରଗତି ସମୀକ୍ଷା କରି ମହା ସଂକଳନ ପ୍ରକାର
କରିଥିଲେ ।

ଗଞ୍ଜାମ ପୁରୀରେ ଗଞ୍ଜାମ ଜିଲ୍ଲାର ବିଦ୍ୟୁତ୍‌କରଣ
କାର୍ଯ୍ୟକ୍ରମ ଅଗ୍ରଗତି ସମୀକ୍ଷା କରି ମହା ସଂକଳନ ପ୍ରକାର
କରିଥିଲେ । ଗଞ୍ଜାମ ପୁରୀରେ ଗଞ୍ଜାମ ଜିଲ୍ଲାର ବିଦ୍ୟୁତ୍‌କରଣ
କାର୍ଯ୍ୟକ୍ରମ ଅଗ୍ରଗତି ସମୀକ୍ଷା କରି ମହା ସଂକଳନ ପ୍ରକାର
କରିଥିଲେ ।

ପୁଲବାଣୀ ଜିଲ୍ଲାର ବିଦ୍ୟୁତ୍‌କରଣ କାର୍ଯ୍ୟକ୍ରମ ମହା
ଶ୍ରୀ ବେହେରା ସମୀକ୍ଷା କରିଥିଲେ । ଏହି ଜିଲ୍ଲାର
ବିଦ୍ୟୁତ୍‌କରଣ ମାତ୍ର ଭାଗ କରାଯାଇଥିବା ବିଷୟ ଉକ୍ତ ସମୀକ୍ଷାରୁ
ଜଣାଯାଇଥିଲା । ସମସ୍ତ କୋଡ୍‌ରେ ନୀତି ଅବଲମ୍ବନ କରି ଅଧିକ
ଗ୍ରାମ୍ୟ ବିଦ୍ୟୁତ୍‌କରଣ ପାଇଁ ପଦକ୍ଷେପ ନେବାକୁ ରାଷ୍ଟ୍ରମନ୍ତ୍ରୀ
ପରାମର୍ଶ ଦେଇଥିଲେ ।

ଫେରିବା ବେଳେ ରାଷ୍ଟ୍ରମନ୍ତ୍ରୀ ଶ୍ରୀ ବେହେରା ନିୟାମଦଳ
ରାଜ୍ୟପାଟଣାଠାରେ ନବନିର୍ମିତ ଶ୍ରୀ ଡି. ସି. ସି. ପରିବର୍ତ୍ତନ
କରିଥିଲେ ।

**ଗୋ ସମ୍ପଦର ବିକାଶ କରିଥାରେ ଅର୍ଥନୈତିକ
ବିକାଶ କରାଯିବ**

-ମହା ଶ୍ରୀ ପୂର୍ଣ୍ଣ ନାରାୟଣ ପାଠ

ଅଧିକ ଦୁର୍ଗତ ଉତ୍ପାଦନ କରି ଶୁଣାମାନଙ୍କର ଦୁର୍ଗତ ଅର୍ଥନୈତିକ
ବିକାଶ ସାଧନ କରିବା ଉପରେ ରାଜ୍ୟ ମହ୍ୟ ଓ ପଶୁ ସମ୍ପଦ
ବିକାଶ ରାଷ୍ଟ୍ରମନ୍ତ୍ରୀ ଶ୍ରୀ ପୂର୍ଣ୍ଣ ନାରାୟଣ ପାଠ ଗୁରୁତ୍ୱ ଆରୋପ
କରିଛନ୍ତି ।

ଗଞ୍ଜାମ ଜିଲ୍ଲାର ଦେବାକୁ ଥିବା ଗୋ-ସମ୍ପଦ ବିକାଶ ଲାଗି
ଇଣ୍ଡୋ-ପୁରୀ ଯୁଗ୍ମ ପ୍ରକଳ୍ପ କମିଟିର ସଦସ୍ୟମାନଙ୍କ ସହିତ
ଏଠାରେ ଆଲୋଚନା ବେଳେ ଶ୍ରୀ ପାଠ ଏହି ନିତ ପ୍ରକାର
କରିଛନ୍ତି । ଗଞ୍ଜାମ ଜିଲ୍ଲାର ଏହି ପ୍ରକଳ୍ପର ସଫଳ ଉପାୟନ
ନିମନ୍ତେ ଯୁଗ୍ମ କମିଟି ପକ୍ଷରୁ ଗ୍ରହଣ କରାଯାଇଥିବା ବିଭିନ୍ନ
ପଦକ୍ଷେପ ସମ୍ପର୍କରେ ସଦସ୍ୟମାନେ ରାଷ୍ଟ୍ରମନ୍ତ୍ରୀଙ୍କ ସହିତ ବିଶଦ
ଆଲୋଚନା କରିଥିଲେ ।

ଗଞ୍ଜାମ ଜିଲ୍ଲାର ଗୋ-ସମ୍ପଦ ବିକାଶ ଯୋଗୁଁ
ଉତ୍ପାଦନ ବୃଦ୍ଧି ନିମନ୍ତେ 'ସୁଲଭାଲ୍ୟାଞ୍ଜ ପରକାର' ସହିତ ରୁଟି
ଅଧିକାରୀ ଇଣ୍ଡୋ-ପୁରୀ ଯୁଗ୍ମ ପ୍ରକଳ୍ପ କମିଟିର ପ୍ରଥମ ବୈଠକ
ସମ୍ପୂର୍ଣ୍ଣ ସଚିବାଳୟଠାରେ ଅନୁଷ୍ଠିତ ହୋଇଥିଲା । ଗୁଡ଼ି ଓ ଗ୍ରାମ୍ୟ
ଉନ୍ନୟନ କମିଶନର ଶ୍ରୀ ପଦ୍ମବେଦ ସାହୁଙ୍କ ଅଧ୍ୟକ୍ଷତାରେ
ଅନୁଷ୍ଠିତ ଏହି ବୈଠକରେ ପ୍ରକଳ୍ପର କାର୍ଯ୍ୟକାରୀତା ସମ୍ପର୍କରେ
ପୁନିଷ୍ଠିତ ଆଲୋଚନା କରାଯାଇଥିଲା । ଏହାରୁ ପ୍ରକଳ୍ପ ପଞ୍ଜୀକରଣ
କାର୍ଯ୍ୟକାରୀ କରିଯିବା ପରେ ପରେ ଅନ୍ୟାନ୍ୟ ପଞ୍ଜୀକରଣ ମଧ୍ୟ
ସମ୍ପ୍ରସାରିତ କରାଯିବା ପାଇଁ ନିଷ୍ପତ୍ତି ନିଆଯାଇଥିଲା । ଏହା
ବ୍ୟତୀତ କୁଟ୍ଟିମ ପ୍ରଜନନ ଦ୍ୱାରା ଉତ୍ପତ୍ତ ଗୋ-ସମ୍ପଦ ପୁଞ୍ଜି,
ସେମାନଙ୍କର ସଂଖ୍ୟା ବୃଦ୍ଧି, ଉନ୍ନତ ଗୋ-ସମ୍ପଦ ପୁଞ୍ଜି,
ଉତ୍ପାଦନ, ଦୁଗ୍ଧ ବିକ୍ରୟ ସମିତି ଗଠନ ଏବଂ ଶୁଣା ଓ
କର୍ମଶୀଳମାନଙ୍କୁ ତାଲିମ ପ୍ରଦାନ ଇତ୍ୟାଦି ସମ୍ପର୍କରେ ମଧ୍ୟ ଏହି
ବୈଠକରେ ନିଷ୍ପତ୍ତି ନିଆଯାଇଥିଲା ।

ପୁରୀ ଉନ୍ନୟନ ନିଗମର ଉପ କାର୍ଯ୍ୟକ୍ରମ ସଂଯୋଜକ ମିଶ୍ର
ପ୍ରାପ୍ତବର୍ଷ ନେତୃତ୍ୱରେ ଆସିଥିବା ମା ଜଗ ପ୍ରତିନିଧିଙ୍କ ସମେତ

ନୂଆଦିଲ୍ଲୀର ପ୍ରୋଗ୍ରାମ୍ ଅଫିସର ଶ୍ରୀ ଏସ୍ ନାୟକ, ଓମ୍‌ଫେଡ୍ ପରିଷଦ୍‌ର ନିର୍ଦ୍ଦେଶକ ଶ୍ରୀ ଏସ୍ ଏଲ୍ ଗୁପ୍ତା, ବିଭାଗୀୟ ଶାସନ ସଚିବ ଶ୍ରୀ ଅର୍ଦ୍ଧେନ୍ଦ୍ର ଶେଖର ଷଡ଼ଙ୍ଗୀ, ପଶୁ ପାଳନ ନିର୍ଦ୍ଦେଶକ ଶ୍ରୀ ଗୋକୁଳ ଚନ୍ଦ୍ର ପତି, ପ୍ରୋଜେକ୍ଟ ଅଫିସର ଡଃ ଏନ୍-ପାଟ, ଗଞ୍ଜାମ ଜିଲ୍ଲା ଦୁଗ୍ଧ ଉତ୍ପାଦନ ସଂଘର ଜେନେରାଲ ମ୍ୟାନେଜର ଡଃ ଏସ୍‌ସି: ସାହୁ ପ୍ରମୁଖ ଏହି ବୈଠକରେ ଯୋଗ ଦେଇ ଆଲୋଚନାରେ ଅଂଶ ଗ୍ରହଣ କରିଥିଲେ ।

ମହିଳା ବିକାଶ କାର୍ଯ୍ୟକ୍ରମର ସଫଳ ରୂପାୟନ ଉପରେ ଗୁରୁତ୍ୱ ଦିଆଯିବ

-ମୁଖ୍ୟଶାସନ ସଚିବ

ରାଜ୍ୟରେ ମହିଳା ବିକାଶ କାର୍ଯ୍ୟକ୍ରମର ସଫଳ ରୂପାୟନ ଉପରେ ମୁଖ୍ୟ ଶାସନ ସଚିବ ଶ୍ରୀ ଗମାକାନ୍ତ ମିଶ୍ର ଗୁରୁତ୍ୱ ଆରୋପ କରିଛନ୍ତି ।

ସଚିବାଳୟଠାରେ ପଞ୍ଚାୟତିରାଜ ବିଭାଗ ଆନୁକୂଲ୍ୟରେ ଅନୁଷ୍ଠିତ ମହିଳା କଲ୍ୟାଣ କାର୍ଯ୍ୟକ୍ରମ ଦ୍ୱିତୀୟ ସମୀକ୍ଷା ବୈଠକରେ ଅଧ୍ୟକ୍ଷତା କରି ଶ୍ରୀ ମିଶ୍ର ମହିଳାମାନଙ୍କ ମଧ୍ୟରେ ଶିକ୍ଷାର ପ୍ରସାର ସହ ସଚେତନତା ପୁଷ୍ଟି କରି ଦେଶର ସର୍ବବିଧି ଉନ୍ନତିରେ ମହିଳାମାନଙ୍କୁ ସାମିଲ କରାଯିବା ଦିଗରେ ବିହିତ ପଦକ୍ଷେପ ନେବାକୁ ସେ ପରାମର୍ଶ ଦେଇଥିଲେ । ମହିଳାମାନଙ୍କ ପଦ ମର୍ଯ୍ୟାଦା ଓ ଆଭିମୁଖ୍ୟରେ ପରିବର୍ତ୍ତନ ଆଣିବା ଉଦ୍ଦେଶ୍ୟରେ ରାଜ୍ୟ ସରକାର ବିଭିନ୍ନ ବିଭାଗ କରିଥାରେ ଗ୍ରହଣ କରିଥିବା କେତେକ ପୁନିଷ୍ଠିତ କାର୍ଯ୍ୟକ୍ରମର ଅଗ୍ରଗତି ସମ୍ପର୍କରେ ସେ ସମୀକ୍ଷା କରିଥିଲେ । ଧାର୍ଯ୍ୟ ଲକ୍ଷ ହାସଲ ପାଇଁ ସମ୍ପୂର୍ଣ୍ଣ ପଦକ୍ଷେପ ନେବାକୁ ସେ ସମ୍ପୃକ୍ତ ବିଭାଗୀୟ କର୍ତ୍ତୃପକ୍ଷଙ୍କୁ ନିର୍ଦ୍ଦେଶ ଦେଇଛନ୍ତି ।

ସମୀକ୍ଷା ମଞ୍ଜଳ ନିର୍ଦ୍ଦେଶକ ଶ୍ରୀ ଉତ୍ତର ଗୁପ୍ତା ମହିଳାମାନଙ୍କ ସାମୁହିକ ବିକାଶ ଉଦ୍ଦେଶ୍ୟରେ ପରିକଳ୍ପିତ ବିଭିନ୍ନ ମହିଳା କଲ୍ୟାଣ କାର୍ଯ୍ୟକ୍ରମ ସମ୍ପର୍କରେ ସୂଚନା ଦେଇ ରାଜ୍ୟର ବିଭିନ୍ନ କ୍ଷେତ୍ରରେ ମହିଳାମାନେ ଉଲ୍ଲେଖନୀୟ ଅଗ୍ରଗତି କରିଥିବା ପ୍ରକାଶ କରିଥିଲେ । ତଥାପି ମହିଳାମାନଙ୍କ ବିକାଶ ଓ ବିଶେଷ କରି ପରିବାର କଲ୍ୟାଣ-ପରି କାର୍ଯ୍ୟକ୍ରମର ସଫଳତାରେ ଉପଯୁକ୍ତ ଶିକ୍ଷା ଓ ସାକ୍ଷରତାର ଅଭାବ ଏକ ପ୍ରଧାନ ଅଂଶରୂପେ ବୋଲି ସେ ମତବ୍ୟକ୍ତ କରିଥିଲେ । ନାରୀଶିକ୍ଷା ଓ ସାକ୍ଷରତା କ୍ଷେତ୍ରରେ ରାଜ୍ୟ ଆଗେଇଥିଲେ ହେଁ ଆଦୁରି ଅଧିକ ଆଗାତୀତ ସଫଳତା ହାସଲ ଦିଗରେ ଉଦ୍ୟମ ଅବ୍ୟାହତ ରହିଛି ବୋଲି ସେ ଉଲ୍ଲେଖ କରିଥିଲେ ।

ପୂର୍ବରୁ ଅନୁଷ୍ଠିତ ପ୍ରଥମ ବୈଠକରେ ଗ୍ରହଣ କରାଯାଇଥିବା ନିଷ୍ପତ୍ତି ପରିପ୍ରେକ୍ଷୀରେ ପଞ୍ଚାୟତିରାଜ, ଶିକ୍ଷା, ସ୍ୱାସ୍ଥ୍ୟ ଓ ପରିବାର କଲ୍ୟାଣ, ସ୍ୱରାଷ୍ଟ୍ର, ହରିଜନ ଓ ଆଦିବାସୀ ମଞ୍ଜଳ, ଶ୍ରମ ଓ ନିଯୁକ୍ତି, ଶିଳ୍ପ, ବ୍ୟବସାୟ ଓ ହସ୍ତକଳ୍ପ, ପର୍ଯ୍ୟଟନ, ଡାକ ଓ ସଂସ୍କୃତି, ନଗର ଉନ୍ନୟନ ଓ ରାଜସ୍ୱ ବିଭାଗଗୁଡ଼ିକ ଉପରେ ନ୍ୟକ୍ତ ବିଭିନ୍ନ ମହିଳା

ବିକାଶ କାର୍ଯ୍ୟକ୍ରମର ଅଗ୍ରଗତି ସମ୍ପର୍କରେ ବିଶଦ ଆଲୋଚନା କରାଯାଇଥିଲା ।

ଏଥିମଧ୍ୟରେ ମହିଳାମାନଙ୍କ ମଧ୍ୟରେ ଶିକ୍ଷାର ପ୍ରସାର ସଚେତନତା ପୁଷ୍ଟି, ପରିବାର କଲ୍ୟାଣ କାର୍ଯ୍ୟକ୍ରମର ପ୍ରସାର ରୂପାୟନ, କର୍ମଜୀବୀ ମହିଳା ନିବାସ ନିର୍ମାଣ, ଯୌତୁକ ନିର୍ମାଣ ଆଇନର କାର୍ଯ୍ୟକାରୀତା, ଅସହାୟ ମହିଳାମାନଙ୍କ ଉଦ୍ଧାର, ମହିଳାମାନଙ୍କ ନିଯୁକ୍ତି ଏବଂ ସେଥିପାଇଁ ତାଲିମ ଓ ପାଠପଢ଼ା ଆବଶ୍ୟକତା, ସ୍ୱତ୍ୱକାଳୀନ ରହି ମହିଳା ଆବାସ ନିର୍ମାଣ ଓ ମହିଳା ବିକାଶ ନିଗମ ପ୍ରଚ୍ଛତି ଏହି ଆଲୋଚନାରେ ଅନ୍ତର୍ଭୁକ୍ତ ।

ସମୀକ୍ଷାରୁ ଜଣାଯାଇଛି ଯେ ୩୪ ଟି ମହିଳା ନିଗମ ନିର୍ମାଣଧୀନ ଅଛି । ଅସହାୟ ମହିଳାମାନଙ୍କ ଉଦ୍ଧାର ନିମନ୍ତେ ୭୫୦ ଜଣ ମହିଳାଙ୍କୁ ଯିଲେଇ, ଚେଟିଓ ମରାମତି ଓ ଚେଇଫେସ୍ ଅପରେସନ୍ ପ୍ରଭୃତିରେ ତାଲିମ ଦିଆଯାଇଛି । ସିରିମ ଓ ଆଦିବାସୀ ମଞ୍ଜଳ ବିଭାଗ ପକ୍ଷରୁ ହରିଜନ ଓ ଅଧିକାରୀ ମହିଳାମାନଙ୍କ ପାଇଁ ବହୁ କର୍ମାଗ୍ରମ ଖୋଲାଯାଇଛି । ସେମାନଙ୍କ ପାଇଁ ୨୦ଟି ମହିଳା ଛାତ୍ରୀ ନିବାସ ନିର୍ମାଣ କରାଯାଇଛି । ଟେଲିଫୋନ୍ ଅପରେଟର ଓ ଟି.ଜି. ନର୍ସରୀ ପାଇଁ ତାଲିମ ଦିଆଯାଇଛି । ଫୁଲବାଣୀ ଜିଲ୍ଲାରେ ଶକତ୍ୟ ବିଭିନ୍ନ ଜିନିଷ ତିଆରି ପାଇଁ ଆବଶ୍ୟକୀୟ ମେସିନ୍ ଯୋଗ୍ୟ ଦିଆଯାଇଛି । ଗତ ଆର୍ଥିକ ବର୍ଷରେ ଯୌତୁକ ନିର୍ମୋଖ ଅଞ୍ଚଳ ଅନୁଯାୟୀ ପୋଲିସ୍ ପକ୍ଷରୁ ମୋଟ ୪୮୯ଟି ମଙ୍ଗୋ ଖୁଜୁ କରାଯାଇଛି । ନାରୀ ନିର୍ଯ୍ୟାତନାଜନିତ ସତ୍ୟରୁ ନିର୍ଦ୍ଧାରଣ କରିବା ପାଇଁ ଅଧିକ ମହିଳା ପୋଲିସ୍ ନିଯୁକ୍ତି ଓ ରାଜ୍ୟରେ ଉଚ୍ଚ ସ୍ୱତନ୍ତ୍ର ମହିଳା ପୋଲିସ୍ କମ୍ପାନୀ ଖୋଲିବାର ଆବଶ୍ୟକତା ରହିଥିବା ବୈଠକରେ ମତ ପ୍ରକାଶ ପାଇଥିଲା । ଉତ୍କଳ ପ୍ରଦେଶ ଓ ଓଡ଼ିଶା ରିଜୁମର ଏକ ସ୍ୱତନ୍ତ୍ର ମହିଳା ସଂଗଠନ ପ୍ରକାର ଗଠନ ସଙ୍ଗେ ସଙ୍ଗେ ମହିଳା ଡାକ୍ତା ସମ୍ପର୍କରେ ଏକ ପ୍ରାମାଣିକ ଗଠନ ମହିଳାମାନଙ୍କ ପାଇଁ ପ୍ରଦର୍ଶିତ ହେବ ବୋଲି ସୂଚନା ଓ କେନ୍ଦ୍ର ସମ୍ପର୍କ ବିଭାଗ ଶାସକ ସଚିବ ଶ୍ରୀ ଅଧିକ କୁମାର ବିଭାଗ ପ୍ରକାଶ କରିଥିଲେ ।

ଫୁଲବାଣୀ ଜିଲ୍ଲାରେ ୬ ହଜାରିରୁ ଊର୍ଦ୍ଧ୍ୱ ଗରିବ ପରିବାରକୁ ଅର୍ଥନୈତିକ ଅଭିଧାନ

୧୯୯୦-୯୧ ଆର୍ଥିକ ବର୍ଷରେ ଫୁଲବାଣୀ ଜିଲ୍ଲାରେ ମୋଟ ୬ ହଜାରରୁ ଊର୍ଦ୍ଧ୍ୱ ଗରିବ ପରିବାରକୁ ସମନ୍ୱିତ ଗ୍ରାମ୍ୟ ଉନ୍ନୟନ କାର୍ଯ୍ୟକ୍ରମ କରିଥାରେ ଅର୍ଥନୈତିକ ଅଭିଧାନ କରାଯାଇଛି ।

ସମ୍ପୃତି ଫୁଲବାଣୀ ଜିଲ୍ଲା ଗ୍ରାମ୍ୟ ଉନ୍ନୟନ ସଂସ୍ଥା ବୈଠକରେ ପ୍ରକାଶ ଯେ ମୋଟ ୪,୫୪୯ଟି ପରିବାରକୁ ଅର୍ଥନୈତିକ ପାଇଁ ଧାର୍ଯ୍ୟ ହୋଇଥିବା ସ୍ତଳେ ମୋଟ ୬,୦୧୫ଟି ପରିବାରକୁ ଅଭିଧାନ କରାଯାଇ ପାରିଛି । ଏଥିନିମନ୍ତେ ମୋଟ ୨୯୭-୭୩ ଲକ୍ଷ ଟଙ୍କା ବିନିଯୋଗ କରାଯାଇଛି । ଏଥିମଧ୍ୟରୁ ୧,୭୫୨ଟି ହରିଜନ ଓ

କାର୍ଯ୍ୟରେ ଆବିଷ୍କାରୀ ପରିବାର ଅନ୍ତର୍ଭୁକ୍ତ । ସେହିପରି ଚଳିତ
ଅର୍ଥରେ ବର୍ଷରେ ୪.୩୦୯ଟି ପରିବାରକୁ ଅର୍ଥନୈତିକ ଅଭିଧାନ
କାର୍ଯ୍ୟର ପାଇଁ ଲକ୍ଷ୍ୟ ଧାର୍ଯ୍ୟ ହୋଇଥିବା ଛଳେ ଗତମାସ ଶେଷ
ଯୁକ୍ତ ୩୯୯ଟି ପରିବାରକୁ ଅଭିଧାନ କରାଯାଇଛି ।

ଇ ଆଡ଼େ ଆଉ ଦି: କାର୍ଯ୍ୟକ୍ରମ ଅନୁଯାୟୀ ଗତ ମାର୍ଚ୍ଚ ପୁଣ୍ୟ
୩୦୪ଟି ପରିବାରକୁ ଉପକ୍ରମ କରାଯାଇଛି । କ୍ଷୁଦ୍ର ଓ ନାନମାତ୍ର
କୃଷି ଆର୍ଥିକ ପଦାୟତା କାର୍ଯ୍ୟକ୍ରମ ଅନୁଯାୟୀ ଗତବର୍ଷ ୮୭ଟି
କୃଷିକ ଓ ୮୪୪ଟି ଆବିଷ୍କାରୀ ପରିବାର ସମେତ ଅନ୍ୟାନ୍ୟ
କାର୍ଯ୍ୟକ୍ରମ ଶୁଣି ଉପକ୍ରମ ହୋଇଛନ୍ତି ।

କାର୍ଯ୍ୟକ୍ରମ ଅନୁଯାୟୀ ଗତବର୍ଷ ୧,୫୮୩ ଜଣକୁ
କୃଷିକ ଧରଣେ ତାଲିମ ଦିଆଯିବା ପାଇଁ ଲକ୍ଷ୍ୟ ଧାର୍ଯ୍ୟ
ହୋଇଥିବାଛଳେ ୯୪୯ ଜଣକୁ ତାଲିମ ଦିଆଯାଇ ସେମାନଙ୍କ
ମଧ୍ୟରୁ ୪୯୦ ଜଣକୁ ଅଭିଧାନ କରାଯାଇଛି । ସେହି ବର୍ଷ ତାଲିମ
ଉପକ୍ରମ ୨୦୯ ଜଣଙ୍କ ମଧ୍ୟରୁ ୭୮ ଜଣକୁ ଚଳିତ ବର୍ଷ ଅଭିଧାନ
କରାଯାଇଛି । ଗତ ମାର୍ଚ୍ଚ ମାସ ପୁଣ୍ୟ ବତର ରୁକ୍ତ ୨୯ ଜଣ
କୃଷିକକୁ ଅଭିଧାନ କରାଯାଇଛି ।

କୋଷର ଗୋଦାମର ଯୋଜନା କରିଆରେ ଗତବର୍ଷ
୧୦୦-୮୪ ଲକ୍ଷ ଟଙ୍କା ବିନିଯୋଗରେ ୧୦ ଲକ୍ଷ ୬୬ ହଜାର ଟ୍ରମ
ବିକ୍ରୟ ପୁଣି କରାଯାଇଥିଲା । ଏହି କାର୍ଯ୍ୟକ୍ରମ ଅନୁଯାୟୀ ଜିଲ୍ଲାର
ବିଭିନ୍ନ ସ୍ଥାନରେ ୧୪୬ଟି ଇନ୍ଦିରା ଅବାସ, ୧୨୧ଟି ଜୀବନ ଧାରା
କୃତ, ୨୨ଟି ପଞ୍ଚାୟତ ଗୃହ, ୧,୧୪୨ ଟିଲୋମିଟର ଗ୍ରାମ୍ୟଗାଢ଼ା
ନିର୍ମିତ ହୋଇଥିଲା । ଏହା ସଙ୍ଗେ ସଙ୍ଗେ ୩୧୨ଟି ପାନୀୟ ଜଳ
କୃତ ଓ ୧୩୮ଟି ପୋଖରୀ ମଧ୍ୟ ଶୋଳାଯାଇ ପାରିଛି ।
ଶ୍ରମଶାଳରେ ଥିବା ୧୭୪ଟି ସ୍ଥୁଳଗୃହ ମରାମତି କରାଯାଇଛି ।
କୃଷି ଆର୍ଥିକ ବର୍ଷରେ ବର୍ଷମାନ ପୁଣ୍ୟ ଏହି କାର୍ଯ୍ୟକ୍ରମରେ
୫୩-୨୪ ଲକ୍ଷ ଟଙ୍କା ବିନିଯୋଗ କରାଯାଇ ଗ୍ରାମବାସୀଙ୍କୁ ନିମ୍ନୁକ୍ତି
ସୁବିଧା ଯୋଗାଇ ଦିଆଯାଇ ପାରିଛି । ଜଳଧାରା କାର୍ଯ୍ୟକ୍ରମରେ
ପଦ୍ୟାୟ ୫୭୮ଟି କ୍ରୟ ସମ୍ପୂର୍ଣ୍ଣ ହୋଇଛି । ଗତବର୍ଷ ୧୫୧ଟି
ଗୋବର ଗ୍ୟାସ୍ ପୁଞ୍ଜ ନିର୍ମିତ ହୋଇଛି । ବିଶ୍ୱପୁଣୀ
କାର୍ଯ୍ୟକ୍ରମରେ ଚଳିତ ବର୍ଷ ୩୦୦ଟି ଗୋବର ଗ୍ୟାସ୍ ପୁଞ୍ଜ
ନିର୍ମାଣର ଲକ୍ଷ୍ୟ ରହିଛି ।

କୃଷି ତାଲିମ କେନ୍ଦ୍ରରେ ୧୯ ଜଣଙ୍କୁ ଇଲେକ୍ଟ୍ରିକ୍ ଓସ୍ତାଦିରେ
ତାଲିମ ଦିଆଯାଇଛି ।

କୃଷି ମନ୍ତ୍ରୀଙ୍କ ଯାଜପୁର ବନ୍ୟାଅଳ ପରିଦର୍ଶନ
କୃଷି ମନ୍ତ୍ରୀ ଶ୍ରୀ ଜଗନ୍ନାଥ ମଲିକ ଗତ ୨୫ ତାରିଖରେ କଟକ ଜିଲ୍ଲା
କୋଷପୁର ରୁକ୍ତ ଯାଜପୁର ଜଳସେଚନ ଡିଭିଜନ୍ ଅନ୍ତର୍ଗତ
ବନ୍ୟା କ୍ଷତିଗ୍ରସ୍ତ ଅଞ୍ଚଳ ପରିଦର୍ଶନ କରି ବନ୍ୟାଜନିତ କ୍ଷୟକ୍ଷତି
ସମ୍ବନ୍ଧରେ ଅନୁଧ୍ୟାନ କରିଛନ୍ତି । ବନ୍ୟା ବିପତ୍ତ ଲୋକଙ୍କୁ
ଦିଆଯାଇଥିବା ସରକାରୀ ସାହାଯ୍ୟ (ରିଲିଫ୍) ବ୍ୟବସ୍ଥା ମଧ୍ୟ ସେ
ଦୃଶ୍ୟ କରିଛନ୍ତି । ଏହି ବନ୍ୟାରେ ଗୃହଗୁନ୍ୟ ହୋଇଥିବା

ପ୍ରତ୍ୟେକ ପରିବାରକୁ ଶ୍ରୀ ମଲିକ ୨,୫୦୦ ଟଙ୍କା ଲେଖାଏଁ ଅର୍ଥ
ସାହାଯ୍ୟ ପ୍ରଦାନ କରିଛନ୍ତି ।

ସମଗ୍ର ଅଞ୍ଚଳ ପାଣିଘୋର ମଧ୍ୟରେ ରହିଥିବା ଦୁଃଖି
ଶ୍ରୀ ମଲିକଙ୍କ ନିର୍ଦ୍ଦେଶକ୍ରମେ ବନ୍ୟା ବିପତ୍ତ ଲୋକମାନଙ୍କୁ ଚିଲିଫ୍
ବନ୍ଧନ ମିଆଦକୁ ୭ ଦିନ ପର୍ଯ୍ୟନ୍ତ ବଢ଼ାଇ ଦିଆଯାଇଛି । ପୂର୍ବରୁ ୩
ଦିନ ପାଇଁ ଖାଦ୍ୟ ଓ ଚିଲିଫ୍ ଯୋଗାଇ ଦିଆଯାଇଥିଲା ।
କ୍ଷତିଗ୍ରସ୍ତ ଶୁଣୀମାନେ ଯେପରି ପୁଣି ଶୁଷ୍କ କରିପାରିବେ, ସେଥିପାଇଁ
ସେମାନଙ୍କୁ ଆବଶ୍ୟକୀୟ ବିହନ ତୁରନ୍ତ ଯୋଗାଇ ଦେବା ପାଇଁ
ସେ ସମ୍ପୂର୍ଣ୍ଣ କୃଷି ବିଭାଗ କର୍ମଚାରୀମାନଙ୍କୁ ନିର୍ଦ୍ଦେଶ ଦେଇଛନ୍ତି ।
ବନ୍ୟା କ୍ଷତିଗ୍ରସ୍ତ ଅଞ୍ଚଳରେ ସଂକ୍ରମକ ରୋଗର ପରିଷେଧକ
ବ୍ୟବସ୍ଥା ଗୃହଣ ପଦ ଅନ୍ୟାନ୍ୟ ପଦାଧ୍ୟବର ପରିବେଶକୁ ନିୟନ୍ତ୍ରଣ
କରିବା ପାଇଁ ସମ୍ପୂର୍ଣ୍ଣ ପଦକ୍ଷେପ ନେବା ନିମନ୍ତେ ସେ ଜିଲ୍ଲା ପୁଣ୍ୟ
ଡିକିସାଧୁକାରୀଙ୍କୁ ନିର୍ଦ୍ଦେଶ ଦେଇଛନ୍ତି । ସମଗ୍ର ଅଞ୍ଚଳରେ
ଗ୍ରାମ୍ୟମାଣ ସ୍ୱାସ୍ଥ୍ୟ ସେବା ଦଳ ନିର୍ଦ୍ଦେଶରେ ବ୍ୟାପକ ସ୍ୱାସ୍ଥ୍ୟସେବା
ଯୋଗାଇ ଦେବାକୁ ସେ ପରାମର୍ଶ ଦେଇଛନ୍ତି । ଯାଜପୁର ଉପ
ଡିଲ୍ଲ୍ୟାପାଳଙ୍କୁ ଗୋ-ଖାଦ୍ୟ ବ୍ୟବସ୍ଥା କରିବା ପାଇଁ ଏବଂ ଉକ୍ତ ଖାଦ୍ୟ
ଗୋରୁଗାଈମାନଙ୍କୁ ଯୋଗାଇ ଦେବା ନିମନ୍ତେ ବିହିତ ପଦକ୍ଷେପ
ନେବାକୁ ସେ ପୁଣି ଡିକିସାଧୁକାରୀଙ୍କୁ ନିର୍ଦ୍ଦେଶ ଦେଇଛନ୍ତି ।

ଶ୍ରୀ ମଲିକ କହିଛନ୍ତି ଯେ କାଶିନଦୀର ଦ୍ୱାଦଶ ପାର୍ଶ୍ୱରେ
ଅଭିସାଧ ନିକଟରେ ୨୫୦ ଫୁଟ ଉଚ୍ଚତାର ଏକ ବଡ଼ ଘାଲ ପୁଣି
ହେବା ଫଳରେ ବିକ୍ରମ ଅଞ୍ଚଳର ବହୁ ଘାଲ ଭାଙ୍ଗିଯାଇଛି ।
ଅନେକ ଧାନଜମି ନଷ୍ଟ ହୋଇଛି । ସେହିପରି କୈତକଣୀ
ନଦୀର ଦାହାଣ ପାର୍ଶ୍ୱ ସେମନ୍ତପୁରଠାରେ ମଧ୍ୟ ଏକ ବିରାଟ ଘାଲ
ପୁଣି ହୋଇଛି । ଏହା ବ୍ୟତୀତ ସେ ଅଞ୍ଚଳରେ ବନ୍ୟା ଯୋଗୁଁ
ବହୁ ଜ୍ଞାନ ଅତ୍ୟନ୍ତ ଉଦ୍‌ବେଗଜନକ ପ୍ରକାରେ ରହିଥିବା
ଶ୍ରୀ ମଲିକ ପ୍ରକାଶ କରିଛନ୍ତି । ସେ ଦୁଃଖିରୁ ଆଡ଼ିବନ୍ଧର ପୁରଣା
ନିମନ୍ତେ ଅତିକ୍ରମେ ବିହିତ ପଦକ୍ଷେପ ନେବା ପାଇଁ କଳସେଚନ
ବିଭାଗ ଓ ରାଜସ୍ୱ ବିଭାଗର ଦୁଃଖି ଆକର୍ଷଣ କରିଛନ୍ତି ।

ଏହି ବନ୍ୟା ଫଳରେ ମୋଟ ୨୮ଟି ଗ୍ରାମର ୩୮,୫୪୭ ଜଣ
କ୍ଷତିଗ୍ରସ୍ତ ହୋଇଛନ୍ତି । ମୋଟ ୫,୭୬୦ ହେକ୍ଟର ଧାନଜମି ନଷ୍ଟ
ହୋଇଛି । ୧୧ଟି ବାସଗୃହ ସମ୍ପୂର୍ଣ୍ଣ ଭାବେ ଧୋଇହୋଇ
ଯାଇଥିବା ବେଳେ ୩୧ଟି ସମ୍ପୂର୍ଣ୍ଣ ଭାବେ ଓ ୩୮ଟି ଆଂଶିକ ଭାବେ
ଭାଙ୍ଗିଯାଇଛି । ୮ ଟିଲୋମିଟର ଗ୍ରାମ୍ୟଗାଢ଼ା, ୧ଟି ହାଇସ୍କୁଲ ଓ
୫ଟି ପ୍ରାଥମିକ ସ୍କୁଲ ଗୃହ ମଧ୍ୟ କ୍ଷତିଗ୍ରସ୍ତ ହୋଇଛି ।

ଶ୍ରୀ ମଲିକ ତାଙ୍କ ଗ୍ରନ୍ଥ ସମୟରେ କସ୍ତା, ମଲିକାପୁର,
ସୁଦୁରାଅଞ୍ଚଳ ଓ କମାରଦିହ ଗ୍ରାମପଞ୍ଚାୟତର କ୍ଷତିଗ୍ରସ୍ତ ଅଞ୍ଚଳ
ପରିଦର୍ଶନ କରିଥିଲେ । କଟକ ଜିଲ୍ଲାପାଳ, ଯାଜପୁର ଉପ
ଡିଲ୍ଲ୍ୟାପାଳ ଓ ଡେପୁଟିକମିଶନର, ଜଳସେଚନ ନିର୍ଦ୍ଦେଶୀ ଯନ୍ତ୍ରୀ ଓ
ସର୍ବ୍ୱିକିଜନ୍ ମେଡିକାଲ ଅଫିସର ପ୍ରମୁଖ ମନ୍ତ୍ରୀଙ୍କ ଗଠ ସମୟରେ
ଉପସ୍ଥିତ ଥିଲେ ।

ସର୍ବନିମ୍ନ ମନୁରି ଉପଦେଷ୍ଟା ବୋର୍ଡ଼ ବୈଠକ

ଶ୍ରମ ଓ ନିଯୋଜନ ରାଷ୍ଟ୍ରମନ୍ତ୍ରୀ ଶ୍ରୀ ପ୍ରଫୁଲ ସାମଲଙ୍କ ଅଧ୍ୟକ୍ଷତାରେ ଶ୍ରମ କମିଶନରଟ୍ କାର୍ଯ୍ୟାଳୟରେ ସମ୍ପ୍ରତି ସର୍ବନିମ୍ନ ମନୁରି ଉପଦେଷ୍ଟା ବୋର୍ଡ଼ର ବୈଠକ ଅନୁଷ୍ଠିତ ହୋଇଥିଲା । ଆଲୋଚନାର ପ୍ରାରମ୍ଭରେ ଶ୍ରୀ ସାମଲ କହିଲେ ଯେ - ସର୍ବନିମ୍ନ ମନୁରି-ଆଇନ୍ କାର୍ଯ୍ୟକାରୀ କରିବା ପାଇଁ ସମସ୍ତ ନିମ୍ନସ୍ଥିତାଗା, ଶ୍ରମିକ ସଫ ଓ ଶ୍ରମିକମାନଙ୍କ ସହଯୋଗ ଆବଶ୍ୟକ । ମନୁରି ଗୁଡ଼ି ଦେବାକୁ ପ୍ରତିଷ୍ଠାନର କ୍ଷତି ଆଳରେ ତାହାକୁ ବନ୍ଦ କରିବା କିମ୍ବା ଶ୍ରମିକ ଛାଡ଼େଇ କରିବା କେବଳ ଶ୍ରମିକମାନଙ୍କର କ୍ଷତି ନୁହେଁ, ତାହା ଦେଶ ଓ ସମାଜପାଇଁ ଅଧିକ କ୍ଷତିକାରକ । ସର୍ବନିମ୍ନ ମନୁରି ଉଚିତ୍ ଭାବେ କାର୍ଯ୍ୟକାରୀ କରି ପ୍ରତିଷ୍ଠାନର କ୍ଷତି ନ ହେବା ଭଳି ବିକଳ ବ୍ୟବସ୍ଥା କରିବା ଉଚିତ୍ ବୋଲି ସେ ମତ ଦେଇଥିଲେ । ଯଦି କେଉଁଠି ସର୍ବନିମ୍ନ ମନୁରି ଆଇନର ଖୁଲାସା ଦେଉଥାଏ, ସେ ସମ୍ପର୍କରେ ନିଦିଷ୍ଟ ଅଭିଯୋଗ ସରକାରଙ୍କ ଦୃଷ୍ଟିକୁ ଅଣାଗଲେ, ତାହାର ବିହତ ପ୍ରତିକାର କରାଯିବ ବୋଲି ମଧ୍ୟ ସେ କହିଥିଲେ ।

ଆଦିର ଏହି ବୈଠକରେ କେତେକ ପ୍ରତିଷ୍ଠାନରେ ଠିକା କାମର ମନୁରି ଦର ସମ୍ପର୍କରେ ବିଚାର ଆଲୋଚନା ହୋଇଥିଲା । ବିଶେଷ କରି କରତ କଳ ଗଛ କାଟିବା ଓ କରତିବା, ଟାଇଲ୍ ଓ ଇଟା ଡିଆରି, ତେଲକଳ, ଲୁଗାମରା, ବିଡ଼ି ବଳିବା, ରାନ୍ଧା ଓ ଗୃହ ନିର୍ମାଣ, କେନ୍ଦୁପତ୍ର ସଂଗ୍ରହ, ଧାନ, ଡାଲି ଓ ନାକଳ, ବାଉଁଶ ସଂଗ୍ରହ, ଛପାଖାନା, ଶାଳମଞ୍ଚି ସଂଗ୍ରହ ପ୍ରଭୃତିରେ ନିଯୋଜିତ ଶ୍ରମିକମାନଙ୍କ ଠିକା ମନୁରି ସମ୍ପର୍କରେ ଏହି ବୈଠକରେ ସବିଶେଷ ଆଲୋଚନା କରି ସରକାରୀ ଦୃଷ୍ଟି ପରାମର୍ଶ ଦେଇଛନ୍ତି ।

ଏହି ବୈଠକରେ ବିଧାୟକ ଶ୍ରୀ କାନ୍ତ ସୋରେନ୍, ଶ୍ରମ କମିଶନର ଶ୍ରୀ ବିନୟ ଭୂଷଣ ମିଶ୍ର, ଜଙ୍ଗଲ ଓ ପରିବେଶ ବିଭାଗ ଗାସନ ସଚିବ ଶ୍ରୀ ପୁରୀସ ପାଣି, ଉପଦେଷ୍ଟା ବୋର୍ଡ଼ର ସଭ୍ୟ ବ୍ରଜ ଏବଂ ବିଭାଗୀୟ ସଦସ୍ତ କର୍ମକର୍ତ୍ତାମାନେ ଯୋଗ ଦେଇଥିଲେ ।

ଉନ୍ନତ ତୁଲ୍ୟ ଯୋଗାଣ

ଗାନ୍ଧ୍ୟରେ ଜାଲେଣି କାଠ ବୁଝିବା କମ୍ କରିବା ଓ ସର ମଧ୍ୟରେ ପ୍ରାକ୍ଷୟକର ପରିବେଶ ପୁଞ୍ଜି କରିବା ନିମନ୍ତେ ଗତ ଜୁନ୍ ମାସରେ ୧୭୮୦ଟି ଉନ୍ନତ ତୁଲ୍ୟ ଲୋକମାନଙ୍କୁ ଯୋଗାଇ ଦିଆଯାଇଛି । ଏହାକୁ ନିଶାଲ ଚଳିତ ଆର୍ଥିକ ବର୍ଷର ପ୍ରଥମ ତିନିମାସରେ ଏହି କାର୍ଯ୍ୟକ୍ରମରେ ମୋଟ୍ ୩୬୫୩ଟି ତୁଲ୍ୟ ଯୋଗାଇ ଦିଆଯାଇଛି ବୋଲି ଗତ ଜୁନ୍ ମାସ ବିଶ୍ୱପୂର୍ଣ୍ଣା କାର୍ଯ୍ୟକ୍ରମ ଅଗ୍ରଗତି ସମ୍ପର୍କୀୟ ବିବରଣୀରୁ ପ୍ରକାଶ ।

ଉଚ୍ଚ ମାସରେ ୧୭୭୭ଟି ବାସୋଗ୍ୟାୟ ପାଞ୍ଚ ଛାପନ କରାଯାଇଛି । ୧୯୯୧-୯୨ର ପ୍ରଥମ ତିନିମାସରେ ମୋଟ୍ ୩୪୫୯ଟି ବାସୋଗ୍ୟାୟ ପାଞ୍ଚ ଛାପନ କରାଯାଇଛି ବୋଲି ଏହି ବିବରଣୀରୁ ଜଣାପଡ଼ିଛି ।

ଗ୍ରାମ୍ୟ ବିଦ୍ୟୁତ୍-କରଣ ଯୋଜନା ଅନୁଯାୟୀ ଗମନାରେ ୨୦୦ଟି ଗ୍ରାମକୁ ବିଦ୍ୟୁତ୍ ଯୋଗାଣ କରାଯିବା ସଙ୍ଗେ ସଙ୍ଗେ ପାଇଁ ଉଦ୍ଦିଷ୍ଟ ୧୬୫ଟି ସମ୍ପର୍କରେ ବିଦ୍ୟୁତ୍ ଯୋଗାଣ କରାଯାଇଛି । ଏହାକୁ ନିଶାଲ ଚଳିତ ଆର୍ଥିକ ବର୍ଷର ପ୍ରଥମ ତିନିମାସ ମଧ୍ୟରେ ଏହିପରି ମୋଟ୍ ୫୩୯ଟି ସମ୍ପର୍କରେ ବିଦ୍ୟୁତ୍ ଯୋଗାଣ କରାଯାଇଛି ବୋଲି ବିଶ୍ୱପୂର୍ଣ୍ଣା କାର୍ଯ୍ୟକ୍ରମ ଅଗ୍ରଗତି ବିବରଣୀରୁ ପ୍ରକାଶ ।

ପରିବାର କଲ୍ୟାଣ କାର୍ଯ୍ୟକ୍ରମର ସାଫଳ୍ୟ

ପରିବାର କଲ୍ୟାଣ କାର୍ଯ୍ୟକ୍ରମରେ ଗତ ଜୁନ୍ ମାସରେ ମୋଟ୍ ୫୬୦୯ ଜଣ କନ୍ୟା ନିୟୁତ୍ତଣ ଅଷ୍ଟୋପ୍ରସୂର କରିଛନ୍ତି । ସେଥିମଧ୍ୟରେ ୫୪୦୨ ଜଣ ମହିଳା ଅତର୍ଭୁକ୍ତ । ଏହା ବ୍ୟତୀତ ୮୭୬୮ ଜଣ ମହିଳା 'ଲୁପ୍' ଗ୍ରହଣ କରିଛନ୍ତି । ଗାନ୍ଧ୍ୟ ପୁଞ୍ଜି ଓ ପରିବାର କଲ୍ୟାଣ ନିର୍ଦ୍ଦେଶାଳୟରୁ ପ୍ରକାଶିତ ଏକ ବିବରଣୀରୁ ଏହି ତଥ୍ୟ ପ୍ରକାଶ ପାଇଛି ।

ସାର୍ବଜନୀନ ଟିକାଦାନ କାର୍ଯ୍ୟକ୍ରମରେ ୫୪,୦୪୦ ଜଣ ଗର୍ଭବତୀ ମହିଳା ଓ ୩୨,୧୫୩ ଜଣ ଶିଶୁଙ୍କୁ ଧର୍ମପତ୍ର ପ୍ରତିଷ୍ଠେଧକ ଟିକା ଦିଆଯାଇଛି । ଏହା ବ୍ୟତୀତ ୪୫,୨୯୭ ଜଣ ଶିଶୁଙ୍କୁ ଡି: ପି: ଟି:, ୪୫, ୧୦୨ ଜଣ ଶିଶୁଙ୍କୁ ପୋଲିଓ, ୨୦,୨୩୩ ଜଣ ଶିଶୁଙ୍କୁ ବି: ପି: କି: ଓ ୨୮,୪୫୮ ଜଣ ଶିଶୁଙ୍କୁ ନିର୍ଦ୍ଦିଷ୍ଟ ପ୍ରତିଷ୍ଠେଧକ ଟିକା ଦିଆଯାଇଛି ।

ପୁଞ୍ଜିକର ଶାସ୍ୟ ଅଭାବଜନିତ ରକ୍ତହୀନତା ରୋଗରେ ପୀଡ଼ିତ ୪୩,୫୫୧ ଜଣ ମହିଳା ଓ ୮୨,୮୬୮ ଜଣ ଶିଶୁଙ୍କୁ ଟିକା କରାଯିବା ସଙ୍ଗେ ସଙ୍ଗେ ୯୫,୫୪୪ ଜଣ ଶିଶୁଙ୍କୁ ଡିଆମିନି 'ଏ' ଦିଆଯାଇଛି ।

ନିର୍ମାଣ କାର୍ଯ୍ୟଗୁଡ଼ିକ ନିର୍ଦ୍ଧାରିତ ସମୟ ମଧ୍ୟରେ ସମ୍ପୂର୍ଣ୍ଣ ହେବା ଉଚିତ୍

-ପୂର୍ଣ୍ଣ ମନ୍ତ୍ରୀ ଶ୍ରୀମତୀ

ପୂର୍ଣ୍ଣ ଓ ଗୃହ ନିର୍ମାଣ ଭିତ୍ତୀର ସମସ୍ତ କାର୍ଯ୍ୟ ନିର୍ଦ୍ଧାରିତ ସମୟ ସୀମା ମଧ୍ୟରେ ସମ୍ପୂର୍ଣ୍ଣ କରିବାକୁ ବିଭାଗୀୟ ମନ୍ତ୍ରୀ ଶ୍ରୀ ନଳିନୀକାନ୍ତ ମହାନ୍ତି ଦାୟିତ୍ୱରେ ଥିବା ପୁଞ୍ଜିକରମନ୍ତ୍ରୀ ନିର୍ଦ୍ଦେଶ ଦେଇଛନ୍ତି ।

ପରିବାଳୟଠାରେ ବିଭିନ୍ନ ଜିଲ୍ଲାରେ ନିର୍ମାଣାଧୀନ ଯେଉଁ ଗଞ୍ଜ ଓ କୋଠାବାଡ଼ି ପ୍ରଭୃତି କାର୍ଯ୍ୟର ଅଗ୍ରଗତି ସମୀକ୍ଷା କରା ଯେତେ ଶ୍ରୀ ମହାନ୍ତି ଉପରୋକ୍ତ ନିର୍ଦ୍ଦେଶ ଦେଇଛନ୍ତି । ସେ କହିଲେ ଯେ ହିତନ ପ୍ରକଳ୍ପଗୁଡ଼ିକ ତୁରନ୍ତ ସଂପୂର୍ଣ୍ଣ କରାଯାଇ ଦିଆଯିବ ଯେତେ ପ୍ରସ୍ତୁତ କରି ଯଥାଶୀଘ୍ର ନିର୍ମାଣ କାର୍ଯ୍ୟ ଆରମ୍ଭ ହେବା ଆବଶ୍ୟକ । କାର୍ଯ୍ୟ ତୁଲ୍ୟକରା କେଳେ ପରିଚାଳିତ ହେଉଥିବା ଅସୁବିଧାଗୁଡ଼ିକୁ ତୁରନ୍ତ ଦୂର କରି ନିର୍ମାଣ କାର୍ଯ୍ୟ ତ୍ୱଚ୍ଚ କରିବାକୁ ସେ ପରାମର୍ଶ ଦେଇଥିଲେ ।

କିମ୍ପାସ-ରାଷ୍ଟ୍ରମନ୍ତ୍ରୀ ଶ୍ରୀ କିରଣ ଚନ୍ଦ୍ର ସିଂହଦେଓ ଏହି
କ୍ଷେତ୍ରରେ ଯୋଗ ଦେଇ ନିର୍ଦ୍ଦାଣ କାର୍ଯ୍ୟଗୁଡ଼ିକୁ ନିର୍ଦ୍ଧାରିତ ସମୟ
ସମାପନରେ ସମ୍ପନ୍ନ କରିବା ଲାଗି ବିଭାଗର ତଳକ୍ଷରଠାରୁ
ଅଧିକାରୀଙ୍କୁ ସମସ୍ତେ ତତ୍ପର ହେବା ଉଚିତ ବୋଲି ମତବ୍ୟକ୍ତ
କରିଥିଲେ ।

କିମ୍ପାସ ଶାସନ ସଚିବ ଶ୍ରୀ ଏସ୍. ପି. ଗନ୍ଧାସୁତ
ଅନୁମୋଦନା ଆରମ୍ଭ କରି ନିର୍ଦ୍ଦାଣାଧୀନ ବିଭିନ୍ନ ସେତୁ, ରାସ୍ତା ଓ
କୋଳାହାଣିର କାର୍ଯ୍ୟ ସମ୍ପର୍କରେ ସୂଚନା ଦେଇଥିଲେ । ଏହି
କ୍ଷେତ୍ରରେ ପୁଣି ଓ ଗ୍ରହ ନିର୍ଦ୍ଦାଣ ବିଭାଗର ବିଭିନ୍ନ କାର୍ଯ୍ୟ
ସମ୍ପର୍କରେ ଥିବା ପୁଣ୍ୟମନ୍ତ୍ରୀ ଓ ଅଧିକାରୀ ଯନ୍ତ୍ରୀ ଏବଂ ନିର୍ଦ୍ଦାଣ
କାର୍ଯ୍ୟ ଯୋଗ ଦେଇ ଆଲୋଚନାରେ ଅଂଶ ଗ୍ରହଣ
କରିଥିଲେ ।

**ଉତ୍କଳ ପୁରୁଣା ପାଇଁ ସହଯୋଗ ଅପରିହାର୍ଯ୍ୟ
-ମନ୍ତ୍ରୀ ଶ୍ରୀ ବଞ୍ଚିପାତ୍ର**

ଉତ୍କଳ ପୁରୁଣା ପାଇଁ ଜନସାଧାରଣଙ୍କ ସହଯୋଗ ନିତାନ୍ତ
ଅବଶ୍ୟକ । ଲୋକଙ୍କ ସହଯୋଗ ବିନା କେବଳ
କର୍ମସୂଚୀମାନଙ୍କ ଦ୍ଵାରା ବଣ ଜଙ୍ଗଲ ପୁରୁଣାର ଫଳପ୍ରଦ
କାର୍ଯ୍ୟସମ୍ପାନ୍ନ ସମ୍ଭବ ନୁହେଁ । ତେଣୁ, ଜଙ୍ଗଲ ପୁରୁଣା ଦାୟିତ୍ଵରେ
ଥିବା କର୍ମଚାରୀମାନେ ବଣ ଜଙ୍ଗଲର ପୁରୁଣା ପାଇଁ
ଜନସାଧାରଣଙ୍କ ସହଯୋଗ ଲୋଡ଼ିବା ନିମନ୍ତେ ଜଙ୍ଗଲ ଓ
ପରିବେଶ ମନ୍ତ୍ରୀ ଶ୍ରୀ ହରିଶ୍ଚନ୍ଦ୍ର ବକ୍ସିପାତ୍ର କର୍ମଚାରୀମାନଙ୍କୁ
ପରାମର୍ଶ ଦେଇଛନ୍ତି ।

କୋଳାହାଣିରେ ଜିଲ୍ଲା ବନ ଅଧିକାରୀଙ୍କ କାର୍ଯ୍ୟାଳୟଠାରେ
କ୍ଷେତ୍ର ବିଭାଗ ପକ୍ଷରୁ ନୂତନ ଭି. ଏଚ୍. ପି. ସେଟ୍ ସ୍ଥାପନର
ସ୍ଵରୂପ ସମ୍ବନ୍ଧରେ ଶ୍ରୀ ବଞ୍ଚିପାତ୍ର କହିଲେ ଯେ ଯେଉଁଠାରେ
କୋଳାହାଣିର କାର୍ଯ୍ୟ ପ୍ରସାରଣରେ ଜଙ୍ଗଲର ପୁରୁଣା ପାଇଁ
କେତେକ ଉଦ୍ଦେଶ୍ୟ, ସେପରି ଜଙ୍ଗଲର ବିଶେଷ କ୍ଷତି ହେଉନାହିଁ ।
ଏ ଉଦ୍ଦେଶ୍ୟ ଯେ ଭି. ଏଚ୍. ପି. ସେଟ୍ ସ୍ଥାପନ ଫଳରେ ବଣ
ଜଙ୍ଗଲ ପୁରୁଣା ଦାୟିତ୍ଵରେ ଥିବା କର୍ମଚାରୀମାନଙ୍କ ସହ ଜିଲ୍ଲା
କର୍ମସୂଚୀଙ୍କ ମଧ୍ୟରେ ସିଧାସଳଖ ଯୋଗାଯୋଗ ସ୍ଥାପନ
କରାଯାଉ । ଏହାଦ୍ଵାରା ଜଙ୍ଗଲରୁ ଶ୍ଵେରୀ ହେଉଥିବା
କର୍ମଚାରୀଙ୍କ ଗୁରୁତ୍ଵକୁ ଜବତ କରିବା ଦିଗରେ ତୁରନ୍ତ ଓ ଫଳପ୍ରଦ
କାର୍ଯ୍ୟସମ୍ପାନ୍ନ ଗ୍ରହଣ କରାଯାଇପାରେ । ଏହା ବ୍ୟତୀତ
ଭି. ଏଚ୍. ପି. ସେଟ୍ ଜରିଆରେ ଜିଲ୍ଲାର ବିଭିନ୍ନ ରେଞ୍ଜି ସହ
କ୍ଷେତ୍ର ସମ୍ପର୍କ ଯୋଗାଯୋଗ ସ୍ଥାପନ କରାଯାଇପାରିବ । ବ୍ୟାପକ
କ୍ଷେତ୍ରକାରୀ ରୋକିବା ସହ ବଣ ଜଙ୍ଗଲ ଓ ପରିବେଶର ପୁରୁଣା
କାର୍ଯ୍ୟରେ ରାଜ୍ୟର ଅନ୍ୟାନ୍ୟ ଜିଲ୍ଲା ବନ ଅଧିକାରୀମାନଙ୍କ
କାର୍ଯ୍ୟକ୍ରମରେ ମଧ୍ୟ ଏପରି ଭି. ଏଚ୍. ପି. ସେଟ୍ ସ୍ଥାପନ
କରାଯିବ ବୋଲି ବକ୍ସିପାତ୍ର ପ୍ରକାଶ କରି ଏହା ସଂରକ୍ଷଣ
କର୍ମଚାରୀଙ୍କୁ ସେମାନଙ୍କ କାର୍ଯ୍ୟ ସମ୍ପାଦନରେ ଯଥେଷ୍ଟ ସହାୟକ
କରି ବୋଲି କହିଥିଲେ । ପରିବେଶର ପୁରୁଣା ପାଇଁ ବଣ

ଜଙ୍ଗଲର ସଫଳ ସଂରକ୍ଷଣ ଅତ୍ୟନ୍ତ ଗୁରୁତ୍ଵପୂର୍ଣ୍ଣ ବୋଲି ଦର୍ଶାଇ ଏ
ଦିଗରେ ସରକାର ସମସ୍ତ ପ୍ରକାର ଫଳପ୍ରଦ ପଦକ୍ଷେପ ନେବେ
ବୋଲି ସେ ପ୍ରକାଶ କରିଥିଲେ । ଦାୟିତ୍ଵ ସମ୍ପାଦନ ସମୟରେ
ପ୍ରତ୍ୟୁତ୍ପାଦନ କରିଥିବା ଜଙ୍ଗଲ କର୍ମଚାରୀଙ୍କ ବିଧିବା ପଦ୍ମାକୁ ଓ
ହଜାର ଟଙ୍କାର 'ଏକ୍ସ-ଗ୍ରେସିଆ' ସ୍ଵରୂପ ମନ୍ତ୍ରୀ ଆର୍ଥିକ ସହାୟତା
ପ୍ରଦାନ କରିଥିଲେ । ବର୍ତ୍ତମାନ ସମୟରେ ଆହତ
ହୋଇଥିବା କର୍ମଚାରୀମାନଙ୍କୁ ସେ ପ୍ରଶଂସା ପତ୍ର ବିତରଣ
କରିଥିଲେ ।

ଅନ୍ୟମାନଙ୍କ ମଧ୍ୟରେ ରାଜ୍ୟ ମୁଖ୍ୟ ବନ ସଂରକ୍ଷକ, ଜଙ୍ଗଲ
ବିଭାଗ ଅଧିକାରୀ ଚନ୍ଦ୍ର ଓ ସ୍ଥାନୀୟ ବହୁ ବିଶିଷ୍ଟ ବେପାରକାରୀ
ଉଦ୍ଵେଷ୍ୟ ଏହି ସଭାରେ ଯୋଗ ଦେଇଥିଲେ ।

**ଆନ୍ତର୍ଜାତିକ ମେଳାରେ ଓଡ଼ିଶା ଅଂଶ
ଗ୍ରହଣ କରିବ**

ଆସନ୍ତା ନଭେମ୍ବର ମାସ ୧୪ ତାରିଖରେ ନ୍ୟୁୟାର୍କଠାରେ
ଆନ୍ତର୍ଜାତିକ ବାଣିଜ୍ୟମେଳା ଅନୁଷ୍ଠିତ ହେବ । ଏହି ମେଳାରେ
ଓଡ଼ିଶା ଅଂଶ ଗ୍ରହଣ କରିବା ପାଇଁ ଛିନ୍ନ କରାଯାଇଛି । ଏଥିପାଇଁ
ଆନୁଷ୍ଠାନିକ ବ୍ୟବସ୍ଥା ତୁରନ୍ତ କରାଯିବା ନିମନ୍ତେ ଆଜି
ସଚିବାଳୟଠାରେ ରାଜ୍ୟ ସୂଚନା ଓ ଲୋକସମ୍ପର୍କ ବିଭାଗ ମନ୍ତ୍ରୀ
ଶ୍ରୀ ଶରତ କୁମାର ବରକ ଅଧିକାରୀଙ୍କୁ ଏକ ବୈଠକ ଅନୁଷ୍ଠିତ
ହୋଇଥିଲା । ଏହି ବୈଠକରେ ମୁଖ୍ୟ ଶାସନ ସଚିବ
ଶ୍ରୀ ରମାକାନ୍ତ ମିଶ୍ର ଓ ଅତିରିକ୍ତ ମୁଖ୍ୟ ଶାସନ ସଚିବ
ଶ୍ରୀ ରବିନାରାୟଣ ଦାସ, କୃଷି ବିଭାଗ ଶାସନ ସଚିବ
ଶ୍ରୀ ଅଭୟ ରଥ, ପର୍ଯ୍ୟଟନ ବିଭାଗ ଶାସନ ସଚିବ
ଶ୍ରୀ ଧୀରେନ୍ଦ୍ର ନାଥ ପାଠୀ, ସୂଚନା ଓ ଲୋକ ସମ୍ପର୍କ ନିର୍ଦ୍ଦେଶକ
ଶ୍ରୀ ବୈଲୋକ୍ୟନାଥ ମହାପାତ୍ର, ପ୍ରଧାନ ମୁଖ୍ୟ ଛପଟି
ଶ୍ରୀ ଆଦିକନ୍ଦ ବିଶ୍ଵାଳ ଓ ବିଭିନ୍ନ ବିଭାଗର କର୍ମଚାରୀ ପ୍ରମୁଖ
ଯୋଗ ଦେଇଥିଲେ ।

ଏହା ଏକ ଆନ୍ତର୍ଜାତିକ ମେଳା ହୋଇଥିବାରୁ ଓଡ଼ିଶାର ବିବିଧ
ସାମଗ୍ରୀ ଉତ୍ତମ ଭାବରେ ଉପସ୍ଥାପନ କରାଯିବା ଉପରେ
ମାନ୍ୟବର ମନ୍ତ୍ରୀ ଗୁରୁତ୍ଵ ଆରୋପ କରିଥିଲେ ଓ ଓଡ଼ିଶା ମହତ୍ଵକୁ
ଅଧିକ ଆକର୍ଷଣୀୟ କରିବା ପାଇଁ ପରାମର୍ଶ ଦେଇଥିଲେ ।

ପ୍ରତ୍ୟେକ ବର୍ଷ ପରିଚଳିତ ବର୍ଷ ଆନ୍ତର୍ଜାତିକ ମେଳାରେ ସ୍ଵତନ୍ତ୍ର
ପ୍ରଦର୍ଶନ ପାଇଁ ବିଷୟବସ୍ତୁ ବାଣିଜ୍ୟ ମେଳା କର୍ତ୍ତୃପକ୍ଷ ଧାର୍ଯ୍ୟ
କରିଛନ୍ତି । କୃଷି ଯନ୍ତ୍ରପାତି, ରାସାୟନିକ ସାର ଓ ତେ ସମ୍ପର୍କୀୟ
ଯନ୍ତ୍ରପାତି ତଥା ରାସାୟନିକ ଉପକରଣ ମୁଖ୍ୟ ବିଷୟବସ୍ତୁ ଭାବେ
ପ୍ରଦର୍ଶିତ ହେବ । ଏଥିପାଇଁ ଆନୁଷ୍ଠାନିକ ବ୍ୟବସ୍ଥା କରିବାକୁ
ଉପସ୍ଥିତ କୃଷି ବିଭାଗ ଶାସନ ସଚିବ ଶ୍ରୀ ଅଭୟାନନ୍ଦ ରଥଙ୍କୁ
ଦାୟିତ୍ଵ ଦିଆଯାଇଥିଲା । ସ୍ଵତନ୍ତ୍ର ବିଷୟବସ୍ତୁ ବ୍ୟତୀତ ଓଡ଼ିଶାର
ପାରମ୍ପରିକ ହସ୍ତତନ୍ତ ଓ ହସ୍ତଶିଳ୍ପ ସାମଗ୍ରୀ ମଧ୍ୟ ଏହି ମେଳାରେ
ପ୍ରଦର୍ଶିତ ହେବ ।

କୃଷି ବିଭାଗ ବ୍ୟତୀତ, ହସ୍ତକ୍ଷେପ ନିଗମ, ହସ୍ତଶିଳ୍ପ ନିଗମ, କ୍ଷୁଦ୍ର ଶିଳ୍ପ ସଂସ୍ଥା, ଓଡ଼ିଶା ଟେକ୍ସଟାଇଲ ମିଲ, 'ଉରିଡ଼ା' ଓ କୋଣାର୍କ ଟେଲିଭିଜନ ସଂସ୍ଥା ଓଡ଼ିଶା ମହତ୍ତ୍ୱପୂର୍ଣ୍ଣ ପ୍ରଦର୍ଶନୀରେ ଅଂଶ ଗ୍ରହଣ କରିବେ । ପର୍ଯ୍ୟଟନ ବିଭାଗ ପକ୍ଷରୁ ଓଡ଼ିଶାର ଦର୍ଶନୀୟ ସ୍ଥାନ ସମ୍ପର୍କରେ ଦେଶ ଓ ଯା ବିଦେଶାଗତ ପର୍ଯ୍ୟଟକମାନଙ୍କୁ ଆକୃଷ୍ଟ କରିବା ପାଇଁ ଫଟୋ ଟିପ୍ପୁ ପୁସ୍ତକିତ ହେବ ବୋଲି ଉପସ୍ଥିତ ପର୍ଯ୍ୟଟନ ବିଭାଗ ଶାସନ ସଚିବ ସୂଚନା ଦେଇଥିଲେ । ପୁସ୍ତିକା

ସଂକ୍ଷେପ ବିଭାଗ, ଶିଳ୍ପ ବିଭାଗ ଓ ଅନ୍ୟାନ୍ୟ ବିଭାଗ ଯେ ନିଗମର ବରିଷ୍ଠ ଅଧିକାରୀମାନେ ଆଲୋଚନାରେ ଭାଗ ନେଇ ଆବଶ୍ୟକୀୟ ପରାମର୍ଶ ଦେଇଥିଲେ । ପୁରନା ଓ ଲୋକ ଓଡ଼ିଶା ବିଭାଗ ନିର୍ଦ୍ଦେଶକ ଶ୍ରୀ ବୈଳୋଚ୍ୟନାଥ ମହାପାତ୍ର ଶ୍ରୀମତୀ ମେଳାରେ ଅଂଶ ଗ୍ରହଣ ସମ୍ପର୍କରେ ଆବଶ୍ୟକୀୟ ତଥ୍ୟ ପ୍ରଦାନ କରିଥିଲେ ।



ପୁଣ୍ୟନଗରୀ ଶ୍ରୀ ବିଜୁ ପଟ୍ଟନାୟକ "ବିଜୁ ପଟ୍ଟନାୟକ ମହାବିଦ୍ୟାଳୟ"ର ବିଜ୍ଞାନ ଓ ଶିକ୍ଷା ବାର୍ଷିକ ଉତ୍ସବରେ ଉଦ୍‌ଘୋଷଣା ଦେଉଛନ୍ତି (୨୮/୮) ।

‘ଆମୋଦୋଇ’ ଯୌତୁକ ବିରୁଦ୍ଧରେ ସଂଗ୍ରାମ

● ଶୁଭଲକ୍ଷ୍ମୀ ମହାନ୍ତି

କିଛି ଏକ ସାମାଜିକ ଆବଶ୍ୟକତା । ଭାରତୀୟ ଜନତା ଦଳରେ ବିବାହ ସମୟରେ ଯୌତୁକ କିଛି ନୁଆ କଥା ନୁହେଁ । ବହୁ ପୁରା କାଳରୁ ଏଇ ଯୌତୁକ ପ୍ରଥା ଆମ ଦେଶରେ ପ୍ରଚଳିତ । ପୂର୍ବ କାଳରେ ଝିଅଟିକୁ ବାହା ଘର ସମୟରେ ପିତାମାତା ନିଜର ଆର୍ଥିକ ସାମଗ୍ରୀକୁ ଗୁଡ଼ି ଝିଅ କର୍ତ୍ତୃତ୍ୱ ଉପହାର ସ୍ୱରୂପ କିଛି ନିତ୍ୟ ବ୍ୟବହାରୀୟ ଘରକରଣା ଲିଙ୍ଗ, ପୁନା, ରୂପା ଗହଣା, ପାଟପତନି ବସାଦି ପ୍ରଦାନ କରୁଥିଲେ । ଏଥିରେ ବାଧ୍ୟ ବାଧକତା ନଥିଲା ବରଂ ଭରି ଭିଡ଼ିଆ ଅନୁପ୍ରାଣ ଆସିବତା, ଆହରଣକତା । ଆଜି ଏକବିଂଶ ଶତାବ୍ଦୀରେ ସେହି ଉପହାର ଦାବୀର ରୂପ ନେଇଛି । ଆମ ହିନ୍ଦୁ ଧର୍ମରେ ଅନୁସାରେ ବିବାହ ବେଦୀରେ ହାତଗଞ୍ଜି ପଡ଼ିଲା ବେଳେ ଗୁଣାଣିତ କନ୍ୟା ପିତାଙ୍କୁ ପ୍ରସ୍ତୁତ କରିଥାନ୍ତି । କନ୍ୟା ଦାନ ସହିତ ଯୌତୁକ ସ୍ୱରୂପ କି କି ଯୌତୁକ ଦେବେ ସେତେବେଳେ ପିତାଙ୍କୁ ଉପହାର ହୋଇ ସେଇ ଦ୍ରବ୍ୟର ନାମ ଉଚ୍ଚାରଣ କରି ଶଙ୍ଖରେ ପାଣି ଚେକିବାକୁ ହୁଏ । ସ୍ୱର୍ଣ୍ଣ ଦାନ, ତୁଳି ଦାନ, ଧେନୁ ଦାନ ଇତ୍ୟାଦି ଯାହା କିଛି ଦାନ ଦିଆଯାଏ ତାହାକୁ ବରପକ୍ଷ ଆଦରର ଯେ ଗ୍ରହଣ କରନ୍ତି । ଯାହାର କିଛି ଦେବାକୁ ଶକ୍ତି ନଥାଏ, କନ୍ୟା ଦାନ ସହ ତୁଳିଦାନ ପସନ୍ଦିଏ ଦକ୍ଷିଣା ଦେଲି ବୋଲି କହିଲେ ମଧ୍ୟ ବହୁ ସାଧାରଣ ଘୋଡ଼ୁକୁ ଗ୍ରହଣ କରୁଥିଲେ । ମାତ୍ର ଆଜିର ଅଧ୍ୟାଧୁନିକ ଯୁଗରେ ଯୌତୁକ ଦେବାରେ ସାମାନ୍ୟ ବ୍ୟତିକ୍ରମ ହୋଇ ଯେତେ ଶିକ୍ଷିତା, ଗୁଣବତୀ, ସୁନ୍ଦରୀ ହୋଇଥାଉନା ସେହି ଦାନକୁ ବିଷ ଦେଇ, ତଣ୍ଡି ଚିପି, କିରୋସିନି ତାଳି ନିର୍ଦ୍ଦା ଲଗାଇ ତାର ସ୍ତ୍ରୀ, ଗାଈ, ଶ୍ୱଶୁର, ନଣନ୍ଦ, ଦିଅରଙ୍କ ଦ୍ୱାରା ଅତି ନିର୍ଦମ ଭାବରେ ମାରି ଦେଉଛନ୍ତି ।

ବହୁତା ଦେଇ ନାରୀର କର୍ତ୍ତବ୍ୟ ବିଷୟରେ ସଚେତନ କରାଉଛି ସେମାନେ କ’ଣ ଏ ସମସ୍ୟା ପ୍ରତି ପୁଷ୍ଟିପାତ କରୁନାହାନ୍ତି ? ସେମାନେ କାହିଁକି ଲେଖୁନାହାନ୍ତି କରୁନାହାନ୍ତି ଝିଅ କ’ଣ ସତରେ ଅଲୋଡ଼ା ? କନ୍ୟାର ଜନ୍ମ କ’ଣ ସତରେ ଅବାଞ୍ଛିତ ?

ଆଜି ସମାଜରେ ଯେଉଁ ପରମ୍ପରା ଚଳି ଆସୁଛି ସେ ସମସ୍ତର ପ୍ରବର୍ତ୍ତକ ହିଁ ପୁରୁଷ । ଆଦାମ୍ ଇଭ୍ ମୁଖରୁ ଶାରୀରିକ ପୁଷ୍ଟିରୁ ସେ ନିଜକୁ ଶକ୍ତିସାଳୀ ବୋଲି ପ୍ରମାଣିତ କରି ନୋନ୍ ଯା’ର ମୁଲକ ତା’ର ନୀତିରେ ପ୍ରକୃତିର ସବୁ ନିୟମକୁ ନିଜର କରାଯତରେ ରଖିବାକୁ ଚେଷ୍ଟା କରି ଆସିଛି । ସେଥିରୁ ନାରୀ ମଧ୍ୟ ବାଦ ଯାଇନାହିଁ । ପୁରୁଷର ଅନୁସାଧକୁ ନାରୀ ଆଜି ପର୍ଯ୍ୟନ୍ତ ସ୍ୱୀକାର କରି ଆସିଛି । ନାରୀ ସମାଜରୁ ନେଇ ଉପଯୁକ୍ତ ଗୁଣଗଣ, ପତ୍ନୀ ମା’ ଦେବୀର ଶିକ୍ଷାଲାଭ କରେ ସିନା, ଜଣେ ମଣିଷ ହୋଇ ବଞ୍ଚିବାର ଅର୍ଥ କ’ଣ ତାହା ଜାଣିପାରେ ନାହିଁ । ତେଣୁ ନାରୀର ଏହି ପାରମ୍ପରିକ ପରିସ୍ଥିତିରେ ଯେ କୌଣସି ସମସ୍ୟା ଆସିଲେ ତାକୁ ବିରୋଧ କରିପାରେ ନାହିଁ । ବରଂ ଆସହତ୍ୟାକୁ ଆଦରି ନିଏ । ଭାରତୀୟ ନାରୀ ଆଜିର ସମାଜରେ କେତୋଟି ବନା ମାତ୍ର ଏ କଥା ସତ ଯେ ଆଜି ଶିକ୍ଷାର ଆଲୋକରେ ନଗଣ୍ୟ ନାରୀ ସମାଜର ବିଚ୍ଛା ଓ ଚେତନା ବଦଳିବାରେ ଲାଗିଛି । ଜୀବନ ସଂଗ୍ରାମରେ ଅନେକ ଅସମାହିତ ସମସ୍ୟାର ସିଂହାସ ନାହିଁ । ସମାଜରେ ଏଯାଏଁ ଭାରତୀୟ ନାରୀ ସଂସ୍କୃତର ଲକ୍ଷଣ ରେଖା ମଧ୍ୟରେ ସୀମାବଦ୍ଧ ହୋଇ ରହିଛି । ପାପ ପୁଣ୍ୟର ବିଷୟ ପୁରୁଷ ଅପେକ୍ଷା ତା’ର ଯେପରି ଅଧିକ ଜରୁରୀ ।

ଆଜି ନାରୀର ବଞ୍ଚିବା ଏକ ସମସ୍ୟା ହୋଇପଡ଼ିଛି । ସମସ୍ତଙ୍କ ଦିନ ଖବର କାଗଜରେ ଦେଖିବାକୁ ମିଳୁଛି ଯୌତୁକର ବିବାହ ହୋଇ ଜଳି ଯାଉଥିବା ହଜାର ହଜାର ନବବୟସ୍କର ଅସମ୍ପୂର୍ଣ୍ଣ ଗାଆ କିମ୍ବା ଯୌତୁକ ଦାବୀ ପୂରଣ କରି ନପାରି ଶକ୍ତିହୀନ ଯୁବା ପିତା ମାତାଙ୍କୁ ପୁଅ ଦେବା ପାଇଁ ଅନେକ ନିରୀହା ବ୍ୟବସ୍ଥା ଆସହତ୍ୟା । ଯେଉଁମାନେ ଦୀର୍ଘ ଲେଖା ଓ ଲସା

ଯେଉଁମାନେ ଯୌତୁକ ପ୍ରଥାର ବିରୋଧୀ । ଶ୍ରୀକ୍ଷିଆନ ପରିବାର ଆଦିବାସୀ ପରିବାରମାନଙ୍କର ଏ ପିତାରେ ଉଲ୍ଲେଖନୀୟ ତୁଳିକା ରହିଛି । ‘ବିବାହ ମେଳା’ ଶବ୍ଦଟି ପୁଣିଲେ ଆହୁର୍ଯ୍ୟ ଲାଗେ । କିନ୍ତୁ ଆମରି ଦେଶରେ ହିଁ ଏହା ଅନୁଷ୍ଠିତ ହୁଏ । ବିହାର ପ୍ରଦେଶର ଏକମାତ୍ର ସୌରତ ସଭା ଏହି ବିବାହ ମେଳା ଆୟୋଜନ କରିଥାଏ । ଏଠାରେ ବହୁ ସଂଖ୍ୟାରେ ବିବାହ ସମ୍ପନ୍ନ ହୁଏ ।

ପ୍ରାୟ ୪ ଶହ ବର୍ଷର ପରମ୍ପରା ଥିବା ଏହି ପଞ୍ଚାଙ୍ଗ ଗତବର୍ଷ ୫
 ହଜାର ନଗନାଚାରୀଙ୍କୁ ବିବାହ ବନ୍ଧନରେ ଆବଦ୍ଧ କରିଛି । ଉତ୍କଳ
 ବିହାରର ନଧିବନୀ ଜିଲ୍ଲା ସୁନ୍ଦର ବିପ୍ଳବକା ପାଇଁ ପ୍ରଥୁତୀ ପ୍ରସିଦ୍ଧ ।
 ନିକଟରେ ଶେଷ ହୋଇଥିବା ମେଳା ସଭାଗାଳିରେ ଅନୁଷ୍ଠିତ
 ହୋଇଥିଲା । ସେଠାରେ ବହୁ ସାଂଖ୍ୟିକ ଯୋଗ୍ୟ ବରପାତ୍ର
 ଏକତ୍ରିତ ହୋଇଥିଲେ । ସେମାନେ ଫକା ଗୋଲାପୀ ରଙ୍ଗର
 ଧୋତି ପରିଧାନ କରି କନ୍ୟା ପିତାମାନଙ୍କ ସମିତ ନିଜର ବିବାହ
 ବିଷୟରେ ଆଲୋଚନା କରିଥିଲେ । ବିନା ଯୋଗୁକରେ ସରଳ ଓ
 ନିରାଡ଼ିସାର ବିବାହ ସମାପନ କରିବା ଏହାର ମୁଖ୍ୟ ଉଦ୍ଦେଶ୍ୟ ।
 ରାଜ୍ୟରେ ଏହି ମେଳା ବିବାହ ଗରୁର ଶେଷ ଭାଗରେ ବର୍ଷକୁ ଥରେ
 ସମାହବ୍ୟାପୀ ଶୁଣେ । ସାଧାରଣତଃ ଅନ୍ୟତ୍ର ସମାହ ବଢ଼ା
 ହୋଇ ନପାରିଲେ ବର କନ୍ୟାମାନେ ସୁନଞ୍ଚ ସମ୍ପତ୍ତି ସ୍ଥାପନ
 ପ୍ରସାଦ କରନ୍ତି । ଦସ୍ୟୋବୁଦ୍ଧକ କଥା ଅନୁଯାୟୀ ଏହି ପ୍ରଥା
 ନମାଭାବ ନରସିଂହ ଦେଓ ପ୍ରଚଳିତ କରିଥିଲେ । ଚତୁର୍ଦ୍ଦଶ
 ଶତାବ୍ଦୀରେ ସେ ମିଥୁଳାଜଳରେ ଶାସନ କରୁଥିଲେ । କନ୍ୟା
 ପିତାମାନଙ୍କ ସମସ୍ୟା ଦୂର କରିବା ପାଇଁ ଯୋଗୁକ ଶୂନ୍ୟ ବିବାହ
 ପ୍ରଥା ପ୍ରଚଳିତ କରିଥିଲେ ।

ମାତ୍ର ଆଜିର ସମାଜରେ ସମସ୍ତେ ଆସକ୍ତିକ୍ରିୟକ ହୋଇ
 ପଡ଼ିଛନ୍ତି । ଅନ୍ୟପ୍ରତି ସମାଜରୁଟିଗାଳି ହେବା ଅପେକ୍ଷା ଅପଦିଷ୍ଟ
 ହୋଇ ପଡ଼ିଛନ୍ତି । ରାଜୀନୀକ ସମସ୍ତରୁ ଯୋଗୁକ ବିରୁଦ୍ଧରେ
 ପରେତନତା ପୁଷ୍ଟି କରାଯାଉଛି । ଦିନ ଥିଲା ଭାରତୀୟ ନାରୀ
 ନିଜକୁ ସତୀ ସାବନ୍ଧ୍ୟ କରିବା ପାଇଁ ସ୍ଵାମୀର ଚିତାଶ୍ଵିରେ ଝାସ
 ଦେଇ ଆସ ବିପତନ କରୁଥିଲା । ରାଜା ରାମନୋହନ ରାୟ
 ବିଦ୍ୟାସାଗର ପ୍ରମୁଖ ସମାଜ ସଂସ୍କାରମାନଙ୍କ ଆନ୍ଦୋଳନ ଫଳରେ
 ଏହି ଅମାନୁସିକ ପ୍ରଥା ଲୋପ ପାଇଲା । ଲୋକମାନେ ବୁଝିଲେ
 ଜଣେ ଜୀବନ୍ତ ମଣିଷକୁ ସ୍ଵାମୀର ଚିତାରେ ପୋଡ଼ି ମାରିଦେବା
 ଅକ୍ଷମଣୀୟ ଅପରାଧ । କିନ୍ତୁ ଆଜି ସ୍ଵାମୀ ନିଜେ ନିରୀହା,
 ନିରପରାଧୀ, ନିର୍ଦୋଷ ସ୍ତ୍ରୀଟିକୁ ଯୋଗୁକ ଅଭାବରୁ ଜାଳିଦେଇ
 ନିଜକୁ ଖୁବ୍ ପାରିବାର ମନେକରୁଛି । ଏହି ପ୍ରସଙ୍ଗରେ ଥରେ
 ଜାତିର ଜନକ ମହାତ୍ମା ଦାଣ୍ଡୀ କହିଥିଲେ "ଯେଉଁ ମୁରକ ଯଥେଷ୍ଟ
 ଯୋଗୁକ ପାଇଲେ ବିବାହ କରିବାକୁ ସମର୍ଥ ପ୍ରସାଦ କରେ ସେ
 ତାର ବିଶ୍ଵବିଦ୍ୟାଳୟ ଉପାଧିକୁ କଳଙ୍କିତ କରେ" ଏବଂ
 କନ୍ୟାମାନଙ୍କୁ ଉପଦେଶ ଦେଇ କହିଥିଲେ "ଯଦି ସେମାନେ ବିବାହ
 ବନ୍ଧନରେ ଆବଦ୍ଧ ହେବାକୁ ପୁତ୍ର ଭାବରେ ଅସ୍ଵୀକାର କରନ୍ତି ତେବେ
 ଏ ସମାଜର ଅବସ୍ଥା କ'ଣ ହେବ ? ଯୋଗୁକ ଦାବୀ କରୁଥିବା
 ସୁବଳମାନେ ବଧୂ ଅନୁଷ୍ଠାନରେ କେଉଁ ଦେଖିବୁ ଯିବେ ?" ଶିକ୍ଷା
 ମଣିଷକୁ ମାନିତ କରେ । ଜ୍ଞାନର ଆଲୋକ ଦେଖାଏ । ଅନ୍ୟ
 ପ୍ରତି ସମାଜରୁଟିଗାଳି ହେବାକୁ ଶିଖାଏ ନିଜର ଆଚରଣ ଶୁଦ୍ଧ
 କରେ, ସଂସ୍କୃତ କରେ । ମାତ୍ର ଏ ସବୁ ଘଟୁଛି କାହିଁକି ? ତା'ର
 ପ୍ରଧାନ କାରଣ ଆମ ପାଖରେ ନୈତିକତାର ଅଭାବ ।

ଯୋଗୁକ ବିରୋଧୀ ଆନ୍ଦୋଳନ ୭୦ ବର୍ଷ ତଳୁ ଆରମ୍ଭ
 ହୋଇଥିଲେ ମଧ୍ୟ ଆଜି ପର୍ଯ୍ୟନ୍ତ ତାହା ସଫଳ ହୋଇପାରି
 ନାହିଁ । ଜାତିର ପିତା ମହାତ୍ମା ଗାନ୍ଧୀ, ପଣ୍ଡିତ ଗୋପବନ୍ଧୁ ଦାସ,

ଉତ୍କଳ ଗୌରବ ମଧୁସୂଦନ ଆଦି ସମାଜ ସଂସ୍କାରକମାନେ ଏହି
 ଯୋଗୁକ ବିରୁଦ୍ଧରେ ଦୃଢ଼ ଉଦ୍ଦୋଳନ କରି ମଧ୍ୟ ଆଗଠାନକ ବନ୍ଧନ
 ଫଳପ୍ରସାଦ ହୋଇପାରି ନଥିଲେ । ଏହି କଳଙ୍କିତ ପ୍ରଥା ବିରୋଧ
 ନିମନ୍ତେ ପୁରୁରୁ ଲୋକସଭା ଓ ରାଜ୍ୟସଭାରେ ବହୁ ବୈ ଶେଷ
 ହୋଇଥିଲା । ୧୯୨୧ ମସିହାରେ ପ୍ରଥମ କରି ଯୋଗୁକ ନିରୋଧ
 ଆଜନ ପ୍ରଘୋଷଣ କରାଗଲା । ଏଥିରେ ମଧ୍ୟ ଗୌରବୀ ପ୍ରଘୋଷଣ
 ମଲିନ ଥିଲା । ଏହି ଯୋଗୁକ ନିରୋଧ ଆଜନର କାର୍ଯ୍ୟକାରୀତା
 ସମ୍ପର୍କରେ ପୁଣ୍ୟପୁଣ୍ୟ ଭାବେ ପରୀକ୍ଷା ନିଶିକ୍ଷା କରିବା ନିମନ୍ତେ
 ଲୋକସଭାରେ ଏକ ମୁକ୍ତ କମିଟି ଗଠନ କରାଗଲା । ୧୯୨୧
 ମସିହାରେ ଆହତାତିକ ମହିଳା ସଂଘର ବର୍ଷ ପାଳନ କାର୍ଯ୍ୟକ୍ରମ
 ସେତେବେଳେ ମଧ୍ୟ ଏ ଦିଗରେ ଉନ୍ନତ ସାଧୁତ ଥୋଡ଼ନଥିଲା ।
 ତେବେ ୧୯୮୩ ମସିହାରେ କାର୍ଯ୍ୟକ୍ରମ ଆରମ୍ଭ ୨୩ ସଂସ୍କାର
 ଅଣାଗଲା । ଭାରତୀୟ ଦସ୍ତବିଧି ଆଜନ, କାର୍ଯ୍ୟକ୍ରମ ଆଜନ ଓ
 ସାକ୍ଷୀ ଆଜନର ସଂଶୋଧନ କରାଯାଇଥିଲା । ଗାଁ ଗହଳ ଥର
 କେତେକ ନୂତନ ଦଫ୍ତର ସଂଯୋଗ କରାଯାଇଥିଲା । ୧୯୨୧
 ମସିହାର ଯୋଗୁକ ନିରୋଧ ଆଜନର ଧାରା ୩ ଅନୁସାରେ ବିବାହ
 ପୁରୁରୁ ବିବାହ ସମସ୍ତରେ ବା ବିବାହ ପରେ ଯୋଗୁକ ଦାବୀ
 କରିବା ବା ଯୋଗୁକ ଦେବା ଏକ ଦସ୍ତନୀୟ ଅପରାଧ ଗଣ୍ୟ
 ଗ୍ରହଣ କରାଗଲା । ୧୯୮୩ ମସିହା ସଂଶୋଧିତ ପିକ୍ସ ଅକ୍ଟ
 ଅନୁଯାୟୀ ଯୋଗୁକ ଆଦାୟ କରିବା ନିମିତ୍ତ ଗୌରବୀ ନବବଧୂ
 ତାର ସ୍ଵାମୀ ବିଦା ସ୍ଵାମୀ ପରିବାରର କେହି ନିର୍ଯ୍ୟାତନା ମେଲ
 ତାହା ଏକ ଧର୍ମବ୍ୟ ଅପରାଧ ଅଟେ । ଏଥିପାଇଁ କେହି ଯୋଗୁ
 ସାବନ୍ଧ୍ୟ ହେଲେ ୩ ବର୍ଷ କାରାଦଣ୍ଡର ବ୍ୟବସ୍ଥା ରହିଛି ।
 ସେହିପରି ଫୌଜଦାରୀ ଦସ୍ତବିଧି ଆଜନର ସଂଶୋଧିତ ପରିବର୍ତ୍ତନ
 ଧାରା ୧୭୪ ଓ ୧୭୬ ଅନୁସାରେ ବିବାହର ୭ ବର୍ଷ ଭିତରେ ଯଦି
 କୌଣସି ବଧୂ ମୃତ୍ୟୁବରଣ କରିଥିବେ ତାର ଶବ ବ୍ୟବହାର
 କରିବା ବାଧ୍ୟତାମୂଳକ । ଏଥି ନିମନ୍ତେ ଜଣେ ଶାସନ ବିଶାଳ
 ମାନିଷ୍ଟ୍ରେଟ୍ ଶବ ବ୍ୟବହାର ବିବରଣୀ ପ୍ରସ୍ତୁତ କରିବା ଉର୍ଦ୍ଧ
 ଆଜନଗତ ବ୍ୟବସ୍ଥା ରହିଛି । ବ୍ୟବହାର ୧୦ ବର୍ଷ ମଧ୍ୟରେ
 ହୋଇଥିବା ଯୋଗୁକ ଜନିତ ମୃତ୍ୟୁ ଘଟଣାର ତଦନ୍ତ କେବଳ ଉର୍ଦ୍ଧ
 ତି: ଏସ୍: ପି: ବା ତାଙ୍କଠାରୁ ଉର୍ଦ୍ଧ ପାଠ୍ୟାର ମୁଲିଏ ପର୍ଯ୍ୟନ୍ତ
 କରିପାରିବେ । ଯୋଗୁକଜନିତ ହତ୍ୟା ବା ଅପହରଣ
 ମକଦ୍ଦମାରେ ଦୁଇଜଣ ତାଙ୍କରକୁ ନିମୁକ୍ତ କରାଯାଏ । ଶବ
 ବ୍ୟବହାର ହୋଇଯାଉଥିବା ପରେ ପୋଲିସର ଗୌରବୀ ଅପର
 ନଥିଲେ ଶବ ସହାର କରାଯାଇଥାଏ । ନବବଧୂର ପିତାମାନ
 ନିକଟ ସମ୍ପର୍କୀୟ ପରିବାରର ଲୋକେ ଶବକୁ ନଦେଖିବା ପର୍ଯ୍ୟନ୍ତ
 ଆପଣି ନାହିଁ ରିପୋର୍ଟ ଦେବା ନିୟମ ବହିର୍ଭୁତ ।

ତେବେ ସରକାରୀ ଆଇନ ବା ବୁଦ୍ଧ ଏକାନ୍ତ ସଂସ୍କାର
 ନୀତିଗୁଡ଼ିକୁ ନଷ୍ଟ କରିବାକୁ ଅକ୍ଷମ । ସରକାରୀ ଆସ କରୁ
 ଠକିବା ପାଇଁ ଲୋକେ ଯେପରି ବହୁ କଳା କାରବାରରେ ଲିଭି
 ରହିଥାନ୍ତି ଠିକ୍ ସେହିଭଳି ଟଙ୍କା ଆକାରରେ ଯୋଗୁକ ନେଇ ବା
 ଦେଲେ କେହି ଧରାପଡ଼ିବା ସମ୍ଭବ ନୁହେଁ । ଏଠାରେ ଅଭାବ
 ଆଶ୍ରୟ ନେବା ଅଯୋଜିକ । ଆଜିର ସମାଜ ଏକ ବହୁସଂଖ୍ୟା

ଆଦି ସେବାକୁ ପ୍ରୋତ୍ସାହାର ଦେବାକୁ ଯତ୍ନ କରିବା ପାଇଁ ସମସ୍ତେ ଉଦ୍ୟମ କରିବେ ।

ଏହାଛଡ଼ା ଶିଶୁ ଶିକ୍ଷା ପ୍ରଦାନ କରିବା ପାଇଁ ଉଦ୍ୟମ କରିବାକୁ ସମସ୍ତଙ୍କୁ ପ୍ରୋତ୍ସାହୀତ କରାଯାଉ । ଏହି ପ୍ରକାର ଉଦ୍ୟମ ସମ୍ପାଦନ କରିବାକୁ ସମସ୍ତଙ୍କୁ ପ୍ରୋତ୍ସାହୀତ କରାଯାଉ ।

ଆମେ ଆମ ଦେଶର ଉନ୍ନତ ଶିକ୍ଷା ପ୍ରଦାନ କରିବା ପାଇଁ ଉଦ୍ୟମ କରିବା । ଏହାଛଡ଼ା ଶିଶୁ ଶିକ୍ଷା ପ୍ରଦାନ କରିବାକୁ ସମସ୍ତଙ୍କୁ ପ୍ରୋତ୍ସାହୀତ କରାଯାଉ । ଏହି ପ୍ରକାର ଉଦ୍ୟମ ସମ୍ପାଦନ କରିବାକୁ ସମସ୍ତଙ୍କୁ ପ୍ରୋତ୍ସାହୀତ କରାଯାଉ ।

ଆମେ ଆମ ଦେଶର ଉନ୍ନତ ଶିକ୍ଷା ପ୍ରଦାନ କରିବା ପାଇଁ ଉଦ୍ୟମ କରିବା । ଏହାଛଡ଼ା ଶିଶୁ ଶିକ୍ଷା ପ୍ରଦାନ କରିବାକୁ ସମସ୍ତଙ୍କୁ ପ୍ରୋତ୍ସାହୀତ କରାଯାଉ । ଏହି ପ୍ରକାର ଉଦ୍ୟମ ସମ୍ପାଦନ କରିବାକୁ ସମସ୍ତଙ୍କୁ ପ୍ରୋତ୍ସାହୀତ କରାଯାଉ ।

ଆମ ଦେଶରେ ବିନା ପାଠ୍ୟପୁସ୍ତକ ବିନା ଯୋଗ୍ୟତା ହିଁ ଅନୁଷ୍ଠିତ ହୋଇ ପାରିବ । ସମାଜରେ ପ୍ରତିଷ୍ଠା ଲାଭ କରିଥିବା ଶିକ୍ଷାବିତ୍ ବୁଦ୍ଧିଜୀବୀ, ରାଜନୀତିଜ୍ଞ, ଆଇନଜ୍ଞ, ସାମାଜିକସେବାକାରୀ ଉପସ୍ଥିତିରେ ବିବାହ କାର୍ଯ୍ୟ ସମାପନ ହୋଇଯାଇଛି । ସେମାନଙ୍କର ଆଶୀର୍ବାଦରେ ନବଦମ୍ପତି ପରସ୍ପରକୁ ସ୍ୱାମୀ ସ୍ତ୍ରୀ ଭାବରେ ଗ୍ରହଣ କରି ନୂତନ ଜୀବନର ଅସମାରଣ କରିଛନ୍ତି । ଏହା ବ୍ୟତୀତ ଆମୋଫୋଲ ଗୋଟିଏ ସଫଳତା ପରିକାରରେ ଆଗ୍ରହୀ । ପ୍ରତ୍ୟେକ ଦମ୍ପତି ଗୋଟିଏ ମାତ୍ର ପିଲାକୁ ଯଦି ନବୁ ଦିଅନ୍ତି ତେବେ ସମସ୍ୟା ସେମାନଙ୍କ ପାଇଁ ସମାଜ ପାଇଁ ତଥା ସରକାରଙ୍କ ପାଇଁ ନିଶ୍ଚିତ ଭାବରେ ଜନ୍ମ ହେବ । ବର୍ତ୍ତମାନ ରାଜ୍ୟର ଜନସଂଖ୍ୟା ଯେତେ ଭାବରେ ବଢ଼ି ଚାଲିଛି ସେଇପରି ଖାଦ୍ୟ ସମସ୍ୟା, ବେକାର ସମସ୍ୟା ମଧ୍ୟ ବଢ଼ି ଚାଲିଛି । ଏଇ ସବୁ ସମସ୍ୟାକୁ ଆଶ୍ରମରେ ରଖି ଆମୋଫୋଲ ଏକ ପିଲା ବୃତ୍ତ ନୀତି ଗ୍ରହଣ କରିଛନ୍ତି । ତତ୍ତ୍ୱର ହରେକୃଷ୍ଣ ମହତାବଙ୍କ ପୌରୋହିତ୍ୟରେ ୧୯୮୩ ମସିହାରେ 'ଗୋଟିଏ ପିଲାର ପରିବାର' (One Child Family) ନାମକ ଏକ ସେମିନାର ଅନୁଷ୍ଠିତ ହୋଇଥିଲା ।

ଆମୋଫୋଲ ସଂସ୍ଥାର ଉଦ୍ୟୋଗୀ ତଥା ସମ୍ପାଦକ ବି. ରାମଚନ୍ଦ୍ର ପ୍ରଭୃତରେ ପ୍ରଶଂସାର ପାତ୍ର । ଯଦି ପ୍ରତ୍ୟେକ ସୁବକ ସୁବକ ନିଜକୁ ଯୋଗ୍ୟତା ଲୋଭକୁ ଦୂରେଇ ରଖାନ୍ତେ, ବିଭିନ୍ନ ସ୍ତରରେ ଅନୁଷ୍ଠାନ, ମହିଳା ସଙ୍ଗଠନ, ସମାଜ କଲ୍ୟାଣକାରୀ ସଂସ୍ଥା ଯଦି ଯୋଗ୍ୟତା ଶୂନ୍ୟ ବିବାହ କରାଗଲେ ନିଜକୁ ନିୟୋଜିତ କରନ୍ତେ, ତେବେ ନିଶ୍ଚୟ ଦିନେ ସମାଜକୁ ଯୋଗ୍ୟତା ପ୍ରଥମ ବିଲୋପ ଘଟିବ ।

କ୍ୱାଟର ନଂ-୧୦୯,
ଗୋଡ଼ ନଂ-୫, ସୁନିଗୁ-୯,
ଭୁବନେଶ୍ୱର ।

କୌଣସି ପ୍ରକାର ହିଂସାମୂଳକ କାର୍ଯ୍ୟକଳାପକୁ ଦୂରରେ ରଖି ହାସଲର ପଛା ସ୍ୱରୂପ ଗ୍ରହଣ କରିବାରେ ମୁଁ ଆଗ୍ରହୀ ବିଶ୍ୱାସ କରେ ନାହିଁ । ଉଦ୍ଦେଶ୍ୟ ଯେତେ ମହତ୍ତ୍ୱ ହେଲେ ସୁଦ୍ଧା ଏବଂ ସେଥିପ୍ରତି ମୋର ସବୁପ୍ରକାର ସହାନୁଭୂତି ରହିଥିଲେ ମଧ୍ୟ ସେହି ମହତ୍ତ୍ୱ ଉଦ୍ଦେଶ୍ୟ ସାଧନ ନିମନ୍ତେ ହିଂସାମୂଳକ ପଦ୍ଧତି ଅବଲମ୍ବନ ମୁଁ ବିରୋଧୀ କରିପାରିବି ନାହିଁ ।

-ଗାର୍ଡିଆ

ଶ୍ରମ, ପାରିଶ୍ରମିକ ଓ ଶ୍ରମିକ

● ଜେନାମଣି ଲକ୍ଷ୍ମୀବାହୁ

ମେଁ ଶାମୋଟି 'ବେନଦାମ୍'ଙ୍କତାତାଆରୋମକୁରି କହିଲେ କାମ ପାଇଁ ଦିଆଯାଉଥିବା ପାରିଶ୍ରମିକ ବା ମୂଲ୍ୟକୁ ବୁଝାଏ । କିନ୍ତୁ ମନୁରି ଅର୍ଥରେ, ପ୍ରଦତ୍ତ ଶସ୍ତ୍ର ଉଦ୍ୟ, ଉଦ୍‌ବିଷ୍ୟନିଧି, ପାରିତୋଷିକ, ଘରତଡ଼ା ଏବଂ ଅନ୍ୟ କଲ୍ୟାଣକାରୀ ତଥା ଲାଭପ୍ରଦ ସୁବିଧାଦି ମନୁରି ସଂଜ୍ଞା ପରିପରଭୁକ୍ତ ନୁହେଁ । ଆମ ଅର୍ଥନୈତିକ ଓ ସାମାଜିକ ଜୀବନକୁ ପ୍ରଭାବିତ କରୁଥିବା ମୁଖ୍ୟ ଉପାଦାନଗୁଡ଼ିକ ମଧ୍ୟରୁ 'ମନୁରି' ଅନ୍ୟତମ । ବହୁ ବିକାଶମୁଖୀ ଦେଶରେ ଦୈନିକ ଶ୍ରମ ଲାଭ ମନୁରି ସମଗ୍ର ଜାତୀୟ ଆୟର ଶତକଡ଼ା ଗୁଲିଶି ଭାଗ ବୋଲି ନିକଟ ଅତୀତର ଆନ୍ତର୍ଜାତିକ ଶ୍ରମ ସଂସ୍ଥାର ଏକ ଆକଳନରୁ ପୁଚିତ । କେବଳ ଶ୍ରମଜୀବୀ ନୁହଁନ୍ତି, ସେମାନଙ୍କର ପୋଷ୍ୟ ବର୍ଗ, ଖାଦ୍ୟ, ବସ୍ତ୍ର, ଗୃହ ଏବଂ ଜୀବନ ଯାପନର ଅନ୍ୟାନ୍ୟ ଅପରିହାର୍ଯ୍ୟ ଗୁରୁତ୍ୱର ମେଢ଼ାଇବା ପାଇଁ ମୁଖ୍ୟତଃ ମନୁରି ଉପରେ ନିର୍ଭର କରନ୍ତି । ବିଶେଷ କରି ଶିଳ୍ପ କ୍ଷେତ୍ରରେ 'ମନୁରି' ନିଯୋଗର ଉତ୍ତମ ମୂଲ୍ୟର ଏକ ବୃହତ୍ ଅଂଶ ରୂପେ ଉତ୍ତମ ଅର୍ଥନୀତିକୁ ନିୟନ୍ତ୍ରିତ ଏବଂ ପ୍ରଭାବିତ କରେ । ଏକ ଦିଗରୁ ଶ୍ରମଜୀବୀମାନଙ୍କର ଅର୍ଥନୈତିକ ଛିତିର ବିକାଶ ଓ ଅପର ଦିଗରୁ ଉତ୍ତମ ବୃଦ୍ଧି ପ୍ରତିଷ୍ଠାକୁ ଦୃଢ଼ୀକୃତ କରିବା ସଙ୍ଗେ ସଙ୍ଗେ ଉତ୍ତମ ଉତ୍ପାଦନ ପ୍ରକାର ଯାର ନିୟନ୍ତ୍ରଣ ପରିପ୍ରେକ୍ଷାର 'ମନୁରି'ର ଭୂମିକା ବିଭଳି ତାହାସମ୍ପୂର୍ଣ୍ଣ, ତାହା ସଦନରେ ଅନୁମେୟ ।

ଜ୍ଞାନ କାଳ ପାତ୍ର ଭେଦରେ 'ମନୁରି ନୀତି'ର ଧାରାକୁ ମୌଳିକ ସମସ୍ୟା ପ୍ରାୟ ସବୁ ଦେଶରେ ଗଣାପ୍ରକେ ଏକ ଓ ସମତୁଲ । ଅବଶ୍ୟ ମନୁରି ସମସ୍ୟାର ସମାଧାନ ଏବଂ ନିୟନ୍ତ୍ରଣ କନିତ ଆବେଦନ ପଛରେ ଫରକ ପରିଲକ୍ଷିତ ହୁଏ ଏବଂ ଗଣ୍ଡାୟ ନୀତି ନେଇ ଏଭଳି ଫରକ ସ୍ୱଭାବିକ ମଧ୍ୟ । କେତେକ ଦେଶର ମନୁରି ପ୍ରସଙ୍ଗ, ସମ୍ପୃକ୍ତି ମାଲିକ, ଶ୍ରମିକଙ୍କ ନିକିତ ଓ ସାମ୍ପ୍ରଦାୟିକ ସୌଦାଗରୀ ପଦ୍ଧତିରେ ସମାହିତ ହେଉଥିବା ବେଳେ, ଅନ୍ୟ କେତେକ ରାଷ୍ଟ୍ରରେ ଏକ ଜାତୀୟ ଶିଳ୍ପ ବା ଗୁଡ଼ି ପାଇଁ ଯୌଥ ଶ୍ରମ ବିନିମୟରେ ନିୟନ୍ତ୍ରିତ ହୁଏ । ଅନ୍ୟ କେତେକ ଯୋଗ୍ୟତା ଅର୍ଥନୀତିରେ ନିରୁପିତ ମାନ, ଯଥା : ଜାତୀୟ ଆୟ, ଉତ୍ତମ, ଅର୍ଥନୈତିକ ସମତାଦି ବହୁ ଉପାଦେୟ ଦିଗକୁ ଭିତ୍ତି କରି ନିୟନ୍ତ୍ରଣ ଜୀବନକ୍ଷମ ଓ ନାୟ୍ୟ ମନୁରି ହାର ରାଷ୍ଟ୍ରୀୟ ସହାୟତାରେ ନିର୍ଦ୍ଧାରଣ କରାଯାଏ । ପ୍ରତ୍ୟକ୍ଷରେ ମନୁରି ହାର ମାଲିକ ଓ ଶ୍ରମିକ ଉଭୟଙ୍କ ସ୍ୱାର୍ଥ ଦୃଷ୍ଟିରୁ ଅତୀବ ତାହାସମ୍ପୂର୍ଣ୍ଣ ହେଲେ ହେଁ, ଏହା ଖାତରୀ ଓ ରାଷ୍ଟ୍ରୀୟ ଅର୍ଥନୀତି ବିକାଶ ଦୃଷ୍ଟିରୁ ତତୋଧିକ ଗୁରୁତ୍ୱପୂର୍ଣ୍ଣ ଏବଂ ଜଟିଳ ପ୍ରସଙ୍ଗ ରୂପେ ମୁକ୍ତ ବେଳି ଉଠେ । ଏହି 'ମନୁରି ନୀତି'ର ପ୍ରତି ଓ ତତ୍ କନିତ ବିପର୍ଯ୍ୟୟ ବାଗାନ୍ତରେ ଗଣ୍ଡାୟ ଅର୍ଥନୀତିରୁ ସଙ୍କଟ ଝକାଣରେ ବହୁ ସମୟରେ ସମୀପସ୍ଥ କରେ ।

ସଞ୍ଚାର ମୂଳ କେଉଁଠି ତାହା ସଞ୍ଚାଣାଭୋଗୀ ଜାଣେ । କେବଳ ଆମ ଦେଶରେ ନୁହେଁ ବିଶ୍ୱର ପ୍ରାୟ ସବୁ ଦେଶର ଅର୍ଥନୀତିରେ 'ମନୁରି ନୀତି' ନିର୍ଦ୍ଧାରଣ ଓ ନିୟନ୍ତ୍ରଣ ସରକାରଙ୍କ ପାଇଁ ଏକ ଦୃଢ଼ ପ୍ରସଙ୍ଗ ଅଟେ । 'ମନୁରି ମାନ' କେବଳ ଅଗଣିତ ଶ୍ରମଜୀବୀଙ୍କ ସାମାଜିକ ଓ ଆର୍ଥିକ ଜୀବନକୁ ଯେ ପ୍ରଭାବିତ କରେ ତା ନୁହେଁ, ସାଧାରଣ ଖାତରୀଙ୍କ କ୍ଷୟ ଶକ୍ତି ସମେତ ମୂଲ୍ୟ ନିୟନ୍ତ୍ରଣ, ଉତ୍ତମ ବୃଦ୍ଧି, ଔଦ୍ୟୋଗିକ, ନିୟୁତ୍ତି ତଥା ମୁଦ୍ରାସିଦ୍ଧି ଆଦି କ୍ଷେତ୍ରରେ 'ମନୁରି'ର ପ୍ରଭାବ ପ୍ରଭାବ ଅସ୍ୱୀକାର କରିବାକୁ ନୁହେଁ ।

ସବୁ ବସ୍ତୁର ଆପାତତଃ ଆଭାସ ତା'ର ପ୍ରକୃତ ବିଭାସ ବିଦ୍ୟମାନ । ମନୁରିର ସ୍ୱରୂପ ମଧ୍ୟ ଏହାର ବ୍ୟତିକ୍ରମ ନୁହେଁ । ମନୁରି ମନୁରି ହେଲେ ହେଁ, ଆର୍ଥିକ ମନୁରି ପ୍ରକୃତ ମନୁରି ଏବଂ ପାରିଶ୍ରମିକ ମଧ୍ୟରେ ଫରକ ଅନେକ । କାମ ପାଇଁ ଉତ୍ତମ ଶ୍ରମଜୀବୀ ଆର୍ଥିକ ମନୁରି ଉପାନ୍ତନ କରେ । କେବଳ ମନୁରି ନୁହେଁ, ଅନ୍ୟ ମୁବିଧା ହାସଲରେ ଶ୍ରମଜୀବୀ ଗୁଡ଼େ ଏହା ପ୍ରକୃତ ମନୁରି ରୂପେ ପରିଚିତ । ଆର୍ଥିକ ମନୁରିର ବୃଦ୍ଧି ସଙ୍ଗେ ସଙ୍ଗେ ଖାଦ୍ୟ, ବସ୍ତ୍ର, ଗୃହାଦି ଅନ୍ୟାନ୍ୟ ନିତ୍ୟ ବ୍ୟବହାରୀୟ ବ୍ୟୟ ବୃଦ୍ଧି ପଚିଲେ, ଶ୍ରମିକର 'ପ୍ରକୃତ ମନୁରି' ବା କ୍ଷୟ ଶକ୍ତି ବିପର୍ଯ୍ୟୟ ହୁଏ । ମନୁରିର ଗାଏମୋଟ ମୁଦ୍ରା ମୂଲ୍ୟ, ପ୍ରଦତ୍ତ ଅର୍ଥ ଓ ଗାର ପ୍ରକୃତ ବଜାର ମୂଲ୍ୟାନୁଯାୟୀ କ୍ଷୟ ମୂଲ୍ୟର ଦିବାକରୁ ନେଇ ସଂଗଠିତ

ମନୁଷ୍ୟମାନଙ୍କର ଏହିପରି ସ୍ୱଭାବ ଯୋଗୁଁ ପ୍ରାଣୀଜଗତର ପ୍ରାଣୀମାନଙ୍କର ସମସ୍ତ କାର୍ଯ୍ୟକ୍ରମ ଉପରେ ପ୍ରଭାବ ପଡ଼ିଥାଏ । ତାହା ହେତୁକ୍ତି ବୁଦ୍ଧି ପ୍ରକାଶର ମଧ୍ୟ ଫଳକ ରହିଛି । ତାହା ହେତୁକ୍ତି ବୁଦ୍ଧି ପ୍ରକାଶର ମଧ୍ୟ ଫଳକ ରହିଛି । ତାହା ହେତୁକ୍ତି ବୁଦ୍ଧି ପ୍ରକାଶର ମଧ୍ୟ ଫଳକ ରହିଛି ।

ଜନସଂଖ୍ୟାର ମନ୍ତ୍ରଣ ଅଭିବୃଦ୍ଧି ହାର ତୁଳନାରେ ଉତ୍ପାଦନ ହାର ବୃଦ୍ଧି ସମ୍ଭବ ହେବା ସଙ୍ଗେ ସଙ୍ଗେ ସେ ଦେଶର ଅଗଣିତ ଶ୍ରମଜୀବୀଙ୍କ ପ୍ରଚଳିତ ଗୁରୁତ୍ୱାତ୍ତ ଭୂମିକା ମନୁଷ୍ୟ ହାରର ବୃଦ୍ଧି ସାଧନର ସୀମା ଓ ସମ୍ଭାବନାରୁ ଆଶ୍ଚର୍ଯ୍ୟରୂପେ ଭାବେ ସମ୍ପ୍ରସାରିତ କରିଛି । ଏହା ଅସ୍ୱୀକାର କରିବାକୁ ନୁହେଁ ।

(ଖ) ମନୁଷ୍ୟ ପାଣ୍ଡି ଧାରା :

କାଳରେ ଅର୍ଥନୀତି ବିଶାରଦ ବନ୍ଧୁ ଆର୍ଥନିକ୍ସ ଏହି ଦେଶର ପ୍ରବର୍ତ୍ତକ ତାଙ୍କ ମତରେ କେବଳ ମନୁଷ୍ୟ ହାର ନିର୍ଣ୍ଣୟ ନୁହେଁ, ତାର ପ୍ରଦାନ ତତୋଧିକ ଉତ୍ପାଦନ ପ୍ରସଙ୍ଗ । ଏଥିପାଇଁ ପାଣ୍ଡିର ଆବଶ୍ୟକତା ଓ ଭୂମିକା ସର୍ବାଦୈନିକରଣୀୟ । ସ୍ୱଳ୍ପ ମିଥ୍ୟାତା ଭିତ୍ତିରେ ପାଣ୍ଡି ବିନିଯୋଗ ପ୍ରସାଧକର ନହେଲେ ବି, ପୁଞ୍ଜିସମ୍ପେ, ପଞ୍ଚାଳନା ତଥା ଯତ୍ନ, ଅନ୍ୟାନ୍ୟ ଉତ୍ପାଦନକାରୀ ହାତ ହତୀୟାର, ସମ୍ପ୍ରଦାୟ, ଜୀବନକ୍ଷଣ ଉତ୍ତରଣାଦି ପୁଞ୍ଜିରୁ ପାଣ୍ଡି ବିନିଯୋଗ ଓ ବ୍ୟୟ ଏକ ଉଚିତ ବିଷୟ । ଏହାର ସ୍ୱୟଂହତ ଆବେଦନ ବିନା ସ୍ୱାସ୍ଥୀ ମନୁଷ୍ୟର ସ୍ୱାସ୍ଥ୍ୟରକ୍ଷା ଏକ ପ୍ରଚ୍ଛଦ ବ୍ୟାପାର । ଚୁକ୍ତିର ଆକୃତି ବଡ଼ ହେଲେ ତହିଁରୁ ପୁଞ୍ଜି ଓ ଶ୍ରମର ଭାଗ ଅନୁରୂପ ଭାବେ ବେଶୀ ହେବା ସ୍ୱାଭାବିକ । ଏଣୁ ମନୁଷ୍ୟ ପାଣ୍ଡିରୁ ଦୀର୍ଘ ମିଥ୍ୟାତା ଭିତ୍ତିରେ ବଳିଷ୍ଠ ଏବଂ ପର୍ଯ୍ୟାୟ କରିବା ବିଧେୟ । ଏହି ତତ୍ତ୍ୱ ଅନୁଯାୟୀ ପୁଞ୍ଜି ବା ପାଣ୍ଡିର ଅଭିବୃଦ୍ଧି ନରୁଣ ଅତ୍ୟାଧୁନିକ ପ୍ରୟୁକ୍ତି କୌଶଳର ପ୍ରୟୋଗ ହେତୁ ଶ୍ରମ ଶକ୍ତିର ପ୍ରାପ୍ୟ ସତ୍ତ୍ୱେ, ମନୁଷ୍ୟର ସାଧାରଣ ହାରରେ ବୃଦ୍ଧି ସମ୍ଭବ ବୋଲି ମିଳ୍ଟନର ପୁଞ୍ଜି ଏକାନ୍ତ ବଳିଷ୍ଠ । ଏହି ତତ୍ତ୍ୱର ବ୍ୟବହାରିକ ପାଣ୍ଡିତ୍ୟ ଯେନି କେତେକ ମତାନ୍ତର ଓ ବ୍ୟତିକ୍ରମ ସର୍ବନିବିଦିତ, ସେଣୁ ନାନା ପୁନିକର ନାନା ମତ । ତା'ଛଡ଼ା ମନୁଷ୍ୟ ପ୍ରଦାନ ନିମିତ୍ତ ଏକ ନିର୍ଦ୍ଦିଷ୍ଟ ସମୟରେ ଉଦ୍ଭିଷ୍ଟ ପାଣ୍ଡି ବା ଅର୍ଥ ସର୍ବଦା ସମାନ ବା ଛିତିଶାଳ ନୁହେଁ । ସେହିଭଳି ଅରେ ନିର୍ଦ୍ଧାରିତ ବା ବଳବତ୍ତର ମନୁଷ୍ୟ ହାର ଏକ ସ୍ୱାସ୍ଥୀ ବ୍ୟବସାୟ ନୁହେଁ । ସର୍ବୋପରି କୌଣସି ପ୍ରତିଷ୍ଠାରେ କେତେ ଶ୍ରମଜୀବୀ ନିୟୁତ ହେବେ, ତାହା ଉତ୍ପାଦିତ ଦ୍ରବ୍ୟର ସ୍ୱତ୍ତ୍ୱ ଉପରେ ପୁଞ୍ଜିତ୍ୟ ପର୍ଯ୍ୟବେଶିତ ଏ ସବୁ ଦିଗଗୁଡ଼ିକ ଆପଣାର ସୀମା ସରହଦ ଭିତରେ ସୀମିତ ଏବଂ ଗତ୍ୟାସକ । କୌଣସି ଦେଶରେ କେଉଁ ପରିପ୍ରେକ୍ଷାରେ ପ୍ରଚଳିତ "ପ୍ରକୃତ ମନୁଷ୍ୟ"ର ସ୍ତର ବୃଦ୍ଧିକ୍ଷମ, ତାହା ସେ ଦେଶର ରାଷ୍ଟ୍ରୀୟ ଆୟରୁ "ଶ୍ରମିକର ଅଂଶ" ପ୍ରାପ୍ତି, ପୁଞ୍ଜି ବୃଦ୍ଧି, ଜନ ବିକ୍ଷେପଣ ତଥା ବୃଦ୍ଧି ଜନଶକ୍ତିର ସଫଳ ଶ୍ରମ ବିନିଯୋଗ ଏବଂ ଉତ୍ପାଦନ ସମ୍ପ୍ରଦାୟ ଉପରେ ମଧ୍ୟ ଉପାଧିକ ନିର୍ଭର କରେ ।

(ଗ) ପ୍ରାକ୍ତସ୍ଥ ଉତ୍ପାଦିକା ତତ୍ତ୍ୱ :

ଚଳିତ ଶତାବ୍ଦୀର ପ୍ରାରମ୍ଭରୁ ଅବଧି ବହୁଳ ଚର୍ଚ୍ଚିତ ଏହି ଶିକ୍ଷା ଅନୁଯାୟୀ ଜଣେ ନିଯୋଜା ସେ ଯାହାକୁ ଅଧିକ ଶ୍ରମଜୀବୀକୁ ନିୟୁକ୍ତି ଦେବାରେ ସ୍ୱତନ୍ତ୍ର ପ୍ରୋତ୍ସାହିତ ହେଉଥିବ, ସେତେବେଳେଯାଏ ସେ ମନୁଷ୍ୟ ବାବଦରେ ଦେଖି ଅର୍ଥପାତ୍ର ଉତ୍ପାଦିତ ଦ୍ରବ୍ୟ ବିକ୍ରୟ ଅର୍ଥରୁ ଅଧିକ ଅର୍ଥ ଆୟ କରୁଥିବ । ଏହି ସୀମା ଅତିକ୍ରମ

ମନୁଷ୍ୟ ଏକ ପୁରୁଧାର ଥିବା ଭୁଲାଇ । ନାମ୍ୟ କାମ ପାଇଁ ନାମ୍ୟ ମନୁଷ୍ୟର ପ୍ରବର୍ତ୍ତନା ଏକ ଦିଗରୁ ଶ୍ରମଜୀବୀ ଜନତାର ଆର୍ଥିକ ପୁଞ୍ଜିରୁ ଅଧିକ ବଳିଷ୍ଠ କରିବା ସଙ୍ଗେ ସଙ୍ଗେ ଉତ୍ପାଦନ, ପୁଞ୍ଜି, ଶିକ୍ଷଣ ଓ ଅର୍ଥନୈତିକ ସମତାରୁ ବିଘ୍ନିତ କରେ । ଅପର ଦିଗରୁ ତଥା ଉତ୍ପାଦିତ ଦ୍ରବ୍ୟର ମୂଲ୍ୟବୃଦ୍ଧି ତଥା ଶିଳ୍ପ ଅର୍ଥନୀତିର ବିକାଶ ପ୍ରତିଷ୍ଠ କରେ ମଧ୍ୟ । ମନୁଷ୍ୟ ନୀତି ନିର୍ଣ୍ଣୟ ଓ ନିୟନ୍ତ୍ରଣ ବିଶ୍ୱ ଅର୍ଥନୀତିର ଏକ ଚର୍ଚ୍ଚିତ ଓ କୁଳତ ପ୍ରସଙ୍ଗ । ଅର୍ଥନୀତିକ ଓ ଜୀବନ ବିଜ୍ଞାନୀଗଣ ମନୁଷ୍ୟ ସମସ୍ୟାର ସମ୍ଭାବନା ଓ ସମାଧାନ ନିରୀକ୍ଷା ଯେଉଁ କେତୋଟି ସୁପରିଚିତ 'ମନୁଷ୍ୟ' ତତ୍ତ୍ୱ ଅବତାରଣା କରନ୍ତି, ସେ ସମ୍ପର୍କରେ ଏଠାରେ କିଛି ସୂଚକବା ଦରକାର ।

(ଘ) ଗୁରୁତ୍ୱାତ୍ତ ଭୂମିକା ମନୁଷ୍ୟ :

ଏହି ଦେଶର ପ୍ରସଙ୍ଗ କାଳରେ ଅର୍ଥନୀତି ବିଶାରଦ ଯେଉଁ-କିବାହୋ ତାଙ୍କର ଜୀବନ କାଳ ୧୭୭୨ରୁ ୧୮୨୩ରେ ସୀମିତ ଥିଲା । ତାଙ୍କ ପ୍ରବର୍ତ୍ତିତ ଏହି ତତ୍ତ୍ୱ ଧାରା "ମନୁଷ୍ୟର ଲୌହ ଶିଳ୍ପ" ରୂପେ ବିଦିତ । ତାଙ୍କ ମତରେ ଅତ୍ୟାବଶ୍ୟକୀୟ ଗୁରୁତ୍ୱାତ୍ତ ପରି ଶ୍ରେଣୀ ବ୍ୟବହାରପାଇଁ "ପ୍ରକୃତ ମନୁଷ୍ୟ" ଯଦି ଅଧିକ ହୁଏ, ତେବେ ଶାନ୍ତ୍ୟ ଓ ଅନ୍ୟାନ୍ୟ ଅପରିହାର୍ଯ୍ୟ ବସ୍ତୁର ଉତ୍ପାଦନ ହାର ବୃଦ୍ଧିହୁଏ, ଜନ ସଂଖ୍ୟା ବୃଦ୍ଧି ସମାପ୍ତ ନାଗାଧିକ ହାରରେ ପର୍ଯ୍ୟବେଶିତ ହେବ । ଫଳରେ ଜନ ବିକ୍ଷେପଣ ଯୋଗୁଁ କାର୍ଯ୍ୟ ସମ୍ପାଦୀ ଶ୍ରମଜୀବୀଙ୍କ ସଂଖ୍ୟା ଦ୍ୱିଗୁଣିତ କରିବା ସଙ୍ଗେ ସଙ୍ଗେ, "ଶ୍ରମ ସରଳରାହ" ସମ୍ଭାବନା ପରେ ସ୍ୱତନ୍ତ୍ର ଶୁଦ୍ଧ ପକାଇବ ଏବଂ ଉତ୍ପାଦନରେ ଗୁରୁତ୍ୱାତ୍ତ ଭୂମିକା-ମନୁଷ୍ୟ ପ୍ରଦାନ କ୍ଷେତ୍ରରେ ଶୁଦ୍ଧ ଓ ଅଧିକା ପୁଞ୍ଜି କରିବ ମଧ୍ୟ । ତେଣୁ 'ପ୍ରକୃତ ମନୁଷ୍ୟ'ର ପ୍ରଗତି ଏକ ସମୟର ବା ଅନ୍ତରାଳକାଳୀନ ତରଳା ବ୍ୟତୀତ ଅନ୍ୟ କିଛି ନୁହେଁ ବୋଲି ବିଶ୍ୱାସୀକ ଅଭିମତ । ଦାବୀ ଓ ସରଳରାହ ଉତ୍ପାଦନ ପ୍ରତିଷ୍ଠା ଏବଂ ସମୟ ସମ୍ପର୍କୀୟ ବିଶ୍ୱବିସ୍ତୃତ ଅର୍ଥନୀତି ବିଶାରଦ ଉପରେ ପୁଞ୍ଜି ମତାମତରୁ ଗ୍ରହଣ କରୁଥିଲେ ମଧ୍ୟ, ବର୍ଷକୁ ଉତ୍ପାଦନର ଶୁଦ୍ଧ ହେତୁ ଗୁରୁତ୍ୱାତ୍ତ ଭୂମିକା ମନୁଷ୍ୟ ଧାରା ସ୍ୱତନ୍ତ୍ର ସମ୍ପର୍କରେ ହେବ ବୋଲି ତାଙ୍କର ଗଭୀର ଆସ ପ୍ରତ୍ୟୟ ଥିଲା । ବିକାଶର ଏବଂ ବିଧି ତତ୍ତ୍ୱ ସେତେବେଳର ପଶ୍ଚିମ ଯୁରୋପ ଭଳି ବ୍ୟବସାୟ ସମ୍ପ୍ରତି ଏସିୟ ଓ ଆଫ୍ରିକୀୟ ଜନବହୁଳ ରାଷ୍ଟ୍ରରେ ପ୍ରୋତ୍ସାହନ ଅପେକ୍ଷା କରେ । ଚଳିତ ଶତାବ୍ଦୀର, ଔପଦେଶିକ ପ୍ରତିଷ୍ଠା ଓ ଦକ୍ଷିଣର ଦ୍ରୁତ ପ୍ରଗତି, ଯାନ୍ତ୍ରିକ ବିକାଶ, ଅଧିକ ଶ୍ରମ ନିୟମ, ଶିକ୍ଷା, ସ୍ୱାସ୍ଥ୍ୟ, କାର୍ଯ୍ୟ କୌଶଳ ଏବଂ ଦକ୍ଷତାର ସମ୍ବେଦନୀୟ ଅଭିବୃଦ୍ଧି ଯୋଗୁଁ କେତେକ ବିକାଶଶୀଳ ରାଷ୍ଟ୍ରରେ

ଉତ୍କଳରେ ଅଧିକ ନିୟୁତ ଅବକାର ବାରାହରେ ନିୟୋଜ୍ୟ ପାଇଁ ଅଧିକ ଆର୍ଥିକ ଦାୟ ଓ ବ୍ୟୟ ଭାରଣ କାରଣ ରୂପେ ପ୍ରତୀକ୍ଷମାନ ହୁଏ । ଏହି ସିଦ୍ଧାନ୍ତ ଗୃହିତା ଓ ସରକାରୀ ତତ୍ତ୍ୱ ଉପରେ ଆଧାରିତ ଯାହା ଶ୍ରମର ଚଳତ ଶକ୍ତି ଦ୍ୱାରା ମଧ୍ୟ ପ୍ରଭାବିତ । ଫଳରେ ନିରୁତ୍ପାଦନ କାର୍ଯ୍ୟରେ ଶ୍ରମ ନିରତକ ନ୍ୟାୟ ମନୁରି ହାରଠାରୁ କମ୍ ହାରରେ, ସେହି କାର୍ଯ୍ୟ କରିବା ପାଇଁ କାର୍ଯ୍ୟଦକ୍ଷ ବେକାର ଶ୍ରମଜୀବୀମାନେ ଆଗ୍ରହ ସୂଚ୍ୟ ପ୍ରକାଶ କରନ୍ତି । ତା' ସତ୍ତ୍ୱେ ଏହା ସତ୍ୟ ଯେ ନିୟୁତ - ଶକ୍ତିର ଉପଯୁକ୍ତ ବିନିଯୋଗ ପରେ, ଅଧିକ ଶ୍ରମଜୀବୀଙ୍କୁ ନିୟୁତ ଦେବାରେ, ସେମାନଙ୍କ ଶ୍ରମ ଜନିତ ଉତ୍ପାଦନର ମୂଲ୍ୟ, ଦେୟ ମନୁରିଠାରୁ ଅଧିକ ନିରୁତ୍ପାଦନ କି ନୁହେଁ ତାହାର ସଠିକ୍ ମୂଲ୍ୟାୟନ କରାଯିବା ଉଚିତ । ନହେଲେ ଶୋଦ୍ଧ ମାତ୍ରେ ଯେତେ ଛିଡ଼େ ସେତେ, ଏହି ପରିମାଣ ସମ୍ପୃକ୍ତ ପ୍ରତିଷ୍ଠାନର ଆର୍ଥିକ ଛିଡ଼ିକୁ ବିପର୍ଯ୍ୟସ୍ତ କରିବା ଛିଡ଼ି ବଡ଼ କଥା ନୁହେଁ ।

(ଘ) ଦର ଦକ୍ଷର ସିଦ୍ଧାନ୍ତ :

ସାମ୍ପ୍ରତିକ ବିଶ୍ୱର ବହୁ ପୁଞ୍ଜିବାଦୀ ଓ ଶକ୍ତିଶୀଳ ଅଙ୍ଗୀକୃତ ଗାନ୍ଧୀରେ ଏହି ସିଦ୍ଧାନ୍ତର ପ୍ରବର୍ତ୍ତନ ଏବେ ବି ବାରାହରେ ଅପ୍ରତିହତ । ଏହି ତତ୍ତ୍ୱାନୁଯାୟୀ ମନୁରିର ସର୍ବୋଚ୍ଚ ଓ ସର୍ବନିମ୍ନ ଦୁଇଟି ସ୍ତର ଅବର୍ତ୍ତନ । ଏହି ଦୁଇ ସୀମା ସରହଦ ମଧ୍ୟରେ ମନୁରିର ପ୍ରକୃତ ହାର କୌଣସି ଏକ ନିଦିଷ୍ଟ କାର୍ଯ୍ୟ ସମ୍ପାଦନ ନିମିତ୍ତ ନିୟୋଜ୍ୟକର ନିଦିଷ୍ଟ ସଂଖ୍ୟକ ଶ୍ରମଜୀବୀଙ୍କ ଉତ୍ପାଦନ ଗୃହିତା ଏବଂ ସେହି କାର୍ଯ୍ୟ ପ୍ରସ୍ତାବିତ ସମ୍ପାଦନା ଅନୁଯାୟୀ ଜୀବନର ଅନ୍ୟୋନ୍ୟକାରୀ ଗୁରୁତ୍ୱାତ୍ମକ ମେଣ୍ଟାଇବା ପାଇଁ ତାହା ସମ୍ପାଦନ କରିବା ପାଇଁ ସମ୍ପୃକ୍ତ ଶ୍ରମିକଙ୍କର ସ୍ତୃତ୍ୱା ଏବଂ ସ୍ୱୀକୃତି ଉପରେ ପ୍ରାୟତଃ ପର୍ଯ୍ୟବେଶିତ ହୋଇଥାଏ । ଏତାଦୃଶ ନିର୍ଦ୍ଧାରିତ ମନୁରି ହାର ମୁଖ୍ୟତଃ ନିୟୋଜ୍ୟ ଓ ନିୟୁତ ବ୍ୟକ୍ତିଙ୍କ ସାମୁହିକ ସୌଦାଗରୀ ବା ଦର ବସ୍ତୁର ସାମର୍ଥ୍ୟ ଉପରେ ନିର୍ଭର କରେ । ଏକ ଦିଗରୁ ଏହା ସମ୍ପୃକ୍ତ ନିୟୋଜ୍ୟକର ଆର୍ଥିକ ସୁଚ୍ଚଳତା ସମେତ ଓପିଦୋଗିକ ପ୍ରତିଷ୍ଠାନର ସଂକ୍ରମ୍ଭ, ଉତ୍ପାଦିତ ଦ୍ରବ୍ୟର ବଜାରରେ ପ୍ରତିଦୃଷ୍ଟିତା କରିବା ସାମର୍ଥ୍ୟ ଆଦି ଉପରେ ଭରା ଦେଖିବା ବେଳେ; ସମ୍ପର୍କସ୍ଥ ଅନ୍ୟୋନ୍ୟକାରୀ ଦ୍ରବ୍ୟର ମୂଲ୍ୟସୂଚୀ ଏବଂ ସେଥିଯୋଗୁଁ ସମ୍ପୃକ୍ତ ଶ୍ରମଜୀବୀଙ୍କ ଜୀବନ ଯାପନ ପୁରୁତ୍ତ ସମସ୍ୟା ଅପର ଦିଗରେ ମନୁରି ବୁଦ୍ଧି ପାଇଁ ତୀବ୍ର ଗୁପ୍ତ ଓ ପ୍ରତିରୋଧ ସୃଷ୍ଟି କରେ । ବହୁ କ୍ଷେତ୍ରରେ ତପେ ବର ନୋହିଲେ କୋପେ ବର ପ୍ରତିଷ୍ଠାରେ ଏହା ଓପିଦୋଗିକ ସମ୍ପର୍କକୁ କ୍ଷୁଣ୍ଣିତ କରିବା ସଙ୍ଗେ ସଙ୍ଗେ ଶିଳ୍ପ ଶାକ୍ତି ଓ ଉତ୍ପାଦନ ପ୍ରତିଷ୍ଠାକୁ ବ୍ୟାହତ ଏବଂ ବିସ୍ମୃତ କରେ । ଶ୍ରମ ବିଶ୍ୱଖଳାର ଏବଂବିଧି ବହୁ କାରଣ ମଧ୍ୟରୁ ମନୁରି ବୁଦ୍ଧି ମୁଖ୍ୟ ଓ ମୂଳ କାରଣ - ଏହା ସର୍ବଜନ ସ୍ୱୀକୃତ ।

(ଙ) ବ୍ୟୟ ଶକ୍ତି ସିଦ୍ଧାନ୍ତ :

ଏହି ଅର୍ଥନୈତିକ ତତ୍ତ୍ୱାନୁଯାୟୀ ଶିଳ୍ପୋଦ୍ୟୋଗର ସଂକ୍ରମ୍ଭ, ତାର ଉତ୍ପାଦିତ ଦ୍ରବ୍ୟର ପର୍ଯ୍ୟାପ୍ତ ଗୃହିତା ସମେତ ବଜାରରେ ସୁଦ୍ଧି ସଜତ

ହାରରେ ବିକ୍ରୟ ପାଇଁ ଯଥେଷ୍ଟ ଅବକାର ଉପରେ ମୁଖ୍ୟତଃ ନିର୍ଭର କରେ । ସାଧାରଣ ଶାଉତୀଙ୍କ ମଧ୍ୟରେ ଅଧିକାଂଶ ଶାଉତୀ ଶ୍ରମଜୀବୀ । ଏଣୁ ମନୁରି ତଥା ଶ୍ରମଜୀବୀଙ୍କର ବ୍ୟୟ ଶକ୍ତି ଉଚ୍ଚ ହେଲେ, ଉତ୍ପାଦିତ ଦ୍ରବ୍ୟର ବିକ୍ରୟ ସହଜ ଓ ପୁରୁତ୍ତ ଦେବ ଶକ୍ତି ଉଚ୍ଚ ଏହି ସିଦ୍ଧାନ୍ତର ଦୃଢ଼ ଅବଧାରଣା । ଅନ୍ୟ ଭାଷାରେ କହିଲେ ପ୍ରଦତ୍ତ ମନୁରି ହାର ନ୍ୟୁନତମ ଓ ସେଥିଯୋଗୁଁ ବ୍ୟୟ ଶକ୍ତି ଉଚ୍ଚ ପାଇଲେ, ଉତ୍ପାଦିତ ଦ୍ରବ୍ୟର ଗୃହିତା, ସରକାରୀ ଏବଂ ଶିଳ୍ପ ଦକ୍ଷତା ଉପରେ ହ୍ରାସ ପାଇବା ଏକ ନ୍ୟାମିତିକ ପ୍ରତିପାଦନ । ଏହା ଫଳରେ ଶିଳ୍ପ ନିୟୁତ୍ତିର ସମ୍ପ୍ରଦାୟର ଦୁରର କଥା ସର୍ବୋଚ୍ଚ ଅବଶ୍ୟସାଧୀ ଫଳରେ ଓପିଦୋଗିକ ଅର୍ଥନୈତିକ ପୁରାବକ୍ତା ଏବଂ ବେକାରୀ ସମସ୍ୟାର ଗୁରୁ ବୋଧ ଗାନ୍ଧୀ ମଥାକୁ ଚେକି ଦେବ କେବଳ । ମନୁରି ସମ୍ପର୍କିତ ଅନ୍ୟ ତତ୍ତ୍ୱ ଭଳି, ଏହି ସିଦ୍ଧାନ୍ତ ଏକ ନିଦିଷ୍ଟ ବିନ୍ଦୁ ଯାଏ ଶୁଦ୍ଧ ଜୀବନକ୍ଷମ । ଏକ୍ତି ପରିପ୍ରେକ୍ଷା ଅଛି ଯେଉଁଠି ଏ ସିଦ୍ଧାନ୍ତ ବାସ୍ତବ ଗୁପ୍ତାୟନରେ ସଠିକ୍ ବାମ ଦିଶ ନାହିଁ । ଏହା ଭୁଲିଯିବା ଅନୁଚିତ ଯେ - ଆଦର୍ଶଗତ ସାପକ୍ଷ୍ୟ ଦୃଷ୍ଟିରୁ ମନୁରି ବୁଦ୍ଧି, ସମାନ୍ତରାଳରେ ଉତ୍ପାଦନ ବୁଦ୍ଧି ସହ ସଂକ୍ରମ ହେବା ଗୃହିତ, ତା' ନହେଲେ ଶେଷ ପରିମାଣ "ଅରୋ ନକ୍ଷ : ତତୋ ନକ୍ଷ" ପ୍ରତିଷ୍ଠାରେ ସୀମିତ ଦେବା ଅବଶ୍ୟସାଧୀ ।

(ଚ) ଗୃହିତା ଓ ସରକାରୀ ତତ୍ତ୍ୱ :

ଗୃହିତା ଜନ୍ମ ନିଏ ଯେତେବେଳେ ଜଣେ ଉପଭୋକ୍ତା ଏକ ନିଦିଷ୍ଟ ପଣ୍ୟ ବା ବସ୍ତୁବ୍ୟ ପାଇଁ ଇଚ୍ଛୁକ ଓ ସମର୍ଥ ହୁଏ । ଏହା ଯୋଗି ବିଭାବ ଉପରେ ନିର୍ଭର କରେ ତାହା ହେଉଛି, (୧) ସମ୍ପୃକ୍ତ ପଣ୍ୟ ପାଇଁ ଅଭିଜ୍ଞା, (୨) ତାର ମୂଲ୍ୟ ପ୍ରଦାନ ପାଇଁ ଆର୍ଥିକ ସୁକ୍ଷମତା ଓ ସାମର୍ଥ୍ୟ ଏବଂ (୩) ମୂଲ୍ୟ ପ୍ରଦାନ ପାଇଁ ସ୍ୱୀକୃତ । ଏହା ଏକ ବିଷୟ ବଳୟ - ଏକେ ତ ପଣ୍ୟର ମୂଲ୍ୟ, ଅର୍ଥ ଉପାଦାନ, ବିକ୍ରୟ ରୁଚି ପୁଣି ଅନ୍ୟ ସବୁ କିଛି ଅନୁରୂପ ଥିବା ସତ୍ତ୍ୱେ ଅଧିକ ଗୃହିତା ବସ୍ତୁ କ୍ଷେତ୍ରରେ ଅଧିକ ମୂଲ୍ୟ ଓ କମ୍ ଗୃହିତା ମୂଲ୍ୟ ହ୍ରାସର କାରଣ ହୁଏ । କେବଳ ପର୍ଯ୍ୟାପ୍ତ ମନୁରି ନୁହେଁ, ମନୁରିର ପ୍ରକୃତି ବ୍ୟୟ ଶକ୍ତିର ଏକ ପ୍ରକାଶ ପ୍ରଭାବ ଏହି ତତ୍ତ୍ୱର ଅନ୍ତ ଭାଗିତ ଫଳରୁ ।

ଆଦମ୍ ସ୍ୱିଧିଙ୍କ ପ୍ରବର୍ତ୍ତିତ ଏହି ତତ୍ତ୍ୱାନୁଯାୟୀ ଗୃହିତା ଓ ସରକାରୀତନ୍ତ୍ର ଭିତ୍ତି କରି ଯଦି ମନୁରି ନିର୍ଦ୍ଧାରଣ କରାଯାଏ, ତେବେ ଉଚ୍ଚତମ ମନୁରି ପାଇଁ ସମ୍ପୃକ୍ତ ଶିଳ୍ପ ପ୍ରତିଷ୍ଠାନରୁ ଶ୍ରମଜୀବୀମାନେ ବିଶେଷ ଆକ୍ରମ୍ଭ ହେବେ । ଅପର ଦିଗରେ ଯେଉଁ ଅଙ୍ଗ ଓ ଆର୍ଥିକ ଅଣସୁଚ୍ଚଳ ପ୍ରତିଷ୍ଠାନରେ ସେମାନଙ୍କର ଶ୍ରମଦାନ ଏକାନ୍ତ ଅପରିହାର୍ଯ୍ୟ, ତାହା ସେମାନେ ଅନୁକ୍ରମ ବିତରଣ କରିବେ । କାହାର ପୁଷ୍ଟ ମାପ, କାହାର ସର୍ବନାଶ - ଏହି ପ୍ରତିଷ୍ଠାର ଅନ୍ୟ ଏକ ଅନୁଦାର ଦାନ ବୋଲି ସ୍ୱିଧିଙ୍କର କଥା ନିଶ୍ଚୟ । ଏହା ସତ୍ତ୍ୱେ ଶ୍ରମ ଶକ୍ତିର ସମୁଚିତ ବିତରଣ ଶେଷ ରାକ୍ଷା ଅର୍ଥନୈତିକ ପୁନରୁଦ୍ଧାର ଓ ବିକାଶ ପ୍ରକ୍ରିୟା ଏହି ବସ୍ତୁ ସର୍ବାଦୌ କରଣୀୟ । ଉପରୋକ୍ତ ଛଅଟି ଶିଦ୍ଧାନ୍ତ ବ୍ୟତୀତ

ଅର୍ଥନୀତିର ସମ୍ପର୍କିତ ସ୍ତରରେ ଏବଂ ତାହାଙ୍କର ମନୁଷ୍ୟ
ମାନଙ୍କର ସୁଖୀୟ ନିମ୍ନ ମଧ୍ୟରେ ରହିଛି । ସେ ସବୁ ସବିଶେଷ
କାରଣ ଯେତେକ ଯୋଗ୍ୟ ହେବ ।

ପ୍ରଥମ ପୁନଃ ନାନା ମତ : ଯେଉଁ ଯେତେ କ୍ଷମଳ ସେତେ
ଅଧିକ ଏହି ପୁସ୍ତକ ଉପରେ ଆମର ଗାନ୍ଧୀୟ ମନୁଷ୍ୟ ନୀତିର
ଅଧ୍ୟୟନ ଏବଂ ଉତ୍ତରଣ ସମ୍ପର୍କରେ କିଛି ଆଲୋଚନା ଆଲୋଚନା
କରିବା ଉଚିତ । ଶିକ୍ଷା ଗ୍ରନ୍ଥକଳା ମନୁଷ୍ୟ ମାନ ୧୯୪୮
ରେ ମନୁଷ୍ୟ ମାନ ନିର୍ଣ୍ଣୟ କରାଯାଇ ନିର୍ଣ୍ଣୟ ଏକ ତିନି ଥାକିଆ
ପଦ୍ଧତି ଗ୍ରହଣ କରାଯାଇଛି । ତାହା ଏହିପରି :

(୧) ସର୍ବନିମ୍ନ ମନୁଷ୍ୟ

ସର୍ବନିମ୍ନ ଧାରଣ ପାଇଁ ସର୍ବନିମ୍ନ ଗୃହିତା ବା ଗୃହଭାଗ ଉଭୟ
କାରଣ ଏବଂ ସମ୍ପୃକ୍ତ ଗ୍ରନ୍ଥକଳାଙ୍କର କାର୍ଯ୍ୟ ସମ୍ପର୍କରେ ସଂରକ୍ଷଣରେ
କାର୍ଯ୍ୟ ହେବା ବିଧିବଦ୍ଧ । ସର୍ବନିମ୍ନ ମନୁଷ୍ୟ ନିର୍ଣ୍ଣୟ ପରିପ୍ରେକ୍ଷୀରେ
କାର୍ଯ୍ୟ ସମ୍ପୃକ୍ତ ଗ୍ରନ୍ଥକଳା ଓ ତାର ପୋଷ୍ୟବର୍ଗଙ୍କ ଶିକ୍ଷା, ତାହାର
ଶିକ୍ଷା ବ୍ୟୟକୁ ବିଶ୍ୱର ନେବା ଗୃହି । ଏହା ଗ୍ରନ୍ଥକଳାର ଜୀବନ
କାଳ ପାଇଁ ନ୍ୟୁନତମ ମନୁଷ୍ୟ ହୋଇଥିବା ଦୁଇଜଣ, ନଦେଇ
ପରିବାର ଆର୍ଥିକ ଅନୁଭବ ଆଳ ଗୃହଣୀୟ ନୁହେଁ ଏବଂ ସର୍ବନିମ୍ନ
ମନୁଷ୍ୟ ବର୍ଣ୍ଣନା କରି ଗ୍ରନ୍ଥ ନିଜ୍ଞାସନ ଓ ଶୋଷଣ ସର୍ବସ୍ୱ ପ୍ରତିଷ୍ଠାରେ
କାର୍ଯ୍ୟ ଶିକ୍ଷା ପ୍ରତିଷ୍ଠାନର ବର୍ଣ୍ଣ ରହିବାର ଅଧିକାର ସମ୍ପୃକ୍ତ ନିଯୋଜ୍ୟ
ଏ ପ୍ରତିଷ୍ଠାନର ନାହିଁ ବୋଲି ଭାରତର ସର୍ବୋଚ୍ଚ ନ୍ୟାୟାଳୟର ସମ୍ପୃକ୍ତ
ନିର୍ଣ୍ଣୟ ରହିଛି ।

(୨) ଶ୍ରମ ସମ ମନୁଷ୍ୟ

ଶ୍ରମକାରୀ ଓ ତାର ପରିବାରବର୍ଗଙ୍କର କେବଳ
ଅନ୍ୟାନ୍ୟକାରୀ ପାଇଁ ଶିକ୍ଷା, ସ୍ୱାସ୍ଥ୍ୟ ସୁରକ୍ଷା, ସାମାଜିକ ଗୃହିତା
କାରଣ ସୁସାଧ୍ୟରେ ସାମାଜିକ ସୁରକ୍ଷାଦି ଏହି ମନୁଷ୍ୟ ହାରର
ଅଧିକାର ।

(୩) ମଧ୍ୟ ମନୁଷ୍ୟ

ଏହି ମନୁଷ୍ୟ ବିଭିନ୍ନ ଧରଣର ସର୍ବନିମ୍ନ ମନୁଷ୍ୟ ସମତୁଲ୍ୟ ଏବଂ ସବା
କାରଣ ଶିକ୍ଷଣ ପ୍ରଦାନ କ୍ଷମତା ଉପରେ ପର୍ଯ୍ୟବେଶିତ ।
ଏହା ଶିକ୍ଷଣ ଉପକାଳୀନ ଆର୍ଥିକ ସ୍ଥିତି ଓ ଆଗାମୀ ସମ୍ଭାବନାର
ପ୍ରତିଷ୍ଠା ଉପରେ ଗ୍ରନ୍ଥକଳା ଉପାଦାନ ଶକ୍ତି, ସମାନ ଓ ସମତୁଲ୍ୟ କୃତ୍ତି
ଏବଂ ସଂସ୍ଥାରେ ପ୍ରଚଳିତ ମନୁଷ୍ୟ ହାର, ଜାତୀୟ ଆୟ ଓ ବଞ୍ଚନ
କାରଣ ଏହା ଜାତୀୟ ଅର୍ଥନୀତିରେ ସମ୍ପୃକ୍ତ ଔଦ୍ୟୋଗିକ ପ୍ରତିଷ୍ଠାନର
କାର୍ଯ୍ୟ ଉପରେ ଆଧାରିତ ।

ଅନ୍ୟ ଦେଶରେ ପ୍ରଚଳିତ ମନୁଷ୍ୟ ନିର୍ଣ୍ଣୟ ପଦ୍ଧତିକୁ ମୁଖ୍ୟତଃ ୨ଟି
ପଦ୍ଧତିରେ ବିଭକ୍ତ କରାଯାଇପାରେ, (୧) ଅଣ ସମ୍ପର୍କିତ ଓ
ଅନ୍ୟତ୍ର ସ୍ଥିତିରେ ଗ୍ରନ୍ଥ ନିରତ ପାକିଆଳ ମଣିଷଙ୍କ ପାଇଁ
ସର୍ବନିମ୍ନ ମନୁଷ୍ୟ ହାର ନିର୍ଣ୍ଣୟ । ଏହା ସର୍ବନିମ୍ନ ଅନୁଦାନ ଓ

ପରାମର୍ଶକ୍ରମେ ସରକାରଙ୍କ ଦ୍ୱାରା ନିର୍ଣ୍ଣୟ ଏବଂ ସଂଗୋଧିତ
ହୁଏ ।

୧୯୨ ସମ୍ପର୍କିତ କ୍ଷେତ୍ରରେ ଶିକ୍ଷା ଗ୍ରନ୍ଥକଳା ପାଇଁ ମନୁଷ୍ୟ ବୋର୍ଡ଼
ମନୁଷ୍ୟ ନିର୍ଣ୍ଣୟ ସରକାରଙ୍କ ଅର୍ଥନୈତିକ ଓ ସାମାଜିକ ନୀତି
ଅନୁଯାୟୀ ନିର୍ଣ୍ଣୟ କରେ । ଏତଦ୍ କେନ୍ଦ୍ର ଓ ରାଜ୍ୟ ପ୍ରଶାସନ
ଅଧୀନଶ୍ଚ ଗ୍ରନ୍ଥ ନିରତ କର୍ମଚାରୀଙ୍କର ମନୁଷ୍ୟ ଓ ବେତନ ନିର୍ଣ୍ଣୟ
ବେତନ ଆୟୁଧ ଦ୍ୱାରା ନିର୍ଣ୍ଣୟ ହୁଏ ।

ବହୁ କ୍ଷେତ୍ରରେ ନିଯୋଜ୍ୟ ଗ୍ରନ୍ଥକ ଓ ଗ୍ରନ୍ଥ ସମ୍ପର୍କ ମଧ୍ୟରେ
ଯୋଗ୍ୟ ରୁଚି ଏବଂ ଆପୋଷ ରାଜିନାମା ଫଳରେ ମନୁଷ୍ୟ ମହଙ୍ଗା
ଉଦ୍ଧାଦି ନିର୍ଣ୍ଣୟ ଓ ସମାହିତ ହୁଏ । ଅନ୍ୟଥା ମନୁଷ୍ୟ ନିର୍ଣ୍ଣୟ
ଏବଂ ସଂଗୋଧନ ଜନିତ ଦୁଃଖ ଓ ବିବାଦ ଶିକ୍ଷା ବିବାଦ ଆଇନ
୧୯୪୭ର ବିଧିବିଧାନ ଅନୁଯାୟୀ ଟିପାକ୍ସିକ ଆପୋଷ ମିଳାମିଶା,
ସ୍ୱେଚ୍ଛାକୃତ ମଧ୍ୟକ୍ଷିକରଣ ମାଧ୍ୟମରେ ସମାହିତ ହୁଏ । ଯେଉଁ
କ୍ଷେତ୍ରରେ ଏଭଳି ସମାଧାନ ଉଦ୍ୟମ ବିଫଳ ହୁଏ, ସେ କ୍ଷେତ୍ରରେ
ଦାବୀର ବୈଧତା ଏବଂ ସମାଧାନକୁ ଯାଇ, ଅସମାହିତ ମନୁଷ୍ୟ
ବିବାଦକୁ ଶିକ୍ଷା ଓ ଗ୍ରନ୍ଥ ଅଧିକାର ନ୍ୟାୟ ନିର୍ଣ୍ଣୟ ପାଇଁ ସମ୍ପର୍କିତ
ସରକାର ପ୍ରତିବେଦନ କରନ୍ତି ।

ଏତଦ୍ ବ୍ୟତୀତ ଦେଶ ମନୁଷ୍ୟର ପ୍ରଦାନ ପଦ୍ଧତିକୁ ପୁନଃ ନିର୍ଣ୍ଣୟ
କରିବା ଉଦ୍ୟୋଗରେ ମନୁଷ୍ୟ ପ୍ରଦାନ ଆଇନ ୧୯୩୭ ସର୍ବନିମ୍ନ
ମନୁଷ୍ୟ ଆଇନ ୧୯୪୮ ସମେତ କେତେକ ସ୍ୱତନ୍ତ୍ର ଗ୍ରନ୍ଥ ଆଇନର
ବ୍ୟବସ୍ଥା ଆମ ଦେଶରେ ପ୍ରଚଳିତ ଓ ବଳବତ୍ତର ମଧ୍ୟ । ପ୍ରଚଳିତ
ବ୍ୟବସ୍ଥା ଓ ବିଧିବଦ୍ଧ ପଦ୍ଧତି ସମ୍ପୃକ୍ତ ମନୁଷ୍ୟ ନିର୍ଣ୍ଣୟ ପ୍ରସଙ୍ଗ ଏବେ
ବି ଏକ ଦୁର୍ଲଭ ଏବଂ କଠିନ ବହୁ ଶିକ୍ଷାସତନରେ । ମନୁଷ୍ୟ
ନିର୍ଣ୍ଣୟ - ନ୍ୟାୟ ନିର୍ଣ୍ଣୟ ପ୍ରତିଷ୍ଠା ପାଇଁ ଏକ କଠିନ ବିଷୟ
ମଧ୍ୟ । ସାମାଜିକ ନ୍ୟାୟ ତଥା ଜାତୀୟ ଅର୍ଥନୀତିର
ଗୃହିତାମୁଖ୍ୟେ ଗ୍ରନ୍ଥକଳା ଜାତୀୟ ଆୟର ସମତୁଲ୍ୟ ଅଂଶ ପ୍ରଦାନ
ସଙ୍ଗେ ସଙ୍ଗେ ସେମାନଙ୍କୁ ଉତ୍ତରଣ ପ୍ରତିଷ୍ଠାରେ ଅଧିକ ଓ ସଫଳ
ଗ୍ରନ୍ଥକଳା କରିବା ପାଇଁ ସମର୍ଥ କରାଯିବାର ଗୁରୁତ୍ୱାତ୍ତ, ଶିକ୍ଷଣ
ଆର୍ଥିକ ସ୍ଥିତି ଓ ପ୍ରଦାନ କ୍ଷମତାଦିର ପ୍ରାଥମ୍ୟ ନିର୍ଣ୍ଣୟ ମନୁଷ୍ୟ
ନିର୍ଣ୍ଣୟର ଏକ ମୌଳିକ ମାନ ଓ ଦାୟ । ଏକ ଦିଗରୁ କାର୍ଯ୍ୟ
ସଂଗ୍ରହ କୌଶଳ, କାର୍ଯ୍ୟକ୍ରମ, ଅନୁଭୂତି, ତାଲିମ, ଦାୟିତ୍ୱ, ମାନସିକ
ଓ ଦୈନିକ ସାମର୍ଥ୍ୟ, ସମତା, କାର୍ଯ୍ୟ ପ୍ରତିଷ୍ଠାର ଦୃଷ୍ଟିଗତ ବିପତ୍ତି
କୁଟ୍ତି, ଅପର ଦିଗରୁ ମୂଲ୍ୟସୂଚୀର ସ୍ଥିତି ଆଦି ମନୁଷ୍ୟ ନିର୍ଣ୍ଣୟର
ପରିମାପକ ଉପାଦାନ ରୂପେ ଆମ ଦେଶରେ ସର୍ବ ସ୍ୱୀକୃତ ।
କେବଳ ମନୁଷ୍ୟ ନିର୍ଣ୍ଣୟ ନୁହେଁ କର୍ମଚାରୀ ମୂଲ୍ୟସୂଚୀ ସହ ସମତା
ରକ୍ଷା ଗ୍ରନ୍ଥକଳା ମନୁଷ୍ୟର ଉପାଦାନ ସମର୍ଥ କରିବା ପାଇଁ, ବର୍ଷ
ମନୁଷ୍ୟ ଓ ମହଙ୍ଗା ଏବଂ ଅତିରିକ୍ତ ମହଙ୍ଗା ଭାଗ ପ୍ରଦାନ ନୀତିଗତ
ଭାବେ ଏବେ ବିବଦାନ ପ୍ରସଙ୍ଗ ହୋଇ ନାହିଁ ।

ମନୁଷ୍ୟ ନୀତି ଓ ନିର୍ଣ୍ଣୟ ପ୍ରତିଷ୍ଠା ସାମାଜିକ ଓ ଅର୍ଥନୈତିକ
ନ୍ୟାୟର ସୀମା ସରକାର ମଧ୍ୟରେ ଗତ୍ୟାପକ ହେବା
ବାସ୍ତବ୍ୟ । 'ପ୍ରକୃତ ମନୁଷ୍ୟ'ର ଗୃହିତା ଉଚିତ ନ୍ୟାୟ ହୁଏ ଓ

ସଂଗୋଧନ ଏକ ଦିଗରୁ ଯେଉଁ ଅପରିହାର୍ଯ୍ୟ ଅପର ଦିଗରୁ
ଉତ୍ପାଦନ ହାରରେ ସମତୁଲ ହୁଏ ସୁହଣୀୟ । ତେଣୁ ସୁସଂହତ
ଏବଂ ଦୀର୍ଘ ନିଆଦି ଭିତ୍ତିକ ମନୁରିହାର ନିର୍ଦ୍ଧାରଣ ପାଇଁ ଯେଉଁ ମାଟି
ଗୁରୁତ୍ୱପୂର୍ଣ୍ଣ ଦିଗ ପ୍ରତି ସଚେତ ଦୃଷ୍ଟି ଦେବା ବିଧେୟ ତାହା ହେଉଛି,
(୧) ଶ୍ରମିକରୁ -ଉପଯୁକ୍ତ ଶ୍ରମଦାନ ନିମିତ୍ତ ନ୍ୟାୟ୍ୟ ପାରିଶ୍ରମିକ
ପ୍ରଦାନ, (୨) ପୁଞ୍ଜି ପାଇଁ ସମତୁଲ ଓ ଯଥୋଚିତ ଲାଭ ଏବଂ
ଦକ୍ଷତା ଓ ପ୍ରୋତ୍ସାହନକୁ ଅଧିକ ଉତ୍ତୀବିତ କରିବା । ଏହା
ବ୍ୟତୀତ ଖୋଟିଏ ଶ୍ରେଣୀର ଶିକ୍ଷର ଆକ୍ଷଳିକ ବୈଭେଦ୍ୟ, ବଜାର
ଅବକାଶର ଫଳକ, ପ୍ରଚଳିତ ମନୁରି ହାର, ଦରଦାନ ପରିଚ୍ଛିତି
ମଧ୍ୟରେ ଯଥାସମ୍ଭବ ସଂହତି ଓ ସମନ୍ୱୟ ସ୍ଥାପନ ପ୍ରତି ଆଶ୍ର
ରୁଦ୍ଧିଦେବାର ନୁହେଁ - ଯେଣୁ ଏ ସବୁର ଜାତୀୟ ଅର୍ଥନୀତି
ଉପରେ ପ୍ରତ୍ୟକ୍ଷ ଓ ପରୋକ୍ଷ କୁ ପ୍ରଭାବ ମଧ୍ୟ
ଅଲପନୀୟ ।

ଇଚ୍ଛା ଥିଲେ ଉପାୟ ଥାଏ :

ଏକ ସଫଳ ମନୁରି ନୀତି ରୁପାୟନ ପରିପ୍ରେକ୍ଷୀରେ ପ୍ରଚଳିତ
ମନୁରି ପ୍ରଦାନ ପ୍ରଣାଳୀ ଓ ପଦ୍ଧତି ସମେତ ଜାତୀୟ ଅର୍ଥନୀତିରେ
ଶ୍ରମିକର ନ୍ୟାୟ୍ୟ ମନୁରି ହାର ମାନ ନିର୍ଣ୍ଣୟ ଏକାନ୍ତ ଜରୁରୀ ।
ଏକ ଦିଗରୁ ଶ୍ରମିକଙ୍କ ଆର୍ଥିକ ନ୍ୟାୟ୍ୟ ଓ ପୁଞ୍ଜି ପ୍ରତି ସାମ ନ୍ୟାୟ୍ୟ
ଏବଂ ଅପର ଦିଗରୁ ଖାଉଟୀଙ୍କ ପ୍ରତି ସୁଚିତ୍ତର ଏହି ତିନୋଟି ଜଟିଳ
ପ୍ରସଙ୍ଗ ପ୍ରତି ଅବହେଳା ପ୍ରଦର୍ଶନ ବିନା ମନୁରି ବା ମହଙ୍ଗା ଉତ୍ତା
ପ୍ରଦାନ ଏବଂ ବୃଦ୍ଧି, ମୁଦ୍ରାସିଦ୍ଧିର ଘୂର୍ଣ୍ଣିବାତ୍ୟାର କାରଣ ହେବା
ଅବଶ୍ୟସାଧ୍ୟ । ଏହା ଅନୁଭୂତିର ଚେତାବନୀ ଆମ ସମସ୍ତଙ୍କ
ପାଇଁ । "ନ୍ୟାୟ୍ୟ ମନୁରି ପାଇଁ ନ୍ୟାୟ୍ୟ କାମ" ଆମ ରାଷ୍ଟ୍ରୀୟ
ମନୁରି ନୀତିର ମାନ ହେବା ସୁହଣୀୟ । ଏହା ନିଯୋଜ୍ଞ
ଶ୍ରମଜୀବୀ ବା ଶ୍ରମ ଓ ପୁଞ୍ଜିର ସାର୍ବଭୌମ ସ୍ୱାର୍ଥ ଦୃଷ୍ଟିରୁ ନୁହେଁ
ପରନ୍ତୁ ସମଗ୍ର ଖାଉଟୀ ଗୋଷ୍ଠୀର ସ୍ୱାର୍ଥ ତଥା ଜାତୀୟ ଅର୍ଥନୀତିର
ପ୍ରଗତି ଏବଂ ସମୃଦ୍ଧି ପାଇଁ ସର୍ବାଦୈନିକରଣୀୟ । ଏହା ଭୁଲିଯିବା
ଅନୁଚିତ ଯେ : ଶ୍ରମିକର ଆହାର ପକ୍ଷା ଓ ସାଧେୟ ହେଉଛି ଏକ
ମନୁରି ଏବଂ ମନୁରି ଉପରେ ହିଁ ତାର ଜୀବନ ଧାରଣର ମାନ ଛିଡ଼ି
ନିର୍ଣ୍ଣୟ କରେ । ଏହା ଉତ୍ପାଦିକା ଶକ୍ତି, ପୂଲ୍ୟପୁତୀ ଖାଉଟୀ
ପ୍ରବ୍ୟର ଗୁଦିଦା, ପୁଞ୍ଜି ଗଠନ, କର୍ମ ସଂସ୍ଥାନ, ଅର୍ଥନୈତିକ ବୈଷମ୍ୟ
ଦୂରୀକରଣ ଓ ସାମାଜିକ ନ୍ୟାୟ୍ୟ ପ୍ରଦାନ ଦୃଷ୍ଟିକୋଣରୁ ବିଭଳି
ଗୁରୁତ୍ୱପୂର୍ଣ୍ଣ ତାହା ସହଜରେ ଅନୁମେୟ । ମନୁରି ନିର୍ଦ୍ଧାରଣକୁ
ପ୍ରଭାବିତ କରୁଥିବା ଆମ ଦେଶର ଗୁରୁତ୍ୱପୂର୍ଣ୍ଣ ଉପାଦାନଗୁଡ଼ିକ
ମଧ୍ୟରେ ଯୋଗାଣ ଓ ଗୁଦିଦା, ଜୀବନ ଧାରଣରାମାନ, ପ୍ରଚଳିତ
ହାର ଓ ଦର, ଜାତୀୟ ଅର୍ଥନୈତିକ ଛିଡ଼ି, ସାମାଜିକ ପରମ୍ପରା,
କର୍ମପଦ୍ଧତି ଅନୁସୂଚିତ ପକ୍ଷା ଓ ଉପାୟ ଶ୍ରମ ସଙ୍ଗଠନର ଭୂମିକା ତଥା
ଆବେଦନାଦି ଉଲ୍ଲେଖନୀୟ । ମନୁରି ନିର୍ଦ୍ଧାରଣ ପରିପ୍ରେକ୍ଷୀରେ
ନ୍ୟୁନତମ ଗୁଦିଦା, ପ୍ରଚଳିତ ମନୁରି ହାର, ଦେଇପାରିବାର ଶକ୍ତି,

ଶ୍ରମର ଉତ୍ପାଦିକା ଶକ୍ତି, ପ୍ରଚଳିତ ମୌଳିକ ବେତନ, ଜାତୀୟ ହାର
ହାର ଓ ବର୍ତ୍ତନ ବ୍ୟବସ୍ଥା, ଦେଶର ଅର୍ଥନୀତିର ଶିକ୍ଷାମୁଖ୍ୟ
ଅନ, ପୂଲ୍ୟପୁତୀ, ସମାନ କାମ ପାଇଁ ସମାନ ମନୁରି ପ୍ରଦାନ
ଆବଶ୍ୟକ ଛଲେ ମନୁରିଗତ ବ୍ୟବଧାନର ଆବଶ୍ୟକତା, ମନୁରି
ସମସ୍ତରୀକରଣ, ମହଙ୍ଗା ପ୍ରଭାବର ବିମୋଚନ ପାଇଁ ଉତ୍ତା ପ୍ରଦାନ,
ପୂଲ୍ୟପୁତୀ ଭିତ୍ତିକ ମହଙ୍ଗାଉତ୍ତା ହାର ନିର୍ଦ୍ଧାରଣ ପ୍ରତିପୁଞ୍ଜି
ମାନ ।

ମନୁରି ସମ୍ପର୍କୀତ ନୀତି ନିର୍ଦ୍ଧାରଣ ଏକ ରାଷ୍ଟ୍ରୀୟ ଗୁରୁ ଧର୍ମ ।
ଏହି ଗୁରୁ ଦାୟ ସମ୍ପାଦନ ପରିପ୍ରେକ୍ଷୀରେ ଆମର ସୁଚିନ୍ତନ
ଅନୁଚିତ ଯେ : ପର ପୋଡ଼ିରୁ କିଏ କେତେ ପାଇଲା, ତା' ଉପରେ
ଆମର ସାମୁହିକ ଜୀବନର ସ୍ଥାୟୀ ପୁଞ୍ଜ ଗାଠି ନିର୍ଣ୍ଣୟ କର
ନାହିଁ । ଏଥିପାଇଁ ଆମର ଦାୟ ଅନେକ ଦିଗ । ଉଦାହରଣ
ପ୍ରକ୍ରିୟା, ବ୍ୟକ୍ତି ସ୍ୱାଧୀନତା, ଏକତା, ସମତା, ନିରାପତ୍ତ ଉପେ
ସାମୁହିକ କଲ୍ୟାଣ ଆମ ରାଷ୍ଟ୍ରୀୟ ନୀତି ଏବଂ ପୁଞ୍ଜ
ଆଭିମୁଖ୍ୟ । ଆମେ ଅନ୍ଧ ନ୍ୟୟ ସ୍ୱାର୍ଥ ଏବଂ ଅବିଚାର ଦର୍ଶନ
ପରଶ୍ରୀକାତରତାରୁ ସାଧ୍ୟମତେ ନିଜକୁ ସଂସତ ଓ ନିକୃତ କରି
ଆବଶ୍ୟକ । ଶ୍ରମଜୀବୀ ଜନତାର ସ୍ୱାର୍ଥ ଏବଂ ସମାଜର ଅନ୍ଧ
ଜନସାଧାରଣଙ୍କ ସ୍ୱାର୍ଥ ମଧ୍ୟରେ ଉଚ୍ଚକିତ ବୈଷମ୍ୟ ନିରାକରଣ
ସହ ଭାରସାମ୍ୟ ସଂରକ୍ଷଣ, ବର୍ତ୍ତମାନ ଓ ଭବିଷ୍ୟତ ବ୍ୟବସ୍ଥା
ସ୍ୱାର୍ଥର ସଂହତି ସମତା ସମେତ ପ୍ରଚଳିତ ଅର୍ଥନୈତିକ ଓ
ସାମାଜିକ ଉଦ୍ଦେଶ୍ୟ ବିଧି ପ୍ରଗତି ବଜାୟ ଏହି ପୁଞ୍ଜରୁଦ୍ଧିରେ ସମ୍ଭବ
ଏକ ଉଦାର ଆହ୍ୱାନ ଏବଂ ବିଧି ସ୍ୱାର୍ଥ ସମୂହ ସର୍ବଦା ଦୃଢ଼
ନୁହୁଡ଼ି, ପରନ୍ତୁ ପରସ୍ପର ପରିପୁରକ ଓ ପ୍ରତ୍ୟେକ ସପରମ ସାଥୀ
ସତୀର୍ଥ ଆମ ବିକାଶ ପ୍ରକ୍ରିୟାରେ ମଧ୍ୟ । ଆମେ ବୁଦ୍ଧି ଶେଷ
ବିଚାର ଆଲୋଚନା ଓ ଆପୋଷ ସମାଧାନ ନିମିତ୍ତ ଆମ
ସଂସିଧାନରେ ଅଙ୍ଗୀକୃତ । ମନୁରି ନିର୍ଦ୍ଧାରଣ ପ୍ରକ୍ରିୟାରେ କର୍ମ
ବିଷୟାଦ, ଅଗାଧକତା, ଧର୍ମଘଟ ଓ ଆଲୋଚନାସକ ବର୍ତ୍ତନ ଉପେ
ସର୍ବୋପରି ବର୍ତ୍ତନୀୟ - ଯେଣୁ ଏହା ନ୍ୟାୟ୍ୟ ଓ ସୁସଂହତ
ସମାଧାନ ପ୍ରକ୍ରିୟାକୁ ପ୍ରତିହତ କରିବା ସଙ୍ଗେ ସଙ୍ଗେ ଶିକ୍ଷ ଯୌତକ
ତଥା ଉତ୍ପାଦନ ପ୍ରକ୍ରିୟାକୁ ବିକ୍ଳିତ, ବିପର୍ଯ୍ୟସ ଓ କରୁଣିତ କରା
ଆମ ସଂସ୍ପୃତି, ସାମ, ନ୍ୟାୟ୍ୟ ଓ ସମତାର ଉତ୍ତରାଧିକାରୀ
ରକ୍ତବେଦର ସାଂମାନ୍ୟସ୍ୟମର ସେଇ କାଳଜୟୀ ଦୈନିକ ଦୃଷ୍ଟି
ସମ୍ପୃକ୍ତ ସକଳ ବର୍ଗଙ୍କର ତିତ୍ତା ଚେତନାର ଧେୟ ହେଉ ଅଙ୍ଗୀକୃତ
ସମସ୍ତର - ଓଁ ସହନାବତ୍ତ ସହନୋ ଭୁମହୁ । ଉତ୍ତରାଧିକାରୀ
କରବାବହେ ତେଜସ୍ୱୀନା ବଧୁ ମସ୍ତୁ ମା ବିଦ୍ୱେଷା ବେତ/ଠି ଶକ୍ତି
ଶାକ୍ତି, ଶାକ୍ତି ।

ଶ୍ରମ କଲ୍ୟାଣ ଅଧିକାରୀ,
ଓଡ଼ିଶା ରାଜ୍ୟ ସତ୍ତକ ପରିବହନ ନିଗମ,
ପୁରୁଣା ସଚିବାଳୟ ପରିସର,
କଟକ-୭୫୩ ୦୦୧ ।



ଆଜ୍ଞାତ ଅବସ୍ଥାରେ ପ୍ରମୁଖ ବିଷୟରେ ପୁଣ୍ୟମତୀ ଶ୍ରୀ ବିନୁ ପଟ୍ଟନାୟକ କେନ୍ଦ୍ର ନିଜ ସମ୍ପଦ
 ଦେଖି ଶ୍ରୀ ଡି. ସି. ଶୁକ୍ଳଙ୍କ ସହ ଆଲୋଚନା କରୁଛନ୍ତି ।



ପୂର୍ଣ୍ଣ ଓ ନଗର ଉନ୍ନୟନ ମନ୍ତ୍ରୀ ଶ୍ରୀ ନଳିନୀକାନ୍ତ ମହାନ୍ତି ବନ ମହୋତ୍ସବ ଉପଲକ୍ଷେ
 ମହାକାଳପଡ଼ା ବ୍ଲକ୍ ଅନ୍ତର୍ଗତ ରାମନଗରଠାରେ ବୃକ୍ଷ ରୋପଣ କରୁଛନ୍ତି (୭/୭) ।



ଭାରତର ପ୍ରଧାନମନ୍ତ୍ରୀ ଶ୍ରୀ ପି. ଭି. ଜି. ନରସିଂହ ରାଓ ତା ୨୧-୮-୧୯୯୧ ରିଖ ସକାଳେ ଭୁବନେଶ୍ୱର ବିମାନ ବନ୍ଦରରେ ପହଞ୍ଚିବା ପରେ ସମ୍ପୃତି ଗାନ୍ଧ୍ୟର ବନ୍ୟାଜନିତ କ୍ଷୟକ୍ଷତି ସମ୍ପର୍କରେ ଅନୁଧ୍ୟାନ କରୁଛନ୍ତି ।



ତା ୧୮-୮-୧୯୯୧ ରିଖ ଦିନ ସାମଗ୍ରିକ ହେଲିକପ୍ଟରରୁ ଶାନ୍ତ୍ୟ ପୁଡ଼ିଆ ବନ୍ୟାଞ୍ଚଳରେ ଆବାଗ ନାଶିରୁ ପକାଯାଉଛି ।

ଭକ୍ତକା ପ୍ରସଙ୍ଗ

ମହିଳା ବିଶେଷାଙ୍କ

