

# ଭୂକଳ ପ୍ରସଙ୍ଗ

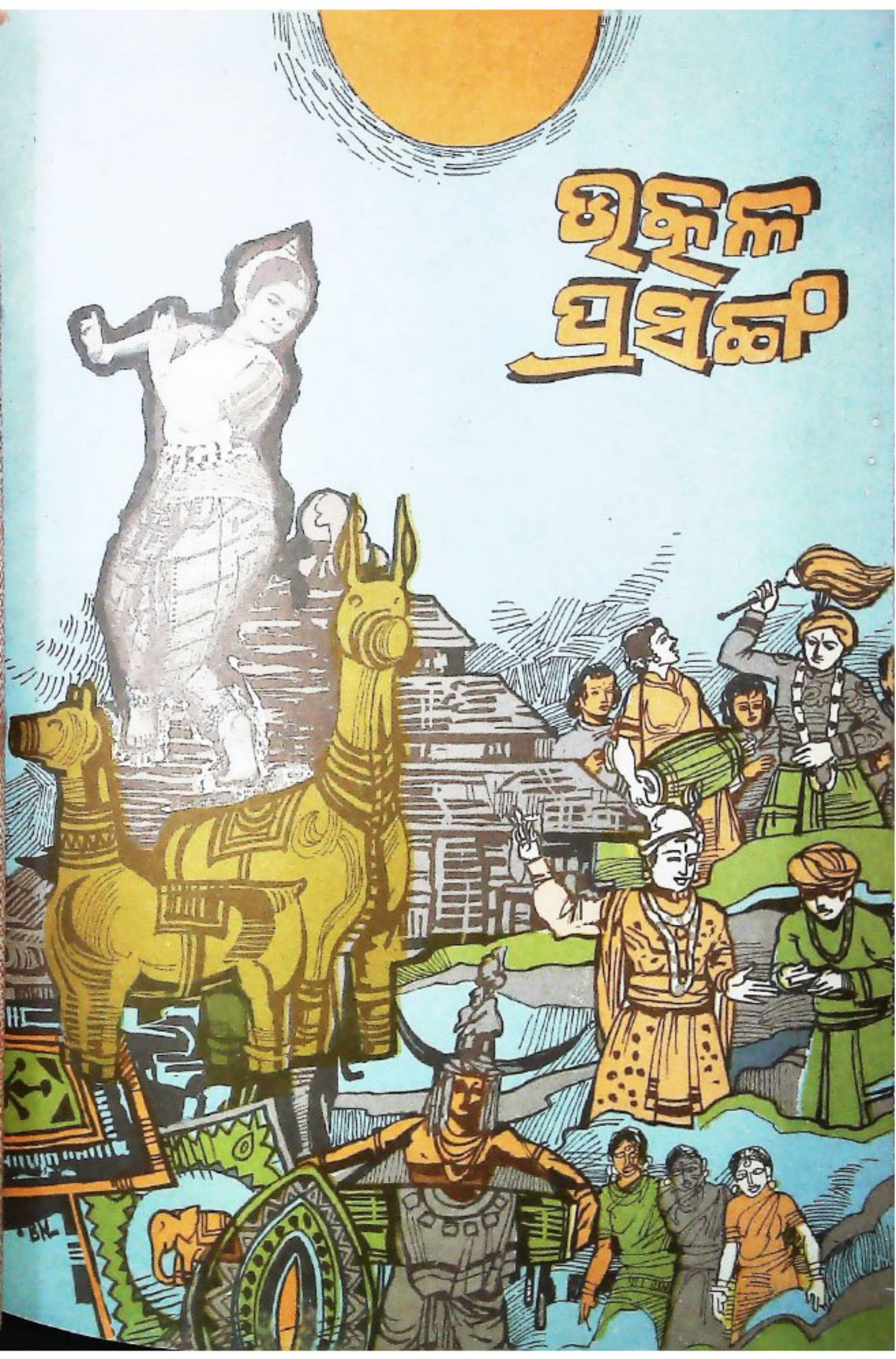





ମୁଖ୍ୟମନ୍ତ୍ରୀ ଶ୍ରୀ ବିଜୁ ପଟ୍ଟନାୟକ ଭୁବନେଶ୍ୱର ବିମାନ ବନ୍ଦରରେ ପ୍ରଧାନମନ୍ତ୍ରୀ ଶ୍ରୀ ଚନ୍ଦ୍ରଶେଖରଙ୍କ ସମ୍ବନ୍ଧନା ନିଶାନ୍ତକରି ।



କଳାହାଣ୍ଡି କଲେଜର +୨ ଛାତ୍ର ସଂପଦର ବାର୍ଷିକ ଉତ୍ସବକୁ ମୁଖ୍ୟମନ୍ତ୍ରୀ ଶ୍ରୀମୁଖ ବିଜୁ ପଟ୍ଟନାୟକ ପ୍ରତୀପ ତାଳି ଶୁଭ ଉଦ୍ଘାଟନ କରୁଛନ୍ତି ।



ଭୁବନେଶ୍ୱରରେ ଅନୁଷ୍ଠିତ ରାଜ୍ୟସ୍ତରୀୟ ଜନଗାନ୍ଧ୍ୟ ଦିବସ ପ୍ୟାନେଲରେ  
ରାଜ୍ୟପାଳ ଶ୍ରୀ ଯଜ୍ଞବନ୍ତ ଶର୍ମାଙ୍କ ଅଭିବାଦନ ଗ୍ରହଣ ।



ଭୁବନେଶ୍ୱରରେ ଅନୁଷ୍ଠିତ ଜନଗାନ୍ଧ୍ୟ ଦିବସର ପତାକା ଅବତରଣ ଉତ୍ସବରେ ସମବାୟ ମନ୍ତ୍ରୀ  
ଶ୍ରୀ ଅଦୈତ ପ୍ରସାଦ ସିଂହଙ୍କ ଅଭିବାଦନ ଗ୍ରହଣ ।

# ଉତ୍କଳ ପ୍ରସଙ୍ଗ

ମାଘ ୧୯୧୧ ଶକାବ୍ଦ ୪୭ ଭାଗ ୨ମ ସଂଖ୍ୟା ଫେବୃଆରୀ ୧୯୧୧

## ସମ୍ପାଦନା ମଣ୍ଡଳୀ

ନିର୍ଦ୍ଦେଶକ : ଶ୍ରୀ ବୈଲୋକ୍ୟନାଥ ମହାପାତ୍ର  
ସମ୍ପାଦକ : ଶ୍ରୀ ବିଶ୍ୱଜିତ ଦାସ  
ସହ ସମ୍ପାଦକ : ପ୍ରହରାଜ ସତ୍ୟନାରାୟଣ ନନ୍ଦ  
ସମ୍ପାଦନା ସହଯୋଗୀ : ଶ୍ରୀ ଶରତଚନ୍ଦ୍ର ସାମନ୍ତରାୟ

ମୁଖ୍ୟ ସମ୍ପାଦକ : ଶ୍ରୀ ସତୀଶ ପାତ୍ର

ପ୍ରଚ୍ଛଦପଟ୍ଟ : ଶ୍ରୀ ବଳଦେବ ମହାରଥା

ପ୍ରକାଶନ : ସୂଚନା ଓ ଲୋକ ସମ୍ପର୍କ ବିଭାଗ,  
ଓଡ଼ିଶା ସରକାର, ଭୁବନେଶ୍ୱର ।

ବାର୍ଷିକ ଦେୟ : ଟ ୨୦.୦୦

ପ୍ରତି ଖଣ୍ଡ : ଟ ୨.୦୦

ମୁଦ୍ରଣ : ଓଡ଼ିଶା ସରକାରୀ ମୁଦ୍ରଣାଳୟ, କଟକ

(ଫଟୋଟାଇପ୍ରମେଟର ଦ୍ୱାରା ଅକ୍ଷର ସଂଯୋଜିତ)

ଓଡ଼ିଶା ସରକାରଙ୍କ ବିଭିନ୍ନ ଶାସନ, ସରକାରୀ ଯୋଗ୍ୟା ଓ ଅନ୍ୟାନ୍ୟ ସରକାରୀ ତଥ୍ୟର ସଂକ୍ଷିପ୍ତ ବିବରଣ "ଉତ୍କଳ ପ୍ରସଙ୍ଗ"ରେ ପ୍ରକାଶିତ ହୋଇଥାଏ । ଏହା ବ୍ୟତୀତ ଅନେକ ବିଷୟ ସଂକ୍ଷିପ୍ତ ଆକାରରେ ମଧ୍ୟ ଏହି ପତ୍ରିକାରେ ପ୍ରକାଶ କରାଯାଇଥାଏ । ସେଗୁଡ଼ିକ ବିଷୟକୁ ସମ୍ପୂର୍ଣ୍ଣ ଓ ଅନୁମୋଦିତ ମୂଳ ପାଠ ବୋଲି ଭାବିବା ଉଚିତ ନୁହେଁ ।

"ଉତ୍କଳ ପ୍ରସଙ୍ଗ" ଓଡ଼ିଶା ସରକାରଙ୍କ ସୂଚନା ଓ ଲୋକ ସମ୍ପର୍କ ବିଭାଗ ତରଫରୁ ପ୍ରକାଶ ପାଉଥିଲେ ମୁଖ୍ୟ ଏହି ପତ୍ରିକାରେ ପ୍ରକାଶିତ ମତାମତ ଓ ତିଆଧାରା ସବୁ ସମ୍ବନ୍ଧେ ଓଡ଼ିଶା ସରକାରଙ୍କର ବୋଲି ଚୁକ୍ତିକାରୁ ହେବ ନାହିଁ ।

# କ୍ରମ

<p>ପଶୁ ପାଳନର ଗତି ଓ ପ୍ରଗତି  ଶକ୍ତିର ପ୍ରକାର ଓ ବ୍ୟବହାର  ଅପାଠୋଇ  ପାକ୍ଷରତା ଆଜି ନୁହେଁ ତ  କେବେ ନୁହେଁ  ହାସ୍ୟ ରସିକ ଜୟୀ ମିଶ୍ର  ସମବାୟ ଆନ୍ଦୋଳନ ଓ ଓଡ଼ିଶା  ଓଡ଼ିଶାର ସମୃଦ୍ଧି ଦିଗରେ  ଆସେଦକରଙ୍କ ଭୂମିକା  ଭାରତୀୟ ଅଭିଭୂଷି  ଭାରତୀୟ ପରମ୍ପରାରେ ବିବାହ  ଶ୍ରୀ ଗୀତ ଗୋବିନ୍ଦ  ଓଡ଼ିଶାର ପ୍ରଥମ ଯନ୍ତ୍ରା ଗୋଗ ବିଶେଷଜ୍ଞ</p> <p>ଆମ ପରମ୍ପରାରେ ହୋରି ପର୍ବ  ସାର୍ଥକ ସ୍ୱପ୍ନ  ସମ୍ପାଦ ପରିଚୟା  ଏକ ପୁଅକୀ ଗଠନର ଅଙ୍ଗୀକାର  ଆମେ ଓ ଆମ ବନ୍ଧ୍ୟ ସମ୍ପଦ  ଓଡ଼ିଶାରେ ସର୍ବନିମ୍ନ ମରୁରି ବୃଦ୍ଧି</p>	<p>୧  ୩  ୬  ୧୦  ୧୩  ୧୫  ୧୯  ୨୨  ୨୪  ୨୮  ୩୨  ୩୪  ୩୬  ୪୦  ୫୩  ୫୬  ୫୯</p>	<p>ଶ୍ରୀ ସୂର୍ଯ୍ୟନାରାୟଣ ପାତ୍ର  ଡକ୍ଟର ଜଗନ୍ନାଥ ମହାନ୍ତି  ଅଞ୍ଜଳି ଦାଶ  ଶ୍ରୀ ଲକ୍ଷ୍ମୀଧର ମିଶ୍ର  ଶ୍ରୀ ପରମାନନ୍ଦ ମିଶ୍ର  ଶ୍ରୀ ପଞ୍ଚୋଧର ସାମଲ  ଅଧ୍ୟାପକ ବସନ୍ତ କୁମାର ମଲ୍ଲିକ  ଶ୍ରୀ ଶ୍ରୀଧର ପତି  ଡକ୍ଟର କାର୍ତ୍ତିକଚନ୍ଦ୍ର ଦାସ  ପ୍ରହରାଜ ସତ୍ୟନାରାୟଣ ନନ୍ଦ  ଶ୍ରୀ ରମେଶଚନ୍ଦ୍ର ଦାଶ  ଅନୁବାଦ : ଶ୍ରୀ ଗିରିଜାଶଙ୍କର ଦାଶ  ଶୁଭଲକ୍ଷ୍ମୀ ମହାନ୍ତି  ..  ..  ଡକ୍ଟର ଚିତ୍ରାମଣି ମିଶ୍ର  ଶ୍ରୀ ବାବାଜୀ ଚରଣ ସ୍ୱାଇଁ  ଶ୍ରୀ ପ୍ରଫୁଲ୍ଲଚନ୍ଦ୍ର ଦାଶ</p>
---	--	---

# ସଂସାରକାର୍ଯ୍ୟ

## ବେକାରୀ ଦୂରୀକରଣ ପାଇଁ ନୂତନ ସୂତ୍ର

ବେକାରୀ ସମସ୍ୟା ବର୍ତ୍ତମାନ ସମଗ୍ର ଭାରତବର୍ଷରେ ଏକ ବିରାଟ ସମସ୍ୟା ହୋଇ ପଡ଼ିଛି । ଓଡ଼ିଶା ପ୍ରଦେଶ ମଧ୍ୟ ଏ ସମସ୍ୟାରୁ ନିଷ୍ଠାର ପାଇ ନାହିଁ ।

ଆମର ବରୋଧ୍ୟ ମୁଖ୍ୟମନ୍ତ୍ରୀ ଶ୍ରୀଯୁକ୍ତ ବିଜୁ ପଟ୍ଟନାୟକ ଅତୀତରେ ୧୯୬୧ ମସିହାରେ ମୁଖ୍ୟମନ୍ତ୍ରୀ ଥିବାବେଳେ ବେକାରୀ ସମସ୍ୟା ଦୂରୀକରଣ ନିମନ୍ତେ ଅତି ସୁନ୍ଦର ଭାବେ ଯୋଜନା କାର୍ଯ୍ୟକାରୀ କରି ଏହି ବେକାରୀ ସମସ୍ୟାକୁ ଦୂରୀଭୂତ କରି ପାରିଥିଲେ । ପାରାଦ୍ୱୀପ ବନ୍ଦର, ରାଉରକେଲା ଇତ୍ୟାଦି କାରଖାନା, ସୁନାବେଡ଼ା ମିର୍ଚ୍ଚା କାରଖାନା ଇତ୍ୟାଦି ବିଭିନ୍ନ କଳକାରଖାନାମାନ ତାଙ୍କ ଉଦ୍ୟମରେ ପ୍ରତିଷ୍ଠା ହେବା ଫଳରେ ବହୁ ସଂଖ୍ୟାରେ ଓଡ଼ିଶା ଲୋକଙ୍କୁ କର୍ମ ନିଯୁକ୍ତି ମିଳିବା ସାଙ୍ଗକୁ ବାହାର ପ୍ରଦେଶରୁ ମଧ୍ୟ ଲୋକ ଆସି ଓଡ଼ିଶାରେ କର୍ମ ନିଯୁକ୍ତି ପାଇଲେ । ମୋଟାମୋଟି ଭାବରେ କହିବାକୁ ଗଲେ ବିଜୁବାବୁ ଏହି ସବୁ ଯୋଜନା ଦ୍ୱାରା କର୍ମ ନିଯୁକ୍ତି ସୁବିଧା ସୃଷ୍ଟି କରି ସେ ସମୟର ବେକାରୀ ସମସ୍ୟାକୁ ଦୂରୀଭୂତ କରି ପାରିଥିଲେ ।

ବର୍ତ୍ତମାନ କିନ୍ତୁ ଏ ତିସ ବଦଳି ଯାଇଛି । ଜନସଂଖ୍ୟା ସାଙ୍ଗରେ ତାଳ ଦେଇ ବେକାରୀ ସଂଖ୍ୟା ବଢ଼ି ବଢ଼ି ଗୁଲିଛି । କୁଟୀର ଶିକ୍ଷଗୁଡ଼ିକ ପ୍ରାୟତଃ ବନ୍ଦ ହୋଇଯିବା ଫଳରେ କୁଟୀର ଶିକ୍ଷଗୁଡ଼ିକରେ ଯେଉଁମାନେ ନିଜକୁ ନିଯୋଜିତ କରି ପାରିଥାନ୍ତେ, ସେହିମାନେ ମଧ୍ୟ ବେକାର ତାଲିକାଭୁକ୍ତ ହୋଇ ବେକାରୀ ସଂଖ୍ୟାକୁ ବଢ଼ାଇବାରେ ଲାଗିଲେ । ବିଶେଷ ଭାବରେ ଗତ ଦଶନ୍ଧି ଭିତରେ ଓଡ଼ିଶାରେ ପ୍ରାୟ ଦଶଲକ୍ଷ ବେକାର ସୃଷ୍ଟି ହେଲେ ଯାହାକି ଓଡ଼ିଶାବାସୀଙ୍କ ମୁଖ ଉପରେ ଏକ ବିରାଟ ବୋଧ ହୋଇ ରହିଯାଇଛି ।

ଏ ସମସ୍ୟା ବର୍ତ୍ତମାନ ଲୋଡ଼ି ଗୁଡ଼ କହୁଣୀକୁ ବୋହିଯାଇଛି । ସେଥିରେ ପୁଣି ଜନସଂଖ୍ୟା ହୁ ହୁ ବଢ଼ିବାରେ ଲାଗିଛି । ଏହା ସାଙ୍ଗକୁ ଆର୍ଥିକ ଦୁରାବସ୍ଥା ଲାଗି ରହିଛି । ଜାତୀୟ ଏବଂ ଆନ୍ତର୍ଜାତୀୟ ସମସ୍ୟା ମଧ୍ୟ ବାଦ ପଡ଼ିନାହିଁ । ଏହି ସମସ୍ତ ଜଟିଳ ପରିସ୍ଥିତିକୁ ହ୍ରଦସ୍ୱରୂପ କରି ଆମ ମୁଖ୍ୟମନ୍ତ୍ରୀ ଶ୍ରୀଯୁକ୍ତ ବିଜୁ ପଟ୍ଟନାୟକ ଏକ ବିଶେଷ ନିଷ୍ପତ୍ତି ନେଇଛନ୍ତି । ଗାନ୍ଧୀ-ନେହେରୁ ସୁଗର ଏକମାତ୍ର ବର୍ଷସ୍ଥାନ ନେତା ବିଜୁବାବୁ ବର୍ତ୍ତମାନ ମହାତ୍ମା ଗାନ୍ଧୀଙ୍କ “କୁଟି ଖାଅ, କାଟି ପିନ୍” ନୀତିକୁ ପୁନଃ ପ୍ରବର୍ତ୍ତନ କରି କ୍ଷୁଦ୍ର ଶିକ୍ଷ, କୃଷି ଭିତ୍ତିକ ଶିକ୍ଷ, ହସ୍ତତନ୍ତ ଶିକ୍ଷ, ଖଦୀ ଓ ଗ୍ରାମାଞ୍ଚଳ ଶିକ୍ଷ ଇତ୍ୟାଦି କୁଟୀର ଶିକ୍ଷଗୁଡ଼ିକର ପୁନରୁଦ୍ଧାର କରିବା ପାଇଁ ନିଷ୍ପତ୍ତି ନେଇଛନ୍ତି ।

ବିଜୁବାବୁଙ୍କର ଏ ନିଷ୍ପତ୍ତି ବାକ୍ସରେ ସ୍ୱାଗତଯୋଗ୍ୟ । ଏହି ନୂତନ ସୂତ୍ର ଦ୍ୱାରା ଏହି ସବୁ ଗ୍ରାମାଞ୍ଚଳ ଉଦ୍ୟୋଗଗୁଡ଼ିକରେ ଚଳିତ ଆର୍ଥିକ ବର୍ଷ ଶେଷ ପୁରା ୭,୨୦୦ ଲୋକଙ୍କୁ କର୍ମ ନିଯୁକ୍ତି ମିଳିପାରିବ ବୋଲି ହିସାବ କରାଯାଇଛି । ସ୍ୱଳ୍ପ ପୁଞ୍ଜି ବିନିଯୋଗରେ ଘରେ ଘରେ କୁଟୀର ଶିକ୍ଷଗୁଡ଼ିକର ବିକାଶ ହୋଇ ବେକାରୀ ସମସ୍ୟା ସମାଧାନ ଦିଗରେ ସହାୟକ ହୋଇ ପାରିବ ଏବଂ ଅପର

ପକ୍ଷରେ ଓଡ଼ିଶାର ଅତୀତ ଗ୍ରାମ୍ୟ କାରିଗରୀ କଳା କୃତୀର ପୁନରୁଦ୍ଧାର ଯୋଗ ଓଡ଼ିଶାର ପୂର୍ବ ଗୌରବକୁ ଫେରାଇ ଆଣିପାରିବ ।

ଏହା ସାଙ୍ଗକୁ ବସ୍ତ୍ର ଶିଳ୍ପ ଓ ହସ୍ତତନ୍ତ ଶିଳ୍ପର ବିକାଶ ନିମନ୍ତେ ଓଡ଼ିଶାରେ ଥାଇ ଚିନିଗୋଟି ସୁତାକଳ ପ୍ରତିଷ୍ଠା କରିବା ପାଇଁ ମଧ୍ୟ ମୁଖ୍ୟମନ୍ତ୍ରୀ ନିଷ୍ପତ୍ତି ନେଇଛନ୍ତି । ଦ୍ଵିତୀୟ ଉତ୍ପାଦ କାରଖାନା ସ୍ଵପ୍ନକୁ ଫଳବତୀ କରିବା ପାଇଁ କଳିଙ୍ଗ ଉତ୍ପାଦ ଭାରତ ଲିମିଟେଡ୍ ନାମରେ ଦେବତାରୀଠାରେ ଏକ ଉତ୍ପାଦ କାରଖାନା ପ୍ରତିଷ୍ଠା କରିବା ନିମନ୍ତେ ବିହିତ ବ୍ୟବସ୍ଥା ଗ୍ରହଣ କରାଯାଇଛି ।

୨,୩୫୦ କୋଟି ଟଙ୍କା ବିନିଯୋଗରେ ଏକ ଯେନ୍ତୁଲିସ୍ଵମ୍ ଗାୟାସ୍ଵନିକ ଶିଳ୍ପ ପ୍ରତିଷ୍ଠା କରିବା ପାଇଁ ପଦକ୍ଷେପ ଗଠି ମଧ୍ୟରେ ଗ୍ରହଣ କରାଯାଉଛି । ଏହି ଶିଳ୍ପ ପ୍ରତିଷ୍ଠା ହେଲେ ତଳ ଭାଗରେ ମଧ୍ୟ ବହୁ ସଂଖ୍ୟାରେ ଶିଳ୍ପର ଅଭିବୃଦ୍ଧି ଘଟିବ ଏବଂ ପର୍ଯ୍ୟାୟ ସଂଖ୍ୟକ କର୍ମ ନିୟୁତ୍ତି ସୁବିଧା ସୁସ୍ଥି ହେବ ।

ଏହି ସବୁ ବିଭିନ୍ନ ପଦକ୍ଷେପ ଗ୍ରହଣ କରିବା ସାଙ୍ଗକୁ ମୁଖ୍ୟମନ୍ତ୍ରୀ ଶ୍ରୀଯୁକ୍ତ ବିଜୁ ପଟ୍ଟନାୟକ ରାଜ୍ୟରୁ ବେକାରୀ ଦୂର କରିବା ନିମନ୍ତେ ମନ୍ତ୍ରୀମଣ୍ଡଳୀ ଏକ କମିଟି ଗଠନ କରିଛନ୍ତି । ଏହି କମିଟି ଖୁବ୍ ଶୀଘ୍ର ଏକ ଲକ୍ଷ ଲୋକଙ୍କୁ କର୍ମ ନିୟୁତ୍ତି ଦେବା ପାଇଁ ଯୋଜନା ପ୍ରସ୍ତୁତ କରୁଛନ୍ତି ।

ମୁଖ୍ୟମନ୍ତ୍ରୀ ଶ୍ରୀଯୁକ୍ତ ବିଜୁ ପଟ୍ଟନାୟକଙ୍କ ଏହି ସବୁ ପରିବଚ୍ଛନା କାର୍ଯ୍ୟକାରୀ ହୋଇ ସାରିବା ପରେ ବେକାରୀ ସମସ୍ୟା ବିଶେଷ ପରିମାଣରେ ସମାଧାନ ହୋଇ ପାରିବ, ଯେଥିରେ ସନ୍ଦେହ ନାହିଁ । ତେବେ ବିଜୁବାବୁଙ୍କ ଏହି ନିରତ୍ ଉଦ୍ଦେଶ୍ୟକୁ ଫଳବତୀ କରିବାକୁ ହେଲେ ଜନସାଧାରଣ ମଧ୍ୟ ଗୁଣ୍ଡୁଚି ମୁଖା ଭଳି ନିଷ୍ଠାର ସହ କାର୍ଯ୍ୟ କରିବା ଆବଶ୍ୟକ । ଉତ୍କଳ ଜନନୀର ସତ୍ତାନ ଦିସାବରେ ପ୍ରତ୍ୟେକ ବ୍ୟକ୍ତିର ଏ ଦାହିତ୍ଵ ରହିଛି । କ୍ଷୁଦ୍ର ଶିଳ୍ପ ଓ କୁତୀର ଶିଳ୍ପଗୁଡ଼ିକର ପ୍ରସାର ପାଇଁ ଆଗ୍ରହ ସୁସ୍ଥି କରିବା ସାଙ୍ଗକୁ ଯେଥିରୁ ଜାତ ହେଉଥିବା ପ୍ରବ୍ୟଗୁଡ଼ିକର ବ୍ୟବହାର ନିମନ୍ତେ ମଧ୍ୟ ସମ ପରିମାଣରେ ଆଗ୍ରହ ସୁସ୍ଥି କରିବା ଦାୟିତ୍ଵ ଆସନାନକ୍ଷର ।

ଆମେ ଆମର ଦାୟିତ୍ଵ ଠିକ୍ ଭାବରେ ସମ୍ପାଦନ କରି ପାରିଲେ ବେକାରୀ ସମସ୍ୟା ଥାଇ ଆମ ପାଇଁ ସମସ୍ୟା ହୋଇ ରହିବ ନାହିଁ କିମ୍ବା ଆମେ ଅନ୍ୟ ଉପରେ ନିର୍ଭର କରିବା ଆବଶ୍ୟକ ପଡ଼ିବ ନାହିଁ । ବିଶେଷ ଭାବରେ ଯୁବ ସମାଜ ଏ କ୍ଷେତ୍ରରେ ଗୁରୁତ୍ଵପୂର୍ଣ୍ଣ ଭୂମିକା ନେଇ ନିଜକୁ ସାମିଲ କରିପାରିଲେ ବିଜୁବାବୁଙ୍କ ଏହି ନୂତନ ପୁତ୍ର ଓଡ଼ିଶାକୁ ଏକ ନୂତନ ରୂପ ଦେଇ ସମ୍ପୂର୍ଣ୍ଣାଳୀ କରି ପାରିବ, ଯେଥିରେ ସନ୍ଦେହ ନାହିଁ ।

ସୁଜାତା ମାତ



# ପଶୁପାଳନର ଗତି ଓ ପ୍ରଗତି

■ ଶ୍ରୀ ପୂର୍ଣ୍ଣନାରାୟଣ ଦାସ

ପ୍ରାକ୍ ଏତିହାସିକ ସୁଗରୁ ମନୁଷ୍ୟର ଦୈନନ୍ଦିନ ଜୀବନଯାପନ ପ୍ରଣାଳୀ ସହ ପଶୁପାଳନ ଅଙ୍ଗାଙ୍ଗୀ ଭାବେ ଜଡ଼ିତ ହୋଇଆସିଛି । ପୂର୍ବକାଳରେ ଆମ ଦେଶର ପଶୁପାଳନ ଅତି ଉନ୍ନତ ଧରଣର ଥିବାର ଇତିହାସରୁ ଆମେ ପ୍ରମାଣ ପାଉଁ । ଆମ ଦେଶ ବହୁଦିନ ଧରି ବିଦେଶୀ ଶାସନରେ ରହିବା ଫଳରେ ଏବଂ ଉପଯୁକ୍ତ ପ୍ରଜନନ ପ୍ରଣାଳୀ ଅନୁସୂତ ନ ହେବା ଫଳରେ ଆମ ପଶୁପାଳନର ଅଧୋଗତି ଘଟିଛି । ଆମର ଗୁଣୀ ଭାଗମାନେ ଖଟ ଓ ବଳଦ ପାଳବା ପାଇଁ ସାଧାରଣତଃ ପଶୁପାଳନ କରିଥାନ୍ତି । ବିଲପାଣି ଓ ବିଲଘାସ ଖାଇଗାଇ ଯେତିକି ଦୁଗ୍ଧ ଦିଏ, ସେଥିରେ ସେମାନେ ସହୁଷ୍ଟ ରହିଥାନ୍ତି । ସେହିପରି ଭାବରେ ମାଂସ ପାଇଁ ଛେଳି ଓ ମେଷା ଏବଂ ଅଣ୍ଡା ପାଇଁ କିଛି କିଛି କୁକୁଡ଼ା ଓ ବତକ ପାଳନ କରିଥାନ୍ତି । ଏଗୁଡ଼ିକ ଯେ ଦିନେ ସେମାନଙ୍କର ଆର୍ଥିକ ସହାୟତାର ପ୍ରଧାନ ଅବଲମ୍ବନ ହୋଇ ପାରିବେ ଏ ସମ୍ପର୍କରେ ସେମାନେ କେବେ କଷ୍ଟନା ଭରି ନ ଥିଲେ ।

ସ୍ଵାଧୀନୋତ୍ତର ସୁଗରେ ପଶୁପାଳନ ପ୍ରତି ସରକାର ଗୁରୁତ୍ଵ ଆରୋପ କରିଛନ୍ତି । ମିଶ୍ରିତ ଗୁଣ ଯୋଜନାରେ ପଶୁପାଳନକୁ ଅଗ୍ରାଧିକାର ଦିଆଯାଇଛି । 'ପଶୁପାଳନ ଛାଁ ଦେବୀ-ଦୁର୍ବିପାକର କୀମା ସ୍ଵରୂପ' ବୋଲି କୁହାଯାଉଛି । କାରଣ ବନ୍ୟା, ବାତ୍ୟା, ମରୁଡ଼ି ପ୍ରଭୃତି ଦେବୀ ଦୁର୍ବିପାକରେ କୃଷିର କ୍ଷତି ଘଟିପାରେ ନାହିଁ ପଶୁପାଳନର କୌଶଳୀ ପ୍ରକାର କ୍ଷତି ଘଟି ନ ଥାଏ ।

ବର୍ତ୍ତମାନ ପ୍ରଶ୍ନ ଉଠିପାରେ ଯେ ଯଦି ଆମେ ପଶୁପାଳନ କରିବା, ତା ହେଲେ କେଉଁ ପ୍ରକାର ପଶୁପାଳନ ପାଳନ କଲେ ଆମେ ଅଧିକ ଲାଭବାନ ହୋଇପାରିବା । ପରୀକ୍ଷାରୁ ପ୍ରମାଣିତ ହୋଇଛି ଯେ ଅଧିକ ସଂଖ୍ୟକ ଦେଶୀ ପଶୁପାଳନ ପାଳିବା ଅପେକ୍ଷା ଅଳ୍ପ ସଂଖ୍ୟକ ଉନ୍ନତ ବା ସଙ୍କର ପଶୁପାଳନ ପାଳନ କଲେ ଅଧିକ ଲାଭ ମିଳିଥାଏ । ଦେଶୀ ପଶୁପାଳନ ଠାରୁ ଏମାନଙ୍କର ସାମାନ୍ୟ ଅଧିକ ଯହ୍ନେଲେ ଏମାନଙ୍କଠାରୁ ଅଧିକ ଉତ୍ପାଦନ ମିଳିଥାଏ । ଗୋଟିଏ ସଙ୍କର ଗାଈ ଦେଶୀ ଗାଈଠାରୁ ବହୁ ଅଧିକ ପରିମାଣରେ ଦୁଗ୍ଧ ଦେଇଥାଏ । ଗୋଟିଏ ଦେଶୀ ଗାଈ ଗୋଟିଏ ଥର ଛୁଆ କନ୍ଦୁରେ ୪୦୦ ରୁ ୫୦୦ ଲିଟର ଦୁଗ୍ଧ ଦେଇଥିବା କ୍ଷଣେ ଗୋଟିଏ

ସଙ୍କର ଗାଈ ଗୋଟିଏ ଥର ଛୁଆ କନ୍ଦୁରେ ୨,୫୦୦ ରୁ ୩,୦୦୦ ଲିଟର ପର୍ଯ୍ୟନ୍ତ ଦୁଗ୍ଧ ଦେଇଥାଏ । ଗୋଟିଏ ଦେଶୀ କୁକୁଡ଼ା ବା ବତକ ବର୍ଷରେ ୧୦-ରୁ-୧୦୦ ଟି ଅଣ୍ଡା ଦେଉଥିବା ବେଳେ ଗୋଟିଏ ବିଦେଶୀ କୁକୁଡ଼ା ବର୍ଷରେ ୨୫୦ ରୁ ୨୮୦ ଟି ପର୍ଯ୍ୟନ୍ତ ଅଣ୍ଡା ଦେଇଥାଏ । ସେହିପରି ଉନ୍ନତ ଛେଳିଙ୍କ ଠାରୁ ଅଧିକ ମାଂସ ଓ ବର୍ଷରେ ଅତ୍ୟନ୍ତ ଗୁଣିଗୋଟି ଛୁଆ : ସଙ୍କର ମେଷାଙ୍କଠାରୁ ଅଧିକ ମାଂସ, ଲୋମ ଓ ଛୁଆ ଏବଂ ସଙ୍କର ଘୁଷୁରିଙ୍କଠାରୁ ୨୦ ରୁ ୩୦ ଟି ପର୍ଯ୍ୟନ୍ତ ଛୁଆ ପାଳିବା ସଙ୍ଗେ ସଙ୍ଗେ ଅଧିକ ମାଂସ ମିଳିଥାଏ । ଏହି ପରିପ୍ରେକ୍ଷାରେ ଆମ ଗୁଣୀ ଭାଗଙ୍କର ଚିନ୍ତା କରିବା କଥା ଯେ ସେମାନେ ଗୋଟିଏ ସୁନିତ୍ ଉନ୍ନତ ବା ସଙ୍କର ପଶୁପାଳନ ନ ପାଳି, ଗୋଟିଏ-ଦେଶୀ ଓ ଅଣ-ଉତ୍ପାଦନକ୍ଷମ ପଶୁପାଳନ ପାଳିବା-ଉଚିତ୍ କି ନୁହେଁ ?

ଏଠାରେ ମୁଁ ଉଲ୍ଲେଖ କରିବାକୁ ଚାହେଁ ଯେ ପଶୁପାଳନରେ ଯେଉଁ ଦେଶ ଯେତେ ଉନ୍ନତ ସେ ଦେଶ ସେତେ ସମୃଦ୍ଧିଶାଳୀ । ସାମ୍ରାଜ୍ୟ ଦେଶର ପଶୁପାଳନ ଆମ ଦେଶ ତୁଳନାରେ ଅଧିକ ଉନ୍ନତ । ତେଣୁ ସେ ଦେଶ ଆମ ଦେଶଠୁଁ ବେଶୀ ସମୃଦ୍ଧ । ଏପରିକି ଆମ ଭାରତରେ ମଧ୍ୟ ପଞ୍ଜାବ, ହରିଆନା ଓ ଗୁଜୁରାଟ ପ୍ରଭୃତି ରାଜ୍ୟରେ ପଶୁପାଳନର ଅଧିକ ଉନ୍ନତି ଘଟିଛି । ତେଣୁ ସେ ରାଜ୍ୟଗୁଡ଼ିକ ଆମ ରାଜ୍ୟ ତୁଳନାରେ ଅଧିକ ଉନ୍ନତ ହୋଇ ପାରିଛନ୍ତି ।

କଥାରେ ଅଛି:— "Rome was not built in a day" ଅର୍ଥାତ୍ ! "ରୋମନଗରୀ ଏକାଦିନକେ ଗଠିତ ହୋଇ ନ ଥିଲା ।" ଆମ ଓଡ଼ିଆରେ ଗୋଟିଏ କଥା ଅଛି :-

"ଯହ ଅଧ୍ୟବସାୟ ଉଦ୍ୟମ ବଲେ, ଅସାଧ୍ୟ ହୋଇପାରେ ସାଧ୍ୟ ହୁଏ" ।

ପଶୁପାଳନ କ୍ଷେତ୍ରରେ ଆମ ରାଜ୍ୟର ଗୁଣୀ ଭାଗମାନଙ୍କର ଦୃଷ୍ଟିକୋଣ ବଦଳିଛି ଓ ଆଗ୍ରହ ଦିନକୁ ଦିନ ବୃଦ୍ଧି ପାଇବାରେ ଲାଗିଛି । ଏବେ ରାଜ୍ୟର ଯେଉଁ ଅଞ୍ଚଳକୁ ଗଲେ, ସେଠାରେ ସଙ୍କର ଓ ଉନ୍ନତ ପଶୁପାଳନ ଆଖିରେ ପଡ଼ୁଛି । ଏହା ଏକ ଗୁଣ ଲକ୍ଷଣ । ଆଜି ନିର୍ଦ୍ଦିଷ୍ଟ ଗାଈର ନାମ ଘରେ ଘରେ ବିଦିତ । ଆବାଳ କୃଷ ବନୀତାଙ୍କ ପୂର୍ବରେ ନିର୍ଦ୍ଦିଷ୍ଟ ନାମ ଗୁଣାଯାଏ । ଆଜି ଆମେ ପଶୁପାଳନରେ ଏକ ବିବର୍ତ୍ତନ ଆଣିବାକୁ ବନ୍ଧ ପାରିବ । ସେଥିପାଇଁ ଆମେ ରାଜ୍ୟରେ କୃଷିମ ଓ ପ୍ରାକୃତିକ ପ୍ରଜନନ

ପକ୍ଷରେ ପଶୁ ସମ୍ପଦର ସର୍ବାଙ୍ଗୀନ ଉନ୍ନତି କରିବା ପାଇଁ ବିଭିନ୍ନ ପଦକ୍ଷେପ ଗ୍ରହଣ କରିଛନ୍ତି । ଏହା ଫଳରେ କୃଷି କାର୍ଯ୍ୟ ପାଇଁ ଚକ୍ରସ୍ଥ ବଳଦ ମିଳିବା ସଙ୍ଗେ ସଙ୍ଗେ ଦୁଗ୍ଧ ପାଇଁ ଉନ୍ନତ ଗାଈ ମଧ୍ୟ ମିଳୁଛି । କୃଷିମ ପ୍ରଜନନକୁ ଅଧିକ ଫଳପ୍ରସ୍ତ କରିବା ପାଇଁ ହିମାଳୟ ଗୁଡ଼ି ମାଧ୍ୟମରେ ଗୋ-ମହିଷଙ୍କ ପ୍ରଜନନ କରାଯାଉଛି । ଏହି ପକ୍ଷକୁ ଫଳନ ଫଳନ ରାଜ୍ୟର ସବୁ ଅଞ୍ଚଳକୁ ସମ୍ପ୍ରସାରଣ କରାଯିବାର ବ୍ୟବସ୍ଥା କରାଯାଇଛି । ଯେଉଁ ପଞ୍ଚାୟତମାନଙ୍କରେ ଉନ୍ନତ ପ୍ରଜନନର କୌଶଳ ବ୍ୟବସ୍ଥା ନାହିଁ, ସେଠାରେ ଉତ୍କଳ - ଗୋ - ମହିଷ ସମିତି ତରଫରୁ ହରିଆନା ପ୍ରଭୃତି ଷସ୍ତ୍ର ଯୋଗାଇ ଦିଆଯିବାର ବ୍ୟବସ୍ଥା କରାଯାଉଛି ।

ଏହାଛଡା ରାଜ୍ୟରେ ପ୍ରବର୍ତ୍ତିତ ହୋଇଥିବା ବିଭିନ୍ନ ଯୋଜନା ଯଥା - ଆଇ. ଆଇ. ଟି. ୨ ଏସ୍. ଏଲ୍. ବି. ପି. ମାଧ୍ୟମରେ ଆମ ରାଜ୍ୟର ସଦସ୍ତ୍ରାଧିକ ଦୁର୍ବଳ ଶ୍ରେଣୀର ଗୁଣୀକୁ ଋଣ ଓ ଚିହାତି ଦୁହେଁର ବିଭିନ୍ନ ପଶୁପକ୍ଷୀ ଯୋଗାଇ ଦେଉଛନ୍ତି, ଏଠାରେ ମୁଁ ଉଲ୍ଲେଖ କରିବାକୁ ଚାହେଁ ଯେ ଆମ ରାଜ୍ୟରେ ଏହି ସବୁ ଯୋଜନା ପାଇଁ ଉନ୍ନତ ଗୋ-ମହିଷଙ୍କ ଅଭାବ ପରିଲକ୍ଷିତ ହେଉଥିବା ଦୃଷ୍ଟିରୁ ଡି. ଆର୍. ଟି. ଏବଂ ଆର୍ଥିକ ସହାୟତାରେ ରାଜ୍ୟରେ ପ୍ରତି ଚିହ୍ନରେ ଅସ୍ତତଃ ଗୋଟିଏ ଲେଖାଏଁ ଗୋ-ମହିଷ ଛଡା ପାଳନ କେନ୍ଦ୍ର ପ୍ରତିଷ୍ଠା କରାଯିବାର ବ୍ୟବସ୍ଥା କରାଯାଇଛି । ଏହି ଫର୍ମାମାନଙ୍କରେ ଛଡାମାନଙ୍କୁ ପାଳନ କରାଯାଇ ଉଚିତ ଦରରେ ଉପଭୋକ୍ତାଙ୍କୁ ଯୋଗାଇ ଦିଆଯାଉଛି ।

କେବଳ ଯେ ଦୁଇ ଶୁଭିକା ବା ଗୋଟିଏ ଦୁଇଟି କ୍ଷୁଦ୍ର ଉନ୍ନତ ପଶୁପକ୍ଷୀ ପାଳନ କଲେ, ଆର୍ଥିକ ଅବସ୍ଥା ଆପେ ଆପେ ସୁଧୁରି ଯିବ । ଏପରି ଭାବିବା ଆମ ଗୁଣୀ ଭାଇଙ୍କ ପକ୍ଷରେ ଉଚିତ ନୁହେଁ । ସେମାନଙ୍କର ଉପଯୁକ୍ତ ଯତ୍ନ ନେବା ସଙ୍ଗେ ସଙ୍ଗେ ସେମାନଙ୍କର ଖାଦ୍ୟ ଓ ରୋଗ ନିରାକରଣ ପ୍ରତି ଦୃଷ୍ଟି ଦେବାକୁ ପଡ଼ିବ । ଆଉଁସାଳି ପୁଷ୍ପ ସମ୍ବଳିତ ଖାଦ୍ୟର ଦାମ୍ ଆଶାତୀତ ଭାବରେ ଚର୍ଚ୍ଚିତାରେ ଲାଗିଛି । ଏ ପରିସ୍ଥିତିରେ ଏହି ଖାଦ୍ୟ ଖୁଆଇ ଗୋଟିଏ ପାଳିବା ଗୁଣୀ ପକ୍ଷରେ ବ୍ୟୟବାପେକ୍ଷ ହେଉଛି । ତେଣୁ ଗାଈ ଓ ମହିଷ ଏପରିକି ଛେଳି ଓ ମେଘା ପାଳୁଥିବା ଗୁଣୀ ଭାବନାରେ ନିଜ ଜମିର ବିଛି ଅଂଶରେ ଉନ୍ନତ ସାପରାଷ କରିବା ଦରକାର । ଯେଉଁମାନଙ୍କର ଜମିବାଟି ନାହିଁ, ସେମାନେ ସର ଚିହର କଡେ କଡେ ଅସ୍ତତଃ ୨୦/୩୦ ଗୋଟି ପୁସ୍ତାକୁ ବା ଅଗଣି ପ୍ରଭୃତି ଗୋଖାଦ୍ୟ ଉଚ୍ଚ ଲଗାଇ ପାରିବେ । ଏ ସପକ୍ଷରେ ଆଗ୍ରତୀ ଗୁଣୀମାନଙ୍କୁ ପଶୁପାଳନ ବିଭାଗ ତରଫରୁ

ସାପ ମଞ୍ଜି, ସାପ ମୂଳ, ଗୋଖାଦ୍ୟ ଗଛ ଗୁରା ଓ ମିନିକିଟ୍ ପ୍ରଭୃତି ମାଗଣାରେ ଯୋଗାଇ ଦିଆଯାଉଛି । ଏହି ଉନ୍ନତ ସାପରୁ ୩୦ ଶୁ ୩୫ ଲିଲୋ ଦୈନିକ ଗୋଟିଏ ଗାଈକୁ ଖୁଆଇଲେ, ଅଳ୍ପ ଦାନା ଦେବାକୁ ପଡ଼ିବ ଓ ଏହାଦ୍ୱାରା ପରିପାଳନ ଖର୍ଚ୍ଚ କମିଯିବ । ଆମ ଓଡ଼ିଆରେ ଗୋଟିଏ କଥା ଅଛି- "ଗାଈ ମୁହଁରେ ଦେଲେ ସାପ, ଦୁଗ୍ଧ ଦୁହଁକ ବାର ମାସ", ଏହାଛଡା ପଶୁପାଳନ ବିଭାଗ ତରଫରୁ "ପୁଷ୍ଟିକର ନଡ଼ା ପ୍ରସ୍ତୁତି" କାର୍ଯ୍ୟକ୍ରମ ଆରମ୍ଭ କରାଯାଇଛି । ନଡ଼ାରେ ପୁଷ୍ଟିସାର ନ ଥିବାରୁ ତାହା ଗୋ-ମହିଷଙ୍କର କୌଣସି ଉପକାର କରି ନଥାଏ । ଅଥଚ ନଡ଼ା ହିଁ ଗାଁ ଗହଳିରେ ଗୋ-ମହିଷଙ୍କର ପ୍ରଧାନ ଖାଦ୍ୟ । ତେଣୁ ନଡ଼ାରେ ବିଭିନ୍ନ ଉପାଦାନ ମିଶାଇ ତାହାକୁ ପୁଷ୍ଟିକର କରାଯିବାର ବ୍ୟବସ୍ଥା କରାଯାଉଛି । ଏହି କାର୍ଯ୍ୟକ୍ରମ ଯଥେଷ୍ଟ ଲୋକପ୍ରିୟତା ଲାଭ କରିବାର ଆଶା କରାଯାଏ ।

ଗୋଗ ନିରାକରଣ ଓ ଗୋଗାନ୍ତ ପଶୁପକ୍ଷୀଙ୍କ ଆଶୁଚିକିତ୍ସା ସଙ୍ଗେ ସରଳର ସତତ ସକାଶ ଦୃଷ୍ଟି ଗଠୁ ଆସିଛନ୍ତି । ଆମର ସୀମିତ ସମ୍ବଳକୁ ଚିଞ୍ଚି କରି ଆମ ରାଜ୍ୟର ଆବଶ୍ୟକ ଅଞ୍ଚଳରେ ପଶୁଚିକିତ୍ସାଳୟ ଓ ପଶୁ ଚିକିତ୍ସା ସହାୟକ କେନ୍ଦ୍ରମାନ ପ୍ରତିଷ୍ଠା କରିଅଛୁ । ଆଜିର ପଶୁ ଚିକିତ୍ସାକ୍ଷେତ୍ରରେ ଯେ କେବଳ ଚିକିତ୍ସା, ପ୍ରତିଷେଧକ ଓ ପ୍ରଜନନ ବ୍ୟବସ୍ଥା ପ୍ରତି ଦୃଷ୍ଟି ଦେଉଛନ୍ତି, ତା ନୁହେଁ, ସେମାନେ ବୁକରେ କାର୍ଯ୍ୟକାରୀ ହେଉଥିବା ବିଭିନ୍ନ ଜନହିତକର ଯୋଜନା ପ୍ରତି ମଧ୍ୟ ଦୃଷ୍ଟି ଦେଇଥାନ୍ତି । ଆମର ଧାର୍ଯ୍ୟ ନୀତି ଅନୁସାରେ ପ୍ରତି କୋଟିଏ ହଜାର ଗୋରୁଙ୍କ ପାଇଁ ଗୋଟିଏ ପଶୁ ଚିକିତ୍ସାଳୟ ଓ ପ୍ରତି ୧୨ ହଜାର ଗୋରୁଙ୍କ ପାଇଁ ବିସା ୧୦ଟି ଶୁଣା ପାଇଁ ଗୋଟିଏ ପଶୁଚିକିତ୍ସା ସହାୟକ କେନ୍ଦ୍ର ପ୍ରତିଷ୍ଠା କରାଯିବ । ଏହି ଲକ୍ଷ୍ୟ ହାସଲ ପାଇଁ ଆମେ ଯତ୍ନରୋନାସ୍ତି ବୋଧ କରୁଛୁ ।

ଗୁଣୀମାନଙ୍କ ପକ୍ଷରେ ଉସାଦିତ ଦ୍ରବ୍ୟ ବିକ୍ରୀ କରିବା ଓ ଚୈତ୍ତ ଉଚିତ ମୂଲ୍ୟ ପାଇବା ଆଉ ସମସ୍ୟା ନୁହେଁ । ଦୁଗ୍ଧ ଓ କୁକୁଡ଼ା ସମବାୟ ସମିତି ଓ ମହାସପ ମାଧ୍ୟମରେ ଏହାର ପୁସ୍ତୁ ବିକ୍ରୀ ବ୍ୟବସ୍ଥା କରାଯାଇପାରେ ।

ମୋର ଦ୍ରୁତ ବିଶ୍ୱାସ ଯେ ଆମର ପ୍ରଚେଷ୍ଟା ଅବ୍ୟାହତ ରହିଲେ ଆମେ ଅନ୍ୟ ରାଜ୍ୟମାନଙ୍କ ସହ ସମକକ୍ଷ ହେବା ସଙ୍ଗେ ସଙ୍ଗେ ରାଜ୍ୟରେ ଶ୍ୱେତବିପୁରକୁ ସଫଳ କରି ପାରିବା ।

ମହ୍ୟ ଓ ପଶୁପାଳନ ବିଭାଗ ରାଜସମସ୍ତୀ

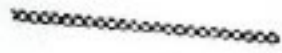

# ଶକ୍ତିର ପ୍ରକାର ଓ ବ୍ୟବହାର

■ ଉତ୍କଳ ଜଗନ୍ନାଥ ମହାନ୍ତି

ପୁରାକାଳର କଥା । ସେତେବେଳେ ମଣିଷ ପଶୁ ପରି ରଖାଯାଇ ଚଳୁଥିଲା । ନିଜ ଦେହର ବଳ ଉପରେ ତାର ସବୁତକ ଭରସା । ନିଜ ବଳକୁ ଶୁଦ୍ଧି ସେ ଶିକାର କରୁଥିଲା । ବେରମ୍ଭଲ ଚାଡ଼ୁ ଥିଲା ବା ଫଳଫୁଲ ଚୋଲୁଥିଲା ।

ଥରେ ଥରେ ମାରଣୀ ପଶୁଙ୍କ ସାଥରେ ତାର ଲଢ଼େଇ ବି ହେଉଥିଲା । ସେଥିରେ କେତେବେଳେ ସେ ମାରୁଥିଲା ତ କେତେବେଳେ ନିଜେ ମରୁଥିଲା । କେହି ତାର ସାହା ହେଉ ନଥିଲେ । ପରେ ଅବଶ୍ୟ ମଣିଷ ମିଳିମିଶି ଏ ସବୁର ମୁକାବିଲା କଲା । ମେଳରେ ବେଳ ବୋଲି ଜାଣିଲା ।

ପରେ ସେ ପଶୁକୁ ପାଳି ପୋଷି ସେମାନଙ୍କ ବଳକୁ ବ୍ୟବହାର କଲା । କୁକୁର, ଘୋଡ଼ା, ବଳଦ, ମର୍କଟି ଆଦି ପୋଷା ପଶୁଙ୍କର ବଳ ଉପରେ ନିର୍ଭର କଲା । ସେମାନଙ୍କ ସାହାଯ୍ୟରେ ସେ ଶିକାର କଲା । ଶୁଷ୍ଣ କାମକଲା ଆଉ ଜିନିଷ ପତ୍ର ନେବା ଆଣିବା କଲା ।

ତା'ପରେ ସେ ପଥରରେ ଛୋଟ ଛୋଟ ହାତହାତିଆର କରି ବ୍ୟବହାର କଲା । ଛିଛି କାଳପରେ ବ୍ରୋଞ୍ଜ, ଲୁହା, ତମ୍ବା ଆଦି ଧାତୁର ବ୍ୟବହାର ଜାଣିଲା । ସେଥିରେ ହାତ ହାତିଆର ମଜବୁତ ପାଇ ଧାରୁଥା ହେଲା ।

ତତ୍ପରେ ମଣିଷ ନାନାପ୍ରକାର ଯନ୍ତ୍ର ଯନ୍ତ୍ରପାତି ବାହାର କଲା । ସେଗୁଡ଼ିକ ତାକୁ ବିଭିନ୍ନ କାମରେ ସାହାଯ୍ୟ କଲା । ଭାରଦଣ୍ଡ, ପେଟ, ଚକ, ଶଗଡ଼ିଆଦି ହେଲା ତାର ମୂଳ ଯନ୍ତ୍ରପାତି । ସେଗୁଡ଼ିକୁ ନେଇ ସେ ବଡ଼ ଓ ଜଟିଳ ଯନ୍ତ୍ରପାତି ତିଆରି କଲା । ସେସବୁ ତାର ଜୀବନକୁ ସହଜ ଓ ସରସ କଲା ।

ମଣିଷ ତା'ର ବାହୁବଳ ସାଥରେ ବହୁ ଜଳର ସାହାଯ୍ୟ ପାଇଲା । ଏଇ 'ବଳ' ଡେବେ କ'ଣ ? ଯେ କୌଣସି କାର୍ଯ୍ୟ କରିବା ପାଇଁ ବଳ ଦରକାର । ଆମ ହାତ ଗୋଡ଼ରେ ଯେମିତି

ବଳ ଅଛି, ସେମିତି ପାଣି ପବନରେ ବି ବଳ ଅଛି । ନଇ ଝରଣା ବହି ଆସିଲା ବେଳେ କେତେ ମାଟି ପଥର ଖୋଳିତାତି ଭସାଇ ନିଏ । ନଇବହି ହେଲେ ତ ଗାଁଗଣ୍ଡା, ସହରା ବଜାର ବି ଭାସିଯାଏ । ଗଛଲତା, ବାଡ଼ି ବଗିଚା ଆଉ ଫୁଲ ଫଳର ଫସଲ ସବୁ ଧୋଇ ଯାଏ ।

ବହୁବର୍ଷ ପୂର୍ବେ ମିଶର, ମେସୋପଟାମିଆ ଆଦି ଦେଶରେ ଲୋକମାନେ ପାଣିଚକର ସାହାଯ୍ୟ ନେଲେ । ପାଣି ଚକକୁ ଉପରୁ ଘୋରରେ ପଡ଼ୁଥିବା ପାଣି ଚଳାଇଥାଏ । ଆଜିକାଲି ସେମିତି ପାଣିର ବଳ ଚରବାଇନକୁ ଚଳାଇ ବିଜୁଳି ଶକ୍ତି ଜାତ କରାଇଥାଏ । ଏଇ ବିଜୁଳି ଶକ୍ତି ହଜାର ହଜାର କଲକାରଖାନାକୁ ଚଳାଏ । ଘରେ ଘରେ ଏହା ଜଳାଇ ଦିଏ ଉତ୍ତୁଳ ଆଲୁଅ ଆଉ ଚଳାଇ ଦିଏ କେତେ ପ୍ରକାର ଫାଖା । ସବୁରି ଜୀବନ ଆନନ୍ଦ ଓ ଆଲୁଅରେ ହସି ଉଠେ ।

ସେମିତି ବାଆର ବଳ ବାହାକୁ ବା ଅଜଣା ? ସାଧାରଣ ପବନ ବହିଲେ ଗଛଲତାରୁ ଫୁଲଫଳ ଝଡ଼ିପଡ଼େ । ଡାଳ ଭାଙ୍ଗିଯାଏ ଓ ପତ୍ରସବୁ ଝରିପଡ଼େ । ଜୋର ପବନରେ ଘରଦ୍ୱାର ତ ଭାଙ୍ଗିଯାଏ । ମସ୍ତକ ଗରୁ ତଳେ ଲୋଟି ପଡ଼େ । ଝଡ଼ ବତାସ ହେଲେ ପଛାଘର ମଧ୍ୟ ଧୁଳିସାତ ହୁଏ । ବିଜୁଳି ଶୁଖି ବି ଉପୁଡ଼ି ପଡ଼େ । ଲୁହା ଇଷାତର କଲକାରଖାନା ମଧ୍ୟ ଭୁସୁଡ଼ି ପଡ଼େ ।

ଆଗେ ଦରିଆ ଭିତରେ ବୋଇତ ଚଳାଇବାକୁ ମଣିଷ ପବନର ସାହାଯ୍ୟ ନେଉଥିଲା । ବୋଇତରେ ବନ୍ଧା ହୋଇଥିବା ପାଲକୁ ଟାଣି ଦେଲେ ତା ଭିତରେ ପବନ ପଶି ବୋଇତକୁ ପବନ ବହୁଥିବା ଦିଗରେ ଶୀଘ୍ର ଠେଲି ନେଉଥିଲା । ପ୍ରାୟ ଏକହଜାର ବର୍ଷ ପୂର୍ବେ ମଣିଷ ପାଲ ସହିତ ଗୋଟିଏ ବଡ଼ ଚକ ଲଗାଇଲା । ପବନ ବୋହିଲେ ଚକଟି ଘୁରୁଥିଲା । ଚକ ସହିତ ଗୋଟିଏ ଅଣ ମଧ୍ୟ ଘୁରୁଥିଲା । ଅଟଟି କେତେଗୁଡ଼ିଏ ଦାଢ଼ି ଲାଗିଥିବା ଚକକୁ ବୁଲାଇଥିଲା । ଏଇପରି ଏକ କଳ ସାହାଯ୍ୟରେ ମଣିଷ ଗହମ, ଗୁଡ଼ଳ ଆଦି ଶସ୍ୟସବୁ ତୁନା କରିପାରୁଥିଲା ।

ସୁରୋପରେ ନେଦରଲ୍ୟାଣ୍ଡ ପରିକେତେକଦେଶସମୁଦ୍ର ପତନ ଠାରୁ ତଳେ ଅଛି । ସେସବୁ ଦେଶରେ ପବନ କଳ ସାହାଯ୍ୟରେ ଚୁଆଁଳିଆ ଭୂଇଁରୁ ପାଣିକୁ ସହଜରେ ଶଲାସ କରାଯାଉଥିଲା । ସେସବୁ ଦେଶରେ ବହୁତ ପବନ କଳ ଦେଖିବାକୁ ମିଳେ । ଆଜିକାଲି ଉନ୍ନତ ପବନ କଳ ସାହାଯ୍ୟରେ ବିଜୁଳି ଶକ୍ତି ତିଆରି ହୋଇ ପାରୁଛି । ଏଇ କଳରେ ଥିବା ଚକ ସାନ ଓ ମଜବୁତ ହୋଇଛି । ଯେଉଁ ଦିଗରୁ ପବନ ବହିଲେ ସୁଦ୍ଧା ଏଇ ଚକ ଘୂରେ ଆଉ ବିଜୁଳି ଶକ୍ତି ଉତ୍ପାଦନ କରାଯାଏ ।

ଏଇ ସମୟରେ ମନକୁ ଆସେ ଗୋଟିଏ ମଉଜିଆ କଥା । ହେଲେ, ସେଥିରେ ଥିବା ସତ୍ୟତାକୁ ହେଲା କରି ହେବନାହିଁ । ସେଇ କଥାଟି ହେଲା—

ଥରେ ପୂର୍ଣ୍ଣ୍ୟ କହିଲା—“ପୁଁ ବଳୁଆ” । ବାସୁ ମଧ୍ୟ କହିଲା—“ପୁଁ ବଳୁଆ” । ଦୁହଁଙ୍କ ଭିତରେ ବିଏ ସବୁଠୁଁ ବଳୁଆ ? ସେଇ କଥାରେ ଦୁହଁଙ୍କ ଭିତରେ ହେଲା ଟଣାଓଟଣା ।

ସେତିକି ବେଳେ ଜଣେ ଲୋକ ଜାମାଯୋଡ଼ ହୋଇ ସେ ବାଟରେ ଯାଉଥିଲା । ପୂର୍ଣ୍ଣ ଓ ପବନ ଠିକ୍ ବଳେ— ସେଇ ଲୋକଟିର ଦେହରୁ ଯେ ଜାମାକୁ ଅଲଗା କରିଦେବ, ସେ ହେବ ବନ୍ଧୁଆ । ଏଇ ସାମାନ୍ୟ କଥା ! ପୂର୍ଣ୍ଣ ଓ ପବନ ହସିଲେ ।

ପବନ ପାଇଁ ପାଇଁ ହୋଇ ବହିଲା । ଉତ୍କଳତା ଖୁଲିବାରେ ଲାଗିଲା । ଗଛରୁ ପତ୍ର, ଫଳ, ଫୁଲ ଝଡ଼ି ପଡ଼ିଲା । ସେଲେ ଲୋକଟିର ଜାମାଟି ଏପଟ ସେପଟ ହେଲା ନାହିଁ । ସେ ଆଗଢ଼ି ଚାଲିଲା ।

ତା'ପରେ ପବନ ବହିଲା ପୁର ପୁର । ଗଛଡ଼ାଳ ଭାଙ୍ଗି ପଡ଼ିଲା । ଧୂଳିବାଲି, ପାଦପତ୍ର, ଲୁଗାପଟା ସବୁ ଉଡ଼ିବାରେ ଲାଗିଲା । ସେଲେ, ସେଇ ଲୋକଟି ଜାମାଟିକୁ ଭିଡ଼ିଧରି ଚାଲିବାରେ ଲାଗିଲା ।

ପୁଣି ଝଡ଼ ବତାସ ଛୁଟିଲା । ପୁର ପୁର, ପୁର ପୁର ଶବ୍ଦରେ ଚଉଦିଗ କମି ଉଠିଲା । ବଡ଼ ବଡ଼ ଗଛ ତୁପ୍ ଡାସ୍ ଉଡ଼ୁଡ଼ି ପଡ଼ିଲା । ଲୁହାର ବିଜୁଳି ଶୁଖି ମଧ୍ୟ ନଇଁ ପଡ଼ିଲା । ସେଲେ, ସେଇ ଲୋକଟିର ଜାମା ତା ଦେହରୁ ଅଲଗା ହେଲା ନାହିଁ । ବରଂ ଅଧିକ ଶୀତ ହେବାରୁ ସେ ଜାମାକୁ ଆଦୁରି ଦୋରରେ ଭିଡ଼ି ଧରିଲା ।

ପୂର୍ଣ୍ଣ ପୁରିକି ହସି ପଚାରିଲା— ଏବେ କିଏ ବନ୍ଧୁଆ ବାଣିଜୁ ବାମୁ ?

ବାମୁ ଗାଗଣରେ ଉତ୍ତର ଦେଲା— ମୁଁ ହାକିରାଲି ହିଁ । ସେଲେ, ତୁ ଆଉ ସେଇ ଲୋକର ଜାମା ବାହାର କର । ତାପରେ ଜିଣିବୁକି ବାହାଦୁରି କରିବୁ । ଏବେ ନୁହେଁ !

ପୂର୍ଣ୍ଣ ହସି ଦେଲା । ଚଉଦିଗରେ କଅଁଳ ସୁନେଇ ବିରଣ ଝରି ପଡ଼ିଲା । ଉତ୍କଳତା, ଫୁଲପତ୍ର, ପଶୁପକ୍ଷୀ, ନଈ ପୋଖରୀ ସବୁ ଯେମିତି ହସିଉଠିଲେ ।

ଲୋକଟି ସେମିତି ଆରାମରେ ଚାଲିଲା । ଝଡ଼ବତାସ ହଟିଯାଇ ଥିବାରୁ ମନରେ ତାର ଅସୁମାରି ଆନନ୍ଦ ।

ପୂର୍ଣ୍ଣ ପୁର ଆଉ ମେଲି ଚାଲିଲା । ଉତ୍କଳ ପୂର୍ଣ୍ଣ ବିରଣ ପାଗା ଜଗତରୁ ଯେମିତି ଝିଲ୍‌ଝିଲ୍ କରିଦେଲା । ଉତ୍କଳତା, ପଶୁପକ୍ଷୀ ଆଦି ବାଣ ଶରୀରରେ ଯାଲିଆ ମାରି ପଡ଼ିଲେ ।

ସେଇ ଲୋକଟିର ଦେହରୁ ଚମ୍ପୁ ଚମ୍ପୁ ଝାଳ ବହିଲା । ଜାମାକୁ ଦେହରୁ ବାହାର କରିବା ଯାଏ ତାକୁ ତର ସହିଲା ନାହିଁ । ସେ ତଳେ ସଙ୍ଗେ ଜାମାଟିକୁ ଓହ୍ଲାଇ ପକାଇଲା ।

ଏହା ଦେଖି ବାମୁ ଲଜିତ ହେଲା । କହିଲା— ଏବେ ତୁ ଚିଣିଲୁ । ସତେ ତୁ ବନ୍ଧୁଆ ।

ଏହି ଗପଟିରୁ ପୂର୍ଣ୍ଣ କିପରି ବନ୍ଧୁଆ ଜଣାପଡ଼ିଲା । ପୂର୍ଣ୍ଣ ବିରଣର ବଳକୁ ମଣିଷ ତାର ସୁଖ ସୁବିଧା ପାଇଁ ବ୍ୟବହାର କଲା ।

ମଣିଷ ଦେଖିଲା ଯେ ପୂର୍ଣ୍ଣ ଅସୁମାରି ଶକ୍ତିର ଉଦ୍ଧାର ପୂର୍ଣ୍ଣ ଶକ୍ତିରେ ଗଢ଼ାଇତା, ଜୀବଜନ୍ତୁ ସମସ୍ତେ ସଜୀବ । ତାରି ବଳରେ ଦୁନିଆ ଆଜି ଥାତଜାତ । ମଣିଷ ବାହାର କଲା ପୂର୍ଣ୍ଣରୁଣ୍ଡା । ଖରା ପଡ଼ୁଥିବା ଜାଗାରେ ଏହାକୁ ରଖିଲେ ଏଥିରେ ଗୋଷେଇ ହୋଇଯାଏ । ଏଥିପାଇଁ ଗ୍ୟାସ୍ ବା ବିଜୁଳି ଶକ୍ତିର ଦରକାର ପଡ଼େ ନାହିଁ । ବଡ଼ ଦର୍ପଣମାନ ଖଞ୍ଜି ପୂର୍ଣ୍ଣ କିରଣରୁ ଶକ୍ତି ସଂଗ୍ରହ କରାଯାଉଛି । ଏବେ ଗୋଟିଏ ଉଦ୍‌ଜାଦାନର ତେଗାରେ "ପୂର୍ଣ୍ଣସେଲ୍" ମାନ ଖଞ୍ଜି ଏମିତି ଶକ୍ତି ସୃଷ୍ଟି କରାଗଲା । ତା ବଳରେ ଉଦ୍‌ଜାଦାନଟି ଫ୍ରାନସ୍‌ରୁ ଇଂଲଣ୍ଡକୁ ଆସି ପାରିଲା ।

ଏବେ ପୁଣି ବିଜ୍ଞାନୀମାନେ "ପୂର୍ଣ୍ଣତପ୍ତ" ତିଆରି କଲେଣି । ସେଇ ତପ୍ତ ଦେହରେ ପୂର୍ଣ୍ଣ ସେଲ୍ ବା ଫଟୋସେଲ୍‌ମାନ ଖଞ୍ଜି ଯାଉଛି । ସେଥିରେ ଖରା ପଡ଼ି ଶକ୍ତି ସୃଷ୍ଟି କରାଯାଉଛି । ସେଇ ଶକ୍ତିକୁ ତୁଇଁ ପାଖକୁ ତାରରେ ଆଣି ଗୋଷେଇ ବାଣି ହେଉଛି । କି ମଜା ! ପୂର୍ଣ୍ଣ କିରଣ ସତେ ଜାଳେଣି ପରି ବାଣି କରୁଛି !!

ବିଜୁଳି ଶକ୍ତି ହେଲା ଆତ୍ମଧିକ ବଳ, ଏହା ପାଣିକ ବଳରୁ ସଂଗ୍ରହ କରାଯାଉଛି । ଆତ୍ମଧିକ ବୋଲିଲା ଭାଲି ଯନ୍ତ୍ର ସାହାଯ୍ୟରେ ବିଜୁଳି ଶକ୍ତିର ସୃଷ୍ଟି ହେଉଛି । ଆତିବାଲି ପୁଣି ପରମାଣୁ ଶକ୍ତିକୁ ବିଜୁଳି ସଂଗ୍ରହିତ ହେଉଛି । ଏଥିପାଇଁ ଆକାସୋଟୋପ୍ ନାମ ଏକ ଯନ୍ତ୍ରର ସାହାଯ୍ୟ ନିଆଯାଏ । ଏଇ ଯନ୍ତ୍ରର ବଳରେ ପରମାଣୁ ଶକ୍ତିକୁ ବିଜୁଳି ଶକ୍ତିରେ ପରିଣତ ହେଉଛି ।

ଏହି ବିଜୁଳି ଶକ୍ତି ବଳବାରଖାନାକୁ ଚଳାଉଛି । ଅଳ୍ପତା ଜାଳିବା ପାଇଁ ଏହାକୁ ବ୍ୟବହାର କରାଯାଉଛି । ଯେଉଁ ପରମାଣୁ ଶକ୍ତି ଜାପାନର ହିରୋସୀମା ଓ ନାଗାସାକିରେ ପ୍ରଳୟ ବାଣି ପକାଇଲା, ସେଇ ଶକ୍ତି ଆଜି ମଣିଷର ସୁଖ ଶାନ୍ତି ପାଇଁ ବ୍ୟବହୃତ ହେଉଛି । ମଣିଷର ରୁଦ୍ଧି ସତେ ସରଗକୁ ନରକରେ ଆନ ନରକକୁ ସରଗରେ ପରିଣତ କରିପାରେ ।

ଏବେ ଗୋବର ଗ୍ୟାସ୍ ବାହାର କରାଯାଉଛି । ସେଇ ଗ୍ୟାସ୍‌ରୁଲି ନିର୍ଦ୍ଦିଷ୍ଟ ଆଉ ଆଲୁଅ ବତୀ ନିକାରଣରେ ବ୍ୟବହାର କରାଯାଉଛି । ଆତିବାଲି ଏଥି ପାଇଁ ଆମ ଦେଶରେ ବହୁ ସଂଖ୍ୟାରେ ଗୋବର ଗ୍ୟାସ୍ ବଳ ବସିଲାଣି । ଯେଉଁ ଗୋବରରୁ ଆମେ ଖତ କରିବାରେ ଆଉ ପତ୍ତି କରି ନାହିଁବା ସେ ବ୍ୟବହାର କରୁଥିଲୁ । ଆଜି ସେଥିରୁ ଏପରି ଦରକାରୀ ଗ୍ୟାସ୍ ପାଇପାରୁଛୁ । ଏହା ସତେ ଗୋବର ଶକ୍ତିଆରେ କଇଁ ଫୁଟିବା ପରି ହୋଇଛି ।

ଆତିବାଲି ଦରିଆର ଲହରୀରୁ ମଧ୍ୟ ବିଜୁଳି ଶକ୍ତି ସଂଗ୍ରହ କରାଯାଉଛି । ଯେଉଁ ଦରିଆରେ ବଡ଼ ବଡ଼ ଲହରୀ ଉଠିଥାଏ ସେ ସାହାଯ୍ୟରେ ସେଠାରୁ ବିଜୁଳି ଶକ୍ତି ତିଆରି କରାଯାଉଛି ।

ଆତିବାଲି ଲୋକସଂଖ୍ୟା ସୁସ୍ଥ ବଢ଼ିବାରେ ଲାଗିଛି । ବୋରଲା, ପେଟ୍ଟୋଲ, କିରୋସିନ୍, ଡିଜେଲ୍, ବିଜୁଳି ଶକ୍ତି ଆଦି ଶକ୍ତି

ଆସୁଛି । ମାଟିନାଆ କୋଳରେ ଏହାସବୁ ଅନାପ ପରିମାଣରେ ନାହିଁ । ଏଣେ ମଣିଷର ଏତେ ବଡ଼ ସତ୍ୟତା ବିନାଶକ୍ତିରେ ଗୁଲିବା ସମ୍ଭବ ନୁହେଁ । ଶକ୍ତିବିନା ମୁହୂର୍ତ୍ତକ ଭିତରେ ସାରା ଦୁନିଆରେ ଶରୀର ଘୋଟିଯିବ ।

ସେଥିପାଇଁ ବିଜ୍ଞାନୀମାନେ ଚିନ୍ତାରେ ପଡ଼ିଛନ୍ତି । ସେମାନେ ଦେଖୁଛନ୍ତି ଯେ ପାଣି, ପବନ ଓ ଖରା ହେଉଛି ଅସଗଣିତ । ଏଥିରୁ ଅନେ ମନକଲ୍ପା ଶକ୍ତି ସଂଗ୍ରହ କରିପାରିବା । ପୁଣି କୋଇଲା ବା

ବିଭିନ୍ନ ତେଲ ଦାଳିଲେ ବାୟୁମଣ୍ଡଳ ଦୁଷିତ ହୁଏ । ମାଟି ପାଣି, ପବନ ଓ ଖରାରୁ ଯେଉଁ ଶକ୍ତି ସଂଗ୍ରହୀତ ହୁଏ, ସେଥିରେ ପରିବେଶ ଆଦୌ ଦୁଷିତ ହୁଏନାହିଁ । ତେଣୁ ନାନା ଉପାୟରେ ଏହି ସବୁ ଅସଗଣିତ ଓ ନିରୋଳା ଶକ୍ତି ସଂଗ୍ରହ କରିବାକୁ ମଣିଷ ଚେଷ୍ଟା କରୁଛି । ଏଇ ଦିଗରେ ସେ ଯେତେ ସଫଳ ହେବ, ଏଇ ଦୁନିଆ ହେବ ସେତେ ସରସ ଓ ସୁନ୍ଦର ।

Qrs. No. 31/2 VA,  
Unit II, ଭୁବନେଶ୍ୱର-୭୫୧୦୦୯ ।

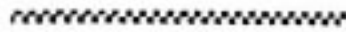

ରାସ୍ତାଗଡ଼ା ମହିଳା ମହାବିଦ୍ୟାଳୟରେ ମୁଖ୍ୟମନ୍ତ୍ରୀ ଶ୍ରୀ ବିଜୁ ପଟ୍ଟନାୟକଙ୍କ ଉଦ୍‌ବୋଧନ ।  
(୧୫-୨-୧୯୯୧) ।

# ଅପାଠୋଇ

■ ଅଖିଳି ଦାଶ

ପାପପଣ କେତେବେଳୁ ଶୁଣିଆଲେଣି । ଆଗପରେ ବାପାଙ୍କ ଗର୍ଜନ ସାହାଯ୍ୟ ବୋଉର ମୁଁ ମୁଁ ନାକ କାନ୍ଦିବା ମଧ୍ୟ ଶୁଣା ଯାଉଛି । ଏ ପରେ ଶବ୍ଦ ଉପରେ ମଶାଣୀ ବାତରୁ ଧରି ଆଉଟି ମନ ମାରି ବସିଛି ମୁଲତା । ଲାଜ ଆଉ ଅପମାନରେ ମୁକ୍ତତା ତାର ବର୍ତ୍ତମାନ ପରି ନାହୁଁଥାଏ । ଆଉ ସବୁ ବାପାଙ୍କ ପାଟି ଶୁଣାଯାଉଛି । ବାପା କହିଥିଲେଣି, ଦେଖା ଦୋ, କେତେ ଛୋଟ ଲୋକଗୁଡ଼ାକ । ଡୋକାଟାର ଏଡ଼େ ବସତ, କ'ଣ ପାଠ ଦି' ପଢ଼ର ପଢ଼ିଛି କି ନାହିଁ ଧରାକୁ ପରା ଦେଖୁଛି । ଅମଙ୍ଗ ହେବାକୁ ମୁଁ ବସନ୍ତଦାସ ଟଙ୍କା ଯାଚିଲାପରେ କି ମୁହେଁ ମୁହେଁ ଶୁଣାଇ ଦେଲା କ'ଣ ନା ପାମର ଟଙ୍କା ଦରକାର ନାହିଁ, ପାଠ ଦରକାର । ଆପଣଙ୍କ ଝିଅ ମୋତେ ଶୁଳ ମୁହାଣ ମାଡ଼ିନି, ଆଉ ଏମିତି ଝିଅ ବାହାରେ ଟଙ୍କା ନେଇ କ'ଣ କରିବି ? ଆଜିକାଲି କିଏ ପାଠ ନପଢ଼ି ରହୁଛି ଯେ ଆପଣ ଆପଣଙ୍କ ଝିଅକୁ ପାଠ ପଢ଼େଇ ନାହାନ୍ତି । ବି, ଏ, ଏନ, ଏ; ନହେଲା ନାହିଁ ଅନ୍ତତଃ ପଢ଼େ ମାଟ୍ରିକ୍‌ବୀର ପାଶ୍ କରିବା ଦରକାର । ପଞ୍ଚତ ମାଟ୍ରିକ୍ କଥା ଦୁରେ ଆଉ ଆପଣଙ୍କ ଝିଅ ପଞ୍ଚମ ବି ପାଶ୍ କରିବି । ଏମିତି ଝିଅକୁ ବାହାହର କର ! ଆଜିକାଲି ମୁଗକୁ ଖାଇ ଭୁଲାଇ ତରୁର ତ ହେଲେ ହେବନି । ତା ସାଙ୍ଗକୁ ପାଠପୁରା ଦରକାର, ତା ହେଲେ ସିନା ସୁତ ପାଠରେ ପାଦ ମିଲେଇ ଶୁଣିପାରିବ । ତା' ନହେଲେ ତ ପଢ଼େ ପଢ଼େ ଘୋରଟ ଖାଉଥିବ, ଶୁଣି ପଢ଼ୁଥିବ" କି ଲକ୍ଷା ଚନ୍ଦ୍ରା ବସ୍ତ୍ରତା ଦେଉଛି । ସତେ ଅବା ନିରେ ଗୋଟେ ନେତା କି ମନ୍ତ୍ରୀ ।

ବୋଉ ମୁଁ ମୁଁ କରି ବାନ୍ଧି ବସୁଛି—ମୁଁ ଚୁନୁ ମୁଁ ଚୁନୁ ବସେବେଳେ ବସୁଛି, ଝିଅକୁ ଚିକିତ୍ସା ଆକଟକର । ତମା ପାଠ ପଢ଼ିବାର । ତେଣେ ଶୁଣିଲ ନାହିଁ, ମୋ କଥାକୁ ବାନ୍ଧି ନେଇ ଯାଏ । ଶାଶୁଙ୍କ କଥା ଶୁଣି କହିଲ କ'ଣ ନା ମୋର କ'ଣ ପରାମର୍ଶ ନା ପରେ ଖାଇବାକୁ ନାହିଁ ସେ ଝିଅ ମୋର ବି, ଏ, ଏନ, ଏ; ଏଡ଼େ କି ଶୁଣିବି କରିବ । କ'ଣ ପରାମର୍ଶ ପଢ଼ିବ । ତା' ଚକ୍ଷା ଦେଲେ ପଢ଼ିଲେ ପଢ଼ୁ ନହେଲେ ନାହିଁ । ଏତେ କଥା ବାନ୍ଧିବି ? ଘୋରୀଏ ହୋଇ ତ ଝିଅ, ଝିଅ କି ଭିତ୍ତି ଦେଖିବାକୁ ଅସୁବିଧା ହୁଏ । ଘୋର ପରାମର୍ଶ ପଢ଼ି, ଚାହିଁବା ଦେଖୁକ, ମୋ ଝିଅ ପାଶ୍ ଅପାଟେ ।

"ଏହ ଦିଅ ସବୁନି.....ଲୋକଙ୍କର କଥା ଶୁଣୁତ କାହିଁ ? ତାହାରେ କ'ଣ ମୋର ଭାବ ନାହିଁ ନା, ଝିଅର ବସତ ବଳେ ପଢ଼ୁଛି....."

ମୁଲତା ଆଖିରେ ଲୁହ ଭରି ଆସିଲା । ଝି, ଏଥର ବି ପାପପଣ ମନାକରି ଦେଇଗଲେ । ସେ ପାଠ ପଢ଼ିନି ବୋଲି । ପାଟି ନିତେ ମୁହେଁ ମୁହେଁ ଏଠି ବାହାହରକୁ ମନା କରି ଦେଇ ଗଲା । ଝି, ବି କି ଲାଜ କଥା! ପାଟି ଆଇ: ଏ: ପାଶ୍ । ନକ ସେପଟ ବାସୁରା ଗାଆଁର ବିଦେଇ ଯୋଇଙ୍କ ପୁଅ, ବାପା ଆଗ ଆଗ ତା ପାଶ୍ କେତେ ବି: ଏ:, ଏମ: ଏ: ବାଲା ବୋଇଁ ଖୋଲୁଥିଲେ । ଅଧ ଆଗ ସେମାନେ ଆସି ଦେଖୁ ପଞ୍ଚମ କରି ଗାଡି ଯୋଇଯାଆନ୍ତି; ପରେ ସେମିତି ଶୁଣୁଛି ସେ ପାଠ ପଢ଼ି ନାହିଁ ବୋଲି, ସେମିତି ମନା କରିଦେଇ ଯାଆନ୍ତି, ନ ହେଲେ ଶବ୍ଦର ପଠାନ୍ତି, ଶେଷକୁ ବାଧ୍ୟହୋଇ ବାପା ମାଟ୍ରିକ୍, ଆଇ: ଏ: ବୋଇଁ ଖୋଜିଲେ । ଏଇ ପାଟି ସାଙ୍ଗରେ ପ୍ରସାଦ ପଢ଼ିଥିଲା, ତା' ସାଙ୍ଗର ଗାଆଁର କେତେ ଝିଅ ଟମା, ପରରୀ, କନକ, ବିଶ୍ଵ, ରମା, ବାସନ୍ତୀ, ସେବତୀ, ସବୁ କେବେ ବାହାହୋଇ ଗଲେଣି ତାଙ୍କ ଭିତରୁ କିଏ, କିଏ କୋଳରେ ବାଖରେ ରୁଆକୁ ଶେଷା କଲେଣି । ହେଲେ ତାକୁ ଆସି ସତର ପୁରି ଅଠର । ଏ ଯାଏ ନଅଟା ପ୍ରସାଦ ଗାଏ ଖାଉଛି । ଗାଆଁରେ ସତର ଅଠର ବର୍ଷ ମାନେତ କାହିଁତେ କ'ଣ । ତା' ସବାଣେ ବାପା ବୋଉଙ୍କ ମୁଣ୍ଡ ତଳକୁ ହେଉଛି । ପରେ ସେ ଏତେ ବଡ଼ ଝିଅଟେ ବାହୁଅ ହେଉଛି, ସେଥିପାଇଁ ବାପା ବୋଉଙ୍କୁ ଗାଆଁର ସାତ ଲୋକଙ୍କଠାରୁ ସତର ପ୍ରକାର ଗଣା ଶୁଣିବାକୁ ପଢ଼ୁଛି । କେତେ ଟାଡି ଟାପରା, ଦେଖାଇ ଶିଖେଇ କଥା, ଉପରପଡ଼ା ଉପଦେଶ, ସବୁ ଶୁଣିବାକୁ ପଢ଼ୁଛି । ଗୋଟ ମାଲପି ଲୋକ, ବୋଉ ଦେହ ବା କେତେ ସହଜା !

ଆଉ ସବୁ ବୋଉର ପାଟି ଶୁଣାଗଲା—ଆଲୋ ସୁଲ୍ଲ ମା, ବଡ଼ପୋଖାରିକୁ ଗରାଏ ପାଣି ନେଇ ଆସିବୁ କି ? ଆଜି କାହିଁ ରୁତୀଟା ସବାଣେ ଆସିଲା ନାହିଁ, ଏ ଓଲି ଆସିବ କି ନାହିଁ କେତାଣି.....ପିରଗାକୁ ପାଣିଟୋପାଏ ନାହିଁ.....ବୋଉଟ ଶୁଣୁଥିଲୁ ମୁଗଟୋଟି ଶୁଣାଗଲା....."ଯାଉଛି"—ମୁରୁ ସୁଖେଇ ଭରଣ ଦେଲା ମୁଲତା ।

ଦୀପ ନିଶ୍ଵାସଟିଏ ପକେଇ ଉଠିଲା । ତା'ର କି ଏକଜଣ ପଦକୁ ସିବାକୁ, ଗୋଟ କାହିଁବାକୁ ମୋତେ ଇଚ୍ଛା ହେଉନି । ଏତେବେଳକୁ ଗାଁ ଟା ପାଖ ନିଶ୍ଵ ପ୍ରସାଦ ହେଇ ସିବାଣି ଯେ ବରପଞ୍ଚ ତାକୁ ବାହା ହବାକୁ ମନା କରିଦେଲେ ବୋଲି । ଗୋଟ ବି ବୋଧେ ସେଇ ସବାଣେ ଯାଉଛି । ସେ କି କେମିତି ସିବ ? ପାଣି ନ ଆଣିଲେ ତ ନ ବସେ ।

ମୁଲତା ଶୋଇବା ସବୁ ବାହାରିଲା । ଉଦାତ ଅତଃକଟ ଗରାଟା ମୁଆ ହୋଇଛି । ଗରାଟା ବାଖେଇ ମୁଲତା ବାଡ଼ି ମୁଆଟ ଶୋଇଲା । ଆଜି କାହିଁ କାହିଁକି ମାଡ଼ି ମାଡ଼ି ପଢ଼ୁଛି । ପଦାଟ ଗୋଟ କାହିଁବାକୁ ମୋତେ ମନ ହେଉନି । ଶୁଣି ଆଡ଼ି ଶୁଣିଲା । ଦେଖୁଲା, ଆଜି ସାରିପଟେ ବାହାରିବୁ ଦେଖାଯାଉଛି ଶୋଇଲି ନା କ'ଣ କେତାଣି । ବେଲତ ଗଢ଼ିଲାଣି । ଏଇତେ ସାତେ ଚିନିବା ହେବ ନା କ'ଣ । ପାଗଟକାନ୍ତିଟା

କେଉଁଠି ଦେହରେ ବେହେରା ଆଣି ପାହାଚ ଓହ୍ଲାଇ, ଓହ୍ଲାଇ ଡାକିଲା ସୁଲତା, ସବୁଦିନ ଯେଉଁଠି ପାଣି ଆସେ ସେଇ, ନିଜ ପାଟକୁ ଯିବନି । ସେଠି ଏଇଲେ ଗାଆଁର ଝିଅ ବୋଧୁ ମାନେ ମୋକ ହେଇ ତା ବିଷୟରେ ଚରଣ ପକେଇଥିବେ । ବରଂ ଏଇ କାହିଁପଟେ ସମସ୍ତେ ଚଳେ ନାଥନନାଙ୍କ କଦଳୀ ବାରି ଭିତରେ ଯେଉଁ ପୋଖରୀ ଅଛି ସେଇଠି ପାଣି ଆଣି ନେବ ।

ସୁଲତା ଅଜାବଙ୍କା ପାଦଚଳା ଗାନ୍ଧୀ ଧରି ଶୁଲିଲା । ନିର୍ଦ୍ଦିଆଗଛ ଆଗରେ ଡାହାଣୀଆ ଖରା ପଡ଼ିଛି । ବାଟଯାକ ଦିପଟରେ କେଉଁଠି ଆସଗଛ ତ କେଉଁଠି ନିର୍ଦ୍ଦିଆଗଛ, ଖଜୁରୀଗଛ ବୁଦୁବୁଦୁଆ ଢଙ୍ଗଲ ରହିଛି । ତାପରେ ପଡ଼ିଆଟେ ପଡ଼ିବ । ଗାପରେ ନାଥନନାଙ୍କ କଦଳୀ ବାରି । ଏପଟଟା ଟିକିଏ ବେଶି ନିନ୍ଦାଟିଆ । ସୁଲତା କେବେ ଏପଟକୁ ଆସେନି । ଖାଲି ଆଜି ଗଧ ଯୋଗ ଆସିଛି ।

....ସତରେ ସେ କାହିଁକି ପଡ଼ିଲାନି..... । ପଢ଼ାରେ ମନ ଯୋଗନି । ତାହାହେଲେ ତ ଆଜି ଆଉ ତାକୁ କି ତା ବାପାଙ୍କୁ ଶୋଭାକୁ ଏମିତି ଅପମାନ ସଦିବାକୁ ପଡ଼ିନଥାନ୍ତା ।

ସୁଲତା ଭାବୁଥିଲା.....ପିଲାଦିନେ ସେ ଚମ୍ପା, ସରଗୀ ମହନର, ସୁରଭାଇ, ଚୁକୁନା, ବୁଢ଼ା, ବାସନ୍ତୀ, କନକ ହେରେକା ମିଶି ଗୁହାଳିକି ଯାଉଥିଲେ । ଅବଶ୍ୟ ମହନର, ସୁରଭାଇ, ଚମ୍ପା, ଉତ୍ତରୀ ଆଉ ତା'ରୁ ଶୁଣି ପାଞ୍ଚବର୍ଷ ଲେଖାଏଁ ବତଥିଲେ । ତଥାପି ସେ ସେମାନଙ୍କ ସାଙ୍ଗରେ ମିଶି ଆଗ ଗୁହାଳିକି ତା' ପରେ ଇଚ୍ଛୁଲକୁ ଯାଉଥିଲା । ଇଚ୍ଛୁଲରେ ସେ ଦୁଇ ଦିନ ବର୍ଷ ପଡ଼ିଛି । ତୁତୀୟ ଶ୍ରେଣୀ ଯାକେ ତାକୁ ଯେତେବେଳେ ପାଞ୍ଚବରଷ ସେତେବେଳେ ମହନରକି ହେଇଥିଲା ନ' ବରଷ । ସେ ସେମାନଙ୍କ ସାଙ୍ଗରେ ମିଶି ପାଗ ଆଗ ଗୁହାଳିକୁ ତା' ପରେ ଇଚ୍ଛୁଲ ଯାଉଥିଲା । ତାକୁ ପାଠପଢ଼ା ଅପେକ୍ଷା ଖେଳିବାକୁ ବେଶୀ ଭଲ ଲାଗୁଥିଲା । ଆଉ ଭଲ ଲାଗୁଥିଲା ଗୋସେଇ ମାଆ ପଛେ ପଛେ ବୁଲିବାକୁ । "ଆଉ ନପଢ଼ିଲା ବୋଲି ଏତେ ଗୋଲ ହଉଛି କିଆଁ । ତା'ଠାର ଉନ୍ଧାଦା ଆଡ଼ି କି ପରଜାମ ସମ୍ପରା, ବାଆଓଢା ପରବ ମୁନେଇ ବସେ ଶିଖୋରଲେ ହୁଏଇ । ଆଲୋ ସୁଲୁ ମୋ ପେଇଁ ଟିକିଏ ବନ୍ଦ ଟିକେ ଯୋରି ଦେବୁ ଅଇଲୁଁ କହି ତା ହାତକୁ ଧରି ଭିଡ଼ି ଭିଡ଼ି ଚା'ପାଖରେ ନେଇଯାଉଥିଲା । କହୁଥିଲା, ଦେଖୁ ଚଉରା ମୁଲେ କିମିତି ମୁଗୁଡ଼ ପଡ଼େ ଶିଖୁ । ତାକୁ ଭାରିଭଲ ଲାଗୁଥିଲା ନାଲି, ନେଇ, କଳା ଗଞ୍ଜର ମୁଗୁଡ଼ରେ ଗୋସେଇଁ ମାଆ ପରି ତିତା ଲେଖୁବାକୁ, ଫୁଲ ଗୁଣ୍ଡିବାକୁ, ଚନ୍ଦନ ଯୋରିବାକୁ, ଏଇସବୁ କାମ ସେ ଗୋସେଇଁମାଆ କାନିକାନି ବୁଲି କରୁଥିଲା । ତାପରେ ଯାହା ଯୋଗ ହେଉଥିଲା ସେଇ କଦଳୀ, କାକୁଡ଼ି, ପିଜୁଳି, ଖଇ, ସାକର ଉପରୁ ଯେଉଁଦିନ ଯାହା ସେମିତି ାଗ ହେଉଥିଲା ସେଥିରୁ ମିଳୁଥିଲା । ବୁଲୁଗାତ ସେତେବେଳେ ଟିକିଏନାକୁ ଯୋଗାଏ । ଆଉ ବୁଲୁଗାତ ଚନ୍ଦ୍ର ହୋଇ ନଥାଏ । ପାଣିରେ ପଶି ପାଣିକୁ ଶୁଖୁରୁ ଶୁଖୁରୁ କରି ଘାଢ଼ିବା, ଦୁମ୍ ଦାମ୍ ହେବା, ପୋଖରୀରୁ କରା ଫୁଲ ତୋଳିବା, ଗାମୁଛା କାନିରେ ମାନ କେରାଣି ଧରିବା, ପୋଖରୀର ଏମୁଗୁରୁ ସେମୁଗୁ ଯାଏଁ ପଉରିବା, ଗଞ୍ଜରେ ଚଢ଼ି ଆସବତଳ, କୋଳି ତୋଳିବା, ଓଡ଼ି ବରଷା ହେଲେ, ତାହ ଝଡ଼ିଲେ ଶି ପିଲାଙ୍କ ସାଙ୍ଗରେ ମିଶି ଆସ ଗୋଟେଇବାକୁ

ଯିବା, ଝିଅ ପିଲାଙ୍କ ସାଙ୍ଗରେ ମିଶି ବଉଳଫୁଲ ଗୋଟେଇ ମାଳ ଗୁଢ଼ିବା, ଆସ ଡୋଟାରେ ଲିପାପୋଛା କରି ଶାଁ ଝିଅଙ୍କ ସାଙ୍ଗରେ ମିଶି ସଡ଼େଇରେ ଭାତ ତୁଣ ଗାନ୍ଧି କୁହେଇ ବାହାପର କରିବା ବୋଧୁ ବୋଧୁକା ଖେଳିବା, ପୁଅ ପିଲାଙ୍କ ସାଙ୍ଗରେ ମିଶି ତୁଡୁ ବୋଧୁଘୋରୀ ଖେଳିବା ଏଇ ସବୁ ଥିଲା ତାର ନିତିଦିନିଆ କାମ । ପାଠପଢ଼ାଟାକୁ ଛାଡ଼ି ବାକି ଏଇ ସବୁ କାମ ତାକୁ ଭାରି ଭଲ ଲାଗୁଥିଲା । ପିଲାଦିନେ ସେ ଭାରି ଅଣ୍ଡିରାଚଣ୍ଡୀ ଥିଲା । ଆଉ ପାଠପଢ଼ା କଥା କହିଲେ ଯାହା କହନ୍ତି ତାକୁ ବ୍ୟବହାର ମାଡ଼ି ଆସୁଥିଲା । ନାନାପ୍ରକାର ବାହାନା ବାହାର କରୁଥିଲା ଏମିତି କରିକରି ତା'ର ଇଚ୍ଛୁଲରେ ଦିନି କ୍ଳାସରେ ପାଟପଢ଼ା ବନ୍ଦ ହେଇ ଯାଇଥିଲା । ଦିନିକ୍ଳାସ୍ ପରେ ସେ ଆଉ ମୋଟେ ଇଚ୍ଛୁଲ ଯିବା ପାଇଁ ମସିନଥିଲା । ସେଇଠି ତା'ର ପୋଥିରେ ଡେରି ବନ୍ଧା ହେଲା ।

ପଢୁଥିଲା ବେଳେ ତ ଖାସ୍ ଲୁଚୁଥିଲା । ନ ହେଲେ ଯାଇ ଗୋସେଇଁ ମାଆକୁ ଯାଇ କହୁଥିଲା, ତୁ ଟିକିଏ ମନା କରିଦେ, ମୋର ଆଜି ଇଚ୍ଛୁଲ ମୁବାକୁ ମନ ହେଉନି । ଯିବନି । ଗୋସେଇଁ ମାଆ ମନା କରି ଦେଉଥିଲା । ଆଉ ସେ ଇଚ୍ଛୁଲ ନଯାଇ ଘରେ ଡିଆଁ ମାରୁଥିଲା, ଆଉ କେତେବେଳେ ଯଦି ବହି ବନ୍ଧାନି ଧରି ପଢ଼ି ବସିଲା କି ସିଲଟ ଧରି ଲେଖୁ ବସୁଥିଲା, ତା'ହାଲେ ତାକୁ ନିଦ ଲାଗେ ସେ ଗୋଇ ପଡ଼େ । ପାଠ ପଢ଼ା ଜିନିଷଟା ତାକୁ ଜମା ଆରତ ନଥାଏ । ଗୋଟିଏ ଝିଅ ବୋଲି ବାପା, ବୋଉ, ଗୋସେଇଁ ମାଆ, ସଭିଙ୍କର ସେ ବହୁତ ଗେନ୍ଧା ହୋଇଥାଏ । ତେଣୁ ବୋଉ ତା'ର ଗାଳି ଗୁଲଜ କଲେ ବି ବେଶୀ କିଛି କହୁ ନଥିଲା ।

ଥରେ ମନେଅଛି, ମହନର ତା'ର ଗୁହାଳିକୁ ଯାଉଥିଲେ । ବାଟରେ ଆସଡୋଟାଠି କେତେଟା ପିଲାଙ୍କୁ କଳି ଧରୁଥିବାର ଦେଖୁ ସେ ସେଇଠି ବହିପଞ୍ଚ ଥୋଇ ଦେଇ କଳି ଧରିବାକୁ ବାହାରି ଥିଲା । ମୋହନକୁ କହିଥିଲା ମୋହନର ତୁ ଇଚ୍ଛୁଲ ଯା, ମୁଁ ଯିବିନି । ମୋହନର ତାକୁ ଯେତେ ଡାକିଥିଲା ସେ ଜମା ଶୁଣି ନଥିଲା । ସେଥିରୁ ମୋହନର ରାଗି ତାକୁ କହିଥିଲା—ତୁ କେମିତି ମୋ ସାଙ୍ଗରେ ଇଚ୍ଛୁଲକୁ ପାଠ ପଢ଼ିବାକୁ ନ ଆସି ସଦାବେଳେ ବାଟରେ ଖେଳୁଛୁ, ସାରୁକୁ କହିବି । ମୁଁ କ'ଣ ପାଠ ପଢ଼ିବାକୁ ନ ଯାଇ ବାଟରେ ଖେଳୁଛି ! ମତେ କେବେ ଦେଖୁଛୁ ? ତାହାଲେ ତୁ କହିବି ପାଠ ପଢ଼ିବାକୁ ନଯାଇ ବାଟରେ ରହି ଯାଉଛୁ ?

ମହନର କଥା ଆଜି ସତ ହୋଇଛି । ସୁଲତା ଦିର୍ଘ ନିଃଶ୍ୱାସ ପକେଇଲା । ସତରେ ମହନର ଯାହା କହିଥିଲା ସବୁ ଆଜି ଅକ୍ଷରେ ଅକ୍ଷରେ ସତ ହୋଇଛି । ଆଜି ଆଉ କେଦୀ ଯାଏ କଥା ଯାଉନି । ଜିଏ ତାକୁ ଦେଖୁବାକୁ ଆସୁଛନ୍ତି, ସିଏ ପାଠ ପଢ଼ିନି ଶୁଣି ନାକଟେକି ପକାଉଛନ୍ତି ।

.....ପାପୁଲା, ତା' ସାନ ଭାଇ କହୁଥିଲା, ମହନର କୋଉଠୁ ଗାଆଁକୁ ଆସିଛି । ଆଜା, ତାହାହେଲେ ସେତ ଏକଥା ଶୁଣିଥିବ । କସ୍ ଛି, ଛି, କଣ ଭାବୁଥିବ ସେ । ଇନ୍ଦ୍ୟାରେ ମନ ଭିତରଟା ସଜୁଚିତ ହୋଇଗଲା ।

କଦଳୀ ବାରି ପାଖରେ ପହଞ୍ଚି ଯାଇଥିଲା ସୁଲତା । ଦୀର୍ଘ ଶ୍ୱାସ ପକାଇ ନାଥନନାଙ୍କ କଦଳୀ ବାରି ଭିତରେ ତାଟି ଠେଲି

ପଢ଼ିଲା । ବଦଳୀ ଗଛ ଭିତର ଦେଇ ସରୁ ପାଦ ଚଳା ଗାନ୍ଧାରୀ  
ତାଟି ପାଖକୁ ଚାଲି ଯାଇଛି, ପୋଖରୀ ମୁତା ପର୍ଯ୍ୟନ୍ତ । ସିନେତ୍ର  
ପାହାଚ ପଡ଼ିଛି ପାଣି ପାଖକୁ । ସୁଲତା ସେଇ ସରୁ ପାଦ ଚଳା  
ରାନ୍ଧାଟି ଧରି ପୋଖରୀ ମୁତାରେ ପହଞ୍ଚି ପାହାଚ ଓଢ଼େଇ  
ପୋଖରୀରେ ଗରା ବୁଡ଼େଇଲା । ପାଣି ଭରି ଗରାକୁ କାଖେଇ  
ପାହାଚ ଚଢ଼ି ଉପରକୁ ଆସିଲା । ତାପରେ ବଦଳୀ ଗଛ ଭିତର  
ଦେଇ ସୁସ୍ଥି ସେଇ ଗାନ୍ଧାରୀ ଧରି ତାଟି ପାଖକୁ ଆସି ତାଟି  
ଫିଟେଇ ବାହାରକୁ ଆସିଲା । ତା'ପରେ ତାଟି ବନ୍ଦ କରି ଘର  
ମୁହିଁ ହେଲା । ତଳକୁ ମୁହିଁ ଯୋଡ଼ି ଅନ୍ୟମନସ ହୋଇ ଚାଲିଯାଏ  
ସୁଲତା । ବିଛି ବାଟ ଆଗେଇ ପରେ ଶୁଣିଲା—“ବିଲୋ ସୁଲ୍ଲ, ଏ  
ପଟେ କୁଆଡ଼େ ?

ସୁଲତା ଚମକି ଅନେଇଲା । ଚାହିଁ ମନେ ମନେ  
ଭାବିଲା—“ବାଘ ଭୟ ଯେଉଁଠି, ଗାଡ଼ି ହୁଏ ସେଇଠି” ।  
ସାମନାରେ ମହନାଲ । ତାକୁ ଚାହିଁ ହସୁଛି । କାନ୍ଧରେ ଗାମୁଛା  
ପଡ଼ିଛି । ସତ୍ୟା ଧୋତି ଖଣ୍ଡେ ପିନ୍ଧିଛି । ମହନାଲ କାଳେ କ'ଣ  
କହିବ ଭାବି ମନେ ମନେ ସମ୍ଭ୍ରାନ୍ତିତ ହୋଇଗଲା, ଉଠିଲା  
ସୁଲତା । ତଳକୁ ଦୃଷ୍ଟି ନୁଆଁଇଲା ।

ସୁଲତା ମୁହିଁ ଚେକି ଚାହିଁଲା । ଦେଖିଲା ମହନା'ର ଓଠରେ  
କୌତୁକ ହସ ଦେଖୁ ବିଛି ଉତ୍ତର ଦେଲାନ୍ତି । ତଳକୁ ଦୃଷ୍ଟି  
ନୁଆଁଇଲା । ନଖରେ ଗାର ବାଟିଲା ଭୁଇଁରେ । ତେତେ କଣ  
ପରା ଆଜି ପାଦ ପକ୍ଷ କୋଡ଼ରୁ ଦେଖିବାକୁ ଆସିଥିଲେ, କଣ  
କହିଲେ ?

ସୁଲତା ବିଛି ଉତ୍ତର ଦେଲାନ୍ତି । କ'ଣ ଦେବ । ତା'ପାଖରେ  
ଏ ବଥାର କିଛି ଉତ୍ତର ନାହିଁ । ଅପମାନରେ ମୁହିଁ ନଳି ଯାଉଥାଏ  
ତା'ର । ସୁଲତା କିଛି ଉତ୍ତର ନଦେବାରୁ ମୋହନ ଅଟାକରି  
କହିଲା—ବରପକ୍ଷ ବାହା ହେବନି ବୋଲି ମନା କରିଦେଇ  
ପକେଇଲା, ତୁ କ'ଣ କହୁଥିଲୁ ? ବେକରେ ଗାମୁଛା ପକେଇ  
ଦେଇ ପାରିଲୁନି ? ଘରେ କ'ଣ ଗାମୁଛା ନଥିଲା ! ନଥିଲା ଯଦି  
ଏଇ ନେ ମୋ ଗାମୁଛାଟା । ଆଉ ବିଏ ଆସିବ ଯଦି ତା'ବେକରେ  
ପକେଇ ଦେବୁ ।

ସୁଲତା ମୁହିଁ ଉଠେଇ ଅନେଇଲା । ଆଖି ଦି'ଟାରେ ତାର ଲୁହ  
ଭରି ଯାଇଥିଲା ।

—ମହନାଲ ତୁ'କି ଶେଷକୁ ମତେ ଅଟା କଲୁ ?

—ଅଟା କ'ଣ କଲି । ତୁ ଯାହା କହିଥିଲୁ ମୁଁ ସେଇକଥା ମନେ  
ପକେଇ ଦେଲି । ତୋ ବାପାଙ୍କର ତ ପରାପା ଅଛି, ବାପାତ  
ତୋର ହଳ ବୁଲଇ ନାହାନ୍ତି । ଘରେ ବି ତ ଗାମୁଛା ଥିବ  
ନିଶ୍ଚୟ । ତାହେଲେ ପାଖପକ୍ଷ ଉଠି ପକେଇଛି କାହିଁକି ? ତୁ  
ତୋ ବାପା କଣ କହୁଛ ? ବେକରେ ଗାମୁଛା ପକେଇ ଦେଇ  
ପାଲୁନି ? ତୁ ପାଠ ନ ପଢ଼ିଲେ କ'ଣ ହେଲା, ତୁତ ଆଉ ବିଛି  
ଭାବିଛି କହିବୁନି, ଟଙ୍କା ଗୋଡ଼ଗାର କରିବନି, ତା'ହେଲେ ?  
ସେମାନଙ୍କୁ ଏଇକଥା ଚିତ୍ତିଏ ବୁଝେଇ ପାରୁନୁ ?

—ମହନା'ର କେତେ ନିମ୍ନରେ ଦେଇ ଚାଲିଗଲେ ? ସୁଲତାର  
ଖାଲ ଉପରକୁ ଠପ ଠପ ହୋଇ ଦି'ଧାର ଲୁହ ଗଡ଼ି ଆସିଲା.....ମୁଁ

ଆଜି ପାଠ ପଢ଼ିନି ବୋଲି ଆଉ ତୁ ପାଠ ପଢ଼ିଛୁ ବୋଲି ଗୋଟି  
ଭାରି ଗର୍ବ ନା ? ସେଥି ପାଇଁ ଏମିତି ମନକୁ ବାଧୁଲା ଭଳି  
କଥାଗୁଡ଼ାକ କହୁଛୁ ସିନା !

—ମନକୁ ବାଧୁଛି ନା ? ଦେଖ, ସତକଥା କହିଲେ ଏମିତି  
ବାଧେ । ବେଶ୍ ତ ମୁଁ ଯଦି ତୋ ମନକୁ ବାଧୁଲା ଭଳି କଥାଗୁଡ଼ାକ  
କହୁଛି ତାହେଲେ ତୁ ମୋ ବେକରେ ଗାମୁଛା ପକେଇ ଦେବୁ ।  
ମୋହନ ହସି ଚାଲିଲା ।

—ମୋହନା'ର ମୁଁ ତୋ'ର କଣ କରିଛିରେ, କାହିଁତୁ ମତେ  
ଏତେ ଅଟା କହୁଛୁ ? ମୁଁ ପାଠ ଦି'ଅକ୍ଷର ପଢ଼ିନି ବୋଲି ସିନା ।  
ସୁଲତା ଝଗଝର ହେଇ କାନ୍ଦି ପକେଇଲା— ବେଶ୍ ମୁଁ ଅପାପୋର  
ହେଲେ ହେଲି । ମତେ କେହି ବାହା ହେବା ଦରକାର ନାହିଁ ।  
ତୁ ପାଖେଇଯା, ମୁଁ ଯାଏଁ, ସୁଲତା ବାଟ ଭାଙ୍ଗି ସିନ୍ଧୁ  
ବାହାରିଲା । —ଉହଁ, ସିନ୍ଧୁ କୁଆଡ଼େ..... ? ମୋହନ ପାଦ  
ଆଗେଇ ଯାଇ ସୁଲତାର ସାମନାରେ ଗାନ୍ଧା ଅଟକେଇ ଠିଆ  
ହୋଇ ପଡ଼ିଲା, —ତୁ ସିନା ମୋ ବେକରେ ଗାମୁଛା ପକେଇ  
ପାରିଲୁନି । ହେଲେ ଏଇ ଦେଖ ମୁଁ ତୋ ବେକରେ ଗାମୁଛା  
ପକେଇଛି, ମୋ ହାତୁଡ଼ରୁ ଖସି ସିନ୍ଧୁ କୁଆଡ଼େ ? କହି ମୋହନ  
ତା'ଗାମୁଛାଟା ଦି'ହାତରେ ଧରି ସୁଲତାର ମୁଣ୍ଡ ଡିଆଁଇ ଠିକି  
ପଟରେ ପକେଇ ତାକୁ ପାଖକୁ ସାମାନ୍ୟ ଡିଡ଼ି ଆଣିଲା । ସୁଲତା  
ଚମକି ଚାହିଁ “ମୋହନା'ର କହି ଲୁହ ବଳବଳ ଆଖିରେ ମୁହିଁ  
ଉଠାଇ ମୋହନକୁ ଚାହିଁଲା । ମୋହନ ବି ମୁହଁରେ ତା' ଆଖି  
ତୁପ୍‌ତୁପ୍ ନିରବରେ ଚାହିଁ ରହିଲା । ତା'ପରେ ଗସ୍ତର ଭାବେ ଅଟ  
ହସି କହିଲା—କଣ ଚାହୁଣି ହେବୁ ? ଉତ୍ତର ନଦେଇ ସୁଲତା  
ଖାଲି ଚାହିଁ ରହିଲା । ବୁଝିବାକୁ ବେଶ୍‌କଲା ମୋହନ କ'ଣ  
କହିବାକୁ ଚାହୁଁଛି । —କଣ ପଚାରିବି ପରା, ଚାହୁଣି ହବୁ ?  
ସୁଲତା ମୁଣ୍ଡ ଚୁଲାଇଲା ।

—ଗୋଷ୍ଠେଇବାସ କରିବୁ ?

—ହଁ ।

ଘର ଲିପା ପୋଛା କରିବୁ ?

—ହଁ ।

—ଗୁମାଳ ଗୋଟେଇବୁ ?

—ହଁ ।

—ବିଲକୁ ଗାତ ନେଇଯିବୁ ?

—ହଁ ।

—ଆଉ ଭାତିରେ ଗୋଷ୍ଠେଇବାସ କରିଲେ ପାରୁନି ମୋ  
ପଢ଼ିବୁ ?

—ହଁ । ମୋହନର ପ୍ରତ୍ୟେକଟି ପ୍ରଶ୍ନର ଉତ୍ତରରେ ସୁଲତା  
ନିରବରେ ଖାଲି ମୁଣ୍ଡ ଚୁଲାଇ ନିଜର ସମ୍ପତ୍ତି ଜଗାଉଥାଏ ।

—ଖାଲି ଗାତିରେ ପଢ଼ିବୁ, ଦିନରେ ସମସ୍ତ ପାକଲେ ପଢ଼ିବୁନି ?  
ଓଲି ! —ମୋହନ ହସିଲା

—ପଢ଼ିବି..... । ଏଥର ମୁହିଁ ଖୋଲି ଉତ୍ତର ଦେଲା ସୁଲତା ।

—ତା'ହେଲେ ଯା' ବାପାକୁ ତୋର କହିବୁ ମୋହନ ତଥା କହିବି  
ମତେ ବା' ହବ । ମୁଁ ତା'ର ଚାହୁଣି ହେବି । ତୁ ବେକରେ  
ଧପୁଡ଼ିବନି ଯା, ନ ହେଲେ ତୋ ଅପାପୋର ଝିଅକୁ ଛାଡ଼ି ଆଉ  
କୋର ପାପୋର ଝିଅ ପାକଲେ ତାକୁ ବା'ହେଇ ପଢ଼ିବ



ମୋହନୀ'ଇ.....କହି ମୋହନ ଥକା କରି ଶୁଭ୍ ଯୋଗରେ ହସି  
 ଉଠି ତାହାଣ ହାତରୁ ଗାମୁଛାଟା ଖସେଇ ଦର ଦର ପୁଣି  
 ଅଟକେଇ ଦେଇ କହିଲା—କିଛି ଶୁଣ, ସତ ସତକା ପାଠ ନପଢ଼ିଲେ  
 ମୋହନ ତଷା ବି ଏମିତି ଅପାଠୋଇ ଝିଅକୁ ବାହା ହବନି ।  
 ମୋହନ ତଷା ଭାରି କଡ଼ା ମାଞ୍ଜର.....କଣ ମନେ  
 ରହିବ ?.....ରାଜି ? ମୋହନ ପଚାରିଲା

ସୁଲତା ଲାଜୁଆ ହସି ମୁଣ୍ଡ ଟୁଙ୍ଗାରି ନିଜର ସମ୍ପତି ନଗାଇଲା ।  
 ମୋହନ ତା'ଗାମୁଛାଟା ଖସେଇ ଆଣି ନିଜ ପିଠି ଉପରେ ପକେଇ  
 ଗାମୁଛାଟା ଦି'ହାତରେ ଧରି କହିଲା—ତାହାଲେ ଯା' ତୋ' ବା'କୁ  
 ହସିବୁ ବେଇରି ଧସୁଡ଼ି କରି ମୋ ବା' କଟିକି ଯିବ,  
 କହିବ ।

ସୁଲତା ସଞ୍ଜ ହସି କାଖରେ ଗରା ଧରି ଶୁଳି ଯାଉଥିଲା ।  
 କିଛି ବାଟ ଯିବା ପରେ ମୋହନ ପୁଣି ପଛରୁ ତାକି ଉଠିଲା— ଏଇ  
 ସୁଲୁ! ମୋ ଗାମୁଛାଟା ନେଇ ଗଲୁନି ? ତୋ ବା'କୁ  
 ଦେଇଥାଆନ୍ତୁ । କହିଥାନ୍ତୁ.....କାହା ବେକରେ ତ ପର୍ବକଇ  
 ପାରିଲାନି, ହେଲେ ନିଜ ବେକରେ ପକେଇ ମୋ ବା' ଗୋଡ଼ତଳେ  
 ପଡ଼ିଥାନ୍ତା, କହିଥାନ୍ତା—ତମ ପୁଅକୁ ମୁଁ ଚୁଆଁଇ କରିବି.....

ସୁଲତା ପଛରୁ ଅରେ ଫେରି ଶୁଣି "ଇଏ" କହି ହସିଦେଇ ଶୁଳି  
 ଯାଉଥିଲା ମୋହନ ଠିଆ ହୋଇ ପଛରୁ ଶୁଣି ରହି ହସୁଥିଲା ହୋ  
 ହୋ ହେଇ ।

ସ୍ଵାସ୍ଥ୍ୟ ଅର୍ଘ୍ୟ ପାଖ,  
 ପୁରୀ ।

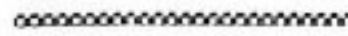

ବଞ୍ଚି ନଗବନ୍ଧୁ ମହାବିଦ୍ୟାଳୟର ବାଷ୍ପକୋଞ୍ଚବରେ ଲୋକସଭା ବାଚସପତି ଶ୍ରୀ ରବି ରାୟଙ୍କ  
 ଉଦ୍‌ଘୋଷନ । (୨୫-୧-୧୯୯୧) ।

# ସାକ୍ଷରତା ଆଜି ନୁହେଁ ତ କେବେ ନୁହେଁ

■ ଶ୍ରୀ ଲକ୍ଷ୍ମୀଧର ମିଶ୍ର

ଜାତୀୟ ପ୍ରୌଢ଼ଶିକ୍ଷା କାର୍ଯ୍ୟକ୍ରମ ୧୯୭୮ ମସିହା ଅକ୍ଟୋବର ୨ ତାରିଖରେ କାର୍ଯ୍ୟକାରୀ ହୋଇଗଲା । ଦୀର୍ଘ ୫ ବର୍ଷ ଭିତରେ ଦେଶର ପ୍ରାୟ ୧୦୦ ନିୟୁତ ନିରକ୍ଷର ଲୋକଙ୍କୁ ଆବଶ୍ୟକ ଭାବେ ସାକ୍ଷର କରିବା ଲାଗି ଏହି କାର୍ଯ୍ୟକ୍ରମ ଉଦ୍ଦିଷ୍ଟ ଥିଲା । ଗଠନ କାର୍ଯ୍ୟକ୍ରମ ଆଂଶିକ ଭାବେ 'କେନ୍ଦ୍ର'ରୁ ମୂଳବଦ୍ଧ ଏକ ଯୋଜନା ଏବଂ ଆଂଶିକ ଭାବେ ଗଣସ୍ୱେଚ୍ଛାସେବୀ ଯଥା-ଶିକ୍ଷକ, ବିଶ୍ୱବିଦ୍ୟାଳୟ ଛାତ୍ର, କଲେଜ ଓ ସ୍କୁଲ ଛାତ୍ର, ଶୁଖିଳିତ ସେନାବାହିନୀର ସୈନିକ, ଅବସରପ୍ରାପ୍ତ ସରକାରୀ କର୍ମଚାରୀ, ଅଗ୍ରହାତ୍ର ମୁକ୍ତ ସ୍ୱେଚ୍ଛାସେବୀମାନଙ୍କ କାର୍ଯ୍ୟକ୍ରମ କରିଆରେ ଲକ୍ଷ୍ୟ ହାସଲ କରିବା ପାଇଁ ଉଦ୍ଦିଷ୍ଟ ଥିଲା । ଯାହା ହେଉନା କାହିଁକି, ଏହି ଗଣଆନ୍ଦୋଳନ କରିଆରେ ଏହି ଆଭିମୁଖ୍ୟ ହାସଲ କରିବା ବିଶେଷ ରୂପେ ସଫଳ ହୋଇନଥିଲା । ଏଥିଲାଗି ଏହି ଜାତୀୟ ପ୍ରୌଢ଼ଶିକ୍ଷା କାର୍ଯ୍ୟକ୍ରମ ଦୀର୍ଘ ୧୦ ବର୍ଷ ଧରି ସରକାରଙ୍କ ପାଣ୍ଠି ଦ୍ୱାରା ନିୟତ୍ତିତ କେନ୍ଦ୍ରଭିତ୍ତିକ କାର୍ଯ୍ୟକ୍ରମ ହୋଇ ରହିଥିଲା ।

ଶେଷତ ୧୦ ବର୍ଷ ମଧ୍ୟରେ ଲକ୍ଷ୍ୟ କରାଯାଇଥିଲା ଯେ, ପ୍ରୌଢ଼ଶିକ୍ଷା କାର୍ଯ୍ୟକ୍ରମ ପ୍ରୋତ୍ସାହନମାନଙ୍କର ସଂଖ୍ୟା, ଶିକ୍ଷାକେନ୍ଦ୍ର, ପ୍ରୌଢ଼ ଶିକ୍ଷାପୀ ଏବଂ ଏ ବାବଦରେ ଖର୍ଚ୍ଚ ଆଶୁଦୃଷ୍ଟିଆ ଭାବେ ବୃଦ୍ଧି ପାଇଛି । ନାହିଁ ସମସ୍ତ ପ୍ରକାର ସମ୍ଭାବ୍ୟ ଉଦ୍ୟମ ପରେ ଏହି କାର୍ଯ୍ୟକ୍ରମ କରିଆରେ ସାକ୍ଷର କରାଯାଇଥିବା ଲୋକମାନଙ୍କ ସଂଖ୍ୟା ଯଥେଷ୍ଟ ହୋଇନଥିଲା ।

### ବିଶ୍ୱର ବୃହତ୍ତମ :

୧୯୫୧ ମସିହାରେ ଲୋକସଂଖ୍ୟା ୬୦ ନିୟୁତ ଥିବାବେଳେ ସାକ୍ଷର ସଂଖ୍ୟା ଯେତିକି ଥିଲା ୧୯୮୧ ମସିହା ପୁଣି ଲୋକସଂଖ୍ୟା ୨୪୭ ନିୟୁତ ହେଲା ବେଳକୁ, ଏହି ସାକ୍ଷର ସଂଖ୍ୟା ଆବଶ୍ୟକୀୟମାନତାରୁ ବିଶେଷ ଭାବେ ବୃଦ୍ଧି ପାଇଛି । ଏହାର କାରଣ ହେଉଛି ଲୋକସଂଖ୍ୟା ଆଗାଡ଼ିତ ଭାବେ ବୃଦ୍ଧି ପାଇଛି ଏବଂ ଅପରପକ୍ଷେ ବହୁ ସଂଖ୍ୟାରେ ଏହି ପ୍ରୌଢ଼ ଶିକ୍ଷାପୀମାନେ ଅଳ୍ପ ପାଠ ପଢ଼ି ଛାଡ଼ି ଦେଇଛନ୍ତି ଏବଂ ନବ ସାକ୍ଷରମାନେ ମଧ୍ୟ ପୁନର୍ବାର ନିରକ୍ଷର ହୋଇଯାଇଛନ୍ତି । ଆଜି ସମଗ୍ର ପୃଥିବୀରେ ସବୁ ପ୍ରକାର ବୟସ ସୀମାର ନିରକ୍ଷର ଲୋକମାନଙ୍କ ସଂଖ୍ୟା ଗୋଟିଏ ୪୫୦ ନିୟୁତ ଯାହାକି ଇଂଲଣ୍ଡ ଏବଂ ୟୁକ୍ରେନ୍ ଆନେକ୍ଟିଭାଲ ମୋଟ ଲୋକସଂଖ୍ୟା ସହ ସମାନ ।

ଏଥିରୁ ୧୫-୩୫ ବୟସ ସୀମା ମଧ୍ୟରେ ନିରକ୍ଷର ଲୋକମାନଙ୍କ ସଂଖ୍ୟା ପ୍ରାୟ ୧୦୦ ନିୟୁତ ଯେଉଁମାନେ କି ଜାତୀୟ ପୁନର୍ଗଠନ ଦିଗରେ ଗୁରୁତ୍ୱପୂର୍ଣ୍ଣ ଭୂମିକା ଗ୍ରହଣ କରିପାରିବେ । ଏହି ସଂଖ୍ୟା ଫଳଶଃ ବୃଦ୍ଧି ପାଇବାରେ ଲାଗିଛି ଏବଂ ଶତାବ୍ଦୀର ଶେଷଆଡ଼କୁ ଆମ ଦେଶରେ ନିରକ୍ଷର ସଂଖ୍ୟା ପୃଥିବୀରେ ସର୍ବାଧିକ ହେବ ।

ବାକ୍ଷରରେ ଅନ୍ୟ କୌଣସି ଦେଶ ଏତଳି ପରିଚିତିର ସମ୍ପୂର୍ଣ୍ଣନ ହୋଇନଥିବ । ତେଣୁ ଏହା ଏକ ଜାତୀୟ ଚେତନାର ବିଷୟ ହୋଇ ପଡ଼ିଛି । ଅଧିକତ୍ରୁ କେବଳ ସରକାରୀ ଉଦ୍ୟମରେ ଦେଶରୁ ଭିନ୍ନ ଭିନ୍ନ ବୟସ ସୀମା ତଥା ପ୍ରୌଢ଼ ନିରକ୍ଷରମାନଙ୍କର ନିରକ୍ଷରତା ସମ୍ପୂର୍ଣ୍ଣ ରୂପେ ଦୂର କରିବା ସମ୍ଭବପର ନୁହେଁ । ସରକାର, ନିଷପନ୍ଦେହରେ ଏହି ପରିଚିତି ସମ୍ପର୍କରେ ଅବଗତ ହୋଇପାରିବେ । ସଂସ୍ଥା, ଅନୁଷ୍ଠାନ ଏବଂ ବ୍ୟକ୍ତିବିଶେଷମାନଙ୍କୁ ଚିହ୍ନଟ କରି ପାରିବେ ଏବଂ ଏକ "ବୁରକ" ହିସାବରେ ମାନବ, ବସ୍ତୁ ତଥା ଆର୍ଥିକ ସମ୍ପଦ ଯୋଗାଇ ଦେଇପାରିବେ । କିନ୍ତୁ ସରକାର ଏହି ନିରକ୍ଷରତାର ମୂଲୋହାତନ କରିପାରିବେ ନାହିଁ କିମ୍ବା ସାକ୍ଷର ସଂଖ୍ୟା ବୃଦ୍ଧି କରିବେ ନାହିଁ । ଏଥିଲାଗି କେନ୍ଦ୍ର ତଥା ରାଜ୍ୟ ସରକାରଙ୍କ ଉଦ୍ୟମ କେତେକ ନୂତନ ସଂସ୍ଥା, ତଥା ଅନୁଷ୍ଠାନ ଏବଂ ଉତ୍ତମ ବ୍ୟକ୍ତିବିଶେଷଙ୍କ ଦୂରଦୃଷ୍ଟି ସମ୍ପନ୍ନ ତଥା ସାମାଜିକ ଅଙ୍ଗୀକାରବଦ୍ଧ ପଦକ୍ଷେପ ମାଧ୍ୟମରେ ସହଯୋଗପ୍ରାପ୍ତ ଓ ଦୁର୍ଦ୍ଦୀକ୍ଷ ହେବା ଉଚିତ ।

ଏ ପ୍ରଗତିକୁ ଦୃଷ୍ଟିରେ ରଖି, ଦେଶରୁ ସସମ ଯୋଜନା କାଳରେ ନିରକ୍ଷରତା ସମ୍ପୂର୍ଣ୍ଣଭାବେ ଦୂର କରିବାଲାଗି ଅଗ୍ରାଧିକାର ଭିତ୍ତିରେ ନୂତନ ପଦକ୍ଷେପ ନିଆଯାଇଥିଲା । ଏଥିଲାଗି ବହୁ ସଂଖ୍ୟାରେ ଶିକ୍ଷକ ଏବଂ ଛାତ୍ରମାନଙ୍କୁ ଏଥିରେ ସମ୍ପୃକ୍ତ କରାଗଲା । ଏହି ଶତ ସାକ୍ଷର ଯୋଜନା, ୧୯୮୬ ମଇ ମାସରେ ଆରମ୍ଭ କରାଯାଇଥିଲା ଏବଂ ଏହାର ଅୟମାରସ୍ତରେ ଏନ୍: ଏସ୍: ଏସ୍: ଓ: ଏବଂ ଅନ୍ୟାନ୍ୟ ସ୍ୱେଚ୍ଛାସେବୀ କଲେଜ ତଥା ବିଶ୍ୱବିଦ୍ୟାଳୟ ଛାତ୍ରମାନଙ୍କୁ ମଧ୍ୟ ସମ୍ପୃକ୍ତ କରାଯାଇଥିଲା । 'ଜଣେ ଜଣକୁ ଶିକ୍ଷିତ କରାଇ ପାରିବ' ଏହି ନୀତିକୁ ଅବଲମ୍ବନ କରି ଏ କାର୍ଯ୍ୟ ଆରମ୍ଭ କରାଯାଇଥିଲା । ୧୯୮୬ ମସିହା ପୁଣି ବିଶ୍ୱବିଦ୍ୟାଳୟର ଦୁଇଲକ୍ଷ ଏନ୍: ଏସ୍: ଏସ୍: ଓ: ସ୍ୱେଚ୍ଛାସେବୀ ଛାତ୍ରମାନଙ୍କୁ ଏହି କାର୍ଯ୍ୟକ୍ରମରେ ଅନ୍ତର୍ଭୁକ୍ତ କରାଯାଇଥିଲା ବେଳେ, ୧୯୮୯-୯୦ ମସିହା ପୁଣି ଏହି ଛାତ୍ର ସ୍ୱେଚ୍ଛାସେବୀଙ୍କ ସଂଖ୍ୟା ୩୫୦ ଲକ୍ଷକୁ ବୃଦ୍ଧିପାଇଛି ଏବଂ ୧୯୯୦-୯୧ ପୁଣି ପ୍ରାୟ ୪-୫ ଲକ୍ଷକୁ ବୃଦ୍ଧି ପାଇବ ।

ସୁନେସ୍ୱେଦର ସାଧାରଣ ଅଧିବେଶନର ସୁପାରିଶ ଉପେ ମିଳିତ ଭାତି ସଂଘ ଆସେମ୍ବ୍ଲି ୧୯୯୦ ମସିହାରୁ ଆନ୍ତର୍ଜାତିକ ସାକ୍ଷର ବର୍ଷ ଘୋଷଣା କରିଛନ୍ତି । ଏହି ଘୋଷଣାର ମୂଳଲକ୍ଷ୍ୟ ହେଉଛି ସାକ୍ଷରତାର ଆବଶ୍ୟକତା ଉପରେ ଏକ ବ୍ୟାପକ ଗଣଚେତନା ପୁଷ୍ଟି କରିବା ଏବଂ ନିରକ୍ଷର ଲୋକମାନଙ୍କର ବିପଜ୍ଜନକ ଅବସ୍ଥା ସମ୍ପର୍କରେ ବିଶେଷ ଆଲୋଚନାତ କରାଇବା । ନିୟୁତ, ନିୟୁତ ଲୋକମାନଙ୍କ ପାଇଁ ନିରକ୍ଷରତା ଏକ ସଙ୍କଟ ନୁହେଁ । କର୍ମ କେତେକ ନିର୍ଦ୍ଦିଷ୍ଟ, ପୁରୁଣାବ୍ୟବସ୍ଥା ସାମାଜିକ, ସାଂସ୍କୃତିକ ଏବଂ ରାଜନୈତିକ ପରିସ୍ଥିତିରୁ ଏହା ପୁଷ୍ଟି ହୋଇଥାଏ । ଏ ସମ୍ପର୍କରେ ସେମାନଙ୍କୁ ଅବଗତ କରାଗଲା । ଜାତୀୟ ସ୍ତରରେ ଏହି ଆନ୍ତର୍ଜାତିକ ସାକ୍ଷର ବର୍ଷ ୧୯୯୦ ଜାନୁୟାରୀ ୨୨ ତାରିଖ ଦିନ

ନୂଆଦିଲ୍ଲୀରେ ଏକ ସ୍ୱତନ୍ତ୍ର ଉତ୍ସବରେ ପ୍ରଧାନମନ୍ତ୍ରୀଙ୍କ ଦ୍ୱାରା ଉଦ୍ଘାଟିତ ହୋଇଥିଲା । ପ୍ରଧାନମନ୍ତ୍ରୀ ଏହି ଉତ୍ସବରେ ସମାଜର ଛାତ୍ର ଏବଂ ଅଣଛାତ୍ର ସ୍ତ୍ରୀଲୋକମାନଙ୍କ ସମେତ ସବୁ ଶ୍ରେଣୀର ଲୋକମାନଙ୍କୁ ଏହି ସାକ୍ଷରତାର ବାଣୀ ପ୍ରସ୍ତୁତ କରିବା ସଙ୍ଗେ ସଙ୍ଗେ ନିରକ୍ଷର ଲୋକମାନଙ୍କୁ ସାକ୍ଷର କରାଇବା ଲାଗି ମହତ୍ତ୍ୱପୂର୍ଣ୍ଣ ଉଦ୍ଦେଶ୍ୟରେ ଯେଉଁମାନେ ଏକତ୍ରୀତ ହୋଇଥିଲେ ସେମାନଙ୍କ ସମଗ୍ର ଶକ୍ତି ନିୟୋଜିତ କରିବା ସତ୍ତ୍ୱେ ପରାମର୍ଶ ଦେଇଥିଲେ । ଶିକ୍ଷକ ଏବଂ ଛାତ୍ରମାନେ ସମାଜର ଏକ ପ୍ରଧାନ ଅଙ୍ଗ । ଯେଉଁଲାଗି ଏହି ନିରକ୍ଷରତା ଦୂରୀକରଣ ଦିଗରେ ସେମାନଙ୍କର ବାସ୍ତବ ପ୍ରଧାନମନ୍ତ୍ରୀଙ୍କ ଦୁର୍ଲ୍ଲଭ ଆକର୍ଷଣ କରିଥିଲା ।

ଗୀତୀୟ ସାକ୍ଷର ଆନ୍ଦୋଳନରେ (NLM) ଛାତ୍ରମାନଙ୍କର ସହଯୋଗ, ସାମାଜିକ ବିକାଶକୁ ଦୂରାନ୍ୱିତ କରିବା ସଙ୍ଗେ ସଙ୍ଗେ ଆମ ସମାଜରୁ ଅସମାନତା ଦୂରୀକରଣ କରିବା ଦିଗରେ ସମସ୍ତ ପ୍ରଦେଶର ଏକ ଅଙ୍ଗ ବୋଲି ଉପଲବ୍ଧି ହୋଇଥାଏ । ସମାଜର ଅବହେଳିତଶ୍ରେଣୀଙ୍କ ଯେଉଁମାନେକି ନିଜର କୌଣସି ଦୋଷ ନଥାଇ ଶିକ୍ଷା ପ୍ରୟୋଗରୁ ବଞ୍ଚିତ ହୋଇଥାନ୍ତି) ଲାଗି ନୂତନ ପ୍ରୟୋଗ ପୁଣି କରିଥାଏ । ଏହି ସାକ୍ଷରତା କାର୍ଯ୍ୟକ୍ରମରେ ଛାତ୍ରମାନଙ୍କର ଆବଶ୍ୟକତା ଏବଂ ଛାତ୍ର ସ୍ତ୍ରୀଲୋକମାନଙ୍କୁରତ୍ନାୟିତ କରିବା ବିଧେୟ । ନିମ୍ନଲିଖିତ ବିଷୟରୁ ଏହା ଉଦ୍ଭବ ହୋଇଥାଏ ।

ଯେଉଁ ଛାତ୍ରମାନେ ବିଶେଷତଃ ବିଦ୍ୟାଳୟରେ ଅଧ୍ୟୟନରତ ଏବଂ ଆପାତତଃ କମ୍ ବୟସର ସେମାନେ ସମ୍ପୂର୍ଣ୍ଣ ଭାବେ ଦେଶାତ୍ୟାଗରେ ଅନୁପ୍ରାଣିତ ଓ ସେମାନଙ୍କର ସମାଜସେବା ଲାଗି ଏକ ପ୍ରକୃତ ମନୋଭାବ ଓ ଆତ୍ମବିଶ୍ୱାସ ରହିଛି । ସେମାନେ ଡାକ୍ତର ଚକ୍ରପାଣ୍ଡରେ ଘୁରି ରୁଲୁଥିବା ଦୁର୍ନୀତିଗ୍ରସ୍ତ ଶକ୍ତିଶୁକ୍ତିକର ଶିକ୍ଷାର ହୋଇ ନଥାନ୍ତି । ସେମାନେ ଉପଯୁକ୍ତ ଦିଗ୍ଦର୍ଶନ ପାଇଲେ ଏହି ସାକ୍ଷର କାର୍ଯ୍ୟକ୍ରମକୁ ହାତକୁ ନେଇ ସମାଜର ବାସ୍ତବ ହିସାବରେ ତଥା ସ୍ୱାଭାବିକ ଓ ସ୍ୱତଃ ପ୍ରସ୍ତୁତ ଭାବେ ଅଗ୍ରସ୍ଥିତ ପ୍ରୌଢ଼ ଲୋକମାନଙ୍କୁ ଶିକ୍ଷିତ କରିପାରିବେ । ଛାତ୍ର ସ୍ତ୍ରୀଲୋକମାନେ ମଧ୍ୟ ଅଗ୍ରସ୍ଥିତ ପ୍ରୌଢ଼ ଲୋକମାନଙ୍କ ସହିତ ଏବଂ ସେମାନଙ୍କ ପରିବାର ତଥା ପଡୋଶୀମାନଙ୍କ ସହିତ ସୁସମ୍ପର୍କ ସ୍ଥାପନ କରିପାରିବେ । ଏହାର କାରଣ ହେଉଛି, ଅଗ୍ରସ୍ଥିତ ମୁଖ୍ୟ ଲୋକମାନଙ୍କ ସହିତ କଥାବାର୍ତ୍ତା କରିବାର ଭାଷା ସେମାନେ ଜାଣି ପାରନ୍ତି । ଏତଦ୍ବ୍ୟତୀତ ସେମାନେ ଶିକ୍ଷାର ପ୍ରାରମ୍ଭିକ ସ୍ତରରେ ରହିଥିବାକୁ ଶିକ୍ଷାଲାଗି ସେମାନଙ୍କର ଅହେତୁକୀ ଉତ୍ସାହ ଥାଏ ଏବଂ ସେମାନେ ଏହି ପ୍ରୌଢ଼ ଲୋକମାନଙ୍କ ଜୀବନୀରୁ ଅନେକ କଥା ଜାଣିବାର ସୁଯୋଗ ପାଆନ୍ତି । ଅପରପକ୍ଷେ ଏହି ସ୍ତ୍ରୀଲୋକମାନେ ଛାତ୍ରମାନଙ୍କ ଲାଗି ପ୍ରୌଢ଼ ଲୋକମାନଙ୍କୁ ସାକ୍ଷର କରିବା ପ୍ରକାଶୀ ସେମାନଙ୍କର ଜ୍ଞାନର ପରିସରକୁ ବୃଦ୍ଧି କରିଥାଏ ।

**ଭିନ୍ନ ଭିନ୍ନ ପର୍ଯ୍ୟାୟ :**

ଛାତ୍ର ସ୍ତ୍ରୀଲୋକମାନଙ୍କ ସହାୟତାରେ ଆରମ୍ଭ କରାଯାଉଥିବା ଗଣ ସାକ୍ଷର କାର୍ଯ୍ୟକ୍ରମ ବିଭିନ୍ନ ସ୍ତର ବା ପର୍ଯ୍ୟାୟ ଦେଇ ବୃଦ୍ଧି କରାଯାଇଥାଏ । ଉତ୍ତମ ତାଲିମପ୍ରାପ୍ତ ଶିକ୍ଷକମାନଙ୍କ କରିଥାଏ, ସ୍ତ୍ରୀଲୋକମାନଙ୍କୁ ଏ ଦିଗକୁ

ଆକର୍ଷଣ କରାଇବା ଓ ତୃତୀୟତଃ ସ୍ତ୍ରୀଲୋକମାନଙ୍କୁ ଛାତ୍ର ଯେଉଁମାନେ ନିଜାପର ଭାବରେ ଏହି ସାକ୍ଷର କାର୍ଯ୍ୟକ୍ରମ ସହିତ ସଂଲଗ୍ନ, ସେମାନଙ୍କୁ ଝେ ଠାରୁ ୩୫ ବର୍ଷ ବୟସସୀମା ମଧ୍ୟରେ ଥିବା ଏବଂ ଶିକ୍ଷାନୁଷ୍ଠାନମାନଙ୍କ ନିକଟରେ ରହୁଥିବା ଅଗ୍ରସ୍ଥିତ ଲୋକମାନଙ୍କର କଡ଼ା କଡ଼ି ଯାଅ ପରେ, ମନୋନୟନ କରିବା, ତା'ପରେ ଗୁରୁତ୍ୱପୂର୍ଣ୍ଣ ବାସ୍ତବ ହେଲା ସ୍ତ୍ରୀଲୋକମାନଙ୍କୁ ଛାତ୍ର ଛାତ୍ରୀ ଏବଂ ଅଗ୍ରସ୍ଥିତମାନଙ୍କ ମଧ୍ୟରେ ଏକ ସୁସମ୍ପର୍କ ସ୍ଥାପନ ଏବଂ ପ୍ରତ୍ୟେକ ସ୍ତ୍ରୀଲୋକମାନଙ୍କୁ ଛାତ୍ର ଲାଗି ଗୋଟିଏ, ଗୋଟିଏ ଅକ୍ଷଳ ନିର୍ଦ୍ଧାରଣ କରିବା, ଯେଉଁମାନେ ମୁଖ୍ୟ ତାଲିମପ୍ରାପ୍ତ ବ୍ୟକ୍ତି ସେମାନେ ପ୍ରଥମେ ତାଲିମପ୍ରାପ୍ତ ହେବା ଦରକାର ଓ ପରେ ସ୍ତ୍ରୀଲୋକମାନଙ୍କୁ ଛାତ୍ରମାନେ ଏହି ମୁଖ୍ୟ ତାଲିମପ୍ରାପ୍ତ ବ୍ୟକ୍ତିମାନଙ୍କ ଦ୍ୱାରା ତାଲିମପ୍ରାପ୍ତ ହେବେ । ଛାତ୍ର ସ୍ତ୍ରୀଲୋକମାନେ କିପରି ଭାବେ କାର୍ଯ୍ୟକ୍ରମର ପରିଚାଳନା କରୁଛନ୍ତି ସେ ବିଷୟ ବିଦ୍ୟାଳୟର ପ୍ରଧାନ ଶିକ୍ଷକ ତଥା ବରିଷ୍ଠ ଶିକ୍ଷକ ଦ୍ୱାରା କରାଯାଏ ।

ଏହି କାର୍ଯ୍ୟକ୍ରମକୁ ସ୍ତ୍ରୀଲୋକମାନେ ଯେଉଁ ଯେଉଁ ଅଞ୍ଚଳରେ ଚାଲୁ ରଖୁଥାନ୍ତି ସେହି ଅଞ୍ଚଳକୁ ବହୁ ବିକାଶକାରୀ ବିଭାଗ ତଥା ସଂସ୍ଥା ପରିବର୍ତ୍ତନ କରି ତା ସହିତ ଯୋଗାଯୋଗ ରଖା କରିଥାନ୍ତି । ସାକ୍ଷର ହେଲେ କି କି ସୁବିଧା ମିଳିଥାଏ ସେ ସବୁ ବିଷୟରେ ସ୍ତ୍ରୀଲୋକମାନେ ନିରକ୍ଷର ଶିକ୍ଷାଧୀନମାନଙ୍କୁ ଶିକ୍ଷା ଦେଇଥାନ୍ତି ଓ ଉଚ୍ଚ କାର୍ଯ୍ୟକ୍ରମରେ ଯୋଗ ଦେବା ଲାଗି ଆହ୍ୱାନ କରିଥାନ୍ତି । ଏଥିଲାଗି ସରକାରୀ ଶୁଳ୍କ, ପୋଷ୍ଟାଂଶ, ଅନ୍ୟାନ୍ୟ ଉନ୍ନତମାନର ଉପକରଣ ସବୁ ଶିକ୍ଷାଧୀନମାନଙ୍କୁ ଯୋଗାଇଥାନ୍ତି । ଅଗ୍ରସ୍ଥିତ ଲୋକମାନେ ବ୍ୟାଙ୍କ ରଖି ପାଇବାପାଇଁ କି ପ୍ରକାର ସମସ୍ୟାର ସମ୍ମୁଖୀନ ହେବାକୁ ପଡ଼ିଥାଏ ସେ ବିଷୟରେ ଶିକ୍ଷା ଦେବା ସଙ୍ଗେ ସଙ୍ଗେ, ସାକ୍ଷରତା ସହିତ ପ୍ରଗତିର କି ପ୍ରକାର ସମ୍ପର୍କ ରହିଛି ସେ ବିଷୟରେ ମଧ୍ୟ ଶିକ୍ଷା ଦେଇଥାନ୍ତି । ନବ ସାକ୍ଷରମାନଙ୍କର ପରବର୍ତ୍ତୀ ଶିକ୍ଷା ନିମନ୍ତେ ଲାଇବ୍ରେରୀ ଏବଂ ପଢ଼ାଘର ମାଧ୍ୟମରେ ସୁବିଧା ସୁଯୋଗ ଯୋଗାଇ ଦେବା ଉଚିତ୍ ।

ଏହି ସବୁ ମାଧ୍ୟମ ଦ୍ୱାରା ହେଉଥିବା ପ୍ରସ୍ତୁତ ଓ ମିଳୁଥିବା ସୁବିଧା ସୁଯୋଗ ଅତ୍ୟନ୍ତ ଗୁରୁତ୍ୱପୂର୍ଣ୍ଣ । ସାମାଜିକ ବିଜ୍ଞାନ ଓ ଗବେଷଣା ପ୍ରତିଷ୍ଠାନ କିମ୍ବା ବିଶ୍ୱବିଦ୍ୟାଳୟର ପ୍ରୌଢ଼ଶିକ୍ଷା ଓ ସମ୍ପ୍ରଦାୟ କିମ୍ବା ପରିଚାଳନା ପ୍ରତିଷ୍ଠାନ ଦ୍ୱାରା ଏହି ଗଣ ସାକ୍ଷର କାର୍ଯ୍ୟକ୍ରମର ସମାପ୍ତରେ ସର୍ବୋପରି କି ପ୍ରକାର ପ୍ରଭାବ ରହିଛି ତାହାର ମୂଲ୍ୟାଙ୍କନ କରାଯାଇଥାଏ ।

ଏ ପ୍ରକାର ଗଣ ସାକ୍ଷର କାର୍ଯ୍ୟକ୍ରମରେ ଥିବା ଭିନ୍ନ ଭିନ୍ନ ପର୍ଯ୍ୟାୟଗୁଡ଼ିକ ପ୍ରକୃତରେ ବିଗଦ ଆଲୋଚନାର ବସ୍ତୁ । ସେ ସବୁ ପର୍ଯ୍ୟାୟଗୁଡ଼ିକ କାର୍ଯ୍ୟକାରୀ କରିବାକୁ ହେଲେ ଛାତ୍ର, ସ୍ତ୍ରୀଲୋକମାନଙ୍କ ଓ ଶିକ୍ଷାଧୀନମାନଙ୍କ କେଉଁ ପରିବେଶରେ ରହୁଛନ୍ତି ସେ ପରିବେଶକୁ ଦୃଷ୍ଟିରେ ରଖି ଅନେକ ଚିନ୍ତା ବା ଭାବନା ଯତ୍ନବାନ ହୋଇ ପୁରୁଷ ରୂପେ କାର୍ଯ୍ୟ କରିବାକୁ ହେବ । ଏହା ଦର୍ଶାଇ ଦିଆଯାଇ ପାରେ ଯେ ଆମ ଦେଶର ଅଧିକାଂଶ ଅଗ୍ରସ୍ଥିତ ଲୋକ ଗ୍ରାମାଞ୍ଚଳରେ ବାସ କରନ୍ତି ଓ ସେମାନଙ୍କ ମଧ୍ୟରୁ ଅଧିକାଂଶ ସ୍ତ୍ରୀ ଲୋକ ଓ ସେମାନେ ତତ୍ପରିଲଭୁକ୍ତ ନୀତି ଓ ତତ୍ପରିଲଭୁକ୍ତ ଆଦିବାସୀର ଅନ୍ତର୍ଗତ । ସେମାନଙ୍କର ବେକାର, ଅର୍ଥବେକାର ତଥା ବହୁବିଧ ସମସ୍ୟ ଭିତ୍ତିକ କର୍ମ ସଂସ୍ଥା ଜନିତ ସମସ୍ୟାମାନ ରହିଛି ।

### ପ୍ରୌଢ଼ ଶିକ୍ଷାର୍ଥୀ :

ସେମାନଙ୍କ ମଧ୍ୟରୁ ଅନେକ ଘରୋର ଶ୍ରମିକଭାବେ ବିଡ଼ି ଶିଳ୍ପରେ ସାଧାରଣ ନିରୀକ୍ଷାତ ପ୍ରବ୍ୟ ଯଥା- ଶାଳମୂର୍ତ୍ତି ଓ କେନ୍ଦୁପତ୍ରର ସଂଗ୍ରାହକ ହିସାବରେ ପଞ୍ଚ ନଗଲ ମଧ୍ୟରେ ବାଉଁଶ କଟାଳି ଯଦେ, ସମୁଦ୍ର ମାଛ ଓ ମଧୁର ମାଛ ସଂଗ୍ରାହକ ଓ ମାଛର ସୁଖି ଓ ବେନଡ଼ା ଡାକାରିବା ପାଇଁ କାର୍ଯ୍ୟ କରିଥାନ୍ତି । ଏ ଶ୍ରମିକମାନେ ଅତ୍ୟଧିକ ଅସ୍ଵାସ୍ଥ୍ୟକର ପରିସ୍ଥିତିରେ କାର୍ଯ୍ୟ କରିଥାନ୍ତି ଏବଂ ବିଭିନ୍ନ ପ୍ରକାର ସଙ୍କଟର ସମ୍ମୁଖୀନ ହୋଇଥାନ୍ତି । ପୌରାଣିକରେ ଅସିଦ୍ଧିତ ମେହନ୍ତର ଶରତ୍ଵଳକ ଓ ଶିଳ୍ପାବାଳା ଅତ୍ୟନ୍ତ କଷ୍ଟକର ପରିସ୍ଥିତିରେ ଲେଟି । ସେମାନେ ଅଳ୍ପ ଓ ଅସିଦ୍ଧିତ ହୋଇଥିବାରୁ ସରକାରଙ୍କ ଦ୍ଵାରା ନିର୍ଦ୍ଧାରିତ ହୋଇଥିବା କେଉଁ କାର୍ଯ୍ୟ ଲାଗି ସର୍ବନିମ୍ନ ମନୁରି କେତେ ହେବ, ସେ ବିଷୟରେ ତଥା ମନୁରି ମିଳିବାର ବିଧି ସମ୍ପର୍କରେ ସେମାନେ ସଚେତନ ନଥାନ୍ତି ।

ଶ୍ରାମାଣ୍ଡଳରେ ବଦଳାସ କରୁଥିବା ଏବଂ କାମ କରୁଥିବା, ପ୍ରୌଢ଼ ବୟସ ସୀମା ଭିତରେ ଥିବା ନିରକ୍ଷର ମହିଳାମାନେ ପରଦା ପ୍ରଥା ଭଳି ସାମାଜିକ କୁପ୍ରଥାର ମଧ୍ୟ ଶିକାର ହୋଇଥାନ୍ତି । ସେମାନେ ଏପରି ଏକ ଗୋଷ୍ଠୀର ମହିଳା ଯେଉଁମାନେ ଘରେ ଏବଂ ବାହାରେ ସବୁଠାରୁ କଷ୍ଟ ଓ ବିରକ୍ଷିତ କାର୍ଯ୍ୟରେ ବ୍ୟସ୍ତ ଥାନ୍ତି ଯଥା-ବାହାରେ ଧାନ କ୍ଷେତରେ ମଞ୍ଚି ରୁଣିବା, ସୁଗାରେପଣ କରିବା ଏବଂ ଉତ୍ତମ, ବାଜରା, ଯଥା ଅମଳ କରିବା, ମାଛବାଟି ଛଡ଼ାଇବା କିମ୍ବା ସେଭଳି କେତେ ପ୍ରକାର କାମଧରା କରିଥାନ୍ତି । ଫଳରେ କଣ୍ଠାକ୍ତର ବିଶେଷତଃ ଛୋଟ ଛୋଟ କଣ୍ଠାକ୍ତର ଏବଂ ମଧ୍ୟସ୍ଥ ଲୋକମାନଙ୍କ କବଳରେ ପଡ଼ି ସେମାନେ ଅଳ୍ପତା ଯୋଗୁ ଶୋଷିତ ହୋଇଥାନ୍ତି । ଏହି ନିରକ୍ଷର ଶ୍ରମିକ ସମ୍ପ୍ରଦାୟର ଅନ୍ୟ ଶ୍ରମିକ ସମ୍ପ୍ରଦାୟ ପ୍ରଭେଦ ଏତିକି ଯେ ସେମାନେ ଅସଚ୍ଚାରିତ ଏବଂ ଫଳ ଶୁଣି ବିରହିତ ।

ଏହା ସତ୍ତ୍ଵ ଯେ ଜାତୀୟ ସାକ୍ଷର ମିଶନର ପ୍ରୌଢ଼ ଶିକ୍ଷାର୍ଥୀମାନଙ୍କର ସାମ୍ବିତ୍ଵ ତୁଲାଇବା ଏତେ ସହଜ ନୁହେଁ । ଏମାନଙ୍କର ସଂଖ୍ୟା ଖୁବ୍ ଅଧିକ ଏବଂ ରୋଷାଗୁଡ଼ିକ ମଧ୍ୟ ଅସଂହତ । ସେମାନେ ବିଭିନ୍ନ ଭାବରେ ଭୁଲିଆଡ଼େ ଥାନ୍ତି ଏବଂ ସେମାନଙ୍କର ଜୀବନଯାପନ ଅବସ୍ଥାରେ ପରସ୍ପରଠାରୁ ବହୁତ ପ୍ରାଥମ୍ୟ ପରିଲକ୍ଷ୍ୟ ହୋଇଥାଏ । ବିଶେଷତଃ ଅନ୍ୟ ଗାନ୍ଧ୍ୟମାନଙ୍କରୁ କାମ କରିବାକୁ ଆସିଥିବା ଶ୍ରମିକମାନଙ୍କର ଜୀବନଯାପନ ଶିଳ୍ପ ବଡ଼ ଜଟିଳ । ତେଣୁ ଶିକ୍ଷା ଓ ଜ୍ଞାନ ଆହରଣ ଲାଗି ଶୈଶବ ଅନୁଭବ ପରିସ୍ଥିତି ସେମାନଙ୍କର କିଛି ନଥାଏ ।

### ସମୁଦ୍ର ଦାସ୍ତୁ :

ଶିକ୍ଷାର୍ଥୀ ସରଳ ପ୍ରତ୍ୟେକ ବ୍ୟକ୍ତି ମିଶନ ଲାଗି ଗୁରୁତ୍ଵପୂର୍ଣ୍ଣ । ଆମେ ସେମାନଙ୍କୁ ତାଙ୍କର ଘରୋର ଭାଷାରେ କଥାବାର୍ତ୍ତା କରି ସେମାନଙ୍କ ସହିତ ମିଳାମିଶ୍ରା କରିବା । ସେମାନଙ୍କୁ ଆଶ୍ଵାସନା ଲାଗି ଗୁଣାଲ ସେମାନଙ୍କର ହସ ବାନ୍ଧ ସହିତ ଓଡ଼ିଆପ୍ରୋତ ଭାବେ ଉଦ୍ଧୃତ ହେବା । ଏହିପରି କାର୍ଯ୍ୟରେ ସଫଳ ହେଲେ ସେମାନଙ୍କ ସହିତ ନୂତନ ସମ୍ପର୍କ ରହି ଉଠିବ ଏବଂ ସେହି ନିରକ୍ଷର

ଲୋକମାନେ ଆମକୁ ପର ବୋଲି ନଭାବି ଆପଣାଉ କରିନେବେ । ଯେତେବେଳେ ପରସ୍ପର ଭିତରେ ଭଲ ବୁଝାମଣା ଓ ଆତ୍ମନିକଟା ପୁଣି ହେବ, ସେତେବେଳେ ସ୍ଵାଭାବିକ ଭାବେ ଏହି ଶିକ୍ଷା ଓ ଜ୍ଞାନ ଆହରଣ ପ୍ରତି ସେମାନେ ଆକୃଷ୍ଟ ହେବେ । ଫଳରେ ଶିକ୍ଷାପ୍ରତି ସେମାନଙ୍କର ଏହି ଆଗ୍ରହ ଦୀର୍ଘ ଛାୟା ହୋଇ ପାରିବ ।

ଏଥିଲାଗି ସ୍ଵେଚ୍ଛାସେବୀମାନଙ୍କ ମଧ୍ୟରେ ପ୍ରବଳ ଉତ୍ସାହ ଓ ସଚେତନତା ଥିବା ଦରକାର । ଅଗେଷ୍ଟ ଯୈର୍ଯ୍ୟ, ସହନଶୀଳତା ଓ ମନୋବଳ ମଧ୍ୟ ଦରକାର । ତାଲିମ ଶିକ୍ଷାର ଏଗୁଡ଼ିକ ସବୁ ସୁସଂହତ ବିଭବ । ସ୍ଵେଚ୍ଛାସେବୀମାନେ ଜୀବନ ଧାରଣର ଦକ୍ଷତା, ଯୋଗାଯୋଗ କୌଶଳ ସମ୍ପର୍କରେ ବିଶେଷ ଭାବେ ପାରଦର୍ଶୀ ହୋଇ ପାରିବେ । ଏହି ତାଲିକାକୁ ସ୍ଵେଚ୍ଛାସେବୀମାନେ ଶିକ୍ଷାର୍ଥୀମାନଙ୍କ ସହିତ କିଭଳି ଭାବେ ପୂର୍ଣ୍ଣ ସମ୍ପର୍କ ରକ୍ଷା କରି ପାରିବ, ସେ ବିଷୟର ବିବିଧ ପ୍ରଣାଳୀ ଓ ନୈପୁଣ୍ୟ ମଧ୍ୟ ଶିକ୍ଷା ଲାଭ କରି ପାରିବେ । ଏହି ତାଲିମ ଦ୍ଵାରା ସେମାନେ ଅଧିକ ଚେତନଶୀଳ, ସହାନୁଭୂତିଶୀଳ ଓ ଅଧିକ ମାନବଧର୍ମୀ ହୋଇ ପାରିବେ । ସ୍ଵେଚ୍ଛାସେବୀମାନେ ସମାଜରେ ପୁଷ୍ଟସାକ୍ଷକତା ଲାଭ କରିବା କିମ୍ବା ସମାଜରେ ସମ୍ମାନ ପାଉଥିବାରୁ ଏହି ସାକ୍ଷର କାର୍ଯ୍ୟକ୍ରମକୁ ଅନ୍ୟ କାହା ହାତକୁ ନଦେଇ ଯେତେବେଳେ ସମାଜରେ ଦୁଃସ୍ଥ ଅବହେଳିତ ଶ୍ରେଣୀର ଅବସ୍ଥା ଦୁରୀକରଣ ଲାଗି ସମ୍ପୂର୍ଣ୍ଣଭାବେ ମନୋନିବେଶ କରିବେ, ସେତେବେଳେ ଏହି ସାକ୍ଷର କାର୍ଯ୍ୟକ୍ରମ ସମାଜରେ ବହୁତ ପ୍ରସାର ଲାଭ କରିବାର ଆଶା ଉତ୍ତୁଳ ହେବ । ନଚୁବା ଏହି ସାକ୍ଷର କାର୍ଯ୍ୟକ୍ରମର ପ୍ରଚ୍ଛନ୍ନ ପ୍ରସାର ବିଶେଷ ଭାବେ ଜଟିଳ ହୋଇ ପଡ଼ିବ । ଫଳରେ ଏହା ଦୀର୍ଘକାଳ ଧରି ଗୁଲୁ ରହିବ ଏବଂ ତତ୍ଵେଶାତ୍ ମଧ୍ୟ ଫଳ ଲାଭ କରିବାର ଆଶା ବ୍ୟାହତ ହେବ ।

ଆସେମାନେ ଏକ ନୂତନ ଯୁଗରେ ପଦାର୍ପଣ କରିଛନ୍ତି । ନିରକ୍ଷରତାର ଏହି ଗୁରୁତର ସମସ୍ୟା ପ୍ରତି ତୁଣ୍ଡି ନିକ୍ଷେପ ନକରି, ଏହାର ମୂଳୋତ୍ସାଦନ ନକରି ଆମେ ତିଳେ ମାତ୍ର ଛିର ରହି ପାରିବୁ ନାହିଁ । କହିପାରିବୁ ନାହିଁ "ସାକ୍ଷର କାର୍ଯ୍ୟକ୍ରମ କିଛି କାଳ ଲାଗି ବନ୍ଦ ରହୁ ।" ଏହା କେବେ ହେଲେ ବନ୍ଦ ରହି ପାରିବ ନାହିଁ । ସାକ୍ଷରତାର ପରିସମାପ୍ତି ନାହିଁ, ବରଂ ଏହା ପରିଶେଷରେ ଏକ ନୂତନ ରୂପ ଧାରଣ କରିବ । ଏହା ହେଉଛି ବ୍ୟକ୍ତି ଓ ସମାଜର ଏକ ରୁପାନ୍ତର । ଏହି ପରିବର୍ତ୍ତନ ଜର୍ନେକ ବ୍ୟକ୍ତି, ସଂସ୍ଥା କିମ୍ବା ଅନୁଷ୍ଠାନ ଦ୍ଵାରା ହୋଇ ପାରିବ ନାହିଁ କିମ୍ବା ସରକାରଙ୍କ ଦ୍ଵାରା ଏହାର ପ୍ରସାର ମଧ୍ୟ ବିଶେଷ ଭାବେ ହୋଇ ପାରିବ ନାହିଁ । ଯେଉଁମାନେ ଏହି ସାକ୍ଷରତାର ପଦକ୍ଷେପେ ଅଛନ୍ତି ଓ ସମାଜରେ ଏହାର ଆବଶ୍ୟକତା ବିଷୟରେ ଏବଂ ସାମାଜିକ ପରିବର୍ତ୍ତନ ଲାଗି ଏହାକୁ ଉପଯୋଗ କରିବାକୁ ଉତ୍ସାହି ସେମାନେ ବିଷୟରେ ସଚେତନ ବ୍ୟକ୍ତିକୁ ନେଇ ସମ୍ମିଳିତ ଉଦ୍ୟମ କରାଯାଇ ପାରିବ । ସେଥିପାଇଁ ସାକ୍ଷରତାର ପ୍ରସାର ବର୍ତ୍ତମାନ କରାଯାଉ, ନଚେତ୍ ଭବିଷ୍ୟତରେ ଏହାର ଦିଗ ଅନ୍ଧକାରମୟ ହୋଇ ଉଠିବ । (ଯୋଜନାତ୍ମକ)

ମହାନିର୍ଦ୍ଦେଶକ,  
ଜାତୀୟ ସାକ୍ଷର ସଂସ୍ଥା,  
ନୂଆଦିଲ୍ଲୀ ।

# ହାସ୍ୟ ରସିକ ଜୟୀ ମିଶ୍ର

■ ଶ୍ରୀ ପରମାନନ୍ଦ ମିଶ୍ର

ଫି ଟାଇ ଦରଜା ଖୁଡ଼ିକି,  
ହାତରେ ଧରିଣ ସିଡ଼ିକି,

ଖୁଣ୍ଟି ଯାଉ ଯାଉ ପଡ଼ିଗଲେ ଶାଶୁ  
ନୁହୁକି ପଡ଼ିଲା ଛିଡ଼ିକି ।

ଖସଡ଼ିଆ ପିନ୍ଧା ଉପରେ,  
ଖସିଗଲା ଗୋଡ଼ ବାପରେ,

କେଡ଼େ କଚଡ଼ାଏ ପଡ଼ିଗଲେ ଶାଶୁ  
କରିଥିଲେ କୋଉ ପାପରେ ।

ଟମି, ଦମି, ପୁଲା, ଶିଆଳ,  
ଧାଉଁପଡ଼ି କଲେ କଟାଳ,

ବରଷା ପାଣିରେ କାତ ଲାଗିଗଲା  
ଝର ଝର ଲୁହ ଲାଳ ।

ଶଶୁରେ କହିଲେ ହଇଲୋ,  
ନିର୍ଲଜୀ ଏ କି ତୋ ଛଇ ଲୋ,

ପୁନା ହଜିଗଲେ ଆଲୋ ଅଲାପାଣ୍ଡି  
ଏଥୁ ବଡ଼ ଦୋଷ ଥାଇ ଲୋ ।

ଶାଶୁଏ କହିଲେ ମୋର ହେ,  
କୋଉ ଦୋଷ ପ୍ରାଣେଶ୍ୱର ହେ,

ସ୍ୱପ୍ନା ବାଡ଼ତା ଘିଡି ନେଇଗଲା  
ଶାଣିକି ନୁହୁକି ଡୋରି ହେ ।

x x x

ଖୋଜିଦେଲେ ଝୁଏ ନୁହୁକି,  
ପ୍ରେମେ ବନାଇଲେ ପୁହୁକି ।

x x x

“ଭାଷ୍ଟ୍ରପୁରାଣେ ହାୟୋକଗଣେ ଅରଣା ବଣେ ଶାଶୁ-ଶଶୁର  
ନୁହୁକି-ହରା କଥନେ କହେ ନଇଆ ବଡ଼ ବେହୁଆ” କହି ଜୟୀ  
ମିଶ୍ର କବିତାଟି ଶେଷ ଯାଏ ଆବୁରି କଲେ ।

ହାସ୍ୟ ରସିକଙ୍କର ଏହା ଏକ ଅନବଦ୍ୟ ପୁଞ୍ଜି । ତାଙ୍କ କାବ୍ୟ  
କଳାରେ ସେ ଯେଉଁ ପାଞ୍ଜିତ୍ୟ, ଲାଳିତ୍ୟ ଓ ହାସ୍ୟରସ ଆଦିର

ମଧୁର ସମନ୍ୱୟ ଆଣିଛନ୍ତି ତାଙ୍କର ବ୍ୟକ୍ତିଗତ ଜୀବନ ମଧ୍ୟ ସେଥିରୁ  
ବାଦ୍ ଯାଇନାହିଁ । ଜୀବନକୁ ହାସ୍ୟ-ମୁଖର କରିବାକ୍ଷେତ୍ରରେ ସେ  
ମଧ୍ୟ ଥିଲେ ଜଣେ ଅନବଦ୍ୟ କଳାକାର । ପରିସ୍ଥିତି ଯେତେ  
ସହଜ ପୁନର ହେଉ ବା ଝଡ଼ ଝଞ୍ଜାମୟ ହେଉ ସବୁଥିରେ ତାଙ୍କ  
କାବ୍ୟିକ ମନରୁ ଅମୃତ ହାସ୍ୟରସରଧାରା ସ୍ଫୁରିତ ହେଉଥିଲା ।  
ତାଙ୍କ ଜୀବନ ଥିଲା ପାରିବାରିକ ଉତ୍ସାହରେ ପିଞ୍ଜ ଓ  
ଅଭାବ-ତାଡ଼ନାରେ କୁଞ୍ଜି । ତଥାପି ତାଙ୍କର ଅଧର ଓଷ୍ଠ ଥିଲା  
ଏକ ଚିରନ୍ତନ ହାସ୍ୟ-ମନ୍ଦିର ଓ ମୁଖମଣ୍ଡଳ ଥିଲା ଆନନ୍ଦ ଉଲ୍ଲାସର  
ନିତ୍ୟ ଲୀଳାକ୍ଷେତ୍ର ।

ଦିନକର କଥା । ଶଶୁରଘରେ କୁଣ୍ଡିଆଁ ହୋଇ ଆଆନ୍ତି ଜୟୀ  
ମିଶ୍ର । ତାଙ୍କର ଗୁହଲଣୀ ମଧ୍ୟ ସେତେବେଳେ ନିଜ  
ପିଞ୍ଜଳସ୍ୱରେ ଅବସ୍ଥାନ କରୁଥାନ୍ତି । ଏଣେ ଦାକ୍ଷିଣ୍ୟରେ କବି ତିନି  
ଶାଳିକାଙ୍କ ଗହଣରେ ଅଜା ତାମସାରେ ମଜଗୁଲ ।  
ଅନତିଦୂରରେ କବି ପହଞ୍ଚି ମଧ୍ୟ ସେ ଆନନ୍ଦ ଉଲ୍ଲାସରେ ଉଲ୍ଲସିତ ।  
ହଠାତ୍ ମୁଷଳ ଧାରାରେ ମେଘ ବର୍ଷିବାକୁ ଲାଗିଲା । ଏହିପରି  
ଘଣ୍ଟା ଘଣ୍ଟା ବିତିଗଲେ ମଧ୍ୟ ସେ ବର୍ଷାର ବିରାମ ନାହିଁ । ପୂର୍ବତନ  
ହିନ୍ଦୋଳ ରାଇଜର ମନ୍ଦିରାଜପୁର ଶାସନସ୍ଥ ଏକ ନଡ଼ାଛପର  
ଆଗୁଘରର କଥା ଲଏ । ଆଡ଼ିଘରେ ଶାଶୁ ଶଶୁର ଅପେକ୍ଷାକରି  
ବସିଛନ୍ତି ଏ ବର୍ଷାର ବିରାମକୁ । ହଠାତ୍ ଏକ ଆକସ୍ମିକ ଦୁର୍ଘଟଣା  
ଘଟିଗଲା । ବର୍ଷା ଛାଡ଼ିଲାଣି କୁ ନା ଦେଖିବା ପାଇଁ ଶାଶୁ ଘରୁ  
ବାହାରି ପିନ୍ଧା ଦାତ ଆତକୁ ଯିବାବେଳେ ଖସଡ଼ିଆ ପିନ୍ଧାଉପରେ  
ତାଙ୍କ ଗୋଡ଼ ଖସିଯାଇ ସେ କଚଡ଼ାଏ ପଡ଼ିଗଲେ ।  
ସେତିକିବେଳେ ବାରଣ୍ଡା ଦାତରେ ଶୁଳରୁ ଓହଲିଥିବା ଶୁଅଡ଼ାରେ  
ଶାଶୁଙ୍କ ନାକର ନୁହୁକିଟା ଲାଗି ଛିଞ୍ଚି ତଳେ ପାଣିରେ ପଡ଼ିଗଲା ।  
ଏପରି ଘଟଣାକୁ ଆଧାରକରି ଜନ୍ମନିଏ ଉପରୋକ୍ତ କବିତାଟି  
ଯୋହାର କିଛି ଅଂଶ ଉପରେ ଦିଆଗଲା ଏଇ ହାସ୍ୟରସିକ କବିଙ୍କ  
ମୁଖରୁ । କି ଖୋଲା ହୃଦୟର ରସିକ ବ୍ୟକ୍ତିତ୍ୱ ?

ଗ୍ରାମୀଣ ଭାଷାର ପଂକ୍ତିଗୁଡ଼ିକ ବିରକ୍ତିକର ପରିସ୍ଥିତି ସୁଧାରିବାର  
ଏକ ମାଧ୍ୟମ ଏବଂ ଏ କାବ୍ୟ କବିତାର ଅପରା ବର୍ଷାକୁ  
ବଳିଯାଇଛି ।

ରେଭେନ୍ଦ୍ରା କଲେଜର ଅଧ୍ୟାପକ ଭାବେ ଦିନେ ଦିନେ  
ଅଧ୍ୟାପନା ଶେଷକରି କଲେଜ ହତାରୁ ବାହାରି ଆସିବାବେଳେ  
ଶ୍ରୀ ମିଶ୍ର କର୍ମକୁଞ୍ଚି ମେଞ୍ଚାଇବାକୁ ଗେଟ୍ ପାଖ ରୁ' ଦୋକାନୀକୁ  
ସାଦା ରୁ' ଡିଆରି କରି ଦେବାକୁ ଫରମାସ୍ କରନ୍ତି । ଦୋକାନୀ  
ପ୍ରଶ୍ନ କରେ, ସାର୍ ! 'ସାଦା'ରୁ' କଅଣ ?

“ଏ ଅଦା-ସାଦା ଅଦାରସ ମୁଞ୍ଚ ରୁ” ହସି ହସି ମହନ୍ତ୍ୟ  
ଡିଅନ୍ତି । ଏ କଥା ଉତ୍ତର ପକ୍ଷକୁ ହାସ୍ୟ ଲହଡ଼ିରେ ମଞ୍ଜାଇଦିଏ ।  
ତାପରେ ସାର୍ ସଦାଶୁ ଖାଇ ନିଜ କୋଠକୁ ଗମନା  
ହୁଅନ୍ତି ।

### ପଦବୁଦ୍ଧରେ :

କଥା କଥାକେ କବିତା ରଚନା କରନ୍ତି ଅଧ୍ୟାପକ  
ଶ୍ରୀମୁକ୍ତ ମିଶ୍ର । କଲେଜରେ ଅଧ୍ୟାପନା କରିବା ସମୟରେ ଦିନେ  
ଶ୍ରୀମୁକ୍ତ ମିଶ୍ରଙ୍କର ଡିନୋଟି ଛୋଟ ଛୋଟ ପୁଅ ବୁଲୁଗୁଲୁ କରୁକରୁ  
ଆସି ରେଭେନ୍ଦ୍ରା କଲେଜରେ ହାଜର । ସେ ଅଧ୍ୟାପନା

ବନ୍ଧୁଥିବା ଶ୍ରେଣୀ କଥର ଦ୍ଵାର ଦେଖରେ ଅବସ୍ଥାତ ପର୍ଯ୍ୟନ୍ତପାଇ  
ପିଲାଟିମାନେ ନନାକୁ ଦେଖୁପକାଇ ଖୁସିରେ ବଡ଼ପାଟିରେ  
କହିପକାଇଲେ, "ନନାରେ, ନନାରେ, ନନା।" ପଞ୍ଚାନ  
ବାସଲ୍ୟାରେ ଉଦ୍‌ରୁଦ୍‌ ହୋଇ ଶ୍ରୀଯୁକ୍ତ ମିଶ୍ର ସବାସାନପୁଅକୁ  
ଉପରକୁ ଚେକି ଧରି ଅନ୍ୟ ଦୁଇଟି ପୁଅକୁ ମଧ୍ୟ କୁାୟ ଉତ୍ତରକୁ  
ଢାକିଆଣି ଛାଡ଼ ମଞ୍ଚଳିକୁ ସେମାନଙ୍କୁ ଚିହ୍ନାଇଦେଇ ନିମ୍ନଲିଖିତ  
ଆଶୁ କବିତାଟି ରଚନା କରି ଆବୁଠି କରି ପକାଇଲେ :

"ଆରେବାରୁ ମୋ ଦୁଗୁଣି, ପଦ, ବ୍ରତରେ,  
ଆସିଲ, କି ଏତେ ବାଟ ପଦବ୍ରତରେ ?

କବିତାର ପ୍ରଥମ ଧାଡ଼ିରେ କବିଙ୍କର ଚିନି ପୁଅଙ୍କ ନାମ ଛାନ  
ପାଇଛି । ସେଗୁଡ଼ିକ ହେଲା ଦୁଗୁଣି, ପଦ ଓ ବ୍ରତ । କଟକ  
ଞ୍ଚେଦନର ଅପର ପାଖରେ ମୟୁରଭଞ୍ଜ କୋଠିରେ ପୋଞ୍ଚ  
ଶ୍ରୀଯୁକ୍ତ ହଞ୍ଚେଲ ଛାନ ପାଇଥାଏ । ଏହି ହଞ୍ଚେଲର ହତାରେ  
ପହକାଣୀ ପୁଅଟିହଞ୍ଚେପ୍ର ଶ୍ରୀ ଉତ୍ତରକୁ ମିଶ୍ରଙ୍କର ପରିବାରବଣି  
ରହିଥାଆନ୍ତି । ଛୋଟ ପିଲା ଚିନୋଟି ଏତେ ବାଟ ଶୁଳି  
ଆସିଥିବାରୁ ଆଧ୍ୟାପକ ମିଶ୍ର ବୋଧେ ଚକିତ ହୋଇ  
ଯାଇଥିଲେ ।

ଆଉ ଦିନକର କଥା । ଅଧ୍ୟାପକ ମିଶ୍ର ଘାନର ହୋଇଥାନ୍ତି  
ଅଧ୍ୟକ୍ଷ ତଞ୍ଚର ପଦାରିତ ମିଶ୍ରଙ୍କ ଅର୍ଘ୍ୟ ପ୍ରକୋଷ୍ଠରେ କୌଣସି  
କାନ୍ୟ ଉପଲକ୍ଷେ । ତଞ୍ଚର ମିଶ୍ର ସେଟିକିବେଳେ ଫାଇଲ୍  
କାନ୍ୟରେ ବ୍ୟକ୍ତ ଥାଆନ୍ତି । ଅଧ୍ୟକ୍ଷ କିଛି ଫାଇଲ୍ କାମ ଶେଷକରି  
ଅଧ୍ୟାପକ ମିଶ୍ରଙ୍କୁ ଶୁଠି କଥାବାଣୀ କଲାବେଳକୁ ଅଧ୍ୟାପକ ଫାଇଲ୍  
ପ୍ରସଙ୍ଗରେ ଗୋଟିଏ ପୂର୍ଣ୍ଣାଙ୍ଗ ହାସ୍ୟରସାସକ କବିତା ରଚନା ଶେଷ  
କରି ପାରିଥାନ୍ତି । ସେହି କବିତାଟି ଅଧ୍ୟକ୍ଷ ମିଶ୍ରଙ୍କ ପ୍ରମୋଗନ  
କନିତ ବିଦ୍ୟାସକାଳୀନ ସସଞ୍ଚନା ପରାରେ ଅଧ୍ୟାପକ ମିଶ୍ର ତାଙ୍କୁ  
ଜେଟି ଦିଅନ୍ତି । ସେ ଗୀତଟିର ମନେଥିବା ପ୍ରଥମ ଦୁଇଧାଟି  
ନିମ୍ନରେ ପ୍ରଦତ୍ତ ହେଲା :-

"Files, files and files  
Heaped up in piles."  
xx xx xx

ରେଭେନ୍‌ସା କଲେଜରେ ସେ ଅତ୍ୟକ୍ତ ପୁରୀଠା ଓ ଛାତ୍ରବହୁଳ  
ଅଧ୍ୟାପକ ଥିଲେ । ଛାତ୍ରମାନେ ମଧ୍ୟ ତାଙ୍କୁ ସେହିପରି ଆକର୍ଷିକ  
ସ୍ଵେଦ ଓ ଭକ୍ତି କରୁଥିଲେ । ଏପରିକି ସେ କୁାପରେ ପାଠ  
ପଢ଼ାଉଲାବେଳେ ଛାତ୍ରମାନେ ତତଞ୍ଚ ହୋଇ ତାଙ୍କ ମୁନିକୁ ଶୁଠି  
ରୁଥିଲେ । ତାଙ୍କର ଶିକ୍ଷା ଦାନ ଏପରି ବିତାକଞ୍ଚକ ହେଉଥିଲା  
ଯେ ବିଭିନ୍ନ କୁାପର ଛାତ୍ରମାନେ ନିକ ନିକର କୁାସ ଛାଡ଼ି  
କେବେକେବେ ତାଙ୍କ କୁାସରେ ଘୋର ଦେଉଥିଲେ ।

ସେ ପିଲାମାନଙ୍କୁ ଏପରି ଭଲ ପାଉଥିଲେ ଯେ ସମସ୍ତ  
ସମସ୍ତରେ କଲେଜ ଛାତ୍ରମାନେ ରୁଥିବା ମେସନାନଙ୍କୁ  
ସେମାନଙ୍କର ପାଠପଢ଼ା ଦେଖିବାକୁ ଯାଆନ୍ତି । ଧରେ କଲେଜ  
ନିକଟରେ ଥିବା ଗୋଟିଏ ମେସରୁ ଆସି ତଞ୍ଚେ ପିଲା ଲେଖୁଥିବା  
ଏକ ନୋଟ ଦେଖି  
ଟିପପଣୀ ଆକାରରେ ଏକ ହାସ୍ୟରସାସକ ଗୀତ ଗାଇଲେ ।  
ସେଇ ଶୁଣିଧାଟି :

" ଶୁଳିକିରେ ବାବୁ ଗୋଟିଏ ପାଗାରେ,  
ଶାଲି ବସି ବସି ଗଣୁଥା ତାଗାରେ,

କାଲିଶୁଳ ବାବୁ ଧରିବା ପାଗାରେ,  
ଶାଲି ବସି ବସି ଗଣୁଥା ତାଗାରେ ।"

ତହା ମିଶ୍ର ଜୀବନର ପଦେ ପଦେ ହାସ୍ୟରସାସକ ଗୀତ ତୁଞ୍ଚେ  
ତୁଞ୍ଚେ ରଚନା କରି ଗାଇ ଯାଉଥିଲେ । ସତେ ଅବା ବୁଢ଼ିଆଣୀ  
ଜାଲକୁଣି ତା'ର ବସା ବାନ୍ଧିଲା ପରି । ଅକ୍ଷ୍ଟ କେତେ ଗୋଟି  
ଉଦାହରଣ ମାତ୍ର ପୁରଣ ଅଛି ।

ତାଙ୍କ ଘରକୁ କୌଣସି ବନ୍ଧୁବାନ୍ଧବ ଆସିଲେ ସେ  
ନିଃସକୋଚରେ ଗାଗ ପଖାଲ, ମୁଢ଼ି ଗୁହାରେ ମଧ୍ୟ ତାଙ୍କୁ  
ଆପ୍ୟାସିତ କରି ହର୍ଷ ଉଲ୍ଲାସ ବିଞ୍ଚରେ ତାଙ୍କୁ ସାଦର ସସାଷଣ  
କରନ୍ତି । ଏପରିକି ମୁଖ୍ୟ ପ୍ରଫେସର ବା ସେଇଭଳି ଗଣ୍ୟମାନର  
ବ୍ୟକ୍ତି ତାଙ୍କୁ ସୌଜନ୍ୟ ମୂଳକ ସାକ୍ଷାତ କରିବାକୁ ଆସିଲେ ମଧ୍ୟ  
ଘରେ ଦୁଃଖେ ସୁଖେ ଯାହାଥାଏ ସେଥିରେ ତାଙ୍କୁ ଆପ୍ୟାସିତ  
କରିବାକୁ ସେ ପଛାନ୍ତି ନାହିଁ । କୌଣସି ଗୁରୁଜନ ଛାନୀସ ବନ୍ଧୁଙ୍କ  
ଗୃହକୁ ଗଲେ ତାଙ୍କୁ ଯଥାଯଥ ମାନ୍ୟ ପ୍ରଣାମ ଜଣାଇ ତାଙ୍କଘରେ  
ଥିବା ପାନ ଶୁଖୁଡ଼ି ବା ପାନ ବଟାରୁ ଫାଲେ ପାନ ଭିଡ଼ିଆଣି  
ଅନ୍ୟାନ୍ୟ ପାନସରଞ୍ଚାମ ସେଥିରେ ଥୋଇ ଶୁଳ ଚିଏ ମନ  
ଆନନ୍ଦରେ ପାଟିରେ ଗୁଞ୍ଚି ଦିଅନ୍ତି । ସତେ ଅବା ଆପଣାର  
ଘର । ଦିଲ୍‌ଖୁମ୍ ହୋଇ ପଦଗୁରଣା କରନ୍ତି ।

କି ଗାଉଁଠା, କି ସହରୀ, କି ଧନୀ, କି ଗରିବ, କି ପାଠୁଆ, କି  
ଅପାଠୁଆ, କି ପିଲା ଓ କିରୁତା ସମସ୍ତଙ୍କୁ ସେ ସମଦୁଖିରେ  
ଦେଖନ୍ତି । ଓ ବେଳକାଳ ଭକ୍ତି ଅକାଟାପରା କରନ୍ତି । ସେ  
ଆନନ୍ଦର ଫୁଆରା ଛୁଟାଇ ଦିଅନ୍ତି । ପିଲା ରୁତା କାହାରିକୁ  
ଦେଖିଲେ ଆନନ୍ଦ ବିଭୋର ହୋଇପଡ଼ନ୍ତି ।

ତାଙ୍କର ଶୁକ୍ତିଚିର ପ୍ରଥମ ସୋପାନରେ ସେ ପୁର୍ବତନ କର  
ରାଜ୍ୟ ଆଠଗଡ଼ରେ ଥିବା ରାଜ୍ୟ ପଞ୍ଚମ ଜଡ଼ି ହାକିମ୍‌ସି  
ବେଠିମାନର ବିଶ୍ଵନାଥ ବିଦ୍ୟାପୀଠରେ ସହକାରୀ ଶିକ୍ଷକ  
ଥାଆନ୍ତି । ସେତେବେଳେ ସୁନାମଧନ୍ୟ କବି ତଞ୍ଚର ମାୟାଧର  
ମାନସିଂହ ସେ ଛୁଳର ପ୍ରଧାନ ଶିକ୍ଷକ ଓ ତନ୍ତ୍ରମଣି ଦାସ, ଏମ୍: ଏ:  
ରଂରାଜୀ), ଏମ୍: ଏ: (ଓଡ଼ିଆ), ରେଭେନ୍‌ସା କଲେଜର ପୁର୍ବତନ  
ଅଧ୍ୟାପକ ତଥା "ଧାନରା" ଓ ଅନ୍ୟ କେତେଖଣ୍ଡି ମୁକ୍ତକର ଲେଖକ  
ସଦକାରୀ ହେଡ଼ମାଷ୍ଟର । ସେହିଠାରେ ମାୟାଧର-ତନ୍ତ୍ରମଣି ଓ  
ଉତ୍ତରକୃଷ୍ଣଙ୍କର ଶିବେଣୀ ସଙ୍ଗମ ଫଳରେ ଆଠଗଡ଼ରେ ପଢ଼ିବି  
ସାରସ୍ଵତ ସୌଧ ଗଢ଼ି ଉଠିଥିଲା । ସେଠାରେ ମିଶ୍ର "ଅଂଶୁପା" ଓ  
ମଣିମଞ୍ଜୁଷା କାବ୍ୟମାନ ରଚନା କରିଥିଲେ । ସେହିଠାରେ ହିଁ  
ସେ କାବ୍ୟମାନ ପ୍ରକାଶିତ ହୋଇଥିଲା । ସେତେବେଳେ ସେ କି  
କା'ରାଜୀ କି ଓଡ଼ିଆ, କି ଭୂଷଣାଳ କି ଗଣିତ ସମସ୍ତ ବିଷୟ ମାଟ୍ରିକ୍  
କୁାସରେ ଅନରୀଳ ପଢ଼ାଇ ଯାଉଥିଲେ ।

ସେ ପାଠପଢ଼ାଇବାରେ ଯେପରି ପ୍ରତିଷ୍ଠା ଲାଭ କରିଥିଲେ  
ସେପରି ମନଶୋଲା ସମସ୍ତଙ୍କ ସାଙ୍ଗରେ ମିଳିମିଶି ପାରୁଥିଲେ ।  
ଜୀବନରେ ଥରେ ମାତ୍ର ସିଏ ତାଙ୍କୁ ଦେଖିଛି କଦାପି ଭୁଲିପାରିବି  
ନାହିଁ । ସେ ଥିଲେ ସମସ୍ତଙ୍କ ପାଇଁ ଦୁଃଖ ଶୋକ ପାଶୋରା ଓ  
ହାସ୍ୟରସଭରା ସ୍ଵେଦୀ ମଣିଷଟିଏ । ଏ ମୂରରେ ସେଭଳି ମଣିଷ  
ଆଉ ଖୋଜିଲେସୁଧା ମିଳିବ ନାହିଁ ।

ଶତୀଦନଭର,  
ଭୁବନେଶ୍ଵର ।

# ସମବାସ ଆନ୍ଦୋଳନ ଓ ଓଡ଼ିଶା

■ ଶ୍ରୀ ପଦ୍ମୋଧର ସାମଲ

ଭାରତୀୟ ଉପମହାଦେଶରେ ସମବାସ ଅନୁଷ୍ଠାନଗୁଡ଼ିକର ଛିତି ଅତି ପୁରାତନ । ବହୁ ଅତୀତରୁ ଏଠାରେ ଅନେକ ସହଯୋଗ ସମିତି ଅଣାଆନୁଷ୍ଠାନିକ ସଂଗଠନ ହିସାବରେ ଖ୍ୟାତି କରୁଥିଲେ । ପଶ୍ଚିମ ଓ ଉତ୍ତର ଭାରତର ଅନେକ ଗ୍ରାମରେ ସମିତିମାନ ଗଠିତ ହୋଇ ଲୋକମାନଙ୍କୁ ଗୁଞ୍ଜ ସମସ୍ତରେ ରଖି ଓ ଶସ୍ୟ ଟଙ୍କା ଆକାରରେ ଯୋଗାଇ ଦିଆଯାଉଥିଲା । ଏପରିକି ପାମ ଓଡ଼ିଶାରେ ମଧ୍ୟ ଗାଁ ଗାଁରେ ଲୋକମାନଙ୍କଦ୍ୱାରା ପାଣ୍ଡି ଗଠନ ବରାଯାଇ ଅସୁବିଧାରେ ଥିବା ବ୍ୟକ୍ତିମାନଙ୍କୁ ଆର୍ଥିକ ସାହାଯ୍ୟ ଦିଆଯାଉଥିଲା । ଅଭାବୀ ଲୋକେ ଗ୍ରାମପାଣ୍ଡିରୁ ଟଙ୍କା ନେଇ ସ୍ୱସାଧ୍ୟ ସହ ବିବାହ ବ୍ରତାଦି ସାମାଜିକ କାର୍ଯ୍ୟମାନ ସମ୍ପନ୍ନ କରି ପାରୁଥିଲେ । ମୋଟ ଉପରେ କହିବାକୁ ଗଲେ ପଡ଼ୋଶୀମାନଙ୍କ ସହଯୋଗରେ ଗ୍ରାମମାନଙ୍କରେ ବସବାସ କରୁଥିବା ଲୋକେ ଟଙ୍କର ଅନେକ ସମସ୍ୟା ସମାଧାନ କରି ପୁଣ୍ୟାଣ୍ଡି ମଧ୍ୟରେ ଜୀବନଯାପନ କରୁଥିଲେ । ସେମାନଙ୍କ ଅଭାବ ଅସୁବିଧା ଦୂରୀକରଣ ନିମନ୍ତେ ସରକାରଙ୍କ ଉପରେ ସେମାନେ ପ୍ରାୟ ନିର୍ଭରଶୀଳ ନଥିଲେ କହିଲେ ଅତ୍ୟୁକ୍ତି ହେବନାହିଁ ।

ସହଯୋଗୀ ଅନୁଷ୍ଠାନଗୁଡ଼ିକୁ ବିଧିବଦ୍ଧ ମର୍ଯ୍ୟାଦା ଦେଇ ଗୋଟିଏ ଗୁଞ୍ଜଳିତ ଗଣ ଆନ୍ଦୋଳନରେ ପରିଣତ କରିବା ନିମନ୍ତେ ୧୯୦୪ ମସିହାରେ ସର୍ବଭାରତୀୟ ସ୍ତରରେ ସମବାସ ଆଜନ ପ୍ରଗଣ୍ଠନ କରାଗଲା । ଅବଶ୍ୟ ଏହି ଆଜନ ଅନୁସାରେ ଦେଶରେ କେବଳ କୃଷିରଣ ସମବାସ ସମିତିମାନ ଗଠନ କରାଯାଇ କୃଷି ପରିବାରମାନଙ୍କୁ କୃଷିର ବିକାଶ ପାଇଁ ରଖି ଯୋଗାଇ ଦିଆଗଲା । ପରେ କିନ୍ତୁ ୧୯୧୨ ଓ ୧୯୧୯ ମସିହାରେ ସମବାସ ଆଜନକୁ ପରିବର୍ତ୍ତନ କରାଯାଇ ଅନ୍ୟ ବିଭିନ୍ନ ପ୍ରକାର ସମବାସ ଅନୁଷ୍ଠାନ ଗଠନ ନିମନ୍ତେ ପଦକ୍ଷେପମାନ ନିଆଗଲା । ୧୯୧୯ ମସିହାରେ ଦେଶର ଶାସନ ତାତ୍ତ୍ୱିକ ପୁନର୍ଗଠନ ବେଳେ ସମବାସ ଅନୁଷ୍ଠାନଗୁଡ଼ିକର ଦାୟିତ୍ୱ କେନ୍ଦ୍ର ସରକାରରୁ ପ୍ରାଦେଶିକ ସରକାରଙ୍କୁ ହସ୍ତାନ୍ତର କରାହେଲା । ତଦ୍ୱାରା ସମବାସ ଅନୁଷ୍ଠାନମାନଙ୍କର ଗଠନ ଓ ସମବାସ ଆନ୍ଦୋଳନର ପ୍ରସାର ନିମନ୍ତେ ଟିକେ ସୁବିଧା ହେଲା । ପ୍ରଦେଶମାନଙ୍କରେ ବହୁ ପ୍ରକାର ସମବାସ ଅନୁଷ୍ଠାନ ଗଠିତ ହୋଇ ଜନସାଧାରଣଙ୍କର ବ୍ୟାପୀ ପାଇଁ ଉଦ୍ୟମ କରାଗଲା । ତଥାପି ଦେଶ ସ୍ୱାଧୀନ ହେବା ପର୍ଯ୍ୟନ୍ତ ସାମଲ ସମବାସ ଆନ୍ଦୋଳନ ସେତେକି ବିଶେଷ ପ୍ରସାରିତ

ହୋଇ ପାରିନଥିଲା । କାରଣ ସେ ସମସ୍ତର ଇଂରେଜ ଗାସକମାନଙ୍କର ଆମ ଦେଶରେ ଆରସ ହୋଇଥିବା ଏହି ଆନ୍ଦୋଳନ ପ୍ରତି ବିଶେଷ ସଦ୍‌ଗତ, ସାହାଯ୍ୟ ସହାନୁଭୂତି ଓ ଆଗ୍ରହଥିବାରୁ ମନୋଭାବ ପରିଲକ୍ଷିତ ହୋଇ ନଥିଲା । କିନ୍ତୁ ୧୯୪୭ ମସିହା ପରବର୍ତ୍ତୀ ଦଶନ୍ଧିମାନଙ୍କରେ ରାଜ୍ୟ ତଥା କେନ୍ଦ୍ର ସରକାରଙ୍କର ସାହାଯ୍ୟ, ସହଯୋଗ ଓ ପ୍ରୋତ୍ସାହନ ହେତୁ ଦେଶରେ ସମବାସ ଆନ୍ଦୋଳନ ସୁଦୂରପ୍ରସାରୀ ହୋଇପାରିଛି । ଜନବସତି ଥିବା ପ୍ରତ୍ୟେକ ଗ୍ରାମର ଜନସଂଖ୍ୟାର ଶତକଡ଼ା ୬୦ ଭାଗରୁ ଊର୍ଦ୍ଧ୍ୱ ଲୋକ ବର୍ତ୍ତମାନ ସମବାସ ପରିସରରୁ ହୋଇ ପାରିଛନ୍ତି ।

ଭାରତର ସବୁ ରାଜ୍ୟରେ ସୁଖେ ସମବାସ ଆନ୍ଦୋଳନର ପ୍ରସାର ସମ ଭାବରେ ହୋଇ ପାରିନାହିଁ । ମହାରାଷ୍ଟ୍ର ଗୁଜୁରାଟ ଆଦି ରାଜ୍ୟମାନଙ୍କରେ ସମବାସ ଅନୁଷ୍ଠାନମାନେ ଜନସାଧାରଣଙ୍କର ସେବା ଯଥେଷ୍ଟ ପରିମାଣରେ କରିପାରିଛନ୍ତି । ଆମ ଓଡ଼ିଶାରେ ମୂର୍ଖାଶିଳ ରାଜ୍ୟମାନଙ୍କରେ ସେମାନଙ୍କ କାର୍ଯ୍ୟ ଖୁବ୍ ଭଲ ନ ହେଲେ ବି ସେମିତି କିଛି ଖରାପ ନୁହେଁ । ଦେଶର ଅନ୍ୟ ପ୍ରାନ୍ତ ସହ ସମତା ରକ୍ଷା କରି ଏ ରାଜ୍ୟରେ ସମବାସ ଆନ୍ଦୋଳନ ମଧ୍ୟ ସବୁ ଗ୍ରାମ ଓ ସହରାଞ୍ଚଳର ପ୍ରତ୍ୟେକ ବସ୍ତିକୁ ବ୍ୟାପୀ ପାରିଛି । କୃଷି, ଶିଳ୍ପ, ବାଣିଜ୍ୟ, ଉତ୍ପାଦନ, ବଞ୍ଚନ ଆଦି ପ୍ରତ୍ୟେକ କ୍ଷେତ୍ରରେ ସମବାସ ଅନୁଷ୍ଠାନମାନ ଗଠିତ ହୋଇ ଲୋକ ସାଧାରଣଙ୍କୁ ବିଭିନ୍ନ ସେବା ଯୋଗାଇବା ସହ ସେମାନଙ୍କର ଆର୍ଥିକମାନ ମଧ୍ୟ ଉନ୍ନତ କରାଯାଇପାରିଛି ।

ଓଡ଼ିଶାରେ ସମବାସ ଆନ୍ଦୋଳନର ପ୍ରସାର ଦିଗରୁ ବିଶ୍ୱର ଲଲେ ଦେଖାଯିବ ଯେ ୧୯୫୦-୫୧ ମସିହାରେ ଯେତେବେଳେ ପ୍ରଥମ ପଞ୍ଚବାର୍ଷିକ ଯୋଜନା ଆରମ୍ଭ କରାଗଲା ସେତେବେଳେ ଏ ରାଜ୍ୟରେ ୫,୧୪୫ଟି ସମବାସ ଅନୁଷ୍ଠାନ କାର୍ଯ୍ୟ କରୁଥିଲେ । ଯାହାଙ୍କର ସଭ୍ୟ ସଂଖ୍ୟା ଥିଲା ୨-୯୫ ଲକ୍ଷ ଓ କାର୍ଯ୍ୟକାରୀ ମୂଳଧନ ଥିଲା ୪ କୋଟି ଟଙ୍କା । ବିଗତ ଗୁଣି ଦଶନ୍ଧି ଧରି ଆନ୍ଦୋଳନଟି ରାଜ୍ୟରେ ସମବିକାଶ ଲାଭ କରି ୧୯୮୮-୮୯ ମସିହା ରୁ ୩୦ ତାରିଖ ସୁଦ୍ଧା କାର୍ଯ୍ୟକ୍ଷମ ସମିତି ସଂଖ୍ୟା ୨,୫୧୨ ହୋଇଥିଲେ ହେଁ ସେମାନଙ୍କ ସଭ୍ୟ ସଂଖ୍ୟା ୪୮-୧୫ ଲକ୍ଷରେ ଓ କାର୍ଯ୍ୟକାରୀ ମୂଳଧନ ୧୪୭୬ କୋଟି ଟଙ୍କାରେ ପହଞ୍ଚି ପାରିଛି । ସମବାସ ଆନ୍ଦୋଳନର ଗୋଟିଏ ମୁଖ୍ୟ ଅଙ୍ଗ ହେଲା ସମବାସ ରଣ ଆନ୍ଦୋଳନ । ଆର୍ଥିକ ଦିଗରୁ ଦୁର୍ଗତ ଲକ୍ଷ ଲକ୍ଷ ସାଧାରଣ ଲୋକଙ୍କୁ ଆର୍ଥିକ ସାହାଯ୍ୟ ଦେଇ ସେମାନଙ୍କ ଜୀବନଧାରଣା ମାନ ଉନ୍ନତ କରିବା ଏହି ରଣ ଆନ୍ଦୋଳନର ପ୍ରଧାନ ଲକ୍ଷ୍ୟ । ରଣ ଆନ୍ଦୋଳନ କ୍ଷେତ୍ର ଅବଶ୍ୟ ବ୍ୟବସାୟିକ ବ୍ୟାଙ୍କମାନେ ୧୯୬୯ ମସିହାରୁ ପ୍ରବେଶ କରି ଗ୍ରାମ ଲୋକମାନଙ୍କୁ କେତେକ ରଣ କୃଷି ତଥା ଆନୁଷ୍ଠାନିକ ଧନ ପାଇଁ ଯୋଗାଇ ଦେଇଛନ୍ତି । ତା'ସତ୍ତ୍ୱେ ଗ୍ରାମ୍ୟରଣ କ୍ଷେତ୍ରରେ ସମବାସ ଅନୁଷ୍ଠାନମାନେ ତାଙ୍କର ଅତୀତ ଗୁରୁତ୍ୱ ବଜାସ ରଖିପାରିଛନ୍ତି । ୧୯୮୮-୮୯ ମସିହାରେ ରାଜ୍ୟ ସମବାସ ବ୍ୟାଙ୍କ ନିଜ ଅଧୀନସ୍ଥ ୧୭ଟି କେନ୍ଦ୍ରୀୟ ସମବାସ ବ୍ୟାଙ୍କ ଓ ୨୮୧୯ ଟି କୃଷିରଣ ସମବାସ ସମିତିଙ୍କ ଜରିଆରେ ୬୪-୫୨ କୋଟି ଟଙ୍କାର ସୁଧ ଓ ମଧ୍ୟମ କାଳୀନ ରଣ କୃଷିପରିବାରମାନଙ୍କୁ ଯୋଗାଇ ଦେଇଥିଲେ । ତା ୩୦ ରୁ ୧୯୮୯ ସୁଦ୍ଧା ପରିଶୋଧ ହୋଇ ନ ଥିବା ଉପଗୋଷ୍ଠ ରଣ ପରିମାଣ ଥିଲା ୧୬୭-୩୯ କୋଟି ଟଙ୍କା ଏଥି ସମ୍ମତ ରାଜ୍ୟ ସମବାସ ଭୁରନ୍ଧର ବ୍ୟାଙ୍କ ନିଜ

ଅଧୀନସ୍ଥ ଚତ୍ର ପ୍ରାଥମିକ ସମବାୟ ଭୂଗର୍ଭସ୍ଥ ବ୍ୟାଙ୍କ ନିର୍ମାଣରେ ୧୯୮୮-୮୯ ମସିହାରେ ୫-୫୭ କୋଟି ଟଙ୍କାର ଦୀର୍ଘକାଳୀନ ଋଣ କମିଶନ ଦୀର୍ଘକାଳୀନ ଉନ୍ନୟନ ଓ କୃଷି ଯନ୍ତ୍ରପାତି ଟ୍ରଷ୍ଟ ନିମନ୍ତେ ଯୋଗାଇ ଦେଇଥିଲେ । ତାଛଡ଼ା ସହରାଞ୍ଚଳ ଲୋକଙ୍କ ସାହାଯ୍ୟ ନିମନ୍ତେ କାର୍ଯ୍ୟ କରୁଥିବା ୧୬ଟି ନଗରାଞ୍ଚଳ ବ୍ୟାଙ୍କ ଓ ୭୭୭ଟି ଅଣ କୃଷି ଋଣ ତଥା କର୍ମଚାରୀ ଋଣ ସମିତି ଏହି ସମସ୍ତ ଭିତରେ ୪୯-୦୧ କୋଟି ଟଙ୍କାର ସୁଧ ଓ ମଧ୍ୟମ କାଳୀନ ଋଣ କ୍ଷୁଦ୍ର ବ୍ୟବସାୟୀ, କାରିଗର ଓ କର୍ମଚାରୀମାନଙ୍କୁ ସେମାନଙ୍କ ବ୍ୟବସାୟ ଓ ତାଙ୍କର ସାମୟିକ ଅଭାବ ମେଣ୍ଟାଇବା ପାଇଁ ଯୋଗାଇ ଦେଇଥିଲେ ।

ସମବାୟ ଋଣ ଅନୁସ୍ଥାନମାନେ ସମାଜର ପୁର୍ବଳ ଶ୍ରେଣୀ ଲୋକଙ୍କ ଆର୍ଥିକ ବିକାଶ ଉପରେ ସାଧାରଣତଃ ବିଶେଷ ଗୁରୁତ୍ୱ ଦେଇଥାନ୍ତି । ଗ୍ରାମାଞ୍ଚଳରେ ଥିବା ଋଣ ସମବାୟ ସମିତିଗୁଡ଼ିକର ୩୨-୧୮ ଲକ୍ଷ ସଭ୍ୟ ଭିତରୁ ପୁର୍ବଳ ଶ୍ରେଣୀ ଯଥା ଭୂମିହୀନ, ଗ୍ରାମ୍ୟକାରିଗର ଓ ଏକ ବା ଦୁଇ ହେକ୍ଟର ଜମି ଥିବା ସଭ୍ୟ ସଂଖ୍ୟା ହେଲା ୨୪-୮୪ ଲକ୍ଷ ଓ ସେମାନଙ୍କୁ ୧୯୮୮-୮୯ ବର୍ଷ ମଧ୍ୟରେ ୩୧-୮୦ (ଶତକଡ଼ା ୪୮) କୋଟି ଟଙ୍କାର ଋଣ ଯୋଗାଯାଇ ପାରିଥିଲା । ଗ୍ରାମାଞ୍ଚଳର ଏହି ଋଣ ସମବାୟ ସମିତିଗୁଡ଼ିକରେ ଡଫ୍ଟରୀକରୁ ଡାକି ଓ ଉପକାରଣ ସଭ୍ୟ ସଂଖ୍ୟା ହେଲା ୧୨-୯୬, ଲକ୍ଷ ଓ ସେମାନଙ୍କୁ ଉପରୋକ୍ତ ବର୍ଷ ମଧ୍ୟରେ ୧୧-୯୩ କୋଟି ଟଙ୍କାର ଋଣ ଯୋଗାଇ ଦିଆଯାଇଥିଲା ।

କୃଷକମାନଙ୍କୁ କୃଷିର ଉନ୍ନତି ପାଇଁ ଋଣ ଯୋଗାଇବା କୃଷି ଋଣ ସମବାୟ ସମିତିମାନଙ୍କର ପୁଖ୍ୟ ଉଦ୍ଦେଶ୍ୟ ହୋଇଥିଲେହେଁ ଗ୍ରାମାଞ୍ଚଳର ଲକ୍ଷ ଲକ୍ଷ ବେକାର ଓ ଅର୍ଥ ବେକାର ଲୋକଙ୍କୁ କାର୍ଯ୍ୟ ଯୋଗାଇବା ଲକ୍ଷ୍ୟ ନେଇ ଆନୁଷ୍ଠାନିକ ଧରା ଗୋ-ମହିଷାଦି ପଶୁପାଳନ, ମହ୍ୟଗୁଷ୍ପ, ଓ ଗ୍ରାମ୍ୟଶିଳ୍ପ ପାଇଁ ଏହି ସମିତିମାନେ ମଧ୍ୟମ ଓ ଦୀର୍ଘକାଳୀନ ଋଣ ଯୋଗାଇ ଦେଇଥାନ୍ତି । କୃଷି ଋଣ ସମବାୟ ସମିତି ବ୍ୟତୀତ ଉପରୋକ୍ତ ବାମ ପାଇଁ ସୁତରାପ ସମବାୟ ସମିତିମାନ ମଧ୍ୟ ଗଢ଼ାଯାଇଛି । ଫଳରେ ଗାଁ ଗହଳରେ ଦୁଗ୍ଧ, ମହ୍ୟ ଆଦି ଉତ୍ପାଦନ ବହୁପରିମାଣରେ କୃଷିପ୍ରାପ୍ତ ହେବା ସହ ସେହି ଧରାରେ ନିମୁକ୍ତ ଥିବା ଲୋକସାଧାରଣଙ୍କର ଆୟ ମଧ୍ୟ ବଢ଼ୁଛି ।

କୃଷି ତଥା ଆନୁଷ୍ଠାନିକ ଉତ୍ପାଦନ କୁଟି ନିମନ୍ତେ ପ୍ରୋତ୍ସାହନ ଯୋଗାଇଦେଲେ ଯେ ସମାଜର ପୁର୍ବଳଶ୍ରେଣୀ ଲୋକଙ୍କ ଭାଗ୍ୟରେ ପରିବର୍ତ୍ତନ ଆସିଯିବ ତାହା ନୁହେଁ । ସେମାନଙ୍କ ଦ୍ୱାରା ଉତ୍ପାଦିତ ପଦାର୍ଥ ଯଦି ଉଚିତ ଦାମରେ ବିକ୍ରି ହୋଇ ନ ପାରିଲା ଓ ଉତ୍ପାଦନ କାରୀମାନେ ଯଦି ଅସୁବିଧାରେ ପଡ଼ି କମ ଦାମରେ ତାଙ୍କର ଜିନିଷ ବିକ୍ରୟ କଲେ ତଦ୍ୱାରା ସେମାନଙ୍କର ବିକ୍ରି ଫାଇଦା ହେବ ନାହିଁ । ଏହି ସମସ୍ୟାର ସମାଧାନ ପାଇଁ ଓ ଉତ୍ପାଦନକାରୀଙ୍କୁ ତା ଉତ୍ପାଦିତ ପଦାର୍ଥ ପାଇଁ ଉଚ୍ଚମୂଲ୍ୟ ପୁଲ୍ୟ ଦେବା ନିମନ୍ତେ ସମବାୟ ଆନ୍ଦୋଳନ ମାଧ୍ୟମରେ ସମବାୟ ବାଣିଜ୍ୟ ସମିତିମାନ ଗଠନ କରାଯାଇଛି । ଏହି ସମିତିମାନେ କୃଷକମାନଙ୍କୁ ନିଜେ ବା ତାଙ୍କ ଅଧୀନସ୍ଥ ଋଣ ସମବାୟ ସମିତି କରିଥାରେ ସାର, ବିହନାଦି କୃଷି ଉପଯୋଗୀ ଏବଂ ଯୋଗାଇବା ସହ ଉତ୍ପାଦନକାରୀମାନଙ୍କୁ ସରକାରୀ ନିର୍ଦ୍ଦିଷ୍ଟ ଦରରେ ଉତ୍ପାଦିତ ସାମଗ୍ରୀ ଟ୍ରଷ୍ଟ ନିମନ୍ତେ

ବ୍ୟବସ୍ଥା କରିଥାନ୍ତି । ବାଣିଜ୍ୟ ସମବାୟ ସମିତିମାନଙ୍କ ବ୍ୟତୀତ କେତେକ ନିର୍ଦ୍ଦିଷ୍ଟ ଶ୍ରେଣୀର ସମବାୟ ସମିତି ମଧ୍ୟ ତାଙ୍କ ସଭ୍ୟମାନଙ୍କଠାରୁ ଦୁଗ୍ଧ, ମହ୍ୟ, ଶିଳ୍ପଜାତ ପଦାର୍ଥାଦି ଉପଯୁକ୍ତ ଦାମ ଦେଇ ଟ୍ରଷ୍ଟ କରନ୍ତି ଓ ସେଗୁଡ଼ିକ ସହରାଞ୍ଚଳରେ ବିକ୍ରୟକରି ଲାଭବାନ ମଧ୍ୟ ହୋଇଥାନ୍ତି । ତଦ୍ୱାରା ଉତ୍ପାଦନକାରୀ ବିଶେଷତଃ କୃଷି ଉତ୍ପାଦନକାରୀଙ୍କ ସମସ୍ୟା ସମ୍ପୂର୍ଣ୍ଣ ଭାବେ ସମାହିତ ହୋଇ ନଥିଲେ ହେଁ ସେମାନଙ୍କର ଅସୁବିଧା ଅନେକ ପରିମାଣରେ ଦୂର ହୋଇଥିବା ମନେହୁଏ ।

ବର୍ତ୍ତମାନର ଦରଦାମ କୃଷି ଯୁଗରେ ଜନସାଧାରଣଙ୍କୁ ଅତ୍ୟାବଶ୍ୟକ ପଦାର୍ଥ ଉଚିତ ଦାମରେ ଯୋଗାଇବା ଗୋଟିଏ ବଡ଼ ସମସ୍ୟା । ଜିନିଷ ପତର ଅଭାବ ସାଙ୍ଗକୁ ବ୍ୟବସାୟୀ ଗୋଷ୍ଠୀଙ୍କ ଅସହଯୋଗ ମନୋଭାବ ସମସ୍ୟାଟିକୁ ସମେତ ଉଦ୍ଧୃତ କରିବାରେ ଲାଗିଛି । ତେଣୁ ଏହି ସମସ୍ୟାର କିଛି ସମାଧାନ କରିବା ନିମନ୍ତେ ସରକାର ନିତ୍ୟଦରକାରୀ ପଦାର୍ଥଗୁଡ଼ିକର ପ୍ରସ୍ତୁତ ବଞ୍ଚନ ପାଇଁ "ସାଧାରଣ ବଞ୍ଚନ ବ୍ୟବସ୍ଥାର" ପ୍ରଚଳନ ଆରମ୍ଭ କରିଛନ୍ତି । ଧର ଏହି ବ୍ୟବସ୍ଥାରେ ସମବାୟ ଅନୁସ୍ଥାନଗୁଡ଼ିକୁ ପୁଖ୍ୟ ଭୂମିକା ଗ୍ରହଣ କରିବାର ଦାୟିତ୍ୱ ଦିଆ ଯାଇଛି । ରାଜ୍ୟରେ ଥିବା ପ୍ରାୟ ସମସ୍ତ ପାଇକାରୀ ଓ ଖାରଟି ସମବାୟ ଉତ୍ପାଦ, ବାଣିଜ୍ୟ ସମବାୟ ସମିତି ଓ ଗ୍ରାମାଞ୍ଚଳରେ ଥିବା କୃଷିରଣ ସମବାୟ ସମିତି ଏହି ବ୍ୟବସ୍ଥା ଅନୁଯାୟୀ ଜନସାଧାରଣଙ୍କୁ ଉଚିତ ଦାମରେ ନିତ୍ୟବ୍ୟବହାରୀୟ ପଦାର୍ଥ ଯୋଗାଇ ଦେଇଥାନ୍ତି । ସମବାୟ ସମିତିମାନଙ୍କୁ ଏହି ସବୁ ଜିନିଷ ଯୋଗାଇ ଦେବା ପାଇଁ ତିନୋଟି କ୍ଷରରେ ବିଭକ୍ତ କରାଯାଇଛି । ଉପରକ୍ଷରରେ ରାଜ୍ୟ ଖାରଟି ସମବାୟ ସଫ୍ଟୁ ଉତ୍ପାଦାଇ ମଧ୍ୟମ ଯଥା ଜିଲ୍ଲା ଓ ସର୍ବତ୍ରିତ୍ତର କ୍ଷରରେ ପାଇକାରୀ ଓ ବାଣିଜ୍ୟ ସମବାୟ ସମିତିମାନଙ୍କୁ ଉତ୍ପାଦାଇଛି । ନିମ୍ନ କ୍ଷରରେ ଅଛନ୍ତି ପ୍ରାଥମିକ ଖାରଟି ସମବାୟ ଉତ୍ପାଦ ଓ ଗ୍ରାମ୍ୟ କୃଷିରଣ ସମବାୟ ସମିତି । ଅନ୍ୟ ଭାଷାରେ ଏହି ବିଭାଗୀକରଣକୁ ଆପେକ୍ଷ, ଲିଡ଼ ଓ ଲିଙ୍କ୍ ସମିତିମାନ କୁହାଯାଉଛି । ୧୯୮୯ ମସିହା ଜୁନ୍ ୩୦ ତାରିଖରେ ଶେଷ ହୋଇଥିବା ବର୍ଷ ମଧ୍ୟରେ ଆପେକ୍ଷ ବା ସର୍ବୋଚ୍ଚ ସମବାୟ ଉତ୍ପାଦ ଟଙ୍କା ୮୮ଟି ଲିଡ଼ ସମିତି ତାଙ୍କର ୪୬୮ଟି ନଗର ବିକ୍ରୀ କେନ୍ଦ୍ର ଓ ୨,୮୪୪ଟି ଲିଙ୍କ୍ ସମିତି ତାଙ୍କର ୪,୦୮୫ଟି ଗ୍ରାମ୍ୟ ବିକ୍ରୀ କେନ୍ଦ୍ର ମାଧ୍ୟମରେ ୫୦-୬୬ କୋଟି ଟଙ୍କାର ଖାରଟି ପଦାର୍ଥ ଲୋକମାନଙ୍କୁ ଯୋଗାଇ ଦେଇଛନ୍ତି ।

ବିଗତ ଦଶନ୍ଧିଗୁଡ଼ିକରେ ଓଡ଼ିଶାରେ ସମବାୟ ଆନ୍ଦୋଳନ ଯେ ବେଳେ ପ୍ରସ୍ତୁତ ହୋଇଛି ତା ନୁହେଁ, ବରଂ ବହୁବିଧ କାର୍ଯ୍ୟ ହାତକୁ ନେଇ ଏହା ଜନସାଧାରଣଙ୍କର ଯଥୋଚିତ ସେବା କରିବାକୁ ଉଦ୍ୟମ କରିଛି । ତାହା ଦ୍ୱାରା ଲୋକେ କୃଷି, ଶିଳ୍ପାଦି ଉପଯୋଗ ନିମନ୍ତେ ଆର୍ଥିକ ସହାୟତା ପାଇବା ସହ ବାଣିଜ୍ୟ ଓ ବୈଷୟିକ ସାହାଯ୍ୟ ମଧ୍ୟ ପାଇ ପାରୁଛନ୍ତି । ଏହା ବ୍ୟତୀତ କୃଷି ଓ ଆର୍ଥିକ ପାଇଁ ଦାମ ଓ ଅର୍ଥ ସାହାଯ୍ୟ ସମବାୟ ସମିତି ମାଧ୍ୟମରେ ମିଳିବା ସହ ଚିନି, ସୁତା ଆଦି କୁହରୁ ଶିଳ୍ପ ମଧ୍ୟ ସମବାୟ କରିଥାରେ ପ୍ରତିଷ୍ଠା କରାଯାଇ ପାରିଛି । ଜନସାଧାରଣଙ୍କର ସହଯୋଗରେ ଏହି ଆନ୍ଦୋଳନ ଗତ ଶୁକ୍ଳିର ବର୍ଷ ମଧ୍ୟରେ ଅନେକ ସେଣ୍ଟ୍ର ପ୍ରସାରିତ ହୋଇ ପାରିଛି । ସହଯୋଗର ବାଣୀ ରାଜ୍ୟର ଘରେ ଘରେ ପହଞ୍ଚାଇ ଦେବାରେ ବିକ୍ରି ଅବହେଳା ହୋଇନାହିଁ । ସାଧାରଣ ଲୋକଙ୍କ ଆର୍ଥିକ ବିକାଶ ସଫଳତାକୁ ଏହି ଆନ୍ଦୋଳନ



ଅବଶ୍ୟ ଆପାଣ ଉଦ୍ୟମ କରି ଆସିଛି । କିନ୍ତୁ ଜନସାଧାରଣ ସମବାୟ ଭଳି ଗଣ ଅନୁଷ୍ଠାନରୁ ଯେତେ ପରିମାଣର ଉପକାର ଆଣା କରୁଥିଲେ ତାହା ସେମାନେ ଅନେକ କ୍ଷେତ୍ରରେ ପାଇପାରି ନାହାନ୍ତି ବୋଲି ଅନୁଭବ କରାଯାଏ । କେତେକ କ୍ଷେତ୍ରରେ ଏମାନେ ବିଫଳ ହୋଇଥିବାର ସମାଲୋଚନା ହୁଏ । ଉଦାହରଣ ସ୍ୱରୂପ ବାଣିଜ୍ୟ ଖାତାଟି ସମବାୟ ଅନୁଷ୍ଠାନଗୁଡ଼ିକ ବିଷୟ ଦେଖାଯାଉ । ବାଣିଜ୍ୟ ସମିତିମାନେ ଗଠିତ ଦାନ ଦେଇ କୃଷିଜାତ ପଦାର୍ଥ ଝୁ ବରିବାରେ ଓ ଚକ୍ରା ଉତ୍ପାଦନକାରୀକୁ ଅପୁରୁଷାରେ ପଡ଼ି କମ୍ ଦାନରେ ଜିନିଷ ବିକ୍ରୟ କରିବାରୁ ରକ୍ଷା କରିବାରେ ସଫଳ ହୋଇପାରି ଥିବାର ମନେ ହୁଏନା । ସେଭଳି ଖାତାଟି ସମବାୟ ଉତ୍ପାଦନାରେ ଖାତା ଜିନିଷ ଶକ୍ତାରେ ଲୋକଙ୍କୁ ଯୋଗାଇ ଦେବାକୁ କେବେହେଲେ ସକ୍ଷମ ହୋଇ ନାହାନ୍ତି କହିଲେ ଅତ୍ୟୁକ୍ତି ହେବ ନାହିଁ । ଏଭଳି ଆହୁରି ଅନେକ ଉଦାହରଣ ମଧ୍ୟ ଦିଆ ଯାଇପାରେ । ତେବେ କେତେକ କ୍ଷେତ୍ରରେ ସମବାୟ ଆନ୍ଦୋଳନ ବିଫଳତା ପାଇଁ ଦାୟୀ, ସେସବୁ ଅନୁଷ୍ଠାନ ନୁହେଁ । ସର୍ବେଦନତାର ଅଭାବ ହେତୁ ଦକ୍ଷ ଓ ସର୍ବୋତ୍ତମ ଲୋକଙ୍କୁ ଆମେ ସମିତି ପରିଶ୍ରମୀକୁ ଆଣିପାରୁ ନାହିଁ । ଫଳରେ ଅନେକ ସମିତି ସଂକ୍ଷେପ ଜନକ କାର୍ଯ୍ୟ କରି ପାରୁ ନାହାନ୍ତି । ତାଛଡ଼ା ଆମର ଉତ୍ପାଦନା ନୀତି ଓ ନିୟମ ଏତେ ପରିବର୍ତ୍ତନ ହେଉଛି ଯେ ଚକ୍ରା

ଆନ୍ଦୋଳନର ଗୁଣାତ୍ମକ ପ୍ରସାର ଅନେକ ସମୟରେ ବ୍ୟାହତ ହେଉଛି । ଆନ୍ଦୋଳନର ଉଦ୍ଦିଷ୍ଟତା ପୁଣି ତେଣୁ ଏହି ଦୁଇଟି ବ୍ୟତିକ୍ରମର ସଂଶୋଧନ ନିମନ୍ତେ ପ୍ରଥମେ ଧ୍ୟାନ ଦିଆଯିବ । ଆବଶ୍ୟକ ।

ସମବାୟ ଆନ୍ଦୋଳନ ହେଉଛି ଗୋଟିଏ ଜନ ଆନ୍ଦୋଳନ । ସାଧାରଣ ଲୋକେ ଏହି ଆନ୍ଦୋଳନରେ ସାମିଲ ହୋଇଥାନ୍ତି । ନିଜର ବିକାଶ ଲକ୍ଷ୍ୟ ନେଇ ଗଣ ତାତ୍ତ୍ୱିକ ପଦ୍ଧତିରେ ସେମାନେ ସମବାୟ ସମିତି ଗଠନ କରିଥାନ୍ତି ଓ ସେହି ପଦ୍ଧତିରେ ସେମାନେ ହିଁ ଏହାକୁ ଚଳାଇ ଆସିଥାନ୍ତି ନିଜର କଲ୍ୟାଣ ପାଇଁ । ଏହି ଦୁଇଟି ବିଚାର କଲେ ଓଡ଼ିଶାରେ ସମବାୟ ଆନ୍ଦୋଳନ ଜନସାଧାରଣଙ୍କୁ ସେବା ଯୋଗାଇବାରେ ଅନେକଟା ସମର୍ଥ ହୋଇ ପାରିଛି । ବିକାଶ ମୂଳକ ଆନ୍ଦୋଳନ ଯେ ସମ୍ପୂର୍ଣ୍ଣ ସଫଳ ହେବ ଏକଥା କହିହେବ ନାହିଁ ଦୋଷ ହୁଏ କିଛି ରହି ଯାଇପାରେ କାର୍ଯ୍ୟକ୍ରମକୁ କାର୍ଯ୍ୟକାରୀ କରିବା କ୍ଷେତ୍ରରେ ଯାହାକୁ କି ସଂଶୋଧନ କରାଯାଇପାରେ କାର୍ଯ୍ୟକ୍ରମର ଉପାଦେୟତାକୁ ପୁଣି ଦେଇ । ଯାହାହେଉ ତେବେ ସେ ଓଡ଼ିଶା ସମବାୟ ଆନ୍ଦୋଳନର ବିକାଶ ସଂକ୍ଷେପରେ ନିମ୍ନ ଦୁଇଟି ପରିଶିଷ୍ଟରେ ପ୍ରଦତ୍ତ କରାଗଲା ।

### ପରିଶିଷ୍ଟ-୧

ସମବାୟ ଆନ୍ଦୋଳନର ବିକାଶ - ବର୍ଷ ସମରେ

ବର୍ଷ	ସମିତି ସଂଖ୍ୟା	ସଭା ସଂଖ୍ୟା (ହଜାର)	କାର୍ଯ୍ୟକାରୀ ମୂଲ୍ୟ (କୋଟି ଟଙ୍କା)
୧୯୩୬-୩୭	୨,୧୫୪	୭୪	୦-୯୮
୧୯୪୬-୪୭	୩,୩୧୭	୧୭୪	୨-୪୦
୧୯୫୦-୫୧	୫,୧୪୫	୨୯୫	୪-୨୮
୧୯୬୦-୬୧	୭,୪୧୫	୨,୧୨୦	୧୦୦-୨୯
୧୯୮୦-୮୧	୫,୭୫୬	୩,୪୪୧	୭୯୯-୧୮
୧୯୮୬-୮୭	୬,୩୩୩	୪,୬୩୬	୧୨୩୬-୪୫
୧୯୮୮-୮୯	୬,୭୧୬	୪,୮୧୫	୧୪୭୫-୭୦

ଶିକ୍ଷ ସମବାୟ ସମିତି ଓ ଲିକ୍ୟୁଚେସନ୍‌ରେ ଥିବା ସମବାୟ ସମିତି ଏହି ହିସାବରେ ଅନ୍ତର୍ଭୁକ୍ତ ନୁହନ୍ତି ।

## ପରିଶିଷ୍ଟ-୨

ସମବାୟ ଆନ୍ଦୋଳନର ବିକାଶ - ୧୯୮୮-୮୯ (କେତେକ ମୁଖ୍ୟ ସମିତି)

କ୍ରମିକ ନଂ	ସ୍ଵାଧୀନିକ ସମିତି (ପ୍ରକାର)	ସମିତି ସଂଖ୍ୟା	ସଂଗ୍ରହ ସଂଖ୍ୟା (ହଜାର)	ବାର୍ଦ୍ଧ୍ୟକାରୀ ମୁଲ୍ୟ (କୋଟି ଟଙ୍କା)	ବ୍ୟୟସାଧ୍ୟ (କୋଟି ଟଙ୍କା) ୧୯୮୮-୮୯	ମତବ୍ୟ
୧	କୃଷି ଉତ୍ପାଦନ ସମିତି	୨,୮୧୯	୩,୨୧୮	୩୩୩	୨୫	ସୁକ୍ଷ୍ମ ଓ ମଧ୍ୟମକାଳୀନ ଋଣ
୨	ଅଣ କୃଷି ଉତ୍ପାଦନ ସମିତି	୭୭୭	୨୨୨	୨୮	୪୯	ସୁକ୍ଷ୍ମ ଓ ମଧ୍ୟମକାଳୀନ ଋଣ
୩	ଭୂ-ଉତ୍ପାଦନ ବ୍ୟାଙ୍କ	୫୫	୨୦୦	୧୦୬	୬	ବାର୍ଦ୍ଧ୍ୟକାରୀ ଋଣ
୪	ବାଣିଜ୍ୟ ସମିତି କୃଷି ସମ୍ବନ୍ଧୀୟ	୨୪	୩୩	୩୯	୮	ବିକ୍ରୟ
		୨୨	୨୨	୭	୩	ବିକ୍ରୟ
		୪	୪୧	୪୪	୧୨	ବିକ୍ରୟ
୫	ଡିଜି ଶିକ୍ଷା	୪	୪୧	୪୪	୧୨	ବିକ୍ରୟ
୬	ପୁସ୍ତକ ଯୋଗାଣ	୪୯୬	୩୦	୨	୧	ବିକ୍ରୟ
୭	କୃଷି ଉତ୍ପାଦନ	୨୫	୪	୦-୧୪	୦-୦୧	ବିକ୍ରୟ
୮	ନିର୍ମାଣ	୧୧୦	୫	୦-୫	୦-୦୩	ବାର୍ଦ୍ଧ୍ୟକାରୀ ମୁଲ୍ୟ
୯	ମତ୍ସ୍ୟ ଉତ୍ପାଦନ	୪୯୯	୫୨	୫	୦-୨୮	ମାଛ ବିକ୍ରି
୧୦	ସମବାୟ ଉତ୍ପାଦନ ପାଇକାରୀ ଶୁଭିକା	୩୬	୪୧	୯	୧୨	ବିକ୍ରୟ
		୨୫୬	୩୦୫	୬	୯	ବିକ୍ରୟ
୧୧	ଗୃହ ନିର୍ମାଣ	୮୦	୩୬	୧୮	୪	ଋଣ
୧୨	ଶ୍ରମିକ	୧୯୨	୨୧	୭	୨	ବାର୍ଦ୍ଧ୍ୟକାରୀ ମୁଲ୍ୟ
୧୩	ପରିଚାଳନା	୩୧	୧	୦-୪	୦-୧୪	ପଦାର୍ଥ ମୁଲ୍ୟ
୧୪	ସମ୍ବନ୍ଧୀୟ	୨୨୩	୨୫	୨	୦-୦୬	ଋଣ

ପରିଷଂଖ୍ୟକ,

ରେଭିନ୍ୟୁର କୋ: ଅ., ଭୁବନେଶ୍ଵର ।

# ଓଡ଼ିଶାର ସମ୍ବୁଦ୍ଧି ଦିଗରେ ଆସେଦକରଙ୍କ ଭୂମିକା

■ ଅଧ୍ୟାପକ ବସନ୍ତ କୁମାର ମଲ୍ଲିକ

ପ୍ରାକ୍-ସ୍ଵାଧୀନତା କାଳରେ ଭାରତ ବର୍ଷର ଯେଉଁ କେତେ ଜଣ ବରପୁତ୍ର ଏହାର ଶାସନ ପଦ୍ଧତି ଓ ଅର୍ଥନୈତିକ ଉନ୍ନତି ପାଇଁ ଚିନ୍ତନ ସହିତ ତାହାର ସଫଳ ରୂପାୟନ ପାଇଁ ସଂଗ୍ରାମ କରିଥିଲେ, ସେମାନଙ୍କ ମଧ୍ୟରୁ ଡ଼କ୍ଟର ଭୀମାରାଓ ଆସେଦକର ଥିଲେ ଅନ୍ୟତମ । ସେ ୧୯୪୨ ରୁ ୧୯୪୬ ମସିହା ପର୍ଯ୍ୟନ୍ତ ଡେକାନିନ ବିଟିଶ ଭାରତ ସରକାରଙ୍କ କାର୍ଯ୍ୟକାରୀ ପରିଷଦରେ କ୍ୟାବିନେଟ୍ ଶ୍ରମ ସଦସ୍ୟ ଭାବେ କାର୍ଯ୍ୟ କରିଥିଲେ । ସ୍ଵାଧୀନତା ପରେ ସେ ଭାରତ ବର୍ଷର ପ୍ରଥମ ଆଇନ୍ ମନ୍ତ୍ରୀ ଭାବେ ଶପଥ ଗ୍ରହଣ କରିବା ସହିତ ସମ୍ପିଧାନର ମୁଖ୍ୟ ପ୍ରଣେତା ଭାବେ ମଧ୍ୟ ଗୁରୁତ୍ଵପୂର୍ଣ୍ଣ ଦାୟିତ୍ଵ ବହନ କରିଥିଲେ । ଡ଼କ୍ଟର ଆସେଦକର ଯେ କେବଳ ଜଣେ ପ୍ରବିନ୍ଧ ଆଇନଜ୍ଞ ଥିଲେ ତା ନୁହେଁ, ସେ ଥିଲେ ଜଣେ ବିଶିଷ୍ଟ ଅର୍ଥନୀତିଜ୍ଞ । ସେଥିପାଇଁ ପ୍ରାକ୍-ସ୍ଵାଧୀନତା କାଳରେ କେନ୍ଦ୍ରୀୟ ଜଳପଥ, ଜଳସେଚନ ଓ ନୌବାଣିଜ୍ୟ କମିଶନ ଗଠିତ ହୋଇ ତାଙ୍କ ଅଧ୍ୟକ୍ଷତାରେ ବହୁଦିନ ପର୍ଯ୍ୟନ୍ତ କାର୍ଯ୍ୟକରିଥିଲା । ଏହି ସମୟରେ ଡ଼କ୍ଟର ଆସେଦକର ଦାମୋଦର ବହୁମୁଖୀ ନଦୀବନ୍ଧ ଯୋଜନା, ମହାନଦୀ ବହୁମୁଖୀ ନଦୀବନ୍ଧ ଯୋଜନା, ଉତ୍ତରପ୍ରଦେଶର ସମ୍ବରାଜୀ, ନୌବାଣିଜ୍ୟର ଅତୁରୁଦ୍ଧି ଓ ବିଦ୍ୟୁତ୍ ଉତ୍ପାଦନ ଦ୍ଵାରା ଶିଳ୍ପ ବିକାଶ ଯୋଜନାର ଭିତ୍ତି ପ୍ରସ୍ତର ସ୍ଥାପନ କରି ଏକ ଆଧୁନିକ ଭାରତ ନିର୍ମାଣର ସ୍ଵପ୍ନ ଦେଖୁଥିଲେ ।

## ନଦୀବନ୍ଧ ଯୋଜନା ସମ୍ପର୍କରେ :

୧୯୪୫ ମସିହା ନଭେମ୍ବର ୮ ତାରିଖ ଓଡ଼ିଶା ଇତିହାସରେ ଏକ ସ୍ମରଣୀୟ ଦିବସ । ଏଇ ଦିନ କଟକଠାରେ ଓଡ଼ିଶା ବହୁମୁଖୀ ନଦୀ ଯୋଜନା ସମ୍ପର୍କରେ ଅନୁଷ୍ଠିତ ହୋଇଥିଲା । ଡ଼କ୍ଟର ଆସେଦକର ଏଥିରେ ଅଧ୍ୟକ୍ଷତା କରି ଓଡ଼ିଶାର ଜଳ ସମ୍ପଦର ସବୁପ୍ରୟୋଗ, ବନ୍ୟା ନିୟନ୍ତ୍ରଣ ଯୋଜନା ବିଦ୍ୟୁତ୍ ଉତ୍ପାଦନ ଅନ୍ୟାନ୍ୟ ପ୍ରାକୃତିକ ସମ୍ପଦର ବିନିଯୋଗ ସମ୍ପର୍କରେ ଏକ ସାରଗର୍ଭକ ଆଲୋଚନା କରି ଏହି ରାଜ୍ୟର ଉନ୍ନତି କାମନା କରିଥିଲେ । ତାଙ୍କ ଭାଷାରେ :

ଡ଼କ୍ଟର ଆସେଦକର ୧୯୪୫ ମସିହା ନଭେମ୍ବର ୮ ତାରିଖ ଦିନ ଓଡ଼ିଶାର ତତ୍କାଳୀନ ରାଜଧାନୀ କଟକରେ ଏକ ସମ୍ପର୍କରେ ଆହ୍ଵାନ କରିଥିଲେ । ଉକ୍ତ ସମ୍ପର୍କରେ ଓଡ଼ିଶା ସରକାରଙ୍କ ପ୍ରତିନିଧି ଓ

ରାଜ୍ୟର ପ୍ରତିନିଧିମାନେ ଯୋଗ ଦେଇଥିଲେ । ଓଡ଼ିଶାର ବିଭିନ୍ନ ସମସ୍ୟାମାନଙ୍କ ମଧ୍ୟରେ ବନ୍ୟା, ମଗୁଡ଼ି ଓ ଦୁର୍ଭିକ୍ଷ ଭଳି ପ୍ରକ୍ଷୟକାରୀ ସମସ୍ୟା ରହିଛି ବୋଲି ଡ଼କ୍ଟର ଆସେଦକର ଉଲ୍ଲେଖ କରିଥିଲେ । ଓଡ଼ିଶାରେ ଘଟି ଯାଇଥିବା ପ୍ରାକୃତିକ ବିପର୍ଯ୍ୟୟ ଦ୍ଵାରା କ୍ଷୟ କ୍ଷତି ସମ୍ପର୍କରେ ଏକ ପ୍ରାମାଣିକ ଆଲୋଚନା କରି ୧୮୬୬ ଖ୍ରୀଷ୍ଟାବ୍ଦରେ ଦେଖା ଦେଇଥିବା ଅତୁରୁଦ୍ଧି ଦୁର୍ଭିକ୍ଷରେ ପୁରୀ ଜିଲ୍ଲାର ଶତକଡ଼ା ୪୦ ଭାଗ ଜନସଂଖ୍ୟା ହ୍ରାସ ହୋଇଥିଲା ବୋଲି ସେ ପ୍ରକାଶ କରିଥିଲେ । ୧୯୪୪ ଖ୍ରୀଷ୍ଟାବ୍ଦରେ ରାଜ୍ୟର ସ୍ଵାସ୍ଥ୍ୟ ରିପୋର୍ଟ ଅନୁଯାୟୀ ସମୁଦାୟ ଲୋକ ସଂଖ୍ୟା ୭,୭୫,୦୦,୦୦ ମଧ୍ୟରୁ ୨,୩୫,୫୮୧ ଜଣ ମୃତ୍ୟୁ ବରଣ କରିଥିଲେ । ଏହି ମୃତ୍ୟୁ ସଂଖ୍ୟା ମଧ୍ୟରୁ ୧୩୦,୦୦୦ ଜଣ ମେଲେରିଆ ଜ୍ଵରରେ ଆକ୍ରାନ୍ତ ହୋଇ ମୃତ୍ୟୁବରଣ କରିଥିଲେ ଏବଂ ସେହି ସମୟରେ ଛାତ୍ର ସଂଖ୍ୟାର ଶତକଡ଼ା ୧୯ ଭାଗ ପୁଣିସାରାବିହୀନ ଓ ଶତକଡ଼ା ୮-୭ ଭାଗରେ ଭିକାରିନ୍ ଅଭାବର ଲକ୍ଷଣ ଦେଖା ଦେଇଥିଲା । ଏହି ମୃତ୍ୟୁର ହାର ଚର୍ଚ୍ଚନା କରି ଓଡ଼ିଶା ଦାରିଦ୍ର୍ୟ ସୀମା ରେଖା ତଳେ ରହିଛି ବୋଲି ସେ ଘୋଷଣା କରି ତତ୍କାଳୀନ କେନ୍ଦ୍ର ସରକାରଙ୍କର ଦୃଷ୍ଟି ଆକର୍ଷଣ କରିଥିଲେ ।

## ଓଡ଼ିଶାର ପ୍ରାକୃତିକ ସମ୍ପଦ ଓ ବିକୋଶ ଭୂମି :

ଗମନାଗମନର ଅସୁବିଧା ଥିଲା ଅନ୍ୟ ଏକ ଆଲୋଚ୍ୟ ବିଷୟ ବସ୍ତୁ । ଗମନାଗମନର ଅସୁବିଧା ଯୋଗୁଁ ଓଡ଼ିଶା ଏକ ଆବଧି ପ୍ରଦେଶ ବୋଲି ଡ଼କ୍ଟର ଆସେଦକର ବର୍ଣ୍ଣନା କରିଥିଲେ । ସେତେବେଳେ ପୁରୀଞ୍ଚଳ ସମୁଦ୍ରକୁଳ ଦେଇ ଯାଉଥିବା ଗୋଟିଏ ଗୋଟିଏ ରେଳପଥ ବ୍ୟତୀତ ଜଳପଥ କିମ୍ବା ଛଳପଥ ଦେଇ ମଧ୍ୟ ଗମନାଗମନର ବିଶେଷ ସୁବିଧା ନଥିଲା । ଗମନାଗମନର ସୁବିଧା ହୋଇଗଲେ ଓଡ଼ିଶାର ପ୍ରଚୁର ପ୍ରାକୃତିକ ସମ୍ପଦ ଯଥା-ଜଙ୍ଗଲ ଜାତ ଦ୍ରବ୍ୟ, କୋଇଲା, ଲୁହା, ଖେମ, ଗ୍ରାଫାଇଟ୍, ବକ୍ସାଇଟ୍, ରୁନପଥର ଓ ଅତ୍ତ ଇତ୍ୟାଦିର ସବୁପ୍ରୟୋଗ ହୋଇପାରିବ ବୋଲି ଡ଼କ୍ଟର ଆସେଦକର ମତ ପ୍ରକାଶ କରିଥିଲେ । ଏହାବ୍ୟତୀତ, ଓଡ଼ିଶାର ପ୍ରଚୁର "ଜଳ ସମ୍ପଦ"ର ଉପଯୁକ୍ତ ବିନିଯୋଗ ହୋଇପାରିଲେ ରାଜ୍ୟର ବହୁମୁଖୀ ଉତ୍ପାଦନ ଯୋଜନା ସମ୍ପର୍କ ହେବ ବୋଲି ସେ ମଧ୍ୟ ତିକ୍ତା ପ୍ରକଟ କରିଥିଲେ ।

ଓଡ଼ିଶାର ବିକୋଶଭୂମି ଦେଇ ବହୁଳ ପରିମାଣରେ ଜଳ ପ୍ରବାହିତ ହୋଇଥାଏ । ଏହି ବିକୋଶଭୂମି ତିନୋଟି ଜିଲ୍ଲା ଯଥାକ୍ରମେ କଟକ, ପୁରୀ ଓ ବାଲେଶ୍ଵରକୁ ନେଇ ୮,୦୦୦ ବର୍ଗ ମାଇଲ ଭୂମିକୁ ଆବୃତ କରିଛି । ଏଠାରେ ମୁଖତଃ ମହାନଦୀ, ବ୍ରାହ୍ମଣୀ ଓ ବୈତରଣୀ ନଦୀରୁ ଜଳ ପ୍ରବାହିତ ହୋଇଥାଏ । ଏହାବ୍ୟତୀତ ଅନ୍ୟ ଦୁଇଟି ନଦୀ ଯଥା-ଶୁଭାବଳଙ୍ଗ ଓ ପୁରୁଣ୍ଡରେଖା ମଧ୍ୟ ଏହି ବିକୋଶଭୂମିରେ ପ୍ରବାହିତ ହୁଏ । ଆଲୋଚନା ପ୍ରସଙ୍ଗରେ ଓଡ଼ିଶା କାହିଁକି ଏକ ଗରିବ ଓ ଅନଗ୍ରସର ରାଜ୍ୟ ହୋଇଛି ବୋଲି ଡ଼କ୍ଟର ଆସେଦକର ପ୍ରଶ୍ନ କରିଥିଲେ । ତାଙ୍କ ମତରେ ଜଳ ସମ୍ପଦର ସବୁପ୍ରୟୋଗ ହୋଇ ପାରିଲେ ଓଡ଼ିଶାର ଦାରିଦ୍ର୍ୟ ଦୂର ହୋଇ ପାରିବ ।

## ବନ୍ୟା ନିୟନ୍ତ୍ରଣ ଅନୁସନ୍ଧାନ କମିଟି :

୧୮୭୨ ଖ୍ରୀଷ୍ଟାବ୍ଦରେ ଓଡ଼ିଶାରେ ବନ୍ୟା ନିୟନ୍ତ୍ରଣ ସମ୍ପର୍କରେ Mr. R. H. Rhindଙ୍କ ତତ୍ତ୍ଵାବଧାନରେ ଏକ ଅନୁସନ୍ଧାନ

କରାଯାଇଥିଲା । କିନ୍ତୁ ୧୯୨୮ ଖ୍ରୀଷ୍ଟାବ୍ଦ ପର୍ଯ୍ୟନ୍ତ ତାଙ୍କ ରିପୋର୍ଟକୁ କାର୍ଯ୍ୟକାରୀ କରାଯାଇ ନଥିଲା । ୧୯୨୮ ଖ୍ରୀଷ୍ଟାବ୍ଦରେ ବଙ୍ଗ ପ୍ରଦେଶର ମୁଖ୍ୟମନ୍ତ୍ରୀ M. R. Adam Williamଙ୍କ ଅଧ୍ୟକ୍ଷତାରେ "ଓଡ଼ିଶା ବନ୍ୟା ଅନୁସନ୍ଧାନ କମିଟି ଗଠାଯାଇଥିଲା । ୧୯୩୭ ମସିହାରେ ଏହି କମିଟି ତରଫରୁ ଅନୁସନ୍ଧାନ କରିବାକୁ ସାର୍ ଏନ୍. ବିଶ୍ଵେଶ୍ଵରାୟାଙ୍କୁ ମଧ୍ୟ ଦାୟିତ୍ଵ ଦିଆ ଯାଇଥିଲା ଏବଂ ସେ ୧୯୩୭ରେ ଓ ୧୯୩୯ରେ ସମୁଦାୟ ଦୁଇଟି ରିପୋର୍ଟ ଉପସ୍ଥାପନ କରିଥିଲେ । ତାଙ୍କ ପ୍ରକାଶିତ ଅନୁସନ୍ଧାନ ଗୋଟିଏ "ବନ୍ୟା ଉପଦେଷ୍ଟା କମିଟି" ଗଠା ଗଲା । ଉକ୍ତ କମିଟି ଏହାର ପ୍ରାଥମିକ ରିପୋର୍ଟ ୧୯୩୮ ମସିହାରେ ଉପସ୍ଥାପନ କରି ୧୯୪୫ ମସିହା ପର୍ଯ୍ୟନ୍ତ କାର୍ଯ୍ୟ କରିଥିଲା । ଏହି ସମୟ ମଧ୍ୟରେ କମିଟି ତରଫରୁ ମଧ୍ୟ କେତୋଟି ମଧ୍ୟବର୍ତ୍ତୀକାଳୀନ ରିପୋର୍ଟ ଦିଆ ଯାଇଥିଲା । ଏହି ରିପୋର୍ଟକୁ ଆଲୋଚନା କରିବା ପାଇଁ ଓଡ଼ିଶା ସରକାରଙ୍କ ତରଫରୁ ୧୯୪୫ ମସିହା ମାର୍ଚ୍ଚ ୧୫ ତାରିଖ ଦିନ ବଙ୍ଗଳାଦେଶ ଏକ ବନ୍ୟା ସମିଳନୀର ଆୟତ୍ନ କରାଯାଇଥିଲା । କିନ୍ତୁ ରିପୋର୍ଟରେ ଅଧିକ ଜଳ ଓଡ଼ିଶା ପାଇଁ ବିପଦର କାରଣ ବୋଲି ଚିହ୍ନଟ କରାଯାଇଥିବା ଅତ୍ୟନ୍ତ ଦୁଃଖର ବିଷୟ ବୋଲି ଡକ୍ଟର ଆସେଦକର ମତ ପ୍ରକାଶ କରିଥିଲେ । ତାଙ୍କ ମତରେ ବହୁଳ ପରିମାଣର ଜଳ ଓଡ଼ିଶା ପ୍ରତି ବିପଦ ନୁହେଁ, ବରଂ ବନ୍ୟା ନିୟନ୍ତ୍ରଣ କରି ଏହି ଜଳକୁ ସଦୁପଯୋଗ କରି ପାରିଲେ ଏହା ଏକ ଅନୁଲ୍ୟ ସମ୍ପଦ ହୋଇ ପାରିବ । ଏ ସମ୍ପର୍କରେ ଡକ୍ଟର ଆସେଦକର କହିଥିଲେ, Orissa Delta is not the only area where there is so much amount of evil proceeding from the water. The United States of America had the same problem to face. Some of their rivers, the Missouri, the Miami and the Tennessee have risen to the same problem in the United States. Orissa must, therefore, adopt the method which the United States adopted in dealing with the problem of its rivers. The method is to dam the rivers at various points to consume the water permanently in reservoirs."

(Ibid, P. 58)

ଡକ୍ଟର ଆସେଦକର ଆମେରିକା ନଦୀବନ୍ଧ ଯୋଜନା ପରି ଓଡ଼ିଶାରେ ନଦୀ ବନ୍ଧ ନିର୍ମାଣ ପାଇଁ ଏହି ସମିଳନୀରେ ପରାମର୍ଶ ଦେଇଥିଲେ । ତାଙ୍କର ଏହି ଯୋଜନା ମଧ୍ୟମରେ ଧୀରେ ଗଢ଼ି ଉଠିଲା ହୀରାକୁଦ ନଦୀବନ୍ଧ ଯୋଜନା ।

**ଜଳ ସମ୍ପଦର ସଦୁପଯୋଗ :**

ଜଳ ସମ୍ପଦକୁ ବିନିଯୋଗ କରି ପାରିଲେ ଓଡ଼ିଶାର ଅର୍ଥନୈତିକ ପଦ୍ଧତି ସମ୍ପୂର୍ଣ୍ଣ ହେବ ବୋଲି ଡକ୍ଟର ଆସେଦକର ଦୃଢ଼ ମତବ୍ୟକ୍ତ କରିଥିଲେ । ତାଙ୍କ ଯୋଜନା ଅନୁଯାୟୀ ଓଡ଼ିଶାର ନଦୀ ଜଳକୁ ଡ୍ୟାମ କରି ସଂରକ୍ଷଣ କରିବା ଆବଶ୍ୟକ । ଏହି ସଂରକ୍ଷିତ ଜଳରାଶି କୃଷି କ୍ଷେତ୍ରକୁ ଜଳସେଚନ କରାଯିବ । ଏଥିରୁ ବିଦ୍ୟୁତ୍

ମଧ୍ୟ ଉତ୍ପାଦନ କରାଯାଇ ପାରିବ । ବିଦ୍ୟୁତ୍ ଉତ୍ପାଦନ କରାଗଲେ ଶିଳ୍ପର ବିକାଶ ହୋଇପାରିବ । ଏହି ଜଳ ସମ୍ପଦ ପୁଣ୍ୟ ଆତ୍ମ୍ୟତରୀଣ ନୌବାଣିଜ୍ୟର ମଧ୍ୟ ବିକାଶ ପାରିବ । ୧୮୭୫ ମସିହାରେ ରେଳପଥ ନିର୍ମାଣ କିମ୍ବା ନୌବାଣିଜ୍ୟ ନିମନ୍ତେ କେନାଲଗୁଡ଼ିକର ସମ୍ପ୍ରଦାନ ଓ ନଦୀ, ନଦୀ ମଧ୍ୟରେ ସଂଯୋଗ ସ୍ଥାପନ ସମ୍ପର୍କରେ ବ୍ରିଟିଶ୍ ସରକାରଙ୍କ ଶାସନ କଳରେ ଏକ ପୁସ୍ତକ ଦେଖା ଦେଇଥିଲା । ସାର୍ ଆର୍ଥର କଟନ୍ କେନାଲର ସମ୍ପ୍ରଦାନ ପାଇଁ ଦୁଇ ମୁକ୍ତି ବାଡ଼ିଥିଲେ ମଧ୍ୟ ରେଳପଥର ସମର୍ଥନମାନେ ସଂଖ୍ୟା ଗଣିଷ ଥିବାରୁ ରେଳପଥମାନ ହିଁ ନିର୍ମିତ ହେଲା । ବିଦ୍ୟୁତ୍ ରେଳପଥ ପରିବହଣେ ଜଳପଥର ସମ୍ପ୍ରଦାନ ଘଟିଥିଲେ ବହୁତ ଡଳ ହୋଇଥାନ୍ତା ବୋଲି ଡକ୍ଟର ଆସେଦକର ମତପ୍ରକାଶ କରିଥିଲେ । ବାସ୍ତବିକ୍ ଜଳପଥ ଦ୍ଵାରା ଯାତାୟତ ଓ ପରିବହନ କରାଯାଇଥିଲେ ଭାରତ ବର୍ଷରେ ନିର୍ମଳ ପରିବେଶର ସୁରକ୍ଷା ହୋଇ ପାରିଥାନ୍ତା ।

ଆତ୍ମ୍ୟତରୀଣ ଜଳପଥ ଦ୍ଵାରା ଓଡ଼ିଶାର ସର୍ବବିଧି ବିକାଶ ହୋଇପାରିବ ବୋଲି ଡକ୍ଟର ଆସେଦକର ଦୃଢ଼ ମତ ପ୍ରକାଶ କରିଥିଲେ । ଓଡ଼ିଶାରେ ଜଳପଥର ସମ୍ପ୍ରଦାନ ପାଇଁ ଏକ 'ପ୍ରଶାଳୀ'ର ଯୋଜନା କରିଥିଲେ । ଏହି ଯୋଜନା ଅନୁଯାୟୀ (୧) ନଗାଜପାଲୁ ଦୁଇମାଇଲ ଦୂରରେ ଥିବା ପାହାଡ଼ ନିକଟବର୍ତ୍ତୀ ସ୍ଥାନ, (୨) ଚିକରପଡ଼ା ଓ (୩) ସମଲପୁରର ଉତ୍ତୀର୍ଣ୍ଣ ଉତ୍ତ୍ୟେନି ଏହି ତିନୋଟି ସ୍ଥାନରେ ତିନୋଟି ଡ୍ୟାମ୍ କରାଯାଇ ଗୁମବାଳିପାଣ୍ଡୁ ସମଲପୁର ଓ ଅଧିକ ବିସ୍ତୃତ ଅଞ୍ଚଳ ପର୍ଯ୍ୟନ୍ତ ନୌଯାତାୟତ ଜଳପଥ କରାଯାଇ ପାରିବ । ଏହା ଦ୍ଵାରା ଏକ ୩୫୦ ମାଇଲ ଦୀର୍ଘ ଲମ୍ବର ଏକ ପ୍ରଶାଳୀ ହୋଇପାରିବ ଯଦ୍ଵାରା ଜଳସେଚନ, ଯାତାୟତ ଓ ପରିବହନର ବ୍ୟବସ୍ଥା ମଧ୍ୟ ସହଜସାଧ୍ୟ ହେଇ ପାରିବ । ବହୁମୁଖୀ ନଦୀବନ୍ଧ ଯୋଜନା ହିଁ ଜଳ ସମ୍ପଦ ସମାଧାନର ଏକ ଉତ୍କଳ ଉପାୟ । (୧) ବନ୍ୟା ନିୟନ୍ତ୍ରଣ, (୨) ବିଦ୍ୟୁତ୍ ଉତ୍ପାଦନ, (୩) ଜଳସେଚନ ଓ ନିରୀକ୍ଷା, (୪) ନୌବାଣିଜ୍ୟ, (୫) ମୁଖିକା ସଂରକ୍ଷଣ ଓ (୬) ଶିଳ୍ପର ବିକାଶ କାର୍ଯ୍ୟାଦି ତାଙ୍କ ନଦୀ ବହୁମୁଖୀ ଯୋଜନାର ଅନ୍ତର୍ଭୁକ୍ତ ।

**ନିର୍ମାଣ ଓ ନିଷ୍ପତ୍ତି :**

ଡକ୍ଟର ଆସେଦକର ଓଡ଼ିଶାର ଜଳ ସମ୍ପଦର ସମାଧାନ ଓ ଅର୍ଥନୀତିର ବିକାଶ ପାଇଁ କେବଳ ଯେ କାରଣ କଲମରେ ଏକ ଯୋଜନା ପ୍ରସ୍ତୁତ କରିଥିଲେ ତା' ନୁହେଁ, ଓଡ଼ିଶାରେ ନଦୀବନ୍ଧ ନିର୍ମାଣ ପାଇଁ ଅନୁସନ୍ଧାନ ଓ ଏ ସମ୍ପର୍କରେ ଶେଷ ନିଷ୍ପତ୍ତି ନେବାରେ ସେ ଏକ ସ୍ଵତନ୍ତ୍ରପୁର୍ଣ୍ଣ ଭୂମିକା ଗ୍ରହଣ କରିଥିଲେ । ୧୯୨୮ ମସିହାରେ ଡକ୍ଟର ଆସେଦକର କେନ୍ଦ୍ରରେ ଶ୍ରମ ବିଭାଗ ପରିଷଦ ଅତିରିକ୍ତ ଜଳସେଚନ ଓ ବିଦ୍ୟୁତ୍ ବିଭାଗର ଦାୟିତ୍ଵ ମଧ୍ୟ ଗ୍ରହଣ କରିଥିଲେ । ସେହି ସମୟରେ ମହାନଦୀରେ ଏକ ଜଳସେଚନ ନିର୍ମାଣ ନିମନ୍ତେ ଅନୁସନ୍ଧାନ କରିବାକୁ ଡକ୍ଟର ଏ. ଏନ୍. ଶୋସାଲ୍ ଅଧ୍ୟକ୍ଷତାରେ ଏକ କମିଟି ଗଠନ କରାଗଲା । ୧୯୪୨ରେ ଡକ୍ଟର ଶୋସାଲ୍ ହୀରାକୁଦଠାରେ ଏକ ଜଳସେଚନ ନିର୍ମାଣ କରିବା ନିମନ୍ତେ ତାଙ୍କ ରିପୋର୍ଟରେ ପ୍ରକାଶ କଲେ । ଏହି ରିପୋର୍ଟ ଅନୁଯାୟୀ ଡକ୍ଟର ଆସେଦକର ମଧ୍ୟପ୍ରଦେଶ ଓ ଓଡ଼ିଶା ସରକାରଙ୍କ ସହିତ ଏ ସମ୍ପର୍କରେ ଆଲୋଚନା କରି ହୀରାକୁଦଠାରେ ନଦୀବନ୍ଧ

ନିର୍ମାଣର ଛୁଡ଼ାନ୍ତ ନିଷ୍ପତ୍ତି ଗ୍ରହଣ କରିଥିଲେ । ୧୯୪୭ ମସିହାରେ ଭାରତ ବର୍ଷ ସ୍ୱାଧୀନତା ଲାଭ କରିବା ହେତୁ ଏ କାର୍ଯ୍ୟ ଆରମ୍ଭ ହୋଇ ପାରିଲା ନାହିଁ । ଏହାର ନିର୍ମାଣ କାର୍ଯ୍ୟ ୧୯୪୮ ମସିହାରେ ଆରମ୍ଭ ହୋଇ ୧୯୫୬ ମସିହାର ଶେଷ ଭାଗରେ ବନ୍ଧୁକ୍ଷେତ୍ର ଯୋଗାଣ ହେଲା ।

ଆଧୁନିକ ଭାରତ ନିର୍ମାଣ ପାଇଁ ଡ଼କ୍ଟର ବାବାସାହେବ ପାଟିଲଙ୍କ ଉତ୍ସାହ ଓ ଚିନ୍ତାଧାରା ଶ୍ରୀମତୀ ଉତ୍କଳାଙ୍କୁ ପ୍ରଦାନ କରି ଗଲେ । ଉତ୍କଳାଙ୍କ ନିର୍ମାଣ ପାଇଁ ସେ ଯେଉଁ ଭାବନା ପ୍ରଦାନ କରି ଗଲେ ତାହା ପାଇଁ ସେ ଅମର ରହିବେ । ସମ୍ପାଦନ ପ୍ରଣୟନ ବ୍ୟତୀତ

ଭାରତବର୍ଷର ଅର୍ଥନୈତିକ ବିକାଶ ପାଇଁ, ଦାମୋଦର ବହୁମୁଖୀ ନଦୀବନ୍ଧ ଯୋଜନା ଓ ମହାନଦୀ ବହୁମୁଖୀ ନଦୀବନ୍ଧ ଯୋଜନା ପରି ଆଧୁନିକ ଅନେକ ଯୋଜନା ଏପର୍ଯ୍ୟନ୍ତ ଲୋକ ଲୋଚନକୁ ଆସି ପାରି ନାହିଁ । ସେ ସବୁ ତଥ୍ୟ ଆବିଷ୍କୃତ ହେଲେ ଆଧୁନିକ ଭାରତ ନିର୍ମାଣରେ ତାଙ୍କର ଅବଦାନ ଓ ଭାରତବାସୀମାନଙ୍କ ପାଇଁ ତାଙ୍କର ସ୍ୱପ୍ନ ଆସ୍ପେକ୍ଟରେ ଠିକ୍ ଭାବେ ବୁଝି ପାରିବା ।

କବିତାସ ଅଧ୍ୟାପକ,  
ସାମନ୍ତ ବ୍ରହ୍ମଶେଖର କଲେଜ,  
ପୁରୀ ।



# ଭାରତୀୟ ଅଭିବୃଦ୍ଧି

■ ଶ୍ରୀ ଶ୍ରୀଧର ପତି

ଦିନେ ମାନବ ସଭ୍ୟତାର ଅଭ୍ୟୁଦୟ ଆଧ୍ୟାତ୍ମିକ ଓ ଭୌତିକବାଦ ରୂପରେ ପ୍ରାଚ୍ୟ ଓ ପାଶ୍ଚାତ୍ୟ ଭୃକ୍ଷଣରେ ଦେଖାଦେଇଥିଲା ପ୍ରାଚ୍ୟ ଆଧ୍ୟାତ୍ମିକବାଦ ଧର୍ମ ଓ ମୋକ୍ଷ ପ୍ରାଧାନ୍ୟ ଥିବାରୁ ଏହା ଆତ୍ମିକ ବିକାଶ ସମ୍ପନ୍ନ ତଥା ପାଶ୍ଚାତ୍ୟ ଭୌତିକବାଦ ଅର୍ଥ ଓ କାମ ପ୍ରାଧାନ୍ୟ ଥିବାରୁ ବୈଦିକ ବିକାଶ ସମ୍ପନ୍ନ । ପ୍ରାଚ୍ୟ ଆଧ୍ୟାତ୍ମିକବାଦ ଆହାରୁ ମାନବଙ୍କ କରୁଥିଲେ ମଧ୍ୟ ଶରୀରକୁ ଅସ୍ୱୀକାର କରେ ନାହିଁ ବରଂ ସାଧ୍ୟ ଓ ସାଧନ ଭାବରେ ଗ୍ରହଣ କରିଥିବାରୁ ପୁସଂସ୍କୃତ । ଏହା ଭୋଗ ନାଧ୍ୟମରେ ତ୍ୟାଗ ପରମ୍ପରା ପୁଷ୍ଟିକରି ସଂସାର ରୂପୀ ସମସ୍ତି ପୁରୁଷର ସେବା ଗୁଣ କେନ୍ଦ୍ରିକ ବ୍ୟାଗ୍ରମ ଧର୍ମ ନାଧ୍ୟମରେ ପ୍ରବର୍ତ୍ତନ କରିଥିଲେ । ଯହିଁରେ ବ୍ୟସ୍ତି ଓ ସମସ୍ତି ପରସ୍ପର ପରିପୁରକ । ଆଧ୍ୟାତ୍ମିକତା ତଥା ତପସ୍ୱୀ ଆର୍ଯ୍ୟ ଗର୍ଭରୁମନ୍ଦଳ ସିଦ୍ଧାନ୍ତରୁଆସୀ ଆସା ନିତ୍ୟ, ଚେତନ ଓ ମୁକ୍ତାତୀତ । ଦୁର୍ଗ୍ୟବର୍ଣ୍ଣ ମରୁମରିଚିକା ବତ୍ ଛନ୍ଦାସାଙ୍କ ଓ ଗୁଣାଧୀନ । ପୁଷ୍ଟି କାର୍ଯ୍ୟ କାରଣର ସୁଦୃଢ ନିୟମରେ ପରିଚାଳିତ । ଜୀବାତ୍ମା ତାର ପୂର୍ବକୃତ କର୍ମାନୁସାରେ ସଂସାରରେ ଭୋଗା ଭୋଗ ପ୍ରାପ୍ତ ହୁଏ । ଏହି ପ୍ରାଚ୍ୟ ସଭ୍ୟତା ଆବକେନ୍ଦ୍ରିକ ଦର୍ଶନ ବା ଗ୍ରନ୍ତି ତଥା ମୁଣ୍ଡକେନ୍ଦ୍ରିକ ସାମାଜିକ ନୀତି ବା ସୂତ୍ର ନାଧ୍ୟମରେ ନିୟନ୍ତ୍ରିତ ହୋଇଥିବାରୁ ଏହାର ଭିତ୍ତି ସୁଦୃଢ । ଏହାର ଲକ୍ଷ୍ୟ ଜ୍ଞାନ ଓ ବୈରାଗ୍ୟ ଫଳତଃ ବଦ୍ୟତୀ ରାଜା ମଧ୍ୟ ନିଜକୁ ଗର୍ଭ ପରମ୍ପରାର ଅନ୍ତର୍ଗତ କରି ଧନ୍ୟ ମନେ କରେ । ଏହି ଅନ୍ତର୍ଗୁଣୀ ସଭ୍ୟତାର ଜୀବନୀ ଶକ୍ତି, ଆଦର୍ଶ ତଥା ପୂଜନୀୟ ଧର୍ମ ଏହାର ଲକ୍ଷ୍ୟ ଅତିକ୍ରମ କୋକ ଯେଉଁଠାରେ ଭୌତିକ ପୂର୍ଣ୍ଣ ନାହିଁ ତନ୍ତ୍ର ନାହିଁ, ଦେଶ ନାହିଁ, କୋଳାହଳ ନାହିଁ ତଥା କାଳର ପ୍ରଭାବ ମଧ୍ୟ ନାହିଁ । ପ୍ରାଚ୍ୟ ସଭ୍ୟତାର ମାନବ ଲୋହିତ ମାନବ । ସେ ତାର ଧର୍ମ ନୀତିରେ ଅଟଳ ତଥା ଧର୍ମ ନାଧ୍ୟମରେ ଜଗତକୁ ବିଶ୍ୱର କରେ । ଏଣୁ ଜଣ୍ଡିଦରି ଲେଖୁଛନ୍ତି :

ନିଜକୁ ନୀତି ନିପୁଣା ଜଦିବା ଶ୍ରବଣୁ  
 ଲକ୍ଷୀ ସମାବିଷ୍ଟୁ ଗଜକୁ ବା ଯଥେଷ୍ଟନ୍  
 ଅଦୈବ ମରଣପୁଷ୍ଟ ସୁଗାଢ଼ରେ ବା  
 ନ୍ୟାୟତ୍ ପଥେ ପୁବିବେକ୍ତି ସଦଂ ନ ଧୀରାଃ ।  
 ଅର୍ଥାତ୍ ନୀତିକମାନେ ନିଜ ବା ପ୍ରଶଂସା କରନ୍ତୁ । ଲକ୍ଷୀ ଆପଣୁ  
 ବା ସୁଲିଆଆନ୍ତୁ ପୁତ୍ରୁ ଆଦିଦେଉ ବା ସୁଗାଢ଼ରେ ଦେଉ, ସେ

କିନ୍ତୁ ସତ୍ୟକୁ ଲଘନ କରନ୍ତି ନାହିଁ । ମହାମାନ୍ୟା ଗାନ୍ଧାରୀ ରାଜା ଦୁର୍ଯ୍ୟୋଧନକୁ ଆଶୀର୍ବାଦ ଦେଇ କହିଥିଲେ

କୁରୁମଣି ଯେନ ଆଶୀର୍ଷ ମୋହର  
 ଜନନୀର ବରାଭୟ  
 ଅକ୍ଷୟ ଦେଉ ପୁଣ୍ୟ ଜଗତେ  
 ଧର୍ମର ଦେଉ ଜୟ ।

ଏଣୁ ପ୍ରାଚ୍ୟ ସଭ୍ୟତାରେ ବ୍ୟକ୍ତିର ବୈଶିଷ୍ଟ୍ୟର ନାହିଁ ବୈଶିଷ୍ଟ୍ୟ ଧର୍ମର ।

କିନ୍ତୁ ଭୌତିକବାଦୀଙ୍କ ସିଦ୍ଧାନ୍ତାନୁସାରେ କାନ୍ଦୁର ଜୀବାତ୍ମା ପୁଷ୍ଟିକରନ୍ତି । ଜୀବାତ୍ମାର ପୁନରାବର୍ତ୍ତନ ହୁଏ ନାହିଁ । ଏହି ଜନ୍ମ ତାର ପ୍ରଥମ ଓ ଅନ୍ତିମ । ସେ କରିଥିବା ପାପ ବା ପୁଣ୍ୟର ଫଳ ଅନନ୍ତକାଳ ପର୍ଯ୍ୟନ୍ତ ଭୋଗ କରେ । ଏହି ସିଦ୍ଧାନ୍ତାନୁସାରେ ଯଦି ଜୀବର ପୂର୍ବକୃତକର୍ମ ଇନ୍ଦ୍ରିୟର କାରଣ ନହୁଏ ତେବେ ଜନ୍ମରୁ ଏକ ଜୀବର ଅନ୍ୟ ଜୀବ ସହିତ ବୈଷମ୍ୟ କାରଣ ନିର୍ଣ୍ଣୟ କରି ହୁଏ ନାହିଁ, ଜଡ଼ବାଦ କହେ—ବଂଶ ପରମ୍ପରା ଓ ପରିଚ୍ଛିତି । କିନ୍ତୁ ସ୍ୱାତ୍ମ ଜଡ଼ବାଦ କାର୍ଯ୍ୟ କାରଣ ନିୟମର ଅଧୀନ ଥିବା ବେଳେ ପୂର୍ବକୃତ କାରଣକୁ ଅସ୍ୱୀକାର କରାଯାଇପାରେ ନାହିଁ । ବିଶ୍ୱର୍ଯ୍ୟ ଯେ ଯୋଗେଫଙ୍କ ସଦୃଶ ତତ୍ତ୍ୱବାୟୁଙ୍କର ପୁତ୍ର ଅତି ଦୟନୀୟ ପରିଚ୍ଛିତିରେ ମଧ୍ୟ ମହାମାନ୍ୟ ଯେମୟ ଗାଏଠ ହୋଇପାରିଥିଲେ । ଏଣୁ ବୈଷମ୍ୟର କାରଣ ବଂଶମ୍ପରା ବା ପରିଚ୍ଛିତି ହୋଇନପାରେ । ଏହା ଦୁର୍ବଳ ବିଶ୍ୱର । ପୁନଃ ବର୍ତ୍ତମୁଖୀ ସଭ୍ୟତାର ସାମାଜିକ ଧର୍ମ ମତଗୁଡ଼ିକ ସେହି ଧର୍ମ ପ୍ରବର୍ତ୍ତକଙ୍କର ଜୀବନୀ ଉପରେ ଆଧାରିତ । ସେହି ବ୍ୟକ୍ତି ବିଶେଷଙ୍କର ସ୍ୱୀକୃତ୍ୟରେ ଆଶ୍ର ଆସିଲେ ତାଙ୍କର ପ୍ରଭୁତ୍ୱ ଧର୍ମ ଧୂଳିସାତ ହୁଏ । ଏଣୁ ଦୁର୍ବଳ ଭିତ୍ତି ତଥା ନୀତିର ସଭ୍ୟତା ଦୁର୍ବଳ । ସେଥି ନିମ୍ନ ଅତୀତର ବହୁ ଜଡ଼ବାଦୀ ସଭ୍ୟତା ଧୂଳିସାତ ହୋଇଛି । କିନ୍ତୁ ସନାତନ ବୈଦିକ ସଭ୍ୟତା ବହୁ ଯାତ ପ୍ରତିସାତ ଓକ୍ତେ ଆନିମଧ୍ୟ ଚିହ୍ନିରହିଛି । ଜଡ଼ବାଦୀମାନଙ୍କର ବିଶ୍ୱର ସର୍ବସ୍ୱ ହୋଇ ଥିବାରୁ ଧର୍ମାତ୍ମ୍ୟଗଣ କୌଣସି ନା କୌଣସି ରାଜବଂଶୀୟ ଭାବେ ନିଜକୁ ପରିଚିତ କରିଥାନ୍ତି । ଜଡ଼କେନ୍ଦ୍ରିକ ସ୍ୱାଧୀ ସର୍ବସ୍ୱ ବିଶ୍ୱର ପୁଷ୍ଟିବାଦ, ସମାଜବାଦ ଓ ସାମ୍ୟବାଦ ପୁଷ୍ଟି କରନ୍ତି । କିନ୍ତୁ ଛନ୍ଦାସକ ସିଦ୍ଧାନ୍ତର ବଗବତୀ ହୋଇ ଭୁଲି ଯାଇଛି ଯେ ଭୌତିକ ଶରୀରର ଅନ୍ତରାଳରେ ଅବ୍ୟକ୍ତ ଆତ୍ମା ବିରାଜିତ । ଆତ୍ମା ହିଁ ଶରୀର ନାଧ୍ୟମରେ ବିଷୟାନ୍ତ ଆସ୍ୱାଦନ କରେ । ଏହି ଆତ୍ମାର ଆନନ୍ଦ ନିମ୍ନର ଜଡ଼ ଶରୀରରେ ନାନା ଆବଶ୍ୟକତା ପୁଷ୍ଟି ହୁଏ । ଏହାହିଁ ବ୍ୟସ୍ତି ସ୍ୱାଧୀ । ଏହି ଆବଶ୍ୟକତାର ପରିପୁରଣ ପାଇଁ ଜୀବ ଅନ୍ୟକୁ ଆଘାତ କରେ । ଏହି ଆବଶ୍ୟକତା ନାନା ଉଦ୍ଦେଶ୍ୟ ପୁଷ୍ଟି କରେ । ତୃପ୍ତୀ ଗୋଟ ସଦୃଶ ଏହା ପ୍ରତିସଂସାରେ ଅନୁରୂପ ଭାବନା ପୁଷ୍ଟି କରି କର୍ମାନ୍ତରୁ ସମ୍ପ୍ରସାରିତ କରେ । ଏହି ସିଦ୍ଧାନ୍ତ ଜଡ଼ ଚିନ୍ତା ବହିଷ୍କୃତ । ଜଡ଼ବାଦୀମାନଙ୍କ ବିଶ୍ୱରରେ ଆବଶ୍ୟକତା ପରିପୁରଣ ଦ୍ୱାରା ମାନବ ପୁଣୀ ହୁଏ । ତେଣୁ ଆଜିର ବର୍ତ୍ତମୁଖୀ ସଭ୍ୟତାରେ ପ୍ରଭାବିତ ସମାଜ ବହୁହରା ।

ବୈଦିକ ସଭ୍ୟତାରେ କାମନା ସର୍ବଦା ତ୍ୟଜ୍ୟ । ଯଦି ଜୀବ ସ୍ୱାଧୀ ବିନିମୟରେ ପରାଧୀ ଚିନ୍ତାକରେ ତେବେ ଆଦର୍ଶ ମାନବରେ ପରିଣତ ହୁଏ । ଏଣୁ କାମନା ପରିପୁରଣ ପରିବର୍ତ୍ତେ

କାମନା ତ୍ୟାଗ ହିଁ ଉଚ୍ଚ ଆଦର୍ଶ ରୂପେ ଗ୍ରହଣିତ ହୋଇଛି । ଏହି ଅନାସକ୍ତ ବୈଦିକଧର୍ମୀ ଉତ୍କଳ ପୁଣି ସମଗ୍ର ଛାବର ଜଗତ ନିମିତ୍ତ ପ୍ରାର୍ଥନା କରି କହେ :

ସର୍ବେ ଭବନ୍ତୁ ପୁଣୀନୋ,  
ସର୍ବେପଞ୍ଚୁ ନିରାମୟ,  
ସର୍ବେ ତପ୍ରାଣୀ ପରମ୍ପରା,  
ମାନସିତ୍ ଦୁଃଖଭାଗ ଭବେତ୍ ।

ଶୀତାରେ ଭଗବାନ ପୂର୍ବକମାନୁଷାରେ ଚତୁର୍ଦ୍ଦିଗତ ଚତୁର୍ଯୁକ୍ତ ପ୍ରକୃତିର ପରିଣାମ ପଞ୍ଚିକୃତ ଛୁଳ ଶରୀରର ବଞ୍ଚନା କରିବାର ପରେ ପ୍ରକୃତିର ଅଂଶ ଶରୀରକୁ ମୁଁ ଓ ମୋର ମାନିବା ଦ୍ଵାରା ପୁଣି ହେଉଥିବା ବିଭାଗମାନଙ୍କ ବଞ୍ଚନାକରି କାମନା ବା ଇଚ୍ଛା ହିଁ ମୂଳ ବିକାର ବୋଲି କହିଛନ୍ତି ।

ଇଚ୍ଛା ଦେଖଃ ପୁଣ୍ୟ ଦୁଃଖଂ ସଂଘାତ ଶ୍ରେତନା ଧୃତିଃ ।  
ଏତଦ୍ ଶ୍ରେଷ୍ଠ ସମାସେନ ସବିକାର ମୁଦାହୁତମ୍ । (୧୩/୬)

ଅର୍ଥାତ୍ ଶରୀରକୁ ମୁଁ ଓ ମୋର ବିଚାର ଯୋଗୁ ଇଚ୍ଛା, ଦେଖ, ପୁଣ୍ୟ, ଦୁଃଖ ଛୁଳଦେହ ରେତନା ଓ ଧୃତି ଇତ୍ୟାଦି ବିକାର ପୁଣି ହୁଏ । ଫଳତଃ ଶରୀରର ଆବଶ୍ୟକତାକୁ ନିଜର ଆବଶ୍ୟକତା ଭାବି ସେହି ଆବଶ୍ୟକତା ଶରୀରର ସଜାତୀୟ ପ୍ରାଣୀ ଓ ପଦାର୍ଥରୁ ପୁରଣ କରିବାକୁ ଇଚ୍ଛା କରେ । ଏହି ଇଚ୍ଛାକୁ ବାସନା, କାମନା, ସ୍ପନ୍ଧ, ଆଶା ଓ ତୃଷ୍ଣା ଇତ୍ୟାଦି କୁହାଯାଏ । କାମନା ଉତ୍ପତ୍ତି ହେଲେ ବିବେକକୁ ବାକି ଦିଏ ଫଳତଃ ସମସ୍ତ ଅନର୍ଥ ପୁଣି ହୁଏ । ଭଗବାନ ବାରମ୍ବାର କାମନା ତ୍ୟାଗ ନିମନ୍ତେ ଉପଦେଶ ଦେଇଛନ୍ତି । ଏଣୁ ସନାତନ ପଦ୍ଧତିର ସିଦ୍ଧାନ୍ତ ତ୍ୟାଗ ପୂର୍ବକ ଶ୍ରେଣ । ତାହାର ଆହାନିତ୍ୟ ତଥା ସଂସାର ଅନିତ୍ୟ ହେଲେ ମଧ୍ୟ ନିଆଁ ବା କୁହୁକ ନୁହେଁ ଏହା ତତ୍ତ୍ଵ ଦୁଃଖରୁ ନିଆଁ ସତ୍ୟ କିନ୍ତୁ ବ୍ୟବହାର ନିମିତ୍ତ ସତ୍ୟ । ଏଣୁ ଭଗବାନଙ୍କର ଉପଦେଶ ନିଶ୍ଚିନ୍ତ ଜୀବନ ପରିବର୍ତ୍ତେ ନିଜ୍ଞାନ ଜୀବନ ଯାପନ ଯଥା :

“ତପ୍ତ୍ଵାସକ୍ତଃ ସତତଂ କାର୍ଯ୍ୟଂ କର୍ମ ସମାପ୍ତୁର,  
ଅପଞ୍ଚୋହ୍ୟାଚରନ୍ କର୍ମ ପରମାପ୍ନୋତି  
ପୁରୁଷଃ । (୩/୧୯)

ଏଣୁ ତୁମେ ଅନାସକ୍ତ ହୋଇ ଭଗବାନୀୟ କର୍ମର ଅନୁଷ୍ଠାନ କର । ଅନାସକ୍ତ କର୍ମର ମୋକ୍ଷ ପ୍ରାପ୍ତି ହୁଏ ।

ଆହା ଭୌତିକ ବସ୍ତୁର ଭିନ୍ନ । ଏଣୁ ଆତ୍ମିକ ନିଷ୍ପତ୍ତି ଭୌତିକ ନିଷ୍ପତ୍ତିର ଅଧୀନ ନୁହେଁ । ଯେ ପର୍ଯ୍ୟନ୍ତ ଆହା ଗୁଣସଙ୍ଗ କରି ନବ ଦେହକୁ ମୁଁ ମନେକରେ ସେ ପର୍ଯ୍ୟନ୍ତ ଜୀବାତ୍ମା ସଂଜ୍ଞାରେ ଛିତ ରହେ । ଏହି ଭ୍ରମଯୋଗୁ କାର୍ଯ୍ୟ କାରଣ ଶୁଖଳରେ ବଦ ହୋଇ ଭୌତିକ ବିକାରର ଅଧୀନସ୍ଥ ଥାଏ । ଯେତେବେଳେ ନିଜ ସ୍ଵରୂପକୁ ବୁଝାରେ, ସେତେବେଳେ ଜୀବ ସଂଜ୍ଞା ଶରୀର ଅବା ପର୍ଯ୍ୟନ୍ତ ନାମକୁ ମାତ୍ର ଥାଏ ଓ ସେ କାର୍ଯ୍ୟ କାରଣ ଶୁଖଳରୁ ମୁକ୍ତ ହୁଏ । ଜୀବ ସାମୟିକ ଜୀବତ୍ତା ରୂପେ କର୍ମର ଅଧୀନ ହେଲେ ମଧ୍ୟ ଆହା ରୂପେ କର୍ମର କର୍ତ୍ତା । ଶୀତାରେ ଭଗବାନ କହିଛନ୍ତି :

ନ ପ୍ରତୁଷ୍ୟେତ୍ ପ୍ରିୟଂ ପ୍ରାପ୍ୟ ନୋଦ୍ଭିଜେତ୍ ପ୍ରାପ୍ୟତା  
ପ୍ରିୟମ୍,  
ଈର ବୁଦ୍ଧିର ସଂମୁତୋ ବ୍ରହ୍ମବିଦ୍ ବ୍ରହ୍ମଣି  
ଈତଃ । (୫/୨୦)

ଅର୍ଥାତ୍ ବ୍ରହ୍ମବେଦୀ ବ୍ରହ୍ମରେ ଛିତ ରହେ । ସେ ଅନୁକୂଳ ପରିସ୍ଥିତିରେ ପୁଣୀ କିମ୍ବା ପ୍ରତିକୂଳ ପରିସ୍ଥିତିରେ ଦୁଃଖୀ ହୁଏ ନାହିଁ । ସେ ଈର ବୁଦ୍ଧି ସମ୍ପନ୍ନ ଓ ମୋହ ରହିତ ଇନ୍ଦ୍ରିୟ ସୁଖକର ବ୍ୟକ୍ତି ବା ବସ୍ତୁର ଆସକ୍ତିକୁ ମୋହ କୁହାଯାଏ । ଏହା ଜ୍ଞାନ ପ୍ରାଧାନ୍ୟମାନଙ୍କ ନିମିତ୍ତ ପୁଣି ପ୍ରମୁ୍ୟଜ୍ୟ । ଅର୍ଥାତ୍ ତୀବ୍ର ବୈରାଗ୍ୟର ବ୍ରାହ୍ମାଈତି । କର୍ମ ପ୍ରାଧାନ୍ୟ ତଥା ଆସକ୍ତି ଓ ଅନାସକ୍ତିର ସମ ଭାବାପନ୍ନ, ଭାବପ୍ରାଧାନ୍ୟ ବ୍ୟକ୍ତିମାନଙ୍କ ନିମିତ୍ତ ପ୍ରତିକାର ବିଧାନକରି କହିଛନ୍ତି :

ସର୍ବ ଧର୍ମାନ୍ ପରିତ୍ୟଜ୍ୟ ମାନେକଂ ଶରଣଂ ବ୍ରଜ ।  
ଅହଂ ତ୍ଵାଂ ସର୍ବପାପେଭ୍ୟୋ ମୋକ୍ଷୟିଷ୍ୟାମି  
ମାଗୁତଃ । (୧୯/୬)

ଶ୍ରେୟନ ମାଞ୍ଜର,  
ସାକ୍ଷୀଗୋପାଳ,  
ପୁରୀ ।



ତେଲେଙ୍ଗାସେଷ ଶ୍ରୀ ଗୁଣୀ ପୁତ୍ର ସଂସଦ ଦ୍ଵାରା ଆୟୋଜିତ କୁଷ୍ଠ ଓ ଶିକ୍ଷ ପ୍ରଦର୍ଶନୀର ଉଦ୍ଘାଟନ ଉତ୍ସବରେ ପୂଜନା ଓ ଲୋକ ସମ୍ପର୍କ ବିଭାଗ ମନ୍ତ୍ରୀ ଶ୍ରୀ ଶରତ କୁମାର କର । (୨-୨-୧୯୯୧) ।

# ଭାରତୀୟ ପରମ୍ପରାରେ ବିବାହ

■ ଉତ୍କଳ ଇତିହାସିକ ଚନ୍ଦ୍ର ଦାସ

ହି

ହିନ୍ଦୁ ସଂସ୍କାରରେ ବିବାହର ସର୍ବାଧିକ ମହତ୍ତ୍ୱପୂର୍ଣ୍ଣ ସ୍ଥାନ ରହିଅଛି । ସମାବର୍ତ୍ତନ ପରେ ବ୍ୟକ୍ତି ବିବାହ କରି ଗାର୍ହସ୍ଥ୍ୟ ଜୀବନରେ ପ୍ରବେଶ କରେ । ବିବାହ ଏକ ସାମାଜିକ ଆବଶ୍ୟକତା । ବଂଶର ଅସ୍ତତ୍ତ୍ୱ ରକ୍ଷା କରିବା ପାଇଁ ସଂସ୍କାରୋପକ୍ରମ ହିଁ ବିବାହର ପ୍ରମୁଖ ଉଦ୍ଦେଶ୍ୟ । ସୌନ୍ଦର୍ଯ୍ୟ ସମ୍ପନ୍ନ ଏକ ଆବଶ୍ୟକୀୟ ମୌଳିକ ସମ୍ପଦ । ଏହି ସୌନ୍ଦର୍ଯ୍ୟକୁ ନିୟନ୍ତ୍ରିତ କରିବା ପାଇଁ ବିବାହ ହେଉଛି ଏକ ସମାଜ ସ୍ୱୀକୃତ ପଦ୍ଧତି । ଧାର୍ମିକ ଚେତନାର ବିକାଶ ପରେ ବିବାହକୁ ଏକ ଧାର୍ମିକ କର୍ତ୍ତବ୍ୟ ଭାବରେ ସ୍ୱୀକାର କରାଗଲା । ବିବାହ ନକଲେ ବ୍ୟକ୍ତି ଧାର୍ମିକ ଅନୁଷ୍ଠାନରେ ଅଂଶ ଗ୍ରହଣ କରିପାରେ ନାହିଁ । ମନୁଷ୍ୟ-ଜନ୍ମରୁ ସମସ୍ତଙ୍କପାଇଁ ଭଗ୍ନୀ ଥାଏ । ବିବାହ କରି ସେ ସମସ୍ତଙ୍କର ଉନ୍ନତ ପରିଶୋଧ କରେ । ତ୍ୟାଗ ଭାବନାର ଭିତ୍ତି ଉପରେ ଗାର୍ହସ୍ଥ୍ୟାଶ୍ରମ ପ୍ରତିଷ୍ଠିତ । ଗୃହସ୍ଥ ବିଭିନ୍ନ ଯଜ୍ଞ କର୍ମ ସମ୍ପାଦନ କରିଥାଏ ଓ ଏହି ଯଜ୍ଞ କର୍ମ ମାଧ୍ୟମରେ ସେ ଅନ୍ୟମାନଙ୍କର ସଂସ୍କାରକରିଧାନ କରିଥାଏ । ଗୃହସ୍ଥାଶ୍ରମ ନିକୃଷ୍ଟି ମାଗିର ଅଶ୍ରମ । ପରମାତ୍ମା କାମ ଚେଷ୍ଟାର ସଦୁପଯୋଗ କରିବା ପାଇଁ ନାରୀ-ପୁରୁଷ ପ୍ରଣି କରାଯାଏ । କାମ ବାସନାକୁ ସଂଯତ କଲେ ବ୍ୟକ୍ତି ମହାନ ହୁଏ । କାମ ବାସନାକୁ ସଂଯତ କଲେ ସ୍ୱାଧୀ ପରାଧୀରେ, ଦିଂସା ସେବାରେ ଓ ବିଷୟ ଲୋଭପତା ପରୋପକାରରେ ପରିଣତ ହୁଏ । ପତି-ପତ୍ନୀ ପରିବାର ଗଠନ କରନ୍ତି । ସମନଶୀଳତା, ସୈନ୍ଦର୍ଯ୍ୟ, ଶ୍ରଦ୍ଧା ଓ ପ୍ରେମ ପାରିବାରିକ ଜୀବନର ମୁଖ୍ୟ । ବିବାହ ପରେ ନାରୀ-ପୁରୁଷ ପତ୍ନୀ-ପତି ଭାବରେ ବିବେଚିତ ହୁଅନ୍ତି । ବିବାହ ପତି-ପତ୍ନୀ ମଧ୍ୟରେ ଏକ ସ୍ଥାୟୀ ସମ୍ପର୍କ ସ୍ଥାପନ କରେ । ଏହି ସମ୍ପର୍କ ସରଳୋକ ପର୍ଯ୍ୟନ୍ତ ମଧ୍ୟ ବିଚ୍ଛିନ୍ନିତ । ପାଣି ଗ୍ରହଣ, ଅଶ୍ୱାଶୋହଣ, ଧୂବ ଦର୍ଶନ ପ୍ରଭୃତି ବିଧିବିଧାନଗୁଡ଼ିକ ପତିପତ୍ନୀଙ୍କ ସୁଦୃଢ଼ ସମ୍ପର୍କ, ପୂଜନା ଦେଖାଏ । ଏହି ସବୁ ବୈବାହିକ ବିଧିବିଧାନଗୁଡ଼ିକ ମୂଳତଃ ଧାର୍ମିକ ଭାବପୂର୍ଣ୍ଣ । ବିବାହ ଏକ ଶାରୀରିକ ବ୍ୟବସ୍ଥା ନୁହେଁ, ଏହା ଏକ ଆଧ୍ୟାତ୍ମିକ ବ୍ୟବସ୍ଥା । ଏହା ଦୁଇଟି ଶରୀର ମିଳନ ନୁହେଁ, ଏହା ଦୁଇଟି ଆତ୍ମାର ମିଳନ ।

ବୈଦିକ ଯୁଗରେ ବିବାହ ଏକ କାବ୍ୟମୟ ଅଭିବ୍ୟକ୍ତି ଲାଭ କରିଥିଲା । ଗୃହର ମଧୁର ସ୍ୱେଦମୟ ବାତାବରଣ, ପତି-ପତ୍ନୀଙ୍କ ବିବାହିତ ପ୍ରେମମୟ ଜୀବନ ଓ ସଂସାନମାନଙ୍କର ଛାନ୍ଦନ ପାଳନ

ବୈଦିକ ଆର୍ଯ୍ୟମାନଙ୍କର ଅତ୍ୟନ୍ତ ପ୍ରିୟ ଥିଲା । ସେହି ଯୁଗରେ ମୁନିଋଷିମାନେ ବିବାହ କରି ଗୃହସ୍ଥାଶ୍ରମରେ ପ୍ରବେଶ କରୁଥିଲେ । ଇନ୍ଦ୍ରଙ୍କ ପତ୍ନୀ ଇନ୍ଦ୍ରାଣୀ, ବରୁଣଙ୍କ ପତ୍ନୀ ବରୁଣାଣୀ ଓ ଅଗ୍ନିଙ୍କ ପତ୍ନୀ ଅଗ୍ନେୟୀ ଭାବରେ ପରିଚିତ ଥିଲେ । ଭୋଗରୁ ନିକୃଷ୍ଟ ହୋଇ ଅତିଥି ଅତ୍ୟାଗତ ସହାର, ବାନପୁସ୍ତୀ ଓ ସନ୍ଧ୍ୟାସୀମାନଙ୍କର ପାଳନ ଯୋଗ୍ୟ ଗୃହସ୍ଥର ପ୍ରଧାନ କର୍ତ୍ତବ୍ୟ । ଏହି କର୍ତ୍ତବ୍ୟକୁ ସୁସ୍ୱରୂପ ଗ୍ରହେ ସମ୍ପାଦନ କରି ବୈଦିକ ଆର୍ଯ୍ୟମାନେ ସମାଜରେ ଆଦର୍ଶ ସ୍ଥାପନ କରି ଯାଇଛନ୍ତି । ଭୋଗରୁ ନିକୃଷ୍ଟ ହୋଇ ସର୍ବଜନ ହିତରେ ପ୍ରଚ୍ଛୁତ ହେଲେ ବିଶ୍ୱରୂପ ଇଶ୍ୱରଙ୍କ ଦର୍ଶନ ହୁଏ । ବିବାହର ଏପରି ମହତ୍ତ୍ୱ ରହିଥିଲା ଯେ ଅବିବାହିତ ବ୍ୟକ୍ତିକୁ ଗୃହ ଦେବତାଙ୍କ ନିକଟରେ ଏକ ଅପରାଧୀ ବୋଲି ବିବେଚନା କରାଯାଉଥିଲା । ବିବାହ ଦ୍ୱାରା ବଂଶର ପରମ୍ପରାଗତ ଅସ୍ତତ୍ତ୍ୱ ରକ୍ଷା, ସମ୍ପତ୍ତିର ଉତ୍ତରାଧିକାରୀମାନଙ୍କର ସମସ୍ୟାର ସମାଧାନ ଓ ପିତୃ ପିତାମହଙ୍କ ପୂଜାର ଅଖଣ୍ଡତା ରକ୍ଷା କରାଯାଉଥିଲା । କେତେକ ନୀତି ନିୟମ ଦ୍ୱାରା ବିବାହ ନିୟନ୍ତ୍ରିତ ହେଉଥିଲା । ବୈଦିକ ଆର୍ଯ୍ୟ ଋଷିଗଣ ଯେଉଁ ବିଧିବିଧାନ ପ୍ରଣୟନ କରିଥିଲେ ସେଗୁଡ଼ିକ ନୈତିକ ଅନୁଭୂତି ପ୍ରସୂତ । ଏହି ସବୁ ବିଧିବିଧାନର ତତ୍ତ୍ୱଗୁଡ଼ିକ ଆଲୋଚନା ଏହି ପ୍ରବନ୍ଧର ମୁଖ୍ୟ ଉଦ୍ଦେଶ୍ୟ ।

ବିବାହ ସଂସ୍କାରରେ ଅଙ୍ଗୀଭୂତ ବିଧିବିଧାନଗୁଡ଼ିକ ବିବାହ ପରି ଅତି ପ୍ରାଚୀନ । ସୁଦୂର ଅତୀତରୁ ଏଗୁଡ଼ିକ ଉଦୟ ହୋଇ କାଳକ୍ରମେ ନାନା ପରିବର୍ତ୍ତନ ଭିତରେ ଦେଇ ଏଯାବତ୍ ଗତି କରି ଆସିଅଛି । ବେଦ, ବ୍ରାହ୍ମଣ, ଧର୍ମସୂତ୍ର ଓ ସୂତିଶାସ୍ତ୍ର ପ୍ରଭୃତି ବିବାହର ବିଭିନ୍ନ ବିଧିବିଧାନମାନଙ୍କ ସମ୍ପର୍କରେ ଆଲୋଚନା କରାଯାଇଅଛି । ଏହି ସବୁ ବିଧିବିଧାନଗୁଡ଼ିକ ଧାର୍ମିକ ଓ ସାମାଜିକ ଏକତାର ଏକ ପ୍ରତୀକଶାଳୀ ମାଧ୍ୟମ ଭାବରେ ଗର୍ଭିତ କରି ଆସିଅଛି । ବିଭିନ୍ନ ବୈବାହିକ ବିଧିବିଧାନ ମଧ୍ୟରେ ଅତ୍ୟନ୍ତ ଶକ୍ତିର ଆବାହନ କରାଯାଇଅଛି । ଯେଉଁ ଅତ୍ୟନ୍ତ ଶକ୍ତିଗୁଡ଼ିକ ମାନବ ଜୀବନକୁ ନିୟନ୍ତ୍ରିତ ଓ ପ୍ରଭାବିତ କରିଥାନ୍ତି, ସେହି ଶକ୍ତି ଶକ୍ତିମାନଙ୍କର ସଂଯୋଗ ବିଧାନ କରାଯାଇଥାଏ ଏହି ବିଧିବିଧାନ ମାଧ୍ୟମରେ । ବିବାହ ସଂସ୍କାରର ଅଙ୍ଗୀଭୂତ ବିଧିବିଧାନ, କର୍ମକାଣ୍ଡ ଓ ଆଶ୍ୱର ବିଶ୍ୱର ପ୍ରାୟ ସାର୍ବଭୌମ । ପ୍ରାଚୀନ ସଂସ୍କୃତିରେ ଏହି ବିଧିବିଧାନଗୁଡ଼ିକ ଏକ ପ୍ରତିଷ୍ଠିତ ସ୍ଥାନ ଲାଭ କରିଥିଲା । ଆଧୁନିକ ଧର୍ମ ଧାରଣାରେ ଏହାର ପ୍ରଭାବ ଅତ୍ୟନ୍ତ ବ୍ୟାପକ । ଆଧୁନିକ ଉପଯୋଗିତାବାଦୀ ଦୁର୍ଲ୍ଲଭୋଗରୁ ଦେଖିଲେ ବିବାହ ସଂସ୍କାରର ଅଙ୍ଗୀଭୂତ ବିଧିବିଧାନଗୁଡ଼ିକ ଅସଙ୍ଗତ ଓ ଉପହାସନୀୟ ନୁହେଁ । ଏଗୁଡ଼ିକ ଯୁକ୍ତି ସଙ୍ଗତ ଓ ବିଜ୍ଞାନ ସମ୍ପଦ ।

ଭାରତୀୟ ପରମ୍ପରାରେ ବର-କନ୍ୟାଙ୍କ କୋଷ୍ଠି ମିଳନକୁ ବିବାହ କର୍ମର ଆରମ୍ଭ ହୁଏ । ଏହି କୋଷ୍ଠି ଗଣନାକୁ ଭିତ୍ତି କରି ବିବାହ ପାଣି ଶୁଭ ଦିନ ଛିନ୍ନ କରାଯାଏ । ଶୁଭ ମୁହୂର୍ତ୍ତରେ ବିବାହ ସମ୍ପାଦନ ହେଲେ ଦାମତ୍ୟ ଜୀବନ ସୁଖମୟ ହୁଏ ବୋଲି ଭାରତୀୟମାନଙ୍କର ବିଶ୍ୱାସ । ଗ୍ରହ ନକ୍ଷତ୍ରମାନଙ୍କର ମାନବ ଜୀବନ ଉପରେ ଅଖଣ୍ଡ ପ୍ରଭାବ ରହିଛି । ଏହି ପ୍ରଭାବର ଚିହ୍ନ ବୈଦିକ ମୁନି ଋଷିମାନେ ସେମାନଙ୍କ ଦିବ୍ୟ ଦୃଷ୍ଟିରେ ଦେଖି ପାରିଥିଲେ । ସେମାନଙ୍କ ମଧ୍ୟରେ ମଧ୍ୟ ମହାକାଶ ବିଜ୍ଞାନୀ ଥିଲେ । ସେମାନେ ଗ୍ରହ ନକ୍ଷତ୍ରଙ୍କ ପ୍ରଭାବ ସମ୍ପର୍କରେ ମଧ୍ୟ ଗଭୀର ଅନୁଗୃହିତ କରୁଥିଲେ । ସେମାନଙ୍କର ଦିବ୍ୟ ଭାବନା



ପୁଣି ହୋଇଛି ଶୁଭ ନକ୍ଷତ୍ର ପାଇଁ କୋଷ୍ଠି ଗଣନାର କଥା । ଶୁଭ ନକ୍ଷତ୍ରରେ ବିବାହ ସମ୍ପନ୍ନ କରାଗଲେ ତାହା କେତେ ଦିବ୍ୟ ଦୁଃଖ ଚାହା ବୈଦିକ ଆର୍ଯ୍ୟମାନେ ଅନୁଭବ କରିଥିଲେ । ଶୁଭ ନକ୍ଷତ୍ରରେ କନ୍ୟା ଦେଖା ପାଇଁ ମଧ୍ୟ ଯାତାଚରଣ ଦୁଃଖ । ବିବାହ ପାଇଁ ହାଣ୍ଡି ମଙ୍ଗଳନ ମଧ୍ୟ ଏକ ଶୁଭ ନକ୍ଷତ୍ରରେ କରାଯାଇଥାଏ । ଏହି ମଙ୍ଗଳ ହାଣ୍ଡିକୁ ମଧ୍ୟ ଅଭିମନ୍ତ୍ରିତ କରାଯାଏ । ମନ୍ତ୍ର ତନ୍ତ୍ରର ପ୍ରଭାବ ମଧ୍ୟ ଆମ ସମାଜରେ ରହିଛି । ଶବ୍ଦ ଭିତରେ ଶକ୍ତି ଛୁପି ରହିଛି । ଏହି ଶବ୍ଦ ଶକ୍ତିକୁ ଆୟତ କରି ପାରିଥିଲେ ବୈଦିକ ମୁନି ଋଷିମାନେ । ବିବାହ କର୍ମର ବିଭିନ୍ନ ବିଧି ବିଧାନ ମଧ୍ୟରେ ମନ୍ତ୍ର ଶକ୍ତିର ପ୍ରୟୋଗ କରାଯାଇଅଛି । ବିବାହ ପୂର୍ବରୁ ବର କନ୍ୟାଙ୍କୁ ମନ୍ତ୍ର ଜଳରେ ସ୍ନାନ କରାଯାଏ । ଏହାକୁ କୋଇଲି ସ୍ନାନ ବା ବାହୁଥ ସ୍ନାନ କୁହାଯାଏ । ଏହା କୁମାର କୁମାରୀଙ୍କର ଅବିବାହିତ ଜୀବନର ଶେଷ ସ୍ନାନ । ପ୍ରାଚୀନ କାଳରେ ଶରୀରକୁ ପବିତ୍ର କରିବା ପାଇଁ କେବଳ ଜଳର ଉପଯୋଗ କରାଯାଉଥିଲା । ପରବର୍ତ୍ତୀ କାଳରେ ସ୍ନାନ ପୂର୍ବରୁ ତୈଳ ହଳଦୀର ପ୍ରୟୋଗ କରାଗଲା । ହରିଦ୍ରା ଭୃତ ପ୍ରେତଙ୍କ ପ୍ରଭାବରୁ ବର କନ୍ୟାଙ୍କୁ ରକ୍ଷାକରେ । ହରିଦ୍ରା ପ୍ରଜନନ କ୍ଷମତା ବୃଦ୍ଧି କରିଥାଏ । ଏହା ବର୍ମାକୁ ମସ୍ତକ ଓ ନିରୋଗ ରଖେ । ତେଣୁ ହରିଦ୍ରାର ରୋଗ ନିରୋଧକ ଶକ୍ତି ଥିବା କଥା ଯାହା ଶାସ୍ତ୍ରରେ କୁହାଯାଇଥିଲା ତାହା ଏବେ ବୈଜ୍ଞାନିକମାନେ ପ୍ରମାଣିତ କରିଦେଇଛନ୍ତି । ସେଥିପାଇଁ ବର୍ମର ଯତ୍ନ ପାଇଁ ବ୍ୟବହୃତ ବହୁ ଔଷଧରେ ମଧ୍ୟ ହରିଦ୍ରାର ଉପଯୋଗ ଦେଖିବାକୁ ମିଳିଥାଏ । ବିବାହ ପରେ ଦୁଇଟି ଶରୀରର ମିଳନ ଦୁଃଖ ଓ ଏହି ମିଳନ ଜନିତ ଦୋଷକୁ ଦୂର କରିବା ପାଇଁ ବର କନ୍ୟାଙ୍କ ଦେହରେ ହଳଦୀ ମରାଯାଏ । ତୈଳ ହଳଦୀ ଲେପନ ପରେ ସାତ ଘରୁ ସାତ କଳସୀରେ ଆସିଥିବା ଜଳକୁ ନେଇ ତା ସହିତ ବିଅଁ ମଲୁକା ଜଳ ମିଶାଯାଇ କୋଇଲି ସ୍ନାନ କରାଯାଏ । ବିବାହ ପୂର୍ବରୁ ଜଳ ସ୍ନାନ କାମାଗ୍ନିକୁ ଶାନ୍ତ କରିବା ଭାବନାର ପ୍ରତୀକ । କାମ ତେଜା ମର୍ଯ୍ୟାଦା ପୂର୍ବକ ସମ୍ପାଦନ କରାଗଲେ ତାହା ତପସ୍ୟାରେ ପରିଣତ ହୁଏ । ଗୃହସ୍ଥାଶ୍ରମ ଏକ ତପୋଭୂମିରେ ପରିଣତ ହୁଏ । ଯୌବନାବସ୍ଥାରେ ବଳର ଅଭିମାନରେ ବ୍ୟକ୍ତି ଅଗାନ୍ଧ ଥାଏ । ଏହି ଅଗାନ୍ଧ ମନକୁ ଶାନ୍ତ କରିବା ପାଇଁ ବିବାହ ପୂର୍ବରୁ କୋଇଲି ସ୍ନାନ କରାଯାଏ । ଏହାକୁ ମଧ୍ୟ କୈବଲ୍ୟ ବା ମୁକ୍ତି ସ୍ନାନ କୁହାଯାଏ । ଯିଏ କାମ ଉପରେ ବିହସ୍ପ୍ରାସ୍ତ ହେବ ସେ କୈବଲ୍ୟ ବା ମୁକ୍ତିପ୍ରାସ୍ତ ହେବ ।

କୁମାର ଅବସ୍ଥାରୁ ଉତ୍ତୀର୍ଣ୍ଣ ହୋଇ ବୈବାହିକ ଅନୁଷ୍ଠାନ ମାଧ୍ୟମରେ ଗାର୍ହସ୍ଥ ଜୀବନ ପାଇଁ ପ୍ରବେଶ କରିବା ପୂର୍ବରୁ ବରକୁ ଏକ ନିଦିଷ୍ଟ ପଦ୍ଧତିରେ ବେଶ ବିନ୍ୟସ୍ତ କରାଯାଇଥାଏ । ବର ଉପରେ ଭୃତପ୍ରେତମାନଙ୍କର କୁନଜର ନପତୁ ଏହି ଭାବକୁ ଚରିତାର୍ଥ କରିବା ପାଇଁ ଏହି ପଦ୍ଧତିର ପ୍ରସ୍ଥି । ପ୍ରତ୍ୟେକ ବ୍ୟକ୍ତିର ଜୀବନରେ ବିବାହ ଏକ ଆନନ୍ଦମୟ ଉତ୍ସବର ଦିନ ଓ ସେଥିପାଇଁ ଏକ ସ୍ୱତନ୍ତ୍ର ପଦ୍ଧତିରେ ବେଶ ବିନ୍ୟସ୍ତ ହେବାର ପ୍ରୟୋଜନ । ବରବେଶ ପରେ ବରର କନ୍ୟା ଘରକୁ ଯାଆ ଏକ ସାଧାରଣ କଥା ହେଲେ ମଧ୍ୟ ଏହା ଉପରେ ବିଶେଷ ଗୁରୁତ୍ୱ ଆରୋପ କରାଯାଇଥାଏ । ବର ଓ କନ୍ୟାଙ୍କୁ ଦେବପୁତ୍ର ଓ ଦେବକନ୍ୟା ଭାବରେ ଗ୍ରହଣ କରାଯାଇ ସେମାନଙ୍କୁ ସ୍ୱାଗତ ସମ୍ବନ୍ଧନା ଜଣାଯାଇଥାଏ ।

ବର ବିବାହ ଉତ୍ସବର ବିଶିଷ୍ଟ ଅଟେ । ଅତିଥି ପରକୁ ଆସିଲେ ଶକ୍ତି ଅନୁସାରେ ତାହାର ସଙ୍ଗର କରିବା ଭାରତୀୟ ପରମ୍ପରା ।

ବାଟବରଣ କନ୍ୟା ପିତାର ବର ପ୍ରତି ପ୍ରଥମ ସମ୍ବନ୍ଧନା । କନ୍ୟା ପିତା ବରକୁ ନାରାୟଣ ଜ୍ଞାନରେ ପୂଜା କରେ । ସେ ମଧ୍ୟ ବରର ପାଦ ଧୋଇ କରନ୍ତି । ଭୃତ ପ୍ରେତଙ୍କ କୁପ୍ରଭାବକୁ ଏଡ଼ାଇବା ପାଇଁ କନ୍ୟା ପିତା ବରର ପାଦ ଧୋଇ କରନ୍ତି । ପାଦ ଧୋଇ ପରେ ବିଧାନାନୁସାରେ ବରକୁ ବନ୍ଧାପନା କରି ତାଙ୍କୁ ଦଧି, ମଧୁ ଓ ପୁତରେ ପ୍ରସ୍ତୁତ ମଧୁପର୍ଚ୍ଚ ଅର୍ପଣ କରନ୍ତି । ମଧୁପର୍ଚ୍ଚକୁ ବାଂସ୍ୟ ପାଟରେ ରଖାଯାଇଥାଏ । ଏହା ଏକ ପ୍ରକାର ମହୌଷଧି ବା ଉପାୟନ । ଦଧି ବାଟ ନାଶକ, ମଧୁ ପିତ୍ତ ନାଶକ ଓ ପୁତ କଫ ନାଶକ । ବର ମଧୁପର୍ଚ୍ଚକୁ ପ୍ରୀତି ପୂର୍ବକ ଦେଖନ୍ତି । ଭୋଜ୍ୟ ପଦାର୍ଥକୁ ମିତ୍ର ଦୃଷ୍ଟିରେ ତାହା ଶରୀରର ଅଙ୍ଗ ହୋଇଯାଏ । ଏହାଦ୍ୱାରା ମନର ପ୍ରସନ୍ନତା ବୃଦ୍ଧି ହୁଏ । ମନର ପ୍ରସନ୍ନତା ଭୋଜନ ମନସ୍କର ଅଟେ । ଗୃହସ୍ଥାଶ୍ରମକୁ ମଧୁମୟ କରିବାର ଭାବନା ଏଥିରେ ନିହିତ । ବିବାହ ପୂର୍ବରୁ ମନକୁ ମଧୁମୟ କର । ସର୍ବସ୍ୱ ମଧୁମୟ ପରିବେଶ ଅନୁଭବ କର । ଗୃହସ୍ଥାଶ୍ରମରେ ସମସ୍ତଙ୍କ ସହିତ ମଧୁର ସମ୍ପର୍କ ସ୍ଥାପନ କର । ସମସ୍ତଙ୍କୁ ମିତ୍ର ଦୃଷ୍ଟିରେ ଦେଖ । ବ୍ୟବହାରକୁ ମଧୁମୟ କର । ମଧୁର ବାଣୀ କୁହ । ଦେଖାବ, ତୁମର ଗୃହସ୍ଥାଶ୍ରମ ମଧୁମୟ ହୋଇ ଉଠିବ । ମଧୁପର୍ଚ୍ଚ ଏହି ଭାବନାର ଦ୍ୟୋତକ । ହାୟ ! ମଧୁପର୍ଚ୍ଚ ପରି ଦିବ୍ୟ ପଦାର୍ଥ ଆମ ହାତରେ ଥାଉଁ ଥାଉଁ ଆମେ ଦୁଃଖୀ । ଆମେ କାହାରିକୁ ଆଦର ଦୃଷ୍ଟିରେ ଦେଖୁନାହିଁ ।

ବିବାହରେ ଗୋଦାନର ମହତ୍ତ୍ୱ ପ୍ରତିପାଦିତ ହୋଇଛି । କନ୍ୟାପକ୍ଷ ବରକୁ ଧେନୁଦାନ କରନ୍ତି । ଗାଈ ପାଳ କୁଟା ଖାଏ । ପାଳ କୁଟା ଖାଇ ଗାଈ ଦୁଷ୍ଟ ପରି ଅପୂତ ପଦାର୍ଥ ଦାନ କରେ । ଗୃହସ୍ଥାଶ୍ରମରେ ଗୋ ସେବାର ମହତ୍ତ୍ୱ ରହିଛି । କନ୍ୟା ପିତା ବରର ସ୍ୱାସ୍ଥ୍ୟ ରକ୍ଷା ପ୍ରତି ଯତ୍ନବାନ୍ ଥିଲାପରି ଜଣାଯାଏ । ଗୋଦାନ ପରେ କନ୍ୟାଦାନ କରାଯାଏ । କନ୍ୟାପିତା ନିଜ୍ଞାନ ଭାବରେ କନ୍ୟାକୁ ବର ହସ୍ତରେ ଅର୍ପଣ କରନ୍ତି । ବର ପକ୍ଷର ଲୋକେ କନ୍ୟାକୁ ସମ୍ମାନିତ ସହିତ ସ୍ୱୀକାର କରନ୍ତି । କନ୍ୟା ଦାନ ବା ପତି ଗୃହଣ ପରେ ବସ୍ତ୍ର ଦାନ କରାଯାଏ । ବର କନ୍ୟାକୁ ବସ୍ତ୍ର ଦାନ କରେ । ବସ୍ତ୍ର ଦ୍ୱାରା କନ୍ୟାକୁ ସଙ୍ଗର କରାଯାଏ । ବସ୍ତ୍ର ଦାନ ଅତ୍ୟନ୍ତ ମହତ୍ତ୍ୱପୂର୍ଣ୍ଣ । ବର ବସ୍ତ୍ର ଦାନ ସମୟରେ କନ୍ୟାକୁ କହେ — ତୁମେ ତୁଷାବସ୍ତ୍ରା ପର୍ଯ୍ୟନ୍ତ ମୋ ସହିତ ବାସ କର । ଆମର ଗୃହସ୍ଥାଶ୍ରମ ନାନା ବ୍ୟାଧିଦ୍ୱୟ ସତ୍ତ୍ୱେ ଅବିଚଳିତ ରହୁ । ମୁଁ ଦେଉଥିବା ଏହି ବସ୍ତ୍ର ଧାରଣ କର । ମନର ଦ୍ରୁତତା ଦ୍ୱାରା କାମୁକ ପ୍ରଗୁଣ୍ଡଠାରୁ ନିଜକୁ ରକ୍ଷା କର । ଆତ୍ମସ୍ତୁତି ଓ ଧନଶାଳିନୀ ହୁଅ । ସ୍ନେହ, ପ୍ରେମ ଓ ଆଶୀର୍ବାଦ ରୂପକ ବସ୍ତ୍ର ଦ୍ୱାରା ପରିବାରକୁ ଆଲୋଚିତ କର । ପାଣିଗ୍ରହଣ ବିବାହର ଏକ ମୁଖ୍ୟ ଅଙ୍ଗ । କନ୍ୟାର ତାହାଣ ହାତକୁ ଧରି ବର କହେ, “ମୁଁ ସୌଭାଗ୍ୟ ପ୍ରାସ୍ତ ହେବା ପାଇଁ ତୁମ ହାତ ଧରୁଛି । ସେଥିପାଇଁ ମୁଁ ପରମାତ୍ମାଙ୍କ ନିର୍ଦ୍ଦେଶ ଓ ଆଶୀର୍ବାଦ ଭିକ୍ଷା କରୁଛି । ମୁଁ ତୁମର ଗୃହ ପତି ଓ ତୁମେ ମୋର ଧର୍ମପତ୍ନୀ । ଆମେ ପୁଣି ପୂର୍ବକ ଶହେ ବର୍ଷ ବଞ୍ଚିବା । ମନରେ କେବେ ପାପାଚରଣ କରିବା ନାହିଁ । ପାଣିଗ୍ରହଣ ସମୟରେ କନ୍ୟାକୁ ବସିଥିବା ଅବସ୍ଥାରୁ ବର ହାତ ଧରି ଉଠାଏ । ଏହାପରେ ବରକନ୍ୟା ଯଜ୍ଞକୁଣ୍ଡ ପରିକ୍ରମା କରନ୍ତି । ବିବାହ ବେଦୀ ନିକଟରେ ଉପସ୍ଥିତ ଥିବା ଗୁଣ୍ଡାକାଞ୍ଚୀମାନଙ୍କୁ ସମ୍ମାନ ପ୍ରଦର୍ଶନ କରିବା ପାଇଁ ଏପରି କରାଯାଇଥାଏ । ପୁନଃ, ବର କହେ “ମୁଁ ଜ୍ଞାନ ପୂର୍ବକ ତୁମର

ପାଣିଗ୍ରହଣ କରିଛି । ତୁମେ ମଧ୍ୟ ସେହିପରି କର । ମୁଁ  
ସାମବେଦ ତୁଳ୍ୟ ପ୍ରଶଂସିତ ଓ ତୁମେ ଋଗ୍‌ବେଦ ତୁଳ୍ୟ ଯଗଦ୍‌ସିନୀ  
ହୁଅ । ଆମେ ଦୁହେଁ ନିରୋଗ ଓ ପ୍ରସନ୍ନ ହୋଇ ଗୃହସ୍ଥାଶ୍ରମ  
ସମାପନ କରିବା ।

ଏହାପରେ ବରକନ୍ୟା ଶିଳାଗୋହଣ କରନ୍ତି । ଶିଳା ଦୁର୍ବତାର  
ପ୍ରତୀକ । ଏହି ଶିଳାଗୋହଣ ବା ଅଗ୍ନୀଗୋହଣର ତାତ୍ପର୍ଯ୍ୟ  
ହେଉଛି ନାନା ବାଧାବିପ୍ଳ ସତ୍ତ୍ୱେ ଗୃହସ୍ଥାଶ୍ରମ ଦୃଢ଼ ହେଉ । ପବିତ୍ର  
ହେଉ । ବର କହେ, ହେ ଦେବୀ ! ତୁମେ ପଥର ପରି  
ଗୃହସ୍ଥାଶ୍ରମରେ ଦୃଢ଼ ରୁହ । ନାନା ପ୍ରତିବନ୍ଧକକୁ ଅତିକ୍ରମ କରି  
ତୁମେ ସଫଳ ଜୀବନ ଯାପନ କର । ବିବାହକୁ ସ୍ୱପ୍ନକୁ କରିବା ଓ  
ଦୀର୍ଘାୟୁଷର କାମନା କରାଯାଇ ଏହି ଅଗ୍ନୀଗୋହଣ ବିଧି ପାଳିତ  
ହୁଏ ।

ଏହାପରେ ଲାଜା ହୋମ ଅନୁଷ୍ଠିତ ହୁଏ । ଲାଜା ପ୍ରସନ୍ନତାର  
ପ୍ରତୀକ । ଶକ୍ତ ପରି ଅତି ସୁଲଭ ଓ ପବିତ୍ର ଦ୍ୱାରା ବିବାହ  
ସମାପିତ ହୋଇପାରେ । ବିବାହ ପାଇଁ ବହୁ ଆଡ଼ମ୍ବରପୁଣ୍ଡ  
ବ୍ୟବସ୍ଥାର ପ୍ରୟୋଜନ ନାହିଁ । ଲାଜା ହୋମ ବେଳେ କନ୍ୟା ପିତୃ  
କୁଳରୁ ପତି କୁଳକୁ ଯାଏ । ଏହି ସମୟରେ ସେ ପତି କୁଳର  
ସମ୍ପୃକ୍ତି କାମନା କରିଥାଏ । ଦାମ୍ପତ୍ୟ ଜୀବନର ସଫଳତା ପାଇଁ  
ଓ ସନ୍ତାନସନ୍ତତି ଲାଭ ପାଇଁ ଏହି ଲାଜା ହୋମ ସମୟରେ ମଧ୍ୟ  
କାମନା କରାଯାଇଥାଏ । ଏହି ସମୟରେ କନ୍ୟା କହେ—ହେ  
ପରମାତ୍ମା ! ମୋତେ ନିଜ ପିତାଙ୍କ କୁଳରୁ ଛଡ଼ାଇ ନେଇ ପତିଙ୍କ  
କୁଳରେ ଗଢ଼ୁଛନ୍ତି । ସେଠାରୁ କେବେହେଲେ ଛଡ଼ାଇ ନିଅନ୍ତୁ  
ନାହିଁ । ଯେଉଁ ପତିକୁଳରେ ପ୍ରବେଶ କରୁଛି ସେ କୁଳ ସମ୍ପୃକ୍ତଶାଳୀ  
ହେଉ । ମୋର ପତି ଆୟୁଷ୍ମାନ୍ ଓ ସୌଭାଗ୍ୟବାନ ହୁଅନ୍ତୁ ।  
ହେ ପତିଦେବ ! ଆପଣଙ୍କ ସମ୍ପୃକ୍ତିପାଇଁ ମୁଁ ଏହି ଲାଜା ଅର୍ଘ୍ୟରେ  
ଆରୁତି ଦେଉଛି । ଆମର ପରସ୍ପର ପ୍ରୀତି ତୃଷ୍ଣ ହେଉ ।  
ବରକନ୍ୟା ଅଗ୍ନିକୁ ଭୂଇଁଥର ପରିସମା କରନ୍ତି । ଭୂଇଁପିତା ପୁଣିତାର  
ପ୍ରତୀକ । ଅଗ୍ନି ପରିତମା ହେଉଛି ଜୀବନର ଅଗ୍ନିତତ୍ତ୍ୱକୁ ଗ୍ରହଣ  
କରିବା । ଅଗ୍ନିପରି ପାବନ ହେବା ଓ ଉତ୍ତମନାଶରେ ଅଗ୍ରସର  
ଦେବାର ଭାବନା ଏହି ଅଗ୍ନି ପରିତମାରେ ନିହିତ ରହିଛି ।  
ଅଗ୍ନିହୋତ୍ର ଦ୍ୱାରା ଶରୀର ଗୋଗପୁଣ୍ଡ ହୁଏ । ଏହା ଦ୍ୱାରା ଆସିକ  
ଶକ୍ତି ଓ ମନସିକ ଶକ୍ତି ବୃଦ୍ଧିପାଏ । ଏଥିରୁ ଆଜୀବନ କର୍ମଶାଳି  
ହେବାର ପ୍ରେରଣା ମିଳେ । ଲାଜା ହୋମରେ ବ୍ୟବହୃତ ଖର,  
ଶନିପତ୍ର, ଓ ପଲ୍ଲୀଶର ଓଷଧିଧୂଳି ରହିଛି । ଏହି ହୋମରେ  
ସମ୍ପୃକ୍ତି ଓ ଦୀର୍ଘାୟୁର କାମନା କରାଯାଇଥାଏ ।

ଏହାପରେ ସସ୍ତପତୀ ବିଧାନ ଅନୁଷ୍ଠିତ ହୋଇଥାଏ । ଏହି  
ସସ୍ତପତୀ ହେଉଛି ଏମିତାନ ଦିଗରେ ସାତୋଟି ଶାନ୍ତି ମନ୍ତ୍ରପାଠକରି  
ବରକନ୍ୟାଙ୍କ ସାତପାଦ ଯିବା । ବରର ଉପବସ୍ତ୍ର ସହିତ କନ୍ୟାର  
ଉତ୍ତରୀୟ ବନ୍ଧା ହୋଇଥାଏ । ଏହି ଗ୍ରହିବନ୍ଧନ ମିତ୍ରତା ଓ ପ୍ରେମର  
ପ୍ରତୀକ । ପୁଣି ଦିଗ ଆଲୋକର ଦିଗ, ଉତ୍ତର ଦିଗ ଧୂବତା ବା  
ଦୁର୍ବତାର ଦିଗ । ସସ୍ତପତୀ ବିଧିଦ୍ୱାରା ଭାବୀ ପହାସୁ  
ଗୃହସ୍ଥାଶ୍ରମର ତପସ୍ୟା ଓ ସାଧନା ଦୁଃଖ ମାଧ୍ୟମରେ ହୁଷାର  
ଦିଆଯାଇଥାଏ । ଗୃହସ୍ଥାଶ୍ରମ ବିଶ୍ରାମର ଜ୍ଞାନ ନୁହେଁ । ଗୁରୁର  
ସୁଖ, ପ୍ରତିବେଶୀ ଓ ରାସ୍ତ୍ର ନିମନ୍ତେ ଗୃହସ୍ଥ ଗୃହିଣୀଙ୍କୁ ସର୍ବଦା  
କର୍ମ ଓ ସୁଖଟି ବାଦୀ, ହେବାକୁ ପଡ଼ିବ । ଏହି ସାତପାଦରେ

ଗୃହସ୍ଥାଶ୍ରମର ସାତୋଟି ମୁଖ୍ୟ ପ୍ରୟୋଜନର କଥା କୁହାଯାଇଛି ।  
ଏହି ମୁଖ୍ୟ ପ୍ରୟୋଜନଗୁଡ଼ିକ ହେଲା ଅନ୍ଧ, ବଳ, ଜ୍ଞାନ, ପୁଣ୍ୟ,  
ସୁସନ୍ତାନ, ଋତୁ ବା ପ୍ରାକୃତିକ ପରିବେଶର ଅନୁକୂଳତା, ମିତ୍ରତା ବା  
ସାମାଜିକ ପରିବେଶର ଅନୁକୂଳତା । ପତି ପତ୍ନୀଙ୍କ  
ସହଯୋଗରେ ଗାର୍ହସ୍ଥ୍ୟ ଜୀବନର ଏହି ସାତୋଟି ଲକ୍ଷ୍ୟ ପୂର୍ଣ୍ଣ  
ହୋଇଥାଏ । ସେଥିପାଇଁ ନିର୍ଦ୍ଧାରିତ ଭାବରେ ମିଳିମିଶି ପ୍ରବେଶ  
କରିବା ପାଇଁ ବରବଧୁ ବିବାହ ମନ୍ତ୍ରପଠରେ ପ୍ରତିଜ୍ଞା କରିଥାନ୍ତି ।  
ପ୍ରଥମ ପାଦ ପକାଇ ବରକନ୍ୟା ଅନ୍ଧପାଇଁ ପ୍ରାର୍ଥନା କରନ୍ତି ।  
ଅନ୍ଧଦ୍ୱାରା ହିଁ ଜୀବନଧାରଣ କରାଯାଇଥାଏ । ଏହାଦ୍ୱାରା ବ୍ୟକ୍ତି  
ନିଜ ଶରୀରକୁ ପୁଞ୍ଜ କରେ । ଅନ୍ଧ ମାନବ ଜୀବନରେ  
ଅପରିହାର୍ଯ୍ୟ । ଏହା ପ୍ରତ୍ୟେକ ବ୍ୟକ୍ତିର ମୌଳିକ ଆବଶ୍ୟକତା ।  
ସେଥିପାଇଁ ବରକନ୍ୟା ଗାର୍ହସ୍ଥ୍ୟ ଜୀବନରେ ଏହି ଅନ୍ଧର ସୁଲଭତା  
ପାଇଁ ପ୍ରଭୁଙ୍କ ନିକଟରେ ପ୍ରାର୍ଥନା କରିଥାନ୍ତି । ଦୂତୀୟ ପାଦ ପକାଇ  
ବରକନ୍ୟା ବଳ ପାଇଁ ପ୍ରାର୍ଥନା କରିଥାନ୍ତି । ନିର୍ବଳ  
ବ୍ୟକ୍ତି ଜୀବିକାର୍ଜନ କରିବା ପାଇଁ ଅସମର୍ଥ । ତେଣୁ ସେ ବିବାହ  
କରିବା ଉଚିତ ନୁହେଁ । ଅକର୍ମୀ ସୁବଳ ସୁବର୍ତ୍ତୀ ସମାଜର ଭାର  
ସହ୍ୟ । ଅନ୍ଧରୁ ବଳ ପୁଞ୍ଜି ହୁଏ । ଯେଉଁ ଅନ୍ଧ ବଳକାରକ ନୁହେଁ  
ତାହା ଅନ୍ଧ ପଦବାଚ୍ୟ ନୁହେଁ । ତୃତୀୟ ପାଦରେ ଜ୍ଞାନ ପାଇଁ  
ପ୍ରାର୍ଥନା କରାଯାଇଥାଏ । ଅନ୍ଧ ଓ ବଳଥାଇ ବ୍ୟାବହାରିକ ଓ  
ନୈତିକ ଜ୍ଞାନ ନଥିଲେ ଗୃହସ୍ଥାଶ୍ରମ ବିଷମସ୍ୟ ହୋଇଯାଏ । ତେଣୁ  
ଗାର୍ହସ୍ଥ୍ୟ ଜୀବନରେ ଜ୍ଞାନର ମଧ୍ୟ ଆବଶ୍ୟକତା ରହିଛି ।  
ଚତୁର୍ଥପାଦରେ ପୁଣ୍ୟ ପାଇଁ ପ୍ରାର୍ଥନା କରାଯାଇଥାଏ । ଅନ୍ଧ,  
ବଳ ଓ ଜ୍ଞାନ ଥାଇ ପୁଣ୍ୟ ପ୍ରାପ୍ତି ନ ହେଲେ ଜୀବନ ବିଫଳ ହୁଏ ।  
ପୁଣ୍ୟପାଇଁ ମଧ୍ୟ ସନ୍ତାନ ଦରକାର । ଯୋଗ୍ୟ ଉତ୍ତରାଧିକାରୀ ପୁଞ୍ଜି  
ହେବା ଦରକାର । ସେଥିପାଇଁ ପଞ୍ଚମ ପାଦରେ ସନ୍ତାନପାଇଁ  
ପ୍ରାର୍ଥନା କରାଯାଇଥାଏ । ଷଷ୍ଠ ପାଦରେ ପ୍ରାକୃତିକ ପରିବେଶର  
ଅନୁକୂଳତା ପାଇଁ ପ୍ରାର୍ଥନା କରାଯାଇଥାଏ । ସସ୍ତପ ପାଦରେ  
ମିତ୍ରତା ପାଇଁ ପ୍ରାର୍ଥନା କରାଯାଇଥାଏ । ସସ୍ତପତୀରେ  
ଗୃହସ୍ଥାଶ୍ରମର ଆବଶ୍ୟକତା ବରିଷ୍ଠ ହୋଇଛି ପ୍ରକଟିତ ।

ପୂର୍ଣ୍ଣ ସର୍ବକର୍ମର ସାକ୍ଷୀ । ସେଥିପାଇଁ ବିବାହ ଅବସରରେ  
ପୂର୍ଣ୍ଣାବଲୋକନ ନାମକ ଏକ ବିଧି ପ୍ରଚଳିତ ଅଛି । ପୂର୍ଣ୍ଣ  
ପରମାତ୍ମା ଜୀବ ଜଗତକୁ ରକ୍ଷା କରନ୍ତି । ଆଲୋକ ଓ ଉତ୍ତାପ  
ନଥିଲେ ଜୀବଜଗତ ତିଷ୍ଠି ରହିପାରନ୍ତା ନାହିଁ । ବରକନ୍ୟା  
ପୂର୍ଣ୍ଣାଙ୍କୁ ପ୍ରଣାମ କରି କୁହନ୍ତି ହେ ପୂର୍ଣ୍ଣଦେବ ! ଆମେ ଶହେ  
ବର୍ଷ ପର୍ଯ୍ୟନ୍ତ ଉପୁବାଶୀ ଗୁଣ୍ଡ । ଆମେ ଗୁରୁକାର୍ଯ୍ୟ ପାଇଁ ଶହେ  
ବର୍ଷ ବଞ୍ଚିରୁ । ବିବାହରେ ହୃଦୟ ସର୍ଗନାମକ ଏକ ବିଧି ପ୍ରଚଳିତ  
ଅଛି । ବରବଧୁର ହୃଦୟ ସର୍ଗକରେ । ହୃଦୟ ସର୍ଗପରେ ବଧୂ  
ବରର ବାମାଙ୍ଗୀ ହୁଏ । ପତିପତ୍ନୀଙ୍କ ପ୍ରୀତିଭାବ ଗ୍ରହକୁ ସ୍ୱର୍ଗରେ  
ପଠିଗତ କରେ । ଗୃହସ୍ଥ ଗୃହିଣୀର ସହୃଦୟତା, ପ୍ରେମ ଓ  
ସଦ୍‌ଭାବନାରେ ଗୃହସ୍ଥାଶ୍ରମ ଦିବ୍ୟ ହୋଇଥାଏ । ହୃଦୟ  
ରକ୍ତର ଉତ୍ସାର ଓ ଭାବନାର କେନ୍ଦ୍ର । ବର ବଧୂର ହୃଦୟକୁ ସର୍ଗକରି  
କହେ ହେ ବଧୂ ! "ତୁମର ହୃଦୟ ମୋ ହୃଦୟ ସମାନ ହେଉ ।  
ତୁମର ଆତ୍ମା ମୋର ଆତ୍ମା ଏକ ହେଉ । ତୁମରଚିତ୍ର ମୋ ଚିତ୍ରର  
ଅନୁକୂଳ ହେଉ । ପ୍ରେମ ରାଜ୍ୟରେ ଆମ ଦୁହିଙ୍କର ହୃଦୟର ମିଳନ  
ହେଉ । ଏହାପରେ ବର ବଧୂ ଉପସ୍ଥିତ ଅତିଥିମାନଙ୍କଠାରୁ  
ଆଶୀର୍ବାଦ ଶିକ୍ଷା କରନ୍ତି । ବିବାହ ଯଜ୍ଞରୁ ଅଗ୍ନିହୋତ୍ର ଦ୍ୱାରା  
ବିପତ୍ତି ପ୍ରାଣବାସୁ ଶୁଦ୍ଧ ହୋଇ ରକ୍ତ ଶୁଦ୍ଧ ହୁଏ ଓ ରୋଗ ଭଲ ହୁଏ

ସେ ବଥା ବୁଝାଯାଇଛି । ଅଗ୍ନିହୋତ୍ର ନାଧ୍ୟମରେ ବଧୂକୁ ଯଜ୍ଞ ବିଶିଷ୍ଟ ମହତ୍ତ୍ୱ ବୁଝାଇ ଦିଆଯାଏ । ବିବାହ ଅବସରରେ ବେଳନିୟମ ଧୂବ-ଅରୁଣ୍ଡତୀ ଦର୍ଶନର ବିଧି ରହିଛି । ସପ୍ତର୍ଷିମଞ୍ଚଳ ଅଗ୍ନି-ଅଶ୍ୱିନୀ ପାଖରେ ଧୂବତାରା ଥାଏ । ସପ୍ତର୍ଷିମଞ୍ଚଳର ସାତୋଟି ତାରା ଅଗ୍ନି, ଅଶ୍ୱିନୀ, ପୁଲଷ୍ୟ, ପୁଲହ, ସ୍ୱରୁ, ବଶିଷ୍ଠ ଓ ମରୀଚି) ଏହି ଧୂବ ତାରାକୁ ପରିଚ୍ଛନ୍ନା କରନ୍ତି । ବଧୂ ଏହି ଧୂବ ଦର୍ଶନ ସମୟରେ କହେ, ହେ ସ୍ୱାମୀନ୍ ! ଆପଣ ଗୃହସ୍ଥାଶ୍ରମରେ ଧୂବ ହୋଇ କୁଳ ପ୍ରତିଷ୍ଠା କରନ୍ତୁ । ଆପଣଙ୍କ ଅଧିକାରୀ ଭାବରେ ମୁଁ ହୃତ ହୋଇ ରହେ । ତୁମେ ମୋ ନିକଟରେ ଶ୍ରେୟ ରୁହ । ବଶିଷ୍ଠଙ୍କ ପାଖରେ ଅରୁଣ୍ଡତୀ ନାମକ ଏକ କ୍ଷୁଦ୍ର ତାରା ଥାଏ । ଅରୁଣ୍ଡତୀ ଦର୍ଶନ ବେଳେ ବର କହେ — ହେ ବରାଦନେ ! ତୁମେ ଅରୁଣ୍ଡତୀ ଓ ମୁଁ ବଶିଷ୍ଠ । ଅରୁଣ୍ଡତୀ ବଶିଷ୍ଠଙ୍କ ପାଖରେ ଶ୍ରେୟ

ହୋଇ ରହିବା ପରି ତୁମେ ମୋର ପତ୍ନୀ ଭାବରେ ଏହି କୁଳରେ ଶ୍ରେୟ ହୋଇ ରୁହ । ଏହାପରେ ବର ବଧୂଙ୍କର ସହଭୋଜନ ହୁଏ । ସହଭୋଜନ ବା ପଶ୍ଚିମୁଖୀ ଦିଗତାର ପ୍ରତୀକ । ସହଭୋଜନ ସମୟରେ ବର କହେ, ହେ ବଧୂ ! ତୁମ ହୃଦୟକୁ ମୁଁ ସତ୍ୟ ରଜ୍ଜୁରେ ବାନ୍ଧି ରଖୁଛି । କେବେ ସତ୍ୟ ଲଘନ କରିବି ନାହିଁ । ଆମେ ଅନ୍ୟ ପାଖରେ ବାନ୍ଧି ହୋଇ ରହିବା । ପରମ ପ୍ରେମ ବନ୍ଧନରେ ବାନ୍ଧି ହେବା ପାଇଁ ପତିପତ୍ନୀ ଏକତ୍ର ଭୋଜନ କରନ୍ତି । ଏହି ସବୁ ବିଧିବିଧାନମାନଙ୍କରୁ ଭାରତୀୟ ପରମ୍ପରାରେ ବିବାହର ମହତ୍ତ୍ୱ ସହଜରେ ଅନୁମେୟ ।

ପୁରୀ କଲେଜରେଡ଼,  
ପୁରୀ ।



ଭୁବନେଶ୍ୱର ଉପକଣ୍ଠରେ ଥିବା କୌଶଲ୍ୟାଗଙ୍ଗ ମହ୍ୟ ଗବେଷଣା ପ୍ରତିଷ୍ଠାନ ଦ୍ୱାରା ଆୟୋଜିତ “ସଜ ପାଣିରେ ନାହିଁ ଗୁଣ” ଆଲୋଚନା ଚକ୍ରରେ ପୁଣ୍ୟମଞ୍ଚୀ ଶ୍ରୀ ବିନ୍ଦୁ ପଟ୍ଟନାୟକଙ୍କ ଉଦ୍‌ବୋଧନ ।

# ଶ୍ରୀ ଶୀତଳାବିନ୍ଦ

କବି ଜୟଦେବ କୃତ

ପ୍ରହରାଜ ସତ୍ୟନାରାୟଣ ନନ୍ଦ



## ଦ୍ଵାଦଶ ସର୍ଗ

ମିଳନ କୁଞ୍ଜ କୁଟୀର ବାହାରେ ବାନ୍ଧବୀଗଣ ଦେବାରୁ ପାଦ,  
ଅଳପ ଲକ୍ଷ୍ୟ ଅରୁଣିମା ଦୁର୍ଗେ ଅବନତ ମୁଖ, ଶ୍ରୀରାଧା ହୃଦ ।  
ଅନଗରାଗେ ପ୍ରସନ୍ନା ଦିଶେ, ଉଜ୍ଜ୍ଵଳ ହସ ଅଧରେ ଖେଳେ,  
ପଲ୍ଲବ ଶେଷେ ମୁହଁମୁହଁ ତା'ନୟନ ଭ୍ରମ ବନ୍ଦୀ କରେ ।

## ଗୀତମ୍

ବିଶଳସ୍ଵ ଶେଷେ ଅଭିମାନିନୀ ଗୋ ଥାପି ବିଅ ତୁମ ପଦୁ ପାଦ,  
ଗଞ୍ଜପଟ ପଦପଲ୍ଲବ ପ୍ରତୀପ ତୁଲ୍ୟ କରୁଛି ବୋଧ ।  
ଅନୁଭବ କରୁ ବିଶଳସ୍ଵ ଶେଷ ପରାଭୂତ ହୁଏ ତୁମରି ପାଦେ,  
କେଶବ କ୍ରୁଷ୍ଣ ସଂସ୍ପର୍ଶରେ କ୍ଷଣେ ଗହ ତୁମେ ପୀୟୁଷ ସ୍ଵାଦେ ।  
ଭ୍ରମି ବହୁପଥ ଆସି ଅଛି ରାଧା କ୍ଳାନ୍ତି କରିଛି ଅପନୋଦନ,  
କରପଦ୍ମରେ ପଦପୁଜା ପାଇଁ ଆଜ୍ଞା କଲେ ମୁଁ ହେବି ମଉନ ।  
ପାଦରେ ଲଗ୍ନ ନୁହଇ ପରି ମୁଁ ତୁମ ଆଶ୍ରିତ ଏମିତି ଭାବି,  
ସେଇ ଅନୁଭବେ କ୍ଷଣକ ପାରିଲି ସୁଖ କଲେ ମୁଁ ତୁଷ୍ଟ ହେବି ।

ମୁଖତନ୍ତ୍ରୁ ଅମୃତଧାରା ଅଜାଡ଼ି ପଡୁଛି ବାକ୍ୟେ ତୁମ,  
ବାଞ୍ଛକୋମଳ ସଦସ୍ଵ ଶବ୍ଦେ ହୃଦୟ ମୋ'ର ହେଉଛି ଦ୍ଵିମ ।  
ତୁମ ପୀନକ୍ଷନ ଆରୁଣ କରେ ଝାନ ବସନ,  
ନିବାସିତ ମୁଁ କରିବି ବିରହ, ବନ୍ଦନୀ କରି ଅପସାରଣ ।

ମିଳନ ଉଚ୍ଚା କରୁଅଛି ପ୍ରାଣ ସଞ୍ଚାସିତ,  
ନୋର ଆଶ୍ରେଷ୍ଠ ଆବେଶ ଆଗାତର ଉଜ୍ଜ୍ଵିତ ।  
ପୁଲକିତ ତୁମ ଦୁର୍ଲଭ କୁତ କଳପ ଦୁର,  
ବକ୍ଷସ୍ଥଳରେ ରଖି, ପ୍ରିୟତମା ଗୋଷ୍ଠିନେର ଡାପ ଦ୍ଵାଳାର ନଇ ।  
ଟିକିଲୁ ନୋର ବିରୂପତ କର ବିଷାଦ, ବ୍ୟଥା,  
ଅକାରଣେ ତୁମେ କୋପ କରିବାରୁ ଏ ବିଦୁଳତା ।  
ଏହି ସାକ୍ଷାତ ଲକ୍ଷ୍ୟରେ ଆଶୁ ବନ୍ଦ ପ୍ରାୟ,  
କ୍ଷେପ ଧ୍ୟାନ କର ମିଳନ ସ୍ଵପ୍ନେ ମଗ୍ନ ହୁଅ ।  
ପ୍ରତି ପଦ ପାଟି ପଥାରକରେ ତୁଷ୍ଟିତ ପ୍ରାଣେ,  
କବି ଜୟଦେବ ଗୀତ ଗୋବିନ୍ଦ ମଧୁମିଳନର ପୁଲକ ଆଶେ ।

ପଖ୍ୟ ଅତାରୁ ବିରହ ଅନଳେ ଦହ ଦେହ,  
 ମୁତ ପରି ଏଇ ଦାସକୁ ତୁମର ଜୀବନ ଦିଅ ।  
 ଆଗେ ମାନମୟୀ ତରୁଷ ପ୍ରାଣ ତୁମକୁ ଶୁଣି,  
 ରହିଛି ଆକୁଳେ ଅଧରାମୁତ କୁହନି କାହିଁକି ଝରାଅ ନାହିଁ ।  
 ଚନ୍ଦ୍ର ବଦନା ଶ୍ରୁତି ମୋ ବିକଳ କୋକିଳ ଡାକେ,  
 କଟି କିଙ୍କିରି ରୁଣୁଖୁଣୁ କରି ଆସ ମୋ ପାଶେ ।

ଘନ ଅଶ୍ରେଷ୍ଠେ ପୁଲକାକୁର ଅଙ୍ଗେ ଭରି,  
 ବିମ୍ବିତ କଲା ଆଲିଙ୍ଗନକୁ ବେପଥୁ ଭାରି ।  
 ମିଳନ ଲଗ୍ନେ ଅମୃତ ପାନେ ଆକର୍ଷିତ,  
 ରାଧାର ନମି କଥା ବାଧା କଲା ମନେ ନାତ ।  
 ମିଳନ କାଳରେ ସରସ କଳାର ସମୟ ଆସେ,  
 ଅତି ଆନନ୍ଦ ରତିଲୀଳା ଶେଷେ ବିଦ୍ମ ନାଶେ ।

ମିଳନ ରଣର କ୍ଷୟକ୍ଷତି ଆଉ ବିଦ୍ମବାଧା,  
 ଉଦ୍ଭୂତ କରେ ପ୍ରୀତି ଉଦ୍ଭାସ ନଥାଏ ଦିଧା ।  
 ଅନଙ୍ଗର କି ବିଚିତ୍ର ଗତି, ମୁଚ୍ଛିତ ହୁଏ ହାଣିଲେ ବାଣ,  
 ରାଧା ବାଦୁଲତା ବନ୍ଦୀ କରିଲେ ଶ୍ରୀହରି ପ୍ରାଣ ।  
 ଶନ ଭାରେ ଯଦି କୁଷ୍ଠ ଶରୀର କୁଣ୍ଠ ହୁଏ,  
 ନଖାଘାତ କରେ ବିକ୍ଷତ, କଟି ତାତନା ଦିଏ ।

କେଶ ଆକର୍ଷି କରେ କେବେ ରାଧା ସଂଯମିତ,  
 ମଧୁର ଅଧର ପୀୟୁଷ ପାନରେ ବ୍ୟକ୍ତ ଚିତ୍ତ ।  
 ତଥାପି ଶ୍ରୀହରି ଆହ୍ୱାସ ଦ୍ୟୁତି ଝଟକି ଗଠେ,  
 ରସାସ୍ୱାଦନ ଛନ୍ଦେ ଛନ୍ଦେ କବିତା ଫୁଟେ ।  
 ସାହସ ଠୁଳାଇ ପ୍ରିୟ ପରାତପ ପ୍ରାର୍ଥନାରେ  
 ପ୍ରଥମେ ଶ୍ରୀରାଧା ବିପୁଳ ବକ୍ଷେ ଆରୁତ ହେଲେ ।  
 କିସେ ଅଦ୍ଭୂତ କ୍ଷଣକ ମାତ୍ରେ ଅବଶ ହୋଇ,  
 ସଂତ୍ରୁମେ ଭୁଜବନ୍ଧନୀ ଖୋଲି ନିମାଳିତ କଲେ ନେତ୍ରପୁର ।  
 ନିଷୟା ସେ ଶୀଘ୍ର ଜୟନା ଡନ୍ତାହତା,  
 ପୌରୁଷ କାହିଁ ହୋଇ ପାରିବେ ସେ ହରି ବିଜେତା ।

ମିଳନ ଦୁଃଖି କି ଅବିଭାଜ୍ୟ କପୋଳ କାନ୍ତି ପୁଲକରଣା,  
 ଶିହାର ଧାରା ଖେଳି ଖେଳି ଯାଏ ଶରୀର ସାରା ।  
 ଶାସ ଉକ୍ତାସେ ବକ୍ଷକମଳ ବିକଟଦଳ,  
 ମିଳନ ରାଗରେ ମୁରଭିତ ହେଲେ ଗନ୍ଧସ୍ଥଳ ।  
 ଶନ ମର୍ଦ୍ଦନ ସଂସ୍ପରଣରେ ଅବଶ ଦେହ,  
 ଶ୍ରୀହରି ଅଧରେ ମଧୁରୁସନ ମୂର୍ଦ୍ଧମୁକୁ କି ମୁଦିସହ ।

ଦଶନ ଅଂଶ ବିକ୍ଷତ କରେ ଅଧରରାଗ,  
 ଦ୍ୱାଳା ମୁଣ୍ଡୀତଳ କରିବା ପାଇଁକି କି ଅନୁରାଗ ।  
 ମୁଣି ଝରିପଡ଼େ ହରି ନିଃଶ୍ୱାସେ ଗଭରାରେ,  
 ମିଳନ ହର୍ଷ ବ୍ୟକ୍ତ ହୁଏ କି ଉଦାରରେ ।  
 ଶୁଭ୍ର ଦନ୍ତ ପଂଡ଼ିରୁ ଝରେ ଆଲୋକ ଧାରା,  
 କରେ ବିଧୈତ ବିସ ଅଧର କି ଅପାଶୋରା ।

ଶ୍ରୀ ରାଧା ଫଳକେ ନଖେ ଅକ୍ଷିତ ପାଟଳ ଦାଗ,  
 ନିଦ୍ରା ପାଶେଶେ ନେତ୍ରମୁଗ୍ଧଲେ କଷାସୁରାଗ ।  
 ଓଠ ମୁତେ ଝଲେ ଆରଜ୍ଜ ଛବି ତୁଳନା ନାହିଁ,  
 ଆକୃଷ୍ଟିତ କେଶ ସମୀର ଛନ୍ଦେ ଯାଉଛି ଧାଉଁ ।

ବନପୁଷ୍ପର ମନୋଜନାଳ ପ୍ରତ୍ୟାଖ୍ୟାତ,  
 ସର୍ବ ନାହିଁ ତ କାହିଁବାମର ଆହାକି ଶୁଧ ।  
 ଏ ପାଟ ପତନୀ ପ୍ରଭୁକ୍ଷେ ପୁର ଶାସ୍ତ୍ର ପରି,  
 ବିଦ କରିଲା ଶ୍ରୀହରି ହୃଦୟ ତୀବ୍ର ଭାରି ।  
 ଆଗୁଲିତ କେଶ ବିନ୍ୟାସ ହତ ପୁଷ୍ପମାଳ,  
 ସତ୍ର ଅଳକ କପୋଳସିନ୍ଧ ସ୍ୱେଦ ପଲିଳ ।

କିଛିତ ଦିଶେ ଅଧର ମଧୁ୍ୟ କ୍ଷତର ଦାଗ,  
 କ୍ଷନମନ୍ତ୍ରିତ ବନମାଳାଆଶେ ବି ଅନୁରାଗ ।  
 ସ୍ମଳିତ କାଞ୍ଚି ବିରୁଧତ ବାସ ଘନଜଘନା,  
 ଲଜ୍ୟାବନତ ଦୁଃଖିରେ ରତି ଉନ୍ମାଦନା ।  
 ଶ୍ରୀ ରାଧା ସୁରତି ସୁତି ନିମଗ୍ନ ଶ୍ରୀ ହରି ପ୍ରତି,  
 ଆହାଦିନୀର ଅପୂତ ସୁରେ ଅମଳ ଗୀତି ।

### ଗୀତମ୍

କୁଣ୍ଡଳେ ପ୍ରାଣ ପ୍ରିୟତମ ପୀନ ମୋ ପ୍ରସୋଧତ,  
 ପୁର ମଞ୍ଜଳ କଳସ ସମାନ ହୃଦୟ ମୋର ।  
 ଶୁରୁ ବନ୍ଦନ ସ୍ଥିର ହାତରେ ଏଥୁରେ ଲେଖ,  
 ପଟଳେ ପଟଳେ ପଦ୍ମଭଙ୍ଗ, ମୁଖମଦ ବିଶଳୟ କୋରଳ ।  
 ଅତରୁ ଶିଷ୍ୟ ଶର ସଦୃଶ ଭ୍ରମରଠାରୁ ବି ଅଧିକ ନୀଳ,  
 ମୋ ଦୁଇ ଆଖିରୁ ମଧୁ ହୃଦୟେ ଲୁପ୍ତ ହୋଇଛି ଯେ ବଦୁଳ ।  
 ଆପଥରେ ତାହା ଭଞ୍ଜ କର ଦୀପ୍ତନୟନ ହେ ଶୁଭବେଶ,  
 କଣ୍ଠଦୁରର ଆକୃତି ମୋର ସତେ ଯେଉଁପରି ମଦନ ପାଶ ।

ମୁଗତରଙ୍ଗ ବିନ୍ୟାସ ଦୁଃଖ ଯେଉଁଠାରୁ ନୀଳନେତ୍ରପରି,  
 ସେପୁରୁ କଣ୍ଠେ ଦୋଳାସିତ କର କୁଣ୍ଡଳ ଦୁଇ କୁଞ୍ଜାଶୁରୀ ।  
 ପଦୁଠାରୁ ବି ଉଜ୍ଜ୍ୱଳ ଯଦି କାଞ୍ଚି ମୟ,  
 ମୋ ମୁଖ ଚନ୍ଦ୍ର ଚମକି ଉଠୁଛି ଦେଖାହେ ପ୍ରିୟ ।  
 କପୋଳରେ ମୋର ଦୋଳାସିତ ଦୁଃଖ ଅଳକାବଳି,  
 ପରିହାସ ଛଳେ ବାନ୍ଧବୀ କହେ ତୁଳସୀଂକ୍ତି ନାଚେ ଯେପରି ।  
 ପଦୁ ମୁଖ ହେ ଚନ୍ଦ୍ର ପରି ମୋ ଲଲାଟ ତରୁ,  
 ଅପସରିଦିଅ ବିନ୍ଦୁବିନ୍ଦୁ ସ୍ୱେଦ ବହରୁ ।  
 ଚନ୍ଦ୍ର ଦେହରେ ଅଙ୍କିତ ପରି ତୁମ୍ଭାରି ଲେଖା,  
 କସ୍ତୁରୀ ରସେ ଅଙ୍କିତ ଶୁରୁ ତିଳକ ରେଖା ।

ମାନଦ ମଦନ ସ୍ୟନ୍ଦନ ଧୂତ ଶୁମର ପରି,  
 ମିଳନ ଲଗ୍ନେ ଆକୃତ ହୋଇ ମୋ ଅଳକା ବଳି ।  
 କିୟେ ମନୋହର ମୟୁରପୁଞ୍ଜ ନୟନହାରୀ,  
 କୁଞ୍ଜଳେ ମୋର କାଞ୍ଚି କୁମୁଦ ଭରିଦିଅ ହରି ଅରୁପ ଶିରି ।  
 ବିପୁଳ ସରସ ଉଦନ ମୋହର କାଞ୍ଚିମୟ,  
 ଅନଳାଦେବ ମାତଙ୍ଗ ଶୁଭ୍ରପଦ୍ମ ପରି ସେ ଲୋଚନୀୟ ।  
 ଅପଣ କର ଉତ୍ତରେ ଦୀପ୍ତ ମଣିଶୋଭିତ,  
 କାଶୀବାନ ଓ ବସାଭରଣ ମୁଲକ ସ୍ନାତ ।

କି ବି ନୟନେକ ରଚିତ କାବ୍ୟ ଶୁଭଳର,  
 ହରି ଶ୍ରୀ ଚରଣ ପୁରଣ ପୀୟୂଷ କେତେ ମଧୁର ।  
 କି କି କୁଣ୍ଡଳ ଉଦାପ ଦେହୁ କରଇ ନାଶ,  
 ରାସରଞ୍ଜିତ କରୁ ତୁମ ହୃଦ କାବ୍ୟରସ ।

“ଚର୍ଚ୍ଚିତ କର ଚନ୍ଦନ ମୋର ଗନ୍ଧସ୍ଥଳେ,  
 ଛନ୍ଦମୁଗୁରେ ଅଙ୍କିତ କର ମୁଗମଦରେ ।  
 ମୁଦୁ ପଲ୍ଲବ, ଜୟନେ ଜୟନେ କାଣ୍ଡୀଦାମ,  
 କବରୀରେ ଦିଅ କାନ୍ଥକୁସୁମ କି ମନୋରମ ।  
 ତେର ଭରି ଦିଅ ବଳୟ, ପାଦରେ ମୁଦୁ ନୁପୁର,  
 ରାଧାବାଣ୍ୟରେ ମୁଷ୍ଟ ମାଧବ ଭରିଲେ ଅଙ୍ଗେ ଅଳଙ୍କାର ।

ଅନନ୍ତ ନାର ତଳପେ ଶାୟିତ ଫଣାମଞ୍ଚଳ ମଣିରେ ହରି,  
 ଦୀକ୍ଷ ଅଙ୍ଗ ପ୍ରତିବିମ୍ବିତ ସର୍ବବ୍ୟାପକ ସର୍ବ ଭୃଣୀ ।  
 ପଦ ସରସିକଧାରିଣୀ ସିନ୍ଧୁନୟନୀ ରୂପ ଦେଖିବା ପାଇଁ,  
 ବହୁବିଧ ତନୁ ଧାରଣ ‘କରିଲେ ଆଦି ନାହିଁ ଯାର ଅନ୍ତ ନାହିଁ ।  
 କେତେ ଯେ ଆନନ, କେତେଯେ ନୟନ କଳନା କାହିଁ,  
 ସେଇ ଶ୍ରୀକୃଷ୍ଣ କଷ୍ଟ ମୋଚନ କରନ୍ତୁ ତୁମ ରକ୍ଷା ପାଇଁ ।

କ୍ଷୀର ସମୁଦ୍ର ଗର୍ଭରେ ତୁମେ ସ୍ୱୟଂବରା,  
 ବରଣ କରିଲ ତରଣ ମୋଅରି ଆମୁହରା ।  
 ନ ପାଇ ତୁମକୁ ପାର୍ବତୀପତି ଅଚେତ ହୋଇ,  
 ନିଃଶେଷ କଲେ ଗରଳ ପାତ୍ର—ଏପୁଟି କହି ।  
 ସଂହରଣରେ ରାଧା ହୃଦ କଲେ ଜର୍ଜରିତ,  
 ଛିର ନୟନରେ ବସ୍ତ୍ର କରିଲେ ଅପସାରିତ ।  
 ସେ କୁଚ ମୁଗଳ ଅବଲୋକନରେ ଦୁଃଖ ଅତି,  
 ପଦ୍ମନୟନ ରକ୍ଷା ବିଧାନ କରନ୍ତୁ ସେହି ପଦ୍ମାପତି ।

ଶ୍ରୀକୃଷ୍ଣ ରାସଲୀଳା କୀର୍ତ୍ତନ ଉପାସନା ଆଉ ଅନୁଧ୍ୟାନ,  
 ସଂଗୀତ ସୁରେ ଶୁଣି ଯଦି ତୁମେ ଶ୍ରୀହରି ମହିମା କରିବ ଗାନ ।  
 ଗୁଣ୍ଡାର ଲୀଳା ତତ୍ତ୍ୱରେ ଯଦି ମୁଗ୍ଧ ମଣ୍ଡହେବାକୁ ମନ,  
 ଆତ୍ମାଦେ କର ପାଦନିବେଦିତ ଗୀତଗୋବିନ୍ଦ ଅଧ୍ୟୟନ ।

ଯେତେଦିନ ଯାଏ ଧରାତଳେ ଥିବ ଗୀତଗୋବିନ୍ଦ ମଧୁର ଧାର,  
 ମଧୁ ମିଳନର ପରମ ତତ୍ତ୍ୱ ରସ ଚେତନାର ଦିବ୍ୟ ଝର ।  
 ମଧୁ ହେ ତୁମର ମାଧୁର୍ଯ୍ୟ ପାଇଁ ଲାଳାୟିତ ନୁହେଁ ତିଳେକ ମନ,  
 ଗର୍ବିତା କେବେ କରେ ନାହିଁ ତିଳେ ଆକର୍ଷଣ ।  
 ପ୍ରାକ୍ଷା ଗୋ! ଲଟା ବୀକ୍ଷା ଲାଳସା ଆସଇ ନାହିଁ,  
 ପୀୟୂଷ ହେ ତୁମେ ନିଷ୍ପ୍ରାଣ ଅବା ହୋଇତ କାହିଁ ।  
 ଓଠନ କର ରୁଚତରୁ ତୁମେ, କାନ୍ଧାଧର,  
 ଅନୁଗୋଧ ରଖି ଦାନବ ଗ୍ରହକୁ ଗମନ କର ।

ଭୋଜଦେବ ଆଉ ବାମାଦେବୀଙ୍କ ଆଦରମତି,  
 କବି ନୟଦେବ “ଗୀତଗୋବିନ୍ଦ” ଲଳିତ ଗୀତି ।  
 ପରାଶର ଆଦି ପ୍ରାକ୍ତନ ମୁନି ସୁହୃଦ କସ୍ତେ ବାମ୍ନାଭରା,  
 ପୁଲହାର ପରି ନିତି ଝୁଲୁଥାଉ ଆତ୍ମାଦ ଆଉ ଛନ୍ଦରା ।

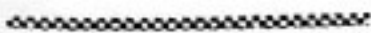

# ଓଡ଼ିଶାର ପ୍ରଥମ ଯଜ୍ଞାରୋଗ ବିଶେଷଜ୍ଞ



■ ଉପେଶ ଚନ୍ଦ୍ର ଦାଶ  
ଅନୁବାଦ : ଶ୍ରୀ ଶିଶିଳାକର ଦାଶ

ବାଲେଶ୍ଵର ଜିଲ୍ଲା ବାମୁଦେବପୁର ଥାନାର ଅରୁଣୀ ଗ୍ରାମ । ଭାରତର ଦ୍ଵିତୀୟ 'ଜାଲିଆନାପୁଲ୍ଲ ବାଗ୍' ବୋଲି କୁହା ଯାଉଥିବା ରତ୍ନଚୀଞ୍ଚି ଗରମ ଗ୍ରାମଟି ଏହାର ନିକଟବର୍ତ୍ତୀ । ଏହି ଅରୁଣୀ ଗ୍ରାମ ତଥା ଆଖପାଖ ଅଞ୍ଚଳର ସେତେବେଳକାର ଥିଲେ ଏକମାତ୍ର ଶିକ୍ଷିତ ବ୍ୟକ୍ତି କମଳଲୋଚନ ଦାସ । ସେ ଥିଲେ ଜଗତ୍ ଗଡ଼ିଏ ପୁତ୍ର ଉଚ୍ଚବିଦ୍ୟାଳୟର ସମ୍ପାଦକ ।

ଓଡ଼ିଶାରେ ଯଜ୍ଞାରୋଗର ପ୍ରଥମ ବିଶେଷଜ୍ଞ ଡାକ୍ତର ଭାବରେ ପୁଣ୍ୟାତି ଅର୍ଜନ କରିଥିବା ପୁରୀ ଡାକ୍ତର ହରିହର ଦାସ ଥିଲେ ପୁରୀର ଜନକ ଲୋଚନ ଦାସଙ୍କର ଦ୍ଵିତୀୟ ପୁତ୍ର । ହରିହର ଦାସଙ୍କର ଜନ୍ମ ହୋଇଥିଲା ୧୯୩୦ ମସିହା ସେପ୍ଟେମ୍ବର ମାସ ୧୫ ତାରିଖରେ ଏକ ମଧ୍ୟବିତ୍ତ ପରିବାରରେ । ଆଜ୍ଞା ଏସ୍. ପି. ପରୀକ୍ଷାରେ ଉତ୍ତୀର୍ଣ୍ଣ ହେବା ପରେ କଟକସ୍ଥ ଶ୍ରୀରାମ ଚନ୍ଦ୍ର ଉଚ୍ଚ ମେଡ଼ିକାଲ କଲେଜରେ ହରିହର ଅଧ୍ୟୟନ ଲାଗି ଭର୍ତ୍ତି ହେଲେ । ପୂଜ୍ୟ ତାଙ୍କର ଲକ୍ଷ୍ୟ ଥିଲା ସେ ଡାକ୍ତର ହେବେ । ଏସ୍. ବି. ବି. ଏସ୍. ପରୀକ୍ଷାରେ ଉତ୍ତୀର୍ଣ୍ଣ ହେବା ପରେ ସେ ପବ୍ଲିକ୍ ହେଲ୍ଥ ବ୍ୟାଡ଼ରରେ ବି. ପି. ଜି. ମେଡ଼ିକାଲ୍ ଅଫିସର ରୂପେ ଯୋଗ ଦେଲେ । ଏହି ପାଠ୍ୟରେ କାର୍ଯ୍ୟ କରୁଥିବା ବେଳେ ସେ ଓଡ଼ିଶା ତମାମ୍ ଗଣ୍ଠ କରିଥିଲେ । ଏପରିକି ତାଙ୍କୁ ମାସରେ ୨୬/୨୮ ଦିନ ପରକାରୀ କାର୍ଯ୍ୟରେ ଗଣ୍ଠ କରିବାକୁ ପଡ଼ୁଥିଲା ।

## ସାମରିକ ସ୍ଵାସ୍ଥ୍ୟ ସେବା :

କାର୍ଯ୍ୟ ମନପୁତ ନହେବାରୁ ହରିହର ସୀନାନ୍ତ ସାମରିକ ସ୍ଵାସ୍ଥ୍ୟ ସେବା ବାହିନୀରେ ଯୋଗ ଦେଲେ । ତାଙ୍କୁ ନାଗାଲ୍ୟାଣ୍ଡର ପୁଡ଼ାଚକଟର ଅବସ୍ଥାପନ କରାଯାଇଥିଲା । ମାତ୍ର ସେହି କାର୍ଯ୍ୟରେ ମଧ୍ୟ ସେ ସଞ୍ଚୋଷ ପାଗ ପାରି ନଥିଲେ । ଏହାର ଛଅ ମାସ ପରେ ସେ ପୁନର୍ବାର ଓଡ଼ିଶା ହେଲ୍ଥ ବ୍ୟାଡ଼ରରେ ଯୋଗ ଦେଇ ଛାତି ରୋଗ ସମ୍ପର୍କରେ ମାଷ୍ଟରସ୍ ଡିଗ୍ରୀ ତଥା ବିଶେଷ ଜ୍ଞାନ ହାସଲ କରିବା ସମ୍ଭାବେ ବିଷୟ ଯିବା ପାଇଁ ମନୋନୀତ ହୋଇଥିଲେ । ସେ ଯଜ୍ଞାରୋଗ ବିଶେଷଜ୍ଞ ଭାବରେ ମାଷ୍ଟରସ୍ ଡିଗ୍ରୀ ତଥା ଡି. ଡି. ଡି. ହାସଲ କରିଥିଲେ ।

ଏହାପରେ ସେ ଶ୍ରୀରାମଚନ୍ଦ୍ର ଉଚ୍ଚ ବିଶିଷ୍ଟା ମହାବିଦ୍ୟାଳୟରେ ରେଜିଷ୍ଟ୍ରାର ଜନ ମେଡ଼ିସିନ୍ (ଯଜ୍ଞ) ରୂପେ ଯୋଗ ଦେଲେ । ପଞ୍ଚ ଦିନର ବ୍ୟବଧାନ ପରେ ସେ ସେହି ବିଭାଗରେ ସହକାରୀ ପ୍ରଫେସର ପଦବୀକୁ ପଦୋନ୍ନତି ପାଇଥିଲେ ଓ ପରେ ଡିପ୍ଟି ସମ୍ପା ଓ ରାତିରୋଗ ବିଭାଗର ପ୍ରଫେସର ହୋଇଥିଲେ । ୧୯୬୮ ସେପ୍ଟେମ୍ବର ମାସରୁ ୧୯୮୮ ଅଗଷ୍ଟ ମାସରେ ସରକାରୀ କାର୍ଯ୍ୟରୁ ଅବସର ଗ୍ରହଣ କରିବା ପର୍ଯ୍ୟନ୍ତ ସେ ଶ୍ରୀରାମ ଚନ୍ଦ୍ର ଉଚ୍ଚ ମେଡ଼ିକାଲ କଲେଜରେ ଦୀର୍ଘ ୨୦ ବର୍ଷ ସଫଳତାର ସହ କାର୍ଯ୍ୟ କରିଥିଲେ ।

## ଭିଜିଟିଙ୍ଗ୍ ପ୍ରଫେସର :

ସେ ମଧ୍ୟ ଭାରତର ଅନେକ ବିଶ୍ଵବିଦ୍ୟାଳୟରେ ଭିଜିଟିଙ୍ଗ୍ ପ୍ରଫେସର ରୂପେ କାର୍ଯ୍ୟ କରିଥିଲେ ଏବଂ କିଛି ବର୍ଷ ପାଇଁ ୟୁନିସ୍କୋ ପବ୍ଲିକ୍ ହେଲ୍ଥ କମିଶନର ଉପଦେଷ୍ଟା ଥିଲେ । ଭାରତ ସରକାରଙ୍କ ଦ୍ଵାରା ମନୋନୀତ ହୋଇ ସେ ବିଶ୍ଵସ୍ତାସ୍ଥ୍ୟ ସଂଘାରେ ଭାରତର ପ୍ରତିନିଧିତ୍ଵ କରିଥିଲେ ଏବଂ ଜାପାନ ପରିଦର୍ଶନରେ ଯାଇଥିଲେ ।

ଯଜ୍ଞାରୋଗରେ ଆଖନ୍ଧ ବ୍ୟକ୍ତିମାନଙ୍କୁ ଚିକିତ୍ସା କରି ପ୍ରତିକାର ବ୍ୟବସ୍ଥା ଗ୍ରହଣ କରିବା ସମ୍ଭାବେ ସେ କଟକର ବକ୍ସି ଅଞ୍ଚଳ ଓ ବାଣୀବିହାରର ପରିସର ମଧ୍ୟରେ ସ୍ଵାସ୍ଥ୍ୟ ସେବା ଶିବିର ଆୟୋଜନ କରିଥିଲେ । ପ୍ରାୟ ମଧ୍ୟ ତାଙ୍କରି ଉଦ୍ୟମରେ ଉତ୍ତମ ଆଖନ୍ଧକମଣି ମହିରର ନିକଟ ବର୍ତ୍ତୀ ଅଞ୍ଚଳ, ଯାଦପୁର, ପାରାଦ୍ଵୀପ ଓ ରାଘବ ଅନ୍ୟ କେତେକ ସ୍ଥାନରେ ସ୍ଵାସ୍ଥ୍ୟ ସେବା ଶିବିର ଆୟୋଜନ କରାଯାଇଥିଲା । ଓଡ଼ିଶା ଡି. ବି. ଆସୋସିଏସନ୍‌ର ସେ ଥିଲେ ଅଧିକୃତିତ ସମ୍ପାଦକ । ସେ ମଧ୍ୟ ଅନେକ ବର୍ଷ ଧରି କଟକ ଜିଲ୍ଲା ଶ୍ରୀ ସତ୍ୟବାଇ ସଙ୍ଗଠନର ସଭାପତି ଥିଲେ । ସଂକ୍ଷେପରେ କହିବାକୁ ଗଲେ ଓଡ଼ିଶାରେ ଯଜ୍ଞା ପୁରୀକରଣ କ୍ଷେତ୍ରରେ ତାଙ୍କ ଜୀବନ ଥିଲା ଉତ୍ସର୍ଗୀକୃତ ।

ପ୍ରଫେସର ଡାକ୍ତର ହରିହର ଦାସ ୫୮ ବର୍ଷ ବୟସରେ ୧୯୮୮ ଅଗଷ୍ଟ ମାସରେ କାର୍ଯ୍ୟରୁ ଅବସର ଗ୍ରହଣ କଲେ । ମାତ୍ର ସେ ତାଙ୍କର ପେନ୍‌ସନ୍ କେବଳ ଏକବର୍ଷ ୪ ମାସରୁ ଅଧିକ ଗାନ୍ଧି ଭୋଗ କରି ପାରିଲେ ନାହିଁ । ୧୯୮୯ ବଡ଼ ଦିନ ଉତ୍ସବରେ ଭାଣ୍ଡି ୧୦ଟା ୨୫ ମିନିଟ୍‌ରେ ତାଙ୍କର ତୃତ୍ଵ ଚିନ୍ତା ବନ୍ଦ ହେବାରୁ ସେ ପ୍ରତ୍ୟୁତ୍ସାହା କଲେ । ପୁନା ବିଶ୍ଵବିଦ୍ୟାଳୟରୁ ଶିକ୍ଷିତ ସମସ୍ତାମନ୍ତ ଦେଶ ପ୍ରତ୍ୟାବର୍ତ୍ତନ କରିବା ବେଳେ ଅର୍ଥାତ୍ ୧୯୮୯ ଡିସେମ୍ବର ୨୨ ତାରିଖ ଦିନ ସେ ସାମାନ୍ୟ ସ୍ତୁପରୋଗରେ ଆଖନ୍ଧ ହେବାରୁ ଚାହୁଁ କଟକ ଶ୍ରୀରାମଚନ୍ଦ୍ର ଉଚ୍ଚ ମେଡ଼ିକାଲ କଲେଜରେ ଚିକିତ୍ସା ନିମନ୍ତେ ଭର୍ତ୍ତି କରା ଯାଇଥିଲା । ମାତ୍ର ଚିକିତ୍ସକମାନଙ୍କର ସମସ୍ତ ପ୍ରଚେଷ୍ଟା ବ୍ୟର୍ଥ ହେଲା । ୧୯୮୯ ଡିସେମ୍ବର ୨୫ ତାରିଖ ରାତ୍ର ୧୦ ଘଣ୍ଟା ୨୫ ମିନିଟ୍‌ରେ ଗୋକ ସାଗରରେ ଭସାଇ ଡାକ୍ତର ହରିହର ଶେଷ ନିଶ୍ଵାସ ତ୍ୟାଗ କଲେ । ସେଦିନ ମଧ୍ୟ ଆନ୍ତର୍ଜାତିକ କ୍ରମରେ ଶ୍ରୀ ସତ୍ୟବାଇ ସଙ୍ଗଠନ ତରଫରୁ ବାଳବିହାର ଶିଶୁ ସେବା ଦିବସ ପାଳିତ ହେଉଥିଲା । ତେପରି ଦିନ ତାଙ୍କର ମରଣତୀରଣ ସଙ୍ଗୀତ କରାଯାଇଥିଲା । ସତେ ସେପରି ଶବ୍ଦ ସଙ୍ଗୀତର ଅକ୍ଷିପଣା ନିରବରେ କହି ଦେଉଥିଲା-ଜାତବ୍ୟ ହି ପୁଣ୍ୟ ।



ଦେଶର ଥିଲେ ଯଶା ଓ ଛାତିରୋଗ ବିଭାଗର ପ୍ରଥମ ସମ୍ମାନୋତ୍ତର ବିଶେଷଜ୍ଞ । ନିଜର ବଳିଷ୍ଠ ବ୍ୟକ୍ତିତ୍ଵ ଓ କର୍ମ ନିଷ୍ଠା ଯୋଗୁ ସେ ନିଜେ ଏକ ଅନୁଷ୍ଠାନରେ ପରିଣତ ହୋଇଥିଲେ । ତାଙ୍କର ନୀତି ଥିଲା 'କର୍ମ ହିଁ ଉପାସନା' ଓ 'କର୍ତ୍ତବ୍ୟ ହିଁ ଭଗବାନ' ଏବଂ 'ମାନବ ସେବା ହିଁ ମାଧବ ସେବା' । ତାଙ୍କ ଜୀବନରେ ସେ ଏହା ହିଁ ପ୍ରତିପାଦନ କରି ଯାଇଛନ୍ତି ।

ଘାତ ପ୍ରତିଘାତ ମଧ୍ୟରେ ଅସହାୟ ଲୋକଙ୍କ ପାଇଁ ତାଙ୍କ ଦୁର୍ଦ୍ଦୟ ଥିଲା ଉତ୍ତରୀକୃତ । ମୁମୁକ୍ଷୁ ରୋଗୀ ମୁହଁରେ ହସ ପ୍ରକାଶନାରେ, ତା'ର ଯତ୍ନଶୀଳ ଉପଶମ କରିବାରେ ତାଙ୍କର ଥିଲା

ଅପାର ଆନନ୍ଦ । ତାଙ୍କୁ କେହି ବିମତ୍ସ, ବିଷାଦଗ୍ରସ୍ତ ହେବାର କେବେ ଦେଖି ନାହିଁ । ସେଥିଲେ ପ୍ରେମ, ଦ୍ୟାଗ, ସେବା, ତିତୀକ୍ଷା ସାହସ ଓ ସ୍ନେହର ପ୍ରତିଭୁ । ତେଣୁ ଦୁନିଆରୁ ବିଦାୟ ନେବା ପରେ ସେ ବଞ୍ଚିଛନ୍ତି ।

ସୁଚନା ଓ ଲୋକ ସମ୍ପର୍କ ବିଭାଗ ।

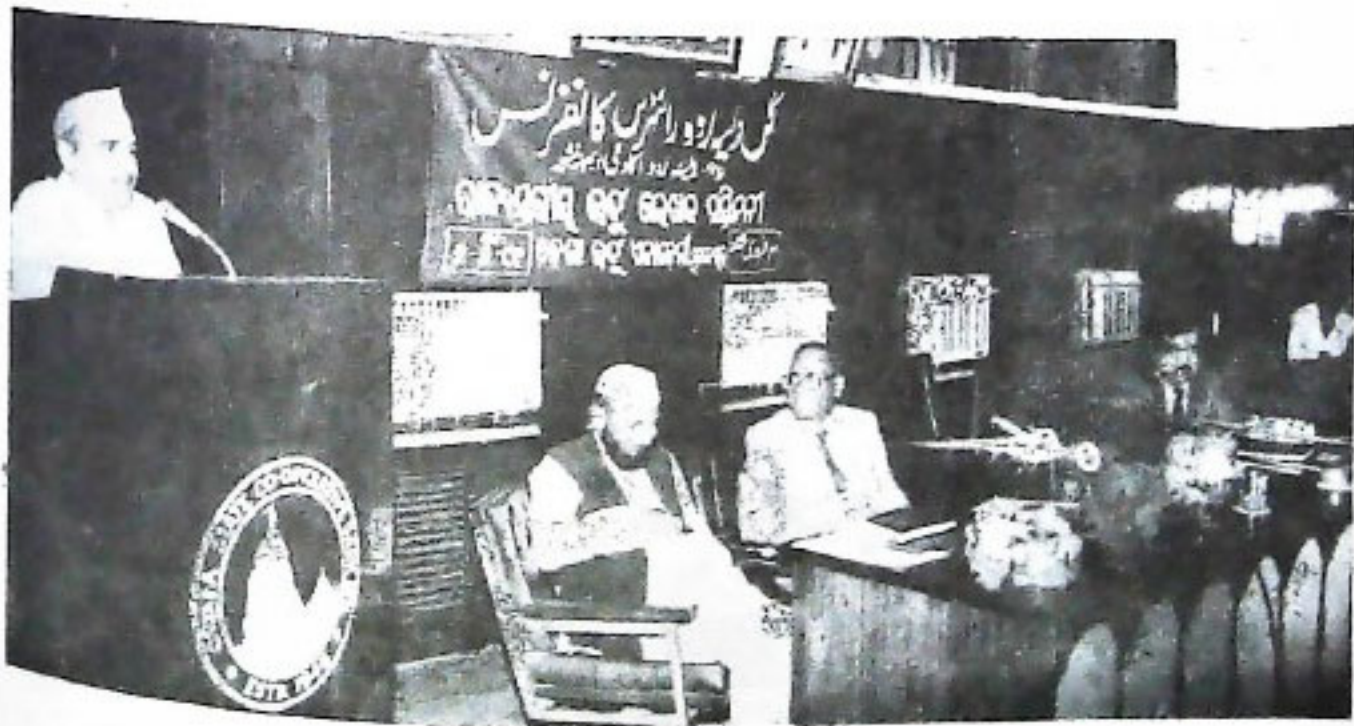

ସଂସ୍କୃତି ସ୍ତୂପ କଲ୍ୟାଣ ମନ୍ତ୍ରୀ ଶ୍ରୀ ଶରତ କୁମାର କର ରାଜ୍ୟସ୍ତରୀୟ ଉର୍ଦ୍ଧ୍ଵ ଲେଖକ ସମିଳନୀ ସମାରୋହ ଉଦ୍ଘାଟନ କରୁଛନ୍ତି ।

# ଆମ ପରମ୍ପରାରେ ହୋରି ପର୍ବ

■ ଶୁଭଲକ୍ଷ୍ମୀ ମହାନ୍ତି

ସାଂସ୍କୃତିକ ଚେତନାର ଉନ୍ନେଷ ଦିନରୁ ପ୍ରତ୍ୟେକ ଭାରତୀୟ ପର୍ବପର୍ବାଣୀ, ଓଷାବ୍ରତ, ଯାନିଯାଗ ଓ ପୂଜାପାର୍ବଣ ମାଧ୍ୟମରେ ସାଂସାରିକ ଜୀବନକୁ ବିବ୍ୟାସିତ ଓ ଅଧିକ ଅର୍ଥପୂର୍ଣ୍ଣ କରିବା ପାଇଁ ପ୍ରସ୍ତାବୀ। କଥାରେ କହନ୍ତି : "ବାର ମାସରେ ତେଜ ପର୍ବ"। ସେଗୁଡ଼ିକ ମଧ୍ୟରେ ଦୋଳ, ଦଶହରା, ଗଜ, କୁମାରପୂର୍ଣ୍ଣମୀ, ଦୀପାବଳୀ, ମକର ସଂକ୍ରାନ୍ତି ବିଶେଷ ଗୁରୁତ୍ୱପୂର୍ଣ୍ଣ। ପର୍ବପର୍ବାଣୀ, ଓଷାବ୍ରତ ପାଳନ ଆଦିର ନୁହେଁ କି କେତୋଟି ଦଶନ୍ଧି ବା ଗତକର ନୁହେଁ। ଏହା ଯେପରି ଏହିଦିନପର୍ବପୂର୍ଣ୍ଣ, ସେହିପରି କାଳୋତୀର୍ଣ୍ଣ। ଆମର ସମାଜ, ସଂସ୍କୃତି ବିଶ୍ୱରକ୍ତ, ଚଳଣିକୁ ଆଧାର କରି ପ୍ରକୃତ ହୋଇଛି ଏକ ପବୁ ପର୍ବପର୍ବାଣୀ, ଓଷାବ୍ରତ। ଏକ ପର୍ବପର୍ବାଣୀଗୁଡ଼ିକ ପୁଣ୍ୟତଃ ଉନ୍ନତ ଜାତୀୟଜୀବନରେ ପରିଚୟ ଦିଏ। ଜାତିର ମାନସିକ ଓ ଆଧ୍ୟାତ୍ମିକ ଦୁସ୍ତତା ଓ ବିକାଶ ସାଧନ ନିମନ୍ତେ ଏସବୁ ପର୍ବପର୍ବାଣୀର ଉପଯୋଗୀତା ଅନୁଭବ୍ୟ। ମନୁଷ୍ୟ ଜୀବନ ଉପରେ ଆଧ୍ୟାତ୍ମିକତାର ଅପ୍ରତିହତ ପ୍ରଭାବ ସହିତ ସାମାଜିକ ସଂହତି, ସମସୋପଯୋଗୀ ସ୍ୱାସ୍ଥ୍ୟ ନିୟନ୍ତ୍ରଣ, ସାମୟିକ ବିଭା ବିନୋଦନ ଓ ସାର୍ବଜନୀନ ବନ୍ଧୁତ୍ୱ ତଥା ବିଶ୍ୱ ଭ୍ରାତୃତ୍ୱ ପ୍ରତିଷ୍ଠା ପାଇଁ ବିଭିନ୍ନ ପର୍ବପର୍ବାଣୀ, ଯାନିଯାଗର ପ୍ରବର୍ତ୍ତନ ଅପରିହାର୍ଯ୍ୟ ମନେ ରୁଏ।

ଦିନୁମାନଙ୍କର ବହୁ ପର୍ବପର୍ବାଣୀ ମଧ୍ୟରେ ଦୋଳ ପର୍ବର ପ୍ରଥମ ସ୍ୱାତନ୍ତ୍ର୍ୟ ରହିଛି। ଏହା ଏକ ଆଧ୍ୟାତ୍ମିକ ପର୍ବ ନୁହେଁ। ଭାରତର ବିଭିନ୍ନ ପ୍ରାନ୍ତରେ ଏହି ପର୍ବ ମହାସମାଗୋଦରେ ପାଳିତ ହୋଇ ଆସୁଛି। ଏହି ପର୍ବ ଆମ ସାମାଜିକ ଓ ସାଂସ୍କୃତିକ ଜୀବନର ଉତ୍କଳ ଏହିଦିନର ପୁରାଣୀ। ଏହି ପର୍ବ ପାଳନର ପୁରୁଣି ଦିନ ଲକ୍ଷ୍ୟ କରାଯାଇପାରେ। ପ୍ରଥମତଃ ଏହା ବ୍ୟତି ଜୀବନକୁ ନିତିନୟ ପରିଷ୍କୃତ ଓ ଆଶ୍ୱରଣୀୟ କରିଥିବା ବେଳେ ଅନ୍ୟ ପକ୍ଷରେ ଏହା ସାମୁଦ୍ରିକ ଜୀବନର ଗଠନାତ୍ମକ ରୂପ ଓ ବୈବିଧ୍ୟ ପୁରଣ କରାଇଦିଏ। ଦୈନନ୍ଦିନ ଜୀବନର ଶରତ ଗୁଣକୁ ବ୍ୟତି ତଥା ପରିବାର ଏହି ଦିନମାନଙ୍କରେ ବାହାରିଯାଏ ସମ୍ପୂର୍ଣ୍ଣ ଜୀବନ ବୋଧର ପ୍ରଶଂସା ସମ୍ପନ୍ନ ମହାନିର୍ଦ୍ଦେଶ ବିପୁଳ ପ୍ରାଣରୁ।

ଫାଲ୍‌ଗୁନ ଶୁକ୍ଳ ଦଶମୀଠାରୁ ଦୋଳଯାଗ ସାଧାରଣତଃ ଆରମ୍ଭ ହୋଇଥାଏ। ଏହା ପୂର୍ଣ୍ଣମୀରେ ଶେଷ ହୋଇଥାଏ। ଏହି ପର୍ବରେ ପୁଣ୍ୟତଃ ଅପ୍ରାକୃତିକ ପ୍ରେମ ମୂର୍ତ୍ତି ରାଧା ଓ କୃଷ୍ଣକୁ ଉପାସନା କରାଯାଏ। ବୈଷ୍ଣବମାନଙ୍କ ମତରେ ଏହି ଦଶମୀଠାରୁ ପୂର୍ଣ୍ଣମୀ ପର୍ଯ୍ୟନ୍ତ କୃମବନରେ ଗୋପୀମାନେ ସେମାନଙ୍କର ପରମ ଆରାଧ୍ୟ ଜଗବାନ ଶ୍ରୀକୃଷ୍ଣଙ୍କ ସହିତ ଶୁକେରୀ ଖେଳିଥିଲେ। ଜଗବାନଙ୍କୁ ଦୋଳରେ ଖୁଲାଇଥିଲେ। ଦୁଇ ହାତରେ ତାଙ୍କୁ ମଞ୍ଜନ କରିଥିଲେ। ଆଉ ମଧ୍ୟ ତାଙ୍କ ସହିତ ଫଗୁ ଖେଳି ତାଙ୍କ ପାଖରେ ଅବିର ଅର୍ପଣ କରି ନାନା ପ୍ରକାରି ଆନୋଦ ପ୍ରମୋଦରେ ମଗ୍ନ ରହିଥିଲେ। ସେଇ ପରମ୍ପରାକୁ ବଜାୟ ରଖି ଆଜି ବି ରାଧାକୃଷ୍ଣ ଯୁଗଳ ମୂର୍ତ୍ତିକୁ ଛୋଟ ଛୋଟ ବିମାନରେ ଚିତ୍ତାକର୍ଷକ ଭାବରେ ସଜାଇ ଦଶମୀଠାରୁ ଚତୁର୍ଦ୍ଦଶୀ ପର୍ଯ୍ୟନ୍ତ ଗ୍ରାମ ବା ନଗରର ଦ୍ୱାର ଦ୍ୱାର ବୁଲାଇ ଭୋଗ ଅର୍ପଣ କରାଯାଏ। ଏହାକୁ "ଦ୍ୱାରୀ ଭୋଗ" କହନ୍ତି। ବିମାନରେ ବସି ଠାକୁର ଭକ୍ତ ଦ୍ୱାରକୁ ଆସୁଥିବାରୁ ଏହାକୁ "ବିମାନ ମହୋତ୍ସବ" କୁହାଯାଏ। ଏହି ସମୟରେ କାକରା, ପୁଆଳି, ଚଣା, ଶାକର, ରୁଡ଼ାକରା, ଗାଣିଲତୁ, ଆପବଣି ଇତ୍ୟାଦି ଭୋଗ କରାଯାଏ। ଏହାକୁ "ଶୁକେରୀ ଭୋଗ" ମଧ୍ୟ କେତେକ କହନ୍ତି। ବର୍ଷସାରା ଠାକୁର ନିଜ ମନ୍ଦିରରେ ଓ ଆଛାନରେ ବସି ପୂଜା ପାଆନ୍ତି। ଭକ୍ତମାନେ ମନ୍ଦିରକୁ ଯାଇ ପୂଜା ଅର୍ଚ୍ଚନା କରନ୍ତି। ନିଜ ଅନ୍ତରର ଆଶୁନ ଆବେଦନ ନିବେଦନ କରେ। "ଭକ୍ତ ବହଳ ଜଗବାନ" ନାମର ସାଧିକତା ପ୍ରତିପାଦନ କରିବା ପାଇଁ ବିମାନରେ ଭକ୍ତ ଦ୍ୱାରକୁ ଯାଇ ଦିଅଁ ପ୍ରତ୍ୟୁତ୍ତରେ ପୂଜା ଅର୍ଚ୍ଚନା ଗ୍ରହଣ କରନ୍ତି। ଏଇ ପାଞ୍ଚଦିନ ପ୍ରତି ଦ୍ୱାରରେ ଅବିରରେ ଠାକୁରଙ୍କୁ ପ୍ରେମାଭିଷିକ୍ତ କରାଯାଏ।

ବିମାନରେ ପରିଗମା କରିବା ବେଳେ ମୁଦଳ, ଗିନି ବିଶିଷ୍ଟ ବାଦ୍ୟ, କରତାଳି ତଥା ଭଜନ କୀର୍ତ୍ତନରେ ଗ୍ରାମ ଓ ନଗର ପୁଣ୍ୟଭିତ ହୋଇଉଠେ। ଯଦି କୌଣସି କାରଣରୁ କାହା ଦ୍ୱାରରେ ଠାକୁର ଭୋଗ ଗ୍ରହଣ ନକରନ୍ତି ତେବେ ବାରବର୍ଷ ପର୍ଯ୍ୟନ୍ତ ଠାକୁର ଆଉ ସେ ଦ୍ୱାରକୁ ଭୋଗ ଖାଇବା ପାଇଁ ଯାଆନ୍ତି ନାହିଁ। ଏପରିକି କୌଣସି ପ୍ରତିପତ୍ତିଶାଳୀ ବ୍ୟକ୍ତି ନିଜର ପ୍ରତିଷ୍ଠା ବା ପ୍ରତିପତ୍ତିର ବିରୁଦ୍ଧାଚରଣ କଲେ ତାଙ୍କୁ ସାମାଜିକ ବାସନ ହୋଇଥାଏ। ତା' ଘରକୁ ଏହି ଭୋଗ ବନ୍ଦ ହେବା ଭୟରେ ସମସ୍ତ ମନୋମାଳିନ୍ୟ ପୁର କରି ସଂହତି ସ୍ଥାପନ ପାଇଁ ସେ ବାଧ୍ୟ ହୋଇଥାଏ। ବର୍ଷକଯାକର ବାଦବିବାଦ ପରସ୍ପର ମଧ୍ୟରେ ମତାନ୍ତର ସମାଧାନ ଦୋଳ ପର୍ବ ପାଳନ ପୂର୍ବରୁ ହୋଇଥାଏ। କାରଣ ଅର୍ପଣ ଭୟ ତାକୁ ଏହା କରିବାକୁ ବାଧ୍ୟ କରେ। ସେଥିପାଇଁ କୁହାଯାଏ "ଦୋଳ ଗୋଳ" କାରଣ ବର୍ଷକଯାକର ବାକବିତଣ୍ଡା, କୁତର୍ତ୍ତ ଓ କଳିଗୋଳର ସମାଧାନ ପରେ ସମସ୍ତେ ଏକ ମନ ହୋଇ ପର୍ବ ପାଳନ କରନ୍ତି।

ଦିନୁ ଶାସ୍ତ୍ର ଅନୁସାରେ ଅଗ୍ନି ଉତ୍ତର ପୂର୍ବ ଦିଗର ଦିଗପାଳ, ଦଶ ଦିଗପାଳଙ୍କ ମଧ୍ୟରୁ ସେ ଅନ୍ୟତମ। ତେଣୁ ସାଧାରଣତଃ ଗ୍ରାମରେ ଥିବା ରାଧାକୃଷ୍ଣ ମନ୍ଦିରର ଆଗ୍ନେୟ କୋଣରେ ଅଗ୍ନି ପୂଜା ପାଇଁ ପ୍ରସ୍ତୁତି ହୋଇଥାଏ। ଚତୁର୍ଦ୍ଦଶୀ ପର ଦିନମାନଙ୍କରେ ନଗର ବା ଗ୍ରାମ ପରିଗମା ସାରି ପୂର୍ଣ୍ଣମୀ ଦିନ ଠାକୁର ପୁସନ୍ଧିତ ବିମାନରେ ମନ୍ଦିର ଆଗରେ ଥିବା ଦୋଳ ବେଦୀକୁ ଫେରି ଆସନ୍ତି। ଏଇ ମଞ୍ଚପର ଆଗ୍ନେୟ କୋଣରେ ପୂର୍ବରୁ ପ୍ରସ୍ତୁତ ହୋଇଥିବା ଏକ କୁଡ଼ିଆ ମଧ୍ୟରେ ପାଳରେ ନିର୍ମିତ ଏକ ନେତ୍ରୀର ପ୍ରତିକୃତିରେ ଅଗ୍ନି

ସଂଯୋଗ କରାଯାଏ ଏବଂ ଠାକୁରଙ୍କୁ ଏହା ଚାରିପଟେ ପରିଚ୍ଛା  
 କରାଯାଏ । ଏହାକୁ "ନେତ୍ରା କୁଟିଆ ପୋଡ଼ି" କହନ୍ତି ।  
 ବିଷଦନ୍ତୀ ଅନୁସାରେ ବିଷ୍ଣୁ ଭକ୍ତ ପ୍ରହ୍ଲାଦକୁ ତା'ର ପିତା  
 ହିରଣ୍ୟକଶିପୁ ଅନ୍ୟାୟ ଭାବରେ ପୋଡ଼ି ମାରିଦେବା ପାଇଁ  
 ଅଦେଶ ଦେବୀରୁ ତା'ର ଭକ୍ତି ହୋଲିକା ଭ୍ରାତୃସୁତକୁ ଧରି ଏକ  
 ପୁଣ୍ୟ ତିଥିରେ ଅଗ୍ନିରେ ପ୍ରବେଶ କରିଥିଲା । ବିଷ୍ଣୁଙ୍କ କୃପାରୁ  
 ଅକ୍ଷତ ଅବସ୍ଥାରେ ପ୍ରହ୍ଲାଦ ବାହାରି ଆସିଥିଲା । ଶାପଗ୍ରସ୍ତା  
 ହୋଲିକା ନିର୍ମୂଳରେ ପୋଡ଼ି ଭସ୍ମ ହୋଇ ମୁକ୍ତି ପାଇଯାଇଥିଲା ।  
 ଯତ ଏକ କିମ୍ବଦନ୍ତୀ ଅନୁସାରେ ବରୁଣ ରାଜାଙ୍କ କନ୍ୟା ଅଲକ୍ଷ୍ମୀ  
 (ହୋଲିକା) ପରିଣତ ବସ୍ତ୍ରରେ ଉଦାଳ ରଖିକୁ ବିବାହ କରି  
 ଶଶିଙ୍କର ବିରୁଦ୍ଧତରଣ କରିଥିଲା । ରକ୍ଷି ଅଭିଶାପ ପାଇ ଏହି  
 ପୁଣ୍ୟତୀ ତିଥିରେ ହୋଲିକାର ଦହନ ହୋଇଥିଲା । ଆହୁରି ମଧ୍ୟ  
 ଶୁଣାଯାଏ ଶ୍ରୀରାମ କୃଷ୍ଣଙ୍କର ପ୍ରାଣ ନେବା ଆଶାରେ  
 ଶାନ୍ତୀର ମୃତ ଶରୀରକୁ ଖଣ୍ଡ ଖଣ୍ଡ କରି କାଟି ବୃଜବାସୀମାନେ  
 ଏକ ତିଥିରେ ଦହନ କରିଥିଲେ । ଏହାବ୍ୟତୀତ ବସନ୍ତ ଋତୁର  
 ଅଧିଷ୍ଠାତ୍ରୀ ଦେବୀ ହରିକା ନାମ୍ନୀ ରାକ୍ଷସୀ କର୍ତ୍ତୃକ ନିହତ ହେବା  
 ପରେ ପୁରବାସୀମାନେ ମୃତ ରାକ୍ଷସୀ ଶରୀରକୁ ଖଣ୍ଡ ଖଣ୍ଡ କରି  
 ଶୀତ ସେଥିରେ ଅଗ୍ନି ସଂଯୋଗ କରିଥିଲେ । ଏହିପରି ବହୁ  
 ପ୍ରାଚୀନ ତଥା ଯୌଗଣ୍ଡିକ କିମ୍ବଦନ୍ତୀକୁ ଆଧାର କରି ବର୍ତ୍ତମାନ  
 ଦୋଳ ପୁଣ୍ୟତୀରେ ଏହି ହୋଲିକା ଦହନ ପାଳିତ ହୋଇଥାଏ ।  
 ପୁଣ୍ୟତୀରୁ ଅନ୍ୟାୟ, ଅତ୍ୟାଚାର, ଅସତ୍ୟ, ଅମାନବିକତା ଓ  
 ଛଳନାର ଧ୍ୟାନ ପାଇଁ ପୁଣ୍ୟତୀ ରାତିରେ ଅଗ୍ନି ଉତ୍ସବ ପାଳିତ  
 ହୋଇଥାଏ । ହିରଣ୍ୟକଶିପୁର ଭକ୍ତି ହୋଲିକାର ଦହନକୁ ସ୍ମରଣ  
 କରି ସୁଖେ ସୁଖେ ଧର୍ମର ଜୟ ଓ ପାପର କ୍ଷୟକୁ ସ୍ମରଣ କରାଇବା  
 ଉଦ୍ଦେଶ୍ୟରେ ଏହି ଅଗ୍ନି ଉତ୍ସବ ପାଳିତ ହୁଏ । ଫଗୁ ଦଶମୀଠାରୁ  
 ଚତୁର୍ଦ୍ଦଶୀ ରାତି ଶେଷ ପ୍ରହରରେ ହୋଲିକା ଦହନ କରି  
 ଗ୍ରାମବାସୀମାନେ ରାଧାକୃଷ୍ଣଙ୍କର ସୁଗଳ ମୁଖକୁ ନେଇ  
 ଦୋଳବେଦୀର ଦୋଳରେ ଦକ୍ଷିଣାଭିମୁଖୀ କରି ଝୁଲାଇଥାନ୍ତି ।  
 ବାରଣ, ଦୋଳବେଦୀରେ ଦକ୍ଷିଣାଭିମୁଖୀ ଶ୍ରୀକୃଷ୍ଣଙ୍କୁ ଦର୍ଶନ କଲେ  
 ମନୁଷ୍ୟକୁ ସମସ୍ତ ପାପରୁ ମୁକ୍ତି ମିଳିଥାଏ । ତେଣୁ  
 ଚୁଡ଼ାଯାଇଛି :

"ଦକ୍ଷିଣାଭିମୁଖୀ କୃଷ୍ଣ ଦୋଳମାନଂ ସକୃନ୍ନରାଃ  
 ଦୁଃଖାଃ ପରାଧ ନିତ୍ୟସ୍ୱେ ମୁକ୍ତାଞ୍ଚେ ନାସ ସଂଗୟଃ"

ଏହି ସମୟରେ ଠାକୁରଙ୍କୁ ନାଲି ଅବିର ଅର୍ପଣ  
 କରାଯାଇଥାଏ । ଛୁଇଁବନଠାରେ ବ୍ରହ୍ମାଙ୍କ ନିର୍ଦ୍ଦେଶରେ ବିଶ୍ୱକର୍ମା  
 ଶ୍ରୀକୃଷ୍ଣଙ୍କର ଦୋଳ ମଞ୍ଚପ ନିର୍ମାଣ କରିଥିଲେ । ଦୋଳ ମଞ୍ଚପରେ  
 ଭକ୍ତମାନେ ଅବିର ସହିତ ବିଭିନ୍ନ ରଙ୍ଗର ପାଣି ମଧ୍ୟ ପରସର  
 କରାଇ ଫୋପାଡ଼ି ଆନନ୍ଦିତ ହୁଅନ୍ତି ।

ଦୋଳ ପୁଣ୍ୟତୀକୁ ଆମ ରାଜ୍ୟର ବର୍ତ୍ତମାନ ବା ନୂତନ ବର୍ଷ  
 ହେବ ପ୍ରାଧାନ୍ୟ ଦେଇ ଘରେ ଘରେ ପିଠାପଣା କରି ଆନନ୍ଦରେ  
 ପାଳନ କରାଯାଏ । ଏହି ପୁଣ୍ୟତୀଠାରୁ ଘରେ ଘରେ ହଳିଆ,  
 ଚୁଇଁବନମାନଙ୍କୁ ନିମୁକ୍ତି ଦିଆଯାଇଥାଏ । ସେମାନଙ୍କ ଚୁଇଁବିର  
 ବର୍ଷକିଏ ପୁରିଥାଏ ଅଥବା ନୂତନ ଭାବରେ ତାଙ୍କୁ ନିମୁକ୍ତି  
 ଦିଆଯାଏ ।

ଦୋଳ ପୁଣ୍ୟତୀ ଦିନ ଦୋଳ ମଞ୍ଚପରେ ଠାକୁରଙ୍କୁ ପୂଜା ଅର୍ଚ୍ଚନା  
 ପରେ ଗ୍ରାମର ପୁରୋହିତ ଆଶାମୀ ବର୍ଷର ଫଳାଫଳ ପଢ଼ି ଶୁଣାଇ  
 ଥାଏ ।

ହିନ୍ଦୁଧର୍ମ ଏଭଳି କେତେକ ପର୍ବରୁ ସ୍ୱୀକୃତ ଦିଏ ଯାହା ସହିତ  
 ନିର୍ଦ୍ଦିଷ୍ଟ କେତେକ ଜାତିର ଲୋକ ସମ୍ପୃକ୍ତ ଥାଆନ୍ତି । ସେହି ଦୁଃଖିରୁ  
 ବିଶ୍ୱର କଲେ ଭାରତର ଅନେକ ଅଞ୍ଚଳରେ ଦୋଳ ପୁଣ୍ୟତୀକୁ  
 ଗୋପାଳ ଜାତିର ଲୋକେ ବିଶେଷ ପବିତ୍ର ପର୍ବ ଭାବରେ ଗ୍ରହଣ  
 କରିଥାଆନ୍ତି । ହିନ୍ଦୁ ଶାସ୍ତ୍ର ଅନୁସାରେ ଦୋଳ ପୁଣ୍ୟତୀକୁ  
 ଗୋପାତାର ଜନ୍ମ ଦିବସ ରୂପେ ଗ୍ରହଣ କରାଯାଇଛି ।  
 ହରିବଂଶର ତୃତୀୟ ଖଣ୍ଡରେ କୁହାଯାଇଛି :

"ଯଗୋଦା ବୋଇଲେ ବାବୁ ଶୁଣରେ ଆସବ  
 ଗାଇମାନଙ୍କ ବନ୍ଧଣ ଥଟେ ଆସ ଆଦ  
 ଗୋମାତାଙ୍କ ଜନ୍ମଦିନ ଅଟଇ ମୁକତେ  
 ତେଣୁ କରି ଗୋପ ଲୋକେ ଗମନ୍ତି ଉତ୍ସତେ"

ସେଦିନ ଗୋମାତାର ଜନ୍ମଦିନ ପାଳନ ପରିପ୍ରେକ୍ଷୀରେ ଧୂପ,  
 ଦୀପ, ନୈବେଦ୍ୟ ଓ ଦୁର୍ବାକ୍ଷତ ଦେଇ ଗୋବନ୍ଦନା କରୁଥିଲେ ।  
 ସେହି ଦୁଃଖିରୁ ଗୋପାଳମାନଙ୍କ ପାଇଁ ଏକ ପର୍ବ  
 ଗୁରୁତ୍ୱପୂର୍ଣ୍ଣ। ସେହିଦିନ ସେମାନେ ନୂତନ ବସ୍ତ୍ର ପରିଧାନ  
 କରିଥାନ୍ତି । ଦୁଃଖାସ୍ତରା ଗାଉଁ ଓ ବହାମାନଙ୍କୁ ସ୍ନାନ କରାଇ  
 ହଳଦୀ, ଚନ୍ଦନ, ସିନ୍ଧୂର ଦେଇଥାନ୍ତି । ବିଭିନ୍ନ ପ୍ରକାର ପିଠାପଣା  
 କରି ସେମାନଙ୍କୁ ଖାଇବାକୁ ଦିଅନ୍ତି । ସେହି ରାତିରେ ଗୋପାଳନ  
 ଦଳ ଦଳ ହୋଇ ଜଣେ ଜଣେ ଦଳପଟିଙ୍କ ଅଧିନାୟକତ୍ୱରେ  
 ମହାନନ୍ଦରେ ଠାକୁରଙ୍କ ମହିମାଗାନ କରି ଦୋଳବେଦୀରେ ଥିବା  
 ରାଧାକୃଷ୍ଣଙ୍କର ସୁଗଳ ମୁଖ ପରିଚ୍ଛା କରିଥାନ୍ତି । ସେମାନେ ଏହି  
 ସମୟରେ ହାତରେ ଦୁଇଟି ଦଣ୍ଡ ଧରି ପରସର ବାଡ଼ି ବାଡ଼େଇ  
 ବାଡ଼େଇ ସେଇ ଶବ୍ଦ ତାଳେ ତାଳେ ଗୀତ ଗାଇଥାନ୍ତି । ଗାଁ  
 ଦାଣ୍ଡରେ ଦଳ ଦଳ ହୋଇ ନାଚି ନାଚି ଚାଲନ୍ତି । ଏହାକୁ ନରଡ଼ି  
 ଖେଳ କହନ୍ତି । ଏକ ଗୀତଗୁଡ଼ିକ ଶୁଣିବାକୁ, ଏକଖେଳ  
 ଦେଖିବାକୁ ଶହ ଶହ ଲୋକ ଭିଡ଼ ଜମାଇଥାନ୍ତି ।

ଦୋଳୋତ୍ସବ ପାଳନର ଶେଷ ଦିନ ଗ୍ରାମର କୌଣସି ଏକ ଛାନ୍ଦ  
 ବା ମେଳନ ପଢ଼ିଆରେ ସମବେତ କରାଯାଇଥାଏ । ଆଖପାଖ  
 ଗ୍ରାମମାନଙ୍କରେ ଠାକୁର ବର୍ଷକରେ ଥରେ ମେଳନ ପଢ଼ିଆରେ  
 ଏକାଠି ହୁଅନ୍ତି ଏହାକୁ "ମହାନିଳନ" କହନ୍ତି ।

ରଥଯାତ୍ରା ଏବଂ ଦେବସ୍ନାନ ପୁଣ୍ୟତୀକୁ ବାଦଦେଲେ ଦୋଳଯାତ୍ରା  
 ପୁରୀ ଜଗନ୍ନାଥ ମନ୍ଦିରର ଏକ ବିଶିଷ୍ଟ ପର୍ବ । ଦେଶର ସବୁ  
 ପ୍ରାନ୍ତରୁ ପ୍ରାୟ ଭକ୍ତମାନେ ବଡ଼ ଦେଉଳରେ ଆସି ପହଞ୍ଚିଥାନ୍ତି ।  
 ଦୋଳ ବେଦୀରେ ମଦନମୋହନ ଓ ଲକ୍ଷ୍ମୀ ବିଜେ କରିଥାନ୍ତି ଓ  
 ଭକ୍ତମାନଙ୍କୁ ଦର୍ଶନ ଦେଇଥାନ୍ତି । ଏହି ସମୟରେ ଭକ୍ତମାନେ  
 ଠାକୁରଙ୍କ ପହ ଫଗୁ ଖେଳିବା ସହିତ ପରସର ମଧ୍ୟରେ ଫଗୁ  
 ଦୋଳାବୋଲି ହୁଅନ୍ତି । ୧୯୮୦ ଖ୍ରୀଷ୍ଟାବ୍ଦ ପୂର୍ବରୁ ମନ୍ଦିର ବେଢ଼ା  
 ମଧ୍ୟରେ ବଡ଼ ଦେଉଳର ଦକ୍ଷିଣ ପୂର୍ବ ପାର୍ଶ୍ୱରେ ଦୋଳ ମଞ୍ଚପ  
 ତିଆରି କରାଯାଇଥିଲା ଏବଂ ଜଗନ୍ନାଥଙ୍କ ବିଗ୍ରହକୁ ସେଠାକୁ  
 ନିଆଯାଇ ଦୋଳଯାତ୍ରା ପାଳିତ ହେଉଥିଲା । ପରେ

କୋଡୋଳାଙ୍କ ପ୍ରତିନିଧି ସ୍ୱରୂପ ପିତଳରେ ତିଆରି ମଦନମୋହନଙ୍କୁ ବିଗ୍ରହକୁ ଦୋଳମଞ୍ଚପତ୍ର ନେବା ବିଧି ପ୍ରକଳନ କରାଯାଇଛି ଏବଂ ମଞ୍ଚପତ୍ର ଖାନ ମଧ୍ୟ ପରିବର୍ତ୍ତନ କରାଯାଇ ଶ୍ରୀମନ୍ଦିରର ଉତ୍ତର ପୂର୍ବ କୋଣରେ ଦୋଳମଞ୍ଚ ନିର୍ମାଣ କରା ଯାଇଛି । ଦେଶର ଶ୍ରୀମତୀ ବାଣୀରେ ପରିବର୍ତ୍ତନ ସହିତ ରାଜତନ୍ତ୍ର ବିଲୋପ ହେବାକୁ ଉଦ୍ଦେଶ୍ୟ ଥିଲା ଏହି ଉତ୍ସବ ସମ୍ପର୍କ ଅନେକ ଉତ୍ସବ ମଧ୍ୟ ବନ୍ଦ ହୋଇ ଯାଇଛି । ମାତ୍ର ଶ୍ରୀମତୀଙ୍କ ଦୋଳୋତ୍ସବ ଅବ୍ୟାହତ ରହିଛି । ଦୋଳୋତ୍ସବରେ ଦୋଳଗୋବିନ୍ଦଙ୍କ ଅଂଶ ଗ୍ରହଣକୁ ସ୍ୱୀକୃତି ଦେଇ, ମଧ୍ୟାହ୍ନରେ କୁହାଯାଇଛି ।

“ଦୋଳେ ତ ଦୋଳ ଗୋବିନ୍ଦ ଶୁଭେ ତ  
ମଧୁସୂଦନମ୍,  
ଉତ୍ସବେ ବାମନ ପୁତ୍ରା ପୁନର୍ଜନ୍ମ ନବିଦ୍ୟତେ”

ଅର୍ଥାତ୍ ଦୋଳବେଦୀରେ ତଥା ଉତ୍ସବରେ ଉତ୍ସାହୀନଙ୍କୁ ଦର୍ଶନ କଲେ ପ୍ରାଣୀ ଥାଇ ସଂସାରରେ ପୁନର୍ଜନ୍ମ ପାଏନା ଏବଂ ସେ ପରମାତ୍ମାଙ୍କ ପାଦପଦ୍ମରେ ଲୀନ ହୋଇଥାଏ ।

ପୂର୍ଣ୍ଣମୀ ପରଦିନ ହୋଇ ଉତ୍ସବ ସମଗ୍ର ଭାରତ ବର୍ଷରେ ପାଳନ କରାଯାଏ । ହୋଲିକା ଦହନ ଓ ଅବିର ଖେଳର ଉଦ୍ଘାଟନରେ ହୋଇ ଉତ୍ସବରେ ପରିକଳ୍ପନା । କିମ୍ବଦନ୍ତୀ ଅନୁସାରେ ବଂସ ପ୍ରେରିତ ହୋଇବା ଏକ ରାଜବଂଶୀ ରାଜସଂସା ସେ ବ୍ରଜଧାମରେ ଉତ୍ସାଦ କରିବାର ଏହି ଚୈତ୍ୟ କୁଷ୍ଠ ପ୍ରତିପଦ ତିଥିରେ ଭଗବାନ ଶ୍ରୀକୃଷ୍ଣ ତାକୁ ବଧ କରିଥିଲେ । ତା’ ଦେହରୁ ପିତଳାଗୀ ପରି ଯେଉଁ ରକ୍ତ ନିଶିତ ହେଲା, ସେଇ ନାଟକୀୟ କାରୁଣ୍ୟକୁ ବଞ୍ଚାଇ ରଖିବା ଉଦ୍ଦେଶ୍ୟରେ ଏହି ହୋଲି ଉତ୍ସବର ପରିକଳ୍ପନା । ପୂର୍ବେ ଅବିର, ସିନ୍ଦୂର, କୁଙ୍କୁମ ଓ ପାଳୁଅରେ ପ୍ରସ୍ତୁତ ଅବିର ଯୋଦାର ସେବନ ସ୍ୱାକ୍ଷ୍ୟରକ୍ଷା ପ୍ରକ୍ରିୟା ଅପରିହାର୍ଯ୍ୟକୁ ଫଗୁ ରୂପେ ବ୍ୟବହାର

କରାଯାଉଥିଲା । ଆଜିକାଲି ସେ ଅବିର ପରିବର୍ତ୍ତେ ବିଭିନ୍ନ କିମ୍ବଦନ୍ତ ରଙ୍ଗ, ବାନ୍ଧିବ ମଧ୍ୟ ବ୍ୟବହୃତ ହେଉଛି । ଶୀତଳ ପ୍ରକୋପ ପୂର୍ଣ୍ଣିମା ସାଧାରଣ ଲୋକେ ଭଲ ଭାବରେ ସ୍ମାନ କରନ୍ତି ନାହିଁ । ରଙ୍ଗବୋଳା ହେଉଥିବା ଯୋଗୁ ଶରୀରର ପରିଚ୍ଛନ୍ନତା ଅପରି ହାର୍ଯ୍ୟ । ତେଣୁ ହୋଲି ଖେଳ ପରେ ଉତ୍ତମ ରୂପେ ସ୍ନାନ କରିବା ଦ୍ୱାରା ଭଲଭାବେ ଚର୍ମ ପରିଚ୍ଛାରି କରି ସମସ୍ତେ ଚର୍ମରୋଗରୁ ନିଜକୁ ରକ୍ଷା କରିଥାନ୍ତି । ଏହି ହୋଲି ଖେଳ ପରେ ସମାଜରେ ଉତ୍ତମ ବାତାବରଣ ପୁଞ୍ଜି ହୋଇଥାଏ । ନୂତନ ଉତ୍ସାହ ଉଦ୍ଘାଟନା ତଥା ପରସ୍ପରର ସ୍ନେହ ସୌହାର୍ଦ୍ଦ ମଧ୍ୟରେ ସମାଜରେ ସମସ୍ତେ ନୂତନ ଜୀବନ ଆୟାତନ କରିଥାନ୍ତି ।

କେବଳ ଦୋଳୋତ୍ସବ ନୁହେଁ ହିନ୍ଦୁମାନେ ପାଳନ କରୁଥିବା ପ୍ରତ୍ୟେକ ପର୍ବପର୍ବାଣୀ, ଯାନିଯାତ୍ରା, ଓଷାବ୍ରତ ମଧ୍ୟରେ ଏପରି ବିଧାନ ଓ ଅନ୍ତରାଳ ରହିଛି । ପାରମ୍ପରିକ ଧାର୍ମିକ ଆଚରଣକୁ ଅର୍ଥପୂର୍ଣ୍ଣ କରିବା ସମଗ୍ର ମାନବ ସମାଜରେ ସଂସ୍କୃତି ଓ ସଂସ୍କାର ପ୍ରତିଷ୍ଠା କରି ସ୍ୱାସ୍ଥ୍ୟ ଏବଂ ଜୀବନୀ ଶକ୍ତିର ବିକାଶ ଘଟାଇବା ଏଇ ଉତ୍ସବ ପାଳନର ଲକ୍ଷ୍ୟ ।

କ୍ୱାଟର ନଂ ୨ ଆର୍କ୍ସ ଏଃ-୧୦୯,  
ଗୋଡ଼ ନଂ ୫, ସୁନିଟ୍-୯,  
ଭୁବନେଶ୍ୱର ।

- ପଞ୍ଚମ ପୃଷ୍ଠା-  
 (୧) ଓଷାବ୍ରତ ପର୍ବପର୍ବାଣୀ, ଓଷାବ୍ରତ ଯାନିଯାତ୍ରା ।  
 (୨) ସକଳ-ଶ୍ରୀ ବ୍ରଜମୋହନ ମହାନ୍ତି, ଶ୍ରୀ ସୁଭାଷଚନ୍ଦ୍ର ମହାନ୍ତି  
 (୩) ଉତ୍କଳ ପ୍ରସଙ୍ଗ-ପଞ୍ଚମପଞ୍ଚାମୀ ୧୯୮୫ ସଂଖ୍ୟା  
 (୪) ଉତ୍କଳ ପ୍ରସଙ୍ଗ-ପଞ୍ଚମପଞ୍ଚାମୀ/ନାହିଁ ୧୯୮୬ ସଂଖ୍ୟା



ପଞ୍ଚାମୀବିରାଜ ମଞ୍ଚୀ ଶ୍ରୀ ଦାମୋଦର ରାଉତଙ୍କ ଦ୍ୱାରା ବାଲିଅନ୍ତାର ତାଳଗଦାଠାରେ ମହିଳା ସିଲେଇ ମେସିନ୍ କେନ୍ଦ୍ର ଉଦ୍ଘାଟନ । ଦକ୍ଷିଣ ପାର୍ଶ୍ୱରେ ଜଗଲ ଓ ପରିବେଶ ମଞ୍ଚୀ ଶ୍ରୀ ହରିହର ବଞ୍ଚିପାତ୍ର । (୧-୧-୧୯୯୧) ।



### ଉଦ୍‌ଯୋଗୀ ପୁରୁଷକୁ ଲକ୍ଷ୍ମୀ ମିଳେ

ଦ୍ଵିଜାତୀୟ ଜିଲ୍ଲାର ଲାଞ୍ଜିଗଡ଼ ଅଞ୍ଚଳ ଜଙ୍ଗଲରେ ଭରପୁର । ପର୍ବତମୟ ଅଞ୍ଚଳରେ ଗତକତା ୮୦ ଭାଗ ଲୋକ ଆଦିବାସୀ ହରିଜନ ଅଟନ୍ତି । ଅଞ୍ଚଳର ଆଦିବାସୀମାନେ ଜଙ୍ଗଲରୁ ବିଭିନ୍ନ ପ୍ରକାର ପତ୍ରା ଦ୍ଵାରା ଜୀବିକା ନିର୍ବାହ କରିଥାନ୍ତି । ଗତକାଳ ଅନଳରୁ ଜନିତା ଶାସନରେ ଅତିଷ୍ଠ ହୋଇ ଆସୁଥିବା ଏହି ଅଧିବାସୀମାନଙ୍କୁ ବିଭିନ୍ନ ପ୍ରକାର ସରକାରୀ ଯୋଜନା ମାଧ୍ୟମରେ "ମାଡ଼ା" ଶିଳ୍ପ ନିର୍ମାଣରେ ରାଜ ଯୋଗାଇ ଦିଆ ଯାଇଛି । ଏମାନଙ୍କର ସାମାଜିକ ଓ ଆର୍ଥିକ ଉନ୍ନତି କରିବାପାଇଁ ସରକାରଙ୍କ ଚେଷ୍ଟା ବର୍ତ୍ତମାନ ପୁଷ୍ପା କାୟାକାରୀ କରୁଅଛି ।

ଲାଞ୍ଜିଗଡ଼ ରୋଡ଼ର ମଇନୁ ମହାନନ୍ଦଙ୍କ ପୁଅ ବାବୁଲାଲ ଜଣେ ହରିଜନ ଯୁବକ । ତାଙ୍କର ତିନି ଭାଇ ବାଲ୍ୟକାଳରୁ ପିତାଙ୍କ ମୃତ୍ୟୁପରେ ଅଭାବ ଅନାଟନ ମଧ୍ୟରେ ଜୀବନ ଅତିବାହିତ କରୁଥିଲେ । ପଞ୍ଚମ ଶ୍ରେଣୀ ପଢ଼ିବାପରେ ବାବୁଲାଲ ଶିକ୍ଷାଲାଭକୁ ବଞ୍ଚିତ ହେଲେ । ବାପା ଥିଲେ ଜଣେ ଦୈନିକ ମଜୁରିଆ, ମୂଲ ଲାଗି ଯେତେ ପୋଷିବାକୁ ହୁଏ । ସ୍ଥାନୀୟ ଲେକପଥ କାୟା ସମୟରେ ମଜୁରି ଲାଗି ପିଲା କୁଟୁମ୍ଭ ପାଲୁଥିଲେ । ନିଜସ୍ଵ ଜମିବାଡ଼ି କିଛି ନାହିଁ । ଭୂମିହୀନଙ୍କୁ ଯୋଗାଇ ଦିଆଯାଉଥିବା ସରକାରଙ୍କ ତରଫରୁ ଦୁଇ ଏକର ଜମି ପାଇଛନ୍ତି । ସେଥିରେ ବଡ଼ ଭାଇମାନେ ଗୁଣ କରନ୍ତି । ଯାହାକି ଏତେ ବଡ଼ ପରିବାରକୁ ନିଅନ୍ତ । ପ୍ରଥମେ ସେ ଦିନ ମଜୁରି ଆ ଭାବରେ କାମ କରି କିଛି ଅର୍ଥ ଉପାର୍ଜନକରି ଭାଇମାନଙ୍କୁ ସାହାଯ୍ୟ କଲେ । କିନ୍ତୁ କାମ ମଧ୍ୟ ସେଇ ଜଙ୍ଗଲପୁଣି ଅଞ୍ଚଳରେ ସବୁଦିନ ମିଳିବା ସମ୍ଭବ ହେଲାନି । ନିଜ ଚେଷ୍ଟାରେ କରିବାପାଇଁ ମନ ସ୍ଥିର କଲେ । ଗ୍ରାମରେ ସିଲେଇ ଦୋକାନ କରିଥିବା ଶ୍ରୀକୃଷ୍ଣ ଚେଲରଙ୍କ ପାଖରେ ଘରୋଇଭାବେ କାୟାକରି ସିଲେଇ ଶିଳ୍ପବାକୁ ଚେଷ୍ଟାକଲେ । ସନ ୧୯୮୨ରେ ଶିଳ୍ପ ବିଭାଗ ତରଫରୁ ଗ୍ରାହ୍ୟସର୍ଵ ଯୋଜନାର ସିଲେଇ ଶିକ୍ଷା ସଂପୂର୍ଣ୍ଣ ଭାବେ ଶେଷ କଲା ପରେ ସନ ୧୯୮୩ରେ ଲାଞ୍ଜିଗଡ଼ ଆଞ୍ଚଳିକ ଗ୍ରାମ୍ୟ ବ୍ୟାଙ୍କ ନିର୍ମାଣରେ ଆରାଧ୍ୟ ଯାତ୍ରା ଶିଳ୍ପ ଅନ୍ତର୍ଗତ ହୋଇ ୩,୦୦୦ ଟଙ୍କା ରାଶି କଲେ । ନିଜସ୍ଵ ସିଲେଇ ମେସିନ୍ ଖରିଦ କରି ଲାଞ୍ଜିଗଡ଼ ଗ୍ରାମରେ ସ୍ଵତନ୍ତ୍ର ଭାବେ ଚେଲରୀ ଦୋକାନ ଖୋଲିଲେ ।

ନିଜର ଅଦମ୍ୟ ଚେଷ୍ଟା ଓ ପରିଶ୍ରମ ଯୋଗୁଁ ତାଙ୍କ ଦୋକାନ ସୁଗୁରୁ ରୂପେ ଶୁଲିଲା । ଭଲ ଦୁର୍ଲ୍ଲ ପଇସା ଆସି କଲେ । ଦୈନିକ ପ୍ରାୟ ୩୦ ଟଙ୍କା ସେ ବର୍ତ୍ତମାନ ଆସି କରୁଛନ୍ତି । ପ୍ରଥମ ବର୍ଷରେ ସେ ସବୁଦିନ ପରେ କିଛି ରାଶି ମଧ୍ୟ ପରିଶୋଧ କରିଛନ୍ତି । ବର୍ତ୍ତମାନ ପ୍ରାୟ ୧,୨୦୦ ଟଙ୍କା ଆଉ ବାକି ଥିବା ସେ ପ୍ରକାଶ କରିଥିଲେ । ସରକାରୀ ଜାଗାରେ ନିଜସ୍ଵ ଖର୍ଚ୍ଚରେ ଛୋଟିଆ ଘରଟିଏ ତିଆରି କରିଛନ୍ତି । ସାଙ୍ଗରେ ତାଙ୍କର ବିଧବା ମା' ଓ ବିବାହିତା ପତ୍ନୀ ଅଛନ୍ତି । ତାଙ୍କ ସହିତ ସାକ୍ଷାତକାରରେ ସେ କହିଛନ୍ତି ଯେ ସମ୍ପ୍ରତି ରାଜ୍ୟରେ ଦରଦାମ ଚୁକ୍ତି ପରିସ୍ଥିତିରେ ଏବଂ ଆସି କମି ଯାଇଥିବା ଦୁଃଖି କୋଣରୁ ବଞ୍ଚିବା ପାଇଁ ଅନେକ କଷ୍ଟ ହେଉଛି କିନ୍ତୁ ଏ ସିଲେଇ ମେସିନ୍ ଖଞ୍ଜକ ନଥିଲେ ମୋର ଏବଂ ମୋ ପରିବାର କିପରି ଚଳନ୍ତା ମୁଁ ବିଚାକରି ପାରୁ ନାହିଁ । ସରକାରଙ୍କ ଏହି ଯୋଜନା ଆଜି ମୋତେ ସମାଜରେ ପ୍ରତିଷ୍ଠିତ କରିଛି ବୋଲି ସେ ମତ ଦେଇଛନ୍ତି ।

ଶ୍ରୀ ଅଶୋକ କୁମାର ପାତ୍ର,  
ଉପଶାସ୍ତ୍ର ସୂଚନା ଓ ଲୋକ ସମ୍ପର୍କ ଅଧିକାରୀ,  
ଭବାନୀପାଟଣା ।

### ଇଚ୍ଛାଥିଲେ ଉପାୟ ଆସେ ଆସେ

ପୁରୀ ଜିଲ୍ଲା ସଦର ବ୍ଲକ୍ ଅଧୀନସ୍ଥ ଏକ ଦରିଦ୍ର ପରିବାରରେ ଜନ୍ମ ନେଇଛି ସଦାଶିବ ବାପା, ମା ଶ୍ରଦ୍ଧାରେ ନାମ ଦେଇଥିଲେ ସିନା ସଦାଶିବ କିନ୍ତୁ ହଳାହଳ ଗ୍ରାସ କରିଥିବା ସଦାଶିବଙ୍କ ପରି ଗଙ୍ଗାନାଗାୟଣପୁର ସଦାଶିବ ମଧ୍ୟ ଆର୍ଥିକ ଦୁରାବସ୍ଥା ଦୁଃଖିକୁ ଦୈତ୍ଵକ ଝୁମୁଡ଼ିଘର ଖଞ୍ଜିମରାମତି କରି ନ ପାରି ସଦାଶିବଙ୍କ ପରି ମୁଗାନ୍‌ବାସୀ । ଦୁଃଖ କଷ୍ଟ କରି ଯାହା ବା ସେ ମଜୁରି ଆଣେ, ତାହା ନିଜର ଅଧିକ ବର୍ଷର ରୁଜୀମା ଓ ନିଜର ସ୍ତ୍ରୀର ଯେତେ ପାଟଣାକୁ ନିଅନ୍ତ ଧରେ । ଦୁଇ ବାହା ପିଟି, ମୁଖ ଝାଳ ତୁଣ୍ଡରେ ମାରି ମୂଲ ମଜୁରିରୁ ଯାହା ବା ସେ ପାଏ ସେଥିରେ ତିନି ପ୍ରାଣୀ କୁଟୁମ୍ଭର ଗୁରୁତ୍ଵାଗ ମେଞ୍ଚନ୍ତା ବା କିଭଳି । ହାତ ଧରି ଯାହାକୁ ସେ ଜୀବନର ସଙ୍ଗିନୀ କରି ଆଣିଥିଲା ତାହାର ମୁହଁରେ ହସତ ଦେଖିନାହିଁ ବରଂ ତାକୁ ଓ ରୁଜୀ ମାକୁ ଭଲରେ ଦୁଇ ଓଳି ଯେତେପୁରା ଦୁଇଗୁଣ୍ଠା ଖାଇବାକୁ ଦେବା ପାଇଁ ସେ ବହୁ ଦୁଃସ୍ଵପ୍ନ

ଦେଖୁଛି । କଲିକତା ଯିବ । ଚଟକଳରେ କାମ କରିବ କିଛି ଭୀଷା ମାଟିର ମୋହ ସେ ଏଡ଼ି ପାରି ନାହିଁ ।

ସମୟର ପରିବର୍ତ୍ତନ ଘଟିଛି । ଶୁଣିଆତେ ନୂଆ ହାସା । ଏ ଦେଶରୁ ଗରିବୀ ହଟିବ । ନୂଆ ନୂଆ ପରିକଳ୍ପନା । ଯୋଜନା ପରେ ଯୋଜନା । ବୁଦ୍ଧ ଅର୍ଥସବୁ ଧୁଳିଭଙ୍ଗା ସତରଫ । ମନ କାହିଁକି କେମିତି ଛୁଟିଲା । ସଦାଶିବ ବୁଦ୍ଧ ଅର୍ଥସବୁ ଯାଇ ବୁଝା ବୁଝି କରି ସରକାରଙ୍କ ଭି ଆରୁଆରୁ ପି: ଯୋଜନାରେ ପରିବା ବ୍ୟବସାୟ କରିବା ପାଇଁ ଶିଳ କଲା । ପୁରୀ ବ୍ୟାଙ୍କ ଅଫ୍ ଇଣ୍ଡିଆ ସହାୟତାରେ ଗୋଟିଏ ସାଜକେଳ ଓ ନିକିତି ସହ ଆର୍ଥିକ ସହାୟତା ୩୦୦ ଟଙ୍କା ସେ ଗ୍ରହଣ କଲା । ଜୀବନରେ ପ୍ରଥମ କରି ସେ ଏକ ନୂତନ ପାହାଚରେ ପାଦ ଦେଇଛି । କ'ଣ କେଜାଣି ହେବ । ମନରେ ଦୃଢ଼ତା ନେଇ ଜୀବନର ସମସ୍ତ ଉତ୍ସାହ ସେ ବିନ ଯୋଗ କଲା, ପରିବା ବ୍ୟବସାୟରେ । ଜଗନ୍ନାଥ ଆଶ୍ରମ ଯେଲେ ନା କ'ଣ । ଏବେ ତ ସେ ନିଜେ ଓ ପରିବାରର ସମସ୍ତଙ୍କୁ ବୁଲ ଓଲି ପେଟପୁରା ଖାଦ୍ୟ ଯୋଗାଇ ପାରିଛି । ପାଲଟିବା ପାଇଁ ଖସିବୁ ଦୁଇଖଣ୍ଡ ଲୁଗା, ଗାମୁଛା ଘର ଅଳ୍ପଶୁଣିରେ ପଡ଼ିଛି । ମନରେ ବିପୁଳ ଆନନ୍ଦ । ବିଗତ ଦିନରେ ଯାହାକୁ ସେ ସରକୁ ଆଣିଥିଲା । ତାହା ମୁହଁରେ ହସର ରେଖା ଦେଖିବାକୁ ପାଉଛି । ପ୍ରଚ୍ଛନ୍ନ ପଣିଆର ସତେ ଯେମିତି କି ସାଧିକତା ସେ ହାସଲ କରିଛି । ମଝିରେ ମଝିରେ ପରିବା ବିକି ଘରକୁ ଫେରିବା ବେଳେ ସଦାଶିବ ଅଳତାଟିଏ ଓ ସିନ୍ଦୂର ଗୁଡ଼ା ସହଜରେ ମିଳାପିଆ ପାନ କରିନ ଭାଲ ଦୋକାନରୁ ଆଣିବାକୁ ସମର୍ଥ ହୋଇଛି ।

ଗତ ସାଲରେ କେଉଁଠୁ ଅକାଳ ଗୋଟ ମା'କୁ ଧରିଲା ଯେ, ଅପସାରେ ଡାକ୍ତର, ବରଦ ଓ ଓମ୍ବିଧରେ ଗୁଡ଼ାଏ ଖର୍ଚ୍ଚ କରି ପକେଇଛି । ସେଥିପାଇଁ ଭ୍ରଷ୍ଟେପ ନାହିଁ । ମା ପାଇଁ କରିବ ନାହିଁତ ଆଉ କାହା ପାଇଁ କରିବ । ସେଥିପାଇଁ ବ୍ୟାଙ୍କୁ ଗଣ ପରିଶୋଧ କରିବାରେ ସେ ଟିକିଏ ପଛେଇ ଯାଇଛି । ନଚେତ୍ ରଣ ଛାଡ଼ି ଯାଆ ବେଳକୁ ତାହାର ସମସ୍ତ ରଣ ସୁଖ ପଡ଼ିଥାନ୍ତା । ତଥାପି ସେ ୩୦୦ ଟଙ୍କା ପରିଶୋଧ କରିଛି । ମୋଟ ରଣ ପରିମାଣ ୧,୩୫୦ ଟଙ୍କାରୁ ୨୭୫ ଟଙ୍କା ଛାଡ଼ି ସହ ପରିଶୋଧ ଟଙ୍କା ବାଦ ଅବଶିଷ୍ଟ ରଣରୁ ସେ ଚିହାଟି ପାଇଛି । ଆଜି ସେ ଗୋଟାଏ ମନୁରି ପାଇଁ ଏ ପୁଆର ସେ ଦୁଆର ହେଉନାହିଁ କିସା ଭୋକ ଉପାସରେ ଦିନ କାଟିବାକୁ ପଡୁନାହିଁ । ନିଜ ଗୋଡ଼ରେ ନିଜେ ପିଆ ହେବାକୁ ସକ୍ଷମ ହୋଇଛି ।

ଶ୍ରୀ ବିଧୁଭୁଷଣ ମାନସିଂହ,  
ଉପଖଣ୍ଡ ସୁତନା ଓ ଲୋକ ସମକ ଅଧିକାରୀ,  
ପୁରୀ ।

### ଅଗ୍ରଗତି ପଥେ ନୀଳାଚଳ ସେବା ପ୍ରତିଷ୍ଠାନ

କିଶୋର ବୁଦ୍ଧପାଠୁ ଦକ୍ଷିଣକୁ ୩ କି: ମି: ଦୂରରେ ଦସାନଦୀ ବୁଦ୍ଧରେ ଅବସ୍ଥିତ କେଶାବା ଗ୍ରାମ ଅବସ୍ଥିତ । ଗ୍ରାମର ସୁବକମାନଙ୍କ ମଧ୍ୟରେ ଏକ ନୂତନ ଉଦ୍ଘାଟନା ଓ ଉତ୍ସାହ.

ସେମାନେ କିଛି କରିବେ । ସୁବକମାନଙ୍କ ମଧ୍ୟରେ ଏହି ସ୍ଵପ୍ନ ଦେଖୁଥିଲେ ସୁବକ ସୁବାସ ଗନ୍ଧେନ୍ଦ୍ର । ଯାହାଙ୍କ ଉଦ୍ୟମରେ ଅତି ଗଢ଼ିଉଠିଛି ନୀଳାଚଳ ସେବା ପ୍ରତିଷ୍ଠାନ । ପନ୍ଦର ଜଣ ଉତ୍ସାହ ବ୍ୟକ୍ତିଙ୍କୁ ନେଇ ୧୯୮୦ ମସିହାରେ ଏହି ଅନୁଷ୍ଠାନଟି ସରକାରଙ୍କ ରେଜିଷ୍ଟ୍ରିଭୁକ୍ତ ହୋଇଥିଲା । ୧୯୮୩ ମସିହାରେ ପ୍ରଥମ ଅନୁଷ୍ଠାନ ମାଧ୍ୟମରେ ଆରମ୍ଭ ହୁଏ ଚରଣା କାର୍ଯ୍ୟକ୍ରମ । ଚୋଟ ସହାୟତାରେ ୬୬ ଜଣ ମହିଳାଙ୍କୁ ନେଇ ଏହି ଚରଣ କାର୍ଯ୍ୟକ୍ରମ ଆରମ୍ଭ ହୋଇଥିଲା । ଯେଉଁଥିରେ କି ସେହି ଗ୍ରାମ ନିଃସହାୟ, ବିଧବା ଓ ହରିଜନ ସ୍ତ୍ରୀ ଲୋକଙ୍କ ମୁହଁରେ ହସ ଉଠିଥିଲା । ଏହି ପୁତା କାଟିବା ଦ୍ଵାରା ସେମାନେ ଅତି ନିର୍ଭରଶୀଳ ହୋଇ ପାରିଥିଲେ । 'ମହିଳା କେବେ ଅବଳା ନୁହେଁ ତା' ପ୍ରମାଣିତ କରି ପାରିଥିଲେ । ସେହି ଦିନଠାରୁ ଏହି କାର୍ଯ୍ୟକ୍ରମ ଅଦ୍ୟାବଧି ଚାଲୁ ରହିଛି । ସୁବକ ମନ ଅଛରେ ସମସ୍ତଙ୍କୁ ନୁହେଁ ଅଧିକରୁ ଅଧିକ କିଛି କରିବାର ଉଦ୍ଦେଶ୍ୟ ନେଇ ବିଭିନ୍ନ ପ୍ରକାର ସରକାରୀ ଯୋଜନାକୁ କିପରି କାର୍ଯ୍ୟକାରୀ କରାଇବେ ତା ଦିଗରେ ସଦସ୍ୟମାନେ ସଙ୍କଳ୍ପବଦ୍ଧ । CAPAT ଯୋଜନା ମାଧ୍ୟମରେ ଗରିବ ଲୋକମାନେ କିପରି ଉପକୃତ ହୋଇପାରିବେ ସେ କାର୍ଯ୍ୟକ୍ରମକୁ ହାତକୁ ନେଇ ସଫଳ କରି ପାରିଥିଲେ । ଏହି ଯୋଜନା ମାଧ୍ୟମରେ ୭୪,୦୦୦ ଟଙ୍କା ଖର୍ଚ୍ଚ କରାଯାଇଥିଲା ଏବଂ ୨୦ ଜଣ ଉପଭୋକ୍ତା ଉପକୃତ ହୋଇ ପାରିଥିଲେ ।

'ଜନ ବିଷୋରଣ' ସମାଜର ଅଗ୍ରଗତି ଦିଗରେ ଏକ ପ୍ରାଥମିକ ସଦୃଶ ଏ ସମ୍ପର୍କରେ ଲୋକମାନଙ୍କୁ ସଚେତନ କରାଇବା ଓ ଆରମ୍ଭ ହୁଏ ଜନଶିକ୍ଷା ଓ ପରିବାର କଲ୍ୟାଣ । ଏହି ଯୋଜନାରେ ୪୦,୦୦୦ ଖର୍ଚ୍ଚ କରାଯାଇଥିଲା ଏବଂ ୫ଟି ପଞ୍ଚାୟତରେ ୫୨,୦୦୦ ଲୋକ ଉପକୃତ ହୋଇ ପାରିଥିଲେ ।

ଏହା ପରେ ପରେ ମହିଳାମାନଙ୍କ ପାଇଁ ବ୍ୟୟନ ବସ୍ତ୍ର ଶିକ୍ଷା ପର୍ଯ୍ୟନ୍ତ ବ୍ୟବସ୍ଥା କରାଯାଇଥିଲା, ଯେଉଁଥିରେ ୪୦ ଜଣ ମହିଳା ଉପକୃତ ହୋଇପାରୁଛନ୍ତି । ରାଜ୍ୟ ସମାଜ ମଙ୍ଗଳ ବୋଡ଼ି ସହାୟତାରେ ମହିଳାମାନଙ୍କୁ ଶିକ୍ଷିତ କରିବା ପାଇଁ ସୁଦ୍ଧ ମିଆଦୀ କାର୍ଯ୍ୟକ୍ରମ ହାତକୁ ନେଇଥିଲେ । ୯ ବର୍ଷରୁ ୧୪ ବର୍ଷ ବାଳକ ବାଳିକାମାନଙ୍କୁ ଶିକ୍ଷିତ କରିବା ଯୋଜନା ଅନୁଷ୍ଠାନ ହାତକୁ ନେଇ ମାନବ ଉତ୍ସର୍ଗ ବିକାଶର ସହାୟତାରେ ୧୦୦ଟି ଅଣ ଆନୁଷ୍ଠାନିକ ଶିକ୍ଷା କେନ୍ଦ୍ର ଆରମ୍ଭ କରିଥିଲେ । ଏହାଦ୍ଵାରା ୭,୫୦୦ ବାଳକ ଗଣିତ ଉପକୃତ ହୋଇ ପାରିଛନ୍ତି ।

ମହିଳା, ବାଳକ ବାଳିକାମାନଙ୍କ କାର୍ଯ୍ୟକ୍ରମ ପରେ ଅନୁଷ୍ଠାନ ଶିଶୁମାନଙ୍କ କଲ୍ୟାଣ ନିମନ୍ତେ ରାଜ୍ୟ ସହାୟତାରେ ବିଭାଜନ ସହାୟତାରେ ଆରମ୍ଭ କରନ୍ତି ଅନାଥାଶ୍ରମ, ସମ୍ଭାରା ୬୦ ଜଣ ଅନାଥ ଶିଶୁ ଉପକୃତ ହୋଇ ପାରିଛନ୍ତି ।

ସମାଜରେ ଯେଉଁ ନାରୀମାନେ ନିର୍ଯ୍ୟାତିତା ସେମାନଙ୍କ ସାମାଜିକ ସ୍ଵୀକୃତି ଦେବା ନିମନ୍ତେ ଅନୁଷ୍ଠାନ ଆରମ୍ଭ କରନ୍ତି ସୁଦ୍ଧା ମିଆଦୀ ଆବାସ କେନ୍ଦ୍ର । ଏହାଦ୍ଵାରା ୪୦ ଜଣ ନିଃସହାୟ ମହିଳା ନୂତନ ଜୀବନ ଆରମ୍ଭ କରିବାର ଆଲୋଚନା ଦେଖିପାରିଛନ୍ତି ।

ଅନୁଷ୍ଠାନ ଗ୍ରାମାଞ୍ଚଳରେ ଥିଲେ ମଧ୍ୟ ଏହାର ଆଡ଼ିମୁଖ୍ୟ ସୁଦ୍ଧା ପ୍ରସାରୀ । ସୁବାସ ବାବୁ, ପରିକ୍ଷିତ ବାବୁ ଓ ତାଙ୍କର ଅନ୍ୟମାନେ

ପ୍ରତିଯୋଗୀମାନଙ୍କ ଉଦ୍ୟମ ବାସ୍ତବିକ ପ୍ରମାଣନୀୟ । ନୀଳାଚଳ  
 ଯେବା ପ୍ରତିଷ୍ଠାନ ପୁରୀ ଜିଲ୍ଲାର ସ୍ୱେଚ୍ଛାସେବୀ ଅନୁଷ୍ଠାନ  
 ଆବାହକ ଉତ୍କଳମଣି ଜ୍ୟୋତିଷ କହିଲେ ଅତ୍ୟୁକ୍ତି ହେବନାହିଁ ।  
 ସେମାନଙ୍କର ଆଦର୍ଶ, ଯୋଗ ନିଶ୍ଚିତ ଅନ୍ୟାନ୍ୟ ସୁବ  
 ପ୍ରତିଯୋଗୀମାନଙ୍କୁ ପ୍ରଭାବିତ କରିବ ଏଥିରେ ସନ୍ଦେହ ନାହିଁ ।

ଅନୁଷ୍ଠାନର ଚଳାପଥ ପୁଷ୍ଟିତ ହେଉ ଏହା ହିଁ ଜଗତର ନାଥ  
 ଜଗନ୍ନାଥଙ୍କ ପାଖରେ ପ୍ରାଥନା ।

ବିଜୟ ପଟ୍ଟନାୟକ, ସଭ୍ୟ ଆବାହକ,  
 ପୁରୀ ।

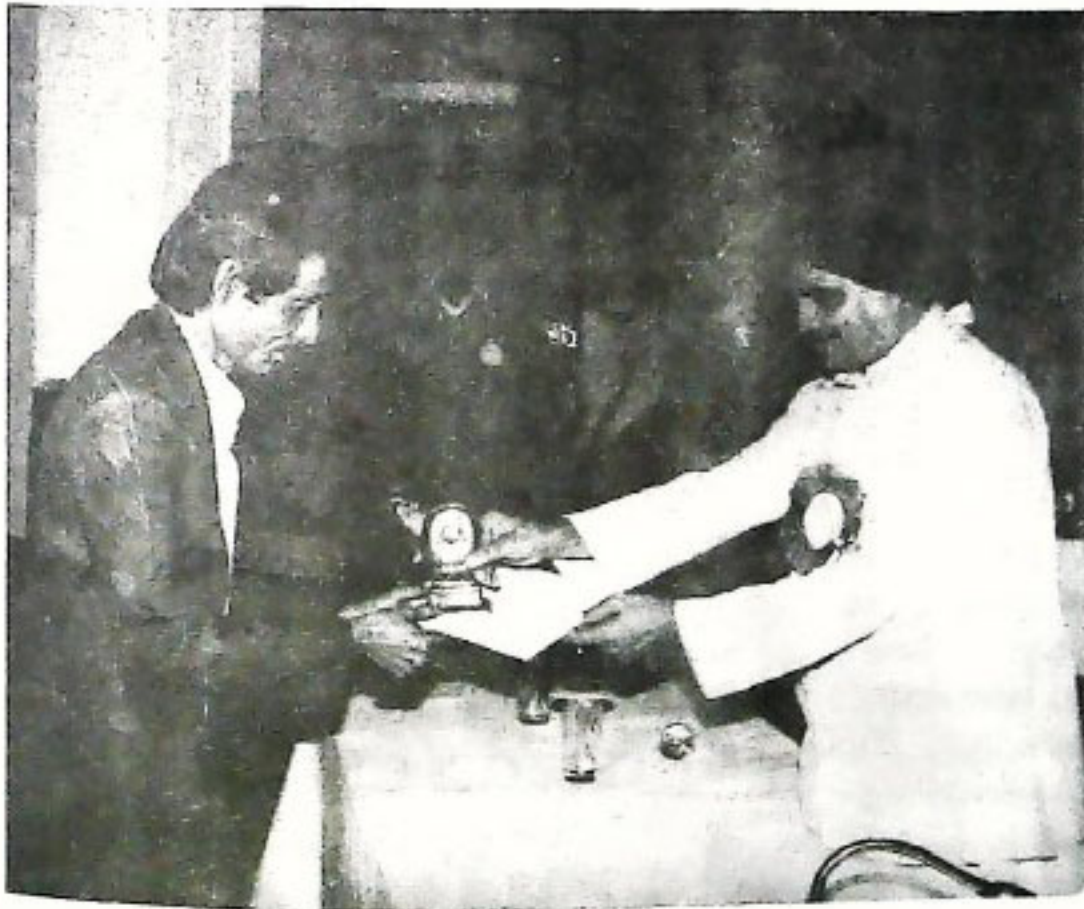

ଓଡ଼ିଶା ସଚିବାଳୟ ସାଂସ୍କୃତିକ ପରିଷଦର ଆନ୍ତଃ ବିଭାଗୀୟ ସାଂସ୍କୃତିକ ପ୍ରତିଯୋଗିତାରେ  
 ବିଜୟୀ କଳାକାରମାନଙ୍କୁ ସଂସ୍କୃତି ମନ୍ତ୍ରୀ ଶ୍ରୀ ଗରତ କୁମାର କର ପୁରନା ଭବନଠାରେ  
 ପୁରସ୍କାର ପ୍ରଦାନ କରୁଛନ୍ତି । ଚିତ୍ରରେ ଶ୍ରୀ ଅସିତ୍ ରଞ୍ଜନ ଦାସ ମନ୍ତ୍ରୀଙ୍କଠାରୁ  
 ପୁରସ୍କାର ଗ୍ରହଣ କରୁଛନ୍ତି ।

# ଅମ୍ଭଙ୍କ ଅଭିଭାବନା

ରାଜ୍ୟ ଶିକ୍ଷା ଉନ୍ନୟନ ନିଗମ ଅନ୍ତର୍ଗତ ସାଜସଜ୍ଜା ଗୋଡ଼ାଣିତ ଫେରୋଗ୍ରେମ୍ କାରଖାନା ଲୋ-କାର୍ବନ ଫେରୋଗ୍ରେମ୍ ଓ ହାଇ-କାର୍ବନ ଫେରୋଗ୍ରେମ୍ ଉତ୍ପାଦନ କରିଥାଏ । ଏହି ଫେରୋଗ୍ରେମ୍ ଖେତ୍ରରେ ଥିବା ନିର୍ମିତ ଡିଆରି ପାଇଁ ଆବଶ୍ୟକ ହୋଇଥାଏ । ଗତ କେତେ ବର୍ଷ ଧରି ଏହି କାରଖାନା ନିୟମିତ ଭାବରେ ଲାଭ କରିଆସିଛି । ଆମ ଦେଶର ଫେରୋଗ୍ରେମ୍ ବଜାରରେ ବର୍ତ୍ତମାନ ପରିବର୍ତ୍ତନ ଦେଖାଦେଇଛି । ଫେରୋଗ୍ରେମ୍ ଉତ୍ପାଦନ ପାଇଁ ଯେଉଁ କାରଖାନା ପ୍ରସ୍ତାବ କରାଯାଉଥିଲା, ଗତ ବର୍ଷଠାରୁ ତାହା ବଦଳି ଯାଇଛି । ଲୋ-କାର୍ବନ ଫେରୋଗ୍ରେମ୍ ଉତ୍ପାଦନ ଅଧିକ ବ୍ୟୟ ସାପେକ୍ଷ ହୋଇପଡ଼ିଛି । ଫଳରେ ଖେତ୍ରରେ ଥିବା ନିର୍ମିତ ଉତ୍ପାଦନ କ୍ଷେତ୍ରରେ ଲୋ-କାର୍ବନ ଫେରୋଗ୍ରେମ୍ ବ୍ୟବହାର ହୋଇପାରୁ ନାହିଁ । ଖେତ୍ରରେ ଥିବା ଉତ୍ପାଦନକାରୀମାନେ ବର୍ତ୍ତମାନ ଲୋ-କାର୍ବନ ଫେରୋଗ୍ରେମ୍ ବଦଳରେ ହାଇ-କାର୍ବନ ଫେରୋଗ୍ରେମ୍ ବ୍ୟବହାର କରୁଛନ୍ତି ।

ଦିନକୁ ଯୋଗ୍ୟ ଅବସ୍ଥାର ଉତ୍ପାଦନ ହେଉ ଗତବର୍ଷ ହାଇକାର୍ବନ ଫେରୋଗ୍ରେମ୍ ଉତ୍ପାଦନ କରିବା ପାଇଁ ଆମ୍ଭ ଏବଂ ମଧ୍ୟପ୍ରଦେଶରେ ପ୍ରାୟ ୧୦/୧୨ଟିରୁ ଅଧିକ କ୍ଷୁଦ୍ରଶିଳ୍ପ ପ୍ରତିଷ୍ଠିତ ହୋଇଛି । ମୁତଲା-କାର୍ବନ ଫେରୋଗ୍ରେମ୍ ଉତ୍ପାଦନ କ୍ଷେତ୍ରରେ ୨୦ରୁ ୩୦ ହଜାର ମେଟ୍ରିକ୍ ଟନ୍ ଉତ୍ପାଦନ କୁଦି ପାରିବ । ବର୍ତ୍ତମାନ ଆମ ଦେଶର ହାଇ-କାର୍ବନ ଫେରୋଗ୍ରେମ୍ ଉତ୍ପାଦନ ଶକ୍ତି ୩୦ ହଜାର ମେଟ୍ରିକ୍ ଟନ୍ ଥିବା କ୍ଷମା ଉତ୍ପାଦନ ଏକ ଛଅ କୋଟିଏ ହଜାର ମେଟ୍ରିକ୍ ଟନ୍ କୁ ବୃଦ୍ଧି ପାଇଛି । ତେଣୁ ହାଇ-କାର୍ବନ ଫେରୋଗ୍ରେମ୍ ଉତ୍ପାଦନକାରୀଙ୍କ ମଧ୍ୟରେ ତୀବ୍ର ପ୍ରତିଯୋଗିତା ଦେଖାଦେଇଛି ଏବଂ ସମ୍ପୂର୍ଣ୍ଣ କ୍ଷେତ୍ରରେ ଉତ୍ପାଦନକାରୀମାନେ ଅଧିକ କ୍ଷତିଗ୍ରସ୍ତ ହେଉଛନ୍ତି । ଏହି କ୍ଷତିଗ୍ରସ୍ତତା ମଧ୍ୟରୁ ଅଧିକାଂଶ ଗାନ୍ଧୀ ବିଭାଗି ପାଇଉଛି ଏବଂ ସମ୍ପୂର୍ଣ୍ଣ କ୍ଷେତ୍ରରେ ଉତ୍ପାଦନକାରୀମାନଙ୍କ ଅପେକ୍ଷା ପଳ ପରିମାଣ ଲାଭ କରୁଛନ୍ତି । ଫଳରେ ସେମାନେ ଖୁବ୍ କମ୍ ଦରରେ ସେମାନଙ୍କ ନାଲି ବଜାରକୁ ଡାକିପାରୁଛନ୍ତି ।

ଉଚ୍ଚଶୁଦ୍ଧ ବଜାର ଅବସ୍ଥା ହେତୁ ସାଜସଜ୍ଜା ଗୋଡ଼ାଣିତ ଫେରୋଗ୍ରେମ୍ କାରଖାନା ମଧ୍ୟ ସମସ୍ୟାର ସମ୍ମୁଖୀନ ହୋଇଛି ।

ଏଭଳି ଅବସ୍ଥା ସାଜକୁ ଫେରୋଗ୍ରେମ୍ କାରଖାନା ଅପେକ୍ଷାକୃତ ଅଧିକ ଦରରେ ତାର ମୁଖ୍ୟ କର୍ମୀମାନଙ୍କୁ ଫେମ୍ ପଥର କିଣିଥିବା ଅବସ୍ଥା ଆହୁରି ଜଟିଳ ହୋଇପଡ଼ିଛି । ଯେଉଁ କାରଖାନାଗୁଡ଼ିକର ନିଜସ୍ୱ ଖଣି ରହିଛି, ସେମାନେ ମୁଦିଆରେ ରହୁଛନ୍ତି । ସେମାନଙ୍କର ଉତ୍ପାଦନର ଖର୍ଚ୍ଚ ମଧ୍ୟ କମ୍ ପଡ଼ୁଛି ।

ବର୍ତ୍ତମାନ ବଜାର ଅବସ୍ଥା ନିକଟ ଭବିଷ୍ୟତରେ ବଜାର ଉଦ୍‌ବିଗର ସମ୍ଭାବନା ଥିବାରୁ ବର୍ତ୍ତମାନ ଉତ୍ପାଦନ ଖର୍ଚ୍ଚ କମ୍ କରି କାରଖାନାକୁ ବନ୍ଦ କରିବା ଛଡ଼ା ଅନ୍ୟ ଉପାୟ ନାହିଁ । କେବଳ ଆଭ୍ୟନ୍ତରୀଣ ଅବସ୍ଥା ନୁହେଁ, ଆନ୍ତର୍ଜାତିକ କ୍ଷେତ୍ରରେ ମଧ୍ୟ ବଜାର ଅବସ୍ଥା ମାନ୍ୟ ରହିଛି । ଫଳରେ ବିଦେଶକୁ ରିପୋର୍ଟ ମଧ୍ୟ ସମ୍ଭବ ନୁହେଁ । ଫେରୋଗ୍ରେମ୍ କାରଖାନାର ଉତ୍ପାଦନ ବ୍ୟୟ ଯେତେବୃଦ୍ଧ କମ୍ ରଖାଯାଇପାରେ, ତାହା କରାଯାଉଅଛି ।

ସମାଗତ ଭାବରେ ଚେଷ୍ଟା କରି ବର୍ତ୍ତମାନ ଏହି କାରଖାନା ତାହାର ସମସ୍ତ ଶକ୍ତି ମାଲ୍ ବିକ୍ରୟ କରିଦେବା ପାଇଁ ଯଥେଷ୍ଟ ଅର୍ଥର ପାଇପାରିଛି । ଚଳିତ ଆର୍ଥିକ ବର୍ଷର ଶେଷ ମୁଖ୍ୟ ଅବସ୍ଥାର ଉତ୍ପାଦନ ପରିବର୍ତ୍ତନ ବୋଲି ଆଶା କରାଯାଏ । ଅବଶ୍ୟ ଡିମେଣ୍ଡ ସମସ୍ୟା ହେତୁ ଉଚ୍ଚ ନିମ୍ନିକାରୁ କିଛିଦିନ ଧରି ମାଲ୍ ପରିବହନ ସମ୍ଭବ ହୋଇପାରି ନଥିଲା । ବର୍ତ୍ତମାନ କିଛି ଅବସ୍ଥାର ଉତ୍ପାଦନ ପଡ଼ିଛି । ଖୁବ୍ ନିକଟରେ ଏହି କାରଖାନାର ଗୋଟିଏ ଟେକ୍ (୧.୫୮୦ ଟନ୍) ହାଇ-କାର୍ବନ ଫେରୋଗ୍ରେମ୍ ପଠାଯାଇ ପାରିବ ।

## ରାଜ୍ୟ ପୋଲିସ ପ୍ରଶାସନର ଆଭିମୁଖ୍ୟର ପରିବର୍ତ୍ତନ ଲୋଡ଼ା

-ମୁଖ୍ୟମନ୍ତ୍ରୀ ଶ୍ରୀ ବିଜୁ ପଟ୍ଟନାୟକ

ରାଜ୍ୟରେ ପୋଲିସ ପ୍ରଶାସନର ଆଭିମୁଖ୍ୟ ଓ ଦୁର୍ଘଟଣାକୁ ସମ୍ପୂର୍ଣ୍ଣ ରୂପେ ଲୋକାଭିମୁଖୀ କରିବା ପାଇଁ ମୁଖ୍ୟମନ୍ତ୍ରୀ ଶ୍ରୀ ବିଜୁ ପଟ୍ଟନାୟକ ବରିଷ୍ଠ ପୋଲିସ ଅଧିକାରୀମାନଙ୍କୁ ପରାମର୍ଶ ଦେଇଛନ୍ତି ।

ବରିଷ୍ଠ ଆ: ପି: ଏସ: ସେମାନଙ୍କର ଏକ ଦୁଇଦିନିଆ ସମ୍ମିଳନୀ ଉଦ୍‌ଘାଟନ କରି ମୁଖ୍ୟମନ୍ତ୍ରୀ ଶ୍ରୀ ପଟ୍ଟନାୟକ କହିଲେ



ଯେ ପୋଲିସ ବିଭାଗର କର୍ମକର୍ତ୍ତାମାନେ ଆସ ସମୀକ୍ଷା କରିବା ପରେ ସଙ୍ଗେ ଲୋକମାନଙ୍କର ଶ୍ରଦ୍ଧାଭାଜନ ହେବା ପାଇଁ ଉଦ୍ୟମ କରନ୍ତୁ । ସ୍ୱାଧୀନତା ପ୍ରାପ୍ତି ପରେ ଆଧୁନିକ ସମାଜରେ ନାଗରିକମାନଙ୍କର ବ୍ୟକ୍ତିଗତ ନିର୍ଦ୍ଦୟତାକୁ ହାନି ସଂଗଢ଼ିଲା ଭଳି କୌଣସି କାର୍ଯ୍ୟ ନକରିବା ପାଇଁ ଓ ଜନସାଧାରଣଙ୍କ ସହିତ ସୁପର୍କ ସ୍ଥାପନ କରିବା ପାଇଁ ପୋଲିସ ଚେଷ୍ଟିତ ହେବା ଉଚିତ ବୋଲି ସେ ମତପ୍ରକାଶ କରିଥିଲେ ।

ପୋଲିସ ପ୍ରଶାସନର ଦୁର୍ବଳତାର କେତେକ ଦିଗ ଉପରେ ଆଲୋଚନା କରି ମୁଖ୍ୟମନ୍ତ୍ରୀ କହିଲେ ଯେ ପୂର୍ବରୁ ହେଉଥିବା ଧାରା ପରିଦର୍ଶନ କାର୍ଯ୍ୟ ନିଷ୍ପତ୍ତି ଭାବରେ ହେଉନଥିବା ଓ କେତେକ କ୍ଷେତ୍ରରେ ପ୍ରତିବାଦୀମାନଙ୍କର ଅଭିଯୋଗ ଲିପିବଦ୍ଧ ହେଉନଥିବା ଅତ୍ୟନ୍ତ ପରିତାପର ବିଷୟ । ପୋଲିସ ପ୍ରଶାସନ ଏକ ଲୋକ କଲ୍ୟାଣମୂଳକ ଅନୁଷ୍ଠାନ ହୋଇଥିବାରୁ ଏହା ସମ୍ପୂର୍ଣ୍ଣ ରୂପେ ଦୁର୍ନୀତି ମୁକ୍ତ ରହି ଆଦର୍ଶ ପୁଣି କରିବା ଉଚିତ ହେବ ବୋଲି ସେ ପ୍ରକାଶ କରିଥିଲେ । ରାଜ୍ୟରେ ସଚ୍ଚିଦାନୁସ୍ଥାପନା ଅପରାଧଗୁଡ଼ିକରେ ଅପରାଧୀମାନଙ୍କୁ ଧରାଯାଇ କଠିନ ଶାସ୍ତି ଦେବା ଦିଗରେ ପୋଲିସ ତତ୍ପର ହେବା ଉଚିତ । ଏହାଦ୍ୱାରା ସମାଜରୁ ଅପରାଧ ପ୍ରବଣତାକୁ ରୋକାଯାଇ ପାରିବ ବୋଲି ସେ ଆଶା ପ୍ରକାଶ କରିଥିଲେ । ରାଜ୍ୟ ପୋଲିସରେ ଇଞ୍ଜେଲିଜେନ୍ଦ୍ରି ସିଦ୍ଧାନ୍ତ ଠିକ୍ ଭାବରେ କାର୍ଯ୍ୟ କରୁନଥିବାର ଏକାଧିକ ଦୁଃଖୀୟ ଦେଇ ଏହାକୁ ଅଧିକ ଫଳପ୍ରସ୍ତ କରିବା ଉପରେ ସେ ଗୁରୁତ୍ୱ ଆରୋପ କରିଥିଲେ ।

ମୁଖ୍ୟମନ୍ତ୍ରୀ ପୁଣି କହିଲେ ଯେ ରାଜ୍ୟରେ ରାଜନୈତିକ ମାନକଗୁଡ଼ିକୁ ପ୍ରତ୍ୟାହାର କରି ନେବାକୁ ଦିଆଯାଇଥିବା ନିର୍ଦ୍ଦେଶ ଶୁଭ୍ ଶୀଘ୍ର କାର୍ଯ୍ୟକାରୀ କରିବା ଉଚିତ । କଟକ, ରାଉରକେଲା, ସସଲପୁର ଓ ଅନ୍ୟାନ୍ୟ ସ୍ଥାନମାନଙ୍କରେ ମୁଖ୍ୟତଃ ଉପୁଥିବା ଅବସ୍ଥାରେ ସାମ୍ପ୍ରଦାୟିକ ଦଙ୍ଗାଗୁଡ଼ିକ ରୋକିବାରେ ସମର୍ଥ ହୋଇଥିବାରୁ ସେ ସମ୍ପୂର୍ଣ୍ଣ ଜିଲ୍ଲାର ଏସ୍. ପି.ମାନଙ୍କ କାର୍ଯ୍ୟକୁ ପ୍ରୋତ୍ସାହିତ କରିଥିଲେ ଏବଂ ସେମାନଙ୍କର ଅନୁରୁଦ୍ଧିକୁ ପରବର୍ତ୍ତୀ ଅର୍ଥସରମାନଙ୍କ ପୁରୁଧା ପାଇଁ ଲିପିବଦ୍ଧ କରିବାକୁ ପରାମର୍ଶ ଦେଇଥିଲେ । ଏକ ଗଣତାନ୍ତ୍ରିକ ରାସ୍ତାରେ ସର୍ବ ନାଗରିକମାନଙ୍କୁ ସମାନ ଅଧିକାର ଯୋଗାଇ ଦେବା ରାସ୍ତାର ବର୍ତ୍ତମାନ ହୋଇଥିବାରୁ ମୁଖ୍ୟମନ୍ତ୍ରୀ ସାମ୍ପ୍ରଦାୟିକ ସମ୍ଭାବ ରକ୍ଷା ଦିଗରେ ପୋଲିସର ଭୂମିକା ଉପରେ ଗୁରୁତ୍ୱ ଆରୋପ କରିଥିଲେ ।

ରାଜ୍ୟରେ ଏକ ଫଳପ୍ରସ୍ତ ଆଇନ ଶୁଖିଲା ବ୍ୟବସ୍ଥା ପାଇଁ ଓ ଗ୍ରାମାଞ୍ଚଳରେ ସମ୍ପୂର୍ଣ୍ଣ ସଚ୍ଚିଦାନୁସ୍ଥାପନା ପ୍ରଣାଳୀର ଖବର ସଂଗ୍ରହ ପାଇଁ ମୁଖ୍ୟମନ୍ତ୍ରୀ କହିଲେ ଯେ ଜଣେ ଗ୍ରାମରକ୍ଷୀଙ୍କୁ ୨/୩ଟି ଗ୍ରାମର ଦାୟିତ୍ୱ ଦିଆଯାଇ ପାରିବ ଏବଂ ସେ ଗ୍ରାମରେ ସମ୍ପୂର୍ଣ୍ଣ ସଚ୍ଚିଦାନୁସ୍ଥାପନା ପ୍ରଣାଳୀରେ ଲିଭି ଅଧିକ ନିମ୍ନତ୍ତ ମୁୟୋଗ ପୁଣି ହେବାର ଖବର ସମ୍ପୂର୍ଣ୍ଣ ଆନାରେ ପହଞ୍ଚାଇ ପାରିବେ । ଏହାଦ୍ୱାରା ଗ୍ରାମାଞ୍ଚଳରେ ଲିଭି ଅଧିକ ନିମ୍ନତ୍ତ ମୁୟୋଗ ପୁଣି ହେବାର ସମ୍ଭାବନା ଥିବାରୁ ରାଜ୍ୟ ସରକାର ଏ ସମ୍ପର୍କରେ ପରୀକ୍ଷା କରିବେ ବୋଲି ସେ ପ୍ରକାଶ କରିଥିଲେ । ଏତଦ୍ୱ୍ୟତୀତ ବିଭିନ୍ନ ଅପରାଧରେ ସମ୍ପୂର୍ଣ୍ଣ ଆସାନୀମାନେ ବିଶ୍ୱରାଜ୍ୟରେ ଠିକଣା ଶାସ୍ତି ଦାଖଲ ଦିଗରେ ଏ. ପି. ପି.ମାନଙ୍କୁ ଉତ୍ତରଦାୟୀ କରିବା ପାଇଁ ଏହି ସଂସ୍ଥାର ମୁନଶିଠନ ସମ୍ପର୍କରେ ପଦକ୍ଷେପ ନିଆଯିବ ।

ମୁଖ୍ୟମନ୍ତ୍ରୀ ପୁଣି କହିଲେ ଯେ ସମାଜର ଆଇନ ଶୁଖିଲା ବ୍ୟବସ୍ଥା ସମ୍ପୂର୍ଣ୍ଣ ରୂପେ ଜନସାଧାରଣଙ୍କର ଅଧିକାରଭୁକ୍ତ । ତେଣୁ ପୋଲିସ ଅଧିକାରୀମାନେ ଏକ ମନସ୍ତତ୍ତ୍ୱବିତର ଭୂମିକା ଗ୍ରହଣ କରିବା ଦରକାର । ପୋଲିସ ବିଭାଗର ବିଭିନ୍ନ ଅନୁବିଧା ଦୂର କରିବାରେ ରାଜ୍ୟ ସରକାର ଉଦ୍ୟମ କରିବେ ବୋଲି ମୁଖ୍ୟମନ୍ତ୍ରୀ କହିଥିଲେ ।

ପୂର୍ବରୁ ପୋଲିସ ମହାନିର୍ଦ୍ଦେଶକ ଶ୍ରୀ ଡି. ଏନ୍. ସିଂହ ସ୍ୱାଗତ ଭାଷଣ ପ୍ରସଙ୍ଗରେ ଓଡ଼ିଶା ପୋଲିସ ବାହିନୀର ବିଭିନ୍ନ ଅନୁବିଧା ସମ୍ପର୍କରେ ମୁଖ୍ୟମନ୍ତ୍ରୀଙ୍କ ଦୁଃଖି ଆକର୍ଷଣ କରିଥିଲେ । ଏହି ସମ୍ମିଳନୀରେ ରାଜ୍ୟ ମତ୍ତ୍ୟ ଶାସନ ସଚିବ ଶ୍ରୀ ରମାକାନ୍ତ ମିଶ୍ର, ମୁଖ୍ୟମନ୍ତ୍ରୀଙ୍କ ପ୍ରମୁଖ ସଚିବ ଶ୍ରୀ ପ୍ୟାରିମୋହନ ମହାପାତ୍ର, ସ୍ୱରାଷ୍ଟ୍ର ବିଭାଗ ଶାସନ ସଚିବ ଶ୍ରୀ ସହଦେବ ସାହୁ ଓ ବରିଷ୍ଠ ପୋଲିସ ଅର୍ଥସରମାନେ ଉପସ୍ଥିତ ରହି ଆଲୋଚନାରେ ଅଂଶ ଗ୍ରହଣ କରିଥିଲେ ।

ଆଲୋଚିତ ପ୍ରସଙ୍ଗଗୁଡ଼ିକ ମଧ୍ୟରେ ଓଡ଼ିଶା ସ୍ୱତନ୍ତ୍ର ସଶସ୍ତ୍ର ପୁଲିସର ଭୂମିକା, ଅପରାଧ ନିଷ୍ପତ୍ତି, ଇଞ୍ଜେଲିଜେନ୍ଦ୍ରି ସଂସ୍ଥାର ଅଧିକ ବିସ୍ତାରଣାତା ପ୍ରଭୃତି ସ୍ଥାନ ପାଇଥିଲା ।

### ହରିଜନ ଓ ଆଦିବାସୀମାନଙ୍କ ସର୍ବାଙ୍ଗୀନ ବିକାଶ ପାଇଁ ସରକାର ଯତ୍ନଶୀଳ

—ରାଷ୍ଟ୍ରମନ୍ତ୍ରୀ ଶ୍ରୀ ଛୋଟରାୟ ମାଝୀ

ରାଜ୍ୟର ହରିଜନ ଓ ଆଦିବାସୀମାନଙ୍କର ସର୍ବାଙ୍ଗୀନ ବିକାଶ ଉପରେ ସରକାର ବିଶେଷ ଗୁରୁତ୍ୱ ଆରୋପ କରୁଛନ୍ତି ବୋଲି ବିଭାଗୀୟ ରାଷ୍ଟ୍ରମନ୍ତ୍ରୀ ଶ୍ରୀ ଛୋଟରାୟ ମାଝୀ ପ୍ରକାଶ କରିଛନ୍ତି ।

ହରିଜନ, ଆଦିବାସୀ ସମାଜ କଲ୍ୟାଣ ସମିତିର ପ୍ରତିନିଧିମାନଙ୍କ ସହିତ ସେମାନଙ୍କର ବିଭିନ୍ନ ସମସ୍ୟା ସମ୍ପର୍କରେ ଆଲୋଚନା ବେଳେ ଶ୍ରୀ ମାଝୀ ଏହା ପ୍ରକାଶ କରିଛନ୍ତି । ସମିତିର ପ୍ରତିନିଧିମାନେ ଶିକ୍ଷାକର୍ମୀ ନିମ୍ନତ୍ତ, ହରିଜନ ଓ ଆଦିବାସୀ ଛାତ୍ର ଛାତ୍ରୀମାନଙ୍କୁ ରୁଚି ପ୍ରଦାନ, ସ୍ଥାନ ସଂରକ୍ଷଣ, ବାଲେଶ୍ୱର ସ୍ଥିତ ଅଙ୍ଗରଗାଡ଼ିଆ ଗ୍ରାମରେ ଜମି ବିକ୍ରୟ ସମସ୍ୟା, ନୀଳଗିରି ଜଙ୍ଗଲ ଅଞ୍ଚଳରେ ଆଦିବାସୀଙ୍କ ସମସ୍ୟା ଇତ୍ୟାଦି ସେମାନଙ୍କର ବିଭିନ୍ନ ଦାବୀ ଉପରେ ରାଷ୍ଟ୍ରମନ୍ତ୍ରୀଙ୍କ ସହ ଆଲୋଚନା କରିଥିଲେ । ସେମାନଙ୍କର ବିଭିନ୍ନ ସମସ୍ୟା ପ୍ରତି ସରକାର ସଚେତନ ଅଛନ୍ତି ଏବଂ ସେଗୁଡ଼ିକର ସମାଧାନ ଦିଗରେ ଆବଶ୍ୟକ ପଦକ୍ଷେପ ନିଆଯିବ ବୋଲି ଶ୍ରୀ ମାଝୀ ସେମାନଙ୍କୁ କହିଥିଲେ । ରାଷ୍ଟ୍ରମନ୍ତ୍ରୀଙ୍କ ସହିତ ପ୍ରତିନିଧିମାନଙ୍କର ଆଲୋଚନା ସୌହାର୍ଦ୍ଦ୍ୟପୂର୍ଣ୍ଣ ତଥା ଫଳପ୍ରସ୍ତ ହୋଇଥିଲା ବୋଲି ଜଣାଯାଇଛି । ଏଥିପାଇଁ ପ୍ରତିନିଧିମାନେ ମୁଖ୍ୟମନ୍ତ୍ରୀ ଏବଂ ବିଭାଗୀୟ ମନ୍ତ୍ରୀଙ୍କ ପ୍ରତି କୃତଜ୍ଞତା ଜଣାଇଛନ୍ତି ।

ଏହି ଆଲୋଚନା ସମସ୍ତରେ ଅନ୍ୟମାନଙ୍କ ମଧ୍ୟରେ ବିଭାଗୀୟ ଶାସନ ସଚିବ ଶ୍ରୀ ରବୀନ୍ଦ୍ର ମୋହନ ସେନାପତିଙ୍କ ସମେତ ସମ୍ପୂର୍ଣ୍ଣ ବିଭାଗର ପଦକ୍ଷେପ ଅର୍ଥସରମାନେ ଯୋଗ ଦେଇଥିଲେ ।

# ପୁରନା ଓ ଲୋକ ସମ୍ପର୍କ ବିଭାଗକୁ ଅଧିକ ସଚିବ୍ୟ ଓ ସମସ୍ତୋପଯୋଗୀ କରିବା ପାଇଁ ପରାମର୍ଶ

ପୁରନା ଓ ଲୋକ ସମ୍ପର୍କ ବିଭାଗକୁ ସମସ୍ତୋପଯୋଗୀ କରି  
ଏହାକୁ ଅଧିକ ଦକ୍ଷ, କାର୍ଯ୍ୟକ୍ଷମ ତଥା ଫଳପ୍ରସ୍ତ କରିବା ନିମନ୍ତେ  
ପରାମର୍ଶ ଦିଆଯାଇଛି ।

ପଢ଼ିବାଳୟଠାରେ ବିଭାଗୀୟ ମନ୍ତ୍ରୀ ଶ୍ରୀ ଶରତ କୁମାର  
କରଙ୍କ ପୌରହିତ୍ୟରେ ଅନୁଷ୍ଠିତ ପୁରନା ଓ ଲୋକ ସମ୍ପର୍କ ବିଭାଗ,  
ଅଣାଆନୁଷ୍ଠାନିକ ପରାମର୍ଶଦାତା କମିଟି ବୈଠକରେ ସଭ୍ୟମାନେ  
ପରାମର୍ଶ ଦେଇଛନ୍ତି । ତନ ମଙ୍ଗଳ କାର୍ଯ୍ୟକ୍ରମଗୁଡ଼ିକରେ  
ଜନସାଧାରଣଙ୍କୁ ସଚିବ୍ୟ ଭାବେ ସଂଗୃହଣ କରିବା ଏବଂ ଏ ସମସ୍ତ  
ଉପକ୍ରମେ ପରାମର୍ଶ ଦେଇଛନ୍ତି । ତନ ମଙ୍ଗଳ କାର୍ଯ୍ୟକ୍ରମଗୁଡ଼ିକରେ  
ସରକାରଙ୍କୁ ଅବଗତ କରାଇବା ଏହି ବିଭାଗର ମୁଖ୍ୟ ଭୂମିକା  
ହେବା ଉଚିତ ବୋଲି ବୈଠକରେ ମତ ପ୍ରକାଶ ପାଇଥିଲା ।  
ସାମାଜିକ ଓ ଅର୍ଥନୈତିକ ପ୍ରଗତି ପ୍ରସିଦ୍ଧାକୁ ତୁରାନ୍ୱିତ କରିବା  
ଉଦ୍ଦେଶ୍ୟରେ ତନ ଶେତନା ପୁଣି କରିବା, ବିଭିନ୍ନ ସରକାରୀ ନୀତି  
ଓ ଯୋଜନା ସମ୍ପର୍କରେ ଲୋକମାନଙ୍କୁ ଅବଗତ କରିବା ବିଶରେ  
ପୁରନା ଓ ଲୋକ ସମ୍ପର୍କ ବିଭାଗର କାର୍ଯ୍ୟ ସୀମିତ ନରହିବା ପାଇଁ  
ବୈଠକରେ ଗୁରୁତ୍ୱ ଆରୋପ କରାଯାଇଥିଲା ।

ଏହି ବୈଠକରେ ଆଲୋଚନା ବେଳେ ପ୍ରକାଶ ପାଇଥିଲା ଯେ  
ରାଜ୍ୟରେ ବର୍ତ୍ତମାନ ୨୨ଟି ପୁରନା ଓ ଲୋକ ସମ୍ପର୍କ ଦିଲ୍ଲୀ ପ୍ରତିଷ୍ଠା  
କରାଯାଇଛି । ଅକ୍ଷୟ ଯୋଜନାର ଦ୍ୱିତୀୟ ବର୍ଷରେ ବରଗଡ଼,  
ନୁଆପଡ଼ା, ଜୟପୁର ଓ ଉତ୍ତରାଠାରେ ଆଉ ୪ଟି ନୂତନ ପୁରନା ଓ  
ଲୋକ ସମ୍ପର୍କ ଦିଲ୍ଲୀ ପ୍ରତିଷ୍ଠା କରିବା ପାଇଁ ନିଷ୍ପତ୍ତି ନିଆଯାଇଛି ।  
ବର୍ତ୍ତମାନ ଦିଲ୍ଲୀ ଓ ରାଜ୍ୟ ପୁରନା ଉତ୍ତର ନ୍ୟତୀତ ସମସ୍ତ ଜିଲ୍ଲା ଓ  
ସବ୍ଡିଭିଜନ ସଦର ମହକୁମାଠାରେ ଏବଂ କେପିଜ୍ଞା, ଖଡ଼ିଆଳ,  
ପାରାଦୀପ, ଯାଜପୁରଗୋଡ଼ ଓ ଡି: ଉଦୟଗିରିଠାରେ ପୁରନା କେନ୍ଦ୍ର  
ଓ ପାଠକାଳ ପ୍ରତିଷ୍ଠା କରାଯାଇଛି ଏବଂ ଅକ୍ଷୟ ଯୋଜନା ଶେଷ  
ପୁଞ୍ଜ ରାଜ୍ୟରେ ଆଉ ୪୦ଟି ନୂତନ ପୁରନା କେନ୍ଦ୍ର ପ୍ରତିଷ୍ଠା ପାଇଁ  
ନିଷ୍ପତ୍ତି ନିଆଯାଇଛି । ନୂଆବର୍ଷଠାରୁ ପର୍ଯ୍ୟନ୍ତ, ବୀଡ଼ା ଓ ସଂସ୍କୃତି  
ଏବଂ ପୁରନା ଓ ଲୋକ ସମ୍ପର୍କ ବିଭାଗର ମିଳିତ ଉଦ୍ୟମରେ ଦିଲ୍ଲୀ  
ଉତ୍ତରାଠା ଆସୋଜନ କରାଯିବ ଏବଂ ଏଥିରେ ଅନ୍ୟ  
ବିଭାଗମାନଙ୍କୁ ମଧ୍ୟ ସଂଗୃହଣ କରାଯିବା ଯଙ୍ଗେ ସଙ୍ଗେ ସମସ୍ତ  
ବିଭାଗର ସହଯୋଗିତାରେ ଦିଲ୍ଲୀ ଓ ବୁକ୍ ଷ୍ଟଲରେ ପ୍ରଦର୍ଶନୀମାନ  
ଆସୋଜିତ ହେବ ।

ଚଳିତ ଆର୍ଥିକ ବର୍ଷରେ ଏ ପର୍ଯ୍ୟନ୍ତ ଏହି ବିଭାଗ ଦ୍ୱାରା ତିନି  
ଉପୋକନ କରାଯାଇଥିବା ୨୪୦ଟି ଘଟଣାବଳୀ ପୁରଦର୍ଶନ  
ମାଧ୍ୟମରେ ପ୍ରକାଶ କରାଯାଇଥିଲା । ଏହି ସମୟ ମଧ୍ୟରେ  
ବିଭାଗ ପକ୍ଷରୁ ୮ଟି ପ୍ରାମାଣିକ ଚଳଚ୍ଚିତ୍ର ପ୍ରସ୍ତୁତ କରାଯାଇଛି ଏବଂ  
ଆର୍ଥିକ ବର୍ଷ ଶେଷ ପୁଞ୍ଜ ଆଉ ୪ଟି ସହାଦର୍ଶିକ ଚଳଚ୍ଚିତ୍ର ପ୍ରସ୍ତୁତ  
କରାଯିବ ବୋଲି ଆଲୋଚନା ବେଳେ ପ୍ରକାଶ ପାଇଥିଲା ।

ଏହା ବ୍ୟତୀତ ବିଭିନ୍ନ ଅନୁଷ୍ଠାନକୁ ଡି: ଡି: ସେଟ୍ ଯୋଗାଣ,  
ପୁସ୍ତିକା ପ୍ରକାଶନ, ସହାଦ ସରକାରୀ, ସହାଦସମ୍ପାନଙ୍କୁ

ବିଜ୍ଞାପନ ପ୍ରଦାନ ଇତ୍ୟାଦି ସମ୍ପର୍କରେ ବୈଠକରେ ଆଲୋଚନା  
ହୋଇଥିଲା ।

ଅନ୍ୟମାନଙ୍କ ମଧ୍ୟରେ ବିଧାୟକ ସର୍ବଶ୍ରୀ ତଥାଗତ ଗଦସଥା,  
ରାମଚନ୍ଦ୍ର ସେଠୀ ଓ ରବୀନ୍ଦ୍ର କୁମାର ମଲିକ, ବିଭାଗୀୟ ଗାୟନ  
ସଚିବ ଶ୍ରୀ ରାଜକିଶୋର ଭୁଞ୍ଜବଳ, ନିର୍ଦ୍ଦେଶକ ଓ ଅତିରିକ୍ତ  
ନିର୍ଦ୍ଦେଶକଙ୍କ ସମେତ ବିଭାଗୀୟ ପଦସ୍ଥ ଅଧିକାରୀମାନେ  
ବୈଠକରେ ଯୋଗ ଦେଇଥିଲେ ।

## ଗ୍ରାମାଞ୍ଚଳରେ ଚକ୍ଷୁ ଚିକିତ୍ସା କେନ୍ଦ୍ର ଖୋଲାଯାଉ

—ଶିଳ୍ପ ରାଷ୍ଟ୍ରମନ୍ତ୍ରୀ ଶ୍ରୀ ଆଶ୍ୱର୍ଯ୍ୟ

ବିଭିନ୍ନ ସ୍ତରରେ ବିଭାଗୀୟ ଅନୁଷ୍ଠାନ ପକ୍ଷରୁ ମାଗଣାରେ ଚକ୍ଷୁ ଚିକିତ୍ସା  
ପୁସ୍ତିକା ଗ୍ରାମାଞ୍ଚଳରେ ଅଧିକରୁ ଅଧିକ ଯୋଗାଇ ଦେବା ପାଇଁ ଶିଳ୍ପ  
(ବ୍ୟୟନ ଶିଳ୍ପ ଓ ହସ୍ତତତ୍ତ) ରାଷ୍ଟ୍ରମନ୍ତ୍ରୀ ଶ୍ରୀ ପ୍ରସନ୍ନ ଆଶ୍ୱର୍ଯ୍ୟ ଆଦ୍ୟ  
କରିଛନ୍ତି ।

ସଫଳପୁର ଜିଲ୍ଲା ବରଗଡ଼ ସ୍ଥିତ ରାମପ୍ରତାପ ହାଇସ୍କୁଲ  
ପ୍ରାଙ୍ଗଣରେ ଛାନ୍ଦୀୟ ରୋଟାରୀ କ୍ଲବ୍ ପକ୍ଷରୁ ଆସୋଜିତ ମାଗଣା  
ଚକ୍ଷୁ ଚିକିତ୍ସା କେନ୍ଦ୍ର ଉଦ୍ଘାଟନ କରି ଶ୍ରୀ ଆଶ୍ୱର୍ଯ୍ୟ କହିଲେ ଯେ  
ନେତ୍ରଦାନଠାରୁ ବଳି ବଡ଼ ଦାନ ଆଉ କିଛି ନାହିଁ । ଗ୍ରାମାଞ୍ଚଳର  
ଲୋକମାନଙ୍କ ଚକ୍ଷୁ ଚିକିତ୍ସା ପାଇଁ ଏ ପ୍ରକାର ଶିବିରମାନ ସଫଳ  
ସହାୟକ ହୋଇଥାଏ । ସେଥିପାଇଁ ସେ ରୋଟାରୀ କ୍ଲବ୍  
କର୍ମକର୍ମୀମାନଙ୍କୁ ସେମାନଙ୍କ ଏ ପ୍ରକାର ମହତ୍ ଉଦ୍ୟମ ପାଇଁ  
ପାଧୁବାଦ କରାଇଥିଲେ । ଚକ୍ଷୁ ଚିକିତ୍ସା ଶିବିରର ସଫଳତା ପାଇଁ  
ସେ ସମସ୍ତଙ୍କ ସହଯୋଗ କାମନା କରିଥିଲେ ।

ଅନ୍ୟମାନଙ୍କ ମଧ୍ୟରେ ଶ୍ରୀମତୀ ଓ ନିସୋଜନ ରାଷ୍ଟ୍ରମନ୍ତ୍ରୀ  
ଶ୍ରୀ ପ୍ରଫୁଲ୍ଲ ସାମଲ ସମାନିତ ଅତିଥି ଭାବେ ଏହି ଉତ୍ସବରେ  
ଯୋଗ ଦେଇ ଉଦ୍ଘୋଷନ ଦେଇଥିଲେ । ଏହି ଶିବିରରେ ପ୍ରାୟ  
୩୦୦ରୁ ଊର୍ଦ୍ଧ୍ୱ ବ୍ୟକ୍ତିଙ୍କର ଚକ୍ଷୁ ଚିକିତ୍ସା ଓ ଅସ୍ତ୍ରୋପକ୍ରମ  
କରାଯାଇଛି । ରୋଗୀମାନଙ୍କୁ ବିନା ମୂଲ୍ୟରେ ଶାଫ୍ଟପେସ୍,  
ଫିଷ୍ଟିଲ ଓ ଆବଶ୍ୟକ ଔଷଧ ଚକ୍ଷୁମା ମଧ୍ୟ ଯୋଗାଇ ଦେବାର  
ବ୍ୟବସ୍ଥା ହୋଇଛି । ରୋଗୀମାନଙ୍କ ସହ ଯାଇଥିବା  
ସାହାଯ୍ୟକାରୀକ ନିମନ୍ତେ ରିହାତି ମୂଲ୍ୟରେ ଶାଫ୍ଟପେସ୍ ବ୍ୟବସ୍ଥା  
କରାଯାଇଛି । ରୋଟାରୀ କ୍ଲବ୍ ଉଦ୍ୟମରେ ପୁରୁ ଚିକିତ୍ସ  
ସମୟରେ ଏ ପ୍ରକାର ମାଗଣା ଚକ୍ଷୁ ଚିକିତ୍ସା ଶିବିରମାନ  
ଖୋଲାଯାଇ ୪ ହଜାରରୁ ଊର୍ଦ୍ଧ୍ୱ ଚକ୍ଷୁ ରୋଗୀଙ୍କୁ ଚିକିତ୍ସିତ  
କରାଯାଇଛି ।

## ସ୍ୱତନ୍ତ୍ର ରିଶିକ୍ଷା ଯୋଜନା

ଓଡ଼ିଶାର ଜନସାଧାରଣଙ୍କୁ ଦିଆଯାଇଥିବା ପ୍ରତିଶ୍ରୁତି ଅନୁଯାୟୀ  
ରାଜ୍ୟ ସରକାର କୃଷି ରାଶି ଗ୍ରହଣୀତାମାନଙ୍କ କ୍ଷେତ୍ରରେ କେତେକ  
ନୂତନ ପୁସ୍ତିକା ଦେବା ପାଇଁ ନିଷ୍ପତ୍ତି କରିଛନ୍ତି । ତଦନୁଯାୟୀ ଏହି  
ସ୍ୱତନ୍ତ୍ର ରିଶିକ୍ଷା ଯୋଜନା ୧୯୯୦ ମସିହା ଡିସେମ୍ବର ୨୨  
ତାରିଖଠାରୁ କାର୍ଯ୍ୟକାରୀ କରାଯାଇଛି । ଏହି ନୂତନ କାର୍ଯ୍ୟକ୍ରମ

ଅନୁଯାୟୀ ତା ୧-୪-୧୯୮୬ ରିଖଠାରୁ ତା ୨-୧୦-୧୯୮୯ ରିଖ ମଧ୍ୟରେ ଯେଉଁ ଗୁଣୀ ଏବଂ ଭୂମିହୀନ କୃଷକମାନେ ଗୋଟିଏ ବର୍ଷର ପ୍ରଥମ ନିକ୍ଷେପ କୃଷିର ସମ୍ପୂର୍ଣ୍ଣାନ୍ତ ହୋଇଥିବେ, ସେମାନେ ବଳେଷା ଗଣର ସର୍ବୋଚ୍ଚ ୧୦ ହଜାର ଟଙ୍କା ପର୍ଯ୍ୟନ୍ତ ଶାନ୍ତ ପାଇବା ପାଇଁ ଯୋଗ୍ୟ ବିବେଚିତ ହେବେ । ଏହା ଫଳରେ କୃଷକ ଉପକ୍ରମ ହେବେ ବୋଲି ଅଟକଳ କରାଯାଇଛି । ଏଥିପାଇଁ ରାଜ୍ୟ ସରକାରଙ୍କୁ ନୋଟ୍ ମାଫ କୋଟି ଟଙ୍କାର ବ୍ୟୟଭାର ବହନ କରିବାକୁ ପଡ଼ିବ । ଏହି ନୂତନ ଉପକ୍ରମ ଗୋଟିଏ ବର୍ଷକୁ ଦୂରାହିତ କରିବା ପାଇଁ ରାଜ୍ୟ ସମୁଦର ସମବାୟ ନିକ୍ଷେପ, ରାଜ୍ୟ ସମବାୟ ବ୍ୟାଙ୍କ ଏବଂ ରାଜ୍ୟ ଉନ୍ନୟନ ବ୍ୟାଙ୍କ ଉପକ୍ରମକୁ ବିଚିତ ନିର୍ଦ୍ଦେଶ ଦିଆଯାଇଛି । ଏହି ଶ୍ରେଣୀର ଗୁଣୀ ଏବଂ ଭୂମିହୀନ କୃଷକମାନେ ପ୍ରବର୍ତ୍ତିତ ନୂତନ କୃଷିଭଣ୍ଡାର ଛାଡ଼ି ପୁରୁଣା ଛାଡ଼ି କରିବା ପାଇଁ ସମ୍ପୂର୍ଣ୍ଣ ପ୍ରାଥମିକ କୃଷି ସମବାୟ ସମିତି ଦ୍ୱାରା ପ୍ରାଥମିକ ଭୂ-ଉନ୍ନୟନ ବ୍ୟାଙ୍କ ସହ ତୁରନ୍ତ ଯୋଗାଯୋଗ କରନ୍ତୁ ବୋଲି ମିମତ୍ତେ ସରକାରଙ୍କ ପକ୍ଷରୁ ପରାମର୍ଶ ଦିଆଯାଇଛି ।

ତା ୨-୧୦-୧୯୮୯ ରିଖ ପରେ ପଡ଼ୁଥିବା ମଧ୍ୟମକାଳୀନ ଶକର ଶିଳି ଏବଂ ବାଲିସା ଗଣ ଉପରେ ତା ୨-୧୦-୧୯୮୯ ରିଖଠାରୁ ଉପକ୍ରମ ତାରିଖ ପର୍ଯ୍ୟନ୍ତ ହୋଇଥିବା ସୁଧ, ଉଚ୍ଚ ତା ୧-୪-୧୯୮୬ ରିଖଠାରୁ ତା ୨-୧୦-୧୯୮୯ ରିଖ ମଧ୍ୟରେ ପ୍ରବର୍ତ୍ତିତ ଉପକ୍ରମ ଯୋଜନାର ଅନ୍ତର୍ଭୁକ୍ତ ହେବନାହିଁ । ୧୯୮୯ ଖରିଷ୍ଟ ଗଣ ଏବଂ ୧୯୮୯-୯୦ ଋଷି ଗଣ ତା ୨-୧୦-୧୯୮୯ ରିଖ ପୁଣି ବାଲିସା ହେଉ ନଥିବାରୁ ଏହା ଉପକ୍ରମ ଯୋଜନାର ପରିସରଭୁକ୍ତ ହେବନାହିଁ । ଯେଉଁ କୃଷକ ଏବଂ ଭୂମିହୀନ ଗୁଣୀମାନେ ତା ୧-୪-୧୯୮୬ ରିଖଠାରୁ ତା ୨-୧୦-୧୯୮୯ ରିଖ ମଧ୍ୟରେ କୌଣସି ବର୍ଷ ଶସ୍ୟହାନୀ ଜନିତ କୃଷିର ସମ୍ପୂର୍ଣ୍ଣାନ୍ତ ହୋଇ ନଥିବେ, ସେମାନଙ୍କ ପ୍ରତି ଏହି ଉପକ୍ରମ ଯୋଜନା ଲାଗୁ ହେବନାହିଁ । ଯେଉଁ କୃଷକ ଏବଂ ଭୂମିହୀନ ଗୁଣୀମାନେ ମୂଳ ଉପକ୍ରମ ଯୋଜନା ଅନୁଯାୟୀ ୧୦ ହଜାର ଟଙ୍କା ମଧ୍ୟରେ ଉପକ୍ରମ ପାଇଛନ୍ତି, ସେମାନେ ମଧ୍ୟ ଏହି ନୂତନ ଉପକ୍ରମ ଯୋଜନା ଅନୁଯାୟୀ ପୁରୁଣା ପାଇପାରିବେ । ମାତ୍ର ସେମାନଙ୍କର ବର୍ତ୍ତମାନ ଉପକ୍ରମ ପରିମାଣ ଏବଂ ପୂର୍ବ ଉପକ୍ରମ ପରିମାଣ ମିଶି ୧୦ ହଜାର ଟଙ୍କା ମଧ୍ୟରେ ସୀମିତ ରହିବ ।

ଏଠାରେ ସ୍ମରଣ କରାଇ ଦିଆଯାଇପାରେ ଯେ ୧୯୯୦ ମସିହା ନୁହେଁ ମାତ୍ରରେ ଉଚ୍ଚ ସରକାର ବ୍ୟବସାୟିକ ବ୍ୟାଙ୍କ ଏବଂ ଗ୍ରାମ୍ୟ ବ୍ୟାଙ୍କମାନଙ୍କରୁ ଉପ ଆଣିଥିବା ଗୁଣୀମାନଙ୍କ ପାଇଁ ଏକ ଉପକ୍ରମ ଯୋଜନା ପ୍ରବର୍ତ୍ତନ କରିଥିଲେ, ସେହିପରି ରାଜ୍ୟ ସରକାର ସମବାୟ ବ୍ୟାଙ୍କରୁ ଉପ ନେଇଥିବା ଗୁଣୀମାନଙ୍କ ପାଇଁ ଏକ ଯୋଜନା ପ୍ରବର୍ତ୍ତନ କରିଛନ୍ତି । ୧୯୮୬ ପର୍ଯ୍ୟନ୍ତ ଉପ ପରିଶୋଧରେ ଉପକ୍ରମ ଶୁଭାପକାରୀ ତା ୧-୪-୧୯୮୬ ରିଖଠାରୁ ତା ୨-୧୦-୧୯୮୯ ରିଖ ମଧ୍ୟରେ ୨ ବର୍ଷ ଶସ୍ୟହାନୀ ଜନିତ ଉପକ୍ରମ ଯୋଗୁଁ ଉପ ପରିଶୋଧରେ ଶୁଭାପକାରୀ, ପୁତ ଗଣ ପ୍ରଦୀପ, ଦେବାଳିଆ ଏବଂ ତା ୨-୧୦-୧୯୮୯ ରିଖ ପୁଣି ଉପକ୍ରମ ଯୋଗୁଁ ଉପ ଦରଶାନ୍ତ ବିଶ୍ୱରାଧୀନ ଥିଲା, ସେମାନେ ଉଚ୍ଚ ଯୋଜନାର ପରିସରଭୁକ୍ତ ହୋଇଛନ୍ତି । ଏହି

ଯୋଜନା ଅନୁଯାୟୀ ବ୍ୟବସାୟିକ ବ୍ୟାଙ୍କ ୮,୯୯,୦୦୦ ଜଣ କୃଷକଙ୍କୁ ୨୦୧ କୋଟି ୪୧ ଲକ୍ଷ ଟଙ୍କା ଏବଂ ସମବାୟ ବ୍ୟାଙ୍କରୁ ୧୨ ଲକ୍ଷ ୩୩ ହଜାର ଜଣ କୃଷକଙ୍କୁ ୯୨ କୋଟି ୫୦ ଲକ୍ଷ ଟଙ୍କା ଉପ ଛାଡ଼ି ମାନ୍ତ୍ରଣ କରିଛନ୍ତି । ଏହି ଯୋଜନା ଅନୁସାରେ ଓଡ଼ିଶାର ୨୧ ଲକ୍ଷ ୩୨ ହଜାର କୃଷକ ପରିବାର ୩୯୩ କୋଟି ୯୧ ଲକ୍ଷ ଟଙ୍କା ଉପ ଛାଡ଼ି ପାଇ ଉପକ୍ରମ ହୋଇଛନ୍ତି ।

ସରକାର ଆଶା କରନ୍ତି ଯେ ଏହି ନୂତନ କୃଷି ଉପକ୍ରମ ଯୋଜନା ଅନୁଯାୟୀ ପାଇ ୧ ଲକ୍ଷ ୬୮ ହଜାର କୃଷକ ଏବଂ ଭୂମିହୀନ ଗୁଣୀଙ୍କୁ ୩୮ କୋଟି ଟଙ୍କାର ଉପ ଛାଡ଼ି ମିଳିଗଲେ, ରାଜ୍ୟର ଗୁଣୀ ଓ ଭୂମିହୀନ କୃଷକମାନଙ୍କର ସ୍ୱାର୍ଥରକ୍ଷା ଉପ ଛାଡ଼ି ଯୋଜନା ଦ୍ୱାରା ଯଥାର୍ଥ ଭାବେ ଯିବି ହେବ ।

### ବିଦ୍ୟାଳୟ ହିଁ ଆଦର୍ଶ ବ୍ୟକ୍ତିତ୍ୱ ପୁଷ୍ଟିର କ୍ଷେତ୍ର

-ମନ୍ତ୍ରୀ ଶ୍ରୀ କର

ପୁରୁଣା ଭୁବନେଶ୍ୱରସ୍ଥିତ ଉତ୍କଳ ବିଦ୍ୟାଳୟର ପ୍ରଭୁତ୍ୱ ଉତ୍କଳରେ ପୁଣ୍ୟ ଅତିଥି ରୂପେ ଯୋଗଦେଇ ରାଜ୍ୟ ପର୍ଯ୍ୟଟନ, ଫିଡ଼ା ଓ ସଂସ୍କୃତି ଏବଂ ସୂଚନା ଓ ଲୋକ ସମ୍ପର୍କ ମନ୍ତ୍ରୀ ଶ୍ରୀ ଶରତ କୁମାର କର କହିଲେ ଯେ ପ୍ରତ୍ୟେକ ଶିକ୍ଷାନୁଷ୍ଠାନ ଗୋଟିଏ ଲେଖାଏଁ ମଣିଷ ତିଆରି କାରଖାନା ଏବଂ ବିଦ୍ୟାଳୟ ହିଁ ଆଦର୍ଶ ବ୍ୟକ୍ତିତ୍ୱ ପୁଷ୍ଟି ହୋଇଥାଏ । ଯେଉଁମାନେ ଏହି ପୁରାତନ ଶିକ୍ଷାନୁଷ୍ଠାନରୁ ମଣିଷ ଯୋଗାଣ କରି, ସେମାନେ ନିଶ୍ଚିତ ଭାବେ ଆଜି ଗର୍ବିତ । ଏହି ଅବସରରେ ସେ ଉତ୍କଳ ବିଦ୍ୟାଳୟର ଆବଶ୍ୟକ ବୋଧ୍ୟ ମୁକ୍ତି ଉନ୍ମୋଚନ କରି କହିଲେ ଯେ ଉତ୍କଳ ବିଦ୍ୟାଳୟ ରାଜ୍ୟରେ ଶିକ୍ଷାକୁ ଆଗେଇ ନେବା ପାଇଁ ଚେଷ୍ଟା କରି ଆଦର୍ଶ ଚରିତ୍ର ଗଠନ ଉପରେ ଗୁରୁତ୍ୱ ଆରୋପ କରିଛନ୍ତି । ତେଣୁ, ଏହି ଅନୁଷ୍ଠାନର ଛାତ୍ରମାନେ ଉତ୍କଳ ବିଦ୍ୟାଳୟର ପ୍ରେରଣାରେ ଉତ୍କଳ ହୋଇ ଉପଯୁକ୍ତ ଶିକ୍ଷା ଗ୍ରହଣ ଓ ଚରିତ୍ରବାନ୍ ନାଗରିକ ରୂପେ ନିଜକୁ ଗଠନ କରିପାରିଲେ, ସେହି ମହାନ କବିଙ୍କ ପ୍ରତି ଉପଯୁକ୍ତ ସମ୍ମାନ ପ୍ରଦର୍ଶନ ହୋଇପାରିବ ବୋଲି ସେ ଉଲ୍ଲେଖ କରିଥିଲେ । ଛାତ୍ର ଛାତ୍ରୀମାନଙ୍କୁ ଉପଯୁକ୍ତ ଦିଗ୍‌ଦର୍ଶନ ଦେଇ ସମାଜରେ ସେମାନଙ୍କୁ ପ୍ରତିଷ୍ଠିତ କରିବା ପାଇଁ ଶିକ୍ଷକମାନେ ସର୍ବଦା ଚେଷ୍ଟା କରିବାକୁ ସେ ଆହ୍ୱାନ ଦେଇଥିଲେ ।

ଏହି ଉତ୍କଳରେ ଶିକ୍ଷା ଓ ଯୁବ କଲ୍ୟାଣ ମନ୍ତ୍ରୀ ଶ୍ରୀ ଚୈତନ୍ୟ ପ୍ରସାଦ ମାଝୀ ପୌରହିତ୍ୟ କରିଥିଲେ । ଅନୁଷ୍ଠାନର ଅଭାବ ଅସୁବିଧା ନେଇ ଯେଉଁ ଦୁଃଖିଆ ଆକର୍ଷଣ କରାଯାଇଛି, ସେଥିପ୍ରତି ସରକାର ସଚେତନ ଅଛନ୍ତି ବୋଲି କହି ୧୯୯୧-୯୨ ଆର୍ଥିକ ବର୍ଷରେ ଏହି ବିଦ୍ୟାଳୟ ପାଇଁ ୬ ଲକ୍ଷ ଟଙ୍କାର ଆର୍ଥିକ ସହାୟତା ସରକାର ମାନ୍ତ୍ରଣ କରିଥିବା ସେ ପ୍ରକାଶ କରିଥିଲେ । ଶିକ୍ଷାଦାନ କ୍ଷେତ୍ରରେ ଅନୁଷ୍ଠାନର ସମସ୍ୟାକୁ ଉଚ୍ଚ ନକରିବା ଉପରେ ସେ ଗୁରୁତ୍ୱ ଦେଇଥିଲେ ।

ଏଥିରେ ପୁଣ୍ୟ ବନ୍ଧା ଭାବେ ଯୋଗଦେଇ ଗ୍ରାମ୍ୟ ଉନ୍ନୟନ ମନ୍ତ୍ରୀ ଶ୍ରୀ ଗାମକୃଷ୍ଣ ପଟ୍ଟନାୟକ କହିଲେ ଯେ ବାସ୍ତବ ଜ୍ଞାନ

ପ୍ରଦାନ କରି ଉପଯୁକ୍ତ ମଣିଷ ଗଠନ ଶିକ୍ଷାନୁଷ୍ଠାନଗୁଡ଼ିକର ଆଭିମୁଖ୍ୟ ହେବା ଉଚିତ । ପୁରାଣ ଯୁଗର ଗୁରୁ-ଶିଷ୍ୟ ସମ୍ପର୍କ ସହିତ ଆଦିର ଗୁରୁ-ଶିଷ୍ୟ ସମ୍ପର୍କର ତୁଳନା କରି ତାହା ଆଜି ବିଭିନ୍ନ ନିମ୍ନମାନରୁ ବହନ କରିଛି, ତାହା ସେ ଉଲ୍ଲେଖ କରିଥିଲେ । ସେ କହିଲେ ଯେ ପ୍ରକୃତ ଗୁରୁ-ଶିଷ୍ୟ ସମ୍ପର୍କ ଉପଯୁକ୍ତ ଶିକ୍ଷାଦାନ ଦ୍ୱାରା ହିଁ ସମ୍ଭବ ହୋଇଥାଏ । ବିଦ୍ୟାଦାନର ଆଭିମୁଖ୍ୟ ପରିବର୍ତ୍ତନ କରି ଶିକ୍ଷାଦାତାମାନେ ବାସ୍ତବ ଜ୍ଞାନ ପ୍ରଦାନ କରି ଉପଯୁକ୍ତ ମଣିଷ ଉତ୍ପାଦନ କରିବା ପାଇଁ ସେ ଶିକ୍ଷକଙ୍କୁ ଆହ୍ୱାନ ଦେଇଥିଲେ । ଏହି ଅବସରରେ ଶ୍ରୀ ପଟ୍ଟନାୟକ ଛାତ୍ରମାନଙ୍କ ଦ୍ୱାରା ଆୟୋଜିତ ଏକ ବିଜ୍ଞାନ ଓ କଳା ପ୍ରଦର୍ଶନୀ ଉଦ୍‌ଘାଟନ କରିଥିଲେ ।

ଏହି ଉତ୍ସବରେ ଖାଦ୍ୟ ଓ ଯୋଗାଣ ମନ୍ତ୍ରୀ ଶ୍ରୀ ବିଶ୍ୱଭୂଷଣ ଦରିଚନ୍ଦନ ସମ୍ମାନିତ ଅତିଥି ରୂପେ ଯୋଗ ଦେଇ ଶିକ୍ଷାର ମାନ ବୃଦ୍ଧି ଉପରେ ଗୁରୁତ୍ୱ ଆରୋପ କରିଥିଲେ ।

ପ୍ରାରମ୍ଭରେ ବିଦ୍ୟାଳୟର ପ୍ରଧାନ ଶିକ୍ଷକ ଶ୍ରୀ ପୁଣ୍ଡିକେ ପଟ୍ଟା ସ୍ୱାଗତ ଭାଷଣ ଦେଇଥିଲେ ଏବଂ ସୁବର୍ଣ୍ଣ ନିକ୍ଷତ୍ରୀ କମିଟିର ସାଧାରଣ ସମ୍ପାଦକ ତଥା ଆଡଭୋକେଟ ଶ୍ରୀ ଶିବାନନ୍ଦ ରାୟ ବିଦ୍ୟାଳୟର ପ୍ରୋଫେସର ଛାତ୍ର ରୂପେ ନିଜକୁ ଗୌରବାନ୍ୱିତ ମଧ୍ୟ କରି ତାଙ୍କର ପୁତ୍ର ଓ ଅନୁଭୂତି ସମ୍ପର୍କରେ ବର୍ଣ୍ଣନା କରିଥିଲେ ।

ବିଦ୍ୟାଳୟର ପରାମ୍ଭ ବର୍ଷ ପୂର୍ତ୍ତି ଉପଲକ୍ଷେ ଆୟୋଜିତ ଏହି ସୁବର୍ଣ୍ଣ ନିକ୍ଷତ୍ରୀ ଉତ୍ସବରେ ପ୍ରୋଫେସର ଶିକ୍ଷକ ଓ କର୍ମଚାରୀମାନଙ୍କୁ ଉପାସନ ଏବଂ ମାନସମ୍ମାନ ପ୍ରଦାନ ଦ୍ୱାରା ସମ୍ମାନିତ କରାଯାଇଥିଲା ।

### ଉର୍ଦ୍ଧ୍ୱ ସାହିତ୍ୟର ପ୍ରସାର ନିମନ୍ତେ ଏହାର ଓଡ଼ିଆ ରୂପାନ୍ତର ଆବଶ୍ୟକ

-ମନ୍ତ୍ରୀ ଶ୍ରୀ କର

ରାଜ୍ୟ ସୁଚନା ଭବନଠାରେ ଆୟୋଜିତ ଓଡ଼ିଶା ଉର୍ଦ୍ଧ୍ୱ ଏକାଡେମୀର ଉପାସନ ପ୍ରଦାନ ଓ ଉର୍ଦ୍ଧ୍ୱ ଶିକ୍ଷାଶ୍ରୀଙ୍କ ସମ୍ପାଦନା ଉତ୍ସବରେ ପୌରହିତ୍ୟ କରି ରାଜ୍ୟ ପର୍ଯ୍ୟଟନ, ଫୀଡ଼ା ଓ ସଂସ୍କୃତି ଏବଂ ସୁଚନା ଓ ଲୋକ ସମ୍ପର୍କ ମନ୍ତ୍ରୀ ଶ୍ରୀ ଶରତ କୁମାର କର କହିଲେ ଯେ ଓଡ଼ିଶାର ପାଠକମାନଙ୍କ ମଧ୍ୟରେ ଉର୍ଦ୍ଧ୍ୱ ସାହିତ୍ୟ ପ୍ରତି ଆଗ୍ରହ ପରିଚ୍ଛନ୍ନିତ ହେଉଥିବା ବେଳେ ତା'ର ବହୁଳ ପ୍ରସାର ପାଇଁ ଏକାଡେମୀ ପକ୍ଷରୁ ଉର୍ଦ୍ଧ୍ୱ ସାହିତ୍ୟର ଓଡ଼ିଆ ରୂପାନ୍ତର କାର୍ଯ୍ୟକୁ ତ୍ୱରାନ୍ୱିତ କରାଯିବା ଆବଶ୍ୟକ । ଉର୍ଦ୍ଧ୍ୱ ସାହିତ୍ୟର ଉତ୍ପାଦନୀୟ ଭୂମିକା ସ୍ପଷ୍ଟ କରିଥିବା ସାହିତ୍ୟିକମାନଙ୍କୁ ଉଚିତ ଭାବରେ ଧରି ଏଭଳି ଉପାସନା ପ୍ରଦାନ କାର୍ଯ୍ୟକ୍ରମକୁ ଶ୍ରୀ କର ଉତ୍ସାହୀ ପ୍ରଶଂସା କରିଥିଲେ । ୧୯୮୯ ବର୍ଷ ପାଇଁ ବିଶିଷ୍ଟ ଉର୍ଦ୍ଧ୍ୱ ସାହିତ୍ୟିକ ତଥା କଥାକାର ଅର୍ଚ୍ଚା ବରାମନ, ତଥା ହରିହରଲ୍ଲା ନେତ୍ରକମ୍ବୁରୀ, ଶ୍ରୀଯୁକ୍ତ ଶକ୍ତିଚନ୍ଦ୍ର ରାୟଙ୍କୁ ଏକାଡେମୀ ପକ୍ଷରୁ ଶ୍ରୀ କର ତାମ୍ର ପଦକ ଓ ଅର୍ପଣ ପୁରସ୍କାର ଦ୍ୱାରା ସମ୍ମାନିତ କରିଥିଲେ ।

ଏହି ଉତ୍ସବରେ ପର୍ଯ୍ୟଟନ, ଫୀଡ଼ା ଓ ସଂସ୍କୃତି ଉପମନ୍ତ୍ରୀ ଶ୍ରୀ ପଦ୍ମନାଭ ବେହେରା ମୁଖ୍ୟ ଅତିଥି ରୂପେ ଯୋଗଦେଇ କହିଲେ ଯେ ଉର୍ଦ୍ଧ୍ୱ ଏକାଡେମୀର ବିଭିନ୍ନ ଅଭାବ ଅସୁବିଧା ପ୍ରତି ସରକାର ସଚେତନ ଅଛନ୍ତି । ଉର୍ଦ୍ଧ୍ୱ ଶିକ୍ଷା ପ୍ରତି ଆଗ୍ରହ ସୃଷ୍ଟି ନିମନ୍ତେ ଉର୍ଦ୍ଧ୍ୱ ସାହିତ୍ୟିକ ଓ ଲେଖକମାନେ ନିଜର ସାଧନା ଅବ୍ୟାହତ ରଖିବା ଉଚିତ । ବର୍ତ୍ତମାନ ଦେଶରେ ଧନୀ ନାମରେ ଗାଜନୀତି ଲୋଭ ଯେଉଁ ଦୀନ ଚକ୍ରନ୍ତ ଗୁଲିଛି ତା'ର ନିନ୍ଦା କରିବା ସଙ୍ଗେ ସଙ୍ଗେ ତାକୁ ପ୍ରତିହତ କରିବାରେ ସଚେତନତା ସୃଷ୍ଟି ପାଇଁ ଉର୍ଦ୍ଧ୍ୱ ସାହିତ୍ୟିକମାନେ ସେମାନଙ୍କ ଲେଖନୀ ତଳାଇବା ନିମନ୍ତେ ସେ ଆହ୍ୱାନ ଦେଇଥିଲେ । ଏହି ଅବସରରେ ଫା ନଗ ଉର୍ଦ୍ଧ୍ୱ ଶିକ୍ଷାଶ୍ରୀଙ୍କୁ ଶ୍ରୀ ବେହେରା ପ୍ରମାଣ ପଦ ବଞ୍ଚନ କରିଥିଲେ ।

ପର୍ଯ୍ୟଟନ ଓ ସଂସ୍କୃତି ବିଭାଗ ବିଭାଗ ନିର୍ଦ୍ଦେଶକ ଶ୍ରୀ ସୁବ୍ରତ କୁମାର ନନ୍ଦ ଏଥିରେ ସମ୍ମାନିତ ଅତିଥି ରୂପେ ଯୋଗଦେଇ ଏକାଡେମୀର ବଜେଟ୍ ୧ ଲକ୍ଷ ଟଙ୍କାରୁ ୫ ଲକ୍ଷ ଟଙ୍କାକୁ ବୃଦ୍ଧି କରାଯାଇ ବିଭିନ୍ନ କାର୍ଯ୍ୟକ୍ରମ ହାତକୁ ନିଆଯାଇଥିବା ସୂଚାଇଥିଲେ ।

### ରାଜ୍ୟ ସମାଜ ମଙ୍ଗଳ ବୋର୍ଡ଼ର ପରିଷ୍କରଣ ଦକ୍ଷିଣ ରାଜ୍ୟ ସରକାର ହାତକୁ ନେଲେ

ପରିଷ୍କରଣରତ ହୁଅନ୍ତୁ ଏବଂ ଗୁରୁତର ଆର୍ଥିକ ବିଗୁଳା ନିମନ୍ତେ ରାଜ୍ୟ ସମାଜ ମଙ୍ଗଳ ବୋର୍ଡ଼ର ପରିଷ୍କରଣ ଦକ୍ଷିଣ ରାଜ୍ୟ ସରକାର ନିଜ ହାତକୁ ନେଇଛନ୍ତି ।

ଏଠାରେ ଉଲ୍ଲେଖ କରାଯାଇପାରେ ଯେ ରାଜ୍ୟ ସମାଜ ମଙ୍ଗଳ ବୋର୍ଡ଼ର ଆର୍ଥିକ ପରିଷ୍କରଣ କ୍ଷେତ୍ରରେ, ବିଶେଷ କରି ବିଭିନ୍ନ ସମାଜ କଲ୍ୟାଣ କାର୍ଯ୍ୟକ୍ରମ ସହିତ ସମ୍ପୃକ୍ତ ସ୍ୱେଚ୍ଛାସେବୀ ସଂସ୍ଥାମାନଙ୍କୁ ଆର୍ଥିକ ଅନୁଦାନ ପ୍ରଦାନ କ୍ଷେତ୍ରରେ ଗୁରୁତର ବିଗୁଳା ଓ ଅନିୟମିତତା ସମ୍ପର୍କରେ ବହୁ ଅଭିଯୋଗ ରାଜ୍ୟ ସରକାରଙ୍କ ଦୃଷ୍ଟିକୁ ଆସିଛି । ଅତିବ୍ର ଗିପୋର୍ଟରୁ ଜଣାପଡ଼ିଛି ଯେ ୧୯୮୮-୮୯ ବର୍ଷ ମଧ୍ୟରେ ଉପଯୋଗ ହୋଇଥିବା ଦଶାଳ ପ୍ରାୟ ୨୧ ଲକ୍ଷ ୮୮ ହଜାର ଟଙ୍କା ଅନୁଦାନ ଆକାରରେ ଉକ୍ତ ଆର୍ଥିକ ବର୍ଷର ଶେଷ ଭୂମିଦିନ ଭିତରେ ଦିଆଯାଇଛି । ବିଶେଷ କରି ପ୍ରତିକୂଳ ମତ୍ତବ୍ୟ ରହିଥିବା ଅନୁସାଧନମାନଙ୍କୁ ଏହି ଅନୁଦାନ ଦିଆଯାଇଛି । ସେହିପରି ବଲାଙ୍ଗୀର ଜିଲ୍ଲାର ଏକ ଅନୁସାଧନ ଚାଳ ବିକାଶ (ସିଡ୍ ପ୍ରୋଗ୍ରାମ) କାର୍ଯ୍ୟକ୍ରମ ସଫୋଷନନକ ରୁପେ ବୋଲି କ୍ଷେତ୍ର ଅଧିକାରୀଙ୍କ ପ୍ରତିକୂଳ ମତ୍ତବ୍ୟ ସତ୍ତ୍ୱେ ଆର୍ଥିକ ବର୍ଷର ଶେଷ ଦିନ ଅର୍ଥାତ୍ ତା ୩୧-୩-୧୯୯୦ ଗିଣରେ ୨୫.୯୩୮ ଟଙ୍କା ଅନୁଦାନ ଦିଆଯାଇଛି । ଭୁବନେଶ୍ୱରର ଏକ ସଂସ୍କୃତ ବୋର୍ଡ଼ ଅନିୟମିତ ଭାବେ ୧୨.୨୫୫ ଟଙ୍କା ଅନୁଦାନ ମଧ୍ୟରୁ କିଛି ଅଧିକ ଏହି ସଂସ୍ଥାର କାର୍ଯ୍ୟକଳାପ ସମ୍ପର୍କରେ ଜ୍ଞାନୀୟ ଲୋକଙ୍କୁ କିଛି ଜାଣନ୍ତି ନାହିଁ । ରାଜ୍ୟ ସମାଜ ମଙ୍ଗଳ ବୋର୍ଡ଼ର ଉଦ୍ଦେଶ୍ୟ ସଦସ୍ୟଙ୍କ ପଧ୍ୟକ୍ଷତାରେ ଗଠିତ ବହୁପୁରର ଏକ ମହିଳା କଲ୍ୟାଣ ସଂସ୍ଥାକୁ ୧୯୮୯-୯୦ରେ ୧୨.୪୩୫ ଟଙ୍କାର ଅନୁଦାନ ଦିଆଯାଇଛି । ଏହି ସଂସ୍ଥା ବିଗୁଳାରେ କ୍ଷେତ୍ର ଅଧିକାରୀଙ୍କ ପ୍ରତିକୂଳ

ମହତ୍ୟ ସତ୍ତ୍ୱେ ଏଭଳି ଅନୁଦାନ ଦିଆଯାଇଥିବାର ଜଣାଯାଇଛି ।  
 ଗୋଟିଏ ଅନ୍ୟତମ ସଦସ୍ୟଙ୍କ ଦ୍ୱାରା ପରିଷ୍କୃତିତ ରାଉରକେଲାସ୍ଥିତ  
 ଏକ ସଂସ୍ଥାକୁ ୪୧,୨୭୫ ଟଙ୍କା ଅନୁଦାନ ଦିଆଯାଇଛି । ଅଧିକ  
 ଏହି ସଂସ୍ଥା ବିରୁଦ୍ଧରେ ପ୍ରଶାସନିକ ଓ ଆର୍ଥିକ ଅନିୟମିତତାଜନିତ  
 ଗୁରୁତର ପ୍ରତିକଳ୍ପ ମହତ୍ୟ ରହିଛି । ଅନ୍ୟ ପକ୍ଷରେ  
 ୧୯୯-୯୦ରେ କେନ୍ଦ୍ର ସମାଜ ମଙ୍ଗଳ ବୋର୍ଡ଼ ବାର୍ଷିକ ଅନୁଦାନ  
 କାର୍ଯ୍ୟକ୍ରମ କରିଥାରେ ୪-୯ ଲକ୍ଷ ଟଙ୍କା ମଞ୍ଜୁର କରିଥିବା ସତ୍ତ୍ୱେ  
 ରାଜ୍ୟ ବୋର୍ଡ଼ ୬ ଲକ୍ଷ ୩୭ ହଜାର ୫୦୦ ଟଙ୍କା ଅନୁଦାନ ପ୍ରଦାନ  
 କରିଛନ୍ତି । ଏହା ଫଳରେ କେନ୍ଦ୍ର ବୋର୍ଡ଼ର ସ୍ୱୀକୃତି ନଥାଇ ବୋର୍ଡ଼  
 ଉପୁରା ୨-୨୮ ଲକ୍ଷ ଟଙ୍କା ଖର୍ଚ୍ଚ କରିଛନ୍ତି । କେତେକ କ୍ଷେତ୍ରରେ  
 କେନ୍ଦ୍ରୀୟ ବୋର୍ଡ଼ ଦ୍ୱାରା ଅର୍ଥ ମଞ୍ଜୁର ସତ୍ତ୍ୱେ ପ୍ରଶାସନିକ ଅବହେଳା  
 ଏବଂ ଅପାରଗତା ଯୋଗୁଁ ରାଜ୍ୟର ବେକାର, ଅର୍ଧ-ବେକାର  
 ମହିଳାଙ୍କ ଥରଥାନ ନିମନ୍ତେ ଉଦ୍ଦିଷ୍ଟ କାର୍ଯ୍ୟକ୍ରମ କାର୍ଯ୍ୟକାରୀ  
 ହୋଇପାରି ନାହିଁ କିମ୍ବା ମିଳିଥିବା ଅର୍ଥର ଉପଯୋଗ ହୋଇପାରି  
 ନାହିଁ । କେତେକ କ୍ଷେତ୍ରରେ ମଧ୍ୟ ଟ୍ରେଡରରଙ୍କ ଅନୁମୋଦନ ବିନା  
 ଅର୍ଥ ଉପାୟ ଖର୍ଚ୍ଚ କରାଯାଇଛି ।

ଗୋଟିଏ ଅପାରଗତା, ପ୍ରଶାସନିକ ବିଚ୍ଛିନ୍ନତା ତଥା ଆର୍ଥିକ  
 ଅନିୟମିତତାକୁ ବିଚ୍ଛିନ୍ନକୁ ନେଇ ରାଜ୍ୟର ବୃହତ୍ତର ସ୍ୱାର୍ଥ ଦୁଷ୍ଟିରୁ  
 ଗୋଟିଏ ପରିଷ୍କଳନା ଦାୟିତ୍ୱ ରାଜ୍ୟ ସରକାର ହାତକୁ  
 ନେଇଛନ୍ତି ।

### ଲେଖକ ସାମ୍ମୁଖ୍ୟର ଉଦ୍‌ଘାଟନ ଉତ୍ସବରେ ରାଜ୍ୟପାଳ

ଲେଖକମାନେ ନିଜର ରଚନା ମାଧ୍ୟମରେ ଧର୍ମକୁ ନେଇ  
 ଦେଖାଦେଇଥିବା ଉତ୍ସାହର ବାଦ ବିସଫାଦରୁ ଦେଶକୁ ରକ୍ଷା କରି  
 ସମାଜକୁ ନୂତନ ଦିଗ୍‌ଦର୍ଶନ ଦିଅନ୍ତୁ ବୋଲି ରାଜ୍ୟପାଳ  
 ଶ୍ରୀ ସତ୍ୟଜିତ ଶର୍ମା ପରାମର୍ଶ ଦେଇଛନ୍ତି ।

ପୁରୀ ବରଲା ଧର୍ମଶାଳାଠାରେ ଲେଖକ ସାମ୍ମୁଖ୍ୟର ୨ ଦିନିଆ  
 ରାଜ୍ୟସଭା ସମାରୋହର ଉଦ୍‌ଘାଟନ ଉତ୍ସବରେ ରାଜ୍ୟପାଳ  
 ଶ୍ରୀ ଶର୍ମା ମୁଖ୍ୟ ଅତିଥି ରୂପେ ଯୋଗ ଦେଇଥିଲେ । ସୁପ୍ରତିଷ୍ଠିତ  
 ଲେଖକମାନଙ୍କୁ ଉଦ୍‌ଘୋଷଣା ଦେବା ସଙ୍ଗେ ସଙ୍ଗେ ୪ ଜଣ କୁଟି  
 ସାହିତ୍ୟିକଙ୍କୁ ଉପାସନା ପ୍ରଦାନ କରି ସମ୍ମାନିତ ମଧ୍ୟ  
 କରିଥିଲେ ।

ଶ୍ରୀ ଶର୍ମା ତାଙ୍କର ଉଦ୍‌ଘୋଷଣା ଭାଷଣରେ ଏ ରାଜ୍ୟର  
 ସ୍ୱଳାମଧ୍ୟମ ସାହିତ୍ୟିକଙ୍କୁ ଦେଶ ଓ ଜାତିର ବନ୍ଦନୀୟ ବୋଲି  
 ବର୍ଣ୍ଣନା କରି ଦେଶକୁ ଏହି ସତ୍ତ୍ୱେ ପ୍ରଭୃତ୍ତରେ ଉଚିତ୍ ଦିଗ୍‌ଦର୍ଶନ  
 ଦେବା ପାଇଁ ଅନୁରୋଧ କରିଥିଲେ । ପ୍ରାଦେଶିକ ଓ ଆଞ୍ଚଳିକ  
 ଉତ୍ସାହର ସମ୍ପୂର୍ଣ୍ଣ ବିକାଶ ଉପରେ ଗୁରୁତ୍ୱ ଦେଇ ରାଜ୍ୟପାଳ  
 କହିଥିଲେ ଯେ ଦେଶ ଓ ସମାଜର ବହୁମୁଖୀ ବିକାଶ ନିମନ୍ତେ  
 ଏହାର ଉନ୍ନତ ଗୁରୁତ୍ୱପୂର୍ଣ୍ଣ । ଏହି ପରିପ୍ରେକ୍ଷାରେ ଲେଖକ  
 ସାମ୍ମୁଖ୍ୟ ଉପରେ ଆଦିବାସୀ କଥିତ ଭାଷା (ବୋଲି) କର୍ମଶାଳାର  
 ପାଠ୍ୟକ୍ରମ କରାଯାଇଥିବାରୁ ଏହା ରାଜ୍ୟର ଅସଂଖ୍ୟ  
 ଆଦିବାସୀମାନଙ୍କୁ ସାମାଜିକ ମୁଖ୍ୟ ସ୍ତ୍ରୋତରେ ସାମିଲ କରିପାରିବ  
 ବୋଲି ଆନନ୍ଦ ପ୍ରକାଶ କରିଥିଲେ ।

ଶ୍ରୀ ଶର୍ମା ବେଦ ଓ ଉପନିଷଦରୁ ଉଦ୍ଧାର କରି “ଧର୍ମ”ର  
 ବ୍ୟାଖ୍ୟା କରିବାକୁ ଯାଇ କହିଥିଲେ ଯେ ଜୀବନର ଶ୍ରେଷ୍ଠତମ  
 ଅନୁଭବ ଓ ସେଥିପ୍ରତି ବିଶ୍ୱାସନୀୟ କର୍ତ୍ତବ୍ୟ ହିଁ ପ୍ରକୃତ “ଧର୍ମ”  
 ବୋଲି ପ୍ରକାଶ କରିଥିଲେ । କୌଣସି ପୂଜା ପଦ୍ଧତି ସହିତ ଏହାର  
 କୌଣସି ସମ୍ପର୍କ ନାହିଁ ବୋଲି ସେ କହିଥିଲେ ।

ସୁଗେ ସୁଗେ ଧର୍ମ ନାମରେ ବିବାଦ ଓ ବିସଫାଦର ସୂତ୍ରପାତ  
 ହୋଇଛି ଏବଂ ଏହାଦ୍ୱାରା ଦେଶ ଓ ସମାଜର ଅପୁରଣୀୟ କ୍ଷତି  
 ଘଟୁଛି । ଲେଖକମାନେ ହିଁ ନିଜର ରଚନା ବଳରେ ସାମାଜିକ  
 ସଂସ୍କାର ଆଣି ଉପଯୁକ୍ତ ଦିଗ୍‌ଦର୍ଶନ ଦେଇ ପାରିବେ ବୋଲି  
 ଶ୍ରୀ ଶର୍ମା ଆଶାପୋଷଣ କରିଥିଲେ । ବାକ୍ସାଳିକ ରଚିତ  
 ରାମାୟଣ ଓ ବ୍ୟାସଦେବଙ୍କ ରଚିତ ମହାଭାରତରୁ ଉଦ୍‌ଘୋଷଣାମାନ  
 ଦେଇ ରାଜ୍ୟପାଳ ଆହୁରି କହିଥିଲେ ଯେ ସମାଜକୁ ସତ୍ତ୍ୱେ ଓ ନ୍ୟାୟ  
 ପଥରେ ଚଳାଇବା ପାଇଁ ଏହି ମହାନ ପୁରାଣଗୁଡ଼ିକରେ ବର୍ଣ୍ଣିତ  
 ବଳିଷ୍ଠ ଦିଗ୍‌ଦର୍ଶନ ଦେଶକୁ ବିଶ୍ୱ ସରକାରରେ ମହାନ ସ୍ଥାନ  
 ଦେଇଛି । ଏଥିରେ କୌଣସି ପୂଜାପଦ୍ଧତି ଉପରେ ଗୁରୁତ୍ୱ  
 ନଦିଆଯାଇ ମାନବ ଧର୍ମର ଉତ୍ତରତା ପ୍ରତିପାଦିତ ହୋଇଛି ବୋଲି  
 ସେ କହିଥିଲେ ।

ମାନବଠାରେ ଥିବା କୋମଳ ଭାବନା ଯୋଗୁଁ ହିଁ ଏ ସମାଜ  
 ତିଷ୍ଠି ରହିଛି । ମାନବର ଏହି ଅନ୍ତର୍ନିହିତ କୋମଳତା ଓ  
 ପ୍ରକଣ୍ଠତାର ମୃତ୍ୟୁ ଘଟିଲେ ଏ ମାନବ ସଂସାର କେବଳ  
 ପଶୁମାନଙ୍କ ସଂସାର ପାଲଟିଯିବ ।

ରାଜ୍ୟପାଳ ଲେଖକମାନଙ୍କୁ ଆହ୍ୱାନ ଦେଇ ମାନବର ଏହି  
 କୋମଳତାକୁ ରକ୍ଷା କରିବାକୁ ସେମାନେ ତାଙ୍କର କଳ୍ପନା ଶୂଳନା  
 କରନ୍ତୁ ଓ ସମାଜକୁ ବଳିଷ୍ଠ ଦିଗ୍‌ଦର୍ଶନ ଦେଇ ଦେଶକୁ ସଫାବ୍ୟ  
 ସଂସାରୁ ରକ୍ଷା କରନ୍ତୁ ବୋଲି ଶ୍ରୀ ଶର୍ମା ଆହ୍ୱାନ  
 ଦେଇଥିଲେ ।

ଏହି ସମାରୋହରେ ରାଜ୍ୟପାଳ କୁଟୀ ସାହିତ୍ୟିକ  
 ଶ୍ରୀ ଲକ୍ଷ୍ମୀଧର ନାୟକ, ଶ୍ରୀ କୁଞ୍ଜବନ୍ଧୁ ସିଂଘାଠୀ, ଶ୍ରୀ ଭୁବନେଶ୍ୱର  
 ମହାପାତ୍ର ଓ ଶ୍ରୀ ବିଜୟ କୁଞ୍ଜ ମହାନ୍ତିଙ୍କୁ ଉପାସନା ପ୍ରଦାନ କରି  
 ସମ୍ମାନିତ କରିଥିଲେ ।

ଶ୍ରୀ ସାତକଡ଼ି ହୋତା ସଭାରକ୍ଷରେ ଉପସ୍ଥିତ ମହାସାନ  
 ବ୍ୟକ୍ତିମାନଙ୍କୁ ସ୍ୱାଗତ ଜଣାଇଥିଲେ ଓ ପୁରୀ ଜିଲ୍ଲାପାଳ ଶ୍ରୀ ମିଶ୍ର  
 ଧନ୍ୟବାଦ ଅର୍ପଣ କରିଥିଲେ । ବହୁ ପ୍ରତିଷ୍ଠିତ ସାହିତ୍ୟିକ, ପୁରୀର  
 ଗଣ୍ୟମାନ୍ୟ ବ୍ୟକ୍ତି ଏହି ସମାରୋହରେ ଉପସ୍ଥିତ ଥିଲେ ।

### ଆଡ଼ଃ ବିଶ୍ୱବିଦ୍ୟାଳୟ ବେତ୍‌ମିଶ୍ୱନ୍ ଚୁଣ୍ଡାମେଶ୍ୱ ଉଦ୍‌ଘାଟିତ

ଓଡ଼ିଶା କୃଷି ଓ ବୈଷୟିକ ବିଶ୍ୱବିଦ୍ୟାଳୟ ଆନୁକୂଲ୍ୟରେ ଏଠାରେ  
 ଆୟୋଜିତ ଆଡ଼ଃ ବିଶ୍ୱବିଦ୍ୟାଳୟ ବେତ୍‌ମିଶ୍ୱନ୍ ଚୁଣ୍ଡାମେଶ୍ୱକୁ  
 ଉଦ୍‌ଘାଟନ କରି ରାଜ୍ୟ ପର୍ଯ୍ୟଟନ, ଖାଦ୍ୟ ଓ ସଂସ୍କୃତି ଏବଂ ପୁରନା  
 ଓ ଲୋକ ସମ୍ପର୍କ ମନ୍ତ୍ରୀ ଶ୍ରୀ ଶରତ କୁମାର କର କହିଲେ ଯେ ଏହି  
 ବିଶ୍ୱବିଦ୍ୟାଳୟ ଦ୍ୱାରା ଦୁଇ ଦୁଇଟା ଆଡ଼ଃ ଆଞ୍ଚଳିକ ଓ ଆଞ୍ଚଳିକ

ତୁଣ୍ଡୀନେତ୍ର କରାଯାଇ ଓଡ଼ିଶାର ଖେଳାଳୀମାନଙ୍କ ଖେଳର ମାନ ଚୁକ୍ ବିଗରେ ଏକ ପୁରୋଗ ପୁଷ୍ଟି କରାଯାଇ ପାରିଛି । ଏହି ନିମ୍ନନାମିକମ୍ ଉତ୍ତରରେ ଅଂଶ ଗ୍ରହଣ କରିଥିବା ଦେଶର ବିଭିନ୍ନ ବିଶ୍ୱବିଦ୍ୟାଳୟ ପ୍ରତିଯୋଗୀମାନଙ୍କ ସହିତ ମୁଖ୍ୟ ଅତିଥି ଶ୍ରୀ କର କରନାଥ ପୂର୍ବକ ଉଦ୍‌ଘାଟିତ କରିଥିଲେ ।

ଏହି ଉଦ୍‌ଘାଟନୀ ଉତ୍ତରରେ ଓ: ଏ: ସ୍କୁ: ଟି:ର ଗୁଳପତି ତଥ୍ୟ ଏନ୍ତୁ ପଟ୍ଟନାୟକ ଅଧ୍ୟକ୍ଷତା କରିଥିଲେ ଏବଂ ଛାତ୍ର କଲ୍ୟାଣ ଅଧ୍ୟକ୍ଷ ଶ୍ରୀ ବିନୟନୁ ମହାପାତ୍ର ଏହି ତୁଣ୍ଡୀନେତ୍ର ସମ୍ପର୍କରେ ସଂକ୍ଷିପ୍ତ ପୁରଣା ଦେଇ ଅତିଥି ଓ ପ୍ରତିଯୋଗୀମାନଙ୍କୁ ସ୍ୱାଗତ ନଗାଇଥିଲେ । ଏହି ତୁଣ୍ଡୀନେତ୍ରରେ ଦେଶର ମୋଟ୍ ସ୍ୟାଟି ବିଶ୍ୱବିଦ୍ୟାଳୟ ୧୩ ଗ୍ରହଣ କରିଛନ୍ତି । ତନ୍ମଧ୍ୟରୁ ମହିଳା ବିଭାଗରେ ୧୫ଟି ଅନ୍ତର୍ଭୁକ୍ତ ।

### ଜବାହର ରୋଜଗାର ଯୋଜନାରେ ଗ୍ରମ ଦିବସ ପୁଷ୍ଟି

ଜବାହର ରୋଜଗାର ଯୋଜନାରେ ଚଳିତ ଆର୍ଥିକ ବର୍ଷ ଆରମ୍ଭରୁ ଗତ ଡିସେମ୍ବର ଶେଷ ପୁଷ୍ୟ ୧ କୋଟି ୧୬ ଲକ୍ଷ ୧୭ ହଜାର ଗ୍ରମ ଦିବସ ପୁଷ୍ଟି କରାଯାଇ ଗ୍ରାମାଞ୍ଚଳ ଲୋକଙ୍କୁ କାମଧରା ଯୋଗାଇ ଦିଆଯାଇଛି । କେବଳ ଗତ ନଭେମ୍ବର ମାସରେ ଏହି କାର୍ଯ୍ୟକ୍ରମରେ ପୁଷ୍ଟି କରାଯାଇଥିବା ୩୯ ଲକ୍ଷ ୫୯ ହଜାର ଗ୍ରମ ଦିବସ ଏହାର ଅନ୍ତର୍ଭୁକ୍ତ ବୋଲି ଗତ ନଭେମ୍ବର ମାସ ବିଂଶପୁତ୍ରୀ କାର୍ଯ୍ୟକ୍ରମ ଅଗ୍ରଗତି ବିବରଣୀରୁ ଜଣାପଡ଼ିଛି ।

ସମନ୍ୱିତ ଗ୍ରାମ୍ୟ ଉତ୍ପାଦନ କାର୍ଯ୍ୟକ୍ରମ ଅନୁଯାୟୀ ଗତ ଅପ୍ରେଲ ମାସରୁ ନଭେମ୍ବର ଶେଷ ପୁଷ୍ୟ ସର୍ବମୋଟ୍ ୫୩,୮୮୭ଟି ପରିଷ୍କୃତ ପରିବାରଙ୍କୁ ସହାୟତା ପ୍ରଦାନ କରାଯାଇଛି । ଗତ ନଭେମ୍ବର ମାସରେ ଏଥିରେ ଉପକୃତ ହୋଇଥିବା ପରିବାରଙ୍କ ସଂଖ୍ୟା ହେଉଛି ୧୪ ହଜାର ୬୦୯ । ଚଳିତ ଆର୍ଥିକ ବର୍ଷ ୧୯୯୦-୯୧ରେ ମୋଟ୍ ଏକ ଲକ୍ଷ ୧୪ ହଜାର ୫୮୯ଟି ପରିବାରଙ୍କୁ ଏଥିରେ ଉପକୃତ କରାଯିବା ପାଇଁ ଲକ୍ଷ୍ୟ ଧାର୍ଯ୍ୟ କରାଯାଇଛି ବୋଲି ଉକ୍ତ ବିବରଣୀରୁ ଜଣାପଡ଼ିଛି ।

ଏହାବ୍ୟତୀତ ୧୯୯୦-୯୧ ଆରମ୍ଭରୁ ଗତ ନଭେମ୍ବର ଶେଷ ପୁଷ୍ୟ ମୋଟ୍ ୭୨୭୮ଟି କ୍ଷୁଦ୍ର ଶିଳ୍ପ ମୁନିଟ୍ ସ୍ଥାପନ କରାଯାଇଛି । ତନ୍ମଧ୍ୟରେ କେବଳ ନଭେମ୍ବର ମାସରେ ପ୍ରତିଷ୍ଠା କରାଯାଇଥିବା କ୍ଷୁଦ୍ର ଶିଳ୍ପ ମୁନିଟ୍ ସଂଖ୍ୟା ହେଉଛି ୧୨୨ । ଚଳିତ ଆର୍ଥିକ ବର୍ଷରେ ମୋଟ୍ ୧,୨୧୦ଟି କ୍ଷୁଦ୍ର ଶିଳ୍ପ ମୁନିଟ୍ ପ୍ରତିଷ୍ଠା ପାଇଁ ଲକ୍ଷ୍ୟ ରଖାଯାଇଛି ବୋଲି ନଭେମ୍ବର ମାସ ବିଂଶପୁତ୍ରୀ କାର୍ଯ୍ୟକ୍ରମ ଅଗ୍ରଗତି ବିବରଣୀରୁ ପ୍ରକାଶ ।

### ଓଡ଼ିଆ ସାହିତ୍ୟ ଓ କଳାକୁ ରକ୍ଷିତ କରିବା ଆବଶ୍ୟକ

-ମନ୍ତ୍ରୀ ଶ୍ରୀ କର

ଓଡ଼ିଆ ଗାଳ୍ପିକମାନଙ୍କୁ ଉତ୍ତମ ସାହିତ୍ୟ ସମାଜର ଗୀତ ଆପଣଙ୍କୁ ଗାନ୍ଧୀ ସମ୍ମାନ, ଜୀବା ଓ ସଂସ୍କୃତି ଏବଂ ପୁରଣା ଓ

ଲୋକ ସମ୍ପର୍କ ମନ୍ତ୍ରୀ ଶ୍ରୀ ଶରତ କୁମାର କର ଆନୁଷ୍ଠାନିକ ଭାବେ ଉଦ୍‌ଘାଟନ କରି କହିଲେ ଯେ ଓଡ଼ିଆ ସାହିତ୍ୟ ଓ କଳାକୁ ରକ୍ଷିତ କରି ତାତୀୟ କ୍ରମରେ ପ୍ରତିଷ୍ଠିତ କରିବା ଏକାନ୍ତ ଆବଶ୍ୟକ । ସରକାର ଗାନ୍ଧୀର କଳା, ସଂସ୍କୃତି ଓ ସାହିତ୍ୟର ବ୍ୟାପକ ପ୍ରସାର ନିମନ୍ତେ ଏକ ଶୁଖାଳିତ ନୀତି ପ୍ରଣୟନ ପାଇଁ ସମସ୍ତ ସଦସ୍ୟେ ନେଇଛନ୍ତି । ସରକାରଙ୍କ ସହିତ ସମନ୍ୱୟ ରକ୍ଷା କରି ଗାନ୍ଧୀର ପୂର୍ବ ସାହିତ୍ୟିକ, କଳାକାର, ଶିଳ୍ପୀ ଓ ଚିତ୍ରକାରମାନେ ସେମାନଙ୍କର ସାଧନାକୁ ଅବ୍ୟାହତ ରଖିବାକୁ ଶ୍ରୀ କର ଆହ୍ୱାନ ଦେଇଥିଲେ । ଏହି ଅବସରରେ ସାହିତ୍ୟ ସମାଜ ଦ୍ୱାରା ମନୋନୀତ ବିଶିଷ୍ଟ ଶିଳ୍ପୀ ତଥ୍ୟ ଦୀନନାଥ ପାଠୀ: ଶ୍ରୀ ଶିବ ପାଣିଗ୍ରାହୀ, ଶ୍ରୀ ଡି: ଏନ୍: ରାଓ ଓ ଶ୍ରୀ ବଳଦେବ ମହାରଥାଙ୍କୁ ମନ୍ତ୍ରୀ ଶ୍ରୀ କର ଫଳକ ପ୍ରଦାନ କରିଥିଲେ ।

ଅନ୍ୟମାନଙ୍କ ମଧ୍ୟରେ ସାହିତ୍ୟ ସମାଜର ସଭାପତି ଶ୍ରୀ ସତ୍ୟ ମହାପାତ୍ର, ବିଶିଷ୍ଟ ସାହିତ୍ୟିକ ତଥ୍ୟ ଜାନକୀବଲ୍ଲଭ ମହାନ୍ତି, ସାହିତ୍ୟ ଏକାଡେମୀ ସଚିବ ଶ୍ରୀ ଜୟକୃଷ୍ଣାଣ କର, ତଥ୍ୟ ଦୀନନାଥ ପାଠୀ ଓ କବି ଶ୍ରୀ ପ୍ରଫୁଲ୍ଲ ଟିପାଠୀ ପ୍ରମୁଖ ଭାଷଣ ଦେଇ ଓଡ଼ିଆ ସାହିତ୍ୟର ବିକାଶ ସକାଶେ ଆହ୍ୱାନିକ ଉଦ୍ୟମ ଅବ୍ୟାହତ ରଖିବା ଉପରେ ଗୁରୁତ୍ୱ ଆରୋପ କରିଥିଲେ ।

ଏହି ଉତ୍ତରରେ ଗାନ୍ଧୀର ବିଭିନ୍ନ ଅଞ୍ଚଳରୁ ପୁରୁଣା ହଣ୍ଡ ବଳି ଅଂଶ ଗ୍ରହଣ କରିଥିଲେ ଏବଂ ଶୁଭକଳା ମହାବିଦ୍ୟାଳୟର ଛାତ୍ର ଛାତ୍ରୀମାନଙ୍କ ଦ୍ୱାରା "ଗଞ୍ଜାମ ବନ୍ୟା" ଶୀର୍ଷକ ଏକ ଚିତ୍ରକଳା ପ୍ରଦର୍ଶନୀ ଆୟୋଜିତ ହୋଇଥିଲା ।

### ପ୍ରଳୟଙ୍କରୀ ବନ୍ୟା ସତ୍ତ୍ୱେ ଗଞ୍ଜାମବାସୀଙ୍କ ମନୋବଳ ଅତୁଟ ରହିଛି

-ଯୋଗାଣ ମନ୍ତ୍ରୀ ଶ୍ରୀ ହରିଚନ୍ଦନ

ପ୍ରଳୟଙ୍କରୀ ବନ୍ୟା ଫଳରେ ଗଞ୍ଜାମ ଜିଲ୍ଲାର ବହୁ ଅଞ୍ଚଳ ଧୂଳି ବିଧୁକ୍ତ ହେବା ସତ୍ତ୍ୱେ ସତ୍ତ୍ୱେ ଗ୍ରାମବାସୀଙ୍କ ଧନ ସମ୍ପତ୍ତିର ଖୋସା ଶକ୍ତି ଘଟିବା ସତ୍ତ୍ୱେ ସେମାନଙ୍କର ମନୋବଳ ଅତୁଟ ରହିଛି । ଯେ କୌଣସି କଠିନ ପରିସ୍ଥିତିର ସମ୍ମୁଖୀନ ହେବା ଗଞ୍ଜାମବାସୀଙ୍କ ଏକ ମହାନ ସମର୍ଥନ । ଏଠିହାସିକ ପାଇକ ବିଦ୍ରୋହ ବେଳେ ଗଞ୍ଜାମର ପାଇକ ଏବଂ ସୁମୁସରର କଳ୍ପ ପାଇକ ବାହିନୀ ଅତୁଟ ଅତୁଟନୀୟ ଧୈର୍ଯ୍ୟ, ସାହସ ଓ ମନୋବଳ ପ୍ରଦର୍ଶନ କରିଥିଲେ ବୋଲି ଖାଦ୍ୟ ଓ ଯୋଗାଣ ମନ୍ତ୍ରୀ ଶ୍ରୀ ବିଶ୍ୱଭୂଷଣ ହରିଚନ୍ଦନ ପ୍ରକାଶ କରିଥିଲେ ।

ଡିସେମ୍ବର ମାସ ୩ ତାରିଖରେ ବ୍ରହ୍ମପୁରସ୍ଥିତ ଖଣ୍ଡିକୋଟ କଲେଜ ମୁକ୍ତ ୨ ଛାତ୍ରମାନଙ୍କ ସାଂସ୍କୃତିକ ଉତ୍ତରରେ ମୁଖ୍ୟ ଅତିଥି ରୂପେ ଯୋଗଦାନ କରି ଶ୍ରୀ ହରିଚନ୍ଦନ କହିଥିଲେ ଯେ ବନ୍ୟା ଫଳରେ ଗଞ୍ଜାମ ଜିଲ୍ଲାରେ ଯେଉଁ ସମସ୍ୟା ପୁଷ୍ଟି ହୋଇଛି, ତାହା ସମଗ୍ର ଓଡ଼ିଶାର ସମସ୍ୟା ଏବଂ ଏହାର ପ୍ରକାଶିତା ନିମନ୍ତେ ସମସ୍ତଙ୍କ ସହଯୋଗ ଏକାନ୍ତ ପ୍ରୟୋଜନ । ବନ୍ୟା ବିଧୁକ୍ତ ଅଞ୍ଚଳକୁ ପୂର୍ବ ଅବସ୍ଥାକୁ ଫେରାଇ ଆଣିବା ପାଇଁ ଗାନ୍ଧୀ ପରମ୍ପରା ବହୁବିଧ ସଦସ୍ୟେ ଗ୍ରହଣ କରୁଛନ୍ତି ଏବଂ ଏ ଦିଗରେ ଅର୍ଥର ଆକାଶ ଦେଖାଦେବ ନାହିଁ ବୋଲି ସେ ପ୍ରକାଶ କରିଥିଲେ । ଦେଶ ତଥ୍ୟ ଗାନ୍ଧୀର ବିଭିନ୍ନ ସମସ୍ୟା ସମ୍ପର୍କରେ ଆଲୋଚନାତ କରି ସେ

### ଧୂମହୀନ ଉନ୍ନତ ରୁକ୍ଷାର ଲୋକପ୍ରିୟତା ବୃଦ୍ଧି

ପାରମ୍ପରିକ ରୁକ୍ଷରେ ଅଧିକ ଜାଲେଣି ଖର୍ଚ୍ଚ ହେବା ଓ ଅତ୍ୟଧିକ ଧୂମ ଯୋଗୁଁ ପରିବେଶ ଦୂଷିତ ହେଉଥିବା ସଙ୍ଗେ ସଙ୍ଗେ କାଠର ଅଭାବରୁ ରକ୍ଷା ପାଇବା ନିମନ୍ତେ ଜନସାଧାରଣ ଉନ୍ନତ ଧୂମହୀନ ରୁକ୍ଷ ପ୍ରତି ଅଧିକ ଆଗ୍ରହ ପ୍ରକାଶ କରୁଥିବାର ରାଜ୍ୟ ବିଜ୍ଞାନ, କାରିଗରୀ ଓ ପରିବେଶ ବିଭାଗର ଏକ ସମୀକ୍ଷାରୁ ଜଣାଯାଇଛି ।

ଗତ ନଭେମ୍ବର ମାସରେ ରାଜ୍ୟରେ ମୋଟ ୮,୭୯୧ଟି ଏପରି ଉନ୍ନତ ରୁକ୍ଷ ବିକ୍ରି ଓ ଛାପିତ ହୋଇଥିବା ଏହି ବିବରଣୀରୁ ପ୍ରକାଶ । ପୁରୀ ଜିଲ୍ଲାରେ ସର୍ବାଧିକ ୨,୮୦୬ଟି ରୁକ୍ଷ ଛାପିତ ହୋଇଥିବା ବେଳେ ତା' ପଛରୁ ଗଞ୍ଜାମ ଜିଲ୍ଲାରେ ୧,୯୫୦ଟି ରୁକ୍ଷ ଛାପିତ ହୋଇଛି । ଏହାବ୍ୟତୀତ ବାଲେଶ୍ୱର ଜିଲ୍ଲାରେ ୭୩୮ଟି, ବଲାଙ୍ଗୀର ଜିଲ୍ଲାରେ ୩୦୨ଟି, କଟକ ଜିଲ୍ଲାରେ ୧,୦୧୨ଟି, ଦେଙ୍କାନାଳ ଜିଲ୍ଲାରେ ୧,୦୫୦ଟି, କଳାହାଣ୍ଡି ଜିଲ୍ଲାରେ ୨୩୦ଟି, କେନ୍ଦୁଝର ଜିଲ୍ଲାରେ ୧୭୦ଟି, ମୟୂରଭଞ୍ଜ ଜିଲ୍ଲାରେ ୪୬୦ଟି, ସମ୍ବଲପୁର ଜିଲ୍ଲାରେ ୧୫୦ଟି ଏବଂ ସୁନ୍ଦରଗଡ଼ ଜିଲ୍ଲାରେ ୫୫୩ଟି ଉନ୍ନତ ରୁକ୍ଷ ବସାଯାଇଛି ।

କହିଲେ ଯେ ଛାତ୍ରମାନେ ରାଜ୍ୟକୁ ଚୁଡ଼ନ ରୂପ ଓ ଚୁଡ଼ନ ଚିତ୍ରଦର୍ଶନ ଦେବା ପାଇଁ ସାହସ, ଯୈର୍ଯ୍ୟ ତଥା ଦୁର୍ବ ଆସ ବିଶ୍ୱାସ ସହ ଆଗେଇ ଆସିବା ଦରକାର ।

ଅଧ୍ୟକ୍ଷ ଶ୍ରୀ ବିଶ୍ୱନୋହନ ମଂଗ୍ର କଲେଜର ବିଭିନ୍ନ ସମସ୍ୟା ସମ୍ପର୍କରେ ଆଲୋଚନା କରାଯାଇଥିଲା ।

ପୂର୍ବରୁ ଯୋଗାଣ ମନ୍ତ୍ରୀ ବ୍ରହ୍ମପୁର ମେଡିକାଲ କଲେଜକୁ ଯାଇ ଉଦ୍ଦେଶିତ ଛାତ୍ରମାନଙ୍କୁ ସାହାଯ୍ୟ ଦେବା ସଙ୍ଗେ ସଙ୍ଗେ ଛାତ୍ରମାନଙ୍କ ଯୋଗାଣରୁ ହସ୍ତପିଟାଲି ସୁପରିନ୍ଡେଣ୍ଡଙ୍କୁ ମୁକ୍ତ କରିଥିଲେ । ମେଡିକାଲ କଲେଜ ହସ୍ତପିଟାଲିରେ ଜଣେ ରୋଗୀର ପ୍ରତ୍ୟୁ ପଟଣାକୁ କେନ୍ଦ୍ର କରି ଏବଂ ଏଥିପାଇଁ ଜନୈକ ତାଡ଼ିରଙ୍କ ଅବହେଳା ହୋଇଥିବା ଅଭିଯୋଗ କରି ଉଦ୍ଦେଶିତ ଛାତ୍ରମାନେ ସୁପରିନ୍ଡେଣ୍ଡଙ୍କୁ ଯେରାଉ କରିଥିଲେ । ପରେ ଯୋଗାଣ ମନ୍ତ୍ରୀଙ୍କ ସହିତ ବ୍ରହ୍ମପୁର ଓକିଲ ସଫର ସଦସ୍ୟମାନେ ବ୍ରହ୍ମପୁରରେ ଓଡ଼ିଶା ହାଇକୋର୍ଟ ଏବଂ ପ୍ରଶାସନିକ ଟ୍ରିବୁନାଲର ସର୍ବିଟ୍ କୋର୍ଟ ଶ୍ରୀମତୀ ସମ୍ପର୍କରେ ଆଲୋଚନା କରିଥିଲେ ।

### ଗ୍ରାମ୍ୟ ଉନ୍ନୟନ କାର୍ଯ୍ୟକ୍ରମର ସମୀକ୍ଷା

ଗ୍ରାମ୍ୟ ଉନ୍ନୟନ ରାଷ୍ଟ୍ରମନ୍ତ୍ରୀ ଶ୍ରୀ ସହରାଇ ଓରାମ୍ ଚଳିତ ମାସ ୧୪ରୁ ୧୬ ତାରିଖ ପର୍ଯ୍ୟନ୍ତ ୪ ଦିନ ବ୍ୟାପୀ କୋରାପୁଟ ଓ ଫୁଲବାଣୀ ଜିଲ୍ଲାର ବିଭିନ୍ନ ଅଞ୍ଚଳ ଗସ୍ତ କରି ଗ୍ରାମାଞ୍ଚଳରେ କାର୍ଯ୍ୟକାରୀ ହେଉଥିବା କ୍ଷୁଦ୍ର ଓ ଉଚ୍ଚାକଳସେଚନ ଯୋଜନା ସମେତ ସାମାଜିକ ଜଳ ଯୋଗାଣ ଆଦି ଉନ୍ନୟନ କାର୍ଯ୍ୟକ୍ରମ ପରିବର୍ତ୍ତନ କରିଥିଲେ । ଗ୍ରାମାଞ୍ଚଳ ଗସ୍ତ କାଳରେ ସେ ଗ୍ରାମବାସୀଙ୍କ ବିଭିନ୍ନ ଅଭାବ ଅସୁବିଧା ସମ୍ପର୍କରେ ଆଲୋଚନା କରି ସେ ସବୁର ଯଥା ସମ୍ଭବ ପ୍ରତିକାର ଦିଗରେ ଆବଶ୍ୟକୀୟ ପଦକ୍ଷେପ ନେବା ପାଇଁ ବିଭାଗୀୟ ଅଧିକାରୀମାନଙ୍କୁ ପରାମର୍ଶ ଦେଇଥିଲେ । ଗ୍ରାମାଞ୍ଚଳରେ ରାଜସ୍ୱାୟାଜ ନିର୍ମାଣ, ସାମାଜିକ ଜଳ ଯୋଗାଣ ଏବଂ କୃଷି ଉତ୍ପାଦନ ବୃଦ୍ଧି ନିମନ୍ତେ କ୍ଷୁଦ୍ର ଓ ଉଚ୍ଚାକଳସେଚନ ପ୍ରକଳ୍ପମାନ କାର୍ଯ୍ୟକାରୀ କରାଯାଉଛି । ଏହାଛଡ଼ା ବିଭିନ୍ନ ଆସ ନିୟୁତ୍ତି ଯୋଜନା କାର୍ଯ୍ୟକାରୀ କରାଯାଇ ଗ୍ରାମବାସୀଙ୍କ ଅର୍ଥନୈତିକ ଅଭିଧାନ ଦିଗରେ ଉଦ୍ୟମ କରାଯାଉଛି । ଏସବୁ ଯୋଜନାର ପ୍ରୟୋଗ ନେବା ପାଇଁ ଶ୍ରୀ ଓରାମ୍ ଗ୍ରାମବାସୀମାନଙ୍କୁ ପରାମର୍ଶ ଦେଇଥିଲେ ।

ଏହି ଗସ୍ତ ଅବସରରେ ରାଷ୍ଟ୍ରମନ୍ତ୍ରୀ କୋରାପୁଟ ଜିଲ୍ଲାର ରାୟଗଡ଼ା, କୋରାପୁଟ, ଜୟପୁର ଓ ଫୁଲବାଣୀ ଜିଲ୍ଲାର ବାଲିଗୁଡ଼ାଠାରେ ବିଭାଗୀୟ କାର୍ଯ୍ୟକ୍ରମର ସମୀକ୍ଷା କରିଥିଲେ । ସମୀକ୍ଷା କାଳରେ ଅସମ୍ପୂର୍ଣ୍ଣ ବିଭିନ୍ନ ପ୍ରକଳ୍ପକୁ ତୁରନ୍ତ ସମ୍ପୂର୍ଣ୍ଣ କରିବା ପାଇଁ ବିଭାଗୀୟ କର୍ମକର୍ତ୍ତାଙ୍କୁ ସେ ପରାମର୍ଶ ଦେଇଥିଲେ । ବିଶେଷ କରି ସାମାଜିକ ଜଳ ଯୋଗାଣ ସମେତ କ୍ଷୁଦ୍ର ଓ ଉଚ୍ଚାକଳସେଚନ ପ୍ରକଳ୍ପଗୁଡ଼ିକ ଦ୍ୱାରା ଗ୍ରାମବାସୀମାନେ ବିଶେଷ ଉନ୍ନତ ହେଉଥିବାରୁ ଏଗୁଡ଼ିକ ଅଗ୍ରାଧିକାର ଭିତ୍ତିରେ ସମ୍ପୂର୍ଣ୍ଣ କରିବା ପାଇଁ ଶ୍ରୀ ଓରାମ୍ କହିଥିଲେ ।

### ନାମୋଳ ଗ୍ରାମ ପଞ୍ଚାୟତ କାର୍ଯ୍ୟାଳୟ ଗୃହ ଉଦ୍ଘାଟିତ

ଗ୍ରାମ୍ୟ ଉନ୍ନୟନ ରାଷ୍ଟ୍ରମନ୍ତ୍ରୀ ଶ୍ରୀ ସହରାଇ ଓରାମ୍ ଗତ ମାସ ୧୮ ତାରିଖରେ ଯାଲେପୁର ନିର୍ବାଚନ ମଣ୍ଡଳୀ ଅନ୍ତର୍ଗତ ନାମୋଳ ଗ୍ରାମ ପଞ୍ଚାୟତ କାର୍ଯ୍ୟାଳୟର ନବନିର୍ମିତ ଗୃହ ଉଦ୍ଘାଟନ କରିଛନ୍ତି । ଏ ଉପଲକ୍ଷେ ଆୟୋଜିତ ଉତ୍ସବରେ ଉଦ୍ଘାଟନ ଦେଇ ଶ୍ରୀ ଓରାମ୍ କହିଲେ ଯେ ସମ୍ପୂର୍ଣ୍ଣ ଗ୍ରାମବାସୀଙ୍କୁ ନେଇ ଗଠିତ ଗ୍ରାମ୍ୟ କମିଟି ଜରିଆରେ ଗ୍ରାମାଞ୍ଚଳର ସର୍ବାଙ୍ଗୀନ ବିକାଶ ଦିଗରେ ରାଜ୍ୟ ସରକାର ଗୁରୁତ୍ୱ ଆରୋପ କରୁଛନ୍ତି । ଛାନୀୟ ଲୋକେ ନିଜ ନିଜ ଅଞ୍ଚଳର ବିଭିନ୍ନ ଅଭାବ ଅସୁବିଧା ସମ୍ପର୍କରେ ଅବଗତ ଥିବାରୁ ସେମାନଙ୍କ ଉଦ୍ୟମରେ ଗ୍ରାମାଞ୍ଚଳ ବିକାଶ କାର୍ଯ୍ୟକ୍ରମକୁ ତ୍ୱରାନ୍ୱିତ କରାଯାଇ ପାରିବ । ଏ ଉଦ୍ଦେଶ୍ୟରେ ଗ୍ରାମ୍ୟ ବିକାଶ କାର୍ଯ୍ୟକ୍ରମର ଆଭିମୁଖ୍ୟରେ ପରିବର୍ତ୍ତନ ଆଣି ଗ୍ରାମ୍ୟ କମିଟି ଜରିଆରେ ସମସ୍ତ ବିକାଶ କାର୍ଯ୍ୟକ୍ରମ କାର୍ଯ୍ୟକାରୀ କରାଯାଉଛି । ଏହି ଅବସରରେ ରାଷ୍ଟ୍ରମନ୍ତ୍ରୀ ଗ୍ରାମାଞ୍ଚଳର ବେକାର ଲୋକଙ୍କୁ ଧର୍ମାତ୍ମକ କାର୍ଯ୍ୟକ୍ରମରେ ଡାଲିମ ଦେବା ଆରମ୍ଭ କରାଯାଇଥିବା ଏକ 'ଗୁନ୍ଥୁଆ ଡାଲିମ କେନ୍ଦ୍ର' ମଧ୍ୟ ଉଦ୍ଘାଟନ କରିଥିଲେ । ଏହାଛଡ଼ା ଉକ୍ତ ଗ୍ରାମରେ ଗଠିତ ନେତାଜୀ ବୁର୍ର ଶିଳାନିଧାସ ମଧ୍ୟ ଶ୍ରୀ ଓରାମ୍ କରିଥିଲେ । ଛାନୀୟ ବିଧାୟକ ଶ୍ରୀ କାଳିନ୍ଦୀ ବେହେରାଙ୍କ ଅଧ୍ୟକ୍ଷତାରେ ଅନୁଷ୍ଠିତ ଏହି ଉତ୍ସବରେ ସୁବନେତା ଶ୍ରୀ କୁଞ୍ଜବିହାରୀ ପ୍ରତାପ ଭାଷଣ ପ୍ରସଙ୍ଗରେ ଛାନୀୟ ସମସ୍ୟା ପ୍ରତି ରାଷ୍ଟ୍ରମନ୍ତ୍ରୀଙ୍କ ଦୃଷ୍ଟି ଆକର୍ଷଣ କରିଥିଲେ । ଉତ୍ସବସରରେ ରାଷ୍ଟ୍ରମନ୍ତ୍ରୀ ୨୯ ଜଣଙ୍କୁ ବାର୍ଦ୍ଧକ୍ୟ ଭତ୍ତା ଏବଂ ୫୭ଟି ରଣଛାଡ଼ ପଦ ପ୍ରଦାନ କରିଥିଲେ ।

# କୃଷିଭିତ୍ତିକ ଶିକ୍ଷର ଅଭିବୃଦ୍ଧି ଦ୍ୱାରା ଗୃଷୀ ଉପକୃତ ହେବେ

—ଶିକ୍ଷା ରାଷ୍ଟ୍ରମନ୍ତ୍ରୀ ଶ୍ରୀ ପ୍ରଫୁଲ୍ଲ ଆଚାର୍ଯ୍ୟ

ତୁଳ୍ଲ ଶୁଭର ବହୁଳ ପ୍ରସାର ଓ ରେଶମ ଉତ୍ପାଦନ କୃଷି ଦ୍ୱାରା  
ରାଜ୍ୟର ଗୃଷୀମାନଙ୍କ ଆର୍ଥିକ ଅବସ୍ଥା ସୁଧୁରିବା ସଙ୍ଗେ ସଙ୍ଗେ  
ଆର୍ଥିକସ୍ଥିତିର ବ୍ୟାପକ ସୁଯୋଗ ପୁଞ୍ଜି କରାଯାଇ ପାରିବ ବୋଲି  
ଶିକ୍ଷା ରାଷ୍ଟ୍ରମନ୍ତ୍ରୀ (ବ୍ୟୟ ଶିକ୍ଷା ଓ ହସ୍ତତତ୍ତ୍ୱ) ଶ୍ରୀ ପ୍ରଫୁଲ୍ଲ ଆଚାର୍ଯ୍ୟ  
କହିଛନ୍ତି ।

ଶତ ତିସେସର ୧୮ ଓ ୧୯ ତାରିଖରେ ଉତ୍କଳ ଡିଭିଜନ  
ଡିପାର୍ଟମେଣ୍ଟ ଅଞ୍ଚଳରେ କାର୍ଯ୍ୟକାରୀ ହେଉଥିବା ଦ୍ୱିତୀୟ ରେଶମ  
ଉତ୍ପାଦନ ପ୍ରକଳ୍ପ ପରିଦର୍ଶନ ଅବସରରେ ଶ୍ରୀ ଆଚାର୍ଯ୍ୟ  
ଡିପାର୍ଟମେଣ୍ଟରେ ରେଶମ ଗୃଷୀ ପନବାସ୍ୟ ସମିତିର ନୂତନ ଗ୍ରହ  
ଆନୁଷ୍ଠାନିକ ଭାବେ ଉଦ୍ଘାଟନ କରିଥିଲେ । ଉପସ୍ଥିତ ଗୃଷୀ ଓ  
ପ୍ରକଳ୍ପ କର୍ମଚାରୀମାନଙ୍କୁ ଉଦ୍ଘୋଷଣା ଦେଇ ସେ କହିଲେ ଯେ  
ଦେଶର ଅନ୍ୟାନ୍ୟ ରାଜ୍ୟମାନଙ୍କରେ ଏକର ପିଛା ୧୦୦ କି: ଗ୍ରା:  
ରେଶମ ଲୋଷା ଉତ୍ପାଦନ ହେଉଥିବାକୁ ସେଠାକାର ଗୃଷୀମାନେ  
ବିଶେଷ କରି ଉଦ୍ୟମ କରିବାକୁ ସେ ପରାମର୍ଶ ଦେଇଥିଲେ ।  
ବର୍ତ୍ତମାନ ଧାନ ରାଜ୍ୟର ଗୃଷୀମାନେ ହାରାହାରି ଏକର ପିଛା ୪୦  
କି: ଗ୍ରା: ରେଶମ ଉତ୍ପାଦନ କରୁଛନ୍ତି । ସମଗ୍ର ରାଜ୍ୟରେ ଉତ୍ପାଦନ  
ହେଉଥିବା ରେଶମ କୋଷାର ଶତକଡ଼ା ୮୫ ଭାଗ ମୋହନା ଓ  
ରାମଗିରି ଅଞ୍ଚଳକୁ ମିଳିଥାଏ । ତେଣୁ ତୁଳ୍ଲ ଶୁଭ ସେକ୍ଟରେ ଏ  
ଅଞ୍ଚଳର ଗୃଷୀମାନେ ଓଡ଼ିଶାର ନେତୃତ୍ୱ ନେଇଛନ୍ତି ବୋଲି କହିଲେ  
ଅତ୍ୟୁକ୍ତି ହେବନାହିଁ ବୋଲି ଶ୍ରୀ ଆଚାର୍ଯ୍ୟ ପ୍ରକାଶ କରିଥିଲେ ।  
ପ୍ରକଳ୍ପ କାର୍ଯ୍ୟକାରୀ ହେବା ପୂର୍ବରୁ ଏ ଅଞ୍ଚଳର ଗୃଷୀମାନେ  
ବାର୍ଷିକ ହାରାହାରି ୪୦୦ ଟଙ୍କାରୁ ୫୦୦ ଟଙ୍କା ପର୍ଯ୍ୟନ୍ତ ଆୟ  
କରୁଥିଲେ ବେଳେ ବର୍ତ୍ତମାନ ସେମାନେ ୩ ହଜାର ଟଙ୍କାରୁ ୪  
ହଜାର ଟଙ୍କା ପର୍ଯ୍ୟନ୍ତ ବାର୍ଷିକ ଆୟ କରିପାରୁଛନ୍ତି । ଏହା ଉତ୍କଳ  
ଉଦ୍ଘୋଷଣା ଶୁଭ ପୁତନା ବୋଲି ସେ ମତବ୍ୟକ୍ତ କରିଥିଲେ ।  
ଗୃଷୀମାନଙ୍କ ଦାବା ଉପେକ୍ଷା କରୁଥିବା ନିର୍ଦ୍ଦିଷ୍ଟ କର୍ମଚି ସହ  
ପରାମର୍ଶ କରି କୋଷାର ପୁଲ୍ୟ ପୂର୍ଣ୍ଣାପେକ୍ଷା କୃଷି କରାଯିବ ବୋଲି  
ଶ୍ରୀ ଆଚାର୍ଯ୍ୟ ଘୋଷଣା କରିବା ପାଇଁ ସହାନୁଭୂତିର ସହ ବିଶ୍ୱର  
ବୋଧାୟକ ବୋଲି ସେ କହିଥିଲେ ।

ଡିପାର୍ଟମେଣ୍ଟ ଅଞ୍ଚଳରେ ରେଶମ ଉତ୍ପାଦନ ପ୍ରକଳ୍ପର ଅଗ୍ରଗତି ଏବଂ  
ଶିକ୍ଷାପଦାଠାରେ "ଡିଭିଜନ ପାଳନ କେନ୍ଦ୍ର", ଉଦ୍ଘୋଷଣାରେ "ସିଲ୍ଲ  
କେନ୍ଦ୍ର" ଏବଂ "ପି-୧" ପାଳନ କେନ୍ଦ୍ର ଶ୍ରୀ ଆଚାର୍ଯ୍ୟ ପରିଦର୍ଶନ  
କରିଥିଲେ । ଶରଦା ଓ ଟଙ୍କାପଦର ଗ୍ରାମର ରେଶମ ଗୃଷୀଙ୍କ  
ଗୋଷ୍ଠୀ ରେଶମ ପୋକ ପାଳନ କେନ୍ଦ୍ର ଏବଂ ମାଲକୋରୀ ବସିଷ୍ଠ  
ମଧ୍ୟ ସେ ପରିଦର୍ଶନ କରି ବିଭିନ୍ନ ସମସ୍ୟା ସମ୍ପର୍କରେ ଅନୁଧ୍ୟାନ  
କରିଥିଲେ । ନୟାଗଡ଼ଠାରେ ସୁତାକଟା ପ୍ରଶିକ୍ଷଣ କେନ୍ଦ୍ର ଏବଂ  
ନିମାଗାଧୀନ ଡିଭିଜନ କେନ୍ଦ୍ରର ଅଗ୍ରଗତି ସମ୍ପର୍କରେ ମଧ୍ୟ ସେ  
ଅନୁସନ୍ଧାନ କରିଥିଲେ । କାର୍ଯ୍ୟକାରୀ ହେଉଥିବା ପ୍ରକଳ୍ପ ଦ୍ୱାରା  
ଜ୍ଞାନୀୟ ଆଦିବାସୀମାନଙ୍କ ମଧ୍ୟରେ ରେଶମ ଶୁଭ ପ୍ରତି ବିଶେଷ  
ଆଗ୍ରହ ପ୍ରକାଶ ପାଉଥିବା ଲକ୍ଷ୍ୟ କରି ଶ୍ରୀ ଆଚାର୍ଯ୍ୟ ଉଭୟ ଗୃଷୀ  
ଏବଂ କର୍ମଚାରୀମାନଙ୍କୁ ସାଧୁତା ନିଶ୍ଚାଳିଥିଲେ ।

ଅନ୍ୟମାନଙ୍କ ମଧ୍ୟରେ ରାଜ୍ୟ ବ୍ୟୟନ ଶିକ୍ଷା ନିର୍ଦ୍ଦେଶକ, କେନ୍ଦ୍ରୀୟ  
ରେଶମ ବୋର୍ଡର ପୁଲ୍ୟ ପ୍ରକଳ୍ପ ଅଧିକାରୀ ଏବଂ ରାଜ୍ୟ ଚପର ଓ  
ରେଶମ ସମବାସ ସମିତିର ଅଧ୍ୟକ୍ଷ ପ୍ରମୁଖ ମନ୍ତ୍ରୀଙ୍କ ଗଠନରେ  
ଉପସ୍ଥିତ ରହି କାର୍ଯ୍ୟକାରୀ ହେଉଥିବା ବିଭିନ୍ନ କାର୍ଯ୍ୟକ୍ରମ ସମ୍ପର୍କରେ  
ଅବଗତ କରାଇଥିଲେ ।

# ସରକାରୀ ନିର୍ଦ୍ଦିଷ୍ଟ ଦରରେ ଧାନ ସଂଗ୍ରହ କରାଯିବ

—ଯୋଗାଣ ମନ୍ତ୍ରୀ ଶ୍ରୀ ହରିଚନ୍ଦନ

ରାଜ୍ୟର କେତେକ ଅଞ୍ଚଳରେ ଗୃଷୀମାନଙ୍କଠାରୁ ନିର୍ଦ୍ଦିଷ୍ଟ  
ଦରଠାରୁ କମ୍ ଦରରେ ଧାନ ଚଷ୍ମ ହେଉଥିବା ଫଳରେ ଗୃଷୀମାନେ  
କ୍ଷତିଗ୍ରସ୍ତ ହେଉଥିବା ଅଭିଯୋଗ ରାଜ୍ୟ ସରକାରଙ୍କ ପୂର୍ଣ୍ଣ  
ଆସିଛି । ଗୃଷୀମାନଙ୍କର ଏହି ଅସୁବିଧାକୁ ଦୂର କରିବା ସଙ୍ଗେ  
ସଙ୍ଗେ ସେମାନଙ୍କ ଉତ୍ପାଦିତ ଧାନ ନିମନ୍ତେ ଯେପରି ଉଚିତ୍ ପୁଲ୍ୟ  
ପାଇପାରିବେ ସେଥିପାଇଁ ସରକାରଙ୍କ ଦ୍ୱାରା ନିର୍ଦ୍ଦିଷ୍ଟ ପତ୍ତାସଂ  
ଦରରେ ଧାନ ଖରିଦ କରିବା ପାଇଁ ରାଜ୍ୟ ସରକାର ନିର୍ଣ୍ଣ  
କରିଛନ୍ତି ବୋଲି ଖାଦ୍ୟ ଓ ଯୋଗାଣ ମନ୍ତ୍ରୀ ଶ୍ରୀ ବିଶ୍ୱକୃଷ୍ଣ  
ହରିଚନ୍ଦନ ପ୍ରକାଶ କରିଛନ୍ତି ।

ଗୃଷୀମାନେ ସେମାନଙ୍କ ଉତ୍ପାଦିତ ଧାନ ନିମନ୍ତେ ଯେଉଁ  
ଉଚିତ୍ ପୁଲ୍ୟ ପାଇପାରିବେ, ସେ ପୂର୍ଣ୍ଣ ଚଳିତ ବର୍ଷ ପାଇଁ ରାଜ୍ୟ  
ସରକାର ଏଫ୍. ଏ. କ୍ୟୁ. ଫେଆର ଆଡରେନ କ୍ୱାଲିଟି) ମାଲ୍  
ମୋଟା, ସରୁ ଓ ଅତି ସରୁ ଧାନର ସହାୟକ ଦର କୁଲିଆଳ ପ୍ରତି  
ଯଥାସମ୍ଭବ ୨୦୫ ଟଙ୍କା, ୨୧୫ ଟଙ୍କା ଏବଂ ୨୨୫ ଟଙ୍କା ଧର୍ଯ୍ୟ  
କରିଛନ୍ତି । ଗୃଷୀମାନଙ୍କଠାରୁ ଏକେକ୍ସମାନେ ଯେପରି ନିର୍ଦ୍ଦିଷ୍ଟ  
ଦରରେ ଧାନ ଖରିଦ କରନ୍ତି, ସେ ଦିଗରେ ସତକ ପୁଞ୍ଜି ଦେବା  
ସଙ୍ଗେ ସଙ୍ଗେ କମ୍ ଦରରେ ଖରିଦ କରୁଥିବା ଏକେକ୍ସ ବିଶ୍ୱକୃଷ୍ଣ  
କଠୋର କାର୍ଯ୍ୟାନୁଷ୍ଠାନ ଗ୍ରହଣ କରିବା ପାଇଁ ସମ୍ପର୍କ  
ନିର୍ଦ୍ଦିଷ୍ଟପାଳନଙ୍କୁ ନିର୍ଦ୍ଦେଶ ଦିଆଯାଇଛି ବୋଲି ଶ୍ରୀ ହରିଚନ୍ଦନ  
ପ୍ରକାଶ କରିଛନ୍ତି ।

ପୂର୍ବ ବର୍ଷ ଚଳି ଚଳିତ ବର୍ଷ ମଧ୍ୟ ଭାରତୀୟ ଖାଦ୍ୟ ନିଗମ ଧାନ  
ସଂଗ୍ରହ କରିବ । ଏହାବ୍ୟତୀତ ଚଳିତ ବର୍ଷ ପ୍ରଥମ ଥର ପାଇଁ  
ଗୃଷୀମାନଙ୍କ ଅଧିକ ସୁବିଧା ନିମନ୍ତେ ରାଜ୍ୟ ଯୋଗାଣ ନିଗମ ମଧ୍ୟ  
ନିର୍ଦ୍ଦିଷ୍ଟ ମାନର ଧାନ ସଂଗ୍ରହ କରିବ । ତଦନୁସାରେ  
ଗୃଷୀମାନଙ୍କଠାରୁ ତୁରନ୍ତ ନିର୍ଦ୍ଦିଷ୍ଟ ଦରରେ ଧାନ ଖରିଦ କରିବା  
ପାଇଁ ଯୋଗାଣ ନିଗମକୁ ଆବଶ୍ୟକୀୟ ନିର୍ଦ୍ଦେଶ ଦିଆଯାଇଛି ଏବଂ  
ଆଗାମୀ ସପ୍ତାହକ ମଧ୍ୟରେ ଉତ୍କଳ ଡିଭିଜନ ପ୍ରଥମେ ଧାନ  
ସଂଗ୍ରହ କାର୍ଯ୍ୟ ଆରମ୍ଭ ହେବ ବୋଲି ଯୋଗାଣ ମନ୍ତ୍ରୀ କହିଛନ୍ତି  
ଏହା ପରେ ପରେ ଅନ୍ୟ ଡିଭିଜନମାନଙ୍କରେ ଯେଉଁ ସ୍ଥାନରେ ଚଳିତ  
ନିର୍ଦ୍ଦିଷ୍ଟ ମାନର ଧାନ ଗଠିତ ଅଛି ସେଠାରୁ ଧାନ ସଂଗ୍ରହ କରିବା  
ପାଇଁ ବ୍ୟବସ୍ଥା କରାଯିବ ।

ଧାନ ସଂଗ୍ରହ କ୍ଷେତ୍ରରେ ଯୋଗାଣ ନିଗମ ଭାରତୀୟ ଖାଦ୍ୟ  
ନିଗମର ଏକେକ୍ସ ରୂପେ କାର୍ଯ୍ୟ କରିବ ଏବଂ ଅନ୍ୟାନ୍ୟ ଏକେକ୍ସ  
ଉଚିତ୍ ଯୋଗାଣ ନିଗମ ମଧ୍ୟ ସଂଗ୍ରହିତ ଧାନକୁ ଭାରତୀୟ ଖାଦ୍ୟ



ନିଗମ ନିବନ୍ଧରେ ଜମା ହେବ । ଶୁଷୀମାନଙ୍କ ସୁବିଧା ନିମନ୍ତେ ଯୋଗାଣ ନିଗମ ଅଧୀନରେ ଅନ୍ୟାନ୍ୟ ଏଜେଣ୍ଡମାନେ ମଧ୍ୟ ଧାନ ସଂଗ୍ରହ କାର୍ଯ୍ୟରେ ନିଯୁକ୍ତ ହେବେ ବୋଲି ଯୋଗାଣ ମନ୍ତ୍ରୀ ହେଉଛନ୍ତି । ଏହି ଏଜେଣ୍ଡମାନେ ସେମାନଙ୍କ ନିମନ୍ତେ ଧାର୍ଯ୍ୟ ହେଉଛି । ଏହି ଏଜେଣ୍ଡମାନେ ସେମାନଙ୍କ ନିମନ୍ତେ ଧାର୍ଯ୍ୟ ପରିମାଣ ଶୁଦ୍ଧକରଣ ଓ ଉଚ୍ଚ ଅଥବା ସରକାରଙ୍କ ଦ୍ଵାରା ଧାର୍ଯ୍ୟ ପରିମାଣର ଶୁଦ୍ଧକରଣ ଯୋଗାଣ କର୍ମରେ ସମ୍ବନ୍ଧରେ ଜମା ହେବେ ।

ଚଳିତ ବର୍ଷ ରାଜ୍ୟରୁ ୨ ଲକ୍ଷ ଟନ୍ ଶୁଦ୍ଧକରଣ ସଂଗ୍ରହ ନିମନ୍ତେ ଉତ୍ପାଦନ ସରକାର ନିଷ୍ପତ୍ତି କରିଛନ୍ତି ଏବଂ ଶୁଷୀମାନଙ୍କ ହିତ ଦୃଷ୍ଟିରୁ ଆବଶ୍ୟକ ପଦକ୍ଷେପ ଧାର୍ଯ୍ୟ ଲକ୍ଷ୍ୟକୁ ମଧ୍ୟ ବୃଦ୍ଧି କରାଯିବ ବୋଲି ଶ୍ରୀ ହରିଚନ୍ଦନ ପ୍ରକାଶ କରିଛନ୍ତି । ଚଳିତ ବର୍ଷ ଅନବରତ ବର୍ଷା ଋତୁରୁ ରାଜ୍ୟର ଅନେକ ଅଞ୍ଚଳରେ ବାତ୍ୟା ଓ ବନ୍ୟା ଯୋଗୁଁ ଧାନ ଫସଲର କ୍ଷତି ସଙ୍ଗେ ସଙ୍ଗେ ଧାନର ମାନ ମଧ୍ୟ ହ୍ରାସ ପାଇଥିବାର ଦେଖାଯାଉଛି । ତେଣୁ ଅତିକମ୍ କର୍ମଚାରୀମାନଙ୍କ ଦ୍ଵାରା ପରୀକ୍ଷା ନିରୀକ୍ଷା ପରେ ଧାନ ଖରିଦ କରାଯିବ ବୋଲି ସେ ହେଉଛନ୍ତି ।

ଉପରୋକ୍ତ ବ୍ୟବସ୍ଥା ଫଳରେ ରାଜ୍ୟର ଶୁଷୀମାନେ ସେମାନଙ୍କ ଉତ୍ପାଦିତ ଧାନ ବିକ୍ରି କରି ଉଚିତ ମୂଲ୍ୟ ପାଇପାରିବାର ସଙ୍ଗେ ସଙ୍ଗେ ସେମାନଙ୍କ ସ୍ଵାର୍ଥର ସୁରକ୍ଷା ହୋଇପାରିବ ବୋଲି ଶ୍ରୀ ହରିଚନ୍ଦନ ପ୍ରକାଶ କରିଛନ୍ତି ।

ଧାନ ସଂଗ୍ରହ କାର୍ଯ୍ୟ ଯେପରି ସୁଚ୍ଚତର ଶୁଳ୍କ ଏବଂ ଚଳିତ ବର୍ଷ ଧାନ ସଂଗ୍ରହ କ୍ଷେତ୍ରରେ ଧାର୍ଯ୍ୟ ଲକ୍ଷ୍ୟ ପୂରଣ ହୋଇପାରିବ ସେଥିନିମନ୍ତେ ଯୋଗାଣ ମନ୍ତ୍ରୀଙ୍କ ଅଧ୍ୟକ୍ଷତାରେ ଏକ ବୈଠକର ଆୟୋଜନ କରାଯାଇଥିଲା । ଏହି ବୈଠକରେ ଖାଦ୍ୟ ଓ ଘୋରାଣ ବିଭାଗ ଗାସନ ସଚିବ ଶ୍ରୀ ସୁଧାଂଶୁ ମୋହନ ପଟ୍ଟନାୟକଙ୍କ ସମେତ ରାଜ୍ୟ ଖାଦ୍ୟ ନିଗମ ଅଧ୍ୟକ୍ଷ ଶ୍ରୀ ସୁବା ଶାଓ ପୁଣି, ପରିଚାଳନା ନିର୍ଦ୍ଦେଶକ ଏବଂ ଜିଲ୍ଲା ଯୋଗାଣ ସୁଧାକାରୀମାନେ ଯୋଗଦାନ କରିଥିଲେ ।

### ଭୁବନେଶ୍ଵର ପ୍ରେସ୍ କ୍ଲବ୍ ପକ୍ଷରୁ ମୁଖ୍ୟମନ୍ତ୍ରୀଙ୍କ ରିଲିଫ୍ ପାଣ୍ଡିକୁ ଦାନ

ଗାନ୍ଧୀଜୀଙ୍କ ବନ୍ୟା ଦୁର୍ଗତ ଅଞ୍ଚଳର ଲୋକମାନଙ୍କ ସାହାଯ୍ୟାର୍ଥେ ଭୁବନେଶ୍ଵର ପ୍ରେସ୍ କ୍ଲବ୍ ପକ୍ଷରୁ ମୁଖ୍ୟମନ୍ତ୍ରୀଙ୍କ ରିଲିଫ୍ ଫଣ୍ଡକୁ ୨୬୩ ଟଙ୍କାର ଏକ ବ୍ୟାଙ୍କ୍ ଡ୍ରାଫ୍ଟ ପ୍ରଦାନ କରାଯାଇଛି ।

ଭୁବନେଶ୍ଵର ପ୍ରେସ୍ କ୍ଲବ୍ ପକ୍ଷରୁ ଯାଧାରଣ ସମ୍ପାଦକ ଶ୍ରୀ ସଞ୍ଜୟ ହୁମାଳ ପ୍ରଧାନ ମୁଖ୍ୟମନ୍ତ୍ରୀ ଶ୍ରୀ ବିଜୁ ପଟ୍ଟନାୟକଙ୍କୁ ତାଙ୍କ ପରିବାରସହିତ ପ୍ରକୋଷ୍ଠରେ ଉଚ୍ଚ ଡ୍ରାଫ୍ଟଟି ପ୍ରଦାନ କରିଥିଲେ । ଯାଧାରଣ ସମ୍ପାଦକ ଶ୍ରୀ ପ୍ରଧାନଙ୍କ ସମେତ ପ୍ରେସ୍ କ୍ଲବ୍ ପକ୍ଷରୁ ଏହି ପ୍ରତିନିଧି ଦଳରେ ଉପ ସଭାପତି ଶ୍ରୀ ପ୍ରଦୋଷ ପଟ୍ଟନାୟକ, ସମ୍ପାଦକ ଶ୍ରୀ ସୋମନାଥ ସାହୁ, ଶ୍ରୀ ଜୟଶୀଖ ରାୟ, ଶ୍ରୀ ପ୍ରଦ୍ୟୁମ୍ନ କୁମାର ମହାନ୍ତି, କାର୍ଯ୍ୟକାରୀ କମିଟି ସଦସ୍ୟ ଗରୁଡ଼ ସୁଧୀର କୁମାର ଦାସ, ଆଳୟ କୁମାର ମହାନ୍ତି, ପ୍ରସନ୍ନ

ପଟ୍ଟନାୟକ, ଉପେନ୍ଦ୍ର ସାବତ ପ୍ରମୁଖ ମୁଖ୍ୟମନ୍ତ୍ରୀଙ୍କୁ ଭେଟିଥିଲେ ।

ମୁଖ୍ୟମନ୍ତ୍ରୀ ସାହାଯ୍ୟମାନଙ୍କ ଏଭଳି ଉଦ୍ୟମର ପ୍ରଶଂସା କରିଥିଲେ । ମୁଖ୍ୟମନ୍ତ୍ରୀଙ୍କ ପ୍ରଧାନ ସଚିବ ଶ୍ରୀ ସ୍ୟାରିମୋହନ ମହାପାତ୍ର ଉପସ୍ଥିତ ଥିଲେ ।

ଓଡ଼ିଶା ସିନେ ଇନ୍ସ୍ଟିଚ୍ୟୁଟ୍ ଆସୋସିଏସନ୍ ପକ୍ଷରୁ କଳାକାରମାନଙ୍କ ଦ୍ଵାରା ସଂଗ୍ରହୀତ ହୋଇଥିବା ଅର୍ଥକୁ ମଧ୍ୟ ଗଣାମ ଜିଲ୍ଲା ବନ୍ୟା ଦୁର୍ଗତ ଅଞ୍ଚଳର ଲୋକମାନଙ୍କ ସାହାଯ୍ୟାର୍ଥେ ମୁଖ୍ୟମନ୍ତ୍ରୀଙ୍କ ରିଲିଫ୍ ଫଣ୍ଡକୁ ୫୫୬ ଟଙ୍କାର ଏକ ବ୍ୟାଙ୍କ୍ ଡ୍ରାଫ୍ଟ ପ୍ରଦାନ କରାଯାଇଛି । ମୁଖ୍ୟମନ୍ତ୍ରୀଙ୍କୁ ତାଙ୍କ ପରିବାରସହିତ ପ୍ରକୋଷ୍ଠରେ ଉଚ୍ଚ ଡ୍ରାଫ୍ଟଟି ସିନେ ଇନ୍ସ୍ଟିଚ୍ୟୁଟ୍ ଆସୋସିଏସନ୍ ପକ୍ଷରୁ ଶ୍ରୀ ପ୍ରଦୋଷ ପଟ୍ଟନାୟକ ପ୍ରଦାନ କରିଥିଲେ । ମୁଖ୍ୟମନ୍ତ୍ରୀଙ୍କୁ ଆସୋସିଏସନ୍ ସାଧାରଣ ସମ୍ପାଦକ ଶ୍ରୀ ବିଲ୍ଲୀପ ହାଲୀ, ଉପ ସଭାପତି ଶ୍ରୀ ପରୀକ୍ଷିତ ଜେନା ଏବଂ ଅନ୍ୟତମ ସଭ୍ୟ ଶ୍ରୀ ପ୍ରଦ୍ୟୁମ୍ନ କୁମାର ମହାନ୍ତି ଭେଟିଥିଲେ ।

### ପରିବହନ ମନ୍ତ୍ରୀଙ୍କ ଦ୍ଵାରା “କାଞ୍ଚରୁ ସୋ ରୁମ୍” ଉଦ୍ଘାଟିତ

—ଶ୍ରୀ ଭାଗବତ ବେହେରା

ଦ୍ଵିତୀୟ ଓ ପରିବହନ ମନ୍ତ୍ରୀ ଶ୍ରୀ ଭାଗବତ ବେହେରା ଗତକାଲି ଭୁବନେଶ୍ଵର ସହରର ଚମୁଲଗଡ଼ଠାରେ କାଞ୍ଚରୁ ଗାଡ଼ିର ଏକ ନୂତନ ସୋ ରୁମ୍ ଉଦ୍ଘାଟନ କରିଛନ୍ତି । ଜାପାନ ସହଯୋଗିତାରେ ନିର୍ମିତ କାଞ୍ଚରୁ ମିନି ବସ୍ ସ୍ଵଳ୍ପ ପୂରଣ ମଧ୍ୟରେ, ବିଶେଷ କରି ସହରାଞ୍ଚଳରେ ମାଲ ନେବା ଆଣିବା କରିବା ନିମନ୍ତେ ବିଶେଷ ଉପଯୋଗୀ । ସେହିପରି କାଞ୍ଚରୁ ମିନି ବସ୍କୁ ଆରାମଦାୟକ କୋର୍ଚ୍ ଲେଗ୍‌ଜୁରୀ କୋର୍ଚ୍ରେ ପରିଣତ କରାଯାଇ ପର୍ଯ୍ୟଟକମାନଙ୍କୁ ନେବା ଆଣିବା କରିବାରେ ବ୍ୟବହାର କରାଯାଇ ପାରିବ । ଏହାଛଡ଼ା ସହରାଞ୍ଚଳରେ ସାମାନ୍ୟ ପରିବହନ ନିମନ୍ତେ ଟାଉନ୍ ବସ୍ ରୂପେ ମଧ୍ୟ କାଞ୍ଚରୁ ମିନି ବସ୍କୁ ବ୍ୟବହାର କରାଯାଇ ପାରିବ । ତେଣୁ ରାଜ୍ୟର ଶିକ୍ଷିତ ବେକାର ଯୁବକମାନେ ସହରାଞ୍ଚଳରେ ଏ ଧରଣର ଟାଉନ୍ ବସ୍ ଚଳାଇବା ପାଇଁ ଆଗ୍ରହୀ ହେବେ, ସେମାନଙ୍କୁ ଆବଶ୍ୟକୀୟ ସୁବିଧା ସୁଯୋଗ ଦିଆଯିବ ବୋଲି ପରିବହନ ମନ୍ତ୍ରୀ ତାଙ୍କ ଉଦ୍ଘାଟନ ଭାଷଣରେ ସୂଚନା ଦେଇଥିଲେ ।

### ରାଜ୍ୟରେ ପରିବାର କଲ୍ୟାଣ କାର୍ଯ୍ୟକ୍ରମ

ପରିବାର କଲ୍ୟାଣ କାର୍ଯ୍ୟକ୍ରମରେ ଗତ ନଭେମ୍ବର ମାସରେ ମୋଟ୍ ୧୪ ହଜାର ୩୮୮ ଜଣ ଜନ୍ମ ନିୟନ୍ତ୍ରଣ ଅସ୍ତ୍ରୋପଚାର କରିଛନ୍ତି । ଏହାରୁ ମିଶାଇ ୧୯୯୦-୯୧ ଆର୍ଥିକ ବର୍ଷ ଆରମ୍ଭରୁ ଗତ ନଭେମ୍ବର ମାସ ଶେଷ ପୁଣ୍ୟ ମୋଟ୍ ୭୩ ହଜାର ୮୩୪ ଜଣ ଜନ୍ମ ନିୟନ୍ତ୍ରଣ ଅସ୍ତ୍ରୋପଚାର କରିଛନ୍ତି ।

ସନ୍ତାନ ଜନ୍ମ ବ୍ୟବଧାନ ସମୟ ବୃଦ୍ଧି ଉଦ୍ଦେଶ୍ୟରେ ଗତ ନଭେମ୍ବର ମାସରେ ୧୫ ହଜାର ୮୩୮ ଜଣ ମହିଳା ଆଇ. ସ୍କୁ. ଡି.

ବ୍ୟବସାୟ କରିଛନ୍ତି । ଚଳିତ ଆର୍ଥିକ ବର୍ଷ ଆରମ୍ଭରୁ ଉଚ୍ଚ ମାତ୍ର ଶେଷ ପୁଣ୍ୟ ଏଥିରେ ମୋଟ ୮୭ ହଜାର ଟଙ୍କା ଜମା ମିଳିଲା ଅନ୍ତର୍ଭୁକ୍ତ ହୋଇ ଜମାପଡ଼ିଛି । ଏ କ୍ଷେତ୍ରରେ ଚଳିତ ଆର୍ଥିକ ବର୍ଷ ପାଇଁ ଥିବା ଧାର୍ଯ୍ୟ ଲକ୍ଷ୍ୟର ଶତକଡ଼ା ୪୩-୭୧ ଭାଗ ସଫଳତା ହାସଲ କରାଯାଇଛି ଉଚ୍ଚ ବିବରଣୀରୁ ପ୍ରକାଶ ।

ରାଜ୍ୟର ୧୦୫ଟି ବ୍ଲକ୍‌ରେ ସମନ୍ୱିତ ଶିଶୁ ବିକାଶ କାର୍ଯ୍ୟକ୍ରମ କାର୍ଯ୍ୟକାରୀ ହେବା ଯତ୍ନେ ସଙ୍ଗେ ୮,୮୮୦ଟି ଅଙ୍ଗନବାଡ଼ି କେନ୍ଦ୍ର କାର୍ଯ୍ୟ କରୁଛି । ଗତ ନଭେମ୍ବର ମାସରେ କାର୍ଯ୍ୟ କରିଥିବା ୧୨ଟି ଅଙ୍ଗନବାଡ଼ି କେନ୍ଦ୍ର ଏହାର ଅନ୍ତର୍ଭୁକ୍ତ ହୋଇ ଉଚ୍ଚ ବିବରଣୀରୁ ଜଣାପଡ଼ିଛି ।

### ରିଲିଫ୍ ଓ ପୁନର୍ଗଠନର ଅଗ୍ରଗତି ସମ୍ପର୍କରେ ସମୀକ୍ଷା

-ମୁଖ୍ୟ ମନ୍ତ୍ରୀ

ପିତାମାତା ଦିକ୍ଷାରେ ପଢ଼ିଯାଇଥିବା ବାବୁଣ ବନ୍ୟା ବିପର୍ଯ୍ୟୟ ପରେ ପରେ ରାଜ୍ୟ ସରକାର ଛାଡ଼କୁ ନେଉଥିବା ରିଲିଫ୍ ଓ ପୁନର୍ଗଠନ କାର୍ଯ୍ୟକ୍ରମାନଙ୍କର ଅଗ୍ରଗତି ସମ୍ପର୍କରେ ମୁଖ୍ୟମନ୍ତ୍ରୀ ଶ୍ରୀ ବିଜୁ ପଟ୍ଟନାୟକ ସମୀକ୍ଷା କରି ଆସନ୍ତା ବର୍ଷାରୁ ପୂର୍ବରୁ ସମସ୍ତ କାର୍ଯ୍ୟ ସମ୍ପୂର୍ଣ୍ଣ କରିବା ପାଇଁ ସମ୍ପୃକ୍ତ ବିଭାଗଗୁଡ଼ିକୁ ନିର୍ଦ୍ଦେଶ ଦେଇଛନ୍ତି ।

ଜାନୁଆରୀ ୫ ତାରିଖ ଦିନ ସଚିବାଳୟଠାରେ ଅନୁଷ୍ଠିତ ସମୀକ୍ଷା ବୈଠକରେ ଅଧ୍ୟକ୍ଷତା କରି ମୁଖ୍ୟମନ୍ତ୍ରୀ କହିଲେ ଯେ ଏହି ବନ୍ୟାରେ ମୋଟ ୬୦ ହଜାର ହେକ୍ଟର ଜମିରେ ବାଲିଚର ମାଡ଼ିଯାଇଥିବାରୁ ଯେତେ ଶୀଘ୍ର ସମ୍ଭବ ଜମିଗୁଡ଼ିକରୁ ବାଲି ନିଷ୍କାସନ କରାଯାଇ ସେଗୁଡ଼ିକ ଭୃତ୍ୟୋପଯୋଗୀ କରାଯିବା ଉଚିତ୍ । ଏହାଛଡ଼ା, ଧାନକଟା ଶେଷ ହୋଇଯାଇଥିବାରୁ ତେଣୁ ରିଲିଫ୍ କାର୍ଯ୍ୟକ୍ରମକୁ ଅଧିକତର ବ୍ୟାପକ କରାଯାଇ ବହୁ ଲୋକଙ୍କୁ କାମଧନ ଯୋଗାଇ ଦିଆଯିବାକୁ ସେ ନିର୍ଦ୍ଦେଶ ଦେଇଛନ୍ତି । ବନ୍ୟାକ୍ରିଡ଼ ଅଞ୍ଚଳରେ ଶାରୀରିକ ବିକଳତା, ବାର୍ଦ୍ଧକ୍ୟ ଉଚ୍ଚା ପାଉଥିବା ବୁଢ଼ାବୁଢ଼ୀ, ବିଭିନ୍ନ ଅନାଥାଶ୍ରମର ଅନ୍ତେଶ୍ୱରୀ ପ୍ରଭୃତି ପ୍ରାୟ ୨ ଲକ୍ଷ ଲୋକଙ୍କୁ କିଲୋଗ୍ରାମ୍ ପ୍ରତି ୨ ଟଙ୍କା ଦିଆବେଳେ ସ୍ୱତନ୍ତ୍ର ଯୋଗାଇ ଦେବାକୁ ମଧ୍ୟ ସେ ନିର୍ଦ୍ଦେଶ ଦେଇଛନ୍ତି । ଏବେ ସମ୍ପୃକ୍ତ ଅଞ୍ଚଳଗୁଡ଼ିକରେ ପ୍ରାୟ ୩୫ ହଜାର ଲୋକଙ୍କୁ ଉଚ୍ଚ ଖାଦ୍ୟ ଯୋଗାଇ ଦିଆଯାଉଛି । କେନ୍ଦ୍ରୀୟ ସଂସ୍ଥା ଅଧିକ ୫୮ ହଜାର ଲୋକଙ୍କୁ ଖାଦ୍ୟ ଦେବାର ବ୍ୟବସ୍ଥା କରିଛନ୍ତି । ଗଞ୍ଜାମ ଜିଲ୍ଲାରେ ଜଳସେଚନ ବ୍ୟବସ୍ଥାକୁ ଆସନ୍ତା ଖରିଫ୍ ଋତୁ ପୂର୍ବରୁ ସମ୍ପୂର୍ଣ୍ଣ ରୂପେ କାର୍ଯ୍ୟକ୍ରମ କରିବା ପାଇଁ ମୁଖ୍ୟମନ୍ତ୍ରୀ ଆଜି ଅଧିକ ୫ କୋଟି ଟଙ୍କା ମଞ୍ଜୁର କରିବା ସଙ୍ଗେ ସଙ୍ଗେ ବନ୍ୟା ଉପରୁ ଅଞ୍ଚଳରେ ବିଦ୍ୟୁତ୍ ବ୍ୟବସ୍ଥାକୁ ସଜାଡ଼ିବା ପାଇଁ ୩ କୋଟି ଟଙ୍କା ଦେବା ପାଇଁ ମଧ୍ୟ ସେ ନିର୍ଦ୍ଦେଶ ଦେଇଛନ୍ତି । ସମାପ୍ତପୁରଠାରୁ ଚେନ୍ନାଇରୁ ପର୍ଯ୍ୟନ୍ତ ୧୨ କିଲୋମିଟର ରାସ୍ତା ଓ ସୋରଡ଼ା-କଟକର ରାସ୍ତା ସମେତ ଭାଗିଯାଇଥିବା ରାସ୍ତାଗୁଡ଼ିକର ପୁନର୍ନିର୍ମାଣ ପାଇଁ ୩ କୋଟି ଟଙ୍କା ଅଧିକ ଯୋଗାଇ ଦେବା ପାଇଁ ମଧ୍ୟ ଶ୍ରୀ ପଟ୍ଟନାୟକ ସମ୍ପର୍କ ପ୍ରଦାନ କରିଛନ୍ତି ।

ସମୀକ୍ଷାରୁ ଜଣାପଡ଼ିଛି ଯେ ଗଞ୍ଜାମ ଜିଲ୍ଲାର ରିଲିଫ୍ ଓ ପୁନର୍ଗଠନ କାର୍ଯ୍ୟ ପାଇଁ ବିଭିନ୍ନ ବିଭାଗକୁ ଏ ପର୍ଯ୍ୟନ୍ତ ଦିଆଯାଇଥିବା ୨୦ କୋଟି ୮୧ ଲକ୍ଷ ଟଙ୍କା ମଧ୍ୟରୁ ୧୦ କୋଟି ୬୫ ଲକ୍ଷ ଟଙ୍କା ଖର୍ଚ୍ଚ ହୋଇଯାଇଛି । ଆସନ୍ତା ଜୁନ୍ ମାସ ପୁଣ୍ୟ ଏହି କାର୍ଯ୍ୟଗୁଡ଼ିକୁ ସାରିବା ପାଇଁ ମୁଖ୍ୟମନ୍ତ୍ରୀ ନିର୍ଦ୍ଦେଶ ଦେବା ସଙ୍ଗେ ସଙ୍ଗେ ଜଳସେଚନ, ବିଦ୍ୟୁତ୍‌କରଣ, ରାସ୍ତା ମରାମତି, ସ୍ୱାସ୍ଥ୍ୟକେନ୍ଦ୍ରଗୁଡ଼ିକର ଗୁନ୍ତ ମରାମତି, କ୍ଷୁଦ୍ର ଜଳସେଚନ ବ୍ୟବସ୍ଥା, ପାନୀୟ ଜଳ ଯୋଗାଇ, ଗ୍ରାମାଞ୍ଚଳର ରାସ୍ତା ମରାମତି ପ୍ରଭୃତି କାର୍ଯ୍ୟ ପାଇଁ ଅଧିକ ୨୫ କୋଟି ଟଙ୍କା ମଧ୍ୟ ମଞ୍ଜୁର କରିଛନ୍ତି ।

ଏହି ସମୀକ୍ଷା ବୈଠକରେ ରାଜ୍ୟ ରାଜସ୍ୱ ମନ୍ତ୍ରୀ ଶ୍ରୀ ସୁରେନ୍ଦ୍ରନାଥ ନାୟକ, ମହ୍ୟ ଓ ପଶୁ ସମ୍ପଦ ବିକାଶ ରାଷ୍ଟ୍ରମନ୍ତ୍ରୀ ଶ୍ରୀ ପୂର୍ଣ୍ଣ ନାରାୟଣ ପାତ୍ରଙ୍କ ସମେତ ରାଜ୍ୟ ସରକାରଙ୍କ ମୁଖ୍ୟ ଶାସନ ସଚିବ ଶ୍ରୀ ରମାକାନ୍ତ ମିଶ୍ର, ଅତିରିକ୍ତ ଉନ୍ନୟନ କମିଶନର ଶ୍ରୀ ପ୍ରହରାଜନନ୍ଦ, ରିଲିଫ୍ କମିଶନର ଶ୍ରୀ ସେ, ମୁଖ୍ୟମନ୍ତ୍ରୀଙ୍କ ପ୍ରମୁଖ ସଚିବ ଶ୍ରୀ ପ୍ୟାରୀମୋହନ ମହାପାତ୍ର, ରାଜସ୍ୱ ସଚିବ ଶ୍ରୀ ଭୀଷଣ ପଟ୍ଟନାୟକ ଓ ବିଭିନ୍ନ ବିଭାଗର ପଦ୍ମ ଅଫିସରମାନେ ଉପସ୍ଥିତ ରହି ଆଲୋଚନାରେ ଅଂଶ ଗ୍ରହଣ କରିଥିଲେ ।

### ପୁନାଗରିକ ହେବା ପାଇଁ ଛାତ୍ର ସମାଜ ନିଜକୁ ପ୍ରସ୍ତୁତ କରନ୍ତୁ

-ରାଷ୍ଟ୍ରମନ୍ତ୍ରୀ ଶ୍ରୀ ଛୋଟରାୟ ମାଝୀ

ଛାତ୍ରମାନେ ନିଜକୁ ପୁନାଗରିକ ଭାବେ ଗଢ଼ି ଡୋଳିବା ଲାଗି ହରିଜନ ଓ ଆଦିବାସୀ କଲ୍ୟାଣ ରାଷ୍ଟ୍ରମନ୍ତ୍ରୀ ଶ୍ରୀ ଛୋଟରାୟ ମାଝୀ ପରାମର୍ଶ ଦେଇଛନ୍ତି ।

ରାଜନଗର ଶ୍ରୀ ଭଗନାଥ ମହାବିଦ୍ୟାଳୟ ଛାତ୍ର ସଂଘଦର ବାର୍ଷିକ ଉତ୍ସବରେ ସମ୍ମାନିତ ଅତିଥି ରୂପେ ଯୋଗ ଦେଇ ଶ୍ରୀ ମାଝୀ ଛାତ୍ର ସମାଜକୁ ଆହ୍ୱାନ ନେଇ କହିଲେ ଯେ ଉଦ୍ଦିଷ୍ଟତରେ ଦେଶ ଗଠନ ଲାଗି ସେମାନେ ନିଜକୁ ପ୍ରସ୍ତୁତ କରିବା ଉଚିତ । ଉଚ୍ଚ ଶିକ୍ଷାଲାଭ କରିବା ପାଇଁ ଦେଶର ଯୁବ ସମାଜ ଯେଉଁ ଅତ୍ୟାଧୁନିକ ପୁସ୍ତିକା ପୁସ୍ତକ ଆବଶ୍ୟକ କରନ୍ତି, ସମ୍ପୃକ୍ତ ସମ୍ପଦ ମଧ୍ୟରେ ତାହା ଯୋଗାଇବା ଆମ ଦେଶ ପକ୍ଷେ ସର୍ବତ୍ର ସମ୍ଭବ ନୁହେଁ, ତଥାପି ପୁସ୍ତକୀର ଅନ୍ୟାନ୍ୟ ଉନ୍ନତ ରାଷ୍ଟ୍ରମାନଙ୍କର ଛାତ୍ରମାନଙ୍କ ସହିତ ପ୍ରତିଯୋଗିତାରେ ଭାରତୀୟ ଛାତ୍ରମାନେ ଯଥେଷ୍ଟ କ୍ଷତିକୁ ଲାଭ କରିବାର ଦୁଃଖ ଅଧିକ ଥିବା ସେ ପ୍ରକାଶ କରିଥିଲେ । କେବଳ କେତେକ ପୁସ୍ତକର ବକ୍ତା ବକ୍ତା ଅଂଶ ଶିଖା ସମ୍ପାଦ୍ୟ ପ୍ରଶ୍ନାବଳୀର ନିଦକ୍ଷ ଉତ୍ତର ଦେବାକୁ କେତେକ ଛାତ୍ର ଯତ୍ନଗୋନାନ୍ତି ତେଣୁ କିଛି ପରୀକ୍ଷାରେ କୃତକାର୍ଯ୍ୟ ହେବା ପରେ ନିଜକୁ ଶିକ୍ଷିତ ବେକାର ହୋଇ ଦୁହିଁ ଦେଇ ଦେଶ ନିକଟରେ ଏକ ସମସ୍ୟା ରୂପେ ଠିଆ ହୋଇପାଡ଼ି । ମାତ୍ର ଅନେକ ଅଧ୍ୟବସାୟୀ ନେତାବୀ ତଥା ଧୀରଣ୍ଡି ସମ୍ପତ୍ତ ଛାତ୍ର ଶିକ୍ଷାଲାଭ ପରେ ଦେଶରୁ ବିଗ୍‌ସର୍ପନ ଦେବାରେ ଅଗ୍ରଣୀ ହେବା ଆମର ପୂର୍ବସୂଚୀ ବାରିକ୍ଷଣ ମଧୁବାବୁ, ପଣ୍ଡିତ ଗୋପବନ୍ଧୁ ଦାସ ପ୍ରମୁଖଙ୍କ ଜୀବନୀରୁ ଆମେ ଜାଣିବାକୁ ପାଇଥାଉ ।

ପ୍ରକୃତି ଦେଶ ଆଗରେ ଦେଖାଦେଉଥିବା ବିଭିନ୍ନ ସମସ୍ୟାର  
ଜ୍ୟାମାନ କରିବା ପାଇଁ ସୁବ ସମାଜ ଯେପରି ଦାୟିତ୍ୱ ନେବା  
ପଥ, ତାହା ଏହି ଉଚ୍ଚ ଶିକ୍ଷାଲାଭ କରୁଥିବା ଶିକ୍ଷିତ ଶ୍ରେଣୀ  
ନିକଟରେ ହିଁ ଆଶା କରାଯାଏ । ପରାଧୀନ ଭାରତର ଶାସକ  
ବର୍ଣ୍ଣ ସ୍ୱାଧୀନତାପାଇଁ ଶିକ୍ଷା ପ୍ରଦାନ କରିବାରେ  
କୌଣସି ଆଶ୍ରୟ ପ୍ରକାଶ କରିନଥିଲେ ଓ ସାହାର ବୁଦ୍ଧିଗାମ ଆଜି  
ଆମକୁ ଚୋର କରିବାକୁ ହେଉନା, ତା'ର ପୁନର୍ବିନ୍ୟାସ କରିବାକୁ  
ନୁହେଁ ସରକାର ସମ୍ଭବତଃ ବୋଲି ଶ୍ରୀ ମାଝୀ ମତବ୍ୟକ୍ତ  
କରିଥିଲେ ।

ବର୍ଣ୍ଣମାନର ମୁଖ୍ୟମନ୍ତ୍ରୀଙ୍କ ନେତୃତ୍ୱରେ ରାଜ୍ୟ ସରକାର ସମ୍ପୃକ୍ତ  
ଓଡ଼ିଶା ଗଠନ ପାଇଁ ଶିକ୍ଷା ଉପରେ ଦେଉଥିବା ପ୍ରାଧାନ୍ୟ ବିଷୟ  
ଫଳସ୍ୱରୂପ କରି ଛାତ୍ର ସମାଜ ତା'ର ସୁଯୋଗ ନେବାକୁ ଶ୍ରୀ ମାଝୀ  
ଆହ୍ୱାନ ଦେଇଥିଲେ ।

### ଝିଅ ଓ ମାଆମାନେ ହିଁ ସମାଜରୁ ଉତ୍ତ୍ୱାସରକୁ ଦୂର କରିପାରିବେ

—ମନ୍ତ୍ରୀ ଶ୍ରୀ କର

ପୁରୁଣା ଭୁବନେଶ୍ୱରସ୍ଥିତ ପୁରୁଦା ମହତାବ ଉଚ୍ଚ ବାଳିକା  
ବିଦ୍ୟାଳୟର ଗୌପ୍ୟ କକ୍ଷରୁ ଉତ୍ତରରେ ସମ୍ପାଦନା ଅତିଥି ରୂପେ  
ଯୋଗଦେଇ ପର୍ଯ୍ୟଟନ, କ୍ରିଡ଼ା ଓ ସଂସ୍କୃତି ଏବଂ ସୂଚନା ଓ ଲୋକ  
ସମ୍ପର୍କ ବିଭାଗ ମନ୍ତ୍ରୀ ଶ୍ରୀ ଶରତ କୁମାର କର କହିଲେ ଯେ କଣେ  
ବିଷୟ ସମାଜସେବୀ ଓ ମହିଷ୍ଠୀ ମହିଳା ପୁରୁଦା ଦେବୀଙ୍କ  
ମାନରେ ନାନିତ ଏହି ଅନୁଷ୍ଠାନର ଛାତ୍ରୀମାନେ ଏଭଳି ମହିଷ୍ଠୀ  
ମହିଳାଙ୍କ ଆଦର୍ଶରେ ଅନୁପ୍ରାଣିତ ହୋଇ ନିଜକୁ ସମାଜରେ  
ପ୍ରତିଷ୍ଠିତ କରିବା ପାଇଁ ଉପଯୁକ୍ତ ଶିକ୍ଷାପ୍ରାପ୍ତ ନିମନ୍ତେ ସାଧନା  
କରିବା ଉଚିତ । ବିଭିନ୍ନ ଦିଗରେ ଶିକ୍ଷା ଅନୁଷ୍ଠାନର ପ୍ରଗତି  
ଉପଲକ୍ଷି କରି ଶ୍ରୀ କର ତାହାର ପ୍ରଶଂସା ସଙ୍ଗେ ସଙ୍ଗେ  
ଛାତ୍ରୀମାନଙ୍କ ମାନସିକ ପ୍ରସ୍ତୁତି ପାଇଁ ଅଧିକାରୀ ଅଧିକ ପ୍ରେରଣା,  
ଉତ୍ସାହ ଓ ସାହଯ୍ୟ ଦେବା ଉଚିତ ବୋଲି ମତବ୍ୟକ୍ତ କରିଥିଲେ ।  
ଶ୍ରୀ କର ଏହି ଅବସରରେ ପ୍ରକାଶିତ ସ୍ମରଣିକାକୁ ଆନୁଷ୍ଠାନିକ  
ରୂପେ ଉନ୍ମୋଚନ କରିଥିଲେ ।

ଏହି ଉତ୍ତରରେ ମୁଖ୍ୟ ଅତିଥି ଭାବେ ଯୋଗ ଦେଇ ଶିକ୍ଷା ଓ  
ସୁବ କଲ୍ୟାଣ ମନ୍ତ୍ରୀ ଶ୍ରୀ ଚୈତନ୍ୟ ପ୍ରସାଦ ମାଝୀ ଏହାକୁ  
ଉଦ୍‌ଘାଟନ କରିଥିଲେ । ନାରୀ ଶିକ୍ଷାର ପ୍ରସାର ଉପରେ ଗୁରୁତ୍ୱ  
ଆରୋପ କରିବା ସଙ୍ଗେ ସଙ୍ଗେ ସେ ଏହି ଅନୁଷ୍ଠାନର କୃତିତ୍ୱ  
ଅନୁଷ୍ଠାନ ବିଦ୍ୟାଳୟଗୁଡ଼ିକର ଅନୁସରଣୀୟ ହେବା ଉଚିତ ବୋଲି  
ମତବ୍ୟକ୍ତ କରିଥିଲେ । ନାରୀ ଗତିକୁ ସମାଜ ଯେଉଁ ଭାବରେ  
ସମ୍ମାନ ଦେବା କଥା, ତାହା ପରିଲକ୍ଷିତ ହେଉନଥିବା ଅତ୍ୟନ୍ତ  
ପରିତାପର ବିଷୟ ବୋଲି ସେ କହିଥିଲେ । ନାରୀମାନଙ୍କ ପ୍ରତି  
ବର୍ଣ୍ଣମାନର ଚିନ୍ତାଧାରାକୁ ପରିବର୍ତ୍ତନ କରି ସେମାନଙ୍କ, ବିଶେଷ  
କରି ଶ୍ରୀ ଗହଳର ଅଶିକ୍ଷିତ ଝିଅମାନଙ୍କୁ ଶିକ୍ଷିତ କରାଗଲେ,  
ସମାଜର ଉଦ୍‌ବିକାସ ଓ ବଂଶଧରମାନଙ୍କୁ ସେମାନେ ଉପଯୁକ୍ତ ଭାବେ  
ଉପନ କରିପାରିବେ ବୋଲି ସେ କହିଥିଲେ । ଏହି ଅବସରରେ  
ଶିକ୍ଷା ମନ୍ତ୍ରୀ ଅନୁଷ୍ଠାନର ଶିକ୍ଷକ ଶିକ୍ଷୟିତ୍ରୀମାନଙ୍କୁ ଉପହାର ପ୍ରଦାନ  
କରି ସମ୍ମାନିତ କରିଥିଲେ ।

ଏହି ଅବସରରେ ବିଦ୍ୟାଳୟ ଦ୍ୱାରା ଆୟୋଜିତ “ଝିଅ ଜନମ  
ପର ସରକୁ” ଉପରେ ଆଧାରିତ ଆଲୋଚନା ବସକୁ ଉଦ୍‌ଘାଟନ

କରି ପ୍ରଦେଶର ଶ୍ରୀ ଗୁପ୍ତ ନାଥ କହିଲେ ଯେ ଆଜିର ଏହି ପୁଞ୍ଜି  
“ଝିଅ ଜନମ ରୁଲି ମୁଞ୍ଜୁ” କେବେ ବିଶ୍ୱାସଯୋଗ୍ୟ ନୁହେଁ ।  
ନାରୀ ପ୍ରତି ଏହି ପୁଞ୍ଜିଜର୍ଜୀକୁ ବଦଳାଇ ତାକୁ ଯେଉଁ ଉଚ୍ଚ ଜ୍ଞାନ  
“ମାଆ” ରୂପେ ଜ୍ଞାପିତ କରାଯାଇଛି, ତା' ଉପରେ ଗୁରୁତ୍ୱ ଦେବା  
ଲାଗି ସେ ଆହ୍ୱାନ ଦେଇଥିଲେ । ଆଲୋଚନାରେ ଅଧ୍ୟାପିକା  
ଶ୍ରୀମତୀ କରୁଣାବା ମହାନ୍ତି ମଧ୍ୟ ଅଂଶ ଗ୍ରହଣ କରି ସମାଜରେ  
ନାରୀର ଭୂମିକା ପୁରୁଷ ଉଚ୍ଚମାନରେ କୌଣସି ରୂପରେ କମ୍ ନୁହେଁ  
ବୋଲି ପ୍ରତିପାଦିତ କରିଥିଲେ ।

ପୂର୍ବରୁ ଅନୁଷ୍ଠାନର ପ୍ରଧାନ ଶିକ୍ଷୟିତ୍ରୀ ଶ୍ରୀମତୀ ସଂଯୁକ୍ତା  
କୌଣସି ବିବରଣୀ ପ୍ରଦାନ କରି ବିଭିନ୍ନ କ୍ଷେତ୍ରରେ ବିଦ୍ୟାଳୟର  
ଅଗ୍ରଗତି ସମ୍ପର୍କରେ ପ୍ରଚନା ଦେବା ସଙ୍ଗେ ସଙ୍ଗେ ଅନୁଷ୍ଠାନର  
ଅଗ୍ରଗତି ନିମନ୍ତେ ଶିକ୍ଷକ, ଶିକ୍ଷୟିତ୍ରୀ, ପୌର ସଂସ୍ଥା ଓ  
ଭୁବନେଶ୍ୱରବାସୀଙ୍କ ଅବଦାନ ପାଇଁ କୃତଜ୍ଞତା  
ଜଣାଇଥିଲେ ।

### ଚତୁର୍ଥ ସ୍ୱାଧୀନତା ସଂଗ୍ରାମୀ ଦିବସରେ ରାଜ୍ୟପାଳ

ବିଶିଷ୍ଟ ସ୍ୱାଧୀନତା ସଂଗ୍ରାମୀ ତଥା ଆଧୁନିକ ଓଡ଼ିଶାର ନିର୍ମାତା  
ଡଃ 'ହରେକୃଷ୍ଣ ମହତାବଙ୍କର ଚତୁର୍ଥ ଶ୍ରାଦ୍ଧବାର୍ଷିକୀ ସ୍ୱାଧୀନତା  
ସଂଗ୍ରାମୀ ଦିବସ ଭାବେ ଗୃହୀତ ସ୍ମାରକୀ ଉଦ୍‌ଘାଟନରେ ପାଳିତ  
ହୋଇଛି । ଏହି ଉତ୍ସବକୁ ଓଡ଼ିଶାର ରାଜ୍ୟପାଳ ଶ୍ରୀ ସଙ୍କଦତ୍ତ  
ଶର୍ମା ଉଦ୍‌ଘାଟନ କରି ଡଃ ମହତାବଙ୍କ ପ୍ରତିମୂର୍ତ୍ତିରେ ପୁଷ୍ପମାଲ୍ୟ  
ଅର୍ପଣ କରିଥିଲେ । ଡଃ ମହତାବଙ୍କ ପୁତ୍ର ପ୍ରତି ଗର୍ଭାବସ୍ଥାରେ  
ଜଣାଇ ରାଜ୍ୟପାଳ ସେ ଯୋଗ୍ୟତମ ସଂସଦ, କୁଶଳୀ ପ୍ରଶାସକ  
ଓ ମାର୍ଗ ଦର୍ଶକ ଦୀପ ଜ୍ୟୋତି ଥିଲେ ବାଲି ବର୍ଣ୍ଣନା କରିଛନ୍ତି ।  
ଧର୍ମ ନାମରେ ସମ୍ପ୍ରତି ଉପୁଜିଥିବା ଅଗାଧି ଓ ସଦର୍ପ ପରିପ୍ରେକ୍ଷୀରେ  
ରାଜ୍ୟପାଳ ଧର୍ମର ସଂକ୍ଷା ନିରୂପଣ କରିବାକୁ ଯାଇ ତାହା  
ଜୀବନର ଶ୍ରେଷ୍ଠତମ ଅବଧାରଣା ବୋଲି କହିଥିଲେ । ମଣିଷ  
ଯେଉଁ ଭାବ ପ୍ରତି ସମର୍ପିତ ହୋଇଯାଏ ତାହା ହିଁ ତା'ର ଧର୍ମ ।  
ରାଜ୍ୟପାଳ ଉପସ୍ଥିତ ସ୍ୱାଧୀନତା ସଂଗ୍ରାମୀମାନଙ୍କ ଉଦ୍‌ଘୋଷରେ  
କହିଲେ ଯେ ସେମାନଙ୍କ ଜୀବନର ଶ୍ରେଷ୍ଠ ସମୟ ସେମାନେ  
ସଫର୍ଷ କରି କାରାବରଣ ପୂର୍ବକ ଦେଶର ସ୍ୱାଧୀନତା ଆଣି  
ଦେଇଛନ୍ତି । ସ୍ୱାଧୀନତା ପ୍ରାପ୍ତି ସହ ଏ ମହାଯଜ୍ଞର ପୁଷ୍ପାଦୁତି  
ପଢ଼ିଗଲା ବୋଲି ଭାବିବା ଠିକ୍ ନୁହେଁ । ଜୀବନ ସିଦ୍ଧାଣ୍ଡର  
ଅଭିଲେଖା ହେଲା ଧର୍ମ । ପୁଣି କର୍ତ୍ତବ୍ୟ ଓ ଅଧିକାର ଭିତରେ  
ନିରନ୍ତର ସଫର୍ଷ ଲାଗି ରହିଛି । ବଞ୍ଚି ରହିଥିବା ସ୍ୱାଧୀନତା  
ସଂଗ୍ରାମୀମାନେ ଦେଶକୁ ଏହି ସମ୍ଭବତମ ସମୟରେ ଉଚିତ  
ଦିଗ୍‌ଦର୍ଶନ ଦେଇ ରକ୍ଷା କରନ୍ତୁ ବୋଲି ରାଜ୍ୟପାଳ ଶ୍ରୀ ଶର୍ମା  
ଆହ୍ୱାନ ଦେଇଥିଲେ । ଏହି ଉତ୍ସବରେ ପ୍ରସିନ୍ କୋର୍ଟର ମୁଖ୍ୟ  
ବିଭାଗପତି ମାନ୍ୟବର ଶ୍ରୀଯୁକ୍ତ ରଞ୍ଜନାଥ ମିଶ୍ରଙ୍କ ସମେତ ମନ୍ତ୍ରୀ  
ଶ୍ରୀ ବିଜୟ ମହାପାତ୍ର ଓ ଶ୍ରୀ ସୁରେନ୍ଦ୍ର ନାଥଙ୍କ ସମ୍ମାନିତ ଅତିଥି  
ଭାବେ ଯୋଗଦେଇ ଉଦ୍‌ଘୋଷନା ଦେଇଥିଲେ । ମ୍ୟାନେଜିଂ ଟ୍ରଷ୍ଟି  
ତଥା ପ୍ରଜାତନ୍ତ୍ର ସମାଦକ ଶ୍ରୀ ଉର୍ଜ୍ଜ୍ୱହରି ମହତାବ ସ୍ୱାଗତ ଭାଷଣ  
ଦେଇଥିଲେ । ଏହି ସମାରୋହରେ ପୌରହିତ୍ୟ କରିଥିଲେ  
ବନ୍ଧୋଜ୍ୟେଷ୍ଠ ସ୍ୱାଧୀନତା ସଂଗ୍ରାମୀ ଶ୍ରୀ ଶାନ୍ତନୁ କୁମାର  
ଦାସ ।

# ଦୁଷ୍ଟିହୀନଙ୍କ ସେବା ନିମନ୍ତେ ସ୍ୱେଚ୍ଛାସେବୀ ସଂସ୍ଥାମାନଙ୍କୁ ଆହ୍ୱାନ

-ପରିବହନ ମନ୍ତ୍ରୀ ଶ୍ରୀ ବେହେରା

ଗୀତ ଡିସେମ୍ବର ୨୯ ତାରିଖରେ ନୟାଗଡ଼ଠାରେ ଆୟୋଜିତ ଚକ୍ଷୁ ଚିକିତ୍ସା ଶିବିରର ଉଦ୍‌ଘାଟନ ଉତ୍ସବରେ ପୁଣ୍ୟ ଅତିଥି ରୂପେ ଯୋଗ ଦେଇ ରାଜ୍ୟ ବାଣିଜ୍ୟ ଓ ପରିବହନ ମନ୍ତ୍ରୀ ଶ୍ରୀ ଭାଗବତ ବେହେରା କହିଲେ ଯେ ସମାଜର ନିଃସ୍ୱ ତଥା ଅସହାୟ ଲୋକମାନଙ୍କ ସେବା ଶୁଣିବା କ୍ଷେତ୍ରରେ ସ୍ୱେଚ୍ଛାସେବୀ ଅନୁଷ୍ଠାନମାନଙ୍କର ଯଥେଷ୍ଟ ଅବଦାନ ରହିଛି । ବିଶେଷ କରି ଗ୍ରାମାଞ୍ଚଳରେ ଚିକିତ୍ସା ସୁବିଧାରୁ ବଞ୍ଚିତ ବହୁ ଦୁଷ୍ଟିହୀନ ବ୍ୟକ୍ତି ପୁଞ୍ଜର ଦୁର୍ଦ୍ଦିନୀ ମଧ୍ୟରେ ଜୀବନ ଯାପନ କରୁଛନ୍ତି । ତେଣୁ ବିଭିନ୍ନ ଅଞ୍ଚଳରେ ମାରଣୀ ଚକ୍ଷୁ ଚିକିତ୍ସା ଶିବିରମାନ ଆୟୋଜନ କରି ଏଭଳି ଦୁଷ୍ଟିହୀନ ଲୋକଙ୍କୁ ଦୁଷ୍ଟିଗଣ୍ଡି ପୁନଃ ପ୍ରଦାନ ଦିଗରେ ଉଦ୍ୟମ କରିବା ପାଇଁ ସ୍ୱେଚ୍ଛାସେବୀ ସଂସ୍ଥାମାନଙ୍କୁ ଶ୍ରୀ ବେହେରା ଆହ୍ୱାନ କରିଛନ୍ତି ।

ଏଠାରେ ଉଲ୍ଲେଖ କରାଯାଇପାରେ ଯେ ନୟାଗଡ଼ସ୍ଥିତ ନିଃସ୍ୱାଧୀନ ସଂସ୍ଥା ଏବଂ ମୈତ୍ରୀ ମୁକ୍ତ ସଂସଦର ମିଳିତ ଉଦ୍ୟମରେ ଡିସେମ୍ବର ୨୨ରୁ ୨୯ ତାରିଖ ପର୍ଯ୍ୟନ୍ତ ଆୟୋଜିତ ଚକ୍ଷୁ ଚିକିତ୍ସା ଶିବିରରେ ୮୧ ଜଣଙ୍କ ମୋଟିଆ ବିନ୍ଦୁ ଅସୋପରୁର କରାଯିବା ସଙ୍ଗେ ସଙ୍ଗେ ୧୦ ଜଣ ଚକ୍ଷୁ ରୋଗୀଙ୍କଠାରେ ଛୋଟ ଧରଣର ଅସୋପରୁର ହୋଇଥିଲା । ଏହାଛଡ଼ା ୩୫୧ ଜଣଙ୍କର ଚକ୍ଷୁ ପରୀକ୍ଷା କରାଯାଇଥିଲା । ବିଭିନ୍ନ ଆଘାତଜନିତ ୫୧ ଜଣ ଚକ୍ଷୁ ରୋଗୀଙ୍କୁ ଚିକିତ୍ସା କରାଯାଇଥିଲା ଏବଂ ଚକ୍ଷୁର ଉପଯୁକ୍ତ ଯତ୍ନ ନେବା ପାଇଁ ୧,୦୭୭ ଜଣଙ୍କୁ ପରାମର୍ଶ ମଧ୍ୟ ଦିଆଯାଇଥିଲା । ବୁଝାପୁର ମେଡିକାଲ କଲେଜ ଚକ୍ଷୁ ବିଭାଗର ପଦଯୋଗୀ ପ୍ରଫେସର ତାଙ୍କର ବିଶ୍ୱ ବିରାଟ ପ୍ରଧାନଙ୍କ ନେତୃତ୍ୱରେ ଅନ୍ୟାନ୍ୟ ଡାକ୍ତରମାନେ ଏହି ଶିବିରରେ ଚିକିତ୍ସା କରିଥିଲେ ।

## ବିଂଶସୂତ୍ରୀ ଅନ୍ତର୍ଭୁକ୍ତ ଦାରିଦ୍ର୍ୟ ଦୂରୀକରଣ କାର୍ଯ୍ୟକ୍ରମରେ ସଫଳତା

ଡିସେମ୍ବର ୨୯ ତାରିଖରେ ଲୋକଙ୍କୁ ସାମାଜିକ ନ୍ୟାୟ ପ୍ରଦାନ ବିଂଶସୂତ୍ରୀ କାର୍ଯ୍ୟକ୍ରମର ଅନ୍ତର୍ଭୁକ୍ତ । ୧୯୯୦-୯୧ ଆର୍ଥିକ ବର୍ଷରେ ମୋଟ ୧ ଲକ୍ଷ ୫୫ ହଜାର ଡିସେମ୍ବର ୨୯ ତାରିଖରେ ଲୋକଙ୍କୁ ବିଭିନ୍ନ ଦାରିଦ୍ର୍ୟ ଦୂରୀକରଣ କାର୍ଯ୍ୟକ୍ରମରେ ଉପକୃତ କରାଯିବା ପାଇଁ ଲକ୍ଷ୍ୟ ରଖାଯାଇଥିଲା ବେଳେ ଗତ ନଭେମ୍ବର ଶେଷ ପୁଞ୍ଜରରେ ମୋଟ ୫୯,୩୬୬ ଲୋକ ଉପକୃତ ହୋଇଛନ୍ତି । ଅନ୍ୟାନ୍ୟ ଚଳିତ ବର୍ଷ ପାଇଁ ଥିବା ଧାର୍ଯ୍ୟ ଲକ୍ଷ୍ୟର ସଂପାଦନ ଗତକାଳ ୩୨-୬୪ ଭାଗ ଓ ୪୫-୦୬ ଭାଗ ଲୋକ ଏଥିରେ ଉପକୃତ ହୋଇଛନ୍ତି । ସମୁଦାୟ ଉପକୃତ ହୋଇଥିବା ପରିବାରଙ୍କ ମଧ୍ୟରେ ଡିସେମ୍ବର ୨୭,୮୨୬ ଓ ଉପକାରୀ ୩୧,୫୪୦ ପରିବାର ଅନ୍ତର୍ଭୁକ୍ତ । କେବଳ ଗତ ନଭେମ୍ବର ମାସରେ ଏଥିରେ ଉପକୃତ ହୋଇଥିବା ଲୋକଙ୍କ ସଂଖ୍ୟା ସଂପାଦନ ୪,୧୭୦ ଓ ୨,୩୩୯ ବୋଲି ଉକ୍ତ ମାସ ବିଂଶସୂତ୍ରୀ କାର୍ଯ୍ୟକ୍ରମ ଅନ୍ତର୍ଗତ ବିବରଣୀରୁ ପ୍ରକାଶ ।

ଉକ୍ତ ବିବରଣୀରୁ ଆହୁରି ମଧ୍ୟ ପ୍ରକାଶ ଯେ ଚଳିତ ଆର୍ଥିକ ବର୍ଷର ପ୍ରଥମ ଆଠମାସ ମଧ୍ୟରେ, ଅର୍ଥାତ୍ ଗତ ନଭେମ୍ବର ପୁଞ୍ଜର ସମନ୍ୱିତ ଗ୍ରାମ୍ୟ ଉତ୍ତମନ କାର୍ଯ୍ୟକ୍ରମରେ ୧୨,୦୧୫ ଡିସେମ୍ବର ୨୯ ତାରିଖ ଓ ୧୭,୨୮୫ ଉପକାରୀର ପରିବାରଙ୍କୁ ସହାୟତା ପ୍ରଦାନ କରାଯିବା ସଙ୍ଗେ ସଙ୍ଗେ ଅନ୍ୟାନ୍ୟ ଦାରିଦ୍ର୍ୟ ଦୂରୀକରଣ କାର୍ଯ୍ୟକ୍ରମରେ ୧୫,୮୧୦ ଓ ୧୪,୨୫୫ ଡିସେମ୍ବର ୨୯ ତାରିଖ ଓ ଉପକାରୀର ପରିବାର ଉପକୃତ ହୋଇଛନ୍ତି ।

## ନିର୍ଦ୍ଧାରିତ ସମୟ ସୀମା ମଧ୍ୟରେ ପ୍ରକଳ୍ପଗୁଡ଼ିକୁ ସମ୍ପୂର୍ଣ୍ଣ କରାଯିବ

ଗ୍ରାମବାସୀଙ୍କ ହିତ ଦୃଷ୍ଟିରୁ ବିଭିନ୍ନ ଉତ୍ତମନ କାର୍ଯ୍ୟକ୍ରମ, ବିଶେଷ କରି ଜଳସେଚନ ପ୍ରକଳ୍ପଗୁଡ଼ିକୁ ନିର୍ଦ୍ଧାରିତ ସମୟ ସୀମା ମଧ୍ୟରେ ସମ୍ପୂର୍ଣ୍ଣ କରିବା ପାଇଁ ଗ୍ରାମ୍ୟ ଉତ୍ତମନ ରାଷ୍ଟ୍ରମନ୍ତ୍ରୀ ଶ୍ରୀ ସହରାଜ ଓରାମ୍ ପରାମର୍ଶ ଦେଇଛନ୍ତି ।

ରାଷ୍ଟ୍ରମନ୍ତ୍ରୀ ଶ୍ରୀ ଓରାମ୍ ଗତ ଡିସେମ୍ବର ମାସ ୨୫ରୁ ୨୯ ତାରିଖ ପର୍ଯ୍ୟନ୍ତ ୫ ଦିନ ବ୍ୟାପୀ ସଫଳପୂର୍ଣ୍ଣ ଡିଲାଇଭରନ୍ସ ପଦ୍ଧତୀ ଆଦି ବିଭିନ୍ନ ଅଞ୍ଚଳ ଗସ୍ତ କରି ବିଭାଗୀୟ କାର୍ଯ୍ୟକ୍ରମର ସମୀକ୍ଷା କରିଥିଲେ । ଅନେକ ସ୍ଥାନରେ ପ୍ରୟୋଗନୀୟ ଯନ୍ତ୍ରପାତିର ଅଭାବ ଯୋଗୁଁ ପ୍ରକଳ୍ପଗୁଡ଼ିକର ନିର୍ମାଣ ବାଧା ଦେଉଥିବା ହୋଇପାରୁ ନାହିଁ ବୋଲି ସମ୍ପୂର୍ଣ୍ଣ କର୍ମକର୍ତ୍ତାମାନେ ଦର୍ଶାଇଥିଲେ । ଏ ଦିଗରେ ତୁରନ୍ତ ପଦକ୍ଷେପ ନିଆଯାଇ ଆବଶ୍ୟକୀୟ ଯନ୍ତ୍ରପାତିର ବ୍ୟବସ୍ଥା କରାଯିବ ବୋଲି ଶ୍ରୀ ଓରାମ୍ ପ୍ରତିଶ୍ରୁତି ଦେଇଥିଲେ । ବରଗଡ଼ଠାରୁ ପଦ୍ମପୁର ଯିବା ରାସ୍ତାରେ ଯେ ବିଭିନ୍ନ କ୍ଷୁଦ୍ର ଜଳସେଚନ ପ୍ରକଳ୍ପ ପରିଦର୍ଶନ କରିବା ସଙ୍ଗେ ସଙ୍ଗେ ସମ୍ପୂର୍ଣ୍ଣ ପ୍ରକଳ୍ପଗୁଡ଼ିକୁ ଅଗ୍ରାଧିକାର ଭିତ୍ତିରେ ସମ୍ପୂର୍ଣ୍ଣ କରି ଜଳସେଚନର ସୁବ୍ୟବସ୍ଥା କରିବା ପାଇଁ ବିଭାଗୀୟ କର୍ମକର୍ତ୍ତାମାନଙ୍କୁ ନିର୍ଦ୍ଦେଶ ଦେଇଥିଲେ । ଏହି ଗସ୍ତ ଅବସରରେ ସୋହେଲା ବୁଦ୍ଧର ଗର୍ଭିଣୀ ଗ୍ରାମରେ ଆୟୋଜିତ ସପର୍ଷଣ ସଭାରେ ଶ୍ରୀ ଓରାମ୍ ଉଦ୍‌ବୋଧନ ଦେଇ ପୁଞ୍ଜରମନ୍ତ୍ରୀଙ୍କ ସ୍ୱପ୍ନ ଓଡ଼ିଶା ଗଠନ ଦିଗରେ ଜନସାଧାରଣଙ୍କ ସଫଳ ସହଯୋଗ ବାମନା କରିଥିଲେ ।

## ଅର୍ଥ କୁଶଳୀ, କୁଶଳୀ ଓ ଅତି କୁଶଳୀ ଶ୍ରମିକଙ୍କ ପାଇଁ ସର୍ବନିମ୍ନ ମଜୁରି ଲାଗୁ ହେଲା

ଡିସେମ୍ବର ୧-୧୯୯୧ତାରିଖଠାରୁ ରାଜ୍ୟ ସରକାର ୭୯ଟି ଅନୁକ୍ରମିକ ନିୟୋଜନରେ କାର୍ଯ୍ୟ କରୁଥିବା ଅର୍ଥ କୁଶଳୀ, କୁଶଳୀ ଓ ଅତି କୁଶଳୀ ଶ୍ରମିକମାନଙ୍କୁ ଦୈନିକ ସଂପାଦନେ ୩୦ ଟଙ୍କା, ୩୫ ଟଙ୍କା ଓ ୪୦ ଟଙ୍କା ହାରରେ ସର୍ବନିମ୍ନ ମଜୁରି ପ୍ରଦାନ କରିବା ସଭାରେ ଅଧିପ୍ରଦାନା ଜାରି କରିଛନ୍ତି । ଏହାକୁ ବିଭିନ୍ନ ସରକାରୀ ଓ ବେସରକାରୀ ଅନୁଷ୍ଠାନମାନେ ବିଧିବଦ୍ଧ ଭାବେ କାର୍ଯ୍ୟକାରୀ କରିବା ନିମିତ୍ତ ସରକାର ଆଗା କରୁଛନ୍ତି । ପ୍ରକାଶ ପାଇଛି ଯେ କୁଶଳୀ ଶ୍ରମିକମାନଙ୍କ ମାତ୍ର ସର୍ବନିମ୍ନ ମଜୁରି ଟା ୧-୨-୧୯୯୦ ତାରିଖଠାରୁ ୨୫ ଟଙ୍କାରୁ ବୃଦ୍ଧିପାଇଥିଲା ।

# “ଏକ ପୁଅବା” ଗଠନର ଅର୍ଥାକାର

■ ଅଧ୍ୟାପକ ଡଃ ଚିତ୍ରାମଣି ମିଶ୍ର

“କିଏ କ’ଣ? ଏ ପ୍ରଶ୍ନ ଅତ୍ୟନ୍ତ ବହୁତେ ଆଦିକାଳି  
ଉପକ୍ରମ ନିମନ୍ତେ ଉଦ୍ଭୁତ। କିନ୍ତୁ ଏ ପ୍ରଶ୍ନର ନିର୍ଦ୍ଦିଷ୍ଟତା ଏତେ  
ଶେଷୀ ଯେ ଏହାର କୌଣସି ସଠିକ ଉତ୍ତର ଦେବା କାହା ପକ୍ଷରେ  
ସମ୍ଭବ ନୁହେଁ। ଯେଉଁ କେତେକ ଲୋକ ଶିଶୁରୁ କିମ୍ବା ସଂସାରରେ  
ବିଶ୍ୱାସ କରନ୍ତି, ସେମାନଙ୍କ ଭିତରେ ମଧ୍ୟ ତାଙ୍କର ମଂଜା ସଂସାରରେ  
ନିରାଶାନ୍ତତା ପୁଣି ମୁଖ୍ୟ। ତେଣୁ “ଉତ୍ତରବାନ କ’ଣ?” ଏ  
ପ୍ରଶ୍ନର ଉତ୍ତର ଦେବାର ଦାୟିତ୍ୱ ଉତ୍ତରବାନଙ୍କ ଉପରେ ଛାଡ଼ି କେବଳ  
ବ୍ୟବହାରିକ ଦୃଷ୍ଟିକୋଣରୁ କିଛି ଆଲୋଚନା କରିବା  
ପରାମର୍ଶ।

ପତି ପ୍ରାଚୀନ କାଳରୁ ମଣିଷ ନିଜ ସଂସାରରେ ଓ ପ୍ରକୃତିର ନିୟମ  
ଅନୁସାରେ ସମ୍ପର୍କରେ ପାତ୍ରତ୍ୱ ପ୍ରକାଶ କରିଛି। ଏଥିପାଇଁ ସେ  
ଦୁଇଟି ପକ୍ଷ ଅନୁସରଣ କରି ଆସିଛି। ସେଥି ମଧ୍ୟରୁ ଗୋଟିଏ  
ଧର୍ମ ଏବଂ ଅନ୍ୟଟି ବିଜ୍ଞାନ। କେତେକଙ୍କ ଆନିକଙ୍କ ମତରେ  
ପ୍ରକୃତିର ସତ୍ୟ ହିଁ ଉତ୍ତରବାନ। ମଧ୍ୟ ଯୁଗରେ ଉତ୍ତରବାନ ମଣିଷର  
ମନ ଓ ବର୍ମରେ ଶୀର୍ଷ ଜ୍ଞାନ ଅଧିକାର କରି ଆସିଛନ୍ତି।  
ସେମାନେ ଉଦ୍ଭୁତ ଯେ ସମାଜର ସମସ୍ତ ବର୍ମ ଉତ୍ତରବାନଙ୍କ ଦ୍ୱାରା  
ପରିଚାଳିତ ଏବଂ ସେମାନେ ନିଜେ ଉତ୍ତରବାନଙ୍କ ପୁଅ। କିନ୍ତୁ  
ତା’ର ସ୍ୱଭାବ ବୈଜ୍ଞାନିକ ଉତ୍ତରବାନ ଓ ଆବିଷ୍କାର ଲୋକମାନଙ୍କର  
ସମସ୍ତ ଆରମ୍ଭକୁ ପରିଚାଳିତ କରିଛି। ସେମାନେ ଭାବିଲେ ଯେ  
ସେମାନଙ୍କୁ ଉତ୍ତରବାନ ମଣିଷ ପୁଅ କରିନାହାନ୍ତି, ମଣିଷ ଉତ୍ତରବାନ  
ପୁଅ କରିଛି। ଏଭଳି ଆରମ୍ଭକୁ ଦୃଢ଼ୀଭୂତ କଲେ ପୁଅବା  
ବିଶ୍ୱାସ ମନସ୍ତାତ୍ତ୍ୱିକ ବିଶ୍ୱାସ ଫଳିବ। ସେ ବିଭାଗିତ ଧର୍ମ  
ବିଶ୍ୱାସର ବିରୁଦ୍ଧାଚରଣ କରି କହିଲେ ଯେ ମଣିଷର ଅପରାଧୀ  
ମନରୁ ହିଁ ଧର୍ମର ପ୍ରାଣ। (Religion is the product  
of guilty impulses originated in man’s  
mind) ସେ କହିଲେ, ମାନସିକ ବିଶ୍ଳେଷଣ ଉତ୍ତରବାନ ଓ ପିତାଙ୍କ  
ମଧ୍ୟରେ ଶୂନ୍ୟ ସମ୍ପର୍କ ପରିଚାଳନା କରିଦେବ। ତାଙ୍କ ମତରେ  
ଉତ୍ତରବାନ କେହି ନୁହେଁ, କେବଳ ମନ ମଧ୍ୟରେ କଳ୍ପିତ ଏକ ଜଣେ  
ବଡ଼ ପରମାତ୍ମା ବନିବ ତୁଳ୍ୟ। (God is  
psychologically nothing but a magnified  
father.) ସେହି ପୁଅରୁ ପିତାଙ୍କ ଗାପନାଧୀନରୁ ବାହାରକୁ ଗୁଲି  
ପାରୁଥିବା ସ୍ୱଭାବରେ ଧର୍ମ ବିଶ୍ୱାସ ହରାଇଥାନ୍ତି। ଶିଶୁ

ଯେପରି ତା’ର ସମସ୍ତ ନିରାପତ୍ତ ପାଇଁ ପିତାଙ୍କ ଉପରେ ନିର୍ଭର  
କରେ ସେହିପରି ସାଧାରଣ ମଣିଷ ଉତ୍ତରବାନଙ୍କ ଉପରେ ଭରସା  
କରି ରହେ। କିନ୍ତୁ ଅନ୍ୟ ଏକ ମନସ୍ତାତ୍ତ୍ୱିକ ମୁଖ୍ୟ କହିଲେ ଯେ ଧର୍ମ  
ନାମରେ ଆମେ ନିଜକୁ ଏକ ଉଚ୍ଚ ଶକ୍ତି ପାଖରେ ଅର୍ପଣ କରୁ।  
ସେ ଶକ୍ତି ଉତ୍ତରବାନ ହୋଇପାରନ୍ତି ବା ମଣିଷର ଅବଚେତନ ମନ  
(unconscious mind) ହୋଇପାରେ। ଆଉ ଜଣେ  
ମନସ୍ତାତ୍ତ୍ୱିକ ଆତ୍ମଲୋକ କହିଲେ ଯେ ମଣିଷର ଉତ୍ତରବାନ ବିଶ୍ୱାସ  
ତା’ର ଚିନ୍ତାଟି ଆସ ହେବ ଜ୍ଞାନରୁ ପ୍ରାଣୀ ହୋଇଛି। ପ୍ରଥମରେ  
ସେ ପଶୁପକ୍ଷୀ, ବୃକ୍ଷଲତା ଓ ବର୍ତ୍ତନ ଓ ଶାରୀରିକ ଗଠନ ତୁଳନାରେ  
ନିଜକୁ ଛୋଟ ମନେ କରେ। ତୃତୀୟରେ, ସେ ସମାଜରେ  
ସ୍ୱାଧୀନ ଭାବରେ ଚଳିପାରେ ନାହିଁ। ସେଥିପାଇଁ ଅନ୍ୟ ଉପରେ  
ନିର୍ଭର କରେ। ତୃତୀୟରେ, ସେ ସମଗ୍ର ବିଶ୍ୱ ତୁଳନାରେ ନିଜକୁ  
କ୍ଷୁଦ୍ରାଦର୍ଶି କ୍ଷୁଦ୍ର ମନେ କରେ। ଏ ସମସ୍ତ ଆସ ହେବ ଜ୍ଞାନ ହେତୁ  
ସେ ଏକ ବାଲ୍ୟ ବସ୍ତୁ ସମାନ କରି ଆସିଛନ୍ତି।

ଆଧୁନିକ ଯୁଗରେ କେତେକ ଲୋକ ଉତ୍ତରବାନଙ୍କୁ ଜଣେ  
ପୁଅବାଦୀ ହିସାବରେ ତାଙ୍କର ପରିଚୟ ଦିଅନ୍ତି। ସେ ପୁଅରୁ  
କେବଳ ମଣିଷ କାହିଁକି ସମଗ୍ର ଜୀବଜଗତ ଅର୍ଥାତ୍ ପଶୁ, ପକ୍ଷୀ,  
ବୃକ୍ଷଲତା ଏବଂ ଜଳ, ସ୍ଥଳ, ଆକାଶ, ପୂର୍ଣ୍ଣ, ବନ୍ଧ, ତାରା ଆଦି  
ସତରାଗର ପୁଅବାଦୀ ସେ ହେଉଛନ୍ତି ପ୍ରାଣୀ। ଏ ପ୍ରସଙ୍ଗରେ  
ଉଦ୍ଭବଟି ମଧୁସୂଦନଙ୍କ ଜଣାଣ ପୁରଣୀୟ :

“ତୋହରି ତିଆଣ ଅଟେ ସର୍ବଜଗତ”।

ଅନ୍ୟ ଏକ ପଦରେ ସେ ଲେଖିଛନ୍ତି :

“ସୂର୍ଯ୍ୟ ଚନ୍ଦ୍ର ତାରା ତୁମରି ଆଜ୍ଞାରେ ବରଷନ୍ତି ନ୍ୟୋତିରାଗି,

ତୁମରି କୁମୁମ ପ୍ରତି ପ୍ରଭାତରେ ଉଦୟ ଆନନ୍ଦେ ଡାଖି ।”

ଏ କଥା ଭାବିଲା ବେଳେ ଯେ କେହି ଧର୍ମପ୍ରାଣ ବ୍ୟତି ଭାବ ବିଦୁଳ  
ହୋଇଯାଏ। କିନ୍ତୁ ବୈଜ୍ଞାନିକ ଆଭିମୁଖ୍ୟ ଥିବା ବ୍ୟତି ଏହାକୁ  
ଭିନ୍ନ ଦୃଷ୍ଟିରେ ଦେଖିବ। ଏ ସମ୍ପର୍କରେ ଦାର୍ଶନିକ ତେର୍କାଟେଙ୍କର  
ବିଶ୍ୱରାଧାରା ପ୍ରଣିଧାନଯୋଗ୍ୟ। ସେ ପ୍ରଥମେ କହିଲେ ଯେ  
ମଣିଷ ତା’ର ନିଜର ବ୍ୟବହାର ପାଇଁ ସବୁ କିଛି ପୁଅ  
କରିପାରୁଛି। ତେଣୁ ପୁଅବାଦୀ ହିସାବରେ ଉତ୍ତରବାନଙ୍କ ନାମ ଆସି  
ନପାରେ। ମାତ୍ର ସେ ପରେ କୁହିଲେ ଯେ ମଣିଷକୁ ପୁଅ କରିବା  
ପାଇଁ କୌଣସି ଏକ ଅନ୍ତର୍ନିହିତ କୁହତ୍ ଶକ୍ତି ଅଛି ଯାହାକୁ କି  
“ଉତ୍ତରବାନ” ବୋଲି କୁହାଯାଇପାରେ। ସେହିପରି ତାରଭଲ୍‌ଙ୍କ  
ବିବର୍ତ୍ତନବାଦ କଥା ବିଶ୍ୱର କଲେ ମନରେ ସ୍ୱତଃ ପ୍ରଶ୍ନ ଉଠେ,  
ମଣିଷ ଯଦି ନାକଡ଼ ଜାତୀୟ ଜୀବରୁ ପୁଅ ହେଲା ଏବଂ ଏ ସମସ୍ତ  
ପ୍ରାଣୀ ଜଗତ ଯଦି “ଏମିବା” ନାମକ ଏକ ପ୍ରକାର ମେରୁଦଣ୍ଡ  
ବିହୀନ ପ୍ରାଣୀ ଦେହରୁ ପୁଅ ହେଲା ତେବେ “ଏମିବା” ଜାତୀୟ  
ପ୍ରାଣୀ ଆସିଲା କେଉଁଠୁ?

ଦୁଇଟି ଜିନିଷ ବା ଶକ୍ତିର ମିଶ୍ରଣ ନହେଲେ ତୃତୀୟର ପୁଅ  
ହୋଇ ପାରିବ ନାହିଁ। ଏହା ଏକ ସର୍ବବାଦୀ ସମ୍ପତ ସତ୍ୟ।  
କୌଣସି ଦୁଇଟି ଜିନିଷର ମିଶ୍ରଣ ବା ସଂଯୋଗ ସଦା ସଦା ସେ  
ଉତ୍ତରବାନଙ୍କ ଦ୍ୱାରା ସାଧିତ ହେଉଛି ଏହା କହିହେବ ନାହିଁ।

ଉଦାହରଣ ସ୍ୱରୂପ, ଫଳର ପୁଷ୍ଟି କଥା ଦେଖାଯାଉ । ପୁଂ-ପୁଷ୍ଟି ଓ ସ୍ତ୍ରୀ-ପୁଷ୍ଟି ମଧ୍ୟରେ ପରାମ ସଙ୍ଗମ ହେଲେ ଫଳର ପୁଷ୍ଟି ହେଉଛି । ପରାମ ସଙ୍ଗମ ବାୟୀ କେଉଁଠାରେ ପ୍ରତାପତି କରୁଛି, କେଉଁଠାରେ ଭ୍ରମର କରୁଛି, କେଉଁଠାରେ ଅବା ନର, ବାୟୁ ଓ ମଣିଷ ଦ୍ୱାରା ସାଧୁତ ହେଉଛି । ଗଛକୁ କଲମି କରି ତା'ଦେହକୁ ନୁତନ ଗଛ ପୁଷ୍ଟି କରିବା ଆଦିକାଳି ଲୋକଙ୍କର ଏକ ଧାରା ବାଦିକ ପ୍ରକୃତି । ବୈଜ୍ଞାନିକ ପ୍ରଣାଳୀରେ ଏକ ପ୍ରକାର ପୁଂ-ପୁଷ୍ଟି ଘଡ଼ିତ ଅନ୍ୟ ପ୍ରକାର ସ୍ତ୍ରୀ-ପୁଷ୍ଟିର ପରାମ ସଙ୍ଗମ କରାଇ ନୁତନ ଫଳ ପୁଷ୍ଟି କରାଯାଇ ପାରୁଛି । ଆଦିକାଳି ଧାନ ଗବେଷଣା କେନ୍ଦ୍ରମାନଙ୍କରେ ବିଭିନ୍ନ ପ୍ରକାର ଧାନ ପୁଷ୍ଟି କରାଯାଉଛି । ଏସବୁ ଅଳ୍ପ ସମୟ ମଧ୍ୟରେ ଅଧିକ ଉତ୍ପାଦନକ୍ଷମ ହୋଇ ପାରୁଛି । ସାଧିକ ପରୀକ୍ଷା ମାଧ୍ୟମରେ ଗାଁ ଗହଳର ଶୁଣୀ ପୁଲିଆ ମଧ୍ୟ ବୈଜ୍ଞାନିକ ସଫଳତା ଉପରେ ଆଶାବାଦୀ ହୋଇ ପାରୁଛନ୍ତି ।

ଉଚ୍ଚିତ ନଗରକୁ ଛାଡ଼ି ପ୍ରାଣୀ ଜଗତରେ ମଧ୍ୟ କୃତ୍ରିମ ଉପାୟରେ ନୁତନ ପ୍ରାଣୀର ପୁଷ୍ଟି ହୋଇ ପାରୁଛି । ଗାଈ, ବିରାଡ଼ି, କୁକୁର ପ୍ରଭୃତିଙ୍କର ପୁଷ୍ଟପୁଷ୍ଟ ବ୍ୟବଧର ପାରିବା ପାଇଁ କୃତ୍ରିମ ପ୍ରଜନନର ବ୍ୟବସ୍ଥା ଆଦିକାଳି କରାଯାଉଛି । କୃତ୍ରିମ ମଣିଷ ପୁଷ୍ଟି କରିବାରେ ବିଜ୍ଞାନ ସମର୍ଥ ହେବାକୁ ଯାଇଛି । ନୋବେଲ ପୁରସ୍କାର ପ୍ରାପ୍ତ ଭାରତୀୟ ବୈଜ୍ଞାନିକ ଡକ୍ଟର ହରଗୋବିନ୍ଦ ଖୋରାନାଙ୍କର ଏ ଦିଗରେ ନୁତନ ସଫଳତା ପରାମଣୀ ଗବେଷକଙ୍କୁ ଯଥେଷ୍ଟ ଇଚ୍ଛନ ଯୋଗାଉଛି । ତାଙ୍କ ଦ୍ୱାରା ଆବିଷ୍କୃତ ନୁତନ ତଥ୍ୟ ବଳରେ ମଣିଷ ଦେହ ଭିତରେ ଥିବା ରାସାୟନିକ ବସ୍ତୁ "ହରମୋନ"କୁ ବଦଳାଇ ହେବ ଯାହା ଫଳରେ କୌଣସି ବ୍ୟକ୍ତିର ପୁଷ୍ଟକନ୍ୟାମାନଙ୍କର ଶାରୀରିକ ଗଠନର ପରିବର୍ତ୍ତନ ଅଗାଧାର ପାରିବ । ଏ କଥା ଯଦି ସତ୍ୟ ହେବାକୁ ଯାଉଛି ତାହା ହେଲେ ଦିନ ଆସିବ ଯେତେବେଳେ ନନ୍ଦୁ ହେବାକୁ ଥିବା ଶିଶୁର ଲିଙ୍ଗ ବଦଳାଇ ଦିଆଯାଇ ପାରିବ ଏବଂ ଇଚ୍ଛା ମୁତାବକ ପୁତ୍ର ବା କନ୍ୟା ପାଇ ହେବ ।

ଶାରୀରିକ କ୍ଷେତ୍ରରେ ଯେପରି ପରିବର୍ତ୍ତନ ବା ନୁତନତା ପୁଷ୍ଟି ଅବଶ୍ୟକତା ଦେହପରି ମାନସିକ କ୍ଷେତ୍ରରେ ମଧ୍ୟ ନୁତନତା ପୁଷ୍ଟି ପାଇଁ ମଣିଷ ପ୍ରୟତ୍ନ କରି ଆସୁଛି । ବର୍ତ୍ତମାନ ପୁଷ୍ଟ ପରୀକ୍ଷା କରି ଦେଖାଗଲାଣି ଯେ କୁହୁ ଅଧିକ ହେବା ପାଇଁ ପୁଷ୍ଟିକର ଖାଦ୍ୟ ନିତାନ୍ତ ପ୍ରୟୋଜନ । ପୁଷ୍ଟିକର ଖାଦ୍ୟ ମଧ୍ୟରେ ଯଦି କୁଷ୍ଠମାନ ଜୀବର ଉର୍ବର ମଞ୍ଜିକୁ ଖାଦ୍ୟ ରୂପେ ବ୍ୟବହାର କରାଯାଏ ତା'ହେଲେ ଅଧିକ କୁହୁ ହେବ । ଏ ପ୍ରକାର ପରୀକ୍ଷା ମଧ୍ୟ ଭାରତୀୟ ଏକପ୍ରକାର ପ୍ରାଣୀ ଉପରେ କରାଯାଇ ଉଚ୍ଚରେ ସଫଳତା ହାସଲ କରାଯାଇଛି । ସେହିପରି ଫୁଲସରୋପଣ, ଦହରୋପଣରେ ସଫଳତା ହାସଲ କରିବା ପରେ ବୈଜ୍ଞାନିକମାନେ ଭାବନା ଗଠନ ଗୋପଣ (Transplantation of thinking) କ୍ଷେତ୍ରରେ ସଫଳତା ହାସଲ କରିବେ ବୋଲି ବିଶ୍ୱାସ କରୁଛନ୍ତି । ଏସବୁ ପୁଷ୍ଟିକୋଶରୁ ସବୁ ସମୟରେ ଓ ସବୁ କ୍ଷେତ୍ରରେ ପୁଷ୍ଟି କରିବାର ଦାୟିତ୍ୱ ଏକ ଅଜ୍ଞାତ ବ୍ୟକ୍ତିଙ୍କୁ ନଦେଇ ବରଂ ପୁଷ୍ଟିର କାରଣ ସମ୍ପର୍କରେ ଅନୁଧ୍ୟାନ କରାଯିବା ଦରକାର ।

ଉତ୍କଳ ଦ୍ୱାଦି ଦେଇ ସମାଜ ଯେପରି ଭାବରେ ଭାଗ ଭାଗ ହେବାକୁ ଯାଉଛି ତାହା କେତେକ ସମାଜ ବିଜ୍ଞାନବିତ୍ତଙ୍କର ପୁଷ୍ଟି

ଆକର୍ଷଣ କରିଛି । ଉଦାହରଣ ସ୍ୱରୂପ ଭାରତ ବର୍ଷ କଥା ବିକ୍ରମ କରାଯାଉ । ଭାରତ ଏକ ଧର୍ମ ନିରପେକ୍ଷ ରାଷ୍ଟ୍ର । ସେହି ଭାରତରେ ହିନ୍ଦୁ, ମୁସଲମାନ, ଶ୍ରୀକ୍ରିଷ୍ଟିୟାନ, ଶିଖ, ବୌଦ୍ଧ, ଜୈନ ଯଦି ବିଭିନ୍ନ ଧର୍ମାବଲମ୍ବୀ ବ୍ୟକ୍ତି ଚଳି ଆସୁଛନ୍ତି । ମୁଖ୍ୟତଃ ଦେଶସ୍ତରୀୟ ଗଲେ ସମାନ ଏହିଭଳି କେତେକ ଭାଗରେ ବିଭକ୍ତ ହୋଇଛି । ଯଦି ସମାଜର ସବୁ ପ୍ରକାର ଲୋକ ଏଭଳି ବିଭକ୍ତିକରଣରେ ସମ୍ମୁଖ ହୋଇ ଆଆନ୍ତେ, ତାହେଲେ ସମସ୍ୟାର ଏକ ପ୍ରକାର ସମାଧାନ ହୋଇ ଯାଆନ୍ତା । କିନ୍ତୁ ସମାଜରେ ସବୁ ମୁଗରେ ଅସମ୍ମୁଖ ଗୋଷ୍ଠୀ ରହିଛନ୍ତି । ସେମାନେ ଗୋଟିଏ ଧର୍ମ ଭିତରେ ବିଭିନ୍ନ ଶାଖା ଖୋଲି ଦେଇ ପାରିଛନ୍ତି । ତେଣୁ ପ୍ରତ୍ୟେକ ଧର୍ମରେ ବର୍ତ୍ତମାନ ଶାଖା ପ୍ରଶାଖା ଦେଖା ଯାଉଛି । ପ୍ରତ୍ୟେକ ଧର୍ମରେ କେତେକ ମହାପୁରୁଷ ଲୋକମାନଙ୍କ ଭିତରେ ଈଶ୍ୱରଙ୍କ ବାଣୀ ପ୍ରସ୍ତର କରନ୍ତି । ଲୋକମାନେ ସେମାନଙ୍କୁ ସ୍ୱୟଂ ଭଗବାନ ବା ତାଙ୍କର ଅବତାର ବୋଲି ବିଶ୍ୱାସ ଦେମାନଙ୍କ ବାଣୀକୁ ଭରବୁ ବାଣୀ ବୋଲି ବିଶ୍ୱାସ କରନ୍ତି ଏବଂ ସେମାନଙ୍କୁ ପୂଜା ଅର୍ପଣ କରନ୍ତି । ଏସବୁ ପୁଷ୍ଟି କୋଶରୁ ଭଗବାନ ମଣିଷ ପୁଷ୍ଟି କରନ୍ତି ଓ ମଣିଷ ଭଗବାନ ପୁଷ୍ଟି କରନ୍ତି ତାହା ଅନେକ ସମୟରେ ଆଲୋଚନାର ବିଷୟ ହୋଇ ରହିଛି ।

ମଣିଷ ମନରେ କିପରି ଈଶ୍ୱର ବିଶ୍ୱାସ ପୁଷ୍ଟି ହୁଏ ତାହା ଆଲୋଚନା କରିବା ଦରକାର । ମନୋବୈଜ୍ଞାନିକଙ୍କ ମତରେ ଶିଶୁର ଶାରୀରିକ ଓ ମାନସିକ ବିକାଶ ପାଇଁ ତା'ର ଜନ୍ମପତ୍ର ପ୍ରଭାବ ଯେତିକି ପରିମାଣରେ ଦାୟୀ ପରିବେଶନୀଗତ ପ୍ରଭାବ ମଧ୍ୟ ସେତିକି ପରିମାଣରେ ଦାୟୀ । ମନୋବୈଜ୍ଞାନିକ ଡାକ୍ତରଙ୍କ ମତରେ ଶିଶୁର ଜନ୍ମଗତ ଗୁଣ ଯାହା ଆଉନା କାହିଁ, କେବଳ ପାରିପାଶ୍ୱିକ ଅବସ୍ଥାର ପରିବର୍ତ୍ତନ କରି ତାକୁ ଜଣେ ଦାକ୍ଷର, ଇତ୍ତନିଶ୍ୱର, ପ୍ରତ୍ୟେକର, ଗବେଷକ ଏପରିକି ଜଣେ ଦୁର୍ଦ୍ଦାୟତ ବା କୁଖ୍ୟାତ ଶ୍ୱେର କରିହେବ । ଗୋଟିଏ ଶିଶୁକୁ ଗାଈ ବାପା ମାଆ, ଶିକ୍ଷକ ତଥା ବନ୍ଧୁ ପରିଜନ ଯେପରି ଗଢ଼ିବାକୁ ଚାହୁଁବେ ବା ଯାହା କରିବାକୁ ଚାହୁଁବେ ସେ ତାହା ହୋଇ ପାରିବ । ପିଲାଟି ଦିନରୁ ଯଦି ତାକୁ ଭୂତ, ପ୍ରେତ, ଦାହାଣୀ, ଅନ୍ଧାର ବୁଢ଼ୀ, କଳମୀ ଆଦି କଥା କହି ତା'ମନରେ ଭୟ ପୁଷ୍ଟି କରାଯାଏ, ତେବେ ସେ ବଡ଼ ଦିନକୁ କଣେ ଭୟକୁ ମଣିଷ ହୁଏ । ତାକୁ ଯଦି ବୀର ଶୈଳିର ବନନାୟକଙ୍କର ଉଦାହରଣ ଦେଇ ମଣିଷ ହେବା ପାଇଁ ଶିକ୍ଷା ଦିଆଯାଏ, ସେ ଜଣେ ଭଲ ମଣିଷ ହୁଏ । ସେ ପୁଷ୍ଟିରୁ ଗୋଟିଏ ଶିଶୁର ଧର୍ମ ପ୍ରତି ଧାରଣା, ଈଶ୍ୱର ବିଶ୍ୱାସ କିମ୍ବା ବୈଜ୍ଞାନିକ ଚେତନା ତାର ସ୍ମୃତି ବାପା ମାଆ ଏବଂ ସାଜସାଧୁଙ୍କ ଶିକ୍ଷା ମିଳିଥାଏ । ସେମାନେ ଯେପରି ଭାବରେ ଭଗବାନଙ୍କୁ ଚିହ୍ନି କରନ୍ତି ସେ ତାକୁ ମନ ଭିତରେ ସେପରି ଭାବରେ ଛାନ୍ଦି ଥାଏ । ଭଗବାନ କ'ଣ ? ପୂଜା, ପ୍ରାର୍ଥନା କାହିଁକି କରାଯାଏ ଇତ୍ୟାଦି କଥା ସମ୍ବନ୍ଧରେ ସେ ଯେପରି ଶିଖୁଥାଏ, ସେପରି କହିଦିଏ ।

ଈଶ୍ୱର ବିଶ୍ୱାସକୁ ନେଇ ପ୍ରଥମୀରେ ଧର୍ମର ପୁଷ୍ଟି ହୋଇଛି । ଧର୍ମର ଦ୍ୱାଦି ଦେଇ ଦେଶ ଦେଶ ମଧ୍ୟରେ, ମଣିଷ ମଣିଷ ଭିତରେ ପ୍ରଭେଦ ଦେଖାଯାଉଛି । ସମାଜରେ ଶସ୍ତ୍ରତା ମଧ୍ୟ ଜାତ ହେଉଛି । ଏ ସମସ୍ତ ସମସ୍ୟାର ସମାଧାନ କରିବାକୁ ଆଧୁନିକ ମୁଗରେ ବିଜ୍ଞାନ ହିଁ ସମର୍ଥ ହେବ । ବିଜ୍ଞାନରେ ବିଶ୍ୱାସ ଉତ୍କଳ ବ୍ୟକ୍ତିଗତ ପ୍ରଭେଦ ଭୁଲିଯାଇ ହେବ । କାରଣ ବୈଜ୍ଞାନିକ ପ୍ରକାର ଏବଂ ବୈଜ୍ଞାନିକ ସତ୍ୟ ସବୁ ପ୍ରକାର ଲୋକଙ୍କ ପୁଷ୍ଟିରେ ଯେପରି

ବିଶ୍ୱାସଯୋଗ୍ୟ ସବୁ ସ୍ତରରେ ଏବଂ ସରକ୍ଷାନ୍ତରେ ତାହା ସେପରି ପ୍ରମାଣଯୋଗ୍ୟ । ଆଧୁନିକ ସ୍ତରରେ ମଣିଷ ରକେଟ୍ ଯାନ୍ତ୍ରଣରେ ଯାଇ ମହାକାଶରେ ଓ ବହୁ ପୁଞ୍ଜରେ ବସତି ଛାପନ କରିବାକୁ ଚେଷ୍ଟା କଲେଣି । ଅନ୍ୟ ପକ୍ଷରେ, ଆଣବିକ ବୋମା ନିଷେପ କରି ମଣିଷ ଜନମାନବ ବସତି ଧ୍ୱଂସ କରି ଦେଇ ପାରିଣାଣି । ଏହି ପରିପ୍ରେକ୍ଷୀରେ ପୃଥିବୀର ସମସ୍ତ ମଣିଷ

ଭେଦଭାବ ଭୁଲିଯାଇ "ଏକ ପୃଥିବୀ" ଧାରଣା ଦୃଢ଼ୀଭୂତ କରିବେ ଏବଂ ଏକମନ ଏକପ୍ରାଣ ହୋଇ ମଣିଷ ସମାଜକୁ ବଞ୍ଚାଇବାକୁ ବୁଝି ହେବେ ।

ପ୍ରାଚିନକାଳର ମନୋବିଜ୍ଞାନ ବିଭାଗ,  
ଗଜାଧର ମେହର ମହାବିଦ୍ୟାଳୟ,  
ସମ୍ବଲପୁର — ୭୮୨୦୦୪ ।

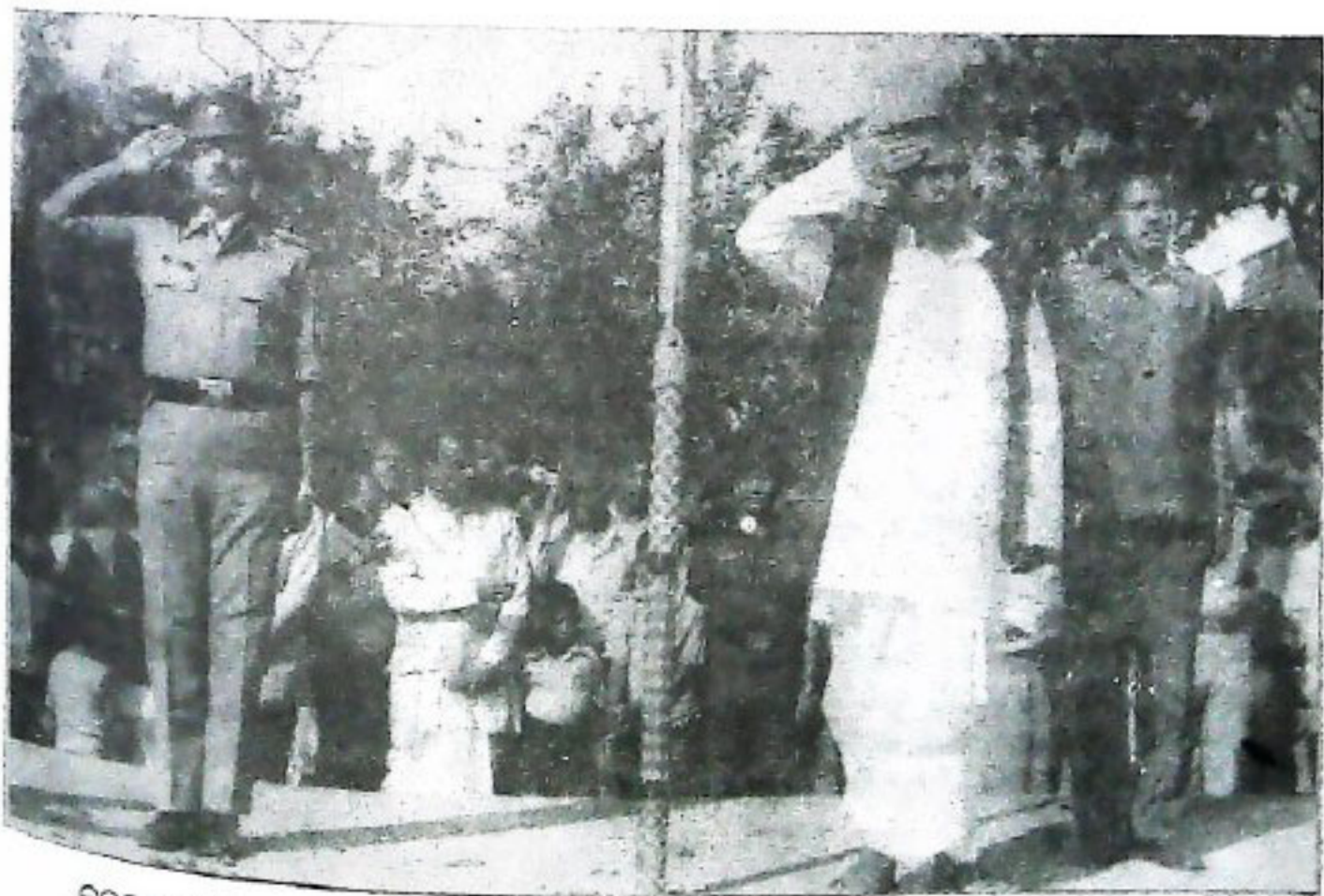

ଜନରାଜ୍ୟ ଦିବସ ଉପଲକ୍ଷେ ଶୋଭାରେ ଆସ୍ପୋଜିତ ପ୍ୟାରେଡ଼ରେ ଯୋଦନା ଓ ସମନ୍ୱୟ ମନ୍ତ୍ରୀ ଶ୍ରୀ ପ୍ରଫୁଲ୍ଲ ଘଡ଼େଇଙ୍କ ଅଭିବାଦନ ଗ୍ରହଣ ।

# ଆମେ ଓ ଆମ ବନ୍ୟ ସମ୍ପଦ

■ ଶ୍ରୀ ବାବାଜୀ ଚରଣ ସ୍ୱାଇଁ

ମାଣିଷ ଯାହାଠାରୁ ଉପକାର ପାଏ ତାକୁହି ଦେବତୁଲ୍ୟ ମନେକରି ପୂଜା କରିଥାଏ । ପୁତୁରା\* ପାହାଡ଼, ଉତ୍କଳତା, ପୂର୍ଣ୍ଣ ଚନ୍ଦ୍ର ଆଦିକୁ ଦେବତାର ସମାନ ଦେଇ ଆମେ ବହୁ କାଳରୁ ପୂଜା କରି ଆସିଛୁ । ସଭ୍ୟ ସମାଜରେ ବେଦ ବେଦାନ୍ତର ନୀତି ଅନୁସୂଚି ହୋଇଥିବାରୁ ସେଥିରେ ମଧ୍ୟ ଏହି ବୃକ୍ଷ ପୂଜା ବିଷୟ ବର୍ଣ୍ଣିତ ହୋଇଛି । ଦିନୁମାନେ ବର୍ଷର ବିଭିନ୍ନ ସମୟରେ ବର, ଅଶୁଭ, ଦୁର୍ଲପୀ, ଅଂଜା, ବେଇ, ନିପୁ ଓ ଆଦି ଆଦି ବୃକ୍ଷକୁ ପୂଜା କରିଥାନ୍ତି । ଦିନୁମାନଙ୍କର ଦେବ ଦେବୀ ମୂର୍ତ୍ତି ସେଥିପାଇଁ କାଠ ପଥରରେ ହିଁ ନିର୍ମିତ । ଓଡ଼ିଆମାନଙ୍କ ଆରାଧ୍ୟ ଦେବତା ବଡ଼ଠାକୁର ଜଗନ୍ନାଥଙ୍କ ମୂର୍ତ୍ତି ନିପୁ କାମରେ ହିଁ ଗଢ଼ା । ଅନେକ ଧର୍ମପ୍ରାଣ ବ୍ୟକ୍ତି ରାଷ୍ଟ୍ରାଧୀନରେ ଓ ବଡ଼ ବଡ଼ ପଢ଼ିଆରେ ବିରକୃଷ୍ଣସହ ଅଶୁଭ ବୃକ୍ଷର ବିବାହ ରହେ ସମ୍ପାଦନ କରାଇ ଜନସାଧାରଣ ଧର୍ମ ଅଞ୍ଜନ କରିଥାନ୍ତି । ପ୍ରତ୍ୟେକ ଶୈଳପୁତ୍ର ସହିତ ବୃକ୍ଷ ସମ୍ପର୍କକୁ ସଫଳ ମଧ୍ୟରେ ସୁଶୀଳ ଛାୟା ପ୍ରଦାନ କରି ନିଜର ସଫଳତାରେ ଶୀତଳ ସମୀର ସମ୍ପଦ ଦେଇ ଓ ନିଜର ସମ୍ପର୍କରେ ଶୁଧା ନିବାଇଣ କରି ଜନ୍ମ ପାପିକ କରିଥାଏ । ସମ୍ପର୍କ ବଂଶ ତାର ରଣ ଜନ୍ମ ଉଦ୍ଘାଟରେ ଶୁଣି ପାରିବ ?

ବୃକ୍ଷଲତାଠାରୁ ଆମେ ସବୁ ଦିଗରୁ ଉପକାର ପାଇଥାଉ ଓ ବୃକ୍ଷଲତା ବିନୁନେ ମାନବ ସମାଜ ଯେ ବଞ୍ଚି ରହିବା ସମ୍ଭବ ଅସମ୍ଭବ ସମ୍ପର୍କରେ ଦୂରତ ଦେବାର ଅବକାଶ ନାହିଁ । ପୁତୁରା\* ଅନ୍ୟ ଅର୍ଥରେ କହିବାକୁ ହେବ : ବୃକ୍ଷଲତା ହିଁ ଆମ ଜୀବନ ।

### ପ୍ରାଣର ସହାୟକ :

ଆମେ ସମସ୍ତେ ଜାଣୁ ଶ୍ୱାସ ପ୍ରଶ୍ୱାସ ସମୟରେ ଅକ୍ସିଜନରାସି ଖଣ୍ଡ ନିର୍ଗତ କରି ଅପ୍ରମାଣ ଗ୍ରହଣ କରୁ । ଏହି ଅପ୍ରମାଣର ଅଭାବରେ ଆମର ଯେ ଜୀବନ ହାଲି ହେବ ଏହା ପୂର୍ବ ନିଶ୍ଚିତ । ଏହି ପ୍ରକୃତ ପରିମାଣର ଅପ୍ରମାଣ ବୃକ୍ଷଲତା ଆମକୁ ପ୍ରଦାନ କରିଥାନ୍ତି ବା ଆମେ ସେମାନଙ୍କଠାରୁ ଏହା ଗ୍ରହଣ କରିଥାଉ । ଅତଏବ ଏଠାରେ ବୃକ୍ଷଲତା ହିଁ ପିଆ ପକଣ ଭାବେ ଆମକୁ ବଞ୍ଚାଇ ରଖୁଥିବା ମୁଖ୍ୟ ବୃକ୍ଷଲତାର ଅନ୍ୟତମ ଜୀବନ କହିବା ହୁଏ ଦେବନାହିଁ ।

ଆମର ଅନ୍ୟ ଏକ ଜୀବନ ହେଉଛି ଜଳ । ମଣିଷ ଶରୀରରେ ଶତକଡ଼ା ପକ୍ଷତଃ ତାର ଜଳ ଥିବା ଶରୀର ବିଜ୍ଞାନୀମାନେ ପ୍ରମାଣ ଦେଇଛନ୍ତି । ପ୍ରତିଦିନ ଆମେ କିଛିନା କିଛି ନଳପାନ କରିଥାଉ । ଏହି ଜଳର ମୂଳ ସୃଷ୍ଟି ହିଁ ବୃକ୍ଷଲତାମାନେ କରିଥାନ୍ତି । ବୃକ୍ଷଲତାର ଅସଂଖ୍ୟ ଚେରଗାଣି ଭୂମଧ୍ୟରେ ଜଳ ଭଳି ବିଛେଇ ହୋଇ ରହି ଭୂମିର ଆଦ୍ର ଅଂଶରୁ ସୂକ୍ଷ୍ମାଣୁକୁ ଜଳକଣା ସଂଗ୍ରହ କରିଥାନ୍ତି ଓ ନିଜ ଆବଶ୍ୟକତା ମେଥାଇ ବନ୍ଧା ଜଳକୁ ସହଜରେ ବାଷ୍ପ ଆକାରରେ ଛାଡ଼ିଥାନ୍ତି । ଏହି ଜଳକଣା ଘନୀଭୂତ ହୋଇ ମେଘସଂହରେ ପରିଣତ ହୁଏ ଓ ପରେ ବର୍ଷା ଆକାରରେ ଧରାପୃଷ୍ଠରେ ଦେଖାଦିଏ । ନଦୀ ନାଳରେ ଜଳ ଭରିଯାଏ ଓ ସାଗର ଗର୍ଭ ପୁଣି ହୁଏ । ଶ୍ୟାମ୍ବର ସବୁଠାରୁ ଶ୍ୟାମଳ ରୂପରେ ହିଁ ଉଠେ । ବୃକ୍ଷ ବିନା ଜଳର ଛିଟି ଅସମ୍ଭବ ଓ ଜଳବିନା ସରଗାରେ ପ୍ରାଣୀ ଜଗତର ଛିଟି ମଧ୍ୟ ସମ୍ଭବ ଅସମ୍ଭବ । ଯେଉଁ ଦେଶରେ ଯେତେ ପରିମାଣର ବଣ ଥାଏ ସେହି ଦେଶରେ ଅଧିକ ପରିମାଣ ଜଳ ମିଳୁଛି ଓ ଶୁଷ୍କ ଶେତ ସେତେ ଉର୍ଦ୍ଧର ହୋଇ ଅଧିକ ଫସଲ ଅମଳ ହୋଇ ପାରୁଛି ।

ନିଘଣ୍ଟ ବନବିହୀନ ଇଥୋପିଆ କଥା ସମସ୍ତଙ୍କୁ ଅନ୍ଧେ ବୁଝି ଉଠାଏ । କେତୋଟି ବର୍ଷ ପୂର୍ବେ ଇଥୋପିଆରେ ବର୍ଷା ଅଭାବରୁ ମରୁଡ଼ି ପଡ଼ିଲା ଓ ଲକ୍ଷ ଲକ୍ଷ ଲୋକ ପୋକ ମାଛି ପରି ମୃତ୍ୟୁ ବରଣ କଲେ । ଏହି ମରୁଡ଼ି ଉପରେ ଜାତିସଫ ପକ୍ଷରୁ ଅନୁସନ୍ଧାନ କରାଗଲା ଓ ଜଣାଗଲା ଯେ ଆବଶ୍ୟକୀୟ ପରିମାଣର ବୃକ୍ଷଲତାର ଅଭାବରୁ ଇଥୋପିଆ ଏହି ଦୁର୍ଭିକ୍ଷର ସମ୍ମୁଖୀନ ହେଲା ।

ବୃକ୍ଷଲତା ଆମକୁ ଖାଦ୍ୟ, ପାନୀୟ ଯୋଗାଇ ଥାଆନ୍ତି । ପୃଥିବୀରେ ଏପରି କୌଣସି ଖାଦ୍ୟ ନାହିଁ ଯାହା ବୃକ୍ଷଲତାର ସଫଳ ଠୁହେଁ ବୋଲି କହିହେବ । ଏପରିକି ମାଛ, ମାଂସ, ଅଣ୍ଡା ଓ ପୁଷ୍ଟି ପାଇଁ ମଧ୍ୟ ଏହି ବୃକ୍ଷଲତା ସମ୍ପୂର୍ଣ୍ଣ ଦାୟୀ ।

ଆଦିମାନବ ଯେତେବେଳେ ବଣ ପାହାଡ଼ରେ ବର୍ଷା, ଶୀତଳ ପ୍ରକୃତିର ଅଧୋଗୁର ସହ ଲଢ଼ୁଥିଲା ସେ ବର୍ଷା ଦାଉରୁ ଋଷା ପାଇବା ପାଇଁ ଘଣ୍ଟ ପସ୍ତୁରା ବୃକ୍ଷ ତଳେ ଆଶ୍ରୟ ନେଉଥିଲା ଓ କେତେବେଳେ ବଡ଼ ବଡ଼ ପସ୍ତୁରୁ ଛତାତଳି ବ୍ୟବହାର କରୁଥିଲା । ପୁନଶ୍ଚ ଶୀତରୁ ଋଷା ପାଇବା ପାଇଁ କେତେକ ବୃକ୍ଷର ବକଳକୁ ବସ୍ତ୍ର ରୂପେ ପରିଧାନ କରୁଥିଲା ଓ ନିଜ ଅଙ୍ଗ ଆଚ୍ଛାଦନ କରି ଶୀତ ପ୍ରକୋପରୁ ଋଷା ପାଉଥିଲା । ଯେତେବେଳେ ସେ ଜନମଣ୍ଡଳ ସଭ୍ୟତା ଆଡ଼କୁ ମୁହେଁକଲା ଲଜ୍ୟା ନିବାରଣ ନିମନ୍ତେ ଗଛର ପତ୍ର ଓ ଛାଲିକୁ ବସ୍ତ୍ରରୂପେ ବ୍ୟବହାର କଲା । ଆଜି ଏ ଆଧୁନିକ ଯୁଗରେ ଆମେ ଯେତେ ପ୍ରକାର ବସ୍ତ୍ର ପରିଧାନ କରୁଛେ ତାହା ମାଲିକନ୍ ହେଉବା ପଲିଷ୍ଟର ହେଉ ଏସବୁ ବୃକ୍ଷରୁ ହିଁ ମିଳିଥାଏ ।

### ବାସଗୃହ ନିର୍ମାଣ :

ବାସଗୃହ ନିର୍ମାଣ କ୍ଷେତ୍ରରେ ବୃକ୍ଷଲତାର ଦାନ ଅତୁଳନୀୟ । କାଦି ବାଉଁଶରେ ଗଢ଼ା କୋଟି କୋଟି ଗୃହ ଆମେ ଦେଖୁଛୁ । ଉତ୍କଳରେ ଗଢ଼ା ଲକ୍ଷ ଲକ୍ଷ ପ୍ରାସାଦ ଦେଖୁଛେ ଓ ପ୍ରକୃତ ନିର୍ମାଣ



ଦେଶର ପ୍ରତୀକ୍ଷା ଆମର ପୁଣି ଶୋଚର ଦେଉଛି । ଏସବୁ ପାଇଁ ବ୍ରହ୍ମଲତା ସାହାଯ୍ୟ ଏକାନ୍ତ ଭାବେ ଅପରିହାର୍ଯ୍ୟ । ବ୍ରହ୍ମଲତା ନଥିଲେ ପ୍ରକୃତ ନିର୍ମୃତ ପ୍ରାପାଦ ସମୂହ ପ୍ରକୃତ ଗୋପୁତାପ ସହି ଟିଣ୍ଡି ପାଗଣ ନାହିଁ । ଏଥି ନିମନ୍ତେ ଆବଶ୍ୟକୀୟ ସିମେଣ୍ଟ ପ୍ରସ୍ତୁତ ପାଇଁ ଆବଶ୍ୟକ ହେଉଥିବା ଜାଳେଣି କୋଇଲା ଏହି ବ୍ରହ୍ମଲତାରୁ ପୁଣି । ଭୁବନେଶ୍ୱର ବନେ ଶୁଦ୍ଧ, ଚାପ ଓ ଜଳ ପାଇ ପଥର କୋଇଲାରେ ପରିଣତ ହୋଇଥାଏ ।

**ଓଷଧିର ଗଢ଼ାଘର :**

ପରାବକ୍ଷରେ ସାହାର ଜନ୍ମୁଅଛି ତାହାର ମୃତ୍ୟୁ ମଧ୍ୟ ରହିଛି । ବିଷ ଆଗତ କିଏ ପଛ । ସେଥିପାଇଁ କଥାରେ ଅଛି, "ମଣିଷମଣ୍ଡଳେ ଦେହ ବହି, ଦେବତା ହେଲେହେଁ ମରଇ" । ମଣିଷ ନାଶେ ଚାଁଜୀବନରେ ରୋଗ, ଶୋକ, ଜରା ଦିନେ ନା ଦିନେ ଆସିବ ଓ ସେ ଦିନେ ନା ଦିନେ ମରିବ । ତଥାପି ଚାଁମନରେ ଅସ୍ୟମ ଲାଳସା, ପ୍ରବଳ ଆଶା ଜାଗରିତ ହୁଏ, ସାହା ଏ ସୁନ୍ଦର ପ୍ରକୃତୀରେ ସେ ଆଉ କିଛି ଦିନ ବସିରହି ପାରନ୍ତାକି ? ଏଥି ପାଇଁ ସେ କୌଣସି ରୋଗରେ ଆକ୍ରାନ୍ତ ହେଲେ, ବଳଦ ଡାକ୍ତର ପଞ୍ଚାଦେ ଓଷଧି ଚେରମୂଳିକାର ଆଶ୍ରୟ ନିଏ । ପ୍ରଖ୍ୟାତ ଶାବୋରଗାରୀରେ ବ୍ରହ୍ମଲତାର ପତ୍ର, ଛାଲି, ଚେର, ଫୁଲ, ଫଳ ସୁନ୍ଦର, ଏହି ଜୀବନ ରକ୍ଷାକାରୀ ଓଷଧି, ବିଭିନ୍ନ କୌଶଳରେ ପ୍ରସ୍ତୁତ ହୋଇଥାଏ । ଏହି ଓଷଧି ଉପରେ ଆମେ କେବଳ ନିର୍ଭର କରୁନାହିଁ । ପୁରାଣ କାଳରେ ମଧ୍ୟ ଏହି ବ୍ରହ୍ମଲତା ଉପରେ ଦେବ-ସାନବ-ମାନବ ନିର୍ଭର କରୁଥିଲେ । ମହାଭାରତ ପୁସ୍ତକେ ଲୁପ୍ତହୁଏ ରୋଗରୁ ରକ୍ଷା ପାଇବା ପାଇଁ ଅଗ୍ନି ଶାସ୍ତ୍ର ବନ ଦେନ କରିଥିଲେ ଓ ରାମାୟଣ ମୁଖରେ ଶକ୍ତିଦେବ ସମସ୍ତରେ ଲକ୍ଷ୍ମଣଙ୍କ ନିମନ୍ତେ ହନୁମାନ ବିଶଲ୍ୟକରଣି ପାଇଁ ଗନ୍ଧମାଦନ ପର୍ବତ ବୋହି ଆଣିଥିଲେ । ଏବେ ମଧ୍ୟ ପୁରୁଣାକାଳିଆ ଲୋକ ଅଜ୍ଞାପାଇଁ ତୁଳସୀପତ୍ର, କଟାଘା ପାଇଁ ବିଶଲ୍ୟକରଣି ପତ୍ର, ଝାଡ଼ା ଗୋଗ ପାଇଁ ବେଲ ଇତ୍ୟାଦି ବ୍ୟବହାର କରୁଥିବାର ଆମେ ଚାଣୁ ।

ବ୍ରହ୍ମଲତା ଯୋଗୁଁ ଆମର ଶିକ୍ଷା ସଂସ୍କୃତି ମଧ୍ୟ ଆଗେଇ ପାରିଛି । ବାଠ ବାଉଁଶରୁ ବିଭିନ୍ନ କାଗଜର ପୁସ୍ତି ଓ କାଗଜରୁ ପୁସ୍ତକ ପତ୍ର ପରିକାର ଜନ୍ମ । ବହୁ ଇତିହାସ, ସାହିତ୍ୟ, ବିଜ୍ଞାନ କାଗଜକୁ ବଞ୍ଚେଇ ରଖିବାରେ ତାଳପତ୍ରର ଅବଦାନ ବମ୍ବୁ ହେଉଁ ।

**ଲିଡାତଡ଼ୁରୁ ରହି :**

ବାଣିଜ୍ୟ ବ୍ୟବସାୟରେ ଗଛ ଲତାର ଦାନ ତ ମାମୁଲି କଥା । ତାହାରୁ ବାଣିଜ୍ୟକୁ ଦଉଡ଼ି, ଗହମ ଭଳି ବିଦେଶକୁ ପଠାଇବା ନିମନ୍ତେ ବ୍ୟାଗ ଏସବୁ ବ୍ରହ୍ମଲତାର ତଡ଼ୁରୁ ନିର୍ମୃତ ହେଉଛି । ତାହାର, ଟୁକ, ଗଗଡ଼, ଟ୍ରେନ୍ ତ ବିନା କାଠରେ ତିଆରି ହେବା ସହଜ ନହେଁ ।

ଖାଦ୍ୟ, ପାନୀୟ, ବସ୍ତ୍ର, ବାସଗୃହ, ସ୍ୱାସ୍ଥ୍ୟ, ଶିକ୍ଷା, ବାଣିଜ୍ୟ ଆଦି ନିମନ୍ତେ ମଣିଷ ବ୍ରହ୍ମଲତା ଉପରେ ସମ୍ପୂର୍ଣ୍ଣ ନିର୍ଭର କରେ । ଏହି ବ୍ରହ୍ମଲତାରୁ ନେଇ ଆମର ବନ ସମ୍ପଦ ଗଠିତ । ବନ ମଧ୍ୟରେ

ବାସ କରୁଥିବା ନାନା ପଶୁପକ୍ଷୀ, ଫୁଲ ଫଳକୁ ନେଇ ଆମର ଗର୍ବ । ଯେଉଁ ବ୍ରହ୍ମଲତା ବନଠାରୁ ଆମେ ଉପକାର ପାଇ ପ୍ରତିଦାନରେ ତା'ପାଇଁ କିଛି ଉପକାର କରୁତ ? ବ୍ରହ୍ମଲତାର ଜୀବନ ରକ୍ଷା ପାଇଁ କିଛି ନକରି ସାମାନ୍ୟ ଆବଶ୍ୟକତା ମେଣାଇବାକୁ ଯାଇ ବିଶାଳ ବ୍ରହ୍ମରାଜକୁ ଛେଦନ କରି ଭୁବନେଶ୍ୱର କରୁ । ବନ ସମ୍ପଦର ମୂଳ ଉତ୍ପାଦନ କରିବାରେ ଆମେ ଲାଗି ପଡ଼ୁ । ଏଥି ନିମନ୍ତେ ଆମକୁ କୃତପୁର ଆଖ୍ୟାଦିନା ଆଉକଣ ଉପାଧି ଦିଆ ଯାଇପାରେ ? କାଳିଦାସ ନିଜେ ଯେଉଁ ତାଳରେ ବସିଥିଲେ ସେହିତାଳର ମୂଳକୁ କାଟୁଥିଲା ପରି ଆମେ ଆଜି "ଆପଣା ଜିହ୍ୱା ଆପେ ଛେଦି" ଏହି ନୀତିରେ କାମ କରୁଛେ । ଆମେ ନିଜର ସ୍ୱାଧୀ ଦେଖିବା ସଙ୍ଗେ ସଙ୍ଗେ ଭାବୀ ବଂଶଧରଙ୍କ ସ୍ୱାଧୀ ରକ୍ଷା ଲାଗି କିଛିଟା ଭଲ କାମ କରିବା ଉଚିତ ନୁହେଁକି ? କିନ୍ତୁ ଆମେ ତାଙ୍କ ପାଇଁ କ'ଣ କରୁଛେ ? ଏବିଷୟ କେହି ଗଢ଼ାରିଭାବେ ଚିନ୍ତା କରୁଛନ୍ତି କି ?

ଆମେ ସହର ସଭ୍ୟତା ଆଡ଼କୁ ଆଗେଇ ବନ ପରିବେଶକୁ ଅନାବଶ୍ୟକ ଭାବେ ଯଦି ଗୁଡ଼ାଏ କଳକାରଖାନା ଗଢ଼ି ଶ୍ରାସରୁଦ୍ଧକାରୀ ବାସ୍ତ, ବ୍ରହ୍ମଲତା ବିହୀନ ଟାଙ୍ଗରା ଧରଣୀ, ଜଳଶୁନ୍ୟ ମରୁଭୂମି ସୃଷ୍ଟି କରିବା ଆଗାମୀ ବଂଶଧରମାନଙ୍କୁ ମରୁଡ଼ି ଓ ଅନାହାର ଗହର ମଧ୍ୟକୁ ଠେଲି ଦେବା ହିଁ ସାର ହେବ ।

**ଆଦିବାସୀଙ୍କ କର୍ତ୍ତବ୍ୟ :**

ସୁନ୍ଦର ବ୍ରହ୍ମଲତାର ପ୍ରାଣରକ୍ଷା ଦିଗରେ ଆମର ଆଦିବାସୀ ଭାଇ ଭଉଣୀମାନଙ୍କର ଯଥେଷ୍ଟ କର୍ତ୍ତବ୍ୟ ରହିଛି ।

ବିଦ୍ୟୁତ୍ପ୍ରଭା ଦେବୀଙ୍କ ଭାଷାରେ :-

- ସୁନ୍ଦର ଏହି ପ୍ରକୃତି କୋଳ
- ସଦା ଉଦ୍ଧାସେ ଭରା,
- ଜାଳଇ ବିପୁଳ ତୁଷ୍ଟି ଆମୋଦ
- ବିଜନ ଏ ବନଧାର ।
- ଜନନୀରୁ ବଳି ଯୋଗାଏ ଆହାର
- ଶତ ସୁସ୍ୱାଦୁ ଫଳେ,
- ତୁଷା ନିବାରଣ ସୂତଃ ଶୀତଳ
- ମଧୁର ଝରଣା ଜଳେ ।
- ଘଣ୍ଟ ବିଟପୀ ଛାୟା ମୁଖୀତଳ
- ଶୁଭୁ ଶୁଭୁଆ ଟାଣି,
- ମର୍ମର ତାନେ ତାକଇ - ପଥୁକେ
- ଆବରେ ପ୍ରସାରି ପାଣି ।
- ବନ୍ଧୁ ସମାନ ସୁଖ ଦିଏ ବନ
- ବାୟୁ ବିଧୁବତ ଗାନେ,
- ବିହରଇ ଉଡେ କୋମଳ ମରୁଡେ
- ନିର୍ଝର କଳତାନେ ।
- ମୁକ୍ତ ଏ ପୀଠେ ସୁଖ ଶୋଭା ଭରା
- ଦେଖୁ ଶାଶ୍ୱତ ଧନ,
- ନଶ୍ୱର ଆଉ ନିଶ୍ୱର ସୁଖେ
- ବଳିବଳି କେବେ ମନ ?

ଜନନୀ ଓ ବନ୍ଧୁ ସମାନ ଏହି ବନର ବ୍ରହ୍ମଲତା ଆଦିବାସୀ ଭାଇ ଭଉଣୀଙ୍କର କେତେ ଯେ ଉପକାର ନ କରେ ? ଗାଧିର ଅବସାନ

ହେଲେ ହାତରେ ଧନୁଶର କି ଟାଣିଆ ଧରି ଆଦିବାସୀ ଭାଇ ଭଉଣୀମାନେ ବନ ମଧ୍ୟରେ ହରି ଯାନ୍ତି । ସେହି ବନର ଫଳ, ମୂଳ ଯଥା କେନ୍ଦୁ, ନାମୁ, ଆସ, ପଣସ, ବନ୍ଦମୂଳ ଆଦି ସଂଗ୍ରହ କରନ୍ତି । ହରିଡ଼ା, ବାହାଡ଼ା, ଝୁଣା, ଲାଗ, ମହୁଳ, ଟପର, ଶିଙ୍ଗ, ବେନଡ଼ା, ହାଡ଼, ଆଦି ସଂଗ୍ରହ କରି ମୁଲ ପଇସା ଆୟ କରନ୍ତି । କିଛି ଆଜି ସେମାନେ ସହରୀ ସଭ୍ୟତାର ଜାଲରେ ପଡ଼ିଛନ୍ତି । କାଠ ବ୍ୟବସାୟୀଙ୍କ ମାୟାରେ ପଡ଼ି କେହି କେହି ମୂଲ୍ୟବାନ ବ୍ରହ୍ମ ବାଟି ଅଛ ବେତୋଟି ଟଙ୍କାରେ ବିକ୍ରୟ କରୁଛନ୍ତି । ସେମାନେ ବାଣି ପାଗୁନାହାନ୍ତି ଯେ, ଯେଉଁ ଗଛ ଲତାରୁ ତାଙ୍କ ବାପା ଅଜା ଉପକାର ପାଇ ଆସିଲେଣି ସେ ସବୁକୁ ବାଟି ଦେଇ ତାଙ୍କ ପୁଅ ନାତିଙ୍କ ଉପକାର ପାଇବା ପଥ ସବୁ ଦିନ ପାଇଁ ବନ୍ଦ କରି ଦେଉଛନ୍ତି । ପୋଡ଼ୁଣ୍ଡ ନାମରେ ହଜାର ହଜାର ହେକ୍ଟର ଜଙ୍ଗଲ ପୋଡ଼ି ପାଉଁଶ କରି ଦେଉଛନ୍ତି ଓ ବହୁ ପରିଶ୍ରମ କରି ଖୁବ୍ ବନ୍ଦ ଫସଲ ଅମଳ କରୁଛନ୍ତି । ଜାଲେଣି କାଠ ସଂଗ୍ରହ ନାମରେ ପଚିତ ବ୍ରହ୍ମ ସଂଗ୍ରହ ନକରି ଜୀବନ୍ତ ବ୍ରହ୍ମ ଛେଦନ କରୁଛନ୍ତି ।

ବର୍ତ୍ତମାନ ସରକାରଙ୍କ ସହିତ ବିଭିନ୍ନ ସ୍ୱେଚ୍ଛାସେବୀ ସଙ୍ଗଠନ ହାତ ମିଳାଇଲେ ଜଙ୍ଗଲ ସମ୍ପଦ ରକ୍ଷା କରିବା ଦିଗରେ ଆଦିବାସୀ ଭାଇ ଭଉଣୀମାନେ ଉପଯୁକ୍ତ ଦିଗ୍‌ଦର୍ଶନ ପାଇ ପାରିବେ । ଆଦିବାସୀ ଗ୍ରାମଗୁଡ଼ିକର ମୁଖ୍ୟତା ବ୍ୟକ୍ତି ମୁକ ସଙ୍ଗଠନ, ନହିଲ ପମିତି କର୍ମୀ, ଅଜ୍ଞାନବାତି କର୍ମୀ, ସୁଲ ଶିକ୍ଷକ ଶିକ୍ଷୟତ୍ରୀ ସହଯୋଗ ଏ କ୍ଷେତ୍ରରେ ଅତ୍ୟାବଶ୍ୟକ । ଗ୍ରାମର ବେକାର ଶ୍ରମିକମାନଙ୍କୁ ବିଭିନ୍ନ ଉନ୍ନୟନମୂଳକ କାର୍ଯ୍ୟରେ ନିଯୋଜିତ କରେ ଶିକ୍ଷିତ ବେକାରମାନେ ସମୟର ସଦୁପଯୋଗ କରିପାରିବେ । ସେହିପରି ଆଦିବାସୀମାନଙ୍କୁ ଉନ୍ନତ କୃଷି ପଦ୍ଧତି, ସାର ପ୍ରସ୍ତୋତ ଆଦି ବିଷୟରେ ଯଥାଯଥ ତାଲିମ୍ ଦିଆଗଲେ ସେମାନେ ଅଭାରଣେ ବନ ସମ୍ପଦ ନଷ୍ଟ କରିବେ ନାହିଁ ।

ଉପଦିକ୍ଷାପାଳଙ୍କ କାର୍ଯ୍ୟାଳୟ,  
ପା: ପୋ: ବଉଦ,  
ଜି: ପୁଲବାଣୀ ।

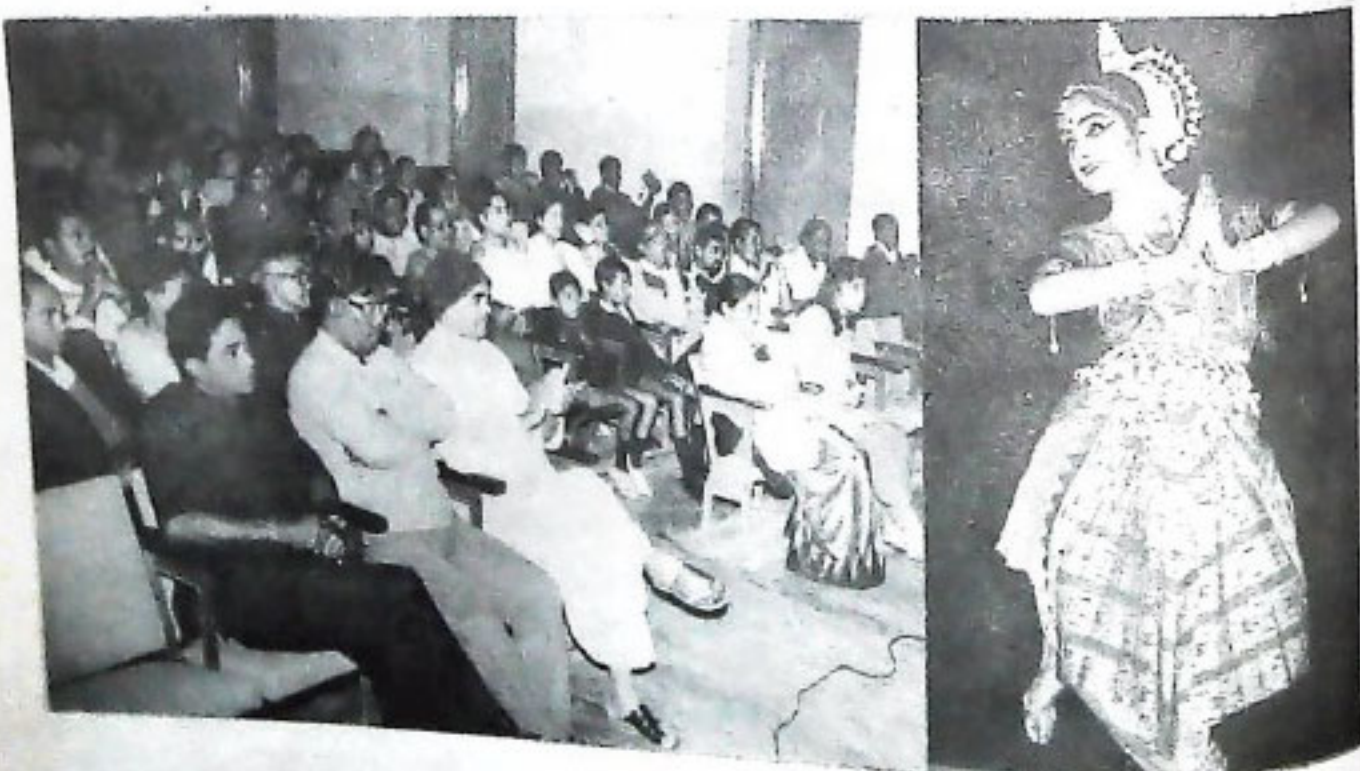

ଓଡ଼ିଶା ସଙ୍ଗୀତ ନାଟକ ଏକାଡେମୀ ଦ୍ୱାରା ବାଲେଶ୍ୱରରେ ଆୟୋଜିତ ନୃତ୍ୟୋତ୍ସବରେ ଓଡ଼ିଶୀ ନୃତ୍ୟ ପରିବେଷଣ । ସଂସ୍କୃତି ମନ୍ତ୍ରୀ ଶ୍ରୀ ଶରତ କୁମାର ଜର ଏବଂ ସ୍ଥାନୀୟ ବିଧାନ ସଭା ସଦସ୍ୟ ଶ୍ରୀ ଅରୁଣ ଦେ ଦର୍ଶକମାନଙ୍କ ଗହଣରେ । (୧୭-୧-୧୯୯୧) ।

# ଓଡ଼ିଶାରେ ସର୍ବନିମ୍ନ ମଜୁରି ବୃଦ୍ଧି

■ ଶ୍ରୀ ପ୍ରଫୁଲ୍ଲ ଚନ୍ଦ୍ର ଦାଶ

ସର୍ବନିମ୍ନ ମଜୁରି ଶ୍ରମିକମାନଙ୍କର ନ୍ୟାୟୋଚିତ ଅଧିକାର। ସଙ୍ଗଠିତ କ୍ଷେତ୍ରରେ ଶ୍ରମିକମାନେ ଶ୍ରମିକ ସଂଘ ଗଠିତ ହୋଇ ଦାବୀ ଉପସ୍ଥାପନ କରି ମଜୁରି ନିର୍ଦ୍ଧାରଣ କରିବାରେ ଉନ୍ନତ ହୋଇଥାନ୍ତି। ନାହିଁ ଅସଙ୍ଗଠିତ କ୍ଷେତ୍ରରେ ଶ୍ରମିକମାନେ ମୁଖ୍ୟତଃ ନେତୃତ୍ୱର ଅଭାବ ଏବଂ ସେମାନଙ୍କର ଅଜ୍ଞତା ଯୋଗୁଁ ମଜୁରୀ ନିର୍ଦ୍ଧାରଣରେ ମାଲିକର ମଜି ଉପରେ କିମ୍ବା ଶ୍ରମିକଙ୍କ ସ୍ୱତନ୍ତ୍ରତା ଏବଂ ଯୋଗାଣ ଭିତ୍ତିରେ ମଜୁରି ନିର୍ଦ୍ଧାରଣ ହୋଇଥାଏ। ଏହି ସବୁ ଅସୁବିଧାକୁ ଆଣ୍ଡ ଆଗରେ ରଖି ୧୯୪୮ ମସିହାରେ ସର୍ବନିମ୍ନ ମଜୁରି ଆଇନ ପ୍ରଣୟନ ହେଲା। ଏହି ଆଇନର ବ୍ୟବସ୍ଥା ଅନୁସାରେ ଏହି ଆଇନ ପରିସରଭୁକ୍ତ ଶିଳ୍ପ ଅନୁସ୍ଥାନମାନଙ୍କରେ କାର୍ଯ୍ୟରତ ଶ୍ରମିକମାନଙ୍କ ନିମନ୍ତେ ସରକାର ସର୍ବନିମ୍ନ ମଜୁରି ନିର୍ଦ୍ଧାରଣ ଏବଂ ପରିବର୍ତ୍ତନ କରୁଛନ୍ତି। ଓଡ଼ିଶାରେ ଏ ପର୍ଯ୍ୟନ୍ତ ୭୯ଟି ଶିଳ୍ପ ସମୂହକୁ ଏହି ଆଇନ ଲାଗୁ କରାଯାଇଛି। ଏହି ନିୟୋଜନଗୁଡ଼ିକ ମୁଖ୍ୟତଃ ଗ୍ରାମ୍ୟ ଭିତ୍ତିକ ଯଥା-କୃଷି, ନିର୍ମାଣ କାର୍ଯ୍ୟ, ପଥର ଢାଳା ଓ ପଥର ପେଷା, ହସ୍ତତନ୍ତ, ତମାଖୁ (ବିଡ଼ି ତିଆରି ସମେତ), କାଠ କରତିବା ଓ କାଠ ସଂସ୍କରଣ କରିବା, ବାଉଁଶ ସଂଗ୍ରହ, ଇଟା ଓ ଖାପରାଳି ପ୍ରସ୍ତୁତି, ଲୁଗା ତିଆରି ଶିଳ୍ପ, ଶାଳ ମଞ୍ଜି ଓ କେନ୍ଦୁ ପତ୍ର ସଂଗ୍ରହ ସମେତ ଅନ୍ୟାନ୍ୟ ବନ୍ୟଜାତ ପଦାର୍ଥ ସଂଗ୍ରହ, ବତା ଶିଳ୍ପ, କଂସା ଓ ପିତଳ ବାସନ ତିଆରି, କାଠ କାମ, ଖଦି ଓ ଗ୍ରାମ୍ୟ ଶିଳ୍ପ, ମହ୍ୟ ସଂଗ୍ରହ, କଳତନ୍ତ, କେନ୍ଦୁଳି ସଂଗ୍ରହ, ମାଟି ପାତ୍ର ନିର୍ମାଣ ଇତ୍ୟାଦି। ଏଥିରେ ନିୟୁତ୍ତ ଶ୍ରମିକମାନେ ମୁଖ୍ୟତଃ ଅସଙ୍ଗଠିତ, କାରଣ ସେମାନଙ୍କର ବିଧିବଦ୍ଧ ଶ୍ରମିକ ସଙ୍ଗଠନ ନାହିଁ। ଓଡ଼ିଶାର ମୋଟ ପ୍ରାୟ ଏକ କୋଟି ପାଞ୍ଚ ଲକ୍ଷ ଶ୍ରମିକଙ୍କ ୧୯୯୧ ମସିହାର ପରିବର୍ତ୍ତିତ ଜନସଂଖ୍ୟା ହିସାବ ଅନୁସାରେ ମଧ୍ୟରୁ ପ୍ରାୟ ୯୦ ଲକ୍ଷ ଶ୍ରମିକ ଗ୍ରାମ୍ୟଭିତ୍ତିକ ଏବଂ ଅସଙ୍ଗଠିତ। ଏଣୁ ଏମାନଙ୍କ ସୁଖ ସ୍ୱାଚ୍ଛନ୍ଦ୍ୟ ବିଶେଷ କରି ମଜୁରି ନିର୍ଦ୍ଧାରଣ କରିବା ଜନମଙ୍ଗଳ ରାଷ୍ଟ୍ରର ନୈତିକ କର୍ତ୍ତବ୍ୟ। ଏହି ସାବଧ୍ୟକତାକୁ ସର୍ବନିମ୍ନ ମଜୁରି ଆଇନ ପୁରଣ କରୁଅଛି।

ଓଡ଼ିଶାରେ ସର୍ବନିମ୍ନ ମଜୁରି ନିର୍ଦ୍ଧାରଣର ଇତିହାସ ଅନୁଧ୍ୟାନ କଲେ ଜଣାଯାଏ ଯେ ୧୯୫୪ ମସିହାରେ ପ୍ରଥମେ ଏପରି ମଜୁରି ନିର୍ଦ୍ଧାରଣ କରାଯାଇଥିଲା। ଓଡ଼ିଶାର ବିଭିନ୍ନ ଅଞ୍ଚଳ ପାଇଁ ଭିନ୍ନ ଭିନ୍ନ ହାରର ସର୍ବନିମ୍ନ ମଜୁରି ନିର୍ଦ୍ଧାରଣ କରାଯାଇ ପୁରୁଷ ଶ୍ରମିକଙ୍କ

ମଜୁରି ଦୈନିକ ଦଶଅଣାରୁ ବାରଅଣା (୨୨ ପଇସାରୁ ୨୫ ପଇସା)। ମହିଳା ଶ୍ରମିକଙ୍କ ମଜୁରି ଦୈନିକ ଆଠଅଣା ବା ପରୁଣ ପଇସା ଏବଂ ସ୍ତ୍ରୀ ବିଶେଷରେ ଶିଶୁ ଶ୍ରମିକଙ୍କ ମଜୁରି ଛଅଅଣାରୁ ସାତଅଣା ବା ୩୭ ପଇସାରୁ ୪୩ ପଇସା ପର୍ଯ୍ୟନ୍ତ କରାଯାଇଥିଲା। ଏହି ମଜୁରି ବ୍ୟବସ୍ଥା ୧୯୬୫ ମସିହା ପର୍ଯ୍ୟନ୍ତ ବଳବତ୍ତର ଥିଲା। ୧୯୬୫ ମସିହାରେ ସମଗ୍ର ରାଜ୍ୟରେ ପୁରୁଷ ଓ ମହିଳା ଶ୍ରମିକଙ୍କ ନିମନ୍ତେ ଦୈନିକ ଏକଟଙ୍କା ମଜୁରି ନିର୍ଦ୍ଧାରଣ କରାଗଲା। ଏହାପରେ ପରେ ୧୯୭୨ ମସିହାରେ ଓଡ଼ିଶା ଶ୍ରମିକଙ୍କ ସର୍ବନିମ୍ନ ମଜୁରି ଦୈନିକ ଦୁଇଟଙ୍କାକୁ ବୃଦ୍ଧି କରାଗଲା। ଏହି ମଜୁରି ହାର ସମଗ୍ର ବୃଦ୍ଧି କରାଯାଇ ୧୯୭୪ରେ ୩ ଟଙ୍କା, ୧୯୭୬ରେ ୪ ଟଙ୍କା, ୧୯୮୦ରେ ୫ ଟଙ୍କା, ୧୯୮୨ରେ ୬ ଟଙ୍କା, ୧୯୮୪ରେ ୭ ଟଙ୍କା ୫୦ ପଇସା, ୧୯୮୬ରେ ୧୦ ଟଙ୍କା, ୧୯୮୯ରେ ୧୧ ଟଙ୍କା ଏବଂ ଶେଷରେ ୧୯୯୦ ମସିହା ଜୁଲାଇ ପହିଲାକୁ ଏହାକୁ ୨୫ ଟଙ୍କାକୁ ବୃଦ୍ଧି କରାଯାଇଅଛି। ଏହି ସର୍ବନିମ୍ନ ମଜୁରି ହାର ଅଣକୁଶଳୀ ଶ୍ରମିକଙ୍କ ନିମନ୍ତେ ଉଦ୍ଦିଷ୍ଟ।

ଅଣକୁଶଳୀ ଶ୍ରମିକଙ୍କ ପର୍ଯ୍ୟାୟରେ ସାଧାରଣତଃ ଦିନ ମଜୁରିଆ କୁଳି, ଖଲାସି, ଚପରାଶି, ମାଳି, ଜଗୁଆଳି ଆଦି ତାଲିମ ବିହୀନ ଶ୍ରମିକମାନେ ଆସିଥାନ୍ତି। ତା'ଉପରକୁ ଆସନ୍ତି ଅର୍ଦ୍ଧକୁଶଳୀ ଶ୍ରମିକ। ଏମାନେ ମୁଖ୍ୟତଃ କୁଶଳୀ ଶ୍ରମିକଙ୍କ ସହଯୋଗୀକାରୀ ଏବଂ ଅଳ୍ପ ତାଲିମପ୍ରାପ୍ତ ଶ୍ରମିକ ଯଥା-ସହଯୋଗକାରୀ, ବିହେତା, ସ୍ୱାଗତକାରୀ, ମେସିନ ସଫା କରିବା ଲୋକ ଇତ୍ୟାଦି। କୁଶଳୀ ଶ୍ରମିକ ଶ୍ରେଣୀ ପର୍ଯ୍ୟାୟରେ ତାଲିମପ୍ରାପ୍ତ ଶ୍ରମିକମାନେ ଅନ୍ତର୍ଭୁକ୍ତ। ଏହି ପର୍ଯ୍ୟାୟରେ ମିଷ୍ଟ୍ରୀ, ବଡ଼େଇ, ଇଲେକ୍ଟ୍ରିସିଆନ୍, ମୋହରିରୁ, ଅମିନ, ପୁତ୍ରଗକାରୀ, କିରାଣୀ, ଟାଲପିଷ୍ଟ, କାରିଗର, ରଙ୍ଗ ଦେବା ଲୋକ ଆଦି କୁଶଳୀ ଶ୍ରମିକ ଅନ୍ତର୍ଭୁକ୍ତ। ଏମାନେ କୌଣସି ତାଲିମ ପ୍ରତିଷ୍ଠାନରୁ ଶିକ୍ଷା ପାଇଥାନ୍ତି କିମ୍ବା ଅଧିକ ଅଭିଜ୍ଞତାସମ୍ପନ୍ନ ହୋଇଥାନ୍ତି। ଏ ସମସ୍ତ ଶ୍ରମିକଙ୍କ ଉପରେ ଉଚ୍ଚତର କୁଶଳୀ ଶ୍ରମିକ ଅଛନ୍ତି। ଏମାନେ ମୁଖ୍ୟତଃ ସବୁ ଶ୍ରେଣୀର ଶ୍ରମିକଙ୍କ କାର୍ଯ୍ୟ ପରିଦର୍ଶନ କରନ୍ତି ଏବଂ ଏମାନେ ଅଧିକ ତାଲିମ ଏବଂ ଅଭିଜ୍ଞତାସମ୍ପନ୍ନ ଶ୍ରମିକ, ପରିଦର୍ଶକ, ମେନେଜର, ଏକାଉଜ୍ଞାଣ ଆଦି ଶ୍ରମିକ ଏହି ପର୍ଯ୍ୟାୟ ପରିସରଭୁକ୍ତ। ସର୍ବନିମ୍ନ ମଜୁରି ଆଇନ ଅନୁସାରେ ଏହି ସବୁ ଅର୍ଦ୍ଧକୁଶଳୀ, କୁଶଳୀ ଏବଂ ଉଚ୍ଚତର କୁଶଳୀ ଶ୍ରମିକଙ୍କ ପାଇଁ ମଧ୍ୟ ମଜୁରି ନିର୍ଦ୍ଧାରଣ କରାଯାଇଥାଏ। ୧୯୮୫ ମସିହାରୁ ୧୯୯୧ ମସିହା ମଧ୍ୟରେ ଏହି ଶ୍ରମିକମାନଙ୍କ ମଜୁରି ନିମ୍ନମତେ ନିର୍ଦ୍ଧାରଣ କରାଯାଇଅଛି।

ସର୍ବନିମ୍ନ ମଜୁରି ନିର୍ଦ୍ଧାରଣ (ଦୈନିକ)

କ୍ରମ	ଶ୍ରମିକଙ୍କ ଶ୍ରେଣୀ	୨-୨-୮୫	୨୦-୨-୮୬	୧୦-୨-୮୯	୧-୧-୯୧
(୧)	ଅର୍ଦ୍ଧକୁଶଳୀ	୫୯-୫୦	୫୧୧-୫୦	୫୧୨-୫୫	୫୩୦-୦୦
(୨)	କୁଶଳୀ	୫୧୨-୦୦	୫୧୫-୫୦	୫୧୬-୦୦	୫୩୫-୦୦
(୩)	ଉଚ୍ଚତର କୁଶଳୀ	୫୧୫-୦୦	୫୧୮-୦୦	୫୨୦-୦୦	୫୪୦-୦୦

ବର୍ତ୍ତମାନର ସର୍ବନିମ୍ନ ମନୁରୀ ଦାରେ ମୂଳ ମନୁରୀରକଣିକ  
ଭରା ଏବଂ ବିନାଟି ଦରେ ଯୋଗାଉଥିବା ଆବଶ୍ୟକୀୟ ପ୍ରକାର  
ମୂଲ୍ୟକୁ ସାମିଲ କରାଯାଇଅଛି । ଅଧଃପାତ ବିପ୍ଳାବ ୧୯୮୦  
ଦୈନିକ ଆଠଘଣ୍ଟା ବାମ ନିମନ୍ତେ ଏହି ସର୍ବନିମ୍ନ ମନୁରୀ ରହିବ ଏବଂ  
ଏଥିରେ ପାଞ୍ଚାଦିକ ରୁଟିର ମନୁରୀ ମଧ୍ୟ ନିଲିତ ହୋଇ ରହିବ ।  
ନିମ୍ନ ଦେବତେ ଚରଣ ପୁରୁଷ ଓ ମଫିଳା ଶ୍ରମିକଙ୍କ ପାଇଁ ଏହି ମନୁରୀ  
ସମାନ ରଖାଯାଇଛି ।

ଦୈନିକ ଆଠଘଣ୍ଟା ବାମ ପାଇଁ ନିର୍ଦ୍ଧାରିତ ଏହି ମନୁରୀ ହାର  
ସମ୍ପର୍କରେ କେତେକ ପ୍ରଶ୍ନ ଉଠୁଛି । ବିଶେଷ କରି ଓଡ଼ିଶାରେ କୃଷି  
କ୍ଷେତ୍ରରେ ଶ୍ରମିକମାନେ ପ୍ରାୟତଃ ଦୈନିକ ଆଠଘଣ୍ଟା ବାମ କରନ୍ତି  
ନାହିଁ । ସେପରି କ୍ଷେତ୍ରରେ କମ୍ ମନୁରୀ ଦିଆଯାଇ ପାରିବ କି ?  
ଏହି ପ୍ରଶ୍ନର ଉତ୍ତର ଶୁଭ୍ ସରଳ ଅଥଚ ଅନେକ ଜାଣନ୍ତି ନାହିଁ ।  
ଦିନକୁ ଆଠଘଣ୍ଟା ବାମ ଯୋଗାଇବା ମାଲିକର କର୍ତ୍ତବ୍ୟ ଏବଂ  
ଆଠଘଣ୍ଟା ବାମ କରିବା ମନୁରୀଧାର ଧର୍ମ । ମାଲିକ ଯଦି  
କୌଣସି ଶ୍ରମିକଙ୍କୁ ବାମ କରିବା ନିମନ୍ତେ ନିୟୁତ କରି ଦୈନିକ  
ଆଠଘଣ୍ଟା ବାମ ଯୋଗାଇ ପାରିଲା ନାହିଁ, ସେପରି କ୍ଷେତ୍ରରେ  
ଶ୍ରମିକ ତାର ନିର୍ଦ୍ଧାରିତ ଦୈନିକ ମନୁରୀ ପାଇବା ନିମନ୍ତେ  
ହବ୍‌ବାଲ । ମାତ୍ର ବାମ ଆଇ ମଧ୍ୟ ଯେଉଁଠି ଶ୍ରମିକ ଆଠଘଣ୍ଟା  
ବାମ କରନ୍ତି ନାହିଁ, ସେ କ୍ଷେତ୍ରରେ ଶ୍ରମିକମାନେ ନିର୍ଦ୍ଧାରିତ ଦୈନିକ  
ମନୁରୀ ବିପରୀ ପାଇବେ ? ସେମାନେ ତ ବାମ ଆଇ ମଧ୍ୟ  
ଆଠଘଣ୍ଟା ବାମ କଲେ ନାହିଁ ।

ଓଡ଼ିଶା ସରକାର ବର୍ତ୍ତମାନର ମନୁରୀ ନିର୍ଦ୍ଧାରଣ ସମୟରେ  
କେତେକ ତଥ୍ୟ ଏବଂ କେନ୍ଦ୍ର ସରକାରଙ୍କ ଦ୍ୱାରା ପୁଚ୍ଛିତ ମାର୍ଗକୁ  
ଆଖି ଆଗରେ ରଖୁଛନ୍ତି । ଯଦିଓ ସର୍ବନିମ୍ନ ମନୁରୀ ଆଇନ  
ଅନୁସାରେ ସର୍ବାଧିକ ୫ ବର୍ଷ ସମୟ ମଧ୍ୟରେ ମନୁରୀ ନିର୍ଦ୍ଧାରଣ  
କରିବାର ବ୍ୟବସ୍ଥା ରହିଛି, ୧୯୮୭ ମସିହାରେ ଅନୁଷ୍ଠିତ ଭାରତୀୟ  
ଶ୍ରମ ସମ୍ମେଳନର ନିର୍ଦ୍ଧାରଣ ଅନୁସାରେ ଅତ୍ୟନ୍ତ ମୁକ୍ତବର୍ଣ୍ଣରେ ଅଧର  
ଭିସା ପୁଚ୍ଛି ୫୦ ପାଏଣ୍ଟ ଖାଉଟି ମୂଲ୍ୟ ପୁଚ୍ଛି କୃଷିରେ ଯେଉଁଠି  
ପ୍ରଥମେ ଆସିବ) ସର୍ବନିମ୍ନ ମନୁରୀ ନିର୍ଦ୍ଧାରଣ କରିବା ସମ୍ବନ୍ଧିତ ।  
୧୯୫୭ ମସିହାରେ ଅନୁଷ୍ଠିତ ଭାରତୀୟ ଶ୍ରମ ସମ୍ମେଳନର ନିର୍ଦ୍ଧାରଣ  
ଅନୁସାରେ ଗୋଟିଏ ଶ୍ରମିକ ପରିବାରରେ ତିନୋଟି ଖାଉଟି  
ଏକକକୁ ମୂଳ କରି ଧରିନିଆ ଯାଇଛି । ଏଥିରେ ଶ୍ରମିକ ନିଜେ,  
ତା'ର ସ୍ତ୍ରୀ ଏବଂ ଦୁଇଟି ଛୁଆକୁ ଗୋଟିଏ ସୁନିଟ୍ ଏପରି ତିନୋଟି  
ସୁନିଟ୍ ବୋଲି ଧରି ନିଆଯାଇ ପୁଚ୍ଛି ସୁନିଟ୍‌କୁ ୨,୨୦୦ ବ୍ୟାଲୋଗା  
ଖାଦ୍ୟ ଖାଇବା ଭିତ୍ତିକୁ ଗ୍ରହଣ କରାଯାଇଅଛି । ଏହାକୁ ବିଶ୍ୱର  
କଲେ ପ୍ରକଳିତ ଦରମାମ ସରିକ୍ଷିଟିରେ ବର୍ତ୍ତମାନର ନିର୍ଦ୍ଧାରିତ  
ସର୍ବନିମ୍ନ ମନୁରୀ ହାରଠାରୁ ଶୁଭ୍ ବେଶୀ ମନୁରୀ ଦେବା କଥା ।  
ମାତ୍ର ସମସ୍ତ ଆନୁଷ୍ଠାନିକ ବ୍ୟବସ୍ଥାକୁ ବିଶ୍ୱର କରି ସର୍ବନିମ୍ନ ମନୁରୀ  
ପରାମର୍ଶଦାତା ପରିଷଦର ମୁଦାବିରକୁ ଆଖି ଆଗରେ ରଖି

ଓଡ଼ିଶାରେ ବର୍ତ୍ତମାନର ପ୍ରକଳିତ ସର୍ବନିମ୍ନ ମନୁରୀ ନିର୍ଦ୍ଧାରଣ  
କରାଯାଇଅଛି ।

ଏହାବ୍ୟତୀତ ଠିକା ବାମ ପାଇଁ ମଧ୍ୟ ସର୍ବନିମ୍ନ ମନୁରୀ ହାର  
ନିର୍ଦ୍ଧାରଣ କରିବା ନିମନ୍ତେ ଏହି ଆଇନରେ ବ୍ୟବସ୍ଥା ରହିଛି ।  
୧୫ଟି ଶିଳ୍ପ ସମୂହରେ ଏହି ଠିକା ମନୁରୀ ନିର୍ଦ୍ଧାରଣ ନିମନ୍ତେ  
ସରକାରଙ୍କ ତରଫରୁ ଆବଶ୍ୟକୀୟ ପଦକ୍ଷେପ ଗ୍ରହଣ  
କରାଯାଇଅଛି । ଏଥି ସମ୍ଭାରେ ନିକଟରେ ପ୍ରାଗତିକ ବିକାଶ  
ପ୍ରକାର ପାଇବା ଆଶା କରାଯାଇଅଛି । ଏହି ଠିକା ମନୁରୀ  
ନିର୍ଦ୍ଧାରଣ ଅନ୍ୟ କେତେକ ଶିଳ୍ପକୁ ମଧ୍ୟ ଲାଗୁ କରିବା ନିମନ୍ତେ  
ରାଜ୍ୟ ସରକାର ଚିନ୍ତା କରୁଛନ୍ତି ।

ସର୍ବନିମ୍ନ ମନୁରୀ ହାରକୁ କମ୍ ମନୁରୀ ପ୍ରଦାନ କରିବା କ୍ଷେତ୍ରରେ  
ଅବଶିଷ୍ଟ ମନୁରୀ ଆଦାୟ କରିବା ନିମନ୍ତେ ସର୍ବନିମ୍ନ ମନୁରୀ  
ଆଇନରେ ବ୍ୟବସ୍ଥା ରହିଛି । ଏପରି ଶୁଳାପକାରୀଙ୍କୁ ବିରୁଦ୍ଧରେ  
ରାଜ୍ୟ ସରକାରଙ୍କ ଶ୍ରମ ନିର୍ଦ୍ଦେଶାଳୟର ପରିଦର୍ଶକମାନେ ଦାବା  
ମକଦ୍ଦମା ଏସ୍. ଡି. କେ. ଏମ୍.ଙ୍କ ଅଦାଲତରେ ଦାଏର କରିବା  
ନିମନ୍ତେ ଆଇନଗତ ବ୍ୟବସ୍ଥା ରହିଛି । ଏପରି ଅଭିଯୋଗ  
ପାଇବା ଯଦି ଶ୍ରମ ବିଭାଗର ପରିଦର୍ଶକମାନେ ମଧ୍ୟ ଆଦାୟ  
ଆଲୋଚନା କରିଆରେ ଶୁଳାପକାରୀ ମାଲିକଙ୍କଠାରୁ ବାକିଆ  
ମନୁରୀ ଆଦାୟ କରି ସମ୍ପୂର୍ଣ୍ଣ ଶ୍ରମିକଙ୍କୁ ଦେବା ନିମନ୍ତେ ଆବଶ୍ୟକୀୟ  
ପଦକ୍ଷେପ ଗ୍ରହଣ କରୁଛନ୍ତି । ଗତ ଚାରିବର୍ଷ ମଧ୍ୟରେ ଏ  
ବାବଦରେ ୨୨ ଲକ୍ଷ ଟଙ୍କାରୁ ଅଧିକ ମନୁରୀ ଆଦାୟ କରି  
ଶ୍ରମିକମାନଙ୍କୁ ଦେବା ବ୍ୟବସ୍ଥା କରାଯାଇଅଛି । ଏହାବ୍ୟତୀତ  
ସର୍ବନିମ୍ନ ମନୁରୀ ଆଇନରେ ଅନ୍ୟାନ୍ୟ ଧାରା ଶୁଳାପ  
ଅଭିଯୋଗରେ ମଧ୍ୟ ମୋକଦ୍ଦମା ରୁଞ୍ଜି କରାଯାଇଅଛି ।

ସର୍ବନିମ୍ନ ମନୁରୀ ଆଇନକୁ କାର୍ଯ୍ୟକାରୀ କରିବା ନିମନ୍ତେ  
ରାଜ୍ୟର ଆଦିବାସୀ ହରିଜନ ଶ୍ରମିକ ଅଧିକ୍ଷିତ ବୁକ୍‌ମାନଙ୍କ ମଧ୍ୟରୁ  
୬୫ଟି ବୁକ୍‌ରେ ଶ୍ରମ ନିର୍ଦ୍ଦେଶାଳୟ କରିଆରେ ରାଜ୍ୟ ସରକାର ୫୫  
ଜଣ ଗ୍ରାମୀଣ ଶ୍ରମ ପରିଦର୍ଶକଙ୍କୁ ନିୟୁତ କରିଛନ୍ତି । ଏହା  
ବ୍ୟତୀତ ଗ୍ରାମୀଣ ଶ୍ରମିକଙ୍କୁ ସେମାନଙ୍କର ଆଇନଗତ ପୁରଣ  
ପ୍ରଦାନ, ବର୍ତ୍ତବ୍ୟ ଏବଂ ଅଧିକାର ସମ୍ପର୍କରେ ସଚେତନ କରିବା  
ନିମନ୍ତେ ୮୦ଟି ବୁକ୍‌ରେ ୮୦ ଜଣ ଅର୍ବେତନିକ ସଙ୍ଗଠକଙ୍କୁ ନିୟୁତ  
ଦିଆଯାଇଛି । ଏହି ଦୁଇଟି ଯୋଜନା ପ୍ରଥମେ କେନ୍ଦ୍ର ସରକାରଙ୍କ  
ତତ୍ପାବଧାନରେ ଆରମ୍ଭ ହୋଇଥିଲା । ମାତ୍ର କଳିତ ବର୍ଷଠାରୁ ଏହି  
ବାବଦରେ ବ୍ୟୟ ହୋଇଥିବା ସମସ୍ତ ବ୍ୟୟ ସରକାର ରାଜ୍ୟ  
ଯୋଜନା ପାଞ୍ଜିରୁ ବହନ କରୁଛନ୍ତି ।

ସର୍ବନିମ୍ନ ମନୁରୀରୁ ଶା ଗହଳରେ ଅଧିକ୍ଷିତ ତଥା ଅପରାଧି  
ଶ୍ରମିକଙ୍କ ନିକଟରେ ପହଞ୍ଚାଇବା ସରକାରଙ୍କ ଯେତେକ ଦାବି  
ତାଠାରୁ ଅଧିକ ରୁଞ୍ଜିତପୁଣି ଦାବିତ୍ ହେଲା ଜନସାଧାରଣଙ୍କର  
ଆସନ୍ତୁ ସମସ୍ତେ ମିଳିମିଶି ଏହି କାର୍ଯ୍ୟ ସମ୍ପାଦନ କରିବା ।



ଶହୀଦ ଦିବସ ଉପଲକ୍ଷେ ବିଧାନ ସଭା ହତା ମଧ୍ୟରେ ଥିବା ଜାତିର ପିତା ମହାତ୍ମା ଗାନ୍ଧୀଙ୍କ ପ୍ରତିମୂର୍ତ୍ତିରେ ବିଧାନ ସଭା ବାଚସ୍ପତି ଶ୍ରୀ ସୁଧାକ୍ଷର ଦାସ ଏବଂ ସୁଚନା ଓ ଲୋକ ସମ୍ପର୍କ ବିଭାଗ ମନ୍ତ୍ରୀ ଶ୍ରୀ ଶରତ କୁମାର କରଙ୍କ ମାଳ୍ୟାର୍ପଣ ।



ମୁଖ୍ୟମନ୍ତ୍ରୀ ଶ୍ରୀ ବିଜୁ ପଟ୍ଟନାୟକଙ୍କ ଦ୍ୱାରା ଗାନ୍ଧୀଜୀଙ୍କ ଆଦିବାସୀ ସାଂସ୍କୃତିକ ପ୍ରଦର୍ଶନୀ ଉଦ୍ଘାଟନ (୧୯୭-୧-୧୯୯୧) ।



ନନରାଜ୍ୟ ଦିବସ ଅବସରରେ ପୁଖ୍ୟମନ୍ତ୍ରୀ ଶ୍ରୀ ବିଜୁ ପଟ୍ଟନାୟକ କଟକରେ  
ସମାବେଶ୍ରେ ପରିବର୍ତ୍ତନ କରୁଛନ୍ତି ।



ଓଡ଼ିଶା ସାହିତ୍ୟ ଏକାଡେମୀ ଆନୁଷ୍ଠାନରେ ଆୟୋଜିତ ସାରସ୍ୱତ ସମ୍ମାନ  
ଗ୍ରହଣରେ ଲେଖକମାନଙ୍କୁ ପୁଖ୍ୟମନ୍ତ୍ରୀ ଶ୍ରୀ ବିଜୁ ପଟ୍ଟନାୟକଙ୍କ  
ପୁରସ୍କାର ପ୍ରଦାନ ।

# ଉତ୍କଳ ପ୍ରସଙ୍ଗ

ନିକଟା  
ନିଗଣ୍ଡା

