

ଉତ୍କଳ ପୁସ୍ତକ

ଭିସେନ୍ଦର ୧୯୯୯











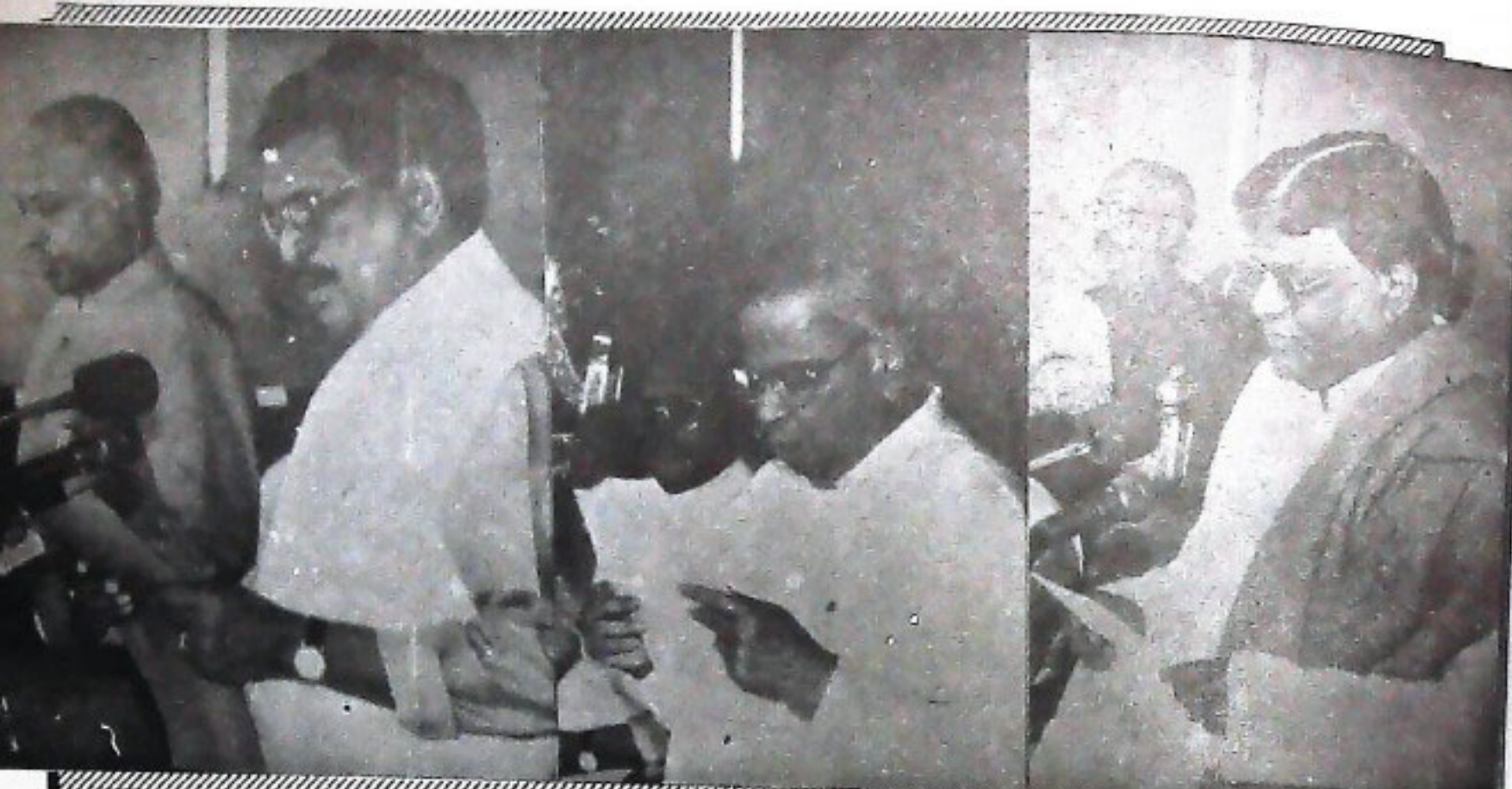

ରାଜରବନ ପରିସର ମଧ୍ୟରେ ଆୟୋଜିତ ଏକ ନିରୀକ୍ଷଣ ଉପକ୍ରମେ ମାନ୍ୟତା ରାଜ୍ୟପାଳ ଶ୍ରୀ ଏମ୍.ଏମ୍. ରାଜେନ୍ଦ୍ରନ୍, ନୂତନ ମୁଖ୍ୟମନ୍ତ୍ରୀ ଶ୍ରୀ ହେମାନନ୍ଦ ବିଶ୍ୱାଳ ଏବଂ ରାଜ୍ୟର ଦୁଇଜଣ ବରିଷ୍ଠ ମନ୍ତ୍ରୀ ଶ୍ରୀ ବସନ୍ତ କୁମାର ବିଶ୍ୱାଳ ଓ ଶ୍ରୀ ଜଗନ୍ନାଥ ପଟ୍ଟନାୟକଙ୍କୁ ପଦ ଓ ଗୋପନାୟତାର ଶପଥ ପାଠ କରାଉଛନ୍ତି । ୬/୧୨



ସୂଚନା ଓ ଲୋକ ସଂପର୍କ ବିଭାଗ ସମ୍ପର୍କିତ କର୍ମରେ ଆୟୋଜିତ ଏକ ସାମାଜିକ ସମ୍ମିଳନୀରେ ରାଜସ୍ୱମନ୍ତ୍ରୀ ଶ୍ରୀ ଜଗନ୍ନାଥ ପଟ୍ଟନାୟକ ବିଭିନ୍ନ କାର୍ଯ୍ୟକ୍ରମ ସଂପର୍କରେ ସୂଚନା ଦେଉଛନ୍ତି । ୧୨/୧୨



# ଉତ୍କଳ ପ୍ରସଙ୍ଗ

୫୭ ଭାଗ ୫ମ ସଂଖ୍ୟା

ମାର୍ଗଶିର-ପୌଷ

ଡିସେମ୍ବର - ୧୯୯୯

ଶ୍ରୀ ଜୟତ କୁମାର ଦେବ  
କମିଟିର ଚିଆ ଶାସନ ସଚିବ

ଶ୍ରୀ ଦୁର୍ଗାମାଧବ ଦାଶ  
ନିର୍ଦ୍ଦେଶକ

ସମ୍ପାଦନା ମଣ୍ଡଳୀ

ଶ୍ରୀ ମହେଶ୍ୱର ମୁଲିଆ  
କାର୍ଯ୍ୟନିର୍ବାହୀ ସମ୍ପାଦକ

ଶ୍ରୀ ଶରତଚନ୍ଦ୍ର ସାମନ୍ତରାୟ  
ଶ୍ରୀ ଗୋବିନ୍ଦ ଚନ୍ଦ୍ର ମଲ୍ଲିକ  
ସମ୍ପାଦନା ସହଯୋଗୀ

ପ୍ରଚ୍ଛଦପଟ

ଶ୍ରୀ ମାନସ ନାୟକ

କମ୍ପ୍ୟୁଟର ଗ୍ରାଫିକ୍ସ ସେଟିଂ

ସୂଚନା ଓ ଲୋକ ସମ୍ପର୍କ ବିଭାଗ

ବାର୍ଷିକ ଦେୟ : ଟ ୨୦.୦୦

ପ୍ରତିଖଣ୍ଡ : ଟ ୨.୦୦

“ଉତ୍କଳ ପ୍ରସଙ୍ଗ” ଓଡ଼ିଶା ସରକାରଙ୍କ ସୂଚନା ଓ ଲୋକ ସମ୍ପର୍କ ବିଭାଗ ତରଫରୁ ପ୍ରକାଶ ପାଇଥିଲେ  
ସୁଦ୍ଧା ଏହି ପତ୍ରିକାରେ ପ୍ରକାଶିତ ମତାମତ ଓ ଚିନ୍ତାଧାରା ସବୁ ସ୍ତରରେ ଓଡ଼ିଶା ସରକାରଙ୍କର ବୋଲି  
କୁଝିବାକୁ ହେବ ନାହିଁ ।

ଓଡ଼ିଶା ସରକାରଙ୍କର ସୂଚନା ଓ ଲୋକ ସମ୍ପର୍କ ବିଭାଗ ଦ୍ୱାରା ପ୍ରକାଶିତ ଏବଂ ଓଡ଼ିଶା ସରକାରୀ  
ମୁଦ୍ରଣାଳୟ, କଟକ - ୧୦ ରେ ମୁଦ୍ରିତ ।



# ସୂଚୀ

ମହାବାତ୍ୟା ବିଭାଷିକା	୧	
ଦକ୍ଷିଣ ଓଡ଼ିଶାରେ ବାତ୍ୟା ବିପତ୍ତି	୬	
ଦର୍ଶକଦାୟ ଦୈଠକରେ ଶିଳିଫ୍ ଓ ପୁନର୍ଗଠନ କାର୍ଯ୍ୟର ପର୍ଯ୍ୟାଲୋଚନା	୯	
ଅଧ୍ୟାୟ ଓ ପୁନଃନିର୍ମାଣ ପାଇଁ ପଞ୍ଚାୟତ୍ତିରାଜ ବିଭାଗର ପଦକ୍ଷେପ	୧୧	
ବାତ୍ୟାକ୍ଷରଣ ୧୨ ଲକ୍ଷ ୯୬ ହଜାର ହେକ୍ଟର ଜମିରେ ରବିତାସ	୧୨	
ଗ୍ରାମ୍ୟ ଉନ୍ନୟନ ବିଭାଗ ପକ୍ଷରୁ ପୁନରୁଦ୍ଧାର ଓ ପୁନଃସ୍ଥାପନ କାର୍ଯ୍ୟ	୧୪	
ନାରୀନେତ୍ରୀ ପୂଜ୍ୟା ରମାଦେବୀ	୧୫	ବଳରାମ ମହାନ୍ତି
ଶହୀଦ ମାଧୋ ସିଂହ	୧୭	ଶ୍ରୀ ଅନୁଭବୀଳ ସାହୁ
ବିଜ୍ଞାନ ଜଗତକୁ ପଠାଣି ସାମଗ୍ରୀକ ଦାନ	୨୦	ଶ୍ରୀ ଶିରିକାଶଙ୍କର ଚରାସିଆ
ମହାବାତ୍ୟା ପରେ ରବି ପର୍ବଳ	୨୨	ଶ୍ରୀ ରମେଶ ଚନ୍ଦ୍ର ମହାନ୍ତି
ସହରାଞ୍ଚଳ ସ୍ଵାୟତ୍ତ ଶାସନ ସଂଘା	୨୪	ଶ୍ରୀ ସୁଧୀର ଚନ୍ଦ୍ର ନାୟକ
ଗୋଦାବରୀଶଙ୍କ ଜଟିତାରେ ପ୍ରକୃତି ଚିତ୍ରଣ	୨୬	ରାଜଲକ୍ଷ୍ମୀ ପାତ୍ର
କଳାହାଣ୍ଡିରେ ପଞ୍ଚମ ଚଉପଠି ଯୋଗିନୀ ମୂର୍ତ୍ତି ଆବିଷ୍କାର	୨୮	ଶ୍ରୀ ଭବାନୀ ଶଙ୍କର ପଣ୍ଡା
ଆଦିବାସୀ 'କୋୟା'ର ପରିଚୟ	୩୧	ଶ୍ରୀ ସଚ୍ଚିଦାନନ୍ଦ ବେହେରା
ସପ୍ତକ କାହାଣୀ	୩୨	
କୃଷି ଉତ୍ପାଦନ ବୃଦ୍ଧିରେ ବିଶାଳ ଡ୍ରେଡ଼ିଙ୍ଗ କାର୍ଯ୍ୟ	୩୫	ଡା. ଯୋଗେଶ ଚନ୍ଦ୍ର ରାଉତ
ତାଷାଳ ସ୍ଵାର୍ଥର ସୁରକ୍ଷା ପାଇଁ ପଦକ୍ଷେପ	୩୭	ଶ୍ରୀ ଶିକାରୀ ଚରଣ ମିଶ୍ର
ସାମାଜିକ ନ୍ୟାୟ ପ୍ରଦାନରେ ଗଜାନ ବିଲ୍ଲାର ବୈପ୍ଳବିକ ଭୂମିକା	୩୮	ଶ୍ରୀ ଦାମୋଦର ପାତ୍ର
ଆତ୍ମନିରୁଦ୍ଧି ଯୋଜନା	୪୦	ଇଂ. ଶ୍ରୀକାନ୍ତ ଷଟ୍ଟା
ସମ୍ଭବ ପରିସ୍ଥିତି	୪୧	



# ସୂଚୀ

ମହାବାତ୍ୟା ବିଭାଷିକା	୧	
ଦକ୍ଷିଣ ଓଡ଼ିଶାରେ ବାତ୍ୟା ବିପତ୍ତି	୬	
ଦର୍ଶକଦାୟ ଦୈଠକରେ ଶିଳିଫ୍ ଓ ପୁନର୍ଗଠନ କାର୍ଯ୍ୟର ପର୍ଯ୍ୟାଲୋଚନା	୯	
ଅଧ୍ୟାୟ ଓ ପୁନଃନିର୍ମାଣ ପାଇଁ ପଞ୍ଚାୟତ୍ତିରାଜ ବିଭାଗର ପଦକ୍ଷେପ	୧୧	
ବାତ୍ୟାକ୍ଷରଣ ୧୨ ଲକ୍ଷ ୯୬ ହଜାର ହେକ୍ଟର ଜମିରେ ରବିତାସ	୧୨	
ଗ୍ରାମ୍ୟ ଉନ୍ନୟନ ବିଭାଗ ପକ୍ଷରୁ ପୁନରୁଦ୍ଧାର ଓ ପୁନଃସ୍ଥାପନ କାର୍ଯ୍ୟ	୧୪	
ନାରୀନେତ୍ରୀ ପୂଜ୍ୟା ରମାଦେବୀ	୧୫	ବଳରାମ ମହାନ୍ତି
ଶହୀଦ ମାଧୋ ସିଂହ	୧୭	ଶ୍ରୀ ଅନୁଭବୀଳ ସାହୁ
ବିଜ୍ଞାନ ଜଗତରୁ ପଠାଣି ସାମଗ୍ରୀ ଦାନ	୨୦	ଶ୍ରୀ ଶିରିକାଶଙ୍କର ଚରାସିଆ
ମହାବାତ୍ୟା ପରେ ରବି ପର୍ବଳ	୨୨	ଶ୍ରୀ ରମେଶ ଚନ୍ଦ୍ର ମହାନ୍ତି
ସହରାଞ୍ଚଳ ସ୍ଵାୟତ୍ତ ଶାସନ ସଂଘା	୨୪	ଶ୍ରୀ ସୁଧୀର ଚନ୍ଦ୍ର ନାୟକ
ଗୋଦାବରୀଶଙ୍କ ଜଟିତାରେ ପ୍ରକୃତି ଚିତ୍ରଣ	୨୬	ରାଜଲକ୍ଷ୍ମୀ ପାତ୍ର
କଳାହାଣ୍ଡିରେ ପଞ୍ଚମ ଚଉପଠି ଯୋଗିନୀ ମୂର୍ତ୍ତି ଆବିଷ୍କାର	୨୮	ଶ୍ରୀ ଭବାନୀ ଶଙ୍କର ପଣ୍ଡା
ଆଦିବାସୀ 'କୋୟା'ର ପରିଚୟ	୩୧	ଶ୍ରୀ ସଚ୍ଚିଦାନନ୍ଦ ବେହେରା
ସପ୍ତକ କାହାଣୀ	୩୨	
କୃଷି ଉତ୍ପାଦନ ବୃଦ୍ଧିରେ ବିଶାଳ ଡ୍ରେଡ଼ିଙ୍ଗ କାର୍ଯ୍ୟ	୩୫	ଡା. ଯୋଗେଶ ଚନ୍ଦ୍ର ରାଉତ
ତାଷାଳ ସ୍ଵାର୍ଥର ସୁରକ୍ଷା ପାଇଁ ପଦକ୍ଷେପ	୩୭	ଶ୍ରୀ ଶିକାରୀ ଚରଣ ମିଶ୍ର
ସାମାଜିକ ନ୍ୟାୟ ପ୍ରଦାନରେ ଗଜାନ ବିଲ୍ଲାର ବୈପ୍ଳବିକ ଭୂମିକା	୩୮	ଶ୍ରୀ ଦାମୋଦର ପାତ୍ର
ଆତ୍ମନିରୁଦ୍ଧି ଯୋଜନା	୪୦	ଇଂ. ଶ୍ରୀକାନ୍ତ ଷଟ୍ଟଙ୍ଗା
ସମ୍ଭବ ପରିକ୍ରମା	୪୧	



# ପୁଖ୍ୟମନ୍ତ୍ରୀ ଶ୍ରୀ ହେମାନନ୍ଦ ବିଶ୍ୱାଳଙ୍କ ନେତୃତ୍ୱରେ ଓଡ଼ିଶାର ସାମାଜିକ ଓ ଅର୍ଥନୈତିକ ଉନ୍ନତି ପାଇଁ ବଳିଷ୍ଠ ଉଦ୍ୟମ

- ରାଜ୍ୟ ବିଧିସଭା ଅଞ୍ଚଳରେ ପୁନର୍ବାସ ଓ ପୁନର୍ନିର୍ମାଣ ଉପରେ ସର୍ବାଧିକ ଗୁରୁତ୍ୱ ।
- ରାଜ୍ୟ ଗାନ୍ଧୀଙ୍କ ସ୍ୱପ୍ନର ସଫଳ ରୂପାୟନ - ଓଡ଼ିଶାରେ କ୍ଷମତାର ବିବେକପ୍ରାକରଣ ଏବେ ଏକ ଗାନ୍ଧୀବୀତା ।
- ପଞ୍ଚାୟତିରାଜ ଅନୁଷ୍ଠାନ ସମୂହକୁ ୧୯ଟି ବିଷୟ ଓ କାର୍ଯ୍ୟକ୍ରମ ହସ୍ତାନ୍ତରିତ ।
- ଜିଲ୍ଲା ପରିଷଦର ଅଧ୍ୟକ୍ଷ ଓ ଉପାଧ୍ୟକ୍ଷଙ୍କୁ ଯଥାକ୍ରମେ ରାଷ୍ଟ୍ରମନ୍ତ୍ରୀ ଓ ଉପମନ୍ତ୍ରୀ ପାଠ୍ୟା ପ୍ରଦାନ ।
- ବିଧାୟକମାନଙ୍କ ନିର୍ବାଚନମଣ୍ଡଳୀ ଉନ୍ନୟନ ପାଇଁ ୧୦ ଲକ୍ଷ ଟଙ୍କାରୁ ୧୫ ଲକ୍ଷ ଟଙ୍କାକୁ ବୃଦ୍ଧି ।
- ଅଣବୁଖଳୀ, ଅର୍ଦ୍ଧବୁଖଳୀ, ବୁଖଳୀ ଓ ଅତିବୁଖଳୀ ଶ୍ରମିକମାନଙ୍କର ସର୍ବନିମ୍ନ ଦୈନିକ ମଜୁରି ଯଥାକ୍ରମେ ୪୦ ଟଙ୍କା, ୪୮ ଟଙ୍କା, ୫୬ ଟଙ୍କା ଓ ୬୪ ଟଙ୍କାକୁ ବୃଦ୍ଧି ।
- ଶାଳମଞ୍ଜିର କ୍ରୟମୂଲ୍ୟ ମେଟ୍ରିକ୍ ଟନ୍ ପିଛା ୧୨୫୦ ଟଙ୍କାରୁ ୩୦୦୦ ଟଙ୍କାକୁ ବୃଦ୍ଧି । କେନ୍ଦ୍ରପଡ଼ାର କ୍ରୟମୂଲ୍ୟ ୨୦ଟି ପତ୍ର ପିଛା ୧୩ ପଇସାରୁ ୧୫ ପଇସାକୁ ବୃଦ୍ଧି ।
- ୮୩ଟି ଲଘୁ ବନଜାତ ପ୍ରବ୍ୟର କ୍ରୟମୂଲ୍ୟ ନିର୍ଦ୍ଧାରଣ ।
- "ଗରିବଙ୍କୁ ରିହତି ମୂଲ୍ୟରେ ଚାହୁଁଥିବା ଗାଣ ପାଇଁ "ସହସ୍ରାଦ ଆବାସ ଯୋଜନା" ଆରମ୍ଭ ।
- ୨୨୫ କୋଟି ଟଙ୍କା ବ୍ୟୟରେ "ପଞ୍ଚମ ଓଡ଼ିଶା ଗ୍ରାମ୍ୟ ଜୀବିକା ନିର୍ବାହ ପ୍ରକଳ୍ପ" କାର୍ଯ୍ୟକାରୀ; ଆଗାମୀ ଜୁନ୍ ସୁଦ୍ଧା ୬ ଲକ୍ଷ ବିଶାଳ କ୍ଷେତ୍ରରୁ ୩୦ ପ୍ରଦାନର ଲକ୍ଷ୍ୟ । ୮୦୩ଟି ମିନିବ୍ୟାଙ୍କ ସ୍ଥାପିତ ।
- ଅଧିକ ୨୨୩୩ ହେକ୍ଟର ଜମିରେ ସେତ ସୁବିଧା ସୃଷ୍ଟି ।
- ୨୦୦୦ ମସିହା ମାର୍ଚ୍ଚ ସୁଦ୍ଧା ସେତସୁବିଧା ୫୦ ପ୍ରତିଶତ ବୃଦ୍ଧିର ଲକ୍ଷ୍ୟ ।
- ୯୨୫ଟି କ୍ଷୁଦ୍ରଶିଳ୍ପ ସଂସ୍ଥା ସ୍ଥାପିତ ।
- ୨୦୦୦ ମସିହା ମାର୍ଚ୍ଚ ସୁଦ୍ଧା ସମସ୍ତ ଗ୍ରାମକୁ ବିଶୁଦ୍ଧ ପାନୀୟ ଜଳ ଯୋଗାଇ । ସଂପ୍ରତିକ ପାନୀୟ ଜଳ ସମସ୍ୟା ସମାଧାନ ପାଇଁ

- ଆପଦକାଳୀନ ପାଇଁ ୨୯ କୋଟି ଟଙ୍କା ମଞ୍ଜୁର ।
- ୨୦୦୦ ମସିହା ମାର୍ଚ୍ଚ ସୁଦ୍ଧା ସମସ୍ତ ଗ୍ରାମକୁ ବିଦ୍ୟୁତ୍ ସଂଯୋଗ ।
- ବ୍ରିଟେନ୍ର ଡି.ଏଫ୍.ଆଇ.ଡି. ଓ ବିଶ୍ୱବ୍ୟାଙ୍କ ସହାୟତାରେ ରାଜ୍ୟ ସରକାରୀ ଉଦ୍ୟୋଗ ସମୂହର ପୁନର୍ଗଠନ ।
- ଅର୍ଥନୈତିକ ଓ ପ୍ରଶାସନିକ ସଂସ୍କାର ନିମନ୍ତେ ୧୩୪ କୋଟି ଟଙ୍କାର ଡି.ଏଫ୍.ଆଇ.ଡି. ସହାୟତା ମଞ୍ଜୁର ।
- ବିଦ୍ୟୁତ୍ ବ୍ୟବସ୍ଥାର ସଂସ୍କାରରେ ଓଡ଼ିଶା ଅଗ୍ରଣୀ ରାଜ୍ୟରୂପେ ବିବେଚିତ ।
- ନୂତନ ଭାବେ "ଅନ୍ୟାନ୍ୟ ପଞ୍ଜୁଆବର୍ଗ ଓ ସଂଖ୍ୟାଲଘୁ ବିଭାଗ" ସୃଷ୍ଟି ।
- ଉତ୍ତମ ପୁଷ୍ଟିହୀନତା ଦୂରୀକରଣ ଅଭିଯାନ ଆରମ୍ଭ କରିବାରେ ଏବଂ ପଲ୍ଲୀ ଭିତ୍ତିକ - 'ଏ' ଅଭିଯାନ ସମ୍ପୂର୍ଣ୍ଣ କରିବାରେ ସମଗ୍ର ଦେଶରେ ଓଡ଼ିଶା ପ୍ରଥମ ।
- ସାମ୍ବାଦିକମାନଙ୍କ ପାଇଁ ପେନ୍ସନ୍ ଯୋଜନା ପ୍ରବର୍ତ୍ତନ କରିବାକୁ ନିଷ୍ପତ୍ତି ।
- ସୂଚନାର ସୁଚାରୁ ଓ ଅବିଚିତ ପ୍ରବାହ ତଥା ସୁସମ ପ୍ରସାରଣ ଉଦ୍ଦେଶ୍ୟରେ ଗଣମାଧ୍ୟମଗୁଡ଼ିକ ନିମନ୍ତେ ଏକ ସୂଚନା ନୀତି ପ୍ରସ୍ତୁତି ।
- ସମ୍ଭାବ୍ୟତା ଓ ପତ୍ରପତ୍ରିକାକୁ ବିଜ୍ଞାପନ ପ୍ରଦାନ ସଂକ୍ରାନ୍ତ ନୀତି ନିର୍ଦ୍ଧାରଣ ପାଇଁ ଏକ ସମନ୍ୱିତ ବିଜ୍ଞାପନ ନୀତି ପ୍ରଣୟନ ।
- ଅପରାଧ ହାରରେ ଦ୍ରୁତ ହ୍ରାସ; କମ୍ୟୁନିଟି ପୋଲିସ୍ ବ୍ୟବସ୍ଥା ପ୍ରବର୍ତ୍ତନ । ଉତ୍କଳ ସଂସ୍କୃତି ବିଶ୍ୱବିଦ୍ୟାଳୟ ସମେତ ୩ଟି ନୂତନ ବିଶ୍ୱବିଦ୍ୟାଳୟ ପ୍ରତିଷ୍ଠା ନିଷ୍ପତ୍ତି ।
- ବ୍ରିଟେନ୍ର ଡି.ଏଫ୍.ଆଇ.ଡି. ସହାୟତାରେ ରାଜ୍ୟର ଆଦିବାସୀବହୁଳ ଓ ନିମ୍ନସାକ୍ଷରତା ହାର ଥିବା ୧୪ଟି ଅଧିକ ଜିଲ୍ଲାକୁ ଜିଲ୍ଲା ପ୍ରାଥମିକ ଶିକ୍ଷା କାର୍ଯ୍ୟକ୍ରମ ସଂପ୍ରସାରିତ ।
- କଲେଜ ଓ ବିଶ୍ୱବିଦ୍ୟାଳୟ ଶିକ୍ଷକଙ୍କ ପାଇଁ ଯୁତିସି ଦରମାହାର ଲାଗୁ ।
- ରାଜ୍ୟରେ ଜଙ୍ଗଲ ସଂପଦର ସୁରକ୍ଷା ପାଇଁ ବଡ଼ା ନିୟମ ପ୍ରଣୟନ ।





## ନୂତନ ମୁଖ୍ୟମନ୍ତ୍ରୀ ଶ୍ରୀ ହେମାନନ୍ଦ ବିଶ୍ୱାଳ

ଶ୍ରୀଯୁକ୍ତ ହେମାନନ୍ଦ ବିଶ୍ୱାଳ ୧୯୯୯ ଡିସେମ୍ବର ୬ ତାରିଖରେ ଦ୍ୱିତୀୟ ଥରପାଇଁ ଓଡ଼ିଶାର ମୁଖ୍ୟମନ୍ତ୍ରୀ ଆସନ ଅନୁକୂଳ କରିଛନ୍ତି । ସେ ହେଉଛନ୍ତି ରାଜ୍ୟର ବ୍ରହ୍ମୋଦୟ ମୁଖ୍ୟମନ୍ତ୍ରୀ ।

ଶ୍ରୀଯୁକ୍ତ ବିଶ୍ୱାଳଙ୍କର ଜନ୍ମ ୧୯୩୯ ମସିହା ଡିସେମ୍ବର ୧ ତାରିଖରେ ଅଧୁନା ଝାରସୁଗୁଡ଼ା ଜିଲ୍ଲା ଠାକୁରପଡ଼ା ଗ୍ରାମରେ ଏକ କୃଷକ ପରିବାରରେ ।

ରାଜନୀତିକ ଜୀବନକାଳ ମଧ୍ୟରେ ସେ ୧୯୬୭ - ୧୯୭୧ ମସିହାରେ ବିଜିମିରା ପଞ୍ଚାୟତ ସମିତିର ଚେୟାରମ୍ୟାନ ଦାୟିତ୍ୱରେ ଅଧିଷ୍ଠିତ ହୋଇଥିଲେ । ୧୯୬୮ ରୁ ୧୯୭୪ ପର୍ଯ୍ୟନ୍ତ ଝାରସୁଗୁଡ଼ା ଜୁନିୟର

ବ୍ୟାଙ୍କର ଉପସଭାପତି, ୧୯୬୮ ରେ ଝାରସୁଗୁଡ଼ା ଲକ୍ଷ୍ମୀନାରାୟଣ କଲେଜ ପରିଚାଳନା ସମିତିର ସଦସ୍ୟ ଥିଲେ । ୧୯୭୨ ମସିହାରେ ସେ କଂଗ୍ରେସ ଦଳରେ ଯୋଗଦାନ କରିଥିଲେ । ଲାଇକେରା ନିର୍ବାଚନ ମଣ୍ଡଳୀରୁ ନିର୍ବାଚିତ ହୋଇ ସେ ୧୯୭୪ ରୁ ୭୭ ମସିହା, ୧୯୮୦ରୁ ୮୫ ମସିହା, ୧୯୮୫ ରୁ ୯୦ ମସିହା, ୧୯୯୦ ରୁ ୯୫ ଏବଂ ୧୯୯୫ରୁ ଏ ପର୍ଯ୍ୟନ୍ତ ନିରବଚ୍ଛିନ୍ନ ଭାବରେ ଓଡ଼ିଶା ବିଧାନସଭାର ସଦସ୍ୟ ରହିଛନ୍ତି ।

ସେ ୧୯୮୩-୮୪ ରେ ଓଡ଼ିଶା ବିଧାନସଭା ପବ୍ଲିକ୍ ଅଣ୍ଡରଟେକିଂ କମିଟିର ଅଧ୍ୟକ୍ଷ, ୧୯୮୪-୮୫ ରେ ସମ୍ବଲପୁର ଜିଲ୍ଲା କଂଗ୍ରେସ

### ଆସନ୍ତୁ, ମିଳିମିଶି ପୁଣି ଥରେ ଓଡ଼ିଶାକୁ ଗଢ଼ିବା

ସଂପୃତି ସଂଗଠିତ ହୁଇଚି ସତ୍ୟ ମହାପ୍ରକାଶ ଓଡ଼ିଶାର ପ୍ରଚ୍ଛୁତ ଧନଜୀବନ କ୍ଷୟକ୍ଷତି ଘଟାଇଛି । ଦେବଦୋଷି ଲୋକ ଆଜି ବିପନ୍ନ ।

ଏହି ଦୁଃସମୟରେ ଯେଉଁମାନେ ଆମକୁ ସୌହାର୍ଦ୍ଦ୍ୟର ହାତ ବଢ଼ାଇଛନ୍ତି, ସେମାନଙ୍କ ନିକଟରେ ଆମେ ଚିରକୃତଜ୍ଞ ।

ସାମ୍ପ୍ରତିକ ପରିସ୍ଥିତିରେ ଦୁଃଖ ବିପତ୍ତମାନଙ୍କ ପୁନର୍ବସତି ନିଚାର କରୁରା । ୨୦ ଲକ୍ଷ ବସତିର ପୁନଃନିର୍ମାଣ କରିବାକୁ ପଡ଼ିବ । ହଜାର ହଜାର ପିତୃମାତୃହରା ଜେରଣକୁ ଅଭିଧାନ କରିବାକୁ ପଡ଼ିବ । କୃଷି ଓ ଶିଳ୍ପକୁ ପୁନଃ ସକ୍ରିୟ କରିବାକୁ ହେବ । ସ୍କୁଲ, ଡାକ୍ତରଖାନା ଏବଂ ସାଧାରଣ ଅନୁଷ୍ଠାନଗୁଡ଼ିକୁ ପୁନଃ ନିର୍ମାଣ କରିବାକୁ ପଡ଼ିବ ।

ଏହି କଠିନ ପରିସ୍ଥିତିରେ ପ୍ରତ୍ୟେକ କ୍ଷତିଗ୍ରସ୍ତ ଲୋକଙ୍କୁ ପୁନଃପରିଧାନ କରିବା ନିମନ୍ତେ ରାଜ୍ୟ ସରକାର ଦବପରିକର ।

ଆସନ୍ତୁ, ଆମେ ସହଯୋଗର ହାତ ବଢ଼ାଇବା ଏବଂ ମିଳିମିଶି ଓଡ଼ିଶାକୁ ପୁଣିଥରେ ଗଢ଼ିବା ।

ହେମାନନ୍ଦ ବିଶ୍ୱାଳ  
ମୁଖ୍ୟମନ୍ତ୍ରୀ, ଓଡ଼ିଶା

ଅଭିଯୋଗ ଓ ପେଟସନ ପୁଣ୍ୟାସନ ବିଭାଗ ମନ୍ତ୍ରୀ ଥିଲେ ।

୧୯୯୮ ମଇ ୬ ତାରିଖରୁ ୧୯୯୯ ଡିସେମ୍ବର ୨୬ ତାରିଖ ପର୍ଯ୍ୟନ୍ତ ସେ ଓଡ଼ିଶା ପ୍ରଦେଶ କଂଗ୍ରେସ କମିଟିର ସଭାପତି ଥିଲେ ।

ଶ୍ରୀଯୁକ୍ତ ବିଶ୍ୱାଳ ଜଣେ ସୁସଂଗଠକ, ସମାଜ ସେବକ ଓ ସଂସ୍କୃତିସଂପର୍କ ବ୍ୟକ୍ତି ଭାବରେ ସୁପରିଚିତ । ଯୁବକ ସଂଘ, ଆଦିବାସୀ ବଲ୍ୟାଣ ସଂଘ, ଆ.ପେ.ଲେ.ଟି.କି. ଆସୋସିଏସନ୍, ଦ୍ରାମାଟିକ ଆସୋସିଏସନ୍ ଓ ବିଭିନ୍ନ ଶିକ୍ଷାନୁଷ୍ଠାନ ସଂଗଠନ କ୍ଷେତ୍ରରେ ସେ ନିଜର ପାରଦର୍ଶିତା ଓ ଲୋକପ୍ରିୟତା ପ୍ରଦର୍ଶନ କରିଛନ୍ତି ।

କମିଟିର ସଭାପତି ଥିଲେ । ୧୯୮୫ ମାର୍ଚ୍ଚରୁ ୧୯୮୬ ଡିସେମ୍ବର ମାସ ପର୍ଯ୍ୟନ୍ତ ରାଜ୍ୟ ମହିଳାକର୍ମର ସ୍ୱାଧୀନ ଓ ପରିବାର ବଲ୍ୟାଣ ରାଷ୍ଟ୍ରମନ୍ତ୍ରୀ ଥିଲେ । ୧୯୮୯ ଡିସେମ୍ବର ମାସ ୬ ତାରିଖରୁ ୧୯୯୦ ମାର୍ଚ୍ଚ ୩ ତାରିଖ ପର୍ଯ୍ୟନ୍ତ ମୁଖ୍ୟମନ୍ତ୍ରୀ ପଦରେ ଅଧିଷ୍ଠିତ ଥିଲେ । ୧୯୯୦ ରୁ ୯୫ ପର୍ଯ୍ୟନ୍ତ ବିଧାନସଭା ପିଟିସନ କମିଟିର ଅଧ୍ୟକ୍ଷ ଥିଲେ ।

୧୯୯୫ ମାର୍ଚ୍ଚ ୧୫ ତାରିଖରୁ ୧୯୯୮ ମଇ ୬ ତାରିଖ ପର୍ଯ୍ୟନ୍ତ ଉପମୁଖ୍ୟମନ୍ତ୍ରୀ ତଥା ପଞ୍ଚାୟତିରାଜ ଗୃହନିର୍ମାଣ, ସାଧାରଣ

ସ୍ତ୍ରୀ କାବନରେ ସେ ସାହିତ୍ୟ ସାଧନା ଆରମ୍ଭ କରିଥିଲେ । ସେ ବହୁ କବିତା, ପ୍ରବନ୍ଧ ରଚନା କରିଛନ୍ତି ।

ଜଣେ ନମ୍ର, ସ୍ଥିରପ୍ରାୟ, ନିର୍ଦ୍ଦୋଷୀୟ ବ୍ୟକ୍ତିଭାବରେ ସେ ସବୁ କ୍ଷେତ୍ରର ଲୋକଙ୍କର ପ୍ରିୟଭାଜନ ହୋଇପାରିଛନ୍ତି ।

ଉଦ୍ୟାନ ବର୍ମା, ଦ୍ରାଢ଼ା ଓ ପଟ୍ଟୋଗ୍ରାଫି ତାଙ୍କର ପ୍ରିୟବର୍ମା ।



## ନୂତନ ମହିମଣ୍ଡଳର ବିଭାଗ ବଣ୍ଟନ

### ମୁଖ୍ୟମନ୍ତ୍ରୀ

ଶ୍ରୀ ହେମାନନ୍ଦ ବିଶ୍ୱାଳ

— ସାଧାରଣ ପ୍ରଶାସନ, ଘରୋଇ, ଲକ୍ଷ୍ମୀ ଓ ଖଣି, ବିଜ୍ଞାନ ଓ କାରିଗରୀ - ଅନ୍ୟ କୌଣସି କ୍ୟାବିନେଟ ମନ୍ତ୍ରୀ ଅବା ରାଷ୍ଟ୍ରମନ୍ତ୍ରୀ (ସ୍ୱାଧୀନ ଦାୟିତ୍ୱ) କୁ ଦିଆଯାଇନଥିବା ଅନ୍ୟାନ୍ୟ ସମସ୍ତ ବିଭାଗ

### କ୍ୟାବିନେଟ ମନ୍ତ୍ରୀ

- |     |                               |   |                                                             |
|-----|-------------------------------|---|-------------------------------------------------------------|
| ୧.  | ଶ୍ରୀ ବସନ୍ତ କୁମାର ବିଶ୍ୱାଳ      | — | ଜଳସମ୍ପଦ, କୃଷି, ସମବାୟ ଓ ସଂସଦୀୟ ବ୍ୟାପାର                       |
| ୨.  | ଶ୍ରୀ ଜଗନ୍ନାଥ ପଟ୍ଟନାୟକ         | — | ରାଜସ୍ୱ, ଯୁବସେବା                                             |
| ୩.  | ଶ୍ରୀ କାହ୍ନୁ ଚରଣ ଲେଙ୍କା        | — | ଗ୍ରାମ୍ୟ ଉନ୍ନୟନ, ଯୋଜନା ଓ ସମନ୍ୱୟ                              |
| ୪.  | ଶ୍ରୀ ବିଶୋରଚନ୍ଦ୍ର ପଟ୍ଟେଲ       | — | ସ୍ୱାସ୍ଥ୍ୟ ଓ ପରିବାର କଲ୍ୟାଣ                                   |
| ୫.  | ଶ୍ରୀ ଗଜାଧର ମାଝୀ               | — | ଆଦିବାସୀ ଓ ହରିଜନ ବିକାଶ ଏବଂ ସଂଖ୍ୟାଲଘୁ ଓ ଅନଗ୍ରସର ଶ୍ରେଣୀ କଲ୍ୟାଣ |
| ୬.  | ଶ୍ରୀ ଦୁର୍ଗାଶଙ୍କର ପଟ୍ଟନାୟକ     | — | ଶ୍ରମ ଓ ନିଯୁକ୍ତି, ସାଧାରଣ ଉଦ୍ୟୋଗ                              |
| ୭.  | ଶ୍ରୀ ନେତ୍ରାନନ୍ଦ ମଲ୍ଲିକ        | — | ଜଙ୍ଗଲ ଓ ପରିବେଶ                                              |
| ୮.  | ଶ୍ରୀ ନିରଞ୍ଜନ ପଟ୍ଟନାୟକ         | — | ଶକ୍ତି                                                       |
| ୯.  | ଶ୍ରୀ ରାମଚନ୍ଦ୍ର ପ୍ରସାଦ ମହାନ୍ତି | — | ଅର୍ଥ                                                        |
| ୧୦. | ଶ୍ରୀ ଭୂପିନ୍ଦର ସିଂହ            | — | ନଗର ଉନ୍ନୟନ, ସୂଚନା ଓ ଲୋକସଂପର୍କ                               |
| ୧୧. | ଶ୍ରୀ ଶେଖ୍ ମଜଲୁକ ଅଲି           | — | ଉଚ୍ଚଶିକ୍ଷା, ସାଧାରଣ ଅଭିଯୋଗ ଓ ଯେନସନ ପ୍ରଶାସନ                   |
| ୧୨. | ଶ୍ରୀ ରଘୁନାଥ ପଟ୍ଟନାୟକ          | — | ପଞ୍ଚାୟତିରାଜ, ଆଇନ                                            |
| ୧୩. | ଶ୍ରୀମତୀ ସରସ୍ୱତୀ ହେମ୍ବ୍ରମ      | — | ମହିଳା ଓ ଶିଶୁ ବିକାଶ                                          |

### ରାଷ୍ଟ୍ରମନ୍ତ୍ରୀ (ସ୍ୱାଧୀନ ଦାୟିତ୍ୱ)

- |    |                            |   |                            |
|----|----------------------------|---|----------------------------|
| ୧. | ଶ୍ରୀ ଅମରନାଥ ପ୍ରଧାନ         | — | ଶିଳ୍ପ                      |
| ୨. | ଶ୍ରୀ ନବୀନଚନ୍ଦ୍ର ନାରାୟଣ ଦାସ | — | ସୁଲ ଓ ଗଣଶିକ୍ଷା             |
| ୩. | ଶ୍ରୀ ପ୍ରକାଶଚନ୍ଦ୍ର ଦେବତା    | — | ବାଣିଜ୍ୟ ଓ ପରିବହନ           |
| ୪. | ଶ୍ରୀ ଜୟଦେବ ଜେନା            | — | ପୂର୍ବ, ଗୃହନିର୍ମାଣ          |
| ୫. | ଶ୍ରୀମତୀ ବିଜୟଲକ୍ଷ୍ମୀ ସାହୁ   | — | ବୟନ ଓ ହସ୍ତତତ୍ତ୍ୱ           |
| ୬. | ଶ୍ରୀ ମୋହନ ନାଗ              | — | ଖାଦ୍ୟ ଯୋଗାଣ ଓ ଖାଉଟି କଲ୍ୟାଣ |
| ୭. | ଶ୍ରୀ ସୁରେଶ କୁମାର ରାଉତରାୟ   | — | ଅବକାରୀ                     |
| ୮. | ଶ୍ରୀ ହଳଧର କାଞ୍ଜି           | — | ମସ୍ୟ ଓ ପଶୁସମ୍ପଦ ବିକାଶ      |

### ରାଷ୍ଟ୍ରମନ୍ତ୍ରୀ

- |    |                               |   |                                                            |
|----|-------------------------------|---|------------------------------------------------------------|
| ୧. | ଶ୍ରୀମତୀ ଉଷାରାଣୀ ପଣ୍ଡା         | — | ସ୍ୱାସ୍ଥ୍ୟ ଓ ପରିବାର କଲ୍ୟାଣ                                  |
| ୨. | ଶ୍ରୀ ଗଣେଶ୍ୱର ବେହେରା           | — | ଉଚ୍ଚଶିକ୍ଷା, ସାଧାରଣ ଅଭିଯୋଗ ଓ ଯେନସନ ପ୍ରଶାସନ                  |
| ୩. | ଶ୍ରୀ ପଦ୍ମଲୋଚନ ପଣ୍ଡା           | — | ପଞ୍ଚାୟତିରାଜ                                                |
| ୪. | ଶ୍ରୀମତୀ ପରମା ପୂଜାରୀ           | — | ଆଦିବାସୀ ଓ ହରିଜନ ବିକାଶ ଏବଂ ସଂଖ୍ୟାଲଘୁ ଓ ଅନଗ୍ରସରଶ୍ରେଣୀ କଲ୍ୟାଣ |
| ୫. | ଶ୍ରୀ ପ୍ରସାଦ ହରିଚନ୍ଦନ          | — | ସଂସ୍କୃତି, ଯୁବସେବା                                          |
| ୬. | ଶ୍ରୀ ରମାକାନ୍ତ ମିଶ୍ର           | — | ନଗର ଉନ୍ନୟନ, ପର୍ଯ୍ୟଟନ                                       |
| ୭. | ଶ୍ରୀ ରିପୁନାଥ ସେଠ              | — | ଶକ୍ତି                                                      |
| ୮. | ଶ୍ରୀ ସୁରେନ୍ଦ୍ରସିଂହ ଭୋର        | — | ଗ୍ରାମ୍ୟ ଉନ୍ନୟନ                                             |
| ୯. | ଜଗନ୍ନାଥ ଦେବେନ୍ଦ୍ର ନାଥ ମାନସିଂହ | — | ବିଜ୍ଞାନ ଓ କାରିଗରୀ                                          |



ଓଡ଼ିଶା ସରକାରଙ୍କ ଶ୍ରେତପତ୍ର

# ମହାବାତ୍ୟା ବିଭୀଷିକା

## ପୁନରୁଦ୍ଧାର ଓ ପୁନର୍ଗଠନ କାର୍ଯ୍ୟକ୍ରମ

ଚଳିତ ବର୍ଷର ବାରମ୍ବାର ପ୍ରାକୃତିକ ଦୁର୍ବିପାକ ଓଡ଼ିଶା ଉଦ୍ଧି ଏବଂ ବାରିପ୍ରାୟ ପ୍ରପାଢ଼ିତ ରାଜ୍ୟର ଆର୍ଥିକ ମେରୁଦଣ୍ଡକୁ ଦୋହଲାଇ ଦେଇଛି । ପ୍ରଥମେ ଅଗଷ୍ଟ ମାସର ବନ୍ୟା ଯୋଗୁଁ ୭ଟି ଉପକୂଳବର୍ତ୍ତୀ ଜିଲ୍ଲାରେ ପ୍ରଭୃତ କ୍ଷତି ହୋଇଥିବା ବେଳେ ପରବର୍ତ୍ତୀ ଅକ୍ଟୋବର ୧୭-୧୮ ତାରିଖରେ ଘଟିଥିବା ଚକ୍ର ବାତ୍ୟା ଯୋଗୁଁ ଗଞ୍ଜାମ ଏବଂ ଅନ୍ୟ କେତୋଟି ଚଟବର୍ତ୍ତୀ ଜିଲ୍ଲାରେ ବ୍ୟାପକ ଧନକ୍ଷାଦନର କ୍ଷତି ଘଟିଥିଲା । ତେବେ ମାର୍ଚ୍ଚ ୧୦ ଦିନ ପରେ ସେହି ଅକ୍ଟୋବର ମାସ ୨୯-୩୦ ତାରିଖରେ ଆଉ ଏକ ପ୍ରକାଶକରୀ ଚକ୍ରବାତ୍ୟା ରାଜ୍ୟର ସମସ୍ତ ଉପକୂଳବର୍ତ୍ତୀ ଅଞ୍ଚଳ ବିଶେଷ କରି ଜଗତସିଂହପୁର, କେନ୍ଦ୍ରାପଡ଼ା, କଟକ, ପୁରୀ ଏବଂ ଖୋର୍ଦ୍ଧା ଜିଲ୍ଲାକୁ ଧୂସ୍ରବିଧୂସ୍ର କରି ଦେଇଛି । ବାତ୍ୟାର ବେଗ ଓ ବ୍ୟାପକତା ଦୃଷ୍ଟିରୁ ଏହାକୁ 'ସୁପର ସାଇଲୋନ' ରୂପରେ ଆଖ୍ୟାୟିତ କରାଯାଇଥିବା ବେଳେ ବାତ୍ୟା ସମୟରେ ଅକ୍ଟୋବର ୨୯ ତାରିଖଠାରୁ ନଭେମ୍ବର ମାସ ୧ ତାରିଖ ପର୍ଯ୍ୟନ୍ତ ହାରାହାରି ୪୪୭ ମିଲିମିଟରରୁ ୯୫୫ ମିଲିମିଟର ଯାଏ ନିରବଚ୍ଛିନ୍ନରୂପେ ପ୍ରବଳ ବର୍ଷା ଲାଗିରହିବା ଫଳରେ କୁଶେଳ, ବୈତରଣୀ, ବୃହାବଳଙ୍ଗ ଏବଂ ସାଳନ୍ଦୀ ନଦୀ ଅବବାହିକାରେ ବନ୍ୟା ଆସି କେଉଁଠି, ଯାଜପୁର, ଭଦ୍ରକ, ବାଲେଶ୍ଵର ଓ ମୟୂରଭଞ୍ଜ ଜିଲ୍ଲାର ବହୁ ଅଞ୍ଚଳ ଜଳମଗ୍ନ ହୋଇଯାଇଥିଲା ।

ଏହି ସୁପରସାଇଲୋନ ଅକ୍ଟୋବର ମାସ ୨୯ ତାରିଖରେ ପାରାଦ୍ଵୀପ ନିକଟରେ ଉପକୂଳକୁ ସ୍ପର୍ଶ କରିଥିବା ବେଳେ ପବନର ବେଗ ପ୍ରାୟ ୨୨୦ ରୁ ୩୦୦ କି.ମି. ପର୍ଯ୍ୟନ୍ତ ଥିଲା ବୋଲି ଆବନନ କରାଯାଇଅଛି । ପବନର ଏହି ପ୍ରବଳ ବେଗ ସହିତ ପ୍ରାୟ ୫ ମିଟରରୁ ୭ ମିଟରର ସାମୁଦ୍ରିକ କୁଆର ମାଡ଼ି ଆସି ଜଗତସିଂହପୁର, କେନ୍ଦ୍ରାପଡ଼ା, ପୁରୀ, ଖୋର୍ଦ୍ଧା ଏବଂ କଟକ ଜିଲ୍ଲାର ବ୍ୟାପକ କ୍ଷତି ଘଟାଇଥିଲାବେଳେ କେଉଁଠି, କେନ୍ଦ୍ରାପଡ଼ା, ନୟାଗଡ଼ ଜିଲ୍ଲାକୁ ଆଂଶିକ ଭାବରେ ପ୍ରଭାବିତ କରିଥିଲା । ରାଜ୍ୟ ରାଜଧାନୀ ଭୁବନେଶ୍ଵର ଏବଂ ଗୌପ୍ୟ ନଗରୀ କଟକରେ ଜନଜୀବନ ସମ୍ପୂର୍ଣ୍ଣଭାବରେ ବ୍ୟାହତ ହୋଇପଡ଼ିଥିଲା । ସଡ଼କ ପଥରେ ଗମନାଗମନ, ସଞ୍ଚାର ମାଧ୍ୟମ, ବିଦ୍ୟୁତ୍ ସରବୋହୀ ଓ ପାନୀୟ ଜଳ ଯୋଗାଣ ଦୀର୍ଘ ୪୮ ଘଣ୍ଟାରୁ ଉର୍ଦ୍ଧ୍ଵାଦ ଧରି ବନ୍ଦ ହୋଇପଡ଼ିଥିଲା । ଚଳିତ ଶତାବ୍ଦୀର ଓଡ଼ିଶାରେ ଘଟିଥିବା ପ୍ରାକୃତିକ ବିପର୍ଯ୍ୟୟର ଏଭଳି ଭୟଙ୍କର ଦୃଶ୍ୟ କେବେହେଲେ ଦେଖିବାକୁ ମିଳିନଥିଲା ।

### ସୂର୍ଷବାତ୍ୟାର ବ୍ୟାପକତା

ଭୁବନେଶ୍ଵରସ୍ଥିତ ଭାରତୀୟ ପାଣିପାଗ ବିଭାଗର ସୂଚନା ଅନୁଯାୟୀ ଭାରତ ଆଖ୍ୟାମାନ ସାଗରରେ ଏକ ଲଗୁନାପ ସୂର୍ଷ ହୋଇଥିବା

ପରିଲକ୍ଷିତ ହୋଇଥିଲା । ପରବର୍ତ୍ତୀ ସମୟରେ ଏହା ଚକ୍ରବାତ୍ୟାରେ ରୂପାନ୍ତରିତ ହୋଇ ୧/୨\* - ୧୩.୫\* ଉତ୍ତର ଅକ୍ଷାଂଶ ଓ ୯୫\* ପୂର୍ବ ଦ୍ରାଘିମାରେ ପୋର୍ଟବ୍ଲେୟାରଠାରୁ ଭାରତ ପୂର୍ବକୁ ପ୍ରାୟ ୩୫୦ କିଲୋମିଟର ଦୂରରେ କେନ୍ଦ୍ରୀଭୂତ ହୋଇଥିଲା । ଏହା ଆହୁରି ବଳବତ୍ତର ହୋଇ ଭାରତପୂର୍ବ ଆଡ଼କୁ ଗତିକରି ୧/୨\* - ୧୪.୫\* ଉତ୍ତର ଅକ୍ଷାଂଶ ଓ ୯୪\* ପୂର୍ବଦ୍ରାଘିମାରେ କେନ୍ଦ୍ରୀଭୂତ ହୋଇଥିଲା । ଏହା ପରେ ଏହା ଭାରତ ଦିଗକୁ ଗତିକରି ପ୍ରବଳ ସୂର୍ଷବାତ୍ୟାର ରୂପ ନେଇ ପାରାଦ୍ଵୀପଠାରୁ ପ୍ରାୟ ୮୦୦ କିଲୋମିଟର ଦକ୍ଷିଣ ପୂର୍ବରେ କେନ୍ଦ୍ରୀଭୂତ ହୋଇଥିଲା । ପରବର୍ତ୍ତୀ ସମୟରେ ଏହା ଅତି ଶଯ ଶକ୍ତିଶାଳୀ ହୋଇ ସୁପର ସାଇଲୋନରେ ରୂପାନ୍ତରିତ ହୋଇ କ୍ରମଶଃ ପଶ୍ଚିମ ଆଡ଼କୁ ଗତିକରି ପାରାଦ୍ଵୀପଠାରୁ ୨୫ କିଲୋମିଟର ଦକ୍ଷିଣ ପୂର୍ବରେ ୧/୨\* - ୧୯.୯\* ଉତ୍ତର ଅକ୍ଷାଂଶ ୮୭.୭\* ପୂର୍ବଦ୍ରାଘିମା ମଧ୍ୟରେ କେନ୍ଦ୍ରୀଭୂତ ହୋଇଥିଲା । ଏହି ପ୍ରକାଶକରୀ ଚକ୍ରବାତ୍ୟା ପାରାଦ୍ଵୀପଠାରେ ଉପକୂଳ ଉପନ ବନ୍ଦି କଟକ ନିକଟରେ ୨୯ ତାରିଖରୁ ୩୦ ତାରିଖ ପୂର୍ବାହ୍ନ ପର୍ଯ୍ୟନ୍ତ ଗତି ନକରି ଅଟକି ରହିଥିଲା । ପ୍ରବଳ ଚକ୍ରବାତ୍ୟାର ପ୍ରବେଶ ସାଙ୍ଗକୁ ନିରବଚ୍ଛିନ୍ନ ବର୍ଷା ସମଗ୍ର ଚଟବର୍ତ୍ତୀ ଜିଲ୍ଲା ସମୂହ ତଥା ନିର୍ଦ୍ଦିଷ୍ଟ ଭାଗରେ ଜଗତସିଂହପୁର ଓ କେନ୍ଦ୍ରାପଡ଼ା ଜିଲ୍ଲା ଏବଂ କଟକ ଓ ଭୁବନେଶ୍ଵର ସହରକୁ ଧୂସ୍ର ବିଧୂସ୍ର କରିଦେଇଥିଲା ।

### ସୂର୍ଷବାତ୍ୟା ସମ୍ପର୍କିତ ପୂର୍ବ ସୂଚନା ଏବଂ ସ୍ଥାନାଚରଣ

ଅକ୍ଟୋବର ୨୭ ତାରିଖ ଅପରାହ୍ନରେ ଏଭଳି ଚକ୍ରବାତ୍ୟାର ସମାପ୍ୟ ସୂଚନା ମିଳିବା କ୍ଷଣି ପ୍ରଭାବିତ ହେବାକୁ ଥିବା ଜିଲ୍ଲାସୂଚିକର ଜିଲ୍ଲାପାଳମାନଙ୍କୁ ଓୟାରଲେସ୍, ପ୍ୟାକ୍ ତଥା ବ୍ୟକ୍ତିଗତ ସମ୍ପର୍କ ମାଧ୍ୟମରେ ଏହି ସୂଚନା ଦିଆଯିବା ସହିତ ସର୍ବତ୍ର ବାରଣ ଦିଆଯାଇଥିଲା । ପ୍ରଥମରୁ ପରିସ୍ଥିତିର ମୁଦାବିଲା ନିମନ୍ତେ ସମସ୍ତ ପ୍ରକାର ପ୍ରସ୍ତୁତି ସହିତ ଜିଲ୍ଲାସ୍ତରୀୟ ଅଧିକାରୀମାନଙ୍କୁ, ପୋଲିସ୍ମେନ୍ ତଥା ଦୂରସଞ୍ଚାର କର୍ମୀମାନଙ୍କୁ ସର୍ବତ୍ର ରହିବା ନିମନ୍ତେ ନିର୍ଦ୍ଦେଶ ଦେବାକୁ ଏବଂ ପୋଲିସ୍ ସଞ୍ଚାର ମାଧ୍ୟମକୁ ବିଶେଷ ଭାବରେ ବାର୍ଯ୍ୟସ୍ତମ ରଖିବାକୁ ଜିଲ୍ଲାପାଳମାନଙ୍କୁ ବୁଝାଯାଇଥିଲା । ନିମ୍ନାଞ୍ଚଳରୁ କନସାଧାରଣଙ୍କୁ ସ୍ଥାନାନ୍ତରିତ କରିବା ନିମନ୍ତେ ମଧ୍ୟ ସେମାନଙ୍କୁ ନିର୍ଦ୍ଦେଶ ଦିଆଯାଇଥିଲା । ଅକ୍ଟୋବର ୨୭ ଓ ୨୮ ତାରିଖ ଚମାମ-ଜିଲ୍ଲାପାଳମାନଙ୍କୁ ସୂର୍ଷବାତ୍ୟାର ସ୍ପଷ୍ଟ ସୂଚନା ଏବଂ ପର୍ବରେ ସମୟାତ୍ମକ ମୂଳ ସୂଚନା ଦିଆଯାଇଥିଲା । ଅକ୍ଟୋବର ୨୮ ତାରିଖ ପୂର୍ବାହ୍ନରୁ ଆକାଶବାଣୀ ଓ ଦୂରଦର୍ଶନ ଚଳଚ୍ଚିତ୍ର ପ୍ରତି ପଞ୍ଚାରେ ବାତ୍ୟା ସମ୍ପର୍କିତ ସର୍ବତ୍ର ସୂଚନା ପ୍ରଚାରିତ କରାଯାଇଥିଲା ।



ଏହା ବିଶେଷ ସମାଚାର ମାଧ୍ୟମରେ ତଥା ଚଟବର୍ତ୍ତୀ ଜିଲ୍ଲାମାନଙ୍କରେ ସ୍ଥାନୀୟ ଭାବରେ ଡାକବାଜି ଯନ୍ତ୍ର ମାଧ୍ୟମରେ ବହୁଳ ପ୍ରଚାର କରାଯାଇଥିଲା । ଆର୍ୟଚରାଣ ଏବଂ ସହରାଞ୍ଚଳର କଳା ପରମାନଙ୍କରେ ରହୁଥିବା ଲୋକଙ୍କୁ ମଧ୍ୟ ପଦ୍ୟ ଆଶ୍ରୟସ୍ଥଳୀମାନଙ୍କୁ ଚାଲିଯିବା ନିମନ୍ତେ ଅନୁରୋଧ କରାଯାଇଥିଲା । ଫଳତଃ ପୁରୀ, ଉତ୍ତର, ଜଗତସିଂହପୁର, କେନ୍ଦ୍ରାପଡ଼ା ଓ ବାଲେଶ୍ଵର ଜିଲ୍ଲାର ପ୍ରାୟ ୧,୫୦,୦୦୦ ଲୋକଙ୍କୁ ସ୍ଥାନାନ୍ତରିତ କରାଯାଇପାରିଥିଲା । ଅକ୍ଟୋବର ୨୮ ତାରିଖ ସନ୍ଧ୍ୟାରେ ରାଜ୍ୟମଣ୍ଡଳର ଏକ ଆପଦକାଳୀନ ବୈଠକ ବସି ବିପର୍ଯ୍ୟୟ ପ୍ରଭୃତି ବ୍ୟବସ୍ଥା ସମ୍ପର୍କରେ ସମୀକ୍ଷା କରାଯାଇଥିଲା । ଅକ୍ଟୋବର ୨୯ ତାରିଖ ପୂର୍ବାହ୍ନ ୭.୩୦ ପରେ ଜିଲ୍ଲାଗୁଡ଼ିକ ସହିତ ରାଜ୍ୟ ରାଜଧାନୀର ସଞ୍ଚାର ମାଧ୍ୟମଗୁଡ଼ିକ ସମ୍ପୂର୍ଣ୍ଣଭାବରେ ବିଚ୍ଛିନ୍ନ ହୋଇପଡ଼ିବା ଫଳରେ ଏହା ପରେ ପରିସ୍ଥିତିକୁ ତଦାରଖ କରିବା ଆଉ ସମ୍ଭବପର ହୋଇନଥିଲା ।

**ପ୍ରଭାବିତ ଅଞ୍ଚଳ**

୧୨ଟି ଜିଲ୍ଲାର ୯୭ଟି ବ୍ଲକ ଓ ରାଜ୍ୟ ରାଜଧାନୀ ଭୁବନେଶ୍ଵର ତଥା ପ୍ରାଚୀନ ସହର କଟକ ସମେତ ୨୮ଟି ପୌରାଞ୍ଚଳର ପ୍ରାୟ ୧ କୋଟି ୩୦ ଲକ୍ଷ ଲୋକ ଏହି ପ୍ରଳୟକାଳୀ ଚକ୍ରବାତ୍ୟା ଦ୍ଵାରା ପ୍ରଭାବିତ ହୋଇଛନ୍ତି । ଖୋର୍ଦ୍ଧା, ପୁରୀ, କଟକ, ଜଗତସିଂହପୁର ଓ କେନ୍ଦ୍ରାପଡ଼ା, କେନ୍ଦ୍ରାପଡ଼ା, ନୟାଗଡ଼ ଭଳି ବୃଷ୍ଟି ସମୃଦ୍ଧ ଜିଲ୍ଲାଗୁଡ଼ିକ ଚକ୍ରବାତ୍ୟା ଯୋଗୁଁ ବ୍ୟାପକ କ୍ଷତି ସହିଥିଲା ବେଳେ ଯାଜପୁର, କେଶିକୋଣ, ବାଲେଶ୍ଵର ଏବଂ ମୟୂରଭଞ୍ଜ ଭଳି ଜିଲ୍ଲାଗୁଡ଼ିକ ମଧ୍ୟ ଅଭୂତପୂର୍ବ ବନ୍ୟା ଯୋଗୁଁ ଲାଷଶତାବ୍ଦରେ କ୍ଷତିଗ୍ରସ୍ତ ହୋଇଥିଲେ ।

**ଜୀବନହାନୀ**

ଡିସେମ୍ବର ୬ ତାରିଖ ସୁଦ୍ଧା ମିଳିଥିବା ତଥ୍ୟ ଅନୁଯାୟୀ ଏହି ବାତ୍ୟାରେ ଦେବକ ଜଗତସିଂହପୁର ଜିଲ୍ଲାରୁ ୮୧୧୯ ଜଣଙ୍କ ସମେତ ସର୍ବମୋଟ ୯୮୮୫ ଜଣଙ୍କ ପ୍ରାଣହାନୀ ଘଟିଛି । ଏହା ବ୍ୟତୀତ ୪୦ ଜଣ ବ୍ୟକ୍ତି ନିଖୋଜ ଥିବା ବେଳେ ୨୫୦୭ ଜଣ ଆହତ ହୋଇଥିବାର ଖବର ମିଳିଅଛି ।

**ପଶୁସମ୍ପଦର କ୍ଷୟକ୍ଷତି**

ପଶୁପାଳନ ସେବା ନିର୍ଦ୍ଦେଶକଙ୍କ ସର୍ବଶେଷ ରିପୋର୍ଟ ଅନୁଯାୟୀ (୬.୧୨.୯୯ ପର୍ଯ୍ୟନ୍ତ) ୩୧୫୮୮୬ ସଂଖ୍ୟକ ଗାଈଗୋରୁ, ୩୧୬୩୭୨ ସଂଖ୍ୟକ ଛୋଟ ଜୀବକରୁ (ଛେଳି, ମେଘା, ଘୁଷୁରୀ ଇତ୍ୟାଦି) ଏବଂ ୧୮୮୩୪୬୮ ସଂଖ୍ୟକ କୁକୁଡ଼ା ମୃତ୍ୟୁ ମୁଖରେ ପଡ଼ିଛି ।

**ବାସଗୃହର କ୍ଷୟକ୍ଷତି**

ଜିଲ୍ଲାପାଳମାନଙ୍କଠାରୁ ଏପର୍ଯ୍ୟନ୍ତ ମିଳିଥିବା ତଥ୍ୟ ଅନୁଯାୟୀ ଏହି ବାତ୍ୟା ଏବଂ ଚଟବର୍ତ୍ତୀ ବନ୍ୟା ଯୋଗୁଁ ୧୬୫୦୦୮୬ ସଂଖ୍ୟକ ଜଙ୍ଗା ଏବଂ ପବାଗୃହ ନଷ୍ଟ ହୋଇଯାଇଛି । ନିଜସ୍ଵ ବାସଗୃହ ବ୍ୟତୀତ ବହୁ ସରକାରୀ କାର୍ଯ୍ୟାଳୟ, ସରକାରୀ ବାସଗୃହ ତଥା ଛୋଟ ଏବଂ ବଡ଼ ଶିକ୍ଷାଗିତ ଗୃହ ମଧ୍ୟ କ୍ଷତିଗ୍ରସ୍ତ ହୋଇଅଛି ।

**ବୃଷ୍ଟି ବିଭାଗ ଓ ଫସଲହାନୀ :**

ପ୍ରବଳ ବାତ୍ୟା ସମୟରେ ପବନର ବେଗ ପ୍ରତ୍ୟାପ୍ତ ୨୨୦ ରୁ ୩୦୦ କି.ମି. ଥିବା ବେଳେ ଏବଂ ୪୪୭ ମିଲିମିଟରରୁ ୯୫୫ ମିଲିମିଟର ପର୍ଯ୍ୟନ୍ତ ୪ ଦିନ ଯାଏ ନିରବଚ୍ଛିନ୍ନ ବର୍ଷା ଏବଂ ସମୁଦ୍ରର ଲୁଣିପାଣି ମାଡ଼ି ଆସିବା ଫଳରେ ସମସ୍ତ ଉପକୂଳବର୍ତ୍ତୀ ଜିଲ୍ଲାଗୁଡ଼ିକର ଚଳିତ ବର୍ଷର ଧାନଫସଲ ବିଶେଷଭାବେ କ୍ଷତିଗ୍ରସ୍ତ ହୋଇଅଛି । ଅଟଳଲୁ ଜଣାଯାଏ ଯେ ୧୨ଟି ଜିଲ୍ଲାର ୧୩ ଲକ୍ଷ ହେକ୍ଟର ଖରିଫ ଧାନ ଫସଲ, ୨.୫୭ଲକ୍ଷ ହେକ୍ଟର ଅନ୍ୟାନ୍ୟ ଫସଲ ଏବଂ ୧.୭୬ ଲକ୍ଷ ହେକ୍ଟର ପନିପରିବା ଓ ଫଳତାଣର କ୍ଷତି ଘଟିଛି । ଏ ସମ୍ପର୍କିତ ସମ୍ପୂର୍ଣ୍ଣ କ୍ଷୟକ୍ଷତିର ମୂଲ୍ୟ ପ୍ରାୟ ୧୭୩୩ କୋଟି ଟଙ୍କା ହେବାର ମୂଲ୍ୟାଙ୍କନ କରାଯାଇଛି ।

**ଶକ୍ତି ବିଭାଗ**

ଏହି ପ୍ରଳୟକାଳୀ ବାତ୍ୟା ଫଳରେ ୧୭୦୩୨ ଟି ଗ୍ରାମର ବିଦ୍ୟୁତ ସରବରାହ ବିଶେଷ ଭାବରେ କ୍ଷତିଗ୍ରସ୍ତ ହୋଇଅଛି । ଏହା ବ୍ୟତୀତ ୨୩୨/୨୨୦ କେ.ଭି. ବିଦ୍ୟୁତ ସରବରାହ ଲାଇନର ପ୍ରଭୂତ କ୍ଷତି ଘଟିଥିବାର ଜଣାପଡ଼ିଛି । ଚକ୍ରବାତ୍ୟା ପୂର୍ବବର୍ତ୍ତୀ ସମୟରେ ସର୍ବୋଚ୍ଚ (Peak Load) ୧୬୨୦ ମେଗାଓ୍ଵାଟ ଏବଂ ହାରାହାରି ଭାର (Average Load) ୧୨୧୪ ମେଗାଓ୍ଵାଟ ଥିବାବେଳେ ବାତ୍ୟା ପରବର୍ତ୍ତୀ ସମୟରେ ଏହାର ସର୍ବୋଚ୍ଚ ଭାର ୯୦୯ ମେଗାଓ୍ଵାଟ ଏବଂ ହାରାହାରି ଭାର ୭୨୦ ମେଗାଓ୍ଵାଟକୁ ଖସିଆସିଥିଲା । ଏହି କ୍ଷତିର ଭରଣା ନିମନ୍ତେ ପ୍ରାୟ ୪୦୦ କୋଟି ଟଙ୍କାର ଆବଶ୍ୟକତା ଥିବାର ପ୍ରାଥମିକଭାବେ ଜଣାପଡ଼ିଅଛି । ଉଚିତମଧ୍ୟରେ ଜଗତସିଂହପୁର ଜିଲ୍ଲାର ଏରସମା ଓ ନାଉରୀ ବ୍ଲକ ବ୍ୟତୀତ ଅନ୍ୟ ସବୁ କ୍ଷତିଗ୍ରସ୍ତ ଜିଲ୍ଲାର ବ୍ଲକ ସଦର ମହକୁମା ଓ ପୌରାଞ୍ଚଳ ସମେତ ମୋଟ ୧୨୩୯୭ଟି ଗ୍ରାମକୁ ବିଦ୍ୟୁତ ପୁନଃ ସଂଯୋଗ କରାଯାଇ ପାରିଛି ।

**ଶିକ୍ଷା ବିଭାଗ**

ପ୍ରଳୟକାଳୀ ବାତ୍ୟା ଓ ବନ୍ୟା ଫଳରେ ପ୍ରଭାବିତ ଜିଲ୍ଲାଗୁଡ଼ିକରେ ଥିବା ମହାବିଦ୍ୟାଳୟ, ବିଦ୍ୟାଳୟ ଓ ପ୍ରାଥମିକ ବିଦ୍ୟାଳୟର ପ୍ରଭୂତ କ୍ଷତି ଘଟିଛି । ଏହି ବାତ୍ୟା ଓ ବନ୍ୟା ଦ୍ଵାରା ଉତ୍କଳ ବିଶ୍ଵବିଦ୍ୟାଳୟ, ଜଗନ୍ନାଥ ସଂସ୍କୃତି ବିଶ୍ଵବିଦ୍ୟାଳୟ, ୧୩ଟି ସରକାରୀ ମହାବିଦ୍ୟାଳୟ, ୫୩ଟି ବେସରକାରୀ ମହାବିଦ୍ୟାଳୟ, ୩୪୨୫ ଟି ଉଚ୍ଚ ବିଦ୍ୟାଳୟ ଏବଂ ୧୪୯୦୧ଟି ପ୍ରାଥମିକ ବିଦ୍ୟାଳୟ ବିଶେଷ ଭାବରେ କ୍ଷତିଗ୍ରସ୍ତ ହୋଇଅଛି । ଏତଦ୍ ବ୍ୟତୀତ ପ୍ରଭାବିତ ଜିଲ୍ଲାମାନଙ୍କର ଅଧିକାଂଶ ଛାତ୍ରଛାତ୍ରୀଙ୍କର ପୁସ୍ତକ, ଲିଖନ ଓ ପଠନ ସାମଗ୍ରୀ ନଷ୍ଟ ହୋଇଯାଇଛି । ବିଶ୍ଵବିଦ୍ୟାଳୟ, ମହାବିଦ୍ୟାଳୟଗୁଡ଼ିକର ମରାମତି ଓ ପୁନଃ ନିର୍ମାଣ ନିମନ୍ତେ ୬୬.୨୪କୋଟି ଟଙ୍କାର ଆବଶ୍ୟକତା ଥିବା ସ୍ଥଳେ ପ୍ରାଥମିକ ବିଦ୍ୟାଳୟ ଓ ଉଚ୍ଚ ବିଦ୍ୟାଳୟଗୁଡ଼ିକର ମରାମତି, ପୁନଃ ନିର୍ମାଣ ତଥା ପୁସ୍ତକ, ଲିଖନ ଓ ପଠନ ସାମଗ୍ରୀ ଉତ୍ପାଦି କାଳଦ୍ରୁ ୧୦୨୪.୨୧ କୋଟି ଟଙ୍କାର ଆବଶ୍ୟକତା ଥିବାର ଆକଳନ କରାଯାଇଛି ।

**ଗ୍ରାମ୍ୟ ଉଦ୍ଧାର ବିଭାଗ**

ପ୍ରବଳ ବାତ୍ୟା, ବନ୍ୟା ଏବଂ ଚଟବର୍ତ୍ତୀ ଅଞ୍ଚଳରେ ଲୁଣିପାଣି ମାଡ଼ିଯିବା ଦ୍ଵାରା ଗ୍ରାମ୍ୟଉଦ୍ଧାର ବିଭାଗର ୧୨,୦୦୦ କି.ମି. ବାସ୍ତା



ଏବଂ ୧୪୭୪ଟି ପୋଲ (C.D. Works) ବିଶେଷଭାବରେ  
କ୍ଷତିଗ୍ରସ୍ତ ହୋଇଅଛି । ଏତଦ୍‌ବ୍ୟତୀତ ୭୦୨୦ଟି ବିଭିନ୍ନ ସରକାରୀ  
ବୋଠାବାଡ଼ି କ୍ଷତିଗ୍ରସ୍ତ ହୋଇଅଛି ।

**ମଧ୍ୟ ଓ ପଶୁ ସମ୍ପଦ ବିଭାଗ :**

ବାଲେଶ୍ଵର, ଭଦ୍ରକ, କେନ୍ଦ୍ରାପଡ଼ା, ଜଗତସିଂହପୁର, ପୁରୀ ଓ ଖୋର୍ଦ୍ଧା  
ଜିଲ୍ଲାରେ ପ୍ରଜନ୍ୟାକରୀ ବାତ୍ୟା ଓ ବନ୍ୟା ଯୋଗୁଁ ୨୫୮୮୯ଟି ମତ୍ସ୍ୟଜୀବୀ  
ପରିବାର କ୍ଷତିଗ୍ରସ୍ତ ହୋଇଛନ୍ତି । ୧୫୩ଟି ସରକାରୀ ବାସଗୃହ, ୨ଟି  
ମାଛଧରା ପୋଡ଼ାଗ୍ରସ୍ତ ଏବଂ ୧୯ଟି କୈଟି କ୍ଷତିଗ୍ରସ୍ତ ହୋଇଅଛି । ଏତଦ୍‌  
ବ୍ୟତୀତ ପାରମ୍ପରିକ ମତ୍ସ୍ୟଜୀବିମାନଙ୍କର ୯୦୮୫ଟି ମାଛଧରା ଜୁଣା  
ସମ୍ପୂର୍ଣ୍ଣ ଓ ଆଂଶିକ ଭାବରେ ଲାଙ୍ଗିଯାଇଅଛି ଏବଂ ୨୨୧୪୩ଟି ଜାଲ  
ନଷ୍ଟ ହୋଇଥିବାର ଜଣାପଡ଼ିଛି । ଏହା ଗରିବ ମତ୍ସ୍ୟଜୀବିମାନଙ୍କର  
ଆର୍ଥିକ ମେରୁଦଣ୍ଡକୁ ଦୋହଲାଇ ଦେଇଛି । ପ୍ରତ୍ୟେକ ପ୍ରାଣୀ ପରିବାର  
ବୃଷ୍ଟି ଭିନ୍ନ ଅତିରିକ୍ତ ଆୟ ନିମନ୍ତେ ପଶୁ ସମ୍ପଦ ଉପରେ ନିର୍ଭର କରନ୍ତି ।  
ବାତ୍ୟା ଓ ବନ୍ୟା ଯୋଗୁଁ ଗାଈ, ଗୋରୁ ଏବଂ କୁକୁଡ଼ାମାନଙ୍କର ବ୍ୟାପକ  
ମୃତ୍ୟୁ ହେବା ଫଳରେ ପ୍ରାଣୀ ଅର୍ଥନୀତିକୁ ଏହା ପ୍ରଭାବିତ କରିଛି ।

**ଗୃହ ନିର୍ମାଣ ଓ ନଗର ଇକସନ ବିଭାଗ**

ଭୁବନେଶ୍ଵର ଓ କଟକର ପୌର ନିଗମ ସମେତ ୧୨ଟି ଜିଲ୍ଲାର  
୨୮ଟି ପୌରସଂସ୍ଥା, ଓଡ଼ିଶା ରାଜ୍ୟ ଗୃହ ନିର୍ମାଣ ବୋର୍ଡ଼ ଏବଂ ଓଡ଼ିଶା  
ଜଳ ଯୋଗାଣ ନିଷ୍ଠାସନ ବୋର୍ଡ଼ ବାତ୍ୟା ଯୋଗୁଁ କ୍ଷତି ସହିଥିବା ବେଳେ  
ପୌରାଞ୍ଚଳଗୁଡ଼ିକର ସଡ଼କ, ଜଳ, ବିଦ୍ୟୁତ୍ ସଂସ୍ଥାପନ, ପାଳାୟ  
ଜଳଯୋଗାଣ ବ୍ୟବସ୍ଥା, ବିଦ୍ୟାଳୟ ଗୃହ ଏବଂ ଅନ୍ୟାନ୍ୟ ପୌର  
ସମ୍ପର୍କିତ ପ୍ରକୃତ କ୍ଷତି ଘଟିଅଛି । ଏହାର ମରାମତି ଓ ପୁନଃ ସ୍ଥାପନ  
ନିମନ୍ତେ ୨୨୮.୭୪ କୋଟି ଟଙ୍କାର ଆବଶ୍ୟକତା ପଡ଼ୁଅଛି । ଏତଦ୍‌  
ବ୍ୟତୀତ ହୁରୁକୋ ସଂସ୍ଥା ସହାୟତାରେ ବାତ୍ୟା ନିରୋଧକ ଗୃହ ନିର୍ମାଣ  
ଯୋଜନା ଲଢ଼ିଆରେ ୧୦ ଲକ୍ଷ ବାସଗୃହ ନିର୍ମାଣ କରାଯିବା ନିମନ୍ତେ  
ବ୍ୟବସ୍ଥା କରାଯାଇଛି । ଏଥିନିମନ୍ତେ ସର୍ବସିଡ଼ି ବାବଦକୁ ୧୦୦୦କୋଟି  
ଟଙ୍କାର କେନ୍ଦ୍ରୀୟ ସହାୟତା ନିମନ୍ତେ ପ୍ରସ୍ତାବ ଦିଆଯାଇଛି ।

**ନିର୍ମାଣ ବିଭାଗ**

ଜାତୀୟ ରାଜପଥ ନଂ.୫ ରେ ସୋରୋ ନିକଟରେ ଏକ ବଡ଼ ପାଇ  
ହୋଇଥିବା ବେଳେ ୪୪୪ଟି ସଡ଼କ କ୍ଷତିଗ୍ରସ୍ତ ହୋଇଅଛି । ରାଜ୍ୟ ଭିତର  
ଦେଇ ଯାଇଥିବା ୧୧ ଟି ଜାତୀୟ ରାଜପଥ ପ୍ରବଳ ବର୍ଷା ଓ ବନ୍ୟା  
ଯୋଗୁଁ କ୍ଷତିଗ୍ରସ୍ତ ହୋଇଅଛି । ଏତଦ୍‌ ବ୍ୟତୀତ ୧୮୦୫୯ ଟି  
ବୋଠାବାଡ଼ିର ବହୁଳ କ୍ଷତି ଘଟିଛି ।

**କବ୍ ସମ୍ପଦ ବିଭାଗ**

ପ୍ରଜନ୍ୟାକରୀ ଚନ୍ଦ୍ରବାତ୍ୟା, ବନ୍ୟା ଏବଂ ବୃଷ୍ଟିପାତ ଫଳରେ  
ନିବାବନ୍ଧଗୁଡ଼ିକରେ ୨୦୦୫ଟି ପାଇ ବୃଷ୍ଟି ହୋଇଅଛି । ଏତଦ୍‌ ବ୍ୟତୀତ  
ବେନାଲ ବନ୍ଧଗୁଡ଼ିକରେ ୮୬୪୭ଟି ପାଟ ବୃଷ୍ଟି ହୋଇଅଛି । ୪୫୪ଟି  
ସରକାରୀ ଘର ସମ୍ପୂର୍ଣ୍ଣ ବା ଆଂଶିକଭାବରେ ଲାଙ୍ଗିପଡ଼ିଥିବାବେଳେ ୬ଟି  
ନିବାବନ୍ଧର ମୁଖ୍ୟ ଆଧାରରେ ବୃଷ୍ଟି ପରିଚାଳିତ ହୋଇଅଛି ।

ଖୋର୍ଦ୍ଧା, କଟକ, ଯାଜପୁର, କେନ୍ଦ୍ରାପଡ଼ା, ଭଦ୍ରକ,  
ବାଲେଶ୍ଵର, ମୟୂରଭଞ୍ଜ, କେନ୍ଦ୍ରାପଡ଼ା ଏବଂ ବେର୍ହେଲ ଜିଲ୍ଲାରେ

୪୨୨ଟି କ୍ଷୁଦ୍ର ଜଳସେଚନ ଯୋଜନା ବିଶେଷଭାବେ କ୍ଷତିଗ୍ରସ୍ତ  
ହୋଇଅଛି । ଏହା ବ୍ୟତୀତ ୩୧ଟି ବନ୍ଧରେ ପାଇ ବୃଷ୍ଟି ହୋଇଅଛି ।

ଏହି ବାତ୍ୟା ଓ ବନ୍ୟାରେ ପ୍ରଭାବିତ ହୋଇଥିବା ୧୨ଟି ଜିଲ୍ଲାର  
୫୬୩୬ଟି ଉପାଜନସେଚନ ପ୍ରକଳ୍ପ କ୍ଷତିଗ୍ରସ୍ତ ହୋଇଥିବା ବେଳେ ବୃହତ୍  
ଯୋଜନାଗୁଡ଼ିକର ଜଳ ବନ୍ଧନ ପ୍ରଣାଳୀଗୁଡ଼ିକ ନଷ୍ଟ ହୋଇଯାଇଥିବାରୁ  
ଏହାର ଆଶୁ ମରାମତିର ଆବଶ୍ୟକତା ରହିଅଛି ।

**ପଞ୍ଚାୟତିରାଜ ବିଭାଗ**

ପ୍ରଜନ୍ୟାକରୀ ବନ୍ୟା, ବର୍ଷା ଓ ଭୂଶିପାଣି ମାଡ଼ିଯିବା ଫଳରେ  
ପ୍ରାମପଞ୍ଚାୟତ ଓ ପଞ୍ଚାୟତ ସମିତି ରାସ୍ତା, ପ୍ରାଥମିକ ବିଦ୍ୟାଳୟ ଗୃହ,  
ପୋଖରୀ, କ୍ଷୁଦ୍ର ଜଳସେଚନ ଯୋଜନା, ଦୁପ, ପ୍ରାମଭୟନ ସଂସ୍ଥା  
ଦ୍ଵାରା ନିଆଯାଇଥିବା ବୃକ୍ଷରୋପଣ କାର୍ଯ୍ୟକ୍ରମର ବ୍ୟାପକ କ୍ଷତି ଘଟିଛି ।

ଏତଦ୍‌ ବ୍ୟତୀତ ଖାଦ୍ୟଯୋଗାଣ ଓ ଖାଇଟି ବନ୍ୟାରେ ବିଭାଗ,  
ଜଙ୍ଗଲ ଓ ପରିବେଶ ବିଭାଗ, ସାଧାରଣ ପ୍ରଶାସନ ବିଭାଗ, ବୟନ ଓ  
ହସ୍ତଚକ୍ର ବିଭାଗ, ସ୍ଵାସ୍ଥ୍ୟ ବିଭାଗ, ଗୃହ ବିଭାଗ, ଶିଳ୍ପ ବିଭାଗ, ଉତ୍ସାହ  
ଓ ଖଣି ବିଭାଗ ଓ ଅନ୍ୟାନ୍ୟ ସରକାରୀ ବିଭାଗ ଅଧୀନରେ ଥିବା  
ସମ୍ପର୍କିତ ପ୍ରକୃତ କ୍ଷତି ଘଟିଛି । ପାରାଦ୍ଵୀପ ଓ ଧାମରା ବନ୍ଧର  
ସଂସ୍ଥାପନଗୁଡ଼ିକର କ୍ଷତି ହୋଇଥିବା ବେଳେ ଆର୍ୟବିହାରୀ ତଳପଥ  
ପରିବହନ ସଂସ୍ଥାର ଶକ୍ତି ଚାଳିତ ଜୁଣାଗୁଡ଼ିକର ମଧ୍ୟ କ୍ଷତି ହୋଇଥିବାର  
ବିବରଣୀ ମିଳିଅଛି ।

**ଇନ୍ଦୀରା, ସହାୟତା ଓ ପୁନର୍ବାହାର କାର୍ଯ୍ୟକ୍ରମ**

**ତତ୍କାଳୀନ ସହାୟତା :** ଅଭୂତପୂର୍ବ ବାତ୍ୟା ଏବଂ ବନ୍ୟା ଯୋଗୁଁ  
ପ୍ରପାଡ଼ିତ ହୋଇଥିବା ଲୋକମାନଙ୍କୁ ତତ୍କାଳ ଭିଲିୟୁ ପ୍ରଦାନ ନିମନ୍ତେ  
ପ୍ରଭାବିତ ଜିଲ୍ଲାପାଳମାନଙ୍କୁ ପ୍ରାଥମିକ ଭାବେ ୧୫ ଦିନ ନିମନ୍ତେ ଲଗୁରୀ  
ସହାୟତା ଏବଂ ମାଗଣା ଚନ୍ଦା ଖାତ୍ୟ ବିତରଣ ପାଇଁ ନିର୍ଦ୍ଦେଶ  
ଦିଆଯାଇଥିଲା । ଏଥିନିମନ୍ତେ NAFED ସଂସ୍ଥାରୁ ୨୦୦୦ ମେଟ୍ରିକ୍  
ଟନ୍ ଡାଲି ଏବଂ ୬.୧୨.୯୯ ଟଙ୍କା ୪୭୨୧୫.୫୮ ମେଟ୍ରିକ୍ ଟନ୍ ଡାଲି  
ଯୋଗାଇ ଦିଆଯାଇଥିଲା । ପରବର୍ତ୍ତୀ ସମୟରେ ଦୁଇବର୍ଷରେ ଥିବା  
ଲୋକମାନଙ୍କୁ ଆବଶ୍ୟକ ହଳେ ଉନ୍ନତ ଖାଦ୍ୟ ଯୋଗାଣ ଚାଲୁ ରଖିବା  
ପାଇଁ ପ୍ରଭାବିତ ଜିଲ୍ଲାର ଜିଲ୍ଲାପାଳମାନଙ୍କୁ ହତାଶ ଦିଆଯାଇଛି । ଏତଦ୍‌  
ବ୍ୟତୀତ ୨୦୨୦ ଟ୍ରକ୍ ଚୁନା, ଗୁଡ଼, ବିସୁଡ଼, ବିଆସିଲି, ମନେବତୀ ଓ  
ଅନ୍ୟାନ୍ୟ ନିତ୍ୟବ୍ୟବହାରୀୟ ପଦାର୍ଥ ସେହି ଅଞ୍ଚଳକୁ ପଠାଯାଇଛି ।

**ପୋଖୀରପତ୍ର ଓ ପଲିଥିନ୍ ରୋଲ ବିତରଣ :**

ପ୍ରଭାବିତ ଜିଲ୍ଲାଗୁଡ଼ିକର ବାତ୍ୟା ଓ ବନ୍ୟାବିଷ୍ଟ ଲୋକମାନଙ୍କ  
ମଧ୍ୟରେ ତା.୬.୧୨.୯୯ ରିଖ ସୁଦ୍ଧା ୨୭୦୪୨୮୬ ଯୋଡ଼ି ପୋଖୀର,  
୧୦୨୦୦୮ଟି ଜନନ, ୨୦୨୫୯୦୫ଟି ଧୋଡ଼ି ଓ ଶାଢ଼ୀ, ୮୩୮୫୦ଟି  
ବିଲଗା ତରଳ ଓ ୨୧୨୪୫ଟି ବାସନକୁସନ ବିତରଣ କରାଯାଇଅଛି ।  
ଏହା ବ୍ୟତୀତ ଅସାଧ୍ୟ ଆଶ୍ରୟକ୍ଷେତ୍ର ନିର୍ମାଣ ନିମନ୍ତେ ଏହି ଜିଲ୍ଲାମାନଙ୍କର  
୭୪୩୦୭୭ କଣ ପରିବାରେ ପାଇଁ ପଲିଥିନ୍ ଓ ପଲିଥିନ୍ ଡାମର  
ଉପକରଣ ଯୋଗାଇ ଦିଆଯାଇଅଛି ।

ଉପରୋକ୍ତ ଜିଲ୍ଲାଗୁଡ଼ିକରେ କ୍ଷତିଗ୍ରସ୍ତ ପରିବାରମାନଙ୍କର ଅସାଧ୍ୟ  
ଆଶ୍ରୟ ପାଇଁ ଅଧିକ ପଲିଥିନ୍ ଆବଶ୍ୟକତା ପଡ଼ୁଥିବାରୁ ଏହା  
ସେମାନଙ୍କୁ ଶୀଘ୍ର ଯୋଗାଇ ଦେବା ନିମନ୍ତେ ପଦକ୍ଷେପ ନିଆଯାଇଅଛି ।



**ଆବାଣମାର୍ଗରୁ ଗିରିପୁତ୍ର ସହାୟତା**

ପ୍ରକାଶକରୀ ବାଚ୍ୟା ଏବଂ ବନ୍ୟା ଯୋଗୁଁ ପାଣିଯେତେବେଳେ ଥିବା ଲୋକମାନଙ୍କୁ ସ୍ୱଚ୍ଛପଥରେ ଖାତ୍ୟ ଏବଂ ଅନ୍ୟାନ୍ୟ ନିତ୍ୟବ୍ୟବହାର୍ଯ୍ୟ ସାମଗ୍ରୀ ଯୋଗାଇଦେବା ସମ୍ଭବ ହୋଇପାରି ନଥିବାରୁ ହେଲିକେପ୍ଟର ଯୋଗେ ସେମାନଙ୍କ ନିକଟରେ ଉଚ୍ଚା ଖାତ୍ୟ, ଚୁଡ଼ା, ଗୁଡ଼ ଏବଂ ଅନ୍ୟାନ୍ୟ ସାମଗ୍ରୀ ପହଞ୍ଚାଯାଇଥିଲା । ଏଥି ନିମନ୍ତେ ୮ଟି ସେନାବାହିନୀ ହେଲିକେପ୍ଟର ଦ୍ୱାରା ୨୫୫ ଅରରେ ୬୩୯.୫୪ ମେଟ୍ରିକ ଟନ୍ ଖାତ୍ୟ ପୁଡ଼ିଆ ଯୋଗାଇ ଦିଆଯାଇଥିଲା ।

**ଗୃହ ନିର୍ମାଣ ସହାୟତା**

ପ୍ରାଥମିକ ଅଟକନ ଅନୁଯାୟୀ ପ୍ରଭାବିତ ଜିଲ୍ଲାଗୁଡ଼ିକରେ ୧୭.୫୦୦୮୭ ବାସଗୃହ ଭାବିଯାଇଥିବା, ସମ୍ପୂର୍ଣ୍ଣଭାବେ ଚୁଷ୍ଟି ପଡ଼ିଥିବା ଏବଂ ଆଂଶିକ ଭାବେ ନଷ୍ଟ ହୋଇଥିବା ଜଣାପଡ଼ିଛି । ଓଡ଼ିଶା ଗିରିପୁତ୍ର ଚୋର୍ଡର ପ୍ରାବଧାନ ଅନୁଯାୟୀ ସମ୍ପୂର୍ଣ୍ଣ ଭାବେ ଭାବିଯାଇଥିବା, ସମ୍ପୂର୍ଣ୍ଣଭାବେ ଚୁଷ୍ଟି ପଡ଼ିଥିବା ଏବଂ ଆଂଶିକ ଭାବେ ଚୁଷ୍ଟି ପଡ଼ିଥିବା ବାସଗୃହ ନିମନ୍ତେ ଯଥାକ୍ରମେ ୩୫୦୦ ଟଙ୍କା, ୨୦୦୦ ଟଙ୍କା ଏବଂ ୧୦୦୦ ଟଙ୍କାର ସହାୟତା ଦେବାକୁ ବ୍ୟବସ୍ଥା ଅଛି । ପ୍ରଭାବିତ ଜିଲ୍ଲାର ଜିଲ୍ଲାପାଳମାନଙ୍କୁ ଏପର୍ଯ୍ୟନ୍ତ ୮୯.୫୦ କୋଟି ଟଙ୍କା ଏଥି ନିମନ୍ତେ ନ୍ୟୁତ୍ତ କରାଯାଇ ଏହା କ୍ଷତିଗ୍ରସ୍ତ ଲୋକମାନଙ୍କୁ ବଞ୍ଚନ କରିବା ପାଇଁ ନିର୍ଦ୍ଦେଶ ଦିଆଯାଇଛି ।

**ଯୋଗାଯୋଗ ବ୍ୟବସ୍ଥାର ପୁନଃ ସ୍ଥାପନ**

ପ୍ରକାଶକରୀ ବାଚ୍ୟା ଓ ବନ୍ୟା ଯୋଗୁଁ କାତୀୟ ରାଜପଥ ଏବଂ ରାଜ୍ୟର ଅନ୍ୟାନ୍ୟ ରାସ୍ତାଗୁଡ଼ିକରେ ପାଇ ହେବା ସହିତ ପ୍ରଭାବିତ ଅଞ୍ଚଳର ଅଧିକାଂଶ ବୃକ୍ଷ ଉପୁଡ଼ି ପଡ଼ିଥିବାରୁ ଗମନାଗମନ ପଥ ସମ୍ପୂର୍ଣ୍ଣ ଭାବେ ବନ୍ଦ ହୋଇ ଯାଇଥିଲା । ଯୁବକାକାନ ଗିରିରେ ନିର୍ମାଣ ବିଭାଗ, ରାଜତୀୟ ସେନା ଏବଂ ପଡ଼ୋଶୀ ରାଜ୍ୟର ବୈଷୟିକ କର୍ମଚାରୀଙ୍କ ସହାୟତାରେ ଭୁବନେଶ୍ୱର, ବଟକ ସମେତ, ଜଗତସିଂହପୁର, କେନ୍ଦ୍ରାପଡ଼ା, ଭଦ୍ରକ, ଯାଜପୁର, ପୁରୀ ଏବଂ ଅନ୍ୟାନ୍ୟ ଜିଲ୍ଲାର ସଡ଼ରମହଲୁମା ତଥା ପାରାଦ୍ୱୀପକୁ ସଡ଼କ ଯୋଗାଯୋଗ ପୁନଃସ୍ଥାପନ କରାଯାଇଥିଲା । କାତୀୟ ରାଜପଥ ନଂ. ୫ ରେ ଥିବା ପାଇଁ ଯାତାୟତ ଉପଯୋଗୀ କରାଯାଇପାରିଥିଲା ।

**ବିଦ୍ୟୁତ୍ ଯୋଗାଣ**

ପ୍ରଭାବିତ ଜିଲ୍ଲାଗୁଡ଼ିକର ୧୭୦୩୨ ଗ୍ରାମର ବିଦ୍ୟୁତ୍ ସରବରାହ ବିଚ୍ଛିନ୍ନ ହୋଇଥିଲା । ଭୁବନେଶ୍ୱର ଏବଂ ବଟକରେ ଯୁବକାକାନ ଗିରିରେ ବିଦ୍ୟୁତ୍ ସଂଯୋଗ ପୁନଃସ୍ଥାପନ ପାଇଁ ପର୍ଯ୍ୟାୟ କ୍ରମେ ଏକ ସପ୍ତାହ ମଧ୍ୟରେ ସମସ୍ତ ଅଞ୍ଚଳକୁ ବିଦ୍ୟୁତ୍ ସଂଯୋଗ ଦିଆଯାଇପାରିଥିଲା । ଏହାବ୍ୟତୀତ ୨୩୨/୨୨୦ ବେ.ଭି. ଲାଇନ ମରାମତି କରାଯାଇ ରାଜ୍ୟର ଗୁଡ଼ି ସର୍ବସେବନଗତତା ୧୪.୧୧.୯୯ ଭିତ୍ତ ପାରୁ ବିଦ୍ୟୁତ୍ ଯୋଗାଇ ଦିଆଯାଇଛି । ସର୍ବାଧିକ କ୍ଷତିଗ୍ରସ୍ତ ୫ଟି ଜିଲ୍ଲା ଯଥା ଜଗତସିଂହପୁର, କେନ୍ଦ୍ରାପଡ଼ା, ବଟକ, ପୁରୀ ଓ ଖୋର୍ଦ୍ଧା ଜିଲ୍ଲାର ମୋଟ ୫୯ ଟି ବୁଦ୍ ମଧ୍ୟରୁ ୫୭ଟି ବୁଦ୍ ସର ମହଲୁମା ବିଦ୍ୟୁତ୍ ସଂଯୋଗ

କରାଯାଇପାରିଛି । ଡିସେମ୍ବର ୧୫ ସୁଦ୍ଧା ଅବଶିଷ୍ଟ ଅଞ୍ଚଳରେ ବିଦ୍ୟୁତ୍ ସଂଯୋଗ ସ୍ଥାପନ ନିମନ୍ତେ ଲକ୍ଷ୍ୟଧାର୍ଯ୍ୟ କରାଯାଇଛି ।

**ପାନୀୟକର ଯୋଗାଣ**

ବାଚ୍ୟା ଓ ବନ୍ୟା ବିଧୁତ୍ତ ଅଞ୍ଚଳର ୩୯୯୮୫ଟି ବୁଦ୍ ଏବଂ ନଳକୂପକୁ ମରାମତି ଏବଂ ବିଶୋଧନ କରାଯାଇପାରିଛି । ଜଗତସିଂହପୁର ଜିଲ୍ଲାରେ ୧୮ଟି ଏବଂ ପୁରୀ ଜିଲ୍ଲାରେ ୨ଟି ପାଣିପୋତ (Water Tanker) ନିୟୋଜନ କରାଯାଇ ବାଚ୍ୟାକୁ ଲୋକଙ୍କୁ ପାନୀୟ କରଯୋଗାଇ ଦିଆଯାଇଅଛି । କେନ୍ଦ୍ରାପଡ଼ା ଜିଲ୍ଲାରେ ୨୦ଟି, ଜଗତସିଂହପୁର ଜିଲ୍ଲାରେ ୬୫ଟି, ପୁରୀ ଜିଲ୍ଲାରେ ୧୫ଟି ଓ ଖୋର୍ଦ୍ଧା ଜିଲ୍ଲାରେ ୪୦ଟି ଅଗଭାର ନଳକୂପ ବଦାଯାଇ ପାନୀୟ କର ଯୋଗାଇ ଦିଆଯାଇଛି । ବର୍ତ୍ତମାନ ୪୨ଟି ନଳକୂପ ପୁରୀ, ଖୋର୍ଦ୍ଧା ଏବଂ କେନ୍ଦ୍ରାପଡ଼ାରେ ଖୋଲା ଚାଲିଛି । ଏତଦ୍ ବ୍ୟତୀତ ଭୁବନେଶ୍ୱର ଏବଂ ଅନ୍ୟାନ୍ୟ ସହରମାନଙ୍କରେ ପାଣିପୋତ ସାହାଯ୍ୟରେ ପାନୀୟ କର ଯୋଗାଇ ଦିଆଯାଇଥିଲା । ଇତି ମଧ୍ୟରେ ସମସ୍ତ ପୌରାଞ୍ଚଳରେ ପାଇପୁକଳ ଯୋଗାଣ ବ୍ୟବସ୍ଥା ସ୍ୱାଭାବିକ ଅବସ୍ଥାକୁ ଫେରିଆସିଛି ।

**ସ୍ୱାସ୍ଥ୍ୟସେବା**

ବାଚ୍ୟା ଓ ବନ୍ୟାପରେ ବିଭିନ୍ନ ପ୍ରଭାବିତ ଅଞ୍ଚଳରେ ମହାମାରୀକୁ ରୋକିବା ନିମନ୍ତେ ସଫଳ ପ୍ରୟାସ କରାଯାଇଥିଲା । ଏଥିନିମନ୍ତେ ପର୍ଯ୍ୟାପ୍ତ ପରିମାଣର ଦୁଇଟି ପାଇକ୍ଟର ଏବଂ ହାଲୋଜିନ୍ ବଟିକା ପିଇବା ପାଣି ଉଷ୍ଣ ଗୁଡ଼ିକୁ ବିଶୋଧନ କରାଯିବା ନିମନ୍ତେ ଜିଲ୍ଲା ଏବଂ ପ୍ରାଥମିକ ସ୍ୱାସ୍ଥ୍ୟକେନ୍ଦ୍ରମାନଙ୍କୁ ଯୋଗାଇ ଦିଆଯାଇଥିଲା । ସମସ୍ତ ପ୍ରାଥମିକ ସ୍ୱାସ୍ଥ୍ୟ କେନ୍ଦ୍ରକୁ ମଧ୍ୟ ଓ.ଆର୍.ଏସ. ପୁଡ଼ିଆ ଯୋଗାଇ ଦିଆଯାଇଥିଲା । ପଡ଼ୋଶୀ ରାଜ୍ୟଗୁଡ଼ିକରୁ ଆସିଥିବା ୫୩୧ ଜଣ ଡାକ୍ତର, ୩୪୬ଜଣ ପାରାମେଡ଼ିକାଲ କର୍ମଚାରୀ ସ୍ୱାସ୍ଥ୍ୟ ସେବାରେ ନିଯୋଜିତ ଥିବା ବେଳେ ଓଡ଼ିଶାର ବାଚ୍ୟା ବନ୍ୟା ବିଧୁତ୍ତ ଅଞ୍ଚଳ ବ୍ୟତୀତ ଅନ୍ୟାନ୍ୟରୁ ୨୧୮ ଜଣ ଡାକ୍ତର ଏବଂ ୧୨୩ଜଣ ପାରାମେଡ଼ିକାଲ କର୍ମଚାରୀଙ୍କୁ ଅଣାଯାଇ ସ୍ୱାସ୍ଥ୍ୟ ସେବା ଯୋଗାଇ ଦେବା ନିମନ୍ତେ ନିଯୋଜିତ କରାଯାଇଥିଲା । ଏତଦ୍ ବ୍ୟତୀତ ବାଚ୍ୟା ଓ ବନ୍ୟାକୁ ଅଞ୍ଚଳରେ ଥିବା ୯୦୪ ଜଣ ଡାକ୍ତର ଏବଂ ୨୦୧୮ ଜଣ ପାରାମେଡ଼ିକାଲ କର୍ମଚାରୀ ମଧ୍ୟ ଏହି କାର୍ଯ୍ୟରେ ନିଯୋଜିତ ହୋଇଥିଲେ ।

**ପଶୁଚିକିତ୍ସା ବ୍ୟବସ୍ଥା**

୧୦ଟି ଜିଲ୍ଲାରେ ୩,୧୮,୪୦୦ ଆହତ ପଶୁଙ୍କ ଚିକିତ୍ସା କରାଯିବା ସଙ୍ଗେ ସଙ୍ଗେ ୨୫ଟି ବିଶେଷଭାବେ କ୍ଷତିଗ୍ରସ୍ତ ହୋଇଥିବା ବୁଦ୍କୁ ୫୦୦୦ ମେଟ୍ରିକ ଟନ୍ ଗୋଖାତ୍ୟ ଯୋଗାଇ ଦେବା ପାଇଁ ପଦକ୍ଷେପ ନିଆଯାଇଛି ।

**ସାଧାରଣ ବଞ୍ଚନ :**

ବାଚ୍ୟା ପ୍ରସାଦିତ ଅଞ୍ଚଳରେ ପ୍ରତ୍ୟେକ ପରିବାରକୁ ( ବି.ପି.ଏଲ. + ଏ.ପି.ଏଲ.) ବିଲୋଗ୍ରାମ ପ୍ରତି ୪ ଟଙ୍କା ମୂଲ୍ୟରେ ମାସିକ ୨୦ଟି.ଗ୍ରା. ଲେଖାଏଁ ଚାଉଳ ସାଧାରଣ ବଞ୍ଚନ ବ୍ୟବସ୍ଥା ମାଧ୍ୟମରେ ଯୋଗାଇ ଦେବା ପାଇଁ ସ୍ଥିର କରାଯାଇଛି । ଏହି ବ୍ୟବସ୍ଥା ନଭେମ୍ବର, ୧୯୯୯ଠାରୁ ମାର୍ଚ୍ଚ, ୨୦୦୦ ପର୍ଯ୍ୟନ୍ତ କାର୍ଯ୍ୟକାରୀ ହେବ ଓ କେନ୍ଦ୍ର



ସରକାରଙ୍କ ମଞ୍ଜୁରୀ କ୍ରମେ ନଭେମ୍ବର/ ଡିସେମ୍ବର ମାସ ପାଇଁ  
ଜିଲ୍ଲାମାନଙ୍କୁ ତାତକାଳ ଆବଦ୍ଧନ କରାଯାଇ ସାରିଛି ।

**ଅନ୍ୟସ୍ତ୍ରରୁ ସହାୟତା**

**ଭାରତୀୟ ସେନାବାହିନୀର ସହାୟତା**

ଭାରତୀୟ ସ୍ଥଳ ସେନା, ଆକାଶ ବାହିନୀ ଏବଂ ନୌବାହିନୀ  
ତରଫରୁ ଯୋଗାଯୋଗର ପୁନରୁଦ୍ଧାର, ଗିଲିଫ୍ ସାମଗ୍ରୀର ବ୍ୟବହାର,  
ମଣିଷ ତଥା ଜୀବଜନ୍ତୁମାନଙ୍କର ଶବସଂଚାର, ଆକାଶ ମାର୍ଗରୁ ଗିଲିଫ୍  
ସହାୟତା ପ୍ରଦାନ ଇତ୍ୟାଦିରେ ଉଲ୍ଲେଖନୀୟ ସହଯୋଗ ମିଳିଛି । ଏତଦ୍  
ବ୍ୟତୀତ ସେମାନେ ରାଜ୍ୟ ପ୍ରଶାସନକୁ ସ୍ୱାସ୍ଥ୍ୟ ସେବାକ୍ଷେତ୍ରରେ ମଧ୍ୟ  
ସହାୟତା କରିଛନ୍ତି ।

**ଅନ୍ୟାନ୍ୟ ରାଜ୍ୟ ତଥା ବେସରକାରୀ ସଂଗଠନ ପକ୍ଷରୁ ସହାୟତା**

ଦେଶର ଅନ୍ୟାନ୍ୟ ରାଜ୍ୟ ସରକାରୀ କର୍ମଚାରୀ, ସ୍ୱେଚ୍ଛାସେବୀ  
ଅନୁଷ୍ଠାନ, ଆଡ଼ର୍ଜାତୀୟ, ଜାତୀୟ ତଥା ସ୍ଥାନୀୟ ବେସରକାରୀ  
ସଂଗଠନମାନଙ୍କ ପକ୍ଷରୁ ଉଦ୍ଦାମାଦ୍ୟ ବିତରଣ, ମଣିଷ ଓ ପଶୁ ପକ୍ଷୀଙ୍କର  
ଶବସଂଚାର, ଗିଲିଫ୍ ବ୍ୟବହାର, ଚିକିତ୍ସା ବ୍ୟବସ୍ଥା ଏବଂ ଯୋଗାଯୋଗର  
ପୁନରୁଦ୍ଧାର ଦିଗରେ ଯେଉଁ ଅନୁଦାନ ସାହାଯ୍ୟ ପ୍ରଦାନ କରାଯାଇଛି ତାହା  
ଅତ୍ୟନ୍ତ ପ୍ରଶଂସନୀୟ । ଯୁନି ସେଫ୍, ଦେୟାର ଏବଂ  
ଏଲ୍-ଡୁଏ.ଏସ.ସଂସ୍ଥା ତରଫରୁ ପ୍ରଭାବିତ ଅଞ୍ଚଳରେ ଗିଲିଫ୍ ସହାୟତା  
ପ୍ରଦାନ, ଔଷଧପତ୍ର, ପଲିଥିନ୍ ଏବଂ କମଳ ଇତ୍ୟାଦି ବିତରଣ କାର୍ଯ୍ୟ  
ଉଲ୍ଲେଖନୀୟ ।

**ହାମରେଡ଼ିଓ, ଭି.ସାର୍. ଏବଂ ସି.ଡ଼ବ୍. ଟେଲିଫୋନ ସେବା**

ବିଭିନ୍ନ ସଦର ମହକୁମାକୁ ବାତ୍ୟାର ପ୍ରଥମ ୫ ଦିନ ପାଇଁ ଏବଂ  
ଏପରିକି ଜଗତସିଂହପୁର ଜିଲ୍ଲାକୁ ୧୫ ଦିନ ପର୍ଯ୍ୟନ୍ତ ଟେଲିଫୋନ୍  
ମାଧ୍ୟମରେ ସଂଯୋଗ ସ୍ଥାପନ ହୋଇ ପାରିନଥିବା ବେଳେ ଆନ୍ଧ୍ର  
ପ୍ରଦେଶ ସରକାରଙ୍କ ଦ୍ୱାରା ପଠାଯାଇଥିବା ହାମ୍ ରେଡ଼ିଓ, ନେସନାଲ  
ରିମୋଟ୍ ସେନସିଂ ଆପ୍ରିକେସନ ସେଣ୍ଟର, ଅହମଦାବାଦଙ୍କ ଦ୍ୱାରା  
ପଠାଯାଇଥିବା ଭି.ସାର୍ ଟେଲିଫୋନ ଏବଂ ସି.ଡ଼ବ୍. ଟେଲିଫୋନ  
ଯୋଗାଯୋଗ ସ୍ଥାପନ କରିବାରେ ବିଶେଷ ସହାୟକ ହୋଇଥିଲା ।

**ଗୃହବ୍ୟକ୍ତିଙ୍କ ପରିବାରକୁ ଅନୁକମ୍ପାମୂଳକ ସାହାଯ୍ୟ ପ୍ରଦାନ**

ଜିଲ୍ଲାପାଳମାନଙ୍କଠାରୁ ମିଳିଥିବା ରିପୋର୍ଟ ଅନୁଯାୟୀ ବାତ୍ୟା ଓ  
ବନ୍ୟା ଯୋଗୁଁ ୯୮୮୫ ଜଣ ବ୍ୟକ୍ତି ଗୃହ୍ୟ ବରଣ କରିଛନ୍ତି । ରାଜ୍ୟ  
ସରକାର ପ୍ରତ୍ୟେକ ଗୃହ ବ୍ୟକ୍ତିଙ୍କ ଆୟାୟ ସ୍ୱଳ୍ପନମାନଙ୍କୁ ୨୫,୦୦୦  
ଟଙ୍କା ଲେଖାଏଁ ସାହାଯ୍ୟ ଦେବାକୁ ନିଷ୍ପତ୍ତି କରିଥିଲା ବେଳେ  
ପ୍ରଧାନମନ୍ତ୍ରୀଙ୍କୁ ୫୦,୦୦୦ଟଙ୍କା ଲେଖାଏଁ ପ୍ରଧାନମନ୍ତ୍ରୀଙ୍କ ସହାୟତା  
ପାଣ୍ଠିରୁ ଯୋଗାଇ ଦେବା ନିମନ୍ତେ ଅନୁରୋଧ କରିଥିଲେ । ଏଥି ନିମନ୍ତେ  
ମୋଟ ୪୯କୋଟି ୪୨ ଲକ୍ଷ ୫୦ହଜାର ଟଙ୍କାର ଆବଶ୍ୟକ ଥିବା  
ବେଳେ ୩୭ କୋଟି ୩୭ ଲକ୍ଷ ଟଙ୍କାର ଅନୁଦାନ ମିଳିଅଛି । ଅବଶିଷ୍ଟ  
୧୨ କୋଟି ୫ ଲକ୍ଷ ୫୦ ହଜାର ଟଙ୍କା ପ୍ରଧାନମନ୍ତ୍ରୀଙ୍କ ସହାୟତା ପାଣ୍ଠିରୁ  
ଯୋଗାଇ ଦେବାପାଇଁ ଅନୁରୋଧ କରାଯାଇଅଛି ।

**ରାଜ୍ୟ ପ୍ରାକୃତିକ ବିପର୍ଯ୍ୟୟ ସହାୟତା ପାଣ୍ଠି**

ଚଳିତ ବର୍ଷ ଏହି ପାଣ୍ଠିର ପରିମାଣ ୫୭୭୪.୯୨ ଲକ୍ଷ ଟଙ୍କା ଥିଲା ।  
ପୂର୍ବ ବର୍ଷର ଖର୍ଚ୍ଚ ହୋଇ ନପାରି ରହିଯାଇଥିବା ୧୦୮.୬୭ ଲକ୍ଷ ଟଙ୍କା  
(CRF) ଓ ୨୬ ଲକ୍ଷ ଟଙ୍କା (NFCR)କୁ ମିଶାଇ ଏହି ପାଣ୍ଠିର  
ମୋଟ ପରିମାଣ ୫୭୯୯.୫୯ ଲକ୍ଷ ଟଙ୍କା ହୋଇଅଛି । ଏହା ବ୍ୟତୀତ  
ପ୍ରଥମ ପର୍ଯ୍ୟାୟରେ ଜାତୀୟ ପ୍ରାକୃତିକ ବିପର୍ଯ୍ୟୟ ପାଣ୍ଠିରୁ ୨୦୦ କୋଟି  
ଟଙ୍କା ସହାୟତା ପ୍ରାପ୍ତ ହୋଇଛି । ତନ୍ମଧ୍ୟରୁ ୨୦ କୋଟି ଟଙ୍କା ବେସ୍ତ୍ର  
ସରକାରଙ୍କ ଦୃଷ୍ଟିମନ୍ତ୍ରଣାଳୟ ଗିଲିଫ୍ ସାମଗ୍ରୀ ଯୋଗାଣ ବାବଦକୁ ବାଟି  
ଲଖିଛି । ରାଜ୍ୟ ପ୍ରାକୃତିକ ବିପର୍ଯ୍ୟୟ ପାଣ୍ଠିର ସମୁଦାୟ ଅର୍ଥବ୍ୟୟ  
ହୋଇ ସାରିଥିବା ସ୍ତରେ ଜାତୀୟ ବିପର୍ଯ୍ୟୟ ସହାୟତା ପାଣ୍ଠିରେ ଥିବା  
୧୮୦.୨୬ କୋଟି ଟଙ୍କା ମଧ୍ୟରୁ ୧୭୮୩୭.୬୯ ଲକ୍ଷ ଟଙ୍କା ବିଭିନ୍ନ  
ଜିଲ୍ଲା ଓ ବିଭାଗ ମଧ୍ୟରେ ବ୍ୟବହାର କରାଯାଇ ଅବଶିଷ୍ଟ ୧୮୮.୩୧ ଲକ୍ଷ  
ଟଙ୍କା ବଳବା ଅଛି । ଇତି ମଧ୍ୟରେ ଜାତୀୟ ବିପର୍ଯ୍ୟୟ ସହାୟତା ପାଣ୍ଠିରୁ  
ଆଉ ୩୦୦ କୋଟି ଟଙ୍କା ଅନୁଦାନ ମିଳିଛି । ଏହି ଅନୁଦାନକୁ ମଧ୍ୟ ଗିଲିଫ୍  
ଓ ପୁନର୍ନିର୍ମାଣ କାର୍ଯ୍ୟକ୍ରମରେ ବିନିଯୋଗ କରିବା ପାଇଁ ପଦକ୍ଷେପ  
ନିଆଯାଇଛି ।

**ମୁଖ୍ୟମନ୍ତ୍ରୀଙ୍କ ସହାୟତା ପାଣ୍ଠି**

ଚଳିତ ବର୍ଷ ତା.୧୭.୧୦.୯୯ ରିଖ ପର୍ଯ୍ୟନ୍ତ ଏହି ପାଣ୍ଠିରେ ମୋଟ  
୪୫,୮୧,୫୩୮,୩୩୩ ଟଙ୍କା ଜମାଥିଲା । ତା ୧୭.୧୦.୯୯ରିଖ ଠାରୁ  
ତା ୬.୧୨.୯୯ ରିଖ ମଧ୍ୟରେ ଏହି ପାଣ୍ଠିକୁ ବିଭିନ୍ନ ସ୍ତ୍ରରୁ ମୋଟ  
୬୦,୬୩,୭୯,୧୭୯.୨୬ ଟଙ୍କା ମିଳିଅଛି । ତନ୍ମଧ୍ୟରୁ ୩୮,୧୦୫  
କୋଟି ଟଙ୍କା ପ୍ରଧାନମନ୍ତ୍ରୀଙ୍କ ଜାତୀୟ ସହାୟତା ପାଣ୍ଠିରୁ ମିଳିଅଛି,  
ଯାହାଦି ବାତ୍ୟା ପ୍ରଭାବିତ ଅଞ୍ଚଳରେ ପ୍ରତ୍ୟେକ ଗୃହ ବ୍ୟକ୍ତିଙ୍କ ପରିବାରକୁ  
୫୦,୦୦୦/- ଟଙ୍କା ଲେଖାଏଁ ପ୍ରଦାନ କରାଯିବା ପାଇଁ ଭବିଷ୍ୟ ।

ଏହା ବ୍ୟତୀତ ନୂତନ ଭାବେ ଖୋଲା ଯାଇଥିବା 'ଓଡ଼ିଶା ବାତ୍ୟା  
ସହାୟତା ଓ ପୁନର୍ନିର୍ମାଣ ପାଣ୍ଠି' କୁ ମଧ୍ୟ ତା.୬.୧୨.୯୯ ରିଖ ସୁଦ୍ଧା  
ମୋଟ ୧୪,୦୩,୫୩୩ ଟଙ୍କା ବିଭିନ୍ନ ସ୍ତ୍ରରୁ ମିଳିଅଛି ।

**ବେସ୍ତ୍ର ସରକାରଙ୍କଠାରୁ ଲୋଡ଼ା ଯାଇଥିବା ସହାୟତା**

ଉଚ୍ଚାନ୍ତ ଜିଲ୍ଲାରେ ପଡ଼ିଥିବା ବାତ୍ୟା ବିପର୍ଯ୍ୟୟର ମାତ୍ର ୧୦ ଦିନ  
ପରେ ପ୍ରକାଶକରା ବାତ୍ୟା ଓ ବନ୍ୟା ଯୋଗୁଁ ରାଜ୍ୟର ଯେଉଁ ଅପୂରଣୀୟ  
କ୍ଷତି ପଡ଼ିଛି ରାଜ୍ୟ ସରକାରଙ୍କ ସାମିତ ସମସ୍ତ ମଧ୍ୟରେ ଏହାକୁ ଉଚ୍ଚତା  
କରିବା ଆଦୌ ସମ୍ଭବପର ନୁହେଁ । ଏହା ବେଳେ ଏବେ ବିଭିନ୍ନ ଜାତୀୟ  
ବିପର୍ଯ୍ୟୟ ନୁହେଁ, ବାସ୍ତବିକ ଏହା ଚଳିତ ଶତାବ୍ଦୀର ଅନୁତପୂର୍ବ ପ୍ରାକୃତିକ  
ବିପର୍ଯ୍ୟୟ । ଗିଲିଫ୍ ସହାୟତା, ଅସ୍ଥାୟୀ ଆଶ୍ରୟସ୍ଥଳୀ, ଲୁଗାପତା,  
ପୁନର୍ନିର୍ମାଣ ଓ ପୁନଃସ୍ଥାପନ ନିମନ୍ତେ ୬୨୨୭.୫୯ କୋଟି ଟଙ୍କା  
ଅଟକଳ କରାଯାଇ ସରକାରଙ୍କୁ ଏବେ ସ୍ୱାରସପତ୍ର  
(Memorandum) କରିଆରେ ଏହି ଅର୍ଥ ଯୋଗାଇ ଦେବା ପାଇଁ  
ଅନୁରୋଧ କରାଯାଇଛି ।



# ଦକ୍ଷିଣ ଓଡ଼ିଶାରେ ବାତ୍ୟା ବିପତ୍ତି

ଭାରତର ପୂର୍ବ ପାର୍ଶ୍ୱରେ ବଙ୍ଗୋପସାଗର ଓ ପୂର୍ବପାଚ ପର୍ବତମାଳା ମଧ୍ୟରେ ୧୭.୩୧-୨୦.୩୧ ଉତ୍ତର ଅକ୍ଷାଂଶ ତଥା ୮୧.୩୧-୮୭.୩୦ ପୂର୍ବ ଦ୍ରାଘିମା ପର୍ଯ୍ୟନ୍ତ ପ୍ରାୟ ୧,୫୬,୦୦୦ ବର୍ଗ କି.ମି. ଅଞ୍ଚଳରେ ଓଡ଼ିଶା ପ୍ରଦେଶ ଅବସ୍ଥିତ । ଏହାର ପୂର୍ବ ପାର୍ଶ୍ୱରେ ୪୮୦ କି.ମି. ଦୀର୍ଘ ବଙ୍ଗୋପସାଗର ଉପକୂଳବର୍ତ୍ତୀ ଅଞ୍ଚଳ ଅଟେ । ଦକ୍ଷିଣପଶ୍ଚିମ ମୌସୁମୀ ବାୟୁ ଏହି ପ୍ରଦେଶରେ ଜୁନ୍ ମାସରୁ ସେପ୍ଟେମ୍ବର ମାସ ପର୍ଯ୍ୟନ୍ତ ପ୍ରବାହିତ ହୁଏ । ସାଧାରଣତଃ ଗାଢ଼୍ୟର ହାରାହାରି ବୃଷ୍ଟିପାତ ୧୪୮୨ ମି.ମିଟର । ତତୁଧରୁ ଶତକଡ଼ା ୭୫ ରୁ ୯୦ ଭାଗ ବୃଷ୍ଟିପାତ ଜୁନ୍ ମାସର ମଧ୍ୟଭାଗରୁ ଅକ୍ଟୋବର ମାସ ମଧ୍ୟଭାଗ ପର୍ଯ୍ୟନ୍ତ ହୋଇଥାଏ । କିନ୍ତୁ ଦକ୍ଷିଣପଶ୍ଚିମ ମୌସୁମୀ ବାୟୁ ପ୍ରବାହ ପୂର୍ବରୁ କିମ୍ବା ପରେ ବଙ୍ଗୋପସାଗରରେ ସୃଷ୍ଟି ହେଉଥିବା ଲଘୁଚାପ କାରଣରୁ ମେ ମାସରେ କିମ୍ବା ଅକ୍ଟୋବର ମାସରେ ପ୍ରଳୟଙ୍କରୀ ସାମୁଦ୍ରିକ ଝଡ଼ବାତ୍ୟା ସୃଷ୍ଟି ହୋଇଥାଏ । ଏହି ସାମୁଦ୍ରିକ ଝଡ଼ବାତ୍ୟା ସୃଷ୍ଟି ହେବା ସମୟରେ ପ୍ରଚଣ୍ଡ ପବନ ସହିତ ପ୍ରବଳ ବୃଷ୍ଟିପାତ ହୋଇ ଗୁରୁତର ବନ୍ୟା ଓ ସାମୁଦ୍ରିକ ଜୁଆର ଦ୍ୱାରା ଉପକୂଳବର୍ତ୍ତୀ ଅଞ୍ଚଳରେ ଲୁଣାକଳ ପୁଚିତ ହୋଇଥାଏ । ପୂର୍ବରୁ ୧୯୬୭, ୧୯୬୮, ୧୯୭୧, ୧୯୭୨ ଓ ୧୯୭୩ ମସିହାର ଅକ୍ଟୋବର ମାସରେ ଲଘୁଚାପକଳିତ ବାତ୍ୟା ଓ ବନ୍ୟା ହୋଇଥିବାର ନିଶ୍ଚିତ ରହିଅଛି ।

ଗଞ୍ଜାମ ଜିଲ୍ଲାରେ ମଧ୍ୟ ତା ୨-୪ ନଭେମ୍ବର ୧୯୯୦ ମଧ୍ୟରେ ସାମୁଦ୍ରିକ ଗୁଣ୍ଡିବାତ୍ୟା ଓ ପ୍ରବଳ ବୃଷ୍ଟିପାତକଳିତ ବନ୍ୟା ସଂଘଟିତ ହୋଇ ୬୯ ଜଣଙ୍କର ମୃତ୍ୟୁ ହୋଇଥିଲା ଏବଂ ୧୭ ଜଣ ନିଖୋଜ ହୋଇଥିଲେ ।

୧୯୯୯ ମସିହା, ତା ୧୭-୧୯ ଅକ୍ଟୋବର ମାସରେ ହୋଇଥିବା ଅତ୍ୟଧିକ ପ୍ରଳୟଙ୍କରୀ ସାମୁଦ୍ରିକ ବାତ୍ୟା ସହିତ ବର୍ଷା ଓ ବନ୍ୟା ପ୍ରଭୃତ କ୍ଷୟକ୍ଷତି ଘଟାଇଛି । ଏହି ସାମୁଦ୍ରିକ ଗୁଣ୍ଡିଝଡ଼ରେ ଗଞ୍ଜାମ ଜିଲ୍ଲା ସବୁଠାରୁ ବେଶି କ୍ଷତିଗ୍ରସ୍ତ ହୋଇଅଛି । ସାମୁଦ୍ରିକ ଝଡ଼ ସହିତ ଅବିରାମ ଭାବରେ ପ୍ରବଳ ବୃଷ୍ଟିପାତ ଲାଗି ରହିବା ଫଳରେ ବ୍ରହ୍ମପୁର, ଛତ୍ରପୁର, ଗୋପାଳପୁର ଓ ଅନ୍ୟ ସମସ୍ତ ଛୋଟ ସହର ଓ ଗ୍ରାମାଞ୍ଚଳରେ ଜନ ଜୀବନ ଧୁସ୍ତବିଧୁସ୍ତ ହେବା ସହିତ ଧନ ଜୀବନର ଅତ୍ୟଧିକ କ୍ଷୟକ୍ଷତି ହୋଇଛି । ୧୭ ଅକ୍ଟୋବର ସଂଧ୍ୟାଠାରୁ ଜିଲ୍ଲାର ସମସ୍ତ ବିଦ୍ୟୁତ୍ ଯୋଗାଣ କେନ୍ଦ୍ର, ଜଳ ଯୋଗାଣ କେନ୍ଦ୍ର, ଟେଲିଫୋନ୍ ଓ ପୋଲିସ୍ ବେତାର ଯନ୍ତ୍ରଗୁଡ଼ିକ ସମ୍ପୂର୍ଣ୍ଣ ଅକାରୀ ହୋଇ ପଡ଼ିବାରୁ ଏବଂ ବାତ୍ୟାରେ ବାସଗୃହ ଭାଙ୍ଗିଯିବା ପରେ ଲକ୍ଷ ଲକ୍ଷ ବ୍ୟକ୍ତି ଗୃହଶୂନ୍ୟ ହୋଇପଡ଼ିଥିଲେ ମଧ୍ୟ ବଡ଼ ବଡ଼ ଗଛ ଉପୁଡ଼ି ସବୁ ବିଗରୁ ରାସ୍ତାଘାଟ ସ୍ଥାନବାହାନ ଅଗମ୍ୟ ହୋଇପଡ଼ିଥିବାରୁ ତଥା ଦକ୍ଷିଣପୂର୍ବ ରେଳପଥ ଧୋଇ ହୋଇ ଯାଇ ରେଳପଥରେ ମଧ୍ୟ ଯୋଗାଯୋଗ ସମସ୍ତ

ନହେବାରୁ ଏହି ଜିଲ୍ଲାବାସୀ ବହୁ ଦୁଃଖ ଦୁର୍ଦ୍ଦଶାରେ ସମୟ ଅତିବାହିତ କରିଥିଲେ । ଏପରି ପ୍ରଳୟଙ୍କରୀ ଦୃଷ୍ଟାନ୍ତ ଅତୀତରେ କେବେ ଦେଖିବାକୁ ମିଳିନଥିଲା ବୋଲି ନିଃସନ୍ଦେହରେ କୁହାଯାଇପାରେ ।

ଏହି ଦୁର୍ଦ୍ଦଶାରେ ଘଟଣାପ୍ରତି ୧୮୦-୨୦୦ କି.ମି. ବେଗ ପର୍ଯ୍ୟନ୍ତ ପବନ ବହିବା ସଂଗେ ସଂଗେ ୩ ଦିନ ମଧ୍ୟରେ ୪୦୦ ମି.ମିଟର ପର୍ଯ୍ୟନ୍ତ ପ୍ରବଳ ବୃଷ୍ଟିପାତ ଘଟି ଗଞ୍ଜାମ, ଗଜପତି, ପୁରୀ ଓ ଖୋର୍ଦ୍ଧା ଜିଲ୍ଲାରେ ଯଥାକ୍ରମେ ୧୯୭, ୨, ୨,୪ ଜଣଙ୍କର ଜୀବନହାନୀ ତଥା ଉତ୍ତୁଖ, ବାଲେଶ୍ୱର, କଟକ, ଜଗତସିଂହପୁର, କେନ୍ଦ୍ରାପଡ଼ା, ପୁରୀ, ନୟାଗଡ଼, ଦେଘାଳି, କେଉଁଝର ଓ ସୁନ୍ଦରଗଡ଼ ଜିଲ୍ଲାରେ ପ୍ରବଳ ବୃଷ୍ଟିପାତ ଯୋଗୁଁ ନିକ୍ଷାଧିକ ପରିବାରଙ୍କର ଗୃହ କ୍ଷତିଗ୍ରସ୍ତ ହୋଇଅଛି । ଏହି ପ୍ରଳୟଙ୍କରୀ ଗୁଣ୍ଡିବାତ୍ୟାର ଉତ୍ତରୁପ ଓ ବିନାଶକାରୀ ଶକ୍ତିକୁ ଅଙ୍ଗେ ନିଭାଇଥିବା ବ୍ୟକ୍ତିମାନେ ମଧ୍ୟ ଭାଷାରେ ପ୍ରକାଶ କରିବା ପାଇଁ ଅକ୍ଷମ ।

### ସାମୁଦ୍ରିକ ଗୁଣ୍ଡିବାତ୍ୟାର ପୂର୍ବସୂଚନା ଓ ସତର୍କତାମୂଳକ ପଦକ୍ଷେପ

ପାଣିପାଗ ବିଭାଗ ତରଫରୁ ୧୭.୧୦.୯୯ ତାରିଖ ମଧ୍ୟାହ୍ନ ପୂର୍ବା ବଙ୍ଗୋପସାଗରରେ ସୃଷ୍ଟି ହୋଇଥିବା ଲଘୁଚାପ ଜନିତ ସାମୁଦ୍ରିକ ଝଡ଼ ଗୋପାଳପୁର ଠାରୁ ୧୦୦ କି.ମି. ଦୂରରେ କେନ୍ଦ୍ରୀଭୂତ ହେଉଥିବା ଏବଂ ଉପକୂଳଆଡ଼କୁ ଅଗ୍ରସର ହେଉଥିବା ବିଷୟରେ ସତର୍କ ସୂଚନା ମିଳିଥିଲା । ଏହି ସୂଚନାକୁ ରାଜସ୍ୱ ବିଭାଗ ତରଫରୁ ତରଫକାରୀ ଉପକୂଳବର୍ତ୍ତୀ ଜିଲ୍ଲାର ଜିଲ୍ଲାପାଳମାନଙ୍କୁ ଜଣାଇ ଦିଆଯାଇ ଜନସାଧାରଣଙ୍କୁ ବାତ୍ୟା ସମୟରେ କଟାପର ତଥା ଖାଲୁଆସାନ ପରିତ୍ୟାଗ କରି ଉଚ୍ଚତ୍ୟାଗରେ ପହଞ୍ଚିବାପାଇଁ ଆଶ୍ରୟ ନେବାପାଇଁ ଦ୍ୱାବଦାଳି ଯତ୍ନ ପ୍ରଚାର କରିବାକୁ ନିର୍ଦ୍ଦେଶ ଦିଆଯାଇଥିଲା । ଆବାଶବାଣୀ କଟକ କେନ୍ଦ୍ର, ଦୂରଦର୍ଶନ କେନ୍ଦ୍ର, ଲୋକସଂପର୍କ ବିଭାଗ ତଥା ପ୍ରଶାସନିକ ଅଧିକାରୀମାନଙ୍କ ଦ୍ୱାରା ବହୁଳ ପ୍ରଚାର ଓ ସତର୍କତାମୂଳକ ସୂଚନା ଘନଘନ ଦିଆଯିବା ଦ୍ୱାରା ଲୋକମାନେ ସୁରକ୍ଷା ପାଇଁ ପଦକ୍ଷେପ ନେଇପାରିଥିଲେ । ଏହି ସତର୍କତା, ସୂଚନା ଦ୍ୱାରା ୨୫,୦୦୦ରୁ ଊର୍ଦ୍ଧ୍ୱ ଜନ ସାଧାରଣଙ୍କୁ ଉଚ୍ଚ ତଥା ନିରାପଦ ଆଶ୍ରୟସ୍ଥଳକୁ ସ୍ଥାନାନ୍ତରିତ କରାଯାଇଥିଲା ।

### କ୍ଷୟକ୍ଷତିର ସୂଚନା

ପ୍ରବଳ ସାମୁଦ୍ରିକ ବାତ୍ୟା ଓ ବନ୍ୟାକଳିତ କ୍ଷୟକ୍ଷତିର ସମ୍ୟକ୍ ସୂଚନା ପ୍ରଦାନ କରାଗଲା :-

(କ) ଜୀବନ ହାନୀ :- ଏହି ଦୁର୍ଦ୍ଦଶାରେ ୨୦୫ ଜଣ ବ୍ୟକ୍ତିଙ୍କର ଜୀବନହାନୀ ଘଟିଛି ।

ଗଞ୍ଜାମ	-	୧୯୭
ଗଜପତି	-	୨



ପୁରୀ - ୨  
ଖୋର୍ଦ୍ଧା - ୪

ଏତଦ୍ ବ୍ୟତୀତ ୪୦୦ରୁ ଊର୍ଦ୍ଧ୍ୱ ଆହତ ବ୍ୟକ୍ତିକୁ ବିଭିନ୍ନ ଚିକିତ୍ସାଳୟରେ ଚିକିତ୍ସା କରାଯାଇଅଛି ।

(ଖ) ପ୍ରଶ୍ନ ସମ୍ପର୍କର କ୍ଷୟକ୍ଷତି :- ଏହି ବାତ୍ୟାଦ୍ୱାରା ବହୁଳ ମାତ୍ରାରେ ଗୋରୁ ଏବଂ ଅନ୍ୟାନ୍ୟ ପଶୁପକ୍ଷୀ ମୃତ୍ୟୁ ବରଣ କରିଛନ୍ତି ।

ଗୋମେଷାଦି ପଶୁ - ୨୮୬୯  
ଛେଳି, ମେଘା, ପୁଷ୍ପାଦି ଆଦି  
ଅନ୍ୟ ଗୃହପାଳିତ ପଶୁ ଓ  
ପାନି ଚୁକୁଡ଼ା - ୬୬୪୭  
- ୬୭୯୪୪୭

(ଗ) ବାସଗୃହ :-

ସମ୍ପୂର୍ଣ୍ଣ ରୁଷ୍ଟୁଡ଼ି ପଡ଼ିଥିବା  
(fully collapsed)  
ଆଂଶିକ ରୁଷ୍ଟୁଡ଼ି ପଡ଼ିଥିବା  
(partly collapsed)

(ଘ) ବୃକ୍ଷ ବିଭାଗ :-

୧. ପସଲ ହାନୀ :-  
ଖରିପ ଧାନ ଚାଷ - ୨୨୫୨୨୪ ହେକ୍ଟର  
ଅନ୍ୟାନ୍ୟ ପସଲ - ୬୦୦୩୯ ହେକ୍ଟର  
୨. ପକିପରିବା ଓ ପନ ଚାଷ - ୪୬୩୪୬ ହେକ୍ଟର

(ଙ) ମତ୍ସ୍ୟ ବିଭାଗ :-

ସଂଖ୍ୟା  
କ୍ଷତିଗ୍ରସ୍ତ ଡଙ୍ଗା - ୫୪୯୪  
ନଷ୍ଟ ହୋଇଥିବା ଜାଲ - ୯୬୨୦୨

(ଚ) ଶିକ୍ଷା ବିଭାଗ :-

ସଂଖ୍ୟା	କ୍ଷତିଗ୍ରସ୍ତ ପରିମାଣ (ଲକ୍ଷ ଟଙ୍କାରେ)
ପ୍ରାଥମିକ ବିଦ୍ୟାଳୟ	୧୯୭୨ ୨୦୦୦
ମାଧ୍ୟମିକ ବିଦ୍ୟାଳୟ	୮୫୧ ୫୨୧୫
ମହାବିଦ୍ୟାଳୟ	୫୦ ୬୧୫
ବିଶ୍ୱବିଦ୍ୟାଳୟ	୧ ୩୦୦

(ଛ) ରାସ୍ତା :-

କି.ମି.	ପୁନଃ ନିର୍ମାଣ ପାଇଁ ଆବଶ୍ୟକ ଅର୍ଥ (ଲକ୍ଷ ଟଙ୍କାରେ)
ପୂର୍ଣ୍ଣ ବିଭାଗ	୩୪୯ ୩୮୦୯
ସ୍ତ୍ରୀମ୍ୟ ଉଚ୍ଚୟନ ବିଭାଗ	୮୬୭ ୬୧୩୫
ପଞ୍ଚାୟତିରାଜ ବିଭାଗ	୪୩୯୨ ୫୬୧୨

(କ) ସରକାରୀ କୋଠାବାଡ଼ି :-

ସଂଖ୍ୟା	ପୁନଃ ନିର୍ମାଣ ପାଇଁ ଆବଶ୍ୟକ ଅର୍ଥ (ଲକ୍ଷ ଟଙ୍କାରେ)
ପୂର୍ଣ୍ଣ ବିଭାଗ	୨୩୫୬ ୩୬୪୧
ସ୍ତ୍ରୀମ୍ୟ ଉଚ୍ଚୟନ ବିଭାଗ	୧୨୨୯ ୪୨୬୦
ପଞ୍ଚାୟତିରାଜ ବିଭାଗ (ପଞ୍ଚାୟତ ପର, ଅଙ୍ଗନବାଡ଼ି, ମହିଳା ସମିତି, ବୁଦ୍ଧ ଅର୍ପିତ୍ୱ ଗୃହ ଆଦି)	୧୧୧୩ ୬୬୭

(ଘ) ଜଗତ ଉଚ୍ଚୟନ ବିଭାଗ :-

୧. ଜନସ୍ୱାସ୍ଥ୍ୟ ବିଭାଗ :- ଗଞ୍ଜାମ, ପୁରୀ, ଖୋର୍ଦ୍ଧା, କଲଚରୀ, ହତୁର, ବେନ୍ତାପଡ଼ା, ବାଲେଶ୍ୱର ଜିଲ୍ଲାର ସହରାଞ୍ଚଳଗୁଡ଼ିକର କ୍ଷତିଗ୍ରସ୍ତ ଜଳ ଯୋଗାଣ ବ୍ୟବସ୍ଥାର ମରାମତି ଓ ପୁନର୍ନିର୍ମାଣ ପାଇଁ ୩୯୬ ଲକ୍ଷ ଟଙ୍କା ଆବଶ୍ୟକ ହେବ ବୋଲି ଅବକଳ କରାଯାଇଛି ।

୨. ସ୍ୱାସ୍ଥ୍ୟ ଶାସନ ବିଭାଗ :- ସହରାଞ୍ଚଳଗୁଡ଼ିକର କୋଠାବାଡ଼ି, ବିଦ୍ୟାଳୟ, ରାସ୍ତାଗାଟ ଓ ରାସ୍ତାର ଆଲୋକ ବ୍ୟବସ୍ଥା ଆଦିର ମରାମତି ପାଇଁ ୩୬୮୪ ଲକ୍ଷ ଟଙ୍କାର ଆବଶ୍ୟକତା ଅବକଳ କରାଯାଇଛି ।

(ଞ) ଜଳ ସମ୍ପଦ ବିଭାଗ :-

୧. ବାଦ୍ୟାଳୟ କ୍ଷତିଗ୍ରସ୍ତ ବୃହତ୍, ମଧ୍ୟମ ଜଳସେଚନ ପ୍ରକଳ୍ପଗୁଡ଼ିକର ମରାମତି ପାଇଁ ୪୧୧୦ ଲକ୍ଷ ଟଙ୍କା ଆବଶ୍ୟକ ବୋଲି ଅବକଳ କରାଯାଇଛି ।

୨. ୩୬୬ଟି କ୍ଷୁଦ୍ର ଜଳସେଚନ ପ୍ରକଳ୍ପର ମରାମତି ପାଇଁ ୯୮୫ ଲକ୍ଷ ଟଙ୍କା ଆବଶ୍ୟକ ବୋଲି ଅବକଳ କରାଯାଇଛି ।

୩. ୮୦୬ ଟି ଗଠା ଜଳସେଚନ ପ୍ରକଳ୍ପ ମରାମତି ପାଇଁ ୨୮୦ ଲକ୍ଷ ଟଙ୍କା ଆବଶ୍ୟକ ବୋଲି ଅବକଳ କରାଯାଇଛି ।

(ଟ) ଶକ୍ତି ବିଭାଗ :-

ବିଦ୍ୟୁତ୍ ଶକ୍ତି ସରବରାହ ବ୍ୟବସ୍ଥାର କ୍ଷୟକ୍ଷତିର ବିବରଣୀ :-

୧. EHT ଭାରତ ଚାର - ୧୨୬ ଟି.ମି.  
୨. EHT ସର୍ବସେଚନ - ୩ଟି  
୩. ୨୨୧୧.ଭି. ଭାରତ ଚାର - ୫୦୦ ଟି.ମି.  
୪. ୧୧ କେ.ଭି. ଭାରତ ଚାର - ୧୮୩୦ ଟି.ମି.  
୫. L.T. ଭାରତ ଚାର - ୨୨୫୦ ଟି.ମି.  
୬. ବିଦ୍ୟୁତ୍ ଗ୍ରାହକ ଗ୍ରହଣ - ୮୦ ଟି  
୭. ବର୍ଷନ ଗ୍ରାହକ ଗ୍ରହଣ - ୮୫୦ ଟି

(ଠ) ବାଣିଜ୍ୟ ବିଭାଗ :-

ଏହି ବାତ୍ୟାଳୟ ଗୋପାଳପୁର ବନ୍ଦରର ପ୍ରଭୃତ କ୍ଷୟକ୍ଷତି ପଡ଼ିଅଛି । ବନ୍ଦରର କୋଠାବାଡ଼ି, ଫ୍ରେନ୍ ଓ ମାଲ୍ ପରିବହନ ବ୍ୟବସ୍ଥା ଓ ବିଦ୍ୟୁତ୍ ବ୍ୟବସ୍ଥାର ମରାମତି ବାବଦକୁ ୫୬୮ ଲକ୍ଷ ଟଙ୍କାର ଆବଶ୍ୟକତା ଅବକଳ କରାଯାଇଛି । ବାଲୁଗାଁ, ବଡ଼କୁଳ ଆଦି ସ୍ଥାନରୁ ଚିକିତ୍ସା ମଧ୍ୟରେ



ଚଳାଚଳ କରୁଥିବା ଓ ଯାତ୍ରୀ ପରିବହନ କରୁଥିବା ସମସ୍ତ ଚୌକା ମରାମତି ବାବଦକୁ ୩୯ ଲକ୍ଷ ଟଙ୍କା ଆବଶ୍ୟକ ଅଛି ।

**ସାହାଯ୍ୟ ଓ ପୁନଃସ୍ଥାପନ କାର୍ଯ୍ୟକ୍ରମ**

(କ) ୧୭.୧୦.୯୯ ଦିନ ରାତି ତମାମ୍ ସାମୁଦ୍ରିକ ଝଡ଼ ବାତ୍ୟା ଓ ବର୍ଷା ଦ୍ୱାରା ସମସ୍ତ ପ୍ରକାର ଯୋଗାଯୋଗ ବିଚ୍ଛିନ୍ନ ହୋଇଥିଲେ ମଧ୍ୟ ୧୮ ତାରିଖ ସଂଧ୍ୟାଠାରୁ ବର୍ଷାର ପ୍ରଭୋପ ବମିବା ସଂଗେ ସଂଗେ ଜାତୀୟ ରାଜପଥ ତଥା ବ୍ରହ୍ମପୁରଠାରୁ ଅନ୍ୟାନ୍ୟ ସହରକୁ ଥିବା ରାସ୍ତାରେ ପଡ଼ିଥିବା ବୃହଦକାୟ ବୃକ୍ଷମାନଙ୍କୁ କାଟି ରାସ୍ତା ପରିଷ୍କାର କରିବା କାର୍ଯ୍ୟକ୍ରମ ଆରମ୍ଭ କରାଯାଇଥିଲା । ୧୯ ତାରିଖ ସକାଳୁ ଜାତୀୟ ରାଜପଥରେ ଯାନବାହାନ ଚଳାଚଳ ଆରମ୍ଭ କରିବା ପରେ ବିଦ୍ୟୁତ୍ ବିଭାଗ ତରଫରୁ ଯୁଦ୍ଧକାଳୀନ ଭିତ୍ତିରେ କାର୍ଯ୍ୟ ଆରମ୍ଭ କରାଯାଇ ବ୍ରହ୍ମପୁର ମେଡ଼ିକାଲ କଲେଜ ତଥା କଳଯୋଗାଣ କେନ୍ଦ୍ରଗୁଡ଼ିକୁ ବିଦ୍ୟୁତ୍ ଶକ୍ତି ଯୋଗାଣ ଆରମ୍ଭ କରାଯାଇଥିଲା । କେତେକ କଳଯୋଗାଣ କେନ୍ଦ୍ରକୁ କେନେଗେଟର ଦ୍ୱାରା ତାଲୁ କରାଯାଇଥିଲା ।

(ଖ) ପୁନଃସ୍ଥାପନ ବାତ୍ୟା କ୍ଷତିଗ୍ରସ୍ତ ଜନସାଧାରଣଙ୍କୁ ସ୍ଥଳ ବିଶେଷରେ ୩ ଦିନ ଠାରୁ ଆରମ୍ଭ କରି ୧୫ ଦିନ ପର୍ଯ୍ୟନ୍ତ ଜରୁରୀ ସାହାଯ୍ୟ ଦିଆଯାଇଥିଲା । ପାଣିପେଗରେ ରହିଥିବା ଗ୍ରାମମାନଙ୍କରେ ୧୯-୨୨ ତାରିଖ ପର୍ଯ୍ୟନ୍ତ ଆକାଶ ମାର୍ଗରୁ ୩୬୫୦ ଶୁଖିଲା ଖାଦ୍ୟ ପୁଡ଼ିଆ ତଥା ୩୨୦୦ ପୁଡ଼ିଆ ଉଷା ଖାଦ୍ୟ ପକାଯାଇ ବସ୍ତିମାନଙ୍କରେ ସରକାର ତଥା ସ୍ୱେଚ୍ଛାସେବୀ ସଂସ୍ଥାମାନଙ୍କ ତରଫରୁ ମାଗଣାରେ ଉଷାଖାଦ୍ୟ ବ୍ୟବସ୍ଥା କରାଯାଇଥିଲା । ବାସହୀନ ପରିବାରମାନଙ୍କୁ ପଲିଥିନ୍ ଖଣ୍ଡ ତଥା ଗରିବ ଦିନ ମକୁରିଆମାନଙ୍କୁ ଧୋତି ଇତ୍ୟାଦି ବ୍ୟବସ୍ଥା କରାଯାଇଥିଲା । ବିଦ୍ୟୁତ୍ ସରବରାହ ବନ୍ଦ ଥିବା ଯୋଗୁଁ ପର୍ଯ୍ୟାପ୍ତ ପରିମାଣରେ ବିରୋଧିନ ଜନସାଧାରଣଙ୍କୁ ଯୋଗାଣ ନିଗମ ମାଧ୍ୟମରେ ଦ୍ୱିଲଗନମାନଙ୍କ ଦ୍ୱାରା ସରକାରୀ ନିର୍ଦ୍ଧାରିତ ଦରରେ ବିକ୍ରୟ କରାଯାଇଥିଲା ।

(ଗ) ସହରାଞ୍ଚଳର ଜନସାଧାରଣଙ୍କୁ ବିଶୁଦ୍ଧ ପାନୀୟଜଳ ଯୋଗାଣ ବ୍ୟବସ୍ଥା କରିବା ପାଇଁ ୩୪ଟି ପାଣି ଟାଙ୍କି ଥିବା ବ୍ରହ୍ମକୁ ନିୟୋଜିତ କରାଯାଇଥିଲା । ୧୧ ଟି ଭ୍ରାମ୍ୟମାଣ ମରାମତି ଦଳ ତଥା ନକଲୁପ ଯନ୍ତ୍ର ଦ୍ୱାରା ଅଚଳ ହୋଇଥିବା ନକଲୁପଗୁଡ଼ିକ କାର୍ଯ୍ୟକ୍ଷମ କରାଯାଇଥିଲା ତଥା ଆବଶ୍ୟକ ସ୍ଥଳେ ନୂତନନକଲୁପ ଖନନ କରାଯାଇଥିଲା । ଅନ୍ୟାନ୍ୟ ପାନୀୟଜଳ ଉତ୍ସକୁ ହିଟି\* ପାଇଦେବ ତଥା ତଳ ବିଶୋଧନ ଗୁଣ୍ଡ/ବଟିକା ଦ୍ୱାରା ବିଶୋଧିତ କରାଯାଇଥିଲା ।

(ଘ) କଳୟାଦିତ ଅଞ୍ଚଳରେ ତଥା ବସ୍ତିଗୁଡ଼ିକରେ ଜରୁରୀକାଳୀନ ସ୍ୱାସ୍ଥ୍ୟ ସେବା ଯୋଗାଇବା ପାଇଁ ୧୫ଟି ଭ୍ରାମ୍ୟମାଣ ଚିକିତ୍ସା ଦଳକୁ ନିୟୋଜିତ କରାଯାଇଥିଲା । ସେହିପରି ଆସାତପ୍ରାପ୍ତ ପଶୁମାନଙ୍କର ଜରୁରୀ ଚିକିତ୍ସା ପାଇଁ ୭ଟି ଭ୍ରାମ୍ୟମାଣ ପଶୁ ଚିକିତ୍ସକ ଦଳକୁ ନିୟୋଜିତ କରାଯାଇଥିଲା ।

(ଙ) ସହରାଞ୍ଚଳର ସାଧାରଣ ଖାରଚିମାନଙ୍କୁ ସୁଲଭ ମୂଲ୍ୟରେ ଖାଦ୍ୟପଦାର୍ଥ ବିତରଣ କରିବା ପାଇଁ ସାଧାରଣ ବ୍ୟବସ୍ଥାକୁ ସୁଦୃଢ଼ କରାଯାଇ ରାଜ୍ୟ ଯୋଗାଣ ନିଗମ ଦ୍ୱାରା ୭ ଗୋଟି ଭ୍ରାମ୍ୟମାଣ ବିକ୍ରୟ କେନ୍ଦ୍ର ତଥା ଅନ୍ୟାନ୍ୟ ଦ୍ୱିଲଗନମାନଙ୍କଦ୍ୱାରା ଅତ୍ୟାବଶ୍ୟକ ସାମଗ୍ରୀମାନ ବିକ୍ରୟ ବ୍ୟବସ୍ଥା କରାଯାଇଛି । ଗଞ୍ଜାମ ଜିଲ୍ଲାରେ ପ୍ରକୟକରୀ ବାତ୍ୟା ସମୟରେ ଦେଶବ୍ୟାପୀ ବ୍ରୁକ ଧର୍ମପତ ତଥା ରାଜ୍ୟରେ ଘରୋଇ ବସ୍

ଧର୍ମପତ ଚାଲୁରହିଥିଲେ ମଧ୍ୟ ଅତ୍ୟନ୍ତ କଷ୍ଟ ସ୍ୱୀକାର କରି ସମସ୍ତ ପ୍ରକାର ଜରୁରୀକାଳୀନ ସାହାଯ୍ୟ ତଥା ଅତ୍ୟାବଶ୍ୟକ ସାମଗ୍ରୀ ଓ ବିରୋଧିନ ଯୋଗାଣକୁ ଅବ୍ୟାହତ ରଖାଯାଇଥିଲା ।

(ଚ) କ୍ଷତିଗ୍ରସ୍ତ ଜନସାଧାରଣଙ୍କ ନିକଟରେ ସରକାରୀ ତଥା ବେସରକାରୀ ସ୍ତରରୁ ମିଳିଥିବା ସାହାଯ୍ୟ ସାମଗ୍ରୀଗୁଡ଼ିକ ଯେପରି ସୁଚାରୁ ରୂପେ ବ୍ୟବହାର କରାଯାଇପାରିବ, ସେଥିନିମନ୍ତେ ସରକାରଙ୍କ ତରଫରୁ ଜିଲ୍ଲାପାଳଙ୍କ ପଦ ସମତୁଲ୍ୟ ୩ ଜଣ ଜଡ଼ ପଦାଧିକାରୀଙ୍କୁ ଅବସ୍ଥାପିତ କରି ବ୍ରହ୍ମପୁର, ଛତ୍ରପୁର ଓ ଉତ୍କଳଗର ସକ୍ୱିଡ଼ିଜିଙ୍କୁ ଦାୟିତ୍ୱରେ ରଖାଯାଇଥିଲା । ଏତଦ୍ୱ୍ୟତୀତ ରାଜ୍ୟ ସଚିବାଳୟରୁ ତଥା ଅନ୍ୟ ସ୍ଥାନରୁ ୫ ଜଣ ଅତିରିକ୍ତ ଜିଲ୍ଲାପାଳଙ୍କୁ ସାହାଯ୍ୟ କାର୍ଯ୍ୟ ତଦାରଖ ପାଇଁ ନିଯୁକ୍ତି ଦିଆଯାଇଥିଲା । ଜିଲ୍ଲା ବାହାରୁ ୬୦ ଜଣ କନିଷ୍ଠ ପ୍ରଶାସନିକ ସେବା ଅଧିକାରୀମାନେ ମଧ୍ୟ କ୍ଷତିଗ୍ରସ୍ତ ଗୃହ ଶଶନା ତଥା ଜରୁରୀ ସାହାଯ୍ୟ ବ୍ୟବସ୍ଥା କାର୍ଯ୍ୟରେ ନିୟୋଜିତ ହୋଇଥିଲେ ।

**ପ୍ରକୟକରୀ ବାତ୍ୟାକ୍ରମିତ ମୃତ୍ୟୁ ପାଇଁ ଆର୍ଥିକ ସାହାଯ୍ୟ :-**

ଏହି ପ୍ରକୟକରୀ ବାତ୍ୟା/ବର୍ଷା ଯୋଗୁଁ ୨୦୫ ଜଣଙ୍କର ପ୍ରାଣହାନୀ ଘଟିଛି । ଏହି ବାତ୍ୟାରେ ପ୍ରାଣ ହରାଇଥିବା ପ୍ରତ୍ୟେକ ବ୍ୟକ୍ତି ପାଇଁ ପ୍ରଧାନମନ୍ତ୍ରୀଙ୍କ ସାହାଯ୍ୟ ପାଣ୍ଠିରୁ ବ୍ୟକ୍ତିପିତ୍ତା ୫୦ ହଜାର ଟଙ୍କା ଦେବା ପାଇଁ ସ୍ଥିର କରାଯାଇଛି । ବର୍ତ୍ତମାନ ସୁଦ୍ଧା ୧୪୭ ଜଣ ବ୍ୟକ୍ତିଙ୍କ ଉଦ୍ଧାରାଧିକାରୀଙ୍କୁ ୨୩.୫୦ ଲକ୍ଷ ଟଙ୍କା ବ୍ୟବସ୍ଥା କରାଯାଇଛି । ରାଜ୍ୟ ସରକାରଙ୍କ ତରଫରୁ ମଧ୍ୟ ବ୍ୟକ୍ତିପିତ୍ତା ୨୫ ହଜାର ଟଙ୍କା ବ୍ୟବସ୍ଥା କରାଯିବାକୁ ସ୍ଥିର କରାଯାଇଛି ।

**ବାତ୍ୟା କ୍ଷତିଗ୍ରସ୍ତ ଅଞ୍ଚଳର ପୁନଃନିର୍ମାଣ ନିମନ୍ତେ ଯୋଜନା :-**

କ୍ଷତିଗ୍ରସ୍ତ ଅଞ୍ଚଳରେ ଏ ବର୍ଷର ଶରୀଫ ପଫଲ ପ୍ରାୟତଃ ସମ୍ପୂର୍ଣ୍ଣ ନଷ୍ଟ ହୋଇଯାଇଥିବା ହେତୁ ଏକ ବିସ୍ତୃତ ରକ୍ତି ତାଷ କାର୍ଯ୍ୟକ୍ରମ ସଫଳ କରିବାପାଇଁ କୃଷି ବିଭାଗକୁ ତଥା ଉଠାଇଲ ସେତନ ନିଗମକୁ ନିର୍ଦ୍ଦେଶ ଦିଆଯାଇଛି । ଏହି କୃଷି କାର୍ଯ୍ୟକ୍ରମକୁ ସଫଳ ରୂପାୟନ କରିବା ନିମିତ୍ତ ରାଜ୍ୟରେ ଥିବା ସମସ୍ତ ବ୍ୟବସାୟିକ ବ୍ୟାଙ୍କ ତଥା ସମବାୟ ସଂସ୍ଥାକୁ ଅନୁରୋଧ କରାଯାଇଛି । ଆର୍ଥିକ ଦୁର୍ବଳ ଶ୍ରେଣୀର କ୍ଷତିଗ୍ରସ୍ତ ପରିବାରଗୁଡ଼ିକୁ ଉଦ୍ଧାର ଆବାସ ଯୋଜନାରେ ହିତାଧିକାରୀ ଭାବେ ବାସଗୃହ ଯୋଗାଇ ଦେବାକୁ ଯୋଜନା କରାଯାଇଛି ।

ସମସ୍ତ ସୁଲ ଓ ଶିକ୍ଷା ଅନୁଷ୍ଠାନଗୁଡ଼ିକର କ୍ଷତି ପ୍ରସ୍ତୁତ କରିବାପାଇଁ ସ୍ଥିର କରାଯାଇଛି । ପୂର୍ଣ୍ଣ, ନଗର ଉଚ୍ଚଯନ, ଗ୍ରାମ୍ୟ ଉଚ୍ଚଯନ, ଜଳସେଚନ, ପଞ୍ଚାୟତିରାଜ, ଘରୋଇ ତଥା ସ୍ୱାସ୍ଥ୍ୟ ବିଭାଗଗୁଡ଼ିକରୁ ସେମାନଙ୍କର କ୍ଷୟକ୍ଷତିର ସମ୍ପୂର୍ଣ୍ଣ ବିବରଣୀ ସଂଗ୍ରହ କରାଯାଇଛି । ଏହି ସବୁ ବିଭାଗକୁ ସମ୍ପୂର୍ଣ୍ଣ କାର୍ଯ୍ୟକ୍ଷମ କରିବା ପାଇଁ ଓ କ୍ଷତିର ପୁନରୁଦ୍ଧାର କରିବାପାଇଁ କେନ୍ଦ୍ର ସରକାରଙ୍କୁ ୭୨୫.୮୨ କୋଟି ଟଙ୍କା ଆର୍ଥିକ ସହାୟତା ଦେବା ପାଇଁ ଅନୁରୋଧ କରାଯାଇଛି ।

ଅରୁଚପୂର୍ବ କ୍ଷତି ସାଧନ କରିଥିବା ଏହି ପ୍ରକୟକରୀ ବାତ୍ୟା / ବନ୍ୟାର ପରିଣାମ ଅତି ସୁଦୂର ପ୍ରସାରୀ । ଯେ ବୌଣର୍ଯ୍ୟ ମାନବସ୍ତ ପ୍ରୟୋଗ କଲେ ମଧ୍ୟ ଏହାକୁ ଏକ ବାତ୍ୟା ବିପତ୍ତି ରୂପେ ଗ୍ରହଣ କରିବାକୁ ପଡ଼ିବ । ପ୍ରାଥମିକ ପର୍ଯ୍ୟାୟରେ ଗିଲିଫ ଓ ପୁନରୁଦ୍ଧାର କାର୍ଯ୍ୟକ୍ରମକୁ ବ୍ୟାପକ ଭାବେ ବୃତ୍ତାନ୍ୱିତ କରିବା ସଂଗେ ସଂଗେ ଥରଥାନ କାର୍ଯ୍ୟକ୍ରମର ସଫଳ ରୂପାୟନ ପାଇଁ ଆଶୁ ପଦକ୍ଷେପ ନିଆଯାଇଛି ।



# ସର୍ବଦଳୀୟ ବୈଠକରେ ଲିଲିପ୍ ଓ ପୁନର୍ଗଠନ କାର୍ଯ୍ୟର ପର୍ଯ୍ୟାଲୋଚନା

ବାଚ୍ୟାକ୍ଷିପ୍ତ ଅଞ୍ଚଳରେ ଲିଲିପ୍ ଅଭିଯାନ, ପୁନର୍ଗଠନ ଏବଂ ପୁନରୁଦ୍ଧାର କାର୍ଯ୍ୟକୁ ବ୍ୟାପକ କରିବା ନିମନ୍ତେ ମୁଖ୍ୟମନ୍ତ୍ରୀ ଶ୍ରୀ ହେମାନନ୍ଦ ବିଶ୍ୱାଳଙ୍କ ଅଧ୍ୟକ୍ଷତାରେ ଏକ ସର୍ବଦଳୀୟ ବୈଠକ ଅନୁଷ୍ଠିତ ହୋଇଯାଇଛି ।

ଉଚ୍ଚ ନିର୍ଦ୍ଦେଶକ ଶ୍ରୀ ଚାରିଶରେ ସଚିବାଳୟରେ ଅନୁଷ୍ଠିତ ଏହି ବୈଠକରେ ବିଭିନ୍ନ ରାଜନୈତିକ ଦଳର ନେତାମାନେ ଯୋଗ ଦେଇ ଲିଲିପ୍ ଏବଂ ଅଭିଯାନ ଉପରେ ସେମାନଙ୍କ ମତାମତ ଦେବା ସଙ୍ଗେ ସଙ୍ଗେ ଯୋଜନାବଦ୍ଧତାରେ ଉପକୂଳ ଅଞ୍ଚଳର ପୁନର୍ଗଠନ ପ୍ରକ୍ରିୟା ଦୂରାନ୍ୱିତ କରିବାକୁ ପରାମର୍ଶ ଦେଇଥିଲେ । ମୁଖ୍ୟତଃ ସାଂପ୍ରତିକ ପରିସ୍ଥିତିକୁ ମୁକାବିଲା କରିବା ପାଇଁ ବିପକ୍ଷମାନଙ୍କୁ ପଲିଥିନ୍, କମ୍ପନ ଉତ୍ପାଦି ଲିଲିପ୍ ସାମଗ୍ରୀ ବନ୍ଦନ, ବିଭିନ୍ନ ଦିଗରୁ ଆସୁଥିବା ଅର୍ଥର ସୁବିନିଯୋଗ କରି ବିପକ୍ଷମାନଙ୍କ ଅଭିଯାନ, ସ୍କୁଲ, କଲେଜ ଗୃହଗୁଡ଼ିକର ଯଥାଶୀଘ୍ର ମରାମତି ଓ ପୁନର୍ନିର୍ମାଣ, ବାଚ୍ୟା ଓ ବନ୍ୟା ଦାଉରୁ ଉଦ୍ଧାର ପାଇଁ ସାମା ପ୍ରତିକାର ଯୋଜନା ଏବଂ ପର୍ଯ୍ୟାପ୍ତ ବୃକ୍ଷ ରୋପଣ ଯୋଜନା ଉତ୍ପାଦି ସଂପର୍କରେ ଆଲୋଚନା ହୋଇଥିଲା ।

ମୁଖ୍ୟମନ୍ତ୍ରୀ ଶ୍ରୀ ବିଶ୍ୱାଳ ଉପସ୍ଥିତ ସମସ୍ତ ରାଜନୈତିକ ନେତୃମଣ୍ଡଳୀକୁ ସ୍ୱାଗତ କରି ରାଜ୍ୟରେ ଦେଖା ଦେଇଥିବା ମହାପୁନରୁଦ୍ଧାର ଉଦ୍ଦାବହତା ସଂପର୍କରେ ଅବଗତ କରାଇଥିଲେ । ସେ କହିଲେ, ପଲିଥିନ୍ ଏବଂ କମ୍ପନ ଅଗ୍ରାଧିକାର ଭିତ୍ତିରେ ବିପକ୍ଷମାନଙ୍କୁ ଯୋଗାଇ ଦେବାକୁ ସରକାର ସଂକଳ୍ପବଦ୍ଧ ଥିଲେ ମଧ୍ୟ ପଲିଥିନ୍ ଏବଂ କମ୍ପନର ଅଭାବ ଯୋଗୁଁ ଏହା ଆଂଶିକ ସମ୍ଭବ ହୋଇ ପାରିଛି । ଡିସେମ୍ବର ସୁଦ୍ଧା ବିପକ୍ଷମାନଙ୍କୁ ୧୦ ଲକ୍ଷ କମ୍ପନ ଯୋଗାଇ ଦେବା ଲକ୍ଷ୍ୟ ରଖାଯାଇଛି ।

ଉପକୂଳ ଅଞ୍ଚଳର ପୁନର୍ଗଠନ ପ୍ରକ୍ରିୟା ସଂପର୍କରେ ପ୍ରକାଶ କରି ମୁଖ୍ୟମନ୍ତ୍ରୀ କହିଲେ ଯେ ଆସତା କାନ୍ଥୁୟାରା ୧ ଚାରିଶ ସୁଦ୍ଧା ସମସ୍ତ ସ୍କୁଲ ଗୃହର ମରାମତି ଏବଂ ପୁନର୍ଗଠନ କାର୍ଯ୍ୟ କରାଯାଇଛି । ରାଜ୍ୟର ଆର୍ଥିକ ସଂକଟ ଥିଲେ ମଧ୍ୟ ସଂପୂର୍ଣ୍ଣ ଧୋଇ ଯାଇଥିବା, ସଂପୂର୍ଣ୍ଣ ଭାଙ୍ଗି ଯାଇଥିବା ଏବଂ ଆଂଶିକ ଭାଙ୍ଗି ଯାଇଥିବା ଗୃହଗୁଡ଼ିକର ମରାମତି ନିମନ୍ତେ ଲିଲିପ୍ କୋର୍ଟ ଅନୁସାରେ ଯଥାକ୍ରମେ ୩,୫୦୦, ୨୦୦୦ ଏବଂ ୧୦୦୦ ଟଙ୍କା ଦେବାର ବ୍ୟବସ୍ଥା କରାଯାଇଛି ଏବଂ ଏଥିନିମନ୍ତେ ବିକ୍ଲୀପାଳମାନଙ୍କୁ ଆବଦ୍ଧନ କରାଯାଇଥିବା ଅର୍ଥ କୁରଳ କ୍ଷତିଗ୍ରସ୍ତମାନଙ୍କୁ ପ୍ରଦାନ କରିବାକୁ ନିର୍ଦ୍ଦେଶ ଦିଆଯାଇଛି ।

ମହାପୁନରୁଦ୍ଧାର ବାଚ୍ୟା ଏବଂ ବନ୍ୟାର କ୍ଷୟକ୍ଷତି ଏବଂ ସରକାରଙ୍କ ତରଫରୁ ଲିଲିପ୍ ଏବଂ ଅଭିଯାନ କାର୍ଯ୍ୟକ୍ରମର ବିବରଣୀ ପ୍ରଦାନ କରି ମୁଖ୍ୟ ଶାସନ ସଚିବ ଶ୍ରୀ ସୁଧାଂଶୁ ରୁଷ୍ଟା ମିଶ୍ର କହିଲେ ଯେ ଅନୁରପୂର୍ଣ୍ଣ ବାଚ୍ୟା ଓ ବନ୍ୟା ଯୋଗୁଁ ପ୍ରତ୍ୟାହିତ ଲୋକମାନଙ୍କୁ ଚଳାକ ଲିଲିପ୍ ପ୍ରଦାନ ନିମନ୍ତେ କ୍ଷତିଗ୍ରସ୍ତ ବିକ୍ଲୀପ ବିକ୍ଲୀପାଳମାନଙ୍କୁ ପ୍ରାଥମିକ ଭାବେ ୧୫ ଦିନ ନିମନ୍ତେ କରୁଣା ସହାୟତା ଏବଂ ମାପଣା ରକ୍ଷା ଖାତ୍ୟ ବିତରଣ ପାଇଁ ନିର୍ଦ୍ଦେଶ ଦିଆଯାଇଥିଲା । ମୃତବ୍ୟକ୍ତିଙ୍କ ପରିବାରବର୍ଗଙ୍କୁ ଆର୍ଥିକ ସହାୟତା, ବିପକ୍ଷମାନଙ୍କୁ ପଲିଥିନ୍ ଓ କମ୍ପନ ଯୋଗାଣ, ୧୧ ଲକ୍ଷ ହେକ୍ଟର ଭବି ତାଷ ନିମନ୍ତେ ଗଠାକଳସେନେଗୁଡ଼ିକର ପୁନରୁଦ୍ଧାର, ସବୁଦିରେ ବିହନ ଯୋଗାଣ, ଆକ୍ରମଣଦେଶ ପ୍ରକୃତି ରାଜ୍ୟରୁ ଦୁର୍ଘଟାଗି ଗାଇ ଆଣି ଲୋକମାନଙ୍କୁ ବନ୍ଦନ, ଆସତା କାନ୍ଥୁୟାରା ୩୧ ଚାରିଶ ସୁଦ୍ଧା କ୍ଷତିଗ୍ରସ୍ତ ଗ୍ରାମଗୁଡ଼ିକୁ ବିଦ୍ୟୁତ୍ ଯୋଗାଣର ପୁନରୁଦ୍ଧାର ଏବଂ ସର୍ବୋପରି ବ୍ୟାପକ ବୃକ୍ଷରୋପଣ କାର୍ଯ୍ୟକ୍ରମରେ ନର୍ସରୀ ମାଧ୍ୟମରେ ୧୫ ଲକ୍ଷ ନଡ଼ିଆ ଚାବା ଯୋଗାଣ ଉତ୍ପାଦି ସରକାରଙ୍କ ଯୋଜନା ବିଷୟରେ ସେ ଆଲୋଚପାତ କରିଥିଲେ ।

ଆଲୋଚନାରେ ଅଂଶଗ୍ରହଣ କରି ବିଭିନ୍ନ ରାଜନୈତିକ ଦଳର ନେତୃମଣ୍ଡଳୀ ଲିଲିପ୍ ସାମଗ୍ରୀର ପୁଷ୍ପନ ବନ୍ଦନ, କ୍ଷତିଗ୍ରସ୍ତ ଅଞ୍ଚଳରେ ପୁନର୍ଗଠନ, କ୍ଷତିଗ୍ରସ୍ତମାନଙ୍କର ପୁନଃ ଅଭିଯାନ ସଂପର୍କରେ ସରକାରଙ୍କୁ ସୁଚିତ୍ତିତ ପରାମର୍ଶମାନ ଦେଇଥିଲେ ।

ଆଲୋଚନା ଶେଷରେ ମୁଖ୍ୟମନ୍ତ୍ରୀ ଶ୍ରୀ ବିଶ୍ୱାଳ କହିଲେ ଯେ, ସବୁ ପ୍ରସ୍ତାବକୁ ଗ୍ରହଣ କରି ଏକ ଦିଗୁତ ଯୋଜନା ପ୍ରସ୍ତୁତ କରାଯିବ ଏବଂ ରାଜ୍ୟ ପୁନର୍ଗଠନ ନିମନ୍ତେ ଆବଶ୍ୟକୀୟ ପଦକ୍ଷେପ ନିଆଯିବ । ସବୁକ୍ଷେତ୍ରରେ ସୁସ୍ୱଚ୍ଚା ଅବଲମ୍ବନ ପ୍ରତି ଅଧିକ ଧ୍ୟାନ ଦିଆଯିବ ।

ଶ୍ରୀ ବିଶ୍ୱାଳ ପୁଣି କହିଲେ ଯେ ମୃତ ଏବଂ ନିଷ୍ଠୋତ ବ୍ୟକ୍ତିଙ୍କ ସଂପର୍କରେ ସଂପୂର୍ଣ୍ଣ ତଥ୍ୟ ଜାଣିବା ପାଇଁ ବିଶେଷ କରି ତରଫସିଂହପୁର ଜିଲ୍ଲାରେ ନୋଟିସ୍ ଏବଂ ଫର୍ମ ମାଧ୍ୟମରେ ତଥ୍ୟ ସଂଗ୍ରହ କରାଯାଇଛି । ଜିଲ୍ଲାସ୍ତରରେ ବିଭିନ୍ନ ଦଳର ସଭାପତିମାନଙ୍କୁ ନେଇ ବିକ୍ଲୀପରାୟ ସର୍ବଦଳୀୟ କମିଟି ଗଠନ କରାଯାଇ ଲିଲିପ୍ ଏବଂ ପୁନରୁଦ୍ଧାର କାର୍ଯ୍ୟକ୍ରମକୁ ଦୂରାନ୍ୱିତ କରାଯିବ । ତୀର୍ଥନିଆଦି ଯୋଜନାରେ ବିଭିନ୍ନ ଦିଗରୁ ଆସୁଥିବା ସମସ୍ତ ଅର୍ଥକୁ ଏକାଠି କରି ଏକ ସାମା ପ୍ରତିକାର ଯୋଜନା ପ୍ରସ୍ତୁତ କରାଯିବ। ସଙ୍ଗେ ସଙ୍ଗେ ବାଚ୍ୟା ବିପକ୍ଷମାନଙ୍କ ଅଭିଯାନ ନିମନ୍ତେ ଯେତେ ଅଧିକ ସମ୍ଭବ ବାଚ୍ୟା ଓ ବନ୍ୟା ନିରୋଧକ



ଗୃହ ନିର୍ମାଣ କରାଯିବ । ସମୁଦ୍ରକୂଳ ଅଞ୍ଚଳରେ ଦୀର୍ଘମିଆଦୀ ଯୋଜନାରେ ୨ ଲକ୍ଷ ୫୦,୦୦୦ ଇନ୍ଦିରା ଆବାସ ଗୃହ ନିର୍ମାଣ ପାଇଁ କେନ୍ଦ୍ର ନିକଟରେ ଦାବୀ କରାଯାଇଛି ବୋଲି ପ୍ରକାଶ କରି ସେ କହିଲେ ଯେ କାଚ୍ୟା ବିରୋଧକ ୧୦୦୦ ଲୋକ ରହିବା ରକ୍ତି ୫୦୦ ଟି ବିଦ୍ୟାଳୟ ତଥା ଆଶ୍ରୟକ୍ରମ ନିର୍ମାଣ ପାଇଁ ବିଶ୍ୱବ୍ୟାଙ୍କକୁ ପ୍ରସ୍ତାବ ଦିଆଯାଇଛି । ଦଳମତ ନିର୍ଦ୍ଦେଶକ୍ଷରେ ସେ ସମସ୍ତଙ୍କ ସହଯୋଗ କାମନା କରିଥିଲେ ।

**ସମ୍ମିଳିତ ଉଦ୍ୟମ ଆବଶ୍ୟକ : ମୁଖ୍ୟମନ୍ତ୍ରୀ**

କାଚ୍ୟା ବିଧି ପ୍ରକାର ପୁନର୍ଗଠନ ନିମନ୍ତେ ଦଳଗତ ନିର୍ଦ୍ଦେଶକ୍ଷରେ ସମସ୍ତେ ଏକଜୁଟ ହୋଇ କାର୍ଯ୍ୟ କରିବାକୁ ମୁଖ୍ୟମନ୍ତ୍ରୀ ଶ୍ରୀ ହେମାନନ୍ଦ ବିଶ୍ୱାଳ ସମସ୍ତ ରାଜନୈତିକ ଦଳର ନେତାମାନଙ୍କୁ ଆହ୍ୱାନ କରାଯାଇଛି ।

ଗତ ଡିସେମ୍ବର ୨୦ ତାରିଖରେ ସଚିବାଳୟଠାରେ ଆହୁତ ସର୍ବଦଳୀୟ ବୈଠକରେ ଅଧ୍ୟକ୍ଷତା କରି ମୁଖ୍ୟମନ୍ତ୍ରୀ କହିଲେ ଯେ, ରାଜ୍ୟର ଆର୍ଥିକ ସଂକଟ ବେଳେ ବିଭିନ୍ନ ଦିଗରୁ ଆସୁଥିବା ଅର୍ଥର ସୁବିନିଯୋଗ ନିମନ୍ତେ ଏକ ସମ୍ମିଳିତ ଯୋଜନା ପ୍ରସ୍ତୁତିର ଆବଶ୍ୟକତା ରହିଛି । ବିପକ୍ଷମାନଙ୍କର କ୍ଷୟକ୍ଷତି ରକ୍ଷା ପାଇଁ ଏକ ସୁବିଳିତ ଆହୁତ ପ୍ଲାନ ପ୍ରସ୍ତୁତି ଉପରେ ଗୁରୁତ୍ୱାଭାଷ କରି ସେ ସମସ୍ତ ଦଳୀୟ କର୍ମକର୍ତ୍ତାମାନଙ୍କ ପରାମର୍ଶ ଏବଂ ସହଯୋଗ କାମନା କରିଥିଲେ ।

ରାଜ୍ୟ ସରକାରଙ୍କ ତରଫରୁ କାଚ୍ୟା ବିପକ୍ଷମାନଙ୍କୁ ସହାୟତା ସଂପର୍କରେ ମୁଖ୍ୟମନ୍ତ୍ରୀ କହିଲେ ଯେ, ଚିଲିପ୍ କୋର୍ଟ ଅନୁଯାୟୀ ଗୃହ ମରାମତି ଏବଂ ତିଆରି ପାଇଁ ସରକାରୀ ସହାୟତା ଯୋଗାଇ ଦେବା କାର୍ଯ୍ୟ ତୁରାନ୍ୱିତ କରାଯାଇଛି । ଅବ୍ୟାବଧି ୯୦ କୋଟି ଟଙ୍କା ବ୍ୟୟାୟାଇଛି ବୋଲି ପ୍ରକାଶ କରି ସେ କହିଲେ ଯେ, ମୃତ୍ୟୁବିକ ପରିବାରକର୍ମକୁ କ୍ଷତିପୂରଣ ବଢ଼ନ କାର୍ଯ୍ୟ ମଧ୍ୟ ଆରମ୍ଭ ହୋଇଗଲାଣି । ୧ ଲକ୍ଷ ୨୩ ହଜାର କମଳ ବିପକ୍ଷ ଅଂଚଳରେ ବ୍ୟୟାୟାଇଛି । ଅନ୍ୟ ସଂସ୍ଥା ତରଫରୁ ମଧ୍ୟ କମଳ ବଢ଼ନ କାର୍ଯ୍ୟ ଚାଲୁରହିଛି । ଯୁନିସେପ୍ ତରଫରୁ ୨୦ ଲକ୍ଷ କମଳ ଯୋଗାଇ ଦିଆଯିବାର ମଧ୍ୟ ଲକ୍ଷ୍ୟ ଧାର୍ଯ୍ୟ ରଖାଯାଇଛି ।

ଚିଲିପ୍ କୋର୍ଟ ଅନୁସାରେ ମହାକାଦୀମାନଙ୍କୁ କାଳର କ୍ଷତିପୂରଣ ବାବଦରେ ୧୫୦୦ ଟଙ୍କା, ସର୍ବାଧିକ ଦଶ ଡିସିମଲ୍ ପାନବରକର କ୍ଷତିପୂରଣ ବାବଦକୁ ୫୦୦ ଟଙ୍କା ଦେବା ପାଇଁ ନିଷ୍ପତ୍ତି ଗ୍ରହଣ କରାଯାଇଛି । ୧୦୦୦ ରୁ ଅଧିକ ବକତ ମରିଥିବା ଅଂଚଳରେ ପାଣ୍ଡାର ବ୍ରିକ୍ଟ ଏବଂ ଟ୍ରାକ୍ଟର ମାଧ୍ୟମରେ ତାଷ କରିବାର ବ୍ୟବସ୍ଥା କରାଯାଇଛି ଓ ଏଥିପାଇଁ ପ୍ରଥମ ଏକ ଏକର ପାଇଁ କୃଷକଙ୍କୁ କୌଶାପି ଅର୍ଥ ଦେବାକୁ ପଡ଼ିବ ନାହିଁ ଏବଂ ତତୋଧିକ ଜମି ତାଷ ନିମନ୍ତେ ୬୫ ଲାକ୍ଷ ସର୍ବିଡ଼ି ଦିଆଯିବ । ବ୍ୟାଙ୍କ ଜରିଆରେ କୃଷକମାନଙ୍କୁ କର୍ମକ୍ରମର ଲୋଡ଼ ଦିଆଯିବାର ବ୍ୟବସ୍ଥା କରାଯାଇଛି । ଦୀର୍ଘମିଆଦୀ ଯୋଜନାରେ

ହୁତ୍ୱକୋରୁ ୧୧୦୦ କୋଟି ଟଙ୍କା ରଣ ଆଣି ବିପକ୍ଷମାନଙ୍କୁ ସର ଯୋଗାଇ ଦେବାର ମଧ୍ୟ ସିଦ୍ଧାନ୍ତ ଗ୍ରହଣ କରାଯାଇଛି । ସେଥିମଧ୍ୟରୁ ୬୦୦ କୋଟି ଟଙ୍କା ସାଧାରଣ ଲୋକ ଏବଂ ୫୦୦ କୋଟି ଟଙ୍କା ସରକାରୀ କର୍ମଚାରୀମାନଙ୍କ ନିମନ୍ତେ ଉଦ୍ଦିଷ୍ଟ । ବିଶ୍ୱବ୍ୟାଙ୍କର ୪୨୦ କୋଟି ଟଙ୍କାକୁ ଶକ୍ତି ଏବଂ ଜଳସେଚନ କାର୍ଯ୍ୟର ପୁନରୁଦ୍ଧାର କାର୍ଯ୍ୟ ନିମନ୍ତେ ବିନିଯୋଗ କରାଯିବ ଏବଂ ଡି.ଏଫ୍.ଆଇ.ଡି. ର ୧୭୫ କୋଟି ଟଙ୍କାକୁ ଷୁଲ ଗୃହ ଏବଂ ଅନ୍ୟାନ୍ୟ ପୁନରୁଦ୍ଧାର କାର୍ଯ୍ୟରେ ବିନିଯୋଗ କରାଯିବ ।

କେନ୍ଦ୍ର ସରକାରଙ୍କ ସହାୟତା ସଂପର୍କରେ ପ୍ରକାଶ କରି ସେ କହିଲେ କେନ୍ଦ୍ର ସରକାରଙ୍କୁ ଅଧିକ ୫୦୦ କୋଟି ଟଙ୍କା ଦେବାପାଇଁ ଅନୁରୋଧ କରାଯାଇଛି ଏବଂ ତତ୍ ସଙ୍ଗେ ସଙ୍ଗେ ଷୁଲ ପିଲାମାନଙ୍କ ପୁସ୍ତକ ଏବଂ ଅନ୍ୟାନ୍ୟ ପାଠ୍ୟପଦକରଣ, ପୁତ୍ର ପତ୍ନୀ ଓ ଅନ୍ୟାନ୍ୟ କାର୍ଯ୍ୟ ପାଇଁ ୩୦୦ କୋଟି ଟଙ୍କା ଦେବା ପାଇଁ ଅନୁରୋଧ କରାଯାଇଛି ।

ଅନ୍ୟାନ୍ୟ ରାଜ୍ୟମାନଙ୍କ ସହାୟତା ସଂପର୍କରେ ମତ ଦେଇ ସେ କହିଲେ ଯେ ୫ଟି ରାଜ୍ୟ ବିଭିନ୍ନ କ୍ଷତିଗ୍ରସ୍ତ ଜିଲ୍ଲାମାନଙ୍କରେ ୧୫ ରୁ ୫୦ କୋଟି ଟଙ୍କା ବିନିଯୋଗରେ ପୁନରୁଦ୍ଧାର ଏବଂ ପୁନର୍ଗଠନ କାର୍ଯ୍ୟ କରିବେ ବୋଲି ପ୍ରତିଶ୍ରୁତି ଦେଇଛନ୍ତି ।

ମୁଖ୍ୟମନ୍ତ୍ରୀ କହିଲେ ଯେ, ବିଭିନ୍ନ ଦଳରୁ ନିଁ ପାଇଲା ପରେ ସର୍ବଦଳୀୟ କମିଟି ଗଠନ କରାଯିବ । ଷୁଲ ଗୃହଗୁଡ଼ିକର ମରାମତି ଯୁଦ୍ଧକାଳୀନ ଭିତ୍ତିରେ ଚାଲିଛି । ପୁନରୁଦ୍ଧାର ଏବଂ ପୁନର୍ଗଠନ ନିମନ୍ତେ ଏକ ସମ୍ମିଳିତ ଯୋଜନା ପ୍ରସ୍ତୁତ କରିବା ଉପରେ ଗୁରୁତ୍ୱାଭାଷ କରି ମୁଖ୍ୟମନ୍ତ୍ରୀ କହିଲେ, ହୁତ୍ୱକୋରୁ ରଣ ନିମନ୍ତେ ଆବଶ୍ୟକୀୟ ନିୟମାବଳୀ ସମ୍ମିଳିତ ଏକ ପ୍ରତାରପତ୍ର ପ୍ରସ୍ତୁତ କରାଯିବ । ସଂପୂର୍ଣ୍ଣ ସ୍ୱଚ୍ଛତା ନିମନ୍ତେ ପ୍ରତ୍ୟହ ଏକ ନିର୍ଦ୍ଦିଷ୍ଟ ସମୟ ମଧ୍ୟରେ ଜିଲ୍ଲାମାନଙ୍କୁ ଯୋଗାଇ ଦିଆଯାଇଥିବା ସହାୟତା ସଂପର୍କରେ ସଂପୂର୍ଣ୍ଣ ବିବରଣୀ ପହଞ୍ଚିବା ଆବଶ୍ୟକ ବୋଲି ସେ ପରାମର୍ଶ ଦେଇଥିଲେ ।

ଜାନୁଆରୀ ୩୧ ତାରିଖ ସୁଦ୍ଧା ସମସ୍ତ ଜଠା ଜଳସେଚନ ପଏଣ୍ଟର ପୁନରୁଦ୍ଧାର କାର୍ଯ୍ୟ ଶେଷ କରିବାକୁ ମୁଖ୍ୟମନ୍ତ୍ରୀ ବିଭାଗୀୟ କର୍ମକର୍ତ୍ତାମାନଙ୍କୁ ପରାମର୍ଶ ଦେବା ସଙ୍ଗେ ସଙ୍ଗେ ରାଜ୍ୟସ୍ତରୀୟ ସର୍ବଦଳୀୟ କମିଟି ସସ୍ତାହକୁ ଥରେ ଡକାଯିବ ବୋଲି ଘୋଷଣା କରିଥିଲେ ।

ଏହି ସର୍ବଦଳୀୟ ବୈଠକରେ ବିଭିନ୍ନ ରାଜନୈତିକ ଦଳର ନେତା ଯୋଗଦେଇ ସରକାରଙ୍କୁ ମୁନ୍ଦ୍ୟଦାନ ପରାମର୍ଶମାନ ଦେଇଥିଲେ । ଏହି ବୈଠକରେ ମୁଖ୍ୟ ଶାସନ ସଚିବଙ୍କ ସମେତ ବିଭିନ୍ନ ବିଭାଗର ଶାସନ ସଚିବ ଓ ଉଚ୍ଚପଦସ୍ଥ ଅଧିକାରୀମାନେ ଯୋଗ ଦେଇଥିଲେ ।



# ଅଇଥାନ ଓ ପୁନଃନିର୍ମାଣ ପାଇଁ ପଞ୍ଚାୟତିରାଜ ବିଭାଗର ପଦକ୍ଷେପ

ଓଡ଼ିଶାରେ ଗତ ଅକ୍ଟୋବର ମାସ ୧୭ ଓ ୧୮ ତାରିଖ ଏବଂ ୨୯ ଓ ୩୦ ତାରିଖରେ ସଂଘଟିତ ପ୍ରଜାତନ୍ତ୍ରୀ ବାଚ୍ୟାରେ ରାଜ୍ୟର ୧୪ଟି ଜିଲ୍ଲାରେ ବ୍ୟାପକ କ୍ଷୟକ୍ଷତି ଘଟିଛି । ଦେବୁକୋଟି ଲୋକଙ୍କ ଡାକ୍ତର କାବିକା ବିପନ୍ନ ହୋଇ ପଡ଼ିଛି । ବିପନ୍ନ ଓ ନିରାଶ୍ରୟଙ୍କ ଗରୁଡ଼ା ସଂସାରକୁ ସଜାଡ଼ି ଦେବା ପାଇଁ ସରକାର ବ୍ୟବସ୍ଥାକଲ । ଏ ଦିଗରେ ରାଜ୍ୟ ସରକାରଙ୍କ ପଞ୍ଚାୟତିରାଜ ବିଭାଗର ଉଦ୍ୟମ ଅବ୍ୟାହତ ରହିଛି । ବାଚ୍ୟାକୁ ଛାଡ଼ି କନସାଧାରଣଙ୍କ ଅଇଥାନ ସମେତ ସର୍ବସାଧାରଣ ଅନୁଷ୍ଠାନଗୁଡ଼ିକର ପୁନଃନିର୍ମାଣ ସର୍ବପ୍ରଥମ କାର୍ଯ୍ୟ ହୋଇଥିବାରୁ ରାଜ୍ୟ ସରକାର ଏଥିପାଇଁ ପଦକ୍ଷେପ ଗ୍ରହଣ କରିଛନ୍ତି । ବାଚ୍ୟା ପରବର୍ତ୍ତୀ ପରିସ୍ଥିତିର ମୁକାବିଲା ପାଇଁ ରାଜ୍ୟରେ ଉଦ୍‌ଭିରା ଆବାସ ଯୋଜନା, ନିର୍ଦ୍ଦିତ କର୍ମ ନିଯୁକ୍ତି ପରିକଳ୍ପନା, ଜଗହର ରୋଜଗାର ଯୋଜନା, କଳାପଟା ଅଭିଯାନ କାର୍ଯ୍ୟକ୍ରମ, ସ୍ୱର୍ଣ୍ଣ କକ୍ଷତା ସହରୀ ଯୋଜନାରେ ଅଧିକ ଅର୍ଥ ଯୋଗାଇ ଦେବାକୁ ରାଜ୍ୟ ସରକାର କେନ୍ଦ୍ର ସରକାରଙ୍କୁ ଅନୁରୋଧ କରାଯାଇଛି ।

ଉଦ୍‌ଭିରା ଆବାସ ଯୋଜନା ଅନୁଯାୟୀ ପ୍ରତି ବାସଗୃହ ପିଛା ୩୦ ହଜାର ଟଙ୍କା ବ୍ୟୟରେ ସରକାରଙ୍କ ଅଂଶ ବାବଦକୁ ୧୮୭.୫ କୋଟି ଟଙ୍କା ଛାଡ଼ି କରାଯାଇ କେନ୍ଦ୍ର ସରକାରଙ୍କ ନିକଟରେ ବାବା ଉପସ୍ଥାପିତ ହୋଇଛି । ଏହା ବ୍ୟତୀତ ଛାଡ଼ି ଉପରକୁ ଯିବା ପାଇଁ ସିଡ଼ି ସହିତ ବାଚ୍ୟା ଓ ବନ୍ୟା ପ୍ରତିରୋଧକ ପଦାଗୁହ ନିର୍ମାଣ କରାଯିବା ନିମନ୍ତେ ନବୀ ପ୍ରସ୍ତୁତି କାର୍ଯ୍ୟ ଚାଲିଛି ।

ଅତିଶୟ କ୍ଷୟକ୍ଷତି ଘଟିଥିବା ବାଚ୍ୟାଞ୍ଚଳରେ ଶତକଡ଼ା ୫୦ ଭାଗ ପରିବାରଙ୍କୁ ଆଗାମୀ ୨୦୦୦ ମସିହା ମାର୍ଚ୍ଚମାସ ପର୍ଯ୍ୟନ୍ତ ମାସକୁ ୨୫ ବିନ କାମଧନା ଯୋଗାଇ ଦେବା ପାଇଁ ନିଷ୍ପତ୍ତି ଗ୍ରହଣ କରାଯାଇଛି । ସେହିଭଳି ଅନ୍ୟାନ୍ୟ ବିପନ୍ନ ଅଞ୍ଚଳର ଶତକଡ଼ା ୨୦ ରୁ ୩୦ ପରିବାରକୁ ମଧ୍ୟ କାମଧନା ଯୋଗାଇବାକୁ ହେବ । ନିର୍ଦ୍ଦିତ କର୍ମ ନିଯୁକ୍ତି ଯୋଜନା ଓ କଳାହର ରୋଜଗାର ଯୋଜନା ବାବଦ ଅତିରିକ୍ତ ୪ଟି ଡିଗ୍ରୀ ପାଇଁ ୩୧୨ କୋଟି ଟଙ୍କା ଯୋଗାଇ ଦେବାକୁ କେନ୍ଦ୍ର ସରକାରଙ୍କୁ ଅନୁରୋଧ କରାଯାଇଛି । ଫଳରେ ଏହି କାର୍ଯ୍ୟ ଯୋଜନାବଦ୍ଧ ଭାବରେ ଓ ନିର୍ଦ୍ଦିତ ସମୟ ସୀମା ମଧ୍ୟରେ ଶେଷ ହୋଇପାରିବ ।

କଳାପଟା ଅଭିଯାନ କାର୍ଯ୍ୟକ୍ରମ ଅନୁଯାୟୀ ୪୬ କୋଟି ଟଙ୍କା ବ୍ୟୟରେ ୩୮୮୦ ଟି ସୁଲଗୁହ ନିର୍ମାଣ କରାଯିବ । ଏଥିପାଇଁ ପ୍ରତ୍ୟେକ ସୁଲଗୁହ ନିର୍ମାଣ ନିମନ୍ତେ ୨ ଲକ୍ଷ ଟଙ୍କା ଖର୍ଚ୍ଚ ହେବ । ଏହି ସୁଲଗୁହଗୁଡ଼ିକ

ନିର୍ମାଣ ପାଇଁ ସମୁଦାୟ ଅର୍ଥ ଯୋଗାଇ ଦେବାକୁ କେନ୍ଦ୍ର ସରକାରଙ୍କୁ ଅନୁରୋଧ କରାଯାଇଛି ।

ବାଚ୍ୟାକୁ ସୀମାରେଖା ତଳେ ଥିବା କନସାଧାରଣଙ୍କୁ ରୁଧିଆନା ଗାଇ, ବନଦ, ଛେଟି, ମେଣ୍ଡା ଓ ଅନ୍ୟାନ୍ୟ ପାଚିତ ପଶୁ ଯୋଗାଇ ଦେବାର ଲକ୍ଷ୍ୟ ନେଇ ସ୍ୱର୍ଣ୍ଣ କକ୍ଷତା ସହରୀ ଯୋଜନା ପରିକଳ୍ପନା ଅନୁଯାୟୀ ଜଗତସିଂହପୁର ଜିଲ୍ଲା ସବାଣେ ଅଧିକ ୩ଟି ଡିଗ୍ରୀ ଓ ଅନ୍ୟାନ୍ୟ ଜିଲ୍ଲାଗୁଡ଼ିକ ପାଇଁ ଅଧିକ ୨ଟି ଡିଗ୍ରୀ ବାବଦରେ ମୋଟ ୩୭ କୋଟି ଟଙ୍କା ଯୋଗାଇ ଦେବାକୁ କେନ୍ଦ୍ର ସରକାରଙ୍କୁ ଅନୁରୋଧ କରାଯାଇଛି । ସେହିଭଳି ବାଚ୍ୟା ବିପନ୍ନ ଅଞ୍ଚଳରେ ୧୯୯୨ ବିନ୍ଧା ୧୯୯୭ ମସିହା ବି.ପି.ଏଲ୍. ଚାଲିବାର ଅନ୍ତର୍ଭୁକ୍ତ ହୋଇଥିବା ପ୍ରତ୍ୟେକ ପରିବାରକୁ ଆର୍ଥିକ ସାହାଯ୍ୟ ଯୋଗାଇ ଦେବାକୁ ମଧ୍ୟ କେନ୍ଦ୍ର ସରକାରଙ୍କୁ ଅନୁରୋଧ କରାଯାଇଛି ।

ବାଚ୍ୟା କ୍ଷତିଗ୍ରସ୍ତ ଅଞ୍ଚଳରେ ଶିକ୍ଷା କ୍ଷେତ୍ରରେ ପୂର୍ବାବସ୍ଥା ଫେରାଇ ଆଣିବା ପାଇଁ ପଞ୍ଚାୟତିରାଜ ବିଭାଗ ପକ୍ଷରୁ ସମସ୍ତ ପଦକ୍ଷେପ ଗ୍ରହଣ କରାଯାଇଛି । ଛାତ୍ରଛାତ୍ରୀମାନେ ତୁରନ୍ତ ଯେପରି ବିଦ୍ୟାଳୟରେ ଯୋଗ ଦେବେ, ସେଥିପାଇଁ ବିଶେଷ ଧ୍ୟାନ ଦିଆଯାଇଛି । ବାଚ୍ୟା କ୍ଷତିଗ୍ରସ୍ତ ଜିଲ୍ଲାଗୁଡ଼ିକରେ ଥିବା ସୁଲଗୁଡ଼ିକର ମରାମତି କାର୍ଯ୍ୟ ଅଗ୍ରାଧିକାର ଭିତ୍ତିରେ ସଂପର୍କ କରି ସୁଲଗୁରେ ପଢ଼ାପଢ଼ି ଶୀଘ୍ର ଆରମ୍ଭ କରିବାକୁ ଓ ସୁଲଗୁଡ଼ିକର ମରାମତି କାର୍ଯ୍ୟ ଡିସେମ୍ବର ୩୧ ତାରିଖ ପ୍ରତ୍ୟାଶେଷ କରିବାକୁ ଜିଲ୍ଲାପାଳମାନଙ୍କୁ ନିର୍ଦ୍ଦେଶ ଦିଆଯାଇଛି । ଯେଉଁ ଅଞ୍ଚଳରେ ସୁଲଗୁଡ଼ିକ ସମ୍ପୂର୍ଣ୍ଣ ରୂପେ ଭାଙ୍ଗି ଯାଇଥିବ, ସେଗୁଡ଼ିକ ପୁନଃନିର୍ମାଣ କରାଯିବ । ଏହି ପୁନଃନିର୍ମାଣ କାର୍ଯ୍ୟ ଶେଷ ହେବା ପର୍ଯ୍ୟନ୍ତ ଗ୍ରାମାଞ୍ଚଳର ଗୋଷ୍ଠୀ ବେନ୍ଦ୍ର ଗୃହରେ ପାଠପଢ଼ା ଚାଲିବ । ଆକ୍‌ବେସ୍‌ସ୍, ଡିଶ ଚଦର ଓ ଚାଉଳ ଛାଡ଼ି ଥିବା ସମସ୍ତ ବୃଦ୍ଧର ସୁଲ ଗୃହର ଛାତକୁ ପଦାଞ୍ଚାତ କରାଯିବା ପାଇଁ ବ୍ୟବସ୍ଥା ଗ୍ରହଣ କରାଯାଇଛି ।

ବାଚ୍ୟା ବିଧିଗ୍ରସ୍ତ ଅଞ୍ଚଳରେ ମରାମତି ଓ ପୁନଃନିର୍ମାଣ କାର୍ଯ୍ୟ ପାଇଁ ରାଜ୍ୟ ସରକାର ବିଭିନ୍ନ ଜିଲ୍ଲା ଓ ଇଂଜିନିୟରିଂ ବିଭାଗଗୁଡ଼ିକକୁ ୨୧ ଲକ୍ଷ ସହକାରୀ ଯନ୍ତ୍ରୀ ଓ ୧୦୦ କଣ ବନିଷ ଯନ୍ତ୍ରୀଙ୍କୁ ଆଣି ବାଚ୍ୟା କ୍ଷତିଗ୍ରସ୍ତ ଅଞ୍ଚଳରେ ଅବସ୍ଥାପିତ କରାଇଛନ୍ତି । ସାରା ରାଜ୍ୟର ଗ୍ରାମାଞ୍ଚଳରେ ନିର୍ମାଣ ଚିଆ ନିଯୁକ୍ତି ସୃଷ୍ଟିକାରୀ କାର୍ଯ୍ୟକ୍ରମ କାର୍ଯ୍ୟକାରୀ କରିବାକୁ ନିଷ୍ପତ୍ତି ନିଆଯାଇଛି । ଏଥିପାଇଁ ଅଧିକ ସଂଖ୍ୟକ ବୈଷୟିକ ଜ୍ଞାନ ସଂପର୍କ କର୍ମଚାରୀ ମୁକ୍ତକ୍ଷେପ କରିବା ବିଷୟରେ ଉଦ୍ୟମ ଅବ୍ୟାହତ ରହିଛି ।



# ବାତ୍ୟାଞ୍ଚଳର ୧୨ ଲକ୍ଷ ୯୬ ହଜାର ହେକ୍ଟର

## ଜମିରେ ରବିଚାଷ

ପ୍ରକୟକରୀ ବାତ୍ୟାରେ କ୍ଷତିଗ୍ରସ୍ତ ହୋଇଥିବା ରାଜ୍ୟର ୧୪ ଟି ଜିଲ୍ଲାରେ ୧୨ ଲକ୍ଷ ୯୬ ହଜାର ହେକ୍ଟର ଜମିରେ ବ୍ୟାପକ ରବିଚାଷ କରିବା ପାଇଁ ରାଜ୍ୟ ସରକାର ନିଷ୍ପତ୍ତି କରିଛନ୍ତି । ଏଥିପାଇଁ ଚାଷୀମାନଙ୍କୁ ବିହନ ଯୋଗାଣ କ୍ଷେତ୍ରରେ ଶତକଡ଼ା ୫୦ ଭାଗ ଏବଂ ଉଠାକଳସେଚନ ପାଇଁ ଜଳଜଳ କ୍ଷେତ୍ରରେ ଶତକଡ଼ା ୫୦ ଭାଗ ରିହାତି ଦିଆଯିବ ବୋଲି ଜଳସମ୍ପଦ, କୃଷି, ସମବାୟ ଓ ସଂସଦାୟ ବ୍ୟାପାର ମନ୍ତ୍ରୀ ଶ୍ରୀ ବସନ୍ତ କୁମାର ବିଶ୍ୱାଳ ଘୋଷଣା କରିଛନ୍ତି ।

ଗତ ଡିସେମ୍ବର ୧୫ ତାରିଖରେ ବିଧାନସଭାରେ ଚଳିତ ଆର୍ଥିକ ବର୍ଷ ପାଇଁ କୃଷି ବିଭାଗର ଅତିରିକ୍ତ ଖର୍ଚ୍ଚଦାଦି ଉପରେ ହୋଇଥିବା ଆଲୋଚନାର ଉତ୍ତର ଦେଇ ଶ୍ରୀ ବିଶ୍ୱାଳ କହିଥିଲେ ଯେ, ରାଜ୍ୟକୁ ବାତ୍ୟା ଓ ସମୁଦ୍ର କୁଆରରୁ ରକ୍ଷା କରିବା ପାଇଁ ସମୁଦ୍ର ଉପକୂଳରେ ଏକ ସୁଦୃଢ଼ ଓ ସୁଉଚ୍ଚ କୁଶାବଦ୍ଧ ନିର୍ମାଣ ବିଷୟ ବିଚାର କରାଯାଇଛି । ମୁଖ୍ୟ ଶାସନ ସଚିବ ଏହି ବନ୍ଧ ନିର୍ମାଣ ପାଇଁ ରାଜ୍ୟ ସରକାରଙ୍କୁ ପ୍ରସ୍ତାବ ଦେଇଛନ୍ତି । ଏହି ବନ୍ଧ ନିର୍ମାଣ ହେଲେ, ଉପକୂଳ ଅଞ୍ଚଳକୁ ସମୁଦ୍ର କୁଆର ପ୍ରବେଶ କରିବା ସବୁଦିନ ପାଇଁ ବନ୍ଦ ହୋଇଯିବ । ବାତ୍ୟା ପ୍ରପାତ୍ତିତ ୧୪ଟି ଜିଲ୍ଲାରେ ୧୧ ଲକ୍ଷ ୧୩ ହଜାର ହେକ୍ଟର ଜମିରେ ଶସ୍ୟ, ଟେକବାଜ, ଡାଲି ଜାତୀୟ ଖାଦ୍ୟଶସ୍ୟ ଓ ଆଖୁ ପ୍ରଭୃତି ଚାଷ ଏବଂ ଏକ ଲକ୍ଷ ୮୩ ହଜାର ହେକ୍ଟର ଜମିରେ ଆଳୁ ଓ ଅନ୍ୟାନ୍ୟ ପରିପରିବା ଓ ମସଲା ଚାଷ କରାଯିବ । ଏଥିପାଇଁ ରାଜ୍ୟ ସରକାର ବ୍ୟାପକ କାର୍ଯ୍ୟକ୍ରମ ପ୍ରସ୍ତୁତ କରିଛନ୍ତି । ଚାଷୀମାନଙ୍କୁ ଶତକଡ଼ା ୫୦ ଭାଗ ରିହାତିରେ ବିହନ ଯୋଗାଣ କରାଯିବ ଏବଂ ଏହି ରିହାତିର ପରିମାଣ ପ୍ରାୟ ୨୦ କୋଟି ଟଙ୍କା ହେବ । ଉଠାକଳସେଚନ ସହ ଜଳସେଚନ ପାଇଁ ଜଳକର ଶତକଡ଼ା ୫୦ ଭାଗ ଛାଡ଼ି କରାଯିବ । ଯେଉଁ ବ୍ଲକ୍‌ରେ ହଜାରରୁ ଅଧିକ ବଳଦ ବାତ୍ୟାରେ ମୃତ୍ୟୁବରଣ କରିଛନ୍ତି, ସେ ବ୍ଲକ୍‌ମାନଙ୍କରେ ବିନା ମୂଲ୍ୟରେ ରବିଚାଷ ପାଇଁ ଏକ ଏକର ପର୍ଯ୍ୟନ୍ତ ଜମି ଓଡ଼ିଶା ଆଗ୍ରୋ ଇଣ୍ଡଷ୍ଟ୍ରିଜ୍ କର୍ପୋରେସନ୍ ଦ୍ୱାରା ଟାକ୍ସର ସାହାଯ୍ୟରେ ଚାଷ ପାଇଁ ଏକର ପିଛା ଯେତିକି ଖର୍ଚ୍ଚ ହେବ ତାହାର ଶତକଡ଼ା ୬୫ ଭାଗ ରିହାତି ଦିଆଯିବ ଏବଂ ଅବଶିଷ୍ଟ ୨୫ ଭାଗ ଚାଷୀଙ୍କୁ ବହନ କରିବାକୁ ପଡ଼ିବ ।

ଚଳିତ ବର୍ଷ ପ୍ରାକୃତିକ ବିପର୍ଯ୍ୟୟରେ କୃଷି ବିଭାଗର ଯେଉଁ କ୍ଷତି ଘଟିଛି ତା'ର ମୂଲ୍ୟ ପ୍ରାୟ ୧୨୩୩ କୋଟି ଟଙ୍କା ହେବ । ଧାନ ଫସଲ ୧୫ ଲକ୍ଷ ୨୫ ହଜାର ହେକ୍ଟର ଜମି କ୍ଷତିଗ୍ରସ୍ତ ହୋଇଥିବା ବେଳେ ଅନ୍ୟାନ୍ୟ ଫସଲ ୮ ଲକ୍ଷ ୫୬ ହଜାର ହେକ୍ଟର ଜମି କ୍ଷତିଗ୍ରସ୍ତ ହୋଇଛି

ଓ ପରିପରିବା ଚାଷ ୨ ଲକ୍ଷ ୨୨ ହଜାର ୩୪୬ ହେକ୍ଟର ଜମି ଉତ୍କୃଷ୍ଟି ଯାଇଛି । ଏହି କ୍ଷୟକ୍ଷତି ଭରଣା ପାଇଁ ରାଜ୍ୟ ସରକାର କେନ୍ଦ୍ରକୁ ଅନେକ ପ୍ରସ୍ତାବ ଦେଇଛନ୍ତି । ବିପକ୍ଷ ଅଞ୍ଚଳର ଚାଷୀଙ୍କୁ ୪ କୋଟି ୫୦ ଲକ୍ଷ ଟଙ୍କା ମୂଲ୍ୟର ମାଲିଆ ପରିବା ମଞ୍ଜିରିଟ୍ ଯୋଗାଇ ଦେବାକୁ ପ୍ରସ୍ତାବ ଦିଆଯାଇଛି । ୩୦ ହଜାର ଘରୋଇ ଉଠାକଳସେଚନ ପଏଣ୍ଟ ସ୍ଥାପନ କରିବାକୁ ପ୍ରସ୍ତାବ ଦିଆଯାଇଛି । ଏଥିପାଇଁ ରାଜ୍ୟ ସରକାର ୫୦% ଭାଗ ରିହାତି ଦେବେ ଏବଂ ମୋଟ ରିହାତିର ପରିମାଣ ୧୦୦ କୋଟି ଟଙ୍କା ହେବ । ଏହା ଫଳରେ ଏକ ଲକ୍ଷ ହେକ୍ଟର ଜମି ଜଳସେଚନ ହୋଇପାରିବ । ଡିଜେଲ ପମ୍ପ କରିଆରେ ପାଣି ଉଠାଯାଇ ୫୦ ହଜାର ହେକ୍ଟର ଜମିରେ ରବିଚାଷ ପାଇଁ ପ୍ରସ୍ତାବ କରାଯାଇଛି । ଏଥିପାଇଁ ୧୦ ହଜାର ଡିଜେଲ ପମ୍ପ ଆବଶ୍ୟକ ପଡ଼ିବ ଓ ରାଜ୍ୟ ସରକାର ୮ କୋଟି ଟଙ୍କା ରିହାତି ଦେବେ । କୃଷି ଯନ୍ତ୍ରପାତି ପାଇଁ ୩ କୋଟି ଟଙ୍କାର ସର୍ବସିଡ୍, ୨ ହଜାର ଟ୍ରାକ୍ଟର ଓ ୩ ହଜାର ପାଞ୍ଚାଉଁଟି ଟିଲର ଯୋଗାଇ ଦେବା ପାଇଁ ୩୫ କୋଟି ଟଙ୍କା ଯୋଗାଇ ଦେବାକୁ ଭାରତ ସରକାରଙ୍କୁ ଅନୁରୋଧ କରାଯାଇଛି । ଏ କ୍ଷେତ୍ରରେ ମଧ୍ୟ ସରକାର ଶତକଡ଼ା ୫୦ ଭାଗ ରିହାତି ଦେବେ । ପାନଚାଷୀମାନଙ୍କୁ ହଜାର ଟଙ୍କା ନେଖାଏଁ ସହାୟତା ଦେବାକୁ ଅନୁରୋଧ କରାଯାଇଛି । ଏହା ଫଳରେ ୨ ହଜାର ପାନଚାଷୀଙ୍କୁ ୨ ଲକ୍ଷ ଟଙ୍କା ଦେବା ପାଇଁ ଆବଶ୍ୟକ ପଡ଼ିବ । ନନ୍‌ନବାନନର ବଟାଜିକାଲ୍ ଗାର୍ଡେନ ଧୂସ୍ରବିଧି ହୋଇଯାଇଛି । ଏଥିପାଇଁ ଭାରତ ସରକାରଙ୍କୁ ୬୬ କୋଟି ୯୯ ଲକ୍ଷ ଟଙ୍କା ମଗାଯାଇଛି । ୭ଟି ଉପକୂଳବର୍ତ୍ତୀ ଜିଲ୍ଲା ଗଞ୍ଜାମ, ଖୋର୍ଦ୍ଧା, ପୁରୀ, ଯାଜପୁର, ବରଗଡ଼, କେନ୍ଦ୍ରାପଡ଼ା ଓ ଜଗତସିଂହପୁରରେ ଫଳ ଉଦ୍ୟାନ ସୃଷ୍ଟି ପାଇଁ ୧୪ କୋଟି ୬୫ ଲକ୍ଷ ଟଙ୍କା ଦେବା ପାଇଁ ପ୍ରସ୍ତାବ ଦିଆଯାଇଥିବା ବେଳେ କ୍ଷତିଗ୍ରସ୍ତ ୧୪ଟି ଜିଲ୍ଲାର ରବି ଫସଲ ପାଇଁ କୃଷି ଗଣ ଯୋଗାଇ ଦେବା ନିମନ୍ତେ ୮୧୩ କୋଟି ଟଙ୍କା ଆବଶ୍ୟକ ପଡ଼ିବ ବୋଲି ହିସାବ କରାଯାଇଛି । ସେଥିରୁ ସମବାୟ ବ୍ୟାଙ୍କମାନେ ୧୭୧ କୋଟି ଟଙ୍କା ଓ ବ୍ୟବସାୟିକ ବ୍ୟାଙ୍କମାନେ ୬୪୨ କୋଟି ଟଙ୍କା ଯୋଗାଇ ଦେବେ । ତେବେ ଗଣ ସର୍ଭ କୋହଳ କରିବା ପାଇଁ ରିଜର୍ଭ ବ୍ୟାଙ୍କ ଅନୁମତି ଦେଇଛନ୍ତି । ସେହିଭଳି ଚଳିତ ବର୍ଷର ଫସଲ ପାଇଁ ଦିଆଯାଇଥିବା ଗଣ ୨ ବର୍ଷ ପର୍ଯ୍ୟନ୍ତ ଆଦାୟ କରାଯିବ ନାହିଁ ବୋଲି ନିଷ୍ପତ୍ତି ହୋଇଛି । ଚାହାର ପରବର୍ତ୍ତୀ ସାତବର୍ଷରେ ତିଥିପୁରୀ ଭାବେ ଏହା ଆଦାୟ କରାଯିବ । ସମବାୟ ବ୍ୟାଙ୍କମାନେ ଦେଇଥିବା ୧୨୮ କୋଟି ଟଙ୍କାର ସୁବିକାମାନ ଗଣକୁ ମଧ୍ୟମ କାଳୀନ ଗଣକୁ ପରିବର୍ତ୍ତନ କରାଯାଇ ୨ ବର୍ଷ ପରେ



ଆକାଶ କରାଯିବ । ବାତ୍ୟା ଓ ବନ୍ୟାରେ ଜମିପଟା ଓ କାଗଜପତ୍ର ନଷ୍ଟ ହୋଇଯାଇଥିଲେ ଆର୍. ଆର୍. ଡିମା ଲି. ଏ. ଚତୁର୍ଥଙ୍କର ସାହିତ୍ୟିକେତୁ ସ୍ମରଣର ଗ୍ରହଣ କରିବେ । କୌଣସି ବାଷ୍ପୀ ୧୦ ହଜାର ଟଙ୍କାରୁ ଅଧିକ ଶୁଳ୍କ ଶିଳାପ କରିନଥିଲେ ତାଙ୍କୁ ନୂତନ ରଣ ଦିଆଯିବ ।

ବାତ୍ୟା କ୍ଷତିଗ୍ରସ୍ତ ୧୪ ଟି ଜିଲ୍ଲାରେ ମୋଟ ୧୦ ହଜାର ୬୦୫ ଟି ଉଠାକଳସେଚନ ପ୍ରକଳ୍ପ ରହିଛି । ସେଥିରୁ ୬୫୮୦ ଟି ପ୍ରକଳ୍ପ କ୍ଷତିଗ୍ରସ୍ତ ହୋଇଛି । ଏହା ମଧ୍ୟରେ ୨ ହଜାର ୫ ଶହ ପ୍ରକଳ୍ପ ମରାମତି ରୋଯାର ସାରିଲାଣି । ଏହି ମରାମତି କାର୍ଯ୍ୟ ପାଇଁ ୨ କୋଟି ୫୦ ଲାକ୍ଷ ଟଙ୍କା ମଜୁର କରାଯାଇଛି । ସବୁ ପ୍ରକଳ୍ପ ଆସରା ୩୧.୧୨.୯୯ ସୁଦ୍ଧା

ମରାମତି କରାଯାଇ କାର୍ଯ୍ୟକ୍ଷମ କରାଯିବ ବୋଲି ଇନ୍ଦ୍ରଧାନ୍ୟ କରାଯାଇଛି । ବିପଦ ଅଞ୍ଚଳବାସୀଙ୍କୁ ଉଦ୍ଧାରଣ ପାଇଁ ବିହନ ଯୋଗାଇ ଦେବା ନିମନ୍ତେ ରାଜ୍ୟ ସରକାର ଓଡ଼ିଶା ରାଜ୍ୟ ବିହନ ନିଗମ ମାଧ୍ୟମରେ ବିହନ ସଂଗ୍ରହ କରୁଛନ୍ତି । ଅଧିକ ଓଡ଼ିଶା ଜରିଆରେ ଚିତାବାଦାନ ବିହନ ସଂଗ୍ରହ କରାଯାଇଛି । ଜାତୀୟ ବିହନ ନିଗମ ୩ ହଜାର ବୃଦ୍ଧାଳ ମୁଗବିହନ ମିଳିବିବି କରାଯାଇ ଯୋଗାଇ ଦେଇଥିବା ବେଳେ ମହାରାଷ୍ଟ୍ର ବିହନ ନିଗମ ୨ ହଜାର ବୃଦ୍ଧାଳ ମୁଗ ବିହନ ମିଳିବିବି ଓ ୫ ଶହ ବିଭି ବିହନ ମିଳିବିବି ଯୋଗାଇ ଦେଇଛନ୍ତି ।

**ଗ୍ରାମାଞ୍ଚଳର ବିକାଶ ମୋର ପ୍ରଧାନ ଲକ୍ଷ୍ୟ : ମୁଖ୍ୟମନ୍ତ୍ରୀ**

ଗ୍ରାମାଞ୍ଚଳର ବିକାଶ ବିଜ୍ଞା ଅର୍ଥନୈତିକ ପ୍ରଗତି ଅସମ୍ଭବ । ଗ୍ରାମାଞ୍ଚଳରେ ବସବାସ କରୁଥିବା ଜନସାଧାରଣଙ୍କ ଉଚ୍ଚତମ ମୋର ପ୍ରଧାନ ଲକ୍ଷ୍ୟ ବୋଲି ଓଡ଼ିଶାର ମୁଖ୍ୟମନ୍ତ୍ରୀ ଶ୍ରୀ ହେମାନନ୍ଦ ବିଶ୍ୱାଳ ପ୍ରକାଶ କରିଛନ୍ତି ।

ଗତ ଡିସେମ୍ବର ୧୯ ତାରିଖରେ ସମ୍ବଲପୁର, ଝାରସୁଗୁଡ଼ା ଏବଂ ଦେବଗଡ଼ ଜିଲ୍ଲାର ବିଭିନ୍ନ ସ୍ଥାନରେ ସେତୁନିର୍ମାଣର ଉଦ୍ଦିଷ୍ଟ ଶ୍ରୀମନ୍ତ୍ରୀ ଆୟୋଜିତ ଉପକରେ ମୁଖ୍ୟମନ୍ତ୍ରୀ ଏକଥା କହିଛନ୍ତି ।

୧୯ ତାରିଖରେ ସରଦ୍ଦା- ପୁରୁଣାପାଣି ରାସ୍ତାରେ 'ଲେଡ୍‌ଜେଟ୍ ସେଟୁ', ସର୍ବିଡ଼ିହଠାରେ ଲହରୀଗା ସେଟୁ ଓ ରେଂଗାଲବେଡ଼ାଠାରେ 'ହାତିଆ ସେଟୁ' ର ଉଦ୍ଦିଷ୍ଟ ଶ୍ରୀମନ୍ତ୍ରୀ ଆୟୋଜିତ ଉପକରେ ମୁଖ୍ୟମନ୍ତ୍ରୀ ଶ୍ରୀ ବିଶ୍ୱାଳ କହିଲେ ଯେ 'ଲେଡ୍‌ଜେଟ୍ ସେଟୁ' ୬୦ ଲକ୍ଷ ଟଙ୍କା ବିନିଯୋଗରେ ନିର୍ମାଣ କରାଯିବ । ଏହି ସେଟୁର ନିର୍ମାଣ ହେଲେ କୁଟିଶା ଉପଖଣ୍ଡ ଏବଂ ଆଦିବାସୀ ଅଧିକାଂଶ ଅର୍ଥନୈତିକ ଅଧିକାଂଶ ବିଶେଷତାରେ ଉପକୃତ ହେବେ ।

ସେହିପରି ସର୍ବିଡ଼ିହଠାଠାରେ ଲହରୀଗା ନଦୀ ଉପରେ ନିର୍ମାଣ ହେବାକୁ ଥିବା 'ଲହରୀଗା ସେଟୁ' ଏବଂ ରେଂଗାଲବେଡ଼ାଠାରେ 'ହାତିଆ ସେଟୁ' ର ଉଦ୍ଦିଷ୍ଟ ଶ୍ରୀମନ୍ତ୍ରୀ ଆୟୋଜିତ ଉପକରେ ମୁଖ୍ୟମନ୍ତ୍ରୀ କହିଲେ ବାମନା-ଗଡ଼ପୋଖି ରାସ୍ତାରୁ କୁଟିଶା ନାମକ ରାସ୍ତାରେ 'ଲହରୀଗା ସେଟୁ' ଏବଂ ରେଂଗାଲବେଡ଼ା-କୁଆଁନାମାଳ, ତୁରୁବାବାହାର, ନାଏଡ଼ ବରଲା, ହୁହୁକୁଡ଼ିହି, ଜମାଲର ଗ୍ରାମବାସୀମାନେ ବିଶେଷ ଭାବେ ଉପକୃତ ହେବା ସହିତ ବାକୁଡ଼ିହି ପାଳକପଡ଼ାଠାରେ ଗ୍ରାମପଞ୍ଚାୟତ ସହିତ ସିଧାସଳଖ ସଂଯୋଗ ହୋଇପାରିବ । ଗମନାଗମନର ସୁବିଧା ସହ ଜିଲ୍ଲା ମୁଖ୍ୟ କାର୍ଯ୍ୟାଳୟ ସହ ପଞ୍ଚାୟତ ସମିତି ମୁଖ୍ୟ କାର୍ଯ୍ୟାଳୟର ସଂଯୋଗ ସମ୍ଭବ ହେବା ସଙ୍ଗେ ସଙ୍ଗେ ଅଂଚଳବାସୀଙ୍କ ଅର୍ଥନୈତିକ ଅଭିବୃଦ୍ଧିରେ ସହାୟକ ହେବ ।

ଗ୍ରାମ୍ୟ ଉନ୍ନୟନ ବିଭାଗ ଆନୁକୂଲ୍ୟରେ ଆୟୋଜିତ ଏହି ଉଦ୍ଦିଷ୍ଟ ଶ୍ରୀମନ୍ତ୍ରୀ ଆୟୋଜିତ ଉପକରେ ପୂର୍ବ ଓ କୁଟିଶା ମନ୍ତ୍ରୀ ଶ୍ରୀ ଜୟଦେବ ଜେନା, ମନ୍ତ୍ରୀ ଶ୍ରୀ ସୁରେଶ କୁମାର ରାଉତରାୟ, ମନ୍ତ୍ରୀ ଶ୍ରୀ ରିପୁନାଥ ସେଠି ଓ କୁଟିଶାର ବିଧାୟକ ଶ୍ରୀ ପାଣୁ ଚନ୍ଦ୍ର ନାୟକ ପ୍ରମୁଖ ଯୋଗ ଦେଇ ଜନସାଧାରଣଙ୍କୁ ଉଦ୍‌ବୋଧନ ଦେଇଥିଲେ ।



# ଗ୍ରାମ୍ୟ ଉନ୍ନୟନ ବିଭାଗ ପକ୍ଷରୁ ପୁନରୁଦ୍ଧାର ଓ ପୁନଃସ୍ଥାପନ କାର୍ଯ୍ୟ

ଗତ ଅନୁତପୂର୍ବ ବାତ୍ୟା, ବନ୍ୟା ଓ କୁଆର ପାଣି ମାଡ଼ିବା ଦ୍ୱାରା ଗ୍ରାମାଞ୍ଚଳର ରାଷ୍ଟ୍ରାଘାତ, ପାନୀୟ ଜଳଯୋଗାଣ ପ୍ରକଳ୍ପ ଏବଂ ନଳକୂପଗୁଡ଼ିକର ବ୍ୟାପକ କ୍ଷୟକ୍ଷତି ଘଟିଛି । ଏହା ଦ୍ୱାରା ଗମନାଗମନ ଏବଂ ଦୁର୍ଗତ ଅଞ୍ଚଳରେ ପାନୀୟ ଜଳ ଯୋଗାଣ କ୍ଷେତ୍ରରେ ବ୍ୟାପକ ସମସ୍ୟା ଉପୁଜିଥିଲା ।

ଗ୍ରାମାଞ୍ଚଳରେ ପାନୀୟ ଜଳଯୋଗାଣ ମୁଖ୍ୟତଃ ନଳକୂପ, ପରିମଳ କୂପ ଏବଂ ପାଇପ୍ ଜଳ ଯୋଗାଣ ପ୍ରକଳ୍ପ ଦ୍ୱାରା ହିଁ କରାଯାଇଥାଏ । ସମଗ୍ର ରାଜ୍ୟରେ ୧,୭୨,୦୭୭ ଟି ନଳକୂପ ଓ ପରିମଳ କୂପ ମଧ୍ୟରୁ କ୍ଷତିଗ୍ରସ୍ତ ୧୫ ଟି ଉପକୂଳବର୍ତ୍ତୀ ଜିଲ୍ଲାମାନଙ୍କରେ ୧,୦୨,୩୪୭ ଟି ନଳକୂପ ଓ ପରିମଳ କୂପ ଅଛି । ତନ୍ମଧ୍ୟରୁ ପ୍ରାୟ ୩୯,୯୮୫ ଟି ନଳକୂପ ଓ ପରିମଳ କୂପ ବାତ୍ୟା ଦ୍ୱାରା ଉଣାଅଧିକେ କ୍ଷତିଗ୍ରସ୍ତ ହୋଇଥିଲା । ସେହିଭଳି ରାଜ୍ୟରେ ୩୯୭ ଟି ଗ୍ରାମାଞ୍ଚଳ ପାଇପ୍ ଜଳଯୋଗାଣ ପ୍ରକଳ୍ପ ମଧ୍ୟରୁ ଉପଦ୍ରୁତ ଅଞ୍ଚଳରେ ଥିବା ୧୭୨ଟି ପ୍ରକଳ୍ପରୁ ୧୨୧ଟି ପ୍ରକଳ୍ପ ଏହି ବାତ୍ୟା ଓ ବନ୍ୟା ଦ୍ୱାରା କ୍ଷତିଗ୍ରସ୍ତ ହୋଇଛି ।

ବାତ୍ୟା ଓ ବନ୍ୟା ପରେ ପରେ ଯୁଦ୍ଧକାଳୀନ ଭିତ୍ତିରେ ଏହି କ୍ଷତିଗ୍ରସ୍ତ ଅଞ୍ଚଳରେ ନଳକୂପଗୁଡ଼ିକର ମରାମତି ଏବଂ ବିଶୋଧନ କାର୍ଯ୍ୟ ତୁରନ୍ତ ହାତକୁ ନିଆଯାଇଥିଲା । ଏଥି ନିମନ୍ତେ ୧୪୫ ଟି ମୋବାଇଲ ଇ୍ୟାୟ ଏବଂ ୨୭୭ ଟି ମରାମତି ଦଳକୁ ଏହି କାର୍ଯ୍ୟରେ ନିଯୋଜିତ କରାଯାଇ ସମସ୍ତ ନଳକୂପ ମରାମତି ଏବଂ ବିଶୋଧନ କରାଯାଇଛି ।

ଜଗତସିଂହପୁର, ପୁରୀ ଓ କେନ୍ଦ୍ରାପଡ଼ା ଜିଲ୍ଲାରେ ୨୦ ଟି ପାଣି ଟ୍ୟାଙ୍କର ଯୋଗେ ପାନୀୟ ଜଳଯୋଗାଣର ବ୍ୟବସ୍ଥା କରାଯାଇଛି । ଜିଲ୍ଲାପାଳମାନଙ୍କ ଚାହିଦା ଅନୁଯାୟୀ ବିଭିନ୍ନ ଆଶ୍ରୟସ୍ଥଳ ଓ ଗ୍ରାମଗୁଡ଼ିକରେ ଏହି ଟ୍ୟାଙ୍କର ସାହାଯ୍ୟରେ ପାନୀୟ ଜଳ ଯୋଗାଣ ଦେବାର ବ୍ୟବସ୍ଥା କରାଯାଇଛି ।

ଜିଲ୍ଲାପାଳମାନଙ୍କ ବରାଦ ମୁତାବକ ଅସ୍ଥାୟୀ ନଳକୂପ ମଧ୍ୟ ସ୍ଥାପନ କରାଯାଇଛି । ଏପର୍ଯ୍ୟନ୍ତ ୪୨୦ଟି ଅସ୍ଥାୟୀ ନଳକୂପ ବସାଯାଇ ସାରିଲାଣି ଏବଂ ଆହୁରି ୧୬୭ ଗୋଟି ଅସ୍ଥାୟୀ ନଳକୂପ ଖନନ କାର୍ଯ୍ୟ ଚାଲିଅଛି ।

୧୨୧ ଟି କ୍ଷତିଗ୍ରସ୍ତ ପାଇପ୍ ଜଳଯୋଗାଣ ପ୍ରକଳ୍ପ ମଧ୍ୟରୁ ୭୮ଟି ପ୍ରକଳ୍ପ ଅସ୍ଥାୟୀ ମରାମତି କରାଯାଇ ଜଳଯୋଗାଣ କାର୍ଯ୍ୟକୁ

ତାରୁ କରାଯାଇଛି । କ୍ୱିଫେଡ୍ ବି ସର୍ବ ଆଣ୍ଡ ଡେଭଲପମେଣ୍ଟ ଅର୍ଗାନାଇଜେସନ୍, ଯୋଧପୁର ଓ ଅନ୍ୟାନ୍ୟ ସଂସ୍ଥାକୁ ୧୯ ଗୋଟି ପ୍ୟାକେଜ୍ ଟ୍ରିଟମେଣ୍ଟ ପ୍ଲାଣ୍ଟ ଯୋଗାଇ ଦେଇଛନ୍ତି । ତନ୍ମଧ୍ୟରୁ ୧୫ ଟି ଜଗତସିଂହପୁର ଜିଲ୍ଲାର ବିଭିନ୍ନ ସ୍ଥାନରେ, ୩ଟି ପୁରୀ ଜିଲ୍ଲାରେ, ଗୋଟିଏ ଖୋର୍ଦ୍ଧା ଜିଲ୍ଲାରେ ସ୍ଥାପନ କରାଯାଇ ବିଶୋଧିତ ଜଳ ଯୋଗାଇ ଦିଆଯାଇଛି ।

ମରାମତି, ପୁନରୁଦ୍ଧାର ଏବଂ ପୁନଃସଂସ୍ଥାନ ପାଇଁ ୯.୧୦କୋଟି ଟଙ୍କା ଏବଂ ୧୦,୦୦୦ ଟି ନୂତନ ଗଭୀର ନଳକୂପ, ୩୦ ଟି ନୂତନ ପାଇପ୍ ଜଳଯୋଗାଣ ଲତ୍ୟାଦି କାର୍ଯ୍ୟ ପାଇଁ ୭୭.୧୦ କୋଟି, ଏହିପରି ସର୍ବମୋଟ ୮୫.୨୦ କୋଟି ଟଙ୍କାର ଅଟଙ୍କନ ପ୍ରସ୍ତାବ ସରକାରଙ୍କୁ ଦିଆଯାଇଅଛି ।

ଏହି ପ୍ରକଳ୍ପକରୀ ବନ୍ୟା ଫଳରେ ୮୮୧୨ ଜିଲୋମିଟର ଗ୍ରାମ୍ୟ ରାଷ୍ଟ୍ରା, ୨୦୦୦ ଛୋଟବଡ଼ ପୋଲ ସମ୍ପୂର୍ଣ୍ଣ ବା ଆଂଶିକ ଭାବରେ କ୍ଷତିଗ୍ରସ୍ତ ହୋଇଥିଲା । ଏହି ରାଷ୍ଟ୍ରାଗୁଡ଼ିକରେ ପ୍ରାୟ ୧୨,୦୦୦ ସାଧକତ୍ୱ ଘାତ ସୃଷ୍ଟି ହୋଇଥିଲା । ଏହି ସମସ୍ତ ଘାତ ଓ ରାଷ୍ଟ୍ରାଗୁଡ଼ିକର ଅସ୍ଥାୟୀ ମରାମତି କରାଯାଇ ଗମନାଗମନ ପାଇଁ ତ ଯୁକ୍ତ କରାଯାଇଅଛି । ଏହି ରାଷ୍ଟ୍ରାଗୁଡ଼ିକର ପୂର୍ଣ୍ଣାଙ୍ଗ ମରାମତି ନିମନ୍ତେ ୨୪୭ କୋଟି ୪୮ ଲକ୍ଷ ଟଙ୍କା ଅଟଙ୍କନ କରାଯାଇଛି ।

୭୮୦୦ ସରକାରୀ ଗୃହ ଏହି ବନ୍ୟା ଓ ବାତ୍ୟା ଯୋଗୁଁ ଆଂଶିକ ବା ସମ୍ପୂର୍ଣ୍ଣ କ୍ଷତିଗ୍ରସ୍ତ ହୋଇଅଛି । ଏହି ଗୃହଗୁଡ଼ିକର ମରାମତି ଓ ପୁନଃ ନିର୍ମାଣ ନିମନ୍ତେ ପ୍ରାୟ ୨୨୫ କୋଟି ଟଙ୍କା ଆବଶ୍ୟକ । ଅଗ୍ରାଧିକାର ଭିତ୍ତିରେ ୨୩୫୫ ଉଚ୍ଚ ବିଦ୍ୟାଳୟ ଗୃହ ଓ ୨୨୯୧ ଡ଼ାକ୍ତରଖାନା ଗୃହଗୁଡ଼ିକର ମରାମତି ନିମନ୍ତେ ପଦକ୍ଷେପ ନିଆଯାଇଅଛି । ଏଗୁଡ଼ିକର ମରାମତି ନିମନ୍ତେ ଯଥାକ୍ରମେ ୭୦.୮୩ କୋଟି ଟଙ୍କା ଓ ୩୯.୪୬ କୋଟି ଟଙ୍କା ଆବଶ୍ୟକ । ଏ ପର୍ଯ୍ୟନ୍ତ ସ୍ୱତନ୍ତ୍ର ଭିତ୍ତିପୂର୍ଣ୍ଣ କମିଶନରଙ୍କ ଠାରୁ ବିଦ୍ୟାଳୟ ଓ ଡ଼ାକ୍ତରଖାନା ଗୃହଗୁଡ଼ିକର ମରାମତି ନିମନ୍ତେ ୧୦ କୋଟି ଟଙ୍କା ଗ୍ରାମ୍ୟ ଉନ୍ନୟନ ବିଭାଗରୁ ଯୋଗାଇ ଦିଆଯାଇଥିବା ସ୍ତରେ ୬୭ ଟି ବିଦ୍ୟାଳୟ ଗୃହ ମରାମତି କରାଯାଇଅଛି ।



କନୁ ଶତବାଚିକା ଉପଲକ୍ଷେ—

# ନାରୀନେତ୍ରୀ ପୂଜ୍ୟା ରମାଦେବୀ

ବଚନାମ ମହାଟି

ଓଡ଼ିଶାର ବିଶିଷ୍ଟ ନାରୀନେତ୍ରୀ ସ୍ୱାଧୀନତା ସଂଗ୍ରାମୀଣୀ ଶ୍ରୀମତୀ ରମାଦେବୀଙ୍କ ଜନ୍ମ ୧୮୯୯ ମସିହା ଡ଼ିସେମ୍ବର ୩ ତାରିଖ ଦିନ । କନୁସ୍ଥାନ-ଜଟକ । ପିତା- ଗୋପାଳ ବଲ୍ଲଭ ଦାସ, ମାତା- ବସନ୍ତ ମଞ୍ଜରୀ ଦେବୀ । ପିତୃବ୍ୟ-ଇନ୍ଦ୍ର କୌଶଳ ମଧୁସୂଦନ ଦାସ । ପିତା ଗୋପାଳ ବଲ୍ଲଭ ଦାସ ସେତେବେଳର ଦେପୁଟି ମାଜିଷ୍ଟ୍ରେଟ୍ ଏବଂ ଜଣେ ପୁସାହିତ୍ୟିକ ଥିଲେ । ଶ୍ରୀମତୀ ରମା ଦେବୀ କୌଣସି ସ୍କୁଲ ବଲେଇରେ ଅଧ୍ୟୟନ କରି ନଥିଲେ । ଗୃହ ଶିକ୍ଷକଙ୍କ ଦ୍ୱାରା ଘରେ ଶିକ୍ଷାଲାଭ କରିଥିଲେ । ୧୯୧୪ ମସିହାରେ ଘରର ବର୍ଷ ବୟସରେ ଗାନ୍ଧିବାଦୀ ନୈତୀ ପୂଜ୍ୟ ଗୋପବନ୍ଧୁ ଚୌଧୁରୀଙ୍କ ସହିତ ତାଙ୍କର ବିବାହ ହୋଇଥିଲା । ସେ ପିଲାଦିନୁ ପ୍ରାଚୁର୍ଯ୍ୟ ଭିତରେ ଜାତିତ ପାଳିତ ହୋଇଥିଲେ । ତାଙ୍କ ମାମୁଁ ଭାଇ ବାହାଦୂର ଭାଇକିଶୋର ଦାସ, ସେତେବେଳେ ଜିଲ୍ଲା ଜଲେକୂର ଥିଲେ । ଶ୍ରୀମତୀ ରମାଦେବୀ ସେତେବେଳର ବଡ଼ଲୋକ ଘରର ଜନ୍ମା ଥିଲେ ଏବଂ ବଡ଼ଲୋକ ଘରେ ମଧ୍ୟ ବିଭା ହୋଇଥିଲେ । ପ୍ରାଚୁର୍ଯ୍ୟ ଭିତରେ ବଢ଼ିଥିଲେ । ସେତେବେଳେ ସେ କେବେ ଭାବି ନଥିବେ ଯେ ତାଙ୍କୁ ସମାଜର ସଦାଚଳକୁ ଓହ୍ଲାଇ ଆସି ସମାଜର ସର୍ବାପେକ୍ଷା ଦାନଦରିତ୍ର ଓ ଅବହେଳିତ ଶ୍ରେଣୀର ଲୋକଙ୍କ ସେବାରେ ଜୀବନର ଶେଷ ମୁହୂର୍ତ୍ତ ଉତ୍ସର୍ଗ କରିବାକୁ ହେବ ।

୧୯୨୧ ମସିହାରେ ମହାତ୍ମାଗାନ୍ଧୀଙ୍କ ଆହ୍ୱାନରେ ତାଙ୍କ ସ୍ୱାମୀ ଗୋପବନ୍ଧୁ ଚୌଧୁରୀ ଦେପୁଟି ମାଜିଷ୍ଟ୍ରେଟ ତାଙ୍କିରି ଛାଡ଼ି ସ୍ୱାଧୀନତା ସଂଗ୍ରାମରେ ଯୋଗ ଦେବା ପରେ ଗୋପବାବୁ, ରମାଦେବୀ ତଥା ତାଙ୍କ ପୁତ୍ର, ଜନ୍ମାକର ବେଣ, ପୋଷାକ, ଖାଦ୍ୟପେୟ ସବୁ ବଦଳି ଗଲା । ସେମାନେ ସଂପୂର୍ଣ୍ଣ ରୂପେ ଗାନ୍ଧିଜୀଙ୍କ ଆଦର୍ଶ ଅନୁସରଣରେ ସରଳ ଓ ନିରାକୃଷ୍ଣ ଜୀବନ ଯାପନ କଲେ । ୧୯୨୨ ମସିହାରେ ଜଗତସିଂହପୁର ନିକଟରେ ଗୋପବାବୁ ଓ ଭାଗୁବାବୁଙ୍କ ଉଦ୍ୟମରେ ସ୍ୱାଧୀନତା ସଂଗ୍ରାମୀମାନଙ୍କୁ ତାଲିମ ଦେବା ପାଇଁ ଯେଉଁ ଅକବାଣ୍ଟମ ପ୍ରତିଷ୍ଠିତ ହେଲା, ୧୯୨୮ ଠାରୁ ସେଠାରେ ଗୋପବାବୁ ଓ ଶ୍ରୀମତୀ ରମାଦେବୀ ଯାଇ ରହିଲେ । ସୁତାବତୀ ଓ ଲୁଗାବୁଣା ନିଜେ ଶିଖିଲେ, କର୍ମୀମାନଙ୍କୁ ଶିଖାଇଲେ । ସ୍ୱାଧୀନତା ସଂଗ୍ରାମର ପରବର୍ତ୍ତୀ ପର୍ଯ୍ୟାୟ ପାଇଁ ନିଜକୁ ପ୍ରସ୍ତୁତ କଲେ । ୧୯୨୧ ରେ ମହାତ୍ମାଗାନ୍ଧୀ ପ୍ରଥମଥର ଓଡ଼ିଶା ଗସ୍ତରେ ଆସି କଟକ ନିକଟାଠି ସଭାରେ ବକୃତା ଦେଇ ତିନିକ ପାଣି ପାଇଁ ଯେତେବେଳେ ତାହା ମାଗିଲେ, ରମାଦେବୀ ସେହି ସଭାରେ ତାଙ୍କ ଦେହରୁ ସମସ୍ତ ଅଙ୍ଗୁଳି ଛାଡ଼ି ଦେଇଥିଲେ । -

୧୯୩୦ ମସିହାରେ ସ୍ୱାଧୀନତା ସଂଗ୍ରାମର ଦ୍ୱିତୀୟ ପର୍ଯ୍ୟାୟରେ ଲବଣ ସତ୍ୟାଗ୍ରହ ଆରମ୍ଭ ହେଲା । ଓଡ଼ିଶାର ଉତ୍କଳି ଠାରେ

ଲୁଣ ମରା ହେଲା । ଶ୍ରୀମତୀ ରମାଦେବୀ ଓ ଶ୍ରୀମତୀ ମାଳତୀ ଦେବୀ ପ୍ରମୁଖ କୁଳଙ୍ଗ ଓ ଚିରୌର ଅଞ୍ଚଳରେ ଗାଁ ଗାଁ ବୁଲି ଲବଣ ସତ୍ୟାଗ୍ରହର ବାଣୀ ପ୍ରଚାର କଲେ ଏବଂ ସତ୍ୟାଗ୍ରହ ପାଇଁ କର୍ମୀ ବିଶେଷ ଭାବରେ ନାରୀ କର୍ମୀ ସଂଗ୍ରହ କଲେ । ସେତେବେଳେ ପୋଲିସ ଏପରି ଆତଙ୍କ ସୃଷ୍ଟି କରିଥିଲେ ଯେ ବସବାଲା ତାଙ୍କୁ ବସରେ ନିଅନ୍ତି ନାହିଁ । ରାତିରେ ବିଶ୍ରାମ ନେବା ପାଇଁ ଲୋକେ ତାଙ୍କୁ ଯାଗା ଦିଅନ୍ତି ନାହିଁ । ସେମାନେ ବର୍ଷାରେଟିଟି ଚିଡ଼ି ଗାଁକୁ ଗାଁ ଯାଇଥାନ୍ତି । ବାଜିଆପାଟଠାରେ ସେମାନେ ଲୁଣମାଗି ଫେରି ଆସିଥିଲେ । ଶ୍ରୀକଳରେ ପୋଲିସ ଅତ୍ୟାଚାର ଏବଂ ସତ୍ୟରେ ସେମାନେ ଅନୁସନ୍ଧାନ କରିଥିଲେ । ଯାକପୁର, ବେହାପଡ଼ା, ପଟାମୁଣ୍ଡାଳ, ମାହାଙ୍ଗା ଓ ଧର୍ମଶାଳା ଅଞ୍ଚଳରେ ଗାଁ ଗାଁ ବୁଲି ସ୍ୱାଧୀନତା ସଂଗ୍ରାମର ବାଣୀ ଓ କଂଗ୍ରେସ କାର୍ଯ୍ୟକ୍ରମ ପ୍ରଚାର କରିଥିଲେ । ତାଙ୍କ ପ୍ରଚାର ଫଳରେ ବହୁ ଝିଅ, ବୋହୂ ପର୍ତ୍ତା ଛାଡ଼ି ବାହାରିଆସି କଂଗ୍ରେସରେ ଯୋଗଦେଲେ । ୧୯୩୦ ଡ଼ିସେମ୍ବର ମାସରେ ଶ୍ରୀମତୀ ରମାଦେବୀ ପ୍ରଥମ ଥର ଭିରଫ ହୋଇ ବାଲାବରଣ କରିଥିଲେ । ୮ ମାସ ପରେ ଖଲାସ ହୋଇଥିଲେ । ୧୯୩୨ ସ୍ୱାଧୀନତା ଦିବସରେ ସେ ସାଧାରଣ ସଭାରେ ସ୍ୱାଧୀନତା ଶପଥ ପାଠ କରି ପୁଣି ଭିରଫ ହୋଇଥିଲେ ।

୧୯୩୨ ସେପ୍ଟେମ୍ବର ମାସରେ ସେ ଖଲାସ ହୋଇ ହରିଜନଙ୍କ ସେବା କାର୍ଯ୍ୟରେ ଲାଗିଗଲେ । ଅନ୍ୟ କର୍ମୀଙ୍କ ସହିତ ରମାଦେବୀ ବଟବର ହରିଜନଙ୍କ ଘର ଭିତରକୁ ଯାଇ ତାଙ୍କ ଘର ଭିତର ଓ ବାହାର ସଫା କରନ୍ତି, ତାଙ୍କ ଲୁଗାପଟା ସଫାକରି ଓ ପିଲାଙ୍କୁ ଗାଧୋଇ ଦେଇ ଶିଖେଇ ଦିଅନ୍ତି । ସେମେହେରାଶାଳ ସଙ୍ଗେ ଟୋକେଇ ଛାତ୍ରଣୀ ଧରି ମଉଜା ସଫା କରିବାକୁ ଯାଇଥିଲେ । ୧୯୩୪ ମସିହାରେ ଗାନ୍ଧିଜୀ ହରିଜନଙ୍କ ଉଚ୍ଚତମ ନିମନ୍ତେ ଜନ ଜାଗରଣ ସୃଷ୍ଟି କରିବା ପାଇଁ ପୁରୀଠାରୁ ଉତ୍କଳ ପର୍ଯ୍ୟନ୍ତ ପଦଯାତ୍ରା କଲେ । ଶ୍ରୀମତୀ ରମାଦେବୀ ଗାନ୍ଧିଜୀଙ୍କ ହରିଜନ ଯାତ୍ରାବେଳେ ତାଙ୍କ ଯାତ୍ରାରେ ରହିଥିବା ଲୋକଙ୍କ ଖାଇବା ଓ ରହିବା ଆଦି କାର୍ଯ୍ୟ ଏପରି ଦକ୍ଷତା ଓ ଶୁଖିତାର ସହିତ କରି ଥିଲେ ଯେ ଗାନ୍ଧିଜୀ ଓଡ଼ିଶାରୁ ବିଦାୟ ନେବାବେଳେ ତାଙ୍କ କାର୍ଯ୍ୟକୁ ଉଚ୍ଚ ପ୍ରଶଂସା କରିଥିଲେ । ଗାନ୍ଧିଜୀ ରମାଦେବୀଙ୍କୁ କହିଥିଲେ, "ଓଡ଼ିଶାରେ ପ୍ରାଇଭେଟମାନଙ୍କୁ ତାଲିମ ଦେବାକୁ କୌଣସି ଅନୁଷ୍ଠାନ ନାହିଁ ବିଦ୍ୟବ୍ୟାପୀ ନାହିଁ, ତୁମେ ସେ କାମ ହାତକୁ ନିଅ" । ତାଙ୍କର ଶେଷ ଜୀବନ ପର୍ଯ୍ୟନ୍ତ ଅନ୍ୟ କାମ ସହିତ ସେ ହରିଜନଙ୍କ ସେବା ପ୍ରତି ବିଶେଷ ଧ୍ୟାନ ଦେଇଥିଲେ ।

ଗାନ୍ଧିଜୀଙ୍କ ପରାମର୍ଶକ୍ରମେ ନିଜେ ସ୍ତ୍ରୀମ ସଂଗଠନ ଓ ଭବନାୟତ୍ତ କାର୍ଯ୍ୟ କରି ଗାଁଲୋକକୁ ଶିଖେଇବା ପାଇଁ ରମାଦେବୀ



ପୂର୍ବ-ଗୋପବାବୁଙ୍କ ସହିତ ବରୀ ଅଞ୍ଚଳରେ ସ୍ତ୍ରୀମାନେ ରହିଲେ । ସେଠାରେ ସେ ଛୋଟ ଝିଅମାନଙ୍କୁ ଆଣି ନିଜେ ତାଲିମ ଦେଇ ଗାଁ ଗହଳରେ ରଚନାତ୍ମକ କାର୍ଯ୍ୟ କରାଇଥିଲେ । ପାଠଶାଳା ତିଆରି ଓ ପାଠଶାଳା ସଫାଠାରୁ ଆରମ୍ଭ କରି ସୂତାକଟା, ମହୁତାଷ, ଗୋପାଳନ ଓ ବୃକ୍ଷରୋପଣ ଆଦି ସମସ୍ତ କାର୍ଯ୍ୟ ବୈଜ୍ଞାନିକ ଭଙ୍ଗରେ କରି ଲୋକଙ୍କୁ ଶିଖେଇ ଥିଲେ । ଗାଁରେ କେହି ରୋଗଗ୍ରସ୍ତ ହେବାର ଶୁଣିଲେ ସେ ଯାଇ ରୋଗୀ ସେବାରେ ଲାଗି ଯାଇଥିଲେ । ତାଙ୍କ କାର୍ଯ୍ୟ ଫଳରେ ଯେ ଜନଜାଗରଣ ଦେଖାଦେଇଥିଲା ତାହା ୧୯୪୨ ଅଗଷ୍ଟ ଆନ୍ଦୋଳନ ବେଳେ ପ୍ରମାଣିତ ହୋଇଥିଲା । ଏହି ଆନ୍ଦୋଳନ ବେଳେ ବରୀ ଅଞ୍ଚଳରେ ବହୁଲୋକ ଯୋଗ ଦେଇ କାରାବରଣ କରିଥିଲେ ଓ ଗୁଳିରେ ୫ ଜଣ ଲୋକ ପ୍ରାଣ ହରାଇଥିଲେ । ନିଜେ ରମାଦେବୀ ଗିରଫ ହୋଇ ଅଟକବନ୍ଦୀ ଭାବରେ ରହିଥିଲେ । ତାଙ୍କ ପରିବାରର ସମସ୍ତେ ଗିରଫ ହୋଇଥିଲେ ।

ସେ ୧୯୪୪ରେ ସେ ଜେଲରୁ ଖଲାସ ହେଲେ । ୧୯୪୫ ମସିହାରେ ଓଡ଼ିଶାରେ “କସ୍ତୁରୀ ଗାନ୍ଧୀ ଟ୍ରଷ୍ଟ ପାଣି”ର ପରିଚାଳନା ଦାୟିତ୍ୱ ମହାତ୍ମାଗାନ୍ଧୀ ରମାଦେବୀଙ୍କୁ ଦେଇଥିଲେ । ଏହି ପାଣିର ଅର୍ଥ ସାହାଯ୍ୟରେ ଅନେକ ଗୁଡ଼ିଏ ମାତୃମଙ୍ଗଳ କେନ୍ଦ୍ର ବିଭିନ୍ନ ଗାଁରେ ସ୍ଥାପନ କରାଯାଇଥିଲା ତଥା ପ୍ରାମସେବିକା ତାଲିମ କେନ୍ଦ୍ର ଖୋଲାଯାଇ ସେଥିରେ ମହିଳାମାନଙ୍କୁ ତାଲିମ ଦିଆଯାଇଥିଲା । ଏହି ସମୟରେ ଦେଶର ବିଭିନ୍ନ ସ୍ଥାନରେ ଯେଉଁ ସାମ୍ପ୍ରଦାୟିକ ହାଣ୍ଡିକାଟ ହେଲା, ତାହା ଯେପରି ଓଡ଼ିଶାରେ ନହୁଏ ସେଥିପାଇଁ ରମାଦେବୀ ଗାଁଗହଳରେ ପ୍ରଚାର କରି ବୁଲି ଥିଲେ । ୧୯୫୧ରେ ରାୟଗଡ଼ାରେ ଦୁର୍ଭିକ୍ଷ ପଡ଼ିବାରୁ ରମାଦେବୀଙ୍କ ନେତୃତ୍ୱରେ କର୍ମୀମାନେ ଯାଇ ସେଠାରେ ଅନ୍ଧକ୍ରମ ଖୋଲିଥିଲେ । ୧୯୫୨ ଜାନୁଆରୀ ମାସରେ ଗୋପବାବୁଙ୍କ ସହିତ ରମାଦେବୀ କରାରୁ ବାହାରି ଆଠଟି ଜିଲ୍ଲାରେ ବୁଲି ଥିଲେ । ବାଟରେ ବଣପାହାଡ଼ ଓ ବହୁ ବିପଦ ସମ୍ମୁଖ ରାସ୍ତା ଦେଇ ଯାଇଥିଲେ । ଏହା ଓଡ଼ିଶାରେ ପ୍ରଥମ ଭୂଦାନଯାତ୍ରା । ମଝିରେ ସେ ବସନ୍ତ ଗୋଗରେ ଆକ୍ରାନ୍ତ ହୋଇଥିଲେ । ଭଲ ହୋଇ ଗଲାପରେ ପୁଣି ବାଲି ଥିଲେ । ଏହିପରି ବିଭିନ୍ନ ଜିଲ୍ଲାରେ ସେ ୪୨୭ ମାଇଲ ତାଲି ତାଲି ଯାଇଥିଲେ ।

୧୯୫୮ ମସିହାରେ ସ୍ୱାମୀ ଗୋପବନ୍ଧୁ ଚୈଧୁରୀଙ୍କ ମୃତ୍ୟୁ ଶ୍ରୀମତୀ ରମାଦେବୀଙ୍କୁ ଦାରୁଣ ଆଘାତ ଦେଇଥିଲା । ମାତ୍ର ସେ ତାଙ୍କ ଅପୂର୍ଣ୍ଣ କାର୍ଯ୍ୟକୁ ପୂରଣ କରିବା ପାଇଁ ଉତ୍ସାହ ଓ ଦୂର୍ବଳ ଶରୀରରେ ମଧ୍ୟ ସାଂପ୍ରଦାୟିକ ସଭାବ ପ୍ରତିଷ୍ଠା, ଛାତ୍ର ଅଣ୍ଡାଡ଼ି ସମାଧାନ ତଥା ଗୋରୀ ଓ ବୃକ୍ଷ ସେବାରେ ଲାଗିରହିଲେ । ୧୯୬୦ରେ ପୁଣି ବିନୋବାଳ ଓଡ଼ିଶା ପଦଯାତ୍ରା ବେଳେ ସେ ତାଙ୍କ କାର୍ଯ୍ୟକ୍ରମକୁ ପରିଚାଳନା କରିବାର ଦାୟିତ୍ୱ ନେଲେ । ୧୯୬୫ରେ ସେ ଉତ୍କଳ ପାଠ୍ୟ ସ୍ୱାଗତ ନିଧିର ସଭାପତି ମନୋନୀତ ହେଲେ । ୧୯୬୬ରେ କରାହାଣ୍ଡି ଜିଲ୍ଲାରେ ଦୁର୍ଭିକ୍ଷ ପଡ଼ିବାରୁ ସେଠାରେ ଲୋକଙ୍କୁ ସାହାଯ୍ୟ କରିବାପାଇଁ ସେ ସାହାଯ୍ୟ ସଂଗ୍ରହରେ ଲାଗିଥିଲେ । ଏଥିପାଇଁ ଯେଉଁ ଉତ୍କଳ ଗିରିଫ ବନିତ ସଂଘାହେଲା, ସେ ହେଲେ ତାର ସଭାପତି । ୧୯୬୭ରେ କଲେକ୍ଟର ଓ ମୟୂରଭଞ୍ଜ ଜିଲ୍ଲାରେ ବାଟ୍ୟା ଯୋଗୁ ଲୋକେ ଦୁର୍ଭିକ୍ଷଗ୍ରସ୍ତ ହୋଇ ଥିବାରୁ ସେ ସେଠାରେ ରହି ସାହାଯ୍ୟ କରିଥିଲେ । ୧୯୬୯ରେ

କଟକ ଜିଲ୍ଲାର ଜମ୍ବୁ ଅଂଚଳରେ ରାସ୍ତା ବିକ୍ଷେପ, କଟକ ସହରରେ ସାଂପ୍ରଦାୟିକ ବିକ୍ଷେପ ଓ ବ୍ରହ୍ମପୁରରେ ସାଂପ୍ରଦାୟିକ ଗଣଗୋଳ ବେଳେ ସେଠାରେ ଶାନ୍ତିଦୂତ ଭଳି କାର୍ଯ୍ୟ କରିଥିଲେ । ୧୯୭୧-୭୨ ରେ ପଶ୍ଚିମ ବଙ୍ଗର ବିନାକପୁରଠାରେ ପୂର୍ବବଙ୍ଗରୁ ଚାଲି ଆସିଥିବା ଶରଣାର୍ଥୀଙ୍କୁ ସାହାଯ୍ୟ କରିବା ପାଇଁ ସେ ୨୯ ଜଣ କର୍ମୀଙ୍କୁ ନେଇ ସେଠାରେ ପାଠ୍ୟସାଧକାଳ ରହିଥିଲେ ।

୧୯୭୨ ମସିହା ମାର୍ଚ୍ଚ ମାସରେ ରମାଦେବୀଙ୍କ ଉଦ୍ୟମରେ “ଶିଶୁ ବିହାର” ନାମରେ ଗୋଟିଏ ଅନୁଷ୍ଠାନ ସ୍ଥାପନ କରାଯାଇ ନିଶାନିବାରଣ, ସହରର ସାହି ସାହି ଭିତରେ ବିବାଦର ସମାଧାନ ସହିତ ଶିଶୁପାଳନ ଓ ଶିଶୁଶିକ୍ଷା ପାଇଁ ବ୍ୟବସ୍ଥା ହୋଇଥିଲା । ୧୯୭୫ରେ ଜରୁରୀ କାଳୀନ ପରିସ୍ଥିତିବେଳେ ଶ୍ରୀମତୀ ରମାଦେବୀ ଅନ୍ଧକ୍ରମ ବନ୍ଦି ପାରିନଥିଲେ । ତାଙ୍କ ନେତୃତ୍ୱରେ କଟକ ସହରରେ ଗୋଟିଏ ନୀରବ ବିକ୍ଷୋଭ ଶୋଭାଯାତ୍ରା ଚାଲିଥିଲା ଓ ତାଙ୍କ ସ୍ୱାକ୍ଷରରେ ଗୋଟିଏ ପ୍ରତିବାଦପ୍ରତାଞ୍ଜ ପତ୍ର ବ୍ୟାପାରଥିଲା ମାତ୍ର ତାଙ୍କୁ କେହି ଗିରଫ କରିବାକୁ ସାହସ କରି ନଥିଲେ । ୧୯୭୬ ରେ ତାଙ୍କ ଉଦ୍ୟମରେ ଆଚାର୍ଯ୍ୟ ହରିହର ମେମୋରିୟଲ ଟ୍ରଷ୍ଟ ପ୍ରତିଷ୍ଠା ହେଲା । ସେହି ବର୍ଷ ସେଠାରେ ସେ “କର୍ମଚ ରୋଗ ନିର୍ମୂଳ କେନ୍ଦ୍ର” ସ୍ଥାପନ କରିଥିଲେ । ଏହିପରି ମା ରମାଦେବୀ ଓଡ଼ିଶାରେ ଦୁଃଖ ଓ ଅବହେଳିତଙ୍କ ସେବା ତଥା ଶାନ୍ତିର ପ୍ରଚାର ରୂପେ ତାଙ୍କ ଜୀବନକାଳରେ ରହିଥିଲେ ଓ ଓଡ଼ିଶାର ସବୁ ଶ୍ରେଣୀର ଲୋକଙ୍କଠାରୁ ଅନୁକୃତ ସମ୍ମାନ ଲାଭ କରିଥିଲେ ।

ରମାଦେବୀ ଓଡ଼ିଶା ଛାତ୍ର ଓ ଯୁବକମାନଙ୍କର ଅତ୍ୟନ୍ତ ପ୍ରିୟ ଥିଲେ । ଛାତ୍ର ଓ ଯୁବକମାନଙ୍କ ଦ୍ୱାରା ଆୟୋଜିତ ବହୁ ସଭାରେ ସେ ଉଦ୍‌ବୋଧନ ଦେଇଥିଲେ । ରାଷ୍ଟ୍ରରେ ତାଙ୍କ ତ୍ୟାଗ ପୂର୍ବକ ନିର୍ମଳ ଆତ୍ମୀୟ ବାଣୀ ଛାତ୍ର ଓ ଯୁବକମାନଙ୍କୁ ମୁଗ୍ଧ କରୁଥିଲା । ତାଙ୍କ ପ୍ରତି ସମ୍ମାନ ସ୍ୱରୂପ ରୁବନେଶ୍ୱରସ୍ଥ ସରକାରୀ ମହିଳା କଲେଜର ନାମ ରମାଦେବୀ ମହିଳା କଲେଜ ନାମରେ ନାମିତ ହୋଇଛି । ୧୯୮୪ ମସିହାରେ ରମାଦେବୀ ଅତ୍ୟନ୍ତ କୁଣ୍ଠାର ସହିତ ଉତ୍କଳ ବିଶ୍ୱବିଦ୍ୟାଳୟଠାରୁ “ବିଧି ପରମ ରୁଷ୍ଟଣ” (Doctor of Law) ଉପାଧି ଓ ଅଭିନନ୍ଦନ ପତ୍ର ଗ୍ରହଣ କରିଥିଲେ । ୧୯୮୧ ମସିହାରେ ସେ ତାଙ୍କର ସେବାକାର୍ଯ୍ୟ ପାଇଁ ଯମୁନାଲାଲ ବେଳାଳ ପୁରସ୍କାର ଲାଭ କରିଥିଲେ । ଶେଷର ବେଳାକ ନିଜେ ଆସି ତାଙ୍କ ବାସ ଉଦନରେ ଏହି ପୁରସ୍କାର ପ୍ରଦାନ କରି ଆନନ୍ଦ ଓ କୃତଜ୍ଞତା ପ୍ରକାଶ କରି ଯାଇଥିଲେ । ସେ ଜଣେ ସୁନ୍ଦେର ଥିଲେ । ୧୯୮୪ରେ ତାଙ୍କ ଆତ୍ମ ଜୀବନୀ “ଜୀବନର ପଥ” ପ୍ରକାଶିତ ହୋଇଥିଲା ।

୧୯୮୪ ଜୁଲାଇ ମାସରେ ପୂର୍ବ୍ୟ ରମାଦେବୀ ଓଡ଼ିଶାବାସୀଙ୍କୁ ଛାଡ଼ି ଚାଲି ଯାଇଛନ୍ତି । ବାପପର ଓ ଶୁଶ୍ରୁଣ ପରିବାରର ସମସ୍ତ ପ୍ରାର୍ଥ୍ୟ ଓ ଆଭିଜ୍ଞାତ୍ୟଙ୍କୁ ଛାଡ଼ି ଦେଇ ସମାଜର ବର୍ତ୍ତମାନକୁ ଓହ୍ଲାଇ ଆସି ଅଭିଚୀନ ଦରିଦ୍ର, ଶୋଷିତ ଓ ଅବହେଳିତଙ୍କ ସେବାରେ ସମସ୍ତ ଜୀବନ ଉତ୍ତର୍ଣ୍ଣ କରି ଦେଇଥିବା ତାଙ୍କ ଭଲ ମହାତ୍ମ୍ୟା ମହିଳା ରାଜତରେ ବିରଳ । ଇତିହାସରେ ସେ ଅମର ହୋଇ ରହିବେ ।





ଡିସେମ୍ବର ମାସ ଜର୍ମିଦାନ ଦିବସ ଉପଲକ୍ଷେ—

# ଶିହୀଦ ମାଧୋ ସିଂହ

ଶ୍ରୀ ଅନୁତଲାଲ ସାହୁ

ବରଗଡ଼ ଜିଲ୍ଲାସ୍ଥିତ ଘୈସ ଏକ ଐତିହାସିକ ରକ୍ତପୀଠ । ୧୮୫୭ ସ୍ୱାଧୀନତା ବିପ୍ଳବରେ ଏହି ସ୍ଥାନର ଅବଦାନ ଅନନ୍ୟ । ସିପାହୀ ବିପ୍ଳବର ପ୍ରତୀକ ଅସ୍ଥି ରାଜତର ଅନେକ ସ୍ଥାନରେ ପ୍ରସ୍ତୁତିତ ହୋଇ ନିର୍ବାସିତ ହୋଇ ଯାଇଥିଲା, ମାତ୍ର ଘୈସ ରୁମିରେ ଏହା ସାତ ବର୍ଷ ପର୍ଯ୍ୟନ୍ତ ଅର୍ଥାତ ୧୮୬୪ ମାର୍ଚ୍ଚ ମାସ ପର୍ଯ୍ୟନ୍ତ ରହିଥିଲା । କହିବାକୁ ଗଲେ ସିପାହୀ ବିପ୍ଳବ ବାଲାକପୁରଠାରେ ମଙ୍ଗଳ ପାଣ୍ଡେଙ୍କର ଦ୍ୱାରା ମାର୍ଚ୍ଚ ମାସରେ ଉଦ୍‌ଘାଟିତ ହୋଇ ଘୈସଠାରେ କୁଞ୍ଜଳ ସିଂହଙ୍କର ଦ୍ୱାରା ମାର୍ଚ୍ଚ ମାସରେ ଉଦ୍‌ଘାଟିତ ହୋଇଥିଲା । କୁଞ୍ଜଳ ସିଂହ ହେଉଛନ୍ତି ଘୈସର ବିଂଶାଳ ଜର୍ମିଦାନ ମାଧୋ ସିଂହଙ୍କ ଦ୍ୱିତୀୟ ସନ୍ତାନ ।

ମାଧୋ ସିଂହଙ୍କର ଜର୍ମିଦାନୀ ମାତ୍ର ଛୋଟ ଛୋଟ ପତିଶ ଖଣ୍ଡ ଗ୍ରାମରେ ସୀମିତ ଥିଲା । ଶୁଣିଲେ ଆଶ୍ଚର୍ଯ୍ୟ ମନେ ହେବ, ଘୈସ ଜର୍ମିଦାନ କେବେହେଲେ ପ୍ରଜାମାନଙ୍କଠାରୁ ଟଙ୍କା ପଇସା ଖଜଣା ଆଦାୟ କରୁ ନଥିଲେ । ପ୍ରଜାମାନେ ବର ସ୍ୱରୂପ ଶ୍ରମଦାନ କରି ଜର୍ମିଦାନଙ୍କର ଚାଷକର୍ମର ଅମଳ ଶସ୍ୟ ଗୃହରେ ପହଞ୍ଚାଇ ଦେଉଥିଲେ ।

ରାଜତର ଅନ୍ୟାନ୍ୟ ରାଜା, ମହାରାଜା, ଜର୍ମିଦାନମାନେ ବିକାସୀ ରାଜପ୍ରାଧୀକରେ ରହୁଥିବା ବେଳେ ଘୈସ ଜର୍ମିଦାନ ମାଟି, ଖପର ତିଆରି ସାଧାରଣ ଗୃହରେ ବାସ କରୁଥିଲେ । ପୋଷାକ ଓ ଖାଦ୍ୟ ଅତି ସାଧାରଣ ସ୍ତରର ଥିଲା । ବିନାସପୂର୍ଣ୍ଣ ଜୀବନ ଯାପନ କରିବାକୁ ସେମାନେ ଇଚ୍ଚିତ ମନେ କରୁ ନଥିଲେ ।

ରାଜତର ଅନ୍ୟାନ୍ୟ ରାଜା, ଜର୍ମିଦାନମାନେ ନିଜ ନିଜ ଜର୍ମିଦାନୀ ଓ ସ୍ୱାର୍ଥ ତଥା ସୁରକ୍ଷା ପାଇଁ ବିପ୍ଳବ ଆରମ୍ଭ କରିଥିଲେ । କିନ୍ତୁ ଘୈସ ଜର୍ମିଦାନ ରାଜ୍ୟ ଅଥବା ସ୍ୱାର୍ଥ ପାଇଁ ବିପ୍ଳବ କରି ନ ଥିଲେ । ବ୍ରିଟିଶ ଶାସନରେ ଲୋକେ ନିଜର ସ୍ୱାଧୀନତା ହରାଇ ଅଶାନ୍ତିଶ୍ୱାସୀ ହୋଇ ପଡ଼ିଥିଲେ । ଫଳରେ ସୁରେନ୍ଦ୍ର ସାଏଙ୍କର ବିପ୍ଳବ ସାଗରରେ ନିଜ ପୁତ୍ରମାନଙ୍କ ସହିତ ମାଧୋ ସିଂହ ବୃଷାବସ୍ଥାରେ ଝାସ ଦେଲେ ।

ମାଧୋ ସିଂହଙ୍କର ଜ୍ୟେଷ୍ଠ ସନ୍ତାନ ହେଉଛନ୍ତି ହଳେ ସିଂହ । ସେ ହାତୀ ସିଂହ ନାମରେ ପରିଚିତ । ଦ୍ୱିତୀୟ ସନ୍ତାନ ବୁଂଗଳ ସିଂହ, ତୃତୀୟ ସନ୍ତାନ ବୈରା ସିଂହ, ଚତୁର୍ଥ ସନ୍ତାନ ଉଦୟ ସିଂହ । ଉଦୟ ସିଂହଙ୍କର ଦ୍ୱାବ ନାମ ଐରା ସିଂହ । ସମସ୍ତ ପିତା ପୁତ୍ର ନିଜର ରାଜ୍ୟ, ଧନ ଜଳ, ସୁଖ ଶାନ୍ତିକୁ ଜଳାଜଳି ଦେଇ ବର୍ଷ ବର୍ଷ ଅନାହାର ଓ ଅର୍ଥାହାରରେ ରହି ଘୋର ଅରଣ୍ୟ ଭିତରେ ସପରିବାର ରୁଚି ଗରିଭା ସ୍ୱର୍ଗ ମାଧ୍ୟମରେ ଇଂରେଜ ସେନାବାହିନୀକୁ ଆକଳିତ କରିଥିଲେ ।

ସମ୍ବଲପୁର ଜିଲ୍ଲାରୁ ଇଂରେଜମାନଙ୍କୁ ବିଚାଡ଼ିତ ନ କରିବା ପର୍ଯ୍ୟନ୍ତ ଘୈସଠାରେ ଅଲଙ୍କର ବର୍ଣ୍ଣ ନ କରିବା ପାଇଁ ମାଧୋ ସିଂହ ତାଙ୍କର ଇଷଦେବୀ “ପାଟମେଶ୍ୱରୀ” ଠାରେ ଆଶ୍ରେୟ ଶପଥ ନେଇଥିଲେ ।

ଏହି ବିପ୍ଳବରେ ପ୍ରଥମେ ଆତ୍ମବଳି ଦେଲେ ଐରା ସିଂହ । କୁଚିପାଲି ନିକଟସ୍ଥ “ଘୋଡ଼ା ପାଟ” ପାହାଡ଼ ଶୀର୍ଷରେ ଥିବା “ସାଇତୁଏଲ” ଭିତରେ ରୁଚିଥିବା ବେଳେ ଇଂରେଜମାନଙ୍କ ଦ୍ୱାରା ଜୀବତ ଦଣ୍ଡ ହୋଇ ଶହୀଦ ହୋଇଥିଲେ । ଐରା ସିଂହଙ୍କର ମୃତ୍ୟୁ ପରେ ମାଧୋ ସିଂହ ଓ ତାଙ୍କର ଅନ୍ୟାନ୍ୟ ପୁତ୍ରଗଣ ଭାଙ୍ଗିପଡ଼ି ନଥିଲେ । ଇଂରେଜମାନଙ୍କୁ ହତ୍ୟା କରିବା ପାଇଁ ଅଧିକ ହିଂସ୍ର ହୋଇ ପଡ଼ିଥିଲେ ।

ରାୟପୁର-ସମ୍ବଲପୁର ଛଅ ନମ୍ବର ରାଜପଥରେ ସିଂଘୋଡ଼ା ଓ ନିଶାପାଟୀ ଅଛି । ଏହି ଭୟ ସାଗୀ ଘୈସ ଜର୍ମିଦାନଙ୍କର ମୁଖ୍ୟପାଟୀ ଥିଲା । କେପଟେନ ଇ.ଜି.ଉଡ଼ (Capt. E.G.Wood) ଚା ୨୬.୧୨.୧୮୫୭ ଦିନ ଏହି ପାଟୀ ଅଧିକାର କରିବାକୁ ଆସିଲେ । ମାଧୋ ସିଂହଙ୍କର ପ୍ରବଳ ଆକ୍ରମଣରେ କେପଟେନ ଇ.ଜି.ଉଡ଼ ସୌଭାଗ୍ୟ ବଶତଃ ବନ୍ଧୁ ଅତି ଦୟନୀୟ ଭାବରେ ସମ୍ବଲପୁରରେ ପହଞ୍ଚିଥିଲେ ।

୧୮୫୮ ଜାନୁୟାରୀରେ କେପଟେନ ସେକ୍ସପିଅର ଏହି ପାଟୀ ଅବରୋଧ କରିବାକୁ ଆସି ମରଣାନ୍ତକ ଅବସ୍ଥାକୁ ରକ୍ଷା ପାଇ ଫେରିଗଲେ । ଏଥିରେ ଅନେକ ଇଂରେଜ ସୈନ୍ୟ ନିହତ ହେଲେ । ସେକ୍ସପିୟର ଏହାଦ୍ୱାରା ଅପାରତ ଓ ଦୁର୍ବଳ ବୋଲି ପ୍ରମାଣିତ ହେଲେ । ଏହି ପାଟୀକୁ ଅଧିକାର କରିବା ପାଇଁ ସେ ପୁନର୍ବାର ଆସିଲେ । ଏହି ସମୟରେ ସିଂଘୋଡ଼ା ପାଟୀର ଦାୟିତ୍ୱରେ ହାତୀ ସିଂହ ଥିଲେ । ସେକ୍ସପିୟରଙ୍କର ଅତୀବ ଆକ୍ରମଣର ପ୍ରତିରୋଧ କରି ନ ପାରି ପାହାଡ଼ ଉପରେ ୧୧ ବଣ ଶହୀଦ ହେଲେ । ତୋପ ମାଡ଼ ଫଳରେ ପଥର ପାଟି ହାତୀ ସିଂହଙ୍କର ଛାତିରେ ଏକ ପଥର ଖଣ୍ଡ ବାଜିଥିଲା । ହାତୀ ସିଂହ ସଂକ୍ଷା ଶୂନ୍ୟ ହୋଇ ପଡ଼ିଥିଲେ । ଖରସଲ ନାମକ ଜଣେ ବିଶ୍ୱସ୍ତ ଅନୁଚର ଜାଣିଲେ ବୋହି ହାତୀ ସିଂହକୁ “କରିହାଡ଼େରା” ସୁମ୍ନାକୁ ଆଣିଥିଲା । ତିନି ଦିନ ବନ୍ଦୀତ୍ୱରେ ତିବିଷା ଲାଭ କରି ପରେ ଖରିଆର ଚାଲି ଯାଇଥିଲେ ।

ବ୍ରିଟିଶ ପ୍ରଶାସକ ପୂର୍ବରୁ ଘୋଷଣା କରିଥିଲେ ଯେ, ହଳେ ସିଂହଙ୍କୁ ମୃତ ବା ଜୀବିତ ଧରାଇ ଦେଲେ ଉନାମ-ଉଦ୍‌ରାମ ଦିଆଯିବ । କେନମୁଣ୍ଡି ଗ୍ରାମର କେନକେନି ନାମକ ଜଣେ ଖବ ଦାସି ଅନ୍ୟ ଭୋବର



କଟାମୁଣ୍ଡ ଦେଖାଇ ହାତୀ ସିଂହଙ୍କର ମୁଣ୍ଡ ବୋଲି ଠକିଥିଲା । ଇଂରେଜ ପ୍ରଶାସକ ବିଶ୍ଵାସ କରି କେନ୍ଦେନିକୁ ସୋହେଲା ନିକଟସ୍ଥ ପାଞ୍ଚଖଣ୍ଡ ଗ୍ରାମ ପୁରସ୍କାର ଦେଇଥିଲେ । ମାତ୍ର ପରେ ହାତୀ ସିଂହ ଜୀବିତ ଥିବା ଜାଣି ଏହି ଗ୍ରାମଗୁଡ଼ିକ ଉଦ୍ଧୃତ କରି ଦିଆଯାଇଥିଲା । ଏହି ଘଟଣାରେ ଅଧିକ କ୍ରୋଧାନ୍ବିତ ହୋଇ ବୈରୀ ସିଂହ କେନ୍ଦେନିକୁ ହତ୍ୟା କରିଥିଲେ ।

୧୮୫୮ ଫେବୃୟାରୀ ୧୨ ତାରିଖରେ ବ୍ରିଟିଶ ସେନାପତି ଉଡ଼୍ଡିକ ପାହାଡ଼ ଶିରଶିକା ଘାଟା ଅବରୋଧ କଲେ । ପାହାଡ଼ର ଚତୁର୍ଦ୍ଦିଗରୁ ଘେରି ଉଡ଼୍ଡିକ ଉପରକୁ ଉଠିଲେ । ଏହି ସମୟରେ ମାଧ୍ୟୋ ସିଂହ ଅତର୍କିତ ଆକ୍ରମଣ କରି ବ୍ରିଟିଶ ସେନାକୁ ହତ୍ୟା କଲେ । ଉଡ଼୍ଡିକକୁ ପାହାଡ଼ ଶିରଶିକା ଘାଟା ଉପରେ ସଂପୂର୍ଣ୍ଣ ଉଲଗ୍ନ କରି ଅତି ଦକ୍ଷିଣାୟ ଲାବରେ ହତ୍ୟା କରି କଟା ମୁଣ୍ଡକୁ ଘେଷ “ପାଟମେଶ୍ଵରୀ” ଶୁଦ୍ଧି ନିକଟକୁ ଆଣି ପୋତିଥିଲେ । ବ୍ରିଟିଶ ସୈନିକ ମଧୁରା ପାଣ୍ଡେ ଓ ମାଉବର୍ଣ୍ଣ ଖାଁ ଦୈବାତ ଖସିଯାଇ କୁଦା ଭିତରେ ଲୁଚିଥିଲେ । ଅନ୍ଧକାର ଲାଗୁରେ ବିପୁବାମାନେ ଚାଲିଯିବା ପରେ ଲତାରୁଦାରୁ ବାହାରି କ୍ଷତ ବିକ୍ଷତ ଅବସ୍ଥାରେ ଲାଗୁର ଶେଷ ପ୍ରହରରେ ସମ୍ବଲପୁରରେ ପହଞ୍ଚିଥିଲେ । ସମ୍ବଲପୁରଠାରେ ବ୍ରିଟିଶ ପ୍ରଶାସକ କକବର୍ଣ୍ଣ (Major Cockburn) ଏହି ଘଟଣା ଶୁଣିବା ପରେ ତିଂ କର୍ତ୍ତବ୍ୟ ବିମୁକ୍ତ ହୋଇ ପଡ଼ିଥିଲେ । ଏ ଖବର ସମଗ୍ର ସେନା ବାହିନୀରେ ଆତଙ୍କ ଖେଳାଇ ଦେଇଥିଲା । ତା ୧୪.୧୨.୧୮୫୮ ଦିନ କେପ୍‌ଟେନ ଏନସାଇନ ସିଂହ ପ୍ଵାରଲୋ (Capt. Ensign Warlo) ଅଧିକ ପାହାଡ଼ିଆ ସୈନ୍ୟ ସହିତ ପାହାଡ଼ ଉପରେ ଏକ ବିରାଟ ଦୁର୍ଗ ସେଣ୍ଟ ଶିହରି ଉଠିଥିଲେ । ଗଛର ଶାଖା ପ୍ରଶାଖାଗୁଡ଼ିକରେ କଟା ମୁଣ୍ଡଗୁଡ଼ିକ ଝୁଲୁଥିଲା । ସେମାନଙ୍କ ଜନନ ଇନ୍ଦ୍ରିୟଗୁଡ଼ିକ କାଟି ମୁଖରେ ଭର୍ତ୍ତି କରାଯାଇଥିଲା । କେତେକ ଶବ ଉଲଗ୍ନ ଅବସ୍ଥାରେ ଛିଡ଼ା ହେବା ଅବସ୍ଥାରେ ଝୁଲୁଥିଲେ ।

କେପ୍‌ଟେନ ପ୍ଵାରଲୋ ଘୋଡ଼ା ପିଠିରେ ଉଡ଼୍ଡିକଙ୍କର ଶବକୁ ଲଦି ସମ୍ବଲପୁର ଫେରି ଆସିଲେ । ଏହାପରେ ସମସ୍ତ କ୍ରୋଧ ଯେଁସ ଉପରେ କେନ୍ଦ୍ରୀଭୂତ ହେଲା । ଫଳ ସ୍ଵରୂପ ଯେଁସକୁ ପୋଡ଼ାଯାଇ ପାର୍ଶ୍ଵରେ ପରିଣତ କରି ଦିଆଗଲା । ଯେଁସ ସଂପୂର୍ଣ୍ଣ ଭାବରେ ପୋଡ଼ିଯିବା ଦେଖି ଆଖପାଖର ସମସ୍ତ ଲୋକ ପରିବାର ସହ ପଳାୟନ କରି କଙ୍ଗଲରେ ଆଶ୍ରୟ ନେଲେ ।

ଅଧିକ ବୟସ ଏବଂ ଅଭାଗ୍ୟରେ ଯାଯାବର ଜୀବନ ଯାପନ ଯୋଗୁଁ ମାଧ୍ୟୋ ସିଂହ ଦୁର୍ବଳ ହୋଇ ପଡ଼ିଲେ । ଋଗ୍ଵାୟାସ ଯୋଗୁଁ ସେ ମଟିଆଇଟା ଗ୍ରାମରେ ବିଶ୍ରାମ ନେବା ପାଇଁ ଯାଇଥିବା ବେଳେ ବାଟରେ ଧରାପଡ଼ି ଥିଲେ । ବିନା ବିଚାରରେ ଇଂରେଜ ପ୍ରଶାସକ ତାଙ୍କୁ ୧୮୫୮ ଦ୍ଵିତୀୟାଂକ ୩୧ ତାରିଖ ଦିନ ପାଣୀ ବାଠରେ ଝୁଲାଇ ଦେଲେ ।

“ଶ୍ରୀମତ ” ନାମକ କଣେ ଚୈତିତାର ଓ “ଫଗୁନି” ନାମ୍ନା କଣେ ଲାଟର ପଦ୍ମା ଗୁପ୍ତରାବରେ ସମସ୍ତ ଘଟଣା ଇଂରେଜ ମାନଙ୍କୁ କଣ୍ଠାଦ ଦେଇଥିଲେ । ପେଟୁପାଲି ନିକଟସ୍ଥ ଏକ ଛୋଟ ପାହାଡ଼ ନିକଟରେ ଉଭୟଙ୍କୁ ଦେଖି କୁଜଳ ସିଂହ ଆକ୍ରମଣ କଲେ । ଶ୍ରୀମତ ଚୈତିତାର ଖସିଯାଇଥିଲା । ମାତ୍ର ଫଗୁନି ଭାଟେନ୍ ବନ୍ଦୀ ହୋଇଥିଲା ।

କୁଞ୍ଜଳ ସିଂହ ଅତି ନିଶ୍ଚୁର ଭାବରେ ଫଗୁନିକୁ ହତ୍ୟା କରି ପାହାଡ଼ର ପାଦଦେଶରେ ଝୁଲାଇ ଦେଲେ । ଅଦ୍ୟାବଧି ଏହି ପାହାଡ଼ “ଭାଟେନ ବୁଞ୍ଜୁରି” ନାମରେ ପରିଚିତ ।

୧୮୬୨ ମସିହାରେ ମେଜର ଇଂଫେ (Major Imphe) ସମ୍ବଲପୁର ପ୍ରଶାସକ ରୂପେ ଯୋଗଦାନ କରି ଉଦାରନୀତି ଗ୍ରହଣ କଲେ । ବିପୁବାମାନେ ଆତ୍ମସମର୍ପଣ କଲେ ସେମାନଙ୍କର ରାଜ୍ୟ ଫେରାଇ ଦିଆଯାଇ କ୍ଷମା ଦିଆଯିବ ଓ ସେନାସମ୍ବଳ ବ୍ୟବସ୍ଥା କରାଯିବ ବୋଲି ଘୋଷଣା କଲେ । ଫଳରେ ସୁରେନ୍ଦ୍ର ସାଏ ସମେତ ଅଧିକାଂଶ ବିପୁବା ତା ୧୫.୫.୧୮୬୨ ଦିନ ଆତ୍ମ ସମର୍ପଣ କଲେ । ମାତ୍ର ଯେଁସ ଜମିଦାରଙ୍କ ପୁତ୍ର କୁଞ୍ଜଳ ସିଂହ, ବୈରୀ ସିଂହ, ଶାଲେଗ୍ରାମ ସିଂହ ପ୍ରମୁଖ ଆତ୍ମସମର୍ପଣ କଲେ ନାହିଁ । କେବଳ ସମ୍ବଲପୁର କାହିଁକି, ସମଗ୍ର ଭାରତରେ ସିପାହୀ ବିପୁବର ଅବସାନ ଘଟିଥିବା ବେଳେ ଯେଁସ ଜମିଦାର ଗ୍ରାମଗଣ ବିପୁବକୁ ଉଦ୍ଧାରିତ କରି ରଖିଥିଲେ । ମାତ୍ର ଦୁର୍ଭାଗ୍ୟ ବଶତଃ ସିଧୁରା ଗ୍ରାମଠାରେ କୁଞ୍ଜଳ ସିଂହ, ବୈରୀ ସିଂହ, ଶାଲେଗ୍ରାମ ସିଂହ ଆଦି ଅବସାନ କରୁଥିବା ବେଳେ ବ୍ରିଟିଶମାନଙ୍କର ହାତରେ ଧରା ପଡ଼ିଥିଲେ ।

୧୮୬୫ ମସିହା ଜାନୁୟାରୀ ୨୦ ତାରିଖ ଦିନ ହାତୀ ସିଂହକୁ କଳାପାଣି ଦଣ୍ଡ ଆଦେଶ ହେଲା । ୧୮୫୭ ସିପାହୀ ବିପୁବରେ ପ୍ରଥମ ଦଫାରେ ଭାରତରୁ ମାତ୍ର ୨୯ ଜଣ କଳାପାଣି ଦଣ୍ଡ ଭୋଗ କରି ଥିଲେ । ଏଥିରେ ସମଗ୍ର ଓଡ଼ିଶାରୁ କେବଳ ଯେଁସ ଜମିଦାରଙ୍କର ସନ୍ତାନ ହାତୀ ସିଂହ ଥିଲେ । ଆଶ୍ଵାମାନର ସେଲୁଲାର ଜେଲରେ ପଡ଼ି ସେ ଦେଶ ମାଦୁବାର ସ୍ଵାଧୀନତା ପାଇଁ ନିଜକୁ ଚିକ ଚିକ କାଳି ଶହାଦ ହୋଇଗଲେ । ଭାରତର ପୂର୍ବତନ ପ୍ରଧାନମନ୍ତ୍ରୀ ଶ୍ରୀମତୀ ଇନ୍ଦିରା ଗାନ୍ଧୀ ତାଙ୍କର ଗଛ ବାଳରେ ଆଶ୍ଵାମାନଠାରେ ହାତୀ ସିଂହଙ୍କ ବିଷୟରେ ଜାଣିବାକୁ ଚାହିଁଥିଲେ । ଏପରିକି ହାତୀ ସିଂହଙ୍କ ଦେହାବଶେଷ ଥିବା ସମୟରେ ପ୍ରଶ୍ନ କରିଥିଲେ । Incidentally Mrs. Indira Gandhi on her last visit to the Andaman had inquired if Hatte Singh's remains could be located. But of course the Andaman authorities of the British days were not expected to care for the former status of their prisoners. (Independent issue-86. The Heritage)

କୁଞ୍ଜଳ ସିଂହ, ଶାଲେଗ୍ରାମ ସିଂହ, ବୈରୀ ସିଂହ ଆଦିଙ୍କର ବିଚାର ହଟିଶଗଡ଼ ଜମିଶନରଙ୍କର ରାୟପୁରସ୍ଥିତ ଅଦାଲତରେ ହୋଇଥିଲା । ବିପୁବାମାନଙ୍କ ଚରଫରୁ କାର୍ଯ୍ୟକ ବାବୁ ଓଜିଲାଡି କରୁଥିଲେ । ପରିଶେଷରେ କୁଞ୍ଜଳ ସିଂହଙ୍କୁ ନରହତ୍ୟା ଅପରାଧରେ ପାଣୀ ଆଦେଶ ହେଲା । କୁଞ୍ଜଳ ସିଂହ ପାଣୀ ପାଇଁ ଶହାଦ ହୋଇଥିବା ବେଳେ ବୈରୀ ସିଂହ ଓ ଶାଲେଗ୍ରାମ ସିଂହ ଆକାବନ କାରାଦଣ୍ଡ ପାଇ ଜେଲ ଭିତରେ ଶହାଦ ହୋଇଥିଲେ । କୁଞ୍ଜଳ ସିଂହଙ୍କ ସହିତ ତାଙ୍କ ଦ୍ଵାର୍ଗ ଗୋବିନ୍ଦ ସିଂହ ମଧ୍ୟ ଶହାଦ ହୋଇଥିଲେ ।



ଗୋଟିଏ ପରିବାରକୁ ପିତାପୁତ୍ର ମିଶି ଏକତ୍ର ପାଞ୍ଚଜଣ ଦେଶ ପାଇଁ ଶହାଦ ହୋଇଥିବା ବିପାତ୍ରୀ ବିପ୍ଳବ ଉଚିତ୍ତାସରେ ଦୃଷ୍ଟାନ୍ତ ନାହିଁ । ଏଣୁ ଏହି ପରିବାରକୁ ସର୍ବଶ୍ରେଷ୍ଠ ଶହାଦ ପରିବାର କହିଲେ ଅତ୍ୟୁକ୍ତି ହେବ ନାହିଁ ।

ସୈଦ୍ଧ୍ୟ ଜମିଦାର ବଂଶର ସ୍ଵାଧୀନତା ବିପ୍ଳବରେ ଅଂଶ ଗ୍ରହଣ କରିଥିବା ବିଷୟକୁ ନେଇ ଐତିହାସିକ ଶ୍ରୀଯୁକ୍ତ ପ୍ରଫୁଲ୍ଲ ଦାସ କହନ୍ତି—

“ ମାଧ୍ୟୋ ସିଂହ ପରିବାରର ବାସ୍ତବ ଜୀବନାଲେଖ ଏବଂ ସ୍ଵାଧୀନତା ସଂଗ୍ରାମରେ ସେମାନଙ୍କର ଅବଦାନ ଯଦି ଲୋକଲୋଚନକୁ ଆସତା, ମୋର ମନେ ହୁଏ ସମ୍ଭବତଃ ବା ଓଡ଼ିଶାରେ ଯେଉଁମାନଙ୍କୁ ବିପାତ୍ରୀ ବିକ୍ରୋହ ଯୁଗର ସମସ୍ତ ବୃତ୍ତିବୃନ୍ଦ ଅଧିକାରୀ ବୋଲି

କୁହାଯାଇଛି, ତାହାସବୁ ନିସ୍ତର ହୋଇ ଯାଆନ୍ତା । ବାଲ୍ୟ ମୁଁ ବାଣେ ଯେ, ମାଧ୍ୟୋ ସିଂହଙ୍କର ପରିବାରର ଅବଦାନ ଉଚିତ୍ତାସରେ, ସାରା ରାଜ୍ୟରେ ଆଜି କାହାରି ଅବଦାନ ନାହିଁ ।”

ଦୀର୍ଘ ସମ୍ଭର ଯାଏଁ ଅନାଲୋଚିତ ହୋଇ ରହିଥିବା ଏହି ଶହାଦ ପରିବାର ଏବେ ଆଲୋଚନା ଆସିଛନ୍ତି । ଓଡ଼ିଶା ସରକାର ଏହି ବୀରମାନଙ୍କର ଦୀରଘତାକୁ ସମ୍ମାନ ଦେବା ପାଇଁ ଡିସେମ୍ବର ୩୧ ତାରିଖ ଦିନ “ବୀରତା ଦିବସ” ପାଳନ କରି ଆସୁଛନ୍ତି ।

ସୈଦ୍ଧ୍ୟ-ବରଗଡ଼ (୨୬.୦୩.୯୯)

**ରାଜ୍ୟରେ ସାମାଜିକ ଯୋଗ୍ୟ ବ୍ୟବସ୍ଥା ପରିଚଳନାର ପ୍ରବର୍ତ୍ତନ ପାଇଁ ନିଷ୍ପତ୍ତି**

ସମାଜରେ ଶାନ୍ତିପୂର୍ଣ୍ଣ ସହାବସ୍ଥାନ ଉଦ୍ଦେଶ୍ୟରେ ଆଇନର ଶାସନ ପ୍ରତିଷ୍ଠା କରିବା, ଅପରାଧର ମାନ୍ୟତା ହ୍ରାସ କରିବା ତଥା ଶାନ୍ତି ଶୃଙ୍ଖଳା ବଜାୟ ରଖିବା ପାଇଁ ଯୋଗ୍ୟ କାର୍ଯ୍ୟରେ ସାଧାରଣ ନାଗରିକଙ୍କୁ ସହଯୋଗୀ ଭାବେ ଗ୍ରହଣ କରିବା ଉଦ୍ଦେଶ୍ୟରେ ରାଜ୍ୟରେ “ସାମାଜିକ ଯୋଗ୍ୟ ବ୍ୟବସ୍ଥା” ପରିଚଳନାର ପ୍ରବର୍ତ୍ତନ କରିବା ପାଇଁ ସରକାର ନିଷ୍ପତ୍ତି କରିଛନ୍ତି ।

ଏହି ପରିଚଳନାର ଲକ୍ଷ୍ୟ ତଥା ଉଦ୍ଦେଶ୍ୟ ହେଉଛି—ସମାଜର ଆଇନ ଶୃଙ୍ଖଳା ବ୍ୟବସ୍ଥାକୁ କଠାବଦ୍ଧି ଭାବେ ରାଜ୍ୟରେ ପ୍ରଚାରଣ ଓ ଗ୍ରାମାଂଚଳରେ ସାମାଜିକ ସମସ୍ୟା ସମାଧାନରେ ଆଇନ ଅପରାଧ ପ୍ରବଣ ଅଂଚଳରେ ସ୍ଵେଚ୍ଛାମୂଳକ ସହଯୋଗ ଦ୍ଵାରା ରାଜ୍ୟବାସୀଙ୍କୁ ଯୋଗ୍ୟ ପ୍ରହରା ବ୍ୟବସ୍ଥାରେ ନିରାପଣା ଯୋଗାଇ ଦେବା, ଯୋଗ୍ୟକୁ ଅପରାଧ ଓ ଅପରାଧୀ ସଂପର୍କିତ ତଥ୍ୟ ଯୋଗାଇ ଆଇନକୁ ଉଚିତ୍ତାସ କରିବା, ସାମାଜ୍ୟ କଳିଗୋଳ/ଗଣଗୋଳ ଆଦିକୁ ସମାଧାନ କରିବା ପାଇଁ ତେଜା କରିବା ସହିତ ସମାଜରେ ଅସ୍ଥାୟୀ ଉଦ୍ଦେଶ୍ୟ ଓ ହିଂସାକୁ ପ୍ରଶମିତ କରିବା, ସାମୁହିକ ପ୍ରଚେଷ୍ଟା ଦ୍ଵାରା ବିଭିନ୍ନ ମେଳା ମହୋତ୍ସବ ଓ ସାଧାରଣ ସଭାସମାମାନଙ୍କରେ ଶାନ୍ତି ଶୃଙ୍ଖଳା ରକ୍ଷା କରିବା ସଙ୍ଗେ ସଙ୍ଗେ ପ୍ରାକୃତିକ ବିପର୍ଯ୍ୟୟ, ଅଗ୍ନିକାଣ୍ଡ, ସାଂପ୍ରଦାୟିକ ବଢ଼ା ଆଦି ବାବଦେ ସ୍ଵେଚ୍ଛାସେବୀକ ଭାବରେ ପାଢ଼ିତମାନଙ୍କୁ ସେବା ଓ ସାହାଯ୍ୟ ଯୋଗାଇ ଦେବା । ସେହିପରି ଶିଶୁ ଓ ମହିଳାମାନଙ୍କ ଉପରେ ଅତ୍ୟାଚାର, ନିନ୍ଦା ଓ ମାତକ ବ୍ରତ୍ୟ ବ୍ୟବହାର ତଥା କାରବାର ଓ ତୋରାମତ୍ତ କାରବାର ବିରୁଦ୍ଧରେ ଜନ ସଚେତନତା ସୃଷ୍ଟି କରିବା ଏବଂ ସମାଜରେ ଶାନ୍ତି ଓ ସ୍ଥିରତା ପାଇଁ ବର୍ତ୍ତମାନ କାର୍ଯ୍ୟ କରୁଥିବା ଶାନ୍ତି କମିଟି ଓ ଅନ୍ୟାନ୍ୟ ସୁରକ୍ଷା କମିଟି ସହ ସମନ୍ବୟ ରକ୍ଷା କରିବା ମଧ୍ୟ ଏହି ପରିଚଳନାର ଅନ୍ୟତମ ଉଦ୍ଦେଶ୍ୟ । ସମାଜରେ ଅପରିଚିତ ବ୍ୟକ୍ତି ତଥା ସଂଦେହୀ ଚରିତ୍ର ସଂପର୍କ ବ୍ୟକ୍ତିଙ୍କୁ ଚିହ୍ନଟ କରି ଖୋଜି ବାହାର କରିବାରେ ଯୋଗ୍ୟକୁ ସାହାଯ୍ୟ କରିବା ଏବଂ ବିଭିନ୍ନ ସମୟରେ ସଂପୂର୍ଣ୍ଣ ଅଂଚଳର ସାମାଜିକ ସ୍ଵାର୍ଥ ଦୃଷ୍ଟିରୁ ସୁରକ୍ଷା ସମିତି ଦ୍ଵାରା ନିର୍ଦ୍ଧାରିତ ଯେ କୌଣସି ବାସ୍ତବ୍ୟକୁ କାର୍ଯ୍ୟକାରୀ କରିବା ହେଉଛି ମଧ୍ୟ ଏହି ପରିଚଳନାର ଲକ୍ଷ୍ୟ ।

ଏହି ପରିଚଳନାକୁ କାର୍ଯ୍ୟକାରୀ କରିବା ପାଇଁ ପ୍ରତ୍ୟେକ ଗ୍ରାମ ‘ପଞ୍ଚାୟତ ସୁରକ୍ଷା ସମିତି’ ଏବଂ ବିଭାଗିକ ଅଞ୍ଚଳ ପରିଷଦ/ମ୍ୟୁନିସିପାଲିଟି/ନିଗମର ପ୍ରତ୍ୟେକ ଖାର୍ଡରେ ‘ସହରସୁରକ୍ଷା ସମିତି’ ନାମରେ ଗୋଟିଏ କୋର୍ଡାଏଟ୍ ସମିତି ଗଠନ କରାଯିବ । ଗ୍ରାମାଂଚଳ ଓ ସହରାଂଚଳରେ ରାଜସ୍ଵ ଗ୍ରାମ ଓ ଖାର୍ଡର ସଂଖ୍ୟାକୁ ଦୃଷ୍ଟିରେ ରଖି ସମିତିରେ ସଭ୍ୟସଂଖ୍ୟା ୧୨ ରୁ ୨୧ ମଧ୍ୟରେ ସୀମିତ ରହିବ ଏବଂ ଏହି ସମିତିର କାର୍ଯ୍ୟକାଳ ୨ ବର୍ଷ ହେବ । ସମିତିର ସଭାପତି ଓ ସଭ୍ୟମାନଙ୍କର ସେବା ସଂପୂର୍ଣ୍ଣ ରୂପେ ସ୍ଵେଚ୍ଛାମୂଳକ ଓ ଅବୈତନିକ ହେବ ।

ରାଜ୍ୟ ସରକାର ସର୍ବଶ୍ରେଷ୍ଠ ସୁରକ୍ଷା ସମିତି ଏବଂ ସର୍ବଶ୍ରେଷ୍ଠ ସଭ୍ୟମାନଙ୍କୁ ପୁରସ୍କୃତ କରିବା ପାଇଁ ଆବଶ୍ୟକମତେ ‘ସୁରକ୍ଷା ପଦକ’ ପ୍ରଦାନ କରିପାରିବେ । ଜିଲ୍ଲା ଆରକ୍ଷୀ ଅଧିକାରୀଙ୍କ ସୁପାରିଶ ମୁତାବକ ଏହି ପୁରସ୍କାର ଜିଲ୍ଲା ଓ ରାଜ୍ୟ ସ୍ତରୀୟ ଉପସମାଜକରେ ବିଧାୟିକ । ପ୍ରତ୍ୟେକ ଜିଲ୍ଲାକୁ ତିନୋଟି କୋର୍ଡାଏଟ୍ ସମିତି ଓ ତିନିଜଣ ସଭ୍ୟକୁ ସେମାନଙ୍କର ସର୍ବୋତ୍କୃଷ୍ଟ କାର୍ଯ୍ୟ ତଥା ସେବା ପାଇଁ ପୁରସ୍କୃତ କରାଯିବ ।



# ବିଜ୍ଞାନ ଜଗତକୁ ପଠାଣି ସାମନ୍ତଙ୍କ ଦାନ

ଶ୍ରୀ ଗିରିଜାଶଙ୍କର ଚରାସିଆ

ଆଧୁନିକ ସଭ୍ୟତା ଅଭ୍ୟୁଦୟର ବହୁପୂର୍ବରୁ ବେଦରୁମି ଭାରତବର୍ଷରେ ବିଜ୍ଞାନର ଯାଦୁକରୀ ପ୍ରଭାବ ତମକ ସୃଷ୍ଟି କରିପାରିଥିଲା । ଏହି ପ୍ରାଚୀନ ସଂସ୍କୃତିସଂପନ୍ନ ଦେଶରେ ବହୁ ଜ୍ଞାନୀ, ଗୁଣୀ କରୁ ଲାଭ କରି ସମଗ୍ର ବିଶ୍ୱକୁ ଜ୍ଞାନାଲୋକରେ ଉଦ୍‌ଭାସିତ କରି ଆସିଛନ୍ତି । ଗଣିତ, ଜ୍ୟୋତିଷ, ଜ୍ୟୋତିର୍ବିଦ୍ୟା, ସପତି, ଧାତୁକର୍ମ, ଉପାୟନ ଚିକିତ୍ସା, ଶରୀରତତ୍ତ୍ୱ ଓ ତତ୍ ସହିତ ସଂପୃକ୍ତ ସର୍ବବିଧି ଉପାଦାନ, ଉପକରଣର ଉତ୍ପାଦନ, ନିର୍ମାଣ ଆଦି ବହୁ ପ୍ରକ୍ରିୟା ପ୍ରାଚୀନ ଭାରତରେ ଉଦ୍‌ଭାସିତ ହୋଇ ଉଚ୍ଚତର ଉଚ୍ଚତମ ସ୍ତରକୁ ଉଠିଥିଲା । ଭାରତବର୍ଷର ଅତୀତର ଗୌରବାବହ ସଂସ୍କୃତି ତଥା ପ୍ରାଚୀନ ବିଜ୍ଞାନର ଉଦ୍‌ଭାବନ ସମୂହକୁ ଅନୁଶୀଳନ କଲେ ଆମେ କଣ ସତରେ ଏହି ପ୍ରତିଭାଦୀପ୍ତ ଯୋଗ୍ୟ ସନ୍ତାନଙ୍କର ଦାୟାଦ, ଏହି ପ୍ରଶ୍ନ ମନକୁ ଆସିଥାଏ । ନିଲୋଳସ୍ କୋପରନିକସ୍ ତାଙ୍କର ପ୍ରସିଦ୍ଧ ଗ୍ରହ ଡି.ନିଲୋଲସ୍‌ସନିକସ୍ ଓଲବିୟସ୍ ସେଲେଷ୍ଟିୟମ୍ ୧୫୪୩ ଖ୍ରୀଷ୍ଟାବ୍ଦରେ ପ୍ରକାଶ କରି ଉ-ରୁମଣବାଦ ସଂପର୍କରେ ଜଗତକୁ ଜଣାଇବାର ବହୁ ପୂର୍ବରୁ ଆର୍ଯ୍ୟଭଟ୍ଟ ତାଙ୍କ ରଚିତ ଆର୍ଯ୍ୟଭଟ୍ଟୀୟ ଗୋଳପାଦରେ ଅତି ସ୍ପଷ୍ଟ ଭାବରେ ଉଲ୍ଲିଖିତ ଦେଖାଥିଲେ । ଆର୍ଯ୍ୟଭଟ୍ଟୀୟ ଗ୍ରହ ଗତିବାପାଦ, ଗଣିତପାଦବାଳ, ତ୍ରିୟାପାଦ ଓ ଗୋଳପାଦ ରୂପେ ତାରି ଭାଗରେ ବିଭକ୍ତ । ସବୁଠାରୁ ଶ୍ରେଷ୍ଠ ଭାବେ ପରିଗଣିତ ଗୋଳପାଦ ବିଭାଗରେ ପଚାଶ ଗୋଟି ଶ୍ଳୋକ ସରିବେଶିତ । ଏହି ବିଭାଗରେ ଉଲ୍ଲେଖିତ ଅନେକ ଧାରଣା ଏ ପର୍ଯ୍ୟନ୍ତ ସତ୍ୟ ରୂପେ ପ୍ରତିପାଦିତ ହୋଇ ଆସିଛି । ଉ-ରୁମଣବାଦ ସଂପର୍କରେ ଅଭିମତ ପ୍ରକାଶ କରି ଆର୍ଯ୍ୟଭଟ୍ଟ ଦର୍ଶାଇଛନ୍ତି ଯେ ଲଙ୍କାରେ ସୂର୍ଯ୍ୟୋଦୟ ବେଳେ ସିନ୍ଧୁପୁରରେ ଅସ୍ତ, ଯଦ୍ୟୋଗିରେ ମଧ୍ୟାହ୍ନ ଓ ରୋମକରେ ଅର୍ଦ୍ଧରାତ୍ର ହୁଏ । ଏହି ଉକ୍ତିରୁ ମନେ ହୁଏ ଯେ, ପୃଥିବୀର ଆକୃତି ଗତିର ପ୍ରକାଫଳ ତାଙ୍କୁ ସଂପୂର୍ଣ୍ଣ ରୂପେ ଜ୍ଞାତ ଥିଲା । ଭାରତର ପ୍ରଥମ ଜ୍ୟୋତିର୍ବିଜ୍ଞାନୀ ଭାବେ ଖ୍ୟାତ ଲାଗଧ ଜ୍ୟୋତିଷ ବେଦାଙ୍ଗ ନାମରେ ଏକ ଉପାଦେୟ ଗ୍ରହ ଖ୍ରୀ.ପୂ. ୯୦୦ ରେ କାଶ୍ମୀର ଉପତ୍ୟକାରେ ରଚନା କରିଥିଲେ । ତାଙ୍କ ଗଣନାରେ ବର୍ଷକ ୩୬୬ ଦିନ । ମାସକ ୩୦ ଦିନ । ୫ ବର୍ଷ ବା ୧୮୩୦ ଦିନରେ ଏକ ଯୁଗ ହୋଇଥାଏ । ତାଙ୍କ ମତରେ ଚାନ୍ଦ୍ରମାସ ହେଲା ୨୯ ୩୨/୬୨ ଦିନ ।

ସପ୍ତଦଶ ଶତାବ୍ଦୀରେ ଆଇଜାକ୍ ନିଉଟନ୍ ଗହରୁ ପାଟିଲା ପତ୍ର ପଢ଼ିବା ନିରୀକ୍ଷଣ କରି ପୃଥିବୀର ମାଧ୍ୟାକର୍ଷଣ ଚକ୍ର ଆବିଷ୍କାର କରିବାର ପ୍ରାୟ ବାରଶହ ବର୍ଷ ପୂର୍ବରୁ ଭାରତୀୟ ଗଣକ ବ୍ରହ୍ମଗୁପ୍ତ ଦର୍ଶାଇ

ଥିଲେ ଯେ, ପ୍ରବାହିତ ହେବା ଯେପରି ଜଳର ଏକ ଧର୍ମ, ସେହିପରି ନିଜ ଆଡ଼କୁ ଆକର୍ଷଣ କରିବା ପୃଥିବୀର ଏକ ଧର୍ମ ।

ପ୍ରାଚୀନ ଭାରତର ଗଣିତ ଏବଂ ଜ୍ୟୋତିଷ ଶାସ୍ତ୍ରଧରା ଅତ୍ୟନ୍ତ ସମୃଦ୍ଧଶାଳୀ । ବେଦର ଷଡ଼ ଅଙ୍ଗ ମଧ୍ୟରୁ ଜ୍ୟୋତିଷକୁ ଅନ୍ୟତମ ପ୍ରାଚୀନ ଅଙ୍ଗଭାବେ ଗ୍ରହଣ କରାଯାଇଥାଏ । ଭାରତବର୍ଷରେ ଆଦୃତ ଲାଭ କରିଥିବା ସୂର୍ଯ୍ୟ ସିଦ୍ଧାନ୍ତ, ବ୍ରହ୍ମସିଦ୍ଧାନ୍ତ, ସୋମସିଦ୍ଧାନ୍ତ, ଲୋମଶ ସିଦ୍ଧାନ୍ତ ଏବଂ ଆର୍ଯ୍ୟସିଦ୍ଧାନ୍ତ ପରି ପଞ୍ଚସିଦ୍ଧାନ୍ତ ମଧ୍ୟରେ ପ୍ରାଚୀନ ଜ୍ୟୋତିଷ ଶାସ୍ତ୍ରର ବିସ୍ତୃତ ଆଲୋଚନା କରାଯାଇଛି । ଭାରତବର୍ଷରେ ଗଣିତ ଜ୍ୟୋତିର୍ବିଦ୍ ଭାବେ ଖ୍ୟାତି ଅର୍ଜନ କରିଥିବା ମନୀଷୀଙ୍କ ମଧ୍ୟରେ ଆର୍ଯ୍ୟଭଟ୍ଟୀୟ ରଚୟିତା ଆର୍ଯ୍ୟଭଟ୍ଟ, ପଞ୍ଚସିଦ୍ଧାନ୍ତ ରଚୟିତା ବରାହ ମିହିର, ଭାଷ୍କରାଚାର୍ଯ୍ୟ, ବ୍ରହ୍ମସ୍ପତି ସିଦ୍ଧାନ୍ତ ରଚୟିତା ବ୍ରହ୍ମଗୁପ୍ତ, ଗ୍ରହ ଲାପବ ରଚୟିତା ଗଣେଶ, ସୁଧାକର ଦ୍ୱିବେଦୀ, ଶତାନନ୍ଦ, କମଳାକର, କୁଟନାଚାର୍ଯ୍ୟ, ଲଲାଚାର୍ଯ୍ୟ, ବାସୁଦେବ ଶାସ୍ତ୍ରୀ ପ୍ରମୁଖ ଥିଲେ ଅନ୍ୟତମ ।

ଆଚାର୍ଯ୍ୟ ଗଣେଶଙ୍କ ଆବିର୍ଭାବର ତାରିଖହ ବର୍ଷ ପରେ ଉତ୍କଳ ରୁମିରେ ଏକ ମହାନ ଜ୍ୟୋତିଷ ଭବୟ ହୋଇଥିଲେ । ଓଡ଼ିଆ ଜାତି ନିକଟରେ ପଠାଣି ସାମନ୍ତ ନାମରେ ପରିଚିତ ଏହି ପ୍ରତିଭା ୧୮୩୫ ମସିହା ପୌଷମାସ କୃଷ୍ଣପକ୍ଷ ଅଷ୍ଟମୀତିଥିରେ ଅବିଭକ୍ତ ପୁରୀ ଜିଲ୍ଲାରେ ଶଶପଦ୍ମା ନିବାସୀ ଶ୍ୟାମବନ୍ଧୁ ସିଂହଙ୍କର ପୁତ୍ର ରୂପେ ଜନ୍ମ ଗ୍ରହଣ କରିଥିଲେ । ଓଡ଼ିଶାରେ କରୁଲାଭ କରିଥିବା ଶତାନନ୍ଦ, ହୀରାଦେବୀଙ୍କ ପୁତ୍ର ଗୋବିନ୍ଦ ଦାସ, ତ୍ରିଲୋଚନ ମହାନ୍ତି, ପାରଳା ଖେମୁଣ୍ଡିର ଚନ୍ଦ୍ରାନାମ ରାଜା ଗଜପତି ନାରାୟଣ ଦେବ, ସୂର୍ଯ୍ୟସିଦ୍ଧାନ୍ତର ସରଣୀ ସର୍ବବୋଧିନୀ ରଚୟିତା ବିପ୍ଳୁ ନିମ ଦେବ, ଜ୍ୟୋତ୍ସ୍ନାଦେୟ ରଚୟିତା ଧନଞ୍ଜୟ ଆଚାର୍ଯ୍ୟ, ମାଗୁଣି ତ୍ରିପାଠୀ, ଶିଶୁବୋଧନୀ ରଚୟିତା ମହାମହୋପାଧ୍ୟାୟ ଦୟାନିଧି ନନ୍ଦ, ବାଳବୋଧରଠ୍ କୌମୁଦୀ ରଚୟିତା ମହାମହୋପାଧ୍ୟାୟ ହଳଦି ନନ୍ଦ, ରବୀନ୍ଦ୍ର ଗ୍ରହଣମ୍ ରଚୟିତା ଗଦାଧର ପଟ୍ଟନାୟକ, ସୂର୍ଯ୍ୟସିଦ୍ଧାନ୍ତର ଓଡ଼ିଆ ଟୀକାକାର ଚୈତନ୍ୟ ରାଜଗୁରୁ, ମହାଧର ସଂହିତା ରଚୟିତା ମହାଧର ମିଶ୍ର, ଜ୍ୟୋତିଷ ସଂଗ୍ରହ ରଚୟିତା ଦାଶରଥ ମିଶ୍ର, କାଳସର୍ବସ୍ୱ ରଚୟିତା କୃଷ୍ଣ ମିଶ୍ର ପ୍ରମୁଖ ପଣ୍ଡିତଗଣ ଜ୍ୟୋତିଷଶାସ୍ତ୍ରରେ ଅନେକ ଉପାଦେୟ ଗ୍ରହ ରଚନା କରିଥିଲେ ମଧ୍ୟ ଯୋଗକରୁ ସାମନ୍ତ ଚନ୍ଦ୍ରଶେଖରଙ୍କର ଅନ୍ୟତମ ସାଧନା ସମସ୍ତଙ୍କୁ ଚଳିତ କରାଇ ବିଶ୍ୱ ଦରବାରରେ ତାଙ୍କୁ ଜ୍ୟୋତିଷ ବିଜ୍ଞାନର ଏକ ଶ୍ରେଷ୍ଠ ସ୍ଥାନର ଅଧିକାରୀ କରିପାରିଥିଲା ।



ବାଲ୍ୟଗୁରୁ ବୃତ୍ତିବାସ ରଥଙ୍କ ପ୍ରତ୍ୟକ୍ଷ ଚିତ୍ତାଧ୍ୟାୟରେ ପାଠକର୍ଷଣ ବୟସରୁ ଶିକ୍ଷା ଲାଭ କରି ପଠାଣି ସାମଗ୍ର ମାତ୍ର ସାତବର୍ଷ ବୟସରେ ବର୍ଣ୍ଣଶିକ୍ଷା, ପଣିକିଆ ଦଶକ, ଅମର ବୋଷ ଅଭିଧାନର ପ୍ରଥମ ପାଠକର୍ଷଣ ଶିକ୍ଷା ସମାପ୍ତ କରିଥିଲେ । ମାତ୍ର ପଞ୍ଚଦଶ ବୟସ ବେଳକୁ ରଘୁବଂଶ, କୁମାର ସମ୍ଭବ, ବିରତାହୁଁନାୟ, ମେଘଦୂତ, ହଂସଦୂତ ବାଦ୍ୟ ସମୂହ ପଠନ କରିବା ସହିତ ନୈଷଧ ବାଦ୍ୟ ପଠନ ଆରମ୍ଭ କରିଥିଲେ । ୧୮୬୯ ମସିହା ଏପ୍ରିଲମାସ ୧୨ ତାରିଖରୁ ଦୀର୍ଘ ବୋଟିଏ ବର୍ଷ ବିଦାରାନ୍ତ ଅନୁକ୍ରମ ପରିଶ୍ରମ କରି ସିଦ୍ଧାନ୍ତ ଦର୍ପଣ ଗ୍ରନ୍ଥ ରଚନା କରି ୧୮୯୨ ମସିହା ନଭେମ୍ବର ମାସ ୧୨ ତାରିଖ ମାର୍ଗଶିର ମାସ ବୃଷପକ୍ଷ ଶନିବାର ତିଥିରେ ସମାପ୍ତ କରିଥିଲେ । ୨୫୦୦ ଶ୍ଳୋକ ସହିତବେଶିତ ଏହି ତାଳପତ୍ର ଗ୍ରନ୍ଥରେ ସାମଗ୍ରୀକ ସ୍ଵରଚିତ ଶ୍ଳୋକ ସଂଖ୍ୟା ଥିଲା ୨୨୮୪ ଏବଂ ବିଭିନ୍ନ ଗ୍ରନ୍ଥରୁ ଉଦ୍ଧୃତ ଶ୍ଳୋକସଂଖ୍ୟା ଥିଲା ୨୧୬ ।

ପଠାଣି ସାମଗ୍ରୀର ଏହି ମହାନ କୃତିର ସ୍ଵାକୃତି ସ୍ଵରୂପ ଚନ୍ଦନାକାନ୍ତ ତ୍ରିତିଶ ସରକାର ତାଙ୍କୁ ୧୮୯୩ ମସିହା ଜୁନ ମାସ ୩ ତାରିଖରେ ମହାନହୋପାଧ୍ୟାୟ ଉପାଧିରେ ଉତ୍ତୀର୍ଣ୍ଣ କରିଥିଲେ । ତାଳପତ୍ରରେ ଲିଖିତ ସିଦ୍ଧାନ୍ତ ଦର୍ପଣର ପାଣ୍ଡୁଲିପିକୁ ଘନଶ୍ୟାମ ମିଶ୍ର ନାମକ ଜଣେ ପଣ୍ଡିତ ତାଳକକୁ ଓଡ଼ିଆ ଲିପିରେ ଲେଖାଯିବା ପରେ ଓଡ଼ିଶା ଭରଦବାଜ୍ୟ ସମୂହର ଉତ୍ତମୂର୍ଦ୍ଧ ଆସିଷ୍ଟାଃ ସୁପରିକ୍ଷେଷେଷେ ବାବୁ ସୁଦାମ ଚନ୍ଦ୍ର ନାୟକଙ୍କ ଯତ୍ନ ଏବଂ ଆଠମଲ୍ଲିକ ଭାଜା ମହେନ୍ଦ୍ର ଦେଓ ତଥା ମୟୂରଭଞ୍ଜ ରାଜା ଶ୍ରୀରାମଚନ୍ଦ୍ର ଭଞ୍ଜଙ୍କର ଆର୍ଥିକ ସହାୟତା ଯୋଗୁଁ ୧୮୯୪ ମସିହାରେ କଲିକତାର ଶିରୀଶ ବିଦ୍ୟାଳୟ ମୁଦ୍ରଣାଳୟରେ 'ସିଦ୍ଧାନ୍ତଦର୍ପଣ' ଗ୍ରନ୍ଥର ମୁଦ୍ରଣ ଆରମ୍ଭ ହୋଇ ୧୮୯୯ ମସିହାରେ ମୁଦ୍ରଣ ବାର୍ଯ୍ୟ ସମାପ୍ତ ହୋଇଥିଲା । ଏହି ଗ୍ରନ୍ଥ ମୁଦ୍ରଣରେ ପ୍ରାୟ ୧୨୫୦

ଟଙ୍କା ବ୍ୟୟ ହୋଇଥିଲା । ସିଦ୍ଧାନ୍ତ ଦର୍ପଣ ଗ୍ରନ୍ଥ ମଧ୍ୟମାଧ୍ୟମ, ସ୍ଵତୀୟତାର, ତ୍ରିପ୍ରଣାଧ୍ୟକାର, ଗୋଲାଧ୍ୟକାର ଓ କାଳାଧ୍ୟକାର ପରି ଅଧ୍ୟକାର ପଞ୍ଚକରେ ବିଭକ୍ତ ଏବଂ ଚିତ୍ତିଶ ପ୍ରକାଶରେ ସମାପ୍ତ ।

ଭାରତବର୍ଷର ଦ୍ଵିତୀୟ ଭାସ୍କରାଚାର୍ଯ୍ୟ ନାମରେ ଖ୍ୟାତ ଏହି ମହାନ ଜ୍ୟୋତିର୍ବିଦ୍ଵଙ୍କୁ ଯୁରୋପ ମହାଦେଶର ଖ୍ୟାତନାମା ଜ୍ୟୋତିର୍ବିଦ୍ଵ ତିବୋଡ୍ରାହୋଲଠାରୁ ଉଚ୍ଚତର ସମାନ ଦେଇ ଇଂଲଣ୍ଡର ବିଜ୍ଞାନ ପତ୍ରିକା 'ନଲେଜ' ୧୯୦୪ ମସିହାରେ ପ୍ରକାଶିତ ଏକ ପ୍ରବନ୍ଧରେ ଉତ୍ତମ ପ୍ରଶଂସା କରିଥିଲା । ୧୯୦୪ ମସିହା ଜୁନ ମାସ ୧୧ ତାରିଖ ଜ୍ୟେଷ୍ଠ ବୃଷପକ୍ଷ ଦ୍ଵାଦଶୀ ତିଥିରେ ସାମଗ୍ର ଚନ୍ଦ୍ରଶେଖରଙ୍କର ଶ୍ରୀକ୍ଷେତ୍ରରେ ମହାପ୍ରୟାଣ ଘଟିଥିଲା ।

ପଠାଣିସାମଗ୍ରୀର ଉଦ୍ଦେଶ୍ୟରେ ଶ୍ରୀବାଞ୍ଚି ଜଗାଜ ପଲ୍ଲୀବି ନନ୍ଦ ବିଶୋଇ ବଳ ସାଧନରେ—

“ହେ ଚନ୍ଦ୍ର ଶେଖର ନବ ଉତ୍କଳ ମଣ୍ଡଳ  
ନବ ଯୁଗ ଜ୍ଞାନବାନ କୁଳ ସୁନନ୍ଦନ  
ଶୁଖାନ କୁଳସୀଦେବ କୁମେ ଏ ଉତ୍କଳେ  
ତୁମ ସେନି ଏ ଉତ୍କଳ ଖ୍ୟାତ ରୁମଣ୍ଡଳେ ।”

ସଂପାଦକ ପଠାଣିସାମଗ୍ର ମେମୋରିଆଲ ପରିଷଦ,  
ସା/ପୋ : ଖଣ୍ଡପଡ଼ାଗଡ଼,  
ଜି. ନୟାଗଡ଼ - ୭୫୨୦୭୭

**୧୬୬୬.୧୧୫ ଉତ୍କଳ ଚନ୍ଦା ଗୃହ ନିର୍ମାଣ ସହାୟତା ପ୍ରଦାନ**

ବାଚ୍ୟା ଦ୍ଵାରା କ୍ଷତିଗ୍ରସ୍ତ ହୋଇଥିବା ପରିବାରକୁ ଯତ ଦିସେମ୍ବର ୫ ତାରିଖ ସୁଦ୍ଧା ୧୬୬୬.୧୧୫ ଉତ୍କଳ ଚନ୍ଦା ଗୃହ ନିର୍ମାଣ ସହାୟତା ବାବଦରେ ଯୋଗାଇ ଦିଆଯାଇଛି । ବିଲ୍ଲାପାଳନାଙ୍କ ଦ୍ଵାରା ପ୍ରଦତ୍ତ ବିବରଣୀରୁ ଜଣାଯାଇଅଛି ଯେ ମହାତନ୍ତ୍ରବାଚ ଦ୍ଵାରା ୧୨ ଗୋଟି ଜିଲ୍ଲାରେ ୧୬,୫୦,୦୮୬ ବାସଗୃହ କ୍ଷତିଗ୍ରସ୍ତ ହୋଇଥିବା ବେଳେ ବାଚ୍ୟା ଦ୍ଵାରା ଗଂଜାମ ଓ ଉତ୍ତପଡ଼ି ଜିଲ୍ଲାରେ ୩,୨୨,୯୭୩ ଗୋଟି ବାସଗୃହ କ୍ଷତିଗ୍ରସ୍ତ ହୋଇଅଛି । ଓଡ଼ିଶା ରିଭିଡ଼ ବୋର୍ଡ଼ର ବ୍ୟବସ୍ଥା ଅନୁଯାୟୀ ବାସଗୃହ ହରାଇଥିବା ପରିବାରବର୍ଗଙ୍କ ନିମନ୍ତେ ୨୮୬୩୭.୬୨ ଉତ୍କଳ ଚନ୍ଦା ଆବଣ୍ୟକ ଥିବା ବେଳେ ବିଭିନ୍ନ ଜିଲ୍ଲାକୁ ଏପର୍ଯ୍ୟନ୍ତ ୧୦୯୮୦ ଉତ୍କଳ ଚନ୍ଦା ଆବଣ୍ୟକ ହୋଇଅଛନ୍ତି । ୨୦ ଦିସେମ୍ବର ସୁଦ୍ଧା ସମଗ୍ର କ୍ଷତିଗ୍ରସ୍ତ ପରିବାରବର୍ଗଙ୍କୁ ଗୃହ ନିର୍ମାଣ ସହାୟତା ଯୋଗାଇ ଦେବା ପାଇଁ ନିର୍ଦ୍ଦେଶ ଦିଆଯାଇଛି ବୋଲି ରାଜସ୍ଵ ବିଭାଗ ସ୍ଵତ୍ଵରୁ ଜଣାଯାଇଛି ।



# ମହାବାତ୍ୟା ପରେ ରବି ଫସଲ

ଶ୍ରୀ ରମେଶ ଚନ୍ଦ୍ର ମହାନ୍ତି

ପ୍ରକୃତରୂପେ ମହାବାତ୍ୟାର ତାତ୍ପର୍ଯ୍ୟରେ ବିପର୍ଯ୍ୟୟ ଜନନୀବନ । ଗଛଗୁଡ଼ିକ ଉପୁଡ଼ିଯିବା ଫଳରେ ଗ୍ରାମ ଏବଂ ସହରର ସବୁଜିମା ନଷ୍ଟ ହୋଇଯାଇଛି । ଅନେକ ଗାଁକୁ ଚିହ୍ନିବା କଷ୍ଟକର ହୋଇପଡ଼ୁଛି । ଉତ୍କଳା କ୍ଷେତ୍ର ଏବଂ ତାଳପତ୍ରକୁ ଦେଖି ତାଷା ଯୈର୍ଯ୍ୟହରା ହୋଇପଡ଼ିଛି । ପୁଣି କଣ ସତେ ତାର ଅଭିଧାନ ହୋଇପାରିବ? ସେ କଳ୍ପନା ବି କରି ପାରୁନାହିଁ । ଏହି ସମୟରେ ଦେଶ, ବିଦେଶରୁ ବହୁ ସ୍ଵେଚ୍ଛାସେବୀ ସଂଗଠନ, ସରକାରୀ ସଂସ୍ଥା ଆଗେଇ ଆସିଛନ୍ତି ଓଡ଼ିଶାର ବାତ୍ୟା ବିଧ୍ଵସ୍ତ ନୋକମାନଙ୍କ ମନରେ ନୂତନ ଆଶାର ସଂଚାର କରିବାପାଇଁ । ପରବର୍ତ୍ତୀ ପର୍ଯ୍ୟାୟରେ ଲୋକେ ବିପରି ନିଜର ବାସ ସଜାଡ଼ି ତାଷ କରିପାରିବେ, ସେଥିପାଇଁ ସରକାର ଯୁକ୍ତକାଳୀନ ଭିତ୍ତିରେ କେତେକ ପଦକ୍ଷେପ ନେଇଥିବା ଜଣାପଡ଼ିଛି । ସାଧାରଣତଃ ତିସେମ୍ବର ମାସରୁ ରବିଫସଲପାଇଁ ତାଷା ତାର ପ୍ରସ୍ତୁତି ପର୍ବ ଆରମ୍ଭ କରିଦେଇଥାଏ । ବାତ୍ୟାଞ୍ଚଳରେ ହଳବଳଦ ଏବଂ ବିହନ ନଥିବାରୁ ଏବଂ ଅଧିକାଂଶ ବଳଦ ମୃତ୍ୟୁ ମୁଖରେ ପଡ଼ିଥିବାରୁ ରାଜ୍ୟ ସରକାର କେନ୍ଦ୍ର ସରକାରଙ୍କ ସହାୟତାରେ କେତେକ ଗୁରୁତ୍ଵପୂର୍ଣ୍ଣ କାର୍ଯ୍ୟକ୍ରମ ହାତକୁ ନେଇଛନ୍ତି । ତାଷାମାନଙ୍କୁ ଅଧାଦାନରେ ବିହନ ଯୋଗାଇ ଦେବା, ରିହାତି ଦରରେ କୃଷି ଯନ୍ତ୍ରପାତି ଦେବା ତଥା ଟ୍ରାକ୍ଟର ଯୋଗାଇ ଦେବା, ଆବଶ୍ୟକତାରେ ସାର ଯୋଗାଇ ଦେବାପାଇଁ ମଧ୍ୟ କାର୍ଯ୍ୟକ୍ରମ ପ୍ରସ୍ତୁତ କରିଛନ୍ତି । ସବୁ ତାଷାକୁ ମାଗଣାରେ ସାର ଏବଂ ବିହନ ଯୋଗାଇ ଦେବା ସମ୍ଭବପର ହେଉନଥିଲେ ମଧ୍ୟ ବିଭିନ୍ନ ସ୍ଥାନରୁ ତାଷାମାନଙ୍କୁ ଯୋଗାଇ ଦେବାପାଇଁ ଆସୁଥିବା ମାଗଣା ବିହନ ଏବଂ କୃଷି ବିତ୍ କେତେକ ତାଷାକୁ ଯୋଗାଇ ଦେବାର ବ୍ୟବସ୍ଥା କରାଯାଇଛି । ବାତ୍ୟାବିଧ୍ଵସ୍ତ ଜିଲ୍ଲାର ୧୧ ଲକ୍ଷ ୧୩ ହଜାର ହେକ୍ଟର ଜମି ରବି ତାଷ ପାଇଁ ଉପଯୁକ୍ତ ଥିଲେ ମଧ୍ୟ ରାଜ୍ୟ ସରକାର ମାତ୍ର ୩ ଲକ୍ଷ ୩୪ ହଜାର ହେକ୍ଟର ଜମିପାଇଁ ଅଧା ଦାନରେ ବିହନ ଯୋଗାଇ ଦେଇଛନ୍ତି । ସେଥିରୁ ଧାନ, ମୁଗ, ବିରି, ତିନାବାଦାମ, ସୋରିଷ ଏବଂ ଗାଣି ଭଳି ଶସ୍ୟ ଜାତୀୟ ଫସଲ ୨ ଲକ୍ଷ ୩୮ ହଜାର ହେକ୍ଟର ଜମିରେ ତାଷ କରାଯିବ । ୫୧ ହଜାର ହେକ୍ଟର ଜମିରେ ପନିପରିବା ତାଷ ସକାଶେ ସହାୟକ ମୂଲ୍ୟରେ ବିହନ ଯୋଗାଇ ଦେବା ବ୍ୟବସ୍ଥା ରାଜ୍ୟ ସରକାର କରିଛନ୍ତି । ତାଷାମାନଙ୍କୁ ୨ ଲକ୍ଷ ୨୪ ହଜାର କ୍ଵିଣ୍ଟାଲ ବିହନ ଯୋଗାଇ ଦେବା ଫଳରେ ବିହନର ସହାୟକ ମୂଲ୍ୟ ବାବଦକୁ ସରକାରଙ୍କୁ ୨୦ କୋଟି

ଟଙ୍କା ଦେବାକୁ ପଡ଼ିବ । ସରକାରଙ୍କ ବିକ୍ରୟ କେନ୍ଦ୍ର, ଅଧିକ ଓଡ଼ିଶାର ପାଇକାରୀ ବିକ୍ରୟ କେନ୍ଦ୍ର, ରାଜ୍ୟ ବିହନ ନିଗମର ବିକ୍ରୟକେନ୍ଦ୍ରରେ ଏହି ବିହନ ବିକ୍ରୟର ବ୍ୟବସ୍ଥା କରାଯାଇଛି । ଧାନ ବିହନ କ୍ଵିଣ୍ଟାଲ ପିଛା ୫୫୭ ଟଙ୍କାରୁ ୬୩୫ ଟଙ୍କା, ମୁଗ ବିହନ କ୍ଵିଣ୍ଟାଲ ପିଛା ୧୮୫୧ ଟଙ୍କା ଏବଂ ବିରି କ୍ଵିଣ୍ଟାଲ ପିଛା ୧୮୧୩ ଟଙ୍କାରେ ବିକ୍ରୟ କରାଯିବାର ବ୍ୟବସ୍ଥା କରାଯାଇଛି । ଉଚ୍ଚ ମାନର ପ୍ରାମାଣିକ ଏବଂ ପିଣ୍ଡ ବିହନ ବିକ୍ରୟ କରାଯାଇଥିବାରୁ ତାଷା ଏଥିରୁ ଉପକୃତ ହେବେ ବୋଲି ରାଜ୍ୟ ସରକାର ଆଶା ପ୍ରକାଶ କରିଛନ୍ତି । ଜଣେ ତାଷାକୁ ଅଡ଼େଇ ଏକର ପର୍ଯ୍ୟନ୍ତ ତାଷ ଜମି ସକାଶେ ବିହନ ଯୋଗାଇ ଦେବାର ବ୍ୟବସ୍ଥା କରାଯାଇଛି । ସହାୟକ ମୂଲ୍ୟରେ ବିହନ ସାଗକୁ ମାଗଣାରେ ବିହନ ଜିଟ୍ ଯୋଗାଣ ଦ୍ଵାରା ତାଷା ପର୍ଯ୍ୟାପ୍ତ ପରିମାଣର ବିହନ ପାଇ ପାରିବେ ବୋଲି ଆଶା କରାଯାଇଛି । ତାଷାମାନଙ୍କୁ ଆବଶ୍ୟକୀୟ ବିହନ ଯୋଗାଇ ଦେବା ସକାଶେ ବିଭିନ୍ନ ବିହନ ବିକ୍ରୟ କେନ୍ଦ୍ରରେ ବିହନ ବିକ୍ରୟ ଆରମ୍ଭ ହୋଇ ଗଲାଣି । ଗତ ତିସେମ୍ବର ୬ ତାରିଖ ସୁଦ୍ଧା ବିଭିନ୍ନ ଶସ୍ୟର ୩୦ ହଜାର କ୍ଵିଣ୍ଟାଲ ବିହନ ଏବଂ ପନିପରିବା ୮ ହଜାର କ୍ଵିଣ୍ଟାଲରୁ ଉର୍ଦ୍ଧ୍ଵ ବିହନ ବିକ୍ରୟ ସରିଲାଣି । ଧାନ, ତିନାବାଦାମ ଏବଂ ପନିପରିବା ଉପରେ ସରକାରଙ୍କ ପକ୍ଷରୁ ବିଶେଷ ପ୍ରାଧାନ୍ୟ ଦିଆଯାଇଥିବା ବେଳେ କୃଷି ବିଭାଗ ମୁଗ, ବିରି ଭଳି ଶସ୍ୟ ଖରାଦିନରେ ତାଷ କରିବା ପାଇଁ ପରାମର୍ଶ ଦେଇଛନ୍ତି । ତାଷାମାନେ ଉପଯୁକ୍ତଭାବେ ତାଷ କାମ କରିବା ଏବଂ ସେମାନଙ୍କୁ ତାଷ କାର୍ଯ୍ୟ ସଂକ୍ରାନ୍ତ ସମସ୍ତ ସହାୟତା ଯୋଗାଇ ଦେବା ସକାଶେ କୃଷି ବିଭାଗ ପକ୍ଷରୁ ବ୍ୟାପକ ବ୍ୟବସ୍ଥା ମଧ୍ୟ କରାଯାଇଛି । ସହାୟକ ମୂଲ୍ୟରେ ଦିଆଯାଇଥିବା ସାର, ବିହନ ଏବଂ କୃଷି ଯନ୍ତ୍ରପାତିର ସୁସମ ବ୍ୟବହାର ପାଇଁ ବାତ୍ୟା ବିପର୍ଯ୍ୟୟ ସମସ୍ତ ବୃକ୍ଷରେ ଦ୍ଵିତୀୟ ଶ୍ରେଣୀର ବରିଷ୍ଠ କୃଷି ଅଧିକାରୀମାନଙ୍କୁ ନିଯୁକ୍ତି ଦିଆଯାଇଛି । ଏହା ଫଳରେ ବିଭିନ୍ନ ବୃକ୍ଷର କୃଷି କାର୍ଯ୍ୟ ସୁଚାରୁ ରୂପେ ହୋଇପାରିବ ବୋଲି ଆଶା କରାଯାଇଛି । ରବି ଫସଲ ପାଇଁ ପାଣିର ଆବଶ୍ୟକତା ଥିବା ଦୃଷ୍ଟିରୁ ଠିକ୍ ସମୟରେ ପାଣି ଯୋଗାଇ ଦେବା ସକାଶେ କୃଷି ବିଭାଗ ପକ୍ଷରୁ କଳସେଚନ ବିଭାଗକୁ ଅନୁରୋଧ କରାଯାଇଥିଲା । କଳସେଚନ ବିଭାଗ ତିସେମ୍ବର ପହିଲାରୁ ଏପ୍ରିଲ ଶେଷ ପର୍ଯ୍ୟନ୍ତ କେନ୍ଦ୍ରରେ ପାଣି ଦେବା ପାଇଁ ନିଷ୍ପତ୍ତି ନେଇଛନ୍ତି । ଏହା ଦ୍ଵାରା ୩ ଲକ୍ଷ ହେକ୍ଟର ଜମିରେ ପାଣି ମଡ଼ାଯାଇ ପାରିବ ବୋଲି



ଜନସେବନ ବିଭାଗ ପକ୍ଷରୁ କୁହାଯାଇଛି । ସେହି ପରି ବାଚ୍ୟାୟୋଗୁଁ ବିଭିନ୍ନ ସ୍ଥାନରେ ଅତଳ ହୋଇପଡ଼ିଥିବା ଉଠାକଳସେବନ ପଦ୍ମଶୁକ୍ତିକୁ କାର୍ଯ୍ୟକ୍ଷମ କରି ପ୍ରାୟ ୩୫ ହଜାର ହେକ୍ଟର ଜମିରେ ଜଳସେବନ କରିବା ପାଇଁ ନିଷ୍ପତ୍ତି ହୋଇଛି । ଡିସେମ୍ବର ମାସ ଶେଷ ସୁଦ୍ଧା ଏହି ଉଠାକଳସେବନ ପଦ୍ମଶୁକ୍ତିକୁ କାର୍ଯ୍ୟକ୍ଷମ ହୋଇଯିବ ବୋଲି ରାଜ୍ୟ ସରକାର ସଂକଳ୍ପବଦ୍ଧ । ଚୈତ୍ରମାସର ଚୈତାଳି ପବନରେ କୁଆରଠି ଯେପରି ଉପକୂଳ ଅଞ୍ଚଳର ଫସଲ ନଷ୍ଟ ନହୁଏ ସେଥିପାଇଁ ସମୁଦ୍ର କୂଳରେ ଥିବା ବନ୍ଧଶୁକ୍ତିକୁ ମଲାମତି କରିବା ସକାଶେ ସରକାରଙ୍କ ପକ୍ଷରୁ ବେଶ ଚୟନତା ପ୍ରକାଶ ପାଇଛି । ଏଥିପାଇଁ ପ୍ରାୟ ୪୦ କୋଟି ଟଙ୍କାର ସହାୟତା କେନ୍ଦ୍ର ସରକାରଙ୍କଠାରୁ ମଗାଯାଇଥିବା ଜଣାପଡ଼ିଛି । ଉପକୂଳ ଅଞ୍ଚଳର ଜମିକୁ ସମୁଦ୍ର କୁଆରରୁ ରକ୍ଷା କରିବା ସକାଶେ ବିପାରୀ ହନିଦିଆ ପର୍ଯ୍ୟନ୍ତ ହୋଇଥିବା ବନ୍ଧ ଭଳି ଏଠାରେ ଗୋପାଳପୁରଠାରୁ ଧାମରା ପର୍ଯ୍ୟନ୍ତ ଏକ ସୁଦୀର୍ଘ ବନ୍ଧ ନିର୍ମାଣ ପାଇଁ ରାଜ୍ୟ ସରକାରଙ୍କ ପକ୍ଷରୁ କେନ୍ଦ୍ର ସରକାରଙ୍କୁ ପ୍ରସ୍ତାବ ଦିଆଯାଇଛି । ଏହା ଦ୍ଵାରା ଯାତାୟତର ସୁବିଧା ହେବା ସଙ୍ଗେ ସଙ୍ଗେ ସୁଲଭ ଶେଡ଼ ଦେଇ ବର୍ଷାପାଣି ନିଷ୍କାସିତ ହୋଇ ପାରିବ ନିରୁ ସମୁଦ୍ର ପାଣି ପ୍ରଦେଶ କରିପାରିବ ନାହିଁ ।

ତାଷ୍ଟମାନଙ୍କୁ ସହାୟତା ଦେବା ସକାଶେ ସରକାର ଅନ୍ୟ କେତେକ ଯୋଜନା ମଧ୍ୟ ପ୍ରସ୍ତୁତ କରିଛନ୍ତି । ସେଥିମଧ୍ୟରୁ ଏରସମା ଭଳି ବାଚ୍ୟା ବିଧି ଅଞ୍ଚଳରେ ଯେଉଁଠାରେ ହଳବଳତ ନାହାନ୍ତି, ସେହିଭଳି ଅଞ୍ଚଳରେ ୯ ହଜାର ହେକ୍ଟର ଜମିରେ

ସରକାର ମାଗଣାରେ ହଳ କରିବାର ବ୍ୟବସ୍ଥା କରିବେ ବୋଲି ନିଷ୍ପତ୍ତି ନେଇଛନ୍ତି । ରାଜ୍ୟରେ ବହୁ ନଡ଼ିଆ ଗଛ ନଷ୍ଟ ହୋଇଯାଇଥିବାରୁ ସରକାରୀପକ୍ଷରେ ୧୦ ଲକ୍ଷ ଏବଂ ବେସରକାରୀ ପକ୍ଷରେ ୫ ଲକ୍ଷ ନଡ଼ିଆ ଚାରା ଲୋଡ଼କୁ ଯୋଗାଇ ଦେବା ପାଇଁ ବ୍ୟବସ୍ଥା କରିଛନ୍ତି । ପାନବରଳ ପାଇଁ ସହାୟତା ଦେବା ତଥା ଅନ୍ୟାନ୍ୟ ବୃକ୍ଷ ଲୋପଣ ପାଇଁ ସରକାର ସହଯୋଗ କରୁଥିବା ଜଣାପଡ଼ିଛି ।

ବେସରକାରୀ ପକ୍ଷରେ ତାଷ୍ଟମାନଙ୍କୁ ସହଯୋଗ କରିବାପାଇଁ ନେୟାର ଏବଂ ଅନ୍ୟ କେତେକ ସଂସ୍ଥା ଆଗେଇ ଆସିଛନ୍ତି । ବେସରକାରୀ ସଂସ୍ଥାଗୁଡ଼ିକ ନିଜର ପରିଚାଳନାରେ ତାଷ୍ଟମାନଙ୍କୁ ଉଚ୍ଚତମାନର ବିହନ, ସାର ଏବଂ ବୃକ୍ଷ ଯତ୍ନପାତି ଯୋଗାଇ ଦେବା ପାଇଁ ନିଷ୍ପତ୍ତି ଗ୍ରହଣ କରିଛନ୍ତି । ରାଜ୍ୟର ସବୁଜି ମା ଫେରାଇ ଆଣିବା ସକାଶେ ଅନେକ ସ୍ଵେଚ୍ଛାସେବୀ ସଂଗଠନ ଅଫାରି ଡ଼ି ଆଗେଇ ଆସିଲେଣି । ସମସ୍ତଙ୍କର ସହଯୋଗରେ ନୂତନ ଓଡ଼ିଶା ଗଠନ ହେବ । ତାଷ୍ଟମାନଙ୍କେ ଦାରିଦ୍ର୍ୟ ଦୂଷ୍ଟାପାତରୁ ମୁକ୍ତ ହେବେ ଏବଂ ଏକ ସୁନ୍ଦର ସମାଜ ଗଠନ ହେବ ବୋଲି ଆଶା କରାଯାଏ ।

ବରିଷ୍ଠ ସାମାଜିକ  
Or.no. VA/4/1, Unit-2  
Bhubaneswar.

**ବିପଳମାନଙ୍କ ସହାୟତା ମୋର ଲକ୍ଷ୍ୟ — ମୁଖ୍ୟମନ୍ତ୍ରୀ**

ସପ୍ତତିତ ବିପଳ ବାଚ୍ୟା, ଉଚ୍ଚାଦାର ମହାପ୍ରଳୟ ବେଦନୋତି ଛୋଟକ ଡାକନ ଡାକିବା ବିପଳ କରିଦେଇଛି । ବିପଳମାନଙ୍କୁ ସହାୟତା କରିବା ମାନବିକ ଦୃଷ୍ଟିକୋଣରୁ ସମସ୍ତଙ୍କ ଲକ୍ଷ୍ୟ । ମୋର ଲକ୍ଷ୍ୟ, ସେମାନଙ୍କୁ ପୁନର୍ବସତି ଯୋଗାଇ ଦେବା ବୋଲି ଓଡ଼ିଶାର ମୁଖ୍ୟମନ୍ତ୍ରୀ ଶ୍ରୀ ସେନାନ୍ୟ ବିଶ୍ଵାଳ ପ୍ରକାଶ କରିଛନ୍ତି ।

ଗତ ଡିସେମ୍ବର ୧୨ ତାରିଖରେ ବାରିପଦା ବୁଦ୍ଧ କୁଞ୍ଜବିହାରୀ ମନ୍ଦିର ପ୍ରାଙ୍ଗଣରେ ଆୟୋଜିତ ଏକ ଉଦ୍ଘୋଷଣା କାର୍ଯ୍ୟକ୍ରମ, ଦେଶପୁର, ବଗରାଅପୁର, ବରକୁଆ ଗ୍ରାମ ପଞ୍ଚାୟତର ବାଚ୍ୟାଦ୍ଵିଷ ବିପଳମାନଙ୍କୁ ସୁକୁରାଚର ରାହାତ ସମିତି ଚରପରୁ ବମନ ବଞ୍ଚନ କରି ମୁଖ୍ୟମନ୍ତ୍ରୀ କହିଲେ ଯେ, ବିଭିନ୍ନ ରାଜ୍ୟସରକାର, କେନ୍ଦ୍ରସରକାର, ସ୍ଵେଚ୍ଛାସେବୀ ଅନୁଷ୍ଠାନ ଏବଂ ବିଭିନ୍ନ ବ୍ୟାଦ ଓ ଉଚ୍ଚ ପ୍ରଦାନକାରୀ ସଂସ୍ଥାରୁ ଅର୍ଥ ସହାୟତା ଆଣି ଲୋଡ଼ମାନଙ୍କୁ ସର, ବୃକ୍ଷ ଯତ୍ନପାତି ସର୍ବୋପରି ସେମାନଙ୍କର ପୁନଃଅର୍ଥାଧାନ ପ୍ରତି ଅଧିକ ଗୁରୁତ୍ଵ ଦିଆଯିବ । ପରିଧାନ ଏବଂ ବମନ ବଞ୍ଚନ ସଂପର୍କରେ ପ୍ରକାଶ କରି ସେ କହିଲେ ଯେ, ଆବଶ୍ୟକତାଠାରୁ ଯଥେଷ୍ଟ ଜମ୍ ସଂଖ୍ୟକ ପରିଧାନ ଓ ବମନ ମିଳି ଥିବାରୁ ସବୁ କ୍ଷତିଗ୍ରସ୍ତ ଲୋଡ଼ମାନଙ୍କୁ ଯୋଗାଇବା ସମ୍ଭବ ହୋଇପାରିବି । ସେଥିପାଇଁ ସରକାର ଚିନ୍ତିତ । ଆଶା କରାଯାଏ, ଏଇ ମାସ ଶେଷ ସୁଦ୍ଧା ପରିଧାନ ଏବଂ ବମନର ସମସ୍ୟା ସୂର ହୋଇଯିବ ।

ତାଟା ଜମାଜା ସହ ଚାକର ସଥାକାର୍ଣା ବିଷୟ ଉଲ୍ଲେଖ କରି ଶ୍ରୀ ବିଶ୍ଵାଳ ପୁଣି କହିଲେ, ୨ ଲକ୍ଷରୁ କା ଲକ୍ଷ ବମନ ଯୋଗାଇବାକୁ ସେ ତାଙ୍କୁ ଅନୁରୋଧ କରିଛନ୍ତି । ପଞ୍ଜାବରୁ ଆସୁଥିବା ୯ ଡାକର୍ ବୋଝେଇ ଚାଉଳ ଓ ଭିଲିପ ସାମଗ୍ରୀ ତୁରନ୍ତ କ୍ଷତିଗ୍ରସ୍ତ ଅଞ୍ଚଳକୁ ପଠାଇ ଦିଆଯିବାର ବ୍ୟବସ୍ଥା କରାଯାଉଛି । ସରକାର ହୁକୁକୋ ପ୍ରଭୃତି ସଂସ୍ଥାମାନଙ୍କ ସହାୟତାରେ ବିପଳମାନଙ୍କୁ ପକ୍ଷା ପର ଯୋଗାଇ ଦିଆଯିବ ବୋଲି ପ୍ରକାଶ କରି ସେ କହିଲେ । ରାଜ୍ୟ ଗୃହ ନିର୍ମାଣ ନିଗମର ଆଞ୍ଚଳିକ ଶାଖା ଜିଲ୍ଲାମାନଙ୍କରେ ଜିଲ୍ଲାପାଳ କାର୍ଯ୍ୟକ୍ରମରେ ଖୋଲାଯାଇ ବିପଳ ଅଞ୍ଚଳରେ ଗୃହ ନିର୍ମାଣକୁ ବୃଦ୍ଧାଦିତ କରାଯିବ ।

କେତେକ ବିପଳ ଜିଲ୍ଲାକୁ ଅନ୍ୟ ରାଜ୍ୟ ସରକାର ସହାୟତା ଯୋଗାଇ ଦେବା ତଥା ସୁତେଜ ଦେଇ ମୁଖ୍ୟମନ୍ତ୍ରୀ କହିଲେ, ସୁକୁରାଚ ରାହାତ ସମିତି ଚରପରୁ ଯୋଗାଇ ଦିଆଯାଇଥିବା ଭିଲିପ୍ ସାମଗ୍ରୀ ଏବଂ ପୁନଃଅର୍ଥାଧାନ ନିଗମେ ସମସ୍ତ ବ୍ୟବସ୍ଥା ବାଲିଅଟା ଏବଂ ବାଲିପାକଣା ଅଞ୍ଚଳରେ କାର୍ଯ୍ୟକାରୀ ହେବ ।



# ସହରାଞ୍ଚଳ ସ୍ଵାୟତ୍ତ ଶାସନ ସଂସ୍ଥା

ଶ୍ରୀ ସୁଧାଋ ଚନ୍ଦ୍ର ନାୟକ

ସ୍ଵାୟତ୍ତ ଶାସନ ସଂସ୍ଥା ଏକ ଗଣତାନ୍ତ୍ରିକ ଅନୁଷ୍ଠାନ । ଏହି ସଂସ୍ଥା ଦୁଇଭାଗରେ ବିଭକ୍ତ ଯଥା-ଗ୍ରାମାଞ୍ଚଳ ସ୍ଵାୟତ୍ତ ଶାସନ ସଂସ୍ଥା ଏବଂ ସହରାଞ୍ଚଳ ସ୍ଵାୟତ୍ତ ଶାସନ ସଂସ୍ଥା । ପ୍ରତ୍ୟେକ ତ୍ରିସଭାୟ ବିଶିଷ୍ଟ । ଗ୍ରାମାଞ୍ଚଳ ସ୍ଵାୟତ୍ତ ଶାସନ ସଂସ୍ଥା ପଞ୍ଚାୟତ, ପଞ୍ଚାୟତ ସମିତି ଓ ଜିଲ୍ଲା ପରିଷଦକୁ ନେଇ ଗଠିତ । ସେହିପରି ସହରାଞ୍ଚଳ ସ୍ଵାୟତ୍ତ ଶାସନ ସଂସ୍ଥା ବିଜ୍ଞାପିତ ଅଞ୍ଚଳ ପରିଷଦ, ପୌରପାଳିକା ଓ ପୌର ନିଗମକୁ ନେଇ ଗଠିତ । ସମ୍ବିଧାନର ୪୦ ଧାରାରେ ଏହି ସଂସ୍ଥା ଗଠନ ସମ୍ବନ୍ଧରେ ସୂଚନା ଦିଆଯାଇଅଛି ।

ପ୍ରତ୍ୟେକ ଲୋକଙ୍କୁ ସନ୍ତୋଷଜନକ ଶାସନ ଦେବା ସମ୍ଭବ ନୁହେଁ । ସେଥିପାଇଁ ଶାସନକୁ ବିକେନ୍ଦ୍ରୀକରଣ କରାଯାଇ ପ୍ରତ୍ୟେକ ନାଗରିକଙ୍କୁ ନିଜ ଅଞ୍ଚଳର ଅଭାବ ଅସୁବିଧା ଦୂର କରିବା ନିମନ୍ତେ ସରକାର ସ୍ଵାୟତ୍ତ ଶାସନ ସଂସ୍ଥାମାନଙ୍କୁ କ୍ଷମତା ହସ୍ତାନ୍ତର କରିଛନ୍ତି ।

ଭାରତର ପ୍ରଥମ ପ୍ରଧାନମନ୍ତ୍ରୀ ପଣ୍ଡିତ ଜବାହରଲାଲ ନେହେରୁ କହିଥିଲେ ଯେ ତଳସ୍ତରରେ ଗଣତନ୍ତ୍ର ପ୍ରତିଷ୍ଠିତ ନହେଲେ ଉପର ସ୍ତରରେ ଏହାର ସଫଳତା ମିଳି ପାରିବ ନାହିଁ । ସ୍ଵାୟତ୍ତ ଶାସନ ସଂସ୍ଥାମାନଙ୍କୁ ଗଣତନ୍ତ୍ରର ମୂଳଦୁଆ କରିଲେ ଅତ୍ୟୁକ୍ତି ହେବନାହିଁ । ଲୋଡା ଭିତରେ କେଉଁଠି ବନ୍ଦା ଅଛି, କେବଳ ତୋଡା ପିନ୍ଧା ଲୋକହିଁ ଜାଣିପାରିବ । ସେହିପରି ସ୍ଥାନୀୟ ଲୋକେ ସେହି ସ୍ଥାନର ସମସ୍ୟା ଭଲ ଭାବରେ ଜାଣିଥାନ୍ତି । ସମସ୍ୟା ଉପସ୍ଥିତବା ସ୍ଥାନରେ ଯଦି ସ୍ଥାନୀୟ ଲୋକଙ୍କୁ ନେଇ ସମାଧାନ କରାଯାଏ, ତାହା ସବୁଠାରୁ ଉତ୍ତମ ଉପାଦେୟ ନିଷ୍ପତ୍ତି ।

ସହରାଞ୍ଚଳ ସ୍ଵାୟତ୍ତ ଶାସନ ସଂସ୍ଥା ଇଂରେଜ ଶାସନ ସମୟରୁ ଭାରତରେ ପ୍ରଚଳନ ହୋଇ ଆସୁଅଛି । ଭାରତୀୟ ଗୃହ ବିପନ୍ନ ସ୍ଥାନୀୟ ଲୋକମାନଙ୍କୁ ଶାସନରେ ଭାଗ ଦେବା ପାଇଁ ବନ୍ଧେ, କଲିକତା ଓ ମାଡ୍ରାସ ସହରରେ ପ୍ରଥମେ ସ୍ଵାୟତ୍ତ ଶାସନ ସଂସ୍ଥା ସ୍ଥାପନ କଲେ । ଭାରତ ସ୍ଵାଧୀନ ହେବା କେଳକୁ ଆମ ରାଜ୍ୟ ଓଡ଼ିଶାରେ ଆଠଟି ସହରାଞ୍ଚଳ ସ୍ଵାୟତ୍ତ ଶାସନ ସଂସ୍ଥା ଥିଲା । ବର୍ତ୍ତମାନ ଶାହେ ଚିନୋଟି ସଂସ୍ଥା କାର୍ଯ୍ୟ କରୁଛି ।

ଓଡ଼ିଶା ସରକାର ଏହି ସଂସ୍ଥାମାନଙ୍କର ପରିଚାଳନା ନିମନ୍ତେ ୧୯୫୦ ମସିହାରେ ଓଡ଼ିଶା ମୁନିସିପାଲ ଆଇନ ପ୍ରଣୟନ କରିଥିଲେ । ବର୍ତ୍ତମାନ ଉକ୍ତ ଆଇନର ୧୧ ଧାରାକୁ ସଂଶୋଧନ କରାଯାଇ ପ୍ରତ୍ୟେକ ସ୍ଵାୟତ୍ତ ଶାସନ ସଂସ୍ଥା ଲୋକସଂଖ୍ୟା ଭିତ୍ତିରେ ପ୍ରାୟତଃ ଦିଗ୍ଵଳ କରାଯାଇଅଛି । ପ୍ରତ୍ୟେକ ପ୍ରାୟତଃ ତପସିଲରୁ ତିନି, ତପସିଲରୁ

ଉପକାଠି, ମହିଳା ତଥା ସାଧାରଣ ବର୍ଗ ନିମନ୍ତେ ସଂରକ୍ଷଣ କରାଯାଇ ଦଳୀୟ ଭିତ୍ତିରେ ନିର୍ବାଚନ କରିବାକୁ ବ୍ୟବସ୍ଥା ଅଛି ।

ଜାତୀୟସ୍ତର ପରି ସଂବିଧାନର ୨୪୩ (କ) ଧାରା ଅନୁଯାୟୀ ରାଜ୍ୟସ୍ତରରେ ଗ୍ରାମାଞ୍ଚଳ ଓ ସହରାଞ୍ଚଳ ସ୍ଵାୟତ୍ତ ଶାସନ ସଂସ୍ଥାମାନଙ୍କର ନିର୍ବାଚନ ପରିଚାଳନା କରିବା ପାଇଁ ରାଜ୍ୟପାଳ ରାଜ୍ୟ ନିର୍ବାଚନ କମିଶନର ନିଯୁକ୍ତ କରିଛନ୍ତି । ସ୍ଵାୟତ୍ତ ଶାସନ ସଂସ୍ଥାର କର୍ମଚାରୀ ଓ ଅଧିକାରୀମାନଙ୍କୁ ଉପଯୁକ୍ତ କାର୍ଯ୍ୟକ୍ଷମ କରାଇବା ନିମନ୍ତେ ରାଜ୍ୟ ସରକାର ଏକ ଚାଳିମ କେନ୍ଦ୍ର ଖୋଲିଛନ୍ତି । ଏହାଛଡ଼ା ସ୍ଵାୟତ୍ତ ଶାସନ ସଂସ୍ଥାମାନଙ୍କୁ ପ୍ରତିବର୍ଷ ରାଜ୍ୟସ୍ତରରେ ଏବଂ ଜିଲ୍ଲାସ୍ତରରେ ସ୍ଵାଧୀନତା ଦିବସରେ ପ୍ରତିଯୋଗିତାମୂଳକ ପୁରସ୍କାର ସ୍ଵରୂପ ସିଲକୁ ପ୍ରଦାନ କରାଯାଏ ।

ଜନ ସହଯୋଗ ମିଳିଲେ ସ୍ଵାୟତ୍ତ ଶାସନ ସଂସ୍ଥାଗୁଡ଼ିକର ପରିବେଶ ନିର୍ମଳ ରହିବା ସହିତ ଅନେକ ପ୍ରଗତିମୂଳକ କାର୍ଯ୍ୟ ଦୂରାଦୃତ ହୋଇପାରିବ । ଆମ ରାଜ୍ୟର କେଉଁ ଜିଲ୍ଲାରେ କେଉଁ ସହରାଞ୍ଚଳ ସ୍ଵାୟତ୍ତ ଶାସନ ସଂସ୍ଥା ଅଛି, ତାହାରି ତାଲିକା ନିମ୍ନରେ ଦିଆଗଲା ।

ଜିଲ୍ଲାର ନାମ	ସ୍ଵାୟତ୍ତ ଶାସନ ସଂସ୍ଥାର ନାମ
୧ - ଅନୁଗୋଳ	ତାଳଚେର ପୌର ପାଳିକା, ଅନୁଗୋଳ ବିଜ୍ଞାପିତ ଅଞ୍ଚଳ ପରିଷଦ, ଆଠମଲ୍ଲିକ ବିଜ୍ଞାପିତ ଅଞ୍ଚଳ ପରିଷଦ
୨ - କଟକ	କଟକ ପୌର ନିଗମ, ଚୌଦ୍ଵାର ପୌର ପାଳିକା, ବାଙ୍କା ବିଜ୍ଞାପିତ ଅଞ୍ଚଳ ପରିଷଦ, ଆଠଗଡ଼ ବିଜ୍ଞାପିତ ଅଞ୍ଚଳ ପରିଷଦ
୩ - ବଲାଙ୍ଗୀର	ରବାନାପାଟଣା ପୌର ପାଳିକା, କେଶିକା ବିଜ୍ଞାପିତ ଅଞ୍ଚଳ ପରିଷଦ, କୁନାଗଡ଼ ବିଜ୍ଞାପିତ ଅଞ୍ଚଳ ପରିଷଦ
୪ - କେଉଁଝର	କେଉଁଝରରୁ ପୌର ପାଳିକା, ବଡ଼ବିଲ ପୌର ପାଳିକା, ଯୋଡ଼ା ପୌର ପାଳିକା, ଆନନ୍ଦପୁର ବିଜ୍ଞାପିତ ଅଞ୍ଚଳ ପରିଷଦ
୫ - କେନ୍ଦ୍ରାପଡ଼ା	କେନ୍ଦ୍ରାପଡ଼ା ପୌର ପାଳିକା, ପଟ୍ଟାମୁଣ୍ଡା ବିଜ୍ଞାପିତ ଅଞ୍ଚଳ ପରିଷଦ
୬ - କୋରାପୁଟ	କନ୍ଦପୁର ପୌର ପାଳିକା, କୋରାପୁଟ ବିଜ୍ଞାପିତ ଅଞ୍ଚଳ ପରିଷଦ, କୋଟପାଡ଼ ବିଜ୍ଞାପିତ ଅଞ୍ଚଳ ପରିଷଦ, ସୁନାବେଡ଼ା ବିଜ୍ଞାପିତ ଅଞ୍ଚଳ ପରିଷଦ



୭ - ଖୋର୍ଦ୍ଧା	ଭୁବନେଶ୍ୱର ପୌର ନିଗମ, ଜଟଣୀ ପୌର ପାଳିକା, ଖୋର୍ଦ୍ଧା ବିଜ୍ଞାପିତ ଅଞ୍ଚଳ ପରିଷଦ, ବାଣପୁର ବିଜ୍ଞାପିତ ଅଞ୍ଚଳ ପରିଷଦ, ବାଲୁଣି ବିଜ୍ଞାପିତ ଅଞ୍ଚଳ ପରିଷଦ	୧୯ - ପୁଲଦାଣୀ	ପୁଲଦାଣୀ ବିଜ୍ଞାପିତ ଅଞ୍ଚଳ ପରିଷଦ, ଜି. ଉଦୟଗିରି ବିଜ୍ଞାପିତ ଅଞ୍ଚଳ ପରିଷଦ
୮ - ଗଞ୍ଜାମ	ବ୍ରହ୍ମପୁର ପୌର ପାଳିକା, ଛତ୍ରପୁର ବିଜ୍ଞାପିତ ଅଞ୍ଚଳ ପରିଷଦ, ରଞ୍ଜନଗର ବିଜ୍ଞାପିତ ଅଞ୍ଚଳ ପରିଷଦ, ବେଦିସୂର୍ଯ୍ୟନଗର ବିଜ୍ଞାପିତ ଅଞ୍ଚଳ ପରିଷଦ, ଆଦା ବିଜ୍ଞାପିତ ଅଞ୍ଚଳ ପରିଷଦ, ସୋରଡ଼ା ବିଜ୍ଞାପିତ ଅଞ୍ଚଳ ପରିଷଦ, ରମା ବିଜ୍ଞାପିତ ଅଞ୍ଚଳ ପରିଷଦ, ହିଞ୍ଜିନିକାଟୁ ବିଜ୍ଞାପିତ ଅଞ୍ଚଳ ପରିଷଦ, ଗୋପାଳପୁର ବିଜ୍ଞାପିତ ଅଞ୍ଚଳ ପରିଷଦ, ବୁଗୁଡ଼ା ବିଜ୍ଞାପିତ ଅଞ୍ଚଳ ପରିଷଦ, ବୋଦନା ବିଜ୍ଞାପିତ ଅଞ୍ଚଳ ପରିଷଦ, ଦିଗପହଣ୍ଡି ବିଜ୍ଞାପିତ ଅଞ୍ଚଳ ପରିଷଦ, ଚିକିଟି ବିଜ୍ଞାପିତ ଅଞ୍ଚଳ ପରିଷଦ, ପୁରୁଷୋତ୍ତମପୁର ବିଜ୍ଞାପିତ ଅଞ୍ଚଳ ପରିଷଦ, ଖଲିକୋଟ ବିଜ୍ଞାପିତ ଅଞ୍ଚଳ ପରିଷଦ, ବେଲଗୁଣ୍ଡା ବିଜ୍ଞାପିତ ଅଞ୍ଚଳ ପରିଷଦ, ଗଞ୍ଜାମ ବିଜ୍ଞାପିତ ଅଞ୍ଚଳ ପରିଷଦ	୨୦ - ବଲାଙ୍ଗୀର	ବଲାଙ୍ଗୀର ପୌର ପାଳିକା, ଚିତ୍ତିଲାଗଡ଼ ବିଜ୍ଞାପିତ ଅଞ୍ଚଳ ପରିଷଦ, ବଢ଼ାବାଜି ବିଜ୍ଞାପିତ ଅଞ୍ଚଳ ପରିଷଦ, ପାଟଣାଗଡ଼ ବିଜ୍ଞାପିତ ଅଞ୍ଚଳ ପରିଷଦ
୯ - ଗଜପତି	ପାରଳାଖେମଣ୍ଡି ପୌର ପାଳିକା, ବାଣୀନଗର ବିଜ୍ଞାପିତ ଅଞ୍ଚଳ ପରିଷଦ	୨୧ - ବରଗଡ଼	ବରଗଡ଼ ପୌରପାଳିକା, ପଦ୍ମପୁର ବିଜ୍ଞାପିତ ଅଞ୍ଚଳ ପରିଷଦ, ବରପାଲି ବିଜ୍ଞାପିତ ଅଞ୍ଚଳ ପରିଷଦ
୧୦ - ଯାଜପୁର	ଯାଜପୁର ପୌର ପାଳିକା, ବ୍ୟାସନଗର ପୌର ପରିଷଦ	୨୨ - ବାଲେଶ୍ୱର	ବାଲେଶ୍ୱର ପୌର ପାଳିକା, ବଳେଶ୍ୱର ବିଜ୍ଞାପିତ ଅଞ୍ଚଳ ପରିଷଦ, ସୋରୋ ବିଜ୍ଞାପିତ ଅଞ୍ଚଳ ପରିଷଦ, ନୀଳଗିରି ବିଜ୍ଞାପିତ ଅଞ୍ଚଳ ପରିଷଦ
୧୧ - ଜଗତସିଂହପୁର	ଜଗତସିଂହ ପୁର ବିଜ୍ଞାପିତ ଅଞ୍ଚଳ ପରିଷଦ, ପାରାଦ୍ୱୀପ ବିଜ୍ଞାପିତ ଅଞ୍ଚଳ ପରିଷଦ	୨୩ - ବୌଦ୍ଧ	ବୌଦ୍ଧଗଡ଼ ବିଜ୍ଞାପିତ ଅଞ୍ଚଳ ପରିଷଦ
୧୨ - ଝାରସୁଗୁଡ଼ା	ଝାରସୁଗୁଡ଼ା ପୌର ପାଳିକା, ବ୍ରଜନଗର ପୌର ପାଳିକା, ବେଲପାହାଡ଼ ବିଜ୍ଞାପିତ ଅଞ୍ଚଳ ପରିଷଦ	୨୪ - ଭଦ୍ରଖ	ଭଦ୍ରଖ ପୌର ପାଳିକା, ବାସୁଦେବପୁର ବିଜ୍ଞାପିତ ଅଞ୍ଚଳ ପରିଷଦ
୧୩ - ଡେଙ୍କାନାଳ	ଡେଙ୍କାନାଳ ପୌର ପାଳିକା, ଭୁବନ ବିଜ୍ଞାପିତ ଅଞ୍ଚଳ ପରିଷଦ, ଜାମାକ୍ଷନଗର ବିଜ୍ଞାପିତ ଅଞ୍ଚଳ ପରିଷଦ	୨୫ - ମୟୂରଭଞ୍ଜ	ବାରିପଦା ପୌର ପାଳିକା, ରାଇଗଙ୍ଗପୁର ବିଜ୍ଞାପିତ ଅଞ୍ଚଳ ପରିଷଦ, ଉଦନା ବିଜ୍ଞାପିତ ଅଞ୍ଚଳ ପରିଷଦ, ବରଜିଆ ବିଜ୍ଞାପିତ ଅଞ୍ଚଳ ପରିଷଦ
୧୪ - ଦେବଗଡ଼	ଦେବଗଡ଼ ପୌରପାଳିକା	୨୬ - ମାଲକାନଗିରି	ମାଲକାନଗିରି ବିଜ୍ଞାପିତ ଅଞ୍ଚଳ ପରିଷଦ, ବାଲିମେଳା ବିଜ୍ଞାପିତ ଅଞ୍ଚଳ ପରିଷଦ
୧୫ - ନୟାଗଡ଼	ନୟାଗଡ଼ ବିଜ୍ଞାପିତ ଅଞ୍ଚଳ ପରିଷଦ, ଖଣ୍ଡପଡ଼ା ବିଜ୍ଞାପିତ ଅଞ୍ଚଳ ପରିଷଦ	୨୭ - ରାୟଗଡ଼ା	ରାୟଗଡ଼ା ପୌର ପାଳିକା, ସୁଶ୍ରୀପୁର ବିଜ୍ଞାପିତ ଅଞ୍ଚଳ ପରିଷଦ, ଗୁଡ଼ାରି ବିଜ୍ଞାପିତ ଅଞ୍ଚଳ ପରିଷଦ
୧୬ - ନବରଙ୍ଗପୁର	ନବରଙ୍ଗପୁର ପୌରପାଳିକା, ଉମରଚୋଟ ବିଜ୍ଞାପିତ ଅଞ୍ଚଳ ପରିଷଦ	୨୮ - ସମ୍ବଲପୁର	ସମ୍ବଲପୁର ପୌର ପାଳିକା, ଧୀରାକୁଡ଼ ବିଜ୍ଞାପିତ ଅଞ୍ଚଳ ପରିଷଦ, ରେଡ଼ାଖୋଲ ବିଜ୍ଞାପିତ ଅଞ୍ଚଳ ପରିଷଦ, ବୁର୍ଲା ବିଜ୍ଞାପିତ ଅଞ୍ଚଳ ପରିଷଦ, କୁଟିଣା ବିଜ୍ଞାପିତ ଅଞ୍ଚଳ ପରିଷଦ
୧୭ - ନୁଆପଡ଼ା	ଖଡ଼ିଆଳ ବିଜ୍ଞାପିତ ଅଞ୍ଚଳ ପରିଷଦ, ଖଡ଼ିଆଳ ରୋଡ଼ୁ ବିଜ୍ଞାପିତ ଅଞ୍ଚଳ ପରିଷଦ	୨୯ - ସୁବର୍ଣ୍ଣପୁର	ସୋନପୁର ପୌର ପାଳିକା, ଚରଣା ବିଜ୍ଞାପିତ ଅଞ୍ଚଳ ପରିଷଦ, ବିଡ଼ିକା ବିଜ୍ଞାପିତ ଅଞ୍ଚଳ ପରିଷଦ
୧୮ - ପୁରୀ	ପୁରୀ ପୌରପାଳିକା, ପିପିଲି ବିଜ୍ଞାପିତ ଅଞ୍ଚଳ ପରିଷଦ, ନିମାପଡ଼ା ବିଜ୍ଞାପିତ ଅଞ୍ଚଳ ପରିଷଦ, ବୋଣାର ବିଜ୍ଞାପିତ ଅଞ୍ଚଳ ପରିଷଦ	୩୦ - ସୁନ୍ଦରଗଡ଼	ସୁନ୍ଦରଗଡ଼ ପୌର ପାଳିକା, ରାଜଗାଙ୍ଗପୁର ପୌରପାଳିକା, ବୀରମିତ୍ରପୁର ପୌର ପାଳିକା, ରାଉରବେଲା ପୌର ପାଳିକା

ସୁଚନା ଓ ଲୋକସଂପର୍କ ବିଭାଗ  
ଭୁବନେଶ୍ୱର



# ଗୋଦାବରୀଶଙ୍କ କବିତାରେ ପ୍ରକୃତି ଚିତ୍ରଣ

ରାଜଲକ୍ଷ୍ମୀ ପାତ୍ର

ସତ୍ୟବାଦୀ ଜୀବନାଦର୍ଶନ ଅନ୍ୟତମ ବିଶିଷ୍ଟ ସତ୍ୟବାଦୀ ପଣ୍ଡିତ ଗୋଦାବରୀଶ ମିଶ୍ର ଓଡ଼ିଆ ସାହିତ୍ୟକୁ ତାଙ୍କର ଅବଦାନ ପାଇଁ ଚିରସ୍ମରଣୀୟ । ଓଡ଼ିଶାର ଜାତୀୟ ଜୀବନକୁ ସେ ବିଭିନ୍ନ ରୂପରେ ପରିପୁଷ୍ଟ କରିଛନ୍ତି । ଗୋଦାବରୀଶଙ୍କ ସାହିତ୍ୟାଦର୍ଶ, ଜୀବନାଦର୍ଶ ଓ ଅବଦାନ ସଂପର୍କରେ ଆଲୋଚନା କରିବାକୁ ବସିଲେ ତାଙ୍କର ସାହିତ୍ୟିକ ଜୀବନର ପୁଷ୍ଟରୂମି ଉପରେ ଦୃଷ୍ଟିପାତ କରିବାକୁ ପଡ଼େ । ଗୋଦାବରୀଶ ତାଙ୍କ ସମସାମୟିକ ସତ୍ୟବାଦୀ ଗୋଷ୍ଠୀର ଅନ୍ୟାନ୍ୟ ବରେଣ୍ୟ ନର୍ମଦାରମାନଙ୍କ ପରି ଶିକ୍ଷା, ସାହିତ୍ୟ, ଜନସେବା, ସମାଜ ସଂସ୍କାର, ଦେଶମିଶ୍ରଣ, ରାଜନୀତି ପ୍ରଭୃତି କ୍ଷେତ୍ରରେ ବିଚକ୍ଷଣ ପାରଦର୍ଶିତା ପ୍ରଦର୍ଶନ କରିଯାଇଛନ୍ତି । ଦିଂଶ ଶତାବ୍ଦୀର ଦ୍ୱିତୀୟ ଦଶନ୍ଧିରେ ଉତ୍କଳମଣି ଗୋପବନ୍ଧୁଙ୍କ ତ୍ୟାଗପୂର୍ବକ ନେତୃତ୍ୱରେ ସତ୍ୟବାଦୀର ବହୁଜନୁଜ ମଧ୍ୟରେ ଗଢ଼ିଗଠିଥିଲା ସେବା ଓ ଶିକ୍ଷାତୀର୍ଥ କ୍ଷେତ୍ର ବନବିଦ୍ୟାଳୟ । ଏଠାରେ ଶିକ୍ଷକତା କରିଥିଲେ କେତେ ଜଣ ଜାତୀୟବାଦୀ, ନିଃସ୍ୱାର୍ଥପର, ଜନସେବା, ସୁଧା ଚର୍ଯା ସୁପୁରୁଷ । ଏହି ଶିକ୍ଷକଗଣ କେବଳ ସେବା ଓ ଶିକ୍ଷା କ୍ଷେତ୍ରରେ ଆଦର୍ଶ ନଥିଲେ । ସାରସ୍ୱତ ସାଧନାରେ ମଧ୍ୟ ଏକ ଶୌରବମୟ ଅଧ୍ୟାୟ ଉନ୍ମୋଚନ କରିଯାଇଛନ୍ତି । ସେମାନଙ୍କ ସାହିତ୍ୟ ସୃଷ୍ଟିର ମହତ୍ତ୍ୱ ଓ ବିଶେଷତ୍ୱ ସମଧିକ ହୋଇଥିବାରୁ ଏହା ଓଡ଼ିଆ ସାହିତ୍ୟରେ 'ସତ୍ୟବାଦୀ ସାହିତ୍ୟ ଯୁଗ' ରାବରେ ଏକ ସ୍ୱାତନ୍ତ୍ର୍ୟ ଦାବିକରେ । ଏହି ସାରସ୍ୱତ ସାଧକମାନଙ୍କ ମଧ୍ୟରେ ଗୋପବନ୍ଧୁ, ଗୋଦାବରୀଶ, ନୀଳକଣ୍ଠ, ଦ୍ୱିପାସିନ୍ଧୁ ପ୍ରମୁଖ ଅଗ୍ରଗଣ୍ୟ ଏବଂ ସେମାନେ ଉଚ୍ଚଶିକ୍ଷା ପ୍ରାପ୍ତ ଓ ଜଜନ ବ୍ୟକ୍ତିତ୍ୱ ସମ୍ପନ୍ନହୋଇଥିଲେହେଁ ତତ୍କାଳୀନ ସରକାରୀ ଚାକିରିର ମୋହ ଓ ଧନମାନର ଆକର୍ଷଣକୁ ତ୍ୟାଗ କରି ଦେଶସେବାରେ ବ୍ରତୀ ହୋଇ ସମସ୍ତ ଅରାବ ଅସୁନିଧା ଓ ଦୁଃଖକଷ୍ଟ ବରଣ କରିଥିଲେ ।

ଗୋଦାବରୀଶ ଏକ ବରିଷ୍ଠ ପରିବାରରେ ଜନ୍ମ ହୋଇ ଲାଳିତ ପାଳିତ ହୋଇଥିଲେ ହେଁ, ଲଣେ ଦେଉଳିଆ, ବୁଦ୍ଧିମାନ ଓ କୃତାହାତ୍ର ଭାବରେ ବହୁପ୍ରଶଂସା ଓ ସୁନାମର ଅଧିକାରୀ ହୋଇଥିଲେ । ସେତେବେଳର ଦୁର୍ଲଭ ଓ ବହୁବାହିତ ଇଂରାଜୀ ଭାଷା ଓ ସାହିତ୍ୟରେ ତାଙ୍କର ଦକ୍ଷତା ଥିଲା ଅସାଧାରଣ । ସେ ଉତ୍ତମ କରିଥିଲେ ପ୍ରସିଦ୍ଧ ଆଇନ୍‌କାଦୀ ହୋଇପାରିଥାନ୍ତେ । ଅମାପ ଧନ, ସମ୍ମାନ, ବିଳାସ ଓ ବ୍ୟସନରେ ସେ ଜୀବନ ନିର୍ବାହ କରିପାରିଥାନ୍ତେ । କିନ୍ତୁ ଜୀବନ ତାଙ୍କର ଭିନ୍ନ ଉପାଦାନରେ ଗଢ଼ା ହୋଇଥିଲା ଏବଂ ଦୁଃଖ -ଦାରିଦ୍ର୍ୟ ତଥା ନିରାକାର ଜୀବନଯାପନକୁ ସେ ଶ୍ରେୟ ଦୋଇ ମନେ କରିଥିଲେ । ଏହି ଦିଗରେ ତାଙ୍କୁ ବିରାଜନ ଓ ପ୍ରେରଣା ଦେଇଥିଲେ ପଣ୍ଡିତ ଗୋପବନ୍ଧୁ,

ଯାହାଙ୍କର ତ୍ୟାଗ, ଚିତିକ୍ଷା, ସ୍ୱଦେଶ ପ୍ରେମ, ସମାଜସେବା ଓ ସାଧନା ଥିଲା ତାଙ୍କ ଜୀବନର ପରମବ୍ରତ । ଗୋପବନ୍ଧୁଙ୍କ ବ୍ୟକ୍ତିତ୍ୱର କାର୍ଯ୍ୟକାରୀ ସ୍ୱର୍ଗରେ ସେ ଆକୃଷ୍ଟ ହୋଇଥିଲେ ।

ସତ୍ୟବାଦୀର ସାହିତ୍ୟ ଯୁଗରେ ଗୋଦାବରୀଶଙ୍କ ଅବଦାନ ଥିଲା ଯେତିକି ବିପୁଳ, ସେତିକି ବିଚିତ୍ର । ସେ ଏକାଧାରରେ ଥିଲେ କଳପ୍ରୟ ଗୀତି ଓ ଗାଥାକବି, ଜଣେ ଐତିହାସିକ, ନାଟ୍ୟକାର ଓ ସାମାଜିକ ସମସ୍ୟା ବହୁଳ ଉପନ୍ୟାସ ରଚୟିତା ତଥା ପାଣ୍ଡିତ୍ୟପୂର୍ଣ୍ଣ ପ୍ରାବନ୍ଧିକ । ସେ ଅନେକଗୁଡ଼ିଏ ଗଳ୍ପ ମଧ୍ୟ ରଚନା କରିଛନ୍ତି । କିନ୍ତୁ ଏ ସମସ୍ତ ଭିତରେ କବିତ୍ୱ ହିଁ ତାଙ୍କର ପ୍ରତିଭାରେ ସମୁଦ୍ଧ ହୋଇଉଠିଥିଲା । ସରଳ ଗୀତିମୟକ୍ଷର, ଲୌକିକ ଭାଷା ଓ ହୃଦୟସର୍ଗୀ ନାହାଣୀ ଯେନି ସେ କବିତା ରଚନା କରୁଥିଲେ । ସଂସାରର ନାନା ରହସ୍ୟ, ମଣିଷର ନିଗୁଡ଼ ଅନୁଭୂତି, ବହିଃପ୍ରକୃତିର ମୋହନମାଧୁରୀ ଓ ପାରିପାର୍ଶ୍ୱିକ ଜଗତର କୌତୁହଳମୟ ପଟଣା ପ୍ରବାହ ତାଙ୍କ ହୃଦୟରେ ପ୍ରତିମୁହୂର୍ତ୍ତରେ ଢେଙ୍କ ହୋଇ ଉଠୁଥିଲା । ସମାଜର ଦୁଃଖ ଦେଖିଲେ ସମ୍ବେଦନଶୀଳ ହୃଦୟ ତାଙ୍କର ଯେପରି ହାହାକାର କରିଉଠୁଥିଲା, ପ୍ରକୃତିର ନୈସର୍ଗିକ ସୌନ୍ଦର୍ଯ୍ୟକୁ ଅବଲୋକନ କରି ସେହିପରି ତାଙ୍କ ପ୍ରାଣ ଆନନ୍ଦରେ ବିଭୋର ହୋଇ ଉଠୁଥିଲା । ଏହିଭଳି ଭାବରେ ଗୋଦାବରୀଶ ଥିଲେ ସହଜାତ ପ୍ରକୃତିର ଉପାସକ । କବି ଗୋଦାବରୀଶ ମିଶ୍ରଙ୍କ କାବ୍ୟାଦର୍ଶନ ଉଲ୍ଲେଖଯୋଗ୍ୟ ଦିଗ ହେଉଛି ଏକ ନିହତ ଆକର୍ଷକ ଜୀବନବୋଧ । ଗୋଦାବରୀଶ ତାଙ୍କର 'କଳିକା', 'କିଶକ୍ଷୟ', 'ଆଲୋଖିନୀ' ଆଦି କବିତା ଭାଗରେ ଛବିକ ଉତ୍କଳର ବହୁତ୍ରୁତ୍ୱ ପ୍ରାଣପୂର୍ଣ୍ଣଭାବେ ଆଙ୍କିଛନ୍ତି । କବିଙ୍କର ଶିଶୁ ଓ ବିଗୋର କବିତାରେ ପ୍ରକୃତିର ସରଳରୂପ ପ୍ରତିଭାତ ହୋଇଛି । କବି ଗୋଦାବରୀଶ ଯେତେ ପ୍ରକାରର କବିତା ଲେଖିଛନ୍ତି, ତାହା କ୍ଷୁଦ୍ର ବା ବୃହତ୍ ହେଉ, ଗୀତି ହେଉ ବା ଗାଥା ହେଉ, ସେଥିରେ ସାଧାରଣ ପ୍ରତିବିଞ୍ଚୟକୁ ମହିମାଦିତ କରାଯାଇଛି । କ୍ଷୁଦ୍ର ପାଠ ପୂଲଟିର ନୀରବ ପ୍ରସ୍ତୁତନକୁ ବି କବି ଏକ ମହତର ଭାବର ସଂକେତ ଭିତରେ ଲେଖିଛନ୍ତି । 'ପ୍ରୋତ', 'ପୁଲଟୋଳା', 'ତାରା ଓ ପୁଲ' ପ୍ରଭୃତି ବହୁ କବିତାରେ କବିଙ୍କର ପ୍ରକୃତିପ୍ରାଣର ପରିଚୟ ମିଳେ । ପୁଲ କବିତାରେ କବି ପୁଲସହିତ ଏକାନ୍ତ ହୋଇଯାଇଛନ୍ତି । ତାଙ୍କର ଅନେକ ଗୀତି କବିତାରେ ଇଂରାଜୀ କବିତାର ହାସ ଦେଖିବାକୁ ମିଳେ । 'Nightingale and Glow worm' ର ଅନୁସରଣରେ ସେ ରଚନା କରିଛନ୍ତି 'ପିତ ଓ ଶତ୍ୟୋତ' । ଇଂରାଜୀ କବିତାର ଅନୁସରଣରେ ରଚିତ ହୋଇଥିଲେ ମଧ୍ୟ ସେଥିରେ ତାଙ୍କର ମୌନିକତା ପରିଦୃଷ୍ଟ ହୁଏ । ତାଙ୍କର 'ସାୟାହେ' କବିତାରେ ସାଂଧ୍ୟ



ପ୍ରକୃତି ଅପରୂପ ଭାବେ ବର୍ଣ୍ଣିତ ହୋଇଛି—

ସାୟାହେ ଗଗନ ପଟଳ - ଭୃଷଣେ  
ପ୍ରୀତି ପାଟଳିତ ଧରା,  
ଚରୁଲତା ଶ୍ୟାମତନୁ ପରଶନେ  
ସ୍ୱର୍ଣ୍ଣସଂପଦ ଏ ଧରା ।

ଜଗତରେ ଯାହା କୁହାଯିବ, ତାହା ପୁଣି ବେଳେ ବେଳେ  
ସୌନ୍ଦର୍ଯ୍ୟର ଅନୁରଣ ସୃଷ୍ଟି କରେ । ବାକନି କବିତାରେ କାଉ- ବୋକିନ  
ମଧ୍ୟରେ ସମନ୍ୱୟର ମୋହନମାଧୁରୀ ଗୁଞ୍ଜରିତ —

ଚରୁକୁ ଚରୁ ଉଡ଼ି, ଏକାକୀ ବୋଇଲି  
ବନଦେଶେ ଅବିରଳ ଦ୍ୱାନଳ କାକନି,  
ଉଇଡ଼ି ପଦୁଛି ବନନିକୁଞ୍ଜ ସକଳ  
ମୃଦୁଜନେ ଦୋଳୁଅଛି ପଦ୍ମପୁନପଳ ।

‘କିଶକୟ’ରେ ବହୁତାବରେ ପ୍ରକୃତି କବିତା ରଚିତ ହୋଇଛି ।  
କେବଳ ପ୍ରାକୃତିକ ଦୃଶ୍ୟର ବର୍ଣ୍ଣନା ରହିଲେ ତାହା ନିର୍ସର୍ଗ କବିତା ହୁଏ  
ନାହିଁ, ସେଥିରେ ପ୍ରୟୋଜନ କବିଙ୍କର ରସଦୃଷ୍ଟି, ଦରଦ ଓ ଆବେଗଭଷ୍ଟ  
ଅନୁଭୂତି । ଆପଣାମନର ମାଧୁରୀ ସର୍ଣ୍ଣରେ କବି ପ୍ରକୃତିରେ ଅପୂର୍ବ  
ଶିହରଣ ସୃଷ୍ଟି କରିଛନ୍ତି । ନିଓକ୍ତାସିକାରଣ ଶୈଳୀର ପ୍ରଭାବରେ ପ୍ରାକୃତିକ  
ଜଗତରେ ମାନବିକତା ଓ ଚିରନ୍ତନ ଆତ୍ମାୟତା ଆରୋପ କରାଯାଇଛି ।  
ସେହିପରି ବିଶେଷ ମୁହୂର୍ତ୍ତମାନଙ୍କରେ ଗୋଦାବରୀଶଙ୍କ ମନରେ  
ପ୍ରକୃତିର ବହୁ କ୍ଷୁଦ୍ର ଓ ଖଣ୍ଡ ବସ୍ତୁ ଏକ ଏକ ଜୀବଶ୍ୟାମୟ ରୂପିତ୍ର ଅଙ୍ଗନ  
କରିଛି । କବି ଅରେ ଉଦାସ ମନରେ ସଂଧ୍ୟାରେ ମେଘ ଚଳେ କ୍ରମେ  
ଅଦୃଶ୍ୟ ହୋଇଯାଉଥିବା ସେଇ ନିଃସଙ୍ଗ ତାରାଟିକୁ ଦେଖୁଛନ୍ତି । କ୍ରମ  
ବିଲୟମାନ ତାରାଟିକୁ ବନ୍ଧୁକୁ ଦେଖାଇ ଦେଇଛନ୍ତି । ବିଶକୟରେ  
‘ଉପବନ’ ଓ ‘ଲତା’ କବିତା ଦୁଇଟିରେ ଏହିପରି କ୍ଷୁଦ୍ରରେ ବିରାଟର  
ପରିଚୟ ସ୍ପଷ୍ଟ । ‘ଉପବନ’ କବିତା ପଢ଼ାଇ ମୋହନଙ୍କ ଉପବନ  
ସୂଚିରେ ରଚିତ । ‘ସିନ୍ଧୁତୀରେ’ କବିତାଟିରେ ସଂଧ୍ୟା ଦୃଶ୍ୟ ଅଙ୍କିତ—

କୁଡ଼ିଗଲା ରବି ମହାସିନ୍ଧୁତୀରେ  
ନିମିଷେ କୁତାଳ କାୟା  
ସାଗର ଲହରୀ ଖେଳଇ କୁଳେ ତା  
ଆହରି ସାୟାହେ ଛାୟା ।

ଜନୁରୁମିର ସାକ୍ଷିଆନତୀଠାରୁ ବିଦାୟ ନେଲା ବେଳେ  
ବାଷ୍ପାକୁଳ କଣ୍ଠରେ କବି ତା’ର ବର୍ଣ୍ଣନା କରିଛନ୍ତି ‘ସାକ୍ଷିଆ’ କବିତାରେ ।  
‘ବୈତରଣୀତୀରେ’ କବିତାରେ ପ୍ରାକୃତିକ ସୁଷମାର ଅପୂର୍ବ ବର୍ଣ୍ଣନା  
ରହିଛି । ଚନ୍ଦନିକାରେ ‘ଶୁଖାନ ଓ ସୁମନ’, ‘ସାଗର ସମାଧି’, ନିର୍ଦ୍ଦେଶ,  
‘ମଦନମାଳତୀ’ ପ୍ରଭୃତି କବିତାଗୁଡ଼ିକ ପ୍ରକୃତି ଚିତ୍ରଣରେ ମଜୁଳ ।  
କୁସୁମରେ ‘ଗଜପୁଲ’ ଓ ପ୍ରଦୋଷ କବିତା ଦୁଇଟିରେ ପ୍ରକୃତିର  
ପରିଚୟ ଦେଖିବାକୁ ମିଳେ । ଗୀତିଗୁଡ଼ରେ ‘ସଂଧ୍ୟାତାରା’,  
‘ସାୟାହୁରାବନା’, ‘ମହେନ୍ଦ୍ରଚନ୍ଦ୍ରୀ’ କବିତାଗୁଡ଼ିକ ଅତି ମନୋରମ  
ଓ ପ୍ରକୃତିର ସାହିତ୍ୟରେ ଜୀବନ୍ତ ।

ଗୋଦାବରୀଶଙ୍କ ଗୀତି କବିତାଗୁଡ଼ିକ ହେଉଛି ସମ୍ଭବତଃ  
ତାଙ୍କ ଜୀବନର ଅକୃତ୍ରିମ ତଥା ପ୍ରାଣପୂର୍ଣ୍ଣ ଉଦାରଣ । ଗାଥା କବିତାରେ  
ମଧ୍ୟ ସେ ପ୍ରକୃତିକୁ ଅତି ମଜୁଳ ରୂପପ୍ରଦାନ କରିଛନ୍ତି । ଗାଥାର ଚରିତ୍ର  
ଓ ପରିବେଶକୁ ରସସିନ୍ଧୁ କରିବା ପାଇଁ ଗୋଦାବରୀଶ ପ୍ରକୃତିକୁ  
ପୁଷ୍ପରୂମିଭାବେ ଗ୍ରହଣ କରିଛନ୍ତି । ଉଦାହରଣ ସ୍ୱରୂପ ‘ଦାଲିକାଲ’  
କବିତାର ବଥାବସ୍ତୁ ଓ ପରିବେଶ ଅଧିକ କରୁଣ ହୋଇଉଠିଛି । ଓଡ଼ିଶାର  
ସବୁଶ୍ରେଣୀର ପାଠକଙ୍କୁ କବିଙ୍କ ପ୍ରସିଦ୍ଧ ‘ଦାଲିକାଲ’ କବିତା ସ୍ପର୍ଶ  
କରିଥାଏ । ଓଡ଼ିଶାର ପ୍ରତ୍ୟେକ ବର୍ଣ୍ଣର ପାଠକଙ୍କ ନିକଟରେ ଏକ  
ବୈବର୍ଣ୍ଣକନ୍ୟାର ଦୁଃଖଦ ଜୀବନ ବଥା ରେଖୁଥିବା ‘ଦାଲିକାଲ’ କବିତା  
ତେଣୁ ସୁପରିଚିତ । ବୈବର୍ଣ୍ଣକନ୍ୟା ଛାଇ ଜୀବନର କରୁଣ କାହାଣୀ  
ପ୍ରକୃତିର ପରିବେଶରେ ମର୍ମଗ୍ରାହୀ ହୋଇପାରିଛି । ବିକ୍ର ପ୍ରକୃତି  
ଏପଟଶାରେ ଉଦାସୀନ । ଘଟଣାର ପୂର୍ବ ପ୍ରକୃତି ଓ ପରପ୍ରକୃତି ଭିତରେ  
କେବଳ ପାର୍ଥକ୍ୟ ଢ଼କ ।

ଚିଲିକା ପାଣିରେ ଦୋଳୁଛି ଲହରୀ  
ଦୋଳୁଛି ଶୀତଳ ବାଆ,  
ସୋରି ସୋରି ଖରା ବୁଡ଼ିଯାଇଛି ଲୋ  
ଖେଳୁଛି ସହସ୍ର ନାଆ ।  
ପାହାଡ଼ ଚଢ଼େଇ ଉଡୁଅଛି ରାବି  
ମନେ ଦି ଅଛି ତା ଧୋକା,  
ପାଣିଚଳେ ଛାଇ ବୁଲିଯାଇଛି ଲୋ  
କାଉଟି ନାହିଁ ଏକା ।

‘ଦାଲିକାଲ’ ଏକ କରୁଣ ଉପୋକାଶ କବିତା ଭାବରେ  
ଗୋଦାବରୀଶଙ୍କର ଏକ ଅନବଦ୍ୟ ସୃଷ୍ଟି । ଗୋଦାବରୀଶ ଥିଲେ  
ପ୍ରକୃତିର ନିମ୍ନଶ ଚିତ୍ରକର । ପଦ୍ମାପ୍ରକୃତିର ଅନୁପମ ମାଧୁରୀଠାରୁ ଆରମ୍ଭ  
କରି ବିଶ୍ୱପ୍ରକୃତିର ଅନୁପମ ବିଭବତାଙ୍କ ଲେଖନୀରେ ଅପରୂପ ଜୀବନ୍ତ  
ପରିଗ୍ରହ କରୁଥିଲା । ମାନବୀୟ ଶୈଳବଦୋଧ, ନୈତିକ ଶୃଙ୍ଖଳା ଓ  
ସଂଜ୍ଞ ଶକ୍ତି ସହିତ ଆପଣା ପରମ୍ପରାର ଉତ୍ତରାଧିକାରୀ ତଥା ଆଧୁନିକ  
ପାଶ୍ଚାତ୍ୟ କାବ୍ୟ ସାହିତ୍ୟରୁ ଉଦ୍ଧତ ସଂଗ୍ରହ କରି ଗୋଦାବରୀଶ ନିଜର  
ସାହିତ୍ୟ ସୃଷ୍ଟିକୁ ମହନୀୟ କରିଛନ୍ତି । ଓଡ଼ିଆ ସାହିତ୍ୟର ଦ୍ୱାବିଂ କବି  
ସାରଳାଦାସ, ବଳରାମ ଦାସ, ଉତ୍କଳୀୟ ଦାସକଠାରୁ ଇଂରେଜୀ  
ରୋମାଣ୍ଟିକ୍ କବି ଷ୍ଟାଫର୍ଡସ୍, ଶେଲା ଓ ନିଓ-ଦ୍ୱାବିଂ କବି ସ୍ୱିଫ୍ଟ ବର୍ଣ୍ଣ-  
ଏ ସମସ୍ତଙ୍କ ସୃଷ୍ଟି ସାପକ୍ଷ୍ୟର ସୃଷ୍ଟି ସଂସ୍ପର୍ଶ ଯେପରିକି ଗୋଦାବରୀଶଙ୍କ  
ସୃଷ୍ଟିରେ ଅଭିବ୍ୟକ୍ତିତ ହୋଇଛି । କବି ଗୋଦାବରୀଶଙ୍କୁ ଯଥାର୍ଥରେ  
ଓଡ଼ିଶାର ଷ୍ଟାଫର୍ଡସ୍ ବୁଝାଯାଇଛି । ସେ ଜନଜନ ପୁରପଦ୍ମା, ନଦୀହ୍ରଦ,  
ସାଗରପର୍ବତ ପ୍ରଭୃତି ପ୍ରାକୃତିକ ବସ୍ତୁଗୁଡ଼ିକର ଏକ ଜୀବନ୍ତ ମନୋରମ  
ଚିତ୍ର ପ୍ରଦାନ କରିଛନ୍ତି ।

ମାର୍ଚ୍ଚ-ଇ. ମୃତ୍ୟୁଞ୍ଜୟ ପଟ୍ଟନାୟକ  
ଅପର୍ଣ୍ଣାମତର  
ପୋ:- ନୟାବଦାର, ଡି:- ୭୯୭-୪



# କଳାହାଣ୍ଡିରେ ପଞ୍ଚମ ଚଉଷଠି ଯୋଗିନୀ ମୂର୍ତ୍ତି ଆବିଷ୍କାର

ଶ୍ରୀ ଭବାନୀ ଶଙ୍କର ପଣ୍ଡା

ଭାରତୀୟ ସଂସ୍କୃତିର ଶୌରଭଗାନୀ ସାହିତ୍ୟକୁ ଦୁଇଟି ଶାଖାରେ ବିଭକ୍ତ କରାଯାଇଛି । ଆଗମ ଓ ନିଗମ । ସାଧାରଣତଃ ଆଗମ ଚନ୍ଦ୍ର ନିମିତ୍ତ ଓ ବେଦ ନିଗମରେ ପ୍ରମୁଖ ହୁଏ । କିନ୍ତୁ ପ୍ରାଚୀନ କାଳରେ ଆଗମ ଶବ୍ଦ ପ୍ରଥମେ ବେଦ ନିମିତ୍ତ ପ୍ରମୁଖ ହେଉଥିଲା । ଯେତେବେଳେ ଚନ୍ଦ୍ର ଆବିର୍ଭାବ ହେଲା, ବେଦ ନିଗମ ଓ ଚନ୍ଦ୍ର ଆଗମର ଅନ୍ତର୍ଗତ ହୋଇଗଲେ । ପାଠକଳିକ ଯୋଗ ସୂତ୍ରରେ ଏହି ଆଗମ ଶବ୍ଦ ବୈଦିକ ଜ୍ଞାନ ବୋଲି ଦର୍ଶାଯାଇଛି । ବେଦର ମତ୍ୟ ସୂତ୍ରରେ ବୁଝାଯାଇଛି -

ଦିଷ୍ଟ ବରିଷୋଦେବୀ ହୃଦୟାନା ମୁଦୟନ୍ତଥା ।  
ନଦାନାଂ ଯଥା ଗଙ୍ଗା, ପର୍ବତାଂ ନା ହିମାଳୟା ।  
ତଥା ସପତ୍ତ ଶାସ୍ତ୍ରାଂ ଶାସ୍ତ୍ର ଶାସ୍ତ୍ର ମନୁରାମମ୍ ।  
ସର୍ବକାମପ୍ରଦ ପୁଣ୍ୟା ଚନ୍ଦ୍ରବୈ ବେଦମୁରମମ୍ ।

ଅର୍ଥାତ୍ ଯେପରି ବେଦତାମାନଙ୍କ ମଧ୍ୟରେ ବିଷ୍ଣୁ, ହୃଦୟମୁହରେ ସମୁଦ୍ର, ନଦୀମାନଙ୍କ ମଧ୍ୟରେ ଗଙ୍ଗା, ପର୍ବତମାନଙ୍କ ମଧ୍ୟରେ ହିମାଳୟ ଶ୍ରେଷ୍ଠ ଅଟେ, ସେପରି ସପତ୍ତ ଶାସ୍ତ୍ର ମଧ୍ୟରେ ଚନ୍ଦ୍ର ସର୍ବୋତ୍ତମ ମନେ କରାଯାଏ ।

ମହାନିର୍ବାଣ ଚନ୍ଦ୍ରାକୁସାରେ ବଳିଯୁଗରେ ଲୋକେ ତପ, ସ୍ୱାଧ୍ୟାୟହୀନ ଏବଂ ଅଜ୍ଞାୟୁ ହେବେ । ହେ ଶିବେ (ଶିବ ପାର୍ବତୀକୁ ବହୁଛନ୍ତି) ବଳିଯୁଗରେ ଗୃହସ୍ଥ ବେଦକ ଆଗମ ଯୋଗର ଅନୁସରଣ କରିବେ । ପାଠକଳି ଚିରଦୁର୍ଲ୍ଲି ନିରୋଧକୁ ଯୋଗ କହିଛନ୍ତି । ଚନ୍ଦ୍ରଶାସ୍ତ୍ର ଶାରଦା ଚିଲକ (୫/୨)ରେ ଦେବୀରାକୁସାରେ ଜୀବ ଓ ଆତ୍ମାର ମିଳନ ଯୋଗ ଅଟେ । ଚନ୍ଦ୍ରରେ ଶିବ ଓ ଶକ୍ତିଙ୍କ ଐକ୍ୟକୁ ଯୋଗ ବୁଝାଯାଇଛି । ଏଠାରେ ଚେତନ ରୂପରେ କରାଯାଇଥିବା ଶକ୍ତି ଓ ଜ୍ୟୋତିର ଯେକୌଣସି ପ୍ରଯତ୍ନକୁ ଯୋଗ ବୁଝାଯାଇଛି । ଯୋଗିନୀ ଚନ୍ଦ୍ରାକୁସାୟା ଯୋଗର ଶକ୍ତିକୁ ଯୋଗିନୀ ବୁଝାଯାଏ (୧) ମାତ୍ର ଶକ୍ତି ରୂପେ ପରିଚିତ ମହାମାୟା ଦୁର୍ଗାହି ଏକରୁ ଏକାଧିକ ସ୍ୱରୂପ ପ୍ରହଣ କରିଛନ୍ତି । ସେଥିପାଇଁ ବାହିବା ପୁରାଣରେ ବୁଝାଯାଇଛି - ଏକୈବତ୍ୱ ମହାମାୟା ବାର୍ଯ୍ୟାର୍ଥ ଭିକତାଂଗଣ । ବାକ୍ରମେ ତ୍ରିଶକ୍ତି, ଷଣ୍ଠାମୂଳା, ଅଷ୍ଟ ଶକ୍ତି, ଦଶ ମହାବିଦ୍ୟା, ଷୋଡ଼ଶ ମାତୃକା, ପଂଚାଶତ୍, ବର୍ଣ୍ଣଶକ୍ତି, ଚତୁଃଷଷ୍ଠି ଯୋଗିନୀ ରୂପରେ ଯୋଗିତା ଉପାସିତା ହୋଇଛନ୍ତି । ଆଲୋଚ୍ୟ ଯୋଗିନୀଗଣ ଆଦ୍ୟାଶକ୍ତିର ସହଚାରିଣୀ ଭାବେ ପରିଚିତା ହୋଇଛନ୍ତି ।

ଯୋଗିନୀଙ୍କର ସଂଖ୍ୟା ଅସଂଖ୍ୟ । ମାତ୍ରତାତ୍ତ୍ୱିକମାନେ ମୁଖ୍ୟତଃ ଚତୁଃଷଷ୍ଠି ଯୋଗିନୀଙ୍କୁ ହିଁ ଉପାସନା କରୁଥିବାର ଜଣାଯାଏ ନିମ୍ନ ଶ୍ଳୋକରୁ -

ମହାତାବୈଷ୍ଣବ ଚତୁର୍ଦ୍ଦିକ୍ଷୁ ଯତୋ ଯୋଗ ପରକ୍ରମୈଃ ।  
ଉଶ୍ଣିଦ୍ଵଂସ ସମୁଦ୍ଭୂତା ଯୋଗନାଃ କୋଟି କୋଟିଶଃ ।

ଚଉଷଠି ଯୋଗିନୀ ଚଉଷଠି କଳା, ଚଉଷଠି କାଳ, ଚଉଷଠି କାମ ବଂଧ, ଚଉଷଠି ବିଦ୍ୟାଦି ପ୍ରତୀକ ଭାବେ ଗୃହୀତା । ଯୋଗ ନାରୀହିଁ ଯୋଗିନୀ ଭାବେ ସାଧାରଣତଃ ପରିଚିତ ଭିନ୍ନ ବସ୍ତୁତଃ ଯୋଗର ଶକ୍ତିକୁ ଚନ୍ଦ୍ରଶାସ୍ତ୍ରରେ ଯୋଗିନୀ ବୁଝାଯାଇଛି ।

ଭାରତରେ ବହୁ ଯୋଗିନୀ ପୀଠ ଥିବାର ସୂଚନା ମିଳୁଥିଲେ ମଧ୍ୟ ଆଜିପର୍ଯ୍ୟନ୍ତ ମୁଖ୍ୟତଃ ହିରାପୁର, ରାଣୀପୁର, ଝରିଆଲ, ଖଜୁରାହୋ ଓ ଭେରାପାଟ ନାମରେ ତାରୋଟି ପୀଠ ଆବିଷ୍କୃତ ହୋଇଛି । ତନ୍ମଧ୍ୟରୁ ପ୍ରଥମ ଦୁଇଟି ଓଡ଼ିଶାର ପୁରୀ ଓ ବଲାଙ୍ଗୀର ଜିଲ୍ଲାରେ ଏବଂ ଅନ୍ୟ ଦୁଇଟି ଓଡ଼ିଶାର ପଡ଼େଶୀ ରାଜ୍ୟ ମଧ୍ୟପ୍ରଦେଶରେ ଅବସ୍ଥିତ । ପ୍ରତ୍ୟେକ ଚିନ୍ତାମାନଙ୍କ ଅନୁଯାୟୀ ପ୍ରଥମେ ହୀରାପୁର, ଦ୍ୱିତୀୟରେ ରାଣୀପୁର ଝରିଆଲ, ତୃତୀୟରେ ଖଜୁରାହୋ ଓ ଚତୁର୍ଥରେ ଭେରାପାଟ ଯୋଗିନୀ ପୀଠ ଅଷ୍ଟମ-ନବମ ଶତାବ୍ଦୀରୁ ଦଶମ-ଏକାଦଶ ଶତାବ୍ଦୀ ମଧ୍ୟରେ ପ୍ରତିଷ୍ଠିତ ହୋଇଥିଲା । ଖଜୁରାହୋ ବ୍ୟତୀତ ଅନ୍ୟ ତିନୋଟି ସ୍ଥାନରେ ଯଥାକ୍ରମେ ୬୩, ୫୩ ଓ ୫୭ ଟି ଯୋଗିନୀ ମୂର୍ତ୍ତି ଅଦ୍ୟାବଧି ସୁରକ୍ଷିତ ଅଛନ୍ତି (୨) ବର୍ତ୍ତମାନ କଳାହାଣ୍ଡି ଉଚ୍ଚିହାସର ଗବେଷକ (ଏହି ସନ୍ଦର୍ଭର ଲେଖକ) କଳାହାଣ୍ଡିର ଆଧୁନିକ ରାଜଧାନୀ ଭବାନୀପାଟଣାର ଦକ୍ଷିଣ ପୂର୍ବ ଦିଗ (ଆଗ୍ନେୟଭୋଗ)ରେ ଅବସ୍ଥିତ ଇଣ୍ଡୋଗ୍ଗର ମନ୍ଦିର ସ୍ଥାନରେ ଚଉଷଠି ଯୋଗିନୀ ମୂର୍ତ୍ତି ଆବିଷ୍କାର କରିଛନ୍ତି । ଏହା ପ୍ରତ୍ୟକ୍ଷାଦିକ ସିଦ୍ଧାନ୍ତରେ ପ୍ରମାଣିତ ହେଲେ ଏହା ହେବ ଭାରତର ପଂଚମ ଚଉଷଠି ଯୋଗିନୀ ମନ୍ଦିର (୩) ।

କଳାହାଣ୍ଡିର ବେଲଖଣ୍ଡି ରାଜପଦରର ବେଲେଶ୍ୱର ମନ୍ଦିର ହତାରୁ ମିଳିଥିବା ସପ୍ତମାତୃକା ମୂର୍ତ୍ତି, ତାତ୍ତ୍ୱିକ ଦୌଢ଼ ଧର୍ମର ବକ୍ତ୍ର ଯୋଗିନୀ ମୂର୍ତ୍ତି ଓ ସର୍ବୋପରି କଳାହାଣ୍ଡି ଜିଲ୍ଲାର ଅସୁରଗଡ଼ ଅଂଚଳରୁ ମିଳିଥିବା କୁରୁକୁରା ମୂର୍ତ୍ତିରୁ ସ୍ପଷ୍ଟ ଜଣାଯାଇଛି ଯେ କଳାହାଣ୍ଡି ଅଂଚଳର ନୈତିକିକ କନପଦ ଚଉଷଠି ଯୋଗିନୀ ଓ ସପ୍ତ ମାତୃକା ଉପାସନାର ଧାରା ସହିତ ସମତାଳ ଦେଇ ଏକ ବକ୍ତିଷ ଶାକ୍ତ ପୀଠ ଭାବେ ଆତ୍ମ ପ୍ରକାଶ



କରିଥିଲା । ତିବତୀୟ ଚନ୍ଦ୍ରର ବାର୍ଦ୍ଧିକ ମଘଳ ଉତ୍କଳୀୟାନରେ ଅବସ୍ଥିତ  
ଥିଲା ବୋଲି ତିବତୀୟ ଐତିହାସିକମାନଙ୍କର ମତ । ଏହି ଉତ୍କଳୀୟାନ  
ଏକ ସାମ୍ରାଜ୍ୟ ଥିଲା । ଓଡ଼ିଶା ଇତିହାସର ବିଭିନ୍ନ ପର୍ଯ୍ୟାୟରେ ବିଭିନ୍ନ  
ରୂପରେ ଏହାର ଭୌଗୋଳିକ ଅବସ୍ଥିତି ନିରୂପିତ ହୋଇଥିଲେ ହେଁ ବିରାଜା  
ପୀଠରୁ ଆରମ୍ଭ କରି କଳାହାଣ୍ଡି ଜିଲ୍ଲା ପର୍ଯ୍ୟନ୍ତ ଉତ୍କଳୀୟାନ ସାମ୍ରାଜ୍ୟ  
ରୂପେ କଥିତ ଥିଲା । ତିବତୀୟ ସାହିତ୍ୟରେ କାର୍ତ୍ତବୀ ମଘଳ ସମ୍ଭବତଃ  
ଅବିଭକ୍ତ କଳାହାଣ୍ଡି ଜିଲ୍ଲାର ଖଡ଼ିଆଳ ଅଂଚଳ ବ୍ୟତୀତ ଆଉ କିଛି ନୁହେଁ ।  
ଚୈତନ୍ୟ ଦାସଂଜର ନିର୍ଗୁଣ ମହାତ୍ମ୍ୟରେ ବଡ଼ମୂଳ ଅଂଚଳକୁ କେନ୍ଦ୍ର କରି  
ଓ ଖଡ଼ିଆଳକୁ ଯୁକ୍ତ କରି ଚିହ୍ନିତ ହେଉଥିବା କାର୍ତ୍ତବୀ ପାଟଣାହିଁ ପ୍ରୋତ୍ତ  
ତିବତୀୟ କାର୍ତ୍ତବୀ ମଘଳର ପରବର୍ତ୍ତୀ  
ରୂପ (୪) ।

କଳାହାଣ୍ଡିର ନିବିଡ଼ ଅରଣ୍ୟ ମଧ୍ୟରେ ଏକ ଚଉଷଠୀ  
ଯୋଗିନୀ ମନ୍ଦିର ଅବ୍ୟାପି ଭୂଗର୍ଭରେ ଗଢ଼ିଅଛି ବୋଲି ମେଜର୍  
ଲେନେରାଲ କେମ୍ପବେଲ୍ ସାହେବ My thirteen years in  
Kandhistan ଶୀର୍ଷକ ପୁସ୍ତକରେ ଲେଖିଛନ୍ତି । It is well  
known that it is the work of the Archeologist  
to trace the Chousathi yogini site, lost in the  
jungle of the old Kalchudistan (୫) ସମ୍ଭବତଃ  
ଉତ୍କଳୀୟାନର ଉତ୍ତରାଞ୍ଚଳରେ ମନ୍ଦିର ଗାନ୍ତୁଳ ଚଉଷଠି ଯୋଗିନୀ ମୂର୍ତ୍ତି  
କ୍ୟାମ୍ପବେଲ୍ ସାହେବଙ୍କ ଗବେଷଣାର ଦୃଷ୍ଟି ଆକର୍ଷଣ କରି ପାରିନଥିଲା ।  
ଏହି ସନ୍ଦର୍ଭର ଲେଖକ କୌଣସି କାର୍ଯ୍ୟରେ ଉତ୍କଳୀୟାନରେ ଏହି  
ମନ୍ଦିର ଅଂଚଳକୁ ଯାଇଥିବା ସମୟରେ ଏହି ପ୍ରାଚୀନ ମନ୍ଦିର (ନିଜ  
ଶୈଶବ କାଳରେ ପ୍ରାୟ ପଚାଶ ବର୍ଷ ତଳେ କାର୍ତ୍ତବୀ ଶୀର୍ଷ ଅବସ୍ଥାରେ  
ଏହି ମନ୍ଦିରକୁ ଦେଖିଥିବା ସ୍ଥଳେ ଆଜି ମରାମତି ହୋଇ ନବଯୌବନ  
ଲାଭ କଲା ପରି ଦିଶୁଛି) କୁ ଦର୍ଶନ କରିବାର ଅଭିଳାଷ ନେଇ ଯାଇଥିଲା  
ଏବଂ ମନ୍ଦିର ବେଢ଼ା ପରିକ୍ରମା ସମୟରେ ଚତୁର୍ମୁଖୀ ବ୍ରହ୍ମାଣୀ ସହ  
ଚଉଷଠୀ ମୂର୍ତ୍ତି ଗଣିବାର ଶୈଳାଗ୍ୟ ରାଜ କରିଥିଲା । ଏଠାରେ  
ଉଲ୍ଲେଖଯୋଗ୍ୟ କି ଉତ୍କଳୀୟାନର ନାମକରଣ ଥିଆମୂଳ ରାମପୁରର  
ବିଂଦେଶ୍ୱରୀ ଦେବୀଙ୍କୁ ନେଇ ହୋଇଛି ବୋଲି କଳାହାଣ୍ଡିର ବରପୁତ୍ର  
(‘ମୂର୍ତ୍ତିଆପିନା’ ଆଦି ଉପନ୍ୟାସର ସ୍ୱନାମଧନ୍ୟ ଲେଖକ) ସ୍ୱର୍ଗତ  
ପରଶୁରାମ ମୁଣ୍ଡକର ମତ (୬) । କଳାହାଣ୍ଡିର ଇତିହାସରୁ ଜଣାଯାଏ  
ଯେ ନବମ ଦଶମ ଶତାବ୍ଦୀରେ ଉତ୍କଳୀୟାନର ଉପତ୍ୟକାରେ ଗଠିତ  
ଚକ୍ରକୋଟ ମଘଳରେ ୧୦୬୦ ମସିହାରେ ଛିନ୍ନକ କାଳ ବଂଶୀୟ ରାଜା  
ଧରାବର୍ଷ ବାଜଗଦେବ ଜଗଦେବ ଭୂଷଣ ରାଜତ୍ୱ କରୁଥିଲେ । ଏହାକୁ  
ଚକ୍ରକୋଟ ମଘଳର ରାଜା ହୋଇଥିଲେ । ୧୦୬୯ ମସିହାରେ  
ଧରାବର୍ଷଙ୍କ ପୁତ୍ର ସୋମେଶ୍ୱର ଦେଓ ପ୍ରଥମ ମଧୁରାଗଳକୁ ଯୁଦ୍ଧରେ  
ନିହତ କରି ଚକ୍ରକୋଟ ମଘଳର ରାଜଗାଡ଼ି ପୁନଃ ଅଧିକାର କରିଥିଲେ  
ବୋଲି କୁରୁସାଳ ଶିଳାଲେଖରୁ ଜଣାଯାଏ । ଏହି ଶିଳାଲେଖରେ  
ବିଂଦ୍ୟବାସିନୀଙ୍କ କୃପାରୁ ମଧୁରାଗଳକୁ ବିଚାଡ଼ିତ କରିଥିବାର ବର୍ଣ୍ଣନା  
କରାଯାଇଛି । ଏହି ଶିଳାଲେଖ ପୂର୍ବରୁ ବର୍ଣ୍ଣିତ ଶିଳାଲେଖ (୧୦୬୦  
ମସିହା) ଓ ଅନ୍ୟାନ୍ୟ ଶିଳାଲେଖରେ ଛିନ୍ନକ ନାଗରାଜ୍ୟମାନେ ମାଣିକ୍ୟ

ଦେବୀଙ୍କର ପାଦରତ୍ନ ବୋଲି ଉଲ୍ଲେଖ କରାଯାଇଛି । ଏଣୁ  
ବିଂଦ୍ୟବାସିନୀଙ୍କର ପାଦ ରତ୍ନ ବାସିଣୀତ୍ୟର ଚାଲୁକ୍ୟ ରାଜା,  
ଚକ୍ରକୋଟ ମଘଳର ରାଜା ସୋମେଶ୍ୱର ଦେବକୁ ସାହାଯ୍ୟ କରିଥିବା  
ମନେହୁଏ । କାରଣ ବାସିଣୀତ୍ୟର ଚୋଳ ଓ ଚାଲୁକ୍ୟ ବୃତ୍ତାନ୍ତ ଚକ୍ରକୋଟ  
ମଘଳ ଆକ୍ରମଣ କରି ଏହାର ରାଜଧାନୀ ଚକ୍ରକୋଟ ନଗରୀ (ଆଧୁନିକ  
ମଧ୍ୟପ୍ରଦେଶ ଅନ୍ତର୍ଗତ ବସର) କୁ ପୋଡ଼ି ପକାଇଥିଲେ ଏବଂ ଛିନ୍ନକ  
ନାଗ ରାଜାକୁ ଯୁଦ୍ଧରେ ସାହାଯ୍ୟ କରିଥିବା ଓଡ଼ିଶାର ସୋମବଂଶୀ ରାଜା  
ମହାଶିବ ଗୁପ୍ତ ଜନ୍ମେନ୍ଦ୍ର ପ୍ରଥମ (୮୫୦-୮୫୫)ଙ୍କର ହାତୀମାନଙ୍କୁ  
ଧରି ନେଇଥିଲେ । ଏହି ବିଷୟ ମହାକୋଶକ ଐତିହାସିକ ସମିତି  
ତାମ୍ରଶାସନରେ ଲେଖାଅଛି । ଏଣୁ ଚାଲୁକ୍ୟମାନଙ୍କର ବିରୋଧୀ  
ଚୋଳରାଜା ରାଜେନ୍ଦ୍ର ଚୋଳ ଏକାଦଶ ଶତାବ୍ଦୀ (ଏପର୍ଯ୍ୟନ୍ତ ଚକ୍ରକୋଟ  
ମଘଳ ଚାଲୁକ୍ୟମାନଙ୍କର ଅଧୀନସ୍ଥ ଥିବାପରି ମନେ ହୁଏ)ରେ  
ଚକ୍ରକୋଟ ମଘଳ ଆକ୍ରମଣ କରି ଅଧିକାର କରିଥିଲେ ଓ ସିଦ୍ଧି ଅନୁଯାୟୀ  
ଛିନ୍ନକ ନାଗରାଜା ସେନମାନଙ୍କର ବଶ୍ୟତା ସ୍ୱୀକାର କରିଥିଲେ । ଏଣୁ  
ଛିନ୍ନକ ନାଗରାଜାଙ୍କୁ ନିଜ ପକ୍ଷକୁ ଆଣିବା ପାଇଁ ଚାଲୁକ୍ୟ ରାଜା ସାହାଯ୍ୟ  
କରିଥିଲେ ପାରିବି । ପ୍ରାଚୀନ ପରମ୍ପରା ଅନୁସାରେ ବିଜୟା ରାଜାମାନେ  
ବିଚିତ୍ର ରାଜାମାନଙ୍କ ରାଜ୍ୟରେ ନିଜ ଉତ୍ତରାଧିକାରୀ ସ୍ଥାପନ କରି ନିଜ  
ସାମ୍ରାଜ୍ୟର ବୃଦ୍ଧିକରଣ କରୁଥିଲେ । ଏଣୁ ଥିଆମୂଳ ରାମପୁର  
ଅଂଚଳରେ ଚାଲୁକ୍ୟ ଇଷ୍ଟ ଦେବୀ ବିଂଦେଶ୍ୱରୀ ଦେବୀ ଏକାଦଶ  
ଶତାବ୍ଦୀରୁ ପୁଷିତ ହେଉଥିବା ଜଣାଯାଏ । ଏହି ବିଂଦେଶ୍ୱରୀ ମନ୍ଦିରର  
ଅବସ୍ଥିତି ଏପର୍ଯ୍ୟନ୍ତ ଜଣାପଡ଼ି ନଥିଲେ ମଧ୍ୟ ଉତ୍କଳୀୟାନର ନାମ  
ଏହା ପୂର୍ବରୁ ଏକାଦଶ ଶତାବ୍ଦୀରେ ବିଂଦେଶ୍ୱରୀ ପାଟଣା ଥିବାର  
ଜଣାଯାଏ । ସ୍ୱର୍ଗତ ପରଶୁରାମ ମୁଣ୍ଡକ କଳାହାଣ୍ଡିର ଦେବଦେବୀ ଶୀର୍ଷକ  
ପୁସ୍ତକରେ ଲେଖିଛନ୍ତି - ୧୦୬୦-୭୦ ମସିହାରୁ ପୁଷିତା ବିଂଦେଶ୍ୱରୀ  
ବଧୂତ ଅଛି ମହାରାଜା ସୋମେଶ୍ୱରଦେବଙ୍କ ଦ୍ୱାରା ଅଧିଷ୍ଠିତା  
ହୋଇଥିଲେ । ବିଶ୍ୱାସ କରାଯାଏ ଯେ ଉତ୍କଳୀୟାନର ନାମ  
ଥିଆମୂଳ ରାମପୁର ବିଂଦେଶ୍ୱରୀଙ୍କୁ ନେଇ ହୋଇଛି । (୭) କଳାହାଣ୍ଡି  
ମହାରାଜା ଶ୍ରୀଯୁକ୍ତ ପ୍ରତାପକେଶରୀ ଦେଓଙ୍କ ମତ ଅନୁସାରେ ।  
Bhawanipatna's old name was Bhandeshwar  
named after Bhandeswar Mahadev when the  
Capital was shifted from Junagarh to  
Bhawanipatna in 1841 A.D. The town was  
renamed after Bhawani which is another name  
of mother Goddess. (୮) ଉତ୍କଳର ମହାଦେବଙ୍କ  
ନାମାନୁସାରେ ୧୮୪୯ ମସିହା ପରେ ତଥା ଦେବୀ ଉତ୍କଳୀୟାନ  
ନାମାନୁସାରେ ନାମିତ ହୋଇଛି ଉତ୍କଳୀୟାନ । ଏଣୁ ସ୍ୱର୍ଗତ  
ପରଶୁରାମ ମୁଣ୍ଡକ ମତକୁ ଶ୍ରୀଯୁକ୍ତ ଦେଓ ପରେ ପରେ ସମର୍ଥନ  
କରିଛନ୍ତି । ବର୍ତ୍ତମାନ ଉତ୍କଳର ମହାଦେବ ମନ୍ଦିରରେ ଏହି ସନ୍ଦର୍ଭର  
ଲେଖକ ଦ୍ୱାରା ଚଉଷଠୀ ଯୋଗିନୀ ମୂର୍ତ୍ତିମାନ ଆବିଷ୍କୃତ ହୋଇଥିବାରୁ  
'ଉତ୍କଳର' ଶବ୍ଦ ବିଂଦେଶ୍ୱରୀ ଶବ୍ଦର ଅପଭ୍ରଂଶ (ବିଂଦେଶ୍ୱରୀ-  
ଭିଦେଶ୍ୱରୀ-ଉତ୍କଳର) ରୂପରେ ପରି ମନେ ହୁଏ ଏବଂ ଏକାଦଶ  
ଶତାବ୍ଦୀରେ ଏହି ମନ୍ଦିର ବିଂଦେଶ୍ୱରୀ ମନ୍ଦିର ରୂପେ ଖ୍ୟାତ ଥିବା  
ଜଣାଯାଏ । କାରଣ କୌଣସି ପୁରାଣରେ ଶିବଙ୍କର ଉତ୍କଳର ରୂପେ



ବର୍ଣ୍ଣନା ନାହିଁ । ଉଦ୍ୟାନପାଟଣା ଜଗନ୍ନାଥ ମନ୍ଦିରର ବର୍ଣ୍ଣାୟାନ ପୂଜକ ଶ୍ରୀଯୁକ୍ତ ହରେକୃଷ୍ଣ ମହାପାତ୍ର ଜଣେ ଚନ୍ଦ୍ରଶ୍ଚ ରୂପେ କଳାହାଣ୍ଡିରେ ସମ୍ମାନିତ । ସେ ଜହଡ଼ି, ଉତ୍ତେଶ୍ୱର ମନ୍ଦିରର ଲିଙ୍ଗ ସୂକ୍ଷ୍ମ ନୁହଁନ୍ତି । ପରବର୍ତ୍ତୀ କାଳରେ ସ୍ଥାପିତ । ଏହି ମନ୍ଦିରର ଦଶ ମହାବିଦ୍ୟାର ଚନ୍ଦ୍ର ପୂଜକ ପୂଜାରୀ ଉପଲବ୍ଧ ନ ହେବାରୁ ଲିଙ୍ଗ ସ୍ଥାପନ କରାଯାଇ 'ଉତ୍ତେଶ୍ୱର' ରୂପେ ପୂଜା କରାଯାଇଥିବାର ଐତିହାସିକ ସମ୍ଭାବନାକୁ ଏହାର ବିଆୟାଜନପାରେ । ଦାକ୍ଷିଣାତ୍ୟର ବିଦେଶରୀ ମନ୍ଦିରରେ ଦଶମହାବିଦ୍ୟାର 'ମହାପୂଜା' (ପଂଚମକାରର ବଳିପ୍ରଥା ଆଦି) ର ବିଧିନୁହଁ । ଏଣୁ ଏହି ମନ୍ଦିରରେ ଦଶମହାବିଦ୍ୟାର ଗର୍ଭତ ଯୋଗିନୀ ମୂର୍ତ୍ତିଧାର ମଧ୍ୟ ମହାପୂଜାର ବ୍ୟବସ୍ଥା ନାହିଁ । ପୁନଶ୍ଚ ଥୁଆମୂଳ ରାମପୁର କେନାଖାଳ ଯେଉଁଠି ନରବଳି ପୂର୍ବେ ବିଆୟାଜିଥିଲା ଆଜି ବାକି ନାହିଁ, ସେଠାରେ ଏକ ଅଷ୍ଟଧାତୁ ନିର୍ମିତ ମୂର୍ତ୍ତି ଖଣ୍ଡୁଆଳ ବାବା ନାମରେ ଦୃଷ୍ଟିଗୋଚର ହୁଅନ୍ତି । ବେଳେ ବେଳେ ଉତ୍ତେଶ୍ୱର ଯାନ୍ତି ବୋଲି ସ୍ଥାନୀୟ ଲୋକକଥା ପ୍ରଚଳିତ । ଏହି ମୂର୍ତ୍ତିର ବାହୁରେ ନାଗ ସର୍ପର ପଟା । ମୁଣ୍ଡରେ ଚକ୍ର ଏବଂ ଅଷ୍ଟଦଳ ପଦ୍ମରେ ଆସୀନା । ଅନ୍ୟ ହସ୍ତରେ ଧାରଣ କରିଛନ୍ତି ଏକ କମଣ୍ଡଳୁ (୯) ଏହି ମୂର୍ତ୍ତିର ପଟୋ ଚିତ୍ରକୁ ଦେଖିଲେ ମନେ ହୁଏ ଜନୈକ ବୀର ପୁରୁଷ ଦ୍ୱାହାଣ ହାତରେ ଏକ ଖଣ୍ଡା ଧାରଣ କରିଛନ୍ତି । ବର୍ତ୍ତମାନ ଖଣ୍ଡାଟି ନ ଥିଲେ ମଧ୍ୟ ଦ୍ୱାହାଣ ହାତଟି ଖଣ୍ଡା ଧାରଣ ମୁଦ୍ରାରେ ନିର୍ମିତ । ଏଠାରେ ଉଲ୍ଲେଖଯୋଗ୍ୟ କି ଉଦ୍ୟାନପାଟଣାର ଉତ୍ତେଶ୍ୱର ମନ୍ଦିରର ସମ୍ମୁଖ ଭାଗରେ ବୁଦ୍ଧଟି ପଥର ମୂର୍ତ୍ତି ମନ୍ଦିର ରାତ୍ରରେ ଖୋଦିତ । ଗୋଟିଏ ମୂର୍ତ୍ତିରେ ଜଣେ ବୀର ପୁରୁଷ ଖଣ୍ଡା ଧାରଣ କରି ଅଶ୍ୱ ପୁଷ୍ପରେ ଆସୀନ । ଅନ୍ୟ ମୂର୍ତ୍ତିରେ ଅନ୍ୟ ଜଣେ ବୀର ପୁରୁଷ ଦ୍ୱାହାଣ ହାତରେ ଖଣ୍ଡା ଧରି କରି ହସ୍ତୀ ପୁଷ୍ପରେ ଆସୀନ । ଏହି ମୂର୍ତ୍ତିଦ୍ୱୟ ଓ ଖଣ୍ଡୁଆଳ ମୂର୍ତ୍ତି ଚକ୍ରକୋଟ ମଣ୍ଡଳର ପୂର୍ବୋକ୍ତ ନାଗରାଜା (ହସ୍ତାପୁଷ୍ପାସୀନ)କୁ ଚାଲୁକ୍ୟ ରାଜା (ଅଶ୍ୱପୁଷ୍ପାସୀନ) ସାହାଯ୍ୟ କରିଥିବା ଐତିହାସିକ ବିବରଣୀ ସହ ମେଳ ଖାଉଛି । ଥୁଆମୂଳ ରାମପୁରର ଖଣ୍ଡୁଆଳ ମୂର୍ତ୍ତି ସମ୍ମୁଖରେ ବଳି ବିଆୟାଜିଥିବା ବେଳେ ଉଦ୍ୟାନପାଟଣା ଖଣ୍ଡାଧାରୀ ଅଶ୍ୱ ପୁଷ୍ପାସୀନ ମୂର୍ତ୍ତିକୁ ଚିନିଦେବତା ରୂପେ ପୂଜା କରାଯାଇଥିବା ବିଷୟ ବର୍ତ୍ତମାନର ପୂଜାରୀ ଶ୍ରୀ ରମାମୂଳା କହନ୍ତି । ଖଣ୍ଡୁଆଳ ଶବ୍ଦ କୌଣସି ଦେବୀଙ୍କର ବର୍ଣ୍ଣନା ସହ ଓ ଉକ୍ତ ମୂର୍ତ୍ତିଦ୍ୱୟ ଶକ୍ତି ଦେବତାଙ୍କ ଶାସ୍ତ୍ର ବର୍ଣ୍ଣନା ସହ ମେଳ ଖାଉ ନଥିବାରୁ ଉତ୍ତେଶ୍ୱର ମୂର୍ତ୍ତିର ଐତିହାସିକ ପୁଷ୍ପରୂପି ରହିଛି ଏଥିରେ ସଂଦେହ ନାହିଁ । ଓଡ଼ିଶା ରାଜ୍ୟ ସଂଗ୍ରହାଳୟରେ ରହିତ ଥିବା ସାରଳାଦାସଙ୍କ ଦ୍ୱାରା ରଚିତ ଚଣ୍ଡୀ ପୁରାଣ ପୋଥିରେ ଚାଳିଶ ଯୋଗିନୀମାନଙ୍କର ମୂର୍ତ୍ତି ବିଷୟରେ ସୂଚନା ଦିଆଯାଇଛି । (୧୦) ଏହି ସୂଚନା ଅନୁଯାୟୀ ରୁଦ୍ରାଣୀ ବୃଷଭବାହିନୀ, ଚତୁର୍ମୁଖୀ ବ୍ରହ୍ମାଣୀ - ହଂସ ବାହିନୀ ଚାରିଣୀ, ବାଳରାଜ୍ଞି, ଉଲୁ କ ବାହିନୀ, ବିମଳା ସିଂହବାହିନୀ, ବାରାହୀ-ଶ୍ୱାନ ବା ମହିଷବାହିନୀ, ବେତାଳା ବାଜିଆ କୁକୁର ବାହିନୀ, ହିଂବୋଳ ବାହିନୀ, ତ୍ରିପୁରା ସମ୍ଭର ବାହିନୀ, ବ୍ରହ୍ମାଣୀ-ମରାଳ ବାହିନୀ, ଚର୍ଚିବା-ଶବବାହିନୀ, ମରାତୀ ଉଷ୍ଣ ବାହିନୀ, ଚଣ୍ଡୀ- ବିରାଳ ବାହିନୀ, ମାତବାରୀ ବାମାକ୍ଷୀ, ବୁଦ୍ଧରାଜ ଶବ୍ଦ ବାହିନୀ, ବାସେଜୀ-ରୁଠାରଧାରିଣୀ, ଇଂପ୍ରାଣୀ ହସ୍ତୀ ବାହିନୀ,

ଉକ୍ତତାରା ବିସ୍ତୃତ ଭୂଜା, ବଳେହାର-ଧାରୁଡ଼ା ବାଉଡ଼ୀ-ମେଷ ବାବାରହ ବାହିନୀ । ଏତଦ୍ ବ୍ୟତୀତ ଦେବୀ ପୁରାଣର ପତାଣ ଅଧ୍ୟାୟରେ ବର୍ଣ୍ଣିତ ଧୂତି ଦର୍ପଣ ଧାରିଣୀ ପୃଷ୍ଠି ଅଶ୍ୱାସୁତା ଶକ୍ତି ଗଜବାହିନୀ, ଅଜିତା ମକର ବାହିନୀ, ବହୁରୂପା- ନରବାହିନୀ ମୂର୍ତ୍ତିମାନ ଉତ୍ତେଶ୍ୱର ମହାଦେବ ମନ୍ଦିରରେ ଆବିଷ୍କୃତ ଚଉଷଠୀ ଯୋଗିନୀ ମୂର୍ତ୍ତିମାନଙ୍କ ମଧ୍ୟରେ ଚିହ୍ନିତ କରାଯାଇ ପାରିଛି । ଏହି ମନ୍ଦିର ମରାମତି ପରେ ଅନ୍ୟ ଯୋଗିନୀ ମୂର୍ତ୍ତିମାନଙ୍କର ବାହାନ ସିମେଣ୍ଟ ଦ୍ୱାରା ଲୁପ୍ତ ହୋଇଯାଇ ଥିବାରୁ ଚିହ୍ନିତ କରାଯାଇପାରୁନାହିଁ । ପୁନଶ୍ଚ ମାର୍କେଣ୍ଡୟ ପୁରାଣ ଅନୁଯାୟୀ ଯୋଗଯୁକ୍ତା ନାରୀ ମୂର୍ତ୍ତି ଯୋଗିନୀ ଭାବେ ପରିଚିତ । ସେମାନେ ଭଗବତାଙ୍କର ଅମରଣ ଦେବତା ରୂପେ ମଧ୍ୟ ଉପାସିତା (ଯଥା- ଆକାଶଲିଂଗ ମିତ୍ୟାହୁ ପୃଥିବୀ ଚଷ୍ୟ ପାଠିକା) ଅଷ୍ଟଦଳ ପଦ୍ମ ମଣ୍ଡଳ ମଧ୍ୟରେ ଏମାନଙ୍କୁ ମୂଳ ମାତୃକା ସହ ପୂଜା କରାଯାଏ । (୧୧) ଏଣୁ ଅଷ୍ଟଦଳ ପଦ୍ମାସୀନ ଖଣ୍ଡଧ୍ୟାନ ମୂର୍ତ୍ତିରେ ଦେବୀତତ୍ତ୍ୱ ଆରୋପିତ କଲେ କୌଣସି ଶାସ୍ତ୍ରୀୟ ବୃତ୍ତି ହେବ ନାହିଁ (୧୨) ।

**ସହାୟକ - ପ୍ରତ୍ନସୂଚୀ**

(ହିଂଦି) ଚନ୍ଦ୍ରକେ ସିଦ୍ଧାଗ୍ରହାଣୀ ବୈଜ୍ଞାନିକ ନିରୂପଣ)

୧. ଚନ୍ଦ୍ରବିଜ୍ଞାନ ପଣ୍ଡିତ ଶ୍ରୀ ରାମଶର୍ମା ଆଚାର୍ଯ୍ୟ (ଚାରିବେଦ, ୧୦୮ ଉପନିଷଦ, ଷଡ୍ ଦର୍ଶନ, ୧୦୮ ପୁରାଣର ପ୍ରସିଦ୍ଧ ରାଖ୍ୟକାର) ସଂପାଦକ ଦ୍ୱରା ଚମନକାର ଗୌତମ- ପ୍ରକାଶକ ସଂସ୍କୃତି ସଂସ୍ଥାନ, ସ୍ୱାଜା ହୁଡୁବ (ବେଦନଗର) ବାରୋହା ୨୪୩୦୦୧ (ଉ.ପ୍ର) ବିତାୟ ସଂସ୍କରଣ- ୧୯୭୭-ପୃଷ୍ଠା ୭୭
୨. "ଚତୁର୍ମୁଖି ଯୋଗିନୀ" ଶ୍ରୀ ଉତ୍ତମଳ ପଦା- ଓଡ଼ିଶାର ଦେବଦେବୀ ପ୍ରକାଶକ ଉତ୍କଳପାଠକ ସଂସଦ ଆନୁକୁଲ୍ୟରେ ଓଡ଼ିଶା ବୁକ୍ସୋର, ବିନୋଦ ବିହାରୀ ବବକ, ୭୫୩୦୦୨, ୧୯୮୧, ପୃଷ୍ଠା ୧୮ ପରିଶିଷ୍ଟ (ଖ)
୩. ସାମ୍ବାଦିକ 'ଅର୍ଚ୍ଚି' ପ୍ରଥମ ଦର୍ଶ ସଂଖ୍ୟା ଡା.୧୫.୮.୯୯ ପୃଷ୍ଠା ୭ ।
୪. "କଳାହାଣ୍ଡି ଜିଲ୍ଲାର ଐତିହାସିକ ପୁଷ୍ପରୂପି ଓ ଚର୍ଚ୍ଚିରେ ଆଦିବାସୀ ରଞ୍ଜନାଟିର ରୂ ମିତା"- ଅଧ୍ୟାପକ ଦ୍ୱରା ବୋକ ଗୋବିନ୍ଦ ବିଶ୍ୱି, କଳାହାଣ୍ଡି ଜଳା ଓ ସଂସ୍କୃତି ମୁଖ୍ୟ ସଂପାଦକ ପ୍ରଫେସର ଚକ୍ରର ରୁବନେଶ୍ୱର ବେହେରା, ସୌରନ୍ୟ ସଂପାଦକ ଚକ୍ରର ମହେନ୍ଦ୍ର କୁମାର ମିଶ୍ର, ପ୍ରକାଶକ ମହାବୀର ସଂସ୍କୃତି ଅନୁଷ୍ଠାନ, ଉଦ୍ୟାନପାଟଣା, କଳାହାଣ୍ଡି ୧୯୮୯ ପୃଷ୍ଠା ୧୩୩ ।
୫. Orissa District Gazetteers, Kalahandi Page 49.
୬. "କଳାହାଣ୍ଡିର ଦେବଦେବୀ" ଶ୍ରୀପରଶୁରାମ ମୁଖ ଓ ଶ୍ରୀ ଶୁଭେନ୍ଦ୍ର ମୁଖ, ଓଡ଼ିଶାର ଦେବ ଦେବୀ ପୃଷ୍ଠା ୧୪୪
୭. ଏକନ
୮. "Manikya & Ma Mnikeswari" P.K.Deo. Bhawanipatna 1991 page 15.
୯. ଶ୍ରୀ ରାମକୃଷ୍ଣ ନିଆଳ, ଥୁଆମୂଳ ରାମପୁର ଆଦିବାସୀ ଐତିହ୍ୟ ଓ ସଂପାଦନା ଚାବନ୍ଦ୍ୟ" ସୁରଶିବା ୯୮ ପ୍ରକାଶକ ମାଁ ମାଣିକେଶ୍ୱରୀ ପଂଚାୟତ ସମିତି ମହାବିଦ୍ୟାଳୟ, ଥୁଆମୂଳ ରାମପୁର- ୧୯୯୮ ପୃଷ୍ଠା ୨୬
୧୦. ଏକନ ପ୍ରମାଣ (୨) ପ୍ରତ୍ନତ୍ୟ- ପୃଷ୍ଠା ୨୧
୧୧. ଏକନ ପୃଷ୍ଠା ୨୫
୧୨. ଏକନ ପ୍ରମାଣ (ଖ) ଅର୍ଚ୍ଚିତା ୨୫.୮.୯୯ ପୃଷ୍ଠା ୪

ଗାୟତ୍ରୀ ଜ୍ଞାନ ମନ୍ଦିର, ମହାବୀରପଡ଼ା  
 ଉଦ୍ୟାନପାଟଣା, କଳାହାଣ୍ଡି - ୭୬୭୦୦୧



# ଆଦିବାସୀ 'କୋୟା'ର ପରିଚୟ

ଶ୍ରୀ ସଚ୍ଚିଦାନନ୍ଦ ବେହେରା

ସମଗ୍ର ଭାରତବର୍ଷରେ ଆଦିବାସୀ ଅଧିକୃତ ଅଞ୍ଚଳମାନଙ୍କ ମଧ୍ୟରେ ମଧ୍ୟପ୍ରଦେଶ ପ୍ରଥମ ଥିବା ସ୍ଥଳେ, ଓଡ଼ିଶା ଦ୍ୱିତୀୟ ଆଦିବାସୀ ଲାଜ୍ୟଭାବେ ପରିଚିତ । ବର୍ତ୍ତମାନ ଲାଜ୍ୟରେ ଯେଉଁ ୬୨ ପ୍ରକାର ଆଦିବାସୀ ସମ୍ପ୍ରଦାୟ ବସବାସ କରୁଅଛନ୍ତି, ତନ୍ମଧ୍ୟରୁ କୋୟା ଅଧିବାସୀମାନଙ୍କର ଚାଲିଚଳଣିରେ କେତେକ ଭିନ୍ନରୂପ ରହିଛି । ଆଦିବାସୀଙ୍କୁ ଚିହ୍ନିବାକୁ ହେଲେ ତା'ର ଐତିହ୍ୟ, ପରମ୍ପରା ଓ ସଂସ୍କୃତିକୁ ଜାଣିବା ନିତାନ୍ତ ଆବଶ୍ୟକ । ଅଧୁନା ସମାଜରେ ବିଜ୍ଞାନ, ଜଳା, ଶିଳ୍ପ, ଶିକ୍ଷା, ସ୍ୱାସ୍ଥ୍ୟ, ଧର୍ମ, ଅର୍ଥନୀତି ଆଦି ବିଭାଗ ଦୃଷ୍ଟିରୁ ଆଦିବାସୀ ସମାଜ ପଛରେ ପଡ଼ିଥିଲେ ହେଁ ସେମାନଙ୍କର ସଂସ୍କୃତିରେ କେତେକ ଦୈଶିଷ୍ଟ୍ୟ ଓ ସ୍ୱାତନ୍ତ୍ର୍ୟ ରହିଅଛି । ସେମାନେ ସେମାନଙ୍କର ପରିବାର ପ୍ରତି ଅନୁରକ୍ତି ଏବଂ ଏହା ସହିତ ମାନସିକ ସ୍ତରରେ ଅପେକ୍ଷାକୃତ ବପଟହୀନ ସରଳତା ଓ ନି ସ୍ୱାର୍ଥପରତା, ଜୀବନପ୍ରତି ଶ୍ରଦ୍ଧା, ପରସ୍ପରପ୍ରତି ଆଗ୍ରହ, ପାରିପାର୍ଶ୍ୱ ପ୍ରକୃତି ପ୍ରତି ଆସକ୍ତି, ନବନଦୀ, ବଣଜଙ୍ଗଲ ପାହାଡ଼କୁ ଜୀବନର ଦେବତା ମନେ କରି ତା ନିକଟରେ ପୂଜା ଉପଚାର ବାଡ଼ି ଦିଅନ୍ତି ।

ଏହି ଆଦିବାସୀମାନଙ୍କ ମଧ୍ୟରେ ମାଲଜାନଗିରିର କୋୟା ଅଧିବାସୀଙ୍କ ଦୈନନ୍ଦିନ ଜୀବନ ବାହାଣୀ ଏକ ସ୍ୱତନ୍ତ୍ର ଅଧ୍ୟାୟ । କୋୟା ଜନଜାତିର ଜିନ୍ଦଗୀ କହେ, ରାମ ବଣକୁ ଶିକାର କରିବା ପାଇଁ ଆସୁଥିବା ସମୟରେ ଗୋଟିଏ ଜଙ୍ଗଲୀ ସ୍ତ୍ରୀକୁ ଭେଟି ତାହାର ପ୍ରେମରେ ଆବଦ୍ଧ ହୋଇଥିଲେ ଏବଂ ତାକୁ ବିବାହ କରିଥିଲେ । ସେମାନଙ୍କଠାରୁ ଜନ୍ମିତ ଭଗ୍ନ ପୁରୁଷମାନେ କୋୟା ଅଧିବାସୀ । ଏହି ଜିନ୍ଦଗୀର ସୁରଣାର୍ଥେ କୋୟା ସମାଜରେ ଶିକାର ପର୍ବ ପ୍ରତିବର୍ଷ ଚୈତ୍ର, ଦୈଶାଖ ମାସରେ ପାଳିତ ହୁଏ । ଏହି ପର୍ବ "ଝାଜା ପାଣ୍ଡୁମ" ନାମରେ ପରିଚିତ । ଏହି ପର୍ବରେ ଗାଁର ସମସ୍ତ ଯୁବତୀ ଓ ରମଣୀମାନେ ନୃତ୍ୟ, ଗୀତ ଗାନକରି ଶେଷରେ ସମସ୍ତ ପୁରୁଷ ଲୋକଙ୍କୁ ଶିକାର କରିବା ପାଇଁ ଜଙ୍ଗଲକୁ ପଠାଇ ଦିଅନ୍ତି । ଏହି ପର୍ବ ପାଳନ ଅବସରରେ କୋୟା ଅଧିବାସୀମାନେ "ଲେ ଲେ" (ଶିକାର କରିବା ପାଇଁ ସୁରଣ କରିବାର ନୁଖ୍ୟ ଅସ୍ତ୍ର ଧନୁଶର) ଏହା ବ୍ୟତୀତ ଟାଙ୍ଗିଆ, ବନ୍ଧୁକ ମଧ୍ୟ ବ୍ୟବହାର କରିଥାନ୍ତି । ବଣର ସମସ୍ତ ପଶୁପକ୍ଷୀ ଏମାନଙ୍କର ଖାଦ୍ୟ । ଏପରିକି ମୂଷା ଓ ସାପ ଖାଇବାର ମଧ୍ୟ ଦେଖାଯାଏ । ଏମାନଙ୍କ ମଧ୍ୟରେ କେତେକ ଜାଲ ଏବଂ ଧନୁ ଚୀରରେ ମାଛ ଶିକାର କରିଥାନ୍ତି । କାହାର ଶିକାର କରିବାର ଉତ୍ତମ ଥିଲେ ତାକୁ ବିବାହ କରିବା ପାଇଁ ଅନେକ ଯୁବତୀ ଆଗ୍ରହ ପ୍ରକାଶ କରିଥାନ୍ତି ।

କୋୟାମାନଙ୍କର ମୁଖ୍ୟକର୍ମ ପଶୁପାଳନ । କୋୟା ରମଣୀମାନେ ଘର ଏବଂ ବାହାରେ ସମସ୍ତ ଦୈନନ୍ଦିନ କାର୍ଯ୍ୟ

ତୁଲାଇ । ପୁରୁଷମାନେ ଗୋରୁ, ମର୍କଟି ପ୍ରାଣୀମାନଙ୍କୁ ଚରାବୁଲା କରିବାକୁ ଜଙ୍ଗଲକୁ ନିଅନ୍ତି । ଗୋଟିଏ ଗୋଟିଏ କୋୟା ପରିବାରରେ ୩ ଶତରୁ ୪ ଶତ ପର୍ଯ୍ୟନ୍ତ ଗୋରୁ, ଗାଈ ଯାହାର ଯେତେ ଅଧିକ ଥାଏ, ସେ କୋୟା ସମାଜରେ ସେହି ତୁରନ୍ତରେ ଧନୀ ଏବଂ ଆରିଚାତ୍ୟ ସମ୍ପଦ । ଯଦି କୌଣସି କୋୟାର ଗୋରୁ, ଗାଈ ନାହିଁ, ତାହେଲେ ସେ ବିବାହ କରି ପାରିବ ନାହିଁ । ଗାଈଗୋରୁମାନଙ୍କୁ ଏମାନେ ମୃତ୍ୟୁ ଆଦି କ୍ରିୟା, ପର୍ବରେ ବଡ଼ ଦେଉଥାନ୍ତି । ଅଣ୍ଡିରା ବାହୁରୀମାନଙ୍କୁ ତପାଳ ବଦଳ କରିବାର ବ୍ୟବସ୍ଥା ଏମାନଙ୍କଠାରେ ଦେଖାଯାଏ ନାହିଁ । ସବୁ ଅଣ୍ଡିରା ବାହୁରୀ ଶୁଣ ହୋଇଥାନ୍ତି । ଏହି ପରମ୍ପରା ଏବେ ମଧ୍ୟ ଅସ୍ତୁତ ରହିଛି । କୋୟାମାନଙ୍କୁ ରୋଗ ହେଲେ ବୈଦ୍ୟମାନଙ୍କଠାରୁ ଚେର ମୂଳ ଖାଇବା ସହିତ ବିଭିନ୍ନ ମଞ୍ଜର ଆଶ୍ରୟ ନେଇଥାନ୍ତି । ଯାହା ଫଳରେ ବହୁ ଲୋକ ଅଦାନରେ ମୃତ୍ୟୁ ବରଣ କରନ୍ତି । ସେମାନଙ୍କର ମଦ୍ୟପାନ ଏକ ମହାନ ପରମ୍ପରା । ପର୍ବପର୍ବାଣୀ, ବିବାହ ଆଦି ଦିନମାନଙ୍କରେ ମୁଣ୍ଡରେ ଗୋରୁ ମର୍କଟିର ଶିଙ୍ଗ ଓ ଫୁଲ ଗୁଚ୍ଛ ବାନ୍ଧି ଦୋଳର ତାଳେ ତାଳେ ଜୀବନର ହାସିକୁ ହଲେଇ ଦିଅନ୍ତି ।

ଏହି ସମାଜରେ ଏକାଧିକ ସ୍ତ୍ରୀ, ସ୍ତ୍ରୀ ଗ୍ରହଣ ଯୋଗୁ ନାରୀ ଓ ପୁରୁଷମାନଙ୍କ ମଧ୍ୟରେ ଆତ୍ମବିଶ୍ୱାସ ଦିନକୁ ଦିନ ହ୍ରାସ ପାଇଥିବା ବେଳେ ସେମାନଙ୍କ ଔରସରୁ ଜନ୍ମ ଗ୍ରହଣ କରୁଥିବା ଶିଶୁମାନେ ମଧ୍ୟ ମାତୃରୁ ଭେଦ ମମତାରୁ ବଞ୍ଚିତ । ଅଭିଭାବକମାନଙ୍କ ଉପଯୁକ୍ତ ପ୍ରେରଣା ଅଭାବରୁ ସେମାନଙ୍କ ଶିକ୍ଷା, ସ୍ୱାସ୍ଥ୍ୟ, ସାମାଜିକ, ପାରିବାରିକ ମନଃସ୍ୱରୂପ ବିପର୍ଯ୍ୟୟ ହୋଇଥାଏ । ସେମାନେ ଶିକ୍ଷାରୁ ବଞ୍ଚିତ ହେବା ଫଳରେ ତାଙ୍କ ପରିବାର ଗଠନ କରିବା ଦିଗରେ ବହୁ ପ୍ରତିବନ୍ଧକ ସୃଷ୍ଟି ହୋଇଥାଏ । ଏଥିପ୍ରତି ପ୍ରଶ୍ନାସନ ଏବଂ ସ୍ୱେଚ୍ଛାସେବୀ ଅନୁଷ୍ଠାନମାନେ ଆଦିବାସୀ ଅଧିକୃତ ଅଞ୍ଚଳବାସୀଙ୍କୁ ଆଲୋଚନା ନି ଆଣିଲେ ସେମାନେ ସେହିପରି ଦାରିଦ୍ର୍ୟ, ଅନାଚନ ମଧ୍ୟରେ ସବୁଥିବେ । ଯେଉଁ ଅନ୍ଧାର ବଣ ପାହାଡ଼ ଖୋଲରେ ଥିଲେ, ସେହିଠାରେ ସବୁଦିନେ ରହିଥିବେ । ଓଡ଼ିଶାର ବିଭାଗ ପ୍ରାକୃତିକ ସମ୍ପଦକୁ ପ୍ରକୃତ ରୂପେ ସୁତରାଙ୍ଗନ ନକରି ବହୁ ଯୁବକ ଏବେକି ଓଡ଼ିଶାରେ ଜିନ୍ଦି ନହୋଇ ପାରିବାର ସମ୍ଭାବନା ନେଇ ହତାଶ ଭାବ ଦେଖାଇଥାନ୍ତି । ଓଡ଼ିଶାର ଖଣିଜ ସମ୍ପଦ, ବନ୍ୟ ସମ୍ପଦ, ସୂକ୍ଷ୍ମ ସମ୍ପଦ, ସାଗର ସମ୍ପଦ ଅତୁଳନୀୟ । ପ୍ରାକୃତିକ ସମ୍ପଦରେ ଭରପୂର ଓଡ଼ିଶା ଏଭଳି ଏତେ ଦୀନହୀନ ଅବସ୍ଥାରେ ଯେ ପଡ଼ିରହିପାରେ, ତାହା ଧାରଣା କରିବା ଅସମ୍ଭବ ।

ସହ ପୂଜନା ଅଧିକାରୀ  
ଲୋକ ସମ୍ପର୍କ ଉଦ୍ଧର, ଭୁବନେଶ୍ୱର



# ସଫଳ କାହାଣୀ

## ରାଜ୍ୟର ଅଗ୍ରଣୀ କୃଷକ ଗୋପାଳ ସାମନ୍ତରାୟ

ସରକାର କୃଷି ଓ କୃଷକଙ୍କର ସର୍ବବିଧି କଲ୍ୟାଣ ପାଇଁ ବହୁ ପଦକ୍ଷେପ ଗ୍ରହଣ କରିଛନ୍ତି । ନୂତନ କୃଷି ନୀତି କୃଷକମାନଙ୍କ ମନରେ ନୂତନ ଆଶା ସଂଚାର କରି ପାରିଛି ।

ଉଚ୍ଚ ଶିକ୍ଷା ପରେ କୃଷିକୁ ଜୀବିକା ରୂପେ ଗ୍ରହଣ କରିଥିବା ଉତ୍କଳର ରୁକ୍ ବାରୁଡ଼ା ଗ୍ରାମ ପଞ୍ଚାୟତ ବାସିନ୍ଦା ଶ୍ରୀ ଗୋପାଳ

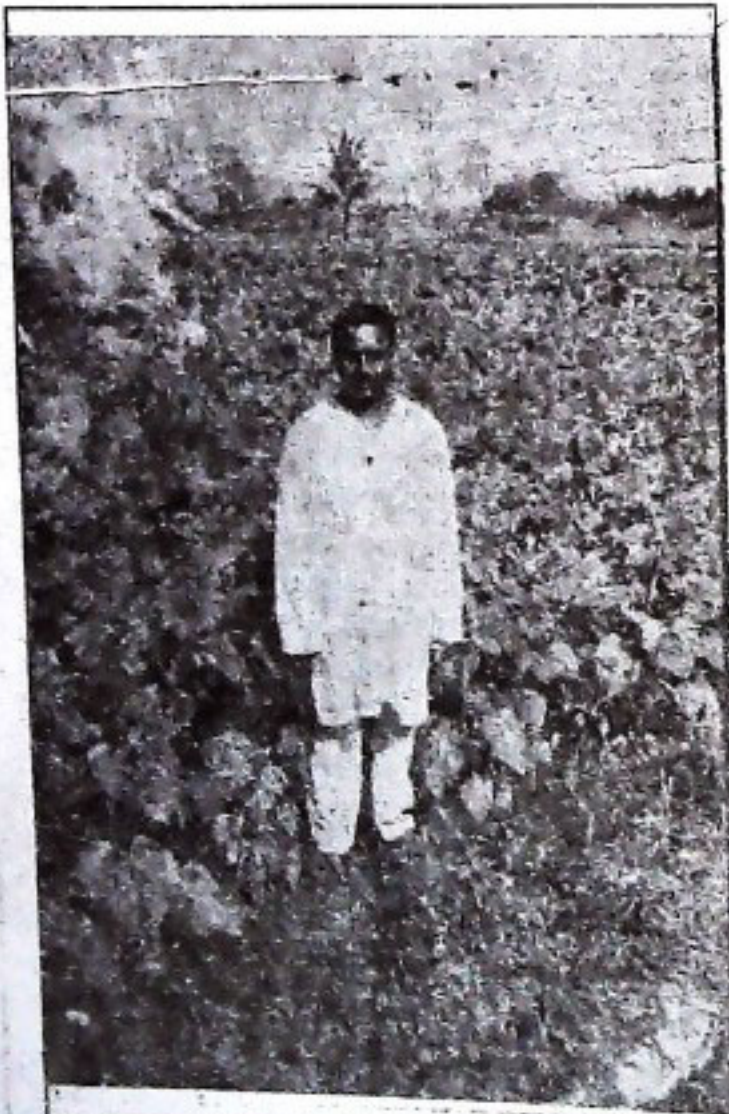

ସାମନ୍ତରାୟ ରାଜ୍ୟର ଚଣେ ଅଗ୍ରଣୀ କୃଷକ ରୂପେ ପ୍ରତିଷ୍ଠା ଭାର କରିଛନ୍ତି । ସରକାରଙ୍କ ନୂତନ କୃଷିନୀତିରୁ ସୁମାରକାରୀ ବୋଲି ବର୍ଣ୍ଣନା କରି ଏହି କୃଷିକୁ ଜୀବିକା ରୂପେ ଗ୍ରହଣ କରିବା ନିମିତ୍ତ ଅଗଣିତ ଶିକ୍ଷିତ ବ୍ୟକ୍ତିଙ୍କୁ ପ୍ରେରଣା ଯୋଗାଇଛି ବୋଲି ମତ ପ୍ରକାଶ କରିଛନ୍ତି ।

ବିଗତ ବର୍ଷ ସେ ୧୦ ଏକର ଜମିରେ ବୈଜ୍ଞାନିକ ପ୍ରଣାଳୀ ଅବଲମ୍ବନ କରି ଆଖୁଚାଷ କରିଥିଲେ । ସାଧାରଣତଃ ଏକର ପ୍ରତି ୩୫ ଚନ୍ ଆଖୁ ଫସଲ ଆଦାୟ ହୋଇ ପାରୁଥିବା ସ୍ଥଳେ ସେ ଏକର ପ୍ରତି ୪୫ ଚନ୍ ଆଦାୟ କରି ପାରିଛନ୍ତି । ପୁନଶ୍ଚ ୩ ଏକର ଜମିରେ ସୂର୍ଯ୍ୟମୁଖୀ ଫୁଲ ଚାଷ କରି ଏକର ପ୍ରତି ୨୦ ବସ୍ତା (ପ୍ରତି ବସ୍ତା ପ୍ରାୟ ୫୨ କେଜି) ମଜି ଅମଳ କରି ଏକ ରେକର୍ଡ଼ ସୃଷ୍ଟି କରିଛନ୍ତି । ତାଙ୍କର ଉଚ୍ଚତ ଏବଂ ଉନ୍ନତ ଧରଣର ସୂର୍ଯ୍ୟମୁଖୀ ଫୁଲ ଜିଲ୍ଲା ସ୍ତରରେ ପ୍ରଥମ ବିବେଚିତ ହୋଇ ପୁରସ୍କୃତ ହୋଇଛି । କୃଷି କ୍ଷେତ୍ରରେ ତାଙ୍କର ବିଶେଷ ଜ୍ଞାନ କୃଷି ବିଜ୍ଞାନୀମାନଙ୍କର ଦୃଷ୍ଟି ଆକର୍ଷଣ କରିଛି । ସେ ନିଜ ଫାର୍ମରେ ଉଦ୍ୟାନ କୃଷି, ପୁଷ୍ପଚାଷ ପ୍ରଭୃତି ସହ କୁକୁଡ଼ା ପାଳନ ଫାର୍ମ କରିଛନ୍ତି ଏବଂ କୁକୁଡ଼ା ମଳ କୃଷି କ୍ଷେତ୍ରରେ ଉପଯୋଗ କରି ଅଧିକ ଅମଳ ପାଇ ପାରିଛନ୍ତି ।

ପର୍ଯ୍ୟାୟକ୍ରମେ ଧାନ, ଆଖୁ, ମକା, ଭେଣ୍ଟି ସହ ବିଭିନ୍ନ ପରିପରିବା ବୈଜ୍ଞାନିକ ପ୍ରଣାଳୀରେ ଚାଷ କରି ଶ୍ରୀ ସାମନ୍ତରାୟ ଜଣେ ସଫଳ କୃଷକ ରୂପେ ସମ୍ମାନିତ ହୋଇ ପାରିଛନ୍ତି ।

ଶ୍ରୀ ରୁକ୍ମଣ ରାଓ

ଉପଖଣ୍ଡ ସୂଚନା ଓ ଲୋକ ସଂପର୍କ ଅଧିକାରୀ, ଉତ୍କଳର

## ‘ସତୋଷ’ ହୃଦୟରେ ସତୋଷ

ଗ୍ରାମାଞ୍ଚଳର ଦରିଦ୍ର ବ୍ୟକ୍ତିମାନଙ୍କୁ ଆତ୍ମନିର୍ଭରଶୀଳ କରିବା ନିମିତ୍ତ ସରକାରଙ୍କ ସମର୍ଥନ ଗ୍ରାମ୍ୟ ବିକାଶ ଯୋଜନା ଏକ ଗୁରୁତ୍ୱପୂର୍ଣ୍ଣ ଭୂମିକା ଗ୍ରହଣ କରିଛି । ହିତାଧିକାରୀ ଚୟନରେ ନିରପେକ୍ଷତା, ବ୍ୟାଙ୍କ ଏବଂ ସରକାରୀ ଅଧିକାରୀଙ୍କ ମଧ୍ୟରେ ଉପଯୁକ୍ତ ସମନ୍ୱୟ ଏବଂ ହିତାଧିକାରୀମାନଙ୍କ ରଣ ଶୁଦ୍ଧିତା ମନୋବୃତ୍ତିର ବିକାଶ ଘଟିଲେ ଏହି ଯୋଜନା ନିର୍ଦ୍ଦିଷ୍ଟ ଭାବରେ ଅଧିକ ସଫଳ ହେବ ଏବଂ ସମାଜରୁ ଦାରିଦ୍ର୍ୟ ଦୂରୀକରଣ ଦିଗରେ ସହାୟକ ହେବ, ଏହା ନିର୍ଦ୍ଦିଷ୍ଟ ।

ଜଗଜାଥ ପ୍ରସାଦ କୁକ୍ ଖମାରପଲ୍ଲୀ ଗ୍ରାମର ୩୦ ବର୍ଷ ବୟସ୍କ ସତୋଷ କୁମାର ସାରୁ ଏହି ଯୋଜନାର ଜଣେ ସଫଳ ହିତାଧିକାରୀ । ମାତ୍ର ସ୍ତମ୍ଭ ଶ୍ରେଣୀ ପାଏ କରିଥିବା ସତୋଷଙ୍କର ୨ ଏକର ଜମି ବ୍ୟତୀତ ଅନ୍ୟ କିଛି ସମ୍ପତ୍ତି ନ ଥିଲା । ଘରେ ମା, ବାପା, ଭାଇ, ଭଉଣୀ ସମେତ ୮ ଜଣ ତାଙ୍କ ଉପରେ ନିର୍ଭରଶୀଳ । ଜମିଗୁଡ଼ିକ ସ୍ତମ୍ଭ ଆଶ୍ରିତ । କେଉଁ ବର୍ଷ ମରୁଡ଼ି ତ କେଉଁ ବର୍ଷ ବନ୍ୟାରେ ଫସଲ ନଷ୍ଟ ହୋଇଯାଏ । ବର୍ଷକୁ ଦାକା ପାଇବା ମୁର୍ଦ୍ଦଳ । ପକିଦାର ନିପତି ଚଳାଇବେ ଏହି ଚିରା ତାଙ୍କୁ ସବୁବେଳେ ଘାରି ଥିଲା । ଗ୍ରାମର ସରପଞ୍ଚ ଅଭିମନ୍ୟୁ ଆରୁଖଙ୍କ ସହ ଏ ବିଷୟରେ ଆଲୋଚନା କରି କୁକ୍ କଲେ



ଏବଂ ଗୋଷ୍ଠୀ ଉନ୍ନୟନ ଅଧିକାରୀଙ୍କ ପରାମର୍ଶ କ୍ରମେ ସମସ୍ତିତ ଗ୍ରାମ୍ୟ ବିକାଶ ଯୋଜନାରେ ଏକ ନିର୍ଦ୍ଦେଶାବଳୀ ଗୋଷ୍ଠୀଙ୍କ ପାଇଁ ବରଖାସ୍ତ ହେଲେ । କୁଳ୍ ନିର୍ଦ୍ଦେଶାବଳୀ ସୁପାରିଶକ୍ରମେ ସ୍ଥାନୀୟ ଯୁନାଇଟେଡ଼ ବ୍ୟାଙ୍କ ଅଫ୍ ଇଣ୍ଡିଆ ବିଜୟ ଧନଉପାୟ ପ୍ରୋଗ୍ରାମ ୧୯୯୮ ମେ ମାସରେ ୧୫,୫୦୦ ଟଙ୍କା ରଖି ପାଇଲେ । ପ୍ରବଳ ଉତ୍ସାହ ଓ ନିଷ୍ଠାର ସହ ସେ ଗୋଷ୍ଠୀଟି ଗଠନ ହେଲା । ଅନ୍ତ ଦିନ ମଧ୍ୟରେ ଚାକର ସମସ୍ତ ବିକା, ବିଷାଦ ହସ ଆନନ୍ଦରେ ରୁପାନ୍ତରିତ ହେଲା । ଦିନକୁ ୧୦୦ ଟଙ୍କାରୁ ୧୫୦ ଟଙ୍କା ପର୍ଯ୍ୟନ୍ତ ଲାଭ ପାଇପାରୁଥିବା ସତ୍ୟତା ଏ ମଧ୍ୟରେ ଅର୍ଥାଧିକ ବ୍ୟାଙ୍କ ରଖି ପରିଶୋଧ କରିପାରିଛନ୍ତି ।

ଏକ ସାକ୍ଷାତକାରରେ ସତ୍ୟତା ପ୍ରକାଶ କରନ୍ତି “ସରକାରଙ୍କ ଏହି ଯୋଜନା ମୋତେ ମଣିଷ କରି ଦେଇଛି, ନ ହେଲେ ହୁଏତ ମୁଁ ଦାଦନ ଖଟିବାକୁ ଚାଲିଯାଇଥାନ୍ତି । ଯଦି ଆମେ ଗଣ ନ ଶୁଣିବା, ଆମେ ମହାପାତକରେ ପଡ଼ିବା, ଉତ୍ସାହ ଆମ ରୁହାଣୀ କେବେ ହେଲେ ଶୁଣିବେ ନାହିଁ” ।

ସତ୍ୟତା ଉକ୍ତି ସମସ୍ତ ହିତାଧିକାରୀ ଯଦି ଏ ମନୋବୃତ୍ତି ରଖନ୍ତି, ତେବେ ଏହି ଯୋଜନାର ସଫଳ ରୁପାୟନ ହେବା ସହ ଅଧିକରୁ ଅଧିକ ହିତାଧିକାରୀ ଉପକୃତ ହୋଇପାରିବେ ।

**ଶ୍ରୀ ରୁଚନ ରାଓ**  
**ଉପଖଣ୍ଡ ସୁଚନା ଓ ଲୋକ ସଂପର୍କ ଅଧିକାରୀ, ଇନ୍ଦ୍ରନଗର ଏକ ସଫଳ ଜଳ ଅମଳ ପ୍ରକଳ୍ପ**

ନୟାଗଡ଼ ଜିଲ୍ଲା ଉତ୍ତର ପୂର୍ବ ଅଞ୍ଚଳର ରୁଚିପୁରୀ (ବିରାଜାଳ ପୁର) କେସିଆପଲ୍ଲୀର ପଶ୍ଚିମ ଦିଗରେ ଥିବା ୯୦ ଏକର ପରିମିତ ପାହାଡ଼ରୁ ବର୍ଷାକଳ ଏକାଧିକ ଛୋଟ ନାଳରେ ପ୍ରବାହିତ ହୋଇ ବଡ଼ ଆକାର ଧାରଣ କରି ପାଦଦେଶରେ ବହିଯାଇ ନିମ୍ନରେ ଥିବା ଚାଷ ଜମିଗୁଡ଼ିକୁ ବାଲିଚର ତଥା ମୃତ୍ତିକା କ୍ଷୟ କରି ନଷ୍ଟ କରୁଥିଲା । ଏହା ଉପାଦାନଠାରୁ ଯାଇଥିବା ସୁନାଖଳା ରାସ୍ତାର ଠିକ୍ ୮ କି.ମି. ଦୂରତାର ପୂର୍ବ ଦିଗରେ ଏକ ଗ୍ରାମ୍ୟ ରାସ୍ତା ସହ ସଂଯୁକ୍ତ ହୋଇଅଛି । ସେହି ରାସ୍ତାରୁ ଦୁଇ କି.ମି. ପୂର୍ବ ଦିଗକୁ ଗଲାବେଳେ ଚାଳ ଉତ୍ତର ଦିଗରେ ଏହା ଅବସ୍ଥିତ । ଏହାର ବର୍ଷା ଦିଗରେ ଛୋଟ କୁଆଁରି ଏବଂ ଦୁଇ ଦିଗରେ ଚାଷ ଜମି ଅବସ୍ଥିତ ।

ଗତ ୧୯୯୭-୯୭ ଆର୍ଥିକ ବର୍ଷରେ ଗ୍ରାମ୍ୟ ଉନ୍ନୟନ ସଂସ୍ଥା ଦ୍ୱାରା ଅନୁମୋଦିତ ହୋଇ ନୟାଗଡ଼ ମୃତ୍ତିକା ସଂରକ୍ଷଣ ବିଭାଗ ଦ୍ୱାରା ନିର୍ଦ୍ଧାରିତ କର୍ମନିୟୁକ୍ତି ଯୋଜନାରେ ୨.୮୮ ଲକ୍ଷ ଟଙ୍କା ଖର୍ଚ୍ଚ କରାଯାଇ ଏକ ଜଳଅମଳ ପ୍ରକଳ୍ପ ଏହି ଯାଗାରେ ନିର୍ମାଣ କରାଯାଇଅଛି ।

ଏହା ଦ୍ୱାରା ଆଖପାଖ ଗ୍ରାମ ଯଥା : ଅରଖପଲ୍ଲୀ, ବୁଲାଇ, କେସିଆପଲ୍ଲୀ, ନୀଳପଲ୍ଲୀ ଓ କୋଟପୋଖରୀ ଆଦି ଗ୍ରାମର ଅଧିବାସୀମାନଙ୍କ ପାଇଁ ୫୫୬୬ ଶୁମ୍ଭବିଦ୍ୟ ସୃଷ୍ଟି କରି ନିୟୁକ୍ତି ଦିଆଯାଇଛି । ପ୍ରାୟ ୨ ଏକର ଜମିରେ ଗଢ଼ିତ ଏହାର ଜଳରାଶିରେ ୭୦ ଏକର ପର୍ଯ୍ୟନ୍ତ ଜମିରେ ଖରିପ ଫସଲ ପାଇଁ କଳସେଚନ ହୋଇପାରିଛି । ଋତି ଋତୁରେ ମଧ୍ୟ ୧୫ ଏକର ଜମିରେ ଫସଲ ହୋଇପାରିବାର ଆଶା ଅଛି । ୧୨ ଏକର ଜମି ବାଲିଚରକୁ

ଉତ୍ସାହୀତଅଛି । ଏହାର ଜଳରାଶିରେ ଆଖପାଖ ମୌଜାର ପ୍ରାୟ ୫୦୦୦ କୁହାଯାଉଥିବା ପଶୁ ଉପକୃତ ହୋଇ ପାରୁଛନ୍ତି ।

ଶ୍ରୀ ବରଦା ପ୍ରସନ୍ନ ଦାସ  
ଡି.ପି.ଆର.ଓ., ନୟାଗଡ଼

**ଆର୍ଥିକ ବିକାଶ ପଥରେ ଜଗମାଟି ଜଗତି ପାଟଣା ସାହି**

ଜଗମାଟି ଗ୍ରା. ପ. ଡି ଜିଲ୍ଲା ସଦର ମହକୁମା ନୟାଗଡ଼ଠାରୁ ଭୁବନେଶ୍ୱର ଯିବା ରାସ୍ତାରେ ୫ କି.ମି. ଦୂରରେ ଅବସ୍ଥିତ । ଏହି ଗ୍ରାମର ଜଗତିପାଟଣା ସାହି ଏକ ପଡ଼ାଗ୍ରାମ । ପଞ୍ଚାୟତଟି ଏକ କ୍ଷୁଦ୍ର ଶିଳ୍ପ କେନ୍ଦ୍ର କହିଲେ ଅତ୍ୟୁକ୍ତି ହେବନାହିଁ । ପଞ୍ଚାୟତର ପ୍ରତ୍ୟେକ ପଡ଼ାସାହିରେ ବିଭିନ୍ନ ବିଧି ଉର୍ଦ୍ଧୋଗ ଶିଳ୍ପ ପ୍ରତିଷ୍ଠା କରାଯାଇଛି । ଜଗତି ପାଟଣାଟି ପଡ଼ାସାହିମାନଙ୍କ ମଧ୍ୟରେ ଏକ ଉନ୍ନତ ମାନର ସାହି । ଗତ ସାହିରେ ମହିଳାମାନେ ନିଜର ଅବସରକାଳୀନ ସମୟକୁ ସଫଳପ୍ରୟୋଗ କରିବା ସହିତ ନିଜ ପରିବାରର ଭରଣ ପୋଷଣ ପାଇଁ ଆର୍ଥିକ ମାନବ୍ୟକୁ ବଢ଼ାଇ ରଖି ଅଛନ୍ତି । ଏହି ପଡ଼ାର ଶ୍ରାମଜୀ ସଭୋଦିନୀ ମନ୍ଦିର ଗତ ଡା ୫.୭.୯୫ ରିଖରେ ପଞ୍ଚାୟତ ସମିତିକୁ ଆସି, ନିଜେ ଓ ସହଯୋଗୀମାନଙ୍କ ଦ୍ୱାରା ପାଂପଡ଼ ଓ ବଡ଼ି ପ୍ରସ୍ତୁତ କରି ନିଜ ନିଜ ପରିବାର ପ୍ରତି ପୋଷଣରେ ବହୁ ବ୍ୟୟ ଉପଲବ୍ଧ କରୁଥିବା ଦର୍ଶାଉଥିଲେ । ସେମାନଙ୍କର କଥା ଶୁଣିଲା ପରେ ଉକ୍ତ ସାହିରେ ଡୋକ୍ତା ଦଳ ଗଠନ ନିମନ୍ତେ ଏକ ବୈଠକ ଅନୁଷ୍ଠିତ ହୋଇଥିଲା । ବୈଠକରେ ଶ୍ରାମଜୀ ସଭୋଦିନୀ ମନ୍ଦିର ଓ ସହଯୋଗୀ ଏଗାର ଜଣ ସଭ୍ୟ ଉପସ୍ଥିତ ଥିଲେ । ବୈଠକର ପାଂପଡ଼ ଓ ବଡ଼ି ପ୍ରସ୍ତୁତି ସଂପର୍କରେ ବିଶେଷ ଭାବେ ଆଲୋଚନା କରାଯାଇଥିଲା । ଉକ୍ତ ଡୋକ୍ତା ଦଳ ନିଜର ଅବସର କାଳୀନ ସମୟକୁ ବ୍ୟବହାର କରି ପାଂପଡ଼ ଓ ବଡ଼ି ପ୍ରସ୍ତୁତ କରି ଚଳୁଥିବା ୯୩୦୦.୦୦ ସ୍ଥାନୀୟ “ଉତ୍ତରବ୍ୟାଙ୍କ” ଜଗମାଟି ଶାଖାରେ ନ. ୪୭୯୩/୨ ୧୧୧ର ସଂରକ୍ଷ ଅମଳଟ ଦ୍ୱାରା ଜମା ଥିବା ଦର୍ଶାଉ ଥିଲେ ଓ ଅଧିକ କାର୍ଯ୍ୟକାରୀ ଧନ ପାଇବା ପାଇଁ ନିଜର ଅବସରକାଳୀନ ସମୟକୁ ବ୍ୟବହାର କରି ଉପସ୍ଥିତ ଥିବା ପଦାଧିକାରୀମାନେ ଉକ୍ତ ଦଳର ମହିଳାମାନଙ୍କର ଉଚ୍ଚା ଶକ୍ତି ଓ ଆର୍ଥିକ ସମ୍ଭବ ଦେବାରେ ଅସହାୟତାକୁ ଉପଲବ୍ଧ କରିଥିଲେ । ଏହି ଉକ୍ତ ଦଳକୁ ଆର୍ଥିକ ଚଳଣି ପାଇଁ ପାଇଁ ଜିଲ୍ଲା ଗ୍ରାମ୍ୟ ଉନ୍ନୟନ ପ୍ରକଳ୍ପ ଅଧିକାରୀ, ସହକାରୀ ପ୍ରକଳ୍ପ ଅଧିକାରୀ (ମହିଳା) ଓ ଗୋଷ୍ଠୀ ଉନ୍ନୟନ ଅଧିକାରୀ ପ୍ରଥମ ଦଫାରେ ଟ. ୧୫,୦୦୦/- ଯୋଗାଇ ଦେଇଥିଲେ । ଦଳର ସଭ୍ୟମାନେ ପଦାଧିକାରୀମାନଙ୍କ ଉପଦେଶକୁ ପାଳନ କରି ପ୍ରମାଣିତ ଭାବେ ଏହି କାର୍ଯ୍ୟକାରୀ ମୂଲ୍ୟନକୁ ଦୁଇମାସରେ ଟ. ୧୭,୦୦୦/-କୁ ବୃଦ୍ଧି କରି ନିଜର ପାରଦର୍ଶିତା ପ୍ରଦର୍ଶନ କରିଥିଲେ । ଏକ କ୍ଷୁଦ୍ର ଶିଳ୍ପ ପରିବେଶ ମଧ୍ୟରେ ମୂଲ୍ୟନ ଖଟାଉବାରେ ଅସୁବିଧା ଉପଲବ୍ଧ କରାଯାଇ ଏହି ଦଳକୁ ଦ୍ୱିତୀୟ ଦଫା କାର୍ଯ୍ୟକାରୀ ମୂଲ୍ୟନ ଦେବାପାଇଁ ଜିଲ୍ଲା ଗ୍ରାମ୍ୟ ଉନ୍ନୟନ ସଂସ୍ଥାର ପ୍ରକଳ୍ପ ଅଧିକାରୀଙ୍କୁ ସୁପାରିଶ କରାଯାଇଥିଲା । ପ୍ରକଳ୍ପ ଅଧିକାରୀ ଉକ୍ତ ଦଳର ଉତ୍ସାହ ଓ କାର୍ଯ୍ୟକାରୀ ମୂଲ୍ୟନକୁ ବିଚାର କରି ଦ୍ୱିତୀୟ ବିଧି ମୂଲ୍ୟନ ଟ. ୧୦,୦୦୦/- ଦେଇଥିଲେ । ସମସ୍ତ ମୂଲ୍ୟନ ଖଟାଇ ଏହି ଦଳଟି ନିଜର ଅବସର ସମୟର ଅପବ୍ୟବହାର ନକରି, ନିଜ ପରିବାର ଭରଣ ପୋଷଣ ସହିତ ଡୋକ୍ତା ଦଳ ପାଇଁ ଟ. ୩୭,୦୦୦/-କୁ ଉର୍ଦ୍ଧ ଟଙ୍କା ସଂରକ୍ଷ କରିପାରିଛନ୍ତି । ଡୋକ୍ତା ଦଳ



ଦ୍ୱାରା ପ୍ରସ୍ତୁତ ସାମଗ୍ରୀକୁ ବିକ୍ରୟ କରିବା ପାଇଁ ବଜାରର ବିଶେଷ ସୁବିଧା  
 କରାଯାଇଅଛି । ଜିଲ୍ଲା ପ୍ରଶାସନ ଓ ମହାନ ପ୍ରଭରେ ବୈଷୟିକ ସହାୟତା  
 ସହିତ ଯଥେଷ୍ଟ ପ୍ରୋତ୍ସାହନ ଯୋଗାଇ ଦିଆଯାଇଅଛି । ଏହି ଦଳର  
 ଆଦର୍ଶ ଚିନ୍ତାଧାରା ଆଖ ପାଖ ଗ୍ରାମର ମହିଳାମାନଙ୍କ ପାଇଁ ଏକ  
 ଶିକ୍ଷଣୀୟ ବିଷୟ । ମହିଳାମାନେ ମଧ୍ୟ ଏହାଦ୍ୱାରା ବିଶେଷ ଭାବେ  
 ପ୍ରଭାବିତ ହେଉଅଛନ୍ତି ।

**ଶ୍ରୀ ବରଦା ପ୍ରସନ୍ନ ଦାସ,**  
 ଜିଲ୍ଲା ସୂଚନା ଓ ଲୋକ ସଂପର୍କ ଅଧିକାରୀ, ନୟାଗଡ଼

**ରାଜେଶ ପଥାକଙ୍କ ସ୍ୱପ୍ନ ସଫର**

ଶ୍ରୀ ରାଜେଶ ପଥାକ ୧୯୯୭ ମସିହାରେ ସ୍ନାତକ ଶିକ୍ଷା  
 ହାସଲ କରିଥିଲେ । ତାଙ୍କର ଅନେକ କଳ୍ପନା । ସରକାରୀ ଚାକିରି  
 ପଛରେ ନ ଗୋଟେଇ ନିଜେ କିପରି ଆତ୍ମ ନିର୍ଭରଶୀଳ ହେବେ, ସେଥି  
 ପାଇଁ ସେ ଜିଲ୍ଲାଶିକ୍ଷକେନ୍ଦ୍ରର ମୁଖ୍ୟ ପରିଚାଳକଙ୍କ ସହ ସାକ୍ଷାତ  
 କରିଥିଲେ । ସେଠାରୁ ପ୍ରେରଣା ପାଇବା ପରେ ନିଜେ କିଛି ଗୋଟେ  
 କରିବେ, ମନରେ ଦୃଢ଼ ସଂକଳ୍ପ ନେଇ ସେ ପ୍ରଧାନମନ୍ତ୍ରୀଙ୍କ ଆତ୍ମନିଯୁକ୍ତି  
 ଯୋଜନାରେ (ପି.ଏମ.ଆର.) ସାମିଲ ହେବା ନିମନ୍ତେ ଆବେଦନ  
 କରିଥିଲେ । ମନୋନୟନ କମିଟିର ସାକ୍ଷାତକାରରେ ସଫଳତା ପରେ  
 ପ୍ରଧାନମନ୍ତ୍ରୀଙ୍କ ରୋଜଗାର ଯୋଜନାର ଆର୍ଥିକ ଅନୁଦାନ ପାଇବା  
 ନିମନ୍ତେ ମନୋନୀତ  
 ହେଲେ । ସେଦିନ ତାଙ୍କ ପାଇଁ  
 ଥିଲା ଏକ ନୂଆ ଜୀବନ ଗଢ଼ି  
 ତୋଳିବାର ସ୍ୱପ୍ନ । ସେ  
 ସ୍ୱପ୍ନକୁ ସାକାରରେ ପରିଣତ  
 କଲେ ଗତବର୍ଷ  
 ଶ୍ରୀରାଣିତାଦିନ ।

ବ ରୋ । ତ ।  
 ବ୍ୟାଙ୍କରୁ ଏକ ଲକ୍ଷ ଟଙ୍କା  
 ଆର୍ଥିକ ସହାୟତାରେ ସେ  
 ତାଙ୍କର “ମା କାକୁଆଣୀ  
 ଟେକ ହାଇସ” ଆରମ୍ଭ  
 କରିଥିଲେ । ରଣ ନେବାର  
 ଏକ ବର୍ଷ ନ ପୁରୁଣୁ ସେ ରଣ  
 ନେଇଥିବା ଟଙ୍କାରୁ ୧୩  
 ହଜାର ଟଙ୍କା ପୈଠ କରିବା  
 ସହିତ ପରିବାର ଭରଣ  
 ପୋଷଣ ଓ ଯିବା ଆସିବା  
 କରିବା ପାଇଁ ଏକ ସୁନ୍ଦର ମଧ୍ୟ ବ୍ରହ୍ମ କରିଛନ୍ତି ।

ଏଥି ସହିତ ଟେକ ହାଇସ ପାଇଁ ଆବଶ୍ୟକ ହେଉଥିବା  
 ସମସ୍ତ ସାମଗ୍ରୀ, ଚୌକି, ବିଦ୍ୟୁତ୍ ଉପକରଣ, ଗ୍ୟାସ, ହଣ୍ଡାହାଣ୍ଡି,  
 ଦ୍ୱାଇନିଙ୍ଗ ଇତ୍ୟାଦି ବ୍ୟତୀତ ଓ ଟେବୁଲ, ପାଇ, ଦରି ଆଦି ଆସବାବପତ୍ର  
 ଦୁଃଖି କରିପାରିଛନ୍ତି ।

**ଶ୍ରୀ ବିଧୁ କୁଞ୍ଜଣ ମାନସିଂହ**  
 ଜିଲ୍ଲା ସୂଚନା ଓ ଲୋକ ସଂପର୍କ ଅଧିକାରୀ, ପୁରୀ

**ତ୍ରିନାଥ ହତାଳର ବଦଳା ଚାଷ**

ଶ୍ରୀ ତ୍ରିନାଥ ହତାଳ, ପି—କୟରାମ ହତାଳ, ଗ୍ରାମ—  
 ଚିଲିଗୁଡ଼ା, ବ୍ଲକ—ମାଧୁଲି, ୧୯୯୫-୯୬ ରେ ଉଦ୍ୟାନ ବିଭାଗର  
 ଅଧିକାରୀଙ୍କ ଦ୍ୱାରା ପ୍ରଭାବିତ ହୋଇ ବଦଳା ଚାଷ କରିବା ନିମନ୍ତେ  
 ଆଗେଇ ଆସିଥିଲେ । ମାଲକାନଗିରି ଉଦ୍ୟାନ ବିଭାଗ ତରଫରୁ  
 ମାଗଣାରେ ଜିଲ୍ଲା ଗ୍ରାମ୍ୟ ଉନ୍ନୟନ ସଂସ୍ଥାରୁ ୬୦୦ ଗୋଟି କଦଳୀ  
 ପୁଆ, ଯୁରିଆ ସାର—୧୫୦ କେ.ଜି., ସୁପର ସାର—୧୫୦  
 କି.ଗ୍ରା., ପଟାସ ସାର—୧୫୦ କି.ଗ୍ରା., ମିଥାଇଲ ପାଇଥିଅନ  
 ୧୦୦ ଗ୍ରାମ, ବରିଷ୍ଟ ୧୦୦ ଗ୍ରାମ, ଡି.ଏମ. ୪୫—୨୫୦ ଗ୍ରାମ,  
 ମେଟାସିସ୍ ଟଙ୍କ ୧୦୦ମି.ଲି. ଯୋଗାଇ ଦିଆଯାଇଥିଲା । ତାର  
 ଉପଯୁକ୍ତ ରକ୍ଷଣା ବେକ୍ଷଣ କରି ସେ କଦଳୀ ଚାଷକୁ ପରବର୍ତ୍ତୀ  
 ବର୍ଷମାନଙ୍କରେ ବ୍ୟାପକ କରିଥିଲେ । ସେଥିରୁ ବର୍ଷକୁ ହାରାହାରି  
 ଟ: ୫୦୦୦/- ରୁ ୬୦୦୦/- ଟଙ୍କା ରୋଜଗାର କରି ନିଜର  
 ଗୁଳୁରାଣ ମେଣ୍ଟାଇ ପାରୁଛନ୍ତି । ଏହା ଛଡ଼ା କଦଳୀ ଚାଷ ମଝିରେ  
 ଖାଲି ଜାଗାରେ ଅଦା, ହଳଦୀ ଚାଷ ପାଇଁ ତାଙ୍କୁ ପ୍ରବର୍ତ୍ତା  
 ଯାଇଥିଲା । ଏଥି ପାଇଁ ୧୯୯୭—୯୮ ବର୍ଷରେ କେନ୍ଦ୍ରୀୟ  
 ଯୋଜନା ଅନ୍ତର୍ଗତ ଅଦା ଚାଷର ସଂପ୍ରସାରଣରେ ଅଦା ବିହନ  
 (ସୁପ୍ରଭା), ୪୦ କିଗ୍ରା ନ୍ୟୁଟ୍ରାମିଲ, ୨୫ କିଗ୍ରା ପ୍ଲାନଟାବ ଭାଇଟଲ



୧୦୦ମିଲି ମାଗଣାରେ ଯୋଗାଇ ଦିଆଯାଇଥିଲା । ସେ ଏହି ଚାଷ  
 ପ୍ରତିବର୍ଷ କରି ଆସୁଛନ୍ତି ଏବଂ ବର୍ଷକୁ ହାରାହାରି ୫ କିଂଘାଲ ଆଦାୟ  
 କରି ପ୍ରାୟ ୨୦୦୦/- ଟଙ୍କା ରୋଜଗାର କରି ପାରୁଛନ୍ତି ।

ଉଦାନବିରି, ମାଲକାନଗିରି



# କୃଷି ଉତ୍ପାଦନ ବୃଦ୍ଧିରେ କିଶାନ ଟ୍ରେଡିଙ୍ଗ କାର୍ଡ

ଡଃ. ଯୋଗେଶ ଚନ୍ଦ୍ର ରାଉତ

୧୯୯୧ ଜନସ୍ଵମୀନା ଅନୁଯାୟୀ ଭାରତରେ ୧୪ କୋଟି ୧୦ ଲକ୍ଷ ହେକ୍ଟର ଚାଷ ଜମି ଓ ୧୧ କୋଟି ଚାଷୀ ପରିବାର ଥିଲେ ।

ଓଡ଼ିଶାରେ ବର୍ତ୍ତମାନ ୬୦ ଲକ୍ଷ ହେକ୍ଟର ଚାଷ ଜମି ଅଛି ଏବଂ ୩୯ ଲକ୍ଷ ଚାଷୀ ପରିବାର ଅଛନ୍ତି । ୧୯୯୮-୯୯ ବର୍ଷରେ ବାଣିଜ୍ୟ, ପ୍ରାମ୍ୟ ଓ ସମବାୟ ବ୍ୟାଙ୍କମାନେ ଓଡ଼ିଶାର ଚାଷୀମାନଙ୍କୁ ୪୬୩ କୋଟି ଟଙ୍କା ଋଣ ଦେଇଥିଲେ । ତେବେ କୃଷି ଋଣ ସମବାୟ ସମିତିମାନେ ୩୨୯ କୋଟି ଟଙ୍କା କୃଷି ଋଣ ଦେଇଥିଲେ । ତଥାପି ଓଡ଼ିଶାର ମାତ୍ର ୨୦ ଭାଗ ଚାଷୀ ପରିବାର ବ୍ୟାଙ୍କମାନଙ୍କରୁ କୃଷି ଋଣ ନେଇଥିଲେ । ଅଥଚ ପଞ୍ଜାବ ଓ ହରିୟାନା ଭଲଭର ଚାଷ ଜମି ଓଡ଼ିଶା ସହିତ ସମାନ ଥିଲେ ହେଁ ଚାଷୀମାନେ ଏହି ଦୁଇଟି ରାଜ୍ୟରେ କିଶାନ ଟ୍ରେଡିଙ୍ଗ କାର୍ଡ କରିଆଣେ ୧୯୯୭-୯୮ ରେ ୨୫୦୦ କୋଟିରୁ ଊର୍ଦ୍ଧ୍ଵ ଟଙ୍କାର କୃଷି ଋଣ ନେଇ ଆଶାତୀତ କୃଷି ଉତ୍ପାଦନ କରିଥିଲେ । ଅର୍ଥାତ ଭାରତର ସମୁଦାୟ ଖାଦ୍ୟ ଶସ୍ୟ ଉତ୍ପାଦନର ପଞ୍ଜାବ ଓ ହରିୟାନା ୧୮ ଭାଗ ଉତ୍ପାଦନ କରୁଥିଲେ ହେଁ ଓଡ଼ିଶା ମାତ୍ର ଶତକଡ଼ା ୪ ଭାଗ ଉତ୍ପାଦନ କରୁଛି । ସେହିପରି ଭାରତରେ ଖାଦ୍ୟ ଶସ୍ୟ ଉତ୍ପାଦନ ୧୯୫୦-୫୧ ବୃଦ୍ଧିରେ ୧୯୯୮-୯୯ ରେ ୫୦୦ ଲକ୍ଷ ଟନରୁ ୨୦୦୩ ଲକ୍ଷ ଟନକୁ ଅର୍ଥାତ ୪ ଗୁଣକୁ ବୃଦ୍ଧି ପାଇଥିଲେ ହେଁ ଓଡ଼ିଶାରେ ୨୬ ଲକ୍ଷ ଟନରୁ ୧୯୯୭-୯୮ ରେ ୭୩ ଲକ୍ଷ ଟନକୁ ଅର୍ଥାତ ପ୍ରାୟ ୩ ଗୁଣ ବୃଦ୍ଧି ପାଇଛି । ଏହି ପରିପ୍ରେକ୍ଷାରେ କୃଷି ଋଣର ସର୍ବ ବିନିଯୋଗ ଓ ଉତ୍ପାଦନ ବୃଦ୍ଧି ପାଇଁ କିଶାନ ଟ୍ରେଡିଙ୍ଗ କାର୍ଡ ପ୍ରଚଳନ ଉପରେ ଗୁରୁତ୍ଵ ଦିଆଯାଉଛି ।

ଫସଲ ଉତ୍ପାଦନ କରିବା ପାଇଁ କୃଷି ଋଣ ପାଇଲେ । ସାଧାରଣତଃ ଖରିଫ ଧାନ ଜାନୁୟାରୀ ୧୫ ତାରିଖ ଭିତରେ ଅମଳ ସରିଯାଏ ଏବଂ ଚାଷୀମାନେ ଧାନ ଅମଳ କରି ବଳତା ଧାନ ମାର୍ଚ୍ଚ ୩୧ ତାରିଖ ପୂର୍ବ ପ୍ରାୟ ଶତକଡ଼ା ୯୦ ଭାଗ ବିକ୍ରି କରିଥାନ୍ତି । ଏଣୁ ଚାଷୀ ସୁଧ ସହ କୃଷି ଋଣ ମାର୍ଚ୍ଚ ୩୧ ତାରିଖ ମଧ୍ୟରେ ଶୁଣିଲେ ସମିତିମାନେ କେନ୍ଦ୍ର ସମବାୟ ବ୍ୟାଙ୍କମାନଙ୍କ ଋଣ ପରିଶୋଧ କରି ପାରିବେ । ଋଣ ନ ଶୁଣିଲେ ଚାଷୀ ଋଣ ଖୁଲାପିଦାର ହୋଇ ଦଣ୍ଡ ସୁଧ ଦେବାକୁ ପଡ଼େ ଏବଂ ନୁହେଁ ଖରିଫ ଫସଲ ପାଇଁ ତାଙ୍କୁ କୃଷି ଋଣ ଦିଆଯାଏ ନାହିଁ । ଏହିପରି ଭାବରେ ଅମଳ ଭିତରେ ବିଭିନ୍ନ ଫସଲ ପାଇଁ ଋଣ ପରିଶୋଧ ନିମିତ୍ତ ବିଭିନ୍ନ ବିକ୍ରି ଚାରିଖ ଧାର୍ଯ୍ୟ ହୋଇଥାଏ । ଆଖି, ପରିବା ପ୍ରଭୃତି ଅର୍ଥକରା ଫସଲରେ ଅଧିକ ବେଉଷଣ ଖର୍ଚ୍ଚ ହେତୁ ଧାନ ବୃଦ୍ଧିରେ ଅଧିକ କୃଷି ଋଣ ଦିଆଯାଇଥାଏ । ଫସଲ ଖର୍ଚ୍ଚ ଭିତରେ ପ୍ରତିବର୍ଷ ସମବାୟ ବ୍ୟାଙ୍କମାନେ କୃଷକର ଜମି ପରିମାଣ ଓ ଫସଲ ଭିତରେ ଋଣ ସୀମା ମଞ୍ଜୁର କରିଥାନ୍ତି । କଥାରେ ଅଛି “ ଚାଷ ଚରଚର ବଣିକ ମଠ ” । କୃଷକ ବେଉଷଣ ଖର୍ଚ୍ଚ ପାଇଁ ଠିକ ସମୟରେ ଋଣ ନ ପାଇଲେ ଫସଲ ଉତ୍ପାଦନ ବ୍ୟାହତ ହେବ । ବିରୁପୁର୍ଣ୍ଣ ପ୍ରଚଳିତ ଫସଲ ଋଣ ପଦ୍ଧତିରେ ଚାଷୀ ସମସ୍ତ ଋଣ ଏକାବେଳେ ଶୁଣିବା ବ୍ୟବସ୍ଥା ହେଉଥିଲା ଏବଂ ଆବଶ୍ୟକ ସମୟରେ ନୂଆ ଋଣ ମିଳିବା ଆଗେ ସମସ୍ତ ଋଣ ଥିଲା । ପରରୁ ସମିତି ସମ୍ପାଦକ ଏକତ୍ର ବହୁ ଚାଷୀଙ୍କର ଋଣ ସୀମା ଓ ଋଣ ଉଠାଣ ଦରଖାସ୍ତ ପ୍ରସ୍ତୁତି ଓ ମଞ୍ଜୁରୀ ପ୍ରକ୍ରିୟାରେ ବିନୟନ ଏକାଧାର ପାଲଟି ନ ଥିଲେ । ପୁନଶ୍ଚ ଋଣ ପ୍ରଦାନରେ ମଧ୍ୟ ବହୁ ବୃଦ୍ଧି ବିଦ୍ୟୁତ ପରିଲକ୍ଷିତ ହେଉଥିଲା । କେତେକ ସମିତିର ଅସାଧୁ କର୍ମକର୍ମୀ ନିରକ୍ଷର ଚାଷୀଙ୍କ ଠାରୁ ଯାହା ଋଣ ଅସୁଲ ବଳି, ଚା'ଠାରୁ ଦମ ଖାତାରେ ଦେଖାନ୍ତି କିମ୍ବା ବେଶୀ ଋଣ ଆଣି ଚାଷୀଙ୍କୁ ଦମ ପରିମାଣ ଋଣ ଦିଅନ୍ତି । ନିୟମିତ ଭାବରେ ଚାଷୀଙ୍କୁ କୃଷି ଋଣ ଦେଇ ଦିଅନ୍ତି ନାହିଁ । ଋଣ ଭିତ୍ତିକ ଫସଲ ଋଣ ପଦ୍ଧତି ପରିବର୍ତ୍ତେ ଚାଷୀଙ୍କୁ ଠିକ ସମୟରେ ଋଣ ଦେବା, ଗଲତି କାଗର ପତ୍ର ଓ ଋଣ ଦେଖି ନେଣ ଠକାମିକୁ ଏଡ଼ାଇବା ପାଇଁ ପଞ୍ଜାବ, ହରିୟାନା ପ୍ରଦେଶରେ ସମବାୟ ବ୍ୟାଙ୍କମାନେ ୧୯୮୨ ମସିହାରୁ “କିଶାନ ବ୍ୟାସ ଟ୍ରେଡିଙ୍ଗ” ବା ନମଦ କୃଷି ଋଣ ପଦ୍ଧତି ପ୍ରଚଳନ କରିଛନ୍ତି । ୧୯୯୮-୯୯ ବର୍ଷରେ କେନ୍ଦ୍ର ସମବାୟ କୃଷି ଋଣ ପ୍ରଦାନ ବ୍ୟବସ୍ଥାକୁ ସରକାରୀକରଣ କରି କିଶାନ ଟ୍ରେଡିଙ୍ଗ କାର୍ଡ ପ୍ରଚଳନ କରିବା ପାଇଁ ବ୍ୟାଙ୍କମାନଙ୍କୁ ପରାମର୍ଶ ଦେଇଛନ୍ତି । ବାଣିଜ୍ୟ ବ୍ୟାଙ୍କ, ପ୍ରାମ୍ୟ ବ୍ୟାଙ୍କ ଓ ସମବାୟ ବ୍ୟାଙ୍କମାନଙ୍କ କରିଆଣେ କୃଷକମାନଙ୍କୁ କିଶାନ ଟ୍ରେଡିଙ୍ଗ କାର୍ଡ (କୃଷକ ଋଣ ବହି) ଯୋଗାଇ ଦିଆଯାଉଛି । ୧୯୯୮-୯୯ ମସିହାରେ ୨୦ ଲକ୍ଷ ଚାଷୀଙ୍କୁ କିଶାନ ଟ୍ରେଡିଙ୍ଗ କାର୍ଡ ଯୋଗାଇ ଦେବାକୁ



ଯୋଷଣା କରାଯାଇଥିଲା । ୧୯୯୯-୨୦୦୦ ରେ ସମଗ୍ର ଭାରତବର୍ଷରେ ଏକ କୋଟି କିଶାନ ଟ୍ରେଡିଙ୍ଗ କାର୍ଡ ବିଆସିବାର ଲକ୍ଷ୍ୟ ରଖାଯାଇଛି । ଓଡ଼ିଶା ରାଜ୍ୟ ସମବାୟ ବ୍ୟାଙ୍କ ବିଗତ ୧୯୯୮-୯୯ ରବିରତ୍ନରେ କିଶାନ ଟ୍ରେଡିଙ୍ଗ କାର୍ଡ ମାଧ୍ୟମରେ କୃଷି ଗଣ ପ୍ରଚଳନ କରି ୪୨୭୩୮ ଚାଷୀଙ୍କୁ ୨୫ କୋଟି ଟଙ୍କା ଦେଇଥିଲେ । ୧୯୯୯ ଖରିଫ ଋତୁରେ ୬ ଲକ୍ଷ କୃଷକଙ୍କୁ କିଶାନ ଟ୍ରେଡିଙ୍ଗ କାର୍ଡ ମାଧ୍ୟମରେ କୃଷି ଗଣ ଯୋଗାଇବାକୁ ଲକ୍ଷ୍ୟ ଧାର୍ଯ୍ୟ କରିଛନ୍ତି ଏବଂ ୧୫.୭.୯୯ ତାରିଖ ସୁଦ୍ଧା ୪.୧୦ ଲକ୍ଷ ଚାଷୀଙ୍କୁ କିଶାନ ଟ୍ରେଡିଙ୍ଗ କାର୍ଡ ଦେଇ ସାରିଛନ୍ତି । ଏମାନଙ୍କ ମଧ୍ୟରୁ ୩୦.୬.୯୯ ତାରିଖ ସୁଦ୍ଧା ୨ ଲକ୍ଷ ୧୦ ହଜାର ଚାଷୀ ୧୧୭ କୋଟି ୧୬ ଲକ୍ଷ ୮୨ ହଜାର ଟଙ୍କା କୃଷି ଗଣ ନେଇ ସାରିଲେଣି ।

ଉକ୍ତ ପଦ୍ଧତି ଅନୁଯାୟୀ କୃଷକର ଜମି ପରିମାଣ ଓ ବିଭିନ୍ନ ଫସଲ ଖସଡ଼ାକୁ ବିଚାରକୁ ନେଇ ୩ ବର୍ଷ ପାଇଁ ଖରିଫ ଓ ଋଦି ଫସଲ ନିମିତ୍ତ ଗଣ ସାମାଧାନ କରାଯାଇଛି । ଉକ୍ତ କିଶାନ ଟ୍ରେଡିଙ୍ଗ କାର୍ଡରେ ଚାଷୀର ଜମି ପରିମାଣ, ବେଉଷଣ ଖର୍ଚ୍ଚ ପାଇଁ ନଗଦ ଟଙ୍କା ପରିମାଣ ଓ ଜଳସେଚନ କର, କୃଷି ଯନ୍ତ୍ରପାତି ଭଡ଼ା, ବିହନ, ସାର, କୀଟନାଶକ ଔଷଧ ଇତ୍ୟାଦି ଖର୍ଚ୍ଚ ପାଇଁ ଗଣ ପରିମାଣ ଓ ଗଣ ଅସୁଲ ତାରିଖ ଉଲ୍ଲେଖ କରାଯାଇଛି । ଉକ୍ତ ଗଣ ବହିରେ ଚାଷୀର ଫଟୋ ରଖାଯାଇଛି । କିଶାନ କାର୍ଡ ନେଉଥିବା ପ୍ରତ୍ୟେକ ସଭ୍ୟଙ୍କ ପାଇଁ ତାଙ୍କ ନମୁନା ଦସ୍ତଖତ ଓ ଫଟୋ ଥାଇ ଗୋଟିଏ "ପରିଚୟ ପତ୍ର" କେନ୍ଦ୍ର ସମବାୟ ବ୍ୟାଙ୍କର ଶାଖାରେ ଓ ଅନ୍ୟତ୍ର ସମିତିରେ ରହୁଛି । ବେଉଷଣ ଖର୍ଚ୍ଚ ପାଇଁ ଚାଷୀକୁ ଗଣ ସାମା ମଜୁରୀ ଭିତ୍ତିରେ ଗଣ ଉଠାଣ ପାଇଁ ଖାଲି ବା ସାଧା ଚେକ ବହି ଯୋଗାଯାଇଛି । ଚାଷୀ ତାର ବେଉଷଣ ଖର୍ଚ୍ଚ ପାଇଁ ବ୍ୟାଙ୍କରୁ ଚେକ ଉଠାଇ ଆବଶ୍ୟକ ନଗଦ ଟଙ୍କା ଏବଂ ସମିତିରୁ ସାର ଇତ୍ୟାଦି ଆଣୁଛି । ସମବାୟ ସମିତି ବା ବାଣିଜ୍ୟ ସମିତି ଉକ୍ତ ଚେକ ଉଠାଇ ବ୍ୟାଙ୍କରୁ ଟଙ୍କା ଆଣୁଛନ୍ତି । ସମବାୟ ସମିତି ଉକ୍ତ ଚେକ ବ୍ୟାଙ୍କରେ ଦାଖଲ କରି ଦ୍ରବ୍ୟ ଗଣ ହିସାବରେ ମଜୁରୀ କରୁଛନ୍ତି । ଏହି ପରିବର୍ତ୍ତନ ନିୟମରେ ଚାଷୀମାନେ ଗଣର ସର୍ବ ବିନିଯୋଗ କରି ପାରୁଛନ୍ତି ଓ ଉତ୍ପାଦିତ ଫସଲକୁ ଲାଭଜନକ ଦରରେ ବିକ୍ରୟ କରି ଗଣ ପରିଶୋଧ କରି ପାରୁଛନ୍ତି । ଏହା ଫଳରେ ବର୍ଷ ସାରା ଗଣ ବାକି ରଖିବାର ଆବଶ୍ୟକତା ନାହିଁ । ଫଳରେ ଚାଷୀର ସୁଧ ଦେୟ ପରିମାଣ ମଧ୍ୟ କମ୍ ପଡ଼ିବ । ପୂର୍ବରୁ ଗୋଟିଏ ଚାଷ ଗଣ ପାଇଁ ପୁନରାୟ ଗଣ ମିଳିବାର ସୁବିଧା ନଥିଲା । ବର୍ତ୍ତମାନ ଉକ୍ତ ଚେକ ପଦ୍ଧତିରେ ଅରକୂଅର ଗଣ ମିଳିବାର ସୁବିଧା ପାଇଛି । ଅର୍ଥାତ୍ ଅରକୂଅର ଗଣ ଉଠାଇବା ଓ ଶୁଦ୍ଧିବା ସମ୍ଭବ ହୋଇ ପାରିଛି, ଯାହା ଫଳରେ ତି ଗଣ ଆଦାୟରେ ମଧ୍ୟ ଉଚ୍ଚତା ହେବା ଆଶା ଉଠଇବ । ଏହା ବ୍ୟତୀତ ସମ୍ଭାବନ ସହ ଗଣ ଦେଶ ନେଣ ଓ ହିସାବ ପତ୍ର ରଖିବାର ସୁବିଧା ରକ୍ଷା କରାଯାଇ ପାରୁଛି । ଏହା ବ୍ୟତୀତ ସମିତିରେ ଭାଗକ ପତ୍ର ବାମ ଜମି ଯିବାକୁ ସମବାୟ ସମିତିର କର୍ମଚାରୀମାନେ ସମିତିର ବ୍ୟବସାୟ ବଢ଼ାଇବା, ଜମା ସଂଗ୍ରହ କରିବା ଓ ଅଧିକ ସଭ୍ୟଙ୍କୁ ଉଚ୍ଚତା ସେବା ଯୋଗାଇ ଦେବାକୁ ସୁଯୋଗ ପାଇବେ ।

ଏଣିକି ଚାଷୀମାନେ ଫସଲ ଅମଳ ପରେ ବିକ୍ରୀରୁ ମିଳୁଥିବା ଟଙ୍କା ଅନ୍ୟାନ୍ୟ ଖର୍ଚ୍ଚରେ ବ୍ୟୟ ନ କରି ଗଣ ଶୁଦ୍ଧି ଚାଷ ପାଇଁ ପୁନରାୟ

ଗଣ ନେବାରେ କୌଣସି ପ୍ରତିବନ୍ଧକ ନାହିଁ । ଗଣ ଖୁଲାପି କଲେ କେବଳ ଯେ ଗଣ ମିଳିବ ନାହିଁ ସେତିକି ନୁହେଁ, ସେଥିଯୋଗୁଁ ଚାଷୀ ଫସଲ ବାମା ସୁବିଧାରୁ ମଧ୍ୟ ବହୁତ ହେବ । ୧୯୮୫ରୁ ପ୍ରଚଳିତ ଶସ୍ୟ ବାମା ଯୋଜନା ପରିବର୍ତ୍ତେ ଆଗାମୀ ରବି ଋତୁ ଠାରୁ କୃଷି ଗଣ ନେଉଥିବା ସଭ୍ୟମାନଙ୍କ ସହିତ ସମସ୍ତ କୃଷକ ଜାତୀୟ ସ୍ତରରେ ୧୯୯୮-୯୯ରେ ଘୋଷିତ ରାଷ୍ଟ୍ରୀୟ କୃଷି ବାମା ଯୋଜନାର ସୁବିଧା ପାଇବେ, ଯାହା ଫଳରେ କି ସେମାନେ ଧାନ, ଗହମ, ମାଷିଆ, ତିନାବାଦାମ, ସୋରିଷ, ଗାଣି ପରି ୬ଟି ଫସଲ ସହିତ ଆଉ ୬ଟି ଫସଲ ଯଥା ଆଖୁ, ଆଳୁ, କପା, ସେଓ ଫଳ ଇତ୍ୟାଦି ୧୨ଟି ଫସଲକୁ ବାମାରୁ ଭୁକ୍ତ କରିପାରିବେ । ଏହାଛଡ଼ା ଫସଲ କ୍ଷତିର ପୂର୍ବ ନିର୍ଦ୍ଧାରିତ ଗଣ ସାମା (ଟ.୧୦,୦୦୦/-)କୁ ପରିବର୍ତ୍ତନ କରାଯାଇଛି । ଏହା ଫଳରେ ଚାଷୀ ଯେତେ ପରିମାଣ ଗଣ ନେବେ, ତାହା ବାମାରୁ ଭୁକ୍ତ କରି ପାରିବେ । ଏହା ବ୍ୟତୀତ ବନ୍ୟା ଓ କରକାପାତ ଭଳି ସ୍ଥାନୀୟ ଦୁର୍ବିପାକ ପାଇଁ ସ୍ୱତନ୍ତ୍ର ବାମା ବ୍ୟବସ୍ଥା କରାଯାଇଛି । କିଶାନ ଟ୍ରେଡିଙ୍ଗ ଧାରକମାନେ ସମବାୟ ସମିତିର ଗଣ ଖୁଲାପି ନ କଲେ ଏହି ସୁବିଧା ପାଇ ପାରିବେ । ତେଣୁ ପୂର୍ବ ଅଭ୍ୟାସ ପରିବର୍ତ୍ତନ ନ କଲେ କିଶାନ ଟ୍ରେଡିଙ୍ଗ ଚାଷୀର ସହାୟକ ହେବନାହିଁ ଏବଂ ସେମାନେ ଯେଉଁ ଡିମାଣ୍ଡରେ ସେହି ଡିମାଣ୍ଡରେ ରହିବେ । ଏଣୁ ସମବାୟ ବ୍ୟାଙ୍କ ଓ ସମିତିର କର୍ମଚାରୀମାନେ କୃଷି ଗଣର ସର୍ବ ବିନିଯୋଗ ଓ ଫସଲ ଅମଳ ପରେ ଗଣ ଆଦାୟ ଉପରେ ସର୍ବତ୍ର ଦୃଷ୍ଟି ଦେବାକୁ ହେବ । କିଶାନ ଟ୍ରେଡିଙ୍ଗ କାର୍ଡର ସଫଳତା ପାଇଁ ଆଲୋଚନାତନ୍ତ୍ର ମାଧ୍ୟମରେ ସମିତି ସଭ୍ୟ, କୃଷକ ତଥା ଜନ ସାଧାରଣଙ୍କୁ ସଚେତନ କରିବାକୁ ହେବ ।

ସମିତିର ସମ୍ପାଦକମାନେ ଚାଷୀକୁ ସମିତି ଅଫିସରେ କୃଷି ଗଣ ଦେଉଥିଲେ । କିନ୍ତୁ କିଶାନ ଟ୍ରେଡିଙ୍ଗ କାର୍ଡ ପଦ୍ଧତିରେ କୃଷି ଗଣୀମାନେ କେନ୍ଦ୍ର ସମବାୟ ବ୍ୟାଙ୍କ ବା ତାର ଶାଖାମାନଙ୍କରୁ ଚେକ ଉଠାଇ ନଗଦ ଟଙ୍କା ଗଣ ଆଣିବାକୁ ପଡ଼ିବ । ଏଣୁ କେନ୍ଦ୍ର ସମବାୟ ବ୍ୟାଙ୍କର ଶାଖା ଦୂରରେ ହେଲେ ଗଣ ଆଣିବା ପାଇଁ ଚାଷୀକୁ ବହୁତ ସମୟ ଦେବାକୁ ପଡ଼ିବ । ଏଣୁ ପରବର୍ତ୍ତୀ ପର୍ଯ୍ୟାୟରେ ମିଳି ବ୍ୟାଙ୍କରେ ଚାଷୀମାନଙ୍କୁ ଗଣ ଦେବାର ବ୍ୟବସ୍ଥା ହେବା ଉଚିତ୍ । ଠିକ୍ ସମୟରେ ଆବଶ୍ୟକୀୟ ଗଣ ଦେବା ପାଇଁ ସମବାୟ ଶାଖା ବ୍ୟାଙ୍କ ଓ ମିଳି ବ୍ୟାଙ୍କରେ ପର୍ଯ୍ୟାପ୍ତ ନଗଦ ଅର୍ଥ ରଖାଯିବା ଆବଶ୍ୟକ । ନଚେତ୍ ଚାଷୀକୁ ବହୁଅର ବ୍ୟାଙ୍କକୁ ଯିବାକୁ ପଡ଼ିବ ।

ଏ ସମସ୍ତ ବିଷୟକୁ ଦୃଷ୍ଟିରେ ରଖି ସମାଧାନ ପାଇଁ ନିରୁପଣ କଲେ ଚାଷୀମାନେ କିଶାନ ଟ୍ରେଡିଙ୍ଗ କାର୍ଡରୁ ସୁଫଳ ପାଇବେ ଓ ରାଜ୍ୟର କୃଷି ଉତ୍ପାଦନ ବୃଦ୍ଧି ପାଇବ । ଏହା ବ୍ୟତୀତ ସମିତି ମଧ୍ୟ ଚାଷୀମାନଙ୍କର ଆସ୍ଥାଭାଜନ ହେବ । କିଶାନ ଟ୍ରେଡିଙ୍ଗ କାର୍ଡ ପ୍ରଚଳନ ଫଳରେ ସମବାୟ ସମିତିମାନେ ଅଧିକ ବ୍ୟବସାୟ କରିବାର ସୁବିଧା ପାଇବା ସଙ୍ଗେ ସଙ୍ଗେ ଚାଷୀମାନଙ୍କୁ ଶୋଷଣରୁ ରକ୍ଷା କରି ପାରିବେ ।

ପୂର୍ବତନ ମନ୍ତ୍ରୀ,  
ବାଙ୍କୀ, କଟକ



# ଚାଷୀଙ୍କ ସ୍ୱାର୍ଥର ସୁରକ୍ଷା ପାଇଁ ପଦକ୍ଷେପ

ଶ୍ରୀ ଭିକାରୀ ଚେଣ ମିଶ୍ର

କଥିତ ଅଛି ଯେ ଭାରତୀୟ କୃଷକ ଜନ୍ମ ନିଏ ଏକ ଉତ୍ପାଦକ ପରିବାରରେ । ନିଜର ଜୀବନକାଳରେ ସେ ପୂର୍ବରୁ ଥିବା ଗଣତନ୍ତ୍ର ପରିଶୋଧ କରିବା ଏବଂ ଅନ୍ୟାନ୍ୟ ଆବଶ୍ୟକୀୟ ଖର୍ଚ୍ଚ ତୁଚ୍ଛକାରୀରେ ସମ୍ପନ୍ନ ନହୋଇ, ଆହୁରି ଉଣା କରେ । ଶେଷରେ ଉତ୍ପାଦକ ଅବସ୍ଥାରେ ପ୍ରାଣ ତ୍ୟାଗ କରିଥାଏ । ଫଳରେ ଚାଷୀର ପିଲାମାନଙ୍କ ମୁଣ୍ଡରେ ଉଣା ବୋଧ ରହିଯାଏ । ବାସ୍ତବିକ ଏବେ ମଧ୍ୟ ଏହି ଅବସ୍ଥା ଅନେକ କୃଷକ ପରିବାରରେ ଦେଖିବାକୁ ମିଳେ । ଆମ ସମାଜରେ ଦାନା ଜନାର ଦାୟିତ୍ୱ ଯେଉଁ କୃଷକ ବହନ କରିଥାନ୍ତି, ସେମାନେ ଯଦି ଦାୟିତ୍ୱ ସାମାଜିକ କାବଳ ଯାପନ କରନ୍ତି, ତାହେଲେ ଦେଶର ଏକ ଶହ କୋଟି ଲୋକଙ୍କୁ ଏବଂ ପରବର୍ତ୍ତୀ ଅବସ୍ଥାରେ ବର୍ତ୍ତମାନ ଲୋକ ସଂଖ୍ୟାକୁ ଦାନା ଜନା ଯୋଗାଇବାରେ ଚାଷୀଙ୍କୁନ ସମର୍ଥ ହୋଇ ପାରିବେ ?

କାହିଁ କେଉଁ ଅତୀତ କାଳରୁ ପ୍ରଚଳିତ ପ୍ରବାଦ ଉତ୍ପାଦକ କୃଷକ ସମାଜର ଅବସ୍ଥାରେ, ଅର୍ଥାତ୍ ସ୍ୱାଧୀନତା ପରବର୍ତ୍ତୀ କାଳରେ ମଧ୍ୟ ଆର୍ଥିକ ସୁଚଳତା ନ ଆଣିବାର କାରଣ ଖୋଜିଲେ କାଣିକାକୁ ମିଳେ ଯେ ପାଣିପାଗର ଅନିଶ୍ଚିତତା ବା ପ୍ରତିକୂଳ ପାଣିପାଗ ଏଥିପାଇଁ ମୁଖ୍ୟତଃ ଦାୟୀ । ବଡ଼ି, ମରୁଡ଼ି, ଘଡ଼ଘଡ଼ି, କୁଆ ପଥର ବୃଷ୍ଟି ଏବଂ ରୋଗ ପୋକର ଆକ୍ରମଣ ଆଦି ପ୍ରାକୃତିକ ବିପତ୍ତି ମୂର୍ତ୍ତରୁ ଫସଲକୁ ରକ୍ଷା କରିବା ହୁଏତ ଅସମ୍ଭବ ବ୍ୟାପାର । ଯେତେ ବୈଜ୍ଞାନିକ ପଦ୍ଧତି ରହିଛି, ତଦ୍ୱାରା ଛିଛି ପରିମାଣରେ ଫସଲର କ୍ଷୟକ୍ଷତି ସିନା ରୋକାଯାଇ ପାରିବ, ମାତ୍ର ପୂର୍ଣ୍ଣ ମାତ୍ରାରେ ଫସଲର ସୁରକ୍ଷା ନିଶ୍ଚିତ ଭାବରେ କରାଯାଇ ପାରିବ ନାହିଁ । ଏହାଛଡ଼ା ମାନବିକ ବିପତ୍ତି ମଧ୍ୟ ରହିଛି । ଯେପରିକି ଅତିତାରିତ ଗୋଚାରଣ ଏବଂ ଅମଳ ଉପଯୋଗୀ ଫସଲ ବିଆରାକୁ ଚୋରି ହୋଇଯିବା ।

ଦୈବୀ ତୁଟିପାକ, ମାନବିକ ବିପତ୍ତି ପରେ ଚାଷୀ ପକ୍ଷେ ଆଉ ଯେଉଁ ସମସ୍ୟାମାନ ରହିଛି, ତଦୁପରେ ଉତ୍ପାଦିତ ଫସଲର ବିକ୍ରିବତ୍ତା ଅନ୍ୟତମ । ଫସଲ ଅମଳ ପରେ ପରେ କୃଷିଜାତ ଶସ୍ୟର ବରଦାନ କମିଯିବା ଫଳରେ ଚାଷୀଙ୍କୁ ପ୍ରାୟ ଆମଦାନୀ ଏବଂ ଚାଷ ଖର୍ଚ୍ଚଠାରୁ କମ୍ ଦରରେ ଫସଲକୁ ବିକ୍ରି ଦେବା ପାଇଁ ପଡ଼ିଥାଏ । ଚାଷୀଙ୍କର ଏଭଳି ଶୋଚନୀୟ ଅବସ୍ଥା ବିଚାରକୁ ନେଇ ଉଚ୍ଚବର୍ଣ୍ଣ ସରକାର ଜାତୀୟ ଶସ୍ୟବାମା ଯୋଜନା ପ୍ରଚଳନ ପାଇଁ ଘୋଷଣା କରିଥିଲେ । ତଦନୁସାରେ ନିଜର ଅତୀତରେ ଏହି ଯୋଜନାକୁ ସାରା ଦେଶରେ ପ୍ରଚଳନ କରାଯାଇଛି । ଏହାଦ୍ୱାରା ଚାଷୀ କୁଳକୁ କେତେକ ପରିମାଣରେ ପ୍ରାକୃତିକ ବିପର୍ଯ୍ୟୟ କମିତ ପଡ଼ୁଥିବା ଫସଲର କ୍ଷୟକ୍ଷତିକୁ ଶସ୍ୟ ବାମା ଯୋଜନା ମାଧ୍ୟମରେ ପୂରଣ କରାଯାଇପାରିବ । ପୂର୍ବରୁ ପ୍ରଚଳିତ ସାମିତ ଶସ୍ୟବାମାକୁ ତହିଁ ଯୋଜନାରେ ବ୍ୟାପକ କରାଯିବା ସଙ୍ଗେ ସଙ୍ଗେ ସବୁ ପ୍ରକାର ଫସଲକୁ ଏଥିରେ ଅନ୍ତର୍ଭୁକ୍ତ କରାଯାଇଛି ।

ଏହା ପୂର୍ବରୁ ପ୍ରଚଳିତ ଶସ୍ୟ ବାମାରେ ଯଦିଓ ଧାତ, ଗହମ, ବାଜରା, କୁଆର ଆଦି ଖାଦ୍ୟ ଶସ୍ୟ ଜାତୀୟ ଫସଲ ପ୍ରତି ଭାବୁ ହୋଇଥିଲା, ଏଥର ପ୍ରଚଳିତ ଜାତୀୟ ବୃଷ୍ଟି ବାମା ଯୋଜନାରେ ପ୍ରାୟ ସବୁ ପ୍ରକାର ଫସଲ ସହ କପା, ଆଖୁ ପ୍ରଭୃତି ଅର୍ଥକରୀ ଫସଲ ଏପରିକି ପରିପରିବା ଆଦି ଉଦ୍ୟାନ ବୃଷ୍ଟି କ୍ଷେତ୍ରକୁ ବ୍ୟୁତ୍ପାଦିତ କରାଯାଇଛି ।

ଚାଷୀଙ୍କୁ ଶସ୍ୟ ବାମାକୁ କେବଳ ଟ. ୧୦୦୦୦ ମୂଲ୍ୟ ମଧ୍ୟରେ ସାମିତ ନକରୁ ତଦୁର୍ଦ୍ଧ ମୂଲ୍ୟର ଫସଲକୁ ମଧ୍ୟ ଭାଗୁ କରାଯାଇଛି । ତହିଁବାବୁ ଉଲ୍ଲେଖ ପୂର୍ବର ଶସ୍ୟ ବାମା ଯୋଜନାରେ ରହିଥିବା କେତେକ ନିତିକ ସର୍ତ୍ତକୁ ଚାଷୀଙ୍କର ହିତ ଦୃଷ୍ଟିରୁ ବ୍ୟାପକ ଏବଂ ସରଳ କରାଯାଇଛି । ଜୀବନ ବାମା, ସାଧାରଣ ବାମା ନିୟମ ପରି ଭାରତୀୟ ବୃଷ୍ଟିବାମା ନିୟମ ଉଦ୍‌ଘାତନ ଏହି ଜାତୀୟ ବୃଷ୍ଟି ବାମା ଯୋଜନାକୁ ତାହାରି ଦ୍ୱାରା କାର୍ଯ୍ୟକାରୀ କରାଯିବାର ପରିକଳ୍ପନା ରହିଛି । ଏହି ବୃଷ୍ଟି ବାମା ନିୟମ ଉଦ୍‌ଘାତନ ପର୍ଯ୍ୟନ୍ତ ଏଇ ନୂତନ ଜାତୀୟ ବୃଷ୍ଟି ବାମା ଯୋଜନାକୁ ସାଧାରଣ ବାମା ନିୟମ (General Insurance Corporation) ମାଧ୍ୟମରେ କାର୍ଯ୍ୟକାରୀ କରିବାର ନିଷ୍ପତ୍ତି ନିଆଯାଇଛି । ଏଥିରେ କ୍ଷୁଦ୍ର ଚାଷୀଙ୍କ ଠାରୁ ଆରମ୍ଭ କରି ସବୁ ପ୍ରକାରର ଚାଷୀ ଏପରିକି ବଡ଼ ଚାଷୀମାନଙ୍କୁ ମଧ୍ୟ ନୂତନ ଶସ୍ୟ ବାମା ସାହାଯ୍ୟ କରିପାରିବ । ଯେଉଁ ମହତ୍ତ୍ୱ ଉଦ୍‌ଦେଶ୍ୟ ନେଇ ଜାତୀୟ ବୃଷ୍ଟି ବାମା ପ୍ରଚଳନ କରାଯାଇଛି, ତାହା ଯଦି ବାସ୍ତବ କ୍ଷେତ୍ରରେ ଠିକ୍ ଠିକ୍ ଭାବରେ କାର୍ଯ୍ୟରେ ପରିଣତ କରାଯିବ, ତାହେଲେ ଏହା ଦ୍ୱାରା ଚାଷୀଙ୍କୁ ବର ମହୋପକାର ସାଧୁତ ହୋଇପାରିବ । ଚାଷୀମାନେ ଯେଉଁ ସବୁ ବାଧାବିଘ୍ନର ସମ୍ମୁଖୀନ ହୋଇ ଫସଲ ଚାଷ କରି ଆର୍ଥିକ ଅନୁଭବ ମଧ୍ୟରେ ଗତି କରୁଛନ୍ତି, ଜାତୀୟ ବୃଷ୍ଟି ବାମା ପ୍ରଚଳନ ଦେବା ଦ୍ୱାରା ସେମାନେ ଅନେକାଂଶରେ ଶୋଷଣ ଓ କ୍ଷୟକ୍ଷତିରୁ ରକ୍ଷା ପାଇ ପାରିବେ ।

ସେହି ପରି ଚାଷୀମାନଙ୍କ ସ୍ୱାର୍ଥର ସୁରକ୍ଷା ପାଇଁ ପୂର୍ବ ପ୍ରଚଳିତ ସହାୟକ ମୂଲ୍ୟ ନିର୍ଦ୍ଧାରଣ ନୀତିରେ କେତେକ ପରିବର୍ତ୍ତନ କରାଯାଇଛି । ପୂର୍ବ ବୃଷ୍ଟିବାମାରେ ଫସଲ ଅମଳ ବେଳକୁ ଉତ୍ପାଦିତ ଫସଲର ମୂଲ୍ୟ ନିର୍ଦ୍ଧାରଣ କରାଯାଇଥିବା ବେଳେ ତହିଁର ବର୍ଷ ତାହାର ଯଥେଷ୍ଟ ପୂର୍ବରୁ ଫସଲମାନଙ୍କର ସହାୟକ ଶସ୍ୟ ମୂଲ୍ୟ ନିର୍ଦ୍ଧାରଣ କରାଯାଇଛି । ଏହି ମୂଲ୍ୟ ନିର୍ଦ୍ଧାରଣରେ ସମସ୍ତ ବିଷୟକୁ ବିଚାରକୁ ନିଆଯାଇ ଉଚ୍ଚବର୍ଣ୍ଣ ନିର୍ଦ୍ଧାରିତ ମୂଲ୍ୟଠାରୁ ହାରାହାରି ଶତକଡ଼ା ୧୦ ଭାଗ ସରକାର ଦୃଷ୍ଟି କରିଛନ୍ତି ।

ଚାଷୀଙ୍କ ହିତ ଦୃଷ୍ଟିରୁ ସରକାର ନେଇଥିବା ପଦକ୍ଷେପମାନଙ୍କ ମଧ୍ୟରୁ କ୍ରେଡିଟ ଶାଫୁର ପ୍ରଚଳନ ମଧ୍ୟ ଆଉ ଏକ ଯୁଗାନ୍ତକାରୀ ପଦକ୍ଷେପ । ଏହା ଦ୍ୱାରା ଚାଷୀ ଚାଷର ବାହିଦା ମୁଚାବକ ବିହନ, ସାର ଆଦି ବିକ୍ରିବା ବେଳକୁ ଯେପରି ସମିତି ବା ବ୍ୟାଙ୍କରୁ ଋଣ ପାଇବାରେ ଅସୁବିଧା ଭୋଗୁଥିଲେ, ସେଥିରୁ ମୁକ୍ତି ମିଳିଛି । ଚାଷୀମାନେ ଏହି କ୍ରେଡିଟ ଶାଫୁ ପାଇବା ଫଳରେ ଚାଷର ନିର୍ଦ୍ଧାରିତ ଋଣ ସାମା ଅନୁସାରେ ସଙ୍ଗେ ସଙ୍ଗେ ଋଣ ଟଙ୍କା ବ୍ୟାଙ୍କରୁ ପାଇ ପାରୁଛନ୍ତି ଏବଂ ତଦ୍ୱାରା ବୃଷ୍ଟି ସରକାର ଦ୍ରୁୟ ଏବଂ ଚାଷ ଖର୍ଚ୍ଚ ଠିକ୍ ସମୟରେ ବୁଢ଼ାଇ ପାରୁଛନ୍ତି ।

ମୋଟାମୋଟି ଭାବରେ କହିବାକୁ ପଲେ ଏସବୁ ପ୍ରକାରର ସୁବିଧା ସୁଯୋଗ ବୃଷ୍ଟି କରିବା ଦ୍ୱାରା ବୃଷ୍ଟି କ୍ଷେତ୍ରରେ ରହିଥିବା ସମସ୍ୟାମାନ ଦୂର କରି ଚାଷୀଙ୍କୁ ସାହାଯ୍ୟ ଯୋଗାଇ ଦେବା ବିଷୟରେ ସରକାର ଉଚିତ ପଦକ୍ଷେପ ନେଇଛନ୍ତି ।

ଆଜାର ବାଣୀ କବଳ ଦେନ୍ତୁରୀ  
ଅବସରପ୍ରାପ୍ତ ପାର୍ମ୍ବ ରେଡ଼ିଓ ଅତିସର,  
ଚାମାମ ବାଡ଼ି, କଟକ



# ସାମାଜିକ ନ୍ୟାୟ ପ୍ରଦାନରେ ଗଞ୍ଜାମ ଜିଲ୍ଲାର

## ବୈପ୍ଳବିକ ଭୂମିକା

ଶ୍ରୀ ଦାମୋଦର ପାଢୀ

ପ୍ରତ୍ୟେକ ବର୍ଗର ଲୋକଙ୍କୁ ସାମାଜିକ ନ୍ୟାୟ ପ୍ରଦାନ ପାଇଁ ଓଡ଼ିଶା ସରକାର ବିଭିନ୍ନ କଲ୍ୟାଣମୂଳକ କାର୍ଯ୍ୟକ୍ରମ ଗ୍ରହଣ କରିଛନ୍ତି । ଏହାକୁ ସଫଳତାରେ ରୂପାୟନ କରିବା ନିମନ୍ତେ ଗଞ୍ଜାମ ଜିଲ୍ଲା ପ୍ରଶାସନ ତରଫରୁ ସକ୍ରିୟ ପଦକ୍ଷେପ ନିଆଯାଇଛି । ଦଳିତ, ଅବହେଳିତ, ଅକର୍ମଣ୍ୟ, ନିଃସହାୟ ପୁରୁଷ-ମହିଳା-ଶିଶୁମାନଙ୍କୁ ବିଭିନ୍ନ ମାର୍ଗରେ ସହାୟତା ଦେବାକୁ ବିଭିନ୍ନ କାର୍ଯ୍ୟକ୍ରମ ସଫଳତାରେ ଚାଲୁ ରଖାଯାଇଛି । ଜିଲ୍ଲା ସମାଜ ମଙ୍ଗଳ ବିଭାଗ ଏଥିରେ ମୁଖ୍ୟ ଭୂମିକା ନେଇଛି ।

### ସାମାଜିକ କଲ୍ୟାଣ ବିବସ

ଗଞ୍ଜାମ ଜିଲ୍ଲାରେ ପ୍ରତ୍ୟେକ ମାସର ୧୫ ତାରିଖକୁ ସାମାଜିକ କଲ୍ୟାଣ ଦିବସ ରୂପେ ଗତ ଅକ୍ଟୋବର ୧୯୯୮, ୧୫ ତାରିଖରୁ ପାଳନ କରାଯାଇଛି । ଏହି ଦିନ ଜିଲ୍ଲାର ୪୪୪ଟି ଗ୍ରାମପଞ୍ଚାୟତ କାର୍ଯ୍ୟାଳୟରେ ସେହି ପଞ୍ଚାୟତରେ ପାଇଥିବା ବାର୍ଷିକ ଭତ୍ତା, ବିକଳାଙ୍ଗ ଭତ୍ତା, ବିଧବା ଓ ନିଃସହାୟ ଭତ୍ତା, ବୃଦ୍ଧ-ବୃଦ୍ଧାଙ୍କୁ ମାସିକ ଭତ୍ତା ବଞ୍ଚନ କରାଯିବା ସଙ୍ଗେ ସଙ୍ଗେ ବାରିଦ୍ର୍ୟ ସାମାଗଣୀ ତଳେ ଘଣ୍ଟିଥିବା ପରିଧାରଙ୍କୁ ଚିହ୍ନଟ କରି ଦିଆଯାଇଥିବା ପରିଚୟ ପତ୍ରରେ ତାଜଳ ଓ ଗହମ ମଧ୍ୟ ବଞ୍ଚନ କରାଯାଇଛି । ଏହା ବ୍ୟତୀତ ମଧ୍ୟାହ୍ନ ଭୋଜନ ନିମନ୍ତେ ନିୟୁତ ପାତିକା ଓ ସହାୟିକାମାନଙ୍କୁ ପ୍ରୋତ୍ସାହନ ଭତ୍ତା ମଧ୍ୟ ବଞ୍ଚନ କରାଯାଇଛି । ଏହି ଦିନ ଜିଲ୍ଲାର ୩୮,୮୯୩ ଜଣଙ୍କୁ ବାର୍ଷିକ ଓ ବିଧବା ଭତ୍ତା ମାସିକ ୧୦୦ ଟଙ୍କା ଲେଖାଏଁ ବଞ୍ଚନ କରାଯାଇଥିବା ବେଳେ ୨୪୨୦୩ ଜଣଙ୍କୁ ଜାତୀୟ ବାର୍ଷିକ ଭତ୍ତା, ୬୩୨୯ ଜଣଙ୍କୁ ବିକଳାଙ୍ଗ ଭତ୍ତା ପ୍ରଦାନ କରାଯାଇଛି । ଜାତୀୟ ମାତୃମଙ୍ଗଳ ଯୋଜନାରେ ୫୦୬୪ ଜଣଙ୍କୁ ଏକକାଳୀନ ୫୦୦ ଟଙ୍କା ଲେଖାଏଁ ସହାୟତା ପ୍ରଦାନ କରାଯାଇଛି । ଅସ୍ଥିଶଲ୍ୟଗତ ବିକଳାଙ୍ଗମାନଙ୍କୁ ଚିକିତ୍ସା ଶାଳି, ବଧୂରମାନଙ୍କୁ ଶୁଭଣ ଯତ୍ନ, ବୃଦ୍ଧମାନଙ୍କୁ ଆଶାବାଦି ଯୋଗାଇ ଦିଆଯାଇଛି ।

### ସମ୍ବିତ ଶିଶୁ ବିଭାଗ ପ୍ରବସ

ଗଞ୍ଜାମ ଜିଲ୍ଲାର ୨୨ଟି ବ୍ଲକ ମଧ୍ୟରୁ ୮ଟି ପଛୁଆ ବ୍ଲକରେ ସମ୍ବିତ ଶିଶୁ ବିଭାଗ ଯୋଜନା-ପ୍ରକଳ୍ପ ଖୋଲାଯାଇଛି । ବ୍ରହ୍ମପୁର ପୌରପାଳିକାର ତରଫରୁ ଅକ୍ଷରରେ ମଧ୍ୟ ଏହା କାର୍ଯ୍ୟକାରୀ ହେଉଛି । ୯୪୩ଟି ଅଙ୍ଗନବାଡ଼ି କେନ୍ଦ୍ରରେ ୧,୧୪,୯୫୦ ଜଣ ଶିଶୁ, ୨୨୦୫୦ ଜଣ ମହିଳାଙ୍କୁ ପରିପୁରକ ସୁସମ ଖାଦ୍ୟ ଯୋଗାଇ ଦିଆଯାଇଛି । ୩ ବର୍ଷରୁ ୬ ବର୍ଷ ବୟସ ମଧ୍ୟରୁ ୩୦୬୩୭ ଜଣ ଶିଶୁ ଅଣିଆନୁଷ୍ଠାନିକ ପ୍ରାୟ ବିଦ୍ୟାଳୟରେ ଶିକ୍ଷା ପାଇଛନ୍ତି । ଏହା ବ୍ୟତୀତ ସ୍ଵାସ୍ଥ୍ୟଗତ ତଥା ପୁଷିକ ଶିକ୍ଷା ମହିଳା/ବୃଦ୍ଧିଶାଳୀଙ୍କୁ ଦିଆଯାଇଛି ।

### ମଧ୍ୟାହ୍ନ ଭୋଜନ

ଗରିବ, ବୃଦ୍ଧିକାମୀ ତଥା ପଛୁଆ ବର୍ଗର ଶିଶୁମାନେ ସାମାଜିକ ସ୍ଥିତିର କଷ୍ଟାପାତରେ ଅଧ୍ୟାପକାରୁ ଶିକ୍ଷାରୁ ବଞ୍ଚିତ ହେଉଥିଲେ । ସେମାନଙ୍କୁ ଆକର୍ଷିତ କରି ଶିକ୍ଷାଦାନ ଅବ୍ୟାହତ ରଖିବାକୁ ଜିଲ୍ଲାରେ ମଧ୍ୟାହ୍ନ ଭୋଜନ କାର୍ଯ୍ୟକ୍ରମ ଚାଲୁ ରଖାଯାଇଛି । ଜିଲ୍ଲାରେ ୨୬୫୪ଟି ଗ୍ରାମାଞ୍ଚଳ ବିଦ୍ୟାଳୟ, ୬ଗୋଟି ଆବାସିକ ସେବାଶ୍ରମ ଓ ୧୫ ଗୋଟି ଶିଶୁ ଶ୍ରମିକ ବିଦ୍ୟାଳୟର କାର୍ଯ୍ୟଗତ ଛାତ୍ର-ଛାତ୍ରୀଙ୍କ ମଧ୍ୟରେ ଏହି କାର୍ଯ୍ୟକ୍ରମ ୧୯୯୫ ରୁ କାର୍ଯ୍ୟକାରୀ ହେଉଛି । ତତ୍ ସଙ୍ଗେ ସଙ୍ଗେ ୧୭୩ଟି ସହରାଞ୍ଚଳ ବିଦ୍ୟାଳୟ, ବ୍ରହ୍ମପୁର ତଳିଆ ଅଞ୍ଚଳର ୨୧ ଗୋଟି ବିଦ୍ୟାଳୟ ସହ ଏହି ମଧ୍ୟାହ୍ନ ଭୋଜନ କାର୍ଯ୍ୟକ୍ରମ ଚାଲୁ ରହିଛି । ଏଥିରେ ଗଞ୍ଜାମ ଜିଲ୍ଲାର ୩,୬୮,୮୬୬ ଜଣ ଛାତ୍ରଛାତ୍ରୀ ଉପକୃତ ହେଉଛନ୍ତି । ଆବାସିକ ସେବାଶ୍ରମ ଓ ଶିଶୁଶ୍ରମିକ ବିଦ୍ୟାଳୟର କାର୍ଯ୍ୟଗତ ଛାତ୍ରଛାତ୍ରୀଙ୍କୁ ଯୋଗାଇ ଦିଆଯାଇଛି । ଏହାଦ୍ଵାରା ପରିବାରର ଅନ୍ୟ ଶିଶୁମାନେ ବିଦ୍ୟାଳୟ ଶିକ୍ଷା ପ୍ରତି ଆକୃଷ୍ଟ ହୋଇଛନ୍ତି ।

### ‘ଜାଗରଣ ମହିଳା ସମସ୍ୟା ସମାଧାନ ମଞ୍ଚ’

ଜିଲ୍ଲାର ନିର୍ଯ୍ୟାତିତା, ନ୍ୟାୟରୁ ବଞ୍ଚିତା, ନିଃସହାୟା ମହିଳାମାନଙ୍କୁ ନ୍ୟାୟ ପ୍ରଦାନ ପାଇଁ ଗଞ୍ଜାମ ଜିଲ୍ଲା ପ୍ରଶାସନ ଏକ ମହିଳା ସମସ୍ୟା ସମାଧାନ ମଞ୍ଚ ସେପ୍ଟେମ୍ବର ୨୧ ତାରିଖ, ୧୯୯୮ରୁ ଖୋଲିଛନ୍ତି । ବର୍ତ୍ତମାନ ସୁଦ୍ଧା ୫୧ଟି ମାମଲା ଏହି ମଞ୍ଚକୁ ନ୍ୟାୟ ପ୍ରଦାନ ପାଇଁ ଆସିଛି । ଏ ମଧ୍ୟରୁ ୨୯ଟି ମାମଲାର ସମାଧାନ କରାଗଲାଣି । ଏହାକୁ ‘ଜାଗରଣ’ ନାମରେ ନାମିତ କରାଯାଇ ପ୍ରତ୍ୟେକ ସପ୍ତାହର ଶୁକ୍ରବାର ଦିନ ଏହି ବିଭାଗ ମଞ୍ଚ କାର୍ଯ୍ୟକାରୀ ହେଉଛି । ସାମାନ୍ୟ ମତାତରରେ ପତି-ପତ୍ନୀ ବିଚ୍ଛେଦ ହେଉଥିବା ସମସ୍ୟାକୁ ଜାଗରଣ ସମାଧାନ କରି ଏହି ମଞ୍ଚରେ ସେମାନଙ୍କର ପୁନର୍ନିଜନ କରାଯାଇଛି ।

### ‘ଜାଗରଣ ଶିଶୁ ମହିର’

ସମାଜର ଅଭାବଗ୍ରସ୍ତ, ଅନାଥ ଶିଶୁମାନଙ୍କ ଅରଥାନ ଏବଂ ସେମାନଙ୍କୁ ସୁନାଗରିବ କରିବା ଲକ୍ଷ୍ୟରେ ଗଞ୍ଜାମ ଜିଲ୍ଲା ପ୍ରଶାସନ ଦ୍ଵାରା ଛତ୍ରପୁରଠାରେ ଜାଗରଣ ଶିଶୁ ମହିର ଖୋଲାଯାଇଛି । ଏମାନଙ୍କୁ ସୁରକ୍ଷିତ ଭାବେ ରହିବା ବ୍ୟବସ୍ଥା ସହ ରପତ୍ତୁ ଶିକ୍ଷାଦାନ ନିମନ୍ତେ ପବ୍ଲିକ ସ୍କୁଲରେ ଭର୍ତ୍ତି କରାଯାଇଛି । ପ୍ରାରମ୍ଭିକତାରେ ୧୦ ଜଣଙ୍କୁ ସ୍ଥାନ ଦିଆଯାଇଛି । ବର୍ତ୍ତମାନ ସେମାନଙ୍କ ଜୀବନଧାରାରେ ବିରାଟ ପରିବର୍ତ୍ତନ ଦେଖାଯାଇଛି । ସେମାନେ ନିଜକୁ ଆଉ ଅନାଥ, ନିଃସହାୟ ମନେ କରୁନାହାନ୍ତି ।



ଏହା ବ୍ୟତୀତ ଦୃଷ୍ଟିହୀନ, ମୂଢ଼-ବଧୂରକ ନିମନ୍ତେ ଜିଲ୍ଲା ପ୍ରଶାସନର ପୃଷ୍ଠପୋଷକତା ଏବଂ ପ୍ରତ୍ୟକ୍ଷ ଚିକିତ୍ସାଧାନରେ ଆବାସିକ ବିଦ୍ୟାଳୟ ଚାଲିଛି । ରାଜ୍ୟ ସରକାରଙ୍କର ମହିଳା ଓ ଶିଶୁ ବିକାଶ ବିଭାଗର ଅନୁଦାନ ସହ ଜିଲ୍ଲା ସମାଜ ମଙ୍ଗଳ ବିଭାଗ, ଜିଲ୍ଲା ରେଡ଼କ୍ରସ ଏହାର ପରିଚାଳନାରେ ମୁଖ୍ୟ ସହାୟକ ହୋଇପାରିଛନ୍ତି । ଏହିପରି ଗଞ୍ଜାମ ଜିଲ୍ଲାରେ ୧୬ ଗୋଟି ଅନୁଷ୍ଠାନ କାର୍ଯ୍ୟ କରୁଛନ୍ତି । ସେ ମଧ୍ୟରୁ ୫ଟି ସ୍ୱତନ୍ତ୍ର ବିଦ୍ୟାଳୟ, ୭ଟି ଅନ୍ୟାନ୍ୟ, ୨ଟି ବୁଦ୍ଧ-ବୁଦ୍ଧାଙ୍କ ଆବାସ, ଗୋଟିଏ ସ୍ୱଳ୍ପକାଳୀନ ଆଶ୍ରାଘର ନିଃସହାୟ ମହିଳାଙ୍କ ନିମନ୍ତେ ଉଦ୍ଦିଷ୍ଟ ଅନ୍ୟଏକ କର୍ମସଂସ୍ଥାନ ଚାଲିମ କେନ୍ଦ୍ର । ଏ ମଧ୍ୟରୁ ଅଧିକାଂଶ ସ୍ୱେଚ୍ଛାସେବୀ ଅନୁଷ୍ଠାନ ଦ୍ୱାରା ପରିଚାଳିତ ହେଉଥିଲେ ମଧ୍ୟ ଜିଲ୍ଲା ପ୍ରଶାସନ ନିୟନ୍ତ୍ରଣ ତଦାରଖ କରିଥାନ୍ତି । ସେମାନେ ଜିଲ୍ଲାପାଳଙ୍କ ସୁପାରିଶକ୍ରମେ ରାଜ୍ୟ ସରକାରଙ୍କଠାରୁ ସହାୟତା ଅନୁଦାନ ଲାଭ କରୁଛନ୍ତି ।

**ହେଲେନ କେଲର ରେଡ଼କ୍ରସ ମୂଢ଼ ବିଦ୍ୟାଳୟ**

ବ୍ରହ୍ମପୁରଠାରେ ୧୯୮୧ ମସିହା ଅଗଷ୍ଟ, ୧୫ ତାରିଖ ଦିନ ଏହି ବିଦ୍ୟାଳୟ ଜନ୍ମ ନେଇଥିଲା । ଏହାକୁ ଜିଲ୍ଲା ରେଡ଼କ୍ରସ ସୋସାଇଟି ପରିଚାଳନା କରୁଛନ୍ତି । ଓଡ଼ିଶା ସରକାରଙ୍କର ମହିଳା ଓ ଶିଶୁ ବିକାଶ ବିଭାଗ ସ୍ୱୀକୃତି ପ୍ରଦାନ କରିଛି । ଏହି ବିଭାଗ ଆବାସିକ ବିଦ୍ୟାଳୟକୁ ପୂର୍ଣ୍ଣମାତ୍ରାରେ ଆର୍ଥିକ ଅନୁଦାନ ପ୍ରଦାନ କରୁଥିବା ବେଳେ ଏହାର ଶିକ୍ଷକ-ଶିକ୍ଷୟିତ୍ରୀଙ୍କ ଦରମା ଓ ପରିଚାଳନା ଖର୍ଚ୍ଚ ବହନ କରୁଛନ୍ତି । ୧.୧.୮୯ ରୁ ୧୩ ଟି ଲାଭ ବିଶିଷ୍ଟ ଏହି ହାଇସ୍କୁଲରେ ତିନୋଟି ପ୍ରାକ ପ୍ରାଥମିକ ବିଦ୍ୟାଳୟ ଶ୍ରେଣୀ ଓ ପ୍ରଥମ ଶ୍ରେଣୀଠାରୁ ଦଶମଶ୍ରେଣୀ ଯାଏଁ ହାଇସ୍କୁଲ ରହିଛି । କାମଧ୍ୟା ଚାଲିମ ଶିକ୍ଷା ସହ ଚିକିତ୍ସାକର, ସିଲେଇ ଶିକ୍ଷା ମଧ୍ୟ ପ୍ରଦାନ କରାଯାଇଛି । ଜିଲ୍ଲା ପ୍ରଶାସନ ଦ୍ୱାରା ୨.୮୦ ଏକର ଜମି ପଲ୍ଲୀଗୁମୁଜାଠାରେ ବିଦ୍ୟାଳୟ ଓ ଛାତ୍ରାବାସ ନିର୍ମାଣ ପାଇଁ ଜମି ଯୋଗାଇ ଦିଆଯାଇଛି । ବର୍ତ୍ତମାନ ଏହା ରେଲୱେ ସେସନ ନିକଟସ୍ଥ ଜି.ଜି.ଟି.ସି. ଚାଉଳରେ ଚାଲିଛି । ଜିଲ୍ଲାପାଳ ଏହାର ପରିଚାଳନା କମିଟିର ଅଧ୍ୟକ୍ଷ ରହିଛନ୍ତି । ମୋଟ ୩୦,୦୦୦ ଟଙ୍କା ଜିଲ୍ଲା ରେଡ଼କ୍ରସ ସଦାୟତା ଦେଉଥିବା ବେଳେ ଅନ୍ୟାନ୍ୟ ଦିଗରୁ ୨୫୫୨୫ ଟଙ୍କା ଅନୁଦାନ ମିଳିଥାଏ । ରାଜ୍ୟ ସରକାର ୫,୦୩,୦୯୬ ଟଙ୍କାର ଅନୁଦାନ ପ୍ରତିବର୍ଷ ଦେଉଛନ୍ତି । ଏଥିରେ ୯୫ ଜଣ ଛାତ୍ରଛାତ୍ରୀ ଛାତ୍ରାବାସରେ ରହୁଛନ୍ତି । ୧୬୫ ଜଣ ଛାତ୍ରଛାତ୍ରୀ ଅଧ୍ୟୟନ କରନ୍ତି । ମୋଟ ୨୭ ଜଣ ଶିକ୍ଷକ -ଶିକ୍ଷୟିତ୍ରୀ ଓ କର୍ମଚାରୀ ଏଥିରେ ନିଯୁକ୍ତି ପାଇଛନ୍ତି । ମୂଢ଼ ବିଦ୍ୟାଳୟ ନିମନ୍ତେ ଜିଲ୍ଲା ପ୍ରଶାସନ ଦ୍ୱାରା ସମାଜ ମଙ୍ଗଳ ବିଭାଗ ଶ୍ରବଣ ଯନ୍ତ୍ର ଯୋଗାଇଥାନ୍ତି ।

**ରେଡ଼କ୍ରସ ଦୃଷ୍ଟିହୀନ ବିଦ୍ୟାଳୟ, ଆମପୁଆ, ବ୍ରହ୍ମପୁର**

ମେ, ୨୪ ତାରିଖ, ୧୯୭୪ରେ ରେଡ଼କ୍ରସ ଦୃଷ୍ଟିହୀନ ବିଦ୍ୟାଳୟ, ବ୍ରହ୍ମପୁରଠାରେ ଜିଲ୍ଲା ରେଡ଼କ୍ରସ ଶାଖା ଦ୍ୱାରା ପ୍ରତିଷ୍ଠା କରାଯାଇଥିଲା । ପ୍ରଥମ ଶ୍ରେଣୀରୁ ଦଶମ ଶ୍ରେଣୀ ଯାଏଁ ୯୬ ଜଣ ଛାତ୍ର-ଛାତ୍ରୀ ଏଥିରେ ଅଧ୍ୟୟନ କରନ୍ତି । ପାଠ୍ୟ ପୁସ୍ତକ, ପରୀକ୍ଷାଗାର ସୁବିଧା ବିନାମୂଲ୍ୟରେ ଛାତ୍ରଛାତ୍ରୀଙ୍କୁ ଯୋଗାଇ ଦିଆଯାଇଛି । ଆବାସିକ ବିଦ୍ୟାଳୟରୁ ବର୍ତ୍ତମାନ ସୁଦ୍ଧା ୧୬ ଟି ଦଳ ମାଟ୍ରିକ ପରୀକ୍ଷାରେ ଉତ୍ତୀର୍ଣ୍ଣ ହୋଇଛନ୍ତି । ଏହାର ଛାତ୍ରଛାତ୍ରୀମାନେ ବର୍ତ୍ତମାନ ବିଭିନ୍ନ ସରକାରୀ

ମହାବିଦ୍ୟାଳୟର ଅଧ୍ୟାପକ ଭାବେ କାର୍ଯ୍ୟ କରନ୍ତି । ୨୪ ଜଣ କର୍ମଚାରୀ, ଶିକ୍ଷକ-ଶିକ୍ଷୟିତ୍ରୀ ଏହି ଆବାସିକ ବିଦ୍ୟାଳୟରେ କାର୍ଯ୍ୟ କରନ୍ତି । ରାଜ୍ୟ ସରକାର ବର୍ଷକୁ ୩୨୦୮୨୬ ଟଙ୍କା ଅନୁଦାନ, ଜିଲ୍ଲା ରେଡ଼କ୍ରସ ୪୦,୦୦୦ ଟଙ୍କା ସହାୟତା ଦେଇଥାନ୍ତି ।

**ମାନସିକ ଅନୁସନ୍ଧାନ ଅନୁଷ୍ଠାନ - ମନୋବିକାଶ**

ମାନସିକ ଅନୁସନ୍ଧାନ ପିଲାମାନଙ୍କ ନିମନ୍ତେ ବ୍ରହ୍ମପୁରଠାରେ 'ମନୋବିକାଶ' ନାମରେ ଏକ ଅନୁଷ୍ଠାନ ଅଖିଳ ଭାରତୀୟ ମହିଳା ସମ୍ମେଳନ ଦକ୍ଷିଣ-ପଶ୍ଚିମ ଓଡ଼ିଶାର ସହାୟତାରେ ୧୯୮୯ ରୁ ପ୍ରତିଷ୍ଠା କରାଯାଇଛି । ମାନସିକ ଅନୁସନ୍ଧାନ ପିଲାଙ୍କୁ ଅଭିଧାନ କରି ସେମାନଙ୍କୁ ମୁଖ୍ୟ ପ୍ରୋତ୍ସାହରେ ମିଶାଇବା ପାଇଁ ଉଦ୍ୟମ ହେଉଛି । ରାଜ୍ୟ ସରକାର ୩୬୪୫୦ ଟଙ୍କା ଓ କେନ୍ଦ୍ର ସରକାର ୪,୮୭୪୫୭ ଟଙ୍କା ୮୮ ଜଣ ଅନୁବାସୀଙ୍କ ପାଇଁ ଅନୁଦାନ ପ୍ରଦାନ କରୁଛନ୍ତି ।

**ଓଡ଼ିଶା ବିକଳାଙ୍ଗ ବନ୍ଧ୍ୟାଣ ଓ ଗୁମାସ୍ତକ ଉଦ୍‌ୟନ ସଙ୍ଗଠନ**

୧୯୯୬ ସେପ୍ଟେମ୍ବର ମାସରେ ଏହି ଅନୁଷ୍ଠାନ ଗଞ୍ଜାମରୁ ଆରମ୍ଭ ହୋଇଥିଲା । ଏହା ଦୃଷ୍ଟିହୀନ, ମୂଢ଼ ଓ ବଧୂର ଛାତ୍ରଛାତ୍ରୀଙ୍କ ସେବା କରୁଛି । ବର୍ତ୍ତମାନ ୫୨ ଜଣ ଦୃଷ୍ଟିହୀନ ଓ ୩୫ ଜଣ ମୂଢ଼ ବଧୂର ଛାତ୍ରଛାତ୍ରୀ ଏଠାରେ ଅଧ୍ୟୟନରତ ।

**ଅନ୍ୟ ଓ ନିଃସହାୟକ ସେବା ଅନୁଷ୍ଠାନ**

୧୯୮୦ ରେ ଚିଡ଼ିଚି ବିଦ୍ୟାଳୟର ସଂପ, ଖଜୁରିଆ ଶାଖା ଦ୍ୱାରା ଅନ୍ୟାନ୍ୟ ଆରମ୍ଭ ହୋଇଥିଲା । ବର୍ତ୍ତମାନ ୫୦ ଜଣ ଛାତ୍ର-ଛାତ୍ରୀ ଏଠାରେ ରହନ୍ତି । ଉତ୍ତର ପ୍ରଦେଶ-ଶିବାଜିଗର ବିଦ୍ୟାଳୟର ଶାଖା ସହ ଏହା ପ୍ରତିବନ୍ଧନ ସ୍ଥାପନ କରିଛି । ରାଜ୍ୟ ସରକାର ବାର୍ଷିକ ୮୬୦୧୬ ଟଙ୍କା ଅନୁଦାନ ପ୍ରଦାନ କରୁଛନ୍ତି ।

**ଶ୍ରୀବତ୍ସ ବାଳାଶ୍ରମ, ତନରକା**

ହିନ୍ଦୁ ବୁଦ୍ଧ ବିଭାଗର ସଂପ, ରୁଦ୍ଧନେଶ୍ୱର ଦ୍ୱାରା ଏହା ପରିଚାଳିତ । ଏହା ୨୪.୪.୧୯୭୭ ରେ ଆରମ୍ଭ ହୋଇଛି । ନୂଆଗୁଡ଼ ଲୋକମାନଙ୍କର ପିଲାଙ୍କୁ ଏହି ଆଶ୍ରମ ସ୍ଥାନ ଦେଇ ଭାଙ୍ଗନ ପାନନ କରୁଛି । ୫୦ ଜଣ ଅନ୍ୟ ପିଲା ଏଠାରେ ରହିଛନ୍ତି । ଉତ୍ତରଗର ଉପଜିଲ୍ଲାପାଳ ଏହାର ସଭାପତି ଓ ବେଲଗୁଆ ବି.ଡ଼ି.ଓ. ସଂପାଦକ ଅଛନ୍ତି । ୮୮୩୭୨ ଟଙ୍କା ରାଜ୍ୟ ସରକାର ଅନୁଦାନ ଦେଇଥାନ୍ତି ।

**ଠକ୍‌ରବାପା ଆଶ୍ରମ, ନିମଖଣ୍ଡି**

୧୧.୧୧.୧୯୫୨ରେ ପଦ୍ମଶ୍ରୀ ସ୍ୱର୍ଗତ ମୋହନ ନାୟକଙ୍କ ଦ୍ୱାରା ଏହା ସ୍ଥାପିତ । ହରିଜନ ଓ ଆଦିବାସୀ ଗରିବ ପିଲାମାନଙ୍କୁ ଏଠାରେ ଆଶ୍ରୟ ଦିଆଯାଇ ଶିକ୍ଷାଦାନର ବ୍ୟବସ୍ଥା ହୋଇଛି । ୩୬ ଜଣ ପିଲା ଏଠାରେ ରହନ୍ତି । ଜିଲ୍ଲାପାଳ ଏହାର ସଭାପତି । ବର୍ଷକୁ ୭୨୦୦୦ ଟଙ୍କା ଅନୁଦାନ ରାଜ୍ୟ ସରକାର ପ୍ରଦାନ କରନ୍ତି ।

ଜିଲ୍ଲା ସୂଚନା ଓ ଲୋକ ସମ୍ପର୍କ ଅଧିକାରୀ,  
ଗଞ୍ଜାମ, ବ୍ରହ୍ମପୁର



# ଆତ୍ମ ନିୟୁତ୍ତି ଯୋଜନା

ଇଂ ଶିତିକାନ୍ତ ସତ୍ତ୍ଵା

ଭାରତବର୍ଷରେ ବେକାରୀ ସମସ୍ୟା ଉତ୍କଳ ଆକାଶ ଧାରଣ କରିଛି । ଆମ ରାଜ୍ୟରେ ମଧ୍ୟ ଏହା କମ୍ ନୁହେଁ । ଓଡ଼ିଶାରେ ରେଳେଣ୍ଡୁରୁ ଶିକ୍ଷିତ ବେକାରଙ୍କ ସଂଖ୍ୟା ପ୍ରାୟ ୧୦ ଲକ୍ଷରୁ ଚଢ଼ିଲାଣି । ଏହି ପରିପ୍ରେକ୍ଷାରେ କର୍ମନିୟୁତ୍ତି ଯୋଜନା ଦେବା ସରକାରଙ୍କ ପକ୍ଷେ ସଂପୂର୍ଣ୍ଣ ଅସମ୍ଭବ । ଏହି ସମସ୍ୟା ସମାଧାନର ଏକମାତ୍ର ଉପାୟ ହେଲା ଆତ୍ମ ନିୟୁତ୍ତି କ୍ଷେତ୍ର ।

ସରକାରଙ୍କର ଅନେକ ଗୁଡ଼ିଏ ଆତ୍ମନିୟୁତ୍ତି ଯୋଜନା ରହିଛି । ସେଥିମଧ୍ୟରୁ ପ୍ରଧାନମନ୍ତ୍ରୀ ରୋଜଗାର ଯୋଜନା ଅନ୍ୟତମ । ଏହି ଯୋଜନା ଭାରତ ସରକାରଙ୍କ ଦ୍ଵାରା ପ୍ରଣୟନ କରାଯାଇଛି । ୧୯୯୩ ମସିହାରୁ ଏହି ଯୋଜନା କାର୍ଯ୍ୟକାରୀ ହେଉଛି । ଓଡ଼ିଶାରେ ଏପର୍ଯ୍ୟନ୍ତ ୨୧୦୦୦ ଜଣରୁ ଅଧିକ ହିତାଧିକାରୀ ଏହି ଯୋଜନା ମାଧ୍ୟମରେ ଆତ୍ମ ନିୟୁତ୍ତି ପାଇପାରିଛନ୍ତି ।

ଏହି ଯୋଜନାରେ ହିତାଧିକାରୀଙ୍କୁ ସହଜ କିଣ୍ଡିରେ ଋଣ ଯୋଗାଇ ଦିଆଯାଏ । ଯେ କୌଣସି ବ୍ୟବସାୟିକ ଅଥବା ଘରୋଇ ବ୍ୟାଙ୍କ ଋଣ ମଂଜୁର କରିଥାନ୍ତି । ହିତାଧିକାରୀ ନିଜେ ଯେକୌଣସି ଶିଳ୍ପ ପ୍ରତିଷ୍ଠା କରିବା ପାଇଁ, ସେବା ବ୍ୟବସାୟ କିମ୍ବା ବ୍ୟବସାୟ କରିବା ପାଇଁ ଆବେଦନ କରିପାରିବେ । ଜିଲ୍ଲା ଶିଳ୍ପ କେନ୍ଦ୍ରଗୁଡ଼ିକ ଜିଲ୍ଲାସ୍ତରରେ ଏହି ଯୋଜନା ପ୍ରଣୟନ କରିବା ପାଇଁ ଅଧିକାର ପ୍ରାପ୍ତ ହୋଇଛନ୍ତି । ଯଦି ହିତାଧିକାରୀ ନିଜେ କୌଣସି ଶିଳ୍ପ, ସେବା ଅଥବା ବ୍ୟବସାୟ ଚୟନ କରି ନପାରିବେ, ସେମାନେ ଜିଲ୍ଲା ଶିଳ୍ପ କେନ୍ଦ୍ରର ସହାୟତା ନୋଡିଲେ ତାଙ୍କୁ ଯୋଜନା ଚୟନ କରିବା ନିମନ୍ତେ ସମସ୍ତ ପ୍ରକାର ସୁବିଧା ଯୋଗାଇ ଦିଆଯାଏ ।

ଏହି ଯୋଜନାରେ ଶିଳ୍ପ ପ୍ରତିଷ୍ଠା ପାଇଁ ସର୍ବାଧିକ ୨ ଲକ୍ଷ ଟଙ୍କା ଏବଂ ବ୍ୟବସାୟ ନିର୍ମିତ ସର୍ବାଧିକ ଏକ ଲକ୍ଷ ଟଙ୍କା ପର୍ଯ୍ୟନ୍ତ ଋଣ ଯୋଗାଇ ଦେବାର ବ୍ୟବସ୍ଥା ରହିଛି । ହିତାଧିକାରୀଙ୍କୁ ଶତକଡ଼ା ୫ ଭାଗରୁ ୧୭ ଭାଗ ପର୍ଯ୍ୟନ୍ତ ମାର୍କିଟ ଟଙ୍କା ଖଟାଇବାକୁ ହୋଇଥାଏ । ଏଥିପାଇଁ ସରକାରଙ୍କ ଚରପରୁ ଶତକଡ଼ା ୧୫ ଭାଗ ଏବଂ ସର୍ବାଧିକ ୭୫୦୦ଟଙ୍କା ପର୍ଯ୍ୟନ୍ତ ସର୍ବ ସିଡ଼ି ଦିଆଯାଇଥାଏ । ଋଣ ନେଉଥିବା ଅର୍ଥ ଉପରେ ଶତକଡ଼ା ୧୩.୫ ଭାଗ ସୁଧ ବେଦୀକୁ ପଡ଼ିଥାଏ । ହିତାଧିକାରୀଙ୍କୁ ୫ ରୁ ୭ ବର୍ଷ ମଧ୍ୟରେ କିଣ୍ଡିରେ ଋଣ ପରିଶୋଧ କରିବାକୁ ପଡ଼େ ।

ଏହି ଯୋଜନାରେ ଅତରୁଣ ହେବା ପାଇଁ ହିତାଧିକାରୀ ଅତି କମ୍ରେ ଅଷ୍ଟମ ଶ୍ରେଣୀ ପାଶ୍ କରିଥିବା ଆବଶ୍ୟକ । ବୈଷୟିକ ତାଲିମପ୍ରାପ୍ତ ଶିକ୍ଷିତ ବେକାରଙ୍କୁ ଅଧିକ ସୁଯୋଗ ଦିଆଯାଏ । ହିତାଧିକାରୀଙ୍କ ବୟସ ୧୮ ବର୍ଷରୁ ୩୫ ବର୍ଷ ମଧ୍ୟରେ ହେବା ସରକାର ଏବଂ ପାରିବାରିକ ମୋଟ ଆୟ ବାର୍ଷିକ ୨୪୦୦୦ ଟଙ୍କାରୁ ଅଧିକ ହୋଇନଥିବା ଆବଶ୍ୟକ । ହିତାଧିକାରୀ ଆବେଦନ ପତ୍ର ଦାଖଲ କରିଥିବା ସ୍ଥାନରେ (ଜିଲ୍ଲାସ୍ତର) ୩ ବର୍ଷରୁ ଅଧିକ କାଳ ସ୍ଥାୟୀ ବାସିନ୍ଦା ଭାବରେ ବାସ କରୁଥିବା ଦରକାର । ଚପସିଲଭୁକ୍ତ ଜାତି, ଉପଜାତି, ମହିଳା, ପୂର୍ବତନ ସାମରିକ କର୍ମଚାରୀ ଓ ଶାରୀରିକ ଦିକଳାଙ୍ଗ ବ୍ୟକ୍ତିଙ୍କ ପାଇଁ ବୟସ ସୀମା ୧୦ ବର୍ଷ ପର୍ଯ୍ୟନ୍ତ କୋହଳ କରାଯାଇ ପାରିବ । ଏହି ଯୋଜନାରେ ଚପସିଲଭୁକ୍ତ ଜାତି, ଉପଜାତି ଏବଂ ପତ୍ନୀଆବର୍ଗ ହିତାଧିକାରୀମାନଙ୍କ ପାଇଁ ସଂରକ୍ଷଣ ବ୍ୟବସ୍ଥା ମଧ୍ୟ ରହିଛି । ଏହି ଯୋଜନାର ଅତରୁଣ ହେବା ପାଇଁ ପ୍ରତିବର୍ଷ ଅପ୍ରେଲ ଓ ମଇ ମାସରେ ଆବେଦନ ପତ୍ର ଗ୍ରହଣ କରାଯାଏ । ଜିଲ୍ଲା ଶିଳ୍ପ କେନ୍ଦ୍ର ଏବଂ ଜାତୀୟକରଣ ବ୍ୟାଙ୍କର ଶାଖା କାର୍ଯ୍ୟାଳୟରେ ଆବେଦନ ପତ୍ର ଦାଖଲ କରାଯାଏ । ଜିଲ୍ଲା ସ୍ତରୀୟ କମିଟି ଆବେଦନ ପତ୍ରଗୁଡ଼ିକୁ ଯାଞ୍ଚ କରି ଜାତୀୟକରଣ ବ୍ୟାଙ୍କମାନଙ୍କୁ ସୁପାରିଶ କରିଥାନ୍ତି । ବ୍ୟାଙ୍କଗୁଡ଼ିକ ଋଣ ମଂଜୁର କରିବା ପରେ ଜିଲ୍ଲା ଶିଳ୍ପ କେନ୍ଦ୍ର ହିତାଧିକାରୀମାନଙ୍କୁ ଟ୍ରେନିଂ ପ୍ରଦାନ କରିଥାନ୍ତି । ଟ୍ରେନିଂ ସମାପ୍ତି ହେବା ପରେ ଋଣ ବଢ଼େନ ହୋଇଥାଏ ।

ରାଜ୍ୟର ଶିକ୍ଷିତ ବେକାର ଯୁବକ/ଯୁବତୀ ଇଚ୍ଛା କଲେ ଏହି ଯୋଜନାର ସୁପକ ଲାଭ କରିପାରିବେ । ନିଜେ ଆତ୍ମ ନିୟୁତ୍ତି ପାଇବା ସଙ୍ଗେ ସଙ୍ଗେ ଦୁଇ ତିନି ଜଣଙ୍କୁ ନିୟୁତ୍ତି ମଧ୍ୟ ଦେଇପାରିବେ ।

ପରିଚାଳକ (ଋଣ)  
ଜିଲ୍ଲା ଶିଳ୍ପ କେନ୍ଦ୍ର  
ରଘୁଲଗଡ଼, ଭୁବନେଶ୍ଵର



# ସମ୍ବାଦ ପରିକ୍ରମା

## ରାଜ୍ୟରେ ଖୁବ୍ ଶୀଘ୍ର ସୂଚନା ନୀତି ପ୍ରଣୀତ ହେବ

ମନ୍ତ୍ରୀ ଶ୍ରୀ ସିଂହ

ଗତ ଡିସେମ୍ବର ୧୦ ତାରିଖରେ ସ୍ଥାନୀୟ ଲୋକ ସଂପର୍କ ଭବନର ସମ୍ମିଳନୀ କକ୍ଷରେ ଅନୁଷ୍ଠିତ ରାଜ୍ୟ ସୂଚନା ଓ ଲୋକ ସଂପର୍କ ବିଭାଗ ଅଡ଼ିଓ-ଭିଜୁଆଲ୍ କର୍ମଚାରୀ ସଂଘର ଷଷ୍ଠ ବାର୍ଷିକ ଉତ୍ସବର ଦ୍ଵିତୀୟ ଦିବସରେ ରାଜ୍ୟ ନଗର ଉନ୍ନୟନ ତଥା ସୂଚନା ଓ ଲୋକ ସଂପର୍କ ମନ୍ତ୍ରୀ ଶ୍ରୀ ରୁପିନ୍ଦର ସିଂହ ମୁଖ୍ୟ ଅତିଥି ରୂପେ ଯୋଗ ଦେଇ କହିଲେ ଯେ ଏକ ବିଂଶ ଶତାବ୍ଦୀରେ ଯେଉଁ ଦେଶ ସୂଚନା ଓ ଯୋଗାଯୋଗର ପ୍ରସାର ଘଟାଇ ପାରିବ, ସେ ସମୃଦ୍ଧ ଦେଶରେ ପରିଣତ ହୋଇପାରିବ । ସାମ୍ବାଦିକ ଓ ସମ୍ବାଦପତ୍ର ଆମ ଦେଶର ଚତୁର୍ଥ ସ୍ତମ୍ଭ । ରାଜ୍ୟରେ କୃତକ ସୂଚନା ନୀତି ପ୍ରଣୟନ କରାଗଲେ, ସମ୍ବାଦପତ୍ର ଓ ସାମ୍ବାଦିକମାନଙ୍କ କାର୍ଯ୍ୟଧାରା, ସୂଚନା ସଂଗ୍ରହ ଓ ସମ୍ବାଦପତ୍ରର ମାନ ଉଚ୍ଚତ ହୋଇପାରିବ । ରାଜ୍ୟରେ ସୂଚନା ନୀତି ପ୍ରଣୟନର ସମସ୍ତ କାର୍ଯ୍ୟ ଶୀଘ୍ର ସଂପାଦନ କରିବା ପାଇଁ ମନ୍ତ୍ରୀ ଶ୍ରୀ ସିଂହ ବିଭାଗୀୟ ନିର୍ଦ୍ଦେଶକଙ୍କୁ ପରାମର୍ଶ ଦେଇଥିଲେ । ଅଡ଼ିଓ-ଭିଜୁଆଲ୍ ସଂଘର ଦାବିଗୁଡ଼ିକ ସହାନୁଭୂତିର ସହ ବିଚାର କରିବା ପାଇଁ ମନ୍ତ୍ରୀ ଶ୍ରୀ ସିଂହ କହିଥିଲେ ।

ଏଥିରେ ସମ୍ମାନିତ ଅତିଥି ଭାବେ ଯୋଗ ଦେଇ ସୂଚନା ଓ ଲୋକ ସଂପର୍କ ବିଭାଗ ନିର୍ଦ୍ଦେଶକ ଶ୍ରୀ ଦୁର୍ଗା ମାଧବ ଦାଶ କହିଲେ ଯେ ଅଡ଼ିଓ-ଭିଜୁଆଲ୍ ସଂଘର କର୍ମଚାରୀମାନେ ଭିଲ୍ଲା, ସବ୍‌ସ୍କ୍ରିପ୍‌ସନ୍‌ରେ କାର୍ଯ୍ୟ କଲା ବେଳେ ବିଭିନ୍ନ ସମସ୍ୟାର ସମ୍ମୁଖୀନ ହେଇଥିଲେ ମଧ୍ୟ ବିଭାଗର ସମ୍ମାନ ରକ୍ଷା କରିବା ଦିଗରେ ସର୍ବଦା ଚେଷ୍ଟିତ । ସଂଘର ବିଭିନ୍ନ ସମସ୍ୟା ଉପରେ ସେ ଆଲୋଚନା କରି ଯୁକ୍ତିଯୁକ୍ତ ଦାବିଗୁଡ଼ିକ ପୂରଣ କରିବା ପାଇଁ କହିଥିଲେ ।

ସାମ୍ବାଦିକ ଶ୍ରୀ ସନତ ମିଶ୍ର ମୁଖ୍ୟବକ୍ତା ଭାବରେ ଯୋଗଦାନ କରି ଉଦ୍‌ବୋଧନ ଦେଇଥିଲେ । ସଂଘର ସଭାପତି ଶ୍ରୀ ତାରାପଦ ସରକାରଙ୍କ ପୌରୋହିତ୍ୟରେ ଅନୁଷ୍ଠିତ ଏହି ଉତ୍ସବରେ ସଂଘର ଉପ ସଭାପତି ଶ୍ରୀ ପଦ୍ମଚରଣ ବେହେରା ପ୍ରାଇଭିଟ୍ ସୂଚନା ଦେଇଥିଲେ ଏବଂ ସାଧାରଣ ସଂପାଦକ ଶ୍ରୀ ରମକାନ୍ତ ପ୍ରଧାନ ସଂପାଦକୀୟ ବିବରଣୀ ପାଠ କରିଥିଲେ ।

ଏହି ଅବସରରେ ଗତ ପ୍ରଳୟକରୀ ବାତ୍ୟାରେ ପ୍ରାଣ ହରାଇଥିବା ବ୍ୟକ୍ତିଙ୍କ ଉଦ୍‌ଦେଶ୍ୟରେ ଏକ ମିନିଟ୍ ନୀରବ ପ୍ରାର୍ଥନା କରାଯାଇଥିଲା ।

ଶ୍ରୀ ପ୍ରତାପ ମହାରଣା ଧନ୍ୟବାଦ ଅର୍ପଣ କରିଥିଲେ ।

## ବାଡ଼ବିଲ୍ଲୁଆକାର ମହାପାତ୍ରଙ୍କ କକ୍ଷତା ଉତ୍ସବ

ବାଡ଼ବିଲ୍ଲୁଆକାର ମହାପାତ୍ରଙ୍କ ୧୧୧ ତମ କକ୍ଷତା ଉତ୍ସବ ଡିସେମ୍ବର ୯ ତାରିଖ ସଂଧ୍ୟାରେ ଓଡ଼ିଶା ସାହିତ୍ୟ ଏକାଡେମୀ

ଆନୁକୂଲ୍ୟରେ ସ୍ଥାନୀୟ କେଦାରନାଥ ଗବେଷଣା ପ୍ରତିଷ୍ଠାନରେ ଅନୁଷ୍ଠିତ ହୋଇଯାଇଛି ।

ଏଥିରେ ମୁଖ୍ୟ ଅତିଥି ରୂପେ ଯୋଗ ଦେଇ ବିଶିଷ୍ଟ ସାହିତ୍ୟିକ ତଥା ସମାଲୋଚକ ଡକ୍ଟର ଭାବଗ୍ରୀହୀ ମିଶ୍ର କହିଲେ ଯେ ବାଡ଼ବିଲ୍ଲୁଆକାର ସଂସ୍କୃତି ପ୍ରାଣ ସାହିତ୍ୟିକ ଭାବେ କବିତା, ନାଟକ, ଗଳ୍ପ ଓ ଉପନ୍ୟାସ କ୍ଷେତ୍ରରେ ଯେପରି ଉତ୍ସର୍ଗୀ ଭାବ ସୃଷ୍ଟି କରି ପାଠକ ପ୍ରାଣକୁ ଆକୃଷ୍ଟ କରିଛନ୍ତି, ତାହା ଓଡ଼ିଆ ବାଣୀ ରଣାଳୟକୁ ସମୃଦ୍ଧ କରି ରଖିଛି । ବାଡ଼ବିଲ୍ଲୁଆକାରଙ୍କୁ ଶ୍ରଦ୍ଧାଘୋଷଣା କରି ଇଂରାଜୀ ଅନୁବାଦ ଓ ଦୁଷ୍ଟାପ୍ୟ ରଚନାକଳାଗୁଡ଼ିକୁ ପୁନଃ ପ୍ରକାଶନ କରିବା ପାଇଁ ସାହିତ୍ୟ ଏକାଡେମୀ ଓ ସଂସ୍କୃତିପ୍ରେମୀ ବ୍ୟକ୍ତିମାନଙ୍କୁ ସେ ପ୍ରସ୍ତାବ ଦେଇଥିଲେ ।

ଉତ୍ସବରେ ମୁଖ୍ୟବକ୍ତା ଭାବେ ଯୋଗଦେଇ ପ୍ରଫେସର ଡଃ. ଦୁଷ୍ଟ ଚରଣ ବେହେରା କହିଲେ ଯେ ବାଡ଼ବିଲ୍ଲୁଆକାରଙ୍କ କଣେ ବ୍ୟଙ୍ଗକବି, ନାଟ୍ୟକାର, ସମାଜ ସଂସ୍କାରକ ଓ ସଂଗୀତଜ୍ଞ ଥିଲେ । ତାଙ୍କ ରଚିତ 'ବଂସେ ଉତ୍କଳ ଜନନୀ' ଆଦି ଏକ ପ୍ରକାରର ଓଡ଼ିଆ ବାଚ୍ୟ ସଂଗୀତର ସ୍ଵରୂପ ଗ୍ରହଣ କରିଛି । ସାହିତ୍ୟରେ ରଂଗରସର ପ୍ରୟୋଗରେ ବାଡ଼ବିଲ୍ଲୁଆକାର ଥିଲେ । ବାଡ଼ବିଲ୍ଲୁଆକାର ମୋହନଙ୍କଠାରୁ ବାଲେଶ୍ଵରରୁ ଯେଉଁ ହ୍ୟାଣ୍ଡପ୍ରେସ୍ ଆଣି 'ଦ୍ଵନ୍ଦ୍ଵ ପତ୍ରିକା' ର ଛପା କାର୍ଯ୍ୟରେ ବ୍ୟବହାର କରିଥିଲେ, ତାକୁ ରାଜ୍ୟ ସଂଗ୍ରହାଳୟରେ ରଖିବା ପାଇଁ ତା. ବେହେରା ପ୍ରସ୍ତାବ ଦେଇଥିଲେ ।

ସମ୍ମାନିତ ଅତିଥି ରୂପେ କବି ଶ୍ରୀ ଅମରେଶ ପଟ୍ଟନାୟକ କହିଲେ ଯେ ପ୍ରାଚୀନ ସାହିତ୍ୟ, ଛନ୍ଦ, ତାଳ ଓ ଲୟକୁ ସଂପୂର୍ଣ୍ଣ ପାଠକମାନେ ରୁଚି ଯାଇଛନ୍ତି । ଯେଉଁ ସମୟରେ ଯେଉଁ ସାହିତ୍ୟ ସୃଷ୍ଟି ହେଉଛି, ତା'ର ମୌଳିକତା ରକ୍ଷା କରିବାକୁ ସେ ପରାମର୍ଶ ଦେଇଥିଲେ ।

ଏଥିରେ ଅଧ୍ୟକ୍ଷତା କରି ଓଡ଼ିଶା ସାହିତ୍ୟ ଏକାଡେମୀର ଉପ ସଭାପତି କବି ରବି ସିଂ ବର୍ମାମାନର ଭଲେଡ୍‌ଜିନ୍‌ସ୍ ଗଣ ମାଧ୍ୟମ ଓ ବିଦେଶୀ ଭାଷାର ପ୍ରଭାବ ପରିପ୍ରେକ୍ଷାରେ ଓଡ଼ିଆ ସାହିତ୍ୟକୁ ସମୃଦ୍ଧ କରିବା ପାଇଁ ଆବିରଣ ସାହିତ୍ୟମାନଙ୍କ ଦାୟିତ୍ଵ ବିଷୟରେ ଆଲୋଚନା କରିଥିଲେ ।

ଏଥିରେ ବାଡ଼ବିଲ୍ଲୁଆକାରଙ୍କୁ ସୁଯୋଗ୍ୟ ସତୀନ ଶ୍ରୀଯୁକ୍ତ ନିତ୍ୟାନନ୍ଦ ମହାପାତ୍ର ଯୋଗ ଦେଇ ପିତାଙ୍କ ସହିତ ତାଙ୍କର ଅଚରଣ ଜୀବନର ମଧୁର-ଚିତ୍ର ଅନୁଭୂତିର ସ୍ଵତି ତାରଣ କରିଥିଲେ ।

ଏକାଡେମୀର ସଂପାଦକ ଶ୍ରୀ ଅଶ୍ଵିନୀ କୁମାର ମିଶ୍ର ଭାଷଣ ଦେଇଥିଲେ ଏବଂ ଶ୍ରୀ ଭବାନୀ ସିଂ ଧନ୍ୟବାଦ ଅର୍ପଣ କରିଥିଲେ ।



**ବାତ୍ୟା ବିଧ୍ୱସ୍ତ ଓଡ଼ିଶାର ପୁନର୍ଗଠନ ନିମନ୍ତେ ତିକାଗୋଷ୍ଠିତ ଭାରତୀୟମାନଙ୍କ ସାହାଯ୍ୟ**

ମହାବାତ୍ୟାରେ ଧ୍ୱସ୍ତ ବିଧ୍ୱସ୍ତ ହୋଇଯାଇଥିବା ଓଡ଼ିଶାକୁ ପୃଥିବୀର ସମସ୍ତ ସ୍ଥାନରୁ ସାହାଯ୍ୟ ସହଯୋଗର ପ୍ରୋତ୍ସାହନ ହୁଅନ୍ତୁ । ବିଶେଷ କରି ଦିବେଶରେ ଥିବା ଭାରତୀୟମାନେ ଏହି ବିପର୍ଯ୍ୟୟ ସମୟରେ ଓଡ଼ିଶା ପାଇଁ ସମଦୁଃଖୀ ହୋଇ ଯଥାସମ୍ଭବ ଅନୁଦାନର ବ୍ୟବସ୍ଥା କରୁଛନ୍ତି । ଗତ ଡିସେମ୍ବର ୫ ତାରିଖ ଦିନ ତିକାଗୋଷ୍ଠିତ ଭାରତୀୟମାନେ ଭାରତର ଜନସୁଲ୍ ଜେନେରାଲ (ତିକାଗୋ) କୁ ବିଦାୟକାଳୀନ ରାତ୍ରି ଭୋଜନ ସମୟରେ ଏକତ୍ରିତ ହୋଇ ଓଡ଼ିଶାର ବାତ୍ୟା କ୍ଷତିଗ୍ରସ୍ତ ଅଂଚଳର ପୁନର୍ଗଠନ ପାଇଁ ଏକ ଅର୍ଥ ସଂଗ୍ରହ କାର୍ଯ୍ୟକ୍ରମ କରିଥିଲେ । ଏହି କାର୍ଯ୍ୟକ୍ରମରେ ପ୍ରାୟ ୨୦୦ ଭାରତୀୟ ଯୋଗ ଦେଇ ୪୫ ହଜାର ଆମେରିକୀୟ ଡଲାର (୧୮ ଲକ୍ଷ ଟଙ୍କାରୁ ଊର୍ଦ୍ଧ୍ୱ) ମୂଲ୍ୟର ଅର୍ଥ ସଂଗ୍ରହ କରିଥିଲେ । ଏଥିମଧ୍ୟରୁ ଭାରତରେ ଅର୍ଥନୈତିକ ଓ ସାମାଜିକ କାର୍ଯ୍ୟକ୍ରମକୁ ସହାୟତା ପ୍ରଦାନ କରୁଥିବା ତିକାଗୋଷ୍ଠିତ 'ଇଣ୍ଡିଆନ୍ ଡେଭଲପମେଣ୍ଟ ସର୍ଭିସ' ନାମକ ସଂସ୍ଥା ୧୦ ହଜାର ଆମେରିକୀୟ ଡଲାର ପ୍ରଦାନ କରିଛି ।

ଏହି କାର୍ଯ୍ୟକ୍ରମରେ ଉପସ୍ଥିତ ବ୍ୟକ୍ତିମାନେ ଓଡ଼ିଶାର ବାତ୍ୟା କ୍ଷତିଗ୍ରସ୍ତ ଅଂଚଳର ଅଡ଼ିଓ—ଭିଜୁଆଇ ଚିତ୍ର ଦେଖି ଏହି ଦୁଃଖଦାୟକ ଘଟଣାର ବାସ୍ତବତା ବୁଝାଇବା କରିଥିଲେ । ଅନ୍ୟମାନଙ୍କ ମଧ୍ୟରେ ଏଥିରେ 'ଆମେରିକୀୟ ଆସୋସିଏସନ୍ ଅଫ୍ ଫିଲିପିଆନ୍ସ ଅଫ ଇଣ୍ଡିଆ'ର ଅଧ୍ୟକ୍ଷ ଡଃ. ସତ୍ୟ ଆହୁଜା, ଶିଳ୍ପପତି ଶ୍ରୀ ନିରଂଜନ ସାହା ଓ ଶିଳ୍ପପତି ଜର୍ଜ ବପୁର ପ୍ରମୁଖ ଉପସ୍ଥିତ ଥିଲେ ।

**ପ୍ରଶାସନିକ ସ୍ତରରେ ସୁହତା ଏବଂ ସାଧୁତା ଏକତ୍ର ଅପରିହାର୍ଯ୍ୟ**

ମୁଖ୍ୟମନ୍ତ୍ରୀ ଶ୍ରୀ ବିଶ୍ୱାଳ

ମହାପ୍ରଳୟର ବିଭାଷିକା ଓଡ଼ିଶାର ଅର୍ଥନୈତିକ ମେରୁଦଣ୍ଡକୁ ଦୋହଲାଇ ଦେଇଛି ଏବଂ ରାଜ୍ୟ ଏକ ଆର୍ଥିକ ସଂକଟ ଦେଇ ଗତି କରୁଛି ବୋଲି ପ୍ରକାଶ କରି ମୁଖ୍ୟମନ୍ତ୍ରୀ ଶ୍ରୀ ହେମାନନ୍ଦ ବିଶ୍ୱାଳ ପ୍ରଶାସନିକ ସ୍ତରରେ ସୁହତା, ସାଧୁତା ଏବଂ ଏକତ୍ରା ପ୍ରକଟ କରିବା ପାଇଁ ବିଭିନ୍ନ ବିଭାଗୀୟ ଶାସନ ସଚିବମାନଙ୍କୁ ପରାମର୍ଶ ଦେଇଛନ୍ତି ।

ଗତ ଡିସେମ୍ବର ୬ ତାରିଖରେ ନୂତନ ମୁଖ୍ୟମନ୍ତ୍ରୀ ଭାବେ ଶପଥ ଗ୍ରହଣ କରିବା ପରେ ରାଜ୍ୟ ସଚିବାଳୟରେ ଆୟୋଜିତ ଭିଲିଫ୍ ବନ୍ଧନର ଅଗ୍ରଗତି ସଂପର୍କୀୟ ଏକ ଉଚ୍ଚସ୍ତରୀୟ ସମୀକ୍ଷା ବୈଠକରେ ଯୋଗଦେଇ ସେ ଏହା ପ୍ରକାଶ କରିଛନ୍ତି ।

ମୁଖ୍ୟ ଶାସନ ସଚିବଙ୍କ ସମେତ ସମସ୍ତ ବିଭାଗର ଶାସନ ସଚିବମାନଙ୍କୁ ଆହ୍ୱାନ କରାଇ ମୁଖ୍ୟମନ୍ତ୍ରୀ କହିଲେ , ଆପଣମାନେ ଜଣେ ଜଣେ ଅର୍ଥକ୍ଷ ପ୍ରଶାସକ । ଗତ ଅଗଷ୍ଟପୂର୍ବ ଏବଂ ଅକ୍ଟୋବର ପୂର୍ବ ପ୍ରକୟକରୀ ବାତ୍ୟା ଲକ୍ଷ ଲକ୍ଷ ଲୋକଙ୍କୁ ବାସହୀନ କରିଛନ୍ତି ଏବଂ ବିପର ଲୋଚନାରେ ଅଭିଧାନୀୟ ଦୁଃଖଦୂର୍ଦ୍ଦଶାର ସମ୍ମୁଖୀନ ହୋଇଛନ୍ତି । ରାଜ୍ୟର ଏହି ପଡ଼ି ସଂଧି ମୁହୂର୍ତ୍ତରେ ଆପଣମାନଙ୍କ ସହଯୋଗ ଏବଂ ଗଠନମୂଳକ ତିକାଧାରୀ ନିତାନ୍ତ ଆବଶ୍ୟକ । ଏହି ମହାପ୍ରଳୟକୁ କେନ୍ଦ୍ର କାର୍ତ୍ତବ୍ୟ ବିପତ୍ତି ଭାବେ ଘୋଷଣା ନ କରିଥିଲେ ମଧ୍ୟ ଆମେ ଏହାକୁ କାର୍ତ୍ତବ୍ୟ ବିପତ୍ତି ଭାବେ ଗ୍ରହଣ କରି ଏକ ମନଧ୍ୟାନ ଦେଇ କାର୍ଯ୍ୟ କରିପାରିଲେ ଆଗାମୀ ଦିନରେ ରାଜ୍ୟ

ଅଗ୍ରଗତି କରିବା ସଙ୍ଗେ ସଙ୍ଗେ ମହାପ୍ରଳୟକଳିତ ଆହ୍ୱାନର ବୃଦ୍ଧ ମୁକାବିଲା କରିବାରେ ସକ୍ଷମ ହୋଇ ପାରିବା ।

ଦୀର୍ଘମିଆଦୀ ଯୋଜନାରେ କ୍ଷତିଗ୍ରସ୍ତ ବିପଜ୍ଜମାନଙ୍କ ପୁନଃ ଅଭିଧାନ ଏବଂ ଉପକୂଳର ପୁନର୍ନିର୍ମାଣ କାର୍ଯ୍ୟ ବର୍ତ୍ତମାନଠାରୁ ଆରମ୍ଭ କରିବାକୁ ପରାମର୍ଶ ଦେବା ସଙ୍ଗେ ସଙ୍ଗେ ବାତ୍ୟାକ୍ଷିପ୍ତମାନଙ୍କୁ ଭିଲିଫ୍ ବନ୍ଧନ ଯଥା— ବନ୍ଧନ, ପଲିଥିନ୍ ଗତ୍ୟାଦି ବନ୍ଧନରେ ପ୍ରାଥମିକତା ଦେଇ ସୁଲ, ହାସପାତାଳ ଗୃହଗୁଡ଼ିକ ମରାମତି, ପୁନରୁଦ୍ଧାର କାର୍ଯ୍ୟକୁ ବୃତ୍ତାନ୍ତିତ କରିବା ଉପରେ ସେ ଗୁରୁତ୍ୱାରୋପ କରିଥିଲେ ।

ଏହି ସମୀକ୍ଷା ବୈଠକରେ ବରିଷ୍ଠ ମନ୍ତ୍ରୀ ଶ୍ରୀ ବସନ୍ତ କୁମାର ବିଶ୍ୱାଳ, ଶ୍ରୀ ଜଗନ୍ନାଥ ପଟ୍ଟନାୟକ ସମେତ ମୁଖ୍ୟ ଶାସନ ସଚିବ ଏବଂ ବିଭିନ୍ନ ବିଭାଗର ଶାସନ ସଚିବ ଓ ବରିଷ୍ଠ କର୍ମକର୍ତ୍ତାମାନେ ଯୋଗ ଦେଇଥିଲେ ।

**ବାତ୍ୟା କ୍ଷତିଗ୍ରସ୍ତ ଜିଲ୍ଲାରେ ଡିସେମ୍ବର ମାସରେ ବନ୍ଧନ ପାଇଁ ୫୯,୪୪୮ ମେଟ୍ରିକ୍ ଟନ୍ ସ୍ୱତନ୍ତ୍ର ବି.ପି.ଏଲ୍ ଚାଉଳ**

ରାଜ୍ୟରେ ବାତ୍ୟା ପ୍ରପାତ୍ତିତ ୧୪ ଗୋଟି ଜିଲ୍ଲାର ଜନସାଧାରଣଙ୍କୁ ଡିସେମ୍ବର ମାସରେ ସାଧାରଣ ବନ୍ଧନ ବ୍ୟବସ୍ଥା ମାଧ୍ୟମରେ ବିତରଣ କରିବା ପାଇଁ ୫୯,୪୪୮ ମେଟ୍ରିକ୍ ଟନ୍ ସ୍ୱତନ୍ତ୍ର ବି.ପି.ଏଲ୍ ଚାଉଳ ଯୋଗାଇ ଦିଆଯାଇଛି । ତନ୍ମଧ୍ୟରୁ ପୁରୀ ଜିଲ୍ଲା ପାଇଁ ୬୦୦୦ ମେଟ୍ରିକ୍ ଟନ୍, କଟକ ଜିଲ୍ଲାକୁ ୯୪୩୦ ମେଟ୍ରିକ୍ ଟନ୍ , କେନ୍ଦ୍ରାପଡ଼ା ଜିଲ୍ଲାକୁ ୫୬୦୦ ମେଟ୍ରିକ୍ ଟନ୍, ନୟାଗଡ଼ ଜିଲ୍ଲାକୁ ୬୦୦ ମେଟ୍ରିକ୍ ଟନ୍, ଖୋର୍ଦ୍ଧା ଜିଲ୍ଲାକୁ ୫୨୪୪ ମେଟ୍ରିକ୍ ଟନ୍, ଉତ୍ତର ଜିଲ୍ଲାକୁ ୫୩୮୮ ମେଟ୍ରିକ୍ ଟନ୍, କେଉଁଝେର ଜିଲ୍ଲାକୁ ୧୦୦୦ ମେଟ୍ରିକ୍ ଟନ୍, ଦେବାନାଳ ଜିଲ୍ଲାକୁ ୨୮୦ ମେଟ୍ରିକ୍ ଟନ୍, ଜଗତସିଂହପୁର ଜିଲ୍ଲାକୁ ୪୮୦୦ ମେଟ୍ରିକ୍ ଟନ୍, ଯାଜପୁର ଜିଲ୍ଲାକୁ ୬୨୦୦ ମେଟ୍ରିକ୍ ଟନ୍, ବାଲେଶ୍ୱର ଜିଲ୍ଲାକୁ ୪୯୦୪ ମେଟ୍ରିକ୍ ଟନ୍, ମୟୂରଭଞ୍ଜ ଜିଲ୍ଲାକୁ ୭୯୨ ମେଟ୍ରିକ୍ ଟନ୍, ଗଞ୍ଜାମ ଜିଲ୍ଲାକୁ ୮୬୪୦ ମେଟ୍ରିକ୍ ଟନ୍ ଏବଂ ଗଜପତି ଜିଲ୍ଲାକୁ ୫୬୪ ମେଟ୍ରିକ୍ ଟନ୍ ସ୍ୱତନ୍ତ୍ର ବି.ପି.ଏଲ୍ ଚାଉଳ ଆବନ୍ଧନ କରାଯାଇଛି ।

ଗତ ୪ ଓ ୫ ତାରିଖ ସୁଦ୍ଧା ମିଳିଥିବା ଉପୋର୍ଟରୁ ଜଣାପଡ଼ିଛି ଯେ ବାତ୍ୟା କ୍ଷତିଗ୍ରସ୍ତ ଜଗତସିଂହପୁର, ଯାଜପୁର ଏବଂ କେନ୍ଦ୍ରାପଡ଼ା ଜିଲ୍ଲାରେ ୬୮୯ ଗୋଟି ମାଗଣା ଭୋଜନ କେନ୍ଦ୍ର କରିଆରେ ୪,୧୪,୭୯୯ ଜଣ ଲୋକଙ୍କୁ ଉଦ୍ଧାରଣ ଯୋଗାଇ ଦିଆଯାଇଛି । ଜଗତସିଂହପୁର ଜିଲ୍ଲାର ୧୧ ଗୋଟି ମାଗଣା ଭୋଜନ କେନ୍ଦ୍ରରେ ୫୫୦୦ ଜଣଙ୍କୁ ଉଦ୍ଧାରଣ ଦିଆଯାଇଥିବା ବେଳେ ଯାଜପୁର ଜିଲ୍ଲାର ୨୭୭ଟି ମାଗଣା ଭୋଜନ କେନ୍ଦ୍ରରେ ୬୮, ୬୮୯ ଜଣଙ୍କୁ ଏବଂ କେନ୍ଦ୍ରାପଡ଼ା ଜିଲ୍ଲାର ୩,୪୦, ୬୧୦ ଜଣଙ୍କୁ ୪୦୧ଟି ମାଗଣା ଭୋଜନ କେନ୍ଦ୍ର କରିଆରେ ଉଦ୍ଧାରଣ ଯୋଗାଇ ଦିଆଯାଇଛି ।

**ବାତ୍ୟା କ୍ଷତିଗ୍ରସ୍ତ ୧୨,୩୯୭ ଡି ଗ୍ରାମରେ ବିଦ୍ୟୁତ୍ ପୁନଃସଂଯୋଗ**

ମହାବାତ୍ୟା ଦ୍ୱାରା ୧୭,୦୩୨ ଡି ଗ୍ରାମରେ ବିଦ୍ୟୁତ୍ ଯୋଗାଣ ବିପର୍ଯ୍ୟସ୍ତ ହୋଇ ପଡ଼ିଥିବା ବେଳେ ଗ୍ରୀନ୍‌ବୋର ନିଷ୍ଠାପର ଉଦ୍ୟମ ଦ୍ୱାରା ୧୨,୩୯୭ ଡି ଗ୍ରାମରେ ପୁନଃ ବିଦ୍ୟୁତ୍ ସଂଯୋଗ କରାଯାଇପାରିଛି । ଜଗତସିଂହପୁର ଜିଲ୍ଲାର ଏଭସମା ଓ ନାଗରୀ ବୁକ୍ ବ୍ୟତୀତ କ୍ଷତିଗ୍ରସ୍ତ ସମସ୍ତ ବୁକ୍ ଓ ପୌରାନ୍ତଳରେ ବିଦ୍ୟୁତ୍ ସଂଯୋଗ



ପୁନଃ ପ୍ରତିଷ୍ଠା କରାଯାଇ ପାରିଛି । ନାଭଗାଁ ଓ ଏରସନା ବୁଦ୍ଧରେ ଖୁବ୍‌ଶୀଘ୍ର ବିଦ୍ୟୁତ୍ ସଂଯୋଗ ପ୍ରତିଷ୍ଠା କରାଯିବ ବୋଲି ଜଣାଯାଇଛି ।

### ଉତ୍ପାତ ସାରିଆ ପ୍ରତିନିଧି ବଳକ ସହ ମୁଖ୍ୟମନ୍ତ୍ରୀଙ୍କ ଆଲୋଚନା

ଗତ ଡିସେମ୍ବର ୧୨ ତାରିଖରେ ଉତ୍ପାତ ସାରିଆ ପ୍ରତିନିଧି ବଳ ଓଡ଼ିଶାର ମୁଖ୍ୟମନ୍ତ୍ରୀ ଶ୍ରୀ ହେମାନନ୍ଦ ବିଶ୍ୱାଳଙ୍କ ସହ ସାକ୍ଷାତ କରି ଅନୁଷ୍ଠାନ ତରଫରୁ ଗ୍ରହଣ କରାଯାଇଥିବା ଭିଲିଫ୍ ଏବଂ ପୁନର୍ଗଠନ କାର୍ଯ୍ୟକ୍ରମ ସଂପର୍କରେ ଆଲୋଚନା କରିଥିଲେ ।

ଆଲୋଚନା ସମୟରେ ଏହି ପ୍ରତିନିଧି ବଳ ବାତ୍ୟାକ୍ରିଷ୍ଟ ଅଞ୍ଚଳରେ ଗ୍ରହଣ କରାଯାଇଥିବା କାର୍ଯ୍ୟକ୍ରମ ସଂପର୍କରେ ପ୍ରକାଶ କରି କହିଲେ ଯେ, କାକଟପୁର, ରଘୁଲପୁର, ଫକୀରପଡ଼ା, ଗୋପ ପ୍ରଭୃତି ଅଂଚଳରେ ସେମାନେ ୪୦୦ଟି ମାଟି ଗୃହ ନିର୍ମାଣ କରି ବିପନ୍ନମାନଙ୍କୁ ଯୋଗାଇ ଦେଇଛନ୍ତି । ତତ୍ ସଙ୍ଗେ ସଙ୍ଗେ ବିପନ୍ନମାନଙ୍କୁ ସଂସ୍ଥା ତରଫରୁ ସାମଗ୍ରୀ ଯୋଗାଣ ଉତ୍ପାଦି କାର୍ଯ୍ୟକ୍ରମ ଚାଲୁରଖିବା ପ୍ରକାଶ କରି ଏହି ପ୍ରତିନିଧି ବଳ ଆଗାମୀ ଦିନରେ ସେମାନଙ୍କର ସାହାଯ୍ୟ ଓ ସହଯୋଗ ଅବ୍ୟାହତ ରଖିବେ ବୋଲି ମୁଖ୍ୟମନ୍ତ୍ରୀଙ୍କୁ ପ୍ରତିଶ୍ରୁତି ଦେଇଥିଲେ ।

### ବାତ୍ୟାବିପନ୍ନ ଅଞ୍ଚଳରେ ପୁନରୁଦ୍ଧାର କାର୍ଯ୍ୟକ୍ରମ ବୃତ୍ତାନ୍ତ ପାଇଁ ପଦକ୍ଷେପ

ବାତ୍ୟାକ୍ରିଷ୍ଟ ଅଞ୍ଚଳରେ ପୁନରୁଦ୍ଧାର କାର୍ଯ୍ୟକ୍ରମ ବୃତ୍ତାନ୍ତ ପାଇଁ ଗତ ଡିସେମ୍ବର ୧୫ ତାରିଖରେ ମୁଖ୍ୟମନ୍ତ୍ରୀ ଶ୍ରୀ ହେମାନନ୍ଦ ବିଶ୍ୱାଳଙ୍କ ଅଧ୍ୟକ୍ଷତାରେ ଏକ ଉଚ୍ଚସ୍ତରୀୟ ବୈଠକ ଅନୁଷ୍ଠିତ ହୋଇଯାଇଛି ।

ଏହି ବୈଠକରେ ମୁଖ୍ୟତଃ ବିପନ୍ନମାନଙ୍କ ଗୃହଯୋଗାଣ, ବିଦ୍ୟୁତ୍ ସଂଯୋଗର ପୁନରୁଦ୍ଧାର ଏବଂ କ୍ଷତିଗ୍ରସ୍ତ ଉଠାଜନସେବନ ପଦକ୍ଷେପକୁ ପୁନଃସଫଳ ସଂପର୍କରେ ଆଲୋଚନା ହୋଇଥିଲା ।

ଅଧ୍ୟକ୍ଷତା କରି ମୁଖ୍ୟମନ୍ତ୍ରୀ କହିଲେ ଯେ, ପୁନର୍ଗଠନ କାର୍ଯ୍ୟକ୍ରମକୁ ବ୍ୟାପକ କରିବା ପାଇଁ ଆଉ ବେଶୀ ସମୟ ନ ନେଇ ତୁରନ୍ତ ଯୋଜନାବଦ୍ଧ ଭାବେ କାର୍ଯ୍ୟ କରିବାକୁ ପଡ଼ିବ । ହୁଡ଼କୋ ତରଫରୁ ଲୋକମାନଙ୍କୁ ଯୋଗାଇ ଦିଆଯିବାକୁ ଥିବା ଆବାସସ୍ଥଳୀଗୁଡ଼ିକ କି ପ୍ରକାର ହେବା ଆବଶ୍ୟକ ତାହାର ନମୁନା, ଏହା କେତୋଟି ଗୃହ ବିଶିଷ୍ଟ ହେବା ଦରକାର ଏବଂ ସେଗୁଡ଼ିକର ଆବଶ୍ୟକ ପଦ୍ଧତି କିଭଳି ହେବା ଦରକାର ଏଥିନିମନ୍ତେ ଏକ ପୂର୍ଣ୍ଣାଙ୍ଗ ଯୋଜନା ପ୍ରସ୍ତୁତ କରି ବାତ୍ୟାକ୍ରିଷ୍ଟ ଅଞ୍ଚଳରେ କାର୍ଯ୍ୟ ଆରମ୍ଭ କରିବା ଉପରେ ଗୁରୁତ୍ୱାରୋପ କରିଥିଲେ । ହୁଡ଼କୋ ତରଫରୁ ଜିଲ୍ଲାମାନଙ୍କରେ ମାଗଣାରେ ବିପନ୍ନମାନଙ୍କୁ ଫର୍ମ ଯୋଗାଇ ଦେବାକୁ ମୁଖ୍ୟମନ୍ତ୍ରୀ ବିଭାଗୀୟ ଅଧିକାରୀଙ୍କୁ ପରାମର୍ଶ ଦେଇଥିଲେ । ହୁଡ଼କୋ ବ୍ୟତୀତ ଯୁନି ସେଫ୍, ରୋଟାରୀ ଲଣ୍ଡନେସ୍‌ନାଲ୍ ଏବଂ ଅନ୍ୟାନ୍ୟ ରାଜ୍ୟ ସରକାର ଓ ସ୍ୱେଚ୍ଛାସେବୀ ସଂଗଠନର ପ୍ରତିଶ୍ରୁତି ସଂପର୍କରେ ଆଲୋଚନା କରି ମୁଖ୍ୟମନ୍ତ୍ରୀ କହିଲେ ଯେ ସବୁର ଏକ ପୂର୍ଣ୍ଣ ଆକଳନ କରାଯାଇ ଗୃହ ନିର୍ମାଣ ଯୋଜନାକୁ ବୃତ୍ତାନ୍ତ କରାଯିବା ଆବଶ୍ୟକ ।

ହୁଡ଼କୋ ତରଫରୁ ଘର ଆବଶ୍ୟକର ପଦ୍ଧତି ସଂପର୍କରେ ଆଲୋଚନା ହେବା ସଙ୍ଗେ ସଙ୍ଗେ ସଂପୂର୍ଣ୍ଣ ଧୋର ଯାଇଥିବା ଏବଂ ସଂପୂର୍ଣ୍ଣ ଭାଙ୍ଗି ଯାଇଥିବା ଗୃହଗୁଡ଼ିକୁ ଏହି ଯୋଜନାର ଅନ୍ତର୍ଭୁକ୍ତ କରାଯାଇ ବିପନ୍ନମାନଙ୍କୁ ଗୃହ ଆବଶ୍ୟକ କରାଯିବ ବୋଲି ସିଦ୍ଧାନ୍ତ ଗ୍ରହଣ

କରାଯାଇଥିଲା । ପର ଦିଆରି ପାଇଁ ମଡ଼େଲ ପ୍ଲାନ ଏବଂ ଆବଶ୍ୟକୀୟ ଟେକନିକାଲ ଗାଇଡ୍ ଲାଇନ୍‌ସ ମଧ୍ୟ ଯୋଗାଇ ଦେବାକୁ ମୁଖ୍ୟମନ୍ତ୍ରୀ ନିର୍ଦ୍ଦେଶ ଦେଇଥିଲେ ।

ବିଦ୍ୟୁତ୍‌କରଣର ପୁନରୁଦ୍ଧାର ସଂପର୍କରେ ସ୍ଥିର ହୋଇଥିଲା ଯେ, ଆସକା କାନୁଆରୀ ଶେଷ ସୂଦ୍ଧା କ୍ଷତିଗ୍ରସ୍ତ ଗ୍ରାମାଞ୍ଚଳରେ ବିଦ୍ୟୁତ୍ ସଂଯୋଗ କରାଯିବ ।

ବୃକ୍ଷି କାର୍ଯ୍ୟକ୍ରମର ପୁନରୁଦ୍ଧାର ଏବଂ ସର୍ବୋପରି ପୁନର୍ଗଠନ କାର୍ଯ୍ୟକ୍ରମକୁ ଅଗ୍ରାଧିକାର ଦେଇ କାର୍ଯ୍ୟ ଆରମ୍ଭ କରିବାକୁ ମୁଖ୍ୟମନ୍ତ୍ରୀ ବିଭାଗୀୟ କର୍ମକର୍ମୀମାନଙ୍କୁ ନିର୍ଦ୍ଦେଶ ଦେଇଥିଲେ ।

ଏହି ବୈଠକରେ କ୍ଷତିଗ୍ରସ୍ତ ଶ୍ରୀ ନିରଂଜନ ପଟ୍ଟନାୟକ, ପୂର୍ବ ଓ ଗୃହନିର୍ମାଣ ମନ୍ତ୍ରୀ ଶ୍ରୀ ଜୟଦେବ ଜେନା, ମନ୍ତ୍ରୀ ଶ୍ରୀ ଲିପୁନାଥ ସେଠ, ମୁଖ୍ୟ ଶାସନ ସଚିବ ଶ୍ରୀ ସୁଧାଂଶୁ ମିଶ୍ର, ଅତିରିକ୍ତ ମୁଖ୍ୟ ଶାସନ ସଚିବ ଶ୍ରୀ ପି.ଦେ. ମିଶ୍ର, ସଚିବ ଶ୍ରୀ ଶ୍ରୀନିବାସ ରଥ, ଶ୍ରୀ ରାଜେନ୍ଦ୍ର ବିଶୋଇ ପଣ୍ଡା, ଶ୍ରୀ ଏମ୍. ରାଜମଣି, ଗ୍ରାମଭୋଗ ପରିଚାଳନା ନିର୍ଦ୍ଦେଶକ ଶ୍ରୀ ବି.ପି.ଜେନା ପ୍ରମୁଖ ଯୋଗ ଦେଇ ଆଲୋଚନାରେ ଅଂଶ ଗ୍ରହଣ କରିଥିଲେ ।

### ଏରସନା ବୁଦ୍ଧରେ ହଳ, ବଳଦ ବିଶିଷ୍ଟା ପାଇଁ ରଣ ପ୍ରଦାନ

ଏରସନା ବୁଦ୍ଧରେ ହଳ, ବଳଦ ବିଶିଷ୍ଟା ପାଇଁ ତାତ୍କାଳୀନକୁ ସ୍ୱର୍ଣ୍ଣ ଜୟନ୍ତୀ ଆତ୍ମ ନିୟୁତ୍ତି ଯୋଜନା କରିଆରେ ବ୍ୟାଜ ରଣ ଯୋଗାଇ ଦିଆଯିବ । ଏହି ଯୋଜନା ଅନୁଯାୟୀ ପ୍ରତ୍ୟେକ ଗ୍ରାମ ପଞ୍ଚାୟତର ଆଗ୍ରଣୀ ବ୍ୟକ୍ତିମାନଙ୍କୁ ଉତ୍ତାଭାତି ତଥା ମା ଗୋଟି ପାଖାପାଖି ଟିଲର ଏବଂ ଟ୍ରାକ୍ଟର ନିମନ୍ତେ ରଣ ଯୋଗାଇ ଦିଆଯିବ। ସହିତ ପାନ ବରଜ ନିମନ୍ତେ ମଧ୍ୟ ରଣ ଦିଆଯିବ । ଏଥିନିମନ୍ତେ ଉତ୍ତର ଓ ବାଲେଶ୍ୱରରୁ ପାନ ଚାଣା ଅଣାଯିବ ।

ଜିଲ୍ଲା ଗ୍ରାମ୍ୟ ଉନ୍ନୟନ ସଂସ୍ଥା, ବିଭିନ୍ନ ସ୍ୱେଚ୍ଛାସେବୀ ଅନୁଷ୍ଠାନ ଓ ମହିଳା ସମିତିର ମିଳିତ ସହଯୋଗରେ ନର୍ଦ୍ଦୀନା ପ୍ରତିଷ୍ଠା କରି ବର୍ଷାଋତୁ ପୂର୍ବରୁ ବୃକ୍ଷ ଲୋପଣ ନିମନ୍ତେ ଜନସାଧାରଣଙ୍କୁ ଦିଆଯିବ । ସେହିପରି ତାତ୍କାଳୀନକୁ ଉତ୍ତାହିତ କରିବା ନିମନ୍ତେ ବୃକ୍ଷି ଶିଳ୍ପ ନିଗମ ପ୍ରତ୍ୟେକ ଗ୍ରାମପଞ୍ଚାୟତରେ ଏକ ଏକର ଜମିରେ ମାଗଣାରେ ତାଞ୍ଚ କରିବା ନିମନ୍ତେ ସ୍ଥିର କରିଛି । ଏହି ନିଗମ ପକ୍ଷରୁ କ୍ଷତିଗ୍ରସ୍ତ ହରିଜନମାନଙ୍କୁ ୫୦ ଟି ଟ୍ରିକେଲ୍ ପମ୍ପ ଯୋଗାଇବା ପାଇଁ ନିଷ୍ପତ୍ତି କରାଯାଇଛି । ବି.ପି.ଏଲ୍. ତାଲିକାରୁତ ମଦ୍ୟକାବାମାନଙ୍କୁ ମାଛଧରା ବାଉ ଓ ତଙ୍ଗା ଜିଣିବା ନିମନ୍ତେ ରଣ ଦେବାର ବ୍ୟବସ୍ଥା ଗ୍ରହଣ କରାଯାଇଛି । ବ୍ୟାଙ୍କ ରଣ ନିମନ୍ତେ ଆବେଦନ କରାଯିବା ୧୧୬ ଜଣ ହିତାଧିକାରୀଙ୍କ ମଧ୍ୟରୁ ୯୦ ଜଣଙ୍କ ରଣ ଆବେଦନ ଉପରେ କାର୍ଯ୍ୟ ଆରମ୍ଭ ହୋଇ ଗଲାଣି ।

ହାଇଡ୍ରାବାଦ ସ୍ଥିତ ସ୍ୱେଚ୍ଛାସେବୀ ସଂଗଠନ 'ଆସ୍ୱାର୍' (Aware) ନଭେମ୍ବର ୧୦ ତାରିଖଠାରୁ ଆସିକିଠାରେ ଏକ ଅସ୍ଥାୟୀ ତାତ୍କାଳୀନ କାର୍ଯ୍ୟ ଚଳୁଛି । ଏରସନା ବୁଦ୍ଧରେ କବାହର ଗ୍ରାମ୍ୟ ଆତ୍ମ ନିୟୁତ୍ତି ଯୋଜନା ମାଧ୍ୟମରେ ପଞ୍ଚାୟତ ସ୍ତରୀୟ ପ୍ରଥମ ପର୍ଯ୍ୟାୟ କାର୍ଯ୍ୟ ସମାପ୍ତ ହୋଇ ଗଲାଣି ।

ଏରସନା ବୁଦ୍ଧର କ୍ଷତିଗ୍ରସ୍ତ ଅଞ୍ଚଳରେ ବିପନ୍ନ ଜନସାଧାରଣଙ୍କୁ ପାନୀୟ ଜଳ ଯୋଗାଇବା ପାଇଁ ୨୦୦ଟି ଅଗଭାର ନଳକୂପ ସ୍ଥାପନ ନିମନ୍ତେ ଲକ୍ଷ୍ୟଧାର୍ଯ୍ୟ କରାଯାଇଥିବା ବେଳେ ୧୭୦ ଗୋଟିର କାର୍ଯ୍ୟ



ସଂପୂର୍ଣ୍ଣ ହୋଇଛି । ସୂଚନାଯୋଗ୍ୟ ଯେ ପୂର୍ବରୁ ଏହି ବ୍ଲକ୍ରେ ୫୫୫ଟି ନଳକୂପ ଥିଲା । ଲୁଅରାନ୍ ଡ୍ଵାର୍ଲିଠୁ ସର୍ଭିସ୍ ସହଯୋଗରେ ଏହି ବ୍ଲକ୍ରେ କ୍ଷତିଗ୍ରସ୍ତ ଅଂଚଳରେ ୧୨ ଗୋଟି ଗରୀର ନଳକୂପ ଖନନ କାର୍ଯ୍ୟ ଚାଲିଛି । ଗୋଡ଼ା ପଞ୍ଚାୟତରେ ପାନୀୟ ଜଳ ଯୋଗାଣ ନିମନ୍ତେ ବ୍ୟାଙ୍କରକୁ ନିୟୋଜିତ କରାଯାଇଛି ।

**ବିପଳଙ୍କ ସହାୟତା ନିମନ୍ତେ କ୍ଷୁଦ୍ର ଜଳସେଚନ କର୍ମଚାରୀଙ୍କ ଏକ ଦିନର ଦରମା ଦାନ**

କ୍ଷୁଦ୍ର ଜଳସେଚନ ବିଭାଗର କର୍ମଚାରୀମାନେ ସେମାନଙ୍କର ଏକ ଦିନର ଦରମା ଏକ ଲକ୍ଷ ୨ହଜାର ୬୩୨ ଟଙ୍କା ବାତ୍ୟାକ୍ରିଷ୍ଣ ବିପଳଙ୍କ ସହାୟତା ନିମନ୍ତେ ଦାନ କରିଛନ୍ତି ।

କ୍ଷୁଦ୍ର ଜଳସେଚନ ବିଭାଗର ମୁଖ୍ୟଯନ୍ତ୍ରୀ ଶ୍ରୀ ପ୍ରିୟ ରଂଜନ ପଟ୍ଟନାୟକ ଓଡ଼ିଶାର ମୁଖ୍ୟମନ୍ତ୍ରୀ ଶ୍ରୀ ହେମାନନ୍ଦ ବିଶ୍ଵାଳଙ୍କୁ ଭେଟି ଏହି ଅର୍ଥରାଶି ଛ୍ରାପ୍ତ ଆକାରରେ ପ୍ରଦାନ କରିଛନ୍ତି ।

**ମହାବାତ୍ୟା ଅଞ୍ଚଳରେ କାର୍ଯ୍ୟ କରୁଥିବା ସଂସ୍ଥାମାନଙ୍କଠାରୁ ପ୍ରବେଶ ଶୁଳ୍କ ଓ ବିକ୍ରୟ ଶୁଳ୍କ ଛାଡ଼ି ଦେବା**

ରାଜ୍ୟର ଉପକୂଳବର୍ତ୍ତୀ ଜିଲ୍ଲାମାନଙ୍କରେ ସଂଗଠିତ ପୁନର୍ଯ୍ୟତନା ମହାବାତ୍ୟାରେ ହୋଇଥିବା କ୍ଷୟକ୍ଷତିର ଉପଶା କରିବା ଉଦ୍ଦେଶ୍ୟରେ ରାଜ୍ୟ ସରକାରଙ୍କ ଅର୍ଥ ବିଭାଗ ତତ୍ପର ରହିଥିବା ମନ୍ତ୍ରୀ ଶ୍ରୀ ଭାଗବତ ପ୍ରସାଦ ମହାନ୍ତି ପ୍ରକାଶ କରିଛନ୍ତି । ପୁନର୍ଯ୍ୟତନା ତଥା ଅଭିଯାନ କାର୍ଯ୍ୟରେ ନିୟୋଜିତ ରାଜ୍ୟ ସରକାର କିମ୍ବା କେନ୍ଦ୍ର ସରକାରଙ୍କ ବିଭିନ୍ନ ସଂସ୍ଥାମାନଙ୍କ ସହିତ ଆଲୋଚନା କରି ଏହି କାର୍ଯ୍ୟକୁ ଅଧିକ ଦୂରାନ୍ତ କରିବା ପାଇଁ ଆଗାମୀ ୨୦୦୦ ମସିହା ମାର୍ଚ୍ଚ ମାସ ୩୧ ତାରିଖ ପର୍ଯ୍ୟନ୍ତ ବିକ୍ରୟ ଓ ପ୍ରବେଶ କର ଛାଡ଼ି କରିବାକୁ ନିଶ୍ଚିତ ଗ୍ରହଣ କରାଯାଇଛି ।

ମହାବାତ୍ୟା ଅଞ୍ଚଳରେ ଜନ ମଙ୍ଗଳ କାର୍ଯ୍ୟରେ ନିୟୋଜିତ ସଂସ୍ଥାମାନଙ୍କଠାରୁ ପ୍ରବେଶ କର ଛାଡ଼ି କରି ଯାନବାହନରେ ଅଭିଯାନ ସାମଗ୍ରୀ ନେବା ଆଣିବା କରିବା ପାଇଁ ସରକାର ପ୍ରବେଶ କର ଛାଡ଼ି କରିଛନ୍ତି ।

ଏହା ବ୍ୟତୀତ ରାଜ୍ୟ ସରକାର ହୁଅନ୍ତୁ କିମ୍ବା କେନ୍ଦ୍ର ସରକାରଙ୍କ ସଂସ୍ଥା ହେଉ, ମହାବାତ୍ୟା ଅଞ୍ଚଳରେ ଜନମଙ୍ଗଳ କାର୍ଯ୍ୟ, ଯଥା— ବାତ୍ୟା ନିରୋଧକ ଗୃହ ନିର୍ମାଣ, ନଳକୂପ ଖନନ କିମ୍ବା ଜଳସାଧାରଣଙ୍କ ମଧ୍ୟରେ ଅତ୍ୟାବଶ୍ୟକୀୟ ସାମଗ୍ରୀ ବନ୍ଧନ କରିବା ଲକ୍ଷ୍ୟରେ ନିୟୋଜିତ ଯାନବାହନ ତଥା ବ୍ୟକ୍ତି ବିଶେଷଙ୍କଠାରୁ ପ୍ରବେଶ କର ସହିତ ବିକ୍ରୀ କର ମଧ୍ୟ ଛାଡ଼ି କରାଯାଇଛି । ଏଥିପାଇଁ ସଂପୂର୍ଣ୍ଣ ସଂସ୍ଥା ହେଉ କି ରାଜ୍ୟ ସରକାରଙ୍କ ସ୍ଵୀକୃତିପ୍ରାପ୍ତ ଅନୁଷ୍ଠାନମାନେ ସେମାନଙ୍କର କାର୍ଯ୍ୟ ବିବରଣୀ ସହିତ ବ୍ୟବହାର କରିବାକୁ ଥିବା ସାମଗ୍ରୀମାନଙ୍କର ବିବରଣୀର ସାଗଳପତ୍ର ବିକ୍ରୀ କର କର୍ମିଶନରଙ୍କଠାରୁ ଅନୁମୋଦନ ଲାଭ କରିବା ବିଧେୟ । ସ୍ଵତନ୍ତ୍ର ରିଭିୟୁ କର୍ମିଶନର କିମ୍ବା ଜିଲ୍ଲାପାଳମାନଙ୍କଠାରୁ ଅନୁମତିପତ୍ର ଲାଭ କରି ନିୟୋଜିତ ସଂସ୍ଥାମାନେ ଜନ ମଙ୍ଗଳ କାର୍ଯ୍ୟର ବିବରଣୀ ଏବଂ ଏଥିନିମନ୍ତେ ଆବଶ୍ୟକ ସାମଗ୍ରୀର ବିବରଣୀ ସହିତ ପ୍ରତିମାସରେ ଯୋଗ୍ୟତା ପ୍ରମାଣ ପତ୍ର ପାଇଁ ସେକ୍ଟରାଳ କର୍ମିଶନରଙ୍କୁ ଆବେଦନ କରି ପରବର୍ତ୍ତୀ ମାସର ୭ ତାରିଖ ସୁଦ୍ଧା ଜିନିଷ ପତ୍ର ବ୍ରହ୍ମ କରିପାରିବେ । ବିକ୍ରୀ କର ଛାଡ଼ି ସୁବିଧା ଜନ

ମଙ୍ଗଳ କାର୍ଯ୍ୟରେ ଜନ ମଙ୍ଗଳକାରୀ ସଂସ୍ଥାମାନଙ୍କୁ ଆସନ୍ତା ବର୍ଷ ମାର୍ଚ୍ଚ ମାସ ୩୧ ତାରିଖ ପର୍ଯ୍ୟନ୍ତ ପ୍ରଦାନ କରାଯିବ ।

ଯେ କୌଣସି ସମୟରେ ଏହି କାର୍ଯ୍ୟରେ ନିୟୋଜିତ ସଂସ୍ଥାମାନଙ୍କର କାର୍ଯ୍ୟାବଳୀରେ ଅନିୟମିତତା ପରିଲକ୍ଷିତ ହେଲେ, ବିକ୍ରୀ କର କର୍ମିଶନର ଏହି ଅନୁମୋଦନପତ୍ରକୁ ନାକତ କରିପାରିବେ ।

**ଏରସମା ବ୍ଲକ୍ରେ ୨୬ ଗୋଟି ମମତା ଗୃହ ସ୍ଥାପିତ**

ଗତ ପ୍ରଳୟକରୀ ବାତ୍ୟାରେ ପିତାମାତାଙ୍କୁ ହରାଇ ଅନାଥ ହୋଇଥିବା ଶିଶୁ ତଥା ବିଧବା ଏବଂ ନିରାଶ୍ରୟା ମହିଳାମାନଙ୍କ ନିମନ୍ତେ ଜଗତସିଂହପୁର ଜିଲ୍ଲାର ଏରସମା ବ୍ଲକ୍ରେ ଆନିକି, ପଦ୍ମପୁର, ଗଡ଼ ବିଷ୍ଣୁପୁର, ଜନକଦେଉପୁର, ଜପା, କୁଂଜକୋଠି, ଚତୁଆ ଓ ଗଡ଼କୁଳଂଗ ଗ୍ରାମପଞ୍ଚାୟତର ବିଭିନ୍ନ ସ୍ଥାନରେ ୨୬ ଗୋଟି ମମତା ଗୃହ ସ୍ଥାପନ କରାଯାଇଛି । ପ୍ରତ୍ୟେକ ମମତା ଗୃହରେ ପ୍ରାୟ ୨୦ ଜଣ ବ୍ୟକ୍ତିଙ୍କ ଅଭିଯାନ ନିମନ୍ତେ ବ୍ୟବସ୍ଥା କରାଯାଇଛି ।

ଗୋଡ଼ା ପଞ୍ଚାୟତର ଓଲାରାଠାରେ ଜଗତସିଂହପୁର ସ୍କୁଲ ସମୂହର ମଣ୍ଡଳ ନିରୀକ୍ଷକ ତଥା ସ୍ଵେଚ୍ଛାସେବୀ ସଂସ୍ଥା ସି.ସି.ଡବ୍ଲ୍ୟୁ.ଡି.ର ମିଳିତ ତତ୍ପରାଧାନରେ ଏକ ଅସ୍ଥାୟୀ ଅନାଥାଶ୍ରମ ପରିଚାଳିତ ହେଉଛି ଏବଂ ସେଠାରେ ୨୧ ଜଣ ଅନାଥଙ୍କୁ ଅଭିଯାନ କରାଯାଇଛି ।

ବାତ୍ୟା କ୍ଷତିଗ୍ରସ୍ତ ଗୋଡ଼ା ବଂଗାଳୀ ସାହିଠାରେ ପିଲାମାନଙ୍କ ପାଠପଢ଼ା ପୁଣି ଆରମ୍ଭ କରିବା ନିମନ୍ତେ ସ୍ଵେଚ୍ଛାସେବୀ ସଂଗଠନ ଏସ୍.ୟୁ.ସି.ଆଇ. ତରଫରୁ ଏକ ନନ୍ ଫରମାଲ୍ ସ୍କୁଲ ଆରମ୍ଭ କରାଯାଇଛି । ଗତ ନଭେମ୍ବର ୧୧ ତାରିଖଠାରୁ ସେଠାରେ ଏକ ମାଗଣା ଭୋଜନ କେନ୍ଦ୍ର ମଧ୍ୟ ଚାଲୁଛି । ଯେଉଁଠାରେ ସ୍କୁଲଗୃହଗୁଡ଼ିକ ସଂପୂର୍ଣ୍ଣ ଭାବରେ ଭାଙ୍ଗି ଯାଇଛି, ସେଠାରେ ପାଠପଢ଼ା ଆରମ୍ଭ କରିବା ନିମନ୍ତେ ଅସ୍ଥାୟୀ ଗୃହ ଯୋଗାଇ ଦିଆଯାଇଥିବା ବେଳେ ଛାତ୍ର ନଥିବା ସ୍କୁଲଗୁଡ଼ିକୁ ଚାର୍ଯୋଲିନ୍ ଯୋଗାଇ ଦିଆଯାଇଛି ଏବଂ ୩୪ ଗୋଟି ୟୁ.ପି. / ଏମ୍.ଇ. ଓ ହାଇସ୍କୁଲକୁ ଆବ୍ଦେଷ୍ଟ୍ସ ଦିଆଯାଇଛି ।

ଏରସମା ବ୍ଲକ୍ ସହିତ ସଂଯୋଗ କରୁଥିବା ସମସ୍ତ ଗ୍ରାମ ପଞ୍ଚାୟତ ରାସ୍ତାର ମରାମତି କାର୍ଯ୍ୟ ଶତକଡ଼ା ୫୦ ଭାଗ ସଂପୂର୍ଣ୍ଣ ହୋଇଛି । ଗତ ନଭେମ୍ବର ୩୦ ତାରିଖଠାରୁ ୨ ଏକର ଅଞ୍ଚଳ ପରିମିତ ୨୪ ଗୋଟି ପୋଖରୀର ଖନନ କାର୍ଯ୍ୟ ଆରମ୍ଭ ହୋଇଛି । ଏହି କାର୍ଯ୍ୟ ପାଇଁ ଦୈନିକ ୪୦ ଟଙ୍କା ମଜୁରୀରେ ଶ୍ରମିକମାନଙ୍କୁ ନିୟୋଜିତ କରାଯାଇଛି । ନୂଆଡ଼ିହ ଗ୍ରାମ ପଞ୍ଚାୟତରେ ମହିଳା ଶ୍ରମିକମାନଙ୍କୁ ଖାଦ୍ୟ ପାଇଁ କାର୍ଯ୍ୟରେ ନିୟୋଜିତ କରାଯାଇଛି । ଏରସମା ବ୍ଲକ୍ରେ ସମସ୍ତ ସରକାରୀ କୋଠା ବାଡ଼ିର ମରାମତି କାର୍ଯ୍ୟ କୋରସୋରରେ ଚାଲିଛି ।

ଏରସମା ବ୍ଲକ୍ରେ କ୍ଷତିଗ୍ରସ୍ତ ସ୍କୁଲଗୁଡ଼ିକର ପୁନରୁଦ୍ଧାର ନିମନ୍ତେ ଭେଲ (BHEL) ଏକ କାର୍ଯ୍ୟ ଯୋଜନା ପ୍ରସ୍ତୁତ କରିଛି । ତଦନୁଯାୟୀ ଗଡ଼ କୁଳଂଗ ପର୍ଯ୍ୟନ୍ତ ୧୨ ଗୋଟି ଗ୍ରାମ ପଞ୍ଚାୟତର ୩୦ ଗୋଟି ସ୍କୁଲକୁ ଆଲୁମିନିୟମ୍ ଏବଂ ଆବ୍ଦେଷ୍ଟ୍ସ ଓ ଚାର୍ଯୋଲିନ୍ ଭେଲ୍ ତରଫରୁ ଯୋଗାଇ ଦିଆଯାଇଛି ବୋଲି ଜଣାଯାଇଛି ।

ଏରସମା ବ୍ଲକ୍ରେ ତାଷ୍ଟାମାନଙ୍କୁ ଅଧା ମୂଲ୍ୟରେ ବିହନ ଦେବା କାର୍ଯ୍ୟ ଗତ ୫ ତାରିଖରୁ ଆରମ୍ଭ କରାଯାଇଛି । ଏହି ଅଞ୍ଚଳରେ ୫୫୫ଟି ଅଗରୀର ନଳକୂପ ଥିବା ସ୍ଥଳେ ଆଉ ଅଧିକ ୧୨୦ଟି ନଳକୂପ ଏ ମଧ୍ୟରେ ବସାଯାଇ ସାରିଲାଣି । ଆଗ୍ନୋ ଉତ୍ପତ୍ତିକ୍ ସଂସ୍ଥା ୫୦ ଟି ପମ୍ପସେଟ୍ ଯୋଗାଇ ଦେଇଛନ୍ତି । ଗୋଡ଼ା ଗ୍ରାମପଞ୍ଚାୟତରେ ପ୍ରତ୍ୟହ



ବିଶୁଦ୍ଧ ପାନୀୟ ଜଳ ଯୋଗାଣ ବ୍ୟାଜର ଯୋଗେ କରାଯାଇଛି ।  
'ଲୁଥେରାନ୍ ବିଶ୍ୱବେଦ୍ୟାଳୟ' ସ୍ୱେଚ୍ଛାସେବୀ ସଂସ୍ଥା ସହଯୋଗରେ ୧୨ ଟି  
ଗରୀବ ନଳକୂପ ବସାଇବା କାର୍ଯ୍ୟ ଆରମ୍ଭ କରାଯାଇଛି ।

**ମୁଖ୍ୟମନ୍ତ୍ରୀଙ୍କ ଜଗତସିଂହପୁର ବାତ୍ୟାଞ୍ଚଳ ଗସ୍ତ ଏବଂ  
ରିଲିଫ୍ ଓ ଅଭିଯାନ କାର୍ଯ୍ୟ ସମୀକ୍ଷା**

ଗତ ଡିସେମ୍ବର ୭ ତାରିଖରେ ଓଡ଼ିଶାର ମୁଖ୍ୟମନ୍ତ୍ରୀ  
ଶ୍ରୀ ହେମାନନ୍ଦ ବିଶ୍ୱାଳ ଜଗତସିଂହପୁର ଜିଲ୍ଲା ଗସ୍ତରେ ଆସି ବାଲିକୁଦା  
ଦୁର୍ଗର କେତେକ ବାତ୍ୟାଞ୍ଚଳ ପରିଦର୍ଶନ କରିବା ସହିତ ଜଗତସିଂହପୁର  
ଜିଲ୍ଲାପାଳଙ୍କ କାର୍ଯ୍ୟାଳୟରେ ରିଲିଫ୍ ଓ ଅଭିଯାନ କାର୍ଯ୍ୟକ୍ରମ  
ସଂପର୍କରେ ଏକ ସମୀକ୍ଷା ବୈଠକରେ ଯୋଗ ଦେଇଥିଲେ । ପ୍ରାରମ୍ଭରେ  
ଜିଲ୍ଲାପାଳ ଶ୍ରୀ ନିତେନ୍ ଚନ୍ଦ୍ର ବାତ୍ୟାଞ୍ଚଳ କ୍ଷୟକ୍ଷତି, ରିଲିଫ୍ ଯୋଗାଣ,  
ଅଭିଯାନ ସଂପର୍କରେ ସୂଚନା ଦେଇଥିଲେ । ମୁଖ୍ୟମନ୍ତ୍ରୀ ଶ୍ରୀ ହେମାନନ୍ଦ  
ବିଶ୍ୱାଳ ଏହି ସମୀକ୍ଷା ବୈଠକରେ କ୍ଷୟକ୍ଷତିର ଉତ୍ତରା ପାଇଁ ସଂକଳ୍ପବଦ୍ଧ  
ଭାବରେ କାର୍ଯ୍ୟ କରିବାକୁ ସମସ୍ତ ସରକାରୀ ଓ ବେସରକାରୀ  
ଅଧିକାରୀମାନଙ୍କୁ ଆହ୍ୱାନ କରାଇଥିଲେ । ବର୍ତ୍ତମାନ ସୁଦ୍ଧା ୮ ଲକ୍ଷ ବିପଦ  
ପରିବାରକୁ ପରିଚାଳି ଯୋଗାଇ ଦିଆଯାଇଛି ଓ ତାହାପାଇଁ ଟ୍ରାକ୍ଟର ଉଦ୍ଧାର  
ସ୍ତ୍ରରେ ଯୋଗାଇ ଦେବା ପାଇଁ ସରକାର ପଦକ୍ଷେପ ନେଇଛନ୍ତି ବୋଲି  
ମୁଖ୍ୟମନ୍ତ୍ରୀ ପ୍ରକାଶ କରିଥିଲେ । ଆସତା ୩୧ ଡିସେମ୍ବର ସୁଦ୍ଧା ସମସ୍ତ  
ସ୍କୁଲ, କଲେଜ, ଡାକ୍ତରଖାନା ମରାମତି ଶେଷ ହେବ । ବାତ୍ୟା ଓ ବନ୍ୟା  
ପ୍ରପାଦିତ ଅଞ୍ଚଳରେ ବିଭିନ୍ନ ଉନ୍ନୟନମୂଳକ କାର୍ଯ୍ୟ ପାଇଁ ଆବଶ୍ୟକ  
ପଦ୍ଧତି ଇଂଜିନିୟରମାନଙ୍କୁ ଯୋଗ ଦେବା ପାଇଁ ନିର୍ଦ୍ଦେଶ ଦିଆଯାଇଛି  
ବୋଲି ସେ କହିଥିଲେ ।

ଏହି ବୈଠକରେ ମନ୍ତ୍ରୀ ଶ୍ରୀ ବସନ୍ତ କୁମାର ବିଶ୍ୱାଳ ଯୋଗ  
ଦେଇ କହିଲେ ଯେ ବାତ୍ୟା ପ୍ରପାଦିତ ଅଞ୍ଚଳରେ ଘର ଯୋଗାଣ,  
ପରିଚାଳନା ଯୋଗାଣ, କେନାଲ ମରାମତି ଓ ଉଚ୍ଚିତାଷ ପାଇଁ ସମସ୍ତ  
ବିହନ ତୁରନ୍ତ ଯୋଗାଇ ଦିଆଯିବ । ଏହି ବୈଠକରେ ଅନ୍ୟମାନଙ୍କ  
ମଧ୍ୟରେ ଜଗତସିଂହପୁର ବିଧାନ ସଭା ସ୍ପିକର, ବାଲିକୁଦା  
ବିଧାନ ସଭା ସଭ୍ୟ, ଲଳାଟେନ୍ଦୁ ମହାପାତ୍ର, ଏରସମା ବିଧାନ ସଭା ସ୍ପିକର  
କୁମାର ନାୟକ, ଜିଲ୍ଲା ପରିଷଦ ସଭାପତି ଶ୍ରୀ ନକ୍ଷତ୍ର ମଲ୍ଲିକ, ସ୍ୱଚ୍ଛ  
ରିଲିଫ୍ କମିଶନର ଶ୍ରୀ ସଂଜୀବ ଚନ୍ଦ୍ର ହୋତା, ଡି. ଆର. ଡି. ଶ୍ରୀ  
ଗୌରୀଜି ବିହାର ଦାସ, ଏସ୍.ପି. ଶ୍ରୀ ଲକ୍ଷ୍ମଣ ଦାସ ଓ ଜିଲ୍ଲାପ୍ରଧାନ  
ସମସ୍ତ ଅଧିକାରୀ, ପଞ୍ଚାୟତ ସମିତିର ଅଧ୍ୟକ୍ଷ ଓ ଅଧ୍ୟକ୍ଷା, ଜିଲ୍ଲା  
ପରିଷଦର ସଭ୍ୟ ଓ ବହୁ ବିଶିଷ୍ଟ ବ୍ୟକ୍ତି ଯୋଗ ଦେଇଥିଲେ । ଅତିରିକ୍ତ  
ଜିଲ୍ଲାପାଳ ଶ୍ରୀ ପ୍ରମୋଦ କୁମାର ପାଣି ଧନ୍ୟବାଦ ଅର୍ପଣ କରିଥିଲେ ।

**ମୁଖ୍ୟମନ୍ତ୍ରୀଙ୍କ ସହ ରୋଡ଼ାରୀ ଇନ୍ଦରନେତ୍ସନାଲ ବିଶ୍ୱ  
ସଭାପତିଙ୍କ ଆଲୋଚନା**

ଗତ ଡିସେମ୍ବର ୧୪ ତାରିଖରେ ରୋଡ଼ାରୀ  
ଇନ୍ଦରନେତ୍ସନାଲ ବିଶ୍ୱ-ସଭାପତି ମିଃ. ପ୍ରାକ୍ ଡେ. ଡେଭଲିଙ୍ଗ  
ନେତୃତ୍ୱରେ ଏକ ରୋଡ଼ାରୀ ଇନ୍ଦରନେତ୍ସନାଲ ପ୍ରତିନିଧି ଦଳ ଓଡ଼ିଶାର  
ମୁଖ୍ୟମନ୍ତ୍ରୀ ଶ୍ରୀ ହେମାନନ୍ଦ ବିଶ୍ୱାଳଙ୍କ ସହ ସାକ୍ଷାତ କରି ବାତ୍ୟାଞ୍ଚଳ  
ବିପଦମାନଙ୍କ ଅଭିଯାନ ସଂପର୍କରେ ଆଲୋଚନା କରିଥିଲେ ।

ରୋଡ଼ାରୀ ଇନ୍ଦରନେତ୍ସନାଲ ଦୁର୍ଗତମାନଙ୍କୁ ସାଧ୍ୟମତେ  
ସେବା ଯୋଗାଇ ଦେବାକୁ ଉଚ୍ଚୁକ । ବାତ୍ୟାବିପଦମାନଙ୍କ ନିମନ୍ତେ ବର୍ତ୍ତମାନ  
ସଂପର୍କରେ ଉତ୍ତମାନଙ୍କ ଗୃହ ନିର୍ମାଣ, ସ୍କୁଲ ତଥା ଆଶ୍ରୟସ୍ଥଳ ନିର୍ମାଣ,

ବିଶୁଦ୍ଧ ପାନୀୟ ଜଳ ଯୋଗାଣ ନିମନ୍ତେ ବିପଦ ଅଞ୍ଚଳରେ ନଳକୂପ  
ଖନନ ଏବଂ ଦୁର୍ଗତମାନଙ୍କୁ ବନ୍ଦନ ଯୋଗାଣ ଉତ୍ସାହି କାର୍ଯ୍ୟକ୍ରମ ଗ୍ରହଣ  
କରିବାକୁ ପିନ୍ଧାନ୍ତି ନିଆଯାଇଥିବା ବିଷୟ ପ୍ରକାଶ କରି ମିଃ. ପ୍ରାକ୍ କହିଲେ  
ଯେ, ବୃକ୍ଷର ବିକାଶ ନିମନ୍ତେ ବୃକ୍ଷକମାନଙ୍କୁ ଚାଲିମ, ପ୍ରାକୃତିକ  
ବିପଦମାନଙ୍କୁ ରକ୍ଷା ପାଇବା ପାଇଁ ଆବଶ୍ୟକୀୟ ପ୍ରଶିକ୍ଷଣ ଉତ୍ସାହି  
ରୋଡ଼ାରୀ ଇନ୍ଦରନେତ୍ସନାଲ କାର୍ଯ୍ୟକ୍ରମର ଅଂଶବିଶେଷ ।

ରୋଡ଼ାରୀ ଇନ୍ଦରନେତ୍ସନାଲ ପ୍ରତିନିଧିଦଳ ଏବଂ  
ସେମାନଙ୍କର ଆଇମୁଖ୍ୟକୁ ସ୍ୱାଗତ କରାଇ ମୁଖ୍ୟମନ୍ତ୍ରୀ ଶ୍ରୀ ବିଶ୍ୱାଳ  
ସେମାନଙ୍କର ଯୋଜନାଗୁଡ଼ିକର ସଫଳ ରୂପାୟନ ନିମନ୍ତେ ସରକାରଙ୍କ  
ତରଫରୁ ଏବଂ ନିଜ ତରଫରୁ ସମସ୍ତ ସାହାଯ୍ୟ ସହଯୋଗ ଯୋଗାଇ  
ଦିଆଯିବ ବୋଲି ପ୍ରତିଶ୍ରୁତି ଦେଇଥିଲେ ।

ପ୍ରତିନିଧି ଦଳ ରୋଡ଼ାରୀ ଇନ୍ଦରନେତ୍ସନାଲ ସାହାଯ୍ୟ  
ଯେପରି ପ୍ରକୃତ ଲୋକଙ୍କ ନିକଟରେ ପହଞ୍ଚେ ସେଥିପ୍ରତି ଆବଶ୍ୟକୀୟ  
ପଦକ୍ଷେପ ଦେବାକୁ ମୁଖ୍ୟମନ୍ତ୍ରୀଙ୍କୁ ଅନୁରୋଧ କରିଥିଲେ ।

**ହାଇଡ୍ରାବାଦ କର୍ମଚାରୀମାନଙ୍କ ମୁଖ୍ୟମନ୍ତ୍ରୀଙ୍କ ରିଲିଫ୍  
ପାଣିକୁ ଦାନ**

ହାଇଡ୍ରାବାଦର ନେତାମାନଙ୍କୁ ଇନ୍ଦିରାଙ୍କୁ ଅର୍ଥ ରୁରାଲ  
ଡେଭଲପମେଣ୍ଟର କର୍ମଚାରୀମାନେ ସେମାନଙ୍କର ଏକ ଦିନର ଦରମା  
୯୧ ହଜାର ୧୦୪ ଟଙ୍କା ବାତ୍ୟାଞ୍ଚଳ ବିପଦମାନଙ୍କ ସହାୟତା ନିମନ୍ତେ  
ମୁଖ୍ୟମନ୍ତ୍ରୀଙ୍କ ରିଲିଫ୍ ପାଣିକୁ ଦାନ କରିଛନ୍ତି ।

ଗତ ଡିସେମ୍ବର ୧୫ ତାରିଖରେ ନେତାମାନଙ୍କୁ ଇନ୍ଦିରାଙ୍କୁ  
ଅର୍ଥ ରୁରାଲ ଡେଭଲପମେଣ୍ଟର କେନ୍ଦ୍ରରାଜ ମ୍ୟାନେଜର ଶ୍ରୀ ଆର୍.ଭି.  
ଚୌଧୁରୀଙ୍କ ନେତୃତ୍ୱରେ ଏକ ପ୍ରତିନିଧିଦଳ ଓଡ଼ିଶାର ମୁଖ୍ୟମନ୍ତ୍ରୀ  
ଶ୍ରୀ ହେମାନନ୍ଦ ବିଶ୍ୱାଳଙ୍କୁ ଏହି ଅର୍ଥରାଶି ଦ୍ରାଫ୍ଟ ଆକାରରେ ପ୍ରଦାନ  
କରି କହିଲେ ଯେ ସେମାନେ ବାତ୍ୟାବିପଦ ଅଞ୍ଚଳକୁ ପରିଦର୍ଶନରେ ଯାଇ  
ଗ୍ରାମାଞ୍ଚଳରେ ଗୃହ ନିର୍ମାଣ, ବିଶୁଦ୍ଧ ପାନୀୟ ଜଳ ଯୋଗାଣ, ଗ୍ରାମ୍ୟ  
ଯୋଗାଣଯୋଗ, ସ୍ୱାସ୍ଥ୍ୟ ଏବଂ ଗ୍ରାମ୍ୟ ଜୀବିକା ନିର୍ବାହ ସଂଗ୍ରାହରେ  
ଅନୁଧ୍ୟାନ କରିବେ । ବାତ୍ୟାଞ୍ଚଳ ଗ୍ରାମାଞ୍ଚଳରେ ସ୍ୱାଭାବିକ ଜୀବନ  
ବିପତ୍ତି ଯଥାଶୀଘ୍ର ଫେରାଇ ଆଣାଯାଇ ପାରିବ, ତାହା ହିଁ ତାଙ୍କ ସପ୍ନ  
ମୂଳ ଆରମ୍ଭ ।

ମୁଖ୍ୟମନ୍ତ୍ରୀ ଶ୍ରୀ ବିଶ୍ୱାଳ ସଂସାର କର୍ମକର୍ତ୍ତା ଏବଂ  
କର୍ମଚାରୀମାନଙ୍କ ସାଧୁ ଉଦ୍ୟମକୁ ପ୍ରଶଂସା କରିବା ସଙ୍ଗେ ସଙ୍ଗେ ଏକ  
ଚଥ୍ୟ ଏବଂ ଯୋଜନା ଭିତ୍ତିକ ରିପୋର୍ଟ ପ୍ରଦାନ କରିବାକୁ ପ୍ରତିନିଧି  
ଦଳକୁ ଅନୁରୋଧ କରିଥିଲେ ।

ବାତ୍ୟା ବିପଦର ସାହାଯ୍ୟାର୍ଥେ ଡେବୁଟାଇଲର  
ସହନିର୍ଦ୍ଦେଶକ ୬,୨୦୦ ଟଙ୍କା ଦାନ କରିଛନ୍ତି ।

**ବାତ୍ୟାରେ ଜଗତସିଂହପୁର ଜିଲ୍ଲାରେ ୧୬୨.୮୦ ବୋଟି  
ଟଙ୍କାର ପସର ହାନୀ**

ଗତ ଅକ୍ଟୋବର ମାସରେ ପଡ଼ିଯାଇଥିବା ପ୍ରଳୟବଳୀ  
ବାତ୍ୟାରେ ଜଗତସିଂହପୁର ଜିଲ୍ଲାର ୧,୧୬,୪୫୮ ଟି ବୃକ୍ଷକାଟି  
ପରିବାର କ୍ଷତିଗ୍ରସ୍ତ ହୋଇଥିବା ବେଳେ ୧୬୨.୮୦ ବୋଟି ଟଙ୍କା  
ମୂଲ୍ୟର ୨,୨୯,୧୫୧ ମେଟ୍ରିକ ଟନ୍ ଖାଦ୍ୟ ଶସ୍ୟ ନଷ୍ଟ ହୋଇଅଛି  
ବୋଲି ଜଣାଯାଇଛି ।



ଏହି ମହାବାତ୍ୟାରେ ଜଗତସିଂହପୁର ଜିଲ୍ଲାର ଏରସମା ଜୋନ୍‌ର ବାଲିକୁଡା ବ୍ଲକ୍‌ର ୫୩ଟି ଗ୍ରାମପଞ୍ଚାୟତର ୪୨୮ ଟି ଗ୍ରାମର ୪୪,୪୭୩ ହେକ୍ଟର ଜମିରେ ଲୁଣିପାଣି ମାଡ଼ି ଯାଇଅଛି । ଏରସମା ବ୍ଲକ୍‌ର ୨୪ ଟି ଗ୍ରାମପଞ୍ଚାୟତର ୨୦୮ ଟି ଗ୍ରାମର ୨୩,୨୮୪ ହେକ୍ଟର ଜମି ଲୁଣିପାଣି ଦ୍ୱାରା କ୍ଷତିଗ୍ରସ୍ତ ହୋଇଥିବାବେଳେ ନୁକଙ୍ଗ ବ୍ଲକ୍‌ର ୧୮ଟି ଗ୍ରାମପଞ୍ଚାୟତ ଅଧୀନସ୍ଥ ୧୪୨ଟି ଗ୍ରାମର ୧୨,୯୪୫ ହେକ୍ଟର ଜମି ଏବଂ ବାଲିକୁଡା ବ୍ଲକ୍‌ର ୧୧ ଟି ଗ୍ରାମପଞ୍ଚାୟତ ଅଧୀନସ୍ଥ ୭୮ ଟି ଗ୍ରାମର ୮,୨୪୪ ହେକ୍ଟର ଜମି ଲୁଣିପାଣି ଦ୍ୱାରା କ୍ଷତିଗ୍ରସ୍ତ ହୋଇଅଛି ।

ମିଳିଥିବା ସୂଚନାରୁ ଜଣାଯାଇଛି ଯେ ଏହି ବାତ୍ୟାରେ ଜଗତସିଂହପୁର ଜିଲ୍ଲାର ୪ଟି ବ୍ଲକ୍ ଅର୍ଥାତ୍ ୨୪ ଟି ଗ୍ରାମପଞ୍ଚାୟତ ଅଧୀନସ୍ଥ ୧୦୬ ଟି ଗ୍ରାମର ୮୦୫୦ ହେକ୍ଟର ଜମି ବାଲିଚର ହୋଇଯାଇଅଛି । ଏରସମା ବ୍ଲକ୍‌ର ୧୨ଟି ଗ୍ରାମପଞ୍ଚାୟତ ଅଧୀନସ୍ଥ ୪୯ଟି ଗ୍ରାମର ୪୮୮୫ ହେକ୍ଟର ଜମି ବାଲିଚର ହୋଇଥିବା ବେଳେ ନୁକଙ୍ଗ ବ୍ଲକ୍‌ର ୫୬୦ ହେକ୍ଟର ଜମି, ବାଲିକୁଡା ବ୍ଲକ୍‌ର ୭୮ଟି ଗ୍ରାମପଞ୍ଚାୟତ ଅଧୀନସ୍ଥ ୩୮ ଟି ଗାଁର ୨୦୨୦ ହେକ୍ଟର ଜମି ଏବଂ ନାଉଗାଁ ବ୍ଲକ୍‌ର ୫ ଟି ଗ୍ରାମ ପଞ୍ଚାୟତ ଅଧୀନସ୍ଥ ୧୯ ଟି ଗାଁର ୫୮୫ ହେକ୍ଟର ଜମି ବାଲିଚର ଦ୍ୱାରା କ୍ଷତିଗ୍ରସ୍ତ ହୋଇଅଛି ।

ଜିଲ୍ଲାରେ ଚଳିତ ରବି ଚାଷ କାର୍ଯ୍ୟକ୍ରମ ନିମନ୍ତେ ୭୪୯୨ ମେଟ୍ରିକ୍ ଟନ୍ ରାସାୟନିକ ସାରର ଆବଶ୍ୟକତା ରହିଛି ବୋଲି ଜଣାଯାଇଅଛି ।

ବାତ୍ୟା ପରେ ବର୍ତ୍ତମାନ ଜଗତସିଂହପୁର ଜିଲ୍ଲାର ସମସ୍ତ ଏଲ୍.ପି./ୟୁ.ପି./ଏମ୍.ଇ./ହାରସୁର ସ୍ୱାଭାବିକ ଭାବରେ କାର୍ଯ୍ୟ ଆରମ୍ଭ କଲେଣି । ଦିବ୍ୟଜୀବନ ସଂପଦ ପକ୍ଷରୁ ଗୋଡ଼ା ପଞ୍ଚାୟତ ଅନ୍ତର୍ଗତ ଉତ୍କଳୀଆଠାରେ ଏକ ଦୁର ମହଲା ବିଶିଷ୍ଟ ସୁନ୍ଦର ଗିରିପ୍ରସ୍ତର ସ୍ଥାପନ କରାଯାଇ କାର୍ଯ୍ୟ ଆରମ୍ଭ କରାଯାଇଅଛି । ଏତଦ୍ ବ୍ୟତୀତ ଏହି ସଂପଦ ପକ୍ଷରୁ ଜିଲ୍ଲାରେ ୫ ଟି ସ୍ୱଳ୍ପ ମୂଲ୍ୟର ଗୃହ ନିର୍ମାଣ କାର୍ଯ୍ୟ ଆରମ୍ଭ କରାଯାଇଅଛି । ଏହି କାର୍ଯ୍ୟ ଆସନ୍ତା ତ୍ରିସେମ୍ଭର ୨୬ ତାରିଖ ସୁଦ୍ଧା ଶେଷ କରାଯିବ ବୋଲି ଜଣାଯାଇଅଛି ।

ମହାବାତ୍ୟାଦ୍ୱିଷ୍ଟ ଅନ୍ୟାନ୍ୟ ଜିଲ୍ଲା ସମେତ ଜଗତସିଂହପୁର ଜିଲ୍ଲାର କ୍ଷତିଗ୍ରସ୍ତ ଚାଷୀମାନଙ୍କୁ ସେମାନଙ୍କର ଦୈନିଦିନ ସୁକୁରାଣ ମେଘାଭବା ପାଇଁ ସର୍ବୋତ୍ତମ ୨୦୦୦ ଟଙ୍କା ରଶ ଦିଆଯିବ ବୋଲି ରିଜର୍ଭବ୍ୟାଙ୍କର ଅନୁମୋଦନକ୍ରମେ ରାଜ୍ୟ ସରକାର ନିଷ୍ପତ୍ତି ଗ୍ରହଣ କରିଛନ୍ତି ।

**ରାଜ୍ୟରେ ଆଉ ଏକ ଏସ୍.ଓ.ଏସ୍. ଶିଶୁ ଗ୍ରାମ ସ୍ଥାପିତ ହେବ**

ରାଜ୍ୟରେ ବାତ୍ୟା ବିପତ୍ତ ଅନାଥ ଶିଶୁମାନଙ୍କ ସମେତ ଅନ୍ୟାନ୍ୟ ଅନାଥ ଶିଶୁମାନଙ୍କ ସ୍ତ୍ରୀମାନଙ୍କୁ ପାଇଁ ଶୁଦ୍ଧ ଶାସ୍ତ୍ର ଆଉ ଏକ ଏସ୍.ଓ.ଏସ୍. ଶିଶୁ ଗ୍ରାମ ପ୍ରତିଷ୍ଠା ହେବାକୁ ଯାଉଛି ବୋଲି ଏସ୍.ଓ.ଏସ୍. ଶିଶୁ ଗ୍ରାମର ସର୍ବଭାରତୀୟ ଅଧ୍ୟକ୍ଷ ଶ୍ରୀ ଚିନ୍ କାଉଲ ସୂଚନା ଦେଇଛନ୍ତି । ମହିଳା ଓ ଶିଶୁ ବିକାଶ ମନ୍ତ୍ରାଳୟ ସହ ଆଲୋଚନା ସମୟରେ ଏହି ଶିଶୁଗ୍ରାମ ପାଇଁ ଭୂମି ତଥା ଆର୍ଥିକ ସହାୟତା ଯୋଗାଇ ଦେବା ପାଇଁ ଶ୍ରୀ କାଉଲ୍ ମନ୍ତ୍ରୀଙ୍କୁ ପ୍ରସ୍ତାବ ଦେଇଥିଲେ । ଆବଶ୍ୟକ ଭୂମି ଯୋଗାଇ ଦେବା ପାଇଁ ମନ୍ତ୍ରୀ ଶ୍ରୀମତୀ ହେମ୍ବତ୍ ପ୍ରତିଶ୍ରୁତି ଦେଇଥିଲେ । ଏହି ପ୍ରସ୍ତାବିତ ଶିଶୁଗ୍ରାମ ଗଞ୍ଜାମ ବା କଟକ ଜିଲ୍ଲାରେ ସ୍ଥାପିତ ହେବ

ବୋଲି ଶ୍ରୀ କାଉଲ୍ ସୂଚନା ଦେଇଥିଲେ । ଆଉ ଏକ ଶିଶୁଗ୍ରାମ ସ୍ଥାପିତ କରିବା ପାଇଁ ମଧ୍ୟ ମନ୍ତ୍ରୀ ଶ୍ରୀମତୀ ହେମ୍ବତ୍ ଶ୍ରୀ କାଉଲ୍‌ଙ୍କୁ ଅନୁରୋଧ କରିଥିଲେ । ଏହା ଫଳରେ ପ୍ରତ୍ୟେକ ଶିଶୁ ଗ୍ରାମରେ ୨୦୦ ଜଣ ଲେଖାଏଁ ଅନାଥ ଶିଶୁ ସ୍ତ୍ରୀମାନଙ୍କୁ ଉପାଧାନ ହୋଇପାରିବେ ।

ପ୍ରଳୟକରୀ ବାତ୍ୟାରେ ଶତଗିରିସ୍ଥ ଏସ୍.ଓ.ଏସ୍. ଶିଶୁ ଗ୍ରାମ ୩୦୦ ରୁ ୫୦୦ ଜଣ ପିତୃମାତୃ ହରା ଅନାଥ ଶିଶୁଙ୍କୁ ସାମୟିକ ଭାବରେ ଅରଥାନ ଗ୍ରହଣ କରିବା ପାଇଁ ପଦକ୍ଷେପ ଗ୍ରହଣ କରିଛନ୍ତି । ଏହି ଅରଥାନ କାର୍ଯ୍ୟକ୍ରମ ଜିଲ୍ଲାସ୍ତରୀୟ ଶିଶୁ କଲ୍ୟାଣ ଅଧିକାରୀଙ୍କ ଦ୍ୱାରା ତିନୁଟ ହେବା ପରେ ଅନାଥ ଶିଶୁମାନଙ୍କୁ ଏସ୍.ଓ.ଏସ୍. ଶିଶୁ ଗ୍ରାମକୁ ସ୍ଥାନାନ୍ତରିତ କରାଯାଇ ସାମୟିକ ଭାବେ ଅରଥାନ କରାଯାଇଛି ।

**ବିପତ୍ତ ସହାୟତା ନିମନ୍ତେ ମୁଖ୍ୟମନ୍ତ୍ରୀଙ୍କ ଆଲୋଚନା**

ଗତ ତ୍ରିସେମ୍ଭର ୧୬ ତାରିଖରେ ହରିଆନା ସମାଜ ମଙ୍ଗଳ ବିଭାଗ ମନ୍ତ୍ରୀ ଶ୍ରୀମତୀ କ୍ରିଷ୍ଣା ଗହଲପୁର ଓଡ଼ିଶାର ମୁଖ୍ୟମନ୍ତ୍ରୀ ଶ୍ରୀ ହେମାନନ୍ଦ ବିଶ୍ୱାଳଙ୍କ ସହ ବାତ୍ୟାଦ୍ୱିଷ୍ଟ ବିପତ୍ତମାନଙ୍କ ସହାୟତା ସଂପର୍କରେ ଆଲୋଚନା କରିଥିଲେ ।

ବାତ୍ୟାବିପତ୍ତମାନଙ୍କ ସହାୟତା ଦେବାକୁ ହରିଆନା ସରକାର ସିଦ୍ଧାନ୍ତ ଗ୍ରହଣ କରିଛନ୍ତି ବୋଲି ପ୍ରକାଶ କରି ଶ୍ରୀମତୀ ଗହଲପୁର ଏଥିପାଇଁ ଓଡ଼ିଶା ସରକାରଙ୍କ ସହଯୋଗ କାମନା କରିଥିଲେ । ଗିଲିପ୍ ସାମଗ୍ରୀ ବ୍ୟତୀତ ଆଉ କି ପ୍ରକାର ସାହାଯ୍ୟ ବିପତ୍ତମାନଙ୍କ ନିମନ୍ତେ ଆବଶ୍ୟକତା ରହିଛି ତାହା ମୁଖ୍ୟମନ୍ତ୍ରୀଙ୍କଠାରୁ ଜାଣିବା ପରେ ସେ ହରିଆନାର ମୁଖ୍ୟମନ୍ତ୍ରୀଙ୍କ ସହ ଆଲୋଚନା କରିବେ ବୋଲି ମଧ୍ୟ ପ୍ରକାଶ କରିଥିଲେ ।

ମୁଖ୍ୟମନ୍ତ୍ରୀ ଶ୍ରୀ ବିଶ୍ୱାଳ ହରିଆନା ସରକାରଙ୍କ ଆଡ଼ିକତାକୁ ସାଧୁବାଦ କଣ୍ଠାର କହିଲେ ଯେ ସାଂପ୍ରତିକ ପରିସ୍ଥିତିରେ କମଳ ଏବଂ ପଲିଥିନ୍‌ର ଆବଶ୍ୟକତା ରହିଛି । ଏଥିପାଇଁ ହରିଆନା ସରକାରଙ୍କ ସହଯୋଗ କାମନା କରି ଶ୍ରୀ ବିଶ୍ୱାଳ ବାତ୍ୟାଦ୍ୱିଷ୍ଟ ଅଞ୍ଚଳରେ ସ୍ତ୍ରୀମାନଙ୍କୁ ବାତ୍ୟା ଓ ବନ୍ୟା ନିରୋଧକ ଗୃହ ନିର୍ମାଣ ଉପରେ ଗୁରୁତ୍ୱାରୋପ କରିଥିଲେ ।

ମନ୍ତ୍ରୀ ଶ୍ରୀମତୀ ଗହଲପୁର ଏ ସଂପର୍କରେ ତାଙ୍କ ମୁଖ୍ୟମନ୍ତ୍ରୀଙ୍କ ସହ ଆଲୋଚନା କରି ତ୍ରିସେମ୍ଭର ୩୧ ତାରିଖ ସୁଦ୍ଧା ପଲିଥିନ୍ ଓ କମଳ ଯଥାସମ୍ଭବ ଯୋଗାଇ ଦେବେ ବୋଲି ପ୍ରକାଶ କରିବା ସଙ୍ଗେ ସଙ୍ଗେ ଗୃହ ନିର୍ମାଣ ସଂପର୍କରେ ଗୃହନିର୍ମାଣ ସଂସ୍ଥାମାନଙ୍କ ସହ ଆଲୋଚନା କରି ଯେତେ ସଂଖ୍ୟକ ଗୃହ ନିର୍ମାଣ ସମ୍ଭବ ହୋଇ ପାରିବ ସେଥିପାଇଁ ଧ୍ୟାନ ଦେବେ ବୋଲି ମୁଖ୍ୟମନ୍ତ୍ରୀଙ୍କୁ ପ୍ରତିଶ୍ରୁତି ଦେଇଥିଲେ ।

ଏହି ଆଲୋଚନା ବୈଠକରେ ରାଜସ୍ୱମନ୍ତ୍ରୀ ଶ୍ରୀ ଜଗନ୍ନାଥ ପଟ୍ଟନାୟକ, ସ୍ୱତନ୍ତ୍ର ରିଲିଫ୍ କମିଶନର ଶ୍ରୀ ସଂଜୀବ ଚନ୍ଦ୍ର ହୋତା, ରାଜସ୍ୱ ବିଭାଗ ଶାସନ ସଚିବ ଶ୍ରୀ ଯୁଗଳ ଜିଶୋର ମହାପାତ୍ର ଓ ହରିଆନା ରେସିଡେଣ୍ଟ କମିଶନର ପ୍ରମୁଖ ଯୋଗ ଦେଇ ଆଲୋଚନାରେ ଅଂଶଗ୍ରହଣ କରିଥିଲେ ।

**ହରିଆନା ସମାଜ କଲ୍ୟାଣ ମନ୍ତ୍ରୀଙ୍କ ବାତ୍ୟା ସହାୟତା ସଂପର୍କରେ ଆଲୋଚନା**

ହରିଆନାର ସମାଜ କଲ୍ୟାଣ ମନ୍ତ୍ରୀ ଶ୍ରୀମତୀ କ୍ରିଷ୍ଣା ଗହଲପୁର ଓଡ଼ିଶା ଗସ୍ତରେ ଆସି ଗତ ତ୍ରିସେମ୍ଭର ୧୬ ତାରିଖରେ ରାଜ୍ୟ ବିଧାନସଭାଠାରେ ମହିଳା ଓ ଶିଶୁ ବିକାଶ ମନ୍ତ୍ରୀ ଶ୍ରୀମତୀ ସରସ୍ୱତୀ



ହେତୁମୂଳକ ସହିତ ଓଡ଼ିଶାର ବାତ୍ୟାଚଳିତ ପରିସ୍ଥିତି ଓ ସମ୍ଭାବ୍ୟ ସହାୟତା ସଂପର୍କରେ ଆଲୋଚନା କରିଛନ୍ତି । ଆଲୋଚନା ସମୟରେ ଶ୍ରୀମତୀ ଗହଲପୁର ଓଡ଼ିଶାର ବାତ୍ୟାକ୍ଷତରେ ଅନାଥ ଶିଶୁମାନଙ୍କ ପାଇଁ ପ୍ରତିଷ୍ଠା ହେବାକୁ ଥିବା ତିନୋଟି କେନ୍ଦ୍ର ମଧ୍ୟରୁ ଗୋଟିଏ କେନ୍ଦ୍ର ନିମନ୍ତେ ଏକବର୍ଷ ପାଇଁ ସମସ୍ତ ଖର୍ଚ୍ଚ ବହନ କରିବାକୁ ପ୍ରତିଶ୍ରୁତି ଦେଇଛନ୍ତି । ଏକତ୍ୟକ୍ତ ଅଂଗନବାଡ଼ି କେନ୍ଦ୍ରମାନଙ୍କରେ ପାଳାୟ ଜଳ ଯୋଗାଣ ଓ ଅକ୍ଷମ ଶିଶୁମାନଙ୍କ ନିମନ୍ତେ ଥିବା ସ୍ୱତନ୍ତ୍ର ବିଦ୍ୟାଳୟଗୁଡ଼ିକର ଛାତ୍ରଛାତ୍ରୀମାନଙ୍କ ପାଇଁ ବର୍ଷକର ପାଠ୍ୟୋପକରଣ ଓ ଅନ୍ୟାନ୍ୟ ସୁବିଧା ସୁଯୋଗ ଯୋଗାଇ ଦେବା ନିମନ୍ତେ ସେ ଆଗ୍ରହ ପ୍ରକାଶ କରିଛନ୍ତି । ଓଡ଼ିଶାର ମହାବାତ୍ୟା ଯୋଗୁଁ ଅନାଥ ହୋଇଯାଇଥିବା ଶିଶୁମାନଙ୍କ ପ୍ରତି ଶ୍ରୀମତୀ ଗହଲପୁର ଗଭୀର ସମବେଦନା ପ୍ରକାଶ କରିଥିଲେ ।

**ଉପକୂଳବର୍ତ୍ତୀ ଅଞ୍ଚଳରେ ବ୍ୟାପକ ଦୁଃଖରୋପଣ କରାଯିବ**

ମୁଖ୍ୟ ଶାସନ ସଚିବ ଶ୍ରୀ ମିଶ୍ର

ମହାବାତ୍ୟାରେ ଉପକୂଳବର୍ତ୍ତୀ ଅଞ୍ଚଳରେ ଜଙ୍ଗଲ ସଂପଦର ବ୍ୟାପକ କ୍ଷତି ଘଟିଥିବାରୁ ପ୍ରାକୃତିକ ଭାରସାମ୍ୟ ରକ୍ଷା ତଥା ପ୍ରଦୃଷ୍ଟ ମୂଳ ପାଇଁ ବ୍ୟାପକ ଦୁଃଖରୋପଣ କରାଯିବା ଉପରେ ମୁଖ୍ୟ ଶାସନ ସଚିବ ଶ୍ରୀ ସୁଧାଂଶୁ ରୁଷ୍ଟ ଶ୍ରୀ ମିଶ୍ର ଗୁରୁତ୍ୱ ଆରୋପ କରିଛନ୍ତି ।

ଗତ ଡିସେମ୍ବର ୭ ତାରିଖରେ ସଚିବାଳୟଠାରେ ଏକ ଉଚ୍ଚସ୍ତରୀୟ ଆଲୋଚନା ବୈଠକରେ ଅଧ୍ୟକ୍ଷତା କରି ମୁଖ୍ୟ ଶାସନ ସଚିବ ଶ୍ରୀ ମିଶ୍ର କହିଲେ ଯେ ଉପକୂଳବର୍ତ୍ତୀ ଅଞ୍ଚଳରେ ଜଙ୍ଗଲ ବିଭାଗର ପ୍ରାୟ ୧୮ ହଜାର ହେକ୍ଟର ଜଙ୍ଗଲ ପ୍ରଳୟକରୀ ବାତ୍ୟାରେ ଧ୍ୱଂସ ହେବା ସହିତ ଗ୍ରାମାଞ୍ଚଳରେ ବ୍ୟାପକ କ୍ଷୟକ୍ଷତି ହୋଇଛି ।

ଏହି କ୍ଷୟକ୍ଷତିର ଉତ୍ତରା ନିମିତ୍ତ ଜଙ୍ଗଲ ବିଭାଗ ତରଫରୁ ବ୍ୟାପକ କାର୍ଯ୍ୟକ୍ରମ ଗ୍ରହଣ କରାଯାଇଛି । ବନ ନିଗମ ଉପୁଡ଼ି ପଡ଼ିଥିବା ଗଛଗୁଡ଼ିକୁ ସଂଗ୍ରହ କରି ତା'ର ବିକ୍ରୟ ବ୍ୟବସ୍ଥା କରିବା ସହିତ ରାସ୍ତା ଉପରେ ଦୁଃଖରୋପଣ କରିବେ । ବ୍ୟାପକ ତାରା ଉତ୍ପାଦନ କରିବା ପାଇଁ ଜଙ୍ଗଲ ବିଭାଗର ୧୮ କୋଟି ଟଙ୍କାର ଆବଶ୍ୟକତା ଥିବାର ଆଲୋଚନାରୁ ଜଣାପଡ଼ିଥିଲା । ଜଙ୍ଗଲ ବିଭାଗ ପ୍ରଚୁର ତାରା ଉତ୍ପାଦନ କରି ବ୍ୟାପକ ଦୁଃଖରୋପଣ କରିବାକୁ ସ୍ଥିର କରିଛନ୍ତି । ପ୍ରଚୁର ଦୁଃଖ ତାରା ଆବଶ୍ୟକତା ଦୃଷ୍ଟିରୁ ଘରୋଇ ତାରା ଉତ୍ପାଦନ କେନ୍ଦ୍ରଗୁଡ଼ିକୁ ପ୍ରୋତ୍ସାହନ ଦେବା ପାଇଁ ସ୍ଥିର କରାଯାଇଛି । ରୁକନେଶ୍ୱର ସହରରେ ତାରା ଉତ୍ପାଦନ ଓ ଦୁଃଖରୋପଣ ପାଇଁ ଏକ 'ଟାଏପୋର୍ସ' ଗଠନ ନିମନ୍ତେ ସ୍ଥିର କରାଯାଇଛି । ବର୍ଷାଗତୁ ପୂର୍ବରୁ ପ୍ରଚୁର ପରିମାଣ ତାରା ଉତ୍ପାଦନ କରିବା ପାଇଁ ମୁଖ୍ୟ ଶାସନ ସଚିବ ଶ୍ରୀ ମିଶ୍ର ଜଙ୍ଗଲ ବିଭାଗକୁ ନିର୍ଦ୍ଦେଶ ଦେଇଥିଲେ ।

ଏହି ବୈଠକରେ ଅନ୍ୟମାନଙ୍କ ମଧ୍ୟରେ ବୃଷ୍ଟି ଉତ୍ପାଦନ କମିଶନର ଶ୍ରୀ ରବୀନ୍ଦ୍ର ମୋହନ ସେନାପତି, ଅତିରିକ୍ତ ମୁଖ୍ୟ ଶାସନ ସଚିବ ଶ୍ରୀ ପ୍ରସନ୍ନ କୁମାର ମିଶ୍ର, ଜଙ୍ଗଲ ବିଭାଗ ଶାସନ ସଚିବ ଶ୍ରୀ ବିକ୍ରମ କୁମାର ପଟ୍ଟନାୟକଙ୍କ ସମେତ ପ୍ରଧାନ ମୁଖ୍ୟ ବନ ସଂରକ୍ଷକ ପ୍ରମୁଖ ଯୋଗ ଦେଇ ଆଲୋଚନାରେ ଅଂଶ ଗ୍ରହଣ କରିଥିଲେ ।

**ସ୍ୱେଚ୍ଛାସେବୀ ସଂଘା ମଧ୍ୟରେ ସମତୁଲ୍ୟ ରକ୍ଷା ପାଇଁ 'ଟାଏପୋର୍ସ' ଗଠନ କରାଯିବ**

ମହାବାତ୍ୟା ପ୍ରପାଡ଼ିତ ଅଞ୍ଚଳରେ ପ୍ରାୟ ଶହେ ଗୋଟି ସ୍ୱେଚ୍ଛାସେବୀ ସଂଘା ଗଠିତ ଓ ପୁନରୁଦ୍ଧାର କାର୍ଯ୍ୟରେ ନିଯୋଜିତ ଥିବାର

ଜଣାଯାଇଛି । ଗତ ଡିସେମ୍ବର ୭ ତାରିଖରେ ସଚିବାଳୟଠାରେ ମୁଖ୍ୟ ଶାସନ ସଚିବ ଶ୍ରୀ ସୁଧାଂଶୁ ରୁଷ୍ଟ ଶ୍ରୀ ମିଶ୍ରଙ୍କ ଅଧ୍ୟକ୍ଷତାରେ ଅନୁଷ୍ଠିତ ଏକ ଉଚ୍ଚସ୍ତରୀୟ ବୈଠକରେ ସ୍ୱେଚ୍ଛାସେବୀ ସଂଘାମାନଙ୍କର ସେବା ଓ ଲିଭିଫ୍ କାର୍ଯ୍ୟକୁ ପ୍ରଘଂସା କରାଯାଇଥିଲା । କେତେକ ସ୍ୱେଚ୍ଛାସେବୀ ସଂଘା ବର୍ତ୍ତମାନ ପୁନର୍ନିର୍ମାଣ ଓ ପୁନରୁଦ୍ଧାର କାର୍ଯ୍ୟରେ ସଂପୂର୍ଣ୍ଣ ହେବା ପାଇଁ ଆଗ୍ରହ ପ୍ରକାଶ କରୁଛନ୍ତି ବୋଲି ଆଲୋଚନାରୁ ଜଣାପଡ଼ିଥିଲା । ଉକ୍ତ ସଂଘାମାନଙ୍କ ମଧ୍ୟରେ ସମତୁଲ୍ୟ ରକ୍ଷାକରି କେଉଁ ସଂଘା କେଉଁ ବ୍ଲକ୍ରେ କାର୍ଯ୍ୟ କରିବେ ତାହା ସ୍ଥିର କରାଗଲେ, ସେମାନଙ୍କର କାର୍ଯ୍ୟ ପରିସର ନିର୍ଦ୍ଦିଷ୍ଟ ହେବା ସହିତ କାର୍ଯ୍ୟଶୈଳୀ ସୁଗମ ହେବ । ସ୍ୱେଚ୍ଛାସେବୀ ସଂଘା ମଧ୍ୟରେ ସମତୁଲ୍ୟ ରକ୍ଷା କରିବାର ଆବଶ୍ୟକତା ଥିବା ଦୃଷ୍ଟିରୁ ଏକ 'ଟାଏପୋର୍ସ' ଗଠନ କରିବାକୁ ମୁଖ୍ୟ ଶାସନ ସଚିବ ଶ୍ରୀ ମିଶ୍ର ପରାମର୍ଶ ଦେଇଛନ୍ତି । ଡକ୍ଟରାୟା ପଞ୍ଚାୟତିରାଜ ବିଭାଗ ଶାସନ ସଚିବ ଶ୍ରୀ ତିନୁ କପୁ, ମହିଳା ଓ ଶିଶୁ ବିକାଶ ଶାସନ ସଚିବ ଶ୍ରୀ ଚରୁଣକାନ୍ତି ମିଶ୍ର, ରାଜସ୍ୱ ବିଭାଗ ଶାସନ ସଚିବ ଶ୍ରୀ ସୁଗନ ବିଶୋଇ ମହାପାତ୍ର ଏବଂ ଅନୁସୂଚିତ ଜାତି ଓ ଜନଜାତି ଉତ୍ତରଣ ବିଭାଗ ଶାସନ ସଚିବ ଶ୍ରୀ ଅରବିନ୍ଦ ବେହେରା ଓ ସ୍ୱେଚ୍ଛାସେବୀ ସଂଘାରୁ ୩ ଜଣ ମନୋନୀତ ପ୍ରତିନିଧିଙ୍କୁ ନେଇ ଏହି 'ଟାଏପୋର୍ସ' ଗଠନ କରାଯିବାକୁ ସ୍ଥିର ହୋଇଛି । ଏହି 'ଟାଏପୋର୍ସ' ବାତ୍ୟାକ୍ଷତରେ କାର୍ଯ୍ୟ କରୁଥିବା ସ୍ୱେଚ୍ଛାସେବୀ ସଂଘାମାନଙ୍କ ମଧ୍ୟରେ ସମତୁଲ୍ୟ ରକ୍ଷା କରିବେ ।

ଏହି ବୈଠକରେ ଅନ୍ୟମାନଙ୍କ ମଧ୍ୟରେ ଉତ୍ତରଣ କମିଶନର ଶ୍ରୀ ସୁଧାଂଶୁ ମୋହନ ପଟ୍ଟନାୟକ, ଅତିରିକ୍ତ ମୁଖ୍ୟ ଶାସନ ସଚିବ ଶ୍ରୀ ପ୍ରସନ୍ନ କୁମାର ମିଶ୍ର, ସ୍ୱାସ୍ଥ୍ୟ ବିଭାଗ ପ୍ରମୁଖ ଶାସନ ସଚିବ ପ୍ରଶାନ୍ତୀନାଥା ଗୁପ୍ତା, ରାଜସ୍ୱ ବିଭାଗ ସଚିବ ଶ୍ରୀ ସୁଗନ ବିଶୋଇ ମହାପାତ୍ର, ପଞ୍ଚାୟତିରାଜ ବିଭାଗ ସଚିବ ଶ୍ରୀ ତିନୁ କପୁ, ମହିଳା ଓ ଶିଶୁ ବିକାଶ ବିଭାଗ ସଚିବ ଶ୍ରୀ ଚରୁଣକାନ୍ତି ମିଶ୍ର, ଅନୁସୂଚିତ ଜାତି ଓ ଜନଜାତି ଉତ୍ତରଣ ବିଭାଗ ସଚିବ ଶ୍ରୀ ଅରବିନ୍ଦ ବେହେରା, ସାଧାରଣ ଉଦ୍ୟୋଗ ବିଭାଗ ସ୍ୱତନ୍ତ୍ର ଶାସନ ସଚିବ ଶ୍ରୀ ସିଦ୍ଧାର୍ଥ ପ୍ରଧାନ ପ୍ରମୁଖ ଯୋଗ ଦେଇ ଆଲୋଚନାରେ ଅଂଶ ଗ୍ରହଣ କରିଥିଲେ ।

**ଉପକୂଳବର୍ତ୍ତୀ ଅଞ୍ଚଳରେ ବାତ୍ୟା ପ୍ରତିରୋଧକ ଗୃହ ନିର୍ମାଣ କରାଯିବ**

ପ୍ରକୟକରୀ ବାତ୍ୟାରେ ରାଜ୍ୟର ଉପକୂଳବର୍ତ୍ତୀ ଅଞ୍ଚଳର ଅଧିକାଂଶ ଗୃହ ଧ୍ୱଂସ ପାଇଥିବା ଦୃଷ୍ଟିରୁ ଲୋକମାନେ ବାସହରା ହୋଇପଡ଼ିଛନ୍ତି । ତେଣୁ ଅଗ୍ରାଧିକାର ଭିତ୍ତିରେ ଗ୍ରାମାଞ୍ଚଳରେ ଗୃହ ନିର୍ମାଣ କରିବା ପାଇଁ ଡିସେମ୍ବର ୮ ତାରିଖରେ ସଚିବାଳୟଠାରେ ମୁଖ୍ୟ ଶାସନ ସଚିବ ଶ୍ରୀ ସୁଧାଂଶୁ ରୁଷ୍ଟ ଶ୍ରୀ ମିଶ୍ରଙ୍କ ଅଧ୍ୟକ୍ଷତାରେ ଏକ ଉଚ୍ଚସ୍ତରୀୟ ବୈଠକ ଅନୁଷ୍ଠିତ ହୋଇଥିଲା । ବାସହାର ଲୋକଙ୍କୁ ଯଥାଶୀଘ୍ର ଗୃହ ନିର୍ମାଣ ପାଇଁ ଗ୍ରାମାଞ୍ଚଳ ଗୃହ ନିର୍ମାଣ ନିଗମ, ହାଇସିଂ ବୋର୍ଡ଼ ଓ ପଞ୍ଚାୟତିରାଜ ବିଭାଗ ମାଧ୍ୟମରେ ଗଣ ଯୋଗାଇ ଦେବା ସହିତ ନିମ୍ନଆୟକାରୀ ଓ ଦରିଦ୍ର୍ୟ ସାମାଜିକ ଚଳେ ଥିବା ଲୋକମାନେ ଯେପରି ଘର ବଢ଼ିପାରିବେ, ସେ ସଂପର୍କରେ ଆଲୋଚନା କରାଯାଇଥିଲା । ପ୍ରତି ଘରର ମୂଲ୍ୟ ୩୫ ହଜାରରୁ ୪୦ ହଜାର ଟଙ୍କା ମଧ୍ୟରେ ଉଚ୍ଚତମ ସୀମା ବିଦ୍ୟା ଓ ଛାତ୍ର ବୈଶିକ ପ୍ରୟୋଗ କରି ବାତ୍ୟା ପ୍ରତିରୋଧକ ଗୃହ ନିର୍ମାଣ କରାଯିବା ପାଇଁ ସ୍ଥିର ହୋଇଛି । ଏଥିପାଇଁ ସଂପୂର୍ଣ୍ଣ ଚିନ୍ତାପାଳମାନଙ୍କୁ ୩୦୦ କୋଟି ଟଙ୍କା ଯୋଗାଇ ଦେବାକୁ ନିଷ୍ପତ୍ତି ହୋଇଛି । ଏହା ବ୍ୟତୀତ ସରକାରୀ କର୍ମଚାରୀଙ୍କୁ ଗୃହ ନିର୍ମାଣ



ରଣ ବାବଦରେ ୩୦୦ କୋଟି ଟଙ୍କା ଯୋଗାଇ ଦେବା ପାଇଁ ସ୍ଥିର ହୋଇଛି । ଗ୍ରାମାଞ୍ଚଳ ଗୃହ ନିର୍ମାଣ ନିଗମ ମାଧ୍ୟମରେ ୨ ଲକ୍ଷ ୩୫ ହଜାର ଗୃହ ନିର୍ମାଣ ପାଇଁ ଲକ୍ଷ୍ୟ ରଖାଯାଇଛି ।

କେନ୍ଦ୍ର ସରକାରଙ୍କ ଅନୁରୋଧକ୍ରମେ ପିଲାମାନଙ୍କୁ ଅବସ୍ଥିତ ବିରଜା ଇଂଜିନିୟରିଂ ପ୍ରତିଷ୍ଠାନର ପ୍ରଫେସର ଏସ୍. ଗୁପ୍ତା ବାଚ୍ୟାଞ୍ଚଳ ଗଞ୍ଜକରି ସାମିତ ସମ୍ପଦ ଓ ଉପକରଣ ଦ୍ଵାରା ଉଚ୍ଚତ ଛାତ୍ର କୌଶଳ ପ୍ରୟୋଗ କରି ବାଚ୍ୟା ପ୍ରତିରୋଧକ ଗୃହ ନିର୍ମାଣ ସଂପର୍କରେ ଅବଗତ କରାଇଥିଲେ । ନିର୍ମାଣ କାର୍ଯ୍ୟରେ ନିୟୋଜିତ ସଂସ୍ଥାମାନଙ୍କରୁ, ଯଥା— ପୂର୍ଣ୍ଣ, ଗ୍ରାମ୍ୟ ଉଚ୍ଚଯତ୍ନ, ପଞ୍ଚାୟତିରାଜ ଓ ସ୍ଵେଚ୍ଛାସେବୀ ସଂସ୍ଥାର ୫ ଜଣ କରି ଇଂଜିନିୟରଙ୍କୁ ପ୍ରଶିକ୍ଷଣ ଦେବା ପାଇଁ ସେ ପରାମର୍ଶ ଦେଇଥିଲେ । ଯଦ୍ଵାରା ଏହି ପ୍ରଶିକ୍ଷିତ ଇଂଜିନିୟରମାନେ ଗ୍ରାମାଞ୍ଚଳରେ ନିର୍ମାଣ କାର୍ଯ୍ୟରେ ନିୟୋଜିତ ଥିବା ଇଂଜିନିୟର, ମିସ୍ତ୍ରୀ ପ୍ରଭୃତିଙ୍କୁ ପ୍ରଶିକ୍ଷଣ ଦେବେ । ଶୁଭଶାନ୍ତ ପ୍ରଫେସର ଗୁପ୍ତା ଓଡ଼ିଶା ଆସି ପ୍ରଶିକ୍ଷଣ ଦେବାକୁ ଆଲୋଚନାରେ ସ୍ଥିର କରାଯାଇଛି । କେତେଗୁଡ଼ିଏ ଗ୍ରାମକୁ ନେଇ ବାଚ୍ୟା ଆଶ୍ରୟ ସ୍ଥଳ ନିର୍ମାଣ କରିବା ପାଇଁ ବୈଠକରେ ସ୍ଥିର ହୋଇଛି ।

ଏହି ବୈଠକରେ ଅନ୍ୟମାନଙ୍କ ମଧ୍ୟରେ ଉଚ୍ଚଯତ୍ନ କର୍ମିଗଣର ଶ୍ରୀ ସୁଧାଂଶୁ ମୋହନ ପଟ୍ଟନାୟକ , ଅତିରିକ୍ତ ମୁଖ୍ୟ ଶାସନ ସଚିବ ଶ୍ରୀ ପ୍ରସନ୍ନ କୁମାର ମିଶ୍ର ଓ ଶ୍ରୀ ରାଜେନ୍ଦ୍ର କିଶୋର ପଣ୍ଡା, ରାଜସ୍ଵ ବିଭାଗ ସଚିବ ଶ୍ରୀ ଯୁଗଳ କିଶୋର ମହାପାତ୍ର, ପଞ୍ଚାୟତିରାଜ ବିଭାଗ ସଚିବ ଶ୍ରୀ ତିନୁ ଚନ୍ଦ୍ର ପ୍ରମୁଖ ଉଚ୍ଚ ପଦାଧିକାରୀମାନେ ଯୋଗ ଦେଇ ଆଲୋଚନାରେ ଅଂଶ ଗ୍ରହଣ କରିଥିଲେ ।

**ବିଶ୍ଵବ୍ୟାପକ ପ୍ରତିନିଧି ଦଳ ସହ ମୁଖ୍ୟମନ୍ତ୍ରୀଙ୍କ ଆଲୋଚନା**

ଗତ ଦ୍ଵିତୀୟାଂଶ ୪ ତାରିଖରେ ବିଶ୍ଵବ୍ୟାପକ, ଡି.ଏଫ୍.ଆଇ.ଡି. ଓ ୟୁ.ଏସ୍.ଏଚ୍. ର ପ୍ରତିନିଧି ଦଳ ଓଡ଼ିଶାର ମୁଖ୍ୟମନ୍ତ୍ରୀଙ୍କୁ ସଚିବାଳୟରେ ଭେଟି ଓଡ଼ିଶାର ବାଚ୍ୟାଞ୍ଚଳ ଅଞ୍ଚଳରେ ପୁନରୁଦ୍ଧାର ଓ ଅଭିଯାନ କାର୍ଯ୍ୟକ୍ରମ ସଂପର୍କରେ ଆଲୋଚନା କରିଛନ୍ତି ।

ଉଚ୍ଚତ ସହାୟତା ଯୋଗାଇ ଦେବା ପାଇଁ ଆଗ୍ରହ ପ୍ରକାଶ କରି ବିଶ୍ଵବ୍ୟାପକ ପ୍ରତିନିଧି ଦଳ କହିଲେ ଯେ, ବିଦ୍ୟୁତ୍ ସଂଯୋଗ ଏବଂ ପାନୀୟ ଜଳଯୋଗାଣର ପୁନରୁଦ୍ଧାର ନିମନ୍ତେ ପ୍ରଚଳିତ ରୁକ୍ଷି ଅନୁସାରେ ସେମାନେ ଆର୍ଥିକ ସହାୟତା ଦେବାକୁ ପ୍ରସ୍ତୁତ । ପରେ ସେମାନେ ସ୍ଵଳ୍ପମିଆଦି ଏବଂ ମଧ୍ୟମ ମିଆଦି ଯୋଜନାରେ ଅନ୍ୟାନ୍ୟ କାର୍ଯ୍ୟକ୍ରମ ନିମନ୍ତେ ଆର୍ଥିକ ସହାୟତା କରିବେ । ଡି.ଏଫ୍.ଆଇ.ଡି. ର କର୍ମକର୍ମୀମାନେ ସ୍କୁଲ ଏବଂ ହସ୍ପିଟାଲ ଗୃହର ପୁନରୁଦ୍ଧାର ଏବଂ ନିର୍ମାଣରେ ସହାୟତା କରିବା ସଙ୍ଗେ ସଙ୍ଗେ ଜନସାଧାରଣ ବିପତ୍ତି ଜୀବିତା ନିର୍ବାହ କରିପାରିବେ, ସେଥିପାଇଁ ସେମାନେ ସହାୟତା କରିବେ ବୋଲି ଆଗ୍ରହ ପ୍ରକାଶ କରିଥିଲେ । ସେହିପରି ୟୁ.ଏସ୍.ଏଚ୍. ର କର୍ମକର୍ମୀମାନେ ସେମାନଙ୍କର ସ୍ଵଳ୍ପ ସମ୍ପଦ ସତ୍ତ୍ଵେ ଆଇ.ସି.ଡି.ଏସ୍. ତରଫରୁ ଗ୍ରହଣ କରାଯାଇଥିବା କାର୍ଯ୍ୟକ୍ରମ ଯଥା - ପୃଷ୍ଠିହୀନତା ଦୂରୀକରଣ ଉତ୍ପାଦି କାର୍ଯ୍ୟକ୍ରମରେ ସହାୟତା କରିବେ ବୋଲି ପ୍ରକାଶ କରିଥିଲେ ।

**ପୁନଃନିର୍ମାଣ ପାଇଁ ବିଶ୍ଵବ୍ୟାପକ ଓ ବିଭିନ୍ନ ସଂସ୍ଥା ଆର୍ଥିକ ସହାୟତା ଦେବେ**

ବିଶ୍ଵବ୍ୟାପକ, ଡି.ଏଫ୍.ଆଇ.ଡି. ଓ ୟୁ.ଏସ୍.ଏଚ୍. ସଂସ୍ଥାର ପ୍ରତିନିଧି ଦଳ ଓଡ଼ିଶା ଗସ୍ତରେ ଆସି ମହାବାଚ୍ୟାରେ ବିଧିସ୍ତ ୧୪ ଟି

ଜିଲ୍ଲା ଗସ୍ତ କରି କ୍ଷୟକ୍ଷତିର ଆକଳନ କରିଥିଲେ । ଗତ ଦ୍ଵିତୀୟାଂଶ ୪ ତାରିଖରେ ମୁଖ୍ୟ ଶାସନ ସଚିବ ଶ୍ରୀ ସୁଧାଂଶୁ ଭୃଷଣ ମିଶ୍ରଙ୍କ ଅଧ୍ୟକ୍ଷତାରେ ଅନୁଷ୍ଠିତ ଏକ ଉଚ୍ଚସ୍ତରୀୟ ବୈଠକରେ ଏହି ପ୍ରତିନିଧି ଦଳଙ୍କ ସହିତ ବାଚ୍ୟା କ୍ଷୟକ୍ଷତି ସଂପର୍କରେ ଆଲୋଚନା କରାଯାଇଥିଲା ।

ଏହି ବାଚ୍ୟାରେ କୃଷି, ଜଳସେଚନ, ବିଦ୍ୟୁତ୍ ସରବରାହ, ସ୍ଵାସ୍ଥ୍ୟ, ଶିକ୍ଷା, ବାସଗୃହ ପ୍ରଭୃତି ପ୍ରକଳ୍ପଗୁଡ଼ିକ ଭୟଙ୍କର ଭାବରେ କ୍ଷତିଗ୍ରସ୍ତ ହୋଇଥିବାରୁ ଜରୁରୀ ଭିତ୍ତିରେ ଏହି ପ୍ରକଳ୍ପଗୁଡ଼ିକ ପୁନଃନିର୍ମାଣ ଓ ଆବଶ୍ୟକ ଛଳେ ପୁନରୁଦ୍ଧାରର ଆବଶ୍ୟକତା ରହିଛି । ପ୍ରାୟ ୩୦୧ ନିୟୁତ ଆମେରିକୀୟ ଡଲାର ଆବଶ୍ୟକତା ଥିବା ଅର୍ଥ ବିଭାଗ ଅତିରିକ୍ତ ମୁଖ୍ୟ ଶାସନ ସଚିବ ଶ୍ରୀ ପ୍ରସନ୍ନ କୁମାର ମିଶ୍ର ପ୍ରତିନିଧି ଦଳଙ୍କୁ ଜଣାଇଥିଲେ । ବାଚ୍ୟାଞ୍ଚଳରେ ୨୦୦୦ ବାଚ୍ୟା ଆଶ୍ରୟସ୍ଥଳୀ ନିର୍ମାଣ ସହିତ ଗୃହ ନିର୍ମାଣ ପାଇଁ ଆବଶ୍ୟକ ହେଉଥିବା ବସ୍ତୁର ଉପଲବ୍ଧ ପାଇଁ ୨୦୦ ବିଲ୍ଡିଂ ସେକ୍ଟର ନିର୍ମାଣ, ବୃକ୍ଷରୋପଣ, ଚାରା ଉତ୍ପାଦନ କେନ୍ଦ୍ର, ସ୍କୁଲ, ଦ୍ଵାଡ଼ରଖାନା ତଥା ସରକାରୀ ଉଦ୍ୟୋଗଗୁଡ଼ିକର ମରାମତି ଓ ପୁନଃନିର୍ମାଣ କାର୍ଯ୍ୟ ଦ୍ଵାରାଦିତ କରିବାକୁ ଶାନ୍ତ ଆର୍ଥିକ ସହାୟତା ପ୍ରଦାନ ନିମିତ୍ତ ସେ ଏହି ପ୍ରତିନିଧି ଦଳଙ୍କୁ ଅନୁରୋଧ କରିଥିଲେ । ଏହି ପ୍ରତିନିଧି ଦଳ ସମାବ୍ୟ ଆର୍ଥିକ ସହାୟତା ପ୍ରଦାନ ପାଇଁ ସମ୍ମତି ପ୍ରକାଶ କରିଥିଲେ ।

ଏହି ବୈଠକରେ ଅନ୍ୟମାନଙ୍କ ମଧ୍ୟରେ ସ୍ଵତନ୍ତ୍ର ମୁଖ୍ୟ ଶାସନ ସଚିବ ଶ୍ରୀ ରବୀନ୍ଦ୍ର ମୋହନ ସେନାପତି, ଅତିରିକ୍ତ ମୁଖ୍ୟ ଶାସନ ସଚିବ ଶ୍ରୀ ରାଜେନ୍ଦ୍ର କିଶୋର ପଣ୍ଡା, ସ୍ଵତନ୍ତ୍ର ରିଲିଫ୍ କର୍ମିଗଣର ଶ୍ରୀ ସଂଜୀବ ଚନ୍ଦ୍ର ହୋତା, କୃଷି ସଚିବ ଶ୍ରୀ ରାଜମଣି, ଅର୍ଥ ବିଭାଗ ସ୍ଵତନ୍ତ୍ର ଶାସନ ସଚିବ ଶ୍ରୀ ଉପେନ୍ଦ୍ର ନାଥ ଦେହେରା ପ୍ରମୁଖ ଆଲୋଚନାରେ ଅଂଶ ଗ୍ରହଣ କରିଥିଲେ ।

**ବାଚ୍ୟା କ୍ଷତିଗ୍ରସ୍ତ ଅଞ୍ଚଳରେ ଦୁଧିଆଳି ଗାଈ ଓ ଚାଷ ପାଇଁ ବଳଦ ଯୋଗାଇ ଦିଆଯିବ**

ମହାବାଚ୍ୟାରେ ପଶୁ ସଂପଦର ବ୍ୟାପକ କ୍ଷତି ଯୋଗୁଁ କ୍ଷତିଗ୍ରସ୍ତ ଲୋକମାନଙ୍କୁ ରିହାତି ଦରରେ ଦୁଧିଆଳି ଗାଈ ଓ ଚାଷ ପାଇଁ ବଳଦ ଯୋଗାଇ ଦିଆଯିବ ବ୍ୟବସ୍ଥା ଗତ ଦ୍ଵିତୀୟାଂଶ ୨ ତାରିଖରେ ମୁଖ୍ୟ ଶାସନ ସଚିବ ଶ୍ରୀ ସୁଧାଂଶୁ ଭୃଷଣ ମିଶ୍ରଙ୍କ ଅଧ୍ୟକ୍ଷତାରେ ଅନୁଷ୍ଠିତ ଉଚ୍ଚସ୍ତରୀୟ ବୈଠକରେ ନିଷ୍ପତ୍ତି ଗ୍ରହଣ କରାଯାଇଛି । ଓମ୍ଫ୍‌ପେଟ୍ ମାଧ୍ୟମରେ ୨୫୦୦, ଉତ୍କଳ ଗୋ-ମଂଗଳ ସମିତି ମାଧ୍ୟମରେ ୨୫୦୦, କୃଷି ଶିଳ୍ପ ନିଗମ ମାଧ୍ୟମରେ ୧୦୦୦ ଗାଈ ହିତାଧିକାରୀମାନଙ୍କୁ ରିହାତି ଦରରେ ଯୋଗାଇ ଦେବା ପାଇଁ ସ୍ଥିର ହୋଇଛି । ଉତ୍କଳ ଗୋମଙ୍ଗଳ ସମିତି ଦ୍ଵାରା ଚାଷୀମାନଙ୍କୁ ବଳଦ ଯୋଗାଇ ଦେବା ପାଇଁ ସ୍ଥିର କରାଯାଇଛି । ଏହାବ୍ୟତୀତ ମହାବାଚ୍ୟାରେ ମୃତ୍ୟୁବରଣ କରିଥିବା ଗୋରୁଗାଈଙ୍କ ବଳଦରେ ଆଉ ୫୦ ହଜାର ଗାଈ, ବଳଦର ଆବଶ୍ୟକତା ସମ୍ବନ୍ଧରେ କେନ୍ଦ୍ର ସରକାରଙ୍କୁ ଜଣାଇ ଦେବା ପାଇଁ ସ୍ଥିର ହୋଇଛି ।

ବାଚ୍ୟା କ୍ଷତିଗ୍ରସ୍ତ ମାଝଡ଼ି ବ୍ଲକ୍‌ରେ ୫ ହଜାର ଟନ୍ ପଶୁଖାଦ୍ୟ ରିଲିଫ୍ ଆଦାରରେ ଲୋକମାନଙ୍କୁ ଯୋଗାଇ ଦେବା ପାଇଁ ସ୍ଥିର କରାଯାଇଛି । ବାଚ୍ୟା ଅଂଚଳରେ ପଶୁମାନଙ୍କ ଚିକିତ୍ସା ପାଇଁ ଔଷଧ ଓ



ପ୍ରତିଷ୍ଠେଧକ ଚାଳା ପାଇଁ ପଶୁପାଳନ ବିଭାଗରୁ ୨ କୋଟି ୩୦ ଲକ୍ଷ ଟଙ୍କା ମଂଜୁର କରାଯିବା ସହିତ ତିସେମ୍ବର ୧୫ ତାରିଖ ସୁଦ୍ଧା ବାତ୍ୟା ଅଂଚଳରେ ପଶୁପାଳନକୁ ପ୍ରତିଷ୍ଠେଧକ ଚାଳା ପ୍ରଦାନ ଶେଷ କରିବା ପାଇଁ ମୁଖ୍ୟ ଶାସନ ସଚିବ ଶ୍ରୀ ମିଶ୍ର ନିର୍ଦ୍ଦେଶ ଦେଇଛନ୍ତି ।

ବାତ୍ୟାରେ ମୃତ୍ୟୁବରଣ କରିଥିବା ବାମାରୁଦ୍ର ଗାଈଗୁଡ଼ିକ ସମ୍ବନ୍ଧରେ ସଂପୂର୍ଣ୍ଣ ଅଂଚଳର ପଶୁ ଡାକ୍ତରମାନେ ହିତାଧିକାରୀମାନଙ୍କୁ ତୁରନ୍ତ ପ୍ରମାଣପତ୍ର ଦେଲେ, ସେମାନେ ବାମା ବଂସୀନାଠାରୁ କ୍ଷତିପୂରଣ ପାଇବେ । ପଶୁ ପାଳନ ନିର୍ଦ୍ଦେଶକ ସଂପୂର୍ଣ୍ଣ ପଶୁ ଡାକ୍ତରଙ୍କୁ ତୁରନ୍ତ ନିର୍ଦ୍ଦେଶ ଦେବା ପାଇଁ ମୁଖ୍ୟ ଶାସନ ସଚିବ କହିଥିଲେ ।

ମହାବାତ୍ୟାରେ କ୍ଷତିଗ୍ରସ୍ତ ମତ୍ସ୍ୟଜୀବୀମାନଙ୍କୁ ଡ଼ାକ୍ତରୀ ଓ ଜାଲ ସାହାଯ୍ୟ ଦେବା ପାଇଁ ଆବଶ୍ୟକ ହେଉଥିବା ଅର୍ଥ ସମ୍ବନ୍ଧରେ ପ୍ରଧାନମନ୍ତ୍ରୀଙ୍କ କାର୍ଯ୍ୟାଳୟରୁ ଜଣାଇବା ପାଇଁ ସିନ କରାଯାଇଛି ।

**ବାତ୍ୟାକ୍ଷତରେ ବନ ନିଗମ ଚରପରୁ ଗୃହ ନିର୍ମାଣ ପାଇଁ ୧୦୦ଟି ବାର୍ଦ୍ଧିଣ ବିକ୍ରୟ କେନ୍ଦ୍ର**

ମହାବାତ୍ୟାରେ ବିଶେଷ କ୍ଷତିଗ୍ରସ୍ତ ଜିଲ୍ଲାମାନଙ୍କରେ ଗୃହ ନିର୍ମାଣ ପାଇଁ ଲୋକମାନଙ୍କୁ ସୁଲଭ ଦରରେ ବାଠ, ବାର୍ଦ୍ଧିଣ ଯୋଗାଇ ଦେବା ସଂପର୍କରେ ସଚିବାଳୟଠାରେ ଏକ ବୈଠକ ଅନୁଷ୍ଠିତ ହୋଇଥିଲା । ଏହି ବୈଠକରେ ରାଜ୍ୟ ମୁଖ୍ୟ ଶାସନ ସଚିବ ଶ୍ରୀ ସୁଧାଂଶୁ ରୁଷ୍ଟଣ ମିଶ୍ର ଅଧ୍ୟକ୍ଷତା କରି ବାତ୍ୟାରେ ଭାଙ୍ଗିଯାଇଥିବା ଗୃହଗୁଡ଼ିକର ନିର୍ମାଣ ଓ ମରାମତି ପାଇଁ ସୁଲଭ ମୂଲ୍ୟରେ ବାଠ ଓ ବାର୍ଦ୍ଧିଣ ଯୋଗାଇ ଦେବାକୁ ବନ ନିଗମକୁ ନିର୍ଦ୍ଦେଶ ଦେଇଥିଲେ । ବନ ନିଗମ ଚରପରୁ ବାତ୍ୟାକ୍ଷତରେ ୧୦୦ ଟି କେନ୍ଦ୍ର ଖୋଲାଯାଇ ତା'ମାଧ୍ୟମରେ ବାର୍ଦ୍ଧିଣ, ଶାଳ ଓ ଅଣ-ଶାଳ ବାଠ ଗଢ଼ିତ ଥିବାର ନିଗମର ବର୍ମକର୍ତ୍ତା ପ୍ରକାଶ କରିଥିଲେ । ଏହା ବ୍ୟତୀତ ମଧ୍ୟପ୍ରଦେଶରୁ ୫ ଲକ୍ଷ ବାର୍ଦ୍ଧିଣ ଆଣି ଲୋକମାନଙ୍କୁ ଯୋଗାଇ ଦେବା ପାଇଁ ବ୍ୟବସ୍ଥା ହୋଇଛି ବୋଲି ଆଲୋଚନାରୁ ଜଣାପଡ଼ିଛି । ଜଳସାଧାରଣ ଯେପରି ବାଠ ଓ ବାର୍ଦ୍ଧିଣ ପାଇବାରେ ଅସୁବିଧାର ସମ୍ମୁଖୀନ ନ ହୁଅନ୍ତି, ସେଥିପ୍ରତି ସଚର୍କ ଦୃଷ୍ଟି ଦେବାକୁ ମୁଖ୍ୟ ଶାସନ ସଚିବ ଶ୍ରୀ ମିଶ୍ର ବନ ନିଗମକୁ ନିର୍ଦ୍ଦେଶ ଦେଇଥିଲେ ।

ଏହି ବୈଠକରେ ଅନ୍ୟମାନଙ୍କ ମଧ୍ୟରେ ଜଗନ୍ନାଥ ବିଭାଗ ଶାସନ ସଚିବ ଶ୍ରୀ ବିଜୟ କୁମାର ପଟ୍ଟନାୟକ, ରାଜସ୍ୱ ବିଭାଗ ଶାସନ ସଚିବ ଶ୍ରୀ ଯୁଗଳ ଜିଶୋର ମହାପାତ୍ର, ପ୍ରମୁଖ ମୁଖ୍ୟ ବନ ସଂରକ୍ଷକ ଓ ଅନ୍ୟାନ୍ୟ ଉଚ୍ଚ ପଦାଧିକାରୀ ଯୋଗ ଦେଇଥିଲେ ।

**ବାତ୍ୟା ବିପତ୍ତକ୍ଷ ଅଭୟାନ ପାଇଁ ରାଜ୍ୟପାଳଙ୍କ ଗୁରୁତ୍ୱ ଆରୋପ**

ଓଡ଼ିଶାର ମାନ୍ୟବର ରାଜ୍ୟପାଳ ଶ୍ରୀ ଏମ୍. ଏମ୍. ରାଜେନ୍ଦ୍ରନ୍ ଗଂଜାମ ଜିଲ୍ଲାର ବାତ୍ୟା କ୍ଷତିଗ୍ରସ୍ତ ଅଂଚଳରେ ପୁନର୍ବାସ କାର୍ଯ୍ୟକ୍ରମକୁ ବୃତ୍ତାନ୍ୱିତ କରିବା ପାଇଁ ଜିଲ୍ଲା ପ୍ରଶାସନକୁ ନିର୍ଦ୍ଦେଶ ଦେଇଛନ୍ତି । ଗତ ତିସେମ୍ବର ୨ ତାରିଖରେ ରାଜ୍ୟପାଳ ଗଂଜାମ ଜିଲ୍ଲାସରୀୟ ଅଧିକାରୀମାନଙ୍କର ଗିଲିପ୍ ଏବଂ ଅଭୟାନ ପଦକ୍ଷେପ ସଂପର୍କିତ ଏକ ସମୀକ୍ଷା ବୈଠକରେ ଯୋଗ ଦେଇ ବିଧିସ୍ଥ ଗୃହଗୁଡ଼ିକୁ ପୁନର୍ନିର୍ମାଣ କରିବା ପ୍ରତି ସର୍ବାଧିକ ପ୍ରାଧାନ୍ୟ ଦେବାକୁ ସେ କହିଥିଲେ ।

ଏହି ସମୀକ୍ଷା ବୈଠକ ପୂର୍ବରୁ ରାଜ୍ୟପାଳ ବାତ୍ୟା କ୍ଷତିଗ୍ରସ୍ତ ଗଂଜାମ ଜିଲ୍ଲାର ରଘୁନାଥପୁର, କରୁଣା, ଏ. ଚୋଟାପଲ୍ଲୀ, ମାଟିଖାଇ,

ବଡ଼ ଅର୍ଦ୍ଧପଲ୍ଲୀ, ବାବୁରୁ ଓ ଚରାଇ ପାଟପୁର ଗ୍ରାମ ପରିଦର୍ଶନ କରିଥିଲେ ।

ଏହି ପରିଦର୍ଶନ ସମୟରେ ରାଜ୍ୟପାଳ ବାବୁରୁ ଗ୍ରାମରେ ପ୍ରସ୍ତାବିତ ୫୦୦ ବାତ୍ୟା ନିରୋଧକ ବାସଗୃହର ଶିଳାନ୍ୟାସ କରିଥିଲେ । ରାଜ୍ୟପାଳଙ୍କ ସହଧର୍ମିଣୀ ଶ୍ରୀମତୀ ସୁଶୀଳା ରାଜେନ୍ଦ୍ରନ୍ କ୍ଷତିଗ୍ରସ୍ତ ଜନସାଧାରଣଙ୍କୁ ବନ୍ଦ ଦର୍ଶନ କରିଥିଲେ ।

ଗୋପାଳପୁର ବନ୍ଦର ପରିଦର୍ଶନ ବାବରେ ବିଷତ ବାତ୍ୟାକଳିତ କ୍ଷୟକ୍ଷତି ତଥା ବନ୍ଦରକୁ ପୁନଃ କାର୍ଯ୍ୟକ୍ରମ କରିବା ପାଇଁ ନିଆଯାଇଥିବା ବିଭିନ୍ନ ପଦକ୍ଷେପ ସଂପର୍କରେ ରାଜ୍ୟପାଳଙ୍କୁ ଅବଗତ କରାଯାଇଥିଲା ।

**ବାତ୍ୟା ପ୍ରପାଦିତ ୧୪ ଟି ଜିଲ୍ଲାର ୧୧.୬୪ ଲକ୍ଷ ହେକ୍ଟର ଜମିରେ ରବିଚାଷ ପାଇଁ ନିଷିଦ୍ଧ**

ବାତ୍ୟା ପ୍ରପାଦିତ ରାଜ୍ୟର ୧୪ଟି ଜିଲ୍ଲାର ୧୧.୬୪ ଲକ୍ଷ ହେକ୍ଟର ଜମିରେ ରବିଚାଷ କରିବା ପାଇଁ ଏକ ଉଚ୍ଚତରାୟ ବୈଠକରେ ନିଷିଦ୍ଧି ପ୍ରହଣ କରାଯାଇଛି ।

ଗତ ତିସେମ୍ବର ୨ ତାରିଖରେ ସଚିବାଳୟର ସମ୍ମିଳନୀ କକ୍ଷଠାରେ ବାତ୍ୟା ପ୍ରପାଦିତ ୧୪ ଟି ଜିଲ୍ଲାରେ ରବି କାର୍ଯ୍ୟକ୍ରମ ସଂପର୍କିତ ଏକ ବୈଠକ ମୁଖ୍ୟ ଶାସନ ସଚିବ ଶ୍ରୀ ସୁଧାଂଶୁ ରୁଷ୍ଟଣ ମିଶ୍ରଙ୍କ ଅଧ୍ୟକ୍ଷତାରେ ଅନୁଷ୍ଠିତ ହୋଇଥିଲା । ଏହି ରବି କାର୍ଯ୍ୟକ୍ରମକୁ ବାର୍ଯ୍ୟକାରୀ କରିବା ପାଇଁ ଆବଶ୍ୟକ ହେଉଥିବା ୨୦ କୋଟି ଟଙ୍କା ମଧ୍ୟରୁ ୩.୪୫ ଲକ୍ଷ ଟଙ୍କା ଉଦ୍ୟାନ ବିଭାଗ ଜରିଆରେ ବିଭିନ୍ନ ପଦକ୍ଷେପରୁ ଦୁଷ୍ଟ ଯଥା : ନଡ଼ିଆ ଲତ୍ୟାଦି ଲଗାଇବା ପିନ୍ଧରେ ଖର୍ଚ୍ଚ କରାଯିବ ବୋଲି ବୈଠକରେ ନିଷିଦ୍ଧି କରାଯାଇଥିବା ଜଣାପଡ଼ିଛି ।

ଦୃଷ୍ଟି ଉତ୍ପାଦନ କମିଶନର ଶ୍ରୀ ରବୀନ୍ଦ୍ର ମୋହନ ସେନାପତି ଏହି ମହାବାତ୍ୟାରେ ୧୬ ଲକ୍ଷ ହେକ୍ଟର ଜମିର ୨୦ ଲକ୍ଷ ମେଟ୍ରିକ୍ ଟନ୍ ଧାନ ନଷ୍ଟ ହୋଇଥିବା ଏବଂ ଏହାକୁ ଉତ୍ତମା କରିବା ପାଇଁ ଦୃଷ୍ଟି ବିଭାଗ ପକ୍ଷରୁ ବିଭିନ୍ନ ରବି ପଦକ୍ଷେପ ପାଇଁ ପ୍ରସ୍ତୁତ କରାଯାଇଥିବା କାର୍ଯ୍ୟକ୍ରମ ସଂପର୍କରେ ସୂଚନା ଦେଇଥିଲେ । ପ୍ରସ୍ତୁତ ହୋଇଥିବା ରବି କାର୍ଯ୍ୟକ୍ରମ ଅନୁଯାୟୀ ୧.୬୦ ଲକ୍ଷ ହେକ୍ଟର ଜମିରେ ଧାନ, ୦.୦୬ ଲକ୍ଷ ହେକ୍ଟର ଜମିରେ ଗହମ, ୦.୩୮ ଲକ୍ଷ ହେକ୍ଟର ଆଖୁ, ୬.୭୨ ଲକ୍ଷ ହେକ୍ଟର ଜମିରେ ଦ୍ୱାରିକାଚାୟ ପଦକ୍ଷେପ, ୧.୮୧ ଲକ୍ଷ ହେକ୍ଟର ଜମିରେ ତିନାବାଗାମ, ୦.୫୬ ଲକ୍ଷ ହେକ୍ଟର ଜମିରେ ସୋରିଷ, ୦.୦୬ ଲକ୍ଷ ହେକ୍ଟର ଜମିରେ ମସଲା ଚାଟାୟ ପଦକ୍ଷେପ, ୦.୩୭ ଲକ୍ଷ ହେକ୍ଟର ଜମିରେ ପରିପରିବା କାଟାୟ ପଦକ୍ଷେପ ଏବଂ ୦.୦୮ ଲକ୍ଷ ହେକ୍ଟର ଜମିରେ ଆଳୁ ଚାଷ କରିବା ପାଇଁ ନିଷିଦ୍ଧି ହୋଇଛି । ଏହି ରବିଚାଷ କାର୍ଯ୍ୟକ୍ରମକୁ ପଦକ୍ଷେପ କରିବା ପାଇଁ ଭାଙ୍ଗିଯାଇଥିବା ଦେନାଲଗୁଡ଼ିକୁ ଅବିକଳେ ମରାମତି କରିବା ଉପରେ ବୈଠକରେ ଗୁରୁତ୍ୱ ଆରୋପ କରାଯିବା ସଙ୍ଗେ ସଙ୍ଗେ ଏ ବାବଦରେ ୧୦ କୋଟି ଟଙ୍କା ଅବିକଳେ ଯୋଗାଇ ଦେବାକୁ ନିଷିଦ୍ଧି ଗ୍ରହଣ କରାଯାଇଛି । ବାତ୍ୟା ପ୍ରପାଦିତ ଜିଲ୍ଲାର ୩୫୦୦ଟି ଅଂଚଳ ଉଠା ଜଳସେଚନ ପଦକ୍ଷେପ କାର୍ଯ୍ୟକ୍ରମ କରାଯାଇ ୫୦ ପ୍ରତିଶତ ରିହାତିରେ ଚାଷୀମାନଙ୍କୁ ଜଳ ଯୋଗାଇବା ସହିତ ଡିଜେଲ ପମ୍ପସେଟ୍ ମାଧ୍ୟମରେ ମଧ୍ୟ ରବି ଚାଷ ପାଇଁ ଚକ୍ର ଯୋଗାଇବା ନିମନ୍ତେ ବୈଠକରେ ନିଷିଦ୍ଧି ନିଆଯାଇଛି । ବାଦ୍ୟା ଏକ ଭାରବାୟ



ପସଲ ହୋଇଥିବା ଦୃଷ୍ଟିରୁ ଏହି ଚାଷକୁ ବ୍ୟାପକ କରିବା ସଙ୍ଗେ ସଙ୍ଗେ ୧୦ ଲକ୍ଷ ନଡ଼ିଆ ଡାକା ବିଭିନ୍ନ ପାର୍ମରେ ଦୃଷ୍ଟି କରି ଚାଷୀମାନଙ୍କୁ ଚିହ୍ନିତ ମୂଲ୍ୟରେ ଯୋଗାଇବା ପାଇଁ ମୁଖ୍ୟ ଶାସନ ସଚିବ ଶ୍ରୀ ମିଶ୍ର ବିଭାଗୀୟ କର୍ମକର୍ତ୍ତାମାନଙ୍କୁ ପରାମର୍ଶ ଦେଇଥିଲେ । ଏହାବ୍ୟତୀତ ଚାଷୀମାନଙ୍କୁ ବିଭିନ୍ନ ପ୍ରକାର କୃଷିଗଣ ସହିତ କ୍ଷତିଗ୍ରସ୍ତ ଚାଷୀମାନଙ୍କୁ ରାଷ୍ଟ୍ରୀୟ ବୀମା କର୍ମିଆରେ ବିଭିନ୍ନ ସୁବିଧା ଉପଲବ୍ଧ କରାଇବା ପାଇଁ ବ୍ୟାପକ ପ୍ରଚାର ଓ ପ୍ରସାର କରିବା ପାଇଁ ମୁଖ୍ୟ ଶାସନ ସଚିବ ଶ୍ରୀ ମିଶ୍ର ପରାମର୍ଶ ଦେଇଥିଲେ ।

ଏହି ବୈଠକରେ ଅନ୍ୟମାନଙ୍କ ମଧ୍ୟରେ କୃଷି ଉତ୍ପାଦନ କମିଶନର ଶ୍ରୀ ରବୀନ୍ଦ୍ର ମୋହନ ସେନାପତି, ଅତିରିକ୍ତ ମୁଖ୍ୟ ଶାସନ ସଚିବ (ଅର୍ଥ) ଶ୍ରୀ ପ୍ରସନ୍ନ କୁମାର ମିଶ୍ର, ସ୍ୱତନ୍ତ୍ର ଚିଲିପି କମିଶନର ଶ୍ରୀ ସଂଜୀବ ଚନ୍ଦ୍ର ହୋତା, ଜଳସଂପଦ ବିଭାଗ ପ୍ରମୁଖ ଶାସନ ସଚିବ ଶ୍ରୀ ଶ୍ରୀନିବାସ ରଥ, ମୁଖ୍ୟମନ୍ତ୍ରୀଙ୍କ ସଚିବ ଶ୍ରୀ ବିଜୟ କୁମାର ପଟ୍ଟନାୟକ, ସମବାୟ ବିଭାଗ ସଚିବ ଶ୍ରୀ ପ୍ରଫୁଲ୍ଲ ଚନ୍ଦ୍ର ମିଶ୍ର, ରାଜସ୍ୱ ବିଭାଗ ସଚିବ ଶ୍ରୀ ଯୁଗଳ ବିଶ୍ୱୋଇ ମହାପାତ୍ର, କୃଷି ବିଭାଗ ନିର୍ଦ୍ଦେଶକ ଶ୍ରୀ ଆରଜାନ୍ ଦେହେରାଙ୍କ ସମେତ ସଂପୂର୍ଣ୍ଣ ବିଭାଗର ବରିଷ୍ଠ ଅଧିକାରୀମାନେ ଯୋଗଦେଇ ଆଲୋଚନାରେ ଅଂଶ ଗ୍ରହଣ କରିଥିଲେ ।

**“କାରିଗାଠି ଉତ୍ପାଦନ” ପକ୍ଷରୁ ବାତ୍ୟାଦ୍ୱିଷ ୪୦୦ଟି ଗ୍ରାମରେ ପୁନରୁଦ୍ଧାର କାର୍ଯ୍ୟ**

ଆନ୍ତର୍ଜାତୀୟ ସଂଘା “କାରିଗାଠି ଉତ୍ପାଦନ” ର ସଭାପତି ମି: କାର୍ଲ ଆମ୍ମାନ (ଜର୍ମାନୀ) ରାଜ୍ୟ ମୁଖ୍ୟ ଶାସନ ସଚିବ ଶ୍ରୀ ସୁଧାଂଶୁ ଭୂଷଣ ମିଶ୍ରଙ୍କୁ ସଚିବାଳୟରେ ସାକ୍ଷାତ କରି ଉକ୍ତ ସଂଘା ଦ୍ୱାରା ସଂପ୍ରତି ପ୍ରକାଶକରା ମହାବାତ୍ୟାରେ ରାଜ୍ୟରେ କ୍ଷତିଗ୍ରସ୍ତ ଜିଲ୍ଲାଗୁଡ଼ିକର ୪୦୦ଟି ଗ୍ରାମରେ ପୁନରୁଦ୍ଧାର କାର୍ଯ୍ୟ କରାଯିବା ପାଇଁ ସ୍ଥିର କରାଯାଇଥିବା ବିଷୟରେ ଅବଗତ କରାଇଥିଲେ ।

କ୍ଷତିଗ୍ରସ୍ତ ଜିଲ୍ଲାଗୁଡ଼ିକରେ ଚିଲିପି ଯୋଗାଣ ପରେ ବର୍ତ୍ତମାନ ପୁନଃଅଭିଯାନ କାର୍ଯ୍ୟ କରାଯିବା ଉପରେ ଗୁରୁତ୍ୱ ଦିଆଯାଇଛି । ଏହି ପୁନରୁଦ୍ଧାର କାର୍ଯ୍ୟ କରିବା ପାଇଁ ବହୁ ଜାତୀୟ, ଆନ୍ତର୍ଜାତୀୟ ସଂଘା ଓ ଉଦ୍ୟୋଗ ଆଗଭର ହୋଇ ଆସୁଛନ୍ତି । “କାରିଗାଠି ଉତ୍ପାଦନ” ପକ୍ଷରୁ ୪୦୦ଟି ଗ୍ରାମର ପୁନରୁଦ୍ଧାର, ସେବା ତଥା ପୁନଃଅଭିଯାନ କାର୍ଯ୍ୟ କରାଯିବ ବୋଲି ଶ୍ରୀ ଆମ୍ମାନ ପ୍ରକାଶ କରି ସେମାନଙ୍କର କାର୍ଯ୍ୟ ପ୍ରଶଂସା ସଂପର୍କରେ ମୁଖ୍ୟ ଶାସନ ସଚିବଙ୍କୁ ସୂଚନା ଦେଇଥିଲେ ।

ଏହି ସାକ୍ଷାତ ଆଲୋଚନା ସମୟରେ ରାଜ୍ୟ ଅନୁସୂଚିତ ଜାତି ଓ ଜନଜାତି ଉତ୍ତରଣ ବିଭାଗ ଶାସନ ସଚିବ ଶ୍ରୀ ଅରବିନ୍ଦ ଦେହେରା, “କାରିଗାଠି ଉତ୍ପାଦନ” ପକ୍ଷରୁ ଡା. କୋସେପ ଥୋମାସ, ମି: ଥୋମାସ ଜର୍ଜ, ପାଦର ଲାନ୍ସି ରୋଡ୍ରିଗା ଓ କଟକ, ରୁବନେଶ୍ୱର ଆର୍ଟ ବିଶ୍ୱପ ଉପେନ୍ଦ୍ର ଚେନାଥ ପ୍ରମୁଖ ଉପସ୍ଥିତ ଥିଲେ ।

**ଆନ୍ତର୍ଜାତୀୟ ସଂଘାର ସହାୟତା ଦ୍ୱାରା ଓଡ଼ିଶାରେ ଦ୍ୱିତୀୟ ଆଦିବାସୀ ଉତ୍ତରଣ ପ୍ରକଳ୍ପ ଯୋଜନା**

ଓଡ଼ିଶାରେ ଦ୍ୱିତୀୟ ଆଦିବାସୀ ଉତ୍ତରଣ ପ୍ରକଳ୍ପ ପ୍ରତିଷ୍ଠା ଲକ୍ଷ୍ୟ ରଖି ଓଡ଼ିଶା ସରକାରଙ୍କ ତରଫରୁ ଆନ୍ତର୍ଜାତୀୟ କୃଷି ବିକାଶ

ସଂଘା ରୋମଙ୍କୁ ଅନୁରୋଧ କରାଯାଇଥିଲା । ପ୍ରାଥମିକ ଆକଳନ କରିବା ନିମନ୍ତେ ଆନ୍ତର୍ଜାତୀୟ କୃଷି ବିକାଶ ସଂଘା ( ଆଇ.ଏଫ୍.ଏଡ଼ି.) ପକ୍ଷରୁ ମେରା ବୁର୍ଜ ଏବଂ ବିଶ୍ୱ ଖାଦ୍ୟ ବିନିମୟରେ କାମ (ଡବ୍ଲ୍ୟୁ.ଏଫ୍.ସି.) ତରଫରୁ ପୁନର୍ମୂଲ୍ୟ ଏକ ଦୁଇକଣିଆ ପ୍ରତିନିଧି ଦଳରେ ଆସି ଗତ ୨ ତାରିଖରୁ ୧୭ ତାରିଖ ଯାଏ ଓଡ଼ିଶା ଗସ୍ତ କରିଥିଲେ ।

ଏହି ଗସ୍ତ କାଳରେ ମିଶନ ରାଜ୍ୟର ଉତ୍ତର କର୍ମଶନର, ତପସିଲଭୁକ୍ତ ଜାତି ଓ ତପସିଲଭୁକ୍ତ ଉପଜାତି ଉତ୍ତରଣ ବିଭାଗ, ପଞ୍ଚାୟତିରାଜ ବିଭାଗ, ରାଜସ୍ୱ ବିଭାଗ ଓ କୃଷି ବିଭାଗର କମିଶନର-ତଥା-ଶାସନ ସଚିବ, ଜଂଗଲ ବିଭାଗର ସ୍ୱତନ୍ତ୍ର ଶାସନ ସଚିବ ଏବଂ ବିଭିନ୍ନ ନିଗମର ପ୍ରତିନିଧିମାନଙ୍କ ସହ ଆଲୋଚନା କରି ପ୍ରକଳ୍ପ ସ୍ଥାପନ ସଂପର୍କରେ ବହୁ ତଥ୍ୟ ସଂଗ୍ରହ କରିଥିଲେ ।

ଏହି ଅନୁଷ୍ଠାନକାରୀ ପ୍ରତିନିଧି ଦଳ ଆଦିବାସୀ ଅଧ୍ୟୁଷିତ ପୁନରୁଦ୍ଧାର ଓ କଳାହାଣ୍ଡି ଜିଲ୍ଲାର ବିଭିନ୍ନ ବ୍ଲକମାନଙ୍କୁ ଗସ୍ତ କରି ଜିଲ୍ଲାପାଳ ତଥା ବିଭିନ୍ନ ଜିଲ୍ଲାସ୍ତରୀୟ ଅଧିକାରୀମାନଙ୍କ ସହ ଆଲୋଚନା କରିଥିଲେ ।

ଗସ୍ତ କାଳରେ ଭ୍ରମଣକାରୀ ମିଶନ ରାଜ୍ୟରେ ଦ୍ୱିତୀୟ ଆଦିବାସୀ ଉତ୍ତରଣ ପ୍ରକଳ୍ପ ପ୍ରତିଷ୍ଠା ସଂଗ୍ରାହୀୟ ବିଭିନ୍ନ ତଥ୍ୟ ସଂଗ୍ରହ କରିଥିଲେ ।

**ପୁଣ୍ୟାୟା ଉତ୍କଳମଣିଙ୍କ ଉପରେ ପୂର୍ଣ୍ଣାଙ୍ଗ ଚଳଚ୍ଚିତ୍ର ନିର୍ମାଣ କରାଯିବ**

ଗତ ଡିସେମ୍ବର ୨୮ ତାରିଖରେ ସଚିବାଳୟଠାରେ ସୂଚନା ଓ ଲୋକ ସଂପର୍କ ମନ୍ତ୍ରୀ ଶ୍ରୀ ରୁପିନ୍ଦ୍ର ସିଂହଙ୍କ ଅଧ୍ୟକ୍ଷତାରେ ଅନୁଷ୍ଠିତ ରାଜ୍ୟ ଚଳଚ୍ଚିତ୍ର ପ୍ରଯୋଜନା ଉପଦେଷ୍ଟା କମିଟିର ବୈଠକରେ ଉତ୍କଳମଣି ଗୋପବନ୍ଧୁଙ୍କ ଉପରେ ଏକ ପୂର୍ଣ୍ଣାଙ୍ଗ ଚଳଚ୍ଚିତ୍ର ନିର୍ମାଣ କରାଯିବା ନିମନ୍ତେ ନିଷ୍ପତ୍ତି ନିଆଯାଇଛି । ଏହି ଚଳଚ୍ଚିତ୍ର ଅବଧି ଏକଦଶା ଚିତ୍ରିତ ମିଳିବ ରହିବ । ଏତଦ୍ ବ୍ୟତୀତ କିଛି ଜୟଦେବଙ୍କ ଉପରେ ମଧ୍ୟ ଏକ ପ୍ରାମାଣିକ ଚଳଚ୍ଚିତ୍ର ନିର୍ମାଣ କରାଯିବ । କଳିଙ୍ଗ ଖୁଡ଼ିଓ ଏହାର ନିର୍ମାଣ ଦାୟିତ୍ୱ ନେବେ ଓ ଏହା ଆସନ୍ତା ୨ ମାସ ମଧ୍ୟରେ ସଂପୂର୍ଣ୍ଣ କରାଯିବ ।

ନିର୍ମାଣାଧୀନ ବକି ଗଂଗାଧର ମେହେରଙ୍କ ଉପରେ ପ୍ରାମାଣିକ ଚଳଚ୍ଚିତ୍ରକୁ ମଧ୍ୟ ଖୁବ୍ ଶୀଘ୍ର ସମାପ୍ତ କରାଯିବ । ଏତଦ୍ ବ୍ୟତୀତ ସରକାରଙ୍କ ବହୁମୁଖୀ ଆଦିବାସୀ ଓ ହରିଜନ କଲ୍ୟାଣ ଯୋଜନା, ସରକାରୀ ଉଚ୍ଚା ଯୋଜନା, ଗ୍ରାମାଞ୍ଚଳ ସୃଷ୍ଟି ଆୟକାରୀଙ୍କ ନିମନ୍ତେ କରାଯାଇଥିବା ଗୃହ ନିର୍ମାଣ ଯୋଜନା ସଂପର୍କରେ ମଧ୍ୟ ପ୍ରାମାଣିକ ଚଳଚ୍ଚିତ୍ର ନିର୍ମାଣ କରାଯାଇ ଜନ ସଚେତନତା ସୃଷ୍ଟି କରାଯିବା ନିମନ୍ତେ ଏହି ବୈଠକରେ ନିଷ୍ପତ୍ତି ହୋଇଛି ।

ଅନ୍ୟମାନଙ୍କ ମଧ୍ୟରେ ଏହି ବୈଠକରେ ବିଭାଗୀୟ ଶାସନ ସଚିବ ଶ୍ରୀ ଜୟତ ଦେବ, ନିର୍ଦ୍ଦେଶକ ଶ୍ରୀ ଦୁର୍ଗାମାଧବ ଦାଶ, ଚଳଚ୍ଚିତ୍ର ଉତ୍ତରଣ ନିଗମର ପରିଚାଳନା ନିର୍ଦ୍ଦେଶକ ଶ୍ରୀ ନାଗେଶ୍ୱର ରାଓ ପ୍ରମୁଖ ଉପସ୍ଥିତ ରହି ଆଲୋଚନାରେ ଅଂଶ ଗ୍ରହଣ କରିଥିଲେ ।





ସମ୍ବଲପୁର ଜିଲ୍ଲାର ଲରଡ଼ା-ପୁରୁଣାପାଣି - କୋଳାପଡ଼ାରାସ୍ତାରେ ମୁଖ୍ୟମନ୍ତ୍ରୀ ଶ୍ରୀ ହେମାନନ୍ଦ ବିଶ୍ୱାଳ 'ରେଡ୍‌ସେଟ୍'ର  
ଶିଳାନ୍ୟାସ କରୁଛନ୍ତି । ୧୯/୧୨



ଝାରସୁଗୁଡ଼ା ଜିଲ୍ଲାର ରେଞ୍ଜାଇବେଡ଼ା-କୁଅଁରମଲରେ ମୁଖ୍ୟମନ୍ତ୍ରୀ ଶ୍ରୀ ହେମାନନ୍ଦ ବିଶ୍ୱାଳ 'ହାଡିଆ ସେଟ୍'ର ଭିତ୍ତି  
ପ୍ରସ୍ତର ସ୍ଥାପନ କରୁଛନ୍ତି । ୧୯/୧୨



ଝାରସୁଗୁଡ଼ା ଜିଲ୍ଲାର ସୁଲେଇ -ଭର୍ତ୍ତୀ ରାସ୍ତାରେ ଦିମ୍ପିଟ 'ବାଲିକୋର ସେଟ୍' ମୁଖ୍ୟମନ୍ତ୍ରୀ ଶ୍ରୀ ହେମାନନ୍ଦ ବିଶ୍ୱାଳ  
ଉଦ୍‌ଘାଟନ କରୁଛନ୍ତି । ୨୦/୧୨





କଟକ ଜିଲ୍ଲାର ପିଙ୍ଗାପଡ଼ା ଗ୍ରାମର ଲୋକମାନଙ୍କୁ ରାଜ୍ୟପାଳଙ୍କ ସହଧର୍ମିଣୀ ଶ୍ରୀମତୀ ସୁଶୀଳା ରାଜେନ୍ଦ୍ର ରିଲିଫ୍ ସାମଗ୍ରୀ ବଣ୍ଟନ କରୁଛନ୍ତି । ୩୦/୧୧



ବାଲିପାଟଣା ବୁକ ବିଶ୍ୱନାଥପୁର ଗ୍ରାମର ବାତ୍ୟାହିତ ଲୋକମାନଙ୍କୁ ମୁଖ୍ୟମନ୍ତ୍ରୀ ଶ୍ରୀ ହେମାନନ୍ଦ ବିଶ୍ୱାଳ କମଳ ବଣ୍ଟନ କରୁଛନ୍ତି । ୬/୧୨



ବାଲିଅବା ବୁକର କୁଜବିହାରୀ ମନ୍ଦିର ପ୍ରାଙ୍ଗଣରେ ମୁଖ୍ୟମନ୍ତ୍ରୀ ଶ୍ରୀ ହେମାନନ୍ଦ ବିଶ୍ୱାଳ ବାତ୍ୟାହିତ ଲୋକମାନଙ୍କୁ କମଳ ବଣ୍ଟନ କରୁଛନ୍ତି । ୧୨/୧୨





ମାନ୍ୟବର ରାଜ୍ୟପାଳ ଶ୍ରୀ ଏମ୍.ଏମ୍. ରାଜେନ୍ଦ୍ର ବାଚ୍ୟାଞ୍ଚଳରେ ପୁନରୁଦ୍ଧାର ଓ ଅଭିଯାନ କାର୍ଯ୍ୟପାଇଁ ମୁଖ୍ୟମନ୍ତ୍ରୀ ଶ୍ରୀ ହେମାନନ୍ଦ ବିଶ୍ୱାଳଙ୍କୁ ୩୭ ହଜାର ଟଙ୍କାର ଏକ ଚେକ୍ ପ୍ରଦାନ କରୁଛନ୍ତି । ୧୪/୧୨



ରାଜରାଜେନ୍ଦ୍ରା ଏ.ଡି.ଏମ୍. ଶ୍ରୀ ବେଣୁଧର ଦାସ ବାଚ୍ୟାଦିତ୍ତ ଲୋକମାନଙ୍କ ସହାୟତା ନିମନ୍ତେ ୧ ଲକ୍ଷ ୮୭ ହଜାର ଟଙ୍କାର ଏକ ଡ୍ରାଫ୍ଟ ମୁଖ୍ୟମନ୍ତ୍ରୀ ଶ୍ରୀ ହେମାନନ୍ଦ ବିଶ୍ୱାଳଙ୍କୁ ପ୍ରଦାନ କରୁଛନ୍ତି । ସ୍ଥାନୀୟ ବିଧାନସଭା ସଦସ୍ୟ ଶ୍ରୀ ପ୍ରଭାତ କୁମାର ମହାପାତ୍ର ଉପସ୍ଥିତ ଅଛନ୍ତି । ୧୮/୧୨



ବାଚ୍ୟାଞ୍ଚଳରେ ପୁନରୁଦ୍ଧାର ଓ ଅଭିଯାନ କାର୍ଯ୍ୟପାଇଁ ଉପସ୍ଥିତ ଡିଭିଜନାଲ ଶ୍ରୀ ରାଘବିନ୍ଦ୍ରା ନାୟକ ମୁଖ୍ୟମନ୍ତ୍ରୀ ଶ୍ରୀ ହେମାନନ୍ଦ ବିଶ୍ୱାଳଙ୍କୁ ୧୫,୦୩,୦୫୩ ଟଙ୍କା ପ୍ରଦାନ କରୁଛନ୍ତି । ୨୨/୧୨





ମାଲକାନଗିରି ପ୍ରାଥମିକ ଶିକ୍ଷକ ସଂଘ ଚରପରୁ ସଭାପତି ଶ୍ରୀ ବାଲାଭାଜ ପାଢ଼ୀ ଶିକ୍ଷକମାନଙ୍କର ଏକ ଦିନର ଦରମା ୭୪ ହଜାର ଟଙ୍କା ବାବଦାହିତ ବିପରମାନଙ୍କ ସହାୟତା ନିମନ୍ତେ ମୁଖ୍ୟମନ୍ତ୍ରୀ ଶ୍ରୀ ହେମାନନ୍ଦ ବିଶ୍ୱାଳଙ୍କୁ ପ୍ରଦାନ କରୁଛନ୍ତି । ୧୨/୧୨



ଭାନୁଜନାଦୁ ପୁସ୍ତିକର ଖାଦ୍ୟ କର୍ମଚାରୀ ସଂଘ ସଂପାଦକ ଶ୍ରୀ ପି. ରାମମୂର୍ତ୍ତିଙ୍କଠାରୁ ମୁଖ୍ୟମନ୍ତ୍ରୀ ଶ୍ରୀ ହେମାନନ୍ଦ ବିଶ୍ୱାଳ ୨୪ ହଜାର ଟଙ୍କାର ଏକ ଦ୍ରାପଦ ଗ୍ରହଣ କରୁଛନ୍ତି । ୧୩/୧୨





ତିବାବାଲି ଏଜେନସି ମାର୍ଚ୍ଚେଟିର ବୋସାଇଟିର ବର୍ମତାରାମାନେ ବାତ୍ୟାଦ୍ୱିଷକ ସହାୟତା ନିମନ୍ତେ ମୁଖ୍ୟମନ୍ତ୍ରୀ ଶ୍ରୀ ହେମାନନ୍ଦ ବିଶ୍ୱାଳଙ୍କୁ ଏକ ଇସ୍ତଫା ଡ୍ରାଫ୍ଟ ପ୍ରଦାନ କରୁଛନ୍ତି ।



ଶିଳାଡ଼ିଆ ଆସୋସିଏଟ୍ , ସୁ.ଏସ୍. ର ସଚିବାନନ୍ଦ ପାଣିଗ୍ରାହୀ ଓ ଅନ୍ୟମାନେ ବାତ୍ୟାଦ୍ୱିଷ ଲୋଭନୀୟ ସହାୟତା ନିମନ୍ତେ ମୁଖ୍ୟମନ୍ତ୍ରୀ ଶ୍ରୀ ହେମାନନ୍ଦ ବିଶ୍ୱାଳଙ୍କୁ ଏକ ଇସ୍ତଫା ପ୍ରଦାନ କରୁଛନ୍ତି । ୧୩/୧୨



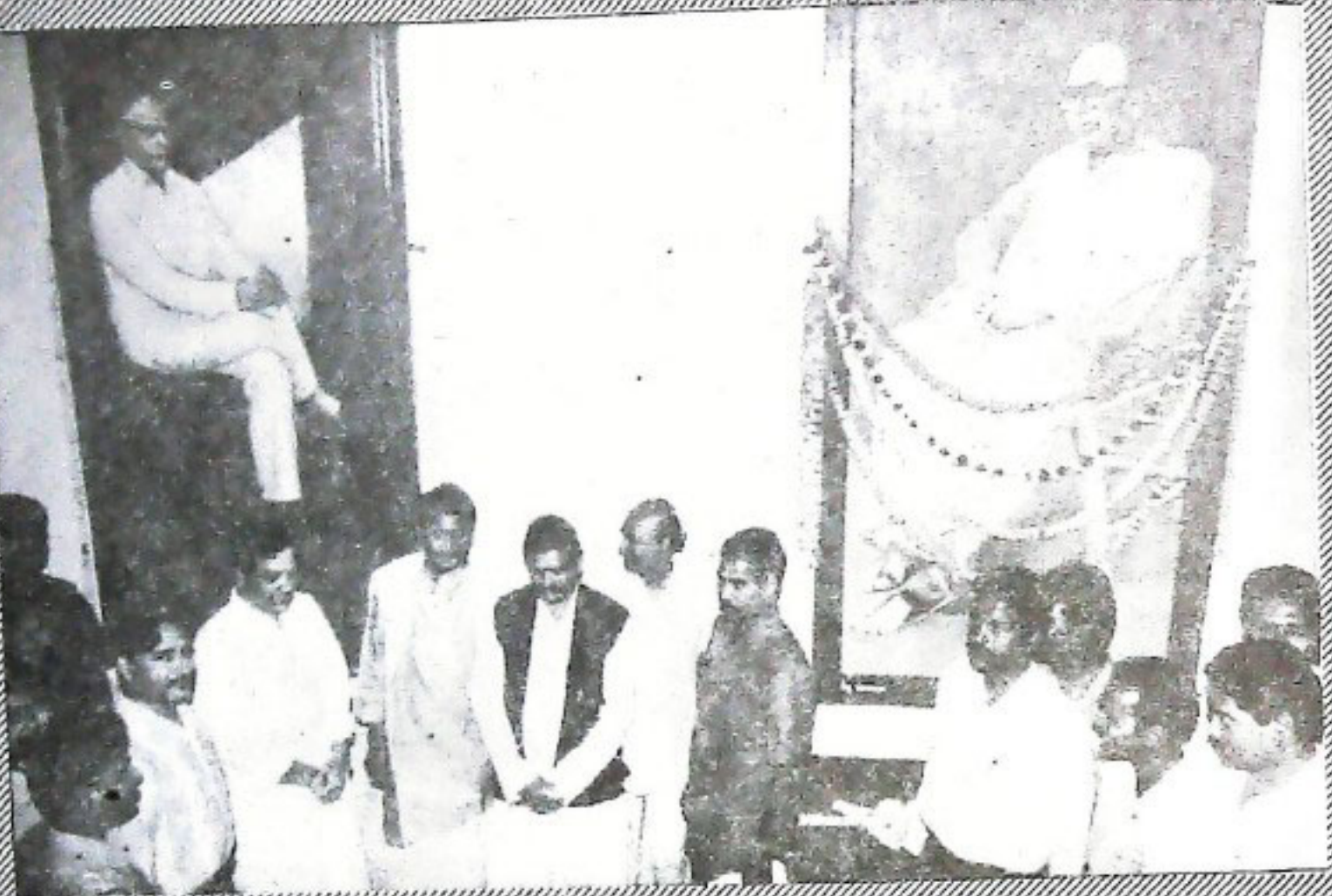

ପରିବାହନରେ ମୁଖ୍ୟମନ୍ତ୍ରୀ ଶ୍ରୀ ହେମାନନ୍ଦ ବିଶ୍ୱାଳ ଓଡ଼ିଶାର ନୂତନ ସରକାରୀଙ୍କ ଚୈତ୍ତବ୍ୟ ଉଦ୍ଘୋଷଣ କରୁଛନ୍ତି । ୨୧/୧୨



ବାଚସାହିତ୍ୟରେ ପୁନରୁତ୍ଥାନ ଓ ଅଭିଯାନ କାର୍ଯ୍ୟ ସଂପର୍କରେ ରୋଟାରୀ ଆନ୍ତର୍ଜାତିକର ଶ୍ରୀ ପ୍ରାଣ କେ. ଦ୍ୱିଜିନ, ରୋଟାରୀ ଆନ୍ତର୍ଜାତିକ ନିର୍ଦ୍ଦେଶକ ଶ୍ରୀ ଓ. ପି. ଦେଶ୍ୟ ଏବଂ ଅନ୍ୟମାନେ ମୁଖ୍ୟମନ୍ତ୍ରୀ ଶ୍ରୀ ହେମାନନ୍ଦ ବିଶ୍ୱାଳଙ୍କ ସହ ଆଲୋଚନା କରୁଛନ୍ତି । ୧୪/୧୨





ମୁଖ୍ୟମନ୍ତ୍ରୀ ଶ୍ରୀ ହେମାନନ୍ଦ ବିଶ୍ୱାଳ ପ୍ରଖ୍ୟାତ ସାମାଜିକ ଓ ପୂର୍ବତନ ଲୋକସଭା ସଦସ୍ୟ ଶ୍ରୀ ପ୍ରତ୍ୟୁଷ୍ଣ ବଳଙ୍କ ମର ଶରୀରରେ ପୁଷ୍ପଗୁଚ୍ଛ ପ୍ରଦାନ କରୁଛନ୍ତି । ସୂଚନା ଓ ଲୋକ ସଂପର୍କ ମନ୍ତ୍ରୀ ଶ୍ରୀ ରୁପିନ୍ଦର ସିଂହ ମଧ୍ୟ ଶ୍ରଦ୍ଧାଞ୍ଜଳି ଜଣାଇଛନ୍ତି । ୨୧/୧୨



ସୂଚନା ଭବନଠାରେ ଆୟୋଜିତ ପ୍ରତିଷ୍ଠା ଦିବସ ଉତ୍ସବରେ ମୁଖ୍ୟମନ୍ତ୍ରୀ ଶ୍ରୀ ହେମାନନ୍ଦ ବିଶ୍ୱାଳ ଏକ ଯୁକ୍ତ ସମାବେଶରେ ଉଦ୍‌ବୋଧନ ଦେଉଛନ୍ତି । ୨୨/୧୨





ଝାଉସୁଗୁଡ଼ା ଜିଲ୍ଲାର ସାରଙ୍ଗଲୋଇ ଗ୍ରାମପଞ୍ଚାୟତ ଗୃହ ମୁଖ୍ୟମତୀ ଶ୍ରୀ ହେମାନନ୍ଦ ବିଶ୍ୱାଳ ଉଦ୍ଘାଟନ କରି ଆୟୋଜିତ ଜଣକରେ ଉଦ୍‌ବୋଧନ ଦେଉଛନ୍ତି । ୨୦/୧୨

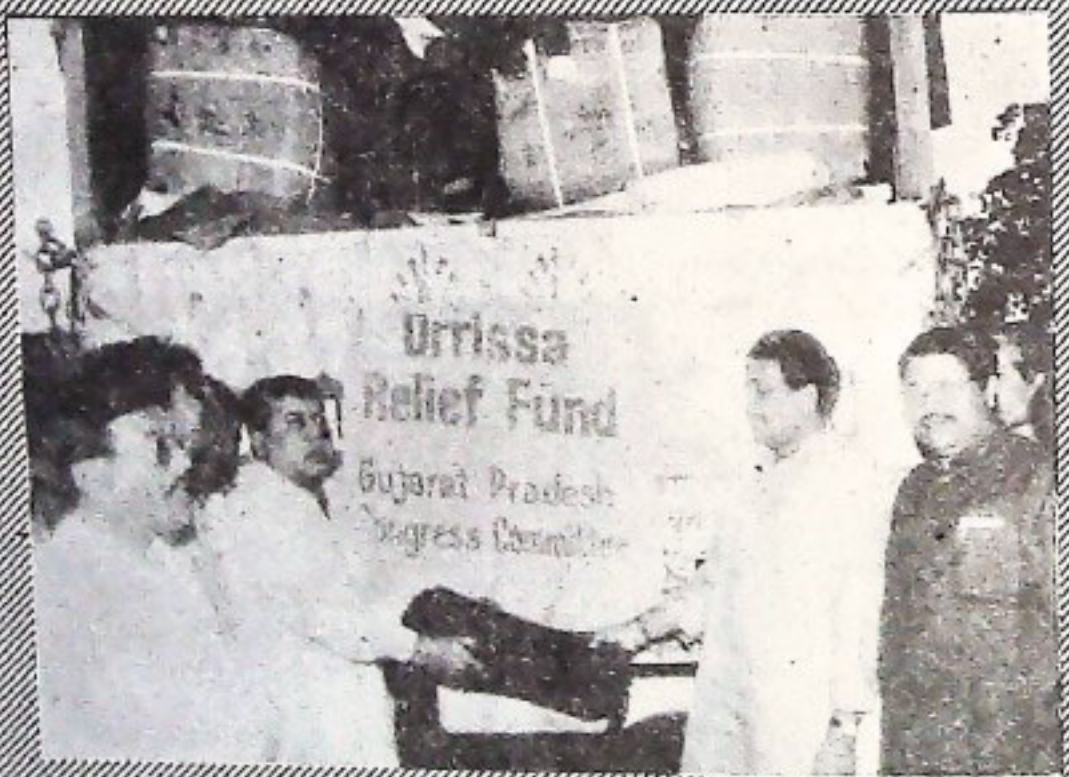

ଗୁଜୁରାଟ ପ୍ରଦେଶ କଂଗ୍ରେସ କମିଟି ପଠାଇଥିବା ଖିରିୟ ସାମଗ୍ରୀ ମୁଖ୍ୟମତୀ ଶ୍ରୀ ହେମାନନ୍ଦ ବିଶ୍ୱାଳ ଗ୍ରହଣ କରୁଛନ୍ତି । ୨୨/୧୨





ରାଜ୍ୟ ସଚିବାଳୟଠାରେ ଆୟୋଜିତ ଏକ ସର୍ବଦଳୀୟ ବୈଠକରେ ମୁଖ୍ୟମନ୍ତ୍ରୀ ଶ୍ରୀ ହେମାନନ୍ଦ ବିଶ୍ୱାଳ ଅଧିକାରୀ କରୁଥିବା ବାକ୍ୟ ବିପତ୍ତୀକାରୀ ସହାୟତା ସଂପର୍କରେ ଆଲୋଚନା କରୁଛନ୍ତି । ୨୧/୧୨



ସୂଚନା ଓ ଲୋକ ସଂପର୍କ ବିଭାଗ ସମ୍ପର୍କରେ ଆୟୋଜିତ ଏକ ସାମାଜିକ ସମ୍ମିଳନୀରେ କେନ୍ଦ୍ର ପ୍ରତିରକ୍ଷା ମନ୍ତ୍ରୀ ଶ୍ରୀ ଜର୍ଜ ଫର୍ଗ୍ୟୁସନ୍ ରାଷ୍ଟ୍ରୀୟ ବେଞ୍ଚରୁ । ୧୨/୧୧





ବାତ୍ୟାଢ଼ିଏ ଅଞ୍ଚଳରେ ପୁନରୁଦ୍ଧାର କାର୍ଯ୍ୟକ୍ରମ ତ୍ୱରାନ୍ୱିତ ନିମନ୍ତେ ଏକ ଉଚ୍ଚସ୍ତରୀୟ ବୈଠକରେ ମୁଖ୍ୟମନ୍ତ୍ରୀ ଶ୍ରୀ ହେମାନନ୍ଦ ବିଶ୍ୱାଳ ଅଧିକାରୀ କରୁଛନ୍ତି । ୧୫/୧୨



ହରିଆନା ସମାଜ କଲ୍ୟାଣ ମନ୍ତ୍ରୀ ଶ୍ରୀମତୀ ବ୍ରୀଷା ଗହଲପୁର ମୁଖ୍ୟମନ୍ତ୍ରୀ ଶ୍ରୀ ହେମାନନ୍ଦ ବିଶ୍ୱାଳଙ୍କ ସହ ବାତ୍ୟାଢ଼ିଏ ବିପତ୍ତନାଳ ସହାୟତା ସଂପର୍କରେ ଆଲୋଚନା କରୁଛନ୍ତି । ୧୬/୧୨



ଧାରଣପୁରୀ ଜିଲ୍ଲାର ବାଲକୃଷ୍ଣ-ବରପାଳ ରାସ୍ତାରେ ନିର୍ମିତ ଧୁମାଳତୀ ସେତୁ ମୁଖ୍ୟମନ୍ତ୍ରୀ ଶ୍ରୀ ହେମାନନ୍ଦ ବିଶ୍ୱାଳ ଉଦ୍ଘାଟନ କରୁଛନ୍ତି । ୨୦/୧୨