

ଭୁବନ ପ୍ରସଙ୍ଗ

ଗ୍ରନ୍ଥାଳୟ ବିଚାରାଳୟ
ଭୁବନ-୯୮

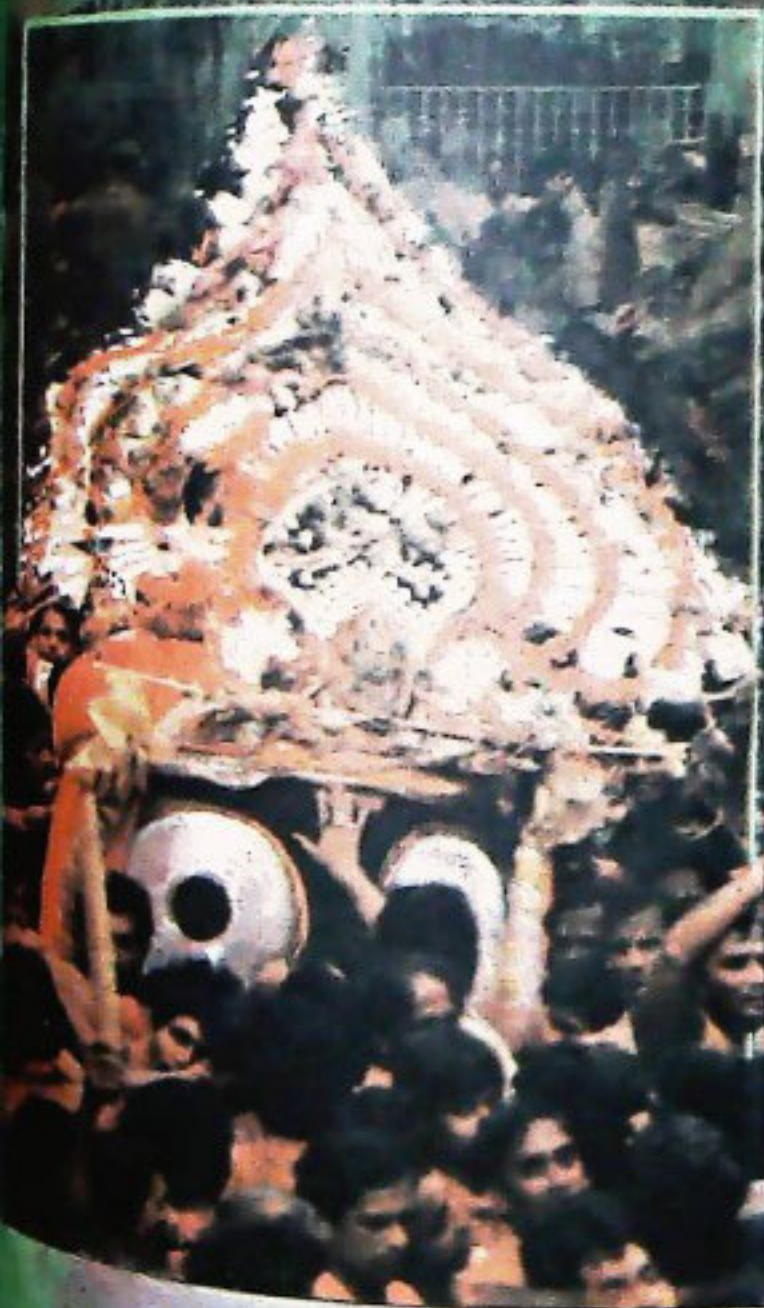



ଭୁବନେଶ୍ୱରରେ ପ୍ରଧାନମନ୍ତ୍ରୀ ଶ୍ରୀ ଅଟଳ ବିହାରୀ ବାଜପେୟୀ ବିଦୁ ପଟ୍ଟନାୟକ ବିମାନ ଚଳାଇ ଉଦ୍ଘାଟନ କରୁଥିବା କ୍ଷେତ୍ର ଚୋମାଢ଼ିକ ବିମାନ ଲୋକନ ମନ୍ତ୍ରୀ ଶ୍ରୀ ଅନନ୍ତ କୁମାର, ପୁଷ୍ୟମନ୍ତ୍ରୀ ଶ୍ରୀ ଚାନ୍ଦି ବଳିକ ପଟ୍ଟନାୟକ, ମାନ୍ୟତର ରାଜ୍ୟପାଳ ଶ୍ରୀ ଡଃ. ଡି. ରଘୁନାଥ ରେଡ଼ୀ, କ୍ଷେତ୍ର ଇସ୍ପାତ୍ ଓ ଶାଣି ମନ୍ତ୍ରୀ ଶ୍ରୀ ନରୀନ ପଟ୍ଟନାୟକ, କ୍ଷେତ୍ରଲୋକନା ମନ୍ତ୍ରୀ ଶ୍ରୀ ଦିଲୀପ ରାୟ, ଗୁରୁତ୍ୱ ପରିଚାଳନା ମନ୍ତ୍ରୀ ତାତ୍ତ୍ୱଳ ଦେବେନ୍ଦ୍ର ପ୍ରଧାନ ଓ ଭୁବନେଶ୍ୱର ଲୋକସଭା ସାଂସଦ ଶ୍ରୀ ପ୍ରତାପ ପାଟ୍ଟନାୟକ ଉପସ୍ଥିତ ଅଛନ୍ତି (୧୭-୪-୧୯୯୮) ।



ବାଜପେୟୀଙ୍କୁ ଭେଟି ଆଲୋଚନା କରୁଥିବା ଭୁବନେଶ୍ୱରରେ ପୁଷ୍ୟମନ୍ତ୍ରୀ ଶ୍ରୀ ଚାନ୍ଦି ବଳିକ ପଟ୍ଟନାୟକ ପ୍ରଧାନମନ୍ତ୍ରୀ ଶ୍ରୀ ଅଟଳ ବିହାରୀ ବାଜପେୟୀଙ୍କୁ ଭେଟି ଆଲୋଚନା କରୁଥିବା ଶୁଭେଚ୍ଚା (୧୭-୪-୧୯୯୮) ।



ଉତ୍କଳ ପ୍ରସଙ୍ଗ

୫୪ଭାଗ

୧୧ଶ ସଂଖ୍ୟା

ଜ୍ୟେଷ୍ଠ-ଆପାଦ

୧୯୨୦ ଶକାବ୍ଦ

ଜୁନ ୧୯୯୮

ଶ୍ରୀ ସଂଜୀବ ଚନ୍ଦ୍ର ହୋତା
ପ୍ରମୁଖ ଶାସନ ସଚିବ

ଶ୍ରୀ ନରେନ୍ଦ୍ର କୁମାର ମିଶ୍ର
ନିର୍ଦ୍ଦେଶକ

ସମ୍ପାଦନା ମଣ୍ଡଳୀ

ଶ୍ରୀ ମହେଶ୍ୱର ମୂଲିଆ
କାର୍ଯ୍ୟନିର୍ବାହୀ ସମ୍ପାଦକ

ଶ୍ରୀ ଶରତଚନ୍ଦ୍ର ସାମନ୍ତରାୟ
ସମ୍ପାଦକା ସହଯୋଗୀ

ଶରଣ ସେବି

ପି.ଟି.ଏସ୍. ଉପବିଭାଗ

ପ୍ରଚ୍ଛଦପଟ

ପତ୍ରିକାବ୍ୟୟ ଓ ଅନ୍ୟାନ୍ୟ ଉପବିଭାଗ
ଓଡ଼ିଶା ସରକାରୀ ମୁଦ୍ରଣାଳୟ, କଟକ

ଉତ୍କଳ ପ୍ରସଙ୍ଗ ଓଡ଼ିଶା ସରକାରଙ୍କ ସୂଚନା ଓ ଲୋକ ସମ୍ପର୍କ ବିଭାଗ ତରଫରୁ ପ୍ରକାଶ ପାଉଥିଲେ
ସୁଦ୍ଧା ଏହି ପତ୍ରିକାରେ ପ୍ରକାଶିତ ମତାମତ ଓ ଚିନ୍ତାଧାରା ସବୁ ସମ୍ବନ୍ଧେ ଓଡ଼ିଶା ସରକାରଙ୍କର ଦୋଳି
ତୁଟିବାରୁ ହେବ ନାହିଁ ।

ଓଡ଼ିଶା ସରକାରଙ୍କର ସୂଚନା ଓ ଲୋକ ସମ୍ପର୍କ ବିଭାଗ ଦ୍ୱାରା ପ୍ରକାଶିତ
ଏବଂ ଓଡ଼ିଶା ସରକାରୀ ମୁଦ୍ରଣାଳୟ, କଟକ-୧୦ରେ ମୁଦ୍ରିତ ।

ବାର୍ଷିକ ଦେୟ : ୫୨୦.୦୦

ପ୍ରତି ଖଣ୍ଡ : ୨.୦୦

ସୂଚୀ

ଶ୍ରୀକରନାଥଙ୍କ ପ୍ରାଚୀନତା	ପଣ୍ଡିତ ଅଭୟଧରୀନୀ ମିଶ୍ର	୧
ହିନ୍ଦୁ ଜଗତର ଆଶା ଓ ଭବିଷ୍ୟ-ଶ୍ରୀକରନାଥ	ଶ୍ରୀ ପଠାଣି ପଟ୍ଟନାୟକ	୩
ଶଙ୍କରାଚାର୍ଯ୍ୟ ଓ ବ୍ରହ୍ମଦେବଙ୍କ ରଚନାରୁ ଶ୍ରୀକରନାଥ ତତ୍ତ୍ୱର ସୂତ୍ର	ଶ୍ରୀ ରଜତ କୁମାର କର	୭
କରନାଥ ଚେତନାରେ ବିଶ୍ୱ-ଭାବନା	ଡକ୍ଟର ବାସୁଦେବ ଦାସ	୧୦
ଶ୍ରୀକରନାଥ : ରହସ୍ୟ ଓ ବିଶ୍ୱାସର ସମନ୍ୱୟ	ଅଧ୍ୟାପିକା ଦୀପ୍ତିମୟୀ ଶତପଥୀ	୧୩
ଶ୍ରୀକରନାଥଙ୍କ ନବଦିନ ଯାତ୍ରା	ଡକ୍ଟର ବିଜୟାନନ୍ଦ ସିଂହ	୧୫
ଉପକେ ମୁକ୍ତିପଥ	ଶ୍ରୀ ଦେବାଶିଷ ଚକ୍ରବର୍ତ୍ତୀ	୧୮
ଉତ୍କଳୀୟ ଫିଲୋସଫିରେ ଦାରୁବିଗ୍ରହ ଉପାସନାର ପରମ୍ପରା	ଶ୍ରୀ ପ୍ରଫୁଲ୍ଲ ପଟ୍ଟନାୟକ	୨୧
ଉପ ନିର୍ମାଣର ବିଧି ବିଧାନ	ଶ୍ରୀ କୃପାସିନ୍ଧୁ ବିଶ୍ୱାଳ	୨୬
ଶ୍ରୀମନ୍ଦିରର ଇତିହାସ	ଅଧ୍ୟାପକ ଡକ୍ଟର ଉମେଶ ଚନ୍ଦ୍ର ଚିନ୍ମୟା	୩୧
କାଳାନ୍ତର ନାଟ୍ୟତତ୍ତ୍ୱ	ଡକ୍ଟର ବିଚିତ୍ରାନନ୍ଦ ମହାନ୍ତି	୩୫
ଶ୍ରୀରାମାନୁଜ ଓ ପୁରୁଷୋତ୍ତମ ଶ୍ରୀକରନାଥ	ଶ୍ରୀ ଉଦୟଚନ୍ଦ୍ର ମିଶ୍ର	୩୭
ଶ୍ରୀକରନାଥ ଓ ଶୈବଧର୍ମ	ଡକ୍ଟର ସିଦ୍ଧାର୍ଥ ବାନୁନଗୋ	୩୯
ସ୍ୱରାଜ୍ୟ	ଡଃ ପ୍ରଭାତ ନନ୍ଦିନୀ ମହାପାତ୍ର	୪୦
ରଥେ ହୁ ବାମନଂ ଦୃଷ୍ଟା	ଅଧ୍ୟାପକ ନୀଳମଣି ପରିଡା	୪୧
ଶାରଦୀୟ ଉପଯାତ୍ରା	ଶ୍ରୀ ବନମାଳୀ ସୁଆର	୪୩
ତୁମର ତ ନାହିଁ ପଟାଚର	ଶ୍ରୀମତୀ ସରୋଜିନୀ ମିଶ୍ର	୪୪
ଓଡ଼ିଶାରେ ନାଥଧର୍ମ ଓ ଶ୍ରୀକରନାଥ	ଡକ୍ଟର ରମାକାନ୍ତ ଜେନା	୪୫
ଶ୍ରୀମନ୍ଦିରରେ ଶ୍ରୀକାଉଳ ବତସିଂହାର କେଶ	ଶ୍ରୀ ଭାଷ୍ମର ମିଶ୍ର	୪୮
ଶ୍ରୀକରନାଥ ଓ ଶଙ୍କରଦେବ	କୁମାରକବି ଅରକ୍ଷିତ ପ୍ରଧାନ	୫୦
ଶ୍ରୀକ୍ଷେତ୍ରର ବତଦାଣ୍ଡ	ଶ୍ରୀ ସଦାଶିବ ମିଶ୍ର	୫୪
ନେତ୍ର ମୋ ସମୁଦ୍ର	ଅଧ୍ୟାପକ ଦାମୋଦର ବେହେରା	୫୬
ଦରଦାରୀ ଶ୍ରୀକରନାଥ	ଅଧ୍ୟାପକ ଲଳିତ ମହାନ୍ତ	୫୭
ଶ୍ରୀମହାପ୍ରସାଦ	ରଞ୍ଜିତକର ରଘୁନାଥ ପାତ୍ର	୫୭
ଓଡ଼ିଆ ଲୋକଗୀତରେ ଶ୍ରୀକରନାଥ	ଅଧ୍ୟାପକ ଡକ୍ଟର ଶରତଚନ୍ଦ୍ର ରଥ	୬୭
ଶ୍ରୀକରନାଥଙ୍କ ନୈବେଦ୍ୟରେ ଆୟୁର୍ବେଦ	ଡାକ୍ତର ଦୀନବନ୍ଧୁ ମହାରଣା	୬୯
କେରଳାଗଡ଼ର ଶ୍ରୀକରନାଥ	ଶ୍ରୀ ଅଜାୟର ପଣ୍ଡା	୭୧
କରିଷ୍ଣର ଗରିଷ୍ଠତାରେ କରୀଷ୍ଣର ପ୍ରତିଷ୍ଠା	ଡକ୍ଟର ନୀଳକଣ୍ଠ ମିଶ୍ର	୭୩
ଭୂବିଗ୍ରହ-ବନାମ-ରାବବିଗ୍ରହ ଶ୍ରୀ କରନାଥ	ଶ୍ରୀ ନରହରି ଉପାଧ୍ୟାୟ	୮୧
ଶ୍ରୀମନ୍ଦିରରେ ନକ୍ଷତ୍ର ବ୍ୟାପନା	ଶ୍ରୀ ବାଳକୃଷ୍ଣ ଦାଶ	୮୫
ହେ ମହାପ୍ରଭୁ !	ଶ୍ରୀ ଗୁରୁକନ୍ୟାଶ ମହାପାତ୍ର	୮୬
ମଞ୍ଚ ଭଙ୍ଗା ଯତ୍ର ଗାୟକ୍ତି	ଡକ୍ଟର ଗିରିଧାରୀ ନାୟକ	୮୭
ବତଦାଣ୍ଡରେ ରଥଯାତ୍ରା	ଶ୍ରୀ ବିଭୁପ୍ରସାଦ ମହାପାତ୍ର	୮୯
ଲିଭିଫାଇ ମୋର ଆତ୍ମ ପରିଚୟ	ଶ୍ରୀ ବାବୁଲି ଚରଣ ପାତ୍ର	୯୦
ବସନ୍ତରୁଣିତା	ଡଃ ନିତ୍ୟାନନ୍ଦ ମହାପାତ୍ର	୯୧
ଧୂଳି	ଡଃ ବାଣୀପାଣି ସିଂହ	୯୨
ପୁରୁଷୋତ୍ତମ ଶ୍ରୀକରନାଥଙ୍କ ରଥଯାତ୍ରା	ପଣ୍ଡିତ ନୀଳାୟନ ନନ୍ଦ	୯୩
ଡକ୍ଟରଦର ସାକାର ଦେବତା ଶ୍ରୀକରନାଥ	ଶ୍ରୀ ଦାମୋଦର ସାହୁ	୯୫
ସମକାଳୀନ ଓଡ଼ିଆ କବିତାରେ କରନାଥ-ଚେତନା	ଡକ୍ଟର ବଳରାମ ଦାସ	୯୭
ଶ୍ରୀକରନାଥ ମହାପ୍ରଭୁଙ୍କ ନବନରେବର	ଶ୍ରୀ ବିଧୁରୁଷଣ ମାନସିଂହ	୧୦୧
ସୁଦିନ ଦି ସତେ ନ ଦେବ ଆଉ !	ଶ୍ରୀ ଗୌରଚନ୍ଦ୍ର ମହାପାତ୍ର	୧୦୨
ଶ୍ରୀକରନାଥଙ୍କ ପଞ୍ଚମି ବିଜେ	ଶ୍ରୀ ଅବନୀ କୁମାର ପଟ୍ଟନାୟକ	୧୦୩
ଉପ ନିର୍ମାଣର ରହସ୍ୟ	ପଣ୍ଡିତ ରମାକାନ୍ତ କର	୧୦୫
ଡକ୍ଟର ମୁଁ ନୀଳାନ୍ତର	ଡାକ୍ତର ସରୋଜିନୀ ଷଡ଼ଙ୍ଗୀ	୧୦୮
ଦାରୁଦେବତା ଶ୍ରୀକରନାଥ	ଶ୍ରୀ ବୈକାସ ତ୍ରିପାଠୀ	୧୦୯
ଘର କଥାକୁ ଛାମୁରେ ମାରେ	ଶ୍ରୀ ରାଧାନାଥ ଦାସ	୧୧୧
ଚରକ ପେଟ୍ରୋଲିୟମ୍ ଗ୍ୟାସ୍	ଶ୍ରୀ ଦୁର୍ଗାଚରଣ ନାୟକ	୧୧୨
ଶୁଣିବା ହେଉ ମଣିମା ମାଲୁଣି ଏତିକି	ଶ୍ରୀ ନିକୁଞ୍ଜ ବିଶୋର ବାନୁନଗୋ	୧୧୪
ସମ୍ଭବ ପରିବ୍ରମା		୧୧୫

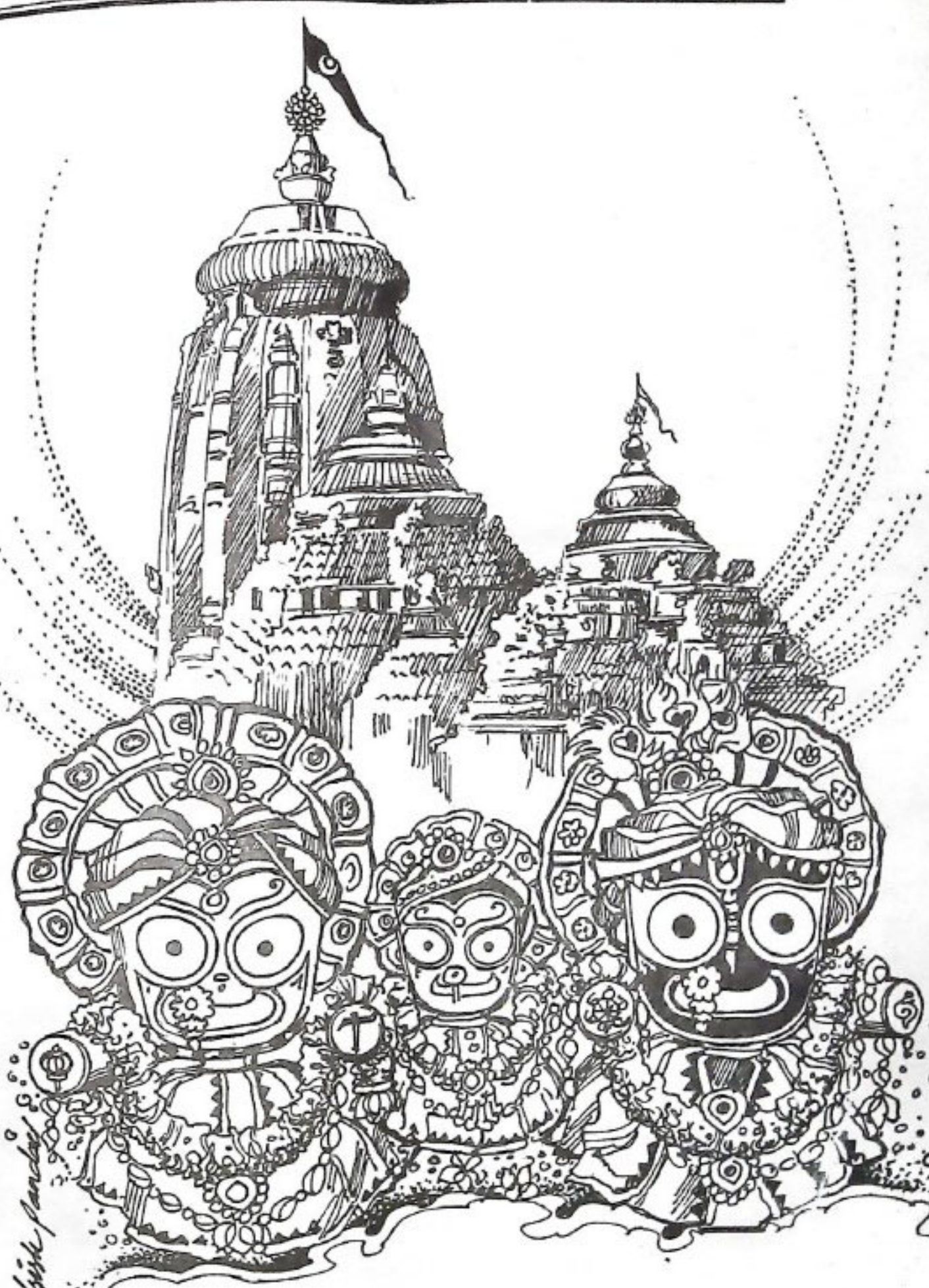

Chirish Pandey

ଜଗନ୍ନାଥଃ ସ୍ଵାମୀ ନୟନ ପଥଗାମୀ ଭବତୁ ମେ

ରଥଯାତ୍ରା : ମୈତ୍ରୀ ଓ ସଂହୃତିର ମହାନ ବାର୍ତ୍ତା

ମହାପ୍ରଭୁ ଶ୍ରୀଚରଣାଧିକ ସ୍ୱରୂପ ଅନାଦି କାଳରୁ ମୁକ୍ତି-ଉଦ୍ଧୃତି, ଚକ୍ଷୁର୍ଦୀମାନେ ଖୋଜି ପାଇନାହାନ୍ତି । ବହୁ ମତ ଓ ଚକ୍ଷୁର କୁହେଲିବା ଭିତରେ ସେ ହୋଇପଡ଼ିଛି ଆହୁରି ଅବୋଧ, ଅକ୍ଷେପ ଓ ରହସ୍ୟାବୃତ୍ତ । ତିନୁ ଭକ୍ତର ଏକନିଷ୍ଠ ଭକ୍ତି, ବିଶ୍ୱାସ ଓ ପ୍ରାଣର ଆକୁଳତା ଆଗରେ ସେ ହୋଇଛି ସସାମ, ସାକାର, ମୂର୍ତ୍ତିମତ୍ତ ।

ଶ୍ରୀଚରଣାଧିକ ଭାରତୀୟ ସଭ୍ୟତା, ସଂସ୍କୃତି ଓ ପରମ୍ପରାର ପ୍ରତୀକ । ସେ ସଂସ୍କୃତିର ବିଶେଷତ୍ୱ, ସମବୃନ୍ଧ । ସମାନତା, ସମପ୍ରାଣତା । ଭବାରତା ଓ ସମନଶୀଳତା । ଏହି ସାମ୍ୟ ଚେତନା ଯୁଗଯୁଗ ଧରି ମାନବ-ସମାଜକୁ ଶାନ୍ତି, ମୈତ୍ରୀ ଓ ସଂହୃତିର ସୁଦ୍ରରେ ବାନ୍ଧି ରଖି ଆସିଛି । ଶ୍ରୀମନ୍ଦିରରେ ସବୁ ଦେବ-ଦେବୀ ଆରାଧିତ । ସବୁ ଦେବତାଙ୍କୁ ସମ୍ମାନେ ନେଇ ଶାକର ସଂସାର । ସବୁ ଜାତି, ଧର୍ମ, ସମ୍ପ୍ରଦାୟ ଓ ଧର୍ମାଚାର୍ଯ୍ୟମାନଙ୍କର ସେ ଉପାସ୍ୟ । ତାଙ୍କର ବିଶାଳ ସମ୍ରାଜ୍ୟରେ ସବୁ ଧର୍ମ-ବର୍ଣ୍ଣନ, ରୀତି-ନୀତି-ବିଶ୍ୱାସର ବିଚିତ୍ର ସମାବେଶ ।

ସେ ଭକ୍ତବନ୍ଧୁ । ଭକ୍ତି ଓ ଭାବାବେଶରେ ବଶୀଭୂତ । ଦାସିଆ ବାଉରୀ ହାତରୁ ସେ ନିତିଆ ଛତେଇ ଖାଇଛନ୍ତି । ବଳରାମ ଦାସଙ୍କ ଉପରେ ଭାବଭୋଷରେ କ୍ଷୁଦ୍ର ହୋଇ ନନ୍ଦିଘୋଷ ଛାଡ଼ି ଚାଲିଯାଇଛନ୍ତି, ବାକୀମୁହାଣର ବାଲିରଥକୁ । ଜଗନ୍ନାଥ ଦାସଙ୍କ ଭକ୍ତିରେ ବିଭୋର ହୋଇ ମହୋଦଧିକୁ ସାତଜହଡ଼ି ପର୍ଯ୍ୟନ୍ତ ଘୁଞ୍ଚାଇ ଆଣିଛନ୍ତି । ଛଦୁ ଜୟଦେବ ବେଶରେ 'ଗୀତଗୋବିନ୍ଦ'ର ଅପୂର୍ଣ୍ଣ ପଦ ପୂରଣ କରିଛନ୍ତି । ମାଣିକ୍ୟ ଗରୁଡ଼ାଠାରୁ ଦହି ଖାଇଛନ୍ତି ଋତୁମୁଦି ବନ୍ଧା ଦେଇ । ଶ୍ରୀମନ୍ଦିର ପ୍ରତିଷ୍ଠାତା ମହାରାଜା ଇନ୍ଦ୍ରଦ୍ୟୁମ୍ନଙ୍କ ପୁତ୍ର ହୋଇ ପୟାଶ୍ରାବଣେ ପିଣ୍ଡବୀନ ଭରିଛନ୍ତି । ଗଜପତିଙ୍କ ପାଇଁ ବାଞ୍ଛୁ ଅଭିଯାନରେ ଯାଇଛନ୍ତି । ଏମିତି ପ୍ରଭୁଙ୍କର କେତେ ଅଭୂତ, ଅଲୌକିକ ଲୀଳା । ଦୁଃଖୀ-ରକ୍ଷା, ପାପୀ-ତାପୀ ସମସ୍ତଙ୍କ ପାଇଁ ତାଙ୍କ ଦୁଆର ସାହାଣ ମେଲା । ତାଙ୍କ ପାଖରେ ଭାତି-ଅଜାତି, ଧନୀ-ଶରୀର, ବଡ଼-ସାନର ବିଚାର ନାହିଁ । ଆରିଜାତ୍ୟର ଅହଙ୍କାର ନାହିଁ । ଯିଏ ଯେଉଁ ଭାବରେ ଚାଲିଛି, ସେଇ ରୂପରେ ସେ ଦେଖାଦେଇଛନ୍ତି । ତାଙ୍କ ପୀଠରେ ଗଜପତି ଚାଣ୍ଡାଳର ଜାମ କରନ୍ତି । ତାଙ୍କ ଆନନ୍ଦବଜାରରେ ଜାତି-ଧର୍ମ-ବର୍ଣ୍ଣ ନିର୍ବିଶେଷରେ ସମସ୍ତେ ଏକତ୍ର ମହାପ୍ରସାଦ ସେବନ କରନ୍ତି । ତାଙ୍କ ପୂଜାପଦ୍ମରେ ସବୁ ଧର୍ମର ନୀତି ପ୍ରତିଷ୍ଠିତ । ଛପନ ପରତି ଭୋଗ, ଛତିଶା ନିଯୋଗ, ବାରମାସରେ ଚେର ପର୍ବର ଗହଳ ଚହଳ ଭିତରେ ତାଙ୍କ ମନ୍ଦିର ନିତ୍ୟ ଉତ୍ସବ ମୁଖର । ପ୍ରତ୍ୟୁଷରୁ ନିଶାଝି-ପର୍ଯ୍ୟନ୍ତ ଅସରନ୍ତି ନୀତି, କର୍ମର ଅଦାରିତ ପ୍ରବାହ । ଜନ୍ମପୀଠ ମହାବେଦୀରୁ ପାତାଳି କ୍ଷେତ୍ର କୋଇଲିଦୈବୁଷ ପର୍ଯ୍ୟନ୍ତ ତାଙ୍କର ମାନବ-ସୁଲଭ ଜୀବନ-ଯାତ୍ରାରେ ଆମ ସମାଜ, ସଂସ୍କୃତି ଓ ପରମ୍ପରାର ନିଜ୍ଜଳ ପ୍ରତିପଳନ । ଯାନି-ଯାତ୍ରା, ଚଳଣି ଓ ପର୍ବପର୍ବାଣୀରେ ଆମ ପରିବାରର ପରିଚର୍ଯ୍ୟା ।

ସେ ରାଜାଧିରାଜ । ଏତେ ଅୟସ, ଗୀତବୀୟ ବୈରବ ସତ୍ତ୍ୱେ ସାଧାରଣ ମଣିଷ ଭଳି ସେ ମାଟି ପାତ୍ରରେ ଶାଗ, ପଖାଳ ଗାତ ଖାଇଛନ୍ତି । ଗୟାବା ଘରେ ପୋଲାଙ୍ଗ ଚେଲରେ ଦାପ ଭାକୁଛନ୍ତି । ଭୋଗ ବ୍ୟାଧିରେ ଯତ୍ନଶା ସହୁଛନ୍ତି । ବ୍ରତ, ଉପବାସ ପାଳନ କରୁଛନ୍ତି । ପଦ୍ମାଂ କାଞ୍ଚିତ ହେଉଛନ୍ତି । ଶେଷରେ ପୁରୁଣା ଶରୀର ଛାଡ଼ି ନବଜନ୍ମବର ଧାରଣ କରୁଛନ୍ତି ।

ଆମ ସହିତ ତାଙ୍କର ସମ୍ପର୍କ ଅତି ଅତରଳ । ଆମ ସୁଖ-ଦୁଃଖରେ ସେ ସମଗାଗା । ବିପତ୍ତିରେ ବରାଭୟ ଦେଉଛନ୍ତି । ସକଟ ମୋଚନ କରୁଛନ୍ତି । ଆମରୁ ଗାନ୍ଧି, ଗଜଶା ସହୁଛନ୍ତି । ଆମ ପ୍ରତି ସେ କେତେ ସମ୍ବେଦନଶୀଳ ! ସେଥିପାଇଁ ସେ ଆମର ଏତେ ଆତ୍ମୀୟ, ଆପଣାର । ସେ ଜଣକର ନୁହନ୍ତି, ସାରା ଜଗତର । ତେଣୁ ସେ ଜଗତର ନାଥ କରନ୍ତା । ତାଙ୍କର ସଂସ୍କୃତି-ବିଶ୍ୱ-ସଂସ୍କୃତି, ଧର୍ମ-ମାନବ ଧର୍ମ । ଆର୍ଯ୍ୟ-ଅନାର୍ଯ୍ୟ ଭେଦକର ସେ ପରମାରାଧ୍ୟାୟ ।

ବିଶ୍ୱର କନ୍ୟାଶ, ବାନ-ଆର୍ତ୍ତ-ଅନାଥର ଦୁଃଖମୋଚନ, ପାପୀ-ପତିତର ପାପ ନାଶନ ପାଇଁ ମହାପ୍ରଭୁ ଋତୁସିଂହାସନର ମୋହ ଛାଡ଼ି ଧର୍ମ ଆସିଛନ୍ତି ଧୂଳିଧୁସରିତ ବତଦାଣ୍ଡକୁ । ଭକ୍ତଜନଙ୍କ ଗୁହାରି ଶୁଣିବାକୁ । ସେମାନଙ୍କ ସହିତ ଏକାମ୍ର, ଏକାକାର ହେବାକୁ । ସିଂହଦ୍ୱାରରୁ ଶ୍ରୀଗୁଣିନୀ ଘର । ଭାବ-ଭକ୍ତିର ଉତ୍ସବ ସାଗର । ନବଦିନ ବ୍ୟାପୀ ମୈତ୍ରୀ ଓ ମାନବିକତାର ମହୋତ୍ସବ । ପ୍ରଭୁଙ୍କ ରଥଚକ ତଳେ ତୁରମାଗ ହୋଇଯାଇଛି, ଜାତି-ଧର୍ମ-ସମ୍ପ୍ରଦାୟର ସଂକୀର୍ଣ୍ଣତା । ବିଭୁପ୍ର ହୋଇଛି ମଣିଷ ମନର ସମସ୍ତ ଅହଙ୍କାର, ଅହମିତା । ବିଦ୍ୱେଷ, ବୈଷମ୍ୟ ।

ଶ୍ରୀଚରଣାଧିକ କ୍ୟୋତି ସ୍ୱରୂପ । ତାଙ୍କ ବିଦ୍ୟାକ୍ୟୋତିରେ ସାରା ଜଗତ କ୍ୟୋତିର୍ମୟ । ସତ୍ୟଯୁଗରେ ସେ ନରନାରାୟଣ, ତ୍ରେତୟାରେ ଶ୍ରୀରାମଚନ୍ଦ୍ର, ଦ୍ୱାପରରେ ଶ୍ରୀକୃଷ୍ଣ ରୂପରେ ଅବତୀର୍ଣ୍ଣ ହୋଇଥିଲେ । କଳିଯୁଗରେ ସେ ପତିତପାବନ ଶ୍ରୀଚରଣାଧିକ ନାମରେ ସର୍ବଧର୍ମ ସମବୃନ୍ଧର ପ୍ରତୀକ ରୂପେ ବିଦ୍ୟମାନ । ସେଇ ସମସ୍ତ ଚେତନା, ସାମ୍ୟ-ମୈତ୍ରୀ ଓ ସମର୍ପିତ ଭାବନା ନେଇ ବିଶ୍ୱର ବତଦାଣ୍ଡରେ ଏ ଜାତିର ନନ୍ଦିଘୋଷକୁ ସର୍ବପରେ ଚାଣ୍ଡି ନେବାକୁ ମହାପ୍ରଭୁ ଆମର ସହାୟ ହୁଅନ୍ତୁ । ଆଜିର ପୁଣ୍ୟ ତିଥିରେ ଏତିକି ପ୍ରାର୍ଥନା ।

ନିକଟସ୍ଥମୁକଥା

ନୀଳାଦ୍ରିନାଥଃ ଜୟ ଭକ୍ତବଲ୍ଲଭ !

ଶ୍ରୀଯୁକ୍ତ ଜାନକୀ ବଲ୍ଲଭ ପଟ୍ଟନାୟକ



ଧର୍ମସ୍ୟ ମୂଳଂ ଦର୍ଶନସ୍ୟ ଚତ୍ଵଂ
 ସୃଷ୍ଟାତିସୃଷ୍ଟୁଷ୍ଠ ଯଥେଚ୍ଛରୂପିଣମ୍ ।
 ଯେନାବଦ୍ଧଂ ଭାରତବର୍ଷମେତତ୍
 ପ୍ରେମ୍ଣା ବନ୍ଦେ ତଂ ନୀଳକନ୍ଦରେଶ୍ଵରମ୍ ।୧।

ଅଦୈବ ଦ୍ରଷ୍ଟୁଂ ଭବତୋ ରଥୋତ୍ସବଂ
 ସମାଗତାସ୍ତେ ସର୍ବ ଏବ ଭାରତାଃ ।
 ନ ତତ୍ତ୍ଵ ଜାତିବର୍ଣ୍ଣଧର୍ମଭାବନା
 ନ କୋପି ଉଚ୍ଚଃ ନୀଚ ଏବ ଧାରଣା ।୨।

ଅପାଣିପାଦଃ ଜବନଃ ଗ୍ରହୀତା
 ଶୃଣୋତ୍ୟକର୍ଣ୍ଣଃ ସ ଆତ୍ମାତ୍ୟନାସଃ ।
 ପ୍ରଣ୍ୟତି ବିଶ୍ଵଂ ସତରାଚରଂ ଯଃ
 ପ୍ରେମ୍ଣା ବନ୍ଦେ ତଂ ନୀଳକନ୍ଦରେଶ୍ଵରମ୍ ।୩।

ତିନ୍କାତ୍ରମୂର୍ତ୍ତେ ! ଦିକ୍ଵାଳାତୀତ ହରେ !
 ହରାସୁଦାୟଂ ଦୁରିତଞ୍ଚ ଦୁର୍ବହମ୍ ।
 ବୃର୍ଣ୍ଣୟ ଗର୍ବଞ୍ଚ ବିନାଶୟାସ୍ଵିତାଂ
 ଦ୍ଵାମାଶ୍ଵିତା ସର୍ବେ ଶରଣାଗତା ବୟମ୍ ।୪।

ମହାହବେ ଭାରତଭାରତୃତା
 ବହ୍ନୌ ପତଙ୍ଗା ଇବ ଯତ୍ତ୍ଵ ଶକ୍ତିୟାଃ ।
 ତତ୍ତ୍ଵ ଦ୍ଵୟାଦର୍ଶନମେତଦୁଚ୍ଚଂ
 ଦେହୀ ଚ ଶୃଙ୍ଖାତି ନବଂ ନବଂ ବୟଃ ।୫।

ଯଥା ପରିତ୍ୟଜ୍ୟ ବାସାଂସି ଜାଣ୍ଠୀ-
 ନ୍ୟନ୍ୟାନ୍ତି ଶୃଙ୍ଖାତି ନରୋପରାଣି ।
 ଏତତ୍ପ୍ରମାଣଂ କୁରୁତେ କଲୌ ଭବାନ୍
 ନବଂ ଶୃଙ୍ଖାତ୍ଵା ସୁମନୋହରଂ ବୟଃ ।୬।

ରଥସ୍ଵଦାୟଃ ଜଗନ୍ନୁଜ୍ଞଳଂ ତିଭୋ !
 ଧୂଜା ବୃଦାୟା ପତିତସ୍ୟ ପାବନା ।
 ଜୟ ଜଗନ୍ନାଥ ପୁରୁଷୋତ୍ତମୋ ହରିଃ
 ନୀଳାଦ୍ରିନାଥଃ ଜୟ ଭକ୍ତବଲ୍ଲଭ !୭।

ମୁଖ୍ୟମନ୍ତ୍ରୀ ଓଡ଼ିଶା,
 ଭୁବନେଶ୍ଵର ।

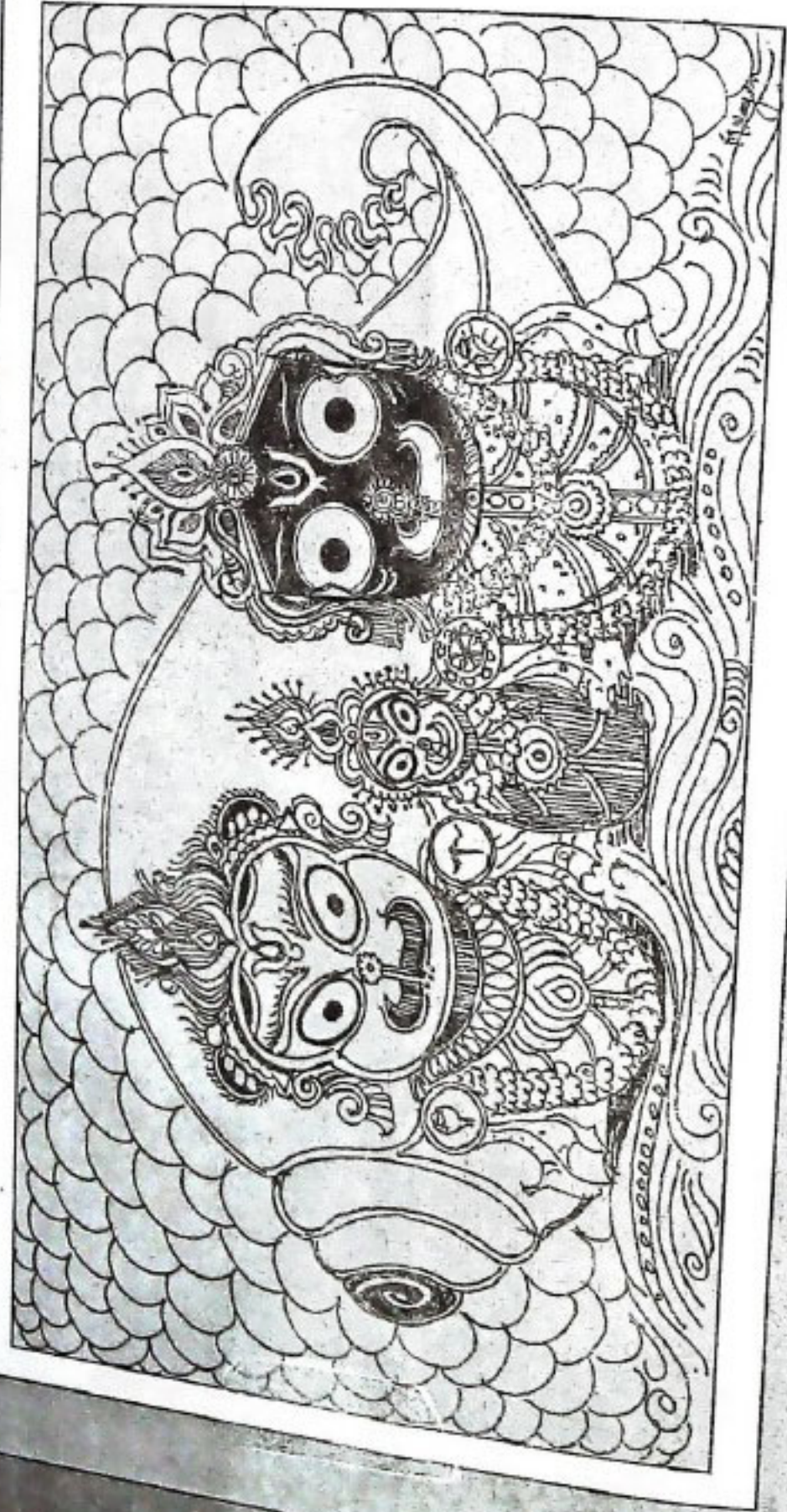

नीलाद्रौ शंखमध्ये शतदलकमले रत्नसिंहासनस्थं, सर्वालंकारयुक्तं नवधनलज्जिरं संयुतं चाग्रजेन
भद्राया वामभागे रथचरणायुक्तं ब्रह्मरुद्रेवन्द्यं, वेदानां सारमीशं सुजनपरिवृतं दारुव्रह्मं स्मरामि ।

ଶ୍ରୀଜଗନ୍ନାଥଙ୍କ ସ୍ୱାତୀନତା

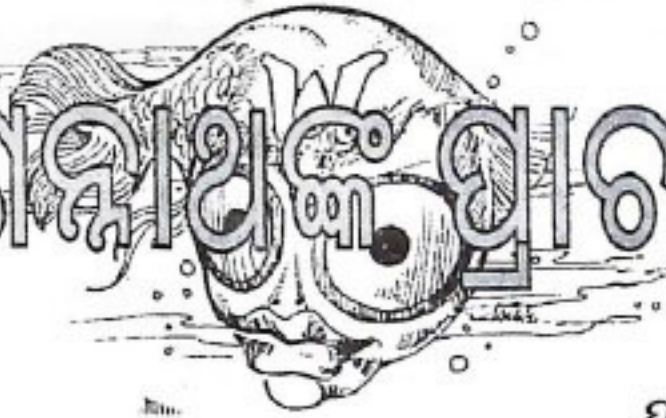

ପଣ୍ଡିତ ଅର୍ଚ୍ଚ୍ୟାମୀ ମିଶ୍ର

ପୁରୁଷୋତ୍ତମ ଶ୍ରୀଜଗନ୍ନାଥ ବିଶ୍ୱ ସପିଧାନର ପ୍ରତୀକାତ୍ମକ ବିଗ୍ରହ । ସେ ଅନ୍ୟତ୍ର, ଅଶାକାର, ଇନ୍ଦ୍ରିୟାତୀତ, ଅଚିନ୍ତନନୀୟ ସଚ୍ଚିଦାନନ୍ଦ ବାଗୁରୁଞ୍ଜ ଏବଂ ଅନାଦିକାଳରୁ ନୀଳକନ୍ଥରେ ଲୀଳା ସଂରଚନା କରିଛନ୍ତି । ବେଦ, ପୁରାଣ, ଇତିହାସ ତାଙ୍କ ବିଦ୍ୟାଳୀଳାର ଅସ୍ୱ ମାରଣ ପୁରୁଣ ନିର୍ଣ୍ଣୟ କରି ପାରି ନାହାନ୍ତି । ଶ୍ରୀ ଜଗନ୍ନାଥଙ୍କ ଲୀଳା ତଥା ଉପାସନାର କାଳନିର୍ଣ୍ଣୟ କରିବାକୁ ଯାଇ ବିଙ୍କ, ପ୍ରାକ୍, ସାଧୁ, ସଞ୍ଜ, ମହାସା, ପଞ୍ଚିତ, ଗବେଷକ ଓ ଐତିହାସିକଗୁଡ଼ ନାନାଦି ବିଦ୍ୟାଗରେ ଉପନୀତ ହୋଇଛନ୍ତି । ବାଗୁରୁଞ୍ଜଙ୍କର ଏହି ଅଲୌକିକ ମାନବଧର୍ମୀ ବିଦ୍ୟାଳୀଳା ତଥା ଉପାସନାର ଉତ୍ତମ ଦେବତାମାନଙ୍କୁ ମଧ୍ୟ ଅଶୋଭର ।

ସର୍ବଂ ଉତ୍ତମଂ ପୁରୁଷୋତ୍ତମସ୍ୟ
ଦେବା ନ ଜାନାନ୍ତି କୁତଃ ମନୁଷ୍ୟାଃ

ପ୍ରାଚୀନ ଗ୍ରନ୍ଥ ଅଧ୍ୟୟନରୁ ଜପଲବ୍ଧ ହୋଇଥାଏ, ପ୍ରାକ୍-ବୈଦିକ ଯୁଗରେ ଶ୍ରୀଜଗନ୍ନାଥ ଶରଣଦେବତା ରୂପେ ପୂଜା ପାଇ ଆସୁଥିଲେ । ଅଦ୍ୟାବଧି ଶରଣ ବଂଶଜ ଦକ୍ଷିଣାମୂଳେ ହିଁ ଶ୍ରୀଜଗନ୍ନାଥଙ୍କ ଶ୍ରୀଅଙ୍ଗ ସେବକ । ଦକ୍ଷିଣା ଶବ୍ଦ ବୈଦ୍ୟ, ଶୀଳ, ଶବର ଯେଉଁ ପର୍ଯ୍ୟାୟବାଚୀ ହେଉନା ବାହିକି ମୂଳ ପ୍ରତିମା ତାଙ୍କ ପୂର୍ବତଙ୍କ ଦ୍ୱାରା ପ୍ରଥମେ ଆରାଧିତ ହୋଇ ନଥିଲେ ସେମାନେ ଶ୍ରୀଅଙ୍ଗ ସେବାର ଅଧିକାର ପାଇ ନଥାନ୍ତେ । ପରବର୍ତ୍ତୀ ପୁରାଣକାଳରୁ ଇନ୍ଦ୍ରପୁ୍ୟମ୍ନ ଉପାଖ୍ୟାନ ଅବତାରଣା ଛଳରେ ଏହି ପରମ ସତ୍ୟଟିକୁ ପରୋକ୍ଷରେ ସ୍ୱୀକାର କରି ଯାଇଛନ୍ତି । ଇନ୍ଦ୍ରପୁ୍ୟମ୍ନ ଉପାଖ୍ୟାନରୁ ଏହି ସତ୍ୟତା ଉପଲବ୍ଧ ହୋଇଥାଏ ଯେ ଶରଣ ଦେବତା ଜଗନ୍ନାଥ ବେଦ ପରବର୍ତ୍ତୀ ପୁରାଣ ଯୁଗରେ ଆର୍ଯ୍ୟ ଜାତିର ଉପାସ୍ୟ ହୋଇ ଯାଇଛନ୍ତି ।

ବୈଦିକ ଯୁଗରେ ମୂର୍ତ୍ତି ପୂଜା ପ୍ରଚଳନ ନଥିଲେ ହେଁ ମହାନ ଆର୍ଯ୍ୟ ପ୍ରଚେତା ବୃଦ୍ଧ ଶବର ଆରାଧିତ ବାଗୁରୁଞ୍ଜଙ୍କୁ ନିର୍ଣ୍ଣୟ ନିରାକାର ପରଂବ୍ରହ୍ମଙ୍କର ପ୍ରତୀକାତ୍ମକ ବିଗ୍ରହ ତଥା ମୋକ୍ଷଦାତା ସ୍ୱରୂପରେ ମାନ୍ୟତା ପ୍ରଦାନ କରିଥିଲେ । ବିଶ୍ୱର ପ୍ରଥମ ଶାସ୍ତ୍ର ଋଗ୍‌ବେଦରେ ବାଗୁରୁଞ୍ଜଙ୍କୁ ଅପୌରୁଷେୟ ଉଦ୍‌ବୋଧଣା କରାଯାଇଛି ।

ଅର୍ଥୋ ଯଦ୍‌ବାରୁ ପୁବତେ ଦିକ୍ଷୋଃ ପାରେ ଅପୁରୁଷମ୍
ଦୋଇତ୍ସ୍ୱ ଦୁର୍ହଣୋ ଚେନ ଗଞ୍ଜ ପରଞ୍ଚରମ୍

ବେଦର ପ୍ରପ୍ରସିଦ୍ଧ ଭାଷ୍ୟକାର ସାୟଣାଚାର୍ଯ୍ୟଙ୍କ ମତରେ ଋଗ୍‌ବେଦର ଏହି ମନ୍ତ୍ରଟି ବାଗୁରୁଞ୍ଜଙ୍କ ପ୍ରତି ଉଦ୍ଦିଷ୍ଟ । ଏହାର ଭାବାର୍ଥ ପ୍ରକାଶ କରିବାକୁ ଯାଇ ସେ ଉଲ୍ଲେଖ କରିଛନ୍ତି, "ସଂପ୍ରତି ସମୁଦ୍ରରେ ଯେଉଁ ଅପୌରୁଷ ବାରୁ ଉପମାନ, ସେହି ଦେବତାଙ୍କୁ ଉପାସନା କଲେ ପରମଲୋକ ପ୍ରାପ୍ତି ହୁଏ ।" ପବିତ୍ର ଭାରତବର୍ଷର ଉତ୍ତର ପଶ୍ଚିମ କୋଣରେ ଋଗ୍‌ବେଦୀୟ ସତ୍ୟତାର ଉନ୍ନେଷ ଘଟିଥିଲେ ହେଁ ପୂର୍ବ-ଦକ୍ଷିଣ ମହୋଦଧି ତୀରଞ୍ଚ ଶବର ଉପାସିତ ବାଗୁରୁଞ୍ଜଙ୍କ ସଂପର୍କରେ ବୈଦିକ ଆର୍ଯ୍ୟଗୋଷ୍ଠୀ ଅବଗତ ଥିଲେ । ଏପରିକି ଆର୍ଯ୍ୟ ପୁରୋହତିରେ ଶବର ବାରୁ ଦେବତା ଥିଲେ ପରମ ମୋକ୍ଷଦାତା । ବିଦେଶୀ ଗବେଷକଗୁଡ଼ ଋଗ୍‌ବେଦର ଋଚନାକାଳ ଶ୍ରୀଞ୍ଜପୂର୍ବ ୧୫୦୦ ନିର୍ଣ୍ଣୟ କରିଥିଲେ ହେଁ ଭାରତୀୟ ଗବେଷକ ବୃନ୍ଦ ଋଗ୍‌ବେଦର ପ୍ରାଚୀନତାକୁ ଖ୍ୟାତିବିଜ୍ଞାନ ପ୍ରମାଣ ସହିତ ଅଧିକ ଏକ ହଜାର ବର୍ଷ ଅର୍ଥାତ୍ ଶ୍ରୀ:ପୂ: ୨୫୦୦ ପର୍ଯ୍ୟନ୍ତ ଟାଣି ନେଇଛନ୍ତି । ଅତଏବ ଶ୍ରୀଞ୍ଜପୂର୍ବ ୨୫୦୦ ପୂର୍ବରୁ ବାଗୁରୁଞ୍ଜ ଉପାସନା ମହୋଦଧି ତୀରରେ ଅବ୍ୟାହତ ରହିଥିଲା । କେତେକ ଗବେଷକ ଋଗ୍‌ବେଦୋକ୍ତ ପୁର୍ବୋକ୍ତ ପୁତ୍ରଟିକୁ ଅଲକ୍ଷୀ ନାଶକ ମନ୍ତ୍ର ଭାବରେ ଗ୍ରହଣ କରିଥାନ୍ତି । ବିଷ୍ଣୁ ଅର୍ଥର୍ବ ବେଦରେ ଉକ୍ତ ପୁତ୍ର ଅନୁରୂପ ଅନ୍ୟ ଏକ ଶ୍ଳୋକ ପୁଣିଗୋ ଚର ହୋଇଥାଏ ।

ଅର୍ଥୋ ଯଦ୍‌ବାରୁ ପୁବତେ ଦିକ୍ଷୋର୍ଯ୍ୟେ ଅପୁରୁଷମ୍
ଦୋ ଲତ୍ସ୍ୱ ଦୁର୍ହଣୋ ଚେନ ଯାହି ପରଞ୍ଚରମ୍

ଏହି ଶ୍ଳୋକର ଭାଷାରେ ସାମାନ୍ୟ ପରିବର୍ତ୍ତନ ଘଟିଥିଲେ ହେଁ ଭାବରେ କୌଣସି ପରିବର୍ତ୍ତନ ପରିଲକ୍ଷିତ ହୁଏ ନାହିଁ । ଏଥିରୁ ହୁଦ୍‌ବୋଧ ହୁଏ ଋଗ୍‌ବେଦୋକ୍ତ ପୁତ୍ର ଏବଂ ଅର୍ଥର୍ବ ବେଦୋକ୍ତଶ୍ଳୋକ ଉଭୟ ବାଗୁରୁଞ୍ଜ ପ୍ରତକ ତଥା ଋଗ୍‌ବେଦ ଯୁଗଠାରୁ ଅର୍ଥର୍ବ ବେଦ ଯୁଗ ପର୍ଯ୍ୟନ୍ତ ମହୋଦଧି ତୀରଞ୍ଚ ଶ୍ରୀକ୍ଷେତ୍ରରେ ବାରୁ ଉପାସନାର ପ୍ରସିଦ୍ଧି ରହିଥିଲା । ବୈଦିକ ଆର୍ଯ୍ୟରୁଦ୍ଧ ଦୀର୍ଘକାଳ ଧରି ଅନାର୍ଯ୍ୟ ଆରାଧିତ ବାଗୁରୁଞ୍ଜଙ୍କର ଛିତି ସ୍ୱୀକାର କରିଥିଲେ । ମହନୀୟତା ହେଉଛି, ଏହି ବାଗୁରୁଞ୍ଜଙ୍କୁ ସେମାନେ ସିନ୍ଧୁତୀର ନିବାସୀ ପରମ ପୁରୁଷର ମାନ୍ୟତା ପ୍ରଦାନ କରିଥିଲେ । ପରମ ପୁରୁଷ ହିଁ ପରଂବ୍ରହ୍ମ । ଏହି ପୁରୋହତିରେ ଅକ୍ଷୟ ବିଶ୍ୱରମ ମାନସଲୋଚର ବେଦରେ ପରଂବ୍ରହ୍ମଙ୍କୁ ସହସ୍ରଶୀର୍ଷା ପୁରୁଷ ରୂପରେ ଛୁଟି କରାଯାଇଛି । ଅନ୍ୟ ଭାଷାରେ କହିଲେ ବେଦରେ ପୁରୁଷ ସର୍ବେଶ୍ୱରବାଦ୍ ସିଦ୍ଧାନ୍ତ ରୂପେ ପ୍ରତିପାଦିତ ଏବଂ ଏହି ସିଦ୍ଧାନ୍ତର ପ୍ରତିପାଦ୍ୟ ହିଁ ବାଗୁରୁଞ୍ଜ ଜଗନ୍ନାଥ ।

ବେଦୋକ୍ତର ଯୁଗ ହିଁ ଉପନିଷଦ ଯୁଗ । ଉପନିଷଦରେ ବ୍ରହ୍ମର ଦୁଇ ପ୍ରକାର
ସ୍ୱରୂପ ନିର୍ଦ୍ଦେଶ ଓ ସମ୍ବନ୍ଧର ପରମତତ୍ତ୍ୱ ବର୍ଣ୍ଣିତ । ଉପନିଷଦୀୟ ଭାବଧାରାରେ
ଉତ୍କଳ ଓ ନିର୍ଦ୍ଦେଶର ସମନ୍ୱୟ ହିଁ ଉତ୍କଳ, ଯାହାର ପ୍ରତୀକ ଦାରୁବ୍ରହ୍ମ ଜଗନ୍ନାଥ ।
ଉପନିଷଦରେ ପ୍ରତ୍ୟକ୍ଷ ଭାବରେ ଜଗନ୍ନାଥଙ୍କର ପୂଜନା ନଥିଲେ ହେଁ ସେ ବ୍ରହ୍ମ
ଭାବରେ ସଂଯୋଧିତ । ଉପନିଷଦ ଯୁଗରେ ଜଗନ୍ନାଥଙ୍କୁ ସର୍ବଶକ୍ତିମାନ ମହାନ
ପୁରୁଷ ସ୍ୱରୂପରେ ପରିବନ୍ଧନା କରାଯାଇଥିଲା । ଶ୍ରେଣୀଭେଦ ଉପନିଷଦ
ବର୍ଣ୍ଣନା ଅନୁଯାୟୀ-

ଅପାଣି ପାଦୋ ସବନୋ ଗୁହୀତା
ପଶ୍ୟନ୍ତେ ଚକ୍ଷୁ ସ ଶ୍ରୁଣୋମ୍ୟବଶିଷ୍ଠ
ସ ବେଦି ବେଦ୍ୟଂ ନ ତ ତସ୍ୟାଞ୍ଚି ବେଦା
ତୋଦୁରାଧାଂ ପୁରୁଷଂ ମହାତ୍ମନଂ

ଉପନିଷଦ କାଳୀନ ଉତ୍କଳର ପରୋକ୍ଷ ଭାବରେ ଦାରୁବ୍ରହ୍ମ ଜଗନ୍ନାଥଙ୍କର ସ୍ୱରୂପ
ଏଥିରେ ଅଭିବ୍ୟକ୍ତ କରିଛନ୍ତି । ବୈବେକ୍ୟ ଉପନିଷଦରେ ମଧ୍ୟ ଏହାକୁ ଭିନ୍ନ
ଭାବରେ ଉପସ୍ଥାପନା କରାଯାଇଛି-

ଅପାଣିପାଦୋଽଂ ଅଭିତ୍ୟ ଶକ୍ତି
ପଶ୍ୟାମ ଚକ୍ଷୁ ଶ୍ରୁଣୋମ୍ୟବଶି
ଅଂ ବିଦାମାମି ବିବିଷ୍ଠ ରୂପା
ନଶକ୍ତି ବେଦା ମନ ବିହବଦମ୍

ଏଥିରୁ ପ୍ରମାଣ ମିଳିଛି ଉପନିଷଦ ଯୁଗରେ ଦାରୁ ଉପାସନା ଆର୍ଯ୍ୟଶାସ୍ତ୍ରୀ
ମଧ୍ୟରେ ଏକ ପ୍ରକାର ପ୍ରଭାବ ବିଜ୍ଞାନ କରିଥିଲା । ଉପନିଷଦୀୟ ଚେତନାରେ
ବେଦୋକ୍ତ ପୁରୁଷୋତ୍ତମ ଜଗନ୍ନାଥ ଥିଲେ "ଅଶାରଣୀୟାନ୍ ମହତୋ
ମହୀୟାନ ଆସାସ୍ୟ ବସନ୍ତିଦିତା ଶ୍ରଦ୍ଧାସାମ୍"

ଉପନିଷଦ ଯୁଗ ପରେ ରାମାୟଣ ଯୁଗ । ଏହି ଯୁଗରେ ମଧ୍ୟ ଦାରୁରୂପୀ
ଜଗନ୍ନାଥ ବିଶେଷ ଲୋକପ୍ରିୟତା ଅର୍ଜନ କରିଥିଲେ । ମହର୍ଷି ବାଲ୍ମିକୀକୃତ
ଦୀକ୍ଷିତ ରାମାୟଣରେ ପରୋକ୍ଷ ଭାବରେ ଏହାର ପୂଜନା ଉପଲବ୍ଧ
ହୋଇଥାଏ । ପୁରାଣିକ ଯାତ୍ରା ଅନୁଷ୍ଠାନ ନିର୍ମିତ ଯାତ୍ରା କରୁଥିବା ବାଳକ ଦୁର୍ଗକୁ
ମହୋଦଧିର ଉତ୍କଳ ଦିଗନ୍ତ ପର୍ବତର ଶୀର୍ଷ ଦେଶରେ ବିରାଜିତ ପର୍ବଦେବ
ଆରାଧ୍ୟ ସହସ୍ରଶିଖା ନୀଳାସରଧାରୀ ନୈଳମାଧବ୍ୟଙ୍କର ପୂଜନା ପ୍ରଦାନ
କରିଅଛନ୍ତି ।

ଅପୀନଂ ପର୍ବତସ୍ୟାଶ୍ରେ ପର୍ବଦେବ ନମସ୍କୃତମ୍
ସହସ୍ରଶିଖର ସଂ ଦେବ ମନଃ ନୀଳବାସରାମ

ଏତଦ୍ଭିନ୍ନ ବୃହ୍ମ ପୁରୁ ଶାପବେଦ୍ୟ ରାଜସରାଜ ବିଭୀଷଣଙ୍କୁ ଶ୍ରୀଜଗନ୍ନାଥଙ୍କୁ
ଆରାଧନା କରିବାର ଉପଦେଶ ଦେଇଛନ୍ତି ।

ଈ ବୃନ୍ଦ୍ୟଂ ବହୁନିକାମି ରାଜସେଦ୍ୟ ମହାବଳଃ
ଆରାଧ୍ୟମ୍ ଜଗନ୍ନାଥ ଇନ୍ଦ୍ରାକୁ ବୁକ୍ତ ବୈବେଦମ୍

ଉଦ୍ଦେଶ୍ୟୋଗ୍ୟ ଯେ ଏ ଅବଧି ଶ୍ରୀମନ୍ଦିରରେ ପାରମ୍ପରିକ ରୀତିରେ ବିଭୀଷଣ
କରାଯାଏ ଅନୁଷ୍ଠିତ ହୋଇ ଆସୁଛି । ଏହା ପତ୍ୟ ଯେ ରାମାୟଣ ଯୁଗରେ
ପର୍ବତ ନୀଳାସରରେ ଜଗନ୍ନାଥଙ୍କର ଉପାସନା ଅବ୍ୟାହତ ରହିଥିଲା ।

ମହାଭାରତ ଯୁଗରେ ମଧ୍ୟ ଶ୍ରୀକ୍ଷେତ୍ର ଓ ଶ୍ରୀଜଗନ୍ନାଥଙ୍କ ପ୍ରସିଦ୍ଧି ରହିଥିଲା ।
ମହାଭାରତର ବନପର୍ବରେ ମହର୍ଷି ଲୋମଶ ଧର୍ମରାଜ ମୁଧୁଷ୍ଠିରଙ୍କୁ କିଛି
ରାଜ୍ୟର ତୀର୍ଥ ବର୍ଣ୍ଣନା ପ୍ରସଙ୍ଗରେ ଏକ ବିଶାଳ ତଥା ପବିତ୍ର ବେଦୀ ସମ୍ପର୍କରେ
ପୂଜନା ଦେଇଛନ୍ତି । ବିଜ୍ଞ ଓ ପ୍ରାକ୍ତଙ୍କ ମତରେ ଏହା ଶ୍ରୀମନ୍ଦିରର ଉତ୍କଳ ପୀଠ
(ରହବେଦୀ) ଅଥବା ଗୁଣ୍ଡିଚା ମନ୍ଦିର ପୀଠ (ମହାବେଦୀ) ହୋଇ ପାରେ ।
କେତେକଙ୍କ ମତରେ ଏହା ରାଜର୍ଷି ଇନ୍ଦ୍ରଦ୍ୟୁମ୍ନଙ୍କ କର୍ତ୍ତୃକ ଅନୁଷ୍ଠିତ ଯଜ୍ଞସ୍ଥଳୀ ବା
ଯଜ୍ଞବେଦୀ । ସେହି ବନପର୍ବରେ ଇନ୍ଦ୍ରଦ୍ୟୁମ୍ନ ଉପାଖ୍ୟାନ ବର୍ଣ୍ଣିତ ହୋଇଥିବାକୁ
ବିଶ୍ୱାସ କରାଯାଏ, ମହାଭାରତ ଯୁଗର ବହୁପୁର୍ବରୁ ଅନାୟିକ ଦେବତା ଜଗନ୍ନାଥ
ଆର୍ଯ୍ୟମାନଙ୍କ ଦ୍ୱାରା ଉପାସିତ ହେଲେଣି । ଏପରିକି ମହାଭାରତୋକ୍ତ ଶ୍ରୀମନ୍
ଭାଗବତ୍ ଗୀତାରେ ଶ୍ରୀଜଗନ୍ନାଥଙ୍କ ପୁରୁଷୋତ୍ତମ ତତ୍ତ୍ୱ ସ୍ୱୟଂ ଜଗବାନ
ଶ୍ରୀକୃଷ୍ଣଙ୍କ ଶ୍ରୀମୁଖରୁ ନିକ୍ଷିତ-

ଯସ୍ମାତ୍ କ୍ଷରମତୀତୋଽହମକ୍ଷରା ଦପି ଶ୍ରେତମଃ
ଅତୋମ୍ନି ଲୋକେ ବେଦେତ ପ୍ରଥିତଃ ପୁରୁଷୋତ୍ତମଃ

ପ୍ରତୀକ୍ଷମାନ ହୋଇଥାଏ ମହାଭାରତ ଯୁଗ ସଂପର୍କିତ ହେବାର ବହୁ ପୁର୍ବରୁ
ଜଗନ୍ନାଥ ଉପାସନା ଭାରତୀୟ ଜନମାନସରେ ସୁଦୂର ପ୍ରସାରୀ ପ୍ରଭାବ ପକାଇ
ସାରିଥିଲା । ଏପରିକି ଶାକ୍ତିପର୍ବରେ ଜଗନ୍ନାଥ ଧର୍ମର ମହନୀୟତା
ଉଦ୍‌ଘୋଷଣା କରାଯାଇଛି-

ଏତୋ ଧର୍ମେ ଜଗନ୍ନାଥାତ୍ ସାକ୍ଷାତ୍ ନାରାୟଣାତ୍ ନୃପଃ
ଏବମେଷ ମହାଧର୍ମଃ ସତେ ପୂର୍ବ ନୃପୋତ୍ତମଃ

ଅଧିକତ୍ତ୍ୱ ଏହି ଜଗନ୍ନାଥ ଧର୍ମ ବହୁ ପୁର୍ବରୁ ପ୍ରଚଳିତ ତଥା ନାରାୟଣଙ୍କର ଧର୍ମ
ରୂପେ ସ୍ୱୀକୃତ । ଏଥିରୁ ଉପଲବ୍ଧ ହୁଏ ମହାଭାରତ ଯୁଗରେ ଶ୍ରୀଜଗନ୍ନାଥ
ସର୍ବଭାରତୀୟ କ୍ଷରରେ ମାନ୍ୟତା ଲାଭ ପୂର୍ବକ ଅନାୟିକ ଦେବତାକୁ
ଆର୍ଯ୍ୟଦେବତାରେ ରୂପାନ୍ତରିତ ହୋଇ ସାରିଲେଣି ।

ମହାଭାରତ ଯୁଗ ପରେ ପୁରାଣଯୁଗର ଅଭ୍ୟୁଦୟ ଘଟିଥିଲା । ଏହି ଯୁଗରେ
ରଚିତ ବ୍ରହ୍ମ, ନାରଦ, ମହ୍ୟ, ଭଗବତ୍, ପଦ୍ମ, ବିଷ୍ଣୁ ଓ ସ୍କନ୍ଦ ପୁରାଣାଦିରେ
ପୁରୁଷୋତ୍ତମ ଜଗନ୍ନାଥଙ୍କ ମହିମା ପ୍ରଶଂସାପିତ । ପୁରାଣ ରଚନା ସମୟକୁ
ଶ୍ରୀଜଗନ୍ନାଥ ପରଂବ୍ରହ୍ମ ବିଷ୍ଣୁ ଭାବରେ ସର୍ବଭାରତୀୟକ୍ଷରରେ ମାନ୍ୟତା ଲାଭ
କରି ସାରିଲାଣି । ବିଭିନ୍ନ ପୁରାଣ ବ୍ୟତୀତ 'ତତ୍ତ୍ୱଶାସ୍ତ୍ରରେ ମଧ୍ୟ ପୁରୁଷୋତ୍ତମ
କ୍ଷେତ୍ରକୁ ରୂପର ଭାବରେ ନାମିତ କରାଯାଇ ଦାରୁବ୍ରହ୍ମଙ୍କର ମହିମା ବ୍ୟାଖ୍ୟାନ
କରାଯାଇଛି । ପୁରାଣରେ ଦାରୁବ୍ରହ୍ମଙ୍କର ଅଭ୍ୟୁଦୟ, ଜମବିବାହ, ପ୍ରତିଷ୍ଠା ଓ
ଉପାସନା ବିଶେଷ ପ୍ରସ୍ତୁତି ହୋଇଥିବା କ୍ଷଳେ ତତ୍ତ୍ୱଶାସ୍ତ୍ରରେ ତାର ଗୁଡ଼ତମ ତତ୍ତ୍ୱ
ଅବତାରଣା କରାଯାଇଛି । ପରବର୍ତ୍ତୀକାଳରେ ଅର୍ଦ୍ଧେତ, ଦ୍ୱୈତ, ଶୈବ,
ବୈଷ୍ଣବ, କୈଳ ଓ ବୌଦ୍ଧ ଯତ୍ନେ ଏହି ପ୍ରାଚୀନ ଦେବତାଙ୍କର କୁଟିରାନରେ
ଆସିବିତ୍ତୋର ହୋଇ ଯାଇଛନ୍ତି । ପ୍ରାୟ-ବୈଦିକକାଳରୁ ମହୋଦଧି ତୀରେ
ଦାରୁବ୍ରହ୍ମ ଜଗନ୍ନାଥ ସକଳ ଧର୍ମଧାରା, ମତବାଦ ଓ ସିଦ୍ଧାନ୍ତର ସମନ୍ୱୟ ରୂପେ
ନିତ୍ୟ ରୀଜାଳୀନ ।

ବହୁସଖା ପାଠି,
ବେଲାନାଳ-୧୯୯୦୦୧

ହିନ୍ଦୁ ଜଗତର ଆଶା ଓ ଭରସା



ଶ୍ରୀ ପଦାଣି ପଟ୍ଟନାୟକ

ଭାରତବର୍ଷର ଆଧ୍ୟାତ୍ମିକ ବିଶ୍ୱାସରେ ଜଗନ୍ନାଥଙ୍କ ପୀଠ ଅତି ପ୍ରାଚୀନ । ଏହି ପବିତ୍ର ସ୍ଥାନ ପୁରୁଷୋତ୍ତମ, ନୀଳାଚଳ, କ୍ଷେତ୍ର, ଶଙ୍ଖକ୍ଷେତ୍ର ନାମରେ ପରିଚିତ କେଉଁ ପୁରାଣ ଯୁଗରୁ । ଇଂରେଜ ରାଜତ୍ୱ କାଳରେ ଏହାକୁ ପୁରୀ ଭାବରେ ଚିହ୍ନିତ କରାଗଲା । ସଂସ୍କୃତ ସାହିତ୍ୟର ସ୍ଥଳ ପୁରାଣ, ନାରଦ ପୁରାଣ, କୁର୍ମ ପୁରାଣ ଓ ବପିଳ ସଂହିତାରେ ପୁରୀ କ୍ଷେତ୍ରର ଅଶେଷ ପରିଚୟ ପ୍ରଦାନ କରାଯାଇଛି । ଏହି କ୍ଷେତ୍ରର ଅଧିପତି ପ୍ରଭୁ ଜଗନ୍ନାଥ, ଜଗତର ନାଥ ଭାବରେ ପୂଜିତ ।

ସେବକ ଭାବରେ ଗର୍ଭାସନ ହୋଇଥିବା ଉଚିତ୍ତାପ ପ୍ରମାଣ କରିଥାଏ । ବେଳେ ସେତିକି ନୁହେଁ, ମନ୍ଦିରର ସେବାପୁରୀ ସଂପୂର୍ଣ୍ଣ ରାଜକୀୟ ଦ୍ୱନ୍ଦ୍ୱରେ କରାଯାଇଥାଏ ଓ ରାଜନବରରେ ପ୍ରଚଳିତ ଭାଷା ମନ୍ଦିରର ପୁନଃବିଶ୍ୱାସ ବ୍ୟବହାର କରିଥାଆନ୍ତି । ମହାରାଜା ଅନଙ୍ଗଭୀମ ଦେବ (୧୨୧୧-୧୨୩୮) ତାଙ୍କର ଭୁବନେଶ୍ୱର ଶିଳାଲେଖରେ ନିଜକୁ ଜଗନ୍ନାଥଙ୍କ ରାଜତ ଏବଂ ଓଡ଼ିଶା ସାମ୍ରାଜ୍ୟକୁ ପୁରୁଷୋତ୍ତମ ସାମ୍ରାଜ୍ୟ ବୋଲି ଉଲ୍ଲେଖ କରିଛନ୍ତି । (୨)

ଗଙ୍ଗବଂଶୀ ରାଜାମାନେ ପ୍ରଭୁ ଜଗନ୍ନାଥଙ୍କୁ କେବଳ ଉଚ୍ଚଳ ଗାନ୍ଧୁର ଗାଢା ବୋଲି ଘୋଷଣା କରି ନଥିଲେ, ପ୍ରବଳପ୍ରତାପୀ ସୂର୍ଯ୍ୟବଂଶୀ ନରପତିଗଣ ମଧ୍ୟ ଜଗନ୍ନାଥଙ୍କୁ ରାଜା ବୋଲି ସ୍ୱୀକାର କରିଥିଲେ । ସମ୍ରାଟ କପିଳେନ୍ଦ୍ର ଦେବ ଉଚ୍ଚଳ ସାମ୍ରାଜ୍ୟର ରାଜା ପ୍ରଭୁ ଜଗନ୍ନାଥଙ୍କ ଆଦେଶରେ ରାଜ୍ୟ ପରିତ୍ୟଜନା କରୁଥିଲେ ବୋଲି ମନ୍ଦିର ଦ୍ୱାର ଦେଶରେ ତାଙ୍କ ସମୟର ଶିଳାଲେଖ ପ୍ରମାଣ କରିଥାଏ । ପୁରୁଷୋତ୍ତମ ଦେବ, ପ୍ରତାପରୁଦ୍ରଦେବ ମଧ୍ୟ ଏହାର ଅନ୍ୟଥା କରି ନଥିଲେ । (୩)

ଉଚ୍ଚଳ ସାମ୍ରାଜ୍ୟର ନରପତିଗଣ ଜଗନ୍ନାଥଙ୍କର ରାଜତ ହୋଇଥିବାରୁ ସମଗ୍ର ଓଡ଼ିଶା ସାମ୍ରାଜ୍ୟରେ ଏବଂ ଭାରତର ହିନ୍ଦୁଜଗତରେ ସେମାନଙ୍କୁ ଯଥେଷ୍ଟ ଶ୍ରଦ୍ଧା ଓ ସମ୍ମାନ କରାଯାଉଥିଲା । ସେହି ପ୍ରଧାନ ସେବକର ପ୍ରମାଣ ଦେବାପାଇଁ ଗୁଣ୍ଡିଚା ଯାତ୍ରାରେ ଋଥ ଉପରେ ଛେରା ପହଁରା ସେବାର ପ୍ରଚଳନ କରାଯାଇଥିଲା । ଓଡ଼ିଶା ସାମ୍ରାଜ୍ୟକୁ ପୁରୁକ୍ଷିତ ରଖିବା ପାଇଁ ବୋଧହୁଏ ଉଚ୍ଚଳର ନରପତି ଏହି ପ୍ରକାର କୌଶଳ ଓ କୃତନୀତି ଅବଲମ୍ବନ କରିଥିବେ । ଭାରତର ଅନ୍ୟାନ୍ୟ ଅଞ୍ଚଳରେ ମୁସଲମାନ ସାମ୍ରାଜ୍ୟ ପ୍ରତିଷ୍ଠା ହୋଇଥିଲା ବେଳେ ଓଡ଼ିଶା ଥିଲା ହିନ୍ଦୁଧର୍ମ ଓ ସଂସ୍କାର ପାଇଁ ଏକ ପୁରୁକ୍ଷିତ ଓ ନିରାପଦ ଅଞ୍ଚଳ । ଏଥିପାଇଁ ଯୁଗେ ଯୁଗେ କିଛି ସିଦ୍ଧପୁରୁଷ ଓ ଆତ୍ମଧ୍ୟ ପୁରୁଷୋତ୍ତମ କ୍ଷେତ୍ରକୁ ଆଗମନ କରି ଜଗନ୍ନାଥଙ୍କୁ ଦର୍ଶନ କରୁଥିଲେ ଓ ଧର୍ମ ହେଉଥିଲେ । ହିନ୍ଦୁ ସଂସ୍କୃତିର ଶକ୍ତିଶାଳୀ ପ୍ରତୀକ ଥିଲା କ୍ଷେତ୍ର । ବୋଧହୁଏ ଏହି କାରଣରୁ ମୁସଲମାନ ଶାସକଗଣ ବାରମ୍ବାର ଉଚ୍ଚଳ ଦେଶକୁ ଅଭିଯାନ କରିଛନ୍ତି ପୁରୁଷୋତ୍ତମ କ୍ଷେତ୍ରର ମର୍ଯ୍ୟାଦା ନଷ୍ଟ କରିବା ପାଇଁ । ସେହି କାରଣରୁ ମନ୍ଦିରରେ ଜଗନ୍ନାଥଙ୍କ ଅବସ୍ଥାନ ବାରମ୍ବାର ବିପର୍ଯ୍ୟୟର ସମ୍ମୁଖୀନ ହୋଇଅଛି ।



କଟିହାସର ପୁଣିବାଦ୍ୟରେ କେତେ ରାଜନୈତିକ ଅଭିଯାନ, ଆତ୍ମନାଶ ଓ ଧର୍ମ ମତବାଦର ସଂଘର୍ଷ ଓ ପ୍ରତିଷ୍ଠା ଜଗନ୍ନାଥ ଧାମକୁ ସ୍ପର୍ଶ କରିଛି ସିନା, ଧ୍ୟାନ କରି ପାରିନାହିଁ । ଗାହାହିଁ ରହି ଆସିଛି କାଳବଦ୍ଧ ଆବର୍ତ୍ତନରେ ଆଜି ପର୍ଯ୍ୟନ୍ତ ସମଗ୍ର ହିନ୍ଦୁ ଜଗତର ସର୍ବଶ୍ରେଷ୍ଠ ଆରାଧନା ସ୍ଥଳୀ ଭାବରେ । ଜୈନଧର୍ମ, ବୌଦ୍ଧଧର୍ମ, ଶୈବଧର୍ମ, ଶାକ୍ତଧର୍ମ ଓ ବୈଷ୍ଣବ ଧର୍ମର ଆନ୍ଦୋଳନ କାଳରେ ଭାରତର ଆଧ୍ୟାତ୍ମିକ ଜଗତରେ ବାରମ୍ବାର ପରିବର୍ତ୍ତନ ସଂଘଟିତ ହୋଇଥିବା ଜଣାଯାଏ । ପ୍ରବଳ ଧାରାରେ ପ୍ରବାହିତ ନଦୀଗୁଡ଼ିକ ମହୋଦଧିର ସମ୍ପନ୍ନ କାଳରେ ସଂପୂର୍ଣ୍ଣ ପଥା ହରାଇଲା ପରି ଜଗନ୍ନାଥ-କ୍ଷେତ୍ରମାନେ ନାନା ଧର୍ମ, ମତବାଦ ଓ ଦର୍ଶନ ଅତ୍ୟନ୍ତ ଆଦର ସହିତ ଆଶ୍ରୟ ଗ୍ରହଣ କରି ନିଜର ବାହ୍ୟ ପତ୍ତାକୁ ବିଳୀନ କରି ଦେଇ ଅଛନ୍ତି । (୧)

ଜନମାନସରେ ଜଗନ୍ନାଥଙ୍କ ଅପାର ପ୍ରଭାବ ଲକ୍ଷ୍ୟ କରି ଓଡ଼ିଶାର ଗଜପତି ରାଜାମାନେ ନିଜେ ଭାରତ ଭାବରେ ଓଡ଼ିଆ ଜାତିର ସମ୍ରାଟ ଜଗନ୍ନାଥଙ୍କ ମୁଖ୍ୟ

ପୁସଲମାନ ରାଜତ୍ୱରେ ଶ୍ରୀଜଗନ୍ନାଥ

ଶ୍ରୀଜଗନ୍ନାଥଙ୍କ ନିର୍ଯ୍ୟାତନା କେବଳ ଗଙ୍ଗକ୍ଷେତ୍ରର ଅଧୋପତି ନୁହେଁ ସମଗ୍ର ଓଡ଼ିଶା ଜାତିର ଧର୍ମ ଓ ସଂସ୍କୃତିର ଏହା ଚରମ ବିପର୍ଯ୍ୟୟକାଳ । ଶ୍ରୀମନ୍ଦିରର କୁମ୍ଭୀର ବାଣୀ ଭାବରେ ଆଦିତ୍ୟେନ୍ଦ୍ର ପ୍ରବଳ ଅଭିଯାନ କଲେ ଶୋଭନ ଶ୍ରୀ, ବଳାଯାହାଡ଼, ବୈ ଶ୍ରୀ, କେଶୋଦାସନାକୁ ପ୍ରଭୃତି ଅନେକ ଆବନୀ-ବାଣୀ ୧୫୦୯ ଖ୍ରୀଷ୍ଟାବ୍ଦରୁ ୧୬୩୩ ଖ୍ରୀଷ୍ଟାବ୍ଦ ମଧ୍ୟରେ ଜଗନ୍ନାଥ ମନ୍ଦିର କୋଡ଼ିଏଥର କୁଣ୍ଡିତ ହୋଇଛି ଏବଂ ଠାକୁରନାଥେ ପ୍ରାୟ-ଶୋହଳଧର ଶ୍ରୀମନ୍ଦିର ପରିତ୍ୟାଗ କରି ଅନ୍ୟତ୍ର ଆସନୋପନ କରିଛନ୍ତି । ୧୫୦୯ ଖ୍ରୀଷ୍ଟାବ୍ଦରେ ବଙ୍ଗଜାର ସେନାପତି ହୁସେନ ଶାହାଙ୍କର ପୁରୀ ଆକ୍ରମଣ ଅତ୍ୟନ୍ତ ଭୟାନକ ହୋଇଥିଲା । ୧୫୨୮ ଖ୍ରୀଷ୍ଟାବ୍ଦରେ ସ୍ୱାଧୀନ ଓଡ଼ିଶା ପୁସଲମାନ ସାମ୍ରାଜ୍ୟର ବରଜତ ହେଲା । "ବଳାଯାହାଡ଼ ନେତୃତ୍ୱରେ ଓଡ଼ିଶାର ଅସଂଖ୍ୟ ଦେବମନ୍ଦିର ଧ୍ୱଂସ କରାଯାଇଥିଲା ଏବଂ ପୁରୀର ଠାକୁରମାନଙ୍କୁ ଅଗ୍ନିରେ ନିଶେଧ କରାଯାଇଥିଲା । ଓଡ଼ ବିଶର ମହାନ୍ତି ନାଭି କମଳ ଭ୍ୟାଗ କରି ଆଣିଥିବା ବ୍ୟା ଓଡ଼ିଶାର ଘରେ ଘରେ ବିସଦୃଶ୍ୟରେ ପରିଣତ ହୋଇଅଛି ।

ଏଠାରେ ପ୍ରତିଶୋଧ ଶକ୍ତି ଯେତେବେଳେ ଦୁର୍ବଳ ହୋଇଅଛି, ସେତେବେଳେ ପଞ୍ଚାମାନେ ଠାକୁରମାନଙ୍କୁ ନେଇ ଗୋପନରେ ଛୋଟା କରିଛନ୍ତି ବିଲିଙ୍ଗା କୁଳରେ ନରୀ ହରିଶ୍ଚରଙ୍କ ମନ୍ତ୍ରପାଳେ, ବାଣପୁରର ବଙ୍କାଡ଼ ଗଡ଼ରେ ଘନପରଣ୍ୟ ମଧ୍ୟରେ, ଅଥବା ଖଲିକୋଟ ଗାଢ଼୍ୟ ଅନ୍ତର୍ଗତ ଆଠଗଡ଼ ଗାନ୍ଧ୍ୟରେ । ୧୬୩୩ ମସିହା ଥିଲା ଜଗନ୍ନାଥଙ୍କ ମନ୍ଦିର ଗପରେ ପୁସଲମାନ ଶାସକମାନଙ୍କର ଶେଷ ଆବନୀ । ଏହି ସାଲରେ ଜଗନ୍ନାଥଙ୍କୁ ଉତ୍ତାମ ଆଠଗଡ଼ ଗାନ୍ଧ୍ୟର ଉଦାହରେ ମରଦା ମନ୍ଦିରରେ ଲୋପନରେ ରଖାଯାଇଥିଲା । ହୋଳାନି ଆଠଗଡ଼ ଗାନ୍ଧ୍ୟର ଶାସକ ଥିଲେ ଜଗନ୍ନାଥ ହରିଚରମ । ମରଦା ମନ୍ଦିରରେ ଜଗନ୍ନାଥ ଅବସ୍ଥାନ କରିଥିଲେ ପ୍ରାୟ ତିନୋଟି ବର୍ଷ । ଜଗନ୍ନାଥହିଁ ଥିଲେ ଏକମାତ୍ର ଆବର୍ଣ୍ଣଣ । ତାଙ୍କର ଅନୁପସ୍ଥିତି ଯେତୁ ଓଡ଼ିଶାକୁ ଭାରତର ବିଭିନ୍ନ ଅଞ୍ଚଳରୁ ତୀର୍ଥଯାତ୍ରୀମାନେ ଆଉ ଆସିଲେ ନାହିଁ । ଯାତ୍ରୀକର ବାବଦରେ ପ୍ରଭୁର ଅର୍ଥ ଆଦାୟ ହେଉଥିଲା । ତାହା ବନ୍ଦ ହୋଇ ଯିବାରୁ ପୁସଲମାନ ଶାସକଗଣ ପ୍ରମାଦ କରିଲେ । ତେଣୁ ପୁସଲମାନ ଶାସକ ପୂର୍ଣ୍ଣିବ କୁଲି ଶ୍ରୀ ଜଗନ୍ନାଥଙ୍କୁ ପୁନର୍ବାର ଫେରାଇ ଆଣିବା ପାଇଁ ଶୋଷା ଗାଡ଼ାକୁ ଅନୁରୋଧ କଲେ । ଶୋଷାଗାଲ ଉପରତ୍ର ଦେବ ଦୂତିୟଙ୍କ ଦେଇ ଅଙ୍କ ଧନୁ ବୁଝ ପଞ୍ଚମ ଦିବସରେ ଠାକୁର ଫେରି ଆସିଲେ ମନ୍ଦିରକୁ ।

ଠାକୁର ଓ ଗରବତୀକୁ ଆଶ୍ରୟ ଦେଉଥିବାରୁ ଆଠଗଡ଼ ଗାଡ଼ାକୁ ଶୋଷାଗାଲ ଗରଜ ଶ୍ରୀକ୍ଷେତ୍ର ଉପାଧ୍ୟକ୍ଷେ ରୁଣ୍ଡିତ କରି ସମସ୍ତ ପ୍ରଦାନ କରିଥିଲେ । ଆଠଗଡ଼ ଗାନ୍ଧ୍ୟର ପଞ୍ଚିତ ପୁରୀ ପୁଣିମନ୍ତ୍ରପ ଦଶରେ ପ୍ରତିନିଧିତ୍ୱ କରିବାର ବ୍ୟବସ୍ଥା କରିଲା । ସେହିଦିନଠାରୁ ବଡ଼ ଏକାଦଶୀ ଦିନ ମନ୍ଦିରରେ ମହାତୀପ ପ୍ରଦାନ କାଳରେ ପ୍ରାର୍ଥନା କରାଯାଇ ଆରୁଅଛି—“ଗରଜ ପଞ୍ଚମ ମାନରଭରଣ ଭାଗ କରଦେବ ଗାଡ଼ାକୁ ଶକ୍ତରେ ପୁରାଇ ବଡ଼ ଆରୁଆଳରେ ରଞ୍ଜିତା ଆସା ହେଉ ହେ ମଣିନୀ” । ୧୮୫୪ କୁଳର ଘର ଚାରିଖରେ ଆଠଗଡ଼ ଗାନ୍ଧ୍ୟ ନିଲାମ ହୋଇ ଗତିହୀନ ପୁଷ୍ପାକୁ ବିରୁଦ୍ଧ ହେଲେହିଁ ଗଞ୍ଜାମ କୋବଳା ନିକଟରେ ମରଦାଗ କୁମ୍ଭ ମନ୍ଦିର ଯୋଗ୍ୟା କରୁଛି ସ୍ୱାଧୀନ ଓଡ଼ିଶାର ବିପର୍ଯ୍ୟୟର ଚିହ୍ନଟା (୧)

ଶ୍ରୀକ୍ଷିୟାନ ଧର୍ମ ଆନ୍ଦୋଳନ ଓ ଶ୍ରୀଜଗନ୍ନାଥ

ପୁସଲମାନ ରାଜତ୍ୱ ପରେ ମରଜମାନେ ଓଡ଼ିଶାର ଶାସକ ହୋଇଥିଲେ ପ୍ରାୟ ପଞ୍ଚଶତ ବର୍ଷ । ଏହି କାଳରେ ଜଗନ୍ନାଥଙ୍କ ସେବାପୁଜାରେ କୌଣସି ବିପ୍ଳବ ଘଟୁନି ନଥିଲା । ତେବେ ଇଉରୋପରୁ ଆଗତ ଶ୍ରୀକ୍ଷିୟାନଙ୍କର ଶ୍ରୀଜଗନ୍ନାଥଙ୍କୁ ହିନ୍ଦୁମାନଙ୍କ ପୁତଳିକା ପୂଜାପ୍ରତି ଆସିବା ସହାୟତାଦିଗୀଳ ନଥିଲେ । ଇଉରୋପର ପର୍ତ୍ତୁଗାଲ ଗାଡ଼ା ପ୍ରଥମେ ଭାରତବର୍ଷରେ ଉପନିବେଶ ସ୍ଥାପନ କରିଥିଲେ । ୧୫୪୫ ଖ୍ରୀଷ୍ଟାବ୍ଦରେ ପର୍ତ୍ତୁଗାଲ ଗାଡ଼ା ଗୋଟିଏ ଆଦେଶ ଜାରି କଲେ ଯେ, ଏହିକି ତାଙ୍କ ଅଧିକୃତ ଭାରତୀୟ ଅଞ୍ଚଳରେ ଧର୍ମଯାତକ ପରିବର୍ତ୍ତେ ପରକାରୀ କର୍ମକ୍ଷୁରୀ ଧର୍ମପ୍ରସାର କରିବେ । ହିନ୍ଦୁମାନଙ୍କର ସମସ୍ତ ଦେବପ୍ରତିମାକୁ ନଷ୍ଟ କରି ଦିଆଯିବ । ଯେଉଁମାନେ ପିତୁଳା ନିର୍ମାଣ କରିବେ ଓ ବ୍ରାହ୍ମଣମାନଙ୍କୁ ଆଶ୍ରୟ ପ୍ରଦାନ କରିବେ, ସେମାନଙ୍କୁ କଠିନ ଦଣ୍ଡ ଦିଆଯିବ । ଅତ୍ୟନ୍ତ ସୁଖର ବିଷୟ ଯେ ପର୍ତ୍ତୁଗାଲମାନେ ଓଡ଼ିଶାରେ ଅଧିକାର ସାଧ୍ୟତ କରିପାରି ନଥିଲେ । ନଚେତ ବଳାଯାହାଡ଼ର ଆକ୍ରମଣ ଓ ଧ୍ୱଂସକାରୀ ଧୁସଡ଼ ଆଉ ଥରେ ଅଭିନୀତ ହୋଇ ଥାଆନ୍ତା ।



କଂଚେନମାନେ ଏଠାରେ ରାଜନୈତିକ ଅଧିକାର ସାଧ୍ୟତ କରିଥିଲେ । ସେମାନେ ଆସିଥିଲେ ବାଣିଜ୍ୟ କରି ପ୍ରଭୁର ଧନ ଉପାର୍ଜନ କରିବା ପାଇଁ । ବନସାଧାରଣଙ୍କ ଧର୍ମବିଶ୍ୱାସକୁ ହସ୍ତକ୍ଷେପ କରି ଅପ୍ରିୟ ହେବା ପାଇଁ ସେମାନେ ବାମନା ବରୁ ନଥିଲେ । ତାହା ହୋଇଥିଲେ କଂଚେନମାନଙ୍କର ସାମ୍ରାଜ୍ୟ ପ୍ରତିଷ୍ଠା ପ୍ରଭୁର ପରାହତ ହୋଇଥାନ୍ତା ବୋଲି ସେମାନଙ୍କର ଧାରଣା ରହିଥିଲା । (୫)

୧୮୦୩ ଖ୍ରୀଷ୍ଟାବ୍ଦରେ କଂଚେନମାନେ ଓଡ଼ିଶା ଗାନ୍ଧ୍ୟକୁ ଅଧିକାର କଲେ । ଓଡ଼ିଶା ଦଖଲ କରିବା ପୂର୍ବରୁ କଂଚେନମାନେ ଜଗନ୍ନାଥଙ୍କ ବିଷୟରେ ଅବଗତ ହୋଇଥିଲେ । ଜଗନ୍ନାଥ କେବଳ ଓଡ଼ିଶାର ନୁହନ୍ତି, ସମଗ୍ର ହିନ୍ଦୁ ଜଗତର ଆରାଧ୍ୟ ଦେବତା । ଭାରତର ସର୍ବାଞ୍ଚଳରୁ ତୀର୍ଥଯାତ୍ରୀମାନେ ଆସିଥାଆନ୍ତି ପୁରୀ କ୍ଷେତ୍ରକୁ ଦର୍ଶନ କରିବା ପାଇଁ । ତେଣୁ ଜଗନ୍ନାଥଙ୍କ ସେବା ପୁଜାରେ କୌଣସି ପ୍ରକାର ହସ୍ତକ୍ଷେପ ନ କରିବା ପାଇଁ କଂଚେନ ଗଜେନ୍ଦ୍ର ମାରକୁରଣ ଅଫଫେଇ ପଲି ୩-୮-୧୮୦୩ ତାରିଖରେ ସାମଗ୍ରିକ ଅଫଫର ଲେଫଟନାଣ୍ଟ କର୍ଣ୍ଣେଲ ବାମବେଲଙ୍କୁ ବଡ଼ା ନିର୍ଦ୍ଦେଶ ଦେଇଥିଲେ ଏହିପରି—“On your arrival at Jaggernaut, you will employ every possible precaution to preserve the respect due to

Pagoda and to the religious prejudices of the Brahmins and pilgrims. You will furnish the Brahmins with such guards as shall afford perfect security to their persons, rites and ceremonials, and to the sanctity of the religious edifices and you will strictly enjoin those under your command to observe your orders on this important subject, with the utmost degree of accuracy and vigilance.”(୬)

ଧର୍ମାନୁଷ୍ଠାନ ବିଷୟରେ ଦେଲିଥିବା ପ୍ରଥମରୁ ଅତ୍ୟନ୍ତ ଭୟାବ ମନୋଭାବ ଯୋଗ୍ୟ କରିଥିଲେ । ଇଂରେଜ ଶାସକଗଣ ପ୍ରଥମରୁ ଯାତ୍ରୀ କର ଉଠାଇ ଦେଲେ ହେଁ ପରବର୍ତ୍ତୀ ସମୟରେ ମନ୍ଦିରର ସୁପରିଚ୍ଛଳନା ଖର୍ଚ୍ଚ ତୁଲାଇବା ପାଇଁ ପୁନର୍ବାର ଯାତ୍ରୀ କର ପ୍ରବର୍ତ୍ତନ କରିବାକୁ ବାଧ୍ୟ ହୋଇଥିଲେ । ଅବଶ୍ୟ ସତ୍ତ୍ୱେ ଧର୍ମ ପ୍ରଚାରକ ପାତ୍ରୀମାନେ ପ୍ରତିବାଦ କରିବାରୁ ଯାତ୍ରୀ କର ଉଠାଇ ଦିଆଯାଇଥିଲା ଏବଂ ମନ୍ଦିର ପରିଚ୍ଛଳନାରୁ ସରକାର ଓହରି ଆସିଥିଲେ ।

ଶ୍ରୀକ୍ଷେତ୍ର — ହିନ୍ଦୁ ଜଗତର ପବିତ୍ର ମନ୍ଦିର

ମାତ୍ରାସ୍ ଆର୍ଟିକଲର ଉଲ୍ଲେଖିତ ନେ: ବି: ଲିଲିଏଣ୍ଡ ଓଡ଼ିଶା ବିଷୟରେ ଗୋଟିଏ ପୁସ୍ତକ ବିଳାତରେ ପ୍ରକାଶ କରିଥିଲେ । ତାହାର ଶୀର୍ଷକ ଥିଲା—“Orissa, the garden of Superstition and Idopatry” । ଓଡ଼ିଶା ହେଉଛି ପୌଠଳିକତା ଓ ଅନ୍ଧବିଶ୍ୱାସର କେନ୍ଦ୍ର ସ୍ଥଳ । ଅନ୍ଧବିଶ୍ୱାସ ଓ କୁସଂସ୍କାରର ପୂର୍ବଦର୍ଶ ନର୍ଚ୍ଚ ଭାବରେ ପୁରୀ କ୍ଷେତ୍ର ହିନ୍ଦୁ ବିଶ୍ୱାସ ଓ ଧର୍ମ ଧାରଣାରୁ ଯୁଗ ଯୁଗ ଧରି ବିକାଶ କରିବାରେ ଲାଗିଛି ବୋଲି ସେ ପ୍ରସ୍ତୁତ କରିଥିଲେ । ଏହା ଅବଶ୍ୟ ସତ୍ୟ ଯେ ଭାରତର ମାନବିକତା ଓଡ଼ିଶାର ପରିଚୟ ବେଦକ ଏହାର ମନ୍ଦିରମାଳା ଓ ଜଗନ୍ନାଥଙ୍କ ଯୋଗୁ । ଲକ୍ଷ ଲକ୍ଷ ସଂଖ୍ୟାରେ ହିନ୍ଦୁ ତୀର୍ଥଯାତ୍ରୀ ଜଗନ୍ନାଥଙ୍କୁ ଦର୍ଶନ କରିବା ପାଇଁ ଧାର୍ମିକ ଅସକ୍ତି ବିପଦ ଶଙ୍କୁଳ ଗାନ୍ଧାରୀଙ୍କୁ ଭୁଲେଇ ନକରି । ତେବେ ସେ ପୁସ୍ତକ ବ୍ୟତୀ ପୁରୀ କ୍ଷେତ୍ରକୁ ମୁସଲମାନ ଜଗତର ପବିତ୍ର ମନ୍ଦିର ନକରା ସହିତ ତୁଳନା କରିଥିଲେ ହେଁ ଏହା ପୌରହିତ୍ୟ ଓ କୁସଂସ୍କାରର କେନ୍ଦ୍ର ସ୍ଥଳ ବୋଲି ବିଶ୍ୱାସ କରିଥିଲେ ।(୭)

ସୁରୋପାୟ ପାତ୍ରୀମାନଙ୍କର ଗଠେ ତେଜା-ସକ୍ତେ ଓଡ଼ିଶାର ଜନସାଧାରଣ ଜଗନ୍ନାଥ ପ୍ରଭାବରେ ପାଶ୍ଚାତ୍ୟ ଚଳଣି, ଭାଷା ଓ ଧର୍ମକୁ ଆଦୌ ଗ୍ରହଣ କରିନଥିଲେ । ଇଂରେଜମାନଙ୍କ ସମ୍ପର୍କରେ ଆସି ବଙ୍ଗାଳୀମାନେ ଯେପରି ଆଶ୍ଚର୍ଯ୍ୟ ଓ ଚଳଣିରେ ପରିବର୍ତ୍ତିତ ହୋଇ ଯାଇଥିଲେ, ତାହା ଓଡ଼ିଶାରେ ସମ୍ଭବ ହୋଇ ନଥିଲା । ଜଗନ୍ନାଥଙ୍କୁ ବାଦ ଦେଇ ଓଡ଼ିଶାର ଜନସାଧାରଣ ଅନ୍ୟ କିଛି ଗ୍ରହଣ କରିବାକୁ ପ୍ରସ୍ତୁତ ନଥିଲେ । ସାହେବଙ୍କ ଦୃଷ୍ଟିରେ ଏହା ଥିଲା ଭୟଙ୍କର ଅନାଚାରୀ ଆଚରଣ । ତେବେ ଜଗନ୍ନାଥଙ୍କର ଅପ୍ରତିହତ ପ୍ରଭାବକୁ ସ୍ୱୀକାର କରିବାକୁ ଇଂରେଜମାନେ ବାଧ୍ୟ ହୋଇଥିଲେ । ୧୮୪୯ ଖ୍ରୀଷ୍ଟାବ୍ଦରେ ଲ୍ୟନ ମିଗନାରୀ ସୋପାର୍ଡିର ଦୁଇଜଣ ପ୍ରତିନିଧି Lacoix ଓ Mullins ଓଡ଼ିଶା ପରିଦର୍ଶନରେ ଆସିଥିଲେ ଛାନ୍ଦୀସ ପାତ୍ରୀମାନଙ୍କର ବାଧ୍ୟତାକୁ ଅନୁସନ୍ଧାନ କରିବା ପାଇଁ । ସେମାନେ ଏଠାରେ ରଥଯାତ୍ରା

ସମୟରେ ପହଞ୍ଚି ହତାଶ ହୋଇଥିଲେ । ସେମାନେ ଲେଖିଥିଲେ— “Hindooism exists in full force in Orissa xxx. The worship of Jagannath is universal, the land abounds with temples and the constant visit of the people to His great Shrine, their intercourse with the Pandas (Pilgrim Hunters — Sutton) and familiarity with the stories of Krishna, have stamped them with the grossest immorality.”

ପାତ୍ରୀ ବଚନାନ୍ ଓ ପୁରୀର ରଥଯାତ୍ରା

ଶ୍ରୀକ୍ଷେତ୍ର ଧର୍ମ ପ୍ରଚାର କରିବା ପାଇଁ ଆସିଥିବା ପାତ୍ରୀମାନେ ପୁରୀର ରଥଯାତ୍ରା ଦେଖି ବିଚଳିତ ହୋଇଥିଲେ । ଏପରି ଜନସମାଗମ ସେମାନେ ଭାରତରେ କୃତ୍ରିମ ଦେଖିଥିଲେ । ତାଙ୍କ ମତରେ ଭାରତୀୟ ହିନ୍ଦୁମାନଙ୍କର ଏହା ଥିଲା ପବିତ୍ର ମିଳନ କ୍ଷେତ୍ର । ୧୮୦୬ ଖ୍ରୀଷ୍ଟାବ୍ଦରେ ଇଂରେଜମାନେ ଓଡ଼ିଶା ଅଧିକାର କରିବାର ମାତ୍ର ଦିନିବର୍ଷ ପରେ ପାତ୍ରୀ ଓଡ଼ିଶା ବାଟେ ପୁରୀ ଅତିକ୍ରମ କରି ଦକ୍ଷିଣକୁ ଯାତ୍ରା କରିଥିଲେ । ପୁରୀରେ ରଥଯାତ୍ରା ତାଙ୍କର ଅତ୍ୟନ୍ତ ଅସହ୍ୟ ହୋଇଥିଲା । ତେଣୁ ସେ ତୁରନ୍ତ ପୁରୀ ପରିତ୍ୟାଗ କରି ବିଲିବା କୁଳରେ ତେରା ପକାଇ ଥିଲେ । ସେ ଆନ୍ତରିକ ଭାବରେ କାମନା କରିଥିଲେ ଯେ କୌଣସି ଉପାୟରେ ପିତୁଳା ପୁରୀର ଏହି ଭୟଙ୍କର ସାଦୁଖ୍ୟ ରଥଯାତ୍ରାକୁ ଯେ କୌଣସି ଉପାୟରେ ବନ୍ଦ କରାଯିବ ଆବଶ୍ୟକ । ନଚେତ୍ ଏହି ପବିତ୍ର କୋଳେ ଉଦ୍ଧାର ପାଇବେ ନାହିଁ ।(୯) ଓଡ଼ିଶା ବଚନାନ୍ ଆଦି ସେପୁରରେ ଥାଇ ଦେଖୁଥିବା ଯେ ରଥଯାତ୍ରା ଶୁଣିଛି ଏବଂ ହିନ୍ଦୁ ଜଗତ ଥିଲା ପର୍ଯ୍ୟନ୍ତ ରହିଥିବ । ପ୍ରଭୁ ଜଗନ୍ନାଥଙ୍କର ମହିମା ଅତିକ୍ରମୀୟ ଏବଂ ବସ୍ତୁନାତୀତ ।

୧୮୧୬ ଖ୍ରୀଷ୍ଟାବ୍ଦରେ ଇଂଲ୍ୟାଣ୍ଡର ବାପଟିଷ୍ଟିମାନଙ୍କର ଏକ ଅନୁଷ୍ଠାନ ଗଠିତ ହୁଏ ଭାରତରେ ଧର୍ମ ପ୍ରସାର କରିବା ପାଇଁ । ଓଡ଼ିଶା ବଚନାନ୍ଙ୍କର ଉଦ୍ଦେଶ୍ୟ ପରିଚାଳି କରିବା ପାଇଁ ପାତ୍ରୀ ବାମ୍ପଟନ୍ ଏବଂ ପେରସ୍ ଶ୍ରୀରାମପୁର ନିସନାଗାମାନଙ୍କ ପରାମର୍ଶରେ ପୁରୀ କ୍ଷେତ୍ରକୁ ନିର୍ବାଚନ କରନ୍ତି ଶ୍ରୀକ୍ଷେତ୍ର ପ୍ରସାର କରିବା ପାଇଁ । ବହୁ ଆସ୍ତାସ ପରେ ପାତ୍ରୀ ମିଃ ଲେସା ସଫଳ ହୋଇଥିଲେ ବ୍ରାହ୍ମଣ ଗଜାଧରଙ୍କୁ ଶ୍ରୀକ୍ଷେତ୍ରରେ ଦାୟିତ୍ୱ କରିବା ପାଇଁ ୧୮୨୮ ମସିହାରେ । ମାତ୍ର ପୁରୀ କ୍ଷେତ୍ରରେ ସେମାନଙ୍କର ସମସ୍ତ ଉଦ୍ୟମ ବ୍ୟର୍ଥ ହୋଇ ଯାଇଥିଲା । ତେଣୁ ଆରମ୍ଭ ହେଲା ଜଗନ୍ନାଥଙ୍କ ନାମରେ କୁହା ଉତ୍ତମ । ପୁରୀ ସେମାନଙ୍କ ମତରେ ସୈତାନର ଦେଶ ବୋଲି ଧାରଣା ଦିଆଗଲା । ପୁରୀ ମନ୍ଦିରର ଦେବା ପୁରୀ ପାଇଁ ମରହଟ୍ଟା ଶାସକମାନଙ୍କୁ ଅନୁସରଣ କରି କମ୍ପାନୀ ସରକାର କିଛି ବାଣିକ ଅର୍ଥ ସାହାଯ୍ୟ କରୁଥିଲେ । ପାତ୍ରୀମାନେ ଏହାଦ୍ୱାରା ପୌଠଳିକତାକୁ ପୁଷ୍ଟିପୋଷକତା କରାଯାଉଛି ବୋଲି ଇଂଲ୍ୟାଣ୍ଡରେ ପ୍ରସାର କଲେ । ତେଣୁ କମ୍ପାନୀ ସରକାର ବାଧ୍ୟ ହୋଇ ଏହି ଅର୍ଥ ସାହାଯ୍ୟ ବନ୍ଦ କରିଦେଲେ ଏବଂ ସରକାରୀ ଅର୍ଥସରମାନେ ମନ୍ଦିର ଦାୟିତ୍ୱ ବହନ ନ କରି ଖୋର୍ଦ୍ଧାଗଜାଙ୍କ ହସ୍ତରେ ଏହାର ପରିଚ୍ଛଳନା ଭାର ନ୍ୟକ୍ତ କରାଯାଇଥିଲା ।(୧୦)

ଶ୍ରୀଜଗନ୍ନାଥ ସଂସ୍କୃତିର ନୟନଯାତ୍ରା

ଇଂରେଜ ପାତ୍ରୀମାନେ ଜନବିଂଶ ଶତାବ୍ଦୀରେ ଶ୍ରୀକ୍ଷେତ୍ରକୁ ପଲଟାନର ଦେଶ ଏବଂ ଶ୍ରୀଜଗନ୍ନାଥ ପୁରୀ ପୌରହିତ୍ୟ ଓ କୁସଂସ୍କାରର ଏକାକୃତ ଭୟଙ୍କର ପ୍ରକାଶ

ବୋଲି ଆଲୋଚନା କରିଥିଲେ । ଆଦି ବିଂଶ ଶତକର ଖେର ଦଗରରେ
ଜଗନ୍ନାଥ-ସଂସ୍କୃତିର ମହାନ ବାଣୀ କେବଳ ଦିନୁ ଚରଣରେ ସୀମିତ ହୋଇ
ରହିନାହିଁ, ଏହା ପ୍ରସାରିତ ହୋଇ ଯାଇଛି ପୃଥିବୀର ପ୍ରତ୍ୟେକ ପ୍ରାନ୍ତକୁ ।
ଶ୍ରୀକ୍ଷିପ୍ରାୟ ଚରଣରେ ମଧ୍ୟ ଅସଂଖ୍ୟ ଆଗ୍ରହୀ ଭୋକର ଶ୍ରୀଜଗନ୍ନାଥଙ୍କ ମନିଷ
ପ୍ରତିଷ୍ଠା କରି ପୂଜା ଆରାଧନା କରୁଛନ୍ତି ଏବଂ ମହାଦେବମାନଙ୍କଦ୍ୱାରା
ଅନୁଷ୍ଠିତ ହେଉଛି । ବାସ୍ତବିକ ଶ୍ରୀଜଗନ୍ନାଥ ଯେ ଚରଣର ନାଥ, ନାନା ବର୍ଣ୍ଣ,
ଜାତି ଓ ଗୋଷ୍ଠୀଙ୍କର ସେ ଆରାଧ୍ୟ ଦେବତା, ତାହା ଆଜି ପ୍ରମାଣିତ
ହୋଇଯାଇଛି । ସେହି ଜଗନ୍ନାଥଙ୍କ ଅବସ୍ଥିତି ହେତୁ ଯଜ୍ଞସ୍ତମ୍ଭ ଓ ଉଡ଼ିଶା
ବିଶ୍ୱସ୍ତରେ ଜାଣିବା ପାଇଁ ଚରଣବାଦୀ ଆଗ୍ରହୀ ହେଉଅଛନ୍ତି । ଶ୍ରୀଜଗନ୍ନାଥ
ହେଉଛନ୍ତି ଜନସାଧାରଣଙ୍କ ଦେବତା, ଚରଣବାଦୀଙ୍କର ଆଶା ଭରସାର ଛକ ।
ନାନା ଦର୍ଶନ ଓ ବିଶ୍ୱାସର ଏକ ଜନସାଧାରଣ ରୂପାୟନ ହେଉଛନ୍ତି ପ୍ରଭୁ ଜଗନ୍ନାଥ ।
ସେଥିପାଇଁ ଯଜ୍ଞସ୍ତମ୍ଭ ଧରି ଆଶ୍ଚର୍ଯ୍ୟ ଓ ସନ୍ତୋଷର ନିକଟରେ ସେ
ହୋଇଅଛନ୍ତି ଅତୁଟ ଓ ଉଦୟାବୁଦ୍ଧ । (୧୧)

ପଠ୍ୟାୟକ ଗ୍ରନ୍ଥ ପୁଠୀ

1. "Originally the shrine may have been either Buddhist or Jaina or Arimistic. There is certain non-Aryan element even now which admits of Sudra servitors, named Daitas, into the sacred most enclosure. Jain images were discovered by the writer on the right jamb of the Jagamohana in 1910 and 1911. But for the form of the Gods there is not the slightest trace of Buddhism anywhere inside the great temple." (History of Orissa-Vol. II--P. 371).
2. "Thus from the days of Anangabhimha Deva, Jagannath became the 'Rastradevata', the presiding deity, the saviour, the protector of Utkal Rashtra". (Orissa Historical Research Journal-Special Volume-Part-II-P. 3.)
3. History and Culture of Orissa—Ed. M. N. Das-1971-P. 411,
ଠା ନଦର ଶ୍ରୀକ୍ଷେତ୍ର ମାରଣ-ଅନୁଷ୍ଠାନ ବେ- "ସମ୍ପାଦ"-
୪-୧୦-୧୯୯୨।
5. "Any interference with the religion of natives would eventually insure the total destruction of the British Power"
(The Cambridge History of India-Vol. I-P.123)

6. Jagannath temple during early British rule—by Dr. Kishorimohan Patra—Orissa Review—July-1969.
7. "Jagannath, the lord of the world as the inspiring soul of all and the town of Puri or Puri Jagannath owes its importance entirely to its connection with the temple. This Mecca of Hindustan is resorted to by pilgrims from every quarter of India. It is, as is well known, the chief seat in Eastern India of Brahminical power and the principal stronghold of Hindoo superstition". (Orissa and Its Evangelization—by Amos Sutton—1850)
8. Orissa and Its Evangelization—Amos Sutton-1850—P.65-66.
9. I. B. I. D.—P.101
10. "From May 3, 1840, the collection of tax from pilgrims actually ceased in the temple of Jagannath. Thus ended one significant phase the British management of the temple. The Christian Government no longer played the role of Church Warden of a Hindu deity. (Jagannath temple during early British rule—by Dr. Kishori Mohan Patra— Orissa Review—July-1969).
11. "He is not really so much a God for monks and Mahatmas as of the common man, and we shall see how He has allowed himself to slowly evolve entirely out of considerations for the common man's needs. And in this historic process of adjustments, Jagannath has assimilated strange contradictions age after age, in a manner that might appear as the most amazing in the history of religious thought of the whole Humanity". (Jagannath, the splendid synthesis—by Dr. Mayadhar Mansingh—Orissa Review—June-1968).

ଅବସରପ୍ରାପ୍ତ ଅଧ୍ୟକ୍ଷ,
କେନ୍ଦ୍ରୀୟ କଲୋନୀ, ଭନିବା ଗୋଡ଼
କଟକ-୮

ଶଙ୍କରାଚାର୍ଯ୍ୟ ଓ ନିୟତେବ ରଚନାରୁ ଶ୍ରୀଜଗନ୍ନାଥ ଚତୁରସ୍ର

ଶ୍ରୀ ରବିଚନ୍ଦ୍ରମାଳ କର

ଶ୍ରୀନିୟତେବ ଶ୍ରୀଚରଣାବିନୟ ଦଶାବତାର ଯୋଗରେ ଶ୍ରୀକୃଷ୍ଣଙ୍କୁ ଅବତାର ଭାବେ ଛୁଟି କରି ନାହାନ୍ତି । ଭଗବାନ କେଶବ ବିଭିନ୍ନ ଶରୀର ଧାରଣ କରିଛନ୍ତି । କେଶବ ଏଠି ବିଷ୍ଣୁ, ବିଷ୍ଣୁ ଏ ବିଷ୍ଣୁ କୃଷ୍ଣଙ୍କ ସଙ୍ଗେ ଏକୀଭୂତ । କୃଷ୍ଣ ଏଠି ଅବତାର ନୁହନ୍ତି । ସେ ଅବତାରୀ । ସର୍ବ ଅବତାର ଚାକଠାରୁ ପୁଣି ପୁଅନ୍ତି । ଶ୍ରୀଜଗନ୍ନାଥ, ଜଗଦୀଶ, କେଶବ ଓ କୃଷ୍ଣ ଏଠାରେ ସତେଦ ଭାବେ ପ୍ରକଟିତ ହୋଇଛନ୍ତି । କୃଷ୍ଣ ଅବତାରୀ ହୋଇଥିବାରୁ ତାଙ୍କୁ ଅବତାର ଭାବରେ ଗ୍ରହଣ କରା ନ ଯାଇ ବଳଭଦ୍ରଙ୍କୁ ଅବତାର ଭାବେ ଛୁଟି କରାଯାଇଛି ।

ନିୟତେବ ଗଙ୍ଗବଂଶ ଗୋଦତ୍ତବାଳୀନ କରି । ତେଣୁ ଗଙ୍ଗବଂଶ ସମସ୍ତଙ୍କୁ ଅର୍ଥାତ୍ ଦ୍ଵାଦଶ ଶତାବ୍ଦୀରେ ଜଗନ୍ନାଥ ଶ୍ରୀକୃଷ୍ଣ ରୂପେ ପୂର୍ଣ୍ଣ ଭାବେ ରୂପାୟିତ ହୋଇଗଲେଣି । ଏହା କୃଷ୍ଣ-ବାସୁଦେବ-ବାଦର ପ୍ରସ୍ତର ଓ ପରିପ୍ରସାରଣ ଫଳ । ପଞ୍ଚଶାସ୍ତ୍ର ବା ସାତ୍ଵିକ ଧର୍ମର ପ୍ରସ୍ତର ଫଳରେ ଯଦୁବଂଶ ବୀର ବାସୁଦେବ ସଙ୍କର୍ଷଣ ପୁଣିନାଗରେ ବିଷ୍ଣୁଙ୍କ ଦୁଇ ପ୍ରଧାନ ପରିପ୍ରକାଶ ବା ବ୍ୟୁତ୍ପତ୍ତି ଭାବେ ପ୍ରସ୍ତର ହୋଇଯାଇଲେଣି ଓ ଚତୁର୍ଥରେ ପଞ୍ଚ ଶାସ୍ତ୍ର ବୈଷ୍ଣବ ଧର୍ମ ବା ସାତ୍ଵିକ ଧର୍ମର ସଙ୍କର୍ଷଣ, ବାସୁଦେବ ଓ ଚତୁର୍ଥରେ ଜନନୀନାଥ ସହ ବୈଷ୍ଣ ପରିଚିତ ହୋଇଗଲେଣି । ସାତ୍ଵିକ ବା ଯଦୁବଂଶର ପାଞ୍ଚବୀର ପ୍ରସିଦ୍ଧି ଲାଭ କରି ପୂଜିତ ହେଉଥିଲେ । ଏମାନଙ୍କ ମଧ୍ୟରୁ ଶାସ୍ତ୍ର ବିଜ୍ଞ ସମସ୍ତ ପରେ ବାଦ୍ ପଡ଼ିଗଲେ । ବାସୁଦେବ ସଙ୍କର୍ଷଣ, ପ୍ରତ୍ୟୁମ୍ନ ଓ ଅନିରୁଦ୍ଧ ଚତୁର୍ଥରେ ଭାବେ ପୂଜା ପାଉଲେ ।

ଶେଷକୁ ରହିଲେ ସଙ୍କର୍ଷଣ ବା ବଳରାମ ଓ ବାସୁଦେବ ବା ଶ୍ରୀକୃଷ୍ଣ । ବିଜ୍ଞ ସମସ୍ତ ପରେ ତାଙ୍କ ସାଙ୍ଗକୁ ଆସିଲେ ଏକାନ୍ତଶ୍ରୀ ବା ଦୁର୍ଗା । ଓଡ଼ିଶାରେ ପରେ ସେ ପୁରୁଣା ଭାବେ ପୂଜିତା ହେଲେ । ଗଙ୍ଗ ବଂଶର ଗାତୁତି ଥିବା ଦ୍ଵାଦଶ ଶତାବ୍ଦୀରେ ବାସୁଦେବ ସଙ୍କର୍ଷଣ ଚିନ୍ତନର ପ୍ରଭାବ ଜଗନ୍ନାଥଙ୍କ ଉପରେ ସୁସ୍ପଷ୍ଟ । ଏଠି ଜଗନ୍ନାଥ ସମ୍ପୂର୍ଣ୍ଣ ଭାବେ ବାସୁଦେବ କୃଷ୍ଣ । ସଙ୍କର୍ଷଣ ତାଙ୍କ ଫଳ ସ୍ଵରୂପ ଅବତାର । ତେଣୁ ନିୟତେବ କୃଷ୍ଣଙ୍କୁ ଅଞ୍ଜନ ଅବତାର ନ କରି ବଳଦେବଙ୍କୁ ଅଞ୍ଜନ ଅବତାର ଭାବେ ଛୁଟି କଲେ ।

ବହୁସି ବସୁସି ବିଶାଦେ
ସଦନଂନଳଦାଉନୁ
ହଳହତିରାତି ମିଳିତ ଯମୁନାରଂ
କେଶବ ଧୂତ ହଳଧର ରୂପ ଜୟ ଜଗଦୀଶ ହରେ ।

ଉଦ୍ଵୀଗ ଏଠି ଜଗନ୍ନାଥ । ସେ ମଧ୍ୟ କେଶବ କୃଷ୍ଣ । ବସୁ ପରବର୍ତ୍ତୀକାଳରେ ଜଗନ୍ନାଥଙ୍କୁ ତୁଳସୀ ଦାସ ଜଗଦୀଶ ବୋଲି ଛୁଟି କରିଛନ୍ତି ।

ନିୟତେବଙ୍କ ସମସ୍ତ ଥୋ ସ୍ଵାଦର ଶତାବ୍ଦୀର ଗଙ୍ଗ ଗାତୁ ବେଳକୁ ଜଗଦୀଶ ଜଗନ୍ନାଥ ପଞ୍ଚଶାସ୍ତ୍ର ବୈଷ୍ଣବ ଚିନ୍ତା ବାସୁଦେବ କୃଷ୍ଣରେ ପରିଣତ ହୋଇଗଲେଣି ।

ପଞ୍ଚଶାସ୍ତ୍ର ବୈଷ୍ଣବୀୟ ଚିନ୍ତା ବା ସାତ୍ଵିକ ବୈଷ୍ଣବ ଧାରା ଦକ୍ଷିଣଭାରତ ଦେଇ ଗଙ୍ଗବଂଶ ଜରିଆରେ ଓଡ଼ିଶାରେ ପଶିବା ପୂର୍ବରୁ ପଞ୍ଚମ ଭାଗେ ଦେଇ କୋଶଳର ପାଞ୍ଚୁବଂଶ ଓ ସେମାନଙ୍କ ଉତ୍ତରାଧିକାରୀ ସୋମବଂଶ ଜରିଆରେ ଓଡ଼ିଶାରେ ପ୍ରସାର ଲାଭ କରିଛି ।

ଦକ୍ଷିଣ ଭାରତରୁ ଆସିଥିବା ମାଠର ବଂଶୀୟ ପ୍ରଭାକର ବର୍ମାଙ୍କ ସମୟରେ ଭୁବନେଶ୍ଵରରେ ସଙ୍କର୍ଷଣ ବାସୁଦେବ ପୂଜା ଆରମ୍ଭ ହୋଇଥିବାର ପୁରୁଣା ମିଳୁଛି । ଭୁବନେଶ୍ଵରର ବିନ୍ଦୁ ସରୋବର ତୀରରେ ଥିବା ଅନନ୍ତ ବାସୁଦେବ ମୂର୍ତ୍ତି ପ୍ରାଚୀନ ସଙ୍କର୍ଷଣ ବାସୁଦେବ ଉପାସନାର ସ୍ପଷ୍ଟ ପୁରୁଣା ଦିଅନ୍ତି । ବର୍ତ୍ତମାନର ମାର୍ବର ପନନ୍ତ ବାସୁଦେବ ମୂର୍ତ୍ତିର ପୂର୍ବରୁ ଥିବା ବାସୁଦେବ ସଙ୍କର୍ଷଣ ମୂର୍ତ୍ତି କେନ ପରିବା ଉତ୍ତୁଥିବା ଏକ ଶ୍ଵେତ ମନ୍ଦିରରେ ଅବହେଳିତ ରୂପେ ରହିଛନ୍ତି । ସେମାନେ ସୋମବଂଶୀୟ ବାଳୀନ ବୋଲି ପ୍ରତୀତ ହୁଅନ୍ତି ।

ପାଣ୍ଡୁ ବଂଶୀୟ ଡିବରଦେବ ବିଜ୍ଞାନୀ ବଳିଙ୍ଗ ଅଧିକାର କରିଥିଲେ । ସେ ସୋମବଂଶୀଙ୍କ ପୂର୍ବତ । ତାଙ୍କ ପିତାମହଙ୍କ ନାମ ଇନ୍ଦ୍ରବଳ । ସଙ୍କର୍ଷଣ ବାସୁଦେବ ଚିନ୍ତନ ପ୍ରସାର କରି ସେ ଇନ୍ଦ୍ରପୁମ୍ନ ଆଖ୍ୟା ପାଇ ପାରନ୍ତି ।

ମାଦଳାପାତ୍ରୀ ସୋମବଂଶୀ ଯଯାତି ଓ ଶଙ୍କରାଚାର୍ଯ୍ୟଙ୍କୁ ସମବାଳୀନ ଭାବେ ଉପସ୍ଥାପନା କରିଛି । ପୁରୀ ଧାମରେ ଜଗନ୍ନାଥଙ୍କୁ ନଦୀର ଶଙ୍କରାଚାର୍ଯ୍ୟ ଯଯାତିଙ୍କୁ ଏହାର ବାରଣ ପଢ଼ାଉଛନ୍ତି । ଦେବେଶ୍ଵର ବର୍ଷତନ୍ତୁ ସୋମପୁରରେ ପାତାଳି ହୋଇଥିବା ଜଗନ୍ନାଥଙ୍କୁ ଉଦ୍ଘାର କରି ଆଣିବାକୁ ଶଙ୍କରାଚାର୍ଯ୍ୟ ଭୁ-ଗର୍ଭରେ ଥିବା ବ୍ରହ୍ମ ସାହାଯ୍ୟରେ ପୁଣି ଜଗନ୍ନାଥଙ୍କୁ ପ୍ରତିଷ୍ଠା କରିଛନ୍ତି ଓ ଯଯାତି ଦ୍ଵିତୀୟ ଇନ୍ଦ୍ରପୁମ୍ନ ଆଖ୍ୟା ପାଇଛନ୍ତି ।

ଏହାର ଚିତ୍ତିରେ କେତେକ ଶବ୍ଦେଷ୍ଟକ ସୂଚୁଛନ୍ତି ଯେ ଶଙ୍କରଙ୍କ ଆସାରେ ନେପାଳରୁ ବଳଭଦ୍ର ଓ ପୁରୁଣାଙ୍କ ପାଇଁ ମଧ୍ୟ ଶାଳଗ୍ରାମ ଅଣାଗଲା ।

ଏହାର ଐତିହାସିକ ଭିତ୍ତି କ'ଣ? ସ୍ୱର୍ଗତ ପଞ୍ଚିତ ପଦାଶିବ ରଥ ଶର୍ମା
ଯାତ୍ରାପୁରକୁ ପ୍ରାୟ ବିଷୁ ପରେ ଅବକୁଳ ଏକ ଯୋଧୁରେ ଦେଖୁଥିବା ଶଙ୍କର ଓ
କେନ୍ଦୁଫୁଙ୍କ କଥୋପକଥନ ବଥା ଭେଦେଣ ବଢ଼ିଛନ୍ତି ।

କିନ୍ତୁ କେନ୍ଦୁଫୁଙ୍କ ବଡ଼ ପୂର୍ବରୁ ଶଙ୍କରଙ୍କ ଉତ୍ତର ଆଗମନ ହୋଇଛି ।
ଶଙ୍କରଙ୍କ ବଡ଼ ଭ୍ରାତୃଶ୍ରୀଆବରେ ଓ ଦେହାନ୍ତ ୮୨୦ ଶ୍ରୀଆବରେ ।

କେନ୍ଦୁଫୁଙ୍କ ଶାବ୍ଦିକାଳ ୮୫୦ ଶ୍ରୀଆବରୁ ୮୮୫ ଶ୍ରୀଆବ ଓ ଯଯାତିଙ୍କ ବାଳ
୮୫୫ ଶ୍ରୀଆବରୁ ୯୨୦ ଶ୍ରୀଆବ ।

ଏ ଦୁଇଜଣଙ୍କ ମଧ୍ୟରୁ ବାହା ସମୟରେ ମଧ୍ୟ ଶଙ୍କରାଚାର୍ଯ୍ୟ ଆସି ନ
ପାରିବେ । ଉତ୍କଳର ନାୟକା ପାଠି ଓ ଲୋକ ମୁଖ୍ୟ ବାହାଣୀକୁ ଭିତ୍ତି କରି ଏ
ପର୍ଯ୍ୟନ୍ତ ଯାହା ବୁଝା ହୋଇ ଆସିଛି ତାହାକୁ ଗଠିତାଏ ବିଶିଷ୍ଟ ହେଲେ ସମର୍ଥନ
ହେଉନାହିଁ ।

ଶଙ୍କର ଆସିବାବେଳକୁ ଛୋଟକର ରାଜବଂଶର ଶାସନ ସୁଲିପୁରୀ ଓଡ଼ିଶାରେ
ବା ଗୋଷାଳିରେ । ଏହି ସମୟରେ ଏ ବଂଶର ରାଜା ଥିଲେ ଦେବ ପୁରୁକର
ଦେବ । ଏ ଦେଶ ବିଶିଷ୍ଟ ବୌଦ୍ଧ ରାଜା ଥିଲେ ଓ ତୀନ ଶାସକଙ୍କ ପାଖକୁ
ଶ୍ରୀଆବ ୭୯୫ରେ ବୌଦ୍ଧ ସମର୍ଥାୟ ଯୋଧୁ ପଠାଇଥିଲେ ।

କାବିରର ଶେଷ ପ୍ରାଣରେ ପୁରୀ ପଦାର୍ପଣ କରିଥାଇ ପାରିବେ ବୋଲି
ଅନୁମାନ କଲେ ଶ୍ରୀଶଙ୍କର ଶ୍ରୀଆବ ୮୧୫ ଓ ୮୧୮ ଶ୍ରୀଆବ ମଧ୍ୟରେ ଉତ୍କଳର
ଦର୍ଶନ କରିଥିଲେ । ସେତେବେଳେ ଦେବ ପୁରୁକରଙ୍କର ପୁଅ ୨ୟ ଶାନ୍ତବରଙ୍କ
ରାଜତ୍ୱ । ସେ ଦିନୁ ଧର୍ମ ପ୍ରତି ସମ୍ମାନ କରି ବଡ଼ ବ୍ରାହ୍ମଣଙ୍କୁ ସାନ କରିଛନ୍ତି ।
ତାଙ୍କ ରାଣୀ ମୋହିନୀ ଦେବୀ ଭୁବନେଶ୍ୱରର ମୋହିନୀ ମନ୍ଦିର ନିର୍ମାଣ
କରାଇଥିଲେ । ଦିନୁଧର୍ମ ପ୍ରତି ସହାନୁଭୂତି ଓ ସମ୍ମାନ ପ୍ରଦର୍ଶନ କରୁଥିବା ଏକ
ରାଜାଙ୍କ ବାଳରେ ଶଙ୍କରାଚାର୍ଯ୍ୟଙ୍କ ପୁରୀ ଆଗମନ ଏକ ବିଶିଷ୍ଟ ପଦାଣ ।

ସେ ବଡ଼ ବୌଦ୍ଧଙ୍କୁ ପରାସ୍ତ କରି ମଧ୍ୟ ତାଙ୍କ ଦସାବତାର ଧ୍ୟାନରେ ବିଷ୍ଣୁଙ୍କ
ଅବତାର ଭାବେ ବୁଦ୍ଧଙ୍କୁ ଗ୍ରହଣ କରି ଛୁଟି କରିଛନ୍ତି । "ଏ ଆଶ୍ରେ କଲେ
ଘୋଷିନୀ" ଚମକଣୀ" ବୁଦ୍ଧଙ୍କ ସମୟରେ ତାଙ୍କର ଏକ ସମ୍ମାନ ପୁରକ ଭଣି ବୌଦ୍ଧ
ରାଜାଙ୍କୁ ଆନନ୍ଦ ଦେଇଥିବ ଓ ତାଙ୍କୁ ଉତ୍କଳର ମନ୍ଦିରରେ ପୁରୀର ନା କରିବା
ପୁରୋଗ ନିଶ୍ଚିତ । ଶଙ୍କରାଚାର୍ଯ୍ୟଙ୍କ ପ୍ରତ୍ୟୋତ୍ତର ପରେ ରାଜୁରୁଟ ବଂଶୀୟ
ଦକ୍ଷିଣର ଘୋଷିତ ଦେବ ବା ପାଳବଂଶୀ ଦେବପାଳଙ୍କ ଆଜ୍ଞାତ ହେତୁ
କରମାଧ୍ୟକ୍ଷ ଦୁଃସତ ଗୋନପୁରରେ ପାତାଳି କରାଯାଇଥିବ ଓ ପରେ ଯଯାତି ତାଙ୍କୁ
ଉଦ୍ଧାର କରିଥିଲେ ।

କିନ୍ତୁ ଦିନୁଧର୍ମଙ୍କ ଆଜ୍ଞାତରେ ବୌଦ୍ଧରାଜା ଦିନୁ ଦେବତା କରମାଧ୍ୟକ୍ଷ ନେଇ
ଗୋନପୁର ପଳେରବା ବାଲକା ବାଣ ହୋଇପାରେ ?

ରାଜା ପ୍ରବାସୀ ହେବାରେ ତାଙ୍କ ଉଦ୍ଧେୟଙ୍କୁ ମଧ୍ୟ ପାଟରେ ନେବାକୁ ଇଚ୍ଛା
କରିଥିଲେ ।

ଶଙ୍କରାଚାର୍ଯ୍ୟଙ୍କ ବୁଦ୍ଧ ବରମାରୁ କଥାପତ୍ରେ ସେ ହୀନଯାନପତ୍ରୀ ବୌଦ୍ଧଙ୍କର
ସେ ହିଁ ଗୁରୋଦନ ପୁତ୍ର ବଥା ବିଷ୍ଣୁଙ୍କ ନବନ ଅବତାର । ବୁଦ୍ଧବାଦୀ ଶଙ୍କରଙ୍କ
ପ୍ରଭାବରେ କରମାଧ୍ୟକ୍ଷ ନେଇ ଦେହାନ୍ତ ବିଶିଷ୍ଟ ନହାତୁନ୍ୟ କୋଟି ସ୍ୱରୂପ ପ୍ରଶବ
ବିଗ୍ରହ ରୂପ ପ୍ରତିଷ୍ଠିତ ହେବା ପରେ ନହାଯାନୀମାନେ ତାଙ୍କୁ ସର୍ବଭୁକ୍ତ୍ୟାୟ

ଆଦିବୁଦ୍ଧ କରମାଧ୍ୟକ୍ଷ ତଥା ନହାତୁନ୍ୟ ବୋଲି ମାନିଲେ । ନହାଯାନବାଦୀ ରାଜା
କରମାଧ୍ୟକ୍ଷଙ୍କୁ ଇଚ୍ଛା ଭାବେ ପାଟରେ ନେଇ ପାତାଳି କରିବା ଏହି ପୁଣିରୁ ଯଥାର୍ଥ
ହୋଇପାରେ ।

ଦୁଃସନ୍ଦ୍ୟଙ୍କ ବର୍ଣ୍ଣନାରେ ପୁରୀରେ ପାଞ୍ଚ ଗୋଟି ବୌଦ୍ଧରୂପ ଥିଲା ।
ଗୋଟିଏ ଛୁପ ଦୁଃସତ ଥିଲା ନୀଳାଚଳରେ ଯେଉଁଥିରେ ଥିବେ ଶଙ୍କରଙ୍କ ବର୍ଣ୍ଣିତ
ରୂପ ମୂର୍ତ୍ତି :-

ଧରାବଦ୍ଧ ପଦ୍ମାସନ ସ୍ଥାପ୍ତି ଯଶି
ନିୟମାମିଳଂ ନ୍ୟସ୍ତ ନାସାଗ୍ର ପୁଣିଃ

ଏହି ବର୍ଣ୍ଣନାର ବିରାଟ ରୂପ ମୂର୍ତ୍ତି ଇନ୍ଦ୍ର ରୂପେ ପରିଚିତ ହୋଇ ଶ୍ରୀମନ୍ଦିର
ପରିସରର ଏକ କ୍ଷୁଦ୍ର ମନ୍ଦିରରେ ଥିଲେ ଓ ବର୍ଣ୍ଣନାମ ତାଙ୍କରି ଉପରେ କୋରାଣ୍ଡରୁ
ଆସିଥିବା ସୂର୍ଯ୍ୟ ମୂର୍ତ୍ତିଙ୍କୁ ଛାପନା କରାଯାଇଛି ।

ଶଙ୍କରାଚାର୍ଯ୍ୟଙ୍କ ସମୟରେ କରମାଧ୍ୟକ୍ଷ ଶଙ୍କର ମଠାମ୍ବାୟ ଅନୁସାରେ "ସତ୍ୟ
ସାଙ୍କେତ ବିଗ୍ରହ" ବା ବ୍ରହ୍ମ ପ୍ରତୀକ ମୂର୍ତ୍ତି । ସେ ପ୍ରଶବ ବିଗ୍ରହ ଶଙ୍କରାଚାର୍ଯ୍ୟ
ତାଙ୍କୁ ନୃସିଂହ ମନ୍ତ୍ରରେ ପୂଜା କରିଛନ୍ତି ଓ ତାଙ୍କଠାରେ ପ୍ରକୃତି ପୁରୁଷ ଲକ୍ଷ୍ମୀ
ନୃସିଂହଙ୍କୁ ଦର୍ଶନ କରିଛନ୍ତି ।

"ଲକ୍ଷ୍ମୀ ନୃସିଂହ" ଦେହି କରାବଲୟ" ପ୍ରାର୍ଥନା କରି ଶଙ୍କର ଦେହି ପ୍ରକୃତି
ପୁରୁଷର ମିଳିତ ବିଗ୍ରହ ଅର୍ଦ୍ଧନାରୀଶ୍ୱର କରମାଧ୍ୟକ୍ଷ ସ୍ୱରୂପ ଚିତ୍ତନ କରିଛନ୍ତି ।
ଲକ୍ଷ୍ମୀ ମନ୍ଦିର ସମ୍ମୁଖରେ ଥିବା ଲକ୍ଷ୍ମୀ ନୃସିଂହଙ୍କ ପାଦଦେଶରେ ଶଙ୍କରଙ୍କ ମୂର୍ତ୍ତି
ଏହାର ସୁତନା ଦିଏ ।

ଶ୍ରୀଶଙ୍କରଙ୍କ ଦଶାବତାର ଶ୍ରୋତରେ ଚର୍ଚ୍ଚା ବା କୃଷ୍ଣ ଏକ ଅବତାର
ମାତ୍ର ।

କରମାଧ୍ୟକ୍ଷ ଶଙ୍କରଙ୍କ ପୁଣିରେ ନହାବିଷ୍ଣୁ ଶେଷଶାୟୀ ଆଦି ନୃସିଂହ ଓ
ପରମବ୍ରହ୍ମ । ସେତେବେଳକୁ କୃଷ୍ଣ ବାସୁଦେବତାଦ ଅଗ୍ରପର ହୋଇନାହିଁ ।
ଶଙ୍କର ବହୁଟି-

ଆସାନିଂ କମଳାସନେ କମଳୟା
ବନ୍ଧ୍ୟଶ୍ଚଳା ସୀନୟା

ପଦ୍ମାସନରେ ଆସାନି ବିଷ୍ଣୁ ନରସିଂହ ବନ୍ଧ୍ୟରେ ଲକ୍ଷ୍ମୀଙ୍କୁ ଧରିଛନ୍ତି । ତାଙ୍କ
ପୁଣିରେ ଲକ୍ଷ୍ମୀ ନୃସିଂହ ନିମ୍ନମତେ-

ବ୍ରହ୍ମେନ୍ଦ୍ର ଗୁପ୍ତ ମରୁଦର୍କ ବିରୀଟ ଗୋଟ
ସଂପତିତ୍ୟାପ୍ତି କମଳା ମଳକାଠି କାଠେ

ଅର୍ଥାତ୍ ବ୍ରହ୍ମା, ଶୁକ୍ର, ମରୁତ, ସୂର୍ଯ୍ୟଙ୍କ ମୁକୁଟ ତାଙ୍କ ପାଦପଦ୍ମରେ ପୁଶୋଡିତ ।
ଆଦିବିଷ୍ଣୁ, ଆଦିପୁରୁଷ କରମାଧ୍ୟକ୍ଷ । ସେ ଦେବତା ନନ୍ଦନ ସାତ୍ୱିକ ବଂଶୀୟ
ଶ୍ରୀକୃଷ୍ଣ ନୁହନ୍ତି ।

ତାଙ୍କୁ କରମାଧ୍ୟକ୍ଷଙ୍କର ରଚୟିତା କହି ତାଙ୍କ ଲେଖନୀରୁ ନିମ୍ନ ପଂକ୍ତି ବାହାରିଛି
ବୋଲି କୁହାଯାଇଛି-

"ରସାନନ୍ଦେ ଗାଧା ସଗର୍ବ ବପୁରାଲିକ୍ଷନ ପୁଶୋ
କରମାଧ୍ୟକ୍ଷ ସ୍ୱାନୀ ନୟନ ପଥଗାନୀ ଭବତୁ ମେ"

ରଥମୟୀ ରାଧାଙ୍କ ଆଲିଙ୍ଗନ ସୁଖୀ ଶ୍ରୀକୃଷ୍ଣ ଚିତ୍ତନ ସେତେବେଳକୁ ଜନପ୍ରିୟ ହୋଇ ନାହିଁ। ତେଣୁ ଏ ଗୀତ ଶଙ୍କରାଚାର୍ଯ୍ୟ ଲେଖି ନ ପାରନ୍ତି। ତାଙ୍କ ଚିତ୍ତନର ଜଗନ୍ନାଥ ଶେଷଶାୟୀ ବିଷ୍ଣୁ ପୁରୁଷୋତ୍ତମ ଯାହାକୁ ମାଧବ ବିଷ୍ଣୁ ମଧ୍ୟ କୁହା ଯାଇ ପାରେ। କ୍ଷର ଓ ଅକ୍ଷର ସତ୍ତାର ଉର୍ଦ୍ଧ୍ୱରେ ଗୀତା ବର୍ଣ୍ଣିତ ପୁରୁଷୋତ୍ତମ ପଣ ଦୁଏତ ଶଙ୍କର ପରମ୍ପରାରେ ମହାଯାନ ଚିନ୍ତାର ଆଦିବୁଦ୍ଧ ଜଗନ୍ନାଥ ହେଲେ ।

ସୋମବଂଶୀ ଯୁଗରେ କୃଷ୍ଣ ବାସୁଦେବବାଦର ଧୀର ପ୍ରସାର ପରେ ଦେବଦେବାଳୀନ ଗଙ୍ଗ ରାଜତ୍ୱକାଳରେ ସେ ନନ୍ଦ ସୁତ କେଶବ ବା କୃଷ୍ଣ ବିଷ୍ଣୁରେ ପରିଣତ ହେଲେ ।

ଶ୍ରୀଚୈତନ୍ୟକାଳୀନ ପୂର୍ଣ୍ଣବଂଶୀ ଗାଜପୁରେ ସେ ପଥସଖାଙ୍କ ଚିତ୍ତନରେ ରାଧାକୃଷ୍ଣ ମିଳିତ ବିଗ୍ରହ ଭାବେ ପ୍ରତିଭାତ ହେଲେ ହେଁ ପରବର୍ତ୍ତୀକାଳରେ କୃଷ୍ଣ ବାସୁଦେବ ଭାବେ ବନମାନସରେ ରହିଗଲେ । ତାଙ୍କ ଦ୍ୱିତୀୟ ଶରୀର ବଜ୍ରଭଦ୍ର ଭାଇ ବଳରାମ ହେଲେ ଓ ଶକ୍ତି ସ୍ୱରୂପିଣୀ ଦୁର୍ଗା ଭଗିନୀ ସୁଭଦ୍ରା ହୋଇଗଲେ । ଶ୍ରୋମ ରାଜୁତି ସମୟରେ ଧର୍ମୀୟ ସହାବସ୍ଥାନ ଶୀର୍ଷକୁ ଲାଭ କରିଥିଲା । କେଶରୀ ବଂଶ କାଳରେ ପୁଣି ସଂକୀର୍ଣ୍ଣତା ପ୍ରବେଶ କରି ଶୈବ

ମତବାଦ ଉଗ୍ରରୂପ ନେଇଥିଲା । ଗଙ୍ଗ ଯୁଗରେ ପୁଣି ସମନ୍ୱୟର ଆରମ୍ଭ ହୋଇଥିଲା । ଜଗନ୍ନାଥ ଏହି ସମନ୍ୱୟବାଦର ମହାନ ପ୍ରତୀକ ହୋଇଥିଲେ ।

କୌତ୍ସ ଧର୍ମାବଲମ୍ବୀ ଶ୍ରୋମଙ୍କ କାଳରେ ଶଙ୍କର ଜଗନ୍ନାଥଙ୍କ ଅବତାର ଭାବେ ଯୋଗୀନ୍ଦ୍ର ଚକ୍ରବର୍ତ୍ତୀ କୁହନ୍ତୁ ବର୍ଣ୍ଣନା କରିବା ପରେ କୁହ ଧର୍ମର ଅନ୍ୟ ପକ୍ଷୀ ତାନ୍ତ୍ରିକ ମହାଯାନି ଓ ବନ୍ତୁଯାନିଙ୍କ ପାଇଁ ଜଗନ୍ନାଥଙ୍କୁ ଶୂନ୍ୟ ପୁରୁଷ ଆଦିବୁଦ୍ଧ ବୋଲି ଗ୍ରହଣ କରିବା ପାଇଁ ଚାହ୍ନା ପରିଣାମ ହୋଇଗଲା । ବୁଝ ଭାବେ ଜଗନ୍ନାଥଙ୍କ ଉପାଦାନା ଶୂନ୍ୟପୁରୁଷ ଆଦିବୁଦ୍ଧ ଜଗନ୍ନାଥ ବଳନାକୁ ପୁଷ୍ପ କରିଦେଲା ।

ଶାକ୍ତ ମତବାଦୀ ଶ୍ରୋମ ଗାଣୀ ମୋହିନୀ ମାତା ସୁଭଦ୍ରାଙ୍କପାରେ ଆଦିଶକ୍ତି ଦୁର୍ଗାଙ୍କୁ ଦେଖିଲେ ଓ ବଜ୍ରଦେବଙ୍କ ନ୍ୟାସରେ ଶିବଙ୍କ ଶ୍ରୀକୃଷ୍ଣ ନ୍ୟାସ ରହି ସେ ପରମ ଶିବରେ ପରିଣତ ହେଲେ । ପରମ ଶିବ, ପରମ ବିଷ୍ଣୁ ଓ ପରମା ଶକ୍ତି ଏକୀଭୂତ ହେଲେ ଶଙ୍କରଙ୍କ ଜଗନ୍ନାଥ ଅର୍ଚ୍ଚନାରେ ।

ଏନ-୧/୧୮୩, ନୂଆପଲ୍ଲୀ,
ଭୁବନେଶ୍ୱର

ଅର୍ଦ୍ଧାଶନୀ ଦେବୀ (ମାଉସୀ ମା ମନ୍ଦିର)

ମହାପ୍ରଳୟ କାଳରେ ଅର୍ଦ୍ଧାଂଶ ଜଳ ଲୋକରକ୍ଷାର୍ଥ ସ୍ୱାୟ ଶକ୍ତି ବଳରେ ପାନ କରିଥିବାରୁ ଏହାକୁ ଅର୍ଦ୍ଧାଶନୀ ବୋଲି କହନ୍ତି । ବଡ଼ଦାଣ୍ଡର ମଧ୍ୟ ଭାଗରେ ଦକ୍ଷିଣକୁ ଏ ମନ୍ଦିର ବିଦ୍ୟମାନ । ରଥଯାତ୍ରା ସମୟରେ ତିନିଠାକୁରଙ୍କୁ ଏଠାରେ ଦେବୀଙ୍କ ପ୍ରସ୍ତୁତ ପୋତପିଠା ଭୋଗ କରାଯାଏ । ମାଉସୀ ମାଆଙ୍କ ଘରେ କିଛି ସମୟ ପାଇଁ ରଥସ୍ଥ ତିନିଠାକୁରଙ୍କୁ ବିଶ୍ରାମ ଦେବାର ପ୍ରଥା ରହିଛି ।

ଶ୍ରୀ ଶ୍ୟାମାକାଳୀ

ଶ୍ରୀକ୍ଷେତ୍ରର ବାଲିସାହିରେ ପ୍ରତିଷ୍ଠିତ ଅଷ୍ଟଶମ୍ଭୁ ମହାଦେବ ମନ୍ଦିରକୁ ଲାଗି ଗଜପତିଙ୍କ ରକ୍ଷଦେବୀ ଶ୍ୟାମାକାଳୀ ତନ୍ତୋତ୍ତ ବିଧିରେ ପ୍ରତିଷ୍ଠିତା - ମାତ୍ର ମାଆ ଶ୍ୟାମାକାଳୀ କାଳୀ ବିଗ୍ରହର ବ୍ୟତିକ୍ରମ । କାରଣ ଏଥିରେ ଭୟଙ୍କରତାର ଚିହ୍ନ ନାହିଁ ବରଂ ଶୃଙ୍ଗାର ରୂପର ପରିକଳ୍ପନା ଏହାର ପଶ୍ଚାତ୍ ଭାଗରେ ରହିଥିବା ଅନୁମାନ କରାଯାଏ । ବିଗ୍ରହର ନିମ୍ନଭାଗରେ ଶାୟିତ ଶିବଙ୍କର ଲିଙ୍ଗ ମାଆଙ୍କର ଯୋନି ସହ ସଂଯୋଜିତ ହୋଇଛି ।

ମହାଶୁଣାନ କାଳୀର ପ୍ରତୀକ ସ୍ୱରୂପ ମୂର୍ତ୍ତିର ପୃଷ୍ଠଭାଗରେ ଥିବା ସମାନ ଉଚ୍ଚତା ବିଶିଷ୍ଟ ପ୍ରସ୍ତର ପ୍ରଭାରେ ଶ୍ୱାନ, ଶୃଙ୍ଗାଳ, ଶାଗୁଣା ଓ କୁଆର ରୂପମାନ ଖୋଦିତ ହୋଇଛି । ଚତୁର୍ଭୁଜାମାତାଙ୍କର ବାମପାର୍ଶ୍ୱସ୍ଥ ନିମ୍ନ ହସ୍ତରେ ମଣିଷ ମୁଣ୍ଡ ଓ ସେହି ପାର୍ଶ୍ୱର ଉର୍ଦ୍ଧ୍ୱହସ୍ତ ଉନ୍ମୁକ୍ତ ଭାବରେ ଉପରକୁ ଲମ୍ବିତ ହୋଇ ରହିଥିବାରୁ ଜଣାପଡ଼େ ଯେ ମାତା ଯେପରି ଏକ ପକ୍ଷରେ ଦୁଷ୍ଟ ସଂହାରକାରିଣୀ, ଅନ୍ୟପକ୍ଷରେ ଅନୁଗତ ରକ୍ତମାନଙ୍କୁ ଅଭୟ ଓ ବରଦେବାକୁ ସର୍ବଦା ପ୍ରସ୍ତୁତ । ଏହି ଶ୍ୟାମାକାଳୀଙ୍କର ପ୍ରତିଷ୍ଠା ଗଙ୍ଗବଂଶ ରାଜତ୍ୱ କାଳରୁ ହୋଇଥିବାର ଅନୁମାନ କରାଯାଏ ।

ଜଗନ୍ନାଥ ଭେତନାରେ ବିଶ୍ୱ-ଭାବନା

ଚକ୍ର ବାସୁଦେବ ଦାସ

ଏ ବିଶ୍ୱ ଥିଲା ମହାଶୂନ୍ୟ । ଖମ୍ବେ ଛୁଇଁଲୁଣେ ହେଲା ବିନ୍ଦୁ । ତେପରେ
ଅର୍ଦ୍ଧମାତ୍ରା ଓ ତାହାର ଅନ୍ୟାନ୍ୟ ଅଂଶ, ଦେହ, ତାରକ ଛୁଇଁକା ପୁଣିହେଲା ।
ଶ୍ରୀଜଗନ୍ନାଥ ତେଣେ ଏହି ଓଁକାରର ପଥଚକ୍ରକୁ ଓଡ଼ିଶାର ଧର୍ମ ପରମ୍ପରା ଗ୍ରହଣ
କରି ପାରିଛି । ବିଶେଷକରି ପଥପଥା ଭେଦବି ଭେଦ ଶ୍ରୀଜଗନ୍ନାଥଙ୍କୁ ପୂର୍ଣ୍ଣବ୍ରହ୍ମ
ବା ପୂର୍ଣ୍ଣବର୍ଣ୍ଣ ଭାବେ ବିଶ୍ୱର କରି ଆସିବେଳେ । ତହିଁରୁ ବିସ୍ତ୍ରମ୍ଭ, ଶବ୍ଦବ୍ରହ୍ମ ଓ
ନାମବ୍ରହ୍ମର ପୁଣି ହୋଇଛି । ନାମବ୍ରହ୍ମ ହେଉଛି ଓଁକାର ରୂପୀ ବ୍ରହ୍ମ ।
କେତନ ଦାସଙ୍କ ଉଚ୍ଚରେ ଏହି ଧାରଣା ସମ୍ପନ୍ନ ହୋଇଥାଏ -

“ପ୍ରକୃତ ମୋର ରୂପ ନାହିଁ, ଅରୂପ ବ୍ରହ୍ମ ମୁଁ ବୋଲାଇ
ଅରୂପ ରୂପବଦ୍ଧ ହେଲ, ନାମ ସ୍ୱରୂପ ବିହରଇ”

ଶାବର ପୁଣିତ ଦେବତା କାଳକ୍ରମେ ଦୈନିକ ଚିନ୍ତନରେ ଅଭିନନ୍ଦିତ ଓ ଅଭିମନ୍ଦିତ
ହୋଇ ଓଁ କାର ବା ଅକାରର ତେଣେ ରୂପାସିତ ହୁଅନ୍ତି-ଅ-ଜଗନ୍ନାଥ,
ନ-କଳରାଜ, ମ-ସୁଭଦ୍ରା, ଓଁ କାର ବିଚିତ-ବିମୁକ୍ତିରେ ରୂପାସିତ
ହେଲେ ।

ପୁନଃ ଓଁ କାର ମଧ୍ୟରେ ଥିବା ଅ ଉ ମ ସ୍ୱର ସହିତ ହେଲେ ରାମ କୃଷ୍ଣ ପୁଣି ବ୍ରହ୍ମା
ବିଷ୍ଣୁ ଶିବଙ୍କୁ ସମାନ କରାଯାଇଅଛି । ପୂର୍ବରୁ ଆଦିକବି ଶାରଳା ଦାସ
ଜଗନ୍ନାଥଙ୍କୁ-ନୀଳ କନ୍ଧରେ ପୁଣା ପାଇବୁ ବେଧା ରୂପପଣା ବୋଲି ଘୋଷଣା
କରି ପାରିଛନ୍ତି । ଜଗନ୍ନାଥ ବର୍ଣ୍ଣନାରେ ଏହାକୁ ବୁଦ୍ଧ ବା ଜ୍ଞାନାବତାର ଭାବରେ
ଗ୍ରହଣ କରାଯାଏ । ଶ୍ୱେତ, ବ୍ରହ୍ମଣ୍ୟ ଓ ନୀଳ ବର୍ଣ୍ଣର ଚ୍ୟୋତି ଆଖାରେ ବିକଳିତ
ଏହି ବିମୁକ୍ତି-କଳରାଜ, ଜଗନ୍ନାଥ ଓ ସୁଭଦ୍ରା । ତୀର୍ଥ ଛାପନର ଏକ ବିସଦୃଶ୍ୟ
ଏଠାରେ ଉଲ୍ଲେଖ କରା ଯାଇପାରେ-ବିଷ୍ଣୁ ବ୍ରହ୍ମାଣ୍ଡ ଭ୍ରମଣ କରି ଆସି ସମୁଦ୍ର
କୂଳରେ ପହଞ୍ଚି ଯାଇଥାନ୍ତି । ସେ ଏ ଜ୍ଞାନର ପବିତ୍ରତା, ଶାନ୍ତି ଶୀତଳ ଶାନ୍ତିର
ବାସୁ ସେବନ କରି ବୈକୁଣ୍ଠଠାରୁ ଏହାକୁ ଶ୍ରେଷ୍ଠ ମନେକରି ସମସ୍ତ ଦେବତାଙ୍କୁ
ତ୍ୟାଗ ଦେଲେ । ଗରୁଡ଼ ଆମନ୍ତଣ ନେଇ ସ୍ୱର୍ଗର ଦେବତାମାନଙ୍କୁ ଆଣି
ଏଠାରେ ରଖାଇଲେ ଏବଂ କହିଲେ-

ବିଚରି ଇନ୍ଦିତ କଳା କଳନା ମାଧୁରୀ
କହିବ ଉତ୍କଳ ନାମ ଭାରତ ବିସ୍ତାରି
ବ୍ରହ୍ମ ବୋଲାଇବ ବାବୁ ପାଆଣ ନିର୍ଦ୍ଦର
ବିଧିରେ ମୁଁ ସମାପନ ନାସିବି କର୍ତ୍ତୁର ॥

ପରମ ବ୍ରହ୍ମ ନାରାୟଣ ଏଠାରେ ନିଜେ ବ୍ରହ୍ମ-ବାବୁ ସ୍ୱରୂପ ରହିବାକୁ ଇଚ୍ଛା
ପ୍ରକାଶ କରି ଜଗନ୍ନାଥଙ୍କ ନୀଳାଚରବାସୀ ହେଲେ । ତାଙ୍କୁଁ କେନ୍ଦ୍ରକରି

ନାନା ଚକ୍ର ଓ ବର୍ଣ୍ଣନ ପୁଣି କରାଯାଇଛି । ‘ବାସୁଦେବ କୃଷ୍ଣଙ୍କୁ ଜଗନ୍ନାଥ
ସଂକର୍ଷଣରୂପୀ ଶିବଙ୍କୁ କଳଦେବ, ପ୍ରଜାପତି ବ୍ରହ୍ମାଙ୍କୁ ସୁଭଦ୍ରା ଓ କାଳରାଜ
ସୁଦର୍ଶନ ରୂପେ କଳନା କରାଯାଇ ଜଗନ୍ନାଥ ସଂସ୍କୃତି ବିରକ୍ଷାମ
ହୋଇଅଛି ।

ସୁଭଦ୍ରା ଅନାଦି ମାତାଙ୍କର ଶୁଣ ଘେନି ଶ୍ରୀଲିଙ୍ଗ ବନ୍ଦନ କଲେହେଁ ଏକ
‘ଭଗିନୀ ଶ୍ରୀ ପ୍ରବର୍ତ୍ତନୀ’ ସ୍ୱୀକୃତ ହେଲେ ମଧ୍ୟ ସେ ହେଉଛନ୍ତି ଜଗତ ପିତା
ବ୍ରହ୍ମା । ତାଙ୍କ ନିକଟରେ ସୁଦର୍ଶନ କାଳଚକ୍ର ସ୍ୱରୂପ । ଓଁ କାର ଅର୍ଦ୍ଧମାତ୍ରା
ଘୋର କରୁଥିବା ସରଳରେଖାକୁ ବହୁକାଳୀ ବା ଜ୍ୟୋତିର୍ଲିଙ୍ଗ କୁହାଯାଇଥାଏ ।
କଳିକାଳର ପ୍ରାଦୁର୍ଭାବରୁ ମହାପ୍ରଭୁ ପାଦ, ପାଣି, ନାସା, ଶ୍ରବଣ ଗୋପନରେ ରହି
ନୀଳକନ୍ଧରେ ମୌନାବତାରରେ ବସିଥିବାର ଅବତାରଣା କରା ଯାଇଅଛି ।
ପ୍ରଭୁ ନିଜ ସଙ୍ଗରେ ଲୀନ ହୋଇ ମାୟାରୂପ ଧାରଣ କରିଛନ୍ତି । ଶ୍ରୀଜଗନ୍ନାଥ
ଗୋଲକରେ ନିତ୍ୟ ରାସଲୀଳାରେ ରତ । ସେ ଅବତାରୀ । କେଳି
ପ୍ରଳୟଲୀଳା ଅତିଶକ୍ତ ହେଲେ ସୁଖ ରାମଲୀଳା ବ୍ୟାହତ ହୁଏ ନାହିଁ । ଶୁଣ
ଜ୍ଞାନ ମିଶ୍ରା ଉଚ୍ଚରେ ମଧ୍ୟ ଏପରି ପରିଲକ୍ଷନା କରା ଯାଇଅଛି । ଜଗନ୍ନାଥଙ୍କର
ଏହି ରହସ୍ୟମୟ ରୂପକୁ ବହୁ କବି ବିଭିନ୍ନ ପ୍ରକାର ପୁଣିରେ ବେଶୁଛନ୍ତି ଏବଂ
ବର୍ଣ୍ଣନା ମଧ୍ୟ କରିଛନ୍ତି । କବି ସମ୍ରାଟ ଚପେନ୍ଦ୍ର ଉତ୍କଳଙ୍କ ପୁଣିରେ ଜଗନ୍ନାଥ
ଚତୁର୍ବର୍ଣ୍ଣ ପଳ ପ୍ରଦାୟୀ ସ୍ୱୟଂ ଭଗବାନ୍ ।

“ସେ କସୁବଗରେ ରାଜା ସ୍ୱୟଂ ଜଗନ୍ନାଥ
ଶୁଭିବର୍ଣ୍ଣେ ଚଉବର୍ଣ୍ଣ ଦେବାକୁ ସମର୍ଥ”

ସେହିଭଳି ଉତ୍କଳ କବି ଅତି ଉଦାର କମ୍ପରେ ଗାଇଅଛନ୍ତି-

“ପତାକା ଅକ୍ଷୟ କଥକେ ଡାକାକୁ ଥରା
ଏ ନୀଳ ନଗ-ନବରକୁ ଆସ ଭଲ କରିବା
ଘେତେ ଦୁରେ ଘଣ୍ଟ ନିନାଦ ଶୁଭେ ନବରେ ନେଇ
ପଦାଏ ଅନୁତ ପୁଣ୍ଡୁଟ ଗଲେ ଗଲଧା ଦେଇ”

ଏଠାରେ ଜଗନ୍ନାଥ କେବଳ ଉତ୍କଳ ବା ଭାରତବର୍ଷ ପାଇଁ ପତିତପାବନ ବାମା
ଉଡ଼ାଇନାହାନ୍ତି, ଉଡ଼ାଇଛନ୍ତି ସମଗ୍ର ବିଶ୍ୱ ଜନତାର ଆଖି ଅକୃତି ଦୂର ପାଇଁ ।
ଶୁଭିବର୍ଣ୍ଣର ଜନତାକୁ ଚତୁର୍ବର୍ଣ୍ଣ-ଧର୍ମ, ଅର୍ଥ କାମ ଓ ମୋକ୍ଷ ପ୍ରଦାନ କରିବାକୁ
ହାତପାରି ଆହ୍ୱାନ କରିଛନ୍ତି । ବିଶ୍ୱକ ପ୍ରାଣୀତା ଜଗତ୍ ନାଥ ଜଗନ୍ନାଥଙ୍କଠାରେ
କବି ଲକ୍ଷ୍ୟ କରିଛନ୍ତି । ଜଗନ୍ନାଥଙ୍କୁ ପୁରୁଷୋତ୍ତମ ଭାବେ ମର୍ଯ୍ୟାଦା ପ୍ରଦାନ

କରାଯାଇପାରେ । ପୁରୁଷୋତ୍ତମ ବିଶ୍ୱପୁରୁଷ ଓ ଅନନ୍ତ ସତ୍ତା ନିର୍ଦ୍ଦାୟ ।
 ପଞ୍ଚିତ ନୀଳବନ୍ଧ ବାମ ଜଗନ୍ନାଥ ଧର୍ମର ଏହି ପ୍ରସଙ୍ଗରେ ବିଶ୍ୱେଷଣ କରି
 କହନ୍ତି—“ଉପାସ୍ୟ ଦେବତା ବା ଉତ୍ତରରେ ଗୁଣ ଓ ଶକ୍ତିର ଆରୋପ କରି
 ତାହାରି ଶାନ୍ତ କରିବା ହେଉଛି ଛୁତି ବା ଉପାସନା । ଏହା ପ୍ରାକୃତ ଧର୍ମ ।
 ଜଗନ୍ନାଥ ଧର୍ମ ଏହି ପ୍ରାକୃତ ଧର୍ମ ଠାରୁ ଭିନ୍ନ । ଜଗନ୍ନାଥ ଧର୍ମରେ ଉପାସନା
 ହେଲେ ଉପାସ୍ୟରେ ଆରୋପିତ ଗୁଣ ଓ ଶକ୍ତିର ଯଶୋଗାନ ନୁହେଁ, ଉପାସ୍ୟର
 ପାତରେ କରିବା ପରି ବିସ୍ତାରି ତତ୍ତ୍ୱ ହେବାର ନିରନ୍ତର ପ୍ରସଙ୍ଗ । ଏ ପ୍ରସଙ୍ଗରେ
 ଧାରା ବନ୍ଧ ଫଳିତାଏ ଏବଂ ଏହା ଫଳେ ମୁକ୍ତି ବା ନିର୍ବାଣ ଅଭିମୁଖୀ ହୁଏ ।
 ନିତ ଆସା ପୁରୁଷର ପୁଣ୍ୟ ପାଇଁ ଭୋଗଲାଳସା ଜାଗ୍ରତ ହୁଏ ନାହିଁ । ଉପାସ
 ପରିବାରର ପୁଣ୍ୟପୁଣ୍ୟକୁ ନିଜର ପୁଣ୍ୟପୁଣ୍ୟ ବୋଲି ଭାବିବା ଦ୍ୱାରା ଆସା ପୁରୁଷ
 ପକ୍ଷରେ ଏକାକାର କରି ପାରିଲେ ‘ପୁରୁଷ’ ଶ୍ରେଷ୍ଠ ପୁରୁଷ ବା ପୁରୁଷୋତ୍ତମରେ
 ପରିଣତ ହୁଏ । ପୁରୁଷ ଓ ଜଗତ୍ ଏଠାରେ ଅଭିନ୍ନ । ତେଣୁ ପୁରୁଷ ନାଥ ଅର୍ଥ
 ଜଗନ୍ନାଥ ଅର୍ଥାତ୍ ପୁରୁଷୋତ୍ତମ ଅର୍ଥ ଜଗନ୍ନାଥ । ଜଗନ୍ନାଥ କହିଲେ ଜଗତ୍
 ପୁରୁ ନିଗ୍ରହାନ୍ତରୁ ସମର୍ଥ ବିଚ୍ଛିନ୍ନମସ୍ତ ବିଚ୍ଛିନ୍ନ ହୁଏ । ଜଗତ୍ ରୂପକ ପୁରୁଷର
 ଉତ୍ତମ ବା ଶ୍ରେଷ୍ଠ ସ୍ୱରୂପ । ସେହି ଜଗତ୍ ସ୍ୱରୂପ ପୁରୁଷର ବା ପୁରୁଷୋତ୍ତମର
 ପୁଣ୍ୟ ପୁଣ୍ୟରେ ନିଜେ ପୁଣ୍ୟ-ପୁଣ୍ୟ ହୋଇପାରିଲେ, ଅର୍ଥାତ୍ ସମଗ୍ର ବିଶ୍ୱର
 ଅନୁକୂଳ ସମ୍ପର୍କ ନିଜର ଅନୁଭବକୁ ସାମିକ କରି ପାରିଲେହିଁ ହେବ
 ଜଗନ୍ନାଥଙ୍କର ଉପାସନା । ଫଳେ ପୁରୁଷୋତ୍ତମ ଜଗନ୍ନାଥଙ୍କୁ ନ ବୁଝାଇ କ୍ଷେପ
 ବିଶେଷ ପୁଣ୍ୟକୁ ବୁଝାଇଲା । ଏହା ଫଳେ ଧର୍ମ ସହ ସମ୍ମିଶ୍ର ବୋଲି
 ଉଦ୍ଦେଶ୍ୟମାନେ ଏକମତ ହୋଇଛନ୍ତି । ନାଥ ଅନ୍ୟ ଏକ ମତ ଦେଲା
 ପୁରୁଷୋତ୍ତମ ଶବ୍ଦର ଅର୍ଥ ଅଶ୍ୱତ୍ଥ ବୃକ୍ଷ । ଶରୀରକୁ ଏକ ଅଶ୍ୱତ୍ଥ ବୃକ୍ଷ ରୂପେ
 ବ୍ୟକ୍ତ କରାଯାଇଛି । ଶୌଚନ ବୃକ୍ଷ ଅଶ୍ୱତ୍ଥ (ପିପ୍ପଳ) ବୃକ୍ଷ ମୂଳେ ଜନ୍ମ,
 ଶାନ୍ତ ଲାଭ ଓ ନିର୍ବାଣ ପ୍ରାପ୍ତ ହୋଇଥିଲେ ବୋଲି ବୈଦିକ ପରମ୍ପରାରେ ମଧ୍ୟ ଏହି
 ଅଶ୍ୱତ୍ଥ ବୃକ୍ଷ ରୂପୀ ପୁରୁଷୋତ୍ତମ ମାନ୍ୟତା ଲାଭ କରି ଆସିଛନ୍ତି ।

ଏତଦ୍ ବ୍ୟତୀତ ସାଧୁ-ସଞ୍ଜମାନେ ଶରୀରକୁ ଦେଉଳ ସହିତ ତୁଳନା କରି
 ଅଛନ୍ତି ଏବଂ ପୁରୁଷୋତ୍ତମ କ୍ଷେପ ହେଉଛି ସ୍ତବ୍ଧସ୍ତ । ଶଙ୍ଖକ୍ଷେପ ବା ଶଙ୍ଖନାଭି
 ମଞ୍ଚଳରେ ବ୍ରହ୍ମା ରହିଛନ୍ତି । ବ୍ରହ୍ମାଙ୍କ ନାଭି ପଦ୍ମର ପ୍ରଥମପଳ-ବଡ଼ଦେଉଳ,
 ତୃତୀୟପଳ ମହୋଦିଶାଳ, ତୃତୀୟପଳ ଜଗମୋହନ ଓ ଚତୁର୍ଥପଳ ଭୋଗ
 ମଞ୍ଚପ । ସେହି ପଦ୍ମର କେଶର ମଧ୍ୟରେ ଯେଉଁ ସ୍ଥାନ ରହିଛି ତାହା ଋତୁ
 ବିଂସାସନ । ସେହି ଋତୁବିଂସାସନ ଉପରେ ସାକ୍ଷାତ୍ ପରବ୍ରହ୍ମ ଜଗନ୍ନାଥ ବିଜେ
 କରିଛନ୍ତି । ସେ ନିଚ୍ଛିତ୍ ସ୍ଥାନରେ ପଡ଼ିଥିଲେ ମହାପୁଣ୍ୟ ମିଳେ । ସେହି ସ୍ଥାନ
 ବୈକୁଣ୍ଠ ଓ ନିତ୍ୟ ଲୀଳାର ସ୍ଥଳୀ, ଯେଉଁଠାରେ କି ଗାଧାକୃଷ୍ଣ ଏକଶରୀରରେ
 ସୁଗନ୍ଧ ବୁଝେ ଲୀଳାଚର ।

ଶ୍ରୀକ୍ଷେତ୍ରରେ ଶ୍ରୀବୈତନ୍ୟଙ୍କ ଲୀଳା ପ୍ରସଙ୍ଗ ‘ଶ୍ରୀଜଗନ୍ନାଥ ଚକ୍ର’ ଓ
 ‘ଶ୍ରୀଜଗନ୍ନାଥ ବିରାଟପୁର’ରେ ବର୍ଣ୍ଣିତ ହୋଇଅଛି । ଜଗନ୍ନାଥ ବିଗ୍ରହରେ
 ଗାଧାକୃଷ୍ଣଙ୍କ ନିତ୍ୟଲୀଳା ଅନୁଭବ କରି ବୈତନ୍ୟ ତତ୍ତ୍ୱ ହୋଇ ପଡ଼ୁଥିଲେ
 ବୋଲି ପ୍ରବାଦ ରହିଛି । ଶ୍ରୀକ୍ଷେତ୍ରର ପଞ୍ଚତୀର୍ଥ ଉତ୍ତମ ଭକ୍ତି ଓ ମୁକ୍ତି
 ପ୍ରଦାୟକ । ମାର୍କଣ୍ଡେୟ, ଶ୍ରୀଜଗନ୍ନାଥ, ଶ୍ରୀବଳଦେବ, ମହୋଦଧି ଓ ଜନ୍ମପୁତ୍ର
 ଏମାନେ ଶଙ୍ଖକ୍ଷେତ୍ରର ପଞ୍ଚପ୍ରଧାନ ତୀର୍ଥ । ମାନବ ଶରୀରର ସହସ୍ରପଳକମଳ
 ମଧ୍ୟକ୍ଷ କେଶର ଭିତରେ ପ୍ରକୃତି ପୁରୁଷ ରୂପୀ ଶ୍ରୀଜଗନ୍ନାଥ ବିଦ୍ୟମାନ ।
 ଶ୍ରୀକ୍ଷେତ୍ରର ବଡ଼ଦାଣ୍ଡ, ଗୋଲୋକ, ମହାନିତ୍ୟ, ଜଗମୋହନ ଓ

ପରମ ନିତ୍ୟସ୍ଥାଣୀ ହେଉଛି ବିଂସାସନ । ଏହା ମଧ୍ୟରେ ସ୍ଥଳିଛି ନିତ୍ୟରାସ ।
 ଏସ୍ଥାନକୁ ଗଲେ ଭକ୍ତ ପ୍ରେମ ଓ ଭକ୍ତି ଉପରେ ନିମନ୍ତ୍ରିତ ହୋଇଯାଏ । ଜଗନ୍ନାଥ
 ସାକ୍ଷାତ୍ ବ୍ରହ୍ମ, ଭୋକବଳା । ତାଙ୍କ ଜଳାମାନ ନେର ଅଂଶାବତାର
 ଧରାଧାରରେ ଅବତୀର୍ଣ୍ଣ ହୁଅନ୍ତି । ବିବାହର ବାସ ଏହି ଜଗନ୍ନାଥଙ୍କୁ ନେର
 ବର୍ଣ୍ଣନାକା ଫଳେ ନିମ୍ନପ୍ରକାର ଦାଣ୍ଡିକ ବ୍ୟାଖ୍ୟା କରିଅଛନ୍ତି— ‘ଶ୍ରୀ’-ଲକ୍ଷ୍ମୀ,
 ଭକ୍ତି, ପ୍ରୀତି ଓ ଶୋଭା ପ୍ରଦାୟିନୀ, ସଂସାର ପାଳିନୀ ଶକ୍ତିରୂପେ ବିଦ୍ୟମାନ ।
 ନ-‘ନ’ ଅର୍ଥ ପୁଣି, ତନ୍ମୁକ୍ତ, ସକଳଦେବତା ସେହିଠାରୁ ପୁଣି ଲାଭ କରିଛନ୍ତି ।
 ବେଦମତ, ଯୋଗସାଧନ ସବୁ ଉତ୍ତରିତ-ସ୍ଥଳ । ଜଗନ୍ନାଥ ମୂର୍ତ୍ତି ସ୍ୱୟଂ
 ଆବିର୍ଭୂତ । ନ- ହେଉଛି ଜଗନ୍ନାଥ ଓ ବ୍ୟୋତି ସ୍ୱରୂପ । ଜଗନ୍ନାଥ ବା
 ଯେଉଁ ନାମରେ ଡାକିଲେ ସେ ତାକୁ ପାଲଇ । ‘ଗ’-‘ଗ’ର ଅର୍ଥ ଗୁହ୍ୟ,
 ଗୁରୁତର ସାଗରପରି ଗଭୀର ଓ ଅନନ୍ତ । ସେ ଗୋଲୋକ । ସେ ଗର୍ବ
 ଶଂକର । ନା-‘ନ’ର ଅର୍ଥ ନିବିକଳ, ନିରୀହ । ନିରାକାରବ୍ରହ୍ମ, ନତୀତ,
 ନିର୍ଭର ନିରାଲସ ସ୍ଥାନ, ନରକନିଜାରଣ, ନିତ୍ୟ ମହାନିତ୍ୟ, ଅବିନାଶୀ, ନିର୍ମଳ,
 ନିର୍ମାୟା ଓ ସେ ନାମରୂପୀ । ଧ-ଧର ଅର୍ଥ ସେ ସର୍ବଭୂତାସା, ସେ ସୁବର୍ଣ୍ଣନ,
 ସ୍ଥିରରୂପି, ଧର୍ମ, ଅର୍ଥ ବାମନୋକ୍ତର ଜନ୍ମସ୍ଥଳ । ଏଥିରୁ ସ୍ଥାବର ଜଗତ ଓ ଅଞ୍ଚଳ
 ସିଦ୍ଧି ଜନ୍ମଲାଭ କରିଛନ୍ତି । ଥ-ଅନାଥର ନାଥ ଓ ସର୍ବପ୍ରାଣୀଙ୍କର ହିତକାରୀ ଓ
 ରକ୍ଷାକାରୀ । ଯୁକ୍ତେ ଯୁକ୍ତେ ଭଗବାନଙ୍କର ଅବତାର ଘଟିଛି ବୋଲି
 ପୁରାଣମାନଙ୍କରେ ବର୍ଣ୍ଣନା କରା ଯାଇଅଛି । ତତୁର୍ବଣ ବୈକୁଣ୍ଠ ଉପରେ ଶେଷ
 ବୈକୁଣ୍ଠର ନାମ ହେଉଛି ନିତ୍ୟ ବୈକୁଣ୍ଠ ଏବଂ ତାହାହିଁ ନୀଳଗିରି ।
 ସତ୍ୟଯୁଗର ଅବତାର ନୃସିଂହନାଥ, ଶେଷରେ ଶ୍ରୀନାଥ, ଦ୍ୱାପରରେ
 ରାମନାଥ-ଗୋନୀନାଥ ଓ କଳିରେ ଶ୍ରୀଜଗନ୍ନାଥ ହିଁ-ଶଶବର୍ଣ୍ଣା ॥ ପୁନଶ୍ଚ
 ‘ଶବ୍ଦ ପୁରାଣ’ର ଉତ୍କଳ ଶାସ୍ତ୍ରରେ ଭଗବାନଙ୍କର ଏହି ବାଚ୍ଚରୂପକୁ ବ୍ୟତ
 ବୋଲି ବୁଝାଯାଇଛି । ଦୀନଜନମାନଙ୍କୁ କଳିଯୁଗରେ ଅନୁଗ୍ରହ କରିବା ପାଇଁ
 ପ୍ରଭୁ ଏହି ବ୍ୟାଜ ଶରୀର ଧାରଣ କରି ନୀଳାଚଳରେ ଅବସ୍ଥାନ
 କରିଅଛନ୍ତି ।

“ଏବଂ ଦୟାସୁଧୁରତସ୍ୟା ତସ୍ମିନ୍ ନୀଳାଚଳ ବସନ୍
 ଦୀନାନାଥାନୁଗ୍ରହାୟ ବାଚ୍ଚବ୍ୟାଜ ଶରୀର ବାନ୍” । (୧୬)
 (ଉ-ଖ: ୪୩୫)

ସଂସାରରେ ଜନ୍ମ ହୋଇ ନାହିଁ ନଥିବା ଦୁଃଖକୁ କଳିଯୁଗରେ ଗୋପନୀୟ ଭାବେ
 ଅବସ୍ଥାନ କରି ଜଗନ୍ନାଥ ଦୂର କରିପାରିବ ।

‘ବ୍ୟୋତି ସଂସାର ଦୁଃଖାନି ଦ୍ୟାତି ସୁଖମବ୍ୟୟନ୍’
 ତସ୍ମାତ୍ ବାଚ୍ଚନୟଂ ବ୍ରହ୍ମବେଦାଞ୍ଚେଷୁ ପଶୀୟତେ, ॥୧॥
 ନହିଁ କାଞ୍ଚନୟା ମୋକ୍ଷଂ ଦ୍ୟାତି ପ୍ରତିମାକୃତିତ୍

ଅକ୍ରୂତେ ହ୍ୟପବର୍ଣ୍ଣସୁ କୃତାଦ୍ୱା ବାଚ୍ଚଶାବ୍ୟମ୍” ୮୨ ।
 (ଉ-ଖ: ୪୩୫)

ଅର୍ଥାତ୍ ସଂସାରର ସବୁ ଦୁଃଖ ଏହି ପ୍ରତିମା ବିନାଶକରେ ଏବଂ ଅମାପ ପୁଣ୍ୟ
 ପ୍ରଦାନ କରେ । ଏହା ‘ବାଚ୍ଚନୟ’ ବ୍ରହ୍ମ ବୋଲି ବେଦାନ୍ତରେ ପରିକଳ୍ପିତ ।
 କେବଳ କାଞ୍ଚନୟୀ ପ୍ରତିମା କେବେ ମୁକ୍ତିଦାନ କରି ନପାରେ । ଯେଉଁ ମୋକ୍ଷ
 ସ୍ୱଭାବସିଦ୍ଧ ଅକୃତିମଠାରୁ ଲବ୍ଧ ତାହା କୃତ୍ରିମ ପ୍ରତିମାଠାରୁ କିପ୍ରକାର ସମ୍ଭବ ?
 ଏଠାରେ ଦୁର୍ଗାମାୟ ଯେ ନୀଳମାଧବ ହିଁ ବାଚ୍ଚ ରୂପେ ଜଗନ୍ନାଥ ମୂର୍ତ୍ତିରେ ବିବର୍ତ୍ତିତ
 ହୋଇଛନ୍ତି ।

ତାଙ୍କୁ ପରାସ୍ତକର ସାକ୍ଷାତ ଓକାରମୟ ସ୍ୱରୂପ, ଯାହାକର ପାଦ, ପାଣି, କଟି, ଭାଗ ଉଦର, ଶ୍ରୀବା, ଶିର ନଥାଇ କେବଳ ଅକ୍ଷର ବା ପ୍ରଣାବାହାର ରୂପ ଅଛି, ସେହି ପୂର୍ଣ୍ଣ ପୁଣ୍ୟମଣ୍ଡଳ ଓକାର ଭିତରେ ନିର୍ଣ୍ଣୟ କରାଯାଇ ପାରେ । କଥୁତ ଅଛି କେତେକରେ ବଡ଼ପାଦ ଅହଂକାର । ତାକୁ ବିନାଶ କରିବ ଓକାର । ଏହି ଓକାର ହିଁ ଜଗନ୍ନାଥ, ଅ-ଉ-ମ- ବଳଦେବ, ପୁରୁଣା ଓ ଜଗନ୍ନାଥ । ଜଗନ୍ନାଥ ଧର୍ମ ସମାଚରଣ, ମତ ହେଉଛି ବ୍ରହ୍ମ ସମ୍ପ୍ରଦାୟ । ଏହା ପୁଣ୍ୟ କ୍ଷେତ୍ର ଶ୍ରୀପୁରୁଷୋତ୍ତମ, ଦେବତା ଶ୍ରୀଜଗନ୍ନାଥ, ମାଳା ହରିନାମ, ଚୀର୍ଥଚୀର୍ଥାତ ସମୁଦ୍ର, ଧାନ ପରାବ୍ରହ୍ମ, ସାନ ଆସ୍ତ୍ରାନ୍, ଉଷି-ନାମପୁରଣ, ଭାବ-ସମ୍ପର୍କୀ, ମଣୋହି-ନିର୍ମାଳ୍ୟ, ବିକାସ-ରତ୍ୟମୟ ଓ ବିହାର-ବୈକୁଣ୍ଠ । ଏହି ଏକ ସମ୍ପର୍କୀ ବ୍ରହ୍ମଭାବାପନ୍ନ ଧର୍ମ ପୃଥିବୀରେ ବିଚଳ । ଏଣୁ ଏହାକୁ ବହୁ ପଣ୍ଡିତ ଓ ଚିନ୍ତାଶୀଳବ୍ୟକ୍ତି ସମାଚରଣ-ବିଶ୍ୱଧର୍ମ ବୋଲି ପଞ୍ଜୀର ଦିଅନ୍ତି । ମୁଖ୍ୟତଃ ଏହା ଶାବର ସଂସ୍କୃତି । ଏକଦା ବିଶ୍ୱାସପୁ ଗୁପ୍ତ ସାଧନାକରି ନୀଳମାଧବଙ୍କ ପୂଜାକରି ଆସୁଥିଲେ । ଅବତୀରାଜ ଉନ୍ନୟନ ଗାଥା ଜାଣିବା ପାଇଁ ବିଦ୍ୟାପତିଙ୍କୁ ପ୍ରେରଣ କରିଥିଲେ । ବିଦ୍ୟାପତି ଆସି ଏଠାରେ ଶବରକନ୍ୟା ଲଳିତାଙ୍କ ପାଣିଗ୍ରହଣ କରିଥିଲେ । ବିଦ୍ୟାପତିଙ୍କଠାରୁ ସମସ୍ତତଥ୍ୟ ଲାଭକରି ଉନ୍ନୟନ ମହାରାଜା ଉତ୍କଳାଗମନ କରନ୍ତି । ମହାନଦୀ ତିଳୋତ୍ତମା ପାରହୋଇ ନୀଳାଚଳଧାମରେ ଉପସ୍ଥିତ ହେଲେ ମାତ୍ର ନୀଳମାଧବ ଅତୁଳ୍ୟ ହେବାରୁ ଦର୍ଶନ ଲାଭରୁ ଉନ୍ନୟନ ବଞ୍ଚିତ ହେଲେ । ଏହାର ଜାଣଣ ନାରଦ ମହର୍ଷିଙ୍କୁ ଜିଣାପା କରିବାରୁ ନାରଦ ନରସିଂହଙ୍କୁ ପୁରଣ କରିବା ନିମନ୍ତେ ପରାମର୍ଶ ଦେଲେ । ଏହାପରେ ଦାରୁ ପ୍ରସଙ୍ଗ ଗତିଶୀଳ ହୁଏ । ଉନ୍ନୟନ ଥିଲେ ମହାନ ସାଧକ । ସାଧନାବଳରେ ବିଶ୍ୱକର୍ମା କର୍ଣ୍ଣକ ମୁଖି ନିର୍ମାଣ କରାଇଲେ । ଶ୍ରୀବିକ୍ରମ ଜୀବନସାଥ ପୂର୍ବରୁ ବିଶ୍ୱକର୍ମା ଅର୍ଥାନ୍ତ ହୁଅନ୍ତି । ଫଳରେ ଉନ୍ନୟନ ପୂର୍ଣ୍ଣବ୍ରହ୍ମଙ୍କ ଦର୍ଶନରୁ ବଞ୍ଚିତ ହେଲେ । ପ୍ରତ୍ୟାପତି ବ୍ରହ୍ମାଙ୍କ ପାଖକୁ ଉନ୍ନୟନ ଯିବାପରେ ଗାଳମାଧବ ଏହାର ଅଧିକାରୀ ହୋଇ କର୍ଣ୍ଣକୁ ଜାଣି କରନ୍ତି । ରଥଯାତ୍ରା ସମୟରେ ଶ୍ରୀଜଗନ୍ନାଥ ମନ୍ଦିରରେ ବିଗତ ପୂଜା ପାଏ । ସେହି ସମୟରେ ଶବର ନିଜର ସାଧନାବଳରେ ଅଗରାରି ଉଚ୍ଚ ଶୁଣିପାରେ । ଜଗନ୍ନାଥଙ୍କର ଆବିର୍ଭାବର ରତ୍ୟ ଚମତ୍କରେ ଏଯାବତ୍ ବହୁ ସଂଖ୍ୟ ରହିଅଛି । ଶ୍ରୀମୁଖି ଗଠନ ଓ ବରଦାପତିମାନଙ୍କର ପୂଜା ପରମ୍ପରାର ଦୂରନା ଅଣସର ସମୟରେ ପ୍ରମାଣିତ ହୁଏ ।

ଜଗନ୍ନାଥଙ୍କର ବ୍ରହ୍ମ ବିଷୟରେ ଅନ୍ୟ ପ୍ରକାର ମତ ନିହିତ ଅଛି । ବ୍ରହ୍ମ ଅତୁଳ୍ୟ, ଅତୁଳ୍ୟ ଓ ଅନୁଭବ୍ୟ । ଏହା ଏକ କ୍ଷେତ୍ର ବିକାଶି କରୁଥିବା ମଣିବିଶେଷ । ଏହି ଅକ୍ଷୟ ନିତ୍ୟପଦାର୍ଥ ଶ୍ରୀକୃଷ୍ଣଙ୍କ ଦେହଧାରଣ ପରେ ଅଦକ୍ଷ ପିଣ୍ଡରୁ କ୍ଷେତ୍ର 'ଉନ୍ନୟନମଣି' ବା ମରକତ ମଣି ସଂସ୍କୃତିତ ବୋଲି ବିଶ୍ୱର କରାଯାଏ । ଏହିଦିହାପିକମାନେ ଏହି ଭାବବାଦୀ ଚେତନାକୁ ସ୍ୱୀକାର ନକରି ବୁଦ୍ଧଦେବଙ୍କ ବଡ଼ ବୋଲି ଗ୍ରହଣ କରନ୍ତି । କାହାରି ମତରେ ଜୀବନ୍ତ ତୁଳସୀତ, ବାହାର ମତରେ ପୁଷ୍ପାଦ୍ୟ ମଣି ବିଶେଷ । ସେ ଯେଉଁ ପଦାର୍ଥ ହେଉନା

କାହିଁକି, ମାନସିକ ତଥା ସଂସ୍କୃତିକ ଚିନ୍ତା ଚେତନାରେ ଯେଉଁ ତୁଳସୀ ବିଦ୍ୟା ଭାବନା ଜାଗରିତ ହୋଇ ଯାଇଛି ତାହାକୁ ସେହି ବ୍ରହ୍ମ ବ୍ୟତୀତ ଅନ୍ୟ କିଛି ବନ୍ଧନା କରାଯାଇ ନପାରେ । ଏହା ଅଚଳ, ସମାଚରଣ ନିତ୍ୟ ଅବିନାଶୀ ଆସା ଓ ପ୍ରତ୍ୟେକ ମଣିଷର ଆସପତା । ଅଗଣିତ ମଣିଷ ସମାଜକୁ ଆସ ଚେତନାର ସମୀକ୍ଷା ପାଇଁ ଏହା ସୂଚକ ଦିଏ । ମଣିଷ ଭିତରେ ଅଛି ଆସା ଓ ଚେତନାର ମହାନସତା । ଶରୀର ଏକ ଦାରୁ ଜଡ଼ପଦାର୍ଥ ହେଲେ ଆସା ଗାମଧ୍ୟରେ ଚଳଚ୍ଚଳିତ ମୁକାଧାର । ଫଳରେ ମାନବ ଆସପର୍ଣୀ ହୋଇ ଦିବ୍ୟଜ୍ଞାନର ଅଧିକାରୀ ହୁଏ । ପ୍ରାମାଣିକତାଠାରୁ ଏହାର ଅନୁଭବ ବା ଉପଲକ୍ଷି ହିଁ ବଞ୍ଚିଷ୍ଟ ଅଭିବ୍ୟକ୍ତି । ମହାପ୍ରସାଦ ଦିବ୍ୟଜ୍ଞାନର ପ୍ରତୀକ । ମାନବ ଯେତେବେଳେ କରୁଣାମୟ ବ୍ରହ୍ମରୂପୀ ଜଗନ୍ନାଥଙ୍କୁ ଉପଲକ୍ଷି କରେ, ସେତେବେଳେ ସେ ଦିବ୍ୟକ୍ଷରକୁ ଉନ୍ନୀତହୁଏ । ଜିଜ୍ଞାସାର ଶରଧାବାଲିରେ ଗଢ଼ି ଗଢ଼ି, ସାଧନାର ବାଳଣ ପାହାଚ ଚଢ଼ିଚଢ଼ି ସିଝିର ରହବେଦୀରେ ଜଗନ୍ନାଥଙ୍କୁ ଦର୍ଶନ କରେ । ତା'ର ହୃଦୟ ଶାନ୍ତି, ସ୍ନେହ, ସାମ୍ୟ ମୈତ୍ରୀ ଓ ପ୍ରୀତିରେ ପରିପୂର୍ଣ୍ଣ ହୁଏ । ସେଠାରେ ଧର୍ମୀ ଦରିଦ୍ର, ପାପପୁଣ୍ୟ, ଦିବା ରାତ୍ରି, କଳା-ଗୋରା, ଶୁଣ୍ଠାଳ ଓ ବ୍ରାହ୍ମଣର ପାର୍ଥକ୍ୟ ନାହିଁ । ଆନନ୍ଦ ବିପଣୀରେ ପରମାନନ୍ଦର ଅନୀୟ-ସୁଧା-କୈବଲ୍ୟ ସେ ଲାଭ କରେ । ଜଗନ୍ନାଥଙ୍କୁ ବିଭିନ୍ନ ଧର୍ମାବଳମ୍ପୀ, ମତାବଳମ୍ପୀ-ଓ ଦାର୍ଶନିକ ଭିନ୍ନ ଭିନ୍ନ ଦୃଷ୍ଟିକୋଣରୁ ବିଶ୍ୱର କରି ମଧ୍ୟ ଏକାଭୂତ ହୋଇ ଯାଇଛନ୍ତି ସେହି ମହାନ-ଚେତନାର ବଡ଼ବାହରେ । ବିଶ୍ୱ-ବାସୀଙ୍କୁ ଆପଣାର କରିବା ପାଇଁ ଜଗନ୍ନାଥ ଆପଣାକୁ ସକଳ ମତବାଦ ଓ ଧର୍ମ ସହିତ ସାମିଲ କରିଦେଇଛନ୍ତି । କେହି ଯେପରି ଅସ୍ୱୀକାର କରି ନ ପାରନ୍ତି, ସେଥିଲାଗି ଦ୍ୱାର ଉନ୍ନୟନ କରିଛନ୍ତି । ଯେଉଁ ସମ୍ପ୍ରଦାୟ ଯାସିଛି, ସେ ତା' ଦୃଷ୍ଟିକୋଣରୁ ବିଶ୍ୱର କରିଥିଲେ ମଧ୍ୟ ପତିତପାବନ ବାନା ତାକୁ ହାତପାଣି ଆହ୍ୱାନ କରିଛି ଓ ଜଗନ୍ନାଥ ସେମାନଙ୍କୁ ସ୍ୱୀକୃତି ପ୍ରଦାନ କରିଛନ୍ତି । ଏହି କାରଣରୁ ଜଗନ୍ନାଥ ଭାତିଧର୍ମର ଉତ୍ସରେ ଏକ ମାନବିକତାର ବିବସ୍ତ ବୈଦମ୍ବଣୀ । ବିକ୍ରମ ଅର୍ଥାତ୍ ବିଷାକିତ ଆରକ୍ଷ-ବିଦୁଷିତ ନେତ୍ରରେ ପାପୀ ବିଧର୍ମୀମାନଙ୍କୁ ମଧ୍ୟ ସେ ସାବଧାନ କରିଦେଇଛନ୍ତି-କାଳାନଳ ସମ୍ପର୍କି-ମୁଁ ମହାକାଳ, ପାଖରେ କାଳବଡ଼-ସମୟର ଶାଣିତ ଆସୁଥିଲେ ସମସ୍ତ ପାପ, ଅନୁତ, ପୁଣ୍ଡୁରି ନିଃଶେଷ ହୋଇଯିବ ! ସାବଧାନ ! ଏହି ଦର୍ଶନରୁ ଉପନୀତ୍ୟ କରି ଓଡ଼ିଆ ସଂସ୍କୃତିକ ଜୀବନର ପ୍ରାଣ ପ୍ରତିଷ୍ଠା । ଜଗନ୍ନାଥ ଓଡ଼ିଆ ଧର୍ମ ସଂସ୍କୃତିର ନିର୍ଦ୍ଦେୟ ଗଗନର ସମୁଦ୍ୱଳ ଧୁବତାରା । ଧର୍ମର କଳାଉତ୍ତମିତ୍ୱ ପରିହାର କରିନେଲେ ଜଗନ୍ନାଥ ହିଁ ବିଶ୍ୱମାନବର ଦୁର୍ଗାର ଉତ୍ସାହୀ-ଯାହାର ପ୍ରତୀକ ସ୍ୱରୂପ ରଥଯାତ୍ରାରେ ନାନ-ନାନୀ, ପ୍ରଭୁ-ଉଷ, ଗାନ୍ଧୀ-ପୂଜା, ବ୍ରାହ୍ମଣ-ଚିତ୍ତାଳ ସମସ୍ତେ ସେହି ଏକା ପ୍ରୀତିର ଗନ୍ଧୁ ଗନ୍ଧୁରେ ଆବଦ୍ୟ । ତେଣୁ ବିଶ୍ୱ ଚେତନା , ବିଶ୍ୱ ଦର୍ଶନ ହିଁ ଜଗନ୍ନାଥ ଦର୍ଶନ ।

ଶତ୍ରୁପକ୍ଷ, ସୋ : କେନ୍ଦ୍ରାପଡ଼ା,
ଚିନ୍ତା-କେନ୍ଦ୍ରାପଡ଼ା

ଶ୍ରୀଜୀଉଙ୍କୁ ନିକଟତର କରିବା ପାଇଁ : ରତ୍ନସ୍ତମ୍ଭ ଓ ବିଶ୍ୱାସୀର ସମାବୃତ୍ତି

ଅଧ୍ୟାପିକା ଦାସୁମୟୀ ଶତପଥୀ

ଭାରତର ଧର୍ମ - ସନାତନ ଧର୍ମ । ଜଗନ୍ନାଥ - ସନାତନ ଧର୍ମର ଆଦିଦେବତା । କୃଷ୍ଣଙ୍କର ଦେହାବଶେଷ ନୀଳମାଧବ ରୂପରେ ପୂଜା ପାଇବା ପରେ ପରିଶେଷରେ 'ଜଗନ୍ନାଥ' ରୂପ ଧାରଣ କରିଛି । ଅନାର୍ଯ୍ୟ ଓ ଆର୍ଯ୍ୟ ସଂସ୍କୃତିର ପ୍ରତୀକ ରୂପେ ବିଦ୍ୟମାନ ହୋଇଛନ୍ତି ଜଗନ୍ନାଥ ନୀଳାଚଳ ଧାମରେ । ଏହି ଧର୍ମ ଶାନ୍ତି, ସହାବସ୍ଥାନ, ସାମ୍ୟ, ମୈତ୍ରୀ ଓ ଐକ୍ୟରେ ବିଶ୍ୱାସ କରେ । ବୈଷ୍ଣବ, ଶୈବ, ଶାକ୍ତ, ବୌଦ୍ଧ ଓ ଜୈନ ଆଦି ଧର୍ମରେ ମତ ପାର୍ଥକ୍ୟ ଥିଲେହେଁ ସମସ୍ତେ ଜଗନ୍ନାଥଙ୍କୁ ଆରାଧ୍ୟା ଦେବତା ରୂପେ ସ୍ୱୀକାର କରିଛନ୍ତି ।

ଜଗନ୍ନାଥ ନିର୍ଗୁଣ ବ୍ରହ୍ମର ପ୍ରତୀକ । ସେ ନିତ୍ୟପରମାତ୍ମା । ସେ ସତ୍ତ୍ୱି ପୁଣ୍ୟର ପାଳକ ଓ ପୋଷକ । ସେ ଶୂନ୍ୟପୁରୁଷ । ତେଣୁ ତାଙ୍କଠାରେ ବସ୍ତୁ, ନିଆ ଓ ପାଦର ଆବଶ୍ୟକତା ପରିଲକ୍ଷିତ ହୁଏ ନାହିଁ । ଦାରୁପୂଜା ମାଧ୍ୟମରେ



ବୃକ୍ଷ ଉପାସନାକୁ ପ୍ରାଧାନ୍ୟ ଦିଆଯାଏ । ନୀଳମାଧବଙ୍କୁ ଠାବ କରିବା ସମୟରେ ଭକ୍ତ ଓ ବିଦ୍ୟାପତିଙ୍କ ବିବାହ-ଆର୍ଯ୍ୟ ଓ ଆର୍ଯ୍ୟଭରଣ ମଧ୍ୟରେ ମିଳନର ପରିଚାୟକ । ଶବର ଓ ବ୍ରାହ୍ମଣଙ୍କ ମିଳିତ ବଂଶଧର ଅନ୍ୟାନ୍ୟ ଜଗନ୍ନାଥଙ୍କ ସେବାସ୍ତରରୂପେ ଶ୍ରୀକ୍ଷେତ୍ରରେ ସେବାଗତ । ପର୍ବପୁଷ୍ପ ଖଣ୍ଡନ କରୁଥିବା ହେତୁ ଜଗନ୍ନାଥ ପରାବ୍ରହ୍ମ । ବ୍ରହ୍ମରୂପୀ ନାରାୟଣ ଜଗତର ସୃଷ୍ଟା । ଅତଏବ, ସ୍ୱୟଂ

ନିଜର ପ୍ରତିଷ୍ଠାତା । ଜୀବମାନଙ୍କର ସମୂହ ମୁକ୍ତି ସମ୍ପାଦନ ନିମନ୍ତେ ଧ୍ୟାନ, ଧାରଣା ବ୍ୟତିରେକରେ ମୋକ୍ଷ ପ୍ରଦାନ କରିବା ଉଦ୍ଦେଶ୍ୟରେ ପୁରୁଷୋତ୍ତମ ଆବିର୍ଭୂତ । ବ୍ରହ୍ମଦାରୁଙ୍କ ଆବିର୍ଭାବ ସନାତନ । ତାହାଙ୍କୁ ଦର୍ଶନ କରିବା ମାତ୍ରେ ମନୁଷ୍ୟର ଉଚ୍ଚତ ଚମୋଗୁଣ ନଷ୍ଟ ହୁଏ ।

ପୁଷ୍ପଦର୍ଶନେ ପୁଦର୍ଶନ ହେଲେ ମହାଶୂନ୍ୟ । ଯୋଗମାୟା ହେଉଛନ୍ତି ସୁଭଦ୍ରା । କର୍ମର ଦେବତା ବଳଭଦ୍ର । ପୁନଶ୍ଚ ଜଗନ୍ନାଥଙ୍କ ସମେତ ଚତୁର୍ଦ୍ଧାମୂର୍ତ୍ତିକୁ ଚାରିଦେଶରୂପେ ତୁଳନା କରାଯାଏ । ଜଗନ୍ନାଥ-ଯଜୁର୍ବେଦ, ବଳରାମ-ସାମବେଦ, ସୁଭଦ୍ରା-ରଗବେଦ ଓ ପୁଦର୍ଶନ-ଅଥର୍ବ ବେଦ ରୂପେ ଅଭିହିତ । ହସ୍ତପଦଶୂନ୍ୟ ଦାରୁମୂର୍ତ୍ତିକୁ ଜୈନମାନେ ତ୍ରିଗହ ମୂର୍ତ୍ତି ବୋଲି ଦାବୀ କରନ୍ତି । ଶୁକ୍ତିକା ଯାତ୍ରା ମଧ୍ୟ ଜୈନଧର୍ମରେ ପ୍ରଭାବିତ ବୋଲି ମତ ପ୍ରକାଶ ପାଇଥାଏ । କାରଣ, ଆପାତ ଶୁକ୍ଳ ଦ୍ୱିତୀୟା ତିଥି ପ୍ରଥମ ଜୈନତୀର୍ଥଙ୍କର ଗର୍ଭ ଅବସ୍ଥାନ ଦିବସ । ବିଷ୍ଣୁଙ୍କ ଦଶାବତାର ମଧ୍ୟରେ ଜଗନ୍ନାଥଙ୍କୁ ବ୍ରହ୍ମ ଅବତାରର ମାନ୍ୟତା ଦିଆଯାଇଛି । ତ୍ରିମୂର୍ତ୍ତିଙ୍କୁ ବୁଦ୍ଧ, ସର୍ବ ଓ ଧର୍ମର ପ୍ରତୀକ ମନେ କରାଯାଏ । ନବକଳେବର ସମୟରେ ପୁନଃପ୍ରତିଷ୍ଠା କରାଯାଉଥିବା ରତ୍ନସ୍ତମ୍ଭ ବ୍ରହ୍ମକୁ ବୈଷ୍ଣବଧର୍ମୀମାନେ ବ୍ରହ୍ମଙ୍କର ଦକ୍ଷବିଶେଷ ବୋଲି ଆଖ୍ୟା ଦିଅନ୍ତି । ଓଡ଼ିଶାରେ ଭୌମକର ରାଜତ୍ୱ କାଳରେ ତନ୍ତ୍ରପୂଜାକୁ ଅଗ୍ରାଧିକାର ଦିଆଯାଉଥିଲା । ଶାକ୍ତ-ତାନ୍ତ୍ରିକମାନେ ଜଗନ୍ନାଥଙ୍କୁ ମହାକାଳୀ, ସୁଭଦ୍ରାଙ୍କୁ ମହାଲକ୍ଷ୍ମୀ ଏବଂ ବଳଭଦ୍ରଙ୍କୁ ଦେବୀ ସରସ୍ୱତୀ ରୂପେ ଅଭିହିତ କରିଥାନ୍ତି । ଶ୍ରୀକ୍ଷେତ୍ରରେ ଦକ୍ଷିଣକାଳୀ, ରାମବନ୍ଧା, ଚର୍ଚ୍ଚିକା, ବାଟମଙ୍ଗଳାଙ୍କ ପୂଜାର୍ଚ୍ଚନା ଉକ୍ତ ତାନ୍ତ୍ରିକ ପୂଜାପଦ୍ଧତିର ସହାୟକ ପ୍ରମାଣ । ସାଧାରଣତଃ ଜଗନ୍ନାଥ, ବଳଭଦ୍ର ଓ ସୁଭଦ୍ରାଙ୍କୁ ଭ୍ରାତା-ଭଗ୍ନୀରୂପେ ଗ୍ରହଣ କରାଯାଇଥାଏ । ପତ୍ନୀ ପରିବର୍ତ୍ତେ ଭଗ୍ନୀର ଅବସ୍ଥାନକୁ ଉଚ୍ଚମାତ୍ର ପରିବାରରେ ବନ୍ଧ୍ୟାର ଅଗ୍ରାଧିକାର ସାବ୍ୟସ୍ତ କରିଥାଏ । ପୁନଶ୍ଚ, ଅନେକ କ୍ଷେତ୍ରରେ ସୁଭଦ୍ରାଙ୍କୁ ବ୍ରହ୍ମାଙ୍କର ଅବତାର କୁହାଯାଏ । ତେ ଅନୁରୂପ ଜଗନ୍ନାଥ ଓ ବଳଭଦ୍ର ଯଥାକ୍ରମେ ବିଷ୍ଣୁ ଓ ମହେଶ୍ୱର ରୂପେ ପରିଗଣିତ ହୁଅନ୍ତି ।

ବୈଷ୍ଣବୀୟମାନେ ଜଗନ୍ନାଥଙ୍କୁ ବିଷ୍ଣୁଙ୍କ ଅବତାର ରୂପେ ପୂଜା କରିଥାନ୍ତି ।
ବୈଷ୍ଣବ ବର୍ଣ୍ଣନାରେ ଜଗନ୍ନାଥ ହେଉଛନ୍ତି ନୀଳ ଓ ପରମର ମିଳିତ ରୂପ ।
ଶ୍ରୀଚୈତନ୍ୟଙ୍କ ସମୟରେ ଜଗନ୍ନାଥ ଅଶାବର ବିଷ୍ଣୁ ବୋଲାଇଲେ ।
ଯାଶୁପ୍ରୀତ୍ୟ ଡାକ ପ୍ରଚାରକ ନୀଳନର ଅବ୍ୟବହିତ ପୂର୍ବରୁ ବେତେବର୍ଷ ନିରୁଦ୍ଧିଷ୍ଟ
ଥିଲେ । ସେହି ସମୟରେ ସେ ଶ୍ରୀକ୍ଷେତ୍ରରେ ଅବସ୍ଥାନ କରିଥିବାର ପ୍ରମାଣ
ମିଳେ । ଏହିପରି ଭାବରେ ପୃଥ୍ବୀ ପୁଷ୍କର ପ୍ରତିଟି ଧର୍ମ ଓ ଧର୍ମାନ୍ୟମାନଙ୍କର
ଜଗନ୍ନାଥଙ୍କ ସହିତ ଆତ୍ମିକ ସମ୍ପର୍କ ରହିଛି ବୋଲି ଅପ୍ରାକାର କରାଯାଇ
ନପାରେ ।

ତିନିମୂର୍ତ୍ତିଙ୍କର ବର୍ଣ୍ଣନାକୁ ନେଇ ନାନା ମତ ପ୍ରକାଶ ପାଏ । ବନଭଦ୍ର
ଶ୍ରେଣୀବାସ, ଜଗନ୍ନାଥ ବୃଷଭାସ୍ ଓ ସୁଭଦ୍ରା ହରିଦ୍ରାବର୍ଣ୍ଣୀ ଏବଂ ସୁଦର୍ଶନ ଗଜବର୍ଣ୍ଣ
ହୋଇଥିବାରୁ ଏମାନେ ପୃଥ୍ବୀର ସମସ୍ତ ଜ୍ଞାନର ଅଧିକାରୀଙ୍କର ସ୍ୱାତନ୍ତ୍ର୍ୟକୁ
ବହନ କରିଛନ୍ତି । ହିନ୍ଦୁଧର୍ମରେ ଏହି ତାରି ବର୍ଣ୍ଣକୁ ବ୍ରାହ୍ମଣ, କ୍ଷତ୍ରୀୟ, ବୈଶ୍ୟ ଓ
ଶୁଦ୍ରମାନଙ୍କର ସହ ତୁଳନା କରାଯାଇଛି । ବୃଷଭାସ୍ ଜଗନ୍ନାଥଙ୍କଠାରୁ ସମସ୍ତ
ବର୍ଣ୍ଣର ଉତ୍ପତ୍ତି ହୋଇଥିବାରୁ ଜଗନ୍ନାଥ ଧର୍ମରେ ଉଚ୍ଚମାନର ବିଚାର
ନଥାଏ । ଶ୍ରୀମନ୍ଦିରରେ ପ୍ରଚଳିତ ମହାପ୍ରସାଦକୁ ଆଶାଞ୍ଜଳ-ବ୍ରାହ୍ମଣ ସେବନ
କରିଥାଆନ୍ତି । ସମସ୍ତ ପ୍ରଭାବରେ ଶ୍ରୀମନ୍ଦିରରେ ଅଣ୍ଡିହୁଙ୍କ ପ୍ରବେଶ ନିଷେଧ
କରିଦିଆଯାଇଛି (ସମ୍ଭବତଃ ବାହ୍ୟ ଆକ୍ରମଣ ଓ ଧାର୍ମିକ ବିଶ୍ୱାସର ପତନ
କାରଣରୁ) । ବିଷ୍ଣୁ ଜଗନ୍ନାଥଙ୍କ ପତିତପାବନ ରୂପ ବେବଳ ପତିତମାନଙ୍କ
ଉଦ୍ଧାର ନିମିତ୍ତ ସୃଷ୍ଟି । ଜଗନ୍ନାଥ ଧର୍ମ ଅରୁତ ଓ ରହସ୍ୟମୟ । ଜଗନ୍ନାଥ-
ନାରୀ ଓ ପୁରୁଷର ସମନ୍ୱୟ । ତାଙ୍କ ବେଶଭୂଷାରେ ମଥାମଣି, ବସଣୀ ଆଦି
ନାରୀର ଆଭୂଷଣ । ବସ୍ତ୍ର ପିନ୍ଧିବା ଶୈଳୀ ଯଦନର । ନବବଳେବର ହିନ୍ଦୁଧର୍ମର
ଗୀତି ଅନୁଯାୟୀ ସାରୁର ବାହ ସଂସ୍କାର କରାଯାଇ ସମାଧି ଦିଆଯାଏ ।
ସ୍ନାନଯାତ୍ରାରେ ଜଗନ୍ନାଥ ଯଦନ ନିର୍ମିତ ଚାନ୍ଦୁଆ ଚଳେ ଉପବିଷ୍ଣୁ ରୂପେ ।
ଏସବୁ ସର୍ବଧର୍ମ ସମନ୍ୱୟର ପ୍ରତିପାଦକୁ ସୂଚିତ କରେ ।

ଜଗନ୍ନାଥ ଧର୍ମ-ମାନବସେବା, ସହିଷ୍ଣୁତା ଓ ସାମ୍ୟବାଦକୁ ପ୍ରତିଷ୍ଠା
କରେ । ଶ୍ରୀଜଗନ୍ନାଥ ହେଉଛନ୍ତି ରାଷ୍ଟ୍ରଦେବତା । ବିଭିନ୍ନ ଭାଷାରେ ଲିଖିତ
ଜଗନ୍ନାଥ ମହିମା ସର୍ବଜନସିଦ୍ଧି । ପୃଥ୍ବୀ ଅନ୍ଧକାରାନ୍ଧକ ଥିବା ସମୟରେ
ଏକ ମହାଜ୍ୟୋତିର ଆବିର୍ଭାବ ଘଟିଲା । ସେ ଜ୍ୟୋତି 'ଅ' ବାର ନାଦ ଯୋଗେ
ଶୁକ୍ରବର୍ଣ୍ଣ, 'ଉ' ବାର ନାଦ ଯୋଗେ ଅରୁଣବର୍ଣ୍ଣ ଏବଂ 'ମ' ବାର ନାଦ ଯୋଗେ
ବୃଷ୍ଣବର୍ଣ୍ଣ ଧାରଣ କଲା । ଏ ତିନିର ସମ୍ମିଶ୍ରଣ ହିଁ ଓଁକାର ନାଦ ବା

ନାଦବ୍ରହ୍ମ-ଯାତ୍ରା ରହ ସିଂହାସନରେ ଉପବିଷ୍ଣୁ ତ୍ରିମୂର୍ତ୍ତି ମଧ୍ୟରେ
ପ୍ରତୀକ୍ଷମାନ । ତେଣୁ ଏକରୁ ଅନେକ ଏବଂ ଅନେକରୁ ଏକ ହେଉଛି ଜଗନ୍ନାଥ
ଧର୍ମର ତାତ୍ପର୍ଯ୍ୟ । ଜଗନ୍ନାଥ ସଂସ୍କୃତି ଶଗଧର୍ମୀ, ବିଶ୍ୱ ଭ୍ରାତୃପ୍ତକାର,
ନୈତ୍ରୀଭାବର ପ୍ରଚାରକ । ଓଡ଼ିଶାର ଜାତୀୟ ଜୀବନ, ଧର୍ମ, ସଂସ୍କୃତି,
ସାହିତ୍ୟ-ଏସବୁର ପ୍ରାଣକେନ୍ଦ୍ର ହେଉଛନ୍ତି ଶ୍ରୀଜଗନ୍ନାଥ । ସେ ବିନାଶଂକ
ଶରୀର ଓ ଅବିନାଶୀଠାରୁ ଉତ୍ପନ୍ନ । ସେ ଯଦୁପୁତ୍ର, ବେଦାନ୍ତର ବ୍ରହ୍ମସଦୃଶ
ସର୍ବବ୍ୟାପୀ, ଅନନ୍ତପାଦ, ସହସ୍ରାକ୍ଷ, ସହସ୍ରକର୍ଣ୍ଣ, ଅଦୂରତମ ଓ ସୁଦୂରତମ ।
ଅନନ୍ତ ଅନ୍ତରୀକ୍ଷର ନକ୍ଷତ୍ରମାଳା ତାଙ୍କ ବକ୍ଷର ହାରପ୍ରାୟ । ଇତିହାସର
ଆବର୍ତ୍ତରେ ଜଗନ୍ନାଥ ଭିନ୍ନ ଭିନ୍ନ ସମ୍ପ୍ରଦାୟ ଦ୍ୱାରା ପୂଜିତ ଓ ସମର୍ଥତ । ପୁନଶ୍ଚ
ସେହିସବୁ ସମ୍ପ୍ରଦାୟ ଜଗନ୍ନାଥ ସଂସ୍କୃତିର ସତ୍ତାରେ ବିଲୀନ । ତେଣୁ ଜଗନ୍ନାଥ
ରହସ୍ୟମୟ । ସେ ସ୍ୱୟଂ ଅନୃତତତ୍ତ୍ୱ ନିସ୍ତାମକ । ସେ ମର୍ତ୍ତ୍ୟ, ଅନ୍ତରୀକ୍ଷ ଓ
ସ୍ୱର୍ଗରୁ ନିସ୍ତତ୍ତ୍ୱ କରନ୍ତି । ଜଗନ୍ନାଥଙ୍କର ତନ୍ମୁ ପୂର୍ଯ୍ୟ ଓ ତନ୍ମୁକ୍ ସହ
ତୁଳନୀୟ । ଜଗନ୍ନାଥ ଚେତନା ସଂକୀର୍ଣ୍ଣତାବିହୀନ । ନୀଳଚକ୍ର-ଅନନ୍ତବ୍ୟାପ୍ତି
ଓ ପରିପୂର୍ଣ୍ଣତାକୁ ଧାରଣ କରେ । ମହାପ୍ରସାଦ-ପବିତ୍ରତା ଓ ପ୍ରୀତିର
ଦ୍ୟୋତକ । ପତିତପାବନ-ପାପ ଉଦ୍ଧାରକାରୀ । ଜଗନ୍ନାଥ ସଂସ୍କୃତି-ଅନୃତ
ଚେତନାର ବିରତ୍ତନ ପ୍ରଦାତ୍ । ଜଗନ୍ନାଥ-ବିଶ୍ୱାସ ପଞ୍ଚସଖା ମୁଗର ଶୌତ୍ୟ
ପ୍ରେମଭକ୍ତି, ମହିମାଧର୍ମୀଙ୍କ ଶୂନ୍ୟ ଉପାସନା, ଶକ୍ତି-ଚକ୍ରବାଦୀଙ୍କ ଆଭିଗାନ୍ଧିବ
ବିସ୍ୱାକାଞ୍ଚ, ଭୈରବପଞ୍ଜୀଙ୍କ ପଶୁବଳି ପ୍ରଥା ଆଦିଠାରୁ ଉତ୍ପନ୍ନ ରହି ସଂସ୍କୃତିକ
ଚେତନାର ଆଦର୍ଶ ବହନ କରି ଧର୍ମ, ପରମ୍ପରା, ସାହିତ୍ୟ ଓ ସମାଜରେ
ପ୍ରତିବିମିତ ।

ସ୍କୁଳ ଶରୀରର ମାୟାକୁ ଅତୀନ୍ଦ୍ରିୟ ପ୍ରେମରେ ଦୀକ୍ଷିତ କରାଉଥିବା ବ୍ରହ୍ମମୂର୍ତ୍ତି
ହିଁ ଜଗନ୍ନାଥ । ବ୍ରହ୍ମ ସର୍ବବ୍ୟାପୀ, ସର୍ବଶକ୍ତିମାନ । ସେ ସଂସାରର ସମସ୍ତ
ବସ୍ତୁରେ ବିରାଜିତ । ସେ ସତ୍-ଚିତ୍-ଆନନ୍ଦର ସ୍ୱରୂପ । ଏଣୁ ଜଗନ୍ନାଥ ବସ୍ତୁ
ହିଁ ଭାରତର ଶ୍ରେଷ୍ଠତମ ଆଧ୍ୟାତ୍ମିକ ଆଦର୍ଶ । ଜଗନ୍ନାଥଙ୍କର ସାନ୍ନିଧ୍ୟ ଲାଭ
କରିବାକୁ ହେଲେ ଅଖଣ୍ଡ ବିଶ୍ୱାସର ଅଧିକାରୀ ହେବାକୁ ପଡ଼ିଥାଏ । ଗବେଷଣା,
ଚର୍ଚ୍ଚନା, ବିତର୍କ ଆଦି ସାମୟିକ ଜ୍ଞାନର ଅଭିବୃଦ୍ଧି ଘଟାଏ । କିନ୍ତୁ ପରମାତ୍ମାରେ
ବିଲୀନ ହେବାର ସୌଭାଗ୍ୟ ବେବଳ ରହସ୍ୟମୟ ଜଗନ୍ନାଥଙ୍କ ନିକଟରେ
ନିରବ ଆତ୍ମସମର୍ପଣ ଦ୍ୱାରା ମିଳିପାରେ ।

ନାଟକ ଶ୍ରୀ ରଣେଶ ଚନ୍ଦ୍ର ଶତପଥୀ,
ଖଣ୍ଡପତା ଗୋଡ଼, ନୂଆଗଡ଼-୭୫୨୦୨୯ ।





ଶ୍ରୀଜଗନ୍ନାଥଙ୍କ ନବଦିନ ଯାତ୍ରା

ଠେକୁର ବିଳୟାନନ୍ଦ ସିଂହ

ଶ୍ରୀଜଗନ୍ନାଥ ଓଡ଼ିଆ ସଂସ୍କୃତିର ପ୍ରାଣକେନ୍ଦ୍ର । ଜଗନ୍ନାଥ ଉତ୍କଳର କେବଳ ଦେବତା ନୁହଁନ୍ତି, ସେ ଜଗତର ନାଥ ଭାବରେ ସୁବିଦିତ । ଓଡ଼ିଶାର ଚଳଣୀବନ୍ଧନରେ ଜଗନ୍ନାଥ ଯେ କେତେ ଆପଣାର ତାହା ଅନୁଭବୀହିଁ କେବଳ ବୃଦ୍ଧସମ୍ମାନ କରି ପାରିବେ । ପୁଣି ଶ୍ରୀଜଗନ୍ନାଥ ପରମ ରହସ୍ୟମୟ । ଏହି ଜଗନ୍ନାଥ ଉତ୍କଳବାସୀଙ୍କ ଆରାଧ୍ୟ ଦେବତା । ଜଗନ୍ନାଥଙ୍କ ବାରମାସରେ ଚୋର ପର୍ବ । ଏହି ପର୍ବପର୍ବାଣୀ ଭିତରେ ଓଡ଼ିଆ ଜାତିର ମହତ୍ତ୍ୱ ଫୁଟି ଉଠିଛି । ଜଗନ୍ନାଥଙ୍କୁ କେନ୍ଦ୍ର କରି ଗଢ଼ିଉଠିଛି ଜଗନ୍ନାଥ ସଂସ୍କୃତି । ଏହି ସଂସ୍କୃତି ମାନବିକ ଉତ୍ତରାଧିକାରୀ ଗପରେ ସୁପ୍ରତିଷ୍ଠିତ ।

ବାରମାସରେ ଚୋର ପର୍ବ ଏବଂ ଯାନିଯାତ୍ରାକୁ ଉପଭୋଗ କରିବା ପାଇଁ ନୀଳାଚଳଧାମ ପୁରୀକୁ ଜନସାଧାରଣ ଧାଇଁ ଆସିଥାନ୍ତି । ଏହି ଯାନିଯାତ୍ରା ପର୍ବପର୍ବାଣୀ ଭିତରେ ଶ୍ରୀଜଗନ୍ନାଥଙ୍କ ରଥଯାତ୍ରା ବିଶ୍ୱ ପ୍ରସିଦ୍ଧ । ଦାକ୍ଷିଣ୍ୟ, ସାରା ବିଶ୍ୱରୁ ଲକ୍ଷଲକ୍ଷ ନଗନାଗୀ ପୁରୀକୁ ଧାଇଁ ଆସନ୍ତି ପ୍ରାଣର ଦେବତା ଶ୍ରୀଜଗନ୍ନାଥଙ୍କୁ ରଥାରୁତ୍ତ କେଶରେ ଦର୍ଶନ କରିବା ପାଇଁ ।

ଜଗନ୍ନାଥ ମହାପୁରାଣର ଚତୁର୍ଥ ଖଣ୍ଡରେ ଶ୍ରୀଗୁଣ୍ଡିଚା ଯାତ୍ରା ସମ୍ପର୍କରେ ବର୍ଣ୍ଣନା ରହିଛି । ବିଶ୍ୱପ୍ରସିଦ୍ଧ ରଥଯାତ୍ରାକୁ ଶ୍ରୀଗୁଣ୍ଡିଚା ଯାତ୍ରା ମଧ୍ୟ କୁହନ୍ତି । ଏହି ଯାତ୍ରା ମଧ୍ୟ ଧର୍ମ ଯାତ୍ରା, ନିର୍ଯ୍ୟାସ ଯାତ୍ରା, ନବଯାତ୍ରା, ପତିତପାବନ ଯାତ୍ରା, ଦଶାବତାର ଯାତ୍ରା ନାମରେ ସୁପରିଚିତ । ଶ୍ରୀଜଗନ୍ନାଥ, ବଳଭଦ୍ର, ସୁଭଦ୍ରା, ସୁଦର୍ଶନଙ୍କୁ ତିନିଗଥରେ ବସାଇ ଗୁଣ୍ଡିଚା ଘରକୁ ନେଇ ପୁନର୍ବାର ସାତଦିନ ପରେ ସେହି ରଥରେ ଫେରାଇ ଆଣିବାକୁ ହୁଏ । ଗୁଣ୍ଡିଚା ମନ୍ଦିର ନିକଟରେ ରଥ ପହଞ୍ଚିଲା ପରେ ରଥରୁ ଦିଅଁମାନଙ୍କୁ ଗୁଣ୍ଡିଚା ମଞ୍ଚପଛୁ ନିଆଯାଏ । ଶ୍ରୀଗୁଣ୍ଡିଚାଠାରୁ ବାହୁଡ଼ା ଯାତ୍ରା ପର୍ଯ୍ୟନ୍ତ ଦିନକୁ ଶ୍ରୀଜଗନ୍ନାଥଙ୍କ ନବଦିନ ଯାତ୍ରା ବୋଲି କୁହାଯାଇଥାଏ ।



ସ୍ୱୟମ ପୁରାଣରେ ଉତ୍କଳ ଖଣ୍ଡର ୨୯ ଅଧ୍ୟାୟରେ ଏହି ଉତ୍ସବର ମହତ୍ତ୍ୱ ସମ୍ପର୍କରେ ବର୍ଣ୍ଣନା କରାଯାଇଛି । ରାଗା ଇନ୍ଦ୍ରଦ୍ୟୁମ୍ନ କହିଛନ୍ତି- "ରାଗାଙ୍କ ପ୍ରତିଷ୍ଠିତ ଶ୍ରୀମନ୍ଦିର ତାଙ୍କର ଯେପରି ପ୍ରାତିପଦ, ଅଶ୍ୱମେଧ ଯଜ୍ଞର ମହାବେଦୀ ନୃସିଂହ ଶ୍ରେଷ୍ଠ ମଧ୍ୟ ତଦନୁରୂପ ପ୍ରାତିପଦ । ସେହିଠାରେ ସେ ସାତଦିନ ରହିବା ଲାଗି ରଥଯାତ୍ରା ବିଧାନ କରାଇଛନ୍ତି ।" ଶ୍ରୀଜଗନ୍ନାଥ ପ୍ରତିବର୍ଷ ଗୁଣ୍ଡିଚା ଘରକୁ ଯିବା ସଙ୍ଗେ ସଙ୍ଗେ ଇନ୍ଦ୍ରଦ୍ୟୁମ୍ନ ସରୋବର କୂଳରେ ଏକ ସମ୍ଭାସ୍ତ ବିଚାର ଥାଆନ୍ତି । ଏହି ମନ୍ଦିରକୁ ମହାବେଦୀ ଯଜ୍ଞମଞ୍ଚପ, ଜନକପୁରୀ ଇତ୍ୟାଦି କୁହାଯାଏ । ଗୁଣ୍ଡିଚା ମନ୍ଦିର ପୀଠ ଉପରେ ଜଗନ୍ନାଥଙ୍କ ଦଶଅବତାର ବେଶ ହୁଏ ।

ଏହି ଗୁଣ୍ଡିଚା ମନ୍ଦିରରେ ଦିଅଁଙ୍କୁ ଦର୍ଶନ କଲେ ଅଗେଷ୍ଠ ପୁଣ୍ୟ ହୁଏ । ଏଥିପାଇଁ ଏ ମନସ୍ତରେ ବହୁଭକ୍ତ ତାଙ୍କର ମନ-ହୃଦୟର ଦେବତା ଜଗନ୍ନାଥଙ୍କୁ

ଗୁଣ୍ଡିଚା ମଞ୍ଚପରେ ପୂଜା-ଆରାଧନା କରିଥାଆନ୍ତି । ବୈଷ୍ଣବ ଭକ୍ତମାନେ ଏହି "ନବଦିନ" ଯାତ୍ରାକୁ ମହାବେଦୀ ମହୋତ୍ସବ ବୁଝନ୍ତୁ ଯେ ପାଳନ କରିଥାଆନ୍ତି । "ନୀଳାଦ୍ରୀ ମହୋଦୟ" ଶାସ୍ତ୍ରରେ ବର୍ଣ୍ଣିତ ଥିଛି ଯେ- 'ଯେଉଁମାନେ ପ୍ରଭୁଙ୍କ ଗୁଣ୍ଡିଚା ମଞ୍ଚପ ଉତ୍ସା-ମଧ୍ୟରେ ମହତ୍ତ୍ୱ ମୁଖନ ଓ ଇନ୍ଦ୍ରଦ୍ୟୁମ୍ନ ସ୍ତାନ

କରି ମହାବେଦୀରେ ଶ୍ରୀଜଗନ୍ନାଥଙ୍କୁ ଦର୍ଶନ କରନ୍ତି, ସେମାନେ ସହସ୍ର ଅଶ୍ୱମେଧ ଯଜ୍ଞର ଫଳଲାଭ କରନ୍ତି । ଯେଉଁମାନେ ଗୁଣ୍ଡିଚା ମଞ୍ଚପରେ ଅଭେକାତ୍ୱ ତ୍ୱିମୂର୍ତ୍ତିକୁ ଦର୍ଶନ କରନ୍ତି, ସେମାନେ ଅଗେଷ୍ଠ ପୁଣ୍ୟଫଳ ପ୍ରାପ୍ତ ହୁଅନ୍ତି । ଯେଉଁ ଭକ୍ତମାନେ ଦିବା, ରାତି, ସନ୍ଧ୍ୟାରେ ଏହି ସ୍ଥାନରେ ଠାକୁରଙ୍କୁ ଦର୍ଶନ କରନ୍ତି, ସେମାନେ ବୋଟି କଞ୍ଚ ପର୍ଯ୍ୟନ୍ତ ବୈକୁଣ୍ଠବାସୀ ହୋଇଥାନ୍ତି । ଦଶବର୍ଣ୍ଣକାଳ ତ୍ରିକାଳ ସନ୍ଧ୍ୟାରେ ଜଗନ୍ନାଥଙ୍କୁ ଦର୍ଶନ କଲେ ଯେତିକି ଧର୍ମହୁଏ, ଗୁଣ୍ଡିଚା ମନ୍ଦିରରେ ଥରେ ତାଙ୍କୁ ଦର୍ଶନ କଲେ ସେତିକି ଧର୍ମ ହୁଏ ।

ରଥ ତିନୋଟି ଗୁଣ୍ଡିଚା ମନ୍ଦିର ନିକଟରେ ପହଞ୍ଚିବା ପରେ ରଥ ଉପରେ
ସାଧାରଣ ପୁଣା ଅନୁଷ୍ଠିତ ହୁଏ । ଏହି ପୁଣା ପରେ ଗଜପତି ବା ତାଙ୍କ ପ୍ରତିନିଧି
ପୁଷ୍ପାଞ୍ଜଳି ପ୍ରଦାନ କରି କୁହନ୍ତି- "ହେ ପ୍ରଭୁ, ଆପଣଙ୍କ ଜନ୍ମମାଟି ଏହି ଛାନ୍ଦରେ
ସାବିତ୍ରୀ ରହିବା ପାଇଁ ଅନୁମତି ପ୍ରଦାନ କରନ୍ତୁ ।" ଏହାପରେ ରଥରୁ ଠାକୁରଙ୍କୁ
ଗୁଣ୍ଡିଚାମଞ୍ଚପତ୍ର ପଢ଼ି କରାଯାଏ । ଠାକୁରମାନେ ମଞ୍ଚପତ୍ର ଦିନେ କରିବା
ପରେ ସେମାନଙ୍କୁ ବନ୍ଦାପନା କରାଯାଏ । ଗୁଣ୍ଡିଚାମଞ୍ଚପତ୍ର ବା ମହାବେଦୀରେ
ଠାକୁରଙ୍କ ପୁଣା ଠିକ୍ ଶ୍ରୀମନ୍ଦିର ପୁଣାଭଳି ସମାହିତ ହୁଏ ।

ରାତ୍ରିର ଶେଷ ପ୍ରହରରେ ପ୍ରଭୁଙ୍କ ନିଦ୍ରାଭଙ୍ଗ ହୁଏ-ଶଙ୍ଖଧ୍ବନି ମଧ୍ୟରେ ।
ଦେବତାମାନଙ୍କ ପଲଙ୍କ ଉଠାଇବା ପରେ ଆରତି ହୁଏ । ଆରତି ପରେ
ଶ୍ରୀଅଙ୍ଗରୁ ବାସୀପୁଲ ବାହାର କରି ନିଆଯାଏ । ପ୍ରଭୁଙ୍କୁ ଶୁଦ୍ଧବସ୍ତ୍ର ପିନ୍ଧାଇ
ଅବକାଶ ପାଇଁ ସଂକ୍ଷାରାଦି ହିସା ପ୍ରସ୍ତୁତ କରାଯାଏ । ଏହାକୁ 'ଚତୁପଲୀନି'
କୁହାଯାଏ । ଏହାପରେ ଠାକୁରଙ୍କ ଦକ୍ଷିଣାପଦ ବିଧି ଏବଂ ମହାସ୍ନାନ, ଚୋରପନ
କାର୍ଯ୍ୟ କରାଯାଏ । ସ୍ନାନପରେ ନବବିନୟ ଦ୍ଵାରା ବନ୍ଦ ହୁଏ ଏବଂ ପୂର୍ଣ୍ଣପୁଣା ଓ
ଦ୍ଵାରପାନ ପୁଣା ହୁଏ । ଏହା ମଧ୍ୟରେ ପ୍ରଭୁଙ୍କ ସବାଲର ବେଶ ସମାପନ
ହୋଇଥାଏ । ବାକିକ ମାସରେ ଏହି ବେଶକୁ 'ରାଜଦାମୋଦର ବେଶ' ବୋଲି
ନାମିତ କରାଯାଇଛି । ଠାକୁରଙ୍କୁ 'ବଲୁଭଞ୍ଜୋତ' ଏହି ସମୟରେ ପ୍ରଦାନ
କରାଯାଏ । ଏହା ସହିତ ଛେନା, ଖଇ, ନଡ଼ିଆ ବୋରା ପ୍ରଭୃତି ସିଅରେ
ମିଶାଇ ପଞ୍ଚୋପଚାର ପୁଣା କରାଯାଏ ।

ପୁରୋହିତ ରୋଷଣାଳୀକୁ ଯାଇ ବୈଷ୍ଣବାଗ୍ନିକୁ ଆବାହନ କରିପାରିବା
ପରେ ରଥନ କାର୍ଯ୍ୟ ଆରମ୍ଭ ହୁଏ । ପ୍ରଥମ ଧୂପ ମହାପ୍ରସାଦ ଓ ଭୋଗ
ଠାକୁରମାନଙ୍କୁ ଅର୍ପଣ କରାଯାଏ । ମଧ୍ୟାହ୍ନ ପୁଣା ପ୍ରାରମ୍ଭରେ ପ୍ରଭୁଙ୍କୁ
ପୁଣି ନୂତନ ବେଶରେ ବିଭୂଷିତ କରାଯାଏ । ଏହି ପୁଣାରେ ଅନ୍ନ, ତାଳି,
ତରକାରୀ ପ୍ରଭୃତି ଲାଗେ । ଏହି ଧୂପ ପରେ ଭୋଗମଞ୍ଚପତ୍ରରେ ଛତ୍ରପୁଣା
କରାଯାଏ । ଏହି ପୁଣାସବୁ ସରିଲେ ଠାକୁରଙ୍କ ପଦଚରଣି ହୁଏ । ଏହା
ପରେ ଦୀପ ଲିଭାଇ ରତ୍ନପଲଙ୍କ ବିଶ୍ରାମ ପାଇଁ ପକାଇ ଦିଆଯାଏ । ସନ୍ଧ୍ୟା
ପୂର୍ବରୁ ଶ୍ରୀମନ୍ଦିରଙ୍କ ପହଡ଼ ଭାଙ୍ଗି ଦୀପ ନିଳାଯାଏ । ପଲଙ୍କ ଉଠାଯାଏ ।
ସନ୍ଧ୍ୟା ଆରତି ଓ ସନ୍ଧ୍ୟା ବେଶ ପାଇଁ ଆସ୍ଵାଭଜନ ହୁଏ । ଏଥିରେ ବହି,
ପଖାଳ, ଶାଗ, ଆମିଳ, ତରକାରୀ, ବିଭିନ୍ନ ପ୍ରକାର ମିଠା ଠାକୁରଙ୍କୁ ପ୍ରଦାନ
କରାଯାଏ । ଏହାପରେ ଠାକୁରଙ୍କ ବେଶଲାଗି ହୁଏ । ଠାକୁରଙ୍କ ଖାଲି ଦେହରେ
ବନ୍ଦନ ଲାଗି ହୁଏ । ଯାହା "ଚତୁଷ୍ପଦନ" ଭାବରେ ପରିଚିତ । ଚତୁଷ୍ପଦନ
ପରେ ଠାକୁର ବଡ଼ସିଂହାର ବେଶ ହୁଅନ୍ତି । ବଡ଼ସିଂହାର ଭୋଗ ଏହି ସମୟରେ
ପ୍ରଭୁଙ୍କୁ ପ୍ରଦାନ କରାଯାଏ । ପହଡ଼ ସମୟରେ ଜଳପାତ୍ର, ଚାନ୍ଦୁକପାତ୍ର ଠାକୁରଙ୍କ
ନିକଟରେ ରଖାଯାଏ । ପଲଙ୍କ ପକାଯାଏ । ଆରତି କରାଯାଏ । ଅନ୍ୟାନ୍ୟ
ଦେବତାମାନଙ୍କୁ ବି ସର୍ଜନ କରାଯାଇ କବାଟ ପଡ଼େ ।

ଗୁଣ୍ଡିଚା ମଞ୍ଚପତ୍ରରେ ଠାକୁରମାନଙ୍କ ସ୍ଵସ୍ତପଦ ଯୋଗ କରାଯାଏ ।
ଏହିଦିନ ଶ୍ରୀମନ୍ଦିରରୁ ମହାଲକ୍ଷ୍ମୀଙ୍କୁ ନାନା ବେଶଭୂଷଣରେ ସଜ୍ଜିତ କରାଯାଇ

ଗୁଣ୍ଡିଚା ମଞ୍ଚପତ୍ର ଅଣାଯାଏ । ଲକ୍ଷ୍ମୀ ଶ୍ରୀଜଗନ୍ନାଥଙ୍କୁ ଦର୍ଶନ କରିବା ପାଇଁ ବା
ଦେଖିବା ପାଇଁ ଆସୁଥିବାରୁ ଏହାକୁ "ଦେରାପଞ୍ଚମୀ" କୁହାଯାଏ । ଜଗନ୍ନାଥ
ଲକ୍ଷ୍ମୀଠାକୁରାଣୀଙ୍କୁ ସଙ୍ଗରେ ନନେଇ 'ରଥଯାତ୍ରା'ରେ ଯାଇଥିବାରୁ
ଠାକୁରାଣୀ ପଞ୍ଚପାଶ୍ରବଙ୍କୁ ଧରି ଠାକୁର ଦର୍ଶନରେ ଯାଆନ୍ତି । ମହାଲକ୍ଷ୍ମୀ
ଜଗନ୍ନାଥଙ୍କ ସମ୍ମୁଖରେ ବିଜେ ହୁଅନ୍ତି । ଏହି ସମୟରେ ସନ୍ଧ୍ୟାଧୂପ ପୁଣାର
ସମାପନ ନ ହୋଇ ଲକ୍ଷ୍ମୀଠାକୁରାଣୀଙ୍କ ଆଗମନକୁ ପ୍ରତୀକ୍ଷା
କରାଯାଇଥାଏ । ମହାଲକ୍ଷ୍ମୀ ପଦାର୍ପଣ କରିବା ପରେ ଧୂପଦୀପ ଶେଷ
କରାଯାଇ ଜଗନ୍ନାଥଙ୍କ ଏକ ଆକାମାଳ ଲକ୍ଷ୍ମୀଙ୍କୁ ପ୍ରଦାନ କରାଯାଏ ।
ଏହାପରେ ଦ୍ଵାରବନ୍ଦ କରାଯାଏ । ମହାଲକ୍ଷ୍ମୀ କ୍ରୋଧରେ ବାହୁଡ଼ି ଆସିଲା
ବେଳେ ଜଗନ୍ନାଥଙ୍କ ରଥର ଏକ ଅଂଶ ଭାଙ୍ଗିବାର ବିଧି ପାଳିତ ହୁଏ । ଘଷ
ଦିବସରେ ଅର୍ଥାତ୍ ଅଷ୍ଟମୀ ଦିନ ସକାଳ ପୁଣା ପରେ ପୁଣକ " ହେ ପ୍ରଭୁ
ଶୀଘ୍ର ନୀଳାଚଳ ବିଜେ ହେବାକୁ ଆଜ୍ଞା କରନ୍ତୁ" ବୋଲି କହି ରଥଗୁଡ଼ିକ
ଉପରକୁ ମାଳାକ୍ଷେପଣ କରନ୍ତି । ଏହାପରେ ରଥଗୁଡ଼ିକ ଦକ୍ଷିଣାଭିମୁଖୀ
ହୁଅନ୍ତି । ନବମୀଦିନ ସନ୍ଧ୍ୟାରେ ଜଗନ୍ନାଥ, କଳଭଦ୍ର, ପୁରୀଦ୍ରାଂପୁଣେଶ
ହୁଅନ୍ତି । ଏହିଦିନ ସନ୍ଧ୍ୟାରେ ପରମ ଭକ୍ତ ବିଭୀଷଣ ପ୍ରଭୁଙ୍କୁ ଦର୍ଶନ କରିବାକୁ
ଆସିଥାଆନ୍ତି ବୋଲି କଥିତ ଅଛି । ବାହୁଡ଼ା ଦଶମୀ ଦିନ ପ୍ରଭୁଙ୍କୁ ନିଷ୍ୟସ୍ନାନ
କରାଇ "ସେନାପତି" ଲାଗି ହୋଇଥାଏ । ଏହାପରେ ସକାଳ ଧୂପ ପ୍ରଦାନ
କରାଗଲା ପରେ ମଙ୍ଗଳାରୋପଣ କରାଯାଏ । ରାଜା ବା ତାଙ୍କ ପ୍ରତିନିଧି
ପୁଣି ପ୍ରଭୁମାନଙ୍କୁ ଶ୍ରୀମନ୍ଦିର ଯାତ୍ରା କରିବା ପାଇଁ ଅନୁମତି ଲୋଡ଼ନ୍ତି । ଏସବୁ
ପରେ ବାହୁଡ଼ା ପାଇଁ ପହଞ୍ଚି କାର୍ଯ୍ୟର ଶୁଭାରମ୍ଭ ହୁଏ ।

ଗୁଣ୍ଡିଚା ମଞ୍ଚପତ୍ରରେ ଠାକୁରଙ୍କ ଅବସ୍ଥାନ ସମୟରେ ବଡ଼ଦେଉଳର
କେତୋଟି ମୌଳିକ ନୀତି ବ୍ୟତୀତ ସମସ୍ତ ନୀତିନିୟମ ପାଳିତ ହୋଇଥାଏ ।
ରଥଯାତ୍ରାର ତିନୋଟି ଅଙ୍ଗ - ପ୍ରଥମତଃ ପୂର୍ବଯାତ୍ରା ଗୁଣ୍ଡିଚା, ଦ୍ଵିତୀୟତଃ
ଗୁଣ୍ଡିଚାମଞ୍ଚପତ୍ରରେ ଠାକୁରଙ୍କ ଅବସ୍ଥାନ ଓ ତୃତୀୟତଃ ବାହୁଡ଼ା ଯାତ୍ରା ।
ଶ୍ରୀମନ୍ଦିରରେ ବଲୁଭପୁଣା ଶେଷରେ ସାଧାରଣ ଦର୍ଶନ ହୁଏ । ମାତ୍ର ଗୁଣ୍ଡିଚା
ସରେ ସେପରି କିଛି ନିୟମ ନଥାଏ । ଅବକାଶ ପରେ ସାଧାରଣ ଦର୍ଶନ
ହୁଏ । ଗୁଣ୍ଡିଚା ମନ୍ଦିରରେ ପ୍ରତ୍ୟେକ ପ୍ରାତଃଧୂପ ପୂର୍ବରୁ ମହାସ୍ନାନ କରାଯାଏ ।
ଏହି ବିଧି ଶ୍ରୀମନ୍ଦିରରେ ବୃତ୍ତିତ୍ ପାଳିତ ହୁଏ । ରଥଟିଆର ଅନିୟମିତତା ହେତୁ
ସାବିତ୍ରୀ ପୁଣା ମଧ୍ୟ ସମୟ ସମୟରେ ସମ୍ଭବ ହୁଏ ନାହିଁ । ଶ୍ରୀମନ୍ଦିର ପତି
ଗୁଣ୍ଡିଚା ମନ୍ଦିରରେ ବିନଳା ସମର୍ପଣ ବିଧି ସେପରି ପାଳିତ ହୁଏ ନାହିଁ । ଗୁଣ୍ଡିଚା
ମଞ୍ଚପ ନିକଟରେ ଥିବା ରଥଗୁଡ଼ିକର ଧ୍ଵଜ ପଞ୍ଚୋପଚାରରେ ଉପାସନା
କରାଯାଏ । ରଥ ଉପରେ ଯେପରି ଅଶୁଭକାରୀ ପକ୍ଷୀ ନ ବସନ୍ତି, ସେଥିପ୍ରତି
ଦୃଷ୍ଟି ରଖାଯାଏ । ପ୍ରତିଦିନ ଭୂତ/ପ୍ରେତାଦି ଅପଦେବତାମାନଙ୍କ ଲୋପଖଣ୍ଡନ
ପାଇଁ ଦିଗପାଳମାନଙ୍କୁ ପାସ୍ଵସାନ୍ନ ବଳି, ଭୂତ, ପ୍ରେତ, ପିଶାଚମାନଙ୍କୁ ଅନ୍ନବଳି
ଦିଆଯାଇଥାଏ ।

ଶ୍ରୀମନ୍ଦିର ପରି ଗୁଣ୍ଡିଚା ମନ୍ଦିର ଏହି ଜାତିର ମହାନ ଚୀର୍ଥସ୍ଥାନ ।
ପାରୁଦେବତାଙ୍କ ଜନ୍ମସ୍ଥାନ ଗୁଣ୍ଡିଚା ମନ୍ଦିର । ପୁଣି ଏଠାରେ ରାଜା ଇନ୍ଦ୍ରଦ୍ୟୁମି

ଉତ୍କଳ ଅଶ୍ୱମେଧ ଯଜ୍ଞ କରିଥିବାର ସୂଚନା ମିଳେ । ଗୁଣ୍ଡିଚାମଣ୍ଡପ ସମ୍ମିଳନ
କରୁଥିବା ସରୋବର ଦର୍ଶକମାନଙ୍କ ଦୃଷ୍ଟି ଆକର୍ଷଣ କରିଥାଏ ।
ଗୁଣ୍ଡିଚାମନ୍ଦିରରେ ଦିଅଁଙ୍କୁ ଦର୍ଶନ କଲେ ମହାପୁଣ୍ୟ ମିଳେ । ଜୀବନରେ
ଏଥାରୁ ଯୌତୁକ୍ୟପୂର୍ଣ୍ଣ ଘଟଣା ଆଉ କ'ଣ ଆଇପାରେ ? ଜଗନ୍ନାଥ
ସଂସ୍କୃତି ଅତି ପ୍ରାଚୀନ । କେଉଁ ଆଦିମ କାଳରୁ ଏହି ନବଦିନ ଉତ୍ସବର ଆଧ୍ୟାତ୍ମିକ

ଚେତନା ଉକ୍ତ ଦ୍ରବ୍ୟକୁ ଭାବନାସିତ୍ତ କରିଛି, ତାହା ବର୍ଣ୍ଣନା କରିବା ସହଜ
ନୁହେଁ । ଜଗନ୍ନାଥ ବେଦଳ ଏ ଜାତିର ନୁହେଁ, ସମଗ୍ର ମାନବଜାତିର ପଥପ୍ରଦର୍ଶକ
ତଥା ଦିଗଦର୍ଶକ ।

ଯଜ୍ଞଆପ୍ତର,
ମାତଙ୍ଗୀ, ବରବ ।

ଶ୍ରୀମନ୍ଦିର ପରିକ୍ରମା

ବଙ୍ଗୋପସାଗର କୂଳବର୍ତ୍ତୀ ଭାରତର ଶ୍ରେଷ୍ଠ ଧର୍ମପୀଠ । ଶ୍ରୀମନ୍ଦିରର ପ୍ରାଙ୍ଗଣ ପୂର୍ବ-ପଶ୍ଚିମ ଦିଗରେ ୬୬୫
ଫୁଟ (ପ୍ରାୟ ୨୦୨.୬ ମିଟର) ଓ ଉତ୍ତର-ଦକ୍ଷିଣରେ ୬୪୪ ଫୁଟ (ପ୍ରାୟ ୧୯୬.୩ ମିଟର) । ମନ୍ଦିରର ଚତୁଃଦିଗରେ
୨୪ ଫୁଟ (ପ୍ରାୟ ୭.୩ ମିଟର) ଉଚ୍ଚ ପଥର ନିର୍ମିତ ମେଘନାଦ ପାଚେରୀ । ଏହି ପାଚେରୀର ଚାରିଦିଗରେ ଚାରିଗୋଟି
ଦ୍ୱାର । ପୂର୍ବ ଦିଗରେ ସମୁଦ୍ରାଭିମୁଖୀ ପ୍ରଧାନ ଦ୍ୱାର ସିଂହଦ୍ୱାର, ଉତ୍ତରରେ ହସ୍ତିଦ୍ୱାର, ଦକ୍ଷିଣରେ ଅଶ୍ୱଦ୍ୱାର ଓ ପଶ୍ଚିମରେ
କ୍ୟାପ୍ଟ ଦ୍ୱାର ଅବସ୍ଥିତ । ପୂର୍ବ ଦ୍ୱାରରେ ଦୁଇଟି ବିଶାଳ ସିଂହ ମୂର୍ତ୍ତି, ପ୍ରବେଶ ପଥରେ ବିଷୁଙ୍କ ଦ୍ୱାରପାଳ ଜୟ ବିଜୟଙ୍କ
ମୂର୍ତ୍ତି, ଚୋରଣ ଗୃହ ମଧ୍ୟରେ ଦକ୍ଷିଣ ଦ୍ୱାରରେ ପତିତପାବନ ମୂର୍ତ୍ତି ବିଦ୍ୟମାନ । ଦ୍ୱାରଗୃହ ପାର ହେଲା ପରେ ବାଇଶ
ପାହାଚ ଆରମ୍ଭ । ଏହାର ବାମଦିଗରେ କାଶୀ ବିଶ୍ୱନାଥ ଓ ରାମଚନ୍ଦ୍ରଙ୍କ ମୂର୍ତ୍ତି ବିରାଜିତ ।

ବାଇଶ ପାହାଚ ପାର ହେଲେ ଭିତର ଅଗଣା । ଏହି ଅଗଣା ପୂର୍ବ-ପଶ୍ଚିମରେ ୪୦୦ ଫୁଟ (ପ୍ରାୟ ୧୨୧.୯
ମିଟର) ଓ ଉତ୍ତର-ଦକ୍ଷିଣରେ ୨୭୮ ଫୁଟ (ପ୍ରାୟ ୮୪.୭ ମିଟର) । ଏହାର କେନ୍ଦ୍ରସ୍ଥଳରେ ଜଗନ୍ନାଥ ମନ୍ଦିର ।
ଚତୁଃପାର୍ଶ୍ୱରେ ଅନ୍ୟାନ୍ୟ ଦେବଦେବୀଙ୍କ ଛୋଟ ଛୋଟ ମନ୍ଦିର ବିଦ୍ୟମାନ ।

ଜଗନ୍ନାଥ ମନ୍ଦିର ଚାରି ଭାଗରେ ବିଭକ୍ତ । ମୂଳ ମନ୍ଦିର ବା ବିମାନ, ତାପରେ ଜଗମୋହନ, ତା'ପରେ ନାଟ
ମନ୍ଦିର । ନାଟ ମନ୍ଦିର ସମ୍ମୁଖରେ ଭୋଗମଣ୍ଡପ । ଏହା ପୂର୍ବ-ପଶ୍ଚିମରେ ୫୮ ଫୁଟ (ପ୍ରାୟ ୧୭.୬୭ ମିଟର) ଓ
ଉତ୍ତର ଦକ୍ଷିଣରେ ୫୬ ଫୁଟ (୧୭.୦୭ ମିଟର) । ନାଟମନ୍ଦିର ଉଭୟ ଲକ୍ଷ୍ମୀ ଓ ଚନ୍ଦ୍ରତାରେ ପ୍ରାୟ ୮୦ ଫୁଟ (୨୪.୩୮
ମିଟର) । ନାଟ ମନ୍ଦିରର ପଛପଟେ ୮୦ ଫୁଟ ପ୍ରାୟ ୨୪.୩୮ ମିଟର) ଲକ୍ଷ୍ମୀ ଓ ଚନ୍ଦ୍ରତା ବିଶିଷ୍ଟ ଜଗମୋହନ । ପ୍ରଧାନ
ଦେଉଳର ଉଚ୍ଚତା ୧୯୨ ଫୁଟ (ପ୍ରାୟ ୫୮.୫୨ ମିଟର) ।

ମନ୍ଦିରର ଅଗ୍ନିକୋଣରେ ସତ୍ୟନାରାୟଣ, ତାର ପଶ୍ଚିମରେ ରାଧାକୃଷ୍ଣ ମୂର୍ତ୍ତି, ତାହାର ପଶ୍ଚିମକୁ ବଟକୃଷ୍ଣ ଓ
ତା ନିକଟରେ ବଟକୃଷ୍ଣ ମୂଳେ ବଟମଙ୍ଗଳା । ଏହି ବଟକୃଷ୍ଣ କଳ୍ପବଟ ନାମରେ ପରିଚିତ । ବଟକୃଷ୍ଣର ଉତ୍ତାନ କୋଣରେ
ମାର୍କଣ୍ଡେୟେଶ୍ୱର ଓ ଦକ୍ଷିଣ ଦିଗରେ ବଟେଶ୍ୱର ଲିଙ୍ଗ ବିଦ୍ୟମାନ । ମାର୍କଣ୍ଡେୟେଶ୍ୱର ମନ୍ଦିରର ଉତ୍ତରରେ ଇନ୍ଦ୍ରାଣୀ,
ବଟେଶ୍ୱର ଲିଙ୍ଗଙ୍କ ନୈରତ ଦିଗରେ ସୂର୍ଯ୍ୟମୂର୍ତ୍ତି, ତାହାର ପଶ୍ଚିମ ଦିଗରେ କ୍ଷେତ୍ରପାଳ ଓ ତାହାର ପଶ୍ଚାତ ଭାଗରେ
ମୁକ୍ତିମଣ୍ଡପ । ମୁକ୍ତିମଣ୍ଡପର ପଶ୍ଚିମକୁ ନରସିଂହ ମୂର୍ତ୍ତି, ଗଣେଶ ଓ ରୋହିଣୀ କୁଣ୍ଡରେ ପତିତ ଭୃଷ୍ଣୀ କାକର ମୂର୍ତ୍ତି ।
ଏହାର ପଶ୍ଚିମ ଦିଗରେ ବିମଳା ମନ୍ଦିର । ବିମଳା ମନ୍ଦିରର ଉତ୍ତର ଦିଗରେ ରାଧାକୃଷ୍ଣ ମୂର୍ତ୍ତି, ତା'ପରେ ଭଣ୍ଡ ଗଣେଶ
ମୂର୍ତ୍ତି ପ୍ରତିଷ୍ଠିତ । ଭଣ୍ଡ ଗଣେଶ ମୂର୍ତ୍ତିକୁ ପୁରୁଷୋତ୍ତମ ଦେବ କାଞ୍ଚିବିଜୟ ବେଳେ କାଞ୍ଚି ରାଜ୍ୟରୁ ଆଣିଥିବାର
ଜନଶ୍ରୁତି । ପଶ୍ଚିମ ଦ୍ୱାରର ଉତ୍ତର ଦିଗରେ ଗୋପାଳାଥ, କ୍ଷୀରଚୋରା ଗୋପାଳାଥ, ସରସ୍ୱତୀ ଓ ନୀଳମାଧବ
ମୂର୍ତ୍ତି ।

ନୀଳମାଧବଙ୍କ ଉତ୍ତର ଦିଗରେ ଲକ୍ଷ୍ମୀ ମନ୍ଦିର । ଏହି ମନ୍ଦିରର ପଶ୍ଚିମରେ ସର୍ବମଙ୍ଗଳା ମୂର୍ତ୍ତି । ତା' ନିକଟକୁ
ରାଧାକୃଷ୍ଣ, ସୂର୍ଯ୍ୟନାରାୟଣ, ପାତାଳେଶ୍ୱର ମନ୍ଦିର ବିଦ୍ୟମାନ । ପାତାଳେଶ୍ୱର ମନ୍ଦିର ନିକଟରେ ଉତ୍ତର ଦ୍ୱାର । ମୂଳ
ମନ୍ଦିରର ଉତ୍ତାନ କୋଣରେ ସ୍ଥାନବେଦୀ । ସ୍ଥାନ ମଣ୍ଡପର ଅଗ୍ନିକୋଣରେ ତାହାଣୀ ମଣ୍ଡପ ।

ସିଂହଦ୍ୱାରର ଦକ୍ଷିଣ ଦିଗରେ ଭେଟ ମଣ୍ଡପ । ବାଇଶ ପାହାଚର ତାହାଣୀକୁ ଆନନ୍ଦବଜାର । ହସ୍ତିଦ୍ୱାର ନିକଟରେ
ଦ୍ୱିତଳ ଗୃହ କୋଇଲି ଦୈକୁଣ୍ଡ । କୋଇଲି ଦୈକୁଣ୍ଡ ନିକଟରେ ଜଗନ୍ନାଥଙ୍କ ପୁଷ୍ପବାଟିକା । ମନ୍ଦିର ମଧ୍ୟସ୍ଥ ଜଗମୋହନରେ
ଗରୁଡ଼ସ୍ଥମ୍ଭ ଓ ତା'ଉପରେ ଗରୁଡ଼ମୂର୍ତ୍ତି ବିଦ୍ୟମାନ । ମୂଳ ମନ୍ଦିର ମଧ୍ୟସ୍ଥ ରତ୍ନବେଦୀ ଉପରେ ଜଗନ୍ନାଥ, ବଳଭଦ୍ର,
ସୁଭଦ୍ରା ଓ ସୁଦର୍ଶନ ବିରାଜିତ । ରତ୍ନବେଦୀର ଦୈର୍ଘ୍ୟ ୧୬ ଫୁଟ (ପ୍ରାୟ ୪.୯୭ ମିଟର ଓ ଉଚ୍ଚତା ୪ ଫୁଟ (ପ୍ରାୟ
୧.୨୧ ମିଟର) । ରାଜା ପୁରୁଷୋତ୍ତମ ଦେବ କାଞ୍ଚିବିଜୟରୁ ଏହି ବେଦୀକୁ ଆଣିଥିବାର ପ୍ରବାଦ ରହିଛି । ରତ୍ନବେଦୀର
ଅଗ୍ରଭାଗରେ ସ୍ୱର୍ଣ୍ଣ ନିର୍ମିତ ଲକ୍ଷ୍ମୀ ମୂର୍ତ୍ତି, ରଜତ ନିର୍ମିତ ବିଶ୍ୱଧାତ୍ରୀ ମୂର୍ତ୍ତି ଓ ପିତଳର ନୀଳମାଧବ ମୂର୍ତ୍ତି ବିଦ୍ୟମାନ ।

ରଥଚଳନ-ମୁକ୍ତି ପଥ



ଶ୍ରୀ ଦେବୀଶିଳ ଚକ୍ରବର୍ତ୍ତୀ

ଓଡ଼ିଆର ପ୍ରାଣଧନ ଶ୍ରୀରାଜନାଥଙ୍କ ରଥଯାତ୍ରା କେବଳ ଏକ ଧାର୍ମିକ ଉପବାଚ ନୁହେଁ । ଏହା ଏ ଚାରି ପ୍ରାଣଚକ୍ରରେ ଏକ ଲଳିତ ମୂର୍ତ୍ତିମା । ଏହା ମଧ୍ୟମରେ ଓଡ଼ିଆତୀର ଉତ୍କଳ ବିଶ୍ୱମାନସରୁ ବିଭୁପ୍ରେମରେ ପୁଲକିତ କରି ଆସୁଛି । ରଥଯାତ୍ରାର ଉଦ୍ଦେଶ୍ୟ ମୁଖ୍ୟତଃ ଦୁର୍ଗାବଳୀ ପ୍ରତ୍ୟେକ ଓଡ଼ିଆର ହୃଦୟରେ ଆନନ୍ଦର ଲହରୀ ଖେଳାଇ ଦେବ । ରଥଯାତ୍ରା ଶ୍ରୀରାଜନାଥଙ୍କୁ ଦର୍ଶନ କଲେ ମାନବଜୀବନ ସାର୍ଥକ ହୁଏ ବୋଲି କୁହାଯାଉଛି—

“ରଥସ୍ୟ ଜଗନ୍ନାଥମ୍ ପ୍ରସାନ୍ନଂ ସୁଖିନୀ ଶୁଭମ୍ ।
ଯେ ପଶ୍ୟତି ନରଶ୍ରେଷ୍ଠା ସ୍ତେ ଧନ୍ୟା ଭୁବନ ତ୍ରୟେ ।”

ସ୍ୱାଳ, ବୋଳ, ଅକ୍ଷୟ ଦୁର୍ଗାସ୍ତୁତି ଦ୍ୱାଦଶ ଯାତ୍ରା ମଧ୍ୟରୁ ରଥଯାତ୍ରା ଦର୍ଶନଶ୍ରେଷ୍ଠ ଯାତ୍ରାଭୂତେ ସ୍ୱୀକୃତ । ଯାତ୍ରାମାନଙ୍କ ମଧ୍ୟରେ ଯେ କେବଳ ଶ୍ରେଷ୍ଠତ୍ୱ ଲାଭ କରିଛି ତାହା ନୁହେଁ, ଏହା ଓଡ଼ିଶାର ସାମାଜିକ, ସାଂସ୍କୃତିକ ତଥା ଆଧ୍ୟାତ୍ମିକ ଜୀବନର ଏକ ମୁଖ୍ୟଧାରା ଭୂତେ ବିବେଚିତ ହେଉଛି । ଏହା ଆଜି କେବଳ ଓଡ଼ିଶାର ଭୂଗୋଳ ମଧ୍ୟରେ ସୀମିତ ହୋଇ ରହିନାହିଁ, ଆଜି ଦେଶର ଅନ୍ୟ ପ୍ରଦେଶମାନଙ୍କୁ ବ୍ରହ୍ମେ ପ୍ରସାରିତ ହେବା ସହ ଦେଶ ବାହାରେ ମଧ୍ୟ ଏହା ପାଳିତ ହେଉଛି । ଆଷାଢ଼ ଶୁକ୍ଳ ଦ୍ୱିତୀୟା ପୁଷ୍ୟା ନକ୍ଷତ୍ରରେ ଅନୁଷ୍ଠିତ ଏହି ଯାତ୍ରା ଯୋଗଯାତ୍ରା, ଦକ୍ଷିଣାଭିମୁଖୀ ଯାତ୍ରା, ନବଦିନଯାତ୍ରା, ନରାବେଦୀ ଯାତ୍ରା, ଆଡ଼ପଯାତ୍ରା ଓ ପତିତପାବନ ଯାତ୍ରା ଆଦି ବିଭିନ୍ନ ନାମରେ ଖ୍ୟାତ । ବିତଦ୍ୱାକ୍ଷରେ ରାତି ବର୍ଷ ଧର୍ମ ନିର୍ଦ୍ଦେଶରେ ସମସ୍ତଙ୍କୁ ଦର୍ଶନ ଦେଇ ଭକ୍ତପୁଣ୍ୟରେ ଭୋଗ ଦରଶ କରିଥାନ୍ତି । ରଥ ଉପରେ ଆସାନ ଶ୍ରୀରାଜନାଥଙ୍କୁ ଦର୍ଶନ କଲେ ମନୁଷ୍ୟର ସକଳ କଳ୍ପତ ପୂର ହେବା ସହିତ ଆଉ ପୁନର୍ଜନ୍ମ ହୁଏନାହିଁ ବୋଲି ଏକ ପ୍ରତିଷ୍ଠିତ ବିଶ୍ୱାସ । ତେଣୁ କୁହାଯାଉଛି—

“ରଥେତୁ ବାମନଂ ଦୃଷ୍ଟ୍ୱା ପୁନର୍ଜନ୍ମଂ ନ ବିଦ୍ୟତେ ।”

ଅକ୍ଷୟଦୁର୍ଗାସ୍ତୁତି ଦିନଠାରୁ ରଥ ଚିଆରି ବାନ୍ଧି ଆରମ୍ଭ ହୁଏ । ଉତ୍କଳ ପ୍ରଦତ୍ତ ଶ୍ରୀରାଜନାଥଙ୍କ ନନ୍ଦିଘୋଷ ରଥର ଉଚ୍ଚତା ୩୩ ହାତ ପାଞ୍ଚ ଆଙ୍ଗୁଳ । ଏହା ଆଠଶହ ଚିରିଶଖଣ୍ଡ କାଠରେ ନିର୍ମିତ । ଏହାର ଚକସଂଖ୍ୟା ଷୋହଳ । ଚକର ଉଚ୍ଚତା ଚାରିହାତ । ଉତ୍କଳୀୟ ଚେତନାରେ ଶ୍ରୀରାଜନାଥ ଅବତାରୀ ପୁରୁଷଭୂତେ ସ୍ୱୀକୃତ । ସେ ଷୋଳକଳାଳ ଆଧାର । ତେଣୁ ଷୋହଳ କଳାଳ ପ୍ରତୀକଭୂତେ ରଥର ଚକସଂଖ୍ୟା ଷୋହଳ । ଏହାର ରକ୍ଷକ ନୃସିଂହ ଓ ସାରଥୀମାତଳୀ । ଏଥିରେ କେତେକ, ପୁଣ୍ୟ ଓ ଅମୃତାଦି ଚାରୋଟି କ୍ଷେତ୍ରବର୍ଣ୍ଣର ଅଶ୍ୱ ଯୋଗ ହୋଇଥାଏ । ଏହି ରଥର ପାର୍ଶ୍ୱଦେବତାମାନେ ହେଲେ ଭଦ୍ରନାଥ, ରାମ, ଲକ୍ଷ୍ମଣ, ନାରାୟଣ, କୃଷ୍ଣ, ଗୋବର୍ଦ୍ଧନଧାରଣ, ତିଆନଣି, ରାଘବ ଓ

ନୃସିଂହ । ନନ୍ଦିଘୋଷ ରଥର ରଙ୍ଗ ପୀତଲୋହିତ । ଶ୍ରୀରାଜନାଥଙ୍କ ରଥର ନାମ ତାଳଧ୍ୱଜ । ତାଳବନର ଦେବତାମାନେ ତାଙ୍କୁ ଏହା ପ୍ରଦାନ କରିଥିବାରୁ ଏହା ତାଳଧ୍ୱଜ ନାମରେ କଥିତ । ଏହାର ଉଚ୍ଚତା ୩୨ ହାତ ୧୦ ଆଙ୍ଗୁଳି । ଏହା ସାତଶହ ଚେଷ୍ଟି ଖଣ୍ଡ କାଠରେ ନିର୍ମିତ ହୋଇଥାଏ । ଚେଷ୍ଟାକୁଳର ପ୍ରତୀକ ସ୍ୱରୂପ ଏହାର ଚକସଂଖ୍ୟା ଚେଷ୍ଟ । ଚକର ଉଚ୍ଚତା ଚାରିହାତରୁ ଦୁଇ ଆଙ୍ଗୁଳ ବନ୍ଧୁ । ରଥର ଉଚ୍ଚତା ବେଦୀ ଉପରୁ ବାର ହାତ । ରଥର ରକ୍ଷକ ଭାସ୍କର । ଏହି ରଥରେ ତାରଯୋଗ, ଦୀର୍ଘ ଶ୍ରମ ଓ ଦୃଢ଼ନୀର ନାମରେ କୃଷ୍ଣବର୍ଣ୍ଣର ଅଶ୍ୱଯୋଗ ହୋଇ ଥାଏ । ରଥର ପାର୍ଶ୍ୱଦେବତାମାନେ ହେଲେ

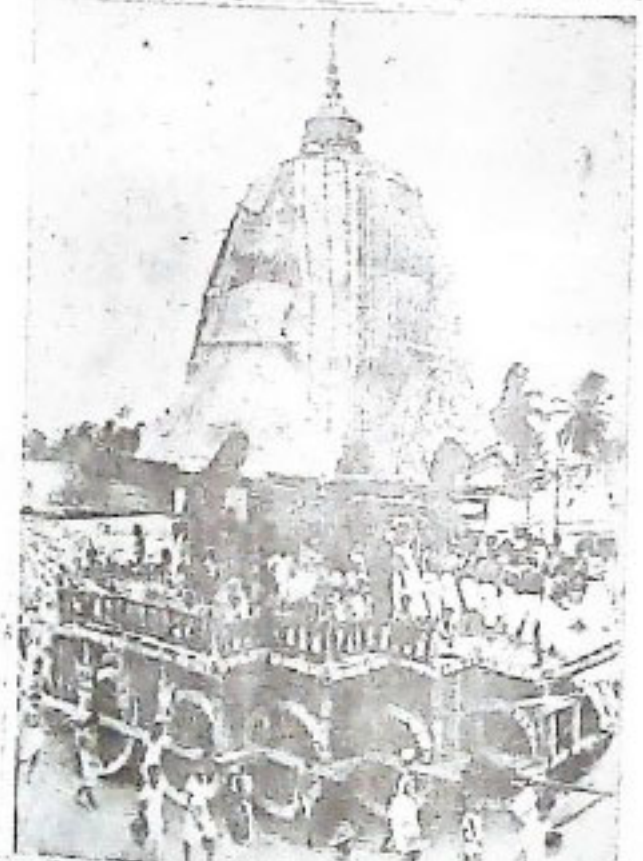

ପୁଣ୍ୟନଗୀ, ଗଦାଚିକାରୀ, ହରିହର, ତୈମୁର, ଶାମୁଦେବ, ନୀଳାୟର, ଅଘୋର ଓ ତ୍ରିପୁରାରି ଶିବ ।

ଦେବତାମାନଙ୍କଦ୍ୱାରା ପ୍ରଦତ୍ତ ଦେବୀ ସୁଭଦ୍ରାଙ୍କ ଦର୍ପଦଳନ ରଥର ଉଚ୍ଚତା ୩୨ ହାତ । ଏହା ପାଞ୍ଚଶହ ଚେଷ୍ଟାକ୍ରମେ ଖଣ୍ଡ କାଠରେ ନିର୍ମିତ । ଦ୍ୱାଦଶଯୋଗ ବା ଦ୍ୱାଦଶ ଦିଗାବଳଙ୍କ ପ୍ରତୀକ ସ୍ୱରୂପ ଏହି ରଥର ଚକସଂଖ୍ୟା ବାର । ଚକର ଉଚ୍ଚତା ଚାରିହାତ ପାଏ । ରଥର ଉଚ୍ଚତା ବେଦୀ ଉପରୁ ଏକୋଇଶି ହାତ । ରଥର ରକ୍ଷକ କୃଷ୍ଣବର୍ଣ୍ଣ ଓ ସାରଥୀ ଅର୍ଜୁନ । ଅର୍ବ, ଅପରାଜିତା, ଅଜାନ ଓ ଜ୍ୟୋତିନୀ ନାମକ ଚାରୋଟି ଅଶ୍ୱ ଏହି ରଥରେ ଯୋଗ ହୁଅନ୍ତି । ରଥର

ପାର୍ଶ୍ୱଦେବତାମାନେ ହେଲେ ବିମଳା, ଚାମୁଣ୍ଡା, ଭଦ୍ରକାଳୀ, ହରିଚଣ୍ଡିକା, ମଙ୍ଗଳା, ବରାହୀ, ବାତ୍ୟାସୁନୀ, ଜୟଦୁର୍ଗା ଓ କାଳୀ । ପ୍ରତ୍ୟେକ ରଥରେ ବାଣ ନିର୍ମିତ ଧୂଳିଦେବତା ପ୍ରତିଷ୍ଠିତ ହୋଇଥାନ୍ତି । ଶ୍ରୀଜଗନ୍ନାଥଙ୍କ ନନ୍ଦିଘୋଷର ଧୂଳିଦେବତା ହିନ୍ଦୁମାନ ହୋଇଥିବାବେଳେ ତାଳଧୂଳି ଓ ଦେବଦଳନର ଧୂଳିଦେବତାମାନେ ହେଲେ ଯଥାକ୍ରମେ ନୃସିଂହ ଓ ବିଜୟା ଦୁର୍ଗା । ରଥଯାତ୍ରା ପୂର୍ବଦିନ ଆସାମାଳ ପାଇବା ପରେ ରଥଖଳାରୁ ରଥ ସିଂହଦ୍ୱାରକୁ ନିଆଯାଏ । ଯାତ୍ରାର ପୂର୍ବଦିନ ସକାଳ ଧୂଳି ପରେ ତିନିଜଣ ପୁଜାପଣ୍ଡା ଶ୍ରୀଅଙ୍ଗରୁ ଆସାମାଳ ଧରି ଘଣ୍ଟ, ବାହାଳୀ ପଦ୍ମପାରେ ରଥଖଳାକୁ ଆସି ପ୍ରତିରଥର ବଡ଼ ମହାରଣାଙ୍କୁ ପ୍ରଦାନ କରନ୍ତି । ମହାରଣା ରଥରେ ଆସାମାଳ ଖସିଲେ ରଥ ସିଂହଦ୍ୱାରରୁ ପଛୁଆ ଚଣାଯାଏ । ପ୍ରଥମେ ଶ୍ରୀଜଗନ୍ନାଥଙ୍କ ନନ୍ଦିଘୋଷ, ତାପରେ ଦେବୀ ସୁଭଦ୍ରାଙ୍କ ଦେବଦଳନ ଓ ଶେଷରେ ବଡ଼ଠାକୁର ବଳଭଦ୍ରଙ୍କ ଚାଳଧୂଳି ରଥ ଚଣାଯାଏ । ରଥଗୁଡ଼ିକ ସିଂହଦ୍ୱାର ନିକଟରେ ଧାଡ଼ିହୋଇ ଚାଲନ୍ତି । ଶ୍ରୀଗୁଣ୍ଡିଚା ଦିନ ଯକାଳେ ମନ୍ଦିର ପୁରୋହିତଙ୍କ ଦ୍ୱାରା ରଥ ପ୍ରତିଷ୍ଠା କରାଯାଏ ।

ରଥଯାତ୍ରା ଦିନ ପ୍ରତ୍ୟୁଷରୁ ଆଳତି ଅବକାଶ କରିବା ପରେ ତିନିଠାକୁର ବେଶ ହୁଅନ୍ତି । ସେଦିନ ସକାଳେ ସୂର୍ଯ୍ୟପୂଜା ଓ ଦ୍ୱାରପାଳ ପୂଜା ତଥା ଅନ୍ୟ ଠାକୁରମାନଙ୍କର ଅନ୍ୟାନ୍ୟ ନୀତି ବଢ଼ିବା ପରେ ଖୁଣ୍ଟିଆ ଡାକ ଦିଏ । ସେ ବେଳେମୋହନ ସାତପାହାଚରେ ପହଞ୍ଚିଲେ ବଡ଼ଠାକୁରଙ୍କ ରୁଣା ଫିଟାଯାଏ । ବଡ଼ଠାକୁର ସାତପାହାଚ ଅତିକ୍ରମ କଲେ ଦେବୀ ସୁଭଦ୍ରାଙ୍କ ରୁଣା ଫିଟାଯାଏ । ଦେବୀ ସୁଭଦ୍ରା ସାତପାହାଚ ଅତିକ୍ରମ କଲେ ଶ୍ରୀଜଗନ୍ନାଥଙ୍କ ରୁଣା ଫିଟାହୁଏ । ସାତପାହାଚରେ ଭାବୁରମାନେ ଚାହିଆଲାଗି ହୁଅନ୍ତି । ପୁଣାର ଚାନ୍ଦବ ବାସ ମଠ ପକ୍ଷରୁ ଏହା ଯୋଗାଇ ଦିଆଯାଇଥାଏ । ଠାକୁରମାନେ ଆନନ୍ଦବଦନ ପରିକ୍ରମା କରି ନିଜନିଜର ରଥରେ ଅବସ୍ଥାନ କରନ୍ତି । ସୁଦର୍ଶନ ଦେବୀ ସୁଭଦ୍ରାଙ୍କ ରଥରେ ବିଜେ ହୁଅନ୍ତି । ଠାକୁରମାନେ ରଥରେ ବିଜେ ହେବା ପରେ ଗଜପତି ମହାରାଜା ସୁବର୍ଣ୍ଣ ସମାର୍ଦ୍ଧନୀରେ ଛେରାପହଁରା ବୀର୍ଯ୍ୟ କରନ୍ତି । ତା'ପରେ ରଥଟଣା ଆରମ୍ଭ ହୁଏ ।

ଶ୍ରୀଜୀଉ ସପ୍ତାହେବାଳ ଅନ୍ତର୍ଦ୍ଦେବୀରେ ଅବସ୍ଥାନ କରନ୍ତି । ତେଣୁ କୁହାଯାଇଛି—“ସତାଗତଂ ପରିତ୍ୟଜ୍ୟ ସପ୍ତାହଂ ପୁଣି ମନ୍ଦିରେ ।” ଯିବା ଓ ଆସିବା ସୁରଦିନକୁ ମିଶାଇ ଏହାକୁ ନବଦିନ ଯାତ୍ରା ବୋଲି ମଧ୍ୟ କୁହାଯାଏ । ଶ୍ରୀମନ୍ଦିରରେ ବର୍ଷଦାରା ଶ୍ରୀଜଗନ୍ନାଥଙ୍କୁ ଦର୍ଶନ କଲେ ଯେଉଁ ପୁଣ୍ୟ ମିଳିଥାଏ, ଆଡ଼ପମଣ୍ଡପ (ଗୁଣ୍ଡିଚା ମନ୍ଦିର)ରେ ଦିନଟିଏ ଦର୍ଶନ କଲେ ତା'ଠାରୁ ଅଧିକ ପୁଣ୍ୟ ମିଳେ ବୋଲି ବୃତ ବିଶ୍ୱାସ ଜନମାନସରେ ରହିଛି । ତେଣୁ କୁହାଯାଇଛି—

“ଗୁଣ୍ଡିଚାମଣ୍ଡପଂ ଯାନ୍ତି ଯେ ପଶ୍ୟନ୍ତି ରଥେ ଛିତମ୍ ।
କୃଷ୍ଣରାମ ସୁଭଦ୍ରାଂଚ ତେଜନ୍ତି ଭବନଂ ହରେଃ ॥
ଯେ ପଶ୍ୟନ୍ତି ତଦା କୃଷ୍ଣଂ ସପ୍ତାହଂ ମଣ୍ଡପେ ଛିତମ୍ ।
ଫଳାନନ୍ତ ସୁଭଦ୍ରାଞ୍ଚ ବିଷ୍ଣୁଲୋକଂ ବ୍ରବନ୍ତି ତେ ॥”

ଗୁଣ୍ଡିଚାମନ୍ଦିରରେ ପ୍ରତ୍ୟେକ ଦିନ ଶ୍ରୀଜୀଉଙ୍କୁ ଦର୍ଶନ କଲେ ଅଧିକରୁ ଅଧିକ ପୁଣ୍ୟଫଳ ଲାଭ ହୁଏ । ବିଶେଷ କରି ଶୁକ୍ଳ ନବମୀ ଦିନ (ବାହୁଡ଼ା ଯାତ୍ରାର ପୂର୍ବଦିନ) ଠାକୁର ଦର୍ଶନ ପାଇଁ ଅଧିକ ଭିଡ଼ ପରିଲକ୍ଷିତ ହୋଇଥାଏ । ଏହିଦିନ ଦେବତାମାନେ ଶ୍ରୀଜୀଉଙ୍କ ଦର୍ଶନ ପାଇଁ ଆସିଥାନ୍ତି ବୋଲି ଭବନଗୁଡ଼ି ରହିଛି ।

ରଥଯାତ୍ରା ମାନବତାର ଜୟଯାତ୍ରା । ଏହା ସବୁ ବର୍ଣ୍ଣର ତଥା ସବୁ ସମ୍ପ୍ରଦାୟର । ସମସ୍ତଙ୍କ ମନରେ ଏହା ମହାନିଜନର ଶ୍ରେଷ୍ଠ ଦୃଷ୍ଟି କରି ଏହା ନିଜସ୍ୱ ସ୍ୱାତନ୍ତ୍ର୍ୟକୁ ପ୍ରତିପାଦିତ କରେ । ଅନ୍ୟାୟକୁ ରଥଚକ୍ରରେ ଚାପି ନ୍ୟାୟର ଜୟମାନ କରିବା ନିମନ୍ତେ ଏହା ଏକ ଦିବ୍ୟଚେତନାର ସ୍ଥଳପ୍ରକାଶ । ବିଭେଦ ମଧ୍ୟରେ ଏକତା ଦୃଷ୍ଟି କରିବା ଏହାର ଏକ ଆଦିମୁଖ୍ୟ । ପତିତପାବନ ନାନର ସାର୍ଥବତା ପାଇଁ ଭାଇଭଉଣୀଙ୍କୁ ଧରି ପ୍ରଭୁ ଅବତୀର୍ଣ୍ଣ ହୁଅନ୍ତି ବଡ଼ ଦାଣ୍ଡରେ । ସମସ୍ତେ ଅଭିଭୂତ ହୁଅନ୍ତି ନୀଳାଦ୍ରୀଧାମରେ ଓ ନୀଳାଦ୍ରୀବେଶରୀଙ୍କ ପ୍ରେମରେ । ଭାରତବର୍ଷରେ ଏକତ୍ର, ମୈତ୍ରୀ ଓ ସରାବ ଦୃଷ୍ଟି ମାଧ୍ୟମରେ ସମଗ୍ର ବିଶ୍ୱ ଜୀବନରେ ଶାନ୍ତି-ପ୍ରୀତି ତଥା ସଦ୍‌ବ୍ୟବହାର ଶର୍ଣ୍ଣ ଆଣି ଦେବା ପାଇଁ ଶ୍ରୀଜଗନ୍ନାଥଙ୍କ ଏହି ରମ୍ୟ ଲୀଳାବିଳାସ । ସେଇଥି ପାଇଁଟ ବୈଦଗ୍ରୀତ ଉପେନ୍ଦ୍ରଭଞ୍ଜ ପ୍ରକାଶ କରିଛନ୍ତି—“ସ୍ତାନ, ଗୁଣ୍ଡିଚା ଯ ବେନି ସ୍ୱୟଂ ଲୀଳା ଯାର, ପତିତପାବନ ଅର୍ଥେ ପ୍ରାସାଦୁ ବାହାର ।”

ମଣିଷ ଶରୀରକୁ ମଧ୍ୟ ଏକ ରଥବୋଲି ପରିବଚନା କରି କୁହାଯାଇଛି—“ଆତ୍ମାନଂ ରଥମ୍ନୋ ବିଦି, ଶରୀରଂ ରଥମେବେ ।” ଚାହିବ ଦୃଷ୍ଟିକୋଣରୁ ଦେଖିବାକୁ ଗଲେ ମଣିଷର ଶରୀର ଏକ ଦିବ୍ୟ ରଥ । ଏହାର ଦୁଇଟି ଚକ ହେଉଛି ସତ୍ୟ ଓ ସଦାଚାର । ଏହାର ନିଶାଣ ହେଉଛି ବଳ, ବିବେକ, ପରୋପକାର ଓ ଇନ୍ଦ୍ରିୟନିଗ୍ରହ ଆଦି ଚାରୋଟି ଘୋଡ଼ା । କ୍ଷମା, କୃପା ଓ ମମତା ରୂପର ଗଞ୍ଜୁ ଦ୍ୱାରା ଏହି ଘୋଡ଼ାମାନେ ନିୟନ୍ତ୍ରିତ ତଥା ପରବର ସମ୍ବନ୍ଧିତ । ଆତ୍ମା ଏହି ରଥର ସାରଥୀ । ବୈରାଗ୍ୟ ଏହାର ଜାଳ ଓ ସଞ୍ଚୋଷ ଚରବାରୀ । ସମ, ଯମ ଓ ନିର୍ଦ୍ଦାୟି ଦୁଶୀରରେ ସଞ୍ଚିତ ବିବିଧ ଶର । ଏହି ସମସ୍ତ ଦୁଶର ଅଧିକାରୀ ବ୍ୟକ୍ତି ଯେକୌଣସି ପ୍ରତିକୂଳ ପରିସ୍ଥିତିରେ ମଧ୍ୟ ଗତୀର୍ଣ୍ଣ ହେବା ଆତ୍ମଶକ୍ତିର ଅଧିକାରୀ ହୋଇ ପାରିଥାଏ ।

ଯୋଗୀ ଅଗରିକ ରଥଯାତ୍ରା ମାଧ୍ୟମରେ ଦୃଷ୍ଟିବର୍ତ୍ତୀଙ୍କ-ଶାଶ୍ୱତ ଦୃଷ୍ଟି ପ୍ରକାଶକୁ ଲକ୍ଷ୍ୟ କରିଛନ୍ତି । ସମସ୍ତ ଜୀବନର ପରିପୂର୍ଣ୍ଣ ବିକାଶ ଦ୍ୱାରା ଗଠିତ ଆଦର୍ଶ ସମାଜହିଁ ତାଙ୍କ ଦୃଷ୍ଟିରେ ଶ୍ରୀଜଗନ୍ନାଥଙ୍କ ରଥର ପ୍ରତୀକ । ସ୍ୱାଧୀନତା, ଐକ୍ୟ, ସ୍ୱାଧୀନ ଓ ଶକ୍ତି ଏହାର ଚାରୋଟି ଚକ । ପ୍ରତ୍ୟେକ ବସ୍ତୁର ସ୍ୱାଧୀନତାବେଳେ ପୂର୍ଣ୍ଣ ଅଭିବ୍ୟକ୍ତି ଆବଶ୍ୟକ । ସ୍ୱାଧୀନତାରେ ହିଁ ଆତ୍ମାର ସ୍ୱାତନ୍ତ୍ର୍ୟ ନିହିତ ଥାଏ । ଯଥାର୍ଥ ସ୍ୱାଧୀନତାରେ ହିଁ ଅନ୍ତରା ଐକ୍ୟ ଓ ସମନ୍ୱୟ ପ୍ରତିଷ୍ଠିତ ହୋଇଥାଏ । ଏହି ଐକ୍ୟ ମାଧ୍ୟମରେ ହିଁ ଯଥାର୍ଥ ସ୍ୱାଧୀନତା ପରିଲକ୍ଷିତ ହୁଏ । ତେଣୁ ପରିପୂର୍ଣ୍ଣ ଜୀବନର ଅଭିବ୍ୟକ୍ତି ପାଇଁ ସ୍ୱାଧୀନତା, ସ୍ୱାଧୀନତା, ଐକ୍ୟ ଓ ସାମର୍ଥ୍ୟର ଆବଶ୍ୟକତା ରହିଛି । ଏହି ସମସ୍ତ ଉପାଦାନକୁ ସୁସମ ସମନ୍ୱୟ ବିନା ସମାଜରଥର ପୁପରିଚାଳନା ଏକାନ୍ତ ଅସମ୍ଭବ । ସାଧାରଣ ଶିଥିଳ ଉପାଦାନ ସମାଜଦ୍ୱାରା ଏହି ଦିବ୍ୟରଥ ଗଠନ ଅସମ୍ଭବ । କ୍ଷୁଦ୍ର ସ୍ୱାର୍ଥକୁ

ପରିହାର କରି ମଣିଷ ଦୃଢ଼ତାରେ ଦିବ୍ୟଦୂର ପରିଷ୍କୃତ ଦ୍ଵାରାହିଁ ଏହି ରଥର ସଂରକ୍ଷଣ ତଥା ପରିଚାଳନା ସମ୍ଭବ ହୋଇ ଯୋଗୀ ଶ୍ରୀଜଗନ୍ନାଥ ଦୃଢ଼ମତ ପୋଷଣ କରିଛି ।

ଏହାଯେ କେବଳ ଯୋଗୀ ଶ୍ରୀଜଗନ୍ନାଥଙ୍କୁ ଆଲୋଚିତ କରିବି ତାହାନ୍ତୁହେଁ, ଏହା ମଧ୍ୟ ବୈଷ୍ଣବ ରକ୍ଷାଦ୍ରାମ୍ୟ ଓ ଭକ୍ତକବି ସୁରଦାସଙ୍କ ଦୃଢ଼ତାକୁ ଆସ୍ତତ କରିଛି । ବୈଷ୍ଣବ ଭକ୍ତପରିବୃତ୍ତ ବଦ୍ୟାସ୍ତ ଓ ରଚାରୁତ ଶ୍ରୀଜଗନ୍ନାଥଙ୍କ ପଦର୍ଶନରେ ଉପାତ ବ୍ୟକ୍ତି—“ରଥଯାତ୍ରା ଲୋକାରଣ୍ୟ ମହାଧୁମଧ୍ୟାମ୍” ହୋଇ ପ୍ରକାଶ କଲାବେଳେ ଭକ୍ତ ସୁରଦାସଙ୍କ କର୍ଣ୍ଣକୁହରରେ ରଥସାଧ୍ୟ ଅନୁରଣନ ସୃଷ୍ଟି କରିଛି । ଶ୍ରୀଜଗନ୍ନାଥ ଯାତ୍ରାକାଳରେ ତାଙ୍କ ମାଉସୀ ଗୁଣ୍ଡିଚା ଦେବୀଙ୍କ ପରେ ଅବସ୍ଥାନ କରିଛି । ମାଉସୀମାଙ୍କ ମନ୍ଦିରରେ ଶ୍ରୀଜୀଉଙ୍କ ଅବସ୍ଥାନ ରୁଆ ବସାରେ ହୋଇଛି ରହିବା ପରି ମନେହେବା ସହିତ ଲୋକକବି ଗଉରୀରାଜରେ ଅନୁଭବ କରିଛି ବିରହପୀଡ଼ିତା ମହାଲକ୍ଷ୍ମୀଙ୍କର ମର୍ମଦାହକୁ । ତେଣୁ ସେ ପ୍ରକାଶ କରିଛି—

“ବୋଲଇ ରହିଲା ଯାଇ କୁଆର ବସାରେ,
ରଗନ୍ନାଥ ରହିଲେ ଦେଖ ଗୁଣ୍ଡିଚା ନଥରେ ।
ବାଳିଆକୁ ନଦେଖୁ ବଡ଼ ଦେଉଳେ ହୋ,
ଲକ୍ଷ୍ମୀ ଠାକୁରାଣୀ ତୁମି ମରେ ।”

କି ବିଦାବର ଦାସ ଯେ କେବଳ ତାଙ୍କର ରଗନ୍ନାଥ ବରିତାମୃତରେ ରଗନ୍ନାଥ ଶୋକଳଳା ବୋଲି ପ୍ରକାଶ କରିଛନ୍ତି ତାହା ନୁହେଁ, ଉତ୍କଳୀୟ ଜନମାନସରେ ମଧ୍ୟ ସେ ଅବତାରୀ ପୁରୁଷରୂପେ ସ୍ଵୀକୃତ । ତେଣୁ ଲୋକକବି ଦୃଷ୍ଟିରେ ସେ ସୃଷ୍ଟି, ଛିଡ଼ି ଓ ପ୍ରଳୟର ନିୟାମକ । ବାଗଣ ସେ ସତ୍ତ୍ଵ, ଭଜ, ତନର ଦୃଷ୍ଟିବାଣୀ । କେବଳ ତାଙ୍କୁ ଅବତାରୀ ଭାବେ ଗ୍ରହଣ କରି ତୁଷ୍ଟ ହୋଇଲି ବୈପ୍ରାଣ । ସେ ତାଙ୍କୁ ଓହାରି ଆଣନ୍ତି ଗାଁ ଦାହକୁ । ଭକ୍ତ ବନରାମ ଦାସଙ୍କ ବାଳିରଥରେ ଯଦି ବିରାଜିତ ହୋଇଥିଲେ ଶ୍ରୀଜଗନ୍ନାଥ ତେବେ ଭକ୍ତ ଦୃଢ଼ତାରେ ଶ୍ରୀମଦାହୁକୁ ସେ ବା ନ ଆସିବେ ବିପରି ? ଗରପଟି ପାଲଟି ଯାଇଛନ୍ତି ଶ୍ରୀମତ ଗୋପିଆ (ମୁଖ୍ୟା) । ପର୍ଯ୍ୟନ୍ତ ଓଡ଼ିଶାର ଶ୍ରୀମାଣ ବଦିର ବଜ୍ରନାରେ ଯେଉଁ ବିଦ୍ରୁ ଅଙ୍କିତ ହୋଇଛି ତାହା କେବଳ ନୟନାଭିରାମ ନୁହେଁ, ତାହା ମଧ୍ୟ ଦୃଢ଼ତା ରକ୍ଷାସକ । ତେଣୁ କବି ବହୁଛନ୍ତି—

ଫରପର ଭରୁଛେରେ ଦେଖ ରଥ ଧ୍ଵନା,
ଛେରା ପହିଁରା ବରୁଛେରେ ଗୋପିଆ ରନା ।
ଥାରେ ବନରାମ ମାଖେ ସୋହେଦ୍ଵା ବହନି,

ରଗତର ନାଥ ପଛେ ଲଗାଏ ମହନି ।
ଦେଖୁ ନହସି ଯାଏ ରସହେ.... ।

କେବଳ ଏତିକି ନୁହେଁ, ରଗତଠାକୁରାଣୀଙ୍କୁ ନେଇ ସାଧାରଣ ଜୀବନରେ ବହୁ ସରସ ଅଭିବ୍ୟକ୍ତି ଉଠି ମାରିଛି । କେତେକେଲେ ପଦ୍ମରେ ଆସୁଥିବା ଠାକୁର ପୁଆରିରେ ଆସୁଥିବା ତୁଟାବର ପରି ମନେହୋଇଛନ୍ତି ତ କେତେକେଲେ ସଖୀଙ୍କ ରସପୁର୍ଣ୍ଣ କଥୋପକଥନରେ “ରଥଯାତ୍ର” ବଥା ଉଠି ମାରିଛି । ପୁଣି କେତେକେଲେ ଯାତ୍ରାକୁ ଯାତ୍ରା ଉଠି ମାରିଛି ବାହୁଁ ରହିଛି ଭରଣୀତି —

“ନନ୍ଦିଯୋଗ ରଥ ଶୋକ ବକିଆ,
ମୋ ଭାଇ ଯାଇଛି ରଥଯାତ୍ରକୁ ଲୋ,
ଆଣିଦେବ ସିଫି ପାନିଆ ।”

ଶ୍ରୀମନ୍ଦିରରେ ଅନୁଷ୍ଠିତ ହେଉଥିବା ଦ୍ଵାଦଶ ଯାତ୍ରା ମଧ୍ୟରୁ ଦୋଳଯାତ୍ରା, ଦ୍ଵାନଯାତ୍ରା ଓ ରଥଯାତ୍ରା ଯାତ୍ରାତ୍ରୟ ଶ୍ରେଷ୍ଠଯାତ୍ରା ରୂପେ ବିବେଚିତ ହୋଇଆସୁଛି । କିନ୍ତୁ ରଥଯାତ୍ରା ସର୍ବଶ୍ରେଷ୍ଠ ଉତ୍ସବରୂପେ ସ୍ଵୀକୃତ । ଯଥାର୍ଥରେ ଏହା କେବଳ ଏକ ଦାରମୃତିକ ଉତ୍ସବ ନୁହେଁ, ଏହା ପ୍ରତ୍ୟେକ ଭକ୍ତର ପ୍ରାଣରେ ଆନନ୍ଦର ମହାସ୍ରୋତ । ଶ୍ରୀଜଗନ୍ନାଥଙ୍କୁ ଦର୍ଶନ କଲେ ସମସ୍ତ ପାପ ବିଦୂରିତ ହୋଇଥାଏ । ତେଣୁ କୁହାଯାଇଛି—“ଦ୍ଵାଦଶ ଯାତ୍ରାରେ ତିନି ଯାତ୍ରା ସାର ଦୋଳ, ଦ୍ଵାନ, ଶ୍ରୀଗୁଣ୍ଡିଚା, ସବଳ ଲୋକର ଅବଲୋକନରେ ପାତକ ସମୂହ ପୁଞ୍ଜା ।” ରଥ ଚକଟଳ ଗୌରାଣି ନର୍ଦ୍ଦର ସମସ୍ତ ପାତକ ବିଦୂରିତ ହୋଇଥାଏ ବୋଲି ଏକ ପ୍ରଚଳିତ ବିଶ୍ଵାସ । ଶ୍ରୀଜୀଉଙ୍କ ତିନିରଥର ଚକସଂଖ୍ୟା ବ୍ୟାଳିଣି (୪୨) । ଯିବା ଓ ଆସିବାରେ ଗୌରାଣି ଚକ ଗତିଶୀଳ ହୋଇଥାଏ । ଏହି ଗୌରାଣି ଚକଟଳେ ଗୌରାଣି ନର୍ଦ୍ଦରୁ ଉଦାର ମିଳିଥାଏ । ଶ୍ରୀଚୈତନ୍ୟଙ୍କ ସହ ବାଣୀରୁ ଆଗତ ରୂପ ଓ ସନାତନ ନାମକ ଦୁଇଭାଇଙ୍କ ମଧ୍ୟରୁ ସନାତନ ରଥଚକଟଳ ପ୍ରାଣଦେବୀରୁ ଉଦ୍ୟମ କରିବାରୁ ତାଙ୍କୁ ସେ ଶ୍ରୀକ୍ଷେତ୍ରରୁ ନିର୍ବାସିତ କରିଥିବା ବଥା ବଦି ମାଧବଙ୍କର ବୈଷ୍ଣବଲୀଳାମୃତରେ ଭଲେଖି ଥିଲେ । ରଥଚକ ଭକ୍ତପାଇଁ ମନେ ହୋଇଛି ମୁକ୍ତିପଥ । ତେଣୁ କୁହାଯାଉଛି—“ରଥଚକ ମୁକ୍ତିପଥ ।” ଶ୍ରୀଜୀଉଙ୍କ ରଥସିନା ରଥ ଓ ବାହୁଡ଼ାରେ ବଦ୍ୟାସ୍ତକୁ ମୁଖ୍ୟଭାବେ ବରୁଛି କିନ୍ତୁ ଭକ୍ତର ଦୃଢ଼ତା ଦାଃ ଶ୍ରୀଜଗନ୍ନାଥଙ୍କ ଭଜନ, ସୁରଣ ଓ ଚିନ୍ତନରେ ନିତ୍ୟମୁଖରିତ ।

ମଞ୍ଜୁଷା, କେନ୍ଦୁଝର-୭୫୮ ୦୭୪ ।





ଉତ୍କଳୀୟ ସଂସ୍କୃତିରେ

ଦାରୁ ବିଗ୍ରହ ଉପାସନାର ପରମ୍ପରା

ଶ୍ରୀ ପ୍ରଫୁଲ୍ଲ ପଟ୍ଟନାୟକ

ଉତ୍କଳୀୟ ଧର୍ମଧାରାରେ ଦାରୁମୂର୍ତ୍ତି ଉପାସନାର ପରମ୍ପରା ଏକ ପ୍ରାଚୀନ ସଂସ୍କୃତି । ବିଶ୍ୱର ବିଚିତ୍ରତ୍ୱମୟ ଦାରୁ ରୂପେ ଜଗନ୍ନାଥ ଏହି ଦାରୁମୂର୍ତ୍ତି ସଂସ୍କୃତିର ଏକାନ୍ତ ପ୍ରତୀକ । ଦାରୁମୂର୍ତ୍ତି ସଂସ୍କୃତିର ଆଦି ପ୍ରସ୍ଥା ପ୍ରଭୁ ଜଗନ୍ନାଥଙ୍କ ଉତ୍ପତ୍ତିର ଇତିହାସରୁ ଏହାହିଁ ପ୍ରତିପାଦିତ ହୋଇଥାଏ । ଉତ୍କଳୀୟ ସଂସ୍କୃତି କହିଲେ ଜଗନ୍ନାଥ ସଂସ୍କୃତିକୁ ହିଁ ବୁଝାଏ । ତେଣୁ ଉତ୍କଳୀୟ ସଂସ୍କୃତି ଓ ପରମ୍ପରାରେ ଦାରୁ ଉପାସନାର ଚିତ୍ର ଖୁବ୍ ସ୍ପଷ୍ଟ । କାରଣ ଏ ସଂସ୍କୃତିର ମୂଳାଧାର ହେଉଛି ପୁଣ୍ୟଲୀଳାମୟ ପୁରୁଷୋତ୍ତମ ଶ୍ରୀଜଗନ୍ନାଥ । ଫଳତଃ ସଂସ୍କୃତିର ଆଦିପ୍ରବାଣ ଜଗନ୍ନାଥ ସଂସ୍କୃତିରେ ହିଁ ଘଟି ପାରିଛି ।

ଏହି ଦୃଷ୍ଟିରୁ ଜଗନ୍ନାଥଙ୍କ ଅପରନାମ ଦାରୁବ୍ରହ୍ମ । ବ୍ରହ୍ମଦାରୁ ବୋଲି କେତେକ ସ୍ଥାନରେ ଉଲ୍ଲେଖ ରହିଛି । ଦାରୁବ୍ରହ୍ମ ବା ବ୍ରହ୍ମଦାରୁ ଶବ୍ଦରୁ ଜଣାପଡ଼େ ଦାରୁକୁ ଦାରୁରୂପରେ ଉପସ୍ଥାପିତ କରିବା କିମ୍ବା ଉଦ୍ଭବକୁ ଏକାକାର କରି ଦର୍ଶାଇବା ଏ ପ୍ରସ୍ତାବର ଉଦ୍ଦେଶ୍ୟ । ଏ ଦୁଇଟିର ବୈଷ୍ଣବକରଣ ରୁ୍ୟୁତ୍ପତ୍ତି ହେଲା ପ୍ରଥମ ସାରୁରୂପୀ ବ୍ରହ୍ମ, ଦ୍ୱିତୀୟ ବ୍ରହ୍ମରୂପୀ ଦାରୁ ବା ବ୍ରହ୍ମମୁକ୍ତ ଦାରୁ । ଯେଉଁ ପ୍ରକାରର ବ୍ୟୁତ୍ପତ୍ତି କଲେ ମଧ୍ୟ ଦାରୁରେ ବ୍ରହ୍ମର ସମ୍ଭବ ପ୍ରତିଷ୍ଠା କରିବା ଏହାର ମୂଳଲକ୍ଷ୍ୟ । ଜଗନ୍ନାଥ ଅନାଦି କାଳରୁ ଦାରୁବିଗ୍ରହ ରୂପରେ ଉପାସିତ ହୋଇ ଆସୁଛନ୍ତି ଏକଥାରେ କାହାରି ମତାନ୍ତର ନାହିଁ କିନ୍ତୁ ଦାରୁବ୍ରହ୍ମ ବା ବ୍ରହ୍ମଦାରୁ ରୂପେ କେବେ କିପରି ଅଭିହିତ ହେଲେ ଏବଂ ଦାରୁମୂର୍ତ୍ତି ସଂସ୍କୃତିର ବିକାଶ ଓ ପରିଣତ କିପରି ସମ୍ଭବ ହୋଇ ପାରିଛି ତାହା ଲକ୍ଷ୍ୟ ହିଁ କରିବାର କଥା ।

କେବଳେ ଶ୍ରୀଜଗନ୍ନାଥଙ୍କ ପ୍ରସଙ୍ଗର କୌଣସି ଅବତାରଣା କରାଯାଇ ନାହିଁ, କେବଳ ଦାରୁ ସମ୍ଭାଷଣ ଏକ କ୍ଷୀଣ ସୂଚନା ମାତ୍ର ରକ୍ଷାକେବେ ଦଶମ ମଣ୍ଡଳ ଚୈତନ୍ୟ ଶ୍ରୁତିରେ ଏହିପରି ପ୍ରସଙ୍ଗ ହୋଇଛି ।

ଅଦୋଯଦଦାରୁ ପୁରତେ ସିଦ୍ଧୋଃପାରେ ପୁରୁଷ* ।
ତଦାରଭସ୍ୱ ବୁର୍ଦ୍ଧଶୋତେନ ଗଢ଼ ପରସର* ॥

ଉପର୍ୟୁକ୍ତ ମନ୍ତ୍ରରେ ଶ୍ରୀଜଗନ୍ନାଥ ଦାରୁବମୂର୍ତ୍ତି ଉପାସନା ସମ୍ଭାଷଣ ଚାର୍ଯ୍ୟକ ଅବତାରଣା କରାଯାଇଛି । ଗଳକେଦରେ ଶ୍ରୀଜଗନ୍ନାଥଙ୍କ ନାନ ପ୍ରତ୍ୟକ୍ଷଭାବେ ସମନ୍ୱିତ ହୋଇ ନଥିବାରୁ ଅନେକ ଦାରୁର ବିଗ୍ରହ ଜଗନ୍ନାଥଙ୍କୁ ପ୍ରାକର୍ଷିତକ ବେଦତା ରୂପେ ସ୍ୱୀକାର କରିବାକୁ ଅସମର୍ଥ ପ୍ରକାଶ କରିଥାନ୍ତି । କେବଳେ ମୂର୍ତ୍ତି ପୂଜାର ବ୍ୟବସ୍ଥା ନାହିଁ । ମାତ୍ର ସଂକେତ ପୂଜାର ଆଭାସ କେବଳ ମିଳିଥାଏ । ଦାରୁରୂପୀ ଶ୍ରୀଜଗନ୍ନାଥ ସଂକେତଧର୍ମୀ ଦାରୁମୂର୍ତ୍ତି ନିର୍ଦ୍ଧିତ ରୂପେ ବୈଦିକ ସ୍ୱୀକୃତି ଲାଭ କରିଥିଲା । ସୁଦୂର ଅତୀତରେ ଯେତେବେଳେ

କାସିୟାନ୍ ସ୍ତବ କୂଳରୁ ଆର୍ଯ୍ୟମାନେ ବସତି ସ୍ଥାପନ ନିମନ୍ତେ ଗିରିଗପୁର ଦେଇ ଏ ଦେଶରେ ପ୍ରବେଶ କରି ହିନ୍ଦୁ ସଂସ୍କୃତିର ଭିତ୍ତି ସ୍ଥାପନ କରି ଧର୍ମପ୍ରଢ଼ ବେଦ ରଚନା କରିଥିଲେ, ତାହାର ଯଥେଷ୍ଟ ପୂର୍ବରୁ ଓଡ଼ିଶାର ସରଳ ନିରକ୍ଷର ଆଦିମ ଅଧିବାସୀ ଶବ୍ଦରମାନଙ୍କ ମଧ୍ୟରେ ଶ୍ରୀଜଗନ୍ନାଥ ବେଶ ଆଦୃତ ହୋଇପାରିଥିଲେ । ବେଦର ମନ୍ତ୍ରବଳୀ ଯେତେବେଳେ ଅଗ୍ରତ କିମ୍ବା ଅକ୍ଷାତ ଥିଲା, ଆର୍ଯ୍ୟ ଇତରମାନଙ୍କ ନିମିତ୍ତ ବେଦ କହିବା ବା ଶୁଣିବା ନିଷିଦ୍ଧ ଥିଲା, ଏପରିସ୍ଥଳେ ଅନ୍ୟାୟ ସେବିତ ସଂକେତ ଧର୍ମୀ ଦାରୁମୂର୍ତ୍ତି ଜଗନ୍ନାଥ ବେଦରେ ସ୍ଥାନିତ ହୋଇଥାନ୍ତେ କିପରି ?

ଐତିହାସିକ ଦୃଷ୍ଟିକୋଣରୁ ମହୋତ୍ତୋଦାର ସଭ୍ୟତାର ପ୍ରହତାପ୍ତିକ ଖନନପରେ ଆବିଷ୍କୃତ ହୋଇଥିବା ତ୍ରୟୋଦଶ ଫଳକ ୧ ଓ ୧୯ କ୍ରମାଙ୍କ ବିଶିଷ୍ଟ ଚିତ୍ରୋଦୟ ଶ୍ରୀଜଗନ୍ନାଥ ବିଗ୍ରହର ସାପ୍ତମ୍ୟ ବହନ କରିଥିବାରୁ ପ୍ରାକର୍ଷିତକ ଯୁଗରେ ଭାରତୀୟ ଜନମାନସରେ ଶ୍ରୀଜଗନ୍ନାଥ ଉପାସନା ନିର୍ଦ୍ଧିତ ରୂପେ ସ୍ୱୀକୃତି ତଥା ବିସ୍ତୃତି ଲାଭ କରିପାରିଥିଲା । ପୁନଶ୍ଚ ବେଦୋତ୍ତର ଯୁଗରେ ଯଦି ଶ୍ରୀଜଗନ୍ନାଥ ମୂର୍ତ୍ତି ପରିକଳ୍ପନାର ଶୁଭାରମ୍ଭ ହୋଇଥାନ୍ତା ତେବେ ଶ୍ରୀଜଗନ୍ନାଥ ପ୍ରତୀକଧର୍ମୀ ନହୋଇ ନିର୍ଦ୍ଧିତ ରାମ, କୃଷ୍ଣ କିମ୍ବା ଶିବଙ୍କ ସଦୃଶ କଳେବର ଧାରଣ କରିଥାନ୍ତେ । ସମସାମୟିକ ସୁରୋପାୟ ବୈଦିକୋଳ ସଭ୍ୟତାର ଆଦିମ ମୂର୍ତ୍ତିମାନଙ୍କ ସହିତ ସାମଞ୍ଜସ୍ୟ ରକ୍ଷା କରୁଥିବା ଶ୍ରୀଜଗନ୍ନାଥଙ୍କ ମୂର୍ତ୍ତି ପରିକଳ୍ପନାରୁ ସ୍ପଷ୍ଟ ସୂଚନା ମିଳେ ଯେ ଉପାସନା ପରମ୍ପରାରେ ପୂର୍ଣ୍ଣାୟତ ବିଶିଷ୍ଟ ମୂର୍ତ୍ତି ପୂଜାର ପ୍ରାବଳ୍ୟରେ ଶ୍ରୀଜଗନ୍ନାଥ ଉପାସନା ପ୍ରଚଳିତ ହୋଇପାରିଥିଲା । ଅତଏବ ଶ୍ରୀଜଗନ୍ନାଥ ଦାରୁମୂର୍ତ୍ତି ସଂସ୍କୃତିର ପ୍ରତୀକ ଭାବରେ ଇତିହାସ, ପୁରାଣ ସର୍ବୋପରି ବେଦର ଯେ ଅଗ୍ରଜ ଏହା କେହି ଅସ୍ୱୀକାର କରିବେ ନାହିଁ । ଏହି ଦୃଷ୍ଟିରୁ ବେଦ ପରବର୍ତ୍ତୀ ବହୁପୁରାଣରେ ଦାରୁମୂର୍ତ୍ତିଙ୍କର ବର୍ଣ୍ଣନା କରାଯାଇ ବେଦୋକ୍ତ ସେହି ଅପୁରୁଷେୟ ଦାରୁ ଯେ ଶ୍ରୀଜଗନ୍ନାଥ ଏହା ପ୍ରତିପାଦନ କରିବାର ପ୍ରସାଦ ହୋଇଛି ।

କପିଳ ସଂହିତା କ୍ଷେତ୍ର ମହାତ୍ମ୍ୟରେ ଉଲ୍ଲେଖ କରାଯାଇଛି ଯେ “କ୍ଷେତ୍ର ନୀଳାଚଳ* ପୁଣ୍ୟ ଦାରୁବ୍ରହ୍ମ ସ୍ୱରୂପିଣଃ । ପୁଣି କ୍ଷେତ୍ରକଳ୍ପତରୁ ବ୍ରହ୍ମର ମଙ୍ଗଳାଚରଣରେ ବୁଝାଯାଇଛି—

ଦାରୁବ୍ରହ୍ମ ପ୍ରଣତ୍ୟାଦୌ କେଟିଲିଙ୍ଗେଶ୍ୱର* ତଥା
କ୍ଷେତ୍ରକଳ୍ପତରୁ* ବୁର୍ଦ୍ଧେ ସର୍ବଲୋକହିତାୟତ ॥

ସେହିପରି ରୁଦ୍ରଯାନ ଗ୍ରହଣେ ବର୍ଣ୍ଣିତ ହୋଇଛି ଯେ—

ଭାଗଦେବୋଽନେ ଦେଶେ ତୁମ୍ଭର୍ଣ୍ଣେ ପୁରୁଷୋଭୟମେ ।
ଦାରୁରୁଦ୍ରା ଶରଣାଥୋ ଭକ୍ତାନାମରାସପ୍ରଦଃ ॥

ଏବଂ ପାସୁପ ଲହରୀରେ—

“ଶୁଭମସୁ ସର୍ବବ୍ୟାପୀ ନିରନ୍ତରଂ
ନ ରିପୋରପି ସୁରତୁ ବୈପଦଂପଦଂ
ନଗଦୀଶ୍ଵରଃ କପଟଦାରୁ ବିଗ୍ରହଃ
ବରୁଣା ବଗାୟ ଲହରୀ ବିମୁକ୍ତୁ”

ଉପରୋକ୍ତ ବର୍ଣ୍ଣନାରୁ ଏହା ସୁସ୍ପଷ୍ଟ ଯେ ଉତ୍କଳୀୟ ଦାରୁମୂର୍ତ୍ତି ସଂସ୍କୃତିର ପ୍ରଭୁ ଜଗନ୍ନାଥ - ସମସ୍ତର ବିବର୍ଣ୍ଣିତ ଧାରାରେ ବହୁ ଭାବରେ ଉପାସିତ ହୋଇ ଆସିଛନ୍ତି ।

ଏହି ପରିପ୍ରେକ୍ଷାରେ ଦାରୁମୂର୍ତ୍ତି ସଂସ୍କୃତିର ଆଦିମ ଉତ୍ସ ସ୍ଵରୂପ ଉତ୍କଳୀୟ ଧର୍ମଧାରାରେ ବୃକ୍ଷ ଉପାସନାର ପରମ୍ପରାରୁ ଆଲୋଚନାର ପରିସର ମଧ୍ୟକୁ ନିଆଯାଇପାରେ । ଓଡ଼ିଆ ସଂସ୍କୃତିରେ ବର, ଅଶୁକ, ବିଲ୍ୱ, ଅଶୋକ, ଅଁଳା ଓ ତୁଳସୀ ଗଛର ଉପାସନା ବହୁକାଳରୁ ଆଦର ଲାଭ କରିଛନ୍ତି । ଏହି ଉପାସନା ମୁଖ୍ୟତଃ ଶବର ସଂସ୍କୃତିରୁ ସୃଷ୍ଟି । ତେଣୁ ସାଧାରଣତଃ ସେମାନେ ବୃକ୍ଷ ଉପାସକର ମର୍ଯ୍ୟାଦା ଲାଭ କରନ୍ତି । ‘ସଭବା’ ସମ୍ପ୍ରଦାୟର ଶବରମାନଙ୍କ ମତରେ ନଗବର୍ତ୍ତୀ ପ୍ରଥମେ ବୃକ୍ଷ ସୃଷ୍ଟି କରିଥିଲେ । ତେଣୁ ଶବରମାନେ ବୃକ୍ଷକୁ ନିଜର ଗୋପ ସଙ୍କେତ ହିସାବରେ ପୂଜା କରୁଥିଲେ । ଶବର ବୁଝିପାରୁଥିଲା ଯେ ଏ ସଂସାର ବୃକ୍ଷ ସଦୃଶ - ଶବର ଲୁଲପାଙ୍କ ଲିଖିତ କାଥାଚରୁଣର ପଞ୍ଚବିଦାନ ଓ ବହୁପାଙ୍କ ମଣ୍ଡଳରୁ ପଞ୍ଚଭକ୍ତିତସୁ ସାହ ଚର୍ଯ୍ୟାଂଗରେ ଏହା ପ୍ରତିଫଳିତ ହୋଇଛି । ଏଥିରେ ରୁଦ୍ରାଯାଚିଛି ଯେ ମନୁଷ୍ୟର ଶରୀର ତଥା ମନ ଏବଂ ବୃକ୍ଷତୁଲ୍ୟ ଓ ପଞ୍ଚଭକ୍ତିସ୍ ଏହି ଶରୀର ରୂପକ ବୃକ୍ଷର ଶାଖା ପ୍ରଶାଖା ସଦୃଶ । ଅର୍ଥାତ୍ ବେଦରେ ବୃକ୍ଷକୁ ଦେବସଦନ ବୋଲି ରୁଦ୍ରାଯାଚିଛି ।

ପାଲିଭାଷାରେ ମଧ୍ୟ ବୃକ୍ଷ ଦେବତା ସମ୍ବନ୍ଧୀୟ ବହୁ ପୁରାଣ ପ୍ରସଙ୍ଗ ହୋଇଛି । ଏସବୁ କହିବାର ଉଦ୍ଦେଶ୍ୟ ହେଉଛି ବୃକ୍ଷ ବା ଦାରୁ ଉପାସନାର ପ୍ରାଧିକ୍ୟ ଶବର ସମ୍ପ୍ରଦାୟ ମଧ୍ୟରେ ବହୁକାଳରୁ କରିଆସିଛି । ଆଦିବାସୀ ଗଣସମାଜରେ ଜଙ୍ଗାଦେବତା ନାମରେ ‘ଛ’ ପୁଟ ଉଚ୍ଚତା ବିଶିଷ୍ଟ ଯେଉଁ ପୁଲଗୋଟି ବୃକ୍ଷଦାରୁ ପୂଜା କରାଯାଏ ତାହା ଶ୍ରୀଜଗନ୍ନାଥଙ୍କ ଦାରବୀୟ ବିଗ୍ରହ ଶ୍ରୀଅଙ୍ଗର ନିମ୍ନାଂଗ ବୋଲି ବିଶ୍ଵାସ କରାଯାଏ । ଖଡ଼ିଆ ଓ ସତରଂମାନେ ବରାମ ବା ବଳାମ୍ ନାମରେ ଯେଉଁ ଦେବତାଙ୍କୁ ଉପାସନା କରନ୍ତି ତାହା ବଳଭଦ୍ର ବା ବତଂଭୁବନଙ୍କର ପ୍ରାକ୍ତନ ସଂସ୍କରଣ । ପୁରୁପ୍ରା ଶବରମାନଙ୍କର ସ୍ଵାମଦେବୀ ସନ୍ଦେଶ୍ଵରୀଙ୍କ ରୂପାନ୍ତର ମାତ୍ର ।

ଆଦିବାସୀ ଉପାସିତ ବିଭିନ୍ନ ଦେବଦେବୀ ମଧ୍ୟରେ ଜଗାରାବୁ, କେରାଗାବୁ ଓ ସୁଭଦ୍ରାମା ପ୍ରଧାନ । ଶବରମାନେ ଚାଳରେ ଶିବାବନ୍ଧି ଏବଂ ହାଣ୍ଡି (କୋପୁଆ) ଶାଢ଼ି କଳା, ଧଳା, ଲାଲ ରଙ୍ଗରେ ତିପ୍ପିତ ତିନୋଟି କାଞ୍ଚ ମୂର୍ତ୍ତି ପୂଜା କରନ୍ତି । ସେମାନେ ଯଥାକ୍ରମେ ବିଦୁଙ୍ଗ, ଧର୍ମବୋଦ ଓ ବଳିଆ

ନାମରେ ନାମିତ । ଶବର ଭାଷାରେ ବିଦୁଙ୍ଗର ଅର୍ଥ ଜଗତନାଥ । ସୁନସ୍ତ ବୋହାର ଜଗାରାବୁ, ଗଦବାର ଜଗତା, ବନ୍ଦମାନଙ୍କର ନଗସ୍ତା ଏମାନେ ସମସ୍ତେ ଶବରର ବିକ୍ରୁ ବଞ୍ଚୁ ଜଗତା ବା ନିନଙ୍ଗଲୁ ଅର୍ଥାତ୍ ଜଗତର ନାଥ ଶ୍ରୀଜଗନ୍ନାଥ । ତନ୍ମଧ୍ୟରୁ ଆଦିବାସୀ କନ୍ଦମାନେ ଗାଁମୁଣ୍ଡ ବରଗଛ ମୂଳେ ତିନିଖଣ୍ଡ ପଥରକୁ ଏକଧାଡ଼ିରେ ରଖି ସେମାନଙ୍କ ଉପରେ ଖଣ୍ଡିଏ ପଥର ଛାତ ଭଳି ସ୍ଥାପନ କରି ସେମାନଙ୍କୁ ଯଥାକ୍ରମେ ମୁରବି ପେନ୍ଥ, ଜାକେରିପେନ୍ଥ ଓ ତାନାପେନ୍ଥ ନାମରେ ଉପାସନା କରନ୍ତି । ଏହିମାନେ ହିଁ ଶ୍ରୀଜଗନ୍ନାଥ, ବଳଭଦ୍ର ଓ ଶ୍ରୀଶ୍ରୀ ସୁଭଦ୍ରା । ଏଥିରୁ ପ୍ରମାଣିତ ହୁଏ ଯେ ଦାରୁମୂର୍ତ୍ତି ବିଶେଷର ପରମ୍ପରା ଓ ସଂସ୍କୃତି ଶାବର ସଭ୍ୟତାରୁ ଜନ୍ମଲାଭ କରିଛି । ଆଧ୍ୟାତ୍ମିକ ଚିନ୍ତାଧାରାର ଅପୂର୍ବ ସମନ୍ୱୟର ଫଳ ସ୍ଵରୂପ ଦାରବୀୟ ଶ୍ରୀଜଗନ୍ନାଥ ଶବର ଉପାସିତ ଦାରୁ ଦେବତାରେ ରୂପାନ୍ତରିତ ହୋଇଅଛନ୍ତି । ଶବରମାନଙ୍କର ଦଶ ପ୍ରକାର ଦେବତା ଯଥା : ନିଦୁଙ୍ଗ, ଜଗତ, ଗୋତ, ତୁମନ, ଭୀମ, ଗଜନିଦ୍, ରାମନ, ଯୋଯପେନ, ମର ଓ ତିତ ପ୍ରଭୃତି ସହ ଶ୍ରୀଜଗନ୍ନାଥଙ୍କ ସମ୍ପାବଚାର ସହିତ ସମନ୍ ରହିଥିବା ପରିଲକ୍ଷିତ ହୁଏ । ଅନ୍ୟାନ୍ୟ ଶବରଦେବତା ବିଦୁଙ୍ଗ ଓ ଆର୍ଯ୍ୟମାନଙ୍କ ଜଗନ୍ନାଥ ଯେ ବି ଦାରୁମୂର୍ତ୍ତି ସଂସ୍କୃତିର ପ୍ରତୀକ ସେ ଏବଂ ଓ ଅଭିନ୍ନ ଏଥିରେ ସନ୍ଦେହର ଅବକାଶ ନାହିଁ ।

ଏ ସମସ୍ତ ଆଲୋଚନାର ମୁଖ୍ୟ ଉଦ୍ଦେଶ୍ୟ ହେଉଛି - ଉତ୍କଳୀୟ ପରମ୍ପରାରେ ଦାରୁମୂର୍ତ୍ତିର ଏକାନ୍ତ ପ୍ରତୀକ ରୂପେ ପୂଜିତ ଶ୍ରୀଜଗନ୍ନାଥ ବେଦ, ପୁରାଣ ଓ ଶବର ଉପାସିତ ସେହି ଦାରବୀୟ ବିଗ୍ରହ ବି ମୁହୂର୍ତ୍ତି । ଅବଶ୍ୟ ଏହା ସତ୍ୟ ଯେ ଶ୍ରୀମନ୍ଦିର ରତ୍ନସିଂହାସନାରୁତ ଦାରବୀୟ ବିଗ୍ରହ ଶ୍ରୀଜଗନ୍ନାଥଙ୍କ ଉତ୍ପତ୍ତି ରହସ୍ୟପୂର୍ଣ୍ଣ । ତେଣୁ ପୁରାଣ, ଇତିହାସ କିମ୍ବଦନ୍ତୀରେ ବର୍ଣ୍ଣିତ ଜଗନ୍ନାଥ ଯେ ଦାରୁ ଦେବତା ଏଥିରେ କୌଣସି ମତାନ୍ତର ନାହିଁ । କାରଣ ଉତ୍କଳୀ ବିଷ୍ଣୁଙ୍କର ନୀଳମାଧବ ବିଗ୍ରହରୁ ଜଗନ୍ନାଥ ରୂପରେ ରୂପାନ୍ତରିତ ହେବା ପରିବର୍ତ୍ତନାର ପକ୍ଷାତ୍ ଭାଗରେ ଏହି ସତ୍ୟ ନିହିତ । ଏ ସମ୍ପର୍କୀୟ ଆଲୋଚନା ପାଇଁ ସାରଳା ଦାସଙ୍କ ମହାଭାରତର ମୂଷଳୀ ପର୍ବ, ବୈ ରାମଦାସଙ୍କ କୃତ ଦେଉଳତୋଳା ଜିମ୍ନା ଓଡ଼ିଆ ଭାଗବତର ରଚୟିତା ଅତିବଡ଼ୀ ଜଗନ୍ନାଥ ଦାସ ଗୋସ୍ଵାମୀଙ୍କ ଦାରୁବ୍ରହ୍ମ ଶୀତାରେ ବର୍ଣ୍ଣିତ ଆଖ୍ୟାୟିକାଗୁଡ଼ିରୁ ଦାରବୀୟ ମୂର୍ତ୍ତି ସଂସ୍କୃତିର ସଫଳ ରୂପାନ୍ତର ବୋଲି ଗ୍ରହଣ କରାଯାଇପାରେ । କାରଣ ଏଗୁଡ଼ିକରେ ଦାରୁମୂର୍ତ୍ତି ସଂସ୍କୃତିର ଆଦି ବିଗ୍ରହ ଶ୍ରୀଜଗନ୍ନାଥଙ୍କ ଉତ୍ପତ୍ତି ସମ୍ବନ୍ଧୀୟ ପ୍ରସଙ୍ଗର ଅବତାରଣା କରାଯାଇଛି ।

ଶ୍ରୀଜଗନ୍ନାଥ ଦାସଙ୍କ କୃତ “ଦାରୁବ୍ରହ୍ମ ଶୀତା”ରେ ଉଲ୍ଲେଖ ରହିଛି ଯେ ଜରା ଶବରର ଶରାଯାତ୍ରରେ ଶ୍ରୀକୃଷ୍ଣଙ୍କ ଦେହତ୍ୟାଗର ସମ୍ଭାବ ସୁଖି ପଞ୍ଚପାଞ୍ଚବ ଭ୍ରାତାଗଣ ଶ୍ରୀକୃଷ୍ଣଙ୍କ ପିଞ୍ଜସାହ କରିବାକୁ ଛିନ୍ନ କଲେ । ସହଦେବଙ୍କ ନିର୍ଦ୍ଦେଶରେ ଦେହତ୍ୟାଗ ସ୍ଥାନରୁ ଚାରିକୋଶ ଅନ୍ତରରେ ଥିବା ନୀଳଗିରି ନିକଟସ୍ଥ ସ୍ଵର୍ଣ୍ଣସ୍ଵାଗରେ ପିଞ୍ଜସାହ କରିବା ଛିନ୍ନ ହେଲା । ତନ୍ମନ କାଠର ଏକ ପଲଙ୍କରେ ପାଞ୍ଚବମାନେ ଶ୍ରୀକୃଷ୍ଣଙ୍କ ଶବ ବହନ କରି ନୀଳଗିରିଠାରେ ପହଞ୍ଚିଲେ । ସେଠାରେ ନୀଳସୁନ୍ଦର ଅଗଣ୍ୟରୁ ତନ୍ମନ କାଠ ଆଣି ଶବ ସହାର ପାଇଁ ଅଗ୍ନି ସଂଯୋଗ କଲେ । ମାତ୍ର ପିଞ୍ଜ ସହ ହେବା ତେଣିକି ଆଉ ଶରୀରର ଗୋଟିଏ ଲୋମ ସୁଦ୍ଧା ଯୋଡ଼ିଲା ନାହିଁ । ଏହିପରି ପାଞ୍ଚଦିନ ପାଞ୍ଚରାତ୍ର ଗତ

ହେବା ପରେ ଏହାକୁ ସମୁଦ୍ରରେ ମେଲାଇ ଦେଇ ଘରକୁ ଫେରିଯିବା ପାଇଁ ପାଣ୍ଡବମାନଙ୍କୁ ଶୂନ୍ୟବାଣୀ ହେଲା । ଏ ପ୍ରସଙ୍ଗରେ ସୁଭଦ୍ରା ବାମଦେବ ବୃତ ଉନ୍ମତ୍ତନାମସୀ ପୁରାଣରେ ଏହିପରି ପ୍ରସଙ୍ଗ ହୋଇଛି ।

“ଇନ୍ଦ୍ର ନୀଳମସୀ ମୂର୍ତ୍ତି କୃଷ୍ଣ ଗାତ୍ରାତସମୁତ୍ତରା ।
ପ୍ରଦୀପ୍ୟମାନାସା ମୂର୍ତ୍ତିକୋଟି ବାଳାକ ଚେନସା ॥
ଚିତାମଧ୍ୟେ ତଦା ଦୃଷ୍ଟା କୁନ୍ତୀପୁତ୍ରଗଣସ୍ତଦା ।
ବିମ୍ବନ୍ୟତନ୍ମହଦ୍ଭାଗୁଁ ସିଦ୍ଧୋମଧ୍ୟେ ଯତ୍ନଚିତଃ ॥
ପରିକ୍ରମ୍ୟ ଚିତାଂ ପୁଣ୍ୟାଂ ନମସ୍କୃତ୍ୟ ପୁନଃପୁନଃ ।
ତଦାଶଂସ୍ୟତୁ ପାଧ୍ୟାସ୍ ପ୍ରୟମୁରୁତରା ପଥମ ॥”

ଅର୍ଥାତ୍ ପାଣ୍ଡବମାନେ କୋଟି ଅରୁଣତୁଲ୍ୟ ଚେତୋମସ୍ ଉନ୍ମତ୍ତନାମସୀ ମୂର୍ତ୍ତିରୂପୀ ମହାନ ଦାରୁକୁ ସମୁଦ୍ରରେ ଯତ୍ନକ୍ରିୟାରେ ବିପର୍ଜନ ପୂର୍ବକ ଚିତା ପରିକ୍ରମା କରି ପୁନଃ ନମସ୍କାର ନଶାଇ ଉତ୍ତର ପଥରେ ଯାତ୍ରା କଲେ; ବିକ୍ରୁ ବିଛି ଦିନ ପରେ ବସୁ ନାମକ ଜଣେ ଶବର ମୃଗୟା କରୁଥିଲେ ଏହି ଇନ୍ଦ୍ରନୀଳମସୀ କାନ୍ଥି ବିଶିଷ୍ଟ ଉତ୍ତରୀନ କୃଷ୍ଣକ ଅପୋତା ପିଠ ସମୁଦ୍ରରେ ଭାସୁଥିବାର ଦେଖି ତାକୁ ଆଣି ଗୋହିଣୀକୁଣ୍ଡ ନିକଟସ୍ଥ ବନମୂଳରେ ରଖି ପୂଜା କଲା । ଶବର ବିଶ୍ୱାସପୁଙ୍କ ପୁତ୍ର ଇନ୍ଦ୍ରମଣି କାନ୍ଥି ବିଗ୍ରହ ନୀଳମାଧବଙ୍କ ବର୍ଣ୍ଣନା ସ୍ୱରୂପ ପୁରାଣ ଉତ୍କଳ ଖଣ୍ଡ ସତ୍ତମ ଅଧ୍ୟାୟରେ ବରାଯାଇଛି ।

ଏହି ଇନ୍ଦ୍ରନୀଳମଣି କାନ୍ଥି ବିଗ୍ରହ ନୀଳମାଧବ ପରବର୍ତ୍ତୀ ଅବସ୍ଥାରେ ରହସ୍ୟଜନକ ଭାବେ ଅନ୍ତର୍ଦ୍ଧାନ ହୋଇ ସାଗର ତୀରରେ ଦାରୁରୂପେ ରାଜା ଇନ୍ଦ୍ରଦ୍ୟୁମ୍ନଙ୍କୁ ଦର୍ଶନ ଦେଇଥିଲେ । ପ୍ରୋକ୍ତ ଦାରୁର ମୂଳ ଜଳ ସ୍ରୋତରେ ଭାସମାନ ହୋଇଥିବାରୁ ଅଧଃ ଉର୍ଦ୍ଧ୍ୱମୂଳ ଏବଂ ଶାଖାସମୂହ ମହୋଦଧିରେ ନିମଗ୍ନଥିବାରୁ ଅଧଃଶାଖା ପରିଦୃଷ୍ଟ ହୋଇଥିଲା । ରାଜା ଏହି ମହାଦାରୁଙ୍କର ଚତୁଃଶାଖା ଦର୍ଶନ କରି ନିଜର ଶ୍ରମ ସାର୍ଥକ ହେଲା ବୋଲି ମନେ କଲେ ଏବଂ ସେଥିରେ ମୂର୍ତ୍ତି ଗଠନ କରିଥିଲେ । ପରବର୍ତ୍ତୀ କାଳରେ ଏହି ଦାରବୀସ ବିଗ୍ରହ ଶ୍ରୀଜଗନ୍ନାଥ ରୂପରେ ସର୍ବଜନ ମାନ୍ୟତା ଲାଭ କଲେ ।

ଦାରୁରୂପ ଗୀତାର ଏ ପ୍ରସଙ୍ଗ ଉଦ୍ଧାର କରିବାର ମୁଖ୍ୟ ଉଦ୍ଦେଶ୍ୟ ହେଉଛି, ପୁରାଣ ବିମ୍ବଦନ୍ତୀରେ ବର୍ଣ୍ଣିତ ନୀଳମାଧବ ବିଗ୍ରହ ସମସ୍ତ ବିବର୍ଣ୍ଣିତ ଧାରାରେ ଦାରୁରୂପରୂପେ ପ୍ରତିଷ୍ଠା ଲାଭ କରିଛନ୍ତି ଏହା ସର୍ବଦା ସ୍ୱୀକୃତ । ବାଗଣ ସ୍ୱରୂପପୁରାଣ ପ୍ରୋକ୍ତ ଗୋହିଣୀକୁଣ୍ଡ ଓ ବଜ୍ରବତ ଅଭ୍ୟନ୍ତର ଏକଶାନ୍ତି ଅଙ୍ଗୁଳ ନୀଳମାଧବ ବିଗ୍ରହ ଦାରୁରୂପରେ ରୂପାନ୍ତରିତ ହେବା ରହସ୍ୟମୟ ହେଲେହେଁ ଏବଂ ଏଥିରୁ ପ୍ରମାଣିତ ଯେ ଦାରୁମୂର୍ତ୍ତି ସଂସ୍କୃତିର ମହାନ ପ୍ରତୀକ ଜଗନ୍ନାଥଙ୍କ ଛତି ଖୁବ୍ ପ୍ରାଚୀନ ଏବଂ ସେ ହେଉଛନ୍ତି ସ୍ୱୟଂ ଦାରୁରୂପ । ଅବଶ୍ୟ ପରବର୍ତ୍ତୀ କାଳରେ ଏହି ମହାଦାରୁ ଚତୁର୍ଦ୍ଧା ବିଗ୍ରହ ଧାରଣ କରିଛନ୍ତି । ସେଥିପାଇଁ ବୋଧହୁଏ କୁହାଯାଇଛି ଯେ “ଏକଦାରୁ ସମୁପସଂସ୍ପୃଷ୍ଟା ସମ୍ବିଶ୍ୟତି” । ଏଣୁ ପୁରାଣମାନଙ୍କରେ ଦାରୁରୂପ ପ୍ରସଙ୍ଗର ଅବତୀରଣ ଖୁବ୍ ବ୍ୟାପକ ଭାବରେ ଦେଖିବାକୁ ମିଳେ ଏବଂ ବେଦୋକ୍ତ ଅପୁରୁଷେଷ୍ୟ ଦାରୁ ଯେ ଆଦିର ଜଗନ୍ନାଥ ଏହା ବହୁ ପୁରାଣ ସମ୍ମତ । ସ୍ୱୟ ପୁରାଣ ଉଲ୍ଲେଖ କରେ -

“ଅହୋତବାସ୍ ଖଲୁଭାଗ୍ୟରାଣି ।
ଯେଂଯଦିବାସୀଂ ରୁଚିଦାରୁମୂର୍ତ୍ତି ॥
ଯସ୍ୟା ଚ୍ୟୁପାସ୍ତ୍ରିଂ ଶ୍ରୁତିଗ୍ରହମୁକ୍ତି ।
ପ୍ରଦାନନାମକ ବିମୋହିତାନାମ୍ ॥”

ଖାଲି ଯେତିକି ନୁହେଁ, ଏହି ଦାରୁରେ ବ୍ରହ୍ମରୁ ଆରୋପ କରି କୁହାଯାଇଛି -

“କ୍ରେଦଂ ଦାରୁମସ୍ ବ୍ରହ୍ମପାପରାଣି ନବାନଳଂ ।
ସହିଦାନନ କୈବଲ୍ୟ ମୁକ୍ତିଦଂ ଦର୍ଶନାଦପି ॥”

ଏହି ପରିପ୍ରେକ୍ଷାରେ ଦାରୁମୂର୍ତ୍ତି ସଂସ୍କୃତିର ପ୍ରତୀକ ଶ୍ରୀଜଗନ୍ନାଥ ଓ ଶବର ଦେବତା ନୀଳମାଧବ ଯେ ଏକ ଓ ଅନ୍ୱିତୀସ୍ ଏହା ବହୁ ପୁରାଣକାର ଏବଂ ଐତିହାସିକ ପ୍ରତିପାଦିତ କରିଛନ୍ତି । ଏସବୁର ପ୍ରମାଣ କରିବାର ଏକାନ୍ତ ଉଦ୍ଦେଶ୍ୟ ହେଉଛି ଯେ ଉତ୍କଳୀୟ ସଂସ୍କୃତିରେ ଶ୍ରୀଜଗନ୍ନାଥଙ୍କ ଚତୁର୍ଦ୍ଧା ବିଗ୍ରହ ଦାରୁମୂର୍ତ୍ତି ସଂସ୍କୃତିର ପରମ୍ପରା ଯୁଗଯୁଗ ଧରି ବହନ କରିଆସିଛି । ବାଗଣ ଆଲୋଚନାର ପରିସରରେ ଆଦିମ ଶବରମାନଙ୍କ ଉପାସିତ-ଦାରୁପୂଜାର କ୍ରମ ବିକାଶ ଓ ପରିଣତି ଏ କ୍ଷେତ୍ରରେ ଅଧିକ ସହାୟକ ହୋଇଛି । ତେଣୁ ଉତ୍କଳର ବହୁ ଗବେଷକ ଏହି ଜଗନ୍ନାଥଙ୍କୁ ଦାରୁମୂର୍ତ୍ତି ସଂସ୍କୃତିର ବାସ୍ତବ ପ୍ରତୀକ ଭାବରେ ଗ୍ରହଣ କରିଛନ୍ତି ଏବଂ ଜଗନ୍ନାଥଙ୍କ ଦାରବୀସ ବିଗ୍ରହ ହେଉଛି - ତାହାର କୂଳନ୍ତ୍ର ପ୍ରମାଣ । ପୁନଶ୍ଚ ଭୁବନପ୍ରବାଣ ଶିଳ୍ପଶାସ୍ତ୍ର ବିଶାଳରେ ମୂର୍ତ୍ତିତତ୍ତ୍ୱର ଯେଉଁ ଅବତୀରଣା ବରାଯାଇଛି, ସେଥିରେ କୁହାଯାଇଛି ଯେ - “ମୂର୍ତ୍ତି ଚତୁର୍ଦ୍ଧା” ପ୍ରୋକ୍ତ ଲେଖା ଦାରୁମସୀ ଷ୍ଟଥା, ସୌମ୍ୟା ଧାରୁମସୀ ପୁଣ୍ୟାମଣି ଶୈଳୋମସ୍ୱାତମା ।” ଅର୍ଥାତ୍ ଶିଳ୍ପ ଶାସ୍ତ୍ରାନୁମୋଦିତ ପୂଜାଯୋଗ୍ୟ ମୂର୍ତ୍ତି ଚତୁଃବିଧ । ଯଥା ଲେଖ, ଦାରୁମସୀ, ଧାରୁମସୀ ଓ ମଣିମସୀ । ଲେଖ ପ୍ରତିମା ପ୍ରତିକୃଷ୍ଟ, ଦାରୁପ୍ରତିମା ଏଗାର ବର୍ଷ, ଧାରୁମସୀ ଚାରିବର୍ଷରେ ପରିବର୍ତ୍ତିତ ହେବାର ବିଧି ରହିଛି । ମାତ୍ର ଶ୍ରୀକ୍ଷେତ୍ରର ରହସ୍ୟ-ସ୍ୱାସନରେ ବିରାଜିତ ଚତୁର୍ଦ୍ଧା ବିଗ୍ରହ ଉଭୟ ଲେଖ ଓ ଦାରୁ ହୋଇଥିବାରୁ ପ୍ରତି ବାରବର୍ଷରେ ପରିବର୍ତ୍ତିତ ହେବାର ପରମ୍ପରା ରହିଅଛି । ଏହି ଦୃଷ୍ଟିରୁ ଯୋଗା ଆଶାତ ପଡିଲେ ଦାରବୀସ ବିଗ୍ରହ ଶ୍ରୀଜଗନ୍ନାଥଙ୍କ ନବକଳେବର ଉତ୍ସବ ଅନୁଷ୍ଠିତ ହୋଇଥାଏ । ନବକଳେବର ବିଧି ସମ୍ପର୍କରେ ଅନୁଧ୍ୟାନ କଲେ ଏହା ନିଶ୍ଚିତ ଭାବରେ କୁହାଯାଇପାରେ ଯେ ଆଦିବାସୀ-ଶବର ସମ୍ପ୍ରଦାୟ ପୂଜିତ ଦେବତା ଆଦି ଶ୍ରୀମନ୍ଦିରର ରହସ୍ୟ-ସ୍ୱାସନରେ ବ୍ରହ୍ମଯୁକ୍ତ ହୋଇ ଉପାସିତ ହେଉଛନ୍ତି । ଏହା ଯେ ପୁରାଣ ଯୁଗରେ ଆରମ୍ଭ ହୋଇ ପରବର୍ତ୍ତୀ କାଳରେ ଶାଖା ପ୍ରଶାଖା ସମନ୍ୱିତ ହୋଇପଡିଛି କହିବା ଅନାବଶ୍ୟକ । ବ୍ରହ୍ମଯୋଗରେ ଦାରୁ ଉପାସନା ଯେପରି ବ୍ରହ୍ମଶ୍ୟାମୋଷ୍ଟୀର ନିଜସ୍ୱ ହୋଇପଡିଲା ସ୍ୱୀକୃତି ପାଇବାର ପ୍ରତିକରକ ରହିଲା ନାହିଁ । ବିକ୍ରୁ ଦାରୁରେ ତାପୁଣ୍ୟ ଯେହିପରି ଶବର ପ୍ରତିଷ୍ଠିତ ହୋଇଥିବାରୁ ଯୋଗୁଁ ଉତ୍ତର ଗୋଷ୍ଠୀର, ବ୍ରହ୍ମର ଆରୋପ ପୁରାଣ ଯୁଗରେ ହିଁ ସଂପତ୍ତିତ ହୋଇଥିବା ପ୍ରମାଣ ମିଳେ । ଅବତୀରଣା ଇନ୍ଦ୍ରଦ୍ୟୁମ୍ନ ଉତ୍କଳକୁ ଆସି ବିଶ୍ୱାସପୁ ଶବର ଉପାସ୍ୟ ନୀଳକାନ୍ଥ ବିଗ୍ରହ ଅର୍ପଣରେ ଯେତେବେଳେ ପ୍ରସ୍ତୋତବେଶନ କରିବାକୁ ମନସ୍ଥ ବଗନ୍ତି ସେତେବେଳେ ସ୍ୱପ୍ନାବିଷ୍ଣୁ ଦାରୁ ସମୁଦ୍ରରେ ଭାସି ଆସିଲା ଓ ତାକୁ ମୂର୍ତ୍ତି ଗଠନ ପୂର୍ବକ ପ୍ରତିଷ୍ଠା କରାଗଲା । ତେଣୁ ଏହି ଦାରବୀସ

ବିସ୍ତୃତ ଶ୍ରୀଜଗନ୍ନାଥ ହେଉଛନ୍ତି ସେହି ଦାରୁମୂର୍ତ୍ତି ସଂସ୍କୃତିର ଆଦିମ ଅବସ୍ଥା ଓଥିରେ ସମ୍ଭବତଃ ଅବକାଶ ନାହିଁ ।

ମାତ୍ର ବର୍ତ୍ତମାନର ଅସମ୍ପୂର୍ଣ୍ଣ ମୂର୍ତ୍ତି ବିଷୟରେ ଗବେଷକମାନଙ୍କର ମତ ହେଉଛି ଯେ ଭାର୍ଯ୍ୟ ବିଦ୍ୟାର ଶୈଳବାବସ୍ଥାରେ ବୈଦିକ ପ୍ରଣବ ପୃଷ୍ଠର ଓଁ କାରକୁ ଯଦ୍ୱ ରୂପରେ ପ୍ରତିଷ୍ଠା କରିବା ସହଜପାଥ୍ୟ ହୋଇନଥିଲା ବରଂ ଯଦ୍ୱର ଆକାର ଅନୁଯାୟୀ କଞ୍ଚିତ ମୂର୍ତ୍ତିରୁ ପୂର୍ବାବସ୍ଥା କରିବା ପାଇଁ ଉଦ୍ୟମ ମାତ୍ର ବରାଯାଇଛି ।

ଏତଦ୍ ବ୍ୟତୀତ ଜଗନ୍ନାଥଙ୍କୁ ଶବ୍ଦମାନଙ୍କ ପୂଜିତ ଦାରୁ ଦେବତା ବା ଶବ୍ଦମାନାରାୟଣ ରୂପେ ବହୁ ଗବେଷକ ପ୍ରମାଣ କରିବାର ଉଦ୍ୟମ ଅବ୍ୟାହତ ରଖିଛନ୍ତି । ଏ କ୍ଷେତ୍ରରେ ତତ୍ତ୍ୱର ପ୍ରଭାତ ମୁଖାର୍ଣ୍ଣୀ Baishnavism in Orissa ଗ୍ରନ୍ଥରେ ଜଗନ୍ନାଥଙ୍କୁ ଶବ୍ଦମାନଙ୍କର ମୌଳିକ ଉପାସ୍ୟ ଦେବତା ରୂପେ ଗ୍ରହଣ କରିଛନ୍ତି ଏବଂ ତତ୍ତ୍ୱର ହରେକୃଷ୍ଣ ମହତାବ ତାଙ୍କର ଓଡ଼ିଶା ଇତିହାସରେ ବୁଦ୍ଧ ଓ ବୋଧିପ୍ରଭୁମାନଙ୍କର ପୂଜା ସମୟରେ ସୁପର ଟ୍ରିଗର୍ ଟିପ୍ପୁ ପୂଜା କରିବା କଥା କହିଛନ୍ତି । ସେହିପରି ତତ୍ତ୍ୱର ନବୀନ ବୁମାର ସାଧୁ ତାଙ୍କର History of Orissa ଗ୍ରନ୍ଥରେ ଲେଖିଛନ୍ତି ଯେ "The every origin of Jagannath proclaims him not less than the God of Brahmins than the true caste of original year". ଏଥିରୁ ଅନୁମିତ ହୁଏ ଯେ ଜଗନ୍ନାଥଙ୍କୁ ବ୍ରାହ୍ମଣ୍ୟ ଧର୍ମର ଦେବତା ବଢ଼ିବା ପରେ ଆଦିମ ଶବ୍ଦର ଗୋଷ୍ଠୀର ଦେବତା ବଢ଼ିବାରେ ଅଧିକ ସମୀଚୀନତା ରହିଛି ।

ଏହି ପରିପ୍ରେକ୍ଷାରେ ପାଶ୍ଚାତ୍ ସମାଲୋଚକ ଭୂଇକିବର ତାଙ୍କର Hindu Mythology ପୁସ୍ତକରେ ସ୍ୱୀକାର କରିଛନ୍ତି । ସେ କହିଛନ୍ତି The probability that He (Jagannath) was the local divinity of race unknown tribe whose worship was engrafted in to Hinduism and the God when admitted in to the per was regarded as another manifestation of Vishnu. ଅର୍ଥାତ୍ ଜଗନ୍ନାଥ ପ୍ରଥମେ ବୌଦ୍ଧି ସ୍ଥାନୀୟ ଗୋଷ୍ଠୀର ଦେବତା ରୂପେ ପୂଜା ପାଇ ଆସୁଥିଲେ । କାଳକ୍ରମେ ତାଙ୍କୁ ଅନ୍ତର୍ଭୁକ୍ତ କରାଯାଇ ବିଷ୍ଣୁଙ୍କ ଅବତାର ରୂପେ ପୂଜା କରାଗଲା । ସେହିପରି ଐତିହାସିକ କେଦାରନାଥ ମହାପାତ୍ର ତାଙ୍କର ରତ୍ନସୁମ୍ଭ ବିଭବତୀର ଐତିହାସିକତା ପ୍ରବନ୍ଧରେ ଜଗନ୍ନାଥଙ୍କୁ ଶବ୍ଦର ଦେବତା ବଢ଼ିବାରେ ଅନେକ କାରଣ ଅଛି । ଅନ୍ୟ ପକ୍ଷରେ ଜୈନମାନେ ଜଗନ୍ନାଥଙ୍କୁ ବୁଦ୍ଧରୁ ଅସ୍ୱୀକାର କରନ୍ତି । ଉତ୍ତରୀନ ମହାବୀର ତାଙ୍କର "ମୁନିଗନ୍ତ ପ୍ରଥା ବିଦ୍ୟ" ଗ୍ରନ୍ଥରେ ନିଆନ୍ତ ଶବ୍ଦ ବୌଦ୍ଧମୂଳକ ନୁହେଁ ବୋଲି ଉଲ୍ଲେଖ କରୁଛନ୍ତି । କାରଣ ପ୍ରାଚୀନ ବୌଦ୍ଧଗ୍ରନ୍ଥମାନଙ୍କରେ ବୁଡ଼ାପି ବୁଦ୍ଧଙ୍କୁ ନାଥ ବୋଲି ଅବିହିତ କରାଯାଇଛି ବରଂ ତାହା ଜୈନଧର୍ମର ଏକ ବିଶେଷତ୍ୱ । ବୌଦ୍ଧ ଓ ଜୈନ ମତବାଦ ମଧ୍ୟରେ ଏକ ସମନ୍ୱୟ ରକ୍ଷା କରି ଐତିହାସିକ କେଦାରନାଥ

ମହାପାତ୍ର ପୁରାଣ ବର୍ଣ୍ଣିତ ନୀଳମାଧବ ମୂର୍ତ୍ତି ଜୈନ କିମ୍ବା ବୌଦ୍ଧ ଟ୍ରିଗର୍ ଭାବରେ ପ୍ରମାଣିତ କରିବାକୁ ଚେଷ୍ଟା କରିଛନ୍ତି । ତାଙ୍କ ମତରେ ଏହି ଟ୍ରିଗର୍ ଅନୁପରାଣରେ ଜଗନ୍ନାଥ ମୂର୍ତ୍ତି ପରିକଳ୍ପନା କରାଯାଇଥିବାରୁ ଏମାନେ ପାଦପାଣି ବିଦାନ ।

ମାତ୍ର ପଞ୍ଚିତ ନୀଳକଣ୍ଠ ଦାସଙ୍କ ମତରେ ଖ୍ରୀଷ୍ଟୀୟ ସମ୍ଭବ କିମ୍ବା ଅଷ୍ଟମ ଶତାବ୍ଦୀ ସମୟରୁ ଓଡ଼ିଶାର ଆଦିବାସୀ ଅଧୁଷିତ ଅଞ୍ଚଳ କେନ୍ଦୁଝର, ସମଲପୁର ଓ ସୋନପୁର ପ୍ରଭୃତି ସୀମାନ୍ତ ଅଞ୍ଚଳକୁ ଉଚ୍ଚୀୟାନ କୁହାଯାଉଥିଲା । ଏସବୁ ଅଞ୍ଚଳରେ ଆବହମାନ କାଳରୁ ବସତି ସ୍ଥାପନ କରିଥିବା ଶବ୍ଦମାନେ ନିରକାଠ ନିର୍ମିତ ଶବ୍ଦରୀ ନାରାୟଣ ମୂର୍ତ୍ତି ଉପାସନା କରି ଥାଆନ୍ତୁଲେ । ପରବର୍ତ୍ତୀ କାଳରେ ଉଚ୍ଚୀୟାନ ରାଜା ବୌଦ୍ଧବାଦୀ ଇନ୍ଦ୍ରଭୃତି ଜଗନ୍ନାଥଙ୍କ ନିକଟରେ ବୌଦ୍ଧ ପ୍ରତିପାଦନ କରିବାର ପ୍ରସ୍ତାବ କରିଛନ୍ତି -

"ପ୍ରଣିପତ୍ୟଂ ଜଗନ୍ନାଥଂ ସର୍ବଜନ ବରାଞ୍ଚିତଂ ।
ସର୍ବଭୁବନସ୍ ସିଦ୍ଧି ବ୍ୟାପିନଂ ଶରଣୋପନଂ ॥"

ଏଣୁ ବୌଦ୍ଧମାନଙ୍କ ଦୃଷ୍ଟିକୋଣରୁ ଉଚ୍ଚୀୟାନ ପୂଜିତ ନିରକାଠର ମୂର୍ତ୍ତି ଶବ୍ଦରୀ ନାରାୟଣ ବ୍ୟତୀତ ଅନ୍ୟ କେହି ନୁହନ୍ତି । କାରଣ ଦୁପନସା ତାଙ୍କର ବିବରଣୀରେ ନବେପୁଟ ଉଚ୍ଚତାର ବାଠ ପୂଜା ପାଉଥିବା ପ୍ରସଙ୍ଗ ଉଚ୍ଚୀୟାନ ଭ୍ରମଣ ସମୟରେ ଉଲ୍ଲେଖ କରିଛନ୍ତି । ମନେହୁଏ ଏହା ଆଦିମ ଅଧିବାସୀଙ୍କ ପୂଜିତ ଶବ୍ଦରୀ ନାରାୟଣ, ଯେକି ନିରକାଠ ନିର୍ମିତ । ପ୍ରୋକ୍ତ ଆଲୋଚନାରୁ ଏହା ମଧ୍ୟ ପ୍ରମାଣିତ ଯେ ଆଦିବାସୀ ସମାଜରେ ବୃକ୍ଷ ବା ଦାରୁପୂଜାର ପ୍ରଚଳନ ବିଧି ଅତି ପ୍ରାଚୀନ । ଶ୍ରୀଜଗନ୍ନାଥ ହେଉଛନ୍ତି ସେହି ଦାରୁମୂର୍ତ୍ତି ସଂସ୍କୃତିର ଆଦିବେତନା ଏବଂ ଯାହାଙ୍କର ଛିତି ପୃଥିବୀର ପ୍ରାଚୀନତମ ଗ୍ରନ୍ଥ ଋକ୍ଷବେଦ ସଂହିତାଠାରୁ ଆରମ୍ଭ କରି ଋକ୍ଷ ପୁରାଣ, ବିଷ୍ଣୁପୁରାଣ ଏପରି କି ଶିଶୁ ବୃଷ ଦାସଙ୍କ "ଦେଉଳ ଡୋଳା" ପର୍ଯ୍ୟନ୍ତ ସମସ୍ତ ଗ୍ରନ୍ଥରେ ଉଲ୍ଲେଖ ରହିଛି । ତତ୍ତ୍ୱରୀମୂର୍ତ୍ତି ପରିକଳ୍ପନାରେ ଆଦିବାସୀ ଶବ୍ଦମାନଙ୍କର ପୂଜିତ ନୀବେରିପେନ୍ଦୁ, ସ୍ୱାମୀ, ତାନାପେନ୍ଦୁ (ଝା ଦେବତା)ତାନାପେନ୍ଦୁଙ୍କ ସୁରବି ପେନ୍ଦୁ ବଳଭଦ୍ର, ପୁରୁଡ଼ା, ଜଗନ୍ନାଥ ଏହିତ୍ରିମୂର୍ତ୍ତିରେ ରୂପାନ୍ତରିତ ହୋଇଥିବା ଅନୁମାନ କରାଯାଏ । ଏପରିକି ଶବ୍ଦମାନଙ୍କର ସ୍ୱାରା ପୂଜିତ କାଠସ୍ତମ୍ଭ ବା ସ୍ତମ୍ଭେଶ୍ୱରୀ ପୁରୁଡ଼ା ରୂପରେ ଏବଂ ନାଗଦେବତା ବଳଭଦ୍ର ରୂପରେ ଜଗନ୍ନାଥଙ୍କ ସହିତ ପୂଜା ପାଇଲେ ଏବଂ ତତ୍ତ୍ୱର କାତୁଚରଣ ମିଶ୍ର ତାଙ୍କର The Cult of Lord Jagannath ପୁସ୍ତକରେ ଉଲ୍ଲେଖ କରିଛନ୍ତି । ଏ ସମସ୍ତ ଆଲୋଚନାରୁ ଏହା ସୁସ୍ପଷ୍ଟ ଯେ ଆଦିର ରତ୍ନ ସିଦ୍ଧାସନାଧିଗୁଡ଼ ଉତ୍ତବହଳ ଜଗନ୍ନାଥ ଋକ୍ଷପୁରାଣ ଓ ଅନ୍ୟାନ୍ୟ ପୌରାଣିକ ବିଭବତୀର ରତ୍ନସମୟ ନୀଳମାଧବ ପରବର୍ତ୍ତୀ କାଳରେ ଦାରୁମୂର୍ତ୍ତି ସଂସ୍କୃତିର ପାକାର ପରିକଳ୍ପନା ମଧ୍ୟରେ ପ୍ରତିଷ୍ଠା ଲାଭ କରିଛନ୍ତି । ଆମେ ଜଗନ୍ନାଥଙ୍କ ସମ୍ପର୍କରେ ଦୁଇଟି ସତ୍ୟରେ ଉପନୀତ ହେଉ ଯେ ନୀଳମାଧବ ଆଦିବିଗ୍ରହ ଏବଂ ତାଙ୍କର ଅନ୍ତର୍ଦ୍ଧାନପରେ ବିଷ୍ଣୁଭକ୍ତ ରତ୍ନସୁମ୍ଭ ଦାରୁବ୍ରହ୍ମର ପ୍ରତିଷ୍ଠା ନୀଳାଚଳରେ କରାଇଥିଲେ । ତେଣୁ ଯଦି ଆଜି ଜଗନ୍ନାଥ ପୂଜା ପଡ଼ି ଯାନ୍ତି, ଯାତ୍ରା ପ୍ରତି ଦୃଷ୍ଟି ଦେବା ସେସବୁ ମଧ୍ୟରେ ଶବ୍ଦର ସଂସ୍କୃତିର ପ୍ରାଧାନ୍ୟ ବିଶେଷ ଭାବରେ ପରିଲକ୍ଷିତ ହୁଏ । ବିଷ୍ଣୁ

ଆଲୋଚନା ପରିସରରେ ନୀଳମାଧବଙ୍କ ଶ୍ରୁତି ଖୁବ୍ ଖ୍ୟାତ । ତେଣୁ ଆର୍ଯ୍ୟ
ଆଧାର୍ଯ୍ୟର ମିଳନ କ୍ଷେତ୍ରରୂପେ ପ୍ରସିଦ୍ଧିଲାଭ କରିଥିବା ନୀଳାଚଳର
ଉତ୍କଳ-ଆଦେଶରେ ବିରାଜମାନ କରୁଥିବା ଜଗନ୍ନାଥ ହେଉଛନ୍ତି ଦାରୁମୂର୍ତ୍ତି
ସଂସ୍କୃତିର ଏକାନ୍ତ ଆଦିମ ପରିପ୍ରକାଶ ଏହା ନିଃସନ୍ଦେହ ।

ଏହି ପୁରୁଷୋତ୍ତମ କ୍ଷେତ୍ରାଧିଷ୍ଠିତ ଦାରୁରୂପୀ ପ୍ରଭୁ ଜଗନ୍ନାଥ ଉତ୍କଳୀୟ
ସଂସ୍କୃତି ଓ ପରମ୍ପରାର ଏକ ବାସ୍ତବ ପ୍ରତୀକ ଭାବରେ ସକଳଗତି, ମୁକ୍ତିର
ଆଧାର ରୂପେ ଅନୁଗୃହୀତ ହୋଇ ଆସିଛନ୍ତି । ସେ ପୁସ୍ତକ ପରଂବ୍ରହ୍ମ ଆଦି
ପଞ୍ଚମାନ ଉତ୍କଳୀୟ ବିଭିନ୍ନ ନାୟକ ମାଳବରାଜା ଇନ୍ଦ୍ରଦ୍ୟୁମ୍ନ ଏହି ଦାରୁସାଧୁ
ବିଗ୍ରହଙ୍କ ମୂର୍ତ୍ତି ପ୍ରତିଷ୍ଠା କାଳରେ ସେଠାରେ ଗପସ୍ଥିତ ଜଣେ ବେଦବେଦାନ୍ତ
ପାରଙ୍ଗମ ବ୍ରାହ୍ମଣ ଶ୍ରୀଜଗନ୍ନାଥଙ୍କୁ ଲକ୍ଷ୍ୟ କରି କହିଥିଲେ—

ଶ୍ରୁତି ସ୍ମୃତ୍ୟାଦି ନିର୍ଦ୍ଦିଷ୍ଟ ଉପାୟ ବିନା ପରମମୁକ୍ତି ଲାଭ କରିବାକୁ ହେଲେ
ଦାରୁରୂପୀ ଜଗନ୍ନାଥ ହେଉଛନ୍ତି ଏକମାତ୍ର ଆଶ୍ରୟ । ଯେଉଁମାନେ ପାପୀ ବିନ୍ୟା
ସୁରାନ୍ଧ, ସେମାନେ ମଧ୍ୟ ବାରମ୍ବାର ଗମନାଗମନ ପୂର୍ବକ ତାଙ୍କୁ ଦର୍ଶନ କଲେ
ସେ କ୍ଷୁଦ୍ରଭାବରେ ସେମାନଙ୍କୁ ମଧ୍ୟ ପୁଣ୍ୟଦାନ କରନ୍ତି । ଏହାଙ୍କ କ୍ଷେତ୍ରରେ

ଶ୍ରୁତି ବିନ୍ୟାସୁତି ବର୍ଣ୍ଣିତ ବିଧି ନିୟମର ଜ୍ଞାନ ନାହିଁ । ଯେକୌଣସି ଅବସ୍ଥାରେ
ଯେ କୌଣସି ଲୋକ ଦର୍ଶନ ବଳାମାତ୍ରେ ମୁକ୍ତି ଲାଭ କରନ୍ତି । ଉକ୍ତଭାବରେ
ହେଉ ବା ଗତାନୁଗତିକ ଭାବରେ ହେଉ ଯେ ତାଙ୍କୁ ଦର୍ଶନ କଲେ ସେ ସଦସ୍ତ
ଅଶ୍ରୁମେଧ ଯଶର ଫଳ ଲାଭ କରେ । ଏହା ହେଉଛି ପ୍ରତିଷ୍ଠାକାଳୀନ ଜଗନ୍ନାଥ
ଚତ୍ବର ଗୁଡ଼ ରହସ୍ୟ ।

ଏ ସମସ୍ତ ଆଲୋଚନାର ପଶ୍ଚାତ୍ ଭାଗରେ ଏହା ପ୍ରମାଣିତ ହୋଇଛି -
ଦାରୁମୂର୍ତ୍ତି ସଂସ୍କୃତି ଅନ୍ୟ କୌଣସି ଦେଶରେ ଦେଖିବାକୁ ମିଳେନାହିଁ ।
ଶ୍ରୀଜଗନ୍ନାଥ ହେଉଛନ୍ତି ସେଥିପାଇଁ ବିଶ୍ୱର ବିଚିତ୍ରତ୍ୟମୟ ଦାରୁସାଧୁ ବିଗ୍ରହ ।
ଯାହାଙ୍କର ଇତିହାସ ଯଦିଓ ଅବଶାରାଜ୍ଞତ ଚର୍ଚ୍ଚାପି ଉତ୍କଳୀୟ ପରମ୍ପରା ଓ
ସଂସ୍କୃତିର ପ୍ରଭୁ ଜଗନ୍ନାଥଙ୍କ ଦାରୁବିଗ୍ରହ ଧାରଣ ତାଙ୍କୁ ଦାରୁଦେବତାର ଗୌରବ
ପ୍ରଦାନ କଲେ । ଦାରୁମୂର୍ତ୍ତି ସଂସ୍କୃତି ହେଉଛି ଉତ୍କଳୀୟ ପରମ୍ପରାରେ ଏକ
ସ୍ୱତନ୍ତ୍ର ସଂସ୍କୃତିର ପରିଚାୟକ ଏଥିରେ ସନ୍ଦେହର ଅବକାଶ ନାହିଁ ।

ଭାରତ ମଠ ରଚି,
ପୁରୀ ।

ଶ୍ରୀଲୋକନାଥ ମନ୍ଦିର

ଶ୍ରୀଜଗନ୍ନାଥ ମନ୍ଦିରଠାରୁ ପ୍ରାୟ ଦେଢ଼ ମାଇଲ ଦୂର ପର୍ଯ୍ୟନ୍ତରେ କ୍ଷେତ୍ରପାଳ ଶ୍ରୀଲୋକନାଥ ମନ୍ଦିର
ଅବସ୍ଥିତ । ମନ୍ଦିରର ବେଢ଼ା ବିଶାଳ ସୁବର୍ଣ୍ଣ ପ୍ରାଚୀର ପରିବେଷ୍ଟିତ । ଶ୍ରୀଗଣେଶ, ଦେବୀ ପାର୍ବତୀ, ଶ୍ରୀକାର୍ତ୍ତିକେୟ
ପ୍ରଭୃତି ଦେବଦେବୀଗଣ ଏହି ମନ୍ଦିର ଚତୁଃପାର୍ଶ୍ୱରେ ବିଦ୍ୟମାନ । ବେଢ଼ାଭିତରେ କେତେକ ଶିବ ମନ୍ଦିର
ପ୍ରତିଷ୍ଠିତ । ବେଢ଼ାର ସମ୍ମୁଖ ଭାଗରେ ଏକ ବିଶାଳ ସରୋବର ପାର୍ବତୀ ସାଗର ନାମରେ ଖ୍ୟାତ । ଶ୍ରୀଲୋକନାଥଙ୍କ
ଦର୍ଶନାର୍ଥୀମାନେ ଏହି ପବିତ୍ର ଜଳରେ ହସ୍ତ ପଦ ଧୋତ କରି ଶ୍ରୀଜାଉଁଜର ଦର୍ଶନ କରନ୍ତି ଏବଂ ଦର୍ଶନ ଶେଷରେ
ମଧ୍ୟ ହସ୍ତପଦ ପ୍ରକ୍ଷାଳନ ପୂର୍ବକ ଫେରିଥାନ୍ତି । ଏହି ଶିବଲିଙ୍ଗ ଶ୍ରୀଲୋକନାଥ ମନ୍ଦିର ମଧ୍ୟରେ ସଦା ସର୍ବଦା ଜଳ
ନିମଗ୍ନ ଅବସ୍ଥାରେ ରହିଥାନ୍ତି । ଏହି ଶିବଲିଙ୍ଗଙ୍କର ଉଭୟ ପାର୍ଶ୍ୱରେ ସୁବର୍ଣ୍ଣ ନିର୍ମିତ ସର୍ପ ଫଣା ବିସ୍ତାର କରି
ରହିଛନ୍ତି । ଶ୍ରୀଲୋକନାଥଙ୍କ ଦର୍ଶନ ସବୁବେଳେ ହୋଇପାରେ ନାହିଁ । ଫାଲଗୁନ କୃଷ୍ଣ ଏକାଦଶୀରେ ଜଳ ନିଷ୍କାସିତ
ହେବା ଦ୍ୱାରା ପ୍ରାୟ ନିଶାନ୍ତରେ ଶ୍ରୀଲୋକନାଥଙ୍କ ବିଦ୍ୟ ବିଗ୍ରହର ଦର୍ଶନ ମିଳେ । ପୁନଶ୍ଚ ଶିବରାତ୍ରି ଦିନ ରାତ୍ରିର
ତୃତୀୟ ପ୍ରହରରେ ହରିହର ପୂଜା ସମୟରେ ଦର୍ଶନ ପିପାସୁ ଭକ୍ତମାନଙ୍କୁ ଶ୍ରୀଲୋକନାଥଙ୍କ ଦର୍ଶନର ସୁବିଧା
ମିଳିଥାଏ । କଥିତ ହରିହର ପୂଜାର ପରିସମାପ୍ତି ପରେ ଏହି ବିଦ୍ୟବିଗ୍ରହଙ୍କ ଶିରୋଭାଗରୁ ମୟାଜିନୀ ନିସ୍ୱତ
ହୋଇ ଶ୍ରୀଜାୟୁଙ୍କର ବିଗ୍ରହ ଜଳ ମଧ୍ୟରେ ଅନ୍ତର୍ନିହିତ ହୁଏ । ଶ୍ରୀଜଗନ୍ନାଥଙ୍କ ଚନ୍ଦନଯାତ୍ରାରେ ଏହାଙ୍କର ଚଳନ୍ତି
ପ୍ରତିମା ଚାପକ୍ରୀଡ଼ା ପାଇଁ ମଦନମୋହନଙ୍କ ସହ ନରେନ୍ଦ୍ର ସରୋବରକୁ ଯାତ୍ରା କରନ୍ତି ।

କଥିତ ଅଛି ଶ୍ରୀରାମଚନ୍ଦ୍ର ସୀତାଙ୍କୁ ଉଦ୍ଧାର କରିବା ନିମନ୍ତେ ଲଙ୍କାକୁ ଯାତ୍ରା ପଥରେ ଶଙ୍ଖକ୍ଷେତ୍ରକୁ
ଆସିଥିଲେ ଏବଂ ଏହି ସ୍ଥଳରେ ଏକ ଶବର ପଲ୍ଲୀରେ ରହିଥିଲେ । ଏଠାରେ ରାମଚନ୍ଦ୍ର ଶିବ ଉପାସନା ବ୍ୟତିରେକ
କଳସର୍ଗ କରିବେ ନାହିଁ ବୋଲି କହିବାରୁ କଣ୍ଠେ ଶବର ତାଙ୍କୁ ଗୋଟିଏ ଲାଞ୍ଜ ପ୍ରଦାନ କରିଥିଲେ । ପ୍ରଭୁ ଶ୍ରୀରାମଚନ୍ଦ୍ର
ତାହାକୁ ଶିବ ଜ୍ଞାନରେ ପୂଜା କରିଥିବାରୁ ସେହିଦିନଠାରୁ ସେ ଲାଞ୍ଜନାଥ ବା ଶ୍ରୀଲୋକନାଥ ଭାବରେ ଖ୍ୟାତ
ହେଲେ ।

ରଥ ନିର୍ମାଣର ବିଧାନ



ଶ୍ରୀ କୃପାଣିକୁ ବିଶ୍ୱାଳ

ଭାରତର ବିଭିନ୍ନ ଧର୍ମନବତାଦ ମଧ୍ୟରେ ଶ୍ରୀକରନ୍ଦାଧି ନୀତୀୟ ଦେବତା ରୂପେ ପ୍ରତିଷ୍ଠିତ । ପୁରୁଷୋତ୍ତମ ଶ୍ରୀକରନ୍ଦାଧି ଯୁଗ-ଯୁଗ ଧରି ଓଡ଼ିଆ ଜାତିର ନୀତୀୟ ବିଦ୍ୟା ଚେତନା ଓ ପଂସ୍କୃତିର ଆଦି ଉତ୍ତରୁପେ ବହୁଧା ବର୍ଣ୍ଣିତ । ତେଣୁ ଭାରତର ବିଶେଷତଃ ଓଡ଼ିଶାର ଅଧିକାଂଶ ଯାତ୍ରା-ମହୋତ୍ସବ ଶ୍ରୀକରନ୍ଦାଧିକୁ କେନ୍ଦ୍ର କରି ଅନୁଷ୍ଠିତ ହୋଇଥାଏ । ଶ୍ରୀକରନ୍ଦାଧିଙ୍କ ଉଦ୍ଦେଶ୍ୟରେ ବର୍ଷସାରା ବିଭିନ୍ନ ପ୍ରକାର ଯାତ୍ରା-ମହୋତ୍ସବ ପାଳିତ ହୋଇଥାଏ । ତନ୍ମଧ୍ୟରେ ଆଷାଢ଼ ମାସରେ ରଥଯାତ୍ରା ଅନ୍ୟତମ । ଶ୍ରୀକରନ୍ଦାଧିଙ୍କ ରଥଯାତ୍ରା କେବଳ ପୁରୁଷୋତ୍ତମ କ୍ଷେତ୍ରରେ ନୁହେଁ, ଭାରତର ସର୍ବତ୍ର ସର୍ବସ୍ତ୍ରୀୟ ଉତ୍ସବ ରୂପେ ପାଳିତ ହୁଏ । ଏହି ଯାତ୍ରାକୁ ନବଦିନ ଯାତ୍ରା, ଗୁଣ୍ଡିଚା ଯାତ୍ରା, ଘୋଷଯାତ୍ରା, ପତିତପାବନ ଯାତ୍ରା ଓଥା ମହାବେଦୀ ଉତ୍ସବ ନାମରେ ନାମିତ ବ୍ୟାପାରାଜ୍ଞି । ରଥଯାତ୍ରା ଆଷାଢ଼ ମାସ ପୁଷ୍ୟା ନକ୍ଷତ୍ରଯୁକ୍ତ ଶୁକ୍ଳ ତୃତୀୟା ତିଥିରେ ଅନୁଷ୍ଠିତ ହୋଇଥାଏ । ଅନବଦର ପରେ ଆଷାଢ଼ ଅମାବାସ୍ୟା ଦିନ ନେତ୍ରୋତ୍ସବ ଓ ନବଯୌବନ ଦର୍ଶନ ହୁଏ । ନେତ୍ରୋତ୍ସବ ଦିନ ଠାକୁରଙ୍କୁ କେନ୍ଦୁଳି ଶାଖା, ଖଜୁଆ ଓ ପଟୋ ଲାଗିହୁଏ । ନୀଳାଦ୍ରୀ ମହୋତ୍ସବର ସ୍ୱପ୍ନ ଅଧ୍ୟାୟରେ ଉଲ୍ଲେଖ ଅଛି :-

ରଥଯାତ୍ରା ଆଷାଢ଼ ମାସ ପୁଷ୍ୟା ନକ୍ଷତ୍ରଯୁକ୍ତ ଶୁକ୍ଳ ତୃତୀୟା ତିଥିରେ ଅନୁଷ୍ଠିତ ହୋଇଥାଏ । ଅନବଦର ପରେ ଆଷାଢ଼ ଅମାବାସ୍ୟା ଦିନ ନେତ୍ରୋତ୍ସବ ଓ ନବଯୌବନ ଦର୍ଶନ ହୁଏ । ନେତ୍ରୋତ୍ସବ ଦିନ ଠାକୁରଙ୍କୁ କେନ୍ଦୁଳି ଶାଖା, ଖଜୁଆ ଓ ପଟୋ ଲାଗିହୁଏ । ନୀଳାଦ୍ରୀ ମହୋତ୍ସବର ସ୍ୱପ୍ନ ଅଧ୍ୟାୟରେ ଉଲ୍ଲେଖ ଅଛି :-

“ଆଷାଢ଼ମ୍ୟ ଓ ମାସମ୍ୟ ସିତେ ପକ୍ଷେ ଗୁରୋଦିନେ ।
ପୁଷ୍ୟକ୍ଷେ ବ ଦ୍ୱିତୀୟାସ୍ୟ ବତୁ କୁର୍ଯ୍ୟାଦୁପୋତ୍ସବମ୍ ॥
ଗଣ୍ଡାଭାବେ ତିଥୋ ବାସ୍ୟ ସର୍ବଭାବେନ ହୃଦତେ ।
ଗୁଣ୍ଡିଚାଖୋମାସବ କୁର୍ଯ୍ୟାଦତି ପ୍ରୀତିବର ମମ ॥”

ସମସ୍ତ ଭାରତବର୍ଷରେ ଯେତେ ରଥ ଦେବାସନମାନଙ୍କରେ ବା ବ୍ୟବହାରରେ ଆସୁଛି, ତାହା ମଧ୍ୟରେ ଶ୍ରୀକ୍ଷେତ୍ରରୁ ତିନିରଥର ନିର୍ମାଣ ଶୈଳୀ ଅତ୍ୟନ୍ତ ରଚ୍ୟମୟ । ଶିଳା ଶ୍ରୀ ଦୁଲୋଚନ ମହାରଣାଙ୍କ ‘ଶିଳପାର ପଂସ୍କୃତ’ ପୋଥିର ୨୩ ଖଣ୍ଡରେ ବର୍ଣ୍ଣନା କରାଯାଇଛି : ବୌଦ୍ଧାବତାରଙ୍କ ରଥ

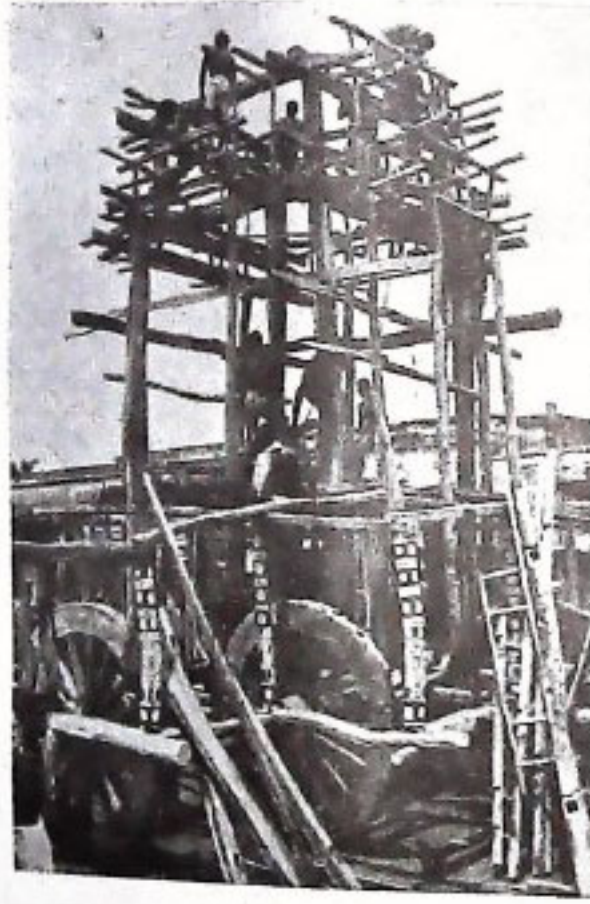

ପ୍ରସିଦ୍ଧ । ସେହି ରଥରେ ଯେବେ ତିନିଗୁଣ୍ଡି ବିନେ କରିବେ ତେବେ ପୂର୍ବସ୍ଥାନ ଗଢ଼ାଣ ଛାଁ ଚଉଠା ଉଠାଇ ରଖିବ । ଏବଂ ମୁଣ୍ଡି ଯେବେ ବିନେ ହେବେ ତେବେ ଚାରିପୁରା ଗଢ଼ା ଚାରି ଚଉଠା ଉଠାଇ ରଖିବ ।

ରଥ ଯେତେ ଠାକ କରିବା ପାଇଁ ଗଢ଼ା କରିବ ତାହାକୁ ୨୭ ଭାଗ କରିବ । ଠାକକୁ ‘ଚଉଠା’ କହିବ, ଚଉଠାକୁ ଦେଖି ଭାଗକଲେ ଯାହା ହେବ ତାହାକୁ ଅଞ୍ଜୁ ବା କଳା କୁହାଯାଏ ।

ରଥର ବେତା (ଚଉତା) ଯେତେ ଠାକ ସେତେ ହେବ । ତଳ ବେତାର ବିସ୍ତାର ୭ ଦୀର୍ଘ ୨୭ ଚଉଠା । ଏହି ବେତାକୁ ୯ ଭାଗ କରି ୧୦ ଧାରଣା ପକାଇବା ପ୍ରଥମ ୬ ଧାରଣାର ଲମ୍ବ ୨୭ ଚଉଠା । ଦ୍ୱିତୀୟ ଧାରଣାର ଲମ୍ବ ୨୧ ଚଉଠା । ତୃତୀୟ

ଧାରଣାର ଲମ୍ବ ୧୫ ଚଉଠା । ମୁହାଣର ଲମ୍ବ ୧୫ ଚଉଠା । ବ୍ରହ୍ମକାର ଲମ୍ବ ଧାରଣା ମଧ୍ୟାଳକୁ ୩ ଚଉଠା, ଏପରି ଚାରିବୋଣରେ ୮ ବ୍ରହ୍ମକାର ହେବ । ବଡ଼ ଦୁଇ ଅଖ ଲମ୍ବ ୩୦ ଚଉଠା, ଛୋଟ ଦୁଇ ଅଖ ଲମ୍ବ ୨୪ ଚଉଠା । ଏକ ଚଉଠାକୁ ୧୨ ଭାଗ କରିବ । ୧୭ ଚଉଠା ୮ ଅଞ୍ଜୁଳରେ ବଡ଼ ଅଖ ଦୁଇଗୋଟି ପୁଡ଼ା ତାଇ ହାଣିବ । ସାନ ଅଖ ଦୁଇଗୋଟି ୧୧ ଚଉଠା ୮ ଅଞ୍ଜୁଳରେ ପୁଡ଼ା ତାଇ ହାଣିବ । ଗୁଳିର ଉଚ୍ଚ ୫ ଚଉଠା ୮ ଅଞ୍ଜୁଳ, ଗୁଳି ବହଳ ଛାତି ଅଖରେ କାନ ବିଳା ବିନ୍ଧ କରିବ । ମୁହାଣକୁ ଗୁଳି ନିଶ୍ଚାୟ ୮ ଅଞ୍ଜୁଳ ଛାତି ଧାରଣାରେ ଅଖର ବାବିଳା କଷ୍ଟା ବିନ୍ଧ କରିବ । ମୁହାଣ ମଧ୍ୟାଳକୁ ୮ ଚଉଠା ୪ ଅଞ୍ଜୁଳ ଛାତି ବଡ଼ ଅଖ ବାବିଳା ବିନ୍ଧ ଧାରଣାରେ କରିବ ।

୧୦ ବାହି ପ୍ରକାରେ ଗୋକ ପୁଲି କରି ଜଳନ୍ତରିଆ ଖୋଜ ବିନ୍ଧ କରିବ । ଧାରଣା ବାହି ଉପରେ ନାଲିକା ଜିଆ ୮ ଚଉଠାରେ ନାଲିକା ବିନ୍ଧ କରିବ । ନାଲିକା ପାଖ ଜଳନ୍ତରିଆ ଖୋଜ ୪ ଚଉଠା ୧୨ ଅଞ୍ଜୁଳ ଠାକ ରଖି ଖୁସି କରିବ । ବାହାରି ଜଳନ୍ତରିଆ ଖୋଜ ୪ ଚଉଠା ଠାକ ରଖି ଖୁସି କରିବ । ଏଥି ଉପରେ ଛନ୍ଦା ପକାଇବ । ବେତା ଚାରିପାଖ ଧାରଣାକୁ ଛନ୍ଦାକୁ ଟାଣା ମାରିବ । ଧାରଣା ଉପରଠାରୁ ଜିଆ ମିଶି ନାଲିକା ୧୪ ଚଉଠା ରଖି ଖୁସି

କରିବ । ଦିଆଦାନର ଉଚ୍ଚ ୧୨ ଅଙ୍ଗୁଳ କରିବ । ତିଆ ବହଳ ୧୨ ଅଙ୍ଗୁଳ କରିବ । ଓସାର ୧ ଚୌଠା ନାଇବା ଉପରେ ୮ ଚଉଠାଇ ଚଉତାଳ କରିବ ।

ପ୍ରଥମେ ଭୂଇଁ ଲଦିବ । ଭୂଇଁ ବହଳ ୫ ଅଙ୍ଗୁଳ ଫୁଲିଠାରୁ ଭୂଇଁ ଫିଳା ୨ ଚଉଠ ୪ ଅଙ୍ଗୁଳ । ଭୂଇଁ ମଝାଳ ଯୁତାଠାରୁ ୨ ଅଙ୍ଗୁଳ ରଖି ଗର ହାଣିବ ।

ପାଖୁଡା ୩ ଚଉଠ ୪ ଅଙ୍ଗୁଳ, କୋଣ ପାଖୁଡା ୧ ଚଉଠ ୪ ଅଙ୍ଗୁଳ, ଫୁଲିଠାରୁ ୧ ଚଉଠ ଲେଖା ଛାତି ପୁର ପାଖୁଡା ବସାଇବ । ଏହିପରି ଚାରିପାଖେ ୧୨ ଗୋଟି ପାଖୁଡା ମାରିବ । ଫୁଲିଠାରୁ ୧ ଚଉଠ ୨ ଅଙ୍ଗୁଳ ଲେଖାରେ ହଂସପାଦି ପକାଇ ୧ ଚଉଠ ଉଚ୍ଚରେ ଚଢେଇ ଖୋଜ ବସାଇବ । ଏଥି ଉପରେ ପାଖୁଡା ହଂସ ପାଦି ମାରିବ । ଚାରିପାଖେ ହାରାମାଳି ମାରିବ । ପ୍ରଥମ ଭୂଇଁ ଉପରେ ୭ ଚଉଠରେ ବିନ୍ଧକରି ଫୁଲିଠାରୁ ୮ ଅଙ୍ଗୁଳ ଛାତି ଉପରେ ଓରା ପକାଇବ । ଭୂଇଁ ଉପରଠାରୁ ଓରା ଉଚ୍ଚାଟି କାଟି ୨ ଚଉଠ ଖୋଜ କରିବ । ଏଥି ଉପରେ ୭ ଚଉଠ ଚଉତାଳ କରି ୨୩ ଭୂଇଁ ଲଦିବ । ୨୩ ଭୂଇଁ ଚଉତାଳ ଫୁଲିଠାରୁ ଅଲେଖା ଛାତି ୨ ପାଖୁଡା ମାରିବ । ଏପରି ଚାରିଦିଗେ ୧୨ ପାଖୁଡା ମାରିବ ।

ଭୂଇଁ ଫୁଲିଠାରୁ ୧ ଚଉଠ ଲେଖାରେ ହଂସପାଦି ପକାଇ ୧୪ ଅଙ୍ଗୁଳ ଉଚ୍ଚ ରଖି ଚଢେଇ ଖୋଜ ବସାଇବ । ଏଥି ଉପରେ ପାଖୁଡା ହଂସ ପାଦି ମାରିବ । ଭୂଇଁ ଚାରିପାଖ ହାରାମାଳି ମାରିବ । ଏଥି ଉପରେ ୨ ଚଉଠରେ ବିନ୍ଧ କରି ୮ ଅଙ୍ଗୁଳ ଛାତି ଓରା ପକାଇବ । ଏଥିରେ ଖୋଜ ଭୂଇଁ ଉପରଠାରୁ ଉଚ୍ଚାଟି କାଟି ୧ ଚଉଠ ୧୪ ଅଙ୍ଗୁଳ କରିବ । ସେହି ଦ୍ୱିତୀୟ ଓରା ୫ ଚଉଠରେ ବିନ୍ଧ କରି ଦ୍ୱିତୀୟ ଭୂଇଁ ଚଉତାଳ ଫୁଲିଠାରୁ ୧ ଚଉଠ ଛାତି ଓରା ଉପରେ ବସାଇବ । ଏଥିର ଖୋଜ ଭୂଇଁ ଉପରଠାରୁ ଓରା ଉଚ୍ଚାଟି କାଟି ୪ ଚଉଠରେ ବଡ଼ ଖୋଜ ବସାଇବ ।

ଦ୍ୱିତୀୟ ପୁର ଭୂଇଁ ଚଉତାଳ ୨ ଚଉଠରେ କରିବ । ଫୁଲିଠାରୁ ଅଞ୍ଚଳା ୨ ଚଉଠ ୪ ଅଙ୍ଗୁଳ ରଖିବ । ପାଖୁଡା ୩ ଚଉଠ, କୋଣ ପାଖୁଡା ୩ ଚଉଠ (କୋଣ ପାଖୁଡା ୧ ଚଉଠ) ୮ ଅଙ୍ଗୁଳ ଫୁଲିଠାରୁ ୧୪ ଅଙ୍ଗୁଳ ଲେଖା ଛାତି ୨ ପାଖୁଡା ବସାଇବ । ଏପରି ଚାରିଦିଗରେ ୧୨ ପାଖୁଡା ବସାଇବ । ଫୁଲିଠାରୁ ୧୪ ଅଙ୍ଗୁଳ ଲେଖାରେ ଛାତି ପାଖୁଡାରେ ହଂସପାଦି ବସାଇ ଫୁଲି କରି ୧୨ ଅଙ୍ଗୁଳ ଉଚ୍ଚରେ ଚଢେଇ ଖୋଜ ବସାଇବ । ଏଥି ଉପରେ ପାଖୁଡା ହଂସପାଦି ବସାଇବ । ଚାରିପାଖେ ହାରାମାଳି ମାରିବ । ଏହି ଚଉତାଳଠାରୁ ଉଚ୍ଚାଟି ବାର ଅଙ୍ଗୁଳ ଛାତି ଚଉତାଳ ପଡ଼ିବ । ଭୂଇଁ ଚଉତାଳ ଫୁଲିଠାରୁ ମଝି ଚଉତାଳ ଅଞ୍ଚଳା ୩ ଚଉଠ ରଖିବ ।

ପ୍ରଥମ ପଟଳ ଲୟ ୮ ଚଉଠ, ରାହା କାଟଣ ଶେଷଠାରୁ ୧୪ ଅଙ୍ଗୁଳ ଉଚ୍ଚ, ୨୩ ରାହା ମଧ୍ୟ ୧୨ ଅଙ୍ଗୁଳ ଉଚ୍ଚରେ କାଟଣ ହେବ । ଏପରି ଚାରିପାଖ ପଟଳ କରିବ । ପୁର ଛିତଣ ଲୟ ୩ ଅଙ୍ଗୁଳ ଲେଖା ୧ମ ସାତପୁର କରିବ । ଉଚ୍ଚ ମଧ୍ୟ ଦ୍ୱିତୀୟ ରାହା ମଧ୍ୟ ଅଙ୍ଗୁଳ ଲେଖାରେ କାଟଣ କରି ସାତପୁର କାଟିବ । ପ୍ରଥମ ସାତପୁର ପଟଳ ଉଚ୍ଚ ୨ ଚଉଠ, ସାତପୁରରେ

କୋଣ ଓରା ପକାଇ ପଟଳ ଲଦିବ । ପଟଳ ଭୂଇଁ ଉପରଠାରୁ ବଡ଼ ଖୋଜ ମଧ୍ୟ ଚୌତାଳରେ ୨ ଚଉଠ ୧୨ ଅଙ୍ଗୁଳ ରଖି ବସାଇବ ।

ଏଥି ଉପରେ ପାରାଭାତି ଭୂଇଁ ୩ ଚଉଠ ୮ ଅଙ୍ଗୁଳରେ ଚଉତାଳ କରି ବସାଇବ । ଅଞ୍ଚଳା ୧ ଚଉଠ ୧୩ ଅଙ୍ଗୁଳ ରଖିବ । ଭୂଇଁ ମଧ୍ୟରେ ଚଉତାଳ ଗୋଟିଏ ପକାଇବ । ଚଉତାଳ ଫୁଲିଠାରୁ ମଝି ଚଉତାଳ ଅଞ୍ଚଳା ୨ ଚଉଠ ୪ ଅଙ୍ଗୁଳ ।

ପ୍ରଥମ ସାତପୁର ପଟଳ ଉପରେ ପଟଳ ଭୂଇଁ ଲଦାହେବ । ଖୋଜକୁ ଝମକ ଓରା ମାରିବ । ଆଠପୁର ପଟଳ ଲୟ ୨ ଚଉଠ ୨ ଅଙ୍ଗୁଳ ରାହା କାଟଣ ଲୟ ୯ ଅଙ୍ଗୁଳ ଲେଖାରେ ଦୁଇପାଖ କାଟିବ । ସେହି ପ୍ରକାରେ ୨୩ ରାହା କାଟଣ ଉଚ୍ଚ ୨ ଅଙ୍ଗୁଳ ରଖିବ । ପୁରକୁ ପୁର ୫ ଅଙ୍ଗୁଳ ଲେଖାରେ ସାତପୁର କାଟଣ । ରାହା ଲୟପୁରକୁ ପୁର ୩ ଅଙ୍ଗୁଳ ଲେଖା କାଟିବ ।

୨୩ ରାହା ୨ ଅଙ୍ଗୁଳ ଲେଖାରେ ପୁରକୁପୁର ସାତପୁର କାଟିବ । ଉଚ୍ଚ ମଧ୍ୟ ଦୁଇ ରାହା ଅଧ ଅଙ୍ଗୁଳ ଲେଖାରେ କାଟିବ । ୨୩ ସାତପୁର ପଟଳ ୨ ଚଉଠ କରିବ । ଏଥି ଉପରେ ୧ ଚଉଠ ଉଚ୍ଚରେ ମାଙ୍କଡ଼ ଛମା ଦୁଇଗୋଟି ଚଉତାଳ କରି ପକାଇବ । ମାଙ୍କଡ଼ ଛମା ଲୟ ୫ ଚଉଠ, ବଡ଼ କଣ୍ଠା ବିନ୍ଧ ଫୁଲିଠାରୁ ୨ ଚଉଠରେ ବିନ୍ଧ କରିବ । ବଡ଼କଣ୍ଠା ଉପରକୁ ଚାରିପାଖେ ଚାରିକପି ବସାଇବ ।

ଦଧିନଗଡ଼ି ୨ ଚଉଠ ଉଚ୍ଚରେ ମାଙ୍କଡ଼ ଛମା ଉପରେ କଳସ ଚକ୍ର ପତାକା ଦେବ । କଳଶା ଶିଖାଠାରୁ ପାରା ଭାତି ଭୂଇଁ ଚଳ ପର୍ଯ୍ୟନ୍ତ ଦଧିନଗଡ଼ି ଖୋଜ ଦେବ ।

ପଟଳ ଭୂଇଁ ଉପରେ ମଗର ପଟା ଦେବ । ମାଙ୍କଡ଼ ଛମାର ବଡ଼ କଣ୍ଠା ପାରାଭାତିରେ ନାଇପଟଳ ଭୂଇଁରେ ବସିବ । ୨୩ ଭୂଇଁ ବଡ଼ ଖୋଜକୁ ୩୩ ଭୂମି ପଟ ଉପରେ ଝମକ ମାରିବ । ଝମକ ଦୁଇଗୋଟି ନକ୍ଷତ୍ରା ପ୍ରଥମ ଭୂଇଁଠାରୁ ୪ର୍ଥ ଭୂଇଁ ପର୍ଯ୍ୟନ୍ତ ଚାରିକୋଣରେ ୪ ଝମକ ମାରିବ ।

ସ୍ୱାରଗଡ଼ାର ଲୟ ୧୪ ଚଉଠ ୮ ଅଙ୍ଗୁଳରେ ଚାରିପାଖ ସ୍ୱାରଗଡ଼ାର ଚଉତାଳ ତାଳ କରିବ । ସ୍ୱାରଗଡ଼କୁ ବଳକା ରଖି ମଗର ପଟା ଦେବ । ୫ ଚଉଠ ଉଚ୍ଚରେ ଖୁସି କରିବ । ସ୍ୱାରଗଡ଼ା ଚଳ ଆଞ୍ଚଳୁ ୨ ଚଉଠ ୮ ଅଙ୍ଗୁଳ ପର୍ଯ୍ୟନ୍ତେ ଚୋରଣ କାଟିବ । ମଝାଳଠାରୁ ୩ ଚଉଠରେ ଖମ୍ବିରି ଚଣା ବିନ୍ଧ କରିବ । ପୂର୍ବସ୍ୱାର ଗଡ଼ାରେ ଖମ୍ବିରି ଉଚ୍ଚ ୩୩ ଛମାର ଉପରୁ ୭ ଚଉଠ ୩ ଅଙ୍ଗୁଳରେ ଚଣା ବିନ୍ଧ କରିବ । ସ୍ୱାରଗଡ଼ା ଉପରେ ଖୁସିରେ ଲଗାଇ ୩ ଚଉଠ ୧୨ ଅଙ୍ଗୁଳରେ ବିନ୍ଧ କରି ୨୩ ଭୂଇଁ ପଟରେ କଣ୍ଠା ମାରିବ । ଦକ୍ଷିଣ, ପଶ୍ଚିମ, ଉତ୍ତର ତିନି ସ୍ୱାର ଗଡ଼ାର ମଝାଳଠାରୁ ତିନି ଚଉଠରେ ଖମ୍ବିରି ଚଣା ବିନ୍ଧ କରିବ । ଚାରିପାଖେ ୮ ଗୋଟି ଖମ୍ବି ବସାଇବ ।

ପୂର୍ବସ୍ୱାରରେ ଫାଦି ନାଇବା ଦୁଇଗୋଟି ବସାଇବ । ଅନ୍ୟ ତିନି ଦିଗର ଫାଦି ନାଇବା ଚାରିଗୋଟି ଲେଖାରେ ବସାଇବ । ଫାଦି ନାଇବା ତଳେ ନିଆ ଦେବ । ଏପରି ଚାରିପାଖ ନାଇବା ୯୪ ଗୋଟି ବଡ଼ ମୂର୍ତ୍ତି ହେବାରୁ ପୂର୍ବରେ ଦୁଇଗୋଟି ଫାଦି ନାଇବା ହେଲା, ନୋହିଲେ ୧୨ ଗୋଟି ନାଇବା

ପ୍ରଧାନ । ଫାସି ନାଲକାକୁ ଦ୍ଵାରମତୀ ଖମ୍ବୁ ଡିବା ମାରିବ । ମନ୍ଦିର ମଧ୍ୟରେ ବନବ ମସ୍ତକ କରିବ । ଭୂଇଁତଳେ ଥାଣୁଠାରୁ ୧୨ ଅଙ୍ଗୁଳ ଛଡ଼ି ତଳକୁ ଚାରି ନାଲକାରେ କୋଣକାସ୍ତ ବିନ୍ଦ କରିବ । ୨୩ ଭୂଇଁ ତଳ ଥାଣୁରେ ପଶ୍ୟା ଦେବ । କୋଣକାସ୍ତ ୬ ଚରଠ ଠ ଅଙ୍ଗୁଳ ଉର୍ଦ୍ଧ୍ଵ ଖୁସି କରିବ । କୋଣ ବାସ୍ତ ତଳେ ଚାରି ନାଲକା ଭିତରେ ଚୌତାଳ ଦେବ । ନାଲକା ମଝାଳଠାରୁ ବୋହିକ ମସ୍ତକର ଶେଷ ଚୌତାଳ ୧ ଚୌଠ ଚାରି ଅଙ୍ଗୁଳ କରିବ । ଚାରିଦିଗରେ ଚାରିଗୋଟି କାସ୍ତ ବସାଇବ । ଚାରିଦିଗରେ ମୁଥାଣକୁ ନାଲକାରୁ ୮ ଗୋଟି ଡିବା ମାରିବ । ଚାରିପାଖ ଖୁଟିକି ବାଡ଼ ୧ ଚୌଠ ଥାଠ ଅଙ୍ଗୁଳ ଉପରେ ବସାଇବ । ପୂର୍ବପୁର ଫାସି ନାଲକାରେ ନବଗ୍ରହ ପଟା ଦେବ । ହଂସାଧୁଆଳି ଦେବ । ଅଶ୍ଵ ଭୁକ୍ତଗୋଟି ଯୋଡ଼ିବ । ବାହି ଉପରଠାରୁ ନାଲକାରେ ୧୦ ଚରଠ ଠ ଅଙ୍ଗୁଳରେ ସେନାପଟା ବିନ୍ଦ କରିବ ।

ପୂର୍ବରେ ପାତଳ ଲମ୍ବ ୧୮ ଚରଠ, ଓସାରା ୮ ଚରଠ, ତଳପାଖ ଭିତରକୁ ଉପରପଟ ବାହାରକୁ ଏପରି ନଅଗୋଟି ପାତଳ କରିବ ।

ଅଁନାଶ୍ରୀ ଥାଇ କରିବାକୁ ଭାଗପଟଳର ଉପରକୁ ପୁର ଠ ଅଙ୍ଗୁଳ ଲେଖାରେ କାଟିବ । ସବୁ ପୁର ଏକାପରି କାଟିବ । ଶେଷ ପୁର ପୁର ୧୩ ପୁର ଠ ଅଙ୍ଗୁଳ କାଟିବ । ୧୪ ପୁର ୨ ଅଙ୍ଗୁଳ କାଟିବ । ଏ ଭାଗର ୧ମ ପୁର ପଟଳ ୭ ଚରଠ ୧୨ ଅଙ୍ଗୁଳ ଅଧର ୮ ଚରଠ ମଧ୍ୟ କରିବ । ୧୨ ପୁର ଠ ଅଙ୍ଗୁଳ କାଟିବ । ୧୩ ପୁର ୭ ଅଙ୍ଗୁଳ କାଟିବ । ୧୪ ପୁର ୮ ଅଙ୍ଗୁଳ କାଟିବ ।

ବ୍ୟୁତ ବ୍ରହ୍ମନାଳକାରେ ଅନେକ ପ୍ରକାର ରଥ ବ୍ୟବହାରର ବର୍ଣ୍ଣନା ଦେଖାଯାଏ । ନ୍ୟାସାଧିକାରୀଙ୍କ ପାଇଁ "ଯୋଗ୍ୟରଥ", ଭଗବାନଙ୍କୁ ନେବା ଆଣିବା କରିବା ପାଇଁ "ମରୁତ ରଥ", ଆମୋଦ ପ୍ରମୋଦ ପାଇଁ "ପୁଷ୍କରଥ", ଭ୍ରମଣ ପାଇଁ "ପରିଘଟିକା", ସୁବାସି ବ୍ୟାସୀରେ ବ୍ୟବହାର ପାଇଁ "କର୍ଣ୍ଣରଥ", ପୂର୍ବଯାତ୍ରା ପାଇଁ "ରଥରଥ" ବ୍ୟବହୃତ ହୋଇଥାଏ । ଏହା ବ୍ୟତୀତ ସତାଙ୍କ, ବ୍ୟବନ ଓ ବିନାସିକା ରଥର ବ୍ୟବହାର ବିଭିନ୍ନ ଗ୍ରନ୍ଥରେ ପରିପୁଷ୍ଟ ହୁଏ ।

ବିନ୍ଦୁ ଉପରାଧିକ ଦଶାବତାର ଯାତ୍ରା, ନନ୍ଦିଘୋଷ ଯାତ୍ରା, ଘୋଷ ଯାତ୍ରା, ବେଞ୍ଚ ଯାତ୍ରା, ମହାବେଦୀ ଗହବ ବା ଶ୍ରୀସୁକ୍ତିକା ଯାତ୍ରା ପାଇଁ ବ୍ୟବହୃତ ଚିନିଗୋଟି ରଥର ଗଠନ ପଦ୍ଧତି ଶିଳ୍ପଶାସ୍ତ୍ରାନୁମୋଦିତ । 'ଅପରାଜିତା ପୁରୀ' ନାମକ ଏକ ପୁରାତନ ଶିଳ୍ପଶାସ୍ତ୍ରଗ୍ରନ୍ଥରେ ଏହି ରଥରୂପ ନିର୍ଦ୍ଧୃତ ହୋଇଥାଏ ।

ଏହି ରଥମାନଙ୍କର ଉତ୍ତର୍ଣ୍ଣ ୩୨ ଭାଗ ଯଥା :- ବୁବଳ, ଉପୁପାଠ, ଆତରପୁ, ବାଳବ, ଅରସ୍ତନ, ବସ୍ତ, ଚରଠା, ଗର୍ଭରା, ହଂସମୌଳି, ଭୂର୍ମ, ରଥବୋଧି, ପୁଷ୍ପ, ଦେବପାଠ, ବନ୍ଧାନହାକା, ବନ୍ଧାନହାକା, ବର୍ଣ୍ଣସ୍ତନ, ନାଷ୍ଟନ, ଛନ୍ଦବୁବେର, ପଟାଘାଟ, ଦ୍ଵିତୀୟ ବୁବେର, ସ୍ତନନେମୀ, ଗଣ୍ଡିପଟା, ଦାଉଗୁଣ୍ଡିକା, ବସୋପାଳି, ପୋଳେ, ଉତ୍ତବରଠି, ବେକୀ, ଦଧିନଉତି, ବଳଦ ଓ ଆସୁଧ ରଚ୍ୟାଦି ।

ପୁରୁଷୋତ୍ତମ ନଗରାଧିକ ରଥର ନାମ ନନ୍ଦିଘୋଷ । ଏହାର ଅନ୍ୟନାମ ବକୁଧୁକ ବା ଗରୁଡ଼ଧୁକ । ଏହା କହଳ ଦ୍ଵାରା ପ୍ରସିଦ୍ଧ । ଏହାର ଉଚ୍ଚତା ୩୩ ହାତ ଠ ଅଙ୍ଗୁଳ । ମତାନ୍ତରେ ଏହା ୨୩ ହାତ ଉଚ୍ଚତା ବିଶିଷ୍ଟ ହେବା

ବିଧେୟ । ଏଥିରେ ବ୍ୟବହୃତ ହୋଇଥାଏ ୭୪୨ ଖଣ୍ଡ କାଠ । ତଳ ସଂଖ୍ୟା ଷୋଡ଼ଶ ପଦ୍ମ ଅନୁପାତରେ ୧୬ । ତଳର ପରିଧି ୭ ଫୁଟ । ରଥ ଗହବ ଲତ୍ଵ । ରଥାଧୀପ-ବୈନତେୟ । ଧୂତାରେ-ହନୁମାନ, ରଥପାଳ-ଭୈରବ ନରସିଂହ, ରଥ ଆସୁଧ-ଶଙ୍ଖ ଓ ବକ୍ର, ରଥ ଦେବତା-ନୃସିଂହ, ରଥାଭରଣ-ପୀତ ଲୋହିତ, ରଥଶିରରେ ଅବସ୍ଥିତ ଦେବତା-କଲ୍ୟାଣ ମୁନ୍ଦର, ରଥଶକ୍ତି-ବିମଳା ଓ ବିରଜା । ରଥରେ ଅଧିଷ୍ଠିତ ନବପାର୍ଶ୍ଵ ଦୈବତ-ଗାଘବେନ୍ଦ୍ର, ଗରୁଡ଼ଧୁକ, ନରସିଂହ, ବରାହ, ବାସୁଦେବ, ଚିତ୍ରାମଣି କୃଷ୍ଣ, ଗୋବର୍ଦ୍ଧନଧାରୀ, ବାନରାସୀନ ଗାଘବ ଓ ପଞ୍ଚମୁଖୀ ହନୁମାନ । ରଥାଶ୍ଵ ସଂଖ୍ୟା-ଚାରି, ଏମାନଙ୍କ ବର୍ଣ୍ଣ-ଶୁକ୍ର, ଏମାନଙ୍କର ନାମ-ଶଙ୍ଖ, ବଳାହକ, ଶ୍ଵେତ, ହରିଦ୍ଵାରା, ମତାନ୍ତରେ ଏମାନଙ୍କ ନାମ-ସୌବ୍ୟ, ପୁଣ୍ଡ୍ରୀବ, ମେଘପୁଷ୍ପ, ବଳାହକ, ସାରଥ୍ୟ-ଦାରୁକ, ରଥରଜ୍ଞ-ଶଙ୍ଖରୁତ ନାମ୍ନୀ ନାଗୁଣୀ, ରଥମୁଖ-ନାମିପୁଖ, ରଥଦେବୀ-ଯୋଗମାୟା, ରଥଭୈରବୀ-ଏକପାଦ, ମତାନ୍ତରେ ଘଣ୍ଟାକର୍ଣ୍ଣ । ରଥଯଶ-ହର୍ଯ୍ୟାସ, ଗର୍ଭାଧୀଶ୍ଵର-ହିରଣ୍ୟଗର୍ଭା, ଉତ୍ତର୍ଣ୍ଣଶୀ-କ୍ରିୟା, ଘୋରା, ଆକା, ଅନୁକା, ପ୍ରସା ଓ ମେଧା । ରଥପଟାରେ-ନାରଦ, ଦେବଳ, ବ୍ୟାସ, ଶୁକଦେବ, ପରାଶର, ବଶିଷ୍ଠ, ବିଶ୍ଵାମିତ୍ର ଓ ରୁଦ୍ର ଇତ୍ୟାଦି । ମତାନ୍ତରେ ଏହି ଅଷ୍ଟଗଣିକ ନାମ-ଅରୁଣାଶ, ଜୈମିନୀ, ନାରଦ, ଅଙ୍ଗିରା, ପାଞ୍ଚ, ମାର୍କଣ୍ଡେୟ, ପୌଲଷ୍ୟ, ଭାର୍ଗବ । ରଥକୁନ୍ଦ-ହିରଣ୍ଠୟ, ଦ୍ଵାରପାଳ-ନୟ ଓ ବିନୟ । ରଥାଧୀଶ୍ଵର-ଶ୍ରୀକରନାଥ ଓ ମଦନମୋହନ । ରଥ ମୂର୍ତ୍ତୀରେ-ଗରୁଡ଼ । ଚାରଣ-ନଳ ଓ କୁବେର । ରଥ ପୀଠର ନାମ-କନକମଥା, ରଥରେ ବ୍ୟବହୃତ ଚନ୍ଦ୍ରାତପର ନାମ-ବନକ ମୁଖାଳ, ରଥାଧିଦୈବତ-ଶିବ ଓ ବିରଜ୍ଞ । ରଥାଦାର-ଭୈରବୀ, ରଥ ଅପରା-ପୁଲୋମୋଚୀ, ଉର୍ବଶୀ । ଦଧିନଉତି-ହିରଣ୍ୟଗର୍ଭ, ଦଧିନଉତିର ଉତ୍ତରପାର୍ଶ୍ଵରେ ବ୍ୟବହୃତ ଶୁକ୍ରମୁଖଲର ନାମ-ଜୀବ ଓ ପଗମ । ଦଧିନଉତି ଉପରିସ୍ଥ କଳସ ତ୍ରୟର ନାମ-ନଭ, ଆକାଶ ଓ ବ୍ୟୋମ, ବଳଦ ଉପରେ ଥିବା ଶୂନ୍ୟଚକ୍ରର ନାମ-ପୁଦର୍ଶନ, ନେତର ନାମ-ଉନ୍ମୁନୀ, ମତାନ୍ତରେ ଏହାର ନାମ-ତୈଲୋକ୍ୟମୋହିନୀ । ରଥକାର-ବିଶ୍ଵକର୍ମା, ରଥଗନ୍ତ-ସଚିବ । ରଥ ଦର୍ଶନରେ ସାୟୁଯ୍ୟ ମୁକ୍ତି ମିଳେ ।

ବଳଭଦ୍ରଙ୍କ ରଥର ନାମ-ଚାଳଧୁକ । ଏହାକୁ ମଧ୍ୟ ଲାଙ୍ଗଳଧୁକ ବା ପଲଧୁକ କୁହାଯାଏ । ଏହାକୁ ଦେବତାମାନେ ତାଳବନରେ ପ୍ରଦାନ କରିଥିଲେ । ଏହି ରଥର ଉଚ୍ଚତା ୩୨ ହାତ ୧୦ ଅଙ୍ଗୁଳ, ମତାନ୍ତରେ ଏହା ୨୨ ହାତ ଉଚ୍ଚ ହେବା ବିଧେୟ । ଏହି ରଥ ୭୩୧ ଖଣ୍ଡ କାଠରେ ନିର୍ମିତ । ତଳସଂଖ୍ୟା-ଚତୁର୍ଦ୍ଦଶ ଭୁବନାନୁପାତରେ ୧୪ । ତଳର ପରିଧି-୬ ଫୁଟ । ରଥ ଗହବ-ବାସୁଦେବ ଓ ଭାସ୍କର, ମତାନ୍ତରେ ଗହ୍ଵ ଓ ନୃସିଂହ । ରଥାସୁଧ-ହଳ ଓ ମୁଷଳ । ରଥାଭରଣ-ନୀଳଲୋହିତ । ରଥଶିରରେ-ଅନନ୍ତ ନାଗ, ରଥଶକ୍ତି-ଉଷ୍ଠପୁର୍ଣ୍ଣା । ରଥରେ ଅଧିଷ୍ଠିତ ନବପାର୍ଶ୍ଵ ଦୈବତ-ହରିହର, ନାଟାମର, ଗଜାନ୍ତକ, ତ୍ରିପୁରାଳି, ପ୍ରଳୟାଳି, ରୁଦ୍ର, ଗଣେଶ, ତ୍ର୍ୟମ୍ବକ ଓ ସ୍ଵନ । ଏମାନେ ସମସ୍ତେ ରୁଦ୍ର ସମ୍ପ୍ରଦାୟର ଅଟନ୍ତି । ରଥାଶ୍ଵ ସଂଖ୍ୟା-ଚାରି, ଏମାନଙ୍କର ବର୍ଣ୍ଣ-କୃଷ୍ଣ, ନାମ-ତୀବ୍ର, ଘୋର, ଦୀର୍ଘଶ୍ରମ ଓ ପୂର୍ଣ୍ଣନାଭ । ମତାନ୍ତରେ ଏହି ଅଶ୍ଵମାନଙ୍କର ନାମ-ଶଙ୍ଖ, ପୁଡ଼ିତ, ଅଙ୍ଗଦ ଓ ମେଘନାଦ । ରଥର ସାରଥ୍ୟ-ମାଗଳି, ମତାନ୍ତରେ ବଳଭଦ୍ରଙ୍କ ରଥରେ ସାତ୍ୟକୀ ସାରଥ୍ୟ ଅଟନ୍ତି । ରଥରଜ୍ଞ-

ବାପୁଣୀ, ରଥଦେବୀ-ନୟଦୁର୍ଗା, ରଥଭୈରବ-କ୍ଷେତ୍ରପାଳ । ରଥର
ସର୍ଭାଧିକାରୀ ଅଷ୍ଟଶକ୍ତି-ଦୁର୍ଗା, ଦୁର୍ଗାଭଦ୍ରା, ପ୍ରଭା, ପୁପ୍ରଭା, ଧାତ୍ରୀ, ବିଧାତ୍ରୀ,
ନନ୍ଦା ଓ ସୁନନ୍ଦା । ରଥର ଗଣପତୀ-ଅଙ୍ଗିରା, ପୌଲସ୍ୟ, ପୁଲହ, ଅଗସ୍ତି,
କୃଷ୍ଣ, ମୁଦ୍ଗଲ, ଆଚ୍ଚେଷ୍ଠ ଓ କାଶ୍ୟପ । ରଥକୁଳ-ଭୁବନ, ବିଶ୍ଵ, ପୃଥିବୀ ।
ସ୍ଵାମିପାଳ-ନନ୍ଦ ଓ ସୁନନ୍ଦ । ରଥାଧିପତି ଦେବତା-କଳଭଦ୍ରଙ୍କ ସହିତ
ଶଙ୍କରଶ, ରାମକୃଷ୍ଣ ଓ ଗୋପାଳ । ଏହି ରଥର ଉତ୍ପତ୍ୟ ଅଷ୍ଟଦଳପଦ୍ମ
ନିର୍ମିତ । ରଥମୁଖରେ-କେତୁଭଦ୍ରା, ଚରଦେବତା-ବ୍ରହ୍ମ ଓ ଶିବ । ରଥଗର୍ଭ-
ରୁ, ରଥଗଣ-ମହାସିବ ଓ ଭଲେମୀ । ରଥାଧିପ-ବୃହତନାଥ, ରଥପାଳ-
ଅଧିଶେଷ, ରଥପ୍ରତିହାର-ଅତିଶୀଳ ଓ ପୁଣୀଳ । ରଥପୀଠ-ମେରୁଦେଲୀସ,
ରଥରେ ବ୍ୟବହୃତ ଚନ୍ଦ୍ରାଚପ-କଳବମେଖଳା । ଦଧିନଭତି-ଭୁବନକୋଷ ।
ଦଧିନଭତିର ଉଦ୍ଭସ୍ଵାର୍ଣ୍ଣରେ ଥିବା ଶୁକ୍ରଯୁଗଳ-ସୁପର୍ଣ୍ଣ ସ୍ଵାସୁପର୍ଣ୍ଣ । ଦଧିନଭତି
ଉପରିଷ୍ଠ କଳସତ୍ରୟ-ଚନ୍ଦ୍ର, ସୂର୍ଯ୍ୟ ଓ ବିଦ୍ୟୁତ୍, ରଥରେ ବ୍ୟବହୃତ ଶୂନ୍ୟଚକ୍ରର
ନାମ-କାଳ ସଂହାର ଓ ନେତର ନାମ-ଭନୁନି, ରଥକାର-ମସ୍, ରଥରତ୍ନ-
ମର୍ତ୍ତ୍ୟ । ରଥ ବର୍ଷନରେ ସର୍ବବିଦ୍ଵାନାମ ଘଟେ ।

ସୁଭଦ୍ରାଙ୍କ ରଥର ନାମ-ଦର୍ପଦଳନ । ଏହାର ଅନ୍ୟନାମ ଦେବଦଳନ ବା
ପଦ୍ମଧନ । ଏହା ଦେବତାଙ୍କ ପ୍ରଦତ୍ତ । ଏହାର ଭକତା ୩୧ ହାତ, ମତାନ୍ତରେ
ଏହା ୨୧ ହାତ ଭଲ ହେବା ବିଧେୟ । ଏଥିରେ ୭୧୧ ଖଣ୍ଡ ବାଠ
ବ୍ୟବହୃତ ହୋଇଥାଏ । ଚକସଂଖ୍ୟା-୧୨ । ଚକର ପରିଧି-୫ ଫୁଟ । ରଥ
ଗଣିକା-ନୟଦୁର୍ଗା, ଧୂଳାରେ-ତ୍ରି ପୁରସୁନରୀ । ଆସୁଧ-ପଦ୍ମକଦ୍ଦାର ।
ରଥାଚରଣ-କୃଷ୍ଣଲେହିତ । ରଥଗିରରେ-ଉଦ୍ଭିସମେଦ । ରଥଶକ୍ତି-ଚନ୍ଦ୍ରପଦ୍ମା
ଅନ୍ତେ । ରଥର ନୟଦାର୍ଣ୍ଣ ଦେବୀ-ରାମଚଣ୍ଡୀ, ହରଚଣ୍ଡୀ, କାଳୀ, ଉଦ୍ରବାଳୀ,
ବିମଳା, ମଙ୍ଗଳା, ବରାହୀ, ଭମା, ବାତ୍ୟାସୁନୀ । ରଥରେ ବ୍ୟବହୃତ ଚାରି
ଅଶ୍ଵଙ୍କ ବର୍ଣ୍ଣ-ରକ୍ତ, ନାମ-ଗୋବିକା, ମୋତିକା, ତିରା, ଅପରାଜିତା । ଅନ୍ୟ
ବେତେବଙ୍କ ମତରେ ଏମାନଙ୍କ ନାମ-ପ୍ରଜ୍ଞା, ଅନୁସା, ଘୋରା ଓ
ଅଘୋରା । ସାଗଧି-ଅର୍ଜୁନ, ମତାନ୍ତରେ ଦେବଦତ୍ତ । ରଥଗଞ୍ଜ-ସ୍ଵର୍ଣ୍ଣରୁତ ନାମକ
ନୀର, ରଥଗଣି-ଯାକବଳକ୍ୟ, ରଥମୁଖ-ବ୍ରହ୍ମଦୁର୍ଗା, ରଥଦେବୀ-ଶ୍ରୀ ଓ ଭୃ,
ରଥଯଶ-ବିଂଶୁଳିକା । ରଥ ଗର୍ଭାଧିକାରୀ ଶକ୍ତି-ଶକ୍ତିସଦା, ନୟା, ବିନୟା,
ଘୋରା, ଅଘୋରା, ସୁଷ୍ମା ଓ ସାନା । ରଥର ଗଣପତୀ-ଭୃଗୁ, ପୁପ୍ରଭା,
କୃଷ୍ଣ, ଶୁକ୍ଳା, ଧୂବ, ଭଲୁକ ଓ ପ୍ରବର୍ତ୍ତକ ଗଣିମଣ୍ଡଳ । । ରଥକୁଳ-ଅମୃତ,
ଜୀବା, ବାସ୍ଵା । ସ୍ଵାମିପାଳିକା-ସ୍ଵାଦଗ ବରଣ ଭୁବନେଶ୍ଵରୀ, ଚକ୍ର, ଗଙ୍ଗା ଓ
ସମୁଦ୍ରା । ରଥାଧିକାରୀ-ସୁଭଦ୍ରା, ରଥଶକ୍ତି-ସୁଦର୍ଶନ, ରଥମୁଖରେ-
ବ୍ରହ୍ମଦୁର୍ଗା । ରଥଗର୍ଭ-ହାତୀ, ରଥଚାରଣ-ମହାକ୍ରମ, ବାନରଦେବୀ-
ସୁମେଧାଦେବୀ, ରଥଗଣସ୍ଵିତୀ-ଉଗ୍ରଚଣ୍ଡୀ, ରଥର ପ୍ରତିହାର-ଗଙ୍ଗା ଓ
ସମୁଦ୍ରା, ରଥାଧିକାରୀ-ନୟଦୁର୍ଗା, ରଥପାଳ-ହରିହର, ରଥପୀଠ-
ବାମନ୍ୟ । ରଥରେ ବ୍ୟବହୃତ ଚନ୍ଦ୍ରାଚପର ନାମ-କାଳଦଣ୍ଡା । ଦଧିନଭତି-
ଦିଗଣ୍ଡୁସୀ । ଦଧିନଭତିର ଉଦ୍ଭସ୍ଵାର୍ଣ୍ଣରେ ଥିବା ଶୁକ୍ରଯୁଗଳ-ସୁପର୍ଣ୍ଣ ଓ
ସ୍ଵାସୁପର୍ଣ୍ଣ । ଦଧିନଭତି ଉପରିଷ୍ଠ କଳସତ୍ରୟର ନାମ-ପରା, ଅପରା ଓ
ବୈଶାଖୀ । କଳସ ଉପରେ ଥିବା ଶୂନ୍ୟଚକ୍ର-ଦୀପ୍ତ (ସୁଦର୍ଶନ) । ଚକ୍ର ଉପରିଷ୍ଠ
ନେତର ନାମ-ନାଦାୟିକା । ରଥକାର-କାଳନେମୀ, ରଥରତ୍ନ-ମାଣିକ୍ୟ,
ରଥଦର୍ଶନରେ ଗୋର ସଦ୍ଵାପ ନାମ ହୋଇଥାଏ ।

ଏହି ତିନି ରଥ ନିର୍ମାଣ ନିମନ୍ତେ ଦଶପଲ୍ଲୀ ଜଙ୍ଗଲରୁ ୮୨୨ ଗୋଟି ଫାଣି,
ଧଅରା ଓ ରଣପୁର ଜଙ୍ଗଲରୁ ୨୭୪ ଖଣ୍ଡ ମଇ, ଶିମିଳି ପ୍ରଭୃତି ବାଠ
ଥାଏ । ଦଶପଲ୍ଲୀରୁ ଆସୁଥିବା ଶୁଖିଲା ବାଠରେ ରଥର ଚକ, ଅଖ, ପହି,
ଦୁମ୍ଭ ଓ ଦଣ୍ଡା ପ୍ରସ୍ତୁତ ହୁଏ । ରଣପୁର ଜଙ୍ଗଲରୁ ବଣା ବାଠରେ ରଥର ବେଦୀ,
ଭୂଇଁ, ପୋଟଳ ଓ ପାରାଭାତି ପ୍ରସ୍ତୁତ ହୁଏ । ପ୍ରତିବର୍ଷ ବସନ୍ତ ପଞ୍ଚମୀ ଦିନ
ଦଶପଲ୍ଲୀ ଜଙ୍ଗଲରେ ବନଦେବୀଙ୍କ ପୂଜା ପୂର୍ବକ ବାଠ ବଣା ଅନୁକୂଳ ହୁଏ ଓ
ଆଗାମୀ ବର୍ଷ ପାଇଁ ବାଠ ବଣାଯାଏ । ବସନ୍ତ ପଞ୍ଚମୀ ଦିନକୁ ସେ ବର୍ଷର
ବାଠ ପୁରୀଠାରେ ପହଞ୍ଚି ସାରିଥାଏ । ପୂର୍ବେ ବାଠ ଭୋଜାସ୍ଵାଦା ମହାନଦୀରେ
ଥାଏ ଦୟା, ଭାର୍ଗବୀ ଦେଇ ମାଳତୀପାଟପୁରଠାରେ ପହଞ୍ଚୁଥିଲା ଓ ବର୍ଷଦିନ
ପରେ ବସନ୍ତ ପଞ୍ଚମୀଠାରୁ ନଇପାଟରୁ ରଥଖଳାକୁ ଶରତସ୍ଵାଗା
ରୁହାଯାଉଥିଲା । ଏବେ ଅଳ୍ପ ବେତେ ବର୍ଷ ହେଲା ବାଠ ଭୋଜାରେ ନ ଥାଏ
ତ୍ରକରେ ଆସୁଛି ଓ ଗୁଣିତା ମନ୍ଦିର ନିକଟରେ ନିମାକରି ରଖାଯାଉଛି । ବିନ୍ଦୁ
ପୂର୍ବ ପରମ୍ପରାକୁ ପୁରଣ ରଖିବା ପାଇଁ ଏବେ ମଧ୍ୟ ପ୍ରତିବର୍ଷ ବସନ୍ତ ପଞ୍ଚମୀ
ଦିନ ତିନିଖଣ୍ଡ ବାଠ କଳଦଗାଡ଼ିରେ ଥାଣି ରଥତିଆରି ସ୍ଥାନ ବା ରଥଖଳାରେ
ରଖାଯାଉଛି ।

ଅସ୍ଵ ଚୂଟୀୟା ଦିନ ରଥ ନିର୍ମାଣ କାର୍ଯ୍ୟ ଆରମ୍ଭ ହୁଏ । ସେଦିନ ମହାପ୍ରଭୁ
ଚନ୍ଦନକୁ ବିଜେ କରନ୍ତି । ଚନ୍ଦନ ଯାତ୍ରା ପରୁଆର ସହିତ ଆକାମାଳ ଥାଏ ।
ତିନିଜଣ ପୁରୀପଣା ତିନି ବିଗ୍ରହଙ୍କ ଶ୍ରୀଅଙ୍ଗରୁ ମାଳ ଥାଣି ତିନି ରଥର ମହାରଣା
ସେବକକୁ ପ୍ରଦାନ କରନ୍ତି । ଆକାମାଳ ଆସିବା ପୂର୍ବରୁ ମନ୍ଦିର ପୁରୋହିତଙ୍କ
ଦ୍ଵାରା ରଥଖଳା ପ୍ରତିଷ୍ଠା ହୋଇଥାଏ । ଉପବାସରେ ଥାଇ ମହାରଣା ସେବକ
ଆକାମାଳ ଗ୍ରହଣ କରନ୍ତି । ବାଠ ଉପରେ ନତିଆ ଭାଙ୍ଗି ନୂଆ ବୁରାଠୀରେ
ଅନୁକୂଳ ଚୋଟ ଦିଅନ୍ତି । ଏହି ସମୟରେ ଦେଉଳକରଣଙ୍କ ଦ୍ଵାରା ବେତେ
ଭୋଇ, କରତିଆ, ରୂପକାର ଓ ଚିତ୍ରକାରମାନଙ୍କ ମୁଣ୍ଡରେ ଶାଠୀ
ବନ୍ଦା ହୁଏ ।

ପ୍ରତି ରଥ ପାଇଁ ଜଣେ ବଡ଼ ମହାରଣା, ଜଣେ ସୁତାର ମହାରଣା ଓ
ଜଣେ ତଳି ମହାରଣା ନିଯୁକ୍ତ ହୁଅନ୍ତି ଓ ଏମାନେ ଆବଶ୍ୟକ ସଂଖ୍ୟକ ଭାଇ
ପୁଅଙ୍କୁ ନେଇ କାର୍ଯ୍ୟ କରନ୍ତି । ବିଏ କେଉଁ ରଥରେ ନିଯୁକ୍ତ ହେବେ ତାହା
ପୁରୁଷାନୁକ୍ରମେ ନିର୍ଣ୍ଣୟ ହୁଏ । ତିନିରଥର କାମରେ ସମସ୍ତଙ୍କ ଓ କାର୍ଯ୍ୟ ଦୋରଣ
ପାଇଁ ଜଣେ ଅମୀନ ମହାରଣା ମଧ୍ୟ ନିଯୁକ୍ତ ହୁଅନ୍ତି । ବେତେ ମହାରଣାଙ୍କୁ
ସାହାଯ୍ୟ କରନ୍ତି ଭୋଇମାନେ । ପ୍ରତ୍ୟେକ ରଥ ପାଇଁ ଜଣେ ମୁଖ୍ୟ ଭୋଇ
ନିଯୁକ୍ତ ହୁଅନ୍ତି ଓ ଆବଶ୍ୟକ ସଂଖ୍ୟକ ଭାଇ ପୁଅଙ୍କୁ ନେଇ କାର୍ଯ୍ୟ କରନ୍ତି ।
କାମ କରୁଥିବା ବେତେମାନଙ୍କର ହତିଆର ପରେଇବା ପାଇଁ ଓ ଆବଶ୍ୟକ
ପରିମାଣର କୁହାବଣା ଯୋଗାଇବା ପାଇଁ ଜଣେ ଓଖା, ମହାରଣା (କମାର)
ନିଯୁକ୍ତ ହୁଅନ୍ତି । ସେ ନାପାଧିକ କାଳ ଦୋଳବେଦୀ ପରିସର ମଧ୍ୟରେ ଶାଳ
କରି ଲୁହାବଣା ପ୍ରସ୍ତୁତ କରନ୍ତି । ରଥରେ ଥାଇ ତିନିପ୍ରକାର ବାଗୀଶର
ଲାଗନ୍ତି । ସେମାନେ ହେଲେ ରୂପକାର, ଚିତ୍ରକାର ଓ ଦରଜୀ । ରୂପକାର
ବାଠରେ ଦୋରା, ଦାମ୍ଭୁ ଓ ପାର୍ଶ୍ଵଦେବୀ ପୂର୍ଣ୍ଣମାନ ଯତନ କରନ୍ତି ଓ ଚିତ୍ରକାର

ପୂର୍ବସୂଚିତ ଯଥା ରଥର ଅବସ୍ଥା ଚିତ୍ର କରନ୍ତି । ଦରଜୀ ରଥ ମଣ୍ଡଣୀ ପାଇଁ କଳା ସିଲାଇ କରନ୍ତି । ଅକ୍ଷୟ ବୃତ୍ୟାସ ଦିନ ବାର୍ଯ୍ୟ ଆରମ୍ଭ ହୋଇ ଉର୍ଦ୍ଧା ଦିନକୁ ପ୍ରତି ରଥର ଅନ୍ୟ ଦୁଇଟି ଲେଖାଏ ଚକ ପ୍ରସ୍ତୁତ ହୋଇ ସାରିଥାଏ । ଉର୍ଦ୍ଧା ଦିନ ସକାଳ ଧୂପ ପରେ ଚକ ଚେରିବା ପାଇଁ ଆକାମାଳ ଥାଏ । ପୂର୍ବପରି ଚିନିତଣ ପୁରାପଣା ଶ୍ରୀଅଙ୍ଗରୁ ଆକାମାଳ ସହ ଘଣ୍ଟ ବାହାଳୀ ପଦ୍ମଆରରେ ରଥ ଖଳାକୁ ଆସନ୍ତି ଓ ପ୍ରତି ରଥର ମୁଖ୍ୟ ମହାରଣାକୁ ଦିଅନ୍ତି । ଏହାପରେ ପ୍ରତି ରଥର ଚକ ଚେରାଯାଏ । ଉର୍ଦ୍ଧାଠାରୁ ସ୍ନାନ ପୂର୍ଣ୍ଣିମା ମଧ୍ୟରେ ଅନ୍ୟ ସମସ୍ତ ଚକ, ଅକ୍ଷ ଓ ଦଣ୍ଡା ନିର୍ମାଣ କ୍ଷେତ୍ର ରୁପ ଓ ସେହିଦିନକୁ ସମସ୍ତ ଚକ ଖଟା ସରି ଚାରି ନାହାକା ଉଠେ । ଅର୍ଥାତ୍ ଉପର ବାର୍ଯ୍ୟ ପାଇଁ ଚାରିଗୋଟି ଖୁଣ୍ଟ ଯୋଗାଯାଏ । ଚାରି ନାହାକା ବା ଚାରିଖୁଣ୍ଟର ବାହାର ପଟେ ଚଉଦ ନାହାକା ବା ଖୁଣ୍ଟ ଯୋଗାଯାଏ । ଏପରି ୧୮ଟି ଖୁଣ୍ଟ ଉପରେ ରଥର ଉପର ଅବସ୍ଥା ଗଠାଯାଏ । ଏସବୁ ଖୁଣ୍ଟ ଉପରେ ଛାତ ଗଠାଯାଏ । ଛାତର ବିଭିନ୍ନ ପ୍ରକାର ଯଥା-ପ୍ରଥମ ଭୂଇଁ, ଦ୍ୱିତୀୟ ଭୂଇଁ, ପ୍ରଥମ ପୋତଳ, ପାରାଘାତି, ଦ୍ୱିତୀୟ ପୋତଳ, ଖପୁରୀ, ଅଁଳାସିରୀ ଉପରେ ପିତଳ ବଳସ ଓ ଧୂର ।

ରଥଯାତ୍ରାର ପୂର୍ବଦିନ ଆକାମାଳ ପାଇବା ପରେ ରଥଖଳାରୁ ସିଂହସ୍ୱାରକୁ ରଥ ନିଆଯାଏ । ପୂର୍ବସୂଚିତ ପ୍ରକାରେ ଯାତ୍ରାର ପୂର୍ବଦିନ ସକାଳ ଧୂପ ପରେ

ପୁରାପଣା ୩ ବଣ ଶ୍ରୀଅଙ୍ଗରୁ ଆକାମାଳ ଧରି ଘଣ୍ଟ ବାହାଳୀ ପଦ୍ମଆରରେ ରଥଖଳାକୁ ଆସନ୍ତି । ପ୍ରତିରଥର ବଡ଼ ମହାରଣାକୁ ଆକାମାଳ ପଦ୍ମା କରନ୍ତି । ମହାରଣା ରଥରେ ଆକାମାଳ ବାନ୍ଧିଲେ ରଥ ସିଂହସ୍ୱାରକୁ ପଦ୍ମା ଚଣାଯାଏ । ପ୍ରଥମେ ଶ୍ରୀଜଗନ୍ନାଥଙ୍କ ରଥ, ତା'ପରେ ଦେବୀ ସୁଭଦ୍ରାଙ୍କ ରଥ ଓ ତା'ପରେ ବଡ଼ଠାକୁରାଣୀଙ୍କ ରଥ ସିଂହସ୍ୱାରକୁ ଆସି ଏକାଧାରିରେ ରହିନ୍ତି ।

ଶ୍ରୀଗୁଣ୍ଡିଚା ଦିନ ସକାଳେ ମନ୍ଦିର ପୁରୋହିତଙ୍କ ଦ୍ୱାରା ରଥ ପ୍ରତିଷ୍ଠା ରୁପ ଓ ପହଣ୍ଡି ବିକେ ପରେ ରଥ ଚାଣିବାର ପ୍ରସ୍ତୁତି ହୁଏ । ଭୋଇମାନେ ଚାଣିବାର ଖୋଲିବା ପରେ ପ୍ରତି ରଥରେ ଚାରିଗୋଟି ଲେଖାଏ ଦରଡ଼ି ବାନ୍ଧନ୍ତି । ଦରଡ଼ିର ଦୈର୍ଘ୍ୟ ଦୁଇଶହ ଫୁଟ । ଏହା କତାରେ ତିଆରି ଓ ପ୍ରତିବର୍ଷ ସ୍ୱତନ୍ତ୍ର ଭାବେ କଲିକତାରୁ ପ୍ରସ୍ତୁତ ହୋଇ ଥାଏ । ବିପୁଳ ଉସାହ ଉନ୍ମୁଦନା ମଧ୍ୟରେ ରଥ ଶୋଯାଏ । ହିନ୍ଦୁର ବିଶ୍ୱାସ ବାମନରୂପୀ ଜଗନ୍ନାଥଙ୍କୁ ରଥରେ ବର୍ଣ୍ଣ ବଲେ ପୁନର୍ଜନ୍ମରୁ ମୁକ୍ତି ମିଳେ ।

ଗ୍ରାମ-ଶୋପ ବଡ଼ ମଠ,
ପୋ.-ଶୋପ, ଡି.-ପୁରୀ,
ପିନ୍-୭୫୨୦୧୭।

ମହାପ୍ରଭୁଙ୍କ ବିଭିନ୍ନ ବେଶ

ସୁନାବେଶ	:	ଆଷାଢ଼ ଶୁକ୍ଳ ଏକାଦଶୀ
କନକୋଳୀ ବେଶ	:	ଭାଦ୍ର କୃଷ୍ଣ ଦଶମୀ
କାଳୀଯଦନନ ବେଶ	:	ଭାଦ୍ର କୃଷ୍ଣ ଏକାଦଶୀ
ପ୍ରଳୟାସୁର ବଧ ବେଶ	:	ଭାଦ୍ର କୃଷ୍ଣ ଦ୍ୱାଦଶୀ
କୃଷ୍ଣ-ବଳରାମ ବେଶ	:	ଭାଦ୍ର କୃଷ୍ଣ ତ୍ରୟୋଦଶୀ
ବଳିବାମନ ବେଶ	:	ଭାଦ୍ର ଶୁକ୍ଳ ଦ୍ୱାଦଶୀ
ରାଜବେଶ	:	ଆଶ୍ୱିନ ଶୁକ୍ଳ ଦଶମୀ
ରାଧା ବାମୋଦର ବେଶ	:	ପୌଷ ପୂର୍ଣ୍ଣିମା ଓ ଫାଲଗୁନ ପୂର୍ଣ୍ଣିମା
ଲକ୍ଷ୍ମୀନାରାୟଣ (ପିଆକିଆ) ବେଶ	:	ଆଶ୍ୱିନ ଶୁକ୍ଳ ଦଶମୀ
ବାମନ (ବାଳଚୂଡ଼) ବେଶ	:	ପୌଷ ପୂର୍ଣ୍ଣିମା ଓ ଫାଲଗୁନ ପୂର୍ଣ୍ଣିମା
ନାରାୟଣ ବେଶ	:	କାର୍ତ୍ତିକ ଶୁକ୍ଳ ଏକାଦଶୀ
ତ୍ରିବିକ୍ରମ (ଆଚକିଆ) ବେଶ	:	କାର୍ତ୍ତିକ ଶୁକ୍ଳ ଏକାଦଶୀ
ନୃସିଂହ (କାଳିକିଆ) ବେଶ	:	ପଞ୍ଚୁକ ମଧ୍ୟରେ
ରାଜରାଜେଶ୍ୱର ବେଶ	:	କାର୍ତ୍ତିକ ଶୁକ୍ଳ ତ୍ରୟୋଦଶୀ
ଲକ୍ଷ୍ମୀନାରାୟଣ (ସହ) ବେଶ	:	କାର୍ତ୍ତିକ ଶୁକ୍ଳ ଚତୁର୍ଦ୍ଦଶୀ
ଶ୍ରୀକ୍ଷ୍ମ ବେଶ	:	କାର୍ତ୍ତିକ ପୂର୍ଣ୍ଣିମା
ଗଜରଜାରଣ ବେଶ	:	ମାଘ ଶୁକ୍ଳ ଦ୍ୱିତୀୟା
ଚାଚେରୀ ବେଶ	:	ମାଘ କୃଷ୍ଣ ପ୍ରତିପଦାଠାରୁ ଦ୍ୱିତୀୟା ପର୍ଯ୍ୟନ୍ତ
ଚନ୍ଦନକାଶି ବେଶ	:	ମାଘ ପୂର୍ଣ୍ଣିମା
ଗଜାନନ ବେଶ	:	ଫାଲଗୁନ ଶୁକ୍ଳ ନବମୀଠାରୁ ପୂର୍ଣ୍ଣିମା ପର୍ଯ୍ୟନ୍ତ
	:	ଜ୍ୟେଷ୍ଠ କୃଷ୍ଣପକ୍ଷ ଦଶମୀଠାରୁ ପୂର୍ଣ୍ଣିମା ପର୍ଯ୍ୟନ୍ତ
	:	ଦେବସ୍ନାନ ପୂର୍ଣ୍ଣିମା

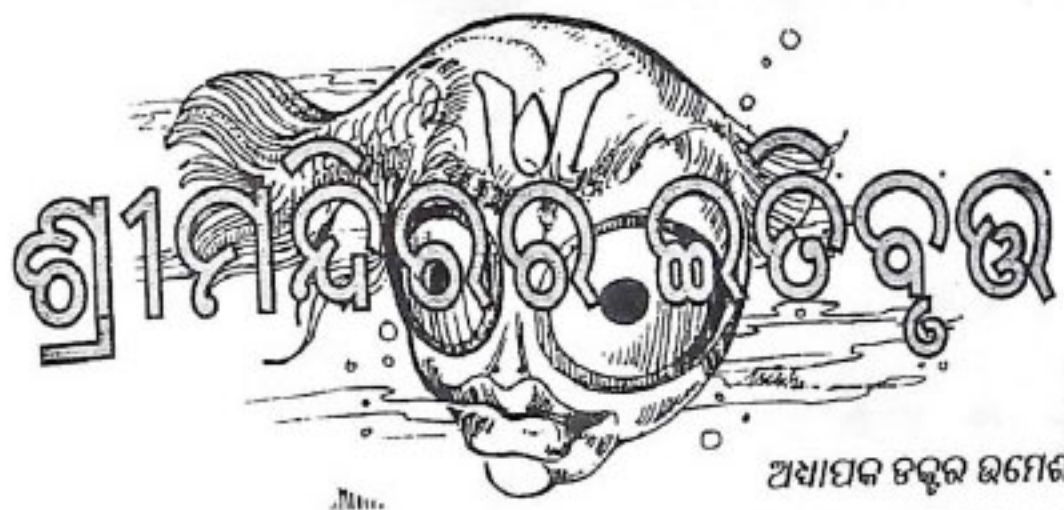

ଅଧ୍ୟାପକ ଡକ୍ଟର ଉମେଶ ଚନ୍ଦ୍ର ଚିତ୍ରକାରୀ

ପୁରୀର ଶ୍ରୀମନ୍ଦିର ବଡ଼ ଦେଉଳ ନାମରେ ଲୋକ ମୁଖରେ ଅଭିହିତ ହୋଇଥାଏ । ଏହା ଓଡ଼ିଶାର ସ୍ଥାପତ୍ୟ ଓ ଭାସ୍କର୍ଯ୍ୟ କଳାର ଅନ୍ୟତମ ଉତ୍କଳ ନିର୍ଦ୍ଦେଶ । ଏହି ମନ୍ଦିର ନିର୍ମାଣର ଇତିହାସକୁ ବିସଦୃଶୀଭାବେ ଓ ଏହିତ୍ୟାସିକ, ଏହି ବୁଦ୍ଧି ଦିଗରୁ ବିଶ୍ୱର ବରାଯାଇ ପାରେ । ବିସଦୃଶୀରୁ ଉଦ୍‌ଗାୟାଏ ଅବତୀର ବିଷ୍ଣୁର ଗାତା ଇନ୍ଦ୍ରପୁତ୍ର ଏହି ମନ୍ଦିରର ନିର୍ମାଣ କର୍ତ୍ତା । ଇନ୍ଦ୍ରପୁତ୍ର ସ୍ୱପ୍ନାଦିଷ୍ଟ ହୋଇ ବିଷ୍ଣୁ ବିଗ୍ରହ ସ୍ଥାପନାପୂର୍ବକ ଯେଉଁ ଯେଉଁ ଦେଉଳ ନିର୍ମାଣ କରିଥିଲେ ଏବଂ ଯେଉଁଠାରେ ନିର୍ମାଣ କରିଥିଲେ ତାହା ଅଦ୍ୟାବଧି ସେହିପରି ଅବସ୍ଥାରେ ଯେ ନାହିଁ ଏହା ଏହିତ୍ୟାସିକ ଅନୁସନ୍ଧାନରୁ ଜଣାଯାଇ ପାରେ । ଶିଶୁ କୃଷ୍ଣ ଦାସଙ୍କ 'ଦେଉଳ ତୋଳା' ଉପାଖ୍ୟାନ ଅନୁସାରେ ଗାତା ଇନ୍ଦ୍ରପୁତ୍ର ନିଜର ସେନାପତି ବିଦ୍ୟାପତି କର୍ତ୍ତୃକ ଭାରତ ଭୂମିର ପୂର୍ବସାଗର ଉପକୂଳରେ ବିଷ୍ଣୁ ମୂର୍ତ୍ତିର ସମାନ ପାଉଁଶ ପରେ ଯେଠାରେ ଉପସ୍ଥିତ ହୋଇ ବସୁ ଶବ୍ଦର ପଦ୍ମ ନୀଳମାଧବଙ୍କ ଦର୍ଶନରୁ ବଞ୍ଚିତ ହେବାରୁ ଅଧ୍ୟା ପତି ସ୍ୱପ୍ନାଦିଷ୍ଟ ହୋଇ ଏହି ସ୍ୱପ୍ନାଦିଷ୍ଟ ଅନୁସାରେ ବିଷ୍ଣୁମନ୍ଦିର ନିର୍ମାଣ ହେବା ପୂର୍ବରୁ ସେ ଅଶ୍ୱନେତ୍ର ସମ୍ଭାନ୍ତ୍ୟାନ କରିଥିଲେ । ତା'ପରେ ବିଷ୍ଣୁ ମନ୍ଦିର ନିର୍ମାଣ କରି ଉଦ୍‌ଗାୟାକୁ ପ୍ରାର୍ଥନା କରନ୍ତେ ପୁଣି ସ୍ୱପ୍ନାଦିଷ୍ଟ ହୋଇ ବାକି ମୁହାଣରେ ଭାସୁଥିବା ଦାଗୁ ପାଣି ଚୁଷ୍ଟ ବର୍ତ୍ତବୀ (ବିଶ୍ୱକର୍ମା) ଦ୍ୱାରା ଚତୁର୍ଥା ମୂର୍ତ୍ତି ନିର୍ମାଣ କରିଥିଲେ । ବର୍ତ୍ତମାନ ଚତୁର୍ଥା ମୂର୍ତ୍ତି ପୁରୀ ପାଠଶାଳା ଶ୍ରୀମନ୍ଦିର ବହୁ ପରବର୍ତ୍ତୀ କାଳରେ ନିର୍ମିତ ବୋଲି ଏହିତ୍ୟାସିକ ଓ ଆଲୋଚକମାନେ ମତ ପୋଷଣ କରି ଅଛନ୍ତି । ଏହି ମନ୍ଦିର ଦ୍ୱାଦଶ ଶତାବ୍ଦୀର ପ୍ରଥମାର୍ଦ୍ଧରେ ନିର୍ମାଣ କରାଯାଇଥିଲା ବୋଲି ମତଦେଇ କେତେକ ଆଲୋଚକ କହିଛନ୍ତି ଯେ, ମନ୍ଦିରର ନିର୍ମାଣ କାର୍ଯ୍ୟ ଅନନ୍ତବର୍ମା ଗ୍ରେଡ଼ମଙ୍ଗ ଦେବଙ୍କ ଦ୍ୱାରା ୧୧୨୭ ଖ୍ରୀଷ୍ଟାବ୍ଦରୁ ଆରମ୍ଭ ହୋଇ ଅନନ୍ତବର୍ମା ଦେବଙ୍କ ଦ୍ୱାରା ୧୧୪୭ରେ ସମ୍ପୂର୍ଣ୍ଣ ହୋଇଥିଲା ।

ବରାହ ଦକ୍ଷିଣ ଦିଗରେ ଅଧିଷ୍ଠିତ ହୋଇ ଅଛନ୍ତି । ମନ୍ଦିରଗୁଡ଼ିକୁ ପାର୍ଶ୍ୱ ଦେବତାଙ୍କ ମନ୍ଦିର ବା ନିଶାମନ୍ଦିର କୁହାଯାଏ । ଏହି ନିଶାମନ୍ଦିରଗୁଡ଼ିକ ମୁଖ୍ୟ ମନ୍ଦିରର ଗଜସ୍ତର ବହିରାଗରେ ନିର୍ମିତ ହୋଇଅଛି । ପରବର୍ତ୍ତୀ କାଳରେ ଦର୍ଶନାର୍ଥୀମାନଙ୍କର ସୁବିଧା ପାଇଁ ଏଠାକୁ ଯିବାଲାଗି ପାବର ଶ୍ରେଣୀ ନିର୍ମିତ ହୋଇଅଛି । ଏହା ମୁଖ୍ୟମନ୍ଦିରର ମୂଳଦୁଆକୁ ମନରୁତ କରିବାରେ ସହାୟତା କରୁଥିବା ଅନୁମିତ ହୁଏ । ମୁଖ୍ୟମନ୍ଦିର ଗାତରେ ଅଳସ ବନ୍ୟା, ମୈଥୁନବିଘ୍ନ, ଗାତ ଦରବାର, ଗୁରୁଶିଷ୍ୟ ସଭା, ଅଞ୍ଜନିତ ପାଳ ଓ ଦିଗ ପାଳିକା, ପଶୁ ପକ୍ଷୀ ପ୍ରଭୃତିର ବିଷ ଖୋଦନ କରାଯାଇଛି । ବର୍ତ୍ତମାନର ଏହି ଦେଉଳ ତୋଳାକରା ପାଇଁ ସେ ଅନୁସାରେ ସାତେ ସାତ କୋଟି ମୁଦ୍ରା ବ୍ୟୟ କରାଯାଇଥିଲା । ମହାପ୍ରଭୁଙ୍କ ନିସ୍ତମିତ ସେବା ପୁରୀ ପାଇଁ ବିଷ୍ଣୁର ଭୂ-ପତ୍ନୀ ମଧ୍ୟ ଶାଞ୍ଜା ଯାଇଥିଲା । ଦେଉଳର ବାହାର ବେଢ଼ା ସମେତ ମନ୍ଦିରର ଶେଷଫଳ ସମ ଏକର । ନିର୍ମାଣ କର୍ତ୍ତାଙ୍କୁ ଏହି ଦେଉଳଟି "ରେଣ" ଦେଉଳ । ଏହାକୁ "ଶ୍ରୀବତ୍ସ ଶାଶ୍ୱତାଳ" ନାମରେ ମଧ୍ୟ ଅଭିହିତ କରାଯାଇଅଛି । ମନ ମୋହନ ଗାନ୍ଧୁଲି ଟାଙ୍କର "Orissa and her remains" ପୁସ୍ତକରେ ଏହି ଦେଉଳର ଉଚ୍ଚତା ୨୧୪'୮" ବା ୧୪୩ ହାତ ବୋଲି ଉଲ୍ଲେଖ କରିଛନ୍ତି । ଏହି ଉଚ୍ଚତା ବଡ଼ଦାସ୍ତର ପତନଠାରୁ କଳନା କରାଯାଇ ଅଛି । ମାତ୍ର ବିସଦୃଶୀ ଅନୁସାରେ ଏହାର ଉଚ୍ଚତା ୧୨୦ ହାତ । ମାଦଳା ପାଞ୍ଜିରେ ଏହା ୯୦ ହାତ ଉଚ୍ଚତା ବିଶିଷ୍ଟ ବୋଲି ଉଲ୍ଲେଖ କରାଯାଇଅଛି (ମାଦଳା ପାଞ୍ଜି-ଗାତଭୋଗ ଇତିହାସ-ପୃ-୩୧ ସଂ-୧୯୬୯) । ସ୍ୱସ୍ତବତଃ ସେହି ମନ୍ଦିରଟି କାଳକ୍ରମେ ବିନଷ୍ଟ ହୋଇ ଯାଇଛି । ସମ୍ପ୍ରତି ବିଦ୍ୟମାନ ମନ୍ଦିରର ଉଚ୍ଚତା ଭୂମି ପତନରୁ ୧୯୨ ଫୁଟ ବା ୧୨୮ ହାତ । ପ୍ରତ୍ୟେକ୍ତ ବିଭାଗ ଦ୍ୱାରା ଏହାର ଉଚ୍ଚତା ମତା ଯାଇ ଶ୍ରୀମନ୍ଦିର କାର୍ଯ୍ୟାଳୟରେ ଏହିପରି ଉଲ୍ଲେଖ କରାଯାଇଅଛି । ଭୁବନେଶ୍ୱର ଲିଙ୍ଗରାଜ ମନ୍ଦିର ଅପେକ୍ଷା ଏହି ମନ୍ଦିରର ଉଚ୍ଚତା କମ୍ । ତଃ : ଉଦ୍ୟନାଗାରୀୟ ଗାତରୁ ଶ୍ରୀମନ୍ଦିରର ନିର୍ମାଣ ସମ୍ପର୍କରେ ମତବ୍ୟକ୍ତ କରି କହିଛନ୍ତି ଯେ ଖ୍ରୀ: ୧୧୧୩ ଶତାବ୍ଦୀ ଶେଷରେ ମହାତାଳ ଗ୍ରେଡ଼ମଙ୍ଗ ବିଶ୍ୱବଧନୀରେ ଦୀକ୍ଷିତ ହୋଇ ଉତ୍କଳ ଚମ୍ପକଲେ । ଯେତେବେଳେ ପୁରୀକୁ ଏକ ଶ୍ରେଷ୍ଠ ବୈଷ୍ଣବ କ୍ଷେତ୍ରରେ ପରିଣତ କରିବାକୁ ଯାଇ ସେ ଏକାମ୍ର ତୀର୍ଥରେ ସୋନବର୍ଣ୍ଣୀ ଗାତାମାନଙ୍କ ଉଚିତ ଲିଙ୍ଗରାଜ ମନ୍ଦିର ଅପେକ୍ଷା ଅଧିକ ଉଚ୍ଚ ସୌଷ୍ଠବସମ୍ପନ୍ନ କରି ଶ୍ରୀପୁରୁଷୋତ୍ତମଙ୍କ ବିଗ୍ରହ ମନ୍ଦିର ନିର୍ମାଣ କରିଥିଲେ ।

ମନ୍ଦିରଗୁଡ଼ିକ ଶିଳାଗ୍ରନ୍ଥ ନିର୍ଦ୍ଦେଶ ଅନୁଯାୟୀ ଦ୍ୱିତୀୟ, ପଞ୍ଚମ, ସପ୍ତମ ଓ ନବମ ପ୍ରାଣାଳୀରେ ନିର୍ମିତ ହୋଇଥାଏ । ଶ୍ରୀକଟାକାଥାଙ୍କ ମନ୍ଦିର ପଞ୍ଚମ ପ୍ରାଣାଳୀରେ ଗଠନ କରାଯାଇଅଛି । ଏହି ପଞ୍ଚମ ପ୍ରାଣାଳୀ ଅନୁସାରେ ମନ୍ଦିରର ତିନି ପାର୍ଶ୍ୱର ବହିରାଗରେ ତିନୋଟି ପାର୍ଶ୍ୱ ଦେବତାଙ୍କର ବିଗ୍ରହ ସ୍ୱତନ୍ତ୍ର ଭାବରେ ସ୍ଥାପନ କରାଯାଇଥାଏ । ପାର୍ଶ୍ୱ ଦେବତା ବିଗ୍ରହମାନଙ୍କର ମୁଖ୍ୟ ଆରାଧ୍ୟ ଦେବତାଙ୍କ ସମ୍ପର୍କରେ ସ୍ପଷ୍ଟ ଆରଣ୍ୟା ପୁସ୍ତି ହୋଇଥାଏ । ଶ୍ରୀମନ୍ଦିରର ତିନି ପାର୍ଶ୍ୱରେ ଯଥାବନେ ନୃସିଂହ ପଞ୍ଚମ ଦିଗରେ, ବାମନ ଉତ୍ତର ଦିଗରେ ଓ

ମନ୍ଦିର ନିର୍ମାଣ ସମ୍ପର୍କରେ ଏହିପରିକି ୧୫: ୧୧୧୫୫ ମହତାବ ମତ
ପୋଷଣ କରି କହୁଛି ଯେ ବର୍ତ୍ତମାନ ଏହି ମନ୍ଦିର ନିର୍ମିତ ହେବା ପୂର୍ବରୁ ଓ ପରେ
ଶ୍ରୀକନ୍ୟାସ ବହୁ ସାତ ପ୍ରତିଘାତର ସମ୍ମୁଖୀନ ହୋଇଛନ୍ତି । ସଙ୍ଗେଶ୍ରୀ
ଅନଙ୍ଗଭୀମ ଦେବଙ୍କ ନାଗରୀ ଚାନ୍ଦ୍ରଶାପନ, ନରସିଂହ ଦେବ (୨୧)ଙ୍କର
କେନ୍ଦୁସାଗରୀ ଚାନ୍ଦ୍ର ଶାପନ ଏବଂ ନରସିଂହ ଦେବ (୧୫)ଙ୍କର ପୁରୀ ଚାନ୍ଦ୍ର
ଶାପନକୁଟିକରୁ ଉଦ୍ଧାରିତ ଯେ, ବର୍ତ୍ତମାନର ମନ୍ଦିର ଶ୍ୱେତଗଙ୍ଗ ଦେବଙ୍କ ଦ୍ୱାରା
ନିର୍ମିତ ହୋଇ ଥିଲା । H. V. Stiencon ତାଙ୍କର "The Advent
of Vaishnavism in Orissa ଗ୍ରନ୍ଥରେ ଏହା ସ୍ୱୀକାର କରିବା ସହିତ
ଅନନ୍ତ ବର୍ମାନ ଶ୍ୱେତଗଙ୍ଗ ଦେବଙ୍କ ରାଜତ୍ୱକାଳ ଖ୍ରୀ: ୧୦୫୮ ଅବଧି
ଖ୍ରୀ: ୧୧୪୭ ଅବ ମଧ୍ୟରେ ଥିଲା ଓ ଆନୁମାନିକ ଖ୍ରୀ: ୧୧୩୫ ଅବରେ ମନ୍ଦିର
ନିର୍ମାଣ କାର୍ଯ୍ୟ ଆରମ୍ଭ ହୋଇଥିବାର ମତ ପୋଷଣ କରିଅଛନ୍ତି ।

ଏହି ସମୟ ମଧ୍ୟରେ ବୈଷ୍ଣବଧର୍ମାତ୍ମ୍ୟ ରାମାନୁଜଙ୍କ ପ୍ରଭାବରେ ପ୍ରଭାବିତ
ହୋଇ ଶୈବଧର୍ମାବଲମ୍ବୀ ଶ୍ୱେତଗଙ୍ଗ ଦେବ ବୈଷ୍ଣବଧର୍ମ ଗ୍ରହଣ କରିବା ସହିତ
ବର୍ତ୍ତମାନର ଅପୂର୍ବ କାରୁକାର୍ଯ୍ୟପୂର୍ଣ୍ଣ ବିଶାଳ ମନ୍ଦିର ନିର୍ମାଣ କରିଥିବା
ଜଣାଯାଏ । ଏହି ନୂତନ ମନ୍ଦିର ପ୍ରତିଷ୍ଠିତ ହେବା ପୂର୍ବରୁ ଯଯାତି କେଶରୀଙ୍କ
ଦ୍ୱାରା ପୁରାତନ ମନ୍ଦିରଟି ନିର୍ମିତ ହୋଇଥିବା ମାଦଳାପାଠିରୁ ଜଣାଯାଏ ।
ଯଯାତିଙ୍କର ୧୪୪ ବର୍ଷ ପୂର୍ବେ ଗୋରନ ଦେବଙ୍କ ସମୟରେ ଗଜବାହୁ ଆକ୍ରମଣରୁ
ପରମେଶ୍ୱରଙ୍କୁ ରକ୍ଷା କରିବା ପାଇଁ ସୋନପୁରଠାରେ ବିଗ୍ରହଙ୍କୁ ଗୋପନରେ
ରଖାଯାଇଥିଲା । ସୋନବନ୍ଧୀ ରାଜା ଯଯାତି କେଶରୀ ତାଙ୍କ ଶାପନର ତେଜ
ଅବ ବବଦା ୨୫ ଦିନ ପ୍ରଥମ ନବକଳେବର କରାଇ ଶ୍ରୀମନ୍ଦିରରେ ଶ୍ରୀବିଗ୍ରହଙ୍କୁ
ପ୍ରତିଷ୍ଠା କରାଇଥିଲେ । ଏଥିପାଇଁ "ଶ୍ରୀପୁରୁଷୋତ୍ତମେ ସଞ୍ଜନାନ୍ତି ମଞ୍ଜନେ
ସାମାଂସ କରି ପଶୋକ ଗୋଟିଏ ଚୋଳି ପ୍ରତିଷ୍ଠା କରି ପରମେଶ୍ୱରଙ୍କୁ ବିଦେ
ବରାଇଲେ" । (ମାଦଳା ପାଠି-ପ୍ର-୬) । ଖ୍ରୀ: ୧୧୨୩ ଶତାବ୍ଦୀ ଶେଷରେ
ଉତ୍କଳରେ ସୋନବନ୍ଧୀଙ୍କୁ ମହାରାଜା କର୍ଣ୍ଣ କେଶରୀଙ୍କ ସଙ୍ଗେ କଳିଙ୍ଗର ରାଜ
ବନ୍ଧୀଙ୍କୁ ମହାରାଜା ଶ୍ୱେତଗଙ୍ଗଙ୍କର ପ୍ରବଳ ସୁବ ସପତ୍ତିତ ହୋଇ କର୍ଣ୍ଣ କେଶରୀ
ପରାସ୍ତ ହେଲେ ଏବଂ ସୋନବନ୍ଧୀ ବିଲୁପ୍ତ ହେଲା । ସୋନବନ୍ଧୀଙ୍କ
ରାଜ୍ୟମାନେ ପୂର୍ବତଃ ଶୈବ ଥିଲେ । ଯାହାର ପ୍ରମାଣ ସ୍ୱରୂପ ଏକାପ
କ୍ଷେତରେ ଶ୍ରୀକଳାକାନ୍ତଙ୍କ ମନ୍ଦିର ବିଦ୍ୟମାନ । ଏହି ମନ୍ଦିରର ଗୁରୁ ଦେଇଥିଲେ
ଯଯାତି କେଶରୀ ଏବଂ ସମାପ୍ତ କରିଥିଲେ ଲକ୍ଷ୍ମଣେଶ୍ୱରକେଶରୀ ।
୧୫: ୧୦୩ ନାରାୟଣ ରାଜଗୁରୁଙ୍କ ମତରେ "ଏମାନେ ପରମମାହେଶ୍ୱର
ଉପାଧି ଗ୍ରହଣ କରିଥିଲେ । ଏହି-କର୍ଣ୍ଣ ରାଜା ବିଭୁବନ ମହାଦେବୀ ଓରଡ଼
ପୁଅ ମହାଦେବୀ (ଯଯାତି କେଶରୀଙ୍କ ଭଉଣୀ) ପରମ ବୈଷ୍ଣବୀ ଉପାଧିରେ
ରୁଷିତ ହେଲେ । ପୁଅୀ ମହାଦେବୀ ଉତ୍କଳରେ ଏକମାତ୍ର ମହାରାଜା ଯେକି
"ପରମ ବୈଷ୍ଣବୀ" ପଦରେ ରୁଷିତ ହୋଇଥିଲେ । ପୁରୀରୁ ଏକ ପ୍ରସିଦ୍ଧ ବିଷ୍ଣୁ
କ୍ଷେତ୍ରର ପରିଣତ କରିବା ବିଭୁବନ ମହାଦେବୀ ପ୍ରଥମେ କଞ୍ଚନା କରି
ଖ୍ରୀ: ୯୩ ଶତାବ୍ଦୀର ଦ୍ୱିତୀୟାର୍ଦ୍ଧରେ ଆରମ୍ଭ ପୂର୍ବକ ଶ୍ରୀପୁରୁଷୋତ୍ତମଙ୍କ ମନ୍ଦିର
ଗଠନର କଞ୍ଚନା କରିଥିଲେ ଯାହାକି ବହୁକାଳ ପର୍ଯ୍ୟନ୍ତ ଅବହେଳିତ
ହୋଇଥିଲା । ଉତ୍କଳର ରାଜା ଯଯାତିକେଶରୀ ରାଜ୍ୟର ରକ୍ଷ ଦେବତା
କଞ୍ଚନାଧିକାରୀ ସୋନପୁରରୁ ଉଦ୍ଧାର କରି ନବକଳେବର କରାଇ ଏକ କ୍ଷୁଦ୍ର ମା
ତାଙ୍କ ମନ୍ଦିର ପୋଷଣରେ ବିଦେ ବରାଇ ଥିବା ପୁଣିପୁଣି ମନେହୁଏ ।

୧୫ ପଦ୍ୟ ନାରାୟଣ ରାଜଗୁରୁଙ୍କ ମତରେ ଗଙ୍ଗ ବଂଶର ରାଜା ଶ୍ୱେତଗଙ୍ଗ
ରାମାନୁଜଙ୍କ ଦ୍ୱାରା ପ୍ରଭାବିତ ହୋଇ ବୈଷ୍ଣବଧର୍ମ ଗ୍ରହଣ କରିଥିଲେ ହେଁ ତାଙ୍କ
ଶୈବ ଗୁରୁଙ୍କୁ ମଧ୍ୟ ସ୍ୱୀକାର କରିଥିଲେ । ସେଥିପାଇଁ ସେ ଉପାଧିଦ୍ୱାରା କଲେ
ନାହିଁ । ବୈଦିକ ପଞ୍ଚାରେ ତାଙ୍କର ଧର୍ମକାର୍ଯ୍ୟ ସମାପିତ ହେବାରୁ ସେ "ପରମ
ବ୍ରାହ୍ମଣ୍ୟ" ରୂପେ ମଧ୍ୟ ପରିଚିତ ହେଉଥିଲେ । ଏଥିପାଇଁ ପୁରୀରୁ ଏକ ଶ୍ଳୋକ
ବୈଷ୍ଣବ କ୍ଷେତ୍ରରେ ପରିଣତ କରିବାକୁ ମନସ୍ତ କରି ବର୍ତ୍ତମାନର ଏହି ବିଶାଳ
ଶ୍ରୀମନ୍ଦିର ନିର୍ମାଣ କାର୍ଯ୍ୟ ସମ୍ପୂର୍ଣ୍ଣ କରାଇଥିଲେ । ଗଙ୍ଗ ରାଜାମାନଙ୍କ ଅଭିଳେଖ
ମଧ୍ୟରୁ ଆବିଷ୍କୃତ ସାପଗୋଷା ଚାନ୍ଦ୍ର ଶାପନରୁ ତୃତୀୟ ରାଜ ରାଜ ଦେବଙ୍କ
(୧୧୧୮) ପ୍ରଦତ୍ତ ଲେଖାରୁ ଜଣାଯାଏ ଯେ ତତ୍ କାଳୀନ ପୁରୁଷୋତ୍ତମ ମନ୍ଦିର
ଶ୍ୱେତଗଙ୍ଗ ଦେବଙ୍କ ଦ୍ୱାରା ହିଁ ନିର୍ମିତ ହୋଇଥିଲା ।

"ପାଦୋ ଯସ୍ୟ ଧରାତରୀକ୍ଷ ମଶୁଳଂ
ନାଭିଶ୍ଚ ସର୍ବାଂଦିଶଃ
ଶ୍ରୋତ୍ରୋ ନେତ୍ର ସୁଗର-କୀନ୍ଦୁ ସୁଗଳଂ
ଦୁର୍ଦ୍ଧାପିତ ଦୌରତୋ
ପ୍ରସାଦଂ ପୁରୁଷୋତ୍ତମସ୍ୟ ନୁପତେଃ
କୋନମ ବର୍ଣ୍ଣଂ କ୍ଷମଃ
ତସ୍ୟେତ୍ୟାଦି ନୁପେତ୍ତୁପେତୀତ ମତ୍ସଂ
କେତ୍ୟ ଗଣେଶ୍ୱରଃ ।"

ଶ୍ରୀମନ୍ଦିର ନିର୍ମିତ ହେଲାପରେ ଶ୍ୱେତଗଙ୍ଗଙ୍କ ପାତମହିଷୀ "ଗୋଞ୍ଜ ଶ୍ୱେତୀ
ଦେବୀ" ନିଜ ନାମରେ ବର୍ତ୍ତମାନର ରୁଷିକ୍ୱ ମନ୍ଦିର ନିର୍ମାଣ କରିଥିଲେ ।
ଶ୍ରୀମନ୍ଦିର ଗଠନ କାର୍ଯ୍ୟ ସମ୍ପୂର୍ଣ୍ଣ ହେବା ସମ୍ପର୍କରେ ଆଲୋଚକଗଣ ନିଜ ନିଜ
ଦୃଷ୍ଟିକୋଣରୁ ମତ ମାନ ଉପସ୍ଥାପନ କରିଛନ୍ତି । Inscriptions of
Orissa Vol III Pti No. 123 P. 137 ଅନୁଯାୟୀ ୧୧୩୨
ଖ୍ରୀଷ୍ଟାବ୍ଦରେ ଶ୍ରୀପୁରୁଷୋତ୍ତମଙ୍କ ଲାଗି "ଧର୍ମବତୀ" ନାମିକା ପାଇଁ ଶ୍ୱେତଗଙ୍ଗ
ରୁନିଦାନ କରିଥିବା କଥା ଉଲ୍ଲେଖ ଅଛି । ସୁତରାଂ ୧୧୩୨ ପୂର୍ବରୁ ଶ୍ରୀମନ୍ଦିର
ଗଠନ କାର୍ଯ୍ୟ ସମ୍ପୂର୍ଣ୍ଣ ହୋଇ ସାରିଥିବା କଥା ଏଥିରୁ ପ୍ରମାଣିତ ହୁଏ ।
ମାଦଳାପାଠି ତଥା ଜନଶ୍ରୁତି ବିବରଣୀକୁ ଉଚ୍ଛିନ୍ନି ଶ୍ରୀମାତା ସାହେବ ତାଙ୍କର
ଓଡ଼ିଆ ଇତିହାସରେ ବର୍ତ୍ତମାନ ଜଗନ୍ନାଥ ମନ୍ଦିର ଖ୍ରୀ: ୧୧୧୬ ଅବରେ ଅନଙ୍ଗ
ଭୀମ ଦେବଙ୍କ ଦ୍ୱାରା ନିର୍ମିତ ହୋଇଥିବା କଥା କହିଛନ୍ତି । History of
Architecture ଗ୍ରନ୍ଥରେ ଫର୍ଗୁସନ ଖ୍ରୀ: ୧୦୯୮ ଅବରେ ନିର୍ମିତ
ହୋଇଥିବା କଥା ଉଲ୍ଲେଖ କରି ଅଛନ୍ତି । ମନମୋହନ ବଟବର୍ତ୍ତୀ କହୁଛି ଯେ
ବର୍ତ୍ତମାନର ଶ୍ରୀମନ୍ଦିର ଖ୍ରୀ: ୧୦୮୫-୯୦ ମଧ୍ୟରେ ତିଆରି ହୋଇଥିଲା ।
ମାଦଳାପାଠିରେ ଶ୍ୱେତଗଙ୍ଗ ଦେବଙ୍କ ଦ୍ୱାରା ମନ୍ଦିର ନିର୍ମିତ ହୋଇଥିବା କଥା
ଉଲ୍ଲେଖ ନାହିଁ । ଅନଙ୍ଗଭୀମ ଦେବଙ୍କ ଦ୍ୱାରା ପ୍ରତିଷ୍ଠିତ ହୋଇଥିବା କଥା
ଏଥିରେ ଉଲ୍ଲେଖ ଅଛି । ପଣ୍ଡିତ ସୂର୍ଯ୍ୟ ନାରାୟଣ ଦାସ ମାଦଳାପାଠିର
ବିବରଣୀ ଉପରେ ମତ ପ୍ରଦାନ କରି ତିନି ବର୍ଷରେ ଦେଉଳ ନିର୍ମାଣ କାର୍ଯ୍ୟ ଶେଷ
ହୋଇ ପ୍ରତିଷ୍ଠା ହେବା କଥା କହିଛନ୍ତି । ମାଦଳାପାଠିର କଞ୍ଚନା ଅବସ୍ଥିତି
ପୂର୍ଣ୍ଣ । ପୁଣି ସିଂହାସନ ଉପରେ ଗୋଦିତ ଶ୍ଳୋକ—

"ଶାକାଦେ ରକ୍ତ ଗୁଣ୍ଡଂଶୁ ରୂପ ନକ୍ଷତ୍ର ନାୟକେ
ପ୍ରାସାଦଂ ବାରମ୍ବା ମାସନେଶ୍ଚ ଭୀମେ ନଧୀମତା ।"

୧୯୯୩ ବାସୁଦେବ ରଥ ଯୋମଯାତ୍ରୀଙ୍କ କୃତ ଚତୁର୍ଥାଞ୍ଚଳ "ଗଙ୍ଗ ବଂଶାନୁଚରିତମ୍
ଚତୁଃ" ଅପ୍ରକାଶିତରେ ଥିବା ଏକ ଶ୍ଳୋକକୁ ଉଦ୍ଧାର କରି ପଞ୍ଚିତ ପୂର୍ଣ୍ଣ
ନାମାୟଣ ଦାସ ୧୯୯୭ ଶ୍ରୀମୁଖରେ ଜଗନ୍ନାଥଙ୍କ ବର୍ତ୍ତମାନର ମନ୍ଦିର ନିର୍ମାଣ
ହୋଇଛି ବୋଲି ମତ ଦେଇଛନ୍ତି । ଏହିପରିକି ଗୁରୁଦାସ ଗଙ୍ଗବଂଶ ଗାଥା
ସ୍ମୃତଗଙ୍ଗ ଦେବ ପ୍ରସବଦେଶ ଶ୍ରୀମୁଖ ଦ୍ଵାଦଶ ଶତାବ୍ଦୀର ପ୍ରଥମ ପାଦରେ ବା
ଅଥବା ଅଳ୍ପ ପୂର୍ବରୁ ବର୍ତ୍ତମାନର ମନ୍ଦିର ପ୍ରତିଷ୍ଠା କରିଥିଲେ ବୋଲି କହି ଅଛନ୍ତି ।
ଦ୍ଵିତୀୟ ନରସିଂହ ଦେବଙ୍କ ତାମ୍ର ଶାସନରେ ପ୍ରବଳ ବିଷୟବସ୍ତୁ ସହିତ
ଅନନ୍ତରୀଣ ଦେବଙ୍କ ସମସ୍ତର ଅଭିଲେଖର ଅଭାବ ଏହିପରି ମତାନୁକୂଳ ପୁସ୍ତିକ
ପୁସ୍ତିକ ବାଚନ ।

ଦ୍ଵିତୀୟ ନରସିଂହ ତାମ୍ର ଶାସନ ବଞ୍ଚିତ ବିଷୟବସ୍ତୁ ଅନୁସାରେ ଜଗନ୍ନାଥ
ଶ୍ରୀମନ୍ଦିରରେ ନରସିଂହ ଲକ୍ଷ୍ମୀଙ୍କ ପିତାଳୟରେ ବାସ କରୁଥିଲେ । ଏହା ଜଗନ୍ନାଥଙ୍କ
ପକ୍ଷେ ଅପମାନଜନକ ବୋଧ ହେଉଥିଲା । ପୂର୍ବରୁ କୌଣସି ଗାଥା
ଜଗନ୍ନାଥଙ୍କ ପାଇଁ ମନ୍ଦିର ନିର୍ମାଣ କରି ନଥିବାରୁ ଶ୍ଵେତଗଙ୍ଗ ଦେବ ମନ୍ଦିରଟି
ନିର୍ମାଣ କଲେ । ଏ ସମ୍ପର୍କରେ ନରସିଂହନାଥ ବସୁ ତାମ୍ର ଶାସନକୁ ଚିତ୍ରି କରି
କହି ଯେ ଯଯାତି ଯେଉଁ ମନ୍ଦିରର ସଂସ୍କାର କରି ଦ୍ଵିତୀୟ ଉନ୍ନତପୁତ୍ର ଉପାଧି
ପାଇଥିଲେ, ସମସ୍ତଦିନେ ତାହା ବିଧିବଦ୍ଧ ହୋଇ ଯାଇଥିଲା । ଯଯାତି ବଂଶୀୟ
କୌଣସି ରାଜା ତା'ର ସଂସ୍କାର ଅଥବା ତାହାକୁ ନୂତନ କରି ନିର୍ମାଣ କରି ଦେଇ
ନଥିଲେ । ମହାରାଜ ଶ୍ଵେତଗଙ୍ଗ ପୁରୁଷୋତ୍ତମଙ୍କ ମହାମନ୍ଦିର ନିର୍ମାଣ କରି
ବୈଷ୍ଣବମାନଙ୍କର ଆନନ୍ଦ ବର୍ଦ୍ଧନ କରିଥିଲେ ।

ପଞ୍ଚିତ ପୂର୍ଣ୍ଣ ନାମାୟଣ ଦାସ ମନ୍ଦିରର ନିର୍ମାଣ କର୍ତ୍ତା ଭାବରେ ଶ୍ଵେତଗଙ୍ଗଙ୍କୁ
ଅସ୍ଵୀକାର ନକଲେ ମଧ୍ୟ ଅନନ୍ତରୀଣ ଦେବଙ୍କୁ ସେଥି ସହିତ ସଂଶ୍ଳିଷ୍ଟ
କରାଇଛନ୍ତି । ତାଙ୍କ ମତରେ ଶ୍ଵେତଗଙ୍ଗଙ୍କ ନିର୍ମିତ ମନ୍ଦିର କାଳକ୍ରମେ କୀର୍ତ୍ତି
ହୋଇ ଯିବାରୁ ଅନନ୍ତରୀଣ ଦେବ ବଡ଼ ଆକାଂକ୍ଷରେ ମନ୍ଦିର ନିର୍ମାଣ କରିଥିଲେ ।
ଏହି ପରିପ୍ରେକ୍ଷାରେ "ଗଙ୍ଗାଦେ ଗନ୍ତ ଶୁଭ୍ରାଂଶୁ" ଶ୍ଳୋକଟିକୁ ସେ ସ୍ଵୀକାର
କରିଛନ୍ତି । ଯେ ଭାବରେ ହେଉ ମନ୍ଦିର ନିର୍ମାଣ ସହିତ ଅନନ୍ତରୀଣ ଦେବଙ୍କ
ସମ୍ପର୍କ ରହିଥିଲା ବୋଲି ଅନୁମାନ କରିବା ସୁସ୍ଥିପୁସ୍ତି । କ୍ଷମ ପୁରାଣାନୁସାରେ
ଗନ୍ତସ୍ତମ୍ଭ ସହସ୍ର ଅଶ୍ଵମେଧ ଯଜ୍ଞ କରିବାରୁ ଦାରୁ ବିଗ୍ରହ ଧାରଣ କରି ଜଗନ୍ନାଥ,
ବଳଭଦ୍ର, ସୁଭଦ୍ରା ଓ ସୁଦର୍ଶନ ରୂପରେ ଆବିର୍ଭୂତ ହୋଇଛନ୍ତି । ଏହି ଆବିର୍ଭାବ
ସମୟ ସମୟରେ ଭକ୍ତେଶ୍ଵର ଅଛି ଦାରୁଗ୍ରନ୍ଥ ଚତୁର୍ଦ୍ଦଶାହାରୀଙ୍କ ପ୍ରଥମ ଆବିର୍ଭାବ
ସ୍ଵାୟଂଭୁବ ମନୁଙ୍କ ଦ୍ଵିତୀୟ ଚତୁର୍ଭୁଜର ପ୍ରଥମ ସତ୍ୟ ଯୁଗରେ ପ୍ରଥମ କେଶ
ପୂର୍ଣ୍ଣିମା ଦିନରେ ହୋଇଥିଲା । ଶ୍ରୀମନ୍ଦିରର ଗଜତା ସମ୍ପର୍କରେ କ୍ଷମ ପୁରାଣରେ
ଅଛି "ସହସ୍ରକର ମୁକ୍ତିତ" (ଉତ୍କଳ ଶାସ୍ତ୍ର) ଅର୍ଥାତ ସହସ୍ରକର ପରିମିତ ଯାତ୍ରା
ଆଜିକାଲିର ୧୫୦୦ ଫୁଟ ହେବ । ପଞ୍ଚିତ କୃଷ୍ଣଚନ୍ଦ୍ର ଆଶ୍ଵର୍ଯ୍ୟଙ୍କ ମତରେ
ମହାରାଜା ଉନ୍ନତପୁତ୍ରଙ୍କ ଦ୍ଵାରା ନିର୍ମିତ ଗଜ ମନ୍ଦିରର ଗଜତା ୧୫୦୦ ଫୁଟ
ହୋଇଥିବ ଏବଂ ତାହା କାଳକ୍ରମେ ଅନେକଥର ସଂସ୍କାର ଓ ପୁନଃ ନିର୍ମାଣ
ହୋଇଥିବା ସ୍ଵାଭାବିକ ।

ମନ୍ଦିର ନିର୍ମାଣ ସରଠାରୁ ଓଡ଼ିଶା ମୋଗଲମାନଙ୍କ ଦ୍ଵାରା ଅଧିକୃତ ହେବା
ପର୍ଯ୍ୟନ୍ତ ଏହି ମନ୍ଦିରରେ ଦେବା ପୂଜା ବିଧିବଦ୍ଧ ଭାବରେ ହେଉଥିଲା ଓ ସମସ୍ତ
ଆଧିକାରୀଙ୍କ ହିନ୍ଦୁ ସମାଜରେ ଏହା ସୁଚିହିତ ଥିଲା । ୧୯୨୮ ଶ୍ରୀମୁଖରେ
ଗଜପତି ମୁକୁନ୍ଦ ଦେବଙ୍କ ମୃତ୍ୟୁ ପରେ ଉପପୁତ୍ର ପ୍ରତିରୋଧ ଅଭାବରୁ କଙ୍ଗ
ସୁଲତାନଙ୍କ ସେନାପତି କଳା ପାର୍ଥୀକର ଜଗନ୍ନାଥ ମନ୍ଦିର ଅଧିକାର ଅଧିକାରୀ

ପ୍ରବଳ, ଆତଙ୍କସୂଚକ ଓ କ୍ଷତିକାରକ ହୋଇଥିଲା । ଏହାର ନିର୍ମମ ପୁତ୍ର ଆଜି
ପର୍ଯ୍ୟନ୍ତ ଓଡ଼ିଆ ଗ୍ରାମିଣ ଅବଚେନରେ ଅବିତ ହୋଇ ରହିଅଛି ।
"Bengal, Past and Present" ଗ୍ରନ୍ଥ ଅନୁସାରେ, ବଙ୍ଗ ନଦୀର
ସୁଲତାନ କାରୋନି ଜଗନ୍ନାଥ ମନ୍ଦିର ଭାଙ୍ଗି ପକାଇଥିଲେ ଏବଂ ତାଙ୍କ
ଆଦେଶରେ ଶ୍ରୀକୃଷ୍ଣଙ୍କ ବିଗ୍ରହ ଶକ୍ତ ବିଶେଷ କରାଯାଇ ପାଣି ନାଳରେ ଫିଙ୍ଗି
ଯାଇଥିଲା । 'Ain-i-Akbari' ଗ୍ରନ୍ଥରେ ଏହିପରିକି ଆବୁଲଫାଜଲ
ଭକ୍ତେଶ୍ଵର କହିଛନ୍ତି ଯେ କଳାପାହାଡ଼ ଦ୍ଵାରା ଜଗନ୍ନାଥ ମହାପ୍ରଭୁଙ୍କ ବିଗ୍ରହ ପୋଡ଼ା
ହୋଇଥିଲା । ୧୫୭୮ ଶ୍ରୀମୁଖରେ ମୁସଲମାନ ସେନା ଭାରତର ପ୍ରଧାନ ହିନ୍ଦୁ
ପୀଠ ଜଗନ୍ନାଥ ମନ୍ଦିରରେ ପ୍ରବେଶ କରି ବିଗ୍ରହମାନଙ୍କୁ ଧ୍ଵଂସ କରିବାକୁ
ସେନାମନ୍ତ୍ରୀ ବହୁଦିନର ଅଭିଯୋଗ ପୂର୍ଣ୍ଣ ହେଲା । ହିନ୍ଦୁ ସମାଜ ତଥା ଉତ୍କଳର
ଏହି ବିପର୍ଯ୍ୟୟ ସମୟରେ ଭୋଇବଂଶର ରାଜା ଭୀମଚନ୍ଦ୍ରଦେବ ପ୍ରଥମେ ଗୁରୁଧା
ଚତୁଃ ପାର୍ଶ୍ଵବର୍ତ୍ତୀ ଅଞ୍ଚଳରେ ଏକ ଶକ୍ତିଶାଳୀ ରାଜ୍ୟ ପ୍ରତିଷ୍ଠା କରି ଧର୍ମ
ସଂସ୍ଥାପନା ନିମିତ୍ତ ସୁପୀଠରେ ପ୍ରଭୁ ଜଗନ୍ନାଥଙ୍କ ପୁନଃ ପ୍ରତିଷ୍ଠାରେ ବ୍ରତୀ
ହେଲେ । ମାଦଳା ପାଞ୍ଜି ଅନୁସାରେ "ଅ ଓ କେ ରାଜା କୁଙ୍ଗଳ ଗଡ଼ରୁ ବ୍ରହ୍ମ
ଅଶାଉଲେ । ଖୁରୁଧା କଟକେ ବନ ଯାଗ କରି ସୁମୁକୁତି କରାଇଲେ ।
ଅ ୧୧ କ ବଡ଼ା ଫା ଦିନ ଶ୍ରୀବଣ ଶୁକ୍ଳ ନବମୀଦିନ ଶ୍ରୀ ପୁରୁଷୋତ୍ତମ
ବଡ଼ ଦେଉଳେ ରତ୍ନ ସିଂହାସନେ ବିଜେ କରାଇଲେ । ବ୍ରହ୍ମ ଆଶିରା ବିଶର
ମହାକ୍ତିକୁ ପୋର ନାଏକ କଲେ । ଏ ଦାରୁ ବ୍ରହ୍ମ ଯେନି ଅଇଲା । ଏ ଚାଟି
ଠିକରେ ପଶିବ ବୋଲି ଶାଢ଼ୀ ଦେଲେ ମୋଦଳା ପାଞ୍ଜି ପୃ-୨୨, ୨୩) ।

ଏହାପରେ ପୁଣି ଆଉ ଏକ ବିପର୍ଯ୍ୟୟ ଆସି ପହଞ୍ଚିଲା ୧୭୦୯
ଶ୍ରୀମୁଖରେ । ଆକବରଙ୍କ ରାଜତ୍ଵ କାଳରେ କେଶୋଦାସ ମାରୁ ନାମକ ଜଣେ
ହିନ୍ଦୁ ରାଜପୁତ ଜାୟନ୍ତିରି ଦାର ଜଗନ୍ନାଥଙ୍କ ଦର୍ଶନ ଆଳରେ ଶ୍ରୀମନ୍ଦିର ଆକ୍ରମଣ
ପୂର୍ବକ ବହୁଧନସମ୍ପତ୍ତି ଲୁଟି ନେବା ସହିତ ଚିନିଭସ ପୋଡ଼ି ଦେଇଥିଲେ ।
କେବଳ ସେତିକି ନୁହେଁ, ତତ୍କାଳୀନ ଗଜପତି ପୁରୁଷୋତ୍ତମ ଦେବ ତାହାକୁ
ପ୍ରତିରୋଧ କରିବାକୁ ଅକ୍ଷମ ହୋଇ ତାଙ୍କ ସହ ସନ୍ଧି ସ୍ଥାପନ କରିଥିଲେ ।

ଶ୍ରୀମନ୍ଦିରକୁ ସମୁଦ୍ର କୁଣ୍ଡି ପବନ ଜନିତ କ୍ଷୟରୁ ରକ୍ଷା କରିବା ପାଇଁ ତୁନ
ପଲକ୍ଷରା ଗଜପତି ନରସିଂହ ଦେବଙ୍କ ରାଜତ୍ଵ କାଳରେ ହୋଇଥିଲା । ଏହି
କାର୍ଯ୍ୟ ୨୧-୧୨-୧୭୩୭ ତାରିଖରୁ ଆରମ୍ଭ ହୋଇ ୨୪-୧୨-୧୭୩୭ ତାରିଖ
ଅର୍ଥାତ୍ ୩୮ ଦିନରେ ଶେଷ ହୋଇଥିଲା (୧୯ ଅଙ୍କ ଧନୁ ୨୨ ଦିନରୁ ୨୧ ଅଙ୍କ
ଧନୁ ୨୫ ଦିନ ପର୍ଯ୍ୟନ୍ତ) । ଏଥିରେ ୯୧୫୩୮-ବାହାର ୨ ପଣ ୧୦ ଗଣା କଠଡ଼ି
ଖର୍ଚ୍ଚ ହୋଇଥିଲା । ଶ୍ଵେତଗଙ୍ଗ ଦେବଙ୍କ ଦ୍ଵାରା ସୁଶିଳା ମନ୍ଦିର ନିର୍ମାଣ ଦେବା
ପରେ ଶ୍ରୀଜଗନ୍ନାଥଙ୍କ ପ୍ରାର୍ଥନା ରଥଯାତ୍ରା "ରୁଣ୍ଡିଲୁ ଯାତ୍ରା" ନାମରେ ପରିଣତ
ହେଲା ।

ଏହାପରେ ଅନ୍ୟ ଏକ ଆକ୍ରମଣ ଧ୍ଵଂସ ମୁଖରୁ ଶ୍ରୀମନ୍ଦିର ଦୈବୀ କୃପାରୁ ରକ୍ଷା
ପାଇ ଯାଇଥିଲା । ଗଜପତି ମୁକୁନ୍ଦ ଦେବ (୧୧ମ) ୧୬୫୭-୧୬୮୯ର ରାଜତ୍ଵ
କାଳରେ ପୁରୀଦାର ସାୟନ୍ତ ଶାଙ୍କ ପୁତ୍ର ଆବୁନସର ଶା ବହୁ ହିନ୍ଦୁ ମନ୍ଦିର ଧ୍ଵଂସ
କରି ମସଜିଦ୍ଦୀନ ତୋଳାଇ ଥିଲେ । ସେ ପୁରୀ ଜଗନ୍ନାଥ ମନ୍ଦିର ଆକ୍ରମଣ
କରିବାକୁ ଆସି ପିପିଲିଠାରେ ତେରା ପକାଇ ଥିବା ବେଳେ ଏକ ବହୁପାତ
ହେବାରୁ ସେହି ପ୍ରଭୁ ଜଗନ୍ନାଥଙ୍କ ମହିମା ସ୍ଵୀକରି ଉତ୍ସରେ ବଟକ ଫେରି
ଯାଇଥିଲେ । ଗଜପତି ବିକ୍ରମସିଂହ ଦେବ (୧୬୮୮-୧୭୧୭) ସମୟରେ

ମୋଗଲ ସେନାମାନଙ୍କ ଦ୍ୱାରା ଜଗନ୍ନାଥ ମନ୍ଦିର ଆକ୍ରମଣ ଅନ୍ୟ ଏକ ବିଶେଷ ଘଟଣା । ନବାବ ଏବଂ ରାଜା ଶ୍ରୀ ମୋଗଲ ସମ୍ରାଟ ଓଁରଙ୍ଗ ଦେବଙ୍କ ନିର୍ଦ୍ଦେଶରେ ଜଗନ୍ନାଥ ମନ୍ଦିର ଧ୍ୱଂସ କରିବା ପାଇଁ ଆସିଥିଲେ । ଦିବ୍ୟସିଂହ ଦେବ କୌଣସି ପ୍ରତିରୋଧ କରିନପାରି ବିନାଶ-ମନ୍ଦିର ପଛଆଡ଼େ ଜଗନ୍ନାଥଙ୍କୁ ଲୁଚାଇ ରଖିଥିଲେ । ପରେ ଜଗନ୍ନାଥଙ୍କୁ ସେଠାରୁ ବାଣପୁରର ଦୁର୍ଗେୟ ବନ୍ଦୀବନ୍ଦୀ ନିକଟବର୍ତ୍ତୀ ଏକ ସ୍ଥାନରେ ଜଗନ୍ନାଥାଦି ତତୁଆଁ ମୂର୍ତ୍ତିଙ୍କୁ ରଖି ପୂଜା କରାଗଲା । ୧୬୯୮ ମସିହା ଜୁନ୍ ମାସରେ ଏବଂ ରାଜା ପୁରୀଦାର ପଦ୍ମ ବିବାସୁ ନେବା ପରେ ଦିବ୍ୟସିଂହ ଦେବଙ୍କ ୧୧ଶ ଅଙ୍କ ୧୬୯୯-୧୭୦୦ରେ ତତୁଆଁ ମୂର୍ତ୍ତିଙ୍କୁ ପୁଣି ରତ୍ନସିଂହାସନରେ ସ୍ଥାପନ କରାଯାଇଥିଲା ।

ଏହାଙ୍କ ପରେ ଗଜପତି ହରେକୃଷ୍ଣ ଦେବ (୧୭୧୭-୧୭୨୦) ଧରମ୍ଭୁ ହରିଚନ୍ଦନ ମହାପାତ୍ରଙ୍କ ଚୋରାଧାନରେ ବଡ଼ ବେତଳ ଚୂନ କରାଇଥିଲେ । ଏହି ରାଜା ଶ୍ରୀମନ୍ଦିରକୁ ସଂସ୍କାର ପୂର୍ବକ ଶ୍ରୀକ୍ଷେତ୍ରର ତୁଟ ଗୌରବ ଫେରାଇ ଆଣିଥିଲେ । ପୁଣି ଗଜପତି ଦ୍ୱିତୀୟ ରାମଚନ୍ଦ୍ର ଦେବ (୧୭୨୭-୧୭୩୭) ଚୈ ଶ୍ରୀଙ୍କ ଦ୍ୱାରା ଖୁରୁଧା ଦୁର୍ଗରେ ନବରବର୍ତ୍ତୀ ଦେବାକୁ ଜଗନ୍ନାଥଙ୍କୁ ବିଲିକା ପାଇ ବରାଇ ବାଣପୁର ନଗରରେ ହରୀଶ୍ୱର ମଞ୍ଚପରେ ବିଜେ କରାଇଥିଲେ । ପରେ ଖଲିଙ୍ଗୋଟ ଟିକିଲି ଗଡ଼କୁ ପଠାଇଥିଲେ । ଚୈ ଶ୍ରୀ ମୁଣ୍ଡିଦାବାଦ

ପଳାଉଥିବାରୁ ଏବଂ ପୁଣି ରାଜୀରଥ କୁମାର ଖୁରୁଧା ଗଡ଼ରେ ରାଜା ଦେବକୁ ୧୭୩୩ ମସିହାରେ ନବକଳେବର ପାଇଁ ଦାରୁ ସଂଗ୍ରହ କରାଯାଇ ଶ୍ରୀରୁଦ୍ଧିକୁ ଯାଗା ଅନୁଷ୍ଠିତ ହେଲା । ବୀର କେଶରୀ ଦେବ (୧୭୩୭-୧୭୯୩)ଙ୍କ ଶାସନ ବେଳକୁ ଓଡ଼ିଶାରୁ ମୁସଲମାନ ଆଧିପତ୍ୟ ପ୍ରାୟ ଲୋପ ପାଇ ଯାଇଥିଲା । ଏଣୁ ବହୁ ନୂତନ ମନ୍ଦିର ସହିତ ପ୍ରାଚୀନ ମନ୍ଦିରମାନଙ୍କର କୀର୍ତ୍ତି ସଂସ୍କାର କାର୍ଯ୍ୟ ଅବଧରେ ସମାହିତ ହୋଇଥିଲା । ଏହାଙ୍କ ପତ୍ନୀ ମାତଙ୍ଗ ପାଞ୍ଜି ବିବରଣୀ ଅନୁସାରେ ଗଜପତି ଦିବ୍ୟସିଂହ ଦେବ (୧୭୯୩-୧୭୯୮)ଙ୍କ ସମୟରେ ବଡ଼ ଦେଉଳ ଚୂନ କରାଇବା ସଙ୍ଗେ ସଙ୍ଗେ କୋଶାଳ କ୍ଷେତ୍ରରୁ ଅରୁଣାକ୍ଷୟକୁ ଅଣାଇ ସିଂହଦ୍ୱାର ସମ୍ମୁଖ ବକଡ଼ାରେ ରଖା ଯାଇଥିଲା । ଏହି ସମୟରେ ବୈଷ୍ଣବମାନଙ୍କ ପ୍ରତିପତ୍ତି ଚୂଡ଼ି ଯୋଗୁଁ ରତ୍ନସିଂହାସନରେ ସ୍ଥାନ ପାଇଥିବା ଶଙ୍କରାଚାର୍ଯ୍ୟ ଓ ଗୋବର୍ଦ୍ଧନ ପୀଠର ପ୍ରଥମ ପୀଠାଧୀଶଙ୍କ ବିଗ୍ରହ ଦୁଇଟିକୁ ଅପସାରଣ କରାଯାଇଥିଲା । ଏହି ସମୟରୁ ଶ୍ରୀମନ୍ଦିରରେ ଖୁଲଣଯାଗା ଆରମ୍ଭ କରାଯାଇଥିଲା । ମରହଟ୍ଟା ଓ ଇଂରେଜ ରାଜତ୍ୱ କାଳରେ ଓଡ଼ିଶାର ଜନଜୀବନରେ କ୍ଷତି ଘଟିଥିଲେ ମଧ୍ୟ ଶ୍ରୀମନ୍ଦିର ଓ ଶ୍ରୀଜଗନ୍ନାଥ ଆଜ୍ଞାନର ଶରଣ୍ୟ ହୋଇ ନଥିଲେ ।

ପାନବ ଚନ୍ଦ୍ରଶେଖର ମହାବିଦ୍ୟାଳୟ, ପୁରୀ



ନୀଳାଦ୍ରୀର ମାତା

ଡକ୍ଟର ବିଚିତ୍ରାନନ୍ଦ ମହାଡ଼ି

କଟକର ନାଥ ପ୍ରଭୁ ଜଗନ୍ନାଥ ଲୀଳାମୟ । ଲୀଳାବିଧିତ ତାଙ୍କର
କେବଳ । ଲୀଳାପୂର୍ଣ୍ଣ ତାଙ୍କର ଆବାସସ୍ଥଳ-ନୀଳାଚଳ-ଶ୍ରୀକ୍ଷେତ୍ର-
ଶ୍ରୀମନ୍ଦିର । ଲୀଳା ଚରଣ ତ ତାଙ୍କର ଲୀଳାବତାରର ଲକ୍ଷ୍ୟ । ବିଭିନ୍ନ ରୂପ,
ବିଭିନ୍ନ ବେଶ, ବିଭିନ୍ନ ଘଟ ଓ ଘଟନା ମାଧ୍ୟମରେ ପରିବ୍ୟାପ୍ତ ତାଙ୍କର
ଲୀଳାଶୋଭା । ଭଗବାନଙ୍କର ଲୀଳା ଭକ୍ତ ମଞ୍ଚଳୀରେ । ନୃସିଂହ, ବାମନ,
ଶ୍ରୀରାମ, ଶ୍ରୀକୃଷ୍ଣ-ଏ ସବୁ ଅବତାର ତ ସେଇ ଭକ୍ତମାନଙ୍କ ଉଦ୍ଧାର-ପରିତ୍ରାଣ
ନିମନ୍ତେ । ବିଧି ନିର୍ଦ୍ଦେଶ ଏ ଲୀଳା-ଭଗବାନ ଓ ଭକ୍ତଙ୍କ ମଧ୍ୟରେ ମିଳନର
ସେତୁବନ୍ଧ । ଭକ୍ତ ପାଇଁ ସିନା ତାଙ୍କର ଯାତ୍ରା । ଆଉ ଭକ୍ତମାନଙ୍କର ନେଇ
ମଧ୍ୟ ଚାଲି ଲୀଳା ପାଇଁ ।

ବିଭିନ୍ନ ସ୍ଥାନରେ ଯାତ୍ରା ହେଉଛି । ବରଗଡ଼ର ଧନୁଯାତ୍ରା । ଗଡ଼ ପଶୁଣ
ବର୍ଷ ଧରି ଏ ଯାତ୍ରା ଅବ୍ୟାଚିତ ଭାବରେ ଚାଲିଛି । ବରଗଡ଼ ମଧୁରା ପୁରୀ ।
ମଝିରେ ତିରା ନର-ଯମୁନା । ଆଉ ପାଖରେ ଅପାପଲୀ-ଗୋପପୁର ।
ବସନ୍ତ ସହର ଓ ଉପକଣ୍ଠ ପାଳିବିଛି ସେଇ ଧନୁଯାତ୍ରାର ମଥ । ମାସ
ନୀଳାଚଳ ପୁରୁଷୋତ୍ତମ ଧାମ ପୁରୀରେ କାହିଁ କେଉଁ କାଳରୁ ପ୍ରଚଳିତ ଅଛି
ଶ୍ରୀକ୍ଷେତ୍ରାଧିକ ଲୀଳା ବେଳେ ଶ୍ରୀମନ୍ଦିରକୁ ବେହରା । ପ୍ରସାରିତ ହୋଇଛି
ଶ୍ରୀକ୍ଷେତ୍ରର ଅଭିବନ୍ଧି ଓ ଓଡ଼ିଶାର ପୁରପଲୀରେ ବିରାଜିତ ମଙ୍ଗଳା, ନିଆଳି
ମାଧବ, ବିରଜା, ଚର୍ଚ୍ଚିକା ଆଦି ବିଭିନ୍ନ ଦେବଦେବୀଙ୍କ ମନ୍ଦିରକୁ ।

ଶ୍ରୀକ୍ଷେତ୍ରାଧିକ ଦୈନିକ ନୀତି ଦ୍ଵାରାପିଟା, ମଙ୍ଗଳ ଆରତି, ମଇଲନ ଅବକାଶ,
ସାହାଣନେଲା, ବେଶ ଲାଗି, ରୋଷହୋମ, ପୂର୍ଣ୍ଣିମା ଓ ଦ୍ଵାରପାଳ ପୂଜା,
ଗୋପାଳବନ୍ଧନ, ସକାଳଧୂପ, ମଇଲନ, ଭୋଗମଣ୍ଡପ ଧୂପ, ମଧ୍ୟାହ୍ନ ଧୂପ,
ମଧ୍ୟାହ୍ନ ପଦ୍ମତ, ସନ୍ଧ୍ୟା ଆଳତୀ, ସନ୍ଧ୍ୟା ଧୂପ, ସାହାଣନେଲା, ମଇଲନ ଓ
ବନ୍ଦନାଳାଗି, ବଡ଼ସିଂହାର ବେଶ ଓ ଧୂପ, ପହଡ଼ ଓ ଖଟ ଶେଯଲାଗି-
ଦେବଦାସୀ ସେବା ଆଦି ଛତିଶାନିଯୋଗଙ୍କ ଦ୍ଵାରା ଅର୍ପିତ ସେବା ।

ଏ ସମସ୍ତ ଦୈନିକ ନୀତି ବ୍ୟତୀତ ବାରମାସର ତେରଯାତ୍ରା ଓ
ପର୍ବମାନଙ୍କରେ ମହାପ୍ରଭୁ ନିଜ ଆଜ୍ଞାନ ଛାଡ଼ି ସ୍ଵୟଂ ବିରାଜିତ ହୁଅନ୍ତି
କେତେକେଳେ ସ୍ନାନ ମଞ୍ଚପରେ ତ କେତେକେଳେ ବଡ଼ ଦାଣ୍ଡରେ ।
ବିରାଜମାନ କରନ୍ତି ଆଡ଼ପ ମଞ୍ଚପରେ ।

ଶ୍ରୀକ୍ଷେତ୍ରାଧିକ ମହାପ୍ରଭୁଙ୍କ ବାରମାସରେ ତେର ଯାତ୍ରା ହେଉଛି-
“ମଞ୍ଚସ୍ନାନ ରଥବର ଗତି ଶୟନ ଶୁଷନ ଦୁଃସ୍ଵ
ପାର୍ଶ୍ଵକୃତ୍ତି, ଶୟନ ନିରୁତ୍ତି ପାର୍ଶ୍ଵ ପୁଷ୍ୟପୂଜା ।

ଦୋଳବେଳି ଦମନକମୋହ ରାକ୍ଷିପୁଣ୍ଡି ତୁଟୀୟା,
ଏ ସଂଯାତ୍ରା ଭୁବନବିଦିତା ଦ୍ଵାଦଶେଷ୍ୟ ନରେନ୍ଦ୍ର ।”
ଏହି ଯାତ୍ରାଗୁଡ଼ିକର ଆରମ୍ଭ (୧) ଅକ୍ଷୟ ତୁଟୀୟା ତଥା ବନ୍ଦନ (୨) ନୀଳାଦ୍ରୀ
ମହୋଦୟ (୩) ଦେବସ୍ନାନ ପୂର୍ଣ୍ଣିମା (୪) ଶ୍ରୀଗୁଣ୍ଡିଚା (୫) ଶୟନ ଯାତ୍ରା
(୬) କର୍ବଟ ସଂଗ୍ରାହଣୀ (୭) ପାର୍ଶ୍ଵ ପରିବର୍ତ୍ତନ (୮) ଦେବୋତ୍ତାପନ
(୯) ଓଡ଼ଣ ସମ୍ପା (୧୦) ପୁଷ୍ୟାତିଥେକ (୧୧) ମକରସଂଗ୍ରାହଣୀ
(୧୨) ଦୋଳ (୧୩) ଦମନକ ଚତୁର୍ଦ୍ଦଶୀ । ଏହି ଶ୍ଳୋକରେ ପ୍ରସିଦ୍ଧ
ନୀଳାଦ୍ରୀ ମହୋଦୟର ଉଲ୍ଲେଖ ନାହିଁ । ଏତଦ୍ ବ୍ୟତୀତ ଅନେକ ଉପଯାତ୍ରା,
ବହୁବିଧି ଓ ବିଶେଷ ଉତ୍ସବମାନ ଅନୁଷ୍ଠିତ ହୋଇଥାଏ ।

ମହାପ୍ରଭୁଙ୍କ ସତ୍ତ୍ଵେ ଦର୍ଶନୀୟ ରଥଯାତ୍ରା ଆରମ୍ଭ ହୁଏ ଦେ୍ୟଷ୍ଟ ପୂର୍ଣ୍ଣିମାର
ସ୍ନାନଯାତ୍ରାରୁ ଏବଂ ଶେଷ ହୁଏ ଆଷାଢ଼ ପୂର୍ଣ୍ଣିମାରେ । ଉତ୍ତର ନିର୍ମାଣ ବାର୍ଦ୍ଧ୍ୟ
ଆରମ୍ଭ ହୁଏ ଅକ୍ଷୟ ତୁଟୀୟା ଦିବସରେ ବନ୍ଦନ ଯାତ୍ରାରେ ଅନୁକ୍ରମ କରି ନରେନ୍ଦ୍ର
ପୁଷ୍କରିଣୀକୁ ସ୍ନାନ ପାଇଁ ବହିର୍ଗତ ଶ୍ରୀନୀଳଙ୍କ ପ୍ରତିନିଧି ମଦନମୋହନ ଡା଼ରଙ୍କ
ଆସାମାଳ ପ୍ରଦାନ ଦ୍ଵାରା ।

ଭାଦ୍ରବ କୃଷ୍ଣ ପକ୍ଷମୀଠାରୁ କୃଷ୍ଣଲୀଳା ଆରମ୍ଭ ହୋଇ ଭାଦ୍ରବ ପୂର୍ଣ୍ଣିମାରେ
ଶେଷ ହୁଏ । ଆସିନ ପୂର୍ଣ୍ଣିମାରେ ମହାପ୍ରଭୁଙ୍କ ଚରଣରୁ ମୁଦିତ ଓ ମାଁ ଲକ୍ଷ୍ମୀଙ୍କ
ପ୍ରତିନିଧି ମୁଦୁଳି ଲକ୍ଷ୍ମୀଙ୍କ ବରମୋହନରେ ଦୁଧତ ଖିଡ଼ା ହୁଏ । ହାରି ଯାଆନ୍ତି
ମହାପ୍ରଭୁ ତରମାଥ । ତେଣୁ ନୀଳମାଧବ ସାତଦିନ ବନ୍ଧା ପଡ଼ନ୍ତି ଲକ୍ଷ୍ମୀଙ୍କ
ମନ୍ଦିରରେ । ବାର୍ଷିକ ପୂର୍ଣ୍ଣିମାରେ ବାର୍ଷିକ ନୀତି ଉଦ୍ଘାପନ ହେବା ନିମନ୍ତେ
ଦିଅଁନାନଙ୍କର ରାଜବେଶ (ସୁନାବେଶ) । ମାର୍ଗଶିରର ପଞ୍ଚୁ ପୂର୍ଣ୍ଣିମାରେ ନୃସିଂହ
ମହାପ୍ରଭୁ ପଞ୍ଚୁ, ଅଗିତା ଓ ଭୃଗୁ ଆଶ୍ରମକୁ ଯାଆନ୍ତି । ଶ୍ରୀବତ୍ସ ଶୁକ୍ଳ ନକ୍ଷତ୍ରୀ ଦିନ
ବାଡ଼ି ନୃସିଂହ ଏହି ଶୁକ୍ଳ ଆଶ୍ରମକୁ ଯାଇଥାନ୍ତି । ପ୍ରତି ପରାବାସ୍ୟାରେ ନାରାୟଣ
ମୂର୍ତ୍ତି ସାଗରକୁ ବିଦେ କରନ୍ତି ।

ଶ୍ରୀପଞ୍ଚମୀ, ଫାଲ୍‌ଗୁନ ଶୁକ୍ଳ ପ୍ରତିପଦା, ଚତୁର୍ଥୀ, ଅଷ୍ଟମୀ ଓ ଦ୍ଵାଦଶୀ ଦିନ
ଦୋଳଗୋବିନ୍ଦ ପାଳିବିଷର ଜଗନ୍ନାଥବନ୍ଧନକୁ ବେଶ (ଶିବାଳ) ପାଇଁ ଯାଆନ୍ତି ।
ପାଞ୍ଚଟି ପରଡ଼ ମୂଳ ବାନନରେ ଶିବାର ହୁଏ । କୈବ ସ୍ଵରୁ ଅଷ୍ଟମୀ
ଅଶୋବାହମୀ) ଦିନ ଲୋକନାଥ ସକାଳ ଧୂପ ପରେ ଶଶାଙ୍ଗେଶ୍ଵରଙ୍କ ମନ୍ଦିରକୁ
ବିଦେ କରି ଅନୁଶ୍ରୀୟା ମାଳ ଖଣ୍ଡିଏ ଯାଏ ବରାଇ, ଭଗମାଥ ବନ୍ଧନ ମଠକୁ ଯାଇ

ଅଶୋକ ମନ୍ତ୍ରୋହି କରନ୍ତି । ଶିବରାତ୍ରି ଦିନ ଲୋକନାଥଙ୍କ ମନ୍ଦିରକୁ ଯାଇ ହରିହର ଭଜନ କରନ୍ତି ।

ଶ୍ରୀରାମ ପୂର୍ଣ୍ଣିମା ବଳଭଦ୍ରଙ୍କ ଜନ୍ମୋତ୍ସବ ପାଳିତ ହୁଏ । ଦ୍ଵିପଦର ଧୂପ ପରେ ପୁରୀର ମାର୍ଗଶ୍ରବଣ ଦିନେ କରନ୍ତି । ଉତ୍କଳ ଶୁକ୍ର ଅଷ୍ଟମୀ (ରାଧାଷ୍ଟମୀ)ରେ ଓ କୁମାର ପୂର୍ଣ୍ଣିମାରେ ପୁରୀର ଉତ୍ସବଗୁଡ଼ିକ ଉନ୍ନି ମୁଣ୍ଡିଆକୁ ଯାଆନ୍ତି ।

ପଣା ପଂଜାବରେ ହନୁମାନ ଶୁଣି ଦ୍ଵାରରେ ଥିବା ହନୁମାନ, ବାଉଁଶର ହନୁମାନଙ୍କୁ ଓ ଦରିଆ ମହାବୀରଙ୍କୁ ଯାଇ ଆବାମାଳ ଦିଅନ୍ତି । ମହାବୀର ଭସଣୀରେ ଶ୍ରୀକ୍ଷେତ୍ରର ସମସ୍ତ ମହାବୀର ଅର୍ଚ୍ଚିତ ହୁଅନ୍ତି ।

ଆଷାଢ଼ ଶୁକ୍ର ଦ୍ଵିତୀୟାରେ ପବିତ୍ର ରଥଯାତ୍ରା କରି ଶ୍ରୀଗୁଣ୍ଡିଚା ମନ୍ଦିରରେ ଚତୁର୍ଥାୟାଣି ଅବସ୍ଥାନ କରନ୍ତି । ଦେବା ପଞ୍ଚମୀରେ ମହାଲକ୍ଷ୍ମୀ ଜ୍ୟେଷ୍ଠରେ ଯାଇ ରଥରୁ ଖାଦ୍ୟ ଭାଣ୍ଡି ଆସନ୍ତି । ବାହୁଡ଼ା ଓଦାଦଣ୍ଡୀରେ ପ୍ରଭୁ ପହଞ୍ଚି ପାର୍ବୀ ଅପୂର୍ଣ୍ଣା ବେଳେ ମହାଲକ୍ଷ୍ମୀ ଶୁଭାଶୀ ମଞ୍ଚପରୁ ଶୁଣି ମନ୍ଦିରକୁ ଆସନ୍ତି ଓ ନୀଳାଦ୍ରୀ ବିଜେ କରାପରେ ଇଶ୍ଵାନାଥଙ୍କୁ କରି ଦେବାପରେ ରଥଗୋଲା ଭୋଗ ହୋଇ ରଥଯାତ୍ରା ଲୀଳାର ପରିସମାପ୍ତି ଘଟେ ।

ଶ୍ରୀକୃଷ୍ଣ ଜନ୍ମାଷ୍ଟମୀ ଦିନ ପଦ୍ମପାଞ୍ଜୁରା ମଞ୍ଚପରେ ଦେବକୀ, ବସୁଦେବ, ନନ୍ଦ, ଯଶୋଦା, ଲକ୍ଷ୍ମୀ, ଭଗ୍ନସେନ, ବଳଭଦ୍ର, ଗାଣ୍ଡରୀ ଓ କୃଷ୍ଣଙ୍କ ମୂର୍ତ୍ତି ଅଙ୍କିତ ହୁଏ । ନବମୀରେ ନନ୍ଦୋତ୍ସବ, ଦଶମୀରେ ବନଭୋଜି ବେଶ ଓ ବୋଲିବିବାବେଶ ହୁଏ । ବାଲିସାହିରେ ବ୍ୟାସୁର ବଧ ଓ ଦଶରଥୀ ସାହିରେ ଅସୀଦୁର ବଧ ଲୀଳା କରନ୍ତି ।

ଏକାଦଶୀ ଦିନ ବାଳୀସୁଦଳନ ବେଶ ହୁଏ । କୁଣ୍ଡାଳବେଶ ସାହିରୁ ଆସିଥିବା ଧେନୁବୀର ବଧ ଲୀଳା ହୁଏ । ମାର୍ଗଶ୍ର ଯୋଗରାତ୍ରେ ବାଳୀସୁଦଳନ ହୋଇଥାଏ । ମାଟିମଞ୍ଚପ ସାହିରୁ ଜଣେ ବାଳୀସୁ ହୋଇ ଆସିଥାଏ ।

ଦ୍ଵାଦଶୀରେ ବଳରାମଙ୍କ ଦ୍ଵାରା ପ୍ରଜାପାତୁର ବଧ । ଦୋଳମଞ୍ଚପ ସାହିର ଜଣେ ବାଣି ପ୍ରଜାପାତୁର ବେଶରେ ଆସି ଜଗନ୍ନାଥମନ୍ଦିରରେ ବିଜେ ଥିବା ରାମକୃଷ୍ଣଙ୍କ ସମ୍ମୁଖରେ ବଳରାମ ବେଶୀ କର୍ନିକ ବାଳକ ଦ୍ଵାରା ହତ ହୁଏ । ବଳଭଦ୍ର ପ୍ରଜାପାତୁର ବଧ କରୁଥିବା ବେଶ ହୋଇଥାନ୍ତି ।

ତ୍ରୟୋଦଶୀରେ କୃଷ୍ଣ ବଳରାମ ବେଶ । ଗୌଡ଼ବାଡ଼ ସାହି ଲୋକେ ଅନ୍ଧ ପ୍ରଥା ପ୍ରସାଦ କରନ୍ତି । ଅମାବାସ୍ୟା ଦିନ ସପ୍ତପୁରି ଭୋଗ । ପୂର୍ବଦିନରୁ ଅଚଳନଶା ପାଖରେ ଥିବା ଆରାଧନଶ୍ରୀ ଠାକୁରାଣୀଙ୍କଠାରୁ କୁସାରମାନେ ବାସପୁର୍ଣ୍ଣିରେ ବାଣି ଆସିଥିବା ସାତପୁରୀ ତାଡ଼ରେ ସାତପୁରୀ ଭୋଗ ରୋଷପରୁ ଛକ, ପଞ୍ଜ, ବାହାଙ୍ଗୀ ସହିତ ଆସି ଭୋଗ ହୁଏ । ମଦନସୋହନ ଭଗନୋହନରେ ବିଜେ ହେବା ପରେ ବାଳୀବା ଦେବୀ ସାହି ଲୋକଙ୍କ ଦ୍ଵାରା ବନ୍ଧନରେ ନୀତି ଅର୍ଚ୍ଚିତ ହୁଏ । ପ୍ରତିପଦରେ ମାଟିମଞ୍ଚପ ସାହି ଲୋକେ ଦାକାଗ୍ନି ଲୀଳା ଓ ଦ୍ଵିତୀୟାଦିନ ହରଚଣ୍ଡୀ ସାହି ଲୋକଙ୍କ ଦ୍ଵାରା ନିକୁଞ୍ଜ ଲୀଳା ହୁଏ । ତୃତୀୟା ତିଥିରେ ବାସେଇ ସାହି ଲୋକେ ଅନ୍ଧଲୀଳା କରନ୍ତି । ଚତୁର୍ଥୀରେ ଯାଗାବନ୍ଦ । ପଞ୍ଚମୀରେ ଗୌଡ଼ବାଡ଼ ସାହି ଲୋକଙ୍କର ଦାହଲୀଳା, ଷଷ୍ଠୀରେ ମାର୍ଗଶ୍ରବଣ ସାହିର ବିସାପୁର ବଧ ଓ ସପ୍ତମୀରେ ବାଳୀବାଦେବୀ ସାହି ଲୋକେ ବେଶି ବଧ ପ୍ରସାଦ କରନ୍ତି । ଅଷ୍ଟମୀ ଦିନ ଲକ୍ଷ୍ମୀଙ୍କୁଆପରେ ଲକ୍ଷ୍ମୀ ଭୋଗ ମହାଶୟାରେ ଅତୁଳ ପ୍ରସାଦ, ଲକ୍ଷ୍ମୀ ପ୍ରସାଦ, ଧନୁପର ପ୍ରସାଦ, ମହାପୁଞ୍ଜ ପ୍ରସାଦ, କୁମୁଦା, ମଧୁରାସତପୁର ଆଦି ଅର୍ଚ୍ଚନାଦି ହେବା ପରେ ବିଷ୍ଣୁଙ୍କଠାରେ କୁବେଶ୍ୟା ବଜ୍ର ବଧ ପ୍ରସାଦ, ବନ୍ଦ ବଧ ପ୍ରସାଦ ହୋଇ ଚତୁର୍ଦ୍ଦଶମୀ ଶାଫୀ ଦିଆଯାଏ । ଉତ୍କଳ ପୂର୍ଣ୍ଣିମାରେ ବଡ଼ଜାତ ମଠରେ ଗଜ, ହରି, ଓ ମନ୍ଦିରର ବସନ୍ତରା ଚୁଡ଼ା ବାସେଇ ସାହିରୁ ଆସେ ଚନ୍ଦ୍ରଙ୍କ

ଦାତୀ । ପୁରୀର ପ୍ରାଚୀନ ସାହିଗୁଡ଼ିକ ଦୀର୍ଘ ବୋଡ଼ିଏ ଦିନର ଏ ଯାତ୍ରାରେ ଅନ୍ଧ ପ୍ରସାଦ କରନ୍ତି । ଚେଣୁ ଶ୍ରୀଜୀଉଙ୍କ ଉତ୍ସବ ବେଳେ ଶ୍ରୀମନ୍ଦିର ମଧ୍ୟରେ ଆବଦ୍ଧ ନ ରହି ସମଗ୍ର ନୀଳାଚଳ କ୍ଷେତ୍ରକୁ ଲୀଳାର ଅଞ୍ଚଳ ଭାବେ ପ୍ରଦାନିତ ହୋଇଥାଏ । କେଉଁ ଦିନ କେଉଁ ସାହିର ପାଳି ପଡ଼ିବ ସେଥିପାଇଁ ସେ ସାହିର ଲୋକେ ପ୍ରସ୍ତୁତ ହୋଇଥାନ୍ତି । ଶ୍ରୀମନ୍ଦିରରେ ବେଶ ହେବାଠାରୁ ବ୍ରାହ୍ମଣ, ପଣ୍ଡା, ପତି, ମୁଦିରଥଙ୍କଠାରୁ ଆରମ୍ଭ କରି ଶୁଦ୍ର ସେବକ କୁସ୍ଵାର, ବିଶୋଇ, ଗଜେ ମହାଭୋଇ ପର୍ଯ୍ୟନ୍ତ ସମସ୍ତେ ଅଂଶଗ୍ରହଣ କରନ୍ତି । ବିଭିନ୍ନ ଲୀଳାରେ ବିଭିନ୍ନ ସେବାସ୍ଵତ ଓ ବିଭିନ୍ନ ସାହିର ଅଧିବାସୀ ଭାଗ ନେଉଥିବାରୁ ଶ୍ରୀଜୀଉଙ୍କ ସେବାରେ ସମସ୍ତଙ୍କର ଅଧିକାର ସାବ୍ୟସ୍ତ ହୋଇଥାଏ ।

ଅକ୍ଷୟ ତୃତୀୟାଠାରୁ ଆରମ୍ଭ ହେଉଥିବା ଚନ୍ଦନଯାତ୍ରା ପ୍ରଥମ ୨୧ ଦିନ ବାହାର ଚନ୍ଦନ ଓ ଆଉ ୨୧ ଦିନ ଭିତର ଚନ୍ଦନ ଏପରି ୪୨ ଦିନ ଯାତ୍ରା ହୋଇଥାଏ । ପ୍ରଥମ ୨୧ ଦିନ ମଦନସୋହନ, ରାମକୃଷ୍ଣ, ଲକ୍ଷ୍ମୀ, ସରସ୍ଵତୀ, ପଞ୍ଚୁପାଞ୍ଚବ (ଯେନେଶ୍ଵର, ବିପାଳନୋଚନ, ଲୋକନାଥ, ନୀଳକଣ୍ଠ, ମାର୍ଗଶ୍ରେୟ ଆଦି ପଞ୍ଚ ମହାଦେବ) ନରେନ୍ଦ୍ର ପୁଞ୍ଜରିଣୀକୁ ଯାଇ ସେଠାରେ ଦିନ ଶୁଦ୍ଧ ଅରେ ଓ ରାତି ଶୁଦ୍ଧରେ ତିନିଅର ନୌକାରେ ଭର୍ତ୍ତିକୀ ଖେଳନ୍ତି । ଶ୍ରୀଜଗନ୍ନାଥଙ୍କ ରଥ ନୃସିଂହ ମଞ୍ଚରେ ପ୍ରତିଷ୍ଠା ହୋଇଥାଏ । ଛନ୍ଦପୁରାଣ ଅନୁସାରେ ଶ୍ରୀକ୍ଷେତ୍ର ଦେଉଳି ନୃସିଂହ କ୍ଷେତ୍ର । ମହାରାଜ ଛନ୍ଦ୍ରଦ୍ୟୁମ୍ନ ଯଜ୍ଞ ନୃସିଂହଙ୍କୁ ପ୍ରତିଷ୍ଠା କରି ତାଙ୍କର ମଧ୍ୟରେ ଜଗନ୍ନାଥ, ପୁରୁଡ଼ା ଓ ବଳଭଦ୍ର ତିନୁଗୁଣ୍ଡିକୁ ଦର୍ଶନ କରିଥିଲେ । ଅକ୍ଷୟ ତୃତୀୟାଠାରୁ ମଞ୍ଚମାନ ଦେବସ୍ନାନ ପୂର୍ଣ୍ଣିମା ପର୍ଯ୍ୟନ୍ତ ଶ୍ରୀମନ୍ଦିରରେ ପ୍ରଭୁମାନେ ଆଲଟ ଲାଗି ଅନ୍ଧାର କରି ବିଶିଦେବା ହୋଇଥାନ୍ତି ।

ଶ୍ରୀରାମଙ୍କ ଜନ୍ମଲୀଳାରେ ମଧ୍ୟ ପୁରୀଛିଡ଼ ବିଭିନ୍ନ ସାହିର ଲୋକେ ଭାଗ ନିଅନ୍ତି । ଚୈତ୍ର ଶୁକ୍ର ଅଷ୍ଟମୀଠାରୁ ଏ ଲୀଳା ଆରମ୍ଭ । ନବମୀ ଦିନ ଦୁଇଭଗ ମହାବନ ଦଶରଥ ଓ କୌଶଲ୍ୟା ସାଦି ଜନ୍ମବିଧି କରନ୍ତି । ଦଶମୀରେ ହରଚଣ୍ଡୀ ଯଜ୍ଞ ରାସ ଲୀଳା । ଏକାଦଶୀ ଦିନ ହରଚଣ୍ଡୀ ସାହିରୁ ବାହାରି ପର୍ଶୁରାମ । ସୀତା ବିବାହ ଲୀଳା ହୁଏ । ମାର୍ଗଶ୍ରବଣ ସାହିରେ ଦୁଧ ବନବାସ ଲୀଳା । ଚତୁର୍ଦ୍ଦଶୀ ଦିବସରେ କୁଣ୍ଡାଳବେଶ ସାହି ଲୋକଙ୍କର ମାୟାଗୁର ଲୀଳା । ପୂର୍ଣ୍ଣିମା ଦିନ ଦୋଳମଞ୍ଚପ ସାହିର ଲକ୍ଷ୍ମୀପୋଡ଼ି, ପ୍ରତିପଦ ଦିନ ବାଲିସାହିର ସେତୁବନ୍ଧ ଲୀଳା, ଦ୍ଵିତୀୟାଦିନ ବାଲିସାହିରେ ରାବଣ ବଧ । ପୁଷ୍ୟାକବଡ଼ାପୁଞ୍ଜ ଦିବସରେ ତାରାଶୁକ୍ତି ହେଲେ ଦୁଧ ରାମାଭିଷେକ ଲୀଳା । ରାମ, ଲକ୍ଷ୍ମଣ, ସୀତା ଓ ହନୁମାନ ନନ୍ଦିଗ୍ରାମକୁ ବିଜେ କରନ୍ତି । ସନ୍ଧ୍ୟା ଧୂପ ବେଳେ ଦୁଇଭଗ୍ନ ଗୌଡ଼ବାଡ଼ ସାହିରୁ ଭରତ ଓ ଶତ୍ରୁଘ୍ନ ଚୋଗ ହୋଇ ମନ୍ଦିର ଉଦ୍ଘାଟରୁ ପାଦୁକା ନେଇ ଶୁଣିବିଧିଙ୍କ ସହ ଲକ୍ଷ୍ମୀଙ୍କ ମନ୍ଦିରକୁ ଯାଆନ୍ତି । ସେଠାରେ ଅଭିଷେକ ଭୋଗ ହୋଇ ସରିବା ପରେ ଫେରିଥାନ୍ତି ।

ସୁତରାଂ ଶ୍ରୀଜୀଉଙ୍କର ଶ୍ରୀରାମ ଓ ଶ୍ରୀକୃଷ୍ଣ ଲୀଳାରେ ହରଚଣ୍ଡୀ ସାହି, ମାର୍ଗଶ୍ରବଣ ସାହି, କୁଞ୍ଜେଇବେଶ ସାହି, ଦୋଳମଞ୍ଚପ ସାହି, ବାଲିସାହି, ଗୌଡ଼ବାଡ଼ ସାହି, ମାଟିମଞ୍ଚପ ସାହି, କୁସ୍ଵାର ସାହି, ବାଲିବା ଦେବୀ ସାହି, ବାସେଇ ସାହି, ଲକ୍ଷ୍ମୀଖୁଆ ଛକ, ବଡ଼ଜାତ ମଠ ଆଦି ଭାଗ ନେବା ସହିତ ବିଷ୍ଣୁଦ୍ଵାର ଓ ବଡ଼ଦାଣ୍ଡ ଆଦି ଛାନ୍ଦମାନ ମଧ୍ୟ ପ୍ରଭୁ ଲୀଳାର ଅଞ୍ଚଳ ହୋଇଥାଏ । ଶ୍ରୀକ୍ଷେତ୍ର ବର୍ଷସାରା ବିଭିନ୍ନ ଲୀଳା ଉତ୍ସବର କେନ୍ଦ୍ରବିନ୍ଦୁ ହେଉଥିବାରୁ ଏକ ଲୀଳାମୟ ଧାମ ରୂପେ ଲୀଳାମୟକର ଲୀଳାଖେଳକୁ ବନ୍ଦ କରି ଆସିଥାଏ ।

ନିର୍ଦ୍ଦେଶ କୁମାର,
କୋଟିପାଟି, ବରଗ

ଶ୍ରୀରାମାନୁଜ ଓ ପୁରୁଷୋତ୍ତମାଶାଳିଗନ୍ଧାଧ୍ୟ

ଶ୍ରୀ ଉଦୟଚନ୍ଦ୍ର ମିଶ୍ର

ଗୀତାରେ ବର୍ଣ୍ଣିତ ଅଛି, ଯେତେବେଳେ ଧର୍ମର ଗୁଣ ଦୁଃଖ ଧର୍ମର ପୁନଃ ସଂସ୍ଥାପନ ପାଇଁ ସେତେବେଳେ ସ୍ୱୟଂ ଭଗବାନ ଭାଗତରେ ଅବତୀର୍ଣ୍ଣ ହୋଇ ଧର୍ମକୁ ଏବଂ ମାନବ ସମାଜକୁ ରକ୍ଷା କରନ୍ତି । ତଦାହରଣ ସ୍ୱରୂପ ବୁଦ୍ଧଙ୍କ ପରେ ଶୈବ ଧର୍ମ ଯେତେବେଳେ ବିଗନ୍ଧରା ହୋଇ ପଡ଼ିଲା ସେତେବେଳେ ଜଗଦ୍‌ଗୁରୁ ଚକ୍ରାଚାର୍ଯ୍ୟ ପୁଣ୍ୟଭୂମି ଭାରତରେ ଆବିର୍ଭୂତ ହୋଇ ହିନ୍ଦୁଧର୍ମର ପୁନଃ ପ୍ରତିଷ୍ଠା କରିଥିଲେ । କିନ୍ତୁ ଶଙ୍କରଙ୍କ ପରେ ତାଙ୍କ ପ୍ରବର୍ତ୍ତିତ "ଅହଂବ୍ରହ୍ମାଣ୍ମି" ବାକ୍ୟର ବ୍ୟର୍ଥ କରି ଅନେକ ସମ୍ୟାସୀ ବେଶଧାରୀ ବ୍ୟକ୍ତି ନିଜର ସ୍ୱାର୍ଥସାଧନ ନିମନ୍ତେ ପୁନର୍ବାର ହିନ୍ଦୁ ଧର୍ମକୁ ବଳୁଷିତ କଲେ । ଏଣୁ ସମାଜେ ହିନ୍ଦୁ ଧର୍ମର ପୁନଃ ସଂସ୍ଥାପନ ପାଇଁ ମହାପୁରୁଷ ରାମାନୁଜ ଏକାଦଶ ଶତାବ୍ଦୀରେ ଧରାପୃଷ୍ଠରେ ଆବିର୍ଭୂତ ହେଲେ ।

ଯୋଗକର୍ତ୍ତା ରାମାନୁଜ ଖ୍ରୀ: ୧୦୧୭ରେ ଆଧୁନିକ ତାମିଲନାଡୁର ଶ୍ରୀପେରମ୍ବୁରୁରଠାରେ ଜନ୍ମ ଗ୍ରହଣ କରିଥିଲେ । ସେ ଅଳ୍ପ ବୟସରେ ତାମିଲି ବେଦ ଚିନ୍ତାକାରମୁଖିର ୪୦୦୦ ଶ୍ଳୋକକୁ ମାତ୍ର ୭ ମାସ ମଧ୍ୟରେ ଆସ୍ତର କରି ପାରିଥିଲେ । ଶ୍ରୀରଙ୍ଗମ ଛିଡ଼ ଶ୍ରୀରଙ୍ଗନାଥର୍ଣୀ ମଠର ଆଚାର୍ଯ୍ୟ ଏବଂ ବୈଷ୍ଣବ ସମାଜର ମୁଖ୍ୟ ମତାଧୀର ସଦ୍‌ଅଳଙ୍କୃତ କରିବା ପରେ ସେ ବୈଷ୍ଣବ ଧର୍ମର ପ୍ରସାର ଏବଂ ପ୍ରସାର ନିମନ୍ତେ ନିଜକୁ ଉତ୍ସର୍ଗ କରିଥିଲେ । ତାଙ୍କ ଦ୍ୱାରା ପ୍ରବର୍ତ୍ତିତ ଶ୍ରୀବୈଷ୍ଣବ ମତବାଦ ବିଶିଷ୍ଟ ଦୈତବାଦ ନାମରେ ପ୍ରସରିଛି । ଏହି ମତବାଦର ପ୍ରତିଷ୍ଠା ନିମନ୍ତେ ସେ ଭାରତ ଭ୍ରମଣ ବା ବିଗ୍ରହସ୍ଥରେ ବାହାରିଥିଲେ । ଶ୍ରୀରଙ୍ଗମରୁ କୁସ୍ତକୋଶମ୍, ମଦୁରା, କେରଳ, ଦ୍ୱାରକା, ମଥୁରା, ବଦରିନାଥ୍ରମ, ଶ୍ରୀହରିକା ପୀଠ, କାଶୀ ଇତ୍ୟାଦି ପରିଦର୍ଶନ କରି ସ୍ୱାମୀ ପାଣ୍ଡିତ୍ୟ ବଳରେ ସେ ବଡ଼ବଡ଼ ପଣ୍ଡିତମାନଙ୍କୁ ଯୁକ୍ତି ବଳରେ ପରାସ୍ତ କରି ଶ୍ରୀବୈଷ୍ଣବ ମତବାଦକୁ ପ୍ରତିଷ୍ଠିତ କରି ପାରିଥିଲେ ।

ପୁରୀରେ ପଦାର୍ପଣ

ହିନ୍ଦୁଧର୍ମର ତିନିଟି ଧାମ ପରିଦର୍ଶନ ପରେ ସର୍ବଶେଷରେ ରାମାନୁଜ ପୁରୁଷୋତ୍ତମ କ୍ଷେତ୍ର ପୁରୀରେ ପଦାର୍ପଣ କରିଥିଲେ । ଏହି ସମୟଟି ଓଡ଼ିଶା ଐତିହାସର ସବୁଠାରୁ ଗୁରୁତ୍ୱପୂର୍ଣ୍ଣ ସମୟ । ଏହି ସମୟରେ କଳିଙ୍ଗ ନଗରର ରାଜା ବଂଶୀୟ ମହାରାଜା ଅନନ୍ତବର୍ମା ଶ୍ୱେତଗଙ୍ଗଦେବ ଉତ୍କଳ ଅଧିବାକ କରିଥିଲେ । ସେ ଓଡ଼ିଶାର ବହୁଳାଞ୍ଚଳ, ଆନ୍ଧ୍ର ପ୍ରଦେଶର କିଛି ଅଂଶକୁ ତ୍ୟ କରି ବ୍ରହ୍ମ ସାମ୍ରାଜ୍ୟ ଗଠନ କରିଥିଲେ । ତାଙ୍କ ସମୟରେ ପୁରୀ ଜଗନ୍ନାଥ ମନ୍ଦିରର

ପୁନଃ ନିର୍ମାଣ ଏବଂ ଗତିନୀତିର ପୁନଃ ବିନ୍ୟାସ କରିଥିଲା । ଶ୍ୱେତଗଙ୍ଗଦେବଙ୍କର ଦାକ୍ଷିଣାତ୍ୟ ସହିତ ସମସ୍ତ ସମ୍ପର୍କ ରହିଥିଲା ଏବଂ ରାମାନୁଜଙ୍କୁ ସେ ସପ୍ତମାନ ପୁରୀକୁ ସ୍ୱାଗତ ଜଣାଇଥିଲେ । ରାମାନୁଜ ବିଚ୍ଛିନ୍ନକାଳ ପୁରୀରେ ଅବସ୍ଥାନ କରିଥିଲେ ଏବଂ ଶ୍ରୀବୈଷ୍ଣବବାଦର ଅନେକ ଗୀତିନୀତି ଶ୍ରୀମନ୍ଦିରରେ ପ୍ରବେଶ ବୋଇବାରେ ସନ୍ତାନ ହୋଇପାରିଥିଲେ ।

ଲକ୍ଷ୍ମୀ ମନ୍ଦିର ସ୍ଥାପନ

ରାମାନୁଜଙ୍କ ସମ୍ପ୍ରଦାୟ ଶ୍ରୀ ସମ୍ପ୍ରଦାୟ ନାମରେ ପରିଚିତ । ଲକ୍ଷ୍ମୀଙ୍କର ଅନ୍ୟ ନାମ "ଶ୍ରୀ" ଏବଂ ଏହି ସମ୍ପ୍ରଦାୟର ଉଦାତ୍ୟ ଦେବତା ହେଉଛନ୍ତି ଶ୍ରୀଶ୍ରୀଲକ୍ଷ୍ମୀନାରାୟଣ । ଏଣୁ ଏହି ଗୋଷ୍ଠୀର ଭଜନାୟନ ସୀତାରାମ, କୃଷ୍ଣଭକ୍ତିଶ୍ରୀ, ଲକ୍ଷ୍ମୀନୃସିଂହ ପ୍ରଭୃତି ଯୁଗଳ ପୂର୍ଣ୍ଣକୁ ପୂଜା କରିଥାନ୍ତି । ରାମାନୁଜଙ୍କ ଆରମ୍ଭେ ପୂର୍ବରୁ ଶ୍ରୀମନ୍ଦିରରେ ବେକଳ ଜଗନ୍ନାଥ, ବଳଭଦ୍ର ଏବଂ ସୁଭଦ୍ରା ପୂଜା ପାଉଥିଲେ କିନ୍ତୁ ଲକ୍ଷ୍ମୀଙ୍କ ମନ୍ଦିର ନଥିଲା । ରାମାନୁଜଙ୍କ ପ୍ରୟତ୍ନରେ ଶ୍ରୀବୈଷ୍ଣବ ମତ ଅନୁସାରେ ଶ୍ରୀମନ୍ଦିରର ବେଢ଼ା ମଧ୍ୟରେ ଲକ୍ଷ୍ମୀ ମନ୍ଦିର ପ୍ରତିଷ୍ଠା ହେଲା । ପୁରୀ ଶ୍ରୀକ୍ଷେତ୍ର ନାମରେ ପରିଚିତ ହେଲା । ଲକ୍ଷ୍ମୀ ମନ୍ଦିରର ପ୍ରବେଶ ପ୍ରକୋଷ୍ଠ ଗାଡ଼ରେ ଏବେବି ଶିଷ୍ୟଜନ ପରିବେଷିତ ରାମାନୁଜଙ୍କ ରେଖାଚିତ୍ର ଅଙ୍କା ଯାଇଥିବା ଦେଖାଯାଏ । ମନ୍ଦିର ଗାଡ଼ରେ ଲକ୍ଷ୍ମୀନୃସିଂହଙ୍କ ଯୁଗଳ ଚିତ୍ର ମଧ୍ୟ ଶୋଭା ପାଏ ।

ଭକ୍ତ ପୁସ୍ତ୍ର ଚିତା

ଦ୍ୱାଦଶ ଚିକ ବୈଷ୍ଣବମାନଙ୍କର ପରମ ବର୍ତ୍ତବ୍ୟ । ରାମାନୁଜୀୟମାନେ ଭକ୍ତ ପୁସ୍ତ୍ର ମଧ୍ୟରେ ଯାର ଦେଇ ରକ୍ତ ରେଖା ମଧ୍ୟ କରନ୍ତି । ଏହି ରକ୍ତ ବର୍ଣ୍ଣ ମଧ୍ୟ ରେଖା ଲକ୍ଷ୍ମୀ ସ୍ୱରୂପିଣୀ । ଚିତ୍ରପତି ଭଳି ଦକ୍ଷିଣ ଭାଗରେ ସମସ୍ତ ବିଷ୍ଣୁ ମନ୍ଦିରରେ ଏବଂ ବିଷ୍ଣୁ ପୂଜକମାନଙ୍କ କପାଳରେ ଏହି ଚିତା ବିଶିଷ୍ଟ ଅକାରରେ ଅଙ୍କା ଯାଇଥାଏ । ଶ୍ରୀମନ୍ଦିରର ନୀଳବଡ଼ ତଳେ ସମ୍ପ୍ରଦାୟ ଉପରେ ଦୁଗୋଚିତ ଭକ୍ତ ପୁସ୍ତ୍ର ରକ୍ତ ବର୍ଣ୍ଣ ଚିକକ ଭଜନ ମନକୁ ବହୁ ଦୂରକୁ ଆକର୍ଷିତ କରେ । ଏହି ଚିତା ରାମାନୁଜଙ୍କ ଦ୍ୱାରା ପ୍ରବର୍ତ୍ତିତ ।

ସାର୍ବଜନୀନ ବୈଷ୍ଣବ ଧର୍ମ

ରାମାନୁଜ ବୈଷ୍ଣବ ଧର୍ମକୁ ସାର୍ବଜନୀନ କରିବାରେ ଏକ ମୁଖ୍ୟ ଭୂମିକା ଗ୍ରହଣ କରିଥିଲେ : ତାଙ୍କୁ ସାର୍ଥସାଧାର୍ଯ୍ୟ କୃତି ରାମାନୁଜାଚାର୍ଯ୍ୟରେ ଏ

ସମ୍ପର୍କିତ ଏକ ପୁସ୍ତକ ବିସଦର୍ଶନ ବର୍ଣ୍ଣନା ଅଛି । ଥରେ ରାମାନୁଜାଚାର୍ଯ୍ୟ ପାଣ୍ଡ୍ୟ
ଦେଶ ଦେଇ ଯାତା କରୁଥିବା ସମୟରେ ତାଙ୍କର ଜଣେ ଶିଷ୍ୟ ରାଜାଙ୍କର ପିଆ
ଯୋଗୁଁ ଏକ ଅଜ୍ଞ ମାତାକୁ ପୁଣି ଯିବାକୁ ବଢ଼ିଲେ । ମାତାଟି ପ୍ରଶ୍ନ
କଲା, "ସମସ୍ତ ବିଶ୍ୱ ଯଦି ଭଗବାନଙ୍କ ପବିତ୍ର ଆବାସ ସ୍ଥଳୀ ହୁଏ, କହୁଛୁ ମୁଁ କେଉଁ
ଆଡ଼କୁ ପୁଣିଗଲେ ଆପଣମାନଙ୍କୁ ଅପବିତ୍ରତା ସର୍ଗ କରିବ ନାହିଁ ।" ରାମାନୁଜ
ଏହା ଶୁଣି ଶିଷ୍ୟପିତୁ ବଢ଼ିଲେ, ଦେଖ ବିଶ୍ୱକ ବୈଷ୍ଣବବାଦ କ'ଣ ଏ ମାତାଟି
ତୁମକୁ ଶିକ୍ଷା ଦେଲା । ସେ ତିନୁ ନାରାୟଣ, ନେଲକୋଟା ପ୍ରଭୃତିର ବିଷ୍ଣୁ
ନିର୍ଦ୍ଦେଶନାଙ୍କରେ ଅନୁଗମନାଙ୍କର ପ୍ରବେଶ ପ୍ରଥା ପ୍ରଚଳନ କରିଥିଲେ । ଅନ୍ଧ
ନାମ୍ମର ନନ୍ଦ "ଓ ନମୋ ନାରାୟଣ"କୁ ବ୍ୟାଖ୍ୟା କରି ସେ କହିଥିଲେ ନିତ୍ୟ
ନମସ୍କାରୀୟ ପୂର୍ଣ୍ଣ ନାରାୟଣଙ୍କଠାରୁ ଆରମ୍ଭ କରି ସେବ୍ୟ ଏବଂ ପତିତୋଷ୍ୟ
ଦରିତ ନାରାୟଣ ଯାଏ ସମସ୍ତ ବିଶ୍ୱ ପାଇଁ ବୈଷ୍ଣବ ସନ୍ତେକନ ରହିବା ଉଚିତ ।
ବ୍ରାହ୍ମଣ୍ୟରୁ ସ୍ୱାଧୀନ ପର୍ଯ୍ୟନ୍ତ ଶ୍ରୀମନ୍ଦିରରେ ସମସ୍ତଙ୍କ ପ୍ରବେଶ, ବର୍ଣ୍ଣନା ଏବଂ
ପ୍ରସାଦ ଦେବନର ପରମାର୍ଥକୁ ପ୍ରତିଷ୍ଠିତ କରିବାରେ ରାମାନୁଜଙ୍କ ଏହି
ଚିନ୍ତାଧାରାର ଅବଦାନକୁ ଅସ୍ୱୀକାର କରାଯାଇ ପାରେନା । ଦରିତ ନାରାୟଣ
ଏବଂ ଭକ୍ତନଙ୍କ ପାଇଁ ସେ ତିନୁପତି, ଗୋବିନ୍ଦର ପ୍ରଭୃତି ନିର୍ଦ୍ଦେଶନା ଅନ୍ଧ
ଭୋଗ ଏବଂ ବିଚାରର ବ୍ୟବସ୍ଥା ପ୍ରଚଳନ କରିଥିଲେ । ଶ୍ରୀମନ୍ଦିରର ବେଢ଼ାରେ
ଲକ୍ଷ୍ମୀ ନିର୍ଦ୍ଦେଶ ପ୍ରତିଷ୍ଠା ସହ ଅନ୍ଧ ଭୋଗର ପ୍ରଚଳନ ମଧ୍ୟ ତାଙ୍କ ଦ୍ୱାରା ଆରମ୍ଭ
କରାଯାଇଥିଲା ବୋଲି ଜଣାଯାଏ । ସେହିପରି ଜଗନ୍ନାଥଙ୍କ ମହାପ୍ରସାଦ ରନ୍ଧନ
ଓ ପରିଚେଷ୍ଟା ପାତ୍ରକୁ କୁଡୁଆ କୁଡ଼ାଯାଏ । ତଥ୍ୟ ନାରାୟଣ ରାଜଗୁରୁଙ୍କ
ମତରେ ଏହି ଶବ୍ଦଟି ଦାକ୍ଷିଣାତ୍ୟର ଦ୍ରାବିଡ଼ ଭାଷା "କୁଡୁ" କିମ୍ବା "କାତପ୍ପା" ଶବ୍ଦରୁ
କାତ ଓଡ଼ିଆ ଭାଷାର ଉପଭାଷା ପୁ-୧୯) । ଏଣୁ ରାମାନୁଜଙ୍କ ସମୟରୁ ଅନ୍ଧ
ପ୍ରସାଦ ବା ମହାପ୍ରସାଦର ପାର୍ବତୀନ ଦେବନ ଏବଂ "ଆନନ୍ଦ ବଦାର"ର
ସ୍ଥାପନ ହୋଇଥିବା ସମ୍ଭବ ।

ପୁସ୍ତକୀୟ ପୂଜା ପରମ୍ପରା

ପୁସ୍ତକ ଅଛି ରାମାନୁଜ ତିନୁପତିଙ୍କୁ ପୁସ୍ତକୀୟ ଚକ୍ର ପ୍ରଦାନ କରିଥିଲେ । ଏଥି
ପରେରେ ତଥ୍ୟ ବିଷୟାତୀ ଆୟତ୍ତାଙ୍କ "Vaishnava Reformers of
India (P-19)"ରେ ବର୍ଣ୍ଣିତ ଯତ୍ୟାତୀ ଏକେ ଉପସ୍ଥାପନା କରିବା ଯଥାର୍ଥ
ମନେହୁଏ । ବାଲ୍ୟାଦୀ ପୂର୍ଣ୍ଣକୁ ଏକଦା ଶୈବମାନେ ଶିବ ପୂଜି ଏବଂ
ବୈଷ୍ଣବମାନେ ବିଷ୍ଣୁ ପୂଜି ବୋଲି ଦାବୀ କରିବାରୁ ଏକ ବିବେଚନା ପରିଚ୍ଛିନ୍ନ ପୁଣି
ହେଲା । ରାମାନୁଜ ଏହି ବିବାଦର ସମାଧାନ କରିଥିଲେ । ତାଙ୍କରି
ନିର୍ଦ୍ଦେଶରେ ଉଭୟ ଶିବ ଏବଂ ବିଷ୍ଣୁ ଆୟୁଧଗୁଡ଼ିକୁ ଗର୍ଭ ଗୃହରେ ସ୍ଥାପନ କରି
ଦ୍ୱାର ରୁଦ୍ଧ କରି ଦିଆଗଲା । ପରବର୍ତ୍ତୀ ସମୟରେ ନିର୍ଦ୍ଦେଶ ଦ୍ୱାର ଶୋକରେ
ଦେଖାଗଲା ବିଷ୍ଣୁଙ୍କ ଚକ୍ର ଧାରଣ କରିଛନ୍ତି । ସେହିଦିନଠାରୁ ତିନୁପତି ଏକ ବିଷ୍ଣୁ
କ୍ଷେତ୍ର ରୂପେ ସ୍ୱୀକୃତି ପାଇ ଆସିଲେ । ବାଲ୍ୟାଦୀଙ୍କ ନବଦିନ ବ୍ୟାପୀ ବିଶିଷ୍ଟ ପର୍ବ
"ରୁଦ୍ଧୋତ୍ସବ" ସମୟରେ ପୁସ୍ତକୀୟ ଚକ୍ର ମଧ୍ୟ ବାଲ୍ୟାଦୀ, ଶ୍ରୀଦେବୀ ଏବଂ
ରୁଦ୍ଧୋତ୍ସବ ପାଖରେ ରହି ସମ ଭାବରେ ପୂଜା ପାଆନ୍ତି । ପୁରୀ ମନ୍ଦିରରେ ମଧ୍ୟ
ପୁସ୍ତକୀୟ ଚକ୍ରମାନଙ୍କ ସହ ପୂଜା ପାଳନା ସଙ୍ଗେ ସଙ୍ଗେ ରଥଯାତ୍ରା ସମୟରେ
ଜଗନ୍ନାଥଙ୍କ ସହ ଯୋଗଯାତ୍ରାରେ ସମ୍ପିନ୍ନିତ ହୁଅନ୍ତି । କହିବା ବାହୁଲ୍ୟ ଯେ
ଜଗନ୍ନାଥଙ୍କ ଅନେକ ପର୍ବପର୍ବାଣୀରେ ଶ୍ରୀଦେବୀ ଏବଂ ରୁଦ୍ଧୋତ୍ସବ ପୂଜା,
ଆରାଧନା ରାମାନୁଜଙ୍କ ଶ୍ରୀବୈଷ୍ଣବ ମତବାଦର ପ୍ରତୀକରୁ ଉଚ୍ଚୁତ ।

ମଠ ସ୍ଥାପନ

ଶଙ୍କରାଚାର୍ଯ୍ୟ ଯେପରି ପୁରୀରେ ଗୋବର୍ଦ୍ଧନ ମଠ ସ୍ଥାପନ କରିଥିଲେ
ରାମାନୁଜ ସେହିପରି ପୁରୀରେ ଏମାର ମଠ, ନୀଥର ମଠ, ତିନୁମଲ ମଠ
ସ୍ଥାପନ କରିଥିଲେ । ଏହି ମଠଗୁଡ଼ିକ ଶ୍ରୀବୈଷ୍ଣବ ମତବାଦର ପୁଣ୍ୟସାକ୍ଷରଣ
ଏ ଯାକକୁ କରି ଆସୁଛନ୍ତି ।

ପତିତପାବନ

ପାପା ଭାରତର ବିଷ୍ଣୁ କ୍ଷେତ୍ରମାନଙ୍କ ମଧ୍ୟରେ ସମନ୍ୱୟର ବନ୍ଧନା ମଧ୍ୟ
ରାମାନୁଜ କରିଥିଲେ । ସେ ଶ୍ରୀରଙ୍ଗମ୍ଭର ମଠାଧୀଶ ଥିବା ସମୟରେ କୁଚେର
ନାମକ ଜଣେ ଯକନ ଶ୍ରୀରଙ୍ଗଙ୍କ ପାଖରେ ଶରଣାପନ୍ନ ହୋଇ ତାଙ୍କୁ ଉଦ୍ଧାର
କରିବା ପାଇଁ ପ୍ରାର୍ଥନା ଜଣାଇଥିଲେ । କିନ୍ତୁ ଶ୍ରୀରଙ୍ଗନାଥ ସ୍ୱପ୍ନରେ ତାଙ୍କୁ
ତପସ୍ୟା ଦେଇ କହିଥିଲେ—

"ପ୍ରପନ୍ନ ମୋକ୍ଷଦାନେନ୍ଦ୍ରଂ ଦୀକ୍ଷିତୋ ଯବନେଶ୍ୱର
ପତିତାନାଂ ମୋକ୍ଷ ଦାନେ ଜଗନ୍ନାଥଃ ପ୍ରଦୀକ୍ଷିତଂ ।"

ଅର୍ଥାତ୍ ହେ ଯବନେଶ୍ୱର, ମୁଁ ଶରଣାଗତ ବୈଷ୍ଣବମାନଙ୍କର ମୋକ୍ଷ ଦାନର
ଅଧିକାରୀ କିନ୍ତୁ ପତିତମାନଙ୍କର ଉଦ୍ଧାର ପାଇଁ କେବଳ ଜଗନ୍ନାଥ ହିଁ
ଅଧିକାରୀ । କୁଚେର ପରବର୍ତ୍ତୀ ସମୟରେ ଶ୍ରୀକ୍ଷେତ୍ର ଆସି ଜଗନ୍ନାଥଙ୍କୁ ଦର୍ଶନ
କରି ମୋକ୍ଷ ଲାଭ କରିଥିଲେ । ଶ୍ରୀକ୍ଷେତ୍ରକୁ ପତିତପାବନ କ୍ଷେତ୍ର ଭାବେ ସ୍ୱୀକୃତି
ଏହି କାଳରୁ ମିଳିଥିଲା ଯାହାକୁ ସାଲବେଗ ଭଳି ଭଜନାନେ ପରବର୍ତ୍ତୀ ସମୟରେ
ପୁନଃ ପ୍ରମାଣିତ କରିଥିଲେ ।

ଶ୍ରୀରାମାନୁଜ ଶ୍ରୀକ୍ଷେତ୍ରରେ ଅବସ୍ଥାନ କରୁଥିବା ସମୟରେ ଶ୍ରୀମନ୍ଦିରର ନୀତି
ବିଷୟରେ ସେବକମାନଙ୍କ ସହିତ ତାଙ୍କର ମତଭେଦ ସୃଷ୍ଟି ହେଲା । ବିଶେଷ କରି
ଦକ୍ଷିଣପତିମାନଙ୍କର ଏବଂ ବ୍ରାହ୍ମଣମାନଙ୍କର ଜଗନ୍ନାଥଙ୍କ ପୂଜା ପଦ୍ଧତିରେ
ରହିଥିବା ସମାନ ଭୂମିକା ତାଙ୍କର ପଦର ଯୋଗ୍ୟ ହୋଇ ନଥିଲା । ଏଣୁ ସେ
ଜୀଉମାନଙ୍କର ମୂଳା ପଦ୍ଧତିରେ କିଛି ସଂସ୍କାରର ପ୍ରସ୍ତାବ ଦେଇ ଥିଲେ ।
ସେବକମାନେ ସେଥି ପ୍ରତି କର୍ଣ୍ଣପାତ ନକରିବାରୁ ସେ ଏହି ବିଷୟ ପ୍ରତି
ରାଜାଙ୍କର ଦୁଃଖି ଆକର୍ଷଣ କରିଥିଲେ । ସେବକମାନେ ଏଥିରେ ପ୍ରମାଦ
ଗଣିଲେ । ସେମାନେ ଜଗନ୍ନାଥଙ୍କର ଶରଣାପନ୍ନ ହୋଇ ସେମାନଙ୍କୁ ଉଦ୍ଧାର
କରିବା ପାଇଁ ପ୍ରାର୍ଥନାକଲେ । କିସଦର୍ଶୀ କହେ ଜଗନ୍ନାଥ ଗୁରୁଙ୍କ
ସହାୟତାରେ ରାମାନୁଜ ଏବଂ ତାଙ୍କର ଶିଷ୍ୟମାନଙ୍କୁ ଗାତକ ମଧ୍ୟରେ ଶ୍ରୀକ୍ଷେତ୍ରକୁ
ଶ୍ରୀକୁମ୍ଭମୁକୁ ସ୍ଥାନାନ୍ତରିତ କରିଥିଲେ ।

କିସଦର୍ଶୀଟିକୁ କିଛି ଏସିଡିଆସିକ ସତ୍ୟର ସମ୍ମାନ ମଧ୍ୟ ମିଳିଥାଏ । ଏଥିରୁ
ଜଣାପଡ଼େ ଯେ ରାମାନୁଜଙ୍କର ଅନେକ ସଂସ୍କାରକୁ ଗ୍ରହଣ କରାଯାଇଥିଲେ ମଧ୍ୟ
ସେତେବେଳେ ସେ ଜଗନ୍ନାଥ ତତ୍ତ୍ୱର ମୂଳ ସ୍ୱରୂପକୁ ସର୍ଗ କରିବାକୁ ଚେଷ୍ଟା
କରିଥିଲେ ସେତେବେଳେ ତାହା ଗ୍ରହଣଯୋଗ୍ୟ ହୋଇ ପାରି ନଥିଲା ।

ତଥାପି ପୁରୁଷୋତ୍ତମ କ୍ଷେତ୍ରକୁ ଶ୍ରୀକ୍ଷେତ୍ରରେ ପରିଣତ କରିବା ଦିଗରେ
ରାମାନୁଜଙ୍କର ଏବଂ ଶ୍ରୀବୈଷ୍ଣବ ମତବାଦର ଉଲ୍ଲେଖନୀୟ ଭୂମିକାକୁ ଅସ୍ୱୀକାର
କରାଯାଇ ପାରେନା । ଏହାର ଗଭୀର ପ୍ରତୀକ କହୁଦିନ ପର୍ଯ୍ୟନ୍ତ ଅସ୍ଥୁତ ହୋଇ
ରହି ଆସିଥିଲା । ଶ୍ରୀବୈଷ୍ଣବଙ୍କ ଆଗମନ ପରେ ଗୌଡ଼ୀୟ ବୈଷ୍ଣବ ଧର୍ମର
ଧାରା ଜଗନ୍ନାଥ ତତ୍ତ୍ୱକୁ କୃଷ୍ଣତତ୍ତ୍ୱ ଏବଂ ଭକ୍ତିମାର୍ଗ ଆଡ଼କୁ ଖଣି
ନେଇଥିଲା ।

ସୋମବାର ଚୋଟା ଗାହି,
ବସନ୍ତପୁର, କି. ବୋଉପୁର-୭୬୪୦୦୩

ଶ୍ରୀଜଗନ୍ନାଥ ଓ ଶୈବଧର୍ମ

ଡକ୍ଟର ସିଦ୍ଧାର୍ଥ ବାହୁଲ୍ୟା

ଉତ୍କଳର ଆଧ୍ୟାତ୍ମିକ ତଥା ସାଂସ୍କୃତିକ ଜୀବନର କେନ୍ଦ୍ରବିନ୍ଦୁ ଜଗନ୍ନାଥଙ୍କ ଦର୍ଶନ ଏବେ ମଧ୍ୟ ରହସ୍ୟାବୃତ୍ତ। ଆଦ୍ୟରେ ଶବ୍ଦର ଉପକୀର୍ତ୍ତିତ ଠାକୁର ଭାବେ ପୂଜା ପାଉଥିବା ଶ୍ରୀଜଗନ୍ନାଥ ପରେ ପରେ ଶୈବ, ଶାକ୍ତି, ଜୈନ, ବୌଦ୍ଧ ଇତ୍ୟାଦି ପ୍ରତ୍ୟେକ ସମ୍ପ୍ରଦାୟ ଦ୍ୱାରା ପୂଜିତ ହେଲେ। ଶ୍ରୀଜଗନ୍ନାଥଙ୍କୁ ବୈଷ୍ଣବମାନେ ବିଷ୍ଣୁ, ଶୈବମାନେ ଭୈରବ, ଶାକ୍ତିମାନେ ଶକ୍ତି, ବୌଦ୍ଧମାନେ ବୁଦ୍ଧ, ଜୈନମାନେ ଉଚ୍ଚକର୍ମଦେବ ରୂପେ ପରିକଳ୍ପନା କରିଛନ୍ତି।

ଶ୍ରୀଜଗନ୍ନାଥ ଏବଂ ଶୈବଧର୍ମ ସମ୍ପର୍କରେ ଆଲୋଚନା କରାଯାଏ ଏହି ପ୍ରବନ୍ଧର ଉଦ୍ଦେଶ୍ୟ। ଶ୍ରୀମନ୍ଦିର ପୂଜା ସଂକଳ୍ପକୁ ଅନୁଧ୍ୟାନ କଲେ ଶୈବଧର୍ମ ବିପରୀତ ଜଗନ୍ନାଥ ଧର୍ମ ଓ ସଂସ୍କୃତିକୁ ପ୍ରଭାବିତ କରିଛି—ତାହା ସ୍ପଷ୍ଟ ରୂପେ ଜଣା ପଡ଼େ।

ଶୈବଧର୍ମ ଭାରତର ଅତି ପ୍ରାଚୀନ ଧର୍ମ। ଓଡ଼ିଶାରେ ଲିଙ୍ଗପୂଜା ଅତି ପ୍ରାଚୀନ ଏବଂ ଏଠାରେ ସର୍ବତ୍ର ହଜାର ହଜାର ଶିବ ମନ୍ଦିର ବିଦ୍ୟମାନ। ଶ୍ରୀ ୧୩ଶ ଶତାବ୍ଦୀରୁ ଜଗନ୍ନାଥ ମନ୍ଦିରରେ ଶ୍ରୀଜଗନ୍ନାଥଙ୍କ ସହ ଶୈବଜଗନ୍ନାଥ ଏବଂ ଦେବୀ ପୁରୁଣା। ଏହି ଦ୍ୱିପୂର୍ଣ୍ଣ ପୂଜା ପାଇଲେ ଏବଂ ସେମାନେ ପରିଚିତ ହେଲେ ଶିବ (ବଳରାମ), ଦୁର୍ଗା (ସୁଭଦ୍ରା) ଏବଂ ବିଷ୍ଣୁ(ଶ୍ରୀଜଗନ୍ନାଥ) ଭାବେ। ସେ ପୁଣି ପରିକଳ୍ପିତ ହେଲେ ଶିବ, ବ୍ରହ୍ମା ଓ ବିଷ୍ଣୁ ରୂପେ। ଯିଏ ଶ୍ରୀଜଗନ୍ନାଥ, ସେ ପୁଣି ଶିବ। ଉତ୍କଳେ ଏକ ଓ ଅଭିନ୍ନ। ତେଣୁ କୁହାଯାଏ—

“ଯୋ ରୁଦ୍ରଃ ସୋମସ୍ତଃ ବିଷ୍ଣୁ ଯୋ ବିଷ୍ଣୁ ଯୋ ମହେଶ୍ୱରଃ
ଉତ୍କଳୋତ୍ତରଃ ନାସ୍ତି ପରମାକାଶ ସ୍ତୋତ୍ରିବଃ ।”

ଏହାର ସ୍ପଷ୍ଟ ପ୍ରମାଣ ଆମେ ଲିଙ୍ଗରାଜ ମନ୍ଦିରରେ ପାଇ ପାରିବା। ଲିଙ୍ଗରାଜ ମନ୍ଦିରରେ କୃତ୍ତିବାସ ଲିଙ୍ଗରାଜଙ୍କୁ ଓ ନମଃ ଶିବାୟ ନକ୍ଷରେ ଲୋଗ ଲଗାଇବା ପରେ ବିଷ୍ଣୁଙ୍କୁ ସମର୍ପଣ କରାଯାଏ। ସୁତରାଂ ଲିଙ୍ଗରାଜ ମନ୍ଦିରର ସ୍ତୁତୀକୁ ପ୍ରସାଦ ନକହି ମହାପ୍ରସାଦ କୁହାଯାଏ ଏବଂ ଲିଙ୍ଗରାଜ ହରିହର ପୂର୍ଣ୍ଣ ରୂପେ ବିବେଚିତ ହୁଅନ୍ତି।

ଐତିହାସିକମାନଙ୍କ ମତରେ ସୋମବଂଶୀ ରାଜତ୍ୱ କାଳରେ ଭୈରବ ଉପାସନା ଆରମ୍ଭ ହେଲା ଏବଂ ଶ୍ରୀଜଗନ୍ନାଥ ଭୈରବ ଓ ବିମଳା ଭୈରବୀ ନାମରେ ପରିକଳ୍ପିତ ହେଲେ। ସୋମବଂଶୀ ରାଜାମାନେ ଉତ୍କଳ ଶୈବ ଓ ଶାକ୍ତି ଧର୍ମର ପୂଷ୍ଟପୋଷକ ଥିଲେ। ସେମାନେ ଉତ୍କଳାଳିକା ବା ଉତ୍କଳପୂଜା ଉପାସକ ଥିଲେ। ସମୟ ଗତେ ଏହି ଉତ୍କଳାଳିକା ବା ଉତ୍କଳପୂଜାଙ୍କ ଉପାସନା

ଶ୍ରୀମନ୍ଦିରରେ ପ୍ରବେଶ କଲା ଏବଂ ଏହିଠାରୁ ଦେବୀ ସୁଭଦ୍ରାଙ୍କ ପରିକଳ୍ପନା। ଅନୁମାନ କରାଯାଏ ଯେ ରାମାନୁଜଙ୍କ ପୂର୍ବରୁ ଜଗନ୍ନାଥଙ୍କୁ ଭୈରବ ରୂପେ ଉପାସନା କରାଯାଉଥିଲା। ତେଣୁ ଚେଣ୍ଡିଆଳରେ ଉଦ୍ଦେଶ୍ୟ ଅଛି—‘ଜଗନ୍ନାଥଙ୍କୁ ଭୈରବ’। ଭୈରବ ବହିଲେ ଶିବଙ୍କୁ ହିଁ କୁହାଯାଏ। ସୁତରାଂ ଯିଏ ବଳଭଦ୍ର ସିଏ ଶ୍ରୀଜଗନ୍ନାଥ। ଛନ୍ଦ ପୁରାଣ ଉତ୍କଳଖଣ୍ଡ ଏହି ମତ ପୋଷଣ କରେ।

ଲିଙ୍ଗ ଶିବଙ୍କର ପ୍ରତୀକ। ଲଗ୍ନୁଡ଼ି (ବାଡ଼ି/ଛନ୍ଦ) ଲିଙ୍ଗର ପ୍ରତୀକ ରୂପେ ପୂଜିତ ହୁଏ। ଶ୍ରୀମନ୍ଦିରରେ ‘ସୁଦର୍ଶନ’ ଛନ୍ଦ ରୂପେ ବିରାଜିତ। ବୋଧହୁଏ ପୁରୀ ମନ୍ଦିରର ‘ସୁଦର୍ଶନ’ ଏବଂ ଶିବ ରୂପେ ବଳଭଦ୍ରଙ୍କ ଆଧିପତ୍ୟ ରୂପେ ପୂଜା ପାଉଥିଲେ। ପୁନଃ ଶିବଙ୍କର ରୂପଣ ହେଉଛି ନାଗ। ବଳଭଦ୍ରଙ୍କ ମନ୍ତ୍ରକରେ ସତ୍ୟଫଣୀ ନାଗର ମୁକୁଟ ରହିଛି।

କେହି କେହି ଆଲୋଚକ ମତ୍ୟେକ କରନ୍ତି ଯେ ଶିବ ହେଉଛନ୍ତି ଅନାୟୀ ବେଦବୀ। ଶବ୍ଦରମାନେ ଶିବଙ୍କୁ ଆରାଧନା କରୁଥିଲେ। ଛନ୍ଦ ପୁରାଣ ଉତ୍କଳ ଖଣ୍ଡରେ ବର୍ଣ୍ଣିତ ନୀଳମାଧବ ହିଁ ହେଉଛନ୍ତି ଯଥାର୍ଥରେ ଶିବ। ନୀଳ+ମା+ଧବ=ନୀଳମାଧବ। ଶିବଙ୍କ ଅନ୍ୟନାମ ହେଉଛି ନୀଳବସ୍ତ୍ର। ମା ଶବ୍ଦର ଚାହିଁବ ବାଣ୍ୟା ହେଉଛି ଦୁର୍ଗା। ଦୁର୍ଗାଙ୍କର ଯିଏ ଧବ ବା ସ୍ୱାମୀ ସେ ହେଉଛନ୍ତି ଶିବ। ସୁତରାଂ ଶବ୍ଦରମାନଙ୍କ ଦ୍ୱାରା ପୂଜିତ ନୀଳମାଧବ ଆଉ କେହି ନୁହନ୍ତି—ସ୍ୱୟଂ ଶିବ।

ଏଠାରେ ଉଲ୍ଲେଖଯୋଗ୍ୟ ଯେ କୋଣାର୍କ ମନ୍ଦିରର ଏକ ପୂର୍ଣ୍ଣ ଫଳକରେ ଶିବଲିଙ୍ଗ ଜଗନ୍ନାଥ ଓ ମହିଷାସୁର୍ଯ୍ୟ ମୂର୍ତ୍ତୀଙ୍କୁ ଦେଖିବାକୁ ମିଳେ। ଏଠାରେ ଶିବଲିଙ୍ଗ ହେଉଛନ୍ତି ବଳଭଦ୍ର ଓ ଦୁର୍ଗା ହେଉଛନ୍ତି ସୁଭଦ୍ରା। ପୁନଃ ଶ୍ରୀମନ୍ଦିରର ଗୋଗମନ୍ତପର ଉତ୍କଳପୂର୍ବ କୋଣରେ ଥିବା ଏକ ଛୋଟିଆ ଫଳକରେ ଶିବଲିଙ୍ଗ ଦୁର୍ଗା ଓ ଜଗନ୍ନାଥଙ୍କ ପୂର୍ଣ୍ଣ ଅଛି। ଏବେ ମଧ୍ୟ ଶ୍ରୀମନ୍ଦିରରେ ଅତ୍ୟାଧିକ ଶିବ ମନ୍ଦିର ଅଛି। ଯଥା ଉଗ୍ରାନେଶ୍ୱର, ଅଗ୍ନୀଶ୍ୱର, ପାତାଳେଶ୍ୱର, ଧବଳେଶ୍ୱର ଇତ୍ୟାଦି। ଶ୍ରୀମନ୍ଦିରରେ ପ୍ରତିଷ୍ଠିତ ପଞ୍ଚପାଞ୍ଚବ, ଯଥା—ଲୋକନାଥ, ମାର୍କଣ୍ଡେଶ୍ୱର, ନକ୍ଷେଶ୍ୱର, ବପାଳମୋଚନ ଓ ନୀଳବସ୍ତ୍ର ଚନ୍ଦନଯାଗ୍ର ସମୟରେ ଶ୍ରୀଜଗନ୍ନାଥଙ୍କ ଚକ୍ଷୁ ପ୍ରତିମା ନବନମୋଦନଙ୍କ ସହ ଜଳଖିଡ଼ା କରିଥାନ୍ତି। ଏବେଦିନ ଶୈବଧର୍ମର ପ୍ରଭାବ ସ୍ୱରୂପ ଶ୍ରୀମନ୍ଦିରରେ ଶିବବାହି, ଶୀତଳସଂସ୍ଥା, କୁକୁଟାକ୍ରମ, ଅଗୋକାଞ୍ଚଳୀ ଓ ରକ୍ଷିପଞ୍ଚମୀ ଇତ୍ୟାଦି ପାଳିତ ହୁଏ। ଶୀତଳସଂସ୍ଥା ଦିନ ଶିବ ଓ ପାର୍ବତୀଙ୍କ ବିବାହ ଅନୁଷ୍ଠିତ ହୁଏ। ବିବାହ ପରେ ନବ ବିବାହିତ ବର ଓ

ବ୍ୟୁତ୍ପନ୍ନ ଶ୍ରୀଜଗନ୍ନାଥ ନିମନ୍ତେ କରି ଶ୍ରୀମନ୍ଦିରରେ ସେମାନଙ୍କୁ ପଞ୍ଚଗ୍ରାମୀ ବନ୍ଧାଇଥାନ୍ତି । ଅପରପକ୍ଷରେ ତମକ ଦ୍ଵାବର୍ଣ୍ଣୀ ଦିନ ଶ୍ରୀଜଗନ୍ନାଥଙ୍କ ବିବାହ କାର୍ଯ୍ୟ ସମ୍ପନ୍ନ ପରେ ନହାପ୍ରଭୁ ନସେଶ୍ଵର ମନ୍ଦିରକୁ ଯାଇଥାଆନ୍ତି । ଏଠାରେ ଉଲ୍ଲେଖ କଲେ ଅପ୍ରାଚୀନକ ହେବ ନାହିଁ ଯେ ଶ୍ରୀମନ୍ଦିରରେ ପ୍ରବେଶ କଲାବେଳେ ପ୍ରଥମେ ବାଣୀ ବିଶ୍ଵନାଥଙ୍କୁ ଦର୍ଶନ କରିବାକୁ ପଡ଼ିଥାଏ ।

ପୁରୁର ବାଛି, ତାହା ଉତ୍ପାଦି ଦ୍ଵାପଦୁଡ଼ାକୁ ଯେଉଁ ଶିବୋପାସନା ସମର୍ପଣ କରୁ ସଂସ୍କୃତ ଗ୍ରନ୍ଥ ମିଳୁଛି, ସେଥିରୁ ପୁରନା ମିଳୁଛି ଯେ "ଶିବ"କର ଅନ୍ୟ ନାମ ହେଉଛି 'ଜଗନ୍ନାଥ' ବା 'ଜଗନ୍ନାଥ', ଯାହାର ପ୍ରକୃତ ଅର୍ଥ ହେଉଛି ଜଗତର ଈଶ୍ଵର । ପୁଣି ଯେହି ବାଲିଦ୍ଵୀପରେ ବିଷ୍ଣୁଙ୍କର ୧୦୩ ଅବତାର ନାଧରେ ଶଙ୍ଖ ବନ୍ଧୁଧାରୀ 'ପୁରୁଷୋତ୍ତମ' ଅନ୍ୟତମ ଅବତାର ।

ପ୍ରଥମେ ବଳଭଦ୍ର ଶିବଭାବେ ଏବଂ ପୁରୁଡ଼ା ଦୁର୍ଗା ବା ଶକ୍ତି ଭାବେ ପୁରୀ ପାଠପୁରୁଣେ । ଜଗନ୍ନାଥ ଶୈବଧର୍ମ ଓ ଶାକ୍ତି ଧର୍ମ ଉପରେ ବୈଷ୍ଣବ ଧର୍ମର

ପ୍ରାଧାନ୍ୟ ହେତୁ ଶିବ ଓ ଦୁର୍ଗାଙ୍କୁ ବୈଷ୍ଣବାୟିତ କରିଦିଆଗଲା । ଯେ ଯଥାର୍ଥେ ବଳଭଦ୍ର (ଜଗନ୍ନାଥଙ୍କ ବଡ଼ଭାଇ) ଏବଂ ପୁରୁଡ଼ା (ବଳଭଦ୍ର ଓ ଜଗନ୍ନାଥଙ୍କ ଭଉଣୀ) ରୂପେ ପରିଗଣିତ ହେଲେ । ଶୈବ-ବୈଷ୍ଣବ ଧର୍ମର ଏକ ମଧୁର ସମନ୍ଵୟ ଜଗନ୍ନାଥ ଧର୍ମରେ ଦେଖିବାକୁ ମିଳେ । କଥିତ ଅଛି ଯେ ପରମ ବୈଷ୍ଣବ ଶ୍ରୀଚୈତନ୍ୟ ପ୍ରତି ବର୍ଷ ଅକ୍ଷୟତୃତୀୟା ଦିନ କୃଷିବାସ ଲିଙ୍ଗଗାଳକୁ ଦର୍ଶନ କରି ନିୟତେବକ ନନ୍ଦପୀଠ ବେଲୁଳୀ ଗ୍ରାମକୁ ଯାଉଥିଲେ ।

ଶୈବଧର୍ମ ଦ୍ଵାବନ୍ଧ ଶତାବ୍ଦୀ ବେଳକୁ ଏତେ ଲୋକପ୍ରିୟ ହୋଇ ଉଠିଲା ଯେ ବୈଷ୍ଣବ ଧର୍ମର ଅଭ୍ୟୁତ୍ଥାନ ପରେ ଏହାକୁ ପରିତ୍ୟାଗ କରିବା ଏକ ପ୍ରକାର ଅସମ୍ଭବ ହୋଇଗଲା । ଫଳତଃ ଶୈବ ଧର୍ମ ଓ ବୈଷ୍ଣବ ଧର୍ମର ସମନ୍ଵୟରେ ପୁଣି ହେଲା ନୂତନ ଜଗନ୍ନାଥ ଧର୍ମ ।

ଅତିରିକ୍ତ କାଶିକ୍ୟ କର ଅଧିକାରୀ,
କଟକ-୧, କେନ୍ଦ୍ର ମନ୍ତ୍ରକ, ଯୋଡ଼ା, କଟକ



୪୫ ପ୍ରଭାତ ନଳିନୀ ମହାପାତ୍ର

ମୁଁ ତମକୁ ବାଞ୍ଛିବି ବା ଦୋଷ ଦେବି
କେତ କେତ ତାପାତେ ଯ,
ଯାହା ବିଚ୍ଛି ଯାଉଛି ପଦ ପାଉଛି ସବୁ
କାରିଆଣେ ମୁଁ ତମ କରୁ ବସନ୍ତର,
ତମ ଦୋଷ ବିଏ ଯେ ବା ବଞ୍ଚିବାକୁ ଭରସିବ ।
ତମେ ଯେଉଁ ଦୁର୍ଭୀକ, ଯାଜନର
ଅସୀମ ବିଦର ।

ତମ ଦାତର ବେଳାରେ
ଛୋଟ ଶୁଭକ୍ତି ଯୁଁ
ଅସୀମ ଦୁର୍ଭୀକ ଯୁଁ ଛୋଟ ଧୂଳିବଣା,
କେଉଁ ଅପରାଧ ବେଳେ
ତମ କୃପା ହରାଇଲି
ଅନ୍ଧାରରେ ଦେଲି ବାବରଣା ।

କେମିତି ସହିବି ପୁଣି
ମନକୁ ପଥର କରି

ଯଦି ମୋତେ ଦେଲ ନାହିଁ କହି,
ତମ ସିଂହଦ୍ଵାର ପାଖୁ
ଫେରିଯିବି ତୁମ୍ଭପାଦ,
ତମପାଇଁ ଆଉ ବିଚ୍ଛି
ଆପରି ବା ଅଭିଯୋଗ ନାହିଁ ।

ତମ ନୀଳଚକ୍ର ବାମ
ଫର ଫର ଉଡୁଥାଉ
ଆକାଶରେ ଉନ୍ମୁତ୍ତ ଗର୍ବରେ
ମୁଁ ପଛେ ପଡ଼ିଥାଏ
ଫତା ଦୀପାଲିଟେ ହୋଇ
ତମର ସେ ପାତ ଅଗଣାରେ ।

ଅଧ୍ୟାପିକା, ଓଡ଼ିଆ ବିଭାଗ,
ମହିଳା ମହାବିଦ୍ୟାଳୟ,
ଉତ୍ପଳ ।

ଉତ୍କଳ ଉତ୍ସାହୀଙ୍କ ଦୃଷ୍ଟି

ଅଧ୍ୟାପକ ନୀଳମଣି ପରିଡ଼ା

ଉତ୍କଳର ଆରାଧ୍ୟ ଦେବତା ଶ୍ରୀଜଗନ୍ନାଥଙ୍କୁ କେନ୍ଦ୍ର କରି ଗଢ଼ି ଉଠିଛି ଉତ୍କଳୀୟ ସମାଜ। ଏକ ମହାନ ଧର୍ମ ଓ ସଂସ୍କୃତିର ସେ ପ୍ରତୀକ। ଅନ୍ଧାର, ଅଶାନ୍ତତା, କନ୍ଦ୍ରିୟାତୀତ ଏବଂ ଦାଗ୍ରହସ୍ତ ଭାବରେ ତାଙ୍କର ପ୍ରସିଦ୍ଧି ରହିଅଛି। କେବଳେ ଶ୍ରୀଜଗନ୍ନାଥଙ୍କୁ ଅସୌରୁକ୍ଷେୟ ଦାରୁ ଦେବତା ଭାବରେ ଚିହ୍ନିତ କରା ଯାଇଅଛି। ପରମ ରତ୍ନସ୍ୟ ଓ ଉପଦେବତା ଭାବରେ ଶ୍ରୀଜଗନ୍ନାଥଙ୍କର ଖ୍ୟାତି ବିଶ୍ୱବ୍ୟାପୀ। ସମଗ୍ର ପୃଥିବୀରେ ସମୟର ବିବର୍ତ୍ତନ ଓ ଅପ୍ରତିହତ ଧାରାରେ



କହୁ ମତ ଧର୍ମ ଓ ସଂସ୍କୃତିର ବିଲୟ ଘଟୁଥିବା ବେଳେ ନିଜର ମହାନତା ଓ ଉଦ୍ଦାରଣା ଯୋଗୁ ପୁଣିର ଇତିହାସ ଅନୁବର୍ତ୍ତନରେ ଶ୍ରୀଜଗନ୍ନାଥଙ୍କର ପ୍ରସିଦ୍ଧି ଓ ମାହାତ୍ମ୍ୟ ରହିଅଛି। ତାଙ୍କର ନିଜସ୍ୱ ଗୌରବ ପାଇଁ ଭାରତବର୍ଷ ଓ ଭାରତବର୍ଷ ବାହାରେ କଳା, ସଂସ୍କୃତିର ଦେଶ ଓଦ୍ୱିଗାରୁ ଲୋକେ “ଜଗନ୍ନାଥ ଦେଶ” ଭାବରେ କହନ୍ତି। ଉତ୍କଳ ଓ ଶ୍ରୀଜଗନ୍ନାଥ, ଶ୍ରୀଜଗନ୍ନାଥ ଓ ଉତ୍କଳ ପରସ୍ପର ଏକ ଓ ଅନ୍ୟ। ଗୋଟିକୁ ବାଦ୍ ଦେଇ ଅନ୍ୟଟିର ପରିଚୟନା ହେଉ ନାହିଁ। ଶ୍ରୀଜଗନ୍ନାଥ ଓଦ୍ୱିଗାର ପ୍ରାଣ।

ଶ୍ରୀଜଗନ୍ନାଥଙ୍କ ବିଗ୍ରହକୁ ପ୍ରତିମା ରୂପରେ ବିବେଚନା ବ୍ୟାପାରମ୍ଭୁତ୍ୟେ ଯେ ପ୍ରକୃତରେ ସେ ପ୍ରତିମା ବିଶେଷ ନୁହେଁ। ବସ୍ତୁତଃ ସେ ପ୍ରତୀକ ରୂପ। ଶ୍ରୀଜଗନ୍ନାଥ ବିଗ୍ରହର ପ୍ରତୀକସତା ତାଙ୍କୁ ବିଭିନ୍ନ ସମୟରେ ପ୍ରତିଟି ଉତ୍ସବ ମୁଖର ପର୍ବ ପର୍ବାଣୀରେ ବିଭିନ୍ନ ପ୍ରତିମା ରୂପରେ ପ୍ରକଟିତ ହେବାକୁ ଉପଯୋଗୀ କରେ। ପ୍ରକୃତରେ ପ୍ରତିମା ଏକାଧିକ ବୋଧକ। ବିଷ୍ଣୁ ପ୍ରତୀକ ବହୁ ଅର୍ଥ ଅର୍ଥାନ୍ତର ଯୁକ୍ତ। ସେ ହିଁ ଜାନ, ବୁଦ୍ଧ, ଶୈବ, ଶାକ୍ତ, ସୌର, ଗାଣପତ୍ୟ, ଶାବରୀ ବିଗ୍ରହ, ରଥାଗ୍ରହ ବାମନ, ପୂର୍ଣ୍ଣ୍ୟ, ରାମ, କୃଷ୍ଣ, ମାଧବ, କାଳୀ, ଭୈରବୀ ଓ ଦେବୀ ଦୁର୍ଗା ରୂପରେ ପୂଜିତ। ଜଗନ୍ନାଥ ବିଗ୍ରହଙ୍କ ଏହି ପ୍ରତୀକସତା ତାଙ୍କୁ ସାର୍ବଜନୀନରେ ପରିଚିତ କରିଅଛି। ସର୍ବୋ ପରି ହିନ୍ଦୁ ଧର୍ମ ଓ ଦର୍ଶନରେ ତେଦିଶ ଲୋଟି ଜନତାଙ୍କୁ ଆଧ୍ୟାତ୍ମିକ ମାନ୍ୟତା ଦିଆଯାଇ ଥିଲେ ହେଁ ପୁଣି, କ୍ଷିତି ଓ ପ୍ରଜୟର ଦେବତା ଭାବରେ ଶ୍ରୀମନ୍ଦିରରେ ପୁରୁଷା, ଜଗନ୍ନାଥ ଓ ବଳଦେବ ପୂଜିତ ହେଉଅଛନ୍ତି। ଏମାନଙ୍କ ସହ ଆଉ ଏକ ମୂର୍ତ୍ତି ମିଶି ‘ଚତୁର୍ଥ ମୂର୍ତ୍ତି’ ବିଜେ କରି ଅଛନ୍ତି। ସେ ହେଉଛନ୍ତି ସୁଦର୍ଶନ ଚକ୍ର।

ବାକ୍ତବରେ ଶ୍ରୀଜଗନ୍ନାଥ ରୂପ ହେଲେ ମଧ୍ୟ ଅରୁପ, ରୂପହୀନ, ରୂପାତୀତ ଏବଂ ଅପରୂପ ଲାବଣ୍ୟରେ ପୁଣ୍ୟୋଦ୍ଧିତ। ଯେଉଁ ମାନସ ଆଲୋଚନାକୁ ବଳା ଓ କଳ୍ପନାକୁ ଏପରି ରୂପାତୀତର ପୁଣି ସେହି ଅଲୌକିକ ଶିଳ୍ପୀର ଶିଳ୍ପ ପାଟବତୀ ବନ୍ଦନୀୟ ନିଶ୍ଚୟ ମାତ୍ର ଶ୍ରୀଜଗନ୍ନାଥ ସ୍ୱୟଂ ପରଂବ୍ରହ୍ମ। ସେ ନିର୍ଗୁଣ, ଅଶାନ୍ତ, ଅନନ୍ତ ଅସୀମ, ଶୂନ୍ୟଶୂନ୍ୟ ମହାଶୂନ୍ୟ, ସହସ୍ର ପାଦ, ସହସ୍ର ଉରୁ, ସହସ୍ର ବାହୁ ସମ୍ପନ୍ନ ନିଖୁଳ ବିଶ୍ୱର ଆଦି ଅତ୍ୟନ୍ତ ଶକ୍ତି ଶ୍ରୀ ପୁରୁଷୋତ୍ତମ।

“ଅନାଦି ମଧ୍ୟାନ୍ତ ମନନ୍ତ ବୀର୍ଯ୍ୟ,
ମନନ୍ତ ବାହୁ ଶଶି ପୂର୍ଣ୍ଣ୍ୟ ନେତ୍ରମ।
ପଶ୍ୟାମି ତ୍ୱାଦୀଷ୍ଟ ତୁଗାଣ ବଞ୍ଚ,
ସ୍ୱ ଡେଉଠା ବିଶ୍ୱମିଦଂ ଚେଷ୍ଟମ।

(ଗୀତା ଏକାଦଶ ଅଧ୍ୟାୟ ୧୯ ଶ୍ଳୋକ)

ଗୀତାରେ ‘ଆସାନଂ ରଥୀନଂ ବିଷ୍’ ବୋଲି ବୁଝାଯାଇଅଛି। ଶାସ୍ତ୍ରଜ୍ଞମାନେ ଦେହରୂପ ଓ ଆସାକୁ ରଥୀ ଭାବରେ ଗ୍ରହଣ କରିଛନ୍ତି। ଉପନିଷଦରେ ଶରୀରକୁ ରଥ ରୂପରେ ଚିହ୍ନିତ କରାଯାଏ। ପୁନଶ୍ଚ ପରାମାସା ହେଉଛନ୍ତି ରଥ ଓ ଆସା ହେଉଛି ସାରଥୀ। ଏହି କଥାକୁ ସାଧକ କରିବା ଉଦ୍ଦେଶ୍ୟରେ ପ୍ରତୀକାତ୍ମକ ଭାବରେ ଉପଦେବତା ଜଗନ୍ନାଥ ଶ୍ରୀମନ୍ଦିର ଛାଡ଼ି ବର୍ଷକୁ ଥରେ ଚତୁର୍ଦ୍ଦଶାହାରୀ ଯତ୍ରାରେ ବିଦ୍ରୋହ କରନ୍ତି। ପ୍ରତିବର୍ଷ ଅଷ୍ଟମ ପ୍ରତୀକାତ୍ମକ

ରଥ ନିର୍ମାଣ କାର୍ଯ୍ୟର ଗୁରୁତ୍ୱ ହୋଇଥାଏ । ନକ୍ଷିତ୍ରମାନଙ୍କ ପରି ଦାଗୁବିଗ୍ରହ ଭିତରେ ନବକଳେବରରେ ଦାଗୁ ବ୍ରହ୍ମ ସଂସ୍ଥାପିତ ହୋଇଥିବା କୀର୍ତ୍ତନାଳୟ ଶୋକ୍ତର ଉପସ୍ଥଳରେ ପୂଜାର୍ଚ୍ଚନା ଭାଗିରହେ । କୀର୍ତ୍ତନାଳୟ ହେଉଛି ଦାଗୁବ୍ରହ୍ମ । ଦାଗୁବିଗ୍ରହରେ ବ୍ରହ୍ମପୁତ୍ର ହୋଇ ଦାଗୁବ୍ରହ୍ମ ବୋଲାଯାନ୍ତି । ଦାଗୁବ୍ରହ୍ମକୁ 'ପୁରୁଷୋତ୍ତମ' ବୋଲି କୁହାଯାଏ ।

ଅସୋପଦାକୁ ପୁକଟେ ସିନ୍ଧୋଃ ପାରେ ଅପୁରୁଷମ୍
ଦୋ ଭରଣୁ ଦୁର୍ଭଣୋ ନେନଗଞ୍ଜ ପରଞ୍ଜରମ୍ ।

କଣେ ବୈଦିକ ଋଷି ଦୁର୍ଭଣ, ଯୋଦାର ଅର୍ଥ ଦୁର୍ଭଟନ) କୁରାଣାକୁ ସମୋଧନ କରି କହିଛନ୍ତି, ସିନ୍ଧୁତୀରରେ ଭାସିଯାଇ ଏହି ପୁରୁଷୋତ୍ତମ ଦାଗୁକୁ ଛେଦନ କରି ପରମ ପଦ ଲାଭକର । ମହାଭାରତ ଓ ଶୀତାଳେ ପୁରୁଷୋତ୍ତମ ଶବ୍ଦ, ରାମାୟଣ ଓ ବିଷ୍ଣୁ ସହସ୍ରନାମରେ ଶ୍ରୀକୃଷ୍ଣାୟ ନାମର ପ୍ରଚଳନ ହୋଇଅଛି । 'କୃଷ୍ଣାୟ' ଶବ୍ଦ ମୂଳତଃ ଜୈନ ଓ ଏହା ଜିନେଶ୍ୱର ଅର୍ଥାତ୍ ଆଦିନାଥ ଉତ୍ତରକଳ ନାନାନ୍ତର ବୋଲି ଜୈନ ଗ୍ରନ୍ଥ ତଥା ଅଭିଧାନକୁ ଜଣାପଡ଼ିଛି । 'କୃଷ୍ଣାୟ' ଶବ୍ଦର ଅର୍ଥ କରତ୍ ରୂପ ନାଥ ବା ପୁରୁଷ । କୃଷ୍ଣତର ସେ ଉପାସ୍ୟ ପୁରୁଷ । ଜୈନମାନେ ତାଙ୍କର ଉପାସ୍ୟ ଦେବତାକୁ 'ନାଥ' ଭାବରେ ଗ୍ରହଣ କରିଛନ୍ତି । ଆଷାଢ଼ ଶୁକ୍ଳ

ଦ୍ୱିତୀୟା ତିଥିରେ ତୈତ୍ୟ-ନିର୍ମିତ ରଥ ଉପରେ ଜିନକର ପ୍ରତିମା ଥୋଇ ଉତ୍ତର ଓ ଜନପଦ ପରିଚିନା କରାଯାଇଥାଏ । କୃଷ୍ଣାୟ ଜୀନ ହୋଇଥିବାରୁ ସେହି ପ୍ରଥାନୁସରଣ ପୂର୍ବକ ଆଷାଢ଼ ଶୁକ୍ଳ ଦ୍ୱିତୀୟା ତିଥିରେ କୃଷ୍ଣାୟଙ୍କର ରଥଯାତ୍ରା ଉତ୍ସବ ଅନୁଷ୍ଠିତ ହୁଏ । ବିରାଟ ଜନସମୁଦ୍ର ଭିତରେ ଶ୍ରୀକୃଷ୍ଣାୟ ଥାନ୍ତି । ଉତ୍ତମାନେ କେହି ଧନ, ଜନ ମାଗନ୍ତି ନାହିଁ ମାତ୍ର ଶରଧାବାଳିକୁ ହାତେ ମାରିଥାନ୍ତି । କୀର୍ତ୍ତନାଳୟ ନବଯୌବନ ପ୍ରାୟ ହୋଇ ରଥଉପରେ ସର୍ବସାଧାରଣଙ୍କୁ ସାକ୍ଷାତ ଦେଇ ନେତ୍ର ପବିତ୍ର କରାବାର ପୁରସ୍କା କରନ୍ତି । ରଥ ଉପରେ ଶ୍ରୀକୃଷ୍ଣାୟଙ୍କୁ ଦର୍ଶନ କଲେ ପୁନର୍ଜନ୍ମ ହୁଏ ନାହିଁ ବୋଲି ସୁଗ ସୁଗ ଧରି ବିଶ୍ୱାସ ରହିଥାଏ ।

ରଥେ ତୁ ବାମନଂ ଦୃଷ୍ଟ୍ୱା
ପୁନର୍ଜନ୍ମ ନ ବିଦ୍ୟତେ ।

ପୁଥିବୀରେ ଏତଳି ପ୍ରଥା ଓ ପରମ୍ପରା ଅନ୍ୟ କେଉଁଠି ପ୍ରଚଳିତ ହୁଏ ନାହିଁ ।

ସଧାପକ ଓଡ଼ିଆ ବିଭାଗ,
କେନ୍ଦ୍ରାପଡ଼ା କଲେଜ, କେନ୍ଦ୍ରାପଡ଼ା-୭୫୪୨୧୧

ଜୀଉଙ୍କ ଯାନି-ଯାତ୍ରା

ନବାଳ ଓ ଧନୁ ସଂକ୍ରାନ୍ତି	:	ପୌଷ (ଡିସେମ୍ବର-ଜାନୁଆରୀ)
ମକର ସଂକ୍ରାନ୍ତି ଓ ଶ୍ରୀପଞ୍ଚମୀ	:	ମାଘ (ଜାନୁଆରୀ-ଫେବୃଆରୀ)
ଫୋଳ ପୂର୍ଣ୍ଣିମା	:	ଫାଲଗୁନ (ଫେବୃଆରୀ-ମାର୍ଚ୍ଚ)
ଚନ୍ଦନ ଯାତ୍ରା	:	ବୈଶାଖ (ଏପ୍ରିଲ-ମେ)
ନୃସିଂହ କଳ୍ପ ଓ ସ୍ୱାନ ଯାତ୍ରା	:	ଜ୍ୟେଷ୍ଠ (ମେ-ଜୁନ)
ରଥଯାତ୍ରା ଓ ବାହୁକା ଯାତ୍ରା	:	ଆଷାଢ଼ (ଜୁନ-ଜୁଲାଇ)
କୁଲଶ ଯାତ୍ରା	:	ଶ୍ରାବଣ (ଜୁଲାଇ-ଅଗଷ୍ଟ)
ବୃଷ କଳ୍ପାଷମୀ ଓ କାଳୀୟ ଦଳନ	:	ଭାଦ୍ରବ (ଅଗଷ୍ଟ-ସେପ୍ଟେମ୍ବର)
ବଶହରା ଓ ଦୁର୍ଗାପୂଜା	:	ଆଶ୍ୱିନ (ସେପ୍ଟେମ୍ବର-ଅକ୍ଟୋବର)
ରାସପୂର୍ଣ୍ଣିମା, କାର୍ତ୍ତିକ ପୂର୍ଣ୍ଣିମା, ପଞ୍ଚୁଡ଼	:	କାର୍ତ୍ତିକ (ଅକ୍ଟୋବର-ନଭେମ୍ବର)
ପ୍ରଥମାଷମୀ	:	ମାର୍ଗଶୀର (ନଭେମ୍ବର-ଡିସେମ୍ବର)

ଶ୍ରୀରାଧାଙ୍କ ରଥଯାତ୍ରା



ଶ୍ରୀ ବନମାଳୀ ସୁଆର

କିମ୍ବଦନ୍ତୀର ରଥଯାତ୍ରା ପ୍ରତିବର୍ଷ ଆଷାଢ଼ ମାସରେ ଶ୍ରୀକ୍ଷେତ୍ର ପୁରୀରେ ଅନୁଷ୍ଠିତ ହେବା ସର୍ବନନ୍ଦ ବିଦିତ । ଏହି ରଥ ଯାତ୍ରାରେ ଆଧ୍ୟାତ୍ମିକ ଓ ସାଂସ୍କୃତିକ ଚେତନା ତଥା ଚକ୍ଷୁ ମଧ୍ୟରେ ସର୍ବଧର୍ମର ସମନ୍ୱୟ ଓ ସଂଘଟି ପ୍ରତିଷ୍ଠା ଅନ୍ୟତମ ଲକ୍ଷ୍ୟ ।

ଆଷାଢ଼ ମାସର ରଥଯାତ୍ରା ବ୍ୟତୀତ ଶ୍ରୀକ୍ଷେତ୍ରର ଆଉ ଗୋଟିଏ କଥାଯାତ୍ରା ଗରଜଗଡ଼ରେ ଆଶ୍ୱିନ ମାସରେ ଅନୁଷ୍ଠିତ ହୋଇଥାଏ । ଏହାକୁ ଶାରଦୀୟ ରଥଯାତ୍ରା ବା ଶାଢ଼ ଗୁଣ୍ଡିଚାଯାତ୍ରା ବୋଲି କୁହାଯାଏ । ଗରଜ ବାଲୀନ ଦୁର୍ଗା ମାଧବ ଯାତ୍ରା ରୂପେ ବିଦିତ । ଶ୍ରୀମନ୍ଦିରରେ ଶକ୍ତିମାତା ବିନାକାର ସହସ୍ର ବ୍ରହ୍ମାଣ୍ଡକ ଆଶ୍ୱିନ କୁଣ୍ଡ ସମ୍ପ୍ରଦାୟରୁ ଆରମ୍ଭ ହୁଏ । ଷୋଡ଼ଶ ପୂଜାର ନବମ ଦିନଠାରୁ ନଅଦିନ ପର୍ଯ୍ୟନ୍ତ ଅର୍ପାତ୍ ବନହରା ପର୍ଯ୍ୟନ୍ତ ଏହି ଶାଢ଼ଗୁଣ୍ଡିଚା ଉତ୍ସବର ମୁଖ୍ୟାଂଶ ପାଳିତ ହୁଏ ।

ରଥ ସିଂହାସନରେ ସସ୍ତ୍ରଶକ୍ତି ମଧ୍ୟରୁ ମାଧବ ମୂର୍ତ୍ତି ଶ୍ରୀକ୍ଷେତ୍ରର ବାମପାର୍ଶ୍ୱରେ ଅଛନ୍ତି । ଏହାକୁ ଶ୍ରୀବାଳପୁରୁଷୋତ୍ତମ ଦେବ କୁହାଯାଇଥାଏ । ପ୍ରାୟ ଦେବଫୁଟ ଉଚ୍ଚତା ବିଶିଷ୍ଟ ଛୋଟ ଶ୍ରୀକ୍ଷେତ୍ରର ଉପରାଂଶ ଅବିକଳ ଶ୍ରୀକ୍ଷେତ୍ରର ଆକୃତି । ଏହାଙ୍କର ମଧ୍ୟ ଅଗ୍ରଭାଗ ଦୁଃଖ ଓ ପ୍ରତିକଳେବରରେ ରୂପ ଶରୀର ପାରିଆଥାନ୍ତି ।

ସହସ୍ର ବ୍ରହ୍ମାଣ୍ଡକ ବିନ ଉତ୍ତାର ପରୁ ଦୁର୍ଗା ଆକାମାଳ ପାଇ ଶ୍ରୀମନ୍ଦିରର ସୋମନାଥ ମନ୍ତ୍ରପଣ୍ଡେ ବିଜେ ହୁଅନ୍ତି । ଏହି ଆକାମାଳ ମାଆ ସୁଭଦ୍ରା ଓ ଶ୍ରୀକ୍ଷେତ୍ରର ପାରଥାୟାନ୍ତି । ଆତ୍ମୀୟ ଓ ବ୍ରହ୍ମା ବରଣ ପରେ ଦୁର୍ଗାଦେବୀଙ୍କୁ ଏକହରା ଗରାଜଳ ଲାଗି କରାଯାଏ । ବେଶ ହୁଅନ୍ତି ଓ ଲୁଗା ପିନ୍ଧନ୍ତି । ଶୀତଳ ଭୋଗ ମନୋହି କରନ୍ତି । ଏହା ପଞ୍ଚୋପସ୍ତରରେ ସମାହିତ ହୁଏ । ଶ୍ରୀବାଳପୁରୁଷୋତ୍ତମ ଦେବ ବା ମାଧବ ଶ୍ରୀକ୍ଷେତ୍ର ଆକାମାଳ ପାଇ ଉତ୍ତାର ପର ପୁଆରଠାରେ ଦୁର୍ଗାଦେବୀଙ୍କ ସହ ଏକତ୍ର ରୁଣା ଯୋଗ ଉଦ୍‌ଘାଟନରେ ଉପବେଷ୍ଟିତ ହୁଅନ୍ତି । ଏହାପରେ ରଥ ସିଂହାସନ ପାଖକୁ ଯାଇ ଶ୍ରୀକ୍ଷେତ୍ର ଆକାମାଳ ପ୍ରାଣହୋଇ ତସ୍ତ ବିକସ୍ତ ମଧ୍ୟଦେଇ ଖୁଲଣ ମନ୍ତ୍ରପଠାରେ ପାଳିକିର ଖବଟ ବସନ୍ତି ଓ ବିମଳାଙ୍କ ସ୍ନାନ, ପୂଜା ଓ ମନୋହା ପରେ ଦୁର୍ଗା ଓ ମାଧବ ବିମଳାଙ୍କ ମନ୍ଦିର ଖଟ ଉପରେ ବିଜେ ହୁଅନ୍ତି । ସେଠାରେ ତିନି ଧୂପ ସମାହିତ ହୁଏ ଓ ବନନଗାଣି ପରେ ପୁନଶ୍ଚ ଉତ୍ତାରକୁ ଫେରି ଆସନ୍ତି । ଏହିପରି ଆଦିନ ପରେ ନବମଦିବସଠାରୁ ଦୁର୍ଗା ଓ ମାଧବ ଗୋଟିଏ ରଥରେ ଏକତ୍ର ବସି

ଶ୍ରୀମନ୍ଦିର ବାହାରେ ଥିବା ଦୋଳମନ୍ତ୍ରପ ସାହି ଦେଇ ଶ୍ରୀନାରାୟଣୀଙ୍କ ମନ୍ଦିରକୁ ବିଜେ କରନ୍ତି । ଏଠାରେ କର୍ପୂର ଜଳ ଲାଗି, ଭୋଗ ଓ ବନ୍ଦାପନା କରାଯାଏ । ଏହା ଦଶହରା ପର୍ଯ୍ୟନ୍ତ ଚାଲେ । ଶେଷଦିନ ନିକଟବର୍ତ୍ତୀ ଜଗନ୍ନାଥ ବନ୍ଧନ ମଠଠାରେ ଦଶହରା ପଦାମୋହାଶଳୀକୁ ବୀରବେଶ ସାଦି ଯାଇଥାଆନ୍ତି । ସେଠାରେ ଭୋଗ ଓ ବନ୍ଦାପନାଦି ଶେଷ ହେଲେ ଶ୍ରୀମନ୍ଦିର ଫେରି ଆସନ୍ତି । ଏହାକୁ ଦୁର୍ଗାମାଧବ ଉତ୍ସବ କୁହାଯାଇଥାଏ ।

ଦୁର୍ଗା ହେଉଛନ୍ତି ଆଦ୍ୟାଶକ୍ତି । ଶାଢ଼ ଦର୍ଶନ ମତରେ ମାଆ ସୁଭଦ୍ରା, ଦୁର୍ଗା, ଭୁବନେଶ୍ୱରୀ ଓ ବିମଳାଙ୍କ ମଧ୍ୟରେ ପ୍ରଭେଦ ଦେଖି ହୁଏ ନାହିଁ । ସେ ହେଉଛନ୍ତି ମଙ୍ଗଳମୟୀ ।

“ସର୍ବମଙ୍ଗଳ ମାଙ୍ଗଳ୍ୟ ଶିବେ ସର୍ବାର୍ଥ ସାଧୁକେ
ଗରଣ୍ୟ ସ୍ୟସକେ ଗୌରି ନାରାୟଣୀ ନମୋକ୍ତୁତେ”
ମାୟା ମୋହମୟୀ ଉନୋଦୟକାରୀ ବ୍ରହ୍ମାକ୍ଷରକୋଦରୀ
ଗାହୀନୀ ବିମଳେ ସଦା ସୁଖବରୀ ଶ୍ରୀକ୍ଷେତ୍ରଗାନ୍ଧେଶ୍ୱରୀ”

ବନ୍ଧୀ ପୁରାଣମତେ ଦେବତାମାନଙ୍କ ବର ପ୍ରାର୍ଥନାରେ କୁହାଯାଇଛି—

“ସଂସୃତା ସଂସୃତା ହଂ ନୋ ହିଂ ସେଥାଃ ପରମାପଦଃ,
ଯସ୍ତ ମର୍ତ୍ତ୍ୟଃ କ୍ଷବିରେଭିକ୍ଷ୍ମାଂ କ୍ଷୋଷ୍ୟତ୍ୟମଳାନନେ”

ଅର୍ଥ—ହେ ମାଆ ଦୁର୍ଗାଦେବୀ, ଯେଉଁ କ୍ଷୋଷରେ ଆପଣ ଆଶ୍ରମାନଙ୍କଠାରେ ପ୍ରୀତ, ସେହି କ୍ଷୋଷ ପଡ଼ି ଯେଉଁ ଲୋକ ଆପଣଙ୍କୁ ଛୁଟି ବଳିବ, ତାହାର ଧନ ସମ୍ପଦ ଓ ଶ୍ରୀ ସୁଖାଦି ମିଳିବ ଏହି ବର ଦିଅନ୍ତୁ ।

“ତସ୍ୟ ବିଶ୍ୱର୍ଷ ବିଭବେର୍ଦନଦାଗାଦି ସମଦାଂ
ବ୍ରହ୍ମସ୍ୱେପୁତ୍ର ପ୍ରପନ୍ନାତ୍ ଉବେଥାଃ ସର୍ବ ଦାକ୍ଷିଣେ”

ଶ୍ରୀମନ୍ଦିରରେ ଦୁର୍ଗା ମାଆ ସୁଭଦ୍ରାଙ୍କ ଆକାମାଳ ମଧ୍ୟ ପ୍ରାଣ ହୁଅନ୍ତି ଓ ତାଙ୍କ ପାଖରେ ବିଜେ ହୋଇ ବସନ୍ତି । ସେ ଦୁର୍ଗା ଏକତ୍ର ରୁଣା ହୁଅନ୍ତି ମାଧବଙ୍କ ସହ । ପ୍ରଶ୍ନ ଉଠେ ମାଧବ କିଏ ? ଶ୍ରୀକ୍ଷେତ୍ରର ହେଉଛନ୍ତି ପୁରୁଷୋତ୍ତମ । ଏହା ଭୀଷ୍ମଙ୍କ ଓ ବ୍ୟାସଙ୍କ ଉକ୍ତି ଓ ଉଚ୍ଚନା “ଜଗତ୍‌ପ୍ରଭୁଂ ଦେବଦେବମନନ୍ତଂ ପୁରୁଷୋତ୍ତମଂ ତେତୁର୍ଥ ଗ୍ଳୋକ ବିଷ୍ଣୁ ସହସ୍ର ନାମଧରେ କୁହାଯାଇଛି । ମାଧବଙ୍କୁ ଶ୍ରୀବାଳ ପୁରୁଷୋତ୍ତମ କୁହାଯାଏ । ମାଧବ ଦୁର୍ଗା ଶବ୍ଦର ସମାୟୁକ୍ତ ଓ ସହି ।

ଶୋଚିତ ନା" ଓ ଅନ୍ୟତ "ଧବ", "ନା" ଆଦିପରି ପ୍ରକୃତି। "ଧବ" ସ୍ତ୍ରୀ ବା "ନାଥ"-ପୁରୁଷୋତ୍ତମ। ସେ ଯେତେବେଳେ ନାଗ ଓ ପିତା ଉତ୍ତମଙ୍କ ସମାହାର ତେଣୁ ନାଥକ। ସେଥିପାଇଁ କୁହାଯାଏ—“ତୁମେବ ନାଗଃ ପିତା ତୁମେବ” ଇତ୍ୟାଦି। ନାଥକ ଉତ୍ତମାଥଙ୍କ ସହ ଦୁର୍ଗାଙ୍କ ଏହି ଯାତ୍ରା। ଏହାକୁ ଦୁର୍ଗାନାଥକ ଉପାଚନା ଓ ସଂକୃତି କୁହାଯାଏ। ଏହା ହିଁ ଗାଢ଼ ଗୁଣ୍ଡିଚା ବା ଶାରଦୀୟ ରଥଯାତ୍ରା। ଏହାକୁ ବର୍ତ୍ତମାନ ନାଗେ ସକଳ ଶୁଭ ହୋଇଥାଏ। ଉତ୍କଳୀୟମାନେ ସବୁ ଶୁଭ ଓ ମଙ୍ଗଳ କାର୍ଯ୍ୟରେ ତାଙ୍କୁ ପୂଜଣ କରିଥାନ୍ତି। ଆମ

ସଂକୃତି ଓ ନୀବନ ଧାରାରେ ସେ ଓତପ୍ରୋତ ଭାବରେ ବଢ଼ିତ। ତେଣୁ ଶୁଭ କାର୍ଯ୍ୟରେ ଲୋକେ ଉଚ୍ଚାରଣ କରିଥାଆନ୍ତି—“ଓ ମଙ୍ଗଳ ଉତ୍ତମାନ ବିଷ୍ଣୋ, ମଙ୍ଗଳ ଗରୁଡ଼ ଧୂଳଃ । ମଙ୍ଗଳ ପୁଣ୍ଡରୀକାକ୍ଷଃ ମଙ୍ଗଳ ପୁରୁଷୋତ୍ତମଃ । ନାଥବୋ ନାଥବୋ ବାବ୍ୟଃ, ନାଥବୋ ନାଥବୋ ହରିଃ । ପୁଣି ସାଧବୋଃ ନିତ୍ୟଂ ସର୍ବ କାର୍ଯ୍ୟେଷୁ ନାଥବଂ”

ଆଡ଼ଭୋକେଟ,
ବୋକନଗର ଗାହି, ପୁରୀ

ଦୁମର ତନାହି ସଚାକ୍ତର

ଶ୍ରୀମତୀ ସରୋଜିନୀ ମିଶ୍ର

ସେ ଏକ ଅମୃତ ଲଗ୍ନ
ପିପାସିତ ଅପେକ୍ଷାର ଦିନ
ତୁମେ ଯେବେ ତୁମ ଚଥାକୁଳ
କ୍ଷେପିତମ୍ବ ହେ କଳାଠାକୁର
ସହସ୍ର ଆଲୋକ ରେଖା ପିଟି ପଡ଼େ
ସକେହିତ ବିପୁଳ ମୁଦ୍ରାରେ
ଖେଳିଯାଏ ନକ ଉନ୍ମୁଦନା
ବତସାକ୍ତ, ଶରଧାବାଲିରେ ।

ଆବାସରେ ନୁଆମେଘ ସଅରଣ
କଲା ପରି ଗୌପ୍ତପାପ କ୍ଷଣକେ ହରଣ
ଦୁଃଖିଯାଏ କଳାବାସୁ ପୁଃଖ ଅବସାଦ
ତୁମଠାରେ ହୋଇଯାଏ ତୁମ୍ଭେ ତଳୁନ
ଅରେ ତୁମ ଆକର୍ଷଣ ଅପୂର୍ବ ଅବ୍ୟୟ ରୂପ
ଦେଖିଦେଲେ କ୍ଷୟ ଦୁଃଖ
କନ୍ଦୁ କନ୍ଦୁକରର ପାତକ ।

ତ୍ରିତାପ ନାଶକ ତୁମ ଦୁର ବ୍ୟାଧାୟ
ତାହା ନିଧ ଅବ୍ୟୟ, ଅମୋକ୍ଷରୁ,
ପ୍ରବକ୍ତୃତ ମାଷା-କୁତୁବିରୁ
ଖୋଲିଦିଏ କୁଟା କୁଟା ଲାଲସାର
ଅଶ୍ରୁକା ବିରୁଦ୍ଧି ସେତେ
କେବଳ ନିଶ୍ଚଳେ ଗଣା ତହିଁର ନିମନ୍ତ ।

କରୁଣାର ଅମିତ ତେଜରେ ପୁଣି
ଚେକିଅଛି ଦୁଇ ମହାବାସୁ
କୋଳାଗ୍ରତ କରିବାକୁ
ଜୀବତୁ ପରମ ଯାଏ
ପୁତ୍ରିଦେଇ ପାପ ଅବଧରୁ
ଶୁଣିବାକୁ ଆର୍ତ୍ତ ଆବେଦନ ତୁମେ
ତିରବାଳ ଶ୍ରୀକର୍ଣ୍ଣ ତେରିଛ
ସମର୍ପିତ କରିଦେଇ ଶ୍ରୀପଦେ ମନକୁ
ସତେ ବେତେ ଆପଣାର ଲାଗି ।

ସାରା ବିଶ୍ୱେ ପ୍ରସରି ଯାଇଛି
ପ୍ରଭୁ ତୁମ ସର୍ବଧର୍ମ ମନ୍ତ୍ର ସାମ୍ୟବାଦ ଚେତନାର
ଅନନ୍ୟ ପ୍ରତୀକ ତୁମେ
ଅମାର୍ଗରେ ମାର୍ଗ ପ୍ରଦର୍ଶକ ।

କ୍ଷର ଆଉ ଅକ୍ଷରର
କ୍ଷେତ୍ର ଅନୁଭବ ତୁମେ
ନିରୁତ୍ତମ ଭାବ ସମାଚନ
ସାହିତ୍ୟ, ସଂସ୍କୃତି, ବଜ୍ର
ତିନୁସ୍ ବିକୃତି ତୁମ
ପ୍ରଭୁ ! ତୁମ ମହିମାର ନାହିଁ ପଚାକ୍ତର ।

ଗଉନ ସମ୍ପାଦକ
୧୯୯୮-୯୯

ଓଡ଼ିଶାରେ ନାଥଧର୍ମ ଓ ଶ୍ରୀଜଗନ୍ନାଥ



ଡକ୍ଟର ଇମାକାଜ କେନା

ନାଥଧର୍ମ ସାଧାରଣତଃ ଏକ ଯୋଗଭିତ୍ତିକ ଧର୍ମ। ଭାରତର ଅସଂଖ୍ୟ ଯୋଗଭିତ୍ତିକ ଧର୍ମର ଛିତି ଥିବା ବେଳେ ଏହି ଧର୍ମକୁ ଏପରି ନାମିତ କରିବାର କାରଣ ହେଉଛି ଏହାର ପ୍ରବର୍ତ୍ତକ ଓ ପ୍ରସାରକର ନାଥ ପଦବୀରେ ରୁଚିତ। ଯେକୌଣସି ବର୍ଣ୍ଣ ବା ଜାତିର ଲୋକ ବୈଷ୍ଣବ ହେଲା ପରେ 'ସାସ' ସଂସ୍ଥା ଗୁଣ କଲା ଭଳି ନାଥଧର୍ମାବଲମ୍ବୀ ସମ୍ପ୍ରଦାୟ ବା ଗୁହସ୍ତ ସମସ୍ତେ ନିଜର ଶୈଳିକ ଉପାଧି ଖୋଜ କରି 'ନାଥ' ଉପାଧି ଗ୍ରହଣ କରନ୍ତି। ଶକ୍ତିସଙ୍ଗମ ଚକ୍ର ଓ ଶରଣୁତ୍ୟ ପ୍ରଭୃତି ଗ୍ରନ୍ଥ ପ୍ରଦତ୍ତ ବ୍ୟୁତ୍ପତ୍ତି ଅନୁଯାୟୀ ନାଥ ଶବ୍ଦ ଅନାଦି, ସ୍ୱାମୀ, ପୁରୁ, ବ୍ରହ୍ମ ଓ ଈଶ୍ୱର ଅର୍ଥରେ ବ୍ୟବହୃତ ହୋଇଥାଏ। (୧) ଧାର୍ମିକ ସମ୍ପ୍ରଦାୟ ପୁଣିରୁ ବିଶ୍ୱର କଲେ 'ନାଥ' ଶବ୍ଦ ହେଉଛି ଗୋରୋପକ୍ଷୀ ଯୋଗୀମାନଙ୍କର ଏକ ଉପାଧି ଏବଂ ଓଡ଼ିଶାରେ ଏହି ଅର୍ଥରେ 'ନାଥ' ଶବ୍ଦ ଯୋଗୀ ବା ଯୋଗୀ ଜାତିକୁ ସାଧାରଣତଃ ରୁଖାଉଥାଏ। (୨) ବୈଦିକ ସମ୍ପ୍ରଦାୟର ବହୁ ପୁର୍ବରୁ ଭାରତରେ ନାଥ ଧର୍ମର ପ୍ରଚଳନ ଥିଲେ ମଧ୍ୟ ପରବର୍ତ୍ତୀ କାଳରେ ବୌଦ୍ଧ, ଜୈନ ଓ ହିନ୍ଦୁଧର୍ମର ସଂସ୍ପର୍ଶରେ ଆସିବା ଫଳରେ ନାଥଧର୍ମ ଆରମ୍ଭରେ ସମସ୍ତୋଚିତ ପରିବର୍ତ୍ତନ ସମ୍ଭବ ହୋଇଥିଲା। (୩) ଏହି ଧର୍ମର ଉତ୍ପତ୍ତି ସମ୍ବନ୍ଧରେ ବିଦ୍ୱାନମାନଙ୍କ ମଧ୍ୟରେ ମତାନ୍ୱେଷ୍ୟ ଦେଖାଯାଏ। ନାଥ ସାହିତ୍ୟରେ କେତେକ ବୌଦ୍ଧସିଦ୍ଧାନ୍ତର ନାନୋଲୋକ ଥିବା କଥାକୁ ଲକ୍ଷ୍ୟ କରି ସମାଲୋଚକ ଶ୍ରୀ ସୁରେନ୍ଦ୍ର ମହାନ୍ତି ନାଥଧର୍ମକୁ ସହଜିଆ ବୌଦ୍ଧଧର୍ମର ଏକ ଶାଖା ରୂପେ ଗ୍ରହଣ କରିବାକୁ ଚୁକ୍ତା ପ୍ରକାଶ କରନ୍ତି ନାହିଁ। (୪) ଅପର ପକ୍ଷରେ ଅନ୍ୟ କେତେକ ଗବେଷକ ସୁପ୍ରାଚୀନ ବ୍ରାହ୍ମଣ ଶୈବମାନଙ୍କର ଘୋରପକ୍ଷୀରୁ ନାଥଧର୍ମର ପୁଣି ସମ୍ଭବ ହୋଇଛି ବୋଲି ମତ ଦେଇଥାନ୍ତି। ନାଥ ଉପାଧିଧାରୀମାନଙ୍କର ପ୍ରଧାନ ସାଧନପକ୍ଷୀ ଯୋଗ ଏବଂ ଉପାସ୍ୟ ଲେଖା ଯୋଗେଶ୍ୱର ଶିବ ହୋଇ ଥିବାରୁ ବିଶିଷ୍ଟ ଗବେଷକ ଡଃ ହରୀଶା ପ୍ରସାଦ ଦ୍ୱିବେଦୀ ନାଥଧର୍ମକୁ ଶୈବ ଧର୍ମର ଏକ ଶାଖା ରୂପେ ପ୍ରମାଣିତ କରିବା ପାଇଁ ଦୃଢ଼ ସୁଦ୍ଧିର ସାହାଯ୍ୟ ନେଇଛନ୍ତି। (୫) 'The Religions of India' ଗ୍ରନ୍ଥର ପ୍ରଥମ ଭାଗରେ ପ୍ରଫେସର ଏ. ପି. କର୍ମକାର ନାଥଧର୍ମକୁ ଶୈବଧର୍ମର ଏକ ଶାଖା ଭାବେ ମଧ୍ୟ ଗ୍ରହଣ କରିଛନ୍ତି। ସ୍ୱୟଂ ଶିବ ହେଉଛନ୍ତି ନାଥ ସମ୍ପ୍ରଦାୟର ଆଦି ପ୍ରବର୍ତ୍ତକ। ଏଣୁ ଏହି ସମ୍ପ୍ରଦାୟକୁ ଶୈବ ବା ବାପାଜିବ ସମ୍ପ୍ରଦାୟ ବୋଲି କୁହାଯାଇଥାଏ। ଅବଧୂତ ସମ୍ପ୍ରଦାୟ ମଧ୍ୟ ଏହି ସମ୍ପ୍ରଦାୟର ନାମାନ୍ତର। (୬) ଯୋଗୀଜାତି ବା ନାଥମାନେ ଶିବଙ୍କଠାରୁ ଉତ୍ପନ୍ନ ହୋଇଛନ୍ତି ବୋଲି କହିଥାନ୍ତି। ବ୍ରହ୍ମବୈବର୍ତ୍ତ ପୁରାଣ ଅନୁସାରେ ସେଧାନ୍ତିତ ପଶୁପତିଙ୍କ କଳାଟାଣ୍ଡିରୁ ଯେଉଁ ଏକାଦଶରୁଦ୍ର ଓ ତଦୀୟ ପତ୍ନୀ

ଉଦ୍ଭୁଗୁହଣ କରିଥିଲେ ସେମାନଙ୍କ ପୁତ୍ରମାନଙ୍କ ମଧ୍ୟରେ ମହାନ ପୁତ୍ର ମହାଯୋଗୀ। ସେହି ମହାନ ବଂଶଧରର ଯୋଗୀ ରୂପେ ପରିଚିତ ହୋଇଥିଲେ। (୭) ଅନ୍ୟ ପକ୍ଷରେ ଗଣ୍ଡକଙ୍କ ଏକାଦଶ ଅବତାର ମଧ୍ୟରେ ମହାଯୋଗୀ ପ୍ରଧାନ ଅବତାର ରୂପେ ଗୃହୀତ। ସେହି ମହାଯୋଗୀଙ୍କଠାରୁ ବିନ୍ଦୁନାଥ ଓ ତାଙ୍କଠାରୁ ମାନନାଥ, ଗୋରୋପକ୍ଷୀ, ଛାୟାନାଥ, ସତ୍ୟନାଥ, ପ୍ରଭୃତି ନାଥ ମତବାଦର ମହାସାମାନ୍ୟ ନନ୍ଦୁଗୁହଣ କରିଥିଲେ। (୮) ଯୋଗୀବଂଶ ମୋଠାରୁ ଜାତ ଏବଂ ସରୁଜାତିଠାରୁ ଶ୍ରେଷ୍ଠ ବୋଲି ସ୍ୱୟଂ ଶିବ ମହାବିରାଟ' ଗ୍ରନ୍ଥରେ ପାର୍ବତୀଙ୍କ ଆଗରେ ପ୍ରକାଶ କରିଛନ୍ତି। (୯) ଗୋରୋପକ୍ଷୀ ସଂହିତା ଅନୁସାରେ ଗୋରୋପକ୍ଷୀ ହେଉଛି ନାଥଧର୍ମର ପ୍ରବର୍ତ୍ତକ ଏବଂ ଯୋଗୀ ଜାତି ସମସ୍ତେ ତାଙ୍କଠାରୁ ଉତ୍ପତ୍ତି ଲାଭ କରିଛନ୍ତି। (୧୦) ଗୋରୋପକ୍ଷୀ ଯୋଗୀମାନେ ସାଧାରଣତଃ ସଂହସ୍ପତି ଶାଖାରେ ବିରଜ୍ଜ। ଡଃ ବଂଶୀଧର ମହାନ୍ତି "ଓଡ଼ିଶାର ନାଥ ସମ୍ପ୍ରଦାୟ ଓ ନାଥ ସାହିତ୍ୟ" ପୁସ୍ତକରେ ଏହି ଶାଖାଗୁଡ଼ିକ ସମନ୍ତରେ ବିଶଦ ଆଲୋଚନା କରିଛନ୍ତି। ଏକ ସମୟରେ ନାଥଧର୍ମର ଦୁଇ ପ୍ରଧାନ ସିଦ୍ଧାନ୍ତୀୟ ମହେନ୍ଦ୍ର ନାଥ ଓ ଗୋରୋପକ୍ଷୀଙ୍କ ଦ୍ୱାରା ନାଥଧର୍ମ ଦଶମ-ଏକାଦଶ ଶତାବ୍ଦୀରେ ସମଗ୍ର ଭାରତରେ ପ୍ରସ୍ତୁତି ହୋଇଥିଲା। (୧୧) ଏହି ଧର୍ମର ଜନପ୍ରିୟତା ସମ୍ବନ୍ଧରେ ଜର୍ମନ ଆଲୋଚକ କୁହ୍ନି-ନାଥଧର୍ମ ଓ ନାଥସିଦ୍ଧମାନଙ୍କର ଅଲୌକିକ ଯୋଗ, ଅସାଧାରଣ ବ୍ୟକ୍ତିତ୍ୱ ଚର୍ଚ୍ଚାଳନା ସମାଜର ଆଧ୍ୟାତ୍ମିକ ଭାବଧାରାକୁ ଏପରି ଭାବରେ ଅନୁପ୍ରାଣିତ କରିଥିଲା ଯେ ସେ ସମୟରେ ବୌଦ୍ଧ, ଜୈନ, ଶୈବ, ତାଣ୍ଡିକ ପ୍ରଭୃତି ସମ୍ପ୍ରଦାୟର ସାଧୁପଣମାନେ ଏଥିପ୍ରତି ଆକୃଷ୍ଟ ହୋଇ ପଡ଼ିଥିଲେ। ଏପରିକି ନିଜ ନିଜ ନାମ ସହିତ ନାଥ ଶବ୍ଦ ଯୋଗ କରିବାକୁ ଗୌରବାନ୍ୱିତ ମନେ କରୁଥିଲେ। (୧୨)

ଭାରତର ଅନ୍ୟାନ୍ୟ ପ୍ରଦେଶ ପରି ଓଡ଼ିଶାରେ ନାଥ ସମ୍ପ୍ରଦାୟର ଛିତି ମଧ୍ୟ ବହୁ ପ୍ରାଚୀନ। (୧୩) ଦ୍ୱାଦଶ ଶତାବ୍ଦୀଠାରୁ ଓଡ଼ିଶାରେ ନାଥଧର୍ମର ପ୍ରସାର ଓ ପ୍ରସାର ପଚିଛି ବୋଲି ଆଲୋଚକମାନେ ମତ ପ୍ରକାଶ କରନ୍ତି। (୧୪) ପଞ୍ଚଦଶ ଶତାବ୍ଦୀ ପୁର୍ବରୁ ନାଥଧର୍ମ ଓ ନାଥ ଯୋଗୀମାନେ ଓଡ଼ିଶାର ଜନସାଧାରଣଙ୍କଠାରେ ସ୍ୱପରିଚିତ ହୋଇଥିବାର ସାଲ୍ୟ ମହାଶାବ୍ଦତରୁ ଜଣାଯାଏ। (୧୫) ନାଥଧର୍ମର ଦ୍ୱାଦଶନାଥଙ୍କ ମଧ୍ୟରେ ସତ୍ୟନାଥ ଉତ୍କଳୀୟ ଥିବାର କହୁଛନ୍ତି। ସତ୍ୟନାଥଙ୍କ ଗୁଣ ଯୋଗୀ ମତ ହିଁ ତାଙ୍କର ଆଦି ସ୍ଥାନ ରୂପେ

ପରିଚିତ । (୧୬) ଏବଂ ବ୍ୟତୀତ ନାଥଧର୍ମର ବାର ଚକ୍ରଦଣ୍ଡ ଅନୁସାରେ
ଓଡ଼ିଶାର ବିଦ୍ୟାନଙ୍କ ପାଇଁ ଯେଉଁ ବାଚନୋକ୍ତି ପ୍ରଧାନ ପୀଠ ଥିଲା ସେମାନଙ୍କ
ମଧ୍ୟରୁ କଟକର ବିଆରବାଙ୍କ, ହରିହର ପୁର, ଚେନ୍ଦ୍ରକୂଳାଟ, ପଦ୍ମପୁର, ବାଲଗୁଡ଼ା,
ଭୁବନେଶ୍ୱରର ପାଟାଳୀ ମଠ, ପୁରୀ ପହରର ସଦ୍ୟେନାଥୀ ମଠ ଓ ଚୋକାନାଳର
କଳିଙ୍ଗ ମଠ ପ୍ରଧାନ । ସପ୍ତଲପୁର, ଗଞ୍ଜାମ, ଆଠମନିକ ଓ କୌବ ପ୍ରଭୃତି
ଆଦିବାସୀ ଅଧ୍ୟୁଷିତ ଅଞ୍ଚଳରେ ମଧ୍ୟ ନାଥଧର୍ମ ସମ୍ପ୍ରଦାୟର ବହୁ ମଠ ବାଡ଼ି
ନିର୍ମିତ ହୋଇଥିଲା । ଆଦିବାସୀ ଓଡ଼ିଶାରେ ପ୍ରାୟ ପଦ୍ମର ହରାହର ଉର୍ଦ୍ଧ୍ୱ
ଯୋଗୀ ବାସ କରୁଛନ୍ତି । (୧୭) ତେଣୁ ଓଡ଼ିଶାର ଧର୍ମପ୍ରବାହ ମଧ୍ୟରେ
ନାଥଧର୍ମର ଭୂମିକା ଯେ ଗୁରୁତ୍ୱପୂର୍ଣ୍ଣ ଥିଲା, ଏହା ଅନୁଭବୀୟ ।
ଏହା ନାଥାଧର ନାଥପିଂଘ ଓ ପରିବ୍ରାଜକ ଯଥାର୍ଥରେ କହିଛନ୍ତି—“ନାଥ
ପଞ୍ଚାନାଥେ ଉତ୍କଳୀୟ ଚନ୍ଦ୍ରଚାନ୍ଦ ଧର୍ମ ଡାକକୁ ଶରୀର ଭାବେ ଏପରି ପ୍ରଭାବିତ
କରିଛନ୍ତି ଯେ ତାହା ନିଜର ସ୍ୱାତନ୍ତ୍ର୍ୟ ହରାଇ ଓଡ଼ିଶାର ଚାଟାୟ ସମାଜରେ ନିଜକୁ
ରାଜ କରି ଦେଇଛି । (୧୮)

ଓଡ଼ିଶାରେ ନାଥଧର୍ମର ଏତାଦୃଶ ପ୍ରସାର ଓ ପ୍ରସାରକୁ ଦେଖି ଅନେକ
ଆଲୋଚକ ଏହାକୁ ଓଡ଼ିଶାର ଧାର୍ମିକ ପ୍ରାଣକେନ୍ଦ୍ର ଶ୍ରୀଜଗନ୍ନାଥଙ୍କ ସହ ଲିପ୍ତ
କରିଥାନ୍ତି । ଏହା କୁହାଯାଏ ଚନ୍ଦ୍ର ଆଶ୍ୱର୍ଯ୍ୟ ଯଥାର୍ଥରେ କହିଛନ୍ତି—ପୂର୍ବ ଶବ୍ଦର
ଦେବତା ରୂପେ ଶ୍ରୀଜଗନ୍ନାଥଙ୍କ ବିକାଶପାତ୍ର ଆଲୋଚନା କଲେ ଓଡ଼ିଶାର
ନୌତୀ ପୀଠରେ ନାଥଧର୍ମ ଶ୍ରୀଜଗନ୍ନାଥଧର୍ମ ମଧ୍ୟରେ ଯାହାରୋପନ କରି ମିଶ୍ରି
ଯାଇଥିବା ଅଧିକ ସମ୍ଭବ ହୋଇପାରେ । (୧୯) ଓଡ଼ିଶାରେ ନାଥ ଶବ୍ଦଟି ଅତି
ସାଧାରଣ ଓ ଲୋକପ୍ରିୟ ଶବ୍ଦ ବାରଣ ଓଡ଼ିଶାର ଶ୍ରେଷ୍ଠ ଦେବତା ‘ବରଗଣାଧିପ’
ନାମରେ ନାଥ ଶବ୍ଦ ପରିସ୍ଥ ଭାବରେ ଫାଟୁଛି । (୨୦) କେବଳ ନାଥ
ପ୍ରଭାବରେ ହିଁ ପୁରୀର ପୁରୁଷୋତ୍ତମ ଜଗନ୍ନାଥ ରୂପରେ ବିଦିତ ହେଲେ ।
(୨୧) ନାଥ ଧର୍ମର ପୁଣି ଅଧିକ ଏବଂ ଶବ୍ଦରୋଗୀରୁ ଜଗନ୍ନାଥ ଯେ ଏହା
ପ୍ରତ୍ୟକ୍ଷ ତଥା ସ୍ଥଳବିଶେଷରେ ପରୋକ୍ଷ ଭାବରେ ଓଡ଼ିଶାର ଚାଟାୟ ଧର୍ମ
ରୂପରେ ଶାନ୍ତ ଜଗନ୍ନାଥ ଧର୍ମର ପରିପୁରକ ହୋଇ ପାରିଛି । (୨୨) ନାଥ
ବିଦ୍ୟାନଙ୍କ ମଧ୍ୟରୁ ସତ୍ୟନାଥଙ୍କ ପ୍ରଭାବରେ ପୁରୁଷୋତ୍ତମ ଜଗନ୍ନାଥ ନାମରେ
ଅଭିଦିତ ହୋଇ ପାରିଥାନ୍ତି ବୋଲି ଏହା ବେଶୀ ନାଥକ ପାଠୀ ଆଶା ପ୍ରକାଶ
କରନ୍ତି । ତାଙ୍କ ମତରେ ନାଥ ବିଦ୍ୟା ମଧ୍ୟରେ ଦେଖିବାକୁ ମିଳେ ସତ୍ୟନାଥୀ
ପଦ୍ମର ପୂର୍ବ ପ୍ରବର୍ତ୍ତକ ହେଉଛନ୍ତି ସତ୍ୟନାଥ । ସତ୍ୟନାଥଙ୍କ ଅପର ନାମ
ବୁଝା । ସ୍ଥଳ ପୁରୁଷୋତ୍ତମ ପୁରୁଷୋତ୍ତମ ମହାତ୍ମ୍ୟରେ ବୁଝାଯାଇଛି ବୁଝାହିଁ
ଜଗନ୍ନାଥଙ୍କର ପ୍ରାଣ ପ୍ରତିଷ୍ଠା କରିଛନ୍ତି । ଚନ୍ଦ୍ରପୁତ୍ର ମହାରାଜା ବୁଝାଲୋକକୁ
ଯାଇ ସ୍ୱୟଂ ବୁଝାକୁ ନିମନ୍ତ୍ରଣ କରି ଆଣିଥିଲେ । ଏହି ମନେହୁଏ ଏହି
ସତ୍ୟନାଥଙ୍କ ପ୍ରଭାବରେ ପୁରୁଷୋତ୍ତମ ଜଗନ୍ନାଥ ନାମରେ ଅଭିଦିତ ହୋଇ ପାରି
ଥାନ୍ତି । ସେମାନେ ଜଗନ୍ନାଥଙ୍କୁ ବିଦ୍ୟୋଗୀ ରୂପେ ଧାରଣା କରି ବିଦ୍ୟୋଗୀଙ୍କ
ଆସନ ନ ଦେବା ହେତୁ ପୁରୀକୁ ବିଦ୍ୟୋଗନ ବା ଶେଷ ନାମରେ ନାମିତ କରିବା
ଅବସ୍ଥକ ନୁହେଁ । (୨୩) ନାଥ ଧର୍ମରେ ଶୂନ୍ୟତାକୁ ପ୍ରାଧାନ୍ୟ ଏକ ପ୍ରଧାନ
ବିଭାବ । “ଗୋରଖବୋଧ” ଗ୍ରନ୍ଥରେ ପ୍ରଣବ ଓ ଶୂନ୍ୟତାକୁ ପାରସ୍ପରିକ
ତର୍କ ବର୍ଣ୍ଣିତ । ପୁନଶ୍ଚ ନାଥ ସାହିତ୍ୟ “ଗୋରଖ ସଂହିତା”ରେ
ଶ୍ରୀଜଗନ୍ନାଥଙ୍କୁ ଶୂନ୍ୟବାସୀ ରୂପେ ଅଭିଦିତ କରି ଉଲ୍ଲେଖଅଛି—

ଅଲେଖ ପୁରୁଷ ସେ ଶର୍ତ୍ତରେ ଛନ୍ତି ଧରି ।
ଶୂନ୍ୟ ବରକୁଷ ସେ ଅନନ୍ତ ଶୟା କରି ॥

ନିରାଲଗ୍ନ ପୁରୁଷ ବିଚୟେ ଯହିଁ କରି ।
ମହାଲକ୍ଷ୍ମୀ ଅଛି କରେ ଶୂନ୍ୟ ଯେ ଧରି ॥

(ଗୋରଖ ସଂହିତା)

ବାଚକରେ ଶୂନ୍ୟ ବୈକୁଣ୍ଠରେ ଅନନ୍ତଶୟୀ ରଚନା କରି ନିରାଲଗ୍ନ
ଶୂନ୍ୟ—ପୁରୁଷଭାବେ ଶ୍ରୀଜଗନ୍ନାଥ ଶ୍ରୀମନ୍ଦିରରେ ସତତ ବିଦ୍ୟମାନ ।

ବିଭିନ୍ନ ଧର୍ମର ଧର୍ମାତ୍ମ୍ୟ ଶ୍ରୀଜଗନ୍ନାଥଙ୍କ ମହତ୍ୱ ଉପଲବ୍ଧ କରି ଶ୍ରୀଯୋଗୁ
ଆଦିବାସୀ ପରି ନାଥଧର୍ମର ମହାନ ପ୍ରବନ୍ଧା ଗୋରଖନାଥ ମଧ୍ୟ ଜଗନ୍ନାଥଙ୍କୁ ଦର୍ଶନ
କରିବା ପାଇଁ ଶ୍ରୀକ୍ଷେତ୍ରକୁ ଆସିଥିଲେ । ଏ ବିଷୟରେ ଏହା ବୋଲିଛନ୍ତି
ଶାସ୍ତ୍ରୀ “ନାଥ ଧର୍ମର ଫଳ ବିକାଶ” ଗ୍ରନ୍ଥରେ ଉଲ୍ଲେଖ କରିଛନ୍ତି ଜନଶ୍ରୀକୁ
ଜଗନ୍ନାଥ ପୁରୀର ବଡ଼ଆଖଡ଼ା ମଠ ଗୋରଖନାଥଙ୍କ ଦ୍ୱାରା ପ୍ରଥମେ ଛାଡ଼ି
ହୋଇଥିଲା । ଗୋରଖନାଥ ଯେତେବେଳେ ଶ୍ରୀକ୍ଷେତ୍ରରେ ଉପସ୍ଥିତ
ହୋଇଥିଲେ, ସେତେବେଳେ ତାଙ୍କ ଶିଳ୍ପୀ ବାଦନ ଶବ୍ଦରେ ସମୁଦ୍ର ୧୦୦ ଯାତ
ଦୂରକୁ ପୁଣିଗଲା । ଜଗନ୍ନାଥଙ୍କ ଆସନ ପ୍ରକାଶିତ ହେବାରୁ ସେ ସିଂହଦ୍ୱାରକୁ
ଆସି ଗୋରଖନାଥଙ୍କୁ ଦର୍ଶନ ଦେଲେ ଏବଂ କହିଲେ, “ଲୋକେ ତୁମକୁ ପ୍ରଥମେ
ଦର୍ଶନ କରି ପରେ ମୋତେ ଦର୍ଶନ କରିବେ । ସେହି ସମୟରୁ ପତିତପାବନଙ୍କ
ମୂର୍ତ୍ତି ନିକଟରେ ଗୋରଖନାଥଙ୍କ ମୂର୍ତ୍ତି ଛାପିତ ହୋଇ ନାଥ ବିଦ୍ୟାତ୍ମ୍ୟକୁ
ସମୁଚିତ ସମ୍ମାନ ପ୍ରଦତ୍ତ ହୋଇଅଛି । ପୁନଶ୍ଚ ସତ୍ୟନାଥ ହେଉଛନ୍ତି
ଗୋରଖନାଥଙ୍କ ପଟ୍ଟଶିଷ୍ୟ । ଏହି ସତ୍ୟନାଥ ଯୋଗୀ ଏକ ସମୟରେ
ଶ୍ରୀକ୍ଷେତ୍ରରେ ଅବସ୍ଥାନ କରୁଥିବା କଥା “ଲକ୍ଷ୍ମୀପୁରାଣ”ରୁ ଜଣାଯାଏ ।
ମହାଲକ୍ଷ୍ମୀଙ୍କ ଅଭିଶାପ ଯୋଗୁ ଶ୍ରୀଜଗନ୍ନାଥ ଓ ବଳଦେବ ନିବାସରେ
ଇତ୍ୟଦିତ୍ୟ ହୋଇ ଭ୍ରମଣ କରୁଥିବା ଅବସରରେ ମହାଲକ୍ଷ୍ମୀଙ୍କ ନିବାସନସ୍ଥ
ସିଦ୍ଧା ପାଇଁ ସତ୍ୟନାଥ ଯୋଗୀ ଗାନ୍ଧା ବତାଇ ଦେବାରୁ ସେମାନେ
ପରିଶେଷରେ ମା’ଙ୍କ ସାମ୍ନିୟ ଲାଭ କରିବାକୁ ସଞ୍ଜମ ହୋଇ ପାରିଥିଲେ ।
(୨୪) ଏହି ସତ୍ୟନାଥ ସମ୍ପ୍ରଦାୟର ଏକ ମଠ ଶ୍ରୀକ୍ଷେତ୍ରର ଚନ୍ଦ୍ରପୁତ୍ର ସରୋବର
ନିକଟରେ ପରିତ୍ୟକ୍ତ ଅବସ୍ଥାରେ ଅବ୍ୟାବଧି ଅବସ୍ଥିତ । ଘଟି ସ୍ୱେଦନ ବିଭବ
ନାମକ ବନିକ ଜମିନ୍ ଗବେଷକ ୧୯୨୪ରେ ଶ୍ରୀକ୍ଷେତ୍ର-ଆକାଶନ କରି ମଠର
ତ୍ୟାଗିତ୍ତମ ମହତ୍ତ ନିରୁଦ୍ଧିନାଥଙ୍କୁ ସାକ୍ଷାତ କରି ମଠ ସମ୍ପର୍କରେ ସ୍ୱରଚିତ ଗୁଠି
(୨୫)ରେ ଲେଖୁଛନ୍ତି ଯେ ଏହି ମଠରେ ଶିବଲିଙ୍ଗ ଓ କେତେକ ସମାଧି ଘଟିତ
ଦୁଇଟି କ୍ଷୁଦ୍ର ମନ୍ଦିର ବିଦ୍ୟମାନ । ତନ୍ମଧ୍ୟରୁ ଚିନ୍ତି ଦ୍ୱାର ଓ ଚନ୍ଦ୍ରାକୃତି ବିଗିଠ
ମନ୍ଦିରଟି ମୂର୍ତ୍ତି ବିହୀନ ହୋଇଥିବା ଛଳ ଅନ୍ୟ ମନ୍ଦିରଟିରେ ଭୈରବମୂର୍ତ୍ତି ପୂଜିତ
ହେଉଅଛି । (୨୬) ଶ୍ରୀକ୍ଷେତ୍ରରେ ବିମଳାଙ୍କୁ ଭୈରବୀ ଓ ଜଗନ୍ନାଥଙ୍କୁ ଭୈରବ
କୁହାଯାଇ ଥିବାରୁ ସତ୍ୟନାଥ ମଠର ଭୈରବ ମୂର୍ତ୍ତି ନାଥଧର୍ମର ଏକ ପ୍ରଧାନ ଚିହ୍ନ
ସାଧନ ପୀଠ ହିସାବରେ ନୀରବ ପାଞ୍ଚ୍ୟ ବହନ କରିଥାଏ ।

ନାଥ ବିଦ୍ୟାନେ ଚନ୍ଦ୍ର, ଯୋଗ ଓ ଆୟୁର୍ବେଦର ପ୍ରଭୁତ୍ୱ ଉଚ୍ଚିତ ସାଧନ
କରିଛନ୍ତି । ଗୋରଖନାଥଙ୍କ ଗୁରୁ ମହେନ୍ଦ୍ରନାଥଙ୍କ ଲିଖିତ “ଶୈଳଜ୍ଞାନ ନିର୍ଣ୍ଣୟ”
ଚନ୍ଦ୍ରଶାସ୍ତ୍ରର ଚରମ ଉତ୍କର୍ଷ ପ୍ରତିପାଦନ କରିଥାଏ । ଆୟୁର୍ବେଦ ପ୍ରତି ନାଥ
ସଂପ୍ରଦାୟର ଅବଦାନ ମଧ୍ୟ କମ୍ ନୁହେଁ । ନିତ୍ୟନାଥ, ଧେନ୍ୱକାନାଥ ଓ
ବର୍ମାଜୀନାଥ ଆଦି ମହାସାମାନ୍ୟ ନିଜ ନିଜ ନାମରେ ଅନେକ ରସଶାସ୍ତ୍ର
ଗ୍ରନ୍ଥମାନ ରଚନା କରିଛନ୍ତି । ନାଥଯୋଗୀମାନେ ରସାୟନ ଓ ଚିକିତ୍ସା ବିଦ୍ୟାକୁ
ବ୍ୟବହାର କଲେ ଅଭ୍ୟାସ ଓ ଚର୍ଚ୍ଚାକରି ଆସୁଛନ୍ତି । ଏହା ବ୍ୟତୀତ
ଆୟୁର୍ବେଦ ଚିକିତ୍ସାରେ ବ୍ୟବହୃତ ଅନେକ ଫଳପ୍ରଦ ଯୋଗର ପ୍ରବର୍ତ୍ତକ

ହେଉଛି ନାଥମାନେ । ଶ୍ରୀରାମାୟଣ ଯେବାପୁତ୍ରା ପାଇଁ ଶ୍ରୀନନ୍ଦିରେ ଯେଉଁ
 ଶେଷ ପ୍ରକାରର ସେବକ ନିମ୍ନତ୍ତ ହୋଇଛି ନାଥସମ୍ପ୍ରଦାୟରୁ ସେଥିରୁ
 ବ୍ୟତୀତ ନାଥମାନେ । ନାଦକାପାଣିର ବେଶନା ଥିବାରୁ ସେମାନେ ନଦର
 ମଧ୍ୟ ଥଣ୍ଡାରେ ପଥରେ ପ୍ରତିଦିନ ଅଣ୍ଡାରେ ପିନ୍ଧିବାରୁ ଦାନ ନଦାପ୍ରଭୁଙ୍କୁ ଦେଖୁଛନ୍ତି ।
 ପରେ ପ୍ରଭୁଙ୍କୁ ଦେଇ ଥାଏ ସେହିଦିନ ବିଶିଷ୍ଟ କରି ଏହି ସେବା ପୁଣି ନିମିତ୍ତ ଅନେକ
 ରୁନାଶି ହୋଇ କରୁଥିଲେ । ନାଥ ପରବର୍ତ୍ତୀ କାଳରେ ସେମାନେ ନଦର
 ବିନୟ ପରେ ଶ୍ରୀରାମାୟଣ ଯୋଗୀମାନଙ୍କୁ ଏହି ସେବାକୁ ବସିତ
 କରିଛନ୍ତି ।

ସେଣୁ ଏହିପରି ବିଭିନ୍ନ ପୁଣିରୁ ଆଲୋଚନା କଲେ ନାଥ ଧର୍ମ ସହିତ
 ଶ୍ରୀରାମାୟଣର ଅନେକ ସାମଞ୍ଜସ୍ୟ ଦେଖିବାକୁ ମିଳେ । ଶ୍ରୀରାମାୟଣକୁ
 ଦମ୍ଭିତ୍ତ ଭାବରେ ନାଥ ଧର୍ମର ଦେବତା ଭାବେ ଗ୍ରହଣ କରାଯାଇ ନପାରେ, ବିଷୁ
 ନାଥ ଧର୍ମ ଯେ ଶ୍ରୀରାମାୟଣ ଧର୍ମ ସଂସ୍କୃତିକୁ ପ୍ରଭାବିତ କରିଛି ଏହା ବିଶେଷରେ
 ଅପୁଣ୍ୟାବିତା ବିଧି ନାହିଁ ।

ପଞ୍ଚାକ୍ଷର ଗ୍ରନ୍ଥ ପଞ୍ଜି

- (୧) (କ) ଶକ୍ତି ସମ୍ପଦ ୧୯-୨୩ (ଖ) ଶକ୍ତିରୂପ୍ୟ-୨-୫
- (୨) ଡଃ ଚନ୍ଦ୍ରଶ୍ୟାମଳ ମହାନ୍ତି-ଓଡ଼ିଶାର ନାଥ ସମ୍ପ୍ରଦାୟ ଓ ନାଥ
 ସାହିତ୍ୟ-୨-୨ ।
- (୩) K. M. Sen-Hinduism P. 69
- (୪) ଓଡ଼ିଆ ସାହିତ୍ୟର ଆବିଷ୍କାର-୨-୫୦
- (୫) ଡଃ ସଦାଶିବ ପ୍ରସାଦ ଦିବେଦୀ-ନାଥ ସମ୍ପ୍ରଦାୟ-୨-୩୦
- (୬) ଗର୍ବେ-ନାଥ ସମ୍ପ୍ରଦାୟ-୨-୩
- (୭) ବୁଦ୍ଧ ବିଶେଷ ପୁରାଣ-୧୩ ଗନ୍ଧ. ୮୩ ଓ ୯୩ ପଞ୍ଚାକ୍ଷ
- (୮) ଡଃ ସେକ୍ସୋସ୍‌ସିନ୍ ଶାସ୍ତ୍ରୀ-ନାଥ ଧର୍ମର ଜନବିଶ୍ୱାସ-୨-୨୨
- (୯) ନାଥ ଧର୍ମର ଜନ ବିଶ୍ୱାସ-୨-୭
- (୧୦) ସେକ୍ସୋସ୍‌ସିନ୍ ଶାସ୍ତ୍ରୀ-ନାଥଧର୍ମ ଓ ଦଶନ-୨-୭

- (୧୧) ଗର୍ବେ-ନାଥ ସମ୍ପ୍ରଦାୟ-୨-୧୧
- (୧୨) ଗର୍ବେ-ନାଥ ସମ୍ପ୍ରଦାୟ-ଓଡ଼ିଶାର ନାଥଧର୍ମ-ସଂଗ୍ରହ-
 ଗ୍ରନ୍ଥ. ୧୯୯୫-୨-୨୩
- (୧୩) ଡଃ ଫକୀର ମୋହନ ଦାସ-ଓଡ଼ିଆ ସାହିତ୍ୟରେ ବିଭିନ୍ନ ଧର୍ମଧାରା-୧୩
 ପୃଷ୍ଠା-୨-୨
- (୧୪) ଓଡ଼ିଶାର ନାଥ ସମ୍ପ୍ରଦାୟ ଓ ନାଥ ସାହିତ୍ୟ-୨-୨
- (୧୫) ସାକ୍ଷୀ ମହାଶୟ-ସଂଗ୍ରହ-୨-୩୫୭
- (୧୬) ଓଡ଼ିଶାର ନାଥ ସମ୍ପ୍ରଦାୟ ଓ ନାଥ ସାହିତ୍ୟ-୩-୧୨
- (୧୭) ଗର୍ବେ-୨-୮
- (୧୮) ଡଃ ନାଥାଧର ମାନସିଂହ-ଓଡ଼ିଆ ସାହିତ୍ୟର ଇତିହାସ
- (୧୯) ଡଃ ବ୍ରଜବଳ ବ୍ରହ୍ମ ସାହୁ-ଓଡ଼ିଆ ସାହିତ୍ୟର ସଂକ୍ଷିପ୍ତ
 ପରିଚୟ-୨-୩୨ ।
- (୨୦) ଓଡ଼ିଶାର ନାଥ ସମ୍ପ୍ରଦାୟ ଓ ନାଥ ସାହିତ୍ୟ-୨-୧-୨
- (୨୧) ଡଃ ନାଥାଧର ମାନସିଂହ-ଓଡ଼ିଆ ସାହିତ୍ୟର ଇତିହାସ-୨-୩୮
- (୨୨) ଡଃ ଉତ୍କଳ ନାଥ-ନାଥଧର୍ମ ଓ ଶ୍ରୀରାମାୟଣ-ନିର୍ମାଣ-୩୦ ଓ
 ସଂଗ୍ରହ-୨-୫୨ ।
- (୨୩) ଡଃ ବେଣୀ ନାଥକ ପାଠୀ-ଦାରୁ ଦେବତା-୨-୧୨୭
- (୨୪) କେଶବ ଦାସ-କୋଠୀ ପୁରାଣ
- (୨୫) G. W. Briggs Gorakhnath and the Kanphata
 Yogis.
- (୨୬) ଡଃ ଉତ୍କଳ ନାଥ-ସେନାୟ ୩୦-ଶ୍ରୀରାମାୟଣ କେଶବୀ-୧୩ ବର୍ଷ-୪୬
 ସଂଗ୍ରହ-୧୯୮୫ ।

ପଞ୍ଚାକ୍ଷର ଓଡ଼ିଆ ବିଭାଗ,
 ଭୈରବୀ ପାଠକ ମହାବିଦ୍ୟାଳୟ,
 ଭୈରବୀ ପାଠକା, କେନ୍ଦ୍ରାପଡ଼ା

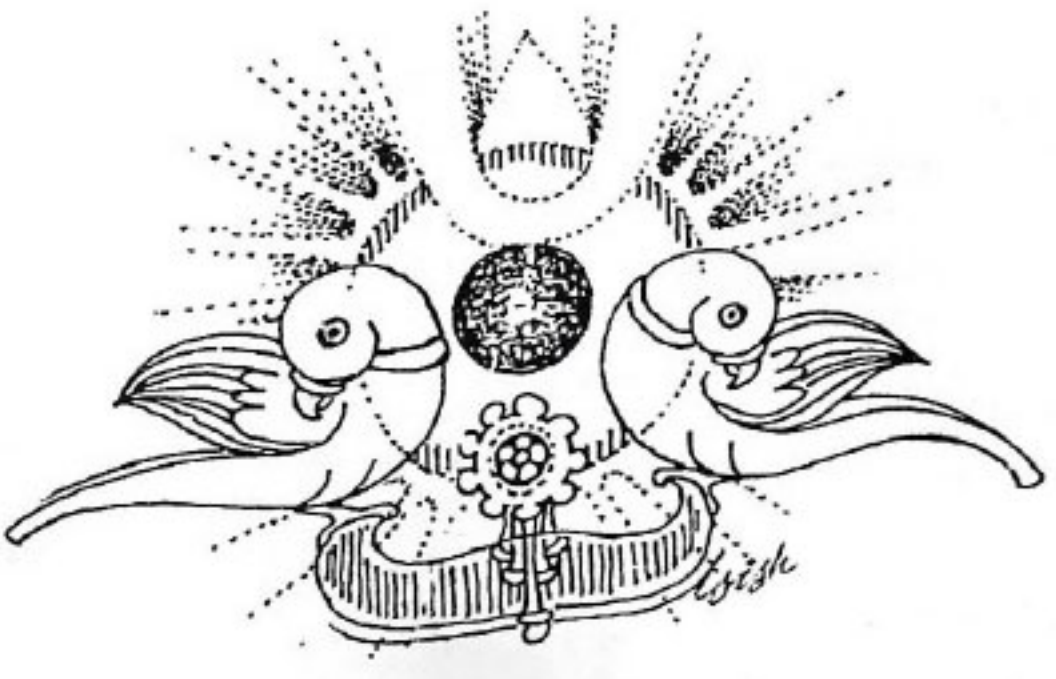

ହୋଇଥାନ୍ତି । ଚତୁର୍ଦ୍ଧାମୂର୍ତ୍ତିଙ୍କ ବ୍ୟତୀତ ଶ୍ରୀଦେବୀ ଓ ଭୂଦେବୀ ତୁଳସୀ ବିହୀନ ପୁରୀସିତ ପୁଷ୍ପ ଓ ଶଶୁଆ ପାଟରେ ତଥା ମାଧବ ବିଗ୍ରହ ଗଣାରେ ତୁଳସୀ ଓ ହେମରେ ଫୁଲ ମାଳରେ ବେଶ ହୋଇଥାନ୍ତି ।

ଉଲ୍ଲେଖଯୋଗ୍ୟ ଯେ ମୁଖ୍ୟତଃ ଚରାଟ, ଟଗର, ପତୁ, ଚମ୍ପା, ଗେଣ୍ଡୁ, ମାଳତୀ, ଗୋଲାପ, ତୁଳ, ମଲ୍ଲୀ, କୁସୁମ, କୁନ୍ଦ ପ୍ରଭୃତି ସୁଗନ୍ଧି ପୁଷ୍ପ ଓ ତୁଳସୀ, ଦସ୍ତା, ରଙ୍ଗୀରେ ନାନା ପ୍ରକାର ପୁଷ୍ପ ଅଳଙ୍କାର ସମ୍ପୂର୍ଣ୍ଣ ଶୁଦ୍ଧପୂତ ଭାବରେ ନିର୍ମିତ ହୋଇଥାଏ । ଶ୍ରୀନନ୍ଦିରର ପୁରୀ ମୁଖ୍ୟ ଉପବନରୁ ଏହି ଫୁଲ ବୈନିକ ସଂଗ୍ରହୀତ ହୋଇଥାଏ । ସ୍ୱତନ୍ତ୍ର ଶୈଳୀରେ ପୁଷ୍ପ ଗିଠୀମାନଙ୍କ ସ୍ୱାଗା ଅବଶ୍ୟକୀୟ ଉପକରଣ ଯଥା :- କଦଳୀପତ୍ରବା, ରୁଞ୍ଚି, ପଶପପତ୍ର, ପୁଡା, ଛୁରୀ, ତାଳପତ୍ର ଭୋଗେଇ, ଡାଲା, ବେତା ଓ ଗୁଜଡ଼ା ଇତ୍ୟାଦି) ସାହାଯ୍ୟରେ ପୂର୍ବ ବର୍ଣ୍ଣିତ ପୁଷ୍ପ ଅଳଙ୍କାରଗୁଡ଼ିକ ଶ୍ରୀନନ୍ଦିରର ନୀଳାଚଳ ଉପବନ, କୋଇଲି ବୈକୁଣ୍ଠ ଓ ଶ୍ରୀନନ୍ଦିର ଭିତର ବେଢ଼ାଛା ପାଦପଦ୍ମଠାରେ ପ୍ରଚ୍ଛୁତ ହୋଇଥାଏ । ଶ୍ରୀନନ୍ଦିର ପ୍ରଶାସନ ତରଫରୁ ଏହି ସବୁ ପୁଷ୍ପ ଅଳଙ୍କାର ତଥା ମାଳ ଯୋଗାଇ ଦିଆଯାଇଥାଏ । ଏତଦ୍ୱ୍ୟତୀତ ଜଗନ୍ନାଥଙ୍କର ମଠ, ଏମାର ମଠ, ପୁନା ଗୋସାଇଁ ମଠ ତରଫରୁ ମଧ୍ୟ କେତେକ ନିର୍ଦ୍ଦିଷ୍ଟ ପୁଷ୍ପ ଅଳଙ୍କାର ଶ୍ରୀନୀଳନାଥଙ୍କ ବିଚ୍ଛିନ୍ନ ବେଶ ପାଇଁ ଶ୍ରୀନନ୍ଦିରକୁ ଆସିଥାଏ । ଶ୍ରୀନନ୍ଦିରର ଶୁଣ୍ଠିଆ ସେବକମାନେ ମାଳଫୁଲର ପବିତ୍ରତାକୁ ରକ୍ଷା କରି ନିଷେଧ ଫୁଲ ଯେପରି ଲାଗି ନହୁଏ ତାହା ଯାଞ୍ଚ କରି ବିଚ୍ଛିନ୍ନ ବେଶରେ ଲାଗି ହେବା ପାଇଁ ଫୁଲମାଳ, ତୁଳସୀ ଚମ୍ପାଦି ପୁଷ୍ପାଳଙ୍କ ସେବକମାନଙ୍କୁ ଯୋଗାଇ ଦିଅନ୍ତି ।

ବଡ଼ସିଂହାର ବେଶ ହେଉଛି ବିଶେଷ ମାନସିକତା, ଭାବାବସ୍ଥା ତଥା ପ୍ରକୃତିର ପ୍ରତିଫଳନ । ଜନଗୁଡ଼ି ଅନୁଯାୟୀ ଅତିବଡ଼ୀ ଜଗନ୍ନାଥ ବାସ ଗୋସ୍ୱାମୀ ପ୍ରତିଦିନ ମହାପ୍ରଭୁଙ୍କ ବଡ଼ ସିଂହାର ବେଶ ଦର୍ଶନ କରିବା ପରେ ଶୟନ କରୁଥିଲେ । ବାସ୍ତବିକ ବଡ଼ସିଂହାର ବେଶ ବୈଷ୍ଣବ କବିମାନଙ୍କର ଅତ୍ୟନ୍ତ ପ୍ରିୟ, ସେଥିପାଇଁ ପୁରୁଷୋତ୍ତମ ଗୀତାରେ ଉଲ୍ଲେଖ ହୋଇଛି :-

“ଗୋର ବିବିଧ ବେଶ ଦେଖୁ
ନିର୍ଦ୍ଦୀଳ ହେଲା ବେନି ଆଖି
ଧନ୍ୟ ତୋ ନୀଳାଦ୍ରୀ ମଞ୍ଚଳ
ଉଚ୍ଚତ ଭାବେ ହେଲୁ ଡୋଳ ।”

ବଡ଼ସିଂହାର ବେଶ ପରେ ପରେ ଠାକୁରମାନଙ୍କ ବଡ଼ସିଂହାର ଗୋର ହୁଏ । ପୁରୀନାୟାଗ୍ୟରେ, ଏହି ବେଶରେ ଠାକୁରମାନଙ୍କ ପହୁଡ଼ ହା ଶୟନ ନୀତି

ସମ୍ପାଦିତ ହୋଇଥାଏ । ଚତୁର୍ଦ୍ଦିନ ମଙ୍ଗଳ ଆରତି ପରେ ମଇଲମ ବେଶ ଓଲଟା ହୋଇଥାଏ । ପୁଷ୍ପ ଅଳଙ୍କାରଗୁଡ଼ିକ ମଇଲମ ହେବାପରେ ପରମ୍ପରା ଅନୁଯାୟୀ ଶ୍ରୀନନ୍ଦିର ଓ ଶ୍ରୀକ୍ଷେତ୍ର କେତେକ ନିର୍ଦ୍ଦିଷ୍ଟ ଦେବଦେବୀଙ୍କୁ ଲାଗି କରାଯାଏ । ବିଶେଷ କରି ବଳଭଦ୍ରଙ୍କ ଅଧରମାଳା ମା' ବିନଳାଙ୍କୁ, ଶ୍ରୀଜଗନ୍ନାଥଙ୍କ ଅଧରମାଳା ବେଢ଼ା ଲକ୍ଷ୍ମୀଙ୍କୁ ଏବଂ ପୁରୁୋକ୍ତ ଅଧରମାଳା ଉତ୍ତରାସ୍ତ୍ରୀଙ୍କୁ ଦିଆଯାଇଥାଏ । ବଳଭଦ୍ର ଓ ଜଗନ୍ନାଥଙ୍କର ଗୋଟିଏ ଲେଖାଏଁ ଝୁମ୍ପା ଗଜପତି ମହାମାତାଙ୍କ ଗୃହ ଠାକୁରାଣୀ କନକ ପୁରୀଙ୍କ ପାଇଁ ପ୍ରତ୍ୟହ ଶ୍ରୀନନ୍ଦିରକୁ ପଠାଯାଏ । ଏହା ବ୍ୟତୀତ ବଡ଼ ଠାକୁରଙ୍କ ଚନ୍ଦ୍ରିକା ବଟ ମଙ୍ଗଳା, ଜଗନ୍ନାଥଙ୍କ ଚନ୍ଦ୍ରିକା ଦକ୍ଷିଣକାଳୀ ଓ ପୁରୁୋକ୍ତ ଚନ୍ଦ୍ରିକା ସଙ୍କଟ ଯାଗାଛ ହରଚଣ୍ଡୀ ଠାକୁରାଣୀଙ୍କ ପାଇଁ ରହିଛି । ପୁରୀ ସହରର ପ୍ରତିଷ୍ଠିତ ବ୍ୟାଠନୋତ୍ତମ, ଗଣେଶ, ହନୁମାନ, ବାଟମଙ୍ଗଳା ପ୍ରଭୃତି ଅନ୍ୟାନ୍ୟ ଦେବ ଦେବୀଙ୍କୁ କରପଞ୍ଚକ ଲାଗି ଉଦ୍ଦେଶ୍ୟରେ ପଠାଯାଏ । ନିର୍ଦ୍ଦିଷ୍ଟ ଦେବ ଦେବୀଙ୍କୁ ଦିଆଯାଇଥିବା ମାଳ ଫୁଲକୁ ବାଦ୍ ଦେଲେ ବଳବା ମାଳ ଫୁଲକୁ ସେବା କରୁଥିବା ପୁଷ୍ପାଳଙ୍କ ଅର୍ଥାଂଶ ରଖି ଅବଶିଷ୍ଟ ଅର୍ଥାଂଶ ପାଳିଆ ଶୁଣ୍ଠିଆକୁ ଦେଇଥାନ୍ତି । ଶ୍ରୀନୀଳକୁ ଲାଗି ହେଉଥିବା ପୁଷ୍ପ ଅଳଙ୍କାର ତଥା ମାଳଗୁଡ଼ିକ ଶ୍ରୀକ୍ଷେତ୍ରର ଅଧିକାରୀ ଅଧିବାସୀମାନେ ତାଙ୍କର ନୂତନ ସର, ସୋକାନ ପ୍ରତିଷ୍ଠା ଓ ଅନ୍ୟାନ୍ୟ ଶୁଭ କାର୍ଯ୍ୟରେ ବ୍ୟବହାର କରିବା ଉଦ୍ଦେଶ୍ୟରେ ସଂପୃକ୍ତ ସେବାୟତଙ୍କଠାରୁ ଏହି ପ୍ରସାଦ ପୁଷ୍ପାଳଙ୍କରୁ ସଂଗ୍ରହ କରିଥାନ୍ତି । ଚପ୍ତ ଅଛି ବଡ଼ ସିଂହାର ବେଶ ଏପରି ଆବର୍ଣ୍ଣଣୀୟ ଯେ, ଯାହାକୁ ଦର୍ଶନ କରିବାକୁ ଶ୍ରୀକ୍ଷେତ୍ରର ଦେବଦେବୀମାନେ ମଧ୍ୟ ଗୋପନରେ ପ୍ରତ୍ୟହ ବିକସିତ ରାତ୍ରେ ଶ୍ରୀନନ୍ଦିରର ଜଗନୋତ୍ତମରେ ବିରାଜମାନ କରିଥାନ୍ତି ।

ସହାୟକ :
“ଶ୍ରୀନନ୍ଦିର” ରଥ ବିଶେଷାଙ୍କ-୧୯୯୫
ଶ୍ରୀଜଗନ୍ନାଥ ମନ୍ଦିର ସ୍ୱତ୍ୱଲିପି
ଶ୍ରୀ ମନୋରଞ୍ଜନ ପୁଷ୍ପାଳଙ୍କ,
ସମ୍ପାଦକ, ପୁଷ୍ପାଳଙ୍କ ନିର୍ଦ୍ଦେଶ, ଶ୍ରୀନନ୍ଦିର
ଶ୍ରୀ ତନ୍ତୁଳ ବାବୁଦେବ ମହାପାତ୍ର,
ପୁଷ୍ପାଳଙ୍କ ସେବକ, ଶ୍ରୀନନ୍ଦିର
ଶ୍ରୀ ରାଧାନାଥ ପ୍ରତିହାରୀ, ଶ୍ରୀନନ୍ଦିର ସେବକ ।

ଲୋକ ସମର୍ଥ ଅଧିକାରୀ
ଶ୍ରୀନନ୍ଦିର ପ୍ରଶାସନ, ପୁରୀ



ଶ୍ରୀଜଗନ୍ନାଥ ଓ ଶଙ୍କରଦେବ

କୁମାରକବି ଅରକ୍ଷିତ ପ୍ରଧାନ

କଠୋର ସାଧନା ଶକ୍ତିରେ ଯେଉଁମାନେ ଭୀଷଣ ଦୁର୍ଗମ ପଥ ପାର ହୋଇ ଅନ୍ୟମାନଙ୍କ ଜୀବନଧାରାକୁ ସହଜ ସରଳ ଗାଡ଼ି ପୁତ ଆନନ୍ଦମୟ କରି ଆସାର ସଂସାର ମଧ୍ୟରେ ସାର ବନ୍ଧୁର ସାକ୍ଷାତ ସହିତ ଅନ୍ଧକାରରୁ ଆଲୋକ, ଅର୍ଥାନନ୍ଦୁ ଖାନ, ଅସତ୍ୟରୁ ସତ୍ୟ, ଦୁର୍ଯ୍ୟରୁ ଅଦୃତ ବାନ୍ଧରେ ସମର୍ଥ ଦୁଅଛି, ସେମାନଙ୍କୁ ପରମ ଗୁରୁ କୁହାଯାଏ । ଦେବାବଚନା ଭାରବର୍ଷରେ ମୁରୁମୁଗ ଧରି ଏପରି ପରମ ଗୁରୁଙ୍କର ଆବିର୍ଭାବ ହୋଇ ଆସିଛି । ପଞ୍ଚଦଶ ଶତକର ମଧ୍ୟାହ୍ନରେ ଆସାନ ଶାନ୍ତରେ ଏପରି ଭାବେ ପରମ ଗୁରୁଙ୍କର ଆବିର୍ଭାବ ହୋଇଥିଲା । ସେ ହେଉଛନ୍ତି ଶ୍ରୀମତ୍ ଶଙ୍କର ଦେବ ।

ଶାମାସର ସୁରରେ ଆସାନ ଶାନ୍ତର ନାମ ଥିଲା ପ୍ରାଣ ଦ୍ୟୋତିଷପୁର । ମହାଭାରତ ସୁର ପର୍ଯ୍ୟନ୍ତ ମଧ୍ୟ ଏହି ନାମ ରହିଥିଲା । ପରବର୍ତ୍ତୀ ସମୟରେ ଶାନ୍ତ କବିମାନେ ବାମାକ୍ଷୀଙ୍କ ନାମାନୁସାରେ ପ୍ରାଣ ଦ୍ୟୋତିଷପୁରକୁ ତନ୍ତ୍ର ଶାନ୍ତନାମକରେ "ବାମରୁପ" ନାମରେ ବର୍ଣ୍ଣନା କରିବା ଫଳରେ ବହୁକାଳ ଧରି ଆସାନ "ବାମରୁପ" ନାମରେ ପରିଚିତ ହେଲା । ଫକ୍ତାସର ଶତକରେ ଆସାନ ଶାନ୍ତଙ୍କର ଆସାନ ଅଧିକାର କରି ରମ୍ୟପୁରରେ ରାଜଧାନୀ ପ୍ରତିଷ୍ଠା କରି ନିଜ ବଂଶର ନାମାନୁସାରେ ଶାନ୍ତର ନାମ ରଖିଲେ ଆସାନ ।

ଆସାନର ଗୁଆହାଟି ନରରୀ ଉପକ୍ରମ ନୀଳାଚଳ ପର୍ବତ ଉପରେ କେଉଁ ଅନବିଚାରକୁ ପ୍ରତିଷ୍ଠିତ ବାମାକ୍ଷୀଙ୍କ ପୀଠ ହେଉଛି ଭାରବର୍ଷର ଗୁପ୍ତାଚୀନ ଶାନ୍ତ ପ୍ରତିଷ୍ଠିତ ତନ୍ତ୍ର ପୀଠ । ବାମାକ୍ଷୀ ଦେବୀଙ୍କ ଯୋଗୁଁ ସୁର ସୁର ଧରି ଜଗନ୍ନାଥ ଆସାନ ଶାନ୍ତଟି ଥିଲା ମହା ଗାନ୍ଧିବ୍ୟାନଙ୍କର ସାମ୍ରାଜ୍ୟ । ଦେବୀ ଭାରବତ ଓ ବାଲିକା ପୁରାଣରୁ ଜଣାଯାଏ ଆସାନର ପ୍ରଥମ ରାଜା ନରକାପୁର ବାମାକ୍ଷୀଙ୍କ ବନ୍ଧ ଓ ମହାନ ଗାନ୍ଧିକ ଥିଲା । ପରବର୍ତ୍ତୀକାଳରେ ଆସାନର ଅନ୍ୟ ଭଗ୍ନ ରାଜା ଭଗବତ ବାମାକ୍ଷୀଙ୍କ ପ୍ରସାଦରୁ ଅଦୃତ ଗାନ୍ଧିକ ଥିଲା । ଏହି ଭଗବତ ଦୁର୍ଯ୍ୟୋଧନ ସପକ୍ଷରେ କୁରୁକ୍ଷେତ୍ର ମୁଖର ଯୋଗ ଦେଇ ମହାଭୟଙ୍କର ତନ୍ତ୍ର ମୁଖ କରିଥିବା ବିଷୟ ମହାଭାରତରୁ ଜଣାଯାଏ । ତେଣୁ ବାମାକ୍ଷୀଙ୍କ ଉପାସନା ହେତୁ ଆସାନ ଶାନ୍ତଟି ସୁର ସୁର ଧରି ଗାନ୍ଧିବ୍ୟାନଙ୍କ ସାଧନା ଶ୍ରେଣୀ ଥିଲା ।

ଆସାନର କନସାଧାରଣ ବାଳକାଳ ଧରି ତନ୍ତ୍ର ମତର ବିଷୟ ବିଷମୟ ପଥରେ ଦୁର୍ଗ ସାଧନା ସମୟରେ ଜଗନ୍ନାଥ କୁଣ୍ଡ ଭକ୍ତିର ପରମ ପାବନ ସହଜ ସରଳ ଅଦୃତ ପୁତ ବାଣୀ ନେଇ ୧୪୪୯ ଶ୍ରୀଆକ୍ଷର ଆସାନ ବରଷୁଆ

ଶ୍ରୀମତ୍ ରୁଷ୍ଟା ଶାନ୍ତାଧିପତି ପିତା କୁହୁନ ବର ଓ ମାତା ସତ୍ୟଦ୍ୟୋଗ ଶୈଳରେ ବିଦ୍ୟା ସମନୀ ତିଥିର ମାହେନ୍ଦ୍ରବେଳାରେ ଜନ୍ମ ଲାଭ କଲେ ଶ୍ରୀମତ୍ ଶଙ୍କର ଦେବ ।

ପରମାର୍ଥ ପଥରେ ସମଗ୍ର ଆସାନ ଶାନ୍ତରେ ଏପର୍ଯ୍ୟନ୍ତ ଅଦୃତିଦ୍ୱାରୀ ମହାପୁରୁଷ ଶଙ୍କରଦେବ ଜୀବନର ପ୍ରଥମ ଆଲୋକ ବାଣୀ ପାଠରେ ଶ୍ରୀଜଗନ୍ନାଥ ମହାପ୍ରଭୁଙ୍କଠାରୁ । ଶ୍ରୀଜଗନ୍ନାଥ ଦ୍ୱାନୀକ୍ଷର ଏହି ଅଦୃତ ଆଶିଷ ଶଙ୍କରଦେବଙ୍କ ଭବିଷ୍ୟତ ପଥକୁ ସପୂର୍ଣ୍ଣ ଆଲୋକ ରହିଲେ ଉଦ୍‌ଭାବିତ କରିଦେଲା । ତାଙ୍କୁ ଯେତେବେଳେ ମାଠ ବର୍ଷ ବସୁପ, ସେତେବେଳେ ଜଗଦୀଶ ମିଶ୍ର ନାମରେ ବନାଗରର ଜଣେ ପ୍ରତ୍ୟକ୍ତ କେଦାନ୍ତ ପଣ୍ଡିତ ଶଙ୍କର ଦେବଙ୍କୁ ସାକ୍ଷାତ କରି କହିଲେ, ଓଡ଼ିଶାର ଜଗନ୍ନାଥ ମହାପ୍ରଭୁଙ୍କ ସ୍ୱପ୍ନାଦେଶ ପାର ମୁଁ ଆପଣଙ୍କ ନିକଟକୁ ଆସିଛି ।

ସ୍ୱପ୍ନ ବଥା ଶୁଣାଇ ଜଗଦୀଶ ପଣ୍ଡିତ କହିଲେ, ଗୋଟିଏ ରାତ୍ରର ଅତିନି ଯାମରେ ଶ୍ରୀଜଗନ୍ନାଥଙ୍କ ଦାରୁ ସ୍ୱପ୍ନ ସ୍ୱପ୍ନରେ ଦର୍ଶନ କଲି । ସେହି ଦିବ୍ୟ ମୂର୍ତ୍ତି ଦର୍ଶନ କରି ମୁଁ ସ୍ତେନ ବିରକ୍ତିତ ହୃଦୟରେ ସାକ୍ଷାତ ପ୍ରଣୀତାତ କରୁଥିବା ସମୟରେ ସେହି ମୂର୍ତ୍ତି ମୋତେ ସ୍ୱପ୍ନାଧିକ କଷ୍ଟରେ କହିଲେ, ଜଗଦୀଶ । ଆସାନର ବରଷୁଆ ଶ୍ରୀମତ୍ ନୋର ଜଣେ ପରମ ଭକ୍ତ ଜନ୍ମଲାଭ କରିବେ । ତାଙ୍କ ନାମ ଶଙ୍କର ଦେବ । ଆସାନ ପ୍ରଭାତରୁ ତୁମେ ଆସାନ ଯାତ ମୋ ଆଦେଶ ଦ୍ୱାରା ଶ୍ରୀଧର ଦ୍ୱାନୀକ୍ଷ ଶୀଳା ଅର୍ଥରେ ତାଙ୍କୁ ଭାଗବତ ରୁଣାକ ଦେବ । ସ୍ୱପ୍ନରେ ମୋତେ ଯେ ଅପଣଙ୍କ ଆକୃତି ଓ ବାସନା ସମ୍ପର୍କରେ ଯାହା କହିଥିଲେ ସବୁ ମୋର ମନେ ଥିଲା । ସମ୍ପ୍ରତି ସ୍ୱପ୍ନ ବଥା ସତ୍ୟ ହେବାରୁ ମୋ ଜୀବନ ଧନ୍ୟ ହେଲା । ତୁମା କରି ମୋଠାରୁ ଭାଗବତ ଶୁଣିଲେ କ୍ରୋଧୀ ହେବି ।

ଏ ପ୍ରକାର ଅପ୍ରତ୍ୟକ୍ଷିତ ଅପଣାଦର ଗୋମାଣିତ ହୋଇ ପରମ ସ୍ତେନପୁଣ୍ଡ ବିଷରେ ଶଙ୍କରଦେବ ଜଗଦୀଶ ମିଶ୍ରଙ୍କଠାରୁ ଭାଗବତ ଶୁଣିଲେ । ଭଗବାନ ବ୍ୟାସଙ୍କ ପ୍ରଣୀତ ଯା ହଜାର ଶ୍ଳୋକ ବିଶିଷ୍ଟ ଭାଗବତ ତତ୍ତ୍ୱକୁ ବୈଶା ହଜାର ଶ୍ଳୋକ ବିଶିଷ୍ଟ ଶ୍ରୀଧର ଦ୍ୱାନୀକ୍ଷ ଭାଗର୍ଥୀ ପାଠିକା ଶୀଳାର ଆଧାର ଉପରେ ପ୍ରାକ୍ତନ ଭାବେ ରୁଣାକ ଦେବା ପରେ ଶଙ୍କର ଦେବଙ୍କ ମନରେ ତାହା ଅବିକୃତ ଲିପିବଦ୍ଧ ହୋଇ ରହି ଯିଲା । ଭାଗବତର ସାର ମର୍ମକୁ ସେ ବୁଝିଲେ, ଭଗବାନ କୁଣ୍ଡ ହେଉଛନ୍ତି ପରମ ବ୍ରହ୍ମ ଏବଂ ସେହି ପରମ ବ୍ରହ୍ମ ହେଉଛନ୍ତି

ଶ୍ରୀଜୀଉଙ୍କୁ । ଚନ୍ଦ୍ରର ମୁଲକେ ଚଳେଦେଲେ ଦ୍ଵାରା ପଦ, ପୁଷ୍ପ, ଫଳ, ଶାଖା, ଉପାସାଦି ପରିପୁଷ୍ଟ ହେବା ଚଳି ଏକମାତ୍ର ଜଗନ୍ନାଥ କୃଷ୍ଣଙ୍କୁ ଉଚ୍ଛିତ୍ତ କଲେ ସମସ୍ତ ଦେବ-ଦେବୀ ପ୍ରସନ୍ନ ହୋଇ ପାରିବେ । ଭାଗବତ ଚତୁର୍ଥ ସ୍କନ୍ଧ ଶ୍ଳୋକର ଏହି ମର୍ମକୁ ଶ୍ରେୟମାନଙ୍କୁ ବୁଝାଇବାରେ ତାଙ୍କୁ ବହୁ ସମର୍ଥନ ମିଳିଲା ଏବଂ ସତର ଓଏ ଟଙ୍କର ଉଚ୍ଛିତ୍ତ ହୋଇ ଗଲେ ।

ଏହା ପରେ ଶଙ୍କର ଦେବ ବିଷ୍ଣୁର କଲେ ମୁଗ୍ଧ ମୁଗ୍ଧ ଧରି ମନୁଷ୍ୟମାନେ ଏକଦାସୁଦୃଶୀ ଧର୍ମ ପଥରେ ଗତି କରି ବାସ୍ତବ ଭକ୍ତିରୁ ବଞ୍ଚିତ ହୋଇ ଯାଉଛନ୍ତି । ଶ୍ରୀକବୀଙ୍କ ଉଚ୍ଛିତ୍ତ ପାଇଁ ଅନ୍ୟ ଜଗନ୍ନାଥ ମାଧ୍ୟମ ଆବଶ୍ୟକ ହେଉଛି । ତାହା ପୁଣି ବିନା ଦକ୍ଷିଣାରେ ନୁହେଁ, ଦକ୍ଷିଣା ଦେଇ ମଧ୍ୟ, ଭକ୍ତିର ପରମ ଆଦ୍ୟାଦ ପାଇ ପାରୁ ନାହାନ୍ତି । କାରଣ ପରସା ନେଇ ତାପାଇଁ ଅନ୍ୟ ଜଣେ ଉପାସନାକୁ ଡାକୁଛି, ନିଜ ପାଇଁ ପରମାତ୍ମାଙ୍କୁ ନିଜେ ଭକ୍ତି କରିବାରେ ଯେଉଁ ଅକ୍ଷମତା ପ୍ରକାଶ ହେବ ଅନ୍ୟ ଜଗନ୍ନାଥ ଅର୍ଥାତ୍ ବିଭା ପ୍ରାର୍ଥନା ତାହା ପାରିବ ନାହିଁ । ତେଣୁ ପରମାତ୍ମାଙ୍କ ପ୍ରିୟତମ ସାଧ୍ୟତର ଅନ୍ୟ କାନ୍ଦର ମାଧ୍ୟମର ଆବଶ୍ୟକ ନାହିଁ ।

ପରମାତ୍ମାଙ୍କ ପ୍ରେମ ରାଜ୍ୟରେ ତାଙ୍କୁ, କାନ୍ଦି, କାନ୍ଦି, ଧର୍ମ, ବିଦ୍ୟା, ଚୁଞ୍ଚି, ଅକ୍ଷୟ ଉଦ୍ଧର ନାହିଁ । ପ୍ରାଣୀ ମାନଙ୍କ ପରମାତ୍ମାଙ୍କ ପ୍ରକୃତ ସହାନୁଭୂତି ପିତାଙ୍କ ସମ୍ପର୍କ ଉପରେ ଯେପରି ପୁଷ୍ପମାନଙ୍କର ଅଧିକାର, ସେହିପରି ପରମ ପିତାଙ୍କ ପ୍ରେମ ଭକ୍ତି ସମ୍ପର୍କ ଉପରେ ସମସ୍ତ ପ୍ରାଣୀଙ୍କର ସମାନ ଅଧିକାର । ବ୍ୟବସାୟିକା ଧର୍ମରୁ ପ୍ରକୃତ ପ୍ରେମ ଭକ୍ତି ମାଗିବୁ ଆଶିଷା ପାଇଁ ଏହି ସିଦ୍ଧାନ୍ତ ପ୍ରକୃଷ୍ଟ ଅବଲମ୍ବନ । ସମ୍ଭବତଃ ମୋ ମନରେ ପରମାତ୍ମା ବିଭାଙ୍କ ଅଦ୍ଭୁତ ଭରଣ ହେଉଛି ଶ୍ରୀଜଗନ୍ନାଥ ସ୍ଵାମୀଙ୍କ ଗଛ । ଭାଗବତ ଉପ ନିଷ୍ପତ୍ତ ଏହି ଅନୁତ ଭାବନାକୁ ଜଗଦୀଶ ପଞ୍ଚିତଙ୍କ ମାଧ୍ୟମରେ ସେ ମୋ ଭିତରେ ଗାନ୍ଧିତ କରିଛନ୍ତି, ତେଣୁ ସେହି ଜଗନ୍ନାଥ ସ୍ଵାମୀ ହେଉଛନ୍ତି ମୋର ମାର୍ଗ ଦର୍ଶକ, ପରମଗୁରୁ ।

ଏହି ବିଭା ପ୍ରକୃତ ଏକ ସରଣୀୟା ଧର୍ମ (ଏକମାତ୍ର ଜଗନ୍ନାଥ କୃଷ୍ଣଙ୍କ ଉପାସନା) ମତ ପ୍ରକୃତ ପାଇଁ ଶ୍ରୀଜଗନ୍ନାଥଙ୍କ ଆଶିଷ ଲାଭ ନିମନ୍ତେ ଶଙ୍କର ଦେବ ବଚ୍ଚି ବର୍ଷ ବସୁଦେଇ ପ୍ରଥମ ସତର ଜଣ ଅନୁଗତଙ୍କ ସହିତ ଶ୍ରୀକ୍ଷେତ୍ର ଜଗନ୍ନାଥ ଧାମରେ ପହଞ୍ଚିଲେ । ସମ୍ଭବତଃ ତାହା ୧୪୮୧ ଖ୍ରୀଷ୍ଟାବ୍ଦ । ପୁରୁଷୋତ୍ତମ ଧାମରେ ଶ୍ରୀଜଗନ୍ନାଥ ସ୍ଵାମୀଙ୍କର ଦର୍ଶନାନନ୍ଦ, ପୁରୀର ସୌନ୍ଦର୍ଯ୍ୟ ତଥା ଓଡ଼ିଆ ଲୋକମାନଙ୍କର ସୌନ୍ଦର୍ଯ୍ୟ ତାଙ୍କୁ ଜନ୍ମଭୂମି ଆସାନ ବଥା ବିଭା କରିବାକୁ ଅବସର ଦେଲା ନାହିଁ । ଶ୍ରୀକ୍ଷେତ୍ରରେ ତାଙ୍କର ଚିନ୍ତିବର୍ଷ ଛଅ ମାସ ଅତିବାହିତ ହୋଇ ଗଲା । ଏହି ସମୟ ମଧ୍ୟରେ ଶଙ୍କର ଦେବ ଓଡ଼ିଆ ଭାଷା ସାହିତ୍ୟ ଶିକ୍ଷା ସହିତ ଜଗନ୍ନାଥ ସଂସ୍କୃତି ସମ୍ପର୍କୀୟ ଅନେକ ଉପାଦେୟ ଗ୍ରନ୍ଥ ଅଧ୍ୟୟନ ପୂର୍ବକ "ଓରେଷା ବର୍ଣ୍ଣନ" ନାମରେ ଏକ କୀର୍ତ୍ତନ ଗ୍ରନ୍ଥ ପ୍ରଣୟନ କଲେ । ସାହା ଆଦି ଆସାନ ବୈଷ୍ଣବ ସାହିତ୍ୟରେ ଅତି ସମ୍ମାନସ୍ପଦ ଗ୍ରନ୍ଥ ଏବଂ ଆସାନରେ ତାହା ଆଜି ମଧ୍ୟ ପ୍ରତ୍ୟେକ ସତ ନୋମଘରେ କୀର୍ତ୍ତନ ହେଉଛି । ଏହି "ଓରେଷା-ବର୍ଣ୍ଣନ" ଗ୍ରନ୍ଥଟି ବ୍ରହ୍ମପୁରାଣ ବର୍ଣ୍ଣିତ ଜଗନ୍ନାଥ ମହାତ୍ମ୍ୟ ଉପରେ ଆଧାରିତ ଆସାନ ଭାଷାରେ ଲିଖିତ ଏକୋଇଶିଟି କୀର୍ତ୍ତନ ଗୀତ ।

"ଓରେଷାର କୀର୍ତ୍ତନକ ଶୁନିଲୋ ଲୋକାଳ
ଶଙ୍କର ରଚିଲ ବ୍ରହ୍ମ-ପୁରାଣକ ଶୁର"

(ପ୍ରଥମ ଗୀତ)

"ଓରେଷା-ବର୍ଣ୍ଣନ" ଗ୍ରନ୍ଥଟିରେ ଜଗନ୍ନାଥ ମହାତ୍ମ୍ୟ କୀର୍ତ୍ତନ କରାଯାଉଥିଲେ ମଧ୍ୟ ଓଡ଼ିଆ ବର୍ଣ୍ଣନ ନାମଟି ଶଙ୍କର ଦେବଙ୍କର ଜଗନ୍ନାଥ ଭକ୍ତି ଏବଂ ଉଚ୍ଚଳୀୟ ପ୍ରୀତିର ନିବର୍ଣ୍ଣନ । ଏହା ମଧ୍ୟରେ ମହାନଦୀ, ମହୋଦଧି ତଥା ଓଡ଼ିଆ ନରନାରୀଙ୍କ ବନ୍ଧନା ଅତି ମନୋରମ ।

ଶଙ୍କର ଦେବଙ୍କର ଏହି ଶ୍ରୀକ୍ଷେତ୍ର ରେଖା ସମସ୍ତରୁ ଓଡ଼ିଆ ଭାଗବତକାର ଜଗନ୍ନାଥ ଦାସ ଗୋସ୍ଵାମୀ ବିଦ୍ୟା ପଞ୍ଚସଖାମାନଙ୍କ ମଧ୍ୟରୁ କେହି ଜଣେ ଜନ୍ମ ହୋଇ ନଥିଲେ । ଜଗନ୍ନାଥ ଦାସଙ୍କ ଜନ୍ମ ସମୟରେ ଓଡ଼ିଆ ଐତିହାସିକମାନଙ୍କ ମଧ୍ୟରେ ନାନାମତ ପ୍ରବାଣ ପାଇଛି । ତାହା ମଧ୍ୟରେ ୧୪୮୫, ୧୪୯୦, ୧୪୯୧ ଓ ୧୪୯୮ ଖ୍ରୀଷ୍ଟାବ୍ଦରେ ଜଗନ୍ନାଥ ଦାସଙ୍କର ଜନ୍ମ ହୋଇ ଶିକ୍ଷ ଶିକ୍ଷ ଗବେଷକମାନେ କହିଛନ୍ତି । ତଥାପି ଅନେକ ଆଲୋଚନା କ୍ଷେତ୍ରରେ ୧୪୯୧ ଖ୍ରୀଷ୍ଟାବ୍ଦ ଜଗନ୍ନାଥ ଦାସଙ୍କ ଜନ୍ମ ଛିଇ କରାଯାଇ ଓଡ଼ିଶାରେ ତାଙ୍କ ପଞ୍ଚଗତ ବାସିର ପାଳନ କରାଯାଇଛି । ଏହା ଯଦି ସତ୍ୟ ହୁଏ ତେବେ ପଞ୍ଚସଖାଙ୍କ ମଧ୍ୟରେ ଜ୍ୟେଷ୍ଠ ଏବଂ ଜଗନ୍ନାଥ ଦାସଙ୍କଠାରୁ ଶୁଣିବର୍ଷ ଜ୍ୟେଷ୍ଠ ବନ୍ଧ୍ୟାମ ଦାସ ମଧ୍ୟ ଶଙ୍କର ଦେବଙ୍କ ପୁରୀ ଆଗମନ କାଳକୁ ଜନ୍ମ ହୋଇ ନାହାନ୍ତି । କାରଣ ଖ୍ରୀଷ୍ଟ୧୪୯୧ରେ ଶଙ୍କର ଦେବଙ୍କ ଜନ୍ମ । ସେ ୩୭ ବର୍ଷରେ ପୁରୀ ଉଦ୍ଧିଷ୍ଟଲେ । ସମ୍ଭବତଃ ତାହା ୧୪୮୧ ଖ୍ରୀଷ୍ଟାବ୍ଦ ।

ଶଙ୍କର ଦେବଙ୍କୁ ଆସାନ ଫେରି ଏକ ସରଣୀୟା ଧର୍ମ ପ୍ରକୃତ କରିବା ପାଇଁ ଚିନ୍ତିବର୍ଷ ଛଅ ମାସ ପରେ ଶ୍ରୀଜଗନ୍ନାଥଙ୍କ ଆଦେଶ ମିଳିଲା । ଆସାନ ଫେରି ଯାଇ ସ୍ଵୀୟ ନାଟ୍ୟଦର୍ଶନର ପ୍ରସାର ଓ ପ୍ରସାର କରି ଆରମ୍ଭ କଲେ ଶଙ୍କର ଦେବ । କାନ୍ଦି, ବଞ୍ଚି, ଧର୍ମ ନିର୍ଦ୍ଦିଶଣରେ ସମସ୍ତଙ୍କୁ ଗ୍ରହଣ କରି ନେଲା ଶଙ୍କର ଦର୍ଶନ । ସତସତ, ନାମ କୀର୍ତ୍ତନ ଓ ଭାଗବତ ପାଠ ଏହି ତିନୋଟି ଧାରାର ମୁଖ୍ୟ ପ୍ରଚଳନ ହେଲା "ଏକ ସରଣୀୟା" ଧର୍ମରେ । ଜଗନ୍ନାଥଙ୍କ ଦୟାରୁ ଏହା ଚୁହୁକ ମତ୍ତ ସଦୁପ ଆସାନର ଚତୁର୍ଦ୍ଦିଗକୁ ବ୍ୟାପିବାରେ ଲାଗିଲା । ଏହି ଧର୍ମ ପ୍ରସାର ପାଇଁ ଅନେକ ଖଳଲୋକଙ୍କ ପକ୍ଷରୁ ପ୍ରବଳ ବିରୋଧର ସମ୍ମୁଖୀନ ହେଲେ ଶଙ୍କର ଦେବ । ଏପରିକି ଗାଡ଼ା ନର ନାରାୟଣଙ୍କ ଦରବାରରେ ଗତି ପରୀକ୍ଷା ଦେବାକୁ ତାଙ୍କୁ ପଡ଼ିଲା । ଶଙ୍କର ଦେବଙ୍କର ଆଲୋଚିକ ଗତି, ଅପୂର୍ବ ବାକ୍ସିତାରେ ବିମୁଗ୍ଧ ହୋଇ ଗାଡ଼ା ନର ନାରାୟଣ ତାଙ୍କର ଉଚ୍ଛିତ୍ତ ହୋଇ ଯିବା ପରେ ଶ୍ରୀବତ୍ସ ନାସରେ ପ୍ରବଳ ବନ୍ୟା ସଦୃଶ ଏକ ସରଣୀୟା ଧର୍ମ ଆସାନ ଭୂମିରେ ପ୍ରାଚିତ ହେବାରେ ଲାଗିଲା ।

ଏକ ସରଣୀୟାର ଅଦ୍ଭୁତ ପ୍ରଗତି ପରମାତ୍ମା ଜଗନ୍ନାଥଙ୍କ ଅପାର କରୁଣା ବୋଲି ପରିପୁଷ୍ଟ ବିଶ୍ଵାସର ସହ ଦ୍ଵିତୀୟତାର ଅନେକ ଶିଷ୍ୟ ପ୍ରଶିଷ୍ୟଙ୍କ ଶହଶହେ ଶ୍ରୀକ୍ଷେତ୍ରକୁ ଆସିଲେ ଶଙ୍କର ଦେବ । ଏଥର ତାଙ୍କର ପଞ୍ଚସଖାଙ୍କ ସହିତ ସାକ୍ଷାତ ହେଲା-

"ନୀରର ସାଗର ପଞ୍ଚାସୁତ ଅତିବଡ଼ୀ
ଅନନ୍ତ ଅଧୁତ ସଙ୍ଗେ ପ୍ରେମେ ଗଢ଼ାଗଡ଼ି"
(ଶଙ୍କର ଗୋଷପତି ରଚିତ)

ପଞ୍ଚସଖାଙ୍କ ମଧ୍ୟରୁ ଜଗନ୍ନାଥ ଦାସଙ୍କ ସହିତ ଶଙ୍କର ଦେବଙ୍କର ଅତ୍ୟନ୍ତ ଆସାସିତା ପୁଷ୍ଟି ହୋଇଥିଲା । କାରଣ ଉଭୟେ ଥିଲେ ସମାନଧର୍ମୀ ବୈଷ୍ଣବ, କୃଷ୍ଣ ଜଗନ୍ନାଥ ଭକ୍ତ । ଭାଗବତ ଶ୍ରୀଧର ସ୍ଵାମୀ ଚୀନା ରଚିତ, ଉଭୟେ

କୌଣସି ଉପରେ ବିଶ୍ୱାସୀ, ଅନେକ ଉଚ୍ଚ ଗ୍ରହଣ ରଚୟିତା। ଗୋଟିଏ ଗୋଟିଏ ମାଣର ପୁସ୍ତକ। ଜଗନ୍ନାଥ ଦାସ ଓଡ଼ିଆ ଭାଷାରେ ଭାଗବତର ପଦ୍ୟାନୁବାଦ କରିଥିବା ଛକେ ଶଙ୍କର ଦେବ ଆଦ୍ୟ ଭାଷାରେ ଭାଗବତର ପଦ୍ୟାନୁବାଦ କରିଛନ୍ତି। ଉଭୟଙ୍କ ରଚନାର ସର୍ବଶ୍ରେଷ୍ଠ ଓ ସର୍ବଶେଷକୃତି ହେଲା ଭାଗବତ। ଶ୍ରୀଜଗନ୍ନାଥ ଭାବପାତ୍ରର ତୀରରେ ପଶିଲିବ ଏହି ମାନବ ବୃକ୍ଷର ଚୋ ଏବଂ ଭାଗବତ ପଞ୍ଚମ ଅତି ନିକଟ ଦୋରଥୁରେ ମଧ୍ୟ ଭେଦ ଏତିକି ଯେ ଶଙ୍କର ଦେବଙ୍କ ପରମାୟୁ ୧୨୦ ବର୍ଷ, ଜଗନ୍ନାଥ ଦାସଙ୍କର ମାତ୍ର ୨୦ ବର୍ଷ। ଜଗନ୍ନାଥ ଦାସ ଗୃହ ଚୋରୀ, ଶଙ୍କର ଦେବ ଗୃହସ୍ଥ ପଦ୍ୟାଧୀ। ଶଙ୍କର ଦେବଙ୍କର ପ୍ରଥମ ପତ୍ନୀ ଏକମାତ୍ର ବନ୍ୟା ପ୍ରସବ କରି ପୁର୍ଣ୍ଣବାସ କରିବା ପରେ ଦ୍ୱିତୀୟ ପତ୍ନୀ ଗ୍ରହଣ କରିଥିଲେ ଏବଂ ତାଙ୍କର କେତେକ ପୁତ୍ର ବନ୍ୟା ଥିଲେ। ଶଙ୍କର ଦେବ ତୁଣ୍ଡି ଥିଲେ, ଏ ସଂସାର ଆମର ନୁହେଁ ପରଯାଙ୍କର। ତାଙ୍କର ଇଚ୍ଛାରେ ଆମେ ସଂସାରକୁ ଆସିଲି। ସଂସାର ମଧ୍ୟରେ ରହି ଯିଏ ପରମାତ୍ମାଙ୍କ ଉଚ୍ଚ ଅବିକୃତ ଚକ୍ଷୁପାଟିଲା, ପ୍ରକୃତରେ ସେହି ହେଉଛି ତାଙ୍କର ପ୍ରିୟ ପୁତ୍ର। ଜଣେ ରାଜିବ ଉଚ୍ଚ ପକ୍ଷରେ ମୁଣ୍ଡି ତିଆ ଅତି ତୁଣ୍ଡି। ତେଣୁ "ମୁଣ୍ଡିରେ ନିଶ୍ଚୟ ଯିବୁ ସେହି ଉଚ୍ଚତରୁ ନମୁଃ ରସନୟ ମାଗତ ଉଚ୍ଚତ।"

ଏକ ମାତ୍ର ସାମାନ୍ୟ ଭେଦ ମଧ୍ୟରେ ଶଙ୍କର ଦେବ ଓ ଜଗନ୍ନାଥ ଦାସଙ୍କ ଯୋଗୁ ଆଦ୍ୟ ଓ ଓଡ଼ିଶାର ସାଂସ୍କୃତିକ ସମ୍ପଦ ଏପର୍ଯ୍ୟନ୍ତ ଅତୁଟ ରହିଛି। ଓଡ଼ିଶାରେ ଜଗନ୍ନାଥ ଦାସଙ୍କ ଭାଗବତର ସମ୍ମାନ ଉଚ୍ଚ ଆଦ୍ୟରେ ଶଙ୍କର ଦେବଙ୍କ ଭାଗବତର ସମ୍ମାନ ରହିଛି। ଓଡ଼ିଶାରେ ଭାଗବତ ଘରେ ପ୍ରତିଦିନ ଭାଗବତ ପାଠ ଭଳି ଆଦ୍ୟର ନାମଦରଶନରେ ଶଙ୍କର ଦେବଙ୍କ ଭାଗବତ ପାଠ ହେଉଛି। ଓଡ଼ିଶାର ଭାଗବତ ପରମାନଙ୍କରେ ଗ୍ରାମ୍ୟ ବିବାଦର ଆୟୋଗ ସମାଧାନ ଭଳି ଆଦ୍ୟର ନାମଦରଶନରେ ଗ୍ରାମ୍ୟ ବିବାଦର ସମାଧାନ ହେଉଛି। ଦ୍ୱିତୀୟଙ୍କର ଶଙ୍କର ଦେବଙ୍କ ଶ୍ରୀକ୍ଷେତ୍ର ନିବାସ ଥିଲା ଛଅ ମାସ। ତୁଳ୍ୟର ମଧ୍ୟରେ ମୋଟ ଗୁଣିବର୍ଣ୍ଣନା ଶଙ୍କର ଦେବଙ୍କର କ୍ଷେତ୍ରବାପର ପୁରୁଣା ପୁରୁଷ ଆଦ୍ୟ ଶଙ୍କର ଦେବ ସଂସ୍କୃତି ସମାଜ ପକ୍ଷରୁ ପୁରୀ ଲୋକନାଥ ଗୋଡ଼ରେ ଶଙ୍କର ଦେବ ନାମଦର ପ୍ରତିଷ୍ଠା କରାଯାଇ ଆଦ୍ୟ ଓ ଓଡ଼ିଶାର ସାଂସ୍କୃତିକ ସମ୍ପଦକୁ ପ୍ରକୃତର କରାଯାଇ ପାରିଛି।

ଶଙ୍କର ଦେବଙ୍କର ଜଗନ୍ନାଥ ଉଚ୍ଚ ପ୍ରପଞ୍ଚକୁ ଅନ୍ଧକରେ ବହି ହେବ ନାହିଁ। ସେ ଶ୍ରୀକୃଷ୍ଣ ଭଣ୍ଡ ଥିଲେ ମଧ୍ୟ ଶ୍ରୀକୃଷ୍ଣଙ୍କ ବଂଶୀ ବିରୁଦ୍ଧିତ ମୁଣ୍ଡି ପୂଜାର ସପକ୍ଷରେ ନଥିଲେ। ସେ ଥିଲେ ନିର୍ମୂଖ ନିରାକାର କୃଷ୍ଣ ଭଣ୍ଡ, ମାତ୍ର ସେ ଜଗନ୍ନାଥ ଦାସୁ ବିଗ୍ରହ ଦର୍ଶନ କରୁଥିଲେ। ତା'ର କାରଣ ଥିଲା ସେ ଜଗନ୍ନାଥଙ୍କ ଦରଦରା ଦାରେ ତନୁରେ ସାକାର ଓ ନିରାକାର ଉଭୟ ଚକ୍ଷୁକୁ ଦର୍ଶନ କରୁଥିଲେ। ଏ ପରିକି ବେଦସ୍ତୁତି ରଚନା କାଳରେ ସେ ନିର୍ମୂଖ ବ୍ରହ୍ମଙ୍କ ଚକ୍ଷୁ ବ୍ୟାଧ୍ୟା କାଳରେ ଜଗନ୍ନାଥଙ୍କୁ ପ୍ରାର୍ଥନା କରିବା କଥା ରୁଚି ନଯାଇ ନେହୁଡ଼ି -

ପୁଣିତ କୃଷ୍ଣକ ଶୋନ
ନିମ୍ନ ମତ ନର-ରୂପ ସତ।
ଉପକାର ପରକୃତ
ପୁଣି ପରମ ଓ ବିହୃତ।
ରୁଚିରେ ବିନ ମୁହି
ତୋମତ ତୁମେ ମୁହି

ତୋମାଳ ବଦାଞ୍ଜ-ତୁଣ୍ଡି
ଭଲି ତୁଲି ମର୍ତ୍ତେ ମୋର ମାଥ
ପରମ ଆତୁର ତୁୟା
ମାୟାକ ନିବାର ଜଗନ୍ନାଥ"
ସାୟା ପୃଷ୍ଠ୍ୟ କରେ ମାୟ
ତୋମାତ ଶରନ କୈଲୋ
ବେଦସ୍ତୁତି ତୃତୀୟ କୀର୍ତ୍ତନ)

ଶଙ୍କର ଦେବଙ୍କ ଶିଷ୍ୟମାନେ କୌଣସି ମୁଣ୍ଡି ଦର୍ଶନ, ପ୍ରସାଦ ଦେବନ ତଥା କୌଣସି ମନ୍ଦିର ମଧ୍ୟରେ ପ୍ରବେଶ କରନ୍ତି ନାହିଁ। କାରଣ ଉଚ୍ଚ ବିଶ୍ୱାରେ ବ୍ୟତିଗୁଣୀ ଭାବ ପ୍ରବେଶ କରିଯିବା ଆଶଙ୍କାରେ ଶିଷ୍ୟମାନଙ୍କୁ ସ୍ୱୟଂ ଶଙ୍କର ଦେବଙ୍କର ଏହା ଥିଲା ଆଦେଶ "ମନ୍ଦିରେ ନପଶିବା ପ୍ରସାଦ ନଖାଲୋ ମୁଣ୍ଡି ନଗୁରାବା ଉଚ୍ଚି ହେବ ବ୍ୟତିଗୁଣ" କିନ୍ତୁ ଜଗନ୍ନାଥଙ୍କ କ୍ଷେତ୍ରରେ ଏ ନିଷିଦ୍ଧି ଥିଲା ସମ୍ପୂର୍ଣ୍ଣ ବ୍ୟତିବନ୍ଦ। ଅର୍ଥାତ୍ ଶଙ୍କର ଦେବ ଶ୍ରୀମନ୍ଦିରକୁ ଯାଉଥିଲେ, ମହାପ୍ରସାଦ ଶାଉଥିଲେ ଓ ଜଗନ୍ନାଥଙ୍କ ମୁଣ୍ଡି ଦର୍ଶନ କରୁଥିଲେ। ଏ ବିଷୟରେ ଏକ ପୁରୁ ଲୋକକଥା ଆଦ୍ୟମରେ ଏପର୍ଯ୍ୟନ୍ତ ପ୍ରଚଳିତ ଅଛି। ତାହା ହେଲା- ଶଙ୍କର ଦେବ ପ୍ରଥମେ ପ୍ରଥମେ ମହାପ୍ରସାଦ ପାଉ ନଥିଲେ। ଦିନକର କଥା, ଶଙ୍କର ଦେବ ପୁରୀରେ ଥିବା ସମୟରେ କୀର୍ତ୍ତନ ଗୁଣିଆଏ। କୀର୍ତ୍ତନ ସମୟରେ ବାଳଗୋର କିଛି ଗୋଟିଏ ପାତ୍ର ମଧ୍ୟରେ ବଦଳୀ ପତ୍ର ଘୋଡ଼ା ଯାଇ ଥିଆ ହୋଇଥାଏ। ଆଦ୍ୟମର ନାମଦରଶନକରେ ଏ ପ୍ରଥା ଆଜି ମଧ୍ୟ ପ୍ରଚଳିତ। କିଛି ମୁର, ବୁଟ, ଗୋଲା, ବଦଳୀ, ଘୋଷ, ଅଗୁର, କାକୁଡ଼ି, କମଳା, ସହିତ କିଛି କିଛି ଲୁଗା ମିଶା ଯାଇ କୀର୍ତ୍ତନ ପୂର୍ବରୁ ପାତ୍ର ମଧ୍ୟରେ ବଦଳୀପତ୍ର ଘୋଡ଼ା ହୋଇ ଥିଆ ତୁଏ। କୀର୍ତ୍ତନ ଶେଷରେ କୌଣସି ମନ୍ତ୍ର ପଢ଼ା ନଯାଇ ତାହା ବଞ୍ଚା ଯାଏ। ଶଙ୍କରପଞ୍ଚମାନଙ୍କ କହିବା ଅନୁଯାୟୀ ନାମ କୀର୍ତ୍ତନ ଧ୍ୱନି ହିଁ ପରମ ମନ୍ତ୍ର। ଏହାର ପ୍ରଭାବରେ ତାହା ସ୍ୱତଃ ଉତ୍ତରାନ୍ତକୁ ସମର୍ପିତ ହୋଇଯାଏ। ଏହାକୁ ଯେକେହି ଜାତିର କୃଷ୍ଣ ଭଣ୍ଡ ପ୍ରସ୍ତୁତ କରିପାରିବ। କୀର୍ତ୍ତନ ଶେଷରେ ଜଣେ ଏହାକୁ ତୁଣ୍ଡି ବାନ୍ଧି ସୁଆରମାନେ ଗୋଷ ଘରୁ ଭୋଗ କରିବାକୁ ତୁଣ୍ଡି ବାନ୍ଧି ପ୍ରସାଦ ନେଉଥିବା ଭଳି) ନେଇ ଭକ୍ତମାନଙ୍କ ମଧ୍ୟରେ ବିତରଣ କରିବ। ସେଦିନ ତିନୋଟି ବିରାଡ଼ି କୀର୍ତ୍ତନ ଭିତରେ ପଶି ପ୍ରସାଦ ଖାଇବା ପାଇଁ ପାଟରେ ମୁହଁ ମାରିବା ମାତ୍ରେ ଭକ୍ତମାନେ ତାଙ୍କୁ ଘରଡ଼ାଇ ଦେଲେ। ତିନୋଟି ବିରାଡ଼ି ମଧ୍ୟରୁ ପୁରଣି ତୁଆ ଏବଂ ଅନ୍ୟଟି ମାଉ ବିରାଡ଼ି। ଗୋଟିଏ ଧନା, ଗୋଟିଏ ବଜା ଓ ଅନ୍ୟଟି ହଳଦିଆ ବିଲେଇ। ତିନୋଟିଯାକ ବାରମ୍ବାର ପ୍ରସାଦ ଖାଇବା ପାଇଁ ଯିବାବେଳକୁ ଭକ୍ତମାନେ ପରଡ଼ାଇ ଦେଲେ। କିଛି ସମୟ ପରେ ବିରାଡ଼ି ତିନୋଟି ନିରାଗ ହୋଇ ଫେରି ଗଲେ।

ସେଦିନ ଗାଞ୍ଜର ଶଙ୍କର ଦେବ ସ୍ୱପ୍ନରେ ସେ ବିରାଡ଼ି ତିନୋଟି ଦେଖିଲେ ଏବଂ ସେମାନେ ମନୁଷ୍ୟ କକ୍ଷରେ ବସିଲେ ଶଙ୍କର, ତୁମେ ଯିନା ଆମ ପ୍ରସାଦ ଖାନ୍ତନ, ଅମର କିନ୍ତୁ ତୁମ ପ୍ରସାଦରେ ଅତି ଶ୍ରଦ୍ଧା ଥିଲା, ଆମେ ତୁମ ପ୍ରସାଦ ଖାଇବା ପାଇଁ ଯାଡ଼ି ଯାଇଥିଲୁ ମାତ୍ର ଆମକୁ ତୁମେ ପ୍ରସାଦ ଖାଇବାକୁ ଦେଲ ନାହିଁ। ବିରାଡ଼ିମାନେ କୀର୍ତ୍ତନ ମଧ୍ୟକୁ ପ୍ରବେଶ କରିବା ସମୟରେ ଶଙ୍କର ଦେବଙ୍କ ମନରେ କିଛି ସନ୍ଦେହ ଦୁଃଖ ହୋଇ ଥିଲା। ସ୍ୱପ୍ନ ପରେ ପରେ ତାହା କ୍ଷୟ ହୋଇ ଯିଲା ସେ ଦେହି ତିନୋଟି ବିରାଡ଼ି ଧର କେହି ନୁହନ୍ତି। ସେ ଦେହଟି ବଦଳି, ବରଦା, ବୁଢ଼ା। ସେହିଦିନୁ ଶଙ୍କର ଦେବ ଶ୍ରୀମହାପ୍ରସାଦ ବଣ୍ଟି ପଦ୍ମରେ ଭଜନ ବେଳେ।

ଏକ ସରଗୀସୀ ଧର୍ମର କେତେକ ଚତୁର୍ଥାତା କହନ୍ତି, ଯେଉଁ ପ୍ରସାଦକୁ ଉଣେ ଛୁଇଁ ଦେଲେ ଗାଥା ମାତା ହୋଇଯାଏ ଏବଂ ସେ ପ୍ରସାଦକୁ ଅନ୍ୟ ଉଣେ ଖାଏ ନାହିଁ, ସେ କଦାପି ଭଗବାନଙ୍କ ପ୍ରସାଦ ହୋଇ ନପାରେ, କିନ୍ତୁ ଶ୍ରୀଜଗନ୍ନାଥଙ୍କ ମହାପ୍ରସାଦ ହେଉଛି ପ୍ରକୃତ ପରମାତ୍ମାଙ୍କର ପ୍ରସାଦ, ଯେଉଁଥିରେ ଛୁଆଁ ଅଛୁଆ ଉଣେ ନାହିଁ, ଏବଂ ଯାହା "କୁକୁର ସ୍ୟାଦ୍ ମୁଖାଦ୍ ଉଷ୍ଣଂ ଯଦନ୍ତଂ ପାବନଂ ମହତ୍" ଥିବାରୁ କୁକୁର ମୁଖକୁ ଖସିପଡ଼ିଥିବା ମହାପ୍ରସାଦ ଯଦି ପବିତ୍ର ସେ ପ୍ରସାଦ ପାଇବାରେ ବାଧ୍ୟ ନାହିଁ। ଶଙ୍କର ଦେବ ଆନନ୍ଦରେ ଗ୍ରହଣ କରିଛନ୍ତି ଏବଂ ଓରେଣା-ବର୍ଣ୍ଣନରେ ସେ ମହାପ୍ରସାଦର ମହାପୁଣ୍ୟ କରୁଛନ୍ତି। ଶ୍ରୀମତ୍ ଶଙ୍କର ଦେବଙ୍କ ନାମାଦରନାମକରେ ପ୍ରତିଦିନ କୀର୍ତ୍ତନ ବିଧି ବ୍ୟବସ୍ଥାର ଶେଷ କୀର୍ତ୍ତନ ନାମ ଘୋଷାଟି ହେଲା "ଓଁ ଜଗନ୍ନାଥ। ନିଷ୍ଠାର କରୋଦାରୁନ ଡଂସାର"। ଏଥିରୁ ସହଜରେ ଅନୁମେୟ ଶଙ୍କର ଦେବଙ୍କ ଏକ ସରଗୀସୀ ଧର୍ମର ସାର ଆଶ୍ରୟ ହେଉଛନ୍ତି ମହାପ୍ରଭୁ ଜଗନ୍ନାଥ।

ଶଙ୍କର ଦେବ ଆସାନର ଏକ ପ୍ରସିଦ୍ଧ ଗ୍ରାମରେ ରଥଯାତ୍ରା ପ୍ରଚଳନ କରିଥିଲେ ଗାଥା ଥାଡ଼ି ଅପ୍ତାନ ରହିଛି। ଏହି ଗ୍ରାମଟି ଆସାନ ବଙ୍ଗଳାଦେଶ ସୀମାନ୍ତରେ ଅବସ୍ଥିତ ଧୁରୁରି ଡିଲ୍ଲା ଅନ୍ତର୍ଗତ ନାମ ସହସାଳ। ଗ୍ରାମ ଉପକଣ୍ଠରେ ବ୍ରହ୍ମପୁତ୍ର ନରର ଏକ ଶାଖା ନଦୀ ପ୍ରବାହିତ। ଗ୍ରାମ ନିକଟରେ ଭାରତ ଓ ବଙ୍ଗଳାଦେଶର ସୁରକ୍ଷା ବଳୟ ତାର ବାଡ଼। ଏହି ସହସାଳ ଗ୍ରାମଟି ଶଙ୍କର ଦେବଙ୍କ ଜାମାତାଙ୍କ ଗ୍ରାମ। ରଥଯାତ୍ରା ପୂର୍ବରୁ ଶଙ୍କର ଦେବ ଡିଅକୁ ଦେଖିବା ପାଇଁ ସହସାଳ ଯାଇ ସେଠାରେ ଏକ ସହ ପ୍ରତିଷ୍ଠା କରିଥିଲେ। ଉନ୍ମତି ଏହି ସହଟି ଏକ ମଧ୍ୟମ ଧରଣର ସହ। ଗ୍ରାମ ଲୋକମାନେ କହନ୍ତି ଶଙ୍କର ଦେବ ରଥଯାତ୍ରା ସମୟରେ ଆରଥରେ ଏହି ସହକୁ ଆସି ରଥଯାତ୍ରା ଆରମ୍ଭ କରିଥିଲେ, ପୁରୁଷ ପୁରୁଷ ଧରି ଆସନ୍ତୁନାନ୍ତେ ଏହି ଏମିତିହାସିକ ରଥଯାତ୍ରାକୁ ବଞ୍ଚାଇ ରଖୁଛୁ ଏହା ଯାମ ଗ୍ରାମର ପରମ ସୌଭାଗ୍ୟ।

ଏଠାରେ ଗୋଟିଏ ରଥଦ୍ୱାରା ରଥଯାତ୍ରା ହୁଏ। ଶ୍ରୀଗୁଣ୍ଡିଚା ଦିନଠାରୁ ବାହୁଡ଼ା ଯାତ୍ରା ପର୍ଯ୍ୟନ୍ତ ନବଦିନ ବ୍ୟାପି ପୁରୀ ବିଧି ଅନୁଯାୟୀ ରଥଯାତ୍ରା ହୁଏ, ମାତ୍ର ରଥରେ କେବଳ କୁଣ୍ଡ ବଳରାମଙ୍କ ମୂର୍ତ୍ତି ବିନେ କରାଯାଏ, ସୁତରାଂ ସୁଦର୍ଶନ

ରଥରେ ବିନେ କରନ୍ତି ନାହିଁ। ରଥଯାତ୍ରା ସମୟରେ ଏଠାରେ ପ୍ରବଳ ଜନ ସମାବେଶ ହୁଏ। ଯାତ୍ରା ସମୟରେ ଶଙ୍କର ଦେବଙ୍କ ରଚିତ ଓରେଣା-ବର୍ଣ୍ଣନ ଗୀତର କୀର୍ତ୍ତନ ଏବଂ ଶ୍ରୀଧର କନ୍ଦଳୀ ରଚିତ "ସୁନୟ-କୀର୍ତ୍ତନ" (ଗୁଣ୍ଡିଚା କୀର୍ତ୍ତନ) କରାଯାଏ। ଆନନ୍ଦର କଥା ସୁରକ୍ଷା ବଳୟ ସେଠାରେ ଠିଆ ହୋଇ ବଙ୍ଗଳା ଦେଶର ହଜାର ହଜାର ମୁଦଲମାନ ଯାତ୍ରା ଦର୍ଶନ କରନ୍ତି।

ସହସାଳର ସଗାଧିକାରୀ (ମହତ୍ତ ମହାରାଜ)ଙ୍କ ନିମନ୍ତ୍ରଣ କ୍ରମେ ଏ ଲେଖକ ଏହି ସହକୁ ପାଞ୍ଚ ଦିନ ପାଇଁ ଜଗନ୍ନାଥଙ୍କ କଥା କହିବାକୁ ଯାଇ ପଦର ଦିନ ରହିଗଲା। ଗୋଟିଏ ବିଶାଳ ଗୁଳ ଘର ମଧ୍ୟରେ ସଂରକ୍ଷିତ ଏହି ମନୋରମ ରଥଟିକୁ ପ୍ରତିଦିନ ଦର୍ଶନ କରି ଜଗନ୍ନାଥ ଦର୍ଶନର ଭାବ ଅନୁଭବ କରିଥିଲା। ବହୁମୁଖ୍ୟ ଅଞ୍ଚଳରେ ନିର୍ମିତ ୨୦/୨୫ ଫୁଟ ଉଚ୍ଚତା ବିଶିଷ୍ଟ ଏହି ରଥଟି ପୁରୀ ବଡ଼ବାସ୍ତରେ ଥିବା ପୁଟିଆ ଗାଣୀମନ୍ଦିର ତିନିକୁ ଅବିକଳ ନବଳ ରହିଛି। ରଥଟି, ପଞ୍ଚ ରଥ ଶୈଳୀରେ ନିର୍ମିତ ପ୍ରାଚୀନ ଆସାନ ବାସୁ ଶିଳ୍ପୀମାନଙ୍କ ଦ୍ୱାରା ଅନେକ କାରୁକିର୍ତ୍ତି ମଣ୍ଡିତ। ଏହି ରଥଟି କେବଳ ରଥଯାତ୍ରାକାଳରେ ବାହାରକୁ ଆସିଥାଏ। ଭାରତବର୍ଷର ଅନ୍ୟତ୍ର ଏପରି ପୁଷ୍ପାଘ୍ୟ ରଥ ଦେଖା ଯାଏ ନାହିଁ।

ଶ୍ରୀଜଗନ୍ନାଥ ଧର୍ମ, ସଂସ୍କୃତି, ଉଚ୍ଚି ଓ ପ୍ରୀତିକୁ ସମଗ୍ର ଭାରତ ପୂର୍ବ ଭାରତବର୍ଷ ମଧ୍ୟରେ ପରିବ୍ୟାପ୍ତ କରିଥିବା ମହାନିର୍ଦ୍ଦୀ ଶଙ୍କରଦେବଙ୍କ ଉଦ୍ଦେଶ୍ୟରେ ଆସାନର ଅରକ୍ଷିତ ଜନକଣ୍ଠ ଧ୍ୱନିରୁ ପ୍ରତିଦିନ ଉତ୍ତୁଳି ଆସୁଛି ଉଚ୍ଚିପୁତ ଶ୍ରୀବାଞ୍ଜଳି-

"ଶ୍ରୀମତ୍ ଶଙ୍କର ହରିଭକ୍ତର
ଜାନାୟେନ ବକ୍ତରୁ
ଗହାନ୍ତ ବିନାହିଁ ନାହିଁ ନାହିଁ ନାହିଁ
ଆମର ପରମ ପୁରୁ"

ବିନୋଦ ବିହାର, ଖସୁଆଳ ପୁର
ବ୍ରହ୍ମଗିରି, ପୁରୀ



ଶ୍ରୀକ୍ଷେତ୍ରର ବଡ଼ଦାଣ୍ଡ

ଶ୍ରୀ ସଦାଶିବ ମିଶ୍ର

ଶ୍ରୀକ୍ଷେତ୍ର ବା ପୁରୀ ଭାରତ ତଥା ଦେଶ ବିଦେଶରେ ଏକ ଅତି ପବିତ୍ରିତ ନାମ । ଏକ ପଟେ ବଙ୍ଗୋପସାଗରର ବେନା ଭୂମି ଅନ୍ୟ ତିନି ପଟେ ତିନୋଟି ନଦୀ ଦ୍ଵାରା ବେଶିତ ଏହି ଭୂ-ଖଣ୍ଡର ଭୌଗୋଳିକ ସ୍ଥିତି ବୈଦିକମୟ । ବିଶ୍ଵର ଏକ ଏଠିହାସିକ, ପୌରାଣିକ, ଧାର୍ମିକ, ପର୍ଯ୍ୟଟନ ଓ ସଂସ୍କୃତିକ ସହର ଭାବେ ଗଣ୍ୟ । ଭାରତର ୪ ଧାମ ମଧ୍ୟରେ ଏହା ଶ୍ରେଷ୍ଠତମ । ଶ୍ରୀକ୍ଷେତ୍ରର ପ୍ରଧାନ ଆକର୍ଷଣ ହେଲା ଶ୍ରୀମନ୍ଦିର, ବଙ୍ଗୋପସାଗରର ବେନାଭୂମି ଓ ଆଷାଢ଼ ଶୁକ୍ଳ ଦ୍ଵିତୀୟାରେ ଅନୁଷ୍ଠିତ ହେଉଥିବା ପୂର୍ଣ୍ଣିକା ପ୍ରସିଦ୍ଧ ରଥଯାତ୍ରା ।

ଏଠାରେ ଅବସ୍ଥିତ ସମୁଦ୍ର ମହୋଦଧି, ଶୁକ୍ଳାନ ସ୍ଵର୍ଣ୍ଣଦ୍ଵାର, ଠାକୁର ଶ୍ରୀଚରନ୍ଦ୍ରାଧ୍ୟ, ମନ୍ଦିର-ଶ୍ରୀମନ୍ଦିର, ଏହାର ଦାକ୍ଷ ବଡ଼ଦାଣ୍ଡ, ମହାପ୍ରଭୁଙ୍କ ସେବାରେ ନିଯୋଜିତ ଡେକକ ବଡ଼ଦାଣ୍ଡ, ମହାପ୍ରଭୁଙ୍କୁ ଭୋଗ ଦେଉଥିବା ସମ୍ପୃକ୍ତି ପ୍ରସାଦ ମହାପ୍ରସାଦ ନାମରେ ନାମିତ । ଏଠାରେ ବାରମାସରେ ଚେରଯାତ୍ରା, ନିତି ବିଦାନିଶି ଚୂଡ଼୍ୟ, ସର୍ବାଙ୍ଗ ଉତ୍ସବ ମୁଖର ଓ ସହର । ପୁରୀର ଓ ଅନ୍ୟାନ୍ୟ ପ୍ରାଚୀନ ଶାସନାଳୟରେ ଏହି ପବିତ୍ର କ୍ଷେତ୍ରକୁ ନୀଳାଚର, ନୀଳଗିରି, ନୀଳାଦ୍ଵି, ଶ୍ରୀକ୍ଷେତ୍ର ପୁରୁଷୋତ୍ତମ କ୍ଷେତ୍ର ଓ ଶଙ୍କ କ୍ଷେତ୍ର ନାମରେ ନାମିତ କରାଯାଇ ଅଛି । କବିଜ୍ଞ ସଂହିତାରେ ଏହି କ୍ଷେତ୍ରର ପ୍ରଶସ୍ତିଗାନ କରି ଲେଖାଯାଇଅଛି :-

"ଉର୍ବରାଂ ସର୍ବ କ୍ଷେତ୍ରାଣାଂ ରାଜା ଶ୍ରୀ ପୁରୁଷୋତ୍ତମଃ
ଉର୍ବରାଂ ସର୍ବ ଦେବାନାଂ ଭାବଶ୍ରୀ ପୁରୁଷୋତ୍ତମ ।"

ଏହି କ୍ଷେତ୍ରରେ ପରମ ପ୍ରଭୁ ଶ୍ରୀପୁରୁଷୋତ୍ତମ ନିତ୍ୟ ବିରାଜମାନ କରୁଥିବାରୁ ଏହା ଏକ ପରମପାବନ କ୍ଷେତ୍ର । ଅତିବଡ଼ୀ ଜଗନ୍ନାଥ ଦାସଙ୍କ ଭାଷାରେ :-

ଘେଟେକ ପୁଣ୍ୟସ୍ଥାନ ମହୀ । ଏହି କ୍ଷେତ୍ରକୁ ବାଟ ଦେହି ॥
ଘେଟେକ ଚାଣି ଏ ସଂସାରେ । ଏହି କ୍ଷେତ୍ରକୁ ସେ ବାହାରେ ॥

ଉତ୍କଳମଣି ଗୋପବନ୍ଧୁ ଦାସ ଏହି କ୍ଷେତ୍ରର ମହତ୍ତ୍ଵ ଉପଲକ୍ଷି କରି ମୁକ୍ତ କଣ୍ଠରେ ଗାଇ ଉଠିଥିଲେ :-

"ଜଗତ ସମିଲେ ଭାରତ କମଳ
ତା' ମଧ୍ୟ ବେଶର ପୁଣ୍ୟ ନୀଳାଚର ।"

ବିଭିନ୍ନ ପୁରାଣରେ ଏହି କ୍ଷେତ୍ରର ମହିମା ଯେପରି ବର୍ଣ୍ଣିତ, କେହିପରି ଓଡ଼ିଶାର ଆଦିକବି ସାରଳା ନାପଙ୍କଠାରୁ ଆରମ୍ଭ କରି ବର୍ତ୍ତମାନର ବହୁ ସମସ୍ତା

ଓ ଚରୁଣ କବିଙ୍କ ଲେଖନୀ ସୁନରେ ଏହି କ୍ଷେତ୍ରର ପ୍ରଶସ୍ତି ଦେଖିବାକୁ ମିଳେ । ଗୁଣ୍ଡିଚା ମନ୍ଦିରଠାରୁ ସିଂହଦ୍ଵାର ଯାଏଁ ଗୋର ସମସ୍ତକୁ ବିଳସିତ ରାଗ ଯାଏଁ ସଦା ଗହଳ ଚଢ଼ଇ, ଦେଶ ବିଦେଶକୁ ଆଗତ ଯାତ୍ରୀମାନଙ୍କର କୋଳାହଳରେ ମୁଖାନ୍ତର ସଦା ବଡ଼ଦାଣ୍ଡର ବାସୁମଣ୍ଡଳ । ଶ୍ରୀମନ୍ଦିରର ସିଂହଦ୍ଵାରଠାରୁ ଗୁଣ୍ଡିଚା ମନ୍ଦିର ପର୍ଯ୍ୟନ୍ତ ପ୍ରାୟ ୨-୪ କି:ମି ଗାତ୍ରା 'ବଡ଼ଦାଣ୍ଡ' ନାମରେ ନାମିତ । ବଡ଼ଦାଣ୍ଡର ଶେଷଭାଗ 'ଶରଧାବାଲି' ନାମରେ ନାମିତ । ବଡ଼ଦାଣ୍ଡର ଉତ୍ତମ ବଡ଼ରେ ଅନେକ ଦର୍ଶନୀୟତ୍ତଳ ଯଥା-ମନ୍ଦିର, ମଠ, ସମାଧିପୀଠ, ଆଶ୍ରମ, ଧର୍ମଶାଳା ଅବସ୍ଥିତ । ଏଥିମଧ୍ୟରୁ କେତେକର ଶ୍ରୀମନ୍ଦିର ସହ ପ୍ରତ୍ୟକ୍ଷ ବା ପରୋକ୍ଷ ସମ୍ପର୍କ ରହିଅଛି ।

ଶ୍ରୀମନ୍ଦିର ସିଂହଦ୍ଵାର ନିକଟ ଅରୁଣାକ୍ଷୟ ପକ୍ଷାତରେ ବାମ ପାର୍ଶ୍ଵରେ ଏମାର ମଠ (ଗୋମାନ୍ତୁକ ସମ୍ପ୍ରଦାୟ) ଓ ନଗ୍ନମଠ ଅବସ୍ଥିତ । ସିଂହଦ୍ଵାରଠାରୁ ଗୁଣ୍ଡିଚାମନ୍ଦିର ଅଭିମୁଖେ ବଡ଼ଦାଣ୍ଡର ବାମପାର୍ଶ୍ଵରେ, ବଡ଼ଇଟା ମଠ, ଶ୍ରୀରାମମନ୍ଦିର, ଗୋପବନ୍ଧୁ ମଣ୍ଡପ, ଲକ୍ଷ୍ମଣ ମଠ, ପଞ୍ଚରାମାନନ୍ଦି ବୈଠକ ଥୋ ବଡ଼ଆଖେଡ଼ା ମଠ, ଦୋଳବେଦୀ, ଶ୍ରୀମନ୍ଦିର କାର୍ଯ୍ୟାଳୟ, ପାପୁଡ଼ିଆ ମଠ, ଚୈତନ୍ୟ ଗୌଡ଼ୀୟ ମନ୍ଦିର ଓ ମଠ, ଜଗନ୍ନାଥ ବଲ୍ଲଭ ମଠ, ନରେନ୍ଦ୍ର ସରୋବର (ରୋଷାଠାରୁ ଅଳ୍ପବିଚ୍ଛି ଦୂରରେ), ମାବଣୀ ଯାତ୍ରା, ବାସ ଆଖେଡ଼ା ମଠ ପ୍ରମୁଖ ଥିଲା ବେଳେ ଡାହାଣ ପାର୍ଶ୍ଵରେ ଗାଧାବଲ୍ଲଭ ମଠ, ପଠାଘର, ରତେପଟିଙ୍କ ଶ୍ରୀନିଅର, ଗାଣୀ ନିଅର, ମଝିକା ଠାକୁରାଣୀ, ପଟିଆ ଗାଣୀ ମନ୍ଦିର, ମାରଦୀନା ମନ୍ଦିର, ବଳଗଣ୍ଡିଚା ମଠ, ସାଲବେଗ ସମାଧିପୀଠ ପ୍ରଧାନ ।

ଏଠେ ବ୍ୟତୀତ ଧର୍ମଶାଳାଗୁଡ଼ିକ ହେଲା ବାଗାଡ଼ିଆ, ଦୁରୁସ୍ଵାଲା, ଗୋସ୍ଵାମୀ, ବରଲା ।

ଜଗନ୍ନାଥ ବଲ୍ଲଭ ମଠ :-

ଶ୍ରୀମନ୍ଦିରର ଗୀତି ନୀତି ସହିତ ଯେଉଁସବୁ ମଠନାମକର ସମ୍ପର୍କ ରହିଛି ତେମାନଙ୍କ ମଧ୍ୟରେ ଜଗନ୍ନାଥବଲ୍ଲଭ ମଠ ଅନ୍ୟତମ । ଏହି ମଠର ପୂର୍ବଭାଗରେ ବଡ଼ଦାଣ୍ଡ, ପଶ୍ଚିମରେ ମାର୍କଣ୍ଡେଶ୍ଵର ସାହି, ଉତ୍ତରରେ ଚୁଡ଼ଙ୍ଗ ସାହି ଓ ଦକ୍ଷିଣରେ ନରେନ୍ଦ୍ର ସରୋବର ଅବସ୍ଥିତ । ଶ୍ରୀଚୈତନ୍ୟ ମହାପ୍ରଭୁ ଜୀବନର ଶେଷାବସ୍ଥାରେ ଏହି ମଠରେ ଅବସ୍ଥାନ କରୁଥିଲେ । ଶ୍ରୀଜିନିଆଁଥଙ୍କ ରଥଯାତ୍ରା ସମୟରେ ଏହି ମଠରେ ଶ୍ରୀଚୈତନ୍ୟ ମହାପ୍ରଭୁ ଅବସ୍ଥାନ କରୁଥିବା ବିଷୟ ଚୈତନ୍ୟ ଚରିତାମୃତରେ ଲେଖାଅଛି ।

"ଜଗନ୍ନାଥ ବଲ୍ଲଭ ବଡ଼ ପୁଷ୍ପାଗମ
ନବଦିନ କରୋନ୍ ପ୍ରଭୁ ଡାହାଡେ ବିଶ୍ରାମ ।"

କେମିତି ବନ୍ଧନ ମଠ ଶ୍ରୀଜଗନ୍ନାଥ ମନ୍ଦିରର ବନ୍ଧିଥିଲେ ବୋଲି ବିଚିତ୍ର ଅମଳର
ମଧୁପକ୍ଷରେ ଉଲ୍ଲେଖ ରହିଅଛି । ପୁରୀରେ ବିଷ୍ଣୁସ୍ୱାମୀ ସମ୍ପ୍ରଦାୟର ଏକମାତ୍ର
ମଠ ଭାବେ ଜଗନ୍ନାଥ ବନ୍ଧନ ମଠ ପରିଚିତ । ଶ୍ରୀମନ୍ଦିରର ସେବା ନୀତି ସହିତ
ଏହି ମଠର ନିତ୍ୟ ସମ୍ପର୍କ ରହିଛି । ଦୈନିକ ଅବକାଶ ସମୟରେ ମଗାଳ,
ସକାଳ ଗୋପାଳ ବନ୍ଧନଭୋଗ ନିମନ୍ତେ ମଠ ଚେନ୍ଦ୍ରପୁ ପଇଡ଼ ୨ଟା, ଖରା ୫
ଟା, ଶୁକ୍ରାମଣ୍ଡା ୪ଟା, ମାଖନ ୧ ଓଳି, ବହି ୧ ଓଳି, ପାଚିଲା ବେଳା ଯୋଗାର
ଦିଆଯାଏ । ଶ୍ରୀଜଗନ୍ନାଥଙ୍କ ବଡ଼ସିଂହାର ବେଶ ପାଇଁ ଫୁଲମାଳ, ତୁଳସୀମାଳ
ଘୋଗାର ଦେବାର ବିଧି ଉଲ୍ଲେଖ ଅଛି । ଶ୍ରୀମନ୍ଦିରର ସ୍ୱତନ୍ତ୍ର ଅନୁସାଧୀ
ଶ୍ରୀଜଗନ୍ନାଥ ବନ୍ଧନ ମଠକୁ ତତକାଳୀନ ରାଜାମାନେ ବେତେକ ତୁଲି ଓ ସରସର
ପ୍ରଦାନ କରିଥିବାର ଉଲ୍ଲେଖ ଅଛି ।

ଏବେ ବ୍ୟତୀତ ଶ୍ରୀମନ୍ଦିରର ବିଭିନ୍ନ ଦିବସର ନୀତି ଯଥା- ପଶାଦଂଶତି,
କନ୍ଦଯାତ୍ରା, ଗୁଣ୍ଡିଚା ଓ ବାହୁଡ଼ାଯାତ୍ରା, ବନଭୋଜୀ ବେଶ, କାଳୀସୁଦଳନ ବେଶ,
ପ୍ରଜ୍ଞାସୁର ବଧ ବେଶ, କାର୍ତ୍ତିକ ମାସର ବାଳଧୂପ ନୀତି, ବେଶପର୍ବ
ଶ୍ରୀରାମନବମୀ, ବସୁଣା ସ୍ୱେଚ୍ଛା ନୀତି, ନବକଳେବର ସମୟରେ ବିଭିନ୍ନ ସେବା
ଓ ନୀତି ମଠ ଚେନ୍ଦ୍ରପୁ କରାଯାଇଥାଏ । ୧୯୯୦ ମସିହାରୁ ଏହି ମଠ
ପରିସରରେ ଶ୍ରୀମନ୍ଦିରର ପାଠାଗାର ଓ ଗବେଷଣାକେନ୍ଦ୍ର କାର୍ଯ୍ୟ କରି
ଆସୁଅଛି ।

ମାଉସୀ ମା' ମନ୍ଦିର :

ସିଂହଦ୍ୱାରଠାରୁ ଗୁଣ୍ଡିଚା ସର ଅତିନୁଖେ ଯାଉଥିବା ବେଳେ ବଡ଼ଦାଣ୍ଡର
ଡାହାଣ ପାର୍ଶ୍ୱରେ ବଳଗଣ୍ଡି ଠିକ୍ ପୂର୍ବରୁ ଯେଉଁ ଛୋଟ ମନ୍ଦିରଟି ସମସ୍ତଙ୍କର
ଦୃଷ୍ଟିଗୋଚର ହୁଏ ତାହା ମାଉସୀମା' ମନ୍ଦିର ନାମରେ ଖ୍ୟାତ । ଏହି ମନ୍ଦିରରେ
ପୁଷ୍ପ ମୁଖ୍ୟ ଦେବୀ ହେଉଛନ୍ତି ମାଉସୀମା' । ଏହି ଦେବୀଙ୍କ ମୂର୍ତ୍ତି ଦେଖିବାକୁ
ଠିକ୍ ସୁଉଦ୍ୱାଙ୍କ ପରି । ସ୍ଥଳ ପୁରାଣରେ ଶ୍ରୀକ୍ଷେତ୍ରମହାତ୍ମ୍ୟ ଶଙ୍କରଦେବ ବର୍ଣ୍ଣନା
ପ୍ରସଙ୍ଗରେ ଦେବୀଙ୍କ ସମ୍ପର୍କରେ ବର୍ଣ୍ଣନା କରାଯାଇଅଛି- ଅର୍ଦ୍ଧଶନୀ ତଥା ନୟା
କୁବେର ଦିଶି ସଂହିତା ୪/୩୦ । ଶ୍ରୀଜଗନ୍ନାଥଙ୍କ ମାଉସୀମା' ନାମରେ ଏହି
ଦେବୀ ଉଚ୍ଚମାନଙ୍କ ମଧ୍ୟରେ ପରିଚିତା ଅଟନ୍ତି । ଶ୍ରୀଜଗନ୍ନାଥ, ଶ୍ରୀବଳଭଦ୍ର,
ଶ୍ରୀସୁଭଦ୍ରାଙ୍କ ରଥଯାତ୍ରା ସମୟରେ ଦେବ ଦେବୀମାନଙ୍କୁ ମାଉସୀମା'ଙ୍କ ଚେନ୍ଦ୍ରପୁ
ସୋଡ଼ପିଠା ଭୋଗଲାଗି କରାଯାଏ । ପୁରୀକୁ ଆସୁଥିବା ବର୍ଣ୍ଣନାଥୀ ଓ
ଯାତ୍ରୀମାନେ ଏହି ମନ୍ଦିର ମଧ୍ୟ ପରିଦର୍ଶନ କରିଥାନ୍ତି ।

ସାଲବେଗ ସମାଧିପୀଠ :

ଶ୍ରୀଜଗନ୍ନାଥଙ୍କ ପରମରତ୍ନ, ଓଡ଼ିଆ ଜାତିର ମହାନ ଗୀତିକବି ସଞ୍ଜ
ସାଲବେଗ ତାଙ୍କ କାବିତାବିଜ୍ଞାନରେ ଶରଧାବାଲିରେ ଏକ ମଠ ସ୍ଥାପନ କରି ସାଧୁ
ସଞ୍ଜଙ୍କ ସେବା ପାଇଁ ଦଶଅବତାର ମଠ ନିକଟରେ ତିନିଗୁଣ୍ଡ ତମି ପାଇଁ
ତତକାଳୀନ ଗଜପତି ନରସିଂହ ଦେବଙ୍କୁ ପ୍ରାର୍ଥନା କରିଥିଲେ । ମାତ୍ର
କାବିତାବିଜ୍ଞାନରେ ସେ ଗାଜାଙ୍କଠାରୁ ସହାୟତା ପାଇନଥିଲେ । ସାଲବେଗଙ୍କ
ମହାପ୍ରସାଦ ବୈଶାଖ ଚତୁର୍ଥୀରେ ହୋଇଥିଲା ଓ ବଡ଼ ଦେଉଳକୁ ତାଙ୍କୁ
ବୈଷ୍ଣବାଗ୍ନି ମିଳିଥିଲା । ତାଙ୍କ ପୁତ୍ର୍ୟପରେ ଗାଜା ନରସିଂହ ଦେବ ବଳଗଣ୍ଡି
ଛତା ମଠ ଉତ୍ତରକୁ ସ୍ୱରିଗୁଣ୍ଡ ସାତକଡ଼ି ଭୂମି ତାଙ୍କ ନାମରେ ମଞ୍ଜୁର କରିବା
ପହିତ ଉତ୍କଳ ପୁତ୍ରରେ ରଥଯାତ୍ରା ସମୟରେ ନିୟୋଗ୍ୟ ରଥ ସେଠାରେ
ଅବସିବା ସହିତ ମହାପ୍ରଭୁ ଶ୍ରୀଜଗନ୍ନାଥଙ୍କୁ ସେଠାରେ ସାଲବେଗ ପତି ଛପରା
ଲାଗି କରିବା ପାଇଁ ବଳଗଣ୍ଡି ଛତା ମହତ୍ତ୍ୱକୁ ଆଦେଶ ଦେଇଥିଲେ ।

“ସେ ବଳଗଣ୍ଡି ଛତାକୁ ଆଗ୍ରାବରି ଛତାବଳେ ରହି ତୀର୍ଥ ସେବା କରିଥିବାରୁ
ବୈଶାଖ ମାସ ଚତୁର୍ଥୀରେ ୧୦୫୮ ସାଲରେ ହରିଜାଡ଼ି ପୂର୍ଣ୍ଣିମାରେ
ହରିଜାଡ଼ିଲେ । ତାଙ୍କୁ ବଡ଼ ଦେଉଳୁ ବୈଷ୍ଣବାଗ୍ନୀ ମଧ୍ୟ ସିଲୁହ ଯୋରଥିଲା ।
ଅନ୍ୟ ଶୁଭ ଦ୍ୱିତୀୟାରେ ତେରେହି ଥିବାକୁ ବଳଗଣ୍ଡି ଛତାର ଉତ୍ତରକୁ ସ୍ୱରିଗୁଣ୍ଡ
ସାତକଡ଼ି ଭୂମି ତାଙ୍କ ନାମେ ହୁକୁମ କରିଲୁ । ସେଠାରେ ସେ ହରିଜାଡ଼ି ଥିବାକୁ
ସେଠାରେ ରଥ ଗୋଟି ପୁରୁଷୋତ୍ତମକୁ ୪ ଅଙ୍କେ ଭକ୍ତିପଣ ଦେଖାଇବାକୁ ସେ
ସ୍ଥାନରେ ବୈଷ୍ଣବ ରୀତିରେ ଭୟ ରକ୍ଷା ସମାଧି ଏକ କରିବ । ସେ ଠାବେ
ମହାପ୍ରସାଦ ସମର୍ପଣକୁ ବିମାନବତୁ ଛତାର ମଦନ ପଶ୍ଚାତ୍ତୁ ଖଇରତୁଳ ଦୁଇ ମୂର୍ତ୍ତି
ମଧ୍ୟ ପତି ହୁକୁମ ହୋଇଛି । ଏଥକୁ ବଳଗଣ୍ଡି ଛତାର ଅଧିକାରକୁ ରହିବ.....
ବୈଶାଖ ମାସରେ ସମାଧି ଲାଗିକୁ କେୟୁଲି ଫେଟା ପୁରୁତିବିଏ ପାଉଥିବେ
ଖଟଣି ଆସିଲେ ଗୋଟ ନୁହେବ । ବଳଗଣ୍ଡି ଛତା ମହତ୍ତ୍ୱକୁ ଏମତ୍ତ ଭକ୍ତ
ରକ୍ଷାକୁ ତମର ଶକ୍ତରେ ସାତମାଣ ସ୍ୱରିଗୁଣ୍ଡ ତମି ଶଖା ହେଲା ଚାଣିବ ।
ବାହୁଡ଼ା ରଥ ସେଠାରେ ହୁଅନ୍ତେ ବଳଗଣ୍ଡି ପତିରେ ସାଲବେଗ ପତି ଛପରା
ଲାଗିବ । ଏ ସିଦ୍ଧି ଜାଗ୍ରତରେ ଅଧ୍ୟାମ କରାବବ ।

(ନରସିଂହ ଦେବଙ୍କ ଗଜପତିଙ୍କ ୨୨ ଅଙ୍କ ବୈଶାଖ ୬ ଦିନ ହୁକୁମ ନାମା
ଦିଆବ ତତ୍ତ୍ୱର ମଧୁ ସାତରା ସକ୍ତକ ଟଟଟ ହୁକୁମ ନାମାର ନବଲର ନବଲ
ବଳଗଣ୍ଡି ଛତା ମଠରୁ ପ୍ରାପ୍ତ)

ପରବର୍ତ୍ତୀକାଳରେ ବାଲେଶ୍ୱରର ଉର୍ଦ୍ଦିକ କମିସାର ରାଞ୍ଚରପାଟ ଜୀର୍ଣ୍ଣ ସମାଧି
ପୀଠର ସଂସ୍କାର କରିଥିଲେ ଯାହାକୁ ଅଧୁନା ବଳଗଣ୍ଡି ଛତା ମଠ ପାଖରେ
ଜୀର୍ଣ୍ଣଶୀର୍ଣ୍ଣ ଅବସ୍ଥାରେ ଇତିହାସର ମୂକସାକ୍ଷୀ ରୂପେ ଦକ୍ଷାୟମାନ । ଉତ୍କଳବି
ସାଲବେଗଙ୍କ ଗଜନାରେ ଶ୍ରୀକ୍ଷେତ୍ର ଶ୍ରୀମନ୍ଦିର ଓ ବଡ଼ଦାଣ୍ଡର ବର୍ଣ୍ଣନା ତମହାର
ହୋଇଅଛି ।

ରାମହରି, ପ୍ରଭୁ ବିଜେ କରିଅଛ ନୀଳଗିରିରେ ।
ବଡ଼ଦାଣ୍ଡେ ହେଲେ ପରବେଶ ରେଣୁଧୁଳିରେ ପୁରିଲାଗ୍ରାସ
ଦାଣ୍ଡରେ ବସିଛି ବୈବଲ୍ୟ ପସରା ଟକ ଡୋରାଗିରେ ମନଗୋଷ ।”
ସିଂହଦ୍ୱାରଠାରେ ବେତବାଡ଼ି ବାଡ଼ିଲେ ପାତକ ଯାଏ ଛାଡ଼ି
ଶ୍ରୀଜଗନ୍ନାଥଙ୍କ ବର୍ଣ୍ଣନ ନିମିତ୍ତ ସାଧୁଜନମାନେ ଠେଲାଠେଲି ॥

xx xx xx xx
ସଜ୍ଜ ସୁନ୍ଦର ବଡ଼ଦାଣ୍ଡ ନବକୋଟି ଲୋକ ଚହଁ ଗୁଣ୍ଡ
ଦର୍ଶନ ମାତକେ ପାପକ୍ଷୟ ଯିବ ପାପାପ ଧୁ ପାତକ ହୋଇ ଖଣ୍ଡ ॥
ସିଂହଦ୍ୱାର ଆଗେ ତିନି ରଥ ପାଟପତନୀରେ ମଞ୍ଜି ନେତ
ଆଗେ ବଳଭଦ୍ର ମଧ୍ୟରେ ପୁରତା ପଛେ ବିନେ କଲେ ଜଗନ୍ନାଥ ॥
ତେଣୁ ଶ୍ରୀକ୍ଷେତ୍ରର ବଡ଼ଦାଣ୍ଡ ବହିଲେ ବେବକ ଦାଣ୍ଡକୁ ବୁଝାଏ ନାହିଁ ।
ଉତ୍ତରନଙ୍କ ମଧ୍ୟରେ କବି ଚେତନାରେ ଜଗନ୍ନାଥପ୍ରେମୀ ଉଚ୍ଚମାନଙ୍କ ଦୃଷ୍ଟିରେ
ବଡ଼ଦାଣ୍ଡର ପୂଜି ମଧ୍ୟ ପବିତ୍ର । ପ୍ରତ୍ୟହ ଗହଗହ ବ୍ୟତି ଅରୁଣକ୍ଷତ୍ର ପଛରେ
ପତିତପାବନଙ୍କୁ ପ୍ରଣତି ଜଗାଇ ବଡ଼ଦାଣ୍ଡର ପୂଜି ମୁଣ୍ଡରେ ମାରିଥାନ୍ତି ।

ସହାୟକ ଗ୍ରନ୍ଥ :

‘ଉତ୍କଳ ପ୍ରସଙ୍ଗ’-ରଥଯାତ୍ରା ସଂଖ୍ୟା ୧୯୮୮, ପ୍ରବନ୍ଧ-ଯଦନ ପ୍ରିୟ ନୀଳାଦ୍ରି
ଚନ୍ଦ୍ରମା-ରଂ ରଘୁନାଥ ପାଟ, ‘ଶ୍ରୀମନ୍ଦିର’ ରଥଯାତ୍ରା ବିଶେଷାଙ୍କ ୧୯୯୪,
ପ୍ରବନ୍ଧ-ଜଗନ୍ନାଥ ବନ୍ଧନ ମଠ-ଖଇର ମିଶ୍ର

ମୁଖ୍ୟ ସମ୍ପାଦକ ‘ପୁଲେଖା’
ବିମାନବତୁ ସାହି, ଚଣିଆପଡ଼ା ଜେନ, ପୁରୀ-୭୫୨୦୦୧

ଝୁମର ଗୀତିକା

ନେତ୍ର ମୋ ସମୁଦ୍ର

ଅଧ୍ୟାପକ-ଆଶମାଦର ନେହେରା

ପ୍ରଭୋ !
 ଲୋତନାହିଁ ଭୋଗ ଭାଗ
 ବିଛି ଚିକେ ଅଶିମା ଐଶ୍ଵର୍ଯ୍ୟ
 ପୁକଟି ନିର୍ବାଣ ମୋକ୍ଷ
 ସବୁ ଆଦି ଲାଗେ ଅଦେହୁକ
 ଖାଲି -
 ନେତ୍ର ମୋ ସମୁଦ୍ର ହେଉ
 ଆଶା ମୋ ଆକାଶ
 ବିଶ୍ଵାସରେ ବିପ୍ଳବ ମୁଁ
 ତୋ ଉଚ୍ଛାର ପ୍ରମତ ପ୍ରକାଶ ।
 କେତେ ଶୋଭାବନରେ ଚିତ୍ରାପିତ ନିର୍ଦ୍ଦୋଷ
 ପୁଛ ତୋତେ ଚନ୍ଦ୍ରସିଂହାସନ
 ପତିତର ଦରବାରେ
 ଦୃପିଦସି ଲୋଚିତାଳ ମୋତ ।
 ଦୁଃଖ ନେଇ ପୁଣ୍ୟ ଦେବୁ
 ଆହା କହି ଡେଡିବୁ କଷଣ
 ଅପଅପ ନୁହ ପୋଛି
 ବୋଟି ମନେ ସୁଆଇବୁ
 ଜୀବନର ଭାଲ ।
 ଏକି ବ୍ୟତିକ୍ରମ ପ୍ରଭୋ !
 ହାତଠାରି ଡାକି ନିଏ
 ଅନ୍ଧା ମନେ ପତିତ ପାବନ ।
 ପୁତର୍ଣନ !
 ଅରେ କୁଆରୀ ଦେ
 କମଳ ପଦର ରତ
 ଛତାପୁଲ ଦୁଳସୀ ସ୍ଵବକ
 ନିରବଧୁ ପ୍ରତୀକ୍ଷିତ
 କହରେ କାଳିଆ କହ -
 କାହାପାଇଁ ମନର ଚାତକ ???



ଦରବାରୀ ଶ୍ରୀଜୀଉଙ୍କୁ ମାଧ୍ୟ

ଅଧ୍ୟାପକ ଲଳିତ ମହାନ୍ତି

ନୀଳାଦ୍ରୀ ବିହାରୀ ଭବତୀପଦାରୀ, ଚକାଆଖୁ ମେଲି ବସିଛି,
ତାକୁ ଯେ ଦେଖୁବ ମନ ଲାଖୁ ଯିବ ଭକ୍ତ ପାଇଁ ଏ ବେଶ ଧରିଛି
କରି ମନ ଅସ୍ଵ ଲଗାଇଲେ ଲକ୍ଷ ଲାଗିବ ସେ ବାନ୍ଧି ରଖିଛି । ୧।

କଳି ଯୁଗେ ସେହି ଦାରୁବ୍ରହ୍ମ ହୋଇ ସଭିଙ୍କି ମନ୍ତ୍ରଣ କରିଛି
ଭାସିଲେ ସଂସାର ପୁଦ୍ୟା ତାହାର ଜଗତ ଦୁଃଖଭାରେ ମିଶିଛି
ଅମଳ ବମଳ ତା' ଚରଣ ତଳ ଜୀବନେ ତ ସେ ସବୁକିଛି । ୨।

ପୀତ ପାଟକାସ ଚନ୍ଦନ ସୁବାସ ତା'ର ଶ୍ରୀଅଙ୍ଗରେ ଲାଗିଛି
ମନ ଛନଛନ ଜଗତ ମୋହନ ଦୁଳସୀମାଳ ଗଳେ ପିନ୍ଧିଛି
ସେ ନକ୍ସୁଟିଆ ବଡକପଟିଆ ଦୁଃଖୀରାଙ୍କି କଥା ଭାଣିଛି । ୩।

ହୁଣ୍ଡା ଭୋଗଖୁଆ ଧଞ୍ଜାମାଳବୁହା ଭାଇଭଉଣୀ ସଙ୍ଗେ ଅଛି
ହେଉ ବାଉନାସେ ନିତି ନବବେଶେ କେତେ ଲଳିତ ରୂପ ଧରିଛି
ବୈକୁଣ୍ଠବିହାରୀ ଶଙ୍ଖଚକ୍ରଧାରୀ ହାତଠାରି କେତେ ଡାକିଛି । ୪।

ଲାଲୁବେଗା, ରାଜରଙ୍ଗପୁର,
ମସୂରଭଣ୍ଡ-୨୫୭୦୪୩।

ସୁଶରଦ୍ରା ମହାବିଦ୍ୟାଳୟ,
ରା-ବିଜୟ, ପୋ-ପ୍ରାଚିପୁର,
ସାବୁର-୭୫୫୦୧୩।



ଶ୍ରୀମହାପ୍ରସାଦ

ଇଞ୍ଜିନିୟର ରଘୁନାଥ ପାତ୍ର

“ବର୍ଣ୍ଣାଶାମ୍ ଭାରତଃ ଶ୍ରେଷ୍ଠଃ
ଦେଶାନାମ୍ ଉତ୍କଳଂ ପୃଥମ୍ ।
ଉତ୍କଳସ୍ୟ ସମୋଦେଶଃ
କୁତ୍ର ନାସ୍ତି ମହୀତଳେ ॥”

ବିଦ୍ୟାଳୟର ଅନାଚାର ଓ କଳ୍ପିତ ନିବାରଣ ତଥା ଶୁଦ୍ଧାନ୍ତରଣ ପାଇଁ ଭାରତର ଚତୁର୍ଥାମର ଉଦ୍ଦେଶ୍ୟ । ଉକ୍ତ ଚତୁର୍ଥାମ ମଧ୍ୟରେ ସର୍ବଶ୍ରେଷ୍ଠ ଧାମ ପୁରୁଷୋତ୍ତମ ଧାମ, ଯେଉଁଠି ସକଳ ଧର୍ମ ଓ ସଂସ୍କୃତିର ସ୍ରୋତ ଅବଳୀଳାବ୍ରମେ ସମ୍ମିଳିତ ହୋଇ ସୃଷ୍ଟି କରିଛି ଏକ ଦିବ୍ୟାତିଦିବ୍ୟ ଅପୂର୍ବ ଧର୍ମୋଦୟ । ଏଠାରେ ସବୁ ବଡ଼, ସକଳ ମହାନ :- ବଡ଼ ଦାଣ୍ଡ, ବଡ଼ ଝଣ୍ଡା, ବଡ଼ ପଣ୍ଡା, ବଡ଼ ନେତ, ମହାଦେବୀ, ମହାପ୍ରଭୁ ଓ ମହାପ୍ରସାଦ ।

ଶ୍ରୀକ୍ଷେତ୍ର ମହାପ୍ରଭୁଙ୍କର ନିତ୍ୟ ନିବାସ ଓ ଭୋଜନସ୍ଥଳୀ ।

“ସର୍ବକାଳ ସେଇସ୍ଥାନେ ଆମାର ବସତି ।
ପ୍ରତିଦିନ ଆମାର ଭୋଜନ ହସ୍ତ ତିଥି ॥”

(ଶ୍ରୀକୈତନ୍ୟ ଭାଗବତ)

ଅନ୍ୟ ମନ୍ଦିରରେ ଦେବଦେବୀଙ୍କୁ ଉପାର୍ଗୀକୃତ ନୈବେଦ୍ୟାନ୍ତ ପ୍ରସାଦ ରୂପେ ମାନ୍ୟତା ପାଇବା ସମୟରେ ଶ୍ରୀମନ୍ଦିରରେ ମହାପ୍ରସାଦ ରୂପେ ପୁବିଦିତ, ପରିଚାଳିତ । ଅନ୍ୟ ପ୍ରସାଦରେ ଉଚ୍ଛିଷ୍ଟ ବା ଅନୁଚ୍ଛିଷ୍ଟ, ଧର୍ମାଧର୍ମ, ବର୍ଣ୍ଣବିଷମ୍ୟ ପୁଷ୍ଟିଗୋଚର ହେଉଥିଲେ ମଧ୍ୟ ମହାପ୍ରସାଦକମାନେ ମହାପ୍ରସାଦ ସକଳ ବିଷମ୍ୟଶୂନ୍ୟ ।

“ନାତୁବର୍ଣ୍ଣ ବିଚାରୋଽସ୍ତି ନୋଚ୍ଛିଷ୍ଟାଦି ବିବେଚନମ୍ ।”
(ସ୍ୱେନ ପୁରାଣ)

“ଚଣ୍ଡାଳୁ ବ୍ରାହ୍ମଣ ଯାଏ ଶୁଆଖୋଳ ହେବେ ।
ସମସ୍ତେ ଖାଇଣ ଜଳେ ହସ୍ତ ନ ଧୋଇବେ ॥
ହାଡ଼ିର ହସ୍ତ ବ୍ରାହ୍ମଣ ଛଡ଼ାଇ ଖାଇବେ ।
ବ୍ରାହ୍ମଣ ଖାଇ ହସ୍ତରୁ ମୁଣ୍ଡରେ ପୋଛିବେ ॥”

(ମହାଲକ୍ଷ୍ମୀ ପୁରାଣ)

ନିର୍ମାଳ୍ୟ, କୈବଲ୍ୟ ଓ ମହାପ୍ରସାଦ

ନିର୍ମାଳ୍ୟ : ନିର୍ମାଳ୍ୟ ଶବ୍ଦର ଅର୍ଥ ‘ଦେବ ନିବେଦିତ ପୁଷ୍ପପତ୍ର’ । ପୂର୍ବେ ଶୁଷ୍କ ମହାପ୍ରସାଦ, ପୁଲତୁଳ୍ୟା, ଶିରବାପତା, ଶାତୀ ଶିରିପା, ଜଗନ୍ନାଥଙ୍କ ପତିକୁ ନିର୍ମାଳ୍ୟ ରୂପେ ଗ୍ରହଣ କରାଯାଉଥିଲା । ଏବେ ନିର୍ମାଳ୍ୟ ବହିଲେ ଶୁଷ୍କ ମହାପ୍ରସାଦକୁ ବୁଝାଏ । ପୁରୀଯାତ୍ରୀମାନେ ଅନ୍ଧ ମହାପ୍ରସାଦ

ନେଲେ ନିଃସ୍ୱ ହେବା ଉତ୍ସରେ ଶୁଷ୍କ ମହାପ୍ରସାଦ ଓ ନିର୍ମାଳ୍ୟ ନେଇଯାଆନ୍ତି, ପ୍ରତ୍ୟହ ସ୍ନାନପରେ ବା ପର୍ବପର୍ବାଣିରେ ସେବନ କରିବାକୁ । ନିର୍ମାଳ୍ୟ ପ୍ରସ୍ତୁତି ପାଇଁ ସ୍ୱତନ୍ତ୍ର ନିର୍ମାଳ୍ୟ ଖଳା ଅଛି ଯେଉଁଠି ମହାପ୍ରସାଦ ଶୁଖାଯାଇ ନିର୍ମାଳ୍ୟ ପ୍ରସ୍ତୁତ କରାଯାଏ । ପୁମୁର୍ଖୁ ଜୀବକୁ ନିର୍ମାଳ୍ୟ ଜଳ ଦେଲେ ବାସା ଶୁଷ୍କ ହେବା ସଙ୍ଗେ ଅନାୟାସେ ଗତିମୁକ୍ତି ମିଳେ ବୋଲି ହିନ୍ଦୁର ବିଶ୍ୱାସ ।

କୈବଲ୍ୟ : କେତେକ ଐତିହାସିକମାନଙ୍କ ମତରେ କୈବଲ୍ୟ ଶବ୍ଦ କୈନଧର୍ମର ‘କେବଳ’ ଶବ୍ଦର ରୂପାନ୍ତର ମାତ୍ର । ବିନ୍ଦୁ ତାହା ନୁହେଁ । ବ୍ୟାସକୃତ ଶ୍ରୀମଦ୍ ଭାଗବତରେ ସ୍ୱୟଂ ଭଗବାନ ‘କୈବଲ୍ୟ ପତି’ ରୂପେ ଆଖ୍ୟାସିତ ।

“ନମୋଽତିତନ ବିଭାସ୍ୱ ନିବୃତ୍ତ ଗୁଣ ବିଭସ୍ୱେ ।
ଆତ୍ମାରାମାସ୍ୱ ରାମାସ୍ୱ କୈବଲ୍ୟ ପତସ୍ୱେ ନମଃ ॥”

ସାଧାରଣତଃ ମହାପ୍ରସାଦକୁ ଦୁଇ ଆଙ୍ଗୁଠିରେ ନେଇ ଉପନାରେ ଗର୍ଭବାକୁ କୈବଲ୍ୟ ସେବନ କହନ୍ତି ।

ମହାପ୍ରସାଦ : ମହାପ୍ରସାଦ ସେବନ କହିଲେ ଶ୍ରୀଜଗନ୍ନାଥଙ୍କ ନୈବେଦ୍ୟାନ୍ତ ଓ ପିଠାପଣା ଭୂଇଁ ଭୋଜନକୁ ବୁଝାଇଥାଏ । ମହାପ୍ରସାଦ ସେବନ ଅର୍ଥ ନିର୍ମାଳ୍ୟ ବା କୈବଲ୍ୟ ସେବନ ନୁହେଁ । ଅତଏବ ଶୁଷ୍କ ଅନ୍ଧ ମହାପ୍ରସାଦକୁ ନିର୍ମାଳ୍ୟ, ଟିପରେ ପୁଲବଶିକା ନେଇ ସେବା କରିବାକୁ କୈବଲ୍ୟ ସେବନ ଓ ପାଞ୍ଚ ଆଙ୍ଗୁଠିରେ ନେଇ ଭୂଇଁ ଭୋଜନ ବା ପର୍ଯ୍ୟାସ ସେବନକୁ ମହାପ୍ରସାଦ ସେବନ କହନ୍ତି ।

ଅନ୍ଧକ୍ରହ୍ମ : ଶ୍ରୀକ୍ଷେତ୍ରରେ ତିନୋଟି ଶବ୍ଦ ସହିତ ବ୍ରହ୍ମ ଶବ୍ଦ ପ୍ରସୋଗ ହୋଇଥାଏ - ଦାଗ୍ରହ୍ମ, ଶବ୍ଦହ୍ମ, ଅନ୍ଧହ୍ମ । ଦାଗ୍ରହ୍ମ ଯାକାନ୍ତ ଶ୍ରୀଜଗନ୍ନାଥ । ଶବ୍ଦହ୍ମ ଓଁକାର ବା ପ୍ରଣବଠାରୁ ଆରମ୍ଭ କରି ମହାପ୍ରଭୁଙ୍କ ସକଳ ନାମବର୍ତ୍ତନ । ଅନ୍ଧହ୍ମ ହେଉଛି ଶ୍ରୀମହାପ୍ରସାଦ ।

“ଭୂକ୍ତିମୁକ୍ତିଃ ସ୍ୱେଚ୍ଚତ୍ର ରାଜେନ୍ଦ୍ର ଯୁଗପତ୍ ସ୍ଥିତେ ।”
(ସ୍ୱେନ ପୁରାଣ, ୯/୨୭)

ଶ୍ଲୋକରୁ ଏକ ଦିବ୍ୟ ବସ୍ତୁର ସନ୍ଧାନ ମିଳେ ଯାହାକି ଭୂକ୍ତି ମୁକ୍ତି ଉଭୟ ପ୍ରଦାନକାରୀ । ଉକ୍ତ ଦିବ୍ୟାତିଦିବ୍ୟ ବସ୍ତୁ ହିଁ ଆମର ପ୍ରିୟାତିପ୍ରିୟ ଅଭରା, କୈବଲ୍ୟ, ନିର୍ମାଳ୍ୟ, ମହାପ୍ରସାଦ (ମାହାର୍ଯ୍ୟ) ।

ଅନ୍ଧକ୍ରହ୍ମରୁ ସକଳ ପ୍ରାଣୀଜଗତର ସୃଷ୍ଟି । “ଅନ୍ଧାତ୍ ଭବନ୍ତି ଭୂତାନି” । (ଗୀତା ୩/୪) ଯାକାନ୍ତିପୁରୀ ପାକସିଦ୍ଧ ଅନ୍ଧକୁ ଦେବାର୍ପଣ କରି ସେବନ କଲେ ସେବନକାରୀ ବା ଭୋକ୍ତା, ଅନ୍ଧାଦି ହସ୍ୟ, ଅସ୍ମି, ବର୍ଣ୍ଣା, ଅର୍ପଣ ସକଳ ବ୍ରହ୍ମମସ୍ ହୋଇଯାଆନ୍ତି ।

“ବ୍ରହ୍ମର୍ପଣା ବ୍ରହ୍ମକର୍ତ୍ତବ୍ୟମୁଦ୍ଧରା ବ୍ରହ୍ମଣା ହୁମେ ।
ଠହେତୁ ଚେନ ପତ୍ରବ୍ୟ ବ୍ରହ୍ମକର୍ମ ସମାଧିନା ।”

(ଗୀତା ୪/୨୪)

ତେଣୁ ଯଜ୍ଞାଦି ଦ୍ୱାରା ପାବନୀୟ ଅନ୍ନ ସଂସ୍କାର ବିଧିରେ ଦାଗୁବ୍ରହ୍ମ
ଶ୍ରୀକୃଷ୍ଣାଧିକାରୀ ଅର୍ପଣ କରାଯିବାରୁ ମହାପ୍ରସାଦ ରୂପେ ବ୍ରହ୍ମଜନଗୃହୀତ,
ସମାପ୍ତ ।

ଇପନ ଭୋଗ : ନୀଳାଦିମାଧ୍ୟକୁ ସମର୍ପିତ ଭୋଗକୁ ଇପନ ଭୋଗ
କୁହାଯାଏ, ଯେହେତୁ ଏହା ଇପନ ପ୍ରକାର । ମାଦଳାପାତ୍ର ଅନୁସାରେ ୧୯୧୦
ମସିହାରେ ସମୁଦାୟ ଭୋଗ ଅଳ୍ପା ଧନାଂଶ ପ୍ରକାର । ବାଳାନ୍ତରେ ସଂଖ୍ୟା
ଦ୍ରାବ ପାତ୍ର ହେଲା ୧୫୦ ପ୍ରକାର । ପରେ ଅନ୍ନ, ଖାଲି, ଡାଲମା, ମହୁର,
କେନ୍ଦର ଓ ଖାଲ ଇତ୍ୟାଦି ପ୍ରଧାନତଃ ମହାପ୍ରସାଦର ସଂଖ୍ୟା ହେଲା ୫୨
ପ୍ରକାର । ଇପନ ପ୍ରକାର ଭୋଗକୁ “ଇପନ ଭୋଗ” କୁହାଯାଏ । ମୂଳ ଅନ୍ତର
ବ୍ରହ୍ମରେ ସଦାକାଳେ ଇପନ ଭୋଗର ନାମବରଣ - ଅଟକାଳି, ଅନାଳୁ,
ଅଗିତା, ଏଣୁରି, ବଦଲ, ବାବରା, ବାନ୍ତି, ବେଳି, ବୋରା, କ୍ଷୀରୀ, ଖରଗଚୁଳ,
ଖରା (ଅରଖ ପୁଲିଆ, ବୁଗୁଡାତକ, ପାରିଜାତକ, ମେଘାଶିଫିଆ,
ଚକେରବେଦା), ଖରିସା, ଖୁରୁମା, ଖେଚେଟି, ଗଇଁଠା, ଗରା, ଗୋଟାଳି,
ଚକଟା, ଚକ୍ୱଳି, ଚିତଉ, ଛୁଅପତ୍ର, ଜଗଜାଥ ବଲୁର, ଜେନାମଣି, ଛୁଇ,
ଚାକୁଆ, ଡାଲିର (ଦାନ୍ତରାଜୀ), ଚାତିଆ, ତ୍ରିପୁରୀ, ଧଉଳା, ନଦି, ପଣସୁଆ,
ପଣା, ପାଚେଟି, ପାପୁଟି, ପାଳୁଆ, ପଖାଳ, ପିଠା (ବତ, ସାନ, ଘୋଡ,
କାନ୍ତି, ସାତପୁରି, ସୁଆର ଓ ମହାବୀର), ପୁରୀ, ପୁଲି, ଫେଣି, ବଡ଼ା,
ବଳିବାନନ, ଭଜା, ମହା, ମନୋହରୀ, ମହାଦେବ, ମାଞ୍ଜୁଆ, ମୋହନଭୋଗ,
ରସାବଳୀ, ରାଧାବଲୁର, ଲହୁ, ଲହୁଣିଆ, ଲକ୍ଷ୍ମୀବିଳାସ, ସରସ୍ୱତୀଆ,
ହଂସବଲୁର ଇତ୍ୟାଦି ।

ପ୍ରସ୍ତୁତି ପଥେ : ନୀଳାଦି ମହୋଦୟର “ବିଷ୍ଣୋପ୍ରୀତିକର” ବିଦ୍ୟା
ଭୋଜନସ୍ଥାନମେବତ୍ ।” ଶ୍ଳୋକରୁ ଶ୍ରୀମନ୍ଦିର ଭଗବାନ ବିଷ୍ଣୁଙ୍କର
ଭୋଜନସ୍ଥାନୀ ରୂପେ ପୁରିବିଦିତ । ଶ୍ରୀମନ୍ଦିର ଦକ୍ଷିଣ ପୂର୍ବଦିଗ (ଅଗ୍ନିକୋଣ)
ରେ ନୀଳାଙ୍କ ରଜନଗୃହ “ରୋଷଘର” ଅବସ୍ଥିତ । ଯେଉଁ ବୁଲିଲେ ମହାପ୍ରସାଦ
ଭୋଗ କରାଯାଏ ସେଥିରେ ଛତି ମୁହଁଥାଏ । କେତେକଙ୍କ ମତରେ ଏହା
ସର୍ବଭୋଗାନ୍ତର ଅଗ୍ନିଯଜ୍ଞ ଓ ଏଥିରେ ଅରକେ ୯ଟି ହାଣ୍ଡି ବସିପାରେ । ଶାରଦା
ତିଳକ ମତରେ “ମହୁଷ୍ୟ ନବଗଣିତମ୍ ।” ଅର୍ଥାତ୍ ୯ ବା ୯ର ଗୁଣିତକ
ମହାପ୍ରସାଦ ପ୍ରସ୍ତୁତିର ମହାନତା ପ୍ରତିପାଦନ କରେ ।

ପାଳିଆ ପୁଜାପତ୍ରା ମଦ୍ୟସ୍ତ ରୋଷହୋମ କରିବା ପୂର୍ବରୁ ରୋଷଗୃହ
ପ୍ରସ୍ଥାନ (ଧୋପଖାନ) କରାଯାଏ । ବୁଲିଲେ ପଞ୍ଚାମୃତ ବା ଗୋମୟ ପିଅନ
କରାଯାଏ । “ସୁଧାରବ୍ୟ ଗୋମୟ ବା ପଞ୍ଚାମୃତ୍ୟ ବିନିଷ୍ଠେତମ୍ ।” (ବାମଦେବ
ବଂସିତା ୯/୮) । ପାକଶାଳା ଦ୍ୱାରଦେଶରେ ଅବସ୍ଥିତ ଭଞ୍ଜର ଓ ପାକଶାଳା
ଭଞ୍ଜର ଗଣେଶଙ୍କୁ ରୋଷବୀର୍ଯ୍ୟ ନିର୍ଦ୍ଦୟ ବା ନିର୍ଦ୍ଦୟରେ ସମାପନ ହେବାପାଇଁ
ପ୍ରାର୍ଥନା କରାଯାଏ ।

“ନମାମି ଉତ୍କଳାଧିପତ୍ୟ ସର୍ବବିଶ୍ୱପତିଂ ପ୍ରଭୁଂ ।
ବିଷ୍ଣୁଲେଖୋ ଯଥା ନବ୍ୟାତ୍ ପାବେଃସ୍ମିନ୍ କୁରୁତ ତଥା ॥”

(ନୀଳାଦି ମହୋଦୟ)

ତ୍ରିକାଳ ବା ତ୍ରିସନ୍ଧ୍ୟାରେ କିପରି ସୁସ୍ୱାଦୁ ଓ ସୁସିଦ୍ଧ ଖାଦ୍ୟ ପ୍ରସ୍ତୁତ ହେବ,
ସେଥିପାଇଁ ଲୋକଜନନୀ ପଦ୍ମାଳୟାଙ୍କୁ ଦେବାଜୀବ ପ୍ରାର୍ଥନା କରନ୍ତି ।
“ହେ ଦେବି ! ଦେବେଶ ଚରୋର୍ଦ୍ଧାରୀ”

ଯଦେନ ସୁସ୍ୱାସୁତରାସୁସିଦ୍ଧା ।

କୁରୁ ସୁତଂ ଦେବି ତ୍ରିକାଳ ପୂଜା

ଭବେତ୍ ଯଥା ଯୋଗ୍ୟତମା ଚର୍ଯେତ୍ ॥”
(ବାମଦେବ ବଂସିତା, ୧୦/୭-୮)

ସୁପକାରଗଣ ପୂର୍ଣ୍ଣ ଗ୍ରାସକରି ରଜନକାର୍ଯ୍ୟକୁ ଯାଆନ୍ତି । ପରାନ୍ତରେ
ରହନ୍ତି—ପେଟପୁରାଥିଲେ କୌଣସି ଖାଦ୍ୟଦ୍ରବ୍ୟରେ ଆଶା ବଳିବନି ।
ପାକଶାଳାରେ ପ୍ରଥମେ ସୁପକାର (ସୁଆର) ଗଣ ମହାଲକ୍ଷ୍ମୀଙ୍କ ଉପସ୍ଥିତି
ତିଥା କରି ପାତ୍ର ବୁଲିଲେ ବସାଜାଆନ୍ତି । ଅରୁଆ ଚାଉଳ, ଡାଲି, ଦେଶା
ଆଳୁ, ପୁଳା, ସାରୁ, କଖାରୁ, ବାଇଗଣ, ବଦଳୀ, ପୋଟଳ, ବାଙ୍କଣ ଓ
ଶାଗ (ଲେଉଟିଆ, କୋଶଳା, ବଧୂଆ) ଏବଂ ଜିରା, ଲୁଣ, ଗୋଲମରିଚ,
ଡାଲଚିନି, ଲବଙ୍ଗ, ଅଳାଇତ ଓ ପୋରିଞ୍ଚର ମସଲା ବ୍ୟବହୃତ ହୁଏ । ଛୋଟ
ହାଣ୍ଡିରୁ ନେଇ ବତହାଣ୍ଡି ବା ବାଲ ହାଣ୍ଡିରେ ରଖାଯାଏ । ପରିବାପତ୍ର ବାହାରେ
କଟାଯାଇ କୋରୁଆରେ ଗନ୍ଧ ଆବଶ୍ୟକୀୟ ନଡ଼ିଆ, ମସଲା, ଲୁଣ, ଦେବ
ରୋଷ ଭିତରକୁ ନିଆଯାଏ । ତା’ପରେ ସୁପକାରଗଣ ଜଳଦେଇ ପିବ
କରନ୍ତି । ଶତଭସ୍ୟ ବ୍ୟତୀନ ପ୍ରସ୍ତୁତ ହୁଏ ।

ପ୍ରାଚୀନ ଶାସ୍ତ୍ରରେ ନଥିଲେ ମଧ୍ୟ କେତେକ ପୁସ୍ତକ ଓ ଲୋକଗୁଣରେ
ଶ୍ରୀମନ୍ଦିରରେ ଚତୁର୍ଦ୍ଧି ପାକର ପ୍ରଚଳନ ଶୁଣାଯାଏ, ଯଥା:—ଭୀମପାକ,
ନଳପାକ, ଶୌରୀପାକ ଓ ସୌରିପାକ । ଚତୁର୍ଦ୍ଧି ପାକ ପ୍ରସ୍ତୁତ ହୋଇ ନୀଳାଙ୍କ
ନିକଟକୁ ଯିବା ସମୟରେ ଅଗ୍ନୀଶୁର ମହାଦେବଙ୍କ ନେତ୍ରପାତ ହୁଏ । ଭଗବାନ
ଅଗ୍ନୀଶୁରଙ୍କ ପବିତ୍ର ନେତ୍ରପାତରେ ଅଶୁଭ ଶୁଦ୍ଧରେ ପରିଣତ ହୁଏ । ପରିମାଣ
ଅନୁସାରେ ଶିବା ବା ହସ୍ତରେ ସୁପକାରଗଣଙ୍କ ନିକଟକୁ ନେଇଆନ୍ତି । ଆଦ୍ରାଣ
ବା ନିଶ୍ଚିବନ (ଛେପ ପଡ଼ିବା) ଭୟରେ ମୁହଁରେ ବାପମୁହଁ (ଗାମୁଛା) ବାନ୍ଧି
ଖାଦ୍ୟ ସାମଗ୍ରୀ ନିଅନ୍ତି । ଚେରୋବର୍ଣ୍ଣା ହେବାପରେ ପାଳିଆ ସେବକ ବ୍ୟତୀତ
ଅନ୍ୟକେହି ଭୋଗ ପକ୍ତି ସ୍ଥାନକୁ ଯାଇପାରନ୍ତି ନାହିଁ ।

ପାକଶାଳାରେ ନିମୁକ୍ତ ସୁଆର ଓ ମହାସୁଆରଗଣ ବିଭିନ୍ନପାକରେ ନିମୁକ୍ତ
ରହନ୍ତି । ମହାସୁଆର ଖେଚେଟି, ତୁରଣ ସୁଆର ଚରକାରୀ, ମରିଚି ପାଣି ଓ
ପିଠା ସୁଆର ବିବିଧ ପିଠା ପ୍ରସ୍ତୁତ କରନ୍ତି । ପ୍ରତିହାରୀଙ୍କଠାରୁ ଚରୁ ହୋଡ଼ା
ଶୁଣିବା ପରେ ଶୁଦ୍ଧପୂଜା ତିଆରିରେ ଭଗବାନଙ୍କୁ ସ୍ମରଣ କରନ୍ତି ଓ ସୁପକାରଗଣ
ମହାପ୍ରଭୁଙ୍କ ନିକଟକୁ ଭୋଗ ନିଅନ୍ତି ।

ରଜନ ନୀତି : ରଜନ ବୀର୍ଯ୍ୟରେ ନିମ୍ନୋକ୍ତ ନୀତି ପାଳନ କରିବା
ବିଧେୟ ।

୧. ପାକଶାଳାରେ ଗୀତ, ନୃତ୍ୟ, ହାସ୍ୟ, ଗୋକ, କଳହ, ଡାମ୍ବୁନ
ସେବନ ଓ ଅସଦଭାଷା ବର୍ଜନୀୟ ।
୨. ପ୍ରଣବ ଉଚ୍ଚାରଣ କରି ମୁଣ୍ଡକୁ ପାତ୍ର (ହାଣ୍ଡି) ଧୋଇବା ବିଧେୟ ।
୩. କାମବୀତ ଉଚ୍ଚାରଣ କରି ଜଳପୂର୍ଣ୍ଣ କରିବା
ଶାସ୍ତ୍ରାନୁମୋଦିତ ।
୪. ଚତୁର୍ଦ୍ଧି ହାଣ୍ଡିରେ ଭାଲିବା ସମୟରେ ଦଶାନ୍ତର ବା ଅଷ୍ଟଦଶାନ୍ତର
ମନ୍ତ୍ର ଉଚ୍ଚାରଣ ବିଧେୟ ।

- ୫. ପୁଅମାର, ପୁତ୍ରକ, ଓ ଅଧିକାରପ୍ରାପ୍ତ ବ୍ୟକ୍ତି ବ୍ୟତୀତ ଅନ୍ୟ ବେଢ଼ି ରୋଷଗୁହରେ ପ୍ରବେଶ କରିବା ନିଷିଦ୍ଧ ।
- ୬. ରଥନପରେ ପମିନ ମହାପୁଅର ସମସ୍ତ ଖାଦ୍ୟପ୍ରବ୍ୟ ତନଖି କରିବା ବିଧେୟ ।
- ୭. ଲାଲବର୍ଣ୍ଣ ମୃଣ୍ମୟ ପାତ୍ର (ହାଣ୍ଡି) ବ୍ୟବହୃତ ହେବା ବିଧେୟ ବିନ୍ଦୁ ବୃଷ୍ଟବର୍ଣ୍ଣ ପାତ୍ର ବର୍ଜନୀୟ ।
- ୮. ନିରାଦି ତିକ୍ତ ଖାଦ୍ୟ ବର୍ଜନୀୟ ବିନ୍ଦୁ ମେଧୁ ପିତା ପ୍ରଚଳିତ ।
- ୯. ପାଳ ପ୍ରବ୍ୟରେ ନଖ ବା କୋଣ ଦେଖାଇଲେ ବର୍ଜନୀୟ ।
- ୧୦. ଉନ୍ମା ଚାଉଳ, ତେଲ, କୋଦି, ବିଲାତି ଥାଲୁ, ବିଲାତି ବାଲଗଣ, ଅମୃତଭଣ୍ଡା, ଲଙ୍କାମରିଚ ବର୍ଜନୀୟ ।
- ୧୧. ବ୍ୟାଧିଗ୍ରସ୍ତ ଓ ଅଙ୍ଗହୀନ ବ୍ୟକ୍ତି ରୋଷକାର୍ଯ୍ୟ - ପାଳ ଅନୁପଯୁକ୍ତ ।
- ୧୨. ଜନ୍ମମୃତ୍ୟୁଜନିତ ଅଶୌଚ କାଳରେ ସୁପକାର ରୋଷକାର୍ଯ୍ୟରେ ନିଷ୍ଠୋଦ୍ଧିତ ହେବା ଅବିଧେୟ ।

କେତେକ ପୁସ୍ତକରେ ନିମ୍ନୋକ୍ତ ଅନ୍ୟ ସହିତ ବିବିଧ ଚରକାରୀ, ଭଜା ଓ ପିଠା ପରିବେଷଣ ଦୃଷ୍ଟିଗୋଚର ହୁଏ ।

୧. ଶାଳି ଅନ୍ନ ବା ଶାଳ୍ୟାନୁ : ସୁବାସିତ ଓରିଆ (ପୁରୁଣା ଅରୁଆ ଗରଳ) ପାକସିଦ୍ଧ ହେବାପରେ ସେଥିରେ ଗୁଆଘିଅ, ଚୋରାଘ ଓ ଲବଣ ମିଶିବ । ମଣୋହି ସମୟରେ ଗୌରୀ ପାକର ମୁଗ ଚରକାରୀ, ଭୀମପାକର ବଡ଼ ଡିଅଣ, ସୌରୀ ପାକର ଦୁଧମତ୍ତର, ଦେଶୀଥାଳୁ ଭଜା, ନଳପାକର ଦାକର ଡିଅଣ ମହାପ୍ରଭୁଙ୍କୁ ନୈବେଦ୍ୟ କରାଯାଏ ।

୨. ଦଧିଅନ୍ନ : ସୁବାସିତ ଓରିଆ ଅନ୍ନ ସହିତ ଖୁଆ ବସା ଦହି ମିଶ୍ରିତ । ନଳପାକ ଡିଅଣ, ଗୌରୀପାକ ମଧୁରୁତି (ଫୁଟ୍ ସାଲାର୍), ସୌରୀପାକ ବଦନୀ ଭଜା, ଭୀମପାକର ଗୁତନଡ଼ିଆ ପାକରଘ ।

୩. କ୍ଷୀର ଅନ୍ନ : ଗୁଆ ଦୁଧରେ ସୁବାସିତ ଓରିଆ ଅନ୍ନ ପାକ ହେବାପରେ ସେଥିରେ ଗୁଆଘିଅ, ଲବଣ ସାକର, ଗୋଲମରିଚ, କର୍ପୂର ମିଶ୍ରିତ କରାଯାଏ । ଗୌରୀପାକର ଅଥାର ସିଝାପିଠା, ଭୀମପାକର ପୁରପିଠା, ସୌରୀପାକର ଘୃତ ଲବଣ ମିଶ୍ରିତ ପିଠା ଓ ନଳପାକର ପଣା ପରିବେଷଣ କରାଯାଏ ।

୪. ଶୀତଳ ଅନ୍ନ : ସୁବାସିତ ଓରିଆ ଅନ୍ନରେ ଚୋରାଘ, ଲବଣ ମିଶ୍ରେ । ଗୌରୀ ପାକର ଲେଉଟିଆ, କୋଶଳା, ବଧୂଆ ଓ ମଧୁଲିଳିତା ଶାଗ, ସୌରୀପାକର ଅଦା ପାଚେଡ଼ି, ଭୀମପାକର ବିଗିବରା, ଗୁଡ଼କାଣି, ନଳପାକର ଅଡ଼ଙ୍ଗା ପରଣା ଯାଏ ।

ଅନ୍ୟାନ୍ୟ ସାଦାଅନ୍ନ, ଘିଅ ଅନ୍ନ, ଖେଚେଡ଼ି, କାନିକା, ଦହି ପଖାଳ, ଡାଲି, ଚାଲମା, ମହୁର, ବେସର ଓ ଶାଗର ବହୁଳ ପ୍ରଚଳନ ଦେଖାଯାଏ । କ୍ଷୀରୀ ପିଠା, ଅନ୍ନ, ଚରକାରୀ, ରସକୋରା, ପାଡ଼ିଲା ବଦଳୀ, ପରଡ଼, ପସାକଳ ଓ ଚରୁକାଳାନ ଫଳ ଏକତ୍ର ମଣୋହି ହେଲେ ଭୋଗ ବୁହାଯାଏ । କ୍ଷୀରୀ, ପିଠା ଗୋଟିକା ପଣା, ପରଡ଼, ପସାକଳ ମଣୋହିକୁ ସିଂହାର ବୁହାଯାଏ । ବିନ୍ଦୁ ସାଧାରଣତଃ ଲୋକେ ମହାପ୍ରଭୁଙ୍କ ପୁଷ୍ପମାଲ୍ୟ ବିଭୂଷିତ ଦେଶକୁ "ସିଂହାର" ବଢ଼ିଆଥାନ୍ତି ।

ଭୋଗ ପୂଜା ବା ଦେବାର୍ପଣ ବିଧାନ : ସାଧାରଣତଃ ପୁରପ୍ରକାର ଭୋଗ ଶ୍ରୀମନ୍ଦିରରେ ଦେଖାଯାଏ; (୧) ବୋଠଭୋଗ (୨) ଛତ୍ରଭୋଗ । (୧) ବୋଠ ଭୋଗ :

ପ୍ରଭାତ, ମଧ୍ୟାହ୍ନ ଓ ସନ୍ଧ୍ୟାଧୂପ ଭୋଗକୁ ବୋଠଭୋଗ ବୁହାଯାଏ । ଏହା ମହାପ୍ରଭୁଙ୍କ ଦ୍ଵି-ସନ୍ଧ୍ୟା ଭୋଗ । ଏହା ଶ୍ରୀମନ୍ଦିର ଗର୍ଭମନ୍ଦିରରେ ଅନୁଷ୍ଠିତ ହୁଏ । ବୋଠଭୋଗର ସମସ୍ତ କାର୍ଯ୍ୟ ଶ୍ରୀମନ୍ଦିର ପରିଚାଳନା ସଂସ୍ଥା ବହନ କରନ୍ତି । ପୂର୍ବେ ରାଜା ବହନ କରୁଥିଲେ । ବୋଠଭୋଗ ମହାପ୍ରସାଦ ସାଧାରଣତଃ ରାଜା, କେତେକ ପାଳିଆ ସେବକ ପୂଜକ ପାଇଥାଆନ୍ତି । ଅବଶିଷ୍ଟାଂଶ ଥାନମବଜାରସ୍ଥିତ ବୋଠଭୋଗ ପଦରାରେ ବିକ୍ରୟ ହୁଏ ।

ଛାମୁରେ ଟେରା ପଡ଼ିଲେ ଭିତରେ ମହାପ୍ରଭୁଙ୍କ ମଣୋହି ହୁଏ । ବାହାରେ ପୁରାଣ ପଞ୍ଚା କଳାହାଟ ପୁଆରେ ବସି ମହାପ୍ରଭୁଙ୍କୁ ପୁରାଣ ଶୁଣାନ୍ତି । ଧୂପଭୋଗ ସମୟରେ ଚର୍ଚ୍ଚନିର୍ମିତ ଆପୁରୀୟ ବାଦ୍ୟ ବଡ଼ବାଠ, ମୁଦଙ୍ଗ, ଚେଲିଙ୍ଗି ବାଜା, ଯକ୍ଷଙ୍କର ଫୁଙ୍କା ବାହାଳୀ, ବିନ୍ଦରଙ୍କର ଡାଳ, ବଂସାଳ, ଘଣ୍ଟ ଓ ଦେବତାଙ୍କର ବୀଣାବାଦ୍ୟ ହେବା ବିଧେୟ । ବିନ୍ଦୁ ଏବେ କେବଳ ଘଣ୍ଟ ବାଜୁଛି । ଟେରା ପଡ଼ିଲେ ଖାଜି ବାଜେ ।

ଧୂପପୂଜା ସମୟରେ ପୂଜାସ୍ଥାନ ନିକଟରେ ତଣ୍ଡୁଳ ବୃକ୍ଷରେ ଚାରୋଟି ମେଖଳା ବରାଯାଏ । ସୁବର୍ଣ୍ଣ ବା ରୌପ୍ୟ ବା ପିତ୍ତଳ ନିର୍ମିତ ପାତ୍ର ମେଖଳାରେ ରଖାଗଲେ ପୂଜାପଞ୍ଚା ପ୍ରତିହାରୀଙ୍କୁ ପୂଜା ନୈବେଦ୍ୟ ଆଣିବାକୁ ବହନ୍ତି । ଅବିବାହିତ, ବ୍ୟାଧିଗ୍ରସ୍ତ, ପମ୍ପାହୀନ, ଅଙ୍ଗହୀନ, ଦକ୍ଷଦାଗୟୁକ୍ତ ବ୍ୟକ୍ତି ମହାପ୍ରଭୁଙ୍କ ସେବା କରିପାରିବେ ନାହିଁ । (ପୂଜାପଞ୍ଚାଗଣ ବ୍ରତ ଓ ବିବାହ ପରେ ସେବାରେ ନିଷ୍ଠୋଦ୍ଧିତ ହୁଅନ୍ତି ବିନ୍ଦୁ ଅନ୍ୟଦେବମାନେ ବ୍ରତପରେ ସେବା କରିପାରିବେ ।) ଜନ୍ମମୃତ୍ୟୁଜନିତ ଅଶୌଚ କାଳରେ ମଧ୍ୟ ପୂଜା କରିବା ଅବିଧେୟ ।

ଥାଳିରେ ଅନ୍ନ ବୁଡ଼ାହୋଇ ଘୃତ ମିଶ୍ରିତ କରାଯାଏ । ପୂଜାପଞ୍ଚା ମାନସପଟରେ ନୈବେଦ୍ୟ ସାମଗ୍ରୀର ସମାହାରକୁ ପର୍ବତ ବନ୍ଧନା କରନ୍ତି । ଏଣୁର ପର୍ବତର ପଥର; ଅନ୍ନ ବାନିକା ବୁଡ଼ିଆ ବୃକ୍ଷ; ଦେଶୀଥାଳୁ ଭଜା ପର୍ବତର ଶୁଙ୍ଘ; କାକରା, ଆରିସା, ପୁଲି, ଅମାଲୁ ଓ ନାଡ଼ି ବୃକ୍ଷର ଶାଖା ଓ ପତ୍ରାବଳି । କଦଳୀଭଜା ଓ ରସକୋରା ପୁଷ୍ପ । ଖଇରତୁଳ, ଚକେଳ ନେଦା, ଜେନାମଞ୍ଜା, ପାଡ଼ିଲା ବଦଳୀ ବୃକ୍ଷର ଫଳ । କ୍ଷୀରୀ, କ୍ଷୀରୀସା, ଚରକାରୀ, ସର, ଦହି, ବସାଦହି ବୃକ୍ଷର ରସ । ପଣା ଓ ପସାକଳ ପର୍ବତ ଦେଇ ଜଳ । ଛାମୁରେ ଟେରା ପଡ଼ିଲେ ମଣୋହି ହୁଏ । ତିନିବାରରେ ତିନିଜଣ ପୂଜାପଞ୍ଚା ଉତ୍ତରାଭିମୁଖୀ ହୋଇ ପୂଜା କରନ୍ତି । ମହାପ୍ରଭୁଙ୍କ ବାଡ଼ର ପୂଜାପଞ୍ଚା ସାଧାରଣତଃ ବସ୍ତ୍ରୋତ୍ତ୍ୟେଷ୍ଠ ବ୍ୟକ୍ତି । ସେ ଆଗରେ ବସନ୍ତି ଓ ତାଙ୍କ ପଛରେ ସୁଭଦ୍ରା ବାଡ଼ରେ ପୂଜାପଞ୍ଚା ଓ ଶେଷରେ ବଳଦେବ ବାଡ଼ର ପୂଜାପଞ୍ଚା ମହାପୁଅର ବସ୍ତ୍ରରେ ବିଶ୍ଵ ଅଣ୍ଡା କରନ୍ତି । ବାହାରେ କଳା ପାବଜରେ ପୁରାଣପଞ୍ଚା ପୁରାଣ ଶୁଣାନ୍ତି ।

୧. ସହାଳ ଧୂପ ବା ରାଜଭୋଗ : ଖେଚେଡ଼ି, ବିଗି ପ୍ରସ୍ତୁତ କଡ଼ବାଣି, ସାନବାଣି, ଏଣ୍ଡୁରି, ମାଠପୁଲି, ହଂସକେନି, ବାବପୁଆ, ଝିଲି, ଅଦାପାଚେଡ଼ି, ଶାଗ, ପିଠା, ପୁଲି, ବୁନ୍ଦିଆ କ୍ଷୀରୀ ଦିଆଯାଏ ।

୨. ମଧ୍ୟାହ୍ନ ବା ଦ୍ଵିତ୍ଵହର ଧୂପ : ବିବିଧ ଅନ୍ନ, ସାକର, ବଦନୀ, ମାଠପୁଲି, ଆରିସା, ଧରଣା, ନାଡ଼ି, ବଡ଼ା, ତ୍ରିପୁରୀ, ବାକରା, ମନୋହର, ପିଠା, ମରିଚି

ଲତୁ, ସର, ପଣା, ବଡ଼ି, କ୍ଷୀରାକା, ଦୁଧ ଓ ଗଜା ପରିବେଷଣ ହୁଏ । ୧୯୧୦ ମସିହାରେ ଓ ଭୋଗର ସଂଖ୍ୟା ୪୫୩ ଥିଲା । ଏବେ ଏହା ଅଳ୍ପ ସଂଖ୍ୟକ ।

୩. ସନ୍ଧ୍ୟାଧୁପ : ପୂର୍ବେ ଏ ଭୋଗରେ ଅନ୍ନଭୋଗ ହେଉନଥିଲା । ବିନ୍ଦୁ ଆଦିକାଳି ଅନ୍ନ, ଖେଚେଡ଼ି ଓ ମିଷ୍ଟାନ୍ନ ହେଉଛି । ବର୍ଥଳପୁଳି, ଗାକୁଆ, ମାଠପୁଳି, ଭୋଗପିଠା, ଗୋଟାଳି, ବାକରା, ଖୁରୁମା, ଅମାଲୁ, ବଡ଼େଇନେଦା, ବଡ଼ମ୍ପା ଓ ପୁରାସିତ ପଖାଳ ଭୋଗ ହୋଇଥାଏ ।

୪. ଗୋପାଳବଲୁଭ ଭୋଗ : ଦହି, ଲୁହଣି, ଖୁଆମଞ୍ଜା, ନଡ଼ିଆକୋରା, ବଦଳୀ, ନଡ଼ିଆ ଉତ୍ତର୍ଣ୍ଣ କରାଯାଏ । ଏହା ଦିବସର ସର୍ବପ୍ରଥମ ଭୋଗ ।

୫. ବଡ଼ସିଂହାର ଭୋଗ : ମହାପ୍ରଭୁଙ୍କ ରାତି ପହଡ଼ ପୂର୍ବରୁ ଏହି ଭୋଗ ହୋଇଥାଏ । ଏଥିରେ ପିଠା, କ୍ଷୀରୀ, ବଡ଼ା, ବାଜି, ବଦଳୀ, ସାକରା ଭୋଗ କରାଯାଏ । ଧୂପପୂଜା ଶୋଡ଼ଣ ଉପଚାରରେ ଅନୁଷ୍ଠିତ ହୁଏ । ଆସନ, ସ୍ତ୍ରୀଗଡ଼, ପନ୍ଥାପଣ, ପାଦ୍ୟ, ଅର୍ପଣ, ଆଚମନ, ମଧୁପର୍ବ (ମହୁ, ଦୁଧ, ଦହି, ଶର୍କରା ମିଶ୍ରଣ), ସ୍ନାନ, ବସନ, ଭୂଷଣ, ସୁଗନ୍ଧ, ସୁମନ, ଧୂପ, ଦୀପ, ନୈବେଦ୍ୟ ଓ ବନ୍ଦନା ଶୋଡ଼ଣୋପଚାର ଅନ୍ତର୍ଭୁକ୍ତ ।

“ଆସନ ସ୍ତ୍ରୀଗଡ଼ ପାଦ୍ୟ ଅର୍ପଣମାଚମନୀୟକ
ମଧୁପର୍ବ ଚମତ୍ସାନ ବସନାଭରଣାନିତ
ସୁଗନ୍ଧ ସୁମନ ଧୂପ ଦୀପ ନୈବେଦ୍ୟ ବନ୍ଦନ ।”

ଗୋପାଳବଲୁଭ ଭୋଗ ଓ ବଡ଼ସିଂହାର ଭୋଗ ପଞ୍ଚୋପଚାରରେ ଅନୁଷ୍ଠିତ ହୁଏ । ଗୁଣ୍ଡିଚା ମନ୍ଦିରରେ ଗୋପାଳବଲୁଭ ଭୋଗ ସର୍ବାମଣୋହି (କେବଳ ସମର୍ପଣ) ହୋଇଥାଏ ।

ଦେବାର୍ପଣ ମନ୍ତ୍ର : ବଳଭଦ୍ରଙ୍କୁ ସ୍ତ୍ରୀବିଶ୍ଵାସର ମନ୍ତ୍ର, ଦଶାକ୍ଷର ବା ଅଷ୍ଟଦଶାକ୍ଷର ମନ୍ତ୍ରରେ ଜପାଯାଏ, ଭୁବନେଶ୍ଵରୀ ମନ୍ତ୍ରରେ ସୁଭଦ୍ରା ଓ ପୁର୍ବର୍ଣନଙ୍କୁ ଚକ୍ରରାଜ ମନ୍ତ୍ରରେ ପରିତୁଷ୍ଟ କରାଯାଏ ।

“ସ୍ତ୍ରୀବିଶ୍ଵାସର ମନ୍ତ୍ରୋଽସୀ ପାଶୋଽସୀ ବୀକ୍ଷଣମ୍ ।
ଦଶାକ୍ଷରେଣ ଗୋପାଳ ମନ୍ତ୍ରୋଽସୀ ନରଦୀଶ୍ଵିତୁଃ ॥
ମନ୍ତ୍ରୋଽସୀ ଭୁବନେଶ୍ଵରୀୟାଃ ଭଦ୍ରାସାଃ ବୀକ୍ଷଣାଦିକମ୍ ।
ସୌର୍ବର୍ଣନେନ ମନ୍ତ୍ରୋଽସୀ ଚକ୍ରସ୍ୟ ପରିବୀର୍ଣିତାମ୍ ॥”
(ବାମଦେବ ସଂହିତା, ୧୦/୪୦, ୪୧)

୧. ବଳଦେବଙ୍କ ମନ୍ତ୍ର : ଓଁ ନମୋ ଭଗବତେ ବାସୁଦେବାୟ ।
୨. ଜଗନ୍ନାଥଙ୍କ ମନ୍ତ୍ର : (କ) ଅଷ୍ଟଦଶାକ୍ଷର ଗୋପାଳ ମନ୍ତ୍ର :
ଓଁ ବୃଷ୍ଟାୟ ଗୋବିନ୍ଦାୟ ଗୋପୀଜନବଲୁଭାୟ ସ୍ଵାହା ।
(ଖ) ଦଶାକ୍ଷର ଗୋପାଳ ମନ୍ତ୍ର : ଗୋପୀଜନ ବଲୁଭାୟ ସ୍ଵାହା ।
୩. ସୁଭଦ୍ରାଙ୍କ ମନ୍ତ୍ର : ଭୁବନେଶ୍ଵରୀଙ୍କ ଏକାକ୍ଷର ମନ୍ତ୍ର ‘ଓଁ’ (ବାମମନ୍ତ୍ର)
୪. ପୁର୍ବର୍ଣନଙ୍କ ମନ୍ତ୍ର : ଚକ୍ରରାଜ ମନ୍ତ୍ର (ସଞ୍ଚାକ୍ଷର) ଓଁ ଦହସ୍ତ୍ରୀୟ ଓଁ ସ୍ଵା ।
୫. ଶ୍ରୀଦେବୀଙ୍କ ମନ୍ତ୍ର : ଏକାକ୍ଷର ବୀଜମନ୍ତ୍ର ‘ଓଁ’
୬. ଭୂଦେବୀଙ୍କ ମନ୍ତ୍ର : ଓଁ ନମୋ ଭଗବତୀ ଧରଣୀ ଧରେ ଧରେ ବହୁଧା ସ୍ଵାହା ।

୭. ମାଧବପୂଜନରେ ସ୍ଵତନ୍ତ୍ର ମନ୍ତ୍ର ବିଛି ନାହିଁ, ବାଗଣୀ ଶ୍ରୀବତ୍ସାଧ୍ୟକ୍ଷ ପୂଜନରେ ମାଧବଙ୍କ ପୂଜନ ହୋଇଥାଏ ।

ତ୍ରିସନ୍ଧ୍ୟା ବା ତିନିଧୂପରେ ଜଗବାନ ଶ୍ରୀକୃଷ୍ଣଙ୍କର ବାଳ, ବୈଶୋଳ ଓ ଯୌବନଲୀଳା ଦେବାଜୀବ ମହାଶୟ ଚିତ୍ରନ ମନନ କରିଥାଆନ୍ତି -

“ପ୍ରାତଃକାଳେ ପ୍ରଥମତଃ ଶ୍ରୀବୃନ୍ଦାବନ ଭାବନା
ତତ୍ତ୍ଵ କେଶବ ଧାୟେତ୍ ବାଳରୂପିଣମବ୍ୟୟଂ ।
ମଧ୍ୟାହ୍ନ ପୂଜନେ ବିଷ୍ଣୁ ବୈଶୋଳ ଦଶସ୍ଵାଦିତଂ
ଶ୍ରୀବୃନ୍ଦାବନଗଂ ଧାୟେତ୍ କୋଟି କରର୍ପ ସୁନ୍ଦରଂ ।
ସାନ୍ଧ୍ୟାହ୍ନେ ଦ୍ଵାରବତ୍ୟାଂଚ ଶ୍ଵିତଂ ଶ୍ଵେ ପୁରବୈରିଣୀ
ରକ୍ତିଶୀ ସତ୍ୟଭାମାଦି ପ୍ରେମୋଲ୍ଲାସକରଂ ହରିଂ
ଧାୟେତ୍ତଥା ପୂଜକୌଽର୍ଥୌ ତ୍ରିଶୁକାଳେଷୁ ପଞ୍ଚମ ।
(ନୀଳାଦ୍ରୀ ମହୋଦୟ)

ମହାପ୍ରସାଦ ହେବା ପରେ ପୁଣ୍ୟଶ୍ଳୋକ ବଳି, ବିଭୀଷଣ, ଭୀଷ୍ମ, ବଦିନ, ନାଗଦ, ଅର୍ଜୁନ, ପ୍ରଭାଦ, ଅନ୍ତରୀକ୍ଷ, ବସୁ, ହନୁମାନ, ଶୁକ, ବିଶ୍ଵକେନ୍ଦ୍ର, ଉତ୍ତର, ଅନ୍ତର, ସନକାଦି ରାକ୍ଷସଗଣଙ୍କୁ ଉତ୍ତର୍ଣ୍ଣ କରାଯାଏ ।

“ବଳି ବିଭୀଷଣ ଭୀଷ୍ମ
ବଦିଲୋ ନାଗଦୋଽର୍ଜୁନ ।
ପ୍ରଭାଦାନ୍ତରୀକ୍ଷାକ
ବସୁ ବାସୁସୁତ ଶୁକ ॥
ବିଶ୍ଵକ୍ ସେନ୍ ଉତ୍ତରାନ୍ତର
ସନକାଦ୍ୟା ତଥା ରାଷୟଃ
ପ୍ରସାଦ ବାସୁଦେବସ୍ୟ
ସର୍ବେ ଗୁହୁତ୍ଵ ବୈଷ୍ଠବାଃ ॥”

(୨) ଛତ୍ରଭୋଗ :

ପୁରୀର ବିଭିନ୍ନମଠ ଓ ବ୍ୟକ୍ତି ବିଶେଷଙ୍କ ଅର୍ଥରୁ ଯାତ୍ରୀ ବା ଭକ୍ତ ସମାଗମ ନେଇ ଅଳ୍ପ ବିନ୍ଦା ବେଶୀ ଛତ୍ରଭୋଗ ହୋଇଥାଏ । ଧୂପଭୋଗ ତ୍ରିସନ୍ଧ୍ୟାରେ ତିନିଥର ହେବା ବିଧେୟ କିନ୍ତୁ ଛତ୍ରଭୋଗ ଆବଶ୍ୟକତା ନେଇ ଯେତେଥର ହୋଇପାରେ । ଭୋଗମଞ୍ଚପରେ ଛତ୍ରଭୋଗ ଅନୁଷ୍ଠିତ ହୁଏ । ଏହାର ‘ଭଅଣ୍ଡ’ ଭୋଗ ବଦଳି । ‘ଭୋଗମଞ୍ଚପ’ ଶବ୍ଦରୁ ‘ଭଅଣ୍ଡ’ ଶବ୍ଦ ଆସିଥିବା ଅନୁମେୟ । ଧୂପଭୋଗରେ ମହାପ୍ରସାଦର ପରିମାଣ ବେଶୀ । ଏହା ପଞ୍ଚୋପଚାରରେ ଅନୁଷ୍ଠିତ ହୁଏ । ଚିନିବାଡ଼ ପାଇଁ ଭୋଗମଞ୍ଚପରେ ତିନିଜଣ ପୂଜାପଣ୍ଡା ଗରିରାଭିମୁଖୀ ହୋଇ ପଛରୁପଛ ବସନ୍ତି । ମହାପ୍ରଭୁଙ୍କ ବାଡ଼ରେ ପୂଜାପଣ୍ଡା ଆଗରେ, ତାଙ୍କ ପଛରେ ସୁଭଦ୍ରା ବାଡ଼ରେ ପୂଜାପଣ୍ଡା ଓ ତାଙ୍କ ପଛରେ ବଳଭଦ୍ରଙ୍କ ପୂଜାପଣ୍ଡା ବସି ପୂଜା କରନ୍ତି ।

- ଧୂପ ବା କୋଠ ଭୋଗ : ଛତ୍ର ଭୋଗ :
୧. ଧୂପଭୋଗ ବୀରଙ୍କ ଗର୍ଭ ମନ୍ଦିରରେ ଅନୁଷ୍ଠିତ ହୁଏ । ଛତ୍ରଭୋଗ ଭୋଗମଞ୍ଚପରେ, ଗରୁଡ଼ ସ୍ତମ୍ଭ ପଛରେ ।
 ୨. ଧୂପଭୋଗ ଶୋଡ଼ଣୋପଚାରରେ ହୁଏ କିନ୍ତୁ ଛତ୍ରଭୋଗ ପଞ୍ଚ ଉପଚାରରେ ।

୩. ଧୂପ ସମୟରେ ଚେରାବନ୍ଧା ଯାଏ ଓ ଜୀଉଙ୍କ ଦ୍ଵାରା ବନ୍ଦ ହୋଇ ମଣୋହି ହୁଏ କିନ୍ତୁ ଛତ୍ରଭୋଗ ସମୟରେ ଚେରାବନ୍ଧା ନ ହୋଇ ଦ୍ଵାର ଉନ୍ମୁକ୍ତ ରହେ । ଛତ୍ରଭୋଗ ସମୟରେ ଉତ୍ତରଣ ଗରୁଡ଼ ସ୍ଵରୂପରୁ ବାହାର କାଠ ପର୍ଯ୍ୟନ୍ତ ମଧ୍ୟବର୍ତ୍ତୀ ଛାନଛାତି ଦୁଇପଟେ ଦୁଇଧାଡ଼ି କରି ଛିଡ଼ା ହୁଅନ୍ତି । ପୂଜା ସମୟରେ ପୁନଃବନ୍ଧନ ମଧ୍ୟ ମଝିରେ ଯାତାସ୍ଵାତ କରି ପାରନ୍ତି ନାହିଁ । ତେଣୁ ମହାପ୍ରଭୁଙ୍କ ଦିବ୍ୟନେତ୍ରପାତରେ ବାଧା ଦୃଷ୍ଟି ହୁଏନି ।

୪. ଧୂପପୂଜା ସମୟରେ ଘଣ୍ଟାଦି ବାଦ୍ୟ ବାଜେ କିନ୍ତୁ ଛତ୍ରଭୋଗ ସମୟରେ ନୁହେଁ ।

୫. ଧୂପପୂଜାରେ ଜୀଉଙ୍କ ଦ୍ଵାରଦେଶରେ ପୁରାଣପଞ୍ଚା ପୁରାଣ ପଢ଼ି କିନ୍ତୁ ଛତ୍ରଭୋଗ ସମୟରେ ନୁହେଁ ।

୬. ଧୂପଭୋଗ ସୀମିତ ଅବାବେଳେ ଛତ୍ରଭୋଗ ପର୍ଯ୍ୟାପ୍ତ ।

୭. ଧୂପଭୋଗ ଶ୍ରୀମନ୍ଦିର ପରିଚାଳନା କମିଟି (ପୂର୍ବେ ରାଜା)ଙ୍କ ଦ୍ଵାରା ଆସ୍ଵେଦିତ । ଛତ୍ରଭୋଗ ବିଭିନ୍ନ ମଠ ଓ ବ୍ୟକ୍ତିବିଶେଷଙ୍କ ଅର୍ଥରେ ଆସ୍ଵେଦିତ ହୋଇଥାଏ ।

ଶ୍ରୀମନ୍ଦିର ପରି ଗୁଣ୍ଡିଚା ମନ୍ଦିରରେ ଧୂପ ଓ ଛତ୍ରଭୋଗ ପ୍ରଚଳିତ ।

ପ୍ରସାଦ ନ ହୋଇ ମହାପ୍ରସାଦ କହିଲି ?

(କ) କେତେକଙ୍କ ମତରେ ନିମ୍ନୋକ୍ତ ସଂସ୍କାର ଦ୍ଵାରା ଅନ୍ନପୁ ଲୋପ ହୋଇ ବ୍ରହ୍ମଚର ପରିପ୍ରକାଶ ହୁଏ । ତେଣୁ ପ୍ରସାଦ ନ ହୋଇ ହୁଏ ମହାପ୍ରସାଦ ।

୧. ମହାଲକ୍ଷ୍ମୀଙ୍କ ଦ୍ଵାରା ବୈଷ୍ଣବାଗ୍ନିରେ ତଣ୍ଡୁଳ ଓ ଶାକାଦି ପ୍ରବ୍ୟର ପାକ ସାଧନ ଓ ପରିବେଷଣ ।

“ଯତ୍ରାନ୍ତ ପାତିବା ଲକ୍ଷ୍ମୀଭୁକ୍ତେ ଯତ୍ର ଜଗତ୍ପତିଃ ।”
(ନୀଳାଦ୍ରୀ ମହୋଦୟ)

୨. ଶ୍ରୀପଦ ଚୂପକ ଠିଆ ମୁରୁଜରେ ସ୍ଵର୍ଣ୍ଣାଭ ପାତ୍ରରେ ପରିବେଷଣ ।

୩. ଅଷ୍ଟଦଶାକ୍ଷର/ଗୋପାଳ ମନ୍ତ୍ରରେ ଭଗନୀୟାଙ୍କୁ, ବାସୁଦେବ ମନ୍ତ୍ରରେ ବଳଭଦ୍ର, ଭୁବନେଶ୍ଵରୀ ମନ୍ତ୍ରରେ ସୁଭଦ୍ରାଙ୍କୁ ଓ ଚକ୍ରଗାବ ମନ୍ତ୍ରରେ ସୁଦର୍ଶନଙ୍କର ଏକତ୍ର ଭୋଗ ହୁଏ ।

୪. ଭୈରବୀ ଚକ୍ରରେ ଗଞ୍ଜିଞ୍ଜ ଭୈରବୀ ବିମଳାଙ୍କୁ ସମର୍ପଣ ।

୫. ବଳି, ବିରାଷଣ, ଭୀଷ୍ମ, କପିଳ, ନାରଦାଦି ପରମ ବୈଷ୍ଣବଗଣଙ୍କୁ ଅନ୍ନଚରୁ ପ୍ରଦାନ ।

(ଖ) ଶ୍ରୀ ଦିବାକର ସାଖଙ୍କ ମତରେ ଅମୋଗିହା ପ୍ରଥମେ ବଳଦେବ ପୂଜଣ କରି ସୁଭଦ୍ରାଙ୍କୁ ଦିଅନ୍ତି । ସୁଭଦ୍ରା ଜଗନ୍ନାଥଙ୍କ ମୁଖରେ ଦେବାରୁ ମହାପ୍ରଭୁ ସାନନ୍ଦରେ ଆସ୍ଵାଦନ କରନ୍ତି ଓ ମହାପ୍ରସାଦ ହୁଏ ।

“ସେ ଦ୍ରବ୍ୟ ଅମଗିହା ହେବ । ତା ବଳଦେବେ ସମର୍ପିବ ॥
ସେ ଦେବେ ସୁଭଦ୍ରାଙ୍କ ପାଖେ । ସେ ଦେବେ ଜଗନ୍ନାଥ ମୁଖେ ॥
(ଶ୍ରୀଜଗନ୍ନାଥ ଚରିତାମୃତ)

“ଅମଗିହାହାର ଦ୍ରବ୍ୟ” ବଳଦେବ ନିଯୋଗସ୍ଵେତ୍ ।
ଚେନୈବ ସୁଭଦ୍ରାଦେସ୍ୟା ତସ୍ୟାତ ବୃଷ୍ଟ ବ୍ରହ୍ମଣେ ॥”

(ଗ) ଅପରାପର କେତେକଙ୍କ ମତରେ ମହାପ୍ରଭୁଙ୍କ ନୈବେଦ୍ୟାନ୍ତ ବିମଳାଙ୍କୁ ସମର୍ପଣ ହେବାପରେ ମହାପ୍ରସାଦରେ ରୂପାନ୍ତରିତ ହୁଏ । ମା’ ପ୍ରସାଦରୁ ମହାପ୍ରସାଦ ଶବ୍ଦର ଦୃଷ୍ଟି ବୋଲି କେତେକେ ମତ ବ୍ୟକ୍ତ କରନ୍ତି । ତତ୍ ସମ୍ଭବ୍ୟ କେତେକ ଲୋକପ୍ରିୟ ଆଖ୍ୟାୟିକା ନିମ୍ନରେ ପ୍ରଦତ୍ତ :-

୧. ପୁରମ୍ୟ ବୃନ୍ଦାବନରେ ବ୍ରଜରାଜ ନନ୍ଦନ ଶ୍ରୀକୃଷ୍ଣ ବୃଷଭାନୁ ପୁତ୍ରା ରାଜବିଶୋରୀଙ୍କ ସ୍ଵହସ୍ତ ବ୍ୟଜନ ପ୍ରତ୍ୟହ ଭୋଜନ କରନ୍ତି । ଦିନେ ଦେବର୍ଷି ନାରଦ ଭୋଜନ ସମୟରେ ପହଞ୍ଚି ଶ୍ରୀକୃଷ୍ଣ ନୈବେଦ୍ୟାନ୍ତ ସେବନ କରି ମହାନନ୍ଦେ କୈଳାସ ଗମନ କଲେ । ସେଠାରେ ଭଗବାନ ଚନ୍ଦ୍ରଶେଖର ନାରଦଙ୍କ ମୁଖରେ ଲାଗିଥିବା କଣିକାଏ ପ୍ରସାଦ ଭକ୍ଷଣ କରି ଉତ୍ପୁଲ୍ଲିତ ହେଲେ କିନ୍ତୁ ପାର୍ବତୀ ନ ପାଇ ଦୁଃଖ ପ୍ରକାଶ କଲେ । ସର୍ବାନ୍ତର୍ଯ୍ୟାମୀ ଶ୍ରୀକୃଷ୍ଣ ଦେବୀଙ୍କ ମନୋଭାବ ଜାଣିପାରିଲେ । ପୂର୍ବୋକ୍ତ ମନବାସ୍ତାବ ପରିପୂର୍ଣ୍ଣ ପାଇଁ ପାର୍ବତୀ ବିମଳା ରୂପରେ ଶ୍ରୀମନ୍ଦିରରେ ପ୍ରତ୍ୟହ ହରି କୈବଲ୍ୟ ଭକ୍ଷଣ କଲେ । ତେଣୁ ଶ୍ରୀଜଗନ୍ନାଥଙ୍କ ପ୍ରସାଦ, ପ୍ରସାଦ ନ ହୋଇ ହେଲା ମହାପ୍ରସାଦ ।

୨. ସୁଧୂଷ୍ଟିରଙ୍କ ରାଜସୂୟ ଯଜ୍ଞରେ ପିତାମହ ଭୀଷ୍ମ, ଶ୍ରୀକୃଷ୍ଣ ଓ ଶଙ୍କର ଭଗବାନ ଗପସ୍ଥିତ ଥିଲେ । ଯଜ୍ଞଚରୁ ଉତ୍ତୁଷ୍ଟ ବସ୍ୟୋନ୍ୟସ୍ତ ପୁରୁଷ ଭୀଷ୍ମଦେବଙ୍କୁ ଦିଆଯିବାରୁ ସେ ଭାବିଲେ ମୋଠାରୁ ଉତ୍ତୁଷ୍ଟ ହେଉଛନ୍ତି ଭଗବାନ ଶ୍ରୀକୃଷ୍ଣ । ଭୀଷ୍ମଦେବ ଶ୍ରୀକୃଷ୍ଣଙ୍କୁ ପ୍ରଦାନ କଲେ । ଶ୍ରୀକୃଷ୍ଣ ଦେଖିଲେ ମୋଠାରୁ ଉତ୍ତୁଷ୍ଟ ହେଉଛନ୍ତି ଦେବଦେବ ମହାଦେବ । ତେଣୁ ସେ ଯଜ୍ଞଚରୁକୁ ଗଣଧୟୁଜ ଭଗବାନ ଶଙ୍କରଙ୍କୁ ପ୍ରଦାନ କଲେ । ମହାଦେବ ଭକ୍ଷଣ କରି ମହାନନ୍ଦରେ କୈଳାସ ଫେରିଲେ । ଭବାନୀ ଶଙ୍କରଙ୍କର ଦିବ୍ୟୋନ୍ମୁଦର କାରଣ ଶ୍ରବଣ କରି ଦୁଃଖ ପ୍ରକାଶ କଲେ କାରଣ ଶ୍ରୀକୃଷ୍ଣ ତାଙ୍କ ପାଇଁ ବିଚ୍ଛି ପଠାଇନାହାନ୍ତି । ଅନ୍ତର୍ଯ୍ୟାମୀ ଶ୍ରୀକୃଷ୍ଣ ବୁଝିପାରିଲେ ଦେବୀଙ୍କ ଭକ୍ତିତୃଷ୍ଣ ହୃଦୟ । ଉକ୍ତ ମନବାସ୍ତାବ ପରିପୂର୍ଣ୍ଣ ପାଇଁ ହୈମବତୀ ବିମଳା ରୂପରେ ଶ୍ରୀମନ୍ଦିରରେ ପ୍ରତ୍ୟହ ମହାପ୍ରସାଦ ସେବନ କରି ଭକ୍ତମାନଙ୍କୁ ବିଷ୍ଣୁଭକ୍ତି ପ୍ରଦାନ କରନ୍ତି । “କୈବଲ୍ୟ ଭୋଜିନୀ ଦେବୀ ବିଷ୍ଣୁଭକ୍ତି ପ୍ରଦାୟିନୀ ।” ତେଣୁ ଶ୍ରୀଜଗନ୍ନାଥଙ୍କ ପ୍ରସାଦ, ପ୍ରସାଦ ନ ହୋଇ ହେଲା ମହାପ୍ରସାଦ ।

୩. ଦକ୍ଷପୁତ୍ରାପତିଙ୍କ ବନ୍ୟା ସତୀଙ୍କ ପତ୍ନିତ ଭଗବାନ ଶଙ୍କର ମହାନନ୍ଦେ ବାଳାତିପାତ କରୁଛନ୍ତି । ଏବଂ ଦେବର୍ଷି ନାରଦ ଶ୍ରୀକ୍ଷେତ୍ରରୁ ବିଚ୍ଛି ବିଷ୍ଣୁ ନିର୍ମାଲ୍ୟ ଆଣି ଭଗବାନ ଶଙ୍କରଙ୍କ ମୁଖରେ ଦେଲେ । ଶଙ୍କର ଭଗବାନ ଆନନ୍ଦରେ ଭକ୍ଷଣ କଲେ । ସତୀଙ୍କ ମନରେ ଦୁଃଖ ହେଲା-“ମତେ କଣିକାଏ ମିଳିଲାନି ।” ବାଳାନ୍ତେ ଦକ୍ଷପୁତ୍ରାପତିଙ୍କ ଯଜ୍ଞକୁଣ୍ଡରେ ସତୀଖ୍ୟାସ ଦେଲେ । ସତୀଙ୍କ ଅର୍ଦ୍ଧସ୍ଵ ଶରୀର ଶଙ୍କର ଭଗବାନ ସ୍ଵୟରେ ଧାରଣ କରି ଚତୁର୍ଦ୍ଦିଗ ଭ୍ରମଣ କଲେ । ଶଙ୍କ୍ଷେତ୍ରରେ ରୋହିଣୀ ବୁଝ ନିକଟରେ ଦେବୀଙ୍କ ଶରୀରାଂଶ

ପଠନ ହେଲା । ଦେବୀ ବିମଳା ରୂପରେ ପ୍ରତିଷ୍ଠିତା ହୋଇ ପ୍ରତ୍ୟହ ପୁରୁଷୋତ୍ତମଙ୍କ ଅନ୍ତପ୍ରସାଦ ଭକ୍ଷଣ କଲେ ।

“ରୋହିଣୀ ବୁଝ ପାର୍ଶ୍ୱେଽପି ବିମଳା ନାମ ନାନତଃ ।
ଶ୍ରୀପ୍ରସାଦଂ ପ୍ରତିଦିନଂ ଭକ୍ଷିତା ଚତୁ କେବଳା ।”

(ରାମଦେବ ଶଂହିତା ୧/୩୩-୩୪)

ସେହିଦିନଠାରୁ ପୁରୁଷୋତ୍ତମଙ୍କ ପ୍ରସାଦ, ପ୍ରସାଦ ନ ହୋଇ ହେଲା ମହାପ୍ରସାଦ ।

(ଘ) କେତେକଙ୍କ ମତରେ ଋତୁସିଂହାସନରେ ବିଶାଖା ଯନ୍ତ୍ର ବା ଶାନ୍ତ ଯନ୍ତ୍ର ଥିବାରୁ ମହାପ୍ରସାଦ ହେଉଛି ।

(ଙ) ଅଧୁନାତନ କେତେକଙ୍କ ମତରେ ଜୈନମାନଙ୍କ ‘କେବଳି’ ଶବ୍ଦରୁ ‘କୈବଲ୍ୟ’ ଶବ୍ଦର ପୃଷ୍ଠି । ଅନ୍ୟ କେତେକଙ୍କ ମତରେ ବୌଦ୍ଧ ପ୍ରଭାବରେ ବା ଶ୍ରୀଜଗନ୍ନାଥ ବୁଦ୍ଧ ହୋଇଥିବାରୁ ତାଙ୍କର ନୈବେଦ୍ୟାନ୍ତ ଭକ୍ଷଣରେ ଜାତିଧର୍ମ ଭେଦଭାବ ନାହିଁ । ତେଣୁ ତାହା ପ୍ରସାଦ ନ ହୋଇ ମହାପ୍ରସାଦ ହୋଇଛି ।

ବିଷ୍ଣୁ ଶ୍ରୀଜଗନ୍ନାଥ ଗୌତମବୁଦ୍ଧ ନୁହନ୍ତି । ଗୌତମବୁଦ୍ଧ ଅବତାରୀ ଶ୍ରୀଜଗନ୍ନାଥଙ୍କର ଏକ ଅବତାର । ବୌଦ୍ଧଧର୍ମ ଦ୍ୱିଧୁଧର୍ମର ଏକ ଅଂଶବିଶେଷ । “ସାଗରସ୍ୟ ଚରଣମ୍” କହିବା ଶ୍ରେୟ ବିଷ୍ଣୁ “ଚରଣସ୍ୟ ସାଗରଂ” କହିବା ଅପମାନ । ବୌଦ୍ଧ ପ୍ରଭାବରୁ ଶ୍ରୀମହାପ୍ରସାଦ ଭକ୍ଷଣରେ ଜାତିଭେଦ ନାହିଁ — ଯଦି ଏହା ଠିକ୍, ତେବେ ବୌଦ୍ଧ ବିରୋଧୀ ଶଙ୍କର ଓ ରାମାନୁଜ ଏ ପଦ୍ଧତିରୁ ଉପାର ଦେଇଥାଆନ୍ତେ । ‘କୈବଲ୍ୟ’ ଶବ୍ଦ ଶ୍ରୀମଦ୍ ଭାଗବତରେ ଥିବାରୁ ତାହା ଜୈନ ‘କେବଳି’ ଶବ୍ଦରୁ ପୃଷ୍ଠି ବୋଲି କହିବା ମଧ୍ୟ ଅପମାନ । ତେଣୁ ଜୈନ ବା ବୌଦ୍ଧ ପ୍ରଭାବରୁ ମହାପ୍ରଭୁଙ୍କ ନୈବେଦ୍ୟାନ୍ତ ମହାପ୍ରସାଦ ହୋଇଛି କହିବା ନିରର୍ଥକ, ନିରୁପାଖ୍ୟ, ଭାଳଗଢ଼ ।

କେତେକଙ୍କ ମତରେ ମହାଲକ୍ଷ୍ମୀଙ୍କର ପାକଶାଳାରେ ନିଯୁକ୍ତି ଓ ପରିବେଷଣ ଦ୍ୱାରା ପ୍ରସାଦ ନ ହୋଇ ମହାପ୍ରସାଦ ହେଉଛି । ଶ୍ରୀଦେବୀ ଓ ଭୃଗୁଦେବୀ ଶ୍ରୀମନ୍ଦିରରେ ରହିଲେ, ଗୁଣ୍ଡିଚା ମନ୍ଦିରରେ ନୈବେଦ୍ୟାନ୍ତ ମହାପ୍ରସାଦ କିପରି ହେଲା ? କେବଳ ଆମେ ସେଠାରେ ଭକ୍ଷଣ କରୁନେ, ପୂର୍ବତ ପିତୃପିତାମହଙ୍କ ଚରଣସାଗରେ ଅନ୍ତଦାନ କରୁଛେ ବ୍ରାହ୍ମଣଙ୍କୁ । ସେପରି କେତେକଙ୍କ ମତରେ ବିମଳାଙ୍କୁ ସମର୍ପଣ ହେବାରୁ ମା’ ପ୍ରସାଦରୁ ମହାପ୍ରସାଦର ପୃଷ୍ଠି । ତେବେ ଗୁଣ୍ଡିଚା ମନ୍ଦିରରେ ବିମଳା ଆସିଲେ କେଉଁଠୁ ? ଅନ୍ୟ ମତରେ ଋତୁସିଂହାସନରେ ବିଶାଖା ଯନ୍ତ୍ର ବା ଶାନ୍ତ ଯନ୍ତ୍ରଥିବାରୁ ମହାପ୍ରସାଦ ହେଉଛି । ଶାନ୍ତ କ’ଣ ସ୍ନାନବେଦୀ ମଞ୍ଚପରେ ଥିଲେ, ନାଁ ଗୁଣ୍ଡିଚା ମନ୍ଦିର ଆଡ଼ପ ମଞ୍ଚପରେ ଥିଲେ ?

ତେବେ ବର୍ଷାସାନ୍ ପୂଜାପଞ୍ଚାଙ୍କ ଶ୍ରୀମୁଖରୁ ଶୁଣାଯାଏ ଯେ, ଗୁଣ୍ଡିଚା ମନ୍ଦିରରେ ଗୋଷ୍ଠହୋତ ସମୟରେ ଅଗ୍ରବନ୍ଦ୍ୟ ଗଣେଶଙ୍କୁ ପ୍ରାର୍ଥନା କରିବା ସଙ୍ଗେ ପଦ୍ମାବତୀ ଲକ୍ଷ୍ମୀଦେବୀଙ୍କୁ ଆବାହନ କରାଯାଏ । ବୋଧହୁଏ ଗୁଣ୍ଡିଚା ମନ୍ଦିର ପାଇଁ ଦୁର୍ଗ ଗୋଷ୍ଠ ହୋଇ ପୂଜାପଦ୍ଧତି ନଥିବାରୁ ଶ୍ରୀମନ୍ଦିର ପଦ୍ଧତି ଅନୁସୂଚ ହୋଇଥାଏ । ବିନ୍ଦା ପ୍ରତ୍ୟେକ ହୋମ ବା ଯଜ୍ଞରେ ଲକ୍ଷ୍ମୀଦେବୀଙ୍କ

ଉପସ୍ଥିତି ଅପରିହାର୍ଯ୍ୟ । ବିମଳା ହେଉଛନ୍ତି “କୈବଲ୍ୟ ଭୋଜିନୀ ଦେବୀ ବିଷ୍ଣୁଭକ୍ତି ପ୍ରଦାୟିନୀ ।” ଜଗନ୍ନାଥୀ ହରି କୈବଲ୍ୟ ଭୋଜନ କରନ୍ତି ଓ ନୀବୁ ବିଷ୍ଣୁଭକ୍ତି ପ୍ରଦାନ କରନ୍ତି । ବିମଳାଙ୍କର ଶ୍ରୀମନ୍ଦିରରେ ବାହାର ଦେଉଳି ଭୋଗ ନାହିଁ । ତେଣୁ ମହାପ୍ରସାଦ ସମର୍ପଣ ବିମଳାଦେବୀଙ୍କଠାରୁ ଆରମ୍ଭ ହୋଇଥାଏ । ଦ୍ୱିତୀୟତଃ ନିଜେ ପୁରୁପ୍ରା ହେଉଛନ୍ତି ସର୍ବ ଶକ୍ତିଦା ପରାମ୍ପ । ସେ ନିଜେ ଲକ୍ଷ୍ମୀ, ନିଜେ ଭବାନୀ । ତାଙ୍କ ଗର୍ଭର ପାର୍ଶ୍ୱଦେବୀ ହେଉଛନ୍ତି ବିମଳା । ତେଣୁ ଚତୁର୍ଥା ବା ସମ୍ପାଦନା ମୂର୍ତ୍ତିଙ୍କୁ ଉତ୍ସର୍ଗୀକୃତ ନୈବେଦ୍ୟାନ୍ତ ମହାପ୍ରସାଦ ରୂପେ ପରିଗ୍ରହୀତ ।

ପ୍ରଥମେ ‘ଜଗନ୍ନାଥ’ ଶବ୍ଦ ଉପରେ ଆଲୋଚନା କରାଯାଉ । ଋତୁ ସିଂହାସନ ବା ଆଡ଼ପମଞ୍ଚପଦ୍ଧ ସମ୍ପାଦନା ବା ଚତୁର୍ଥା ମୂର୍ତ୍ତିଭିତରେ ଜଗନ୍ନାଥ କିଏ ? ସମସ୍ତେ ସମସ୍ତରରେ କହିବେ, କୃଷ୍ଣକାୟ କଳେବର ହିଁ ଶ୍ରୀଜଗନ୍ନାଥ । ତେବେ ଆମେ ଯଦି ଅନ୍ୟ ଛଅଟି (ବା ଚିନୋଟି) ବିଗ୍ରହରୁ ସିଂହାସନରୁ ନେଇ ଆସିବା, ତେବେ କାଲିଆ ନାମ ଜଗନ୍ନାଥ ହେବ କି ? ନାଁ ତାଙ୍କ ନାମ ହେବ ମାଧବ, ଦଧିବାମନ, ପତିତପାବନ ଇତ୍ୟାଦି । ତେଣୁ ଶ୍ରୀଜଗନ୍ନାଥ ଏକ ସମସ୍ତ ବାଚକ ଶବ୍ଦ ଓ ସମ୍ପାଦନା (ବା ଚତୁର୍ଥା) ମୂର୍ତ୍ତିର ସମାହାର । ଶ୍ରୀଜଗନ୍ନାଥ ଏକ ପୁଷ୍ପହେଲେ ସକଳ ବିଗ୍ରହ ଭକ୍ତ ବିଦ୍ୟାପୁଷ୍ପର ପାଶୁଣୀ ବା ଦଳବିଶେଷ ।

ଚତୁର୍ଥାମୂର୍ତ୍ତି ବା ସମ୍ପାଦନା ମୂର୍ତ୍ତି ଉପାସନାରେ ଭାଗଚର ପଞ୍ଚଦେବ ଉପାସନା ଅନୁଷ୍ଠିତ ହୋଇଥାଏ । ବଳଭଦ୍ର ଶିବ, ପୁରୁପ୍ରା ପୁର୍ଣ୍ଣା, ଜଗନ୍ନାଥ ବିଷ୍ଣୁ, ସୁଦର୍ଶନ ମୂର୍ତ୍ତ୍ୟ ଓ ଗଣେଶ । ତେଣୁ ବିଭିନ୍ନ ସମ୍ପ୍ରଦାୟର ଉପାସକଗଣ ଶ୍ରୀଜଗନ୍ନାଥଙ୍କ ନୈବେଦ୍ୟାନ୍ତରୁ ସର୍ବସମ୍ପତକ୍ରମେ ନିଜର ଇଷ୍ଟଦେବଙ୍କ ପ୍ରସାଦରୂପେ ଗ୍ରହଣ କରିଥାଆନ୍ତି । ସକଳ ଧର୍ମ ଓ ସମ୍ପ୍ରଦାୟ ବୈଷମ୍ୟ ଦୂର ହୋଇଯିବାରୁ ପ୍ରସାଦ ନ ହୋଇ ହୁଏ ମହାପ୍ରସାଦ । ସେଥିପାଇଁ କେତେକ ଭୁବନେଶ୍ୱରର ଅନନ୍ତ ବାସୁଦେବ ଓ ଲିଙ୍ଗରାଜ ମନ୍ଦିରର ପ୍ରସାଦକୁ ମହାପ୍ରସାଦରୂପେ ଗ୍ରହଣ କରିଥାଆନ୍ତି ବାରଣ ଏକତ୍ର ଶିବ, ଶିବା ଓ ବିଷ୍ଣୁଙ୍କୁ ଉତ୍ସର୍ଗୀକୃତ ହୋଇଥାଏ । ଭୁବନେଶ୍ୱର ଲିଙ୍ଗରାଜ ମନ୍ଦିର ପୂଜାପଦ୍ଧତି ହରିହରାୟତ । ଅନନ୍ତ ବାସୁଦେବ ମନ୍ଦିରରେ ଅନନ୍ତ, ଭୁବନେଶ୍ୱରୀ ଓ ବାସୁଦେବ ଏକତ୍ର ପୂଜା ପାଉଛନ୍ତି । ତେଣୁ ଶୈବ, ଶାକ୍ତ ଓ ବୈଷ୍ଣବ ସମ୍ପ୍ରଦାୟ ସମସ୍ତଙ୍କ ଦ୍ୱାରା ଆଦୃତ ହୋଇ, ହୋଇଛି ମହାପ୍ରସାଦ । ଏସବୁ ସତ୍ତ୍ୱେ, ସାଧାରଣତଃ ଶ୍ରୀଜଗନ୍ନାଥଙ୍କ ନୈବେଦ୍ୟାନ୍ତ ସର୍ବସମ୍ପତକ୍ରମେ ମହାପ୍ରସାଦରୂପେ ପରିଗ୍ରହୀତ, ପରିକୀର୍ତ୍ତିତ ।

ସେଥିପାଇଁ ଶ୍ରୀମନ୍ଦିର ପୂଜକଗଣ ଶ୍ରୀଜଗନ୍ନାଥଙ୍କୁ ଭଗବାନ ବିଷ୍ଣୁରୂପେ ପୂଜା କଲେ ମଧ୍ୟ ସେମାନେ ନିଜକୁ ବୈଷ୍ଣବ ବୋଲି ପରିଚୟ ନ ଦେଇ ‘ପୁର୍ଣ୍ଣା’ ବୋଲି ପରିଚୟ ଦିଅନ୍ତି । ତନ୍ତ୍ର ମତରେ ବ୍ରହ୍ମାଚାରୀ । ବ୍ରତ ସମୟରେ ଏମାନେ ବପାଳରେ ଶୈବ, ଶାକ୍ତ ଓ ହରିତିଳକ ଏକତ୍ର ଗ୍ରହଣ କରନ୍ତି । ଋତୁସିଂହାସନରେ ପୂଜାପାଇଁ ଯୋଗ୍ୟତା ହାସଲ କରିବା ପରେ ପ୍ରଥମେ ବଳଭଦ୍ରଙ୍କ ବାଡ଼ରେ, ବିଚ୍ଛିଦିନ ପରେ ପୁରୁପ୍ରାଙ୍କ ବାଡ଼ରେ ଓ ବସୁଙ୍କ ବା ଅଭିମ୍ବ ହେବାପରେ ମହାପ୍ରଭୁଙ୍କ ବାଡ଼ରେ ପୂଜାକାର୍ଯ୍ୟ କରନ୍ତି । ଶ୍ରୀମନ୍ଦିରର ପୂଜାପଞ୍ଚା ହେଉଛନ୍ତି ପୁର୍ଣ୍ଣା, ପଞ୍ଚଦେବ ଉପାସକ । ଶ୍ରୀମନ୍ଦିରରେ ପଞ୍ଚଦେବ ପୂଜନ ଏକତ୍ର ହେଉ ଥିବାରୁ ସର୍ବସମ୍ପ୍ରଦାୟର ପ୍ରିୟ ମନ୍ଦିର ଓ ଭାଗଚର ଚତୁର୍ଥାମ ମଧ୍ୟରେ ସର୍ବଶ୍ରେଷ୍ଠ

ଧାନ । ଶୈବ, ଶାକ୍ତ, ବୈଷ୍ଣବ, ସୌର, ଗାଣପତ୍ୟ ସକଳ ଧର୍ମ ପ୍ରେତ
ଦଳିନିତ ହୋଇ ସୃଷ୍ଟି କରିଛି ଏକ ଅପୂର୍ବ ଜଗନ୍ନାଥ ଧର୍ମୋଦୟ । ତେଣୁ
ଶ୍ରୀମଦନାଥଙ୍କ ନୈବେଦ୍ୟାନ୍ତ ସାମ୍ପଦାୟିକ ସଂକୀର୍ଣ୍ଣତାରୁ ଉର୍ଦ୍ଧ୍ୱକୁ ଯାଇ
ମହାପ୍ରସାଦ ରୂପେ ସର୍ବଜନବିଦିତ ।

ରୋଷଗୁହ : ଶ୍ରୀମନ୍ଦିର ଦକ୍ଷିଣପୂର୍ବ ବା ଅଗ୍ନିକୋଣରେ ମହାପ୍ରଭୁଙ୍କର
ପରମଶାଳା ବା ରୋଷଗୁହ । ନଗାଯାଏ, ଖୋର୍ଦ୍ଧାରାଜା ଦିବ୍ୟସିଂହ ଦେବ
(ଖ୍ରୀ:୧୬୮୮-୧୭୧୩) ଙ୍କ ସମୟରେ ପ୍ରାଚୀନ ପାକଶାଳା ନିର୍ମିତ
ହୋଇଥିଲା । ବର୍ତ୍ତମାନର ପାକଶାଳା ବହୁ ପରବର୍ତ୍ତୀକାଳୀନ । ରୋଷଗୁହ
ଦ୍ୱାରଦେଶରେ ଭଣ୍ଡାର ଓ ପାକଶାଳା ରକ୍ଷକ ଗଣେଶ ଭଗବାନ ଓ ଦ୍ୱାରଦେଶ
ଉର୍ଦ୍ଧ୍ୱରେ ଭଗବତୀ ପଦ୍ମଲକ୍ଷ୍ମୀ ।

ବୁଲିଗୁଡ଼ିକ ଗୋଟିକିଆ ନ ହୋଇ ବହୁ ବୁଲିର ସମାହାର । ବାଷ୍ପ ବା
ରନ୍ଧନ ଗୋଟିଏ ମୁହଁରେ ଦେଲେ ମଧ୍ୟ ଅଗ୍ନିଶିଖା ଛୋଟବେତ ସବୁ ବୁଲିକୁ
ବାଣ୍ଟି ହୋଇଯାଏ ଓ ଏକ ସମୟରେ ବିବିଧ ପ୍ରକାର ଗୋଷେଇ
ହୋଇପାରେ । ରନ୍ଧନ ଖର୍ଚ୍ଚ କମ୍ । କୌଣସି ଗ୍ୟାସ୍ ବ୍ୟବହୃତ ନ ହୋଇ ବାଷ୍ପ
ବ୍ୟବହୃତ ହେଉଥିବାରୁ ସ୍ୱାସ୍ଥ୍ୟପ୍ରଦ ।

ଆନନ୍ଦ ବଜାର : ଶ୍ରୀମନ୍ଦିର ବାହାର ବେତାର ଉତ୍ତର ପୂର୍ବକୋଣରେ
ମହାପ୍ରସାଦ ବିପଣି ବା ହାଟ "ଆନନ୍ଦ ବଜାର" । ଏଠାରେ ସଙ୍କୁଟି ବା ଅନ୍ନ
ମହାପ୍ରସାଦ ଓ ନିସଙ୍କୁଟି ବା ଶୁଖିଲା ମହାପ୍ରସାଦ ଉଭୟ ବିକ୍ରୟ ହୁଏ । ସଙ୍କୁଟି
ଭୋଗରେ ସାଧା ଅନ୍ନ, ଘିଅ ଅନ୍ନ, କାନିକା, ଖେଚେଡ଼ି, ତାଲି, ତାଲମା,
ମରୁର, ବେସର, ଶାଗ ଇତ୍ୟାଦି ବିକ୍ରୟ ହୁଏ ଓ ନିସଙ୍କୁଟି ଭୋଗରେ ବିଭିନ୍ନ
ପିଠା-ଖଜା, ନାଡ଼ି, ଗଜା, ଅମାଲୁ, ଆରିସା, କାବରା, ବାଡ଼ି, ବଡ଼ା,
ବଚେରନେବା ଇତ୍ୟାଦି ଛପନଭୋଗ ବିକ୍ରୟ ହୁଏ । ଗଜଭୋଗ ପ୍ରସାଦ
ବିକ୍ରୟ ପାଇଁ ଗୋଟିଏ ପଥକ୍ ଦୋକାନ ଅଛି । ଆନନ୍ଦବଜାରରେ ଶ୍ରୀମହାପ୍ରସାଦ
ସେବନରେ ସର୍ଗଦୋଷ ବା ଉଚ୍ଛିଷ୍ଟ ବିଚାର ନାହିଁ । ତନୈକ ଭକ୍ତ ଗାଇଛନ୍ତି-

"ବନ୍ଦି ଠାକୁର ଜଗନ୍ନାଥ
ଭେଦ ନାହିଁ, ବିଚାର ନାହିଁ
ବଜାରେ ବିକାଏ ଭାତ ।"

ଆନନ୍ଦବଜାର ହେବା ପୂର୍ବରୁ ମହାପ୍ରସାଦ ସିଂହଦ୍ୱାର ବା ବାଜରପାହାଚରେ
ବିକ୍ରୀହେବା ଜଣାଯାଏ । ତୈତନ୍ୟ ମହାପ୍ରଭୁଙ୍କ ସମୟରେ ମହାପ୍ରସାଦ
ସିଂହଦ୍ୱାରରେ ବିକ୍ରୀ ହେଉଥିଲା । ଠାକୁର ହରିଦାସଙ୍କ ମହାପ୍ରସାଦ ପରେ
ସୁଖାଭିଭୂତ ମହାପ୍ରଭୁ ଶୌରଚନ୍ଦ୍ରମା ବିରହ ମହୋତ୍ସବାର୍ଥେ ସିଂହଦ୍ୱାରେ
ଅଶ୍ୱିପାତି ମହାପ୍ରସାଦ ଭିକ୍ଷା କରିଥିଲେ ।

"ସିଂହଦ୍ୱାରେ ଆସି ପ୍ରଭୁ ପସାରିଲ ଠାକୁ ।
ଆଁକିଲ ପାତିସା ପ୍ରସାଦ ମାଗିଲା ତଥାଇ ॥
ହରିଦାସ ଠାକୁରେର ମହୋତ୍ସବେର ତରେ ।
ପ୍ରସାଦ ମାଗିସେ, ଭିକ୍ଷା ଦେହ ତ' ଆମାରେ ॥"

(ଶ୍ରୀତୈତନ୍ୟ ଚରିତାମୃତ)

ବିଚ୍ଛିଦିନ ମଧ୍ୟ ବାଜର ପାହାଚରେ ମହାପ୍ରସାଦ ବିକ୍ରୀ ହେଉଥିଲା । ଭକ୍ତ
"ସାରିଆ ଭିକ" ଙ୍କର ନିମ୍ନୋକ୍ତ ପଦାବଳୀରୁ ପୁସ୍ତକ ।

ଅବାମନ ବାଲ ଯିବା
ଚକା ନୟନ ଦେଖୁବା ।
xx xx xx
ବାଇଶି ପାବଲେ ବିବା
ହେଉଛି ବୈବଲ୍ୟ ଗୋଷା ।
ହାଣ୍ଡିକ ପଡ଼େ ସିତବା
ମନରକ୍ଷା ଛଡ଼ାଇବା ।"

ଶେଠ୍ ଗାମକୁମାର ବାଙ୍ଗର ଆନନ୍ଦ ବଜାରରେ ମହାପ୍ରସାଦ ବିକ୍ରୟ ପାଇଁ
ତଳ ବାଉଣ୍ଡା, ମଞ୍ଚପ କରିଥିବା ବେତେକ ପୁସ୍ତକରୁ ଜଣାଯାଏ । ବେବଳ
ବର୍ଷା ସମୟରେ ମଞ୍ଚପରେ ମହାପ୍ରସାଦ ବିକ୍ରୀ ହେଉଥିଲା ଓ ଅନ୍ୟ ସମୟରେ
ବାହାରେ । ପରବର୍ତ୍ତୀ ସମୟରେ ସରକାରଙ୍କ ତତ୍ତ୍ୱାବଧାନରେ ଆନନ୍ଦବଜାରର
ବହୁ ଭାଗଟି ଘଟିଛି । ଏବେ ବର୍ଷା ଦିନରେ ମଧ୍ୟ କେହି ବାଉଣ୍ଡାରେ ବା
ମଞ୍ଚପରେ ବିକ୍ରୀ ନ କରି ପାଲଟାଣି ବାହାରେ ବିକ୍ରୀ କରୁଛନ୍ତି । ବିଭିନ୍ନ ଯାନିଯାତ୍ରା
ସମୟରେ ଲକ୍ଷଲକ୍ଷ ଭକ୍ତଙ୍କ ସମାଗମରେ ଆନନ୍ଦବଜାର ମୁଖରିତ ।
ସମସ୍ତେ ପେଟପୁରାଇ ମହାପ୍ରସାଦ ଭକ୍ଷଣ କରନ୍ତି । କ୍ଳେତା, ବିକ୍ଳେତା ସମସ୍ତେ
ଉଚ୍ଛ୍ୱସିତ, ଆତ୍ମୁଦିତ ସର୍ବତ୍ର ଆନନ୍ଦର ଉଲ୍ଲୋଳ ।

ଆନନ୍ଦ ବଜାରର କେତେକ ପ୍ରାଚୀନ ବୋଲି

- ୧. ଆସରେ, ଅନ୍ନ ମହକା ଖଚେଇ । ବାହାକୁ ଦେବା ଚଚେଇ
(ପାଣିକଖାରୁ ଖଚା)
- ୨. ଦେବତା ପ୍ରସନ୍ନ ତାଲି ବିଏ ନେବରେ ! (ମିଠା ତାଲି)
- ୩. ବନ୍ଦିବାମନ ମୁଗ ବିଏ ଖାଇବରେ ! (ଗୋଟାମୁଗ ତାଲି)
- ୪. ପଇସାକୁ ପେଟେ । ଭାତ ନ ଖାଇବ ମୋଟେ ! (ବାସି ଚେକାରୀ)
- ୫. ବାରି ଭଣିଆ ଗୋଟିକିଆ, ବିଏ ନେବରେ ! (ବେଗତା ଅନ୍ନ-ପୂର୍ବେ
ମିଳୁଥିଲା)
- ୬. ଏମନ୍ତ ତାଲି ବଜାରେ ନଥିବରେ ! (କନ୍ଦମୂଳ ମିଶା ତାଲି)
- ୭. କୋଠ ଓରିଆ ବିଏ ନେବରେ ! (ଗୋଟିକିଆ ଉପରେ ଘୃତ
ପ୍ରଲେପ)
- ୮. ଅସଲ ନିରି ଅନ୍ନ ବୃଷ୍ଟଭୋଗ ବାହା ବପାଳେ ଅଛିରେ ! (ଗୋଟିକିଆ
ଭିତରେ ମଠ ବଗତା ଅନ୍ନ-ପୂର୍ବେ ମିଳୁଥିଲା)
- ୯. ବାନପୁରୀ ହରତ ବାଣପୁରୀ ମୁଗ ବିଏ ନେବରେ ! (ଗୋମିଶ୍ୱିତ
ହରତ ଓ ଗୋପା ମୁଗ ତାଲି)
- ୧୦. ନଡ଼ିଆ ମରୁର ଗୋଟି ବାଜରଣ ବେସର ଆଉ ପାଇବନି ! (ସାରୁ,
ମଜା, ମୂଳା, ବେସର)
- ୧୧. ବାହାକୁ ଦେବାରେ ନିଦା, ବିଧା, ଖୁଦାଗାଏ ! ବାହାକୁ ଦେବାରେ
ବାଉଁଶ ଖୁଆଟେ ! ଚାରିଛଅ ଜଣିଆଗାକୁ ବିଏ ନେବରେ ! (୧୩
ବିଲୋ, ୨ ବିଲୋ ଅଭତା କୁଡ଼ିଆ/ରୁଆ ନହୋଇ ନିକା । କୁଡ଼ିଆର
ପଙ୍ଗ ପର୍ଯ୍ୟନ୍ତ ଅବତା ଥିବ । ବାରି ଛଅଜଣ ପାଇଁ ଯଥେଷ୍ଟ ।)

ସ୍ଵାସ୍ଥ୍ୟ ଓ ସୁବିଧା

(କ) ମୃଣ୍ମୟ ପାତ୍ର ରଚନା :

୧. ଧାତୁ ପାତ୍ରରେ ରୋଷେଇ ହେଲେ ଉକ୍ତ ଧାତୁ ବିନ୍ଦୁ ଅଂଶ ଖାଦ୍ୟରେ ମିଶିବା ସ୍ଵଭାବିକ ଓ ଶରୀରର ପ୍ରତି କ୍ରିୟାକାରକ ହୋଇପାରେ । ଆଲୁମିନିୟମ୍ ପାତ୍ରରେ ରୋଷେଇ କରି ଖାଇବାକୁ ବେତେବେ ବାରଣ କରାଯାଏ । ସେଥିପାଇଁ ମୃଣ୍ମୟପାତ୍ର ସୁଲଭ ଓ ପ୍ରସସ୍ତ ।
 ୨. ଧାତୁପାତ୍ରରେ ରୋଷେଇ ହେଲେ ପ୍ରତ୍ୟହ ମନିଷୀ ଆବଶ୍ୟକ ବିନ୍ଦୁ ମାଟି ବୁଡ଼ିଥା ଧୋଇଦେଲେ ଗଲା । ଉକ୍ତମାନଙ୍କୁ ନିଜସ୍ଵତନ୍ତ୍ର ପାତ୍ର ଆଣିବାକୁ ପଡ଼େନି ।
 ୩. ମାଟିପାତ୍ରରେ ରୋଷେଇ ହେଲେ, ବିକ୍ରୀ କରିବାକୁ ଯେପରି ସୁବିଧା, ବିଶିଷ୍ଟ ସେହିପରି ।
- “ବିକ୍ରୟେଣ ବ୍ରହ୍ମୋଽବାପି ପ୍ରଶସ୍ତାସ୍ୟ ଗୋ ଦ୍ଵିଦାଃ ।”
- (ସ.ନ ପୁରାଣ)
୪. ଯେତେ ପରିମାଣରେ ମହାପ୍ରସାଦ ଦିନକୁ ଦୁଇ, ମୃଣ୍ମୟ ପାତ୍ର ବ୍ୟତୀତ ଅନ୍ୟପାତ୍ରରେ ହେବା ଅସମ୍ଭବ ।
 ୫. ରୋଷେଇ ପରେ ବୁଡ଼ିଥାକୁ ଢଙ୍କାରେ ବଣା କରି ଅଧ୍ୟାଧିକ ନିସ୍ତବ (ଦେହ) ବାଡ଼ି ନିଆଯାଏ । ଆବଶ୍ୟକୀୟ ଦେହ ଅନ୍ନ ସହିତ ମିଶି କରି ଭରେ ଯାହାକି ସ୍ଵାଦ ଓ ସ୍ଵାସ୍ଥ୍ୟବର୍ଦ୍ଧକ ।
 ୬. ପ୍ରତ୍ୟେକ ମୃଣ୍ମୟ ପାତ୍ର ବା ବୁଡ଼ିଥା ବୁପରିବାହୀ (Non-conductor) ଚେଣ୍ଡି ଉତ୍ତାପ ବହୁ ସମୟ ଧରି ରହେ, ଶୀଘ୍ର ଧନ୍ଦା ହୁଏନି । ଉପରେ ବୁଡ଼ିଥା ଅନ୍ନ ଅନ୍ଧା ହେଲେ ମଧ୍ୟ ତଳବୁଡ଼ିଥା ଅନ୍ନ ଗରମ ରହେ ।

(ଖ) ରଚନ ପରିବହନରେ ମୌଳିକତା :

୧. ଦୂର ବା ବିଦେଶଗତ ପରିପରିବା ମନ୍ଦିରରେ ପ୍ରବେଶ କରେନି, ଯଥା :—ବିଲାତି ଆଳୁ, ବିଲାତି ବାଇଗଣ, ବୋଡ଼ି, ଗାଜର, ବିନ୍ଦୁ ଓ ଅନୁଭେଷ୍ଟା ଇତ୍ୟାଦି ।
୨. ଶ୍ରୀମନ୍ଦିରରେ ପିଆଜ, ରସୁଣ, ତେଲ ଓ ଲଙ୍କା ମନ୍ଦିରର ପ୍ରବଳନ ନାହିଁ । ମସଲା ମଧ୍ୟରେ ସୋରିଷ, ଜିରା, ଅଦା, ହେଙ୍ଗୁ, ଖୋଳମରିଚ, ତାଳଚିନି, ଅଳେଇଚ, ଲଙ୍କା ପ୍ରବଳନ ଦୁଇ ଯାହାକି ସ୍ଵାଦ ଓ ସୁଗନ୍ଧ ବର୍ଦ୍ଧକ, ଜୀର୍ଣ୍ଣ ବାରକ ।
୩. ସୁପକାରଣ ଗୋଷ୍ଠସ୍ଵତନ୍ତ୍ର ଯିବା ପୂର୍ବରୁ ପୂର୍ଣ୍ଣଗ୍ରାସ କରିଯାଏ । ପଗାରିଲେ ବହୁତି—ପେଟ ପୁରିଥିଲେ ଖାଦ୍ୟପ୍ରତି ଲାଳସା ସୃଷ୍ଟି ହେବନି । ଆସ୍ତାଣ ଓ ନିଷ୍ଠାବନ (କେପ ପତିଯିବା) ଉଦ୍ଧରେ ଜୀରାକ ନିକଟକୁ ନେବା ମସୟରେ ପୁର୍ବରେ ବାଦପୁର୍ତ୍ତା (ଗାମୁଛା ବୁଡ଼ାଇ)

ଦେଇ ଯାଆନ୍ତି ଯାହାକି ପବିତ୍ରତା ସୃଷ୍ଟି କରେ । ଏ ପ୍ରକାର ମାଟି ଅନ୍ୟତ୍ର ଦୁର୍ଲ୍ଲଭ ।

(ଗ) ରଚି ଓ ଖାଦ୍ୟପ୍ରାଣ :

ଭାରତର ବିଭିନ୍ନ ପ୍ରାନ୍ତରୁ ଯାତ୍ରୀ ଆସୁଥିବାରୁ ସମସ୍ତଙ୍କ ଗତିପାଇଁ ବହୁବିଧ ସମ୍ପୂର୍ଣ୍ଣ ବା ନିସମ୍ପୂର୍ଣ୍ଣ ଭୋଗ ଆନନ୍ଦ ବଜାରରେ ମିଳିଥାଏ । ସମ୍ପୂର୍ଣ୍ଣ ଭୋଗ ମନ୍ଦିରରେ ସାରି ନିସମ୍ପୂର୍ଣ୍ଣ ଭୋଗ ତାଳପତ୍ର ପେଟିରେ ନିଅନ୍ତି । ସ୍ଵାସ୍ଥ୍ୟ ଦୃଷ୍ଟିରୁ ସବୁପ୍ରକାର ଖାଦ୍ୟସଙ୍ଗେ ସର୍ବବିଧ ଖାଦ୍ୟପ୍ରାଣ ମିଳିଥାଏ—କାରବୋହାଇଡ୍ରେଟ, ପ୍ରୋଟିନ୍ ଫ୍ୟାଟ୍ ଓ ସମସ୍ତ ଭିଟାମିନ୍ ।

ମହାପ୍ରସାଦର ଐତିହ୍ୟ

ସ୍ଵୟମ୍ଭୁରାଣରୁ ମହାପ୍ରସାଦର ପ୍ରଚଳନ ଇନ୍ଦ୍ରଦ୍ୟୁମ୍ନ ମହାରାଜାଙ୍କ ସମୟରେ ହୋଇଥିବା ଜଣାଯାଏ । ତେବେ ବହୁ ବିଧର୍ମୀ ଅବିମୁଖ୍ୟକାରୀ ବ୍ୟକ୍ତିଙ୍କ ଦ୍ଵାରା ଶ୍ରୀମନ୍ଦିର ବାରମ୍ବାର ଲୁଣ୍ଠିତ ଓ ବିପର୍ଯ୍ୟସ୍ତ । ମହାପ୍ରଭୁଙ୍କ ଦେବତା ଓ ପ୍ରିୟଭକ୍ତଗଣ ବହୁବାର ମହାପ୍ରଭୁଙ୍କୁ ଶ୍ରୀମନ୍ଦିରରୁ ନେଇ ବିଭିନ୍ନ ସ୍ଥାନରେ ଲୁଣ୍ଠାସିତ କରି ଗଢ଼ିଛନ୍ତି । ଗୌମବର ବଂଶର ଶୁଭବର ଦେବ-୧ (ଖ୍ରୀ ୭୯୦)ଙ୍କ ସମୟରେ ପୁରୁଣ ଗଜବାହୁର ଆକ୍ରମଣରୁ ରକ୍ଷା କରିବାକୁ ଯାଇ ଉକ୍ତଗଣ ମହାପ୍ରଭୁଙ୍କୁ ସୋନପୁର ନିକଟସ୍ଥ ଗୋପାଳି (ସ୍ଥାନୀୟ ନାମ ରହେଲା)ରେ ଭୂଗର୍ଭରେ ପାଚାଳି କରି ଗଢ଼ିଥିଲେ ୧୪୬ ବର୍ଷ । ପରେ ଯଯାତିବେଶରୀ ମହାପ୍ରଭୁଙ୍କୁ ଉଦ୍ଧାର କରି ନୂତନ ମନ୍ଦିର ନିର୍ମାଣ କରି ମହାପ୍ରସାଦ ପ୍ରଚଳନ କରିଥିଲେ । ବର୍ତ୍ତମାନ ବଡ଼ମନ୍ଦିର ଗୋଡ଼ଗଙ୍ଗ ଦେବ (ଖ୍ରୀ. ୧୧୧୨-୧୧୪୭) କ ଦ୍ଵାରା ନିର୍ମିତ । ଏଥିପୂର୍ବରୁ ଯଯାତିଙ୍କ ମନ୍ଦିର (କେତେକଙ୍କ ମତରେ ପୁଣିମଞ୍ଜୁ ପାର୍ଶ୍ଵବର୍ତ୍ତୀ ନୃସିଂହ ମନ୍ଦିର)ରେ ମହାପ୍ରଭୁ ପୂଜା ପାଉଥିଲେ ଓ ମହାପ୍ରସାଦ ପ୍ରଚଳନ ଥିଲା । କଟିହାସରୁ ଜଣାଯାଏ ୧୫୦୯ ମସିହାରେ ଦୁସେନ୍ ଦାଦା ଆକ୍ରମଣ କରିଥିଲେ । ପୁରୁଷୋତ୍ତମ ଦେବ (ଖ୍ରୀ: ୧୫୯୮-୧୬୨୧)ଙ୍କ ସମୟରେ ଚାରି ଅର, ମୁକୁନ୍ଦଦେବ (ଖ୍ରୀ: ୧୬୨୧-୧୬୪୪)ଙ୍କ ରାଜତ୍ଵରେ ଦୁଇଅର, ଦିବ୍ୟସିଂହ ଦେବ (ଖ୍ରୀ: ୧୬୯୨-୧୭୧୯) କ ରାଜତ୍ଵରେ ଅରେ ଏବଂ ରାମଚନ୍ଦ୍ର ଦେବ (ଖ୍ରୀ: ୧୭୩୧-୧୭୪୨)ଙ୍କ ରାଜତ୍ଵରେ ଦୁଇଅର ଶ୍ରୀମନ୍ଦିର ବଦାକାର ବିଧର୍ମୀଗଣଙ୍କ ଦ୍ଵାରା ଆକ୍ରାନ୍ତ । ମହାପ୍ରଭୁ ବହୁବାର ଶ୍ରୀମନ୍ଦିର ଛାଡ଼ି ଆତ୍ମଗୋପନ କରିଛନ୍ତି । ସେସମୟରେ ମହାପ୍ରସାଦ ବନ୍ଦ ରହେ । ଉକ୍ତ ସାଲବେଶଙ୍କ ସମୟରେ ଏପରି ଘଟିଥିଲା । ଯଦ୍ଵାରାକି ଉକ୍ତ ବ୍ୟାକୁଳତା ପ୍ରକାଶ କରିଛନ୍ତି ତାଙ୍କ ଭଜନରେ—

“କେଶେ ଯେନି ଯାଉଛ ବଗମାଥକୁ
ଆମ୍ଭେ ଦର୍ଶନ କରିବୁ କାହାକୁ ?

ଖୁଣ୍ଟିଆ ତାବଦେଲେ ପହଞ୍ଚି ବିଜେବଲେ
ବିଜୟ କର ପ୍ରଭୁ ଗପକୁ ।
ବୁଲବଧୁଙ୍କ ରଚି ପଞ୍ଚାଧ ଗଡ଼ାଗଡ଼ି
ବିଧାତା ବାମ ହେଲା ଓଡ଼ିଶାକୁ ।
ବଡ଼ଦେଉଳୁ ବାହାରି ଶଗଡ଼ରେ ବିଜେ କରି
ରେଣୁ ଯେ ପଡ଼ୁଥିବ ଶ୍ରୀମୁଖକୁ ।

ନିର୍ମାଲ୍ୟ କାହୁଁ ହେବ

ହୃଦୟ ସାକ୍ଷୀ

ଧୂଳିଧୂଳି ଆମ ଜୀବନକୁ !”

ମାଦଳାପାଣିରୁ ଜଣାଯାଏ, ଭୋଇବଂଶର ରାଜା ରାମଚନ୍ଦ୍ର ଦେବ (ଖ୍ରୀ ୧୫୬୮-୧୬୦୦) ସେବକଙ୍କ ସହାୟତାରେ ଶ୍ରୀମନ୍ଦିରରେ ସଖୁଡ଼ି ଭୋଗର ପ୍ରଚଳନ କରିଥିଲେ । ନରସିଂହ ଦେବ (ଖ୍ରୀ ୧୬୨୧-୧୬୪୭) ଉତ୍କଳର ପ୍ରଥମ ବ୍ରହ୍ମକୁ ଆଣି ସଖୁଡ଼ି ଭୋଗ କରିଥିଲେ । ଅନଙ୍ଗଭୀମଦେବ (ଖ୍ରୀ ୧୧୮୯-୧୨୧୩)ଙ୍କ ସମୟରେ ମହାପ୍ରଭୁଙ୍କର ବସୁପ୍ରକାର ଭୋଗ ଖଣ୍ଡା ହୋଇଥିଲା । ଅନଙ୍ଗଭୀମଦେବ ଜଗନ୍ନାଥଙ୍କ ନାମରେ ବସୁ ଧନରତ୍ନ ଓ ବସୁମଣି ଖଣ୍ଡି ପରମହଂସ ବାଜପେୟୀଙ୍କୁ ମହାପ୍ରଭୁଙ୍କର ଭୋଗ ନିର୍ଦ୍ଦେଶ କରି ସମସ୍ତ ଧୂପ ପୂଜା କରିବାର ଆଦେଶ ଦେଇଥିଲେ । ନିଶଙ୍କ ଭାନୁଦେବ (ଖ୍ରୀ ୧୩୩୭) କି ସମୟରେ ଜଗନ୍ନାଥଙ୍କ ଝଣ୍ଡା ଓ ପୁଲକୁ ମହାପ୍ରସାଦ ବୁଝାଯାଇଥିଲା । ଏବେ ସରକାରଙ୍କ ତତ୍ତ୍ୱାବଧାନରେ ସଖୁଡ଼ି ଓ ନିସଖୁଡ଼ି ମହାପ୍ରସାଦ ପ୍ରଚଳିତ ।

ମହାପ୍ରସାଦର ପ୍ରଣତି

ମହାପ୍ରସାଦର ତିନୁସ୍ୱ ମାହାତ୍ମ୍ୟ ସ୍ୱୟମ୍ଭୁରାଣ, ନୀଳାଦ୍ରି ମହୋଦସ୍ୱ, ବାମଦେବ ହଂସିତା, ଗରୁଡ଼ ପୁରାଣ, ବୃର୍ଜ ପୁରାଣ, ବାସୁ ପୁରାଣ, ଭବିଷ୍ୟ ପୁରାଣ, ବ୍ରହ୍ମ ପୁରାଣ, ପଦ୍ମ ପୁରାଣ, ରୁଦ୍ରଯାମଳ, ମହାନିର୍ବାଣ ଚନ୍ଦ୍ରରେ ପୃଷ୍ଠିଶୋକର ଯୁଦ୍ଧ । ମହାପ୍ରସାଦ ସେବନରେ ଚଳନୀଚ, ଜାତିବର୍ଣ୍ଣ, ଶୁଚି ଅଶୁଚି, ଜ୍ଞାନକାଳପାତ୍ର ବିଚାର ନଥାଏ । ଏପରିକି ଶୁଷ୍କ ପତାସତା, ପରିତ୍ୟକ୍ତ ଖା ଉଚ୍ଛିଷ୍ଟ ବିଚାର ଭେଦନଥାଏ । ଏହାକୁ ପାପାଗାରୀ, ଅନାଗାରୀ ମଧ୍ୟ ବ୍ୟବହାର କରିପାରିବେ । ଏପରିକି ଶ୍ୱାନମୁଖଭ୍ରଷ୍ଟାନ୍ତ ଇନ୍ଦ୍ରାଦି ଦେବତା ଭକ୍ଷଣ କରିବାରୁ ଲାଳାସିତ । ଅଗ୍ନିହୋତ୍ରୀ, ବିଧବା, ବ୍ରତାଚାରୀ, ମହତ୍ୟାକ୍ଷିତ ବ୍ୟକ୍ତି, ଏକାଦଶୀ ବ୍ରତାଚାରୀ ସମସ୍ତେ ଗ୍ରହଣ କରିପାରିବେ । ଏହା ଜୀବର ଜନ୍ମଜନ୍ମୁକ୍ତର, କଞ୍ଚକଞ୍ଚାକ୍ତର ପାପଧୌତ କରି ଅମୃତର ଅଧିକାରୀ କରିଥାଏ । ଉକ୍ତି ସହକାରେ ଗ୍ରହଣ କଲେ ସର୍ବରୋଗ ନିବାରକ, ପୁତ୍ରପୌତ୍ରାଦି ଦାୟକ, ଦାରିଦ୍ର୍ୟ ନିବାରକ ଓ ଭକ୍ତ ମନବାଞ୍ଛା ପୂର୍ଣ୍ଣକାରୀ । ଶ୍ରୀଜଗନ୍ନାଥଙ୍କ ଦର୍ଶନ ଯେପରି ମୁକ୍ତିପ୍ରଦ, ସେହିପରି ମହାପ୍ରସାଦ ସେବନ । ଶାସ୍ତ୍ରରେ ଅଛି, ଏହା ଅଶୁନେଧ, ରାଜପୁତ୍ର ଯକ୍ଷର ଫଳପ୍ରଦାନ କରେ । ବ୍ରାହ୍ମଣଙ୍କୁ ଦାନକରି ସ୍ୱର୍ଗତ ପିତୃପିତାମହଙ୍କ ଗର୍ଭଗତି କାମନା କରାଯାଏ ।

ପୌରାଣିକ ଆଖ୍ୟାୟିକା

୧. ପୁଣ୍ୟଶ୍ଲୋକ ଶ୍ରେତରାଜ ତ୍ରେତୟା ଯୁଗର ରାଜା । ସେ ଥିଲେ ପୁରୁଷୋତ୍ତମ ଜଗନ୍ନାଥଙ୍କ ଭକ୍ତ । ଦିନେ ଶ୍ରୀମନ୍ଦିର ଆସି ଦେଖିଲେ, ଭଗବାନ ବିଷ୍ଣୁ, ଶିବ ଓ ବ୍ରହ୍ମଙ୍କ ଗହଣରେ ଏକାନ୍ତ ଭୋଜନ କରୁଛନ୍ତି ଓ ସ୍ୱସ୍ୱ ଲୋକଜନନୀ ସୁବର୍ଣ୍ଣଥାଳିରେ ଅବୁଦ୍ଧ ବିଚାରେ ପରିବେଷଣ କରୁଛନ୍ତି । ଶ୍ରେତରାଜ କୃତ୍ୟକୃତ୍ୟ ହେଲେ । ସେ ବିଶ୍ୱସ୍ତାସକ୍ତି ବର୍ଜନ କରି ବଠୋଇ ତପସ୍ୟାଚରଣ କଲେ । ଭଗବାନ ନୃସିଂହ ଅତିକ୍ରମାସ୍ତ ବିଦ୍ୟ ଦର୍ଶନ ଦେଇ ବର ପ୍ରଦାନ କଲେ-ଶ୍ରେତରାଜଙ୍କ ରାଜ୍ୟରେ କୌଣସି ପ୍ରକାର ଅକାଳ ମୃତ୍ୟୁ ହେବନି ଓ ଦେହାନ୍ତେ ସମସ୍ତଙ୍କର ଗତି ମୁକ୍ତି ହେବ । ଶ୍ରେତରାଜ ଶ୍ରେତମାଧବରୂପରେ କଞ୍ଚବଟ ଓ ସାଗର ମଧ୍ୟବର୍ତ୍ତୀ ପରମ ପବିତ୍ର ଅଞ୍ଚଳରେ

ବାସ କରିବେ । ରାଜା ଆନନ୍ଦରେ ପ୍ରଜାରଣକୁ ମହାପ୍ରସାଦ ବିତରଣ କଲେ । ଅଦ୍ୟାବଧି ଶ୍ରେତରାଜା ତୀର୍ଥ ପାର୍ଶ୍ୱରେ ମହ୍ୟମାଧବ ଓ ଶ୍ରେତମାଧବଙ୍କ ମନ୍ଦିର ଶ୍ରେତରାଜାଙ୍କର ଉତ୍ତୁଙ୍ଗ ଭକ୍ତି ରଘାତ କଞ୍ଚରେ ଘୋଷଣା କରେ ।

୨. ବେଦୋକ୍ତ “ତୀର୍ଥସିଦ୍ଧରକ୍ତି” ଉପଦେଶରୁ ଗ୍ରହଣ କରି କୃତବିଦ୍ୟା ବସୁଦେବ ତୀର୍ଥ ପର୍ଯ୍ୟଟନରେ ବାହାରିଲେ । ଅନ୍ତରଙ୍ଗ ବନ୍ଧୁ ବ୍ରହ୍ମରାଜ ନନ୍ଦଙ୍କୁ ଅନୁରୋଧ କଲେ ତୀର୍ଥାଚନ ପାଇଁ । କିନ୍ତୁ କେତେକ ପାରିବାରିକ ଅପୁତ୍ରିଧ୍ୟା ନେଇ ନନ୍ଦ ବସୁଦେବଙ୍କ ସହଯାତ୍ରୀ ହୋଇପାରିଲେ ନାହିଁ । କିନ୍ତୁ ବସୁଦେବଙ୍କୁ ବିଦାୟ ଦେବା ସମୟରେ ବ୍ୟାକୁଳତା ପ୍ରକାଶ କଲେ । ପୁଣ୍ୟଶ୍ଲୋକ ବସୁଦେବ ସାହଜନା ଦେଇ ଧର୍ମକୁ ସାକ୍ଷୀ ରଖି କହିଲେ “ମୁଁ ତୀର୍ଥାଚନରେ ଯେଉଁ ପୁଣ୍ୟ ଅର୍ଜନ କରିବି, ଅର୍ଦ୍ଧେକ ତୁମର ଓ ଅର୍ଦ୍ଧେକ ମୋର” । ଅବୁତୋଭସ୍ତ ବସୁଦେବ ଏକାକୀ ଭାଗତର ସକଳତୀର୍ଥ ପର୍ଯ୍ୟଟନ କରି ଶେଷରେ ପହଞ୍ଚିଲେ ପରମ ପୁଣ୍ୟପ୍ରଦ ଶ୍ରୀକ୍ଷେତ୍ରରେ । ପ୍ରତ୍ୟହ ଶ୍ରୀଜଗନ୍ନାଥଙ୍କୁ ଦର୍ଶନ କରି ଚତୁର୍ମୁଦ୍ୟା ବ୍ରତ ପାଳନ କଲେ ବସୁଦେବ ।

କାର୍ତ୍ତିକ ମାସ ହରି ଉତ୍ଥାନ ଏକାଦଶୀ । ବସୁଦେବ ବଞ୍ଚନ୍ତମ ମୂଳରେ ବସି ନିର୍ଜଳ ଏକାଦଶୀ ବ୍ରତ ପାଳନପୂର୍ବକ ଚୈଲୋକ୍ୟ ଚିନ୍ତାମଣି ଶ୍ରୀଜଗନ୍ନାଥଙ୍କୁ ସ୍ମରଣ କରୁଥାଆନ୍ତି । ଜନୈବ ସେବକ ବିଛି ମହାପ୍ରସାଦ ଆଣି ବସୁଦେବଙ୍କ ହସ୍ତରେ ପ୍ରଦାନ କଲେ । ନିର୍ଜଳ ଏକାଦଶୀ ବ୍ରତ ପାଳନ କରୁଥିବାରୁ ବସୁଦେବ ଉଭୟ ଏକାଦଶୀ ବ୍ରତ ଓ ମହାପ୍ରସାଦ ମହାତ୍ମ୍ୟକୁ ସମ୍ମାନ ଦେଇ କଣିକାଏ ମହାପ୍ରସାଦ ଗ୍ରହଣ କଲେ ଯାହା କଞ୍ଚ ସର୍ଗ ବଲାନି । ନିର୍ଗାର୍ଭରେ ମହାପ୍ରଭୁ ଲକ୍ଷ୍ମୀଙ୍କ ସହିତ ଆସି ବସୁଦେବଙ୍କୁ ଦେବଦୁର୍ଲଭ ଦର୍ଶନ ଦେଇ କହିଲେ, “ବସୁଦେବ ! ତୁମେ ଆଜି ଏକାଦଶୀ ମାହାତ୍ମ୍ୟ ତଥା ମହାପ୍ରସାଦ ମାହାତ୍ମ୍ୟ ଉଭୟକୁ ସମ୍ମାନ ଦେଇଥିବାରୁ ମୁଁ ପରମ ପ୍ରୀତ । କି ବର ମାଗୁଛ ମାଗ । ଇନ୍ଦ୍ରପଦ ମାଗିଲେ ମଧ୍ୟ ଦେବି ।”

ବସୁଦେବ ମହାପ୍ରଭୁଙ୍କ କୋଟି କରପଞ୍ଜିତ ରୂପଲାବଣ୍ୟରେ ବିମୋହିତ ହୋଇ କହିଲେ, “ତେ ଦେଖିଲେ ମତେ ପୁତ୍ର ପରି ଲାଗୁଛି” କରୁଣାନିଧାନ ସର୍ବାନ୍ତର୍ଯ୍ୟାମୀ ଶ୍ରୀଜଗନ୍ନାଥ ଐକାନ୍ତିକ ବାସଲ୍ୟ ଦ୍ୱେହରେ ଅଭିଭୂତ ହୋଇ କହିଲେ, “ଜନ୍ମଜନ୍ମୁକ୍ତର ତୁମେ ମୋର ପିତା ଓ ମୁଁ ତୁମର ପୁତ୍ର । ତୁମେହି ଦିନେ ଥିଲ-ମନୁ, ପୁତପା, ବଶ୍ୟପ, ଦଶରଥ । ଯେତେବେଳେ ମୁଁ ଧର୍ମ ସଂସ୍ଥାପନ ଓ ବିଦ୍ୟାଳୀଳା ପ୍ରକାଶନ ପାଇଁ ମର୍ତ୍ତ୍ୟରେ ଅବତରଣ କଲେ, ତୁମେ ମୋର ଜନ୍ମଦାତା ତୁଅ । ତୁମର ମୋର ସମ୍ପର୍କ ଜନ୍ମଜନ୍ମୁକ୍ତର, କଞ୍ଚକଞ୍ଚାକ୍ତର, ଅବିଚ୍ଛିନ୍ନ, ଅବିଚ୍ଛେଦ୍ୟ ।” ଯେତେବେଳେ ବସୁଦେବ ଥିଲେ ଅନପତ୍ୟ । ସେ ମହାପ୍ରଭୁଙ୍କୁ ପଚାରିଲେ, “ବାବା ! ଏ ଜନ୍ମରେ !” ମହାପ୍ରଭୁ ସହାସ୍ୟ ବଦନରେ କହିଲେ, “ଆମେ ଦୁଇଭାଗ ହୋଇଯିବୁ । ନାମ ହେବ ବଳରାମ, ବୃଷ୍ଟ ।” ଏତିକି କହି ଅନ୍ତର୍ଧାନ ହେଲେ ବାସ୍ତା କଞ୍ଚତରୁ ନୀଳାଦ୍ରି ଚନ୍ଦ୍ରମା । ଅନୁଗ୍ରହୀତ ବସୁଦେବ କୃତ୍ୟକୃତ୍ୟ ହେଲେ ମହାପ୍ରଭୁଙ୍କ ଇଷ୍ଟାତୀତ ଐବାର୍ଯ୍ୟରେ ।

ବସୁଦେବ ତୀର୍ଥାଚନରୁ ଫେରି ପ୍ରଥମେ ଗଲେ ନନ୍ଦାଳୟ । ବ୍ରହ୍ମରାଜଙ୍କ ଅମାୟିକ ଅନୁରୋଧ ବ୍ରମେ ସକଳ ତୀର୍ଥାଚନ ତଥା ପୁରୁଷୋତ୍ତମ ମାହାତ୍ମ୍ୟର ବିଦ୍ୟାନୁଭୂତି ବର୍ଣ୍ଣନା କଲେ । ନନ୍ଦ ପୁଃଖପ୍ରକାଶ କରି କହିଲେ, “ମୁଁ ବଡ଼

ଭାଗ୍ୟହୀନ ! ଅଳୀକ ଉଦ୍ଦିବ ବନ୍ଦନ ତୁ ବାଳ ହେଲା । ସାଧୁରେ ଥିଲେ
ବର୍ଣ୍ଣକ୍ଷୁରେ ମହାପ୍ରଭୁଙ୍କ ଦର୍ଶନ ପାଇଥାଆନ୍ତି । ଭାଗ୍ୟରେ ନାହିଁ !” ନିର୍ଭୁଠ
ବସୁଦେବ ସାକ୍ଷୀ ଦେଇ ବହିଲେ, “ହେ ମିତ୍ର ! ତୁମେ ମଧ୍ୟ ଭାଗ୍ୟବାନ !
ମୁଁ ଯିବା ସମୟରେ ଶପଥ କରି କହିଥିଲି—ଟୀର୍ଥାଟନରେ ଯାତ୍ରା ପୁଣ୍ୟାର୍ଜନ
କରିବି ଅର୍ଥେକ ତୁମର ଓ ଅର୍ଥେକ ମୋର । ଏହାର ଫଳ ସ୍ୱରୂପ ଯଦି ଭଗବାନ
ଦାନଦୟାଳୁ ନୀଳାଦ୍ରୀନାଥ ମୋର ପୁତ୍ର ହୋଇ ଆସିବେ, ତେବେ ଅର୍ଥେକ
ଦିନ ତୁମ ଘରେ ରହିବେ ଓ ଅର୍ଥେକ ଦିନ ମୋ ଘରେ ।” ଶ୍ରୀକବିନାଥଙ୍କର
କର ଓ ବସୁଦେବଙ୍କ ଅଙ୍ଗୀକାରର ପରିପୂର୍ଣ୍ଣ ପାଇଁ ଶ୍ରୀକୃଷ୍ଣ ଓ ବଳରାମ
ନନ୍ଦାଳୟରେ ବାଲ୍ୟାବସ୍ଥା କଟାଇଲେ ଓ ବସୋପ୍ରାଣି କ୍ରମେ ଆସିଲେ ଜନ୍ମଦାତା
ବସୁଦେବଙ୍କ ନିକଟକୁ ।

୩. ମହର୍ଷି ଶାଣ୍ଡିଲ୍ୟ ଶିଷ୍ୟମାନଙ୍କ ଗହଣରେ ପଦବ୍ରତରେ ଆସିଲେ
ଶ୍ରୀକ୍ଷେତ୍ର । ଶ୍ରୀମନ୍ଦିର ରତ୍ନସିଂହାସନରେ ସମ୍ଭାବରଣ ମୂର୍ତ୍ତିକୁ ଦର୍ଶନ କରି
ଆନୁହରା ହେଲେ । କିନ୍ତୁ ନିଷ୍ଠାପର, ସ୍ୱପାକ ଅନ୍ନପ୍ରିୟ ଶାଣ୍ଡିଲ୍ୟଙ୍କର
ମହାପ୍ରସାଦ ପ୍ରତି ଅଗ୍ରତା ଆସିଲା । ମୃଣ୍ମୟ ପାତ୍ରରେ ରନ୍ଧନ, ଲତର ଚନ୍ନ
ସର୍ଷ, ଜାତିବର୍ଣ୍ଣ ନିର୍ଦ୍ଦିଶେଷରେ ଏକତ୍ର ସେବନ, ଚକ୍ରିଷ୍ଟ ଓ ଅନୁକ୍ରିଷ୍ଟ ଭାବ
ବର୍ଣ୍ଣନ ପୁଣ୍ୟଶ୍ଳୋକ ମାହାତ୍ମ୍ୟଙ୍କ ମନରେ କ୍ଷୋଭ ସୃଷ୍ଟି କଲା । ମହାପ୍ରସାଦ
ଅପ୍ତାସର୍ଜିତ ପୁଷ୍ପିତାଳ ଭାବି ଭକ୍ଷଣ ନକରି ଶିଷ୍ୟମାନଙ୍କ ସହିତ ପ୍ରତ୍ୟାବର୍ତ୍ତନ
କଲେ ଶ୍ରୀମନ୍ଦିରକୁ । ସେଦିନ ଶ୍ରୀକ୍ଷେତ୍ରରେ କୌଣସି ଏକ ମଠରେ ଆଶ୍ରୟ
ନେଲେ ମାହାତ୍ମା । ମହାପ୍ରସାଦ ଅବମାନନା କରିଥିବାରୁ ଶାଣ୍ଡିଲ୍ୟଙ୍କ ଦିବ୍ୟ
ଅପଦନରେ ସୃଷ୍ଟି ହେଲା ଦୁରାଚାରୀଣ୍ୟ ବ୍ୟାଧି ଓ ଦୁର୍ଭିକ୍ଷ ଯନ୍ତ୍ରଣା ।
ତିନିଦିନ ତିନିରାତି କରିଗଲା । ପରିଶେଷରେ ନିରବଳୟନ ଶାଣ୍ଡିଲ୍ୟ ଶରଣାଗତ
ବନ୍ଧନ ଦାନଦୟାଳୁ ନୀଳାଦ୍ରୀନାଥଙ୍କୁ ପ୍ରାର୍ଥନା କଲେ ଗୋରାମୁକ୍ତି ପାଇଁ ।
ନିଶୀର୍ଷରେ ଦେଖିଲେ ଅପୂର୍ବ ସ୍ୱପ୍ନ । ବଳଭଦ୍ର, ସୁଭଦ୍ରା ଓ ଜଗନ୍ନାଥଙ୍କୁ ଦେବୀ
ପଦ୍ମାବତୀ ସ୍ୱହସ୍ତରେ ମୃଣ୍ମୟ ପାତ୍ରକୁ ପରସି ଦେଉଛନ୍ତି ମହାପ୍ରସାଦ । ମହାପ୍ରଭୁ
ସାନମରେ ଭକ୍ଷଣ କରି ଅଧରାମୃତ ଭକ୍ତମାନଙ୍କୁ ଖୁଆଇ ଦେଉଛନ୍ତି
ଶ୍ରୀହସ୍ତରେ । ମହାପ୍ରଭୁ ବିଶାଳ ରୁଦ୍ଧ ବିସ୍ତାର କରି ଶାଣ୍ଡିଲ୍ୟଙ୍କ ସର୍ବାଙ୍ଗରେ
ଲେପନ କଲେ ମହାପ୍ରସାଦ । ନିସ୍ୱାରଙ୍ଗ ପରେ ମହର୍ଷି ଦେଖନ୍ତି ଓ ତାଙ୍କ
ସର୍ବାଙ୍ଗରେ ମହାପ୍ରସାଦର ପ୍ରଲେପ । ସେ ନିରାମୟ, ସମ୍ପୂର୍ଣ୍ଣ ଗୋରାମୁକ୍ତ ।
ସମୁଦାୟ ପ୍ରକୋଷ୍ଠ ଅଗ୍ରରୁ, ଗନ୍ଧସାର, ଘନସାର ସୁଗନ୍ଧରେ ଭରପୁର । ଦୟା,
ଦୁର୍ଲଭୀ, ମହାପ୍ରସାଦ ଲତସତ ହୋଇ ପଡ଼ିଛି ଚଟାଣରେ । ତପସ୍ୱାନ ଶାଣ୍ଡିଲ୍ୟ
ହୁରିପାରିଲେ ନୀଳାଦ୍ରୀନାଥଙ୍କ ଅପାର ବରୁଣା ଓ ଶ୍ରୀମହାପ୍ରସାଦର ମାହାତ୍ମ୍ୟ,
କାଞ୍ଚଲତା । ତହିଁ ଆଗଦିନ ପ୍ରଭାତରେ ନିତ୍ୟବର୍ଣ୍ଣ ସାରି ଶିଷ୍ୟମାନଙ୍କ ଗହଣରେ
ଶ୍ରୀମନ୍ଦିର ଯାଇ ମହାପ୍ରଭୁଙ୍କୁ ଦର୍ଶନ କଲେ । ଦୁର୍ବାସନା ପାଇଁ ଉପର୍ଯ୍ୟୁପରି
କ୍ଷମା ପାରିଲେ ସକ୍ଷ ମହାତ୍ମା । ଆନନ୍ଦବିଭାବରେ ଦେଖିଲେ କ୍ରେତାବିକ୍ରେତା
ସକଳ ଜଗନ୍ନାଥମୟ । ଏଠାରେ ଉଚ୍ଚନୀତ, ବ୍ରାହ୍ମଣ ଅନ୍ୟାୟ, ବୁଦ୍ଧଶିଷ୍ୟ ବିକ୍ଷି

ଭେଦଭାବ ନାହିଁ । ଆନନ୍ଦର ଅବଧି ଉନ୍ମୁଳିତ । ଶାଣ୍ଡିଲ୍ୟ ନିଜେ ମହାନନ୍ଦରେ
ମହାପ୍ରସାଦ ଭକ୍ଷଣ କରିବା-ସଙ୍ଗେ ଶିଷ୍ୟମାନଙ୍କୁ ଖୁଆଇ ଦେଲେ । ଏହିପରି
ବହୁ ଆଶ୍ୟାସିକା ମାଧ୍ୟମରେ ମହାପ୍ରସାଦର ଔଜ୍ଞାତ୍ୟ ସ୍ୱୀକୃତ,
ପରିକୀର୍ତ୍ତିତ ।

ଅଷ୍ଟପ୍ରହର ସେବା : ନିଶି ନ ପାଦୁଶୁ ନିଶୀଥ ପର୍ଯ୍ୟନ୍ତ, ଏପରିକି ବିଭିନ୍ନ
ପର୍ବପର୍ବାଣୀରେ ନିଶି ପାହିବା ପର୍ଯ୍ୟନ୍ତ ମହାପ୍ରଭୁଙ୍କର ଗୋଟିକ ପରେ ଗୋଟିଏ
ନୀତି ଚାଲିଥିବ । ରାତି ପାହିଯାଏ ଶେଷ ହୁଏନି । ମହାପ୍ରଭୁ ଦିନେ ଦିନେ
ଉଜ୍ଜିବୁ ରହନ୍ତି, ଠିଆ ପହଡ଼ । ସକାଳୁ ସନ୍ଧ୍ୟାଯାଏ ସୁପକାରମାନଙ୍କୁ ବିଶ୍ରାନ୍ତ
ନାହିଁ । ମଙ୍ଗଳ ଆରତିଠାରୁ ପହଡ଼ ପର୍ଯ୍ୟନ୍ତ ଗୋପାଳବଲ୍ଲଭ, ତିନିଧୂପ,
ଛତୁଭୋଗ, ବଡ଼ ସିଂହାର ଭୋଗ କ୍ରମାଗତ ଚାଲିଥିବ । ସ୍ୱପ୍ନଠାରୁ ବ୍ରାହ୍ମଣ
ପର୍ଯ୍ୟନ୍ତ ସମସ୍ତେ ସେବାରତ । ଏପରି ସର୍ବକାଳୀନ, ଅଷ୍ଟପ୍ରହର ବା ଅଷ୍ଟଯାମ
ସେବା ଅନ୍ୟତ୍ର ଦୁର୍ଲ୍ଲଭ । ବିଭିନ୍ନ ସମୟରେ ଜୀଉଙ୍କ ବିବିଧ ବେଶ ଓ ଅଳଙ୍କାରଣ
ଏବଂ ବହୁବାର ଭୋଜନ ଶ୍ରୀମନ୍ଦିର ପୂଜାପଦ୍ମରେ ବୈଶିଷ୍ଟ୍ୟ । ପୁଣ୍ୟଶ୍ଳୋକ
କାନ୍ତସ୍ତୁତ୍ର ଏହାହିଁ ମହାପ୍ରଭୁଙ୍କୁ ପ୍ରାର୍ଥନା କରିଥିଲେ ।

“ରାତ୍ର ଅର୍ବମାନେ ତୋ କବାଟ ପଡ଼ିଥିବ ।
ରାତ୍ର ପାଞ୍ଚ ଘଡ଼ି ଥାଇ କବାଟ ଫିଟିବ ॥
ସବୁ ହୋଇ ତିନି ଘଡ଼ି ଶୟନ କରିବ ।
ଖାଇ ଭୁକ୍ତ ଜଗନ୍ନାଥ ହାତ ନ ଶୁଖିବ ॥”

ଉପସଂହାର : ଦୈଲୋକ୍ୟ ଚିନ୍ତାମଣି ନୀଳାଦ୍ରୀ ବହୁମା ସକଳ ଅବତାରର
ରସ । ସର୍ବତୀର୍ଥ ପ୍ରବର୍ତ୍ତକ ଓ ଭବତାପହାରୀ । ଜଗବନ୍ଧୁଙ୍କର ଦର୍ଶନ ଯେପରି
ଦିବ୍ୟ ସେହିପରି ମହାପ୍ରସାଦ । ସୀମାତୀତ ପ୍ରୀତିମୈତ୍ରୀ ସୂତ୍ରରେ ବିଶାଳ
ମାନବ ସମାଜକୁ ବାନ୍ଧି ରଖୁଛି ମହାପ୍ରସାଦ । କୈବଲ୍ୟ କରିବାଏ ପାଇବାରୁ
ଭକ୍ତ ମନରେ କି ଭକ୍ଷଣ, କି ଉଦ୍‌ବେଗ ! ସେଥିପାଇଁ ସେ ଦୁରାଚି ଦୁର୍ଗୁ
ଧାଇଁ ଥାଏ ଆନନ୍ଦ ବନ୍ଧାରକୁ ଯେଉଁଠି ବିକାର, ବିରକ୍ତି, ଭେଦଭେଦ,
ରଜନୀତ, ଦୁଃଖଶୋକର ସ୍ରୋତ ଆନନ୍ଦ ଉଦୟରେ ମିଶି ହୁଏ ଉଦ୍‌ବୃତ୍ତ,
ଆନନ୍ଦମୟ । କ୍ରେତା ଖୁସି, ବିକ୍ରେତା ଖୁସି । ବରୁଣାନିଧାନ ନୀଳାଦ୍ରୀନାଥଙ୍କ
ଅହେତୁକି କୃପା ବ୍ୟତୀତ ଦିବ୍ୟାତିଦିବ୍ୟ ଦର୍ଶନ ଓ ମହାପ୍ରସାଦ ସେବନ ବୃଥା
ଆହାଳନ ମାତ୍ର । କାଣିକାଏ ମହାପ୍ରସାଦ ପାଇଁ ଜୀବ ସର୍ବଦା ଉଦ୍‌ଗ୍ରୀବ ।
ମୃତ୍ୟୁ ଶଯ୍ୟାରେ ଏକମାତ୍ର ଲସିତ ଥାଇଲ । ଏସବୁ ସୃଷ୍ଟିରୁ ଶ୍ରୀକ୍ଷେତ୍ରବାସୀ
ଯେ କେତେ ପୁଣ୍ୟାତ୍ମା, ପୁଣ୍ୟଶ୍ଳୋକ ତାହା ଲେଖନୀରେ ପ୍ରକାଶ କରିବା
କଷ୍ଟ ।

ବ୍ରହ୍ମାବନ ଧନ,
ଲୋକନାଥ ଚୋପା-୧ ।



ଓଡ଼ିଆ ଲୋକଗୀତରେ

ଶ୍ରୀଜଗନ୍ନାଥ



ଅଧ୍ୟାପକ ଚନ୍ଦ୍ର ଶରତ ଚନ୍ଦ୍ର ରଥ

ସାମରରେ ଜାଲ ପକାଇ କିଛି ଜଳଚର ଜୀବଙ୍କୁ ଧରିଦୁଏ । ମାତ୍ର ସାଗରକୁ ଧରାଯାଇ ପାରେ ନାହିଁ । ସାଗର ଜଳରେ ସିଏ ହୋଇପାରେ ନାହିଁ, ମାତ୍ର ସାଗରର ସମଗ୍ର ସିଏତାକୁ ଜାଲ ମାଧ୍ୟମରେ ଧରି ରଖିଦୁଏ ନାହିଁ । ଶ୍ରୀଜଗନ୍ନାଥଙ୍କ ଚକ୍ର ମହାସାଗର ପରି ପ୍ରସସ୍ତ ଓ ସୁଗଭୀର । ତା'ର ଆନନ୍ଦ୍ୟ ଓ ଅସୀମତାରୁ ଅନୁମାନର ବଳସ୍ୱରୂପ କରିବା ବସ୍ତୁକର ବ୍ୟାପାର । ତାଙ୍କୁ ଚୁଢ଼ିବା ଯେତିକି ବସ୍ତୁ ସାଧ୍ୟ । ତାଙ୍କ ବଥା ଅନ୍ୟକୁ ବୁଝାଇବା ଚତୁର୍ଦ୍ଦେଶା ଅଧିକ ବସ୍ତୁସାଧ୍ୟ ତାଙ୍କୁ ଭକ୍ତିରେ ଖୋଜି ଦେଲେ, ସେ ଦିଶନ୍ତି ଯୁକ୍ତିରେ, ପୁଣି ଯୁକ୍ତିରେ ଖୋଜିଲେ ସେ ଦିଶନ୍ତି ଭକ୍ତିରେ । ଦାରୁରେ ଖୋଜିଲେ ସେ ବ୍ରହ୍ମରେ ପୁଲକ, ବ୍ରହ୍ମରେ ଖୋଜିଲେ ସେ ସାରୁରେ ଆବିର୍ଭୂତ । ଅର୍ଥାତ୍ ସେ ସାରୁ ଓ ବ୍ରହ୍ମ ଉଭୟରେ ଏକ ସମୟରେ ସ୍ୱଳ୍ପଜାରେ ବିରାଜିତ । ଯେ ତାଙ୍କୁ ଯେଉଁ ଦିଗରୁ ଦେଖୁଥାନ୍ତି, ସେ ତାଙ୍କ ବଥା ସେତିକି ମାତ୍ର ବହିଥାନ୍ତି । ତାଙ୍କ ସମଗ୍ରତାର ଆକଳନ ବଚନାର ଅତୀତ । ସେ ଯର ପୁଣି ଅକ୍ଷର ଏବଂ ଉଭୟର ଚର୍ଚ୍ଚରେ ସ୍ଥିତ ସ୍ୱୟଂ ପୁରୁଷୋତ୍ତମ । ସେ ସଗୁଣ ଓ ନିର୍ଗୁଣ । ପୁଣି ଉଭୟର ବ୍ରହ୍ମ ପୁରୁଷ ଜଗତପିତା । ସେ ରୂପୀ ପୁଣି ଅରୂପ । ସେ ପ୍ରତିମା ପୁଣି ପ୍ରତୀକ । ସେ ଏକାଧାରରେ ବିଶ୍ୱାତୀତ ଓ ବିଶ୍ୱଗତ । ଭାବନାର ଅତୀତ ପୁଣି ସେ ଭାବରେ ପୁଲକ । ସୁସ୍ୱାଦୁ ଓ ସୁସ୍ୱିଚକ୍ତ ପୁଣି ସୁସ୍ୱି ଯେଉଁଠାରେ ଏକ ବିନ୍ଦୁରେ ମିଳିତ ଓ ଆତ୍ମ ପ୍ରକାଶିତ ସେହି ଶ୍ରୀଜଗନ୍ନାଥ, ପ୍ରଭୁ ଜଗନ୍ନାଥ ।

ସବୁ ଭାଷା ତାଙ୍କର, ସବୁ ଦେଶ ତାଙ୍କର, ସବୁ ମାଟି ତାଙ୍କର, ସବୁ ସଂସ୍କୃତି ତାଙ୍କର । ଆମେ ଆତ୍ମୀୟତାର ତୋରରେ ବାରି ଦେବା ପାଇଁ ବହୁ ସେ ଆମର । ଏକଥାରେ ସେ କେତେ ପୁଞ୍ଜ କି ନୁହେଁ ଆମେ ଜାଣୁନାହିଁ । ଆମେ ଭାବୁ ସେ ଆମଘରର ମୁରବୀ, ଆମର ପରମ ପ୍ରଭୁ, ଆମର ଗୁରୁଦେବ । ସେ ଆମ ପାଇଁ ରାମ, ଶ୍ୟାମ, ଗଣେଶ, ସୂର୍ଯ୍ୟ, ନାରାୟଣ, ଓଁକାର, ଶୂନ୍ୟ, ମହାଶୂନ୍ୟ, ନିରଞ୍ଜନ, ଅଲେଖ, ନିର୍ଗୁଣ ପୁରୁଷ ଇତ୍ୟାଦି ରତ୍ୟାଦି ।

ଆମ ସାହିତ୍ୟରେ, ଆମ ସଂସ୍କୃତିରେ ତାଙ୍କ ମହିମା ବସନ୍ତ ପୁଲ ପରି ଖୋଜନୀୟ ଓ ଲୋଭନୀୟ । ତାଙ୍କୁ ଯିଏ ସର୍ପିବାଚର ଚିତ୍ତ ନେଇ ଅରେ ଦେଖୁଛି ସେ ଭାବମୁଗ୍ଧ ହୋଇଛି । ନୟନରୁ ତାର ଝରିଯାଇଛି ଅଶ୍ରୁଧାରା, ଯିଏ ଏକ ଗାନ୍ଧ୍ୟକୁ ଚାଲିଯାଇଛି ତାର ଚେତନା । ଚିତ୍ରକାର ହୋଇଥିଲେ ଚିତ୍ରରେ; ସ୍ଥପତି ହୋଇଥିଲେ ଶିଳାଶିଳ୍ପର, କବି ହୋଇଥିଲେ ଲିପିଶିଳ୍ପରେ ଏହି ଭାବାବେଶର କେତେକାଂଶ ରୂପାୟିତ ହୋଇଛି । ଲୋକକବିର ଭାବାବେଶ ପୁଟି ପଡ଼ିଛି ତୁଣ୍ଡରେ ଏବଂ ତାହା ଆଉ ଏକ ତୁଣ୍ଡକୁ ପ୍ରସରି ଯାଇଛି । କବିର ନାମ ନାହିଁ, ମାତ୍ର ତା'ର ରମଣୀୟ କବିତା ଚିରଜୀବୀ ହୋଇ ରହିଯାଇଛି । ସର୍ବସାଧାରଣଙ୍କ ଚିତ୍ତ ବୁଗିକୁ ବି ମୋହିତ କରି ତାହା ହୋଇଛି ବାଳକନ୍ୟା । ଅଲିଖିତ ବେବଳ ତୁଣ୍ଡରୁ ତୁଣ୍ଡକୁ ପ୍ରସରି ଯାଉଥିବା ଏହି ଶୀତଳୁ

ଲୋକଗୀତ କୁହାଯାଏ । ସମୟ ତାକୁ ବାରି ପାରେ ନାହିଁ, ବରଂ ବନ୍ଧା ପଡ଼ିଯାଏ । ତେଣୁ ତ କୁହାଯାଏ 'A folk song composes itself', ସ୍ୱତଃ ସ୍ୱୟଃ ଏହି ଲୋକଗୀତ ଶାଶ୍ୱତ ଲାବଣ୍ୟର ଅଧିକାରୀ । ନୂଆ ପୁରୁଣାର ବଳସ୍ୱର ଉର୍ଦ୍ଧ୍ୱରେ ଏହାର ସ୍ଥିତି । Ralph V. Williams କି ମତରେ, A folk song is neither new or old. It is like a forest tree with its roots deeply buried in the past, but which continually puts forth new branches, new leaves, new fruits" ଲୋକଗୀତରେ ବିଦ୍ୟ ସାହିତ୍ୟ ପରି ଗଭୀର ମନନଶୀଳତା ମଧ୍ୟ ସୁଲଭ । ଆଲୋଚ୍ୟ ପ୍ରବନ୍ଧରେ ଶ୍ରୀଜଗନ୍ନାଥଙ୍କ ମହିମା ବର୍ଣ୍ଣନା ଓ ଚରଣ ବନ୍ଦନା ଉତ୍ତମ କେତେକ ଲୋକଗୀତର ଚର୍ଚ୍ଚା କରାଯାଇଛି ।

ନିଜର ପ୍ରତ୍ୟେକ ବୋଧାଶୁରେ ଜଗନ୍ନାଥଙ୍କ ଚେତନା ବା ଭଗବତ ଚେତନାରୁ ଉପଲବ୍ଧି କରିବା ହିଁ ଯଥାର୍ଥ ଆଧ୍ୟାତ୍ମିକତା । ଆତ୍ମାକୁ ପରମାତ୍ମାଙ୍କ ସହ ଯୋଗନାଶରେ ଯାଇ ମିଳାଇ ଦେବା ଏକ ପଥ, ସମଗ୍ର ଶରୀରରେ ତାଙ୍କୁ ଅନୁଭବ କରିବା ଆଉ ଏକ ପଥ । ପ୍ରତ୍ୟେକ ପଥ ନିଜ ନିଜ ସ୍ଥିତିରେ ମହତ୍ତ୍ୱପୂର୍ଣ୍ଣ ଓ ଗୁରୁତ୍ୱପୂର୍ଣ୍ଣ । ବ୍ୟକ୍ତି ଭିତରେ ଏକ ସମୟରେ ବହୁ ଇଚ୍ଛା କ୍ରିୟାଶୀଳ । ଏକ ସମୟରେ ବହୁ ସତ୍ତା କର୍ମଚକ୍ର । ଗୋଟିଏ ସତ୍ତା ଇଶ୍ୱର-ଚେତନା ଆତକୁ ଉନ୍ମୁଖ ହେଲାବେଳେ, ଅନ୍ୟ ସତ୍ତାମାନେ ତା'ସହ ଅସହଯୋଗ କରିଥାନ୍ତି, ଏପରିକି ଅନେକ ସମୟରେ ବିଦ୍ରୋହ ମଧ୍ୟ କରିଥାନ୍ତି । ଫଳତଃ ସଂହତି ରହିପାରେ ନାହିଁ ସତ୍ତାଭିତରେ । ତେଣୁ ବିଭୁକ୍ତ୍ୟା ଯେତେ କ୍ରିୟାଶୀଳ ହେବା ବଥା ହୋଇପାରେ ନାହିଁ । ପ୍ରତ୍ୟେକ ଅଂଶ ଓ ଅଂଶ ସହଯୋଗ କଲେ ସମର୍ପଣ ସୁଏ ସରଳ ଓ ସ୍ୱତଃସ୍ପୁର୍ଣ୍ଣ । ସମର୍ପଣର ଭିତରେ ଗତିରୂପେ ପ୍ରତିର ସୁରମ୍ୟ ସୌଧ । ବେବଳ ଆଶ୍ୱରେ ଭଗବାନଙ୍କୁ ଦେଖିବା ଯଥେଷ୍ଟ ନୁହେଁ, ବାଳ ମଧ୍ୟ ପ୍ରଭୁଙ୍କ ମହିମା ଓ ନାମ ଶୁଣିବାକୁ ଉଚ୍ଚସ୍ଥିତ ହେବା ଉଚିତ । ତୁଣ୍ଡଗାନ କରୁଥିବ ପ୍ରଭୁଙ୍କ ନାମ ଓ ପାଦ ପ୍ରଦକ୍ଷିଣ କରୁଥିବ ପ୍ରଭୁଙ୍କ ଚର୍ଚ୍ଚ । ମହାପ୍ରଭୁଙ୍କ ମହାପ୍ରସାଦ ସେବନରେ ତୁଣ୍ଡର ତୃପ୍ତି । ମହାପ୍ରସାଦର ବାସନା ଆତ୍ମାଶରେ ନାସାର ତୃପ୍ତି ଏବଂ ଶ୍ରୀଜଗନ୍ନାଥଙ୍କର ଘଣ୍ଟାମାତ ଶୁଣିବା ପରେ ଶ୍ରୁତିର ତୃପ୍ତି ବିଧାନ ସମ୍ଭବ ହେବ । ଲୋକଗୀତରେ କୁହାଯାଇଛି :

“ନାକ ଗୋଟି ଥାଇ ବୋଇଲା
 ସତ ମୋ ବଚନ ରାମା
 ସତ ମୋ ବଚନ
 ଜଗନ୍ନାଥଙ୍କର ବାସନା ଭୋଗ
 ଶୁଣିବାରେ ମନ ।

XX XX XX

କାନ ଯୋଡ଼ିବ ଆଉ କୋଇଲେ
ସତ ମୋ ବଚନ ରାମା
ସତ ମୋ ବଚନ
ଜଗନ୍ନାଥଙ୍କର ଘଣ୍ଟାମାତ
ଶୁଣିବାରେ ମନ ।”

ଉତ୍କଳ ପର୍ବଦା ମଙ୍ଗଳମୟ, ସମସ୍ତେ ତାଙ୍କର ସନ୍ତାନ, ଆଦରର ଧନ ।
ଏପରିକି ଅସୁର, ରାକ୍ଷସ ଓ ପିଶାଚ ମଧ୍ୟ ତାଙ୍କର ଅତି ଆପଣାର । ସମସ୍ତଙ୍କ
ପାଇଁ ତାଙ୍କ ପ୍ରେମ ଓ କୃପା ଅପରିସୀମ । ବ୍ୟକ୍ତିର ସୁସ୍ଥଶାନ୍ତତା ତପରେ
ତାଙ୍କ କୃପାର ବିସ୍ଫାଶୀନତାର ବେଶ ନିର୍ଭରଶୀଳ । ସେ ବାହାରୁ ଦଣ୍ଡ ଦିଅନ୍ତି
ନହିଁ, ବରା ବର୍ମାନୁସାରୀ ଫଳଭୋଗ କରିବାକୁ ଛାଡ଼ିଦିଅନ୍ତି, ତଦ୍ଵାରା ବ୍ୟକ୍ତିର
ଅଗ୍ରଗତି ଦୁଃଖ, ଅସୁସ୍ଥତାର ପରିପୂର୍ଣ୍ଣ ଘଟେ । ତେଣୁ ତାଙ୍କର ବିଳମ୍ବନ ମଧ୍ୟ
ତାଙ୍କର ପ୍ରସାଦ । ବିପଦ, ଯନ୍ତ୍ରଣା, ଦୁଃଖ ବାଟ ଦେଇ ମନୁଷ୍ୟର ପ୍ରକୃତିକୁ
ସେ ସଜାଡ଼ି ଦିଅନ୍ତି । ଯାହା ପାଇଁ ଯାହା ଦରକାର ତାହା ସେ ଭଲଭାବେ
ନାଶନ୍ତି । ଓଡ଼ିଆ ଚରଣମାଳିରେ ଅଛି :

“ଜଗନ୍ନାଥଙ୍କର ବଡ଼େଇ
କାହାକୁ ଦିଅନ୍ତି ପାଚପାତାଲରୀ
କାହାକୁ ଦିଅନ୍ତି ଗଡ଼େଇ”

ବଡ଼େଇ ଅର୍ଥାତ୍ ପ୍ରାୟ ଏକ ଲୋକଗୀତରେ ଶ୍ରୀଜଗନ୍ନାଥଙ୍କର
ଯୋଗଯାତ୍ରା ପ୍ରସଙ୍ଗ ଉପସ୍ଥାପିତ । ସରଳଭାଷାରେ, ମଧୁରଝମରେ ପ୍ରଭୁଙ୍କର
ରଥାରୋହଣ ବର୍ଣ୍ଣନା ଏଥିରେ ରହିଛି ।

“ଆଷାଢ଼ ମାସେ ସଖି ମେଘ ଘଡ଼ଘଡ଼ି
ବାହାରିଲେ ପ୍ରଭୁ ଯେ ନନ୍ଦିଘୋଷ ଚଢ଼ି
ନନ୍ଦିଘୋଷ ରଥେ ଯେ ନନ୍ଦର ନନ୍ଦନ
ତାଳଧ୍ଵଜ ରଥେ ବିଜେ ଭାଇ ତ ବଳରାମ ।
ଦେବୀ ରଥେ ଚଢ଼ିଣୀ ପୁରୁପୁତ୍ରୀ
ଗୁଣ୍ଡିଚା ଗମନ ହୋ” ।

ନନ୍ଦିଘୋଷ ରଥ ବଡ଼ଘାଣ୍ଟରେ ଗଡ଼ିଲେ ସେହି ଘର୍ଘର ନାଦରେ ସମସ୍ତ
ଅପରାଧି ବିନଷ୍ଟ ହୁଅନ୍ତି । ଓଡ଼ିଶାର ଶୌରବର ପୁବର୍ଣ୍ଣ ସ୍ଵାରକୀ ହେଉଛି
ନନ୍ଦିଘୋଷ ରଥ । ସେ ରଥର ଚକତଳେ କ୍ଷୁଦ୍ର କୁଞ୍ଜ, ଅଶାନ୍ତି, ଅସନ୍ତୋଷ,
ପେଶି ହୋଇ ଧ୍ଵଂସ ପ୍ରାୟ ହୁଅନ୍ତି । ଏ ଲୋକ ବିଶ୍ଵାସ ଏବେ ମଧ୍ୟ ଓଡ଼ିଶାରେ
ବ୍ୟକ୍ତ ହୋଇ ରହିଛି । ଅତଏବ ନନ୍ଦିଘୋଷ ରଥ ହେଉଛି ଓଡ଼ିଶାର ଅଗ୍ରଗତି,
ସଫଳତା ତଥା ମହନୀୟତାର ପୂର୍ଣ୍ଣ ପ୍ରତୀକ ।

“ବଡ଼ ଦେଉଳରେ ବିଏ ସେ
ବାରେ ନେତ
ଓଡ଼ିଶାକୁ ଦିଗବାରେଣୀ
ନନ୍ଦିଘୋଷ ରଥ ଯେ ।”

ଲକ୍ଷ୍ମୀନାରାୟଣ ଭେଟ ପ୍ରସଙ୍ଗକୁ ନେଇ ପ୍ରଚଳିତ ରହିଛି କେତେ
ଲୋକଗୀତ । ଗୁଣ୍ଡିଚାଘରୁ ଫେରି ରଥ ଲାଗେ ସିଂହଦୁଆରରେ । ସବୁ
ବିଧିଧାନ ସାରି ଶ୍ରୀଜଗନ୍ନାଥ ଓ ଦେବୀ ପୁରୁପୁତ୍ରୀ ଶ୍ରୀମନ୍ଦିରକୁ ବିଜେ କରନ୍ତି,
ମାତ୍ର ଶ୍ରୀଜଗନ୍ନାଥ ଅଟକି ରହନ୍ତି ସିଂହଦୁଆରରେ, ଭିତରକୁ ଯାଇପାରନ୍ତି
ନହିଁ । ଲକ୍ଷ୍ମୀଙ୍କର ଏ ବାରଣ ଅତି ଚମତ୍କାର ଶୀତରେ ପ୍ରକାଶିତ ଦୁଃଖ

ଗୀତରେ ।

“ଆସନ୍ତୁ ଦେବଶୁରେ ପଶନ୍ତୁ ଘରେ
କାଳିଆ ପତିଆର ପାଚେରୀ ମୂଳେ ।”

ଶ୍ରୀଜଗନ୍ନାଥ ଗୁଣ୍ଡିଚା ଯାତ୍ରାରେ ମହାଲକ୍ଷ୍ମୀଙ୍କୁ ଗୁଣ୍ଡିଚା ଘରରୁ
ନେଇନଥିବାରୁ ମହାଲକ୍ଷ୍ମୀଙ୍କର କ୍ରୋଧ ପ୍ରକଟିତ ହୋଇଛି ଏହିପରି କେତେକ
ପଦରେ । ନରସିଂହପୁର ଅଞ୍ଚଳରେ ଏହି ପ୍ରସଙ୍ଗ ଭିତ୍ତିକ ଆଉ ଏକ ଲୋକଗୀତ
ଶୁଣିବାକୁ ମିଳେ । ଏଥିରେ କୁହାଯାଏ ଯେ କଲଦେବ ଓ ସୁଭଦ୍ରା ଆସି ଗନ୍ଧ
ସିଂହାସନରେ ବିଜେ କଲେ ହେଁ ଶ୍ରୀଜଗନ୍ନାଥ ଅଟକି ରହିଲେ ବିଛି ସମସ୍ତ
ପାଇଁ ସିଂହଦୁଆରରେ ।

“ଆସି କଲଦେବ ପଶିଲେ ଝାସି
ପଛେ ପୁରୁପୁତ୍ରୀ ତରେ - ଲୁଚି ପଶି
ଦୁହେଁ ଗନ୍ଧ ସିଂହାସନେ ବିଜେ କଲେ
ଦାସୀ ଦୁଆରେ ଯନ୍ତ୍ର ବିଳିଣି ପୁଦିଲେ
ଶୁଭୁଅଛି ଗୋଳ
ସମସ୍ତ ଦାସୀ ହୋଇଛନ୍ତି ମେଳ ।”

ଓଡ଼ିଶାର ବିଭିନ୍ନ ଅଞ୍ଚଳରେ ପ୍ରଚଳିତ ଲୋକଗୀତରେ ମହାପ୍ରଭୁଙ୍କ ନାନା
ଓ ମହାନନ୍ଦିନୀ ପ୍ରକଟିତ । ପଶ୍ଚିମ ଓଡ଼ିଶାରେ ମହାପ୍ରଭୁ ଶ୍ରୀଜଗନ୍ନାଥଙ୍କ
ଉଦ୍ଦେଶ୍ୟରେ ବହୁ ଲୋକଗୀତର ପ୍ରଚାର ଓ ପ୍ରସାର ଦେଖାଯାଏ । ପଞ୍ଚି
ବିଜେର ଚିତ୍ରକୁ ଉପସ୍ଥାପନା କରାଯାଇ କୁହାଯାଇଛି -

“ତାଳ ଦେଖୁବା ଗୋ ସଖୀ ପହୁଡ଼ି ବିକଏ
ବଡ଼ ଦେଉଳରୁ ବାହାର କାଳିଆ
ବଡ଼ ଦେଉଳରୁ
ଅଛୁ ଶ୍ରୀମ ଝାଳ ବୁହେ ।”

ପୁନଶ୍ଚ ବାପୁତା ବିଜେ ସମ୍ପର୍କରେ ଅନ୍ୟ ଏକ ଗୀତରେ କୁହାଯାଇଛି -

“ପଛେ ନନ୍ଦିଘୋଷ ରଥରେ ବଉଳ
ପଛେ ନନ୍ଦିଘୋଷ ରଥ
ତହିଁରେ ବିଜୟ ଶ୍ରୀଜଗନ୍ନାଥ, ବଉଳରେ
ଶିରେ ଗଡ଼େ କେତେ ପାଟ ଛତ୍ର ।”

ଲୋକଗୀତ ‘ତାଳଖାଇ ରେ ରଥଯାତ୍ରା ପ୍ରସଙ୍ଗରେ କୁହାଯାଇଛି -

“ଆଷାଢ଼ ମାସରେ ଗୁନଡ଼ା ରଥ
ରଥେ ବିଜେ କଲେ ଜଗତନାଥ
ଆଗେ ବଳଭଦ୍ର ପଛେ ଭବାନୀ
ପଛେ କୁ ଜାଇଲେ ଦୂତିଲୋ, ସାରଙ୍ଗପାନି ।”

ଦେବୀ ପୁରୁପୁତ୍ରୀଙ୍କୁ ଏଥିରେ ଭବାନୀ ବୋଲି କୁହାଯାଇଛି ।

ଶ୍ରୀଜଗନ୍ନାଥଙ୍କ ମହିମା ବିଭିନ୍ନ ଆରାରେ ଲୋକଗୀତରେ ଛାନ୍ଦ
ପାଇଛି । ଭକ୍ତ ହୃଦୟର ସ୍ଵତନ୍ତ୍ରତା ପ୍ରୀତିପ୍ରବଣ ଅଭିବ୍ୟକ୍ତି ଏଥିରେ ଅତ୍ୟନ୍ତ
ଏସବୁ ଶ୍ରେଣୀମାନଙ୍କରେ ଆଦୃତ ହୋଇଛି । ଶିକ୍ଷିତ ଅଶିକ୍ଷିତ, ସାକ୍ଷର ନିରକ୍ଷର
ପ୍ରତ୍ୟେକ ବ୍ୟକ୍ତି ପାଇଁ ଏହା ହୋଇଛି ଆକର୍ଷଣୀୟ । ବ୍ୟକ୍ତି ଚେତନାକୁ ସମ୍ବୁଦ୍ଧ
ଓ ବିକଶିତ କରିବା ଦିଗରେ ବିଦ୍ୟପାହିତ୍ୟରେ ଉପସ୍ଥାପିତ ଧାର୍ମିକ ଚେତନା
ମଧ୍ୟ ବିଶେଷ ମୂଲ୍ୟବାନ ଭୂମିକାର ଅଧିକାରୀ । ଶ୍ରୀଜଗନ୍ନାଥ ହେଉଛନ୍ତି ସ୍ଵର୍ଣ୍ଣ
ପରାବ୍ରହ୍ମ । ତାଙ୍କ ମହିମା ଅଶେଷ ଓ ଅନନ୍ତ ।

ଓଡ଼ିଆ ବିଦ୍ୟାଳୟ
କଟକ, ଉତ୍କଳପ୍ରସଙ୍ଗ ।

ଶ୍ରୀଜଗନ୍ନାଥଙ୍କ ନୈବେଦ୍ୟରେ ଆୟୁର୍ବେଦ



ଟାଣ୍ଡର ଦୀନକନ୍ତ ମହାରଣା

ସବୁ ଲୌକିକତା ଭିତରେ ସେ ଅଲୌକିକ । ବିଶ୍ୱନିୟତା ହୋଇଥିଲେ ମଧ୍ୟ ଆମର ନିକଟତମ, ଅସାଧାରଣ ହୋଇ ବି ସାଧାରଣ । ଓଡ଼ିଶାର ଜନଜୀବନ ତଥା ଇତିହାସରେ ସେ ଯେପରି ପୁଖ୍ୟ ଭୂମିକା ଗ୍ରହଣ କରି ଆସିଛନ୍ତି, ଶାଙ୍କ ଭିତରେ ଜଣେ ହେବା ପାଇଁ ସେହିପରି ଆବେଶି ନେଇଛନ୍ତି ପମସ୍ତ ଲୌକିକ ଓ ସାମାଜିକ ଆଚରଣ । ମନୁଷ୍ୟର ଗୁଣ ଯେଉଁ ଜୀବନଚର୍ଯ୍ୟା ଓ ପ୍ରାକୃତିକ ପ୍ରକିୟା ମଧ୍ୟ ଦେଇ ଜୀବନ ନିର୍ବାହ କରେ, ଶ୍ରୀଜଗନ୍ନାଥ ମଧ୍ୟ ସେହିପରି ମାନବସୁଲଭ ଜୀବନ ପ୍ରକାହ ଭିତରେ ସାଧାରଣ ଶରୀର ରକ୍ଷା କରନ୍ତି । ସେ ତ୍ରିତାପ ହରଣକାରୀ । ତାଙ୍କ ନାମ ରଜାରଣ ମାତେ ସବୁ ଦୁରୀତ ଦୁରୀଭୂତ ହୁଏ । ତଥାପି ସାଧାରଣ ଲୋକ ପରି ସେ ରୋଗାକ୍ରାନ୍ତ ହୁଅନ୍ତି । ରୋଗର ଉପଶମ ପାଇଁ ତଥା ସ୍ୱାସ୍ଥ୍ୟ ରକ୍ଷା ପାଇଁ ପ୍ରାଚୀନ ଆୟୁର୍ବେଦ ଚିକିତ୍ସାଶାସ୍ତ୍ର ଅନୁଯାୟୀ ତାଙ୍କ ପରିଚର୍ଯ୍ୟାରେ ବହୁ ବ୍ୟବସ୍ଥା କରାଯାଇଛି ।

ଆୟୁର୍ବେଦ ଚିକିତ୍ସା ପଦ୍ଧତି ବହୁ ପୁରାତନ । ଏହି ସୃଷ୍ଟି ତ୍ରିଗୁଣରୁ ହିଁ ସୃଷ୍ଟି-ସୃଷ୍ଟି, ରଜ ଓ ତମ । ଶ୍ରୀଜଗନ୍ନାଥ, ବଳଭଦ୍ର ଓ ସୁଭଦ୍ରା ଏହି ତ୍ରିଗୁଣର ପ୍ରତୀକ । ତ୍ରିଗୁଣର ପ୍ରତୀକାତ୍ମକ ରଙ୍ଗରୁ ବିଚାର କଲେ ତ୍ରିମୂର୍ତ୍ତୀକଳ୍ପନା ଏହାରି ଉପରେ ଆଧାରିତ ହୋଇଥିବା ଜଣାଯାଏ । ଏହି ତ୍ରିଗୁଣରୁ ନେଇ ଆୟୁର୍ବେଦ ଚିକିତ୍ସା ବିଜ୍ଞାନ ପ୍ରତିଷ୍ଠିତ । ଏହି ତ୍ରିଗୁଣରୁ ହିଁ ଦୈହିକ ବା ସ୍ଥୂଳଗୁଣ ଲୌକିକ ବା ସୂକ୍ଷ୍ମଗୁଣରୁ ଆୟୁର୍ବେଦ ଚିକିତ୍ସାରେ ବାତ, ପିତ୍ତ ଓ କଫଭାବେ ବିଚାର କରାଯାଇଛି ତଥା ତା ମଧ୍ୟରେ ସୃଷ୍ଟିର ପମସ୍ତ କାର୍ଯ୍ୟକାରୀତା ଶକ୍ତିକୁ ଅନ୍ତର୍ଭୁକ୍ତ କରାଯାଇଛି । ଏହାହିଁ ହେଉଛି ତ୍ରିଦୋଷ । "ଶରୀରମାୟଂ ଖଲୁ ଧର୍ମ ସାଧନମ୍" - ଧର୍ମ ସାଧନା ପାଇଁ ପ୍ରଥମେ ଶରୀରକୁ ରକ୍ଷାକରିବାକୁ ପଡ଼ିବ ଅର୍ଥାତ୍ ଶରୀରକୁ ନିରୋଗ ରଖିବାକୁ ପଡ଼ିବ । ଆୟୁର୍ବେଦ ଚିକିତ୍ସା ବିଜ୍ଞାନ ବ୍ୟତୀତ ଅନ୍ୟାନ୍ୟ ଚିକିତ୍ସା ପ୍ରଣାଳୀର ଲକ୍ଷ୍ୟ ହେଉଛି ରୋଗକୁ ଉପଶମ କରିବା । ବିଷୁ ପ୍ରାଚୀନ ଭାରତୀୟ ଚିକିତ୍ସା ବିଜ୍ଞାନ ଆୟୁର୍ବେଦର ମୂଳ ଲକ୍ଷ୍ୟ ହେଉଛି - ସୁସ୍ଥଲୋକର ସ୍ୱାସ୍ଥ୍ୟରକ୍ଷା କରିବା । ଶରୀର ନିରାମୟକରଣ ଓ ଆୟୁଷ୍ଟବର୍ଧନ ପାଇଁ ଆୟୁର୍ବେଦ ଶାସ୍ତ୍ରରେ ବ୍ୟବସ୍ଥା ଅଛି । ଏଥିପାଇଁ ଦିନଚର୍ଯ୍ୟା ଓ ରତ୍ନଚର୍ଯ୍ୟା ଭେଦରେ ବିଭିନ୍ନ ମୌଳିକ ସିଦ୍ଧାନ୍ତର ବର୍ଣ୍ଣନା କରାଯାଇଛି । ସକାଳେ ଶଯ୍ୟାତ୍ୟାଗ କରିବାଠାରୁ ଆରମ୍ଭ କରି ରାତ୍ରି ଶୟନ ପର୍ଯ୍ୟନ୍ତ ବିଭିନ୍ନ ବର୍ଣ୍ଣ ସମାପନ ଭିତରେ ଆୟୁର୍ବେଦମତେ ଦିନଚର୍ଯ୍ୟା ଓ ବିଭିନ୍ନ ରତ୍ନମାନଙ୍କର ପ୍ରାକୃତିକ ପରିଚ୍ଛିନ୍ନ ଅନୁସାରେ ଆହାର ବିହାର ମତେ ରତ୍ନଚର୍ଯ୍ୟାର ବ୍ୟବସ୍ଥା ଅଛି ।

ଶ୍ରୀଜଗନ୍ନାଥ ଓଡ଼ିଆ ଜାତିର ପ୍ରାଣପ୍ରବାହର କେନ୍ଦ୍ରବିନ୍ଦୁ । ଏ ଦେଶର ଜନଜୀବନ ସହିତ ସେ ଏପରି ଭାବରେ ସଂଶ୍ଳିଷ୍ଟ ଯେ ତାଙ୍କୁ ଆମ ଭିତରେ ଜଣେ ବୋଲି ବିଚାର କରାଯାଏ । ଜଗନ୍ନାଥ ଧାରଣାର ଏହି ବିଭାଗଟି ମହାନ । ସେଥିପାଇଁ ସାଧାରଣ ମଣିଷ ଜୀବନରେ ଯେଉଁ ସ୍ୱାଭାବିକ କ୍ରିୟାପ୍ରକ୍ରିୟା ଦେଖାଯାଏ, ତାହା ଜଗନ୍ନାଥଙ୍କଠାରେ ମିଳେ । ମନଶଶୀଳ ଶରୀର ଧାରଣ କରି ଯେପରି ମଣିଷ ରୋଗାକ୍ରାନ୍ତ ହୁଏ, ଜଗତର ନାଥ ହୋଇ ମଧ୍ୟ ଶ୍ରୀଜଗନ୍ନାଥ ସେଥିରେ ବାଦ୍ ଯାଇନାହାନ୍ତି । ସାଧାରଣ ମଣିଷକୁ ଯେପରି ଜ୍ୱରହୁଏ, ଶ୍ରୀ ଜଗନ୍ନାଥ ସେହିପରି ପ୍ରତିବର୍ଷ ଆଷାଢ଼ମାସ ପ୍ରତିପଦାଠାରୁ ନେତ୍ରଭସବ ପର୍ଯ୍ୟନ୍ତ ୧୫ ଦିନ ଧରି ଜ୍ୱରାକ୍ରାନ୍ତ ହୋଇଥାନ୍ତି । ଜ୍ୱରହେଲେ ରୋଗୀକୁ ଯେପରି ଭାତ ଖାଇବାକୁ ମନା କରାଯାଏ, ସେହିପରି ଶ୍ରୀଜଗନ୍ନାଥଙ୍କୁ ତାଙ୍କର ନିତ୍ୟନିର୍ଦ୍ଦିଷ୍ଟ ପ୍ରସାଦକୁ ବନ୍ଧୁତ କରାଯାଇ କେବଳ ଦୁଧପର, ଫଳମୂଳ ଆଦି ଭୋଗ ଲଗାଯାଏ । ଅନ୍ନପ୍ରସାଦ ଏହି ସମୟରେ ମହାପ୍ରଭୁଙ୍କ ଚଳନ୍ତି ପ୍ରତିମାଙ୍କ ପାଖରେ ପୂଜା କରାଯାଏ । ଏହି ଜ୍ୱରରୁ ଆରୋଗ୍ୟ ହେବାପାଇଁ ଶ୍ରୀଜଗନ୍ନାଥଙ୍କୁ ଆୟୁର୍ବେଦ ଚିକିତ୍ସାଶାସ୍ତ୍ର ଅନୁଯାୟୀ ଦଶମୂଳମୋଦକ ବୃହତ୍ ପଞ୍ଚମୂଳ ଯଥା ବିନ୍ଦୁ, ଗନ୍ଧାରୀ, ଶ୍ୱେନାକ, ପାଚଳା ଓ ଅଗ୍ନିମଞ୍ଜ ଏବଂ ଲଘୁପଞ୍ଚମୂଳ ଯଥା ଶାଳପର୍ଣ୍ଣ, ପୁଷ୍ପପର୍ଣ୍ଣ, ବୃହତୀବୃଷ୍ଟି ଓ ଗୋକ୍ଷୁରାଗ ପ୍ରସ୍ତୁତ କରାଯାଏ । ଏହା ତ୍ରିଦୋଷ ନାଶକ । ଏହି ୧୦ମୂଳ ମୋଦକ ଖାଇବାପରେ ଶ୍ରୀଜଗନ୍ନାଥ ସମ୍ପୂର୍ଣ୍ଣ ଆରୋଗ୍ୟଲାଭ କରି ରଥଯାତ୍ରା ପାଇଁ ପ୍ରସ୍ତୁତ ହୁଅନ୍ତି ।

ଶ୍ରୀଜଗନ୍ନାଥ ବିଗ୍ରହର ଶ୍ରୀମୁଖରେ ବହୁ ପ୍ରକାର ରଙ୍ଗ ପ୍ରଲେପ ଦିଆଯାଏ । ହିଙ୍ଗୁଳ, ହରିତାଳ, ଶଙ୍ଖ ଓ ବଳାସହ କସ୍ତୁରୀ ଓ ବର୍ଦ୍ଦୂର ମିଶ୍ରିତ କରି ଏହି ରଙ୍ଗ ପ୍ରସ୍ତୁତ କରାଯାଏ । କସ୍ତୁରୀ ଓ ବର୍ଦ୍ଦୂରରେ ବହୁ ଔଷଧୀୟ ଗୁଣ ଭରପୁର ହୋଇ ରହିଥିବାରୁ ଏଥିରେ ଆୟୁର୍ବେଦର ବହୁ ମୂଲ୍ୟବାନ ଔଷଧ ପ୍ରସ୍ତୁତ କରାଯାଇ ପାରୁଛି । ପ୍ରତ୍ୟେକ ରଙ୍ଗମୟ ପରି ଶ୍ରୀଜଗନ୍ନାଥ ମଧ୍ୟ ସକାଳୁ ଉଠିବା ପରଠାରୁ ରାତିରେ ଶୋଇବା ପର୍ଯ୍ୟନ୍ତ ଦାନ୍ତ ଘଷିବା, ସ୍ନାନ କରିବା ଓ ଭୋଜନାଦି କରିଥାନ୍ତି । ଶ୍ରୀଜଗନ୍ନାଥଙ୍କୁ ପ୍ରତି ସକାଳର ମଙ୍ଗଳ ଆରତି ପରେ ଅବବାସ ବା ସ୍ନାନ କରାଯାଇଥାଏ । ଏହି ସ୍ନାନ ଜଳ ବର୍ଦ୍ଦୂର, ଦହି, ଫଳା, ଚନ୍ଦନ ଓ ସୁବାସିତ ଫୁଲର ମିଶ୍ରଣରେ ପ୍ରସ୍ତୁତ ହୋଇଥାଏ । ଦହିର ପାଞ୍ଚପ୍ରକାର ଭେଦ ମଧ୍ୟରେ ମଧୁର ଦହି କାର୍ଯ୍ୟବର୍ଧକ, ବାତନାଶକ । ଫଳା ହେଉଛି ଦେହର ସୌନ୍ଦର୍ଯ୍ୟ ବୃଦ୍ଧିକାରକ, ଚକ୍ଷୁ ନିର୍ମଳ କାରକ, ଚନ୍ଦନ ହେଉଛି ପିତ୍ତବିକାର, ଗ୍ରମ, ବାନ୍ତି, ବ୍ରଣ, ଦୂଷା, ଦାହ, କୃମି, ମୁଖରୋଗ, ରକ୍ତପିତ୍ତ,

ପାଣ୍ଡୁ, ଶ୍ରୀରାମ, କାଶ୍ୟାପ, ପ୍ରଶାନ୍ତକ ଅଟେ । ଏହି ଅବକାଶ ବା ସ୍ଥାନ ଜଳରେ ଏପରି ଔଷଧୀୟ ଗୁଣ ରହିଛି ଯେ ଯଦି କୌଣସି ବ୍ୟକ୍ତିର ଅନ୍ତର୍ଗତ ବା ବାତବୃଦ୍ଧି ହୋଇଥାଏ, ତେବେ ତାହା ପାନକଲେ ଶୀଘ୍ର ଆରୋଗ୍ୟ ହୋଇଥାଏ । ଆହୁରି ମଧ୍ୟ କୌଣସି ଛାଡ଼ା ରୋଗୀକୁ ଦିଅନ୍ତେଲେ ଔଷଧ ସଦୃଶ କାମ କରିଥାଏ । ତାଙ୍କ ଦେହରୁ ବାହାରିଥିବା କରାଳ ଝୁଣା, ରାଶି ତେଲ ଓ ପାଣିପୁରା ପ୍ରସ୍ତୁତ ହୋଇଥାଏ । ଏଥିରେ କୌଣସି ମନ୍ତ୍ର ମନୋହିତ୍ୟୁର ବ୍ୟବହାର ନଥାଏ । କେବଳ ବିଶ୍ୱାସ ହିଁ ମୂଳକଥା ।

ଆୟୁର୍ବେଦ ଚିକିତ୍ସା ଶାସ୍ତ୍ରର ବନୋଷ୍ଠପୁସ୍ତକ ସହ ବସନ୍ତର ନାଥ ଜଗନ୍ନାଥଙ୍କର ରହିଛି ନିବିଡ଼ ସମ୍ପର୍କ । ସେଥିପାଇଁ ଶ୍ରୀମନ୍ଦିରର ବହୁ କାର୍ଯ୍ୟରେ ଏହି ଆୟୁର୍ବେଦ ଔଷଧ ବୃକ୍ଷର ଉପଯୋଗ ହୋଇ ଆସୁଅଛି । ସେହି ବନୋଷ୍ଠପୁସ୍ତକ ମଧ୍ୟରେ ନିମ୍ବ, ତୁଳସୀ, ଚନ୍ଦନ, ତ୍ରିଫଳା, କର୍ପୂର ଓ ଜାଇଫଳାଦି ଅନ୍ୟତମ । ଏହି ନିମ୍ବ ସମ୍ପର୍କରେ ଧର୍ମପୁରୀ ନିର୍ଦ୍ଦେଶରେ ବର୍ଣ୍ଣନା ରହିଛି ଯେ :

“ନିମ୍ବସିଦ୍ଧରସଃ ଶୀତୋଳୟ ଶ୍ଳେଷାସ୍ତପିତୁନ୍ତୁତ ।
ବସ୍ତୁରୁଷ୍ଣ ବ୍ରଣାନ୍ ହତି ଲେ ପାହାରାତ ଶାନିତଃ ।
ଅପକ୍ୱଂ ପାଚୟେତ୍ତୋଥ ବ୍ରଣଂ ପକ୍ୱଂ ବିଶୋଧୟେତ୍ ।”

ଆୟୁର୍ବେଦ ଶାସ୍ତ୍ରରେ ବର୍ଣ୍ଣିତ ଅଛି ଯେ ନିମ୍ବ ଲଘୁଗୁଣଯୁକ୍ତ ବିପାକରେ କରୁଣସରେ ତିକ୍ତ ଓ କଷାୟ ଅଟେ ଏବଂ ଏହା ଶୀତବୀର୍ଯ୍ୟ ଜଗନ୍ନାଥ ମହାପ୍ରଭୁଙ୍କର ତ୍ରିଗୁଣରୁ ସର୍ବଗୁଣ ଲୟ । ଯାହା ଉପାଦାନସ୍ୱରୂପ - ମହାଭାବ ରସ, ଯାହା ସାମାନ୍ୟ ସାଧନାରେ ପ୍ରାୟ ଦୁଃଖୀ, ଏଣୁ ସବୁଠାରୁ ସାଧନା କଲେ ମହାଭାବର ପ୍ରାୟ ହୋଇପାରିବ । ବିପାକ କରୁ ଏହା ବତସିଂହାରର ଚାରିଆ ଭୋଗପ୍ରମାଣ ଦିଏ । ପୁନଶ୍ଚ କରୁ ଶବ୍ଦର ଅର୍ଥ ହେଲା - ଯାହାକୁ ବୀଟନାନେ ନଷ୍ଟ କରିପାରନ୍ତି ନାହିଁ । ସେଥିପାଇଁ ଜଗନ୍ନାଥଙ୍କ ଅବିରାଜିତ ଅନ୍ୟ କୌଣସି ଦ୍ରବ୍ୟରେ ନହୋଇ ତୁଳସୀ ନିମ୍ବଦାରୁରେ । ଏ ସମ୍ପର୍କରେ ତୁଳସୀ ରାମାୟଣରେ ବର୍ଣ୍ଣନା ରହିଛି ଯେ :

“ଉନାଦାରୁ ଯୋ ସିଦ୍ଧତେ ନାହିଁ
ସ ବହି ନ ବାବୁ ଗାମ ଗୋପାଳ”

ଅର୍ଥାତ୍ ଏଠାରେ ନିମ୍ବକୁ ଦାରୁ ବୋଲି କୁହାଯାଇଛି । ଯାହାର ବୀର୍ଯ୍ୟ ଅର୍ଥାତ୍ ଆଧାର ହେଲା ଶୀତଳ ବା ଶୀତ । ପୁନଶ୍ଚ ଏହା ମୁତ୍ରସତ କଟ, ପିତ୍ତ ଦୋଷକୁ ଦୂର କରିଥାଏ । ଏହାର ବୀର୍ଯ୍ୟ ଚର୍ମାଶୟ ଉଦ୍ଭୋଜକ । ଆମ ପାଚକ ଜ୍ୱରମ୍ଭ ଓ ବିଷମଜ୍ୱର ପ୍ରତିବିଧିକ ହୋଇଥିବାରୁ ଏହାକୁ ଜଗନ୍ନାଥଙ୍କର କଳେବର ରୂପେ ବ୍ୟବହାର କରାଯାଇଛି । ନୃସିଂହ ଅବତାରରେ ଭଗବାନସ୍ୱରୂପୀ ନୃସିଂହରୂପ ଧାରଣ କରି ଦିଗନ୍ତକର୍ମପୁରୁ ମାରିବା ପରେ ତିକ୍ତା କଲେ ଯେ ସର୍ବବୃକ୍ଷ ଅପେକ୍ଷା ନିମ୍ବବୃକ୍ଷରେ ସମାବିଷ୍ଟ ହେବା ସର୍ବୋଚ୍ଚମ ।

“ନିମ୍ବ ପ୍ରଧାନତମ ଚେଷାଂ ପ୍ରତିମାନ୍ୟଂ ବିନିର୍ମିତେଃ ।”

ଅର୍ଥାତ୍ ନିମ୍ବବୃକ୍ଷ ପୁରାତନ ହେଲେ ମଳସ୍ୱସର୍ଗରେ ଆସି ତାହା ଚନ୍ଦନବୃକ୍ଷରେ ପରିଣତ ହୋଇଥାଏ । ଶାସ୍ତ୍ରାନୁସାରେ ବୃକ୍ଷ ପୁରୁଷ, ସ୍ତ୍ରୀ ଓ

ରୁୀବତାବରେ ଶକ୍ତି ଓ ଶ୍ରେଷ୍ଠ ବିଷ୍ଣୁବିଗ୍ରହ ନିର୍ମାଣ ପାଇଁ ଉପଯୋଗୀ ଅଟେ । ଜଗନ୍ନାଥଙ୍କର ଅଙ୍ଗ ଲାଗି ହୋଇଥିବା ଚନ୍ଦନ ଏକ ଆଧ୍ୟାତ୍ମିକ ବୃକ୍ଷଭାବେ ପରିଗଣିତ । ମହର୍ଷି ବରକ ତାଙ୍କ ଗ୍ରନ୍ଥରେ ୨୫ ଅଧ୍ୟାୟରେ ବହିଛନ୍ତି ଯେ -

“ଚନ୍ଦନ ଦୁର୍ଗନ୍ଧେ ହରଦାହ ନିର୍ବାପଣ ଲୋପନା ନାନ”

ଅର୍ଥାତ୍ ସମସ୍ତପ୍ରକାର ଦୁର୍ଗନ୍ଧକୁ ହରଣ କରୁଥିବା ଏହି ଚନ୍ଦନ ବୃକ୍ଷ ସର୍ବରୋଗ ନାଶକ ଅଟେ । ଏହା ପିତ୍ତ ବିକାର, ଭ୍ରମ, ବାନ୍ତି, ଜ୍ୱର, ଦୃଷ୍ଟ, ଦାହ, କୃମି, ମୁଖରୋଗ, ରକ୍ତପିତ୍ତ, ପାଣ୍ଡୁ, ଶ୍ରୀରାମ, କାଶ୍ୟାପ ପ୍ରଶାନ୍ତକ ଅଟେ । ଚନ୍ଦନ ବୃକ୍ଷର ଉତ୍ପତ୍ତି ସମ୍ବନ୍ଧରେ ପୌରାଣିକ ତଥ୍ୟରୁ ପ୍ରମାଣ ମିଳେ ଯେ, ପୁରୁଷୋତ୍ତମ ନୀଳମାଧବ ରୂପେ ୮୪ ଅଙ୍ଗୁଳ ବିଶିଷ୍ଟ ଇନ୍ଦ୍ରନୀଳମୟା ପ୍ରତିମାରୂପେ କୃଷ୍ଣାଗୁରୁ ବୃକ୍ଷମୂଳେ ବିରାଜମାନ କରିଥିଲେ ।

ଏହି କୃଷ୍ଣାଗୁରୁ ବୃକ୍ଷ ହେଉଛି କଳାରଙ୍ଗର ଚନ୍ଦନବୃକ୍ଷ । ଆୟୁର୍ବେଦ ବିଶେଷଜ୍ଞମାନେ ଏହିବୃକ୍ଷକୁ ହରିଚନ୍ଦନ ବୃକ୍ଷ ବୋଲି ବୁଝାନ୍ତି । ଚନ୍ଦନ ଓ ଚକାତୋଳା ପରସ୍ପର ପରିପୁରକ । ବର୍ଷସାରା ତିନିଠାକୁରଙ୍କୁ ଚନ୍ଦନଚର୍ଚ୍ଚିତ କରାଯାଏ । ବିଶେଷ କରି ଅକ୍ଷୟ ତୃତୀୟାଠାରୁ ବେଶ ଚନ୍ଦନ ଲାଗି ହୋଇଥାନ୍ତି । ଚନ୍ଦନ ଶ୍ରୀଜଗନ୍ନାଥଙ୍କର ବୃକ୍ଷଶରୀରକୁ ଅଧିକ ଶୁଦ୍ଧତୃତ କରିଥାଏ । ଏବେ ବି ଶ୍ରୀମନ୍ଦିରରେ ଚନ୍ଦନ ଗୃହ ରହିଛି । ସେହି ଗୃହରେ କୃଷ୍ଣାଗୁରୁ ବୃକ୍ଷ ଥିଲା । ସେହିଠାରୁ ଆଜି ପର୍ଯ୍ୟନ୍ତ ଧୂପ ଆରତି ଅବକାଶ ପାଇଁ ଚନ୍ଦନ ଘରୁଆରୀ ଯୋଗାଇ ଆସୁଅଛି । ଅଣସର ପିଣ୍ଡରେ ଚନ୍ଦନ ଶ୍ରୀମୁଖପ୍ରଖାଳନରେ ଚନ୍ଦନ କନକ ଲାଗିଲେ ଚନ୍ଦନ ଓ ସର୍ବଦା ଶ୍ରୀଜଗନ୍ନାଥଙ୍କୁ ଚନ୍ଦନଚର୍ଚ୍ଚିତ କଲେବରର ଅଙ୍ଗପ୍ରତ୍ୟଙ୍ଗ ଗୁଡିକ ସୁଗନ୍ଧିଯୁକ୍ତ କରିବା ପାଇଁ ପୁଷ୍ପାଳକମାନେ ଶ୍ରୀମନ୍ଦିରରେ ଯଥାସମ୍ଭବ ଯତ୍ନବାନ୍ ହୋଇଥାନ୍ତି । ଆୟୁର୍ବେଦରେ ଶ୍ରୀଚନ୍ଦନ, ଶ୍ରୀଖଣ୍ଡଚନ୍ଦନ, ହରିଚନ୍ଦନ, ରକ୍ତଚନ୍ଦନ, ବୃକ୍ଷଗୁରୁ ଚନ୍ଦନ ଆୟୁର୍ବେଦ ଔଷଧ ନିର୍ମାଣ ପାଇଁ ଯେତେବେଳେ ଉପଯୋଗୀ ହୋଇଥାଏ, ଶ୍ରୀଜଗନ୍ନାଥଙ୍କ ଉପାସନା ପାଇଁ ମଧ୍ୟ ସେତିକି ଉପଯୋଗୀ ହୋଇଥାଏ । ସଂସ୍କୃତିର ପ୍ରତୀକ ତୁଳସୀ ଶ୍ରୀମନ୍ଦିରରେ ବ୍ୟବହୃତ ହେଉଥିବା ଏକ ପ୍ରଧାନ ଦ୍ରବ୍ୟ । ଏହା ମହାପ୍ରଭୁଙ୍କ ତିନିବାତରେ ଦିନର ସବୁ ସମୟରେ ଲାଗିହୋଇଥାଏ । ଶ୍ରୀଜଗନ୍ନାଥଙ୍କ ଛତା ତୁଳସୀ ସେବକ, ପୁଆର ବିନ୍ଦା ସାଧାରଣ ଭକ୍ତଙ୍କ ପାଇଁ ଏକ ଅମୂଲ୍ୟ ପଦାର୍ଥ । ଦ୍ରବ୍ୟଗୁଣ ଦୃଷ୍ଟିରୁ ତୁଳସୀ ବହୁ ହିତକାରୀ ଓ ବହୁରୋଗ ଆଶ୍ୱର୍ଯ୍ୟକରକ ଭାବେ ଆରୋଗ୍ୟ କରିଥାଏ । ଆୟୁର୍ବେଦ ଔଷଧ ସହିତ ଏହା ଅନୁପାନରୂପେ ବ୍ୟବହୃତ ହୋଇଥାଏ । ବ୍ରାହ୍ମଣ ଯୁଗରେ ସତୀ ତୁଳସୀର ଅଭିଶାପ ଥିଲା ତୁଳସୀ ଶ୍ରୀକୃଷ୍ଣଙ୍କର ମୁଣ୍ଡପରେ ରହିବା ପାଇଁ ତେଣୁ ଏ ଯୁଗରେ ତୁଳସୀ ଶ୍ରୀଜଗନ୍ନାଥଙ୍କର ଶିରମଣ୍ଡନ କରିବା ସହିତ ଭୋଗରେ ଲାଗି ହୋଇଥାଏ ।

ସୁଦେଶୀ ଚିକିତ୍ସା ପଦ୍ଧତି ଆୟୁର୍ବେଦର ମୌଳିକ ଉପାଦାନ ନିମ୍ବ, ତୁଳସୀ, ହରିତା, ବାହାଡ଼ା, ଅଁଳା, କର୍ପୂର, ଚନ୍ଦନ ଓ ଜାଇଫଳ ବୃକ୍ଷ ସହ ଶ୍ରୀଜଗନ୍ନାଥ ନିଜକୁ ଯେପରିଭାବରେ ସମ୍ପୃକ୍ତ କରିଛନ୍ତି ତାହା ଚିକିତ୍ସା ବିଜ୍ଞାନ ଓ ଆଧ୍ୟାତ୍ମିକତା ମଧ୍ୟରେ ଏକ ସୁନ୍ଦର ସେତୁ ନିର୍ମାଣ କରେ ।

ଓଡ଼ିଶା ଆୟୁର୍ବେଦ ଚେରା ସଙ୍ଘ,
ଓ.ଏମ୍.ପି. ମାର୍ଗେଟ୍ ବସ୍ଟାଣ୍ଡ,
ଓ.ଏମ୍.ପି. ଛକ, କଟକ ।

କେରଡ଼ାଗଡ଼ର ଶ୍ରୀଜଗନ୍ନାଥ



ଶ୍ରୀ ଅଭାସର ପତ୍ନୀ

ପୁଣ୍ୟଧାମ ଉତ୍କଳ ପୀଠରେ ଶ୍ରୀକ୍ଷେତ୍ର ବ୍ୟତୀତ ଅନ୍ୟାନ୍ୟ ଜଗନ୍ନାଥ ମନ୍ଦିର ଘେନି ଅବଧିକାରୀ ବିଭିନ୍ନ ସ୍ଥାନରେ ଐତିହାସିକ ମର୍ଯ୍ୟାଦା ନେଇ ଶୋଭା ପାଇ ଆସୁଅଛି ତା'ର କଳନା ନାହିଁ । ଏହି ମନ୍ଦିରମାନଙ୍କରେ ବିରାଜିତ ଦେବତା ଶ୍ରୀଜଗନ୍ନାଥ ବିଭିନ୍ନ ରୂପରେ ବିଭିନ୍ନ ନାମରେ ପୂଜିତ । ଏହି ମନ୍ଦିରମାନଙ୍କ ମଧ୍ୟରେ କେନ୍ଦ୍ରାପଡ଼ା ଜିଲ୍ଲା ରାଜନଗର ଥାନା ଅନ୍ତର୍ଗତ କେରଡ଼ାଗଡ଼ ଗ୍ରାମରେ ଶ୍ରୀଜଗନ୍ନାଥ ମନ୍ଦିର ଅନ୍ୟତମ, ଯହିଁରେ ଆରାଧ୍ୟ ଦେବତା ଶ୍ରୀଜଗନ୍ନାଥ । ଏଥିରେ ପ୍ରଥମେ ଜଗନ୍ନାଥ ଦଧିବାନନ ରୂପରେ ପୂଜା ପାଉଥିଲେ । ସ୍ଥାନଟି ଗୁପ୍ତ ଶ୍ରୀକ୍ଷେତ୍ର ନାମରେ ଅବିଦିତ । ପୁରୀର ଶ୍ରୀକ୍ଷେତ୍ର ଘରି ଏହି ଗୁପ୍ତ ଶ୍ରୀକ୍ଷେତ୍ରର ଅବଧିକାର ଦୀର୍ଘ ସାତଶହ ବର୍ଷରୁ ଅଧିକ ।

ଏହି ମନ୍ଦିରଟି ସାତଶହ ବର୍ଷ ପୂର୍ବେ ନାଗବଂଶର ରାଜାଙ୍କ ଦ୍ଵାରା ନିର୍ମିତ ହୋଇଥିଲା । ଏହି ମନ୍ଦିରରେ ଶ୍ରୀଜଗନ୍ନାଥଙ୍କ ମୂର୍ତ୍ତିକୁ ଦଧିବାନନ ନାମରେ ପୂଜିଷ୍ଠା କରି ସେବା ପୂଜାର ବିଧି ବିଧାନ ଖଣ୍ଡାଯାଇଥିଲା । ନାଗବଂଶର ରାଜାମାନେ ଦୀର୍ଘ ବାରିଶହ ବର୍ଷ ରାଜୁତି କରିଥିଲେ । ଛତିଶଗଡ଼ ବିଶିଷ୍ଟ ଔଷଧୀର ବିଭିନ୍ନ ଗତରେ ସେତେବେଳେ ରାଜାମାନେ ରାଜତ୍ଵ କରୁଥିଲେ । ନାଗବଂଶର ରାଜାମାନେ ଏହି କେରଡ଼ାଗଡ଼ରେ ରାଜତ୍ଵ କରୁଥିଲେ । ସେହି ସମୟରେ କନିକାର ରାଜା ରାଜପୁରୁଷ ଭୁବନ ଉତ୍କଳର କେରଡ଼ାଗଡ଼ ଉପରେ ଦୃଷ୍ଟି ପଡ଼ିଲା । ଏହାକୁ ଜୟ କରିବା ନିମନ୍ତେ ସୈନ୍ୟ ସାମନ୍ତ ଧରି ସୁସଜାତା କରିଥିଲେ । କେରଡ଼ାଗଡ଼ର ଏକ ମାଲ ଭୂମିରେ ବ୍ରାହ୍ମଣୀ ନଦୀ ତଟରେ ତେରା ପକାଇଥିଲେ । ଶେଷରେ ଘୋର ଯୁଦ୍ଧରେ ଜୟଯୁକ୍ତ ହେଲେ ଓ ନାଗବଂଶ ରାଜାଙ୍କ ବର୍ତ୍ତୁଦ୍ଧ କେରଡ଼ାଗଡ଼ ଉପରୁ ସବୁଦିନ ପାଇଁ ଲୋପ ହେଲା ।

କେରଡ଼ାଗଡ଼ ଉପରେ ବାରିଶହ ପରେ ସେଠିକାର ଜଗନ୍ନାଥ ମନ୍ଦିରକୁ ସାତରୁ ନେଇ ଯଥାରୀତି ପୂଜାଅର୍ଚନା ଚାଲିବାର ବନ୍ଦୋବସ୍ତ କରିଥିଲେ । ସେଠାରେ ଦିଅଁ ଶ୍ରୀଜଗନ୍ନାଥ ଦଧିବାନନ ରୂପରେ ଗୋଟିକିଆ ବିଗ୍ରହ ରୂପେ ପୂଜା ପାଉଥିଲେ । ରାଜପୁରୁଷ ଭୁବନ ଉତ୍କଳର ସେଠାରେ ବୋଧା ଗୋଟିକିଆ ନିର୍ମାଣ କରାଇ ସାରିବା ପରେ ତାଙ୍କ ମନରେ ଅସନ୍ତୋଷ ସୃଷ୍ଟି ହେଲା । ବାରିଶହ ଗୋଟିକିଆ ବିଗ୍ରହ ସର୍ବଦା ଭୀମ ଭସ୍କର ରୂପ ପ୍ରକାଶ କରୁଥିଲେ । ରାଜା ଚିନ୍ତାକଲେ ଏତେବଡ଼ ମନ୍ଦିରରେ ଏତେ ଛୋଟ ମୂର୍ତ୍ତି ଶୋଭା ପାଉନାହିଁ । ପୁନଶ୍ଚ ଉକ୍ତ ମୂର୍ତ୍ତିକୁ ପୂଜା କରି ସଦା ସର୍ବଦା ଅଧ୍ୟାୟେ ତାଙ୍କ ବୋଧ ଭାବନ ହେବାକୁ ପୁନକମାନେ ଇଚ୍ଛା କରୁଛନ୍ତି । କି ଉପାସରେ ଉକ୍ତ ମନ୍ଦିରରେ ଶ୍ରୀଜଗନ୍ନାଥ ବିଗ୍ରହଙ୍କର ବଡ଼ମୂର୍ତ୍ତି ସ୍ଥାପନ କରିବେ ବୋଲି ସଦା ସର୍ବଦା ଭାବିଥାନ୍ତି ।

ଉତ୍କଳର ଭାବଗ୍ରାହୀ । ଉକ୍ତ ଭୁବନ ଉତ୍କଳର ମନ ବିଷାଦର ବାରଣ କାଣିପାରି ଦୁଃଖ ବରଜାଥ ମହାପ୍ରଭୁ ଏକ ବ୍ରାହ୍ମଣ ବେଶରେ ଯାଇ ତାଙ୍କୁ ଜଣାଇଲେ ଯେ ପକାମୁଣ୍ଡାକଠାରୁ ମାତ୍ର ବାରିଶହ କିଲୋମିଟର ଦୂର କଖାରୁଣୀ ଗ୍ରାମରେ ଶ୍ରୀଜଗନ୍ନାଥଙ୍କର ଏକ ବିରାଟ ମୂର୍ତ୍ତି ବିରାଟମାନ କରିଛନ୍ତି ଓ ତାଙ୍କର ସେବା, ପୂଜା, ଅର୍ଚନା ଯଥାବିଧି ଚାଲିଛି । ଖବର ପାଇବା ମାତ୍ରେ କାଳବିଳମ୍ବ ନକରି ଉକ୍ତ ରାଜପୁରୁଷ ଭୁବନ ଉତ୍କଳ ନିଜେ ଘୋଡ଼ାରେ ଯାଇ କଖାରୁଣୀ ଗ୍ରାମରେ ପହଞ୍ଚିଲେ । ଶ୍ରୀଜଗନ୍ନାଥଙ୍କ ବିଗ୍ରହ ଦେଖି ସେ ତନୁସ୍ଵ ହୋଇଗଲେ । ବିପତ୍ତି ଉକ୍ତ ବିଗ୍ରହଙ୍କୁ କେରଡ଼ାଗଡ଼ ମନ୍ଦିରକୁ ନେବେ, ଚିନ୍ତା କରି ମନେମନେ ପ୍ରଭୁଙ୍କ ପାଦରେ ନିବେଦନ କରିବାକୁ ଲାଗିଲେ । ଧାରଣା ବ୍ୟତିରେକେ ଏ ବାସ୍ତବ୍ୟ ହୋଇପାରିବ ନାହିଁ ବୋଲି ବିଶ୍ଵାସ କରି ରାଜା ନିଜେ ଠାକୁରଙ୍କ ନିକଟରେ ଅର୍ଥ୍ଥା ପରିଆ ଧାରଣା ପଡ଼ିଲେ । ପ୍ରଭୁ ଶ୍ରୀଜଗନ୍ନାଥଙ୍କ ସ୍ଵପ୍ନାଦେଶ ପାଇଲେ ଯେ ରାଜା ଶ୍ରୀଜଗନ୍ନାଥ ମହାପ୍ରଭୁଙ୍କ ବିଗ୍ରହକୁ ଯଥା ସମ୍ଭବ ତାଙ୍କର ଅଭାଷ୍ଟ ମନ୍ଦିରରେ ନେଇ ସ୍ଥାପନ କରନ୍ତୁ ।

ରାଜା ଏହାଶୁଣି ମହାପ୍ରଭୁଙ୍କୁ ଜଣାଇଲେ "ପ୍ରଭୁ ! ଆପଣଙ୍କ ଏତେବଡ଼ ବିଗ୍ରହ ମୁଁ ବିପତ୍ତି ନେବାକୁ ସମର୍ଥ ହେବି ମୋତେ ଆଦେଶ କରନ୍ତୁ ।" ଠାକୁର କହିଲେ, ଗୋଟିଏ ନୌବାଆଣି ତହିଁରେ ବାଇଶଟି ହାଲିଆ ଲଗାଇ ବାଇଶି ଜଣ ଲୋକ ସହ ଆସି ଅଲଭା ଗ୍ରାମ ପାଖ ବ୍ରାହ୍ମଣୀ ନଦୀ ତଟରେ ରଖନ୍ତୁ ଏବଂ ଏକାକୀ ମୋ ନିକଟକୁ ଆସି ରାତିର ଦ୍ଵିତୀୟ ପ୍ରହରରେ ପହଞ୍ଚନ୍ତୁ । ମୋତେ ପିଠିରେ ଲାଭ କରିନେଇ ନୌବା ପାଖରେ ପହଞ୍ଚନ୍ତୁ । ତା'ପରେ ମୋତେ ନୌବାରେ ବସାଇ ରାତି ପାହିବା ପୂର୍ବରୁ କେରଡ଼ାଗଡ଼ରେ ପହଞ୍ଚି ଶ୍ରୀମନ୍ଦିରରେ ମୋତେ ପୂଜିଷ୍ଠା କରିନ୍ତୁ । ରାଜା ଭୁବନ ଉତ୍କଳ ନିପ୍ରାଭଙ୍ଗ ହେଲା । ମନରେ ଅସନ୍ତୋଷ ଆନନ୍ଦ ଉପ । ମହାପ୍ରଭୁ ଶ୍ରୀଜଗନ୍ନାଥ କେରଡ଼ାଗଡ଼ ଆସିବେ । ପୁନଶ୍ଚ ରାଜାଙ୍କ ପିଠିରେ ବିଜେ ହୋଇ କଖାରୁଣୀରୁ ଅଲଭାପାଖ ନଦୀ ମୁହାଁଣୀ ଆଉ ନଦୀ ପାର ହୋଇ ମନ୍ଦିର ପର୍ଯ୍ୟନ୍ତ ଯିବେ । ଏତେ ବଡ଼ ସୌଭାଗ୍ୟ । ନିଜକୁ କୃତ୍ୟକୃତ୍ୟ ମନେ କରି ରାଜା ଫେରି ଆସିଲେ । କୋରଡ଼ାଗଡ଼କୁ ପ୍ରଭୁଙ୍କ ନିର୍ଦ୍ଦେଶାନୁସାରେ ଯଥାରୀତି ଆସ୍ଵାଦନ କରି ବାଇଶି ହାଲିଆଯୁକ୍ତ ବାଇଶି ଜଣ ଲୋକଙ୍କ ସହିତ ନୌବା ବାଡ଼ି ଯଥାସ୍ଥାନରେ ପହଞ୍ଚିଲେ । ରାଜା ରାତ୍ରର ଦ୍ଵିତୀୟ ପ୍ରହର ବେଳକୁ ବିଗ୍ରହଙ୍କ ନିକଟରେ ଘୋଡ଼ହସ୍ତରେ ପହଞ୍ଚିଲା ବେଳକୁ ଦ୍ଵାର ଆପେଆପେ ଖୋଲିଗଲା । ଠାକୁରଙ୍କୁ ନିଜ ପିଠିରେ ବହନ କରି ନୌବାରେ ବସାଇଲେ ।

ରାଜା ଭାବିଥିଲେ ଏତେବଡ଼ ବିଶାଳବାସ୍ତୁ ଠାକୁର । ତାଙ୍କୁ ପିଠିରେ ବୁହାଇ ନୌବା ପର୍ଯ୍ୟନ୍ତ ନେବେ ବିପତ୍ତି ? ବିଷ୍ଣୁ ଶ୍ରୀଜଗନ୍ନାଥ ଉକ୍ତର ମନବଦା କାଣି ରାଜାଙ୍କୁ ଖୁବ୍ ହାଲୁକା ବାଳକଟିକୁ ପିଠିରେ ଲାଭକରି ନେଲା ଭଳି ଓଜନ

ଲାଗିଲେ । ଠାକୁରଙ୍କ କଳେବର ରାଜାଙ୍କ ପିଠିରେ ଲାଗିବାମାତ୍ରେ ରାଜା ଅତିଶୟ ଆନନ୍ଦରେ ଉଦ୍‌ବେଳିତ ହୋଇ ଉଠିଲେ । ରାତ୍ର ଶେଷହେବାର ଅଳ୍ପ ସମୟ ପୂର୍ବରୁ ଠାକୁର ବୋରଡାଗଡ ଜଗନ୍ନାଥ ମନ୍ଦିରରେ ପହଞ୍ଚିଲେ । ପୁରୀ ଶ୍ରୀମନ୍ଦିର ପଞ୍ଚିତମାନଙ୍କ ସ୍ୱୀକୃତି ଅନୁଯାୟୀ କେବଳ ଯେ ଦିଅଁଙ୍କର ପ୍ରତିଷ୍ଠା ପର୍ବ ପାଳିତ ହେଲା ତାହା ନୁହେଁ ବରଂ ସବୁଦିନ ପାଇଁ ନୀତି, ପୂଜା, ବିଧି, ପ୍ରସାଦ ବ୍ୟବସ୍ଥା ସାଙ୍ଗକୁ, ବେଶ, ଯେବକ, ନିଯୋଗ ଖଜା ଦେବାର ପୁରୋଦ୍ଦେଶ୍ୟ ହେଲା । ରାଜପୁରୁଷ ଭୁଜବଳ ଭଞ୍ଜ ନିଜେ ପୁରୀକୁ ଯାଇ ନୀତି, ନିଷ୍ପତ୍ତି ଓ ନୀଳାଦ୍ରୀ ମହୋଦସ୍ୟ କାରିକା, ପର୍ବପର୍ବାଣୀ ଓ ଘୋଡ଼ା ଉପଚାରର କାରିକା ଧରି କେରତାଗଡରେ ପହଞ୍ଚି ଚନ୍ଦ୍ରନୁଆରେ ସମସ୍ତ ବନ୍ଦୋବସ୍ତ କରି ନିଜେ ତତ୍ତ୍ୱାବଧାନ କରିବାକୁ ଲାଗିଲେ ।

ପୁଲକୀ ବଶିଷା, ବୋଇଲି ବୈକୁଣ୍ଠ, ନୀଳାଦ୍ରୀବିହାର, ଚନ୍ଦନ ପୁଷ୍କରିଣୀ, ଫୁଲ ବଶିଷା, ପଳ ବଶିଷା, ସ୍ନାନମଣ୍ଡପ ପ୍ରଭୃତି ଯଥାରୀତି ତିଆରି କରାଗଲା । ଶ୍ରୀଜଗନ୍ନାଥଙ୍କ ସେବାପାଇଁ ଶ୍ରୀଜଗନ୍ନାଥପୁର ନାମକ ଏକ ବ୍ରାହ୍ମଣ ଶାସନ ବସାଗଲା । ପଞ୍ଚିତମାନଙ୍କୁ ପଠାଇ ପୁରୀରୁ ଚାଲିମ ଦେଇ ପୁରୀ ନିଷ୍ପନ୍ନାନ୍ତଯାତ୍ରୀ ଠାକୁରଙ୍କ ସେବାପୂଜା ଓ ପର୍ବପର୍ବାଣୀ, ବାରମାସରେ ତେର ପରବର ଆସୋକନ ଖର୍ଚ୍ଚ ଦିଆଗଲା । ଏହା ଅଦ୍ୟାବଧି ଚାଲିଛି । ବଡ଼ପଞ୍ଚମାନେ ସିଂହାସନରେ ବସି ପୂଜା କରୁଛନ୍ତି । ତିନିଧୂପ, ପାଞ୍ଚ ଅବକାଶ ନେଇ, ଠାକୁରଙ୍କ ସେବା ଦୀର୍ଘ ସାତଶହ ବର୍ଷରୁ ଉର୍ଦ୍ଧ ହେବ ଚାଲି ଆସୁଅଛି ।

ରଥଯାତ୍ରା ଉପଲକ୍ଷେ ପ୍ରତିବର୍ଷ ଏଠାରେ ବଡ଼ଧରଣର ଆଠବକ ବିଶିଷ୍ଟ ରଥଟିଏ ହୁଏ । ପୁରୀ ଭଳି ଏହି ଜଗନ୍ନାଥ ଚାହିଁଆ ପିନ୍ଧି ହଲିହଲି ରଥକୁ ପହଞ୍ଚିବେଳେ ବରିଅଣ୍ଡି । ଆଖପାଖ ପ୍ରାୟ ପଚାଶ, ଷାଠିଏ ଗ୍ରାମରୁ ଭକ୍ତମାନେ ରଥ ଚାରିବାକୁ ଆସିଥାନ୍ତି । ମାରଦୀ ମା' ମନ୍ଦିରରେ ନଅଦିନ ଅବସ୍ଥାନ ପରେ ଦଶମୀ ଦିନ ଫେରିଆସନ୍ତି ନିଜ ମନ୍ଦିରକୁ । ଖୁବ୍ ଗୁହର ଓ ଓସାରିଆ ଏହି ରଥଦାଣ୍ଡ । ଖୁବ୍ ମନୋରମ ରଥଟଣା ଦୁଖ୍ୟ । ଡାହୁକ ଘୋଡ଼ା ଉପରେ ବସି ନିର୍ଦ୍ଦେଶ ଦିଏ । ରଥଟଣା ହୁଏ । ଏହା ବ୍ୟତୀତ ଶ୍ରୀକ୍ଷେତ୍ର ଭଳି ଏଠାରେ ଚନ୍ଦନ ଯାତ୍ରା, ଖୁଲଣ ଯାତ୍ରା, ଦୋଳ ଉତ୍ସବ ଓ ସ୍ନାନ ଉତ୍ସବ ପ୍ରଭୃତି ବଡ଼ ସମାରୋହରେ ପାଳିତ ହୁଏ ।

୧୯୬୯ ମସିହାରେ ଠାକୁରଙ୍କ ନବକଳେବର ପାଇଁ ରାଜା ଶୈଳେନ୍ଦ୍ର ନାରାୟଣ ଭଞ୍ଜଦେଓ ସ୍ୱପ୍ନାବିଷ୍ଣୁ ହେବାରୁ ବେଳପାଳ ଗ୍ରାମରେ ଦାନ୍ତର ସମ୍ମାନ ମିଳି ଥିଲା । ଏହି ଦାନ୍ତରୁ କଟାଯାଇ କେରତାଗଡ ମନ୍ଦିରରେ ରଖାଯାଇଥିଲା । ବିଷୁ ସେବର୍ଷ ନବକଳେବର ବାର୍ଯ୍ୟ ହୋଇ ନ ପାରିବାରୁ ୧୯୭୭ ମସିହାରେ ଏହା ଠିକ୍ ପୁରୀ ଜାଆରେ ସମ୍ପୂର୍ଣ୍ଣ ହୋଇଥିଲା । ଶ୍ରୀଜୀଉଙ୍କ ସ୍ଥାପନା ଦୀର୍ଘ ସାତଶହ ବର୍ଷ ପରେ ଏହି ନବକଳେବର ବାର୍ଯ୍ୟ ଅନୁଷ୍ଠିତ ହୋଇଥିଲା ।

କେରତାଗଡ଼ ଶ୍ରୀଜଗନ୍ନାଥଙ୍କ ମନ୍ଦିର ଯେଉଁଠି ବିରାଜମାନ, ତାହା ଗୁପ୍ତ କ୍ଷେତ୍ର ନାମରେ ଅଭିହିତ । ସାଧୁ ସଞ୍ଜମାନଙ୍କର ଆଗମନ ସାଙ୍ଗକୁ ଚତୁର୍ଦ୍ଦିଗ୍ୟା ବ୍ରତ ଉଦ୍ଦେଶ୍ୟରେ ଓଟ, ହାତୀ, ଘୋଡ଼ା ନେଇ ଆସି ଏହି ମନ୍ଦିରରେ ରହୁଥିଲେ । ସାଧୁ, ସଞ୍ଜ ଅତିଥି ଓ ଚାତୁର୍ଦ୍ଦିଗ୍ୟ ବ୍ରତ ନିମନ୍ତେ ଆସିଥିବା ଲୋକମାନଙ୍କର ତତ୍ତ୍ୱାବଧାନ ରାଜା ନିଜେ କରୁଥିଲେ । ଏବେ ନ୍ୟୟ ଏହି

ପ୍ରଥା ରହିଛି । ଏହା ଏକ ପୁଣ୍ୟପୀଠ ରୂପେ ବିଦ୍ୟମାନ । ମନ୍ଦିର ସାମ୍ନାରେ ଗୋଟିଏ ଯକ୍ଷ ବଗିଚା ଅଛି । ଏହି ବଗିଚାରେ ସାଧୁ ସଞ୍ଜମାନେ ଆସି ଯକ୍ଷ କରୁଥିଲେ ଓ ଧୂନି ଜାଳୁଥିଲେ । ଓଁକାର ଶବ୍ଦ ସାଙ୍ଗକୁ ସ୍ୱତୀହୃଦୟ ପୁଣ୍ୟ ସ୍ଥାନକୁ ପୂଜନୟ କରିଥାଏ ।

ଏହି ମନ୍ଦିରର ଚତୁଃପାର୍ଶ୍ୱରେ ବିଭିନ୍ନ ଦେବଦେବୀଙ୍କ ମୂର୍ତ୍ତି ବିରାଜମାନ । ଉତ୍ତର ଦିଗରେ ବଳିବାମନ ମୂର୍ତ୍ତି, ଶୈଳେନ୍ଦ୍ର ମହାଦେବ, ଜଟାଧାରିଣୀ, ଦେବସ୍ନାନ ମଣ୍ଡପ, ଦକ୍ଷିଣ ଦିଗରେ ବରାହ ମୂର୍ତ୍ତି, ବୃନ୍ଦାବତୀ ଓ ଦଶାବତାର ମୂର୍ତ୍ତି, ପୂର୍ବ ଦିଗରେ ଠିକ୍ ମନ୍ଦିର ସାମ୍ନାରେ ଗରୁଡ଼ସ୍ଥଳ, ଭୋଗମଣ୍ଡପ, ପଶ୍ଚିମ ପଟେ ଚନ୍ଦନ ପୁଷ୍କରିଣୀ ବିଦ୍ୟମାନ । ଠାକୁରଙ୍କ ବାମପଟେ ଦଶରୁଦ୍ରା ମୂର୍ତ୍ତି ବିମଳା ରୂପେ ବିରାଜିତ । ମନ୍ଦିର ଚିନିଭାଗରେ ବିଭକ୍ତ - ମୁଖଶାଳା, ନାଟମନ୍ଦିର ଓ ଗର୍ଭଗୃହ ଏବଂ ମନ୍ଦିର ଭିତରେ ଥିବା ଅସଂଖ୍ୟ ମୂର୍ତ୍ତି ମଧ୍ୟରୁ ଦଧିବାମନ, ଅଧିକାରୀ, ମଦନମୋହନ, ଦୋଳଗୋବିନ୍ଦ, ନୀଳମାଧବ, ରାମଲକ୍ଷ୍ମଣ, ସୀତା ଓ ହନୁମାନ ଓ ଶାଳଗ୍ରାମ ପ୍ରସିଦ୍ଧ ଅଟନ୍ତି । ମନ୍ଦିରର ପୂର୍ବପଟରେ ପୁଣ୍ୟତୋଷା ବ୍ରାହ୍ମଣୀ ନଦୀ ପ୍ରବାହିତ, ଯାହାର ତରଙ୍ଗ ହିଲୋଳରେ ଦୋଳାସିତ ହୁଏ ମନ୍ଦିର ଶିଖର ଶୋଭା ପାଉଥିବା ପତିତପାବନ ବାନା । ପୁରୁଷୋତ୍ତମ କ୍ଷେତ୍ରରେ ଶ୍ରୀମନ୍ଦିର ବୀରମାନଙ୍କର ବର୍ଷଦାରା ଯେଉଁଠିଠି ବେଶମାନ ହୋଇଥାଏ ଠିକ୍ ସେହି ଜାଆରେ ଚନ୍ଦନ ଲାଗି ବେଶ, ଗଣେଶ ବା ହାତୀବେଶ, ବନଭୋଜୀ ବେଶ, ବାଳୀସ୍ୱଚ୍ଚନ୍ଦନ ବେଶ, ରାଜାବେଶ, ରାଧାଦାମୋଦରବେଶ ଓ ତାତେରୀ ବେଶ ପ୍ରଭୃତି ହୋଇଥାଏ ।

ଶ୍ରୀକ୍ଷେତ୍ରରେ ମହାପ୍ରଭୁଙ୍କର ବାରମାସରେ ତେରଯାତ୍ରା ପାଳିତ ହେଲାଭଳି କେରତାଗଡ଼ ଶ୍ରୀଜଗନ୍ନାଥଙ୍କର ଅଶେଷ ଯାତ୍ରାମାନ ପାଳନ କରାଯାଇଥାଏ । ବୈଶାଖ ଶୁକ୍ଳ ଅଷ୍ଟମୀରେ ନୀଳାଦ୍ରୀ ମହୋଦସ୍ୟ ଯାତ୍ରା, ଜ୍ୟେଷ୍ଠ ପୂର୍ଣ୍ଣମୀ ଦିନ ସ୍ନାନ ଯାତ୍ରା, ଆଷାଢ଼ ଶୁକ୍ଳ ଦ୍ୱିତୀୟାରେ ଶ୍ରୀଗୁଣ୍ଡିଚା ଯାତ୍ରା, ବାହୁଡ଼ା ଏକାଦଶୀ ଦିନ ଶ୍ରୀ ହରିଶଙ୍କରୋତ୍ସବ, କାର୍ତ୍ତିକ ଶୁକ୍ଳ ଏକାଦଶୀ ଦିନ ଉଷାପନ ଯାତ୍ରା, ପୌଷ ପୂର୍ଣ୍ଣମୀ ଦିନ ପୁଷ୍ୟାଭିଷେକ, ବାସନ୍ତିକ ଦୋଳଉତ୍ସବ ଓ ଅକ୍ଷୟ ତୃତୀୟାଠାରୁ ଚନ୍ଦନଯାତ୍ରା ଆରମ୍ଭ ହୋଇଥାଏ ।

ପ୍ରତିଦିନ ଦିଅଁଙ୍କ ପାଖରେ ତିନିଧୂପ, ପଞ୍ଚ ଅବକାଶ ସାଙ୍ଗକୁ ସନ୍ଧ୍ୟା ଧୂପରେ ମଣୋହି ହେଉଥିବା ପୁର କାବରା ବଡ଼ ପ୍ରସିଦ୍ଧ । ଏହି ଭୋଗର ବିଶେଷତ୍ୱ ହେଲା ଏହାର ଆତ୍ମାଦନତା । କନିକାଗାଜା ନିଜେ ଏହି ପୁରକାବରା ପିଠା ଉପରେ ଖୁବ୍ ନଜର ରଖିଥାନ୍ତି । ସନ୍ଧ୍ୟା ଆଳତି ପରେ ଭକ୍ତିଗୀତ ପରିବେଷଣ କରାଯାଇଥାଏ । ରାତି ମଣୋହି ପରେ ବଡ଼ସିଂହାର ବେଶ ହୁଏ ଓ ଛାମୁ ଶୟନ କରନ୍ତି ।

ଏହି ଜଗନ୍ନାଥ ନିଜେ ନିଜେ ରାଜା ଭୁଜବଳ ଭଞ୍ଜଙ୍କ ପୁରୀ କେରତାଗଡ଼ ଆନୀତ ହୋଇ ମନ୍ଦିରରେ ବିଜେ ହୋଇଥିବାରୁ ଏହି କେରତାଗଡ଼ର ପତିତ୍ରତା, ଶୁଦ୍ଧତା, ଜଗନ୍ନାଥମୟ ବାତାବରଣ ଆଖପାଖ ଶହଶହ ଗ୍ରାମକୁ ପ୍ରଭାବିତ କରୁଛି ଓ କରୁଥିବ ।

ଶାନ୍ତିପୁରୀ ନଠ,
ପୁରୀ ।

କରିଷ୍ଟର ଗରଷ୍ଟତାରେ

କରିଷ୍ଟର ପ୍ରତିଷ୍ଠା



ଡକ୍ଟର ନୀଳକଣ୍ଠ ମିଶ୍ର

ମହାପ୍ରଭୁ ଶ୍ରୀ ଶ୍ରୀ ଜଗନ୍ନାଥଙ୍କ ଚକ୍ର, ତଥ୍ୟ, ବୈଦିତ୍ୟ ତଥା ବୈଦିକ ଯେତେକ ଗବେଷଣା, ତା ଠାରୁ ଅଧିକ ଘନୀଭୂତ ରହସ୍ୟମୟ । ଏହି ପଥର ପଥରଗାଟି ଶ୍ରୀଜଗନ୍ନାଥଙ୍କ ଠାରେ ଯୁଗଯୁଗ ଧରି ଆରୋପିତ ଓ ପୁଲିତ୍ତ ଅନେକ ଚକ୍ରର ରଙ୍ଗ ଉଖାରି ମହାପ୍ରଭୁଙ୍କ ଅପଲତ୍ଵଟି ଆବିଷ୍କାର କରିବାର ଆପ୍ତାଣ ପ୍ରତ୍ୟେକ କଲ୍ୟାଣେ ତା'ର ସୃଷ୍ଟି ଓ ପୃଷ୍ଟି ଉଭୟ ଧୂମାସିତ ହୋଇଥାଏ । ଯେତେ ଗବେଷଣା, ଅଧ୍ୟୟନ, ବିଶ୍ଳେଷଣ କଲେ ମଧ୍ୟ ତା'ର ମନେହୁଏ ଯେ ତା'ର ଛିଟି ଯେମିତି ଏକ ଅପହଞ୍ଚ କଲ୍ୟାଣର ଶତକୋଟି ଯୋଜନାରେ ।

ତେବେ ଚକ୍ରର ରହସ୍ୟଘନ ଅତୁଥା ସୁତା ଆତର ଆତର ସେ ଅନୁଭବ କରେ ଏହି ମହାପ୍ରଭୁଙ୍କ ଅଶ୍ରୁ ପରମାଶ୍ରୁରେ ବିଶ୍ଵର ସମସ୍ତ ତୃଷାର୍ଥ ବେଦନାଗ୍ରସ୍ଥ ସ୍ଥାବର ଜଙ୍ଗମ ଆଦି ଅଧିବାସୀମାନଙ୍କ ପାଇଁ ପୁରୁଷିତ ହୋଇ ରହିଥିବା ଆଦ୍ୟ ଆର୍ତ୍ତ ବର୍ଣ୍ଣାର ଏକ ପୁଲକିତ ଶୀତଳତା ।

ସମ୍ବେଦନଶୀଳର ବନ୍ଦନରେ ଅନୁଗାମୀ ତଥା ଇତରମାନଙ୍କ ପ୍ରତି ସମ୍ବେଦନ କରୁଣାର କରୁଣାରେ ସଦା ମୁହଁ ଓ ସୁରୁକିତ ଶ୍ରୀମନ୍ଦିରର ପରମ୍ପରା ଓ ପ୍ରକଳିତ ଆଚରଣ । ଜ୍ୟେଷ୍ଠ ଅପେକ୍ଷା କରିଷ୍ଟମାନଙ୍କୁ ପ୍ରତିଷ୍ଠା ଦେଇ ମହାପ୍ରଭୁ ଗରିଷ୍ଠ ମଧ୍ୟରେ ବସିଛନ୍ତି ।

ଶ୍ରୀଜଗନ୍ନାଥଙ୍କ କ୍ଷେତ୍ରବର ପୁରୁଷୋତ୍ତମର ନାମ ଶ୍ରୀକ୍ଷେତ୍ର । ଏହା ଶ୍ରୀ ଶ୍ରୀ ଲକ୍ଷ୍ମୀଙ୍କର କ୍ଷେତ୍ର । ନିଜେ ଶ୍ରୀରାମ ଅବତାରରେ ମର୍ଯ୍ୟାଦା ପୁରୁଷୋତ୍ତମ ହେଲେ ମଧ୍ୟ ଏଠି ଏହି ଭୌଗୋଳିକ ଭୂଖଣ୍ଡର ନାମ ପୁରୁଷୋତ୍ତମ କ୍ଷେତ୍ର । ଏଠାରେ ପ୍ରଭୁଙ୍କ ଆବାସସ୍ଥଳୀ ଶ୍ରୀମନ୍ଦିର ମଧ୍ୟ ଶ୍ରୀ (ଲକ୍ଷ୍ମୀ) କର ମନ୍ଦିର । ମନ୍ଦିର ରତ୍ନସିଂହାସନରେ ପ୍ରତିଷ୍ଠିତ ସତ୍ତାବରଣ ଉପାସନା ମଧ୍ୟରୁ ଅଗ୍ର ଉପାସ୍ୟ ବଳଭଦ୍ର । ସେ ପୁଣି ବତଠାକୁର । ଯଦିଓ ଭାଗବତ ବର୍ଣ୍ଣନା ଅନୁଯାୟୀ ସେ ମହାପ୍ରଭୁଙ୍କର ଅନନ୍ତ ଶଯ୍ୟା ।

ଶ୍ରୀଜଗନ୍ନାଥଙ୍କର ଆଦ୍ୟ ସେବକ ସୂକ୍ଷ୍ମ ଗଜପତି । ବିଷ୍ଣୁ ବରିଷ୍ଠତମ ଶ୍ରୀଜଗନ୍ନାଥଙ୍କ ସେବାରେ ଶ୍ରୀମନ୍ଦିର ଚଳିବାର ଭିତରେ ଭିତରୁ ମହାପାତ୍ର (ସମ୍ବେଦନ ଭିତରୁ ଶବ୍ଦର ଅଧିକାରୀ) । ସେବା ନୀତି ଅନୁଯାୟୀ ଭିତରୁ ମହାପାତ୍ର ସିଂହଦ୍ଵାର ନିକଟେ ଜଳଘଟି ଦେଖି (ଏବେ କଳଘଟି ଦେଖି) ସିଂହଦ୍ଵାର ଖୋଲିବାକୁ ପ୍ରତିହତୀକୁ ନିର୍ଦ୍ଦେଶ ଦିଅନ୍ତି । ଭିତରୁ ମହାପାତ୍ର

ବ୍ରାହ୍ମ ମୁହୂର୍ତ୍ତରେ ଆସିଲେ ସିଂହଦ୍ଵାର ଖୋଲାହୁଏ । ଅବଶ୍ୟ ତା' ପୂର୍ବରୁ ମନ୍ଦିର ପରିଷ୍କାର କରିବା ପାଇଁ ଆବଶ୍ୟକ ହେଲେ ସିଂହଦ୍ଵାରରେ ସଂଯୁକ୍ତ ଗୋରାଦ୍ଵାର ଖୋଲାଯାଇ ସଫେଇକାରମାନେ ଯିବା ଆସିବା କରିଥାନ୍ତି । ସିଂହଦ୍ଵାର ଗୁମୁଟ ଭିତରେ ଶ୍ରୀ ଶ୍ରୀ ପତିତପାବନ । ରତ୍ନସିଂହାସନରେ ଶ୍ରୀ ଶ୍ରୀ ପୁରୁଷୋତ୍ତମ ଜଗନ୍ନାଥ । ପୁରୁଷୋତ୍ତମ ହେବାପାଇଁ ମଣିଷର ଆପ୍ରାଣ ବେଷ୍ଟା । ପତିତରୁ ପତିତପାବନ ହେବା ପାଇଁ ସାଧନାର ବାଲଣି ପାବଳ ତେଇଁ କୁର୍ମ ବେତା (କୁର୍ମ ଭଳି ସବୁ ବାମନା ବାସନାକୁ ଆମୃତ କରିବାର ପ୍ରତୀକ) ତେଇଁ ପୁରୁଷୋତ୍ତମଙ୍କ ପାଖେ ପହଞ୍ଚିବା ଦରକାର । ତେବେ ଏଭଳି ସାଧକଙ୍କ ସଂଖ୍ୟା ଅତି ନଗଣ୍ୟ । ବତଠାସ୍ତରେ ବହୁ ସାହିତ୍ୟ କାବ୍ୟର, ସାଲବେଗମାନଙ୍କୁ ପତିତର ନିର୍ଦ୍ଦୋକ ଭିତରୁ ମୁକ୍ତି ଦେବା ପାଇଁ ପରମ ପାବନ ରଥଯାତ୍ରାର ସୃଷ୍ଟି । ରତ୍ନ ସିଂହାସନ, ଛପନକୋଟି ଭୋଗର ଐଶ୍ଵର୍ଯ୍ୟ ଲୀଳା ଛାଡି ପତିତଚାରଣ ପାଇଁ ଗୁମୁଟ ଭିତରେ ସେ ପତିତପାବନରାବେ ବିରାଜିତ । ଏହାହିଁ ତାଙ୍କର ବୈଶିଷ୍ଟ୍ୟ ।

ବ୍ରାହ୍ମ ମୁହୂର୍ତ୍ତରେ ଭିତରୁ ମହାପାତ୍ର ମଙ୍ଗଳାଙ୍କ ଆଗ ସାମ୍ନାରେ ଥିବା ପଞ୍ଚା ପୁଆର ଦେଇ ଜଗମୋହନ ଶେଷରେ ଥିବା କନ୍ଦବିଜୟ ଦ୍ଵାର ପାଖକୁ ଅଖଣ୍ଡ, ଖୁଣ୍ଟିଆ, ପ୍ରତିହାରୀ, ଭଞ୍ଜର ମେକାପ, ମୁଦୁଳି ଆଦିଙ୍କ ସହିତ ଯାଆନ୍ତି । କନ୍ଦବିଜୟ ଦ୍ଵାରରେ ପୂର୍ବରାତିରେ ପତିଥିବା କୋଳପ ଉପରେ ବନମାଟିରେ ରାଧାକୃଷ୍ଣ ଛାପ ଅବିକୃତ ଥିବାର ମୁଦୁଳି ଦେଖାଇବା ପରେ ଭିତରୁ ମହାପାତ୍ରଙ୍କ ସମ୍ପତ୍ତିରେ ପ୍ରତିହାରୀ କନ୍ଦବିଜୟ ଦ୍ଵାର ଖୋଲି ଦିଅନ୍ତି । ଏହି ସମୟରେ ଜଗମୋହନରେ ମହାପ୍ରଭୁଙ୍କୁ ଶୟନରୁ ଜଗାଇବା ପାଇଁ ବ୍ରାହ୍ମ ମୁହୂର୍ତ୍ତରୁ ଆଳତିର ବାଜା ବାଜୁଥାଏ । ଲୋକ ବିଶ୍ଵାସରେ ପ୍ରଥମ ବାଜା ଦେବାଧିଦେବ ଶ୍ରୀଜଗନ୍ନାଥଙ୍କୁ ନିଦ୍ରାଭଙ୍ଗ କରି ଦର୍ଶନ ପାଇବାକୁ ଦେବତାମାନେ ବୋଇଥାଆନ୍ତି । ମାତ୍ର ଦେବତାମାନଙ୍କର ଏଇ ଅଭିଳାଷ ପ୍ରଭୁଙ୍କୁ ଜାଗ୍ରତ କରିପାରେ ନାହିଁ । ଏହାପରେ ଦ୍ଵିତୀୟ ବାଜା ବାଜେ । ବିଭିନ୍ନ ଯୁଗରେ ମା ଦେବପୂତି, କୌଶଲ୍ୟା, ଦେବକୀ, ଯଶୋମତୀ ପ୍ରଭୃତିଙ୍କ ଅଲିଅଳୀ ବଜା ବିଶ୍ଵବ୍ରହ୍ମଣ ନାଥଙ୍କୁ ନିଦ୍ରାରୁ ଜାଗ୍ରତ କରିବା ପାଇଁ ଏଇ ଦ୍ଵିତୀୟ ବାଜାର ଅଭିଳାଷି । ପ୍ରଭୁଙ୍କର ଏଥିରେ ନିଦ୍ରାଭଙ୍ଗ ହେଲେ ମଧ୍ୟ ଆଳପ୍ୟ ବେଶରେ ପ୍ରଭୁ ଶଯ୍ୟାତ୍ୟାଗ କରନ୍ତି ନାହିଁ ।

ଭିତରୁ ମହାପାତ୍ର, ଭଞ୍ଜର ମେକାପ, ଖୁଣ୍ଟିଆ, ପ୍ରତିହାରୀ, ଅଖଣ୍ଡ ମୁଦୁଳି ଆଦି ସେବକ ଏଇ ସମୟରେ କନ୍ଦବିଜୟ ଦ୍ଵାର ଖୋଲି ଅଣସର ପିଣ୍ଡି ଦେଇ

କଳାହାଟ ଦ୍ଵାର ପାଖକୁ ଯାଆନ୍ତି । କଳାହାଟ ଦ୍ଵାର ଗାଡ଼ି ପଡ଼େ ନାହିଁ । କଳାହାଟ ଦ୍ଵାର ପାଖରେ ଖୁଣ୍ଟିଆ ପ୍ରଭୁଙ୍କୁ ନିଦ୍ରାରୁ ଉଠାଇବା ପାଇଁ ଯୋଗ ହସ୍ତରେ ଡାକ ଦିଅନ୍ତି ।

“ଦେବାଧି ଦେବେଶ୍ଵର ଠାକୁର ମଣିମା
ମଣିମା ହେ ମଣିମା
ରାଜଧିରାଜରାଜେଶ୍ଵର ଠାକୁର ମଣିମା
ଅଖଳ ବୋଟି ବ୍ରହ୍ମାଣ୍ଡେଶ୍ଵର ଠାକୁର ମଣିମା
ଟେଲୋବ୍ୟନାଥ ଠାକୁର ମଣିମା
ମଣିମା ଗୋସାଇଁ ମଣିମା
ମଣିମା ଶ୍ରୀଅଙ୍ଗକୁ ସାବଧାନ ମଣିମା ।

ଏହିପରି ମଣିମାଙ୍କୁ ଅବଧାନ କରାଇ କଳାହାଟ ଦ୍ଵାର ଖୋଲି ଭିତରଞ୍ଜ ମହାପାତ୍ର, ଅଖଣ୍ଡ ମେଳାପ, ଖୁଣ୍ଟିଆ, ଭଣ୍ଡାର ମେଳାପ, ପୁଷ୍ପାଳକ, ଗରାବତୁ ଗର୍ଭଗୃହ ଭିତରକୁ ଯାଆନ୍ତି । ଖୁଣ୍ଟିଆ ସିଂହାସନ ଠଳେ ରହି ସିଂହାସନ ଉପରେ ପଡ଼ିଥିବା ଫୁଲକୁ ସଂସ୍ପୃହ କଲାବେଳେ ଭିତରଞ୍ଜ ମହାପାତ୍ର ଓ ପୁଷ୍ପାଳକମାନେ ସିଂହାସନ ଉପରକୁ ଉଠି ଠାକୁରମାନଙ୍କ ଶ୍ରୀଅଙ୍ଗରୁ ଖସି ଯାଉଥିବା ମାଳଫୁଲକୁ ସଗଡ଼ି ଦିଅନ୍ତି । ଅଖଣ୍ଡ ପ୍ରଦୀପ ଜାଳି ଗର୍ଭଗୃହକୁ ଆଲୋକିତ କଲାବେଳେ ଭଣ୍ଡାର ମେଳାପ ଶ୍ରୀଅଙ୍ଗରେ ଲାଗିଥିବା ସୁନାଲୁପାର ଆରୁଣ୍ୟ ଠିକ୍ ଅଛି ନା ନାହିଁ ମଣ୍ଡିତ କରନ୍ତି । ପାଳିଆ ମେଳାପ ମଙ୍ଗଳ ଆଳତି ବେଳେ କର୍ପୁର ଆଳତି ସମାପିବା ସେବା କରନ୍ତି ।

ଏହି କାର୍ଯ୍ୟ ଗର୍ଭଗୃହରେ ଚାଲିଥିବାବେଳେ ବାହାରେ ଜଗମୋହନରେ ତୃତୀୟ ବାଣୀ ବାଜେ । ଲୋକ ବିଶ୍ଵାସରେ ସମାଜତ ଭକ୍ତ ଜଗନ୍ନାଥଙ୍କୁ ନିଦ୍ରାରୁ ଉଠାଇବାକୁ ଏହା ଏକ ଅଭିବ୍ୟକ୍ତି ! ସେଥିପାଇଁ ଭଗବାନଙ୍କ ନାମ ଧରି ଜୟଗୋବିନ୍ଦ, ଜୟଗୋପାଳ, ଜୟଜୟ ପ୍ରଭୁ ନମଲାଇ ଧ୍ଵନିରେ ଗର୍ଭଗୃହ ଦରଦା ଖୋଲିବା ପର୍ଯ୍ୟନ୍ତ ଭକ୍ତମାନେ ପ୍ରାର୍ଥନା କରିଚାଲିଥାନ୍ତି । ଦେବାଧିଦେବରାଜ ଅମରଗଣଙ୍କ ପ୍ରାର୍ଥନା, ମା'ଙ୍କ ସ୍ଵେଦମିଶା ଗଡ଼ନାକୁ ଚୋଇଦେଲେ ମଧ୍ୟ ଭକ୍ତମାନଙ୍କ ପ୍ରାର୍ଥନାକୁ ଅସ୍ଵୀକାର କରି ପାରନ୍ତି ନାହିଁ ।

ଗର୍ଭଗୃହ ଭିତରେ ପୁରାପଣା ପୁଷ୍ପାଳକ (ସିଂହାସନର ଆଦି ପାଖିଆ ବିଶିଷ୍ଟ ସେବକ) ମହାପ୍ରଭୁଙ୍କ ଶ୍ରୀଅଙ୍ଗ ଛୁଇଁ ସେବାକଲେ ମଧ୍ୟ ପ୍ରତିହାରୀ (ଇନ୍ଦ୍ରଙ୍କ ସେବା ବା ଦ୍ଵାରପାଳ ସେବା) ବାଉଣ ଦେବରାଜ ଚନ୍ଦ୍ର ଶ୍ରୀରାଗନାଥଙ୍କ ଦ୍ଵାରରେ ଦ୍ଵାରପାଳ), ମୁଦିରଥ (ସମ୍ଭବତଃ ମୁଦ୍ରାହସ୍ତ ଶରଣ ଅପଭ୍ରାଣ), ଖୁଣ୍ଟିଆ, ପତିମହାପାତ୍ର ଆଦି ସେବକମାନେ କେତେକ ନିର୍ଦ୍ଦିଷ୍ଟ ଚିହ୍ନ, ନାତି ତଥା ସେବା ସମୟରେ ଠାକୁରମାନଙ୍କ ଶ୍ରୀଅଙ୍ଗ ସର୍ଗ କରିପାରନ୍ତି । ଖୁଣ୍ଟିଆ ମେଳାପ ଶ୍ରୀଅଙ୍ଗ ଋକ୍ଷା ଦାସିତ୍ଵରେ ଥିଲେ ମଧ୍ୟ ଶ୍ରୀଅଙ୍ଗ ସର୍ଗ କରିପାରିନଥାନ୍ତି । ଅବଶ୍ୟ ବ୍ୟେଷ୍ଟ ଶୁକ୍ଳ ବ୍ରହ୍ମୋଦ୍ଘାଠାରୁ ପାବନଯାତ୍ରା ଶେଷ କରି ନାନାଦି ବିଜୟ (ପ୍ରାୟ ଆଷାଢ଼ ପୂର୍ଣ୍ଣିମା) ଯାଏ ଦଳତୀପତିମାନେ ଠାକୁରମାନଙ୍କ ଶ୍ରୀଅଙ୍ଗ ଋକ୍ଷା ଦାସିତ୍ଵ ବଦଳ କରିଥାଆନ୍ତି ।

ଏହାପରେ ମଙ୍ଗଳଆଳତି ହୁଏ । ଏଥିରେ ଦୁଇଜଣ ପୁଷ୍ପାଳକ ବଳଭଦ୍ର, ବୁଭଦ୍ରାଙ୍କ ଭିତରଞ୍ଜ ମହାପାତ୍ର (ତାଙ୍କ ଅନୁପସ୍ଥିତିରେ ତଳିଞ୍ଜ ମହାପାତ୍ର)

ଶ୍ରୀଜଗନ୍ନାଥ, ସୁଦର୍ଶନ, ଶ୍ରୀଦେବୀ (ଲକ୍ଷ୍ମୀ), ଭୂଦେବୀ (ସରସ୍ଵତୀ), ମାଧବଙ୍କ ଆଳତି ଏକତ୍ର ସମ୍ପାଦିତ କରିଥାନ୍ତି । ମଙ୍ଗଳଆଳତିରେ ଅଖଣ୍ଡ ପ୍ରଦୀପ ପୁଷ୍ପାଳକ, ଖୁଣ୍ଟିଆ ମେଳାପ କର୍ପୁର ଆଳତି ସେବା, ସୁଆରବତୁ ଏକୋଇଶ ବଟୀ ଆଳତି ଓ ସଞ୍ଜ କାହାଳୀ ଆଳତି ପ୍ରସ୍ତୁତ ସେବା, ଗରାବତୁ ଆଳତି ଅବସରରେ ହାତୁଆଣି ବା ଜଳ (ଶ୍ରୀମନ୍ଦିର ଦେବା ନୀତିରେ ଜନ ଶ୍ଵ ଗ୍ରହଣୀୟ । ଜଳ ପରିବର୍ତ୍ତେ ପାଣି କହିଲେ ତାହା ମାଗା ହୋଇଯାଇ ପୁଣି ଯୋଗ୍ୟ ହୁଏ ନାହିଁ ।) ଦେବାସେବା କରିଥାନ୍ତି । ଶୁକ୍ଳ ସେବକ ପାଣିଆ ଆପଟ କୂଅରୁ ଜଳ ଆଣିଲେ ତାହା ମନ୍ଦିରରେ ସେବାରେ ଲାଗେ । ବିଷ୍ଣୁ ଯଦି ଜଣେ ବ୍ରାହ୍ମଣ ଶୁଦ୍ଧପୁତ୍ର ହୋଇ ଜଳ ଆଣେ ତାହା ମନ୍ଦିର ସେବାରେ ଗ୍ରହଣୀୟ ହୁଏ ନାହିଁ । ବର୍ଣ୍ଣ ଯା ହେଉ ନା କାହିଁକି ସ୍ଵସ୍ଵ ସେବା ସଂସ୍କୃତ ଓ ମନ୍ଦିର ହୋଇ କରିବା ହିଁ ଶ୍ରୀମନ୍ଦିରର ପରମରା । ଅନ୍ୟ ଏକ ଉଦାହରଣ ଦର୍ପଣିଆ ସେବକର ସେବା । ବର୍ଣ୍ଣ ଦୃଷ୍ଟିରୁ ସେ ଭଣ୍ଡାରୀ । ସ୍ଵାନ, ରଥଯାତ୍ରା ଆଦିରେ ଠାକୁରମାନଙ୍କ ରୁଦ୍ଧା (ଠାକୁରମାନଙ୍କୁ ସିଂହାସନରେ ଶ୍ଵିରକରି ରଖିବାକୁ ହୋଇଥିବା ପାଟଦଉଡ଼ିର ବନ୍ଧା) ଖୋଲିବା ତାଙ୍କର ଦାସିତ୍ଵ । ଏହି ସେବା ଦର୍ପଣିଆ ସେବକ ବ୍ୟତୀତ ସ୍ଵୟଂ ଭିତରଞ୍ଜ ବା ଗଡ଼ପତିଙ୍କ ପରେ ଅନ୍ୟ ସେବକ ଶ୍ରୀପଟ୍ଟଯୋଷୀ ମହାପାତ୍ର (ଯେ ଅନ୍ୟ ସେବକମାନଙ୍କୁ ସେବା ଅଧିକାର ଦେବାକୁ ଶାଠୀ ବୋଧାୟାନ୍ତି) ଦର୍ପଣିଆର ସେବା କରିବାକୁ ସମର୍ଥ ହୁଅନ୍ତି ନାହିଁ । ଯେଉଁ ଜାତିର, ଯେତେ କନିଷ୍ଠ ଅଧିକାର ସେମାନେ ପାଆନ୍ତୁ ନା କାହିଁକି, ସ୍ଵସ୍ଵ ଜ୍ଞାନକେ ସ୍ଵ ମହିମାରେ ସେମାନେ ପ୍ରତିଷ୍ଠିତ ଓ ସମାଜିତ ।

ମଙ୍ଗଳ ଆଳତିରେ ପ୍ରଥମେ କର୍ପୁର ଆଳତି ଓ ପରେ ଏକୋଇଶି ବଟୀ ଆଳତି ହୁଏ । ଏକୋଇଶି ବଟୀ ଆଳତି ମନୁଷ୍ୟର ଏକୋଇଶି ଗୋଟି ପ୍ରବୃତ୍ତିକୁ ବାଳି ଦେଇ ଅହଙ୍କାର ଶୂନ୍ୟ ହୋଇ ପଡ଼ିତରୁ ପୁରୁଷୋତ୍ତମ ହେବାର ଏହା ପ୍ରତୀକାତ୍ମକ ଅଭିବ୍ୟକ୍ତି । ଏହାପରେ ସଞ୍ଜକାହାଳୀ ବା ପିଣ୍ଡକ ଆଳତି ହୁଏ । ଏଥିରେ ରୁଦ୍ଧା ଆଳିଆରେ ଗଜଲଗ୍ନକୁ ଦହି ମିଶ୍ରିତ ପିଣ୍ଡକରେ ବଳିତା ସଂଯୁକ୍ତ ହୋଇ ଆଳତି ହୁଏ । ଏଥିରେ ଅନ୍ଧବ୍ରହ୍ମର ମହତ୍ଵ ପ୍ରତିପାଦିତ ହୋଇଥାଏ ।

ମଙ୍ଗଳ ଆଳତି ପରେ ଠାକୁରମାନେ ମରଲମ୍ ହୁଅନ୍ତି । ଶ୍ରୀଅଙ୍ଗରୁ ଉଲଗି ହୋଇଥିବା ପୁଷ୍ପରୁଣ୍ୟ ଅନ୍ୟ ଦେବଦେବୀଙ୍କୁ ଅର୍ପିତ ହୁଏ । ଦୁଇଜଣ ବସୁରେ ବରିଷ୍ଠର ଯେତିକି ଅଧିକାର କନିଷ୍ଠର ସେତିକି ପ୍ରଲୋଭନ ।

ଏହାପରେ ଠାକୁରମାନେ ତତପ ଉତ୍ତରୀବେଶ (ଦୁଇଜଣ ପାଧାରଣ ଗାମୁଛା) ଧାରଣ କରି ଅବକାଶ ହୁଅନ୍ତି । ଅବକାଶରେ ଭିତରଞ୍ଜ ମହାପାତ୍ର ନଗନ୍ନାଥଙ୍କ ବାଡ଼ରେ, ଦୁଇଜଣ ପୁଷ୍ପାଳକ ବଳଭଦ୍ର ଓ ବୁଭଦ୍ରାଙ୍କ ବାଡ଼ରେ ଅବକାଶ ନାତି ବଢ଼ାନ୍ତି । ଏ ସମୟରେ ହାତୁଆଣି ସେବା ତଥା ମୁଦୁଗି ଗନ୍ତବାଦି ଯୋଗାଇବା ସେବାରେ ଜଣେ ଗରାବତୁ ସେବକ, ଦହି ଯୋଗାଇବା ପାଇଁ ମହାଭୋଇ (ଗଉଡ଼) ସେବକ, ତଥା ଖୁଣ୍ଟିଆ ଫୁଲଦେବା ସେବା କରିଥାନ୍ତି । ଏଇ ପୂଜା ପଞ୍ଚୋପଚାରରେ ହୁଏ ।

ଅବକାଶ ପରେ ସାହାଣ ମେଲାଇ ଉତ୍ତରୀବ, ଧନୀ ଗରୀବ, ସମସ୍ତ ଭକ୍ତ ସିଂହାସନ ପାଖକୁ ଯାଇ ମହାପ୍ରଭୁଙ୍କୁ ସ୍ଵସ୍ଵ ପୁଷ୍ପ ଜଣାଇଥାନ୍ତି । ମହାପ୍ରଭୁ ମଧ୍ୟ ଭକ୍ତମାନଙ୍କ ପୁଷ୍ପ ଶୁଣିବା ପାଇଁ ସ୍ଵାନପରେ କୌଣସି ଭୋଜନ ବା

ବିଶେଷ ବେଶଭୂଷଣ ନହୋଇ ଉତ୍ତମାନଙ୍କୁ ଅପେକ୍ଷା କରିଥାଆନ୍ତି । ଏ ଘଟଣାମେଳା ନୀତି କାର୍ତ୍ତିକରେ ବାଳଧୂପ ଯୋଗୁଁ, ପୌଷରେ ଗୋପାଳବଲ୍ଲଭ ସହିତ ପହିଲିଭୋଗ ନାମକ ଏକ ଅତିରିକ୍ତ ଭୋଗ ହେବା ଯୋଗୁଁ ସମ୍ଭବ ହୋଇଥାଏ । ଯଦି କୌଣସି କାରଣରୁ ସକାଳ ବେଳା ଏ ସାହାଣମେଳା ହୋଇନଥାଏ ତେବେ କେବଳ କାର୍ତ୍ତିକମାସରେ ମନ୍ଦିର ବର୍ତ୍ତୁପକ୍ଷ ରହିଲେ ଚନ୍ଦ୍ୟ ଆଳତି ପରେ ସାହାଣମେଳାର ବ୍ୟବସ୍ଥା ହୋଇଥାଏ । ଅନ୍ୟ ସମୟରେ ପରମାଣିକ ଟିଏ ଦେଇ ଉତ୍ତମାନେ ସିଂହାସନ ପାଖକୁ ଯାଇ ଦର୍ଶନ କରିଥାଆନ୍ତି । ସାମାନ୍ୟ ପୁଣିରେ ପରମାନଙ୍କୁ ଦର୍ଶନ ଏହାହିଁ ବୈଶିଷ୍ଟ୍ୟ । ତେବେ ସାହାଣମେଳା ବା ଅନ୍ୟ କୌଣସି ସମୟରେ ସିଂହାସନ ପାଖକୁ ଯାଇ ଯଦି ବେଢ଼ି ଠାକୁରମାନଙ୍କୁ ଛୁଇଁଦେଲା ତେବେ ଠାକୁରମାନେ ମହାସ୍ନାନ ପୁସ୍ତି ।

ସାହାଣମେଳା ପରେ ପୋଖରୀଆଠାରୁ ଧୋକଟି ସୁଆର ପର୍ଯ୍ୟନ୍ତ ପାଣି ଚଢ଼ି ଯଯା ହୁଏ । ଠାକୁରମାନଙ୍କୁ ପୁଷ୍ପାଳକମାନେ ଗାଜବେଶ କରନ୍ତି । ଗାଜବେଶରେ ଠାକୁରମାନେ ବସ, ଅଳଙ୍କାର ଓ ପୁଷ୍ପଭୂଷଣ ପିନ୍ଧନ୍ତି । ଠାକୁରମାନେ ପାଟପାଟାୟର ଉପରେ ଏକ କମରପଟି ହାତରେ ସ୍ୱର୍ଣ୍ଣ ଆଭରଣ (କଳଭଦ୍ରଙ୍କ ସ୍ୱର୍ଣ୍ଣ ଆଭରଣରେ ହଳ ମୁଷଳ ଚିହ୍ନ, ଶ୍ରୀକନ୍ୟାଧ୍ୟକ୍ଷର ଖଟ ଚକ୍ର ଚିହ୍ନ ଥାଏ), ହୃଦୟରେ ସ୍ୱର୍ଣ୍ଣପଦକ, କାନ୍ଧ ପାଖରେ ସୁନା ମଗର ଆଦି ଅଳଙ୍କାର ସହିତ ଠାକୁରମାନଙ୍କ ବସ ଉପର ଭାଗରେ ବେକରୁ ଲାଗିପ୍ରାୟ ଥାପହାତ ଲକ୍ଷ୍ମୀ ଓ ଆନୁପାତିକ ମୋଟେଇର ଅଧରମାଳ ନାମକ ଏକ ଫୁଲମାଳ ଲାଗି ହୋଇଥାଏ । ଏଇ ମାଳାର ପ୍ରାକ୍ତଭାଗ ଦୁଇଭୁଜ ଉପରେ ପଡ଼ି ଚଳକୁ ଝୁଲି ରହିଥାଏ । ଏହି ମାଳାର ମଝିଅଂଶ ଅପେକ୍ଷାକୃତ ଚଉତା ହୋଇ ଗଙ୍ଗାନ ପୁରରେ ଗୁଞ୍ଜା ହେବା ବେଳେ ଦୁଇପ୍ରାନ୍ତ କ୍ରମଶଃ ସରୁ ହୋଇ ଧଳାଫୁଲରେ ବୁଞ୍ଜା ହୋଇଥାଏ । ଏହା ବ୍ୟତୀତ ପ୍ରାୟ ଛଅ ଇଞ୍ଚ ଲକ୍ଷ୍ମୀ ଓ ଆନୁପାତିକ ବୀରହାତ ଲକ୍ଷ୍ମୀ ଶ୍ରୀପଦ୍ମର ନାମକ ମାଳ ଠାକୁରମାନଙ୍କ ବସ ଉପରେ ପଡ଼ି ପୁରଭୁଜ ଦେଇ ଶ୍ରୀପଦ୍ମର ପର୍ଯ୍ୟନ୍ତ ଲମ୍ବିଥାଏ । ଶ୍ରୀକଳଭଦ୍ରଙ୍କ ନୀଳଚିତା, ଶ୍ରୀକନ୍ୟାଧ୍ୟକ୍ଷ ହୀରା ଚିତା, ମା ପୁରପୁଙ୍କ ପାନ୍ଥା ଚିତା ପାଖରେ ପ୍ରାୟ ଛ ଗଞ୍ଚ ଲମ୍ବର ଚଳକ ନାମରେ ଖଣ୍ଡିଏ ଖଣ୍ଡିଏ ମାଳ ଲାଗିଥାଏ । ଠାକୁରମାନଙ୍କ ମାଳରେ ଗଣ୍ଡି ପଡ଼େ ନାହିଁ । କାରଣ ସମଗ୍ର ସୃଷ୍ଟି ଯାହାର ଗଣ୍ଡିରେ ବନ୍ଧା, ତାଙ୍କ ମାଳରେ ପୁଣି ଗଣ୍ଡି ପଡ଼ିବ କିଭଳି ? ମହାପ୍ରଭୁ ଶ୍ରୀଚୈତନ୍ୟ ଓ ଅତିବଡ଼ୀ କନ୍ୟାଧ୍ୟ ଦାସଙ୍କ ମାନସ ପୂଜା ଉପାଖ୍ୟାନ ଏ ଦିଗରେ ସ୍ମରଣୀୟ । ଏହି ବେଶରେ ଠାକୁରମାନେ ଗୋପାଳବଲ୍ଲଭ, ଧୂପ ଭୋଗ ତଥା କାର୍ତ୍ତିକ ମାସରେ ବାଳଭୋଗ ଗ୍ରହଣ କରିଥାନ୍ତି ।

ସିଂହାସନସ୍ଥ ଠାକୁରମାନଙ୍କର ଏହି ବେଶ ପ୍ରକ୍ରିୟା ଚାଲିଥିବା ବେଳେ ଗୋଷହୋମ ହୁଏ । ସାହାଣ ମେଳା ସମୟରେ ଆସିଥିବା ଅଗଣିତ ଭକ୍ତଙ୍କ ପାଇଁ ଅନୁକୃତ୍ୟ ବ୍ୟବସ୍ଥା ଦାଗ୍ରହୁତୁ କରିଥାନ୍ତି । ଗୋଷପାଳକ ହୋମସ୍ଥାନ ପରିଷ୍କାର କଲାପରେ ପକ୍ତିବତୁ ହୋମ ସାମଗ୍ରୀ ସଜାଡ଼ି ଓ ଜଣେ ପୂଜାପଣ୍ଡା ବୈଷ୍ଣବାସ୍ତ୍ରରେ ଗୋଷହୋମ କରନ୍ତି । ଏହି ଅଗ୍ନିରୁ ଗୋଷ ତୁଳୀ ଲାଗେ ।

ସ୍ଥଳଲୋକର ଅନ୍ନ ବ୍ୟବସ୍ଥା ପରେ ଅନ୍ନ ଓ ସ୍ଥଳ ସୃଷ୍ଟିର କାରଣ ପୂର୍ଣ୍ଣନାରାୟଣଙ୍କ ଅର୍ଚ୍ଚନା ଶ୍ରୀମନ୍ଦିରରେ ହୁଏ । କାରଣ ପୂର୍ଣ୍ଣ୍ୟ ସଦା ନମସ୍ୟ :-

ନମଃ ସର୍ବତ୍ର ଜଗଦେବ ଚକ୍ଷୁଷେ
ଜଗତ ପ୍ରସୂତଃଶ୍ଚି ମାଗ ହେତବେ
ତ୍ରୟୀ ମସ୍ୟାସ୍ତ୍ର ତ୍ରିଗୁଣାମ୍ପାରିଣେ
ବିରଞ୍ଚ ନାରାୟଣ ଶଙ୍କରାମ୍ଭନେ ।

ଗୋଷହୋମ କରିଥିବା ପୂଜାପଣ୍ଡାଙ୍କୁ ପ୍ରଧାନୀ ପୂର୍ଣ୍ଣ୍ୟପୂଜା କରିବାକୁ ଅନୁରୋଧ କରନ୍ତି । ଶ୍ରୀମନ୍ଦିରରେ ପ୍ରଧାନୀଙ୍କର ଷୋହଳ ପ୍ରକାର ସେବା ମଧ୍ୟରୁ ଏ ଏକ ପ୍ରକାର ସେବା । ପୂଜାପଣ୍ଡା ମୁକ୍ତିମଞ୍ଚପ ନିବନ୍ଧେ ପୂର୍ଣ୍ଣ୍ୟ ପିଣ୍ଡିରେ ପଞ୍ଚୋପଚାରରେ (ଆସନ, ସ୍ତ୍ରାଗତ, ଧୂପ, ଦୀପ, ନୈବେଦ୍ୟ ମତାନ୍ତରରେ ପୁଷ୍ପ, ଦୀପ, ଧୂପ, ଗନ୍ଧ, ନୈବେଦ୍ୟ) ବୋରାଖଇ ଭୋଗ କରି ପୂଜା ସମାପନ କରନ୍ତି । ପୂଜାରେ ଗରାବତୁ ହାତୁଆଣି ସେବା ଓ ପତ୍ରାବତୁ ପୂଜା ଠା ସଜାଡ଼ି ।

ପୂର୍ଣ୍ଣ୍ୟପୂଜା ପରବର୍ତ୍ତୀ ନୀତି ଦ୍ୱାରପାଳ ପୂଜା । ଏଥିରେ ପତ୍ରାବତୁ ପୂଜା ସରଜାମ ସଜାଡ଼ି । ଗରାବତୁ ହାତୁଆଣି ସେବା ଓ ପୂର୍ଣ୍ଣ୍ୟପୂଜା କରିଥିବା ପୂଜାପଣ୍ଡା ପଞ୍ଚୋପଚାରରେ ନିବନ୍ଧିତ ଦ୍ୱାରପାଳ ଥିବାବେଳେ ସନକ, ସନତ, ସନମନ, ସନାତନ ଆଦି ବ୍ରହ୍ମାଙ୍କର ଚାରିକୁମାରଙ୍କୁ ଗାୟତ୍ରୀ ପୁଲର ଉକ୍ତ ଆଚରଣ ଦେଖାଇ ବିଷ୍ଣୁ ଦର୍ଶନରୁ ତିନିକ୍ଷଣ ଅଟବାର ଥିବାରୁ ମର୍ତ୍ତ୍ୟରେ ତିନିଯୁଗ (ସତ୍ୟରେ ହିରଣ୍ୟାକ୍ଷ ହିରଣ୍ୟ ବଶିପୁ, ତ୍ରେତାରେ ଗାବଣ, ବୁଦ୍ଧକର୍ଣ୍ଣ, ଦ୍ୱାପରରେ ଶିଶୁପାଳ, ଦନ୍ତବକ୍ର) ଭାବେ ଜନ୍ମି ବିଷ୍ଣୁଙ୍କ ହାତରେ ନିଧନ ହୋଇ ସୁସ୍ଥାନ ପ୍ରାପ୍ତ ହୋଇଥିଲେ । ଶ୍ରୀମନ୍ଦିର ନୀତିର ବୈଶିଷ୍ଟ୍ୟ ହେଉଛି ଭକ୍ତ ତଥା ବିଶ୍ୱବାସୀଙ୍କ ପାଇଁ ବିଭିନ୍ନ ବ୍ୟବସ୍ଥା ସହିତ ଅନ୍ତର କାରଣ ପୂର୍ଣ୍ଣ୍ୟ ତଥା ଦ୍ୱାରପାଳ ଆଦି ସେବକମାନଙ୍କ ପୂଜା ଉପରେ ଉପାସନାର ବ୍ୟବସ୍ଥା ପ୍ରଥମେ କଲାପରେ ସ୍ୱ ଅର୍ଚ୍ଚନାର ବ୍ୟବସ୍ଥାକୁ ପ୍ରଭୁ ସ୍ୱୀକୃତି ଦେଇଥାନ୍ତି । ବରିଷ୍ଠତମ ହୋଇ ମଧ୍ୟ କନିଷ୍ଠର ଅଗ୍ର ଉପାସନା ତାଙ୍କ ମହତ୍ତ୍ୱକୁ ପ୍ରତିଷ୍ଠା କରେ । ଯଥାର୍ଥରେ ବୁଝାଯାଇଛି

ଚିତ୍ତୁବାକୁ ଶିଖ୍-ନାହିଁ ପରମନ
ସେକି କେବେ ପ୍ରଭୁ ପଶୁରୁ ଭାଜନ ।

ସମସ୍ତଙ୍କର ଅର୍ଚ୍ଚନା, ଭୋଜନ ପର୍ବ ପରେ ମହାପ୍ରଭୁଙ୍କର ଗୋପାଳବଲ୍ଲଭ (ପ୍ରାତଃଭୋଜନ) ନୀତି ଆରମ୍ଭ ହୁଏ । ଏଥିରେ ଦହି , ଖୁଆମଞ୍ଜା, ଫଳ, ନଡ଼ିଆପାତି , ପାପୁଡ଼ି, ବୋରା, ବଲୁର ଖଇ ଇତ୍ୟାଦି ସରକାରୀ ପ୍ରଦତ୍ତ ଭୋଗ ତାକି ଗଲାପରେ ଶରୀର ବ୍ୟଞ୍ଜନ ଦରତାପି ସେବାସତ ଗୋଷ୍ଠୀର ସୁପ୍ରସୁଆର ଭୋଗ ନେଇ ମହାପୁଆରଙ୍କୁ ଦିଅନ୍ତି । ପତ୍ରାବତୁ ପିତା ଉପରେ ଜଳପୂର୍ଣ୍ଣଶଖ ଇତ୍ୟାଦି ରଖିଲା ପରେ ପୂଜାପଣ୍ଡା ଯଦି ମହାଲକ୍ଷ୍ମୀ ରତ୍ନସିଂହାସନରେ ଥାଆନ୍ତି ତେବେ ଶ୍ରୀକନ୍ୟାଧ୍ୟକ୍ଷ ପଂକ୍ତି ପାଖରେ ଏକ ଅଷ୍ଟନଳ ପଦ୍ମକାନ୍ତି । ମହାପୁଆର ହୃଦୟର ନିଯୋଗ ପକ୍ଷରୁ ପ୍ରଦତ୍ତ ସରାରେ ଭୋଗ ବାଡ଼ି । ଗୋପାଳବଲ୍ଲଭ ପୂଜା ପଞ୍ଚୋପଚାର ହୁଏ । ପୂଜାପଣ୍ଡାମାନେ କଳଭଦ୍ର, ପୁରପା, ଜଗନ୍ନାଥ ଓ ମୁଦର୍ଶନଙ୍କର ଚାରିଛାନ୍ଦରେ ପକ୍ତି ବାଡ଼ି । ଯଦି ମହାଲକ୍ଷ୍ମୀ ଗନ୍ଦସିଂହାସନରେ ଥାଆନ୍ତି ତେବେ ଶ୍ରୀକନ୍ୟାଧ୍ୟକ୍ଷ

ଭୋଗପାଖରେ ମୁରୁଜରେ ଅଞ୍ଚଳର ପଦ୍ମବତୀର ମହାଲକ୍ଷ୍ମୀ (ଶ୍ରୀଦେବୀ) ଓ ଭୃଦେବୀ (ସରସ୍ୱତୀଙ୍କର) ସ୍ୱତନ୍ତ୍ର ପଂକ୍ତି ବତାଯାଏ । ଏହି ଭୋଗ ବିମଳାଙ୍କୁ ସମର୍ପଣ ହୁଏ । ଗୋପାଳବଲ୍ଲଭର ଭୋଗ ପରେ ଆଳତି ହୁଏ ନାହିଁ । ଗୋପାଳବଲ୍ଲଭ ଭୋଗ ମହାପ୍ରଭୁଙ୍କର ଆଦ୍ୟ ଆହାର । ଏହା ପରିବେଷିତ ହୁଏ ଶବ୍ଦର ସେବକଙ୍କ ଦ୍ୱାରା । ଏଠାରେ ପ୍ରଭୁପୁଅର ଦଇତାପତି ଆରଣ୍ୟକ ଜାତିର ହେଲେ ମଧ୍ୟ ଭକ୍ତିର ତୀବ୍ର ଝୁଣା ଗୁଣଗୁଣ ସୌରଭ ଯୋଗୁଁ ତାଙ୍କ ନୈବେଦ୍ୟ ଆଦରଣୀୟ ହୁଏ ପରମ ଆରାଧ୍ୟଙ୍କର ।

ଗୋପାଳବଲ୍ଲଭ ନାତିପରେ ପୋଖରିଆ, ଧୋକତି ପୁଆର ଧୂଆ ହୋଇ ସକାଳଧୂପ ପୂଜା ତାଙ୍କିବାକୁ ପ୍ରତିହାରୀ ଯାଆନ୍ତି ।

ଶ୍ରୀଜଗନ୍ନାଥ ଓଡ଼ିଶାର ରାଷ୍ଟ୍ରଦେବ ଓ ଗଜପତିଙ୍କର ରାଷ୍ଟ୍ରଦେବ । ଓଡ଼ିଶା ସଂସ୍କୃତିରେ ଗଜପତି ସାର୍ବଭୌମ ସମ୍ରାଟ ଶ୍ରୀଜଗନ୍ନାଥଙ୍କର ଗାଉଡ଼ (ଭସ୍ ବିବସ୍ ଦ୍ୱାର ଶିଳାଲେଖ)

“ସେ କାଳିଆ ଗାରଡ଼ର ଦାସର ମୁଁ ଦାସ
ବରୁଣ ଦାସ ନାତି ମୁଁ ଭାଗୀନାଥ ଶିଷ୍ୟ
ଜଗନ୍ନାଥ ବଳଭଦ୍ର ସୁଭଦ୍ରା ସୁଦର୍ଶନ
ଏହି ଚାରି ସାମନ୍ତରୁ ନ ଜାଣଇ ଆନ ।

(ବାଞ୍ଛବାଚେରୀ-ପୁରୁଷୋତ୍ତମ ଦାସ)

ପୂର୍ବେ ଗଜପତିଙ୍କ ଉତ୍ଥାପରେ ସ୍ୱତନ୍ତ୍ର ଭୋଗେଇ ବ୍ୟବସ୍ଥା ନଥିଲା । ଶ୍ରୀମନ୍ଦିରରେ ସକାଳ ଧୂପ ଉଠିଲା ପରେ ଗଜପତି ଏହି ପ୍ରସାଦ ସେବନ କରୁଥିଲେ । ଏବେ ମଧ୍ୟ ବେତେକ ମଠ ମହନ୍ତ ସକାଳଧୂପ ଉଠିବା ପରେ ହିଁ ଏହି ପ୍ରସାଦ ସେବନ କରିଥାନ୍ତି । ସକାଳଧୂପ ଚେରା ବନ୍ଦାଯାଇ ପୂଜାପଣ୍ଡାଙ୍କ ଦ୍ୱାରା ମୁରୁଜ ପଡ଼ିଥିବା ସୀମା ଭିତରେ ନୈବେଦ୍ୟ ନ ରହିଲେ ନୈବେଦ୍ୟ ମାଗାହୋଇଯାଏ । ପୂଜା ପୂର୍ବରୁ ପୁଲ ଖୁଣ୍ଟିଆ ପୁଲ ଓ ମାଳ ଠାକୁରଙ୍କ ଲାଗି କରନ୍ତି । ପୂଜା ଆରମ୍ଭରେ ଶାନ୍ତିପିଠା ମଠରେ ବାବାଜୀ ଓ ‘ଭଜନିଯୋଗ’ର ସେବାସ୍ୱତନ୍ତ୍ରୀ ଶାନ୍ତି ବଜାଇ ଭିତରେ ବେତାର ମନ୍ଦିର ଗାରିପଟେ ବୁଲି ମହାପ୍ରଭୁଙ୍କ ସହିତ ଅନ୍ୟ ଦେବଦେବୀଙ୍କୁ ମଣୋହି କରିବାକୁ ନିମନ୍ତ୍ରଣ ଦିଅନ୍ତି । । ଭତ ନିଯୋଗଙ୍କ ସେବା ବିଷୟରେ ମନ୍ଦିର ବର୍ମାଜୀ ଅନୁସାରେ-

“ଏହି ନିଯୋଗ ଧୂପବାଜେ କରଣା ଶାନ୍ତି ଧରି ସକଳ”

ପାର୍ଶ୍ୱ ଦେବତାଙ୍କୁ ଜାଗୁଆର ଦେବେ.... । ପରମେଶ୍ୱରଙ୍କ ବିଜେ କାଳେ ପହତ ଫିଟେ ଆପଣା ଶାନ୍ତି ବଜାଉଥିବ । ବଡ଼ ସିଂହାରବେଳେ ଗୀତ ଗୋବିନ୍ଦ କଣ୍ଠବିନ୍ଦ୍ୟ ଦ୍ୱାରରେ ବୋଲିବ ।

ଏହି ଶାନ୍ତି ବଜାଇ ଅନ୍ୟଠାକୁରମାନଙ୍କୁ ପଂକ୍ତି ଭୋଗନରେ ଯୋଗଦେବାକୁ ତାଙ୍କିବା ଏକ ମହତର ଘଟଣା । ବାଉଣ ବଡ଼ଦେଉଳରେ ମହାପ୍ରଭୁଙ୍କ ବ୍ୟତୀତ ଅନ୍ୟ ଦେବଦେବୀଙ୍କର ପାକଶାଳା ନାହିଁ । ଅବଶ୍ୟ ଶୋଳ ପୂଜା ବେଳେ ବିମଳାଙ୍କ ପାଖେ ସ୍ୱତନ୍ତ୍ର ପାକଶାଳା ହୋଇ ଭୋଗ ରନ୍ଧାଯାଏ । ଏହାଛଡ଼ା ପ୍ରତ୍ୟହ ଶ୍ରୀଜଗନ୍ନାଥଙ୍କର ଗୋପାଳବଲ୍ଲଭ ଭୋଗ ପରେ ଓ ଦ୍ୱିପହର ଧୂପ ପରେ ମହାଲକ୍ଷ୍ମୀଙ୍କ ପାକଶାଳାରେ ଯଥାକ୍ରମେ ସର୍ପାମଣୋହି ଓ ବାକରା ଖଜିରୁଟି ସ୍ୱତନ୍ତ୍ର ଭାବେ ପ୍ରସ୍ତୁତ ହୋଇ ମହାଲକ୍ଷ୍ମୀଙ୍କ ଭୋଗ ହୁଏ ।

ସକାଳଧୂପ ପ୍ରତିହାରୀ ତାଙ୍କିବାକୁ ଗଲାପରେ ପତ୍ରୀସେବକ, ପାଲିଆ ମେବାପ, ପାଲିଆ ଖୁଣ୍ଟିଆ, ପରୀକ୍ଷା ସେବକ, ଗରାବତୁ, ଇଣ୍ଡାର ମେବାପ ପ୍ରଭୃତିଙ୍କୁ ତାଙ୍କି ଶୋତଣ ଉପଚାରରେ (ଆସନ, ସ୍ୱାଗତ, ପାଦ୍ୟ, ଅର୍ଘ୍ୟ, ଆବମନୀୟ, ମଧୁପର୍ଚ୍ଚ, ପୁନରାବମନ, ସ୍ନାନ, ବସନ, ଆଭରଣ, ଯନ୍ତ୍ରୋପବୀତ, ସୁଗନ୍ଧ, ସୁମନ, ଧୂପ, ଦୀପ, ନୈବେଦ୍ୟ) ପୂଜା ବ୍ୟବସ୍ଥା କରନ୍ତି । ପୁଆରମାନେ ଅତିକ୍ରା ପହଞ୍ଚି ବାଟ ଦେଇ ଭୋଗ ଗର୍ଭଗୃହକୁ ନିଅନ୍ତି । ସିଂହାସନ ଉପରେ ତିନିଗଡ଼ରେ ତିନି ଜଣ ପୂଜାପଣ୍ଡା ବସି ନୈବେଦ୍ୟ ସମର୍ପଣ କରନ୍ତି । ଭୋଗରେ ଜଗନ୍ନାଥ, ବଳଭଦ୍ର, ସୁଭଦ୍ରା, ସୁଦର୍ଶନ ଚାରିଠାକୁରଙ୍କ ପାଇଁ ପକ୍ତି ବତାହୁଏ । ସୁଦର୍ଶନଙ୍କ ପକ୍ତି ଜଗନ୍ନାଥଙ୍କ ବାଡ଼େ ପୂଜାପଣ୍ଡା କରନ୍ତି ।

ସକାଳଧୂପରେ ଶ୍ରୀଦେବୀ ଓ ଭୃଦେବୀଙ୍କ ପାଇଁ ସ୍ୱତନ୍ତ୍ର ଅଞ୍ଚଳ ପଦ୍ମ ବତୀଯାଇ ପକ୍ତି ବତାହୁଏ । ଜଗନ୍ନାଥଙ୍କ ଗଡ଼ରେ ପୂଜା କରୁଥିବା ପୂଜାପଣ୍ଡା ଏହି ନୈବେଦ୍ୟ ସମର୍ପଣ କରିଥାନ୍ତି । ସକାଳଧୂପରେ ପତ୍ରୀବତୁ ଦୀପ ପ୍ରସ୍ତୁତି, ସୁଧାରାବତୁ ଧୂପ ପ୍ରସ୍ତୁତି, ଗରାବତୁ ହାତୁଆଣି ସେବା, ଇଣ୍ଡାର ମେବାପ ପୂଜା ମଧ୍ୟରେ ସ୍ୱର୍ଣ୍ଣ ଅଳଙ୍କାର ଯୋଗାଇବା ସେବା, ପୂଜାପଣ୍ଡା ନୈବେଦ୍ୟ ସମର୍ପଣ ସେବା ଆଦି କରନ୍ତି । ଭୋଗ ଶେଷ ପର୍ଯ୍ୟାୟରେ ଧୂପ, ଦୀପ ପ୍ରଦାନ ପରେ ନୈବେଦ୍ୟ ସମର୍ପଣ ମୁହୂର୍ତ୍ତରେ ପ୍ରତିହାରୀ ଲକ୍ଷ୍ମୀବର୍ତ୍ତୀ (ବୋଧଧୂପ ଆନନ୍ଦାବର୍ତ୍ତୀ ଶବ୍ଦର ଅପଭ୍ରଂଶ-ଏହି ଅଞ୍ଚଳ କଳାହାଟ ଦ୍ୱାର ପାଖରେ ଓରୁଣି ବନ୍ଦ ଭଳି ସାମାନ୍ୟ ଉକ୍ତାଥିବା ସ୍ଥାନ) ଉପରକୁ ନ ଉଠି (ଲକ୍ଷ୍ମୀବର୍ତ୍ତୀ ଉପରକୁ ପ୍ରତିହାରୀ ଉଠିଲେ ଭୋଗ ମାଗାହୁଏ) କଳାହାଟ ଦ୍ୱାର ଆଉଟାଳ ଥାଣ୍ଡି ଓ ଭୋଗପରେ ଦ୍ୱାର ଖୋଲେ । ହତପ ନାୟକ ପ୍ରଦତ୍ତ ବିତିଆ ପୂଜାପଣ୍ଡା ଲାଗି କରନ୍ତି । ଏହାପରେ ପୁଷ୍ପାଳକ କର୍ପୂର ଆଳତି, ଏକୋଳଣ ବତୀ ଆଳତୀ କରନ୍ତି । ସକାଳ ଧୂପରେ କୋଠ ଭୋଗରେ ଖେଚେତୀ, କାନିକା , ତାଳି, ମହୁର, ବେଶର, ଶାଗ, ପିଠାପଣା ଆଦି ଭୋଗହୁଏ । ସର୍ବସାଧାରଣ ମଧ୍ୟ ଏହି ଭୋଗରେ ଅନ୍ୟାନ୍ୟ ଭୋଗ କରିଥାନ୍ତି ।

ତେବେ ବୈଶିଷ୍ଟ୍ୟ ହେଉଛି ମହାପ୍ରଭୁଙ୍କର ଏକ ନାୟକପୁ । ବିଭିନ୍ନ ପାର୍ଶ୍ୱ ଦେବତା ଏକ ପାକଶାଳାରେ ପ୍ରସ୍ତୁତ ନୈବେଦ୍ୟରେ ବରିଷ୍ଠଙ୍କ ସହିତ କନିଷ୍ଠଙ୍କ ଭୋଜନ ଏହି ମହତର ପରମ୍ପରା ପ୍ରତିଷ୍ଠା କରେ ।

ଗର୍ଭଗୃହରେ ନୈବେଦ୍ୟ ସମର୍ପଣ ପରେ ବତଠାକୁରଙ୍କ ଆଜି ବିମଳାଙ୍କୁ ସମର୍ପଣ ହେବାକୁ ଯାଏ । ବାର୍ଦ୍ଧକ ମାସରେ ସକାଳ ଧୂପ ପରେ ଦୋଳଣ ଲିଆରେ ଅଦା ପ୍ରଭୃତି ପତି ବାଳଭୋଗ ନାମରେ ଆଉ ଏକ ଭୋଗହୁଏ । ବାର୍ଦ୍ଧକ ମାସର ପ୍ରଥମ ପନ୍ଦର ଦିନ ଠାକୁରମାନେ ରାଜ ଦାମୋଦର ବେଶ ହୁଅନ୍ତି । ସକାଳଧୂପ ପରେ ଠାକୁରମାନେ ମଇଲମ ଓ ସାଧାରଣ ବେଶ ହୁଅନ୍ତି । ଗର୍ଭଗୃହ ପାଣି ପତି ସଫାହୁଏ । ଭୋଗମଞ୍ଚପରେ (ଜଗନ୍ନାଥନି ଶେଷରେ, ଗରୁଡ଼ ଖଲ୍ ପଛରେ) ଭୋଗମଞ୍ଚପ ଭୋଗ ବା ଉତ୍ତମ ଭୋଗ ହୁଏ । ଏହି ଭୋଗ ମହାପ୍ରଭୁଙ୍କ ପ୍ରତ୍ୟକ୍ଷ ଦୃଷ୍ଟିରେ ନ ହୋଇ ପରୋକ୍ଷ ଦୃଷ୍ଟିରେ ପଞ୍ଚୋପଚାରରେ ହୁଏ । ମୁରୁଜ ପଡ଼େ ନାହିଁ । ଶାନ୍ତି ବାଜେ ନାହିଁ । ଚେରା ବନ୍ଦାଯାଏ ନାହିଁ । ପ୍ରତିହାରୀ ବେକଳ ଅତିକ୍ରା ପହଞ୍ଚି ପାଖରେ ଥିବା ଦ୍ୱାର ବନ୍ଦକରି କରିଥାଆନ୍ତି । ଏ ଭୋଗରେ କୋଠଭୋଗ ନାହିଁ ମାତ୍ର ପ୍ରତିହାରୀଙ୍କ

ଖେଳ (ପ୍ରାୟ) ପାଇଁ ତୁଳିଆ ଅଭଙ୍ଗ କୁଟିଆ ଭୋଗ ହୁଏ । ଉଅଣ୍ଡ ଭୋଗରେ ବନଭସ୍ତ୍ର, ପୁରୁଡ଼ା ଓ କରନାଥଙ୍କ ଭୋଗ ହୁଏ । ସୁଦର୍ଶନ ବା ଭୂଦେବୀ, ଶ୍ରୀଦେବୀ, ମାଧବଙ୍କ ଭୋଗ ସ୍ମୃତ ହୁଏ ନାହିଁ । ଏଥିରେ ନୈବେଦ୍ୟ ବିମଳାଙ୍କୁ ସମର୍ପଣ ହୁଏ ନାହିଁ । ଭୋଗବେଳେ ଗରାବତୁ ହାତୁଆଣି (ଜଳଯୋଗାଣ) ସେବା, ପତ୍ରାବତୁ ଧୂପ ପ୍ରସ୍ତୁତ କରିବା ସେବା, ପତ୍ରାବତୁ ପୂଜା ଠା ପ୍ରସ୍ତୁତ ଓ ଦୀପ ପ୍ରସ୍ତୁତ କରିବା ସହିତ ପୂଜାପଞ୍ଚା ନୈବେଦ୍ୟ ସମର୍ପଣ କରନ୍ତି । ପୂଜାପଞ୍ଚା ନୈବେଦ୍ୟ ସମର୍ପଣ ପରେ କର୍ପୂର ଆଳତି ପରିବର୍ତ୍ତେ ଘିଅ ବଳିତା ଆଳତି ଓ ବନନ ଗୁଣ୍ଡ ଧୂପ ଦିଆଯାଏ ।

ଉଅଣ୍ଡ ଭୋଗରେ ଉପୁଅବା ଭୋଗକୁ ପୂର୍ବେ ନୈଷ୍ଠିକ ସ୍ଵାର୍ଥ ବ୍ରାହ୍ମଣମାନେ ମହାପ୍ରସାଦର ମାନ୍ୟତା ଦେଉନଥିଲେ । ବାରଣ ଏହା ଭୈରବୀ ବନ୍ଧୁରେ ମହାପ୍ରଭୁଙ୍କ ପ୍ରତ୍ୟକ୍ଷ ପୃଷ୍ଠରେ ନିବେଦିତ ହୋଇନଥାଏ । ଭୋଗମଣ୍ଡପ ଭୋଗରୁ ଅପଞ୍ଚୁଣ୍ଡରେ ଉଅଣ୍ଡ ଭୋଗ କରିବାବେଳେ କେହିକେହି ଏହାକୁ ଉଷ (ଠକ/ଛନ୍ଦ) ଭୋଗ ବୋଲି କହିଥାନ୍ତି । ଏହି ପୂଜା ବସିବା ମାତ୍ରେ ମନ୍ଦିର ପାଳକ ଓ ସେବାୟତମାନେ ଚନ୍ଦ୍ରିଆସନରୁ ଭୋଗମଣ୍ଡପ ପର୍ଯ୍ୟନ୍ତ ସର୍ବସାଧାରଣଙ୍କୁ ମହାପ୍ରଭୁଙ୍କ ସମ୍ମୁଖରେ ଅପସାରି ଦେଇ ଜନମୋହନର ପୁରପଟକୁ ରଖିଦିଅନ୍ତି । ଏହି ଭୋଗରେ ଅନ୍ନ, ତାଳି, ମହୁର, ବେଶର ସହିତ ବିଭିନ୍ନ ପିଠାପଣାର ଭୋଗ ହୋଇଥାଏ ।

ଏହି ଉଅଣ୍ଡ ଭୋଗକୁ ଯଜମାନୀ ଭୋଗ ତଥା ଛତ୍ରଭୋଗ ବୋଲି ମଧ୍ୟ କହନ୍ତି । ଯଜମାନଙ୍କର ଶୁଭ ଅଶୁଭ (ବିବାହ ବ୍ରତ ଯଜ୍ଞ ତଥା ଅଶୁଭ) କାର୍ଯ୍ୟରେ ବହୁପରିମାଣରେ ଆବଶ୍ୟକ ହେଉଥିବା ଭୋଗ ଉଅଣ୍ଡ ଭୋଗରେ ହୋଇଥାଏ । ଅନେକ ବେଳେ ଭୋଗର ପରିମାଣ ଅଧିକ ହେଲେ ଦ୍ଵିପହର ଧୂପ ପରେ ପଛ ଉଅଣ୍ଡ ନାମରେ ଏକାଧିକ ଭୋଗ ହୋଇଥାଏ ।

ଏହି ଉଅଣ୍ଡ ଭୋଗ ଆଦି ଶଙ୍କରାଚାର୍ଯ୍ୟ ପ୍ରଥମେ ପ୍ରଚଳନ କରିଥିବା ବା ବଢିବାବେଳେ ସମସ୍ତଙ୍କୁ ଜନସଂଖ୍ୟା ଅଭିବୃଦ୍ଧି ତଥା ଚାର୍ଯ୍ୟଯାତ୍ରାଙ୍କ ସମାବନ ଯୋଗୁଁ ଏହି ଭୋଗର ଆବଶ୍ୟକତା ପଡିଲା ବୋଲି କେହି କେହି ମତ ଦେଇଥାଆନ୍ତି । ପୁନଶ୍ଚ ଛତ୍ର ଭୋଗ ଶବ୍ଦର ବିଶ୍ଳେଷଣ କରି କେହି କହନ୍ତି ଛତ୍ର ଅର୍ଥ ଛତା । ପୂର୍ବେ ଶ୍ରୀମନ୍ଦିର ନିକଟରେ ବଡଦାଣ୍ଡ ଦୁଇ ପାର୍ଶ୍ଵରେ ତାଳପତ୍ରର ଛତାତଳେ ସଜ୍ଜ ମହତ୍ତମାନେ ଧୁନି ଲଗାଇ ଜପ ଧ୍ୟାନ କାର୍ତ୍ତନ ରତ ଥିଲେ । ଏବେ ମଧ୍ୟ ସେ ପୁଡି ବହନ କରି ବଡଛତା, ସାନଛତା, ନାରାୟଣ ଛତା ଆଦି ମଠ ବିଦ୍ୟମାନ । ଉକ୍ତ ସାରିଆଙ୍କ ଭନନ :

“ଛତା ତଳେ ରହି ଦଣ୍ଡେ ସାଧୁଙ୍କ ସେବା କରିବା”
ସେହି ପୁଡିର ସ୍ଵରବଳୀ ।

ପୂର୍ବକାଳରେ ବଦାନ୍ୟ ବ୍ୟକ୍ତିମାନେ ଛତା ତଳେ ଥିବା ସଜ୍ଜମାନଙ୍କ ପାଇଁ ବିଭିନ୍ନ ମଠାଧୀନମାନଙ୍କୁ ପ୍ରଭୁର ଭୂସମ୍ପତ୍ତି ଆଦି ଦାନ ଦେଉଥିଲେ । ସେହି ଭୂସମ୍ପତ୍ତି ଆସ୍ତରେ ଛତ୍ର (ଉଅଣ୍ଡ) ଭୋଗ ଛତା ତଳେ ଥିବା ସାଧୁସଜ୍ଜଙ୍କୁ ବିଚରଣ କରାଯାଉଥିବାରୁ ଏହାକୁ ଛତ୍ର ଭୋଗ କୁହାଯାଏ ବୋଲି କେହି କେହି କହନ୍ତି ।

ଏହାଛଡା ଛତ୍ର ଅର୍ଥ ଅନ୍ନଛତ୍ର । ପୂର୍ବକାଳରେ ମନ୍ଦିରରେ ଦୀପଦାନ (ଭୁବନେଶ୍ଵରୀଙ୍କୁ ସାଧୁ ଭବ୍ଦେବଙ୍କ ସମର୍ପଣ ଶିଳାଲେଖ) ତଥା ଅନ୍ନଦାନକୁ ଏକ ମହତଦାନ ଭାବେ ଗ୍ରହଣ କରା ଯାଉଥିଲା । ଏବେ ମଧ୍ୟ ଅଷ୍ଟ ପ୍ରହରୀ, ବୈଶାଘ୍ରପ୍ରହରୀ ପ୍ରଭୃତି ଯାଗଯଜ୍ଞରେ ହରିହାଟ, ବାଳଲୀଳା (ଅନ୍ନ ବିଚରଣ) ନ ବଲେ ଏହା ଅସମ୍ପୂର୍ଣ୍ଣ ବୋଲି ଗ୍ରହଣ କରାଯାଏ । ଗବେଷକମାନେ ‘ଛତ୍ରଭୋଗ’ ଶବ୍ଦ ‘ସତ୍ରଭୋଗ’ ଶବ୍ଦରୁ ଆନୀତ ବୋଲି କହନ୍ତି ।

ପୁରୀବୋଲି (ଡ: ସିଦ୍ଧେଶ୍ଵର ମହାପାତ୍ର ଓଡ଼ିଶା ସାହିତ୍ୟ ଏକାଡେମୀ, ୧୯୯୨, ପୃ. ୧୩୮)ରେ ଛତ୍ରଭୋଗ ଶବ୍ଦକୁ ବିଶ୍ଳେଷଣ କରି କହନ୍ତି :

“ସତ୍ର ଅର୍ଥ ଯଜ୍ଞ, ଯାତ୍ରୀ ଗଜମାନ, ମଠମାନଙ୍କ ସ୍ଵାରା ଅତିଥି ଅଭ୍ୟାଗତ ସାଧୁ ସନ୍ନ୍ୟାସୀ ସରିତ୍ର ବ୍ରାହ୍ମଣଙ୍କୁ ଦିଆଯାଉଥିବା ଭୋଗ..... । ସତ୍ର ଅର୍ଥ ଯଜ୍ଞ, ଜଳଛତ୍ର, ଅନ୍ନଛତ୍ର ବସ୍ତୁତଃ ଜଳଯଜ୍ଞ ଓ ଅନ୍ନଯଜ୍ଞ ।”

ପଞ୍ଚିତ ଗୋପୀନାଥ ନନ୍ଦଙ୍କ ‘ଶବ୍ଦ ତତ୍ତ୍ଵ ବୋଧ ଅଭିଧାନ’ ପୃ. ୪୨୨ରେ ମଧ୍ୟ ସତ୍ର ବା ଛତ୍ର ଅର୍ଥ ଅନ୍ନଦାନର ଛେତ୍ର ବୋଲି ଗ୍ରହଣ କରାଯାଇଛି ।

“ସାତକ୍ଷୋଣୀ ସୈନ୍ୟ ଛତ୍ରେ ବରନ୍ତି ଭୋଜନ”

ତେଣୁ ଉଅଣ୍ଡ ଭୋଗରେ ମିଳୁଥିବା ଅନ୍ନ ବେଳେ ଭୋଜ୍ୟ ନୁହେଁ, ଏହା ‘ଉଦରଭରଣ ନୁହେଁ ନାଶ ଏ ଯଜ୍ଞ କର୍ମ ।’

ଏହି ଛତ୍ରଭୋଗ ମଣ୍ଡପ ବା ଉଅଣ୍ଡ ଘର ‘ଗଙ୍ଗ ରାଜତ୍ଵ କାଳରେ ବହୁ ମନ୍ଦିର ନିର୍ମାଣ, ନବୀକରଣ, ବେତାର ଅନ୍ୟ ମନ୍ଦିର ପୁଞ୍ଜରୀଳା, ନାଟ ଓ ଭୋଗ ମନ୍ଦିର ଆଦିର ସଂଯୋଜନା ଘଟିଥିଲା । ପୁରୀର ନାଟ, ଭୋଗମଣ୍ଡପ ପରବର୍ତ୍ତୀ କାଳରେ ହୋଇଥିବା ସ୍ଵପ୍ନ । ମାଦଳା ପାଞ୍ଜି ବିବରଣୀ ଅନୁସାରେ ମଣ୍ଡପଟି ସୂର୍ଯ୍ୟବଂଶୀ ରାଜା ପୁରୁଷୋତ୍ତମ ଦେବଙ୍କ ସମ୍ପତ୍ତିରେ ନିର୍ମିତ ହୋଇଥିଲା । ପୁରୁଷୋତ୍ତମ ଦେବ ସାକ୍ଷୀଗୋପାଳଙ୍କୁ ବିଶ୍ଵିକାଳ ଏଠାରେ ରଖିଲା ପରେ ଚତୁର୍ଦ୍ଦିଗ ନବରକୁ ନେଇଥିଲେ ।

ଭୋଇବଂଶ ରାଜା ଦିବ୍ୟ ସିଂହଦେବଙ୍କ ପ୍ରଥମ ଅଙ୍କରେ ଏହି ଭୋଗ ମଣ୍ଡପରେ ଗୁଣ୍ଡିଣା ଯାତ୍ରା ହୋଇଥିଲା (ପୁରୀ ବୋଲି : ପୃ. ୩୦୯)

ଦ୍ଵିପହର ଧୂପ ଉଅଣ୍ଡ ଭୋଗ ପରେ ହୁଏ । ପୋଖରିଆ ଧୁଆ ହୁଏ । ପୋଖରିଆରେ ପୁରୁଡ଼ ପଡେ । ଟେରା ବନ୍ଧାଯାଏ । ଝାଞ୍ଜିବଡ଼ି ଅନ୍ୟ ଦେବଦେବୀଙ୍କୁ ସହ ମଣୋହିଲୀଣି ଆମନ୍ତ୍ରଣ କରାଯାଏ । ବଳଭଦ୍ର, ଜଗନ୍ନାଥ, ପୁରୁଡ଼ା ଓ ସୁଦର୍ଶନଙ୍କ ପାଇଁ ସ୍ମୃତ ହୁଏ ପତି କରାଯାଏ । ପତିଆରୀ ଭୋଗ ଡାକିବାକୁ ଯାଆନ୍ତି । ଜଣେ ଗରାବତୁ ହାତୁଆଣି (ଜଳଦେବା) ସେବା, ପତ୍ରାବତୁ ପୂଜା ଠା କରିବା ସେବା କରନ୍ତି । ଉଷାର ମେବାପ ତଳଟି ଉଷାରରୁ ସ୍ଵର୍ଣ୍ଣ ଅଳଙ୍କାର ଆଣି ଶୋଡ଼ଣ ପୂଜା ଉପଚାର ବିଧି ଅନୁସାରେ ଠାକୁରମାନଙ୍କୁ ଲାଗି କରିବା ଲାଗି ପୂଜାପଞ୍ଚାଙ୍କୁ ଦିଅନ୍ତି । ତିନିଜଣ ପୂଜାପଞ୍ଚା ନୈବେଦ୍ୟ ସମର୍ପଣ କରନ୍ତି । ଭୋଗ ସମସ୍ତରେ ପରୀକ୍ଷା ବସୁ, ଗଙ୍ଗାମେବାପ, ପାଳିଆ ମେବାପ, ପାଳିଆ ଖୁଣ୍ଟିଆ ସିଂହାସନ ତଳେ ଉପସ୍ଥିତ ହୋଇଥାଆନ୍ତି । ନୈବେଦ୍ୟ ସମର୍ପଣ ବେଳେ କଳାହାଟଦୁଆର ବନ୍ଦ ହୋଇଥାଏ ।

କୋଠଭୋଗରେ ଅନ୍ନ, ଡାଲି, ବେସର ମୁଗ, ମରିଚିପାଣି, ବଡ଼ମା, ଶାକର, ପଖାଳ, ପଣା, ବଡ଼ବଡ଼ ପିଠା, ଚଢ଼େଇ ନେତା, କୋଠ ଅମାଲୁ ଲୁଣ, ଖୁରମା, ବିରିପିଠା, ସରକାରୀ ଓଡ଼ିଆ (ପିଅ ଭାତ) ଭୋଗ ହୁଏ । ଭୋଗପରେ ହତପ ନାସକ ପ୍ରଦତ୍ତ ବିଡ଼ିଆ ପୂଜାପଞ୍ଚା ସମର୍ପଣ କରନ୍ତି । ପାଳିଆ ମେକାପ ସଜାଡ଼ିଥିବା ବର୍ତ୍ତୁର ଆଳତିରେ ସୁଷାଳକ ଆଳତି କରନ୍ତି । ବଡ଼ଠାକୁରଙ୍କ ଆଳି ବିମଳାଙ୍କୁ ସମର୍ପଣ ଉଦ୍ଦେଶ୍ୟରେ ଥାଏ ।

ଦ୍ଵିପ୍ରହର ଧୂପ ପରେ ପୋଖରିଆ ଧୂଆହୁଏ । ଠାକୁରମାନେ ମଇଲମ ହୁଅନ୍ତି । ବିଭିନ୍ନ ଦିବସରେ ଦିବସାଧିପତି ଗ୍ରହମାନଙ୍କର ଇପ୍ସିତ ବର୍ଣ୍ଣର ବସ୍ତ୍ର ଠାକୁରମାନେ ପରିଧାନ କରନ୍ତି । ରବିବାରରେ ରକ୍ତ ବର୍ଣ୍ଣର, ସୋମବାରରେ ଧଳାଛତ, ମଙ୍ଗଳବାରରେ ବାରପାଟିଆ (ଓସାର ହୋଇ ବିଭିନ୍ନ ରଙ୍ଗର), ବୁଧବାର ନେଳାରଙ୍ଗର, ଗୁରୁବାର ପୀତବସ୍ତ୍ର, ଶୁକ୍ରବାର ଧଳାବସ୍ତ୍ର ଓ ଶନିବାର ବୃଷବସ୍ତ୍ର ପରିଧାନ କଲାପରେ ସନ୍ଧ୍ୟା ଆଳତି ହୁଏ । ମହାପ୍ରଭୁ ସ୍ଵୟଂ ବନାର୍ଦ୍ଦନ । ସେ ଗ୍ରହମାନଙ୍କର ଗ୍ରହ ଓ ସମସ୍ତ କ୍ଷୁଣ୍ଠିକ ନିସ୍ଵାମକ । ସନ୍ଧ୍ୟା ଆଳତିରେ ମେକାପ ବର୍ତ୍ତୁର ଆଳତି, ପୁଆରବତୁ ଏକୋଇଶ ବଡ଼ୀ ଆଳତି ଓ ପିଣ୍ଡକ ଆଳତି ପ୍ରସ୍ତୁତ କରନ୍ତି । ବଳଭଦ୍ରଙ୍କ ପାଖେ ଉଣେ ପୁଷାଳକ, ପୁରୁପୁଙ୍କ ପାଖେ ବଣେ ପୁଷାଳକ, ଶ୍ରୀଜଗନ୍ନାଥ, ଶ୍ରୀଦେବୀ, ଭୂଦେବୀ, ସୁଦର୍ଶନ ଓ ମାଧବଙ୍କ ପାଖେ ଆଉ ଉଣେ ପୁଷାଳକ ଆଳତି ନୀତି ବଢ଼ାନ୍ତି । ଗ୍ରହମାନଙ୍କୁ ଆଳତି ଦେବା ପାଇଁ ସେମାନଙ୍କ ଇଚ୍ଛିତ ବସ୍ତ୍ର ପରିଧାନ କରିବା ମହାପ୍ରଭୁଙ୍କର ବନିଷ୍ଟମାନଙ୍କୁ ସ୍ଵୀକୃତି ଓ ସମ୍ମାନ ଦେବାର ଅଭିବ୍ୟକ୍ତି ।

ଶ୍ରୀଜଗନ୍ନାଥ ମହାପ୍ରଭୁ ସ୍ଵୟଂ ବାଳର ବାଳ (ବାଲୋଽହଂ ଲୋକମସ୍ କୃତ ପ୍ରବୃତ୍ତ) । ପୂର୍ଯ୍ୟ ଚନ୍ଦ୍ର ଯାହାଙ୍କର ପୁର ନେତ୍ର ମାତ୍ର, ବସିବାର ସର୍ପାକୃତି ବକଳା ଯାହା ପୂର୍ଣ୍ଣାସ୍ଵମାନ ସମସ୍ତର ପ୍ରତୀକ ଅର୍ଥାତ୍ ସମଗ୍ର ସମସ୍ତର ସତ୍ତାରୁ ଯେ ବଦଳିତ କରି ତା' ଉପରେ ଆଧିପତ୍ୟ ପୂର୍ବକ ଅଧିଷ୍ଠିତ ଯେ ବାଳସର୍ପ ପ୍ରାୟ ସମସ୍ତଙ୍କ ପ୍ରାଣ ପବନରେ ଶୋଷଣକାରୀ, ଯାହାଙ୍କର ଗୋଟିଏ ମୁହୂର୍ତ୍ତ ମାନବର କୋଟିକୋଟି କଷ୍ଟରୁ ଅଧିକ ତାଙ୍କର ଦିନଚର୍ଯ୍ୟାରେ ମଧ୍ୟ ସନ୍ଧ୍ୟା ଆସେ ନାହିଁ । ଭକ୍ତ ବାସ୍ତା କଷ୍ଟତରୁ । ଭକ୍ତର ଇଚ୍ଛା ପ୍ରାର୍ଥନା ତାଙ୍କ ପାଇଁ ଆଦେଶ । ପୂର୍ଯ୍ୟଚନ୍ଦ୍ର ଆଦି ଅନୁଗାମୀମାନଙ୍କୁ ପ୍ରତିଷ୍ଠା ଓ ମଦତ୍ତ ଦେବା ଉଦ୍ଦେଶ୍ୟରେ ହିଁ ସନ୍ଧ୍ୟା ଆଳତିର ଅବତାରଣା ।

ସନ୍ଧ୍ୟା ଆଳତି ପରେ ପରମାଣିକ ଦର୍ଶନ । ଏହି ପରମାଣିକ ଦର୍ଶନ ସାଧାରଣତଃ ସନ୍ଧ୍ୟା ଧୂପ, ସନ୍ଧ୍ୟା ଆଳତି ଓ ଚନ୍ଦନଲାଗି ପରେ ହୁଏ । କେବଳ କାର୍ତ୍ତିକ ମାସରେ ସନ୍ଧ୍ୟା ଆଳତି ପରେ ସାହାଣମେଲା (ବିନା ଗୁଳ୍ଫରେ) ଦର୍ଶନ ହୁଏ । ତେବେ ସାଧାରଣ ଦର୍ଶନ ବା ସାହାଣମେଲା ମନ୍ଦିରର ଅନ୍ୟାନ୍ୟ ନୀତିକୁ ଦୃଷ୍ଟି ଦେଇ ମନ୍ଦିର ବର୍ତ୍ତୁପକ୍ଷ କରିଥାନ୍ତି ।

ସନ୍ଧ୍ୟା ଆଳତି ପରେ ସନ୍ଧ୍ୟାଧୂପ ହୁଏ । ଏହି ଶୋଭା ଉପାଚାର ପୂଜାରେ ପତିବତୁ ମୁଗ୍ଧକ ଯୋଗାଡ଼ି ଦିଅନ୍ତି । ପୂଜାପଞ୍ଚା ମୁଗ୍ଧକ ପକାନ୍ତି । ବଳାହାଟ ଭୂଗରେ ଚେରା ବରାଯାଏ । ଶାଞ୍ଜ ବାହେ । ପ୍ରତିଦିନୀ ଗୋଷୁ ଭୋଗ ତାହାକୁ ଯାଆନ୍ତି । ଏହି ଧୂପରେ କୋଠଭୋଗ ପକ୍ଷରୁ ଅନ୍ନଭୋଗ ହୁଏ ନାହିଁ । ମାତ୍ର ପୁଆରମାନେ କରିଥାନ୍ତି । କେବଳ ବଳଭଦ୍ର, ପୁରୁପୁ, ଶ୍ରୀକରନାଥ,

ସୁଦର୍ଶନ ଏଭଳି ଚାରିଠାରେ ପତ୍ରିଭୋଗ ବଡ଼ାହୋଇ ଭୋଗ ହୁଏ । ଜଗନ୍ନାଥଙ୍କ ପତି ପାଖରେ ଲକ୍ଷ୍ମୀ, ସରସ୍ଵତୀଙ୍କ ପାଇଁ ସ୍ଵତନ୍ତ୍ର ପତି ଅଷ୍ଟନଳ ପଦ୍ମ ଉପରେ ବଡ଼ାହୁଏ । ଜଗନ୍ନାଥଙ୍କ ଭୋଗ ସହିତ ମାଧବଙ୍କ ଭୋଗ ସମାଦିତ ହୁଏ । ଜଗନ୍ନାଥଙ୍କ ବାଡ଼ର ପୂଜାପଞ୍ଚା ସୁଦର୍ଶନଙ୍କର ତଥା ଲକ୍ଷ୍ମୀ ସରସ୍ଵତୀଙ୍କର (ଶ୍ରୀଦେବୀ ଓ ଭୂଦେବୀ) ନୈବେଦ୍ୟ ସମର୍ପଣ କରିଥାନ୍ତି । ତିନିଧୂପରେ କୋଠ ଭୋଗର ବଡ଼ଠାକୁରଙ୍କ କୋଠଭୋଗ ଆଳି ମତାନ୍ତରରେ ପ୍ରତ୍ୟକ୍ଷଦର୍ଶୀ ସେବାକ୍ଷତଙ୍କ ବିବରଣୀ ଅନୁସାରେ ଶ୍ରୀଜଗନ୍ନାଥଙ୍କ କୋଠଭୋଗ ଆଳି (କାରିଣ ବିମଳା ଭୈରବୀ ଯତ୍ ଜଗନ୍ନାଥସୁ ଭୈରବ-ବିମଳା ପରମ କୈଶରୀ ଲୋଲୁପିନୀ) ବିମଳାଙ୍କୁ ସମର୍ପଣ ଦେବାକୁ ଯାଏ । ପୂଜା ମଧ୍ୟରେ ଭକ୍ତର ମେକାପ ପ୍ରଦତ୍ତ ସ୍ଵର୍ଣ୍ଣ ଅଳଙ୍କାର ପୂଜାପଞ୍ଚା ଠାକୁରମାନଙ୍କୁ ଲାଗି କରିଥାନ୍ତି । ଏହାଛଡ଼ା ପତ୍ରୀବତୁ ପ୍ରସ୍ତୁତ କରିଥିବା ଦୀପରେ ଆଳତି, ସୁଆରବତୁ କରିଥିବା ଧୂପ ପୂଜାପଞ୍ଚା ଠାକୁରମାନଙ୍କଠାରେ ଲାଗି କରିଥାନ୍ତି ।

ଅନ୍ୟ ଧୂପ ଭଳି ପ୍ରତିଦିନୀ ଲକ୍ଷ୍ମୀବର୍ତ୍ତ ଉପରକୁ ନଗାଠି କଳାହାଟ ଦ୍ଵାର ଆଉତାଲ ଥାଣ୍ଡି । ଘଣ୍ଟିବାଦନ, ନୈବେଦ୍ୟ ସମର୍ପଣ ପରେ କଳାହାଟ ଦ୍ଵାର ଖୋଲିବା ପରେ ହତପ ନାସକ ପ୍ରଦତ୍ତ ବିଡ଼ିଆ ପୂଜାପଞ୍ଚାମାନେ ଠାକୁରଙ୍କୁ ଲାଗି କରନ୍ତି ଓ ପୁଷାଳକମାନଙ୍କ ଦ୍ଵାରା ତିନି ବାଡ଼ରେ ବର୍ତ୍ତୁର ଆଳତି, ଏକୋଇଶି ବଡ଼ୀ ଆଳତି ଓ ପିଣ୍ଡକ ଆଳତି ସମାଦିତ ହୁଏ । ଏହାଛଡ଼ା ଶ୍ରୀଜଗନ୍ନାଥଙ୍କଠାରେ ଅଳଗା ସାତବଡ଼ୀ ଆଳତି ଆଉ ଅରେ ହୁଏ । ବେବେ ସନ୍ଧ୍ୟା ଧୂପରେ ତିନିଠାକୁରଙ୍କ ପାଖରେ ଛଅଟି ଆଳତି ସହିତ ଆଉ ଏକ ସ୍ଵତନ୍ତ୍ର ବଳିତାରେ ଜୟମଙ୍ଗଳ ଆଳତି ନାମରେ ସ୍ଵତନ୍ତ୍ର ଆଳତି ହୁଏ ଓ ଶ୍ରୀଜଗନ୍ନାଥଙ୍କ ପାଖେ ଜୟମଙ୍ଗଳ ଆଳତୀ ହୁଏ ।

ସନ୍ଧ୍ୟାଧୂପ ପରେ ପୋଖରିଆ ପାଣି ପତି ପୁଣି ପରିଷ୍କାର ହୁଏ । ଠାକୁରମାନଙ୍କୁ ପୁଷାଳକମାନେ ମଇଲମ କରନ୍ତି । ଏହି ସମୟରେ ସରକାରଙ୍କ ପକ୍ଷରୁ ପ୍ରଦତ୍ତ ଘଟୁଆରୀ ନିଯୋଗ ଦ୍ଵାରା ପ୍ରସ୍ତୁତ ଚନ୍ଦନ ଠାକୁରମାନଙ୍କ ଶ୍ରୀଅଙ୍ଗରେ ଲାଗି ହୁଏ । ଭକ୍ତ ଚନ୍ଦନଲାଗି ବେଳରେ ବିଜ୍ଞାନୀଙ୍କୁ ଚିତ୍ତା କରେ । ଖୁଣ୍ଟିଆ ଦେ ମଣିମା ତାକ ଦେଇ ଶ୍ରୀଅଙ୍ଗକୁ ସାବଧାନ ଗଢ଼ିବତୁ ପ୍ରାର୍ଥନା କରନ୍ତି । ଘଟୁଆରୀ ନିଯୋଗରୁ ଘୋରା ହୋଇ ଚନ୍ଦନ ଆସିବାବେଳେ ଭେରୀ ବୁରୀ ସମଭିବ୍ୟାହାରରେ ଆସେ । ଚନ୍ଦନକୁ ସମ୍ମାନର ସହିତ ଆଣି ଚନ୍ଦନର ବରିଷ୍ଠତା ପ୍ରତିଷ୍ଠା କରିବା ସହିତ ସ୍ଵ-ଅନୁଗାମୀ ଅନୁଗତମାନଙ୍କୁ ମର୍ଯ୍ୟାଦା ଦେବାର ଅପୂର୍ବ ପରାକାଷ୍ଠା ପ୍ରଦର୍ଶନ କରନ୍ତି ପ୍ରଭୁ । ସେଇତ ତାଙ୍କର ବୈଶିଷ୍ଟ୍ୟ । ସାଧାରଣ ବନର ଫୁଲମାଳକୁ ପ୍ରତିଷ୍ଠା ଦେବା ଲାଗି ସେ ନିଜେ ବରିଦେଲେ ବନମାଳୀ । ପୀତ ଅମ୍ବରକୁ ଧାରଣା କରି ସେ ହୋଇଗଲେ ପୀତାମ୍ବର । ଏ ଚନ୍ଦନଲାଗି ଏକ ପ୍ରତୀକାରକ ସେବା । ଏହା ଉଜ୍ଜାଡ଼ିତ କରେ ଅତୀତର ଶୌରବାନ୍ଦିତ ପୁତିକୁ । ଗୋଟିଏ ଖୁଦ କଣାରେ କୋଟିଏ ଚପସୁଙ୍କ କ୍ଷୁଧା ନିବାରଣ । ମହାପ୍ରଭୁଙ୍କର ଶ୍ରୀଅଙ୍ଗରେ ଚନ୍ଦନ ଲାଗି କଲାବେଳେ ବିଶ୍ଵଅଙ୍ଗ ଶୀତଳ ହେବା ଲାଗି ପୁଷାଳକ ପ୍ରାର୍ଥନା କରିଥାନ୍ତି ।

ଚନ୍ଦନଲାଗି ପର୍ବ ପରେ ବଡ଼ସିଂହାର (ବୃହତ୍ ଶୃଙ୍ଗାର ଶବ୍ଦର ଅପଭ୍ରଂଶ ବୋଧହୁଏ) ବେଶ ହୁଏ । ଏ ଅବସରରେ ପୋଖରିଆ ସଫା ହୁଏ । ଚାରିଠାକୁର ଅଧର, ଅଳବା, ଶ୍ରୀପଦ୍ମର, ଗୁଣାଖୁମ୍ପା, ନାକରଣା, ପଦକ, ଦୁପପଲୁଡ଼,

କରପତ୍ର ଆଦି ପୁସ୍ତକସମୂହ ପିନ୍ଧାନ୍ତି । ସେବାୟତମାନଙ୍କ ମତରେ ପୂର୍ବେ ବଡ଼ସିଂହାର ବେଶରେ ସୁବର୍ଣ୍ଣ ଓ ରତ୍ନ ଆଭରଣମାନ ଠାକୁରଙ୍କ ଶ୍ରୀଅଙ୍ଗରେ ଲାଗି ହେଉଥିଲା । ବର୍ତ୍ତମାନ ପରିବର୍ତ୍ତିତ ପରିସ୍ଥିତିରେ ରତ୍ନ ଅଳଙ୍କାର ପରିବର୍ତ୍ତେ ପୁଷ୍ପ ଆଭୂଷଣ ଲାଗି ହେଉଛି ।

ବଡ଼ସିଂହାର ବେଶରେ ସବୁଠାରୁ ମୂଲ୍ୟବାନ ଅଳଙ୍କାର ହେଉଛି ନଖ ତୁଳସୀ । ଏହି ନଖ ତୁଳସୀ ଅତି ନନ୍ଦରେ ଚୋଳାଯାଏ । ଏହାକୁ ଚୋଳିବା ବେଳେ ନଖ ବା କୋଣିସି ଆଘାତ ତୁଳସୀ ମଞ୍ଜରୀରେ ଲାଗିବ ନାହିଁ । ତୁଳସୀ ଏହି ମଞ୍ଜରୀ ଚୋଳିବା ବେଳେ ଯଦି 'ବେ' ବଳି ସାମାନ୍ୟ ଶବ୍ଦ ହେଲା, ଛିଡ଼ାଭାବର ବନ୍ଧ ଯଦି ତୁଳସୀ ମଞ୍ଜରୀକୁ ଲାଗିଲା ତେବେ ତୁଳସୀ ମଞ୍ଜରୀ ଠାକୁରମାନଙ୍କ ସେବାଯୋଗ୍ୟ ହେବ ନାହିଁ ।

ଏହି ତୁଳସୀ ମଞ୍ଜରୀର ପୁରପଟେ ପୁଲଟି କୋମଳ ସଦ୍ୟ ବିବଶିତ ପତ୍ର ଓ ନଈରେ ଅତ୍ୟନ୍ତ କୋମଳ ଅଗ୍ନି ଶୋଭା ପାଇଥାଏ । ତୁଳସୀର କୋମଳତା ଓ ସଚେତନତାର ପୁରସ୍କାଳାଗି ଚୋଳା ହେବା ପରେ ପରେ ଏହାକୁ ନୀବନ୍ତ ସ୍ତମ୍ଭ କାନ୍ଥରେ ମୁକ୍ତି ଶୀତଳ ପବନରେ କୁଲାରେ ପକାଇ ଧୀରେଧୀରେ ବିକ୍ଷଣରେ ବିକ୍ଷାଯାଏ । ଏଥିରେ ପୁଷ୍ପାଳକ ବନ୍ଦନ କରୁଣୀ ପ୍ରଲେପ ଦେଇ ତିନିଠାକୁରଙ୍କ ନାଭିକମଳରେ (ବ୍ରହ୍ମଧୂବା ସ୍ଥାନରେ) ସର୍ବଗୋପନରେ ସ୍ଥାପନ କରନ୍ତି । ପୁଷ୍ପ ଆଭୂଷଣ ତଥା ନଖ ତୁଳସୀ ଆଦି ଶ୍ରୀଅଙ୍ଗରେ ଲାଗି କରିବା ସେବା ସହିତ ବନକଲାଗି ସେବା ଓ ମାଘ ସ୍ନାନ ବେଳେ ସିଂହାସନ ଧୋଳିବା ସେବା ସୁନା ଗୋସେଇଁ କରିଥାନ୍ତି ।

ବଡ଼ସିଂହାର ଭୋଗ ପ୍ରତିହାରୀ ତାଳି ଯାଆନ୍ତି । ପ୍ରଧାନ ଅନ୍ୟ ଧୂପରେ ପୂଜାପଞ୍ଚାକ୍ଷରୀ ତପ୍ତର ବଳାଭଳି ବଡ଼ସିଂହାର ବେଳେ ମଧ୍ୟ ପୂଜାପଞ୍ଚାକ୍ଷରୀ ତପ୍ତର କରନ୍ତି । ବଡ଼ସିଂହାର ବେଶରେ ଝାଞ୍ଜ ବାନ୍ଧେ ନାହିଁ । ମୁରୁଜ ପଡ଼େ ନାହିଁ । ଟେଣା ବନ୍ଧାଯାଏ ନାହିଁ । ଗରାବତୁ ହାତୁଆଣି ସେବା, ପତ୍ରୀବତୁ ବୀପ ପୁଷ୍ପତ ସେବା, ପୁଆରବତୁ ଧୂପ ପୁଷ୍ପତ ସେବା, ପୂଜାପଞ୍ଚା ପଞ୍ଚୋପଚାରରେ ନୈବେଦ୍ୟ ସମର୍ପଣ ସେବା କରନ୍ତି । ଏହି ଭୋଗରେ ମାଠପୁଲି, ଟାକୁଆ, ଘିଅ, ମିଠା ପଡ଼ିଥିବା ସହିପଖାଳ, କଦଳୀବତା, ଗୁଡ଼ ପଡ଼ିଥିବା କଟମା (ଖୁରି ଭଳି ଏବଂ ଭୋଗ) ହୋଇଥାଏ । ନୈବେଦ୍ୟ ପରେ ବିତିଆ ଲାଗି ଧୂପ ନାହିଁ । ବଡ଼ସିଂହାର ପୂଜାବେଳେ ବଡ଼ଛତା ମଠ ପକ୍ଷରୁ ସନ୍ଧ୍ୟାସମାନ୍ତେ ବଡ଼ ସିଂହାର ବାଜା ବଜାନ୍ତି । ବଡ଼ସିଂହାର ଭୋଗ ପରେ କର୍ପୂର ଆଳତି ଧୂପ ନାହିଁ ।

ବଡ଼ସିଂହାର ଭୋଗ ପରେ ପାଣି ପଡ଼ି ପୋଖରିଆ ସଦା ଧୂପ । ଖଟ ଶେଷ ମେବାପ ଉତ୍ସାରଘରୁ ଖଟଶେଯ ବିଜେ କରାଇ ଗର୍ଭଗୃହ ଭିତରକୁ ନିଅନ୍ତି । ପୁଷ୍ପାଳକ ଉତ୍ସାରଘରୁ ଶୟନ ଠାକୁରଙ୍କୁ ନେଇ ଜଗନ୍ନାଥଙ୍କ ପାଖେ ବିଜେ କରାନ୍ତି । ଶ୍ରୀଜଗନ୍ନାଥଙ୍କ ପାଖେ ରତ୍ନସିଂହାସନରେ ବିଜେ ହେଲାପରେ ପୁର ଖୁଣ୍ଟିଆ ଶୟନଠାକୁରଙ୍କୁ ତୁଳସୀମାଳ ଲାଗି କରନ୍ତି । ଏ ଅବସରରେ ତିନିଜଣ ପୁଷ୍ପାଳକ ତିନି ଠାକୁରଙ୍କୁ ପହୁଡ଼ି ଆଳତି କରନ୍ତି । ସିଂହାରୀ ଓ ମାହାରୀ ବସ୍ତ୍ରଦେବବୃତ୍ତ ଗୀତଗୋବିନ୍ଦ ଗାନ କରନ୍ତି । ଏହାପରେ ଶୟନଠାକୁର ଛତା ଧୂଆଁ (ଛତ୍ର ସେବା କରୁଥିବା ସେବକ) ମାହାରୀ, ପୂର୍ବ ଦିନରେ ସେବାକର

ଗରାବତୁ, ଖୁଣ୍ଟିଆ ଆଦିଙ୍କୁ ସମଭିକ୍ଷାପାତ୍ରରେ ପୁଷ୍ପାଳକ ଦ୍ଵାରା ଆନୀତ ହୋଇ ଜୟବିଜୟ ଦ୍ଵାରରେ ଗରାବତୁ ପକାଇଥିବା ତରୁରୁ ଉପରେ ବିଜେ ହୁଅନ୍ତି । ସେ ଆସିବା ଓ ବିଜେ ହେବା ସମୟରେ ଉରୁତପ୍ତମ ପାଖରେ ସାଧୁସଙ୍ଗମାନେ ଗୀତଗୋବିନ୍ଦ ଗାନ କରିଥାଆନ୍ତି । ଶୟନଠାକୁରଙ୍କୁ ଜୟ ବିଜୟ ଦ୍ଵାର ରୂପା ପିଙ୍ଗଳାରେ ସୁବାସିତ ଫୁଲ ପଲଙ୍କ ଉପରେ ଫୁଲଖୁଣ୍ଟିଆ ରଖାନ୍ତି । ହତପ ନାୟକ ଖଟ ଉପରେ ବିତିଆ ପାନ ଓ ଖଟତଳେ ପଇତ ରଖାନ୍ତି । ଗରାବତୁ ପସାଳକ (ଜାଇଫଳ ମିଶ୍ରିତ ଜଳ) ଖଟତଳେ ରଖାନ୍ତି । ଏହାପରେ ପୁଷ୍ପାଳକ ଶୟନ ଠାକୁରଙ୍କୁ ଉତ୍ସାର ଘରକୁ ନେଇଯାଆନ୍ତି । ଏହି ସମୟରେ ଅଣପର ପିଣ୍ଡି ସମ୍ମୁଖସ୍ଥ ଦକ୍ଷିଣଦ୍ଵାର (ମୁକ୍ତିମଣ୍ଡପର ସମ୍ମୁଖ ଦ୍ଵାର ଯେଉଁଠାରେ ଶଙ୍ଖଚିତ୍ର ଅଙ୍କିତ ହୋଇଛି ।) ଏକ ଫାଳ ବଡ଼ସିଂହାର ବେଶ ବେଳେ ଆଉଟା ହୋଇଥାଏ । ଅନ୍ୟ ଏକ ଫାଳ ଶୟନ ଠାକୁର ଜୟବିଜୟ ଦ୍ଵାର ପାଖକୁ ଆସିବା ବେଳେ ମୁହୁଲି ଭିତରୁ ବିଲିଣି ଦେଇ ବାହାରୁ ଚାଲା ପକାଇ ଦିଅନ୍ତି । ବଳାହାଟ ଦ୍ଵାର ଆଉଟାଇ ଅଣା ଧୂପ । ଜୟବିଜୟ ଦ୍ଵାରରେ ଚାଲାପଡ଼ି ତଳିଛ ମହାପାତ୍ର ବୋଲପରେ ବନମାଟି ଲେପ ଦେଇ ରାଧାକୃଷ୍ଣ ଛାପ ଦିଅନ୍ତି । ମୁହୁଲି ଦ୍ଵାର ବନ୍ଦ କରନ୍ତି । ମନ୍ଦିର ଶୋଧ ଧୂପ ।

ଦିନକର ନୀତି ଲୋକଦୃଷ୍ଟିରୁ ଆପାତତଃ ସମାପ୍ତ ଧୂପ । ଲଘୁ, ଗୁରୁ, କନିଷ୍ଠ, ବରିଷ୍ଠ ସମସ୍ତଙ୍କର ପୁଷ୍ପ ଓ ନିଷ୍ଠାରେ ପୃଷ୍ଠିର ପରାବାକ୍ଷା ପ୍ରତିଷ୍ଠା ଧୂପ । କେବଳ ଶ୍ରୀଜଗନ୍ନାଥଙ୍କୁ ବାଦ ଦେଲେ ସିଂହାରର ଛିଡ଼ି, ଅଭିକୃଷ୍ଣ ଓ ପୂର୍ଣ୍ଣତା ସମ୍ଭବ ଧୂପ ପରସ୍ପର ସୌହାର୍ଦ୍ଦ୍ୟ ଓ ସହଯୋଗରେ । ବରିଷ୍ଠର ଗରିଷ୍ଠତା ପ୍ରତିଷ୍ଠିତ ଧୂପ କନିଷ୍ଠର ସମ୍ମାନ ଓ ବିକାଶରେ । କୋଟି କୋଟି ବିଶ୍ଵ ବ୍ରହ୍ମାଣ୍ଡର ନାଥ ହେଉଛନ୍ତି ଶ୍ରୀଜଗନ୍ନାଥ । ସେ ଇଶ୍ଵର (କର୍ତ୍ତୁ ଅକର୍ତ୍ତୁ ଅନ୍ୟଥା କର୍ତ୍ତୁ ଯଃ ସମର୍ଥ ସଃ ଇଶ୍ଵରଃ) ।

ଶ୍ରୀମନ୍ଦିର ନୀତିର ଅନ୍ତସଲୀଳା ଫଳଗୁ ବା ପ୍ରାଣସତ୍ତା ହେଉଛି କନିଷ୍ଠକୁ ମହତ୍ଵ ଦେବାରେ । ଏହା ସ୍ଵୀକୃତ ଯେ

ସର୍ବ ଦେବତା ବିଷ୍ଣୁ ଦେହେ,
ବ୍ରାହ୍ମଣ ଦେଲେ ବିଷ୍ଣୁ ରହେ ।

ଶ୍ରୀଶ୍ରୀ ଜଗନ୍ନାଥ ମହାବିଷ୍ଣୁ । ସମସ୍ତ ଦେବତା ତାଙ୍କର ଅଂଶ ଓ ଅଙ୍ଗରୁ ଗଠ । ଶ୍ରୀମତ୍ ଭାଗବତ ଗୀତାର ୧୧ଶ ଅଧ୍ୟାୟ 'ବିଶ୍ଵରୂପ ଦର୍ଶନ ଯୋଗ'ରେ ମଧ୍ୟ ଏହି ତତ୍ତ୍ଵ ଉଦଘୋଷିତ । ସମସ୍ତ ପୃଷ୍ଠ ମୋର ଅଙ୍ଗରେ ଓ ମୁଁ ସମଗ୍ର ପୃଷ୍ଠରେ ପରିବ୍ୟାପ୍ତ । ସେହି ମହାନ ସତ୍ତାକୁ ଉପାସନା କଲେ ସମଗ୍ର ଅଶୁଭତା ସ୍ଵତଃ ଉପାସିତ ହୋଇଥାଆନ୍ତି । ସେଥିପାଇଁ ଇଙ୍ଗିତ ଦିଆଯାଇଛି ଅନ୍ୟ ଦେବଦେବୀଙ୍କୁ ପୂଜା କରୁଥିବା ବ୍ୟକ୍ତି ସେହି ମହାନ ସତ୍ତାଙ୍କ 'ପଡ଼ତେ ଅଧିକ୍ ପୂର୍ବକମ' ଶୟନଠାକୁର ଶ୍ରୀଜଗନ୍ନାଥଙ୍କ ପାଖକୁ ବିଜେ କରିବା ଅର୍ଥ ଅଂଶ ବିଶେଷ ସମଗ୍ର ସତ୍ତା ସହିତ ମିଳିତ ହୋଇ ପୁନଃ ସୃଷ୍ଟି ଓ ଶକ୍ତିର ଅଭିକୃଷ୍ଣି ସାଧନ କରିବା । ଅନନ୍ତ ଶଯ୍ୟାରେ ସଦା ଯୋରନିଦ୍ରାରେ ନିମଗ୍ନ ମହାପ୍ରଭୁ ଶୟନଠାକୁରଙ୍କ ମହତ୍ଵ ପ୍ରତିଷ୍ଠା ଲାଗି ଏହି ଭଳି ଆଚରଣ ପ୍ରଦର୍ଶନ କରିଥାନ୍ତି ।

ଶ୍ରୀଜଗନ୍ନାଥଙ୍କର ଅନ୍ୟାନ୍ୟ ଅଂଶାବତାର ଯଥା ରାମକୃଷ୍ଣ, ମଦନମୋହନ ପ୍ରଭୃତି ବିଭିନ୍ନ ରୂପରେ ମନ୍ଦିର ବାହାରକୁ ଯିବାବେଳେ ସେମାନଙ୍କର ମନ୍ଦିରକୁ ପ୍ରତ୍ୟାବର୍ତ୍ତନ ନ ହେବା ପର୍ଯ୍ୟନ୍ତ ପହଞ୍ଚ ନାତି ହୁଏ ନାହିଁ । ସାର୍ବଭୌମ ଶ୍ରୀଜଗନ୍ନାଥଙ୍କର ନୀତି ବାହାର ଆଗମନ ବା ପ୍ରସ୍ଥାନ ଉପରେ ନିର୍ଭର କରେ ନାହିଁ । ବାରଣ ସେ ସ୍ୱ୍ୟଂ ସମ୍ପୂର୍ଣ୍ଣ । ମାତ୍ର ଘରର ଅଭିଭାବକ ଯେ ଭଲ ଗାତିର ଅକ୍ତିମ ପ୍ରହର ପର୍ଯ୍ୟନ୍ତ ଅଣଲେଉଟା ପୁତ୍ର ବନ୍ୟା ଅନୁତ ଅନୁଗତମାନଙ୍କୁ ଅପେକ୍ଷା କରିଥାଏ, ସେଭଳି ଶ୍ରୀଜଗନ୍ନାଥ ଅପେକ୍ଷା କରିଥାନ୍ତି ଅଂଶାବତାରମାନଙ୍କୁ ।

ସ୍ନାନଯାତ୍ରା, ରଥଯାତ୍ରା ପ୍ରଭୃତିରେ ସୁଆସୁଧ ସୁଦର୍ଶନ, ସୁଶଯ୍ୟା ଅନନ୍ତ ପ୍ରଭୃତିଙ୍କର ପହଣ୍ଡି ସମାପନ ପରେ ଅକ୍ତିମ ପର୍ଯ୍ୟାୟରେ ସୁଯାତ୍ରା କରନ୍ତି ମହାପ୍ରଭୁ । ଏହି ଆଚରଣ ଅତ୍ୟନ୍ତ ଦୁର୍ଲଭ ଓ ବୋଧାତ୍ମକରେ ଅଭିଶପ୍ତା ପୃଥ୍ୱୀକୁ ଅନୁତର ପୃଷ୍ଠରେ ରୂପାନ୍ତରିତ କରିବା ଲାଗି ଏକ ଦିବ୍ୟ ସନ୍ଦେଶ । ଶ୍ରୀମନ୍ଦିର ଚଳଣିରେ ଜାତି, ବୃତ୍ତି, ସ୍ଥାନ, ସମ୍ପଦର ପ୍ରାଧାନ୍ୟ ସ୍ୱୀକୃତ ନୁହେଁ । ଏହା ସମସ୍ତଙ୍କୁ ପ୍ରାଣପୂର୍ଣ୍ଣ । ସ୍ନାନଯାତ୍ରା ଗୁପ୍ତପୂଜା, ନବକଲେବର ତଥା ପାବନଯାତ୍ରା ଆଦିରେ ପ୍ରମାଣିତ । ତୁପତି ପଞ୍ଚିତଙ୍କ ଉକ୍ତି -

“ପାଦ ଚାପଟି ବମଳିନୀ-
ବାନ୍ଧେ ବସଇ ଗଉଡୁଣୀ”

ଏଠାରେ ପ୍ରଣିଧାନ ଯୋଗ୍ୟ ।

ପ୍ରଭୁଙ୍କର ଘୋଷଣା ଅନୁସାରେ

“ଚତୁର୍ଦ୍ଦଳ ମସା ପୁଷ୍ପ ଗୁଣକର୍ମ ବିଭାରେଷୁ ।

(ଗୀତା)

ତେଣୁ ଛାବର ବଙ୍ଗମ, ବୀଟ ପତଙ୍ଗ, ନାଗ, ନର, ଗନ୍ଧର୍ବ, ବିନ୍ଦର ଆଦି ସମସ୍ତଙ୍କର ମହାପ୍ରଭୁ ଶ୍ରୀଜଗନ୍ନାଥ ହେଉଛନ୍ତି ପିତା । ଦ୍ୱେହଶୀଳ ପିତାଟିଏ

ସନ୍ତାନର ବଲ୍ୟାଣ ବାମନାର ସଦା ଉଦ୍‌ବାରୁ ହେବା ଭଲ ସମଗ୍ର ପୃଷ୍ଠିର ବିଶେଷ କରି କନିଷ୍ଠ ଜଗତର ମଙ୍ଗଳବାମନାରେ ଶ୍ରୀଜଗନ୍ନାଥ ସଦା ଉଦ୍‌ବାରୁ । ଏକାଦଶୀ ଦିନ ମହାଦୀପ ଉଠିବା ବେଳେ ଏ ଜାତି ସେଇଥିପାଇଁ ପ୍ରାର୍ଥନା କରେ ମହାପ୍ରଭୁଙ୍କୁ ଶଙ୍ଖରେ ପୁରାଇ ତକ୍ରରେ ଆରୁଆଳ କରି ଗର୍ଭସ୍ଥ । କବିସୂର୍ଯ୍ୟ ଯଥାର୍ଥରେ କହିଛନ୍ତି :

କି କହିବା ତାଙ୍କ ପୀରତି କରିବା କୀରତି ତମ୍ଭ ମାଧୁରୀକି,
ରକ୍ତ ବିପ୍ର ପାଦ ଧୁଆଳ ଯା ଦେଲେ ରମା ବରେ ରତ୍ନ ଶରୀକି ।

XX XX XX

ସାନକୁ ବଡ଼ କରିବାରେ ଚତାଳ ଅଛନ୍ତି ଧୂଳି ମଞ୍ଜରୀକି
ଦେଖ ନାଗ ନର ଗନ୍ଧର୍ବ ବିନ୍ଦର ଉପରେ ଧୂଳି ନଗରୀକି
କେହୁ ସରିକି ?

ପ୍ରଭୁ ପଶେ ନୀଳାଦ୍ରି କେଶରୀକି
ଯା'ଠାରେ ପୁରିଛି ଦୁଃଖ ଜନେ ଦୟା ନଖଠାରୁ ଶିଖା ସରିକି ।

ଆଜି ମନୁଷ୍ୟ ଅନ୍ତରାୟାର ଅନାହତ ସତ୍ତା ଗଭୀର ଭାବେ ଆହତ ହୋଇ ସ୍ୱାର୍ଥପରତାର ଲେଲିହାନ୍ଦ ବଳୟ ଭିତରୁ ନିଜକୁ ମୁକ୍ତ କରି ବଞ୍ଚିବା ଶକ୍ତି ପାଇଁ ଲଢୁ ଲୁହାଣ ପ୍ରାଣ ମୂର୍ଚ୍ଛା ସଂଗ୍ରାମ କଲାବେଳେ ମହାପ୍ରଭୁଙ୍କର ଏହି ଅନୁତବର୍ଣ୍ଣୀ ଆଚରଣ ତାର ଅନୁଶୀଳନ, ଅନୁସରଣ ଓ ଅନୁକରଣ କରିବା ଏକାନ୍ତ ଆବଶ୍ୟକ ବୋଲି ମନେ ହୁଏ ନାହିଁ କି ?

ଶ୍ରୀଯିବି ଉପେନ୍ଦ୍ର,
ବିଚରପଣା ଗାଁ,
ପୁରୀ ଗଉଡ଼-୨ ।



ଭୂତବିଗ୍ରହ-ବନାମ-ଭାବବିଗ୍ରହ ଶ୍ରୀଜଗନ୍ନାଥ



ଶ୍ରୀ ନରହରି ଉପାଧ୍ୟାୟ

ଆଜି ପର୍ବଶୁଭକାରୀ ଶ୍ରୀଗୁଣ୍ଡିଚା; ମରବୈକୁଣ୍ଠ ଧାମରେ ମହୋତ୍ସବମୟୀ ବ୍ରହ୍ମଲୀଳା ମହାସ୍ନାନର ମହାତରଙ୍ଗ; ଶ୍ରୀମନ୍ଦିର ସିଂହଦ୍ୱାରେ ଉଭା ସୁସଜ୍ଜିତ ବେଦୋଳ ନନ୍ଦିଘୋଷ; ଘୋଷଯାତ୍ରାରେ ବାହାରି ଯାନୋପରି ବିରାଜମାନ ବୈଷ୍ଣବକ୍ଷି ଦାରୁଭୂତ ଦାରୁବିଗ୍ରହ ସ୍ୱୟଂ ଶ୍ରୀଜଗନ୍ନାଥେ । ଖଟକୁଛି ଦିବ୍ୟକରିୟାର ଲେପା ଥୁଡ଼ି । ନେତ୍ର ପିଛୁଡ଼ା ପତୁ ନହିଁ ଲକ୍ଷଲକ୍ଷ ଉତ୍ତମ-ଉଦ୍‌ବାତୁ ସମବେତ ଜନତାର । ଗର୍ଜନଶୀଳ ଉଦବେଳ ଜନବାରିଧିର ଉତ୍ତାଳ ତରଙ୍ଗ ଚୋଳି ଗଗନରେ - ପବନରେ ସବଖ ପ୍ରତିଧ୍ୱନିତ 'ଜୟ ଜଗନ୍ନାଥ' ଧ୍ୱନି । ପରନ୍ତୁ ଦୃଶ୍ୟାନୁଧ୍ୟାୟୀ ଲକ୍ଷ୍ୟକରେ, ବିଛି ତମଜାଣୀ ବିଚିତ୍ରତା । ଅସୀମ ଭକ୍ତପାରାବାର ଭିତରେ, ନାରୀ-ପୁରୁଷ ନିର୍ବିଶେଷରେ, ସଞ୍ଜ ବାରି ହୋଇଯାଏ ଦୁଇଟି ଭିନ୍ନଭିନ୍ନ ଶ୍ରେଣୀର ଉପସ୍ଥିତି । ଜଗନ୍ନାଥପ୍ରାଣତାରେ କୌଣସି ଶ୍ରେଣୀ ଉଣା ନୁହେଁ, ଅଥଚ ବୈଚିତ୍ର୍ୟ ଯେ, ଗୋଟିଏ ଭାବୋନ୍ମତ୍ତ ଚ, ଅନ୍ୟଟି ଭାବଭୋଳ । ଭିନ୍ନତାର ମାନଦଣ୍ଡରେ, ପୂର୍ବୋକ୍ତ ପ୍ରଥମ ଶ୍ରେଣୀର ସଂଖ୍ୟାଧିକ ଉକ୍ତ ବାହ୍ୟତରଙ୍ଗପୂର୍ଣ୍ଣ ବତସାନ୍ତ ଉତ୍କଳା କୀର୍ତ୍ତନ-ନର୍ତ୍ତନାଦିରେ ଗଜଦଦର୍ମ ବେଳେ, ଅପର ମୁଣ୍ଡନେତ୍ତ୍ୱ ଗୋଷ୍ଠୀ ନୀରବ-ନିଶ୍ଚଳଭାବେ ଅଗ୍ରକ ମଧ୍ୟମୁଖକୁ ଚନ୍ଦ୍ରସୂର୍ଯ୍ୟସମ ଦେଦୀପ୍ୟମାନ ଶ୍ରୀମୂର୍ତ୍ତିଙ୍କ ଚକାଚକା ବେନି ଡୋଳାରେ ଛାପିଦେଇ ଯୋତକରେ ଆତରହାତରେ ଦକ୍ଷାସ୍ତମାନ । ଅପ୍ୟ ବ୍ରହ୍ମଲୀଳାମାଧ୍ୟ ଦୃଶ୍ୟପଟରେ ଏ ଉଭୟ ଚରିତ୍ରଙ୍କର ଭକ୍ତିଚେତନାମୁଦ୍ରାଣିତ ଗରିତ୍ୱିକ ବୈଶିଷ୍ଟ୍ୟ ଅବଗ୍ୟ ବିଶ୍ଳେଷଣୀୟ ।

ଅତ୍ରତ୍ୟ ଉପକ୍ରମରୁ ପାଠକ ମନରେ ସ୍ୱତଃ ଏକ ପ୍ରଶ୍ନର ସମ୍ଭାବନା ଦେଖାଯାଏ ଯେ ଶୁଣିବା ଯାତ୍ରାରେ ବହିର୍ଗତ ତିନି ଦେବରଥରେ ଭାଇଭଉଣୀ ହୋଇ ତିନିମୂର୍ତ୍ତି ଅଧିଭୂତ । ପରନ୍ତୁ କେବଳ ଶ୍ରୀଜଗନ୍ନାଥଙ୍କୁ ଆଲୋଚନାର ବିଷୟଭୂତ କରିବାର ବିଶେଷ ତାତ୍ପର୍ଯ୍ୟ କ'ଣ ? ସୂକ୍ଷ୍ମରେ ଏହାର ଉତ୍ତର, ଶ୍ରୀଗୁଣ୍ଡିଚା ଯାତ୍ରାକୁ ଆମ୍ଭେ ତତ୍ତ୍ୱତଃ 'ବ୍ରହ୍ମଲୀଳା' ପରିଭାଷାରେ ବ୍ୟକ୍ତ କରିଛୁ । ଶାଷ୍ଟୋକ୍ତିରେ : "ଲୋକବତ୍ତୁ ଲୀଳା କୈବଲ୍ୟମ୍" (ବ୍ରହ୍ମସୁତ୍ର - ୨-୧-୩୩), ଅର୍ଥାତ୍ ଜାଗତିକ ଜନକଲ୍ୟାଣ ନିମନ୍ତେ ବିଗ୍ରହାତୀତ ଅବ୍ୟକ୍ତ ବ୍ରହ୍ମ ବ୍ୟକ୍ତ ଭୌତିକ ଲୀଳାବିଗ୍ରହ ଧାରଣ କରି ଜୀବବତ୍ ଲୀଳା କରନ୍ତି । ଶ୍ରୀଜଗନ୍ନାଥ ହେଉଛନ୍ତି ପରଃବ୍ରହ୍ମତତ୍ତ୍ୱର ସ୍ୱୟଂପ୍ରକାଶ ମୂର୍ତ୍ତିମତ୍ତ ପ୍ରତୀକ । ଲୋକାଚାର ଦୃଷ୍ଟିରେ ଭ୍ରାତାଭଗ୍ନୀ ସମ୍ଭବିତ ଶ୍ରୀବଳଭଦ୍ର ଓ ଦେବୀ ସୁଭଦ୍ରା ତାଙ୍କର ଅଂଶୋରବ ହେତୁ ସ୍ୱତନ୍ତ୍ର ନୁହଁନ୍ତି, ସାପେକ୍ଷ ମାତ୍ର, ତତ୍ତ୍ୱତଃ ଖଣ୍ଡପ୍ରତୀତ ଏକ ଅଖଣ୍ଡ ପରା । ସୁତରାଂ ବହିରଙ୍ଗସ୍ଥିତି ଭ୍ରାତ୍ରିରୁ ଏକକ ପରଃବ୍ରହ୍ମତତ୍ତ୍ୱ

ସତ୍ତାକୁ ପୃଥକ୍ ପୃଥକ୍ ଭାବରେ ଦେଖାଯାଇ ନପାରେ । ଚନ୍ଦ୍ରରୁ ଜ୍ୟୋତ୍ସ୍ନା ପୃଥକ୍ ନୁହେଁ, ଅଗ୍ନିରୁ ଦୀପ୍ତି ପୃଥକ୍ ନୁହେଁ, ପରିପୂର୍ଣ୍ଣତା ପ୍ରତିଷ୍ଠାରେ ପରସ୍ପର ପରିପୂରକ ଅତଏବ ପ୍ରମାଣତଃ ବାରୁବ୍ରହ୍ମଲୀଳାମାୟକ ଶ୍ରୀଜଗନ୍ନାଥଙ୍କୁ ତ୍ରିମୂର୍ତ୍ତିଙ୍କର ତତ୍ତ୍ୱସମନ୍ୱିତ ବିଗ୍ରହ ମାନ୍ୟତା ଦିଆଯାଉଛି । ପୁନଶ୍ଚ ଦର୍ଶକ ଦିଆଯାଇପାରେ, 'ଲୀଳା' ଏକ ଆପେକ୍ଷିକ ଶବ୍ଦ, ଏହାର ଅନୁଷ୍ଠାନ ସାପେକ୍ଷିକ । ସଙ୍ଗୀ ସଙ୍ଗୀନୀ, ସହଚର-ସହଚରୀ, ସ୍ତ୍ରୀକୁ ଦର୍ଶକ-ଦର୍ଶିକା ଅବଗ୍ୟ ରହିବେ, ଅଛନ୍ତି ନିକର ଭାଇଭଉଣୀଙ୍କ ସମେତ ଶ୍ରୀଗୁଣ୍ଡିଚାଲୀଳା ଦର୍ଶନାଭିଳାଷୀ ଅସଂଖ୍ୟ ଭକ୍ତିପ୍ରାଣ ଆବାଳବୃଦ୍ଧବନିତା ଏବଂ ପ୍ରୋତ୍ସାହୀ ପ୍ରୟୋଗକ-ସଂଯୋଜକଗଣ ।

ଉତ୍କଳରାଜ୍ୟ ମୀନାଂସା ପର୍ଯ୍ୟାୟରେ ରୁପାରୁପ ପ୍ରଶୁର୍ଣ୍ଣ ଅତି ଗୁରୁତ୍ୱପୂର୍ଣ୍ଣ । ବ୍ରହ୍ମଙ୍କ ସ୍ୱରୂପ ସନ୍ତାନରେ ବୈଦିକ ଯୁଗାବଧି ଭାରତୀୟ କବିମନୀଷୀଗଣ କମ୍ ପ୍ରସାସ-ପ୍ରମତ୍ତ କରିନାହାନ୍ତି । ନିଖୁଳ ବେଦବେଦାନ୍ତଦର୍ଶନାଦି ସତ୍ ଶାସ୍ତ୍ରାବଳୀ ସହସ୍ରସହସ୍ର ବର୍ଷ ବିତାଇ ମଧ୍ୟ ପରମତତ୍ତ୍ୱ ନିଷ୍ପତ୍ତି ଚିନ୍ତନରୁ ଛଣିତ ହୋଇନାହାନ୍ତି । ଭାରତୀୟ ସମାଜର ଧର୍ମଧାରା ନିରାକାର ଇଶ୍ୱରବାଦରେ ଆଛାଛାପନ କରନ୍ତି । ସନାତନୀ ଆର୍ଯ୍ୟ ପରମ୍ପରା ନିରାକାର ବ୍ରହ୍ମବାଦକୁ କଦାପି ଅସ୍ୱୀକାର କରେ ନାହିଁ । ମାତ୍ର ତାହାର ପ୍ରାୟୋଗିକ ପଦ୍ଧତିକୁ ଭିନ୍ନରୂପେ ପ୍ରତିପାଦନ କରେ । ବେଦାନ୍ତ ମତରେ, ବ୍ରହ୍ମତତ୍ତ୍ୱ ସଗୁଣ-ସାରସ୍ୱତ ନୁହଁନ୍ତି, ସଦୀନ-ସାକ୍ଷାତ୍ ନୁହଁନ୍ତି, ସତ୍ତାତୀତ ତଥା ବାଗତୀତ ମହାଶୂନ୍ୟତତ୍ତ୍ୱ । ଅପରନ୍ତୁ ଆର୍ଯ୍ୟ ସଂସ୍କୃତି ରୂପ ବା ପ୍ରତୀକ ଉପାସନାର ପକ୍ଷପାତୀ । ରୂପ ଏକ ଭାବନାର ସାମଗ୍ରୀ । ଆତ୍ମର ଧର୍ମଶୁଭୁଗଣ ସବୁ କାଳଯୁଗରେ ସତ୍ତାଚିରିତ୍ତ ବାରଣରେ ରୂପନ୍ୟାସ କରିଅଛନ୍ତି । ଭାବନାନୁମତ ବିଗ୍ରହ ପରିବର୍ଜନା ଭାରତୀୟ ଦ୍ୱିମୁଦ୍ର ଚେତନା ଓ ଧର୍ମଧାରଣାର ଏକ ବିଶେଷତ୍ୱ । ରୂପ ସୃଷ୍ଟି କିମାତ୍ର ଏକ ମାର୍ଗ । ଜାତୀୟ ରାଜପଥଟି ନଥିଲେ ବଣପାହାଡ଼, ନଦୀନାଳସଙ୍କୁଳ ଅଗମ୍ୟ ବନ୍ଧୁର ପଥ ଅତିକ୍ରମି କଟକରୁ କଳାହାଣ୍ଡି ଯିବା କଣ ସହଜସାଧ୍ୟ ହୁଅନ୍ତା ? ତତ୍ତ୍ୱଜ୍ଞାନ ଆଧାରରେ ପ୍ରତିମାର ରୂପାୟଣ ହୋଇଥାଏ । ତତ୍ତ୍ୱଜ୍ଞାନବିହୀନ ବ୍ୟକ୍ତି ଲକ୍ଷ୍ମିସ୍ତ୍ରାହ୍ୟ ଯେ କୌଣସି ନିକୃଷ୍ଟ ପଦାର୍ଥକୁ ଉତ୍କୃଷ୍ଟ ତତ୍ତ୍ୱ ପରଃବ୍ରହ୍ମଙ୍କର ପ୍ରତୀକଭାବନାରେ ଉପାସନା କରିପାରେ । ଶାସ୍ତ୍ର ମତରେ, ଶ୍ରେଷ୍ଠ ମଧ୍ୟରେ ନିକୃଷ୍ଟ ଭାବନା ଅର୍ଥଧୈର୍ଯ୍ୟ, କିନ୍ତୁ ବିପରୀତପକ୍ଷେ ନିକୃଷ୍ଟ ମଧ୍ୟରେ ଶ୍ରେଷ୍ଠତ୍ୱ ଭାବନା ବିଧେୟ । କାଷ୍ଠ ଐପାଦାନିକ ସୁଣରେ ଏକ ନିକୃଷ୍ଟ ପଦାର୍ଥ । ପରନ୍ତୁ ବାରୁଭୂତ ହୁଏତ ଶ୍ରୀଜଗନ୍ନାଥ ଶ୍ରେଷ୍ଠ ପରମେଷ୍ଟ ପରଃବ୍ରହ୍ମତତ୍ତ୍ୱଙ୍କର ପ୍ରତ୍ୟକ୍ଷ

ପ୍ରତୀକର ସକଳ ଶାସ୍ତ୍ରୀୟ ମର୍ଯ୍ୟାଦାପ୍ରାପ୍ତ । ଏହା ବହୁପୁତ୍ରର :
“ବ୍ରହ୍ମପୁତ୍ରପୁତ୍ରୀ” (୪-୧-୫) ବାକ୍ୟଦ୍ୱାରା ପ୍ରତିପାଦିତ ।

ବେଦାନ୍ତ ଶାସ୍ତ୍ରର ଛତ୍ରେଇତ୍ତେ ପରବ୍ରହ୍ମଙ୍କର ଅନୁପପ୍ତ ପ୍ରମାଣିତ ।
ନିରାକାରବାଦୀ ଓ ସାକାରବାଦୀଙ୍କ ମଧ୍ୟରେ ବିଶେଷ ବିଚ୍ଛିନ୍ନ ଭାବନା ଅନେକ
ନାହିଁ । ଯାହା ଅଛି, ତାହା କେବଳ ଉପାସନା ପରମ୍ପରାମୂଳକ । ନିରାକାରବାଦର
ଭିତ୍ତି ଉପରେ ହିଁ, ସାକାରବାଦର ଦୁର୍ଗ ସୌଧ ସଂସ୍ଥାପନ । ଶ୍ରୀମତସ୍ତ୍ରୀମା
ବିବେକାନନ୍ଦଙ୍କ ବାକ୍ୟରେ, “ସାକାର ଇଶ୍ୱରଙ୍କୁ ନାଶିବାକୁ ହେଲେ ପ୍ରଥମେ
ନିରାକାର ସତ୍ତାକୁ ନାଶିବା ପ୍ରୟୋଗନ ।” ବ୍ରହ୍ମବେଦୀ ମହାପୁରୁଷ
ଅପ୍ତୋପାନନ୍ଦଙ୍କ ଉକ୍ତିରେ :

“ସେ ଅଶାକାର ମଞ୍ଜଳ ନିରାକାର ନାଶ,
ରୂପରେଖ ନାହିଁ ତା’ର ଆପେ ନିରିମାଣ ।”

(ବୈବର୍ତ୍ତଶାଖା)

ଅଥଚ : “ଉତ୍ତାମାନୁବର୍ତ୍ତୀ ଦେବୋ ବିଗ୍ରହବାନ୍ ଭବେତ୍” (ଭାଗ),
ଲୋକନାଥୀର୍ଥେ ଏବଂ ଉତ୍ତମାନଙ୍କୁ ଅନୁବର୍ତ୍ତା ପ୍ରଦର୍ଶନ ନିମିତ୍ତ ଭଗବତ୍ ସତ୍ତା
ପ୍ରକଟ ଭୂତବିଗ୍ରହ ଧାରଣା କରନ୍ତି । ଏହା ତାଙ୍କର ଅନନ୍ତ ଦିବ୍ୟଲୀଳାର ସୀମିତ
ଜନନନଲୋଭା ରୂପବନ୍ଧ ମାତ୍ର । ଭାବରୁ ପ୍ରାକ୍ତଳବନ୍ଧି ଅତ୍ୟୁତ୍କଳ ବ୍ୟୟାନ :

“ଅରୂପ ରୂପବନ୍ଧ ହୋଇ, ନାମ ସ୍ୱରୂପ ଖେଳୁଥାଇ ।”

(ଛନ୍ଦାଳିଣ ପଲେ)

ସେଇଥିରେ ପୁଣି ଐପାଧିକ ସତ୍ତାକୁ ଅସ୍ୱୀକାର କରି ଭଗବତ୍ ବାକ୍ୟରେ
କୁହାଯାଇଛି :

“ପ୍ରକୃତ ମୋର ନାମ ନାହିଁ, ଅରୂପ ବ୍ରହ୍ମ ମୁଁ ବୋଲାଇ ।”

ଏହିପରି ଭାବରେ ଗଭୀର ତତ୍ତ୍ୱଜ୍ଞତା ଉତ୍କଳୀୟ ପଞ୍ଚସଖା ବ୍ରହ୍ମଙ୍କର
ଅରୂପରୁ ରୂପ ପୁଣି ରୂପରୁ ଅରୂପର ଦିବ୍ୟତା କରିଅଛନ୍ତି । ରୂପତତ୍ତ୍ୱରେ ଅବଶ୍ୟ
ବଦ୍ଧ ପୌତଳିକତାର ସ୍ୱୀକୃତି ନାହିଁ । ଯେବେ ଥା’ନ୍ତା “ରୂପ ଭଗନ ଯେ
କରଇ, କେବେ ହେଁ ତରି ନ ପାରଇ”, ପିତୁଳାପୁନକଙ୍କ ଉଦ୍ଦେଶ୍ୟରେ ଏପରି
ବୈମୁଖ୍ୟବାଚିକା ବେତାବନୀମୂଳକ ନିରାକାର ପଦଟିଏ ଶୁଣାଇଥା’ନ୍ତେ
କାହିଁକି ? ତଥାପି ସେ ତିତ୍ତାଶୀଳ ତତ୍ତ୍ୱପ୍ରବନ୍ଧାଗଣ ଧର୍ମସଙ୍କଟରୁ ମୁକ୍ତି
ପାରିନାହାନ୍ତି । ବିପରି ପାରନ୍ତେ ? ଆଗରେ ମୂର୍ତ୍ତିମତ୍ତ ହୋଇ ବସିଛନ୍ତି ଦାରୁଦ୍ରୁ
ଶ୍ରୀଜଗନ୍ନାଥ । ଯେଉଁ ବେଦାନ୍ତ ବେଦ୍ୟ ପୁରୁଷୋତ୍ତମଙ୍କୁ ପରମେଶ୍ୱ ଦେବ
ରୂପେ ମାନିଛନ୍ତି, ତାଙ୍କର ପ୍ରତ୍ୟକ୍ଷାଭୂତ ନାମରୂପକୁ ଅମାନ୍ୟ କରନ୍ତେ
କିପରି ? ଏବଂ ତୁ ଧର୍ମସଙ୍କଟର ସମାଧାନକ୍ଷେତ୍ର ପଞ୍ଚସଖାୟ ଦିବ୍ୟତା ହେଲା,
ନାମରୂପ ବିନା ତତ୍ତ୍ୱଜ୍ଞାନ ଅନୁପଲବ୍ଧ । ନିର୍ଗୁଣ-ନିରାକାର ବ୍ରହ୍ମଜପାସନା ସହଜ
ତଥା ସପର ସାଧନ ନୁହେଁ । ମହାତ୍ମା ବ୍ୟାସଙ୍କ ପରି ଅଶାକାରବାଦୀ ମଧ୍ୟ
ଏପରି ନବପୋଷଣ କରନ୍ତି । ଆମ ଶୂନ୍ୟବାଦୀ ମହିମାପଞ୍ଚାଙ୍କ ବଥା ଛାଡ଼ନ୍ତୁ,
ବିନା ଅବଲଭନରେ ଉଚ୍ଚତର ସାଧନା ସ୍ତରରେ ଉପନୀତ ହେବା ହିଁ କେତେନା
ପରିସରରେ ବଞ୍ଚନାତୀତ । ସେଥିପାଇଁ ଦାରୁଦ୍ରୁରୂପୀ ଶ୍ରୀଜଗନ୍ନାଥେ
ସର୍ବଧର୍ମମନ୍ଦିତ ପ୍ରତୀକ ରୂପେ ଆଜି ବିଶ୍ୱକେତଳରେ ମହିମାନ୍ବିତ । ଜଗନ୍ନାଥ

ବୈମୁକ ଧର୍ମସଂସ୍କୃତିରୁ ଅନବଦ୍ୟ ବିକ୍ଷ ପଞ୍ଚସଖାଙ୍କର ଅବଦାନ । ସାଧାରଣ
ଭକ୍ତର ଦୃଢ଼ ବିଶ୍ୱାସପୂର୍ଣ୍ଣ ସହିତ ଦୃଢ଼ତର ବ୍ରହ୍ମ-ଅଶାକାର-ଅରୂପ ପୁତ୍ରତ୍ୱକୁ
ସୂକ୍ଷ୍ମତଃ ଯୋଡ଼ି ଦେଇ ପଞ୍ଚସଖା ଅରୂପାନନ୍ଦ ବ୍ରହ୍ମଙ୍କୁ ରୂପାନନ୍ଦ
କରିଦେଇଛନ୍ତି ।

ନନ୍ଦିଯୋଷ ଉପରେ ବିରାଜମାନ, ଜନଗହନର ଦୃଷ୍ଟିପଥାରୁତ୍ତ ଶ୍ରୀଜଗନ୍ନାଥ
କ’ଣ କେବଳ ଗୋଟିଏ ଉପାସ୍ୟ ଦାରୁଭୂତ ବିଗ୍ରହ ? ଏହାର ସମାଧାନ ତ
ଖୋଜାଯିବ ପ୍ରଥମରୁ କୁହାଯାଇପାରେ, ଏପରି ଏହି ଭାବୁକର ନୁହେଁ,
ଭକୁଆର, ଅର୍ଥାତ୍ ଆତ୍ମପ୍ରଚାରିତ ସ୍ଥୂଳ ଦୃଷ୍ଟି ସମ୍ପନ୍ନ ବ୍ୟକ୍ତିଙ୍କର । କେତେନା
ବିନା ଭତଭୂତ ଶରୀର ଅର୍ଥହୀନ । ଯଦି ସେ କେବଳ ଅଚୈତନ୍ୟ ବିଗ୍ରହଟିଏ
ମାତ୍ର ହୋଇଥାନ୍ତେ, ହାତ-ଗୋତ-ନାକ-କାନ ଆଦି କର୍ମେହିୟ ବିଶିଷ୍ଟ
ପୂର୍ଣ୍ଣାବସ୍ତବ ଅଭାବରେ ଶାସ୍ତ୍ର ତାଙ୍କୁ ସର୍ବକର୍ମକ୍ଷମ ସାର୍ବଭୌମ ‘କର୍ମାଧ୍ୟକ୍ଷରୂପ
ଐପାଧିକ ମର୍ଯ୍ୟାଦା ଦିଅନ୍ତା କିପରି ? ଆଦି ଶଙ୍କରଙ୍କ ଉକ୍ତିରେ ଭଗବାନ୍ -
“ଭାବେନ ପୂଜୟେତ୍” । କେବଳ କାଷ୍ଠ, ପାଷାଣାଦି ଭୂତବିଗ୍ରହ ଉପାସ୍ୟ
ହୋଇନପାରନ୍ତି, ବ୍ରହ୍ମଚୈତନ୍ୟ ହିଁ ଉପାସ୍ୟ, ଯେକି ଉପାସକର କର୍ମେହିୟ
ଦ୍ୱାରା ଗ୍ରହଣଯୋଗ୍ୟ ନୁହନ୍ତି । ଆତ୍ମର ପ୍ରଖ୍ୟାତ ପଞ୍ଚସଖାଙ୍କ ସମେତ ସକଳ
ତତ୍ତ୍ୱଦର୍ଶୀ ଦିବସାଧକଙ୍କ ଦୃଷ୍ଟିରେ, ବିଗ୍ରହ ହେଉଛନ୍ତି ଭାବନାତ ଏବଂ ବିଗ୍ରହଟେ
ପ୍ରତୀକ ଶ୍ରୀଜଗନ୍ନାଥେ ହେଉଛନ୍ତି ଦେହାତିରିକ୍ତ ଠୁଳବ୍ରହ୍ମମୂର୍ତ୍ତି ।
ଉପାସ୍ୟଦେବ ମୂର୍ତ୍ତିମୟ ନୁହନ୍ତି, ମନୋମୟ । ଅଖଣ୍ଡ ଆନନ୍ଦଭଣ୍ଡାର ସ୍ୱରୂପ
ଆନନ୍ଦଘନ କାନ୍ତିଯୁକ୍ତ ମୂର୍ତ୍ତି ହେତୁ ସମସ୍ତଙ୍କୁ ଅପାର ଆନନ୍ଦ ପ୍ରଦାନ
କରିପାରୁଛନ୍ତି । କାହାଭୂତ ଶ୍ରୀଜଗନ୍ନାଥ ଛାଡ଼ାଭୂତ ବ୍ରହ୍ମବିଗ୍ରହ; ବହିରଙ୍ଗ
ଜୀବତତ୍ତ୍ୱ ନୁହନ୍ତି, ଅନ୍ତରଙ୍ଗ ଭାବତତ୍ତ୍ୱ ଅଟନ୍ତି ।

ଆତ୍ମ ସମସ୍ତଙ୍କ କଣ୍ଠରେ ଭକ୍ତର ଦାବୀ; ମାନସିକତାରେ ଭକ୍ତିମତାର
ଅଭିମାନ; ବିଗ୍ରହବାନ୍ ଭଗବାନ୍ ପୁରୁଷୋତ୍ତମଙ୍କୁ ତ ଆମେ ନିତି ଦେଖୁଛୁ;
ଧନ୍ୟ ଜୀବନ ! ବାସ୍, ଏତିକି ହିଁ ପରମ ସାଞ୍ଜନା । ପରନ୍ତୁ ଭଗବାନର ସ୍ୱରୂପ
କ’ଣ ? ସେ ଦର୍ଶନର ସାର୍ଥକତା କେଉଁଠି ? ଭକ୍ତ ଭକ୍ତ ମଧ୍ୟରେ ଭଗବାନଙ୍କର
ପାତର ଅନ୍ତର ନାହିଁ, ମାତ୍ର ଅଛି ଚିତ୍ତିଏ ତାରତମ୍ୟ ବିବେଚନା ।
‘ଭଗବତୋତ୍ତମ’ର ବୈଶିଷ୍ଟ୍ୟ ବ୍ୟୟାନ କରି ଶ୍ରୀମତ୍ ଭାଗବତଙ୍କ ଉକ୍ତି :

“ସର୍ବଭୂତେଷୁ ଯଃ ପଶ୍ୟେଦ୍ ଭଗବତ୍ତାପନାୟନଃ ।
ଭୂତାନିଭଗବତ୍ୟାମୁନ୍ୟେଷାମଭଗବତୋତ୍ତମ ॥”

(୧୧-୨-୪୫)

ଏହାର ତାତ୍ପର୍ଯ୍ୟ, ସର୍ବଭୂତରେ ଭଗବାନଙ୍କୁ ଏବଂ ଭଗବାନଙ୍କଠାରେ
ସର୍ବଭୂତକୁ ଭାବଦୃଷ୍ଟିରେ ଦେଖିପାରିଲେ, ତାହା ହିଁ ଭଗବଦର୍ଶନର
ସାର୍ଥକତା । ଲୋକବିଶ୍ୱାସ ଅଛି ଯେ ଶୁଦ୍ଧାଚାରହୀନ ପାତକୀ ଅଧମଙ୍କୁ
ଭଗବାନେ ଦୃଷ୍ଟିଗୋଚର ହୁଅନ୍ତି ନାହିଁ । ଏହା ଏକ ବିରୁଦ୍ଧଧର୍ମୀ ଭାବନା ।
ଆମେ ପରା ସହସ୍ର ଦୁଃଖରେ ଗାନ କରୁ,

“ନୀଳଚକ୍ରେ ହୋ,
ଦେଖ ଗଡ଼ୁଛି ବାନା,
ସଚିତ ପାବନ ନାମଟି ଯା’ ନାଁ ।”

(ଗୌରଚରଣ ଅଧିକାରୀ)

ପାବନ ବାମା ଉତ୍କଳ ପାତକ ଛଡ଼ାଇବା ପାଇଁ ପାତକୀମାନଙ୍କୁ ଯେ ପାଖକୁ ଡାକୁଛନ୍ତି, ସମସ୍ତ ପାପୀ, ତପୀ, ଜପୀଙ୍କୁ ଏବଂ ପରେ, ଏକ ଦମ୍ଭରେ, ସମଭାବରେ ଦର୍ଶନ ଦେବା ନିମନ୍ତେ ଶ୍ରୀଗୁଣ୍ଡିଚା ଲଗ୍ନରେ ପଟିପୋକନ ଯାତ୍ରା ଉପାଣ୍ଡ କରିଛନ୍ତି, ସେ ପୁଣି ଅଧମ ଛାପନରା ଥୋକାସକୁ ଅଦୃଶ୍ୟ ହେବେ ବିପରୀ ? ଶ୍ରୀମଦ୍ ଗୀତାର : "ଯୋ ମା' ପଶ୍ୟତି ସର୍ବତ୍ର" ଶ୍ୟାଦି ଭଗବାନ୍ ଶ୍ରୀକୃଷ୍ଣଙ୍କ ସ୍ୱପୁଣ୍ଡ ଚକ୍ଷୁରେ କୁହାଯାଇଛି ସେହି ଏକା ବଥା, ଯେ ମୋତେ ସର୍ବଭୂତରେ ଦେଖନ୍ତି ଏବଂ ମୋଠାରେ ସର୍ବଭୂତଙ୍କୁ ଦେଖନ୍ତି, ମୁଁ ତାଙ୍କୁ ଅଦୃଶ୍ୟ ହୁଏ ନାହିଁ (୬/୩୦) । ତାହାହେଲେ ଭଗବାନଙ୍କ ସ୍ୱାଭାବୀ ବ'ଣ ଅନାବ ? ନା, ଅପଲ ରହସ୍ୟ ଅଛି ତାହାଙ୍କ ଭୂତରୂପ ଓ ଭାବରୂପ ଦର୍ଶନରେ । ଉପନିଷଦୀୟ ବାକ୍ୟରେ କୁହାଯାଇଛି, "ଯମେ ବୈଷ ବୃକ୍ଷୁତେ ଚେନ ଲଭ୍ୟ" (ମୁଣ୍ଡକ : ୩-୨-୩), ଏହାର ତାତ୍ପର୍ଯ୍ୟ, ବୃଦ୍ଧାନ୍ତର ଶାଧକଭକ୍ତ ଉପରେ ପରମାତ୍ମା ବୃଦ୍ଧା କରନ୍ତି ଏବଂ ଯୋଗନାୟାର ପରଦା ଗଠାଇ ତା' ସମ୍ମୁଖରେ ନିଜର ସ୍ୱରୂପ ପ୍ରକଟ କରିଦିଅନ୍ତି । ସେହି ସ୍ୱରୂପଟି ବ'ଣ ? ତାହାହିଁ ଆମର ସନ୍ଦେହ । ବେଦବେଦାନ୍ତର ସମସ୍ତ ନିଷ୍ପତ୍ତିମୂଳକ ସିଦ୍ଧାନ୍ତ କେବଳ ଭାବକୈନ୍ଦ୍ରିକ । ଅବଶ୍ୟ ସଗୁଣ-ସାକାର ରୂପଟିଏ ନଥିଲେ ଐଶ୍ୱରୀୟ ପରମତତ୍ତ୍ୱୋପଲକ୍ଷି ସମ୍ଭବ ନୁହେଁ ବୋଲି ମଧ୍ୟ ସ୍ୱୀକୃତ । ପ୍ରାସଙ୍ଗିକ କେତୋଟି ମହାପୁରୁଷବାଣୀ ଅନୁଧ୍ୟୟ । ଶ୍ରୀ ଅଗ୍ନିତ :

(ବ) ଆଗର୍ହୁଁ ଯେ ନାମ ଥିଲା ରୂପକୁ ଗଢ଼ିଲା,
ରୂପର ଭିତରେ ନାମ ପୁରି ପ୍ରକାଶିଲା ।
ନାମକୁ ଚିହ୍ନିଲେ ସିନା ରୂପକୁ ଜାଣିବ,
ରୂପ ନଥିଲେଣା ନାମ କାହିଁ ଉଣାରବ ।

(କାଳପ୍ରଦୀପ ଶୀତା)

(ଖ) ଭାବିଲେ ନାମ ଅନାମରୁ ପାଇ ।

(ଚନ୍ଦ୍ରକ)

(ଗ) ସଗୁଣ ବରିବା ଦିଶିବ,
ନିର୍ଗୁଣ ମନ ନିବେଶିବ

(ଗୁରୁଭକ୍ତି ଶୀତା)

ମୂର୍ତ୍ତିଭିତରେ ଅମୂର୍ତ୍ତି ମୂର୍ତ୍ତି, ଅର୍ଥାତ୍ ବ୍ରହ୍ମଙ୍କ ଭାବବିଗ୍ରହର ଚମତ୍କାରିତାକୁ ଉପଲକ୍ଷି କରିଥିଲେ ସକ୍ଷ ବବୀର, ମୀରାବାଇ, ସାଲବେଗ । ଅତ୍ୟୁତାନମ ସ୍ତାମୀ ତାଙ୍କର 'ଆଗତଭବିଷ୍ୟମାଳିକା'ରେ ପରମତତ୍ତ୍ୱଙ୍କର ଦ୍ୱିବିଧ ଅଙ୍ଗ ସଦା ନିରୂପଣ କରିଛନ୍ତି, ଯଥା : ଲକ୍ଷ୍ମୀ ଓ ଲୀଳାଙ୍ଗ । ଶ୍ରୀଜଗନ୍ନାଥଙ୍କ ଦାରୁଭୂତବିଗ୍ରହ ଲୀଳାଅଙ୍ଗ ହେଲେ, ତାଙ୍କର ଭାବବିଗ୍ରହ ଲକ୍ଷ୍ମ ଅଙ୍ଗ । ଲୀଳାଙ୍ଗ ବ୍ୟକ୍ତ ସଦା, ଲକ୍ଷ୍ମୀ ଅବ୍ୟକ୍ତ ବା ମନୋମୟ ଭାବସତ୍ତା । ଭୂତବିଗ୍ରହ ଏକ ଅବଲମ୍ବନ ମାତ୍ର, ଭାବବିଗ୍ରହ ହିଁ ଅନ୍ତସୁରଣ ଉପଲକ୍ଷିତ ସାମଗ୍ରୀ । ଉକ୍ତଙ୍କ ନେତ୍ର ପୁଖପାଇଁ ଭୂତବିଗ୍ରହଟିଏ ଧରି ଭାବ ବିଗ୍ରହ ଭାବଗ୍ରାହୀ ଯୋଗନାୟା ରୂପେ ଲୀଳା ବରୁଛନ୍ତି । ଯାହାର ଦୃଷ୍ଟିଶକ୍ତି ଅଛି ସେ ହିଁ କେବଳ ବ୍ୟକ୍ତଭୂତଲୀଳାକୁ ଦେଖିପାରିବ । ଦୃଷ୍ଟିଶକ୍ତି ଯାହାର ନାହିଁ ? ତା'ର ଏକାନ୍ତ

ଆଶ୍ରୟ ପରମପ୍ରଭୁଙ୍କର ଭାବବିଗ୍ରହ । ଶ୍ରୀଜଗନ୍ନାଥଙ୍କ ଦାରୁଭୂତ ଶ୍ରୀଅଙ୍ଗରେ ବ୍ରହ୍ମରୋପଣ ରୂପକ ଅଦୃଶ୍ୟ ବିଧାନକୁ ଲୀଳାଙ୍ଗରେ ଲକ୍ଷ୍ମୀ ବା ପାରମାର୍ଥକ ଭାବତତ୍ତ୍ୱ ସଂକ୍ଷାପନ ଭାବନା ସଙ୍ଗତତଃ ଶାସ୍ତ୍ର ପ୍ରମାଣସିଦ୍ଧ ।

ଭିନ୍ନଭିନ୍ନ ଭିନ୍ନ ରଥରେ ଚତୁର୍ଥା ମୂର୍ତ୍ତି ବିରାଜିତ ଥିବା ବେଳେ ନନ୍ଦିଯୋଗ ରଥରଥୀଙ୍କ ଉପରେ ସମସ୍ତଙ୍କର ସଦୃଶ ପୃଷ୍ଠି କାହିଁକି ? ବ'ଣ ଜଗନ୍ନାଥଙ୍କ ନାମବତା ହେତୁ ? ପୂର୍ବରୁ ଏ ପୃଷ୍ଠି ଉପରେ ପ୍ରସଙ୍ଗଗତ ଆଲୋକପାତ କରାଯାଇଥିଲା । ସମ୍ପ୍ରତି ତତ୍ତ୍ୱଗତ ପ୍ରମାଣକୁ ଯିବା । ପ୍ରବାଣମାନ ଚତୁର୍ଥା ମୂର୍ତ୍ତିଙ୍କର ଭୌତାଙ୍ଗିକ ଛିଡ଼ି ଭିନ୍ନଭିନ୍ନ, ଅପରନ୍ତୁ ଭାବାଙ୍ଗିକ ଛିଡ଼ି ଏକ ଓ ଅଭିନ୍ନ । 'ଭାବନାବର' ନାମକ ତତ୍ତ୍ୱ ସ୍ତରରେ ଅତ୍ୟୁତାନମ ଏ ଭେଦଭେଦ ରୂପସୃଷ୍ଟିକୁ ବଡ଼ ଚମତ୍କାରଭାବରେ ବ୍ୟାଖ୍ୟା କରିଛନ୍ତି । ତଦନୁସାରେ ନେତ୍ରାନ୍ତରଣୀ ଶ୍ରୀପୁରୁଷୋତ୍ତମ ଜଗନ୍ନାଥ ହେଉଛନ୍ତି ଆଦିବାନ ବ୍ରହ୍ମ ସନାତନ । ପୃଷ୍ଠି ସର୍ଜନାକ୍ଷେ ସେହି ଏକକ ଆଦିତତ୍ତ୍ୱ ଦ୍ୱିଧା ବିଭକ୍ତ ହୋଇ ଯେଉଁ ପୁରୁଷ ଓ ନାରୀ ରୂପ ସୃଷ୍ଟି କଲେ, ଯଥାକ୍ରମେ ସେ ହେଉଛନ୍ତି ବଳଭଦ୍ର ଓ ସୁଭଦ୍ରା । ଏ ତିନି ଜଣଙ୍କୁ ଏକତ୍ର ଛନ୍ଦି ରଖିଥିବା ଗଜୁଟି ହେଉଛି ସୁଦର୍ଶନ । ଏଥିରେ ସମଗ୍ର ପୃଷ୍ଠି ତତ୍ତ୍ୱର ତାତ୍ପର୍ଯ୍ୟ ନିହିତ ।

ନିବିଷ୍ଣୁ ମନ ଓ ନିଶ୍ଚଳ ନୟନରେ ଶ୍ରୀଜଗନ୍ନାଥଙ୍କ ଘନକଳା ଶ୍ରୀଅଙ୍ଗକୁ ନିରିଖି ଚାହିଁଲେ ଅପଲକ ନେତ୍ର ଅଶ୍ରୁଳ ହୋଇଗଲେ କାହିଁକି ? ବି ଭୁଲକୀୟ ପ୍ରଭାବ ଅଛି ସେ ଅଙ୍ଗରେ ? ଭୂତାଙ୍ଗର ଚମତ୍କାର ଆକର୍ଷଣ , ଅଭୂତ ଭାବରୂପର ଚୈତନ୍ୟମୟ ଜ୍ୟୋତିର ଝଲକ ସମନ୍ୱିତ ହୋଇ ଭାବାବିଷ୍ଣୁ ଭକ୍ତର ଭାବନା ରାଜ୍ୟରେ ଝଲସି ଗଲେ । କଣ୍ଠରେ ଗପି ହୋଇଯାଏ ଭାବନାତ ବୋହ, ବନ୍ଧୁ ହୁଏ ଅଶ୍ରୁସିକ୍ତ । ଅନିର୍ବଚନୀୟ ସେ ଭାବାବେଗର ଅନୁଭୂତି । ଭକ୍ତଭାବାଦୁର ଭାବଗ୍ରାହୀଙ୍କ ସମଦଶା ହୁଏ ନାହିଁ କି ? ଅତ୍ୟୁତାନମଙ୍କ ଭାଷାରେ :

"ତୁ ତ ନ ଦେଖିଲେ କାନ୍ଦୁ,
ସେ ସିନା ଭଜନ ଚୋତେ ବରୁଥାନ୍ତି
ରୁହି ଭଗୁଆଉ ତାଙ୍କୁ ।"

(ଭାବନାବର)

ଭକ୍ତ ଓ ଭଗବାନ୍ ପରସ୍ପର କେହି କାହାରି ଠାକୁ ଅନ୍ତର ନୁହନ୍ତି । ପ୍ରଥମେ ବଡ଼ଦାଣ୍ଡରେ ନୀରବ ନିଶ୍ଚଳଅଶ୍ରୁ ଛଳଛଳ ଯେଉଁ ଭକ୍ତଙ୍କୁ ଦେଖୁଥିଲେ, ଆସକ୍ତିବିହୀନ ହୋଇ ସେ ଭୂତବିଗ୍ରହଙ୍କର ଭବ୍ୟତା ଦେଖୁଥାନ୍ତି । ଅଥଚ ଭାବନାରେ ଅନୁଭବ ବରୁଥାନ୍ତି ଅମୂର୍ତ୍ତି ତତ୍ତ୍ୱସତ୍ତାର ଅମର୍ତ୍ତ୍ୟ ନିତ୍ୟଲୀଳା । ପଟିଲାଣି ତାହୁକର ଚାକ୍ : ମହୋଲ୍ଲସରେ ଶ୍ରୀଗୁଣ୍ଡିଚା ରଥ ବାହି ନେବାକୁ ଭକ୍ତ ସମାଜ ସଜ ହେଲେଣି; ଗୀତରେ ଗାଉଛନ୍ତି ଭକ୍ତକବି ଗୌରଚରଣ ଅଧିକାରୀ :

"କା' ନେତ୍ର ଲୋଚକ ବହେ ଅବଥକ
କେହି ନାଟେ ଗୀତ ଗାଇବି
ଜଗମୋହନିଆ ଜଗଦଜନଙ୍କୁ
ଲଗାଇଛି ପ୍ରେମବାଇକି ।"

(କବିକଣ୍ଠେ ଜଗନ୍ନାଥ : ପୃ-୨୧୪)

ଏଣେ ଖଗଡୁଣ୍ଡିଆ ଦରଦାଦେଝାଏ ମଧୁର ସମ୍ପର୍କ ଲଗାଇ ନେଇଦିଆରୀ
 ଘୋଡ଼ିଖୋଳାରେ ଶତମୁଖ । ଚାହିଁବାପରାକୁ ପଚାରେ ବିଏ ? ପରକୁ
 ବତାବୁରଙ୍କ ରଙ୍ଗଅଧରରେ ଝଟକୁଛି ସେଇ ନିତିଦିନିଆ ମଧୁମାଧୁର୍ଯ୍ୟଭରା
 ମୁହାୟାସ ରେଖା । ସେ କ'ଣ ଏଇ ଗାଳିଗୁଳା ଚାହିଁବାପରାକୁ ଛଳବି
 ବଳସାରିବେ ? ବୈ ଶେଖର ଦାସଙ୍କ ଚପୁତ ଭାଷାରେ :

“ଉତ୍ତ ଗାଳିଦେଲେ ଭୃତ ପ୍ରାୟେ ମଣେ
 ଛଳ ନଥାଏ ମୋହର
 ଉକତ ଭାବକୁ ଶରଧା ମୋହର
 ଶୁଣ ବାସବ କୁମର ।”

(ନୀଳସୁନ୍ଦର ଗୀତା)

ଏହାହିଁ ଉତ୍ତବାନଙ୍କର ଲୀଳାମାଧୁର୍ଯ୍ୟ ଓ ଭାବବୈଚିତ୍ର୍ୟ । ଭାବବତୀ
 ଲୀଳା ଦିଏ ଆନନ୍ଦ, ଭାବନା ଦିଏ ମୁକ୍ତି ।

ଅବଶେଷରେ ଶ୍ରୀମତୀଗବତ ଗୀତାର ପ୍ରସଙ୍ଗାନୁଗତ ଭାବଗର୍ଭ ବାର୍ତ୍ତା
 ଶ୍ରବଣ କରି ଆଲୋଚନାର ଉପସଂହାର କରିବା ।

“ମର୍ଯ୍ୟାଦାମନାଃ ପାର୍ଥ ! ଯୋଗଂ ସୁତନୁଦ୍ୟତ୍ସୁଃ ।”

(୭/୧)

ଏହି ଉପବନ୍ଦ ଉକ୍ତିରେ ଆଶ୍ୱାସନା ବାଣୀ ଶୁଣାଇ କୁହାଯାଇଛି, ଅସଂଖ୍ୟ
 ଅସଂଖ୍ୟ ମନୁଷ୍ୟଙ୍କ ଭିତରେ ମୋଠାରେ ବିନିଷ୍ଠ-ଚିତା ଓ ଶରଣାପନ୍ନ ବ୍ୟକ୍ତି
 ହିଁ ମୋତେ ସମ୍ପୂର୍ଣ୍ଣଭାବେ ଜାଣିପାରିବ । ତୁତ ମଧ୍ୟରେ ସମାପନ ବୀଜର
 ସ୍ଥିତି ଅନୁଭବୀ କାନୀଭକ୍ତ ଉତ୍ତବାନଙ୍କଠାରେ ‘ସୁତଆତ୍ମା’ ହୋଇ ଚାହାଙ୍କର
 ଆଶ୍ରିତ ହୋଇଯାଏ । ଦିବ୍ୟଭାବ ଓ ବାହ୍ୟ ପ୍ରଭାବ, ଏ ଦୁଇ ଦିଗ ପରସ୍ପର
 ବିରୋଧୀ ହେବୁ ଲକ୍ଷ୍ୟସିଦ୍ଧି ଏବଂ ପରମାର୍ଥ ଲାଭର ବାଧକ ତତ୍ତ୍ୱ ।
 ଆନୋଦିବକ୍ଷେ ଉଭୟ ମଧ୍ୟରେ ପୂରତା ବକ୍ଷାଣ ସନ୍ତେଜନତା ଆବଶ୍ୟକ,
 ଅନ୍ୟଥା ଭାବପୂର୍ତ୍ତ ଉତ୍ତବାନଙ୍କଠାରୁ ବିଚ୍ଛିନ୍ନ ହୋଇଯିବ । ଶ୍ରୀମତ୍ ଗୀତା
 ବେତାବନୀ ବାକ୍ୟରେ ଶୁଣାଇଛନ୍ତି, ଯାହାର ଆତ୍ମା ବାହ୍ୟ ସ୍ୱର୍ଣ୍ଣ ଓ ବାହ୍ୟ
 ଲକ୍ଷ୍ମି ବିଷୟରେ ଆସକ୍ତ ନୁହେଁ, ସେ ଅନ୍ତଃକରଣରେ ସାତ୍ତ୍ୱିକ ସୁଖ ଲାଭରେ
 ଏବଂ ସେ ବ୍ରହ୍ମଭାବନାରେ ଏବଂ ଚିତ୍ତ ହୋଇ ଅକ୍ଷୟ ସୁଖ ପ୍ରାପ୍ତ ହୁଏ (୫/
 ୨୧) । ପ୍ରତ୍ୟେକ ପଦାର୍ଥକୁ ବ୍ରହ୍ମଙ୍କର ପ୍ରତୀକରୂପେ ଉପାସନା କରିବାକୁ
 ଛାନ୍ଦୋଗ୍ୟଉପନିଷଦ ନିର୍ଦ୍ଦେଶ କରନ୍ତି । ଏହି ନିର୍ଦ୍ଦେଶ ହିଁ ମୂର୍ତ୍ତି ଉପାସନାର

ଆଧାରଣିକା । ବେଦଦ୍ୱାରା ପ୍ରତିଷ୍ଠିତ ବେଦାନ୍ତବେଦ୍ୟ ସତ୍ତ୍ୱରୂପେ ମୁଖ୍ୟତଃ
 ଶ୍ରୀକରନାଥ ସୁନାର୍ଥରେ ପ୍ରତୀକ ବାକ୍ୟ ନୁହନ୍ତି, ଶୁଦ୍ଧ ବୈଚିତ୍ର୍ୟ ସ୍ୱରୂପ ସ୍ୱପ୍ନ
 ପରବ୍ରହ୍ମ ମୂର୍ତ୍ତି । ସେ ପ୍ରତୀକ ଉପାସନାର ସାରଗ୍ରାହୀ ଓ ବାମ୍ୟତନ୍ତ୍ରଦାତା ।
 ତାଙ୍କର ପ୍ରାପ୍ୟ, ବାହ୍ୟଭକ୍ତିପ୍ରବଣତାର ନୈବେଦ୍ୟ ପୁଷ୍ପାର୍ଚ୍ଚ୍ୟ ନୁହେଁ, ଶ୍ରୀପୁର୍ଣ୍ଣ
 ଶୁଦ୍ଧାନ୍ତଃକରଣର ଭାବାର୍ଚ୍ଚ୍ୟ । ପ୍ରସଙ୍ଗତଃ ଅନୁଧ୍ୟୟ ଭଗବତ୍ ପ୍ରତିଷ୍ଠିତ ଓ
 ପ୍ରତିପାଦନର ପ୍ରାୟଶ୍ଚିତ୍ତା : “ଯୋ ଯୋ ଯାଂ ଯାଂ ବ୍ରହ୍ମଂ ଉତ୍ତଃ
 ଶ୍ରଦ୍ଧାସ୍ତୁର୍ତ୍ତିନୁମିଛତି” ଇତ୍ୟାଦି ବାକ୍ୟରେ କୁହାଯାଇଛି, ଯେଉଁ ଶ୍ରଦ୍ଧାବାନ୍ ଉତ୍ତ
 ଛଜ୍ଜା କରି ଉତ୍ତବାନଙ୍କ ଦେବତାରୂପ ପ୍ରତିମୂର୍ତ୍ତି ଆରାଧନା କରନ୍ତି, ସେ ଅବଶ୍ୟ
 ଇଷ୍ଟାଭୀଷ୍ଟ ଫଳଲାଭ କରନ୍ତି । ପରକୁ ଉଭୟ କ୍ଷେତ୍ରରେ ସ୍ୱପ୍ନ ପାର୍ଥବ୍ୟକୁ
 ନ୍ୟୁନ କରାଯାଇନପାରେ । ମୂର୍ତ୍ତି ଉପାସକର ଲକ୍ଷ ଫଳ ବାଳକ୍ରମେ କ୍ଷୟପ୍ରାପ୍ତ
 ହୁଏ । ଅଥଚ ପୂର୍ବୋକ୍ତ ‘ମର୍ଯ୍ୟାଦାମନାଃ’ ବା ସଫଳ ଭାବଭକ୍ତି ପରାସ୍ପଦ
 ଶ୍ରଦ୍ଧାକୁ ଆରାଧକ ସ୍ୱପ୍ନ ଆରାଧ୍ୟ ପରବ୍ରହ୍ମ ପ୍ରାପ୍ତ ହୁଅନ୍ତି । (ଗୀତା : ୭/
 ୨୧-୨୩)

ସର୍ବୋପନିଷଦର ସାରରୂପ ଶ୍ରୀମତ୍ ଗୀତା କାନ, ଧ୍ୟାନ, ଭକ୍ତି ଆଦି
 ଅଷ୍ଟାଦଶ ଯୋଗତତ୍ତ୍ୱର ବ୍ୟାଧାନ କରିଛନ୍ତି । ‘ଭାବଯୋଗ’ ସଙ୍କଳ ସ୍ମରଣ
 ଯୋଗତତ୍ତ୍ୱର ଉଲ୍ଲେଖ ନଥିଲେ ହେଁ, ତା’ର ନିର୍ଯ୍ୟାସ ସର୍ବତ୍ର ଅନ୍ତର୍ନିହିତ ।
 ଭାବନା ଭକ୍ତିକୁ ଉତ୍ତବାନଙ୍କ ସହିତ ଯୋଗକରେ । ସୁତରାଂ ବ୍ରହ୍ମଦର୍ଶନ ବା
 ଭାବାନୁଭୂତିଲାଭ ରୂପକ ପରମସିଦ୍ଧି ପ୍ରାପ୍ତିର ସଫଳ ସାଧନ ବି ମାତ୍ର ବ୍ରହ୍ମ
 ନୁହେଁ, ଭାବ ହିଁ ମୂଳ । ଉତ୍ତର ଭାବାତ୍ମକ ମାନସିକ ସେବାକୁ ଯେ ପ୍ରହର
 କରନ୍ତି ସେ ଭାବଗ୍ରାହୀ । ନକ୍ରାନ୍ତାନ୍ତ ଗତ ଆତ ବ୍ୟାଧାନ୍ତାନ୍ତା ହରିଣୀ ଶ୍ରେଣୀକୁ
 ପଢିନଥିଲେ ବି ଗୀତଗାନ କରିନଥିଲେ । ତାଙ୍କର କାତର ହୃଦୟର ଆତ୍ମ
 ଚିତ୍ତନ ମାତ୍ର ଶତ ସହସ୍ର ଯୋଜନା ଅନ୍ତରେ ପଡିଥିଲା ଭାବଗ୍ରାହୀଙ୍କ ଭାବଗ୍ରହଣ
 ବେଦୁରେ । ସଙ୍ଗେସଙ୍ଗେ କ୍ରିୟାଶୀଳ ହୋଇଉଠିଥିଲା ଭାବବତୀ ଭାବଶକ୍ତି ।
 ଏସବୁ ଆଦି ପୁରାଣର ପ୍ରମାଣ ଗାଥା । ତଳନ୍ତି ମୁଗ୍ଧରେ ଆମରି ଆଗରେ
 ନନ୍ଦିଯୋଷରଥାରୂପ ଭାବଗ୍ରାହୀ ଶ୍ରୀପୁରୁଷୋତ୍ତମ ନରନାଥଙ୍କର ଦାରୁରୂପ
 ବିଗ୍ରହରେ ତାଙ୍କର ଭାବ ବିଗ୍ରହକୁ ଯେ ଦେଖିପାରିବେ, ସେ ହିଁ ଭାବଭକ୍ତି
 ସିଦ୍ଧ ସାଧକ ଭାଗବତୋତ୍ତମ । ପରୀକ୍ଷା ଅବକାଶ ଏକ ଶ୍ରୀଗୁଣ୍ଡିଚା ଲକ୍ଷ ।

କ୍ଷେତ୍ର ନିବାସ,
 ୪୨୪/ଶହୀଦ ନଗର,
 ଭୁବନେଶ୍ୱର-୭ ।



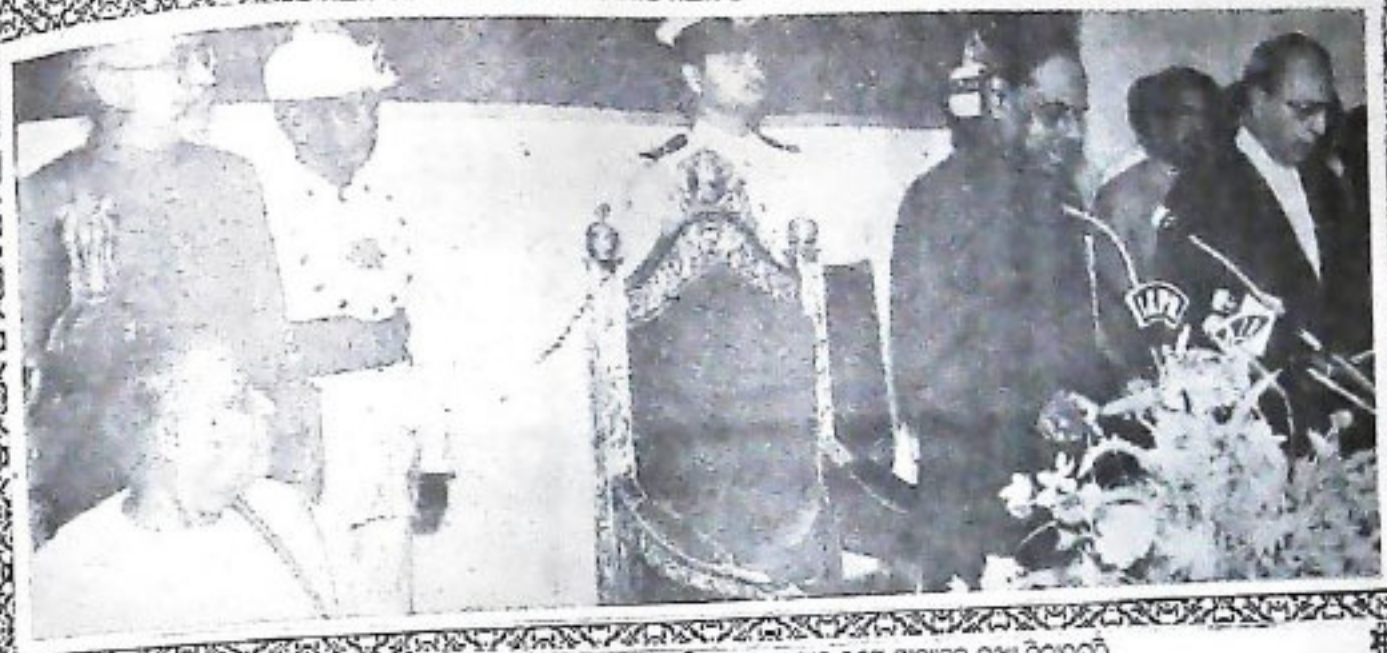

ଆହୁତଦେଶର ମାନ୍ୟବର ରାଜ୍ୟପାଳ ଡଃ ସି. ରଞ୍ଜନାଚାର୍ଯ୍ୟଙ୍କୁ ଓଡ଼ିଶାର ରାଜ୍ୟପାଳ ରୂପେ ମାନ୍ୟବର ମୁଖ୍ୟ ବିଚାରପତି ଶ୍ରୀ ଶୈଳେନ୍ଦ୍ର ନାଥ ପୁଟ୍ଟନ୍ ଶପଥ ପାଠ କରାଉଛନ୍ତି । (୨୭/୪)



ମାନ୍ୟବର ରାଜ୍ୟପାଳ ଡଃ ସି. ରଞ୍ଜନାଚାର୍ଯ୍ୟ ଓଡ଼ିଶାର ଯୋଜନା ଓ ଉଚ୍ଚବିଦ୍ୟାଳୟ ସମ୍ପର୍କରେ ମୁଖ୍ୟମନ୍ତ୍ରୀ ଶ୍ରୀମୁଖ କଲେଜା କଲ୍ୟାଣ ପଟ୍ଟନାୟକ, ଉପମୁଖ୍ୟମନ୍ତ୍ରୀ ଶ୍ରୀ ବସନ୍ତ କୁମାର ବିଶ୍ୱାଳ, ମୁଖ୍ୟ ଶାସନ ସଚିବ ଶ୍ରୀ ସୁଧାଂଶୁ ରାୟ ମିଶ୍ର ଓ ରାଜ୍ୟର ବିଭିନ୍ନ ସଂସ୍ଥାଗାର ମାନ୍ୟଙ୍କ ସହ ଆଲୋଚନା କରୁଛନ୍ତି । (୮/୫)



ମହାରାଜା କୃଷ୍ଣଚନ୍ଦ୍ର ଜାନକୀ ମାଧାବୀ ଦେବୀଙ୍କ ଚର୍ଚ୍ଚା ପାଇଁ ଅବସରରେ ଲୋକସମର୍ପି ବିଭାଗ ମନ୍ତ୍ରୀ ଶ୍ରୀ ନେତ୍ରାନନ୍ଦ ମଲ୍ଲିକ, ଗ୍ରାମ୍ୟ ଉଚ୍ଚବିଦ୍ୟାଳୟ ମନ୍ତ୍ରୀ ଶ୍ରୀ ଦେବୀ ମନ୍ଦଳିକା ଅମ୍ବିକା, ଲୋକସମର୍ପି ବିଭାଗ ପ୍ରମୁଖ ରାଜନ ସଚିବ ଶ୍ରୀ ସଞ୍ଜୀବଚନ୍ଦ୍ର ଯୋଗୀ ଓ ନିର୍ଦ୍ଦେଶକ ଶ୍ରୀ ନରେନ୍ଦ୍ର କୁମାର ମିଶ୍ର ଶ୍ରୀମନ୍ତ୍ରୀଙ୍କ ସାଙ୍ଗରେ କରୁଛନ୍ତି । (୨୨/୪)



ବିଷୁ ପତନାୟକ ବିମାନ ବନ୍ଦରାରେ ଆଡ଼ଭୁଦେଶର ମାନ୍ୟତା ରାଜ୍ୟପାଳ ଚଣ୍ଡା ଓଡ଼ିଶାର ରାଜ୍ୟପାଳ ରୁପେ ଦାସିତ୍ୱ ଗ୍ରହଣ କରିଥିବା ଡଃ ସି. ରଙ୍ଗରାଜନ ଅଭିବାଦନ ଗ୍ରହଣ କରୁଛନ୍ତି । (୨୭/୪)



ବ୍ରିଟେନ୍ ଦତ୍ତାତ୍ରିୟାରେ ଓଡ଼ିଶାରେ କାର୍ଯ୍ୟକାରୀ ହେଉଥିବା ଓଡ଼ିଶା ସ୍ୱାଧୀନ ଓ ପରିବାର ବନ୍ଧାଣୀ ପରିବେଶର ଦୁର୍ଦ୍ଦାୟ ପର୍ଯ୍ୟନ୍ତ ମୁଖ୍ୟମନ୍ତ୍ରୀ ଶ୍ରୀ ଶାନକୀ ବେନୁ ପଟ୍ଟନାୟକ ଶୁଭାଚାର୍ଯ୍ୟ କରୁଛନ୍ତି । ବ୍ରିଟିଶ ଉପ ସାଗରନିକଟକୁ ଶ୍ରୀ ବିମନ ସାବାଦନ, ସ୍ୱାଧୀନତା ଶ୍ରୀ ଚୋରାଧ ରାଜତ, ବିଷୁ ଓ ମହିଳା ବନ୍ଧାଣୀ ମନ୍ତ୍ରୀ ଶ୍ରୀମତୀ ବିଦ୍ୟୁତ୍ କୁମାରୀ ସାହୁ ଉପସ୍ଥିତ ଅଛନ୍ତି । (୩୦/୪)



ଓଡ଼ିଶା ଶାଖା ଲୋକ ସେବା ସେକ୍ଟର ମନ୍ତ୍ରଣାଳୟ ନବ ନିର୍ମିତ ପରାଦତ୍ତି ଶ୍ରୀ ମନୁଭାଇ ପଟ୍ଟେଲ ମୁଖ୍ୟମନ୍ତ୍ରୀ ଶ୍ରୀ ଶାନକୀ ବେନୁ ପଟ୍ଟନାୟକଙ୍କୁ ସାକ୍ଷାତ କରୁଛନ୍ତି । (୨୦/୪)

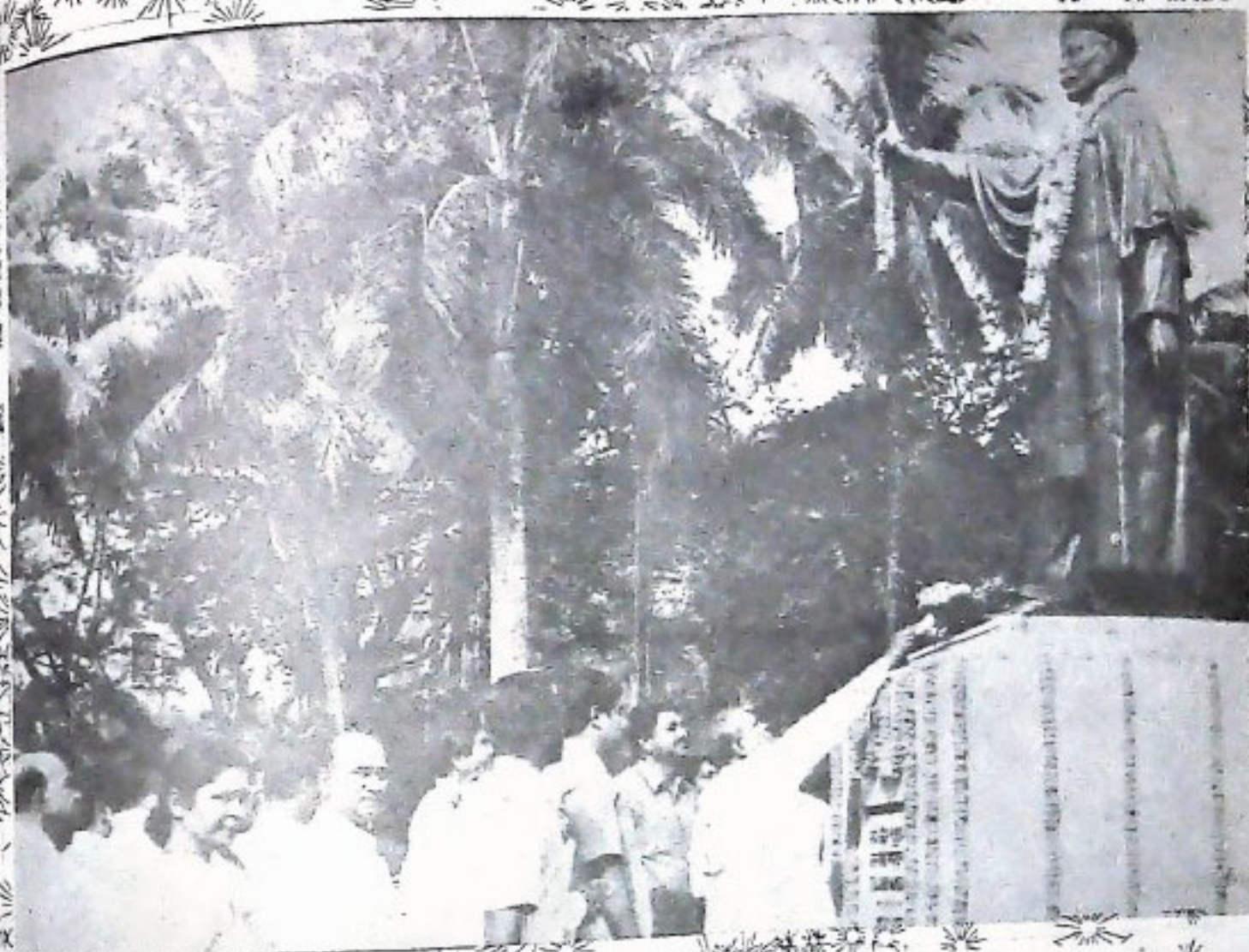

ଓଡ଼ିଶାରେ ମଧୁସୂଦନ ଦାସଙ୍କ ଚତୁର୍ଥାଂଶ ଶତାବ୍ଦୀ ପାଳନ ଅବସରରେ ବିଧାନସଭା ପରିଷଦ ମଧ୍ୟରେ ଏହା ଗର୍ଭ ପୂର୍ଣ୍ଣ
 ନିକଟରେ ମୁଖ୍ୟମନ୍ତ୍ରୀ ଶ୍ରୀ ଡାକ୍ତରୀ କରୁ ପଦନାମକ ପୁସ୍ତକ ଅର୍ପଣ କରି ଶ୍ରଦ୍ଧାଞ୍ଜଳି ସାପନ କରୁଛନ୍ତି । (୨୮/୪)



ପୁରୀ ଉପକଣ୍ଠରେ ପ୍ରାୟୋଗିକ ଗାନ୍ଧୀଜୀଙ୍କ ଓଡ଼ିଶାରେ ମଧୁସୂଦନ ଦାସଙ୍କ ୧୫୦ତମ ଜନ୍ମ ପାଳନ ଅବସରରେ
 ମୁଖ୍ୟମନ୍ତ୍ରୀ ଶ୍ରୀ ଡାକ୍ତରୀ କରୁ ପଦନାମକ ଉଦ୍‌ଭୋଧନ କରୁଛନ୍ତି । (୨୮/୪)



ଇନଫର୍ମେସନ୍ ଟେକନୋଲୋଜି ସଂସ୍ଥାର ପ୍ରାର୍ଥନା ସମ୍ମାନ ପ୍ରଦାନ କରୁଥିବା ପ୍ରମୁଖମନ୍ତ୍ରୀ ଶ୍ରୀ ଜାନକୀ ବରୁଣ ପଟ୍ଟନାୟକ ଉଦ୍ଘାଟନ କରୁଛନ୍ତି । (୨୩/୫)



ଭିଜିଟିଂ ଅଗୋକ ଘୋଡ଼େଲଠାରେ ଘୋଡ଼େଲ ରେସୋର୍ଟ ସଂଘ ଦ୍ଵାରା ଆୟୋଜିତ ଏକଦିନୀ ଶତାବ୍ଦୀରେ ଓଡ଼ିଶାର ପର୍ଯ୍ୟଟନ ଶୀର୍ଷକ ଏକ ଆଲୋଚନା କରୁଥିବା ପ୍ରମୁଖମନ୍ତ୍ରୀ ଶ୍ରୀ ଜାନକୀ ବରୁଣ ପଟ୍ଟନାୟକ ଉଦ୍ଘାଟନ କରୁଛନ୍ତି । (୯/୫)



କଟକ ସାହୁ ସେମିନାରୀ ପରିଷଦ ମଧ୍ୟରେ ଆୟୋଜିତ ମୌଲାନା ଆବୁଲ କଲାମ ଆଜାଦ ସ୍ମୃତି ମନୋଦିବ୍ୟାଳୟର ଶୀର୍ଷକ ଉଦ୍ଘାଟନ କରୁଥିବା ପ୍ରମୁଖମନ୍ତ୍ରୀ ଶ୍ରୀ ଜାନକୀ ବରୁଣ ପଟ୍ଟନାୟକ ଏବଂ ପଢ଼ିବା ଉନ୍ମୋଚନ କରୁଛନ୍ତି । (୧୨/୫)

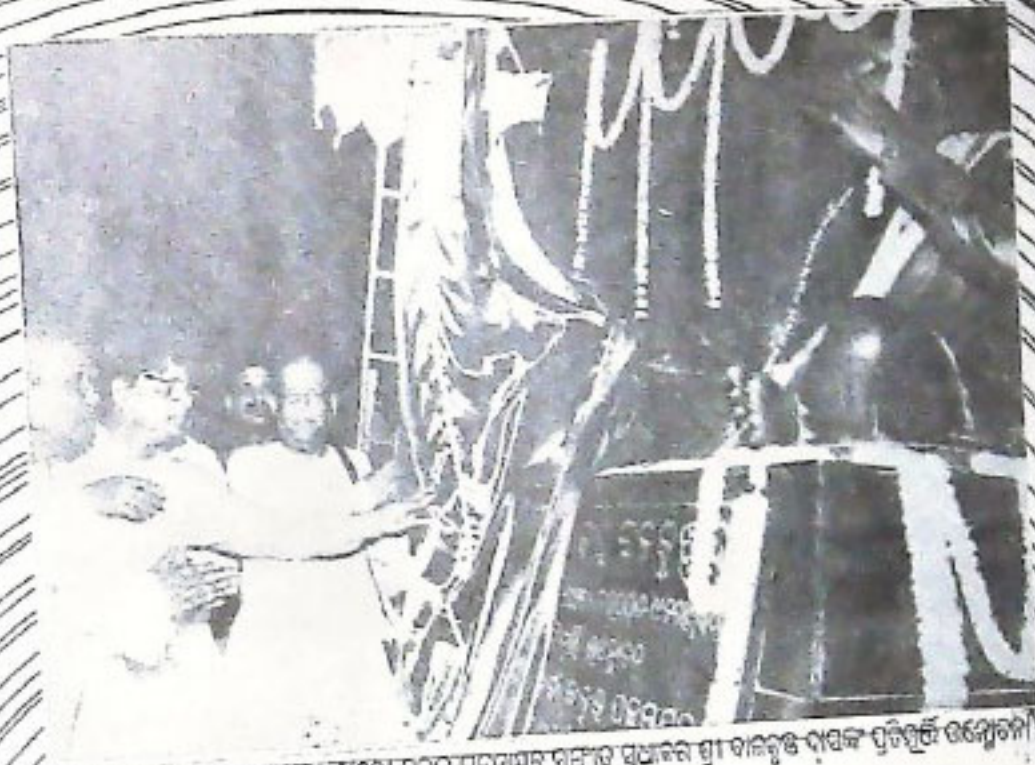

ଉତ୍କଳମଣିପାଠାଳୟରେ ପୁସ୍ତକାଳୟ ଶ୍ରୀ ଶାରଦା ବନ୍ଦୁ ପରିଷଦର ସମୀପ ସୁଧାକର ଶ୍ରୀ ବାଳକୃଷ୍ଣ ଦାସଙ୍କ ପ୍ରତିଷ୍ଠା ଉଦ୍ଦେଶ୍ୟରେ
କରାଯାଇଥିବା କାର୍ଯ୍ୟକ୍ରମର ଏକ ଦୃଶ୍ୟ। (୨୫/୫)



କେନ୍ଦ୍ରୀୟ ମହିଳାସମାଜର ସାଂଗୀତ ବିଭାଗର ପ୍ରତିଷ୍ଠା ପ୍ରସ୍ତୁତିକୁ ପୁସ୍ତକାଳୟ ଶ୍ରୀ ଶାରଦା ବନ୍ଦୁ ପରିଷଦର ସମୀପରେ
କରାଯାଇଥିବା କାର୍ଯ୍ୟକ୍ରମର ଏକ ଦୃଶ୍ୟ। (୧୨/୫)



କେନ୍ଦ୍ରୀୟ ସଂସ୍କୃତ ବିଶ୍ୱବିଦ୍ୟାଳୟର ପୂର୍ବତନ ପ୍ରଧାନ ଶ୍ରୀ ଶାରଦା ବନ୍ଦୁ ପରିଷଦର ସମୀପରେ
ପରିଷଦର ବାର୍ଷିକ କାର୍ଯ୍ୟକ୍ରମର ଏକ ଦୃଶ୍ୟ। (୧୧/୫)

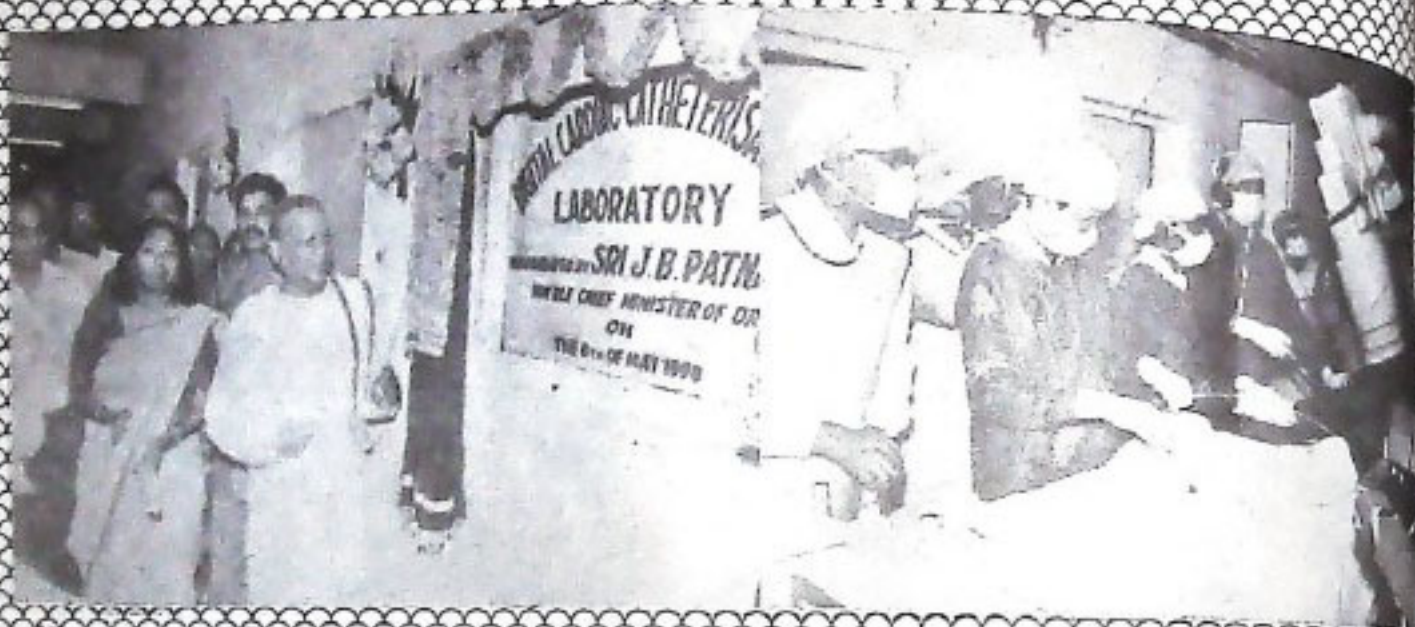

କେନ୍ଦ୍ର ସର୍ଜନୀୟ ଡାକ୍ତରୀ ବିଭାଗର ଡାକ୍ତରୀ ଶାଳାରେ ପ୍ରଥମ ଥର ପାଇଁ ଡାକ୍ତରୀ କାଟିବା ଶାଳା ଯାହା ଡାକ୍ତରୀ ବିଭାଗର ପ୍ରମୁଖ ଡାକ୍ତରୀ ଶାଳା ଭାବେ ପରିଗଣିତ ହେଉଛି । (୮/୫)



କେନ୍ଦ୍ରୀୟ ଡାକ୍ତରୀ ବିଭାଗର ପ୍ରତିଯୋଗିତା '୮୮ ରେ ପଂଚା ଗ୍ରହଣ କରିଥିବା ପ୍ରତିଯୋଗୀମାନଙ୍କ' ଉପସ୍ଥାପନା ପ୍ରଦର୍ଶନକୁ ନିମ୍ନୋକ୍ତ ଶ୍ରୀ ଡାକ୍ତରୀ ବିଭାଗର ପ୍ରମୁଖ ଡାକ୍ତରୀ ଶାଳା ଭାବେ ପରିଗଣିତ ହେଉଛି । (୮/୫)



ପୁରୀ ଜିଲ୍ଲାରେ କରାଯାଇଥିବା ପ୍ରଥମ ଥର ପାଇଁ ଡାକ୍ତରୀ ବିଭାଗର ପ୍ରମୁଖ ଡାକ୍ତରୀ ଶାଳା ଭାବେ ପରିଗଣିତ ହେଉଛି । (୯/୫)



ପି.ଏନ୍.ଡି. ଛକଠାରେ ଆୟୋଜିତ ରାଜ୍ୟପତ୍ରୀୟ ଶିକ୍ଷକମାନଙ୍କ ସମାବେଶରେ ପୁରୀମନ୍ତ୍ରୀ ଶ୍ରୀ ଜାନକୀ ଚନ୍ଦ୍ର ପଟ୍ଟନାୟକ ଭାଷଣ ଦେଉଛନ୍ତି । (୮/୫)



ମାଲକୋ ଭବନଠାରେ ଆୟୋଜିତ ବେସାମରିକ ଓ ସାମରିକ ସହଯୋଗ ଶୀର୍ଷକ ସମ୍ମିଳନୀରେ ପୁରୀମନ୍ତ୍ରୀ ଶ୍ରୀ ଜାନକୀ ଚନ୍ଦ୍ର ପଟ୍ଟନାୟକ ମେଡ଼ାଲ୍ ସେନେଟରାଲ୍ ଏସ୍. ଏସ୍. ସାଙ୍ଗତୀଙ୍କୁ ଭବଣୀକଳ ପୁରୀନ କରୁଛନ୍ତି । (୨୯/୫)



ଶ୍ରୀମତୀ ଆନୁକୁଲ୍ୟରେ ପୁରୀ ଭବନଠାରେ ଆୟୋଜିତ ଏକ ଫଟୋ ପ୍ରଦର୍ଶନୀକୁ ଦୃଶ୍ୟ ଓ ଲୋକସମ୍ପର୍କ ବିଭାଗ ନିର୍ଦ୍ଦେଶକ ଶ୍ରୀ ନରେନ୍ଦ୍ର କୁମାର ମିଶ୍ର ଉଦ୍ଘାଟନ କରୁଛନ୍ତି । (୨୭/୫)

କମଳାକାନ୍ତ ସାହୁଙ୍କୁ
 ଶ୍ରୀମତୀ କମଳାକାନ୍ତ
 ପଦ୍ମାବତୀଙ୍କୁ ସମର୍ଥନ
 ପ୍ରଦାନ କରୁଛନ୍ତି ।

ପାରମ୍ପରିକ ଭାବେ ପ୍ରତ୍ୟେକ ବର୍ଷରେ ପର୍ଯ୍ୟନ୍ତ କରାଯାଇଥିବା ଶ୍ରୀମତୀଙ୍କୁ ସମର୍ଥନ ପ୍ରଦାନ କରୁଛନ୍ତି ।

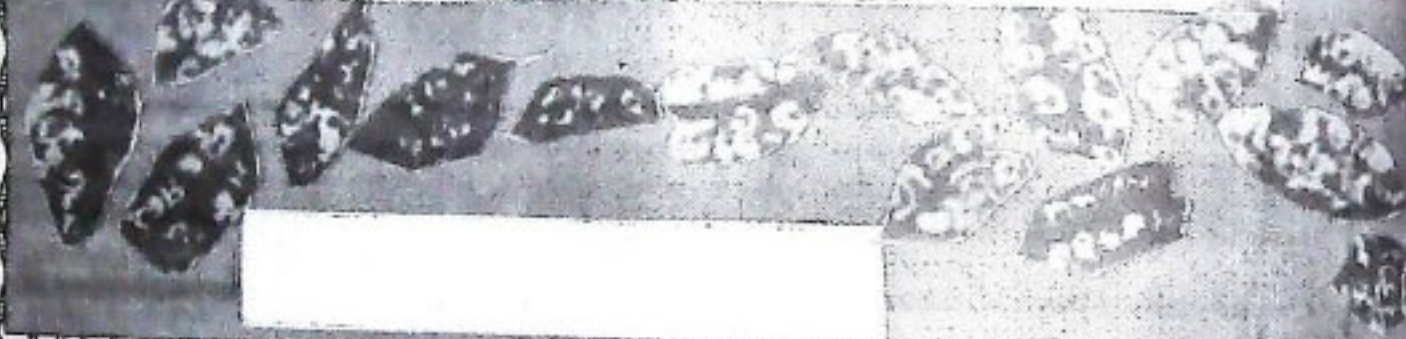

ପ୍ରଥମ ଭୂମିକା ଅବତାରରେ କେନ୍ଦ୍ରରେ ପାଳନ କରାଯାଇଥିବା ସମ୍ବନ୍ଧରେ ସମସ୍ତଙ୍କୁ ସମ୍ବନ୍ଧରେ । (୨୯/୪)



ସମ୍ବନ୍ଧରେ ସମସ୍ତଙ୍କୁ ପାଳନ ଅବତାରରେ କେନ୍ଦ୍ରରେ ପାଳନ କରାଯାଇଥିବା ସମ୍ବନ୍ଧରେ ସମସ୍ତଙ୍କୁ ସମ୍ବନ୍ଧରେ ।

ଶ୍ରୀମଦ୍ଭବରରେ ନକ୍ଷତ୍ରବିଧିପଦ୍ୟା

ଶ୍ରୀ ବାଳକୃଷ୍ଣ ଦାଶ

ଶ୍ରୀମଦ୍ଭବର ଅନ୍ୟ ଅନେକ ବିଶେଷ ନୀତି ପରି ନକ୍ଷତ୍ର ବନ୍ଦାପନା ମଧ୍ୟ ଏହି ବିଶେଷ ନୀତି । ଶ୍ରୀଜଗନ୍ନାଥଙ୍କର ଅବବାଣ (ମୁଖ ପ୍ରକାଶନ, ସ୍ନାନ ଚତ୍ୟାଦି) ସମୟରେ ଜ୍ୟୋତିଷ ପ୍ରତିଦିନ ନକ୍ଷତ୍ର, ତିଥି ଓ ଅନ୍ୟାନ୍ୟ ଆନୁଷ୍ଠାନିକ ବିଷୟ ପଢ଼ିବାକୁ ପଡ଼ି ଶୁଣାଇ ଥାଆନ୍ତି । କେଉଁଦିନ କେଉଁ ଠାକୁରଙ୍କର ଜନ୍ମ ନକ୍ଷତ୍ର ପଡେ, ତାହା ଜ୍ୟୋତିଷ ପୂର୍ବରୁ ସୂଚନା ଦେଇଥାଆନ୍ତି । ଯେଉଁ ଦିନ ଯେଉଁ ଠାକୁରଙ୍କର ନକ୍ଷତ୍ର ପଡ଼ି ଥାଏ ତାଙ୍କର ନକ୍ଷତ୍ର ବନ୍ଦାପନା ହୋଇଥାଏ । ଜ୍ୟୋତିଷ ବା ଅବଧାନ ଏହାର ସୂଚନା ଚତାଉବରଣୀ, ଦେଶନବରଣୀ, ବେହେରା ବା ଚର୍ଚ୍ଚାବରଣୀକୁ କହିଥାଆନ୍ତି । ଠାକୁରଙ୍କର ଉପଲୋକ୍ତ ବରଣୀ-କର୍ମଚାରୀଗଣ ଶ୍ରୀମଦ୍ଭବ ପ୍ରସାଦନ ସହିତ ଯୋଗାଯୋଗ ହୋଇ ବରି ନକ୍ଷତ୍ର ବନ୍ଦାପନା ନୀତି ପାଳନ ନିମନ୍ତେ ସମସ୍ତ ବ୍ୟବସ୍ଥା କରିଥାଆନ୍ତି । ନୀତି ସମ୍ପାଦନ ପାଇଁ ଯେଉଁ ସେବାୟତମାନଙ୍କର ଆବଶ୍ୟକତା ଥାଏ ତା'ର ଏକ ତାଲିକା ନିମ୍ନରେ ପ୍ରଦତ୍ତ ହେଲା -

୧. ଜ୍ୟୋତିଷ (ଅବଧାନ) ୨. ମୁଦିରସ୍ତ ୩. ପତି-ମହାପାତ୍ର
୪. ପୂଜାପଣ୍ଡା ୫. ଆସ୍ଥାନ-ପତିଆରୀ ୬. ବାହାଲିଆ ୭. ଛତାର (ଛତ୍ରୀ
ଧରାଳୀ) ୮. ଘଣ୍ଟୁଆ ୯. ବିଶେଷ ମେକାପ ୧୦. ମହାଜନ (ପୁଷ୍ପାଳବ)
୧୧. ବିମାନ ବନ୍ଦୁ ।

ଏହି ନୀତି ସକାଶେ ପର୍ବ-ଯାତ୍ରା ଯୋଗାଣିଆଙ୍କୁ ଶ୍ରୀମଦ୍ଭବ ପ୍ରସାଦନ ସମୟରେ ଏକ ସରା କୋରା ଦିଆଯାଇଥାଏ ଓ ସେ ଏହା ଠିକ୍ ସମୟରେ ଯୋଗାଇ ଦେଇଥାଆନ୍ତି । ମହାପ୍ରଭୁ ଶ୍ରୀଜଗନ୍ନାଥ, ଶ୍ରୀବଳଭଦ୍ର ଓ ମା' ସୁଭଦ୍ରାଙ୍କ ଆବିର୍ଭାବ ସମୟକୁ ଧରି ଲଗ୍ନ, ତିଥି, ନକ୍ଷତ୍ର ଉଚ୍ୟାଦି ଗଣନା କରାଯାଇଥାନ୍ତି । ଠାକୁରମାନଙ୍କର ଜନ୍ମ ନକ୍ଷତ୍ର ଓ ରାଶି ବ୍ରହ୍ମାଣ୍ଡସ୍ତରେ ପ୍ରଦତ୍ତ ହେଲା -

	ନକ୍ଷତ୍ର	ରାଶି
୧. ଶ୍ରୀବଳଭଦ୍ର	ଶ୍ରବଣା	ମକର
୨. ଶ୍ରୀବରନାଥ	ରୋହିଣୀ	ବୃଷ
୩. ଶ୍ରୀସୁଭଦ୍ରା	ଜ୍ୟେଷ୍ଠା	ବିଛା

ଯେଉଁ ଦିନ ଯେଉଁ ଠାକୁରଙ୍କର ଜନ୍ମ-ନକ୍ଷତ୍ର ପଡ଼ି ଥାଏ ସେହିଦିନ ଏହି ବିଶେଷ ନୀତି ମଧ୍ୟାହ୍ନ-ଧୂପ ପରେ ପାଳନ କରାଯାଇଥାଏ । ଶ୍ରବଣା-ମକର ନକ୍ଷତ୍ର ଯେଉଁଦିନ ପଡ଼ି ଥାଏ ସେହିଦିନ ଶ୍ରୀବଳଭଦ୍ରଙ୍କୁ ଅଧିକା ଗୋଟିଏ ବନ୍ଦାପନା କରାଯାଇଥାଏ । ରୋହିଣୀ-ବୃଷ ନକ୍ଷତ୍ର ଯେଉଁ ଦିନ ପଡ଼ି ଥାଏ ସେହିଦିନ ଶ୍ରୀ ବରନାଥଙ୍କର ଅଧିକା ଗୋଟିଏ ବନ୍ଦାପନା ହୋଇଥାଏ । ବିଷ୍ଣୁ ଜ୍ୟେଷ୍ଠା-ବିଛା ନକ୍ଷତ୍ର ଯେଉଁ ଦିନ ପଡେ ସେହିଦିନ ମା' ସୁଭଦ୍ରାଙ୍କ ସହ ପ୍ରଭୁ କେଉଁଠି ଓ ଶ୍ରୀଜଗନ୍ନାଥଙ୍କର ମଧ୍ୟ ସମାନ ବନ୍ଦାପନା ହୋଇଥାଏ ।

ନୀତି ପାଳନ

ସକାଳ-ଧୂପ ପରେ ମୌଳମ ହୋଇ ବେଶ ସମୟରେ ଶ୍ରୀଜଗନ୍ନାଥଙ୍କୁ ଏକଗୋଟି ଆକା-ମାଳ ଲାଗି କରାଯାଇଥାଏ । ମଧ୍ୟାହ୍ନ ଧୂପ ଶେଷ ହେବା ପରେ ଶ୍ରୀମଦନମୋହନଙ୍କୁ ମହାଜନମାନେ ଦକ୍ଷିଣୀ ଘରୁ ବିନେ କରାଇଥାଆନ୍ତି । ଧୂପ ସରିବା ପରେ ମୁଦିରସ୍ତ, ପତିମହାପାତ୍ର ଓ ପୂଜାପଣ୍ଡା ଯଥାକ୍ରମେ ଶ୍ରୀବଳଭଦ୍ର, ମା ସୁଭଦ୍ରା ଓ ପ୍ରଭୁ ବରନାଥଙ୍କୁ ବର୍ତ୍ତୁର ଆଳତି ଓ ବନ୍ଦାପନା କରିଥାଆନ୍ତି । ମଧ୍ୟାହ୍ନ-ଧୂପ ଆଳତି ପରେ ଏହି ବନ୍ଦାପନା ବର୍ତ୍ତୁର ଆଳତି ଓ ବତୀ ଆଳତି ଦ୍ୱାରା ହୋଇଥାଏ । ବାହାଲିଆ ବାହାଲି ବଜାଇଥାଆନ୍ତି । ପୂଜାପଣ୍ଡା ଆକାମାଳ ଶ୍ରୀମଦନମୋହନଙ୍କୁ ଦେବା ପରେ ମହାଜନମାନେ ଠାକୁରଙ୍କୁ ମୁକ୍ତିମଣ୍ଡପ ଚଳେ ଥିବା ପୁସ୍ତକିତ ପାଲିଙ୍କିକୁ ବିନେ କରାଇଥାଆନ୍ତି । ଏହି ପାଲିଙ୍କିକୁ ବିମାନବନ୍ଦୁମାନେ ବନ୍ଦନ କରି ବେତା ପରିକ୍ରମା କରିଥାଆନ୍ତି । ଏହି ସମୟରେ ଘଣ୍ଟୁଆ ଘଣ୍ଟ ବଜାଇ ଥାଆନ୍ତି, ଛତାର ଛତ୍ର ଧରିଥାଆନ୍ତି । ବେତା ପରିକ୍ରମଣ ପରେ ପାଲିଙ୍କି ସହ ଠାକୁରଙ୍କୁ ବିମାନବନ୍ଦୁମାନେ ପଣ୍ଡା ନିଯୋଗ ନିକଟରେ ରଖିଥାଆନ୍ତି । ଏହିଠାରୁ ମହାଜନମାନେ ଠାକୁରଙ୍କୁ ଜୟବିଜୟ ଦ୍ୱାର ନିକଟରୁ ବିନେ କରାଇଥାଆନ୍ତି । ଏହି ସମୟରେ ପ୍ରତିହାରୀ ଜୟବିଜୟ ଦ୍ୱାର ଚିତର ପଟୁ ବନ୍ଦ କରିଥାଆନ୍ତି । ଖଟଶେଯ ମେକାପ ପୂର୍ବରୁ ପ୍ରସ୍ତୁତ କରି ରଖିଥିବା ଆସନ ଉପରେ ମହାଜନମାନେ ଶ୍ରୀମଦନମୋହନଙ୍କୁ ବିନେ କରାଇଥାଆନ୍ତି । ପର୍ବଯାତ୍ରା ଯୋଗାଣିଆ ଏହି ସମୟରେ ଏକ ସରା କୋରା ଯୋଗାଇ ଥାଆନ୍ତି । ପୂଜାପଣ୍ଡା ଠାକୁରଙ୍କୁ ସର୍ପା ମଣେହି ପଦ୍ମପିରେ ପୂଜା ସମାପନ କରିଥାଆନ୍ତି । ଏହାପରେ ବର୍ତ୍ତୁର ଆଳତି ଓ ବତୀ ଆଳତି ଦ୍ୱାରା ବନ୍ଦାପନା କରାଯାଇ ଥାଏ । ବନ୍ଦାପନା

ପରେ ଉତ୍କଳର ପୁର ଫିଟାଯାଏ ଓ ଠାକୁର ଶ୍ରୀମଦନମୋହନ ଦକ୍ଷିଣୀ ପରକୁ ବିନେ କରନ୍ତି । ଭୋଗ ଲାଗି ହୋଇଥିବା ଏକ ସତ୍ୟ ବୋଧା ପୂଜାପତ୍ର ଓ ଆଶ୍ରିତ ପ୍ରତିହାରୀଙ୍କର ପ୍ରାପ୍ୟ ଅଟେ ।

ଏହି ବିଶେଷ ନୀତି କେବଳ ନିଧାତୁ ଧୂପ ପରେ ସମାପନ ହୋଇଥାଏ । ଅନ୍ୟ ଧୂପପରେ ହୋଇନଥାଏ । ଯଦି ନିଧାତୁ ବନ୍ଦାପନା ଦିନ ଏକାଦଶୀ ଦିନ ଅନ୍ୟ ବିଧି ବାହାର ବିନେ ଥାଏ, ତେବେ କେତା ତୁଳା ଦୁଃଖ ନାହିଁ । ସେପରି ଥିଲେ ଦେଉଳ (ଠାକୁର)ଙ୍କୁ ଉତ୍କଳର ପୁରରେ ବନ୍ଦାପନା କରାଯାଇ ଦକ୍ଷିଣୀ ପରକୁ ବିନେ କରାଯାଇଥାଏ । ନିଧାତୁ ବନ୍ଦାପନା ଅନୁସରଣ ସମୟରେ ବା ଋଷ ଉପରେ ପଡ଼ିଲେ ହୋଇନଥାଏ । ଏହା ନିଧା ଠାକୁରମାନେ ଗୁଣ୍ଡିଚା

ଘରେ ଥିବା ସମୟରେ ଅନୁଷ୍ଠିତ ହୋଇନଥାଏ । ଏହି ବିଶେଷ ବିଧିରେ ଅନ୍ୟ ବନ୍ଦାପନା ଥିଲେ ଅଧିକ ବନ୍ଦାପନା ହୋଇଥାଏ ।

ବି.ପ୍ର : (ସମସ୍ତ ମହାନ ପୁସ୍ତାକ ବିତ୍ତୁ ସମସ୍ତ ପୁସ୍ତାକ ମହାନ ହୁଏ)

(*Record of Rights* (ବିଷୟ)ର ସଂସ୍କରଣ)

ପୁରୀର ଗୁରୁ ଉପାଧ୍ୟକ୍ଷ,
ଶ୍ରୀମଦ୍, ପୁରୀ
ଶାନ୍ତନୁପୁର, ପୁରୀ ଜିଲ୍ଲା



ହେ ମହାପ୍ରଭୁ !

ଶ୍ରୀ ଗୁରୁକଲ୍ୟାଣ ମହାପାତ୍ର

ନିଜେ ନିଜ ଅପରାଧର ସାକ୍ଷୀ
ତନୁ ନୂର୍ତ୍ତି ସମାପରେ
ମୋର ଅପ୍ରାପ୍ୟ ମାର୍ଦ୍ଦିନୀ
କଲ ହେ ମହାପ୍ରଭୁ କରାଧାପ !

ବାକୁଛନ୍ତି ହୋଇ ତଦନ ବିକଳରେ
ନିଜେ କପାଳ କରୁଥିଲେ ବି
ଆନ କେହି ଏ ଭାବକୁ ମୋର
କୁଣ୍ଡିବାକୁ ଅପମର୍ଷ ପ୍ରଭୁ !

ଉତ୍କଳ ଅବଳାବଳ ଗଳ ଘିରେ
ଉତ୍କଳୁରୁ ଦେଉଛି ମୋ ଭକ୍ତିର
କାର୍ଯ୍ୟକାରୀ ତରଣୀଟି,
ମୁଁ ଦେଖିନାହିଁ ଯେଉଁ କୁନିତି ଉପରେ
ସେ କୁନି କୁନି ଯେପରି
ଶ୍ରୀକରନାଥଙ୍କ ଦର୍ଶନ ମାତ୍ରକେ,
ନିଜ ଅଙ୍ଗପୁଂଜରେ ତ
ଅନୁଭବ କେଉଁଥିଲା ପୁଣି !

ମୁମୂର୍ଷୁପ୍ରାୟ ମୁଁ ସାଧାରଣ
ପ୍ରଣିପାତ ପୁରୁଷର
ମହାପ୍ରଭୁଙ୍କ ପାଦତଳେ
ଆପଣାରୁ ସମସ୍ତ ଦେହକୁ
ପ୍ରକଳ ବାସନା ମୋର ।

ଅଥଚ ସେ ମୋର ସକଳ
ପଳି ପର୍ଯ୍ୟନ୍ତ ଯେନିବାରୁ
ଦେପରି କୁଣ୍ଡିତ !

ହେ ମହାପ୍ରଭୁ !
କେବେ ନିଆରିକ ଏ ମହାପାତ୍ରକର
ଅଭ୍ୟନ୍ତର ଅଶାନ୍ତ ପ୍ରାଣକୁ
କୁହ ଥରେ କୁହ -
କୁହ ଥରେ କୁହ ।

କବିତା ସାଧକ,
ଡି./ସ. କେବଳ କଲ୍ୟାଣ,
ଶାନ୍ତନୁପୁର, ପୁରୀଜିଲ୍ଲା-୧ ।

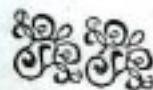

ମଧ୍ୟ ଭୃତ୍ୟାଃ ସାତ ଗାୟତ୍ରି

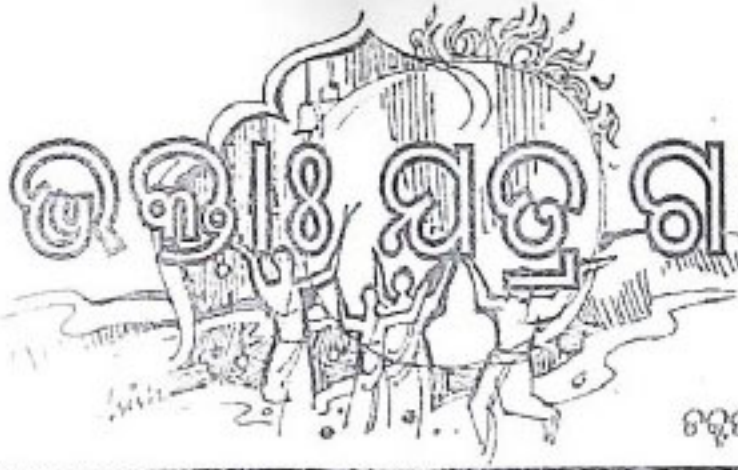

ଚତୁର ଶିଶିଧାରୀ ନାୟକ

କ୍ଷମା, ଯତ୍ନା ବିଧୈତ ପୁଣ୍ୟ ଭାରତବର୍ଷ ବିଭିନ୍ନ ଧର୍ମାବଲମ୍ବୀଙ୍କ ପୁଣ୍ୟତୀର ସମାହାରରେ ସମୃଦ୍ଧ। ତାର ଐତିହ୍ୟ, ପରମ୍ପରା, ଶୈଳବର ଚଳିତା ସ୍ଵାସର ବହନ କରି ଆସିଛି ସ୍ଵୟଂ ମହାବାହୁ ଜଗନ୍ନାଥଙ୍କର ଅଲୌକିକ ପ୍ରତିଭା ସମ୍ପନ୍ନିତ ଗାଥାଗୁଡ଼ିକ ।

ଉତ୍କଳ ଏଠାରି ଗୋଟିଏ ସେଥ ଯାତ୍ରାକି ସମଗ୍ର ଭାରତବର୍ଷରେ ବିରଳ । ସ୍ତ୍ରୀମାନ ନାଥକୁ ବଦ୍ରୀନାଥ, ବାଶୀର ନାଥକୁ ବିଶ୍ଵନାଥୀ କୁହାଯାଏ । ବିଷ୍ଣୁ ଜଗନ୍ନାଥ ଯେ ଜଗତର ନାଥ, ଏକଥା ସମଗ୍ର ଭାରତ ତଥା ଭାରତ ବାହାର ଯେଜଣେଣ ଦ୍ଵାବାର କରିଛନ୍ତି । ସେ ଉତ୍କଳର ପ୍ରାଣଦିନୁ । ବିଷ୍ଣୁ ସାର୍ବଜନୀନ ଯେ ଜଗନ୍ନାଥକୁ ଜଗନ୍ନାଥ କୁହାଯାଏ । ସେ ବିଶ୍ଵନିଷ୍ଠା । ସମଗ୍ର ଜଗତାଙ୍କର ପୁଣୀ । ସେ ବା ନିର୍ଦ୍ଦିଷ୍ଟ ଗୋଟିଏ ଜାତି ସହ ବନ୍ଧା ହୋଇ ରହିବେ କାହିଁକି ? ତାଙ୍କର ଅପାର ବରୁଣା ସମଗ୍ର ଦେଶକୁ ବାହାରେ ପରିଚିତ କରାଇ ପାରୁଛି । ଶିଶି ଚାର ସମସ୍ତ ସଜା ଭୁଲିଯାଏ ସେହି ଚକାଥାଖୁ, ମହାବାହୁ, ମଣିମା, ପାଥକ, ଭକ୍ତବନ୍ଧୁ, ଜଗନ୍ନାଥଙ୍କ ଦର୍ଶନରେ । ସେ ତ ଅପରିମୀନ । ତାର ଅତି ନାହିଁ । ଅନ୍ତ ବି ନାହିଁ । ଯାହାର କାଶିତରେ ସମଗ୍ର ବିଶ୍ଵ ପରିଚାଳିତ, ସେ ବି ବନନାର ପାତ୍ର ? କେବଳ ବନ୍ଧନାର ପାତ୍ର ବହୁ କୋପୀ, ତପୀ, ଗାନ୍ଧସ, ଯଜନ, ଭକ୍ତ, ମୁକ୍ତ, ଦାର୍ଶନିକ, ସାକାରବାଦୀ, ନିରାକାରବାଦୀ ଆସିଛନ୍ତି । ସମସ୍ତେ ପ୍ରଣତୋସ୍ତ୍ରି, ପ୍ରଣତୋସ୍ତ୍ରି କରି ଲୀନ ହୋଇଛନ୍ତି । ଯାହାର ଯେତେ ଶାସ, ଗୋଷ, ଅଭିମାନ ଥାଉ ନା କାହିଁକି, ଯେ ଯେତେ ପ୍ରକାର ଗାଳି ଦେଖିଲେ ବି, ଅରେ ଯଦି ନୀଳାଦ୍ରିରେ ଚକାଥାଖୁରେ ତାର ବର୍ତ୍ତକ୍ଷୁକୁ ମିଶାର ଦିଏ, ତାର ସମସ୍ତ ଶାଶ, ଅଭିମାନ ଧୂଳିସାତ୍ ହୋଇଯାଏ ।

ବେଦ ବେଦାନ୍ତ, ଭାଗବତ, ମହାଭାରତ, ପୁରାଣ ସବୁଥିରେ ଜଗନ୍ନାଥଙ୍କର ଅପାର ବରୁଣା ବର୍ଣ୍ଣିତ । ବ୍ରହ୍ମା, ବରୁଣ, ଇନ୍ଦ୍ର, ରୁଦ୍ର, ମରୁତ ଆଦି ସମସ୍ତ ଦେବଦେବୀ ସେଇ ପରଂବ୍ରହ୍ମ ଜଗନ୍ନାଥଙ୍କୁ ସ୍ତୁତିରେ ଶତମୁଖ ।

ତାଙ୍କର ଆଦି ଅନ୍ତ କେହି ପାରନାହୁତି । ସେହି ମହାବାହୁ, ବଳିଆଗଭୁଙ୍କ ମହିମାକୁ ମହିମାଦିତ କରାଇ ଭକ୍ତଗଣ ଜାତି, ବର୍ଣ୍ଣ, ଧର୍ମ, କ୍ଷାନ ଶାସିମାର ଭେଦଭେଦକୁ ମନରୁ ପାଶୋରି ଦେଇ, ଠାକୁରଙ୍କର ଅପାର ବରୁଣା ବଣାକୁ କାଣିଶାଏ ପାଇବା ପାଇଁ ଚନ୍ଦ୍ରୁ ହୋଇଉଠନ୍ତି ।

ଜଗନ୍ନାଥ ଦର୍ଶନରେ ଭକ୍ତପ୍ରାଣରେ ଭରିଉଠେ ଆନନ୍ଦର ଚେର । ମନ ଉର୍ଦ୍ଧ୍ଵର ଲାଖୁ ଯାଏ, ସେହି ଚକାଥାଖୁରେ । ସେ ଆଖୁରେ ଆଖୁ ମିଶି ଗଲେ

ଅରେ ଦେଖାଇ ହୁଏନା । ଆନ୍ଧ ଆନନ୍ଦମୟ ହୁଏ । ହରିବାରେ ସେ ଧୂରନ୍ତର ବିଶ୍ଵର ପାପ, ତାପ ।

ବାମାନ୍ଦ ବିକ୍ରମଜ୍ଞାନ ଯେତେବେଳେ ଗଣିକା ତିକ୍ରମଣିର ପ୍ରେମ ଗନ୍ତାଘରର ମାଲିକ ହେବାକୁ ପାଗଳ ହୋଇଛି, ସେତେବେଳେ ସେ ଘରଦ୍ଵାର, ମାନ, ସମ୍ମାନ, ସମାଜର ବନ୍ଧନ ବିଛି ମାନିନି । ଶେଷରେ ସେହି ପରିକ୍ରମାମୟ ମର୍ଯ୍ୟାଦାବନ୍ଧ ପୁରୁଷ ପୁରୁଷୋତ୍ତମଙ୍କର ଅପାର ବରୁଣାରୁ ବିଦ୍ଵ ବରିଥିବା ଦୁଷ୍ଟ ଆଖୁ ଦୁଇଟିକୁ ଫେରି ପାଇଛି । ମିଶି ଯାଇଛି ତାର ମନ ବିଶ୍ଵ ତିକ୍ରମଣିଙ୍କ ପାଦପଦ୍ମରେ ।

ସେ ଯେତେବେଳେ ନିଶକୁ ହନାଇ ଦେଇଛନ୍ତି, ସେତେବେଳେ ଲେଖୁଛି 'ବାଦ୍ୟ' ବୃଷ୍ଟକର୍ଣ୍ଣାମୃତ । ସେ କହିଛନ୍ତି, ଯିଏ ବ୍ରଜପୁରରେ ବସନ୍ତରୁରେ ଲଢୁଣୀ ଗୋରି କରିବାରେ ଧୂରନ୍ତର, ଯିଏ ଗୋପାଙ୍ଗନାମାନଙ୍କର ଲୁଗା ଗୋରି କରିବାରେ ଦସ, ଯିଏ ଅନେକ ଜନ୍ମର ପଢିତ ପାପକୁ ଚୋରି କରିବାରେ ନିପୁଣ, ମୁଁ ସେଇ ଚୌରବୃତ୍ତାମଣି ବା ଚୋରମାନଙ୍କର ମଧ୍ୟରେ ଯେ ଅଗ୍ରଗଣ୍ୟ ତାଙ୍କୁ ନମସ୍କାର କରୁଛି-

“ବ୍ରଜେ ବସନ୍ତଂ ନବନୀତ ଚୌରଂ ।
ଗୋପାଙ୍ଗନାମଂ ଚ ପୁରୁଳ ଚୋରଂ ॥
ଅନେକ ଜନ୍ମଠିତ ପାପ ଚୋରଂ ।
ଚୌରାଗ୍ରଗଣ୍ୟଂ ପୁରୁଷଂ ନମାମି ॥”

(ବୃଷ୍ଟକର୍ଣ୍ଣାମୃତ) (ବିକ୍ରମଜ୍ଞାନ)

ଦ୍ଵାପରର ଶ୍ରୀକୃଷ୍ଣ ଆଦିର ଜଗନ୍ନାଥ । ସେହି ଲୀଳାମୟ ପୁରୁଷଙ୍କର ମାଧୁର୍ଯ୍ୟ ଲୀଳା ଦର୍ଶନରେ ମଣିଷର ମନ ଉଲୁସିତ ହୋଇଉଠେ । କୃଷ୍ଣ ପ୍ରାଣଗରା ବ୍ରଜପୁରଗୀଙ୍କର ଆନନ୍ଦିବେଦନ ଜଗନ୍ନାଥଙ୍କର ବର୍ଣ୍ଣ କୁହରରେ ବାରିଛି । ସେ ସତ୍ୟ ଶିବ ସୁନ୍ଦରର ପ୍ରତୀକ । କବିରାଜ କୃଷ୍ଣଦାସ ବହୁଟି -

“ଜଗନ୍ନାଥ ଯେ ଘୋଳବନ୍ଧ,
ତୁଁ କଳାଏ ନନ୍ଦବନ୍ଧା ।
କଳାକ ଘୋଳବନ୍ଧା କରି,
ଗୋପେ ବିହରେ ନରହରି ।”

ସଜ୍ଜ ଦୁଳସୀ ଦାସ ଏକ ବାମନ ପୁରୁଷ ଓ ନାରୀର ସମ୍ପର୍କ ସହ ଦୁଳନୀ
କରି କହିଛନ୍ତି ଯେ -

“ବାମନି ନାରି ପିଆରି ବିମି, ଲୋଭିହି ପ୍ରିୟ ବିମି ଦାନ ।
ବିମି ରଘୁନାଥ ନିକଟର ପ୍ରିୟ ଲାଗତୁ ମୋହିରାନ ।”

ମର୍ଯ୍ୟାଦାକ୍ତ ପୁରୁଷ ଶ୍ରୀଜଗନ୍ନାଥ ଖେଳନ୍ତି ଶକ୍ତବଦ ମୂଳରେ ଥିବା ଆକାଶ
ଛୁଆଁ ନଅରରେ । ବିଦ୍ୟ ଚିନ୍ତାମଣିରେ ଅଭିମନ୍ୟୁ ସାମନ୍ତସିଂହାର କହିଛନ୍ତି :

“ଉର୍ଦ୍ଧ୍ୱନାଭି ବଦ ଖେଳୁ ଇଚ୍ଛା ଶକ୍ତି ବଳେ ।
ଉଦଭବ ହୋଇତୁ ଧର୍ମ ଛାପୁ ବାଳେ, ବାଳେ ।”

କେତେ ବଳି ତାଙ୍କର ଅଲୌକିକ ମହିମା ଗାନ କରିଯାଇଛନ୍ତି । କେଉଁଠି
ସେ ଭବତର ଦାସ, କେଉଁଠି ଦାସର ଦାସ, କେଉଁଠି ପ୍ରାଣରକ୍ଷାକାରୀ, କେଉଁଠି
ପ୍ରାଣନାଶକାରୀ । ବିଏ ଦେଖୁ ଦେଖୁ ମଲା, ବିଏ ନ ଦେଖୁ ମଲା । ବିଏ ଦେଖୁ
ତରିଗଲା, ବିଏ ଡପରେ ପାଲଲା, ବିଏ କୋପରେ ପାଲଲା, ବିଏବା ଭକ୍ତି
ରସାମୃତ ସମୁଦ୍ର ଡୋରିରେ ମନର ମନ୍ଦିରରେ ପୂଜାବଲା । ସବୁମୂଳରେ
ଦେହି ପରମପୁରୁଷ ।

ଅନ୍ତରର ଭାବକୁ ଗ୍ରହଣ କରନ୍ତି ଠାକୁର ଜଗନ୍ନାଥ । ଦାନକୃଷ୍ଣ ଦାସ
କହିଛନ୍ତି -

“ବଳିନୀ କୁଳିଆ, ବଦନ ମୂଳିଆ, ବାଉଁଶମାଳିଆ ପାଦେ,
କୃଷ୍ଣ ଦାସ ମନ, ବଚନ ବର୍ତ୍ତାବ୍ୟ, ରଖୁଅଛି ଅପ୍ରମାଦେ ।”

ଜଗନ୍ନାଥ ହିଁ ନିରାକାର ବ୍ରହ୍ମ, ସାକାର ବ୍ରହ୍ମ ଓ ଶୁଦ୍ଧ ବ୍ରହ୍ମର ପ୍ରତୀକ । ଭିନ୍ନ,
ଭିନ୍ନ ସମ୍ବନ୍ଧରେ ପରାବ୍ରହ୍ମ ବିଭିନ୍ନ ଅବତାର ନେବା କଥା ବେଦ, ଶାସ୍ତ୍ର ଦ୍ୱାବାର
କରିଛି ।

ସେ ଦ୍ୱାପର ଯୁଗର ଲୀଳା ଅବସାନ ପରେ ବୈଷ୍ଣ ରୂପରେ ଅବତୀର୍ଣ୍ଣ
ହୋଇଛନ୍ତି । ଭକ୍ତ ମନୋରଥ ପୂରଣ କରିବାରେ ବ୍ୟସ୍ତ ହୋଇଛନ୍ତି ।
କେତେବେଳେ ବିଶାଳ ଭୁବ ବଜାର ନଡିଆ ନେଇଛନ୍ତି ତ, କେତେବେଳେ
ପାଟିଲା ଆନ ଖାଇ ଚନ୍ଦ୍ରବଦନୀ ତଳେ ଚାନ୍ଦୁଆ ପକାଇଛନ୍ତି । କେଉଁଠି
ପେଟଆଳିରେ ଦର୍ଶନ ଦେଇଛନ୍ତି ତ, କେଉଁ ବାଲଗଣ ବିଆରୀରେ
ଗୀତଗୋବିନ୍ଦ ଗାନ ପୁଣି ପାଟ ଲୁଗାରେ ବାଜଗଣ ବଞ୍ଚା ପିଇଁ ହୋଇଯିବାର
ବାହାଣୀ ରଜାବିତ ଡୋର ଗଢିଛି ଲୋକଙ୍କ ମୁଖରେ । କେଉଁଠି ଆନୁଗୋପନ
କରିଛନ୍ତି ନିଜକୁ ଗଉଡୁଣୀଠାରୁ ଦହି ଖାଇ ତ, କେଉଁଠି ନାଉରୀଆ ହୋଇ
ଖୁଣ୍ଟ ବଦଳିରୁ ରକ୍ଷା କରିଛନ୍ତି ଭକ୍ତକୁ । କେଉଁଠି ବିଷକୁ ଉତ୍ତାନ୍ କରି ଦେଇଛନ୍ତି
ତ, କେଉଁଠି ଚନ୍ଦନ ଚଢ଼ିତ ନୀଳବଳେବର ତ୍ୟାଗ କରି ସାଧାରଣ ବ୍ରାହ୍ମଣ
କେଶରେ ଦେହି ପଦପଲ୍ଲବ ମୁଦାରନ୍ ଲେଖୁ ପାଦପୁରଣ କରନ୍ତି ।

ଧନ୍ୟ ଦେହି ବିଚିତ୍ର ଲୀଳାନସ୍ ପୁରୁଷ । ଏ ଜଗତର ନିସଂସା । ଦୃଷ୍ଟିର
ପ୍ରଂଶ୍ନା ସିଏ । ସେ ବୈକୁଣ୍ଠରେ ନଥାନ୍ତି । ଯୋଗୀ ପୁରୁଷମାନଙ୍କ ଦୃଷ୍ଟରେ
ନଥାନ୍ତି । ତାଙ୍କର ଭକ୍ତ ଯେଉଁଠି ଗାନ କରନ୍ତି ସେଠାରେ ସେ ଅବସ୍ଥାନ
କରନ୍ତି । କୁହାଯାଇଛି :-

“ନାହିଁ ତିଷ୍ଠାମି ବୈକୁଣ୍ଠେ, ଯୋଗିନୀ ଦୃଷ୍ଟେ ନର ।
ମଦ୍ ଭକ୍ତା ଯତ୍ର ଗାୟନ୍ତି, ତତ୍ର ତିଷ୍ଠାମି ନାରଦ ॥”

ମହାପାପୀ ହୋଇ ବି ଯଦି ଜଗନ୍ନାଥଙ୍କର ଶରଣ ପଶେ, ତେ ଦ୍ୱାପ
କରନ୍ତି ନାହିଁ ତାକୁ । ସେ କରୁଣାର ଅବତାର । ପତିତମାନଙ୍କୁ ଦର୍ଶନ ପ
ଶରଣ ଦେବା ପାଇଁ ତାଙ୍କର ରଥ ଯାତ୍ରା ।

(ଉତ୍କଳବାଣୀ/୧୦୮/୨୮)

ସଂସାରର କଞ୍ଚାଳ ଜାଲରେ ମଣିଷ ଯେତେବେଳେ ଉପୁରୁଷ
ହୋଇଯାଏ, ସେତେବେଳେ ପଥହରା ହୋଇ ରସାତଳଗାମୀ ହୁଏ । ମନକୁ
ନିସ୍ୱତ୍ତ୍ୱଣ କରିବା ପାଇଁ ବିବେକ ଚେତାର ବିଏ । ଯଦି ସେ ତାର ବାସନା
ମାନେନା ଅବାଚରେ ଯାଏ, ସେ ଏଇ ଜାଲରେ ନିଜର ସତ୍ତାକୁ ହରାଇ
ବସେ । ଭକ୍ତି ପାରେନା ତାର ଠାକୁରକୁ । ସେ ଧର୍ମ ଜାଣେ । ଅଧର୍ମ ବି
ଜାଣେ । ଧର୍ମରେ ପ୍ରବେଶ କରି ପାରେନା ବିନ୍ୟା ଅଧର୍ମରୁ ନିବୃତ୍ତ ହେବ
ପାରେନା । ଶୀତାରେ କୁହାଯାଏ -

“କାନାମି ଧର୍ମ, ନଚମେ ପ୍ରବୃତ୍ତି
କାନାମି ଅଧର୍ମ ନ ତ ମେ ନିବୃତ୍ତି ।
ଦୃଷ୍ଟା ଦୃଷ୍ଟିକେଶ ହୃଦୟିତେନ
ଯଥା ନିଯୁକ୍ତୋଷ୍ଠି, ତଥା କରୋମି ।

(ଶାନ୍ତ)

ଦୃଷ୍ଟିକେଶ ହୃଦୟରେ ଥାଇ ଯାହା ନିର୍ଦ୍ଦେଶ ଦିଅନ୍ତି, ତାହା ମଣିଷ
କରେ ।

ସେ ମୋର । ମୁଁ ତାଙ୍କର । ଏହି ପ୍ରେମ ଭାବ ନ ଆସିଲେ, ମନ ମୁଳରେ
ଏକାକାର ନହେଲେ ସେ ମିଳିବା କଷ୍ଟକର । ତାଙ୍କୁ ପାଇବା ପାଇଁ ମନ୍ତ୍ର ଯଜ୍ଞ,
ତନ୍ତ୍ର, ପୂଜାପାଠ, ବିଛି ଦରକାର ନାହିଁ । ମନ୍ଦିର, ଉତ୍ସବ, ଉପବାସର
ଆବଶ୍ୟକତା ନାହିଁ । ଯଦି ଥରେ ତାଙ୍କର ପଦାରବିନ୍ଦରେ ମନ ଲଗାଇ ପୁରୁଷୁଣୀ
ଲୁହ ବୋହିଯିବ, ତାହା ଶୀଠିଏ ପତଟି ଭୋଗଠାରୁ ବଡ଼ ।

ସୋଳରେ ସୋଳଗୋବିନ୍ଦରୂପରେ, ଚନ୍ଦନ ଯାତ୍ରାରେ ମଧୁସୂଦନ ରୂପରେ,
ରଥରେ ବାମନ ରୂପରେ ଜଗନ୍ନାଥଙ୍କୁ ଦର୍ଶନ କଲେ ପୁନର୍ଜନ୍ମ ହୁଏନା । ତାହା
ପାଏ ପରମର ସନ୍ତାନ । ଭକ୍ତ ଜଗନ୍ନାଥଙ୍କୁ ଦର୍ଶନ କରନ୍ତି କୃଷ୍ଣ ରୂପରେ ।
ନୀଳାଚଳକୁ ସ୍ୱାରଣା ଓ ଗୁଣ୍ଡିଚା ମନ୍ଦିରକୁ ବୃନ୍ଦାବନ ଭାବରେ ଚୈତନ୍ୟ ବର୍ଣ୍ଣନା
କରିଥିଲେ ।

- କୃଷ୍ଣ ନିନ୍ଦ୍ୟ
ଶା/ଯୋ-ପ୍ରଭାକରପୁର,
କଟକ ।



ବଡ଼ ଦାଣ୍ଡରେ ରଥଯାତ୍ରା

ଶ୍ରୀ ବିଜୁ ପ୍ରସାଦ ମହାପାତ୍ର

ଫେବୃଆରୀ ମାସ ଜଗନ୍ନାଥଙ୍କ ମହିମା ଓ କରୁଣା ଅନନ୍ତ । ମହାପ୍ରଭୁଙ୍କ ବାଳମାସରେ ଚେରପର୍ବ, ଦୁର୍ଲଭ ମହାପ୍ରସାଦ, ବିଶ୍ୱପ୍ରସିଦ୍ଧ ରଥଯାତ୍ରା ମାନବ ପ୍ରାଣରେ ଆଧ୍ୟାତ୍ମିକତାର ମନ୍ଦାକିନୀ ନିଃସୃତ କରି ଆସିଛି । ଜଗନ୍ନାଥ ସଂସ୍କୃତି ମହାଭାରତୀୟ ସଂସ୍କୃତିର ପ୍ରାଣପିଣ୍ଡ । ଶଙ୍କରଚାର୍ଯ୍ୟଙ୍କଠାରୁ ଆରମ୍ଭ କରି ଚୈତନ୍ୟଙ୍କ ପର୍ଯ୍ୟନ୍ତ, ଗୌତମବୁଦ୍ଧଙ୍କ ଠାରୁ ଆରମ୍ଭ କରି ମହାବୀରଙ୍କ ପର୍ଯ୍ୟନ୍ତ ତଥା ମହାଶୂନ୍ୟଙ୍କଠାରୁ ଆରମ୍ଭ କରି ଯୀଶୁଖ୍ରୀଷ୍ଟଙ୍କ ପର୍ଯ୍ୟନ୍ତ ସମସ୍ତଙ୍କ ଚିନ୍ତାଧାରା, ମତବାଦ ଓ ଭକ୍ତିଭାବ ସେହି ମହନୀୟ ଜଗନ୍ନାଥ ସଂସ୍କୃତିର ଅଂଶମାତ୍ର ।

ମାନବବାଦ ତଥା ଆଧ୍ୟାତ୍ମବାଦର ଅପୂର୍ବ ସମନ୍ୱୟ ହେଉଛି ସେହି ମହାପ୍ରଭୁ । ଯେଉଁ ଠାକୁର ବେଠାକୁର, ଯାହାର ମନ୍ଦିର ଶ୍ରୀମନ୍ଦିର, ଯାହାର ଉପଧି ମହୋଦଧି, ଯାହାର ପ୍ରସାଦ ମହାପ୍ରସାଦ, ଯାହାର ଦାଣ୍ଡ ହେଉଛି ବେଦାଣ୍ଡ, ଯାହାର ଦ୍ୱାର ପୂର୍ଣ୍ଣଦ୍ୱାର, ସର୍ବୋପରି ଯାହାର କ୍ଷେତ୍ର ଶ୍ରୀକ୍ଷେତ୍ର ସେପରି ଅସୀମ ଅନନ୍ତ ଅବ୍ୟକ୍ତ ମହାପ୍ରଭୁଙ୍କଠାରେ ବିଶ୍ୱ ଐଶ୍ୱ୍ୟ ତଥା ମାନବିକତାର ମହାଭାବ ପ୍ରତିଫଳିତ ।

ତାଙ୍କୁ ଯିଏ ଯେଉଁ ରୂପରେ ସ୍ମୃତି କଲା ସେ ସେହି ରୂପରେ ଆବିର୍ଭୂତ ହେଲେ । କେତେବେଳେ ଶ୍ରୀଚୈତନ୍ୟଙ୍କ ଆଗରେ ରାଧାକୃଷ୍ଣ ତ ବେତେବେଳେ ଦୁର୍ଲଭୀ ଦାସଙ୍କ ପାଖରେ ମର୍ଯ୍ୟାଦା ପୁରୁଷୋତ୍ତମ ରାମକୃଷ୍ଣ ରୂପରେ ଆବିର୍ଭୂତ ହେଲେ ।

ସେହି ମହାପ୍ରଭୁ ବିଶ୍ୱାସପୁର ବିଶ୍ୱାସରେ ନୀଳମାଧବ ରୂପ ଧାରଣ କଲେ । ଆର୍ଯ୍ୟ-ଅନାର୍ଯ୍ୟ ଦୁଇଗୋଷ୍ଠୀ ମଧ୍ୟରେ ହେଲା ଅଲୌକିକ ମିଳନ । ସେମାନଙ୍କ ବଂଶଧର ହେଲେ ଜଗନ୍ନାଥ ମହାପ୍ରଭୁଙ୍କ ପ୍ରିୟ ସେବକ ।

ଜଗନ୍ନାଥଙ୍କ ନାମ ଆଦିବାସୀ ଦେବତା 'ଜଗନ୍ନାଥ' ନାମର ଅପଭ୍ରଂଷ ବୋଲି କୁହାଯାଏ । ଯେଉଁ ବୃକ୍ଷକୁ ଶବର ଜନଜାତି ଶ୍ରଦ୍ଧା ସହ ପୂଜା କରନ୍ତି ସେ ବୃକ୍ଷର ଦାଣ୍ଡକୁ ଶ୍ରୀଜଗନ୍ନାଥଙ୍କ ପାର୍ଶ୍ୱ ଶରୀରର ସୃଷ୍ଟି । ଏହିପରି ମହାପ୍ରଭୁ ଆପଣା ମଧ୍ୟରେ ଶବର ସଂସ୍କୃତିକୁ ସମାହିତ କରିଛନ୍ତି ।

ନାରିକେତୁ ରୂପେ ପରିଚିତ ନୀଳାଚଳ ଧାମ ଶାକ୍ତମାନଙ୍କର ଏକ ପ୍ରଧାନ ପୀଠସ୍ଥଳୀ । ସତୀଙ୍କ ନାରିକମଳ ଏଠାରେ ପଡିତ ହୋଇଥିବାରୁ ଶକ୍ତି ଉପାସକମାନଙ୍କର ପାବନ ପୀଠ । ଶୈବମାନେ ମଧ୍ୟ ଶବର ଶ୍ରୀକ୍ଷେତ୍ରକୁ ପ୍ରଧାନ ତୀର୍ଥସ୍ଥଳୀରୂପେ ଗ୍ରହଣ କରନ୍ତି । ସେମାନେ ଜଗନ୍ନାଥ ଓ ବଳଭଦ୍ରଙ୍କ

ମଧ୍ୟରେ ଭୈରବ ଶିବଙ୍କ ମହତ୍ୱ ସତ୍ୟକୁ ଅନୁଭବ କରନ୍ତି । ଶ୍ରୀରାମଭକ୍ତରଣ ଜଗନ୍ନାଥ, ବଳଭଦ୍ର ଓ ଦୁରଦ୍ରାକ୍ ମଧ୍ୟରେ ଯଥାରୂପେ ରାମ, ଲକ୍ଷ୍ମଣ, ସୀତାଙ୍କ ସ୍ୱରୂପ କଳ୍ପନା କରିଥାନ୍ତି । ଦ୍ୱାନ ପୂର୍ଣ୍ଣିମାରେ ଦ୍ୱାନବେଦୀ ଉପରେ ଗଜବେଶ ପାଣପତ୍ୟ ଧର୍ମର ପ୍ରଚାରକୁ ଜୀବନ୍ତ କରିଥାଏ ।

ଗୌତମତୀରଣଯାନୀଙ୍କ ମତରେ ମହାପ୍ରଭୁଙ୍କ ଉଦରରେ ଥିବା ବ୍ରହ୍ମ ସଦୃଶ ପିଣ୍ଡ ଶାବ୍ୟମୁନି ଗୌତମବୁଦ୍ଧଙ୍କର ଏକ କଳ ଦାନ୍ତ । "ସାନସିଦ୍ଧ" ଗ୍ରନ୍ଥରେ ଜଗନ୍ନାଥ ଏବଂ ଗୌତମଙ୍କ ମଧ୍ୟରେ ଭିନ୍ନତା ନାହିଁ ବୋଲି ବର୍ଣ୍ଣନା କରାଯାଇଛି । ତୀନ ପରିଶ୍ରାବକ ପାହିସାନ୍ଙ୍କ ମତରେ ଜଗନ୍ନାଥଙ୍କ ରଥଯାତ୍ରା ସଦୃଶ ପୂର୍ବ କାଳରେ ଗୌତମବୁଦ୍ଧଙ୍କର ପ୍ରସିଦ୍ଧ ରଥଯାତ୍ରାର ଆସୋଜନ ହେଉଥିଲା । ଗୌତମଧର୍ମ ଓ ସଂସ୍କୃତି ଜଗନ୍ନାଥ ସଂସ୍କୃତିର ଏକ ପ୍ରତିଫଳନ ମାତ୍ର ।

ଅନୁରୂପଭାବରେ ଜୈନମାନେ ମଧ୍ୟ ମହାପ୍ରଭୁ ଜଗନ୍ନାଥଙ୍କୁ ନିଜ ଧର୍ମର ଦେବତାରୂପେ ପରିବର୍ତ୍ତନା କରନ୍ତି । ସେମାନଙ୍କ ଧର୍ମକୋଷରେ "ଜୀବନାଥ" ଶବ୍ଦରୁ "ଜଗନ୍ନାଥ" ଶବ୍ଦର ସୃଷ୍ଟି ବୋଲି ଉଲ୍ଲେଖ ରହିଛି । ଶ୍ରୀମନ୍ଦିର ବାଜଣି ପାବଳ ବାଜଣି ଜଣ ଜୈନ ତୀର୍ଥଙ୍କର ପ୍ରତୀକ ରୂପେ ବିଦ୍ୟମାନ । ଆଗାଧ ସ୍ଥୁଳ ଦ୍ୱିତୀୟା ପ୍ରଥମ ତୀର୍ଥଙ୍କର ରଥଭଜନାଥଙ୍କ ରଥଯାତ୍ରା ବିଧି ରହିଛି । ଉଭୟ ଧର୍ମ ପରାସର ଦ୍ୱାରା ପ୍ରଭାବିତ । ଉଭୟ ଧର୍ମର ଆଦର୍ଶ, କର୍ମପଦ୍ଧା, ଉଦ୍ଦେଶ୍ୟ ଏକ । ଏଣୁ ସେହି ମହନୀୟ ଜଗନ୍ନାଥ ସଂସ୍କୃତିରେ ଜୈନଧର୍ମର ପ୍ରତିଫଳନ ସ୍ୱଳ୍ପ ଦୃଶ୍ୟମାନ ।

ନାନା ଧର୍ମ, ନାନା ମତବାଦ, ନାନା ଚିନ୍ତାଧାରାର ଏକ ସମନ୍ୱିତ ସଂସ୍କୃତି ହେଉଛି ଜଗନ୍ନାଥ ସଂସ୍କୃତି । ଆଦି ଶଙ୍କରାଚାର୍ଯ୍ୟ ଜାତୀୟ ଐଶ୍ୱ୍ୟ ଓ ଅଖଣ୍ଡତା ପ୍ରତିଷ୍ଠା ପାଇଁ ଭାରତରେ ଚାରିଧାମର ସ୍ଥାପନା କଲେ । ଉତ୍ତର-ଦକ୍ଷିଣ ଦୃଷ୍ଟିରୁ ଦେଖିଲେ ନୀଳାଚଳଧାମ ପ୍ରାୟ ମଧ୍ୟଭାଗରେ ଅବସ୍ଥିତ । ଉତ୍ତରରେ ବୈକୁଣ୍ଠୀ ତଥା ଦକ୍ଷିଣରେ ରାମେଶ୍ୱରମ୍ କୁ ତୀର୍ଥାଟନ କରିବାକୁ ଯାଉଥିବା ତୀର୍ଥଯାତ୍ରୀ ଏହିଠାରେ ଅଟକିଯାଏ । ବିନ୍ଧ୍ୟାଚଳ ପର୍ବତ ଭାରତକୁ ଉତ୍ତର-ଦକ୍ଷିଣରେ ବିଭକ୍ତ କରିଥାଏ ସତ ବିଜୁ ନୀଳାଚଳଧାମର ଆଧ୍ୟାତ୍ମିକତା ଉଭୟକୁ ଏକ ସୂତ୍ରରେ ବାନ୍ଧି ରଖିଛି । ଉତ୍ତରରେ ଆର୍ଯ୍ୟ ଓ ଦକ୍ଷିଣରେ ଦ୍ରାବିଡ଼ ଗୋଷ୍ଠୀର ଅପୂର୍ବ ସମାଗମ ଘଟିଛି ଏହି ଶ୍ରୀକ୍ଷେତ୍ରରେ । ସେହି ମହାପ୍ରଭୁଙ୍କ ଐଶ୍ୱ୍ୟ, ଅଖଣ୍ଡତାର ରକ୍ତ ସମସ୍ତଙ୍କୁ ବାନ୍ଧି ରଖିଛି ଏକତା ସୂତ୍ରରେ ।

ରାସ୍ତାରେ ଶୈବ୍ୟ, ଅଞ୍ଜନା, ଭ୍ରାତୃଭାବ, ସଦଭାବ ଦୁର୍ଗାହୃତ କରିବାରେ କେବଳ ଏହି ମହନୀୟ ସଂସ୍କୃତିର ଅବଦାନ ସୀମିତ ନୁହେଁ । ସମାଜରେ ଗାମ୍ୟ, ନ୍ୟାୟ, ଉଚ୍ଚନୀଚ ଭେଦଭାବ ଦୂରକରି ଶ୍ରେଣୀହୀନ ସମାଜ ଗଠନ ଦିଗରେ ମଧ୍ୟ ଏହା ମହତ୍ତ୍ୱପୂର୍ଣ୍ଣ ଭୂମିକା ଗ୍ରହଣ କରିଆସିଛି । ରଥଯାତ୍ରାର ଛେନାପହଁରା, ଆନନ୍ଦ ବଜାରରେ ମହାପ୍ରସାଦ ସେବନରୁ ସେହି ସାମ୍ୟଭାବର ସଙ୍କେତ ମିଳିଥାଏ ।

ଭଗବାନଙ୍କ ଦୃଷ୍ଟିରେ ସମସ୍ତେ ସମାନ । ଦାଞ୍ଜର ଭିକ୍ଷୁର ଅବା ଚନ୍ଦ୍ରବର୍ତ୍ତୀ ସମ୍ରାଟ ସମସ୍ତେ ମହାପ୍ରଭୁଙ୍କ ନିକଟରେ ଏକ । ଭକ୍ତି ଶ୍ରଦ୍ଧା ଥୋ ନିଶ୍ଚାଳ ପ୍ରେମ ଦ୍ୱାରା ଛାଡ଼ିଦେଇ ଅମୂଲ୍ୟ କୃପା ପ୍ରାପ୍ତ ହୁଏ ବୋଲି ବଳୀୟାନ ରୁତ ପ୍ରଭୁ ଶ୍ରୀକରନାଥ ପ୍ରତିପାଦିତ କରିଛନ୍ତି । ରଥ ଉପରେ ବସି ମହାପ୍ରଭୁ କାନ୍ତିଧର୍ମ ବର୍ଣ୍ଣ, ନିର୍ଦ୍ଦେଶପରେ ସମସ୍ତଙ୍କୁ ନିଜର ଦୁର୍ଲ୍ଲଭ ଦର୍ଶନର ସୁଯୋଗ ପ୍ରଦାନ କରିଥାନ୍ତି ।

ଯେଉଁ ନିର୍ମାଣ୍ୟ ପାଇଁ ପୂର୍ଣ୍ଣର ଦେବତାତତ୍ତ୍ୱ ସଦା ବ୍ୟାକୁଳ, ତାକୁ ମହାପ୍ରଭୁ ସମସ୍ତଙ୍କୁ ପ୍ରଦାନ କରନ୍ତି । ଆନନ୍ଦ ବଜାରକୁ ଗଲେ କେହି ବଡ଼ ନୁହେଁ ଅବା

କେହି ଛୋଟ ନୁହେଁ । ବିଏ ଧନୀ ନୁହେଁ କି କେହି ଗରିବ ନୁହେଁ । ସମସ୍ତେ ସେହି ଦୀନନାଥ ନୀଳାଦ୍ରିବିହାରୀଙ୍କ କୃପାର ପାତ୍ର ।

ପ୍ରଭୁଙ୍କଠାରେ ଉଚ୍ଚନୀଚ ଜାତି, ସମ୍ପ୍ରଦାୟ, ଜାତୀୟତାର କୌଣସି ମୂଲ୍ୟ ନାହିଁ । ସମସ୍ତ ଆଦର୍ଶ, ସଂସ୍କୃତି ଭଗବାନଙ୍କ ମହନୀୟ ସଂସ୍କୃତିର ଅଂଶବିଶେଷ । ଯଦି ବିଶ୍ୱର ସମସ୍ତ ମତବାଦ, ବିଚ୍ଛାଧାରା, ସଂସ୍କୃତିକୁ ଏକତ୍ର କରି ମହାନ ବରାଯାଏ ତେବେ ସେଥିରୁ ଯେଉଁ ନିର୍ଯ୍ୟାସ ବାହାରିବ ତାହା ହେଉଛି ଭଗବାନ ସଂସ୍କୃତି ।

ବିଶ୍ୱରେ ଶକ୍ତି, ମୈତ୍ରୀ, ସଦଭାବ, ଭ୍ରାତୃଦ୍ୱନ୍ଦୋଧି ଥୋ ଶ୍ରେଣୀହୀନ ସମାଜଗଠନରେ ଭଗବାନ ସଂସ୍କୃତି ମୁଗ୍ଧମୁଗ୍ଧ ଧରି ମଣିଷ ଜାତିର ଆଲୋକବର୍ତ୍ତନା ହୋଇ ରହିଥିବ ।

୨ ଥାଉ.ନି., ୧୧/୧,
ସୁନିବ-୮, ଭୁବନେଶ୍ୱର ।

ଲିଭିଯାଉଁ ମୋର ଆତ୍ମା ପରିଚୟ



ଶ୍ରୀ ବାକୁଳ ଚରଣ ପାତ୍ର

କାରିପାରେ.....
ପୁରୁର ପଲ୍ଲୀରୁ ଦେଉଛି ପତର
କରିଦେବୁ ବୋଲି
ମୋତେ ତୁ ନିଜର;
ଉଦଡ଼ି ପୁଲରେ ମାଳା ଗୁଢ଼ି ମୁହିଁ
ରଖୁଛି ତୋ ପାଇଁ
ନେବି ତୋ ମନିର ।

ଲୋଡା ନାହିଁ ମୋର ଗୋପଲକ୍ଷ୍ମୀ ବିଛ
ବିହୃତ କରୁଣା
ନିତି ଲୋଡ଼ୁଅଛି;
ଗୋପା ଗୋପା କୁହ ରଖୁଛି ସାଇତି
ଚରଣ ଯେ ଧୋଇ
କରିବି ଆରତି ।

ଦୁଦସ୍ ସାଇତା ନମ୍ର ନିଗାଉନା
ହେଉ ପୁଜା ଫୁଲ ତୋ ପଦେ ମାର୍ଜନା,
କମଳ-ଲୋମଳ ଚରଣେ ତୋହର
ମୋ ଆର୍ତ୍ତ, ବାସନା ମିଶୁ ନିରନ୍ତର
ଏହା ହେଉ ଯୋଗ୍ୟ ପୁଜାଫୁଲ ବନ୍ଧୁ
ଦରଶନେ ପାରି
ହେବି ଭବ ସିନ୍ଧୁ ।

ଏତିକି ମିନତି ଜଗା ଗୋର ପଦେ
ମୋ ପ୍ରୀତି ନୈବେଦ୍ୟ ଯେନିକୁ ଆହୁତେ
ବିଶାଳ ତୋ ଦୃଦ-ପାଦାବାର ତୁଲେ
ପ୍ରାଣ ବିହୁ ମମ ମିଶି ଯାଉ ଭଲେ,
ଲିଭିଯାଉ ମୋର ଆତ୍ମ ପରିଚୟ
ତୋ ପାଦ ପଦ୍ମରେ ଭଜେ ମୁଁ ବିଲୟ ।

ଭ୍ରାମ-ସାବିତ୍ରୀ,
ପୋ.-ଶତ୍ରୁତାଉତପାଟଣା,
ଭାଷା-ବିଲିବାଟୀ, ଡି.-କଟକ ।

ବସନ୍ତ ଉତ୍ସବ ।

୧୫ ନିତ୍ୟାନନ୍ଦ ମହାପାତ୍ର

ଅଧର୍ଷ ବେଦର ପିପିଳାଦ ଶାଖାର ପରିପ୍ରକାଶ ଏହି ଦେଶରେ-ଏହି ଭଗବାନଙ୍କ ଗୁଣଗଣରେ ହିଁ ହୋଇଥିଲା । ଏହି ଦେଶରେ ଛନ୍ଦ ଓ ଅଳଙ୍କାର ଶାସ୍ତ୍ର ଓ ଅଳଙ୍କାର ଶାସ୍ତ୍ର ଲେଖକ ବିଶ୍ୱନାଥ କବିରାଜ, ଭେଷଜ ଶାସ୍ତ୍ରର ପ୍ରଣେତା ମାଧବ ଚର, ମାର୍କଣ୍ଡେୟ ମିଶ୍ରଙ୍କର ବ୍ୟାକରଣ; ରାମାନନ୍ଦ ରାୟଙ୍କର ନାଟକ, ଉତ୍କଳବନ୍ଧୁର ଭ୍ରମ ପାହିତ୍ୟ, ବିଦ୍ୟାଳଙ୍କାର ମୁଚି ଓ ଶାସ୍ତ୍ର, ବଳଦେବ ବିଦ୍ୟା ଗୁଣଗଣର ବର୍ଣ୍ଣନ, ଗଜାନନ ଆଶ୍ରୟ ଓ ଦେବୀ ବାସଙ୍କର ଗଣିତ ଓ ଫଳିତ ଜ୍ୟୋତିଷ ଆଦି ଗ୍ରନ୍ଥ ରଚନାକାରୀ ।

ଏହି ମହାପୁରୁଷମାନଙ୍କ ମଧ୍ୟରେ ଆମେ ଦେଖିବାକୁ ପାରିବା ପ୍ରଖ୍ୟାତ ପଣ୍ଡିତ ଓ ବାବ୍ୟକୃତ ସମସ୍ତ ବ୍ୟକ୍ତି ଶ୍ରୀ ହଳଧର ମିଶ୍ର ।

ସପ୍ତମ ଶ୍ରୀଜୀବରେ ଏହାଙ୍କର ଏକାଧିକ କୃତି ମଧ୍ୟରେ 'ବସନ୍ତ ଉତ୍ସବ' ବା ବସନ୍ତ ଗୁଣ୍ଡିକୁ ପୁଣ୍ୟ ଓ ପ୍ରଧାନ । 'ବସନ୍ତ ଉତ୍ସବ' ବୋଲି ଏହି ଗ୍ରନ୍ଥ ନାମିତ ହୋଇଥିଲେ ହେଁ ଏହା ବସନ୍ତ କାଳରେ ଅନୁଷ୍ଠିତ ହୋଇଥିବା ଭଗବାନଙ୍କର ଗୋଟିଏ ଗୁଣ୍ଡିକୁ ଯାତ୍ରାର ଉଦ୍ଦେଶ୍ୟରୀୟ ବର୍ଣ୍ଣନା ।

ବସନ୍ତ ଉତ୍ସବ ବା 'ବସନ୍ତ ଗୁଣ୍ଡି'ର ଲେଖକ ଏହି ହଳଧର ମିଶ୍ର ହେଉଛନ୍ତି ଏକ କୌତୁହଳପୂର୍ଣ୍ଣ ପରିଚାୟକ ପରମପାତ୍ର ଓ ଏକ ବ୍ୟକ୍ତି, ଯିଏ ଓଡ଼ିଶାର ଦ୍ୟୁତ୍ୟୁକ୍ତ ଡାକ୍ତରଙ୍କୁ ପ୍ରାୟ ସ୍ମୃତିଶୀତ ବର୍ଣ୍ଣରୁ ଉତ୍ସାହ ବିଶଦର୍ଶନ ଦେଇ ଅଧିଷ୍ଠିତ । ଏହାଙ୍କର ପୂର୍ବପୁରୁଷ ହେଉଛନ୍ତି ବିଖ୍ୟାତ ପଣ୍ଡିତ ଶଶୁ କର । ସେ ଥିଲେ ଚେରଶାସ୍ତ୍ର ଶତାବ୍ଦୀର ଏକ ମାନ୍ୟରାଜ୍ୟ ପଣ୍ଡିତ ବ୍ୟକ୍ତି ।

ଯାହା ହେଉ, ପଣ୍ଡିତ ହଳଧର ମିଶ୍ର ଯେ ଓଡ଼ିଶାର ଗାନ୍ଧୀ ନରସିଂହ ଦେବଙ୍କର ଚାରିପାଖରେ ଏ ବାବ୍ୟ ରଚନା କରିଛନ୍ତି, ଏଥିରେ ସନ୍ଦେହର ଅବକାଶ ନାହିଁ । ତାଙ୍କ ବାବ୍ୟ ବର୍ଣ୍ଣନାରେ ଏହା ପରିହାସ । ଏହି ଗୁଣ୍ଡିକୁ ଉପଲକ୍ଷରେ ଭଗବାନଙ୍କର ରଥରେ ବିଦ୍ୟୁତ୍ ପୂର୍ଣ୍ଣ ଯେଉଁ ବିଧାନମାନ ରହି ଆସିଅଛି, ତାହାର ବର୍ଣ୍ଣନା ଏଥିରେ ଦେଖିବାକୁ ମିଳେ ନାହିଁ କିମ୍ବା ଅଗସ୍ତ୍ୟ ଓ ସ୍ୱାନାୟାଗର ଉଦ୍ଦେଶ୍ୟ ମଧ୍ୟ ନାହିଁ । ତେଣୁ ଏହା ସାଧାରଣ ଆଖାଡ଼ ଶୁକ୍ଳ ଦ୍ୱିତୀୟାରେ ଅନୁଷ୍ଠିତ ରଥଯାତ୍ରାର ପୁନରାବୃତ୍ତି ବୋଲି କୁହାଯାଇ ନ ପାରେ କିମ୍ବା ରଥୋପରି ଛେଳ ପରିଶ୍ରମ ବ୍ୟବସ୍ଥା ସମ୍ପର୍କରେ ଉଦ୍ଦେଶ୍ୟ ମଧ୍ୟ ନାହିଁ । ବରଂ ଗାନ୍ଧୀ ନିଜେ ରଥ ସଙ୍ଗେ ସଙ୍ଗେ ବିନେ କରି ଗୁଲି ଗୁଲି ଯାତ୍ରାପଥରେ ଉଦ୍ଦେଶ୍ୟ ରହିଛି ।

ତଥାପି ଏପରି ଏକ ଅଛୁରପୂର୍ଣ୍ଣ ରଥଯାତ୍ରା ଉତ୍ସବ ଯେ ସଫଟିତ ହୋଇଥିଲା, ତା'ର ପ୍ରମାଣ ମିଳେ ଅନ୍ୟତ୍ର । 'ରଥ ବିନୋଦ'ର ପ୍ରସିଦ୍ଧ କବି ଦୀନକୃଷ୍ଣ ଦାସଙ୍କ 'ରଥ ବିନୋଦ' ଗ୍ରନ୍ଥରେ ଏହାର ଉଦ୍ଦେଶ୍ୟ ରହିଛି ।

"ମାନ ମାପରେ ଯାତ୍ରା ପୁଣ
ବସନ୍ତ ଗୁଣ୍ଡିକୁ ପ୍ରମାଣ,
ସେ ଖ୍ୟାତ କଲେ ଦେହ ବହି
ପୂର୍ଣ୍ଣ ତ ନ ଜାଣିଛି କେହି ।"

(ରଥ ବିନୋଦ)

ମହାରାଜ ନରସିଂହ ଦେବ ବାବ୍ୟ ଉଲ୍ଲିଖିତ ବ୍ୟା ଅନୁସାରେ ମାଘ, ଶୁକ୍ଳପକ୍ଷ ଅଷ୍ଟମୀ ତିଥିରେ ଏହି ରଥଯାତ୍ରା ଅନୁଷ୍ଠାନ କରିଥିଲେ । ଏହି ରଥଯାତ୍ରା ଉତ୍ସବ ପାଳନ କରିବା ପାଇଁ ଶ୍ରୀଜଗନ୍ନାଥଙ୍କ ଦ୍ୱାରା ଗାନ୍ଧୀ ସ୍ୱପ୍ନାଦିଷ୍ଠ ହୋଇଥିଲେ । ଗାନ୍ଧୀ ଏହି ସ୍ୱପ୍ନାଦେଶ ବିଷୟରେ ଯତ୍ନ ପଞ୍ଚିତମାନଙ୍କ ଆଗରେ ପ୍ରକାଶ କରିବାକୁ ପଞ୍ଚିତମାନେ ପ୍ରଥମେ ଏ ଅନୁଷ୍ଠାନ କରିବାକୁ ସମ୍ମତି ଦେଇ ନଥିଲେ । କିନ୍ତୁ ପରେ ବିଚାର କରି ଏହି ରଥଯାତ୍ରା ଅନୁଷ୍ଠାନ କରିବାକୁ ଉଦ୍ଦେଶ୍ୟ ରାଜିତଲେ ।

ଏହି ଗ୍ରନ୍ଥରେ ପୁନଶ୍ଚ ରଥଯାତ୍ରା ହୋଇଥିଲେ ହେଁ ହେଁ ବାବ୍ୟଟି ଏକ ବିଭାବ ପାଞ୍ଚିତ୍ୟପୂର୍ଣ୍ଣ ଚତୁର୍ଦ୍ଦଶାଦିନ ବିଦ୍ୟାନଗଣନା ମଧ୍ୟରେ ପ୍ରକାଶିତ ନାନାଦି ପାଞ୍ଚିତ୍ୟ ଅନୁଷ୍ଠାନ ସମ୍ପର୍କରେ ଉଦ୍ଦେଶ୍ୟ ରହିଛି ।

ଆଜିକାଲି ସାହିତ୍ୟିକମାନଙ୍କ ଗଢ଼ନା ଏକଦେଶଦର୍ଶୀ ବୋଲି କହିଲେ ଅତ୍ୟୁକ୍ତି ହେବ ନାହିଁ । ଅବଶ୍ୟ ପାମାନ୍ୟ କେତେକ ଜ୍ଞାନରେ କେତେକ ବିଧ୍ୟାତ ସାହିତ୍ୟର ବହୁ ଦିଗକୁ ଖର୍ଚ୍ଚ କରିବାକୁ ଦେଖା ଯାଉଥାଏ । କିନ୍ତୁ ସ୍ୱାଧୀନ ଦେଶରେ ଉତ୍ତର, ଶାନ୍ତ୍ୟାଦି ବିଭିନ୍ନ ବିଭାଗ ଥିଲା ପରି ସାହିତ୍ୟରେ ମଧ୍ୟ ଗଦ୍ୟ, ପଦ୍ୟ, ନାଟିକା ଆଦି ବିଭିନ୍ନ ବିଭାଗ ଦେଖା ଯାଉଛି । ପ୍ରତ୍ୟେକ ଲେଖକ ପ୍ରାୟ ଗୋଟିଏ ଗୋଟିଏ କ୍ଷେତ୍ରକୁ ଅନୁସରଣ କରି କେତେକ ଧର୍ମ-ସ୍ୱରୂପ ହୋଇଥାନ୍ତି । କିନ୍ତୁ ହଳଧର ମିଶ୍ରଙ୍କ ଗଢ଼ନରେ ଚତୁର୍ଦ୍ଦଶାଦିନ ଆନ ଓ ବିଧାନର ସମସ୍ତ ବିଷୟ ଖର୍ଚ୍ଚ କଲା ପରି ଏକ ବାବ୍ୟିକ ଗ୍ରନ୍ଥ କୃତିତ ଦେଖା ଯାଉଥାଏ । ତାଙ୍କ ଗଢ଼ନରେ ବର୍ଣ୍ଣନ, ସଙ୍ଗୀତ, ପ୍ରସଙ୍ଗ, ସଙ୍ଗୀତର ତାଳ, ବିଦେଶୀ, ବୃତ୍ତି ଓ

ନାଦ, ଚାନ୍ଦିନୀଦି ଚୁପ୍, ବାସ୍ତବ୍ୟ ବାସ୍ତବ୍ୟ, ଭାଷ୍ୟ, ପ୍ରାୟାସ ନିର୍ମାଣର ଭିନ୍ନ ଭିନ୍ନ ବିଭାଗ, ଲୋଚିତ, ରଥ ନିର୍ମାଣର ବିଭିନ୍ନ କଳା, ଶୂନ୍ୟର ଉପର ଚଳକେଳି କଟାଦି ନାନା ବିଭାଗରେ ପରିପୁରିତ । ଏହି ମହାକାବ୍ୟ କେବଳ ଓଡ଼ିଆ ସାହିତ୍ୟର ନୁହେଁ, ଶିକ୍ଷିତ ଓଡ଼ିଆଙ୍କ ନାନାବିଧ ସାହିତ୍ୟିକ, ସାଂସ୍କୃତିକ ପରିବେଶର ଉଲ୍ଲେଖନୀୟ ବର୍ଣ୍ଣନା ।

ଚିତ୍ରିତ କଥା ଯେ, ଜଗନ୍ନାଥଙ୍କର ଏହି ଦ୍ୱିତୀୟ ରଥଯାତ୍ରା ପୂର୍ଣ୍ଣ ପ୍ରସ୍ତୁତି ହୋଇଥିଲେ ହେଁ ତୁଳନାତ୍ମକ ଲିଙ୍ଗାନଙ୍କର ଏହି ଚିତ୍ରରେ ଏକ ରଥଯାତ୍ରା ପ୍ରତିଷ୍ଠିତ ହେବାର ଗତିହାସ ଗବେଷକମାନେ ହିଁ କରିପାରିବେ ।

ପୂର୍ବଜନ ମନ୍ତ୍ରୀ,
ଡି/୪, ଲେବର କଲୋନୀ
ଖାରବେଳନଗର, ଭୁବନେଶ୍ୱର-୧



ଝଝ ବାଣାପାଣି ସିଂହ

ଜଗନ୍ନାଥ,
ଭାବିଲି ତମକୁ ଚିତ୍ତଟିଏ ମାରିବି
ଏମିତି ଚିତ୍ତାକରି ତମକୁ
କହିଲି,
ପ୍ରଭୁ ମତେ ଫୁଲଟିଏ
କରନ୍ତ ନାହିଁ,
ସୁଗନ୍ଧ ପୁଷ୍ପଟିଏ
ତମର ଚରଣ ତଳେ ମୁଁ
ସମର୍ପିତ ହୁଅଛି.....!
ତମେ କହିଲ,
ଚୋର ଏତେ ଆକର୍ଷଣ !
ମି- ତୁ ଫୁଲ ହେଲ ପାରିବୁନି..... ।
ପୁଣି କହିଲି, ଠାକୁରେ
ଫୁଲ ନ କଲ ନାହିଁ,
କଦଳୀ ପାରୁକାଟିଏ ହୁଅନ୍ତି ନାହିଁ ।
ସେଇଥିରେ ଗୁଢ଼ା ହେଲ
ଫୁଲମାନେ ହାର ହେଲ ଯା'ନ୍ତେ
ଆଉ
ଦେଉଳମାନଙ୍କ ମାଧ୍ୟମରେ ମୁଁ..... ।
ତମେ କହିଲ, ମି.....ମି..... ।
ହଉ ଠାକୁରେ
ନହେଲା ନାହିଁ,
ତମ କୁଞ୍ଜବନରେ ମତେ ବୋଇଲିଟିଏ
କରନ୍ତ ନାହିଁ ?
ପଞ୍ଚମ ସ୍କନ୍ଧରେ

ମୁଁ ସୁର ଦିଅନ୍ତି କୁ.....କୁ.....
ତମେ ମୋ' ସୁର ଶୁଣି ଚିକେ
ଆହ୍ୱାସିତ ହୁଅନ୍ତୁ ।
ତମେ କହିଲ.....ମି.....ମି.....
ହେଲ ପାରିବନି..... ।
ପୁଣି କହିଲି, ପ୍ରଭୁ
ତେବେ ମତେ ଦୁଃସାଧିଟିଏ କରିଦିଅ
କେବଳ ଦୁଃସାଧ ।
ତମେ କହିଲ,
ତୁ ଯାହା କହିଲୁ କ'ଣ
ସେଇସା ହବ ?
ସବାଗ ସାଧ ହେଉନୁ ??
କବାଡ଼ୋଳା,
ତମର ସବୁ ନା ନା ଭିତରେ
ମୋର ଗୋଟିଏ ହିଁ
ମତେ ତମ ଦାନ୍ତର
ଧୁଳି ଚିକେ କରି ଦିଅ ପ୍ରଭୁ
କଦବାନ୍ତର ଧୁଳି ଚିକିଏ ।
ତମେ କୁହୁଗଲ ପରା !
ପାଟିରୁ ନା ପଦ ବାହାରିଲା ନାହିଁ
କହିଲ..... ହଉ, କହୁଛୁ ଯେତେବେଳେ
ମୁଁ ଶୁଣିଲେ ଫାଟି ପଡ଼ିଲି
ପ୍ରଭୁ
ଆନନ୍ଦରେ ଉଡୁଡ଼ି ପଡ଼ିଲି-

ମୁଖ୍ୟ ଅଧ୍ୟାପିକା (ଓଡ଼ିଆ), କନ୍ଦରପୁର କଲେଜ,
କନ୍ଦରପୁର, ବରଗଡ଼

ପୁରୁଷୋତ୍ତମ ଶ୍ରୀଜଗନ୍ନାଥଙ୍କ



ରଥଯାତ୍ରା

ପଞ୍ଚିତ ନାଳାୟନ ନନ୍ଦ

ପୁଣେ ପୁଣେ ଶ୍ରୀକ୍ଷେତ୍ର ପୁରୁଷୋତ୍ତମଙ୍କର ଲୀଳାର ସର୍ବଶ୍ରେଷ୍ଠଧାମ ରୂପେ ବିଦ୍ୟମାନ ରହିଛି । ଉପନିଷଦରେ ବର୍ଣ୍ଣିତ ଅନୁଷ୍ଠାନୀୟ ପୁରୁଷକୁ ଶରୀର-ରଥସ୍ଥ ବାମନରୂପୀ "ପ୍ରଣବ ବ୍ରହ୍ମ"ଙ୍କ ଦର୍ଶନ ରୂପେ ଜଗନ୍ନାଥ ସଂସ୍କୃତିରେ ଗ୍ରହଣ କରାଯାଇଛି । ଶ୍ରୀମଦ୍ ଭଗବତ୍ ଗୀତାରେ ମଧ୍ୟ ବୁଝାଯାଇଛି,

"ଅଗୋପ୍ତି ଲୋକେ ବେଦେବ
ପ୍ରାୟତଃ ପୁରୁଷୋତ୍ତମ"

ଏଣୁ ବେଦ, ଉପନିଷଦ ଓ ଗୀତାର ସାଗତତ୍ତ୍ୱକୁ ଜଗନ୍ନାଥଙ୍କ ଭକ୍ତମାନେ ତାଙ୍କର ଅଭୀକ୍ଷା କରୁଣାରୁ ଦାରୁଛନ୍ତୁଙ୍କ ଦର୍ଶନରେ ଉପଲବ୍ଧି କରିପାରୁଛନ୍ତି । ପୁରୁଷୋତ୍ତମ ଦର୍ଶନ ପଥରରେ "ସିଦ୍ଧାନ୍ତ ଚମତ୍ତ" "ବିଷ୍ଣୁପାର୍ବତୁରାଗ", "ବିରାଟ ଶାଳି" "ଶୂନ୍ୟ ସଂହିତା", "ପ୍ରେମଭକ୍ତି ଶାଳି" "ଜଗନ୍ନାଥ ଚରିତାମୃତ" ଇତ୍ୟାଦି ଗ୍ରନ୍ଥରେ ସୁବନା ଦିଆଯାଇଛି ।

ପୁରୁଷୋତ୍ତମଙ୍କ ସେବାନୀତି "ନୀଳାଦ୍ରି ମହୋଦୟ", ଗଦାଧର ପଦ୍ମି, ଯେଉଁ ନାନ୍ଦାୟ ପୁତ୍ରୁତି ମତରେ ପାଳନ କରାଯାଏ । 'ନୀଳାଦ୍ରି ମହୋଦୟ'ର ବର୍ଣ୍ଣନା ଅନୁଯାୟୀ ଶ୍ରୀଜଗନ୍ନାଥଙ୍କର ଯେଉଁ ସ୍ୱାଦର ଯାତ୍ରା ପାଳନ କରାଯାଏ, ତେଣୁରେ ଗୁଣ୍ଡିଚାଯାତ୍ରା କିମ୍ବା ରଥଯାତ୍ରା ଏକ ପ୍ରଧାନ ଯାତ୍ରା ରୂପେ ପରିଚିତ । ଏହାକୁ ସୋଷଯାତ୍ରା, ଯଜ୍ଞଭସ୍ମକ ଓ ପତିତପାବନ ଯାତ୍ରା ମଧ୍ୟ ବୁଝାଯାଏ ।

ତାଙ୍କ ସ୍ନାନ ଉତ୍ସବ :

ପ୍ରତିବର୍ଷ ଜ୍ୟେଷ୍ଠମାସ ପୂର୍ଣ୍ଣିମାରେ ଅର୍ଥାତ୍ ସ୍ନାନପୂର୍ଣ୍ଣିମାରେ ପୁରୁଷୋତ୍ତମ ଶ୍ରୀଜଗନ୍ନାଥଙ୍କର ଆବିର୍ଭାବ ଉତ୍ସବ ପାଳନ କରାଯାଏ । ଏହି ଜ୍ୟେଷ୍ଠ ସ୍ନାନ ପର୍ବର ମଞ୍ଚସ୍ନାନ ଅତି ପୁଣ୍ୟପ୍ରଦ ଯାତ୍ରା ରୂପେ ପରିଚିତ । ଏଣୁ 'ଶ୍ରୀ ପୁରାଣ'ରେ ବୁଝାଯାଇଛି :-

"ନାଟ ପରତରଂ କମି ହ୍ୟନାୟାସେନ ମୋଚନମ୍
ଜ୍ୟେଷ୍ଠ ଜନ୍ମଦିନେ ସ୍ନାନଂ ହରେର୍ଯତ୍ ଅବଲୋକିତମ୍"

ଉତ୍କଳୀୟ ଦାରୁଛନ୍ତୁଙ୍କ ମୂର୍ତ୍ତିକୁ ନନ୍ଦିରରେ ପ୍ରତିଷ୍ଠା କଲାବେଳେ ଏହି ସ୍ନାନ ଉତ୍ସବ ପାଳନ କରିଥିଲେ । ଏହି ସ୍ନାନପୂର୍ଣ୍ଣିମା ଦିନ ପୁରୁଦର୍ଶନ, ବଳଭଦ୍ର, ସୁଭଦ୍ରା ଓ ଶ୍ରୀଜଗନ୍ନାଥଙ୍କୁ "ଧାଡ଼ି ପହଣ୍ଡି" ନାଧ୍ୟନରେ ସ୍ନାନ ମଞ୍ଚପକୁ ନିଆଯାଏ ।

ସେଠାରେ ଜ୍ୟେଷ୍ଠା ସ୍ନାନ ପରେ ଗଜପତି ଲେରାପଂହରା କରଣି ଓ ଠାକୁରମାନଙ୍କର ଗଜାନନ ବେଶ ହୋଇଥାଏ । ଏହାପରେ ପୁନର୍ବାର ପହଣ୍ଡି ହୋଇ ଠାକୁରମାନେ ଅଗସ୍ତ୍ୟ ଘରକୁ ବିନେ କରନ୍ତି । ଏହି ଅଗସ୍ତ୍ୟ ଘରେ ଠାକୁରମାନେ ପନ୍ଦରଦିନ ରହନ୍ତି । ଏହି ସମୟରେ ବ୍ରହ୍ମଗିରିର ଅଲାରନାଥଙ୍କୁ ଦର୍ଶନ କରି ଭକ୍ତମାନେ ଶ୍ରୀଜଗନ୍ନାଥଙ୍କ ସାନ୍ନିଧ୍ୟ ଲାଭ କରିଥାନ୍ତି ।

'ଅନବସର' ପରେ ନେତ୍ରେହର ଓ ନବଯୌବନ ଦର୍ଶନ ହୁଏ । ନବଯୌବନ ଦର୍ଶନର ପରବର୍ତ୍ତୀ ଦିବସରେ ଗୁଣ୍ଡିଚାଯାତ୍ରା ଅନୁଷ୍ଠିତ ହୋଇଥାଏ । ଆଷାଢ଼ ଶୁକ୍ଳ ଦ୍ୱିତୀୟା ଦିନ ସକାଳ ଧୂପ ଶେଷରେ ଠାକୁରମାନେ ପୁନର୍ବାର 'ଧାଡ଼ି ପହଣ୍ଡି'ରେ ରଥ ଉପରକୁ ଯାଆନ୍ତି । ଏହି ପହଣ୍ଡି ଦର୍ଶନ ଅତି ପୁଣ୍ୟପ୍ରଦ । ପହଣ୍ଡି ସମୟରେ ଶ୍ରୀଜଗନ୍ନାଥ ଆଗକୁ ପାଦୁଶ୍ରେ ପଛକୁ ପାଦୁଶ୍ରେ କରି ଯାଉଥିବାରୁ ଏହାକୁ ବ୍ରଜଲୀଳା ସହଜ ଗାଧନା ବୋଲି ବୁଝାଯାଏ । ବାଞ୍ଛାରେ ଭକ୍ତମାନେ ଶ୍ରୀକୃଷ୍ଣଙ୍କ ବ୍ରଜଲୀଳା ଚୋରୁ ପହଣ୍ଡି ସମୟରେ ଉପଲବ୍ଧି କରିଥାନ୍ତି । ମଞ୍ଚଳରେ ପୁଅ ଶୋଭିତ ଗାଦିଆ, କପାଳରେ ବିତା ପ୍ରଭୃତି ବସନ କରି ଶ୍ରୀଜଗନ୍ନାଥ ଅପୂର୍ବ ଦୁର୍ଗମ ଧାରଣ କରନ୍ତି ।

ପହଣ୍ଡି ସମୟରେ ଭକ୍ତମାନଙ୍କର ଚିତ୍ତକୁ ଦୋହନାର ମହାପ୍ରଭୁ ମଗଗତ ପରି ଗମନ କରନ୍ତି । ଏହି ଦୁର୍ଗମ ଦର୍ଶନରେ ବିଭୋଗ ହୋଇ ଭକ୍ତ ଯାଳବେଶ କରିଥିଲେ :-

"ଅଗସ୍ତ୍ୟ ଘରେ ଥିଲ ଆଜ ବାହାର ହେଲ
ଦିଗଜୀ ଉଠା କରି ଗୁରୁଛ
ଶ୍ରୀରୁନେ ତୁଳ ମେଲି ମଗଗତ ପ୍ରାୟେ ଖୁଲି
ମହାପାତକ ମାନ ଦହୁଛ"

ଏହି ପହଣ୍ଡି ଦର୍ଶନ ବେଳେ ପ୍ରେମାବତାର ଶ୍ରୀଚୈତନ୍ୟଙ୍କର ମହାଭାବ ଜାଗ୍ରତ ହେଉଥିଲା । ତାଙ୍କର ବିରହ ଓ ଉନ୍ମାଦର ଲୀଳା ଉଜ୍ଜ୍ୱଳ ବେଶାଯାଉଥିଲା । ଏହାକୁ ଲକ୍ଷ୍ୟକରି ବୈଷ୍ଣବାଗୂର୍ଘ୍ୟ କହିଛନ୍ତି :-

"କାହିଁ ସେ ଦିଗଜୀ ଠାମ
କାହିଁ ସେ ବଂଶୀବଦନ
କାହିଁ ସେହି ଯମୁନା ପୁଲିନ
କାହିଁ ମୁରୁ ଗୀତ ହାସ
କାହିଁ ସେ ରାସବିଜାସ
କାହିଁ ପ୍ରଭୁ ମଦନ ମୋହନ"

ବାସରେ ବୈଷ୍ଣବମାନେ ପଦଶ୍ଚିକୁ ପ୍ରେମବିବର୍ଣ୍ଣ ବିଳାସ ରୂପେ ଉପଲକ୍ଷି କରନ୍ତି । ପିତୃପୂଜାମାନେ ଏହି ପ୍ରେମାନନ୍ଦ ଆତ୍ମାଦାନ କରି କୃତାର୍ଥ ହୁଅନ୍ତି । ଶ୍ରୀପୁରୁଷୋତ୍ତମ ଏହି ପଦଶ୍ଚି ବିନେ ସମୟରେ ଧୂଳି ଧୂସରିତ ହୋଇ ବିଦ୍ୟପ୍ରେମ ବିଚରଣ କରନ୍ତି । ପ୍ରେମଭିକ୍ଷୁ ପ୍ରଭୁ ଅଗଣିତ ଭକ୍ତ ଦନଦାନ ପଛରେ ଏହିଭଳି ଯୁଗ ଯୁଗ ଧରି ଧାର୍ଣ୍ଣ ଆସିଛନ୍ତି । ଏହାକୁ ନିନ୍ଦ୍ୟା କରି ଉକ୍ତି ସାଲବେଶ ବହିଷ୍କରଣେ :

“ଧେନୁ ପଛେ ପଛେ ବସା
ଗମେ ଶୀର ଲୋକେ
ଭକ୍ତ ପଛରେ ତୁହି
ଧାର ଦେହି ଭାବେ” ।

ପଦଶ୍ଚି ଭକ୍ତ ପରେ ଦାଗୁଛକର ରଥଯାତ୍ରା ଅନୁଷ୍ଠିତ ହୁଏ । ରଥାରୁତ୍ ପୁରୁଷୋତ୍ତମଙ୍କର ଦର୍ଶନରେ ମୁକ୍ତି ମିଳେ ବୋଲି ଶାସ୍ତ୍ରରେ କୁହାଯାଇଛି । ଏହି ରଥଯାତ୍ରାକୁ ଭକ୍ତ ଓ ଭଗବାନଙ୍କର ମଧୁରତମ ସମ୍ପର୍କ ରୂପେ ଗ୍ରହଣ କରାଯାଇଛି । ଇନ୍ଦ୍ରଧନୁଙ୍କ ଦ୍ୱାରା ପ୍ରତିଷ୍ଠିତ ଯକ୍ଷବେଦୀକୁ ଯାତ୍ରା କରିବାର ଏହି ପରମ୍ପରା ବହୁ ପ୍ରାଚୀନ । ଏହିଦିନିଆରେ ଏହାକୁ ବୌଦ୍ଧପ୍ରବାହ ବୋଲି ବୁଝାଯାଏ । କିନ୍ତୁ “ଶତପଥ ବ୍ରାହ୍ମଣ”ରେ ସ୍ୱୟଂ ଭଗବାନଙ୍କର ବିଦ୍ୟରଥ ସ୍ୱର୍ଗ ବା ବୈକୁଣ୍ଠରେ ଥିବାର ଉଲ୍ଲେଖ ଅଛି । ଚନ୍ଦ୍ର ଓ ବୃଷ୍ଟିପୁର ମଧ୍ୟରେ ସଂପର୍କିତ ଏକ ଯୁଦ୍ଧର ପରେ ଚନ୍ଦ୍ରଙ୍କ ବହୁ ମର୍ତ୍ତ୍ୟରେ ଏକ ରଥ ଆକାରରେ ଦେଖା ଦେଇଥିଲା ଓ ସେହି ସମୟରେ ବହୁନାଦ ଓ ବୃଷ୍ଟିପାତ ହୋଇଥିଲା । ନୈନ ଚାପିକରମାନଙ୍କୁ ରଥରେ ନେବା ବିଷୟରେ ବର୍ଣ୍ଣନା ରହିଛି । ଓଡ଼ିଶାରେ ଏକାନ୍ତ ଶେଷରେ ସ୍ୱୟଂ ଲିଙ୍ଗାକ ମଧ୍ୟ ନିଜ ପରିବାର ସହିତ ଚୈତ୍ୟ ଶୁକ୍ର ଅଷ୍ଟମୀ ଦିନ ରାମେଶ୍ୱର ମନ୍ଦିରକୁ ରଥଯାତ୍ରା କରିଥାନ୍ତି । ଯାତ୍ରାପୁରରେ ମଧ୍ୟ ବିରଜା ବେଦୀଙ୍କର ରଥଯାତ୍ରା ହୁଏ । କିନ୍ତୁ ଭକ୍ତ ପ୍ରସାଦ ପର୍ବ ପ୍ରଥମେ ଭଗବାନ ଶ୍ରୀକୃଷ୍ଣଙ୍କୁ ଏକ ରଥରେ ବସାଇ ନେବାର ପ୍ରାରଣା ରୂପେ ଏହି ରଥଯାତ୍ରା ଅନୁଷ୍ଠିତ ହୁଏ ବୋଲି କୁହାଯାଏ । ଏହାକୁ “ପତିତପାବନ ଯାତ୍ରା” ଓ “ଘୋଷଯାତ୍ରା” ମଧ୍ୟ କୁହାଯାଏ ।

ଯାତ୍ରାର ମାହାତ୍ମ୍ୟ :

ବାମଦେବ ସଂହିତାରେ ସଦାଶିବ ପାର୍ବତୀଙ୍କୁ ଦେବମାଧ୍ୟକ୍ଷ ରଥଯାତ୍ରାର ମାହାତ୍ମ୍ୟ ସମ୍ପର୍କରେ ବୁଝାଇଛନ୍ତି :- ଏହି ଶ୍ରେଷ୍ଠ ରଥଯାତ୍ରା ଲୀଳାରେ ପୁରୁଷୋତ୍ତମ ଭଗବାନ ବାହାଳୀ ଓ ସଞ୍ଜାଧୁନି ମଧ୍ୟରେ ବହୁଦିନର ଭକ୍ତଙ୍କୁ ଆନନ୍ଦ ଓ ଦର୍ଶନ ପ୍ରଦାନ କରି ଧୀରେ ଧୀରେ ରଥର ଘର୍ଷଣ ଶବ୍ଦ ମଧ୍ୟରେ ଗତି କରିଥାନ୍ତି । “ସ୍ତବ୍ଧ ପୁରାଣ”ର ବର୍ଣ୍ଣନା ଅନୁଯାୟୀ ଗୁଣ୍ଡିଚାମଠପରେ ମହାବେଦୀଙ୍କୁ ଦେବମାଧ୍ୟକ୍ଷ ଦର୍ଶନ ଅତି ପୁଣ୍ୟପ୍ରଦ । ‘ବ୍ରହ୍ମପୁରାଣ’ରେ କୁହାଯାଇଛି :-

ଗୁଣ୍ଡିଚା ମଠପଂ ଯାତ୍ରଂ ଯେ ପଶ୍ୟତି ରଥ ଚ୍ଚିତଂ
କୃଷ୍ଣଂ ବଳଂ ପୁରୁପାଞ୍ଚ
ତେ ଯାତି ଭବନଂ ହରେଶଂ”

ଯଥାର୍ଥରେ ‘ଉନ୍ନ ନୀଳମଣି’ ଗ୍ରନ୍ଥରେ କୁହାଯାଇଛି :-

ଆଷାଢ଼ସ୍ୟା ମନେପକ୍ଷେ
ଦ୍ୱିତୀୟା ପୁଷ୍ୟସଂଯୁକ୍ତେ
ଚରାଚର ଦିତୀର୍ଥାୟ
ଘୋଷଯାତ୍ରା ବିଧିସ୍ମତେ”

ଏହି ରଥଯାତ୍ରା ସମୟରେ ଶ୍ରୀଜଗନ୍ନାଥ ଏକ ସମୟରେ ଦଶବିଧ ରୂପ ଧାରଣ କରି ଭକ୍ତମାନଙ୍କୁ ଦର୍ଶନ ଦେଇଥାନ୍ତି । ପୁଷ୍ପଲାଗି ବେଳେ ମାନାବଦାନ, ତୁଳାଲାଗିରେ କୁର୍ମ, କାନୁଆସି ଲାଗିରେ ଯକ୍ଷବରାହ, ବାହୁଡ଼ି ଲାଗିରେ ନୃସିଂହ, ରଥାରୁତ୍ତରେ ବାମନ, ଆଡ଼ପଡ଼ୋରିରେ ପଶୁରାମ, ଆଡ଼ପରେ ରଘୁନାଥ, ଆଡ଼ପ ବେଶରେ ବ୍ରଜରାଜ ନନ୍ଦନ, ଅନ୍ତର୍ଦେବୀରେ ବୈଦ୍ୟ ରୂପରେ ସେ ଭକ୍ତଙ୍କୁ ଦର୍ଶନ ଦେଇଥାନ୍ତି ।

ବର୍ତ୍ତମାନ ରଥଯାତ୍ରା ଏକ ସାର୍ବଜନୀନ ଗଣଯାତ୍ରାରେ ରୂପାନ୍ତରିତ ହୋଇଛି । ସିଂହଳ, ଭଣ୍ଡୋନେସିଆ, ନେପାଳ, ଥାଇଲ୍ୟାଣ୍ଡ, ବର୍ମା, ଇଂଲଣ୍ଡ ଓ ଆମେରିକା ପ୍ରଭୃତି ଦେଶରେ ଜଗନ୍ନାଥ ମନ୍ଦିରମାନ ଛାଡ଼ିତ ହୋଇଛି ଓ ପ୍ରତିବର୍ଷ ରଥଯାତ୍ରା ମହା ସମାରୋହରେ ଅନୁଷ୍ଠିତ ହେଉଛି । ବାସ୍ତବରେ ଭକ୍ତର ଗତପତିମାନେ ବିଶେଷତଃ ଅନଗଣାମ ଦେବଙ୍କ ସମୟରୁ ଶ୍ରୀଜଗନ୍ନାଥଙ୍କୁ ରାଜ୍ୟ ଶାସନର ପ୍ରାଣବେନ୍ଦ୍ର ରୂପେ ଗ୍ରହଣ କରିଥିଲେ । ପତିତପାବନଙ୍କର ଏହି ଘୋଷଯାତ୍ରାରେ ଘୋଷଦେଇ ଭକ୍ତମାନେ ସକଳ ପାପ ତାପରୁ ମୁକ୍ତି ପାଇ ପରମ କୈବଲ୍ୟ ପଦ ଲାଭ କରିଥାନ୍ତି ବୋଲି ବିଶ୍ୱାସ ରହିଛି । ସମଗ୍ର ବିଶ୍ୱରେ ଅଶାନ୍ତିରୁ ଶାନ୍ତି, ଭୟରୁ ଅଭୟ, ଦୁଃଖରୁ ଆନନ୍ଦ ଓ ହିଂସାରୁ ପ୍ରେମର ସମୀଚନଧାରା ପ୍ରବାହିତ କରିବା ପାଇଁ ନନ୍ଦିଘୋଷରେ ବିରାଜିତ ପୁରୁଷୋତ୍ତମ ଶ୍ରୀଜଗନ୍ନାଥ ପ୍ରତିବର୍ଷ ତନୁପନାକକୁ ଆର୍ଶିଷ ପ୍ରଦାନ କରି ଆସୁଛନ୍ତି । ଯଥାର୍ଥରେ ଗଣି ଶ୍ରୀ ଅରବିନ୍ଦ ନିଜ ଲିଖିତ “The chariot of jagannath” ପ୍ରବନ୍ଧରେ ବୁଝାଇଛନ୍ତି,

ଶ୍ରୀଜଗନ୍ନାଥଙ୍କର ରଥର ସ୍ୱରୂପ ଓ ଆଦର୍ଶ ବହୁ ରହସ୍ୟ ଦ୍ୱାରା ଆଚ୍ଛାଦିତ । ସେହି ରହସ୍ୟ ବିଶ୍ୱ ନିସ୍ତୁତ୍ତା ପରମେଶ୍ୱରଙ୍କର ହୃଦୟରେ ବେବଳ ଅବସ୍ଥିତ । ବହୁ ଦାର୍ଶନିକ ଓ ବିଭୂତିସମ୍ପନ୍ନ ମହାମାନବଙ୍କ ଦ୍ୱାରା ତାଙ୍କର ଉଦ୍ଦେଶ୍ୟକୁ ଜଗତରେ ସେ ସ୍ୱୟଂ ପ୍ରକାଶ କରନ୍ତି । ଶ୍ରୀଜଗନ୍ନାଥଙ୍କର ରଥର ପ୍ରକୃତ ନାମ ବେବଳ ସମାଜ ନୁହେଁ, ତାହା ସମସ୍ତି ବା ସଦସ୍ତୁତି । ଏହା ଜଗତର ଜନଗଣଙ୍କ ଆନନ୍ଦ ଓ ସହଯୋଗରେ ନିଜ ନିଜ ଆସାରେ ତଥା ଭଗବାନଙ୍କ ସହିତ ମିଳିତ ହେବାର ଏକ ବିଦ୍ୟଯାତ୍ରା ।

ମହତାବ୍ ଗୋବ୍,
କୁବନେଶ୍ୱର-୨

ତନ୍ତ୍ରବାଦର ସାକାର ଦେବତା



ଶ୍ରୀ ଦାମୋଦର ସାହୁ

ତନ୍ତ୍ରବାଦର ପ୍ରସାର ଓ ପ୍ରସାର ପ୍ରାଚୀନ ଉତ୍କଳରେ ଯଦିଓ ଶୈଳ୍ୟର ଗାତ୍ର ସମୟରେ ହୋଇଥିଲା, ତଥାପି ଏହାର ବୀଜବଦନ କାଳ ନିଶ୍ଚିତ ଭାବରେ ଶୈଳ୍ୟର ଗାତ୍ରରୁ ବହୁପଛରେ-ଏହା ଅସୀରାୟୀ ନୁହେଁ କାରଣ ପ୍ରାଚୀନ ଶାକର ବହୁ ସଂସ୍କୃତ ଗ୍ରନ୍ଥରେ ତନ୍ତ୍ରବାଦର ସମ୍ୟକ୍ ପୂର୍ବନା ପ୍ରତିଭାତ ହୋଇଥାଏ । ଉଦାହରଣ ସ୍ୱରୂପ ଉତ୍କଳର ମାଳତୀନାଥ ଗ୍ରନ୍ଥର ଜ୍ଞାନ ଅଙ୍କରେ ଉପୁଷ୍ଟାଙ୍କଠାରେ ନରକଳି; "ପାର୍ଶ୍ୱନାଥ ଚରିତ"ରେ ନରକପାଳ ସଂଗ୍ରହ ବରୁଣା କାପାଳିକଙ୍କୁ ଦେବୀ ବରପ୍ରଦାନ କରିବା ଉପାଖ୍ୟାନ ଓ ଦଣ୍ଡିଙ୍କ ବରପ୍ରଦାନ ଚରିତରେ କାପାଳିକମାନେ ନରପତି ଓ ଶୁଣାନ ଉତ୍କଳରେ ଦେହ ସହିତ କରିବା ବର୍ଣ୍ଣନା ଶୈଳ୍ୟମାନ ବିଶେଷ ଭାବରେ ପରିଲକ୍ଷିତ ହୋଇଥାଏ । ହିନ୍ଦୁ ତାନ୍ତ୍ରିକମାନେ ତନ୍ତ୍ରକୁ ଏକଦା ମୋକ୍ଷଦା ଭାବେ ଗ୍ରହଣ କରୁଥିଲେ । ପ୍ରାଚୀନ ଶାକରରେ ତନ୍ତ୍ର ଗ୍ରନ୍ଥକୁ 'ଯାମଳା' ନାମରେ ଆଖ୍ୟାୟିତ କରାଯାଇଥିବାର ଦୃଷ୍ଟିଗୋଚର ହୁଏ । ଏହାକୁ ଯାଠ ଭାଗରେ ବିଭକ୍ତ କରାଯାଇଛି, ଯଥା- ରୁଦ୍ର ଯାମଳ, ଶ୍ଵେତ ଯାମଳ, ବ୍ରହ୍ମ ଯାମଳ, ବିଷ୍ଣୁ ଯାମଳ, ଯମ ଯାମଳ, ବାୟୁ ଯାମଳ, ବୁଦ୍ଧର ଯାମଳ ଓ ଇନ୍ଦ୍ର ଯାମଳ । ଯେମୁଣ୍ଡ ନାନୁ ଯାହା ଜଗାପଡ଼େ ସେତେବେଳେ ତାନ୍ତ୍ରିକମାନେ ବିଭିନ୍ନ ତନ୍ତ୍ରବିଦ୍ୟା ପ୍ରୟୋଗ କରି ନାନାଦି ଦେବଦେବୀଙ୍କୁ ବର୍ଣ୍ଣାଭୂତ କରୁଥିଲେ । ବ୍ରହ୍ମଯାମଳ ଗ୍ରନ୍ଥରେ ଭାରତବର୍ଷର ଦୁଇଟି ଉପଦୀଠର ନାମ ବର୍ଣ୍ଣନା କରାଯାଇଅଛି- ବାମରୁଦ୍ର ଆଧୁନିକ ଆସାନ ଓ ଉଡ଼ିସ୍ତାନ (ଉତ୍ତରଦେଶ) ଆଧୁନିକ ଓଡ଼ିଶା । ବ୍ରହ୍ମଯାମଳର ପରିଚ୍ଛିନ୍ନ ନୟତ୍ର ଯାମଳରେ ପର୍ଣ୍ଣଗବରୀ ବୃଷାକ୍ତ ବର୍ଣ୍ଣନା କରାଯାଇଅଛି । ଏହି ପର୍ଣ୍ଣଗବରୀ ପତର ସରଗୁଣୀ ନାମରେ, କେତେକ ତାଙ୍କୁ ଶ୍ଵେତଶୂରୀ ଭାବେ ଗ୍ରହଣ କରିଥାନ୍ତି । କଳାହାଣ୍ଡି ଜିଲ୍ଲା ଡୋରାଶିଳା ଗ୍ରାମରୁ ମିଳିଥିବା ତାମ୍ର ଶାସନରେ ଶ୍ଵେତଶୂରୀଙ୍କ ନାମ ଦେଖିବାକୁ ମିଳିଥାଏ । ଏହି ଶ୍ଵେତଶୂରୀ ଆକାରରେ ଶ୍ଵପପରି, ଯାହାକୁ ଆଦ୍ୟାଶକ୍ତି ମା' ସୁରସାଙ୍କ ପ୍ରତିବକ୍ତ୍ର ବୋଲି ବିଶ୍ୱାସ କରାଯାଏ । ମୋଟ ଉପରେ କହିବାକୁ ଗଲେ ତନ୍ତ୍ରଶାସ୍ତ୍ରରେ ଦିବ୍ୟାଠନାମକ ମଧ୍ୟରେ ଓଡ଼ିଶାର ଯାଜପୁରସ୍ଥ ବିରଜାପାଠ ଓ ଉଡ଼ିସ୍ତାନ ପାଠ ସହିତ ବିମଳାପାଠର ବହୁ ସାମଞ୍ଜସ୍ୟ ରହିଛି ।

ପରମ୍ପରାର ନିର୍ଦ୍ଦେଶନା ପ୍ରତିଭାତ ହୋଇଥାଏ । ନବକଳେବର ପାଇଁ ଦାରୁଅନୁଷ୍ଠାନ ବାୟ୍ୟରେ କାଳତପୁରସ୍ଥ ମା' ମଙ୍ଗଳାଙ୍କ ଅବଦାନ ଅତ୍ୟନ୍ତ ମହତ୍ତ୍ୱପୂର୍ଣ୍ଣ । ଚତୁର୍ଥାମୂର୍ତ୍ତିଙ୍କ ଦାରୁ ପାଇଁ ମଙ୍ଗଳାଙ୍କ ନିକଟରେ ଅଧିକା ବୃଷାକ୍ତ ଓ ପତିମହାପାତ ଗୋରାଣୀ ଆଗରୁ ୧୦୮ ଥର ସ୍ୱପ୍ନାବତୀ ମନ୍ତ୍ର ପାଠ କରି ବିଧି, ଦାରୁ ନିକଟରେ ବର୍ଣ୍ଣାପାଠ, ନୁଷ୍ଟାଣ୍ଡବଳୀ ମାଧ୍ୟମରେ ଭୂପ୍ରେତାଦିଙ୍କୁ ବର୍ଣ୍ଣାକରଣ, ପୁରାତନ ବିଗ୍ରହଙ୍କ ଶୁଣାନ "କୋଇଲି ବୈକୁଣ୍ଠ" ଛନ୍ଦରେ ଶୁଣାନବର୍ଣ୍ଣାଙ୍କ ଅବସ୍ଥାନ, ତାରି ନିକଟରେ ନୂତନ ବିଗ୍ରହ ନିର୍ମାଣ ଓ ପ୍ରତିଷ୍ଠା, ସେଠାରେ ଗୁପ୍ତଭିକ୍ଷକ, ଅକ୍ଷତଣ୍ଡୀ ପାଠ ଓ ମହାବଳୀ ଆଦି ପ୍ରଥା ତନ୍ତ୍ରବାଦର ଗୋଟିଏ ଗୋଟିଏ ନିର୍ଦ୍ଦେଶ କହିଲେ ଅତ୍ୟୁକ୍ତି ହେବନାହିଁ ।

ପୁନଶ୍ଚ ତନ୍ତ୍ରମାଧ୍ୟମରେ ବେଢ଼ା ମଧ୍ୟରେ ଅବସ୍ଥାପିତା ମା ବିମଳାଙ୍କ ଆଗରେ ଆଦିନିମାଧ୍ୟ ଶୁକ୍ରପକ୍ଷ ସପ୍ତମୀ, ଅକ୍ଷମୀ, ନବମୀ ଦିନ ନିର୍ବାହରେ ପଶୁବଳୀ ବିଧାୟାଇଥାଏ । ଶିତରେ ବଡ଼ସିଂହାର ଘରି ପତୁଡ଼ ହେବା ପରେ ଛେଦ ଓ ଭୋଗ ପଞ୍ଚମହାର ବାଟେ ଯାଆନ୍ତ ହୁଏ । ମାଛ ମଧ୍ୟ ଭୋଗ ଯାଇଥାଏ । ମାନସିକ କରିବା ଲୋକଙ୍କ ଛେଦ ପେଟନଳା ପାଶେ ବାହାରେ କାକୁଡ଼ିଖାଇଙ୍କ ନିକଟରେ ପଡ଼େ । ପ୍ରତ୍ୟହ ସମ୍ପୂର୍ଣ୍ଣପୁଆ ପାଣି ପଡ଼ିବା ପରେ ମନ୍ଦିରସ୍ଥ ପଞ୍ଚମ ଦ୍ୱାର ପର୍ଯ୍ୟନ୍ତ ବୁନପାଣି ତାଳି ଧୁଆ ହୋଇଥାଏ । ଯେଉଁଦିନ ନିର୍ବାହକୁ ସପ୍ତମୀ ପାଇବ ସେଦିନ ସମ୍ପୂର୍ଣ୍ଣ ଭୋଗ ଆଗସ୍ତ ହୁଏ । ବିମଳାଙ୍କ ଶୋହଳ ପୂଜା ମଧ୍ୟରେ କୌଣସି ଶ୍ରୀଲୋକ ବିମଳାଙ୍କ ମନ୍ଦିରକୁ ପ୍ରବେଶ କରିବା ମନା । ବିମଳାଙ୍କୁ ମହାକର୍ମୀ ଦିନ ପୂର୍ଣ୍ଣ ତାନ୍ତ୍ରିକ ରୀତିରେ ପୂଜା କରିବା ବଳୀ ଅର୍ପଣ କରାଯାଏ ଓ ସେହିଦିନ ଶ୍ରୀବିଗ୍ରହାଧିଷ୍ଠା ମଧ୍ୟ ସିନ୍ଧୁର ଓ ମନାଗଢ଼ୁଳ ଲାଗି କରାଯାଏ । ଶିବମନ୍ତ୍ରରେ ତନ୍ତ୍ରମାଧ୍ୟମରେ ଭୋଗ କରିବା ପରେ ତାହା ମା' ବିମଳାଙ୍କଠାରେ ସମର୍ପଣ କରାଯାଇ ମହାପ୍ରସାଦରେ ରୁପାକ୍ଷରିତ ହୋଇଥାଏ । ଖାଲି ସେତିକି ନୁହେଁ, ପଞ୍ଚ ମ'କାର ପୂଜାର ବିଧିବିଧାନ ମଧ୍ୟ କରାଯାଇଥାଏ ବିଭିନ୍ନ ପ୍ରସଙ୍ଗ ମାଧ୍ୟମରେ-ଜାଲଫଳ ପାଣି ବା କା'ପପାତଳ ପତ୍ର ପାଣିକୁ ମଧ୍ୟ ଆକାରରେ, ବିରିପିଠା ଓ ଲାଲଗାଗକୁ ମା'ପ ଆକାରରେ, ବିରି ଓ ଅଦାରେ ପ୍ରସ୍ତୁତ ଏଣୁରି ପିଠାକୁ ମହ ଆକାରରେ, ପୂଜା ସମୟରେ ପ୍ରଦର୍ଶିତ ଯୋନିପୁତ୍ରାକୁ ମୁଦ୍ରା ଆକାରରେ ଓ ଅଶ୍ୱୀନ ପୂର୍ଣ୍ଣକୁ ମୈଥୁନର ପ୍ରତୀକ ବୋଲି ଗ୍ରହଣ କରାଯାଇଥାଏ । ପଞ୍ଚ ମ'କାର ପୂଜା ହେଉଛି ତାନ୍ତ୍ରିକ ପୂଜାପଦ୍ଧତିର ଗୋଟିଏ ସୋପାନ । ଏସବୁକୁ ବିସ୍ତର କଲେ ମନେ ହୁଏ ଯେତେ ଯେପରି ମହାପ୍ରଭୁ ତନ୍ତ୍ରବାଦର ଏକ ସାକାର ଦେବତା । ହସ୍ତପାଦ ବିହୀନ

ତନ୍ତ୍ରବାଦର ସାକାର ଦେବତା ମହାପ୍ରଭୁ ଶ୍ରୀଜଗନ୍ନାଥ । ତନ୍ତ୍ର ମତରେ ଜଗନ୍ନାଥଙ୍କୁ ଭୈରବ ଓ ବିମଳାଙ୍କୁ ଭୈରବୀ ବୋଲି "ହେବକୃତେ" ନିମ୍ନମତେ ବର୍ଣ୍ଣନା କରିଅଛି- "ବିମଳା ଭୈରବୀ ଯଦ୍ ଜଗନ୍ନାଥସ୍ତୁ ଭୈରବୀ" ମହାପ୍ରଭୁଙ୍କ ନବକଳେବରଠାରୁ ଆରମ୍ଭକରି ସମସ୍ତ ପୂଜା ପଦ୍ଧତିରେ ତାନ୍ତ୍ରିକ

ତାଙ୍କ ପ୍ରତିପତ୍ନୀ ଚନ୍ଦ୍ରମାଳା ନାଥନରେ ଅରକ୍ଷିତ ଶେଷ ପର୍ଯ୍ୟନ୍ତ-
ନବକଳେବରକୁ ଲୋଚନି ବୈକୁଣ୍ଠ ପର୍ଯ୍ୟନ୍ତ ପୂଜା ପାଳନାର ଦୃଷ୍ଟାନ୍ତ ପରିଲକ୍ଷିତ
ହୋଇଥାଏ ।

ତନ୍ତ୍ରବାଦର ଉନ୍ନତ ବର୍ଣ୍ଣନାକ ବିଶ୍ୱର୍ଯ୍ୟ । ଶୈବ, ଶାକ୍ତ ଓ ବୌଦ୍ଧବାଦର
ସମ୍ମିଶ୍ରଣରେ ପୁଷ୍ଟି ହୋଇଥିଲା ତନ୍ତ୍ରବାଦ । ଅବଶ୍ୟ ବୈଦ୍ୟ ଧର୍ମର ବହୁ ପୂର୍ବରୁ
ତନ୍ତ୍ରବାଦ ପ୍ରଚଳିତ ଥିଲା । ପରବର୍ତ୍ତୀ ସମୟରେ ବିଶେଷ କରି ଭୌମକର
ଶାବ୍ଦ-ଶୀମାନେ ବୈଦ୍ୟବାଦକୁ ଧାରାକୁ ବୈଦ୍ୟବାଦ ପରିଣେତରେ ଶାକ୍ତ ଓ
ଶୈବବାଦର ସମ୍ମିଶ୍ରଣରେ ତାଙ୍କିକ ଭାବଧାରାର ଉନ୍ନତ କରାଇଥିଲା ।
ମହାପ୍ରଭୁଙ୍କପାଦେ ବୈଦ୍ୟ ବହୁତ ଭାବରେ ପରିଣେତଣ କରାଯାଇଥିଲା,
ଏପରିକି ରୁଦ୍ଧଙ୍କ ଦାଢ଼ ବା ଅଂଶବିଶେଷ ମହାପ୍ରଭୁଙ୍କ ବ୍ରହ୍ମଭାବେ ପରିଲକ୍ଷନା
ଅଧୁନା କରାଯାଇଅଛି । ଦ୍ୱାଦଶ ଶତାବ୍ଦୀର କବି ଚନ୍ଦ୍ରଦେବ ପରିଣେତରେ
ମହାପ୍ରଭୁ କମଳାଧରୁ ଏକାବେଳେକେ ବୈଦ୍ୟ ପ୍ରାପ୍ତି କରାଇ ଗାତିଶୋଧିତରେ
ବର୍ଣ୍ଣନା କଲେ- "କେତବଧୂତ ବୁଦ୍ଧଶରୀରଂ ଚନ୍ଦ୍ରନଗରୀର ହରେ ।" ରୁଦ୍ଧଙ୍କ
ମହାପ୍ରସାଦ ପରେ ତାଙ୍କର ଉଚ୍ଚମାନେ ରୁଦ୍ଧଙ୍କ ଦାଢ଼କୁ ପୁରୁଷିତ ରଥରେ ସହରର
ଚର୍ଚ୍ଚପାର୍ଶ୍ୱରେ ମହାଆଡ଼ପର ସହକାରେ ପ୍ରଦକ୍ଷିଣ କରିବା ବୈଦିକପଞ୍ଚା
ପରିଣେତରେ ଉପାୟାଗରେ ରୁଦ୍ଧାନ୍ତରିତ ହୋଇଛି ବୋଲି ବୈଦ୍ୟବାଦୀମାନେ
ମତସାଧନ କରନ୍ତି । ମୋଟତପରେ କହିବାକୁ ଗଲେ ମହାପ୍ରଭୁ ଏକପ୍ରକାର
ବୈଦ୍ୟତର ପ୍ରତୀକ । ମା ପୁରୁଷା, ଆଦ୍ୟାଶକ୍ତି ପୂର୍ଣ୍ଣା ଶାକ୍ତବାଦର
ପରମଆରାଧ୍ୟାଦେବୀ ଓ ମହାପ୍ରଭୁ ରେବତୀରମଣ ବଳଭଦ୍ର ପ୍ରକାରତରେ
ମହାଦେବ ଶିବଙ୍କର ରୂପାନ୍ତର ଓ ବୈଦ୍ୟବାଦର ପ୍ରତୀକ । ତେଣୁ ତନ୍ତ୍ରମାଧ୍ୟ
ବଳଭଦ୍ର ଓ ପୁରୁଷା ଯଥାକ୍ରମେ ବୈଦ୍ୟ, ଶୈବ ଓ ଶାକ୍ତର ପ୍ରତୀକ ଭାବେ
ପ୍ରତିଭାତ ହୋଇଛନ୍ତି ମହାନ ହିନ୍ଦୁ ପରମ୍ପରାର ପ୍ରତି ସୋପାନରେ । ପୂର୍ବ
ଆଲୋଚନାରେ ମୁଁ ପ୍ରକାଶ କରିଛି ତନ୍ତ୍ରବାଦ ହେଉଛି ବୈଦ୍ୟ, ଶାକ୍ତ ଓ
ଶୈବବାଦର ଏକ ଯୌଗିକ ସମ୍ମିଶ୍ରଣ, ତେଣୁ ତାଙ୍କିକ ପରମ୍ପରାର ଗାତିନୀତିମାନ
ପୁଣ୍ୟରୂପେ ଭାବରେ ପ୍ରତୀସମାନ ସୁଦ୍ଧ ଶ୍ରୀକ୍ଷେତ୍ରର ପ୍ରତିଟି ତଳଗୀ

ନାଥନରେ । ସେଥିପାଇଁ ଅତୀତରେ ସମଗ୍ର ଭାରତ ଭୂଖଣ୍ଡରେ ଉଚ୍ଚ
ତନ୍ତ୍ରପୀଠମାନ ଗଢ଼ିଉଠିଥିଲା ତନ୍ତ୍ରଧରେ କାମରୂପ, ଆସାମର ବାମାଦ୍ୟାପୀଠ
ଓଡ଼ିଶାର ଉଚ୍ଚିୟାନ ପୀଠ ଅନ୍ୟତମ ଥିଲା । ପ୍ରସିଦ୍ଧ ଏତିହାସିକ, ମହାତ୍ମା
କୁମାର ସାହୁ, କେଦାରନାଥ, ହରପ୍ରସାଦ ଶାସ୍ତ୍ରୀ ଓ ବିନୟଚୋପ ଇତ୍ୟାଦି
ମତଯୋଷଣ କରିଛନ୍ତି ଉଚ୍ଚିୟାନ ପୀଠ ଓଡ଼ିଶା ବ୍ୟତୀତ ଆଉ କୌଣସି ପୀଠ
ନୁହେଁ କାରଣ ଅଜ୍ଞନ ଶତାବ୍ଦୀ ବେଳକୁ ଓଡ଼ିଶା ବନ୍ଦୁଧାନ ବୈଦ୍ୟପୀଠ ଭାବେ
ଖ୍ୟାତି ଅର୍ଜନ କରିଥିଲା ଓ ଏହା ଉଚ୍ଚିୟାନ ପୀଠ ଭାବେ ଦେଶ ବିଦେଶର
ଖ୍ୟାତିଲାଭ କରିଥିବାର ଦୃଷ୍ଟାନ୍ତ ବହୁ ତାମ୍ରଫଳକ ଓ ଶୋଭନରୁ ପ୍ରମାଣ ମିଳି
ଅଛି । ଏହାର ଗାତା ଥିଲେ ଇନ୍ଦ୍ରଭୂତି । ଇନ୍ଦ୍ରଭୂତିଙ୍କ 'ସ୍ଥାନସିଦ୍ଧିରେ' ତେରା
ଶବ୍ଦର ପ୍ରସ୍ତୋତ ଦେଖାଯାଏ-

"ପ୍ରଣିପତ୍ୟ ତନ୍ତ୍ରମାଧ୍ୟଂ ସର୍ବବନ ବରାହଚମ୍ପୁ
ସର୍ବ ବୁଦ୍ଧିମୟଂ ପିତ୍ରି ବ୍ୟାପିନଂ ଗଗନୋପମମ୍ ।"

ଶାଲି ଯେତିକି ନୁହେଁ, ବନ୍ଦୁଧାନୀମାନଙ୍କ ପ୍ରସିଦ୍ଧ ଅଧିଷ୍ଠାତ୍ରୀ ଦେବୀ ବ୍ରହ୍ମରୂପା ଓ
ବନ୍ଦୁବାରାହୀ ମୂର୍ତ୍ତିଗୁଡ଼ିକ ପ୍ରାଚୀରୁଖଣ୍ଡ ଉପତ୍ୟକାରେ ବିଶେଷ ଭାବରେ
ଉପଲକ୍ଷ । ତେଣୁ ମୋଟ ଉପରେ କହିବାକୁ ଗଲେ ଉଚ୍ଚିୟାନ ପୀଠ ବା
ଉତ୍ତାଖ୍ୟ ମହାନ ତନ୍ତ୍ରପୀଠ 'ଉତ୍ତାଖ୍ୟ ପ୍ରଥମ ପୀଠମ୍' ଭାବେ ପରିଚିତ ଥିଲା ଓ
ଏହି ପୀଠର ଅଧିଷ୍ଠାତ୍ରୀ ଦେବୀ ବିନଳା ଜୈନବୀ ଭାବେ ଓ ମହାପ୍ରଭୁ ଚନ୍ଦ୍ର
ଜୈନର ଭାବେ ପୂଜା ପାଉଥିଲେ । ମହାପ୍ରଭୁ ତନ୍ତ୍ରମାଧ୍ୟ ତାଙ୍କିକ ଓ ଗାତିନୀତି
ପୂଜା ପଦ୍ଧତିରେ ଯେ ତାଙ୍କିକ ଭାବଧାର ତାହା ଉନ୍ନତ ଆଲୋଚନା
ଅନୁମେୟ । ତେଣୁ ତାଙ୍କୁ ତନ୍ତ୍ରବାଦର ନିର୍ବିବକ୍ତ ମୂର୍ତ୍ତିମୟ ଅବତାର ବୈଦ୍ୟ
ବିଛି ଭୁଲହେବ ନାହିଁ- ଯେ ପ୍ରକୃତରେ ତନ୍ତ୍ରବାଦର ପାକାର ଅବତାର ବ୍ୟତୀତ
ଆଉ କିଛି ହୋଇ ନ ପାରିବ ।

ରେଖାଲ କଲୋନୀ, କ୍ୱାଟର-୧-୩୨/୩,
ଭୁବନେଶ୍ୱର



ଋଷିଶ-ପୂର୍ବ ଭେଦପଥର ମଧ୍ୟଭେଦର ଶ୍ରୀ ମାଲହୋତ୍ରା ମୁଖ୍ୟମନ୍ତ୍ରୀ ଶ୍ରୀ କାନକାବରୁର ପକ୍ଷାୟକଙ୍କ ସହ
ଓଡ଼ିଶାରେ ଭେଦପଥର ବିକାଶ ସଂପର୍କରେ ଆଲୋଚନା କରୁଛନ୍ତି । (୯/୭)

ସମକାଳୀନ ଓଡ଼ିଆ କବିତାରେ ଜଗନ୍ନାଥ-ଚେତନା



ଡକ୍ଟର ବଳରାମ ଦାସ

ପୁଅବୀର ପ୍ରାୟ ସବୁ ଭାଷା-ସାହିତ୍ୟରେ, ଆପଣାର ଆରାଧ୍ୟ ରକ୍ଷକ ଉଦ୍ଦେଶ୍ୟରେ କବିତା ପୁଣି ହେବା କିଛି ନୁଆ ବଥା ନୁହେଁ । ଏପରିକି ପ୍ରତ୍ୟେକ ଭାଷା-ସାହିତ୍ୟର ପ୍ରଭାତୀ ପର୍ବରେ ଆମେ ଯେଉଁ ପ୍ରାଥମିକ ରଚନା ସବୁ ଚେଷ୍ଟା କରୁଥିଲେ ଆଧ୍ୟାତ୍ମିକତା ଅଥବା ଧର୍ମୀୟ ବିଶ୍ୱାସ ପୁଣ୍ୟ ସ୍ୱର ହୋଇ ଯିଥିବା ଜଣ୍ୟ କରାଯାଏ । ତାହା ମଧ୍ୟ ସ୍ୱାଭାବିକ । କାରଣ ସତ୍ୟତାର ଯେଉଁ ପାରବା ପରଠାରୁ ମଣିଷ ମନରେ ଯେଉଁ ସମାଜନ ଡିକାସା ଏକ ପ୍ରକାର ପ୍ରଶ୍ନବାଚୀ ପରି ତାକୁ ନିସ୍ୱତ ପଶ୍ଚିର ଓ ଉଦ୍‌ବେଳିତ କରିଛି, ତାହା ଯେଉଁ ଏହି ଧର୍ମୀୟ ଅଥବା ଆଧ୍ୟାତ୍ମିକ ଡିକାସା । ସସ୍ପବତଃ ଏହି କାରଣରୁ ପରବର୍ତ୍ତୀ ପର୍ଯ୍ୟାୟରେ ଧର୍ମପ୍ରସାର ଉଦ୍ଦେଶ୍ୟରେ କବିତାର ସୁକୁମାର ଶରୀରକୁ ବହୁ କ୍ଷେତ୍ର ସହିବାକୁ ପଡ଼ିଛି । କିନ୍ତୁ ବୈଦିକ୍ୟ ହେଉଛି, ସାହିତ୍ୟ ସଂସାରରେ ପରଠାରୁ ବସନ୍ତା-କବିତା; ଏଇ ଶୁଭ୍ରଦାସିତ୍ୱ ବଦନ କରି ପୁଣ୍ୟ ତଥାପି ଅନନ୍ତ ଯୌବନା । କବିତାର ଏଇ କରାହୀନ ଯୌବନ ହିଁ ସବୁ ପ୍ରକାର ଭାବ ଅଭିବ୍ୟକ୍ତି ପାଇଁ ହୋଇଛି ଏକ ଆବର୍ଣ୍ଣଣୀୟ ଉତ୍ସ । ଅତଏବ କବିତା ସହିତ ଆଧ୍ୟାତ୍ମିକ ଚେତନାର କୁରୁସିତା ଯେ ବହୁ ପ୍ରାଚୀନ, ଏହା ପ୍ରତ୍ୟେକ ସାହିତ୍ୟରୁ ଅନୁଭବ କରାଯାଇ ପାରେ । ସାହିତ୍ୟରେ ଚେତନାର ଏଇ ସ୍ତରଣ, ଭାରତୀୟ ସାହିତ୍ୟରେ ମଧ୍ୟ ସମ୍ପୂର୍ଣ୍ଣ । ବହୁ ସହସ୍ର ଜାତୀୟ ତଥା ଲୌକିକ ଦେବ-ଦେବୀଙ୍କ ଉଦ୍ଦେଶ୍ୟରେ ରଚିତ ପ୍ରାଥମୀୟ ସଂଗୀତ ବା ସ୍ତୁତିଗାନରୁ ହିଁ ଆରମ୍ଭ ହୋଇଥିଲା ଶରଣୀୟ ସାହିତ୍ୟର ଭୂମି ପର୍ବ । ସେ ପର୍ବ ଯଥାର୍ଥରେ ଥିଲା ଯଜ୍ଞ ଓ ବିବାହର ପର୍ବ । ସାହିତ୍ୟର ତୁଣ୍ଡପତରେ ଆଜି ବହୁ ନୂଆ ନୂଆ ଚିତ୍ର ଫୁଟି ଉଠିଥିବା ସତ୍ତ୍ୱେ, କବିତାରେ ଭୂମି ପର୍ବର ସେ ଆଧ୍ୟାତ୍ମିକ ଆବେଶ ତଥାପି ପ୍ରମୁଖ ହୋଇନାହିଁ ।

କିନ୍ତୁ ଓଡ଼ିଆ ସାହିତ୍ୟ ଏସବୁ ପୁଣିରୁ ସମ୍ପୂର୍ଣ୍ଣ ନିଆରା । ଓଡ଼ିଆ ସାହିତ୍ୟରେ ଦେବ-ଦେବୀଙ୍କ ଉଦ୍ଦେଶ୍ୟରେ ବହୁ କବିତା ରଚିତ ହୋଇଛି । କିନ୍ତୁ ଉପନ୍ୟାସକ ଉଦ୍ଦେଶ୍ୟରେ ଲେଖାଯାଇଥିବା କବିତାର ସଂଖ୍ୟା ବୋଧହୁଏ ସର୍ବାଧିକ । ତା'ର କାରଣ ହୁଏତ ଏହାହିଁ ହୋଇପାରେ ଯେ, ଓଡ଼ିଆ ଜାତିର ଆରାଧ୍ୟ ରକ୍ଷ ଶ୍ରୀଜଗନ୍ନାଥ ଅନ୍ୟାନ୍ୟ ଦେବତାଙ୍କଠାରୁ ସମ୍ପୂର୍ଣ୍ଣ ଭିନ୍ନ । ଓଡ଼ିଆ ଜାତିର ପ୍ରାଣ-ପ୍ରବାହରେ ଶ୍ରୀଜଗନ୍ନାଥ ହେଉଛନ୍ତି ଏକ ଅନନ୍ୟ ଅନୁଭବ । ଅନ୍ୟ ଦେବ ଦେବୀଙ୍କୁ ଓଡ଼ିଆ ଜାତି ଦେଖୁଛି ସଂକ୍ରମଣ ପୃଷ୍ଠିରେ । କିନ୍ତୁ ଜଗନ୍ନାଥଙ୍କୁ ଦେଖୁଛି ଆସୀୟତାର ଅତରଙ୍ଗ ପୃଷ୍ଠିରେ । ସେଥିପାଇଁ ଜଗନ୍ନାଥ ତା' ପୃଷ୍ଠିରେ ଏକାଧାରରେ ନର ଆଉ ନାରୀୟଣ । ନର ଭାବରେ 'ସେ' ତାର

ଭାର, ବନ୍ଧୁ, ଛାଡ଼ି, କୁରୁସ୍ତ ଓ ପରମ ଆସୀୟ । ପୁଣି ସମସ୍ତ ବିଶେଷରେ ତା'ର ପୂଜଣୀ ମଧ୍ୟ । ଜଗନ୍ନାଥ ତା' ଗାତ୍ୟର ରାଜା । ତା'ର ସବୁ ହାମି-କାରର ଏକମାତ୍ର ଶାଶ-କର୍ଣ୍ଣା । ଉଚ୍ଚି ଓ ସଂକ୍ରମଣ ଉତ୍ସରେ, ଓଡ଼ିଆ ଜାତି ଜଗନ୍ନାଥଙ୍କୁ ଯେପରି ସ୍ନେହ-ବନ୍ଧନରେ ବାନ୍ଧି ପାରିଛି ଓ ନିଜେ ମଧ୍ୟ ବନ୍ଧା ପଡ଼ିଯାଇଛି, ଅନ୍ୟ କୌଣସି ଦେବତାଙ୍କ କ୍ଷେତ୍ରରେ ସେପରି ହୋଇ ପାରିନାହିଁ । ସସ୍ପବତଃ ତା'ର ଏଇ ସଂକୋଚ ଅଥବା ସଂକ୍ରମଣ ତାକୁ ଜଗନ୍ନାଥଙ୍କ ମଧ୍ୟରେ ସବୁ ଦେବ ଦେବୀଙ୍କୁ ଅନୁଭବ କରିବା ପାଇଁ ପ୍ରେରଣା ଯୋଗାଇ ଅଛି । ତା'ରେ ଶ୍ରୀଜଗନ୍ନାଥ ତା' ପାଇଁ ହୋଇଛନ୍ତି ସର୍ବ ଧର୍ମ ସମନ୍ୱୟର ପ୍ରତୀକ । ଓଡ଼ିଆ ଜାତି ପାଇଁ ଶ୍ରୀଜଗନ୍ନାଥ ହେଉଛନ୍ତି ଏକାଧାରରେ 'କବି' ଓ 'କବିତା' ।

ବିଭିନ୍ନ ଭାଷା-ସାହିତ୍ୟରେ, ଆପଣାର ଆରାଧ୍ୟ ରକ୍ଷଦେବଙ୍କ ଉଦ୍ଦେଶ୍ୟରେ ଲିଖିତ କବିତାର ଧାରା, ସମସ୍ତ ବିଶେଷରେ ହୁଏତ କ୍ଷୀଣପ୍ରୋତା ହୋଇଛି;

କିନ୍ତୁ ଜଗନ୍ନାଥ ଚେତନା ସମନ୍ୱିତ ଓଡ଼ିଆ କବିତାର ଧାରା ଯେପରି ବିର ସୁନାବ୍ୟା । ସଞ୍ଚଦଶ ଶତାବ୍ଦୀରେ, ଯଥାର୍ଥ ଓଡ଼ିଆ କବିତାର ଦୁର୍ଯ୍ୟୋଦୟଠାରୁ ଏହି ଧାରା ଆରମ୍ଭ ହୋଇ ଆଜି ପର୍ଯ୍ୟନ୍ତ ନିରବଚ୍ଛିନ୍ନ ଭାବରେ ବହି ଶୁଣିଛି । ପ୍ରାଚୀନ ଓ ମଧ୍ୟଯୁଗର ପ୍ରମୁଖ କବିମାନଙ୍କ ସହିତ ଆଧୁନିକ କାଳର ପ୍ରାୟ ସବୁ କବି ଜଗନ୍ନାଥ ଚେତନାରେ ଅନୁପ୍ରାଣିତ ହୋଇ କବିତାର ଏକ ବିଶାଳ ଉତ୍ସାର ପୁଣି କରିଛନ୍ତି । ଏହି ଉତ୍ସାର, ଓଡ଼ିଆ ସାହିତ୍ୟରେ ପ୍ରକୃତରେ ଏକ ଉତ୍ସାହର ।

ପ୍ରାଚୀନ ଓ ମଧ୍ୟଯୁଗୀୟ ଓଡ଼ିଆ କବିତାରେ, ଏପରିକି ଆଧୁନିକ ଓଡ଼ିଆ କବିତାର ଆଦି ପର୍ବରେ ଆମେ ଜଗନ୍ନାଥ ଚେତନାର ଯେଉଁ ମହତ୍ତ୍ୱ ଅନୁଭବ କରୁ, ତାହା ଥିଲା ମୁଖ୍ୟତଃ ଦୁଇପ୍ରକାର-ଉଚ୍ଚି ଓ ଅଭିନାନ । କବିମାନେ ଭକ୍ତିରେ ବିଭୂଳିତ ହୋଇ ଜଗନ୍ନାଥଙ୍କର ବନ୍ଦନା ଗାଉଛନ୍ତି, ବିଭିନ୍ନ ଅବତାରରେ ତାଙ୍କ କୃତିତ୍ୱର ଗାଥା ଗାନ କରିଛନ୍ତି, ତାଙ୍କ ରୂପ-ଗୁଣର ବିପୁଳ ପ୍ରଶଂସା କରି ଉଜ୍ଜ୍ୱଳିତ ହୋଇଛନ୍ତି ଓ ତାଙ୍କୁ ସକଳ ବିଶ୍ୱ ବ୍ରହ୍ମାଣ୍ଡର ନିୟନ୍ତ୍ରା ବୋଲି କହି ତାଙ୍କ ଶ୍ରୀଚରଣରେ ଶରଣ ଭିକ୍ଷା କରିଛନ୍ତି । ବେଳେ ବେଳେ ପୁଣି ଅଭିନାନରେ ଛଳଛଳ ହୋଇ ନିଜ ଜୀବନର କ୍ଳେଶ ଓ କଷଣ ପାଇଁ ଜଗନ୍ନାଥଙ୍କୁ ଦାୟୀ କରି ମନଭରି ଗାଳି ମଧ୍ୟ ଦେଇଛନ୍ତି । ରାଗ ମଧ୍ୟରେ ଶୁଭିକ୍ଷି ଅନୁରାଗର ସ୍ୱର । ଏ ସ୍ୱରରୁ ଯଥାର୍ଥ ଭାବରେ ଅନୁଭବ କରି ନପାରିଲେ, ଜଗନ୍ନାଥ ଚେତନାର ବୈଦିକ୍ୟମୟ ପ୍ରକାଶକୁ କଳନା କରିବା ସହଜ ହେବ ନାହିଁ ।

ପ୍ରାଚୀନ ଓ ମଧ୍ୟଯୁଗୀୟ କବିତାରେ ପ୍ରବାହିତ ଜଗନ୍ନାଥ ଚେତନାର ପାରମ୍ପରିକ ଧାରାରେ ପ୍ରଥମ ବ୍ୟତିଷ୍ଠନ ହେଉଛି କବି କାଳନ୍ଦୀ ଚରଣ ପାଣିଗ୍ରାହୀଙ୍କ 'ପୁରୀମନ୍ଦିର' କବିତା । କାଳନ୍ଦୀ ଚରଣଙ୍କ ବେଳକୁ ଓଡ଼ିଆ କବିତା ପୁରାଣ, ରତିହାସ, କାହାଣୀ, ବିସଦନ୍ତୀ ଓ କଳ୍ପନାକୁ ପିଠି କରି ସମ୍ପୁର୍ଣ୍ଣ ଭାବକୁ ଅନେକତାକୁ ଆରମ୍ଭ କରିଥିଲା । ତା'ର ଫଳ ସ୍ୱରୂପ ଆମେ ଜଗନ୍ନାଥ-ବୈଦିକ କବିତାରେ ବାନ୍ଧବବାଦୀ ତଥା ମାନବବାଦୀ ପୁଞ୍ଜିଭଙ୍ଗୀର ପ୍ରତିଫଳନ ଦେଖୁଛୁ । କାଳନ୍ଦୀ ଚରଣ 'ପୁରୀ ମନ୍ଦିର' କବିତାରେ ପ୍ରଥମ କରି ନାରାୟଣଙ୍କୁ ନ ଲୋଡ଼ି ନରକୁ ଶୋଭିଲଣ୍ଡି ଓ ନରକୁ ନାରାୟଣ ରୂପରେ ଦେଖୁଛନ୍ତି । ଅତି ସମ୍ପ୍ର ଭାଷାରେ ଶ୍ରୀଜଗନ୍ନାଥଙ୍କୁ ଯେ, ବାସ-ପାଷାଣରେ ଗଠିତ ନିର୍ଦ୍ଦୀବ ମୂର୍ତ୍ତି ବୋଲି ଅଭିହିତ କରି ଅଭିଯୋଗ ବାଢ଼ିଛନ୍ତି -

'ମାନବର ହସ୍ତେ ବହି ରୂପ
ଭାଷ୍ୟେ ତା'ର କରୁଛ ବିଦ୍ରୁପ
ଅନ୍ତର ମୁହାରି
ଶୁଣ କି ତାହାରି
ତୁମ୍ଭପାଶ
ହେ ପାଷାଣ'

କାଳନ୍ଦୀ ଚରଣ ଜଗନ୍ନାଥଙ୍କ ଅପେକ୍ଷା ଜଗନ୍ନାଥ ମନ୍ଦିର ନିର୍ମାଣ କରିଥିବା ରାଜା ଉତ୍କଳପୁଂ, ଶିଳ୍ପୀକୁଳ ଓ ଶ୍ରୀକ୍ଷେତ୍ରକୁ ଆଦି ସାମ୍ୟ, ଚୈତ୍ୟ ତଥା ସଂପ୍ରତିର ବାଣୀ ପ୍ରକୃତ କରିଥିବା ବଦାଈ, ନାନବ, ଶ୍ରୀଚୈତନ୍ୟ ଆଦି ଧର୍ମପ୍ରକାଶକମାନଙ୍କୁ ଅଧିକ ମହତ୍ତ୍ୱଦେଇ ଯେହିମାନଙ୍କୁ ହିଁ ନମସ୍କାର କରିଛନ୍ତି । କାରଣ ଏ ସମସ୍ତଙ୍କର ଧ୍ୟାନ, ସାଧନା, ଶ୍ରମ ଓ ଉତ୍ସର୍ଗୀକୃତ ମନୋଭାବ ପାଇଁ ହିଁ ଶ୍ରୀକ୍ଷେତ୍ର ଓ ଶ୍ରୀମନ୍ଦିର ହୋଇଛି ବିଶ୍ୱ ପ୍ରସିଦ୍ଧ । ଏଥିରୁ କବିଙ୍କର ବାନ୍ଧବ ତଥା ମାନବବାଦ ପୁଞ୍ଜିଭଙ୍ଗର ଆଭାସ ମିଳିଥାଏ । ଏହି ମନୋଭାବର ବୈଦିକତାକୁ ପ୍ରକାଶ ପାଟିଛି କବି ଉଦ୍ଦିଗନର ରାଜତରାସଙ୍କ 'ଶ୍ରୀଗୁଣ୍ଡିକା', 'ରଥଯାତ୍ରା', 'ପ୍ରଭାତ ଅବକାଶ', 'ପତିତପାବନ' ଓ 'ଶ୍ରୀଜଗନ୍ନାଥଙ୍କୁ ଏକ ଜଗାଣ' ପ୍ରଭୃତି କବିତାରେ । ଏହି ସବୁ କବିତାରେ ବାନ୍ଧବ ତଥା ମାନବବାଦୀ ପୁଞ୍ଜିଭଙ୍ଗୀ ସହିତ କବିଙ୍କର ନିତ୍ୟ ଅନୁସନ୍ଧିକା, ଚତୁର୍ଦ୍ଦଶନ ଓ ଅଭିମାନବୋଧର ମଧ୍ୟ ଚମତ୍କାର ସଂଯୋଗ ପାଟିଛି । ଫଳରେ ପାରମ୍ପରିକତା ଓ ଆଧୁନିକ ମାନସିକତାର ହୋଇଛି ସୁସମନ୍ୱୟ । ଏହି ସମନ୍ୱୟ ଜଗନ୍ନାଥ ଚେତନାକୁ ନୂତନ ବିଭବରେ ବିଭବଶାଳୀ କରିଛି । ତାଙ୍କ ବାନ୍ଧବବାଦୀ ପୁଞ୍ଜିରେ, କବି ବନମାଳୀ ମାଗିଥିବା 'ହାତେ ଶରଧାବାଲି'ର ସ୍ୱରୂପ ହୋଇଛି ଏହିପରି -

'ଶରଧା ବାଲିତ ବିଆରି ବିଆରି ସେଥିରେ ପଡ଼ିଛି ସିଆ
ବିଏ ସେ କରାଣି ଶଙ୍ଖ ମଳମଳ ପାଚେରି କେଉଁଠି ପିଆ
ଏପରି ପରିଶିତିରେ ଜଗନ୍ନାଥଙ୍କୁ କବିଙ୍କର ସ୍ୱାଭାବିକ ପ୍ରଶ୍ନ ହେଉଛି -
'ତୁମେ ପରା ଆହେ ବରଦ ମୂର୍ତ୍ତି
କପିତ ଆଗମେ ଧର୍ମ କୀରତି
ତୁମେ ପରା ବିଭ ଶାନ୍ତି ପ୍ରତୀତି
ନୀଳବନ୍ଧର ବାନ୍ଧବ କୋତି

ନିରାବକ ନିଆଁ ବିଏ ହେ
କୁହ ମହାବାଦୁ କୁହ ହେ ।'
(ଜଗନ୍ନାଥଙ୍କୁ ଏକ ଜଗାଣ)

କବି ଫନୀ ମହାନ୍ତିଙ୍କ ଲେଖନୀରେ ମଧ୍ୟ ସେଇ ସଂଗ୍ରହ ଓ ପ୍ରଶ୍ନବାଚୀର ସ୍ୱର :

'କି ମାନ ମିଳିବ ପ୍ରଭୁ!
କପି କପି ତମ ନାମ ଅପଥାରେ । କଞ୍ଚ ଦେଉ
ଆପଣା ଶରୀରେ । କି ସୁଖ ପାଇବା ପାଇଁ
ଆମେ ସବୁ ହାତଜାଉ ଶରଧା ବାଲିରେ.....'(ପ୍ରାର୍ଥନା)

ସମକାଳୀନ ଓଡ଼ିଆ କବିତା ଯୁଦ୍ଧୋତ୍ତର ସମୟର ଆନ୍ତର୍ଜାତିକ ସମତା, ଅର୍ଥନୈତିକ ବୈଷମ୍ୟ ଓ ମୂଲ୍ୟବୋଧ ରହିତ ରାଜନୀତି ସହିତ ମଣିଷ ମନର ନିଃସମତା, ଆତ୍ମକେନ୍ଦ୍ରିକତା, ବୌଦ୍ଧିକତା ଓ ବିଚ୍ଛିନ୍ନତାବୋଧକୁ ବିଶେଷ ପ୍ରାଧାନ୍ୟ ଦେଇପାରିଛି । ବିଦ୍ରୁଷ୍ଟଜନକ ବୈଜ୍ଞାନିକ ଯୋଗାଯୋଗ ମାଧ୍ୟମରେ, ଏହି ମାନସିକତା ପ୍ରଥମେ ପାଶ୍ଚାତ୍ୟ ସାହିତ୍ୟ ଓ ପରେ ପରେ ବିଶ୍ୱର ସମ୍ୟାନ୍ୟ ସାହିତ୍ୟରେ ପ୍ରକାଶିତ ହେଲା । ସମକାଳୀନ ଓଡ଼ିଆ କବିତାର ଏଇ ବିଶ୍ୱ ପରିଚୟ ମଧ୍ୟରେ ଜଗନ୍ନାଥ ଚେତନାର ପାରମ୍ପରିକତାରେ ଯେ କିଛି ପରିନାଶରେ ଶିଥିଳତା ଆସିବି, ଏଥିରେ ସନ୍ଦେହ ନାହିଁ । ପ୍ରାଚୀନ ଓ ମଧ୍ୟଯୁଗୀୟ କବିତାରେ, ଜଗନ୍ନାଥଙ୍କ ପ୍ରତିଭୁକ୍ତା କବି ମନର ଅତଳ ବିଶ୍ୱାସ ଓ ସମ୍ପୂର୍ଣ୍ଣ ସମର୍ପିତ ଭାବ । କିନ୍ତୁ ସମକାଳୀନ କବିତାରେ ବିଶ୍ୱାସର ଯେ ସ୍ୱର ଓ ସମର୍ପଣର ସେ ଆକୃତି, ପରିଶିଷ୍ଟିତ ତଥା ପରିବେଶର ପ୍ରଭାବରେ ଯୋହରି ଯାଇଛି । ପ୍ରାଚୀନ ଓ ମଧ୍ୟ ଯୁଗର କବିମାନେ ନିଃସନ୍ଦେହ ଥିଲେ ଯେ, ଜଗନ୍ନାଥ ହେଉଛନ୍ତି ସବୁ କିଛିର ଆଦିମୂଳ । ଏପରିକି ଜୀବ ଓ ଜଗତ ପ୍ରତିର ମଧ୍ୟ । ଏହି ବିଶ୍ୱାସ ହିଁ ଥିଲା ଯଥେଷ୍ଟ । କିନ୍ତୁ ସମସାମୟିକ କାଳର ସବୁ କବି ଏ ବିଶ୍ୱାସକୁ ପୂର୍ଣ୍ଣତଃ ଗ୍ରହଣ କରିପାରି ନାହାନ୍ତି । ପ୍ରଶ୍ନର ପ୍ରଶ୍ନଶାରେ ପିଆ ହୋଇ କବିର ଅସହାୟ ବ୍ୟକ୍ତି-ସତ୍ତା ଗାଲ ଗଠିଛି -

'ତଥାପି ଅବୁଝା ହୋଇ ମୁଁ ପୁନଃ ତାଙ୍କେ
ତମେ ପ୍ରଭୁ ଦେଖା ଦିଅ,
କଥା କହ ଓ କୁହାଅ ମୋତେ
କେଉଁ ପରି ଅଶାକାର ବ୍ରହ୍ମ ନେଇ
ତମେ ମୋତେ କରିଲ ସଞ୍ଚାର ।'

(ଜଗାଣ-ପ୍ରତ୍ୟୁତ୍ତାୟ ନାରାୟଣ ବନ୍ଧ)

ସମକାଳୀନ ମାନସିକତାରେ ଜଗନ୍ନାଥ ଚତୁର ଏପରି ଅନୁଶୀଳନ କେବେ 'ଅନାମ' କବିତାରେ ମଧ୍ୟ ଲକ୍ଷ୍ୟ କରାଯାଇ ପାରେ ।

ସମକାଳୀନ ସମାଜର ମଣିଷ, ଜୀବନର ଉଚ୍ଚିଳତାରେ ପ୍ରବନ୍ଧ ଭାବରେ ଆକ୍ରନ୍ତ । ସେ ଯେଉଁ ସମୟ ଓ ସମାଜକୁ ପ୍ରତି ମୁହୂର୍ତ୍ତରେ କେନ୍ଦ୍ରୁଛି, ସେ ସମୟ ଓ ସମାଜ ବହୁବିଧ ସମସ୍ୟା, ସଙ୍କଟ ଓ ଘୋର ପାପାଶୁର ମଧ୍ୟରେ ନିମଜ୍ଜିତ । ତେଣୁ ତା' ମନର ପ୍ରଶାନ୍ତ ଆଜି ବ୍ୟାହତ-ବିଧୁଷ୍ଟ । ଜୀବନ ତା' ପାଇଁ ଯେପରି ଦୁର୍ଭିସଦ ଯନ୍ତ୍ରଣାର 'ତିପାଖାଗାଟିଏ' । କବି ଗୁରୁପ୍ରସାଦ ତେଣୁ ଏଇ ଅସମ୍ୟ ଜୀବନ ଯାତ୍ରାରୁ ମୁକ୍ତି କାମନା କରି ବହିଛନ୍ତି -

'ମହାପ୍ରଭୁ ମୁକ୍ତି ଦିଅ
ଏହି ଯାତ୍ରା ଶୁଭ ହେଉ ତୁମର ଦୟାରୁ
ଏହି ଯାତ୍ରା ହେଉ ମୋର ଶେଷଯାତ୍ରା ଏ ଦେହରୁ

ତୁମର ସଂସାର ଭେଦ
ବହୁତ ବହୁତ ବୁଝି, ପୁନରୁଚି ଏ ଆସାର
ଅର ତୁମ ଦୟା, ଜ୍ଞାନା, ବହୁଶାଳ ସମୁଦ୍ର ବୁଲୁ

(ଅନୁକ ଉଦ୍ଧାର)

ଏହି ମାନସିକ ସମ୍ବନ୍ଧନ ମଧ୍ୟରେ ହିଁ ବଡ଼ ଦୁର୍ଦ୍ଦାମାଧବ ମିଶ୍ର ପ୍ରଭୁଙ୍କ ଶ୍ରୀଚରଣରେ
କରିଛନ୍ତି ଶରଣ ଭିକ୍ଷା -

‘ଅର୍ଥହୀନ ବର୍ଷ ଗଳା ଅନୀତିର ସଙ୍ଗେ ଯୁଦ୍ଧି ଯୁଦ୍ଧି
ମ୍ୟାଦପେଶୀ ଶିଥିଳିତ ହୀନବଳ ପଥ ଖୋଟି ଖୋଟି
ପୁଷ୍ପକ୍ଷେ ଦେଇ ଥାନ୍ତି ତୁମ ପଦେ ପଶିଛି ଶରଣ
ତୁମେ ମୋତେ ଆଶ୍ରା ଦିଅ, ପଠାଅନି ଆଉ ରୋଗାଞ୍ଜନ
ମଧ୍ୟକ୍ଷର ଚୀତ୍ର ଦାହେ ତୁମ ପଦ ପ୍ରିୟ ଶାୟା ତଳେ
ତହିଁ ଏ ମୁଁ ଖୋଟିଯାଏ, ଚଢ଼ିଦିଅ ନାହିଁ କରଣକେ’

(ଆକୂଳ ମନତି)

ବ୍ୟତିକତ ଚୀବନର ଏଇ ମୁକ୍ତି ପିପାସା ଯେ ପରିସାଶର ଏକମାତ୍ର ପଥ ନୁହେଁ,
କି ସେ ବ୍ୟଥା ରୁଞ୍ଜେ । ତେଣୁ କବି ଅଥବା ନରୋ ବ୍ୟକ୍ତି, ଚୀବନର ଏ ପୁଷ୍ପସହ
ଛୁଟିଲୁ ମୁକ୍ତି ପାଇଲେ ସଂସାର ମୁକ୍ତି ପାଇଯାଏ ନାହିଁ । ବରଂ ଯେଉଁ ମଣିଷର
ଅଭିଶାନ୍ତଦର୍ଶିତାରୁ ଡରତ ଓ ଚୀବନ ତଟିଳ ହୋଇଛି, ସେଇ ହୃଦୟହୀନ
ମଣିଷର ନବ କଲେବର ପାଇଁ କବି ଜଗନ୍ନାଥଙ୍କ ନିକଟରେ ପ୍ରାର୍ଥନା
କରିଛନ୍ତି:

‘ଦେବତାର ଆଜି ନବ କଲେବର ଦେଲେ
ହୃଦୟ ବିହୀନ ମଣିଷର ହେଉ ନବ କଲେବର ଅଟେ’
(ନବକଲେବର-ଯୋପାନ ଚନ୍ଦ୍ର ମିଶ୍ର)

ଏହି ଆବେଗ ମଧ୍ୟ ନେତାଜୀ ସାମନ୍ତରାୟଙ୍କ ‘ରତ୍ନ ସିଂହାସନ’ କବିତାରେ
ପ୍ରକାଶିତ ହୋଇଛି ଅନ୍ୟ ଭାବରେ-

‘ଜଗନ୍ନାଥ! ଏ ଜାତିକୁ ସ୍ଥାନ ଦିଅ
ଛୁଟିଗଲେ ରକ୍ଷା ମହାପ୍ରଭୁ
ଏ ଜାତିର ଭବିଷ୍ୟତ ପୁରୀପେଷା ସ୍ୱର୍ଣ୍ଣଦୀପ ହେଉ
ହୃଦୟ ଗଢ଼ାଇ ହେଉ, ମନ ହେଉ ବିଚାର ଉତ୍କଳ
ଏ ଜାତିର ପ୍ରାଣଗଣି ସଂଜୀବିତ ହେଉ ମହାପ୍ରଭୁ’

ଏଇ ଇଚ୍ଛା ଓ ଆଗ୍ରହ ମଧ୍ୟରେ ଗୋଟିଏ କଥା ଅତ୍ୟନ୍ତ ସତ୍ୟ ଯେ, ଯେତେ
ସଂଗଂଘାକ୍ଷ, ଯେତେ ଯୁକ୍ତିନିଷ୍ଠ ତଥା ବୁଦ୍ଧିବାଦୀ ହେଲେ ମଧ୍ୟ ସମକାଳୀନ କବି
ଜଗନ୍ନାଥଙ୍କ ପର୍ଯ୍ୟାୟକ ଲୀଳା ସମ୍ପର୍କରେ ସମ୍ପୂର୍ଣ୍ଣ ଅବହେଡ଼ା । ଯାହାକୁ ଆଶ୍ରା
କରି ଓଡ଼ିଆ ଜାତି ରଚିତାସର ଦୁର୍ଗମ ପଥ ଅତିକ୍ରମ କରି ଆସିଛି, ‘ସେ’ ହିଁ ତାକୁ
ଚୀବନର ତିନିଗାଢ଼ିସାରରୁ ରକ୍ଷା କରି ପାରିବେ, ସାରା ଜଗତକୁ ମୈତ୍ରୀ
ବନ୍ଧନରେ ବାନ୍ଧି ପାରିବେ, ସମକାଳୀନ ସମାଜ ଓ ମଣିଷକୁ କାଳର ବିବକ୍ଷ
ଘୁଞ୍ଚାନ୍ତୁ ମୁକ୍ତି ଦେଇ, ତା’ ହାତରେ ଧରାଇ ଦେଇ ପାରିବେ ବଣି ରହିବାର ହୁତନ
ବର୍ଣ୍ଣବୋଧ । ଏଇ ବିଶ୍ୱାସ, ଏଇ ଭରସା ଓ ଏଇ ପ୍ରତ୍ୟକ୍ଷ ମଧ୍ୟରେ ସମକାଳୀନ
କବି ଜଗନ୍ନାଥ ଚେତନାର ଅନନ୍ୟ ରତ୍ନସମୂହ ବ୍ୟକ୍ତ କରିଛନ୍ତି ଆପଣାର ‘ନିବସ୍ତ
ଶୈଳୀ’ରେ । ସମକାଳୀନ ଓଡ଼ିଆ କବିତାରେ ଜଗନ୍ନାଥ ଚେତନାର

ପାରମ୍ପରିକ ଧାରା ମଧ୍ୟ ବେଶ୍ ବେଗବତୀ । ଗହ ଗହ ବର୍ଷ ଧରି ଓଡ଼ିଆ କାବି
ଜଗନ୍ନାଥଙ୍କୁ ଖାଲି ପୂଜା ଉପାସନା କରିନାହିଁ, ନିଜକୁ ସେ ସମ୍ପୂର୍ଣ୍ଣ ନିବେଦନ
କରିଛି ତାଙ୍କ ଶ୍ରୀଚରଣରେ । ଓଡ଼ିଆ କାବିର ଉପଲକ୍ଷରେ ଶ୍ରୀଜଗନ୍ନାଥ
ହେଉଛନ୍ତି ପରମ୍ପରାର ଏକ ସର୍ବକାଳୀନ ପ୍ରତୀକ । ସମକାଳୀନ ଓଡ଼ିଆ
କବିତାରେ ଜାତିର ଏ ପ୍ରାଣ-ସମନ ପ୍ରକାଶିତ ହେବା ସ୍ୱାଭାବିକ । ଏହି ଦୃଷ୍ଟିରୁ
ଯାହା ବିଶେଷ ଭାବରେ ଆମର ଦୃଷ୍ଟି ଆକର୍ଷଣ କରିଥାଏ, ତାହା ହେଉଛି
ଜଗନ୍ନାଥଙ୍କର ଶ୍ରୀଅଙ୍ଗ ଶୋଭା । ସାରୁଦେବତା ଶ୍ରୀଜଗନ୍ନାଥଙ୍କ ବିଗ୍ରହ ଅନ୍ୟ
ସବୁ ଦେବ-ଦେବୀଙ୍କ ବିଗ୍ରହପାରୁ ଗହସ୍ୟମୟ ଭାବରେ ସ୍ୱତନ୍ତ୍ର ହୋଇଥିବାରୁ,
କବି ମନରେ ସେ ଗହସ୍ୟ ଭେଦର ଆକୂଳତା ପ୍ରକାଶିତ ହୋଇଛି ଅତି ଚୀତ୍ର
ଭାବରେ । ପ୍ରାଚୀନ ଓ ମଧ୍ୟଯୁଗୀୟ କବିମାନଙ୍କ ପରି ସମକାଳୀନ କବି
ଜଗନ୍ନାଥଙ୍କ ଶୋଭା ଓ ସୌନ୍ଦର୍ଯ୍ୟର ଦର୍ଶନା କରିଥିଲେ ମଧ୍ୟ ତାର ଦୃଷ୍ଟିକୋଣରେ
କାଳର ପରିବର୍ତ୍ତିତ ଆଭିମୁଖ୍ୟଟି ସତ୍ତ । ଯେଥିପାଇଁ ତାଙ୍କର ଶବ୍ଦ ‘ପ୍ରବଳ ମର
ବାନଗ’, କବି ବେଗୁଧର ଗାଉଡ଼ଙ୍କ ‘ନିତ୍ୟକାଳସୁରୀ’ କବିତାରେ ‘ନୀଳ
ହାତୀ’ । ଶ୍ରୀଜଗନ୍ନାଥଙ୍କ ମୁହଁରେ ‘ନିଶ୍ଚଳ ନୀଳିମା’, ଚକ୍ଷୁ ବୁଜିଲେ ‘ଅନନ୍ତ
କରୁଣା’ । ତାଙ୍କର ଓହ୍ଲାଇ ହେଉଛି ‘ଅନୁଗାଗର ତଳୀ’ ଆଉ ସ୍ୱରୂପ
ଶୋଭାରେ ସେ ‘ଝିଲୁଝିଲୁ ଅତ୍ୟୁ ଗଢ଼ିତ’ । କବି ସୀତଳାକ୍ଷ ମହାପାତ୍ରଙ୍କ
ଦୃଷ୍ଟିରେ ଶ୍ରୀଜଗନ୍ନାଥଙ୍କ ବଚାନସ୍ତନ ହେଉଛି- ‘ତଳ ତଳ କଳା ଆଖୁ, ତା ମାଆ
ଆଖୁ ପରି’ । ଆଉ ‘ଆଶ୍ଚର୍ଯ୍ୟ ଆକାଶ’ର କବିଙ୍କ ଭାଷାରେ- ‘ପଦ୍ମ ପଲୀନ
ଆଖୁରେ ତୁମର ଚନ୍ଦ୍ର ଛୁବନ ସଦେ’ । ଜଗନ୍ନାଥ ଶ୍ରୋତ ‘କବିତାରେ ଶ୍ରୀକାନ୍ତ
ମହାନ୍ତି ଜଗନ୍ନାଥଙ୍କୁ ଦେଖୁଛନ୍ତି ‘ହାତଗୋଡ଼ ଥିବା ଏକ ବରଫ କଣ୍ଠେଇ’ ଭାବରେ,
ଆଉ କବି ଶରତଚନ୍ଦ୍ର ପ୍ରଧାନଙ୍କ ଦୃଷ୍ଟିରେ ଜଗନ୍ନାଥଙ୍କ ବଳା ଆଖୁ ହେଉଛି-

‘ହୁଏତ ଏ ଆକାଶ..... ହୁଏତ ଏ ପ୍ରସ୍ତୁତୀ
ତୁମରି ନୟନର ଦୁଇଟି ଜଳକବି
ଲିଭେନି ଲିଭାଗଲେ.....ଝଟକେ ବାରସାର
ଜଗତ ଜନକର ଦୁଇଟି ନୀଳସ୍ୱପ୍ନ
ଦୁଇଟି ସାଦୁଦର’

(ଦୁଇଟି ନୀଳ ଆଖୁ)

ପ୍ରାଚୀନ ଓ ମଧ୍ୟଯୁଗର କବିତାରେ ଜଗନ୍ନାଥଙ୍କ ରୂପ ହେଉଛି ଅପରୂପ; ବିଭୁ
ସମକାଳୀନ କବିତାରେ ତାହା ହେଉଛି ଅନ୍ୟରୂପ । ସେକାଳ ପରି
ସମକାଳୀନ କବି ଗୋଟିଏ ନିର୍ଦ୍ଦିଷ୍ଟ ମାନସିକତା ମଧ୍ୟରେ ଜଗନ୍ନାଥଙ୍କ ରୂପ ଅଙ୍କନ
କରିନାହିଁ । ପ୍ରତ୍ୟେକ କବି ନିଜ ନିଜ ଦୃଷ୍ଟିକୋଣରୁ ତାଙ୍କୁ ଦେଖୁଛନ୍ତି ଓ ସେଇ
ନିର୍ଦ୍ଦିଷ୍ଟ ଦୃଷ୍ଟିକୋଣଟିକୁ ଆପଣା କଳ୍ପରେ କବିତାରେ ରୂପାୟିତ କରିଛନ୍ତି ।
ଜଗନ୍ନାଥ-ଚେତନା ପ୍ରକାଶରେ ଏ ଧାରା ଯେ ଅଭିନବ, ଏଥିରେ ସନ୍ଦେହ
ନାହିଁ ।

ଜଗନ୍ନାଥ ଚେତନାର ଉତ୍ତର ଓ ଜନ ବିକାଶ ସମ୍ପର୍କରେ ଏଯାବତ୍ କହୁ
ଗବେଷଣାସକ ତଥା ବୈଦିକ ଆଲୋଚନା ହୋଇଥିଲେ ମଧ୍ୟ ଶ୍ରୀଜଗନ୍ନାଥଙ୍କ
ଦୃଷ୍ଟି ରତ୍ନସ୍ୟ ଖୋଟି ରହିଛି ମୋଦ ବଳା ଆକାଶ ପରି ନିରୁତ.....ନିରନ୍ତ୍ର । ଏ
ରତ୍ନସ୍ୟର ମୂଳ ଖୋଟି ଅମେ ଚନ୍ଦ୍ରମୁମ୍ମ ଓ ବିଶ୍ୱାବସୁଙ୍କ ପାଖରେ ପହଞ୍ଚିଲା
ପରେ ଆଉ କେଶୀ ଦୁଇ ଆଗେଇ ପାରି ନାହିଁ । ଶ୍ରୀଜଗନ୍ନାଥଙ୍କ ସମ୍ପର୍କରେ
ହୁତନ ତଥ୍ୟ ଆଲୋକକୁ ନ ଆସିବା ପର୍ଯ୍ୟନ୍ତ ଆମକୁ ହୁଏତ ନୀଳ ପର୍ବତର ସେ
ଶବ୍ଦ ପର୍ଯ୍ୟନ୍ତ ଆଧୁନି ଚିଛି ଦିନ ଅଟକି ରହିବାରୁ ପଡ଼ିପାରେ । ତେଣୁ

ଏ କଥା ମଧ୍ୟ ସତ୍ୟ ଯେ, ଜଗନ୍ନାଥଙ୍କର ଏହି ରତ୍ନସ୍ୟାମସୁତା ହିଁ ଆମକୁ ଜଗନ୍ନାଥଙ୍କ ସମ୍ପର୍କରେ ନିଜର ଜ୍ଞାନ ବଢ଼ାଇବାକୁ ସୁଯୋଗ ଦେଇଛି । ପୁଣି ଏହି ରତ୍ନସ୍ୟାମସୁତା ମଧ୍ୟ ଆମ ପାଇଁ ହୋଇଛି ଆବର୍ଣ୍ଣ୍ୟର କେନ୍ଦ୍ରବିନ୍ଦୁ । ଓଡ଼ିଶାର କବିମାନେ ଏହି ପୁସ୍ତକର ଜଗନ୍ନାଥଙ୍କୁ ନାନା ଭାବରେ କବିତା କବିତା ଓ ପରିଚିତରେ ଜଗନ୍ନାଥ ହୋଇଛନ୍ତି ସର୍ବଧର୍ମ ସମନ୍ୱୟର ପ୍ରତୀକ । କିନ୍ତୁ ସବୁ ଧର୍ମ ମଧ୍ୟରେ ଯେଉଁ ଧର୍ମଟି ଜଗନ୍ନାଥଙ୍କୁ ଅଧିକ ଆପଣାଇ କରି ନେଇଛି, ତାହା ହେଉଛି ବୈଷ୍ଣବ ଧର୍ମ । ଶ୍ରୀଚୈତନ୍ୟଙ୍କର ପୁରୀ ଆଗମନ ଓ ଜଗନ୍ନାଥଙ୍କପାଦେ କୃଷ୍ଣଚୂ ଆଶୋପ ପରବର୍ତ୍ତୀ କାଳରେ ବିପୁଳ ଜନ ସମର୍ପଣ ଲାଭ କରିଥିବା ଯୋଗୁଁ ଓଡ଼ିଶାର କବିମାନେ ମଧ୍ୟ ଜଗନ୍ନାଥଙ୍କୁ କୃଷ୍ଣ ରୂପରେ ଗ୍ରହଣ କରି ନେଇଛନ୍ତି । ଶ୍ରୀମନ୍ଦିରରେ ନିର୍ବାହୀଙ୍କର ବିଭିନ୍ନ ଦେବା ପୁଣ୍ୟ ଓ ଯାତ୍ରା-ଉତ୍ସବ ମଧ୍ୟରେ ଶ୍ରୀଜଗନ୍ନାଥଙ୍କର କୃଷ୍ଣ ରୂପ କରା ଯାଇଥାଏ । ଓଡ଼ିଶାର ଜନସାଧାରଣ ମଧ୍ୟ ଶ୍ରୀଜଗନ୍ନାଥଙ୍କୁ କୃଷ୍ଣ ରୂପରେ ଦେଖି ଆସୁଅଛନ୍ତି । କବି ସୀତାକାନ୍ତ ନିର୍ଦ୍ଦେଶକର 'ପୁରୀ ମନ୍ଦିର' କବିତାରେ, ଜଗନ୍ନାଥଙ୍କୁ ବର୍ଣ୍ଣନା କରି ଜଣେ ଶାଫିଲି ଲୋକର ମନରେ ଗାନ୍ଧୀ ଥିବା ପ୍ରତିକ୍ରିୟା ଏହିପରି ଭାବରେ ବ୍ୟକ୍ତ ହୋଇଛି-

"ଉତ୍ତରୀନ ହୋଇଥାନ୍ତେ ଦେଲେ
ଶ୍ରୀ ନେଲଣ ଯାଗର
ରାମ, ପୀତା, ଲକ୍ଷ୍ମଣ ବା ରାଧାକୃଷ୍ଣ ପରି
ମୁଣ୍ଡରେ ମସୂରପୁଚ୍ଛ ହାତରେ ବର୍ତ୍ତାଣୀ
ସବୁଥିଲେ ଶୋଭା କଥା ସବୁ ହସ ଶୁଣି"

କବି ବ୍ରହ୍ମଚାରୀ ନିର୍ଦ୍ଦେଶକର କବିତାରେ ଶ୍ରୀକୃଷ୍ଣଙ୍କର ରାଧାକାନ୍ତ ପ୍ରସଙ୍ଗ :

"ଏଇ ଅଶ୍ରୁ ଓ ଏଇ ହସର ସମନ୍ୱୟତ ରାସ
ହେ ପ୍ରିୟତମା !
ମୋତେ ନିତ୍ୟ ରାସର ଅଧିକାରିଣୀ କର' (ପରନା)

ସମକାଳୀନ ଓଡ଼ିଆ କବିତାରେ ଜଗନ୍ନାଥ ଚେତନା ପ୍ରକାଶର ଆଉ ଏକ ଲକ୍ଷ୍ୟଶୀଳ ଦିଗ ହେଲା ଦାର୍ଶନିକ ଦୁଃଖିନୀ । ଏହି ଦୁଃଖିନୀ ଅବଶ୍ୟ ସବୁକାଳର କବିତାରେ ଚେତନା ହୋଇଛି । ସମକାଳୀନ ମଣିଷ ନାନା ଦୀର୍ଘ ଓ ଦୁର୍ଲ୍ଲଭ ମଧ୍ୟରେ ଅଛି ହେଉଥିଲେ ମଧ୍ୟ ଜଗନ୍ନାଥଙ୍କ ସମ୍ପର୍କରେ ସେ ନିଶ୍ଚୟରେ । ତା ଦୁଃଖରେ ଜଗନ୍ନାଥ ହେଉଛନ୍ତି- ଉତ୍ତରୀନ, ଲକ୍ଷ୍ମଣ, ଭୃଗୁ । ସେ ସମାପ୍ତି- ଅନନ୍ତ । ସେଥିପାଇଁ କବି କଣ୍ଠରେ ଫୁଟିଛି ସେଇ ସ୍ୱର-

"ସବୁଠାରୁ ବଡ଼ ଦୁଃଖ
କାହିଁ ନିଏ ସବୁଠାରୁ ଶୋକ ଦୁଃସ୍ୱପ୍ନ
ପିମ୍ପୁଡ଼ିର ଶୋକ ପରି ଆମର ଏ ସାପ ଦୁଃସ୍ୱପ୍ନ
ନାହିଁଲେ ପାମିଲ ! ତେଣୁ
ହେ ଅନାଦି, ଅନନ୍ତ ପୁରୁଷ,
ତୁମେଇ ଆମର ଦୁଃଖ

(ସର୍ପ ଚଣାଣ-କୀର୍ତ୍ତନାଳୟ ପାଣି)

କବି ଶୁକେନ୍ଦ୍ର ମୁଖାର୍ଜୀ ଚେତନାରେ ଶ୍ରୀଜଗନ୍ନାଥ ହେଉଛନ୍ତି "ଭୃଗୁ";

"ଅଧର ରୂମ ପାଖରେ ନିଜକୁ ସମର୍ପିତ କରି ଦେଇ
ଦେଖେ ହେ ଭୃଗୁ,

ମୋର ବନ୍ଦନୀରେ ତୁମେ ଆବଦ୍ଧ
ଚିରକାଳ
ପ୍ରତିନିଷ୍ଠା ।" (ଭୃଗୁ)

ଏହି ଚେତନା କେବଳ କବିର ନୁହେଁ, ଶ୍ରୀଜଗନ୍ନାଥଙ୍କୁ ବର୍ଣ୍ଣନା କରିଥିବା ପ୍ରାୟ ପ୍ରତ୍ୟେକ ମଣିଷର ହିଁ ଚେତନା । କେବଳ ତତ୍ପାତ ଏତିକି ଯେ କବି କେଶନୀରେ ଏଇ ଚେତନା ସାକାର ହୋଇଥିବା ବେଳେ, ସାଧାରଣ ମଣିଷ ମନରେ ତାହା ହୋଇଛି ନିରାକାର ।

କୋଟି କୋଟି ଓଡ଼ିଆ ଜଗନ୍ନାଥଙ୍କୁ ଦେଖନ୍ତି ବିଦ୍ୟୁତ୍ ବିମୁତ୍ତ ଦୁଃଖିନୀ । ସତେ ଯେପରି ଶ୍ରୀଜଗନ୍ନାଥ ହେଉଛନ୍ତି ଏକ ଆଶ୍ଚର୍ଯ୍ୟ ଆକାଶ, ଯାହାର ପୁନଃ ସୋହାଗରେ ମିଳେ ଜୀବନର ପରମ ପ୍ରଶାନ୍ତି । ସିଂହଦ୍ୱାରରେ, ଶରୀରେ ପହୁଥିବା ଗୋଟାଏ ବାସ୍ତାଶୀକୁ ଦେଖି କବି ବ୍ୟଗ୍ରୀଧର ଶତ୍ରୁଘ୍ନୀ ଯୋଗ ବିରକ୍ତିରେ ଜଗନ୍ନାଥଙ୍କ ନାଲି ଓଠ କଳା କରିବାକୁ ଖଣ୍ଡିଆ ବିଡ଼ି ଖଣ୍ଡେ ଧରାଏ ଦେଇ, ଜଗନ୍ନାଥଙ୍କ ନିକଟରେ 'ଉତ୍ତରୀଣୀକୁ ପାଖରେ ରଖିଛ କଣ ! ସଦାକୁ ଛାଡ଼ । ସେ ଦେଖୁ ଆସି.....' ବୋଲି ଯେତେ ଦାବୀ ଅଥବା ପ୍ରତିବାଦ କଲେ ମଧ୍ୟ ଓଡ଼ିଆ ଜାତି କିନ୍ତୁ ଜଗନ୍ନାଥଙ୍କ ନିକଟରେ ଚିରକାଳ ଏହା ହିଁ ବାନ୍ଧନା କରି ଆସିଛି-

"ମନ ଦୁଃଖ ତୋତେ କୁଷ୍ମାଳ ଧରିକି
କୀର୍ତ୍ତନତା ସାରା ରୁହାନ୍ତି ଲହ
ଦୁଃଖୀର ଧନ ତୁ ରକ୍ଷା ରତନରେ
ନିରିମାଣୀ ପୁଅ, ମାଦଳା ଦିଅଁ
ଧରିଲେ ତ ତୋତେ ହାତ ଛାଡ଼ୁ ନାହିଁ
ମନବକୁ ନାହିଁ ପକାଇ ଦେବି
ଭୃଗୁପତେ ଚୋର ତତମ୍ଭା ଲୁହର ଅଥଳ ଜଳେ
ଦୁଃଖଧନ କାଳେ ଯିବୁ ତୁ ତୁରି"
ନିରିମାଣୀ ପୁଅ ମାଦଳା ଦିଅଁ-ନିର୍ଦ୍ଦେଶକ ନୀଳମଣି ସାହୁ
(୩)

ଏହା ନିଶ୍ଚୟରେ ଯେ, ସମକାଳୀନ ଓଡ଼ିଆ କବିତାରେ ଗଢ଼ିଛି ଜଗନ୍ନାଥ ଚେତନାର ବିପୁଳ ବିଭବ । ଶ୍ରୀଜଗନ୍ନାଥଙ୍କ ପୁଣି ରତ୍ନସ୍ୟା, ଦାର୍ଶନିକତା, ରୂପ-ଶୁଣ ବୀର୍ଣ୍ଣନ, ମାନ, ଅଭିମାନ ଓ ଆସ ନିବେଦନ ପରି ପାରମ୍ପରିକ ଚେତନା ସହିତ ପରିବର୍ତ୍ତିତ ସମସ୍ତ ମାନସିକତା, ସାମାଜିକ ଦୁଃଖିନୀ, ଦୁଃଖ ସତେନେତା, ବ୍ୟକ୍ତିଗତ କାମନା-ବାସନାର ନିରାକାର ପ୍ରଭୃତି ବିଭିନ୍ନ ବିଭାବର ସମନ୍ୱୟରେ ଜଗନ୍ନାଥ ଚେତନାର ପରିସର ହୋଇଛି ବିସ୍ତୃତ । ସମକାଳୀନ କବିର ବିଭିନ୍ନ ଦୁଃଖରେ ଜଗନ୍ନାଥ ଚେତନାର ସଚିତ ରୂପ ପ୍ରକୃତରେ ଅନବଦ୍ୟ । ସେ ଯେଉଁ କାଳର ଦୁଃଖିନୀ କାହିଁକି; ଓଡ଼ିଆ କବି ଜଣେ ସଦସ୍ତ କବିତା କେହି ମଧ୍ୟ ଜଗନ୍ନାଥଙ୍କ ସମ୍ପର୍କରେ କବିତାଟିଏ ଲେଖୁ ନ ପାରିଥିଲେ ଯେଉଁ ଅପୂର୍ଣ୍ଣତା ବୋଧକର୍ତ୍ତା ତାହା ହିଁ ଆଜି ପର୍ଯ୍ୟନ୍ତ ଶ୍ରୀଜଗନ୍ନାଥଙ୍କ ସମ୍ପର୍କରେ କବିତା କେହିବା ପାଇଁ । ପ୍ରେରଣାର ଉତ୍ସ । ଯେତେଦିନ ପର୍ଯ୍ୟନ୍ତ ଶ୍ରୀଜଗନ୍ନାଥ ଚିତ୍ତ ସିଂହାସନରେ ବିରାଜିତ, ସେତେ ଦିନ ଯାଏ ସେ ପ୍ରେରଣା ବଞ୍ଚି ରହିଥିବ ଓ ଓଡ଼ିଆ କବିଙ୍କୁ ଜଗନ୍ନାଥ ଚେତନାରେ ବିପୁଳ ହେବାକୁ ଉତ୍ତାପିତ କରୁଥିବ ।

ଲିଖକ, ଓଡ଼ିଆ ବିଭାଗ,
ସାମନ୍ତ ବ୍ରହ୍ମଚରଣର ନିର୍ଦ୍ଦେଶନାରେ, ପୂଜା-୩୭୦୦୦୧

ଶ୍ରୀଜଗନ୍ନାଥ ମହାପ୍ରଭୁଙ୍କ

ନବକଳେବର

ଶ୍ରୀ ବିଧିବିଧାନ ମାନସିଂହ



ଶ୍ରୀକ୍ଷେତ୍ରର ଶ୍ରୀମନ୍ଦିର ରଥଯାତ୍ରାପଦ ବିରାଜିତ ଶ୍ରୀକଳଭଦ୍ର, ଶ୍ରୀପୁରୁଷୋତ୍ତମ, ଶ୍ରୀବଳଭଦ୍ର, ଶ୍ରୀସୁଭଦ୍ରା, ଶ୍ରୀସୁଦର୍ଶନଙ୍କ ସହ ରଥ, ଯୋଡ଼ା, ସାରଥୀ, ପାଶୁଦେବତା ତଥା ଶୁଭ ନବକଳେବର ଭୋଗଦାତ୍ରୀଙ୍କ କଳ୍ୟାଣ ଉଦ୍ଦେଶ୍ୟରେ ଉଦ୍ଦିଷ୍ଟ । ଗତ ୧୯୯୬ ଜୁଲାଇ ଯତନ ଚାରିଶ ଥିଲା ନବକଳେବରର ମୁଖ୍ୟାବଧି (ସୌର୍ଯ୍ୟ ୧୯ ବର୍ଷ ପରେ) ଏକ ଉଲ୍ଲେଖ ଯୋଗ୍ୟ ଘଟଣା ତଥା ପୁଣିବିନିର୍ଦ୍ଧିତ ପାରମ୍ପରିକ ଉତ୍ସବ । ଏହାର ସଫଳ ରୁପାୟନ ସେହି ଦାରୁବ୍ରହ୍ମକର ଅପାର କରୁଣାରୁ ସମ୍ଭବ ହୋଇପାରିଲା । ସେହି ପ୍ରତ୍ୟେକ କ୍ଷେତ୍ରରେ ମୂଳରୁ ଶେଷ ପର୍ଯ୍ୟନ୍ତ ସମସ୍ତଙ୍କ ବନ୍ଧ, ସକ୍ତ, ସଦ, କୃତିକରଣୀରେ ବ୍ରହ୍ମ ଅଂଶ ସ୍ୱରୂପ ବିଦେ କରି ଏପରି ଏକ ଦୀର୍ଘ ବର୍ଷ ଧରି ଅପେକ୍ଷିତ ମହାନ ପରମ୍ପରାକୁ ନିର୍ଦ୍ଦିଗ୍ଧରେ ସମାହିତ କରାଇଥିଲେ । ସେଥିପାଇଁ ଆଶ୍ଚେନାୟେ କେବଳ ନିମିତ୍ତ ମାତ୍ର । ଶାନ୍ତରେ ଯଥାର୍ଥରେ ହୁଏତାରିତ :-

“ସର୍ବ ରଥସ୍ୟ ପୁରୁଷୋତ୍ତମସ୍ୟ
ଦେବୋ ନ ଜାନାତି କୁତଃ ମନୁଷ୍ୟ ?”

ନୂତନ ବିଗ୍ରହ ନିର୍ମାଣ ପାଇଁ ଦାରୁ ଅନ୍ୱେଷଣ, ପୁନନ, ଛେଦନ, ଆନୟନ, ବିଗ୍ରହ ନିର୍ମାଣ, ନ୍ୟାସ, ବ୍ରହ୍ମସଂସ୍ଥାପନ, ପୁରାତନ ବିଗ୍ରହ ବିସର୍ଜନ, ରଥଯାତ୍ରା ଓ ନୂତନ ବିଗ୍ରହମାନଙ୍କର ବାହୁଡ଼ା ପରେ ଶ୍ରୀନୀଳାଦ୍ରୀ ବିଳେ ପ୍ରମୁଖ ସୁରୁଭାସ୍ମିତ୍ୱ ନିର୍ଦ୍ଦିଗ୍ଧରେ ଶାନ୍ତି ଶୁଖିଲା ମଧ୍ୟରେ ସମାହିତ ହେବାର ପୁଷ୍ପରୂପରେ ବ୍ୟକ୍ତିଗତ ତଥା ଗୋଷ୍ଠୀଗତ, ଅନୁଷ୍ଠାନଗତ ନିଷ୍ଠା, ଦେବା, ସାହାଯ୍ୟ, ସହଯୋଗିତା, ଶ୍ରଦ୍ଧା ଓ ଶ୍ରମ ରହିଛି । ବିଶେଷତଃ ପୁରୀ ଜିଲ୍ଲାପାଳ, ରାଜସ୍ୱ ବିଭାଗର ଆୟୁକ୍ତ ମାନ୍ୟବର ମୁଖ୍ୟମନ୍ତ୍ରୀ ଏବଂ ଆରକ୍ଷୀ ବିଭାଗର ସର୍ବୋଚ୍ଚ ବର୍ଗକର୍ତ୍ତା (D. G.)ଙ୍କ ବ୍ୟକ୍ତିଗତ ଉତ୍ସାହ, ପ୍ରେରଣା, ତତ୍ପରାଧାନ ନବକଳେବରର ବର୍ଗପ୍ରଦାନକୁ ତ୍ୱରାନ୍ୱିତ କରିବାରେ ଉଲ୍ଲେଖଯୋଗ୍ୟ । ପୁନଶ୍ଚ ଶ୍ରୀବଳଭଦ୍ରଙ୍କର ଆତ୍ମ ସେବକ ପୁରୀର ଉତ୍ତମତ ମହାରାଜା ଏବଂ ଶ୍ରୀମନ୍ଦିର ପ୍ରଶାସକ ଦ୍ୱୟ ନବକଳେବର ରୂପକ ନୌକାର ମଜୁଆଳ ଭାବେ ସମୟ ସମସ୍ୟାପୂର୍ଣ୍ଣ ମହେନ୍ଦ୍ରପୁରେ ନାବ ବନାଇବାରେ ଯେଉଁ ତ୍ୱଚ୍ଚତା ଓ ସାହସିକତା ସହ କାର୍ଯ୍ୟ କରିଛନ୍ତି ତାହା ପ୍ରଶଂସାନୀୟ । ଏହି ନୌକାର ବାଟ ପ୍ରଭୁ ନୀଳାଦ୍ରୀନାଥ ଦ୍ୱୟ ସାତ ବକାଳ କାର୍ଯ୍ୟ କରିଛନ୍ତି ।

ସମସ୍ତ ସେବାୟତ ନିଯୋଗ, ଶ୍ରୀମନ୍ଦିର ପ୍ରଶାସନ, ସ୍ୱେଚ୍ଛାସେବୀ ଅନୁଷ୍ଠାନ, ଆରକ୍ଷୀ ସଂସ୍ଥା, ଯୌଗ କାର୍ଯ୍ୟାଳୟ ତଥା ସେବାସଂସ୍ଥା, ଜନସ୍ୱାସ୍ଥ୍ୟ ବିଭାଗ, ପୁଣି

ବିଭାଗ, ବିଦ୍ୟୁତ ବିଭାଗ, ବ୍ୟବସାୟୀ ସଂଘ, ଶିକ୍ଷାନୁଷ୍ଠାନ, ମଠ ଓ ଅନ୍ୟ ଧର୍ମାନୁଷ୍ଠାନ, ଯୋଗାଣ ବିଭାଗ, ପୁରୀ ଓ ଲୋକ ସମ୍ପର୍କ ବିଭାଗ, ପରିବହନ ଓ ହୋଟେଲ ସଂସ୍ଥା, ଅଗ୍ନିଶମ ସଂସ୍ଥା, ଦୁରଦର୍ଶନ ଆକାଶବାଣୀ ଏମାନଙ୍କ କାର୍ଯ୍ୟ ପ୍ରଶଂସନୀୟ ।

୧୯୯୬ ନବକଳେବର ତଥା ରଥଯାତ୍ରାକୁ ଶୁଖିଳିତ ତଥା ସର୍ବାଙ୍ଗସୁନ୍ଦର କରିବା ପାଇଁ ସାଧାରଣ ତଥା ସ୍ୱତନ୍ତ୍ର ବ୍ୟବସ୍ଥାମାନ ପୁଣିକିତ ଭାବେ ଦାୟିତ୍ୱ ସମ୍ପର୍କ ବ୍ୟକ୍ତି ତଥା ପଦାଧିକାରୀଙ୍କ ଦାୟିତ୍ୱରେ ସମାପିତ ହୋଇଛି । ଏଥିପାଇଁ ପୁରୀକୁ ଆସିଥିବା ଉଚ୍ଚ-ଯାତ୍ରୀଗୁଡ଼ିକ ପ୍ରଭୁଙ୍କର ପ୍ରତି ଭକ୍ତି ଋଣ ନିଶ୍ଚୟ ମାନ ସାହାଯ୍ୟ ମଧ୍ୟ କରିଅଛନ୍ତି । ବ୍ୟବସ୍ଥାଗୁଡ଼ିକ ହେଲା :-

ସ୍ୱତନ୍ତ୍ର କାର୍ଯ୍ୟକ୍ରମ :
ବ୍ୟାପକ ଜନସମାଗମର ନିଶ୍ଚିତ ଓ ସୁଇନ୍ଦରେ ଚଳାଚଳ ପାଇଁ ବିଶେଷତଃ ଶ୍ରୀମନ୍ଦିର ମୁଖ୍ୟ ପାଶୁକ୍ଷ ବେଆଇନ ଭାବେ ଅଧିକୃତ ଗୃହ, ଦୋକାନ ଗୃହ ଭାଙ୍ଗି ଗାନ୍ଧୀଗୁଡ଼ିକ ଚଉଡ଼ା ବରାଗଲା । ଏହା ନ୍ୟସ୍ତସ୍ତାପି ମୁକ୍ତିମେୟ ବ୍ୟକ୍ତିଙ୍କର ଅପତ୍ୟୋଷଜନକ ହୋଇଥିଲେ ମଧ୍ୟ ନବେ ଗର୍ବାଣ ପୁରୀ ବାସିନ୍ଦ ତଥା ସାଥୀ, ପର୍ଯ୍ୟଟକମାନଙ୍କର ବ୍ୟକ୍ତିଗତ ଓ ସାମୁହିକ ଆନନ୍ଦ, ସ୍ୱାଛନ୍ଦ୍ୟ, ପରିମଳ ତଥା ପରିବେଶ ଅନୁକୂଳ ଘଟଣା ବୋଲି ମତ ପ୍ରକାଶ ପାରିଛି ।

ନୀତି, ରଥ ନିର୍ମାଣ ଓ ରଥଟଣା :
ଶ୍ରୀମନ୍ଦିର ପ୍ରଶାସନ ଅଧିକାରୀଗଣ ଏବଂ ପୂର୍ବ ବିଭାଗ ନିର୍ବାହୀ ସହୀକ ପ୍ରତ୍ୟକ୍ଷ ତତ୍ପରାଧାନରେ ନିର୍ଦ୍ଦିଷ୍ଟ ସମୟରେ ରଥ ନିର୍ମାଣ ହୋଇଥିଲା । ରଥଯାତ୍ରା ପୂର୍ବ ଦିନଠାରୁ ମହାପ୍ରଭୁଙ୍କ ନୀତି ଠିକ୍ ସମୟରେ ସମ୍ପର୍କ ହୋଇ ରଥଯାତ୍ରା ଦିନ ନିର୍ଦ୍ଦିଷ୍ଟ ସମୟର ୧୫ ମିନିଟ୍ ପୂର୍ବରୁ (ପୂର୍ବାହ୍ନ ୯-୪୫)ରେ ପହଞ୍ଚି ଆରମ୍ଭ ହେଲା । ଶ୍ରୀଜଗନ୍ନାଥଙ୍କ ପହଞ୍ଚିରେ ୧୦୫ଟି ବିକ୍ରମ ହେବାକୁ ଛେରାପହିରା ୩୨-୫୦ମି ଓ ରଥଟଣା ୩୪-୧୫ ମିନିଟ୍ରେ ହୋଇଥିଲା । ରଥଟଣା ଦାୟିତ୍ୱରେ ପ୍ରଶାସନିକ ଅଧିକାରୀମାନେ ରହି ଶୁଖିଲା ସହ ରଥକୁ ଗୁଣ୍ଡିଚା ମନ୍ଦିରରେ ପହଞ୍ଚାଇ ଥିଲେ ।

ଅସ୍ଥାୟୀ ବାସ ବ୍ୟବସ୍ଥା :
ନବକଳେବର ଉପଲକ୍ଷେ ୧୫ ଇଞ୍ଚ ଜନସମାଗମ ପରିବହନରେ ସହର ମଧ୍ୟରେ, ଉପକଣ୍ଠେ ପ୍ରାୟ ୩ ଲାକ ଲୋକଙ୍କ ପାଇଁ ଅସ୍ଥାୟୀ ବାସ-ଖିବିର

(Shed) ନିର୍ମାଣ କରାଯାଇ ସେଠାରେ ଜଳ, ଆଲୋକ, ସ୍ୱାସ୍ଥ୍ୟ ସେବା ବ୍ୟବସ୍ଥା ହୋଇଥିଲା । ଏହାଦ୍ୱାରା ଯାତ୍ରୀମାନେ ବହୁ ସୁବିଧା ସୁଯୋଗ ପାଇଥିଲେ । ତାଳବଣିଆ, ସାରିଆଟ, ରାଧାଧର ହାଲସ୍ତୁଲ, ଲୋକନାଥ ଘାଟ, ସୁନାର ଗୌରାଙ୍ଗ ଓ ବଡ଼ବାଞ୍ଚଠାରେ ଏହି ଅସ୍ଥାୟୀ ଚିକିତ୍ସା ହୋଇଥିଲା ।

ଜନସାଧାରଣଙ୍କ ସେବା ବ୍ୟବସ୍ଥା :

ଆଶୁ ଚିକିତ୍ସା ପାଇଁ ଘରର ମଧ୍ୟରେ ୩୩ଟି, ଘରର ସଂଯୋଗ କରୁଥିବା ରାସ୍ତା ପାର୍ଶ୍ୱରେ ୧୦ଟି ଅସ୍ଥାୟୀ ପ୍ରାଥମିକ ସ୍ୱାସ୍ଥ୍ୟ କେନ୍ଦ୍ର ତୁଲାଇ ୧୪ ଡାକ୍ତରଖୁ ତୁଲାଇ ୨୪ ଡାକ୍ତର ପର୍ଯ୍ୟନ୍ତ କାର୍ଯ୍ୟ କରିଥିଲା । ପିପିଲି, ମଙ୍ଗଳପୁର, ନିମାପଡ଼ା, କୋପାଟ, ଖୁରିଛକ, ସାକ୍ଷୀଗୋପାଳ, ଚନ୍ଦନପୁର, ବ୍ରହ୍ମଗିରିରେ ସ୍ୱତନ୍ତ୍ର ଆସ୍ପତ୍ରାଳୟର ବ୍ୟବସ୍ଥା ମଧ୍ୟ କରାଯାଇଥିଲା । ଏହା ବ୍ୟତୀତ ହୃଦୟରୋଗ ଚିକିତ୍ସା, ଦୁର୍ଘଟଣା ନିର୍ମୂଳ ଚିକିତ୍ସା, ଋଷ ଓ ଔଷଧ ମହତ୍ତ୍ୱ ରକ୍ଷାବା, ନାକନର୍ଦ୍ଦନା ଘଟେଇ, ସହର-ପରିମଳ, ପୁସ୍ତକାଳୀ ଓ କୃପାଶୋଧ, ଶୈଶୁକସ୍ତର ବ୍ୟାପକ ବ୍ୟବସ୍ଥା କରାଯାଇଥିଲା । ୧୮୩୮ ମିଲିୟନ ଅଧିକ ପାନୀୟ ଜଳ ଯୋଗାଣ ପାଇଁ ନୁତନ ନଳକୂପ ସ୍ଥାପନ, ଅସ୍ଥାୟୀ ପାଣିକଳ ସ୍ଥାପନ କରାଯାଇଥିଲା । ଡା' ବ୍ୟତୀତ ପାଣି-ଟ୍ୟାକର ଭ୍ରାମ୍ୟମାଣ ଚିକିତ୍ସା କେନ୍ଦ୍ର ସହ ଥିଲା ।

ପୁରୀରୁ ଯାତ୍ରାସ୍ୱତ କରୁଥିବା ଯାତ୍ରୀମାନଙ୍କର ସୁବିଧା ପାଇଁ ପୁରୀଠାରୁ ୫ କି.ମି. ଦୂରରେ ତାଳବଣିଆଠାରେ ଅସ୍ଥାୟୀ ବସ୍ତୁସ୍ଥଳ କରାଯାଇଥିଲେ ମଧ୍ୟ ସେଠାରୁ ଯଥା ସଂଖ୍ୟକ ଟାଉନ ବସ୍, ଅଟୋରିକ୍ସାର ବ୍ୟବସ୍ଥା ହୋଇଥିଲା । ନିରବଚ୍ଛିନ୍ନ ଆଲୋକ ଯୋଗାଣ ବିଦ୍ୟୁତ୍-ବିଭାଗ କରିପାରିଥିଲା ।

ଉତ୍ସବମୁଖର ମନୋରଞ୍ଜନ :

ଖୁଣ୍ଟିସ୍ଥ ମନ୍ଦିର ପାର୍ଶ୍ୱସ୍ଥ ଭୋଜାନାଥ ବିଦ୍ୟାପୀଠର ସମନ ଆମ୍ଭ ଉପକରଣରେ "ଗ୍ରାମସ୍ତ୍ରୀ ଲୋକ"ର ପ୍ରଦର୍ଶନୀ ମଞ୍ଚ, ଲୋକକୃତ୍ୟ ତଥା ଧର୍ମ-ପ୍ରବଚନ ମଞ୍ଚ,

ଗରଧାବାଲିର ବିଭିନ୍ନ ଶିଳ୍ପ, ଉଦ୍ୟୋଗୀଙ୍କର ସ୍ୱତନ୍ତ୍ର ଆଲୋଚିତ ଶିଳ୍ପ ଯାତ୍ରୀମାନଙ୍କର ସମସ୍ତ ତଥା ମନୋରଞ୍ଜନ ପାଇଁ ଯଥେଷ୍ଟ ଆକର୍ଷଣୀୟ ହୋଇଥିଲା ।

ପୁରନା ଓ ଲୋକ ସମ୍ପର୍କ ବିଭାଗ ପକ୍ଷରୁ ପୌର ସଂସ୍ଥାର ପ୍ରାଥମିକ ସ୍ୱାସ୍ଥ୍ୟ କେନ୍ଦ୍ର ସହ ୨୫ଟି ଓ ଅନ୍ୟାନ୍ୟ ୫ଟି ଅସ୍ଥାୟୀ ପୁରନା କେନ୍ଦ୍ର ସ୍ଥାପିତ ହୋଇ ହରିବା, ଖୋଦିବା ଲୋକଙ୍କୁ ସାହାଯ୍ୟ କରିବା, ବିଭିନ୍ନ ସରକାରୀ ତଥା ବେସରକାରୀ ପୁରନା, ସମ୍ପାଦ ସରକାରୀ କରିବା, ସାମବାପିଆ, ପାଲା, ଚନ୍ଦନ କାର୍ଯ୍ୟକ୍ରମ, ବିଭିନ୍ନ ୧୦ଟି ସ୍ଥାନରେ ଟି. ଡି. ସ୍ଥାପନ ଦ୍ୱାରା ଜନ-ସେବା କରାଯାଇଥିଲା । ଉକ୍ତ କାର୍ଯ୍ୟକ୍ରମରେ ଭାରତ ସରକାରଙ୍କ କ୍ଷେତ୍ର ପ୍ରସ୍ତର ସଂସ୍ଥାର ସହଯୋଗ ମଧ୍ୟ ପ୍ରାପ୍ତହୁଏ ।

ଅତ୍ୟାବଶ୍ୟକୀୟ ଦ୍ରବ୍ୟ ଯୋଗାଣ ପାଇଁ ଅସ୍ଥାୟୀ ଭାବେ ୨୩ଟି ପୁରୁଣା ମୂଲ୍ୟ ବୋକାଳ ଖୋଲାଯାଇଥିଲା । ପ୍ରାୟ ୧୦ଟି ସ୍ୱେଚ୍ଛାସେବୀ ଅନୁଷ୍ଠାନ ପକ୍ଷରୁ ମଧ୍ୟ ଜଳ, ସ୍ୱାସ୍ଥ୍ୟ ସେବା, ପୁରନା ସାହାଯ୍ୟ କରାଯାଇଥିଲା ।

ଡାକଘର ବିଭାଗ ତରଫରୁ ପର୍ଯ୍ୟଟକ ତଥା ସହରବାସୀଙ୍କ ପାଇଁ ଗଜ ଉପକରଣ ଯୋଗାଣ ଓ ସେବା ସହିତ ରାସକାଳୀନ ଡାକଘର ଓ ପବ୍ଲିକ୍ ବନ୍ଦ ଅଫିସ୍ କାର୍ଯ୍ୟକାରୀ କରାଯାଇଥିଲା ।

ସର୍ବୋପରି ମହାପ୍ରଭୁ ଶ୍ରୀଜଗନ୍ନାଥଙ୍କ ଉଚ୍ଛା ହିଁ ଏସବୁର ନିୟାମକ - ଶ୍ରେ ବରମାଥ ।

ଡି.ଏ. ପୁରନା ଓ ଲୋକ ସମ୍ପର୍କ ଅଧିକାରୀ, ପୁରୀ

ସୁଦିନ କି ସାତେଇ ଦେବ ଆଉ !
ଶ୍ରୀ ଗୌରଚନ୍ଦ୍ର ମହାପାତ୍ର

ତୁମେ ରହିଗଲ ବଡ଼ ଦେଉଳରେ
ଆପଣାର ପୁଣ୍ୟ ବିଭୋର ହୋଇ,
ଭବେ କାନ୍ଦୁଛି ଅତି ଆରତରେ
ଆକୁଳ ନିସନ୍ଦ ଲୋଚନେ ଧୋଇ ।
ସାଗରେ ଦେଇଛ ଅମୂଲ୍ୟ ରତନ
ମାଟିରେ ହୀରା ନୀଳାର ଖଣି,
ବନ ପରବତେ ଅମୂଲ୍ୟ ସମ୍ପଦେ
ତୁମେ ତ କଲିଛ ଆମକୁ ଧନୀ ।
ତଥାପି କି ଲାଗି ଏ ମାଟିର ପୁଅ
ପରବତେ ଯାଏ ପୁଣ୍ୟ ସାହି ।

ଏତେ ଦୋଷିବାରୁ ଦାଦନ ଶ୍ରମିକ
ଅନଶା ରାଜରେ ବିଅତି ଧାଡ଼ି ।
ଅତୀତରେ ତୁମେ ବଳାଧଳା ପୋଡ଼ା
ଚଢ଼ି ରଖୁଥିଲ ଏ ଜାତି ମାନ,
ସରୁଧାର ଆଜି 'ଉତ୍କଳ'ରୁ 'କଳା'
କରିନେଲା କୁହ ବିଏ ହରଣ !
ତୁମରି ଆଶ୍ରିତ ଏଜାତି ଆରତ
ଗୁହାଣୀ ଶୁଣି କି ପଡ଼ିଲ ଶୋର,
ମହାପ୍ରଭୁ ତୁମ ମହତପଣକି
ତୁମଠାରୁ ଖଣ୍ଡ ନେଇଛି ବୋହି ।

ହୀରା ନୀଳା ମଣି ମାଟି ତଳେ ଥାଉ
ମରୁଡ଼ି ସାଧୁଟି କି ଲାଗି ଦାଉ,
ଏ ଜାତିର ଦୁଃଖ ଦୂର କରି ତୁମେ
ସୁଦିନ କି ସାତେ ନ ଦେବ ଆଉ !

କାନ୍ତ କୁଟୀର,
ଉପାକରଣ, ଉତ୍କଳ-ପିନ୍-୨୫୨୧୦୦

ଶ୍ରୀଜଗନ୍ନାଥଙ୍କ ପହୁଣ୍ଡବିଦେ

ଶ୍ରୀ ଅବନୀ କୁମାର ପଟ୍ଟନାୟକ

ଶ୍ରୀଜୀଉମାନଙ୍କର ଅନବଚର ଅବସ୍ଥାନର ଉଦ୍‌ଘାଟନରେ ରଥଯାତ୍ରାର ଶକ୍ତି ଉପକ୍ରମ ଆରମ୍ଭ ହୋଇଥାଏ । ଦୀର୍ଘ ପଞ୍ଚଦଶ ବ୍ୟାପୀ ଅଗୁଣାପ ଅବସରରେ ସର୍ବସାଧାରଣଙ୍କ ଦୁଃଖ ଅନ୍ତରାଳରେ ମହାପ୍ରଭୁମାନଙ୍କର ଶ୍ରୀଅଙ୍ଗ ଫିଟା, ପରପରିବର୍ତ୍ତନ ତଥା ବର୍ଣ୍ଣକରଣ ପ୍ରଭୃତି ସବଳ ବାୟୀ ଯଥାବିଧି ସଂପାଦିତ ହୋଇ ଉଚ୍ଚ ଅନାବ୍ୟସ୍ୟାର ପ୍ରତ୍ୟୁତ୍ତର ଅଶ୍ରୁପୂର୍ଣ୍ଣ ଚାଟି ଫିଟିବାରେ ପ୍ରଥମେ ଯେବେ ଚତୁ ପରେ ସର୍ବସାଧାରଣ ଶ୍ରୀବିଗ୍ରହମାନଙ୍କର ନବଚିତ୍ତିତ ବିଗ୍ରହ ବର୍ଣ୍ଣନର ସୁଯୋଗ ଲାଭ କରିଥାନ୍ତି । ତାହା ହିଁ ନବଯୌବନ ବର୍ଣ୍ଣନାମରେ ସର୍ବଜନ ବିଦିତ । ଏହାପରେ ଅନ୍ୟାନ୍ୟ ନୀତି ପରିବା ପରେ ଚିତ୍ତିକଣ ପୁନଃପଞ୍ଚା ତିନି ଠାକୁରଙ୍କୁ ଶ୍ରୀନେତ୍ର ଲାଗି କରନ୍ତି । ଏହାକୁ 'ନେତ୍ରୋତ୍ସବ' କୁହାଯାଏ ।

ପହୁଣ୍ଡର ଠିକ୍ ଅବ୍ୟବହିତ ପୂର୍ବରୁ ଖରାକାନିଯୋଗ ତୁନିପାଣି ପକାଇ ପହିରିବା ପରେ ଦୟାଳା ମାଳି ଯେଉଁ ପଥରେ ପୁଷ୍ପ ନିକ୍ଷେପ କରନ୍ତି, ସେହି ପଥରେ ମହାପ୍ରଭୁମାନେ ପହୁଣ୍ଡରେ ବିଜେ ହୋଇ ରଥାଗୁଡ଼ି ହୋଇଥାନ୍ତି । ଦେବସ୍ନାନ ପୂର୍ଣ୍ଣମା ପୂର୍ବାହ୍ନରେ ମହାପ୍ରଭୁମାନେ ଧାଡ଼ି ପହୁଣ୍ଡରେ ପୂର୍ବ ମୁଖ ହୋଇ ବଜାହାଟ ଦ୍ଵାର ଓ ଜୟ ବିଜୟ ଦ୍ଵାର ଅତିକ୍ରମ କରି ଗରୁଡ଼ସ୍ଥ ସର୍ପାଙ୍ଗ ପିଧା ଅଗ୍ରସର ହେବା ପରେ ଜଗମୋହନ ସଂଲଗ୍ନ ସପ୍ତର୍ଷି ଦ୍ଵାରରେ ଉତ୍ତରମୁଖ ହୋଇ ସାତ ପାହାଚ ଅବତରଣ କରିଛନ୍ତି ପୁନଶ୍ଚ ପାଟଅଗଣାରେ ପୂର୍ବାଭିମୁଖ ହୋଇ ଗତି କରିବା ପରେ କୁମ୍ଭୀରଦ୍ଵାର ଐଶାନ୍ୟ ବୋଗଣ ଗୁମୁଟ ମଧ୍ୟ ଦେଇ ବହିଷ୍କାତ ହେବା ପରେ ଆନନ୍ଦବଜାର ମଧ୍ୟରେ ପିଧା ଯାଇ ସ୍ନାନମଞ୍ଚପର ପାବଳି ଶ୍ରେଣୀ ଆରୋହଣ ପୂର୍ବକ ମଞ୍ଚସ୍ନାନ ନିମିତ୍ତ ସ୍ନାନବେଦୀରେ ପୂର୍ବାଭିମୁଖ ହୋଇ ବିଜେ କରନ୍ତି ।

କିନ୍ତୁ ଶ୍ରୀଗୁଣ୍ଡିଚା ପୁଣ୍ୟତିଥି ପୂର୍ବାହ୍ନରେ ଶ୍ରୀମନ୍ଦିରର ଆନୁଷ୍ଠାନିକ ନୀତି ପନାପନାରେ ମହାପ୍ରଭୁମାନେ ପୂର୍ବୋକ୍ତ ପଥ ଦେଇ କୁମ୍ଭୀରଦ୍ଵାର ଗୁମୁଟ ବାଟେ ବହିଷ୍କାତ ହେବା ପରେ ଆନନ୍ଦବଜାରରେ ଦକ୍ଷିଣାଭିମୁଖ ହୋଇ ବାଲଗପାହାଚ ସର୍ପାଙ୍ଗ ଅଗ୍ରସର ହୁଅନ୍ତି । ସେଠାରୁ ପୁନଶ୍ଚ ପୂର୍ବମୁଖ ହୋଇ ବାଲଗପାହାଚ ଅବତରଣ ପୂର୍ବକ ପିତୃଶିଳା ଓ କାଶୀବିଜ୍ଞାନାଥ ପ୍ରଭୃତିଙ୍କୁ ଅତିକ୍ରମ କରନ୍ତି । ପତିତପାବନ ଓ ଫଟେମହାବିର ବିରାଜିତ ସିଂହଦ୍ଵାର ଉତ୍ସାହା ମଧ୍ୟ ଦେଇ ପାପରେ ମୋଘନାଦ ପ୍ରାଚୀର ବାହାରକୁ ଆସି ଅଗୁଣାସ୍ଥଳୀକୁ ନିଯୋଗ, ଦେବବଜନ ଓ ତାଳଧ୍ଵଜ ଉପରେ ଉତ୍ତରାଭିମୁଖୀ ହୋଇଥିବା ଅପେକ୍ଷନା

ରଥରେ ବିରାଜମାନ କରନ୍ତି । ସୁଦର୍ଶନ ଅଗୁଣାସ୍ଥଳୀ ପାର୍ଶ୍ଵକୁ ବୁଲି ସଦୃଶ ଗୋଟିକ ପରେ ଗୋଟିଏ କ୍ରମରେ ତିନିରଥ ପରିକ୍ରମା କରି ସାରିବା ପରେ ଦେବୀରଥରେ ଓ ଦେବୀ ସୁଭଦ୍ରା ବୁଢ଼ାକାଳ ପଥରେ ଧର୍ମାବିଷ୍ଣୁମେ ରଥସହ ପ୍ରଦକ୍ଷିଣ କରି ସ୍ଵାସ୍ଥ ରଥରେ ଆସାନ ହୁଅନ୍ତି । ମାତ୍ର ବଡ଼ଠାକୁର ବଳଭଦ୍ର ଦକ୍ଷାସ୍ନାନ ଶିରଥର ପାହାଚ ଉପରେ ଗତି କରି ତାଳଧ୍ଵଜର ପୂର୍ବପଟେ ଯାଇ ରଥାରୋହଣ କରୁଥିବା କ୍ଷଣେ ଶ୍ରୀଜଗନ୍ନାଥ ଅଗୁଣାସ୍ଥଳୀ ପାର୍ଶ୍ଵରେ ନିଯୋଗ ସମ୍ପୂର୍ଣ୍ଣକୁ ଯାଇ ରଥରେ ବିରାଜମାନ କରିଥାନ୍ତି ।

ଶ୍ରୀଜଗନ୍ନାଥ, ଶ୍ରୀବଳଭଦ୍ର, ଶ୍ରୀସୁଭଦ୍ରା ଓ ଶ୍ରୀସୁଦର୍ଶନ ସ୍ଥଳରେ ଭୃଗି ସ୍ଵତନ୍ତ୍ର ବିଗ୍ରହ ରୂପେ ପ୍ରତିଭାତ ହେଲେ ହେଁ ବାନ୍ତରେ ସେମାନେ ପ୍ରତ୍ୟେକ ଶ୍ରୀଜଗନ୍ନାଥଙ୍କର ଏକ ଏକ ଭିନ୍ନ ରୂପ । ରଥଯାତ୍ରା ଅବ୍ୟବହିତ ପୂର୍ବରୁ ଶ୍ରୀଜୀଉମାନେ ଏକ ନିର୍ଦ୍ଦିଷ୍ଟ କ୍ରମରେ ଶ୍ରୀମନ୍ଦିରକୁ ରଥ ଉପରକୁ ବିଜେ କରିଥାନ୍ତି । ଏହାକୁ 'ପହୁଣ୍ଡବିଦେ' କୁହାଯାଏ ।

ପୁଣ୍ଡର ପ୍ରାଣସରେ ଦର୍ପିତ ଦାନବମାନଙ୍କ ସଂହାର ନିମିତ୍ତ ଦେବ ସମାଜର ତେଜ ପୁଞ୍ଜରେ ସୁଦର୍ଶନ ତତ୍ତ୍ଵ ପୁଣ୍ଡି । ପ୍ରକୃତିତ ଅଗ୍ନିରୁଦ୍ଧା ଦେବ, ଲକ୍ଷ୍ମୀଦିବ୍ୟ ସମ ପ୍ରଭାବତ୍ତ, ବ୍ୟୁତ୍ତରେଦୀ ବଜ୍ରପତ ଗରିସ୍ଵାନ ଏହି ସୁଦର୍ଶନ ତତ୍ତ୍ଵ ପରମ ବିଶୁଦ୍ଧ ଆତ୍ମା । ଦକ୍ଷିଣ ହସ୍ତର ତର୍ଜନୀ ଅଗୁଣ୍ଡି ଅଗ୍ରରେ ସର୍ବଦା ତ୍ରିସାଶୀଳ ଏହି ସୁଦର୍ଶନ ଯୋଗୁ ବିଷ୍ଣୁ ସର୍ବଦା ସମ୍ପୂର୍ଣ୍ଣ ଅଟନ୍ତି । ଯୌର ଶକ୍ତିର ପ୍ରତୀକ ଏହି ସୁଦର୍ଶନ କିନ୍ତୁ ଶ୍ରୀଜଗନ୍ନାଥଙ୍କ ତ୍ରିସାଶକ୍ତି ତଥା ଲୀଳାର ପ୍ରତିଭା । ସେ ମହାପ୍ରଭୁଙ୍କ ବାମ ପାର୍ଶ୍ଵରେ ଉତ୍ତରୀୟାସନରେ ଦକ୍ଷାସ୍ନାନ । ଶ୍ରୀକ୍ଷତ୍ର ସଂସ୍କୃତିରେ ସୁଦର୍ଶନ ଏକ ପ୍ରାଣସଂହାରକାଳୀ ନାରାୟଣ ମାତ୍ର ନୁହେଁ, ବରଂ ସୁଦର୍ଶନ ଦ୍ୟୋତକ । ଏହି କ୍ଷତ୍ରସ୍ଵର ମହାପ୍ରଭୁଙ୍କର ଅଗରଣୀ ତଥା ଲକ୍ଷ୍ମୀକବଚ ରୂପେ ବିଦ୍ୟମାନ । ସେହି ହେତୁ ଆରତଭଜନ, ଅସାନାସ୍ଥକାର ପୂଜାକରଣ ସର୍ବୋପରି ବିଦ୍ୟଯାଗର ବିପ୍ଳବନାଶ ନିମିତ୍ତ ସୁଦର୍ଶନକୁ ପହୁଣ୍ଡଯାଗରେ ଅଗ୍ରାଧିକାର ପ୍ରଦତ୍ତ ହୋଇଥାଏ । ସୁଦର୍ଶନଙ୍କର ସ୍ଵତନ୍ତ୍ର ରଥ ନାହିଁ । ତେଣୁ ସେ କ୍ଷିପ୍ର ଗତିରେ ଗୋଟିକ ପରେ ଗୋଟିଏ ତିନିରଥକୁ ପରିକ୍ରମା କରିବା ପରେ ପୁଣ୍ଡସ୍ଥଳୀ ଦେବବଜନ ରଥରେ ଆରୁହ ହୁଅନ୍ତି ।

ଏହାପରେ ସେନାପତା ଭିଡ଼ା ଫିପୁର ବିତସୀ ଯୋଗୁ ବେଶରେ ପାଟଭକ୍ତର ଆକର୍ଷଣ-ବିକର୍ଷଣ ସ୍ଵୀକାର ପୂର୍ବକ ପଞ୍ଚ- ପଞ୍ଚା- ବାହାକୀର ଗୁରୁତ୍ଵସାରି ଧ୍ଵନି ମଧ୍ୟରେ ଦେବକମାନଙ୍କ ସ୍ଵମର ସେବାରେ, ଚଳନ କର୍ତ୍ତୃର ବର୍ଷଣ ମଧ୍ୟରେ

ମହାରାଜ ମହାଶିବ ବଡ଼ଠାକୁର ଶ୍ରୀରାଜରାଜେନ୍ଦ୍ର ମହାମାତବର ଠାଣିରେ
କରିବେ ପହଞ୍ଚିବିବେ କରି ତାଳଧୂତ ଉପରେ ବିରାଜମାନ ଉଦେଶ୍ୟରେ
ଆଗେଇ ଆସନ୍ତି ।

ବାଦସରୀ ପ୍ରମତ୍ତ କେଳପୁତ୍ର ବର୍ଦ୍ଧିତ ପହଞ୍ଚି ପରେ ନେତ୍ରନାଦ ପ୍ରାଚୀର
କେଶ ମଧ୍ୟରେ ନିନାଦିତ ଦୁଳଦୁଳି ଧ୍ୱନିର ଦୁଣ୍ଡରେ ଭାସି ଭାସି ରୁଥାଉନନ,
ଅଗ୍ରୁତ୍ତ, କୁକୁମ୍ଭ ବାଦରେ ଚେଦିତ ବିମୋହିତ କରି, ଚେଷ୍ଟବର୍ଣ୍ଣ ପ୍ରଦାୟନୀ
ଐଶ୍ୱର୍ଯ୍ୟଦାୟୀ- ମାୟାପୁରୁଷିଣୀ- କାମିନୀକାୟିନୀ ହସ୍ତପଦ ଚହିତା ମାତା
ପୁରୁଣିକା ଆଗମନ କରନ୍ତି । ବ୍ୟସ ହସ୍ତ ନିଶ୍ଚାନ୍ତ, ଉର୍ଦ୍ଧ୍ୱଗାମିନୀ ବିଦୁଳିକନ୍ୟା
ବ୍ୟତୀତ ସେ ଅନ୍ୟ କେହି ନୁହନ୍ତି । ପହଞ୍ଚି ତାଙ୍କର ନାହିଁ । ଚେଷ୍ଟ ସେ ଶୁଣି
ଶୁଣି ଆସନ୍ତି ନାହିଁ କି ତଳକୁ ମୁହଁ କରି ଆସନ୍ତି ନାହିଁ । ଜଗଜନନୀ ଯେହେତୁ
ବିଦର୍ଶନୁଦା । ଚେଷ୍ଟ ଉତ୍ତାଳସା ଆକାଂକ୍ଷା ମା' ପୁରୁଣା ଶରୀରକ୍ରମରେ
ଉର୍ଦ୍ଧ୍ୱଗୁଣା ହୋଇ ବିଦେ କରନ୍ତି । ଭଗତ କନ୍ୟାଶ ନିମିତ୍ତ ପୁଦର୍ଶନ ଓ ପୁରୁଣା
ମଧ୍ୟରେ ବ୍ୟସ୍ତ ଆବସ୍ୟକ । ଚେଷ୍ଟ ପୁରୁଣା ସ୍ୱୀୟ ରଥରେ ଆସାନ ହେବା
ପରେ ମହାପୁରୁଷ ଐଶ୍ୱର୍ଯ୍ୟ ଓ ଗଜାଚର-ଉଦୟସ ମଧ୍ୟରେ ପଦାବସ୍ଥାନ
ପ୍ରତିଷ୍ଠିତ ହୋଇଥାଏ ।

ଦେବୀ ପୁରୁଣାଙ୍କ ଆଗମନ ଦୁଃଖ ଭଞ୍ଜ ଆହବିଶୋରା ବିଷରେ ଉପଭୋଗ
କରୁଥିବା ଅବସରରେ ସନ୍ତସ୍ତ ଦ୍ୱାର ପାଦପାଦ୍ୟତ ଉପରେ ଶ୍ରୀନଗନାଥଙ୍କୁ
ଟାହିଆ ଲାଗି ପରେ କର୍ପୂର ଆଳତି, ଅକ୍ଷତାଞ୍ଜଳି, ବଳିତା ଆଳତି, ପୁଷ୍ପାଞ୍ଜଳି,
ଘଷାଲାଗି ଓ ଚାଷୁଳାଗି ପ୍ରଭୃତି ବହୁବିଧ ଅର୍ଚନା ମଧ୍ୟରେ ବନ୍ଦାପନା କରି
ମହାପୁରୁଷ ପହଞ୍ଚି କରାଗଣା ନିମିତ୍ତ ସେବକମାନଙ୍କର ଉଦ୍ୟମ ଅବ୍ୟାହତ
ଥାଏ । ମାତା ପୁରୁଣା ଏକାଦିଗଣେ ସବୁରଥ ପରିକ୍ରମା କରି ଦେବଦଳନରେ
ଅଗ୍ରୁତ୍ତ ହେବା ପରେ ଆହବିଷ୍ଣୁଟି ଉର୍ଦ୍ଧ୍ୱ ନିତକୁ ଆବିଷ୍ଣାନ ପୂର୍ବକ ଶ୍ରୀଚୀଉଙ୍କ
କମଳନ ପ୍ରତୀକ୍ଷିତ ଦିବ୍ୟ ପହଞ୍ଚିଲାଲା ପୁଦର୍ଶନ କରି ତୀବନ ଧନ୍ୟ କରିବା
ଅଭିଳାଷରେ ଉଦ୍ଦେଶ୍ୟିତ ହୋଇଗଲେ- ଭଞ୍ଜ ହୃଦୟ । ଉଦ୍ଦେଶ୍ୟ ଐପସ୍ୱରିକ
ନୀତିନିର୍ବାହ ତନିତ ଅପସ୍ୟ ବିକସରେ ଭୁଷ୍ଟି ପଦେ ଭଞ୍ଜ ପୈତ୍ୟବନ୍ଧ ।

ସର୍ବତ୍ର ଶୁଭେ ସମନୁସ୍ୱର ପ୍ରଭୋ ପ୍ରଭୋ ଦ୍ୱର, ଯେଉଁଠିରେ ଅର୍ଥ ସଂଗଠି ନାହିଁ
କିମ୍ବା କଥାବାଣୀର ଧାର୍ଯ୍ୟନୀତି ନାହିଁ । ଗହ ଗହ ନାଦରେ ସମଗ୍ର ଶ୍ରୀକଣ୍ଠ
ମଞ୍ଚଳ ପ୍ରକମିତ ହୋଇଗଲେ । ଶେଷରେ ସମସ୍ତ ଆବେଗ ପଞ୍ଚାକ୍ଷରେ
ଯବନିକା ଟାଣି ଶୁଭଶଙ୍ଖ, ଘୋଷଘଞ୍ଜ ଓ ବିଦେ କାହାଳୀର ନିନାଦକୁ ମହାପୁରୁଷ
ମହାପହଞ୍ଚି ଉପସମର ଶୁଭ ସୁଚନା ମିଳେ । ବ୍ୟାକୁଳ ଚକ୍ଷୁରଦର
ମହାପ୍ରାବନରେ ଦର୍ଶକ ପ୍ରାଣରେ ସୁଖି ହୁଏ ଅପୂର୍ବ ଶିହରଣ । ଝମ ଝମ-
ଜେରୀ- ତୁରୀ- କାହାଳୀ ଓ ବାଦ୍ୟ, ଘଞ୍ଜ- ଘଞ୍ଜା- କରଗାଣି ଗଦ୍ୟାଦି
କାଂସ୍ୟବାଦ୍ୟ, ଖୋଳ- ନର୍ଦ୍ଦଳ- ପଞ୍ଜାଗତ ପ୍ରଭୃତି ବାଦ୍ୟରେ ଦିଗବିଦିଗ ବନି
ଗଲେ । ଦର୍ଶକମାନଙ୍କ ହର୍ଷୋତ୍ସାହ-ଭଗା ହରିବୋଳ, ଦୁଳଦୁଳି, ଧ୍ୱନି ମଧ୍ୟରେ,
କେତକୀ- ଦୟାଶା- ଦୁଳସୀ- କର୍ପୂର- ଅଗୁର- ବସ୍ତ୍ରଗୀ, ଗୋରଗନନ
ଭୁରୁଭୁରୁ ମୁଗୁଣି- ଛତି- ଗାଦ- ଆଳଟ- ଶୁମର ଭଞ୍ଜଙ୍କ ଛଦୋବଦ୍ୟ ନୃତ୍ୟ
ଅଭିଳ୍ପ ସଂଗୀତକମାନଙ୍କର ପୁଲକିତ ଗୀତ ତଥା ଦିବ୍ୟହସ୍ତ ନର୍ଦ୍ଦଳର ପ୍ରହୁମ୍ଭ
ଗସ୍ତୀର ନିନାଦ ମଧ୍ୟରେ, ଶିରରେ ଟାହିଆ ଉପରେ ଶ୍ୱେତଞ୍ଜଣ ଟାଣି, ପୁଷ୍ପକୃଷ୍ଣ
ପହି ସହି ସମୁଆଳର ଏକତାଳି ଘଞ୍ଜର ତାଳେ ତାଳେ, ଝୁଲାଇତୀର ଝୁଲନ୍ତ
ଶୁଣିରେ ନୀଳାଦ୍ରି ବିହାରୀ ଶ୍ରୀଜଗନ୍ନାଥ ଏକ ଗାଗକୀୟ ପଶୁପାରେଇ ଅସି
ବାଜଣି ପାହାଚର ଉପରିଭାଗରେ ଭଗା ହେଲା ମାତେ ଭଞ୍ଜମାନଙ୍କର ଅଗ୍ରୁତ୍ତ
ଆବେଦନରେ ଶ୍ରୀନନ୍ଦିରର ପାଶ୍ୱିବର୍ତ୍ତୀ ଭୁଞ୍ଜ ଗବାସ୍ତତ ହୋଇ ଗଲେ ।

ନୀଳାଦ୍ରି ବୈକୁଣ୍ଠକୁ ଧରାବତରଣ ପୂର୍ବକ ଚତୁର୍ଦିଗରେ ପ୍ରେମର ଧାରା ବର୍ଷଣ
କରି କରି ଜନତାର ବହୁଦାଞ୍ଚରେ ଭଞ୍ଜା ହୋଇ ଜଗଜନଙ୍କ ଦୁଃଖ ବିମୋଚନ
ତଥା ଭଞ୍ଜମାନଙ୍କୁ ବନ୍ଧୁପଣେ କୋଳ କରି ଶୁଣି ବସନ୍ତ ଚରବର୍ଣ୍ଣ ପ୍ରଦାନ କରିବା
ନିମିତ୍ତ ଶ୍ରୀଜଗନ୍ନାଥଙ୍କ ବିଦୟକାଳୀନ ଉତ୍ତରଗଣ ଗୋଡ଼ା ନିତସ୍ତ ଅଭିବ୍ୟକ୍ତିରେ
ରସାଣିତ ।

ଶ୍ରୀନନ୍ଦ, ପୁଣୀ



ରଥ ନିର୍ବାଣର ରହସ୍ୟ

ପଣ୍ଡିତ ରମାକାନ୍ତ ଜର

ଶ୍ରୀକ୍ଷେତ୍ରରେ ବାର ମାସରେ ଚେର ଯାତ୍ରା ମଧ୍ୟରେ ରଥଯାତ୍ରା ହିଁ ଏକ ଶ୍ରେଷ୍ଠ ଯାତ୍ରା । ଏହି ଯାତ୍ରାରୁ ଦଶାବତାର, ଗୁଣ୍ଡିଚାଯାତ୍ରା, ପତିତପାବନ ଯାତ୍ରା ଇତ୍ୟାଦି ନାନବିଧୀ କରାଯାଇଛି । ଏହି ଯାତ୍ରା କେବଳ ଓଡ଼ିଶାରେ ନୁହେଁ ସାରା ବିଶ୍ୱରେ ଏହାର ସ୍ୱାତନ୍ତ୍ର୍ୟ ରହିଛି । ଶ୍ରୀଜଗନ୍ନାଥଙ୍କର ପବିତ୍ର ଯୋଗଯାତ୍ରାକୁ ଶ୍ରୀଗୁଣ୍ଡିଚା ଯାତ୍ରା ବୋଲି କୁହାଯାଏ । କାରଣ 'ଶ୍ରୀ' ଅର୍ଥାତ୍ ଲକ୍ଷ୍ମୀ ଓ ଗୁଣ୍ଡିଚା ହେଉଛି ମାତୃବୀକର ନାମ । ଲକ୍ଷ୍ମୀଙ୍କୁ ପତି ଦେଇ ତ୍ୟାଗ କରି ଭଗବାନଙ୍କୁ ଧରଣ ଧରି ମାତୃବୀ ଗୁଣ୍ଡିଚାଙ୍କ ମନ୍ଦିର ପ୍ରତି ଯୋଗଯାତ୍ରା କରୁଥିବାରୁ ଏହାକୁ ଶ୍ରୀଗୁଣ୍ଡିଚା ଯାତ୍ରା କୁହାଯାଇ ଥାଏ । ଶ୍ରୀଜଗନ୍ନାଥଙ୍କର ପୁରାତନ ନାମ 'ଜଗନ୍ନାଥ' ଥିଲା ବୋଲି କେତେକ କହନ୍ତି । କିନ୍ତୁ ଜଗନ୍ନାଥ ହିଁ ଜଗତର ନାଥ ଯଥା 'ଜଗତ୍-ନାଥ' । କିନ୍ତୁ 'ଜଗନ୍ନାଥ' କହିଲେ ସିଂହାସନସ୍ଥ ଚତୁର୍ଦ୍ଧାମୂର୍ତ୍ତିଙ୍କୁ ବୁଝାଏ । ଏହାର ଦିଶାନ୍ତ "ଶୂନ୍ୟ ସଂହିତା"ରେ ପରିଚ୍ଛେଦ ରୁଏ ।

ମଧ୍ୟ :
 "ବିବାହସ୍ଥୁ ଜଗନ୍ନାଥଃ ବଳଭଦ୍ରୋ ଗଜାଚରଣଃ ।
 ନାକାର ସୁଭଦ୍ରା ରୂପା ଚ ଥବାଲୋପୀ ସୁଦର୍ଶନଃ ॥

ଅର୍ଥାତ୍ 'ଚ'—ଜଗନ୍ନାଥ, 'ଗ'—ବଳଭଦ୍ର, ନା—ସୁଭଦ୍ରା ଓ 'ଥ'—ସୁଦର୍ଶନ ଏହିପରି ଚତୁର୍ଦ୍ଧାମୂର୍ତ୍ତି ଉପରେ ପରିକଳ୍ପିତ ହୋଇଛି । ଏହି ଗୁଣ୍ଡିଚାସର ବିଶିଷ୍ଟ ମନ୍ଦିର ହିଁ ଶ୍ରୀମନ୍ଦିର ବା ଜଗନ୍ନାଥ ମନ୍ଦିର ଚତୁର୍ଦ୍ଧାମୂର୍ତ୍ତିଙ୍କ ପାଇଁ ହିଁ ଭବିଷ୍ୟ । ଏହି ଚତୁର୍ଦ୍ଧାମୂର୍ତ୍ତି ଯେଉଁ ରଥଯାତ୍ରାରେ ଯାତ୍ରା କରନ୍ତି, ସେହି ଯାତ୍ରାକୁ ମଧ୍ୟ ଶ୍ରୀଜଗନ୍ନାଥଙ୍କ ରଥଯାତ୍ରା କୁହାଯାଇଛି ।

ଏହି ରଥଯାତ୍ରାର ଏକାଦଶ ଓ ପରମ୍ପରା ସର୍ବପ୍ରାଚୀନ । ପ୍ରଥମ ଓ ଦ୍ୱିତୀୟ ଶତାବ୍ଦୀର ବ୍ରହ୍ମପୁରାଣ, ତୃତୀୟ ଶତାବ୍ଦୀର ପଦ୍ମପୁରାଣ, ଯାତ୍ରା ଗାଉଡ଼, ନୀଳାଦ୍ରି ମହୋଦୟ ଓ ବାମଦେବ ସଂହିତା ପ୍ରଭୃତି ପ୍ରାଚୀନ ଗ୍ରନ୍ଥମାନଙ୍କରେ ରଥଯାତ୍ରାର ପ୍ରସ୍ତାବ ରହିଛି ।

"ଗୁଣ୍ଡିଚା ନାମ ଦେବେଶ ଭକ୍ତିମୁକ୍ତି ଫଳପ୍ରଦା
 ଚକ୍ଷୁ ବିନ କରଣାସୌ ଦର୍ଶୋ ସଃ ପୁରୁଷୋତ୍ତମଃ" ।
 (ବ୍ରହ୍ମ ପୁରାଣ)

ବ୍ରହ୍ମପୁରାଣ ମତରେ ରଥଯାତ୍ରା ହିଁ ଦ୍ୱିତୀୟ ଶତାବ୍ଦୀର ବୋଲି ପ୍ରମାଣିତ । ଏଥିରେ 'ଗୁଣ୍ଡିଚା'ର ପୂର୍ବନାମ 'ଗୁଣ୍ଡିକା' ବୋଲି ମଧ୍ୟ ପ୍ରମାଣ ରହିଛି ।

ଇଂରେଜମାନେ ହିଁ 'ଗୁଣ୍ଡିକା'କୁ ଗୁଣ୍ଡିଚା (Gundicha) ବୋଲି ଲେଖିବା ପରେ ପରବର୍ତ୍ତୀ ଉଚ୍ଚଳୀୟମାନେ ଏହାକୁ 'ଗୁଣ୍ଡିଚା' ବୋଲି ଥାଉଁଟା ଦେଇ ଲୌକିକ ମତକୁ ହିଁ ପ୍ରସିଦ୍ଧି ପ୍ରଦାନ କରିଛନ୍ତି । ଏହି ଗୁଣ୍ଡିଚା ଶବ୍ଦର ଅର୍ଥକୁ ବିଶ୍ଳେଷଣ କଲେ ଜଣାଯାଏ ଯେ 'ଗୁଣ୍ଡି' ଅର୍ଥ ବିରାଟ ଦାଗୁ । ଏହାର ଅନ୍ୟନାମ ଗଣ୍ଡି ଓ ଶଞ୍ଜ । ଏହି ବିରାଟ ଦାଗୁ ନିର୍ମିତ କାସ୍ ବା ଶରୀରର ନାମକୁ 'ଗୁଣ୍ଡିକା' ବୋଲି କୁହାଯିବା ଅସମ୍ଭବ ନୁହେଁ । ଏହି 'ଗୁଣ୍ଡିକା' ଶବ୍ଦଟି କାଳକ୍ରମେ ଅପଭ୍ରଂଶ ହୋଇ ଇଂରେଜ ଶବ୍ଦର ଅନୁକରଣରେ 'ଗୁଣ୍ଡିଚା' ଶବ୍ଦର ବହୁଳ ପ୍ରସାର ପଡ଼ିଛି । ଏହି ଗୁଣ୍ଡିଚା ଯାତ୍ରା ହିଁ ପବିତ୍ର ଯାତ୍ରା, ଯେଉଁ ଯାତ୍ରା ବି ଥାଉଁଟା ମାତ୍ର ଗୁଣ୍ଡପକ୍ଷ ଦ୍ୱିତୀୟାଦିନ ଅନୁଷ୍ଠିତ ହୁଏ । ଏହି ଦିବସଟି ଯଦି ପୁଷ୍ୟାନକ୍ଷତ୍ରସ୍ଥ ହୁଏ, ତେବେ ଏହା ପବିତ୍ରତମ ତଥା ମୋକ୍ଷଦାୟକ ବୋଲି କୁହାଯାଏ । 'ଇନ୍ଦ୍ରପୁରାଣ'ରେ ମଧ୍ୟ ଏହି ଗୁଣ୍ଡିଚା ଯାତ୍ରାର ନିଦର୍ଶନ ରହିଛି । ଯଥା :-

"ଗୁଣ୍ଡିଚାମଞ୍ଜୁପାତ୍ କୃଷ୍ଣମାୟାତଂ ଦକ୍ଷିଣାମୁଖଂ
 ରଥଞ୍ଚଂ ହରିନଂ ଉଦ୍ରଂ ପଶ୍ୟନ୍ତୋ ମୁକ୍ତିରାଗିନଃ" ।

ଏହି ଗୁଣ୍ଡିଚା ଯାତ୍ରାର ପରବର୍ତ୍ତୀ ପର୍ଯ୍ୟାୟ ବାହୁଡ଼ା ଯାତ୍ରାରେ ଯେତେବେଳେ ଶ୍ରୀକୃଷ୍ଣ ବା ଶ୍ରୀଜଗନ୍ନାଥ ଦକ୍ଷିଣମୁଖ ହୋଇ ରଥ ଦକ୍ଷିଣମୋଡ଼ ହେବା ପରେ ରଥରେ ବସି ଶ୍ରୀମନ୍ଦିର ଆଡ଼କୁ ଥାଏନ୍ତି, ସେତିକି ବେଳେ ରଥରେ ଥିବା ଚତୁର୍ଦ୍ଧା ମୂର୍ତ୍ତିଙ୍କୁ ଦର୍ଶନ କରିବା ଭବିଷ୍ୟ ମୁକ୍ତି ପାଇଥାଏ ।

ଏହି ଗୁଣ୍ଡିଚାଯାତ୍ରାର ରୂପ ଭିନ୍ନପ୍ରକାରର ରହିଛି । ଏହି ଯାତ୍ରା ମଧ୍ୟ ଶାଢ଼, ଶୈବ, ସୌର, ବୈଷ୍ଣବ ପ୍ରତ୍ୟେକ ସମ୍ପ୍ରଦାୟ ଦ୍ୱାରା ସ୍ୱୀକୃତ ଓ ପ୍ରତ୍ୟେକ ଗୁଣ୍ଡିଚା ଯାତ୍ରାର ବିମାନ ବା ରଥ ହିଁ ଦାଗୁ ସହିତ ସଂଯୁକ୍ତ । ଏହି ଗୁଣ୍ଡିଚା ଶାଢ଼ ଗୁଣ୍ଡିଚା, ଶୈବ ଗୁଣ୍ଡିଚା, ସୌର ଗୁଣ୍ଡିଚା ଓ ଶ୍ରୀଗୁଣ୍ଡିଚା ରୂପରେ ବିଦ୍ୟମାନ । ଚୈତ୍ୟମାତ୍ର ଗୁଣ୍ଡପକ୍ଷ ଅଞ୍ଜନୀ ମୁକ୍ତ ତିଥିରେ ଅଶୋକାକ୍ଷରୀ ଅବସରରେ ଶ୍ରୀମନ୍ଦିରରେ ଶୈବ ଗୁଣ୍ଡିଚା ବା ଚୈତ୍ୟ ଗୁଣ୍ଡିଚା ଅନୁଷ୍ଠିତ ହୁଏ । ଭୁବନେଶ୍ୱରରେ ମଧ୍ୟ ଲିଙ୍ଗରାଜ ମହାପ୍ରଭୁଙ୍କର ଶୈବ ଗୁଣ୍ଡିଚାର ପରମ୍ପରା ରହିଛି । ବସନ୍ତ ପକ୍ଷମାତ୍ର ମାତ୍ର ସତ୍ୟମା ପର୍ଯ୍ୟନ୍ତ ଶ୍ରୀମନ୍ଦିରରେ ପୂର୍ଣ୍ଣକାଳ ରଥଯାତ୍ରା ହୁଏ । ଏହାକୁ ସୌର ଗୁଣ୍ଡିଚା ବା ବସନ୍ତ ଗୁଣ୍ଡିଚା କୁହାଯାଏ । ଏହା କୋଶାଳସ୍ଥିତ ପୂର୍ଣ୍ଣମନ୍ଦିରରେ ଅନୁଷ୍ଠିତ ହେଉଥିଲା । ପୂର୍ଣ୍ଣମନ୍ଦିରର ମୁଖ୍ୟ ମନ୍ଦିର ଚାଣ୍ଡିୟା ପରେ ବର୍ତ୍ତମାନ ଶ୍ରୀମନ୍ଦିରର ପୂର୍ଣ୍ଣମନ୍ଦିରରେ ପାରମ୍ପରିକ ଭାବରେ ଅନୁଷ୍ଠିତ ହେଉଅଛି । ଏହି ରଥ ହିଁ ଦାଗୁ ନିର୍ମିତ ।

ଶରତ କାଳରେ ଆଦିତ୍ୟ ନାମ ଶୁକ୍ରପକ୍ଷ ପ୍ରଥମଦିନକୁ ନବମୀ ପର୍ଯ୍ୟନ୍ତ ଶ୍ରୀନନ୍ଦିନୀଙ୍କ ଶାନ୍ତ ଗୁଣ୍ଡିକା ଅନୁଷ୍ଠିତ ହୁଏ । ଏହାକୁ ଶରତ ଗୁଣ୍ଡିକା ବା ଦେବୀ ଗୁଣ୍ଡିକା ମଧ୍ୟ କହନ୍ତି । ଏଥିରେ ଶ୍ରୀନନ୍ଦିନୀଙ୍କର ଚଳଣି ପ୍ରତିମା ମାଧବ ଓ ପୁରୁଷୋତ୍ତମ ଚଳଣି ପ୍ରତିମା ଦୁର୍ଗା ଦୁର୍ଗେ ଚୁଆ ହୋଇ ବିମାନରେ ଦୋଳମଣ୍ଡପ ପାହିଲ ନାରାୟଣୀ ନନ୍ଦିନୀକୁ ପ୍ରତିଦିନ ଯାତ୍ରା କରନ୍ତି ଓ ପରେ ଶ୍ରୀନନ୍ଦିନୀକୁ ଫେରି ଆସନ୍ତି । ଏହି ଯାତ୍ରାକୁ ମଧ୍ୟ ଦୁର୍ଗାମାଧବ-ଯାତ୍ରା କୁହାଯାଏ । ଚନ୍ଦ୍ରମାସରେ ଏହା ଶ୍ରୀନନ୍ଦିନୀ ବା ମାଧବ (କୈଳାଶ) ଓ ଶ୍ରୀବଳଭଦ୍ର (ଶିବ)ଙ୍କ ପତ୍ନୀ ବିମଳା ବା ଦୁର୍ଗା (କୈଳାଶୀ) ଭାବରେ ଯାତ୍ରା କରୁଥିବାରୁ ଏହାକୁ 'ଚନ୍ଦ୍ର ଗୁଣ୍ଡିକା' ମଧ୍ୟ କୁହାଯାଏ ।

ମାଧବ ଦୁର୍ଗାସ୍ତାବାବ୍ଦ ପୂର୍ବାର୍ଦ୍ଧ କରୁଣାନିଧ୍ୟୋଃ ।" ଏଣୁ ଏହା ମଧ୍ୟ ଚନ୍ଦ୍ର ଶାସ୍ତ୍ର ସ୍ୱୀକୃତ । ଏହି ବିମାନ ହିଁ ବାସ୍ତ ନିର୍ମିତ । ଶ୍ରୀକ୍ଷେତ୍ରରେ ଅନୁଷ୍ଠିତ ହେଉଥିବା ଦାରୁନିର୍ମିତ ରଥଯାତ୍ରାମାନଙ୍କ ମଧ୍ୟରେ ଶ୍ରୀଗୁଣ୍ଡିକା ଯାତ୍ରା ହିଁ ପ୍ରଧାନ । ଏହା ଆତ୍ମାଦମାସ ଶୁକ୍ରପକ୍ଷ ଦ୍ୱିତୀୟାଠାରୁ ଦଶମୀ ପର୍ଯ୍ୟନ୍ତ ନବଦିନ ବ୍ୟାପୀ ଅନୁଷ୍ଠିତ ହୁଏ । ଏହି ଗୁଣ୍ଡିକା ଯାତ୍ରାକୁ ଯୋଡ଼ଯାତ୍ରା, ନନ୍ଦିଯୋଡ଼ ଯାତ୍ରା, ନବଯାତ୍ରା, ପତିତପାବନ ଯାତ୍ରା, ବେଞ୍ଚଯାତ୍ରା, ଦଶାବତାର ଯାତ୍ରା ବା ମହାବେଦୀ ଉତ୍ସବ ମଧ୍ୟ କୁହାଯାଏ । ଛନ୍ଦ ପୁରାଣରେ ମଧ୍ୟ ଏହାର ପ୍ରମାଣ ପରିପୁଷ୍ଟ ହୁଏ ।

ଗୁଣ୍ଡିକା ଯାତ୍ରାରେ ବ୍ୟବହୃତ ରଥ ହିଁ ବାସ୍ତ ନିର୍ମିତ । ଏହି ରଥ ପାର୍ଶ୍ୱ ଯେଉଁ କାଠ ବ୍ୟବହୃତ ହୁଏ, ଏହାକୁ ରଥକାଠ କୁହନ୍ତି । ଏହି କାଠ ଆଶିବାଠାରୁ ନିର୍ମାଣ ଶେଷ ପର୍ଯ୍ୟନ୍ତ ପମସ୍ତ ବିଧିବିଧାନ ଶାସ୍ତ୍ରନୁମୋଦିତ । ଏହି ରଥକାଠ ସମୟରେ ଆଲୋଚନା କରିବା ପୂର୍ବରୁ ରଥଯାତ୍ରାର ଉଦ୍ଦେଶ୍ୟ ସମୟରେ ସମ୍ୟକ୍ ଅନୋଚନା ଆବଶ୍ୟକ । ଛନ୍ଦପୁରାଣର ବୈଷ୍ଣବ ଶାସ୍ତ୍ରରେ ରଥଯାତ୍ରାର ବିଷୟ ଉଲ୍ଲିଖିତ ଅଛି । ଚନ୍ଦ୍ରସ୍ୟନ୍ତ ମହାରାଜା ନାରଦଙ୍କର ନିର୍ଦ୍ଦେଶରେ ସହସ୍ରଯାତ୍ରାର ପୁଣ୍ୟାଦୂତି କରି ଦେବଶିଳା ବିଶ୍ୱକର୍ମା ଓ ପଦ୍ମନିଧିଙ୍କ ଦ୍ୱାରା ଗୁଣ୍ଡିକା ମନ୍ଦିର ଓ ରଥ ନିର୍ମାଣ କାର୍ଯ୍ୟ ଆରମ୍ଭ କରିଥିଲେ । ଏହି ରଥ ନିର୍ମାଣ ଅକ୍ଷୟ ତୃତୀୟା ଦିବସରେ ବରା ଯାଉଥିବାରୁ ପ୍ରତିବର୍ଷ ପାରମ୍ପରିକ ଭାବେ ଚୈତ୍ରମାସ ଅକ୍ଷୟ ତୃତୀୟା ଦିନ ଯକ୍ଷର ବିଧି ବିଧାନ କରାଯାଇ ରାତାଙ୍କ ନବର ପଶୁମ୍ଭରେ ରଥର ନିର୍ମାଣ କାର୍ଯ୍ୟ ଆରମ୍ଭ କରାଯାଇଥାଏ । ଏହି ଛନ୍ଦ ପୁରାଣରେ ମଧ୍ୟ କେତୋଟି ରଥ ଓ ପ୍ରତ୍ୟେକ ରଥରେ କେତୋଟି ଚକର ମୁଞ୍ଚାନ୍ତ ବିଧିଯାତ୍ରା ଅଛି । ଶୋକସକଳା ଅନୁସାରେ ବିଷ୍ଣୁଙ୍କ ରଥର ଚକ ସଂଖ୍ୟା ୧୨, ଚତୁର୍ଦ୍ଧା ଭୁବନାଧିପାୟୀ ଭୁବନାଧିପତି ବଳଭଦ୍ରଙ୍କର ରଥର ଚକ ସଂଖ୍ୟା ୧୪ ଓ ଦ୍ୱାଦଶ ଶାନ୍ତିକୁ ନେଇ ମା' ପୁରୁଷୋତ୍ତମ ରଥର ଚକ ସଂଖ୍ୟା ୧୨ ହୋଇ ବର୍ଣ୍ଣନା କରାଯାଇଛି ।

ଏହି ରଥ ତିନୋଟିର ନିର୍ମାଣ ସମୟରେ ମାନସାର, ଅପରାଧିତା ପୁରା, ଶୁକ୍ରପୁତ୍ର, ବିଶ୍ୱକର୍ମାୟ ରଥ ନିର୍ମାଣ ପଦ୍ଧତି, ଗୁହବଞ୍ଚିକା, ଶିଷ୍ୟଦାର ସଂଗ୍ରହାଦି ଗ୍ରନ୍ଥମାନଙ୍କରେ ବର୍ଣ୍ଣନାମାନ ରହିଛି । ପାରମ୍ପରିକ ଭାବରେ ଯତାଧିକ ବେତେଇ, କମାର, ବୁଝାର, ଦଉଳୀ ଇତ୍ୟାଦି ପ୍ରେୟାର ବାରିପଲମାନଙ୍କ ସହାୟତାରେ ଶ୍ରୀବଳଭଦ୍ର ମହାପୁରୁ, ଶ୍ରୀବଳଭଦ୍ର ଓ ମା' ପୁରୁଷୋତ୍ତମ ତିନିଜଣ ନିର୍ମାଣ କରାଯାଇଥାଏ । ରଥର ମକ୍ଷର ଚକ ପର୍ଯ୍ୟନ୍ତ ପ୍ରତ୍ୟେକ ରଥକୁ ୨୨ ଭାଗ କରାଯାଇଛି । ଯାହାକି ଚାକର ଶରୀରରେ ଅବସ୍ଥାନ କରିଥିବା ୨୨ ନକ୍ଷତ୍ର ସହିତ ସମତା ବଦନ କରେ । ସମସ୍ତ ଶରୀରରେ ନକ୍ଷତ୍ରମାନଙ୍କ ସମେତ

ନବଗ୍ରହ ମଧ୍ୟ ଅବସ୍ଥାନ କରିଥାନ୍ତି । ପ୍ରତ୍ୟେକ ଭାଗକୁ ଚଉଦା ଓ ଚଉଦାକ ଡାକି ପଞ୍ଚୁକ ବା କଳା କୁହାଯାଏ । ରଥର ଚକ ଚକଡ଼ା (ଚଉଡ଼ା)ର ଦୈର୍ଘ୍ୟ ୨୭ ଚଉଦା । ଏହି ଚକଡ଼ାକୁ ୯ ଭାଗ କରି ୧୦ ଧାରଣା ପକାଯାଏ । ପ୍ରଥମ ୬ ଧାରଣାର ଲମ୍ବ ୨୭ ଚଉଦା, ୯ମ୍ ଧାରଣାର ଲମ୍ବ ୨୧ ଚଉଦା ଓ ୩ମ୍ ଧାରଣାର ଲମ୍ବ ୧୫ ଚଉଦା । ଦୁହାଞ୍ଜର ଲମ୍ବ ୧୫ ଚଉଦା, କୁତୁବାର ଲମ୍ବ ୧୫ ଧାରଣା ମଝାଲକୁ ୩ ଚଉଦା । ଏପରି ଶୁଭିକୋଣରେ ୮ କୁତୁବା ଦେବା ବଡ଼ ଅଞ୍ଚଳ ଲମ୍ବ ୩୦ ଚଉଦା, ଛୋଟ ଦୁଇ ଅଞ୍ଚଳ ଲମ୍ବ ୨୯ ଚଉଦା । ଏହି ଏକ ଚଉଦାକୁ ୧୨ ଭାଗ କରାଯାଏ ।

ପୁରାଣରେ ବର୍ଣ୍ଣିତ ଅଛି ଯେ ରୁଦ୍ର ଯେତେବେଳେ ବୁଢ଼ାପୁରୁଷକୁ ବଳଦ୍ୱାରା ଆକ୍ରମଣ କଲେ, ଯେତେବେଳେ ବହୁ ତୀର ବକ୍ଷସ୍ଥଳରେ ଆଘାତ କରିବାରେ ବହୁଟି ଶୁଭିକାନ୍ତ ହୋଇ ଚତୁର୍ଦ୍ଦିଗକୁ ବିସିଦ୍ଧ ହୋଇ ପଡ଼ିଲା । ସେମାନେ ଯକ୍ଷର ବ୍ୟବହୃତ ଶୁଭୋଟି ମୁଖ୍ୟ ଦୁବ୍ୟରେ ପରିଣତ ହେଲେ । ଯଥା- (୧) ଘୃତ, (୨) ଘୃତ, (୩) ରଥ, (୪) ଶର । ଘୃତ ଓ ଘୃତ ଏହି ଦୁଇଦୁବ୍ୟ ଯକ୍ଷରେ ବ୍ୟବହୃତ ହୁଏ । ରଥ ଓ ଶର ଏହି ଦୁଇ ଦୁବ୍ୟ ଯୁଦ୍ଧରେ ବ୍ୟବହୃତ ହୁଏ । ଯକ୍ଷରେ ବ୍ରାହ୍ମଣମାନଙ୍କ ଦ୍ୱାରା ଓ ଯୁଦ୍ଧରେ କ୍ଷତ୍ରିୟମାନଙ୍କ ଦ୍ୱାରା ଏହି ଶୁଭି ଦୁବ୍ୟ ବ୍ୟବହୃତ ହୋଇଥାଏ । ଏଣୁ ରଥ ଏହି ବ୍ରାହ୍ମଣଦ୍ୱାରା ନିର୍ମିତ ଏବଂ ଶର ସର୍ବଦା ଏହା ପୁରୁଷିତ ହେବା ଉଚିତ । ଏହି ରଥ ଉପରେ ଅନ୍ୟ ବେହି ପାଧାରଣ ବ୍ୟକ୍ତି ଆରୋହଣ କରିବା ଉଚିତ ନୁହେଁ । ରଥର ଗତି ଧୀର ଓ ମନ୍ଦିର ହେବା ଉଚିତ୍ । ଦେବ ରଥର ବ୍ୟଗ୍ରଗତି ଶାସ୍ତ୍ରବିରୁଦ୍ଧ । ଶ୍ରୀକ୍ଷେତ୍ରର ବଳିଷ୍ଠ ପରମ୍ପରା ଅନୁସାରେ ଜଣାଯାଏ ଯେ ଦ୍ୱାବିଠ ପଦ୍ଧତି ମଧ୍ୟରେ ଆଜ୍ଞା କଳିଙ୍ଗ ଓ ଶୁକ୍ଳ୍ୟ ଏହି ତିନୋଟି ସୂଚକ ପଦ୍ଧତି ମଧ୍ୟରୁ ଶ୍ରୀନନ୍ଦିନୀଙ୍କର ରଥ ନିର୍ମାଣ ପଦ୍ଧତି ହିଁ କଳିଙ୍ଗ ଶାଖାର ଏକ ଗୁରୁତ୍ୱପୂର୍ଣ୍ଣ କଳା । ଏହାର ପ୍ରବର୍ତ୍ତକ ପ୍ରତାପକ କଳିଙ୍ଗ । ଶାସ୍ତ୍ରରେ ବର୍ଣ୍ଣିତ ଅଛି -

"ଶିଳ୍ପକାଶ୍ୟପରୋକ୍ଷେଷ୍ଠ ରଥକାରକରାୟ ଚ ପ୍ରଭାକର-କଳିଙ୍ଗସ୍ତ ନମସ୍ତେ ଚର୍ଚ୍ଚକୀଗୁରୁ ।"

ଏହି ପ୍ରଭାକର କଳିଙ୍ଗକୁ ରଥକାରମାନଙ୍କର ଗୁରୁ ତଥା ମହାରଥକାର ବୋଲି କୁହାଯାଏ । ଏମାନଙ୍କର କଳାର ପ୍ରାଚୀନ ରଥଖଳାକୁ ।

ରଥଖଳା କହିଲେ ରଥର ଆବିର୍ଭାବ ଛଳକୁ ବୁଝାଏ । ଅକ୍ଷୟତୃତୀୟା ଦିନ ରଥ ଅନୁକୂଳ ହେବା ପୂର୍ବରୁ ବ୍ରାହ୍ମଣମାନେ ଯେଉଁ ଛଳ ରଥ ନିର୍ମାଣ ପାଇଁ ଛିଦ୍ର କରନ୍ତି ଓ ହୋମାଦି ବିଧିବିଧାନ ସହିତ ତାହା ପବିତ୍ର କରଣ କରାଯାଏ, ତାହାକୁ 'ରଥଖଳା' କୁହାଯାଏ । ଏହି ରଥଖଳାରେ ହିଁ ରଥ ନିର୍ମାଣ କାର୍ଯ୍ୟ କରାଯାଇଥାଏ । ଏହି ରଥଖଳାର ମୁଖ୍ୟ ନାୟକ ହିଁ ରଥକାର । ଏହି ରଥକାରଙ୍କୁ ସାତଭାଗରେ ବିଭକ୍ତ କରାଯାଇ ଥିବାରୁ ଏମାନଙ୍କୁ ସପ୍ତରଥକାର ବା ସପ୍ତନାୟକ କୁହାଯାଏ । ଏହି ସପ୍ତନାୟକ ରଥର ବିଭିନ୍ନ କାର୍ଯ୍ୟର ଦାୟିତ୍ୱ ଗ୍ରହଣ କରନ୍ତି । ରଥର ମୁକ୍ତକୁ ଚଳ ପର୍ଯ୍ୟନ୍ତ ଥିବା ଅଂଶଗୁଡ଼ିକ ଯଥା-ଚକ, ଦଣ୍ଡିଆ, ଅର, ବାଞ୍ଜି, ସଂପଦଟା, ବସି, ଶଙ୍ଖଦ୍ୱାର, ଡାଳି, ଗାଉପଟା, ସିଂହାଦନ, କନକମୁସ୍ତେର, ଭୂମି, ଶୋକନାଦାକ, ମକରଦଣ୍ଡା, ବସନ୍ତ, ତୁଆରଯୋଡ଼ା, ପାରାଧିପତି, କୁସପତି, ଗାହୁପତି, ଆଠନାଦାକ, ପୀଡ଼, ଗଣ୍ଡପଟା, ଦଣ୍ଡା, ପାରାଭାଞ୍ଜି, ଖପୁରୀ, ପାଦ, ଓଲଟଗୁଆ, ଦଧିନଉତି, କଳସ, ବସ୍ତ୍ର, ଦଣ୍ଡ ଓ ବେଦନ । ଏହି ସମସ୍ତ ଅଂଶକୁ ବାଣ୍ଟି କରି ସପ୍ତନାୟକମାନେ ରଥର ବିଭିନ୍ନ

କାର୍ଯ୍ୟ ସମାପନ କରନ୍ତି । (୧) ଗୁଣାକାରଣର ରଥର ସମସ୍ତ ଅଙ୍ଗମାନ ଓ
 ମାନ ନିର୍ଦ୍ଧାରଣ କରନ୍ତି । (୨) ମୁଖ୍ୟ ରଥବାଗ ବା ପାହି ମହାରଣା ରଥର
 ମୁଖ୍ୟ ଅଙ୍ଗଗୁଡ଼ିକୁ ଗଠନ କରନ୍ତି । (୩) ଲୋହିକାଳ-ଏମାନଙ୍କୁ ବଜ୍ରନାୟକ
 ବା କନାର କୁହାଯାଏ । ଏମାନେ ରଥର ବକବଳା, ବୁରାଣିଆ ଓ ବଣା ପ୍ରଭୃତି
 ଲୋହି ଉପାଦାନ ନିର୍ମାଣ କରି ରଥରେ ଖଞ୍ଜାନ୍ତି । (୪) ଛନ୍ଦାକାର ବା
 ଛନ୍ଦାକା ନାୟକ-ଏମାନେ ବାଗରି ଭେଷ୍ଟିଆ ଭାବରେ ବାଠଗୁଡ଼ିକୁ କାନ୍ଧରେ
 ବୋହି ଛନ୍ଦ, ଶାଙ୍ଗି ଓ ଛେକାରେ ପକାନ୍ତି । (୫) ରୁପକାର ବା ମୂର୍ତ୍ତିକାର
 ନାୟକ-ରଥରେ ବ୍ୟବହୃତ ଘୋଡ଼ା, ସାରଥୀ, ରଥପାଳ ଇତ୍ୟାଦିଙ୍କ ମୂର୍ତ୍ତିମାନ
 ନିର୍ମାଣ କରନ୍ତି ଓ ରୁପ ଦିଅନ୍ତି । (୬) ଚିତ୍ରକାର ନାୟକ-ଯେଉଁମାନେ ବି
 ବିଭିନ୍ନ ଅଂଶରେ ପାରମ୍ପରିକ ଗୀତିରେ ପାରମ୍ପରିକ ଚିତ୍ରମାନ ଅଙ୍କନ କରି
 ଗଙ୍ଗରେ ଚିତ୍ରିତ କରନ୍ତି । (୭) ପୁଟୀକାର ବା ସିପୁଟୀ ନାୟକ-ଏମାନେ
 ପରକ୍ରିମାନଙ୍କ ପରି ରଥର ମଞ୍ଜୁଣୀ, ଗୁମୁଆ, ଘୋର, ଧୂଳାନେତ ଓ ରଥ
 ଆବରଣାଦି ସିଲାଇ କରିବା ସହିତ ରଥର ନିର୍ଦ୍ଦିଷ୍ଟ ସ୍ଥାନରେ ପାରମ୍ପରିକ ବିଧିରେ
 ଖଞ୍ଜାନ୍ତି । ଏହି ସମ୍ପ୍ରଦାୟକଙ୍କର ସ୍ୱତନ୍ତ୍ର ଭାବେ ୭ଟି ନିୟୋଗ ରହିଛି । ଏହି
 ସାଗୋଟି ବ୍ୟତୀତ ଉତ୍କଳୀୟ ଓ ଉତ୍କଳ ଏହି ଦୁଇଶ୍ରେଣୀର କର୍ମକାରଙ୍କ ପାଇଁ
 ପୁଞ୍ଜ ଅନ୍ୟ ଦୁଇଟି ନିୟୋଗ ମଧ୍ୟ ରହିଛି । ଏହିମାନେ ରଥ ନିର୍ମାଣ ପାଇଁ
 ଦିବସ ବା ଅକ୍ଷୟ ତୃତୀୟା ଦିନ ଜଗନ୍ନାଥ ଦ୍ୱାରା ଅର, ଭୂଷି, ଝରା ଓ
 ବନବନ୍ଧୁଙ୍କର ଇତ୍ୟାଦି ରଙ୍ଗ କରନ୍ତି ଓ ଗପପଞ୍ଚରେ ଗାଦୁମୁଞ୍ଜ, ହଂସ, ନବଗୁଞ୍ଜର
 ଇତ୍ୟାଦିକୁ ମଧ୍ୟ ରଙ୍ଗ କରନ୍ତି । ରଥର ଅଙ୍ଗଗୁଡ଼ିକୁ ସାଧାରଣତଃ ୧୩ଟି ମୁଖ୍ୟ
 ଅଙ୍ଗର ବିଭକ୍ତି କରାଯାଇଛି । (୧) ବଜ୍ରପୀଠ, (୨) ଅରବଣା,
 (୩) ସର୍ଗରା, (୪) ମୂଳନାଭ, (୫) ବରାଣ୍ଡି, (୬) ହଂସପଟା
 (୭) ରଥଗର୍ଭ, (୮) ପାଦାଭାଡ଼ି, (୯) କଳସପୀଠ, (୧୦) ବସୁନଭାଡ଼ି,
 (୧୧) ବର୍ଣ୍ଣଅଳା, (୧୨) ଧାତୁକଳସ, (୧୩) ଆୟୁଧ ଧୂଳା ।

ଦୁଇଟିପଟ ଗେରୁକଳାରେ ଅଙ୍କିତ । ଏହି ରଥରେ ୮ ଜଣ ଉଷିଙ୍କ ଚିତ୍ର ଥାଏ ।
 ୬ଟି କପୋତର ଚିତ୍ର ଥାଏ । ଏହି ରଥରେ କଳସର ଦୁଇ ପାଖରେ ୨ଟି ଓଲଟ
 ଶୁଆ ଥାଏ । ରଥର ଚିତ୍ରକାରମାନେ ଗୋଟିକୁ ଡାକ ଓ ଅନ୍ୟଟିକୁ ପରମ
 ବୋଲି ନାମକରଣ କରିଥାନ୍ତି ।

ଶ୍ରୀବଳଭଦ୍ରଙ୍କ ରଥର ନାମ ଲାଗୁକଧୁତ, ତାଳଧୁତ ବା ହଳଧୁତ । ଏହାର
 ଉଚ୍ଚତା ୩୨ ହାତ ୧୦ ଆଙ୍ଗୁଳ । ରଥର ଆବରଣ କନାର ରଙ୍ଗ ନାଲି ଓ ପରୁଦ
 ରଙ୍ଗ ମିଶ୍ରିତ । ରଥରେ ନନ୍ଦା ଓ ସୁନନ୍ଦାଙ୍କ ମୂର୍ତ୍ତି ଚିତ୍ରିତ । ରଥରେ ଦ୍ୱାରପାଳ
 ଭାବରେ ଏ ଦୁହେଁ ବିଦ୍ୟମାନ । ଏହି ରଥରେ ଘୋଡ଼ହସ୍ତ ଶିବ ଓ ନାରଦଙ୍କ
 ଚିତ୍ର ରହିଥାଏ । ଦ୍ୱାର ଘୋଡ଼ାର ଉପରି ଭାଗରେ ଗାଦୁମୁଞ୍ଜ ଓ ତାହା ତଳକୁ
 ଶୁଦ୍ର ଆଡ଼଼େଇରେ ଆଠଟି ଦୁଇ ଚିତ୍ର ଥାଏ । ଏହା ଅପମାରୀ ସୁନମା ନାମରେ
 ଖ୍ୟାତ । ଏହାର ତଳକୁ ଡୋରଣ ଭାଗର ଦୁଇପାର୍ଶ୍ୱରେ ସମୁଖରେ ଗନ୍ତୁ ଓ
 ଗୋବିନ୍ଦରାଜ ଏମିତିଭାବରେ ଉପରେ ବସିଥିବାର ଦୃଶ୍ୟ, ପାର୍ଶ୍ୱରେ ନନ୍ଦା ଓ ସୁନନ୍ଦାଙ୍କ
 ଦୃଶ୍ୟ, ଉତ୍ତରପାର୍ଶ୍ୱରେ ନନ୍ଦା ଓ ତିଳୋତ୍ତମା ଓ ପୁଷ୍ପଦେବରେ ଚଞ୍ଚୁରୁପା ଓ
 ଚଞ୍ଚାଙ୍କ ଚିତ୍ର । ଏହାଙ୍କ ଆଗରେ ଦୁଇଟି ପୁଣ୍ଡରୁଣ୍ଡ ଓ ମଧ୍ୟରେ ପଞ୍ଚପଟ ବିଶିଷ୍ଟ
 କଙ୍କଡ଼ୁଷର ଚିତ୍ର । ଏହି ରଥରେ ୮ ଜଣ ଉଷିଙ୍କ ଚିତ୍ର ଥାଏ । ୬ଟି କପୋତର
 ଚିତ୍ର ଥାଏ । ଏହି ରଥର କଳସର ଦୁଇପାଖରେ ଶ୍ରୀବା ଓ ବିଶ୍ୱାସ ନାମକ ଦୁଇଟି
 ଓଲଟ ଶୁଆ ରହିଥାନ୍ତି ।

ନାଁ ସୁଭଦ୍ରାଙ୍କ ରଥର ନାମ ଦେବଦଳନ, ପଦୁଧୁତ ବା ଦର୍ପଦଳନ । ଏହାର
 ଉଚ୍ଚତା ୩୧ ହାତ । ରଥର ଆବରଣ କନାର ବର୍ଣ୍ଣ ନାଲି ଓ କଳା ମିଶ୍ରିତ ।
 ରଥର ପୂର୍ବ ଡୋରଣରେ କାତ୍ୟାୟିନୀ ଓ ଗଙ୍ଗା, ଉତ୍ତର ଡୋରଣରେ ନନ୍ଦା ଓ
 ସୁନନ୍ଦା, ପଶ୍ଚିମ ଡୋରଣରେ ମିତ୍ରା ଓ ସୁମିତ୍ରା ଚିତ୍ରିତ ।

ପ୍ରତ୍ୟେକ ରଥ ନିର୍ମାଣ ରହସ୍ୟରେ ଭର୍ତ୍ତି ହୋଇ ରହିଛି । ଯଥା-
 (୧) ବେଦୀଭୂମି, (୨) ବୂର୍ଜଭୂମି, (୩) ମୁଣ୍ଡଭୂମି, (୪) ସମାଭୂତଭୂମି,
 (୫) ବୃତ୍ତକ୍ଷତ୍ରଭୂମି (ଧାରଣୀ), (୬) ଭୂପୁର ବା ଚକ୍ରଭୂମି । ଏହିପରି ରଥ
 ନିର୍ମାଣର ରହସ୍ୟ ଅତ୍ୟନ୍ତ ଗୁପ୍ତ ହୋଇଥିଲେ ମଧ୍ୟ ଗବେଷଣା
 ସାଧ୍ୟ ।

ସଂସ୍କୃତ ଶିକ୍ଷକ,
 ପୁରୀ ବିମ୍ବା ସ୍କୁଲ, ପୁରୀ



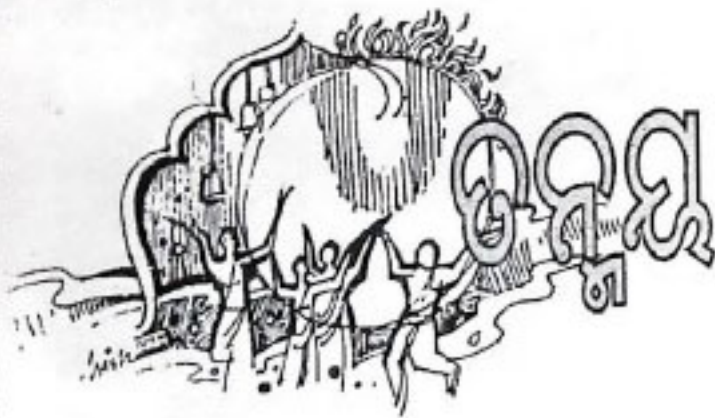

ଓଡ଼ିଆ ମୁଁ ନୀଳାଞ୍ଜନ

ଚାନ୍ଦର ସରୋଜିନୀ ସଚ୍ଚନ୍ଦା

ଓଡ଼ିଆ ମୁଁ ନୀଳାଞ୍ଜନ
 ଗୋ ଥାଳଟ, ଗୁମର ଓ
 ଧନି, ଧାନ୍ୟ, ପାଂଚନ୍ଦ୍ର୍ୟ
 ମୁଁ ସଂଗୀତରେ
 ଓଡ଼ିଆ ମୁଁ ଅଂଶୁମାନ
 ଧୂସ, ଦୀପ, ଆଳତି ଓ
 ଗୋ' ଯାତେ କେରି କେରି
 ଦୟାକାର, ମାଲଟିର
 ମୁଁ ସ୍ତ୍ରୀ ପୁରାପରେ,

ସଜ ତୁଳସୀର ବାସ୍ନା
 ଅଗୁରୁ ଚନ୍ଦନ ଥାଉ
 ବର୍ଷର ଆଳତି
 ଶୁଣିଥାନ୍ତେ ବିନୋହିତ
 ଧୂସର ପୁରାଧ
 ଶ୍ରୀ ଅଂଗରେ କରନ୍ତୁଛ ମଣି ଆଉ
 ମନ୍ଦୀରୀର ମାଳ-
 କେତେ ଅତରଙ୍ଗ ଥାଉ
 କେତେ ଯେ ବିଭୋର ଲାଗେ
 ନରମାଥ ଦେଖୁଣାକୁ
 ଗୋ' ଦୁଇ ଆଖୁର ଲୋଧାତି
 ଆଉ ଗୋର ବିନୋହିତ
 ଚତୁର୍ଥା ମୁରତି ।

ନୟନାଭିରାମ ଗୋର
 ରୁପର ଦର୍ଶନ ପାଇଁ
 ଶହ ଶହ କଣ୍ଠ ଓ ବି

ଆକୁଳ ବେହାର
 ଗୋ' ସେନେହ ମମତାର
 ପାଟ ଦଉଡ଼ିକୁ ଥରେ
 ଛୁଇଁ ଦେବା ପାଇଁ
 ଶହ ଶହ ପ୍ରାଣେ ଓ କି
 ଅପୂର୍ବ ଆବେଗ ।

ଏଇ ଛଳୁ ପାଇଁ ହେଲେ
 ଖୋଲି ଦେ' ମୋ ଦୁଇ ହାତୁଁ
 ମାୟାର ଶୁଖଳ
 ଖୋଲି ଦେ' ଖୋଲି ଦେ' ମୋର
 ଦୁଇ ପାତୁଁ ନୀରୁପ ନୁପୁର
 ନିମିଷକ ପାଇଁ ହେଲେ
 ଗୋ'ର ବଡ଼ବାଣ୍ଟ ଧୁଳି
 କୈବଳ୍ୟ ବଣିକା ଥାଉ
 ଗୋ' ନୀଳ ଆଖୁର ଲୋଧାତି
 ଦେଖୁ ଦେଖୁ, ହରିଯାଉ
 ନଶ୍ୱର ଓ ବେହ ମୋର
 ଗୋର ପୁରାପୁର-
 ନିମିଷକ ପାଇଁ ହେଲେ
 ବିଦଗ୍ଧ..... ବିଦେହ ମୋର
 ମିଶିଯାଉ ଗୋ' ପବିତ୍ର
 ମହୋଦଧି ନୀରେ ।

ଦୟାକାରୀ ପଞ୍ଚାଦିକା,
 ଶ୍ରୀ ଶେଷ ଓ ପ୍ରସୂତି ବିଭାଗ,
 ଶ୍ରୀରାମଚନ୍ଦ୍ର ଭଞ୍ଜ ମେଦିକାଳ ବଜେର, ବଟକ

ଦାରୁଦେବତା ଶ୍ରୀଜଗନ୍ନାଥ

ଶ୍ରୀ ଦୈତ୍ୟାପ ତ୍ରିପାଠୀ

“ଯଦୁ ସାକ୍ଷାତ ପରଂବ୍ରହ୍ମ ଦାରୁବ୍ରହ୍ମ ଶରୀରଭୂତ ।
ଯଦ୍ରାକ୍ଷେ ଦାରବି ତନ୍ମୁଃ ତୀର୍ଥେ ମାନୁଷ୍ୟ ଲୀଳାୟା ॥”

କ୍ଷେତ୍ର ମାହାତ୍ମ୍ୟରୁ ଉଦ୍ଧୃତ ବ୍ରହ୍ମ ପରିଗ୍ରହରୁ ପୁଷ୍ପାଂ ନିର୍ଗୁଣା ନିରାକାର
ପରଂବ୍ରହ୍ମ ମାନବଲୀଳା ।

ବ୍ରହ୍ମରୂପ ତ୍ରିବିଧ । ସୁରାଣ୍ୟ, ପ୍ରତୀକ୍ଷାକାୟିତ ଓ ମୂର୍ତ୍ତିମତ୍ତ । ଉକ୍ତ ଇନ୍ଦ୍ରିୟାନୁଭବ
ଭିତରେ ଦେଖେ ବ୍ରହ୍ମକୁ । ପ୍ରତୀକ ଭିତରେ ନେତ୍ରାୟିତ ବରେ । ମୂର୍ତ୍ତି କଳ୍ପନା
ଭିତରେ ଉପଲବ୍ଧି କରେ ।

ମୂର୍ତ୍ତିକଳ୍ପ ବି ବ୍ରହ୍ମବିଧି, ମଣି, ମୃଣ୍ମୟ, ଧାତବ ଓ ଦାରୁ । ଦାରୁବିଗ୍ରହ କେବଳ
ଶ୍ରୀକ୍ଷେତ୍ରରେ । ପରଂବ୍ରହ୍ମ ଶ୍ରୀଜଗନ୍ନାଥ ହିଁ ଦାରବ ବିଗ୍ରହରୁ ଆତ୍ମଧାରୀ ରୂପେ
ନିର୍ବାଚନ କରି ମାନବଲୀଳାର ସକଳ ବିଚାରନରେ ସନ୍ତୁଷ୍ଟ ହୁଅନ୍ତି ଓ ମାନବକୁ
ବୁଝାଅଁ କରାନ୍ତି ।

ପୁରୁଷୋତ୍ତମ ବିହାରୀ ଶ୍ରୀଜଗନ୍ନାଥ ଯେ ଦାରୁଦେବତା କାହିଁକି, ଏ
ପ୍ରାସଙ୍ଗିକ ଆଲୋଚନା ଅନାବଶ୍ୟକ । ଜଗନ୍ନାଥ ଆଦିମ ଆରାଧ୍ୟ । ଆଦିମମାନେ
ଦାରୁକୁ ହିଁ ଦେବତାରୂପେ ପୂଜା କରନ୍ତି । ଏକ ପୂଜନ ପରମ୍ପରା ଅଦ୍ୟାବଧି
ଆଦିମାନବୀୟ ସମାଜରେ ବିଦ୍ୟମାନ । ବୈଦିକ ଆର୍ଯ୍ୟମାନଙ୍କ ପାଇଁ ମଧ୍ୟ
ଦାରୁ ଥିଲା ଦେବତା । କିନ୍ତୁ ଆଧୁନିକତାର ଉଦ୍ଭାବରେ ତାର ଉପସଂହାର
ପଡ଼ିଛି । ଆଦିମମାନେ କିନ୍ତୁ ଦାରୁଦେବତାର ସଂସ୍କୃତିରୁ ଏବେ ମଧ୍ୟ ବିଚ୍ୟୁତ
ନୁହଁନ୍ତି । ରୋଗିଏ ମହାନ ଧାରଣାର ଧାରକ ସେମାନେ । ବୃକ୍ଷ ବା ଦାରୁ ହିଁ
ପ୍ରକୃତି । ପ୍ରକୃତି ହିଁ ପରମବ୍ରହ୍ମ । ଶାବର ସଭ୍ୟତାରେ ଏ ପର୍ଯ୍ୟନ୍ତ ଦାରୁର
ପ୍ରାଧିକ୍ୟ ନିମ୍ନଲିଖିତ ନୁହେଁ । ଜନ୍ମରୁ ମୃତ୍ୟୁ, ଏକ୍ଷୁତିରୁ ଶୁଣାନ ପର୍ଯ୍ୟନ୍ତ ଦାରୁର
ଭୂମିକା ଅପରିହାର୍ଯ୍ୟ । ଜୀବଦଶା ମଧ୍ୟ ଦାରୁ ସର୍ବସ୍ୱ । ଅତଏବ ଦାରୁ ଯେତେବେଳେ
ମାନବର ଜନ୍ମ, ଜୀବନ ମରଣ ସହିତ ଅଙ୍ଗାଙ୍ଗୀ ଓ ଆତ୍ମିକ ଭାବରେ ବିଜଡ଼ିତ,
ଆଦି ମାନବୀୟ ଆଧ୍ୟାତ୍ମିକ ସଂସ୍କୃତି ପ୍ରକୃତିର ପରମ ଉପକାରୀ ଦାରୁକୁ ହିଁ
ଦେବତା ରୂପେ ସ୍ୱୀକାର କରିଛି ।

ସେଇ ଆଦିମାନବୀୟ (ଶାବର) ଚେତନାର ସମାଜର ଆରାଧ୍ୟ ଦେବତା
ଶ୍ରୀଜଗନ୍ନାଥ । ଅର୍ଥାତ୍ ସେଇ ଦାରୁବ୍ରହ୍ମ ।

ଜଗନ୍ନାଥ ବିଗ୍ରହ ନିର୍ମାଣ ନିମନ୍ତେ ଲିଭବୃକ୍ଷକୁ ହିଁ ସର୍ବଶ୍ରେଷ୍ଠ, ସର୍ବୋତ୍କୃଷ୍ଟ
ଉପାଦାନରୂପେ ଗ୍ରହଣ କରାଯାଇଛି । କାରଣ ଲିଭବୃକ୍ଷ ହିଁ ଉଦ୍ଭିଷ୍ୟ ପୁରାଣ,

ବୃହତ୍ ସଂହିତା, ବିଷ୍ଣୁ ଧର୍ମୋତ୍ତର ପୁରାଣ ଅନୁଯାୟୀ ମହାବାହୁ । ଶାବର ତନ୍ତ୍ର
ଓ ନୀଳକନ୍ଥ ମଧ୍ୟ କହେ - ଯୁଗ୍ମ ଅମାବାସ୍ୟା ସଂସ୍କୃଷ୍ଟ ସଂକ୍ରାନ୍ତିରେ ମଳୟର
ମୃଦୁସର୍ଗ ଲାଭ କରି ଲିଭ ବୃକ୍ଷ ମହନୀୟ ହୁଏ ଓ ସେଥିରେ ସ୍ୱୟଂ ବ୍ରହ୍ମ ବିରାଜିତ
ହୁଅନ୍ତି । ତେଣୁ ଏହି ଦାରୁ ହିଁ ବିଗ୍ରହ ନିର୍ମାଣ ନିମନ୍ତେ ସର୍ବୋତ୍କୃଷ୍ଟ ବିବେଚିତ
ହୁଏ ।

ଆସୁର୍ବେଦ ଶାସ୍ତ୍ର ମଧ୍ୟ ଲିଭକୁ ସର୍ବଗୋରହାରୀ ବୃକ୍ଷରୂପେ ମାନ୍ୟତା ପ୍ରଦାନ
କରିଛି ।

ଶାସ୍ତ୍ର ମତରେ.....

“ମହାଲିଭସ୍ୟ ସଂସର୍ଗାତ୍ ମହାବ୍ୟାଧି ବିନଶତି ।
ତତ୍ ବାୟୁ ସେବନାତ୍ ଦେହ ଉବେଦ୍ ପୁଷ୍ଟ ନିରାମୟଃ ॥”

ଶିକ୍ଷାଶାସ୍ତ୍ର ବି ସ୍ୱୀକାର କରେ, ଲିଭବାକ୍ଷ ବିଗ୍ରହ ପୃଷ୍ଠି ପାଇଁ ସର୍ବୋତ୍ତମ ।
କାରଣ ଏହା କଠିନ, ତିକ୍ତଗୁଣଯୁକ୍ତ, ଦୀର୍ଘସ୍ଥାୟୀ ତଥା ଅବିନଷ୍ଟ୍ୟ । ବାର
ବର୍ଷଠାରୁ ଅଠର ବର୍ଷ ପର୍ଯ୍ୟନ୍ତ ଏ ବିଗ୍ରହ ପୁରାଣିତ ରହିପାରେ ।

ଶ୍ରୀଜଗନ୍ନାଥ ବ୍ରହ୍ମରୂପୀ ମାନବ । ମାନବୀୟ ଲୀଳାରେ ଚଳତଥଳ ।
ମାନବବାଦର ସକଳ ନୈତିକ ବର୍ମ, ଜୀବନ ମରଣର ଆଦ୍ୟାନ୍ତ କ୍ରିୟା ପ୍ରକ୍ରିୟା
ସହିତ ଯେତେବେଳେ ବିଜଡ଼ିତ, ସେତେବେଳେ ଦାରୁ ଓ ଦାରୁ ଗୌରବ ଲିଭପିଠରେ
ଯେ ପରିଗ୍ରହୀତ ବ୍ରହ୍ମର ପରିପ୍ରକାଶ, ଏଥିରେ ଚକିତ ହେବାର କିଛି ନାହିଁ ।
ବିଗ୍ରହ ପ୍ରତିଷ୍ଠା ପାଇଁ ଦୁଃଖ ଦାରୁଶିଳ୍ପୀମାନେ ଲିଭବୃକ୍ଷରୁ ହିଁ ପ୍ରସ୍ତାବ ଦେଇଥିବେ
ଏବଂ ପ୍ରତିଷ୍ଠାତାମାନେ ଏହା ଗ୍ରହଣ କରିନେଇ ଥିବେ । ଏହା ଏକ ବିନିଶ୍ଚିତ
ବିଷୟ ।

ତେବେ ଶ୍ରୀଜଗନ୍ନାଥଙ୍କର ଏଇ ଦାରବ ପ୍ରତୀକାତ୍ମକ ପ୍ରତିମୂର୍ତ୍ତି ପରିକଳ୍ପନା
ବୈଦିକ କାଳରୁ ପରିବେଷିତ ତଥା ଅନୁସୂତ ।

ଗଗବେଦ-ଦଶମ ମଞ୍ଜଳ-୧୫୫ ପୁଞ୍ଜ-ଦୃତୀୟ ମନ୍ତ୍ର “ଅତୋ ଯଦାରୁ
ପୁନତେ..... ରୁ ସୁସ୍ପଷ୍ଟ ଯେ ଏହି ପୁଞ୍ଜର ଭାଷ୍ୟକାର ସାସ୍ତ୍ରୀଗାର୍ଯ୍ୟ
ମହୋଦଧିରେ ହିଲ୍ଲୋଳିତ ଦାରୁକୁ ବ୍ରହ୍ମପିଠରୂପେ ପ୍ରତିଷ୍ଠା କରିବା ପାଇଁ
ସୈଦାନ୍ତିକ ପ୍ରସ୍ତାବ ଆଗତ କରିଥିଲେ । କିନ୍ତୁ ଏହା ଏଇମାତ୍ର ଚତୁର୍ଦ୍ଧା ଗୋବାର
କଥା । ଶ୍ରୀଷ୍ଟପୂର୍ବ ତିନିହଜାର ବର୍ଷ ପୂର୍ବର ସର୍ବ ପ୍ରାଚୀନ ଚରଣା ବେଦରେ

ଯେହ୍ନେତୁ ଦାରକ ପରିବେଶନା ପ୍ରାଞ୍ଜଳ, ସେହ୍ନେତୁ ଗ୍ରହଣ କରାଯାଇପାରେ ଯେ ଦାରକ ବିଗ୍ରହ ପ୍ରତିଷ୍ଠା ସମ୍ପର୍କିତ ଚୈଦିକ ବିଧାନକୁ ଏଇ ସମ୍ପର୍କିତବର୍ତ୍ତୀ ଅଟୀତରେ ଗ୍ରହଣ କରାଯାଇଛି ମାତ୍ର । ଚୈଦିକ ବିଧାନରେ ଅବଶ୍ୟ ମୂର୍ତ୍ତି ଉପାସନାର ଉଲ୍ଲେଖ ନାହିଁ । କେବଳ ପ୍ରକୃତି ଓ ପ୍ରତୀକମାନେ ହିଁ ଆରାଧ୍ୟ । ତା ସତ୍ତ୍ୱେ ଆମେ ଶ୍ରୀଜଗନ୍ନାଥଙ୍କୁ ଶାବର ଦେବତା ସହିତ ଚୈଦିକ ଦେବତା ବୋଲି ମଧ୍ୟ ସ୍ୱୀକାର କରିପାରୁ । କାରଣ ଦେବରେ 'ଜଗନ୍ନାଥ' ଶବ୍ଦର ପ୍ରୟୋଗ ନ ଥିଲେ ମଧ୍ୟ ଦାରୁବ୍ରହ୍ମ ବିଗ୍ରହକୁ ମୂର୍ତ୍ତି ଅପେକ୍ଷା ପ୍ରତୀକ ବୋଲି ଅତି ମାତ୍ରାରେ ଗ୍ରହଣ କରାଯାଇପାରେ । ଶ୍ରୀଜଗନ୍ନାଥ ନାମକରଣ ଦୁର୍ଘଟ ମହାପ୍ରଭୁଙ୍କ ମର୍ଦ୍ଦନାମରୁ ଗୋଟିଏ ହୋଇପାରେ, ଯଥା : ନୀଳମାଧବ, ଶରଣୀ ନାରାୟଣ, ପୁରୁଷୋତ୍ତମ ଓ ସେଇ କ୍ରମରେ ଜଗନ୍ନାଥ ।

ଶ୍ରୀଜଗନ୍ନାଥ ଦାରୁଦେବତା । ପ୍ରମୁର୍ତ୍ତି ପରିଗ୍ରହରେ ଅମୂର୍ତ୍ତି ବ୍ରହ୍ମର ଆତ୍ମୋନ୍ମେଷ ।

ସେହି ଦାରୁଦେବତା ସକଳ କ୍ଷେତ୍ରର ରାଜା ଶ୍ରୀକ୍ଷେତ୍ରବାସୀ । ସକଳ ଦେବତାଙ୍କ ରାଜାଧିରାଜ । ଯେପରି ଆଖ୍ୟାନ କହେ -

“ସର୍ବେଷାଂ ସର୍ବ କ୍ଷେତ୍ରାଣାଂ ରାଜା ଶ୍ରୀପୁରୁଷୋତ୍ତମଃ,
ସର୍ବେଷାଂ ସର୍ବ ଦେବାନାଂ ରାଜା ଶ୍ରୀପୁରୁଷୋତ୍ତମଃ ।”

ଶ୍ରୀଜଗନ୍ନାଥ ବିଗ୍ରହକୁ । ସେ ଆର୍ଯ୍ୟର, ଅନାର୍ଯ୍ୟର ସର୍ବଧର୍ମର, ସର୍ବ ଦର୍ଶନର, ସର୍ବଧର୍ମ ସମନ୍ୱୟର ଜୀବନ୍ତ ପ୍ରତୀକ । ବୌଦ୍ଧ, ଜୈନ, ଶୈବ,

ଶାକ୍ତ, ବୈଷ୍ଣବ, ଦୌର, ଚାନ୍ଦ୍ରି ଧ୍ୱଜାଧାରୀଙ୍କ ହୃଦୟାତ୍ମ ବିଭୂତି, ଆତ୍ମିକ ଆରାଧ୍ୟ, ନୀତିକର ବି ନେତ୍ରପଥଗାମୀ, ସେ ହିଁ ଦାରୁବ୍ରହ୍ମ, ଦାରୁଦେବତା ।

ଦାରୁ ମାନବ ସମାଜର ଜୀବନ । ଜଗନ୍ନାଥ ମାନବ ସମାଜର ନାଥ । ମୂର୍ତ୍ତି ମୋକ୍ଷର ପରମାର୍ଥ । ଦାରୁ ପରଂବ୍ରହ୍ମଙ୍କ ପ୍ରିୟ ଆଧାର । ଏକଧାରୀ ଦେବୀପ୍ୟମାନ ସତ୍ୟସିଦ୍ଧତା ଶ୍ରୀଜଗନ୍ନାଥଙ୍କ ଦାରୁବ୍ରହ୍ମଙ୍କ ବିଗ୍ରହରେ ପ୍ରକଟିତ ।

ପୁରୁଷୋତ୍ତମଙ୍କ କଣ୍ଠନିସ୍ୱତ ଅମୃତବାଣୀ :

“ଯେ ଯଥା ମାଂ ପ୍ରପଦ୍ୟନ୍ତେ, ତାଂ ସ୍ତୁୟିବି ଭକ୍ତମତ୍ସମ୍ ।”

ତଥାପି ଆମେ କ'ଣ ଆମର ଇଚ୍ଛା ଆରାଧ୍ୟ ଶ୍ରୀଜଗନ୍ନାଥଙ୍କୁ ଦାରୁ-ପ୍ରତୀକ-ପ୍ରତିମାଠାରୁ ଭିନ୍ନ କୌଣସି ରୂପକଳ୍ପରେ ସ୍ୱରୂପଦର୍ଶନ କରି ସହୁସ୍ତ ହୋଇପାରିବା ବି ? ନା । ଦାରକ ବିଗ୍ରହରେ ମହାପ୍ରଭୁ ଯେତେ ଲଳିତ ଯେତେ ମନୋହର, ଯେତେ ଆଧ୍ୟାତ୍ମ ଚେତନାର ଜାଗରଣକାରୀ, ଭକ୍ତିରସର ସୁଗନ୍ଧ, ସ୍ୱର୍ଣ୍ଣ ବୈପୁର୍ଯ୍ୟ ପ୍ରତିମାରେ ରୂପାସିତ ହେଲେ ମଧ୍ୟ ଆମେ ତାଙ୍କୁ ସ୍ୱୀକାର ପାରିବାନି ।

‘କଳ୍ପନାକୋଷ’,
ଶ୍ରୀ : ୩/୨-ଆଇ.ଭି.ସି.,
ସୁନିତ-୩, ଭୁବନେଶ୍ୱର ।

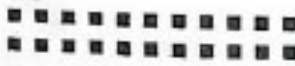

ଆକାଶଚାର୍ଯ୍ୟ ସାମା ବିଭାଗ ସଂପର୍କରେ ମୁଖ୍ୟମନ୍ତ୍ରୀ ଶ୍ରୀ ରାଜକୀର୍ତ୍ତୀର ପଟ୍ଟନାୟକ ସଚିବାଳୟ ସମ୍ମିଳନୀ କକ୍ଷରେ ଏକ ଉଚ୍ଚସ୍ତରୀୟ ବୈଠକରେ ସମାକ୍ଷା କରୁଛନ୍ତି । (୬/୬)

ଛାଇ କଥାକୁ ଛାମୁରେ ମାଗେ

ଶ୍ରୀ ରାଧାନାଥ ଦାସ



ଅଖିଳଭୂମା, ଅବନୀବନୀ
 ଅବ୍ୟକ୍ତ, ଅଶାବୀର, ନିର୍ଗୁଣ
 ଅସରା ଯା'ର ନାମ ବୀର୍ତ୍ତନ
 ଅଧରୁ ଯା'ର ଝରେ ମଧୁର

ଅନନ୍ତ ରୂପ ନାହିଁ ତୁଳନା
 ଅବତାରୀ ପୁରୁଷ
 ଅମାପ ପାପ କରେ କର୍ତ୍ତନ
 ଅମୃତ ବାରମାସ

ଅଶେଷ ଲୀଳା ଯା'ର
 ଅପାଣି, ପାଦ ହୋଇଣ ସେହି
 ଅବିରତ ସେ ଅଛଇ ଚାହିଁ
 ଅରକ୍ଷିତକୁ ଦୁଅଇ ସାରା ଅସୀମ କୃପା ତା'ର ।୧।

ଅବତରାବ ଉକତେ ଯହିଁ
 ଯମର ଟାଣ ରହେନି ଯମା
 ଜଳଧି ଯେମା ଯା' ପ୍ରାଣପ୍ରିୟା
 ଜୟ ବିଜୟ ଦେଉଲେ ଯାର

ଜନା ଦୁଅନ୍ତି ଯା' ଗୁଣ ଗାଇ
 ଯା' ନାମ ନୀଳାବଳ
 ଜଗା, କାଳିଆ ଯା' ପ୍ରିୟ ନାଁ
 ଜାଗ୍ରତ ସ୍ଵାଦୀଳ

ଯୋଡୁଡ଼ି ତାକୁ କର
 ଜାତି, ଅଜାତି ନାହିଁ ଯେଉଁଠି
 ଜଳେ ମୋ ମହାଦୀପ ସେଇଠି
 ଜାଣି ମୋ ମଥା ପିଟଇ ନିତି ଜଣାଇ ଦୁଃଖ ମୋର ।୨।

ନୀଳଚକ୍ରକୁ ନିତି ନିରେଖି
 ନୀଳସାଗର ନିକଟି ଯାର
 ନମନି ଉଚ୍ଚ, ନୀଚର ନୀତି
 ନିତ୍ୟ ବୈକୁଣ୍ଠ ଶ୍ରୀନୀଳାଚଳ

ନିରେଖ ଜନେ ଦୁଅନ୍ତି ପୁଣୀ
 ନାମକୁ କରେ ଗାନ
 ନିର୍ମାଲ୍ୟ ଯହିଁ ଦିଏ ମୁକତି
 ନୁହେଁ କେ ଏହା ସମ

ନିଜେ ଶ୍ରୀ ନାରାୟଣ
 ନରକ ବ୍ୟଥା ନିତ୍ୟ ନିବାରି
 ନୀଚ ଦେଖନ୍ତି ନାକୁଆ ହରି
 ନାବିକ ସାଜି ଭବସାଗରୁ ନରେ କରନ୍ତି ପ୍ରାଣ ।୩।

ବଳଭଦ୍ର ଯେ ଅଗ୍ରଜ ଯା'ର
 ବହିଶ କରେ ହଳ, ମୁଷଣ
 ବଡ଼ ପୁନ୍ଦରୀ ଭଗିନୀ ଭଦ୍ରା
 ବିଜେ କରନ୍ତି ଦର୍ପ ଦଳନେ

ବଦନ ଅଟେ ନୀଳ ସୁନ୍ଦର
 ବସନ୍ତି ତାଳ ଧୂଳେ
 ବରନ ଯା'ର ହେନ-ହରିପ୍ରା
 ବିରାଜେ ଚକ୍ରଗାଜେ

ବିବିଧ ବାଦ୍ୟ ବାଜେ
 ବ୍ରହ୍ମାଣ୍ଡ ସ୍ଵାନୀ ଶ୍ରୀଜଗନ୍ନାଥେ
 ବିରାଜି ଶ୍ରୀ ନନ୍ଦୀଘୋଷ ରଥେ
 ବିଚିତ୍ର ଲୀଳା କରି ରଚନା-କର ଯାଚନ୍ତି ନିଜେ ।୪।

ଛପନଭୋଗୀ ଛଳିଆ ଦିଅଁ
 ଛନକା ପଶେ ମୋର ଛତିରେ
 ଛତେଇ ନେବ ଯେବେ ମୋ ଜୀବ
 ଛାଣବ ନାହିଁ ଦୁଃଖୁ ନାମ

ଛନ୍ଦନା ଆଉ କାହିଁକି କୁହ ?
 ଛଇ ଛବେ ଦେଖୁ
 ଛଖଣ୍ଡି ବାଠି ଲୋଡା ହୋଇବ
 ଛତା ତୁଳସୀ ଗାଖୁ

ଛବିକି ଦୂଦେ ଲେଖୁ
 ଛାତିକି ଜୀବ ବୋଲିଣ ହରି
 ଛପିଣ ଥିବ ଦୂଦେ ମୋହରି
 ଛାଇ କଥାକୁ ଛାମୁରେ ମାଗେ-ଛନ୍ଦା ଚରଣ ସାକ୍ଷୀ ।୫।

ପଦ୍ମବାହି,
 ୩୦୫୦ ଟାଉନ,
 କଟକ-୭୫୪୦୨୯ ।





ତରଳ ସେଣ୍ଟ୍ରାଲିୟମ୍ ଗ୍ୟାସ୍

ଶ୍ରୀ ଦୁର୍ଗାଚରଣ ନାୟକ

ଆଜିକାଲି କାଠ ବାଲିବା ସ୍ୱପ୍ନର ବଥା, ଠାକୁର ମୁର୍ଖି ତିଆରି ପାଇଁ ମଧ୍ୟ କାଠ ମିଳୁ ନାହିଁ । କୋଇଲା ଭାଳିଲେ ଧୂଆଁ ହେଉଥିବାରୁ ଅନେକ ଗୃହିଣୀ କୋଇଲା ରୁନାକୁ ନାକ ଟେକୁଛନ୍ତି । ଅଧିକାଂଶ ଗୃହିଣୀ ଗ୍ୟାସ୍ ଆଣିବା ପାଇଁ ସ୍ୱାମୀକୁ ପୁରୁକିତ୍ୱା ଦେଇ ପରାମର୍ଶ ଦେଉଛନ୍ତି । କେତେକ ଦୁର୍ଭାଗ ସ୍ୱାମୀ କହୁଛନ୍ତି ବାପାଙ୍କୁ କହିଲାନି, ସାଙ୍ଗରେ ଗୋଟିଏ ଗ୍ୟାସ୍ ସିଲିଣ୍ଡର ଓ କାଡ଼ ଗୋଟିଏ ପଠାଇ ଦେଇଥାନ୍ତେ ।

ଏହି ପରିସ୍ଥିତିରେ ସାଧାରଣ ପରିବାରର ଲୋକେ କହିବା ପାଇଁ ଗ୍ୟାସ୍ ସିଲିଣ୍ଡରଟି ଅପରିମାୟ ଘୋର ପଡ଼ିଛି । କିନ୍ତୁ ବିପତ୍ତି ଗ୍ୟାସ୍ ସିଲିଣ୍ଡର ଓ ଅନ୍ୟାନ୍ୟ ଆନୁଷ୍ଠାନିକ ତିନିଅଗୁଡ଼ିକ ଆଇନଗତ ଭାବେ ମିଳିପାରିବ ଓ ସେଗୁଡ଼ିକୁ ବ୍ୟବହାର କରିପାରିବ ଏଥି ଲାଗି ଏହି ପ୍ରବନ୍ଧଟି ଉଦ୍ଦିଷ୍ଟ । ସେଣ୍ଟ୍ରାଲିୟମ୍ ଗ୍ୟାସ୍, ବୁଟେନ୍ ଓ ଏହି ପ୍ରୋପେନ୍ ନାମକ ତରଳ ୨ଟି ଗ୍ୟାସ୍ ମିଶ୍ରଣରେ ଗଠିତ ହୋଇଥାଏ ଏବଂ ଅଳ୍ପ ଋଷରେ ଏହି ଗ୍ୟାସ୍ ତରଳ ଅବସ୍ଥା ପ୍ରାପ୍ତ ହୋଇଥାଏ । ଏହା ବର୍ଣ୍ଣହୀନ ଓ ଗନ୍ଧହୀନ । ଏହା ବିପଦପୂର୍ଣ୍ଣ ନୁହେଁ । ଏହା ପାଣିରେ ଭାସି ପାରେ ଏବଂ ବାୟୁ ଅପେକ୍ଷା ଅଧିକ ଘନ । ଏହି ଭାଲେଣ୍ଟି ଗ୍ୟାସ୍ ଅନ୍ୟ ସମସ୍ତ ଭାଲେଣ୍ଟି ଅପେକ୍ଷା ଶକ୍ତ । ପି.ଏସ୍.ସୁ ଲେଲ କମ୍ପାନୀ ବ୍ଲୋ ଟିନି ପ୍ରକାରର ଗ୍ୟାସ୍ ସିଲିଣ୍ଡର ପ୍ରସ୍ତୁତ କରାଯାଇଛି । ସେଗୁଡ଼ିକ ହେଲା ୧୪-୨ କେଜି, ୧୯ କେଜି, ଓ ୪୭-୫ କେଜି; ଓଡ଼ନ ବିଶିଷ୍ଟ । ଏହି ଗ୍ୟାସ୍ ପ୍ରସ୍ତୁତ ହେଲାବେଳେ ବି.ଆଇ.ଏସ୍. କନସପେକ୍ଟରସ୍ ଦୋରଖରେ ହୋଇଥାଏ ଏବଂ ଏହା ଉପରେ ବିଶେଷତା ନିୟନ୍ତ୍ରଣକାରୀଙ୍କ ସମ୍ମତ ରହିଥାଏ । ନୂତନ ଗ୍ୟାସ୍ ଆଣିବା ଲାଗି କେତେଗୁଡ଼ିଏ ବିଧି ରହିଛି । ବାପ କହୁଥିବା ଅଞ୍ଚଳରେ ଗ୍ୟାସ୍ ବନ୍ଧନକାରୀ ପାଖକୁ ଯାଇ ନିଜର ଆବାସିକ ପ୍ରମାଣପତ୍ର ଦେଖାଇ ତାଙ୍କ ପାଖରେ ଗ୍ୟାସ୍ ନେବା ଲାଗି ପ୍ରସ୍ତୁତ ତାଲିକାରେ ନିଜ ନାମକୁ ଚାଲିବାକୁ କହିବା ଆବଶ୍ୟକ ।

ନୂତନ ଗ୍ୟାସ୍ ଆଣିବା ଲାଗି କୌଣସି ଅର୍ଥ ଆବଶ୍ୟକ ନାହିଁ । ଯଦି ବୁକିରେ ଆପଣଙ୍କର ଅନ୍ୟତ ବଦଳି ହେଉଛି ଏବଂ ଆପଣ ଗ୍ୟାସ୍ ପାଇବା ପାଇଁ ପ୍ରତୀକ୍ଷା କରିଥାନ୍ତି ତାହେଲେ ଯେଉଁ ସ୍ଥାନକୁ ବୁକିରେ ବଦଳି ହେଉଛି ସେହି ସ୍ଥାନରେ ଏଲ୍.ପି.ଜି. ଗ୍ୟାସ୍ ବନ୍ଧନକାରୀଙ୍କୁ ନିକଟରେ ଆସନ୍ତୁ ଗ୍ୟାସ୍ ପାଇବା ପାଇଁ କେହିସେହି ଘୋରଥୁବା ସଠିକ ଚାଲିତ ତଥା ଗ୍ୟାସ୍ ପାଇବା ଲାଗି ପ୍ରତୀକ୍ଷା ତାଲିକାରେ ତୁମର ଖୁବ ନସର ଦାଖଲ କରିବା ଉଚିତ୍ ।

ନୂତନ ସ୍ଥାନରେ ମଧ୍ୟ ସେହି ସଠିକ କେହିସେହି ଚାଲିତର ଫଳାଫଳ ଖଣ୍ଡା କରାଯାଇଥାଏ ।

ଦରଖାସ୍ତକାରୀ ଯଦି ମରିଯାନ୍ତି ତାହେଲେ ତାଙ୍କ ବଦଳରେ ସେହି ପ୍ରତୀକ୍ଷା ତାଲିକାରେ ଥିବା ନସରଟିକୁ ପରିବାରର ଅନ୍ୟ କୌଣସି ବ୍ୟକ୍ତିଙ୍କ ନାମକୁ ସ୍ଥାନାନ୍ତରିତ କରାଯାଇପାରେ, ଯଦି ପରିବାରର କୌଣସି ବ୍ୟକ୍ତି ଏଥିରେ ବିରୋଧ ନକରନ୍ତି ଏଥିଲାଗି ଏକ ଅଭିଯୋଗ ନଥିବା ପ୍ରମାଣପତ୍ର ଦରକାର ।

ତତ୍କାଳ ପରିବନ୍ଧନା (Tatkal Scheme) ଦ୍ୱାରା ପ୍ରତୀକ୍ଷା ସମୟକୁ ବାଦ ଦିଆଯାଇ ପାରିବ ଏବଂ ଆପଣଙ୍କୁ ୪,୦୦୦ ଟଙ୍କା ଏକକାଳୀନ ଦାଖଲ କରି ଆପଣ ଏଲ୍.ପି.ଜି. ଗ୍ୟାସ୍ ପାଇ ପାରିବେ ।

ଗ୍ୟାସ୍ ପାଇବାରେ ଯେଉଁ ଧନ ହେଉଛି ତାହା ଲୋକିକା ପାଇଁ ତେଲ କମ୍ପାନୀ ବନ୍ଧନକାରୀଙ୍କ କାର୍ଯ୍ୟକଳାପକୁ ଦୋରଖ ତଥା ନିୟନ୍ତ୍ରଣ କରୁଛନ୍ତି ।

ବନ୍ଧନକାରୀଙ୍କୁ ଦୋରଖ କରିବା ପାଇଁ ପ୍ରତ୍ୟେକ ଦିନ ତେଲ କମ୍ପାନୀରୁ ଯଥା ବିଶ୍ୱସ୍ତ ଅଧିକାରୀ ତଥା ଅନ୍ୟାନ୍ୟ ବରିଷ୍ଠ ଅଧିକାରୀମାନେ ଆସିଥାନ୍ତି । ସେମାନେ ସୋରୁମ୍, ଗୋଦାମ ଏବଂ ଏଲ୍.ପି.ଜି. ଗ୍ୟାସ୍ ମହତ୍ତ୍ୱ ଉତ୍ତର ଦୋରଖ କରିଥାନ୍ତି ।

ଆମସ୍ଥିକ ସମୀକ୍ଷା ମଧ୍ୟ ହେଉଥାଏ ଯଦି କୌଣସି ପ୍ରକାର ଗୁଡ଼ି ପରିଲକ୍ଷିତ ହୁଏ, ଆଇନଗତ କାର୍ଯ୍ୟାନୁଷ୍ଠାନ ବଜାର ଶୁଖିଲା ଆଇନ ଅନୁଯାୟୀ ଗ୍ୟାସ୍ ବନ୍ଧନକାରୀଙ୍କ ବିରୁଦ୍ଧରେ ଗ୍ରହଣ କରାଯାଇଥାଏ ।

ତରଳ ସେଣ୍ଟ୍ରାଲିୟମ୍ ଗ୍ୟାସ୍ ଅନୁପ୍ରସ୍ତୁତ ବ୍ୟବହାରକୁ ଲୋକିକା ଲାଗି ତେଲ କମ୍ପାନୀ ଅଫିସର ତଥା ଯୋଗାଣ ଅଧିକାରୀ ବାଣିଜ୍ୟିକ ଅନୁଷ୍ଠାନଗୁଡ଼ିକରେ ଦୋରଖ କରିଥାନ୍ତି ଏବଂ ସରକାରଗୁଡ଼ିକର ଅନୁପ୍ରସ୍ତୁତ ବ୍ୟବହାରକୁ ବଦଳ କରିଥାନ୍ତି ।

ତେଲ କମ୍ପାନୀରୁ ଆପଣଙ୍କ ପାଇଁ ଗ୍ୟାସ୍ ମିଳିବା ନିର୍ଦ୍ଦେଶ ପହିତ ଗ୍ୟାସ୍ ବନ୍ଧନକାରୀଙ୍କଠାରୁ ଆପଣଙ୍କର ଗ୍ୟାସ୍ ପାଇଁ ଗ୍ୟାସ୍ ଶାରିତ କରିବା ଅର୍ଥର ଉପରେ ଗ୍ୟାସ୍ ମିଳିଥାଏ ।

ଗ୍ୟାସ୍ ବଞ୍ଚନକାରୀ ଗ୍ୟାସ୍ ବ୍ୟବହାର କରୁଥିବା ବ୍ୟକ୍ତିମାନଙ୍କୁ ଗୋଟିଏ ଲେଖାଏଁ ପାଖରୁ ବେଲଥାଡ଼ି, ସେହି ପାଖରୁ ବେଲଥାଡ଼ି ଗ୍ୟାସ୍ ବ୍ୟବହାର କରୁଥିବା ବ୍ୟକ୍ତିର ନାମ ଓ ଠିକଣା ଥାଏ ।

ଗ୍ୟାସ୍ ସିଲିଣ୍ଡରରୁ ଗ୍ୟାସ୍ ଶେଷ ହୋଇଗଲେ ଗୋଟିଏ ଟେଲିଫୋନ୍ ଡବରା ଦ୍ୱାରା କିମ୍ବା ପୋଷ୍ଟକାର୍ଡ ମାଧ୍ୟମରେ ବଞ୍ଚନକାରୀଙ୍କୁ ଚିଠି ଦ୍ୱାରା କିମ୍ବା ଗ୍ୟାସ୍ କିଣିବା ଲାଗି ଚିଠା ମାଧ୍ୟମରେ କିମ୍ବା ନିଜେ ଗ୍ୟାସ୍ ଗୋରୁମୁକୁ ଯାଇ ଗ୍ରାହକ ଗ୍ୟାସ୍ କିଣି ପାରିବେ । ଯେଉଁଠି ଗ୍ୟାସ୍ ବଞ୍ଚନକାରୀଙ୍କ ଅକ୍ଷର ବିସ୍ତୃତ ହୋଇଥାଏ ସେହିଠାରେ ଗ୍ୟାସ୍ ବଞ୍ଚନକାରୀ ଚିଫିଲ୍ ବୁକ୍ ବକ୍ସ ଯୋଗାଇଥାଏ ଫଳରେ ଗ୍ୟାସ୍ ଶେଷ ହୋଇଗଲେ ଗ୍ୟାସ୍ ଚିଫିଲ୍ ପୁସ୍ତକରେ ମିଳିଯାଇଥାଏ ।

ଆପଣଙ୍କର ସଠିକ ଶାଗଡ଼ି ନପର ମନେ ରଖିବା ଉଚିତ । ଏହା ଦ୍ୱାରା ଗ୍ୟାସ୍ ବୁକ୍ କରାଯିବା ଲାଗି ସୁବିଧା ହୋଇଥାଏ । ଚିଫିଲ୍ ବୁକ୍ କରାଯିବା ଲାଗି ମଧ୍ୟ ଗୋଟିଏ ବୁକ୍ ନପର ମିଳିଥାଏ ।

ଏହି ଗ୍ୟାସ୍ ସିଲିଣ୍ଡରକୁ ଗୋଷେଇ ଶାଳ ପର୍ଯ୍ୟନ୍ତ ପହଞ୍ଚାଇ ଦିଆଯିବାର ବ୍ୟବସ୍ଥା ହୋଇଥାଏ । ଏହାକୁ ଯତ୍ନ ସହକାରେ ଚେଳିଭରି କୁହାଯାଇଥାଏ ।

ଆପଣ ବ୍ୟବହାର କରୁଥିବା ଗ୍ୟାସ୍ ସଂଯୋଗକୁ ଯେକୌଣସି ସ୍ଥାନକୁ ସ୍ଥାନାନ୍ତରିତ କରିପାରିବେ । ଏଥିଲାଗି ଆପଣ ଦାଖଲ କରିଥିବା ଟଙ୍କା ଫେରି ପାଇବେ ଏବଂ ଅନ୍ୟ ଯେଉଁଠି ଆପଣ ନିଜ ନାମ ପୁନଶ୍ଚ ନୂତନ ଚାଲିବାର ଅବସ୍ଥିତି କରିବେ ସେଠାରେ ସେହି ଟଙ୍କା (ଡିପୋଜିଟ୍) ଫେରି କରିବେ । କେତେକେଳେ ବଜାର ଦର ଯାହା ହେଉନା କାହିଁକି ସେଥିରେ କିଛି ଯାଏ ଆସେ ନାହିଁ ।

ଗ୍ରାହକମାନଙ୍କର ସମସ୍ୟାରୁ ଦୂରରେ ରଖି କିଭଳି ଭାବେ ଗ୍ରାହକମାନଙ୍କୁ ଉନ୍ନତ ମାନର ସେବା ଯୋଗାଇବାକୁ ହେବ ସେଥିପ୍ରତି ନିରବଚ୍ଛିନ୍ନ ଭାବେ ଉଦ୍ୟମ ଲାଗି ରହିଛି । ସମସ୍ତ ପଦକ୍ଷେପ ଗ୍ରାହକମାନଙ୍କର ସୁବିଧା ନିମନ୍ତେ ଗ୍ରହଣ କରାଯାଇଛି ।

ଆପଣଙ୍କ ନିକଟତର ହେବା ନିମନ୍ତେ ବିଭିନ୍ନ ପ୍ରଣାଳୀରେ ଅଭିଯୋଗଗ୍ରହଣର ଫଳପ୍ରାପ୍ତ ଚିଠା ଆବଶ୍ୟକୀୟ ସୁବିଧା ସୁଯୋଗ ଯୋଗାଇ ଦିଆଯାଇଛି ।

* ବିଭିନ୍ନ ସ୍ଥାନମାନଙ୍କରେ ଯେଉଁଠି ଆକ୍ରମିକ/ମଞ୍ଚକୀୟ ବାର୍ଯ୍ୟାଳୟ ନଥାଏ ସେଠାରେ ପୂର୍ବ ନିର୍ଦ୍ଧାରିତ ଦିନ ଅନୁଯାୟୀ ଟେଲି କମ୍ପାନୀ କର୍ମଚାରୀମାନଙ୍କ ଦ୍ୱାରା ଆକ୍ରମିକ ସେବା ପ୍ରକୋଷ୍ଟ ବାର୍ଯ୍ୟ କରାଯାଏ ।

* ଅଧିକାରୀଙ୍କ ହେତୁଥିବା ସମୟରେ ବଞ୍ଚନକାରୀଙ୍କ ପକ୍ଷରୁ ଗ୍ୟାସ୍ ଲିଭେନ୍ ଏବଂ ଅନ୍ୟାନ୍ୟ ଅଭିଯୋଗ ପାଇଁ ତୁରନ୍ତ ସାହାଯ୍ୟ ନିମନ୍ତେ ଏକ ଡରୁରୀକାଳୀନ ସେବା ପ୍ରକୋଷ୍ଟ ବାର୍ଯ୍ୟ କରୁଛି । ଏପରିକି ଅର୍ଦ୍ଧ ସମୟ ପରେ ମଧ୍ୟ ଗ୍ୟାସ୍ ଲିଭେନ୍ ଲାଗି ତୁରନ୍ତ ସାହାଯ୍ୟ ଯୋଗାଇବା ନିମନ୍ତେ ଟେଲି ଶିଳ୍ପମାନଙ୍କ ଦ୍ୱାରା ଡରୁରୀକାଳୀନ ସେବା ପ୍ରକୋଷ୍ଟ ବାର୍ଯ୍ୟ କରୁଛି । ଆପଣଙ୍କ ଅକ୍ଷରରେ ଥିବା ସମସ୍ତ ଟେଲି କମ୍ପାନୀମାନଙ୍କର ଡରୁରୀକାଳୀନ ସେବା ପ୍ରକୋଷ୍ଟ ଏକ ଉତ୍ତମର ଅଟେ । ଯେକୌଣସି ଗ୍ୟାସ୍ କମ୍ପାନୀରେ ଗ୍ରାହକ ହୋଇଥିଲେ ମଧ୍ୟ ଡରୁରୀ ସେବା ପାଇଁ ଅନ୍ୟ ଏକ ଗ୍ୟାସ୍ କମ୍ପାନୀର ସ୍ଥାନୀୟ ଅର୍ଦ୍ଧପରୁ ପ୍ରମୁଖ ଏହି ଶିଳ୍ପ ଅଧିକାରୀଙ୍କୁ ଅଧିକ ଡରୁରୀ କାଳୀନ ସେବା ପ୍ରକୋଷ୍ଟ ଖୋଲିବା ପାଇଁ ଉଦ୍ୟମ ଅବ୍ୟାହତ ରଖୁଛି ।

* ଲୋକମାନଙ୍କୁ ତରଳ ପେଟ୍ରୋଲିୟମ୍ ଗ୍ୟାସ୍ ବିଭଜି ବ୍ୟବହାର କରିବାକୁ ହେବ ତାହା କ୍ଷେତ୍ରସ୍ତରୀୟମାନେ ଗ୍ରାହକ ପରକୁ ଯାଇ ସେ ବିଷୟରେ ଶିକ୍ଷା ଦେଇଥାନ୍ତି ।

* ଚିଫିଲ୍ ଗ୍ରହଣ କରିଲାବେଳେ ଚିଫିଲ୍ ବଞ୍ଚନ କରୁଥିବା ପିଲାଟି ଆପଣଙ୍କ ସମ୍ମୁଖରେ ସିଲିଣ୍ଡରର ସିଲ୍ଡିକୁ ଖୋଲି ପରୀକ୍ଷା କରିନେବ ଯେକୌଣସି ଗ୍ୟାସ୍ ଲିକ୍ ଅଛି କି ନାହିଁ ଏବଂ ଗ୍ୟାସ୍ ବାର୍ଯ୍ୟକ୍ଷମ ଅବସ୍ଥାରେ ଅଛି କି ନାହିଁ ତାହା ମଧ୍ୟ ଦେଖିପାରିବ । ଯଦି ସେ ତାହା ନକରେ ତାକୁ ଉପଯୁକ୍ତ ପରୀକ୍ଷା ନିର୍ବାହ କରିବା ପାଇଁ ବାଧ୍ୟ କରିବାର ଅଧିକାର ଆପଣଙ୍କର ରହିଛି । ଗ୍ରାହକମାନଙ୍କୁ ଗ୍ୟାସ୍ ବିଭଜି ନିରାପଦ ଭାବେ ବ୍ୟବହାର କରାଯାଇ ପାରିବ ସେ ସମ୍ପର୍କରେ ସମ୍ୟକ୍ ଧାରଣା ଦେବା ଲାଗି 'ନିରାପତ୍ତ' ଉପରେ ଚଳଚ୍ଚିତ୍ର ପ୍ରଦର୍ଶନ କରାଯାଇଥାଏ ।

କୌଣସି ଲୋକ କ୍ଷତିଗ୍ରସ୍ତ ହେଲେ ଟେଲି ଶିଳ୍ପ କମ୍ପାନୀ ତା'ର କ୍ଷତି ପରିମାଣ ବିମାନୀତ ଅନୁଯାୟୀ ଟଙ୍କା ସାହାଯ୍ୟ କରିଥାଏ । କୌଣସି ଲୋକ ମରିଗଲେ ବି ତେକ୍ସଟ୍ ୨୫,୦୦୦ ଟଙ୍କା ତାଙ୍କ ନିଜ ଲୋକଙ୍କୁ ଦେଇଥାଏ ନରୁବା ଲୋକ ଯଦି ବଞ୍ଚିଥାଏ ତା'ର କ୍ଷତିପୂରଣ ଲାଗି କିଛି ଅର୍ଥ ମଞ୍ଜୁର କରିଥାଏ ।

ସୁବନା ଓ ଲୋକ ସମ୍ପର୍କ ବିଭାଗ,
ଭୁବନେଶ୍ୱର

ଶୁଣିବା ହେଉ ମଣିମା ମାଣିଣୀ ସତକି

ଶ୍ରୀ ନିକୁଞ୍ଜ କିଶୋର କାହ୍ନୁଗୋ

ଧନ ଜନ ଐଶ୍ଵର୍ଯ୍ୟ ସମ୍ଭାନ

ନ ମାଣିଣୀ ରକ୍ତ ଜଣେ ମାଣିଥିଲା

ଶରଧାବାଲିରୁ ହାତେ,

ଦିନେ ଜଗନ୍ନାଥ ଚତେ !

ଆଜି ଚୋର ଶ୍ରୀଗୁଣ୍ଡିଚା ରଥଯାତ୍ରେ

କିଛି ମୁହିଁ ମାଗୁନାହିଁ ଚୋତେ

ମୋହ ପାଇଁ

ହେ ଜଗତ ସାଇଁ !

ମଣିମା ଶୁଣିବା ହେଉ

ମୋର ଏତିକି ମାଗୁଣି,

ଆସ ଅବତରି ପୁଣି,

ମାଣି କର ଦୁର୍ବାର ଏ ଦୁର୍ନୀତି-ଦାନକ,

ଯାହାର ଉପାତେ ହାହାକାର ବରୁଣା ତିହାର କରେ ବିଶ୍ଵରମାନକ ।

କିଛି କିଛି ଅଧର୍ମ ଦିନକୁ ଦିନ ସାଇଁ ସାଇଁ

କହୁ ଉଚ୍ଚେ ଉଠେ,

ଲକ୍ଷି ଲକ୍ଷି ଧରମ ବାନଇ ବସି ପୁଞ୍ଜ-ନଇ

ବେଦନାର ଦୁଠେ ।

ଯୁଗେ ଯୁଗେ ନାରୀର ଲାଞ୍ଛନା ତୁମେ ପାରିନାହିଁ ସହି,

ମହାବାହୁ ଭାବଗ୍ରାହୀ ।

କୋଟିକୋଟି ବ୍ୟସନାନ, କର ଦାନ,

ରକ୍ଷା କରିଥିଲ ହେଲେ, ବୁରୁରାକ ସଭାସନେ,

ପୁଞ୍ଜସାଧନ କବଳରୁ

ହୋଇପା ସମ୍ଭାନ ।

ଆଜି କିନ୍ତୁ କହୁ ପୁଞ୍ଜସାଧନ ବଳହୀରେ

ଅଗଣିତ ଅପହାସ୍ୟା ମହିଳା ଭଙ୍ଗତ,

ହେଉଛି ଲୁଚିତ ।

ବକାଆଖି,

ଏ ସବୁକୁ ପାଉନିକି ଦେଖୁ ?

ମହାବାହୁ ଆଉଁଆଉଁ

ପୁଦର୍ଶନ ଚକ୍ର କି ନିଷ୍ଠଳ ?

ଆଉ ବିଏ ଅଛି ମହାବୀର ଦେଖାଇବ ବଳ ?

ପ୍ରିୟ ସଖା ଅର୍ଜୁନର କରଲ କଳା-ହରଣ,

ତୁମ ବିନା କାହାର ବା ବିଶ୍ଵବାସୀ ପଣିବେ ଶରଣ ?

ଆହେ ଜନାର୍ଦ୍ଧନ,

ମୋ ମିନତି ଘେନ !

ଅବତାରୀ ପ୍ରଭୁ ଆହେ ଅବତରି ଆସ

ଧରି ହସ୍ତେ ଖଡ଼ଗ ସଙ୍ଗେ ଚକ୍ର ପୁଦର୍ଶନ !

କର ତୁଲୁସ୍ତୁଲୁ ଧରା ଦଲଦଲ,

ବିଭାଣି ମାନଙ୍କୁଣ୍ଡି ଦାନକ ସକଳ,

ହେ ବଳକି ଅବତାର,

ଜଗତ ଉଦ୍ଧାର !

ଶେଷ ହେଉ କଳିଯୁଗ,

ଆସୁ ପୁଣି ସତ୍ୟ ଯୁଗ,

ଦାନ ଦଳିତର ମୁଖେ ଫୁଟିଉଠୁ

ସନ୍ତୋଷର ମନଖୋଲା ହସ,

ଉଷା ଲୋକେ ପ୍ରସ୍ତୁତିତ ପ୍ରସ୍ତୁତ ସଦୃଶ !!

କୋଟି କୋଟି ଦୃଢ଼-ଦୀଣା ଡାରେ,

ଝରଣାର ଝର ଝର କଳ କଳ

ପୁମଧୁର ସ୍ଵରେ,

ଝଙ୍କୁତ ହୋଇ ଉଠୁ

ମୈତ୍ରୀ-ଶାନ୍ତି-ଦୁଃସ୍ଥିର ଲହର,

ସତ୍ୟ-ଶିବ-ସୁନ୍ଦର ଝଙ୍କାର !!!

ଡି.ଆର.ପି.-୯୭,
ପାଞ୍ଜନେର,
ଭୁବନେଶ୍ଵର-୭୫୧୦୧୮



ସମ୍ପାଦକ ପରିଚ୍ଛେଦ

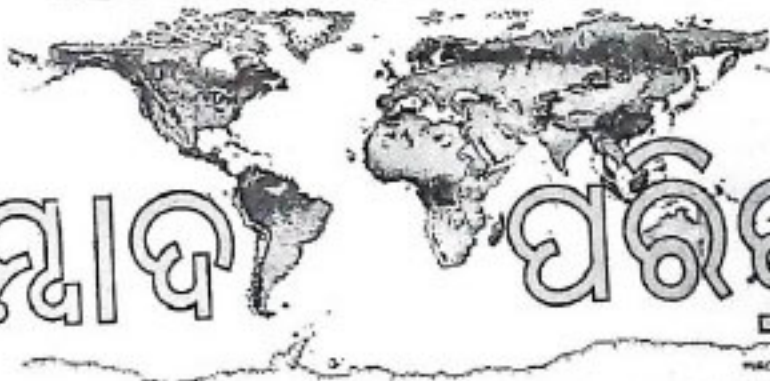

ଶ୍ରୀଜଗନ୍ନାଥ ମନ୍ଦିରର ସୁପରିଚ୍ଛେଦନା ପାଇଁ ଦଶକୋଟି ଟଙ୍କାର ପାଣ୍ଠି ଗଠନ କରାଯିବ

ଶ୍ରୀଜଗନ୍ନାଥ ମନ୍ଦିରର ସୁପରିଚ୍ଛେଦନା ପାଇଁ ୧୦ କୋଟି ଟଙ୍କାର ଏକ ପାଣ୍ଠି ଗଠନ କରାଯିବ ବୋଲି ମୁଖ୍ୟମନ୍ତ୍ରୀ ଶ୍ରୀ ବୀନବୀ ବରୁଣ ପଟ୍ଟନାୟକଙ୍କ ଅଧ୍ୟକ୍ଷତାରେ ପୁରୀ ସର୍ବିକ୍ ଦାକ୍ଷିଣ୍ୟରେ ଅନୁଷ୍ଠିତ ଏକ ଉଚ୍ଚତରୀୟ ବୈଠକରେ ନିଷ୍ପତ୍ତି ଗ୍ରହଣ କରାଯାଇଛି ।

ଏହି ପାଣ୍ଠି ଗଠନ ପାଇଁ ରାଜ୍ୟ ସରକାରଙ୍କ ପକ୍ଷରୁ ୮ କୋଟି ଟଙ୍କା ଯୋଗାଇ ଦିଆଯିବ ଓ ଏଥିପାଇଁ ଆଗାମୀ ବଜେଟ୍‌ରେ ବ୍ୟବସ୍ଥା ରଖାଯିବ । ଓଡ଼ିଶାର ବିଭିନ୍ନ ଅଞ୍ଚଳରେ ଥିବା ଶ୍ରୀଜଗନ୍ନାଥ ମହାପ୍ରଭୁଙ୍କ ଭୂସମ୍ପତ୍ତି ବିକ୍ରୀ କରାଯାଇ ଅନୁମିତ ୨ କୋଟି ଟଙ୍କା ବ୍ୟୟାବଳ କରାଯିବ । ଏହି ପାଣ୍ଠିକୁ ସୁରକ୍ଷିତ ଯୋଜନାରେ ଜମା ରଖାଯାଇ ଲବ୍ଧ ପୁଅରୁ ଶ୍ରୀଜଗନ୍ନାଥଙ୍କ ମନ୍ଦିରର ଯାଗତୀୟ ଖର୍ଚ୍ଚ କରାଯିବ । ମନ୍ଦିରର ରୋଷଘର ଅତ୍ୟନ୍ତ ତରାତୀର୍ଣ୍ଣ ଅବସ୍ଥାରେ ଥିବାରୁ ଏହାର ମରାମତି ପାଇଁ ପ୍ରାୟ ୩୦ ଲକ୍ଷ ଟଙ୍କା ଲାଗିବ । ଏଥିପାଇଁ ଦୁଇ ଦେବାକୁ ମୁଖ୍ୟମନ୍ତ୍ରୀ ନିର୍ଦ୍ଦେଶ ଦେଇଥିଲେ । ପୁରୀ ଏସ୍. ପି. ୟୁ. ଶ୍ରୀଜଗନ୍ନାଥ ମନ୍ଦିର ପରିଚ୍ଛେଦନା ସମିତିରେ ସ୍ଥାୟୀ ସଦସ୍ୟ ରୂପେ ନେତାପାଇଁ ନିଷ୍ପତ୍ତି ଗ୍ରହଣ କରାଯାଇଥିଲା ।

ଶ୍ରୀଜଗନ୍ନାଥ ସଂସ୍କୃତ ବିଶ୍ୱବିଦ୍ୟାଳୟର ସମସ୍ୟା ସମ୍ପର୍କରେ ମଧ୍ୟ ବୈଠକରେ ଆଲୋଚନା କରାଯାଇଥିଲା । ପୂର୍ବରୁ ଶ୍ରୀଜଗନ୍ନାଥ ମନ୍ଦିର ଆଇନରେ ବ୍ୟବସ୍ଥା ରଖାଯାଇଥିଲା ଯେ, ଦୁଇରୁ ମିଳୁଥିବା ଅର୍ଥର ପୁଅର ଶତକଡ଼ା ୪୫ ଭାଗ ଶ୍ରୀଜଗନ୍ନାଥ ବିଶ୍ୱବିଦ୍ୟାଳୟକୁ ଦିଆଯିବ । ମାତ୍ର ଏହି ଆଇନର ଉଲଙ୍ଘନ କରାଯାଇ ୨୧-୧୧-୧୯୯୦ ତାରିଖଠାରୁ ଏହି ଅର୍ଥ ବିଶ୍ୱବିଦ୍ୟାଳୟକୁ ଦିଆଯାଇନାହିଁ । ଏ ବାବଦରେ ବିଶ୍ୱବିଦ୍ୟାଳୟର ବଳେଷ୍ଟା ଦେସ୍ ୩୪ ଲକ୍ଷ ଟଙ୍କା ହେବା ସଙ୍ଗେ ସଙ୍ଗେ ଏଣିକି ନିୟମିତ ଭାବରେ ଯେପରି ଏହି ଅର୍ଥ ବିଶ୍ୱବିଦ୍ୟାଳୟ ପାଇ ପାରିବ ସେଥିପ୍ରତି ଦୁଇ ଦେବାକୁ ମୁଖ୍ୟମନ୍ତ୍ରୀ ନିର୍ଦ୍ଦେଶ ଦେଇଥିଲେ । ଏହାଛଡ଼ା ବିଶ୍ୱବିଦ୍ୟାଳୟର ଛାତ୍ରୀ ନିବାସ ଓ ପ୍ରଶାସନିକ ଭବନ ଆଦି ନିର୍ମାଣ କରିବା ପାଇଁ ୫୦ ଲକ୍ଷ ଟଙ୍କା ରାଜ୍ୟ ସରକାର ମ୍ୟାଟିଂ ଗ୍ରାଣ୍ଟ ଭାବରେ ଯୋଗାଇ ଦେବେ ବୋଲି ନିଷ୍ପତ୍ତି ନିଆଯାଇଥିଲା । ବିଶ୍ୱବିଦ୍ୟାଳୟ ପରିସରରେ ନିଷ୍ପତ୍ତି ନିମ୍ନୁତ୍ତ ଯୋଜନାରେ ବୃକ୍ଷରୋପଣ କରିବା ପାଇଁ ମୁଖ୍ୟମନ୍ତ୍ରୀ ଦିଆଯାଇଥିବା ନିର୍ଦ୍ଦେଶ ଦେଇଥିଲେ ।

ଶ୍ରୀଜଗନ୍ନାଥ ସଂସ୍କୃତ ବିଶ୍ୱବିଦ୍ୟାଳୟକୁ ଏକ ପ୍ରଧାନ ବିଶ୍ୱବିଦ୍ୟାଳୟରେ ପରିଣତ କରାଯିବ

ପୁରୀ ଶ୍ରୀଜଗନ୍ନାଥ ସଂସ୍କୃତ ବିଶ୍ୱବିଦ୍ୟାଳୟକୁ ଏକ ପ୍ରମୁଖ ସ୍ଥାନୀୟରେ ପରିଣତ କରିବାପାଇଁ ସମସ୍ତ ପ୍ରକାର ଉଦ୍ୟମ କରାଯିବ ବୋଲି ମୁଖ୍ୟମନ୍ତ୍ରୀ ଶ୍ରୀ ବୀନବୀ ବରୁଣ ପଟ୍ଟନାୟକ ପ୍ରକାଶ କରିଛନ୍ତି ।

ଗତ ମଇ ୧୧ ତାରିଖରେ ମୁଖ୍ୟମନ୍ତ୍ରୀ ପୁରୀ ଶ୍ରୀଜଗନ୍ନାଥ ସଂସ୍କୃତ ବିଶ୍ୱବିଦ୍ୟାଳୟର ପ୍ରାଚିନୋତ୍ତର ବିଭାଗର ବାର୍ଷିକ ରତ୍ନବଳେ ମୁଖ୍ୟ ଅତିଥି ରୂପେ ଯୋଗ ଦେଇ କହିଲେ ଯେ, ବିଶ୍ୱବିଦ୍ୟାଳୟ ସ୍ଥାପିତ ହେବାର ୧୮ ବର୍ଷ ବିତି ଯାଇଥିଲେ ମଧ୍ୟ ଅନୁଷ୍ଠାନର ଯେଉଁ ଉନ୍ନତି ହେବା କଥା ଚାହା ହୋଇ ପାରିନାହିଁ । ବିଶ୍ୱବିଦ୍ୟାଳୟର ଅଭାବ ଅସୁବିଧା ସମ୍ପର୍କରେ ଏକ ଉଚ୍ଚତରୀୟ ବୈଠକରେ ଆଲୋଚନା କରାଯାଇଥିବା ସମ୍ପର୍କରେ ପ୍ରଚ୍ଛେଦନା ଦେଇ ସେ କହିଲେ ଯେ ବିଶ୍ୱବିଦ୍ୟାଳୟର ଅଭାବ ଖୁବ୍ ଶୀଘ୍ର ପୂରାହୁତ ହେବ ଏବଂ ଏହାର ଛାତ୍ରୀନିବାସ, ଶ୍ରେଣୀଗୃହ, ପ୍ରଶାସନିକ ଭବନ ଓ ପାଠାଗାରର ଉନ୍ନତି କରେ ଆବଶ୍ୟକୀୟ ଅର୍ଥର ବ୍ୟୟାବଳ କରାଯିବ । ପୂର୍ବରୁ ଶ୍ରୀଜଗନ୍ନାଥ ଆଇନରେ ସଂସ୍ଥାପନ ଅଣାଯାଇ ଦୁଇରୁ ପ୍ରାୟ ଆୟର ପୁଅର ଶତକଡ଼ା ୪୫ ଭାଗ ବିଶ୍ୱବିଦ୍ୟାଳୟକୁ ଦେବା ପାଇଁ ଯେଉଁ ଆଇନ ବ୍ୟବସ୍ଥା ଥିଲା ତାହା ବନ୍ଦ ହୋଇ ଯାଇଥିବାରୁ ସେ ବିପ୍ଳବ ପ୍ରକାଶ କରିଥିଲେ ଏବଂ ବଳେଷ୍ଟା ଅର୍ଥ ଯେଉଁ କରାଯିବା ସଙ୍ଗେ ସଙ୍ଗେ ଏଣିକି ନିୟମିତ ଭାବରେ ଏହି ଅର୍ଥ ବିଶ୍ୱବିଦ୍ୟାଳୟକୁ ଦିଆଯିବ ବୋଲି ସେ ପ୍ରକାଶ କରିଥିଲେ ।

ମୁଖ୍ୟମନ୍ତ୍ରୀ କହିଲେ ଯେ, ଶ୍ରୀଜଗନ୍ନାଥ ସଂସ୍କୃତର ଅଧ୍ୟୟନ ପାଇଁ ସମସ୍ତ ଶାସ୍ତ୍ରୀୟ ସମ୍ପଦ ଅଧ୍ୟୟନ କରାଯିବା ଏକାନ୍ତ ଆବଶ୍ୟକ ଏବଂ ସଂସ୍କୃତ ବିନା ଏହା ସମ୍ଭବ ନୁହେଁ । ବସୋଇ, ଶ୍ୟାମ, ଉଷୋନେମିତ୍ରା ଓ ଲାଓସ୍ ଆଦି ଦେଶରେ ସଂସ୍କୃତ ଭାଷାର ପ୍ରଭାବ ଏବେ ମଧ୍ୟ ପରିଚ୍ଛେଦ ପୁଏ । ସଂସ୍କୃତ ଦେଶରେ କୌଣସି ଏକ ଅଞ୍ଚଳର ଭାଷା ନୁହେଁ, ବରଂ ଏହା ସର୍ବଭାରତୀୟ ଭାଷା । ପ୍ରାଚୀନ ଭାରତବର୍ଷକୁ ସଂସ୍କୃତ ଏକତା ଦୃଷ୍ଟରେ ବଢ଼ି ରଖିଥିଲା । ଭାରତୀୟ ସଂସ୍କୃତି ସମ୍ପର୍କରେ ଅବଧାରଣା ପାଇଁ ସଂସ୍କୃତର ମୌଳିକ ସ୍ଥାନ ରହିବା ଏକାନ୍ତ ଆବଶ୍ୟକ ଏବଂ ସେଥିପାଇଁ ଏହାକୁ ମାଧ୍ୟମିକ ପାଠ୍ୟକ୍ରମରେ ଅନ୍ତର୍ଭୁକ୍ତ କରାଯାଇଛି । ଦୁର୍ଦ୍ଦ ସଂବନ୍ଧ ଓ ଜନ ସହଯୋଗ ଦ୍ୱାରା ଏହି ବିଶ୍ୱବିଦ୍ୟାଳୟ ଏକ ପ୍ରଧାନ ବିଶ୍ୱବିଦ୍ୟାଳୟରେ ପରିଣତ ହୋଇ ପାରିବ ବୋଲି ସେ ଆଶା ପ୍ରକାଶ କରିଥିଲେ ।

ମୁଖ୍ୟମନ୍ତ୍ରୀ ବିଶ୍ୱବିଦ୍ୟାଳୟର ପୂର୍ବତନ ରୁକ୍ମପତି ମେଢ଼ର ବଚସ୍ତୁ ମହାନ୍ତିଙ୍କୁ ସମ୍ମାନିତ କରିଥିଲେ । ଉତ୍ତରରେ ରୁକ୍ମପତି ପ୍ରଫେସର ବକ୍ସେର ଶତକଡ଼ା ଅଧ୍ୟକ୍ଷତା କରିଥିଲେ ଓ ପ୍ରାଚିନୋତ୍ତର ବିଭାଗର ସଂଯୋଜକ ଡଃ ବିଶୋର କ୍ଷେ ମହାପାତ୍ର ବିଭଗଣୀ ପାଠ କରିଥିଲେ । ଅଧ୍ୟାପକ ଡଃ ହରେକୃଷ୍ଣ ଶତପଥୀ ବାଧ୍ୟତା ପରିଚ୍ଛେଦନା କରିଥିଲେ । ପୂର୍ବରୁ ମୁଖ୍ୟମନ୍ତ୍ରୀ ଶ୍ରୀ ପଟ୍ଟନାୟକ ବିଶ୍ୱବିଦ୍ୟାଳୟ ପରିସର ଭିତରେ ଛାତ୍ରୀମାନଙ୍କ ବ୍ୟବହାର ପାଇଁ ଏକ ଭବନ ଉଦ୍ଘାଟନ କରିଥିଲେ ।

ଶ୍ରୀଜଗନ୍ନାଥ ମନ୍ଦିର ପ୍ରଶାସନ, ପୁରୀ

ଶ୍ରୀଜୀଉଙ୍କ ଅନୁଚମଣୋହି ଦାନ ଓ ମୂଳ ପାଣି ଦାନ ଯୋଜନାରେ

ଅଂଶ ଗ୍ରହଣାର୍ଥେ ଉତ୍କଳମାନଙ୍କ ନିମିତ୍ତ ଅସ୍ପୃଶ୍ୟ ସୁଯୋଗ

(ଶ୍ରୀମନ୍ଦିର ପ୍ରଶାସନ ଦ୍ୱାରା ପ୍ରାର୍ଥନାକ୍ରମ ଓ ଓଡ଼ିଶା ସରକାରଙ୍କ ଦ୍ୱାରା ଅନୁମୋଦିତ)

ସମଗ୍ର ବିଶ୍ୱର ଲୋକ ଅନୁକୋଶରେ ବାସ କରୁଥିବା ଅସ୍ପୃଶ୍ୟ ଉତ୍କଳମାନଙ୍କର ଚରମ ଓ ପରମ ଶାନ୍ତିର ନିକେତନ ତଥା ପ୍ରାଣକର୍ମା ରୂପରେ ଜଗତର ନାଥ ଶ୍ରୀଜଗନ୍ନାଥ ଅନୁକ୍ରମେ ପୁଣ୍ୟ ନୀଳାଚଳରେ ସତତ ବିଦ୍ୟମାନ । ଅନାଦି ଅନନ୍ତ କାଳରୁ ତାଙ୍କର ସୁବିଶ୍ରାବ ମହିମାମୟ ବିକେଶକା ଉତ୍କଳର ମହିମାପ୍ରସାରିଣୀ, ପୁରୀ କ୍ଷେତ୍ର ଭାରତର ପ୍ରମୁଖ ଚତୁର୍ଥୀମ ମଧ୍ୟରୁ ଅନ୍ୟତମ । ଏହି କାରଣରୁ ପୁରୀଧାମ ପୃଥିବୀର ଏକ ଅନୁକ୍ରମ ସାଂସ୍କୃତିକ ଓ ଆଧ୍ୟାତ୍ମିକ ପରମ୍ପରାର ସ୍ମାରକୀ ବହନ କରି ଗୋଟିଏ ମହାନ ତୀର୍ଥସ୍ଥାନର ମର୍ଯ୍ୟାଦା ଲାଭ କରି ଆସୁଅଛି ।

ଉତ୍କଳମାନଙ୍କୁ ଶ୍ରୀଜୀଉଙ୍କ ସେବାର ସୁବର୍ଣ୍ଣ ସୁଯୋଗ ପ୍ରଦାନ କରିବା ପାଇଁ ଶ୍ରୀମନ୍ଦିର ପରିଚାଳନା କମିଟି ଚରମରୁ ଓଡ଼ିଶା ସରକାରଙ୍କ ସ୍ୱୀକୃତିକ୍ରମେ ଦୁଇଗୋଟି ସ୍ୱତନ୍ତ୍ର ଦାନ ଯୋଜନାର ବ୍ୟବସ୍ଥା କରାଯାଇଛି । ଏତଦ୍ୱ ଦ୍ୱାରା ଉତ୍କଳମାନେ ତାଙ୍କର ବଦାନ୍ୟତାର ପରାକାଷ୍ଠା ପ୍ରଦର୍ଶନ କରି ପ୍ରତ୍ୟହ ରତ୍ନସିଂହାସନ ସମୀପରେ ନିବେଦିତ ହେଉଥିବା ରାଜଭୋଗ (କୋଠ ଭୋଗ) ନିମନ୍ତେ ଯଥାଶକ୍ତି ଅର୍ଥଦାନ କରିବା ସଙ୍ଗେସଙ୍ଗେ ଶ୍ରୀଜୀଉଙ୍କର ଅନ୍ୟାନ୍ୟ ସେବାପୂଜା ସଂକ୍ରାନ୍ତୀୟ ଖର୍ଚ୍ଚର ଭରଣା ପାଇଁ ମଧ୍ୟ ଏକ ଆର୍ଥିକ ଭିତ୍ତିଭୂମି ପ୍ରସ୍ତୁତିରେ ଯଥେଷ୍ଟ ସହାୟତା କରିପାରିବେ ।

ଅନୁଚମଣୋହି ଦାନ ଯୋଜନା

କ୍ର	ଗୋପାଳବଲ୍ଲଭ ଭୋଗ	..	ଟ. ୧,୦୦୦/-
କ୍ର	ବତସିଂହାର ଭୋଗ	..	ଟ. ୩,୦୦୦/-
କ୍ର	ସକାଳଧୂପ ଭୋଗ	..	ଟ. ୫,୦୦୦/-
କ୍ର	ସନ୍ଧ୍ୟାଧୂପ ଭୋଗ	..	ଟ. ୧୦,୦୦୦/-
କ୍ର	ମଧ୍ୟାହ୍ନଧୂପ ଭୋଗ	..	ଟ. ୨୦,୦୦୦/-
କ୍ର	ସମ୍ମିଳିତ ଭୋଗ (ଗୋଟିଏ ଦିନ ପାଇଁ)	..	ଟ. ୩୯,୦୦୦/-

ମୂଳ ପାଣି ଦାନ ଯୋଜନା

କ୍ର	ସ୍ୱତନ୍ତ୍ର ଦାତା	..	ସର୍ବନିମ୍ନ ଏକଲକ୍ଷ ଟଙ୍କା
କ୍ର	ପୁଷ୍ପପୋଷକ ଦାତା	..	ସର୍ବନିମ୍ନ ଦଶଲକ୍ଷ ଟଙ୍କା

ଦାନରତ୍ନ ସମସ୍ତ ଅର୍ଥ ଦାଣ୍ଡ ମିଆଦୀ ଭିତ୍ତିରେ କୌଣସି ଜାତୀୟକରଣ ବ୍ୟାଙ୍କ ଅଥବା ନିର୍ଦ୍ଦିଷ୍ଟ ଯୋଗ୍ୟ ଆର୍ଥିକ ସଂସ୍ଥାରେ ଜମା ରହିବ ଏବଂ ସେଥିରୁ ଉଦ୍ଭୂତ ବାର୍ଷିକ ଅର୍ଥରେ ଦାତାଙ୍କ ଦ୍ୱାରା ନିର୍ଦ୍ଧାରିତ ଦିସରେ ଶ୍ରୀଜୀଉଙ୍କୁ ରାଜବୋଉ ଅର୍ପଣ କରାଯାଇ ନିର୍ଦ୍ଦିଷ୍ଟ ପରିମାଣର ମହାପ୍ରସାଦ ପ୍ରଭୃତ ଆଶୀର୍ବାଦର ନମୁନା ସ୍ୱରୂପ ଦାତାଙ୍କୁ ପ୍ରଦତ୍ତ ହେବ । ପ୍ରତିବର୍ଷ ଏହି ପଦ୍ଧତି ସୁଚାରୁ ରୂପେ ଅନୁସୂତ ହେବ । ମୂଳପାଣିକୁ ଦାନ କରୁଥିବା ଦାତାମାନେ ଶ୍ରୀମନ୍ଦିର ପରିସର ମଧ୍ୟରେ ସୂଚି ପକ୍ଷରୁ ନାକଚକ୍ରରେ ଧୂଳା ବନ୍ଧନ, ଶ୍ରୀଚିତ୍ରମାନଙ୍କର ସ୍ୱତନ୍ତ୍ର ଦର୍ଶନ ଓ ପ୍ରଦୀପ ପ୍ରଜ୍ୱଳନ ଏବଂ ଅନ୍ୟାନ୍ୟ କେତେକ ବିଶେଷ ସୁବିଧା ସୁଯୋଗ ଉପଭୋଗ କରିପାରିବେ ।

ସବିଶେଷ ବିବରଣୀ ଏବଂ ଦାନ ନିମିତ୍ତ ଆବେଦନ ପତ୍ର ପାଇଁ ନିମ୍ନ ଠିକଣାରେ ଯୋଗାଯୋଗ କରନ୍ତୁ :

ପ୍ରଶାସକ, ଶ୍ରୀଜଗନ୍ନାଥ ମନ୍ଦିର କାର୍ଯ୍ୟାଳୟ, ବଜବାଣ, ପୁରୀ (ଓଡ଼ିଶା) ୭୫୨୦୦୧, ଫୋନ୍ (୦୬୭୫୨) ୨୨୦୦୨ ଓ ୨୩୦୦୨

ସମ୍ପଦିତ ମହାରାଜା ଶ୍ରୀ ଦିବ୍ୟସିଂହ ଦେବ
ଅଧ୍ୟକ୍ଷ

ଶ୍ରୀ ପ୍ରଦୀପ୍ତ କୁମାର ମହାପାତ୍ର

ଶ୍ରୀ ହରହର ନାରାୟଣ ପଣ୍ଡା

ଶ୍ରୀଜଗନ୍ନାଥ ମନ୍ଦିର ପରିଚାଳନା କମିଟି, ପୁରୀ

ବିଭାଗୀୟ ତଥା ଉପାଧ୍ୟକ୍ଷ

ପ୍ରଶାସକ

ଶ୍ରୀଜଗନ୍ନାଥ ମନ୍ଦିର ପରିଚାଳନା କମିଟି, ପୁରୀ

ଶ୍ରୀଜଗନ୍ନାଥ ମନ୍ଦିର, ପୁରୀ



ହନୁମାନ

ଗଜପତିଙ୍କ ଶ୍ରୀମନ୍ଦିର



ଗଜପତି





ଭୁବନେଶ୍ୱର - ୧୯୯୮

