



ଉତ୍କଳ ପ୍ରସଙ୍ଗ

ମାର୍ଚ୍ଚ, ୧୯୯୮





ପୁରୀରେ ଆୟୋଜିତ ପଞ୍ଚମ ବେନାଟୁମି ଉତ୍ସବକୁ ଭାରତ ସରକାରଙ୍କ ପର୍ଯ୍ୟଟନ ବିଭାଗ ଶାସନ ସଚିବ ଶ୍ରୀ ଏମ୍. ପି. ବେକବରୁଆ ଉଦ୍‌ଘାଟନ କରୁଛନ୍ତି । ମୁଖ୍ୟ ଶାସନ ସଚିବ ଶ୍ରୀ ସୁଧାଂଶୁ ଭୂଷଣ ମିଶ୍ର ଉପସ୍ଥିତ ଅଛନ୍ତି



ଓଡ଼ିଶା ବିଧାନସଭା ପରିସର ମଧ୍ୟରେ ଶ୍ରୀ ଉତ୍କଳଗୌରବ ମଧୁସୂଦନ ଦାସଙ୍କ ପ୍ରତିମୂର୍ତ୍ତି ନିକଟରେ ମୁଖ୍ୟମନ୍ତ୍ରୀ ଶ୍ରୀ ଜାନକୀ ବରୁଣ ପଟ୍ଟନାୟକ ଓ ମାନ୍ୟବର ଉପବାକସ୍ପତି ପୁଷ୍ପଗୁଡ଼ ଅର୍ପଣ କରି ଶ୍ରଦ୍ଧାଞ୍ଜଳି ଜାପନ କରୁଛନ୍ତି



ପୁଣ୍ୟନଦୀ ଶ୍ରୀ ଚାଳକୀ ବନ୍ଧୁ ପଞ୍ଚମାସର ପରମ୍ପରାକାରୀ ବନିତାଙ୍କ ଅଧ୍ୟକ୍ଷ ଶ୍ରୀ ବି. ଏଚ୍. ଦାସଙ୍କ ସହ ଡାକ୍ତରୀ ସାହାଯ୍ୟରେ ଆଲୋଚନା କରୁଥିବା (୧୪-୩-୯୮) ।



ନାରାୟଣ ଅଧ୍ୟକ୍ଷ ଶ୍ରୀ ଡି. ଶେଖରାୟ ପୁଣ୍ୟନଦୀ ଶ୍ରୀ ଚାଳକୀ ବନ୍ଧୁ ପଞ୍ଚମାସରୁ ଡାକ୍ତରୀ ସାହାଯ୍ୟରେ ଆଲୋଚନା କରୁଥିବା (୧୪-୩-୯୮) ।



କର୍ମୀ ସମାଜର ନିର୍ବାହକମାନଙ୍କର ସମାବେଶ ପ୍ରତିନିଧି ଦଳଙ୍କ ସହ ପୁଣ୍ୟ ଶାସନ ସଚିବ ଶ୍ରୀ ସୁଧାଂଶୁ କୁମାର ମିଶ୍ର ଆଲୋଚନା କରୁଥିବା (୧-୨-୯୮) ।

ଉତ୍କଳ ପ୍ରସଙ୍ଗ

୫୪ ଭାଗ ୮ମ ସଂଖ୍ୟା ଫାଲ୍‌ଗୁନ-ଚୈତ୍ର ୧୯୧୯ ଶକାବ୍ଦ ମାର୍ଚ୍ଚ ୧୯୯୮

ଶ୍ରୀ ସଂଜୀବ ଚନ୍ଦ୍ର ହୋତା
ପ୍ରମୁଖ ଶାସନ ସଚିବ
ସୂଚନା ଓ ଲୋକ ସମ୍ପର୍କ ବିଭାଗ, ଓଡ଼ିଶା

ଶ୍ରୀ ନରେନ୍ଦ୍ର କୁମାର ମିଶ୍ର
ନିର୍ଦ୍ଦେଶକ

ସମ୍ପାଦନା ମଣ୍ଡଳୀ

ଶ୍ରୀ ମହେଶ୍ୱର ମୂଳିଆ
କାର୍ଯ୍ୟନିର୍ବାହୀ ସମ୍ପାଦକ

ଶ୍ରୀ ଶରତ ଚନ୍ଦ୍ର ସାମନ୍ତରାୟ
ସମ୍ପାଦନା ସହଯୋଗୀ

ପ୍ରଚ୍ଛଦପଟ

ଶ୍ରୀ ପ୍ରଦ୍ୟୁମ୍ନ ଦାଶ

ବାର୍ଷିକ ଦେୟ : ଟ ୨୦-୦୦

ପ୍ରତି ଖଣ୍ଡ : ଟ ୨-୦୦

ଓଡ଼ିଶା ସରକାରଙ୍କ ବିଭିନ୍ନ କାର୍ଯ୍ୟ, ସରକାରୀ ଯୋଗଣା ଓ ଅନ୍ୟାନ୍ୟ ଦରକାରୀ ତଥ୍ୟର ସଂକ୍ଷିପ୍ତ ବିବରଣ "ଉତ୍କଳ ପ୍ରସଙ୍ଗ"ରେ ପ୍ରକାଶିତ ହୋଇଥାଏ । ଏହା ବ୍ୟତୀତ ଅନେକ ବିଷୟ ସଂକ୍ଷିପ୍ତ ଆକାରରେ ମଧ୍ୟ ଏହି ପତ୍ରିକାରେ ପ୍ରକାଶ କରାଯାଇଥାଏ । ସେଇକି ବିଷୟକୁ ଉତ୍ତମ ଓ ଅନୁମୋଦିତ ମୂଲ୍ୟ ପାଇଁ ବୋଲି ଭାବିବା ଉଚିତ ନୁହେଁ ।

"ଉତ୍କଳ ପ୍ରସଙ୍ଗ" ଓଡ଼ିଶା ସରକାରଙ୍କ ସୂଚନା ଓ ଲୋକ ସମ୍ପର୍କ ବିଭାଗ ରେଫରୁ ପ୍ରକାଶ ପାଉଥିଲେ ମୁଖ୍ୟ ଏହି ପତ୍ରିକାରେ ପ୍ରକାଶିତ ନବୀନତ ଓ ବିଭାଧାରା ସବୁ ଛଳରେ ଓଡ଼ିଶା ସରକାରଙ୍କର ବୋଲି ହୁଏତାହୁ ଯେବ ନାହିଁ ।

ଓଡ଼ିଶା ସରକାରଙ୍କର ସୂଚନା ଓ ଲୋକ ସମ୍ପର୍କ ବିଭାଗ ଦ୍ୱାରା ପ୍ରକାଶିତ
ଏବଂ

ଓଡ଼ିଶା ସରକାରୀ ମୁଦ୍ରଣାଳୟ, କଟକ-୧୦ ରେ ମୁଦ୍ରିତ ।
(ଫେଟାଟାଲପ୍ରେସିଂ ପବ୍ଲିଶିଂ ପ୍ରାଇଭେଟ୍)

ସୂଚୀ

ସଫଳତାର ଚିନୋଟି ବର୍ଣ୍ଣ	୧
ଓଡ଼ିଶାରେ ଉଚ୍ଚ ଶିକ୍ଷା ପ୍ରସାର କାର୍ଯ୍ୟକ୍ରମ	୫
ମହିଳା ଓ ଶିଶୁ ବିକାଶ ଯୋଜନା	୭
ସ୍ୱାସ୍ଥ୍ୟ ଓ ପରିବାର କଲ୍ୟାଣ ବିଭାଗର ପ୍ରଗତି	୧୩
ପଞ୍ଚାୟତରାଜ ବ୍ୟବସ୍ଥା ମାଧ୍ୟମରେ ଉତ୍ତମ କାର୍ଯ୍ୟକ୍ରମ	୧୬
ବିଦ୍ୟାଳୟ ଓ ଗଣ ଶିକ୍ଷା ବିଭାଗର ଅଗ୍ରଗତି	୧୮
ଓଡ଼ିଶାରେ ମତ୍ସ୍ୟ ଉତ୍ପାଦନ କାର୍ଯ୍ୟକ୍ରମ	୧୯
ଶ୍ରମ ଓ ନିଯୋଗନ ବିଭାଗର କାର୍ଯ୍ୟାବଳୀ	୨୨
ଓଡ଼ିଶାରେ ପର୍ଯ୍ୟଟନର ବିକାଶ	୨୪
ନିର୍ମାଣ ବିଭାଗର ସାଫଲ୍ୟ	୨୬
ସାଧାରଣ ପ୍ରଶାସନ ବିଭାଗର ସଫଳତା	୨୮
କଲ୍ୟାଣ ବିଭାଗର କାର୍ଯ୍ୟାବଳୀ	୩୦
ସୁରାସ୍ତ୍ର ବିଭାଗର କାର୍ଯ୍ୟାବଳୀ	୩୧
ରାଜସ୍ୱ ବିଭାଗର ଉଲ୍ଲେଖନୀୟ କାର୍ଯ୍ୟ	୩୧
ଗୋପାଳପୁର ବନ୍ଦରର ବିକାଶ	୩୨
ପରିବେଶ ବିଭାଗର ସଫଳ କାର୍ଯ୍ୟକ୍ରମ	୩୩
ଶୁଦ୍ଧ ଜଳସେଚନ (ପ୍ରବାହ) ଯୋଜନା	୩୪
ବସନ ଶିଳ୍ପ ଓ ହସ୍ତତନ୍ତ ବିଭାଗର ଅଗ୍ରଗତି	୩୫
ସାଧାରଣ ଅଭିଯୋଗ ଫର୍ମସଲା ଓ ସେନୁସନୁ ପ୍ରଶାସନ ବିଭାଗର କାର୍ଯ୍ୟାବଳୀ	୩୬
ପର୍ଯ୍ୟଟନ ଓ ସଂସ୍କୃତି ବିଭାଗର ସଫଳତା	୩୭
ଜଙ୍ଗଲ ଓ ପରିବେଶ ବିଭାଗର ପ୍ରଗତି	୩୮
ଓଡ଼ିଶାରେ ଗଠା ଜଳସେଚନ ପ୍ରକଳ୍ପ	୩୯
କୃଷି ବିଭାଗର ସଫଳ କାର୍ଯ୍ୟକ୍ରମ	୪୦
ଯୋଜନା ଓ ସମନ୍ୱୟ ବିଭାଗର କାର୍ଯ୍ୟାବଳୀ	୪୨
→ ଗ୍ରାମ୍ୟ ଅର୍ଥନୀତିର ବିକାଶରେ ପଦବାସ୍ତୁ ବିଭାଗର ଭୂମିକା	୪୩
ଶିଳ୍ପ ବିଭାଗର କାର୍ଯ୍ୟାବଳୀ	୪୪
ସରକାରୀ ଉଦ୍ୟୋଗ ବିଭାଗର କାର୍ଯ୍ୟକ୍ରମ	୪୫
ହୀରା ଓ ସୁବ ସେବା ବିଭାଗର କାର୍ଯ୍ୟାବଳୀ	୪୬
ଖାଦ୍ୟ ଯୋଗାଣ ଓ ଖାରଟି କଲ୍ୟାଣ ବିଭାଗର ଅଗ୍ରଗତି	୪୭
	୪୯

ସଫଳତାର ତିନୋଟି ବର୍ଷ

ଓଡ଼ିଶାରେ ପ୍ରିୟ ପୁଣ୍ୟମନ୍ତ୍ରୀ ଶ୍ରୀଯୁକ୍ତ ଜାନକୀ ବଲ୍ଲଭ ପଟ୍ଟନାୟକଙ୍କ ବଳିଷ୍ଠ ନେତୃତ୍ୱରେ ଏକ ଛିର, ଦକ୍ଷ, ଗତିଶୀଳ ସରକାର ଗୁଳିଛି ଓ ରାଜନୈତିକ ଛିରତା ବଜାୟ ରହିଛି ।



ଗତ ତିନି ବର୍ଷ ମଧ୍ୟରେ ଶିକ୍ଷା, ସ୍ୱାସ୍ଥ୍ୟ, କୃଷି, ଶିଳ୍ପ ଓ ବାଣିଜ୍ୟ, କ୍ଷୁଧାରୁ ମୁକ୍ତି ଓ ଦାରିଦ୍ର୍ୟ ଦୁରୀକରଣ ଆଦି ସାଫଲ୍ୟକୁ ଗାତୀୟ ଓ ଆର୍ଥନୀତିୟ-କ୍ଷେତ୍ରରେ ଯୋଜନା ବିଶାରଦମାନେ ପ୍ରମାଣ କରିଛନ୍ତି । କଳିକତାରେ ଅନୁଷ୍ଠିତ ହୋଇଥିବା ଆନେରିକାର ପୁଞ୍ଜିଲଗାଣକାରୀଙ୍କ ବୈଠକରେ ସେହି ଦେଶର ବାଣିଜ୍ୟ ସଚିବ ଉଇଲିୟମ ଡାଲି ଯୋଷଣା କରିଛନ୍ତି ଯେ ଆଗାମୀ ଗତାବ୍ଦୀରେ କଳିକତା ବଦଳରେ ଭୁବନେଶ୍ୱର ହିଁ ହେବ ଦକ୍ଷିଣ-ପୂର୍ବ ଏସିଆର ପ୍ରବେଶ ଦ୍ୱାର । ବିଦେଶୀ ପୁଞ୍ଜି ବିନିଯୋଗ କରି ଶିଳ୍ପର ଦ୍ରୁତ ବିକାଶ କରିବା କ୍ଷେତ୍ରରେ ଓଡ଼ିଶା ସରକାରଙ୍କ ପଦକ୍ଷେପକୁ ସେ ଭୂସୂଚୀ ପ୍ରମାଣ କରିବା ସହିତ ପୂର୍ବ ଓ ଉତ୍ତର-ପୂର୍ବ ରାଜ୍ୟଗୁଡ଼ିକ ଏହି ପଦକ୍ଷେପ ନେବା ପାଇଁ ପରାମର୍ଶ ଦେଇଛନ୍ତି । ବିପୁଳ ପ୍ରାକୃତିକ ସମ୍ପଦଭରା ଓଡ଼ିଶାକୁ ଏକ ଅଗ୍ରଣୀ ରାଜ୍ୟରେ

ପରିଣତ କରିବା ପାଇଁ କଂଗ୍ରେସ ସରକାର ସଂକଳ୍ପବଦ୍ଧ ପଦକ୍ଷେପ ନେଇଛି । ୧୯୯୫ ମସିହାରେ କଂଗ୍ରେସ ନିର୍ବାଚନ ଇଚ୍ଛାହାରରେ ଯେଉଁ ପ୍ରତିଶ୍ରୁତି ଦେଇଥିଲା ସେ ସମସ୍ତ ପ୍ରତିଶ୍ରୁତି ଅକ୍ଷରେ ଅକ୍ଷରେ ପାଳନ କରି ଗୁଳିଛି ।

ସାମାଜିକ ନ୍ୟାୟ ପ୍ରତିଷ୍ଠା :

- କଂଗ୍ରେସର ପ୍ରତିଶ୍ରୁତି ଅନୁଯାୟୀ “କ୍ଷୁଧାମୁକ୍ତି” ଯୋଜନାରେ ୧୪ମାଟି ଆଦିବାସୀ ଅଧ୍ୟୁଷିତ ମରୁଡ଼ି ପ୍ରବଣ ମଣ୍ଡଳରେ(Block) କିଲୋଗ୍ରାମ ପ୍ରତି ଦୁଇ ଟଙ୍କା ଦରରେ ଗୁଡଳ ଯୋଗାଇ ଦିଆଯାଉଛି ।
- ରାଜ୍ୟରେ ସମସ୍ତ ୪୦ ହଜାରରୁ ଉର୍ଦ୍ଧ୍ୱ ପ୍ରାଥମିକ ବିଦ୍ୟାଳୟରେ ୪୧ ଲକ୍ଷରୁ ଉର୍ଦ୍ଧ୍ୱ ଛାତ୍ର ଛାତ୍ରୀଙ୍କ ପାଇଁ ମଧ୍ୟାହ୍ନ ଭୋଜନର ବ୍ୟବସ୍ଥା ହୋଇଛି । ଫଳରେ ଛାତ୍ର ଛାତ୍ରୀଙ୍କ ଉପସ୍ଥାନ ବୃଦ୍ଧି ପାଇଛି । ପ୍ରତି ବିଦ୍ୟାଳୟରେ ଦୁଇଜଣ ନିଃସହାୟ ମହିଳାଙ୍କୁ ପାଚିକା ଓ ସହାୟିକା ଭାବେ ନିଯୁକ୍ତି ଦିଆଯାଇଛି ।
- ଜଳାହାଣ୍ଡି, ବଲାଙ୍ଗୀର, ନୂଆପଡ଼ା, ମାଲକାନଗିରି, କୋରାପୁଟ ଓ ରାୟଗଡ଼ା ଜିଲ୍ଲାର ୪୨ଟି ମଣ୍ଡଳରେ(Block) ଅସହାୟ ବୁଦ୍ଧ, ବୃଦ୍ଧା, ଦରିଦ୍ର ଜନସାଧାରଣଙ୍କୁ ମାଗଣା ଖାଦ୍ୟ ଯୋଗାଇ ଦିଆଯାଉଛି ।
- ପାଞ୍ଚଲକ୍ଷ ତିରିଶ ହଜାର ବୁଦ୍ଧ, ବୃଦ୍ଧା, ଦରିଦ୍ର, କ୍ଷୁଦ୍ରଗୃହୀ, ଭୂମିହୀନ, କୃଷକ, ଅକର୍ମଣ୍ୟ ଓ ବିଧବାଙ୍କୁ ମାସିକ ଶହେ ଟଙ୍କା ଭତ୍ତା ପ୍ରଦାନ କରାଯାଉଛି ।
- ଜର୍ଦିରା ଆବାସ ଯୋଜନାକୁ ଅଗ୍ରାଧିକାର ଦେଇ ଏକ ଲକ୍ଷରୁ ଉର୍ଦ୍ଧ୍ୱ ପରିବାରକୁ ବାସଗୃହ ଯୋଗାଇ ଦିଆଯାଇଛି ।
- ସାମାଜିକ ତଥା ଅର୍ଥନୈତିକ ପରୁଆବର୍ଣ୍ଣର ଲୋକମାନଙ୍କ ପାଇଁ ଗୁଳିରି କ୍ଷେତ୍ରରେ ଶତକଡ଼ା ୨୭ ଭାଗ ଛାନ ସଂରକ୍ଷିତ କରାଯାଇଛି ।

ଶିଶୁ ଓ ମହିଳା ବିକାଶ :

- ରାଜ୍ୟର ସମସ୍ତ ସାଫ୍ଟ ମଞ୍ଚକୁ (Block) ସମନ୍ୱିତ ଶିଶୁ ବିକାଶ ଯୋଜନାରେ ଅନ୍ତର୍ଭୁକ୍ତ କରାଯାଇଛି । ପ୍ରତି ଏକ ହଜାର ଜନ ସଂଖ୍ୟାରେ ଗୋଟିଏ ଅନୁନବୀଡ଼ି କେନ୍ଦ୍ର ସ୍ଥାପନ କରି ଶିଶୁମାନଙ୍କ ପାଇଁ ସୁସମ ଖାଦ୍ୟ, ସ୍ୱାସ୍ଥ୍ୟ, ଶିକ୍ଷାର ବ୍ୟବସ୍ଥା ହୋଇଛି । ପ୍ରତି କେନ୍ଦ୍ରରେ ଜଣେ କର୍ମୀ ଓ ସହାୟକା ନିଯୁକ୍ତି ପାଇଛନ୍ତି ।
- ଦାରିଦ୍ର୍ୟ ସୀମାରେଖା ତଳେ ଥିବା ମହିଳାଙ୍କୁ ପ୍ରଥମ ଓ ଦ୍ୱିତୀୟ ସଞ୍ଚନ କରୁ ହେବା ସମସ୍ତରୁ ସା ମାସ ପାଇଁ (ପ୍ରତ୍ୱତିକାଳୀନ ଚିକିତ୍ସା) ୩୦୦ ଟଙ୍କା ଆର୍ଥିକ ସାହାଯ୍ୟ ଦିଆଯାଇଛି ।
- ଗ୍ରାମାଞ୍ଚଳ ମହିଳାମାନଙ୍କର ଆସ-ନିଯୁକ୍ତି କାର୍ଯ୍ୟକ୍ରମ (ଡି: ଡବଲ୍ୟୁ: ଏ: ସି: ଆର :ଏଃ) ମାଧ୍ୟମରେ ୨୮୭୮ ମହିଳା ଗ୍ରୁପ୍ ଗଠନ କରାଯାଇ ୪୮,୯୭୫ ଜଣ ମହିଳାଙ୍କ ପାଇଁ ରୋଜଗାର ବ୍ୟବସ୍ଥା କରାଯାଇଛି ।
- ମହିଳାମାନଙ୍କ ପାଇଁ ସରକାରୀ ଓ ଅର୍ଦ୍ଧ ସରକାରୀ କାର୍ଯ୍ୟାଳୟଗୁଡ଼ିକରେ ସ୍କିଲି ଶ୍ରେଣୀରେ ଏକ ତୃତୀୟାଂଶ ସ୍ଥାନ ସଂରକ୍ଷଣ କରାଯାଇଛି ।

ସମସ୍ତଙ୍କ ପାଇଁ ଶିକ୍ଷା ଓ ସ୍ୱାସ୍ଥ୍ୟ :

- ଦୁଇ ହଜାର ମସିହା ପୁଞ୍ଜ ସମସ୍ତଙ୍କ ପାଇଁ ଶିକ୍ଷା କାର୍ଯ୍ୟକ୍ରମର ଲକ୍ଷ୍ୟ ହାସଲ ନିମନ୍ତେ ପୁଣି ସାକ୍ଷରତା ଅଭିଯାନ ପ୍ରବର୍ତ୍ତନ କରାଯାଇଛି ।
- ଦରିଆପାରୀ ଶିକ୍ଷା ବିକାଶ ଯୋଜନା ସହାୟତାରେ ପରିଷ୍କୃତିତ ଓଡ଼ିଶା ପ୍ରାଥମିକ ଶିକ୍ଷା ପ୍ରକଳ୍ପରେ ୮ଟି ଜିଲ୍ଲାକୁ ଅନ୍ତର୍ଭୁକ୍ତ କରାଯାଇ ଶିକ୍ଷାର ଗୁଣାତ୍ମକ ବିକାଶ ପାଇଁ ଅନୁ୍ୟ ୨୩୦ କୋଟି ଟଙ୍କାର ବ୍ୟବସ୍ଥା କରାଯାଇଛି ।
- ନାରୀ ଶିକ୍ଷାକୁ ଅଧିକ ଉତ୍ସାହ ପ୍ରଦାନ ପାଇଁ ୬୭ଟି ବାଳିକା ଉଚ୍ଚ ବିଦ୍ୟାଳୟକୁ ସରକାରୀ ହାତକୁ ନେଇଛନ୍ତି ।
- ପ୍ରବଳିତ ଛାତ୍ର ବୃତ୍ତି ସମେତ ବୈଷୟିକ ଓ ପରିଷ୍କଳନା ଶିକ୍ଷା ଲାଭ କରୁଥିବା ଛାତ୍ରଛାତ୍ରୀମାନଙ୍କୁ ମାସିକ ଏକ ହଜାର ଟଙ୍କା ଛାତ୍ର ବୃତ୍ତି ଦିଆଯାଇଛି ।
- ଉତ୍ତର ଓଡ଼ିଶାରେ ଏକ ନୂତନ ବିଶ୍ୱବିଦ୍ୟାଳୟ ପ୍ରତିଷ୍ଠା ପାଇଁ ସରକାର ନିଷ୍ପତ୍ତି ନେଇଛନ୍ତି ।
- ରାଜ୍ୟରେ ଅଧିକ ପ୍ରାଥମିକ ସ୍ୱାସ୍ଥ୍ୟ କେନ୍ଦ୍ର ଓ ଗୋଷ୍ଠୀ କେନ୍ଦ୍ର ପ୍ରତିଷ୍ଠା ପାଇଁ ପଦକ୍ଷେପ ନିଆଯାଇଛି ।

ଆଦିବାସୀ ଓ ହରିଜନଙ୍କ କଲ୍ୟାଣ ନିମନ୍ତେ

ବିଭିନ୍ନ ପଦକ୍ଷେପ :

- ୧୯୯୫-୯୬ ଓ ୧୯୯୬-୯୭ ଆର୍ଥିକ ବର୍ଷରେ ୧ ଲକ୍ଷ ୪୮ ହଜାର ୭୫ ଜଣ ଆଦିବାସୀ ଓ ୯୦୫୫୪ ଜଣ ହରିଜନଙ୍କୁ ବିଭିନ୍ନ ଆୟକାରୀ ଯୋଜନା ମାଧ୍ୟମରେ ଆର୍ଥିକ ସାହାଯ୍ୟ ଯୋଗାଇ ଦିଆଯାଇଛି ।
- ଆଦିବାସୀ ଓ ହରିଜନ ଛାତ୍ରଛାତ୍ରୀମାନଙ୍କ ପୁସ୍ତିକା ପାଇଁ ଗତ ଦୁଇ ବର୍ଷ ମଧ୍ୟରେ ୩୦ ଶଯ୍ୟା ବିଶିଷ୍ଟ କମ୍ପାଟି ଛାତ୍ରବାସ ନିର୍ମାଣ କରାଯାଇଛି ।
- ଆଦିବାସୀ ଓ ହରିଜନ ଶ୍ରେଣୀର ଲୋକମାନେ ବ୍ୟବସାୟ ଓ ବାଣିଜ୍ୟ କରିବା ପାଇଁ ରାଜ୍ୟ ହରିଜନ ଓ ଆଦିବାସୀ ଅର୍ଥ ଉନ୍ନୟନ ନିଗମ ସ୍ୱଳ୍ପ ହାରରେ ଋଣ ଦେବାର ବ୍ୟବସ୍ଥା କରିଛନ୍ତି ।

ପଞ୍ଚାୟତରାଜ :

- ରାଜ୍ୟର ଜିଲ୍ଲାଠାରୁ ଆରମ୍ଭ କରି ପଞ୍ଚାୟତ ପର୍ଯ୍ୟନ୍ତ ମହିଳା, ହରିଜନ ଆଦିବାସୀ ଓ ପଞ୍ଚୁଆ ବର୍ଗର ଲୋକମାନଙ୍କ ପାଇଁ ଜ୍ଞାନ ସଂରକ୍ଷଣ ବ୍ୟବସ୍ଥା ସହିତ ତିନି ସ୍ତରୀୟ ପଞ୍ଚାୟତ ନିର୍ବାଚନ କରାଯାଇ ଗଣତାନ୍ତ୍ରିକ ବିଚେନ୍ଦ୍ରୀକରଣ ପ୍ରକ୍ରିୟାକୁ ସୁଦ୍ରୁଢ଼ କରାଯାଇଛି । ରାଜ୍ୟରେ ସମସ୍ତ ମଞ୍ଚଳ(Block)କୁ ନିଶ୍ଚିତ କର୍ମନିଯୁକ୍ତି ଯୋଜନା(କେ:ଏ:ଏସ୍) ଅନ୍ତର୍ଭୁକ୍ତ କରାଯାଇଛି । ଏହି ଯୋଜନା ଅନୁଯାୟୀ ସବୁ ଗ୍ରାମରେ ପୁଞ୍ଜରିଣୀ ଖନନ, ପୁରୁଣା ପୁଞ୍ଜରିଣୀର ପୁନରୁଦ୍ଧାର, ସମସ୍ତ ପ୍ରାଥମିକ ବିଦ୍ୟାଳୟରେ ଅଗ୍ନି ନିରୋଧକ ପଞ୍ଜା ଗ୍ରହ ନିର୍ମାଣ, କ୍ଷୁଦ୍ର ଜଳସେଚନ ପାଇଁ ଆଡ଼ିବନ୍ଧ ନିର୍ମାଣ ସହିତ ପ୍ରତି ପରିବାରକୁ ୧୦୦ ଦିନର ନିଶ୍ଚିତ କର୍ମଯୋଗାଣ ବ୍ୟବସ୍ଥା କରାଯାଇଛି । ପ୍ରତି ଗ୍ରାମରୁ ପଞ୍ଚାୟତ କାର୍ଯ୍ୟାଳୟ ଓ ପଞ୍ଚାୟତରୁ ପଞ୍ଚାୟତ ସମିତି ସଦର ମହକୁମାକୁ ସବୁ ଦିନିଆ ସ୍ଥାୟୀ ପଞ୍ଜା ରାଷ୍ଟ୍ରା ନିର୍ମାଣ କରାଯାଇଛି । ଗ୍ରାମାଞ୍ଚଳ ଗମନାଗମନର ପୁସ୍ତିକା ପାଇଁ ଗ୍ରାମାଞ୍ଚଳ ଗମନାଗମନ ସଂଯୋଜକ କାର୍ଯ୍ୟକ୍ରମ ଜରିଆରେ ପ୍ରତି ଜିଲ୍ଲାରେ ଦେଢ଼ କୋଟି ଟଙ୍କା ବ୍ୟୟ କରାଯାଇଛି ।
- ଦୁଇ ହଜାର ମସିହା ପୁଞ୍ଜ ସମସ୍ତ ଗ୍ରାମକୁ ସ୍ୱାସ୍ଥ୍ୟ ଉପଯୋଗୀ ପାନୀୟନଳ ଯୋଗାଇ ଦେବା ପାଇଁ ସରକାରଙ୍କ ଦ୍ୱାରା ନଳକୂପ, ସ୍ୱଳ୍ପ କୂପ ଓ ପାକପ୍ତ ଯୋଗେ ଜଳ ଯୋଗାଣର ବ୍ୟାପକ କାର୍ଯ୍ୟକ୍ରମ ଆରମ୍ଭ କରାଯାଇଛି । ମଧ୍ୟାହ୍ନ ଭୋଜନ ଦିଆଯାଉଥିବା ସମସ୍ତ ପ୍ରାଥମିକ ବିଦ୍ୟାଳୟରେ ପାନୀୟ ଜଳର ପୁସ୍ତିକା ପାଇଁ ନଳକୂପ ବସାଇବାର ବ୍ୟବସ୍ଥା କରାଯାଇଛି ।

- ଗରିବ ଲୋକଙ୍କ ଆର୍ଥିକ ଉନ୍ନତି ପାଇଁ ଆଇ.ଆର୍.ଡି.ପି. ରଣ ପରିମାଣ ବୃଦ୍ଧି କରାଯାଇଛି । ଏହି ଯୋଜନାରେ ମିଳିତ ଭାବେ ଆବେଦନକାରୀଙ୍କୁ ପାଠ୍ୟାବଳୀ, ଟ୍ରାକ୍ଟର, ମିନିବସ୍, ଅଟୋରିକ୍ସା, ଟ୍ରକ୍, ପାଣିପମ୍ପ ସେଟ୍ ସମ୍ପୂର୍ଣ୍ଣ ଆର୍ଥିକ ରିହାତିରେ ଯୋଗାଇ ଦିଆଯାଇଛି ।

- ରାଜ୍ୟର ସମସ୍ତ ପଞ୍ଚାୟତରେ ଅତ୍ୟାବଶ୍ୟକୀୟ କଣ୍ଟ୍ରୋଲ ଦ୍ରବ୍ୟ ଯଥା:—ଗୁଡ଼ଳ, ଚିନି, ଗହମ ଓ କିରୋସିନ ପୁଲଭ ପୁଲ୍ୟରେ ପୁଷ୍ପନ ବଞ୍ଚନର ବ୍ୟବସ୍ଥା କରାଯାଇଛି । ବିଶେଷ ଭାବରେ ଚିରୋଟ ସମୟରେ ଗ୍ରାମାଞ୍ଚଳର ହାଟମାନଙ୍କରେ କଣ୍ଟ୍ରୋଲ ଦରରେ ଅତ୍ୟାବଶ୍ୟକ ପଦାର୍ଥ ଯୋଗାଇ ଦିଆଯାଉଛି ।

ସମବାୟ :

- ରାଜ୍ୟରେ ୩.୯୪ ଲକ୍ଷ ଗରିବ କୁଷକ ପରିବାରକୁ ୩୧-୬୬ କୋଟି ଟଙ୍କାର ସୁଧ ଛାଡ଼ କରାଯାଇଛି ।
- ରାଜ୍ୟରେ ମହିଳାମାନଙ୍କୁ ବ୍ୟାଙ୍କ ରଣ ଯୋଗାଇଦେବା ପାଇଁ ୧୭ଟି ମହିଳା ବ୍ୟାଙ୍କ ଖୋଲାଯାଇଛି ।
- ରାଜ୍ୟରେ ଫସଲବୀମା ପ୍ରବର୍ତ୍ତନ ହୋଇଛି ଓ ପ୍ରାକୃତିକ ବିପର୍ଯ୍ୟୟରେ କ୍ଷତିଗ୍ରସ୍ତ ୧୦୯୧୩୬ ଜଣ ଶୁଷୀଙ୍କୁ ଫସଲ ବୀମା ଅର୍ଥ ବାବଦରେ ୭-୫୯ କୋଟି ଟଙ୍କା କ୍ଷତି ପୁରଣ ଦିଆଯାଇଛି ।

କୃଷି-ସଫଳତାର ଏକ ନୂତନ ପଦକ୍ଷେପ :

- କୃଷି କ୍ଷେତ୍ରରେ ଆଗାଜନକ ସଫଳତା ହାସଲ ହୋଇଛି । ସାରା ଦେଶରେ ପ୍ରଥମକରି କୃଷିକୁ ଶିକ୍ଷର ମାନ୍ୟତା ପ୍ରଦାନ କରାଯାଇଛି ।
- ବର୍ଷା ଓ ବନ୍ୟା ବିପନ୍ନ ଶୁଷୀମାନଙ୍କୁ ୫୦ ଭାଗ ରିହାତି ମୂଲ୍ୟରେ ବିହନ ଯୋଗାଇ ଦିଆଯାଉଛି ।
- ଶତକଡ଼ା ୫୦ ଭାଗ ରିହାତି ମୂଲ୍ୟରେ କୃଷି ଯନ୍ତ୍ରପାତି ଦିଆଯାଉଛି ।
- କୃଷି ଉଦ୍ୟୋଗୀମାନଙ୍କୁ କୃଷି-ଉତ୍ପାଦନ ଶିକ୍ଷା ପ୍ରତିଷ୍ଠା କ୍ଷେତ୍ରରେ ସାହାଯ୍ୟ କରିବା ପାଇଁ ଆପିକଲ ସଂସ୍ଥା ଗଠନ କରାଯାଇଛି ।
- ୪୦ ହଜାର ଗ୍ରାମୀଣ ମହିଳାଙ୍କୁ ଗୋ-ପାଳନ ଜରିଆରେ କର୍ମ ନିଯୁକ୍ତି ଦିଆଯାଇଛି ।
- ୧୯୯୬-୯୭ ଖରିଫ୍ ଋତୁରେ ରାଜ୍ୟର ଶୁଷୀମାନଙ୍କୁ ୧-୦୮ ଲକ୍ଷ ଟନ ସାର ଦିଆ ଯାଇଛି ।
- ନଦୀ ପଠାରେ ଆଳୁଗୁଣ୍ଡର ପ୍ରବର୍ତ୍ତନ କରି ଆଳୁ ଫସଲ ଚିନିଗୁଣ୍ଡକୁ ବୃଦ୍ଧି ପାଇଁ ପଦକ୍ଷେପ ଗ୍ରହଣ କରାଯାଇଛି ।

- ନଡ଼ିଆ ଗୁଣ୍ଡର ପ୍ରସାର ନିମନ୍ତେ ୩ ଲକ୍ଷ ଗୁଣ୍ଡୀ ପରିବାରକୁ ଜମିପିଛା ୨ଟି ଉନ୍ନତ ମାନର ଗୁଣ୍ଡା ସମେତ ଆନୁଷ୍ଠାନିକ କୃଷି ସାମଗ୍ରୀ ଯୋଗାଇ ଦିଆଯାଇଛି ।

ଜଳସେଚନ ପ୍ରସାର ପାଇଁ ବ୍ୟାପକ ପଦକ୍ଷେପ :

- ରାଜ୍ୟରେ ୫୦ ଭାଗ ଗୁଣ୍ଡ ଉପଯୋଗୀ ଜମିକୁ ଆସନ୍ତା ୨ ହଜାର ମସିହା ସୁଦ୍ଧା ଜଳସେଚନ ପ୍ରବିଧା ପାଇଁ କାର୍ଯ୍ୟସମ୍ପନ୍ନ ଆରମ୍ଭ ହୋଇଛି ।
- ପୁରୀରେଖା ଜଳସେଚନ ଯୋଜନା ତୁରନ୍ତ ଶେଷ କରିବା ପାଇଁ ପଦକ୍ଷେପ ନିଆଯାଉଛି ।
- ୧୯୯୭-୯୮ ବର୍ଷରେ ଅତିରିକ୍ତ ୫୭-୩୦୦ ହେକ୍ଟର ଖରିଫ୍ ଓ ୩୧-୩୩୦ ହେକ୍ଟର ରବି ଜମି ପାଇଁ ଜଳସେଚନ ସାମର୍ଥ୍ୟ ପୁଷ୍ଟି କରାଯିବା ନିମନ୍ତେ ପଦକ୍ଷେପ ନିଆଯାଇଛି ।
- କ୍ଷୁଦ୍ର ଓ ନାମମାତ୍ର ଗୁଣ୍ଡୀ, ହରିଜନ ଓ ଆଦିବାସୀ ଗୁଣ୍ଡୀମାନଙ୍କୁ ଜଳସେଚନ ନିମନ୍ତେ ନିଯୁକ୍ତ କୃଷ ଶାନନ ଓ ଉଠା ଜଳସେଚନ ସ୍ଥାପନ ପାଇଁ ସମ୍ପୂର୍ଣ୍ଣ ଆର୍ଥିକ ରିହାତି ପ୍ରଦାନ କରାଯାଇଛି ।
- କସ୍ତାଏଲ୍ ସହ ରାଜିନାମା ଅନୁଯାୟୀ କୋରାପୁଟର ଲକ୍ଷ୍ମୀପୁର ଅଞ୍ଚଳରେ ରୁନ ଜଳସେଚନ କାର୍ଯ୍ୟସମ୍ପନ୍ନ କାର୍ଯ୍ୟକାରୀ ହେଉଛି ।

ବିଦ୍ୟୁତ୍ ଶକ୍ତି-ସକଳ ଶକ୍ତିର ଆଧାର :

- ବିଦ୍ୟୁତ୍ ଉତ୍ପାଦନ କ୍ଷେତ୍ରରେ ଓଡ଼ିଶା ଏକ ବଳକା ରାଜ୍ୟରେ ପରିଣତ ହୋଇଛି ।
- ଝାରସୁଗୁଡ଼ାଠାରେ ୧୬ ହଜାର କୋଟି ଟଙ୍କା ବ୍ୟୟରେ ୩୯୬୦ ମେଗାଓୟାର୍ ସମତା ସମ୍ପନ୍ନ ଶକ୍ତିର ଉତ୍ପାଦନ କାରଖାନା ପ୍ରତିଷ୍ଠା କରାଯାଇଛି ।
- ଓଡ଼ିଶା ଶକ୍ତି ଉତ୍ପାଦନ ନିଗମ ଦ୍ଵାରା ଇଭ୍ ଉପତ୍ୟକାରେ ୨ଟି ତାପଜ ବିଦ୍ୟୁତ୍ କେନ୍ଦ୍ର ପ୍ରତିଷ୍ଠା ହୋଇଛି ।
- ରାଜ୍ୟରେ ବିଦ୍ୟୁତ୍ କାଟ କରାଯାଉନାହିଁ ।
- ନବମ ଯୋଜନା କାଳରେ ଆଉ ୧୪୦୦୦ ଗ୍ରାମକୁ ବିଜୁଳି ଯୋଗାଇବାକୁ ପଦକ୍ଷେପ ନିଆଯାଉଛି ।

ପୁଞ୍ଜି ବିନିଯୋଗ ଓ ଶିକ୍ଷର ପ୍ରସାର :

- ୧୯୯୫ରେ ସମଗ୍ର ଦେଶର ପୁଞ୍ଜି ଲଗାଣ କ୍ଷେତ୍ରରେ ଓଡ଼ିଶାର ସ୍ଥାନ ତୃତୀୟରେ ଥିଲାବେଳେ ବର୍ତ୍ତମାନ ଓଡ଼ିଶାର ସ୍ଥାନ ପ୍ରଥମ । ଓଡ଼ିଶାରେ ଶିକ୍ଷର ଦ୍ରୁତ ପ୍ରସାର ପାଇଁ ମୁଖ୍ୟମନ୍ତ୍ରୀ ଶ୍ରୀଯୁକ୍ତ ଜାନକୀ ବନ୍ଧୁ ପଟ୍ଟନାୟକଙ୍କ ନିରବଚ୍ଛିନ୍ନ ଉଦ୍ୟମ ଫଳରେ ଏକ ଲକ୍ଷ ଚିରିଶ ହଜାର କୋଟି ଟଙ୍କାର ପୁଞ୍ଜି ବିନିଯୋଗ ପାଇଁ ବ୍ୟବସ୍ଥା ହୋଇଛି ।

- ରାଜ୍ୟ ସରକାର ନୂତନ ଶିଳ୍ପନୀତି ପ୍ରଣୟନ କରିଛନ୍ତି । ମିଡ଼ଲ୍‌ସ୍ଟାଏ ଇସାତ କାରଖାନାରେ ଉତ୍ପାଦନ ଆରମ୍ଭ ହେଲାଣି ।
- ଗୋପାଳପୁରଠାରେ ଟାଟା ଓ ଏଲ୍‌ଏ ଆଣ୍ଡ୍ ଟି: ଭୁଇଁଟି ଇସାତ କାରଖାନାର ନିର୍ମାଣ କାର୍ଯ୍ୟ ଚାଲିଛି ।
- ଭୁବନେଶ୍ୱର, ଗଣପତି, ଏସିଆନ ଆଇଏନ, ବ୍ରାହ୍ମଣୀ ଲୌହ-ଇସାତ କମ୍ପାନୀ, ଡିଷ୍ଟାଲ୍, ନେସନାଲ୍ ଷ୍ଟିଲ୍ ପ୍ରଭୃତି କମ୍ପାନୀ ସହାୟତାରେ ଇସାତ କାରଖାନା ପ୍ରତିଷ୍ଠା କରିବା ପାଇଁ ଆନୁଷ୍ଠାନିକ ପଦକ୍ଷେପ ଗ୍ରହଣ କରାଗଲାଣି ।
- କୋରାପୁଟ, କଳାହାଣ୍ଡି, ବଲାଙ୍ଗୀର ଓ ରାୟଗଡ଼ା ଜିଲ୍ଲାରେ ଏବଂ ହୀରାକୁଦଠାରେ ଆଲୁମିନିୟମ୍ କାରଖାନା ପ୍ରତିଷ୍ଠା କରାଯାଉଛି । ଏହି ସମସ୍ତ ଆଲୁମିନିୟମ୍ ପ୍ରକଳ୍ପରେ ଦଶଦଶାର କୋଟି ଟଙ୍କାରୁ ଊର୍ଦ୍ଧ୍ୱ ପର୍ଯ୍ୟନ୍ତ ବିନିଯୋଗ ହେବ ।
- ଉତ୍ତର, ଗଞ୍ଜାମ, କୋରାପୁଟ, ଦେବଗଡ଼ ସମେତ ଅନ୍ୟ ବିଭିନ୍ନାଂଶରେ ନଅଟି ଚିନିକଳ ପ୍ରତିଷ୍ଠା ପାଇଁ ପଦକ୍ଷେପ ନିଆଗଲାଣି ।
- ପାରାଦ୍ୱୀପରେ ଚିନିହଜାର କୋଟି ଟଙ୍କା ବିନିଯୋଗରେ ଏକ ଟେଲ ବିଶୋଧନାଗାର ଓ ଗୋପାଳପୁରରେ ପେଟ୍ରୋକେମିକାଲ୍ ଶିଳ୍ପ ପ୍ରତିଷ୍ଠା ହୋଇଛି ।

● ଭୁବନେଶ୍ୱରରେ ରଞ୍ଜାନୀ ବିକାଶ ଶିଳ୍ପ ପାର୍କ, ଇଲେକଟ୍ରୋନିକ୍ସ ପାର୍କ ଓ ଡାଇନାମିକ୍ସ ପାର୍କ, ପାରାଦ୍ୱୀପରେ ଶିଳ୍ପ ପାର୍କ ଏବଂ ଖୋରଧାରେ ଆଲୁମିନିୟମ୍ ପାର୍କ ପ୍ରତିଷ୍ଠା ହୋଇଛି ।

ପରିବହନ ଓ ପର୍ଯ୍ୟଟନର ବିକାଶ :

- ଏକ ହଜାର କୋଟି ଟଙ୍କା ବିନିଯୋଗରେ ଗୋପାଳପୁରକୁ ପୂର୍ଣ୍ଣାଙ୍ଗ କ୍ରହତ୍ ବନ୍ଦରେ ପରିଣତ କରିବା ପାଇଁ କାମ ଆରମ୍ଭ ହୋଇଛି ।
- ବାରଗଡ଼ କୋଟି ଟଙ୍କା ବ୍ୟୟରେ ଧାମରାଠାରେ ନୂତନ ବନ୍ଦ ନିର୍ମାଣ ପାଇଁ ରୁଝାମଣାପତ୍ର ସ୍ୱାକ୍ଷରିତ ହୋଇଛି ।
- ପ୍ରତି ମଣ୍ଡଳ (Block)ରେ ତେସିଲ୍ କାର୍ଯ୍ୟାଳୟ ପ୍ରତିଷ୍ଠା, ପ୍ରତି ପଡ଼ା ଗ୍ରାମକୁ ରାଜସ୍ୱ ଗ୍ରାମରେ ପରିଣତ କରିବା ଓ ରାଜସ୍ୱ ଆଇନକୁ ସରଳୀକରଣ କରିବା ପାଇଁ ସରକାର ନିଷ୍ପତ୍ତି ନେଇଛନ୍ତି ।
- ଏକବିଂଶ ଶତାବ୍ଦୀରେ ଓଡ଼ିଶାକୁ ଭାରତବର୍ଷରେ ଏକ ଅଗ୍ରଗଣ୍ୟ ରାଜ୍ୟରେ ପରିଣତ କରିବା ପାଇଁ ମୁଖ୍ୟମନ୍ତ୍ରୀ ଶ୍ରୀଯୁକ୍ତ ଜାନକୀ ବଲ୍ଲଭ ପଟ୍ଟନାୟକଙ୍କ ସଂକଳ୍ପକୁ ସାକାର କରିବା ନିମନ୍ତେ ଜନସାଧାରଣଙ୍କ ଆନ୍ତରିକ ସହଯୋଗ ଏକାନ୍ତ ଆବଶ୍ୟକ ।

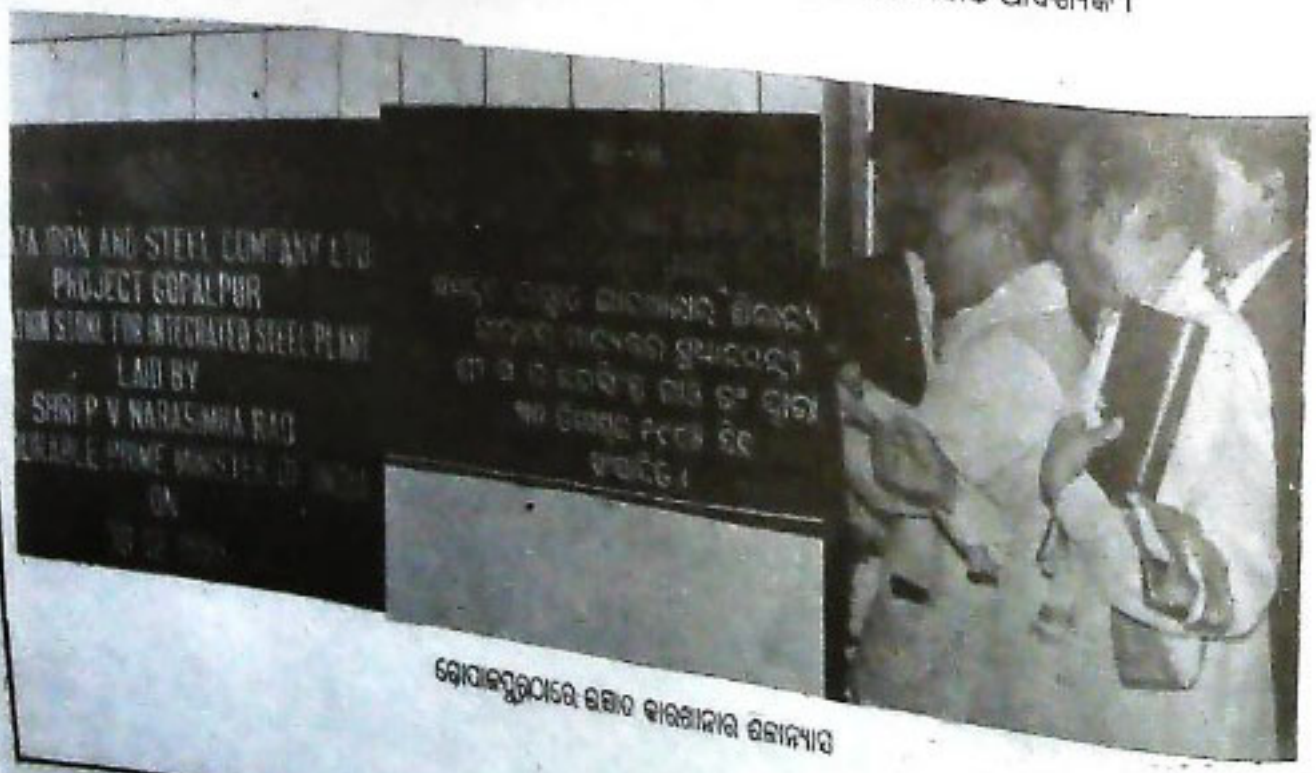

ଗୋପାଳପୁରଠାରେ ଇସାତ କାରଖାନାର ଭବନାବଳୀ

ଓଡ଼ିଶାରେ ଉଚ୍ଚ ଶିକ୍ଷା ପ୍ରସାର କାର୍ଯ୍ୟକ୍ରମ

ଓଡ଼ିଆନିଉନ ଶିକ୍ଷା ଓ ଯୁବ କଲ୍ୟାଣ ବିଭାଗକୁ ୧୯୯୨ ମସିହାରେ ଦୁଇ ଭାଗରେ ବିଭକ୍ତ କରାଯିବା ଫଳରେ ଉଚ୍ଚଶିକ୍ଷା ବିଭାଗର ସୃଷ୍ଟି ହୋଇଥିଲା ।

ରାଜ୍ୟରେ ଶିକ୍ଷାର ପ୍ରଗାସନିକ ବ୍ୟବସ୍ଥାର ଉନ୍ନତି ପାଇଁ ଚିନି ଗୋଟି ଆଞ୍ଚଳିକ ନିର୍ଦ୍ଦେଶାଳୟ ପ୍ରତିଷ୍ଠା କରାଯିବା ଏକ ଗୁରୁତ୍ୱପୂର୍ଣ୍ଣ ମାଲଲ୍‌ଗୁଡ଼ ସଦୃଶ୍ୟ । ଏହି ଆଞ୍ଚଳିକ ନିର୍ଦ୍ଦେଶାଳୟଗୁଡ଼ିକ ରାଜ୍ୟରେ ଥିବା ବିଶ୍ୱବିଦ୍ୟାଳୟର ଗୌଣୋଳିକ ସୀମା ମଧ୍ୟରେ କାର୍ଯ୍ୟ କରିବା ସହିତ ପ୍ରଗାସନିକ ବ୍ୟବସ୍ଥା ସମ୍ପୃକ୍ତ ଅଞ୍ଚଳର ଶିକ୍ଷାନୁଷ୍ଠାନମାନଙ୍କରେ ସହଜ ଉପଲବ୍ଧ ହୋଇପାରିବ ।

ଉଚ୍ଚଳ ବିଶ୍ୱବିଦ୍ୟାଳୟ ଅଧୀନରେ ସର୍ବାଧିକ ମହାବିଦ୍ୟାଳୟ ଥିବାରୁ ଏହି ବିଶ୍ୱବିଦ୍ୟାଳୟ ପରିଗୁଳନା କ୍ଷେତ୍ରରେ ସୃଷ୍ଟି ହୋଇଥିବା ସମସ୍ୟାବଳୀ ପ୍ରତି ଦୁଷ୍ଟି ରଖି ଓ ଶିକ୍ଷାର ଗୁଣାତ୍ମକ ମାନର ଉନ୍ନତି ସାଧନ ପାଇଁ ଉତ୍ତର ଓଡ଼ିଶାରେ ଏକ ବିଶ୍ୱବିଦ୍ୟାଳୟ ପ୍ରତିଷ୍ଠା କରିବା ପାଇଁ ଯିବାକ୍ଷ ନିଆଯାଇଛି । ପ୍ରସ୍ତାବିତ ବିଶ୍ୱବିଦ୍ୟାଳୟ ସ୍ଥାପନ ପାଇଁ ଉପଯୁକ୍ତ ଜ୍ଞାନ ନିରୂପଣ କରିବା ନିମନ୍ତେ ଗଠିତ ହୋଇଥିବା କମିଟିର ରିପୋର୍ଟ ହସ୍ତଗତ ହୋଇ ଯାରିଛି ଏବଂ ତାହା ବର୍ତ୍ତମାନ ସମ୍ପୃକ୍ତ ବିଶ୍ୱରାଧୀନ ଅଛି । ଏତଦ୍ ବ୍ୟତୀତ ରାଜ୍ୟରେ ଏକ ମୁକ୍ତ ବିଶ୍ୱବିଦ୍ୟାଳୟ ପ୍ରତିଷ୍ଠା କରିବା ନିମନ୍ତେ ନୀତିଗତ ଭାବରେ ନିଷ୍ପତ୍ତି ନିଆଯାଇଛି ଏବଂ ଏହାର ମୁଖ୍ୟ କାର୍ଯ୍ୟାଳୟ ରାଜ୍ୟର ରାଜଧାନୀରେ ଅବସ୍ଥାପିତ ହେବ ।

ରାଜ୍ୟରେ ଥିବା ୩ଟି ସ୍ୱୟଂଶାସିତ ମହାବିଦ୍ୟାଳୟ ଯଥା—(୧) ରେଭେନ୍‌ସା ମହାବିଦ୍ୟାଳୟ, କଟକ, (୨) ଖଲିକୋଟ ମହାବିଦ୍ୟାଳୟ, ବ୍ରହ୍ମପୁର ଏବଂ (୩) ଗଙ୍ଗାଧର ମେହେର କଲେଜ, ସମଲପୁର ବ୍ୟତୀତ ଅନ୍ୟ ୮ ଗୋଟି ପୁରାତନ ମହାବିଦ୍ୟାଳୟ ଯଥା—ସାମନ୍ତ ଚନ୍ଦ୍ରଶେଖର ମହାବିଦ୍ୟାଳୟ, ପୁରୀ, ବି: ଜେ: ବି: ମହାବିଦ୍ୟାଳୟ, ଭୁବନେଶ୍ୱର, ରମାଦେବୀ ମହିଳା ମହାବିଦ୍ୟାଳୟ, ଭୁବନେଶ୍ୱର, ଧରଣୀଧର ମହାବିଦ୍ୟାଳୟ, କେନ୍ଦୁଝର, ମହାରାଜା ପ୍ରଞ୍ଚିଚନ୍ଦ୍ର ମହାବିଦ୍ୟାଳୟ, ବାରିପଦା, ଫକୀରମୋହନ ମହାବିଦ୍ୟାଳୟ, ବାଲେଶ୍ୱର, ଉତ୍କଳ ମହାବିଦ୍ୟାଳୟ, ଉତ୍କଳ, ଡେଙ୍କାନାଳ ମହାବିଦ୍ୟାଳୟ,

ଡେଙ୍କାନାଳ ଏବଂ ଏନ୍: ସି: ମହାବିଦ୍ୟାଳୟ, ଯାଜପୁରକୁ ସ୍ୱୟଂଶାସିତ ମହାବିଦ୍ୟାଳୟର ମର୍ଯ୍ୟାଦା ଦେବାକୁ ବିଶ୍ୱବିଦ୍ୟାଳୟ ଅନୁଦାନ ଆୟୋଗକୁ ପ୍ରତୀକ୍ଷା କରାଯାଇଛି ।

ଦୀର୍ଘ ଏକ ଶତାବ୍ଦୀରୁ ଉତ୍କଳାଳ ଧରି ରାଜ୍ୟର ଉଚ୍ଚ ଶିକ୍ଷାର ପ୍ରସାର ଓ ଉନ୍ନତି କ୍ଷେତ୍ରରେ ରେଭେନ୍‌ସା ମହାବିଦ୍ୟାଳୟର ଗୌରବୋଦ୍ଧଳ ଭୂମିକାକୁ ଦୃଷ୍ଟିରେ ରଖି ଏହି ଅନୁଷ୍ଠାନକୁ ଏକ ବିବେଚିତ (Deemed) ବିଶ୍ୱବିଦ୍ୟାଳୟ ରୂପେ ଘୋଷଣା କରିବା ସରକାରଙ୍କ ସମ୍ପୃକ୍ତ ବିଶ୍ୱରାଧୀନ ଅଛି ।

କମ୍ପ୍ୟୁଟର ଶିକ୍ଷା କ୍ଷେତ୍ରରେ ଛାତ୍ରଛାତ୍ରୀମାନଙ୍କର ଆକାଞ୍ଛାକୁ ସଫଳ କରିବା ନିମନ୍ତେ ସ୍ୱଅର୍ଥ ବିନିଯୋଗ ମାଧ୍ୟମରେ ରେଭେନ୍‌ସା ମହାବିଦ୍ୟାଳୟ, କଟକ, ଖଲିକୋଟ ମହାବିଦ୍ୟାଳୟ, ବ୍ରହ୍ମପୁର, ଗଙ୍ଗାଧର ମେହେର ମହାବିଦ୍ୟାଳୟ, ସମଲପୁର ଏବଂ କଟକସ୍ଥିତ ହିସାବ ପରିଗୁଳନା ମହାବିଦ୍ୟାଳୟରେ ଏନ୍: ସି: ଏ: ପାଠ୍ୟକ୍ରମ ପ୍ରଚଳନ କରାଯାଇଛି । ବେସରକାରୀ କ୍ଷେତ୍ରରେ ମଧ୍ୟ ପରିଗୁଳନା ବିଦ୍ୟା ତଥା କମ୍ପ୍ୟୁଟର ବିଜ୍ଞାନ ଶିକ୍ଷାଦାନକୁ ଉତ୍ସାହିତ କରାଯାଇଛି ।

ରାଜ୍ୟର ମହାବିଦ୍ୟାଳୟବିହୀନ ବୁଦ୍ଧଗୁଡ଼ିକରେ ପର୍ଯ୍ୟାୟକ୍ରମେ ସରକାରୀ କ୍ଷେତ୍ରରେ ମୁକ୍ତ ଦୁଇ ବିଜ୍ଞାନ ମହାବିଦ୍ୟାଳୟ ଖୋଲିବା ପାଇଁ ଛିନ୍ନ କରାଯାଇଛି । ପ୍ରଥମ ପର୍ଯ୍ୟାୟରେ ମାଲକାନଗିରିଠାରେ ଏକ ସରକାରୀ ମୁକ୍ତ ଦୁଇ ବିଜ୍ଞାନ ମହାବିଦ୍ୟାଳୟ ଖୋଲାଯାଇଛି । ସେହିପରି ଗୁଆପଡ଼ା ଏବଂ କେନ୍ଦ୍ରାପଡ଼ାଠାରେ ଗୋଟିଏ ଲେଖାଏଁ ସରକାରୀ ମୁକ୍ତ ଦୁଇ ବିଜ୍ଞାନ ମହାବିଦ୍ୟାଳୟ ପ୍ରତିଷ୍ଠା ପ୍ରକ୍ରିୟା ଦୂରାନ୍ୱିତ କରାଯାଇଛି । ଏତଦ୍ ବ୍ୟତୀତ ସୁନ୍ଦରଗଡ଼ ଜିଲ୍ଲାର ବୁଢ଼ା, ଗଜପତି ଜିଲ୍ଲାର ରାସଗଡ଼ ଏବଂ ମୟୂରଭଞ୍ଜ ଜିଲ୍ଲାର ଚିରଙ୍ଗଠାରେ ମୁକ୍ତ ଦୁଇ ବିଜ୍ଞାନ ମହାବିଦ୍ୟାଳୟ ଖୋଲିବା ପାଇଁ ନୀତିଗତ ଭାବେ ନିଷ୍ପତ୍ତି ନିଆଯାଇଅଛି ।

ଏତଦ୍ ବ୍ୟତୀତ ୫ ଗୋଟି ସରକାରୀ ମହାବିଦ୍ୟାଳୟ ଯଥା—କୁତୁଳା କୁମାରୀ ସାବତ ମହିଳା ମହାବିଦ୍ୟାଳୟ, ବାଲେଶ୍ୱର, ବିନାୟକ ଆଶ୍ରମୀୟ ମହାବିଦ୍ୟାଳୟ, ବ୍ରହ୍ମପୁର,

ନେତାଜୀ ମୁଖ୍ୟ ଚନ୍ଦ୍ର ବୋଷ ମହାବିଦ୍ୟାଳୟ, ସମ୍ବଲପୁର, ସରକାରୀ ମହିଳା ମହାବିଦ୍ୟାଳୟ, ସୁନ୍ଦରଗଡ଼ ଏବଂ ମହିଳା ମହାବିଦ୍ୟାଳୟ, ଦେଢ଼ାନାଳରେ ବିଜ୍ଞାନ ଶିକ୍ଷାର ପ୍ରସାର ପାଇଁ ଯୁକ୍ତ ଦୁଇ ବିଜ୍ଞାନ ପାଠ୍ୟପୁସ୍ତକ ପ୍ରଚଳନ କରାଯାଇଅଛି ।

ରାଜ୍ୟରେ ମୋଟ ୫୯ଟି ସରକାରୀ ମହାବିଦ୍ୟାଳୟ ବ୍ୟତୀତ ୪୬୪ ଗୋଟି ସ୍ୱୀକୃତିପ୍ରାପ୍ତ ବେସରକାରୀ ସ୍ନାତକ ମହାବିଦ୍ୟାଳୟ ଏବଂ ୯୨୧ ଗୋଟି ସ୍ୱୀକୃତିପ୍ରାପ୍ତ ବେସରକାରୀ ଯୁକ୍ତ ଦୁଇ ଶିକ୍ଷାନୁଷ୍ଠାନ ଅଛି । ୧୯୯୫-୯୬ ମସିହାରେ ୧୬ଟି, ୧୯୯୬-୯୭ ମସିହାରେ ୩୬ଟି ଏବଂ ୧୯୯୭-୯୮ ମସିହାରେ ୨୨ଟି ଯୁକ୍ତ ଦୁଇ ମହାବିଦ୍ୟାଳୟ ଖୋଲିବା ପାଇଁ ଅନୁମତି ଦିଆଯାଇଛି । ସେହିପରି ୧୯୯୫-୯୬ ମସିହାରେ ୧୫ଟି, ୧୯୯୬-୯୭ ମସିହାରେ ୧୭ଟି ଏବଂ ୧୯୯୭-୯୮ ମସିହାରେ ୧୬ଟି ସ୍ନାତକ ମହାବିଦ୍ୟାଳୟ ଖୋଲିବା ପାଇଁ ଅନୁମତି ଦିଆଯାଇଛି । ୧୯୯୪ ମସିହାରେ ପରିମାଣିତ ଅନୁଦାନ ନୀତି କଳରେ ୧୮୫ ଗୋଟି ଯୁକ୍ତ ଦୁଇ ଶିକ୍ଷାନୁଷ୍ଠାନ ଓ ୩ ଗୋଟି ସ୍ନାତକ ମହାବିଦ୍ୟାଳୟକୁ ସାହାଯ୍ୟପ୍ରାପ୍ତ ଅନୁଷ୍ଠାନ ଭାବେ ଅଧିଗୃହୀତ କରାଯାଇଛି ।

ରାଜ୍ୟରେ ପ୍ରଚଳିତ ୧୮୧ ଗୋଟି ଧନାତ୍ମକ ଶିକ୍ଷାନୁଷ୍ଠାନ ବ୍ୟତୀତ ଅଧିକ ୫୦ ଗୋଟି ଧନାତ୍ମକ ଶିକ୍ଷାନୁଷ୍ଠାନ ଖୋଲିବା ନିମନ୍ତେ ୧୯୯୬-୯୭ ମସିହାରେ ଆବଶ୍ୟକୀୟ ମଞ୍ଜୁରୀ ପ୍ରଦାନ କରାଯାଇଛି । ଆବଶ୍ୟକୀୟ ଗୃହ ନିର୍ମାଣ କାର୍ଯ୍ୟ ତଥା ଆନୁଷ୍ଠାନିକ ସୁବିଧା ସୁଯୋଗ ଦିଆଯିବା ପରେ ଏହି ଅନୁଷ୍ଠାନଗୁଡ଼ିକ କାର୍ଯ୍ୟକ୍ଷମ ହେବ । ଏତଦ୍ ବ୍ୟତୀତ ଧନାତ୍ମକ ଶିକ୍ଷାନୁଷ୍ଠାନମାନଙ୍କର ଯତ୍ନ ନେବା ପାଇଁ ଏକ ସ୍ୱତନ୍ତ୍ର ନିର୍ଦ୍ଦେଶାଳୟ ତଥା ଏହି ଯୋଜନାର ଫଳପ୍ରସ୍ତୁତ ତଦାରଖ ପାଇଁ ପ୍ରଶାସନିକ ବିଭାଗରେ ଏକ ଧନାତ୍ମକ ପ୍ରକାଶ ପ୍ରତିଷ୍ଠା କରିବା ପାଇଁ ସିଦ୍ଧାନ୍ତ ନିଆଯାଇଛି ।

ନ୍ୟାୟ ପ୍ରାପ୍ୟ ପ୍ରଦାନ ଓ ଉଚ୍ଚ ପ୍ରାପ୍ୟ ପ୍ରଦାନ ପ୍ରଣାଳୀରେ ସୁଚ୍ଚତା ବଜାୟ ରଖିବା ପାଇଁ ସାହାଯ୍ୟପ୍ରାପ୍ତ ବେସରକାରୀ ମହାବିଦ୍ୟାଳୟର କର୍ମଚାରୀମାନଙ୍କୁ ସେମାନଙ୍କର ପ୍ରାପ୍ୟ Accounts Payee Cheques ମାଧ୍ୟମରେ ପ୍ରଦାନ କରିବା ପାଇଁ ସିଦ୍ଧାନ୍ତ ନିଆଯାଇଛି । ଏତଦ୍ ବ୍ୟତୀତ ରାଜ୍ୟର ଅନୁଦାନପ୍ରାପ୍ତ ବେସରକାରୀ ମହାବିଦ୍ୟାଳୟଗୁଡ଼ିକର ଉତ୍ତମ ଶିକ୍ଷକ ଓ ଅଗଣିତ କର୍ମଚାରୀମାନଙ୍କୁ ସେମାନଙ୍କର ପ୍ରାପ୍ୟ ଅନୁଦାନ ପ୍ରଦାନ ନିମନ୍ତେ ସମ୍ପୂର୍ଣ୍ଣ ମହାବିଦ୍ୟାଳୟର ଅଧ୍ୟକ୍ଷମାନଙ୍କୁ ଉଠାଣ ଓ

ବିତରଣ ଅଧିକାରୀ ଭାବରେ ଯୋଷଣା କରିବାକୁ ସିଦ୍ଧାନ୍ତ ନିଆଯାଇଛି । ଏହି ସିଦ୍ଧାନ୍ତକୁ କାର୍ଯ୍ୟକାରୀ କରିବା ପାଇଁ ପ୍ରଥମ ପର୍ଯ୍ୟାୟରେ ୭୦ ଗୋଟି ମହାବିଦ୍ୟାଳୟର ଅଧ୍ୟକ୍ଷମାନଙ୍କୁ ଉଠାଣ ଓ ବିତରଣ ଅଧିକାରୀ ଭାବେ ଯୋଷଣା କରାଯାଇଛି ।

ଚଳିତ ବର୍ଷ ରାଜ୍ୟରେ ଉତ୍ତମ ବରିଷ୍ଠ ଓ କନିଷ୍ଠ ଜାତୀୟ ସମର ଶିକ୍ଷାଧୀ ବାହିନୀ ବିଭାଗରେ ପ୍ରାୟ ୪୪,୦୦୦ ଛାତ୍ରଛାତ୍ରୀ ସାମିଲ ହୋଇଛନ୍ତି ଏବଂ ସେମାନଙ୍କର ନିୟମିତ କାର୍ଯ୍ୟକ୍ରମ ତଥା ପ୍ରଶିକ୍ଷଣ ଶିବିରରେ ଯୋଗଦାନକୁ ଉତ୍ସାହିତ କରିବା ପାଇଁ ୭୭ ଲକ୍ଷ ଟଙ୍କା ବ୍ୟୟ ବରାଦର ବ୍ୟବସ୍ଥା କରାଯାଇଛି । ଜାତୀୟ ସମର ଶିକ୍ଷାଧୀ ବାହିନୀର ଭୁବନେଶ୍ୱରସ୍ଥିତ ବିମାନଶାଳାଟିକୁ ଭାଙ୍ଗି ତା' ପରିବର୍ତ୍ତେ ଏକ ନୂତନ ବିମାନଶାଳା ନିର୍ମାଣ ପାଇଁ ୧୯୯୭-୯୮ ମସିହାରେ ଅତିରିକ୍ତ ୫୦ ଲକ୍ଷ ଟଙ୍କା ଏବଂ ୧୯୯୮-୯୯ ମସିହା ନିମନ୍ତେ ୨୭ ଲକ୍ଷ ଟଙ୍କା ବ୍ୟୟ ବରାଦ ବ୍ୟବସ୍ଥା କରାଯାଇଛି ।

ଉଚ୍ଚ ଶିକ୍ଷା ବିଭାଗ ଓ ରେଡ଼କ୍ରସ୍ ସଂସ୍ଥାର ମିଳିତ ଆନୁରୂପ୍ୟରେ ରାଜ୍ୟର ମହାବିଦ୍ୟାଳୟମାନଙ୍କରେ ଯୁବ ରେଡ଼କ୍ରସ୍ ଯୋଜନା କାର୍ଯ୍ୟକାରୀ କରାଯାଇଛି । ରାଜ୍ୟର ସମସ୍ତ ସରକାରୀ ମହାବିଦ୍ୟାଳୟରେ Senior Scout (Rover) ଓ Senior Guide (Ranger) ପ୍ରଚଳନ କରାଯାଇଛି ।

ଜାତୀୟ ସେବା ଯୋଜନାରେ ସ୍ୱେଚ୍ଛାସେବୀଙ୍କ ସଂଖ୍ୟା ୭୦,୦୦୦ରୁ ୮୨,୫୦୦କୁ ବୃଦ୍ଧି ପାଇଛି । ସମାଜ ସେବା କ୍ଷେତ୍ରରେ ଉଲ୍ଲେଖନୀୟ ଅବଦାନ ପାଇଁ ସ୍ୱେଚ୍ଛାସେବୀ, କାର୍ଯ୍ୟକ୍ରମ ଅଧିକାରୀ ଏବଂ ସୁନିର୍ଦ୍ଦେଶିତ ରାଜ୍ୟସ୍ତରୀୟ ପୁରସ୍କାର ସେବା ନିମନ୍ତେ ସ୍ଥିର କରାଯାଇଛି ।

ପ୍ରଚଳିତ ବୃତ୍ତି ଯୋଜନା ବ୍ୟତୀତ ଜାତୀୟ ସ୍ତରରେ ତଥା ରାଜ୍ୟ ସ୍ତରରେ ପ୍ରସିଦ୍ଧି ଲାଭ କରିଥିବା ଅନୁଷ୍ଠାନମାନଙ୍କରେ ସାହିତ୍ୟ, ବୃତ୍ତିଗତ ଓ ପରିଷ୍କଳନା ଶିକ୍ଷା ପାଠ୍ୟକ୍ରମରେ ଯୋଗ ଦେଉଥିବା ନେତାବୀ ଛାତ୍ରୀମାନଙ୍କୁ ମାସିକ ୧,୦୦୦ ଟଙ୍କା ଲେଖାଏଁ ବୃତ୍ତି ଦେବାକୁ ସ୍ଥିର କରାଯାଇଛି । ଏତଦ୍ ବ୍ୟତୀତ ୨୪,୦୦୦ ଟଙ୍କା ବିସ୍ତା ତା'ଠାରୁ କମ୍, ସେମାନଙ୍କୁ ମଧ୍ୟ ବୃତ୍ତି ଦିଆଯିବା ପାଇଁ ସ୍ଥିର କରାଯାଇଛି । ଏହି ବୃତ୍ତି ଯୋଜନା ମାଧ୍ୟମରେ ଉଚ୍ଚ ମାଧ୍ୟମିକ ସ୍ତରରେ ୧,୦୫୦ ଜଣ, ସ୍ନାତକ ସ୍ତରରେ ୨୫୦ ଜଣ ଏବଂ ସ୍ନାତକୋତ୍ତର ସ୍ତରରେ ୧୨୫ ଜଣ ଛାତ୍ରଛାତ୍ରୀ ଉପକୃତ ହୋଇପାରୁଛନ୍ତି ।



ମହିଳା ଓ ଶିଶୁ ବିକାଶ ଯୋଜନା

ପୁରୁଲ ଶ୍ରେଣୀରୁ ଆବାଳ ବୁଦ୍ଧ ବନିତାଙ୍କୁ ଉପଯୁକ୍ତ ସେବାଯତ୍ନ ଯୋଗାଇ ଦେବା, ପୁଷ୍ଟିକର ଖାଦ୍ୟ ଯୋଗାଣ ପୂର୍ବକ କ୍ଷୁଧା ତାତ୍ପର୍ଯ୍ୟ ପୁଷ୍ଟି ଦେବା ସଙ୍ଗେ ସଙ୍ଗେ ଦୁଷ୍ଟିହୀନତା ଦୂର କରିବା, ଶାରୀରିକ ଅସମର୍ଥ ଓ ମାନସିକ ଅନଗ୍ରସର ବ୍ୟକ୍ତିବିଶେଷଙ୍କୁ ଉପଯୁକ୍ତ ଅଭିଧାନ କରି ଅନ୍ୟମାନଙ୍କ ସହିତ ସମକକ୍ଷ କରିବା, ମହିଳାମାନଙ୍କୁ ସାମାଜିକ ନିର୍ଯ୍ୟାତନା ଓ ଶୋଷଣରୁ ରକ୍ଷା କରିବା ସଙ୍ଗେ ସଙ୍ଗେ ଅର୍ଥନୈତିକ ଦୁଷ୍ଟିକୋଣରୁ ସ୍ୱାବଲମ୍ବୀ କରିବା ଉଦ୍ଦେଶ୍ୟରେ ୧୯୯୪-୯୫ ଆର୍ଥିକ ବର୍ଷରୁ ମହିଳା ଓ ଶିଶୁ ବିକାଶ ବିଭାଗ ଏକ ସ୍ୱତନ୍ତ୍ର ବିଭାଗ ରୂପେ ଆସି ପ୍ରକାଶ କରି ସାମାଜିକ କଲ୍ୟାଣ କାର୍ଯ୍ୟାବଳୀରୁ ପୁରୁରୂପେ କାର୍ଯ୍ୟକାରୀ କରିଛି । ୧୯୯୫-୯୬ ବର୍ଷରେ ଏହି ବିଭାଗର ସାମୁହିକ ଖର୍ଚ୍ଚ ୨୮,୯୯୯-୧୮ ଲକ୍ଷ ଥିଲାବେଳେ ୧୯୯୬-୯୭ ବର୍ଷରେ ଏହି ବିଭାଗର ସାମୁହିକ ଖର୍ଚ୍ଚ ୩୨,୦୬୬-୩୮ ଲକ୍ଷ ଟଙ୍କା ଥିଲା । ୧୯୯୭-୯୮ ବର୍ଷରେ ଏହି ବିଭାଗର ଖର୍ଚ୍ଚ ୩୦,୩୫୬-୯୫ ଲକ୍ଷ ଟଙ୍କା ବରାଦ କରାଯାଇଥିଲା । ୧୯୯୮-୯୯ ବର୍ଷରେ ୨୪,୬୭୫-୬୮ ଲକ୍ଷ ଟଙ୍କା ଯୋଜନା ଓ ଅଣ ଯୋଜନାରେ ବ୍ୟୟ ଅଟକଳର ଲକ୍ଷ୍ୟ ରଖାଯାଇଛି ।

ଏହି ବିଭାଗର ବିଭିନ୍ନ କାର୍ଯ୍ୟକ୍ରମର ରୂପରେଖ ନିମ୍ନରେ ସୂଚାଇ ଦିଆଯାଇଛି ।

ଶିଶୁ କଲ୍ୟାଣ କାର୍ଯ୍ୟକ୍ରମ :

(କ) ସମନ୍ୱିତ ଶିଶୁ ବିକାଶ ଯୋଜନା :
 ସମାଜର ଦୁର୍ବଳ ଶ୍ରେଣୀର ଛଅ ବର୍ଷ ବୟସରୁ କମ୍ ବୟସର ଶିଶୁମାନଙ୍କ ପୁରୁଷ ହାର ହ୍ରାସ କରିବା, ପୁଷ୍ଟିହୀନତା ଦୂର କରିବା ଉଦ୍ଦେଶ୍ୟରେ ଶିଶୁ ମାତୃଗର୍ଭରେ ସ୍ଥାନ ପାଇବା ଦିନଠାରୁ ମାତା ଓ ଶିଶୁଙ୍କୁ ଉନ୍ନତ ସ୍ୱାସ୍ଥ୍ୟସେବା ଯୋଗାଇ ଦେବା, ସ୍ୱାସ୍ଥ୍ୟ ରକ୍ଷା ନିମନ୍ତେ ଉପଯୁକ୍ତ ଦିଗ୍‌ବର୍ଣ୍ଣନ ଦେବା, ନିରାସଦ ପ୍ରସୂତୀ ନିମନ୍ତେ ଗର୍ଭବତୀ ମହିଳାଙ୍କୁ ଉପଯୁକ୍ତ ପରାମର୍ଶ ଦେବା, ନବଜାତ ଶିଶୁ ଓ ମାତାଙ୍କର ଯତ୍ନ ନିମନ୍ତେ ସମଗ୍ର ରାଜ୍ୟରେ ୨୨୯ଟି ସମନ୍ୱିତ ଶିଶୁ ବିକାଶ ପ୍ରକଳ୍ପ କାର୍ଯ୍ୟ କରୁଥିଲା । ୧୯୧୯ଟି ପ୍ରକଳ୍ପ ବିଶ୍ୱ ବ୍ୟାଙ୍କର ଆର୍ଥିକ ସହାୟତାରେ ପରିଚାଳିତ ହୋଇଥିବା ବେଳେ ୩୮ଟି ପ୍ରକଳ୍ପ

କେନ୍ଦ୍ରୀୟ ଯୋଜନାରେ ପରିଚାଳିତ ହେଉଥିଲା । ଆଦିବାସୀ ଅଧ୍ୟୁଷିତ ଅଞ୍ଚଳରେ ୧୧୮ଟି ବ୍ଲକ୍ ମଧ୍ୟରୁ ଗ୍ରାମାଞ୍ଚଳରେ ୧୦୫ଟି ପ୍ରକଳ୍ପ ଓ ସହରାଞ୍ଚଳରେ ୬ଟି ପ୍ରକଳ୍ପ କାର୍ଯ୍ୟକାରୀ ହେଉଥିଲା । ୧୯୯୭-୯୮ ଆର୍ଥିକ ବର୍ଷରେ ରାଜ୍ୟର ସମୁଦାୟ ୩୧୪ଟି ବ୍ଲକ୍‌କୁ ଏହି କାର୍ଯ୍ୟକ୍ରମ ସମ୍ପ୍ରସାରିତ କରାଯାଇଛି ଏବଂ ବର୍ତ୍ତମାନ ପୁରୀ ୨୬୭ଟି ବ୍ଲକ୍‌ରେ ଏବଂ ୧୨ଟି ସହରାଞ୍ଚଳରେ ଏ ପ୍ରକଳ୍ପ କାର୍ଯ୍ୟକାରୀ ହୋଇଛି । ଅବଶିଷ୍ଟ ୪୭ଟି ବ୍ଲକ୍‌ରେ ଏହି ପ୍ରକଳ୍ପ କାର୍ଯ୍ୟକାରୀ ହେବା ନିମିତ୍ତ କେନ୍ଦ୍ର ସରକାରଙ୍କ ଅନୁମୋଦନକୁ ଅପେକ୍ଷା କରାଯାଇଛି ।

ଏହି ପ୍ରକଳ୍ପଗୁଡ଼ିକ ମାଧ୍ୟମରେ ଶିଶୁମାନଙ୍କୁ ପ୍ରାକ୍ ବିଦ୍ୟାଳୟ ଶିକ୍ଷା ପ୍ରଦାନ କରିବା, ବିଶୋରୀ, ଗର୍ଭବତୀ ମହିଳା, ପ୍ରସୂତି ମହିଳାମାନଙ୍କୁ ପୁଷ୍ଟିକର ଖାଦ୍ୟ ଯୋଗାଇଦେବା, ମହିଳାମାନଙ୍କୁ ରୋଜଗାର ବୁଦ୍ଧି କାର୍ଯ୍ୟକ୍ରମରେ ସମ୍ମୁଖ କରାଇ ସେମାନଙ୍କର ଅର୍ଥନୈତିକ ଅବସ୍ଥାରେ ଉନ୍ନତି ସାଧନ କରିବା ପ୍ରଭୃତି କାର୍ଯ୍ୟକ୍ରମମାନ କାର୍ଯ୍ୟକାରୀ ହେଉଛି । ଏହି ଯୋଜନା ବାବଦରେ ୧୯୯୬-୯୭ ଆର୍ଥିକ ବର୍ଷ ପାଇଁ ବିଶ୍ୱ ବ୍ୟାଙ୍କ ସହାୟତାରେ ପରିଚାଳିତ ୧୯୧୯ଟି ପ୍ରକଳ୍ପ ପାଇଁ ରାଜ୍ୟ ଅଂଶ ସହିତ ମୋଟ ୬,୩୬୫-୭୪ ଲକ୍ଷ ଟଙ୍କା ବ୍ୟୟ ବରାଦ କରାଯାଇଛି ଏବଂ କେନ୍ଦ୍ରୀୟ ଯୋଜନାରେ ପରିଚାଳିତ ପ୍ରକଳ୍ପ ନିମନ୍ତେ ୨,୫୫୮-୬୬ ଲକ୍ଷ ଟଙ୍କା ବ୍ୟୟ ବରାଦ କରାଯାଇଛି । ୧୯୯୭-୯୮ ଆର୍ଥିକ ବର୍ଷ ପାଇଁ ଯଥାକ୍ରମେ ୬,୧୫୨-୦୦ ଲକ୍ଷ ଏବଂ ଏ କେନ୍ଦ୍ରୀୟ ଯୋଜନାରେ ୪,୨୪୭-୦୪ ଲକ୍ଷ ଟଙ୍କା ବ୍ୟୟ ଅଟକଳ କରାଯାଇଛି । ୧୯୯୮-୯୯ ମସିହାରେ ମୋଟ ୭,୨୪୫-୪୯ ଲକ୍ଷ ଟଙ୍କା ବ୍ୟୟ ବରାଦ କରାଯାଇଛି ।

(ଖ) ପୁଷ୍ଟିକର ଖାଦ୍ୟ ଯୋଜନା :

ଏହି ଯୋଜନାରେ ରାଜ୍ୟର ସମସ୍ତ ସମନ୍ୱିତ ଶିଶୁ ବିକାଶ ପ୍ରକଳ୍ପ ଏବଂ କେତୋଟି ସହରାଞ୍ଚଳର ବକ୍ସି ବାସିନ୍ଦା ୬ ବର୍ଷରୁ କମ୍ ବୟସର ଶିଶୁ ତଥା ଗର୍ଭବତୀ ଏବଂ ପ୍ରସୂତୀ ମହିଳାମାନଙ୍କୁ ପୁଷ୍ଟିକର ଖାଦ୍ୟ ଯୋଗାଇ ଦିଆଯାଇଛି । ୧୯୯୬-୯୭ ଆର୍ଥିକ ବର୍ଷରେ ମୋଟ ୨୨,୪୦,୪୦୦ ରଟ

ଶିଶୁ ଏବଂ ମହିଳା ଏହି କାର୍ଯ୍ୟକ୍ରମରେ ଉପକୃତ ହୋଇଛନ୍ତି । ଏହି କାର୍ଯ୍ୟକ୍ରମର ସଫଳ ରୂପାୟନ ନିମନ୍ତେ ରାଜ୍ୟ ଯୋଜନା ଏବଂ ଅଣ ଯୋଜନା ମାଧ୍ୟମରେ ୧୯୯୭-୯୮ ଆର୍ଥିକ ବର୍ଷରେ ୨,୩୧୭.୦୦ ଲକ୍ଷ ଟଙ୍କା ଏବଂ ୨,୧୩୯.୨୪ ଲକ୍ଷ ଟଙ୍କା ବ୍ୟୟ ବରାଦ କରାଯାଇଛି । ୧୯୯୮-୯୯ ଯୋଜନାରେ ୨,୪୨୯.୨୩ ଲକ୍ଷ ଟଙ୍କା ଓ ଅଣ ଯୋଜନାରେ ୧,୬୮୭.୬୭ ଲକ୍ଷ ଟଙ୍କା ବ୍ୟୟ ବରାଦ କରାଯାଇଛି । କେନ୍ଦ୍ରୀୟ ଫିଡ଼ିଂ ଯୋଜନାରେ ୩୦,୬୬୪ ମେଟ୍ରିକ୍ ଟନ୍ ଖାଦ୍ୟ ପଦାର୍ଥ ୧୧,୬୭,୦୦୦ ଶିଶୁ ଓ ଗର୍ଭବତୀ ଏବଂ ଛନ୍ଦ୍ୟଦାୟୀ ମହିଳାମାନଙ୍କୁ ଯୋଗାଇ ଦିଆଯାଇଛି । ଏଥି ନିମିତ୍ତ ଓ ଅନ୍ୟାନ୍ୟ ବାବଦକୁ ୧୯୯୭-୯୮ ବର୍ଷରେ ରାଜ୍ୟ ସରକାର ୩୩୨-୫୪ ଲକ୍ଷ ଟଙ୍କା ଖର୍ଚ୍ଚ କରିଛନ୍ତି ।

(ଗ) ବାଳାଶ୍ରମ :

ରାଜ୍ୟରେ ସରକାର ଅନାଥମାନଙ୍କୁ ରକ୍ଷା ଏବଂ ସେମାନଙ୍କର ଶିକ୍ଷା ଏବଂ ବୈଷୟିକ ଶିକ୍ଷାର ଯତ୍ନ ପାଇଁ ସ୍ୱୀକୃତିପ୍ରାପ୍ତ ବେସରକାରୀ ଅନୁସ୍ଥାନମାନଙ୍କୁ ଅନୁଦାନ ପ୍ରଦାନ କରୁଛନ୍ତି । ଏଥିପାଇଁ ୮୬ ଗୋଟି ସ୍ୱେଚ୍ଛାସେବୀ ଅନୁସ୍ଥାନ ମାଧ୍ୟମରେ ୯୦ ପ୍ରତିଶତ ଅନୁଦାନ ଦିଆଯାଇ ୫,୭୦୩ ଜଣ ଶିଶୁଙ୍କ ଛାଳନ ପାଳନ ଦାୟିତ୍ୱ ସରକାର ବହନ କରିଛନ୍ତି । ସରକାର ପ୍ରତ୍ୟେକ ପିଲା ପିଲା ଗତକର୍ତ୍ତା ୯୦ ଭାଗ ଅନୁଦାନ ବାବଦକୁ ମାସିକ ୨୩୮ ଟଙ୍କା ହିସାବରେ ଅନୁଦାନ ମଞ୍ଜୁର କରିଛନ୍ତି ଏବଂ ଅବଶିଷ୍ଟ ଗତକର୍ତ୍ତା ୧୦ ଭାଗ ଅର୍ଥ ୨୭.୦୦ ଟଙ୍କା ପ୍ରତି ସ୍ୱେଚ୍ଛାସେବୀ ଅନୁସ୍ଥାନମାନେ ବହନ କରିଥାନ୍ତି । ୧୯୯୭-୯୮ ଖାଦ୍ୟ ବସ୍ତୁ ଜନିତ ଖର୍ଚ୍ଚ ପିଲାପ୍ରତି ମାସିକ ୨୩୯ ଟଙ୍କାରୁ ୩୦୦ ଟଙ୍କା ବୃଦ୍ଧି କରିବା ପାଇଁ ୨୦୦ ଜଣ ଅଧିକ ପିଲାଙ୍କୁ ଏହି କାର୍ଯ୍ୟକ୍ରମରେ ଅନ୍ତର୍ଭୁକ୍ତ କରିବା ନିମନ୍ତେ ଲକ୍ଷ୍ୟ ରଖାଯାଇଛି ।

୧୯୯୬-୯୭ ଆର୍ଥିକ ବର୍ଷରେ ଏହି ବାବଦରେ ୧୭୦-୩୦ ଲକ୍ଷ ଟଙ୍କା ବ୍ୟୟ କରାଯାଇଥିବା ଛଳେ ୧୯୯୭-୯୮ ବର୍ଷ ଖର୍ଚ୍ଚ ରାଜ୍ୟ ଯୋଜନାରେ ୧୧୩-୧୮ ଲକ୍ଷ ଟଙ୍କା ସାଧାରଣ ବର୍ଗର ଲୋକଙ୍କ ନିମନ୍ତେ ଏବଂ ୩୯-୭୩ ଆଦିବାସୀ ବର୍ଗଙ୍କ ନିମନ୍ତେ ବ୍ୟୟ ବରାଦ କରାଯାଇଛି । ୧୯୯୮-୯୯ ରାଜ୍ୟ ଯୋଜନାରେ ଅନୁରୂପ ବ୍ୟୟ ଅବକଳ ରଖାଯାଇଛି । ଅଣ ଯୋଜନାରେ ୧୯୯୭-୯୮ ବର୍ଷରେ ୬୯-୧୬ ଲକ୍ଷ ଟଙ୍କା ବ୍ୟୟ ବରାଦ ଥିବାବେଳେ ୧୯୯୮-୯୯ରେ ୭୩-୮୮ ଲକ୍ଷ ଟଙ୍କା ବ୍ୟୟ ବ୍ୟବସ୍ଥା କରାଯାଇଛି ।

(ଘ) କିଶୋର ନ୍ୟାୟ :

ଅବହେଳିତ ଓ ଅସାମାଜିକ କାର୍ଯ୍ୟରେ ଲିପ୍ତ କିଶୋର କିଶୋରୀମାନଙ୍କୁ ସଂଶୋଧିତ ସେବା ଯୋଗାଇ ଦେବା

ଉପଯୁକ୍ତ ମାର୍ଗ ଦର୍ଶନ ପୂର୍ବକ ସମାଜରେ ସାମିଲ କରିବା ଉଦ୍ଦେଶ୍ୟରେ ୧୨ଟି ଅବିଭକ୍ତ ଜିଲ୍ଲାରେ ୧୨ ଗୋଟି ପର୍ଯ୍ୟବେକ୍ଷଣ ଆବାସ ଥିବାଛଳେ ସ୍ୱତନ୍ତ୍ର ଆବାସ ଓ ଗୋଟିଏ ଲେଖାଏଁ କିଶୋର କିଶୋରୀ ଗୃହ ରାଜରକେଲା ଓ ବ୍ରହ୍ମପୁରଠାରେ କାର୍ଯ୍ୟ କରୁଛି ଏବଂ ୨୦୦ ଜଣ ବାଳ ଅପରାଧୀ ଏହି କାର୍ଯ୍ୟକ୍ରମରେ ଉପକୃତ ହୋଇଛନ୍ତି । କେନ୍ଦ୍ରୀୟ ମହିଳା ଆବାସରେ କେବଳ ବାଳିକା ଅପରାଧୀମାନେ ରହିବା ପାଇଁ ସ୍ୱୀକୃତି ପ୍ରଦାନ କରାଯାଇଛି । ବାଳ ଅପରାଧୀଙ୍କର ପରିଚ୍ଛଳନା ବାବଦକୁ ସମସ୍ତ ଖର୍ଚ୍ଚ ଉଭୟ ରାଜ୍ୟ ସରକାର ଓ କେନ୍ଦ୍ର ସରକାର ମିଳିତ ଭାବେ ବହନ କରିଥାନ୍ତି । ୧୯୯୬-୯୭ ଆର୍ଥିକ ବର୍ଷରେ ଏ ବାବଦରେ ୩୦-୬୬ ଲକ୍ଷ ଟଙ୍କା ଖର୍ଚ୍ଚ କରାଯାଇଥିଲା । ୧୯୯୭-୯୮ ଆର୍ଥିକ ବର୍ଷରେ ଏ ବାବଦରେ ୪୦-୦୦ ଲକ୍ଷ ଟଙ୍କା ଧାର୍ଯ୍ୟ କରାଯାଇ ୨୦୦ ଜଣ ପିଲାଙ୍କୁ ଉପକୃତ କରିବାର ଲକ୍ଷ୍ୟ ରଖାଯାଇଛି । ୧୯୯୮-୯୯ ଆର୍ଥିକ ବର୍ଷରେ ଏ ବାବଦକୁ ୩୦-୦୦ ଲକ୍ଷ ଟଙ୍କା ବ୍ୟୟ ବରାଦ କରାଯାଇଛି । ଏଥିରୁ କେନ୍ଦ୍ର ସରକାରଙ୍କର ଅଂଶ ୧୫-୦୦ ଲକ୍ଷ । ସେହିପରି ରାଷ୍ଟ୍ରା ବଦ୍ଧ ପରିତ୍ୟକ୍ତ ଅବହେଳିତ ଅବାଛିତ ଶିଶୁମାନଙ୍କ ଷ୍ଟେଣ୍ଡାବେକ୍ଷଣ, ଅଭିଆନ ପାଇଁ ରାଷ୍ଟ୍ରା ବଦ୍ଧ ଶିଶୁ ଯତ୍ନ ପୁରୁଷା କାର୍ଯ୍ୟକ୍ରମରେ ୧୯୯୬-୯୭ ଆର୍ଥିକ ବର୍ଷରେ ୩-୫୦ ଲକ୍ଷ ଟଙ୍କା ବ୍ୟୟ ବରାଦ ଥିବା ଛଳେ ୧୯୯୮-୯୯ ମସିହାରେ ମଧ୍ୟ ଅନୁରୂପ ବ୍ୟୟ ବରାଦ କରାଯାଇଛି । ଏଥି ପାଇଁ ୫୦ ଜଣ ଶିଶୁଙ୍କୁ ପରିପାଳନ କରାଯାଉଛି ।

ମହିଳା କଲ୍ୟାଣ କାର୍ଯ୍ୟକ୍ରମ :

(କ) ରାଜ୍ୟ ମହିଳା ଆନ୍ଦୋଳନ :

ପଞ୍ଚାୟତିରାଜ ବିଭାଗର ଗିଜୋଲ୍ୟୁସନ୍ ନଂ ୧୧୩୯୯, ୩୦-୧୧-୧୯୯୨ ତାରିଖ ଅନୁଯାୟୀ ରାଜ୍ୟ ମହିଳା ଆନ୍ଦୋଳନ ୧୯୯୨-୯୩ ଆର୍ଥିକ ବର୍ଷଠାରୁ କାର୍ଯ୍ୟ କରି ଆସୁଅଛି । ସମଗ୍ର ରାଜ୍ୟରେ ମହିଳାମାନଙ୍କ ବିରୁଦ୍ଧରେ ସବୁଥିବା ବିଭିନ୍ନ ଅପରାଧ ତଥା ଧର୍ଷଣ, ଅପହରଣ, ବିବାହ ଓ ଯୌତୁକଜନିତ ନିର୍ଯ୍ୟାତନା, ଚିକିତ୍ସାଗତ ଅବହେଳା ବିଶେଷ କରି ନାରୀ ନିର୍ଯ୍ୟାତନା ଇତ୍ୟାଦି ବିଷୟରେ ତଥ୍ୟ ସଂଗ୍ରହ ଓ ଜନ ସଚେତନତା ନିମନ୍ତେ କେତୋଟି ପୁସ୍ତକ ପ୍ରକାଶିତ ହୋଇ ସ୍ୱେଚ୍ଛାସେବୀ ଅନୁସ୍ଥାନ, ଜିଲ୍ଲାପାଳ ଓ ମହିଳା କଲେଜମାନଙ୍କୁ ଯୋଗାଇ ଦିଆଯାଇଛି । ନିଲ୍ମତ୍ତରୀୟ ଓ ରାଜ୍ୟତ୍ତରୀୟ ସେମିନାର ଆନ୍ଦୋଳନ କରାଯାଇ ମହିଳା ସ୍ୱେଚ୍ଛାସେବୀ ଅନୁସ୍ଥାନର ପ୍ରତିନିଧିମାନଙ୍କୁ ନାରୀ ନିର୍ଯ୍ୟାତନା ବିରୁଦ୍ଧରେ ସ୍ୱର ଉତ୍ତୋଳନ ନିମନ୍ତେ ଆଲୋଚନା କରାଯାଇଛି । ମହିଳାମାନଙ୍କର ଶିକ୍ଷା, ସ୍ୱାସ୍ଥ୍ୟ ଓ ଆର୍ଥିକ ସ୍ୱଳ୍ପଜତାରେ ଗଠିତ ଆଗିବା ଓ ବିଭିନ୍ନ ସାମାଜିକ ଶୋଷଣରୁ ମହିଳାମାନଙ୍କୁ ମୁକ୍ତ କରିବା ଏହି ଆନ୍ଦୋଳନର ମୁଳ

ମନ୍ତ୍ର। ବିଶେଷ କରି ଆଦିବାସୀ ସମ୍ପୃକ୍ଷିତ ଅଞ୍ଚଳରେ ମହିଳାମାନଙ୍କ ମଧ୍ୟରେ ଜାଗରଣ ସୃଷ୍ଟି କରିବା ଏହାର ଅନ୍ୟତମ ଲକ୍ଷ୍ୟ। ପୁନଶ୍ଚ ଏହି ଆନ୍ଦୋଳନ ଗତ ୧୯-୧୧-୧୯୯୬ ତାରିଖରେ ମହିଳା ଓ ଶିଶୁ ବିକାଶ ବିଭାଗ ସଂକଳ୍ପ ସଂଖ୍ୟା ୧୦୭୬୧ ଅନୁଯାୟୀ ପୁନର୍ଗଠନ କରାଯାଇଛି।

୧୯୯୩-୯୪ରୁ ଡିସେମ୍ବର ୧୯୯୬ ମସିହା ପର୍ଯ୍ୟନ୍ତ ମୋଟ ୯,୨୮୩ ମାମଲା ମଧ୍ୟରୁ ୪,୭୬୬ ମାମଲା ଫଇସଲା ହୋଇଛି ଓ ୪,୫୧୭ ମାମଲା ଫଇସଲା ନିମନ୍ତେ ବାକି ଅଛି।

୧୯୯୬-୯୭ ଆର୍ଥିକ ବର୍ଷରେ ଏହି ଆନ୍ଦୋଳନ ପାଇଁ ୧୫ ଲକ୍ଷ ଟଙ୍କା ବ୍ୟୟ ବରାଦ କରାଯାଇ ଖର୍ଚ୍ଚ କରାଯାଇଥିଲା। ୧୯୯୭-୯୮ ଆର୍ଥିକ ବର୍ଷ ନିମନ୍ତେ ଖର୍ଚ୍ଚ ବାବଦକୁ ୨୦-୫୦ ଲକ୍ଷ ଟଙ୍କା ବ୍ୟୟ ଅଟକଳ କରାଯାଇଛି। ୧୯୯୮-୯୯ ଆର୍ଥିକ ବର୍ଷ ନିମନ୍ତେ ଖର୍ଚ୍ଚ ବାବଦକୁ ୨୫-୦୦ ଲକ୍ଷ ଟଙ୍କା ବ୍ୟୟ ଅଟକଳ କରାଯାଇଛି।

(ଗ) କର୍ମଜୀବୀ ମହିଳା ଆବାସ ଯୋଜନା :

ବିଭିନ୍ନ ସରକାରୀ ଓ ବେସରକାରୀ ସଂସ୍ଥାମାନଙ୍କରେ କାର୍ଯ୍ୟରତ ମହିଳାମାନଙ୍କୁ ବାସସ୍ଥାନ ଯୋଗାଇଦେବା ନିମନ୍ତେ ଏହି ଯୋଜନା ମାଧ୍ୟମରେ କେନ୍ଦ୍ର ସରକାରଙ୍କର ୭୫ ଭାଗ ଓ ଅବଶିଷ୍ଟ ୨୫ ଭାଗ ସମ୍ପୃକ୍ଷ ବେସରକାରୀ ଅନୁଷ୍ଠାନ କିମ୍ବା ରାଜ୍ୟ ସରକାରଙ୍କ ସହାୟତାରେ କର୍ମଜୀବୀ ମହିଳା ନିବାସ ନିର୍ମାଣ କରାଯାଇଥାଏ। ବର୍ତ୍ତମାନ ପୁରୀ ଏହିଭଳି ୧୧ଟି ଆବାସ ନିର୍ମାଣ କାର୍ଯ୍ୟ ଶେଷ ହୋଇଛି ଏବଂ ୧୨ଟି ଆବାସର ନିର୍ମାଣ କାର୍ଯ୍ୟ ଗୁଡ଼ିକ ରହିଛି। ୧୯୬୬-୯୭ ଆର୍ଥିକ ବର୍ଷରେ ଏ ବାବଦରେ ୫ ଲକ୍ଷ ଟଙ୍କା ବ୍ୟୟ କରାଯାଇଛି ଏବଂ ୧୯୯୭-୯୮ ଆର୍ଥିକ ବର୍ଷରେ ଅସମ୍ପୃକ୍ଷ ଆବାସଗୁଡ଼ିକୁ ଆର୍ଥିକ ସହାୟତା ଯୋଗାଇବା ପାଇଁ ୫ ଲକ୍ଷ ଟଙ୍କା ବ୍ୟୟ ଅଟକଳ କରାଯାଇଛି। ୧୯୯୮-୯୯ ମସିହା ପାଇଁ ଏହା ୩-୦୦ ଲକ୍ଷ ଟଙ୍କାକୁ କମାଇ ଦିଆଯାଇଛି।

(ଘ) ଅସହାୟ ମହିଳାମାନଙ୍କ ଥଇଥାନ :

ନିରାଶ୍ରୟ ଓ ଅସହାୟ ମହିଳାମାନଙ୍କୁ ବୈଷୟିକ ତାଲିମ ଦ୍ୱାରା ଆର୍ଥିକ ସ୍ୱାଧୀନ କରିବା ଓ ସେମାନଙ୍କୁ ସବୁ କ୍ଷେତ୍ରରେ ସ୍ୱୟଂ ସମ୍ପୃକ୍ଷ କରିବା ଏହି ଯୋଜନାର ମୁଳ ଲକ୍ଷ୍ୟ। ଏହି ଯୋଜନାର ଗତକ୍ରମ ୯୦ ଭାଗ ଅର୍ଥ ରାଜ୍ୟ ସରକାର ଓ ଗତକ୍ରମ ୧୦ ଭାଗ ଅର୍ଥ ସମ୍ପୃକ୍ଷ ବେସରକାରୀ ଅନୁଷ୍ଠାନ ବହନ କରିଥାନ୍ତି। ୧୯୯୬-୯୭ ଆର୍ଥିକ ବର୍ଷରେ ଏହି ଯୋଜନାରେ ୬ ଲକ୍ଷ ଟଙ୍କା ବ୍ୟୟ ବରାଦ ହୋଇଥିଲା ଓ ଏଥିରେ ୨୫୦ ଜଣ ନିରାଶ୍ରୟ ମହିଳା ଉପକୃତ ହୋଇଛନ୍ତି। ୧୯୯୭-୯୮ ବର୍ଷ ପାଇଁ ମଧ୍ୟ ୬ ଲକ୍ଷ ଟଙ୍କା

ବ୍ୟୟ ଅଟକଳ କରାଯାଇଛି। ୧୯୯୮-୯୯ ବର୍ଷରେ ୬ ଲକ୍ଷ ଟଙ୍କା ପରିବର୍ତ୍ତେ ୫ ଲକ୍ଷ ଟଙ୍କା ବ୍ୟୟ କରାଯାଇଛି।

(ଙ) ଯୌତୁକ ନିରୋଧ ଯୋଜନା :

ସାଂପ୍ରତିକ ସମାଜରୁ ଯୌତୁକ ପ୍ରଥାର କୁପ୍ରଭାବ ଦୂର କରିବା, ଯୌତୁକ ବିରୋଧୀ ଅଭିଯାନ, ଯୌତୁକ ବିହୀନ ବିବାହ, ସେନିନାର, କର୍ମଶାଳା ଆଦି ଆନ୍ଦୋଳନ କରିବା ପାଇଁ ବିଭିନ୍ନ ସ୍ୱେଚ୍ଛାସେବୀ ଅନୁଷ୍ଠାନମାନଙ୍କୁ ରାଜ୍ୟ ସରକାର ଉତ୍ସାହିତ କରୁଛନ୍ତି। ୧୯୯୬-୯୭ ଆର୍ଥିକ ବର୍ଷରେ ଏହି ଯୋଜନା ନିମନ୍ତେ ୫୦,୦୦୦ ଟଙ୍କା ବ୍ୟୟ ଅଟକଳ କରାଯାଇଥିଲା। ଏଥିରୁ ସୈନିକ ସ୍କୁଲ ନିକଟସ୍ଥ 'ଅରଣ୍ୟାନ୍ତୀ' ନାମକ ଏକ ସ୍ୱେଚ୍ଛାସେବୀ ଅନୁଷ୍ଠାନକୁ ଏକ ସେନିନାର କରିବା ପାଇଁ ୫,୦୦୦ ଟଙ୍କା ମଞ୍ଜୁରୀ ପ୍ରଦାନ କରାଯାଇଛି ଓ ଅବଶିଷ୍ଟ ୪୫,୦୦୦ ଟଙ୍କା ରାଜ୍ୟ ମହିଳା କର୍ମଶାଳାକୁ ୯ଟି ଜିଲ୍ଲାସ୍ତରୀୟ ଯୌତୁକ ସେନିନାର କରିବା ପାଇଁ ୧୯୯୬-୯୭ ଆର୍ଥିକ ବର୍ଷରେ ମଞ୍ଜୁରୀ ପ୍ରଦାନ କରାଯାଇଥିଲା। ୧୯୯୭-୯୮ ଆର୍ଥିକ ବର୍ଷ ପାଇଁ କୌଣସି ବ୍ୟୟ ବରାଦ କରାଯାଇ ନାହିଁ।

(ଚ) ମହିଳା ବିକାଶ ସମବାୟ ନିଗମ :

ମହିଳା ସମବାୟ ସମିତିଗୁଡ଼ିକର ଏକ ତୁଙ୍ଗ ସଙ୍ଗଠନ ରୂପେ ତଥା ମହିଳାମାନଙ୍କୁ ଏକ ସୁଦୃଢ଼ ସାମାଜିକ ତଥା ଆର୍ଥିକ ଶକ୍ତି ଦିବାବରେ ଗଠି ଚୋଳିବା ପାଇଁ ରାଜ୍ୟ ସରକାରଙ୍କର ଆର୍ଥିକ ସହାୟତାରେ ୧୯୯୦-୯୧ ଆର୍ଥିକ ବର୍ଷଠାରୁ ମହିଳା ବିକାଶ ସମବାୟ ନିଗମ କାର୍ଯ୍ୟ କରୁଅଛି। 'ମହିଳା ଉଦ୍ୟୋଗୀମାନଙ୍କର ପ୍ରୋତ୍ସାହନ ଓ ଆର୍ଥିକ ବିକାଶ ପାଇଁ ସେମାନଙ୍କୁ ବୈଷୟିକ ଓ ପରିଶୁଳନାଗତ ସହାୟତା ନିଗମ ପକ୍ଷରୁ ନିରବିଚ୍ଛିନ୍ନ ଭାବରେ ଯୋଗାଇ ଦିଆଯାଉଛି। ୧୯୯୬-୯୭ ଆର୍ଥିକ ବର୍ଷ ପାଇଁ ଏହି ନିଗମ ନିମନ୍ତେ ୪୨-୪୦ ଲକ୍ଷ ଟଙ୍କା ବ୍ୟୟ ବରାଦ କରାଯାଇଥିଲା। ମହିଳା ନିଗମର ଅଂଗଧନ ଏକ କୋଟି ଟଙ୍କାରୁ ଦୁଇ କୋଟି ଟଙ୍କାକୁ ବୃଦ୍ଧି କରିବା ପାଇଁ ଅର୍ଥ ବିଭାଗ ସହମତ ହୋଇଛନ୍ତି। ଏ ପର୍ଯ୍ୟନ୍ତ ଅଂଗଧନ ବାବଦକୁ ମହିଳା-ନିଗମକୁ ୧୩୭-୬୧ ଲକ୍ଷ ଟଙ୍କା ଦିଆଯାଇଛି। ତାଲିମ ବାବଦ ୧୯୯୬-୯୭ ଆର୍ଥିକ ବର୍ଷରେ ୯ ଲକ୍ଷ ଟଙ୍କାର ବ୍ୟୟ ବରାଦ କରାଯାଇଥିଲା ଓ ସମ୍ପୃକ୍ଷ ଅର୍ଥ ମହିଳା ନିଗମକୁ ଖର୍ଚ୍ଚ କରିବା ପାଇଁ ଦିଆଯାଇଛି।

ସାମାଜିକ ସୁରକ୍ଷା :

(କ) ବାର୍ଷିକ୍ୟ ଉତ୍ତା ଯୋଜନା :

ନିରାଶ୍ରୟ ବୁଢ଼ା, ବୁଢ଼, ବିଧବା ମହିଳା, କୁସ୍ତ ରୋଗୀ, ଛୋଟ ଗୁଣୀ, ନାନମାତ୍ର ଗୁଣୀ, ଭୂମିହୀନ କୁଷକମାନଙ୍କୁ

ରାଜ୍ୟ ବାର୍ଷିକ୍ୟ ଭଣ୍ଡା ଯୋଜନାରେ ମାସିକ ୧୦୦ ଟଙ୍କା ହିସାବରେ ପ୍ରତି ହିତାଧିକାରୀଙ୍କୁ ଭଣ୍ଡା ପ୍ରଦାନ କରାଯାଇଛି । ଏ ବାବଦରେ ୧୯୯୬-୯୭ ଆର୍ଥିକ ବର୍ଷରେ ୪,୯୭,୬୦୪ ଜଣ ହିତାଧିକାରୀଙ୍କୁ ୫୬୬୩-୬୮ ଲକ୍ଷ ଟଙ୍କା ଆବଣ୍ଟନ କରାଯାଇଛି । ୧୯୯୭-୯୮ ଆର୍ଥିକ ବର୍ଷ ନିମନ୍ତେ ଏହି ଯୋଜନାରେ ୬୩୬୦-୦୦ ଲକ୍ଷ ଟଙ୍କା ବ୍ୟୟ ପ୍ରସ୍ତାବ କରାଯାଇଛି । ତିସେସର ୧୯୯୭ ମସିହା ପୁଣ୍ୟ ୫,୩୦,୦୦୦ ହିତାଧିକାରୀଙ୍କୁ ଏହି ଯୋଜନାରେ ଅନ୍ତର୍ଭୁକ୍ତ ଲକ୍ଷ୍ୟ ଥିଲା ବେଳେ ୫-୨୪ ଲକ୍ଷ ହିତାଧିକାରୀ ଉପକୃତ ହୋଇଛନ୍ତି ।

କେନ୍ଦ୍ର ସରକାରଙ୍କ ଦ୍ୱାରା ପ୍ରଚଳିତ ଜାତୀୟ ବାର୍ଷିକ୍ୟ ଭଣ୍ଡା ଯୋଜନା ତା ୧୬-୮-୧୯୯୫ ରିଖ ଲାମ୍ପିକାରୀ ହୋଇ ଆସୁଅଛି । ୬୫ ବର୍ଷ ବୟସରୁ ଉର୍ଦ୍ଧ୍ୱ ବୁଢ଼ା, ବୁଢ଼ମାନଙ୍କ ନିମନ୍ତେ ଜାତୀୟ ବାର୍ଷିକ୍ୟ ଭଣ୍ଡା ଯୋଜନାରେ ପ୍ରତି ହିତାଧିକାରୀଙ୍କୁ ୬୫ ଟଙ୍କା ଲେଖାଏଁ ଭଣ୍ଡା ଦେବାର ବ୍ୟବସ୍ଥା କରିଥିବାରୁ ରାଜ୍ୟ ସରକାର ଅତିରିକ୍ତ ୨୫ ଟଙ୍କା ଲେଖାଏଁ ଦେଇ ରାଜ୍ୟ ବାର୍ଷିକ୍ୟ ଭଣ୍ଡା ସହିତ ସମାନ କରି ବଣ୍ଟନ କରିଥାନ୍ତି । ଏହି ଯୋଜନା ନିମନ୍ତେ କେନ୍ଦ୍ର ସରକାର ୧୯୯୬-୯୭ ଆର୍ଥିକ ବର୍ଷରେ ୨,୮୩,୪୦୦ ଜଣ ହିତାଧିକାରୀଙ୍କୁ ସର୍ଥାତମେ ୬୮୪-୦୮ ଲକ୍ଷ ଟଙ୍କା ଏବଂ ୨,୨୯୦-୧୩ ଲକ୍ଷ ଟଙ୍କା ମଧୁର କରିଛନ୍ତି । ଉକ୍ତ ଭଣ୍ଡା ବାବଦରେ ରାଜ୍ୟ ସରକାର ୧୯୯୫-୯୬ ଆର୍ଥିକ ବର୍ଷରେ ୨୧୨-୫୫ ଲକ୍ଷ ଟଙ୍କା, ୧୯୯୬-୯୭ ଆର୍ଥିକ ବର୍ଷରେ ୮୫୦-୨୦ ଲକ୍ଷ ଟଙ୍କା ବ୍ୟୟ ବରାଦ କରି ଥିଲେ । ୧୯୯୭-୯୮ରେ ଅନୁରୂପ ବ୍ୟୟ ବରାଦ ଥିବାକ୍ଷେତ୍ର ୨,୭୫,୨୫୦ ଜଣ ହିତାଧିକାରୀ ଉପକୃତ ହୋଇଛନ୍ତି । ୧୯୯୮-୯୯ରେ ୫୪୯-୭୩ ଲକ୍ଷ ଟଙ୍କା ବ୍ୟୟ ବରାଦର ଶ୍ରେଣୀ କରାଯାଇଛି ।

(ଖ) ପରିବାର ମଙ୍ଗଳ ଯୋଜନା :

ଏହି କେନ୍ଦ୍ରୀୟ ଯୋଜନାଟି କେନ୍ଦ୍ର ସରକାରଙ୍କ ଦ୍ୱାରା ୧୫-୮-୧୯୯୫ ତାରିଖଠାରୁ ପ୍ରଚଳନ କରାଯାଇଛି । ଦାରିଦ୍ର୍ୟ ସୀମା ରେଖାତଳେ ଥିବା ପରିବାରର ମୁଖ୍ୟ ଶୋକରାଗ ଉପ ବ୍ୟକ୍ତିଙ୍କର ୧୮ ବର୍ଷରୁ ୬୫ ବର୍ଷ ମଧ୍ୟରେ ମୃତ୍ୟୁ ଘଟିଲେ ଉକ୍ତ ପରିବାରକୁ ମୁଖ୍ୟମନ୍ତ୍ରୀଙ୍କ ରାଜ୍ୟ ସରକାରଙ୍କଠାରୁ ୫,୦୦୦ ଟଙ୍କା ଏହି ଯୋଜନାର ମାଧ୍ୟମରେ ଆର୍ଥିକ ସହାୟତା ମିଳି ପାରିବ । ଏହି ଯୋଜନାର ନିୟମ ଅନୁଯାୟୀ ସ୍ୱାଭାବିକ ମୃତ୍ୟୁ ପାଇଁ ୧୦,୦୦୦ ଟଙ୍କା ଏବଂ କାଳୀନ ଆକସ୍ମିକ ମୃତ୍ୟୁ ପାଇଁ କେନ୍ଦ୍ରୀୟ ସହାୟତା ଯୋଗାଇ ଦିଆଯାଏ । କେନ୍ଦ୍ର ସରକାର ୧୯୯୬-୯୭ ଆର୍ଥିକ ବର୍ଷରେ ୭୦,୫୦୦ ଟି ପରିବାର ପାଇଁ ସର୍ଥାତମେ ୫୯୦-୬୮ ଲକ୍ଷ ଟଙ୍କା ଓ ୧୪୬-୫୦ ଲକ୍ଷ ଟଙ୍କା ପ୍ରଦାନ

କରିଛନ୍ତି । ଏଥି ମଧ୍ୟରୁ ଏ ପର୍ଯ୍ୟନ୍ତ ୪,୧୫୩ଟି ପରିବାରକୁ ୨୪୨-୯୧ ଲକ୍ଷ ଟଙ୍କା ବଣ୍ଟନ କରାଯାଇ ପାରିଛି । ୧୯୯୭-୯୮ ଏବଂ ୧୯୯୭ ତିସେସର ଶେଷ ପର୍ଯ୍ୟନ୍ତ ୧୨,୨୫୦ ଜଣ ହିତାଧିକାରୀ ଲକ୍ଷ୍ୟ ଧାର୍ଯ୍ୟ କରାଯାଇଥିବା କ୍ଷେତ୍ର ୯୧୮ ଜଣ ହିତାଧିକାରୀଙ୍କୁ ଉକ୍ତ ସାହାଯ୍ୟ ପ୍ରଦାନ କରାଯାଇଛି ।

(ଗ) ଜାତୀୟ ମାତୃମଙ୍ଗଳ ଯୋଜନା :

ଉକ୍ତ କେନ୍ଦ୍ରୀୟ ଯୋଜନାଟି କେନ୍ଦ୍ର ସରକାରଙ୍କ ଦ୍ୱାରା ୧୫-୮-୧୯୯୫ ତାରିଖଠାରୁ ପ୍ରଚଳିତ କରାଯାଇଛି । ଦାରିଦ୍ର୍ୟ ସୀମାରେଖା ତଳେ ଥିବା ଗର୍ଭବତୀ ମହିଳାଙ୍କ କ୍ଷେତ୍ରରେ କେବଳ ଦୁଇଟି ଜୀବିତ ସନ୍ତାନ ଜନ୍ମ କରିବା ପର୍ଯ୍ୟନ୍ତ ଏକ କାଳୀନ ପ୍ରତ୍ୟେକ ଗର୍ଭ ପାଇଁ ୩୦୦ ଟଙ୍କା କେନ୍ଦ୍ରୀୟ ସହାୟତା ମିଳି ପାରିବ ।

କେନ୍ଦ୍ର ସରକାର ୧୯୯୫-୯୬ ଓ ୧୯୯୬-୯୭ ଆର୍ଥିକ ବର୍ଷରେ ୨,୫୩,୪୦୦ ଜଣ ଗର୍ଭବତୀ ମହିଳାଙ୍କ ପାଇଁ ସର୍ଥାତମେ ୨୪୦-୦୮ ଲକ୍ଷ ଟଙ୍କା ଓ ୩୯୫-୩୦ ଲକ୍ଷ ଟଙ୍କା ପ୍ରଦାନ କରିଛନ୍ତି । ଏଥି ମଧ୍ୟରୁ ୫୭,୯୦୬ ଜଣ ଗର୍ଭବତୀ ମହିଳାଙ୍କୁ ୧୮୧-୫୫ ଟଙ୍କା ବଣ୍ଟନ କରାଯାଇଥିଲା ଏବଂ ୧୯୯୭ ତିସେସର ମାସ ଶେଷ ପୁଣ୍ୟ ୮୯,୮୫୨ ଜଣ ହିତାଧିକାରୀଙ୍କୁ ଆର୍ଥିକ ସାହାଯ୍ୟ ଯୋଗାଇ ଦିଆଯାଇଛି ।

(ଘ) ନିଶା ନିବାରଣ ଯୋଜନା :

ଏହି ଯୋଜନା ମାଧ୍ୟମରେ ନିଶାସକ୍ତ ବ୍ୟକ୍ତିମାନଙ୍କୁ ନିଶାରୁ ମୁକ୍ତି ଦେବା, ସେମାନଙ୍କର ଅଭିଧାନ କରିବା, ନିଶା ନିବାରଣ ନିମନ୍ତେ ଡ୍ରାମା, ପଥପ୍ରାନ୍ତ ନାଟକ, ବୈଠକ ଓ କର୍ମଶାଳା ମାଧ୍ୟମରେ ଜନ ସଚେତନତା ସୃଷ୍ଟି କରିବା ଉଦ୍ଦେଶ୍ୟରେ ସ୍ୱେଚ୍ଛାସେବୀ ଅନୁଷ୍ଠାନମାନଙ୍କୁ ସରକାରୀ ଅନୁଦାନ ଦିଆଯାଇଥାଏ । ୧୯୯୫-୯୬ ଆର୍ଥିକ ବର୍ଷରେ ସର୍ବମୋଟ ୧୫ ଗୋଟି ସ୍ୱେଚ୍ଛାସେବୀ ଅନୁଷ୍ଠାନକୁ ୧,୯୦,୦୦୦ ଟଙ୍କା ଉକ୍ତ ଯୋଜନା ମାଧ୍ୟମରେ ଆବଣ୍ଟନ କରାଯାଇଥିଲା । ସେହିପରି ୧୯୯୬-୯୭ ଆର୍ଥିକ ବର୍ଷରେ ସ୍ୱେଚ୍ଛାସେବୀ ଅନୁଷ୍ଠାନମାନଙ୍କୁ ୧-୯୦ ଲକ୍ଷ ଟଙ୍କା ଆବଣ୍ଟନ କରାଯାଇଛି । ୧୯୯୭-୯୮ ମସିହାରେ ୧-୯୦ ଲକ୍ଷ ଟଙ୍କା ବ୍ୟୟ ବରାଦ ଥିବା କ୍ଷେତ୍ର ୧୯୯୮-୯୯ ମସିହାରେ ଏହା ପାଇଁ ବ୍ୟୟ ବରାଦ କରାଯାଇ ନାହିଁ ।

(ଙ) ରୋଗମୁକ୍ତ କୁଷ୍ଠ ବ୍ୟକ୍ତିମାନଙ୍କ ପୁନର୍ବସତି ଯୋଜନା :

କୁଷ୍ଠ ରୋଗ ମୁକ୍ତ ବ୍ୟକ୍ତିମାନଙ୍କୁ ବିଭିନ୍ନ ଧର୍ମାତ୍ମକ ଶିକ୍ଷା ଦେଇ ପୁନର୍ବସତି କରିବା ଏହି ଯୋଜନାର ଲକ୍ଷ୍ୟ । ଏହା

ବ୍ୟତୀତ କୁଷ୍ଠ ରୋଗ ମୁକ୍ତ ଶିକ୍ଷା ନବିଶମାନଙ୍କ ପାଇଁ ଖାଦ୍ୟ ଓ ଲୁଗାପଟା ବାବଦରେ ଉକ୍ତ ପୁନର୍ବସତି କେନ୍ଦ୍ର ପାଇଁ ଆର୍ଥିକ ସହାୟତା ପ୍ରଦାନ କରାଯାଇଥାଏ । ସର୍ବମୋଟ ୩,୨୦୧ ଜଣ କୁଷ୍ଠ ରୋଗମୁକ୍ତ ବ୍ୟକ୍ତିଙ୍କର ପୁନର୍ବାସ ଏହି ଯୋଜନାରେ ୩୧-୩-୧୯୯୫ ପୁଞ୍ଜା ହୋଇଥିଲା । ମୋଟ ୩,୨୭୪ କୁଷ୍ଠ ରୋଗମୁକ୍ତ ବ୍ୟକ୍ତିଙ୍କର ପୁନର୍ବାସ ଏହି ଯୋଜନାରେ ୩୧-୧୨-୧୯୯୭ ତାରିଖ ପୁଞ୍ଜା ହୋଇଛି । ୧୯୯୬-୯୭ ମସିହା ପାଇଁ ୧୧-୧୦ ଲକ୍ଷ ଟଙ୍କା ବ୍ୟୟ ବରାଦ ଥିବା ଛଲେ ୧୯୯୭-୯୮, ୧୯୯୮-୯୯ ମସିହା ପାଇଁ ଅନୁରୂପ ବ୍ୟୟ ବରାଦ କରାଯାଇଛି । ବର୍ତ୍ତମାନ ଉକ୍ତ ଯୋଜନା ମାଧ୍ୟମରେ ହିନ୍ଦୁ କୁଷ୍ଠ ନିବାରଣ ସଙ୍ଘ, ଭୁବନେଶ୍ୱର, ମୟୂରଭଞ୍ଜ ଲେସପ୍ରାସି ହୋମ, ବାରିପଦା, ଦୟାଗ୍ରମ କଟକ ଏବଂ ଏମ୍.ଡି.କେ.ଏଲ୍.ସି. ପାରଳାଖେମୁଣ୍ଡି ରାଜ୍ୟ ସରକାରଙ୍କଠାରୁ ଆର୍ଥିକ ସହାୟତା ପାଇଛି ।

(ବ) ଜରା ନିବାସ :

ଅସହାୟ ବୃଦ୍ଧ ବୃଦ୍ଧାମାନଙ୍କ ସେବା ଯତ୍ନ, ଅଭିଧାନ ନିମନ୍ତେ ସ୍ୱେଚ୍ଛାସେବୀ ଅନୁଷ୍ଠାନମାନଙ୍କ ଜରିଆରେ ଜରା ନିବାସ, ଦିବା ଯତ୍ନ କେନ୍ଦ୍ର, ଭ୍ରାମ୍ୟମାଣ ଚିକିତ୍ସା କେନ୍ଦ୍ର ପରିଗୁଳନା ନିମନ୍ତେ କେନ୍ଦ୍ର ସରକାର ଆର୍ଥିକ ସହାୟତା ଯୋଗାଇ ଥାନ୍ତି । ସେହିପରି ରାଜ୍ୟ ସରକାର ନିଜସ୍ୱ ଖର୍ଚ୍ଚରେ ଜରା ନିବାସ ପରିଗୁଳନା କାର୍ଯ୍ୟକାରୀ କରୁଛନ୍ତି । ଏହି ବାବଦରେ ୧୯୯୬-୯୭ ଆର୍ଥିକ ବର୍ଷରେ ୨-୦୦ ଲକ୍ଷ ଟଙ୍କା ବ୍ୟୟ ବରାଦ କରାଯାଇଥିଲା । ୧୯୯୭-୯୮ ଆର୍ଥିକ ବର୍ଷ ପାଇଁ ରାଜ୍ୟ ସରକାରଙ୍କର ଏ ବାବଦରେ ୪-୩୦ ଲକ୍ଷ ଟଙ୍କା ବ୍ୟୟ ବରାଦ ଅଟକଳ କରାଯାଇଛି । ୯୮-୯୯ ମସିହା ଅନୁରୂପ ୪-୩୦ ଲକ୍ଷ ଟଙ୍କାର ବ୍ୟୟ ବରାଦ ଲକ୍ଷ୍ୟ କରାଯାଇଛି ।

ବିକଳାଙ୍ଗ କଲ୍ୟାଣ :

ଶାରୀରିକ ତଥା ମାନସିକ ଅକ୍ଷମ ବ୍ୟକ୍ତିମାନଙ୍କର ଶିକ୍ଷା, ଡାକିନି ଓ ଅଭିଧାନ ନିମନ୍ତେ ଆସନିୟୁକ୍ତି ଯୋଜନା, ଛାତ୍ର ବୃତ୍ତି ଓ ଭଣ୍ଡା ଯୋଜନା, ସ୍ୱତନ୍ତ୍ର ବିଦ୍ୟାଳୟ ପରିଗୁଳନା ଧନାତ୍ମକ ଡାକିନି କେନ୍ଦ୍ର ପ୍ରତିଷ୍ଠା, ସ୍ୱତନ୍ତ୍ର ସରକାରୀ ଯୋଗାଣ, ମାନସିକ ବିକାଶ ବାଧାପ୍ରାପ୍ତ ଶିଶୁମାନଙ୍କର ଯତ୍ନ ଓ ପୁରୁଷା ଆଲୋଚନା ଚକ୍ର, ପାଠକ୍ର ଓ ପଢ଼ିକା ପ୍ରକାଶନ, ଟୀକା ପାଠକ୍ର ଓ ପୁରୁଷାର ବିତରଣ ପରିଗୁଳନାମାନ କାର୍ଯ୍ୟକାରୀ କରାଯାଇଛି । ଗୁରୁତ୍ୱ ସ୍ୱରୂପେ ସଂରକ୍ଷଣ ନିମନ୍ତେ ସାଧାରଣ ପ୍ରଗାସନ ବିଭାଗ, ଛାତ୍ର ବୃତ୍ତି ନିମନ୍ତେ ଶିକ୍ଷା ବିଭାଗ, ଯାତା କାଳୀନ ରିହାତି ନିମନ୍ତେ ପରିବହନ ବିଭାଗ, ଟିଲର୍ସିପ୍ ସଂରକ୍ଷଣ ନିମନ୍ତେ ଖାଦ୍ୟ ଯୋଗାଣ ବିଭାଗ ଓ ଖାଉଟି କଲ୍ୟାଣ ବିଭାଗ, ସ୍ୱାସ୍ଥ୍ୟର ଯତ୍ନ ନିମନ୍ତେ ସ୍ୱାସ୍ଥ୍ୟ ବିଭାଗ ସହିତ ଆସନିୟୁକ୍ତି ନିମନ୍ତେ ଶିକ୍ଷା ବିଭାଗ,

ଗ୍ରାମାଞ୍ଚଳରେ ଆସନିୟୁକ୍ତି ନିମନ୍ତେ ପଞ୍ଚାୟତରାଜ ବିଭାଗ, ଧନାତ୍ମକ ଅଭିଧାନ କେନ୍ଦ୍ର ସ୍ଥାପନ ନିମନ୍ତେ ଗ୍ରାମ ମହାଶାଳୟ, ଦୁର୍ଗିହୀନ ବଧୂର ଓ ମାନସିକ ଅନଗ୍ରସର ଛାତ୍ର ଛାତ୍ରୀମାନଙ୍କର ଶିକ୍ଷକମାନଙ୍କର ପ୍ରଶିକ୍ଷଣ ନିମନ୍ତେ ଜାତୀୟ ପ୍ରତିଷ୍ଠାନଗୁଡ଼ିକ ସହିତ ସମନ୍ୱୟ ରକ୍ଷା କରାଯାଇ ସେମାନଙ୍କ କଲ୍ୟାଣ ସାଧନ କରାଯାଇଛି ।

(କ) ସ୍ୱତନ୍ତ୍ର ବିଦ୍ୟାଳୟମାନଙ୍କୁ ଅନୁଦାନ :

ଦୁର୍ଗିହୀନ ମୂଳ ଓ ବଧୂର, ମାନସିକ ଅନଗ୍ରସର ପିଲାମାନଙ୍କ ଶିକ୍ଷା ନିମନ୍ତେ ସ୍ୱେଚ୍ଛାସେବୀ ସଙ୍ଗଠନ ମାଧ୍ୟମରେ ୫୦ ଗୋଟି ସ୍ୱତନ୍ତ୍ର ବିଦ୍ୟାଳୟରେ ୩,୧୫୮ ଜଣ ଛାତ୍ର ଛାତ୍ରୀ ଅଧ୍ୟୟନ କରୁଛନ୍ତି । ୧୯୯୬-୯୭ ଆର୍ଥିକ ବର୍ଷରେ ଏ ବାବଦରେ ୨୫୨-୦୬ ଲକ୍ଷ ଟଙ୍କା ଉଭୟ ଯୋଜନା ଓ ଅଣ ଯୋଜନାରେ ବ୍ୟୟ ବରାଦ କରାଯାଇଥିଲା ଏବଂ ୧୯୯୭-୯୮ ଆର୍ଥିକ ବର୍ଷରେ ଏହି ବାବଦରେ ୨୭୮-୦୯ ଲକ୍ଷ ଟଙ୍କା ବ୍ୟୟ ବରାଦ କରାଯାଇଛି ଏବଂ ୧୯୯୮-୯୯ରେ ୩୦୦-୦୪ ଲକ୍ଷ ଟଙ୍କା ବ୍ୟୟ ବରାଦର ଛିର କରାଯାଇଛି ।

(ଖ) ବିକଳାଙ୍ଗ ଡାକିନି ଓ ପୁନଃ ଅଭିଧାନ :

ବୟସ୍କ ଅକ୍ଷମ ବ୍ୟକ୍ତିମାନଙ୍କୁ ଲାଭନିକ ଧନାତ୍ମକ ଡାକିନି ସ୍ୱେଚ୍ଛାସେବୀ ଅନୁଷ୍ଠାନମାନଙ୍କ ଦ୍ୱାରା ଦିଆଯାଇ ସେମାନଙ୍କୁ ସ୍ୱାବଲମ୍ବୀ କରାଯାଇଛି । ୧୯୯୬-୯୭ ଆର୍ଥିକ ବର୍ଷରେ ଏହି ଯୋଜନାରେ ୧୪-୯୯ ଲକ୍ଷ ଟଙ୍କା ବ୍ୟୟ ବରାଦ କରାଯାଇଥିଲା ଓ ୧୯୯୭-୯୮ ଆର୍ଥିକ ବର୍ଷରେ ମଧ୍ୟ ୧୪-୯୯ ଲକ୍ଷ ଟଙ୍କା ବ୍ୟୟ ବରାଦ କରାଯାଇଥିଲା ଓ ୧୯୯୮-୯୯ ଆର୍ଥିକ ବର୍ଷ ୧୫-୦୦ ଲକ୍ଷ ଟଙ୍କା ବ୍ୟୟ ବରାଦ କରାଯାଇଛି ।

(ଗ) ବିକଳାଙ୍ଗମାନଙ୍କୁ ସରକାରୀ ଯୋଗାଣ :

ଶାରୀରିକ ଅକ୍ଷମମାନଙ୍କୁ ଚିକିତ୍ସା ଦେବାକୁ, ଚିକିତ୍ସା ମୋଟର ଗୁଳିଟି ପାଇବେଲ, ଗ୍ରହଣ ଯତ୍ନ ଓ ଆଶାବାଦୀ ଇତ୍ୟାଦି ଯୋଗାଇ ଦିଆଯାଉଛି । ଏହି ବାବଦରେ ୧୯୯୬-୯୭ ଆର୍ଥିକ ବର୍ଷ ନିମନ୍ତେ ୨୪-୫୦ ଲକ୍ଷ ଟଙ୍କା ବ୍ୟୟ ବରାଦ କରାଯାଇଥିଲା । ୧୯୯୭-୯୮ ଆର୍ଥିକ ବର୍ଷ ପାଇଁ ଏ ବାବଦରେ ୨୪-୫୦ ଲକ୍ଷ ଟଙ୍କା ବ୍ୟୟ ବରାଦ କରାଯାଇଛି । ୧୯୯୮-୯୯ ଆର୍ଥିକ ବର୍ଷରେ ଅଣ ଯୋଜନାରେ ୨୩-୫୦ ଏବଂ ଯୋଜନା ଅର୍ଥ ଅଭାବରୁ ଟୋକନ (Token) ବାବଦ ୧,୦୦୦ ରଖାଯାଇଛି ।

(ଘ) ଛାତ୍ର ବୃତ୍ତି ପ୍ରଦାନ :

ଅକ୍ଷମ ଛାତ୍ର ଛାତ୍ରୀମାନଙ୍କୁ ଶିକ୍ଷା ଦିଗରେ ଉତ୍ସାହିତ କରିବା ପାଇଁ ରାଜ୍ୟ ସରକାର ମେଧା ବୃତ୍ତି ଯୋଗାଇ ଦେଇଛନ୍ତି ।

ଏହି ପରିକଳ୍ପନା ମାଧ୍ୟମରେ ପ୍ରଥମ ଶ୍ରେଣୀଠାରୁ ବିଶ୍ୱ ବିଦ୍ୟାଳୟ ପର୍ଯ୍ୟନ୍ତ ଛାତ୍ର ଛାତ୍ରୀମାନଙ୍କୁ ଏହି ବୁଦ୍ଧି ପ୍ରଦାନ କରାଯାଉଛି । ଉଭୟ ଯୋଜନା ଓ ଅଣ ଯୋଜନା ବାବଦରେ ୧୯୯୬-୯୭ ଆର୍ଥିକ ବର୍ଷରେ ୨୨-୪୦ ଲକ୍ଷ ଟଙ୍କାର ବ୍ୟୟ ବରାଦ କରାଯାଇଥିଲା । ୧୯୯୭-୯୮ ଏବଂ ୧୯୯୮-୯୯ ମସିହା ପାଇଁ ଅନୁରୂପ ବ୍ୟୟ କରାଯାଇଛି ।

ସଚେତନତା କାର୍ଯ୍ୟକ୍ରମ :

ପାଠାଗାର ନାଗରିକ, ବିଶେଷତଃ ଅକ୍ଷମମାନଙ୍କର ପିତାମାନଙ୍କୁ ଅକ୍ଷମତାର କାରଣ ଓ ପ୍ରଭାବ, ଚିକିତ୍ସାଗତ ସୁବିଧା ଓ ସେମାନଙ୍କର ଅଭିଧାନ ସମ୍ପର୍କରେ ଅବଗତ କରାଇବା, ଅକ୍ଷମ ବ୍ୟକ୍ତିମାନଙ୍କର ସାମାଜିକ ଲୋକଲୋଚନକୁ ଆଣିବା ଓ ସେମାନଙ୍କର ବିଭିନ୍ନ ବିନୋଦନ ନିମନ୍ତେ ପାଠକ୍ରମ, ଆଲୋଚନା ଚକ୍ର, ପ୍ରାଦେଶିକ ଭାଷାରେ ପୁସ୍ତିକା ପ୍ରକାଶନ ଓ ଫୀଡ଼ାର ଆୟୋଜନ ନିମନ୍ତେ ପର୍ଯ୍ୟାୟ ବ୍ୟବସ୍ଥା କରାଯାଇଥାଏ । ୧୯୯୬-୯୭ ଆର୍ଥିକ ବର୍ଷରେ ଏ ବାବଦରେ ୧-୮୫ ଲକ୍ଷ ଟଙ୍କା ରାଜ୍ୟ ଯୋଜନା ଓ ଅଣ ଯୋଜନାରେ ବ୍ୟୟ ବରାଦ କରାଯାଇଥିଲା ଏବଂ ୧୯୯୭-୯୮ ମସିହାରେ ମଧ୍ୟ ୧-୮୫ ଲକ୍ଷ ଟଙ୍କା ବ୍ୟୟ ଅଟକଳ କରାଯାଇଛି । ୧୯୯୮-୯୯ ମସିହା ପାଇଁ ପ୍ରଭୃତ, ପାଠକ୍ରମ ଏବଂ ଫୀଡ଼ାପ୍ରତି ଯୋଗିତା ଇତ୍ୟାଦି ପାଇଁ ନାଗା ଶିଶୁ ଓ ଅକ୍ଷମତା ପାଇଁ ଏକ ନୂତନ କାର୍ଯ୍ୟକ୍ରମ ହାତକୁ ନିଆଯାଇ ୨-୦୦ ଲକ୍ଷ ଟଙ୍କା ବ୍ୟୟ ବରାଦ କରାଯାଇଛି ।

ସ୍ୱତନ୍ତ୍ର ବିଦ୍ୟାଳୟ ଶିକ୍ଷକ ତାଲିମ କେନ୍ଦ୍ର :

ଦୁର୍ଭିକ୍ଷ ଓ ମୂଳ ବ୍ୟୁତ ଛାତ୍ର ଛାତ୍ରୀମାନଙ୍କର ଶିକ୍ଷକମାନଙ୍କୁ ତାଲିମ ଦେବା ନିମନ୍ତେ ଦୁଇଟି ଅଲଗା ଅଲଗା ତାଲିମ କେନ୍ଦ୍ର ଯଥାକ୍ରମେ ଜାତୀୟ ଦୁର୍ଭିକ୍ଷ ପ୍ରତିଷ୍ଠାନ ଡେରାଡୁନ୍ ଓ ମୁମ୍ବାଇରେ ରାଜ୍ୟ ସରକାରଙ୍କର ଯୋଥ ସହାୟତାରେ ପ୍ରତିଷ୍ଠିତ ହୋଇଅଛି । ଏହି ଦୁଇଟି କେନ୍ଦ୍ରର ପରିଚାଳନା ନିମନ୍ତେ ରାଜ୍ୟ ସରକାର ମଧ୍ୟ ଆର୍ଥିକ ସହାୟତା ପ୍ରଦାନ କରୁଛନ୍ତି । ଏତଦ୍ ବ୍ୟତୀତ ଜାତୀୟ ମାନବିକ ନ୍ୟୁନ ପ୍ରତିଷ୍ଠାନର ଆର୍ଥିକ ସହାୟତା ଓ ବୈଷୟିକ ପରାମର୍ଶରେ ଭୁବନେଶ୍ୱରରେ ଏକ ସ୍ୱେଚ୍ଛାସେବୀ ସମୁଦାୟ ମାନବିକ ଅନୁଗ୍ରହର ଛାତ୍ର ଛାତ୍ରୀମାନଙ୍କୁ ତାଲିମ ଦେବା ପାଇଁ ଅନ୍ୟ ଏକ ଶିକ୍ଷିତ ତାଲିମ କେନ୍ଦ୍ର ପରିଚାଳନା କରୁଛନ୍ତି । ରାଜ୍ୟ ସରକାର ମଧ୍ୟ ଏ ତାଲିମ କେନ୍ଦ୍ରକୁ କିଛି ଆର୍ଥିକ ସହାୟତା ଯୋଗାଇ ଦେଉଛନ୍ତି । ଏହି ଶିକ୍ଷକ ତାଲିମ କେନ୍ଦ୍ରଗୁଡ଼ିକର ପରିଚାଳନା ସହାୟତା ପାଇଁ ୧୯୯୬-୯୭ ଆର୍ଥିକ ବର୍ଷରେ ଏ ବାବଦରେ ୪-୫୮ ଲକ୍ଷ ଟଙ୍କା ଖର୍ଚ୍ଚ କରାଯାଇଛି । ୧୯୯୭-୯୮ ଆର୍ଥିକ ବର୍ଷରେ ମଧ୍ୟ ଏଥି ନିମନ୍ତେ ୪-୯୮ ଲକ୍ଷ ଟଙ୍କା ବ୍ୟୟ ଅଟକଳ କରାଯାଇଛି ।

ଶାରୀରିକ ଅକ୍ଷମ ସେନ୍ଦ୍ରନ :

ରାଜ୍ୟରେ ଶାରୀରିକ ଅକ୍ଷମମାନଙ୍କୁ ଏବଂ ଦୁର୍ଭିକ୍ଷମାନଙ୍କୁ ୧୦୦ ଟଙ୍କା ହାରରେ ମାସିକ ସେନ୍ଦ୍ରନ

ଦିଆଯାଉଛି । ଏ ବାବଦରେ ୧୯୯୫-୯୬ ଆର୍ଥିକ ବର୍ଷରେ ୪୪,୦୦୦ ହିତାଧିକାରୀଙ୍କ ପାଇଁ ୫୨୮-୦୦ ଲକ୍ଷ ଟଙ୍କା ବ୍ୟୟ କରାଯାଇଥିଲା । ୧୯୯୬-୯୭ ନିମନ୍ତେ ୬୦,୦୦୦ ହିତାଧିକାରୀଙ୍କ ପାଇଁ ୭୨୦-୦୦ ଲକ୍ଷ ଟଙ୍କା ବ୍ୟୟ ବରାଦ କରାଯାଇଥିଲା ଓ ୧୯୯୭-୯୮ ଆର୍ଥିକ ବର୍ଷ ପାଇଁ ୭୨୦-୦୦ ଲକ୍ଷ ଟଙ୍କା ବ୍ୟୟ ବରାଦ କରାଯାଇଛି । ୧୯୯୮-୯୯ରେ ମଧ୍ୟ ଅନୁରୂପ ବ୍ୟୟ ବରାଦ କରାଯାଇଛି ।

ଶାଦ୍ୟ ଯୋଗାଣ କାର୍ଯ୍ୟକ୍ରମ :

(କ) ମଧ୍ୟାହ୍ନ ଭୋଜନ :

ପ୍ରାଥମିକ ବିଦ୍ୟାଳୟରେ ଅଧ୍ୟୟନରତ ଶିଶୁମାନଙ୍କୁ ପୁଷ୍ଟିହୀନତା ଦୂର କରିବା ଓ ଛାତ୍ର ଛାତ୍ରୀମାନଙ୍କୁ ଶିକ୍ଷାନୁଷ୍ଠାନ ପ୍ରତି ଆକର୍ଷିତ କରିବା ଉଦ୍ଦେଶ୍ୟରେ ସମଗ୍ର ରାଜ୍ୟରେ ପ୍ରଥମ ଶ୍ରେଣୀଠାରୁ ପଞ୍ଚମ ଶ୍ରେଣୀ ପର୍ଯ୍ୟନ୍ତ ପିଲାମାନଙ୍କୁ ୧-୭-୧୯୯୫ ତାରିଖରୁ ସ୍ୱାଦିଷ୍ଟ ଗୁଡ଼ିକର ରନ୍ଧନ ଶାଦ୍ୟ ଯୋଗାଇ ଦିଆଯାଉଛି । ୧୫-୮-୧୯୯୫ ତାରିଖଠାରୁ ଭାରତ ସରକାରଙ୍କ ପ୍ରବର୍ତ୍ତିତ ପ୍ରାଥମିକ ଶିକ୍ଷା ପୁଷ୍ଟିକର ଶାଦ୍ୟ ସହାୟତା କାର୍ଯ୍ୟକ୍ରମରେ ୨୩୫ ଗୋଟି ଇ:ଏ:ଏସ୍: ବ୍ଲକରେ ମଧ୍ୟାହ୍ନ ଭୋଜନ ପାଇଁ ବିନା ମୂଲ୍ୟରେ ଗୁଡ଼ଳ ଏବଂ କ୍ୱିଣ୍ଡାଳ ପ୍ରତି ୨୫ ଟଙ୍କା ହାରରେ ପରିବହନ ଖର୍ଚ୍ଚ ଯୋଗାଇ ଦିଆଯାଇଥିଲା । କିନ୍ତୁ ୧୯୯୭-୯୮ ଆର୍ଥିକ ବର୍ଷରେ ରାଜ୍ୟର ସମସ୍ତ ୩୧୪ଟି ବ୍ଲକରେ ମଧ୍ୟାହ୍ନ ଭୋଜନ ପାଇଁ ବିନା ମୂଲ୍ୟରେ ଗୁଡ଼ଳ ଏକ କ୍ୱିଣ୍ଡାଳ ପିଛା ୫୦ ଟଙ୍କା ହାରରେ ପରିବହନ ଖର୍ଚ୍ଚ ଯୋଗାଇ ଦିଆଯାଉଛି । ଏହି କାର୍ଯ୍ୟକ୍ରମରେ ୪୦,୧୩୨ଟି ସ୍କୁଲର ୪୦-୩୩ ଲକ୍ଷ ଛାତ୍ରଛାତ୍ରୀ ଉପକ୍ରମ ହୋଇଛନ୍ତି ।

୧୯୯୭-୯୮ ଆର୍ଥିକ ବର୍ଷରେ ମଧ୍ୟାହ୍ନ ଭୋଜନ କାର୍ଯ୍ୟକ୍ରମ ପାଇଁ ୧୧,୯୧୯-୬୦ ଲକ୍ଷ ଟଙ୍କା ବ୍ୟୟ ଅଟକଳ କରାଯାଇଥିଲା । ମାତ୍ର ବ୍ୟୟ ସଙ୍କୋଚ କରାଯାଇ ୬,୩୦୦-୦୦ ଲକ୍ଷ ଟଙ୍କା ସୀମିତ କରାଯାଇଛି । ରାଜ୍ୟ ଯୋଜନାରେ ୧୯୯୮-୯୯ ମସିହା ପାଇଁ ୪,୦୦୦-୦୦ ଲକ୍ଷ ଟଙ୍କା ବ୍ୟୟ ବରାଦ କରାଯାଇଛି । ଏହି କାର୍ଯ୍ୟକ୍ରମରେ ୪୦,୧୩୨ଟି ବିଦ୍ୟାଳୟର ୪୦-୩୩ ଲକ୍ଷ ଛାତ୍ର ଛାତ୍ରୀ ଉପକ୍ରମ ହୋଇଛି ।

(ଖ) ଜରୁରୀକାଳୀନ ଶାଦ୍ୟ ଯୋଗାଣ :

ଏହି ଯୋଜନାରେ ରାଜ୍ୟର ୬ଟି ଜିଲ୍ଲା ତଥା କଳାହାଣ୍ଡି, ନୂଆପଡ଼ା, କୋରାପୁଟ, ମାଲକାନଗିରି, ରାୟଗଡ଼ା ଓ ବଲାଙ୍ଗୀର ଜିଲ୍ଲାମାନଙ୍କରେ ଦିଆଯାଉଛି । ଏହି ଯୋଜନା ଚଳିଆରେ ୬୪,୫୪୫ ଜଣ ବୁଦ୍ଧି ବୃଦ୍ଧ ଅକ୍ଷମ ଅକର୍ମଣ୍ୟ ଲୋକଙ୍କୁ ମାସିକ ୨୫ ଦିନ, ଦିନକୁ ଶାଦ୍ୟ ଯୋଗାଇ ଦିଆଯାଉଛି । ଟଙ୍କା ହାରରେ ରଖା

ସ୍ୱାସ୍ଥ୍ୟ ଓ ପରିବାର କଲ୍ୟାଣ ବିଭାଗର ପ୍ରଗତି

ଜାତୀୟ ପୋଲିଓ କାର୍ଯ୍ୟକ୍ରମ ୧୯୯୫ ମସିହାରୁ ଓଡ଼ିଶାରେ ଆରମ୍ଭ କରାଯାଇଛି ଏ ବର୍ଷ ବିଭିନ୍ନ ପର୍ଯ୍ୟାୟରେ ଶତକଡ଼ା ୯୫ ଭାଗ ଶିଶୁଙ୍କୁ ପୋଲିଓ ଟୀକା ଦିଆଯାଇ ପୋଲିଓ ରୋଗ ନିସ୍ତରଣ କରାଯାଇଛି ।

୩୦-୧-୧୯୯୮ରୁ ୫-୨-୧୯୯୮ ପର୍ଯ୍ୟନ୍ତ ଏକ ବୃହତ୍ କୁଷ୍ଠ ରୋଗୀ ଚିକିତ୍ସା ଅଭିଯାନ କାର୍ଯ୍ୟକ୍ରମ ଗ୍ରହଣ କରାଯାଇଥିଲା । ଉକ୍ତ କାର୍ଯ୍ୟକ୍ରମ ମାଧ୍ୟମରେ ୬୨,୮୪୪ ଜଣ କୁଷ୍ଠରୋଗ ଆକ୍ରାନ୍ତ ରୋଗୀଙ୍କୁ ଚିକିତ୍ସା କରାଯାଇଥିଲା । ଉକ୍ତ କାର୍ଯ୍ୟକ୍ରମ ମଧ୍ୟରେ ୨,୦୦୦ ମସିହା ପୁଞ୍ଜା କୁଷ୍ଠରୋଗକୁ ସମ୍ପୂର୍ଣ୍ଣ ନିରାକରଣ କରିବା ଲକ୍ଷ୍ୟ ରଖାଯାଇଛି ।

ରାଜ୍ୟର ଦୁଇଟି ବାଡ଼ ଡ୍ଵର ପ୍ରକଣ ଡିଆ ମଧ୍ୟ :- ପୁରୀ ଓ ଖୋର୍ଦ୍ଧା ଜିଲ୍ଲାରେ ବାଡ଼ ଡ୍ଵର ନିରାକରଣ ପାଇଁ ୧୯୯୭ ମସିହା ନଭେମ୍ବର ମାସରେ ଏକ ବାଡ଼ ଡ୍ଵର ନିରାକରଣ ଅଭିଯାନ ଗ୍ରହଣ କରାଯାଇ ଉପରୋକ୍ତ ଦୁଇଟି ଜିଲ୍ଲାର ସବୁ ଲୋକଙ୍କୁ ପିଙ୍ଗଲ୍ ଡୋଲ୍ ଓଏସଏ ବିତରଣ କରାଯାଇଥିଲା ।

ରାଜ୍ୟରେ DFID ସହାୟତାରେ ୧-୧୨-୧୯୯୭ରୁ ଏକ କାର୍ଯ୍ୟକ୍ରମ ଆରମ୍ଭ ହୋଇଛି । ଏହି କାର୍ଯ୍ୟକ୍ରମ ଅନୁଯାୟୀ ପ୍ରଥମ ପର୍ଯ୍ୟାୟରେ ଉତ୍ତର ଏବଂ କେଉଁଝର ଜିଲ୍ଲାରେ କୋଠାବାଡ଼ି ମରାମତି, ଯନ୍ତ୍ରପାତି ମରାମତି, ଓଏସଏ ଏବଂ ବସ୍ତ୍ର, ସ୍ୱାସ୍ଥ୍ୟ କର୍ମଚାରୀଙ୍କ ଯାତାସତ ଏବଂ ସ୍ୱାସ୍ଥ୍ୟସେବା ତଦାରଖ ଏହି ଯୋଜନାର ଲକ୍ଷ୍ୟ । ପରେ ଏହା ଅନ୍ୟ ଜିଲ୍ଲାରେ କାର୍ଯ୍ୟକାରୀ କରାଯିବ ।

ଓଡ଼ିଶାର ୧୪ଟି ଜିଲ୍ଲାରେ ଯଶୋରୋଗ ନିରାକରଣ ନିମନ୍ତେ DANIDA ପ୍ରକଳ୍ପ ସହାୟତାରେ ଏକ ୫ ବର୍ଷିଆ କାର୍ଯ୍ୟକ୍ରମ ଆରମ୍ଭ ୧୯୯୭ରୁ ଆରମ୍ଭ କରାଯାଇଛି । ଏଥିନିମନ୍ତେ DANIDA ପ୍ରକଳ୍ପରୁ ୩୧-୯୫ କୋଟି ଟଙ୍କା ଓଡ଼ିଶାକୁ ଅନୁଦାନ ମିଳିବ । ପ୍ରଥମ ପର୍ଯ୍ୟାୟରେ ଏହି କାର୍ଯ୍ୟକ୍ରମ ମୟୂରଭଞ୍ଜ, କେଉଁଝର ଏବଂ ସୁନ୍ଦରଗଡ଼ ଜିଲ୍ଲାରେ ଆରମ୍ଭ କରାଯାଇଛି ।

୧-୪-୧୯୯୪ ତାରିଖରୁ ବିଶ୍ୱବ୍ୟାଙ୍କ ସହାୟତାରେ ଅକ୍ଟୁ ଦୁରୀକରଣ ଯୋଜନା କାର୍ଯ୍ୟକାରୀ ହୋଇଆସୁଅଛି । ଡିସେମ୍ବର ୯୭ ପର୍ଯ୍ୟନ୍ତ ୭୦,୨୮୨ ଜଣ ରକ୍ତରୋଗୀଙ୍କୁ ପରୀକ୍ଷା କରାଯାଇ ୫୦-୬୭ ଭାଗ ସଫଳତା ହାସଲ କରାଯାଇଛି । ଓଡ଼ିଶାରେ ଦୁର୍ଘିହୀନଙ୍କ ସଂଖ୍ୟା ୨,୦୦୦ ମସିହା ପୁଞ୍ଜା ପ୍ରତି ହଜାରରେ ୧୪ରୁ ୩କୁ କମାଇବା ଏହି ଯୋଜନାର ଲକ୍ଷ୍ୟ ।

୩୧-୧୨-୧୯୯୭ ତାରିଖ ପୁଞ୍ଜା ୨୮୨ ଗୋଟି ଏଡ଼ିଆଇଡି ପଜିଟିଭ୍ ନିରୂପଣ କରାଯାଇ ସେମାନଙ୍କ ମଧ୍ୟରୁ ୧୪ ଜଣ ଏଡ଼ିଭ୍ ରୋଗୀଙ୍କୁ ଚିକିତ୍ସା କରାଯାଇଅଛି ।

ବିଶ୍ୱ ବ୍ୟାଙ୍କ ସହାୟତାରେ ଏଡ଼ିଭ୍ ରୋଗ ସମ୍ପର୍କରେ ଲୋକମାନଙ୍କୁ ବହୁଲଭାବେ ସଚେତନ କରାଇବା ଏବଂ ଅଧିକ ସଂଖ୍ୟକ ରକ୍ତ ପରୀକ୍ଷା କରିବା କାର୍ଯ୍ୟକ୍ରମ ବ୍ୟାପକ କରାଯିବ ।

ଓଡ଼ିଶାର ୨୧ଟି ଜିଲ୍ଲାରେ ବିଶ୍ୱବ୍ୟାଙ୍କ ପ୍ରକଳ୍ପ ସହାୟତାରେ ମ୍ୟାଲେରିଆ ରୋଗ ନିରାକରଣ ନିମନ୍ତେ ଏକ ୫ ବର୍ଷିଆ ଯୋଜନା ୩୦-୯-୯୭ ତାରିଖଠାରୁ ଆରମ୍ଭ କରାଯାଇଛି ।

୧୯୯୭-୯୮ରୁ ୨୦୦୧-୨୦୦୨ (୫ ବର୍ଷ)ରେ ଶିଶୁ ସ୍ତନ୍ୟ ଯୋଜନାକୁ କାର୍ଯ୍ୟକାରୀ କରିବା ନିମନ୍ତେ ଶିଳ୍ପ କରାଯାଇଛି ।

ଶିଶୁ ସ୍ୱାସ୍ଥ୍ୟ କାର୍ଯ୍ୟକ୍ରମର ପୂର୍ଣ୍ଣ ଲକ୍ଷ୍ୟ ହେଉଛି ପ୍ରଯୋଜନ ଉପତା ନିସ୍ତରଣ କରି ମା' ଓ ଶିଶୁର ସ୍ୱାସ୍ଥ୍ୟର ଉନ୍ନତି କରିବା ମଧ୍ୟ :- ସ୍ୱାସ୍ଥ୍ୟ ପରୀକ୍ଷା ନିରୀକ୍ଷା ଦ୍ୱାରା ରୋଗ ଚିହ୍ନଟ କରି RTI ଓ STI (Reproductive Tract Infection & Sexual Tract Infection)ର ଚିକିତ୍ସା କରିବା । ମା' ଓ ଶିଶୁର ପୁରୁ୍ୟ ହାର କମାଇବା ସଙ୍ଗେ ସଙ୍ଗେ ବ୍ୟାଧି ଦୁରୀକରଣ ଓ ପ୍ରଜନନ ଉପତା ନିସ୍ତରଣ କରିବା ଦ୍ୱାରା ମା' ଓ ଶିଶୁର ସ୍ୱାସ୍ଥ୍ୟର ଉନ୍ନତି ହୋଇପାରିବ ଓ ଜନସଂଖ୍ୟା ମଧ୍ୟ ନିସ୍ତରଣ କରାଯାଇ ପାରିବ ।

ଏହି ଯୋଜନାର କାର୍ଯ୍ୟକାରୀତା ନିମନ୍ତେ କଳାହାଣ୍ଡି ଜିଲ୍ଲା ପାଇଁ ୧୫ କୋଟି ଟଙ୍କା ଏବଂ ରାଜ୍ୟର ଅନ୍ୟାନ୍ୟ ଜିଲ୍ଲାମାନଙ୍କ

ପାଇଁ ୨୧୧-୪୯ ଗୋଟି ଟଙ୍କାର ଖର୍ଚ୍ଚ ଅଟେଇ ଧାର୍ଯ୍ୟ
କରାଯାଇଅଛି ।

ନରାଡ଼ୋ ପ୍ରୋଜେକ୍ଟ ସହାୟତାରେ ଆରସ୍
କରାଯାଇଥିବା କାର୍ଯ୍ୟକ୍ରମ ଅନୁଯାୟୀ ଖୋରା, କନ୍ୟାଳି,
ନୟାଗଡ଼ ଓ ବୌଦ୍ଧ ଜିଲ୍ଲାର ଗଡ଼ବଡ଼ୀ ମହିଳା ଓ ଶିଶୁମାନଙ୍କୁ
ଆଶୁଚିକିତ୍ସା ପ୍ରଦାନରେ ସାହାଯ୍ୟ କରାଯାଇ ଜନସ୍ପନ୍ଧ୍ୟ ହାର
କମାଇ ଦିଆଯାଇ ପାରିଛି ।

ଶ୍ରୀରାମଚନ୍ଦ୍ର ଭଞ୍ଜ ମେଡ଼ିକାଲ୍ ହସ୍ପିଟାଲ୍, କୁମ୍ଭବନ୍ଧୁ
ଗଜପତି ମେଡ଼ିକାଲ୍ କଲେଜ୍ ହସ୍ପିଟାଲ୍‌ର ସଫେଇ
କାର୍ଯ୍ୟକ୍ରମ ସରୋଜ ସଂସ୍ଥା (ସୁଲଭ ଶୈଶୁଲସ୍) ଦ୍ୱାରା
୧-୯-୧୯୯୭ ତାରିଖଠାରୁ କାର୍ଯ୍ୟକାରୀ କରାଯାଇଅଛି ।
ସେହିପରି ରାଜଧାନୀ ଡାକ୍ତରଖାନାର ସଫେଇ କାର୍ଯ୍ୟକ୍ରମ
ଭଞ୍ଜ ସଂସ୍ଥା ଦ୍ୱାରା ସମ୍ପାଦନ କରାଯାଇଛି ।

ରାଜ୍ୟର ସରକାରୀ ଡାକ୍ତରଖାନା ପାଇଁ ଓଷଧ ଚଷ୍ମ
ନିମନ୍ତେ କେନ୍ଦ୍ରୀୟ ହସ୍ତ ବ୍ୟବସ୍ଥା ୧୯୯୭-୯୮ ଆର୍ଥିକ
ବର୍ଷଠାରୁ ପ୍ରଚଳନ କରାଯାଇଅଛି । ଏହା ଫଳରେ ସରକାର
ହେଉଥିବା ଓଷଧ ଓଷଧ ପ୍ରସ୍ତୁତିକାରୀମାନଙ୍କଠାରୁ କମ୍
ଦରରେ ଖରିଦ କରାଯିବ ଏବଂ ଓଷଧଗୁଡ଼ିକର ଗୁଣ ଏବଂ
ମାନ ବିଷୟରେ ସରାଞ୍ଚାଗାରରୁ ଗୁଣାସକ ପ୍ରମାଣପତ୍ର
ମିଳିବା ପରେ ଖରିଦ କରାଯାଇଥିବା ଓଷଧର ମୂଲ୍ୟ ପ୍ରଦାନ
କରାଯିବ ।

ରାଜ୍ୟର ତିନୋଟି ମେଡ଼ିକାଲ୍ କଲେଜ୍ ହସ୍ପିଟାଲ୍, ଦିଲ୍ଲୀ
ପ୍ରାଥମ ଚିକିତ୍ସାଳୟ ଏବଂ ରାଜଧାନୀ ଡାକ୍ତରଖାନାରେ
ଯୋଗାଇ ଦିଆଯାଉଥିବା ସ୍ୱାସ୍ଥ୍ୟସେବାର ମାନ ବୃଦ୍ଧି କରିବା
ନିମନ୍ତେ ଦାରିଦ୍ର୍ୟ ସୀମାରେଖାର ଉର୍ଦ୍ଧ୍ୱରେ ଥିବା
ବ୍ୟକ୍ତିମାନଙ୍କଠାରୁ କେତେକ ବିଶେଷ ସ୍ୱାସ୍ଥ୍ୟ ସୁବିଧା ପାଇଁ
ପ୍ରତିକାସକ ଦେୟ (User Charges) ୧-୭-୧୯୯୭
ତାରିଖଠାରୁ ଆଦାୟ କରାଯାଉଛି ଏବଂ ଭଞ୍ଜ-ଅମ୍ବି ସମ୍ପୃକ୍ତ
ଡାକ୍ତରଖାନାର ସ୍ୱାସ୍ଥ୍ୟସେବାର ମାନ ବୃଦ୍ଧି କରିବା ପାଇଁ
ବିନିଯୋଗ କରାଯିବ ।

ରାଜ୍ୟରେ ଥିବା ଏସ୍. ପି. ବି. ମେଡ଼ିକାଲ୍ କଲେଜ୍ ଓ
ହସ୍ପିଟାଲ୍ ଏସ୍. କେ. ପି. ବି. ମେଡ଼ିକାଲ୍ କଲେଜ୍ ଓ
ହସ୍ପିଟାଲ୍ ଡି. ଏସ୍. ଏସ୍. ମେଡ଼ିକାଲ୍ କଲେଜ୍
ହସ୍ପିଟାଲ୍ ଶିକ୍ଷକମାନଙ୍କ ପ୍ରଥମ ବ୍ୟାଚ୍‌ରୁ କରିବା ନିମନ୍ତେ
ସରକାର ବିଧିବଦ୍ଧ ନିଷ୍ପତ୍ତି ଗ୍ରହଣ କରିଛନ୍ତି । ଏହା
ସାହାଯ୍ୟ କାର୍ଯ୍ୟକାରୀ କରିବା ନିମନ୍ତେ ସଦକ୍ଷେପ
ନିଆଯାଉଛି ।

ଆଦିବାସୀ ଓ ଅନୁସୂଚିତ ଅଞ୍ଚଳରେ ଡାକ୍ତରମାନେ ବାର୍ଯ୍ୟ
କଲେ ସେମାନଙ୍କୁ ପି. ଡି. କରିବା ନିମନ୍ତେ ସ୍ୱାତନ୍ତ୍ର୍ୟାତ୍ତର

ପ୍ରବେଶିକା ପରୀକ୍ଷାରେ ପାଇଥିବା ନିମନ୍ତେ ଶତକଡ଼ା ୫
ନିମନ୍ତେ ସଂଯୋଗ କରାଯିବା ନିମନ୍ତେ ବ୍ୟବସ୍ଥା
କରାଯାଇଛି । ଏହି ଅଞ୍ଚଳରେ ଏକ ବର୍ଷ କାର୍ଯ୍ୟ କଲେ
ପି. ଡି. ଶିକ୍ଷା ନିମନ୍ତେ ଯୋଗ୍ୟ ବିବେଚିତ ହେବେ ।

ଗୋରୀକୁ ଉନ୍ନତମାନର ଚିକିତ୍ସା ଯୋଗାଇବା ପାଇଁ
ରାଜ୍ୟର ତିନୋଟି ମେଡ଼ିକାଲ୍ କଲେଜ୍ ଓ ହସ୍ପିଟାଲ୍‌ମାନଙ୍କ
ସହାୟତା ନିମ୍ନଲିଖିତ ଉନ୍ନତମାନର ଯନ୍ତ୍ରପାତି କିଣିବା ନିମନ୍ତେ
ମଞ୍ଜୁରୀ ପ୍ରଦାନ କରାଯାଇଛି ।

I. Sree Ram Chandra Bhanja Medical College &
Hospital; Cuttack :-

- (i) Cardiac Catheterisation Laboratory for
Cardiology and Cardiothoracic Surgery
Department.
- (ii) Vetterectory Unit for Ophthalmology.
- (iii) C. T. Scan Machine.
- (iv) Ultra Sound Machine, X-Ray Machine.

II. Veera Surendra Sai Medical College and Hospital,
Burla :-

- (i) C. T. Scan Machine.
- (ii) Ultra Sound Scanner Machine.

III. Maharaja Krushna Chandra Gajapati Medical
College & Hospital, Berhampur :-

- (i) Ultra Sound Scanner Machine.
- (ii) Telecobalt 60 Unit.

୧୯୯୫-୯୬ ମସିହାଠାରୁ ୧୯୯୭-୯୮ ମସିହା ମଧ୍ୟରେ
୪୭ ଷ୍ଟେଟ୍ ହୃଦନ ପ୍ରାଥମିକ ସ୍ୱାସ୍ଥ୍ୟ କେନ୍ଦ୍ର, ୧୯ଟି ହୃଦନ
ଆୟୁର୍ବେଦିକ ଡାକ୍ତରଖାନା, ୧୮ଟି ହୃଦନ ହୋମିଓପାଥିକ
ଡାକ୍ତରଖାନା, ଏକ ଗୋଟି ସୁନାମୀ ଡାକ୍ତରଖାନା ପ୍ରତିଷ୍ଠା
କରାଯାଇଛି ।

ଡା. ଅଭିନବ ଚନ୍ଦ୍ର ହୋମିଓପାଥିକ୍ କଲେଜ୍‌ରେ ତିନୋଟି
ବିଭାଗରେ ସ୍ନାତକୋତ୍ତର ପାଠ୍ୟକ୍ରମ ଏବଂ ଶୌପବନ୍ଧୁ
ଆୟୁର୍ବେଦିକ ମହାବିଦ୍ୟାଳୟ, ପୁରୀରେ ଗୁରୋଟି ବିଭାଗରେ
ସ୍ନାତକୋତ୍ତର ପାଠ୍ୟକ୍ରମ ଶୁଭଳନ ନିମନ୍ତେ ସ୍ୱୀକୃତି ପ୍ରଦାନ
କରାଯାଇଛି ।

ଆର୍ଯ୍ୟୁର୍ଯ୍ୟ ହରିହର ଆକ୍ଷିକ କର୍କଟ ଗୋଗ ଗବେଷଣା ଓ
ଚିକିତ୍ସା କେନ୍ଦ୍ର, ବଟକଠାରେ ଉଚ୍ଚତମ୍ୟ ଦାତବ୍ୟ ଟ୍ରଷ୍ଟ ଏକ
ଧନୀଶାଳା ନିର୍ମାଣ କରିଛନ୍ତି । ଏହା ଗୋରୀ ତଥା ଗୋରୀକ
ସମ୍ପର୍କୀୟ ବ୍ୟକ୍ତିଙ୍କ ପାଇଁ ବ୍ୟବହାର କରାଯିବ ।

ଏହି ଅନୁଷ୍ଠାନ ସମ୍ମୁଖରେ ରୋଗୀଙ୍କ ଚିକିତ୍ସାନୋଦନ ନିମିତ୍ତ ଏକ ଉଦ୍ୟାନ ନିର୍ମିତ ହୋଇଛି ।

Th-780C (Rotation Cobalt) ଯନ୍ତ୍ର ମାର୍ଚ୍ଚ ୧୯୯୭ରେ ସ୍ଥାପନ କରାଯାଇ ରୋଗୀଙ୍କ ଚିକିତ୍ସା ନିମିତ୍ତ ବ୍ୟବହୃତ ହେଉଛି ।

ଭୁବନେଶ୍ୱରଠାରେ ୧୯୯୭-୯୮ ମସିହାରେ ଏକ ବେସରକାରୀ ସଂସ୍ଥା ଦ୍ୱାରା ଏକ ଦତ୍ତ ଚିକିତ୍ସା ମହାବିଦ୍ୟାଳୟ

ଏବଂ ଏକ ମେଡିକାଲ କଲେଜ ସ୍ଥାପନ କରିବା ନିମନ୍ତେ ସ୍ୱୀକୃତି ପ୍ରଦାନ କରାଯାଇଛି ।

ରାଜ୍ୟରେ ପରିବାର କଲ୍ୟାଣ କାର୍ଯ୍ୟକ୍ରମର ରୂପାୟନ ନିମିତ୍ତ ଏପିଲ ୧୯୯୭ରୁ ଲକ୍ଷ୍ୟ ମୁକ୍ତ ଆଭିମୁଖ୍ୟ (Target free approach to family welfare) ଗ୍ରହଣ କରାଯାଇଛି ।

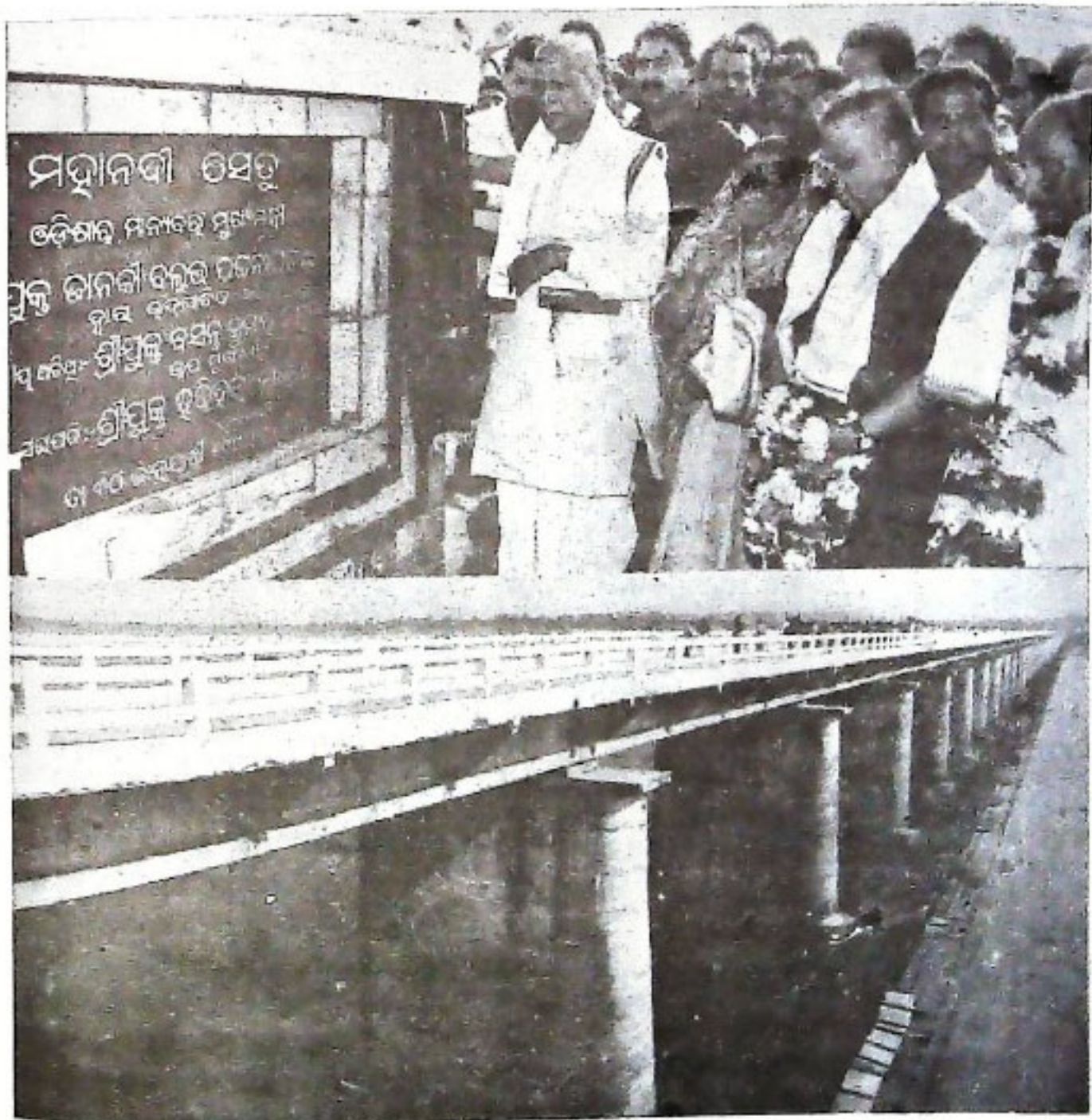

ମହାନଦୀ ସେତୁ ଉଦ୍ଘାଟନ.

ପଞ୍ଚାୟତିରାଜ ବ୍ୟବସ୍ଥା ନାୟମରେ ଉନ୍ନୟନ କାର୍ଯ୍ୟକ୍ରମ

୭୩ ତମ ସମ୍ବିଧାନ ସଂଶୋଧନ ଦେଶରେ ପଞ୍ଚାୟତି ବ୍ୟବସ୍ଥାକୁ ପୁସ୍ତକ କରିବା ପାଇଁ ଉଦ୍ଦିଷ୍ଟ । ଉକ୍ତ ସାମ୍ବିଧାନିକ ବ୍ୟବସ୍ଥା ଅନୁଯାୟୀ ଆମ ରାଜ୍ୟରେ ଟିକ୍ତରୀୟ ପଞ୍ଚାୟତିରାଜର ପ୍ରଚଳନ ନିମନ୍ତେ ଗତ ବର୍ଷ ନିର୍ବାଚନ ପ୍ରକ୍ରିୟା ସମାପ୍ତ ହୋଇଅଛି । ମୋଟରେ ୮୧,୦୭୭ ଜଣ ପୁଞ୍ଜ ମେସର, ୫,୨୫୬ ସମିତି ସଭ୍ୟ, ୩୧୪ ସମିତି ଅଧ୍ୟକ୍ଷ, ୮୫୪ ଡିଲା ପରିଷଦ ସଭ୍ୟ ଏବଂ ୩୦ ଜଣ ଡିଲା ପରିଷଦ ଅଧ୍ୟକ୍ଷ ନିର୍ବାଚିତ ହୋଇଛନ୍ତି । ଗତ ଫେବୃଆରି ୧୯୯୭ ମୁଖ୍ୟ ଡିଲା ପରିଷଦଗୁଡ଼ିକର ନବ ନିର୍ବାଚିତ ପ୍ରତିନିଧିମାନେ ସେମାନଙ୍କର କାର୍ଯ୍ୟଭାର ଗ୍ରହଣ କରିଛନ୍ତି ।

ପଞ୍ଚାୟତ ପଞ୍ଚାୟ କେନ୍ଦ୍ର :

ରାଜ୍ୟରେ ତାଳଘର ନଥିବା ୧୨୩ଟି ଗ୍ରାମ ପଞ୍ଚାୟତର ସଦର ମହକୁମାକୁ କେନ୍ଦ୍ର ସରକାରଙ୍କ ଦ୍ୱାରା ଚିହ୍ନଟ କରାଯାଇଅଛି । ତତ୍ତ୍ୱଧରୁ ୬୦ ଗୋଟି ଗ୍ରାମ ପଞ୍ଚାୟତରେ ସମ୍ପୃକ୍ତ ପଞ୍ଚାୟତମାନଙ୍କର ସହାୟତାରେ ଭାରତ ସରକାରଙ୍କ ତାଳ ବିଭାଗ ତରଫରୁ ପଞ୍ଚାୟତ ପଞ୍ଚାୟ ମଧୁରୀ ମିଳିଛି ଏବଂ ଏପର୍ଯ୍ୟନ୍ତ ୩୦ ଗୋଟି ପଞ୍ଚାୟତ ତାଳଘର ଖୋଲାଯାଇଛି । ପ୍ରତ୍ୟେକ ପଞ୍ଚାୟ କେନ୍ଦ୍ର ପାଇଁ ସମ୍ପୃକ୍ତ ଗ୍ରାମ ପଞ୍ଚାୟତର ଉଣେ ଶିକ୍ଷିତ ବେକାରଙ୍କୁ ପଞ୍ଚାୟ କେନ୍ଦ୍ରର ଏକେଡ଼ ରୂପେ ନିଯୁକ୍ତି ଦିଆଯାଇଛି । ସେ ମାସକୁ ୩୦୦ ଟଙ୍କା କରି ଉତ୍ତା ପାଇବେ । ପଞ୍ଚାୟ କେନ୍ଦ୍ର ପାଇଁ ଆବଶ୍ୟକୀୟ ଗ୍ରହ ସମ୍ପୃକ୍ତ ପଞ୍ଚାୟତ ଯୋଗାଇ ଆଆଉଛି ।

ପଞ୍ଚାୟତ ଗୃହ ନିର୍ମାଣ :

ରାଜ୍ୟରେ ମୋଟ ୫,୨୫୬ଟି ଗ୍ରାମ ପଞ୍ଚାୟତ ମଧ୍ୟରୁ ୩୮୭ଟି ଗ୍ରାମ ପଞ୍ଚାୟତର ନିଜସ୍ୱ କାର୍ଯ୍ୟାଳୟ ଗୃହ ନଥିବା ଓ ଆର୍ଥିକ ସାହାଯ୍ୟ ପାଇ ନଥିବା ଗ୍ରାମ ପଞ୍ଚାୟତ ମଧ୍ୟରୁ ୧୯୯୫-୯୬ ଆର୍ଥିକ ବର୍ଷରେ ୨୫୬ଟି ଗ୍ରାମ ପଞ୍ଚାୟତକୁ ନିଜସ୍ୱ କାର୍ଯ୍ୟାଳୟ ଗୃହ ନିର୍ମାଣ ନିମନ୍ତେ ୮୯-୬୦ ଲକ୍ଷ ଟଙ୍କା ଓ ୧୯୯୬-୯୭ ଆର୍ଥିକ ବର୍ଷରେ ଦଶମ ଅର୍ଥ ଆୟୋଗଙ୍କ ଅନୁଦାନ ଗଠନ ୧୦୦ଟି ଗ୍ରାମ ପଞ୍ଚାୟତର ନିଜସ୍ୱ କାର୍ଯ୍ୟାଳୟ ଗୃହ ନିର୍ମାଣ ନିମନ୍ତେ ୨ କୋଟି ଟଙ୍କା ଆର୍ଥିକ ଅନୁଦାନ ପ୍ରଦାନ କରାଯାଇଛି ।

ପଞ୍ଚାୟତିରାଜ ବିଭାଗ ଦ୍ୱାରା ଦରିଦ୍ର ଜନତାଙ୍କ ଉନ୍ନତିକଳେ ରାଜ୍ୟରେ ଅନେକଗୁଡ଼ିଏ ଆୟ ପୁଞ୍ଜିକାରୀ ତଥା ନିଯୁକ୍ତି ପ୍ରଦାନକାରୀ ଦାରିଦ୍ର୍ୟ ଦୁରୀକରଣ ଯୋଜନାମାନ କାର୍ଯ୍ୟକାରୀ କରାଯାଇଛି । ବିଶେଷ ଭାବରେ ଗ୍ରାମାଞ୍ଚଳର ଦରିଦ୍ର ଜନତାଙ୍କ ବିକାଶ ନିମନ୍ତେ ରାଜ୍ୟରେ କାର୍ଯ୍ୟକାରୀ ହେଉଥିବା ଉନ୍ନୟନମୂଳକ ଯୋଜନାଗୁଡ଼ିକ ମଧ୍ୟରୁ ମୁଖ୍ୟ ଯୋଜନାଗୁଡ଼ିକର ବିଗତ ତିନି ବର୍ଷର ସଫଳତା ସମ୍ପର୍କିତ ବିବରଣୀ ନିମ୍ନରେ ପ୍ରଦାନ କରାଗଲା ।

ଇନିଶା ଆବାସ ଯୋଜନା :

୧୯୯୫-୯୬ ବର୍ଷଠାରୁ ଚଳିତ ବର୍ଷ ଜାନୁଆରୀ ମାସ ଶେଷ ମୁଖ୍ୟ ୨୧,୮୫୨-୦୯ ଲକ୍ଷ ଟଙ୍କା ଖର୍ଚ୍ଚ କରାଯାଇ ୧,୩୭,୦୮୩ ଗୋଟି ଗୃହ ଦାରିଦ୍ର୍ୟ ସୀମାରେଖା ତଳେ ଥିବା ପରିବାର ମଧ୍ୟରେ ବଞ୍ଚନ କରାଯାଇଅଛି । ତତ୍ତ୍ୱଧରୁ ଆଦିବାସୀ ଓ ହରିଜନ ପରିବାରମାନଙ୍କ ନିମିତ୍ତ ୧,୧୭,୪୯୪ ଗୋଟି ଗୃହ ନିର୍ମାଣ କରି ଯୋଗାଇ ଦିଆଯାଇଛି ।

ନିଯୁକ୍ତ ରୂପ ଯୋଜନା :

୧୯୯୫-୯୬ ବର୍ଷଠାରୁ ଚଳିତ ବର୍ଷ ଜାନୁଆରୀ ମାସ ଶେଷ ମୁଖ୍ୟ ଉକ୍ତ ଯୋଜନା ନାୟମରେ ୧୦,୫୪୨-୧୧ ଲକ୍ଷ ଟଙ୍କା ଖର୍ଚ୍ଚ କରାଯାଇ ୫୨,୧୫୨ ଗୋଟି ରୂପ ମୁଖ୍ୟତଃ ଆଦିବାସୀ ଓ ହରିଜନମାନଙ୍କ ଜମିରେ ଖୋଲାଯାଇ ସେମାନଙ୍କୁ ଭଲସେବନ ସୁବିଧା ଯୋଗାଇ ଦିଆଯାଇଅଛି ।

ସମନ୍ୱିତ ଗ୍ରାମ ଉନ୍ନୟନ ଯୋଜନା :

୧୯୯୫-୯୬ ବର୍ଷଠାରୁ ଚଳିତ ବର୍ଷ ଜାନୁଆରୀ ମାସ ଶେଷ ମୁଖ୍ୟ ଗ୍ରାମାଞ୍ଚଳରେ ଦାରିଦ୍ର୍ୟ ସୀମାରେଖା ତଳେଥିବା ପରିବାରମାନଙ୍କ ନିମିତ୍ତ ୧୭,୨୨୭-୬୮ ଲକ୍ଷ ଟଙ୍କା ଗିହାତି ବ୍ୟବହାର ଖର୍ଚ୍ଚ କରାଯାଇ ୨,୫୨,୩୮୩ ଗୋଟି ପରିବାରକୁ ଆସ ନିଯୁକ୍ତି ଯୋଗାଇ ଦିଆଯାଇଛି । ଏଥିମଧ୍ୟରୁ ୧,୩୪,୪୫୦ ଜଣ ଆଦିବାସୀ ଓ ହରିଜନ ପରିବାର ସାହାଯ୍ୟ ପାଇଥିବା ସ୍ତଳେ ୯୧,୦୯୬ ଜଣ ମହିଳା ଉପକୃତ ହୋଇଅଛନ୍ତି ।

ମହିଳା ଓ ଶିଶୁ ବିକାଶ କାର୍ଯ୍ୟକ୍ରମ :

୧୯୯୫-୯୬ ବର୍ଷଠାରୁ ଚଳିତ ବର୍ଷ ଜାନୁଆରୀ ମାସ ଶେଷ ପୁଞ୍ଜା ରାଜ୍ୟର ଗ୍ରାମାଞ୍ଚଳରେ ୪,୫୦୮ ଗୋଟି ମହିଳା ଗୋଷ୍ଠୀ ଗଠନ କରାଯାଇ ସେମାନଙ୍କ ପାଇଁ ଉତ୍ସାଦନକ୍ଷମ କାର୍ଯ୍ୟକ୍ରମ ନିର୍ମିତ ୯୮୮-୫୪ ଲକ୍ଷ ଟଙ୍କା ଆବଣ୍ଟନ ପାଞ୍ଚି ସ୍ୱରୂପ ଯୋଗାଇ ଦିଆଯାଇଅଛି ।

ଗ୍ରାମ ଭିତ୍ତିକ ଯୋଜନା :

ଜବାହର ରୋଜଗାର ଯୋଜନା, ସଘନ ଜବାହର ରୋଜଗାର ଯୋଜନା ଓ ନିର୍ମୂଳ କମି ନିମ୍ନୁକ୍ତି ଯୋଜନା ମାଧ୍ୟମରେ ୧୯୯୫-୯୬ ବର୍ଷଠାରୁ ଚଳିତ ଆର୍ଥିକ ବର୍ଷ ଜାନୁଆରୀ ମାସ ଶେଷ ପୁଞ୍ଜା ସମୁଦାୟ ୯୭,୫୧୭.୮୯ ଲକ୍ଷ ଟଙ୍କା ଖର୍ଚ୍ଚ କରାଯାଇ ୨,୧୭୫-୭୯ ଲକ୍ଷ ଗ୍ରାମ ଦିବସ ପୁଞ୍ଜି କରାଯାଇଅଛି । ତନ୍ମଧ୍ୟରୁ ୧,୪୮୩-୧୦ ଲକ୍ଷ ଗ୍ରାମ ଦିବସ

ମାଧ୍ୟମରେ କେବଳ ଆଦିବାସୀ ଓ ହରିଜନମାନଙ୍କୁ କର୍ମନିମ୍ନୁକ୍ତି ଯୋଗାଇ ଦିଆଯାଇଅଛି ।

୧୯୯୬-୯୭ ଆର୍ଥିକ ବର୍ଷରେ ଦଶମ ଅର୍ଥ କମିଶନ ପଞ୍ଚାୟତିରାଜ ଅନୁଷ୍ଠାନ ପାଇଁ ବେଇଥିବା ୫୦-୨୫ କୋଟି ଟଙ୍କା ଅନୁଦାନକୁ ଗ୍ରାମାଞ୍ଚଳର ଉନ୍ନତି ପାଇଁ ନିମ୍ନମତେ ଖର୍ଚ୍ଚ କରାଯାଇଅଛି ।

(୧) ଗ୍ରାମ ପଞ୍ଚାୟତ ଗୃହ ନିର୍ମାଣ-୨୦୦-୦୦ ଲକ୍ଷ

(୨) ଜିଲ୍ଲା ପରିଷଦ/ଡି:ଆର:ଡି:ଏ:
ଗୃହ ନିର୍ମାଣ-୪୯୧-୦୭ ଲକ୍ଷ

(୩) ଗ୍ରାମ୍ୟ ସଂଯୋଗକାରୀ ରାସ୍ତା, ପୋଲ ଓ
କଲଭର୍ଟ ଇତ୍ୟାଦି-୪୩୩୩-୯୩ ଲକ୍ଷ

ସେହିପରି ଚଳିତ ଆର୍ଥିକ ବର୍ଷରେ ୫୦-୨୫ କୋଟି ଟଙ୍କା ଗ୍ରାମାଞ୍ଚଳର ଉନ୍ନତି ବାବଦରେ ଖର୍ଚ୍ଚ କରାଯିବା ଲକ୍ଷ୍ୟ ରଖାଯାଇଛି ।



ପାଲେପୁର ହରିଜନପୁରଠାରେ ବିଶେଷଜ୍ଞା ନଦୀ ଉପରେ ବିଶେଷଜ୍ଞା ସାଗର ସେତୁ ଉଦ୍ଘାଟନ

ବିଦ୍ୟାଳୟ ଓ ଗଣଶିକ୍ଷା ବିଭାଗର ଅଗ୍ରଗତି

(କ) ୩,୦୦୦ ବେସରକାରୀ ହାଇସ୍କୁଲକୁ ସରକାରୀ କରାଯାଇ ୩୫,୦୦୦ ବେସରକାରୀ ଶିକ୍ଷକଙ୍କୁ ସରକାରୀ ନିଯୁକ୍ତି ଦିଆଯାଇଛି ।

(ଖ) ୧୨,୦୦୦ ପ୍ରାଥମିକ ଶିକ୍ଷକଙ୍କୁ ନିଯୁକ୍ତି ନିମନ୍ତେ ସର୍ବସେବ ନିଆଯାଇଛି । ତନ୍ମଧ୍ୟରୁ ୮,୦୦୦ ଶିକ୍ଷକଙ୍କୁ ଏଥବଧି ନିଯୁକ୍ତି ଦିଆଯାଇଛି ।

(ଗ) କର୍ମଚାରୀ ନିଯୁକ୍ତି ପ୍ରବରଣ କମିଟି ଦ୍ୱାରା ଉପଯୁକ୍ତ ସାବ୍ୟସ୍ତ କରାଯାଇ ୧,୦୦୦ ସହକାରୀ ଶିକ୍ଷକଙ୍କୁ ହାଇସ୍କୁଲରେ ନିଯୁକ୍ତି ଦିଆଯାଇଛି ।

(ଘ) ସର୍ବନିମ୍ନ ସାକ୍ଷରତା ହରକୁ ସଫଳ କରିବା ପାଇଁ ଜିଲ୍ଲା ଶିକ୍ଷା ପ୍ରଶିକ୍ଷଣ ଅନୁଷ୍ଠାନ ମାଧ୍ୟମରେ ୧,୨୦,୦୦୦ ପ୍ରାଥମିକ ସ୍କୁଲ ଶିକ୍ଷକଙ୍କୁ ପ୍ରଶିକ୍ଷଣ ଦେବା ନିମନ୍ତେ ବ୍ୟବସ୍ଥା ହୋଇଛି । ସେହିପରି ଚାକିରି କରୁଥିବା ଅଣତାଲିମପ୍ରାପ୍ତ ପ୍ରାଥମିକ ଶିକ୍ଷକମାନଙ୍କ ପାଇଁ ୫୦ ପ୍ରତିଶତ ସ୍ଥାନ ମାଧ୍ୟମିକ ପ୍ରଶିକ୍ଷଣ ନିମନ୍ତେ ସଂରକ୍ଷିତ ରହିଛି । ସେଥିରୁ ଅନୁପ୍ରବିତ ଜାତି ଓ ଉପଜାତିର ଅଣତାଲିମପ୍ରାପ୍ତ ଶିକ୍ଷକଙ୍କ ନିମନ୍ତେ ଅଗ୍ରାଧିକାର ଦିଆଯିବାର ଛିନ୍ନ ହୋଇଛି ।

(ଙ) ପ୍ରଥମରୁ ଦଶମ ଶ୍ରେଣୀ ପର୍ଯ୍ୟନ୍ତ ପାଠ୍ୟପୁସ୍ତକ ବିତରଣର ପୁର୍ୟବସ୍ଥା ନିମନ୍ତେ ସର୍ବସେବ ନିଆଯାଇଛି । ୧୯୯୮ ମସିହାରେ ମାଧ୍ୟମିକ ଶିକ୍ଷା ପରୀକ୍ଷା କେବଳ ଦଶମ ଶ୍ରେଣୀ ପାଠ୍ୟ ଖସଡ଼ାକୁ ନେଇ ପର୍ଯ୍ୟବସିତ ହୋଇଛି । ଗଣିତ ଓ ବିଜ୍ଞାନର ପାଠ୍ୟପୁସ୍ତକ ପରିବର୍ଦ୍ଧିତ ହୋଇଛି । ପ୍ରଥମ ଥର ପାଇଁ ଇଂରାଜୀରୁ ତୃତୀୟ ଶ୍ରେଣୀର ପାଠ୍ୟ ଖସଡ଼ାରେ ଅଣପରୀକ୍ଷା ପାଠ୍ୟ ରୂପେ

ରଖାଯାଇଛି । ସେହିପରି ଓଡ଼ିଆକୁ ସବୁ ଇଂରାଜୀ ମାଧ୍ୟମ ସ୍କୁଲମାନଙ୍କରେ ପ୍ରଥମରୁ ସକ୍ଷମ ଶ୍ରେଣୀ ପର୍ଯ୍ୟନ୍ତ ବାଧ୍ୟତାମୂଳକ ବିଷୟ ରୂପେ ବିବେଚିତ କରାଯାଇଛି ।

(ଚ) ପାଠ୍ୟପୁସ୍ତକର ଗୃହିତା ନେତ୍ରାଳୟା ପାଇଁ ପ୍ରାଥମିକ ବିଦ୍ୟାଳୟଗୁଡ଼ିକରେ ପାଠ୍ୟପୁସ୍ତକ ବିତରଣ ନିମନ୍ତେ ୧୯୯୫ରେ ନିର୍ଦ୍ଧାରିତ ଏକ କୋଟି ଜାତୀୟକରଣ ପୁସ୍ତକ ବିତରଣ ବ୍ୟବସ୍ଥା ଥିଲାବେଳେ ୧୯୯୮ରେ ଦୁଇ କୋଟିକୁ ବୃଦ୍ଧି କରାଯାଇଛି । ସେହିପରି ପଡ଼ୋଶୀ ରାଜ୍ୟ ଆନ୍ଧ୍ର ଓ ପଞ୍ଜିନ ବଙ୍ଗରେ ଗହୁଥିବା ଓଡ଼ିଆ ଛାତ୍ରମାନଙ୍କର ପୁସ୍ତିକା ନିମନ୍ତେ ଓଡ଼ିଆ ପାଠ୍ୟପୁସ୍ତକ ଯୋଗାଇ ଦିଆଯାଇଛି । ଗୁଜରାଟ, ବିହାର ଓ ମହାରାଷ୍ଟ୍ର ରାଜ୍ୟଗୁଡ଼ିକ ଏହି ପାଠ୍ୟପୁସ୍ତକକୁ ଆମ ରାଜ୍ୟରୁ କିଣି ସେମାନଙ୍କ ରାଜ୍ୟର ଏହି ଗୃହିତା ନେତ୍ରାଳୟରେ ।

(ଛ) ବିଶ୍ୱ ବ୍ୟାଙ୍କ ଓ ଭାରତ ସରକାରଙ୍କ ସହାୟତାରେ ନାରୀ ସୁକ୍ଷରତା ହାର ଏବଂ ଆଦିବାସୀ ଅଞ୍ଚଳରେ ପାଠ ଛାଡ଼ୁଥିବା ଛାତ୍ରମାନଙ୍କର ପ୍ରାଥମିକ ଶିକ୍ଷାର ବିକାଶ ନିମନ୍ତେ ୧୯୯୫ରୁ ୮ଟି ଜିଲ୍ଲାରେ ଏହାର ବିସ୍ତୃତ କାର୍ଯ୍ୟକ୍ରମ ପ୍ରସ୍ତୁତ କରିବା ପାଇଁ ଓଡ଼ିଶା ପ୍ରାଥମିକ ଶିକ୍ଷା ପ୍ରକଳ୍ପ ଗଠନ କରାଯାଇ ଏହା ମାଧ୍ୟମରେ ଆସନ୍ତା ୨ ବର୍ଷରେ ଏହି କାର୍ଯ୍ୟକ୍ରମ ସାରିବା ପାଇଁ ବ୍ୟବସ୍ଥା ହୋଇଛି ।

(ଜ) ପ୍ରାଥମିକ ଶିକ୍ଷକମାନଙ୍କର ଚାକିରିର ଉନ୍ନତି ଓ ସୁପରିଚାଳନା ନିମନ୍ତେ ୧୯୯୭ରେ ତାଙ୍କର ନିଯୁକ୍ତି ପଦ୍ଧତି ଓ ସର୍ତ୍ତାବଳୀ ଆଇନ ପ୍ରଣୟନ କରାଯାଇଛି ।



ଓଡ଼ିଶାରେ ମହ୍ୟ ଉନ୍ନୟନ କାର୍ଯ୍ୟକ୍ରମ

ଓଡ଼ିଶାରେ ପ୍ରଚୁର ସାମୁଦ୍ରିକ, ମଧୁର ପାଣି ଓ ଖାରିପାଣି ମହ୍ୟ ସମ୍ପଦ ରହିଛି । ସୁଷମ ଉପାଦେୟ ଖାଦ୍ୟ ପାଇବା ପାଇଁ ଓ ଗ୍ରାମାଞ୍ଚଳରେ ଆସନିୟୁକ୍ତିର ସୁବିଧା ଯୋଗେଇବାକୁ ଏବଂ ବୈଦେଶିକ ବିନିମୟ ମୁଦ୍ରା ଉପାଦାନ ନିମିତ୍ତ ବୈଜ୍ଞାନିକ ଜ୍ଞାନ କୌଶଳର ପ୍ରସାର କରାଯାଇ ଉଚ୍ଚ ବିପୁଳ ମହ୍ୟ ସମ୍ପଦର ବିକାଶ କରାଯାଉଛି ।

ମହ୍ୟ ଉନ୍ନୟନ ନିମିତ୍ତ ୧୯୯୫-୯୬ରୁ ୧୯୯୭-୯୮ ଆର୍ଥିକ ବର୍ଷର ଯୋଜନା ବ୍ୟୟ ଅଟକଳ ଓ ମୋଟ ବ୍ୟୟ ନିମ୍ନରେ ପ୍ରଦତ୍ତ ହେଲା ।

ବର୍ଷ	ଯୋଜନା ବ୍ୟୟ ଅଟକଳ (ଲକ୍ଷ ଟଙ୍କା ହିସାବରେ)	ସମୁଦାୟ ବ୍ୟୟ (ଲକ୍ଷ ଟଙ୍କା ହିସାବରେ)
୧୯୯୫-୯୬	୧୭୫୪.୦୦	୧୨୨୩.୩୦
୧୯୯୬-୯୭	୧୪୦୯.୭୪	୧୨୪୭.୬୫
୧୯୯୭-୯୮	୧୭୬୪.୧୧	୫୦୫.୬୭

(ଜାନୁୟାରୀ ୯୮ ଶେଷ ପୁଞ୍ଜା)

ରାଜ୍ୟର ମଧୁରପାଣି ଓ ସାମୁଦ୍ରିକ ମହ୍ୟ ଉନ୍ନୟନର ମୁଖ୍ୟ ବିଷୟ ୧୯୯୫-୯୬, ୧୯୯୬-୯୭, ୧୯୯୭-୯୮ ଆର୍ଥିକ ବର୍ଷ ପାଇଁ ନିମ୍ନରେ ଉଲ୍ଲେଖ କରାଗଲା :-

ଅନ୍ତର୍ଦେଶୀୟ ମହ୍ୟ ଉନ୍ନୟନ :

ମଧୁର ଜଳ ଓ ଖାରି ପାଣି ପୋଖରୀ, ଜଳ ଉତ୍ସାର, ହ୍ରଦ, ନଦୀ, ନାଳ ଓ ନଦୀ ମୁହାଣ ଆଦି ଓଡ଼ିଶାର ଅନ୍ତର୍ଦେଶୀୟ ମହ୍ୟ ସମ୍ପଦର ଅନ୍ତର୍ଭୁକ୍ତ । ବର୍ତ୍ତମାନ ବୈଜ୍ଞାନିକ ପ୍ରଣାଳୀରେ ପୋଖରୀରେ ମାଛ ଗୁଣ୍ଡ ଆଧୁନିକ ଉପାସରେ ଉତ୍ପାଦନ ଓ ଉତ୍ପାଦନ ପରବର୍ତ୍ତୀ କୌଶଳ ପ୍ରବର୍ତ୍ତନ ଯୋଗୁଁ ମଧୁର ଜଳ ମାଛ ଉତ୍ପାଦନ ୧୯୯୫-୯୬ ଆର୍ଥିକ ବର୍ଷରେ ୧.୩୪,୮୪୪ ମେଟ୍ରିକ୍ ଟନ୍ ଏବଂ ୧୯୯୬-୯୭ ଆର୍ଥିକ ବର୍ଷରେ ୧.୪୩,୪୯୬ ମେଟ୍ରିକ୍ ଟନ୍ରେ ପହଞ୍ଚିଛି । ୧୯୯୭-୯୮ ଆର୍ଥିକ ବର୍ଷରେ ମଧୁର ଜଳ ମହ୍ୟ ଉତ୍ପାଦନ ୧.୬୦,୦୦୦ ମେଟ୍ରିକ୍ ଟନ୍କୁ ଲକ୍ଷ୍ୟ ଧାର୍ଯ୍ୟ କରାଯାଇଥିବା

ସ୍ଥଳେ ଜାନୁୟାରୀ ୧୯୯୮ ଶେଷ ପୁଞ୍ଜା ୧,୦୬,୬୨୧ ମେଟ୍ରିକ୍ ଟନ୍ ଉତ୍ପାଦିତ ହୋଇଛି ଏବଂ ମାର୍ଚ୍ଚ ୧୯୯୮ ପୁଞ୍ଜା ଧାର୍ଯ୍ୟ ଲକ୍ଷ୍ୟ ପୂରଣ ହେବାର ସମ୍ଭାବନା ଅଛି ।

(କ) ମାଛ ଜାଆଁଳ ଉତ୍ପାଦନ

ରାଜ୍ୟରେ ଚମ ବର୍ଷକୁ ମାଛ ଜାଆଁଳ ଗୁଡ଼ିକା ମେଞ୍ଚାଇବା ପାଇଁ ୧୯ ଗୋଟି ବିଭାଗୀୟ ହ୍ୟାବେରୀ ଏବଂ ଓଡ଼ିଶା ମହ୍ୟ ଜାଆଁଳ ଉନ୍ନୟନ ନିଗମର ୫ ଗୋଟି ହ୍ୟାବେରୀରୁ ପ୍ରଭାବିତ ପ୍ରଜନନ ପ୍ରଣାଳୀ ଅବଲମ୍ବନରେ ବିଶୁଦ୍ଧ ମାଛ ଜାଆଁଳ ଉତ୍ପାଦନ ଉପରେ ଅଧିକ ଗୁରୁତ୍ୱ ଆରୋପ କରାଯାଇଛି । ଘରୋଇ କ୍ଷେତ୍ରରେ ଅନୁରୂପ ପ୍ରଚେଷ୍ଟା କରାଯାଇଛି । ୧୯୯୫-୯୬ ଓ ୧୯୯୬-୯୭ ଆର୍ଥିକ ବର୍ଷରେ ଯଥାକ୍ରମେ ୨୧୨୧-୧୯ ଲକ୍ଷ ଏବଂ ୨୧୧୭-୭୨ ଲକ୍ଷ ବିଶୁଦ୍ଧ ଗୁଣ୍ଡ ଜାଆଁଳ ରାଜ୍ୟରେ ଉତ୍ପାଦିତ ହୋଇଛି । ୧୯୯୭-୯୮ ଆର୍ଥିକ ବର୍ଷରେ ୨,୪୦୨ ଲକ୍ଷ ଜାଆଁଳ ଉତ୍ପାଦନ ଲକ୍ଷ୍ୟ ଧାର୍ଯ୍ୟ କରାଯାଇଥିବା ସ୍ଥଳେ ଏ ପର୍ଯ୍ୟନ୍ତ ୨,୨୮୪ ଲକ୍ଷ ଜାଆଁଳ ଉତ୍ପାଦନ କରାଯାଇଛି ।

(ଖ) ମହ୍ୟ ଗୁଣ୍ଡ ଉନ୍ନୟନ ସଂସ୍ଥା

ରାଜ୍ୟରେ ୨୭ ଗୋଟି ଜିଲ୍ଲାରେ ଏ ପର୍ଯ୍ୟନ୍ତ ୨୭ ଗୋଟି ମହ୍ୟ ଗୁଣ୍ଡ ଉନ୍ନୟନ ସଂସ୍ଥା ସ୍ଥାପିତ ହୋଇଛି । ୧୯୯୫-୯୬ ଆର୍ଥିକ ବର୍ଷ ଶେଷ ପୁଞ୍ଜା ୪,୮୪୭-୭୧ ହେକ୍ଟର ପରିମିତ ମଧୁର ଜଳ ପୋଖରୀର ଉନ୍ନୟନ କରାଯାଇଛି ଏବଂ ଏହି ସଂସ୍ଥା ଦ୍ୱାରା ବୈଜ୍ଞାନିକ କୌଶଳରେ ମାଛ ଗୁଣ୍ଡ କରିବାକୁ ୩୯,୮୧୮ ଜଣ ମାଛ ଗୁଣ୍ଡୀକୁ ତାଲିମ ପ୍ରଦାନ କରାଯାଇଛି । ୧,୦୫,୬୬୯ ଜଣ ହିତାଧିକାରୀ ଉପକୃତ ହୋଇଛନ୍ତି ଏବଂ ୧୯୯୫-୯୬ ଆର୍ଥିକ ବର୍ଷ ଶେଷ ପୁଞ୍ଜା ୨୮୩ ଲକ୍ଷ ଟଙ୍କା ବିହାତି ଆକାରରେ ଦିଆଯାଇଛି । ୧୯୯୬-୯୭ ଓ ୧୯୯୭-୯୮ ଜାନୁୟାରୀ ୧୯୯୮ ଶେଷ ପୁଞ୍ଜା ଆର୍ଥିକ ବର୍ଷରେ ଯଥାକ୍ରମେ ୨୪୮୬-୯୭ ହେକ୍ଟର ଓ ୨୧୨୩-୩୩ ହେକ୍ଟର ଆସତନର ଜଳାଶୟକୁ ଉନ୍ନୟନ କରାଯାଇଛି ଏବଂ ୨,୦୦୪ ଓ ୮୩୧ ଜଣ ମାଛ ଗୁଣ୍ଡୀକୁ ତାଲିମ ପ୍ରଦାନ କରାଯାଇଛି । ୪,୬୫୫ ଓ ୩,୪୧୩ ଜଣ ହିତାଧିକାରୀ ଯଥାକ୍ରମେ ଉପକୃତ ହୋଇଛନ୍ତି ।

(ଗ) ଜଳ ଉତ୍ସାରରୁ ମହ୍ୟ ଉତ୍ସାଦନ

ବହୁ ସଂଖ୍ୟକ ମହ୍ୟଜୀବୀଙ୍କୁ ଆଘନିୟୁଟିର ସୁବିଧା ଯୋଗେଇବା ସକାଶେ ଓ ମହ୍ୟ ଉତ୍ସାଦନ ଅତିରୁଦ୍ଧ ନିମିତ୍ତ ବିଶ୍ୱ ବ୍ୟାଙ୍କ୍ ସହାୟତାରେ ଜଳ ଉତ୍ସାର ମହ୍ୟ ଉତ୍ସାଦନ କାର୍ଯ୍ୟକ୍ରମ ଅନୁଯାୟୀ ରାଜ୍ୟର ଜଳ ଉତ୍ସାରଗୁଡ଼ିକ ମହ୍ୟ ଗୁଣ ପାଇଁ ହାତକୁ ନିଆଯାଇଛି । ଏହି ପ୍ରକଳ୍ପ ଅଧୀନରେ ଟଡ଼ି ଜଳ ଉତ୍ସାରକୁ ଅତ୍ୟୁଚ୍ଚ କରାଯାଇଛି । ଉକ୍ତ ଜଳ ଉତ୍ସାରରେ ୧୦୧-୪୮ ଲକ୍ଷ ଆଣ୍ଟିଜିବିଆ ବଡ଼ ଜାଆଁଳ ଛଡ଼ାଯାଇଛି । ଜଳ ଉତ୍ସାରରୁ ମାଛ ଧରିବା ପାଇଁ ଟଡ଼ ଗୋଟି ମହ୍ୟଜୀବୀ ସମବାୟ ସମିତି ଗଠନ କରାଯାଇଛି । ଏହି ସମିତିର ପଞ୍ଜ ସଂଖ୍ୟା ଦେଲା ୧,୦୪୪ ଜଣ । ଆନୁଷ୍ଠାନିକ ସୁବିଧା ସ୍ୱରୂପ ଟ ଟି: ମି: ଦୀର୍ଘ ସଂଯୋଗ ଗାଞ୍ଜା ଓ ୧୫ ଗୋଟି ମାଛ ରଖିବା ଗୃହ ଯୋଗେଇ ଦିଆଯାଇଛି । ଏହି ସମବାୟ ଯୋଜନାରେ ୨୨୧ଟି ମାଛଧରା ବୋଟ ଓ ୯,୦୮୦ କି: ଗ୍ରା: ଓଜନର ମାଛଧରା ଜାଲ ମଧ୍ୟ ଦିଆଯାଇଛି ।

(ଘ) ମଧୁର ପାଣି ଚିକ୍ଷୁଡ଼ି ଗୁଣ

ରାଜ୍ୟରେ ଏମ୍: ମାଲକଯୋନି ଓ ଏମ୍: ଗୋବନବରୀ ନାମକ ଦୁଇ କିସମର ମଧୁର ପାଣି ଚିକ୍ଷୁଡ଼ିର ମାଛ ସହ ମିଶ୍ରିତ ଗୁଣ ଗୁଣୀର ପୋଖରୀରେ ପ୍ରବର୍ତ୍ତିତ ହେବା ପରଠାରୁ ଏଥିରୁ ଲାଭ ଦେଖି ମାଛ ଗୁଣୀକର ପ୍ରକଳ୍ପ ଆଗ୍ରହ ପୁଣି ହୋଇଛି । ୧୯୯୫-୯୬ ଓ ୧୯୯୬-୯୭ ଆର୍ଥିକ ବର୍ଷରେ ଯଥାକ୍ରମେ ୧,୭୭୨ ଓ ୯୮୯ ଜଣ ଗୁଣୀ ଏହି ସୁବିଧା ଅନୁସାରେ ୭୮୩-୫୨ ହେକ୍ଟର ଓ ୩୯୧-୪୦ ହେକ୍ଟର ଆସତନ ପୋଖରୀରେ ଯଥାକ୍ରମେ ୬୦-୨୯ ଲକ୍ଷ ଓ ୩୮-୪୯ ଲକ୍ଷ ଚିକ୍ଷୁଡ଼ି ଜାଆଁଳ ଛାଡ଼ିଛନ୍ତି । ୧୯୯୭-୯୮ ଆର୍ଥିକ ବର୍ଷରେ ୮୬ ଲକ୍ଷ ଚିକ୍ଷୁଡ଼ି ଜାଆଁଳ ଛାଡ଼ିବାକୁ ଲକ୍ଷ୍ୟ ଧାର୍ଯ୍ୟ କରାଯାଇଥିବା ସତ୍ତ୍ୱେ ଏ ପର୍ଯ୍ୟନ୍ତ ୭୧-୭୪ ଲକ୍ଷ ଚିକ୍ଷୁଡ଼ି ଜାଆଁଳ ଛଡ଼ାଯାଇଛି ।

(ଙ) ଖାରି ପାଣି ମହ୍ୟ ଗୁଣ ଉତ୍ସାଦନ ସଂକ୍ଷା

ଖାରି ପାଣି ଚିକ୍ଷୁଡ଼ି ଗୁଣର ବିକାଶ ସକାଶେ ନିମିତ୍ତ ରାଜ୍ୟର ସାତଗୋଟି ଉପକୂଳ ଜିଲ୍ଲାରେ ୭ଟି ଖାରି ପାଣି ମହ୍ୟ ଗୁଣ ଉତ୍ସାଦନ ସଂକ୍ଷା ସ୍ଥାପିତ ହୋଇଛି । ୧୯୯୫-୯୬ ଆର୍ଥିକ ବର୍ଷ ଶେଷ ସୁଦ୍ଧା ୧୨,୨୩୨-୧୫ ହେକ୍ଟର ଆସତନର ଖାରି ଜଳାଶୟର ଉତ୍ସାଦନ କରାଯାଇଛି । ୮,୮୯୮ ଜଣ ବିତାଧିକାରୀ ଉପକୂଳ ହୋଇଛନ୍ତି ଓ ଏହି ସଂକ୍ଷା ଦ୍ୱାରା ୩,୩୬୦ ଜଣ ଚିକ୍ଷୁଡ଼ି ଗୁଣୀକୁ ତାଲିମ ପ୍ରଦାନ କରାଯାଇଛି । ୧୯୯୬-୯୮ ଆର୍ଥିକ ବର୍ଷରେ (କାନୁସାରୀ ୧୯୯୮ ଶେଷ ସୁଦ୍ଧା) ୧୨,୨୩୯-୦୭ ହେକ୍ଟର ଆସତନର ଖାରି ଜଳାଶୟର ଉତ୍ସାଦନ କରାଯାଇଛି । ୮,୯୪୭ ଜଣ ବିତାଧିକାରୀ ଉପକୂଳ ହୋଇଛନ୍ତି ଓ ଆଧୁନିକ ପ୍ରଣାଳୀରେ ଚିକ୍ଷୁଡ଼ି ଗୁଣ କରିବାକୁ ୩,୫୬୫ ଜଣ ଚିକ୍ଷୁଡ଼ି ଗୁଣୀକୁ ତାଲିମ ପ୍ରଦାନ କରାଯାଇଛି ।

(ଚ) ବିଶ୍ୱ ବ୍ୟାଙ୍କ୍ ପ୍ରକଳ୍ପ ସହାୟତାରେ ଚିକ୍ଷୁଡ଼ି ଗୁଣ

ବିଶ୍ୱ ବ୍ୟାଙ୍କ୍ ସହାୟତାରେ ମହ୍ୟ ଉତ୍ସାଦନ ନିମିତ୍ତ ୧୦୮-୫୫ ଗୋଟି ଟଙ୍କା ବ୍ୟୟ ଅଟକଳରେ ଏକ ନୂତନ ଯୋଜନା ୧୯୯୨-୯୩ ଆର୍ଥିକ ବର୍ଷଠାରୁ ରାଜ୍ୟରେ ପ୍ରବର୍ତ୍ତିତ ହୋଇଛି । ପ୍ରକଳ୍ପର ଅବଧି ଶେଷ ସୁଦ୍ଧା ୧୯୦୦ ମେ. ଟନ୍ ଚିକ୍ଷୁଡ଼ି ଉତ୍ସାଦନ ଲକ୍ଷ୍ୟ ରଖି ୮୬୩ ହେକ୍ଟର ଆସତନର ଖାଲି ଜଳାଶୟର ଉତ୍ସାଦନ ଏହି କାର୍ଯ୍ୟକ୍ରମର ଅତ୍ୟୁଚ୍ଚ ଅଟେ । ତିନୋଟି କ୍ଷେପର ୨୩ ଶହ ହେକ୍ଟର ଆସତନର ଖାଲି ଜଳାଶୟକୁ ବିଶଦ ସର୍ବେକ୍ଷଣ କରାଯାଇଛି ଏବଂ ୭୭୫୯ ଗୁଣୀ ପରିବାରକୁ ଚିହ୍ନଟ କରାଯାଇଛି । ୪୮୭ଟି ଖାରିପାଣି ପୋଖରୀର ନିର୍ମାଣ କାର୍ଯ୍ୟ ଗୁଲିଛି । ଗଞ୍ଜାମ ଜିଲ୍ଲା ଅନ୍ତର୍ଗତ ଗୋପାଳପୁର ନିକଟସ୍ଥ ଭେଙ୍କଟପୁରଠାରେ ଚିକ୍ଷୁଡ଼ି ହ୍ୟାବେରୀ ପ୍ରତିଷ୍ଠା ପାଇଁ ସ୍ଥିର କରାଯାଇଛି ଏବଂ ଉକ୍ତ ସ୍ଥାନକୁ ରାଜସ୍ୱ ବିଭାଗଠାରୁ ନିଆଯାଇଛି ।

ସାମୁଦ୍ରିକ ମହ୍ୟ ଉତ୍ସାଦନ

ରାଜ୍ୟରେ ଉପକୂଳ ରେଖା ୪୮୦ କି:ମି: ପର୍ଯ୍ୟନ୍ତ ବିସ୍ତୃତ ଏବଂ ପ୍ରାରୁଦ୍ଧ୍ୟପୂର୍ଣ୍ଣ ସାମୁଦ୍ରିକ ମହ୍ୟ ସମ୍ପଦର ଉତ୍ସାଦନ ପାଇଁ ୪୮୪୧ଟି ଯାନ୍ତ୍ରିକ ଓ ଇଞ୍ଜିନ୍ ଖଞ୍ଜା ମାଛଧରା ପୋତ ଓ ୮୩୫୩ଟି ଦେଶୀ ମାଛଧରା ତଳା ଉପକୂଳାଞ୍ଚଳରେ ମାଛଧରା କାର୍ଯ୍ୟ କରୁଛି । ୧୯୯୫-୯୬ ଆର୍ଥିକ ବର୍ଷରେ ୧,୨୩,୧୯୯ ମେ:ଟନ୍ ସାମୁଦ୍ରିକ ମହ୍ୟ ଉତ୍ସାଦନ ହୋଇଛି ଏବଂ ୧୯୯୬-୯୭ରେ ୧,୩୩,୪୬୨ ମେ:ଟନ୍ ମାଛ ଧରା ଯାଇଛି । ୧୯୯୭-୯୮ ଆର୍ଥିକ ବର୍ଷରେ ସାମୁଦ୍ରିକ ମହ୍ୟ ଉତ୍ସାଦନ ୧,୪୬,୦୦୦ ମେ:ଟନ୍ ଲକ୍ଷ୍ୟ ଧାର୍ଯ୍ୟ କରାଯାଇଥିବା ସତ୍ତ୍ୱେ କାନୁସାରୀ ୯୮ ଶେଷ ସୁଦ୍ଧା ୧,୨୦ ୧୬୧ ମେ:ଟନ୍ ମାଛ ଉତ୍ସାଦିତ ହୋଇଛି । ଚଳିତ ଆର୍ଥିକ ବର୍ଷ ଶେଷ ସୁଦ୍ଧା ଧାର୍ଯ୍ୟ ଲକ୍ଷ୍ୟ ପୂରଣ ହେବାର ଆଶା କରାଯାଇଛି ।

(କ) ମହ୍ୟ ଅବତରଣ କେନ୍ଦ୍ର ନିର୍ମାଣ

୧୯୯୫-୯୬ ଆର୍ଥିକ ବର୍ଷରେ ଜଗତସିଂହପୁର ଜିଲ୍ଲାର ବନାରଠାରେ, କେନ୍ଦ୍ରାପଡ଼ା ଜିଲ୍ଲାର ଖଣ୍ଡିଆପାଟଣାଠାରେ ଖୋର୍ଦ୍ଧା ଜିଲ୍ଲାର ବାଲିପାଟଣାପୁର/ଭୁଷଣପୁରଠାରେ ଏବଂ ଗଞ୍ଜାମ ଜିଲ୍ଲାର ସୋରଡ଼ାଠାରେ କ୍ଷୁଦ୍ର ମହ୍ୟ ଅବତରଣ କେନ୍ଦ୍ର ସ୍ଥାପନ କରାଯାଇଛି ।

କେନ୍ଦ୍ରାପଡ଼ା ଜିଲ୍ଲାର ଖରନାସୀଠାରେ କ୍ଷୁଦ୍ର ମହ୍ୟ ଅବତରଣ କେନ୍ଦ୍ର ନିର୍ମାଣ ସରିଛି । କେନ୍ଦ୍ରାପଡ଼ା ଜିଲ୍ଲାର ଗଞ୍ଜିଆପାଳ ଓ ବାଲେଶ୍ୱର ଜିଲ୍ଲାର ବାଦାକଳପୁରଠାରେ ମହ୍ୟ ଅବତରଣ କେନ୍ଦ୍ର ନିର୍ମାଣ କାର୍ଯ୍ୟ ହାରାହାରି ହେଉଛି । କାଶିନୀସର ତାଳଗଣା, ପେସକଟା ଓ ଗୋପାଳପୁର

କେନ୍ଦ୍ରମାନଙ୍କରେ ମହ୍ୟ ଅବତରଣ କେନ୍ଦ୍ର ନିର୍ମାଣ ପାଇଁ ଭାରତ ସରକାରଙ୍କଠାରୁ ପ୍ରଶାସନିକ ଅନୁମୋଦନ ମିଳିସାରିଛି ଏବଂ ପାଣ୍ଡି ଯୋଗାଣ ପରେ କାର୍ଯ୍ୟଟି ଶୀଘ୍ର ଆରମ୍ଭ ହେବ ।

(ଖ) ଦେଶୀ ମାଛଧରା ପୋତ ଯାନ୍ତ୍ରୀକରଣ

କେନ୍ଦ୍ର ପ୍ରବର୍ତ୍ତିତ ଯୋଜନା ଅଧୀନରେ ଶତକଡ଼ା ୫୦ ଭାଗ କେନ୍ଦ୍ରୀୟ ଅନୁଦାନ ପୁର୍ବକ ଦେଶୀ ମାଛଧରା ତଙ୍ଗାକୁ ଯାନ୍ତ୍ରୀକରଣ ଲାଗି ତ୍ୟେସିଲଭୁକ୍ତ ମହ୍ୟଜୀବୀଙ୍କୁ ଆର୍ଥିକ ସହାୟତା ଯୋଗାଇ ଦିଆଯାଇଛି । ଏଥିପାଇଁ ଆଉଟ୍‌ବୋର୍ଡ ଗର୍ଭିନ୍ ଯୋଗାଇ ଦିଆଯାଇଛି । ୧୯୯୬-୯୭ ଆର୍ଥିକ ବର୍ଷରେ ୧୦୦ଟି ଦେଶୀ ତଙ୍ଗାକୁ ଯାନ୍ତ୍ରୀକରଣ କରାଯାଇଛି ଏବଂ ୧୯୯୭-୯୮ ଆର୍ଥିକ ବର୍ଷରେ ୧୩୦ଟି ଦେଶୀ ତଙ୍ଗାକୁ ଯାନ୍ତ୍ରୀକରଣ ଲାଗି ଲକ୍ଷ୍ୟଧାର୍ଯ୍ୟ କରାଯାଇଛି ।

(ଗ) ଡିଜେଲ ଡେଲ ଉପରୁ

ଅବକାରୀ ଶୁଳ୍କ ଛାଡ଼

୨୦ ମିଟର ଦୀର୍ଘରୁ କମ୍ ଆକାରର ମାଛଧରା ପୋତରେ ସମବାୟ ଓ ନିଗମ ପରିଚାଳିତ ଡିଜେଲ ଯୋଗାଣ କେନ୍ଦ୍ରମାନଙ୍କରୁ ବ୍ୟବହୃତ ଡିଜେଲ ଉପରୁ କେନ୍ଦ୍ରୀୟ ଅବକାରୀ ଶୁଳ୍କ ଛାଡ଼ କାର୍ଯ୍ୟକ୍ରମ ରାଜ୍ୟରେ ପ୍ରବର୍ତ୍ତିତ ହୋଇଛି । ୧୯୯୫-୯୬ ଆର୍ଥିକ ବର୍ଷରେ ଏଥିପାଇଁ ୨୫ ଲକ୍ଷ ଟଙ୍କା ବିହାତି ପ୍ରଦାନ କରାଯାଇଛି ଏବଂ ୧୯୯୬-୯୮ ବର୍ଷ ପାଇଁ ଏହି ଉଦ୍ଦେଶ୍ୟରେ ୬୫ ଲକ୍ଷ ଟଙ୍କା ଯୋଗାଇ ଦିଆଯାଇଛି ।

(ଘ) ଜାତୀୟ କଲ୍ୟାଣ ପାଣ୍ଡି

ମହ୍ୟଜୀବୀଙ୍କର ସର୍ବନିମ୍ନ ଆବଶ୍ୟକତା ପୂରଣ ଲାଗି ରାଜ୍ୟରେ ଜାତୀୟ କଲ୍ୟାଣ ପାଣ୍ଡି ନାନକ ଏକ କାର୍ଯ୍ୟକ୍ରମ ପ୍ରବର୍ତ୍ତିତ ହୋଇଛି । ଏହି କାର୍ଯ୍ୟକ୍ରମ ଅଧୀନରେ ସ୍ୱଳ୍ପ ମୂଲ୍ୟ ବାସଗୃହ, ପାନୀୟଜଳ ସୁବିଧା, ବିଦିଗୃହ ଆବଶ୍ୟକ କରୁଥିବା ମହ୍ୟଜୀବୀଙ୍କୁ ଯୋଗାଇ ଦିଆଯାଇଛି । ୨୧୪ଟି ସ୍ୱଳ୍ପ ମୂଲ୍ୟ ବାସଗୃହ ଓ ଦଶଗୋଟି ନଳକୂପ ଯୋଗେଇ ଦେବାକୁ ବ୍ୟବସ୍ଥା ହୋଇଛି । ତନ୍ମଧ୍ୟରୁ ୬୨ଟି ଗୃହ ନିର୍ମାଣ ସରିଛି ଓ ୧୦୨ଟି ଗୃହ ନିର୍ମାଣ ଗୁଲିଛି । ଅନ୍ୟତ୍ର ୫୦ଟି ଗୃହ ଓ ୧୦ ଗୋଟି ନଳକୂପ ନିର୍ମାଣ ଶୀଘ୍ର ଆରମ୍ଭ ହେବ ।

(ଙ) ମହ୍ୟଜୀବୀ ଦୁର୍ଘଟଣା ବୀମା

ଦୁର୍ଘଟଣା ବୀମା ଯୋଜନା ଅଧୀନରେ ସାମୁଦ୍ରିକ ମହ୍ୟଜୀବୀଙ୍କୁ ସହାୟତା ଦେବାଲାଗି ୧,୦୦,୦୦୦ ମହ୍ୟଜୀବୀଙ୍କୁ ଏଥିରେ ଅନ୍ତର୍ଭୁକ୍ତ କରାଯାଇଛି । ୧୯୯୫-୯୬ ଆର୍ଥିକ ବର୍ଷରେ ୮ ଜଣ ଅକର୍ମଣ୍ୟ ଏବଂ ୧୪ ଜଣ ଦୁର୍ଘଟଣାରେ ପ୍ରତ୍ୟେକ ପରିବାର ଉପକୃତ ହୋଇଛନ୍ତି ଓ

୪-୫୦ ଲକ୍ଷ ଟଙ୍କା ଏମାନଙ୍କୁ ବିତରଣ କରାଯାଇଛି । ୧୯୯୬-୯୭ ଆର୍ଥିକ ବର୍ଷରେ ଜଣେ ଅକର୍ମଣ୍ୟ ଏବଂ ୧୭ ଜଣ ମୃତବ୍ୟକ୍ତିଙ୍କ ସପତ୍ନୀରେ ୪.୩୭ ଲକ୍ଷ ଟଙ୍କା ବିତରଣ କରାଯାଇଛି । ୧୯୯୭-୯୮ ଆର୍ଥିକ ବର୍ଷରେ ଏହି କାର୍ଯ୍ୟକ୍ରମରେ ୧,୦୦,୦୦୦ ମହ୍ୟଜୀବୀଙ୍କୁ ଅନ୍ତର୍ଭୁକ୍ତ କରିବାକୁ ଲକ୍ଷ୍ୟ ଧାର୍ଯ୍ୟ କରାଯାଇଛି ।

(ଚ) ସଞ୍ଚୟ ଓ ସାହାଯ୍ୟ ଯୋଜନା

ବର୍ଷର ଆଠମାସ ମାତ୍ର ମାଛଧରା ସମୟରେ ଦରିଦ୍ର ମହ୍ୟଜୀବୀଙ୍କୁ ଆର୍ଥିକ ସହାୟତା ଦେବା ପାଇଁ ଏହି କେନ୍ଦ୍ରୀୟ ଯୋଜନା ପ୍ରବର୍ତ୍ତିତ ହୋଇଛି । ୧୯୯୫-୯୬ ଆର୍ଥିକ ବର୍ଷରେ ୪୭୦୦ ଜଣ ମହ୍ୟଜୀବୀ ଏଥିରେ ଉପକୃତ ହୋଇଛନ୍ତି ଏବଂ ରାଜ୍ୟ ଅଂଶ ସ୍ୱରୂପ ୩୩.୮୪ ଲକ୍ଷ ଟଙ୍କା ବିତରଣ କରାଯାଇଛି । ୧୯୯୬-୯୮ ଆର୍ଥିକ ବର୍ଷରେ ୨୨୭ ଜଣ ମହ୍ୟଜୀବୀ ଉପକୃତ ହେବାପାଇଁ ୨ ଲକ୍ଷ ଟଙ୍କା ବ୍ୟବସ୍ଥା କରାଯାଇଛି ।

(ଛ) ମାଛ ଶୁଖେଇବା ଖୋଲା ଥାକ ଯୋଗାଣ

ଅସ୍ୱାସ୍ଥ୍ୟ ପ୍ରଶାଳୀରେ ମାଛରୁ ଶୁଖୁଥା ପ୍ରସ୍ତୁତ କରୁଥିବା ସାମୁଦ୍ରିକ ମହ୍ୟଜୀବୀଙ୍କୁ ସହାୟତା ଦେବା ଉଦ୍ଦେଶ୍ୟରେ ପ୍ରତି ମହିଳା ମହ୍ୟଜୀବୀଙ୍କୁ ୨ଟି ଲେଖାଏଁ ହିସାବରେ ୧୯୯୫-୯୬ ଆର୍ଥିକ ବର୍ଷରେ ମାଛ ଶୁଖେଇବା ଖୋଲା ଥାକ ଯୋଗାଇ ଦିଆଯାଇଛି । ଏହି ବର୍ଷରେ ୨୦୦ ଜଣ ମହିଳା ମହ୍ୟଜୀବୀ ଉପକୃତ ହୋଇଛନ୍ତି ।

(ଛ) ମାଛ ବିକ୍ରିବଟା ନିମିତ୍ତ ପରିବହନ ବାସ୍ତ ଯୋଜନା

ସହକରେ ମାଛ ପରିବହନ ଏବଂ ବରଫ ଦେଇ ମାଛ ସଂରକ୍ଷଣଲାଗି ରାଜ୍ୟରେ ଆଲୁମିନିଅମ ପରିବହନ ବାସ୍ତ ଯୋଗାଣ କାର୍ଯ୍ୟକ୍ରମ ପ୍ରବର୍ତ୍ତିତ ହୋଇଛି । ଏହିବର୍ଷ ଏକ ଲକ୍ଷ ଟଙ୍କା ବିନିମୟରେ ୨୦୦ଟି ମାଛ ପରିବହନ ବାସ୍ତ ୨୦୦ ଜଣ ହିତାଧିକାରୀଙ୍କୁ ଯୋଗାଇ ଦିଆଯାଇଛି ।

(ଞ) ମହ୍ୟ ସମବାୟ

ଆଭ୍ୟନ୍ତରୀଣ ଓ ସାମୁଦ୍ରିକ ମହ୍ୟ ଉତ୍ପାଦନ କାର୍ଯ୍ୟରେ ନିୟୋଜିତ ଦରିଦ୍ର ମହ୍ୟଜୀବୀଙ୍କର ସାମାଜିକ-ଆର୍ଥିକ ଅବସ୍ଥାର ଉନ୍ନତି ପାଇଁ ୬୧୬ ଗୋଟି ମହ୍ୟଜୀବୀ ସମବାୟ ସମିତି ଗଠନ କରାଯାଇଛି । ଉକ୍ତ ସମିତିର ସଭ୍ୟ ସଂଖ୍ୟା ୬୯,୮୬୯ ଜଣ । ମହ୍ୟଜୀବୀ ସମବାୟ ସମିତିର ଆବଶ୍ୟକତା ପୂରଣ ଲାଗି ଓଡ଼ିଶା ମହ୍ୟଜୀବୀ ସମବାୟ ମହାସଂଘ ପ୍ରତିଷ୍ଠା କରାଯାଇଛି ।

ଶ୍ରମ ଓ ନିଯୋଜନ ବିଭାଗର କାର୍ଯ୍ୟାବଳୀ

ବିଶ୍ୱନାଥର ସରକାର ବିଗତ ୩ ବର୍ଷ ମଧ୍ୟରେ ଶ୍ରମ ଓ ନିଯୋଜନ ବିଭାଗ ଆନୁକୂଲ୍ୟରେ ଶ୍ରମ କଲ୍ୟାଣ ଓ ପ୍ରଶାସନ, କାରଖାନା ଓ ବାସ୍ତିତ ନିର୍ମାଣ, ବେକାରମାନଙ୍କୁ ନିଯୋଜନ ଓ ଶ୍ରମିକମାନଙ୍କର ସାମାଜିକ ପ୍ରଶ୍ନା କ୍ଷେତ୍ରରେ ଅନେକ ଆଶୁଦୁଃଖିଆ ସଫଳ କାର୍ଯ୍ୟସମ୍ପାଦନ ଗ୍ରହଣ କରିଅଛନ୍ତି । ଏହା ଦ୍ୱାରା ସମଗ୍ର ରାଜ୍ୟର କଳକାରଖାନାରେ କାର୍ଯ୍ୟ କରୁଥିବା ବହୁ ସଂଖ୍ୟକ ଶ୍ରମିକମାନଙ୍କ ଓ କୃଷିକ୍ଷେତ୍ରରେ ଥିବା କର୍ମି ବିଭିନ୍ନ ଅସଂଗଠିତ କ୍ଷେତ୍ରରେ କାର୍ଯ୍ୟ କରୁଥିବା ଶ୍ରମିକମାନଙ୍କୁ ବହୁଧା ଉପକୃତ ହେବା ସଙ୍ଗେ ସଙ୍ଗେ ସେମାନଙ୍କର ସାମାଜିକ, ଅର୍ଥନୈତିକ, ଶିକ୍ଷା ଏବଂ ସାମ୍ପ୍ରତିକ କ୍ଷେତ୍ରରେ ଏକ ନିଶ୍ଚୟାସକ ଭଙ୍ଗି ପରିଲକ୍ଷିତ ହେଉଛି ।

ରାଜ୍ୟରେ ଦୈନିକ କାର୍ଯ୍ୟ କରୁଥିବା ଏକକୋଟି ଅଠର ଲକ୍ଷ କାର୍ଯ୍ୟରତ ଶ୍ରମିକମାନଙ୍କର କଲ୍ୟାଣ ନିମନ୍ତେ ଓଡ଼ିଶା କଲ୍ୟାଣ ପାଣ୍ଠି ବିଲ୍ ୧୯୯୬ ବିଧାନ ସଭାରେ ଉପସ୍ଥାପନ କରି ସରକାର ଶ୍ରମ କଲ୍ୟାଣ କ୍ଷେତ୍ରରେ ଏକ ଯୁଗାନ୍ତକାରୀ ପଦକ୍ଷେପ ଗ୍ରହଣ କରିଛନ୍ତି । ଏହି ଅଧିନିୟମଟି ଗାନ୍ଧିପତିଙ୍କ ସ୍ମୃତି ଅବେଷ୍ଟାରେ ରହିଅଛି । ଏହା କାର୍ଯ୍ୟକାରୀ ହେଲେ ଅଣ ସାମ୍ବାଦିକ କ୍ଷେତ୍ରରେ କାର୍ଯ୍ୟ କରୁଥିବା ଶ୍ରମିକମାନଙ୍କୁ ବିଭିନ୍ନ ବୈଧାନିକ ବ୍ୟବସ୍ଥାର ସୁବିଧା ସୁଯୋଗ ପାଇପାରିବେ ।

କୃଷି ଶ୍ରମିକମାନଙ୍କୁ ସର୍ବନିମ୍ନ ମଜୁରି ଆଇନର ଉଚିତ ପ୍ରୟୋଗ ବିଂଶସୂତ୍ରୀ କାର୍ଯ୍ୟକ୍ରମର ଅନ୍ତର୍ଗତ ଲକ୍ଷ୍ୟ । ସର୍ବନିମ୍ନ ମଜୁରି ପ୍ରଦାନ ଅଧିନିୟମର ଫଳସ୍ୱରୂପ କାର୍ଯ୍ୟାନୁଷ୍ଠାନ ପ୍ରତି ସରକାର ଯଥେଷ୍ଟ ଗୁରୁତ୍ୱ ଦେଇଛନ୍ତି । ୧୯୯୬ ମସିହା ଶେଷ ପୁଣି ସର୍ବମୋଟ ୮୨ଟି ନିଯୋଜନକୁ ସର୍ବନିମ୍ନ ମଜୁରି ପ୍ରଦାନ ଆଇନର ପରିସରକୁ କରାଯାଇଛି ଏବଂ ଉକ୍ତ ନିଯୋଜନରେ ସରକାରୀ ଶ୍ରମିକମାନଙ୍କ ପାଇଁ ସର୍ବନିମ୍ନ ମଜୁରି ନିର୍ଦ୍ଧାରଣ କରାଯାଇଛି । ରାଜ୍ୟ ସରକାର ୧୯୯୬ ମସିହା ପରାମ୍ପ ନାମରେ ୮୨ଟି ନିଯୋଜନରେ କାର୍ଯ୍ୟ କରୁଥିବା ଅଣରୁଗଣୀ ଶ୍ରମିକମାନଙ୍କର ଦୈନିକ ମଜୁରି ୨୫ ଟଙ୍କାକୁ ୩୦ ଟଙ୍କାକୁ ବୃଦ୍ଧି କରିଛନ୍ତି । ୧୯୯୬ ମସିହା ପରାମ୍ପ ୧୫ ଡାକ୍ତରୀଠାରୁ ୮୨ଟି ନିଯୋଜନରେ କାର୍ଯ୍ୟ କରୁଥିବା ଅର୍ବକୁଗଣୀ, ଗୁଗଳୀ ଓ ଉଚ୍ଚକୁଗଳୀ ଶ୍ରମିକମାନଙ୍କର ଦୈନିକ

ମଜୁରି ଯଥାକ୍ରମେ ୩୬ ଟଙ୍କା, ୪୨ ଟଙ୍କା ଓ ୪୮ ଟଙ୍କାକୁ ସଂଶୋଧିତ କରାଯାଇଛି ।

ସମ୍ବଲପୁର ଜିଲ୍ଲାର ରେଙ୍ଗାଲିଠାରେ କାର୍ଯ୍ୟ କରୁଥିବା ଗୋଟିଏ ଶିଶୁ ଶ୍ରମିକ ପ୍ରକଳ୍ପ ବ୍ୟତୀତ ୧୬ ଗୋଟି ନୂତନ ପ୍ରକଳ୍ପକୁ ମଞ୍ଜୁରୀ ଦିଆଯାଇଛି ଏବଂ ସେଗୁଡ଼ିକ ଅଣଆନୁଷ୍ଠାନିକ ଶିକ୍ଷା ଓ ଧନାତ୍ମକ ପ୍ରଶିକ୍ଷଣ ମାଧ୍ୟମରେ ଶିଶୁ ଶ୍ରମିକମାନଙ୍କୁ ବିପଦ ସଙ୍କୁଳ କାର୍ଯ୍ୟରୁ ନିବୃତ୍ତ କରିବା ଉଦ୍ଦେଶ୍ୟରେ ମୟୂରଭଞ୍ଜ, ଅନୁଗୋଳ, ସମ୍ବଲପୁର (ଡୁଡୁମା ବୁକ୍), ବରଗଡ଼, ଦେଓଗଡ଼, ଝାରସୁଗୁଡ଼ା, ସୋନପୁର, ବଲାଙ୍ଗୀର, ନୂଆପଡ଼ା, କଳାହାଣ୍ଡି, କୋରାପୁଟ, ନବରଙ୍ଗପୁର, ମାଲକାନାଗିରି, ରାୟଗଡ଼ା, ଗଜପତି ଏବଂ ଗଞ୍ଜାମ ଜିଲ୍ଲାରେ କାର୍ଯ୍ୟ କରୁଅଛି । ଏହି ପରିକଳ୍ପନା ଅନୁସାରେ ପ୍ରତି ୧୦୦/୫୦ ଶିଶୁ ଶ୍ରମିକ ପାଇଁ ୪୦୦ଟି ସ୍ୱତନ୍ତ୍ର ବିଦ୍ୟାଳୟ ଖୋଲାଯାଇ ଏଥିରେ ଅଣରୁଗଣିକ ଏବଂ ଧନାତ୍ମକ ଶିକ୍ଷାଦାନର ବ୍ୟବସ୍ଥା କରାଯାଇଛି ।

ମାନ୍ୟବର ପୁତ୍ରିମୁକୋଟଙ୍କ ନିର୍ଦ୍ଦେଶ ଅନୁଯାୟୀ ୧୯୯୭ ମାର୍ଚ୍ଚ ଓ ମଇମାସ ମଧ୍ୟରେ ରାଜ୍ୟରେ ଏକ ଶିଶୁ ଶ୍ରମିକ ସର୍ବେକ୍ଷଣ କରାଯାଇଥିଲା ଏବଂ ଏଥିରେ ୨-୧୫ ଲକ୍ଷ ଶିଶୁ ଶ୍ରମିକଙ୍କୁ ଚିହ୍ନଟ କରାଯାଇ ସେମାନଙ୍କୁ ଅଇଥାନ/ନିୟନ୍ତ୍ରଣ କରିବା ପାଇଁ ପଦକ୍ଷେପ ଗ୍ରହଣ କରାଯାଇଅଛି ଓ ସମ୍ପୂର୍ଣ୍ଣ ଜିଲ୍ଲାପାଳମାନଙ୍କୁ ଶ୍ରମ ଓ ନିଯୋଜନ ବିଭାଗ ଦ୍ୱାରା ଏ ସମ୍ପର୍କିତ ଆବଶ୍ୟକୀୟ ଦିଗ୍‌ଦର୍ଶନ ଦିଆଯାଇଛି । ୧୯୯୭-୯୮ ବର୍ଷରେ ୨୫,୧୭୩ ଜଣ ଶିଶୁ ଶ୍ରମିକଙ୍କୁ ଜାତୀୟ ଶିଶୁ ଶ୍ରମିକ ପ୍ରକଳ୍ପ ଅଧୀନରେ ଥିବା ୪୦୭ଟି ସ୍ୱତନ୍ତ୍ର ବିଦ୍ୟାଳୟରେ ବିଦ୍ୟାଦାନ କରାଯାଇଛି ।

କେନ୍ଦୁଝର, ମୁନରଗଡ଼, ଝାରସୁଗୁଡ଼ା, ସମ୍ବଲପୁର, ଦେଓଗଡ଼, ବରଗଡ଼, ବଲାଙ୍ଗୀର, ପୁରୀପୁର, କଳାହାଣ୍ଡି ଏବଂ ନୂଆପଡ଼ା ଜିଲ୍ଲାରେ ୧୦ଟି ଜିଲ୍ଲାର ଶିକ୍ଷା ଶ୍ରମିକମାନଙ୍କର ଶିକ୍ଷାବିହୀନ ବିଭାଗ କରିବା ପାଇଁ ୧୯୯୬ ମସିହା ସେପ୍ଟେମ୍ବର ମାସରୁ ରାଉରକେଲାଠାରେ ଗୋଟିଏ ଶିକ୍ଷା ବିଭାଗ ଖୋଲାଯାଇଛି ।

୧୯୯୬ ମସିହା ଜାନୁଆରୀ ମାସ ୧୬ ତାରିଖଠାରୁ ଅନୁଗୁଳଠାରେ ପ୍ରାୟ ୧୬୭୭ ଜଣ ଶିକ୍ଷା ଶ୍ରମିକ ତଥା ତାଙ୍କ

ପରିବାରବର୍ଗଙ୍କ ଚିକିତ୍ସାର ପୁବିଧା ନିମନ୍ତେ ଏକ ନୂଆ ଇ: ଏସ୍:ଆଇ: ଚିକିତ୍ସାଳୟ ଖୋଲାଯାଇଅଛି ।

ପୁରୀଠାରେ ପ୍ରାୟ ତିନିହଜାର ପାଞ୍ଚଶହ ଶିକ୍ଷ ଶ୍ରମିକ ତଥା ଚାକ୍ଷ ପରିବାରବର୍ଗଙ୍କ ଚିକିତ୍ସା ପୁବିଧା ନିମନ୍ତେ ୧୯୯୭ ମସିହା ଅପ୍ରେଲ ମାସଠାରୁ ଏକ ବୀମା ତାଞ୍ଜରଖାନା ଖୋଲାଯାଇଛି ଏବଂ ସୁନ୍ଦରଗଡ଼ ଜିଲ୍ଲାର କୁଅଁରପୁଣ୍ଡାଠାରେ ଏକ ବୀମା ତାଞ୍ଜରଖାନା ଖୋଲାଯିବାକୁ ବୀମା ନିଗମ ନୂଆଦିଲ୍ଲୀଙ୍କ ଅନୁମୋଦନ ମିଳିଯାଇଛି ।

ଏହା ବ୍ୟତୀତ ଗତ ୧-୮-୧୯୯୭ ତାରିଖଠାରୁ ଭୁବନେଶ୍ୱରସ୍ଥିତ ୫୦ ଶଯ୍ୟା ବିଶିଷ୍ଟ ତାଞ୍ଜରଖାନା କାର୍ଯ୍ୟକାରୀ କରୁଅଛି । ଏହି ଚିକିତ୍ସାଳୟରେ ରାଜ୍ୟର ବିଭିନ୍ନ ମେଡ଼ିକାଲ କଲେଜର ପ୍ରଫେସର ତଥା ବିଭାଗୀୟ ପୁଖ୍ୟମାନଙ୍କ ଦ୍ୱାରା ହୃଦରୋଗ, ମସ୍ତିକରୋଗ, ମୁତ୍ରାଶୟ ନନିତ ରୋଗ ଏବଂ ଅଛି ଗଲ୍ୟ ବିଭାଗରେ ଆଂଶିକକାଳୀନ ଚିକିତ୍ସା ପୁବିଧା ଯୋଗାଇ ଦେବାକୁ ବ୍ୟବସ୍ଥା କରାଯାଇଛି । ଏହି ଚିକିତ୍ସାଳୟ ନିମନ୍ତେ

୨୫ ଲକ୍ଷ ଟଙ୍କାର ବିଭିନ୍ନ ଅତ୍ୟାଧୁନିକ ଯନ୍ତ୍ରପାତି ବିଶାଯାଇଛି ।

ବ୍ରହ୍ମତ ଶିକ୍ଷନଗରୀ ଭୁବୁରୀ ଓ ପୁକିନାଠାରେ ଗଢ଼ି ଉଠୁଥିବା ଶିକ୍ଷ କାରଖାନାମାନଙ୍କରେ ନିଯୁକ୍ତି ଅନୁଷ୍ଠାନକାରୀମାନେ ପୁବିଧାରେ ନିଯୁକ୍ତିର ପ୍ରୟୋଗ ପାଇବା ପାଇଁ ଯାଜପୁର ରୋଡ଼ଠାରେ ଏକ ସ୍ୱତନ୍ତ୍ର ନିଷ୍ପାଦନ କାର୍ଯ୍ୟାଳୟ ଗତ ୭-୨-୧୯୯୭ ତାରିଖରେ ଖୋଲାଯାଇଛି ।

ଓଡ଼ିଶାର ବାଳକ ଓ ବାଳିକାମାନଙ୍କୁ ଅଧିକ ସଂଖ୍ୟାରେ ସାମରିକ ବାହିନୀରେ ବିଭିନ୍ନ ପଦବୀଗୁଡ଼ିକରେ ଯୋଗ ଦେବାରେ ଉତ୍ସାହିତ କରିବା ପାଇଁ ବିଭିନ୍ନ ଜିଲ୍ଲାରେ ପ୍ରାରମ୍ଭିକ ତାଲିମ୍ ଶିବିରମାନ କରାଯାଇଛି । ଆଦିବାସୀ ବାଳକମାନେ ଅଧିକ ସଂଖ୍ୟାରେ ସେନାବାହିନୀରେ ଯୋଗ ଦାନ ପାଇଁ ବିଶେଷ ଗୁରୁତ୍ୱ ଦିଆଯାଇଛି ।



ପିଧମୁଖାଠାରେ ମହାନଦୀ ସେତୁର ଶିଳାନ୍ୟାସ

ଓଡ଼ିଶାରେ ପର୍ଯ୍ୟଟନର ବିକାଶ

ରାଜ୍ୟରେ ପର୍ଯ୍ୟଟନର ବିକାଶ ନିମନ୍ତେ ପର୍ଯ୍ୟଟନ ବିଭାଗ ବହୁ ଗୁରୁତ୍ୱପୂର୍ଣ୍ଣ ପଦକ୍ଷେପ ଗ୍ରହଣ କରିଛନ୍ତି । ଏ ସଂଗଠରେ ରାଜ୍ୟସରକାରଙ୍କ ଦ୍ୱାରା ପର୍ଯ୍ୟଟନ ନୀତି ମଧ୍ୟ ଗୃହୀତ ହୋଇଯାଇଛି ।

୧୯୯୬ ମସିହାରେ ପ୍ରବର୍ତ୍ତିତ ଶିଳ୍ପ ନୀତିରେ ହୋଟେଲଗୁଡ଼ିକୁ ଶିଳ୍ପର ମାନ୍ୟତା ଦେବା ସଙ୍ଗେ ସଙ୍ଗେ ବିଗବିନୋଦନ ଉଦ୍ୟାନ, ରୋପ ଡ୍ରେନ୍ ଓ ଗଲଫ କୋସ ଭଳି ପର୍ଯ୍ୟଟନ ସମ୍ପର୍କିତ କେତେକ ସଂସ୍ଥାକୁ ଏହି ଶିଳ୍ପ ନୀତିର ପରିସରଭୁକ୍ତ କରାଯାଇଛି । ଏସବୁ କାର୍ଯ୍ୟ ପାଇଁ ଶିଳ୍ପୋଦ୍ୟୋଗୀମାନଙ୍କୁ ଆର୍ଥିକ ତଥା ଅଗ୍ରଆର୍ଥିକ ସହାୟତା ଓ ପ୍ରୋତ୍ସାହନ ଯୋଗାଇ ଦିଆଯାଇଛି ।

ରାଜ୍ୟରେ ପର୍ଯ୍ୟଟନର ବିକାଶ ନିମନ୍ତେ ଉନ୍ନତ ଯୋଜନାରେ ବହୁଗୁଡ଼ିଏ ପରିକଳ୍ପନା ହାତକୁ ନିଆଯାଇଛି । ଯଥା-ପଥକମାନଙ୍କ ପୁସ୍ତିକାମାନଙ୍କେ ରାଷ୍ଟ୍ରାକତରେ ପାଠିକା ନିର୍ମାଣ, ପାଠନିବାସ, ପର୍ଯ୍ୟଟକ ଅଭ୍ୟର୍ଥନାକେନ୍ଦ୍ର ଓ ପର୍ଯ୍ୟଟକସ୍ଥଳୀ । ତଦୁପାୟରୁ ଅଧିକାଂଶ ସମ୍ପୂର୍ଣ୍ଣ ହେବା ଉପରେ ।

ଓଡ଼ିଶାରେ ପର୍ଯ୍ୟଟକମାନେ ଯେଉଁ ଅପୁସ୍ତିଧାର ପଞ୍ଚୁଖାନି ନପୁଅଟି, ସେଥିନିମନ୍ତେ କେତେକ ସର୍ତ୍ତରେ ହୋଟେଲଗୁଡ଼ିକୁ ଜନସାଧାରଣଙ୍କ ଦେବାରେ ବ୍ୟବହୃତ ହେବା ପାଇଁ ଯୋଷଣା କରାଯାଇଛି ।

ଅର୍ଥନୈତିକ ଦୁର୍ଦ୍ଦିନୋଗରୁ ଲାଭପ୍ରଦ ପର୍ଯ୍ୟଟନ ଓ ସାଂସ୍କୃତିକ ଭାବର ଆଦାନ ପ୍ରଦାନ ପରିକଳ୍ପନାଗୁଡ଼ିକର ଉନ୍ନତ ଉନ୍ନତି ସାଧନ ନିମନ୍ତେ ପ୍ରକଳ୍ପର ମୂଲ୍ୟ ସାଧାରଣି ମାତ୍ର କୋଟି ଟଙ୍କା ହେବ । ଯାପାନଠାରୁ ବରିଆପାରି ଆର୍ଥିକ ସହାୟତା ପାଇଁ ରାଜ୍ୟସରକାର କେନ୍ଦ୍ର ସରକାରଙ୍କ ନିକଟରେ ଏକ ପ୍ରସ୍ତାବ ଉପସ୍ଥାପନ କରିଛନ୍ତି । ୧୯୯୬-୯୭ ମୂଲ୍ୟ ପୁରୀ ଅନୁସାସୀ ଋତ୍ତ ପରକାରୀ ସମଗ୍ରଗୁଡ଼ିକୁ ପରୋକକରଣ ନିମନ୍ତେ ପର୍ଯ୍ୟଟନ ବିଭାଗ ନିଷ୍ପତ୍ତି ନେଇଛନ୍ତି । ଫଳରେ ସ୍ଥାନୀୟ

ଶିଳ୍ପୋଦ୍ୟୋଗୀମାନେ ସେଗୁଡ଼ିକୁ ପରିଷ୍କାର କରିବାରେ ଉତ୍ସାହିତ ହେବା ସଙ୍ଗେ ସଙ୍ଗେ ଲାଭବାନ ହୋଇପାରିବେ ।

ରାଜ୍ୟର ପର୍ଯ୍ୟଟନ ବିଭାଗକୁ ବାହାରେ ପ୍ରଦର୍ଶିତ କରିବାପାଇଁ, ରାଜ୍ୟସରକାର ସକ୍ରିୟତାବେ ଜାତୀୟ ତଥା ଆନ୍ତର୍ଜାତିକ ପର୍ଯ୍ୟଟନ ଉତ୍ସବରେ ଅଂଶ ଗ୍ରହଣ କରି ଆସୁଛନ୍ତି ।

ରାଜ୍ୟ ସରକାର ପ୍ରତି ବର୍ଷ କୋଣାର୍କଠାରେ ଏକ ପର୍ଯ୍ୟଟନ ଉତ୍ସବ ଆୟୋଜନ କରିଆସୁଛନ୍ତି । ପୁରୀବେଳାଗୁମ୍ଫା ଉତ୍ସବ ଆୟୋଜନ ପାଇଁ ହୋଟେଲ ରେଷ୍ଟୋରାଓ ସଂସ୍ଥାକୁ ରାଜ୍ୟ ସରକାର ଆର୍ଥିକ ସହାୟତା ମଧ୍ୟ ପ୍ରଦାନ କରି ଆସୁଛନ୍ତି । କେନ୍ଦ୍ର ପର୍ଯ୍ୟଟନ ବିଭାଗ ଦ୍ୱାରା ପ୍ରକାଶିତ ପର୍ଯ୍ୟଟନ କ୍ୟାଲେଣ୍ଡରରେ ଓଡ଼ିଶାର ଏହି ଦୁଇଟି ଉତ୍ସବ ସ୍ଥାନ ପାଇଛି । ପର୍ଯ୍ୟଟକମାନଙ୍କ ଅବଗତି ନିମନ୍ତେ ବହୁଗୁଡ଼ିଏ ରଜିନ୍ ପର୍ଯ୍ୟଟନ ପୁସ୍ତିକା ପ୍ରକାଶ କରାଯିବା ସଙ୍ଗେ ସଙ୍ଗେ ବୈନିକ ତଥା ସାଂସ୍କୃତିକ ଗୁଡ଼ିକରେ ପର୍ଯ୍ୟଟନ ସମ୍ପର୍କିତ ସ୍ୱତନ୍ତ୍ର ସଂଖ୍ୟାମାନ ପ୍ରକାଶିତ ହେଉଛି । ଆଜକୁ ମାତ୍ର ଦେବ 'ଓଡ଼ିଶା ପର୍ଯ୍ୟଟନ ଖବର' ନାମକ ପତ୍ରିକା ନିର୍ମୂଳିତ ଭାବେ ପ୍ରକାଶ ପାଉଛି । ରାଜ୍ୟରେ ଗଲଫ୍ କୋର୍ସର ଉନ୍ନତିସାଧନ ନିମନ୍ତେ ଦିଗ୍‌ବର୍ଦ୍ଧନ ଦେବା ନିମନ୍ତେ ରାଜ୍ୟ ସରକାର ଏକ ଗଲଫ୍ ପରିଷଦ ଗଠନ କରିଛନ୍ତି ।

ଜାତୀୟ କାର୍ଯ୍ୟକାରୀ ଯୋଜନା ଜରିଆରେ କାର୍ଯ୍ୟକାରୀ ହେଉଥିବା ମନୋନୀତ ପର୍ଯ୍ୟଟନସ୍ଥଳୀଗୁଡ଼ିକର ସମନ୍ୱିତ ବିକାଶ କାର୍ଯ୍ୟକ୍ରମରେ ରାଜ୍ୟସରକାର ପୁରୀର ଦକ୍ଷିଣପୁ. ଚିଲିକା ହ୍ରଦ ପର୍ଯ୍ୟନ୍ତ ୩୫୦୦ ଏକର ଅଞ୍ଚଳକୁ ନେଇ ଏକ ସ୍ୱତନ୍ତ୍ର ପର୍ଯ୍ୟଟନ ଅଞ୍ଚଳର ବିକାଶ ସାଧନ କରୁଛନ୍ତି । ରାଜ୍ୟ ସରକାର ଏକ ସ୍ୱତନ୍ତ୍ର ପର୍ଯ୍ୟଟନ କର୍ତ୍ତୃପକ୍ଷ, ପୁରୀ ଗଠନ କରିଛନ୍ତି । ଏହି ସଂସ୍ଥା ସ୍ୱତନ୍ତ୍ର ପର୍ଯ୍ୟଟନ ଅଞ୍ଚଳର ବିକାଶ ନିମନ୍ତେ ସାଧାରଣ ନୀତି ନିଷ୍ପତ୍ତନ ପ୍ରବର୍ତ୍ତନ କରିବେ ।

୧୯୯୭ ପର୍ଯ୍ୟଟନ ନୀତି

(୧) ୧୯୯୭ ଶିକ୍ଷନୀତି ଅନୁଯାୟୀ ରିହାତି ମୂଲ୍ୟରେ ପର୍ଯ୍ୟଟନ ସମ୍ପର୍କିତ ଜମିଗୁଡ଼ିକୁ ଶିକ୍ଷ ପ୍ରତିଷ୍ଠା ନିମନ୍ତେ ଯୋଗାଇ ଦିଆଯିବ ।

(୨) ଇଡୁକୋ ସଂସ୍ଥା ଜମି ଅଧିଗ୍ରହଣ କରିବେ ଓ ରାଜସ୍ୱ କର୍ତ୍ତୃପକ୍ଷ ପର୍ଯ୍ୟଟନ ଶିକ୍ଷ ନିମନ୍ତେ ଜମି ଆବଦ୍ଧନ କରିବେ !

(୩) ନୂତନ ରାଷ୍ଟ୍ରା ନିର୍ମାଣ ଓ ରହିଥିବା ରାଷ୍ଟ୍ରାଗୁଡ଼ିକର ଉନ୍ନତୀକରଣ ଓ ଉନ୍ନତି ସାଧନ ଉପରେ ଗୁରୁତ୍ୱ ଦିଆଯିବ ।

(୪) ପର୍ଯ୍ୟଟକମାନଙ୍କ ଯାତାୟତର ସୁବିଧା ନିମନ୍ତେ ରାଜ୍ୟ ସରକାର ବହୁ ପରିମାଣରେ ପରିବହନ ସେବା ଯୋଗାଇ ଦେବାର ପଦକ୍ଷେପ ନେବେ ।

(୫) ରାଜ୍ୟ ପରିବହନ ସଂସ୍ଥା କୋହଳ ସୁସ୍ଥରେ ପର୍ଯ୍ୟଟନ ଯାନଗୁଡ଼ିକୁ ପରିମିତ ପ୍ରଦାନ କରିବେ ।

(୬) ଟ୍ୟାକ୍ସି ଓ ଅଟୋରିକ୍ଷାଗୁଡ଼ିକ ନିର୍ଦ୍ଦେଶ ବ୍ୟବହାର କରିବେ ।

(୭) ଭୁବନେଶ୍ୱର ବିମାନ ବନ୍ଦରର ସମ୍ପ୍ରସାରଣ କାର୍ଯ୍ୟ ସମ୍ପୂର୍ଣ୍ଣ ପାଇଁ ପଦକ୍ଷେପ ନିଆଯାଉଛି ।

(୮) କଳିକତା, ବେଙ୍ଗାଲ, ମୁସାଲ, ହାଇଦ୍ରାବାଦ ତଥା ଦେଶର ପ୍ରଧାନ ନଗରୀଗୁଡ଼ିକ ସହିତ ଭୁବନେଶ୍ୱରକୁ ଉଡ଼ାଯାହାଜ ଚଳାଚଳର ଉନ୍ନତି ସାଧନ ନିମନ୍ତେ ପଦକ୍ଷେପ ନିଆଯାଉଛି ।

(୯) ଓଡ଼ିଶାରେ ଦ୍ୱିତୀୟ ଜାତୀୟ ବିମାନ ଘାଟି ନିର୍ମାଣ ନିମନ୍ତେ ପଦକ୍ଷେପ ନିଆଯାଉଛି ।

(୧୦) ଭୁବନେଶ୍ୱରଠାରୁ ଜୟପୁର, ଝାରସୁଗୁଡ଼ା ଏବଂ ରାଉରକେଲା ପର୍ଯ୍ୟନ୍ତ ବାୟୁଯାନ ଟ୍ୟାକ୍ସି ସେବା ପ୍ରଚଳନ ପାଇଁ ପଦକ୍ଷେପ ନିଆଯିବ ।

(୧୧) ଦେଶର ବିଭିନ୍ନ ନଗରୀ ସହିତ ରେଳ ଯୋଗାଯୋଗର ଉନ୍ନତି ସାଧନ କରାଯିବ ।

(୧୨) ଦିଲ୍ଲୀ, ଆଗ୍ରା-ଜୟପୁର, ମୁସାଲ-ଗୋଆ ସହିତ ଭୁବନେଶ୍ୱରକୁ ସ୍ୟାକେଟ୍ ଏସ୍ତର ଟ୍ରାଭେଲର୍ ସର୍ବିସ୍ ସହିତ ସଂଯୁକ୍ତ କରିବା ପାଇଁ ଉଦ୍ୟମ କରାଯାଉଛି ।

(୧୩) ଯୁବକ ଓ ଛାତ୍ରମାନଙ୍କୁ ସୁବିଧାରେ ରହିବା ପାଇଁ ମୁଲଭ ମୂଲ୍ୟରେ ଯୁବ ଛାତ୍ରାବାସ ଓ ଶିବିରମାନ ଯୋଗାଇ ଦିଆଯିବ ।

(୧୪) ପର୍ଯ୍ୟଟକମାନଙ୍କୁ ଯଥାସମ୍ଭବ ଡାକବଜାଳା-ମାନଙ୍କରେ କୋଠରୀ, ବିଶ୍ରାମ ଗୃହ ଏବଂ ସର୍ବିସ୍ ହାଉସ୍ ଯୋଗାଇ ଦିଆଯିବ ।

(୧୫) ଓଡ଼ିଶାରେ ଉତ୍ସାହିତ ହେଉଥିବା ହାତକାମ ଓ ହସ୍ତତନ୍ତ ଜିନିଷଗୁଡ଼ିକର ବିକ୍ରିବଟା ଉପରେ ଗୁରୁତ୍ୱ ଦିଆଯିବ ।

(୧୬) ଜଙ୍ଗଲ ଭିତ୍ତିକ ପର୍ଯ୍ୟଟନ ଉପରେ ମଧ୍ୟ ଗୁରୁତ୍ୱ ଦିଆଯିବ ।

(୧୭) ପର୍ଯ୍ୟଟନ ଉଦ୍ଦେଶ୍ୟରେ ଜଳସେଚନ ପ୍ରକଳ୍ପଗୁଡ଼ିକର ଜଳ ଉତ୍ସାର ଉନ୍ନତି ସାଧନ କରାଯିବ ।

(୧୮) ଛପା ଓ ତୁଣ୍ୟଶ୍ରାବ୍ୟ ମାଧ୍ୟମ କରିଆରେ ପର୍ଯ୍ୟଟନ ସମ୍ପର୍କିତ ଉତ୍ସାହିତ ସାମଗ୍ରୀଗୁଡ଼ିକର ପ୍ରଚାର କରାଯିବ ।

(୧୯) ରାଜ୍ୟର ପ୍ରଧାନ ପ୍ରଧାନ ପର୍ଯ୍ୟଟନ ସ୍ଥଳୀଗୁଡ଼ିକରେ ସ୍ୱତନ୍ତ୍ର ପର୍ଯ୍ୟଟନ ପୁଲିସ୍ ପୁତସ୍ତନ କରାଯିବ ।

(୨୦) ସରକାରୀ ସ୍ତରରେ ମିଳୁଥିବା ସୁବିଧା ସୁଯୋଗ ଭଳି ବେସରକାରୀ କ୍ଷେତ୍ରରେ ତାଲିମ୍ବର ସୁବିଧା ସୁଯୋଗ ପାଇଁ ସରକାର ସାହାଯ୍ୟ ଓ ସହଯୋଗ ଯୋଗାଇ ଦେବେ ।



ପାଣିବୋଉଲି-କେନ୍ଦୁଝର ରାଷ୍ଟ୍ରାରେ ମୁଖ୍ୟ ସେତୁର ଉଦ୍ଘାଟନ

ନିର୍ମାଣ ବିଭାଗର ସାଫଲ୍ୟ

ଗୀତ ୧୯୯୫ ମସିହା ମାର୍ଚ୍ଚ ମାସରୁ କଂଗ୍ରେସ ସରକାର କ୍ଷମତାପାଳି ହେବାପରେ ପୂର୍ଣ୍ଣ ବିଭାଗ ରାଜ୍ୟ ମଧ୍ୟରେ ଥିବା ରାଷ୍ଟ୍ରାଦାଟର ଉନ୍ନତି ସକାଶେ ବିଭିନ୍ନ ପଦକ୍ଷେପ ନେଇଛନ୍ତି । ସେଥିମଧ୍ୟରୁ କେତେକ ଉଲ୍ଲେଖନୀୟ ପଦକ୍ଷେପ/ସାଫଲ୍ୟ ନିମ୍ନରେ ପ୍ରଦତ୍ତ ହେଲା ।

(୧) ୧୯୯୫-୯୬, ୧୯୯୬-୯୭ ଓ ଚଳିତ ୧୯୯୭-୯୮ ବର୍ଷ ଶେଷସୁଦ୍ଧା ନିର୍ମାଣାଧୀନ ଥିବା ସେତୁ ମଧ୍ୟରୁ ୭୪ ଗୋଟି ସେତୁର ନିର୍ମାଣ କାର୍ଯ୍ୟ ସମାପ୍ତ କରାଯାଇ ସର୍ବସାଧାରଣଙ୍କ ବ୍ୟବହାର ପାଇଁ ଖୋଲାଯାଇଛି । ଚଳିତ ୧୯୯୭-୯୮ ବର୍ଷ ୩୫ ଗୋଟି ସେତୁର ନିର୍ମାଣ କାର୍ଯ୍ୟ ସମ୍ପୂର୍ଣ୍ଣ କରିବାକୁ ଲକ୍ଷ୍ୟ ରଖାଯାଇଛି ଓ ସେଥିମଧ୍ୟରୁ କାନୁଆରୀ ୧୯୯୮ ସୁଦ୍ଧା ୨୦ ଗୋଟି ସେତୁର ନିର୍ମାଣ କାର୍ଯ୍ୟ ସମ୍ପୂର୍ଣ୍ଣ ହୋଇଛି ।

(୨) ୧୭୪ କି.ମି: ରାଷ୍ଟ୍ରା ପ୍ରଗତିକରଣ ଓ ଦୁର୍ଗାକରଣ କରାଯିବା ସଙ୍ଗେ ସଙ୍ଗେ ୧୦୯ କି.ମି: ରାଷ୍ଟ୍ରା ମେଟାଲିକ୍ ଓ ୧୨୨ କି.ମି: ରାଷ୍ଟ୍ରାରେ ପିରୁ କାର୍ଯ୍ୟ ରାଜ୍ୟ ଯୋଜନା ଅନୁଦାନରୁ କରାଯାଇଛି । ଚଳିତ ବର୍ଷ ସେହି ଯୋଜନା ଅନୁଦାନରୁ ୧/୯୮ ସୁଦ୍ଧା ୧୭ କି.ମି: ରାଷ୍ଟ୍ରା ପ୍ରଗତିକରଣ ଓ ପ୍ରଗତିକରଣ ଓ ୨୯.୭୦ କି.ମି: ରାଷ୍ଟ୍ରା ପିରୁ କାର୍ଯ୍ୟ ହୋଇଛି ।

(୩) ଜିଲ୍ଲା ସଦର ମହକୁମାରୁ ସର୍ବତ୍ରିଭିନ୍ନ ସଦର ମହକୁମା ଓ ସର୍ବତ୍ରିଭିନ୍ନ ସଦର ମହକୁମାରୁ ରୁକ୍ ସଦର ମହକୁମାରୁ ସଂଯୋଗ କରିବା କାର୍ଯ୍ୟ ପୂର୍ଣ୍ଣ ବିଭାଗ ପରିସରରୁ ଅଟେ । ଦେବାନାଳ ଜିଲ୍ଲାର ବାମାକ୍ଷାନଗର ସର୍ବତ୍ରିଭିନ୍ନ ଓ ସୁବର୍ଣ୍ଣପୁର ଜିଲ୍ଲାର ବୀରମହାରାଜପୁର ସର୍ବତ୍ରିଭିନ୍ନର ସଦର ମହକୁମାରୁ ସମ୍ପୂର୍ଣ୍ଣ ଜିଲ୍ଲା ସଦର ମହକୁମା ସହିତ ସିଧା ସଳଖ ରାଷ୍ଟ୍ରା ଦ୍ୱାରା ସଂଯୋଗ କରାଯିବା କାର୍ଯ୍ୟ ଆଗେଇ ଚାଲିଛି । ଦେବାନାଳ-ବାମାକ୍ଷାନଗର ରାଷ୍ଟ୍ରାର ରାମିଆଳ ନଦୀ ଉପରେ ଓ ସୋନପୁରଠାରେ ମହାନଦୀ ଉପରେ ନିର୍ମାଣାଧୀନ ସେତୁ କାର୍ଯ୍ୟ ସମାପ୍ତ ହେବାପରେ ଏକ୍ଷେପରେ ଶତପ୍ରତିଶତ ସଫଳତା ହାସଲ ହେବ ।

ସେହିପରି ସିଧା ସଳଖ ରାଷ୍ଟ୍ରା ଦ୍ୱାରା କେନ୍ଦ୍ରାପଡ଼ା ଜିଲ୍ଲାର ରାଜକନିକା ରୁକ୍, ବଲାଙ୍ଗୀର ଜିଲ୍ଲାର ଚେତେଲଖୁଣ୍ଟି ରୁକ୍, ସୁବର୍ଣ୍ଣପୁର ଜିଲ୍ଲାର ଉଲକ୍ଷା ଓ ବୀରମହାରାଜପୁର ରୁକ୍ ସେମାନଙ୍କ ସର୍ବତ୍ରିଭିନ୍ନର ସଦର ମହକୁମା ସହ ସଂଯୋଗ କାର୍ଯ୍ୟ ହାତକୁ ନିଆଯାଇଛି । ଭାରିଗଦାଠାରେ ଖରସ୍ରୋତା ନଦୀ ଉପରେ, ତୁଷୁରା-ଗୁରୁଭେଲା ରାଷ୍ଟ୍ରାର ଚେଲନଦୀ ଉପରେ ଓ ସୋନପୁରଠାରେ ମହାନଦୀ ଉପରେ ନିର୍ମାଣାଧୀନ ସେତୁଗୁଡ଼ିକର କାର୍ଯ୍ୟ ସମାପ୍ତିପରେ ଏ ସମସ୍ତ ବକ୍ ସଦର ମହକୁମାରୁ ସର୍ବତ୍ରିଭିନ୍ନ ସଦର ମହକୁମାରୁ ସିଧାସଳଖ ସଂଯୋଗ ସ୍ଥାପନ ହୋଇପାରିବ ।

(୪) ଏସିଆ ଉନ୍ନୟନ ବ୍ୟାଙ୍କ୍ ସହାୟତାରେ ନିର୍ମାଣାଧୀନ ସଫଳପୁର-ରାଉରକେଲା ରାଷ୍ଟ୍ରା ସମ୍ପୂର୍ଣ୍ଣ ହୋଇଅଛି । ଗଞ୍ଜାମ ଜିଲ୍ଲାର ବନ୍ୟା ବିଧ୍ୱସ୍ତ ୬ ଗୋଟି ସେତୁ ମଧ୍ୟରୁ ଏପର୍ଯ୍ୟନ୍ତ ୫ ଗୋଟି ସେତୁ ଯଥା-ରଖିକୁଲ୍ୟା, ଜରଭ, ସୋଡ଼ାହାଡ଼, ଲୋହାରଖଣ୍ଡି, ମୌଳାଭଞ୍ଜ ସେତୁର ନିର୍ମାଣ କାର୍ଯ୍ୟ ଇତିମଧ୍ୟରେ ସମାପ୍ତ ହୋଇଅଛି । ବଡ଼ନଦୀ ସେତୁର କାର୍ଯ୍ୟ ଆସନ୍ତା ୬/୯୮ ସୁଦ୍ଧା ସମ୍ପୂର୍ଣ୍ଣ କରାଯିବାକୁ ପଦକ୍ଷେପ ନିଆଯାଉଛି ।

(୫) ବିଶ୍ୱବ୍ୟାଙ୍କ୍ ଏବଂ ଏସିଆ ଉନ୍ନୟନ ବ୍ୟାଙ୍କ୍ ଇତ୍ୟାଦିଙ୍କଠାରୁ ଗଣ ସହାୟତାରେ ଯାନବାହାନ ଯାତାୟତ ଦୁର୍ଗୁରୁ ସନ ସାନ୍ତା ଥିବା ରାଷ୍ଟ୍ରାଗୁଡ଼ିକର ଉନ୍ନୟନ ସକାଶେ ପଦକ୍ଷେପ ନିଆଯାଇଛି । ବିଶ୍ୱବ୍ୟାଙ୍କ୍ ପରାମର୍ଶଗ୍ରହଣେ ପୂର୍ଣ୍ଣ ବିଭାଗର ୪୬୦୦ କି.ମି: ରାଷ୍ଟ୍ରା ପରାମର୍ଶ ଦାତାଙ୍କ ଦ୍ୱାରା ସର୍ବେକ୍ଷଣ କରାଯାଇ ତହିଁରୁ ୨୪୦୦ କି.ମି: ରାଷ୍ଟ୍ରାକୁ ବୈଷୟିକ ସର୍ବେକ୍ଷଣ ପାଇଁ ଚିହ୍ନଟ କରାଯାଇଛି । ଦ୍ୱିତୀୟ ପର୍ଯ୍ୟାୟ ସର୍ବେକ୍ଷଣ ପରେ ପ୍ରାୟ ୭୦୦ କି.ମି: ରାଷ୍ଟ୍ରା ଅଗ୍ରାଧିକାର ଭିତ୍ତିରେ ଚିହ୍ନଟ କରାଯିବ ଓ ତାହା ପାଇଁ ବିଶ୍ୱବ୍ୟାଙ୍କ୍ ଋଣ ସହାୟତା ଯୋଗାଇ ଦେବ । ଦ୍ୱିତୀୟ ପର୍ଯ୍ୟାୟ ସର୍ବେକ୍ଷଣ ପାଇଁ ବିଶ୍ୱବ୍ୟାଙ୍କ୍ ଅନୁମୋଦନଗ୍ରହଣେ ପରାମର୍ଶଦାତା ନିମୁଣ୍ଡି ପାଇଁ ପଦକ୍ଷେପ ନିଆଯାଉଅଛି ।

(୬) ରାଜ୍ୟର କେତେ ନିର୍ମାଣାଧୀନ ସେତୁ ଓ ଗୁରୁତ୍ୱପୂର୍ଣ୍ଣ ରାଷ୍ଟ୍ରାର ଉନ୍ନୟନ କାର୍ଯ୍ୟ ଶୀଘ୍ର ସମାପ୍ତ କରିବା ପାଇଁ ରାଜ୍ୟ ସରକାର ନାବାଡ଼ରୁ ସଫଳ ବ୍ୟବସ୍ଥା କରିପାରିଛନ୍ତି । ଏ

ବାବଦରେ ୪୩ ଗୋଟି ସେତୁ କାର୍ଯ୍ୟ ଓ ୪ ଗୋଟି ରାଷ୍ଟ୍ରା
କାର୍ଯ୍ୟ ପାଇଁ ପୁରୀ ବିଭାଗକୁ ବିଭିନ୍ନ ପର୍ଯ୍ୟାୟରେ ମୋଟ ୧୦୬
କୋଟି ଟଙ୍କା ନାବାଡ଼ି ମଞ୍ଜୁର କରିଛନ୍ତି । ଏହି ଯୋଜନାରେ
ଆଉ କେତେକ କାର୍ଯ୍ୟ ଅନ୍ତର୍ଭୁକ୍ତ କରିବାକୁ ପଦକ୍ଷେପ
ନିଆଯାଉଅଛି । ୧୯୯୮ ଜାନୁଆରୀ ପୁଣ୍ୟ ଏହି କାର୍ଯ୍ୟଗୁଡ଼ିକ
ମଧ୍ୟରୁ ୧୫ ଗୋଟି ସେତୁର ନିର୍ମାଣ କାର୍ଯ୍ୟ ସମାପ୍ତ
ହୋଇଛି ।

(୧) ବିଶ୍ୱବ୍ୟାଙ୍କ ସହାୟତାରେ ୨୧୮-୪୧୨ କୋଟି
ଟଙ୍କାର ବ୍ୟୟ ଅଟକଳରେ ୬ଟି ବୁହଡ଼ ସେତୁ,
ରଘୁଲଗଡ଼ଠାରେ ରେଳରାଷ୍ଟ୍ରା ଉପରେ ସେତୁ ଓ ଓ.ଏ.ଏ.ସି.
ନିକଟରେ ଏକ ଉଡ଼ଣ ସୋଲ ନିର୍ମାଣ ସହ ଜାତୀୟ
ରାଜପଥ-୫ର ୦-୦୦ କି:ମି:ରୁ ୨୭-୮୦ କି:ମି: ପର୍ଯ୍ୟନ୍ତ)
ଭୁବନେଶ୍ୱର-କଟକ-ଜଗତ୍ପୁର ଅଂଶକୁ ଗୁରିଧାରିଆ
ରାଷ୍ଟ୍ରାରେ ପ୍ରଶସ୍ତିକରଣ କାର୍ଯ୍ୟ କ୍ଷିପ୍ର ଗତିରେ ଆଗେଇ
ଗୁଲିଛି ।

(୮) ଜାତୀୟ ରାଜପଥ-୫ର ଜଗତ୍ପୁର-ଚଞ୍ଚିଖୋଲ
ଅଂଶ ୨୭-୦୮ କି:ମି:ରୁ ୬୧-୦୦ କି:ମି: ପର୍ଯ୍ୟନ୍ତ
ଭୁଇଧାରିଆ ରାଷ୍ଟ୍ରାକୁ ଗୁରିଧାରିଆ ରାଷ୍ଟ୍ରାରେ ପ୍ରଶସ୍ତିକରଣ
ପାଇଁ ସରକାରଙ୍କର ଭୁପ୍ତସ୍ତ ପରିବହନ ମନ୍ତ୍ରାଳୟ ବୈଷୟିକ
ଅନୁମୋଦନ ପ୍ରଦାନ ସହ ୧୩୭-୦୬ କୋଟି ଟଙ୍କାର ଆର୍ଥିକ
ଅନୁଦାନ ମଞ୍ଜୁର କରିଛନ୍ତି । ଉକ୍ତ କାର୍ଯ୍ୟ ଓ.ଇ.ସି.ଏ.ସି.
ଭାସାନର ଆର୍ଥିକ ସହାୟତାରେ କରାଯିବ ।

(୯) ଭାରତ ସରକାରଙ୍କ ଭୁପ୍ତସ୍ତ ପରିବହନ
ମନ୍ତ୍ରାଳୟର ଆର୍ଥିକ ସହାୟତାରେ, ୪୯୬-୨୭ ଲକ୍ଷ ଟଙ୍କାର
ବ୍ୟୟ ଅଟକଳରେ ଜାତୀୟ ରାଜପଥ-୫ର ବରମୁଣ୍ଡା
ବସ୍ତାଞ୍ଚଠାରୁ ମହାରାଜା ସିନେମାହଲର (୪୧୨-୦୫
କି:ମି:ରୁ ୪୧୮ କି:ମି: ପର୍ଯ୍ୟନ୍ତ) ଅଂଶକୁ ଗୁରିଧାରିଆ ରାଷ୍ଟ୍ରାରେ
ପ୍ରଶସ୍ତିକରଣ କାର୍ଯ୍ୟ ଆଗେଇ ଗୁଲିଛି ।

(୧୦) ୟୁ.କି.ମି. ଲସ ବିଶିଷ୍ଟ ବାଲେଶ୍ୱର-ଲକ୍ଷ୍ମଣନାଥ
ରାଜ୍ୟ ରାଜପଥ ୧୮କୁ ପୁଣ୍ୟମନ୍ତ୍ରୀଙ୍କ ଅବଦାନ ତେଷ୍ଟାଫଳରେ
ଭାରତ ସରକାରଙ୍କର ଭୁପ୍ତସ୍ତ ପରିବହନ ମନ୍ତ୍ରାଳୟକୁ
ଜାତୀୟ ରାଜପଥ ରୂପେ ଘୋଷଣା କରିଛନ୍ତି ।

(୧୧) ଏତଦ୍ ବ୍ୟତୀତ ୧୨୯୧-୨୦ କି:ମି: ଲସ ବିଶିଷ୍ଟ ୬
ଗୋଟି ରାଜ୍ୟ ସଡ଼କକୁ ନବମ ପଥବାଣିକ ଯୋଜନା କାଳ
ମଧ୍ୟରେ ଜାତୀୟ ରାଜପଥ ରୂପେ ଘୋଷଣା କରିବା ପାଇଁ
୮୩୬ କୋଟି ଟଙ୍କାର ଏକ ପ୍ରମାଣ ଭାରତ ସରକାରଙ୍କର
ଭୁପ୍ତସ୍ତ ପରିବହନ ମନ୍ତ୍ରାଳୟ ପଠାଯାଇଛି ।

(୧୨) ରାଜ୍ୟର କେତେକ ଗୁରୁତ୍ୱପୂର୍ଣ୍ଣ ରାଷ୍ଟ୍ରା ଘରୋଇ
ଅର୍ଥଲଗାଣକାରୀ ସଂସ୍ଥାଙ୍କ ଜରିଆରେ ନିର୍ମାଣ, ପରିଗୁଳନା ଓ
ହସ୍ତାନ୍ତର ପଦ୍ଧତିରେ (Built, Operate and
Transfer) ଉନ୍ନତ କରାଯିବା ସକାଶେ ଉଦ୍ୟମ
କରାଯାଉଅଛି ।



ପୁରୀ ଜିଲ୍ଲା ବ୍ରହ୍ମଗିରି ନିକଟବର୍ତ୍ତୀ ଗୋବର୍ଦ୍ଧନପୁର ବ୍ୟାରେଜ୍ ଉଦ୍ଘାଟନ

ସାଧାରଣ ପ୍ରଶାସନ ବିଭାଗର ସଫଳତା

ସାଧାରଣ ପ୍ରଶାସନ ବିଭାଗ ଅନ୍ତର୍ଗତ ବିଭିନ୍ନ ସଂସ୍ଥା ଯଥା—
 ଓଡ଼ିଶା ଲୋକସେବା ଆୟୋଗ, ଓଡ଼ିଶା କର୍ମଚାରୀ ପ୍ରବରଣ
 ଆୟୋଗ, ଓଡ଼ିଶା ଦୁର୍ନୀତି ନିବାରଣ ନିର୍ଦ୍ଦେଶାଳୟ, ଓଡ଼ିଶା
 ପ୍ରଶାସନିକ ନ୍ୟାୟାଳୟ, ଗୋପବନ୍ଧୁ ପ୍ରଶାସନ
 ଏକାଡେମୀ ଗୁଡ଼ିକରେ ପୁଞ୍ଜିଆକର୍ଷଣକାରୀ କେତେଗୁଡ଼ିଏ
 କାର୍ଯ୍ୟ ବିବରଣୀ ନିମ୍ନରେ ପ୍ରଦତ୍ତ କରାଗଲା ।

ଓଡ଼ିଶା ଲୋକ ସେବା ଆୟୋଗ :

ପୁଞ୍ଜିଆକର୍ଷଣ ରାଜ୍ୟର ବିଭିନ୍ନ ଦ୍ଵିତୀୟ ଶ୍ରେଣୀ ପଦ
 ପଦବୀଗୁଡ଼ିକରେ ଅଧିକାରୀ ଏବଂ ସଚିବାଳୟର ସହାୟକ
 ନିୟୁତ୍ତି ପାଇଁ ଉଚ୍ଚ ଆୟୋଗ ପରୀକ୍ଷା ସମ୍ପାଦନ କରି କ୍ରମେ
 ପ୍ରାର୍ଥୀଙ୍କ ନାମ ସରକାରଙ୍କୁ ପ୍ରଦାନ କରାଯାଇଛି । ବିଭିନ୍ନ
 ତିନି ବର୍ଷରେ ୫୧୨ ଜଣଙ୍କୁ ଓଡ଼ିଶା ପ୍ରଶାସନିକ ସେବା ଏବଂ
 ଅଧିକ ସେବାରେ ୧୮୧ ଜଣଙ୍କୁ ବିଭିନ୍ନ ବିଭାଗୀୟ ସେବାରେ,
 ୨୭୧ ଜଣଙ୍କୁ କନିଷ୍ଠ ସହାୟକ ପଦବୀରେ ନିୟୁତ୍ତି ନିମନ୍ତେ
 ପ୍ରଦାନ କରାଯାଇଛି । ସରକାରୀ ଗଣ୍ୟ ଚିକିତ୍ସକ ପାଇଁ
 ୧,୦୨୫ ଜଣ ପ୍ରାର୍ଥୀଙ୍କ ଏବଂ କୌଣସି ଚିକିତ୍ସା ଅଧିକାରୀଙ୍କ
 ପାଇଁ ୧୧୯ ଜଣ ପ୍ରାର୍ଥୀଙ୍କର ପରୀକ୍ଷା ସମ୍ପାଦନ
 କରାଯାଇଛି । ୧,୦୨୫ଟି ପଦୋନ୍ନତି ମାମଲା ସରକାରଙ୍କୁ
 ପ୍ରଦାନ କରାଯାଇଅଛି । ୪୩୪ ଗୋଟି ଗ୍ରହଣାତ
 କାର୍ଯ୍ୟାନୁଷ୍ଠାନ ମାମଲା ବିଭିନ୍ନ ବିଭାଗକୁ ମତାମତ
 ଦେବାକୁ ଦିଆଯାଇଛି । ଏହା ବ୍ୟତୀତ ୧୪ ଜଣଙ୍କୁ ବରିଷ୍ଠତା
 ଭିତ୍ତିରେ ପଦୋନ୍ନତି ଦିଆଯାଇ ସରକାରଙ୍କୁ ପ୍ରଦାନ
 କରାଯାଇଅଛି ।

ଓଡ଼ିଶା କର୍ମଚାରୀ ପ୍ରବରଣ ଆୟୋଗ :

ଉଚ୍ଚ ଆୟୋଗରେ ବିଭିନ୍ନ ତିନିବର୍ଷରେ ସଂଯୋଜକ
 ଭାବେ ବିଭିନ୍ନ ଦ୍ଵିତୀୟ ଶ୍ରେଣୀ ତଥା ମୂଳ ଉପରେ ଉପସ୍ଥାପିତ
 କର୍ମଚାରୀମାନଙ୍କର ନିୟୁତ୍ତି ନିମନ୍ତେ ପଦସୂଚୀ ପ୍ରଦାନ
 କରାଯାଇଛି । ବର୍ତ୍ତମାନ ମୁଖ୍ୟ ୧୯୮୭ ଜଣ ମନୋନୀତ
 ପ୍ରାର୍ଥୀଙ୍କୁ ନିୟୁତ୍ତି ପାଇଁ ବିଭିନ୍ନ ବିଭାଗକୁ ପ୍ରଦାନ
 କରାଯାଇଛି ।

ଦୁର୍ନୀତି ନିବାରଣ ନିର୍ଦ୍ଦେଶାଳୟ :

ରାଜ୍ୟ ଶ୍ରେଣୀରେ ଦୁର୍ନୀତି ରୋକିବା ପାଇଁ ଉଚ୍ଚ ସଂସ୍ଥା
 ବିଭିନ୍ନ ତିନି ବର୍ଷ ମଧ୍ୟରେ ସଂଯୋଜକ ନିକ ସାଫଲ୍ୟ ସାଧନ

କରିଛି । ଆୟ ଚଳନାରେ ଅଧିକ ସଫଳତା ମୂଳ କରିଥିବା
 ଅଭିଯୋଗରେ ୫୬ ଜଣ ପ୍ରଥମ ଶ୍ରେଣୀ ଅଧିକାରୀ, ୫୫ ଜଣ
 ଦ୍ଵିତୀୟ ଶ୍ରେଣୀ ଅଧିକାରୀ, ୧୦୪ ଜଣ ତୃତୀୟ ଶ୍ରେଣୀ
 ଅଧିକାରୀ, ୩ ଜଣ ଚତୁର୍ଥ ଶ୍ରେଣୀ କର୍ମଚାରୀଙ୍କ ବିରୁଦ୍ଧରେ
 ୨୨୫ ଗୋଟି ମକଦ୍ଦମା ଗୃହ୍ୟ କରାଯାଇଅଛି । ତ୍ରାସ
 ମାମଲାରେ ୧୫ ଜଣ ପ୍ରଥମ ଶ୍ରେଣୀ ଅଧିକାରୀ, ୪୦ ଜଣ
 ଦ୍ଵିତୀୟ ଶ୍ରେଣୀ ଅଧିକାରୀ ଏବଂ ୨୨୦ ଜଣ ତୃତୀୟ ଶ୍ରେଣୀ
 କର୍ମଚାରୀଙ୍କ ବିରୁଦ୍ଧରେ ମକଦ୍ଦମା ଗୃହ୍ୟ କରାଯାଇଅଛି ।
 କୋର୍ଟର ଫାସଲା ପରେ ଜଣେ ପ୍ରଥମ ଶ୍ରେଣୀ ଅଧିକାରୀ,
 ଜଣେ ଦ୍ଵିତୀୟ ଶ୍ରେଣୀ ଅଧିକାରୀ ଏବଂ ୧୩ ଜଣ ତୃତୀୟ
 ଶ୍ରେଣୀ କର୍ମଚାରୀଙ୍କୁ ନ୍ୟାୟାଳୟରେ ଦଣ୍ଡିତ କରାଯାଇଅଛି ।
 ଏହା ବ୍ୟତୀତ ବିଭିନ୍ନ ଫାଇଁ ମାମଲାରେ ୩,୭୪୨ ଗୋଟି
 ମାମଲା ଧରିଥିଲେ ଏବଂ ଜୋରିମାନା ଓ ଟିକ୍ସ ଫାଇଁ
 ବାବଦରେ ୩,୨୩,୯୩,୦୧୭ ଟଙ୍କା ଆଦାୟ
 କରାଯାଇଥିଲା ।

ଓଡ଼ିଶା ପ୍ରଶାସନିକ ନ୍ୟାୟାଳୟ :

ରାଜ୍ୟ ସରକାରୀ କର୍ମଚାରୀମାନଙ୍କର ଆପତ୍ତି ଅଭିଯୋଗ
 ଏବଂ ସେବା ସର୍ତ୍ତ ସଂଘର୍ଷୀୟ ମାମଲାଗୁଡ଼ିକର ବିଚାରକରି
 ଭିତ୍ତି ନ୍ୟାୟ ପ୍ରଦାନ କରିବା ପାଇଁ ଉଚ୍ଚ ସଂସ୍ଥା ଗଠନ
 କରାଯାଇଛି । ବିଭିନ୍ନ ତିନି ବର୍ଷ ମଧ୍ୟରେ ଉଚ୍ଚ ସଂସ୍ଥା ଦ୍ଵାରା
 ୧୫,୨୪୦ ଗୋଟି ମୂଳ ଦରଖାସ୍ତ ଏବଂ ୧୭୯ ଗୋଟି
 ସ୍ଥାନାନ୍ତରିତ ଦରଖାସ୍ତ ବିଭିନ୍ନ ବିଭାଗକୁ ଦିଆଯାଇ
 କରାଯାଇଛି ।

ଗୋପବନ୍ଧୁ ପ୍ରଶାସନ ଏକାଡେମୀ :

ରାଜ୍ୟରେ ପ୍ରଶାସନିକ ସେବାକୁ ଦକ୍ଷ ଏବଂ
 ଲୋକାଭିମୁଖୀ କରିବା ପାଇଁ ଉଚ୍ଚ ଏକାଡେମୀ ବିଭିନ୍ନ
 ବିଭାଗୀୟ ଉଚ୍ଚପଦସ୍ଥ ଅଧିକାରୀମାନଙ୍କୁ ନିୟମିତ ତାଲିକା
 ପ୍ରଦାନ କରିଥାଏ । ବିଭିନ୍ନ ତିନିବର୍ଷ ମଧ୍ୟରେ ଉଚ୍ଚ
 ଏକାଡେମୀ ଅତ୍ୟୁତ୍ତମ ସାଫଲ୍ୟ ହାସଲ କରିପାରିଛି ।
 ତାଲିକା ସମ୍ପ୍ରଦାନ ଶ୍ରେଣୀରେ ବିଶ୍ଵବ୍ୟାପୀ, ଇଉନିଭର୍ସାଲ
 ଅବଦାନ ଉଲ୍ଲେଖନୀୟ ଅଟେ ।

ଗତ ତିନି ବର୍ଷ ମଧ୍ୟରେ ଏହି କେନ୍ଦ୍ର ୫୦୧ ଜଣ ଓଡ଼ିଶା ପ୍ରଶାସନିକ ସେବା ଅଧିକାରୀ, ୧୨ ଜଣ ସର୍ବଭାରତୀୟ ପ୍ରଶାସନିକ ସେବା ଅଧିକାରୀ, ୧୩ ଜଣ ସର୍ବଭାରତୀୟ ବନ ସେବା ଅଧିକାରୀକୁ ବିଭିନ୍ନ ବିଷୟରେ କୁଚିତ୍ତ ସହିତ ତାଲିମ ପ୍ରଦାନ କରିଅଛି । ଏତଦ୍‌ବ୍ୟତୀତ ସଂକ୍ଷିପ୍ତ ପ୍ରଶିକ୍ଷଣ କାର୍ଯ୍ୟକ୍ରମ ଭାରତ ସରକାର, ବିଶ୍ୱ ବ୍ୟାଙ୍କ୍ ଏବଂ ଯୁନିସ୍କୋ ସହାୟତାରେ ୧,୩୯୧ ଜଣ ଶିକ୍ଷାନିବିଶ୍ୱକୁ ତାଲିମ ପ୍ରଦାନ କରିଛନ୍ତି । ଏଥି ମଧ୍ୟରେ ନିର୍ବାଚନ ଆୟୋଗଙ୍କ ସହାୟତାରେ ୬ ଗୋଟି ରାଜ୍ୟର ୧୯ ଜଣ ନିର୍ବାଚନ ଅଧିକାରୀକୁ ନିର୍ବାଚନ ସଂକ୍ରମଣୀୟ ତାଲିମ ପ୍ରଦାନ କରାଯାଇଛି ।

ବିଶେଷ ଉଲ୍ଲେଖନୀୟ ବିଷୟ ହେଲା ଉଚ୍ଚ ପ୍ରାୟଶଃ କେନ୍ଦ୍ରରେ ଅନ୍ୟାନ୍ୟ ତାଲିମ ସଙ୍ଗେ ସଙ୍ଗେ ଯୋଗଦିଦ୍ୟା ମଧ୍ୟ ଶିକ୍ଷା ଦିଆଯାଉଛି । ଯାହାକି ଅଧିକାରୀମାନଙ୍କର ଗାରାରିକ, ମାନସିକ ଏବଂ ନୈତିକ ମନୋବଳକୁ ଦୃଢ଼ କରିଥାଏ ।

ଭାରତ ସରକାରଙ୍କ ଆର୍ଥିକ ସହାୟତାରେ ପ୍ରାକୃତିକ ବିପର୍ଯ୍ୟୟର ମୁକାବିଲା ପାଇଁ ଆବଶ୍ୟକୀୟ ସମସ୍ତ ଶିକ୍ଷା ଏଠାରେ ପ୍ରଦାନ କରାଯାଏ ।

ସର୍ବ ଭାରତୀୟ ସେବା :

ବିଗତ ତିନିବର୍ଷ ମଧ୍ୟରେ କେନ୍ଦ୍ର ସରକାରଙ୍କ ସୁପାରିଶ୍ ବିନେ ୧୧ ଜଣ ସର୍ବଭାରତୀୟ ପ୍ରଶାସନିକ ସେବା ଅଧିକାରୀ, ୧୨ ଜଣ ସର୍ବଭାରତୀୟ ଆରକ୍ଷୀ ସେବା ଅଧିକାରୀ ଏବଂ ୨ ଜଣ ସର୍ବଭାରତୀୟ ବନସେବା ଅଧିକାରୀକୁ ସିଧାସଳଖ ନିଯୁକ୍ତି ପରୀକ୍ଷା ଦ୍ୱାରା ନିଯୁକ୍ତି ଦିଆଯିବା ସଙ୍ଗେ ସଙ୍ଗେ ସଦ୍‌ବୋଧି ମାମଲାରେ କେନ୍ଦ୍ର ସରକାରଙ୍କ ମନୋନୀତ ଏବଂ ସୁପାରିଶ୍ ବିନେ ୪୯ ଜଣ ସର୍ବଭାରତୀୟ ପ୍ରଶାସନିକ ସେବାରେ, ୫ ଜଣଙ୍କୁ ସର୍ବଭାରତୀୟ ଆରକ୍ଷୀ ସେବାରେ ଏବଂ ୧୦ ଜଣଙ୍କୁ ସର୍ବଭାରତୀୟ ବନସେବାରେ ନିଯୁକ୍ତି ଦିଆଯାଇଛି ।

ଓଡ଼ିଶା ବେସାମରିକ ସେବା :

ଓଡ଼ିଶା ବେସାମରିକ ସେବାରେ ୧୯୯୧, ୧୯୯୨ ଏବଂ ୧୯୯୩ ନିଯୁକ୍ତି ବର୍ଷମାନଙ୍କରେ ଖାଲିଥିବା ପଦବୀ ପୂରଣ ନିମନ୍ତେ ବିଗତ ତିନିବର୍ଷ ମଧ୍ୟରେ ମୋଟ ୨୬୫ ଜଣ ପ୍ରାର୍ଥୀ/ପ୍ରାର୍ଥୀମାନଙ୍କୁ ନିଯୁକ୍ତି ଦିଆଯାଇଅଛି । ୧୯୯୪, ୧୯୯୫, ୧୯୯୬, ୧୯୯୭ ନିଯୁକ୍ତି ବର୍ଷଗୁଡ଼ିକରେ ଖାଲିଥିବା ୩୯୮ ଗୋଟି ପଦବୀ ପୂରଣ ନିମନ୍ତେ ମିଳିତ ପ୍ରତିଯୋଗିତାମୂଳକ ପରୀକ୍ଷା ଓଡ଼ିଶା ଲୋକ ସେବା ଆୟୋଗ ଦ୍ୱାରା ସମ୍ପନ୍ନ କରାଯାଇ ୩୭୭ ଜଣ କୁତୀ ପ୍ରାର୍ଥୀ/ପ୍ରାର୍ଥୀନୀଙ୍କ ତାଲିକା ଏହି ବିଭାଗକୁ ପଠାଯାଇଅଛି । ସେହି କୁତୀ ପ୍ରାର୍ଥୀ/ପ୍ରାର୍ଥୀନୀଙ୍କୁ ଯଥାଶୀଘ୍ର ନିଯୁକ୍ତି ଦେବା ନିମନ୍ତେ ପଦକ୍ଷେପ ନିଆଯାଉଅଛି ।

ରାଜଧାନୀ ପ୍ରଶାସନ :

ଉଚ୍ଚ ସଂକ୍ଷା ରାଜଧାନୀର ଉନ୍ନତି କରଣ ନିମନ୍ତେ ଯୋଜନା ପ୍ରସ୍ତୁତ କରିଥାଏ । ବିଗତ ତିନିବର୍ଷ ମଧ୍ୟରେ ୩୯-୮୨ କୋଟି ଟଙ୍କା ଖର୍ଚ୍ଚ ଅଟକଳ କରାଯାଇ ରାକ୍ଷା ସମ୍ପ୍ରଦାରଣ, ଦୁତନ ରାକ୍ଷା ନିର୍ମାଣ, ରାଜଧାନୀର ସୌନ୍ଦର୍ଯ୍ୟକରଣ, କର୍ମଚାରୀଙ୍କ ନିମନ୍ତେ ବାସଗୃହ ନିର୍ମାଣ, ରକ୍ଷଣାବେକ୍ଷଣ, ମରାମତି, ନାଲନର୍ଦ୍ଦମା ନିର୍ମାଣ, ବର୍ଷା ଜଳ ନିଷ୍କାସନ, ରାକ୍ଷା ପାର୍ଶ୍ୱ ଗୁଣ୍ଡରୋପଣ ଇତ୍ୟାଦି ବି: ଡି: ଏ: ତଥା ହାଉସିଂ ବୋର୍ଡ଼ ସହାୟତାରେ କରାଯାଇଅଛି ।

ଏତଦ୍‌ ବ୍ୟତୀତ ଭୁବନେଶ୍ୱର ମହାନଗର ନିଗମ ଅଞ୍ଚଳରେ ଜଳ ଯୋଗାଣ ବ୍ୟବସ୍ଥାକୁ ଉନ୍ନତ କରିବାରେ ନରାଜ ଜଳ ଯୋଗାଣ ପ୍ରକଳ୍ପ କାର୍ଯ୍ୟକାରୀ କରାଯାଇଛି ଏବଂ ଉଚ୍ଚ ପ୍ରକଳ୍ପରେ ସାଧାରଣ ପ୍ରଶାସନ ବିଭାଗର ଅଂଶଧନ ବାବଦରେ ୬୫-୫୦ ଲକ୍ଷ ଟଙ୍କା ଗୃହ ନିର୍ମାଣ ଓ ସୌର ଉନ୍ନୟନ ବିଭାଗକୁ ଦିଆଯାଇଅଛି ।



କଲ୍ୟାଣ ବିଭାଗର କାର୍ଯ୍ୟାବଳୀ

ସୂଚ୍ୟାନର ଅନୁଲେଖ ଧ୍ୟରେ ଥିବା ବ୍ୟବସ୍ଥାଗୁଡ଼ିକର ଅର୍ଥାବଳମତେ ଅନୁସୂଚିତ ଜାତି ଓ ଅନୁସୂଚିତ ଜନଜାତିର ସାମାଜିକ ତଥା ଅର୍ଥନୈତିକ ପୁରସ୍କା ନିମିତ୍ତ କଲ୍ୟାଣ ବିଭାଗ ବନୁମୁଖୀ ଉନ୍ନୟନ କାର୍ଯ୍ୟକ୍ରମ ତଥା ବିନିୟମକ ପ୍ରକ୍ରିୟା କାର୍ଯ୍ୟକାରୀ କରିବା ଦାୟିତ୍ୱ ନିର୍ବାହ କରୁଅଛି । ଏହି ବିଭାଗ ୧୯୯୧ ଜନଗଣନା ଅନୁଯାୟୀ ରାଜ୍ୟର ମୋଟ ଜନ ସଂଖ୍ୟାର ଶତକଡ଼ା ୧୬-୨୦ ଭାଗ ଅନୁସୂଚିତ ଜାତି ଓ ୨୨-୨୧ ଅନୁସୂଚିତ ଜନଜାତିଙ୍କ ପ୍ରତି ଓ ସମ୍ପୃକ୍ତି ପାଇଁ ନିସ୍ତାପର ଉଦ୍ୟମ ଅବ୍ୟାହତ ରଖୁଅଛି । ଏତଦ୍ ବ୍ୟତୀତ ସାମାଜିକ ତଥା ଶିକ୍ଷା କ୍ଷେତ୍ରରେ ପଛୁଆ ବର୍ଗଙ୍କ କଲ୍ୟାଣ ନିମନ୍ତେ ଉଚ୍ଚ ବିଭାଗ ମଧ୍ୟ ଯଥାଯଥ ପଦକ୍ଷେପ ଗ୍ରହଣ କରୁଅଛି । ଅନୁସୂଚିତ ଜନଜାତିଙ୍କ ସାମାଜିକ ତଥା ଅର୍ଥନୈତିକ କଲ୍ୟାଣ ନିମନ୍ତେ ୨୧ଟି ସମନ୍ୱିତ ଆଦିବାସୀ ଉନ୍ନୟନ ଯୋଜନା, ୪୬ଟି ପରିବର୍ତ୍ତିତ ଆଞ୍ଚଳିକ ଉନ୍ନୟନ ଆଭିଯୁକ୍ତ୍ୟ, ୧୭ଟି ଅନୁସୂଚିତଯୋଜନା, ୧୪ଟି ପୁଞ୍ଜି ଆଭିଯୁକ୍ତ୍ୟ ଓ ଉପରୋକ୍ତ ଯୋଜନା ବାହାରେ ଉଦ୍ଧୃତ ଅନୁସୂଚିତ ଜନ ଜାତିମାନଙ୍କ ପାଇଁ ବିଚ୍ଛିନ୍ନ ଆଦିବାସୀ ଉନ୍ନୟନ ଯୋଜନା କାର୍ଯ୍ୟକାରୀ କରାଯାଇଛି ।

ରାଜ୍ୟରେ ଅନୁସୂଚିତ ଜାତିମାନଙ୍କ ସର୍ବାଙ୍ଗୀନ ଉନ୍ନତି ପାଇଁ ଉଚ୍ଚ ପଞ୍ଚବର୍ଷିକ ଯୋଜନା ପ୍ରାନ୍ତସ୍ତରୁ ବିଶେଷ ଉଦ୍ୟମ ଯୋଜନା କାର୍ଯ୍ୟକାରୀ କରାଯାଇଛି । ବିଭିନ୍ନ ପଦ ପଦବୀରେ ଅନୁସୂଚିତ ବର୍ଗମାନଙ୍କର ପର୍ଯ୍ୟାପ୍ତ ପ୍ରତିନିଧିତ୍ୱ ପାଇଁ ସମସ୍ତ ପ୍ରକାର ପଦ ଓ ସେବାରେ ପୁଲନିଯୁକ୍ତି ଓ ପଦୋନ୍ନତି କ୍ଷେତ୍ରରେ ଅନୁସୂଚିତ ଜାତି ଓ ଅନୁସୂଚିତ ଜନଜାତିମାନଙ୍କ ପାଇଁ ଯଥାକ୍ରମେ ଶତକଡ଼ା ୧୬-୨୫ ଓ ୨୨-୫୦ ଭାଗ ଆରକ୍ଷଣ ବ୍ୟବସ୍ଥା କରାଯାଇ ଉଚ୍ଚ ନିୟମ କଡ଼ାକଡ଼ି ପାଳନ ନିମନ୍ତେ ବ୍ୟବସ୍ଥା କରାଯାଇଛି । ସେହିପରି ରାଜ୍ୟର ସାମାଜିକ ଓ ଶିକ୍ଷାକ୍ଷେତ୍ରରେ ଅନୁସୂଚିତ ବର୍ଗଙ୍କ ବିଭିନ୍ନ ପଦପଦବୀରେ ୨୭ ପ୍ରତିଶତ ସଂରକ୍ଷଣ ବ୍ୟବସ୍ଥା କାର୍ଯ୍ୟକାରୀ କରାଯାଇଛି । ଏହି ତିନି ବର୍ଷରେ (୯୫-୯୬, ୯୬-୯୭, ଓ ୯୭-୯୮) ନାନୁସୂଚିତ ଶ୍ରେଣୀ (ପୁଞ୍ଜି) ୧,୫୮,୨୫୭ ଜଣ ଅନୁସୂଚିତ ଜାତି ଓ ୨,୩୧,୧୬୪ ଜଣ ଅନୁସୂଚିତ ଜନଜାତି ବିଭିନ୍ନ ଆସନାଗାରୀ ଯୋଜନାରେ ଉପକ୍ରମ ହୋଇଅଛି । ଏହାଛଡ଼ା ୨,୦୫୧ ଜଣ ବିପୁତ

ମେହେନ୍ତର ହିତାଧିକାରୀଙ୍କୁ ଆର୍ଥିକ ସହାୟତା ପ୍ରଦାନ କରାଯାଇଛି । ସାମାଜିକ ଓ ଶିକ୍ଷା କ୍ଷେତ୍ରରେ ଅନୁସୂଚିତ ବର୍ଗର ୧,୨୫୨ ଜଣ ହିତାଧିକାରୀଙ୍କୁ ଆର୍ଥିକ ସହାୟତା ପ୍ରଦାନ ନିମନ୍ତେ ମଞ୍ଜୁରୀ ପ୍ରଦାନ କରାଯାଇଛି । ରାଜ୍ୟରେ ୭୨୦ ଜଣ ଅନୁସୂଚିତ ଜନଜାତି ଛାତ୍ରୀ, ୫୧୦ ଜଣ ଅନୁସୂଚିତ ଜନଜାତି ଛାତ୍ର, ୫୧୦ ଜଣ ଅନୁସୂଚିତ ଜନଜାତି ଛାତ୍ର, ୫୨୦ ଜଣ ଅନୁସୂଚିତ ଜନଜାତି ଛାତ୍ର, ୫୨୦ ଜଣ ଅନୁସୂଚିତ ଜାତି ଛାତ୍ରୀ ଓ ୯୦ ଜଣ ଅନୁସୂଚିତ ଜାତି ଛାତ୍ରମାନଙ୍କ ପାଇଁ ୬୩ ଗୋଟି ୩୦ ଶଯ୍ୟା ବିଶିଷ୍ଟ ଛାତ୍ରାବାସ ନୂତନ ଭାବେ ନିର୍ମାଣ କରାଯାଇଛି । ୨୦୨ଟି ଜାତିଙ୍କୁ ରାଜ୍ୟ ଅନୁସୂଚିତବର୍ଗ ତାଲିକାରେ ସାମିଲ କରିବା ସହ କେନ୍ଦ୍ରୀୟ ଅନୁସୂଚିତବର୍ଗ ତାଲିକାରେ ୧୭୯ଟି ଜାତି ଅନ୍ତର୍ଭୁକ୍ତ ହୋଇଅଛି । ୪,୯୨୧ଟି ସରକାରୀ/ସ୍ୱୀକୃତିପ୍ରାପ୍ତ ଉଚ୍ଚ ବିଦ୍ୟାଳୟର ନବମ ଓ ଦଶମ ଶ୍ରେଣୀରେ ଅଧ୍ୟୟନ କରୁଥିବା ଜଣେ ଭରି ଛାତ୍ର/ଛାତ୍ରୀଙ୍କୁ ମେଧାବୃତ୍ତି ପ୍ରଦାନ କରାଯାଇଛି । ସେହିପରି ଜାତୀୟ ଓ ରାଜ୍ୟସ୍ତରରେ ବିଭିନ୍ନ ପ୍ରତିଯୋଗିତାପୂଳକ ପରୀକ୍ଷାରେ ସଫଳତା ହାସଲ କରିବା ପାଇଁ ଅନୁସୂଚିତ ବର୍ଗର ଛାତ୍ର/ଛାତ୍ରୀଙ୍କୁ ପ୍ରାକ୍ ପ୍ରଶିକ୍ଷଣ ପ୍ରଦାନ ବ୍ୟବସ୍ଥା କରାଯାଇଛି ।

ବିଗତ ୩ ବର୍ଷରେ ୧୯ଟି ନୂତନ ବିଦ୍ୟାଳୟ ସ୍ଥାପନ କରାଯାଇଅଛି । ୧୧ଟି ଆଶ୍ରମ ଓ କନ୍ୟାଶ୍ରମକୁ ଉଚ୍ଚ ବିଦ୍ୟାଳୟରେ ଉନ୍ନତକରଣ, ୩୦ଟି ସେବାଶ୍ରମ ଓ ଆବାସିକ ସେବାଶ୍ରମକୁ ଆଶ୍ରମ ଓ କନ୍ୟାଶ୍ରମରେ ଉନ୍ନତକରଣ ଏବଂ ୩୧ଟି ସେବାଶ୍ରମକୁ ଆବାସିକ ସେବାଶ୍ରମରେ ପରିବର୍ତ୍ତନ କରାଯାଇଅଛି । ଏହି ବିଭାଗ ଅଧୀନରେ ୫୩ ଗୋଟି ଉଚ୍ଚ ବାଳିକା ବିଦ୍ୟାଳୟକୁ ନିଗାଇ ୨୧୩ ଗୋଟି ଉଚ୍ଚ ବିଦ୍ୟାଳୟ, ୩୭ ଗୋଟି କନ୍ୟାଶ୍ରମକୁ ନିଗାଇ ୧୪୭ଟି ଆଶ୍ରମ ବିଦ୍ୟାଳୟ, ୧୩୫ ଆବାସିକ ସେବାଶ୍ରମ ଓ ୯୨୯ଟି ସେବାଶ୍ରମ କାର୍ଯ୍ୟ କରୁଅଛି । ସମନ୍ୱିତ ଆଦିବାସୀ ଉନ୍ନୟନ ଅକ୍ଷରରେ ୧,୫୪୮ଟି ପ୍ରାଥମିକ ବିଦ୍ୟାଳୟ ଛାତ୍ରାବାସ ଓ ରାଜ୍ୟରେ ୭ ଗୋଟି ସ୍ୱତନ୍ତ୍ର ଆଦିବାସୀ ଛାତ୍ରାବାସ କାର୍ଯ୍ୟ କରୁଅଛି ।

ଏହି ତିନି ବର୍ଷରେ ୭,୨୨,୦୧୫ ଅନୁସୂଚିତ ଜାତିର ଓ ୮,୨୬,୨୩୦ ଅନୁସୂଚିତ ଜନଜାତିର ଛାତ୍ରଛାତ୍ରୀଙ୍କୁ ପ୍ରାକ୍ନାଟିକ୍ ଛାତ୍ରବୃତ୍ତି ଓ ୯୧,୧୧୪ ଅନୁସୂଚିତ ଜାତି ଓ ୫୫,୯୭୯ ଅନୁସୂଚିତ ଜନଜାତିର ଛାତ୍ରଛାତ୍ରୀଙ୍କୁ ନାଟିକ୍ ପରିବର୍ତ୍ତୀ ଛାତ୍ରବୃତ୍ତି ପ୍ରଦାନ କରାଯାଇଛି ।

ସ୍ୱରାଷ୍ଟ୍ର ବିଭାଗର କାର୍ଯ୍ୟାବଳୀ

ପୋଲିସ୍ (ଆରକ୍ଷୀ ଶୁଖିଲା ରକ୍ଷା)

କେତେକ ସ୍ଥାନୀୟ ଘଟଣାକୁ ବାଦ୍ ଦେଲେ ଗୁରୁତ୍ୱପୂର୍ଣ୍ଣ ଲୋକସଭା ନିର୍ବାଚନ, ରାଜ୍ୟ ବିଧାନ ସଭା ନିର୍ବାଚନ, ବିଶ୍ୱ ପ୍ରସିଦ୍ଧ ଶ୍ରୀଜଗନ୍ନାଥଙ୍କର ନବକଳେବର ଉତ୍ସବ ଓ ରଥଯାତ୍ରା ଏବଂ ବ୍ରହ୍ମବରଦା ଇସ୍ଲାମିକ୍ ସମ୍ମିଳନୀ ସମସ୍ତୋପଯୋଗୀ ପଦକ୍ଷେପ ଫଳରେ ଶାନ୍ତି ଓ ଶୁଖିଲା ସହିତ ସମାହିତ ହୋଇଥିଲା । ୧୯୯୭ ମସିହାରେ ରାଜ୍ୟରେ ଗୁରୁତ୍ୱପୂର୍ଣ୍ଣ ଶିକ୍ଷଣୀୟ ପଞ୍ଚାୟତ, ନଗରପାଳିକା, ବିଜ୍ଞାପିତ ଅଞ୍ଚଳ ନିର୍ବାଚନ, ଗୋଟିଏ ଲୋକସଭା ଏବଂ ଦୁଇଟି ବିଧାନ ସଭା ଉପନିର୍ବାଚନ ଶାନ୍ତି ଶୁଖିଲା ସହିତ ସମାହିତ ହୋଇଥିଲା ।

ଅପରାଧନିତ ପରିଚ୍ଛିତି :

ବିଗତ ୩ ବର୍ଷରେ ମୋଟ ଧର୍ଷଣ୍ୟ ଅପରାଧ ମାମଲା ସଂଖ୍ୟା ପୂର୍ବବର୍ଷଗୁଡ଼ିକ ତୁଳନାରେ ସାମାନ୍ୟ ବୃଦ୍ଧି ପଶିଥିଲା । ଗତ ତିନି ବର୍ଷରେ ଅପରାଧନିତ ପରିଚ୍ଛିତି ସମ୍ପୂର୍ଣ୍ଣ ସଂକୋଚ ଜନକ । ୧୯୯୫ ମସିହାରେ ମୋଟ ଧର୍ଷଣ୍ୟ ଅପରାଧ ମାମଲାମାନଙ୍କର ଶତକଡ଼ା ୮୨-୬, ୧୯୯୬-୯୭ରେ ୮୨-୪ ଓ ୧୯୯୭-୯୮ ଆର୍ଥିକ ବର୍ଷର ପ୍ରଥମ ୯ ମାସରେ ଶତକଡ଼ା ୮୪-୬ ମାମଲାମାନଙ୍କରେ ପୋଲିସ୍ ଅନୁସନ୍ଧାନରେ ସଫଳତା ହାସଲ କରାଯାଇଛି । ଗତ ବର୍ଷମାନଙ୍କରେ ତକାସୁତ ଓ ଘୋଡ଼ି ସଂଖ୍ୟା ପୂର୍ବବର୍ଷମାନଙ୍କ ତୁଳନାରେ ହ୍ରାସ ପାରିଛି ।

ଜେଲ୍ସ୍ (କୋରାଗାର) :

ବିଗତ ତିନି ବର୍ଷ ମଧ୍ୟରେ କୋରାଗାର ଆଧୁନିକୀକରଣ ପର୍ଯ୍ୟାନ୍ତ ପରିମାଣରେ କରାଯାଇଛି । ଏତଦ୍ୱ୍ୟତୀତ ବନ୍ଦୀମାନଙ୍କୁ ଉପଯୁକ୍ତ ଚିକିତ୍ସା ଯୋଗାଇଦେବା ନିମନ୍ତେ ବିଭିନ୍ନ ସାମଗ୍ରୀର ପ୍ରସ୍ତୋଗ କରାଯାଇଛି ଏବଂ ବନ୍ଦୀମାନଙ୍କୁ ଶିକ୍ଷାଦାନ ଓ ତାଲିମର ବ୍ୟବସ୍ଥା ହୋଇଛି ।

ଅଗ୍ନିଶମ ସେବା :

୧୯୯୫-୯୬, ୧୯୯୬-୯୭, ୧୯୯୭-୯୮ ବର୍ଷମାନଙ୍କରେ ଅଗ୍ନିଶମ ସେବା ସଂସ୍ଥା ସମୁଦାୟ ୨୧-୩୭୩ଟି ଅଗ୍ନି ନିର୍ବାପନ ଡାକରା ପାଇଥିଲା ଏବଂ ସେହିବର୍ଷ ମଧ୍ୟରେ ଏହି ସଂସ୍ଥାର ସମସ୍ତୋପଯୋଗୀ ପଦକ୍ଷେପ ଯୋଗୁଁ ୮,୧୦୩ ଜଣଙ୍କର ଜୀବନ ରକ୍ଷା ହୋଇପାରିଥିଲା । ଏହାଛଡ଼ା କୋଟି କୋଟି ଟଙ୍କାର ସମ୍ପତ୍ତି ଅଗ୍ନି କବଳରୁ ରକ୍ଷା କରାଯାଇ ପାରିଥିଲା । ଏହି ସମୟ ମଧ୍ୟରେ ନୂତନ ସମକଳ କେନ୍ଦ୍ର ରାଜ୍ୟରେ ପ୍ରତିଷ୍ଠା କରାଯାଇଛି ।

ଗୃହରକ୍ଷୀ ବାହିନୀ :

ବର୍ଷମାନର ପରିଚ୍ଛିତିକୁ ଦୃଷ୍ଟିରେ ରଖି ରାଜ୍ୟ ସରକାର ଗୃହରକ୍ଷୀ ସଂସ୍ଥାରେ ଗୃହରକ୍ଷୀ ସଂଖ୍ୟା ୧୧,୮୭୦କୁ ବୃଦ୍ଧି କରିଛନ୍ତି ଏବଂ ଗୃହରକ୍ଷୀଙ୍କ ଦୈନିକ ଜର୍ଜରୀୟ ସମ୍ପାଦନ ଉତ୍ତରକୁ ୨୫ ଟଙ୍କାରୁ ୩୦ ଟଙ୍କାକୁ ବୃଦ୍ଧି କରିଛନ୍ତି ।



ରାଜସ୍ୱ ବିଭାଗର ଉଲ୍ଲେଖନୀୟ କାର୍ଯ୍ୟ

ଓଡ଼ିଶାରେ ବିକାଶପ୍ରଣୀ ରାଜ୍ୟର ପ୍ରଶାସନ କ୍ଷେତ୍ରରେ ପ୍ରଗତିଶୀଳ ପଦକ୍ଷେପଗୁଡ଼ିକ କାର୍ଯ୍ୟକାରୀ କରି ପ୍ରଶାସନକୁ ଲୋକାଭିମୁଖୀ କରିବାରେ ରାଜସ୍ୱ ବିଭାଗ ଏକ ଉଲ୍ଲେଖନୀୟ ଭୂମିକା ଗ୍ରହଣ କରିଆସୁଅଛି । ରାଜସ୍ୱ ପ୍ରଶାସନ ଆଇନ ପ୍ରଣୟନ, ଭୁ-ଅଭିଲେଖଗୁଡ଼ିକର କମ୍ପ୍ୟୁଟରକରଣ, କୃଷି ଜମିକୁ ଅଗକୃଷି ଉଦ୍ଦେଶ୍ୟରେ ପରିବର୍ତ୍ତନ କରାଯାଇଥିବା ଜମି ପାଇଁ ଆଇନର ସଂଶୋଧନ, ସହରାଞ୍ଚଳ ଲିଜ୍ ପ୍ରଣେୟା ଯୋଗାଣ କମିଶନ ସୃଷ୍ଟି, ବାସହାନୀକୁ ଜମି ଯୋଗାଣ କମିଶନର ବିକେନ୍ଦ୍ରୀକରଣ, ବନ୍ୟା ପ୍ରବଣ ଅଞ୍ଚଳରେ ବିଶୁଦ୍ଧପାନୀୟ ଜଳ ଯୋଗାଣ ଇତ୍ୟାଦି ଏଥି ମଧ୍ୟରେ ଅନ୍ତର୍ଭୁକ୍ତ ।

ରାଜସ୍ୱ ଆଇନର ସରଳୀକରଣ ତଥା ଏକୀକରଣ କରାଯାଇ ଏହାକୁ ସହଜ ଓ ବୋଧଗମ୍ୟ ନିମନ୍ତେ ଏକ ରାଜସ୍ୱ ପ୍ରଶାସନ ଆଇନ୍ ପ୍ରଣୟନ କରାଯାଇଅଛି । ଏହି ବିଧି ରାଜସ୍ୱ ପ୍ରଶାସନ ବିଭାଗରୁ ଉଦ୍ଭବ ହେବ, ଅନୁମୋଦିତ ହେବା ପରେ ଏହାକୁ ଆଇନରେ ପରିଣତ କରାଯିବା ନିମନ୍ତେ ଆବଶ୍ୟକ ପଦକ୍ଷେପ ନିଆଯାଇଛି ।

ଭୁ-ଅଭିଲେଖଗୁଡ଼ିକ କମ୍ପ୍ୟୁଟରକରଣ କରିବା ପରିଯୋଜନା ସରକାର ହାତକୁ ନେଇଛନ୍ତି । ପ୍ରଥମ ପର୍ଯ୍ୟାୟରେ ୫୫ଟି ତହସିଲ ନିମନ୍ତେ ୮୭-୫ ଲକ୍ଷ ଟଙ୍କାର ଅର୍ଥ ବ୍ୟବସ୍ଥା କରାଯାଇଛି ।

କୃଷି ଜମିକୁ ଅଗକୃଷି ଉଦ୍ଦେଶ୍ୟରେ ବ୍ୟବହାର କରାଯାଇଥିଲେ ଏହାକୁ ଉଚ୍ଚେତ୍ତ କରିବା ନିମନ୍ତେ ଭୁ-ସଂଶୋଧନ ଆଇନରେ ବ୍ୟବସ୍ଥା ଥିଲା । ଜନସଂଖ୍ୟା ବୃଦ୍ଧି, ଶିକ୍ଷଣ ବିକାଶ ଓ ସହରାଞ୍ଚଳର ଅଭିବୃଦ୍ଧିକୁ ଦୃଷ୍ଟିରେ ରଖି ପ୍ରୋଡ୍ ଆଇନର ଆବଶ୍ୟକ ସଂଶୋଧନ କରାଯାଇ ଏହାକୁ ଅଗକୃଷି ବ୍ୟବହାରକାରୀଙ୍କ ନାମରେ ବନ୍ଦୋବସ୍ତ କରାଯିବାର ବ୍ୟବସ୍ଥା କରାଯାଇଛି । ଏଥି ଯୋଗୁଁ ସରକାରଙ୍କ ରାଜସ୍ୱ ବୃଦ୍ଧି ହେବା ସଙ୍ଗେ ସଙ୍ଗେ ଏକ ବହୁ ଦିନର ସମସ୍ୟା ସମାଧାନ ହୋଇ ଯାଇଛି ।

ରାଜ୍ୟର ଭୁବନେଶ୍ୱର ଓ ପୁନାବେଡ଼ା ବ୍ୟତୀତ ଅନ୍ୟ ସହରାଞ୍ଚଳରେ ଲିଜ୍ ଦିଆଯାଇଥିବା ଜମିକୁ ଓଡ଼ିଶା ସରକାରୀ ଜମି ବନ୍ଦୋବସ୍ତ ନିୟମାବଳୀ ୧୯୮୩ର ଆବଶ୍ୟକ ସଂଶୋଧନ କରାଯାଇ ଲିଜ୍ ଗ୍ରହୀତାଙ୍କ ନାମରେ ଛିଡ଼ିବାନ ସୂଚକରେ ରେକର୍ଡ୍ କରାଯିବାକୁ ଆବଶ୍ୟକ ପଦକ୍ଷେପ ନିଆଯାଇଅଛି ।

ଜନସାଧାରଣଙ୍କ ସମସ୍ୟାର ଆଶୁ ସମାଧାନ ଦିଗରେ ଦୂରାନ୍ୱିତ ପଦକ୍ଷେପ ପାଇଁ କମିଶନର ବିକେନ୍ଦ୍ରୀକରଣ କରାଯାଇ ତଳକ୍ଷରରେ ଅଧିକାରୀମାନଙ୍କୁ ଅଧିକ କ୍ଷମତା ଅର୍ପଣ କରାଯାଇଛି । ଭୁ-ରାଜସ୍ୱ, ପଥକର ଏବଂ ଅନ୍ୟାନ୍ୟ ସରକାରୀ ଦେୟ ଛାଡ଼ ନିମନ୍ତେ ପ୍ରତି କ୍ଷେତ୍ରରେ ୧୫,୦୦୦ ଟଙ୍କା ପର୍ଯ୍ୟନ୍ତ ଏବଂ ଜଳକର ଛାଡ଼ ନିମନ୍ତେ ସମ୍ପୂର୍ଣ୍ଣ କ୍ଷମତା ତଳକ୍ଷରରେ ପ୍ରଶାସନକୁ ପ୍ରଦାନ କରାଯାଇଛି ।

ରାଜ୍ୟର ସମସ୍ତ ବାସହାନୀ ପରିବାରଙ୍କୁ ଘରଟିଏ ଯୋଗାଇ ଦେବା ଲକ୍ଷ୍ୟ ନେଇ ପ୍ରତି ଗ୍ରାମରେ ବାସ କରୁଥିବା ବାସହାନୀଙ୍କୁ ଚିହ୍ନଟ କରାଯାଇଅଛି । କାନୁନ୍ଦା ୧୯୯୮ ମସିହା ପୁଣ୍ୟ ୨୪,୫୪୦ ବାସହାନୀ ପରିବାରଙ୍କୁ ଘରଟିଏ ଯୋଗାଇ ଦିଆଯାଇଅଛି ।

ତନ୍ମଧ୍ୟରୁ ୭,୨୯୦ ହରିଜନ, ୧୦,୦୭୭ ଆଦିବାସୀ ଓ ୨,୧୭୪ ଅନ୍ୟାନ୍ୟ ଶ୍ରେଣୀର ବାସହାନୀ ପରିବାର ଅନ୍ତର୍ଭୁକ୍ତ ।

ତହସିଲମାନଙ୍କରେ ମୂଲ୍ୟବାନ ନଥିବା ସଂରକ୍ଷଣ ନିମନ୍ତେ ୮୭ଟି ତହସିଲରେ ରେକର୍ଡ୍ ରୁମ୍ ନିର୍ମାଣ ନିମନ୍ତେ ୩-୫ କୋଟି ଟଙ୍କାର ଅର୍ଥ ବ୍ୟବସ୍ଥା କରାଯାଇଅଛି । ବନ୍ୟା ପ୍ରବଣ ଅଞ୍ଚଳରେ ବିଶୁଦ୍ଧ ପାନୀୟ ଜଳ ଯୋଗାଇ ଦେବା ଲକ୍ଷ୍ୟରେ ୪ କୋଟି ଟଙ୍କା ବ୍ୟୟରେ ୮୦୦ ଗଣ୍ଡାର ନଳକୂପ ଖନନ କରାଯିବାର ବ୍ୟବସ୍ଥା ହୋଇଅଛି । ସେହିଭଳି ପ୍ରୋଡ୍ ଅଞ୍ଚଳରେ ୪ କୋଟି ଟଙ୍କା ବ୍ୟୟରେ ୧୦୦ଟି ପ୍ରାଣୀ ଆଶ୍ରୟ ଛକ (Live Stock Shelter) ନିର୍ମାଣ କରାଯିବାର ବ୍ୟବସ୍ଥା କରାଯାଇଅଛି ।

ଗୋପାଳପୁର ବନ୍ଦରର ବିକାଶ

ରାଜ୍ୟ ସରକାର ଗଞ୍ଜାମ ଜିଲ୍ଲାର ଗୋପାଳପୁର ନିକଟରେ ଏକ ଅନୁକୂଳ ପାଗଭିତ୍ତିକ ବନ୍ଦର ନିର୍ମାଣ କରିଛନ୍ତି । ଏହି ବନ୍ଦରଟି ୨୭-୨-୮୭ ତାରିଖଠାରୁ ଉଦ୍‌ଘାଟିତ ହୋଇ ପ୍ରତି ବର୍ଷ ଅଞ୍ଚୋବରଠାରୁ ନାହିଁ ପର୍ଯ୍ୟନ୍ତ ପ୍ରାୟ ୫୦୦ ୬ ନାଏ ପର୍ଯ୍ୟନ୍ତ କାର୍ଯ୍ୟ କରି ଆସୁଅଛି ।

ଏହି ବନ୍ଦର ନିକଟରେ କେତେକ ବନ୍ଦରଭିତ୍ତିକ ଶିଳ୍ପ ଓ ଉତ୍ପାଦ ଗଢ଼ି ଉଠୁଥିବାରୁ ବନ୍ଦରଟିର ପଣ୍ୟ ସମ୍ଭାଳନା କ୍ଷମତା ବୃଦ୍ଧି କରିବା ଉଦ୍ଦେଶ୍ୟରେ ଘରୋଇ ପୁଞ୍ଜି ବିନିଯୋଗରେ ଏହାକୁ ଏକ ବଡ଼ ଧରଣର ସବୁ ଦିନିଆ ବନ୍ଦରରେ ପରିଣତ କରିବା ପାଇଁ ରାଜ୍ୟ ସରକାର ଛିର କରି ଗତ ୧୦-୩-୯୭ ତାରିଖରେ ବିଶ୍ୱ ଟେଣ୍ଡର ଆହ୍ୱାନ କରିଥିଲେ । ଆସିଥିବା ଟେଣ୍ଡରମାନଙ୍କ ମଧ୍ୟରୁ ୧୫ ଗୋଟି କମ୍ପାନୀକୁ ତାଲିକାଭୁକ୍ତ ବରାଯାଇ ସେମାନଙ୍କଠାରୁ ୨୮-୨-୯୮ ପୁଞ୍ଜି ରୁଡ଼ାନ୍ତି ପ୍ରସ୍ତାବ ମଗାଯାଇଛି । ଏହି ବନ୍ଦରଟି ୨୦୦୧ ମସିହା ପୁଞ୍ଜି ବାର୍ଯ୍ୟକାରୀ ହେବାର ପ୍ରସ୍ତାବ ରହିଛି ।

ଏହା ବ୍ୟତୀତ ଉତ୍କଳ ଜିଲ୍ଲାର ଧାମରା ମୁହାଣ ନିକଟରେ ବିଦେଶୀ ପୁଞ୍ଜି ଲଗାଣ ଦ୍ୱାରା ରୁଝାମଣାପତ୍ର

ମାଧ୍ୟମରେ ଏକ ବଡ଼ ଧରଣର ସବୁଦିନିଆ ବନ୍ଦର ପ୍ରତିଷ୍ଠା କରିବା ପାଇଁ ରାଜ୍ୟ ସରକାର ଛିର କରି ଆଇ.ଏସ୍.ପି. କମ୍ପାନୀ ସହିତ ଏକ ରୁଝାମଣାପତ୍ର ଗତ ୩୧-୩-୯୭ରେ ସ୍ୱାକ୍ଷରିତ କରିଛନ୍ତି । ଏହି ବନ୍ଦରଟି ୨୦୦୧ ମସିହା ପୁଞ୍ଜି ବାର୍ଯ୍ୟକାରୀ ହେବାର ପ୍ରସ୍ତାବ ରହିଛି ।

ଏହି ଦୁଇଗୋଟି ବନ୍ଦର ବ୍ୟତୀତ ରାଜ୍ୟ ସରକାର ଓଡ଼ିଶାର ୪୮୦ କି.ମି. ଦୈର୍ଘ୍ୟ ଉପକୂଳରେ ଆଉ ୯ ଗୋଟି କ୍ଷୁଦ୍ର ବନ୍ଦର ପ୍ରତିଷ୍ଠା ପାଇଁ ଘୋଷଣା କରିଛନ୍ତି । ରାଜ୍ୟର ପାମୁହିକ, ଅର୍ଥନୈତିକ ଅଭିବୃଦ୍ଧିକୁ ଆଶୁରେ ରଖି ଓ ସମ୍ପଲ୍ଲବ ଲଭ୍ୟତା ଅନୁସାରେ ଉଚ୍ଚ କ୍ଷୁଦ୍ର ବନ୍ଦରଗୁଡ଼ିକର ଉନ୍ନୟନ କାର୍ଯ୍ୟ ପର୍ଯ୍ୟାୟଗତେ କରାଯିବ ।

ଏହା ସହିତ ରାଜ୍ୟ ସରକାର ୧୯୯୫ ମସିହା ନଭେମ୍ବର ମାସରେ ଗୋପାଳପୁର ବନ୍ଦରଠାରେ ଜାହାଜ ଭଙ୍ଗା କାର୍ଯ୍ୟ କରିବା ପାଇଁ ବନ୍ଦ ଆଜନ କମ୍ପାନୀକୁ ଅନୁମତି ପ୍ରଦାନ କରିଥିଲେ ।

ଉଚ୍ଚ କାର୍ଯ୍ୟରୁ ରାଜ୍ୟ ସରକାରଙ୍କୁ ୩୮-୩୪ ଲକ୍ଷ ଟଙ୍କା ରାଜସ୍ୱ ମିଳିଛି ।



ରାସ୍ତା-କୋରାପୁଟ ରେଳପଥ ଉଦ୍‌ଘାଟନ

ପରିବେଶ ବିଭାଗର ସଫଳ କାର୍ଯ୍ୟକ୍ରମ

ଅନୁଗୁଳ ଜିଲ୍ଲାର ନାଲକୋ ଆଲୁମିନିୟମ କାରଖାନା ଚତୁଃପାର୍ଶ୍ୱରେ ଥିବା ୧୧ଟି ଫ୍ଲୋରାଇଡ୍ ଆକ୍ରମଣ ଗ୍ରାମର ଗ୍ରାମବାସୀମାନଙ୍କୁ ବିଶୁଦ୍ଧ ପାନୀୟ ଜଳ ଯୋଗାଇ ପାଇଁ ନାଲକୋ ଓ ଓଡ଼ିଶା ପରିବେଶ କାର୍ଯ୍ୟକ୍ରମର ମିଳିତ ସହଯୋଗିତାରେ ରାଜ୍ୟ ସରକାର ଏକ କାର୍ଯ୍ୟକ୍ରମ ଯାଚକୁ ନେଇଛନ୍ତି ଏବଂ ଏହା ୧୯୯୯ ମସିହା ମାର୍ଚ୍ଚ ମାସ ପୁଷ୍ୟ ସମାପ୍ତ ହେବ ।

ପୁରୀ ସହରର କଠିନ ବର୍ଜ୍ୟବସ୍ତୁ ନିଷ୍କାସନ ତଥା ପୁନଃ ବିନିଯୋଗ ପ୍ରକଳ୍ପ ଓଡ଼ିଶା ପରିବେଶ କାର୍ଯ୍ୟକ୍ରମ ଓ ପୁରୀ ମୁନିସିପାଲିଟି କ୍ଷେତ୍ରରେ କାର୍ଯ୍ୟକାରୀ ହେବାକୁ ଯାଉଛି ।

ଡିଲିକା ହ୍ରଦର ସମନ୍ୱିତ ବିକାଶ ପାଇଁ ଡିଲିକାର ମୁହାଣ ଓ ଏହାର ସଂଯୁକ୍ତ ବାହ୍ୟ ନାଳୀ ଖନନ କାର୍ଯ୍ୟ ଆରମ୍ଭ ହୋଇଛି । ଏହା ସହିତ ଡିଲିକା ହ୍ରଦର ଉପର ମୁଣ୍ଡର ପ୍ରାଥମିକ ସଂରକ୍ଷଣ, ବଳ ନିୟନ୍ତ୍ରଣ, ମହ୍ୟ ସମ୍ପଦ ବିକାଶ ଓ ସାମାଜିକ ଉନ୍ନୟନ କାର୍ଯ୍ୟକ୍ରମ ରାଜ୍ୟ ସରକାର କାର୍ଯ୍ୟକାରୀ

କରିବାକୁ ଯାଉଛନ୍ତି । ଏଥିପାଇଁ ଭାରତ ସରକାର ୧୦ମ ଅର୍ଥ ବିମ୍ବନଙ୍କ ମଞ୍ଜୁରୀ ଅନୁଯାୟୀ ୨,୦୦୦ ମସିହା ପୁଷ୍ୟ ୨୭ କୋଟି ଟଙ୍କାର ଅନୁଦାନ ଦେବା ପାଇଁ ପ୍ରତିଶ୍ରୁତିବଦ୍ଧ ହୋଇଛନ୍ତି ।

ରାଜ୍ୟର ଉପକୂଳବର୍ତ୍ତୀ ଅଞ୍ଚଳର ପୁରୁଣା ଓ ପରିଶୁଳନା ପାଇଁ ରାଜ୍ୟ ସରକାର ଏକ ଉପକୂଳବର୍ତ୍ତୀ ଅଞ୍ଚଳ ପରିଶୁଳନା କର୍ତ୍ତୃପକ୍ଷ ଗଠନ କରିଛନ୍ତି ।

ରାଜ୍ୟ ପ୍ରତ୍ୟୁଷଣ ନିୟନ୍ତ୍ରଣ ବୋର୍ଡ଼ ଶିକ୍ଷାଅଳଗୁଡ଼ିକର ବାସ୍ତୁ ଓ ଜଳ ପ୍ରତ୍ୟୁଷଣ ନିୟନ୍ତ୍ରଣ କ୍ଷେତ୍ରରେ ଉଲ୍ଲେଖନୀୟ ସଫଳତା ହାସଲ କରିଛନ୍ତି ।

କନସାଧାରଣଙ୍କୁ ରାଜ୍ୟର ପରିବେଶ ପୁରୁଣା ସହ ଅଙ୍ଗାଙ୍ଗୀ ଭାବେ ସାମିଲ କରିବା ପାଇଁ ରାଜ୍ୟ ସରକାର ଜାତୀୟ ପରିବେଶ ସଚେତନତା କାର୍ଯ୍ୟକ୍ରମ କାର୍ଯ୍ୟକାରୀ କରୁଛନ୍ତି ।



କର ବୋର୍ଡ଼ ଉଦ୍ଘାଟନ

ସ୍ତ୍ରୀ ଜଳସେଚନ (ପ୍ରବାହ) ଯୋଜନା

ଜିଲ୍ଲା ସମ୍ପଦ ବିଭାଗ ଅଧୀନସ୍ଥ ସ୍ତ୍ରୀ ଜଳସେଚନ ସଂସ୍ଥା ରାଜ୍ୟର ୨୪ ହେକ୍ଟରରୁ ୨,୦୦୦ ହେକ୍ଟର ପର୍ଯ୍ୟନ୍ତ ଜଳସେଚନ ସମ ସ୍ତ୍ରୀ ଜଳସେଚନ ପ୍ରକଳ୍ପଗୁଡ଼ିକର ନିର୍ମାଣ ଓ ରକ୍ଷଣାବେକ୍ଷଣ ଆଦି କାର୍ଯ୍ୟ କରି ଆସୁଅଛି । ଏହି ସଂସ୍ଥା ଅଧୀନରେ ଅଦ୍ୟାବଧି ୪,୭୭୭ ଗୋଟି ସ୍ତ୍ରୀ ଜଳସେଚନ ପ୍ରକଳ୍ପ ରହିଛି । ସ୍ତ୍ରୀ ଜଳସେଚନ (ପ୍ରବାହ) ଯୋଜନା ମାଧ୍ୟମରେ ରାଜ୍ୟର ମୋଟ ୧୦ ଲକ୍ଷ ହେକ୍ଟର ଗୁଣ୍ଠ ଜମିକୁ ଜଳସେଚନ ପୁବିଧା ଯୋଗାଇ ଦେବାର ଲକ୍ଷ୍ୟ ଧାର୍ଯ୍ୟ ହୋଇଅଛି । ୧୯୯୪-୯୫ ମସିହା ଶେଷ ପୁଞ୍ଜି ରାଜ୍ୟର ୪,୦୯,୯୩୦ ହେକ୍ଟରକୁ ଖରିଫ୍ ଋତୁରେ ଓ ୨୩,୭୫୬ ହେକ୍ଟରକୁ ରବି ଋତୁରେ ଜଳସେଚନ ପୁବିଧା ଯୋଗାଇ ଦିଆଯାଇଛି ଓ ଏଥି ମଧ୍ୟରୁ ଆଦିବାସୀ ଅଧିକାଂଶ ଅଞ୍ଚଳରେ ୧,୦୭,୪୫୩ ହେକ୍ଟର ଜମି ଖରିଫ୍ ଋତୁରେ ଓ ୧୮,୦୪୧ ହେକ୍ଟର ଜମି ରବି ଋତୁରେ ଜଳସେଚନ ପୁବିଧା ଯୋଗାଇ ଦିଆଯାଇଛି ।

୧୯୯୫-୯୬ ଆର୍ଥିକ ବର୍ଷରେ ସ୍ତ୍ରୀ ଜଳସେଚନ (ପ୍ରବାହ) ଯୋଜନା ବାବଦରେ ମୋଟ ୩,୨୨୯-୧୦ ଲକ୍ଷ ଟଙ୍କା ବ୍ୟୟ କରାଯାଇ ରାଜ୍ୟର ମୋଟ ୫,୮୪୪ ହେକ୍ଟର ଜମିକୁ ଖରିଫ୍ ଋତୁରେ ଓ ୧,୮୦୭ ହେକ୍ଟର ଜମିକୁ ରବି ଋତୁରେ ଜଳସେଚନ ପୁବିଧା ଯୋଗାଇ ଦିଆଯାଇଛି । ଏଥି ମଧ୍ୟରୁ ଆଦିବାସୀ ଅଧିକାଂଶ ଅଞ୍ଚଳରେ ୧,୪୭୨-୪୨ ଲକ୍ଷ ଟଙ୍କା ବ୍ୟୟ କରାଯାଇ ୧,୭୮୨ ହେକ୍ଟର ଖରିଫ୍ ଓ ୧,୦୧୨ ହେକ୍ଟର ରବି ଜଳସେଚନ ପୁବିଧା ଯୋଗାଇ ଦିଆଯାଇଛି । ଏହି ବର୍ଷର ଖର୍ଚ୍ଚରୁ ନାବାଡ଼ି ସହାୟତା ଯୋଜନା ଅନ୍ତର୍ଗତ ପ୍ରକଳ୍ପଗୁଡ଼ିକ ବାବଦରେ ୧,୨୬୪-୯୦ ଲକ୍ଷ ଟଙ୍କା ବ୍ୟୟ କରାଯାଇଛି ଓ ବନ୍ଧ ବାବଦରେ ୧୦୪-୯୪ ଲକ୍ଷ ଟଙ୍କା ବ୍ୟୟ କରାଯାଇଛି ।

୧୯୯୬-୯୭ ଆର୍ଥିକ ବର୍ଷରେ ୩,୪୮୮-୧୪ ଲକ୍ଷ ଟଙ୍କା ବ୍ୟୟ କରାଯାଇ ରାଜ୍ୟର ୭,୦୨୨ ହେକ୍ଟର ଜମିକୁ ଖରିଫ୍ ଋତୁରେ ଏବଂ ୨,୨୨୬ ହେକ୍ଟର ଜମିକୁ ରବି ଋତୁରେ ଜଳସେଚନ ପୁବିଧା ଯୋଗାଇ ଦିଆଯାଇଛି । ଏଥି ମଧ୍ୟରୁ ଆଦିବାସୀ ଅଧିକାଂଶ ଅଞ୍ଚଳରେ ୧,୦୩୩-୭୨ ଲକ୍ଷ ଟଙ୍କା ବ୍ୟୟ କରାଯାଇ ୧୯୩୩ ହେକ୍ଟର ଖରିଫ୍ ଓ ୬୬୨ ହେକ୍ଟର ରବି ଜଳସେଚନ ପୁବିଧା ପୁଞ୍ଜି କରାଯାଇଛି । ଏହି ବର୍ଷର ଯୋଜନା ବାବଦ ବ୍ୟୟ ୩,୪୮୮-୧୪ ଲକ୍ଷ ଟଙ୍କା ମଧ୍ୟରୁ ୧୭୯୮-୬୧ ଲକ୍ଷ ଟଙ୍କା ନାବାଡ଼ି ସହାୟତା ଯୋଜନା ଅନ୍ତର୍ଗତ R. L. D. E.—I ରେ ୪୩ ଗୋଟି ପ୍ରକଳ୍ପ ବାବଦକୁ ଏବଂ ୭ ଗୋଟି ପ୍ରକଳ୍ପର ବନ୍ଧ ନିରାପଣ (D. S. A. R. P.) ବାବଦକୁ ୧୮୫-୩୬ ଲକ୍ଷ ଟଙ୍କା ବ୍ୟୟ କରାଯାଇଛି ।

ଚଳିତ ଆର୍ଥିକ ବର୍ଷ ୧୯୯୭-୯୮ରେ ସ୍ତ୍ରୀ ଜଳସେଚନ (ପ୍ରବାହ) ଯୋଜନା ବାବଦକୁ ୨,୯୪୦-୦୦ ଲକ୍ଷ ଟଙ୍କାର ବ୍ୟୟ ବରାଦ କରାଯାଇଛି । ଏହି ଅର୍ଥ ମଧ୍ୟରୁ ୨,୦୦୦-୦୦ ଲକ୍ଷ ଟଙ୍କା ନାବାଡ଼ି ସହାୟତା ଯୋଜନା ଅନ୍ତର୍ଗତ ୪୧ ଗୋଟି ପ୍ରକଳ୍ପର କାର୍ଯ୍ୟ ବାବଦରେ ବ୍ୟୟ ବରାଦ କରାଯାଇ କାର୍ଯ୍ୟ ଗୁଠୁ ରହିଅଛି । ଏହି ବର୍ଷ ୭ଟି ସ୍ତ୍ରୀ ଜଳସେଚନ ପ୍ରକଳ୍ପର ବନ୍ଧ ନିରାପଣ କାର୍ଯ୍ୟ ନିମନ୍ତେ ୫୪୦-୦୦ ଲକ୍ଷ ଟଙ୍କାର ବ୍ୟୟ ବରାଦ କରାଯାଇଛି । ଚଳିତ ବର୍ଷ ରାଜ୍ୟର ୧୨,୭୨୦ ହେକ୍ଟର ଜମିକୁ ଖରିଫ୍ ଋତୁରେ ଏବଂ ୨,୫୩୬ ହେକ୍ଟର ଜମିକୁ ରବି ଋତୁରେ ଜଳସେଚନ ପୁବିଧା ଯୋଗାଇ ଦେବାର ଲକ୍ଷ୍ୟ ରଖାଯାଇଛି । ଏଥି ମଧ୍ୟରୁ ୬୫୮-୮୧ ଲକ୍ଷ ଟଙ୍କା ଖର୍ଚ୍ଚ କରାଯାଇଛି । ଆଦିବାସୀ ଅଧିକାଂଶ ଅଞ୍ଚଳରେ ୪,୧୩୧ ହେକ୍ଟର ଖରିଫ୍ ଓ ୧,୪୩୨ ହେକ୍ଟର ରବି ଜଳସେଚନ ପୁବିଧା ଯୋଗାଇ ଦିଆଯିବା ନିମନ୍ତେ ଲକ୍ଷ୍ୟ ରଖାଯାଇଛି ।



ବନ୍ଧୁନଶିକ୍ଷା ଓ ହସ୍ତତନ୍ତ ବିଭାଗର ଅଗ୍ରଗତି

ହସ୍ତତନ୍ତ :

ରାଜ୍ୟରେ ହସ୍ତତନ୍ତ ବିକାଶ ନିମନ୍ତେ ତନ୍ତ ଆଧୁନିକୀକରଣ, ତନ୍ତଶାଳା ନିର୍ମାଣ, ତନ୍ତଶାଳାକୁ ବିଦ୍ୟୁତ୍ ଯୋଗାଣ, ନୂତନ ପ୍ରଣାଳୀରେ ବସ୍ତ୍ର ଉତ୍ପାଦନ, ବୁଣାକାରମାନଙ୍କୁ ଡାଳିନ ଇତ୍ୟାଦି ପାଇଁ କେନ୍ଦ୍ର ଓ ରାଜ୍ୟ ସରକାରଙ୍କ ପାର୍ଶ୍ୱିକ ସହଯୋଗରେ ବିଭିନ୍ନ ସ୍ୱତନ୍ତ୍ର ଯୋଜନାମାନ କାର୍ଯ୍ୟକାରୀ କରାଯାଇଛି । ଏହି ଯୋଜନାମାନ କାର୍ଯ୍ୟକାରୀ କରାଯାଇ ରାଜ୍ୟରେ ହସ୍ତତନ୍ତ ଦ୍ୱାରା ଗତ ୧୯୯୫-୯୬, ୧୯୯୬-୯୭ ଓ ୧୯୯୭-୯୮ ଜାନୁଆରୀ ପୁଣ୍ୟ ସମାପ୍ତରେ ୪୧୩-୩୪, ୩୭୬-୮୩ ଓ ୨୬୫-୦୧ ଲକ୍ଷ ବର୍ଗ ମିଟର ବସ୍ତ୍ର ଉତ୍ପାଦନ କରାଯାଇପାରିଛି ଓ ସମାପ୍ତରେ ୨,୨୦,୨୮୪, ୨,୨୪,୦୮୪ ଓ ୨,୨୫,୮୮୮ ଜଣଙ୍କୁ କର୍ମ ଯୋଗାଇ ଦିଆଯାଇଅଛି ।

କଳତନ୍ତ :

ହସ୍ତତନ୍ତ ଯୋଜନା ବ୍ୟତୀତ ରାଜ୍ୟରେ ଥିବା ପ୍ରାୟ ୪,୨୦୦ କଳତନ୍ତ ମାଧ୍ୟମରେ ଗତ ୧୯୯୫-୯୬, ୧୯୯୬-୯୭ ଓ ୧୯୯୭-୯୮ ଜାନୁଆରୀ ପୁଣ୍ୟ ସମାପ୍ତରେ ୫୦ ଲକ୍ଷ, ୨୦ ଲକ୍ଷ ଓ ୫-୦୧ ଲକ୍ଷ ବସ୍ତ୍ର ଉତ୍ପାଦନ କରାଯାଇଅଛି ।

ପୁତାକଳ :

କାପାସ ପୁତାକଳ ଶୁଦ୍ଧିବା ନେତ୍ରାଳୟ ପାଇଁ ଏହି ବିଭାଗ ଅଧୀନରେ ଥିବା ସମବାୟ ପୁତାକଳଗୁଡ଼ିକରେ ଗତ

୧୯୯୫-୯୬, ୧୯୯୬-୯୭ ଓ ୧୯୯୭-୯୮ ଜାନୁଆରୀ ପୁଣ୍ୟ ସମାପ୍ତରେ ୫୮,୬୪ ଓ ୫୪ ଲକ୍ଷ କିଲୋଗ୍ରାମ ପୁତା ଉତ୍ପାଦନ କରାଯାଇଛି । ଏହି ପୁତାକଳଗୁଡ଼ିକରେ ପ୍ରାୟ ୭,୦୦୦ ଲୋକଙ୍କର କର୍ମ ସଂସ୍ଥାନ ହୋଇଛି ।

ରେଶମ ଶିକ୍ଷା :

ବିଭିନ୍ନ ପ୍ରୋତ୍ସାହନ ଦ୍ୱାରା ପାରମ୍ପରିକ ଟପର ଶୁଷ୍ଟ ଅଣପାରମ୍ପରିକ ତୁତଶୁଷ୍ଟ ଓ ଏଣ୍ଟିଶୁଷ୍ଟର ପ୍ରସାର ଦ୍ୱାରା ଗତ ୧୯୯୫-୯୬, ୧୯୯୬-୯୭ ଓ ୧୯୯୭-୯୮ ଜାନୁଆରୀ ପୁଣ୍ୟ ସମାପ୍ତରେ ୩୨,୦୩୫.୫୧-୨୫୧ ଓ ୪୮-୦୨୦ ମେଟ୍ରିକ ଟନ୍ ରେଶମ କୋଷା ଉତ୍ପାଦନ କରାଯାଇଛି । ଏହାଦ୍ୱାରା ପ୍ରାୟ ୬୦ ହଜାର ବ୍ୟକ୍ତିଙ୍କ ପାଇଁ କର୍ମ ସଂସ୍ଥାନର ସୁଯୋଗ ସୃଷ୍ଟି କରାଯାଇଛି । ବିଦେଶୀ ପୁଞ୍ଜି ବିନିଯୋଗ କରି ଟପର ଓ ତୁତଶୁଷ୍ଟ ଜରିଆରେ ରେଶମ ଉତ୍ପାଦନ କୁଞ୍ଚି କରିବା ପାଇଁ ଏକ ପ୍ରକଳ୍ପ ପ୍ରସ୍ତୁତ କରାଯାଇଛି ।

ଓଡ଼ିଶା ଟେକ୍ସଟାଇଲ୍ ମିଲସ୍, ଚୌଦ୍ୱାର :

ରାଜ୍ୟର ଏହି ପୁରାତନ ଲୁଗାକଳ ଆବଶ୍ୟକୀୟ ପୁଞ୍ଜି ଅଭାବରୁ ବହୁ ବର୍ଷ ଧରି କ୍ଷତିରେ ଶୁଳ୍ଭିଆସୁଅଛି । ଏହାର ପୁନରୁତ୍ଥାନ ନିମନ୍ତେ ଏକ ପ୍ରସ୍ତାବ ବି: ଆଇ: ଏଫ: ଆର୍ ଗତ ୧୭-୨-୧୯୯୮ ତାରିଖରେ ମଞ୍ଜୁର କରିଛନ୍ତି ।



ସାଧାରଣ ଅଭିଯୋଗ ଫଏସଲା ଓ ଦେନ୍ସନ୍ ପ୍ରଶାସନ ବିଭାଗର କାର୍ଯ୍ୟାବଳୀ

ସାଧାରଣ ଅଭିଯୋଗ ଫଏସଲା :

- ବର୍ତ୍ତମାନ ସରକାରଙ୍କ ସମୟରେ ସାଧାରଣ ଅଭିଯୋଗ ଓ ଦେନ୍ସନ୍ ପ୍ରଶାସନ ବିଭାଗରେ ୧୧,୬୮୦ଟି ସାଧାରଣ ଅଭିଯୋଗ ମିଳିଅଛି ଓ ସେଥି ମଧ୍ୟରୁ ୨,୬୪୧ଟି ଫଏସଲା କରାଯାଇଅଛି ।
- ଅଭିଯୋଗଗୁଡ଼ିକର ଫଏସଲା ଦ୍ୱରାଦ୍ୱିତ ପାଇଁ ପଦକ୍ଷେପ ନିଆଯାଉଅଛି ଓ ସମ୍ପୃକ୍ତ ବିଭାଗମାନଙ୍କୁ ପଠାଯାଉଅଛି ।
- କମ୍ପ୍ୟୁଟର ମାଧ୍ୟମରେ ଆଗତ ଅଭିଯୋଗ ଦରଖାସ୍ତଗୁଡ଼ିକର ଫଏସଲା ରେକର୍ଡ଼ ପ୍ରସ୍ତୁତ କରି ନିର୍ଦ୍ଦିଷ୍ଟ ସମୟରେ ଫଏସଲା ପାଇଁ ତାରିଖ କରାଯାଉଅଛି ।
- ଘୋଷ କାର୍ଡ଼ ବା ଚିଠି ମାଧ୍ୟମରେ ଆସିଥିବା ଅଭିଯୋଗଗୁଡ଼ିକର ତଦନ୍ତ କରାଯାଇ ଫଳାଫଳ ଆବେଦନକାରୀମାନଙ୍କୁ ଜଣାଇ ଦିଆଯାଉଅଛି ।
- ଏହି ବିଭାଗର ଲକ୍ଷ୍ୟ ଲୋକମାନଙ୍କର ଆପଣା ଅଭିଯୋଗ ପ୍ରତି ଚେତନଶୀଳ ହେବା ଓ ତାହାର ପ୍ରତିକାର ପାଇଁ ସମ୍ପୃକ୍ତ ବିଭାଗ ସହ ସମନ୍ୱୟ ରକ୍ଷା କରିବା ।
- ପ୍ରଧାନମନ୍ତ୍ରୀଙ୍କ ନିର୍ଦ୍ଦେଶକ୍ରମେ ଏହି ବିଭାଗରେ ଏକ ଦୁର୍ନୀତି ନିବାରଣ ପ୍ରକୋଷ୍ଠ ଖୋଲାଯାଇଅଛି ଏବଂ ଏହି ସଂଗଠନୀୟ ୪୦ ଗୋଟି ମାମଲା ହସ୍ତଗତ ହୋଇଅଛି ଏବଂ ସମ୍ପୃକ୍ତ ଅର୍ଥସରକ୍ଷ ନିକଟରୁ ଉପଯୁକ୍ତ କାର୍ଯ୍ୟାନୁଷ୍ଠାନ ପାଇଁ ପଠାଇ ଦିଆଯାଇଅଛି ।

ଦେନ୍ସନ୍ ପ୍ରଶାସନ ଓ ଦେନ୍ସନ୍ ମାମଲା ଫଏସଲା :

- ଦେନ୍ସନ୍, ଗ୍ରାଭୁଇଟି ଓ ଅବସରକାଳୀନ ଛୁଟି ବାବଦ ଦରମା ଏକ ଦାନ ନୁହେଁ, ଏହା ଏକ ସାମାଜିକ ପୁରସ୍କା ବ୍ୟବସ୍ଥା ଓ ଅବସରପ୍ରାପ୍ତ କର୍ମଚାରୀ ଏବଂ ସେମାନଙ୍କ ପରିବାରମାନଙ୍କର ଚଳଣି ପାଇଁ ପ୍ରଦତ୍ତ ଏକ ଅଧିକାର ।
- ୨,୦୬୮ଟି ଦେନ୍ସନ୍ ଗ୍ରାଭୁଇଟି ନପାଇବା ସମ୍ପର୍କରେ ଦରଖାସ୍ତ ମିଳିଥିଲା ଏବଂ ସେଥି ମଧ୍ୟରୁ ୧,୬୩୩ଟି

- ମାମଲା ଫଏସଲା ସମ୍ପୃକ୍ତ ଅଧିକାରୀଙ୍କ ସହ ପସାଳାପ ଦ୍ୱାରା ଫଏସଲା କରାଯାଇ ପାରିଛି ।
- ୨୯ଟି ଦେନ୍ସନ୍ ଅଦାଲତ ଜିଲ୍ଲା ସଦର ମହକୁମା ଓ ରାଜ୍ୟ ସଦର ମହକୁମାରେ କରାଯାଇ ଦେନ୍ସନ୍ଭୋଗୀ ଓ ପରିବାରମାନଙ୍କର ସୁବିଧା ପାଇଁ ୨,୯୫୮ଟି ଦେନ୍ସନ୍ ମାମଲା ଆପୋଷ ଆଲୋଚନା ମାଧ୍ୟମରେ ଫଏସଲା ହୋଇଅଛି ।
- ବାକି ପଡ଼ିଥିବା ଦେନ୍ସନ୍ ମାମଲାଗୁଡ଼ିକର ଦ୍ୱରାଦ୍ୱିତ ପାଇଁ ତଥ୍ୟ ସଂଗ୍ରହ କରି ଫଏସଲା ପାଇଁ ଦିନ ଧାର୍ଯ୍ୟ କରାଯାଇଅଛି ଓ ନିର୍ଦ୍ଦିଷ୍ଟ ତାରିଖରେ ଫଏସଲା ପାଇଁ ବାରମ୍ବାର ସ୍ମାରକ ପଠାଯାଉଅଛି ।
- କମ୍ପ୍ୟୁଟର ମାଧ୍ୟମରେ ଅବସରପ୍ରାପ୍ତ କର୍ମଚାରୀଙ୍କ ତଥ୍ୟ ରଖାଯାଇ ଅବସରପ୍ରାପ୍ତ ଦିନ ବା ତା'ପର ମାସ ମଧ୍ୟରେ ସେମାନଙ୍କ ଭବିଷ୍ୟନିଧି ପାଣ୍ଡିରେ ଗଠିତ ଟଙ୍କା ଅବ୍ୟବହୃତ ଛୁଟି ବାବଦକୁ ଟଙ୍କା, ଗ୍ରାଭୁଇଟି ଓ ବକେସ୍ତା ଦରମା ଦେବାର ବ୍ୟବସ୍ଥା କରାଯାଇଅଛି ।

ଲୋକପାଳ ଓ ଲୋକାୟୁକ୍ତ ଆଇନ ପ୍ରଶାସନ :

- ଓଡ଼ିଶା ଲୋକପାଳ ଓ ଲୋକାୟୁକ୍ତ ଆଇନ, ୧୯୯୫ ମସିହା ଅନୁଯାୟୀ ମାସଠାରୁ କାର୍ଯ୍ୟକାରୀ କରାଯାଇଅଛି । ଏହି ଆଇନର ଉଦ୍ଦେଶ୍ୟ ସରକାରୀ ଶାସନରେ ଥିବା ପଦାଧିକାରୀ ଓ ମଣ୍ଡଳସଭା ସଭ୍ୟଙ୍କ ବିଚାରରେ ବିଭିନ୍ନ ଅଭିଯୋଗର ତଦନ୍ତ କରି କାର୍ଯ୍ୟାନୁଷ୍ଠାନ ପାଇଁ ସୁପାରିଶ କରିବା । ଓଡ଼ିଶା ଉଚ୍ଚ ନ୍ୟାୟାଳୟର ଅବସରପ୍ରାପ୍ତ ବିଚାରପତି ଶ୍ରୀଯୁକ୍ତ କୁଞ୍ଜ ପ୍ରସାଦ ମହାପାତ୍ର ତା ୧୬-୨-୧୯୯୭ ରିଖଠାରୁ ଓଡ଼ିଶାର ଲୋକପାଳ ଭାବେ ଶପଥ ଗ୍ରହଣ କରିଅଛନ୍ତି । ଏହି ସମୟ ମଧ୍ୟରେ ସେ ପୂର୍ବ ଲୋକପାଳଙ୍କ ସମୟରୁ ବାକିଥିବା ୧୬ଟି ପ୍ରଶ୍ନା କେସ୍ ସହିତ ୮ଟି ନୂଆ କେସ୍ ବିଚାର ପାଇ ହାତକୁ ନେଇଛନ୍ତି ଏବଂ ସେଗୁଡ଼ିକର ବିଚାର ପାଇଁ ପଦକ୍ଷେପ ନିଆଯାଉଅଛି ।

ପର୍ଯ୍ୟଟନ ଓ ସଂସ୍କୃତି ବିଭାଗର ସଫଳତା

ଦ୍ଵିତୀୟ ପ୍ରସିଦ୍ଧ କୋଶାଳ ପୁସ୍ତକ ମନ୍ଦିରର ସୁରକ୍ଷା ଓ ରକ୍ଷଣାବେକ୍ଷଣ ପାଇଁ ଭାରତ ପ୍ରତ୍ୟେକ ସର୍ବେକ୍ଷଣ ସଂସ୍ଥା ତରଫରୁ ଆୟୋଜିତ ଏକ ଆନ୍ତର୍ଜାତୀୟ ଆଲୋଚନାଚକ୍ରରେ ଗୁରୁତ୍ଵ ଆରୋପ କରାଯାଇଛି । ବୈଷୟିକ ସହାୟତା ବ୍ୟତୀତ ସୁନେଲୋ ଅନୁଦାନ ଆକାରରେ ଏଥିପାଇଁ ୪୦ ଲକ୍ଷ ଟଙ୍କା ଦେବା ପାଇଁ ରାଜି ହୋଇଛନ୍ତି ।

୧୧ ବର୍ଷ ପରେ ୧୯୯୭, ଅପ୍ରେଲ ୧ ତାରିଖରେ ପ୍ରଥମଥର ମୌଳିକ ଓଡ଼ିଆ ଶବ୍ଦକୋଷ ପ୍ରକାଶନ ଉନ୍ମୋଚିତ ହୋଇଛି ।

ପ୍ରତ୍ୟେକ ପ୍ରକାଶକ ଓ ଲେଖକ ସେମାନଙ୍କ ପ୍ରକାଶିତ ପୁସ୍ତକର ଏକକିତା ନୀତୀୟ ପାଠାଗାରକୁ ଯୋଗାଇଦେବା ପାଇଁ ବାଧ୍ୟତାମୂଳକ କରାଯାଇଛି । ଏହା ଫଳରେ ଆମ ସମ୍ପୂର୍ଣ୍ଣ ଓଡ଼ିଆ ସାହିତ୍ୟ ନୀତୀୟ କ୍ଷେତ୍ରରେ ପ୍ରସାରିତ ହୋଇ ପାରିବ ।

ଆନ୍ତର୍ଜାତୀୟ କ୍ଷେତ୍ରରେ ଦୁର୍ଲ୍ଲଭ ଆବର୍ଣ୍ଣଣ କରିବା ପାଇଁ ଓଡ଼ିଆ ଲେଖକମାନଙ୍କର ଉତ୍ତମ ଓଡ଼ିଆ ଓ ଇଂରାଜୀ ପୁସ୍ତକମାନ ବର୍ଜିନି ପାଠାଗାର, ଅକ୍ସଫୋର୍ଡ଼ ବିଶ୍ଵବିଦ୍ୟାଳୟ ଓ ବ୍ରିଟେନକୁ ପଠାଯାଇଛି । ବେସରକାରୀ ଉଦ୍ୟମରେ ବ୍ୟବସାୟିକ ଦେଶୀୟ ରକ୍ଷଣାପ୍ରଣାଳୀର ପୁନରୁଦ୍ଧାର ପାଇଁ ସରକାର ସାହାଯ୍ୟ ସହଯୋଗ ଯୋଗାଇ ଦେଇଛନ୍ତି ।

ପୁରୀର ଆଞ୍ଚଳିକ ନୀତୀୟ ଅଭିଲେଖାଗାର କେନ୍ଦ୍ରକୁ ସରକାର ଭୁବନେଶ୍ଵରକୁ ଆଣିବାରେ ସଫଳ ହୋଇଛନ୍ତି । ଏଥିପାଇଁ ୨ ଏକର ପରିମିତ ଜମି ମଧ୍ୟ ଯୋଗାଇ ଦିଆଯାଇଛି ।

ପୁରୀର ତାଳପତ୍ର ପୋଥିଗୁଡ଼ିକର ସୁରକ୍ଷା ପାଇଁ ରାଜ୍ୟ ସଂଗ୍ରହାଳୟରେ ଏକ ସଂରକ୍ଷଣ ପ୍ରକୋଷ ଛାପନ କରାଯାଇଛି ।

ଚଳିତ ବର୍ଷ ପାରମ୍ପରିକ କଳାକାରଗଣର ସଂଖ୍ୟା ବଢ଼ାଇ ଦିଆଯାଇଛି ।

ଓଡ଼ିଶୀ ନୃତ୍ୟ ଲିପିକୁ ପୁସ୍ତକ ଆକାରରେ ପ୍ରକାଶ କରାଯାଇଛି ।

ପ୍ରାଚୀନ କୀର୍ତ୍ତିରାଜିର ସୁରକ୍ଷା ଓ ସଂରକ୍ଷଣ ପାଇଁ ରାଜ୍ୟ ସରକାର କେତେଗୁଡ଼ିଏ ପଦକ୍ଷେପ ନେଇଛନ୍ତି । ଏଥିପାଇଁ ଦଶମ ଅର୍ଥ କମିଶନ ୧୦ କୋଟି ଟଙ୍କାର ଏକ ସ୍ଵତନ୍ତ୍ର ସହାୟତା ବ୍ୟବସ୍ଥା କରିଛନ୍ତି । ୨୦୦୦ ମସିହା ପୁଣ୍ୟ ୪୮୭ଟି ପ୍ରାଚୀନ କୀର୍ତ୍ତିରାଜିର ରକ୍ଷଣାବେକ୍ଷଣ ପାଇଁ ଏହି ପରିକଳ୍ପନାରେ ଚିହ୍ନଟ କରାଯାଇଛି । ପ୍ରଥମ ପଦକ୍ଷେପ ସ୍ଵରୂପ ଚଳିତ ଆର୍ଥିକ ବର୍ଷରେ ୮୪ଟି ପ୍ରାଚୀନ କୀର୍ତ୍ତିରାଜିର କାର୍ଯ୍ୟ ହାତକୁ ନିଆଯାଇଛି ।

ବିଦ୍ଵାନ ଓ ପରିବର୍ତ୍ତକମାନଙ୍କ ଭୂତି ପ୍ରତି ଦୁର୍ଲ୍ଲଭ ଦେଇ ରାଜ୍ୟ ସଂଗ୍ରହାଳୟରେ କେତେକ ନୂତନ ପଦକ୍ଷେପ ନିଆଯିବା ସଙ୍ଗେ ସଙ୍ଗେ ଶାଲେରୀଗୁଡ଼ିକର ପୁନର୍ଗଠନ କରାଯାଇଛି ।

ବିଗତବର୍ଷ ପାଇଁ ରାଜ୍ୟ ଚଳଚ୍ଚିତ୍ର ପୁରସ୍କାର ପ୍ରଦାନ କରାଯାଇଛି ।

ଗ୍ରାମାଞ୍ଚଳ ଗ୍ରହାଗାର ଓ ପାଠାଗାର ପାଞ୍ଚିର ପରିମାଣ ୧୯୯୫-୯୬ରେ ୧୫ ଲକ୍ଷ ଟଙ୍କା ଥିବା ଛଲେ ୧୯୯୬-୯୭ ଓ ୧୯୯୭-୯୮ରେ ଏହାର ପରିମାଣ ଯଥାକ୍ରମେ ୨୦ ଲକ୍ଷ ଓ ୨୩ ଲକ୍ଷକୁ ବଢ଼ାଇ ଦିଆଯାଇଛି । ଏହା ଫଳରେ ଗ୍ରାମାଞ୍ଚଳରେ ଅଧିକ ଗ୍ରାମ୍ୟ ଗ୍ରହାଗାର ପ୍ରତିଷ୍ଠା ସଙ୍ଗେ ସଙ୍ଗେ ଲୋକମାନଙ୍କର ପଠନ ଅଭ୍ୟାସର ଉନ୍ନତି ଘଟିଛି ।



ଜଙ୍ଗଲ ଓ ପରିବେଶ ବିଭାଗର ପ୍ରଗତି

ଜଙ୍ଗଲ ଆମ ରାଜ୍ୟର ଅନ୍ୟତମ ପ୍ରଧାନ ପ୍ରାକୃତିକ ସମ୍ପଦ । ରାଜ୍ୟ ସରକାର ଜଙ୍ଗଲର ପୁରୁଷା ଏବଂ ନୂତନ ଜଙ୍ଗଲ ପୁଞ୍ଜି ପାଇଁ ବିଗତ ୩ ବର୍ଷ ମଧ୍ୟରେ ବିଭିନ୍ନ ପଦକ୍ଷେପ ଗ୍ରହଣ କରିଛନ୍ତି ।

ରାଜ୍ୟ ସରକାର ନୂତନ ଗ୍ରାମ୍ୟ ଜଙ୍ଗଲ ପୁଞ୍ଜି ପୁରୁଷା ଓ ପରିଚାଳନା ପାଇଁ ସ୍ଥାନୀୟ ଲୋକଙ୍କୁ ସହିଷ୍ଣୁ ଭାବେ ସମ୍ପୃକ୍ତ କରିବା ସଙ୍ଗେ ସଙ୍ଗେ ଡୋରାଦଣ୍ଡଲ ପାଇଁ କେତେକ କ୍ଷମତା ପ୍ରଦାନ କରିଛନ୍ତି । ଜଙ୍ଗଲରେ ଭୂତଳଶାସ୍ତ୍ରୀ ବୃକ୍ଷକୁ ଛାଡ଼ି, ସରୁଡ଼, ମୁତ ତଥା ଗୁଞ୍ଜ ଗଛ କାଟିବା ପାଇଁ କେତେକ ଆଇନ୍‌ର ବ୍ୟବସ୍ଥା କରାଯାଇଛି ।

ମିଳିତ ଜଙ୍ଗଲ ପରିଚାଳନା ପାଇଁ ଗ୍ରାମ୍ୟବାସିନ୍ଦାମାନଙ୍କୁ ସମ୍ପୃକ୍ତ କରି ସିଡ଼ା ସହାୟତାରେ ସରକାର ନୂତନ ପରିକଳ୍ପନାମାନ ପ୍ରଚଳନ କରିଛନ୍ତି ।

ବୃକ୍ଷଲତା ତଥା ଜୀବଜନ୍ତୁଙ୍କ ପୁରୁଷା ତଥା ସଂରକ୍ଷଣ ଲାଗି ସରକାର ବିଭିନ୍ନ ପଦକ୍ଷେପ ଗ୍ରହଣ କରିଛନ୍ତି ।

ଦେଶରେ ପ୍ରଥମକରି ସାମୁଦ୍ରିକ କର୍ତ୍ତୃତ୍ୱମାନଙ୍କ ପୁରୁଷା ଲାଗି ଗହିରମଥା ଅଞ୍ଚଳକୁ କର୍ତ୍ତୃତ୍ୱମାନଙ୍କ ସାମୁଦ୍ରିକ ଆଶ୍ରୟକ୍ଷେତ୍ର ରୂପେ ଘୋଷଣା କରିଛନ୍ତି ।

କେନ୍ଦୁଫର ସଂଗ୍ରହ ଏକ ଶ୍ରମଭିତ୍ତିକ କାର୍ଯ୍ୟ । ଏଥିରେ ଗ୍ରାମାଞ୍ଚଳର ବହୁ ଆଦିବାସୀ କର୍ମନିପୁଣ୍ଡି ପାଇଥାନ୍ତି । କେନ୍ଦୁଫର ତୋଳାଳିମାନେ ଯେପରି ଉପକୃତ ହୋଇପାରିବେ ସେଥିପାଇଁ କେନ୍ଦୁଫର ସଂଗ୍ରହର ମୂଲ୍ୟ ବଢ଼ାଇ ଦିଆଯାଇଛି ।

ବିଶ୍ୱଖାଦ୍ୟ କାର୍ଯ୍ୟକ୍ରମ ଜାତିସଫର ଅନ୍ୟତମ ସଂସ୍ଥା । ଏହି ସଂସ୍ଥା ଜରିଆରେ ବିଶ୍ୱଖାଦ୍ୟ କାର୍ଯ୍ୟକ୍ରମ କାର୍ଯ୍ୟକାରୀ ହୋଇଥାଏ । ଏହି ସଂସ୍ଥାରୁ ଖାଦ୍ୟ ସହାୟତା ଲାଭକରି, ଜଙ୍ଗଲ କାର୍ଯ୍ୟରେ ନିର୍ଦ୍ଦୋଷିତ ଶ୍ରମିକମାନଙ୍କ ପୁଞ୍ଜିସାଧନ ପାଇଁ ଖାଦ୍ୟ ଯୋଗାଇ ଦିଆଯାଇଥାଏ । ସରକାରଙ୍କ ଆନ୍ତରିକ

ଉଦ୍ୟମ ଫଳରେ ଏହି ପରିକଳ୍ପନା ଜରିଆରେ ପାନୀୟଜଳ, ପୁଞ୍ଜିଶୀତଳ ପୁନରୁଦ୍ଧାର, ଶ୍ରମିକମାନଙ୍କ ପାଇଁ ଗୁହନିମାଣ, ଜଙ୍ଗଲ ସଚେତନତା କେନ୍ଦ୍ର, ଖାଦ୍ୟ ମହଲୁଦ୍ କରିବା ଗୋଦାନ, ସ୍ୱାସ୍ଥ୍ୟ ଓ ଚିକିତ୍ସା ପୁବିଧା, ଜଙ୍ଗଲ ରାଷ୍ଟ୍ରାଗୁଡ଼ିକର ଉନ୍ନତି ସାଧନ ନିମନ୍ତେ ବ୍ୟବସ୍ଥା କରାଯାଇଛି । ନଭେମ୍ବର ୧୯୯୭ ମସିହାରୁ ଏହାର ୨ୟ ପର୍ଯ୍ୟାୟ କାର୍ଯ୍ୟକ୍ରମ ୩ ବର୍ଷ ପାଇଁ ଆରମ୍ଭ କରାଯାଇଛି । ରାଜ୍ୟ ସରକାର ପରିବେଶର ପୁରୁଷା ନିମନ୍ତେ ଅନୁଗୁଳ ଡିଲ୍‌ଭର ୧୧ଟି ଫ୍ଲୋରାଇଡ୍ ଦ୍ୱାରା କ୍ଷତିଗ୍ରସ୍ତ ଗ୍ରାମକୁ ପାନୀୟ ଜଳ ଯୋଗାଇ ଦେବା ନିମନ୍ତେ ନାଲକୋ ସହାୟତାରେ ଏକ ପ୍ରକଳ୍ପ ଆରମ୍ଭ ହୋଇଛି । ପୁରୀ ସହରର ଆବର୍ଜନା ପରିଷ୍କାର ପାଇଁ ପୁରୀ ମୁନିସିପାଲିଟି ସହାୟତାରେ ଏକ ଯୋଜନା ଖୁବ୍‌ଶୀଘ୍ର ଆରମ୍ଭ ହେବାକୁ ଯାଉଛି ।

ଚିଲିକା ଏବଂ ଚିଲିକା ଉପକୂଳବର୍ତ୍ତୀ ଅଞ୍ଚଳରେ ବାସ କରୁଥିବା ଲୋକମାନଙ୍କର ସାମାଜିକ ଉନ୍ନତିକୁ ଦୃଷ୍ଟିରେ ରଖି ଚିଲିକା ହ୍ରଦର ଖନନ କାର୍ଯ୍ୟ, ମୃତ୍ତିକା ସଂରକ୍ଷଣ, ନାଲକୋ ଉନ୍ନତ ଓ ମହ୍ୟଗୁଣ ଯୋଜନା ରାଜ୍ୟସରକାର ହାତକୁ ନେଇଛନ୍ତି । ଏଥି ନିମନ୍ତେ ଦଶମ ଅର୍ଥ କମିଶନ ୧୯୯୭-୯୭ରୁ ୨୦୦୦ ମସିହା ପାଇଁ ୨୭ କୋଟି ଟଙ୍କାର ବ୍ୟୟ ବରାଦ କରିଛନ୍ତି ।

ଶିକ୍ଷାଅଳମାନଙ୍କରେ ପ୍ରତ୍ୟୁଷଣ ନିୟନ୍ତ୍ରଣ ପାଇଁ ରାଜ୍ୟ ପ୍ରତ୍ୟୁଷଣ ନିୟନ୍ତ୍ରଣ ବୋର୍ଡ଼ କେତେକ କାର୍ଯ୍ୟକ୍ରମ ହାତକୁ ନେଇ ସଫଳତା ହାସଲ କରିଛି ।

ଉପକୂଳବର୍ତ୍ତୀ ଅଞ୍ଚଳମାନଙ୍କର ପୁରୁଷା ପାଇଁ ରାଜ୍ୟସରକାର ପୋଷ୍ଟାଲ ଡୋନ୍ ମ୍ୟାନେଜ୍‌ମେଣ୍ଟ ଅଥରିଟି ପ୍ରତିଷ୍ଠା କରିଛନ୍ତି ।

ନୀତୀୟ ପରିବେଶ ସଚେତନତା ଅଭିଯାନ ଆନୁକୂଲ୍ୟରେ ପରିବେଶର ପୁରୁଷା ପାଇଁ ରାଜ୍ୟ ସରକାର କେତେକ ସହିଷ୍ଣୁ ପଦକ୍ଷେପ ହାତକୁ ନେଇଛନ୍ତି ।

ଓଡ଼ିଶାରେ ଉଠା ଜଳସେଚନ ପ୍ରକଳ୍ପ

୧୯୯୪-୯୫ ଶେଷ ପୁଣ୍ୟ ରାଜ୍ୟର ବିଭିନ୍ନ ଜିଲ୍ଲାରେ ୧୩,୪୮୨ଟି ଉଠା ଜଳସେଚନ ପ୍ରକଳ୍ପ ବସାଯାଇ ଖରିଫ ଋତୁରେ ୨-୯୪ ଲକ୍ଷ ହେକ୍ଟର, ରବି ଋତୁରେ ୧-୭୭ ଲକ୍ଷ ହେକ୍ଟର ଜମି ପାଇଁ ଜଳସେଚନର ବ୍ୟବସ୍ଥା କରାଯାଇଥିଲା ।

୧୯୯୫-୯୬, ୧୯୯୬-୯୭ ଏବଂ ୧୯୯୭-୯୮ ଫେବୃୟାରୀ ୯୮ ପର୍ଯ୍ୟନ୍ତ ବର୍ଷ ମାନଙ୍କର କାର୍ଯ୍ୟକ୍ରମ ଓ ପ୍ରଗତି ନିମ୍ନରେ ପ୍ରଦତ୍ତ ହେଲା ।

ନୂତନ ଉଠା ଜଳସେଚନ ପ୍ରକଳ୍ପ ସ୍ଥାପନ :

୧୯୯୫-୯୬, ୧୯୯୬-୯୭ ଓ ୧୯୯୭-୯୮ ବର୍ଷମାନଙ୍କରେ କେତୋଟି ନୂତନ ଉଠା ଜଳସେଚନ ପ୍ରକଳ୍ପ ବସାଇବା ପାଇଁ କାର୍ଯ୍ୟକ୍ରମ ଥିଲା ଓ କେତୋଟି ବସାଯାଇଛି, ତା'ର ବିବରଣୀ ନିମ୍ନରେ ଦର୍ଶାଗଲା ।

ବର୍ଷ	କାର୍ଯ୍ୟକ୍ରମ		ସଫଳତା	
	ପ୍ରକଳ୍ପ ସଂଖ୍ୟା	ସେଚନପୂର୍ଣ୍ଣ ପରିମାଣ (ହେକ୍ଟରରେ)	ପ୍ରକଳ୍ପ ସଂଖ୍ୟା	ସେଚନପୂର୍ଣ୍ଣ ପରିମାଣ (ହେକ୍ଟରରେ)
(୧)	(୨)	(୩)	(୪)	(୫)
୧୯୯୫-୯୬	୬୨୫	୧୫୪୬୦		
୧୯୯୬-୯୭	୬୧୪	୧୪୬୫୦	୩୬୭	୭୧୫୫
୧୯୯୭-୯୮	୬୮୭	୧୬୯୪୧	୫୬୯	୧୨୫୮୪
			୨୪୨	୪୭୪୭
			(ଫେବୃୟାରୀ ୯୮ ପର୍ଯ୍ୟନ୍ତ)	

ଏତଦ୍ ବ୍ୟତୀତ, ଫେବୃୟାରୀ ଶେଷ ପୁଣ୍ୟ ଥାଇ ୩୫୬ଟି ଉଠା ଜଳସେଚନ ପ୍ରକଳ୍ପ ସ୍ଥାପିତ ହୋଇ ସାରିଲାଣି ମାତ୍ର ବିଦ୍ୟୁତ୍ କରଣ ଅପେକ୍ଷାରେ ଅଛି ।

କେତୋଟି ପ୍ରକଳ୍ପ ଚଳାଯାଇ କେତେ ହେକ୍ଟର ଜମିକୁ ଜଳସେଚନ ଯୋଗାଇ ଦିଆଯାଇଛି :-

ବର୍ଷ	କାର୍ଯ୍ୟକ୍ରମ		ସଫଳତା	
	ପ୍ରକଳ୍ପ ସଂଖ୍ୟା	ଜଳସେଚନ ପାଇଁ କାର୍ଯ୍ୟକ୍ରମ ଗଣାଯାଇଥିବା ଜମିର ପରିମାଣ (ହେକ୍ଟରରେ)	କେତୋଟି ପ୍ରକଳ୍ପ ଚଳାଯାଇଛି	କେତେ ହେକ୍ଟର ଜମିକୁ ପାଣି ଯୋଗାଇ ଦିଆଯାଇଛି ।
(୧)	(୨)	(୩)	(୪)	(୫)
୧୯୯୫-୯୬				
ଖରିଫ	୯୬୭୬			
ରବି	୯୧୯୩	୧୦୨୮୦୭	୨୫୭୨	୨୧୧୨୬
୧୯୯୬-୯୭				
ଖରିଫ	୯୨୫୫	୮୫୨୮୭	୭୫୩୦	୬୧୬୪୯
ରବି	୧୦୪୮୯	୧୭୩୧୦୦	୭୬୦୬	୭୯୪୭୬
		୧୨୦୦୦୦	୯୫୭୨	୧୧୩୪୯୫
		୪୦		

(୧)	(୨)	(୩)	(୪)	(୫)
୧୯୯୭-୯୮				
ଖରିଦ	୧୦୬୨୨	୧୮୦୦୦୦	୨୬୪୦	୧୬୧୧୪
ଭବି	୧୦୬୨୨	୧୪୦୦୦୦	୬୩୫୭	୪୬୦୪୭
(ଫେବୃଆରୀ ୯୮ ପର୍ଯ୍ୟନ୍ତ)				

ଅନ୍ୟାନ୍ୟ :-

ଏତଦ୍ ବ୍ୟତୀତ ୧୯୯୫-୯୬ ବର୍ଷ ଓ ୧୯୯୬-୯୭ ବର୍ଷ, ନାବାଡ଼ି ଆର୍ଥିକ ସହାୟତାରେ ଯଥାସମ୍ଭବେ ୩୩୯ଟି ଉଠା ଜଳସେଚନ ପ୍ରକଳ୍ପ ଓ ୨୦୮୬ଟି ଉଠା ଜଳସେଚନ ପ୍ରକଳ୍ପର ଜଳବନ୍ଧନ ପ୍ରଣାଳୀ ସମ୍ପୂର୍ଣ୍ଣ କରାଯାଇ ଯଥାସମ୍ଭବେ ୨୬୮୫ ହେକ୍ଟର ଓ ୨୩୦୫୫ ହେକ୍ଟର ଜମିରେ ଜଳସେଚନ ସୁଦ୍ରୁତୀକରଣ କରାଯାଇଛି । ଏଥିନିମନ୍ତେ, ନାବାଡ଼ି ଆଇ.ଆଇ.ଡି.ଏଫ୍. ସିମ୍ଭରେ ୩୦-୨୨ କୋଟି ଟଙ୍କା ମଞ୍ଜୁର କରିଥିଲେ ଯାହାକି ନିଗମକୁ ଯୋଜନା ବଜେଟ୍‌ରେ ମଞ୍ଜୁର କରାଯାଇଥିଲା ।



ଭୁବନେଶ୍ୱରରେ ମେସୋ ଇସାରୁ କାରଖାନା ଉଦ୍ଘାଟନ

କୃଷି ବିଭାଗର ସଫଳ କାର୍ଯ୍ୟକ୍ରମ

୧୯୯୪-୯୫ରେ ରାଜ୍ୟର କୃଷକମାନଙ୍କ ଦ୍ୱାରା ଉତ୍ପାଦିତ ପ୍ରାମାଣିକ ବିଦନର ପରିମାଣ ୫୦,୦୦୦ କୁଇଣ୍ଟାଲ ହୋଇଥିବା ଛଳେ ୧୯୯୭-୯୮ରେ ଏହାର ପରିମାଣ ୨,୫୦,୦୦୦ କୁଇଣ୍ଟାଲକୁ ବୃଦ୍ଧି ପାଇଛି ।

୧୯୯୪-୯୫ରେ ରାଜ୍ୟର କୃଷକମାନଙ୍କୁ ଅଧିକ ଅମଳକ୍ଷମ ଓ ଉନ୍ନତମାନର ୧,୦୪,୦୦୦ କୁଇଣ୍ଟାଲ ବିଦନ ଯୋଗାଇ ଦିଆଯାଇଥିବା ଛଳେ ୧୯୯୭-୯୮ରେ ଏହାର ପରିମାଣ ୨,୯୦,୦୦୦ କୁଇଣ୍ଟାଲକୁ ବୃଦ୍ଧି ପାଇଛି ।

ବିଦନର ସ୍ଥାନାନ୍ତରଣ ହାର ୧୯୯୪-୯୫ରେ ଶତକଡ଼ା ୨-୫ ଥିବା ଛଳେ ୧୯୯୭-୯୮ରେ ଏହାର ପରିମାଣ ଶତକଡ଼ା ୬-୫କୁ ବୃଦ୍ଧି ପାଇଛି ।

ରାଜ୍ୟରେ ହେଉଥିବା ପିଛା ସାରର ବ୍ୟବହାର ୧୯୯୪-୯୫ରେ ୨୩ କିଲୋ ଥିବା ଛଳେ ୧୯୯୭-୯୮ରେ ୩୧ କିଲୋରେ ପହଞ୍ଚିଛି ।

କୃଷିର ଯାନ୍ତ୍ରିକୀକରଣ ପାଇଁ ୧୯୯୪-୯୫ରେ ୧-୮୨ କୋଟି ଟଙ୍କାର କୃଷିଯନ୍ତ୍ରପାତି ଯୋଗାଇ ଦିଆଯାଇଥିବା ଛଳେ ୧୯୯୭-୯୮ରେ ଏହା ୧୦-୧୪ କୋଟି ଟଙ୍କାକୁ ବୃଦ୍ଧି ପାଇଛି ।

ରାଜ୍ୟ କୃଷିନୀତି ଉପରେ ୧୯୯୮ କାନୁଆରୀ, ଶେଷ ପୃଷ୍ଠା ରାଜ୍ୟରେ ୫,୦୦୦ ଅଗ୍ରଭାଗ ନଳକୃପ ଓ ସେକ୍ଟର ସ୍ତରରେ ଉପଲବ୍ଧ ହୋଇଛି । ଏହା ଫଳରେ ରାଜ୍ୟରେ ଅଧିକ ୧୦,୦୦୦ ହେକ୍ଟର ଜମିକୁ ଉଚ୍ଚସ୍ତରର ପୁରୁଷା ଦିଆଯାଇ ପାରିଛି ।

ରାଜ୍ୟର ବିଭିନ୍ନ ସ୍ଥାନରେ ଶୀତଳ ଉତ୍ତାର ସ୍ଥାପନ କରିବା ପାଇଁ ଆବିଷ୍କୃତ ୧୬ ଜଣ ଉଦ୍ୟୋଗୀଙ୍କୁ ମନୋନୀତ କରିଛି । ବର୍ତ୍ତମାନ ୩ଟି ଶୀତଳ ଉତ୍ତାର କାର୍ଯ୍ୟକ୍ରମ ହେଉଛି ଓ ଅନ୍ୟ ଚାରି ଜଣ କାର୍ଯ୍ୟ ଆରମ୍ଭ ହୋଇଛି ।

ଆପିକଲ୍ ଗଠନ ହେବାପାଇଁ ବହୁ ଗୁରୁତ୍ୱପୂର୍ଣ୍ଣ ପରିବର୍ତ୍ତନରେ ୫୦୦୦ କୋଟିରୁ ଅଧିକ ଟଙ୍କା ବିନିଯୋଗ କରାଯାଇଛି ।

ସରକାର ବଡ଼ବଡ଼ ଚକ୍ରାନ୍ତ ଜମିରେ ଫଳ କୃଷି ଗୋପଣ କରିବା ପାଇଁ ବିଶେଷ ଗୁରୁତ୍ୱ ଆରୋପ କରିଛନ୍ତି । ଏହି କାର୍ଯ୍ୟକ୍ରମ ଅନୁଯାୟୀ ୧୯୯୫-୯୬, ୧୯୯୬-୯୭ ଓ ୧୯୯୭-୯୮ରେ ଯଥାକ୍ରମେ ୯,୧୦୫ ହେକ୍ଟର, ୧୫,୮୫୭ ହେକ୍ଟର ଓ ୨୨,୩୬୫ ହେକ୍ଟର ଜମିରେ ଫଳ ଗୁଣା ଗୋପଣ କରାଯାଇଛି ।

ଓଡ଼ିଶାକୁ ଆଲୁମିନିୟମ ଆୟନିତରଣୀକ କରିବାପାଇଁ ଏକ କାର୍ଯ୍ୟକ୍ରମ ଆରମ୍ଭ କରାଯାଇଛି । ରାଜ୍ୟରେ ୧୪,୨୫୦ ହେକ୍ଟର ଜମିରେ ଆଲୁମିନିୟମ କରାଯାଇଛି । ଏହା ବ୍ୟତୀତ ପଠାରେ ଆଲୁମିନିୟମ କରିବାପାଇଁ ମଧ୍ୟ ବ୍ୟବସ୍ଥା କରାଯାଇଛି ।

ରାଜ୍ୟରେ ତାଳ ତେଲ ଗୁଣ ପ୍ରସାରଣ କରାଯାଇ ୧,୩୨୭ ହେକ୍ଟର ଜମିରେ ତାଳ ତେଲ ଗୁଣ କରାଯାଇଛି । ୧୯୯୮-୯୯ରେ ଅଧିକ ୧୦୦୦ ହେକ୍ଟର ଜମିକୁ ଏହାର ପରିସରଭୁକ୍ତ କରିବା ପାଇଁ ଯୋଜନା ରଖା ଯାଇଛି ।

କୃଷିନୀତି ଅନୁଯାୟୀ ୨୦୦ରୁ ଅଧିକ କ୍ଷେତ୍ରରେ ଉନ୍ନତମାନର ଗୁଣା ଉତ୍ପାଦନ ପାଇଁ ନିର୍ଦ୍ଦେଶନା ସ୍ଥାପନ କରାଯାଇଛି ।

NWDPRA, DPAP, WDP ଓ ବହିଷ୍ଠ ସହାୟତା କାର୍ଯ୍ୟକ୍ରମ ଅନୁଯାୟୀ ଜଳ ଅବବାହିକାଭିତ୍ତିକ କାର୍ଯ୍ୟ ମଧ୍ୟ ହାତକୁ ନିଆଯାଇଛି । ଏହି ସବୁ କାର୍ଯ୍ୟକ୍ରମ ଦ୍ୱାରା ବିଗତ ତିନିବର୍ଷ ମଧ୍ୟରେ ୪,୨୪ ଲକ୍ଷ ହେକ୍ଟର ଜମିକୁ ଜଳ ଯୋଗାଇ ଦିଆଯାଇଛି ।



ଯୋଜନା ଓ ସମନ୍ୱସ୍ତ ବିଭାଗର କାର୍ଯ୍ୟାବଳୀ

ଦିଗନ୍ତ, ବଳାଙ୍ଗୀର, ଝାରସୁଗୁଡ଼ା, କଳାହାଣ୍ଡି, ନୂଆପଡ଼ା, ସମ୍ବଲପୁର, ସୋନପୁର ଏବଂ ସୁନ୍ଦରଗଡ଼ ଜିଲ୍ଲାମାନଙ୍କରେ ଉନ୍ନତ କାର୍ଯ୍ୟ ଦ୍ୱାରା ନିମନ୍ତେ ରାଜ୍ୟ ବିଧାନସଭାରେ ଆଗତ କରାଯାଇ ଥିବା ପଞ୍ଚମ ଓଡ଼ିଶା ଉନ୍ନତ ପରିଷଦ ବିଲ୍ ୧୯୯୬କୁ ମନୋନୟନ କମିଟିକୁ ପ୍ରେରଣ କରାଯାଇଛି । ଏହାର ସୁପାରିଶକୁ ଅପେକ୍ଷା କରାଯାଇଛି । ସେହିପରି ବିଧାନସଭାରେ ଆଗତ କରାଯାଇଥିବା ଓଡ଼ିଶା ଜିଲ୍ଲା ଯୋଜନା କମିଟି ବିଲ୍ ୧୯୯୭ର ମନୋନୟନ କମିଟିର ସୁପାରିଶକୁ ଅପେକ୍ଷା କରାଯାଇଛି ।

ରାଜ୍ୟରେ ବିଦେଶୀ ପୁଞ୍ଜି ସହାୟତାରେ ପରିଷ୍କୃତ ଯୋଜନାଗୁଡ଼ିକର ସଫଳ ରୁପାୟନ ନିମନ୍ତେ ଅଧିକ ବୈଦେଶିକ ସାହାଯ୍ୟ ଲାଭ ଉଦ୍ଦେଶ୍ୟରେ ଗତ ୧୬ ଓ ୧୭ ଜାନୁଆରୀ ୯୮ରେ ଏହି ବିଭାଗ ଦ୍ୱାରା ଆର୍ଥିକ ସହାୟତା ଯୋଗାଉଥିବା ସଂସ୍ଥାଗୁଡ଼ିକର ବୈଠକ ଆୟୋଜନ କରାଯାଇଥିଲା । ଏଥିରେ ୭ଟି ସାହାଯ୍ୟକାରୀ ଦେଶ ଭାଗ ନେଇଥିଲେ । ସାହାଯ୍ୟକାରୀ ଦେଶମାନଙ୍କ ଦ୍ୱାରା କୁର୍ଚ୍ଚି, ଖଟି, ସ୍ୱାସ୍ଥ୍ୟ, ଗ୍ରାମ୍ୟଉନ୍ନୟନ, ଶଶି, ଜଳସମ୍ପଦ, କଲ୍ୟାଣ, ପୂର୍ଣ୍ଣ ଇତ୍ୟାଦି ୩୯ଟି ପ୍ରସ୍ତାବିତ ଯୋଜନା ବେଶ୍ ଆଦୃତ ହୋଇଥିଲା ।

ରାଜ୍ୟର ଉନ୍ନତକ୍ଷେତ୍ର ଅଞ୍ଚଳ ଯୋଜନାକାଳରେ ସମୁଦାୟ ଅଟକଳର ପ୍ରାୟ ୯୬.୦୯ ପ୍ରତିଶତ ପୁଞ୍ଜି ବିନିଯୋଗ

କରାଯାଇଥିଲା । ନବମ ଯୋଜନା ପାଇଁ ପ୍ରାୟ ୧୫ ଲକ୍ଷ କୋଟି ଟଙ୍କା ବ୍ୟୟ ଅଟକଳ ଯୋଜନା କମିଶନଙ୍କ ଅନୁମୋଦନ ଅପେକ୍ଷାରେ ରହିଛି । ୧୯୯୭-୯୮ ବର୍ଷକ ଯୋଜନା ପାଇଁ ୨,୮୧୦ କୋଟି ଟଙ୍କା ବ୍ୟୟ ଅଟକଳ କରାଯାଇ ଜାନୁଆରୀ ୧୯୯୮ ସୁଦ୍ଧା ୧୪୦୯.୭୨ କୋଟି ଟଙ୍କା ବ୍ୟୟ କରାଯାଇ ଯାଇଛି ।

ରାଜ୍ୟରେ ସ୍ଥାନୀୟ ଗୃହିତା ଅନୁସାରେ କ୍ଷୁଦ୍ର ଓ ଅତ୍ୟାବଶ୍ୟକ କାର୍ଯ୍ୟ ପାଞ୍ଚି ଯୋଗାଇ ଦେବାକୁ ବିଧାୟକମାନଙ୍କର ସୁପାରିଶ ଫଳେ ରାଜ୍ୟରେ M.L.A. L.A.D. ନାମକ ଏକ ନୂତନ ଯୋଜନା ୧୯୯୭-୯୮ ମସିହାରେ ପ୍ରବର୍ତ୍ତନ କରାଯାଇଛି । ୧୯୯୭-୯୮ ବର୍ଷରେ ଦ୍ୱିତୀୟ ପର୍ଯ୍ୟାୟରେ ପ୍ରତ୍ୟେକ ନିର୍ବାଚନ ମଣ୍ଡଳୀ ପାଇଁ ୫ ଲକ୍ଷ ଟଙ୍କା ହିସାବରେ ମୋଟ ୭୩୫ ଲକ୍ଷ ଟଙ୍କା ବିନିଯୋଗ କରାଯିବାର ପ୍ରସ୍ତାବ ଥିଲା । ୧୯୯୮-୯୯ ମସିହାରେ ମଧ୍ୟ ଏହି ଯୋଜନା ଗୁଲୁ ରହିବାର ଆଶା କରାଯାଉଛି ।

ରାଜ୍ୟର ବିଶେଷ ସମସ୍ୟାଗୁଡ଼ିକର ମୁକାବିଲା କରିବା ପାଇଁ ରାଜ୍ୟ ଯୋଜନା ଓ ସମନ୍ୱସ୍ତ ବିଭାଗରେ ସ୍ୱତନ୍ତ୍ର ସମସ୍ୟା ପାଞ୍ଚି ନାମକ ନୂତନ ଯୋଜନା ପ୍ରବର୍ତ୍ତନ କରାଯାଇଛି । ଏଥିପାଇଁ ଚଳିତବର୍ଷ ୯୩.୭୭ ଲକ୍ଷ ବ୍ୟୟ ଅଟକଳର ବ୍ୟବସ୍ଥା ହୋଇଛି । ୧୯୯୮-୯୯ ମସିହାରେ ଏହି ଯୋଜନା ଗୁଲୁ ରଖିବାର ପ୍ରସ୍ତାବ ରଖାଯାଇଛି ।



ଗ୍ରାମ୍ୟ ଅର୍ଥନୀତିର ବିକାଶରେ ସମବାୟ ବିଭାଗର ଭୂମିକା

ଗ୍ରାମ୍ୟ ଅର୍ଥନୀତିର ବିକାଶ ନିମନ୍ତେ କୃଷି ଉତ୍ପାଦନର ଅତିଭୂମି ଏକାନ୍ତ ଆବଶ୍ୟକ । ଏଥି ନିମନ୍ତେ ସମବାୟର ଭୂମିକା ଯଥେଷ୍ଟ ଗୁରୁତ୍ୱପୂର୍ଣ୍ଣ । ସମାଜର ଦୁର୍ବଳଶ୍ରେଣୀର ଲୋକମାନଙ୍କ ନିକଟରେ ଅଧ୍ୟାବଶ୍ୟକ ଦ୍ରବ୍ୟର ବଣ୍ଟନ ସହ କୃଷି ଉତ୍ପାଦନ ଓ ବିକ୍ରୟ (Marketing) ପାଇଁ ମଧ୍ୟ ସମବାୟ ସମିତିମାନ ନିଜକୁ ନିୟୋଜିତ କରୁଛନ୍ତି । ବହୁ ବାଧାବିଘ୍ନସତ୍ତ୍ୱେ ରାଜ୍ୟ ସମବାୟ ବିଭାଗ ଗତ ୧୯୯୫ରୁ ୧୯୯୮ ମଧ୍ୟରେ ଯଥେଷ୍ଟ ପ୍ରଗତି ହାସଲ କରିପାରିଛି । ରାଜ୍ୟ ସମବାୟ ବିଭାଗର ବିଭିନ୍ନ ଉନ୍ନୟନମୂଳକ କାର୍ଯ୍ୟାବଳୀ ନିମ୍ନରେ ପ୍ରଦତ୍ତ ହେଲା ।

ରାଜ୍ୟର ଗଭିର କୃଷକମାନେ ରଣଗ୍ରସ୍ତ ହୋଇ କୃଷିର ଉନ୍ନତି ନିମନ୍ତେ ନୂତନ ରଣ ଗ୍ରହଣ କରି ପାରୁନଥିଲେ । ଏହି ସମୟରେ ରାଜ୍ୟ ସରକାରଙ୍କର ପୁଧ ପ୍ରୋତ୍ସାହନ ଯୋଜନା ରଣଗ୍ରସ୍ତ ଗଭିର ଶୁଖିମାନଙ୍କ ମନରେ ଆଶାର ସଂଗ୍ରହ କରିଥିଲା ଏବଂ ସେମାନେ ପୂର୍ବରୁ ନେଇଥିବା ରଣ ପରିଶୋଧ କରିବା ସହ ନୂତନ ରଣ ଗ୍ରହଣ ପାଇଁ ସକ୍ଷମ ହୋଇଥିଲେ । ୧୯୯୫-୯୬ ଆର୍ଥିକ ବର୍ଷରେ ୩-୯୪ ଲକ୍ଷ କୃଷକ ପରିବାରକୁ ୩୧-୬୬ କୋଟି ଟଙ୍କାର ପୁଧ ମଞ୍ଜୁର କରାଯାଇ ପାରିଛି ।

ରାଜ୍ୟ ସରକାରଙ୍କ ବଳିଷ୍ଠ ପଦକ୍ଷେପ ଫଳରେ କୃଷି ଉତ୍ପାଦନରେ ବୈପ୍ଳବିକ ପରିବର୍ତ୍ତନ ଦେଖା ଦେଇଛି । ବିରତ ତିନି ବର୍ଷ ଯଥା ୧୯୯୫-୯୬, ୧୯୯୬-୯୭, ୧୯୯୭-୯୮ ବର୍ଷରେ ସମବାୟ ସମିତି କର୍ମିଆରେ ୩୬୬-୫୨ କୋଟି ଟଙ୍କା ଖରିଦ୍ ରତ୍ନରେ ଏବଂ ୧୩୪-୯୬ କୋଟି ଟଙ୍କା ରହି ରତ୍ନରେ ଲଗାଣ କରାଯାଇଛି ।

ସମବାୟ ଆଇନର ସଂଶୋଧନ ସରକାରଙ୍କର ଏକ ପୁରାତ୍ତକାରୀ ପଦକ୍ଷେପ । ଏହା ଫଳରେ ସମିତିମାନଙ୍କର

ପରିଚାଳନା କ୍ଷେତ୍ରରେ ହରିଜନ ଆଦିବାସୀ ମହିଳା ଇତ୍ୟାଦି ସବୁବର୍ଗର ସଭ୍ୟମାନଙ୍କର ପ୍ରତିନିଧିତ୍ୱ ଗଣତାନ୍ତ୍ରିକ ଭାବଧାରା ତଥା ସୁରୋପଯୋଗୀ ଚିନ୍ତାଧାରାର ବାର୍ତ୍ତାବହ କହିଲେ ଅତ୍ୟୁକ୍ତି ହେବନାହିଁ । ସାରା ଭାରତବର୍ଷରେ ଓଡ଼ିଶା ଏହି କ୍ଷେତ୍ରରେ ଦିଗ୍‌ଦର୍ଶନ ଦେଇପାରିଛି । ସାର ଯୋଗାଣ କ୍ଷେତ୍ରରେ ସମବାୟ ସମିତିମାନେ ଉଲ୍ଲେଖନୀୟ ସଫଳତା ହାସଲ କରିଛନ୍ତି । ୧୯୯୭-୯୮ ମସିହା ଖରିଦ୍ ରତ୍ନରେ ମୋଟ ୬୩-୭୭ କୋଟି ଟଙ୍କା ମୂଲ୍ୟର ୧-୨୮ ଲକ୍ଷ ମେଟ୍ରିକ୍‌ଟନ୍ ସାର କାରବାର ହୋଇଛି । ରାଜ୍ୟର ଦୁରବର୍ତ୍ତୀ ଅଞ୍ଚଳମାନଙ୍କରେ ଏହି ପୁବିଧା ପହଞ୍ଚାଇଦେବା ପାଇଁ ୯୭-୯୮ ବର୍ଷରେ ବୁକ୍ ଷ୍ଟରରେ ବିକ୍ରୟ କେନ୍ଦ୍ରମାନ ଖୋଲାଯାଇଛି ।

ରାଜ୍ୟର ଆକୃଷ୍ଟୀମାନଙ୍କ ପାଇଁ ସେମାନଙ୍କ ଫସଲକୁ ପୁରୁଷିତ ଭାବେ ଶୀତଳ ଉତ୍ତାରମାନଙ୍କରେ ରକ୍ଷଣାବେକ୍ଷଣ ନିମନ୍ତେ ରାସଗଡ଼ା, ଭୁବନେଶ୍ୱର ଓ ନିମାପଡ଼ାଠାରେ ତିନୋଟି ସମବାୟ ଶୀତଳଉତ୍ତାର ନିର୍ମାଣ କରାଯାଇଛି । ଏହା ଫଳରେ ଅଧିକ ୧୨-୫୦୦ ମେଟ୍ରିକ୍ ଟନ୍ ଫସଲ ପୁରୁଷିତ ହୋଇପାରିବ ।

ଫସଲ ବୀମା ଯୋଜନା ପ୍ରାକୃତିକ ବିପର୍ଯ୍ୟୟରେ କ୍ଷତିଗ୍ରସ୍ତ ଶୁଖିମାନଙ୍କ ପାଇଁ ଆଶୀର୍ବାଦ ସ୍ୱରୂପ । ଏହି ଯୋଜନା ଫଳରେ ଶୁଖିମାନେ ରଣ ପରିଶୋଧ କରି ନୂତନ ରଣ ଗ୍ରହଣ କରିବା ସହ ଶୁଷ୍ଟ କାର୍ଯ୍ୟ ଅବ୍ୟାହତ ରଖିପାରୁଛନ୍ତି । ୧୯୯୬ ଖରିଦ୍ ରତ୍ନରେ ଫସଲରଣ ବୀମାଭୁକ୍ତି କରାଯାଇଛି । ୧୯୯୭-୯୮ ରହି ରତ୍ନରେ ପରୀକ୍ଷାମୂଳକ ଭାବେ ସମବାୟ ବୀମା ଯୋଜନା ରାଜ୍ୟର ୫ଟି ଜିଲ୍ଲାରେ କ୍ଷୁଦ୍ର ଓ ନାନମାତ୍ର ଶୁଖିମାନଙ୍କର ଉନ୍ନତିକକ୍ଷେ ଆରମ୍ଭ କରାଯାଇଛି । ଏହାଦ୍ୱାରା ଗଭ୍ୟ ରଣ ନେଇଥିବା ଏବଂ ନେଇନଥିବା ଶୁଖିମାନେ ଉପକୃତ ହେବେ ।

ଶିକ୍ଷା ବିଭାଗର କାର୍ଯ୍ୟାବଳୀ

ବିଗତ ୩ଟି ଆର୍ଥିକ ବର୍ଷରେ ଯଥା ୧୯୯୫-୯୬, ୧୯୯୬-୯୭, ୧୯୯୭-୯୮ ସରକାର ଶିକ୍ଷାର ଅଭିବୃଦ୍ଧି ନିମନ୍ତେ ୧୧ ଗୋଟି କ୍ରୋଡ଼/ମ ମ ପ୍ରକଳ୍ପ କାର୍ଯ୍ୟକାରୀ କରିବାପାଇଁ ବିହିତ ପଦକ୍ଷେପ ନେଇଛନ୍ତି । ଏହି ପ୍ରକଳ୍ପଗୁଡ଼ିକରେ ଲକ୍ଷାତ, ଶକ୍ତି ଓ ବନ୍ଦର ପ୍ରକଳ୍ପଗୁଡ଼ିକ ଅନ୍ତର୍ଭୁକ୍ତ କରାଯାଇନାହିଁ କାରଣ ତତ୍ସମ୍ପର୍କୀୟ ଅଗ୍ରଗତି ବିବରଣୀ ସମ୍ପୂର୍ଣ୍ଣ ବିଭାଗ ଦ୍ୱାରା ସଂକଳନ ହୋଇନାହିଁ ।

କ୍ଷୁଦ୍ର ଶିକ୍ଷା

ଏହି ଯୋଜନାରେ ବିଗତ ୩ ବର୍ଷରେ (୧୯୯୬ ଡିସେମ୍ବର ପୁର୍ବ) ପ୍ରତିଷ୍ଠା କରାଯାଇଥିବା କ୍ଷୁଦ୍ରଶିକ୍ଷା, ବିନିଯୋଗ ହୋଇଥିବା ଟଙ୍କାର ପରିମାଣ ଏବଂ ପୁଣି ହୋଇଥିବା କର୍ମ ସଂସ୍ଥାନର ଏକ ବିବରଣୀ ନିମ୍ନରେ ପ୍ରଦତ୍ତ ହେଲା ।

(୧) ପ୍ରତିଷ୍ଠା ହୋଇଥିବା କ୍ଷୁଦ୍ରଶିକ୍ଷା	୭୯୪୪
(୨) ବିନିଯୋଗ କରାଯାଇଥିବା ଟଙ୍କାର ପରିମାଣ (ଲକ୍ଷ ଟଙ୍କାରେ)	୨୪୦୧୪-୧୪
(୩) କର୍ମ ସଂସ୍ଥାନ	୪୦୧୦୫

ପ୍ରଧାନମନ୍ତ୍ରୀଙ୍କ ରୋଜଗାର ଯୋଜନା :

ଉକ୍ତ ଯୋଜନାରେ ବିଗତ ତିନିବର୍ଷ ମଧ୍ୟରେ ବିଆଯାଇଥିବା ରାଶି ଅନୁଦାନ, ହିତାଧିକାରୀଙ୍କ ସଂଖ୍ୟା,

ପ୍ରତିଷ୍ଠା କରାଯାଇଥିବା ପ୍ରକଳ୍ପ ଏବଂ ତତ୍ନିତ ପୁଣି ହୋଇଥିବା ଶ୍ରମ ଦିବସର ଅଗ୍ରଗତି ନିମ୍ନରେ ପ୍ରଦାନ କରାଗଲା ।

(୧) ହିତାଧିକାରୀଙ୍କ ସଂଖ୍ୟା	୧୧୬୦୩
(୨) ଆବୃତ୍ତ ଟଙ୍କାର ପରିମାଣ (ଲକ୍ଷ ହିସାବରେ)	୭୦୦୯-୩୫
(୩) ସ୍ଥାପିତ ହୋଇଥିବା ପ୍ରକଳ୍ପର ସଂଖ୍ୟା	୯୧୭୦
(୪) ପୁଣି ହୋଇଥିବା ଶ୍ରମ ଦିବସ	୧୮୭୧୪

ଯାନ୍ତ୍ରିକ ବିଦ୍ୟାଳୟ/ମହାବିଦ୍ୟାଳୟ ସ୍ଥାପନ :

ରାଜ୍ୟର ଦ୍ରୁତ ଶିକ୍ଷା ପ୍ରସାରଣକୁ ଦୃଷ୍ଟିରେ ରଖି ବହୁ ସଂଖ୍ୟକ ବୈଷୟିକ ଶିକ୍ଷାପ୍ରାପ୍ତ ତଥା କୁଶଳୀ କାରୀଗରମାନଙ୍କର ଆବଶ୍ୟକତାକୁ ଉପଲବ୍ଧ କରି ସରକାର ନୂତନ ଭାବେ ବିଗତ ତିନିବର୍ଷରେ ୧୨ ଗୋଟି ଯାନ୍ତ୍ରିକ ମହାବିଦ୍ୟାଳୟ ଓ ୩ ଗୋଟି ଯାନ୍ତ୍ରିକ ବିଦ୍ୟାଳୟ ସରକାରୀ ଓ ବେସରକାରୀ ସ୍ତରରେ ପ୍ରତିଷ୍ଠା କରିଛନ୍ତି ।

(୧) ନୂତନ ଯାନ୍ତ୍ରିକ ମହାବିଦ୍ୟାଳୟର ସ୍ଥାନ ସଂଖ୍ୟା	-୨୦୧୦
(୨) ନୂତନ ଯାନ୍ତ୍ରିକ ବିଦ୍ୟାଳୟରେ ସ୍ଥାନ ସଂଖ୍ୟା	-୫୮୦



ଗଣିଆ-ବରମୁଳ-କୁଚୁରୀ ରାସ୍ତା ଉପରେ ଖଲଖଳା ସେତୁ ଉଦ୍ଘାଟନ

ସରକାରୀ ଉଦ୍ୟୋଗ ବିଭାଗର କାର୍ଯ୍ୟକ୍ରମ

ରାଜ୍ୟର ସରକାରୀ ଉଦ୍ୟୋଗଗୁଡ଼ିକର ସୁପରିଚ୍ଛେଦନା ଓ ସୁନିୟନ୍ତ୍ରଣ ତଥା ଆର୍ଥିକ, ବ୍ୟବସାୟିକ, ପୁଞ୍ଜି ବିନିଯୋଗ ଇତ୍ୟାଦି କ୍ଷେତ୍ରରେ ଆବଶ୍ୟକୀୟ ପରାମର୍ଶ ଦେବା ସଙ୍ଗେ ସଙ୍ଗେ ସେମାନଙ୍କ କାର୍ଯ୍ୟକଳାପକୁ ପର୍ଯ୍ୟବେକ୍ଷଣ କରିବା ପକାଶେ ରାଜ୍ୟ ସରକାର ୧୯୯୧ ମସିହା ଜାନୁୟାରୀ ମାସରେ ସରକାରୀ ଉଦ୍ୟୋଗ ବିଭାଗ ଗଠନ କରିଛନ୍ତି ।

ବର୍ତ୍ତମାନ ରାଜ୍ୟରେ ସର୍ବମୋଟ ୩୬ ଗୋଟି ସରକାରୀ ନିଗମ କାର୍ଯ୍ୟ କରୁଛି । ୨୨ଟି ନିଗମକୁ ସଂଗୃହୀତ ତଥ୍ୟ ସନୁସାସୀ ୧୯୯୬-୯୭ ଆର୍ଥିକ ବର୍ଷରେ ସର୍ବମୋଟ ୧୪ ଗୋଟି ନିଗମ ୧୦୭-୨୧ କୋଟି ଟଙ୍କା ଲାଭ କରିଛନ୍ତି ।

ପ୍ରତି ନିଗମ ନିଜର ବାର୍ଷିକ କାର୍ଯ୍ୟକ୍ରମ ଯୋଜନା ପ୍ରସ୍ତୁତ କରି ସେଥିରେ ବିନିଯୋଗ ନେବାକୁ ଥିବା ଅର୍ଥ ଏବଂ ଉଦ୍ଦିଷ୍ଟ ଲକ୍ଷ୍ୟ ଦାୟଲଭ ବିବରଣୀର ସୂଚନା ଦେବା ପାଇଁ ପରାମର୍ଶ ଦିଆଯାଇଛି ।

ରାଜ୍ୟ ସରକାର ନିଗମମାନଙ୍କ ସହ ଏକ ରୁଦ୍ଧାମଣାପତ୍ର (MOU) ଦ୍ଵାରା କରି ସେମାନଙ୍କ କାର୍ଯ୍ୟକଳାପ କୁଞ୍ଜି କରିବା ପାଇଁ ପଦକ୍ଷେପ ନେଇଛନ୍ତି । ଏଥିପାଇଁ ଉଚ୍ଚ ବିଭାଗର ଶାସନ ସଚିବଙ୍କ ଅଧିକାରରେ ଏକ ଉଚ୍ଚଗଞ୍ଜି ସମ୍ପନ୍ନ କମିଟି ଗଠନ କରାଯାଇଅଛି । ଏହି କମିଟିରେ ଅର୍ଥ ବିଭାଗ ପ୍ରମୁଖ ଶାସନ ସଚିବ, ସମ୍ପୃକ୍ତ ପ୍ରଶାସନିକ ବିଭାଗର ଶାସନ ସଚିବ, ଯୋଜନା ଓ ସମନ୍ଵୟ ବିଭାଗର ସ୍ଵତନ୍ତ୍ର ଶାସନ ସଚିବ ସଭ୍ୟ ଏବଂ ସରକାରୀ ଉଦ୍ୟୋଗ ବିଭାଗର ନିର୍ଦ୍ଦେଶକ-ତଥା- ଅତିରିକ୍ତ ଶାସନ ସଚିବ ଆବାହକ ଅଛନ୍ତି ।

ଭାରତୀୟ ବ୍ୟାପୀ ଆଇନ୍ ୧୯୫୬ର ବିଭିନ୍ନ ଧାରା ଅନୁଯାୟୀ ନିଗମଗୁଡ଼ିକ ନିଜ ଖର୍ଚ୍ଚର ଦିବାକ ସମାୟତ ଭାବେ ରଖିବା ନିତ୍ୟ ଆବଶ୍ୟକ । ଏହି କାର୍ଯ୍ୟକୁ ଦ୍ଵିଗାନ୍ଵିତ କରିବା ପାଇଁ Accountant General (Audit-2)ଙ୍କ ସହଯୋଗରେ ଏହି ବିଭାଗ ଦ୍ଵାରା ନିୟମିତ ଭେଠିକ ଅନୁଷ୍ଠିତ ହେଉଥିବା ନିଗମମାନଙ୍କ ଦିବାକ ପୂର୍ଣ୍ଣ କରିବାରେ ଦେଖାଦେଇଥିବା ସମସ୍ୟାଗୁଡ଼ିକ ଆଲୋଚନା କରାଯାଇ ସେଗୁଡ଼ିକର ପୁରୀକରଣ ପାଇଁ ଉପଯୁକ୍ତ ପଦକ୍ଷେପ ନେବାକୁ ପରାମର୍ଶ ଦିଆଯାଇଛି ଏବଂ ଏହି କାର୍ଯ୍ୟ ସମ୍ପୂର୍ଣ୍ଣ କରିବା ପାଇଁ ଏକ ସମୟ ସୂଚୀ ଧାର୍ଯ୍ୟ କରାଯାଇଛି ।

ସରକାରୀ ନିଗମଗୁଡ଼ିକର ଦିବାକ, C.A.G., Public Accounts Committee ଏବଂ ସରକାରୀ

ଉଦ୍ୟୋଗ କମିଟି ଦ୍ଵାରା ତନଖି କରି ପ୍ରସ୍ତୁତ କରାଯାଉଥିବା ବିବରଣୀର ବିଭିନ୍ନ ପରିକ୍ଷେପ ଉପରେ ନିଗମମାନେ ତି ସମୟରେ ଏବଂ ସମାୟତ ଭାବେ କାର୍ଯ୍ୟାନୁଷ୍ଠାନ କରିବାପାଇଁ ପରାମର୍ଶ ଦେବାକୁ ଏହି ବିଭାଗ କମିଟିଗନର-ତଥା-ଶାସନ ସଚିବଙ୍କ ଅଧିକାରରେ ଏକ କମିଟି ଗଠନ କରାଯାଇଛି ।

ନିଗମମାନଙ୍କର ବିଭିନ୍ନ ପ୍ରକଳ୍ପରେ ପୁଞ୍ଜି ବିନିଯୋଗ ପ୍ରତ୍ୟାବର୍ତ୍ତକ ବିଶ୍ଵର କରି ଅନୁମୋଦନ କରିବାପାଇଁ ପୁଞ୍ଜି ଶାସନ ସଚିବଙ୍କ ଅଧିକାରରେ ଏକ ପ୍ରକଳ୍ପ ଅନୁମୋଦନ କମିଟି ଗଠନ କରାଯାଇଛି । ୧୯୯୭-୯୮ ନକ୍ଷେପ ଶେଷ ପୁଞ୍ଜି ଉଚ୍ଚ କମିଟି ବିଭିନ୍ନ ନିଗମର ସାତ ଶେଷ ପ୍ରକଳ୍ପରେ ୩୧-୬୪ କୋଟି ଟଙ୍କା ବିନିଯୋଗ କରିବା ପାଇଁ ଅନୁମୋଦନ କରିଛନ୍ତି ।

ସରକାରୀ ଉଦ୍ୟୋଗଗୁଡ଼ିକର ବିଭିନ୍ନ ତଥ୍ୟ ସଂକ୍ଷେପ ପଦ୍ଧତିକୁ ସୁସ୍ଵଚ୍ଚ କରିବା ପାଇଁ ଏହି ବିଭାଗରେ ଏକ କମ୍ପ୍ୟୁଟର ଶାଖା ଖୋଲାଯାଇଛି ଏବଂ ନିଗମମାନେ ମଧ୍ୟ କମ୍ପ୍ୟୁଟର ସାହାଯ୍ୟରେ ତଥ୍ୟ ପ୍ରସ୍ତୁତ କରି ନିର୍ଭୁଲଭାବେ କମ୍ପ୍ୟୁଟର ସହାୟତା ନେବାକୁ ପରାମର୍ଶ ଦିଆଯାଇଛି ।

ନିଗମମାନଙ୍କର ଅଗନିର୍ବାହୀ କମିଶ୍ଵରୀମାନଙ୍କ ସରମା ଓ ଚକ୍ରା ସମୀକରଣ ନିମନ୍ତେ ଉଚ୍ଚ ବିଭାଗ ଶାସନ ସଚିବଙ୍କ ଅଧିକାରରେ ଗଠିତ କମିଟି ସରକାରକୁ ତାଙ୍କର ରିପୋର୍ଟ ପ୍ରଦାନ କରିଛନ୍ତି ଏବଂ ସରକାର ତାହା ଗ୍ରହଣ କରିଛନ୍ତି ।

ରାଜ୍ୟରେ କ୍ଷତିରେ ଗୁଲୁଥିବା ତଥା ରୁଗ୍ଣ ଅବସ୍ଥାରେ କାର୍ଯ୍ୟ କରୁଥିବା ନିଗମମାନଙ୍କର କାର୍ଯ୍ୟାବଳୀକୁ ପୁଞ୍ଜାନୁପୁଞ୍ଜି ଭାବରେ ସମୀକ୍ଷା କରି ପଦକ୍ଷେପ ନେବାକୁ ପରାମର୍ଶ ଦେବା ପାଇଁ ଉପମୁଖ୍ୟ ମନ୍ତ୍ରୀ ଓ ଅର୍ଥମନ୍ତ୍ରୀଙ୍କ ଅଧିକାରରେ ଏକ ବ୍ୟାବିନେଟ ସବ୍‌କମିଟି ଗଠନ କରାଯାଇଥିଲା । ଉଚ୍ଚ ପଦ କମିଟିର ପ୍ରସାରିତ ସରକାର ଗ୍ରହଣ କରିଛନ୍ତି । ଉଚ୍ଚ ପଦ ପ୍ରସାରିତ ଅନୁସାସୀ ପୁନର୍ବିନ୍ୟାସ ପଦକ୍ଷେପ ସ୍ଵରୂପ ସମାଗତ କ୍ଷତିରେ ଗୁଲୁଥିବା, ଓଡ଼ିଶା ରାଜ୍ୟ ହସ୍ତତନ୍ତ ନିଗମ, ଓଡ଼ିଶା ଜନସ୍ଫୁଲ୍ଲେସ କମ୍ପାନୀ, ଓଡ଼ିଶା ରାଜ୍ୟ ଦେଶୀ ନିଗମ, ଓଡ଼ିଶା ରାଜ୍ୟ ବାଣିଜ୍ୟ ପରିବହନ ନିଗମ ଓ ନିର୍ମାଣ ମୁରଭିକ୍ଷ ବେଞ୍ଚଟୋଲ୍‌ସକୁ ବନ୍ଦ କରିଦେବା ପାଇଁ ସରକାର ନିଷ୍ପତ୍ତି ନେଇଛନ୍ତି ।

କ୍ଷୀତି ଓ ସୁବ ସେବା ବିଭାଗର କାର୍ଯ୍ୟାବଳୀ

୧୯୮୩ କୋଟି ଟଙ୍କା ବ୍ୟୟ ଅଟକଳରେ ୧୯୭୭-୭୮ ମସିହାରେ କଳିଙ୍ଗ ଛାଡ଼ିଯମର ନିର୍ମାଣ କାର୍ଯ୍ୟ ଆରମ୍ଭ କରାଯାଇଥିଲା । ବର୍ତ୍ତମାନ ଏହା ପୂର୍ଣ୍ଣାଙ୍ଗ ହୋଇ ନିକଟରେ ଉଦ୍ଘାଟିତ ହୋଇଯାଇଛି । ଏହାର ପରିସର ମଧ୍ୟରେ ଭବିଷ୍ୟତରେ ସନ୍ତରଣାଗାର, ତଥା ଇନ୍ଦ୍ରୋର ହଲ୍ ଇତ୍ୟାଦିର ବ୍ୟବସ୍ଥା ପାଇଁ ଯୋଜନା ରଖାଯାଇଛି ।

ପୁନରଗଡ଼, ମୟୁରଭଞ୍ଜ, କେନ୍ଦୁଝର, ସମଲପୁର, କଳାହସ୍ତି, ଦେଙ୍କାନାଳ ଓ ଫୁଲବାଣୀ ଜିଲ୍ଲାର ସଦରମହକୁମାଠାରେ ମଲ୍ଲକୁସ୍ତି ତଥା ଇନ୍ଦ୍ରୋରହଲ ନିର୍ମାଣ ଶେଷ ହୋଇ କାର୍ଯ୍ୟକ୍ରମ ହେଲାଣି ।

ପୁରୀ, ଫୁଲବାଣୀ, ଦେଙ୍କାନାଳ ଓ କେନ୍ଦୁଝରଠାରେ ଭାରତ ସରକାରଙ୍କ ଦ୍ଵାରା ପ୍ରାୟୋଜିତ ଟଟି ଏସ୍. ପି. ଡି. ଏ. ନିର୍ମାଣ କରାଯାଇଛି । ରାଜ୍ୟର କ୍ଷୀତି ଛାଡ଼ିବାସ ଜରିଆରେ ବିଦ୍ୟାଳୟସ୍ତରର ଅନେକ ଜାତୀୟ ଓ ଆନ୍ତର୍ଜାତିକ ଖେଳାଳୀ ଶିକ୍ଷାଲାଭ କରିଛନ୍ତି । ରାଜ୍ୟ ସରକାରଙ୍କ ୧୨ ପୁସ୍ତୀ କାର୍ଯ୍ୟକ୍ରମର ଅଂଶ ସ୍ଵରୂପ ପର୍ଯ୍ୟାୟକ୍ରମେ ପଞ୍ଚାୟତସ୍ତରରେ ଖେଳପଡ଼ିଆ ପ୍ରସ୍ତୁତି ପାଇଁ ଭୂମି ଅଧିଗ୍ରହଣ କରାଯାଇ ଜିଲ୍ଲା ଗ୍ରାମ୍ୟ ଉନ୍ନୟନ ସଂସ୍ଥାରୁ ପାଣ୍ଡି ଯୋଗାଇ ଦିଆଯାଇଛି ।

ପୁନରଗଡ଼ଠାରେ ଆଦିବାସୀ ବାଳକ ବାଳିକାମାନଙ୍କ ପାଇଁ ସ୍ଵତନ୍ତ୍ର ଛାଡ଼ିବାସର ବ୍ୟବସ୍ଥା କରାଯାଇଛି ।

ଗ୍ରାମସ୍ତରରୁ କ୍ଷୀତିର ମାନ ଉନ୍ନତ କରିବା ପାଇଁ କେତେଗୁଡ଼ିଏ ପରିକଳ୍ପନା ଯଥା-ସବୁସ୍ତରରେ ଥିବା ବିଭିନ୍ନ କ୍ଷୀତି ଅନୁସ୍ଥାନମାନଙ୍କୁ ଅନୁଦାନ, ବିଦ୍ୟାଳୟ ଓ ମହାବିଦ୍ୟାଳୟର ଛାଡ଼ିମାନଙ୍କୁ କ୍ଷୀତି ମେଧାବୃତ୍ତିପ୍ରଦାନ, ଖ୍ୟାତନାମା କ୍ଷୀତିବିତ୍ତମାନଙ୍କୁ ପ୍ରୋତ୍ସାହନ ଆକାରରେ ଆର୍ଥିକ ପୁରସ୍କାର ଓ ଦୁସ୍ତ କ୍ଷୀତିବିତ୍ତମାନଙ୍କୁ ଯେନୁପନ୍ ପ୍ରଦାନର ବ୍ୟବସ୍ଥା କରାଯାଇଛି ।

ଓଡ଼ିଶାର ବାଳକ ବାଳିକାମାନେ କ୍ଷୀତି କ୍ଷେତ୍ରରେ ସେମାନଙ୍କ ଦକ୍ଷତାର ପରିଚୟ ଦେଇ ରାଜ୍ୟକୁ ଗୌରବ ମଣ୍ଡିତ କରାଇ ପାରିଛନ୍ତି ।

୧୯୯୭ ମସିହାରେ ବାଙ୍ଗାଲୋରଠାରେ ଅନୁଷ୍ଠିତ ଟର୍ଣ୍ଣ ଜାତୀୟ କ୍ଷୀତି ପ୍ରତିଯୋଗିତାରେ ରାଜ୍ୟର ପ୍ରତିଯୋଗୀମାନେ ଅଂଶ ଗ୍ରହଣ କରି ଗୋଟିଏ ସ୍ଵର୍ଣ୍ଣପଦକ (ବାଳକ ବିଭାଗ ହକି) ଓ ଭାର ଉତ୍ତୋଳନ ଓ କୁସ୍ତି ପ୍ରତିଯୋଗିତାରେ ଟଟି ରୌପ୍ୟ ପଦକ (କ୍ଷୀତି) ଲାଭ କରି ରାଜ୍ୟକୁ ଗୌରବମଣ୍ଡିତ କରିଛନ୍ତି ।

ଅଞ୍ଚୋବର ୧୯୯୭ରେ ଦିଲ୍ଲୀଠାରେ ଅନୁଷ୍ଠିତ ଟର୍ଣ୍ଣ ଜାତୀୟ ନେହେରୁ ବାଳିକା ଟୁର୍ଣ୍ଣାମେଣ୍ଟରେ ଓଡ଼ିଶାଦଳ ରତ୍ନରସ-ଅପ ହୋଇ ଅର୍ଥ ଆକାରରେ ୩୦ ହଜାର ଟଙ୍କା ପାଇବା ସଙ୍ଗେ ସଙ୍ଗେ ଉତ୍ତମ ତାଲିମ ପାଇଁ କୋଚକୁ ଦ୍ଵିତୀୟ ପୁରସ୍କାର ଦିଆଯାଇଛି ।

ଜାତୀୟ ଦଳକୁ ମନୋନୀତ ହୋଇଥିବା ଓଡ଼ିଶାର ଦୁଇଜଣ ମହିଳା ଫୁଲ୍ ବଲ୍ ଖେଳାଳୀ ୧୯୯୭ ନଭେମ୍ବରରେ ଜର୍ମାନୀଠାରେ ଅନୁଷ୍ଠିତ ଆନ୍ତର୍ଜାତିକ ପ୍ରତିଯୋଗିତାରେ ଅଂଶ ଗ୍ରହଣ କରିବାପାଇଁ ମନୋନୀତ ହୋଇଥିଲେ ।

ପ୍ରଥମଥର ପାଇଁ ଓଡ଼ିଶାର କନିଷ୍ଠ ହକିଦଳ ନୂଆଦିଲ୍ଲୀଠାରେ ଅନୁଷ୍ଠିତ ପଞ୍ଚଦଶତମ କନିଷ୍ଠ ନେହେରୁ ହକି ଟୁର୍ଣ୍ଣାମେଣ୍ଟରେ ଅଂଶ ଗ୍ରହଣ କରି ମେସିଫାଇନାଲକୁ ଉନ୍ନୀତ ହେବାର ଯୋଗ୍ୟତା ଲାଭ କରିଥିଲେ । ଓଡ଼ିଶା ବାଳକ ହକିଦଳ (୧୪ ବର୍ଷ) କଲିକତାଠାରେ ଅନୁଷ୍ଠିତ ପୂର୍ବାଞ୍ଚଳ ସ୍ଵାଧୀନ ହକି ସ୍ଵର୍ଣ୍ଣକପ୍ ଟୁର୍ଣ୍ଣାମେଣ୍ଟ ପ୍ରତିଯୋଗିତାରେ ଅଂଶ ଗ୍ରହଣ କରି କୁତିତ୍ ଅର୍ଜନ କରିଥିଲେ । ଭୁବନେଶ୍ଵର ଗୋଲଡ଼ ଡ଼ିଗ୍ରୀ କ୍ଷୀତିଛାଡ଼ିବାସର ଅଞ୍ଚୋବୀମାନେ ଅଂଶ ଗ୍ରହଣକରି ୨ଟି ରୌପ୍ୟ ପଦକ ପାଇବାର ଗୌରବଅର୍ଜନ କରିଛନ୍ତି ।

ସୁବ ସେବା କାର୍ଯ୍ୟକ୍ରମ

ରାଜ୍ୟର ସୁବକମାନଙ୍କ କଲ୍ୟାଣ ନିମନ୍ତେ ସୁବରକ୍ଷକ, ସୁବତାଲିମ, ସଂହତିଶିବିର, ସୁବପ୍ରଦର୍ଶନୀ, ଆଦିବାସୀ ସୁବକ-ସୁବତୀଙ୍କ ପାଇଁ ତାଲିମ୍ ଓ ପ୍ରଦର୍ଶନୀ, ସୁବ ଭାବର

ଆଦାନ ପ୍ରଦାନ କାର୍ଯ୍ୟକ୍ରମ, ଯୁକ୍ତ ଦିବସ, ଯୁକ୍ତ ସପ୍ତାହ, ବିଭିନ୍ନ ଦୁଃସାହସିକ କାର୍ଯ୍ୟ, ଜୀଡ଼ା ଉତ୍ସବ, ଆଲୋଚନା ଚକ୍ର, ଆଲୋଚନା ସଭା ଓ ଶିକ୍ଷାଗତ କାର୍ଯ୍ୟକ୍ରମମାନ ଆୟୋଜନ କରାଯାଇଛି ।

ଏକ ରାଜ୍ୟସ୍ତରୀୟ ଦୁଃସାହସିକ ଓ ସାମରିକ ବଳା କୌଶଳ ଏକାଡେମୀ ପ୍ରତିଷ୍ଠା ବୈଷା ନିମନ୍ତେ ନିଷ୍ପତ୍ତି ନିଆଯାଇଛି ।

୧୯୯୭-୯୮ରେ ବେନାଲଠାରେ ଅନୁଷ୍ଠିତ ଜାତୀୟ ଯୁକ୍ତ ଉତ୍ସବରେ ରାଜ୍ୟ ଯୁକ୍ତ ଦଳ ଶ୍ରେଷ୍ଠ ନୃତ୍ୟ ଶିଳ୍ପୀ ପୁରସ୍କାର (ଓଡ଼ିଶୀ) ଲାଭ କରିଛନ୍ତି ।

ବନ୍ଧୀଗଡ଼଼ିତ ଜାତୀୟ ଦୁଃସାହସିକ କ୍ରୀଡ଼ାରେ ଅନୁଷ୍ଠିତ ଦୁଃସାହସିକ ଜୀଡ଼ାରେ ଅଂଗ ଗ୍ରହଣ କରି ସବିତା ପତ୍ତା ଶ୍ରେଷ୍ଠ ପ୍ରତିଯୋଗୀ ଭାବେ ବିବେଚିତ ହୋଇ ଏକ ସ୍ୱର୍ଣ୍ଣ ପାଇଛନ୍ତି ।



ଭୁବନେଶ୍ୱରର ରାଜ୍ୟସ୍ତରୀୟ ଯୁକ୍ତ ଦିବସରେ ଭାଗନେତ୍ରୀ ଓ ବସ୍ତୁତର କେନ୍ଦ୍ର ଉଦ୍ଘାଟନ

ଖାଦ୍ୟ ଯୋଗାଣ ଓ ଖାଉଟି କଲ୍ୟାଣ ବିଭାଗର ଅଗ୍ରଗତି

ରାଜ୍ୟର ପ୍ରଗତିରେ ଖାଦ୍ୟ ଯୋଗାଣ ଓ ଖାଉଟି କଲ୍ୟାଣ ବିଭାଗର ଭୂମିକା ଅତି ଗୁରୁତ୍ୱପୂର୍ଣ୍ଣ । ଗରିବ, ଖଟିଶିଆଳୀମାନଙ୍କୁ ଆରମ୍ଭ କରି ଉଚ୍ଚ, ମଧ୍ୟବିତ୍ତ ଶ୍ରେଣୀର ଲୋକଙ୍କ ସମେତ ସମସ୍ତେ ନିଜର ଅତ୍ୟାବଶ୍ୟକୀୟ ସାମଗ୍ରୀ ନିମନ୍ତେ ଏହି ବିଭାଗ ଉପରେ ନିର୍ଭର କରିଥାଆନ୍ତି । ଏହି ବିଭାଗର କାର୍ଯ୍ୟ ପରିସର ଅତ୍ୟନ୍ତ ବ୍ୟାପକ । ଆମର ଜନପ୍ରିୟ ମୁଖ୍ୟମନ୍ତ୍ରୀଙ୍କ ନେତୃତ୍ୱରେ କଂଗ୍ରେସ (ଇ) ଦଳ କ୍ଷମତାକୁ ଆସିବା ପରଠାରୁ ଏହି ବିଭାଗ ଯେଉଁ କେତେକ ଉଲ୍ଲେଖନୀୟ ପ୍ରଗତି ଓ ସଫଳତା ହାସଲ କରିଛି ତାହା ନିମ୍ନରେ ପ୍ରଦାନ କରାଗଲା ।

୧. "କ୍ଷୁଧାରୁ ମୁକ୍ତି" ଯୋଜନାରେ ୧୪୩ ଗୋଟି ଆଦିବାସୀ ଅଧିକାରୀ ଓ ମରୁଡ଼ି ପ୍ରବଣ ନୁହେଁ (ଆର. ପି. ଡି. ଏସ୍. ନୁହେଁ) ପ୍ରତ୍ୟେକ ପରିବାରକୁ କିଲୋପ୍ରତି ଦୁଇଟଙ୍କା ଦରରେ ଗୁଉଳ ଯୋଗାଇ ଦେବାକୁ କଂଗ୍ରେସ(ଇ) ଦଳର ୧୯୯୫ ନିର୍ବାଚନ ଇଚ୍ଛାହାରରେ ପ୍ରତିଶ୍ରୁତି ଦିଆଯାଇଥିଲା । ତଦନୁସାରେ ଦଳ କ୍ଷମତାକୁ ଆସିବା ସଙ୍ଗେ ସଙ୍ଗେ ରାଜ୍ୟର ୧୪୩ ଗୋଟି ଆର. ପି. ଡି. ଏସ୍. ନୁହେଁ (ସହରାଞ୍ଚଳକୁ ବାଦଦେଇ) ପ୍ରତ୍ୟେକ ପରିବାର ପିଛା ମାସିକ ୧୦ କି. ଗ୍ରା. ଗୁଉଳ, କି. ଗ୍ରା. ପ୍ରତି ଦୁଇଟଙ୍କା ଦରରେ ଯୋଗାଇ ଦେବାପାଇଁ ରାଜ୍ୟ ସରକାର ଏକ ଯୋଜନା ପ୍ରସ୍ତୁତ କରି ତା' ୧୨-୪-୧୯୯୫ ରିଖାଠାରୁ ଏହି ଯୋଜନାରେ ଗୁଉଳ ବିକ୍ରିର ଶୁଭାରମ୍ଭ କରିଛନ୍ତି । ଗତ ୧୯୯୫-୯୬ ଆର୍ଥିକ ବର୍ଷରେ ଏହି ଯୋଜନାରେ ୨,୭୨,୯୨୭ ମେଟ୍ରିକ୍ ଟନ୍ ଗୁଉଳ ଯୋଗାଇ ଦିଆଯାଇଥିଲା । ୧୯୯୬-୯୭ ଆର୍ଥିକ ବର୍ଷରେ ଏହି ଯୋଜନାରେ ୨,୮୭,୨୭୬ ମେଟ୍ରିକ୍ ଟନ୍ ଗୁଉଳ ଯୋଗାଇ ଦିଆଯାଇଥିବା ବେଳେ ତଳିତ ୧୯୯୭-୯୮ ଆର୍ଥିକ ବର୍ଷର ଫେବୃଆରୀ ମାସ ସୁଦ୍ଧା ୧,୯୭,୪୮୦ ମେଟ୍ରିକ୍ ଟନ୍ ଗୁଉଳ ଯୋଗାଇ ଦିଆଯାଇଛି । ଦୁଇଟଙ୍କା ଗୁଉଳ ବିକ୍ରି ବାବଦ ସର୍ବସିଡି ରାଜ୍ୟ ସରକାର ସମ୍ପୂର୍ଣ୍ଣ ରୂପେ ବହନ କରୁଛନ୍ତି । ଗତ ୧୯୯୫-୯୬ ଆର୍ଥିକ ବର୍ଷରେ ଏ ବାବଦରେ ରାଜ୍ୟ ସରକାର ୮୦,୨୩,୨୩,୪୭୨ ଟଙ୍କା ବହନ କରିଛନ୍ତି । ସେହିପରି ୧୯୯୬-୯୭ ଆର୍ଥିକ ବର୍ଷରେ ଏ ବାବଦରେ ୧୦୩ ଗୋଟି

ଟଙ୍କାର ବ୍ୟୟ ବରାଦ କରାଯାଇଥିବା ବେଳେ ତଳିତ (୧୯୯୭-୯୮) ଆର୍ଥିକ ବର୍ଷ ପାଇଁ ରାଜ୍ୟ ସରକାରଙ୍କୁ ୯୦ ଗୋଟି ଟଙ୍କାର ବ୍ୟୟ ବରାଦ କରାଯାଇଛି । ୧୪୩ ଟି ଆର. ପି. ଡି. ଏସ୍. ନୁହେଁ ପ୍ରତ୍ୟେକ ପରିବାରକୁ ମାସକୁ ଦୁଇଟଙ୍କା ଗୁଉଳ ୧୦ କି. ଗ୍ରା. ସହିତ ଆଉ ୧୦ କି. ଗ୍ରା. ଗୁଉଳ କିଲୋ ପ୍ରତି ପାଞ୍ଚଟଙ୍କା ବାରପଇସା ଓ ୫ କି. ଗ୍ରା. ଗହମ କି. ଗ୍ରା. ପ୍ରତି ୩.୭୭ ଟଙ୍କା ଦରରେ ଗତ ୧୯୯୭ ମଇ ମାସ ପର୍ଯ୍ୟନ୍ତ ଯୋଗାଇ ଦିଆ ଯାଇଥିଲା ।

୨. ଲକ୍ଷ୍ୟାନୁବର୍ତ୍ତୀ ସାଧାରଣ ବଣ୍ଟନ ବ୍ୟବସ୍ଥା

ରାଜ୍ୟରେ ଗରିବ ଲୋକମାନଙ୍କ ଉଚ୍ଚିତ ସାଧନ ଉଦ୍ଦେଶ୍ୟରେ ଗତ ୧-୬-୧୯୯୭ ତାରିଖରୁ ଲକ୍ଷ୍ୟାନୁବର୍ତ୍ତୀ ସାଧାରଣ ବଣ୍ଟନ ବ୍ୟବସ୍ଥା (ଟି. ପି. ଡି. ଏସ୍.) ନିମ୍ନମତେ ପ୍ରବଳନ କରାଯାଇଅଛି ।

- (କ) ରାଜ୍ୟରେ ସ୍ୱତନ୍ତ୍ରଭାବେ ଚିହ୍ନଟ କରାଯାଇଥିବା ୧୪୩ ଟି ଆର. ପି. ଡି. ଏସ୍. ପି. ଓ ଡି. ପି. ଏ. ପି. ନୁହେଁ ତାରିକ୍ରମ ସାମାନ୍ୟତା ତଳେ ବାସକରୁଥିବା ପ୍ରତ୍ୟେକ ପରିବାରକୁ ସ୍ୱତନ୍ତ୍ର ରିହାତି ଦରରେ କେଜି ପ୍ରତି ଟ ୨.୦୦ ମୂଲ୍ୟରେ ମାସିକ ୧୦ କି. ଗ୍ରା. ଗୁଉଳ ଯୋଗାଇ ଦିଆଯାଉଛି ।
- (ଖ) ଉପରୋକ୍ତ ୧୪୩ ଟି ଆଦିବାସୀ ଅଧିକାରୀ ଓ ମରୁଡ଼ି ପ୍ରବଣ ନୁହେଁ ଅବଶିଷ୍ଟ ପରିବାରକୁ କି. ଗ୍ରା. ପ୍ରତି ୪.୦୦ ଟଙ୍କା ଦରରେ ପରିବାର ପିଛା ମାସିକ ୧୦ କେଜି ଗୁଉଳ ଯୋଗାଇ ଦିଆଯାଉଛି ।
- (ଗ) ସେହିପରି ରାଜ୍ୟର ଅବଶିଷ୍ଟ ୧୭୧ ଗୋଟି ପି. ଡି. ଏସ୍. ନୁହେଁ ତାରିକ୍ରମ ସାମାନ୍ୟତା ତଳେ ବାସକରୁଥିବା ପ୍ରତ୍ୟେକ ଖାଉଟି ପରିବାର ଯାହାର ବାର୍ଷିକ ଆୟ ଟ. ୬,୦୦୦ ରୁ କମ୍ ଓ ଡି. ଆର. ଡି. ଏ./ନୁହେଁ ବିପିଏନ୍ ରେଜିଷ୍ଟ୍ରିଭୁକ୍ତ, ସେମାନଙ୍କୁ କି. ଗ୍ରା. ପ୍ରତି ୪.୦୦ ଟଙ୍କା ଦରରେ ମାସିକ ୧୦ କି. ଗ୍ରା. ଗୁଉଳ ଯୋଗାଇ ଦେବା ପାଇଁ ବ୍ୟବସ୍ଥା ଗ୍ରହଣ କରାଯାଇଛି ।

(ପ) ସହରାଞ୍ଚଳରେ ବାରିତ୍ୟ ଯାମାରେଖା ତଳେ ବାସ କରୁଥିବା ପ୍ରତ୍ୟେକ ପରିବାରକୁ ଜି. ଗ୍ରା. ପ୍ରତି ୪.୦୦ ଟଙ୍କା ତରଫରେ ମାସିକ ୧୦ ଜି. ଗ୍ରା. ଶୁଭଳ ଯୋଗାଇ ଦିଆଯାଇଛି ।

(ଡ) ରାଜ୍ୟର ଆର୍ଥିକାତ୍ମକ ଅଧ୍ୟୁଷିତ ଓ ମରୁଚି ପ୍ରଦଶ ଅଞ୍ଚଳରେ ସାମ୍ବାହିକ ହାତମାନଙ୍କରେ ରାଜ୍ୟ ଯୋଗାଣ ନିଗମ ନିୟୋଜିତ ୧୧୭ ଟି ଭ୍ରାମ୍ୟମାଣ ଗାଡି କରିଆରେ ଗିହାଟି ତରଫରେ ଖାଦ୍ୟ ଶାସ୍ୟ, କିରୋସିନି ଇତ୍ୟାଦି ଅତ୍ୟାବଶ୍ୟକ ବ୍ରହ୍ମ ବିକ୍ରୟ କରାଯାଇଛି ।

ମା. ରାଜ୍ୟର ସବୁ ପ୍ରାଥମିକ ବିଦ୍ୟାଳୟର ପିଲାଙ୍କ ପାଇଁ ମଧ୍ୟାହ୍ନ ଭୋଜନ ବ୍ୟବସ୍ଥା କରିବାପାଇଁ ନିର୍ଦ୍ଦିଷ୍ଟ ଲାଭାହାରରେ ପ୍ରତିଶୁଣ୍ଠି ଟିଆଯାଇଥିଲା । ଏବଂ ସେହିଅନୁସାରେ ତା ୧-୭-୧୯୯୫ ରିଖପାରୁ ରାଜ୍ୟର ସମସ୍ତ ପ୍ରାଥମିକ ବିଦ୍ୟାଳୟରେ ମଧ୍ୟାହ୍ନ ଭୋଜନ ଯୋଜନା କାର୍ଯ୍ୟକାରୀ କରାଯାଇଛି । ଏହି ଯୋଜନାରେ ରାଜ୍ୟର ୪୧ ହଜାରରୁ ଊର୍ଦ୍ଧ୍ୱ ପ୍ରାଥମିକ ବିଦ୍ୟାଳୟରେ ମା. ୮ ଲକ୍ଷରୁ ଊର୍ଦ୍ଧ୍ୱ ଖାଦ୍ୟପଦାର୍ଥ ଉପକୃତ ହେଉଛି । ପର୍ଯ୍ୟନ୍ତ ମହିଳା ଓ ଶିଶୁଲଳ୍ୟାଣ ବିଭାଗ ଏହି କାର୍ଯ୍ୟକ୍ରମର ସଫଳ ରୂପାୟନ ପାଇଁ ପ୍ରମୁଖ ଭୂମିକା ନେଉଛନ୍ତି, ଏଥିପାଇଁ ଆବଶ୍ୟକ ହେଉଥିବା ଶୁଭଳ ରୁଣ ଓ ଖାଇବା ତେଲ ଯୋଗାଇବା ବାସ୍ତିବୁ ଖାଦ୍ୟ ଯୋଗାଣ ଓ ଖାଉଟି କଲ୍ୟାଣ ବିଭାଗ ନେଉଛନ୍ତି ।

୪. ବିଗତବର୍ଷମାନଙ୍କରେ ରାଜ୍ୟରେ ଦେଖାଦେଉଥିବା ମରୁଚି ପରିସ୍ଥିତି ଯୋଗୁଁ ଖୋଲା ବଜାରରେ ଅତ୍ୟାବଶ୍ୟକୀୟ ସାମଗ୍ରୀର ମୂଲ୍ୟବୃଦ୍ଧି ପ୍ରତିହତ କରିବା ପାଇଁ ନିମ୍ନଲିଖିତ ପଦକ୍ଷେପମାନ ଏହି ବିଭାଗ ତରଫରୁ ନିଆଯାଇଥିଲା ।

- (କ) ରାଜ୍ୟ ବାହାରରୁ ଧାନ, ଶୁଭଳ, ଗହମ ଓ ବୁଡା ରପ୍ତାନି ନିଷିଦ୍ଧ ।
- (ଖ) ମିଲ ରମାନ ଓ ଖମତାପ୍ରାପ୍ତ ଏକେଡ଼ ଓ ବୁଡାମିଲରମାନେ ଏକଜାକାର ୨୦୦ ବୁଇଫାଲରୁ ଅଧିକ ଶୁଭଳ ମହକୁମ୍ ରଖିବା ନିଷିଦ୍ଧ ।
- (ଗ) ଖୋଲାବଜାରରେ ଶୁଭଳ ଓ ଅଚାଳ ତରକୃଷ୍ଟି ରୋକିବା ପାଇଁ ମରୁଚି ପ୍ରଦାତ୍ତ ଅଞ୍ଚଳରେ ବିଭିନ୍ନ ହାତରେ ଭ୍ରାମ୍ୟମାଣ ଗାଡି କରିଆରେ ଶୁଭଳ ଓ ଅଚା ବିକ୍ରୟ ବ୍ୟବସ୍ଥା ।
- (ଘ) ରାଜ୍ୟର ଶୁଭଳ ସଂଗ୍ରହ ପରିମାଣ ବୃଦ୍ଧି ପାଇଁ ଭେରି ହାଇ ଶତକଡା ୫୦ରୁ ଶତକଡା ୭୫କୁ ବୃଦ୍ଧି ।
- (ଙ) ମୁକାଦାଖୋର ମହକୁମାକାରୀ ଓ ଅସାଧୁ ବ୍ୟବସାୟୀଙ୍କ ବିରୁଦ୍ଧରେ ଆବଶ୍ୟକ ଆଇନଗତ କଠୋର ପଦକ୍ଷେପ ନେବା ପାଇଁ ନିରାପାତ୍ର ନିର୍ଦ୍ଦେଶ ଦେବା ।

ଗତ ୧୯୯୭ ମସିହା ନଭେମ୍ବର ଓ ଡିସେମ୍ବର ମାସରେ ଅନିଚିଆ ବର୍ଷା ଯୋଗୁଁ ରାଜ୍ୟରେ ଧାନ ଶୁଷ୍କରେ ବ୍ୟାପକ କ୍ଷତି

ହେବା ସଙ୍ଗେ ସଙ୍ଗେ ଶୁଖାମାନଙ୍କ ମଧ୍ୟରେ ନୈରାଶ୍ୟଭାବ ସୃଷ୍ଟି ହୋଇଥିଲା । କିନ୍ତୁ ରାଜ୍ୟ ସରକାରଙ୍କ ସମଯୋଗଯୋଗ ଅନୁରୋଧ କ୍ରମେ କେନ୍ଦ୍ର ସରକାର ଧାନ ଓ ଶୁଭଳର ସ୍ପେସିଫିକେସନରେ (specification) ମାର୍ଚ୍ଚ ୧୯୯୭ ଶେଷ ସୁଦ୍ଧା କୋହଳ ନୀତି ଅବଲମ୍ବନ ଫଳରେ ଶୁଖାମାନେ ତାଙ୍କ ଧାନ ଓ ଶୁଭଳର ଉଚିତ ମୂଲ୍ୟ ପାଇବା ପାଇଁ ସମ୍ମତ ହୋଇପାରିଛନ୍ତି ।

୫. ସାଧାରଣ ବଣ୍ଟନ ପ୍ରଣାଳୀରେ ରିଟେଲର ନିୟୁତ୍ତ କ୍ଷେତ୍ରରେ ମୁକ, ବଧୂର ଓ ଅନ୍ୟମାନଙ୍କ ପାଇଁ ୧୦ ଭାଗ ଛାନ୍ଦ ସଂରକ୍ଷଣ କରାଯାଇଛି ।

୬. ସାଧାରଣ ବଣ୍ଟନ ପ୍ରଣାଳୀରେ ଖାଉଟିମାନଙ୍କ ସ୍ୱାର୍ଥରକ୍ଷା ପାଇଁ ଓ ଖାଉଟି ବ୍ରହ୍ମର ସୁକ୍ଷମ ବଣ୍ଟନ ପାଇଁ ଜିଲ୍ଲା ସ୍ତରରେ ଜିଲ୍ଲା ଖାଉଟି ସୁରକ୍ଷା ପରିଷଦ (ଡି. ସି. ପି. ସି.) ପୁନର୍ଗଠନ କରାଯାଇଛି ।

ବୈଧ ମାପ ବିଜ୍ଞାନ

୭. ଖାଉଟିମାନଙ୍କୁ ସଠିକ୍ ଓଜନ ଓ ମାପର ଖାଉଟି ପଦାର୍ଥ ଯୋଗାଇ ଦେବା ଏହି ବିଭାଗର ଲକ୍ଷ୍ୟ ଓ ସେହି ଉଦ୍ଦେଶ୍ୟରେ "ବୈଧ ମାପ ବିଜ୍ଞାନ" ସଂସ୍ଥାକୁ କାର୍ଯ୍ୟରେ ଲଗାଯାଇଛି । ଏହି ବିଭାଗରେ ୭୨ଟି କ୍ଷେତ୍ର-ପରୀକ୍ଷାଗାର ଅଛି । ପ୍ରତି ପରୀକ୍ଷାଗାରର ଲକ୍ଷେ ନିରୀକ୍ଷକ ଯେ କି ବୈଷୟିକ ଯୋଗ୍ୟତା ସମ୍ପନ୍ନ ଅଟନ୍ତି, ତାଙ୍କ ଅଧୀନରେ ଅଛି । ଅତ୍ୟାଧୁନିକ ଯନ୍ତ୍ରପାତି ଦ୍ୱାରା ଓଜନ, ମାପ ଓ ତତ୍ ସଂକ୍ରାନ୍ତୀୟ ଯନ୍ତ୍ରପାତିଗୁଡ଼ିକୁ ପରୀକ୍ଷା ନିରୀକ୍ଷା କରାଯାଇ ସଠିକତା ନିର୍ଣ୍ଣୟ କରାଗଲା ପରେ ଏହାର ପ୍ରମାଣ ସୁରୁପ ମୋହର କରାଯାଏ । ଏହି ତରଫି ବାବଦର ଫିସ ଆଦାୟ ହୋଇ ରାଜକୋଷରେ ଜମା କରାଯାଏ । ଏତଦ୍ୱ୍ୟତୀତ ଓଜନ ମାପ ଆଇନର ଶିଳାପ କରୁଥିବା ଅସାଧୁ ବ୍ୟବସାୟୀମାନଙ୍କ ବିରୁଦ୍ଧରେ ବିଭାଗୀୟ ଅଧିକାରୀମାନେ ମକଦ୍ଦମା ରୁକୁ କରି ସେଇ ବାବଦକୁ ପ୍ରତ୍ୟକ୍ଷଭାବେ ଓ ପରୋକ୍ଷଭାବେ (ଆଇନ୍ ଅଦାଲତର ଆଶ୍ରୟ ନେଇ) କୋରିମାଳା ଆଦାୟ କରାଯାଏ ଓ ଏହା ମଧ୍ୟ ରାଜକୋଷରେ ଜମା କରାଯାଏ ।

ଗତ ୧୯୯୫-୯୬ ଆର୍ଥିକ ବର୍ଷରେ ଏ ବାବଦକୁ ମୋଟ ୧,୯୭,୧୭୫ ଟଙ୍କା ଆଦାୟ ହୋଇ ରାଜକୋଷରେ ଜମା ହୋଇଥିଲା ବେଳେ ୧୯୯୬-୯୭ ଆର୍ଥିକ ବର୍ଷରେ ଏ ବାବଦରେ ଜମା ପରିମାଣ ଥିଲା ୧,୨୦,୭୭୦ ଟଙ୍କା । ତଳିତ ୧୯୯୭-୯୮ ଆର୍ଥିକବର୍ଷର ୧୯୯୮ ଜାନୁୟାରୀ ମାସସୁଦ୍ଧା ଏହି କୋରିମାଳା ଆଦାୟର ପରିମାଣ ୧,୨୧,୭୭୦ ଟଙ୍କା ହୋଇଅଛି ।

ଓଜନ ଓ ମାପର ପକେଇ ଅଭିଯୋଗରେ ନିରୀକ୍ଷକମାନେ ୧୯୯୪-୯୫ ଆର୍ଥିକ ବର୍ଷରେ ମୋଟ ୮,୧୧୦ ଟି ମକଦ୍ଦମା ରୁକୁ କରିଥିଲେ । ୧୯୯୫-୯୬ ଆର୍ଥିକ ବର୍ଷରେ ଏହି ମକଦ୍ଦମା ସଂଖ୍ୟା ୮,୧୫୦ ଥିଲା । ୧୯୯୬-୯୭ ବେ ଏ

ଭାରତରେ ୫୫୬୫ ଟି ମଜଦମା ରୁକୁ ହୋଇଥିବା ବେଳେ
 ଜୁଲାଇ ୧୯୯୭-୯୮ ଆର୍ଥିକ ବର୍ଷର ଜାନ୍ୟୁଆରୀ ୯୮ ମାସସୁଦ୍ଧା
 ୬୯୫୬ ଟି ମୋଜଦମା ରୁକୁ କରାଯାଇଛି ।

ପ୍ରତି ଜିଲ୍ଲା ସତର ମହକୁମା ସହିତ ରାଉରକେଲାଠାରେ ମୋଟ
 ୩୧ ଗୋଟି "ଜିଲ୍ଲା ଫୋରମ" କାର୍ଯ୍ୟକାରୀ ହେଉଅଛି ଓ ଆମ
 ରାଜ୍ୟରେ ଖାଉଟିମାନେ ଏହାର ସୁଫଳ ଅନୁଭବ କରୁଛନ୍ତି ।

Year-wise Collection of Revenue & Detection of Cases

Item	1994-95	1995-96	1996-97	1997-98 (till end of 1998)
1	2	3	4	5
1. Verification & Stamping fees.	Rs. 84,31,069	Rs. 87,75,689	Rs. 1,07,11,973	Rs. 7,60,8,626
2. Compounding fees.	Rs. 14,27,853	Rs. 15,19,035	Rs. 1,18,8,320	Rs. 8,13,043
3. Licensing fees	Rs. 45,000	Rs. 45,500	Rs. 50,000	Rs. 40,000
4. Fines realised In Mobile Courts/ regular courts.	Rs. 1,80,875	Rs. 1,96,175	Rs. 1,20,770	Rs. 1,21,770
	Rs. 1,00,84,797	Rs. 1,05,36,399	Rs. 1,20,71,063	Rs. 85,83,43
5. Cases detected	8,110	8,150	5,565	6,956

ଖାଉଟି ସୁରକ୍ଷା କାର୍ଯ୍ୟକ୍ରମ

୮. ସ୍ୱାଧୀନୋତ୍ତର କାଳରେ ସରକାର ଜନସାଧାରଣଙ୍କ ଅଧିକାର ସୁରକ୍ଷା ଓ ସେମାନଙ୍କୁ ନ୍ୟାୟ ପ୍ରଦାନ ନିମନ୍ତେ ଅନେକ ନିୟମ ପ୍ରଣୟନ କରି କାର୍ଯ୍ୟକାରୀ କରିଥିଲେ ମଧ୍ୟ ନ୍ୟାୟ ମିଳିବା ଦିଗରେ ଅନେକ ବିଳମ୍ବ ହେବା ସହିତ ଅଧିକାରକୁ ସୁରକ୍ଷା ଦେବା ସହଜ ହେଉ ନଥିବା ଅନୁଭବ ହେଉଥିଲା । ଏହାକୁ ବିଶ୍ୱର କରି ସର୍ବଭାରତୀୟ ସ୍ତରରେ ଖାଉଟିମାନଙ୍କୁ ଉପଯୁକ୍ତ ସୁରକ୍ଷା ପ୍ରଦାନ କରିବା ଓ ବିବାଦର ଆଶୁସମାଧାନ ପାଇଁ "ଖାଉଟି ସୁରକ୍ଷା ଅଧିନିୟମ ୧୯୮୬" କାର୍ଯ୍ୟକାରୀ ହେଉଅଛି । ଓଡ଼ିଶା ସରକାର ମଧ୍ୟ ଏହି ଅଧିନିୟମ ପ୍ରକାରେ ଜନସ୍ୱାର୍ଥ ପାଇଁ "ଓଡ଼ିଶା ଖାଉଟି ସୁରକ୍ଷା ନିୟମାବଳୀ ୧୯୮୭" ପ୍ରଣୟନ କରି କାର୍ଯ୍ୟକାରୀ କରି ଆସୁଛନ୍ତି ।

ଏ ସୁରକ୍ଷାକାରୀ ଅଭିନବ ଆଇନ୍ ଅନୁଯାୟୀ ଖାଉଟିମାନଙ୍କ ଅଧିକାର ଓ ତା'ର ସୁରକ୍ଷା ତଥା ଖାଉଟି କ୍ଷତିଗ୍ରସ୍ତ ବା ସୁବିଧାରୁ ବଞ୍ଚିତ ହେଲେ, ତା'ର ପ୍ରତିକାର ଓ କ୍ଷତିପୂରଣ ପ୍ରଦାନର ବ୍ୟବସ୍ଥା ରହିଛି । ଏହି ବିବାଦର ସମାଧାନ ପାଇଁ ସର୍ବଭାରତୀୟ ସ୍ତରରେ "ଜାତୀୟ କମିଶନ", ରାଜ୍ୟ ସ୍ତରରେ "ରାଜ୍ୟ କମିଶନ" ଓ ଜିଲ୍ଲା ସ୍ତରରେ ଜିଲ୍ଲା ଫୋରମ" ମାନ ଗଠନ କରାଯାଇ ଏକ ନିର୍ଦ୍ଦିଷ୍ଟ ସମୟସୀମା ମଧ୍ୟରେ ଖାଉଟି ବିବାଦ ଗୁଡ଼ିକର ଫରାସଲା କରିବା ପାଇଁ ଆଇନ୍ ଲିପିବଦ୍ଧ ହୋଇଅଛି । ଉକ୍ତ ଆଇନ୍ ଓଡ଼ିଶାରେ "ରାଜ୍ୟ କମିଶନ" କଟକଠାରେ ଓ

ଏହି କଟକରାଜ୍ୟସ୍ତରୀୟ ପତକ୍ଷେପ ଓ ଆଇନର କାର୍ଯ୍ୟକାରୀତା ଦ୍ୱାରା ୧୯୯୮ ମସିହା ଜାନ୍ୟୁଆରୀ ସୁଦ୍ଧା ଫୋରମମାନଙ୍କରେ କିମ୍ପାମତେ ବିବାଦମାନ ପଠିକୃତ ହୋଇ ଫରାସଲା ହୋଇପାରିଛି ଓ ବିଭିନ୍ନ କ୍ଷେତ୍ରରେ ଅଧିକାରୀ ସୁରକ୍ଷା ହେବା ସହିତ କ୍ଷତିପୂରଣ ମଧ୍ୟ ଖାଉଟିକୁ ପ୍ରଦାନ କରାଯାଇପାରିଛି ।

	ବିବାଦ ପଠିକୃତ ପରିମାଣ	ଫରାସଲା ପରିମାଣ
୧. ଜିଲ୍ଲା ଫୋରମ	୨୫,୨୨୮	୨୨,୦୪୨
୨. ରାଜ କମିଶନ (୧) ୧୭୪୦ କେସେସ୍ (୧) ୧୨୨୮ କେସେସ୍ (୨) ୩୮୧୫ ଆପିଲିସ୍ (୨) ୧୫୯୬ ଆପିଲିସ୍		

ଏ ସମସ୍ତ ସତ୍ତ୍ୱେ ଆମ ସରକାର ଜନସାଧାରଣଙ୍କୁ ଅଧିକ ସଚେତନ କରାଇ ନିଜର ଅଧିକାର ସୁରକ୍ଷା ପାଇଁ ଏ ଆଇନର ବ୍ୟାପକ ସୁଯୋଗ ନେବାକୁ ଉଦ୍ୟମ ରୁଲୁ ରଖିଛନ୍ତି । ଖାଉଟିର ଅଧିକାର, ଖାଉଟି କିଏ, ବା କ'ଣ ଆଇନର ପରିସର, କିଏ କିପରି କେଉଁଠାରେ ଅଭିଯୋଗ ଦାଖଲ କରିବ ସେ ସମ୍ପର୍କରେ ଜନସାଧାରଣଙ୍କୁ ଅଧିକ ସଚେତନ କରିବାକୁ ପ୍ରତିବର୍ଷ ରାଜ୍ୟ ଓ ଜିଲ୍ଲା ସ୍ତରରେ ଖାଉଟି ସୁରକ୍ଷା ପକ୍ଷ ମାର୍ଚ୍ଚ ୧୫ ରୁ ୩୧ ତାରିଖ ଓ ଖାଉଟି ସୁରକ୍ଷା ଦିବସ ଭାବେ ମାର୍ଚ୍ଚ ୩୧ ତାରିଖ ପାଳିତ ହୋଇଆସୁଛି ।

ରାଜ୍ୟର ବିଭିନ୍ନ ସ୍ୱେଚ୍ଛାସେବୀ ଅନୁଷ୍ଠାନମାନଙ୍କୁ ମଧ୍ୟ ଆର୍ଥିକ ସହାୟତା ଯୋଗାଇ ଦେଇ ଏ ଦିଗରେ ଜନସାଧାରଣଙ୍କୁ ଉତ୍ସାହ ଓ ସଚେତନ କରାଯାଇଛି ଏବଂ ଗତ ୧୯୯୪-୯୫, ୧୯୯୫-୯୬ ଓ ୧୯୯୬-୯୭ ବର୍ଷରେ ଯଥାକ୍ରମେ ୨,୦୦,୦୦୦ ଟଙ୍କା, ୨,୦୦,୦୦୦ ଟଙ୍କା ଓ ୨,୦୦,୦୦୦ ଟଙ୍କା ଅନୁଦାନ ସ୍ୱେଚ୍ଛାସେବୀ ସଂସ୍ଥାକୁ ସରକାର ପ୍ରଦାନ କରିଛନ୍ତି ।

ରାଜ୍ୟ ପ୍ରଗରେ ମଧ୍ୟ ବିଭିନ୍ନ ସରକାରୀ ଓ ବେସରକାରୀ ପ୍ରତିନିଧିମାନଙ୍କୁ ବିଭିନ୍ନ କର୍ମଶାଳା, ଚାଲିମ ଶିବିରମାନ ଅନୁଷ୍ଠିତ

କରାଯାଇ ଜନସାଧାରଣଙ୍କୁ ଏ ଦିଗରେ ଆଗ୍ରହ କରାଇବା ଉଦ୍ୟମ ଚାଲୁ ରହିଛି । ବିଜ୍ଞାପନ, ପତ୍ରପତ୍ରିକା ପ୍ରକାଶନ ଇତ୍ୟାଦି ଆଧୁନିକ ଯୁଗର ଉପାଦାନ ଦିଗରେ ଜନ ସଚେତନା ସୃଷ୍ଟି କରାଯାଇପାରିଛି ।

ଆମ ସରକାର ଆଶା କରନ୍ତି ଓଡ଼ିଶାର ଖାଉଟିମାନେ ଅର୍ଥଲୋଭୀ ବ୍ୟବସାୟୀ, ଦୁର୍ନୀତିଗ୍ରସ୍ତ କର୍ମଚାରୀ/ ଅଧିକାରୀମାନଙ୍କ ଦ୍ୱାରା ଠକିହେଲେ ବା ହଇରାଣ ହେଲେ ଏହାର ସୁବିଭୀନ ପାର୍ଥକ୍ୟ ଓ ଅତିପୁରଣ ପାଇବା ଦିଗରେ ଏ ଆଇନର ଅଧିକ/ବ୍ୟାପକ ସୁଯୋଗ ଲାଭ କରିବେ ।



ବୁଦ୍ଧିଜୀବୀ ନଦୀ ଉପରେ ଭେଟୁ ନିର୍ମାଣର ଶିଳାନ୍ୟାସ

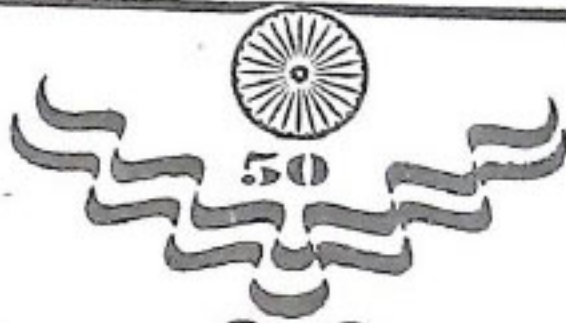

ରାଜ୍ୟର ସମୃଦ୍ଧି ଦିଗରେ ତିନୋଟି ବର୍ଷ



କୃଷି ଉନ୍ନୟନ

- * ନୂତନ କୃଷିନୀତିର ସଫଳ ଉପାଦାନ ।
- ପ୍ରାମାଣିକୃତ ଧାନ ବିହନ ଉତ୍ପାଦନ ୧୯୯୫ ମସିହାରେ ୫୦ ହଜାର ଟିକ୍ଟାଭିତ୍ତିକା ସ୍ତଳେ ୩ ବର୍ଷ ମଧ୍ୟରେ ଏହା ୫ ଲକ୍ଷ ବୃଦ୍ଧି ପାଇଛି ।
- ଶାଶନାଳୟ ପ୍ରକଳ୍ପରେ କରାଯିବା ଫଳରେ ଅଧିକ ୩୦% ସାର ବ୍ୟବହାର ଦ୍ୱାରା କୃଷି ଉତ୍ପାଦନ ବୃଦ୍ଧି ହୋଇଛି ।
- ଅଧିକ ୨୦ ହଜାର ହେକ୍ଟରରେ ଫଳବାଣ ହୋଇଛି ।

ଜଳସମ୍ପଦର ଉପଯୋଗ

- ଉତ୍ପାଦନା ପ୍ରକଳ୍ପରୁ ଜଳସେଚନ ଆରମ୍ଭ କରାଯାଇ ପ୍ରଥମ ଦଫାରେ ୨୦ ହଜାର ହେକ୍ଟର ଅଣଜଳସେଚିତ ଜମିକୁ ଜଳ ଯୋଗାଇ ଦିଆଯାଇଛି ।
- ବୃହତ୍, ମଧ୍ୟମ ଓ ସୁଚଳନ ଯେତେ ପ୍ରକଳ୍ପଦ୍ୱାରା ଅଧିକ ଏକଲକ୍ଷ ହେକ୍ଟର ଜମିକୁ ଜଳସେଚିତ କରାଯାଇଛି । ଉତ୍ତମ ଜଳସମ୍ପଦର ସୁପଯୋଗକରାଯାଇଛି ।
- ଜଳସେଚନ କ୍ଷେତ୍ରରେ ପ୍ରଗତି ହେଉଛି ବୋଲି ଜାଣିବାପରେ ଜାପାନର ଦରିଆପାରି ଆର୍ଥିକ ସହଯୋଗପାଇଁ, ବିଶ୍ୱବ୍ୟାଙ୍କ ଓ ନାଟାଟ ରାଜ୍ୟର ଅଧିକ ଅଞ୍ଚଳରେ ଜଳସେଚନପାଇଁ ଅର୍ଥ ବିନିଯୋଗ କରିଛନ୍ତି ।

ବିଦ୍ୟୁତ୍ ସଂଗଠି

- ବିଦ୍ୟୁତ୍ ଫାକ୍ସର କ୍ଷେତ୍ରରେ ଓଡ଼ିଶା ସାରା ଦେଶରେ ଆଦର୍ଶ ରାଜ୍ୟର ଗୌରବ ପ୍ରାପ୍ତ କରିଛି ।
- ବିଦ୍ୟୁତ୍ ସରବରାହ ଓ ବୃଦ୍ଧି ବ୍ୟବସ୍ଥାକୁ ସୁଦୃଢ଼କରିବା ଉଦ୍ଦେଶ୍ୟରେ ବିଶ୍ୱବ୍ୟାଙ୍କ ଓ ଡି.ଏଫ୍.ଆଇ.ଡି. ରାଜ୍ୟ ଏବଂ ସହାୟତା ମଂଜୁରି କରିଛନ୍ତି ।
- ଉର୍ଦ୍ଧ୍ୱ ଉପତ୍ୟକାଠାରେ ଦୁଇଟି ଓ ଦୁର୍ଭୁକ୍ତାଠାରେ ଗୋଟିଏ ବୃହତ୍ ତାପଜ ବିଦ୍ୟୁତ୍ ପ୍ରକଳ୍ପ ପ୍ରତିଷ୍ଠା କରାଯାଇଛି ।

ଶିକ୍ଷାୟନର ଉନ୍ନୟନ

- ରାଜ୍ୟରେ ନୂତନ ଉତ୍ପାଦନ କାରଖାନାଗୁଡ଼ିକ ପ୍ରତିଷ୍ଠା ହେବାପାଇଁ ନିର୍ମାଣକାର୍ଯ୍ୟ ଦ୍ରୁତଗତିରେ ଆଗେଇଛି ।
- ଓଡ଼ିଶାରେ ଆଲୁମିନା, ଉତ୍ପାଦନ, ଟେକ୍ସଟାଇଲ୍ କାରଖାନା ଏବଂ ସାର କାରଖାନା ପ୍ରତିଷ୍ଠାଦିଗରେ ଉଦ୍ୟମ ଅବ୍ୟାହତ ରହିଛି ।
- ମହାରାଷ୍ଟ୍ର ଓ ଗୁଜୁରାଟକୁ ସହରେ ପକାଇ ଓଡ଼ିଶା ଶିଳ୍ପକ୍ଷେତ୍ରରେ ପୁଞ୍ଜିବିନିଯୋଗରେ ଶୀର୍ଷସ୍ଥାନ ଅଧିକାର କରିଛି ।
- ୮ ହଜାର ଅଧିକ କ୍ଷୁଦ୍ର ଶିଳ୍ପମାଧ୍ୟମରେ ୪୦ ହଜାର ବ୍ୟକ୍ତିଙ୍କର କର୍ମଫଣ୍ଡାନ କରାଯାଇଛି । ସେହି ସବୁ କ୍ଷୁଦ୍ର ଶିଳ୍ପ ପ୍ରତିଷ୍ଠା ପାଇଁ ୨୪୦ କୋଟି ଟଙ୍କା ବ୍ୟୟ କରାଯାଇଛି ।
- ପ୍ରଧାନମନ୍ତ୍ରୀଙ୍କ ଯୋଜନାରେ ୭୦ କୋଟି ଟଙ୍କା ଆବଦ୍ଧନ କରାଯିବା ଫଳରେ ୧୧ ହଜାର ହିତାଧିକାରୀ ଉପକୃତ ହୋଇଛନ୍ତି ।
- ରାଜ୍ୟରେ ନୂତନ ଭାବେ ସରକାରୀ ଓ ବେସରକାରୀ ସ୍ତରରେ ୧୨ଟି ଇଂଜିନିୟରିଂ ମହା ବିଦ୍ୟାଳୟ ଓ ୩ଟି ଇଂଜିନିୟରିଂ ବିଦ୍ୟାଳୟ ପ୍ରତିଷ୍ଠା କରାଯାଇଛି ।

ସାମାଜିକ ନ୍ୟାୟ

- ୭ ଲକ୍ଷ ୨୨ ହଜାର ଅନୁସୂଚିତ ଜାତି ଓ ୮ ଲକ୍ଷ ୨୬ ହଜାର ଅନୁସୂଚିତ ଜନଜାତିର ଛାତ୍ରଛାତ୍ରୀଙ୍କୁ ପ୍ରାକ୍-ମାଟ୍ରିକ୍ ଛାତ୍ର ବୃତ୍ତି ପ୍ରଦାନ କରାଯାଇଛି ।
- କଲେଜ ସ୍ତରରେ ଅନୁସୂଚିତ ଜାତିର ଏକାଧାରରେ ହଜାର ଓ ଅନୁସୂଚିତ ଜନଜାତିର ଛାତ୍ର ଛାତ୍ରୀଙ୍କୁ ବୃତ୍ତି ପ୍ରଦାନ କରାଯାଇଛି ।
- ଇନ୍ଦିରା ଆବାସ ଯୋଜନାରେ ଦୁଇ ଶହ ଅଠର କୋଟି ଟଙ୍କା ଖର୍ଚ୍ଚ କରାଯାଇ ୧ ଲକ୍ଷ ୩୨ ହଜାର ଗୃହ ନିର୍ମିତ ହୋଇଛି । ଏହା ଦାରିଦ୍ର୍ୟ ସୀମାରେଖା ତଳେଥିବା ପରିବାର ମଧ୍ୟରେ ବ୍ୟୟନ କରାଯାଇଛି ।
- ୫ ଲକ୍ଷ ୨୪ ହଜାର ଅପହାୟ, ବୃଦ୍ଧ, ବୃଦ୍ଧା ଓ ବିଧବା ମାନଙ୍କୁ ମାସିକ ୧୦୦ ଟଙ୍କା ଲେଖାଏଁ ବାର୍ଷିକ୍ୟ ଭତ୍ତା ପ୍ରଦାନ କରାଯାଇଛି ।
- ନିମ୍ନତମ କୃଷି ଯୋଜନା ମାଧ୍ୟମରେ ୫୨ ହଜାର କୁପ ମୁଖ୍ୟତଃ ଆଦିବାସୀ ଓ ହରିଜନଙ୍କ ଜମିରେ ଖୋଳାଯାଇଛି ।
- ରାଜ୍ୟରେ ସମସ୍ତ ଫସଲ ବୀମାଯୋଜନା ତାଲୁ କରାଯାଇଛି, ତଦ୍ୱାରା ୧୯ ହଜାର ୫୬ ଜଣ ବୀମା ଏକ କୋଟି ଅଠଶହ ଲକ୍ଷ ଟଙ୍କା ବୀମାଶତିପୁରଣ ବାବଦରେ ପାଇଛନ୍ତି ।
- ସମନ୍ୱିତ ଗ୍ରାମ୍ୟ ଉନ୍ନୟନ ଯୋଜନାରେ ୨ ଲକ୍ଷ ୫୨ ହଜାର ୩୮୩ ପରିବାରକୁ ଆତ୍ମନିପୁଣ୍ଡି ଦିଆଯାଇଛି । ଏହାଫଳରେ ୧ ଲକ୍ଷ ୩୪ ହଜାର ଆଦିବାସୀ ଓ ହରିଜନ ପରିବାର ଏବଂ ୯୧ ହଜାର ଜଣ ମହିଳା ଉପକୃତ ହୋଇଛନ୍ତି ।
- ପ୍ରାଥମିକ ବିଦ୍ୟାଳୟରେ ଉପସ୍ଥାନ ବୃଦ୍ଧି ନିମନ୍ତେ ଚାଳିଶହଜଣ ବିଦ୍ୟାଳୟର ଚାଳିତ ଲକ୍ଷ ଛାତ୍ର ଛାତ୍ରୀଙ୍କ ପାଇଁ ମଧ୍ୟାହ୍ନ ଭୋଜନ ଯୋଗାଇ ଦିଆଯାଇଛି ।
- ରାଜ୍ୟର ୧୪୩ଟି ବ୍ଲକ୍ରେ ଦାରିଦ୍ର୍ୟ ସୀମାରେଖା ତଳେ ଥିବା ୨୦ ଲକ୍ଷ ପରିବାରଙ୍କୁ କିଲୋପିଛା ୨୯୯୯୯ ଦରରେ ଚାଉଳ ଯୋଗାଇ ଦିଆଯାଇଛି ।
- ୩ ହଜାର ବେସରକାରୀ ହାଇସ୍କୁଲକୁ ସରକାରୀ କରାଯିବା ଫଳରେ ୩୫ ହଜାର ଶିକ୍ଷକ ଉପକୃତ ହୋଇଛନ୍ତି । ୮ ହଜାର ପ୍ରାଥମିକ ଶିକ୍ଷକ ନୂତନ ନିପୁଣ୍ଡି ପାଇଯାଇଛନ୍ତି ।
- ଏକଟିଏ ଶତାଦ୍ଧାର ଚାହିଦାକୁ ନେଇ ଜାତୀୟ ରାଜପଥ ଗୁଡ଼ିକୁ ପୁନଃନିର୍ମାଣ କରାଯାଇଛି । ଦୀନକେର-ସମ୍ବଲପୁର ରେଳରାସ୍ତା ପ୍ରାୟ ସଂପୂର୍ଣ୍ଣ ହୋଇ ଗଲାଣି । ଦୈତାରା-ବାଁସପାଣି ଏବଂ କାଳିନ୍ଦରଭୋଡ଼-ଜୁନାଗଡ଼ ରେଳରାସ୍ତାର ନିର୍ମାଣ କାର୍ଯ୍ୟ ଦ୍ରୁତ ଗତିରେ ଆଗେଇଚାଲିଛି । ହରିଦାସପୁର-ପାରାଦ୍ୱୀପ ରେଳରାସ୍ତାର ନିର୍ମାଣ ପାଇଁ ଜମି ଅଧିଗ୍ରହଣ କରାଯାଇଛି ।
- ୨୦୦୧ ମସିହା ପୁରୀ ଉତ୍ତମ ଗିରୀର ଧାମରା ମୁହାଣରେ ଏକ ବଡ଼ ଧରଣର ପ୍ରତିନିଆ ବନ୍ଦର ପ୍ରତିଷ୍ଠା କାର୍ଯ୍ୟ ଦ୍ରୁତଗତିରେ ଆଗେଇ ଚାଲିଛି ।
- ସରକାରୀ କାର୍ଯ୍ୟରେ ଓଡ଼ିଆ ଭାଷାର ପ୍ରଚଳନ ପାଇଁ ସର୍ବାଧିକ ଗୁରୁତ୍ୱ ଦିଆଯାଉଥିବା ଯୋଗୁଁ ସାଧାରଣ ଜନତା ସରକାରଙ୍କୁ ନିଜ ସମସ୍ୟା ଭଲଭାବେ ଜଣାଇ ପାରୁଛନ୍ତି ।



ଓଡ଼ିଶା ସରକାର, ପୁରୀ ଓ ଲୋକ ସଂପର୍କ ବିଭାଗ

ଏକ ଦଶ ପ୍ରଗତିକାମ ସରକାର ଏକବିଂଶ ଶତାଦ୍ଧୀରେ ଉତ୍କଳବାସୀଙ୍କ ଆଶା ଆକାଂକ୍ଷାକୁ ପୂରଣ କରିବ ।

STATEMENT OF OWNERSHIP AND OTHER PARTICULARS ABOUT
UTKAL PRASANGA

FORM-IV

(See Rule-8)

1. Place of publication : Bhubaneswar
2. Periodicity of its publication : Monthly
3. Printer's Name : Shri Keshri Mohan Lal, I. P. S. for and on behalf of Government of Orissa.
- Nationality : Indian
- Address : Director, Printing, Stationery and Publication, Orissa, Madhupatna, Cuttack-753010.
4. Publisher's Name : Shri Narendra Kumar Mishra, Director of Information and Public Relations & *Ex-officio* Additional Secretary to Government, Information and Public Relations Department, Bhubaneswar-751001.
5. Editor's Name : Shri Maheswar Mulia
- Nationality : Indian
- Address : Utkal Prasanga
Information and Public Relations Department,
Government of Orissa, Bhubaneswar-751001.

Name and Address of individuals who own newspaper and partners or shareholders holding more than one per cent of the total capital.

I, Shri Narendra Kumar Mishra, Director of Information and Public Relations and *Ex-officio* Additional Secretary to Government, Information and Public Relations Department, Bhubaneswar, hereby declare that the particulars given above are true to the best of my knowledge and belief.

Government of Orissa, Bhubaneswar

Narendra Kumar Mishra
Signature of Publisher



ଶ୍ରେଷ୍ଠ ନମାନ୍ତ ଓଡ଼ିଆଭାଷିକ ହଜୀମନ୍ କଲେଜ ମୁଖ୍ୟମନ୍ତ୍ରୀ ଶ୍ରୀ ନାମକୀ ବନ୍ଦୁ ପଟ୍ଟନାୟକଙ୍କୁ
ପରିଚାଳନାରେ ସାକ୍ଷାତ କରୁଛନ୍ତି (୧୧-୩-୯୮) ।



କଲିକତାରେ ମୁଖ୍ୟମନ୍ତ୍ରୀ ଶ୍ରୀ ନାମକୀ ବନ୍ଦୁ ପଟ୍ଟନାୟକ ଓଡ଼ିଶା ଶାନ୍ତିନଗର ବିଦ୍ୟାଳୟ ଓ
ଲୋକାଳା ବିଶିଷ୍ଟାଳୟର ଭିତ୍ତିପୁଷ୍ପର ସ୍ଥାପନ କରୁଛନ୍ତି (୧୫-୩-୯୮) ।



ଭାଗଲକୋରେ ଭାଗଲ ନିର୍ବାଚନ କମିଶନର ଶ୍ରୀ ଡି. ଡି. ଡି. ହିନ୍ଦୁରୀ ମୁଖ୍ୟ ଶାସନ ଉଚ୍ଚିତ ଓ ରୁ
କରିଷ ପଦାଧିକାରୀମାନଙ୍କ ପ୍ରତି ନିର୍ବାଚନ ଉପରେ ଆଲୋଚନା କରୁଛନ୍ତି (୧-୨-୯୮) ।



କଟକ ଭିତର ଦୋଳିତ ପଡ଼ିଆଠାରେ ଓଡ଼ିଶା ଆଇନୀ ପ୍ରତିଷ୍ଠା ଦିବସ ପାଳନ ଅବସରରେ ଆୟୋଜିତ
ଦୋଳିତମାନଙ୍କ ପ୍ରଶ୍ନାତ୍ମକ ଶ୍ରୀ ନାନକୀ ବନ୍ଧୁ ପଢ଼ନାୟକ ଅଭିବାଦନ ଗ୍ରହଣ କରୁଛନ୍ତି ।



ପୁରୀ ଜିଲ୍ଲାରେ ପରିଚାଳିତ କେଶ ସଂକ୍ଷ୍ମ ଦ୍ୱାରା ଆୟୋଜିତ ଏକ ଉତ୍ସବରେ ପ୍ରଶ୍ନାତ୍ମକ ଶ୍ରୀ ନାନକୀ ବନ୍ଧୁ
ପଢ଼ନାୟକ ଏକ 'ସ୍ୱାସ୍ଥ୍ୟ ପରିଚରଣା' ଉପସଂହାର କରୁଛନ୍ତି ।

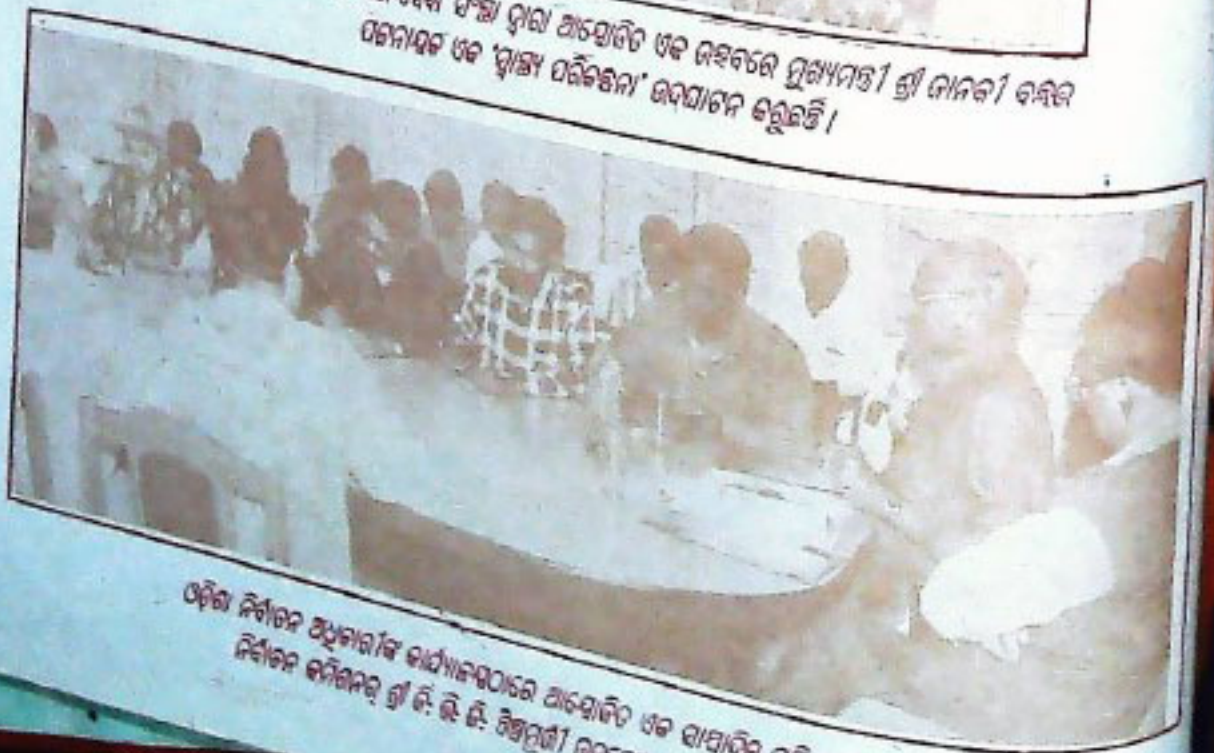

ଓଡ଼ିଶା ନିର୍ବାଚନ ଅଧିକାରୀଙ୍କ ବାସାଘରଠାରେ ଆୟୋଜିତ ଏକ ଆୟୋଜିତ ସମ୍ମିଳନୀରେ ଭାରତର
ନିର୍ବାଚନ କମିଶନର ଶ୍ରୀ ଡି. ଭି. ଡି. ବିଶ୍ୱାସୀଙ୍କ ଉପସଂହାର ଗ୍ରହଣ କରୁଛନ୍ତି (୧-୨-୯୮) ।

ଉତ୍କଳ ପ୍ରସଙ୍ଗ

ଅଗ୍ରେଇ, ୧୯୯୮

