

# ଉତ୍କଳ ପ୍ରସଙ୍ଗ

ପିଲାମାନଙ୍କ ପାଇଁ



ମଗଧରାଜ ବୃହସ୍ପତି ନିତ୍ର ମହାରାଜା ଖାରବେଳଙ୍କ  
ନିକଟରେ ଥାମ୍ବ ସମର୍ପଣ କରୁଅଛନ୍ତି ।

ଖାରବେଳ ମହୋତ୍ସବ ବିଶେଷାଙ୍କ







ବିଶ୍ୱକର୍ମାଙ୍କ ସହାୟତାରେ କାର୍ଯ୍ୟକାରୀ ହେବାକୁ ଯାଉଥିବା ସ୍ୱାସ୍ଥ୍ୟ ସେବା ଉଦ୍ଦେଶ୍ୟ ପ୍ରକଳ୍ପକୁ ପ୍ରତୀକ୍ଷା ପ୍ରଦାନ କରି ଉଦ୍ଘାଟନ କରୁଛନ୍ତି (୧୮-୯-୧୯୯୮)

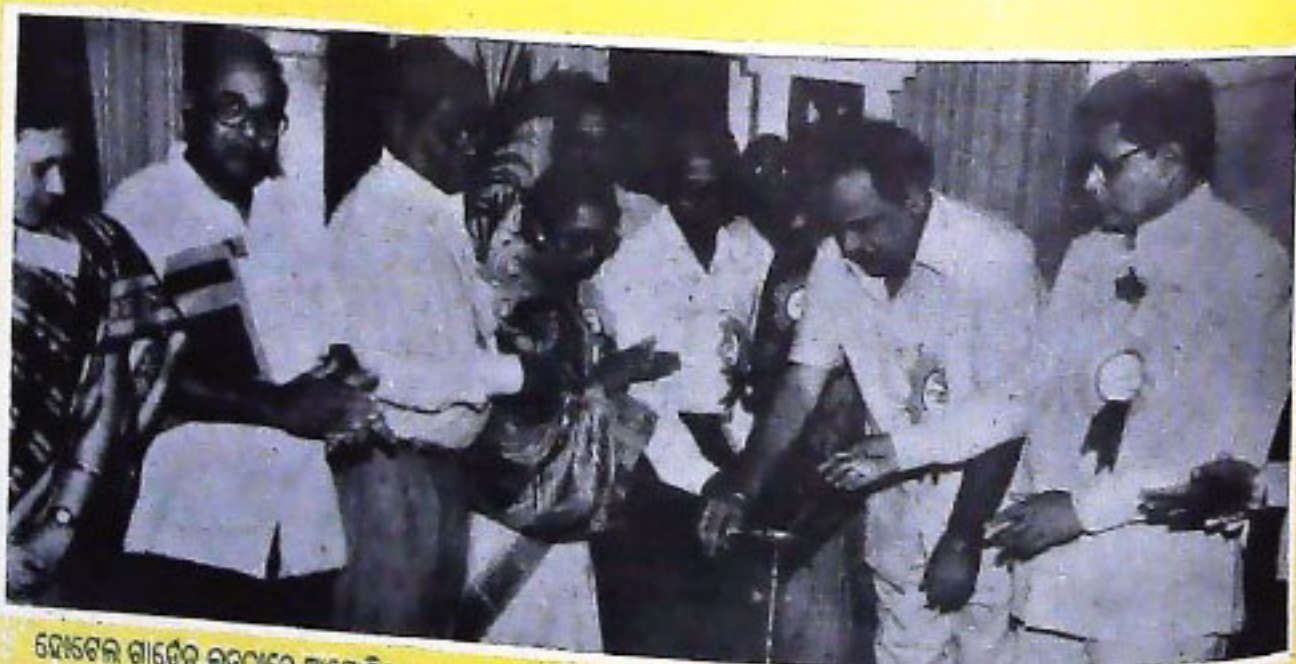

ଫୋଟୋଗ୍ରାଫିକ୍ ଉଦ୍ଘାଟନ ଆୟୋଜିତ ଉପରେ ନିଷ୍ପତ୍ତି ପ୍ରକଳ୍ପ ଓ ଲୋକ ସମ୍ପର୍କ ମନ୍ତ୍ରୀ ଶ୍ରୀ ଭୁବିନ୍ଦ୍ର ସିଂହ ପ୍ରଦୀପ ଚାଳି ଉଦ୍ଘାଟନ କରୁଛନ୍ତି (୧୧-୧୦-୧୯୯୮)





କୃଷ୍ଣା ବିଳା ଆନ୍ତର୍ଜାତିକ ପ୍ରଦର୍ଶନୀ ବାଣିଜ୍ୟ ମେଳାରେ ଓଡ଼ିଶା ପ୍ରଦର୍ଶନୀ



କୃଷ୍ଣା ବିଳା ପ୍ରଦର୍ଶନୀ ମହାମେଳାରେ ଆନ୍ତର୍ଜାତିକ ବାଣିଜ୍ୟ ମେଳା ପରିସରରେ ଆୟୋଜିତ ଓଡ଼ିଶା ବିକାଶ ପ୍ରଦର୍ଶନୀ ଓ ଲୋକ ସମ୍ମାନ ବିଭାଗ ନବୀ ପ୍ରାଚୀନର ଦ୍ଵାରା ପ୍ରଦାନ କରାଯାଇଥିବା ପ୍ରଦର୍ଶନୀ । ବିଭାଗୀୟ ପ୍ରାଚୀନ ବିଭାଗ ଦ୍ଵାରା ପ୍ରଦାନ କରାଯାଇଥିବା ପ୍ରଦର୍ଶନୀ । (୧୯-୧୧-୧୯୫୮)



# ଉତ୍କଳ ପ୍ରସଙ୍ଗ

୫୫ ଭାଗ ୫ମ ସଂଖ୍ୟା ମାର୍ଗଶିର-ପୌଷ ୧୯୨୦ ଶକାବ ତିସେମ୍ବର ୧୯୯୮

ଶ୍ରୀ ସଂଜୀବ ଚନ୍ଦ୍ର ହୋତା  
ପ୍ରମୁଖ ଶାସନ ସଚିବ  
ପୁରନା ଓ ଲୋକ ସମ୍ପର୍କ ବିଭାଗ, ଓଡ଼ିଶା

ଶ୍ରୀ ରବୀନ୍ଦ୍ରନାଥ ଦାଶ  
ନିର୍ଦ୍ଦେଶକ

ସମ୍ପାଦନା ମଣ୍ଡଳୀ

ଶ୍ରୀ ମହେଶ୍ୱର ମୂଲିଆ  
କାର୍ଯ୍ୟନିର୍ବାହୀ ସମ୍ପାଦକ

ଶ୍ରୀ ଶରତ ଚନ୍ଦ୍ର ସାମନ୍ତରାୟ  
ସମ୍ପାଦନା ସହଯୋଗୀ

ପ୍ରଚ୍ଛଦପଟ

ଶ୍ରୀ ଶ୍ୟାମସୁନ୍ଦର ପଟ୍ଟନାୟକ

ବାର୍ଷିକ ଦେୟ : ଟ ୨୦-୦୦  
ପ୍ରତି ଖଣ୍ଡ : ଟ ୨-୦୦

ଓଡ଼ିଶା ସରକାରଙ୍କ ବିଭିନ୍ନ ବାଧ୍ୟତା ସରକାରୀ ଯୋଜନା ଓ ଅନ୍ୟାନ୍ୟ ସରକାରୀ ଯୋଜନା ସଂକଳନ ବିଭାଗ "ଉତ୍କଳ ପ୍ରସଙ୍ଗ"ରେ ପ୍ରକାଶିତ ହୋଇଥାଏ । "ଉତ୍କଳ ପ୍ରସଙ୍ଗ" ଓଡ଼ିଶା ସରକାରଙ୍କ ପୁରନା ଓ ଲୋକ ସମ୍ପର୍କ ବିଭାଗ ସରକାରୀ ପୁସ୍ତକ ଘାଟଣାରେ ମୁଦ୍ରିତ ହୋଇ ପଢ଼ିବାକୁ ଯୋଗ୍ୟ ।

ଓଡ଼ିଶା ସରକାରଙ୍କ ପୁରନା ଓ ଲୋକ ସମ୍ପର୍କ ବିଭାଗ ଦ୍ୱାରା ପ୍ରକାଶିତ  
ଓଡ଼ିଶା ସରକାରୀ ମୁଦ୍ରଣାଳୟ, କଟକ-୧୦ ରେ ମୁଦ୍ରିତ

ଫୋଟୋଲିଥୋଗ୍ରାଫି ପଦ୍ଧତିରେ ଅଙ୍କର ସଂଯୋଜିତ



# ସୂଚୀ

ଖାରବେଳ : ଓଡ଼ିଶା ଇତିହାସର ସ୍ୱର୍ଣ୍ଣକାଳ	ଡକ୍ଟର ହରେକୃଷ୍ଣ ମହତାବ	୧
ସମ୍ରାଟ ଖାରବେଳ	..	୭
ମହାରାଜା ଖାରବେଳ	ଡଃ ଯଜ୍ଞ କୁମାର ସାହୁ	୧୨
ଖାରବେଳ ଶିଳାଲିପି	ଅଧ୍ୟାପକ ଡଃ ଦୋଳଗୋବିନ୍ଦ ଶାସ୍ତ୍ରୀ	୧୭
କଳିଙ୍ଗ ଗୌରବ ସମ୍ରାଟ ଖାରବେଳ	ଶ୍ରୀ ମହେଶ୍ୱର ମୂଳିଆ	୧୯
ଆଧୁନିକ ଓଡ଼ିଶାର ଇତିହାସରେ ମହତାବ ଯୁଗ	ଶ୍ରୀ ଚନ୍ଦ୍ରଶେଖର ମହାପାତ୍ର	୨୨
ଗୌରୀଶଙ୍କର ଓ ମଧୁସୂଦନ	ଶ୍ରୀ ଶୁଭେନ୍ଦ୍ର ମୋହନ ଶ୍ରୀଚନ୍ଦନ ସିଂହ	୨୫
ସୂର୍ଯ୍ୟ ରଥର କାହାଣୀ	ଶ୍ରୀ ଋଶେଶ ପ୍ରସାଦ କର ଶର୍ମା	୩୧
ସ୍ୱତନ୍ତ୍ର ଉତ୍କଳ ଗଠନରେ ଶ୍ରୀରାମଚନ୍ଦ୍ର ଭଞ୍ଜଙ୍କ ଭୂମିକା	ଶ୍ରୀ ଅମରେନ୍ଦ୍ର ବୋଷ	୩୩
ଅନ୍ଧ ନୁହେଁ : କନ୍ଧ ଭୀମ ଗୋଲ	ଶ୍ରୀ ଦୁଃଖୀଶ୍ୟାମ ବେହେରା	୩୭
ଓଡ଼ିଶାରେ ଉଚ୍ଚ ଶିକ୍ଷାର ବିକାଶ	ଶ୍ରୀ ନିରଞ୍ଜନ ସେଠୀ	୪୨
ଗୋଟିଏ ବୃତ୍ତରେ ଦୁଇଟି ପ୍ରସ୍ତନ	ଶ୍ରୀମତୀ ମୀରା ପାଠୀ	୪୩
ଅକ୍ଷର କାରଣ ଓ ନିରାକରଣ	ପ୍ରାଧ୍ୟାପକ ଡା: ଯଜ୍ଞେଶ୍ୱର ନାଥ	୪୫
ପୂର୍ଯ୍ୟପୁଣୀ	ଶ୍ରୀ ସୁକାନ୍ତ କୁମାର ପଣ୍ଡା	୪୭
ଶ୍ରୀମତୀ ଅର୍ପଣାଦେବୀଙ୍କ ଉଦ୍ଦେଶ୍ୟରେ ସମବାୟଭିତ୍ତିକ କାର୍ଯ୍ୟକ୍ରମ	..	୪୯
ମହିଳା ବିକାଶ କ୍ଷେତ୍ରରେ ଓଡ଼ିଶା ମହିଳା ସେଲ୍‌ସେବୀ ସଫର		
ରଚନାସୂଚକ କାର୍ଯ୍ୟକ୍ରମ	ଶ୍ରୀ ବିଶ୍ୱେଶ୍ୱର ଦେ	୫୧
କଳାହାଣ୍ଡିରେ ଶିଳ୍ପର ପ୍ରଗତି	ଲାସ୍ତନ୍ ମାଣିକଗୁନ୍ ଅଗ୍ରୱାଲ୍	୫୩
ଓଡ଼ିଆ କବିର ଧୂବତାରା : ପଠାଣୀ ସାମନ୍ତ	ଶ୍ରୀ ଗିରିଜା ଶଙ୍କର ଚରାସିଆ	୫୫
ଓଡ଼ିଶାରେ ଅନୁସୂଚିତ ଜନଜାତି	ଶ୍ରୀ ଶରତ ଚନ୍ଦ୍ର ମହାନ୍ତି	୫୭
ସଂସ୍କୃତ ପରିକ୍ରମା	..	୫୯



ଗୁମ୍ଫା-ସଂସ୍କୃତି : ଖଞ୍ଜଗିରି-ଉଦୟଗିରିର ଅକ୍ଷୟ କୀର୍ତ୍ତି



ଉଦୟଗିରି ରାଣୀଗୁମ୍ଫାରେ ଖୋଦିତ ଶିବର ଦ୍ରୁମ୍ୟ



ଉଦୟଗିରି ସ୍ଵର୍ଗସୁରୀ ଗୁମ୍ଫାରେ ପୂଜିତ ଜାନ ପୂର୍ଣ୍ଣ





ଖଣ୍ଡଗିରି ମହାବୀର ଗୁମ୍ଫାରେ ଖୋଦିତ ଦୈନ ତୀର୍ଥଙ୍କର ଅଭିନେୟ ଓ ଗନ୍ଧର୍ବନାୟକ ପ୍ରତିମୂର୍ତ୍ତି

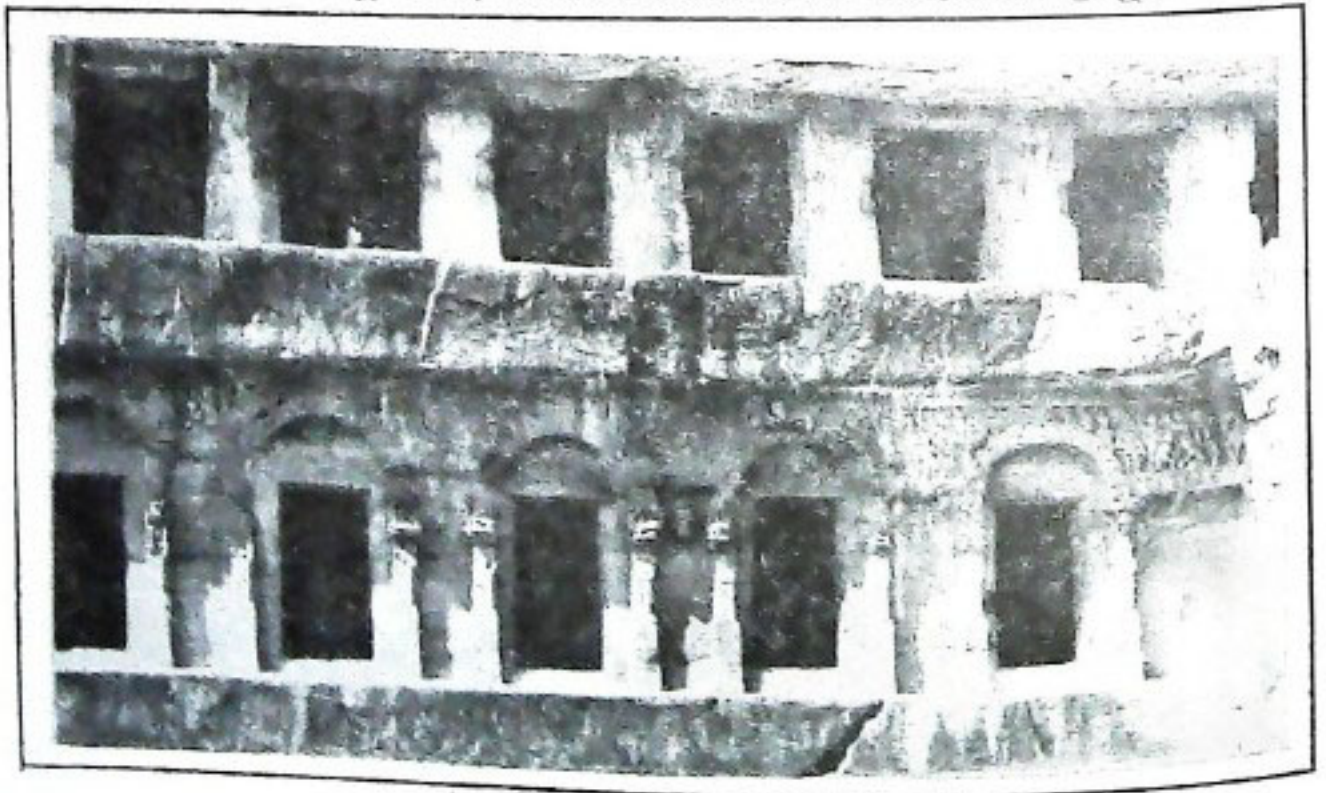

ଉଦୟଗିରିର ରାଣୀଗୁମ୍ଫା





ଉତ୍କଳି ଉତ୍କଳୀୟମାନେ ଶୋଭିତ କୃତ୍ୟ ପାଠର



ଖଣ୍ଡଗିରି ଅନନ୍ତ କୁମ୍ଭୀରେ ଶୋଭିତ ଦୈନିକ ଉପାସନାମାନଙ୍କର ପଢ଼ିବ କଳ୍ପକ୍ରମ ଉପାସନାର ପ୍ରଥମ





ଉଦୟଗିରି ରାଣୀଗୁମ୍ଫାରେ ଖୋଦିତ ହାତୀମାନଙ୍କୁ ସ୍ନାନ କରାଇବାର ଦୃଶ୍ୟ

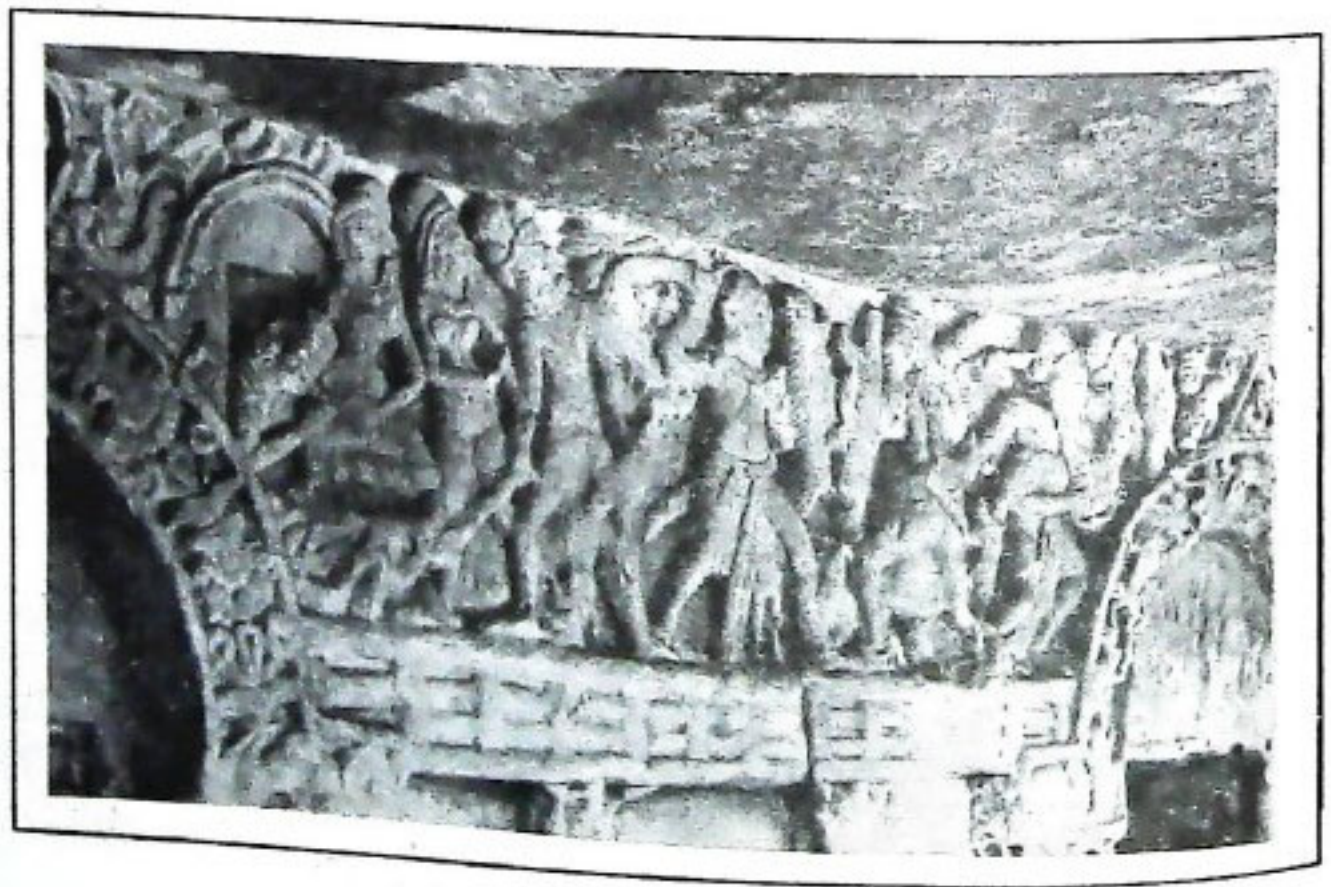

ଉଦୟଗିରି ରାଣୀ ଗୁମ୍ଫାରେ ଖୋଦିତ ନାରୀ ମୂର୍ତ୍ତି

ଫଟୋ-ଆର୍କିଓଲଜିକାଲ ଟ୍ରଷ୍ଟ ଅଫ୍ ଇଣ୍ଡିଆ, ଭୁବନେଶ୍ୱର ଚୌକମୁଣ୍ଡ



# ଶାରବେଳ : ଓଡ଼ିଶା ଇତିହାସର ସ୍ୱର୍ଣ୍ଣ-କାଳ

ଡକ୍ଟର ହରେକୃଷ୍ଣ ମହତାବ

ଅଶୋକଙ୍କ ତିରୋଧାନ ପରେ ପରେ କଳିଙ୍ଗ ପୁଣି ସ୍ୱାଧୀନ ହୋଇଗଲା । ଖ୍ରୀ: ପୂ: ୧୮୮ ବାଳରେ ମୌର୍ଯ୍ୟ ରାଜବଂଶର ସେନାପତି ପୁଷ୍ୟମିତ୍ର ମରାଧ ସିଂହାସନ ବଳପୂର୍ବକ ଅଧିକାର କଲେ । ତତ୍ପୂର୍ବରୁ କଳିଙ୍ଗ ଏକ ନୂତନ ରାଜବଂଶ ଅଧୀନରେ ସ୍ୱାଧୀନ ଓ ବଳଶାଳୀ ହୋଇ ଉଠିଥିଲା । ଏ ସମ୍ବନ୍ଧରେ ଯାହା କିଛି ଐତିହାସିକ ତଥ୍ୟ ତାହା ପୁରୀ ଜିଲ୍ଲାର ଉଦୟଗିରି ପ୍ରାଚୀନ ନାମ କୁମାରୀ ପର୍ବତରେ ଖୋଦିତ ଶାରବେଳଙ୍କ ଶିଳାଲିପିରୁ ମିଳେ । ଦୁଃଖର ବିଷୟ ଏ ଶିଳାଲିପି ବହୁସ୍ଥାନରେ କ୍ଷୁଦ୍ର ହୋଇଯାଇଛି । ତଥାପ ଯେତିକି ମିଳୁଛି, ସେତିକିରୁ ସେ ସମୟର ଓଡ଼ିଶାର ଇତିହାସର ଯଥେଷ୍ଟ ପ୍ରତ୍ୟକ୍ଷ ମିଳୁଛି । ଭାରତବର୍ଷ ମଧ୍ୟରେ ଏହା ହେଉଛି ଏକମାତ୍ର ଲିପି, ଯେଉଁଥିରେ ଜଣେ ରାଜାଙ୍କର ରାଜ୍ୟ କାଳରେ ଘଟିଥିବା ଘଟଣାବଳୀ ଜମାଦୁସ୍ତରେ ଲେଖାଯାଇଛି । ଶାରବେଳ ଜୈନଧର୍ମାବଲମ୍ବୀ ଥିଲେ । ଲିପିର ଆରମ୍ଭରେ ଅର୍ଦ୍ଧତ ଓ ସିଦ୍ଧମାନଙ୍କୁ ପ୍ରାର୍ଥନା କରାଯାଇଛି । ଶାରବେଳ ଚେଦି (ଚେଡ଼) ବଂଶର ରାଜା ଥିଲେ । ତାଙ୍କର ଉପାଧି ମହାରାଜା ଓ ନେତ୍ରବାହନ ଥିଲା । ସେ 'କଳିଙ୍ଗ ଅଧିପତି' ମଧ୍ୟ ଥିଲେ । ଉକ୍ତ ଓ ଉଚ୍ଚଳ ଏହି ସମୟରେ କଳିଙ୍ଗ ସାମ୍ରାଜ୍ୟର ଅନ୍ତର୍ଭୁକ୍ତ ଥିଲା ବୋଲି ଅନୁମାନ କରାଯାଏ । \*

ସାମାଜିକ ଅଛି । ଏଣୁ ଅନୁମାନ କରାଯାଏ ଯେ ଏହି ବଂଶୀୟ ରାଜାମାନଙ୍କର ରାଜଧାନୀ ଧୈଳୀ ଥିଲା ।

ଅନ୍ୟ ଲିପିମାନଙ୍କରେ ଯେପରି ରାଜାମାନଙ୍କର ବଂଶାବଳୀ ଥାଏ, ଶାରବେଳଙ୍କର ଶିଳାଲିପିରେ ସେପରି ଥାଏ ନାହିଁ । ତେଣୁ ତାଙ୍କ ପୂର୍ବବଂଶଧରମାନଙ୍କର ନାମ ଓ ରାଜତ୍ୱକାଳ ନିଶ୍ଚୟ କରିହେଉନାହିଁ; କିନ୍ତୁ ଶାରବେଳଙ୍କ ରାଜତ୍ୱର ବିସ୍ତୃତ ବିବରଣୀ ହାତୀଗୁମା ଶିଳାଲେଖରୁ ସମ୍ଭାବ୍ୟରେ ପ୍ରତୀକ୍ଷମାନ ହେଉଅଛି । ଏହି ଲିପିଟି ପୁରାତନ ବ୍ରାହ୍ମୀ ଅକ୍ଷରରେ ଲିଖିତ ଓ ଏହାର ବିଷୟବସ୍ତୁ ପ୍ରାକୃତ ଭାଷା ସମ୍ବନ୍ଧିତ । ବିଷୟବସ୍ତୁ ଶାରବେଳଙ୍କର ଦିଗ୍‌ବିଜୟ ଓ ଦେଶାଧିକାର କାର୍ଯ୍ୟଗୁଡ଼ିକର ବିବରଣୀ ଉପରେ ପର୍ଯ୍ୟବସିତ । ଲିପିଟିର ଖୋଦିତ ସମୟ ବା ତତ୍କାଳବର୍ତ୍ତୀ ପ୍ରଚଳିତ ଅକ୍ଷର ଉଲ୍ଲେଖ ନ ଥିବାରୁ ଶାରବେଳଙ୍କର ସମୟ ଠିକ୍‌ରୂପେ ନିଶ୍ଚୟ କରିବା ବ୍ୟତୀତ ହୋଇ ପଡ଼ିଅଛି । ଐତିହାସିକମାନେ ବିଭିନ୍ନ ପ୍ରକାରର ସ୍ତୁତି ପ୍ରଦର୍ଶନ କରି ଶାରବେଳଙ୍କର ରାଜତ୍ୱକାଳ ଆନୁମାନିକ ଭାବରେ ଭିନ୍ନ ଭିନ୍ନ ସମୟରେ ନିର୍ଦ୍ଧାରଣ କରିଅଛନ୍ତି । ଓଡ଼ିଶାର ବିଶିଷ୍ଟ ଐତିହାସିକ ଖ୍ରୀ: ପୂ: କୁଞ୍ଜବ୍ରହ୍ମ ପାଣିଗ୍ରାହୀ ଶାରବେଳଙ୍କର ସିଂହାସନ ଆରୋହଣ ଖ୍ରୀ: ପୂ: ୧୫୪ରେ ହୋଇଥିଲା ବୋଲି ବହୁ ସ୍ତୁତି ପ୍ରଦର୍ଶନ ସହ ଆନୁମାନିକ ଭାବେ ସ୍ଥିର କରିଅଛନ୍ତି ।

୧୮୨୫ ଖ୍ରୀ: ଆବରେ ଆର୍ଚ୍ଚିଂ ସାହେବ ହାତୀଗୁମା ଶିଳାଲିପିର ଗୋଟିଏ ଛାପ ନେଇ 'ଏସିଆଟିକ୍ ରିଭର୍ସରେ ୧୮୨୭ରେ ପ୍ରକାଶ କରିଥିଲେ । କିଛିଦିନ ପରେ 'କିଟୋ' ଏହି ଶିଳାଲିପିର ଗୋଟିଏ ପରିଚ୍ଛାର ଛାପ ପ୍ରସ୍ତୁତ କରିଥିଲେ ଏବଂ ତାହାକୁ ନେତ୍ର ପ୍ରିନ୍‌ସେପ୍' ବଙ୍ଗଳାର ଏସିଆଟିକ୍ ସୋସାଇଟି ଉତ୍ତରରେ ୧୮୩୭ରେ ପ୍ରକାଶ କରିଥିଲେ । ୧୮୮୦ରେ ରାଜେନ୍ଦ୍ରଲାଲ ମିତ୍ର 'ଏସିଆଟିକ୍ ଅଫ୍ ଓଡ଼ିଶା'ର ୨ୟ ଶସ୍ତ୍ରରେ ମଧ୍ୟ ପ୍ରକାଶ କରି ଅଛନ୍ତି । ୧୮୯୫ରେ ଡକ୍ଟର ବୁକ୍ସର ଲିପିଟିର ପଠନରେ କେତେକ ସଂଶୋଧନ ପ୍ରକାଶ କରିଥିଲେ । ୧୯୦୨ରେ 'ଡକ୍ଟର ହୋବ୍' ଲିପିଟିର ଗୋଟିଏ କାଳି ରୂପ ନେଇଥିଲେ ଏବଂ ତାହାକୁ କେ. ଏଫ୍. ସ୍ପିର୍ ପଡ଼ି କେତେକ ସଂଶୋଧନ ୧୯୧୦ରେ ପ୍ରକାଶ କରିଥିଲେ । ବିହାର ଓଡ଼ିଶାର ଲେଫ୍ଟନାଣ୍ଟ ଗର୍ଭାଣ୍ଡିର ସାର୍ ଏକ୍ସପ୍ଡିଟ୍ ଥରେ ୧୯୧୯ ମସିହାରେ ଲିପିଟିର ଗୋଟିଏ ପ୍ରାକ୍ଷରଣକୁ ନିପୁଣୀ ପ୍ରସ୍ତୁତ କରାହୋଇଥିଲା ଏବଂ ତାହା ବିଭିନ୍ନ

ହାତୀଗୁମା ଓ ମଞ୍ଚପୁରୀ ଲିପିରେ ଶାରବେଳଙ୍କୁ 'ଏସିର' ବୋଲି ବିଶ୍ୱନା କରାଯାଇଛି । ପୁରାଣ ଲିଖିତ 'ରାଜା'ଙ୍କ ବଂଶଧର 'ଏସିଳ'ରୁ 'ଏସିର' ହୋଇଯାଇଛି, ଏହା ବେଶ୍ ଅନୁମାନ କରାଯାଇ ପାରେ । ଏହି ସମୟରେ ଅନେକ ପ୍ରାକୃତ ରାଜା 'ଏସିର' ଋଷିସ ବୋଲି ବୋଲାଉ ଥିଲେ ।

ଐତିହାସିକ କାର୍ତ୍ତବୀର୍ୟର ନିୟମାବଳୀ ଲେଖାରୁ (୧) ଜଣାଯାଏ ଯେ ଏସିରମାନେ ପ୍ରଥମେ ମହାବୋଗଳ (ଆଦିକାଲିର ମଧ୍ୟ ପ୍ରଦେଶ) ରାଜ୍ୟରେ ବାସ କରୁଥିଲେ, ସେଠାରୁ ସେମାନେ ଓଡ଼ିଶାକୁ ଆସି ଶାନ୍ତଗିରି ନିକଟସ୍ଥ 'ଏକ ପ୍ରସ୍ତର' ନାମକ ସ୍ଥାନରେ ରାଜଧାନୀ ସ୍ଥାପନ କରି ରାଜ୍ୟ କଲେ । ଏହା ଅଶୋକଙ୍କ କଳିଙ୍ଗ ବିଜୟ ପୂର୍ବରୁ ସଠିକ୍‌ସମୟର ସମ୍ଭାବନା ବୋଧ । ନନ୍ଦ ରାଜତ୍ୱ ପରେ ମୌର୍ଯ୍ୟ ରାଜତ୍ୱ ଆରମ୍ଭରେ ନେପାଶିନିସ୍ତ ଖରବର ଯେଉଁ ବିବରଣୀ ଲେଖାଅଛି, ସେଥିରେ କଳିଙ୍ଗର ରାଜଧାନୀ 'ପାଣିଳୀ' ବୋଲି ବର୍ଣ୍ଣନା ଅଛି । ଏହା ବୋଧହୁଏ ଦୋଷାଳୀ ବା ଧୈଳୀ । 'ପ୍ରସ୍ତର' ନାମ ସହିତ 'ପାଣିଳୀ' ନାମର



ପାଟଣା ମ୍ୟୁଜିକ୍‌ସମ୍ପର୍କେ ସଂରକ୍ଷିତ ହୋଇଛି । ୧୮୭୭ ପୂର୍ବରୁ ମଧ୍ୟ ଲକ୍ଷ୍ମୀ ସାହେବ ପାଇ ଗୋଟିଏ ପୁସ୍ତକାଳୟ ନମୁନା ପ୍ରସ୍ତୁତ କରିଥିଲେ, ତାହା କଳିକତା ମ୍ୟୁଜିକ୍‌ସମ୍ପର୍କେ ସଂରକ୍ଷିତ ଅଛି ।

୧୮୭୫ ମସିହାରୁ ଆଜି ପର୍ଯ୍ୟନ୍ତ ଲିପିଟି ଏଫିଟିଆସିକଙ୍କ ଦ୍ଵାରା ପ୍ରମାଣିତ ଭାବରେ ଉପିତ ହୋଇନାହିଁ । କାରଣ ଅକ୍ଷରଗୁଡ଼ିକ ଅବହେଳିତ ଭାବରେ ବହୁବର୍ଷ ଗଢ଼ିବାଦ୍ଵାରା ନଷ୍ଟ ହୋଇ ଯାଇଛି । ଆହୁରି ମଧ୍ୟ ପର୍ବତ ଗାନ୍ଧୀ ସମତଳ କରିବା ସମୟରେ ନିହାଣର ଏକଗୁଡ଼ିକ ଅକ୍ଷର ବୋଲି ପ୍ରତୀକ୍ଷାମାନ ହେଉଅଛି । ୧୯୨୧ରେ ବେଶୀମାଧବ ବରୁଣଙ୍କ ପ୍ରକାଶିତ ହାତୀଗୁମ୍ଫା ଶିଳାଲିପିର ସଂସ୍କୃତ ଘଟିବେଶଣ ୩ ତାହାର ଓଡ଼ିଆ ଅନୁବାଦ ପାଠକମାନଙ୍କ ପ୍ରତିଧା ନିମିତ୍ତ ନିମ୍ନରେ ପ୍ରଦତ୍ତ ହେଲା ।

ହାତୀଗୁମ୍ଫା ଲିପି ହିଁ ଏକମାତ୍ର ଲିପି, ଯେଉଁଥିରୁ ସେ ସମୟର ଲାଜପୁତ୍ରମାନଙ୍କର ଶିକ୍ଷା ଓ ସାଧନାର ଚିତ୍ତ ପୂତନା ମିଳେ । ପଞ୍ଚମ ବର୍ଷ ବୟସ୍କମାନଙ୍କ କାଳରେ ଖାରବେଳ ରାଜନୀତି, ଧର୍ମନୀତି, ବିଧି ଓ ବ୍ୟବହାର (ବିଧି-ଧାର୍ମିକ ଓ ବ୍ୟବହାର-ରାଜକୀୟ), ଲେଖା (ରାଜକାର୍ଯ୍ୟ ସମ୍ପର୍କୀୟ ବିଧିପତ୍ର ଲେଖା), ରୂପ (ସୁଦ୍ରାମାନୀତି), ଗଣନା (ଦିବାକ ବିଚାର ଉତ୍ତର) ପ୍ରଭୃତି ଶିକ୍ଷା କରାଯାଇଥିଲା । ୧୫ ବର୍ଷରୁ ୨୪ ବର୍ଷ ବୟସ ପର୍ଯ୍ୟନ୍ତ ଖାରବେଳ ସୁବରାଜ ଥିଲେ । ୨୪ ବର୍ଷ ବୟସରେ ସେ ରାଜ ପଦରେ ଅଭିଷିକ୍ତ ହେଲେ । ରାଜା ହେବାର ପ୍ରଥମ ବର୍ଷରେ ଝଡ଼ ତୋଫାନରେ ନଷ୍ଟ ହୋଇ ଯାଇଥିବା ନଗରକୁ ମରାମତି କରାଇଲେ । ନଗରର ତୋରଣ ପୁର୍ଣ୍ଣ ଓ ଅନ୍ୟାନ୍ୟ ଅଜାଲିକାମାନ ମଧ୍ୟ ସେ ମରାମତି କରାଇଥିଲେ । ହ୍ରଦ ଓ ପୁଷ୍କରିଣୀମାନଙ୍କର ବନ୍ଧ ମରାମତି କରାଇଥିଲେ । ଉପବନ ସବୁର ପୁନରୁଦ୍ଧାର କରାହୋଇଥିଲା । ସେ ବର୍ଷ ସେ ପୁନାମାନଙ୍କର ହିତ ପାଇଁ ୩୫୦୦୦୦୦ ପୁତ୍ରା ବ୍ୟୟ କରିଥିଲେ ।

ରାଜ୍ୟ କାଳର ଦ୍ଵିତୀୟ ବର୍ଷରେ ଖାରବେଳ କଣ୍ଠାଟ ଦେଶର ରାଜା ସାତବର୍ଣ୍ଣକୁ ଅଗାଧ୍ୟ ଗଜ-ତୁରଙ୍ଗ-ରଥ-ପଦାତି ପୁଞ୍ଜ ବହୁରଙ୍ଗ ବଳ ପଶ୍ଚିମକୁ ଯୋଗାଣ କଲେ । ଏହି ସେନା କୁଞ୍ଚାନଦୀ ତୀରରେ ପହଞ୍ଚି 'ପୁଷ୍କିକ' ଦୋଷିଣାତ୍ୟର ଜାତି ବିଶେଷମାନଙ୍କ ନଗରରେ ଭୟ ସୂଚାର କରାଇଥିଲେ । କଳିଙ୍ଗ ସେନା ତା'ପରେ 'ବେଲରୀ' ଜିଲ୍ଲାର 'ସାତବାହନ'ର ରାଜ୍ୟରେ ପ୍ରବେଶ କରିଥିଲେ । ରାଜ୍ୟକାଳର ତୃତୀୟ ବର୍ଷରେ କଳିଙ୍ଗ ରାଜଧାନୀରେ ମହୋତ୍ସବମାନ ଅନୁଷ୍ଠିତ ହୋଇଥିଲା ।

ଚତୁର୍ଥ ବର୍ଷର ବିକରଣୀ ବହୁ ପରିମାଣରେ ନଷ୍ଟ ହୋଇଯାଇଛି । ଆରମ୍ଭରେ ଏତିକି ମାତ୍ର ଜଗାଯାଏ ଯେ କଳିଙ୍ଗର ପୂର୍ବ ରାଜାମାନେ ପୁର୍ଣ୍ଣ ତୁଲ୍ୟ ଏକ ନଗର ନିର୍ମାଣ କରିଥିଲେ, ଯାହା ଖାରବେଳଙ୍କ ସମୟ ପର୍ଯ୍ୟନ୍ତ ଅକ୍ଷୁଣ୍ଣ ଥିଲା । ତା'ପରେ ଜଗାଯାଏ ଯେ 'ଗାଣ୍ଡିକ' ଓ 'ଭୋଜକ'ମାନେ ବାଧ୍ୟ ହୋଇ ଖାରବେଳଙ୍କ ବନ୍ଧ୍ୟତା ସ୍ଵୀକାର କରିଥିଲେ । 'ଗାଣ୍ଡିକ' ଓ

'ଭୋଜକ' ମାନେ 'ମହାରାଜା' ଓ 'ମହାଭୋଜକ' ବୋଲି କଥିତ ହେଉ ଥିବାର ଅନ୍ୟତ୍ର ମିଳେ । ଏମାନେ ଦାକ୍ଷିଣାତ୍ୟର ଜାତି ବିଶେଷ ।

### ଖାରବେଳଙ୍କର ଶିଳାଲିପି ସଂସ୍କୃତ

୧ । ନମୋଽର୍ଚ୍ଚତ୍ୟଃ । ନମଃ ସର୍ବ-ସିଦ୍ଧେତ୍ୟଃ । ଆର୍ଯ୍ୟେଣ (ବୀରେଣ-ଇତି ବା) ମହାରାଜେନ ମହାମେଘ ବାହନେନ 'ଚେତ'-ରାଜବଂଶ ବର୍ଷନେନ ପୁଣ୍ୟ-ଶୁଭ-ଲକ୍ଷଣେନ ବହୁରଙ୍ଗ-ରକ୍ଷଣ ଗୁଣୋପେତେନ କଳିଙ୍ଗଧୂପତିନା ଶ୍ରୀଖାରବେଳେନ ପଞ୍ଚଦଶ-ବର୍ଷାଣି ଶ୍ରୀ କଡ଼ାର-ଶରୀରବତା ଶ୍ରୀତ୍ରୀତାଃ କୁମାର ଶ୍ରୀତାଃ । ତତୋ ଲେଖ-ରୂପ-ଗଣନା ବ୍ୟବହାର-ବିଧି ବିଶାବଦେନ ସର୍ବବିଦ୍ୟାବଦାତେନ ନବ-ବର୍ଷାଣି ଯୌବରାଜ୍ୟମେବ ଶାସିତମ୍ । ସମାପ୍ତ-ତଦୁଦ୍ଦିଗତବର୍ଷଃ ସ ଜାତ୍ୟନୀଂ ବର୍ଷମାନ ଶେଷ-ଯୌବନା-ଜି ବିଜୟ ଛତୀସେ କଳିଙ୍ଗ-ରାଜବଂଶେ ପୁରୁଷ-ସୁଶେମହାରାଜା-ଜିଷେତନଂ ପ୍ରାପ୍ନୋତି ।

୨ । ଅଭିଷିକ୍ତ ମାତ୍ର ପ୍ରଥମେ ବର୍ଷେ ବାତ-ବିହତ-ଗୋପୁର-ପ୍ରାକାର ନିବେଶନଂ ପ୍ରତି-ସଂସ୍କାରସ୍ଵତି କଳିଙ୍ଗ-ନଗରେ ( ) ଗଭୀର-ଶୀତଳ-ତଡ଼ାଗ-ପାଳିଞ୍ଚ ବନ୍ଧସ୍ଵତି ( ) ସର୍ବୋଦ୍ୟାନ ପ୍ରତି-ସଂସ୍ଥାପନସ୍ତ କାରସ୍ଵତି ପଞ୍ଚଞ୍ଚିଶ ଗତସହସ୍ରୈଃ, ପ୍ରକୃତିଞ୍ଚ ରଞ୍ଜସ୍ଵତି ।

୩ । ଦ୍ଵିତୀୟେ ଚ ବର୍ଷେ ଅତିକ୍ରମିତ୍ଵା ଗାତବର୍ଣ୍ଣପଞ୍ଚିମାଂ ଦିଶଂ ହସ୍ତ-ଗଜ-ନର-ରଥ-ବହୁଳଂ ଦକ୍ଷଂ ପ୍ରସ୍ଥାପସ୍ଵତି । କଳିଙ୍ଗଗତସ୍ତା ଚ ସେନାସ୍ତା ବିଜୟସ୍ଵତି ଅଗ୍ରକନଗରମ୍\* (ରକ୍ଷିକ-ନଗରମିତିବା) ।

୪ । ତୃତୀୟେ ପୁନର୍ବର୍ଷେ ଗନ୍ଧର୍ବ ଦେବ- ବୁଧଃ-ନୁତ୍ତ-ଗୀତ ବାଦ୍ୟ-ସନ୍ଧର୍ଗନୈରୁହବଃ ସମାଜ କାରଣାଞ୍ଜିତ୍ଵ ଶ୍ରୀତସ୍ଵତି ନଗରୀନ୍ ।

୫ । ତଥା ଚତୁର୍ଥେ ବର୍ଷେ ବିଦ୍ୟାଧରାଧିବାସଂ ଅର୍ଚ୍ଚତପୁରଂ କଳିଙ୍ଗ-ପୁର୍ବ ରାଜାନାଂ ଧର୍ମେଣ ବୈ-ନୀତ୍ୟା ବୈ ପ୍ରଶାସସ୍ଵତି ସର୍ବତ୍ର ଧର୍ମ କୁଟେନ । ଭୀତ-ଞ୍ଚନ୍ଦାନ୍ ଚ ନିକ୍ଷିପ-ଞ୍ଚତ-ଭୁକ୍ତାଗାନ୍-ହୃତ- ରହ-ସ୍ଵାପତେସ୍ତାନ୍ ସର୍ବ-ଗାଣ୍ଡିକ-ଭୋଜବାନ୍ ପାଦୌ ବନ୍ଧସ୍ଵତି ।

୬ । ପଞ୍ଚମେ ଭେଦନୀଂ ବର୍ଷେ ନନ୍ଦରାଜେନ ବିବର୍ଷଣତଃ ପୁର୍ବ-ପୁଦ୍ଘାଟିତଂ ତନଶୁଳୀୟ-ବର୍ଷନଃ ପ୍ରଶାଳୀଂ ନଗରଂ ପ୍ରବେଶସ୍ଵତି, ଗତସହସ୍ରୈଞ୍ଚ ଖାନସ୍ଵତି ।

୭ । ଅଭିଷିକ୍ତଞ୍ଚ ଷଷ୍ଠେ ବର୍ଷେ ରାଜକ୍ରିୟଂ ସନ୍ଧର୍ଗସ୍ଵନ୍ ସର୍ବକରପଶାଦ୍ୟନେକାନୁଗ୍ରହାନ୍ ଗତସହସ୍ର-ସଂଖ୍ୟକାନ୍ ବିପ୍ରଜତି ପୌର-ଜନପଦେ ।



୮। ସମ୍ପନ୍ନେ ତ ବର୍ଷେ ଅସି ବ ଧୂର-ରଥ- ରକ୍ଷି-  
ଭୂରାଣ୍ଡ- ଘଟାନା-ସର୍ବସ ସମର୍ଥନଂ ସର୍ବ-ମଙ୍ଗଳାନ୍ ତ  
କାରଣସ୍ତ ଶତସହସ୍ରୈଃ ।

୯। ଅସମ୍ପନ୍ନେ ତ ବର୍ଷେ ମହତ୍ୟା ସେନାୟା ମଧୁରାମନୁପ୍ରାପ୍ତ  
ଶୋରଥ ଗିରିଂଘାତୟିତ୍ୱା ଗାଜଗୁହକାନ୍ ପ୍ରପୀଡ଼ୟତି,  
ଏତେଷାଞ୍ଚକର୍ମ-ପ୍ରଦାନ-ପ୍ରଶାବେନ ସସୀତାନ୍ ସେନାବାହନାନ୍  
ବିପ୍ରମୋହ୍ୟଂ ମଧୁରାମପସ୍ୟାତ ଏବ ନରେନ୍ଦ୍ରଃ ସର୍ବ ଗୁହବାସିର୍ୟଶ  
ସର୍ବ (.....) ଗୁହପତିର୍ୟଶ (.....) ସ ପାନ ଭୋଜନଂ  
ଦଦାତି, କଳିଙ୍ଗ ଯାତି ପଲ୍ଲବ-ଭାଗ ବନ୍ଧୁ ଚୁକ୍ଷ-ହସ୍ତ-  
ଶନ-ନର- ରଥୈଃ ସହ ଯାତି, ସର୍ବ ଗୁହ ବାସିର୍ୟଶ  
ସର୍ବରାଜ-ଭୃତ୍ୟକେଶ୍ୟଶ ସର୍ବଗୁହପତିର୍ୟଶ ସର୍ବ ବ୍ରାହ୍ମଣେଭ୍ୟଶ୍ଚ  
ପାନ ଭୋଜନଂ ଦଦାତି ଅର୍ହତେଜ୍ୟ ଶ୍ରମଣେଶ୍ୟଶ୍ଚ ଦଦାତି  
ଶତସହସ୍ରୈଃ ।

୧୦। ନବମେ ତ ବର୍ଷେ ବୈଦୁର୍ଯ୍ୟଂ କଳିଙ୍ଗ-ରାଜନିବାପଂ  
ମହା ବିଜୟ ପ୍ରସାଦଂ କାରୟତି ଅସ୍ତ୍ରାସିଂଶ ଶତ ସହସ୍ରୈଃ ।

୧୧। ଦଶମେ ତ ବର୍ଷେ କଳିଙ୍ଗ-ରାଜ-ବଂଶାନାଂ ତୃତୀୟ  
ଯୁଗ ସର୍ଗାବସାନେ କଳିଙ୍ଗ ଧୂର୍ ରାଜାନାଂ ସମସ୍ତସକ୍ତାକଂ  
କାରୟତି ଶତସହସ୍ରୈଃ ।

୧୨। ଏକାଦଶେ ତ ବର୍ଷେ ମଣି ରକ୍ଷିଃ ସହ ଯାତି ।  
କଳିଙ୍ଗ ଧୂର୍ଗରାଜ ନିବେଦିତ ମୋ ପିପ୍ପୁଡ଼ଂ ମୋ ଶର୍ବର ନକ୍ଷତ୍ରଜନ  
ବାସୟତି ଜନପଦ ଭାବନ ମୋ ତ ତେଜସବର୍ଷ ଶତକେତ ଭୁବି  
ତାମର ଦେହ ହେ) ସଂଘାତମ୍ (Sten Konow) ।

୧୩। ଦ୍ୱାଦଶେ ତ ବର୍ଷେ ଶତ ସହସ୍ରୈଃ ବିଶାସୟତି  
ଉତ୍ତରାପଥ-ରାଜନ୍ ମାଗଧାନ୍ ତ ବିପୁଲଂ ଭୟଂ ନନୟତୋ  
ହସ୍ତ୍ୟଶ୍ଚ ଗଙ୍ଗାୟାଂ ପାସୟତି, ମାଗଧାନାଞ୍ଚ ରାଜାଂ ତୁହସ୍ତନିଟଂ  
ପାଦ୍ୟୋ ବନ୍ଧୟତି, ନନ୍ଦରାଜନୀତଂ କଳିଙ୍ଗଜିନାସନଂ  
ଅଜ୍ଞ-ମଶ୍ୟ-ବାସିନଃ ପାଦ୍ୟୋ ବନ୍ଧୟତି, ବୀଧି-ଚତୁର-  
ପଲିଘାନ ଶୋପୁରାଣି ଶିଖରାଣି ନିବେଶୟତି, ଶତଂ ବାପୁବସୋ  
ରହଂ ପ୍ରେଷୟତି, ଅରୁତାନାଶୟାନ୍ ହସ୍ତ୍ୟଶ୍ଚ-ପଶୁନ୍  
ପରିହାରୟତି, ଶ୍ରଗ-ହସ୍ତ-ହସ୍ତିନା ଉପନାମୟତି, ପାଞ୍ଚ୍ୟ ଗଜା  
ବିବିଧାଭରଣାନି ପୁଞ୍ଜାମଣି-ରସାନି ଆହାରୟତି ଇହ ଶତସହସ୍ର  
ସଂଖ୍ୟକାନି, ପିନଃ ବର୍ଗାକାରୟତି ।

୧୪। ଶତସହସ୍ରାଣି ତ ବର୍ଷେ ସୁପ୍ରବର୍ଷ- ବିଜୟ ଚକ୍ରେ  
କୁମାରୀ-ପର୍ବତେ ଅର୍ହତଃ ପରିନିବସତୋ ହି ବାସନିଶୀତାଂ  
ରାଜଭୃତ୍ୟା ରାଜଭୃତ୍ୟିଃ ରାଜପୁତ୍ରୈଃ ରାଜମହିଷୀତିଃ  
ଶାରବେକେନ ଶ୍ରୀମତା ସସ୍ତବଶ-ଲୟନ-ଶତଂ କାଚିତମ୍ ।

୧୫। (-?) ଓଡ଼ିଶ-ଶ୍ରମଣେଭ୍ୟଃ ସୁବିହିତେଶ୍ୟଶ୍ଚ  
ଶତସ୍ୟ ଦିଶାଂ ସତିର୍ୟଶ ଚାପସର୍ବିର୍ୟଶ୍ଚ ଲୟନଂ କାରୟତି,  
ଅର୍ହନିଶୀତାୟାଃ ସମୀପେ ପ୍ରାଗୁତ୍ତରାରେ ବରାକର-  
ସମୁଦ୍ରଥାପିତାଞ୍ଜିରନେକ-ଯୋତନାହିତାଞ୍ଜି

ପଞ୍ଚଦଶଶତସହସ୍ରାଞ୍ଜିଃ ଶିଳାଞ୍ଜିଃ ଶିଳାଞ୍ଜିଃ ର ଚୈତ୍ୟାନି ତ  
କାରୟତି, ପାଚଲିକ ଚତୁରେ ତ ଦୈଦୁର୍ଯ୍ୟ ଗର୍ଭେ ଶସ୍ୟାନ୍  
ପ୍ରତିଶାପୟତି ପଞ୍ଚସପ୍ତଶତ ସହସ୍ରୈଃ, ବୈଦୁର୍ଯ୍ୟ  
ନୀଳ-ବ୍ୟବହିତଂ ବୈତ୍ୟସଞ୍ଜ୍ୟବ-ଶତକଂ ତୈର୍ଯ୍ୟକ  
ଉସାଦୟତି ।

୧୬। ଶେଷପାଠଃ ସ, ବର୍ଷରାଜଃ ସ, ଇନ୍ଦ୍ରଭାଜଃ ସ,  
ଧର୍ମରାଜ ପଶ୍ୟନ୍ ଶ୍ରୀଶ୍ରୀନୁଭବନ୍ କଳ୍ୟାଣାନି ଗୁଣ-ବିଶେଷ  
କୁଶଳଃ ସର୍ବ-ପାଞ୍ଚଶ-ପୁନକଃ ସର୍ବ-ଦେବାୟତନ  
ସଂସାର-କାରକଃ ଅଶ୍ରୁତିହତ-ଚତ-ବାହନ-ବଳଃ ଚପଞ୍ଚଶ  
ଗୁପ୍ତଚକ୍ଷୁ ପ୍ରବର୍ଷ-ଚକ୍ଷୁ ରାତର୍ଷ ବଂଶ-କୁଳ ବିନିପୁତୋ ମହା  
ବିଜୟା ଗାଜା ଶାରବେଳ ଶ୍ରୀଃ ।

### ଭାଷାନ୍ତରାଦ

୧। ଅର୍ଦ୍ଧମାନଙ୍କୁ ନମସ୍କାର । ପର୍ବଦିବମାନଙ୍କୁ  
ନମସ୍କାର । ଆର୍ଯ୍ୟମହାରାଜା ମହାମେଘ ବାହନ 'ଚେତ'  
କାନବଂଶ ବର୍ଦ୍ଧନ ପ୍ରଶଞ୍ଚ ଶୁଭ ଲକ୍ଷଣ ଚତୁରଞ୍ଜ ଲକ୍ଷଣ ଗୁଣୋପେତ  
କଳିଙ୍ଗାଧିପତି ଶ୍ରୀ ପୁଣ୍ୟାମଳ ଶାଳବଳ ପଞ୍ଚଦଶ ବର୍ଷ ପର୍ଯ୍ୟନ୍ତ  
କୁମାର ରୂପେ ଶୀତା କରିଥିଲେ । ତତ୍ପରେ ଲେଖା, ରୂପ, ଶରଣା,  
ବ୍ୟବହାର, ବିଧି ପ୍ରଭୃତି ସମସ୍ତ ବିଦ୍ୟାରେ ପାରଙ୍ଗତ ହୋଇ ନଅ  
ବର୍ଷ ଯୁବରାଜ ରୂପେ ଶାସନ କଲେ । ତାଙ୍କର ଚତୁର୍ଦ୍ଦଶତିବର୍ଷ  
ସମାପ୍ତ ହୁଅନ୍ତେ ଯେ କଳିଙ୍ଗ ରାଜବଂଶର ତୃତୀୟ ପୁରୁଷ ଯୁଗ,  
(ପଞ୍ଚମ ପୁରୁଷ) ମହାରାଜ ରୂପେ ଅଭିଷିକ୍ତ ହେଲେ ଓ ଗଣୋକ୍ତି  
ପଥରେ ଅଗ୍ରସର ହୋଇ ଡାକିନର ଅବଶେଷ ବିଜୟରେ  
କଟାଇଥିଲେ ।

୨। ଅଭିଷେକର ପ୍ରଥମ ବର୍ଷରେ କଳିଙ୍ଗ ନଗରରେ  
ଦୁର୍ଭିକ୍ଷ ସ୍ୱାଭାବ ନିଶ୍ଚ ହୋଇଥିବା ଯୋଗେ ପ୍ରାଚୀନ  
ପ୍ରାସାଦମାନଙ୍କ ସଂସାର କରାଇଥିଲେ । ଉତ୍ତର ଶୀତଳ  
ପୁଞ୍ଜରିଣୀ ପୁଣ୍ୟାଳୀମାନ ବୋଧହୁଏ । ଉଦ୍ୟାନମାନ ମଧ୍ୟ  
ପୁନଶ୍ଚୋପଗ କରାଇଥିଲେ । ଏଥିରେ ପଞ୍ଚଦଶ ଲକ୍ଷ ମୁଦ୍ରା ବ୍ୟୟ  
କରିଥିଲେ ଓ ଏହିପରି ପ୍ରଜାରାଜନ କରିଥିଲେ ।

୩। ରାଜତ୍ୱର ଦ୍ୱିତୀୟ ବର୍ଷରେ ହୟଗଜ- ନର-ରଥ-  
ବହୁତ ସେନା ପଞ୍ଚମକୁ ପଠାଇ ଶାଳବଳଙ୍କୁ ଅଟକିତ ଭାବରେ  
ଆହମନ କରିଥିଲେ । କଳିଙ୍ଗର ସେନା ସାହାଯ୍ୟରେ ଅମ୍ବୁକ  
(ବା ଋଷିକ) ନଗରକୁ ଭୟବିହୀନ କରାଇଥିଲେ ।

୪। ପୁଣି ୩ୟ ବର୍ଷରେ ଶର୍ବ ବିଦ୍ୟା ନିପୁଣ ମହାରାଜ  
ଏହି ତୃତ୍ୟ ଶୀତ ବାଦିର ସଂସର୍ଜନ କରାଇ ଓ ନାନା ସମାଜ  
ଉତ୍ସବର ଆୟୋଜନ କରି ନଗରୀକୁ ଆନନ୍ଦ ଦାନ କରିଥିଲେ ।

୫। ଯେହିପରି ଧର୍ମ ବର୍ଷରେ ମହାରାଜା  
'ବିଦ୍ୟାଧର'ମାନଙ୍କ ଅଧିବାସ 'ଅକିପୁର'କୁ ବଳିକର ପୁତ୍ର  
ରାଜାମାନଙ୍କ ପତ୍ନୀ ଓ ନୀତି ଓ ଧର୍ମକୁଟ ଅନୁସାଧୀ ଶାସନ



କରିଥିଲେ । ସର୍ବସ୍ୱାସ୍ତ, ଉତ୍ସାହ ଛଦ ଓ ସ୍ୱର୍ଣ୍ଣ କଳସ  
ଲା ନଧାରୀ ରାଷ୍ଟ୍ରିକ ଓ ଭୋଜକମାନଙ୍କୁ ନିଜର ପଦାନତ  
କରାଇଥିଲେ ।

୬। ରାଜତ୍ୱର ପଥନବର୍ଷରେ ମହାରାଜା ନନ୍ଦରାଜଙ୍କ  
ଦ୍ୱାରା ପୂର୍ବେ ଉପାଦିତ ଜଳପ୍ରଣାଳୀକୁ ଏକଲକ୍ଷ ମୁଦ୍ରାବ୍ୟୟରେ  
ତାନପୁଲୀ ରାଷ୍ଟ୍ରରୁ ଧର୍ମାଳୀ ନଗରକୁ ପ୍ରବେଶ  
କରାଇଥିଲେ ।

୭। ଅଭିଷେକର ୨୫ ବର୍ଷରେ ମହାରାଜା ରାଜଶ୍ରୀ  
ସନ୍ତନ କରାଇ ପୌର ଓ ବାନପଦମାନଙ୍କୁ ବହୁପ୍ରକାର ଅନୁଗ୍ରହ  
ଦେଖାଇ ବହୁ ଲକ୍ଷ ପରିମିତ ସମସ୍ତପ୍ରକାର କର ଓ ପଣ ଛାଡ଼ି  
ଦେଇଥିଲେ ।

୮। ରାଜତ୍ୱର ୭ମ ବର୍ଷରେ ମହାରାଜା ଶତସହସ୍ର ମୁଦ୍ରା  
ବ୍ୟୟକରି ଅନ୍ତ ଛଦ-ଧନ-ରଥ-ରଥୀ-ତୁରଙ୍ଗମାନଙ୍କର ଓ  
ଅନ୍ୟ ବିଭିନ୍ନସାଧନ ସନ୍ତନ କରାଇଥିଲେ ।

୯। ଅଷ୍ଟମ ବର୍ଷରେ ବିଶାଳ ସେନା ସହ ମଥୁରାରେ  
ପ୍ରବେଶ କରି ଗୋରଥ ଶିରିକୁ ବଧ କରାଇ ରାଜଗୃହବାସୀମାନଙ୍କୁ  
ସୀତା ଦେଇଥିଲେ । ସେନାନଙ୍କ ପ୍ରତ୍ୟାହତ୍ୟା ଦ୍ୱାରା ତନ୍ତ୍ର ସୈନ୍ୟ  
ଓ ବାହାନମାନଙ୍କୁ ମୁକ୍ତି ଦେବାପାଇଁ ସେ ସମସ୍ତଙ୍କ ପ୍ରଭୁ  
ହୋଇଥିବାରୁ ମଥୁରାକୁ ଅପସରି ଆସିଥିଲେ । ସେଠାରେ ସେ  
ସମସ୍ତ ଗୃହବାସୀ ଓ ସମସ୍ତ ଗୃହପତିଙ୍କୁ ସାନ ଓ ଭୋଜନ  
ଦେଇଥିଲେ । ତା'ପରେ ସେ ପଲ୍ଲବମୟ କଣ୍ଠବୃକ୍ଷ ନେଇ ହସ୍ତ  
ଗଜନର ଓ ରଥମାନଙ୍କ ସହ କଳିଙ୍ଗ ଫେରି ଆସିଥିଲେ । ସମସ୍ତ  
ଗୃହବାସୀ, ସମସ୍ତ ରାଜପୁତ, ସମସ୍ତ ଗୃହପତି, ବ୍ରାହ୍ମଣ, ଅର୍ହତ-ଓ  
ଶ୍ରମଣ ସମସ୍ତଙ୍କୁ ଶତସହସ୍ର ମୁଦ୍ରା ବ୍ୟୟରେ ସାନ ଭୋଜନ ଦାନ  
କରିଥିଲେ ।

୧୦। ନବମ ବର୍ଷରେ 'ମହାବିଜୟ ପ୍ରାସାଦ' ନାମକ  
ବୈଦୁର୍ଯ୍ୟ ନିର୍ମିତ କଳିଙ୍ଗ ରାଜନିବାସ ଅଷ୍ଟଦିଗ ଲକ୍ଷ ମୁଦ୍ରାରେ  
ନିର୍ମାଣ କରାଇଥିଲେ ।

୧୧। ଦଶମ ବର୍ଷରେ କଳିଙ୍ଗ ରାଜବଂଶର ମାୟ ସୁଗର  
ସର୍ବ ଅବମାନ ଦେବାରୁ କଳିଙ୍ଗ ପୂର୍ବତମାନଙ୍କ ଯଶ ଯହାର  
ଶତସହସ୍ର ମୁଦ୍ରା ବ୍ୟୟରେ କରାଇଥିଲେ ।

୧୨। ରାଜତ୍ୱର ଏକାଦଶ ବର୍ଷରେ ଖାରବେଳ ମଣିରହସହ  
ଗୋରାଯାଗରେ ଯାଇ ପୂର୍ବବର୍ତ୍ତୀ ରାଜାଙ୍କଦ୍ୱାରା ୧୧ମ ବର୍ଷ ପୂର୍ବେ  
ନିର୍ମିତ ଗ୍ରାମବାସୀଙ୍କର ଆଶ୍ରୟକ୍ଷେତ୍ର ରୂପେ ବ୍ୟବହୃତ ହେଉଥିବା  
"ପୁଥୁଡ" ନାମକ ଛାନର ଚତୁର୍ଦ୍ଦିଗକୁ ଥିବା ପ୍ରାଚୀରକୁ ଭାଙ୍ଗି  
ଦେଇଥିଲେ ଓ ସେ ଛାନକୁ ଗର୍ଭ-ଲକ୍ଷ୍ମଣଦ୍ୱାରା ହଳ କରାଇଥିଲେ  
(Sten Konow) ।

୧୩। ଦ୍ୱାଦଶ ବର୍ଷରେ ଶତସହସ୍ର ସୈନ୍ୟ-ସାହାଯ୍ୟରେ  
ସେ ଉତ୍ତରାପଥ ରାଜାମାନଙ୍କୁ ଶାସ ଦେଇଥିଲେ । ଅଙ୍ଗ ଓ  
ମଗଧବାସୀଙ୍କ ମଧ୍ୟରେ ବିପୁଳ ଭୟ ସଞ୍ଚାଇ କରାଇ ହସ୍ତୀ ଓ  
ଅଶ୍ୱମାନଙ୍କୁ ଗଜାରେ ଜଳପାନ କରାଇଥିଲେ । ମଗଧରାଜ

ବୃହସ୍ପତିନିଗ୍ରହ ପାଦ ବନ୍ଦନା କରିବା ପାଇଁ ବାଧ୍ୟ କରିଥିଲେ ।  
ପୂର୍ବେ ନନ୍ଦରାଜାଙ୍କ ଦ୍ୱାରା ନୀତ କଳିଙ୍ଗ ଜିନାସନଙ୍କୁ ସହସ୍ର ସହସ୍ର  
ହସ୍ତ, ଗଜ ଓ ସେନାବାହନ ସମଭିକ୍ଷାହାରରେ କଳିଙ୍ଗକୁ  
ଅଣାଇଥିଲେ । ଅଙ୍ଗ ଓ ମଗଧ ବାସୀମାନେ ତାଙ୍କ ପାଦ ବନ୍ଦନା  
କରିଥିଲେ । ରାଜମାଣି, ଚତୁର, ପଲିସ, ଚୋରଣ, ମନ୍ଦିରମାନ  
ନିର୍ମାଣ କରାଇଥିଲେ । ଶତ ବାସୁକି, ବହୁମୂଲ୍ୟ ରତ୍ନ, ଆଶ୍ଚର୍ଯ୍ୟ  
ହସ୍ତୀ, ଅଶ୍ୱ, ମୂଗ ଓ ଅନ୍ୟ ପଶୁମାନ ଉପହାର ପଠାଇଥିଲେ ।  
ପାଞ୍ଚ୍ୟ ରାଜା ବିବିଧ ଆଭରଣ, ମୁଦ୍ରା, ମଣି ଓ ରତ୍ନମାନ ଶତସହସ୍ର  
ସଂଖ୍ୟାରେ ଆହରଣ କରି ପଠାଇଥିଲେ ।

୧୪। ଚନ୍ଦ୍ରୋଦୟ ବର୍ଷରେ ପୁସ୍ତକର୍ତ୍ତା ବିଜୟଚନ୍ଦ୍ର କୁମାରୀ  
ପର୍ବତରେ ଶ୍ରୀମାନ୍ ଖାରବେଳ, ତାଙ୍କର ମହିଷୀମାନ, ତାଙ୍କ  
ପୁତ୍ରମାନ, ତାଙ୍କ ବନ୍ଧୁବାନ୍ଧବମାନ, ତାଙ୍କର ଭାଇ ଓ  
ରାଜତୁଲ୍ୟମାନଙ୍କ ଦ୍ୱାରା ଅର୍ହତମାନଙ୍କ ଶରୀର ବିଗ୍ରାହ ପାଇଁ  
ଏକଶତ ସତର ଗୋଟି ଗୁମା ଖୋଦିତ ହୋଇଥିଲା ।

୧୫। ବିଭିନ୍ନ ଦିଗରୁ ଆଗତ ତଥା ଅତ୍ୟର୍ଥୁତ ଯତୀ, ଧାପସ,  
ରଥ, କାନୀ ଓ ଶ୍ରମଣମାନଙ୍କ ନିମିତ୍ତ ଗୁମା ପ୍ରସ୍ତୁତ  
କରାଇଥିଲେ । ଅର୍ହତମାନଙ୍କ ବିଗ୍ରାହଭବନ ସମ୍ମୁଖେ ଓ ନିକଟରେ  
ବିଶାଳ ଶିଳାଖଣ୍ଡମାନଙ୍କରୁ ଆନୀତ ପଥସିଂଗ ଲକ୍ଷ ପ୍ରକାର ଦ୍ୱାରା  
ଚୈତ୍ୟ ଓ ଶିଳାସ୍ତମ୍ଭ ନିର୍ମାଣ କରାଇଥିଲେ । ପାଟଳିକ ଚତୁରରେ  
ପ୍ରୋଥନାସ୍ତଳ) ୭୫ ଲକ୍ଷ ମୁଦ୍ରା ବ୍ୟୟରେ ବୈଦୁର୍ଯ୍ୟ ଖଚିତ ହସ୍ତମାନ  
ନିର୍ମାଣ କରାଇ ବୈଦୁର୍ଯ୍ୟ ନୀଳ-ଖଚିତ ଅର୍ଶତ ଚୈତ୍ୟ-ସଞ୍ଚି  
ପ୍ରସ୍ତୁତ କରାଇଥିଲେ ।

୧୬। ସେ ଧନମରାଜ (ନିର୍ଭୟଦାତା), ସେ ବର୍ଷରାଜ  
ଦୋନୀ), ସେ ଲକ୍ଷ୍ମରାଜ, ସେ ଧର୍ମରାଜ । ସେ ଦେଶୁ, ଶୁଣି,  
ଅନୁଭବ କରି କଲ୍ୟାଣ ସାଧନ କରିଛନ୍ତି । ସେ ବହୁଗୁଣୀ  
ଥିଲେ । ସେ ସମସ୍ତ ସମ୍ପଦାୟର ପୂଜକ ଓ ସେ ସମସ୍ତ  
ଦେବାୟତନର ସଂସ୍କାରକାରକ । ତାଙ୍କର ଚନ୍ଦ୍ର, ବାହନ ଓ ବଳ  
ଅପ୍ରତିହତ । ସେ ଚନ୍ଦ୍ର ଧାରଣ କରନ୍ତି । ସେ ଗୁପ୍ତଚକ୍ର ଓ  
ପ୍ରବର୍ତ୍ତକ, ରାଜର୍ଷି ବଂଶ କୁଳ-ବିନିପୁତ ମହାବିଜୟ ରାଜା  
ଖାରବେଳ-ଶ୍ରୀ ।

ହାତୀଗୁମାଲିପି ଖାରବେଳଙ୍କ ରାଜ୍ୟ କାଳ ପ୍ରୟୋଦନ  
ବର୍ଷରେହିଁ ଶେଷ ହୋଇଛି । ଏହି ଲିପି ଛଡ଼ା ଖାରବେଳଙ୍କ  
ସମୟର ଅନ୍ୟ କୌଣସି ବିବରଣ ମିଳେ ନାହିଁ । ଖାରବେଳଙ୍କ  
ସମୟରେ କଳିଙ୍ଗ ଅତି ଶକ୍ତିଶାଳୀ ଥିଲା, ଏଥିରେ ସନ୍ଦେହ ନାହିଁ ।  
ନିଜର ଶୌର୍ଯ୍ୟ ବୀର୍ଯ୍ୟ ଛଡ଼ା, ନାନା-ବିଧ-ପ୍ରଜାହିତକର  
କାର୍ଯ୍ୟରେ ଖାରବେଳ ନିପୁଣ ରହୁଥିଲେ । ଏହା ଲିପିରୁ ଧୂଳି  
ଜଣା ପଡ଼େ । ଓଡ଼ିଶା ଇତିହାସରେ ଖାରବେଳଙ୍କ ସର୍ବଶ୍ରେଷ୍ଠ  
ରାଜା ।

ହାତୀଗୁମା ନିକଟବର୍ତ୍ତୀ ଅନ୍ୟ ଏକ ଦ୍ୱିତଳ ଗୁମା 'ସ୍ୱର୍ଣ୍ଣପୁରୀ'ରେ  
ସେହି ଖୋଦିତ ଲିପି ଅଛି, ସେଥିରେ ଖାରବେଳ ନାମ ମିଳେ ।  
ଗୁମାର ଏହି ସଂଗ ଖାରବେଳଙ୍କ ପ୍ରଧାନ ମହିଷୀଙ୍କ ଦ୍ୱାରା ନିର୍ମାଣିତ



ହୋଇଥିଲା । ଏ ରାଣୀ ରାଜା ହସ୍ତୀସିଂହଙ୍କର କନ୍ୟା ଥିଲେ । ଏ ଦ୍ଵିତଳ ଗୁମାର ପ୍ରଥମ ତଳର (ମେଥୁରୀ) ବାଉଁଶରେ ଥାଇ ଏକ ଲିପି ଖୋଦିତ ହୋଇଛି । ଏଥିରୁ ଜଣାଯାଏ ଯେ, ଏ ଗୁମା କଳିଙ୍ଗର ଥାର ଜଣେ ରାଜା 'କୁଡ଼େପଙ୍କ' ଦ୍ଵାରା ନିର୍ମାଣିତ । ତାଙ୍କର ଉପାଧି ମଧ୍ୟ 'ଏମିର' ଥିଲା । ସେ ମଧ୍ୟ 'ମେଘବାହନ', 'ମହାରାଜା' ଓ 'ଅଧିପତି' ଥିଲେ । ଏ ଶାରବେଳଙ୍କ ପୁତ୍ର ଥିବାର ଅନୁମାନ କରାଯାଏ ।

ସେହି ଗୁମାର ଦକ୍ଷିଣ ଅଂଶ ବହୁଳ ନାମକ ଏକ ରାଜପୁତ୍ରଙ୍କ ଦ୍ଵାରା ନିର୍ମିତ ହୋଇଥିଲା । 'କୁଡ଼େପଙ୍କ' ପରେ କଳିଙ୍ଗ ଇତିହାସ ବିହିକାଳ ପାଇଁ ଅନ୍ଧକାରାଧିନ ।

ଜୟସ୍ଵାଲ ମହାଶୟ ଶାରବେଳଙ୍କ ଜୀବନର ଘଟଣାବଳୀକୁ ନିମ୍ନଲିଖିତ ପର୍ଯ୍ୟାୟ ଦେଇଛନ୍ତି :-

ଖ୍ରୀ: ପୂ: ୨୨୫ କଳିଙ୍ଗରେ ନୂତନ ରାଜବଂଶ, ଚେତ ବା ଚୈବଙ୍କ ଆବିର୍ଭାବ ।

ଖ୍ରୀ: ପୂ: ୨୦୭ ଶାରବେଳଙ୍କ ଜନ୍ମ ।

ଖ୍ରୀ: ପୂ: ୧୯୨ ଯୁବରାଜ ଶାରବେଳ ।

ଖ୍ରୀ: ପୂ: ୧୮୮ ପୁଷ୍ପନିରଙ୍କ ମରଣ ରାଜ ସିଂହାସନାରୋହଣ ।

ଖ୍ରୀ: ପୂ: ୧୮୨ ପାତକର୍ଣ୍ଣି (୧)ଙ୍କ ରାଜତ୍ଵ । ଶାରବେଳଙ୍କ କୁଞ୍ଚନଦୀ ପର୍ଯ୍ୟନ୍ତ ଅଭିଯାନ ।

ଖ୍ରୀ: ପୂ: ୧୭୯ ରାଷ୍ଟ୍ରିକ ଓ ଭୋଜକମାନଙ୍କ ହତ୍ୟାଧରେ ଶାରବେଳଙ୍କ ଅଭିଯାନ ।

ଖ୍ରୀ: ପୂ: ୧୭୮ 'ତନସୁଲ୍ୟବାତ' ଜଳ ପ୍ରଣାଳୀକୁ କଳିଙ୍ଗ ରାଜଧାନୀ ପର୍ଯ୍ୟନ୍ତ ପ୍ରସାରଣ ।

ଖ୍ରୀ: ପୂ: ୧୭୬ ଶାରବେଳଙ୍କ ରାଜ୍ୟକୁ ଯଜ୍ଞ ଅର୍ପଣ ସମ୍ରାଟ ପଦରେ ଅଭିଷେକ ।

ଖ୍ରୀ: ପୂ: ୧୭୫ ଗୋରଥ ଶର ଯୁଦ୍ଧ, ପରିଶାମ ବୋଧପୁତ୍ର ଅନିଷ୍ଠିତ । କିମ୍ବିକ୍ଷସଙ୍କ ପଞ୍ଚାଦଶରାଜ । ପୁଷ୍ପନିରଙ୍କ ଅବୃତ୍ତେୟ ଯଜ୍ଞ ।

ଖ୍ରୀ: ପୂ: ୧୭୩ ଶାରବେଳଙ୍କ ଉତ୍ତର ଭାରତ ଆକ୍ରମଣ ।

ଖ୍ରୀ: ପୂ: ୧୭୨ ଶାରବେଳଙ୍କ ଦ୍ଵାରା କଳିଙ୍ଗରେ ନୈନ ଧର୍ମର ପୁନଃ ପ୍ରବର୍ତ୍ତନ ।

ଖ୍ରୀ: ପୂ: ୧୭୧ ପୁଷ୍ପନିରଙ୍କ ପରାଜୟ ଓ ପାଟଳିପୁତ୍ରଙ୍କ ପୁରାଣୋତ୍ଥ, ପ୍ରାସାଦର ଅଧିକାର ।

ଖ୍ରୀ: ପୂ: ୧୭୦ 'କୁମାରୀ' ପର୍ବତରେ ଦେଘ୍ୟା-ଦେଘାରେ ଅତ୍ୟାଚାର ନିର୍ମାଣ ।\*

ଭୁବନେଶ୍ଵର ନିକଟସ୍ଥ "ଶିଶୁପାଳଗଡ଼" ୧୯୪୮ ପାଳରେ ପ୍ରସ୍ତୁତ ବିଭାଗ ଦ୍ଵାରା ଖୋଦିତ ହୋଇଥିଲା ଓ ଏହି ଖନନ ଫଳରୁ ଯେଉଁ ଐତିହାସିକ ତଥ୍ୟମାନ ଆବିଷ୍କୃତ ହୋଇଛି ତାହା ଏହି-(Journal of Andhra Historical Research Society Vol. XIX Part 1,2,3 & 4 July 1948 to April, 1949).

ଖ୍ରୀ: ପୂ: ୩୦୦ ଶତାବ୍ଦୀରୁ ଚତୁର୍ଥ ଶତାବ୍ଦୀ ପର୍ଯ୍ୟନ୍ତ ଦୀର୍ଘ ପାତକର ବର୍ଷର ଅନିଚ୍ଛାଶର ଇତିହାସ ଶିଶୁପାଳ ଗଡ଼ରେ ନିହିତ ଅଛି । ଶାରବେଳଙ୍କ କଳିଙ୍ଗନଗର ଏହି ଶିଶୁପାଳଗଡ଼ ଥିଲା ବୋଲି ବହୁ ପଣ୍ଡିତ ଅନୁମାନ କରନ୍ତି । କାରଣ ଅଶୋକଙ୍କ ସମୟରେ ଏ ଗଡ଼ ସମୃଦ୍ଧ ଥିବାର ପ୍ରମାଣ ମିଳୁଛି, ତଥା ଶାରବେଳଙ୍କ ସମୟରେ ମଧ୍ୟ । ଶାରବେଳଙ୍କ ବହୁକାଳପରେ ମଧ୍ୟ ଏ ଗଡ଼ ଓଡ଼ିଶାର ରାଜଧାନୀ ଥିବାର ପ୍ରମାଣ ମିଳୁଛି । ଏହି ଗଡ଼ରୁ ମିଳୁଥିବା ଉପାଦାନରୁ ଖ୍ରୀ: ପୂ: ୩୦୦ ଶତାବ୍ଦୀଠାରୁ ଖ୍ରୀ: ପୂ: ପ୍ରଥମ ଶତାବ୍ଦୀ ପର୍ଯ୍ୟନ୍ତ ଓଡ଼ିଶାର ଇତିହାସ ନିମ୍ନଲିଖିତଭାବେ ଗଠନ କରାଯାଇ ପାରେ ।

(୧) ମଗଧ ଓ କଳିଙ୍ଗ ପୁରୁଣି ପ୍ରଭାବଶାଳୀ ପ୍ରତିଦ୍ଵନ୍ଦ୍ଵୀ ରାଜ୍ୟ ଥିଲେ ।

(୨) ଅଶୋକଙ୍କ କଳିଙ୍ଗ ବିଜୟ ପୂର୍ବରୁ ନୈନଧର୍ମ ଓଡ଼ିଶାରେ ପ୍ରଧାନ ଥିଲା ।

(୩) କଳିଙ୍ଗ ଓ ମଗଧ ମଧ୍ୟରେ ଯୁଦ୍ଧ ଲାଗିବା ଫଳରେ ମଗଧର ନନ୍ଦ ରାଜା କଳିଙ୍ଗ ଜୟ କରି କଳିଙ୍ଗଜିନି ପୂର୍ତ୍ତ କଳିଙ୍ଗରୁ ନେଇ ଯାଇଥିଲେ ।

(୪) କଳିଙ୍ଗ ପୁଣି ପରେ ସ୍ଵାଧୀନ ହୋଇଯାଇ ପ୍ରଭାବଶାଳୀ ହେବା ଫଳରେ ଅଶୋକ ବହୁ ଆକ୍ରମଣ ସହ କଳିଙ୍ଗ ପୁଣି ଜୟ କଲେ ।

(୫) ଶାରବେଳ ପୁନଶ୍ଚ ମଗଧ ବିରୁଦ୍ଧରେ ପ୍ରତିଦ୍ଵନ୍ଦ୍ଵୀ ସ୍ଵାଧୀନ କରି ମଗଧ ପରାଜୟ କରି କଳିଙ୍ଗ ଜିନି ପୂର୍ତ୍ତ ଫେରାଇ ଆଣି ପୁଣି ଓଡ଼ିଶାରେ ନୈନଧର୍ମ ସ୍ଥାପନ କରିଥିଲେ ।

ଶିଶୁପାଳଗଡ଼ ତଥା ଗଞ୍ଜାମନିକ୍ଷର ଜଗତ୍ଵ ନିକଟବର୍ତ୍ତୀ ପ୍ରାଚୀନ ଗଡ଼ର ଧ୍ଵଂସାବଶେଷ ବିଧିବଦ୍ଧ ଭାବରେ ଖନନ କରାଗଲେ ଆହୁରି ସେ ଅତୀତ କାଳର ଐତିହାସିକ ପୁରନା ମିଳିବା ସୁନିଶ୍ଚିତ ।

\* ପ୍ରାଚୀନ ଭାରତରେ 'ଶାରବେଳ'ର ଅଧିକ ଦେଖି 'ପ୍ରାଚୀନ ଭାରତ' ଶାସନର 'ଭଗ୍ନ' ଶାସନ ପୁସ୍ତକ । ଚେତ ବା ଚେତ ନାମରେ ଏକ ମହାପତୀ ତୀର୍ଥ ବର୍ଣ୍ଣନା ପୁସ୍ତକ ଅଛି । ଏହା ମଧ୍ୟ ଏହି ପ୍ରାଚୀନ ଗଡ଼ ।  
(୧) 'Journal of the Bihar and Orissa Research Society Vol.III Part IV.

\* J.A.S. Letters Vol. XXX page 7.  
\* ଅନ୍ତ ଦେଶରେ 'ପାତକର' ରାଜବଂଶର ୩ୟ ରାଜା ପାତକର୍ଣ୍ଣି । ଏହାର ଗଣୀବ ନାମ ନାସୁନିବା ।  
\* ପାତକର-କୁଞ୍ଚନୋତ୍ଥ-.....କୁଞ୍ଚିତ ନଗର ।  
\* ଶାରବେଳଙ୍କ ସମୟ ନିରୁପଣ ଯେଉଁ ଗଡ଼ ନଗରେ ଅଛି । ଛିପିରେ ତା' ବ୍ୟବସ୍ଥାର ଅଧିକ ୧୦୩ ବା ୩୦୦ ଏକାଧାର ନଗରେ ପଡ଼ୁଛି । ଏ ସମ୍ବନ୍ଧରେ ଅଧ୍ୟାୟ ଏନେକ୍ସ The Historical Research Journal, Vol.II No. 2 pp. 84-99ରେ ତଥା ଅନେକରେ ବିଦିଷ୍ଟ ।

ଶାରବେଳଙ୍କ ରାଜତ୍ଵରେ 'ପୁଷ୍ପନିର ବିଜୟ' ନାମି ଗୋଟିଏ କଳିଙ୍ଗ ବିଜୟ । ଏହା ଛିପିରେ ବର୍ଣ୍ଣିତ ଅଛି । ଗୋଟିଏ ବର୍ଷ ବିଜୟ ଏହା ଉପରବର୍ତ୍ତୀ ବର୍ଷ ଅନୁକ୍ରମେ ଓ ଗୋଟିଏବର୍ଷ ବାଣୀ ଏହିପରି ଶକରେ ଶାରବେଳଙ୍କ ରାଜତ୍ଵ ଅବତୀତ ହୋଇଛି ।



# ନୂଆଦିଲ୍ଲୀରେ ମୁଖ୍ୟମନ୍ତ୍ରୀଙ୍କ ଦ୍ୱାରା ସମ୍ରାଟ ଶାରଦେଇ ପୁଠି ପୁସ୍ତକାଳୟ-ଉଦ୍ଦାନ ଶିଳାନ୍ୟାସ



ମୁଖ୍ୟମନ୍ତ୍ରୀ ଶ୍ରୀ ଚାନ୍ଦ୍ରଶେଖର ଭଜେଟ୍ଟର ୨୯ ଚାରିଶହେ ନୂଆଦିଲ୍ଲୀରେ ସମ୍ରାଟ ଶାରଦେଇ ପୁଠି ପୁସ୍ତକାଳୟ-ଉଦ୍ଦାନ ଶିଳାନ୍ୟାସ କରୁଥିବା ସମୟରେ ପ୍ରାକୃତ ଉଦ୍ଦାନ ଉଦ୍ଦେଶ୍ୟ ପାଇଁ ଉଦ୍ଦୀପିତ ଚାନ୍ଦ୍ରଶେଖର ଭଜେଟ୍ଟର କୁମ୍ଭରୁ ଉଦ୍ଦାନ ଦ୍ୱାରା ପ୍ରତିଷ୍ଠିତ ଏହି ପୁସ୍ତକାଳୟ ଉଦ୍ଦାନଟି ସମ୍ରାଟ ଶାରଦେଇଙ୍କ ପୁଠିରେ ଛାପନ କରାଯାଇଛି ।

ଉଦ୍ଦେଶ୍ୟରେ ମୁଖ୍ୟ ଅତିଥି ରୂପେ ଯୋଗ ଦେଇ ଶ୍ରୀ ଚାନ୍ଦ୍ରଶେଖର ଭଜେଟ୍ଟର ଯେ, ଶାରଦେଇ ତତ୍ତ୍ୱେ ମନାନ୍ତ ଉଦ୍ଦାନାଳୟ ଥିଲେ ଏବଂ ନାଟୁରୁଦ୍ଧିର ଏକତା ଉଦ୍ଦାନ ପାଇଁ କୈତବ୍ୟକ ଆହ୍ୱାନାଦାନାଦୀଙ୍କ ବିରୁଦ୍ଧରେ ଲଢ଼ି ଥିଲେ । ସମ୍ରାଟ ଶାରଦେଇଙ୍କୁ ବିଶ୍ୱାସନୀୟ ଓ ବିଶ୍ୱାସୀଳ ପ୍ରତୀକ ରୂପେ ସେ ଚିହ୍ନିତ କରିଥିଲେ । କୁମ୍ଭରୁ ଉଦ୍ଦାନର ପରାଦର୍ଶି ଶ୍ରୀ ଅଶୋକ କୁମ୍ଭର ଶୈଳ ଉଦ୍ଦେଶ୍ୟରେ ପରାଦର୍ଶିତ କରି ପୁସ୍ତକାଳୟରେ ଶାରଦେଇ ଶାରଦେଇ ସମ୍ପର୍କରେ ବ୍ୟାପକ ଅଧ୍ୟୟନ ଓ ଉଦ୍ଦେଶ୍ୟ ପାଇଁ ସୁଯୋଗ ଉପାଦାନ ଗୋଟି ପ୍ରକାଶ କରିଥିଲେ ।

୧୦୦୦ ମସିହାରୁ କଳିଙ୍ଗ-ଶାରଦେଇ ବର୍ଷ ରୂପେ ପାଳନ କରାଯିବ ଏବଂ ନାଟୁରୁଦ୍ଧି ୧୯୯୯ରେ ଶାରଦେଇ ସମ୍ପର୍କରେ ପଢ଼ିଗାଣେ ଏକ ଚାନ୍ଦ୍ରଶେଖର ଭଜେଟ୍ଟର ଉଦ୍ଦେଶ୍ୟରେ ଶାରଦେଇ ଶାରଦେଇ ସମ୍ପର୍କରେ ଅଧିକ ଉଦ୍ଦେଶ୍ୟର ଆବଶ୍ୟକତା ରହିଛି, ଏବଂ ଏଥିପାଇଁ କୁମ୍ଭରୁ ଉଦ୍ଦାନ ଆବଶ୍ୟକୀୟ ପାଠ୍ୟ ପଦାଂଶ ପ୍ରଦାନ କରିଥିଲେ ।

ଶ୍ରୀ ଚାନ୍ଦ୍ରଶେଖର ଭଜେଟ୍ଟର ଶ୍ରୀ ଚାନ୍ଦ୍ରଶେଖର ଭଜେଟ୍ଟର ଯେ, ଶାରଦେଇଙ୍କ ଶାରଦେଇ ସମ୍ପର୍କରେ ଅଧିକ ଉଦ୍ଦେଶ୍ୟର ଆବଶ୍ୟକତା ରହିଛି, ଏବଂ ଏଥିପାଇଁ କୁମ୍ଭରୁ ଉଦ୍ଦାନ ଆବଶ୍ୟକୀୟ ପାଠ୍ୟ ପଦାଂଶ ପ୍ରଦାନ କରିଥିଲେ ।

କୁମ୍ଭରୁ ଉଦ୍ଦାନର ପ୍ରତିଷ୍ଠା ଶ୍ରୀ ଚାନ୍ଦ୍ରଶେଖର ଭଜେଟ୍ଟର ଓ ଅନ୍ୟାନ୍ୟ ଉଦ୍ଦେଶ୍ୟମାନେ ପରାଦର୍ଶି ଉଦ୍ଦେଶ୍ୟରେ ପ୍ରଦାନ କରାଯାଇଛି । ପ୍ରତ୍ୟେକର ଉଦ୍ଦେଶ୍ୟ ଶୈଳ କୁମ୍ଭରୁ ଉଦ୍ଦାନ ଆବଶ୍ୟକୀୟ ପାଠ୍ୟ ପଦାଂଶ ପ୍ରଦାନ କରାଯାଇଛି ।



# ସମ୍ରାଟ ଖାରବେଳ

ଖାରବେଳ ଖ୍ରୀ: ପୂ: ପ୍ରଥମ ଶତକରେ କଳିଙ୍ଗରେ ରାଜତ୍ଵ କରୁଥିବା ଏହି ବା ଏଇ ବା ଚେତ ରାଜବଂଶର ଭାରତବିଦ୍ୟା ସମ୍ରାଟ୍ । ଅଶୋକଙ୍କ ଧରଣୀ ଓ ଜଉଗଡ଼ର ଶିଳାଲେଖ ପରଠାରୁ ଖ୍ରୀଷ୍ଟୀୟ ତୃତୀୟ ଶତକପର୍ଯ୍ୟନ୍ତ କଳିଙ୍ଗର ଧାରାବାହିକ ଇତିହାସ ଦିଲେନାହିଁ । ଛ'ଶହ ବର୍ଷର ଏହି ଦେବାଜ୍ଞ ନୀଳ ମଧ୍ୟରେ ଖାରବେଳଙ୍କ ହାତୀଗୁମା ଶିଳାଲେଖ ଏକ ଗୁରୁତ୍ଵପୂର୍ଣ୍ଣ ଏତିହାସିକ ସୀମାସ୍ତମ୍ଭ ।

ଏହି ଶିଳାଲେଖରେ ଖାରବେଳଙ୍କ ରାଜତ୍ଵର ସଂସ୍କୃତ ବର୍ଣ୍ଣନା ସଂକ୍ଷିପ୍ତ ପୂର୍ତ୍ତନା ଦିଆଯାଇଛି । ଏଥିରୁ ଜଣାଯାଏ ଯେ

କୈଶୋରରୁ ତାଙ୍କୁ ବିଦ୍ୟା,  
ଗଣନ ବିଦ୍ୟା ଓ  
ସାମରିକ-ବିଦ୍ୟା ଶିକ୍ଷା  
ଦିଆଯାଇଥିଲା । ଷୋଡ଼ଶ  
ବର୍ଷରେ ସେ ସୁବିରାଜତ୍ଵ  
ପ୍ରାପ୍ତ ହୋଇ ତାଙ୍କ  
ବିଦ୍ୟାଶିକ୍ଷା ଶେଷ  
କରିଥିଲେ । ଶିକ୍ଷା-ରୀତିର  
ବର୍ଣ୍ଣନାରୁ ନନେହୁଏ ଯେ  
ଖାରବେଳଙ୍କୁ ସ୍ଵଶିକ୍ଷକ  
ଅର୍ଥଶାସ୍ତ୍ର-କର୍ତ୍ତୃତ  
ରାଜକୁମାରଙ୍କ ପାଇଁ ଉଦ୍ଦିଷ୍ଟ  
ପ୍ରଶାଳୀ ଅନୁସାସୀ ଶିକ୍ଷା  
ଦିଆଯାଇଥିଲା ।



ଖଣ୍ଡଗିରି ଗୁମା

ସେ ବହୁଶକ୍ତି ବର୍ଣ୍ଣ  
ବସୁସ ପରେ କଳିଙ୍ଗ ସିଂହାସନ ଅରୋହଣ କରିଥିଲେ ।  
ସେହିଦିନଠାରୁ ତାଙ୍କ ରାଜତ୍ଵର ୧୩ ବର୍ଷ ପର୍ଯ୍ୟନ୍ତ ସମ୍ପଦ ବିବରଣ  
ତାଙ୍କ ଶିଳାଲେଖରେ ଦିଆଯାଇଛି । ଅଶୋକଙ୍କ କଳିଙ୍ଗ  
ଆକ୍ରମଣର ନାହିଁ ତୁଳନାତଃ ବର୍ଷ ତିନିରେ କଳିଙ୍ଗ ସମ୍ରାଟ୍ ଖାରବେଳ  
ହୁଳିଅର ଭାରତର ଜଗର, ପଞ୍ଚମ ଓ ଦକ୍ଷିଣ ଦିଗକୁ ଅଭିଯାନ  
କଲାଇ ବହୁ ରାଜ୍ୟ ଓ ରାଜାଙ୍କୁ ପରାଜିତ କରି ପାରିଥିଲେ ।  
ଦକ୍ଷିଣରେ ସେ ଆନ୍ଧ୍ର ରାଜା ପାତକଶ୍ଚିକୁ ପରାସ୍ତ କରିଥିଲେ ଓ  
ଅଗ୍ରକ ନଗର, ଅକଟପୁର, ଗାଞ୍ଜିକ ଓ ଷୋଡ଼କ ରାଜ୍ୟ ଜୟ  
କରିଥିଲେ । ସେହିପରି ସେ ହୁଳିଅର ଉତ୍ତରଭାଗର ଆକ୍ରମଣ  
କରି ଉତ୍ତରା ପଥ, ମଧୁରା, ରାଜଗୃହ ଓ ମଗଧ ଜୟ କରି

ମଗଧରାଜ ବ୍ରହ୍ମସତି ମିତ୍ରଙ୍କୁ ପରାସ୍ତ କରିଥିଲେ । ସେ  
ଅଙ୍ଗ-ମଗଧରୁ ତିନିଶତବର୍ଷ ପୂର୍ବେ ନନ୍ଦରାଜାଙ୍କ ଦ୍ଵାରା ଅପସାରିତ  
କଳିଙ୍ଗର ନିନ୍ଦାସନକୁ ଫେରାଇ ଆଣିଥିଲେ । ଖେନବୋନୋ,  
ଭସ୍ଵାଲ୍ ଓ ରାଖାଇଦାସ ବାନଦିଙ୍କ ଅଧ୍ୟୟନ ଅନୁସାସୀ ସେ  
ସ୍ତ୍ରୀକ୍ଷୋଦ ତିନେଶ୍ଵରଙ୍କୁ ମଧ୍ୟ ନୁହରେ ପରାସ୍ତ କରିଥିଲେ ।

ସମ୍ରାଟ୍ ଖାରବେଳ କେବଳ ଦିଗ୍ଵିଦୟରେ ସମସ୍ତ ସମସ୍ତ  
ଅତିବାହିତ ନ କରି ବହୁ ଦେଶରେ ରାଜ୍ୟ ମଧ୍ୟ କରିଥିଲେ ।  
ସେ ରାଜତ୍ଵର ପ୍ରଥମ ବର୍ଷରେ ବାଲ୍ୟାଦିଧିକ କଳିଙ୍ଗ ନଗରୀର  
ସଂହାର କରାଥିଲେ ଓ ରାଜଧାନୀରେ ପୁଣ୍ଡିଶୀମାନ

ଖୋଳାଇଥିଲେ । ସତ୍ୟ  
ବର୍ଷରେ ରାଜ୍ୟରେ ବ୍ରହ୍ମ  
ବାଣିଜ୍ୟର ଉନ୍ନତ ନିମିତ୍ତ  
ତିନଶତ ବର୍ଷ ପୂର୍ବେ  
ନନ୍ଦରାଜାଙ୍କ ଦ୍ଵାରା ଆରମ୍ଭ  
କରାଯାଇଥିବା ପ୍ରଶାଳୀକୁ  
ଏକଲକ୍ଷ ପୁତ୍ରା ବ୍ୟୟରେ  
ଖୋଳାଇଥିଲେ ।  
ଅସ୍ତବର୍ଷରେ ରାଜପୁତ୍ର ଯଜ୍ଞ  
କରି ରାଜ୍ୟବାସୀଙ୍କୁ ସମସ୍ତ  
ଧରଣର କେ ଛାଡ଼ି  
ଦେଇଥିଲେ । ରାଜତ୍ଵର  
ଏକାଦଶ ବର୍ଷରେ  
ଭାରତ-ପୂର୍ବ-ଉପକୂଳ  
କଳିଙ୍ଗର ପୁରାତତ୍ତ୍ଵ

ତୀର୍ଥସ୍ଥଳ 'ପୁଣ୍ଡିକ' ନଗରୀର ସଂହାର କରାଗଲା ।  
ସଂସ୍କୃତ ବର୍ଷରେ ସେ ଅନିକାୟରେ ନନ ବଳାର କୁମାରୀ  
ପର୍ବତରେ କୈନ ଅର୍ଦ୍ଧମାନଙ୍କ ପାଇଁ, ରାଜକର୍ମଣ୍ଡଳୀ ଓ  
ରାଜପରିଷାରେ ବିଭିନ୍ନ ବ୍ୟକ୍ତିଙ୍କ ପଦ ୧୧୭ଟି ଗୁମା ଓ ଏମାନଙ୍କ  
ନିକଟରେ ବିଭିନ୍ନ ଧର୍ମୋପାସକମାନଙ୍କ ପାଇଁ ବହୁ ଶିଳାସ୍ତମ୍ଭ ଓ  
କୈତ୍ୟ ନିର୍ମାଣ କରାଗଲା । ଶିଳାଲେଖରୁ ନନେହୁଏ ଯେ ସେ  
କୈନଧର୍ମ ବ୍ୟତୀତ ଅନ୍ୟଧର୍ମର ଉପାସକମାନଙ୍କ ପ୍ରତି ମଧ୍ୟ  
ଦୟାକରାବାସୀ ଥିଲେ ।

ଶିଳାଲେଖରୁ ଖାରବେଳଙ୍କ କଳାକୃତ୍ତିତାର ଯଥେଷ୍ଟ ପରିଚୟ  
ମଧ୍ୟ ମିଳେ । କଳା ସମୀକ୍ଷକମାନଙ୍କ ମତ ଅନୁସାସୀ



ଖାରବେଳ ଚିତ୍ରକଳା ଚର୍ଚ୍ଚା କରିଥିଲେ । ଭାରତୀୟ ଖଣ୍ଡଗିରିର ସୁନ୍ଦରୀତ ଭାସ୍କର୍ଯ୍ୟରେ ବର୍ଣ୍ଣନାତମ ମଧ୍ୟ ଦେଖିବାକୁ ମିଳେ । ଗାନ୍ଧୀଜୀ ପ୍ରତୀକ୍ଷାବର୍ଷରେ ପଞ୍ଚାବଳିର ଖାରବେଳଙ୍କ ଯୋଗକ୍ରମରେ ବିଭିନ୍ନ ନାଟ୍ୟଗୋଷ୍ଠୀ (Opera parties) ରାଜ୍ୟରେ ପ୍ରତୀକ୍ଷାବର୍ଷ ପ୍ରଦର୍ଶନ କରିଥିଲେ । ଖଣ୍ଡଗିରିର ଗୁମ୍ଫାନାମକରୁ ଖାରବେଳଙ୍କ ସ୍ଵାଧୀନ ଓ ଭାସ୍କର୍ଯ୍ୟପ୍ରତି ପ୍ରତୀକ୍ଷାବର୍ଷ ପୁଣ୍ୟ । ଭାରତୀୟରାଜ୍ୟ ସାଧାରଣତଃ ଖାରବେଳଙ୍କଠାରୁ କଳିଙ୍ଗ-କଳାର ଏକ ନିର୍ଦ୍ଦିଷ୍ଟ ପ୍ରଦର୍ଶନୀତ ଲିପିସାଧ ପାଳିଥାଏ ।

ଖାରବେଳଙ୍କ କାଳନିର୍ଦ୍ଦିଷ୍ଟ ଏ ପର୍ଯ୍ୟନ୍ତ ଲିପିସାଧରେ ଏକ ବିବେଚନା ବିଷୟ ହୋଇ ରହିଛି । ଲକ୍ଷ୍ମୀ, ଦୁର୍ଗ, ଲୁକ୍ମାନ୍ୟ, ଶ୍ରେୟକୋନୋ, ବସୁଦେବ, ଭାଗ୍ୟାଳୟାପ ବାମନ, ହେମଚନ୍ଦ୍ର ରାମଚୌଧୁରୀ, ଦୀନେଶ ଚନ୍ଦ୍ର ସରକାର, ବରୁଣା, ନରେନ୍ଦ୍ର ଚନ୍ଦ୍ର ଯୋଷ ଓ ବ୍ରହ୍ମଚନ୍ଦ୍ର ପାଣିଗ୍ରାହୀ ପ୍ରଭୃତି ପ୍ରତିଷ୍ଠିତ ଏପିଡ଼ୋରାଫିକମାନେ ଏ ସମ୍ପର୍କରେ ଦୀର୍ଘ ଆଲୋଚନା କରିଛନ୍ତି । ମୁଖ୍ୟତଃ କୁହାଯାଇପାରେ ଯେ ଦୀନେଶ ଚନ୍ଦ୍ର ମରହାଟ ଓ ରମାପ୍ରସାଦ ଚନ୍ଦ୍ର ରାଜାଲିପିର ନିମିତ୍ତ ଅନ୍ତର୍ଗତ ସମ୍ପର୍କରେ ବିଭିନ୍ନ ଆଲୋଚନା କରି ପିତାଙ୍କ କବିତାଟି ଯେ ହାତୀଗୁମ୍ଫା ଶିଳାଲେଖ ନାନାପାଟ ଶିଳାଲେଖର ପରବର୍ତ୍ତୀ । ନାନାପାଟ ଶିଳାଲେଖରେ ବର୍ଣ୍ଣିତ ରାଣୀ ନାୟନିକା, ଯାନ୍ତ୍ର ସାତବାହନ ବ୍ୟକ୍ତିର ରାଜା ପ୍ରୀ ପାତକର୍ତ୍ତବ୍ୟ ପତ୍ନୀ । ଖାରବେଳ ବର୍ଣ୍ଣିତ ପାତକର୍ତ୍ତବ୍ୟ ଓ ଆନ୍ତରାତରାହନ ବ୍ୟକ୍ତିର ଏହି ପାତକର୍ତ୍ତବ୍ୟ ଏକ ଓ ଅନ୍ୟତମ ବୋଲି ଏହି ଏପିଡ଼ୋରାଫିକମାନେ ପ୍ରମାଣ କରିଛନ୍ତି । ନାନାପାଟ ଶିଳାଲେଖରୁ ଶ୍ରୀ: ପୁ: ପ୍ରଥମ ଶତକର ବୋଲି ନିର୍ଦ୍ଦେଶନାକ୍ରମେ ପ୍ରମାଣ କରାଯାଇଥିବାରୁ ହାତୀଗୁମ୍ଫା ଶିଳାଲେଖରୁ ଶ୍ରୀ: ପୁ: ପ୍ରଥମଶତକୀର ବୋଲି ଆପାତତଃ ଧରାଯାଇଛି । ହେମଚନ୍ଦ୍ର ରାମଚୌଧୁରୀ, ବରୁଣା ଓ ନରେନ୍ଦ୍ରନାଥ ଯୋଷ ପ୍ରଭୃତି ଏପିଡ଼ୋରାଫିକର ମଧ୍ୟ ଏହି ମତ ପ୍ରକାଶ କରିଛନ୍ତି ।

ଖଣ୍ଡଗିରି ଶିଳାଲେଖର ବାମ ଓ ଦକ୍ଷିଣ, ଉଭୟ ପାର୍ଶ୍ଵରେ ଦୁଇଟି ଲେଖାଏଁ ଗୁରୁତ୍ଵ ବିଶ୍ଵ ରହିଛି । ପ୍ରଥମ ବିଷୟ ଶିଳାଲିପିର ଦ୍ଵିତୀୟପାର୍ଶ୍ଵର ବାମପାର୍ଶ୍ଵରେ ଅଛି । ଏହି ବିଷୟ ଜୈନମାନଙ୍କର ମତରେ 'ବନ୍ଦନାଳ' ନାମରେ ନାମିତ । 'ବନ୍ଦନାଳ' ଏକ ମାତ୍ରଲିପି ବା ସୂକ୍ଷ୍ମ ବିଷୟରେ ନୁହେଁ ନୂନାତର ଜୈନ ଗୁମ୍ଫାରେ ଓ ପାଣିପୁର ମଧ୍ୟଭାଗରେ ଦେଖିବାକୁ ମିଳେ । ପଞ୍ଚମ ଭାଗରେ କେତେକ ବୌଦ୍ଧ ଗୁମ୍ଫାରେ ଥିବା ଶିଳାଲିପିରେ ମଧ୍ୟ ଏହି ବିଷୟ ଦେଖାଯାଏ । ବହୁ ପ୍ରାଚୀନ ଭାରତୀୟ ମୁଦ୍ରାରେ ଏହି ବିଷୟ ମଧ୍ୟ ଅଛି । ଜୈନ ଶିଳାଲେଖରେ ବ୍ୟବହାର କରୁଥିବା ବିଷୟାତ୍ର ଏହି ବିଷୟ ପଦ୍ମର । ଲକ୍ଷ୍ମୀଙ୍କ ମତରେ 'ବନ୍ଦନାଳ' ଜୈନମାନଙ୍କର ଅନ୍ତର୍ଗତ ବିଷୟ ଅନ୍ୟତମ ।

ଦ୍ଵିତୀୟ ବିଷୟ ପ୍ରଥମ ବିଷୟ ନିମ୍ନଦେଶରେ ଅବସ୍ଥିତ । ଏହି ବିଷୟ ସୂକ୍ଷ୍ମ ବିଷୟରେ ଦିନୁ ଜୈନ ଓ ବୌଦ୍ଧ ଧର୍ମାବଲମ୍ବୀମାନେ ଗ୍ରହଣ କରିଥାନ୍ତି । ଦ୍ଵିତୀୟ ବିଷୟ ପ୍ରଥମ ଓ ଦ୍ଵିତୀୟ ପାର୍ଶ୍ଵର

ଦକ୍ଷିଣ ପାର୍ଶ୍ଵରେ ଅଛି । ଏହି ବିଷୟକୁ 'ନନ୍ଦିପଦ' ବୋଲି ଏପିଡ଼ୋରାଫିକମାନେ ନିର୍ଦ୍ଦିଷ୍ଟ କରିଛନ୍ତି । କାନ୍ଥର ନିର୍ଦ୍ଦିଷ୍ଟ ପଦପଠପଠରେ ଥିବା ଏକ ଶିଳାଲିପିରେ ଏହାକୁ 'ନନ୍ଦିପଦ' ବୋଲି କୁହାଯାଇଛି । ହରିଦକୁମ୍ଭ ଦେବଙ୍କ ମତ ଅନୁଯାୟୀ ବୈଦିକ ଶାସ୍ତ୍ରମାନଙ୍କରେ ଆର୍ଯ୍ୟମାନେ 'ଓ' ଶବ୍ଦ ବିଷୟରେ ସୂକ୍ଷ୍ମ ଓ ନନ୍ଦିପଦକୁ ବ୍ୟବହାର କରିଛନ୍ତି । ବୌଦ୍ଧ ଓ ଜୈନମାନେ ମଞ୍ଜୁ ପୂଜନା ପାଇଁ 'ଓ' ରୁ ବ୍ୟବହାର ନ କରି ସୂକ୍ଷ୍ମ ଓ ନନ୍ଦିପଦ ବିଷୟ ବ୍ୟବହାର କରିଛନ୍ତି । ହାତୀଗୁମ୍ଫାର ସମ୍ପର୍କାତ୍ମକ ଦକ୍ଷିଣପାର୍ଶ୍ଵରେ ଥିବା ଚତୁର୍ଥ ବିଷୟକୁ 'ପୁଣ୍ୟକେତବ' ବା ଦୁଷ୍ଟକେତବ କୁହାଯାଏ । ହାତୀଗୁମ୍ଫା ଓ ବ୍ୟାସଗୁମ୍ଫାରେ ଏହିଭଳି ଆଉ ଦୁଇଟି ପୁଣ୍ୟ ବିଷୟ ଦେଖାଯାଏ । ବହୁଆଙ୍କ ମତରେ ଏହି ବିଷୟକୁ ଦୁଇଭାଗରେ ବିଭକ୍ତ କରାଯାଇପାରେ—ପ୍ରଥମ ଓ ଚତୁର୍ଥ ବିଷୟ ଦୁଇଟି ଏକ ପାଦତ୍ୟ ଅଞ୍ଚଳରେ ଗୁମ୍ଫାଗୁଡ଼ିକ ବିଦ୍ୟମାନ ବୋଲି ସୁଧୁରୁଣି ଏବଂ ଦ୍ଵିତୀୟ ଓ ଚତୁର୍ଥ ବିଷୟ ଦୁଇଟି ବେଶେ ମଞ୍ଜୁଳ ସୁତକ ।

ଖାରବେଳଙ୍କ ସମ୍ପର୍କରେ ଚର୍ଚ୍ଚିତସମସ୍ତ ଗୁମ୍ଫାରେ ଥିବା ଅନ୍ୟ ଏକ ଶିଳାଲେଖରୁ ମଧ୍ୟ ଆଉ କିଛି ସୂଚନା ମିଳେ । ଏହି ଗୁମ୍ଫା ଖାରବେଳଙ୍କ ପତନହିତୀ, ରାଜା ନାଲୀକି ହସ୍ତୀସିଂହଙ୍କ ବନ୍ଦ୍ୟାଙ୍କ ଦ୍ଵାରା ନିର୍ମିତ । ଏହି ଗୁମ୍ଫା ଅଧିକମାନଙ୍କପାଇଁ ଉଦ୍ଦିଷ୍ଟ । ପାତାଳପୁର ଗୁମ୍ଫାରେ କଳିଙ୍ଗଧୂପତି ମହାପଦବାହନ ମହାରାଜା କୁଦେବଙ୍କର ଏକ ଶିଳାଲେଖ ଅଛି । ସେହିପରି ମମୁର ଗୁମ୍ଫା ଓ ଛୋଟ ହାତୀଗୁମ୍ଫାରେ କୁମାର ବହୁଶଙ୍କର ଦୁଇଟି ଶିଳାଲେଖ ଅଛି । ଏପିଡ଼ୋରାଫିକ ବ୍ୟାସଗୁମ୍ଫାରେ ନଗର-ଅନ୍ତର୍ଗତ ଉତ୍କଳ ଲେଖ, ଜୟେଶ୍ଵର ଗୁମ୍ଫାରେ ମହାପାତ୍ର ନାଳ୍ୟଙ୍କର ଲେଖ ଓ ଚତୁର୍ଥ ଗୁମ୍ଫାରେ ପାଦମୂଳିକ (ସେବକ) କୁମ୍ଭାମଙ୍କର ଲେଖ ବିଦ୍ୟମାନ । ଖାରବେଳଙ୍କ ଶିଳାଲେଖରେ ବର୍ଣ୍ଣିତ ଅଛି ଯେ ସେ ଛୟୋଦଶ ବର୍ଷରେ ରାଜଭ୍ରାତା, ରାଜପୁତ୍ର, ରାଜଭ୍ରାତ୍ୟ ଓ ରାଜନହିତୀମାନଙ୍କ ସହ ୧୧୭ଟି ଗୁମ୍ଫା ନିର୍ମାଣ କରାଇ ଥିଲେ । ଏପିଡ଼ୋରାଫିକମାନଙ୍କ ମତରେ ଏହି ଲେଖଗୁଡ଼ିକ ଖଣ୍ଡଗିରି ଶିଳାଲେଖର ସମସାମୟିକ, ଏଣୁ ଉକ୍ତ ଗୁମ୍ଫାଗୁଡ଼ିକ ସେ ସମୟରେ ଗଢାଯାଇଥିବା ସମ୍ଭବପର ।

ଖାରବେଳଙ୍କ ପରେ ତାଙ୍କର କୀର୍ତ୍ତୀମାନୁ ଏପିର ରାଜବଂଶ ସମ୍ପର୍କରେ ଲିପିସାଧ ନୀରବ । ପାତାଳପୁର ଗୁମ୍ଫାରେ ବର୍ଣ୍ଣିତ କୁଦେବଙ୍କର 'ମହାମେଘବାହନ କଳିଙ୍ଗଧୂପତି' ଆଶା ଥିବାକୁ ଚାହୁଁ ଏହି ବଂଶର ପରବର୍ତ୍ତୀ ରାଜା ବୋଲି ଗ୍ରହଣ କରିବା ସମ୍ଭବ । ନୟଗୁମ୍ଫା ଅଧ୍ୟୟନ ଅନୁଯାୟୀ ବରୁଣଙ୍କ ରାଜବନ୍ଧ୍ୟା ପୁଞ୍ଜିଞ୍ଜଠାରୁ ଖାରବେଳଙ୍କର ପୁତ୍ର ନାତ ହୋଇଥିଲା । ଅନୁମାନ କରାଯାଇପାରେ ଯେ ଖାରବେଳଙ୍କର ଏହି ପୁତ୍ର କୁଦେବ ତାଙ୍କ ପରେ କଳିଙ୍ଗଧୂପତି ହୋଇଥିଲେ ।

ଖାରବେଳଙ୍କ ସମ୍ପର୍କରେ ସମସ୍ତ ଏପିଡ଼ୋରାଫିକ ବିଷୟ ସମୀକ୍ଷା-ସାପେକ୍ଷ । ତଥାପି ବିଶ୍ଵକର୍ମ, ଶାସନ ଓ



ଧର୍ମନୀତିରେ ଯଥାସମ୍ଭବ ସମୁଦ୍ରଗୁଣ, ହେଗୁଣ ନୌର୍ଯ୍ୟ ଓ ଅଶୋକଙ୍କ ସମତୁଳନୀୟ ଖାରବେଳ, ଓଡ଼ିଶା ତଥା ଭାରତ ଛଡ଼ିହାପରେ ଅବିସ୍ମରଣୀୟ ରହିବେ । ଖାରବେଳ ଶିଳାଲିପି ପାଲିତାସାରେ ଏକମାତ୍ର ଶିଳାଲିପି । ଏହା ମଧ୍ୟ ଏକମାତ୍ର ଶିଳାଲିପି, ଯେଉଁଥିରୁ ଭାରତରେ ରାଜକୁମାରମାନେ ବିପତ୍ତି ଭବିଷ୍ୟତ ଗୁରୁଦାସିତ୍ ପାଇଁ ଚାଲିମୁଦ୍ରାସ ଦେଖିଲେ, ତାହାର ସମ୍ୟକ୍ ତିସ ଆମେ ପାଉଁ ।

ନିମ୍ନରେ ଖାରବେଳଙ୍କ ହାତୀଗୁମା ଶିଳାଲିପିର ଅବିକଳ ଅନୁବାଦ ଦିଆଗଲା । ବନ୍ଧନୀମଧ୍ୟରେ ବିବିଧାନୁବାଦ ବା ଅନୁବାଦକଙ୍କ ଚିତ୍ରପଣି ଦିଆଯାଇଛି । ଅନୁବାଦ ଭିତରେ ଥିବା ସଂଖ୍ୟାଗୁଡ଼ିକ ଅନୁବାଦ ଶେଷରେ ଦିଆଯାଇଥିବା ଆଲୋଚନାର ସଙ୍କେତ ରୂପେ ବ୍ୟବହୃତ ହୋଇଅଛି ।

**ଖାରବେଳଙ୍କ ହାତୀଗୁମା ଶିଳାଲିପି :**

ଅର୍ହତମାନଙ୍କୁ ନମସ୍କାର । ଆର୍ଯ୍ୟ, (୧) ଅଥବା ବୀର ମହାରାଜ ମହାନେତ୍ରବାହନ, (୨) ଚେତନାଦେବୀଶବ୍ଦନ, (୩) ପ୍ରଣାମନୀୟ ସର୍ବଲକ୍ଷଣଯୁକ୍ତ, ଚତୁଃସମୁଦ୍ର ପର୍ଯ୍ୟନ୍ତ ବିସ୍ତୃତ ପୁଅବୀର-ରକ୍ଷଣଯୋଗ୍ୟ-ଗୁଣସଂଯୁକ୍ତ, କଳିଙ୍ଗାଧିପତି, ତାମ୍ରବର୍ଣ୍ଣ ଶରୀର (କେଡ଼ାର ଶରୀରକତା) ଶ୍ରୀ ଖାରବେଳ, ପକ୍ଷ ବର୍ଣ୍ଣ ପର୍ଯ୍ୟନ୍ତ ରାଜକୁମାର-ଜନୋଚିତ ଚୀଡ଼ା କରୁଥିଲେ । ତତ୍ପରେ ଲେଖା, (ରାଜକୀୟ ଲେଖା-Drafting), ରୂପ (ମୁଦ୍ରାତତ୍ତ୍ୱ-Coinage), ଗଣନା (ଗଣିତ ବିଦ୍ୟା Accounting), ବ୍ୟବହାର (ସେନାତି), ପ୍ରତ୍ନତ୍ତ୍ୱ ଓ ବର୍ଣ୍ଣବିଦ୍ୟାନିପୁଣୀ ଖାରବେଳ ନଅବର୍ଣ୍ଣଯାଏ (ଅର୍ଥାତ୍ ତାଙ୍କୁ ବର୍ଣ୍ଣ ବର୍ଣ୍ଣ ହେବା ପର୍ଯ୍ୟନ୍ତ) ମୁକତାଭାଗରେ ରାଜ୍ୟ ଶାସନ କରୁଥିଲେ । ବର୍ଣ୍ଣ ବର୍ଣ୍ଣ ପୁରୁଗଲା ପରେ ସେ ପୁଣି ଯୌବନପ୍ରାସ ହୋଇ (ବର୍ଣ୍ଣମାନ-ଶେଷ-ଯୌବନାଭିବିଦ୍ୟ) ତୃତୀୟ ପୁରୁଷ ଯୁଗରେ (୪) ୨୨ ବର୍ଷ ଆରମ୍ଭ ହେବା ପରେ କଳିଙ୍ଗ ରାଜବଂଶରେ ନୟାରାଜରୂପେ ଅଭିଷିକ୍ତ ହେଲେ । ଅଭିଷିକ୍ତ ହେବାପରେ ପ୍ରଥମ ବର୍ଷ ୩୨ ଲକ୍ଷ ମୁଦ୍ରା ବ୍ୟୟରେ କଳିଙ୍ଗ ନଗରର ବାଟ୍ୟାବିଧୁକ୍ତ ସିଂହଦ୍ୱାର ପ୍ରାଚୀର ଓ ଗୁମାଦି ସଂସ୍ଥା କରୁଥିଲେ ଏବଂ ସେଠାରେ ଗଢ଼ାର ଶୀତଳ ପୁଣ୍ଡିଣୀମାନ ବସାଇ (ଏତଦ୍ୱାରା) ପ୍ରଜାମାନଙ୍କର ଅନୁରାଗଭାଜନ ହୋଇଥିଲେ । ରାଜତ୍ୱର ଦ୍ୱିତୀୟ ବର୍ଷରେ ଶାତକର୍ଣ୍ଣକୁ (୫) ତୁଣ୍ଡପ ନ କରି ପଞ୍ଚମ ଦିଗକୁ ଅଶ୍ୱ-ରଜ-ପଦାତି-ରଥ ପ୍ରଭୃତି ସେନା ବସାଇ ଥିଲେ । କଳିଙ୍ଗଗତ ସେନାଦ୍ୱାରା ଅଶ୍ୱକ ନଗର (ବା ରକ୍ଷିକ ନଗର)କୁ ଭୀତକ୍ଷ୍ମ କରାଇଥିଲେ । ରାଜତ୍ୱର ତୃତୀୟ ବର୍ଷରେ ସଙ୍ଗୀତଶାସ୍ତ୍ର ଖାରବେଳ, ମଲ୍ଲୟୁଦ୍ଧ (୬), କୃତ୍ୟ, ଗୀତ, ବାଦ୍ୟ ପ୍ରଭୃତି ପ୍ରଦର୍ଶନ କରାଇ ଓ ଉତ୍ସବ ମନାଇ (ନାଟ୍ୟଗୋଷ୍ଠୀ-Opera) ଓ କରଣ (ଅଭିନୟ) ପ୍ରଭୃତିଦ୍ୱାରା ନଗରବାସୀଙ୍କୁ ପ୍ରୀତ କରାଇଥିଲେ । ସେହିପରି ରାଜତ୍ୱର ଚତୁର୍ଥ ବର୍ଷରେ ବିଦ୍ୟାଧରମାନଙ୍କର ଶାସ୍ତ୍ରଜ୍ଞ ପର୍ବତ ପୁରୁକୁ (୭) କଳିଙ୍ଗର ପୂର୍ବ ରାଜାମାନଙ୍କର ଉତ୍କଳ ଧର୍ମ ଓ ନୀତି ଅନୁଯାୟୀ ଶାସନ

କରାଇଲେ ଏବଂ ଯେଉଁ ରାଜ୍ଞିକ ଓ ଭୋଜକମାନଙ୍କର ଧନରହ ଅପତ୍ତ ହୋଇଥିଲା ଓ ଛଦ୍ର ଏବଂ ଭୃତ୍ତାର (କେପାତ୍ର) ଫିଙ୍ଗି ଦେଇ ଯେଉଁମାନେ (ପଳାଇ ଯାଉଥିଲେ) ସେମାନଙ୍କ କର୍ତ୍ତୃକ ନିବର ପାଦ ବନ୍ଦନା କରାଇଥିଲେ । ରାଜତ୍ୱର ପଞ୍ଚମ ବର୍ଷରେ ନୟାରାଜ କର୍ତ୍ତୃକ ତିନିଶତବର୍ଷ ପୂର୍ବେ (୮) ଉଦ୍‌ପାଟିତ (ଆରବ୍ଧ) ହୋଇଥିବା (୮) ତୁଣ୍ଡ ଶୂନ୍ୟ ଭୂମିର କୃଷିକର୍ମ, ପଶୁପାଳନ, ବାଣିଜ୍ୟ ଉପଯୋଗୀ ପ୍ରଣାଳୀକୁ ଏକ ଲକ୍ଷ ମୁଦ୍ରା ବ୍ୟୟରେ ଖୋଲାଇ ନିଜ ନଗର ପର୍ଯ୍ୟନ୍ତ ଆଣିଥିଲେ । ଷଷ୍ଠ ବର୍ଷରେ ରାଜତ୍ୱର ଯକ୍ଷ (୯) କଳି ନଗରବାସୀ ଓ ଜନପଦବାସୀମାନଙ୍କୁ ଏକ ଲକ୍ଷ ମୁଦ୍ରା ଦେଇଥିଲେ; ସର୍ବବିଧି କର, ପକ୍ଷ ଛାଡ଼ି ଦେଇଥିଲେ ଓ ଅନ୍ୟାନ୍ୟ ପ୍ରକାର ବହୁ ଅନୁଗ୍ରହ ପ୍ରଦର୍ଶନ କରିଥିଲେ । ସପ୍ତମ ବର୍ଷରେ ଖଡ୍ଗ, ଛତ୍ର, ଧୂଳ, ରଥ, ରଣୀ, ଘୋଟବସ୍ତ୍ର (୧୦) ଅସଂଖ୍ୟ ଆଟ ସବୁ ସ୍ଥାନରେ ପ୍ରଦର୍ଶନ ଓ ବହୁଲକ୍ଷ ମୁଦ୍ରା ବ୍ୟୟରେ ଅନ୍ୟାନ୍ୟ ମଙ୍ଗଳ କାର୍ଯ୍ୟ କରାଇଥିଲେ । ଅଷ୍ଟମ ବର୍ଷରେ ଅସଂଖ୍ୟ ସେନା ଉଦ୍‌ଗରେ ମୁଦ୍ରାରେ ପଦକ୍ଷି ଗୋରାଧର୍ମିକୁ (୧୧) ହତ୍ୟା କରି (ଧ୍ୟୁସ କରି) ରାଜଗୁପ୍ତବାସୀଙ୍କୁ ପୀଡ଼ାଦେଲେ । ଏମାନଙ୍କର ଦୈନନ୍ଦିନ କର୍ମ କରିବାର ଦୁର୍ବିଧାପ୍ରଦାନରୂପକ ଯୋଗଶାସ୍ତ୍ରରା ଭୀତକ୍ଷ୍ମ (ଗୋରାଧର୍ମିର) (୧୨) ସେନା ଓ ବାହାନଙ୍କୁ ଉତ୍ସୁକ୍ତ କରିବାପାଇଁ ମଧୁରାକୁ ଫେରିଗଲେ । ଏହିପରି କରିବାଦ୍ୱାରା ନରେନ୍ଦ୍ର (୧୩) ସମସ୍ତ ଗୁହ୍ୟବାସୀ, ସମସ୍ତ ଗୁହ୍ୟପତିମାନଙ୍କୁ ପାନଭୋଜନ ଦେଲେ (ସ୍ୱେଚ୍ଛାରେ ଆଦାର ବିଦାରକ ମୁଦ୍ରାଗ ଦେଲେ) । ତତ୍ପରେ ପଲ୍ଲବବହୁଳ ବନ୍ଧୁକ୍ଷ, ଅଶ୍ୱ, ରଜ, ପଦାତି ଓ ରଥ ସହ କଳିଙ୍ଗକୁ (୧୪) ଫେରି ଗଲେ । ସେଠାରେ ଘର୍ଷଗୁହ୍ୟବାସୀଙ୍କୁ, ରାଜକର୍ମାଣ୍ଡଳୀମାନଙ୍କୁ, ଗୁହ୍ୟପତିମାନଙ୍କୁ, ସମସ୍ତ ବ୍ରାହ୍ମଣ, ଅର୍ହତ ଓ ଶୂନ୍ୟଙ୍କୁ ଏକଲକ୍ଷ ମୁଦ୍ରା ବ୍ୟୟରେ ପାନଭୋଜନ ଦେଲେ । ରାଜତ୍ୱର ନବମ ବର୍ଷରେ କୈତୁଧ୍ୟମର୍ତ୍ତ୍ୟ ନୟାରାଜଙ୍କୁ ପ୍ରାପ୍ତ ନାମକ କଳିଙ୍ଗ ରାଜ ନିବାସ ଅପତ୍ତିର ଲକ୍ଷ ମୁଦ୍ରା ବ୍ୟୟରେ ନିର୍ମାଣ କଲେ । ରାଜତ୍ୱର ଦଶମ ବର୍ଷରେ ତାଙ୍କର ତୃତୀୟ ଯୁଗର ଶେଷାଂଶରେ (୧୫) ଅର୍ଥାତ୍ ୨୪୦ରୁ ୩୨ ବର୍ଷର ଶେଷାଂଶରେ) ଏକ ଲକ୍ଷ ମୁଦ୍ରା ବ୍ୟୟରେ କଳିଙ୍ଗ ରାଜବଂଶରେ ରାଜ ବ୍ୟକ୍ତି ଓ ପୂର୍ବ ରାଜାମାନଙ୍କର କୀର୍ତ୍ତିର ସଂସ୍କାର କରିଥିଲେ । ରାଜତ୍ୱର ଏକାଦଶ ବର୍ଷରେ xxxନଶିରହ ସହ ପ୍ରସାଣ କଲେ । କଳିଙ୍ଗର ପୂର୍ବ ରାଜାମାନଙ୍କଦ୍ୱାରା ପ୍ରତିଷ୍ଠିତ ତୁଣ୍ଡ ଓ ବ୍ରହ୍ମଦ୍ୱାରା ଅଧିଷ୍ଠିତ 'ପୁଣ୍ଡଳ' ନାମକ ସ୍ଥାନକୁ (ତୁଣ୍ଡ ଓ ବ୍ରହ୍ମ ଅପସାରଣଦ୍ୱାରା) ପୁକ୍ଷିତ କରାଇଲେ (୧୬) ଓ ମତସର୍ପିଆ ପାଦ ବଶରେ ପଶ୍ଚିମତ ୧୧୩ ବର୍ଷ ପୂର୍ବେ କରାଯାଇଥିବା ତିନିଟି ଦେ (ତୁଣ୍ଡ) ଗେନ କଲେ (ବନ୍ଧ କାଟିଦେଲେ) । ରାଜତ୍ୱର ଦ୍ୱାଦଶ ବର୍ଷରେ ଅସଂଖ୍ୟ ଦୈନିକଦ୍ୱାରା ମନୋପାତର କରିଥିଲେ । (୧୭) ରାଜାମାନଙ୍କୁ ମନୋପାତରମାନଙ୍କର ବିପୁଳ ଉତ୍ସ ଶାତ କରାଇ ନିଜର ଉତ୍ତରାଧିକାରୀଙ୍କୁ ଉତ୍ତରାଧିକାର କରାଇ ମନୋପାତର ହୁଏତ



ମିତ୍ରଙ୍କ (୧) ଦ୍ଵାରା ନିଜର ପାଦ ବନ୍ଦନା କରାଇ ଥିଲେ । ନନ୍ଦରାଜାଙ୍କଦ୍ଵାରା ଅପପାରିତ ହୋଇଥିବା କଳିଙ୍ଗ ଜିନାପନକୁ ଅଜ୍ଞାନରୂପେ (ଅଜ୍ଞ ଓ ମରାଧ ଦେଶର ସୀମାହର) କଳିଙ୍ଗକୁ ହସ୍ତୀ, ଅଶ୍ଵ, ସେନା ପ୍ରଭୃତି ଅସଂଖ୍ୟ ବାହନ ସାହାଯ୍ୟରେ ଅପାଇଥିଲେ । ଅଜ୍ଞାନରୂପେ ସୀମାରେ ତାଙ୍କର ପଦବନ୍ଦନା କରିଥିଲେ । ବୀଥ୍ଠ (ରାଷ୍ଟ୍ରା), ଚତୁର, ପରିଶା, ଗୋପୁର (ଦୁର୍ଗାଦିର ପ୍ରଧାନ ଦ୍ଵାର) ଶିଖର (ମନ୍ଦିର) ପ୍ରଭୃତି ନିର୍ମାଣ କରାଇଥିଲେ । ବାସୁକିନାମେ (ବାସୁକି ବା ନାଗପୂଜକନାମେ) ଅସଂଖ୍ୟ ରହ ପ୍ରେରଣ କଲେ ଏବଂ ଅଲୌକିକ ଆଶ୍ଵର୍ଯ୍ୟଜନକ ହସ୍ତୀ, ଅଶ୍ଵ ଓ ଅନ୍ୟାନ୍ୟ ପଶୁମାନ (ତାଙ୍କ) ନିକଟରେ ଆଣି ପହଞ୍ଚାଇଲେ । ପାଞ୍ଚରାଜା ଅସଂଖ୍ୟ ମୁକ୍ତା, ମଣି, ରତ୍ନ ଆହରଣ କରି ପଠାଇଥିଲେ... ଦେଶବାସୀଙ୍କୁ ବଶୀଭୂତ କଲେ । ଶିଷ୍ୟଦଶ ବର୍ଷରେ ଶ୍ରୀମାନ୍ ସୁପ୍ରବର୍ତ୍ତନିତ୍ୟତଃ (ସୁଖରେ ଦିଗ୍ଵିଜୟ ସମାପନ କରିଥିବା) ଖାରବେଳ କୁମାରୀ ପର୍ବତରେ ରହୁଥିବା ଅର୍ଦ୍ଧତମାନଙ୍କ ଦେହରକ୍ଷା ଉଦ୍ଦେଶ୍ୟରେ ରାଜକର୍ମଗୁଣୀ, ରାଜଭ୍ରାତା, ରାଜପୁତ୍ର, ରାଜମହିଷୀଙ୍କ ସହ ୧୧୭ଟି ଗୁମ୍ଫା ଖୋଳାଇଥିଲେ, ସତ୍ତ୍ଵେତ ହେଉଥିବା ଶ୍ରମଣମାନଙ୍କ ପାଇଁ ସବୁଦିଗରୁ ଆସୁଥିବା ନୀତିମାନ୍ ଯତି, ତାପସ, ରକ୍ଷିମାନଙ୍କ ପାଇଁ ମଧ୍ୟ ଲକ୍ଷ୍ମଣ (ଗୁହାଗୁହ) କରାଇଥିଲେ । ଅର୍ଦ୍ଧତମାନଙ୍କ ଗୁହା ନିକଟରେ ପର୍ବତ ଅଗ୍ରରେ ବହୁ ଯୋଜନ ପୁରରୁ ଉତ୍ତୁଷ୍ଟ ଖଣିରୁ କଟାହୋଇ ଆସୁଥିବା ପଥରଖଲ୍ଲ ପ୍ରକ୍ଷରଖଣ୍ଡଦ୍ଵାରା ଶିଳାକ୍ଷତ୍ର ଓ ଚୈତ୍ୟମାନ କରାଇଥିଲେ । ପାଟଳବର୍ଣ୍ଣ ପ୍ରକ୍ଷର ନିର୍ମିତ ବୈଦୁର୍ଯ୍ୟ ଖଣିତ ଚତୁରରେ ୩୫ ଲକ୍ଷ ମୁଦ୍ରାବ୍ୟୟରେ କ୍ଷତ୍ରମାନ ବସାଇଥିଲେ ଓ ବୈଦୁର୍ଯ୍ୟନୀଳଖଣିତ ଅର୍ଦ୍ଧଶତ ଚୈତ୍ୟ-କୈତ୍ୟ-ଯଜ୍ଞ ନିର୍ମିତ କରାଇଥିଲେ । ସେ କ୍ଷେମରାଜ (ରକ୍ଷକ), ସେ ବର୍ଷରାଜ (ଉତ୍ତରୀଣୀ), ଲକ୍ଷ୍ମରାଜ (ଏର୍ଘ୍ୟସ୍ୟଗାଳୀ) ଓ ଧର୍ମରାଜ । ସେ ଦେଶ୍ଵ, ଶୁଣି, ଅନୁଭବ କରି ମଙ୍ଗଳସାଧନ କରିଛନ୍ତି । ସେ ବିଶିଷ୍ଟଗୁଣରେ ନିପୁଣ । ପାଞ୍ଚକ୍ଷ (ଅନ୍ୟଧର୍ମୀ)ମାନଙ୍କୁ (ମଧ୍ୟ ସେ) ପୂଜା (ସେମାନ) କରୁଥିଲେ । ସମସ୍ତପ୍ରକାରର ଦେବମନ୍ଦିର ସଂସ୍କାର କରୁଥିଲେ । ତାଙ୍କର ଚତ୍ର (କର୍ମଗୁଣୀ), ଦଳ (ସେନା) ଓ ବାହାନ ଅପ୍ରତିହତ (ଥିଲା) । ସେ ଚମତଶୀଳ, ଗୁପ୍ତଚକ୍ର, ରାଜଶିବଂଶକୁଳ ବିନିଷ୍ଠପୁତ୍ର ମହାବିଜୟୀ ରାଜା ଖାରବେଳ ଶ୍ରୀ-xx”

ନୋଟ—(୧) ଏହାକୁ କେହି କେହି ‘ଏରେଶ’ ବା ‘ଏର୍ଘ୍ୟରେଶ’ ବୋଲି ପଢ଼ିଛନ୍ତି । ରାଜେନ୍ଦ୍ରଲାଲ ମିତ୍ର ଓ ଇନ୍ଦ୍ରଜୀ ଲେଖୁଛନ୍ତି ଯେ ପ୍ରତ୍ୟେକ ଜୈନ ପୁସ୍ତକର ଆରମ୍ଭରେ, ନମୋ ଅଗ୍ନି ହିତାନଂ, ନମୋ ସିଧାନାଂ, ନମୋ ଆଶିଷ୍ଠାନାମ୍ ଲେଖାଯିବାର କଥା । ତେଣୁ ସେହି ରୀତି ଅନୁଯାୟୀ ବହୁଥା ଏହାକୁ ‘ଆର୍ଯ୍ୟେଶ’ ବୋଲି ପଢ଼ିଛନ୍ତି, ଜୟସ୍ଵାଲ୍ ଓ ଜ୍ଞେନ କୋନୋ ମଧ୍ୟ ବହୁଥାବରେ ଏହି ମତକୁ ସମର୍ଥନ କରିଛନ୍ତି ।

(୨) ମେଘବାହନ ଶବ୍ଦର ଅର୍ଥ ଇନ୍ଦ୍ର ବା ଏର୍ଘ୍ୟସ୍ୟଗାଳୀ । ମହାମେଘବାହନ—ମହେନ୍ଦ୍ର—ମହା ଏର୍ଘ୍ୟସ୍ୟଗାଳୀ ।

(୩) ପ୍ରିନସେପ୍, ମିତ୍ର, କନିଂଘାମ୍, ରାଖାଲ ଦାସ ବାନର୍ଜି ଓ ଜୟସ୍ଵାଲ୍ ଏହାକୁ ‘ଚେତ’ ପଢ଼ିଛନ୍ତି । ଜ୍ଞେନକୋନୋ ଏହାକୁ ‘ଚେତି’ ବୋଲି ଗ୍ରହଣ କରିଛନ୍ତି । ବହୁଥା ଏ ସମ୍ପର୍କରେ ସୀର୍ଷ ଆଲୋଚନା କରି ‘ଚେତ’ ବା ‘ଚେତି’ ନାମରେ କଳିଙ୍ଗ ରହିବା ଉଚିତ ବୋଲି ମନେ କରନ୍ତି । ପଞ୍ଚିତ ବାନାସର ଆଶ୍ଵର୍ଯ୍ୟଙ୍କ ମତରେ ଏହାର ଅର୍ଥ ମଧ୍ୟ ହୋଇପାରେ—“ଚେଦୀରାଜବଂଶ ଛେଦନକାରୀ ।”

(୪) ଓ (୧୫) “ତୃତୀୟ ପୁରୁଷ ମୁଗ” ସମ୍ପର୍କରେ ବହୁ ଆଲୋଚନା ହୋଇଛି । ଜୟସ୍ଵାଲ୍ଙ୍କ ମତରେ ଏହା ଏର୍ଘ୍ୟରକୁଲୋଭବ ତୃତୀୟ ରାଜବଂଶକୁ ବୁଝାଏ । ତ: ରମେଶ ମନୁମଦାରଙ୍କ ମତରେ ଏହା କଳିଙ୍ଗରେ ରାଜତ୍ଵ କରୁଥିବା ତୃତୀୟ ରାଜବଂଶ । ବହୁଥାଙ୍କ ମତରେ, ମୁଗ ଶବ୍ଦର ଅର୍ଥ ଦୁଇ । ତେଣୁ ତୃତୀୟ ପୁରୁଷ ମୁଗର ଆରମ୍ଭ ଅର୍ଥ କଳିଙ୍ଗ ରାଜବଂଶର ପଥନ ବ୍ୟକ୍ତି । ‘ଓଡ଼ିଶା ଇତିହାସ’ର ଲେଖକ ମହତାବ ଏହି ମତକୁ ସମ୍ପୂର୍ଣ୍ଣଭାବେ ସ୍ଵୀକାର କରିଛନ୍ତି । ତେବେ ଏ ମତ ଗ୍ରହଣ କଲେ ରାଜତ୍ଵର ଦଶମବର୍ଷରେ “କଳିଙ୍ଗରାଜ ବଂସାନଂ ତୃତୀୟମୁଗ ସମାବସାନେ”ର ଅର୍ଥ ସମ୍ପ୍ର ହେଉ ନାହିଁ । କାରଣ, ତା’ପରେ ଖାରବେଳ ବହୁବର୍ଷ ଶାସନ କରିଛନ୍ତି । ପଞ୍ଚିତ ବାନାସର ଆଶ୍ଵର୍ଯ୍ୟଙ୍କ ମତରେ ବରାହମିହିରଙ୍କ ‘ବ୍ରହ୍ମତ୍ ସଂହିତା’ ଅନୁଯାୟୀ ବାରବର୍ଷରେ ଏକମୁଗ ବୁଝାଏ । ‘ପୁରୁଷାୟୁଷ’ ପରି ‘ପୁରୁଷ ମୁଗ’ ଶବ୍ଦର ଅର୍ଥ ଜୀବନର ବାରବର୍ଷ । ତେଣୁ ‘ତୃତୀୟ ପୁରୁଷ ମୁଗେ’ ବା ‘ତୃତୀୟ ପୁରୁଷମୁଗ ଆରମ୍ଭରେ’ ଅର୍ଥ ହେବ ତୃତୀୟ ପୁରୁଷମୁଗ ଶେଷ ହେବା ପରେ ବା ୨୪ ବର୍ଷ ପରେ । ତା ହେଲେ, ଦଶମବର୍ଷରେ ‘ତୃତୀୟ ମୁଗସମାବସାନେ’ର ଅର୍ଥ ୨୪ ବର୍ଷଠାରୁ ୩୬ ବର୍ଷ କାଳର ଶୋଷାଂଶ ବୋଲି ଗ୍ରହଣ କରାଯିବ । ଏହି ବ୍ୟାଖ୍ୟା ଅଧିକ ମୁକ୍ତିପୁସ୍ତ ମନେହେବାରୁ ଏଠାରେ ଗ୍ରହଣ କରାଗଲା ।

(୫) ଆନ୍ଧ୍ର ଦେଶରେ ରାଜତ୍ଵ କରୁଥିବା ସାତବାହାନ ରାଜବଂଶର ରାଜା ।

(୬) ପ୍ରିନସେପ୍ ଓ କନିଂଘାମ୍ ପ୍ରଭୃତି ଏହାକୁ ‘ଅହତ ପୁରୁ’ ପଢ଼ିଛନ୍ତି । ଜୟସ୍ଵାଲ୍ ବି ସେହି ମତ ଅନୁସରଣ କରିଛନ୍ତି । ବହୁଥା ଏହାକୁ ଅର୍ଦ୍ଧତପୁର ବୋଲି ପଢ଼ିଛନ୍ତି ।

(୭) ‘ତିବସପତ’ର ଅର୍ଥ, ୧୦୩ ବର୍ଷ ମଧ୍ୟ ହୋଇପାରେ ।

(୮) ଇନ୍ଦ୍ରଜୀ ଓ ଜୟସ୍ଵାଲ୍ ଏହାକୁ ‘ତନସୁଲୀୟ ଦାତା’ ଓ ବହୁଥା ‘ବାଟା’ ପଢ଼ିଥିବାରୁ ତନସୁଲୀୟା ବର୍ଣ୍ଣ ଅର୍ଥ କରିଛନ୍ତି । ପ୍ରତ୍ୟେକେ ତନସୁଲୀୟାକୁ ନାମବାଚକ ବିଶେଷ୍ୟରୂପେ ଗ୍ରହଣକରି ଅଧିକାରରେ ପଢ଼ିଛନ୍ତି । କିନ୍ତୁ ପାଲୀ ଭାଷାରେ ତଣସୋଲିୟା ଶବ୍ଦର ଅର୍ଥ ତୁଣଗୁନ୍ୟ ଓ ବାତା (ସଂ-ବାଣୀ) ଶବ୍ଦର ଅର୍ଥ କୁଣ୍ଡଳନ, ପଶୁପାଳନ ଓ ବାଣିଜ୍ୟ (ପାଉଅସଦ-ମହର୍ଷିବୋ—ଉଗ୍ରଶୋଭିତ ଦାସ ଶେଢ୍ ପ୍ରଣୀତ) ତେଣୁ ଏଠାରେ ‘ତଣସୋଲିୟା



ବାତାପନାଦି'ର ଅର୍ଥ "ଭୂଗର୍ଭନ୍ୟ ଭୂମିଗର୍ଭନ୍ୟ କୃଷିକର୍ମ ପରମ୍ପରାକର  
ଓ ବାଣିଜ୍ୟ ଉପଯୋଗୀ ପ୍ରଣାଳୀ" ଦିଆଗଲା ।

(୯) ଉତ୍ସୁକାଲ୍ ଏହାକୁ 'ରାଜପୁସ୍ତକ' ପଢ଼ିଛନ୍ତି ଓ ତାହା  
ଅଧିକ ରୁଚିଯୁକ୍ତ ବୋଧହେବାରୁ ଏଠାରେ ଗ୍ରହଣ କରାଯାଇଛି ।  
ବହୁଥା ଏହାକୁ 'ରାଜସିରି' ପଢ଼ିଛନ୍ତି ।

(୧୦) ବହୁଥାଙ୍କ 'ପୁରୁଷୋତ୍ତମ ଘଟାନି' ଜ୍ଞାନରେ ଉତ୍ସୁକାଲ୍  
'ବହୁଗ୍ରହବତୀ ପୁଷ୍ପିକା ଗ୍ରହଣୀ ସନ୍ଧ୍ୟାତୁଳ ପଦପୁଷ୍ପା ସରୁମାରା'  
ବୋଲି ପଢ଼ିଛନ୍ତି । ରାଖାଲ୍ ଦାସ ବାନାର୍ଜି ମଧ୍ୟ ଏହି ମତ ଗ୍ରହଣ  
କରି ଖାରବେଳଙ୍କର ରାଣୀ ବହୁଗ୍ରହ-ରାଜକନ୍ୟା-ପୁଷ୍ପିକାଠାରୁ  
ସନ୍ଧାନ ଜନ୍ମ ହେବାର ଲେଖୁଛନ୍ତି ଓ 'ବଜିର ଘର'କୁ ମଧ୍ୟପ୍ରଦେଶର  
'ବଇରାଗଡ଼' ବୋଲି ଗ୍ରହଣ କରିଛନ୍ତି ।

(୧୧) ଓ (୧୨) ଗୋରଧରିଣି ରାଜଗ୍ରହର ବହିର୍ଦେଶରେ  
ଥିବା ଏକ ସୁରକ୍ଷିତ ସୁର ।

(୧୩) ବହୁଥା 'ଯେବ ନରିଦୋ ସବ' ପଢ଼ିଛନ୍ତି ଓ ଜେନ୍  
କୋନୋ ଏହାକୁ 'ସବନରାଜ ବିନିତ' ପଢ଼ି ଗ୍ରୀକ୍‌ରାଜ  
ଡିମେଟ୍ରିୟସ୍‌ଙ୍କ (Demetrius) ସହ ଖାରବେଳଙ୍କର ସୁଦ୍ଧ  
ହୋଇଥିଲା ବୋଲି ମତବ୍ୟ କରିଛନ୍ତି । ରାଖାଲ୍ ଦାସ ବାନାର୍ଜି  
କନ୍ୟାକାଲ୍ ଜେନ୍ କୋନୋଙ୍କ ମତ ଗ୍ରହଣ କରିଛନ୍ତି ।

(୧୪) ଷ) ରେ ଥିବା ନୋଟ୍ ପ୍ରକାଶ୍ୟ ।

(୧୫) ବହୁଥା ଏହାକୁ 'କଳିଙ୍ଗପୁରାଣ ନିବେଦିତ ପଥୁତର  
ଦତ୍ତ ନଗରକ ନେତାସମୂହ' ବୋଲି ପଢ଼ିଛନ୍ତି ଓ ଏହାକୁ 'କଳିଙ୍ଗର  
ପୂର୍ବରାଜାମାନଙ୍କଦ୍ୱାରା ପ୍ରତିଷ୍ଠିତ ପଥୁଦଳ' ବନ ମଧ୍ୟକୁ ଲାଙ୍ଗୁଳିଆ  
ନଦୀକୁ ଥାଣିଥିଲେ ବୋଲି ଅର୍ଥ କରିଛନ୍ତି । ସିଲ୍‌ଡା ଲେଉଟି ଓ  
ଜେନ୍‌କୋନୋ ଏହାକୁ 'ପିଥୁଷ୍ଟ' ଗଦଜନାଶକଳନ ବାଣସୂତି  
ପାଠକରି 'ପିଥୁଷ୍ଟକୁ ଗର୍ଭର ଲଳଣରେ ଋଷ କରାଇଥିଲେ ବୋଲି  
ଅର୍ଥ କରିଛନ୍ତି । ଓ: ମହତାବ ତାଙ୍କର 'ଓଡ଼ିଶା ଇତିହାସ'ରେ  
ଗ୍ରହଣକରି ଦର୍ଶାଇଛନ୍ତି ଯେ ପିଥୁଷ୍ଟ ପୁଷ୍ପକରାଜ୍ୟ ବର୍ତ୍ତମାନ ଆନ୍ଧ୍ର  
ପ୍ରଦେଶର ରାଜଧାନୀ ଥିଲା ଓ ଖାରବେଳ ଏହାକୁ ନିଜ ପିଥୁଷ୍ଟକୁ  
ଧ୍ୟାସକରି ଦେଇଥିଲେ । ପରବର୍ତ୍ତୀ ବାଦ୍ୟରେ 'ତମିର' ଶବ୍ଦ  
'ଦ୍ରାବିଡ଼' ବା 'ଦ୍ରାମିଳ' ଶବ୍ଦର ଅପଭ୍ରଂଶ ବୋଲି ମନେକରି ବାନାର୍ଜି  
ପୁଷ୍ପକ ଏକ ଦ୍ରାବିଡ଼ ରାଜ୍ୟଗୋଷ୍ଠୀ ଥିଲା ବୋଲି ଗ୍ରହଣ  
କରିଛନ୍ତି ।

ଏ ଦିଗରେ ପଞ୍ଚିତ ବିନାୟକ ମିଶ୍ରଙ୍କ ମତ ଅଧିକ ଦୀର୍ଘାନ୍ତ  
ମନେହେବାରୁ ଏଠାରେ ଗ୍ରହଣ କରାଯାଇଛି । ପଞ୍ଚିତ ମିଶ୍ର  
ଏହାକୁ 'ପିଥୁତରଦଳଗଣିନ' ବାସସୂଚି ପାଠକରି ତୁଣ ଓ  
ତୁଷ୍ଟଦ୍ୱାରା ଆକାଦିତ ପିଥୁତର ନଗରର ସଂସାର କଲେ ଅର୍ଥ  
ଗ୍ରହଣ କରିଛନ୍ତି । ସିଲ୍‌ଡା ଲେଉଟି ମଧ୍ୟ ଦୈନିକାତ  
ଉତ୍ତରାଧ୍ୟାୟ-ସୂତ୍ରକୁ ପାଇଛନ୍ତି ଯେ ପିଥୁତର ସମୂହ କୁଳବର୍ତ୍ତୀ  
ଏକ ପ୍ରସିଦ୍ଧଗଣରୀ ଥିଲା ଓ ଏହାର ବାଣିଜ୍ୟଗତ ପ୍ରାଧାନ୍ୟ  
ଥିଲା । ପଞ୍ଚିତ ବିନାୟକ ମିଶ୍ର ମହାରାଜର ବନପର୍ବକୁ ନିମ୍ନୋକ୍ତ  
ଶ୍ଳୋକଟି ଉଦ୍ଧାର କରିଛନ୍ତି-

ପୁଣ୍ୟମାତୁଷ୍ଟ କୁରୁକ୍ଷେତ୍ର କୁରୁକ୍ଷେତ୍ର ସରସ୍ୱତୀମ୍  
ସରସ୍ୱତ୍ୟାଃ ଚୀଥାନି ଚୀଥାନ୍ୟଃ ପୁଥୁଦଳମ୍ ।

ଅର୍ଥାତ୍ -

କୁରୁକ୍ଷେତ୍ର ପବିତ୍ର ସ୍ଥାନ, ସରସ୍ୱତୀ କୁରୁକ୍ଷେତ୍ରଠାରୁ ପବିତ୍ରତର,  
ସରସ୍ୱତୀକାଠାରୁ ଚୀଥସମୂହ ପବିତ୍ର ଓ ସେମାନଙ୍କଠାରୁ ପୁଥୁଦଳ  
ପୁଣ୍ୟତମ । ଚଳେନୀଙ୍କ ମତରେ କୁଷ୍ଠା ଓ ମହାନଦୀ ନଦୀର  
ମୁହାଣ ମଧ୍ୟରେ ସମୁଦ୍ରକୂଳରେ ପିଥୁଷ୍ଟ ବା ପୁଥୁଦଳ ଅବସ୍ଥିତ  
ଥିଲା । ତେଣୁ ଅନ୍ୟାନ୍ୟ ମୁକ୍ତି ସହ ପଞ୍ଚିତ ବିନାୟକ ମିଶ୍ର  
ବର୍ତ୍ତମାନର ପୁରୀସହରକୁ ପୁଥୁଦଳ ବୋଲି ନିଶ୍ଚୟ କରିଛନ୍ତି ।

(୧୬) ରାଖାଲ୍ ଦାସ ବାନାର୍ଜିଙ୍କ ମତରେ ଉତ୍ତରାପଥ ହେଉଛି  
ଉତ୍ତରପଶ୍ଚିମ ଦୀର୍ଘାନ୍ତ ଅକ୍ଷର ।

(୧୭) ବୃତ୍ତସୂଚି ମିଶ୍ର, ମୁକ୍ତ ବା ମିସ୍‌ବରାଜ ନଗେ ରାଜା;  
ବୃତ୍ତସୂଚି ମିସ୍‌ବରାଜା ପ୍ରଦତ୍ତ ଲେଖା ଓ ମୁଦ୍ରା ମିଳୁଛି ।

(୧୮) କୁମାର ଶବ୍ଦର ଅର୍ଥ ଅର୍ଦ୍ଧତ ପରାସକର୍ତ୍ତବ୍ୟ  
ହେବାପତ୍ର । ଉଦ୍ୟୋଗ କେଶରୀଙ୍କ ଖଣ୍ଡଗିରି ଶିଳାଲେଖରେ  
'କୁମାରପର୍ବତସ୍ଥାନେ' ଉଲ୍ଲେଖ ଅଛି । ମନେହୁଏ କୌଣସି ବିଶିଷ୍ଟ  
ଦୈନିକପ୍ରଦାୟ ଗରୁଡ଼ିଏରୁ ଖଣ୍ଡଗିରିକୁ କୁମାର ପର୍ବତ ବା କୁମାରୀ  
ପର୍ବତ କୁହା ଯାଉଥିଲା । ପଞ୍ଚିତ ବିନାୟକ ମିଶ୍ରଙ୍କ ମତରେ,  
ବାଣିକେୟଙ୍କର ଏକ ନାମ କୁମାର ଓ ଅନ୍ୟ ନାମ ଶନ୍ଦ । ଏହି  
ଦୈନିକ ପ୍ରଦାୟ ବିଶେଷ ବାଣିକେୟ ଆରାଧନା କରୁଥିବାରୁ  
ପର୍ବତର ନାମ କୁମାରପର୍ବତ ବା ଶନ୍ଦଗିରି । ଶନ୍ଦଗିରିରୁ  
ବାଳକ୍ରମେ ଖଣ୍ଡଗିରି ହେବା ସମ୍ଭବପର ।

ଶ୍ରେ ମାଧ୍ୟାଧର ମାନସିଂହଙ୍କ ଦ୍ୱାରା ପମାଦିତ ଓ ସଂସ୍କୃତିତ 'ଆନବୋଷ'ରୁ



# ମହାରାଜା ଖାରବେଳ

୭୫ ଯକ୍ଷ କୁମାର ସାହୁ

ଖାରବେଳଙ୍କ ଜୀବନୀ ଓ କୃତିକୁ ମମତାରେ ଏକ ନିର୍ଭରଯୋଗ୍ୟ ବିବରଣୀ ଲବ୍ଧକ୍ଷମତା ସାହାଯ୍ୟରେ ପଢ଼ିଲେଖକଙ୍କ ସଂରକ୍ଷିତ ହୋଇ ରହିଅଛି । ସେ ଥିଲେ ଭଲିଙ୍ଗ ରାଜବଂଶର ତୃତୀୟ ରାଜା । ତାଙ୍କର ପିତାମହ ମହାନେତ୍ରବାହନ ଏହି ବଂଶର ପ୍ରତିଷ୍ଠାତା ଥିଲେ । ତାଙ୍କର ପିତାଙ୍କର ନାମ ଚେତରାଜ ବା ଚୈତ୍ୟରାଜ ଥିଲା ବୋଲି ଅଭିଳେଖର ପ୍ରଥମ ସଂକ୍ଷିପ୍ତ ପ୍ରତୀତି ହୁଏ । କୁମାର ଜୀବନରେ ଖାରବେଳଙ୍କ ଜୀବନର ପ୍ରଥମ ପଦର ବର୍ଷ ଅତିବାହିତ ହୋଇଥିଲା । ଜାତିମଧ୍ୟରେ ସେ ଲେଖ (ସାହିତ୍ୟ), ରୂପ (ମୁଦ୍ରାବିଜ୍ଞାନ), ଶରଣା (ଶାସ୍ତ୍ର ଶାସ୍ତ୍ର), ବ୍ୟବହାର (ଆଇନ ଶାସ୍ତ୍ର) ଓ ବିଧି (ପ୍ରଶାସନିକ ବିଦ୍ୟା) ପ୍ରଭୃତି ବିଷୟରେ ନିପୁଣତା ଲାଭ କରିଥିଲେ ଏବଂ ଅନ୍ୟ ସବୁପ୍ରକାର ବିଦ୍ୟାଶିକ୍ଷା କରିଥିଲେ ।

ଏହାପରେ ଦୀର୍ଘ ନଅବର୍ଷ କାଳ ଯୁବରାଜ ପଦବୀରେ ପ୍ରତିଷ୍ଠିତ ଥାଇ ରାଜ୍ୟଶାସନ କାର୍ଯ୍ୟ ତଦାରଖ କରୁଥିଲେ ଏବଂ ୨୪ ବର୍ଷ ବୟସ ସମ୍ପୂର୍ଣ୍ଣ ହୋଇ ୨୫ ବର୍ଷ ବୟସରେ ଉପନୀତ ହେଲା ପରେ ସିଂହାସନରେ ଅଭିଷିକ୍ତ ହୋଇ ମହାରାଜ ପଦବୀ ଗ୍ରହଣ କଲେ । ଏଥିରୁ ପୂର୍ବରୁ ହୁଏ ଯେ ଖାରବେଳଙ୍କୁ ମାତ୍ର ୧୫ ବର୍ଷ ହେବା ସମୟରେ ତାଙ୍କର ପିତା ଅକାଳ ମୃତ୍ୟୁବରଣ କରିଥିଲେ ଏବଂ ସେ ସେହି ସମୟରେ ନାବାଳକ ଥିବାରୁ ଯୁବରାଜ ପଦବୀରେ ଅଧିଷ୍ଠିତ ରହି ରାଜପ୍ରତିନିଧି ଓ ପାପନତୀଙ୍କ ସହାୟତାରେ ନଅବର୍ଷ ପର୍ଯ୍ୟନ୍ତ ରାଜ୍ୟଶାସନ ପରିଚାଳନା କଲେ । ୨୫ ବର୍ଷରେ ପଦାର୍ପଣ ପୂର୍ବକ ପୂର୍ଣ୍ଣବୟସ ହେଲା ପରେ ସେ ସ୍ଵାଧୀନ ଓ ସାର୍ବଭୌମ ରାଜା ରୂପେ ଅଭିଷିକ୍ତ ହେଲେ । ହାତୀଗୁମ୍ଫା ଅଭିଳେଖର ଏହି ଅଂଶରୁ ପୂର୍ବରୁ ହୁଏ ଯେ, ପ୍ରାଚୀନ କାଳରେ କୌଣସି ବ୍ୟକ୍ତି ୨୫ ବର୍ଷ ବୟସରେ ପଦାର୍ପଣ କଲା ପରେ ସାଂସାରିକ ଜୀବନରେ ପ୍ରବେଶ କରି ପାରୁଥିଲା । ଏହା ଥିଲା ବ୍ରହ୍ମଚର୍ଯ୍ୟାଶ୍ରମର ପରିସମାପ୍ତି ଓ ଗୃହସ୍ଥାଶ୍ରମର ଆରମ୍ଭ ।

### ଖାରବେଳଙ୍କ ସାମରିକ କୃତିତ୍ଵ

ପୁଞ୍ଜ କାଣ୍ଡ ସାମ୍ରାଜ୍ୟର ଧ୍ୟୁବାବଶେଷରୁ ଅଙ୍ଗ ଓ ମରଧରେ ମିଶ୍ର ରାଜବଂଶ, କଳିଙ୍ଗରେ ଚେଦିରାଜବଂଶ ମହାରାଷ୍ଟ୍ର ଅଞ୍ଚଳରେ ସାତବାହନ ରାଜବଂଶର ଅଭ୍ୟୁତ୍ଥାନ ହୋଇଥିଲା ଏବଂ ସାର୍ବଭୌମତ୍ଵ ପାଇଁ ସେମାନଙ୍କ ମଧ୍ୟରେ ସଂଘର୍ଷ ଅନିବାର୍ଯ୍ୟ ଥିଲା । ଶ୍ରୀକୃଷ୍ଣ ପ୍ରଥମ ଶତକର ତୃତୀୟାଦ୍ଵୟରେ ମିଶ୍ରବଂଶର

ବ୍ରହ୍ମସ୍ପତି ମିଶ୍ର, ଚେଦିବଂଶର ଖାରବେଳ ଏବଂ ସାତବାହନ ବଂଶର ସାତକର୍ଣ୍ଣୀ ଅତ୍ୟନ୍ତ ଶକ୍ତିଶାଳୀ ଥିଲେ । ଏହି ବିଶିଷ୍ଟ ସଂଘର୍ଷରେ ଖାରବେଳଙ୍କ ଭୂମିକା ଗୌରବମୟ ଥିଲା ।

ଖାରବେଳଙ୍କ ଅପ୍ରତିହତ ସୈନ୍ୟବାହିନୀ ହସ୍ତ (ଅଶ୍ଵ), ଶକ୍ତ (ହେନ୍ତା), ନର (ପଦାଟିକ) ଓ ରଥ (ରଥ) ସମନ୍ୱିତ ଥିଲା ବୋଲି ଅଭିଳେଖରେ ବର୍ଣ୍ଣିତ ଅଛି । ସିଂହାସନ ଆରୋହଣ ପରେ ଡେ ଏହି ସେନାବାହିନୀକୁ ସୁମଙ୍ଗଳିତ କରି ରାଜତ୍ଵର ଦ୍ଵିତୀୟ ବର୍ଷରେ ସାତବାହନ ସାମ୍ରାଜ୍ୟ ବିରୁଦ୍ଧରେ ତାଙ୍କର ପ୍ରଥମ ସାମରିକ ଅଭିଯାନ ଆରମ୍ଭ କଲେ । ଏହି ସମୟରେ ପ୍ରଥମ ସାତକର୍ଣ୍ଣୀ ସାତବାହନ ସାମ୍ରାଜ୍ୟର ଅଧିପତି ଥିଲେ । ଖାରବେଳଙ୍କ ସେନାବାହିନୀ ଶକ୍ତିଶାଳୀ ସାତକର୍ଣ୍ଣୀଙ୍କୁ ଭୁକ୍ଷେପ ନ କରି ଥେଟିତ ସ୍ଵିତୀସାତକର୍ଣ୍ଣୀ) କନ୍ଧବେଣା ବା କୁପ୍ରାନଦୀ ପର୍ଯ୍ୟନ୍ତ ଅଗ୍ରସର ହେଲେ ଏବଂ ଅସିବ ନଗରୀ ଉପରେ ଆକ୍ରମଣ କଲେ । ଖାରବେଳ ଏହି ଅଭିଯାନରେ ଉଲ୍ଲେଖନୀୟ ସଫଳତା ହାସଲ କରିପାରି ନଥିଲେ ଏବଂ ଶୂନ୍ୟ ହସ୍ତରେ ଚାଳଧାନୀ କଳିଙ୍ଗ ନଗରୀକୁ ଫେରି ଯାଇଥିଲେ ବୋଲି ମନେହୁଏ । ଏହା ପରେ ସେ ଅବିଧିତ ବିଦ୍ୟାଧର ରାଜ୍ୟର ଯୁବପ୍ତିୟ ଲୋକଙ୍କୁ ସଙ୍ଗଠିତ କରି ସେନାବାହିନୀକୁ ଅଧିକ ଶକ୍ତିଶାଳୀ କରିନେଲେ । ଅଶୋକଙ୍କ ସ୍ମୃତ୍ୟ କଳିଙ୍ଗ ଅଭିଳେଖର ଆତ୍ମବିକ ରାଜ୍ୟ ଏବଂ ହାତୀଗୁମ୍ଫା ଅଭିଳେଖର ବିଦ୍ୟାଧର ରାଜ୍ୟ ଏକ ଥିଲା ଏବଂ ତାହା ଆଧୁନିକ କଳାହାଣ୍ଡି-କୋରାପୁଟର ପାର୍ବତ୍ୟ ଅଞ୍ଚଳକୁ ବୁଝାଇଥିଲା ।

ରାଜତ୍ଵର ଚତୁର୍ଥ ବର୍ଷରେ ଖାରବେଳ ଏହି ନୂତନ ସେନାବାହିନୀର ନେତୃତ୍ଵ ନେଇ ପୁଣିଥରେ ସାତବାହନ ସାମ୍ରାଜ୍ୟ ଉପରେ ଆକ୍ରମଣ କଲେ । ଏହାର ଅବ୍ୟବହିତ ପୂର୍ବରୁ ସାତକର୍ଣ୍ଣୀଙ୍କ ଅକାଳ ମୃତ୍ୟୁ ହୋଇ ଯାଇଥିଲା ଏବଂ ତାଙ୍କର ଦୁଇପୁତ୍ର ବେଦଗ୍ଧୀ ଓ ଶକ୍ତି ନାବାଳକ ଥିବାରୁ ରାଜ୍ୟର ଶାସନତ୍ଵୋପି ବିଧିବାଚନୀ ନିୟମିତକାଳ ହସ୍ତରେ ନ୍ୟସ୍ତ ଥିଲା । ଖାରବେଳ ସାତବାହନଙ୍କ ଏହି ଦୁର୍ଦ୍ଦିନର ମୁକ୍ତେଶ ନେଲେ । ରାଣୀ ନିୟମିତା ଖାରବେଳଙ୍କ ଆକ୍ରମଣକୁ ପ୍ରତିହତ କରିବା ପାଇଁ ନିଜର ଶକ୍ତିଶାଳୀ ସାମନ୍ତ ରାଷ୍ଟ୍ରିକ ଓ ଭୋଜକ ରାଜ୍ୟର ଅଧିପତିତ୍ଵଙ୍କ ନେତୃତ୍ଵରେ ସେନା ବାହିନୀ ପ୍ରେରଣ କଲେ । ମାତ୍ର ସେମାନେ ପରାସ୍ତ ହୋଇ ଖାରବେଳଙ୍କ ପଦତଳା କରିବା ପାଇଁ ବାଧ୍ୟ ହେଲେ । ଏହି ଆକ୍ରମଣ ଫଳରେ ସାତବାହନ ଶକ୍ତି



ହୁଣ୍ଡିରୁତ ହେଲା ଏବଂ ସେହି ନାଟ୍ୟାନ୍ୟ ପ୍ରାୟ ଏକଜନ ବର୍ଷ ପର୍ଯ୍ୟନ୍ତ ମୁକ୍ତଚେତା ପାରିଲା ନାହିଁ । ଅନ୍ୟ ପକ୍ଷରେ ଏହାଦ୍ୱାରା ଖାରବେଳଙ୍କ ଭାବନୈତିକ ପ୍ରଭାବ ପୂର୍ବ ସାପଗରୁ ପସିମ ସାଗର ପର୍ଯ୍ୟନ୍ତ ପରିବ୍ୟାପ୍ତ ହେଲା ।

ଏହା ପରେ ଦୀର୍ଘ ଦିନିକର୍ପ କାଳ ଗାନ୍ଧବକ ସାମଗ୍ରିକ ଅଭିମାନରୁ ବିଚଳି ଉଠି ଜନ ମଙ୍ଗଳ କାମ୍ୟରେ ବ୍ୟସ୍ତ ରହିଲେ । ଦେବଦତ୍ତ ରାଜବୃତ୍ତ ଅନ୍ତମ ବର୍ଷରେ ସେ ଉତ୍ତର ଭାରତ ଅଭିଧାନରେ ତାହାରି ଗୋରାଧାରିତ ଉପରେ ଆତମମୁକ୍ତକ ରାଜଗୁହରୁ ଆବଦ୍ଧିତ କଲେ । ଏହି ସମୟରେ ଦେବକ ମନ୍ଦିରରାଜା ମଧୁରା ଅଧିକାର କରିନେଇ ପାଟଳୀପୁର ଅଭିମୁଖରେ ନିଜସ୍ୱ ଅଭିମାନରେ ଅଗ୍ରସର ହେଉଥିଲେ । ନାହିଁ ଖାରବେଳଙ୍କ ସାମଗ୍ରିକ କୃତିତ୍ୱର ସମ୍ପାଦ ପାଇ ସେ ଆଜି ଆଗେଇବାକୁ ସାହସ କଲେ ନାହିଁ ଏବଂ ମଧୁରା ଅଭିମୁଖେ ପ୍ରତ୍ୟାବର୍ତ୍ତନ କଲେ । ଖାରବେଳ ସଦନପାଳଙ୍କର ଅନୁଧ୍ୟାୟନ କରି ମଧୁରାକୁ ମଧ୍ୟ ସେନାମଣ୍ଡଳ ବହିଷ୍କାର କଲେ । ସଦନରାଜାଙ୍କ ନାମର ଦେବକ ମଧ୍ୟମ ଅକ୍ଷର 'ନ' ଅଭିଲେଖର ପାଠ କୋପାର ପାରିଲେ । କେତେକ ଗବେଷକ ଏହା ଦିନିତ ବା ବିନେତ୍ରିପସ୍ତ ହୋଇପାରେ ବୋଲି ଅନୁମାନ କରନ୍ତି । ନାହିଁ ତାହା ଶ୍ରଦ୍ଧାଯୋଗ୍ୟ ନୁହେଁ । ସେ ଯାହାହେଉ, ଖାରବେଳ ଦେବଦାଠ ମଧୁରାକୁ ଚିତ୍ତଦୃଷ୍ଟି ବଦଳିବୁ ଉଦ୍ଦାରକର୍ତ୍ତା ଏକ ମହନୀୟ କାର୍ଯ୍ୟ ସାଧନ କରିଥିଲେ । ଏହି ଘଟଣାକୁ ସ୍ମରଣୀୟ କରି ରଖିବା ପାଇଁ ସେ ରାଜଧାନୀକୁ ଫେରିବା ପରେ ଅଗ୍ରସ୍ତ ଅର୍ଥରେ ଏକ ବିଭାଗ ମହାଦେବ୍ୟ ପ୍ରାସାଦ ନିର୍ମାଣ କଲେ ।

ରାଜବୃତ୍ତ ଦଗମ ବର୍ଷରେ ଖାରବେଳ ପୁଣିଥରେ ଉଲେ ଭାରତ (ଭାରତବର୍ଷ) ଅଭିମୁଖେ ମୁକ୍ତପାତ୍ର କରି ଅନେକ ରାଜାଙ୍କୁ ପରାଜ କଲେ ଏବଂ ବହୁ ଅନରସ୍ତ ସହ ଏକାଦଶ ବର୍ଷର ପ୍ରାଗପରେ କଳିଙ୍ଗକୁ ଫେରି ଆସିଲେ ।

ଏହାପରେ ସୁଦୂର ଦାକ୍ଷିଣାତ୍ୟର ତାମିଲ ରାଜ୍ୟମାନଙ୍କ ଉପରେ ଖାରବେଳଙ୍କ ଆଖି ପଡ଼ିଲା । ଦେହି ଅକ୍ଷରରେ ଷ୍ଟେଲ, ପାତ୍ର, ସତ୍ୟପୁତ୍ର, କେରଳ ପୁତ୍ର ଏବଂ ତାମରାଣୀ (ସୌହର) ପ୍ରଭୃତି ରାଜ୍ୟ ତାମିଲ ସହ ନାମକ ଏକ ସାମଗ୍ରିକ ନେତ୍ର ଗଢ଼ିଥିଲେ । ହାତୀଗୁମା ଅଭିଲେଖରେ ଉଦ୍ଦେଶ୍ଚ ଅଛି ଯେ ଏହି ସହ ପ୍ରାୟ ଦେଉଗହ ବର୍ଷ ପର୍ଯ୍ୟନ୍ତ ଅନେକ ଓ ଅକ୍ଷେପ ହୋଇ ରହିଥିଲା । ନନ୍ଦରାଜା ମହାପଦ୍ମ ଅଧିକା ମୌର୍ଯ୍ୟରାଜ ଚନ୍ଦ୍ରଗୁପ୍ତ ଓ ଅଗୋକ ତାମିଲ ସହକୁ ନଷ୍ଟ କରିପାରି ନ ଥିଲେ, ନାହିଁ ଖାରବେଳ ଖାରବୃତ୍ତ ଏକାଦଶ ବର୍ଷରେ ଏହି ସହର ଧ୍ୟୁସ ସାଧନ ପାଇଁ କେପରିକର ହୋଇ ଦାକ୍ଷିଣାତ୍ୟ ଆକ୍ରମଣ କଲେ । କଳିଙ୍ଗ ଓ ତାମିଲ ସହ ମଧ୍ୟରେ ଏହି ମୁକ୍ତ ଉତ୍ତର ସମ୍ପ୍ରସ୍ତ ପଥ ଓ ଛାକପଥରେ ଷ୍ଟେଲ । ଖାରବେଳଙ୍କୁ ଏଥିରେ ବ୍ୟୁତ୍ସାହାସ ହୁଣ୍ଡୀ ଓ ନାଟ ହୋଇବାକୁ ପଡ଼ିଲା । ନାହିଁ ଅବଶେଷରେ ସେ ବିଜୟନାଗ କଲେ ଏବଂ ପାତ୍ରଗାଜା ତାମିଲ ସହର ମୁଖ୍ୟରୂପେ ଖାରବେଳଙ୍କୁ ଅନେକ

ମର୍ଦ୍ଦିନାଶିକ୍ୟ ଉପହାସ ପ୍ରଦାନ କରି ତାଙ୍କର ବନ୍ଧାତା ସ୍ୱୀକାର କଲେ । ଏହାପରେ ତାମିଲ ସହର ଧବସାନ ହେଲା ।

ରାଜବୃତ୍ତ ଦ୍ୱାଦଶ ବର୍ଷରେ ଖାରବେଳ ତୃତୀୟଥର ପାଇଁ ଭେର-ଭାରତ ଅଭିମୁଖେ ମୁକ୍ତପାତ୍ର କରି ଅନେକ ରାଜାଙ୍କୁ ପରାଜ ଓ ଦଖାଳିତ କଲେ । ପ୍ରତ୍ୟାବର୍ତ୍ତନ ସମୟରେ ସେ ରଜା କୁଳଦେ ଶିବିର ଛାପନ କରି ମଗଧ ଉପରେ ଆକ୍ରମଣ ପାଇଁ ପ୍ରସ୍ତୁତ ହେଲେ । ଅଙ୍ଗ ଓ ମଗଧର ରାଜା ବୃହସ୍ପତି ନିଜ ଖାରବେଳଙ୍କୁ ପୁଟିହତ କରି ନପାରି ତାଙ୍କର ପଦ ବନ୍ଦନା କରିବାକୁ ବାଧ୍ୟ ହେଲେ । ଏହି ଧର୍ମାଗତମସ୍ତ ଚିନ୍ତାରେ କଳିଙ୍ଗ ମଗଧ ସମ୍ରାଟ ମହାପଦ୍ମ ନନ୍ଦ ଓ ଅଗୋକ ମୌର୍ଯ୍ୟଙ୍କ ହାତରେ ପୂର୍ବର ମଗଧର ପୁର୍ବରୋଧ ନେଇପାରିଲା । ମହାପଦ୍ମ ନନ୍ଦ କଳିଙ୍ଗରୁ ଅନେକ ଅନରସ୍ତ ଓ କଳିଙ୍ଗ ଜିନ ମୁଖି ନେଇ ଯାଇଥିଲେ । ଖାରବେଳ ଅଙ୍ଗ-ମାଧ୍ୟରୁ ଆହୁର ଅଧିକ ଅନରସ୍ତ ସହ କଳିଙ୍ଗ ଜିନକୁ ଫେରାଇ ଆଣିଲେ । ଏହାଦ୍ୱାରା କଳିଙ୍ଗର ମହାନ ଓ ଗୌରବ ବୃଦ୍ଧିପାଇଲା ଏବଂ ଆନୁମୋଦିତା ଦିନାକର ସମଗ୍ର ଭାରତରେ ଏହି ଦେଶର ଶକ୍ତି ଓ ପ୍ରଭାବ ଅନୁଭୂତ ହେଲା । ଖାରବେଳ ଜଣେ ବିଦ୍ୟା ଦୀନ ବୃଦ୍ଧେ ଓକିଲା କଟିବାଦରେ ଦୁର୍ଲଭୀୟ ଓ ମହନୀୟ ହୋଇ ରହିଅଛନ୍ତି ।

**ଉନମଙ୍ଗଳ କାର୍ଯ୍ୟ**

ପ୍ରତ୍ୟାବର୍ତ୍ତନ ଥିଲା ଖାରବେଳଙ୍କ ମୁଖ୍ୟ ଉଦ୍ଦେଶ୍ୟ । ଜନସମ୍ମାନରାଜ୍ୟ ଆସନାପ୍ରସନ୍ନାଦ ଉପରେ ସେ ବିଶେଷ ଗୁରୁତ୍ୱ ପ୍ରଦାନ କଲେ । ସାମଗ୍ରିକ ଅଭିମାନରେ ମଧ୍ୟ ଦେଶ ତସ୍ତ ଅପରାଧ ଅପରାଧ ପ୍ରକାଶ୍ଚ ଉଦ୍ଧୃତ କରିବା ପାଇଁ ସେ ଅଗ୍ରତୀ ଥିଲେ । ଚେଣୁ ସେ ମଧୁରାକୁ ବଦଳିଲେ, ମଗଧକୁ କଳିଙ୍ଗ ଜିନ ଏବଂ ବିଭିନ୍ନ ଅକ୍ଷରକୁ ଅପରିମିତ ଏକ ଘମଠି, ମଣିମୁଦ୍ରା ଓ ନାନାପ୍ରକାର ଦ୍ରବ୍ୟ ଆଣି ବାଟଧାନୀରେ ପ୍ରଦର୍ଶନପୂର୍ବକ ପ୍ରଦାନଶୁ ଆଧିନୀୟନ କରିଥିଲେ ।

ଦିନିକାଦିନ ଆଗୋହତ ପରେ ରାଜବୃତ୍ତ ପ୍ରଥମ ନକ୍ଷରେ ଖାରବେଳ ରାଜଧାନୀ କଳିଙ୍ଗ ମଧ୍ୟତୀକୁ ସୌଭାଗ୍ୟନସ୍ତ କରିବାପର ନାଟ ରଥ ମୁଦ୍ରା ବ୍ୟୟ କଲେ । ଏହା ପୂର୍ବକୁ ଏକ ଉତ୍ତର ବାଟ୍ୟାମୋର୍ଖି କଳିଙ୍ଗ ଦୁର୍ଗର ଅନେକ ସମ୍ପଦ୍ଧି ଫୋରଥିଲା । ଖାରବେଳ ସେ ଉତ୍ତର ସଂଜ୍ଞାର ସାଧନ କଲେ । ଏହାବ୍ୟତୀତ ସେ କେତେକ ମନୋରମ ଉଦ୍ୟାନ ନିର୍ମାଣ କଲେ ଏବଂ ଛାତର ଜଳପୁଣ୍ଡ ସରୋବରମାନଙ୍କୁ ପାହାଡ଼ ଓ ପାଟେରାଧିତ ପଡ଼ିତ କଲେ ।

ଶୀତା ଯେ: ପର୍ଯ୍ୟାନ୍ତ ପ୍ରତି ଖାରବେଳଙ୍କର ବିଶେଷ ପନୁରାଗ ଥିଲା ଏବଂ ସେ ସବୁର ପୁଷ୍ପପାତ୍ରକର ପାଇଁ ସେ ଆଗ୍ରତୀ ଥିଲେ । ରାଜବୃତ୍ତ ତୃତୀୟ ବର୍ଷରେ ସେ ବିଭିନ୍ନ ପ୍ରକାର ଶୀତା କଦଳି (ସପ) ଏବଂ ଫୁଲ, ଗୀତ ଓ ବାଦ୍ୟର ଆସୋଦନ କରି ପ୍ରଜାକ୍ଷର ପାନନ ବୈନ କରିଥିଲେ । ଏହାଛଡ଼ା ସେ କେତେକ ସମାଜ ଉତ୍ତରର ଅନୁଷ୍ଠାନ କରିଥିଲେ । ଏହି ପ୍ରକାର ଉତ୍ତରରେ



ଲୋକେ ନାନାବିଧ ଆମୋଦ ପ୍ରମୋଦରେ ଅଂଶଗ୍ରହଣ କରୁଥିଲେ । ଅଭିଳେଖର ଭାଷାରେ ଏହି ସମୟରେ ରାଜଧାନୀ କଳିଙ୍ଗ ନଗରୀ ସତେ ଯେପରି ନୀତି ଉଠୁଥିଲା (କୌତାପସ୍ଵତି ନଗରମ୍) । ଅଶୋକ ମୌର୍ଯ୍ୟଙ୍କ ସମୟରୁ ଚଉଥଟି ବଳସମ୍ପନ୍ନ ତୃତୀୟିକା (ଗୀତ, ନାଟ୍ୟ ଓ ବାଦ୍ୟ) ଅବହେଳିତ ହୋଇ ରହିଥିଲା । ମାତ୍ର ଖାରବେଳଙ୍କ ରାଜତ୍ଵକାଳରେ ତାହାର ପୁନରୁଦ୍ଧ୍ୟ ହେଲା । ଏ ସମ୍ପର୍କରେ ତାହା ଗ୍ରନ୍ଥରେ ଖୋଦିତ ସଙ୍ଗୀତ ନାଟକର ଏକ ଦ୍ରବ୍ୟ ଯାତ୍ରାମାନଙ୍କର ଦୁର୍ଘ୍ଣ ଆକର୍ଷଣ କରେ । ଏଥିରେ ଜଣେ ନୃତ୍ୟରତା ରମଣୀ ଏବଂ ବିଭିନ୍ନ ବାଦ୍ୟଯନ୍ତ୍ର ସହିତ ତା'ର ଶ୍ଵରିନୟ ସଙ୍ଗିନୀ ପ୍ରଦର୍ଶିତ ହୋଇଅଛନ୍ତି । ଏହାଛଡ଼ା ଏଥିରେ ମହାରାଜା ଖାରବେଳ ରାଣୀଦ୍ଵୟଙ୍କ ଗହଣରେ ଏବଂ କେତେକ ପାରିଷଦଙ୍କ ସହିତ ଉପସ୍ଥିତ ରହି ନୃତ୍ୟଗୀତ ଉପଭୋଗ କରୁଥିବାର ଚିତ୍ର ରହିଅଛି । ଗ୍ରନ୍ଥରେ ଏହି ଦ୍ରବ୍ୟ ଖାରବେଳଙ୍କର ସଙ୍ଗୀତ ପ୍ରତି ଅନୁରାଗର ମୁକ୍ତସାକ୍ଷୀ ରୂପେ ଅଦ୍ୟାପି ରହିଅଛି ।

ରାଜତ୍ଵର ପଞ୍ଚମ ବର୍ଷରେ ଖାରବେଳ ତିନିର ବର୍ଷ ପୂର୍ବେ ନନ୍ଦରାଜା ମହାପଦ୍ମଙ୍କ ଦ୍ଵାରା ଖୋଦିତ ଏକ ଜଳସ୍ରୋତକୁ ବିଚ୍ଛାଦିତ କରାଇ ତନୀଗୁଳିଆ ବାଟ ଦେଇ ରାଜଧାନୀ କଳିଙ୍ଗ ନଗରୀରେ ପ୍ରବେଶ କରାଇଥିଲେ । ଏହା ରାଜ୍ୟର କୃଷିପାଇଁ, ଲୋକଙ୍କର ସ୍ଵାନ୍ଧ ଓ ସଫଳତା ପାଇଁ ଏବଂ ପାନୀୟଜଳ ପାଇଁ ସହାୟକ ଥିଲା । ରାଜତ୍ଵର ଷଷ୍ଠ ବର୍ଷରେ ଖାରବେଳ ରାଜ ଏମ୍ବୁସ୍ୟର ସମ୍ପର୍କିତ ପାଇଁ (ରୋଜସେସ୍ ସଂସଦସ୍) ଜନସାଧାରଣଙ୍କଠାରୁ ଅନେକ କର ପ୍ରତ୍ୟାହାର କରିନେଲେ । ଏହାଦ୍ଵାରା ତାଙ୍କୁ ବହୁ ଶତସହସ୍ର ମୁଦ୍ରା ପରିହାର କରିବାକୁ ପଡ଼ିଥିଲେ ଯେଁ ବୈଦେଶିକ ଧନରେ କୋଷାଗାର ପରିପୁଣ୍ଣ ଥିବାରୁ ସେ ଏତାଦୃଶ ପଦକ୍ଷେପ ନେଇପାରିଥିଲେ । ଶୁଭ୍ ସମ୍ପଦ ଖାରବେଳଙ୍କ ରାଣୀ ବନ୍ଦିରଘର ରାଜକୁମାରୀ ଅକ୍ଷୟପତ୍ନୀ ଦେବା ଅବସରରେ ଖାରବେଳ ପୌର ତଥା ଜନପଦ ଅଞ୍ଚଳରୁ ଏହି କର ଭାର ପ୍ରତ୍ୟାହାର କରିନେଇଥିଲେ ବୋଲି ମନେହୁଏ । ପଞ୍ଚମ ବର୍ଷର ପ୍ରାରମ୍ଭରେ ଏହି ରାଣୀଙ୍କର ଏକ ସଞ୍ଚାନ ଜାତ ହୋଇଥିଲା ଏବଂ ଖାରବେଳ ପିତୃତ୍ଵ ପ୍ରାପ୍ତ ହୋଇଥିଲେ । ରାଜତ୍ଵର ନବମ ବର୍ଷରେ ଖାରବେଳ ଜୈନତୀର୍ଥ ମଥୁରାକୁ ଯବନ କବଳରୁ ମୁକ୍ତ କଲାପରେ ବିରାଟ ମହାଲିଙ୍ଗସ୍ଵ ପ୍ରାସାଦ ୩୮ ଲକ୍ଷ ମୁଦ୍ରା ବ୍ୟୟରେ ନିର୍ମାଣ କଲେ । ଏହା ସମ୍ପର୍କରେ ତାଙ୍କ ରାଜତ୍ଵର ଶେଷ ସାଧାରଣ କାର୍ଯ୍ୟ ଥିଲା । ଏହାପରେ ତାଙ୍କର ଜନମଙ୍ଗଳ କାର୍ଯ୍ୟ ସବୁ ପ୍ରାୟତଃ ଧର୍ମ ଉପରେ ପର୍ଯ୍ୟବସିତ ହେଲା ଏବଂ ସେ ଆମୋଦ ପ୍ରମୋଦ ତଥା ସାମଗ୍ରିକ ଅଭିଯାନ ପରିତ୍ୟାଗ କରି ଧର୍ମ କାର୍ଯ୍ୟରେ ମନୋନିବେଶ କଲେ ।

**ଧର୍ମନୀତି**

ଖାରବେଳ ଏକ ଜୈନ ରାଜପରିବାରରେ ଜନ୍ମଗ୍ରହଣ କରିଥିଲେ । ତାଙ୍କର ପୂର୍ବପୁରୁଷଗଣ ବଂଶ ପରମରାଜମେ ଜୈନ

ଥିଲେ । ସୁତରାଂ ଜୈନଧର୍ମର ଗୌରବ ବର୍ଦ୍ଧନ ତାଙ୍କର ସ୍ଵାଭାବିକ କର୍ତ୍ତବ୍ୟ ଥିଲା । ସେ ଜୈନ ଧର୍ମର ଉତ୍ତମ୍ ସମ୍ପ୍ରଦାୟ ଶ୍ରେତାସର ଓ ଦିଗସରମାନଙ୍କୁ ସମାନଭାବରେ ପୁଷ୍ଟପୋଷକତା ଅର୍ପଣ କରିଥିଲେ ବୋଲି ହାତୀଗ୍ରନ୍ଥା ଅଭିଳେଖରୁ ଜଣାଯାଏ । ଏହି ଅଭିଳେଖର ଆରମ୍ଭରେ ସେ ଅର୍ହତ ଓ ସିଦ୍ଧମାନଙ୍କୁ ପ୍ରଗତି ଭଗାଇ ଲେଖୁଛନ୍ତି—ନମୋ ଅରହଂତାନଂ, ନମୋ ସବସିଦ୍ଧାନମ—ଅର୍ଥାତ୍ ଅର୍ହତମାନଙ୍କୁ ମୋର ନମସ୍କାର ଏବଂ ସବୁ ସିଦ୍ଧମାନଙ୍କୁ ମୋର ନମସ୍କାର । ଜୈନ ଧର୍ମରେ ଦିଗସର ସନ୍ନ୍ୟାସୀମାନେ ଅର୍ହତ ନାମରେ ଏବଂ ଶ୍ରେତାସର ସନ୍ନ୍ୟାସୀମାନେ ସିଦ୍ଧ ନାମରେ ଅଭିହିତ ହୋଇଥାନ୍ତି । ଅଭିଳେଖରେ ବନ୍ଦମଙ୍ଗଳ, ସୃଷ୍ଟିକ, ନନ୍ଦିପଦ ଓ ବ୍ରହ୍ମ ଚୈତ୍ୟର ଚିହ୍ନ ପ୍ରଦର୍ଶିତ ହୋଇଅଛି । ଏହିସବୁ ଜୈନ ଧର୍ମରେ ଶୁଭ ପ୍ରତୀକ ରୂପେ ଗ୍ରହୀତ । ଖାରବେଳ ଜଣେ ଜୈନଧର୍ମୀ ଥିଲେ ବୋଲି ଏଥିରୁ ସ୍ପଷ୍ଟ ହୁଏ ।

ସାମଗ୍ରିକ ଅଭିଯାନ ସମୟରେ ଖାରବେଳ କେତେକ ଜୈନତୀର୍ଥ ପରିଦର୍ଶନର ସୁଯୋଗ ଲାଭ କରିଥିଲେ । ଏହି ଅବସରରେ ସେ ଉତ୍ତରରେ ମଥୁରା, ପଶ୍ଚିମରେ ଶମ୍ଭୁଜ୍ୟ ଓ ଦକ୍ଷିଣରେ ବେଲାଗୋଲା ପ୍ରଭୃତି ସ୍ଥାନ ପରିଦର୍ଶନ କରିଥିଲେ ବୋଲି ମନେହୁଏ । ରାଜତ୍ଵର ଅଞ୍ଚଳ ବର୍ଷରେ ଖାରବେଳ ଜୈନତୀର୍ଥ ମଥୁରାକୁ ଯବନ କବଳରୁ ଉଦ୍ଧାର କରିଥିଲେ ଏବଂ ସେଠାରୁ ସେ କଞ୍ଚୁରର ପଲ୍ଲବ ଶୋଭିତ ଏକ ଗାଖା ସସମ୍ପାନ ସ୍ଵୀୟ ରାଜଧାନୀକୁ ନେଇ ଆସିଥିଲେ । ଏହି କଞ୍ଚୁର ଆଦି ଜିନ ରକ୍ଷତନାଥଙ୍କର ପ୍ରତୀକ ଥିଲା । ଏହି ଅବସରରେ ସେ ମହାବିଜୟ ପ୍ରାସାଦ ନିର୍ମାଣ କରିଥିଲେ ।

ରାଜତ୍ଵର ଏକାଦଶ ବର୍ଷରେ ଖାରବେଳ ପିଥିକ୍ଷ ନଗରୀକୁ ଗର୍ଭଜ ଯୋଡିତ ଲଙ୍ଗଳରେ କର୍ଷଣ କରିଥିଲେ । ପିଥିକ୍ଷ ଏକ ପ୍ରସିଦ୍ଧ ଜୈନତୀର୍ଥ ଥିଲା ଏବଂ ତାହା ଖାରବେଳଙ୍କ ପୂର୍ବରୁ କଳିଙ୍ଗ ରାଜାଙ୍କର ଏକ ପ୍ରଧାନ ଅଧିଷ୍ଠାନ ଥିଲା । ମାତ୍ର ଏହା କୌଣସି କାରଣରୁ ପରିତ୍ୟକ୍ତ ହୋଇ ରହିଥିଲା ଏବଂ ଖାରବେଳଙ୍କର ଉଦ୍ୟମରେ ପୁଣି ଏକ ଜନବସତିରେ ପରିଣତ ହେଲା । ଖାରବେଳଙ୍କର ଏହି ନଗରୀକୁ ପରିଜ୍ଞାର କରିବାରେ ବଳଦ ଯୋଡିତ ଲଙ୍ଗଳ ପରିବର୍ତ୍ତେ ଗର୍ଭଜ ଯୋଡିତ ଲଙ୍ଗଳର ବ୍ୟବହାର ତାହାର୍ଯ୍ୟପୁଣ୍ଡ ଅଟେ । ବଳଦ ବା ବ୍ରହ୍ମର ଆଦିନାଥ ରକ୍ଷତନାଥଙ୍କ ବାହାନ ଥିବାରୁ ସେ ଜୈନଧର୍ମର ଅବମାନନା କରିବାକୁ ଶୁଣି ନ ଥିଲେ ।

ଖାରବେଳଙ୍କ ରାଜତ୍ଵର ଦ୍ଵାଦଶ ବର୍ଷ ପଡ଼ିଗାର ଧର୍ମ ଇତିହାସରେ ଏକ ଗୌରବମୟ ସମ୍ପର୍କ ଥିଲା । ଏହି ବର୍ଷ ସେ ମଗଧର ନରପତି ବ୍ରହ୍ମସତି ମିତ୍ରଙ୍କୁ ପରାଜ୍ଞ କରିଥିଲେ ଏବଂ ସେହି ରାଜ୍ୟରୁ କଳିଙ୍ଗ ଜିନଙ୍କ ପ୍ରତିପୁଣ୍ଡ ଉଦ୍ଧାର କରି ନେଇ ଆସିଲେ । ହାତୀଗ୍ରନ୍ଥା ଅଭିଳେଖରେ ବସ୍ତୁତ ଅଛି ଯେ ତିନିଶତ ବର୍ଷ ତଳେ ମଗଧର ନନ୍ଦରାଜା କଳିଙ୍ଗ ବିଜୟ କରି ଏହି କଳିଙ୍ଗ ଜିନ ପୁଣି ଅପହରଣ କରିନେଇଥିଲେ । କଳିଙ୍ଗ ନାମରୁ ପ୍ରତୀତ ହୁଏ ଯେ ଏହି ପୁଣି କଳିଙ୍ଗ ଜାତିର ଆରାଧ୍ୟ ଦେବତା ଥିଲା ଏବଂ ଶ୍ରୀକୃଷ୍ଣ



ଚତୁର୍ଥ ଶତକରେ ଜୈନଧର୍ମ କଳିଙ୍ଗର ରାଷ୍ଟ୍ରୀୟ ଧର୍ମ ରୂପେ ଆଦୃତ ହୁଏ । ସୁତରାଂ ନନ୍ଦବାଦୀ ମହାପଦ୍ମନନ୍ଦ କଳିଙ୍ଗର ଧର୍ମକ୍ଷେତ୍ରରେ ଯେଉଁ ଆଘାତ ଦେଇଥିଲେ, ଖାରବେଳ ତାହାର ପ୍ରତିଶୋଧ ନେଇ ଏ ଦେଶର ଗୌରବ ଓ ସମ୍ମାନ ରକ୍ଷା କଲେ । ତେଣୁ ଓଡ଼ିଆ ଜାତିର ଇତିହାସରେ ସେ ପୁରାଣୀୟ ଯୋଦ୍ଧା ରହିଛନ୍ତି । ତତ୍ତ୍ଵେନ ନବୀନ କୁମାର ସାହୁଙ୍କ ମତରେ, କଳିଙ୍ଗଦିନ ରକ୍ଷତନାଥଙ୍କର ପ୍ରତିମୂର୍ତ୍ତି ଥିଲେ ।

ହାତୀଗୁମା ଅଭିଲେଖର ୧୪ ପଂକ୍ତିରେ ଖାରବେଳଙ୍କୁ ଜୈନଧର୍ମର ଜଣେ ଶ୍ରେଷ୍ଠ ପୁଷ୍ପପୋଷକ ରୂପେ ବର୍ଣ୍ଣନା କରାଯାଇଅଛି । ଏଠାରେ ଉଲ୍ଲେଖ ଅଛି ଯେ ଯେଉଁ କୁମାରି ପର୍ବତରେ (ଭୁବନେଶ୍ଵର ନିକଟବର୍ତ୍ତୀ ଉଦୟଗିରି) ରାଜବାନ ମହାବୀର ଧର୍ମଚକ୍ର ପ୍ରବର୍ତ୍ତନ କରିଥିଲେ (ବିଦେଶ ତତ୍ତ୍ଵେନ ଯେଠାରେ ପୁରାତତ୍ତ୍ଵ ଉପାସକ ଖାରବେଳ ରାଜତ୍ଵର ଚକ୍ରାଧିକାର ବର୍ଷରେ ଶ୍ରେତାସର ଜୈନମାନଙ୍କୁ ଏବଂ ଯାପନୀୟ ନାମକ ଦିଗମ୍ବର ଅର୍ହତମାନଙ୍କୁ ରାଜକୀୟ ପୁଷ୍ପପୋଷକତା (ରାଜଭିତିନମ୍) ଅର୍ପଣ ପୂର୍ବକ ସେମାନଙ୍କର ରହିବା ପାଇଁ ଅନେକ ଗୁମା ଖୋଦନ କଲେ । ପୁରାକାଳରେ ଯାପନୀୟକ ଦିଗମ୍ବର ଅର୍ହତମାନେ ନଗ୍ନ ରହୁଥିଲେ, ମଞ୍ଚକରୁ ମୟୂର ପକ୍ଷୀର ପର ଦ୍ଵାରା ସଜାଡ଼ାହୁଏ ଏବଂ ଖାଇବା ବିଷୟରେ କେତେକ ରୀତି ନୀତି ମାନି ଚଳୁଥିଲେ । (ନାଥରାମ ପ୍ରେମୀ-ଜୈନ ସାହିତ୍ୟ ଓଷ୍ଠିର ଇତିହାସ, ପ୍ର-୪୪ ଓ ୫୯) । ହୁଏନସାଂ ଯାପନୀୟ ସମ୍ବନ୍ଧ ନାମ ଉଲ୍ଲେଖ କରିନଥିଲେ ମଧ୍ୟ କେତେକ ଦିଗମ୍ବର ଅର୍ହତଙ୍କର ପ୍ରାୟ ସମାନ ବର୍ଣ୍ଣନା ପ୍ରଦାନ କରିଅଛନ୍ତି । ଖାରବେଳ ସିଂହପଥ ରାଣୀଙ୍କର ଅନୁରୋଧ ଗମନ ବିଭିନ୍ନ ଜ୍ଞାନକୁ ଆଗତ ଶ୍ରମଣ, ଯତି, ଉପସ, ଗଣ୍ଡି ଓ ସଂନ୍ୟାସନମାନଙ୍କର ଆଶ୍ରୟ ପାଇଁ ଅର୍ହତମାନଙ୍କର ଶିକ୍ଷିତ୍ରତ ନିକଟରେ ଏକ ବିଶାଳ ବିଶ୍ଵାମଗାର ନିର୍ମାଣ କରିଥିଲେ । ଅନେକ ଦୂରରୁ ଆନୀତ ପ୍ରାୟ ୩୫ ଲକ୍ଷ ଉନ୍ନତ ପ୍ରକାର ଖଣ୍ଡରେ ଏହି ସୌଧ ନିର୍ମିତ ହୋଇଥିଲା ଏବଂ ଏଥିପାଇଁ ଖାରବେଳଙ୍କୁ ଏକ ଲକ୍ଷ ପାଞ୍ଚହଜାର ମୁଦ୍ରା ବ୍ୟୟ କରିବାକୁ ପଡ଼ିଥିଲା । ଏହି ଅତୀତ୍ତ୍ଵ ଥିଲା ସର୍ବଧର୍ମ ସମନ୍ବୟର ପ୍ରତୀକ । ଧର୍ମକ୍ଷେତ୍ରରେ ଖାରବେଳ ଓ ତାଙ୍କ ସିଂହପଥ ରାଣୀଙ୍କର ଉଦାର ପୁଣିକୋଶର ପରିଚୟ ଏଥିରୁ ମିଳିଥାଏ । ଅଭିଲେଖର ୧୭ ପଂକ୍ତିରେ ଖାରବେଳ ଯଥାର୍ଥରେ ନିଜର ସବୁ ଧର୍ମର ମୂର୍ତ୍ତିପୂଜକ ଓ ସବୁ ଦେବୀସ୍ତବନର ସଂସ୍କାରକାରକ ରୂପେ ଅଭିହିତ କରିଅଛନ୍ତି ।

ଜୈନଧର୍ମ ପ୍ରତି ଖାରବେଳଙ୍କର ଆସକ୍ତି ରାଜପରିବାର, ରାଜକର୍ମଚାରୀ ତଥା ଜନସାଧାରଣଙ୍କୁ ପ୍ରଭାବିତ କଲା ଏବଂ ସେମାନେ ମଧ୍ୟ ସେହି ଧର୍ମର ପୁଷ୍ପପୋଷକତା ପାଇଁ ଆଗେଇ ଆସିଲେ । ଖଣ୍ଡଗିରି-ଉଦୟଗିରିର ଅନେକ ଗୁମା ଜୈନ ଅର୍ହତମାନଙ୍କ ପାଇଁ ଏହି ସମୟରେ ନିର୍ମିତ ହୋଇଥିଲା ବୋଲି କରାଯାଏ । ଖାରବେଳଙ୍କ ପକ୍ଷମହିଷୀଙ୍କ ଦ୍ଵାରା ମଞ୍ଚପୁରୀ ଗୁମାର ଉପର ମହଲା ସ୍ଵର୍ଗପୁରୀ ଖୋଦିତ ହୋଇଥିଲା ଏବଂ

ତାହା କଳିଙ୍ଗର ଅର୍ହତମାନଙ୍କ ପାଇଁ ଉଦ୍ଦିଷ୍ଟ ଥିଲା । ଖାରବେଳଙ୍କ ପୁତ୍ର କୁଦେପଶିରୀ ରାଜକୁମାର ବଡ଼ଖ ଏବଂ ରାଜକର୍ମଚାରୀଙ୍କ ମଧ୍ୟରେ ଚୁକ୍ତକ୍ଷ, କ୍ଷମ, ଭୂତି, ନଗର ଅଖ୍ୟାତ, କୁହୁମପାଦପୂଜିକ ପ୍ରଭୃତି ବ୍ୟକ୍ତି ଜୈନ ଗୁମା ଛାପତ୍ୟ ସହିତ ନବିତ ଥିଲେ ବୋଲି ପ୍ରମାଣ ମିଳେ । ସୁଲତଃ ଖାରବେଳଙ୍କ ରାଜତ୍ଵ କାଳ କଳିଙ୍ଗରେ ଜୈନଧର୍ମ ପାଇଁ ସୁବର୍ଣ୍ଣ ଯୁଗ ଥିଲା । ଓଡ଼ିଶାର ଧର୍ମ ଇତିହାସରେ ଖାରବେଳଙ୍କ ଅବଦାନ ଅବିପ୍ଳବଣୀୟ ଅଟେ ।

ଏହିପରି ଭାବରେ ଖାରବେଳ ଥିଲେ ଏକାଧାରରେ ଜଣେ ଦ୍ଵିଗୃହିତସ୍ତ୍ରୀ ବୀର, ସୁଦକ୍ଷ ପ୍ରଶାସକ, ପ୍ରଜାରକ୍ଷକ, ଗୀତବାଦ୍ୟ ନୃତ୍ୟ ବିଶାରଦ ଏବଂ ସର୍ବୋପରି ଜଣେ ଧର୍ମପରାୟଣ ରାଜା । ହାତୀଗୁମାଲେଖରେ ତାଙ୍କୁ ଆନନ୍ଦ ଓ ସମୃଦ୍ଧିର ରାଜା, ଭିକ୍ଷୁରାଜା, ଧର୍ମରାଜା, ବିଶିଷ୍ଟ ଗୁଣବାନ ଅପ୍ରତିହତ ଚତ୍ର-ବାହାନ-ବଳ, ଚକ୍ରଧର ଓ ମହାବିତସ୍ତ୍ରୀ ରାଜା ରୂପେ ବର୍ଣ୍ଣନା କରାଯାଇଛି ।

**ଖାରବେଳଙ୍କ ବଂଶଧର :**

ଖାରବେଳଙ୍କ ପରେ ମହାମେଘବାହନ ରାଜବଂଶର ଇତିହାସ ଅନିବାରଣ୍ୟ ହୋଇ ରହିଅଛି । ମଞ୍ଚପୁରୀ ଗୁମା ତଳମହଲାର ବାରଣ୍ଡାରେ ଥିବା ଏକ ଅଭିଲେଖରୁ କୁଦେପଶିରୀ ନାମକ ଜଣେ ଆର୍ଯ୍ୟ ମହାମେଘବାହନ କଳିଙ୍ଗ ଅଧିପତିଙ୍କ ନାମ ଉଲ୍ଲେଖ ଅଛି । ଏହି ରାଜା ଖାରବେଳଙ୍କ ପୁତ୍ର ତଥା ଉତ୍ତରାଧିକାରୀ ଥିଲେ ବୋଲି ଏହିତିହାସିକମାନେ ମତ ଦେଇଛନ୍ତି । ମଞ୍ଚପୁରୀ ଗୁମାର ଦ୍ଵାହାର ପାଶ୍ଵରେ ଏକ ପ୍ରକୋଷ୍ଠରେ କୁମାର ବରୁଣ ନାମ ଉଲ୍ଲେଖ ଥାଇ ଏକ କ୍ଷୁଦ୍ର ଅଭିଲେଖ ଅଛି ଏବଂ ଏହି ବରୁଣ କୁଦେପଶିରୀଙ୍କ ପୁତ୍ର ଥିଲେ ବୋଲି ଅନେକେ ଅନୁମାନ କରନ୍ତି । ଏହି ଅଭିଲେଖରେ ବରୁଣ କୁମାର ରୂପେ ଅଭିହିତ ଥିବାରୁ ଏବଂ ଅନ୍ୟ କୌଣସିଠାରେ ତାଙ୍କର ନାମ ମିଳୁ ନଥିବାରୁ ସେ ରାଜପଦବୀ ଲାଭ କରିଥିଲେ କି ନାହିଁ ତାହା କହିହେବ ନାହିଁ ।

ଆଶ୍ରୁପଦେଶର ଗୁମ୍ଫାପଇଁ ନାମକ ଜ୍ଞାନକୁ ମିଳିଥିବା ଏକ ପ୍ରାକୃତ ଅଭିଲେଖରେ ପଦ ନାମକ ଜଣେ ମହାମେଘବାହନ ରାଜାଙ୍କୁ କଳିଙ୍ଗ ତଥା ମହିଷକର ଅଧିପତି ରୂପେ ବର୍ଣ୍ଣନା କରାଯାଇଛି । ବେଳପୁର ଅଭିଲେଖରେ ମଧ୍ୟ ହରିତିପୁତ୍ର ମନସଦ ନାମକ ଜଣେ ଓଷ୍ଠି ମହାରାଜାଙ୍କ ନାମ ମିଳିଅଛି । ତାଙ୍କୁ ସାଧାରଣତଃ ଗୁମ୍ଫାପଇଁ ଅଭିଲେଖର ମହାମେଘବାହନ ରାଜା ସଦୃଶ ସହିତ ପରିଚିତ କରାଯାଇଥାଏ । ସେ ଖାରବେଳଙ୍କର ଜଣେ ବଂଶଧର ଥିଲେ ବୋଲି ନିଶ୍ଚୟରେ କୁହାଯାଇପାରେ । ନର୍ମଦା ନଦୀର ଦକ୍ଷିଣରେ ଅବସ୍ଥିତ ମହିଷକ ରାଜ୍ୟ ଦିନେ ସାତବାହନ ସାମ୍ରାଜ୍ୟର ଅନ୍ତର୍ଗତ ଥିଲା । ମହାରାଜା ଯଦ ନିଜେ ଏହି ଅଞ୍ଚଳ ଜୟ କରିଥିଲେ କିମ୍ବା ଖାରବେଳଙ୍କ ସମୟରୁ ଏଠାରେ କଳିଙ୍ଗର ଆଧିପତ୍ୟ ପ୍ରତିଷ୍ଠିତ ରହିଥିଲା, ତାହା କହିବା ସମ୍ଭବପର ନୁହେଁ । ତେବେ ଏହା ନିଶ୍ଚିତ ଯେ ଖାରବେଳଙ୍କ ପରେ ମଧ୍ୟ



ମେଘବାହନ ରାଜବଂଶର ଅଧୀନରେ କଳିଙ୍ଗ ଅନେକ ଦିନଯାଏ ଏକ ଶକ୍ତିଶାଳୀ ରାଜ୍ୟ ହୋଇ ରହିଥିଲା । ଭୁବନେଶ୍ୱର ନିକଟସ୍ଥ ଶିଶୁପାଳଗଡ଼ ଓ କଳାହାଣ୍ଡିର ଅସୁରଗଡ଼ରେ ଛୁ ଖୋଦନରୁ ଖ୍ରୀଷ୍ଟୀୟ ପ୍ରଥମ ଶତକରେ ଓଡ଼ିଶାର ଯେଉଁ ଅର୍ଥନୈତିକ ସମ୍ପଦର ପ୍ରଚଳନା ମିଳେ ତାହାର ମୂଳରେ ମେଘବାହନ ରାଜବଂଶ ରାଜନୈତିକ ପ୍ରତିଷ୍ଠା ଥିଲା ।

ଖ୍ରୀଷ୍ଟୀୟ ପ୍ରଥମ ଶତକର ଶେଷବେଳକୁ ମେଘବାହନ ବଂଶର ପତନ ହେଲା । ପ୍ରାଚୀନ ତାମିଲ କାବ୍ୟ ମଣିମେଖଲାରରେ ବର୍ଣ୍ଣିତ ଅଛି ଯେ କଳିଙ୍ଗର ଏକ ଅଞ୍ଚଳରେ ବସୁ ନାମକ ଏବଂ ଅନ୍ୟ ଅଞ୍ଚଳରେ କୁମାର ନାମକ ଦୁଇଜଣ ରାଜଭ୍ରାତା ରାଜତ୍ୱ କରୁଥିଲେ ଏବଂ ସେମାନଙ୍କର ରାଜଧାନୀ ଯଥାକ୍ରମେ ସିଂହପୁର ଓ କପିଳଠାରେ ଅବସ୍ଥିତ ଥିଲା । ଏମାନେ ପରସ୍ପର ସହିତ ଭୟଙ୍କର ଯୁଦ୍ଧରେ ବ୍ୟାପୃତ ଥିଲେ । ଏହି ରାଜଭ୍ରାତାଦ୍ୱୟ ମହାମେଘବାହନ ବଂଶୀୟ ଥିଲେ ବୋଲି ଅନେକ ଗବେଷକ ମତ ଦିଅନ୍ତି । ଏଥିରୁ କଳିଙ୍ଗର ବିଭାଜନ ଓ ମେଘବାହନ ବଂଶର ପତନର ପ୍ରଚଳନା ମିଳେ । ମଧ୍ୟପ୍ରଦେଶ (ଦକ୍ଷିଣ କୋଶଳ)ର ଗୁର୍ଜି ପାହାଡ଼ରେ ବ୍ରାହ୍ମୀ ଶିଳାଲେଖରେ କୁମାର ବରଦତ୍ତଶିରୀ ନାମକୁ ଜଣେ ଗାଜା ଏବଂ ତାଙ୍କର ଦୁଇଜଣ ମନ୍ତ୍ରୀ ବାଣିଶିପୁତ୍ର ଓ ଇନ୍ଦ୍ରଦେବଙ୍କ ବିଷୟ ଉଲ୍ଲେଖ ଅଛି ।

ବରଦତ୍ତ ଶିରୀ କଳିଙ୍ଗ ସାମ୍ରାଜ୍ୟର ପଞ୍ଚମାଞ୍ଚଳରେ ରାଜତ୍ୱ କରୁଥିଲେ ଏବଂ ସେ ମଧ୍ୟ ଜଣେ ମହାମେଘବାହନ ରାଜାଥିଲେ ବୋଲି ମନେହୁଏ । କେତେକ ତାଙ୍କୁ ମଣିମେଖଲାର ଗାଜା କୁମାରଙ୍କ ସହିତ ପରିଚିତ କରୁଥାନ୍ତି । ବସୁତ୍ତ ବସୁ ଓ କୁମାର ନାମରୁ ସେ ଦୁହେଁ ମହାମେଘବାହନ ବଂଶୀୟ ହୋଇଥିବାର ଯଥେଷ୍ଟ ସମ୍ଭାବନା ଦେଖାଯାଏ ।

ଏହି ସମୟରେ ଦକ୍ଷିଣ ଭାରତର ମହାରାଷ୍ଟ୍ର ଅଞ୍ଚଳରେ ସାତବାହନ ରାଜବଂଶର ପୁନରୁତ୍ଥାନ ହୋଇଥିଲା ଏବଂ ସେମାନେ ମେଘବାହନ ବଂଶର କଳହ ଓ ପତନର ପୁରୋଗ ନେଇ ସମଗ୍ର କଳିଙ୍ଗ ଜୟ କରିଥିଲେ । ସାତବାହନ ସମ୍ରାଟ ଗୌତମୀ ପୁତ୍ର ସାତକର୍ଣ୍ଣୀ (ପ୍ରାୟ ଖ୍ରୀ: ୧୦୭-୧୩୦) ଏହି ବିଜୟ ଗୌରବର ଅଧିକାରୀ ଥିଲେ ବୋଲି ଜଣାଯାଏ । ଏକ ସାତବାହନ ଅଭିଳେଖରେ ସେ ଅସିକ, ଅସକ, ମୂଳକ, ପୁରଥ, ବୁକୁର, ଅପଗାଡ଼, ସନୁପ, ବିଦର୍ଭ, ଆକର ଓ ଅବନ୍ତୀ ପ୍ରଭୃତି ରାଜ୍ୟର ଏବଂ ଗୁଣବତ, ପାରିପଟ, ସତ୍ୟ କୁଞ୍ଜଗିରି, ମଳୟ, ମହେନ୍ଦ୍ର, ଶ୍ୱେତଗିରି ଓ ଚକୋର ପ୍ରଭୃତି ପର୍ବତର ଅଧିକାର ରୂପେ ବର୍ଣ୍ଣିତ । ତାଙ୍କର ସାମ୍ରାଜ୍ୟ ଉତ୍ତରରେ ବିନ୍ଧ୍ୟ ପର୍ବତରୁ ଦକ୍ଷିଣରେ ମହାଶୂର ପର୍ଯ୍ୟନ୍ତ ଏବଂ ପୂର୍ବରେ ବଙ୍ଗୋପସାଗରରୁ ପଶ୍ଚିମରେ ଆରବସାଗର ପର୍ଯ୍ୟନ୍ତ ପରିବ୍ୟାପ୍ତ ଥିଲା । ଅଭିଳେଖ ବର୍ଣ୍ଣିତ ପର୍ବତଗୁଡ଼ିକ ମଧ୍ୟରୁ ଅନେକଙ୍କର ଅବସ୍ଥିତି ଓଡ଼ିଶା ଅଞ୍ଚଳରେ ନିର୍ଣ୍ଣୟ କରାଯାଇଥାଏ । ପୁରାଣ ତଥା ମହାଭାରତର ବର୍ଣ୍ଣନା ଅନୁସାରେ ବିନ୍ଧ୍ୟ ପର୍ବତ ଦକ୍ଷିଣ କୋଶଳ ରାଜ୍ୟରେ ଥିଲା । କୁଞ୍ଜଗିରି ପର୍ବତ ଗଞ୍ଜାମ ଜିଲ୍ଲାରେ ଅବସ୍ଥିତ ଥିଲା ବୋଲି

ଶୈଳୋଦ୍ଭବ ଗାଜା ମାଧବରାଜଙ୍କର ଗଞ୍ଜାମ ତାମ୍ର ଶାସନରୁ ଜଣାଯାଏ । ତେଜାନାଳ ଜିଲ୍ଲାର ପାଲଲହଡ଼ା ନିକଟରେ ମଳୟ ବା ମଳୟଗିରି ଅବସ୍ଥିତ । ପୁନର୍ବ ବିବରଣୀରେ ଓରେଟ୍ସ ବା ଓଡ଼ି ରାଜ୍ୟରେ ଯେଉଁ ମେଲିଅସ ପର୍ବତର ଉଲ୍ଲେଖ ଅଛି ତାହା ଏହି ମଳୟଗିରି ବୋଲି ମନେହୁଏ । ମହେନ୍ଦ୍ର ଥିଲା ଗଞ୍ଜାମ ଜିଲ୍ଲାର ସୁପ୍ରସିଦ୍ଧ ମହେନ୍ଦ୍ରଗିରି । ଅନେକ ପ୍ରାଚୀନ ଅଭିଳେଖ ଓ ସାହିତ୍ୟରେ ଏହି ପର୍ବତର ବର୍ଣ୍ଣନା ଦିଆଯାଇଅଛି । ଶ୍ୱେତଗିରି ଆନ୍ଧ୍ରପ୍ରଦେଶର ଶ୍ରୀକାକୁଲମ ଜିଲ୍ଲାର ଶ୍ରୀକୁମିନ ନିକଟରେ ଅବସ୍ଥିତ । ଏହା ତଦନୀନ୍ତର ଓଡ଼ିଶାର ଅନ୍ତର୍ଗତ ଥିଲା । ଚକୋର ପର୍ବତକୁ ବସ୍ତର ଜିଲ୍ଲାର ବେକ୍ଟ ବା ବିଗ୍ଟୁଟ ସହିତ ପରିଚିତ କରାଯାଇପାରେ । ସୁତରାଂ କଳିଙ୍ଗ ଓ କୋଶଳ ଗୌତମୀ ପୁତ୍ର ସାତକର୍ଣ୍ଣୀଙ୍କ ସାମ୍ରାଜ୍ୟର ଅନ୍ତର୍ଗତ ଥିଲା ବୋଲି ନିଃସନ୍ଦେହରେ କୁହାଯାଇପାରେ ।

ଦୁଏନସାଂ ଲେଖକଟି ଯେ ସାତବାହନ ରାଜାଙ୍କର ପୁଞ୍ଜପୋଷକତା ଲାଭ କରି ମହାଯାନ ଦାର୍ଶନିକ ନାଗାର୍ଜୁନ ପରିମଳଗିରିଠାରେ ଏକ ବୌଦ୍ଧବିହାର ପ୍ରତିଷ୍ଠା କରିଥିଲେ । ଏହା କୋଶଳର ଦକ୍ଷିଣ-ପଶ୍ଚିମ ଅଞ୍ଚଳରେ ରାଜଦାନୀର ପ୍ରାୟ ୩୦୦ ମାଇଲ ଦୂରରେ ଅବସ୍ଥିତ ଥିଲା । ଗବେଷକଗଣ ଏହି ପରିମଳଗିରି ଆଧୁନିକ ସମ୍ବଲପୁର ଓ ବଲାଙ୍ଗୀର ଜିଲ୍ଲାର ସୀମାନ୍ତରେ ଥିବା ଗନ୍ଧଗିରି ବା ଗନ୍ଧମାଦନ ପର୍ବତ ବୋଲି ମତ ଦିଅନ୍ତି । ଏହି ଅଞ୍ଚଳ ସାତବାହନ ସାମ୍ରାଜ୍ୟର ଅନ୍ତର୍ଗତ ନ ଥିଲେ ଗୌତମୀ ପୁତ୍ରଙ୍କ ପରିମଳଗିରି ବିହାରର ପୁଞ୍ଜପୋଷକତାର ପ୍ରଶ୍ନ ଉଠି ନ ଥାନ୍ତା । ବାଣଭଟ୍ଟଙ୍କ 'ଦକ୍ଷିଣତ'ରେ 'ହି ସମୁଦ୍ରାଧିପତି' ସାତବାହନ ରାଜାଙ୍କର ବନ୍ଧୁ ରୂପେ ଭୀଷ୍ମ ନାଗାର୍ଜୁନଙ୍କୁ ବର୍ଣ୍ଣିତ କରାଯାଇଅଛି । ଏହି 'ହି-ସମୁଦ୍ରାଧିପତି' ଉପାଧି ଅଭିଳେଖରେ ଗୌତମ ପୁତ୍ର-ସାତକର୍ଣ୍ଣୀଙ୍କ 'ହି ସମୁଦ୍ର ପିତବାହନ' ଉପାଧିର ସମରୂପ ଅଟେ । ସୁତରାଂ ଦୁଏନସାଂ ତଥା ବାଣଭଟ୍ଟଙ୍କ ବିବରଣୀର ସାତବାହନ ରାଜାଙ୍କୁ ଗୌତମୀପୁତ୍ର ସାତକର୍ଣ୍ଣୀଙ୍କ ସହିତ ପରିଚିତ କରାଯାଇପାରେ । ଏସବୁରୁ ଜଣାଯାଏ ଯେ ଗୌତମୀ ପୁତ୍ର ସାତକର୍ଣ୍ଣୀଙ୍କ ସମୟରେ ଓଡ଼ିଶା ସାତବାହନ ସାମ୍ରାଜ୍ୟର ଅନ୍ତର୍ଗତ ଥିଲା ।

ଖ୍ରୀଷ୍ଟୀୟ ଦ୍ୱିତୀୟ ଶତକର ଶେଷ ଭାଗରେ ସାତବାହନ ଶକ୍ତିର ପତନ ହେଲା ଏବଂ ଓଡ଼ିଶାର ରାଜନୈତିକ ଇତିହାସରେ ପୁଣି ଅନ୍ଧାର ଆରାଜକତା ଦେଖା ଦେଲା । ଏହାର ପୁରୋଗ ନେଇ ମେଘ ନାମକ ଏକ ରାଜବଂଶ ପଞ୍ଚମ ଓଡ଼ିଶା ବା କୋଶଳ ଅଞ୍ଚଳରେ ଏବଂ ମୁରୁକ୍ଷ ନାମକ ଏକ ଜାତି ଉପକୂଳ ଓଡ଼ିଶାର ବିଭିନ୍ନ ଅଞ୍ଚଳରେ ନୂତନ ରାଜବଂଶ ସ୍ଥାପନ କଲେ । ନଅଜଣ ଶକ୍ତିଶାଳୀ ତଥା ବିଚକ୍ଷଣ ମେଘରାଜା କୋଶଳରେ ରାଜତ୍ୱ କରିଥିଲେ ବୋଲି ପୁରାଣରେ ଉଲ୍ଲେଖ ଅଛି । ଏମାନେ ମେଘବାହନମାନଙ୍କର ବଂଶଧର ଥିଲେ ବୋଲି ପ୍ରତୀତି ହୁଏ । ଖ୍ରୀଷ୍ଟୀୟ ଚତୁର୍ଥ ଶତକର ପ୍ରଥମାଦ୍ଧରେ ଭାରତରେ ଗୁପ୍ତ ରାଜବଂଶର ଅଭ୍ୟୁଦୟ ବେଳକୁ ଓଡ଼ିଶାର ପଞ୍ଚମାଞ୍ଚଳରେ ଏହି ମେଘରାଜବଂଶ ପ୍ରତିଷ୍ଠିତ ଥିଲା ।



# ଖାରବେଳ ଶିଳାଲିପି

ଅଧ୍ୟାପକ ଡଃ ଦୋଳଗୋବିନ୍ଦ ଶାସ୍ତ୍ରୀ

ଖିଞ୍ଜଗିରି ଓ ଉଦୟଗିରିର କେତେକ ଗୁମ୍ଫାରେ ଶିଳାଲିପି ଦୁଃଖିଗୋଚର ହୁଏ । ତନ୍ମଧ୍ୟରେ ହାତୀଗୁମ୍ଫାର ଖାରବେଳ ଶିଳାଲିପି, ମଞ୍ଚପୁରୀ ଗୁମ୍ଫାରେ ଖାରବେଳଙ୍କ ପତନହିଷୀ ଓ ପୁତ୍ର ବନ୍ଦଦେବଙ୍କର ଦୁଇଟି ଶିଳାଲିପି ଓଡ଼ିଶାର ଏତିହାସିକ ଓ ପ୍ରତ୍ନତାତ୍ତ୍ୱିକ ଦୁଃଖିକୋଣରୁ ବିଶେଷ ଗୁରୁତ୍ୱପୂର୍ଣ୍ଣ ।

ହାତୀଗୁମ୍ଫା ଶିଳାଲିପିରେ ଖାରବେଳଙ୍କ ଗାଜଦୂର ମ୍ୟା ବର୍ଷର ବିବରଣୀ ଖୋଦିତ ହୋଇଛି । ପ୍ରଥମତଃ ଏହା ଏକ ପ୍ରାକୃତିକ ଗୁମ୍ଫା ଥିଲା । ପରବର୍ତ୍ତୀ କାଳରେ ଖାରବେଳଙ୍କ ସମୟରେ ଦୈନିକ ଶ୍ରମଗମାନଙ୍କର ବାସସ୍ଥାନ ନିର୍ମିତ ପ୍ରସ୍ତୋଦନ ଅନୁସାରେ ଖୋଳା ହୋଇଥିଲା । ଗୁମ୍ଫା ଭିତରକୁ ଦକ୍ଷିଣ ଦିଗରେ ଖୋଦିତ ହୋଇ ସମଗ୍ର ଜାତ ଉପରକୁ ବିସ୍ତାର ଲାଭ କରିଛି । ତନ୍ମୁ ପ୍ରାୟ ୩୨ ଫୁଟ ଉଚ୍ଚରେ ଶିଳାଲିପିଟି ଖୋଦିତ । ବିଭିନ୍ନ ସମୟରେ ପ୍ରାୟ ୫୦ ବର୍ଷର ଅଭୁତ ଉଦ୍ୟମ ଫଳରେ ଶିଳାଲିପିଟି ଲୋକଲୋଚନକୁ ଆସି ପାରିଛି । ଏ ବିଷୟରେ ୧୮୨୫ ଖ୍ରୀଷ୍ଟାବ୍ଦରେ ଏ ସ୍ଥାନରେ ଓ କର୍ଣ୍ଣେଇ ମାକେର୍ଡି, ୧୮୩୭ରେ ଜେନର୍ସ୍ ପ୍ରିନ୍ସେପ୍ ଓ ନେଜର ଜିଟୋ, ୧୮୭୭ରେ ଜେନେରାଲ କନିଂହାମ୍, ୧୮୮୦ରେ ରାଜା ରାଜେନ୍ଦ୍ର ଲାଲ ମିଶ୍ର, ୧୮୮୫ରେ ଡକ୍ଟର ଭଗବାନ ଲାଲ ଜନ୍ତ୍ରି, ୧୮୯୫ରେ ଡଃ ବୁଲହର, ୧୯୧୦ରେ କେ.ଏସ୍. ପ୍ରିଟ୍, ୧୯୧୭ରେ କେ.ପି. ଜୟସ୍ୱାଲ, ଶ୍ରୀ ରାଖାଲ ଦାସ ବାନାର୍ଜୀ ଏବଂ ପରେ ପରେ ଆର୍.ପି. ବନ୍ଦ, ପିଲଭାନ ଲେରି, ଡକ୍ଟର ରମେଶଚନ୍ଦ୍ର ମଜୁମଦାର, ସ୍ତେନ ବୋନୋ ଓ ଡକ୍ଟର ବେଣୀମାଧବ ବରୁଆ ପ୍ରଭୃତି ପ୍ରାଚ୍ୟ ବିଶ୍ୱାସନୀୟ ପାଠୋଦ୍ଧାର ଓ ଗବେଷଣା କରାଇ ଶିଳାଲେଖର ବିଷୟବସ୍ତୁ ପ୍ରକାଶିତ କରି ପାରିଛନ୍ତି ଏବଂ ଏହାଦ୍ୱାରା ଓଡ଼ିଶା ଓ ଓଡ଼ିଆ ଜାତିର ଏକ ଗୌରବୋଦ୍ଧୁଳ ଏତିହାସିକ ଲୋକଲୋଚନକୁ ଆସି ପାରିଛି ।

ଦୀର୍ଘ ପୂଜ୍ୟସହସ୍ର ବର୍ଷରୁ ଅଧିକ ବାଳ ଏହି ଶିଳାଲିପି ନାନା ପ୍ରାକୃତିକ ବିପର୍ଯ୍ୟୟ, ପରିବର୍ତ୍ତନ ଓ କାଳର ଜମାକ୍ଷୟ ମଧ୍ୟ ଦେଇ ଓଡ଼ିଶାର ସର୍ବଶ୍ରେଷ୍ଠ ପ୍ରାଚୀନ ସମ୍ରାଟ ଖାରବେଳଙ୍କର ଅକ୍ଷୟ କୀର୍ତ୍ତିକୁ ଅଦ୍ୟାପି ଅମର କରି ରଖିଆସିଛି ।

ଏତିହାସିକମାନଙ୍କ ମତରେ ଏହି ଶିଳାଲିପିର ଭାଷା ଓ ରଚନା ଖାରବେଳଙ୍କ ସମସାମୟିକ ଏବଂ ତାଙ୍କ ପୁତ୍ର ବାହଲ୍ୟ ମନତା ପ୍ରିୟଧ କୌଶସି ବସୁଧ, ସୁପଞ୍ଚିତ, ବିଦଗ୍ଧ ଓ ଭାଷାସ୍ଥାନ ପ୍ରର୍ବଣ ରାଜକର୍ମଶୂରୀଙ୍କ ଦ୍ୱାରା ଲିଖିତ ହୋଇ ଖାରବେଳଙ୍କ ଅନୁମୋଦନ ପ୍ରାପ୍ତ ହୋଇଥିବ । ଲେଖା ଶେଷରେ 'ଖାରବେଳ ପିତା'—ଶବ୍ଦ ଅନୁମାନ ହୁଏ, ଲିପିଟି ଲିଖିତ ହେବା ପରେ ଖାରବେଳ ସ୍ୱତନ୍ତ୍ରରେ ଅନୁମୋଦନ ସ୍ୱାକ୍ଷର ପ୍ରଦାନ କରିଥିଲେ ।

ଏଥିରେଣ— ମହାସମ୍ରାଟ ଖାରବେଳ ହାତୀଗୁମ୍ଫା ଶିଳାଲିପିରେ ନିଜକୁ ଏଥିରେଣୋଦ୍ଭବ ବୋଲି ପରିଚିତ କରାଇବାକୁ ଯାଇ

ଆରପରେ "ଏଥିରେଣ" ପଦ ପ୍ରୟୋଗ କରିଛନ୍ତି । ପଞ୍ଚିତ ବେଦାନ୍ତମଥ ମହାପାତ୍ର ହିଁ ଏଥିର ଶବ୍ଦ 'ଆର୍ଯ୍ୟ' ଅର୍ଥ ଗ୍ରହଣ କରିଛନ୍ତି । ଡକ୍ଟର ବରୁଆ 'ବୀର' ଅର୍ଥବା ଆର୍ଯ୍ୟ, ଡକ୍ଟର ପୁରୁମାର ସେନ 'କର୍ଣ୍ଣ', ଡକ୍ଟର ବସୁଦାଲ 'ଆର୍ଯ୍ୟ'—ଏହି ଅର୍ଥ ଗ୍ରହଣ କରିଛନ୍ତି; କିନ୍ତୁ ପ୍ରକୃତ ପଞ୍ଚରେ 'ଏଥିରେଣ' ଶବ୍ଦ ଦ୍ୱାରା ଏଥିର ବା ଏଥିଲବଂଶକୁ ଲକ୍ଷ୍ୟ କରା ହୋଇଥିବା ଅଧିକ ମୁକ୍ତିସମ୍ପତ । ମଞ୍ଚପୁରୀ ଗୁମ୍ଫାର ଶିଳାଲିପିରେ ଖାରବେଳଙ୍କ ପୁତ୍ର ବନ୍ଦଦେବ (କୁଦେବଶ୍ରୀ) ମଧ୍ୟ ନିଜକୁ ଏଥିରେଣ୍ୟ ଶବ୍ଦ ଦ୍ୱାରା ଏଥିର ବଂଶଜ ବୋଲି ପରିଚୟ ଦେଇଥିଲେ ।

ଡକ୍ଟର ଡି.ପି. ସରକାର ଏଥିର ଶବ୍ଦକୁ ଚନ୍ଦ୍ର ବଂଶୋଦ୍ଭବ ଭଲ ବା ଚାଲାଙ୍କର ବଂଶଧର ବୋଲି ଅର୍ଥ କରିଛନ୍ତି ।

ପୌରାଣିକ ଆଖ୍ୟାୟିକାରୁ ଜଣାଯାଏ, ମନୁଙ୍କର ଦଶପୁତ୍ର ମଧ୍ୟରୁ ଭଲ ଜ୍ୟେଷ୍ଠ ପୁତ୍ର ଥିଲେ । ସେ ଏକଦା ଦିଗ୍‌ବିଜୟ ବ୍ୟପଦେଶରେ 'ଶରବଣ' ନାମକ ସ୍ଥାନରେ ପ୍ରବେଶ କଲେ । ଏହି 'ଶରବଣ' ଶିବଙ୍କର ପ୍ରିୟସଜ୍ଜୀ ଥିଲା । ଭଲଙ୍କର ଅନୁଚିତ ପ୍ରବେଶରେ ହୁଏ ହୋଇ ପାର୍ବତୀ ତାଙ୍କୁ ସ୍ତ୍ରୀ ଯୋନି ଲାଭ କରିବାର ଅଭିଶାପ ଦେଇଥିଲେ । ସେହି ସମୟରୁ 'ଭଲ' ଭଲ ନାମରେ ପରିଚିତ ହେଲେ । ତତ୍ପରେ ଚନ୍ଦ୍ରଙ୍କ ପୁତ୍ର ରୁପଙ୍କ ପତିତ ମିଳନରେ ଭଲଙ୍କ ଗର୍ଭରୁ ପୁରୁରବ ଏଥିଲ ନନ୍ଦୁଗ୍ରହଣ କଲେ ଏହି ପୁରୁରବ ଏଥିଲ କଳିଙ୍ଗ ଏଥିଲ ରାଜବଂଶର ପ୍ରଥମ ପୁରୁଷ ଏବଂ କଳିଙ୍ଗ ରାଜାମାନେ ନିଜକୁ ଚନ୍ଦ୍ରବଂଶୀୟ କ୍ଷତ୍ରିୟ ବୋଲି ପରିଚିତ କରାଇଥିଲେ । ପୁନଃ ମହାଦେବଙ୍କ ବରା ଦ୍ୱାରା ଭଲ ପୁରୁଷ ଶରୀରପ୍ରାପ୍ତ ହେବା ପରେ ତିନୋଟି ପୁତ୍ର ଜନକ ହୋଇଥିଲେ । ସେମାନଙ୍କ ନାମ ଉତ୍କଳ, ଗନ୍ଧା ଓ ହରିତାକ୍ଷ । ପରେ ଉତ୍କଳ ଉତ୍କଳର, ଗନ୍ଧା ଗନ୍ଧାର ରାଜା ହୋଇଥିଲେ । ଏଥିର ବଂଶର ଯଯାତିଙ୍କର ବଂଶ ପରମ୍ପରାରେ ବଳୀ ଏବଂ ତାଙ୍କ ପଠ ପୁତ୍ରଙ୍କ ନାମ ପୁରାଣରୁ ଜଣାଯାଏ । ଏହି ପଠ ପୁତ୍ର ଅଙ୍ଗ, କଙ୍ଗ, କଳିଙ୍ଗ, ସୁସ୍ତ ଓ ଦୁଲ୍ଲଙ୍କ ନାମାନୁସାରେ ଅଙ୍ଗ, କଙ୍ଗ, କଳିଙ୍ଗଟି ପଠ ଦେଶର ନାମକରଣ ହୋଇଥିଲା ।

ମହାଭାରତ ଭୀଷ୍ମ ପର୍ବରେ କଳିଙ୍ଗ ରାଜାକୁ ପୌରବ ବୋଲି ଅଭିହିତ କରାଯାଇଛି । ପୁଣି ଏଥିର ବଂଶଧର । ନିଜର ପୁତ୍ର ବଂଶ—ପରମାର ଗୌରବୋଦ୍ଧୁଳ ପୁତ୍ରରେ ପ୍ରୟୋଗିତ ହୋଇ ଖାରବେଳ ନିଜକୁ ଏଥିରେଣ ବିଚରଣର ଦ୍ୱାରା ପରିଚିତ କରାଇଥିବା



ବିଶେଷ ସମ୍ପଦ । ଦ୍ଵିତୀୟ ପଂକ୍ତିରେ ବେଶାଭିବିଜୟେ ଅର୍ଥାତ୍ "ବେଶାସପ୍ତଶ ବିଜୟୀ" ଏହି ପଦ ଦ୍ଵାରା ଏମିଲ ବଂଶାନ୍ତସ୍ତ ବେଶକୁ ହିଁ ଲକ୍ଷ୍ୟ କରା ହୋଇଅଛି ।

ଏହିତ୍ୟାଦିକ ଶ୍ରୀ ରାମାଲ ଦାସ ବାନାର୍ଜୀ ତାଙ୍କର History of Orissa (Page-72)ରେ ଲେଖିଛନ୍ତି—

The chetis or chedis are Ailas or descendants of Ela Many Dravidish Kings at the same time claimed to be Aila Khatriyas and Satabahan king Vasisthaputra Sri Pulamani also calls himself the great Aira (Maha-Airakena) in his great inscription in cave No. 3 of the Pandulina group in Nasick district. (Epigraphica India Vol. Page-65).

**ଚେତ (ଚେତି) ରାଜବଂଶବଧନେନ**—ଭୁବନେଶ୍ଵର ନିକଟସ୍ଥ ଖୋଦିତ ଶିଶୁପାଳଗଡ଼ ଯେ ଚେଦିରାଜ ଶିଶୁପାଳଙ୍କ ରାଜଧାନୀ ଥିଲା, ଏହା ବର୍ତ୍ତମାନ ଏହିତ୍ୟାଦିକମାନଙ୍କ ଦ୍ଵାରା ସ୍ଵୀକୃତ ଓ ପ୍ରମାଣିତ । ଚନ୍ଦ୍ରବଂଶର ପରମ୍ପରା ସମୟରେ ବୁଧ-ଇଲ-ଯଯାତି ପୁରରାଜା-ବେଶ-ପୁଷ୍ପ-ଯଦୁ ପ୍ରଭୃତିଙ୍କ ନାମ ଉଲ୍ଲେଖଯୋଗ୍ୟ । ଚେଦିରାଜ ଉପରିଚରବସୁଙ୍କର ଉଲ୍ଲେଖ ରାଗୁ ବେଦରେ ଦେଖାଯାଏ । ସୁଧର୍ମା ପୁତ୍ର ଉପରିଚର ବସୁ ଯାଦବମାନଙ୍କଠାରୁ ଚେଦିରାଜ୍ୟ ବସୁ କରିବା ପରେ ନିଜକୁ ଚୈଦ୍ୟ ଉପରିଚର ବା ଚୈଦ୍ୟ ବିଜୟୀ ନାମରେ ପରିଚିତ କରାଇଥିଲେ । ବୌଦ୍ଧ ଚେତିଅ ଜାତକରେ ଚୈଦ୍ୟ ରାଜବଂଶର ଉଲ୍ଲେଖରୁ ମଧ୍ୟ ଚୈଦ୍ୟ ରାଜ ଉପରିଚର ବସୁ ପୁରୁରାଜା ବଂଶୀୟ ଥିବାର ଜଣାଯାଏ । ଚୈଦ୍ୟରାଜ ଦମୟୋଷ ଓ ତତ୍ପୁତ୍ର ଶିଶୁପାଳ ଉକ୍ତ ଉପରିଚର ବସୁଙ୍କର ବଂଶଧର ଏବଂ କାର୍ଯ୍ୟତଃ ଏମିଲବଂଶ ଓ ଚୈଦ୍ୟବଂଶ ଏକ ବଂଶପରମ୍ପରାରେ ଆସିଲେ । ଏହି ବଂଶର ବେଶାପୁତ୍ର ବ୍ରାହ୍ମଣସମ୍ରାଟ ପୁଣୁ ଆର୍ଯ୍ୟ । ବ୍ରାହ୍ମଣ ସମଗ୍ର ଜାତିର ପୂଜ୍ୟ ଏବଂ ଅଧର୍ଷ କେବଳ ବ୍ରାହ୍ମଣସମ୍ରାଟ ଏକ ବ୍ରାହ୍ମଣ, ବ୍ରହ୍ମବିଦ୍, ଈଶାନ, ମହାଦେବ, ପଶୁପତି ପ୍ରଭୃତି ଶବ୍ଦ ଦ୍ଵାରା ସ୍ମୃତ ହୋଇଛନ୍ତି । ଚୈଦ୍ୟ ବିଜୟୀ ଉପରିଚର ସମ୍ରାଟ, ଚନ୍ଦ୍ରବଂଶୀ ପ୍ରଭୃତି ଉପାଧି ଭୂଷିତ ଥିବାର ଉଲ୍ଲେଖ ମିଳେ । ଖାରବେଳଙ୍କ ସମୟରେ ଶିଶୁପାଳ

ଦୁର୍ଗର ଗୌରବମୟ ଏହିତ୍ୟାଦି ନିଷ୍ଠସ୍ତ ତାଙ୍କୁ ଅନୁପ୍ରାଣିତ କରିଥିବ । ଏଥିପାଇଁ ସେ ରାଜ୍ୟାଭିଷେକର ସମ୍ପାଦି ମାତ୍ରେ ୩୫ ଲକ୍ଷ ପୁତ୍ରା ବ୍ୟୟ କରି ବାତ୍ୟାବିଧୁକ୍ତ କଳିଙ୍ଗ ନଗର (ଶିଶୁପାଳ ଗଡ଼)ର ପୁନଃସଂସ୍ଥାପନ କରାଇଥିଲେ ।

ନିଜ ବଂଶର ପୂଜ୍ୟପୁରୁଷ ଭଲ ଏବଂ ପ୍ରଧାନ ପୁରୁଷ ରାଜତତ୍ତ୍ଵବର୍ତ୍ତୀ ଚୈଦ୍ୟବସୁ ଏବଂ ମହାରାଜ-ଚନ୍ଦ୍ରବଂଶୀ ଏକତ୍ରାତ୍ୟ ପୁଥୁଙ୍କର ପୁଣ୍ୟପୁତ୍ର ଖାରବେଳଙ୍କ ମନରେ ରାଜତତ୍ତ୍ଵବର୍ତ୍ତୀ ଓ ଆଦର୍ଶ ପ୍ରଜାରାଜ୍ୟକ ସମ୍ରାଟ ହେବାର ଅନୁପ୍ରେରଣା ଯୋଗାଇଥିବ । ଏଣୁ ସେ ନିଜକୁ "ଏମିରେଶ ଚେତରାଜବଂଶ ବଧନେନେ" ବିଶେଷଣରେ ଭୂଷିତ କରିବାରେ ଗୌରବବୋଧ କରିଛନ୍ତି ।

**ରାଜସିବ ସୁକୁଳ ବିନିସିତୋ**—୧୨ଶ ପଂକ୍ତି ଶେଷରେ ଖାରବେଳ ନିଜ ପୁତ୍ର "ରାଜସିବ ସୁକୁଳ ବିନିସିତୋ" ବିଶେଷଣ ପ୍ରୟୋଗ କରିଛନ୍ତି । ଉକ୍ତ ପଦର ପାଠାନ୍ତର "ରାଜସିବଂଶକୁଳ ବିନିସିତୋ" କେହି କେହି ଗ୍ରହଣ କରିଛନ୍ତି । କିନ୍ତୁ ତାହା ଯୁକ୍ତିସମ୍ପତ ହେଉନାହିଁ । 'ବଂଶ' ଶବ୍ଦ ପରେ ଏକାଧିକାବେଳ 'କୁଳ' ଶବ୍ଦ ପ୍ରୟୋଗ ଦ୍ଵିରୁକ୍ତି ମାତ୍ର ଏବଂ ଏହା ଅର୍ଥହୀନ । ସୁତରାଂ ବସୁ ଅର୍ଥାତ୍ ରାଗୁ ବେଦ କଥିତ ଉପରିଚର ବସୁ ଅଥବା ଉକ୍ତ ବଂଶର ବୁଝୁଙ୍କର ବରୁଣାନ୍ତସ୍ତ 'ବସୁ'ଙ୍କ କୁଳଜାତ—ଏହି ଅର୍ଥ ହିଁ ଗ୍ରହଣଯୋଗ୍ୟ ।

ଉପରେ ଆଲୋଚିତ ବିଭିନ୍ନ ଶବ୍ଦର ବୁଝାନ୍ତରୁ ସମ୍ପ୍ର ପ୍ରତୀତ ହେଉଛି ଯେ କଳିଙ୍ଗ ସମ୍ରାଟ ଖାରବେଳ 'ରାଜସିବ ସୁକୁଳ ବିନିସିତୋ', ଚେତ ରାଜବସ ବଧନେନ', 'ବେଶାଭି ବିଜୟେ' ଏବଂ 'ଏମିରେଶ'—ଏ ସମସ୍ତ ବିଶେଷଣ ଦ୍ଵାରା ପ୍ରାଚୀନ ଭାରତ, ବିଶେଷତଃ ଉତ୍ତର ପ୍ରାଚୀନ ସଂସ୍କୃତି, ଗୌରବ ଓ ଏହିତ୍ୟାଦିର ସମାଚନ ପବିତ୍ର ରକ୍ତ ଧାରାର ଉପଯୁକ୍ତ ଦାୟାଦ ରୂପରେ ପରିଚିତ କରାଇବାରେ ନିଜକୁ ସମର୍ଥକ ଗୌରାବାହିତ ବୋଲି ଅନୁଭବ କରିଛନ୍ତି ।

**୭୫ଟି ସରକାରୀ ମାଛ ଫାର୍ମକୁ ଘରୋଇକରଣ କରିବା ପାଇଁ ନିଷ୍ପତ୍ତି**

୭୫ ଗୋଟି ମଧୁର ଜଳ ମତ୍ସ୍ୟ ଫାର୍ମ ଘରୋଇକରଣ କରିବା ପାଇଁ ରାଜ୍ୟ ସରକାର ଇତିମଧ୍ୟରେ ନିଷ୍ପତ୍ତି ନେଇଛନ୍ତି । ସେଥିମଧ୍ୟରୁ ପ୍ରଥମ ପର୍ଯ୍ୟାୟରେ ୧୦ ଗୋଟି ଫାର୍ମ ପାଇଁ ବିଭିନ୍ନ ସମବାୟ ସମିତି, ବ୍ୟକ୍ତିବିଶେଷ ଓ ମତ୍ସ୍ୟ ମହାବଂସ ତରଫରୁ ଦରଖାସ୍ତ ଗ୍ରହଣ କରାଯାଇଛି । ଏଗୁଡ଼ିକୁ ସରକାର ୫ ବର୍ଷ ପାଇଁ ଲିଜ୍ ସୂତ୍ରରେ ଉପରୋକ୍ତ ସଂସ୍ଥା ବା ବ୍ୟକ୍ତି ବିଶେଷକୁ ପ୍ରଦାନ କରିବେ । ଯଦ୍ୟଦ୍ଵାରା ଉପଯୁକ୍ତ ଜ୍ଞାନକୌଶଳ ପ୍ରୟୋଗ ମାଧ୍ୟମରେ ଉଚ୍ଚତମାନର ମଧୁରଜଳ ମାଛ ଉତ୍ପାଦନ ହୋଇ ରାଜ୍ୟର ଚାହିଦା ପୂରଣ କରିବା ସହ ବିଦେଶକୁ ମାଛ ଉତ୍ପାଦନା ହୋଇପାରିବ ଏବଂ ସରକାର ଆବଶ୍ୟକୀୟ ରାଜସ୍ୱ ପାଇପାରିବେ ।



# କଳିଙ୍ଗ ଗୌରବ ସମ୍ରାଟ ଖାରବେଳ

ଶ୍ରୀ ମହେଶ୍ୱର ମୂଳିଆ

ଓଡ଼ିଶାର ପ୍ରାଚୀନ ନାମ କଳିଙ୍ଗ । ଏହି ରାଜ୍ୟର ସୀମା ଉତ୍ତରରେ ଗଙ୍ଗାଠାରୁ ଦକ୍ଷିଣରେ ଗୋଦାବରୀ ପର୍ଯ୍ୟନ୍ତ ବିସ୍ତୃତ ଥିଲା । ଭାରତରେ ବହୁ ସ୍ୱାଧୀନ ରାଜ୍ୟ ଥିଲା-ଅଙ୍ଗ, ମଗଧ, କଳିଙ୍ଗ,ପାତବାହନ, ଶ୍ୱେଳ, ପାଞ୍ଚ୍ୟ, ଉତ୍ତରାପଥ ଇତ୍ୟାଦି । ଏମାନଙ୍କ ଭିତରେ ସବୁବେଳେ ସଂଘର୍ଷ ଲାଗି ରହିଥାଏ । ଯିଏ ଶକ୍ତିଶାଳୀ ହେଉଥିଲା, ସେ ଅନ୍ୟ ଦୁର୍ବଳ ରାଜ୍ୟ ଉପରେ ଆକ୍ରମଣ କରୁଥିଲା । ମୁଦରେ ଡିଣି ସେ ରାଜ୍ୟ ଗ୍ରାସନ କରୁଥିଲା ।

ସେତେବେଳେ ମଗଧରେ ନନ୍ଦବଂଶ ଗାଧୁଡ଼ି କରୁଥାନ୍ତି । ଏହି ବଂଶର ପ୍ରଥମ ରାଜା ହେଉଛନ୍ତି ମହାପଦ୍ମ ନନ୍ଦ । ସେ ପ୍ରଥମେ କଳିଙ୍ଗ ଆକ୍ରମଣ କରି ଯେଠାରେ ନିଜର ସାମ୍ରାଜ୍ୟ ଶ୍ରାସନ କରିଥିଲେ । କଳିଙ୍ଗରେ ସମସ୍ତେ ନୈନ ଧର୍ମରେ ଦୀକ୍ଷିତ ଥିଲେ । କଳିଙ୍ଗବାସୀ ଶୀତଳନାଥ ଜୀନ ପ୍ରତିମୁଖିକୁ ଅତି ଭକ୍ତିର ସହ ପୂଜା କରୁଥିଲେ । ମଗଧରାଜ ମହାପଦ୍ମ ନନ୍ଦ କଳିଙ୍ଗ ନୟ କରି ସେଇ ପବିତ୍ର ପ୍ରତିମୁଖିକୁ ମଗଧ ନେଇ ଯାଇଥିଲେ । ଏଥିରେ କଳିଙ୍ଗବାସୀ ଶୁଭ୍ ଆଘାତ ପାଇଥିଲେ ।

ବହୁ ବର୍ଷ ପରେ ନନ୍ଦବଂଶ ରାଜାମାନେ ଦୁର୍ବଳ ହୋଇ ପଡ଼ିଲେ । ଶାସନର ପତନ ଘଟିଲା । କଳିଙ୍ଗ ପୁଣି ସ୍ୱାଧୀନ ହୋଇ ରହିଲା । ଚନ୍ଦ୍ରଗୁପ୍ତ ମୌର୍ଯ୍ୟ ମଗଧ ଅଧିକାର କଲେ । ସେତେବେଳେ କଳିଙ୍ଗ ପୁଣି ଶକ୍ତିଶାଳୀ ହୋଇ ଉଠିଲା । ଏବେ ବୀରଜାତି ରୂପେ କଳିଙ୍ଗବାସୀ ଭାରତରେ ଖ୍ୟାତ ରାଜ କଲେ । ଏହି ରାଜ୍ୟର ବିଶାଳ ସେନାବାହିନୀ ଥିଲା । ଚନ୍ଦ୍ରଗୁପ୍ତ ଓ ତାଙ୍କର ପୁଅ ବିନ୍ଦୁସାର କଳିଙ୍ଗ ଆକ୍ରମଣ କରିବାକୁ ସାହସ କରିପାରି ନ ଥିଲେ । ଶେଷରେ ବିନ୍ଦୁସାରଙ୍କ ପୁତ୍ର ଅଶୋକ ମଗଧ ସିଂହାସନରେ ବସିଲେ । ସେ ଭାରତର ବହୁ ରାଜ୍ୟ ନୟ କରି ସମ୍ରାଟ ପଦରେ ଅବିଷିତ ହେଲେ । ବିଶାଳ ସାମ୍ରାଜ୍ୟର ସମ୍ରାଟ ହୋଇ ମଧ୍ୟ ସେ ମଗଧର ଦକ୍ଷିଣରେ ଥିବା କଳିଙ୍ଗ ନୟ କରିପାରି ନ ଥିଲେ । ରାଜତ୍ୱର ଆଠ ବର୍ଷ ପରେ ସେ କଳିଙ୍ଗ ଆକ୍ରମଣ କଲେ । କଳିଙ୍ଗ ଓ ମଗଧ ସେନା ଭିତରେ ଯୋଦ୍ଧା ମୁଦ ହେଲା । ମଗଧର ବିପୁଳ ସୈନ୍ୟବଳ ଆଗରେ କଳିଙ୍ଗ ସେନା ଦେଖିକାଟ ଠିଆ ହୋଇପାରିଲେ ନାହିଁ । କଳିଙ୍ଗ ପରାଜିତ ହେଲା । ଏହି ମୁଦରେ ଏକ ଲକ୍ଷ ଲୋକ ପ୍ରାଣ ହରାଇଲେ । ଅସଂଖ୍ୟ ଲୋକ ଆହତ ହେଲେ । ଦେଢ଼ ଲକ୍ଷ ଲୋକଙ୍କୁ ଅଶୋକ ବନ୍ଦୀ କରି ନେଇଗଲେ ।

କଳିଙ୍ଗ ଯୁଦ୍ଧର କରୁଣ ଦ୍ରବ୍ୟ ଓ ପ୍ରତ୍ୟୁତ ବିରାଷିକା ଦେଖି ଅଶୋକଙ୍କ ହୃଦୟ ତଳି ଯାଇଥିଲା । ସେ ଠିକ୍ କଲେ, ଆଉ କେବେ ଯୁଦ୍ଧ କରିବେ ନାହିଁ । କୌଣସି ଧର୍ମରେ ଦୀକ୍ଷିତ ହୋଇ ସେ ଅହିଂସା ନୀତି ଗ୍ରହଣ କଲେ । ଚନ୍ଦ୍ରାଶୋକକୁ ଧର୍ମାଶୋକରେ ପରିଣତ ହେଲେ ।

ଅଶୋକଙ୍କ ପ୍ରତ୍ୟୁତ ପରେ ମଗଧ ସାମ୍ରାଜ୍ୟରେ ଯୋଗ ସଂକଳ ଦେଖାଦେଲା । ମୌର୍ଯ୍ୟ ବଂଶର ଶେଷ ରାଜା ହୁଦ୍‌ଦ୍ରୁଥ ଅତ୍ୟନ୍ତ ବିଳାସୀ ହୋଇ ରାଜକାର୍ଯ୍ୟରେ ମନ ଦେଲେ ନାହିଁ । ଏହାର ଫଳସ୍ୱରୂପ ନେର ତାଙ୍କର ସେନାପତି ପୁଷ୍ୟମିତ୍ର ତାଙ୍କୁ ହତ୍ୟା କରି ମଗଧ ସିଂହାସନ ଦଖଲ କରି ନେଇଥିଲେ ।

ଚେଦି ବଂଶର ରାଜା ମହାମେଘବାହନ କଳିଙ୍ଗକୁ ମଗଧ ଗ୍ରାସନ ଅଧୀନକୁ ମୁକ୍ତ କରିଥିଲେ । କଳିଙ୍ଗ ସ୍ୱାଧୀନ ହୋଇ ନିଜର ଆସକଳ ଫେରି ପାଇଥିଲା । ସେହି ଚେଦି ବଂଶର ଖାରବେଳ କଳିଙ୍ଗର ଦୁର୍ଦ୍ଦୀୟ ରାଜା ।

ଖାରବେଳଙ୍କ ଉତ୍ତର ବହୁ ପୁର୍ବରୁ କଳିଙ୍ଗରେ ଯୋର ବିପତ୍ତି ପଡ଼ିଥିଲା । ଭୀଷଣ ଝଡ଼ତୋଫାନ ହୋଇ କଳିଙ୍ଗନଗରୀ ଧ୍ୱଂସ ପାଇଯାଇଥିଲା । ଦୁର୍ଗ, ପ୍ରାସାଦମାନ ଉତ୍ତୁଡ଼ି ପଡ଼ିଥିଲା । ରାଜଧାନୀ ପାଟିରେ ରୁଡ଼ି ଯାଇଥିଲା । କଳିଙ୍ଗବାସୀଙ୍କ ଦୁଃଖ ଦୁର୍ଦ୍ଦଶା ବଳି ପଡ଼ିଥିଲା ।

ଶ୍ରୀକ୍ଷୁପର୍ ୨୦୭ରେ ଖାରବେଳ ଜନ୍ମ ହୋଇଥିଲେ । ତାଙ୍କର ଜାତକ ଦେଖି ଜ୍ୟୋତିଷୀ କହିଲେ, ଖାରବେଳ ଦିନେ ଚେଦିବଂଶର ନାମ ଉତ୍ତୁଳି କରିବ । ମହା ପରାଜନଶାଳୀ ହୋଇ କଳିଙ୍ଗର ବେଳ ରହିବ ।

ପିଲାଦିନରୁ ଖାରବେଳଙ୍କ ମୁଗ୍ଧମାନ ପଦାକୁ ଫୁଟି ଗାହାରିଲା । ସବୁ ବିଦ୍ୟାରେ ସେ ପୁରସ୍କର ହୋଇ ଉଠିଲେ । ପଞ୍ଚମବର୍ଷ ବୟସରେ ସେ ବାପାଙ୍କୁ ହରାଇଥିଲେ । ଯୁବରାଜ ଅବସ୍ଥାରେ ସେ ସାହିତ୍ୟ, ରାଜନୀତି, ଧର୍ମନୀତି, ଆଇନ, ଅର୍ଥଶାସ୍ତ୍ର ଶିକ୍ଷା କରିଥିଲେ । ନୃତ୍ୟ, ବାଦ୍ୟ, ଯଜ୍ଞୀତି ଆଦି ଗାନ୍ଧର୍ବ କଳା ଓ ଯୁଦ୍ଧବିଦ୍ୟାରେ ସେ ନିପୁଣ ହୋଇ ଉଠିଥିଲେ । ଖାରବେଳ ୨୪ ବର୍ଷ ବୟସରେ କଳିଙ୍ଗ ସିଂହାସନ ଆରୋହଣ କରିଥିଲେ । ମହା ସମାରୋହରେ ତାଙ୍କର ଅଭିଷେକ ଉତ୍ସବ ଆୟୋଜନ କରାଯାଇଥିଲା । ପ୍ରଭାବ ମଞ୍ଚର ପାର୍ଶ୍ୱ ନିକଟୁ ଉତ୍ତର କରିବାକୁ ଏହି ଉତ୍ସବରେ ସେ ଉପସ୍ଥ ନେଇଥିଲେ ।



ଶାସନ ଭାର ଗ୍ରହଣ ପରେ ଖାରବେଳ କଳିଙ୍ଗ ନଗରୀର ନବ ନିର୍ମାଣ କାର୍ଯ୍ୟରେ ଲାଗିଯାଇଥିଲେ । ଝଡ଼ ଚୋଟାନରେ ନଗରୀର ଦୁର୍ଗ, ପ୍ରାସାଦ, ପ୍ରାଚୀରମାନ ଉତ୍ତୁଡ଼ି ପଡ଼ିଥିଲା । ସେସବୁ ମରାମତି କରିବାରେ ସେ ପ୍ରଚୁର ଅର୍ଥ ବ୍ୟୟ କଲେ । ବହୁ କେନାଲ, ପୁଞ୍ଜରିଣୀ ଖୋଳାଇଲେ । ଉଦ୍ୟାନ ନିର୍ମାଣ କଲେ । ପ୍ରଜାମାନଙ୍କ ଉପରୁ ସବୁ ପ୍ରକାର କର, ରଣ ଛାଡ଼ କରିଦେଲେ । କଳିଙ୍ଗ ପୁଣି ନୂଆ ରୂପରେ ଶୋଭା ପାଇଲା । ପ୍ରଜାମାନେ ପୁଣ୍ୟ ଶାଝିରେ ରହି ତାଙ୍କର ଗୁଣଗାନ କରିବାକୁ ଲାଗିଲେ ।

ଏହାପରେ ଖାରବେଳ ନିଜ ରାଜ୍ୟର ସୀମା ବିସ୍ତାର କରିବାକୁ ଚାହୁଁଲେ । ସେତେବେଳେ କଳିଙ୍ଗର ପଶ୍ଚିମରେ ସାତବାହନ ରାଜବଂଶ ରାଜୁତି କରୁଥିଲେ । ସେ ରାଜ୍ୟର ରାଜା ସାତକର୍ଣ୍ଣ ଥିଲେ ଜଣେ ମହାନ ଯୋଦ୍ଧା । ତାଙ୍କର ରାଜ୍ୟ କଳିଙ୍ଗର ପୂର୍ବ ସୀମା ପର୍ଯ୍ୟନ୍ତ ବିସ୍ତୃତ ଥିଲା । ସାତକର୍ଣ୍ଣ ଦାକ୍ଷିଣାତ୍ୟରେ ରାଜ୍ୟ ବିସ୍ତାର କରିବାକୁ ବସିବାରୁ କଳିଙ୍ଗ ପ୍ରତି ବିପଦର ଆଶଙ୍କା ଦେଖାଦେଲା । ଏହା ଦେଖି ଖାରବେଳ ନିଶ୍ଚିନ୍ତ ହୋଇ ବସିଲେ ନାହିଁ । ନିଜର ଅସୁମାରୀ ପଦାତିକ, ଅଶ୍ୱାରୋହୀ, ଗଜାରୋହୀ ଓ ରଥାରୋହୀ ଚତୁରଙ୍ଗ ସେନାବାହିନୀକୁ ନେଇ ସେ ସାତବାହନ ରାଜ୍ୟ ଆକ୍ରମଣ କଲେ । ଏହି ଯୁଦ୍ଧ ଅଭିଯାନରେ ଆଟବିକ ରାଜ୍ୟର ଦୁର୍ବଳ ସେନାମାନେ କଳିଙ୍ଗକୁ ସାହାଯ୍ୟ କଲେ । ସେତିକିବେଳେ ଯୋଗକୁ ସାତକର୍ଣ୍ଣଙ୍କ ଅକାଳ ମୃତ୍ୟୁ ଘଟିଲା । ତାଙ୍କର ବିଧବା ରାଣୀ ଶଝିହୀନା ହୋଇପଡ଼ିଥିଲେ । ନିରୁପାୟ ହୋଇ ସାତବାହନ ସେନା ଖାରବେଳଙ୍କ ବନ୍ଧ୍ୟତା ସ୍ୱୀକାର କଲେ । କଳିଙ୍ଗରେ ଏକ ବର୍ଷ ଧରି ବିଜୟ ଉତ୍ସବ ପାଳନ କରାଗଲା ।

ମଗଧ କଳିଙ୍ଗର ଚିରକାଳର ଗୁପ୍ତ ବଂଶ ରାଜା କଳିଙ୍ଗ ଆକ୍ରମଣ କରି ରାଜ୍ୟର ଯେଉଁ କ୍ଷତି କରିଥିଲେ ଖାରବେଳ ତାକୁ ଭୁଲି ନ ଥିଲେ । ଏହାର ଉପଯୁକ୍ତ ପ୍ରତିଶୋଧ ନେବା ପାଇଁ ସେ ମଗଧ ଅଭିଯାନରେ ବାହାରିଲେ । ମଗଧର ପ୍ରାଚୀନ ରାଜଧାନୀ ରାଜଗ୍ରହ ଚଢ଼ାଇ କରିବା ସେତେ ସହଜ ନଥିଲା । କଳିଙ୍ଗ ସୈନ୍ୟମାନେ ରାଜଗ୍ରହର ଦକ୍ଷିଣରେ ଥିବା ଗୋରାଅଗିରି ଦୁର୍ଗକୁ ପ୍ରଥମେ ଦଖଲ କରିନେଲେ । ଏହି ଦୁର୍ଗ ଏବେ ବିହାର ରାଜ୍ୟରେ ରହିଛି ।

ଏତିକିବେଳେ ମଥୁରାକୁ ଯବନ ରାଜା ଶ୍ରୀକ୍ ସୈନ୍ୟମାନଙ୍କୁ ନେଇ ପାଟଳୀପୁତ୍ର ଆଡ଼କୁ ମାଡ଼ି ଆସୁଥିଲେ । ଖାରବେଳଙ୍କ ରାଜଗ୍ରହ ଆକ୍ରମଣ ଖବର ପାଇ ଯବନ ରାଜା ପ୍ରାଣ ଉତ୍ସରେ ମଥୁରା ପକାଇଗଲେ । ଗୁପ୍ତବଂଶମାନଙ୍କଠାରୁ ଏକଥା ଶୁଣି ଖାରବେଳ ମଗଧ ଅଭିଯାନ ଛାଡ଼ି ଯବନ ସୈନ୍ୟଙ୍କ ପଛରେ

ଶୋଡ଼ାଇଲେ । କଳିଙ୍ଗ ସେନାମାନେ ଯୁଦ୍ଧରେ ସେନାମାନଙ୍କୁ ହରାଇ ମଥୁରାକୁ ଘରଡ଼ାଇ ଦେଲେ ।

ଖାରବେଳ କଳିଙ୍ଗ ଫେରି ବିପୁଳ ଆନନ୍ଦଭାସ୍ୟ ଭିତରେ ବିଜୟ ମହୋତ୍ସବ ପାଳନ କରିଥିଲେ । ବିଜୟ ସ୍ମାରକ ରୂପେ ୩୮ ଲକ୍ଷ ମୁଦ୍ରା ଖର୍ଚ୍ଚ କରି ସେ 'ମହାବିଜୟ' ପ୍ରାସାଦ ନିର୍ମାଣ କରାଇଥିଲେ । ସାଧୁ ସମ୍ପାଦୀ, ଦୀନଦୁଃଖୀ ଓ ଗାଢ଼ କର୍ମଶୂରୀମାନଙ୍କୁ ବହୁତ ଧନରହ ଦାନ କରିଥିଲେ ।

ପ୍ରାଚୀନ କଳିଙ୍ଗ ନୌବାଣିଜ୍ୟରେ ଦେଶ-ବିଦେଶରେ ବିଶେଷ ଖ୍ୟାତି ଲାଭ କରିଥିଲା । କଳିଙ୍ଗର ବଣିକମାନେ ଜାଭା, ସୁମାତ୍ରା, ବୋର୍ଣ୍ଣିଓ, ସିଂହଳ, ଶ୍ୟାମ, ଚୀନ, ମାଲୟ ଆଦି ଦେଶରେ ବେପାର ବଣିଜ କରି ଆମ ରାଜ୍ୟକୁ ବହୁତ ଧନରହ ବୋହି ଆଣୁଥିଲେ । ସମୁଦ୍ର ପଥରେ କଳିଙ୍ଗର ଜଳା ଓ ଫଂସ୍ତୁତି ଶୁରିଆଡ଼େ ପ୍ରସାର ଲାଭ କରିଥିଲା । କଳିଙ୍ଗବାସୀ ଏକ ସାହସୀ ନୌଜାତିରେ ପରିଣତ ହୋଇଥିଲା ।

ସେତେବେଳେ ଦକ୍ଷିଣ ଭାରତର ଚୋଳ, ପାଣ୍ଡ୍ୟ, କେରଳପୁତ୍ର ଓ ତାମ୍ରପଣ୍ଡି ଆଦି ଦ୍ରାବିଡ଼ ରାଜ୍ୟମାନେ ମିଶି ଗୋଟିଏ ରାଜସ୍ୱରାଜ୍ୟ ଗଢ଼ିଥିଲେ । ତା'ର ନାମ ଦ୍ରାମିକ ସଙ୍ଘ । ଏହି ସଙ୍ଘ ସହିତ ମଗଧ ରାଜାମାନଙ୍କର ସ୍ୱସମ୍ପର୍କ ରହିଥିଲା । ସମୁଦ୍ର ବାଣିଜ୍ୟକୁ ଦ୍ରାମିକ ସଙ୍ଘ ନିଜର ଏକଶ୍ରୁତିଆ ଅଧିକାରରେ ରଖୁଥିଲେ । କଳିଙ୍ଗ ସହିତ ସେନାମାନଙ୍କର ନୌବାଣିଜ୍ୟରେ ସବୁବେଳେ ପ୍ରତିଦ୍ୱନ୍ଦ୍ୱିତା ଲାଗି ରହିଥାଏ, କିନ୍ତୁ କଳିଙ୍ଗବାସୀଙ୍କ ପରାଜନ ଦେଖି ସେମାନେ କଳିଙ୍ଗ ଆକ୍ରମଣ କରିବାକୁ ସାହସ କରିପାରୁ ନ ଥିଲେ । ଖାରବେଳ ଦ୍ରାମିକ ସଙ୍ଘ ସହିତ ଭୀଷଣ ଯୁଦ୍ଧ କରି ସେମାନଙ୍କୁ ପରାଜିତ କରିଥିଲେ । ଏହାପରେ କଳିଙ୍ଗରେ ନୌବାହିନୀର ବହୁତ ଉନ୍ନତି ଘଟିଥିଲା । କଳିଙ୍ଗର ପ୍ରବଳ ଶକ୍ତି ଦେଖି ଯବନ ରାଜାମାନେ ଆଉ ଭାରତ ଉପରେ ଆଖି ପକାଇବାକୁ ସାହସ କରି ନ ଥିଲେ ।

ଏହାପରେ ଖାରବେଳ ମଗଧ ରାଜାଙ୍କ ଅପମାନର ପ୍ରତିଶୋଧ ନେବାପାଇଁ ଉତ୍ତର ଭାରତ ଅଭିଯାନରେ ବାହାରିଥିଲେ । ଉତ୍ତରାପଠ୍ୟ ତକ୍ଷଶିଳାର ରାଜଧାନୀ । ଏହା ଏବେ ପାଞ୍ଜିଆନ ଅଞ୍ଚଳରେ । ସେଠାରେ ଯବନମାନଙ୍କ ପାଟିମାନ ଧ୍ୟୁସ କରି କଳିଙ୍ଗ ସେନା ମଗଧ ରାଜଧାନୀ ପାଟଳୀପୁତ୍ର ଆଡ଼କୁ ଆଗେଇ ଚାଲିଲେ । ମଗଧରେ ସେତେବେଳେ କୁହସତିନିସ ରାଜୁତି କରୁଥିଲେ । ଖାରବେଳଙ୍କ ପରାଜନ ଦେଖି ସେ ଉତ୍ସର୍ଜିତ ହୋଇପଡ଼ିଥିଲେ । ବିନା ଯୁଦ୍ଧରେ ସେ ଖାରବେଳଙ୍କ ନିକଟରେ ଆସସମର୍ପଣ କଲେ । ମଗଧ ରାଜ ତାଙ୍କୁ ଅକଳିନ ମଣି, ମୁକ୍ତା, ଧନରହ ଉପହାର ଦେଲେ । ନୟବଂଶ ରାଜା ମହାପଦ୍ମ ନନ୍ଦ କଳିଙ୍ଗକୁ ପବିତ୍ର ଜିନ ମୁକ୍ତି ଅପହରଣ କରିନେଇଯାଇଥିଲେ । ତିନିଗହ ବର୍ଷ ପରେ ଖାରବେଳ ମଗଧ ଜୟ କରି ତାକୁ ମୁକ୍ତି ମହା ଆଡ଼ସରରେ କଳିଙ୍ଗ ଫେରାଇ ଆଣିଥିଲେ । କଳିଙ୍ଗର ପ୍ରାଚୀନ



ରାଜଧାନୀ ପିଥିକ୍ଷ ନଗରରେ ମନ୍ଦିର ନିର୍ମାଣ କରି ଏହି ମୂର୍ତ୍ତିକୁ ବିପୁଳ ଆନନ୍ଦ-ଉଲ୍ଲାସ ଭିତରେ ପୁନଃପ୍ରତିଷ୍ଠା କରାଇଥିଲେ ।

ମଗଧର ପୂର୍ବରେ ଅଙ୍ଗ ରାଜ୍ୟର ରାଜା କଳିଙ୍ଗ ପହିତ ମୁକ୍ତ କରି ପରାଜିତ ହୋଇଥିଲେ । ଦକ୍ଷିଣରେ ପାଣ୍ଡୁ ରାଜାଙ୍କୁ ମୁକ୍ତରେ ପରାଜିତ କରି ବହୁ ଧନରହ ଉପହାର ପାଇଥିଲେ ।

ଭାରତର ଏକ ତୃତୀୟାଂଶ ରାଜ୍ୟ ଜୟ କରି ଖାରବେଳ ଏକ ବିଶାଳ ସାମ୍ରାଜ୍ୟର ସମ୍ରାଟ ପଦରେ ଅଭିଷିକ୍ତ ହୋଇଥିଲେ । ତାଙ୍କର ଦେଉରବର୍ଷର ଶାସନ କାଳରେ କଳା, ସାହିତ୍ୟ, ଧର୍ମ, ସଂସ୍କୃତି ଓ ସାମରିକ ଗଞ୍ଜିରେ କଳିଙ୍ଗ ସାରା ଭାରତରେ ଖ୍ୟାତିଲାଭ କରିଥିଲା । ତାଙ୍କ ରାଜତ୍ଵକୁ କଳିଙ୍ଗ ଇତିହାସରେ ସ୍ଵର୍ଣ୍ଣଯୁଗ କୁହାଯାଏ । ତାଙ୍କର ସାମ୍ରାଜ୍ୟ ଦକ୍ଷିଣରେ କୁଷ୍ମନଦୀଠାରୁ ଉତ୍ତରରେ ମଥୁରା ପର୍ଯ୍ୟନ୍ତ ବିସ୍ତୃତ ଥିଲା ।

ମୌର୍ଯ୍ୟ ଶାସନ କାଳରେ କଳିଙ୍ଗବାସୀଙ୍କୁ ନାନା ବଡ଼ା କଟକଣାରେ ଚଳିବାକୁ ହେଉଥିଲା । ସେତେବେଳେ ବୌଦ୍ଧ ଧର୍ମ କଳିଙ୍ଗର ରାଜଧାନୀ ଥିଲା, ଏହି ଧର୍ମର କଠୋର ନୀତିନିୟମ ଭିତରେ କଳିଙ୍ଗର କଳା-ସଂସ୍କୃତି ଓ ସାମରିକ ବୀରତ୍ଵ ଲୋପ ପାଇଯାଇଥିଲା । ରାଜ୍ୟରେ ପହଞ୍ଚିବାପାଇଁ, ସାମରିକ ଉତ୍ସବ ସବୁ ବନ୍ଦ କରିଦିଆଯାଇଥିଲା । ଖାରବେଳ ମଗଧ ଜୟ କରିବା ପରେ କଳିଙ୍ଗର ପୂର୍ବ ଗୌରବ ଫେରାଇ ଆଣିଥିଲେ । ସାମରିକ ପର୍ବ ସଂସ୍କୃତିକ ଉତ୍ସବମାନ ମୁକ୍ତି ପାରିବା ହୋଇଥିଲା । ବାଦ୍ୟ, ନୃତ୍ୟ, ସଙ୍ଗୀତ, କଳାର ଉନ୍ନତି ପାଇଁ ଶାସନାଧୀନ ନିର୍ମାଣ କରାଯାଇଥିଲା । ରାଜ୍ୟରେ ଶିଳା, କଳାକାର, ବୈ. ଲେଖକମାନଙ୍କର ବହୁତ ଆଦର ଥିଲା । ସାନୀ, ଗୁଣୀ, ପଞ୍ଚିତମାନେ ରାଜଦରବାରରେ ବହୁତ ସମ୍ମାନ ପାଉଥିଲେ ।

ହାତୀଗୁମା ଖାରବେଳଙ୍କ ଅକ୍ଷୟ କୀର୍ତ୍ତି । ଭୁବନେଶ୍ଵର ନିକଟ ଖଞ୍ଜଗିରି ଓ ଉଦୟଗିରି ସେତେବେଳେ କୁମାରୀ ପର୍ବତ ନାମରେ ପରିଚିତ ଥିଲା । ସେହି ପର୍ବତରେ ଖାରବେଳ ଓ ତାଙ୍କ ରାଜା ଦେବତୀ ଗୁମା ଶୋଭାପାଉଥିଲେ । ଉଦୟଗିରିର ହାତୀଗୁମାରେ ଖାରବେଳଙ୍କ କୀର୍ତ୍ତି ଓ ଦେଉ ବର୍ଷ ଶାସନ କାଳର ବିବରଣୀ ପଥରରେ ଖୋଦିତ ହୋଇଛି । ଏହି ଶିଳାଲିପି ନ ଥିଲେ ଶ୍ରୀକ୍ଷୁପୁର୍ବ ପ୍ରଥମ ଶତାବ୍ଦୀର ଭାରତ ଇତିହାସ ଆମ ପାଖରେ ଅସ୍ପଷ୍ଟ ହୋଇ ରହିଥାନ୍ତା ।

ଉଦୟଗିରି ପର୍ବତର ରାଣୀଗୁମା ଓ ମଥୁରା ଗୁମା, ଖଞ୍ଜଗିରିର ଅନନ୍ତଗୁମା ପ୍ରଭୃତି ଗୁମାଗୁଡ଼ିକରେ ବିଭିନ୍ନ ଦେବଦେବୀ, ନୀଳନଗୁ, ବୃକ୍ଷଲତା ଆଦିର କାରୁକାର୍ଯ୍ୟ ମଞ୍ଜିତ ମୂର୍ତ୍ତି ଖୋଦିତ ହୋଇଛି । ଏହା କଳିଙ୍ଗର ପ୍ରାଚୀନ ସ୍ଵାପତ୍ୟ କଳା ଓ ଗୌରବମୟ ଇତିହାସର ମୂଳଦାଣ୍ଡ । ପଥରରେ ଖୋଦିତ ଚିତ୍ର ଓ ମୂର୍ତ୍ତିକୁ ସେ କାଳର ଲୋକଙ୍କ ଚଳଣି, ବେଶଭୂଷା ଓ ସାମରିକ ନୀତିର ସମ୍ପର୍କରେ ଜାଣିବାକୁ ମିଳେ । ସେତେବେଳେ ଲୋକେ ସ୍ଵାସ୍ଥ୍ୟ ତଳ ପର୍ଯ୍ୟନ୍ତ ଲୁଗା ପିନ୍ଧୁଥିଲେ, ମୁଣ୍ଡରେ ପରଦି ବାନ୍ଧୁଥିଲେ । ଧର୍ମୀ ଲୋକେ ବୋତାଲାକରି ରହୁଥିଲେ । ବସିବା ପାଇଁ କାଠ ଆସନ, ଶୋଭାର ପାଇଁ ଖଟ, ଖାଇବାକୁ ଥାଳି, ପାଣି ରଖିବା ପାଇଁ ଗରା ବ୍ୟବହୃତ ହେଉଥିଲା । ଶ୍ରୀଲୋକେ ନାନାପ୍ରକାର ଅଳଙ୍କାର ପିନ୍ଧୁଥିଲେ । ନୃତ୍ୟ-ସଙ୍ଗୀତର ବହୁତ ଆଦର ଥିଲା । ମୁକ୍ତ ଓ ଶିକାର ପାଇଁ ଖଣ୍ଡା, ଭାଲ ଓ ଧନୁର ବ୍ୟବହାର କରାଯାଉଥିଲା । ସମ୍ଭେଦ ଉପାସନା ଓ ସଭା ଶୋଭାଯାତ୍ରାରେ ସବୁ ଭାଗିର ଲୋକେ ଭାଗ ନେଉଥିଲେ । ପ୍ରଜାମାନଙ୍କ ମଧ୍ୟରେ ସଂଘର୍ଷ ଓ ଯୌଦ୍ଧ୍ୟ ଅତୁଟ ରହିଥିଲା । ସମସ୍ତେ ମୂର୍ଖ-ଶାଢ଼ିରେ ଥିଲେ । କଳିଙ୍ଗବାସୀ ଥିଲେ ପତ୍ୟନ୍ତ ସାହସୀ ଓ କଳାନୁରାଗୀ ।

କୈନ ଧର୍ମ ସେତେବେଳେ କଳିଙ୍ଗର ରାଜଧାନୀ ଥିଲା । ଖାରବେଳ କୈନ ଧର୍ମ ଗ୍ରହଣ କରିଥିଲେ ମଧ୍ୟ ସବୁ ଧର୍ମ ପୂର୍ବ ତାଙ୍କର ବହୁତ ମନାନ୍ ରହିଥିଲା । ସାରା ଭାରତର ବୌଦ୍ଧ ଭିକ୍ଷୁ ଓ ସାଧୁ-ସମ୍ପ୍ରଦାୟମାନେ କୁମାରୀ ପର୍ବତରେ ଶାନ୍ତାଳ ଅତିଥି ଭାବରେ ରହୁଥିଲେ । କୈନ ସମ୍ପ୍ରଦାୟ ଗ୍ରହଣମାନଙ୍କ ଆଶ୍ରୟ ପାଇଁ ବହୁ ଗୁମା ନିର୍ମାଣ କରାଯାଇଥିଲା । ଏଠି ଲକ୍ଷ ପଥରରେ ଖାରବେଳ ତୈତ୍ୟ ଓ ଶିଳାକ୍ରମମାନ ସ୍ଵାପନ କରାଇଥିଲେ ।

ସମ୍ରାଟ ଖାରବେଳଙ୍କ ଭଳି ପରାମର୍ଦ୍ଦିନୀ ଧର୍ମପ୍ରାଣ, ପ୍ରଜାବଦ୍ଧ, ଗୁଣଗ୍ରାହୀ ଶାସକଙ୍କ ଯୋଗୁଁ କଳିଙ୍ଗ ଗୌରବାନ୍ବିତ । କଳିଙ୍ଗବାସୀ ତାଙ୍କୁ ଦେବରାଜ କ୍ଷତ୍ରୀୟ ପହିତ ମୁକ୍ତ କରୁଥିଲେ । ତାଙ୍କର ବୀରତ୍ଵ, ଦେଉ ସେବା ଓ ଅକ୍ଷୟ କୀର୍ତ୍ତି ମୂଳ ମୂଳ ଧରି ତାଙ୍କୁ ଭାରତ ଇତିହାସରେ ଅମର କରି ରଖୁଥିବ ।

କୃଷିକ ନଂ ୧୨/୨  
ଶାନ୍ତନୁ ଚ ବ ମୁନିଃ-୨, ଭୁବନେଶ୍ଵର



# ଆଧୁନିକ ଓଡ଼ିଶାର ଇତିହାସରେ ମହତାବ ଯୁଗ

ଶ୍ରୀ ଚନ୍ଦ୍ରଶେଖର ମହାପାତ୍ର

ଏ ବର୍ଷ ନଭେମ୍ବର ୨୧ ତାରିଖରୁ ୩୫ ହରେକୃଷ୍ଣ ମହତାବଙ୍କ ଜନ୍ମ ଶତାବ୍ଦୀ ପାଳନ କରାଯାଉଛି । ସ୍ଵାଧୀନତା, ଗଣତନ୍ତ୍ର ଓ ଓଡ଼ିଶାକୁ ସମୃଦ୍ଧ କରିବା ପାଇଁ ତାଙ୍କର ତ୍ୟାଗ ଓ ନେତୃତ୍ଵ ପଟାନ୍ତର ନାହିଁ । ଓଡ଼ିଶାର ନବ ନିର୍ମାଣ ଦିଗରେ ସେ ବହୁ ଯୁବକଙ୍କୁ ରାଜନୀତିରେ ସଫଳ ହେବା ନିମନ୍ତେ ଉତ୍ସାହିତ କରିଥିଲେ । ସେ ସ୍ଵାଧୀନତା ସଂଗ୍ରାମ ସମୟରେ ଏବଂ ସ୍ଵାଧୀନତା ପରେ ଯେଉଁମାନଙ୍କୁ ରାଜନୈତିକ କାର୍ଯ୍ୟ ପାଇଁ ପ୍ରୋତ୍ସାହନ ଦେଇଥିଲେ ସେମାନଙ୍କ ମଧ୍ୟରୁ ବିଜୁ ପଟ୍ଟନାୟକ, ବୀରେନ୍ ମିଶ୍ର, ନୀଳମଣି ରାଉତରାୟ ଏବଂ ଜାନକୀ ବନ୍ଦୁ ପଟ୍ଟନାୟକ ପୁଣ୍ୟମନ୍ତ୍ରୀ ହୋଇଛନ୍ତି । ବନମାଳି ପଟ୍ଟନାୟକ ବହୁବର୍ଷ ରାଜ୍ୟ କଂଗ୍ରେସର ସଂପାଦକ ଓ ସଭାପତି ରହିଛନ୍ତି । ତେଣୁ ଓଡ଼ିଶାରେ ଏପର୍ଯ୍ୟନ୍ତ ମହତାବ ଯୁଗ ଚାଲିଥିବା ବୁଝାଯାଇ ପାରେ । ସେ ଇତିହାସ ପୁସ୍ତିକା ରଚନା କରିଛନ୍ତି । ଇତିହାସ ନିଜେ ଲେଖିଛନ୍ତି ।

୩୫ ମହତାବ ରେଭେନ୍ସା କଲେଜର ଛାତ୍ର ଥିବା ବେଳେ ଭାରୀରଥ ମହାପାତ୍ର, ନବକୃଷ୍ଣ ଚୌଧୁରୀ, ନିତ୍ୟାନନ୍ଦ କାନୁନ୍ଗୋ ପ୍ରମୁଖଙ୍କ ସହିତ ଭାରତୀ ମନ୍ଦିର ଗଠନ କରିଥିଲେ । ଏହି ଅନୁଷ୍ଠାନର ବନ୍ଧୁମାନଙ୍କ ପରାମର୍ଶରେ ସେ ୧୯୧୯ ମସିହାରେ କଲିକତା କଂଗ୍ରେସରେ ପ୍ରଥମେ ଯୋଗ ଦେଲେ । ସେହିଠାରେ ଗାନ୍ଧିଜୀ ଦେଶରେ ବ୍ରିଟିଶ ସରକାର ବିରୁଦ୍ଧରେ ଅସହଯୋଗ ଆନ୍ଦୋଳନର ଆହ୍ଵାନ ଦେଇଥିଲେ । ଓକିଲଙ୍କୁ ଓକିଲାତି ଛାଡ଼ି, ସରକାରୀ କର୍ମଚାରୀମାନଙ୍କୁ ଚାକିରି ଛାଡ଼ି, ଛାତ୍ରମାନଙ୍କୁ ସ୍କୁଲ, କଲେଜ ଛାଡ଼ି ଅସହଯୋଗ ଆନ୍ଦୋଳନରେ ଯୋଗ ଦେବା ପାଇଁ ସେ ଅନୁପ୍ରାଣିତ କରିଥିଲେ । ସେଠାରୁ ଫେରି ଭାରତୀ ମନ୍ଦିରର ବନ୍ଧୁମାନଙ୍କ ସହିତ ସେ ଆଲୋଚନା କଲେ । ନିଜେ ଶିକ୍ଷାନୁଷ୍ଠାନ ବର୍ଦ୍ଧନ ପାଇଁ ଶ୍ରେଣି କଲେ । ମହତାବଙ୍କୁ ନିଜ ଡିପ୍ଲୋମା ବାଲେଶ୍ଵରକୁ ଯାଇ ଅସହଯୋଗ ଆନ୍ଦୋଳନର ପ୍ରସାର ପାଇଁ ଉଦ୍ୟମ କଲେ । ବାଲେଶ୍ଵରରେ କେତେକ ସଭାରେ ବ୍ରିଟିଶ ବିରୋଧୀ ଭାଷଣ ଦେଇଥିବା ଅଭିଯୋଗରେ ସେ ୧୯୨୨ ମସିହାରେ ପଞ୍ଚିତ ଗୋପବନ୍ଧୁ ଦାସଙ୍କ ସହିତ ଶିରଙ୍ଗ ହେଲେ । ତାଙ୍କୁ ବନ୍ଦେ ନେଲ ଦଣ୍ଡ ଦେଲା ଏବଂ ପାଟନା କ୍ୟାମ୍ପ ନେଲକୁ ପଠାଇ ଦିଆଗଲା ।

୧୯୩୦ ମସିହାରେ ଲବଣ ସତ୍ୟାଗ୍ରହ ଇଣ୍ଡିଆରେ ଆରମ୍ଭ କରିବାକୁ ସେ ପ୍ରସ୍ତାବ ଦେଲେ । ପ୍ରଦେଶ କଂଗ୍ରେସ ସଭାପତି

ଭାବେ ସେ ଇଣ୍ଡିଆରେ ଏଥିପାଇଁ ଆୟୋଜନ କରିଥିଲେ । ଆତ୍ମତ୍ୟ ହରିହର ସେଠାରେ ପ୍ରଥମେ ଲୁଗା ମାରି ଶିରଙ୍ଗ ହେଲେ । ପରେ ଗୋପବନ୍ଧୁ ଚୌଧୁରୀଙ୍କ ସହିତ ଲୁଗା ମାରି ମହତାବଙ୍କୁ ଶିରଙ୍ଗ ହେଲେ । ଉଭୟଙ୍କୁ ହଜାରୀବାଗ ନେଲକୁ ପଠାଇ ଦିଆଗଲା । ସେତେବେଳେ ଓଡ଼ିଶା ସ୍ଵତନ୍ତ୍ର ରାଜ୍ୟ ହୋଇ ନଥିଲା । ପାଟନା ଓ ହଜାରୀବାଗ ନେଲକୁ ଓଡ଼ିଶାରେ ଦକ୍ଷିତ ହେଉଥିବା ବ୍ୟକ୍ତିମାନଙ୍କୁ ପଠାଯାଇଥିଲା । ତାଙ୍କୁ ଦେହ ବନ୍ଧ କାରାଦଣ୍ଡ ହୋଇଥିଲା ମାତ୍ର ଗାନ୍ଧୀ-ଇରଡ଼ଜନ ବୁଝାମଣା ପରେ ସମସ୍ତ ରାଜନୈତିକ ବନ୍ଦୀଙ୍କ ସହିତ ମହତାବଙ୍କୁ ଖଲାସ ହେଲେ । ଗାନ୍ଧିଜୀ ଗୋଲଡ଼ବୁଲ ବୈଠକରେ ଯୋଗ ଦେବା ପାଇଁ ଧୋତି-ଗୁଦର ପରିଧାନ କରି ଲକ୍ଷ୍ମଣ ଯାତ୍ରା କଲେ । ସେଠାରେ ଭାରତର ସ୍ଵାଧୀନତା ଦାବି ବ୍ରିଟିଶ ସରକାର ଗ୍ରହଣ କଲେ ନାହିଁ । ନିରାଶରେ ଗାନ୍ଧିଜୀ ଭାରତକୁ ଫେରିବା ପରେ ନାତୀୟ କଂଗ୍ରେସକୁ ବେଆଇନ୍ ଘୋଷଣା କରାଗଲା । ବ୍ରିଟିଶ ସରକାରଙ୍କୁ ସଭାସମିତିରେ ସମାଲୋଚନା କରିଥିବା ଅଭିଯୋଗରେ ମହତାବ ବାବୁ ଶିରଙ୍ଗ ହେଲେ । ତାଙ୍କୁ ୪ ବର୍ଷ ନେଲ୍ ହୋଇଥିଲା । ୧୯୩୦ ମସିହାରେ କାରାମୁକ୍ତ ହେବା ପରେ ୧୯୩୧ ମସିହାରେ ଓଡ଼ିଶାକୁ ବହୁ ପ୍ରତିନିଧିଙ୍କ ସହ ଜଗତୀ କଂଗ୍ରେସ ଅଧିବେଶନରେ ଯୋଗ ଦେବା ପାଇଁ ମହତାବଙ୍କୁ ଯାଇଥିଲେ । ସେଠାରେ ଆତ୍ମତ୍ୟ ହରିହର ଓ ଗୋପବନ୍ଧୁ ଚୌଧୁରୀଙ୍କ ପ୍ରସ୍ତାବ ଅନୁସାରେ ପରବର୍ତ୍ତୀ କଂଗ୍ରେସ ଅଧିବେଶନ ଓଡ଼ିଶାରେ କରିବାକୁ ନିମନ୍ତ୍ରଣ ଗ୍ରହଣ କରାଯାଇଥିଲା । ତଦନୁସାରେ ଓଡ଼ିଶାରେ ଅଭ୍ୟର୍ଥନା ସମିତି ଗଠିତ ହେଲା । ମହତାବଙ୍କୁ ସେବାଦଳ ଗଠନ କରି କଂଗ୍ରେସ ଅଧିବେଶନରେ ଶୁଖିଲା ରକ୍ଷା କରିବାକୁ ଜି.ଓ.ସି. ଭାବେ କାର୍ଯ୍ୟ କଲେ । ମାତ୍ର ଅକ୍ଟୋବର ମଧ୍ୟରେ କଂଗ୍ରେସ ବେଆଇନ୍ ଘୋଷିତ ହେଲା ଓ କଂଗ୍ରେସ ଲୋକେ ଶିରଙ୍ଗ ହେଲେ । ତେଣୁ କଂଗ୍ରେସ ଅଧିବେଶନ ପୁରୀରେ କରିବା ସମ୍ଭବ ହୋଇ ନଥିଲା ।

୧୯୩୮ ମସିହାରେ ମହତାବଙ୍କୁ ଉତ୍କଳ ପ୍ରଦେଶ କଂଗ୍ରେସ ସଭାପତି ଥିବା ବେଳେ ହରିପୁର କଂଗ୍ରେସ ଅଧିବେଶନ ପାଇଁ ନେତାଜୀ ମୁଖାର୍ଜୀ ବହୁ ବୋଧ ସଭାପତି ପାଇଁ ପ୍ରାର୍ଥୀ ହେଲେ । ଓଡ଼ିଶାରୁ ସେ ପ୍ରାୟ ସମସ୍ତ ଭୋଟ ପାଇଲେ । ତା'ପରେ ମହତାବଙ୍କୁ ସେ କଂଗ୍ରେସ କାର୍ଯ୍ୟକାରୀ କମିଟି ସଭ୍ୟ ଭାବେ ନିର୍ଦ୍ଦେଶ ଦେଲେ । କଂଗ୍ରେସ କାର୍ଯ୍ୟକାରୀ କମିଟି ସଭ୍ୟ



ହେବା ପରେ ମହତାବବାକୁ ରାଜ୍ୟ କଂଗ୍ରେସର ସମସ୍ତ କ୍ଷେତ୍ରରେ ନେତୃତ୍ୱ ଦେଇଥିଲେ । ନୀଳଗିରି ରାଜ୍ୟ ବିରୁଦ୍ଧରେ ପ୍ରଜା ଆନ୍ଦୋଳନରେ ସେ ସକ୍ରିୟ ଭାବେ ସାମିଲ ହୋଇଥିଲେ । ରଣପୁର ବେଳାରେ ହତ୍ୟାକାଣ୍ଡରେ ତାଙ୍କୁ ସମ୍ପୃକ୍ତ କରିବାକୁ ଯୋଚିତ ପକ୍ଷରୁ ପ୍ରବଳ ଉତ୍ସାହ ହୋଇଥିଲା । ମାତ୍ର ଯୋଚିତ ଏଥିପାଇଁ ପ୍ରମାଣ ସଂଗ୍ରହ କରିବାକୁ ସଫଳ ହୋଇ ନଥିଲେ । ଓଡ଼ିଶା ଗଡ଼ଜାତମାନଙ୍କରେ ରାଜ୍ୟ ଅଧିକାର ବିଷୟରେ ତଦନ୍ତ କରି ରିପୋର୍ଟ ଦେବା ପାଇଁ ମହତାବବାଙ୍କୁ ଅଧ୍ୟକ୍ଷତାରେ ଗଠିତ କମିଟିରେ ସାମଲ୍ୟର ବାବୁ ସଂପାଦକ ଥିଲେ । ସେହି ତଦନ୍ତ ସମୟରେ ମହତାବବାକୁ କେତେକ ଗଡ଼ଜାତକୁ ଯାଇ ସାକ୍ଷ୍ୟ ସଂଗ୍ରହ କରିଥିଲେ ଓ ପ୍ରଜା ଆନ୍ଦୋଳନ ଚଳାଇଥିବା ଲୋକଙ୍କ ସମ୍ପର୍କରେ ଆସିଥିଲେ ।

ପ୍ରଥମ ବିଶ୍ୱ ଯୁଦ୍ଧ ପରେ ଓଡ଼ିଶାର କନିକା ଜମିଦାରୀରେ ଶୋଷଣ ଓ ଅତ୍ୟାଚାର ଚରମ ହୋଇଥିଲା । ଏହା ବିରୁଦ୍ଧରେ ପ୍ରଥମେ ଯେଉଁମାନେ ଆନ୍ଦୋଳନ ଚଳାଇଥିଲେ ସେମାନେ ଗାନ୍ଧିଜୀଙ୍କ ଆହ୍ୱାନରେ ଅସହଯୋଗ ଆନ୍ଦୋଳନରେ ଯୋଗ ଦେଇଥିଲେ । ଗାନ୍ଧିଜୀ ୧୯୨୮ ମସିହାରେ ଓଡ଼ିଶା ଆସିଲାବେଳେ ମହତାବବାକୁ ତାଙ୍କୁ ନେଇ ଶୁଭିଚାରିଆ ଯାଇଥିଲେ । ସେଠାରେ ଗାନ୍ଧିଜୀ ଧର୍ମ ଅବସ୍ଥାନ କରିଥିଲେ । କନିକାରେ ଅତ୍ୟାଚାର ବିଷୟ ଜଣାଇ ଗାନ୍ଧିଜୀଙ୍କୁ ନେଇ ମହତାବବାକୁ କନିକା ଜମିଦାରୀର କେତେକ ଗ୍ରାମକୁ ଯାଇଥିଲେ । ଗାନ୍ଧିଜୀ କନିକା ପ୍ରଜାକଠାରୁ ଅତ୍ୟାଚାର ବିବରଣୀ ଶୁଣିବା ପରେ କନିକା ବିରୁଦ୍ଧରେ ଶୁଳୁଥିବା ଆନ୍ଦୋଳନକୁ ସମର୍ଥନ ଜଣାଇଥିଲେ । ସେହିଠାରେ ଗାନ୍ଧିଜୀଙ୍କ ସହିତ ପ୍ରତ୍ୟକ୍ଷ ସମ୍ପର୍କରେ ଆସିବାକୁ ମହତାବବାକୁ ସୁଯୋଗ ପାଇଥିଲେ । ୧୯୩୪ ମସିହାରେ ଗାନ୍ଧିଜୀ ସଦାଶିବ ବରି ମୁଖୀରୁ ଉତ୍ତର ପର୍ଯ୍ୟନ୍ତ ଯାଇଥିଲେ । ଉତ୍ତରରେ ତାଙ୍କ ରହିବାର ସମସ୍ତ ଆୟୋଜନ କରି ମହତାବବାକୁ ତାଙ୍କ ସହିତ ବହୁ ବିଷୟରେ ଆଲୋଚନା କରିବାକୁ ସୁବିଧା ପାଇଥିଲେ । ଖର୍ଦ୍ଦୀ ପ୍ରସାର ପାଇଁ ସେ ଓ ତାଙ୍କ ପତ୍ନୀ ଶ୍ରୀମତୀ ସୁଭଦ୍ରା ମହତାବ ବାଲେଶ୍ୱର ଜିଲ୍ଲାରେ ସକ୍ରିୟ ଉଦ୍ୟମ କରିଥିଲେ ।

୧୯୩୯ ମସିହାରେ ଦ୍ୱିତୀୟ ବିଶ୍ୱଯୁଦ୍ଧ ଆରମ୍ଭ ହେଲା । ଜମିଦାରୀ ଫାସିଷ୍ଟବାଦ ବିରୁଦ୍ଧରେ ସ୍ୱାଧୀନତା ଓ ଗଣତନ୍ତ୍ର ରକ୍ଷା ପାଇଁ ଏହି ଯୁଦ୍ଧ ହେଉଥିବା ବ୍ରିଟିଶ୍ ସରକାର ଯୋଗଦାନ କଲେ । ଏହି ନୀତି ଅନୁସାରେ ଭାରତ ସ୍ୱାଧୀନ ହେଲେ ବ୍ରିଟିଶ ସରକାର ସହିତ ଯୁଦ୍ଧ ଉଦ୍ୟମରେ ସହଯୋଗ କରିବାରେ ବୋଲି ଗାନ୍ଧିଜୀ କହିଥିଲେ । ମାତ୍ର ବ୍ରିଟିଶ ସରକାର ସେଥିରେ ସମ୍ମତ ହେଲେ ନାହିଁ । ଯୁଦ୍ଧ ଉଦ୍ୟମରେ ସହଯୋଗ ପାଇଁ ଧ୍ୱନି ଦେଇ କାରାକରଣ ପାଇଁ ଗାନ୍ଧିଜୀ ୧୯୪୦ ମସିହା ଶେଷକୁ ବ୍ୟକ୍ତିଗତ ସତ୍ୟାଗ୍ରହର ଆହ୍ୱାନ ଦେଲେ । ସେଥିରେ ଯୋଗ ଦେଇ ମହତାବବାକୁ ବର୍ଷେ କାରାଦଣ୍ଡ ଭୋଗ କଲେ । ୧୯୩୬

ମସିହାରୁ ଓଡ଼ିଶା ସ୍ୱତନ୍ତ୍ର ରାଜ୍ୟରେ ପରିଣତ ହୋଇଥିବାରୁ ଏଥର ସେ ବ୍ରହ୍ମପୁର କେନ୍ଦ୍ରରେ ରହିଲେ । ବର୍ଷକ ପରେ ଶାନ୍ତ ସେଲାଇବେଳକୁ ବ୍ରିଟିଶ୍ ସରକାର ବିରୁଦ୍ଧରେ ଶେଷ ସଂଗ୍ରାମ ପାଇଁ ଗାନ୍ଧିଜୀ ଆହ୍ୱାନ ଦେଲେ । ୧୯୪୨ ମସିହାରେ ମୁସାଲରେ ନିଖୁଳ ଭାବେ କଂଗ୍ରେସ କମିଟି ବୈଠକ ଅଗ୍ରଣ ୮ ତାରିଖରେ ହୋଇ ବ୍ରିଟିଶ ସରକାରକୁ 'ଭାରତ ଛାଡ଼' ଆହ୍ୱାନ ଦିଆଗଲା । ସେଦିନ ଗାନ୍ଧିଜୀ ଦେଶବାସୀଙ୍କୁ ଆହ୍ୱାନ ଦେଲେ, ଭାରତକୁ ସ୍ୱାଧୀନ କରି ବା ମର । ୯ ତାରିଖ ସକାଳୁ ମୁସାଲରେ ମହତାବ ବାନ୍ଧିଙ୍କ ସହିତ କଂଗ୍ରେସ କାର୍ଯ୍ୟକାରୀ କମିଟିର ସଦସ୍ୟମାନେ ଭିରଫ ହେଲେ । ପଞ୍ଚିତ ନେତୃତ୍ୱ ସଦାର ପଟେଲ, ମୌଲାନା ଆଜାଦ ପ୍ରମୁଖଙ୍କ ସହିତ ୧୯୪୨ ଅଗଷ୍ଟ ୯ ତାରିଖରୁ ୧୯୪୫ ମସିହା ଏପ୍ରିଲ ପର୍ଯ୍ୟନ୍ତ ମହତାବବାକୁ ଦେଲରେ ରହିଥିଲେ । ଏହିପରି ସ୍ୱାଧୀନତା ସଂଗ୍ରାମରେ ମହତାବବାକୁ ସାତେ ସାତ ବର୍ଷ କାରାଦଣ୍ଡ ଭୋଗ କରିଥିଲେ । ଦେଶରେ ଗଣତନ୍ତ୍ରକୁ ରକ୍ଷା କରିବା ପାଇଁ ଦସ୍ତପ୍ରକାର ନାରାୟଣଙ୍କ ଆନ୍ଦୋଳନକୁ ସେ ସମର୍ଥନ କରିଥିଲେ । ଏହି ଆନ୍ଦୋଳନରେ ୧୯୪୫ ମସିହା ଜୁନରୁ ପ୍ରାୟ ୧୦ ମାସ ପର୍ଯ୍ୟନ୍ତ ମହତାବ ଉତ୍ତରରେ ଦେଲରେ ଥିଲେ । ଏହିପରି ମୋଟ ୮ ବର୍ଷରୁ ଅଧିକ ସମୟ ସେ ଦେଲରେ ବସାଇଥିଲେ ।

ସାହିତ୍ୟ ଓ ସାମ୍ବାଦିତା ଘର ମୁବାବସ୍ତାରୁ ତାଙ୍କର ଆଗ୍ରହ ଥିଲା । ସେ ୧୯୨୧ ମସିହାରେ ଅସହଯୋଗ ଆନ୍ଦୋଳନର ପ୍ରସାର ପାଇଁ ବାଲେଶ୍ୱରରୁ 'ସୁରାଜ୍ୟ ସମାଜ' ନାମରେ ସାପ୍ତାହିକ ପତ୍ରିକା ପ୍ରକାଶ କରିଥିଲେ । ୧୯୪୧ ମସିହାର ଶେଷ ଭାଗରୁ ସେ ଗାନ୍ଧିଜୀଙ୍କ ସର୍ଦ୍ଦାରୀ ସଂଗ୍ରାମ ବିଷୟରେ ଆଲୋଚନା ପାଇଁ 'ଗଜନା' ନାମରେ ସାପ୍ତାହିକ ଓଡ଼ିଆ ପତ୍ରିକା ପ୍ରକାଶ କରିଥିଲେ । ୧୯୨୩ ମସିହାରେ ସେ 'ପ୍ରଜାତନ୍ତ୍ର' ବାଲେଶ୍ୱରରୁ ପ୍ରକାଶ କଲେ । ୧୯୩୦ ମସିହାରେ ସେ ହରାରିବାଗ ଦେଲରେ ଥିବା ବେଳେ ଏହି ପତ୍ରିକାର ପ୍ରେମ୍ ଉପରେ ବାରମ୍ବାର ଯୋଚିତଙ୍କ ଶାନତଲାପ ହେଲା । ବ୍ରିଟିଶ୍ ସରକାରଙ୍କର ଦମନକାରୀ ଶିକାର ହୋଇ ଏହା ବନ୍ଦ ହୋଇଥିଲା । ୧୯୪୪ ମସିହା ଅଗଷ୍ଟ ୯ ତାରିଖ ସେ ଓଡ଼ିଶାର ମୁଖ୍ୟମନ୍ତ୍ରୀ ଥିବାବେଳେ ଏହା ପୁଣି ବନ୍ଦକୁ ପ୍ରକାଶ କଲେ । ୧୯୪୯ ମସିହାରେ ସେ 'ଉତ୍ତରୀ ତାଲୁକା' ପ୍ରକାଶ କଲେ । ୧୯୫୦ ମସିହାରୁ 'ଝଙ୍କାର' ନାମିକ ସାହିତ୍ୟ ପତ୍ରିକା ପ୍ରକାଶ କଲେ । ଶେଷ ପର୍ଯ୍ୟନ୍ତ ସେ 'ଝଙ୍କାର'ର ମୁଖ୍ୟ ସଂପାଦକ ଥିଲେ । ପ୍ରଜାତନ୍ତ୍ର ପ୍ରସାର ସମିତି ପକ୍ଷରୁ ବିଷୁବ ମିଳନ ପ୍ରତିବନ୍ଧ ବିରୁଦ୍ଧ ସଂଗ୍ରାମ ଅବସରରେ ସେ ଆରମ୍ଭ କରିଥିଲେ । ଏହି ଉତ୍ତରରେ କବି ଓ ଲେଖକମାନଙ୍କୁ ମୁକ୍ତସାଜ ପ୍ରଦାନ କରାଯାଇଛି । ସାରା ଓଡ଼ିଶାରୁ ଲେଖକମାନେ ଆସି ପ୍ରତିବନ୍ଧ ଏହି ଉତ୍ତରରେ ଯୋଗ ଦିଅନ୍ତି । ମହତାବ ନିଜେ ଲେଖକମାନଙ୍କ ସହିତ ଆଲୋଚନା କରନ୍ତି । ପ୍ରଜାତନ୍ତ୍ରର ଅଧିକ ଆବର୍ତ୍ତନ ଥିଲା ଶ୍ରୀ ମନଜିତ । ଏହା ଅତି ପରଳ ଭାଷାରେ ମହତାବ ଲେଖୁ ଥିଲେ ।



ମହତାବ ଗଡ଼ଜାତ ମିଶ୍ରଣ ବିଷୟରେ ଇଂରାଜୀରେ ଏକ ପୁସ୍ତକ ଲେଖିଲେ । ଏହାର ନାମ ଥିଲା 'ବିଗିନିଙ୍ଗ୍ ଅଫ୍ ଦି ଏଷ୍ଟ' । ସେ ଦେଲୁରେ ଥିବା ବେଳେ ନାଟକ ଲେଖି ସହକର୍ମୀମାନଙ୍କୁ ଅଭିନୟ କରିବାକୁ ଉତ୍ସାହିତ କରୁଥିଲେ । ଅହମଦାବାଦ ଫୋର୍ଟରେ ଥିବାବେଳେ ଆଗ୍ରୟ୍ୟ ନରେନ୍ଦ୍ର ଦେବଙ୍କ ପରାମର୍ଶରେ ସେ ଓଡ଼ିଶା ଇତିହାସ ଲେଖିବାକୁ ତଥ୍ୟ ସଂଗ୍ରହ କଲେ । ଦେଲୁରୁ ଖଲାସ ହେବାର ଦୁଇ ବର୍ଷ ପରେ ଏହା ପ୍ରକାଶିତ ହେଲା । ଓଡ଼ିଶାରେ ସ୍ୱାଧୀନତା ସଂଗ୍ରାମ ବିଷୟରେ ନିଜେ ସେ ପୁସ୍ତକ ଲେଖିଛନ୍ତି । ପ୍ରଜାତନ୍ତ୍ରର ସର୍ବାଧିକ ଆକର୍ଷଣୀୟ ଶ୍ରମ ତାଙ୍କ ପରେ ଆଉ ପୁରଣ ହୋଇ ନାହିଁ ।

ମହତାବ ସ୍ୱାଧୀନତା ପ୍ରାପ୍ତି ପୂର୍ବରୁ ଅଧ୍ୟାୟୀ କେନ୍ଦ୍ର ମହିମାସ୍ତଳରେ ଯୋଗ ଦେବା ପାଇଁ ବଡ଼ଲାଟଙ୍କଠାରୁ ନିମନ୍ତ୍ରଣ ପାଇଥିଲେ । ମାତ୍ର ଯୋଗ ଦେଇ ନଥିଲେ । ପଞ୍ଚିତ ଜବାହରଙ୍କ ଆଦାନରେ ସେ କେନ୍ଦ୍ର ମହିମାସ୍ତଳରେ ଯୋଗଦେଲେ । ୧୯୫୪ ମସିହାରେ ସେ ମହାରାଷ୍ଟ୍ରର ରାଜ୍ୟପାଳ ହେଲେ । ସ୍ୱାଧୀନ ଭାରତରେ ସେ ଓଡ଼ିଶାର ପ୍ରଥମ ମୁଖ୍ୟମନ୍ତ୍ରୀ ଓ କେନ୍ଦ୍ରରେ ମନ୍ତ୍ରୀ ହେବା ପରେ ରାଜ୍ୟପାଳ ହେବାରେ ସେ ପ୍ରଥମ ଓଡ଼ିଆ । ୧୯୫୭ ମସିହାରେ ସେ ରାଜ୍ୟପାଳ ପଦତ୍ୟାଗ କରି ପୁନଃ ଓଡ଼ିଶାର ମୁଖ୍ୟମନ୍ତ୍ରୀ ହେଲେ । ୧୯୫୭ ମସିହା ନିର୍ବାଚନରେ କଂଗ୍ରେସ ରାଜ୍ୟ ବିଧାନସଭାରେ ସଂଖ୍ୟା ଗରିମତା ହାସଲ କଲାନାହିଁ । ବିଭିନ୍ନ ଦଳର ସମର୍ଥନରେ ସେ ସାସଥର ମହିମାସ୍ତଳଗଠନ କଲେ । ମାତ୍ର ରାଜନୈତିକ ଶ୍ରେଣୀ ଆସିଲା ନାହିଁ । ତତ୍କାଳୀନ ଗଣତନ୍ତ୍ର

ପରିଷଦ ସହିତ ଛୁଟାମଣା କରି ସେ ୧୯୫୯ ମସିହାରେ ମିଳିତ ମହିମାସ୍ତଳ ଗଠନ ପାଇଁ ପ୍ରସ୍ତାବ ଦେଲେ । କଂଗ୍ରେସ ଏହାକୁ ଅନୁମୋଦନ କଲା । ଯୋଜନା ଅର୍ଥନୀତି କାର୍ଯ୍ୟକାରୀ କରିବାକୁ ପୂର୍ବତନ ଗଡ଼ଜାତ ରାଜାମାନଙ୍କ ନେତୃତ୍ୱରେ ଗଠିତ ଗଣତନ୍ତ୍ର ଦଳ ସମତ ହେବାରୁ ମିଳିତ ମହିମାସ୍ତଳ ଗଠିତ ହୋଇଥିଲା । କଂଗ୍ରେସ ଦଳରେ ମତଭେଦ ଯୋଗୁଁ ମିଳିତ ମହିମାସ୍ତଳ ଦେହ ବର୍ଣ୍ଣରେ ଭାଙ୍ଗିଲା । ଏହାପରେ ମହତାବ ସମେତ ରାଜନୀତିରୁ ଦୂରେଇ ଯାଇଥିଲେ । ୧୯୭୭ ମସିହାରୁ ସେ ଆଉ ବିଧାନସଭା କିମ୍ବା ଲୋକସଭାକୁ ପ୍ରାର୍ଥୀ ହୋଇ ନଥିଲେ । ମହତାବ ଭୁବନେଶ୍ୱରରୁ ବାରମ୍ବାର ବିଧାନସଭାକୁ ନିର୍ବାଚିତ ହେଉଥିଲେ । ଲୋକସଭାକୁ ଥରେ କଟକରୁ ଓ ଥରେ ଅନୁଗୁଳରୁ ନିର୍ବାଚିତ ହୋଇଥିଲେ । ସେ କୌଣସି ନିର୍ବାଚନରେ ପରାଜିତ ହୋଇ ନାହାନ୍ତି । ବନ୍ଧୁ ବିରୋଧ ଓ ଆନ୍ଦୋଳନ ସତ୍ତ୍ୱେ ସେ ଭୁବନେଶ୍ୱରରେ ରାଜଧାନୀ ପ୍ରତିଷ୍ଠା, ହୀରାକୁଦରେ ଜଳବିଦ୍ୟୁତ ଯୋଜନା କାର୍ଯ୍ୟକାରୀ କରିଥିଲେ । ଗଡ଼ଜାତଗୁଡ଼ିକର ମିଶ୍ରଣ ଓଡ଼ିଶାରେ ଆରମ୍ଭ ହୋଇଥିଲା । ଏହିପରି କୀର୍ତ୍ତି ପାଇଁ ସେ ଇତିହାସରେ ପୁରଣୀୟ ହୋଇଛନ୍ତି । ତାଙ୍କର ସହକର୍ମୀମାନେ ହିଁ ଏପର୍ଯ୍ୟନ୍ତ ରାଜ୍ୟର ଶାସନ ବଜାଉଛନ୍ତି । ଓଡ଼ିଶା ରାଜନୀତି ଇତିହାସରେ ଏପର୍ଯ୍ୟନ୍ତ ସଥାଥରେ ମହତାବ ଯୁଗ ଚାଲିଛି ।

ସଂପାଦକ-ମାତୃଭାଷା,  
ଦେସାବଳୀ, କଟକ-୧

**ସାହିତ୍ୟ ଭଣ୍ଡାର ଓ ବିଧିବା ଭଣ୍ଡାର ଯୋଜନା ବାବଦକୁ-୧୦,୩୧,୫୯,୬୦୦ ଟଙ୍କା ଆବେଦନ**

ଉଦ୍ଦିଷ୍ଟ ଦର୍ଶି ତୁମ୍ଭାର ଓ ଅନ୍ୟ ମାତ୍ର ପାଇଁ ରାଜ୍ୟ ସରକାର ସାହିତ୍ୟ ଭଣ୍ଡାର ଓ ବିଧିବା ଭଣ୍ଡାର ଯୋଜନା ବାବଦକୁ ୧୦,୩୧,୫୯,୬୦୦ ଟଙ୍କା ଆବେଦନ କରିଛନ୍ତି । ତତ୍ପୂର୍ଣ୍ଣ ଅନୁମତି ଦିଆଯିବାର ପାଇଁ ପ୍ରାର୍ଥନା କରାଯାଉଛି ।

କଟକ ବିଭାଗ ୩୫,୨୧,୦୦୦ ଟଙ୍କା, ବରଗଡ଼ ବିଭାଗ ୪୫,୦୫,୫୦୦ ଟଙ୍କା, ବରଗଡ଼ ବିଭାଗ ୩୩,୯୧,୨୦୦ ଟଙ୍କା, ବୌଦ୍ଧ ବିଭାଗ ୧୦,୦୨,୨୦୦ ଟଙ୍କା, କଟକ ବିଭାଗ ୨୨,୧୨,୫୦୦ ଟଙ୍କା, ଦେବଗଡ଼ ବିଭାଗ ୧୯,୨୦୦ ଟଙ୍କା, ସମ୍ବଲପୁର ବିଭାଗ ୨୨,୨୮,୬୦୦ ଟଙ୍କା, ଗଜପତି ବିଭାଗ ୧୮,୫୫,୫୦୦ ଟଙ୍କା ଆବେଦନ କରାଯାଇଛି ।

ଉଦ୍ଦିଷ୍ଟ ଦର୍ଶି ଗଜପତି ବିଭାଗ ପାଇଁ ୩୧,୫୨,୬୦୦ ଟଙ୍କା, ଯାଜପୁର ବିଭାଗ ପାଇଁ ୩୧,୨୦,୬୦୦ ଟଙ୍କା, ଖୋର୍ଦ୍ଧା ବିଭାଗ ପାଇଁ ୨୮,୨୮,୬୦୦ ଟଙ୍କା, କେନ୍ଦ୍ରୀୟ ବିଭାଗ ପାଇଁ ୩୮,୫୧,୨୦୦ ଟଙ୍କା, କୋରାପୁଟ ବିଭାଗ ପାଇଁ ୧୮,୮୧,୦୦୦ ଟଙ୍କା, ଚେନ୍ଦ୍ରାପଡ଼ା ବିଭାଗ ପାଇଁ ୫୩,୫୫,୬୦୦ ଟଙ୍କା, ଖୋର୍ଦ୍ଧା ବିଭାଗ ପାଇଁ ୩୭,୮୨,୬୦୦ ଟଙ୍କା ଏବଂ ମାଗାବାଗାପାଟଣା ବିଭାଗ ପାଇଁ ୧୯,୫୨,୫୦୦ ଟଙ୍କା ଦିଆଯାଉଛି ।

ମୟୂରଭଞ୍ଜ ବିଭାଗ ପାଇଁ ୫୫,୫୫,୬୦୦ ଟଙ୍କା, ନୟାଗଡ଼ ବିଭାଗ ପାଇଁ ୨୫,୨୩,୮୦୦ ଟଙ୍କା, ନବରଙ୍ଗପୁର ବିଭାଗ ପାଇଁ ୫୩,୫୩,୮୦୦ ଟଙ୍କା, ନୂଆପଲ୍ଲୀ ବିଭାଗ ପାଇଁ ୨୨,୨୨,୮୦୦ ଟଙ୍କା, ପୁରୀ ବିଭାଗ ପାଇଁ ୨୫,୨୫,୦୦୦ ଟଙ୍କା, ପୁରୁଣା ବିଭାଗ ପାଇଁ ୨୫,୧୮,୮୦୦ ଟଙ୍କା, ରାୟଗଡ଼ା ବିଭାଗ ପାଇଁ ୨୮,୧୨,୦୦୦ ଟଙ୍କା, ପରିଶ୍ରମ ଓଡ଼ିଶାର ଯୋଜନା, ସମ୍ବଲପୁର ଓ ଗୁରୁଗରୁ ବିଭାଗ ପାଇଁ ୧୩,୯୮,୨୦୦ ଟଙ୍କା, ୨୫,୨୦,୦୦୦ ଟଙ୍କା ଓ ୩୫,୦୫,୫୦୦ ଟଙ୍କା ଦିଆଯାଇ ସର୍ବମୋଟ ୧୦,୩୧,୫୯,୬୦୦ ଟଙ୍କା ଆବେଦନ କରାଯାଇଛି ବୋଲି ବିଭାଗ ସ୍ତରରୁ ପ୍ରକାଶ ।



# ଗୌରୀଶଙ୍କର ଓ ମଧୁସୂଦନ

ଶ୍ରୀ ଗୁଡ଼େନ୍ଦ୍ର ମୋହନ ଶ୍ରୀଚନ୍ଦନ ସିଂହ

## ଦୁଇଟି ମହାନ ଜୀବନ :

ଉନବିଂଶ ଶତାବ୍ଦୀର ଦ୍ଵିତୀୟାର୍ଦ୍ଧ ଏବଂ ବିଂଶ ଶତାବ୍ଦୀର ପ୍ରଥମପାଦ ଯାଏ ଓଡ଼ିଶାର ଜାତୀୟ ଜୀବନକୁ ନେତୃତ୍ଵ ଦେଇଥିବା ଦୁଇଟି ଅମର ଚରିତ୍ର ହେଲେ ଗୌରୀଶଙ୍କର ଏବଂ ମଧୁସୂଦନ । ଉଭୟଙ୍କ ମଧ୍ୟରେ ଜନ୍ମ ବର୍ଷର ବ୍ୟବଧାନ ୧୦ ବର୍ଷ । ଗୌରୀଶଙ୍କର ୧୮୩୮ରେ ଜନ୍ମନେଲେ । ମଧୁସୂଦନ ୧୮୪୮ରେ । ଏ ଉଭୟଙ୍କ ମଧ୍ୟରେ ମଣିକାଅନର ସଂଯୋଗ ରହିଥିଲା । ଦୁହେଁ ପରସ୍ପରକୁ ଯେପରି ଶୁଖାକୁ ସମ୍ମାନ ସମର୍ପଣ କରୁଥିଲେ, ତାହା ବହୁଦିନ ଯାଏ ଇତିହାସର କଥା ହୋଇ ରହିବ ।

ମଧୁସୂଦନଙ୍କ ଆଖିରେ ଗୌରୀଶଙ୍କର କେବଳ ବସ୍ୟୋଦ୍ୟୋଷ ନଥିଲେ । ସେ ଥିଲେ ମଧୁସୂଦନଙ୍କ ଗୁରୁ-ମାତୁଳଦା । ମଧୁସୂଦନ ଜୀବନର ଶେଷଯାଏ ଗୌରୀଶଙ୍କରଙ୍କୁ ଏ ସମ୍ମାନ ଦେଇ ଆସିଥିଲେ । କେଉଁ ଏକ ଗୁରୁପୁତ୍ରୂଣରେ ଗୌରୀଶଙ୍କର ଅତି ଅତିକାଳ ପାଇଁ ମଧୁସୂଦନଙ୍କ ଶିକ୍ଷକ ଥିଲେ କେଜାଣି, ତାଙ୍କ ବ୍ୟକ୍ତିତ୍ଵର ଏହିସ୍ଵଭାବିକ ସର୍ତ୍ତ ମଧୁସୂଦନଙ୍କ ସାରା ଜୀବନକୁ ଉଦ୍ଘାଟିତ, ଉଜ୍ଜୀବିତ କରିଗଲା ।

## ଅପୂର୍ବ ଆକାଞ୍ଛାର ଅଭିମାନ :

କଳିକତାରେ ପଦୁର୍ଣ୍ଣବା ବେଳେ ମଧୁସୂଦନ ଅସ୍ଥିକାପ୍ରସାଦ ହାକିରାଙ୍କ ସଂସ୍ପର୍ଶରେ ଆସନ୍ତି । ପରେ ଶ୍ରୀକ୍ଷିୟାନ ନୀତି ଗ୍ରହଣ କରନ୍ତି ଏବଂ ଶ୍ରୀକ୍ଷିୟାନ ଗ୍ରହଣ ବି କରନ୍ତି । ଦୀପିକା ଏ ସମ୍ପାଦ ନିଜ ପୁସ୍ତାକରେ ଛାପିଥିଲେ: "କଟକ ଛୋଟ ଅଞ୍ଚଳରେ ଓକିଲ ରଘୁନାଥ ଦାସଙ୍କ ପୁତ୍ର ମଧୁସୂଦନ ଦାସ କଳିକତା ଯାଇ ସେଠାରେ ଶ୍ରୀକ୍ଷିୟାନ ଧର୍ମ ଅବଲମ୍ବନ କରି ଅନ୍ଧାର ବୁଝାଇ ଦେବା ପାଇଁ ଦୀକ୍ଷିମାନ ସ୍ଵର୍ଗ ମଧ୍ୟରେ ଭ୍ରମଣ କରୁଅଛନ୍ତି । ସେ ଏଠାକୁ ବାଲେଶ୍ଵର ସ୍ଥଳରେ ଧର୍ମ ମାତୁଳରେ ନିମୁଣ୍ଡ ହୋଇଯାନ୍ତି । ସେ ରହିଲେ । କିଛିଟଙ୍କା ସରକାରୀ ଚେକିକରୁ ଖର୍ଚ୍ଚ କରିଥିବାରୁ ସେ କର୍ମରୁ ମାତୁଳ ହୋଇ କଳିକତା ପଳାଇଲେ । ଶ୍ରୀକ୍ଷିୟାନ ଧର୍ମ ଅବଲମ୍ବନ କରିବା ମାତ୍ରେ ସେ ଧର୍ମର ଏକ ସ୍ତ୍ରୀ ପାଶିଗ୍ରହଣ କଲେ ବୋଧହୁଏ ଏହି ଲୋଭରେ ଅନେକ ଶ୍ରୀକ୍ଷିୟାନ ହେଉଅଛନ୍ତି—

"କି ଚୁର୍ଣ୍ଣକ୍ତି ନ ଚୁର୍ଣ୍ଣକ୍ତି କାମିନୀ ବସଗାନରାଶ  
ଯତ୍ କାମିନୀୟା ପ୍ରସାଦେନ ତ୍ଵପତି ଘୋଷକାୟତେ"

ଏ ସମ୍ପାଦକ ପରିବେଷଣ କରିଥିବାରୁ କେତେକ ସାହିତ୍ୟିକ ଗୌରୀଶଙ୍କରଙ୍କୁ ଦୋଷୀ କରିଛନ୍ତି । ବ୍ୟଙ୍ଗ ମାଧ୍ୟମରେ ଗୌରୀଶଙ୍କର ପ୍ରତିତ୍ୟାକୁ ନ୍ୟୁନ କରିବାର ଚେଷ୍ଟା ବି କରିଛନ୍ତି ।

ଏ ସମ୍ପର୍କରେ ବିସ୍ତୃତ ନିରପେକ୍ଷ ଆଲୋଚନା କଲେ ଏକ ଭିନ୍ନ ଦିଗର ଉଦ୍ଘାଟିତ ହେବ । ଯେଠି ଗୌରୀଶଙ୍କରଙ୍କୁ ଆଉ ଚରିତ୍ରସଂହାରକାରୀ ଅତ୍ୟୁକ୍ତ ପ୍ରଣୋଦିତ ବ୍ୟକ୍ତି ବୋଲି କହିବାକୁ ପାହସ ହେବନି । ଆମେ ଗୌରୀଶଙ୍କରଙ୍କଠାରେ ଯେଉଁ ନିହନୀୟତା ଦେଖୁଛେଁ ଏବଂ ଏ କ୍ଷେତ୍ରରେ ତାଙ୍କର ପରିବେଷ, ପରିସ୍ଥିତି, ସାମାଜିକତାକୁ ବିଶ୍ଳେଷ କରି ମତବ୍ୟ ଦେବା ।

ସେ ଥିଲା ଓଡ଼ିଆ ସାମ୍ବାଦିକତାର ଉଦ୍ଘାଟକ । ଦୀପିକାର ୧ମ ବର୍ଷ ଦ୍ଵିତୀୟ ସଂଖ୍ୟାରେ ଏ ସମ୍ପାଦ ପ୍ରକାଶ ପାଇଛି । ବସନ୍ତ ପୁଷ୍ପିରୁ ଦେଖିଲେ ବରପଟି ଦିନ ହେଉଛି ଦୀପିକାରୁ । ପ୍ରତି ଅନୁସ୍ଥାନ, ପତ୍ର, ପତ୍ରିକା ପାଇଁ ଏହା ଏକ ଟଙ୍କାମଳ ଚଳେ ଅବସ୍ଥା । ଛୋଟ ଶିଶୁର ଅନେକ କଥାର ମୂଲ୍ୟାମୂଲ୍ୟ ଠିକ୍ ଜଣା ନ ଥାଏ । ପୁଣି ଓଡ଼ିଶାରେ ସେ ବେଳକୁ ସାମ୍ବାଦିକତାର ଏକାନ୍ତ ଆରମ୍ଭ । ତହିଁରେ ଚରିତ୍ରସଂହାର ବୁଝାଇବନା ଆଦିର ସ୍ଥାନ ନଥାଏ । ସମ୍ପାଦ ପାଇଁ ପ୍ରସାଦେନ ତଥ୍ୟର ସେବାଳ ସାମ୍ବାଦିକତାର ଲକ୍ଷ୍ୟ ଥିଲା । ତେଣୁ ଅଭିଳାଷିତ ଓ ଅନଭିଳାଷିତ ଘଟଣା ସମ୍ପାଦର ପୁଷ୍ପିରୁ ଆସିଯିବାର ଅନେକ ସମ୍ଭାବନା । ପୁଣି ଅନିଚ୍ଛାକୃତ ଅପ୍ରୀତ ସମ୍ପାଦ ଅନେକ ସମୟରେ ପରିସ୍ଥିତିର ଦାସ ଯୋଗୁଁ ଘଟିଥାଏ ।

ଯେଉଁମାନେ ଏହିଦିଆଦିକର ଆଖିରେ ସେ ସମୟର ସାମାଜିକ ଅବସ୍ଥାକୁ ଲକ୍ଷ୍ୟ କରିଥିବେ, ଓଡ଼ିଶାରେ ଶ୍ରୀକ୍ଷିୟ ସମ୍ପ୍ରଦାୟର ତାହା ମଧ୍ୟ ଏକପ୍ରକାର ଉଦ୍ଘାଟକ । ହିନ୍ଦୁ ସମ୍ପ୍ରଦାୟର କେତେକ ଲୋକ ଶ୍ରୀକ୍ଷିୟାନ ଦେଉଥିଲେ । ସେମାନଙ୍କ ସଂଖ୍ୟା ଅତି ଅଳ୍ପ । ହିନ୍ଦୁ ସମ୍ପ୍ରଦାୟ ଏ ଧର୍ମାନ୍ତରଣକୁ ଆଦୌ ପସନ୍ଦ କରୁ ନ ଥିଲା । ଧର୍ମାନ୍ତରଣର କାରଣ ସ୍ଵରୂପ ଗୋଟିଏ ଛୋଟ ପ୍ରକାଦ ହେଲା, ଯେଉଁ ଲେଡ଼ି ଓ ଫ୍ୟାଟିର କଥା ବୁଝାଯାଇଥାଏ । ଅଭିଳାଷ ସମ୍ପ୍ରଦାୟ ଶ୍ରୀକ୍ଷିୟାନ ହୋଇଯିବା ଦିନେ କୋରୁଆ ଭସ ସମ୍ଭାର କରିଥିଲା । ବର୍ତ୍ତମାନ ପରି ଧର୍ମାନ୍ତରଣ ଲକ୍ଷ୍ୟ ବି ଓଡ଼ିଆ ହିନ୍ଦୁମାନଙ୍କୁ କାତର କରିଥିଲା । ଏ ମହାନ ଏହିଦିଆଦିକ ସମ୍ପ୍ରଦାୟକୁ ଭୁଲିଗଲେ ସମାଲୋଚକ ସେ କାଳକୁ ଭୁଲିଯିବେ ଏବଂ ଇତିହାସକୁ ବିକଳାଙ୍ଗ ଚେନା କରିବାରୁ ଦିଶନ୍ତ ଭୁଲ ମଧ୍ୟ ହୋଇଯିବ ।



ଓଡ଼ିଆ ଓ ବଙ୍ଗଳାର ଅନେକ ଲୋକ ପୁଅକୁ ଅଧିକ ପାଠ ପଢ଼ାଇ ନଥିଲେ, ଭୟ ଥିଲା ପୁଅ ଶ୍ରୀକ୍ଷିୟାନ ହୋଇଯିବ। ସ୍ୱୟଂ ମଧୁସୂଦନଙ୍କ ଜୀବନରେ ସେ ଭୟ ତାଙ୍କର ପରିବାରରେ ଅଭିବ୍ୟକ୍ତ ହୋଇଥିଲା ଏବଂ ପରେ ପ୍ରମାଣିତ ବି ହେଲା ।

୧୮୬୬ର କରାଳ ଦୁର୍ଭିକ୍ଷ ହିନ୍ଦୁ ସମାଜରେ ହଜାର ହଜାରକୁ ବାନ୍ଧୁହରା, ପିତୃହରା, କୁଳହରା, ବେସହାରା କରିଦେଲା । ସେଇମାନେ ଉଦାର ଶ୍ରୀକ୍ଷିୟାନ ଆଶ୍ରେଣୀ ମଧ୍ୟରେ ଧର୍ମାନ୍ତରିତ ହୋଇଗଲେ । ଏ ଦୁଃଖଦାୟକ ପୁତ୍ର ଲୋକବିତ୍ତରେ ତାନା ଥାଏ । ଗୌରୀଗଙ୍କର ଦୀପିକାର ପୁଷ୍ପାରେ ଧର୍ମାନ୍ତରଣର ଗହ ଗହ ଦୁଃଖଦ କାହାଣୀ ଛାପୁଥାଆନ୍ତି ଏବଂ ହିନ୍ଦୁ ଧର୍ମର ଉଦାରତା ପ୍ରଦର୍ଶନକୁ ତାକରା ଦେଉଥାନ୍ତି ।

ଗୌରୀଗଙ୍କର ମୁଖ୍ୟ ସାମାନ୍ୟତମତାବେ ଜାଣନ୍ତି, ସେ ଜାଣନ୍ତି ଗୌରୀଗଙ୍କର ମାନେ ସତ୍ୟ ପ୍ରକାଶ । ସତ୍ୟତା ଯେତେ ଅପ୍ରୀତିକର ହେଲେ ବି ସେ ତାକୁ ପ୍ରକାଶ କରୁଥିଲେ । ସେଥିରେ ଆଗପଇ, ପ୍ରିୟ ଅପ୍ରିୟ କିଛି ବିଶ୍ୱର ନଥିଲା । ସତ୍ୟ ପ୍ରକାଶ ଥିଲା ଗୌରୀଗଙ୍କରୀ ଚରିତ୍ରର ଏକ ଦିଗ ।

ଏଇ ଅବସ୍ଥାରେ ଉତ୍କଳର ଆଶାଭରସାର ଏକ ଛଳ ମଧୁସୂଦନ ଶ୍ରୀକ୍ଷିୟାନ ହୋଇଗଲେ । ଏ ଖବର ପାଇବାରେ ଗୌରୀଗଙ୍କର ନିଃସ୍ୱ ମମୀହତ ହୋଇଥିବେ । ସେଥିରେ ସେ ପ୍ରିୟ ଛାତ୍ରଟିକୁ ଦୋଷ ନଦେଇ ଅନ୍ୟତ୍ର ଦୋଷ ଦେଇ ସମ୍ପାଦ ପ୍ରକାଶ କରିବାରେ ଆତ୍ମାଭାବିକତା କିଛି ନଥିଲା ।

ମଧୁସୂଦନଙ୍କ ମାତୃରଦା ଗୌରୀଗଙ୍କରଙ୍କଠି ଥିଲା ଶିକ୍ଷକଙ୍କର ଅଭିମାନ । ପୁତ୍ର ଶିକ୍ଷକ ନିଜ ଛାତ୍ରର ଉନ୍ନତିରେ ଭଲସିତ ଦୁଃଖ ଏବଂ ଦୁଃଖରେ ବିଷାଦିତ ଦୁଃଖ । ଶିକ୍ଷକ, ପୁତ୍ର ଭଲ ଶିକ୍ଷକଟିଏ ନ ହୋଇଥିଲେ, ଏ ମାନସିକ ସାମ୍ୟତାବ କଥା ରୁହିଁ ହେବନି । ଗୌରୀଗଙ୍କରଙ୍କ ଶିକ୍ଷକ ପ୍ରାଣରେ ଥିବା ଅଭିମାନ ସେଦିନ ହା ହା କାର କରି ଉଠିଥିଲା 'କଣ କରନ୍ତି ନ କରନ୍ତି ବା' ବାଣୀରେ । ଏହା ଅଭିମାନର ସ୍ୱର । ଏଥିରେ ହା ହା କାର ଓ ସମବେଦନା ରହିଛି ଏଥିରେ ପୁଣ୍ୟ, ଅପୁଣ୍ୟ ବା ଚରିତ୍ର ସଂହାର ପ୍ରଶ୍ନ ଭ ନାହିଁ । ଏ କଥାର ପୁଣି ପରିତ୍ୟକ୍ତ ଓ ପ୍ରମାଣ ମିଳେ ଗୌରୀଗଙ୍କର ଏବଂ ମଧୁସୂଦନଙ୍କ ଜୀବନର ପରବର୍ତ୍ତୀ ସତ୍ୟାବଳୀରୁ ।

ଗୁରୁର ଅଭିମାନୀ ମନଟି ଶୁଣୁଥିଲା ଅବୋଧ ଛାତ୍ରଟି ଫେରିବାକୁ ତାଙ୍କରି କୋଳକୁ । ସେ ତାକୁ ସୁଧାରି ନେବେ । ତେଣୁ ସେ କହନ୍ତି, "ଓଡ଼ିଶାର ଏ ପର୍ଯ୍ୟନ୍ତ ଏକମାତ୍ର ଏମ୍.ଏ. ଓ ଏମ୍.ଏଲ୍. ଉପାଧିଧାରୀ ବାବୁ ମଧୁସୂଦନ ଦାସ ଭତ ସମ୍ପାଦନ ନଗରକୁ ଆସି ଅଦାଲତମାନଙ୍କରେ ଉତ୍କଳତା କରିବା ପାଇଁ ଚଳିଥିଲେ ଏଥିପ୍ରକୃତ ଏ ମହାଶୟ ହାଇକୋର୍ଟର ଜଣେ ଅନୁବାଦକ ଥିଲେ ଚରିତ୍ର ପରଗଣାରେ ଉତ୍କଳଟି ମଧ୍ୟ କରୁଥିଲେ । ଏତେଦିନେ ଓଡ଼ିଶାର ଜଣେ ଶିକ୍ଷିତ ଉଚ୍ଚଶ୍ରେଣୀର ଉତ୍କଳ ଦେଖି ଆଶ୍ଚର୍ଯ୍ୟମାନେ ଅତ୍ୟନ୍ତ ଆନନ୍ଦିତ ହୋଇଥିଲେ ।" ଓଡ଼ିଶାରୁ

ମଧୁସୂଦନ ଫେରିବାବେଳକୁ ଓଡ଼ିଶାରେ ସାଂସ୍କୃତିକ ଓ ରାଜନୈତିକ ଜୀବନରେ ଗୌରୀଗଙ୍କର ଥିଲେ ଅବିସଂବାଦୀ ବୀର ପୁରୁଷ । ଏତେବେଳକୁ ଗଡ଼ାଦ୍ୱାର ସଂଘମଧ୍ୟ ରଙ୍ଗମଞ୍ଚରେ ଗୌରୀଗଙ୍କର ଜାତୀୟ ନେତୃତ୍ୱର ଅଧିନାୟକତାବେ ସମ୍ମାନିତ ଓ ସ୍ୱୀକୃତ । ଓଡ଼ିଶା ଜଳବାୟୁ ଓ ମାଟିକୁ ମଧୁସୂଦନ ଥିଲେ ନବୀନତ । ପୁଣି ଧର୍ମାନ୍ତରଣ ହେତୁ ଓଡ଼ିଆ ସମାଜ ପାଇଁ ସେ ଥିଲେ ଅବାଛିତ ଅନୁପ୍ରବେଶକାରୀ ।

ଯେଉଁଦିନ ମଧୁସୂଦନ କଟକ ଫେରିଲେ କଲିକତାରୁ, ସେଦିନ ନିଜେ ଗୌରୀଗଙ୍କର ତାଙ୍କୁ ପାଛୋଟି ଆଣିଥିବା ଲାଲା ନଗେନ୍ଦ୍ର କୁମାର ରାୟ ଲେଖୁଛନ୍ତି ଏବଂ ମଧୁସୂଦନଙ୍କ କଟକ ଫେରିବା ସମ୍ପାଦ ଦୀପିକାରେ କିପରି ମଞ୍ଚିତ ହୋଇଛି ତାହା ଯେ ଆନେ ଦେଖିଲେଣି । ତେଣୁ ପ୍ରଡ଼ିଗାଲ (Prodigal) ପୁଅଟିର ଫେରନ୍ତା ବାଟକୁ ଅନାଇଁ ଅନାଇଁ, ଆଶୁରୁ ପାଣି ମରିବା ବେଳକୁ, ତା'ର ଆଗମନରେ ଆନନ୍ଦ ଉତ୍କଳ ହୋଇ ଉଠିବାପରି ଗୌରୀଗଙ୍କର ଅତ୍ୟନ୍ତ ଆନନ୍ଦିତ ହୋଇଛନ୍ତି । ଏହା ତାଙ୍କର ବୁରୁର ଗହୀରର ଭାଷା । ଦୁଃସ୍ୱର ନିରୁତା ଅଭିବ୍ୟକ୍ତି । ସେ ଭୁଲିଯାଇଛନ୍ତି ଅତୀତର କିଛି ସ୍ତୁତି ବିରୂପିକି ।

ମନେ ରଖିବାକୁ ହେବ, ପିତା ରଘୁନାଥ ଦାସ ପୁଅକୁ ତ୍ୟଜ୍ୟପୁତ୍ର କରିଛନ୍ତି । କାରଣ ସମାଜ ତାଙ୍କୁ ଆଦୌ ଗ୍ରହଣ କରୁନି । ଓଡ଼ିଆ ଜାତି ତାଙ୍କୁ ଗ୍ରହଣ କରିବାରେ ରୁଚିତ । ଓକିଲ ସମାଜ ତାଙ୍କୁ ପ୍ରତ୍ୟକ୍ଷ ବିରୋଧ କରୁଛି । ବିରୋଧର ଏକ ଗୋଳମୁସ ମଧ୍ୟରେ ଗୌରୀଗଙ୍କର ଲ ତାଙ୍କର ଗୌରୀଗଙ୍କରୀ ବାହୁ ସମ୍ପ୍ରସାରଣ କରି ଉଦାର ପ୍ରୀତିରେ ମଧୁସୂଦନଙ୍କୁ କେବଳ କୋଳାଗ୍ରତ କରିଯାଇଛନ୍ତି, ତାହାଙ୍କ ସାମାପଥକୁ ସୁଗମ କରିବାକୁ ସମସ୍ତ ଉଦ୍ୟମ କରିଛନ୍ତି ।

ଆନନ୍ଦର କଥା, ଉତ୍ତମେ ଉତ୍ତମକୁ ଠିକ୍ତାବେ ଚୁଟିଥିଲେ । ଆନ୍ତରିକ ନିଃସଂପତ ଶ୍ରଦ୍ଧା ଥିଲା ଉତ୍କଳଙ୍କ ମଧ୍ୟରେ । ଜଣେ ମାତୃରଦାଙ୍କ ଅକୃଷିତ ଦେଶପ୍ରୀତି ଓ ମାନବ ପ୍ରେମରେ ବିପୁଣ୍ଣ । ଆଉ ଭବିଷ୍ୟତପୁଞ୍ଜା ମାତୃର ଦା ନିଜର ପ୍ରିୟ ଛାତ୍ରଟି ମଧ୍ୟରେ ଦେଖୁଥିଲେ ନିଶ୍ଚଳ ଓଡ଼ିଆ ଜାତିର ଆଗାମୀ ନେତୃତ୍ୱର ଏକ ସମ୍ପ୍ର ପ୍ରତିବିମ୍ବ । ସତେ ଯେମିତି ଜଣେ ଜଣକର ଯୋଗ୍ୟତମ ଉତ୍ତର ଦାୟାଦ । ତେଣୁ ଉତ୍କଳଙ୍କ ମଧ୍ୟରେ ବହୁଥିଲା ଏକ ପାବନୀ ଗଣ...ସଂପ୍ରୀତି, ସମକ୍ଷୀତାର । ସେଥିରେ ଅପହରଣ, ଅପୁଣ୍ୟ ରୁଚି ମରିଥିଲା...ଆସହତ୍ୟା କରିଥିଲା ।

କଟକ ପାଣି ପବନରେ ନବୀନତକୁ ହିଁ ପ୍ରିଣ୍ଟିଂ କମ୍ପାନିର ଦୁଇମଲ୍ଲପରେ ସ୍ୱାରତ ଜଣାଇଥିଲେ ପ୍ରତି ସନ୍ଧ୍ୟାରେ ଗୌରୀଗଙ୍କର । ସେଇଠି ଉତ୍କଳଙ୍କ ମଧ୍ୟରେ କଢ଼ିଉଠିଥିବା ସଦ୍‌ଭାବର କୋଣାକଟି ପୁରୁ୍ୟ ପୁତ୍ୟାନ୍ତ ନିଶ୍ଚୟ ରହିଥିଲା । ଅତୁଟ ରହିଥିଲାଏ ଶ୍ରଦ୍ଧା ଓ ପ୍ରୀତିର ପଟାନ୍ତର ନାହିଁ ।

ଗୌରୀଗଙ୍କର ସାମାଦିକତାର ଶୀର୍ଷରେ । ଜନପ୍ରିୟତାର ଶୀର୍ଷରେ ବି । ଓଡ଼ିଶାରେ ନୂତନ ଜନଜୀବନର ପ୍ରବନ୍ଧା ସେ ।



ଦେବିନର ସବୁ ପ୍ରକାର କାର୍ଯ୍ୟସମାପ୍ତରେ ସେ ମଧୁସୂଦନଙ୍କୁ ସଂଶ୍ଳିଷ୍ଟ କରାଉଥିଲେ । ଦୀପିକାରେ ମଧୁସୂଦନୀ ପ୍ରତିଭାର ନୟ ଚମ୍ପକାର ଶୁଭିଳା । ମଧୁସୂଦନଙ୍କ ନିଷ୍ଠା, ବ୍ୟକ୍ତିତ୍ୱକୁ ସମ୍ମାନ ଶୋଭାଲେ ଲୋକେ । ଗୌରୀଗଙ୍କର ନିର୍ଦ୍ଦେଶ ଭାବେ ନାଟିଥିଲେ ଯେ ପୁସାହସୀ, ସୁଶିକ୍ଷିତ, ସୁରୁଚିସମ୍ପନ୍ନ ମଧୁସୂଦନ ହିଁ ମାରିନିର ଖ୍ୟାତିବାଲ୍ଲଭି । ଓଡ଼ିଶାର ଆଶା ଓ ଆକାଞ୍ଛା ।

କଟକ ପୁ୍ୟନିର୍ଦ୍ଦିପାଳିଟିର ଉପଯୌରପାଳ ଥିଲେ ତତ୍ତ୍ୱେ ମାଜିଷ୍ଟ୍ରେଟ ମାନେଷ୍ଟି । ମନପୁଖୀ ଶାସନର ବ୍ୟବସ୍ଥାରେ ସେ ସମଗ୍ରୁଲ ଥିଲେ । ଏଠି ନିର୍ବାଚନ କରାଇ ଦେଉନଥିଲେ । ଗୌରୀଗଙ୍କ ପରାମର୍ଶରେ କଟକ ପ୍ରିଣ୍ଟିଂ କମ୍ପାନିଙ୍କ ଛାପାଖାନାରେ ୩୦-୬-୧୮୮୨ରେ ଗୋଟେ ବଡ଼ ପତ୍ର ହେଲା । ତହିଁରେ ପୁ୍ୟନିର୍ଦ୍ଦିପାଳିଟି ପରିଚ୍ଛଳନା ଉପରେ ସମାଯୋଗ ଆଲୋଚନା ହୋଇଥିଲା । ଦୀପିକା ଏହାର ବିଷ୍ଟୁତ ବିବରଣ ଛାପିଛନ୍ତି । ଶ୍ରୋତାବୃନ୍ଦ ଖୁସି ହୋଇ ଯାଇଥିଲେ । ବହୁଲୋକ ସ୍ଥାନ ନପାଇ ଫେରିଗଲେ । ପୌରପାଳ ଓ ତାଙ୍କୁ ସାହାଯ୍ୟ କରୁଥିବା କର୍ମଚାରୀମାନେ ନିର୍ବାଚିତ ହୁଅନ୍ତୁ । ଏ ସତ୍ୟ ଦାବୀକରିଥିଲେ । ମଧୁସୂଦନ ଏ ସତ୍ୟର ଅନ୍ୟତମ ବନ୍ଧା ଥିଲେ ।

ହମେ ଦୀପିକାର ବିଭିନ୍ନ ପୃଷ୍ଠାରେ ମଧୁସୂଦନଙ୍କ କମି କୀର୍ତ୍ତିର ବହୁ ଇତିବୃତ୍ତି ଗତକୀର୍ତ୍ତ ହୋଇଛନ୍ତି । ଫଳରେ ମଧୁସୂଦନଙ୍କ ପ୍ରତିଭୁତ୍ତି ଜନମାନସରେ ସ୍ପଷ୍ଟରୁ ସ୍ପଷ୍ଟତର ହୋଇଯାଇଛି ।

କଟକ ପୁ୍ୟନିର୍ଦ୍ଦିପାଳିଟି ନିର୍ବାଚନରେ ଗୌରୀଗଙ୍କର ମଧୁସୂଦନଙ୍କୁ ଶୋଳାଶୋଳି ସମର୍ଥନ କରିଥିଲେ । "ଆସମାନଙ୍କ ବିବେଚନାରେ କଟକରୀ କମ୍ପ୍ୟୁରୀଙ୍କ ଅପେକ୍ଷା ସ୍ୱାଧୀନ ଶ୍ରେଣୀର ଲୋକ ଅଧିକ ରହିବାର ଉଚିତ । ଯେବେ ହାକିମ ଓ ଅମଳାଙ୍କ ଭାଗ ଅଧିକ ହେବ ତେବେ ଅମଳାମାନେ ହାକିମଙ୍କ ମତବିରୋଧରେ କଥା କହିବାକୁ ଅନେକ ସମୟରେ ବୁଝିତ ହେବେ ଏବଂ ତହିଁରେ ନିର୍ବାଚନ ପ୍ରଶାଳୀର ପ୍ରକୃତ ଉଦ୍ଦେଶ୍ୟ ପାଧନ ପକ୍ଷରେ ବ୍ୟାଘାତ ହେବ ।" ସେଥିରେ ୨ ଜଣ କର୍ମିଦାର, ଦୁଇଜଣ ମହାଜନ, ୨ ଜଣ ଶିକ୍ଷକ, ଓକିଲ ଜଣେ କେବଳ (ମଧୁସୂଦନ) ହାକିମ ୪ ଜଣ, ବହୁ ଅମଳା କର୍ମଚାରୀ ପଦପାଇଁ ପ୍ରାର୍ଥୀଥିଲେ ।

ଏ ନିର୍ବାଚନରେ ଅମଳାମାନଙ୍କ ପ୍ରାର୍ଥୁତ୍ତାବ ବଢ଼ିଲା । ଗୌରୀଗଙ୍କର ଏହାର ପ୍ରତିକ୍ରିୟା ପ୍ରକାଶ କରିଥିଲେ ।

ଗୌରୀଗଙ୍କର ଓ ମଧୁସୂଦନ ଉତ୍କଳ ସତ୍ୟର ପ୍ରତିନିଧି ଭାବେ ବଂଶେସର ମାନ୍ୟ ଅଧିବେଶନରେ ଯୋଗଦେଇଥିଲେ । ସେମାନେ ଫେରି ଆସିବାପରେ କଟକରେ ଏକ ସମର୍ଥନା ସଭା ହୋଇଥିଲା । ତହିଁରେ ଗୌରୀଗଙ୍କର ନିଜକଥା ନ କହି କହିଛନ୍ତି ମଧୁସୂଦନଙ୍କ ତେଜୋପୁଞ୍ଜ ସୁଲଳିତ ବହୁତାର କଥା । "ଭାରତର ଚାତୀୟ ମହାସମିତିର ମାନ୍ୟତାରେ ହୋଇଥିବା ତୃତୀୟ

ଅଧିବେଶନରେ ଉପସ୍ଥିତ ହେବା ନିମିତ୍ତ ଏଠା ଉତ୍କଳସତ୍ୟ ଚଳଫଳୁ ଉପସଭାପତି ମଧୁସୂଦନ ଦାସ ଓ ସମ୍ପାଦକ ଗୌରୀଗଙ୍କର ଚାୟ ନିବର ଫୋଗ ସ୍ୱୀକାର ପୂର୍ବକ ଯାଇଁ ସେଠା କାର୍ଯ୍ୟ ନିର୍ବାହାତ୍ତେ ଏ ନଗରକୁ ଫେରି ଆସିଥିବାରୁ ସେମାନଙ୍କୁ ଯଥାଯୋଗ୍ୟ ଅଭ୍ୟର୍ଥନା ପ୍ରଦାନ ନିମିତ୍ତ ଗତ ରବିବାର ଦିନ ଏଠା ଦ୍ୱିତଳ ଗୃହରେ ଏକ ପତ୍ର ହୋଇଥିଲା । ଅଧ୍ୟକ୍ଷା ଆଗରୁ ଏତେଲୋକ ଆସିଲେ ଯେ ସର ବାରଣ୍ଡା ପୁଞ୍ଜୟୋଗ ସ୍ଥାନ ନପାଇ ଅନେକ ଲୋକ ବାହୁଡ଼ି ଗଲେ । ପାଞ୍ଚଗହରୁ ଅଧିକ ଲୋକ ଆସିଥିଲେ । ମଧୁସୂଦନ ଇଂରାଜୀ ଭାଷାରେ ଏକ ତେଜୋପୁଞ୍ଜ ସୁଲଳିତ ବହୁତା" ଦେଇଥିଲେ ।

ମନେରଖିବାକୁ ହେବ, ମଧୁସୂଦନ କଟକରେ ପ୍ରାୟ ଇଂରାଜୀ ଭାଷାରେ ହିଁ ବହୁଦିନ ଯାଏ ଭାଷଣ ଦେଉଥିଲେ । ଗୌରୀଗଙ୍କର ପରାମର୍ଶରେ ସେ ପରେ ଓଡ଼ିଆରେ ଭାଷଣ ଦେବା ଆରମ୍ଭ କରିଥିଲେ । ସୁକୀୟ ପ୍ରତିଭାବଳରେ ଦିନେ ମଧୁସୂଦନ ଅପୂର୍ବବାକ୍ସୀ ହୋଇ ଉଠିଥିଲେ । ହେଲେ, ସିଏ ତାଙ୍କୁ ପ୍ରଥମ ଉତ୍ସାହ ଦେଇଥିଲେ, ତାଙ୍କୁ ଭୁଲିବା କେମିତି !

ଗୌରୀଗଙ୍କର ମଧୁସୂଦନଗତ ପ୍ରାଣ ଥିଲେ । "ସଂଗ୍ରାହକ" ପଠିବାରେ ଲଳିତ ଚକ୍ରବର୍ତ୍ତୀ ଗୋଟିଏ ଚିଠି ପ୍ରକାଶକଲେ ମଧୁସୂଦନଙ୍କ ବିଶୋଧରେ । ଗୌରୀଗଙ୍କର ତା'ର ପ୍ରବଳ ପ୍ରତିବାଦ ନଗାକଲେ । "ଉଚ୍ଚ ପଦ ମଧୁସୂଦନଙ୍କ ବିଚ୍ଛିନ୍ନ ଯତି ନ କରି ଲେଖକଙ୍କର ଯତି କରିଥାନ୍ତି । ଆସେମାନେ ପଶୁରୁ ଯେବେ ଇଂରେଜମାନଙ୍କ ମଧ୍ୟରେ କେହି ଆସମାନଙ୍କର ହିତାନ୍ୱେଷୀନ କରନ୍ତି; ତେବେ କ'ଣ ଆସେମାନେ ତାହା ଗ୍ରହଣ କରିବୁ ନାହିଁ । ସାର ହେନରୀ କଟକ, ଦେଲିଡ଼ି ଫୁ୍ୟମ୍ ପ୍ରଭୃତି ନହତ୍ ଲୋକମାନେ ତହିଁର ପ୍ରତ୍ୟକ୍ଷ ପରିଚୟ ଦେଇଅଛନ୍ତି ।"

ଏହାର ସାତଦିନପରେ ଦୀପିକା ଅନ୍ୟ ଏକ ସତ୍ୟର ବିବରଣୀ ଦିଅନ୍ତି । ତହିଁରେ ମଧୁସୂଦନ ପ୍ରଥମ ଥର ପାଇଁ ଓଡ଼ିଆରେ ଭାଷଣ ଦେଇ ଥିଲେ । ଏ ନିର୍ଦ୍ଦିପାଳି ପାଠକମାନଙ୍କର ଚିତ୍ତ କର ବିରୋଧରେ ପ୍ରଥମ ଜନଅପହୋଷପୂର୍ଣ୍ଣକ ପତ୍ର । ଦୀପିକା ଲେଖୁଥିଲେ, "ମଧୁସୂଦନ ଯେମନ୍ତ ସୁବକ୍ଷା ହେଁର ପରିଚୟ ପାଠକମାନେ ଅବଗତ ହୋଇ ଅଛନ୍ତି । ଏ ନଗରରେ ପଦାରେ ଏତେବଡ଼ ସତ୍ୟ ଦେଖାଯାଇ ନାହିଁ । ବାବୁ ମଧୁସୂଦନ ଦାସ ଏ ସତ୍ୟର ଜ୍ୟୋତ୍ସ୍ନାକାଶୀ ଓ ତାହାଙ୍କ ଯତ୍ନ ଓ ପରିଶ୍ରମ ଯେ ଆଶାଚୀତ ଭାବରେ ସଫଳ ହୋଇଛି । ଏଥିପାଇଁ ତାହାଙ୍କୁ ଅନ୍ୟବାଦ ଦେଉଅଛୁ ।"

ଏ ମଧ୍ୟରେ ଗୋପାଳ ଚଳଫଳ ବିବାହ ହେଲା । ସତ୍ୟଭାମାପୁତ୍ରରେ ଓ କଟକରେ ଉତ୍ତମ ଏ ବିବାହ ଉତ୍ସାହି ଲାଗିଥିଲା । କଟକରେ ମଧୁସୂଦନଙ୍କ କୋଠିରେ ଭୋଜି ସହିତ ନାଟକାଦି ଅଭିନୟର ବନ୍ଦୋବସ୍ତ ହୋଇଥିଲା । ବହୁ ମାନ୍ୟ ଗଣ୍ୟ ଲୋକ ନିମନ୍ତ୍ରିତ ହୋଇଥିଲେ । ଆଉ "ଏହି ବ୍ୟାପାରରେ



ମଧୁସୂଦନଙ୍କ ପ୍ରଶସ୍ତ ହୃଦୟକୁ ସମସ୍ତେ ପ୍ରଶଂସା କରୁଛନ୍ତି—  
ଲେଖୁଥିଲେ ଗୌରୀଗଙ୍କର ।

ଢିଙ୍ଗାରପୁର ଜମିଦାରଙ୍କ ବିରୋଧରେ ତାଙ୍କର ପ୍ରତ୍ୟା  
ଅପହୋଷ ପ୍ରକାଶ କଲେ । ସେମାନେ ମଧୁବାରୁଙ୍କ ଗରଣାପନ୍ନ  
ହେଲେ । ଗୌରୀଗଙ୍କର ଏଥିରେ ବିସ୍ତ୍ରତ ବିବରଣ ଦାବିକାରେ  
ପ୍ରକାଶ କରିଥିଲେ । ଅଥଚ ଢିଙ୍ଗାରପୁର ଜମିଦାର ଥିଲେ  
ଗୌରୀଗଙ୍କରଙ୍କ ଏକାନ୍ତ ଅନ୍ତରଙ୍ଗ ଏବଂ ଉତ୍କଳ ସତ୍ୟର ସତ୍ୟପତି;  
ଯେଉଁ ଉତ୍କଳ ସତ୍ୟର ସ୍ଥାପୟିତା ଥିଲେ ଗୌରୀଗଙ୍କର ।

ଉତ୍କଳ ସତ୍ୟର ସତ୍ୟପତି ପଦ ଖାଲି ହେଲା । ଏତେବେଳକୁ  
ଗୌରୀଗଙ୍କର ଦେଖିଲେଣି ଯେ ମଧୁବାରୁ ଓଡ଼ିଶାର ନେତୃତ୍ୱ  
ନେବାର ଯୋଗ୍ୟତା ଅର୍ଥେ ଯାରିଲେଣି । ଛାତ୍ରାଭିମାନୀ  
ଗୌରୀଗଙ୍କର ଶୁଣିଥିଲେ ମଧୁସୂଦନ ଏଥର ଉତ୍କଳ ସତ୍ୟର  
ସତ୍ୟପତି ହୁଅନ୍ତୁ । ଦାବିକାରେ ଲେଖୁଥିଲେ” ପ୍ରକୃତରେ ଯେଉଁ  
ମାନଙ୍କର ସାଧାରଣ ହିତାହିତର ବିଶେଷ ଆଶ୍ଚା ଓ ସହାନୁଭୂତି ଅଛି  
ଯେଉଁମାନେ ସାଧାରଣ କାର୍ଯ୍ୟ ଅନୁରୋଧରେ କାର୍ଯ୍ୟକ ଓ ମାନସିକ  
ଶ୍ରମ ସ୍ୱୀକାର କରିବାକୁ ପ୍ରସ୍ତୁତ ଓ ସମସ୍ତ ପଡ଼ିଲେ ନିଜର ସୁବିଧା  
ଓ ସ୍ୱାଧୀନତା ଉପେକ୍ଷା କରନ୍ତି ଅଥଚ ଯେତେବେଳେ ଯେଉଁ ସାଧାରଣ  
ପ୍ରସଙ୍ଗ ଉପସ୍ଥିତ ହୁଏ ତହିଁର ସୁମାମାଂସା କରିବାକୁ ବିଚକ୍ଷଣ  
ସେହିମାନେ ସମାଜର ପ୍ରଧାନ ଲୋକ ଏବଂ ସତ୍ୟର ଭାରବାହକ  
ହେବାର ଯୋଗ୍ୟ । ସେମାନଙ୍କୁ ଛାଡ଼ି ଅନ୍ୟତ୍ର ସତ୍ୟପତି  
ଲୋଡ଼ିବା ବିଫଳ ଅଟେ ।” ଏ ସମସ୍ତ କଥା ସେ ମଧୁସୂଦନଙ୍କୁ  
ଲକ୍ଷ୍ୟକରି କହିଛନ୍ତି । ପୁଣି ସେ କାଳରେ ସେ ଯେ ଉତ୍କଳରେ  
ଅଗ୍ରଗଣ୍ୟ ପୁରୁଷମାନଙ୍କ ମଧ୍ୟରେ ଶ୍ରେଷ୍ଠ ଓ ଯୋଗ୍ୟ ତାହା  
ଯୋଗ୍ୟ କରୁଛନ୍ତି । ସେତେବେଳେ ଉତ୍କଳ ସତ୍ୟ ଉତ୍କଳର ଶ୍ରେଷ୍ଠ  
ଏବଂ ଏକମାତ୍ର ରାଜନୈତିକ ଅନୁଷ୍ଠାନ । ଗୌରୀଗଙ୍କର ଏହାର  
ସମାପକ ଓ ପ୍ରତିଷ୍ଠାତା । ସେ ଶୁଣୁଥିଲେ ଯେ ଜାତୀୟ  
ଜୀବନରେ କିଛି ଅଭିନବତ୍ୱ ଆଣିବା ପାଇଁ ଯେଉଁ ବିଚକ୍ଷଣତା ଓ  
ସେବା ମନୋଭାବ ପ୍ରସୋଦନ, ତାହା ଥିବା ବ୍ୟକ୍ତି ଏ ଅନୁଷ୍ଠାନର  
ପୁଣ୍ୟ ହୁଅନ୍ତୁ ।

ମଧୁବାରୁ ବିଲୀତ ଗଲେ । ସେକଥା ସେ ବର୍ଷର ଏକ ବଡ଼  
ସଂଘାତ ଭାବେ ଦାବିକା ପ୍ରଶ୍ନର କଲେ । ତାଙ୍କର ବିଲୀତରୁ  
ଫେରିବା ଏବଂ ଏଠି ବିଭିନ୍ନ କାର୍ଯ୍ୟରେ ଯୋଗଦେବା ସଂସାଧ୍ୟାବଳୀ  
ଦାବିକାଙ୍କ ହୋଇଥିଲା । ସେଇଭଳି ଗୋଟିଏ ସଂଘାତ, “ଶ୍ରଦ୍ଧାସଦ  
ବାବୁ ମଧୁସୂଦନ ଦାସ ବିଲୀତରୁ ଫେରିଆସି ଏ ସ୍ଥାନୀୟ ଲୋକଙ୍କୁ  
ବ୍ୟବସାୟ ବାଣିଜ୍ୟରେ ପ୍ରବୃତ୍ତ କରାଇବା ବିଷୟରେ ଯେତେ  
ଚେଷ୍ଟା ଓ ଯତ୍ନ କରୁଅଛନ୍ତି, ତାହା ସମସ୍ତ ସମୟରେ ପାଠକଙ୍କୁ  
ଜଣାଇଛୁ । xx'ଶିଳ୍ପକାମ, ତାରକାପୀ କାମ  
ରକ୍ଷାପତି-ଲେ ।

ସମେ ମଧୁବାରୁ ସ୍ୱର୍ଗୀୟ ପ୍ରତିଭାର ଯେଉଁ ଅପୂର୍ବ ବଶୋଦ୍ଧଳ  
ପରିଚୟ ଦେଉଥିଲେ; ଗୌରୀଗଙ୍କର ତହିଁରେ ଆତ୍ମାବିତ ହୋଇ

ଉପୁଥିଲେ । ଓଡ଼ିଶା ଜିଲ୍ଲାବୋର୍ଡମାନଙ୍କ ପ୍ରତିନିଧି ଭାବେ  
ମଧୁବାରୁଙ୍କୁ ନିର୍ବାଚିତ କରାଇବାକୁ ଗୌରୀଗଙ୍କର ହିଁ ପ୍ରବଳ  
ଜନମତ ପୁଷ୍ଟି କରାଇଥିଲେ । ପୂର୍ବରୁ ଓଡ଼ିଶା ଓ ଛୋଟନାଗପୁର  
ଡ଼ିଭିଜନର ମ୍ୟୁନିସିପାଲିଟିମାନଙ୍କ ତରଫରୁ ତାହାଙ୍କୁ ମଧ୍ୟ  
ମନୋନୀତ କରାଯାଇଥିଲା । ତହିଁରେ ବି ଗୌରୀଗଙ୍କର ଏକ  
ତତ୍ତ୍ୱଜ୍ଞାନୀୟ ଭୂମିକା ନେଇଥିଲେ ଗୌରୀଗଙ୍କର ଉତ୍କଳସତ୍ୟରେ  
ପ୍ରସ୍ତାବ କରି ମଧୁବାରୁଙ୍କୁ ବର୍ଗୀୟ ବ୍ୟବସ୍ଥାପକ ସତ୍ୟର ସତ୍ୟ  
ହେବାର ବ୍ୟବସ୍ଥା କରାଇଥିଲେ ।

ମଧୁବାରୁ ବଙ୍ଗ ବ୍ୟବସ୍ଥାପକ ସତ୍ୟର ସତ୍ୟ ହେଲେ । ଏ  
ସମ୍ପର୍କରେ ଗୌରୀଗଙ୍କର ତାଲି ଦେଇଥିଲେ ଶ୍ରଦ୍ଧାଶିଷ୍ୟ: “ଗତ  
ସମ୍ପାଦରୁ ଆସ୍ତମାନଙ୍କ ଶ୍ରଦ୍ଧାସଦ ମାନ୍ୟବର ବାବୁ ମଧୁସୂଦନ  
ଦାସଙ୍କୁ ବର୍ଗୀୟ ବ୍ୟବସ୍ଥାପକ ସତ୍ୟର ସତ୍ୟ ପଦରେ ନିଯୁକ୍ତ  
ହୋଇଥିବା ହେତୁ ଅଭିବାଦନ କରିବାର ଧୂମ୍ ଲାଗି ଯାଇଅଛି ।  
ଆଜିକାଲି ଚତୁର୍ଦ୍ଦିଗରେ ଦୋଳ ଏବଂ ବିବାହ ଉତ୍ସବ ଲାଗିଥିବାରୁ  
ଲୋକଙ୍କର ଆନନ୍ଦର ପରିସୀମା ନାହିଁ ଏବଂ ତହିଁ ଉପରେ ଦେଶର  
ତା ବଡ଼ ଲୋକଙ୍କର ମୁହୂର୍ତ୍ତମାନ ମାନ୍ୟବର ବାବୁ ମଧୁସୂଦନ  
ଦାସଙ୍କୁ ବଙ୍ଗ ବ୍ୟବସ୍ଥାପକ ସତ୍ୟର ‘ଆସନ ଗ୍ରହଣାଥ’ ପଠାଇବା  
ଆଦୁରି ଆନନ୍ଦର ବିଷୟ ହୋଇଅଛି । ଗତ ପୂର୍ବ ବୁଧବାରଦିନ  
ଏଠା ଓକିଲମାନେ ଓକିଲଖାନାରେ ସତ୍ୟ କରି ବାବୁ ମହୋଦୟଙ୍କୁ  
ଆପଣାର ଆନନ୍ଦ ଜଣାଇଥିଲେ । ସେଠାରେ ବାବୁ ଜାନକୀନାଥ  
ବସୁ ଓକିଲ ପ୍ରକାଶ କଲେ ଯେ ଓଡ଼ିଶାରେ ବର୍ତ୍ତମାନ ବନ୍ଦୋବସ୍ତ ଓ  
ଜଳକର ଯେନି ଲୋକଙ୍କେ ବ୍ୟକ୍ତ ଅଛନ୍ତି । ଏମତ୍ତ ସମୟରେ ଏ  
ଦେଶରୁ ଜଣେ ପ୍ରତିନିଧି ବଙ୍ଗ ବ୍ୟବସ୍ଥାପକ ସତ୍ୟରେ ଆସନ ଗ୍ରହଣ  
କରିବା ବଡ଼ ସୌଭାଗ୍ୟର ବିଷୟ ଏବଂ ଯେଉଁ ପ୍ରତିନିଧି  
ମନୋନୀତ ହୋଇଅଛନ୍ତି ତାଙ୍କଠାରୁ ଅଧିକ ଉପଯୁକ୍ତ ଲୋକ ଏ  
ନଗରରେ ନାହିଁ ତାଙ୍କ ଦ୍ୱାରା ଯେ ଏ ଦେଶର ମଙ୍ଗଳବିଧାନ ହେବ  
ଏଥିରେ ସନ୍ଦେହ କି ଅଛି ? xx ।”

**ମହାମିଳନର ସୂତ୍ରପାତ :**

ଓଡ଼ିଶାର ଜନଜୀବନରେ ମଧୁବାରୁଙ୍କ ନାମ ନିତ୍ୟ ସ୍ମରଣୀୟ  
ହୋଇଉଠିଲା । ବିଶେଷରେ ଓଡ଼ିଶାର ଧନୀ, ଜମିଦାର, ରାଜା,  
ମହାରାଜାମାନଙ୍କ ମହଲରେ ସେ ସୁପ୍ରତିଷ୍ଠିତ ହୋଇ ଉଠିଥିଲେ ।  
ସେ ନିଜେ ଅପର୍ଯ୍ୟାସ ଅଥ ଖର୍ଚ୍ଚକରି ଏ ଅଭିଜାତବର୍ଗଙ୍କୁ ଆପ୍ୟାୟିତ  
କରୁଥିଲେ । ଭୋଜିବେଳେ ଓଡ଼ିଶାର ନାନା କଥା ଆଲୋଚିତ  
ହେଉଥିଲା । ସେଭଳି ଏକ ମିଳନର ପରିଚୟ ଦେଉଛି :  
“ଚତୁର୍ଦ୍ଦିଗ ଆଲୋଚିତ । ଗ୍ରହାଭ୍ୟନ୍ତରରେ ବାସ୍ୟକୋପ ପ୍ରଦର୍ଶିତ  
ହୋଇଥିଲା । ବାକି ସମୟରେ ଗୋଟିଏ ଓଡ଼ିଆ ସଙ୍ଗୀତ ବୋଲା  
ହୋଇଥିଲା । ଜଣେ ମହିଳା ପରୀ ବେଶରେ ସତ୍ୟମଣ୍ଡପରେ  
ଗୋଟିଏ ଗୀତ ପରିବେଷଣ କରିଥିଲେ । ଗଡ଼ଜାତ ରାଜାଙ୍କ  
ପକ୍ଷରେ ଏହା ଏକ ନୂତନ ସଙ୍ଗଣା ଥିଲା । ମଧୁସୂଦନ ରାଓ ଏକ  
କବିତା ପଢ଼ିଲେ । ମଧୁବାରୁ ଏକତା ଉପରେ ଏକ ସୁଦୀର୍ଘ  
ଭାଷଣ ଦେଲେ । ଜନ୍ମଭୂମିର ସେବାପାଇଁ ଅନୁରୋଧ



କୋଇଲେ । ଦୁଇଗୋଟି ବାଲିକା ଜନ୍ମପୂର୍ଣ୍ଣ ସମୟରେ ଗୋଟିଏ ପଦ୍ୟ ବୋଲିଲେ । ବଙ୍ଗ ଦେଶର ପୁସ୍ତକା କାଳିଚରଣ ବନ୍ଦୁସିଂହା ମଧୁବାବୁଙ୍କ ଭାଷଣକୁ ସମର୍ଥନ କରି ଭାଷଣ ଦେଲେ ଏବଂ ରାଜନ୍ୟବର୍ଗଙ୍କ ପ୍ରଜା ପାଳନ ପାଇଁ କେତେକ ପରାମର୍ଶ ଦେଲେ । ଆଠଗଡ଼, ରାଜା ପ୍ରସାଦ କଲେ ଯେ ମହାନଗରୀ ବଙ୍ଗକରେ ଏହିପରି ସମ୍ମିଳନୀ ଏକ ନିର୍ଦ୍ଦିଷ୍ଟ ଦିବସରେ ଧାର୍ଯ୍ୟ କରାଯାଉ । ସେ ସମ୍ପର୍କରେ କେନ୍ଦୁଝର ମହାରାଜା ମଧୁବାବୁଙ୍କ ଉପରେ ଦାୟିତ୍ୱ ଦେଲେ ।”

**ବିପଦବେଳେ :**

ଉତ୍କଳର ଏହି ବିଶିଷ୍ଟ ଜନନାୟକ ମଧୁସୂଦନଙ୍କର କିଛି କେତେକ ଈର୍ଷାକାତର ଗହୁଥିଲେ । ସେମାନେ ତାଙ୍କର ବହୁ ସର୍ବ ଉଦ୍ଦେଶ୍ୟକୁ ଉତ୍ସୁର କରିବାପାଇଁ ଚକ୍ଷୁ କରୁଥିଲେ । ସେତେକି ଏକ ଚକ୍ଷୁରେ ମଧୁବାବୁ ପଢ଼ିଗଲେ । ତାଙ୍କୁ ମାନସିଂହ ପାଟଣା ତକାଏତିରେ ଜଡ଼ିତ କରି ଦିଆଗଲା । ମାତ୍ର ମଧୁବାବୁ ଏଥିରୁ ବିମୁକ୍ତ ହୋଇଗଲେ । ତେଣୁ ମଧୁବାବୁଙ୍କୁ ସମର୍ଥନ ଦେବାକୁ ଏକ ସାଧାରଣ ପଠାର ଆୟୋଜନ କଲେ ଗୌରୀଶଙ୍କର । ଦୀପିକା ଲେଖୁଥିଲେ, “ଏଥି ନିମିତ୍ତ କଟକରେ ଏକ ବିରାଟ ସାଧାରଣ ସଭା ହୋଇ ପୁଲିସ ବିଭାଗର ଅସାଧୁତା ଓ ଅକର୍ମଣ୍ୟତା ସମ୍ପର୍କରେ ଆଲୋଚନା ହୋଇ ମଧୁବାବୁଙ୍କୁ ଧନ୍ୟବାଦ ଅର୍ପଣ କରାଗଲା ।”

ମଧୁବାବୁଙ୍କ ମା’ ପାର୍ବତୀଦେବୀଙ୍କ ପୁତ୍ର୍ୟରେ ଦୀପିକା ଯାହା ଲେଖୁଥିଲେ ତାହା ମଧୁସୂଦନଙ୍କ ପ୍ରତି ଗୌରୀଶଙ୍କରଙ୍କ ଅପମାନ ଗ୍ରହଣ ଏକ ଅପୂର୍ବ ଦୁଷ୍ଟାଣ୍ଡ । “ଏ ନଗରର ବିଖ୍ୟାତ ଓକିଲ ମଧୁସୂଦନ ଦାସଙ୍କ ମାତା ସୋମବାର ଦିନ ପରଲୋକ ପ୍ରାପ୍ତ ହେଲେ । ତାଙ୍କ ବୟସ ୮୨ରୁ ଅଧିକ ହୋଇଥିଲା ଯାହାଙ୍କ ଲେଖ୍ୟ ପୁତ୍ର ମଧୁସୂଦନ ବିଦ୍ୟାଭୁବି, ସର୍ବୋତ୍ତମ ସ୍ୱଦେଶାନ୍ତରାଗ ସାଧାରଣହିତଚେତୁରୁଣ ହେତୁ ସମଗ୍ର ଓଡ଼ିଶାରେ ଶୀର୍ଷ ସ୍ଥାନୀୟ ଯାହାଙ୍କ କନିଷ୍ଠ ପୁତ୍ର ଗୋପାଳଚନ୍ଦ୍ର ତେପୁଟି କଲେଜର କେନ୍ଦୁଝର, ଦେଘାନ ଓ କନିଶନରକ ପର୍ଯ୍ୟନ୍ତ ଆସିଥିଲେ ଉଦେ ଏକ ସୁଦୃଢ଼ ବର୍ମାଭୁରୀ, ରୂପେ ପ୍ରଶଂସିତ ସେ ଯୋଗ୍ୟ ପୁତ୍ର ଦୁର୍ଲ୍ଲଭ ସମୟରେ ଦେହତ୍ୟାଗ କଲେ...” ଇତ୍ୟାଦି ।

**ଉତ୍କଳ ସମ୍ମିଳନୀ ପୁସ୍ତକପୁସ୍ତକରେ :**

୧୯୦୩ ଜାନୁୟାରୀ ୬ ତାରିଖକୁ ଓଡ଼ିଶାର ସୁବନାଲୋଚକ ଶ୍ରୀ ସୁରେନ୍ଦ୍ର ମହାନ୍ତି ଓଡ଼ିଶା ଇତିହାସରେ ଏକ ସ୍ମରଣୀୟ ଦିବସ ବୋଲି ଅଭିହିତ କରିଛନ୍ତି । ଏହିଦିନ ଉତ୍କଳ ସମ୍ମିଳନୀର ସୁନଃବିନ୍ୟାସ ହୋଇଥିଲା । ପୂର୍ବର ପ୍ରାୟ ମୁତ ଉତ୍କଳ ସମ୍ମିଳନୀ ମଧୁବାବୁଙ୍କ ହାତରେ ପଡ଼ି ସକ୍ରିୟ ଓ ବ୍ୟାପକ ହୋଇଗଲା । ଏହା ହେଲା ଓଡ଼ିଶା ରାଜନୀତିକ ଜୀବନର ପ୍ରେରଣାର ମହାନଦୀ । ଦୀପିକା ଏହାର ପୂଣି ବିବରଣ ଦେଇଥିଲେ ୧୦-୧-୧୯୦୩ରେ ।

ଦୀପିକାରେ ମଧୁବାବୁଙ୍କ ବାର୍ଯ୍ୟବଳାପ ବିକ୍ରୋଧାବେ ସ୍ଥାନ ପାଉଥିଲା । ବଙ୍ଗ ଛୋଟଲାଟ ପାଇଁ ଜନ୍ ଉଦ୍ଦେଶ୍ୟକ ମଧୁସୂଦନଙ୍କ ଶିକ୍ଷାଗାର ପରିଦର୍ଶନ, ବଂଶେୟ ସହିତ ଭାରତୀୟ ଶିକ୍ଷ ପ୍ରଦର୍ଶନରେ ମଧୁସୂଦନଙ୍କ ବାଗଞ୍ଚାନାର ଜନିଷପତ୍ର ପଦର୍ଶନ, ‘ଶ୍ରଦ୍ଧାସଦ ମଧୁସୂଦନ ଦାସ ଆପଣା ଛୋଟିରେ ଏକ ଉଦ୍ୟାନ ମିଳନର ଏକ ଆୟୋଜନ କରି ଏକ ସରସ ପୁଦୀର୍ଘ ଦୁର୍ଦ୍ଦଶଗ୍ରାହୀ ବକ୍ତୃତା ଇଂରାଜୀରେ ପ୍ରଦାନ କରିଥିଲେ’, ମିସ୍ ରୈଳବାଳା ହାଜରା, ମିସ୍ ରୈଳବାଳା ‘ଦାସ ହେବାର ନୋଟିସ୍, ତୁଲାଲ ଟ ଚାରିଖରେ ଦାମଦାସ କମାର ଆପଣା ପୁତ୍ର ବିବାହାଣ ଅନରେକଲମ୍ ମଧୁସୂଦନ ଦାସଙ୍କୁ ନିମନ୍ତଣ’ ଏବଂ ମଧୁବାବୁ ସେମାନଙ୍କ ଭୋଜିପତାରେ ନିର୍ବିକାରରେ ଯୋଗଦାନ ଆଦି ବହୁ ଛୋଟ ବଡ଼ ଘଟଣାକୁ ଗୌରୀଶଙ୍କର ଆଗ୍ରହ ସହିତ ଦୀପିକାରେ କରୁଥିଲେ ।

**ସି:ଆଇ:ଇ: ମଧୁସୂଦନ :**

୧୦-୯-୧୯୦୪ରେ ମଧୁବାବୁଙ୍କୁ ସି:ଆଇ:ଇ: ସମ୍ମାନରେ ଭୁଷିତ କରାଗଲା । ଓଡ଼ିଶା ବିମିଶନର ମି: ଗ୍ରାଉସ୍ କାଲକାରୀ ଛୋଟିରେ ଏ ସମୟ ବିତରଣ ଉତ୍ତର ହୋଇଥିଲା । ୧୦/୧୨ ଜଣ ସୁଭୋପୀୟ ଏବଂ ୭୦/୮୦ ଜଣ ଦେଶୀୟ ସରକାରୀ ବେସରକାରୀ ଉଦ୍ଦେଶ୍ୟକ ଉପସ୍ଥିତ ଥିଲେ । ନାରାୟଣ ଚନ୍ଦ୍ର ନାୟକଙ୍କୁ ବି ଏଠାରେ ରାୟ ବାହାଦୁରୀ ପଦ ଦିଆ ହୋଇଥିଲା । ଦୀପିକାରେ ଏ ଉତ୍ତରର ବିକ୍ରୋଧ ବିବରଣ ପ୍ରକାଶ ପାଇଥିଲା । ମଧୁବାବୁଙ୍କ ସମ୍ପର୍କରେ ସମୟ ପ୍ରଦାନବେଳେ କୁହାଯାଇଥିଲା : “ଶ୍ରୀମୁକ୍ତ ଏନ: ଏସ୍: ଦାସ ଓଡ଼ିଶାର ପ୍ରଥମ ଏନ: ଏ: ଉପାଧି ଧାରୀ, ପ୍ରଥମ ବି: ଏଲ: ଓକିଲ, ପ୍ରଥମ ଓଡ଼ିଆ ଯେକି କଳାପାଣି ପାରିହୋଇ ବିରାଟ ଭୂମଣ କରି ସେଠାରେ ସପ୍ତାହ ଲୋକଙ୍କ ସଙ୍ଗେ ଆକାସ କରି ଆସିଛନ୍ତି, ବର୍ତ୍ତମାନ ବ୍ୟବସ୍ଥାପକ ସଭାର ପ୍ରଥମ ନିର୍ବାଚିତ ଓଡ଼ିଆ ସଦସ୍ୟ ଏବଂ ଦୁଇ ଥର ଦେହି ସମ୍ମାନ ଲାଭକରି ଯୋଗ୍ୟତା ଏବଂ ବହୁଦକ୍ଷିଣା ଦ୍ୱାରା ଗର୍ଭନେତ୍ରର ଅନେକ ସାହାଯ୍ୟ କରିଅଛନ୍ତି ଏବଂ ଓଡ଼ିଶାର ଶିକ୍ଷ ଉନ୍ନତି ସାଧନ ନିମନ୍ତେ ଅନେକ ପରିଶ୍ରମ, ଯତ୍ନ ଓ ବ୍ୟୟ କରିନା ବିରାୟରେ ଶିକ୍ଷିତ ଓଡ଼ିଆଙ୍କ ମଧ୍ୟରେ ପ୍ରଥମ ଅବସ୍ଥି, ଉତ୍କଳ ଶିକ୍ଷାଗାର ଚୈତ୍ତର ପରିଚୟ ଦେଉଅଛି ଏବଂ ତାହାଙ୍କ ଯତ୍ନରେ ଓଡ଼ିଶାର ଇତିନିୟତା ବିଦ୍ୟାଳୟ ଶୀଘ୍ର ସ୍ଥାପନ ହେବାର ସ୍ଥିର ହୋଇଅଛି । ସେ ଓକିଲାତି କାର୍ଯ୍ୟରେ ପ୍ରତିଷ୍ଠା କରି ଅଛନ୍ତି ଏବଂ ଓଡ଼ିଶାର ସାଧାରଣ ହିତ ସାଧନରେ ସେ ସର୍ବଦା ଯତ୍ନରେ ଉଦ୍ୟୋଗରେ ଥିବାର ସ୍ଥିର ପରିଚୟରେ ଭାରତର ରାଜରାଜେନ୍ଦ୍ରୀର ଆନନ୍ଦିତ ହୋଇ ତାହାଙ୍କୁ ଉଚ୍ଚସମ୍ମାନ ପ୍ରଦାନ କରିଛନ୍ତି ଏବଂ ତତ୍ତ୍ୱରା ଓଡ଼ିଶାର ଗୌରବ ବଢ଼ାଇ ଅଛନ୍ତି ।”

**ଏହା ପ୍ରକୃତ ସାଧୁକର୍ମଣ :**

ଉତ୍କଳ ସମ୍ମିଳନୀର ଅସାଧୁପୁତ୍ର ମଧୁବାବୁଙ୍କ ସମ୍ପର୍କରେ ଦୀପିକା ଏ ସମ୍ମିଳନୀର ବିଭିନ୍ନ ଅଧିକାରଣର ବିବରଣୀ ପ୍ରଦାନ



କରିବାବେଳେ ମଧୁବାବୁଙ୍କ କାର୍ଯ୍ୟର ଭୂସୂଚୀ ପ୍ରଶଂସା କରିଛନ୍ତି । ତୃତୀୟ ସମ୍ମିଳନୀ ୨୧-୪-୧୯୦୭ରେ ହୋଇଥିଲା । ସେ ସମ୍ମିଳନୀରେ ମଧୁସୂଦନଙ୍କ ଏକ ଅଭିମାନୋକ୍ତିକୁ ଦୀପିକା ଏମିତିଭାବେ ଗ୍ରହଣ କରିଥି, "ଶ୍ରୀଯୁକ୍ତ ମଧୁସୂଦନ ଦାସ ଆକ୍ଷେପ କରିଅଛନ୍ତି ବି ସେ ଏତେକାଳ ଯତ୍ନ ଓ ପରିଶ୍ରମ କରି ବିଛି କରିପାରିଲେ ନାହିଁ । ଆସେମାନେ କହୁଁ କି ଏହି ଆକ୍ଷେପ ତାହାଙ୍କର ଅନ୍ୟତ୍ର ମହତ୍ତ୍ୱ ଉଦ୍ଦେଶ୍ୟ ଅଟେକରଣର ପରିଚୟ ଦେଉଅଛି । ନିଜ୍ଞାନ କନହିତେଷୀ ବ୍ୟକ୍ତିମାନେ ଯେତେ କାର୍ଯ୍ୟ କଲେ ତୁମ୍ଭେ ଲାଭୁଛନ୍ତି ନାହିଁ ବିଦା ଆପଣାକୁ ଧନ୍ୟମଣ୍ଡଳି ନାହିଁ । ଏହା ପ୍ରକୃତ ସାଧୁ ଲକ୍ଷଣ ଏବଂ ଏଥିପାଇଁ ଆସେମାନେ ତାହାଙ୍କର ପ୍ରଶଂସା ନ କରି ରହିପାରିଲୁ ନାହିଁ ।"

**ଶ୍ରଦ୍ଧାସଦ ମଧୁସୂଦନ :**

ପୁଣି ବରିପାଲପାରେ ଇଂରେଜ ସରକାର ପୁରେନ୍ଦ୍ରନାଥଙ୍କ ଉପରେ ଯେଉଁ ଅନ୍ୟାୟ ଆଚରଣ କଲେ, ତା'ର ପ୍ରତିବାଦ କଟକ ପ୍ରିଣ୍ଟିଂ କମ୍ପାନୀଙ୍କ ଦ୍ୱିତଳଗ୍ରହରେ ଏକ ନିବନ୍ଧରେ ହୋଇଥିଲା । ତହିଁରେ "ଶ୍ରଦ୍ଧାସଦ ମଧୁସୂଦନ ଦାସ ମହୋଦୟ ସଭାପତିର ଆସନ ଗ୍ରହଣ କରିଥିଲେ" କହିଥିବା ଗୌରୀଶଙ୍କରଙ୍କ ଆଶ୍ଚର୍ଯ୍ୟରେ ମଧୁସୂଦନଙ୍କ ମୂର୍ତ୍ତି କେତେ ସମ୍ମାନସଦ ତାହା ଯେ କୌଣସି ପାଠକ ଜାଣିପାରିବେ ।

**ମହାପୁରୁଷମାନଙ୍କ ବ୍ୟବହାର :**

ଗୌରୀଶଙ୍କରଙ୍କ ବ୍ୟକ୍ତିତ୍ୱର ଏକ ପ୍ରବଳ ଆକର୍ଷଣ ଥିଲା । ସେ ବହୁବ୍ୟକ୍ତିଙ୍କୁ ନିଜ ଆଡ଼କୁ ଖୁବ୍ ସମ୍ବନ୍ଧରେ ଟାଣି ଆଣିପାରୁଥିଲେ । ତାଙ୍କ ଚରିତ୍ରର ଅନ୍ୟଏକ ଗୁଣ ଥିଲା ଯେ ସେ ସମାଲୋଚନା କରିବାବେଳେ ବ୍ୟକ୍ତିପ୍ରତି ପ୍ତୁଣା ବା ଅସୁସ୍ଥା ରଖୁନଥିଲେ । ସେ ସମାଲୋଚନା କରୁଥିଲେ ବ୍ୟକ୍ତିର ବାମକୁ । ଗୁରୁଙ୍କର ଏହି ମହାନ ଗୁଣକୁ ମଧୁସୂଦନ ଠିକ୍‌ଭାବେ ବୁଝିପାରିଥିଲେ ଏବଂ ତୁଦ୍ୱରତ କରିଥିଲେ । ଉଭୟେ ନିଜ ନିଜ ଗ୍ରଣରେ ମହାନ । ଉଭୟଙ୍କ ଚରିତ୍ରରେ ଦେବୋପମ ଉଦାରତାର ଲହରୀ କଳକଳ ହେଉଥିଲା । ତେଣୁ ସେମାନଙ୍କ ଆତ୍ମିକ ପତ୍ତାରେ, ବୌଦ୍ଧିକତା

କ୍ଷେତ୍ରରେ ରହିଥିଲା ଅପୂର୍ବ ମେଳ ଓ ସଦିଶା । ଏହା ସେମାନଙ୍କ ପରବର୍ତ୍ତୀ ଜୀବନର ଫଳବର୍ଷିଷ୍ଣୁ କର୍ମମୁଖରତା ମଧ୍ୟରେ ଉଜ୍ଜ୍ୱଳର ବିକଶିତ ହୋଇଛି ସିନା କ୍ଷୀଣ ହୋଇନି । ମହାପୁରୁଷମାନେ ବ୍ୟବହାର ଓ ଚରିତ୍ରରେ ମହାନ । ସେମାନଙ୍କ ଚରିତ୍ର ଓ କାର୍ଯ୍ୟକଳାପକୁ ସାଧାରଣ ଲୋକେ ବେଳେବେଳେ ଠିକ୍‌ଭାବେ ସହଜେ ବୁଝି ପାରନ୍ତିନି । ସେହିଭଳି ଏ ଦୁଇ ମହାନ ପୁରୁଷଙ୍କ ମଧ୍ୟରେ କେହି କେହି ବିଛି ଅସୁସ୍ଥାର ଗନ୍ଧ ପାଇଛନ୍ତି । ସେମାନେ ନିଜ ନିଜ ଜୀବନକାଳ ମଧ୍ୟରେ ମହାନ ପ୍ରୀତିର, ଶ୍ରଦ୍ଧାର, ବୁଝାମଣାର ଜୀବନ କାଟିଛନ୍ତି । ତହିଁରେ ଦିବ୍ୟ ସଂପ୍ରୀତି ଛଡ଼ା ଆଉ ବିଛି ନାହିଁ । କେବଳ ଏକ ସ୍ଥାନ ମନ ସେମାନଙ୍କ ଚରିତ୍ରରେ, ବ୍ୟବହାରରେ, ସର୍ତ୍ତରେ ବିଛି ସ୍ଥାନିନୀ ଆବିଷ୍କାର କରିପାରେ ।

**ଶ୍ରଦ୍ଧାସଦ ମଧୁସୂଦନଙ୍କର :**

ଗୌରୀଶଙ୍କରଙ୍କ ଦେହାବସାନରେ ମଧୁବାବୁ ବିପ୍ଳବ ବିପ୍ଳବ ଓ ଆଶାତୀତ ଭାବେ ବିଷଣ୍ଣ ହୋଇ ପଡ଼ିଥିବା ଏବଂ ନିଜେ ଖାଲି ପାଦରେ ଶବ୍ଦାଗରେ ଖାନଗରକୁ ଯାଇଥିବାର ଆମେ ଜାଣିତେ । ପୁଣି ଉତ୍କଳ ସମ୍ମିଳନୀର ଏକ ଅଧିବେଶନରେ ମଧୁବାବୁ କହିଥିଲେ, "ଗୌରୀଶଙ୍କର ଉତ୍କଳରେ ପ୍ରଥମେ ସଂସାଦପତ୍ର ପ୍ରକାଶକଲେ । ଉତ୍କଳଦୀପିକା ଉତ୍କଳର ଦୀପତିଏ । ଏକ ସମୟରେ ମନୁଷ୍ୟଜାତି ଅସଭ୍ୟ ଅବସ୍ଥାରେ ଥିଲା । ପୁଣିର ପ୍ରଥମଦିନ ଯେତେବେଳେ ସୂର୍ଯ୍ୟ ଅସ୍ତ ହେଲେ ଅନ୍ଧକାର ପ୍ରଭୃତୀରେ ଘୋଟିଗଲା । ମନୁଷ୍ୟ ସେତେବେଳେ ଆସରଣ ପାଇଁ ବ୍ୟାକୁଳ ହେଲା । ସେତେବେଳେ ମନୁଷ୍ୟ ନୈଶ ଜୀବନରେ ଜାତିର ପହାସ ହେବାକୁ ଦୀପର ପୁଣିକଲା । XX ବର୍ଷମାନ ଦୀପ ଜାଳିବା ଅତି ସମ୍ଭବ । କିନ୍ତୁ ପ୍ରଥମରେ ଯାହାର ମସ୍ତିଷ୍କ ଦୀପ ଆବିଷ୍କାରରେ ନିଯୋଜିତ ହେଲା ତାହାର କେତେ ବେଞ୍ଚାର ଫଳ ଏହା । ତେଣୁ ମାନବ ଜାତି ତାହା ନିକଟରେ କ୍ରତୁକ ହେବାକୁ ବାଧ୍ୟ ।" ମହାପୁରୁଷମାନେ ଏହିପରି ନିଜର ପୂର୍ବସୁଚୀମାନଙ୍କୁ ଶ୍ରଦ୍ଧାସଦ ପାଦ୍ୟାୟ୍ୟ ବାଦିଆଆଣ୍ଡି ।

ସାମସ୍ତ୍ୟାହି, ୧୯୧୧-୧୨



# ପୂର୍ଣ୍ଣ ରଥର କାହାଣୀ

ଶ୍ରୀ ଗଣେଶ ପ୍ରସାଦ ବର ଶର୍ମା

କୋଣାର୍କର ପୂର୍ଣ୍ଣ ମନ୍ଦିର ସ୍ଥାପତ୍ୟ କଳାନଗରର ଏକ ବିପ୍ଳବକର କୀର୍ତ୍ତି । ଏହା ୧୨୩୮ରୁ ୧୨୬୪ ଶ୍ରୀଷ୍ଟାବ୍ଦ ମଧ୍ୟରେ ଉତ୍କଳର ନରପତି ନରସିଂହ ଦେବଙ୍କ ଦ୍ୱାରା ନିର୍ମିତ ହୋଇଥିଲା । ଏହି ମନ୍ଦିରର ଆକୃତି ଏକ ଗତିଶୀଳ ରଥ ଭଳି । ୨୪ଟି ଚକ ବିଶିଷ୍ଟ ଓ ସାତଗୋଟି ଅଶ୍ୱ ଯୁକ୍ତ । ଏହି ଚକଗୁଡ଼ିକ ଜନ୍ମ, ପ୍ରତ୍ୟୁ ଓ ପୁନର୍ଜନ୍ମର ପ୍ରତୀକାତ୍ମକ ଅଭିବ୍ୟକ୍ତି । ସାଧାରଣତଃ ଏହି ମନ୍ଦିର ଏକ ଅନବଦ୍ୟ ଶିଳ୍ପକଳାର ନିଦର୍ଶନ ଭାବେ ରୁପାୟିତ ।

ପୁରୀଠାରୁ ବଙ୍ଗୋପସାଗର କୁଳେ କୁଳେ ୨୫ ମାଇଲ ବେଳାପଥ ଅତିକ୍ରମ କଲେ ଝାଝି, ତାଳ ଓ କାନ୍ଥ ଜଙ୍ଗଲ ପରିବେଷିତ ଅର୍ଦ୍ଧକ୍ଷେତ୍ର କୋଣାର୍କର ଅବସ୍ଥିତି । ଏହି ବିଶ୍ୱ ପ୍ରସିଦ୍ଧ ମନ୍ଦିର ପ୍ରାୟ ୧୨ ବର୍ଷ ମଧ୍ୟରେ ତତ୍କାଳୀନ ଉତ୍କଳର ସମସ୍ତ ରାଜସ୍ୱ ଓ ସକଳ ଋତୁ ଓ କାରୁକଳାର ନିର୍ଯ୍ୟାସରେ ନିର୍ମିତ ହୋଇଥିଲା ।

ନଭୋପଥରେ ପୂର୍ଣ୍ଣଦେବ ସ୍ୱୀୟ ସ୍ୟନ୍ଦନ ଆରୋହଣ କରି ଗତି କରିବାର ପରିକଳ୍ପନାରେ ଏହା ପୁଞ୍ଜ ହୋଇଥିଲା । ଋକ୍ ବେଦର ବର୍ଣ୍ଣନା ସମୁଦାୟୀ ପୂର୍ଣ୍ଣଦେବ ସ୍ୱର୍ଗପଥରେ ସଞ୍ଚାଶ୍ୱ ବାହିତ ରଥରେ ପରିକ୍ରମଣ କରି ସାୟଂକାଳରେ ଶିର ହୁଅନ୍ତି ।



କୋଣାର୍କ ମନ୍ଦିର

ଭାଗରେ ସଞ୍ଜିବିତ ହୋଇଛି । ଏହା ଉପରେ ୧୦୦ ଫୁଟ ପୁଞ୍ଜ ଓ ୧୦୦ ଫୁଟ ଦୀର୍ଘର ଏକ ବିରାଟ ରଜଶାଳା । ତା' ଉପରେ ଭୂମିପତନଠାରୁ ୨୨୫ ଫୁଟ ଉଚ୍ଚରେ ରହିଛି ଏକ ତରଟି । ନିର୍ମାଣ କରାଯାଇଥିବା ଭୂମି ସଂଲଗ୍ନ ହୋଇ ଏା ଗୋଟି ମନ୍ଦିର ଏକାଦିତ୍ୟେ ଅବସ୍ଥିତ । ଏହାର ବାହ୍ୟପଟରୁ ରହିଛି ନିଃଶ୍ରେଣିକା । ସାହାକୁ ଅତିକ୍ରମ କଲେ ମନ୍ଦିରର ପାଖାପାଖି ଦେବତା ପୂର୍ଣ୍ଣଙ୍କ ପିଂଡାପନ ନିକଟରେ ପହଞ୍ଚିବାକୁ ହୁଏ । ପୁଞ୍ଜପୁଞ୍ଜ ଧରି ଏହି ନିର୍ମାଣ କୌଶଳ ବିଷୟ ଛାତ୍ର କଳାକାରମାନଙ୍କର ବିପ୍ଳବର ବାରଣ ହୋଇଥାଏ । ମନ୍ଦିର ନିର୍ମାଣରେ ବ୍ୟବହୃତ ହୋଇଥିବା ଅଧିକାଂଶ ପୁଞ୍ଜର ରଙ୍ଗ ରକ୍ତ ଧଳା ରଙ୍ଗ । ଏହାକୁ ବରଜମାଳିଆ ପୁଞ୍ଜର ବୋଲି କୁହାଯାଏ । ଏତଦ୍ ବ୍ୟତୀତ ବ୍ୟାପକ ଭାବେ ବ୍ୟବହୃତ ପୁଞ୍ଜର ପୁଞ୍ଜଗୁଡ଼ିକ ହେଉଛି ନୀଳବର୍ଣ୍ଣର ପୁଞ୍ଜ ପୁଞ୍ଜର । ବୋଗାର ମନ୍ଦିର ନିର୍ମାଣରେ କୌଶଳି ପିନେକ, ହିନ୍ଦି ବା ପୁଞ୍ଜର ବ୍ୟବହୃତ ହୋଇନାହିଁ । ସ୍ତୁପଠାରୁ ଆରମ୍ଭ କରି ବ୍ରହ୍ମଦେବ ପୁଞ୍ଜରୀୟ ଯୁକ୍ତ ପୁଞ୍ଜର ଖଣ୍ଡକୁ ବାହୁକଳା ଶୈଳୀରେ ବାଟି ଭାର୍ଗବାନ ରଜା ସହ ଖସିତ ହୋଇଅଛି ।

ବଠିନ ସଂଯୋଜକ ସ୍ୱର୍ଣ୍ଣଗୁଡ଼ିକରେ ଯାତ ଦିଆଯି ଲୁହାର ଯୁଗ୍ମ ଓ ବିନ୍ଦୁ ବ୍ୟବହୃତ ହୋଇଛି । ବିଶେଷ କରି ଛାତ ନିର୍ମାଣରେ ଏପଦୁ ସଂଯୋଜିତ କରାଯାଇଛି । ବାଲେଶ୍ୱର ନିଆର ନୀଳଗିରି ଓ ମୟୂରଭଞ୍ଜ ନିଆର ଶୁକ୍ତ ଅଞ୍ଚଳରେ ବେବକ ନୀଳ ପୁଞ୍ଜ ପଥର ମିଳିଥାଏ । ଏତେ ବଡ଼



ବଡ଼ ଆକୃତିର ପଥର ଏତେ ଦୂର ପଥ ଅତିକ୍ରମ କରି ବିପରି କୋଣାର୍କଠାରେ ପହଞ୍ଚି ଥିଲା ଏହା ମଧ୍ୟ ବିସ୍ମୟକର । ହାତୀ ସାହାଯ୍ୟରେ ଏହି ପ୍ରସ୍ତର ଖଣ୍ଡ ନଦୀ ବା ସମୁଦ୍ରକୁଳକୁ ଓ ଜଳପଥରେ କାଠଡେଲା ଓ ପଟେଇ ସାହାଯ୍ୟରେ ବନ୍ଦୁଭାଗା ଯାଏ ଏପରି ରୁହା ହୋଇ ଯାଇଥିବାର ଅନୁମିତ ହୁଏ । ବନ୍ଦୁଭାଗାଠାରୁ ନଦୀପଥରେ ଏହା କୋଣାର୍କକୁ ନିଆଯାଉଥିଲା । ବନ୍ଦୁଭାଗା ନଦୀ କୋଣାର୍କ ଯାଏ ପ୍ରବାହିତ ହେଉଥିଲା । କିନ୍ତୁ, କାଳକ୍ରମେ ତାହା ବାଲି ଦ୍ଵାରା ପୋତି ହୋଇ ଯାଇଥିବା ନିଶ୍ଚିତ । ବର୍ତ୍ତମାନ ପ୍ରଶ୍ନ ଉଠୁଛି ସେହି ପ୍ରସ୍ତର ଖଣ୍ଡରେ କାରୁକାର୍ଯ୍ୟ ଖୋଦିତ ହେବା ପରେ ମନ୍ଦିର ଉପରକୁ ଉଠାଗଲା ବିପରି ? ଅନୁମିତ ହୁଏ ନିର୍ମାଣ କାର୍ଯ୍ୟ ସଙ୍ଗେ ସଙ୍ଗେ ମନ୍ଦିର ଚତୁଃପାର୍ଶ୍ଵକୁ ବାଲି ଦ୍ଵାରା ପୋତି ଦିଆଯାଉଥିଲା, ଯାହାଫଳରେ ନବଗ୍ରହପାଟ ଭଳି ବୃହଦାକାର ପ୍ରସ୍ତର ଖଣ୍ଡକୁ ସେହି ବାଲି ଉପରେ ଘୋସାରି ଘୋସାରି ନିଆ ଯାଉଥିଲା । ଏହି ପରିବହନ କାର୍ଯ୍ୟ ହାତୀମାନେ ହିଁ କରୁଥିଲେ ।

କାଳର କାଳିମା ଓ ପ୍ରଶାସନିକ ଅବହେଳା ଫଳରେ ଜଗତ ବିଖ୍ୟାତ କୋଣାର୍କ ମନ୍ଦିର ୧୮୨୫ ମସିହା ବେଳକୁ ଭୁଷ୍ଟୁଡ଼ି ପଡ଼ିଥିଲା । ବୈଦେଶିକ ଶାସନର ପରିସମାପ୍ତି ପରେ ବିଂଶ ଶତାବ୍ଦୀରେ ହିଁ କୋଣାର୍କର ପୁନରୁଦ୍ଧାର କାର୍ଯ୍ୟ ଆରମ୍ଭ ହୋଇଛି । କୋଣାର୍କର ଉତ୍ସାହଶେଷରୁ ପ୍ରମାଣିତ ହୁଏ ଯେ, ଏହି ମନ୍ଦିର ନିର୍ମାଣ କାର୍ଯ୍ୟ କେବେ ଶେଷ ହୋଇ ନଥିଲା । ମନ୍ଦିରର ଗର୍ଭଗୃହ ନିର୍ମାଣ ଶେଷ ବେଳକୁ ଭୂମି ସଂଳଗ୍ନ ଅଂଶ କର୍ମିତ ହୋଇଥିଲା । ଏହି କମନ ଭୂକମ୍ପନବଳିତ ହୋଇପାରେ ବୋଲି ବିଶ୍ଵାସ । କୌଣସି କାରଣରୁ ମନ୍ଦିର ଯଦି ଭାଙ୍ଗି ଯାଇଥାଏ, ତେବେ ବହୁ ଉଚ୍ଚରୁ ଭୂମିଶାସୀ ହୋଇ ପଡ଼ିଥିବା ବୃହଦାକାର କାରୁକାର୍ଯ୍ୟ ଖୋଦିତ ପ୍ରସ୍ତର ଖଣ୍ଡ ଭାଙ୍ଗି ନ ଯାଇ ଅଖଣ୍ଡ ରହିଲା ବିପରି ? କୋଣାର୍କ ମନ୍ଦିର ନିର୍ମାଣ ସମୟରେ ଯେଉଁ କିମ୍ବଦନ୍ତୀ ଶୁଣାଯାଏ ସେପରି ଇତିହାସ ସମର୍ଥୀତ ନୁହେଁ । ତେଣୁ ଏହି ମନ୍ଦିର ନିର୍ମାଣ କାର୍ଯ୍ୟ ସମ୍ପୂର୍ଣ୍ଣ ହେବା ଓ ଭୁଷ୍ଟୁଡ଼ିବା ଉଦ୍‌ଦେଶ୍ୟ ବିଜଡ଼ିତ ।

ସୂର୍ଯ୍ୟଦେବଙ୍କର ମୂର୍ତ୍ତିଟି ଦକ୍ଷାସମାନ ଉଚ୍ଚାରେ ନିର୍ମିତ ହୋଇଥିଲା । ଏହା ଭିତରେ ଏକ ତମସାର ଆଧ୍ୟାତ୍ମିକ ଭାରସାମ୍ୟ ରକ୍ଷା କରାଯାଇଥିଲା । ମନ୍ଦିର କାନ୍ଥରେ ଜଗନ୍ନାଥଙ୍କର ଦୈନନ୍ଦିନ ଦୁର୍ଗ ଉତ୍ତୀର୍ଣ୍ଣ ହୋଇଥିଲା । ସାମଗ୍ରିକ ପୋଷାକ ପରିହିତ ପାଇକ ନିଜର ସନ୍ଧାନ ଓ ପହଞ୍ଚାଠାରୁ ବିଦାୟ ନେଉଥିବାର ଦୁର୍ଗ ଶୁଭ ମନସ୍କାମୀ । ଏତେ ବ୍ୟତୀତ ବଂଶୀ, ମଦଳ ଓ ବାଦ୍ୟଯନ୍ତ୍ର ବାଦନ କରୁଥିବା ପୁନ୍ଦରୀମାନଙ୍କର ଚିତ୍ତ

ବର୍ଣ୍ଣନାତୀତ । ନାରୀ ଓ ପୁରୁଷମାନଙ୍କର ସୁଗନ୍ଧ ଚାନ୍ଦା କୋଣାର୍କର ବନ୍ଧରେ ଏପରି ଉତ୍ତୀର୍ଣ୍ଣ ହୋଇଛି ଯାହା ଜଗତ ଓ ଜୀବନର ସୌନ୍ଦର୍ଯ୍ୟାନୁଭୂତିର ଜୟଗାନ କରେ ।

ନର୍ତ୍ତକୀ ଶାଳଭଞ୍ଜିକାମାନଙ୍କର ଅନୁପମ ନୃତ୍ୟଶୈଳୀ ଓଡ଼ିଶୀ ନୃତ୍ୟର ନାନାବିଧ ପ୍ରତ୍ୟା ପ୍ରଦର୍ଶନ କରେ । କେତେକ ପୌରାଣିକ ପ୍ରାଣୀଙ୍କର ମୂର୍ତ୍ତି ମଧ୍ୟ ଦେଖିବାକୁ ମିଳିଥାଏ । ଅତି ପରିଚିତ ଓ ଲୋକପ୍ରିୟ ମୂର୍ତ୍ତି ଦୁଇଟି ହେଉଛି କୋଣାର୍କର ଗଜସିଂହ । ଏହା ଅତି ଜୀବନ୍ତ ଭାବେ ଖୋଦିତ । ବାମହସ୍ତରେ ଦର୍ପଣ ଧରି ପ୍ରସାଧନରତା ନାରୀ, ପ୍ରିୟତମ ପାଖକୁ ପହ ଲେଖୁଥିବା ବିରହଶୀଥାଦିଙ୍କର ମୂର୍ତ୍ତି ଅତୀବ ଅନୁପମ । ଦୁଇଟି ପ୍ରବଳ ପରାକ୍ରମଶାଳୀ ସିଂହ ଏକ ହସ୍ତୀକୁ ଆକ୍ରମଣ କରୁଥିବା ଦୁର୍ଗ ସର୍ବଦା ଜଗତରେ ଶକ୍ତିର ଉଦ୍‌ଘୋଷଣା କରେ ।

କୋଣାର୍କରେ ଖୋଦିତ ପ୍ରସ୍ତର ପ୍ରତିମାମାନଙ୍କ ମଧ୍ୟରୁ ଏକ ନାରୀ ସହ ଏକାଧିକ ପୁରୁଷ ଏକ ପୁରୁଷ ଏକାଧିକ ନାରୀ ସହ ଋତିଚିହ୍ନ ପ୍ରମତ ମୂର୍ତ୍ତିଗୁଡ଼ିକ ପ୍ରାୟ ସମସ୍ତଙ୍କ ଦୁଃଖି ଆକର୍ଷଣ କରେ । କିନ୍ତୁ ସେସବୁ ଦେବୋପମ ମୂର୍ତ୍ତିଗୁଡ଼ିକ ତୁଳନାରେ ବିଶେଷ ଆକର୍ଷଣୀୟ ନୁହେଁ କିନ୍ତୁ ସେସବୁ ମହାନାଗତିକ ସ୍ତୁତନିହାର ପ୍ରତୀକ ବୋଲି ଅନେକ ମତ ଦିଅନ୍ତି । ଭାରତୀୟ ଚିନ୍ତାଧାରା ଧର୍ମ-ଅର୍ଥ-କାମ ଓ ମୋକ୍ଷ ଏହି ଚତୁର୍ବର୍ଗ ଫଳରେ ବିଶ୍ଵାସ କରେ । ତେଣୁ ସୂର୍ଯ୍ୟଦେବଙ୍କୁ ଉପାସନା କରି ଦର୍ଶକ କେବଳ ଧର୍ମ ଓ ମୋକ୍ଷ ଲାଭ କରେ ନାହିଁ, ଅଧିକତ୍ଵ ଅର୍ଥ ଓ କାମ ମଧ୍ୟ ଲାଭ କରିଥାଏ । କେବଳ କୋଣାର୍କ ନୁହେଁ, ଶ୍ରୀମନ୍ଦିର ଓ ଲିଙ୍ଗରାଜ ମନ୍ଦିର ପ୍ରଭୃତିରେ ବି ଏ ସମସ୍ତ ଖୋଦନ ଦୁଃଖିଗୋଚର ହୁଏ ।

ସୂର୍ଯ୍ୟମନ୍ଦିର ବିପରି ଓ କାର୍ତ୍ତିକ ଉତ୍ସାହସ୍ଥା ପ୍ରାସ ହେଲା, ଏ ସମୟରେ ନାନା ବିବଦନା କାରଣ କୁହାଯାଏ । କିନ୍ତୁ ସେ ସମସ୍ତ ଇତିହାସ ସମର୍ଥୀତ ନୁହେଁ । କିନ୍ତୁ ଏହା ସତ୍ୟ ଯେ ପ୍ରାକୃତିକ ବିପର୍ଯ୍ୟୟ ସହିତ ମାନବିକ ଅସୁଯା କୋଣାର୍କର ପତନ ପାଇଁ ବହୁ ପରିମାଣରେ ଦାୟୀ । ସୁଗନ୍ଧ ଧରି ଏହି ମନ୍ଦିର, ତାର କାରୁକାର୍ଯ୍ୟ, ତାର ଧାର୍ମିକ ଓ ଆଧ୍ୟାତ୍ମିକ ପ୍ରସ୍ତରୁଣି କେବଳ ଆମ ଦେଶବାସୀଙ୍କର ନୁହେଁ, ସମଗ୍ର ବିଶ୍ଵବାସୀଙ୍କର ବିସ୍ମୟର କାରଣ ହୋଇ ଆସିଛି ।

ନିମାପଣ,  
ପୋ: ପ: ବାଣେରପଦୀ,  
ଖଣ୍ଡ-୧୫, ଉତ୍ତର-୧୫୨୧୦୦



# ସ୍ୱତନ୍ତ୍ର ଉତ୍କଳ ଗଠନରେ ଶ୍ରୀରାମଚନ୍ଦ୍ର ଭଞ୍ଜଙ୍କ ଭୂମିକା

ଶ୍ରୀ ଅମରେନ୍ଦ୍ର ବୋଷ

ପଠାଣ ଓ ମୋଗଲମାନେ ସମଗ୍ର ଭାରତରେ କ୍ଷୟପତାକା ଉଡ଼ାଉଥିଲେ ମଧ୍ୟ ଶକ୍ତିଶାଳୀ ମୟୂରଭଞ୍ଜ ରାଜବଂଶ ପରାମର୍ଶରେ ଓଡ଼ିଶା ସ୍ୱାଧୀନ ଥିଲା । କିନ୍ତୁ ଗଜପତି ବଂଶର ପତନ ଓ ମରହଟ୍ଟାମାନଙ୍କ ପ୍ରଭାବ ମୟୂରଭଞ୍ଜ ରାଜ୍ୟ ଉପରେ ପଡ଼ିଥିଲା ।

କ୍ଷତ୍ରିୟମାନେ ୧୮୦୩ ମସିହାରେ ଓଡ଼ିଶା ଅଧିକାର କରି ନଅ ବର୍ଷ ପରେ ମୟୂରଭଞ୍ଜ ରାଜା ହିସାବରେ ଉତ୍କଳ ସହ ସମ୍ଭି କଲେ । କଞ୍ଚିକଣ୍ଠିଆ ବଂଶୀନୀ ମୟୂରଭଞ୍ଜ ରାଜ୍ୟରୁ ବାର୍ଷିକ ୧୦୦ ଟଙ୍କା କରି କର ନେବା ରୁଚି ହେଲା । ୧୮୨୨ ମସିହାରେ ହିସାବଙ୍କ ପୁତ୍ର ଯଦୁନାଥ ଭଞ୍ଜ ରାଜା ଥିବା ସମୟରେ ଏକ ପ୍ରବଳ ପ୍ରଜାମେଳି ହୋଇଥିଲା । ତାଙ୍କ ପୁତ୍ର ଶ୍ରୀନାଥ ଭଞ୍ଜ ନିଷପତ୍ତାନ ହେବାରୁ ୧୮୨୮ ମସିହାରେ ପୁତ୍ରୁରା କୁଞ୍ଜବନ୍ଧୁ ଭଞ୍ଜ ରାଜା ହେଲେ । ଶକ୍ତିଶାଳୀ ଓ ସାହସୀ ରାଜା କୁଞ୍ଜବନ୍ଧୁ ମୟୂରଭଞ୍ଜରେ ନବଯୁଗ ଆରମ୍ଭ କରିଥିଲେ । ରେଭେନ୍ସା ସାହେବ କମିଶନର ରୂପେ ଧାର୍ମିକ ଓ ଦବାର କୁଞ୍ଜବନ୍ଧୁ ଭଞ୍ଜଙ୍କଠାରୁ ଏକକାଳୀନ ୨୭,୦୦୦ ଟଙ୍କା ଦାନ ପାଇ ରେଭେନ୍ସା କଲେଜ ଛାପନ କରିଥିଲେ । ଏହିପରି ଅନେକ କଲ୍ୟାଣମୟ କାର୍ଯ୍ୟ ପାଇଁ କୁଞ୍ଜବନ୍ଧୁ ମହାରାଜା ଉଦାଧି ପାଇଥିଲେ ।



ଆଶାୟ-ହତ୍‌କେନ-ଆସା ବିଶୋର ପାଦପ  
ଗୁଣାଗାମ ଗାମଚନ୍ଦ୍ର ଭଞ୍ଜ-ବଞ୍ଜ-ରାଜି ।  
ରାମଚନ୍ଦ୍ରଙ୍କ ଜୀବନ ହେଉଛି ସ୍ୱତନ୍ତ୍ର ଉତ୍କଳ ଗଠନ ପ୍ରଚେଷ୍ଟାର ପୁଠିଭୂମଣ । ତାଙ୍କ ବାଲ୍ୟଜୀବନର ମହତ ମୟୂରଭଞ୍ଜବାସୀଙ୍କୁ ପରମ ଆହ୍ୱାସ ଦେଇଥିଲା ।

ଶୁଣି ଓ ଶୁଣି ସେ ଥିଲେ ପିତାମାତା ଓ ରାଜ୍ୟବାସୀଙ୍କର ଶୈଳର । ଶିଶୁ ରାମଚନ୍ଦ୍ରଙ୍କ ଶୀଘ୍ର ଶୈଳୀର ବ୍ୟାପକତା ଯେପରି ଅସୀନ, ବହୁରତାର, ସେହିପରି ଅକଳନୀୟ ଥିଲା । ଅନୁଧ୍ୟାନ, ଆଲୋଚନା, ଗବେଷଣା, ନ୍ୟାୟବିସ୍ତର, ଯୁକ୍ତବୈଶଳ ଓ ରାଜନୀତି ସତେ ଯେପରି ତାଙ୍କୁ ବିଏ ଆଗରୁ ଶିଖାର ଦେଇଛି । ସେ ସେହିପରି ଖେଳମାନ ପ୍ରସ୍ତୁତ କରୁଥିଲେ ।

ଆଗ୍ରହ ଉତ୍ସାହରେ ବାଲ୍ୟ ଜୀବନରେ ପାଠପଢ଼ା ଆରମ୍ଭ ହେଲା, ଅବଧାନଙ୍କ ପ୍ରାଥମିକ ଶିକ୍ଷାଦାନ ନାଥନରେ । ଶାଫ୍ଟ, ସରଳ ରାମଚନ୍ଦ୍ରଙ୍କ ୨ବର୍ଷ ଶିକ୍ଷାପାଠ ସମୟରେ ଗୁଡ଼ଗାଳୀ ଆବେଦନସ

ଓ ଆନନ୍ଦ ମୁଖର ଯୋଗ ରହିଥିଲା । ଇତିହାସର ମୁଖ୍ୟାନ୍ତର ପରି ବସନ୍ତ ଗୋଗପାଠିତ ରାମଚନ୍ଦ୍ରଙ୍କ ଜୀବନ ଯୋଗ୍ୟ ପିତା କୁଞ୍ଜବନ୍ଧୁ ନିଜ ଜୀବନ ସମୟର କରିଥିଲେ । ପିତାଙ୍କ ଜୀବନଦୀପ ଲିଖି ଧୂମ୍ରକୁଣ୍ଡଳି ବିସ୍ତୃତ ହେବା ପୂର୍ବରୁ ନାବା ମଧ୍ୟ ଇହଲୀଳା ସମରଣ କଲେ । ସେତେବେଳକୁ ରାମଚନ୍ଦ୍ର ବାରବର୍ଷର ନୀବାଳକ ନାସ । ରାଜ୍ୟ ଛାପନ ଭର ଆରମ୍ଭତର ୧୮୮୨ ମସିହାରେ ପୁଲି ନାନକ ପରିଭ୍ରମଣଙ୍କ ହସ୍ତରେ ନିଃ କରାଗଲା ।

ଓଡ଼ିଶା ଗଡ଼ଜାତ ନାବାଳକ ଅଧୀକାର ୧୮୮୪ ମସିହାରେ ରାମଚନ୍ଦ୍ରଙ୍କୁ କଟକ ପଠାଇଲେ । ସେଠାରେ ସେ ପ୍ରଥମେ ପଢ଼ିତ ଗୋବିନ୍ଦ ମହାପାତ୍ରଙ୍କ ଡ୍ୟୋବ୍ୟାନରେ ଅଧ୍ୟୟନ ଆରମ୍ଭ କଲେ । ସେତେବେଳେ ସାର୍ବ ବିଭକ୍ତ ଅନୁଦାନ ବେଶ, ବିହାର, ଓଡ଼ିଶାର

ଶ୍ରୀ ରାମଚନ୍ଦ୍ର ଭଞ୍ଜ ୧୮୭୦ ମସିହା ଡିସେମ୍ବର ମାସ ତେ ଡାରିଖରେ ମହାରାଜା କୁଞ୍ଜବନ୍ଧୁଙ୍କ ନ୍ୟେତ୍ରପୁତ୍ର ରୂପେ ଜନ୍ମ ନେଇଥିଲେ । ବିକ୍ରୀଣ ଇତିହାସବାହୀ ଭଞ୍ଜ ବଂଶର ଏହି ରାଜପୁରୁଷଙ୍କ ଶାସନ ଅତ୍ୟନ୍ତ ପ୍ରସିଦ୍ଧ ଥିଲା । ସମସ୍ୟାନୁକ୍ରମେ ସେ ବଂଶାନୁକ୍ରମିକ ମହାରାଜା ପଦରେ ବିରୁଷିତ ହୋଇଥିଲେ । ରାମଚନ୍ଦ୍ରଙ୍କ ଉପରେ ଉତ୍କଳୀୟମାନଙ୍କ ଆଶା ଓ ଭରସାର ପ୍ରମେନା ବୃଦ୍ଧିକାଳୀନ ଏକ କବିତାର ପଦରେ ସମ୍ଭିକେଶିତ ।



ଛୋଟଲାର୍, ଆଡ଼ି। ସେ ବହୁମାନ କିଡ଼େଲ ନାମକ ଜଣେ ଯୋଗ୍ୟ ଗୁରୁଙ୍କୁ କଟକ ପଠାଇଲେ ରାମଚନ୍ଦ୍ରଙ୍କ ଉଚ୍ଚଶିକ୍ଷାର ଭାର ଅର୍ପଣ କରି। କିଡ଼େଲ ଜଣେ ଉତ୍ତମ ଶିକ୍ଷକ ରୂପେ ୧୨ ବର୍ଷ କାଳ ରାମଚନ୍ଦ୍ରଙ୍କ ଚରିତ୍ରଗଠନ, ଅଧ୍ୟୟନ ଓ ଗାରୀରିକ ଅଭିବୃଦ୍ଧିର ଭାର ଗ୍ରହଣ କରିଥିଲେ। କଟକରେ ଆଇଏ; ପାଶ୍ କରି ୧୮୯୨ ମସିହା ଅଗଷ୍ଟ ୧୫ ତାରିଖରେ ଶ୍ରୀ ରାମଚନ୍ଦ୍ର ଉଠି ସିଂହାସନରେ ବସିଲେ। ବିଦ୍ୟା ଅଧ୍ୟୟନର ଶ୍ରମ ସ୍ୱୀକାର ପରେ ରାଜ୍ୟଭାର ଗ୍ରହଣ କରିବା ଅପରିହାର୍ଯ୍ୟ ହୋଇ ପଡ଼ିଲା। ଶ୍ରୀ ରାମଚନ୍ଦ୍ରଙ୍କର ଗତିପଥ ଚଳମାନ ହେବାକୁ ଲାଗିଲା। ତାଙ୍କର ଅନ୍ତର୍ନିହିତ ଶକ୍ତି ପ୍ରକାଶିତ ହେବାକୁ ଲାଗିଲା।

ପ୍ରଜାପାଳନ ତାଙ୍କର ପ୍ରଥମ କର୍ତ୍ତବ୍ୟ, ଏକଥା ସେ ଅକ୍ଷରେ ଅକ୍ଷରେ ମନେ ରଖୁଥିଲେ। ତାଙ୍କ ରାଜ୍ୟାଭିଷେକ ପରେ ପରେ ସତେ ଯେପରି ନୂଆ ସବୁଜିମା ଶିମିଳିପାଳରେ ଘନୀଭୂତ ହେଲା। ପ୍ରଜାମାନେ ଦ୍ୱେହର ଅବିଶ୍ରାନ୍ତ ଧାରା ଝରାଇ ଦେଲେ। ମୟୂରଭଞ୍ଜର ପବନ ନବପରାଗ ବହନ କଲା ପ୍ରାୟ ପ୍ରତୀକ୍ଷମାନ ହେଲା। ଶକ୍ତଜାତୀ ଫଳପୁଷ୍ପ ଶୋଭିତ ହେଲେ। ପଶୁପକ୍ଷୀ ଚଳଚଞ୍ଚଳ ହୋଇ ଉଠିଲେ। ପ୍ରଜାମାନେ ଏକ ଭୋଗଭାଗ୍ୟମୟ ଜୀବନର ବଞ୍ଚନା କରିନେଲେ। ସତେ ଯେପରି ଶ୍ରୀ ରାମଚନ୍ଦ୍ର ରାଜ୍ୟାଭିଷେକ ହେଲେ ହିଁ ଏ ସମସ୍ତ ପ୍ରତିଭାତ ହେବାର ସମସ୍ତ ଉପସ୍ଥିତ ହୋଇଥାନ୍ତା ଓ ସେହିପରି ସଫିଗଲା ମଧ୍ୟ।

ନିଜ ରାଜ୍ୟକୁ ଏକ ଆଦର୍ଶ ରାଜ୍ୟ କରି ଗଢ଼ିବା ପାଇଁ ରାଜନୀତି ଓ ଦର୍ଶନଶାସ୍ତ୍ରକୁ ସେ ଭଲ ବାବରେ ଅଧ୍ୟୟନ କଲେ। ପରିଷଦରେ ଶୁଣୀ, ଉଦାର ଓ ବିଦ୍ୱାନ ଲୋକମାନଙ୍କୁ ରଖିବାକୁ ସମସ୍ତ ଚେଷ୍ଟା କଲେ। ଉଚ୍ଚକମଣି ପଞ୍ଚିତ ଗୋପବନ୍ଧୁ ଦାସଙ୍କ ପ୍ରତିଭା ତାଙ୍କ ସମ୍ମୁଖରେ ଉଦ୍ଘୋଷିତ ହୋଇଥିଲା। ପ୍ରଥମେ ଗୋପବନ୍ଧୁ ରାଜକୀୟ ଓକିଲ ପଦରେ ବାରିପଦାରେ ଯୋଗ ଦେଇଥିଲେ। କାଳକ୍ରମେ ଶ୍ରୀ ରାମଚନ୍ଦ୍ର ଗୋପବନ୍ଧୁଙ୍କୁ ନିଜର ପରମ ବନ୍ଧୁ ରୂପେ ଗ୍ରହଣ କରିନେଲେ। ସେହି ସମୟରୁ ଓଡ଼ିଶାର ସାଂଗ୍ରହକ ଓ ସାଂଗଠନିକ ଜୀବନରେ ସେ ଦୁଇଜଣ ଥିଲେ ପ୍ରଧାନ ଛାତ୍ର ସଦୃଶ। ଦୁହେଁ ଜାତୀୟବାଦୀ ଦେଶମାତୃକା ଉପାସନାର କେବଳ ନିଷ୍ଠାପର ସାଧକ ନଥିଲେ, ସ୍ୱତନ୍ତ୍ର 'ଉଚ୍ଚକ ଗଠନର ଜଣେ ଜଣେ ବିଶ୍ୱାସୀ ପ୍ରବନ୍ଧା ଓ ଧୂରିଣ କଳାକାର ଥିଲେ। ସେଥିପାଇଁ ଏକଦା ବାରିପଦା ଥିଲା ସଙ୍ଗଠନ କଳାର ପ୍ରଧାନ କେନ୍ଦ୍ର ଓ ଅନ୍ୟାୟ ସ୍ଥଳୀ।

ଗୋପବନ୍ଧୁ ଓ ରାମଚନ୍ଦ୍ର ଦୁହେଁ ଦୁହେଁଙ୍କୁ ପୁସ୍ତକାଳୟ ଦେଉଥିଲେ ଓ ପ୍ରାଣର ସହ ଭଲ ପାଉଥିଲେ। ଦୁଇ ଦେଶପ୍ରେମୀ ଏକତ୍ର ହୋଇଥିଲେ ସତେ ଯେପରି ଉଚ୍ଚକମାତାର ଅଜ୍ଞାତ ବନମାଳର ପୁରୁଣୁ ପୁରୁଣିତ କରିବା ପାଇଁ। ୨୫ ବର୍ଷ ବୟସରେ ୪ ବର୍ଷ ଭାଙ୍ଗ ହେବା ପରେ ରାମଚନ୍ଦ୍ର ଛୋଟନାଗପୁର ମହାରାଜା

ନୀଳମଣି ସିଂହଙ୍କ ନାତୁଣୀ ଲକ୍ଷ୍ମୀ କୁମାରୀ ଦେବୀଙ୍କୁ ବିବାହ କରିଥିଲେ। ପ୍ରାଥମିକ ଅବସ୍ଥାରେ ବ୍ରାହ୍ମଧର୍ମ ପ୍ରଭାବରେ ସେ ଏହି ଧର୍ମର ପ୍ରଧାନ ପ୍ରସ୍ତୁତକ କେଶବଚନ୍ଦ୍ର ସେନଙ୍କ ତୃତୀୟ କନ୍ୟାଙ୍କ ସହ ବିବାହ କରିବା ପାଇଁ ମନସ୍ଥ କରିଥିଲେ। କିନ୍ତୁ ପ୍ରଜାମାନଙ୍କ ବିରୋଧକୁ ଅବଳା ନ କରି ସେ ନିଜର କୈଶୋରର ବଳବତୀ ଇଚ୍ଛା ଫୋଗ କରି ଲକ୍ଷ୍ମୀକୁମାରୀଙ୍କୁ ବିବାହ କଲେ। ପରମା ପୁତ୍ରୀ ଲକ୍ଷ୍ମୀପ୍ରତିମା ଲକ୍ଷ୍ମୀ କୁମାରୀ ତିନୋଟି ସନ୍ତାନର ଜନନୀ ହେଲେ। କନ୍ୟା ଶ୍ରୀପଦ ମଞ୍ଜରୀ, ପୁତ୍ରଦ୍ୱୟ ପୁର୍ଣ୍ଣଚନ୍ଦ୍ର ଓ ପ୍ରତାପଚନ୍ଦ୍ର। ଜୀବନଯାତନାର ଅନ୍ତ ନାହିଁ। ରାମଚନ୍ଦ୍ର ଅକାଳରେ ସହଧର୍ମିଣୀ ଓ ଦ୍ୱେହର କନ୍ୟା ଶ୍ରୀପଦମଞ୍ଜରୀଙ୍କୁ ହରାଇଲେ। ରାଣୀଙ୍କ ସ୍ମୃତିରେ ୧୯୦୬ ମସିହାରେ ଲକ୍ଷ୍ମୀକୁମାରୀ ଧର୍ମଶାଳା ଓ ରାଣୀବାଗ୍ ଛାପିତ ହେଲା। ବହୁ ବର୍ଷ ଯାଏ ଏହି ଧର୍ମଶାଳା ବାରିପଦାର ପ୍ରକୃଷ୍ଟ ପାଠନିବାସ ହୋଇ ରହିଛି।

ମଣିଷ କେବେ ଆସା ପରି ପୁକୁମାର ପୁଡ଼ୋଳ, ନିଲିଞ୍ଚ ବା ସଦାଦୁଃଖ ହୋଇପାରେନା। ପ୍ରଜାବହୁଳ ନୟାନାଭି ରାମଚନ୍ଦ୍ର ଏହା ପରେ କିଛି ପୁଖ କିଛି ଦୁଃଖ ଜଞ୍ଜାଳ ଜର୍ଜର ହୃଦୟ ନେଇ କାଳାତିପାତ କରୁଥିବା ବେଳେ କେଶବଚନ୍ଦ୍ର ସେନଙ୍କ ପୂର୍ବ କଥିତ ତୃତୀୟା କନ୍ୟାଙ୍କ ସହ ବିବାହ କରିଥିଲେ, କାରଣ ସେପର୍ଯ୍ୟନ୍ତ ସେ ଅବିବାହିତା ଥିଲେ। ୧୯୦୭ ମସିହାରେ ଭାରତୀୟ କୁଷ୍ଠ ମିଶନର ପୁସ୍ତକାଳୟ ଡାକ୍ତରୀ: ବେଲିଙ୍କ ପ୍ରବଚନାରେ ସେ ଶ୍ରୀପଦମଞ୍ଜରୀ ମେମୋରିୟାଲ କୁଷ୍ଠାଗ୍ରମ ଛାପିତ କରିଥିଲେ। ମିସେସ୍ କିଡ଼େଲଙ୍କ ଚଣ୍ଡାବଧାନରେ ଏହା ଓଡ଼ିଶାର ହତଭାଗ୍ୟ ପ୍ରସାଦିତମାନଙ୍କ ମଧ୍ୟରେ ଆଶା ସଞ୍ଚାର କରିଥିଲା।

ଅନେକ ଜ୍ଞାନରେ ଅଧିକାର ପାଇ ମଣିଷ ଭୋଗବିଳାସରେ ମାତିଯାଏ; କିନ୍ତୁ ରାଜା ଶ୍ରୀ ରାମଚନ୍ଦ୍ର ଉଠି ଉଗ୍ରବାନ ଓ ଜନ୍ମଭୂମି ଏହି ଦୁଇ ମହାଶକ୍ତି ମଧ୍ୟରେ ନିଜ ହୃଦୟ ଛାପନ କରୁଥିଲେ। ତାଙ୍କ ନିଜସ୍ୱ ଶାସନ ପ୍ରଶାଳୀ ଦେଖି ସରକାର ତାଙ୍କୁ ମହାରାଜା ଉପାଧି ଦେଇଥିଲେ। ସିଂହାସନ ଆରୋହଣର ଦୁଇବର୍ଷ ପୂର୍ବରୁ ସେ ରାଜକାର୍ଯ୍ୟ ଚଳାଇବା ଆରମ୍ଭ କରିଥିଲେ। ପ୍ରଜାମାନଙ୍କ ହୃଦୟର ଆହ୍ୱାନ ତାଙ୍କୁ ବେଶ୍ ଜଣା ପଡ଼ିଯାଇଥିଲା।

ଆଜ୍ଞାନ ଶାସନ ପାଇଁ ନିରପେକ୍ଷ କାରୁଣ୍ୟଶୀଳ ଗଠନ, ବିଶ୍ୱର ଓ ଶାସନ ବିଭାଗ ପୁଅକୀକରଣ, ଶିକ୍ଷା, ସ୍ୱାସ୍ଥ୍ୟ, ପୋଲିସ ବିଭାଗ ପୁଞ୍ଜି, ଗାଁ ସର୍ଦାର ପ୍ରଥା ଉଚ୍ଛେଦ, ଗ୍ରାମପଞ୍ଚାୟତ ଗଠନ ଓ ନିଜକୁ ମଧ୍ୟ ବିଶ୍ୱର ପରିସର ମଧ୍ୟକୁ ଆଣିବା ତାଙ୍କର ଶାସନ ସଂସ୍କାର ଆଗ୍ରହର ପରିଭ୍ରାମକ।

ବନ୍ଧ, ଶିଳି, ନଦୀ ଓ ପାହାଡ଼ଘେରା ପରିବେଶରେ ବଢ଼ି ପିଲାଦିନୁ ସେ ପ୍ରକୃତି ଶୋଭାରେ ନିଜକୁ ପାଶୋରି ଦେଉଥିଲେ। ଶ୍ରୀଲଙ୍କା ଓ ଦାଲିଲିଂ ପ୍ରକୃତି ଜ୍ଞାନକୁ ବୁଲିଯାଇ ପାଠ ପଢ଼ିବା ସମୟରୁ ଦେଶ ବିଦେଶର ନୂତନତ୍ୱ ଜାଣିବା ଇଚ୍ଛା ତାଙ୍କର ବଢ଼ିଥିଲା। ପୁଥିକୀର ବିଭିନ୍ନ ସଭ୍ୟ ଦେଶର ଶାସନ ପ୍ରଶାଳୀ



ଶୁଣ୍ଠି ଶିକ୍ଷା କରି ମୟୂରଭଞ୍ଜକୁ ଏକ ଆଦର୍ଶ ରାଜ୍ୟ କରିବାକୁ ସେ ଛକା କରିଥିଲେ । ୧୯୧୦ ମସିହା ମେ ମାସ ୮ ତାରିଖରେ ସେ ଚୀନ, ଜାପାନ, ଆମେରିକା ଓ ଇଂଲଣ୍ଡ ପ୍ରଭୃତି ଭ୍ରମଣ ପାଇଁ ବାହାରିଲେ । ଇଂଲଣ୍ଡରେ ସେ ଭାରତ ମନ୍ତ୍ରୀ, ପାର୍ଲିଆମେଣ୍ଟର ଅନେକ ସଭ୍ୟ ଓ ସମ୍ରାଟଙ୍କ ସହ ସାକ୍ଷାତ ଆଲୋଚନା କରିଥିଲେ । ୧୯୧୦ ମସିହା ଡିସେମ୍ବର ୧୨ ତାରିଖରେ ଦିଲ୍ଲୀରେ ଭାରତ ସମ୍ରାଟଙ୍କର ଦରବାରରେ ଯୋଗ ଦେଇ ସମ୍ରାଟଙ୍କ କଲିକତା ଆଗମନ ସମୟରେ ଓଡ଼ିଆ ପାଇକମାନଙ୍କର ବିଖ୍ୟାତ ଛତୁତ୍ୟ ପ୍ରଦର୍ଶନ କରାଇବାର ଅନୁମତିପ୍ରାପ୍ତ କରିଥିଲେ । ଛତୁତ୍ୟର ଉଦ୍ଦେଶ୍ୟ, ଉଦ୍ଧାବନା ଓ ଉତ୍ତୁରୁତା ସମସ୍ତଙ୍କୁ ପୁଣି କରିଥିଲା । ଛତୁ ପରିବେଷଣରେ ଓଡ଼ିଆ ଅଭିନେତାମାନେ ନିଜ ବ୍ୟକ୍ତିତ୍ୱ ଛାଡ଼ି ଯାଇ ନୃତ୍ୟରେ ଲୀନ ହୋଇଯିବାର ଦୃଶ୍ୟ ଓଡ଼ିଆ ପାଇକର ସ୍ୱାତନ୍ତ୍ର୍ୟ ସମ୍ରାଟଙ୍କ ସମ୍ମୁଖରେ ଉପସ୍ଥାପିତ କରିଥିଲା ।

ଶ୍ରୀ ରାମଚନ୍ଦ୍ର ଯେତେବେଳେ ପୁଅକୁ ଭ୍ରମଣରେ ବାହାରିଲେ ତାଙ୍କର ପରମ ସଖା ଗୋପବନ୍ଧୁ ଗୋଟିଏ ଗୀତ ଲେଖିଥିଲେ -

“ରାମଚନ୍ଦ୍ର ମହାରାଜା ପରଜା ପରାଶୟନ  
 ଯାଉଛ କେଉଁ ବିଦେଶେ ହେ ଭଞ୍ଜଭଞ୍ଜ-ତପନ ।  
 ଭୁଲିବ ନାହିଁ ତୁପାଇ ସଗାଳି ଶୁଦ୍ଧ ସଲିଳ  
 ମେଘାସନ ଶୁଭ୍ରକୁଞ୍ଜ ବୁଡ଼ାବଳଙ୍ଗ ପୁଲିନ ।  
 ଶ୍ରେ ହାଡ଼ ପାହାଡ଼ ଦେଶ, ଭୁଲିବ ନାହିଁ ନରେଶ  
 ଘେନ ବିଦ୍ୟ ଅବଧାନେ ଏ ବିନୀତ ନିବେଦନ ।”

ଇଂରେଜ ସରକାର ତାଙ୍କ ଗୁଣରେ ଏହୁଁ ଛୋଟ ତାଙ୍କୁ ପୁରୁଷାନୁଷ୍ଠାନେ ମହାରାଜା ଉପାଧି ଦେଇ ସମ୍ମାନିତ କରିଥିଲେ ।

ସମଗ୍ର ଉତ୍କଳ ଦେଶର ସେ ଆଶା ଭରସାର ପ୍ରତୀକ ହୋଇ ଠିଆ ହୋଇଥିଲେ । ମୟୂରଭଞ୍ଜର ମହାରାଜା ହେବା, ସତେ ଯେପରି ତାଙ୍କ ପାଇଁ କେବଳ ଏକ ପ୍ରାଥମିକ ପ୍ରଶିକ୍ଷଣ ଥିଲା । ପୁଃଶ୍ରମୀ ଉତ୍କଳ ଜନନୀର ଲୁହଧାର ପୋଛି ଦେବା ପାଇଁ ଜନନୀ କରୁଛୁନିର ପାଦପଦ୍ମ ପୂଜା କରିବା ପାଇଁ, ତାଙ୍କ ହୃଦୟ ଅଧୀର ହେଉଥିଲା ।

ଉତ୍କଳ ଜନନୀର ପୁଃଶ୍ରମ ଶୋଚନାରେ ବ୍ରତୀ ହେବାର ଆହ୍ୱାନ ତାଙ୍କୁ ମିଳିଥିଲା କୁଳକୃତ୍ୟ ମଧୁସୂଦନଙ୍କ ଠାରୁ । ମଧୁବାବୁ ମହାରାଜା ରାମଚନ୍ଦ୍ରଙ୍କର ଦକ୍ଷତା ଅନୁଧ୍ୟାନ କରିଥିଲେ । ତାଙ୍କ ଶାସନକାଳରେ ମୟୂରଭଞ୍ଜ ରାଜ୍ୟର ପୁଃଶ୍ରମୀ ଫୁଟି ଉଠିଥିଲା । ପୂର୍ବେ ରାଜ୍ୟରୁ ମୋଟ ୪ ଲକ୍ଷ ଟଙ୍କା ରାଜସ୍ୱ ଆଦାୟ ହେଉଥିଲା । ଦକ୍ଷ ଓ ସୁଶାସନ ବଳରେ ସେ ରାଜସ୍ୱ ଆଦାୟ ୧୪ ଲକ୍ଷ ଟଙ୍କା ଯାଏ ବୃଦ୍ଧି କରିଥିଲେ । ପ୍ରକୃତିର ଅସରଣି ଉତ୍ସାର ମୟୂରଭଞ୍ଜର ବନ ବିଭାଗରୁ କେବଳ ୩୦ ହଜାର ଟଙ୍କା ସ୍ଥାନରେ ଅବେକ ଲକ୍ଷ ଟଙ୍କା ଆଦାୟ ହେବାକୁ ଲାଗିଲା ।

୧୯୦୬ ମସିହାଠାରୁ ବ୍ୟାମାନୀକୁ ପତା ଦେଇ ଗୋରୁମହିଷାଣୀ ଓ ସୁଲେଇପାଟ ପର୍ବତରୁ ଲୁହା ଆମଦାନୀ କରାଗଲା । ଗାଜବୋଷରୁ ୬ ଲକ୍ଷ ଟଙ୍କା ବ୍ୟୟକରି ବାଳକୃତ୍ୟ ଓ ହଳଦିଆ ନାମକ ଦୁଇଟି ଜଳଭଣ୍ଡାର କରାଗଲା । ବୃଷିକାର୍ଯ୍ୟ ବଳସେବନ ପୁବିଧା ପାଇ ଅର୍ଥକରୀ ହେବାକୁ ଲାଗିଲା । ବୁଡ଼ାବଳଙ୍ଗ ନଦୀକୁ ଶସ୍ୟଶ୍ୟାମଳା ହେଲା । ରୁପ୍ତା ଶ୍ରେଷ୍ଠତାରୁ ରାଜଧାନୀ ବାରିପଦା ଯାଏ ଏକ ରେଳ ଗାଡ଼ା କରାଗଲା । ୬ ଲକ୍ଷ ଟଙ୍କା ବ୍ୟୟରେ ଏହି ଗାଡ଼ା ନିର୍ମାଣ ଯୋଜନାର ଶୁଭ ଦେବାପାଇଁ ଛୋଟଲାଟ୍ ପାଇଁ ଆଣ୍ଡ୍ରିଉ ଫ୍ରେଜର ଅନ୍ୟାନ୍ୟ ବହୁ ଉଚ୍ଚପଦାଧିକାରୀଙ୍କ ସହ ବାରିପଦା ଆସିଥିଲେ ।

ଶମନାଗମନ ପୁବିଧା ପାଇଁ ରାଜ୍ୟର ପାଞ୍ଚଶହ ବୁଝମାଲେ ଗାଡ଼ା ତିଆରି ହେଲା । ରାଜ୍ୟରେ ତୃତୀ ଶିକ୍ଷାବିଭାଗ ଦ୍ୱାରା ବାରିପଦାରେ ହାଇସ୍କୁଲ ଓ ରାଜ୍ୟସାରା ପ୍ରାୟ ୪୦୦ ପ୍ରାକମେରି ସ୍କୁଲ ତିଆରି ହେଲା । ସମସ୍ତ ନିର୍ମାଣ କାର୍ଯ୍ୟ ରାଜ୍ୟର ମୁଖ୍ୟ ଜଞ୍ଜିନିସର ମାଟିନ୍ ଆନୋଲଙ୍କ ତତ୍ତ୍ୱାବଧାନରେ କରାଯାଉଥିଲା ।

ସେହିପରି ବୃଷିକାର୍ଯ୍ୟ ପାଇଁ ଋଣ, ଆଦର୍ଶ ବିହନ ଓ ଋଣପରି ଅର୍ଥକରୀ ଫସଲର ପୁବିଧା ଯୋଗାଇ ଦିଆଯାଉଥିଲା । ଲାଖ ଫସଲ, କାଠ, ପଥର, ମାଟି, ଚନ୍ଦର ଶିଳ୍ପ ଓ ଅନ୍ୟାନ୍ୟ ଛୋଟଛୋଟ କାରଖାନା ଗଢ଼ି ଉଠିଲା । ପୁଃଶ୍ରମକୁ ଡାକବଳାଇ, ବଚେରୀପର ଓ ନୂଆ ଡାକରଖାନା ଖୋଲି ଅନେକ ଜନମଜଲକର କାର୍ଯ୍ୟରେ ରାଜବୋଷର ଟଙ୍କା ବ୍ୟୟ କରାଗଲା । ଅନାବାଦୀ ନିମିର ଆବାଦ, ନିମି ଉପରେ ଦଖଲ ସ୍ୱତ୍ୱ, ମହାଜନୀ କାର୍ଯ୍ୟରେ ବଚେରୀ ଓ ନିମିନମର ବନ୍ଦୋବସ୍ତ ପ୍ରଭୃତି ଉନ୍ନତିମୂଳକ କାର୍ଯ୍ୟ ସମୂହ ରାମଚନ୍ଦ୍ରଙ୍କ ରାଜତ୍ୱରେ ପ୍ରକୃତ ଗାମଭାଣ୍ୟ ଆଣି ଦେଉଥିଲା । ସେ ଯୁଗରେ ଓଡ଼ିଶାର ପୁଃଶ୍ରମ ଦୁର୍ଦ୍ଦଶାର ସୀମା ନଥିଲା । ଓଡ଼ିଆ ଜାତି କାରୁଥିଲା ଓ ଓଡ଼ିଆ ଭାଷା ହତାହାର ହେଉଥିଲା । ଭାରତର ଅନ୍ୟାନ୍ୟ ଅଞ୍ଚଳରେ ଓଡ଼ିଶା ଅପରିଚିତ ଥିଲା । ଓଡ଼ିଶାର ରାଜନ୍ୟକରି ଭୋଗ ବିଳାପରେ ମାଟି ଋଦ୍ଧିଥିଲେ । ସେହି ସମୟରେ ଉତ୍କଳ ଜନନୀର ଅକୃତ୍ୟ ବେଦନା ଲାପସ କରିବାକୁ ଉତ୍କଳ ସମ୍ମିଳନୀ ଆରମ୍ଭ କରିଥିଲେ କୁଳକୃତ୍ୟ ମଧୁସୂଦନ । ଖଣ୍ଡବିଖଣ୍ଡିତ ଓଡ଼ିଶା ମାଟିକୁ ଏକତ୍ର କରିବାକୁ ହେବ ଓ ସ୍ୱତନ୍ତ୍ର ଉତ୍କଳ ଗଠନ କରିବାକୁ ହେବ ଏହି ଆଏ ତାଙ୍କର ସଙ୍କଳ୍ପ । ୧୯୦୩ ମସିହା ଡିସେମ୍ବର ମାସ ୩୦ ତାରିଖରେ ଉତ୍କଳ ସମ୍ମିଳନୀର ପ୍ରଥମ ଅଧିବେଶନ ବସିଲା । ମଧୁବାବୁ ଖୋଟି ବୁଲିଲେ ଉତ୍କଳ ଜନନୀର ଆଶାଭରସାର ପାତ୍ର । ନେତା ସୁଯୋଗ୍ୟ ପ୍ରାଥମିକ ସଭାପତି ମହାରାଜା ଶ୍ରୀ ରାମଚନ୍ଦ୍ର ଏହି ସମ୍ମିଳନୀର ସଭାପତି ବଜ୍ରାଗଲେ । ଉତ୍କଳ ସମ୍ମିଳନୀର ସେ ଅଭିଭାଷଣ ଆଜି ମଧ୍ୟ ଓଡ଼ିଆ ଜାତିର ଆତ୍ମମୁଖ୍ୟ ହୋଇ ରହିବା ଯୋଗ୍ୟ ।

“ନିଜର ଜନନୀ ଓ କରୁଛୁନି ଏ ଦୁହେଁ ସ୍ୱର୍ଗ ଅପେକ୍ଷା ବଡ଼ ଅଟନ୍ତି । ଆସନାନଙ୍କ ମାତୃଭୂମି ଉତ୍କଳ ଦେଶ ନିଜର ଅଭାବ



ମୋଟନାଥେ ଆସନାନଙ୍କ ସମୀପରେ ଉପସ୍ଥିତ ହୋଇଛନ୍ତି । ତାହାଙ୍କର ତାଳ ନଶ୍ୱୁଣି ଆସେମାନେ କି ନିଶ୍ଚିତ ହୋଇ ରହିପାରୁ ? ଯେପର୍ଯ୍ୟନ୍ତ ତାଙ୍କର ଅଭାବ ମୋତନ ନ ହୋଇଛି, ସେ ପର୍ଯ୍ୟନ୍ତ ଆସେମାନେ କଦାପି ଶିର ହୋଇ ରହି ନପାରୁ । ଆସନାନଙ୍କ ନନ୍ଦୁରୁମି ଉତ୍ତଳ ଦେଶର ଅଭାବ ମୋତନ ନକରି ଆସେମାନେ ତା'ର ଯୋଗ୍ୟ ସହାନ ବୋଲି ଆପଣାକୁ ଆପେ ମନ ମଧ୍ୟ ବୋଧ କରିପାରିବା ?

ସୁଦେଶ ପ୍ରତି ଯେପରି ସ୍ନେହ, ସେହିପରି ମାତୃଭାଷା ପ୍ରତି ସ୍ନେହ କରିବା ଦରକାର । ଉତ୍ତଳ ଭାଷାର ଯେତେଦୂର ଉନ୍ନତି ହେବା ଉଚିତ, ସଦୃଷ୍ଟ ସେତେଦୂର ଉନ୍ନତି ହୋଇନାହିଁ, ତଥାପି ଉତ୍ତଳର ସାହିତ୍ୟ ଆକାଶରେ ଉତ୍ତଳ ତାରାର ଅଭାବ ନାହିଁ ।

ଉତ୍ତଳ ଦେଶର ଉଚ୍ଚତମସ୍ତରରେ ଏପରି ଗୋଟିଏ ସଭା ଅଭିନବ ବ୍ୟାପାର । ଏ ସଭାରେ ଆପଣମାନଙ୍କୁ ସାକ୍ଷାତ କରି ମୋର ଅନିର୍ଦ୍ଦେଶ୍ୟ ଆନନ୍ଦ ଜାତ ହୋଇଛି ଓ ଏହି ଦେଶହିତକର କାର୍ଯ୍ୟରେ ଆପଣମାନଙ୍କ ସହିତ ଭାଗୀ ହୋଇଥିବାରୁ ମୁଁ ନିଜକୁ କୃତଜ୍ଞାତ୍ୟ ମନେ କରୁଛି ।”

ଏହିପରି ମସୂରଭାଷାର ମହାରାଜା ନିଜର ଗୁଣ, ବୀରତ୍ୱ, ସାଧୁତା, ପାଣ୍ଡିତ୍ୟ ଓ ଦେଶଭକ୍ତି କଳରେ ସମଗ୍ର ଓଡ଼ିଆ ଜାତି ହୃଦୟର ଭାଜା ହୋଇ ପାରିଥିଲେ । ପ୍ରଜାମଙ୍ଗଳ ପାଇଁ ଯାହାଙ୍କ ଭାବବୋଧ ଉନ୍ନତ ଥିଲା, ସେ ନିଜ ପାଇଁ ଏକ ସରଳ ନିରାଡ଼ସର

ଜୀବନ ବାଛି ନେଇଥିଲେ । କଲିକତାର ଛତ୍ରଚୂଡ଼୍ୟ ପରେ ମହାରାଜା ବାରିପଦା ଫେରିଥିଲେ । ୧୯୧୨ ମସିହା ଜାନୁଆରୀ ମାସ ୩୦ ତାରିଖ ଦିନ ରାଜକୀୟ ଶିକାର ଖେଳ ପାଇଁ ନିଜର ପାର୍ଶ୍ୱରେ ଶ୍ରୀ ରାଧୁ ମହାପାତ୍ରଙ୍କ ସହ ଜଙ୍ଗଲକୁ ଯାଉଥିଲେ । ମହାରାଜାଙ୍କ କଳା ପୋଷାକକୁ ଭଲ ବୋଲି ଭାବି ଅନ୍ୟାନ୍ୟ ଶିକାରୀମାନେ ତୁମତଃ ଗୁଳିଶୁଳନା କରିଥିଲେ । ଫଳରେ ରାଧୁ ମହାପାତ୍ରଙ୍କ ମୃତ୍ୟୁ ଘଟିଥିଲା ଓ ମହାରାଜା କ୍ଷତବିକ୍ଷତ ହୋଇ ୨୨ ଫେବୃଆରୀ ୧୯୧୨ ମସିହାରେ କଲିକତାରେ ଦେହତ୍ୟାଗ କରିଥିଲେ । ଏକ ବୀର ପୁରୁଷଙ୍କ କର୍ମମୟ ଜୀବନର ଅବସାନ ଅତ୍ୟନ୍ତ ଦୁଃଖଦାୟକ ହୋଇଥିଲା ।

ଶ୍ରୀ ରାମଚନ୍ଦ୍ର ଭଞ୍ଜ ଉତ୍ତଳ ଜନନୀର ଯୋଗକର୍ତ୍ତା ସହାନ । ସ୍ୱତନ୍ତ୍ର ଉତ୍ତଳ ଗଠିତ ହେଲା । ଉତ୍ତଳ ଜନନୀ କକ୍ଷାରୁଡ଼ା ହେଲେ । ଏ ପରମ ସାଧିକ ମୁହୂର୍ତ୍ତର ସ୍ୱାଦ ଆହରଣ ପାଇଁ ବହୁ ପ୍ରଖ୍ୟାତଯଶା ମହାରଥୀ ମର୍ତ୍ତ୍ୟଲୋକ ଫୋରା କରି ଅମୃତ ଲୋକରେ ବାସ କରୁଥିଲେ । ଗୋପବନ୍ଧୁ, ମଧୁସୂଦନ ଓ ରାମଚନ୍ଦ୍ର ଉତ୍ତଳ ଜନନୀର ଅମୃତ ସହାନ । ସେମାନେ ପାଇଥିଲେ ଅମୃତର ସନ୍ଧାନ ।

ସମ୍ପଦ ସାମାଜିକ,  
ବାରିପଦା

### ବିଭିନ୍ନ ଦାରିଦ୍ର୍ୟ ଦୂରୀକରଣ ଯୋଜନାରେ ୧୫୭ କୋଟି ୬୬ ଲକ୍ଷରୁ ଉର୍ଦ୍ଧ୍ୱ ଟଙ୍କା ବ୍ୟୟ

ଭାରତୀୟ କାର୍ଯ୍ୟକାରୀ ହେଉଥିବା ବିଭିନ୍ନ ଦାରିଦ୍ର୍ୟ ଦୂରୀକରଣ ଯୋଜନାରେ ଗତ ସେପ୍ଟେମ୍ବର ମାସ ସୁଦ୍ଧା ୧୫୭ କୋଟି ୬୬ ଲକ୍ଷ ୧୦ ହଜାର ଟଙ୍କା ବିନିଯୋଗ କରାଯାଇଛି ବୋଲି ପଞ୍ଚାୟତିରାଜ ବିଭାଗ ସ୍ୱତନ୍ତ୍ର ପ୍ରକାଶ ।

କାର୍ଯ୍ୟକାରୀ ହେଉଥିବା ଯୋଜନାଗୁଡ଼ିକ ମଧ୍ୟରେ ଜବାହର ରୋଜଗାର ଯୋଜନାରେ ୪୫ କୋଟି ୧୮ ଲକ୍ଷ ୬୯ ହଜାର ଟଙ୍କା ଏବଂ ନିରୁଦ୍ଧ ପ୍ରତିଶ୍ରୁତି ଯୋଜନାରେ ୫୯ କୋଟି ୬୯ ଲକ୍ଷ ୭୪ ହଜାର ଟଙ୍କା ବିନିଯୋଗ କରାଯାଇ ୨ କୋଟି ୭ ଲକ୍ଷ ୭ ହଜାର ଖ୍ରମ ବିକ୍ରୟ ସୃଷ୍ଟି କରାଯାଇଛି । ସେହିପରି ଇନ୍ଦିରା ଆବାସ ଯୋଜନାରେ ୨୫ କୋଟି ୧୮ ଲକ୍ଷ ୧୭ ହଜାର ଟଙ୍କା ବିନିଯୋଗ କରାଯାଇଛି । ୧୩୯ ୬୫ଟି ବାସୋପଯୋଗୀ ଗୃହ ନିର୍ମାଣ କରାଯାଇ ବାସସ୍ଥାନ ଗଠିତ ଆଦିବାସୀ ଓ ହରିଜନ ରୋକମାନଙ୍କୁ ଗୃହ ଯୋଗାଇ ଦିଆଯାଇଛି ଏବଂ ନିରୁଦ୍ଧ ବୃଦ୍ଧ ଯୋଜନା ମାଧ୍ୟମରେ ୯ କୋଟି ୮୮ ଲକ୍ଷ ୩୦ ହଜାର ଟଙ୍କା ବ୍ୟୟ କରାଯାଇ ୫୦ ୯୪ଟି ସେଚକୃପ ଖନନ କରାଯାଇଛି । ଉଚ୍ଚ ସମୟ ମଧ୍ୟରେ କରାଯିବା ଯୋଜନା ମାଧ୍ୟମରେ ୯ କୋଟି ୨୬ ଲକ୍ଷ ୭୯ ହଜାର ଟଙ୍କା ଖର୍ଚ୍ଚ କରାଯାଇ ୬୩ଟି ସୁରକ୍ଷିତ ନିର୍ମାଣ କାର୍ଯ୍ୟ ସଂପୂର୍ଣ୍ଣ କରାଯାଇଛି ଏବଂ ସମସ୍ତ ଗ୍ରାମ୍ୟ ଉନ୍ନୟନ କାର୍ଯ୍ୟକ୍ରମରୁ ୧୪ କୋଟି ୭୬ ଲକ୍ଷ ୪୫ ହଜାର ଟଙ୍କା ବ୍ୟୟରେ ୧୭ ହଜାର ୭୫୪ଟି ପରିବାର ଉପକୃତ ହୋଇଛନ୍ତି । ତ୍ରାଇକେମ୍ ଯୋଜନା ଅନ୍ତର୍ଗତ ବିଭିନ୍ନ କାର୍ଯ୍ୟକ୍ରମରେ ୪୫୧୭ ଟଙ୍କା ପୁରକଳ୍ପ ଚାନ୍ଦିନୀ ପ୍ରଦାନ କରାଯାଇ ୯୪ ଲକ୍ଷ ୪୯ ହଜାର ଟଙ୍କା ବ୍ୟୟ କରାଯାଇଛି । ସେହିପରି ଭୃତ୍ତା ଯୋଜନା ମାଧ୍ୟମରେ ୩୦୪ଟି ଗ୍ରାମ୍ୟ ମହିଳା ଗୋଷ୍ଠୀ ଉପକୃତ ହୋଇଛନ୍ତି । ଏ ବର୍ଷରେ ମୋଟ ୪୫ ଲକ୍ଷ ୪୯ ହଜାର ଟଙ୍କା ଖର୍ଚ୍ଚ କରାଯାଇଛି ଏବଂ ୨ ୨୮୮ଟି କୁରାକିରୁ ଯୋଗାଇ ଦିଆଯାଇ ୩୮ ଲକ୍ଷ ୮୮ ହଜାର ଟଙ୍କା ଖର୍ଚ୍ଚ କରାଯାଇଛି ବୋଲି ପଞ୍ଚାୟତିରାଜ ବିଭାଗ ସ୍ୱତନ୍ତ୍ର ପ୍ରକାଶ ।



# ଅନ୍ଧ ନୁହେଁ : କନ୍ଧ ଭୀମ ଭୋଇ

ଶ୍ରୀ ଦୁଃଖୀଶ୍ୟାମ ବେହେରା

ଭୀମ ଭୋଇ ପ୍ରକୃତରେ ଅନ୍ଧ ନଥିଲେ । ବରଂ ସେ ବୟସପ୍ରାପ୍ତ ହେବା ପରେ ସଙ୍ଗେ ସଙ୍ଗେ ଦିବ୍ୟଚକ୍ଷୁ ଲାଭ କରି ଅନୁପମ ଦେଖି ପାରିବାର ସୌଭାଗ୍ୟ ଅର୍ଜନ କରି ପାରିଥିଲେ । ସେ ଯତ୍ନଶିଳ ଦିବ୍ୟା ଅଧ୍ୟୟନ କରି ମଧ୍ୟ ଦିବ୍ୟଜ୍ଞାନର ଅଧିକାରୀ ଥିଲେ । ତାହା ତାଙ୍କର ଲେଖନୀ ନିପୁତ ଅନେକ କାବ୍ୟ କବିତାରୁ ସ୍ପଷ୍ଟ ପ୍ରମାଣ ମିଳେ । ତାଙ୍କ ଦ୍ଵାରା ରଚିତ ମହିମାଧର୍ମର ପ୍ରାମାଣିକ ଗ୍ରନ୍ଥ ସ୍ମୃତିଚିତ୍ରାମଣି ପାଠ କଲେ ଜଣାଯାଏ ଯେ, ସେ କେବେ ଅନ୍ଧ କିମ୍ବା ଦୂର୍ଘ ନଥିଲେ ।

ଅଜ୍ଞାତ ବୁଦ୍ଧିଶୀଳ ଭୀମ ଭୋଇଙ୍କ ପିତା-ମାତା, ଜାତି-ଗୋଷ୍ଠ, ଜନ୍ମସ୍ଥାନ ଓ ଜନ୍ମ ତାରିଖ ସଠିକ୍ ଅବଧାରଣା କରି ହେବନାହିଁ । ତେବେ “ମହିମାଧର୍ମରେ ଭୀମ ଭୋଇଙ୍କ ଜୁମିକା ” ଓ “କବି ଭୀମ ଭୋଇ ଓ ମହିମାଧର୍ମ ପରିଚୟ” ପୁସ୍ତକ ଦ୍ଵୟର ପ୍ରଣେତା ଶ୍ରୀ ଭୀମୀରଥ ନେପାଳ ଭୀମ ଭୋଇଙ୍କର ଜନ୍ମ ଥିବା ରେଡ଼ାଖୋଲ ରାଜ୍ୟ ଅନ୍ତର୍ଭୁକ୍ତ ଏବଂ ଅଧୁନା ସୋନପୁର ସବ୍-ଡିଭିଜନ ଜଟାସିଂଘା ଗ୍ରାମରେ ୧୮୫୦ ମସିହାରେ ଘଟିଥିବା କଥା ସ୍ଥିର କରିଛନ୍ତି ।

କିସଦନ୍ତୀରୁ ଜଣାଯାଏ ଯେ, ରେଡ଼ାଖୋଲ ନିକଟବର୍ତ୍ତୀ ଜଟାସିଂଘା ଗ୍ରାମରେ କନ୍ଧସମ୍ପ୍ରଦାୟର ଭୋଇ ଓ ବ୍ରହ୍ମବାରୀ ବାସ କରୁଥିଲେ । ସେମାନେ ନିଃସନ୍ତାନ ଥିଲେ । ବରଜଙ୍ଗରୁ ଫଳମୂଳ ସଂଗ୍ରହ କରିବା ସଙ୍ଗେ ସଙ୍ଗେ ତାଳ ସମୟରେ ସେମାନେ ତାଳବନକୁ ଯାଇ ପାଟିଲା ତାଳ ସଂଗ୍ରହ କରି ସେଥିରେ ପିଠା କରି ଖାଉଥିଲେ । କନ୍ଧସମ୍ପ୍ରଦାୟ ତାଳ ସଂଗ୍ରହ କରିବାକୁ ସକାଳୁ ସକାଳୁ ତାଳବନକୁ ଯାଇଛନ୍ତି, ହଠାତ୍ ସେମାନେ ଅଦୂରରେ ଗୁଣିବାକୁ ପାଇଲେ ଗୋଟିଏ ସଦ୍ୟଜାତ ଶିଶୁର ସ୍ଵରାଧିନି । ନିକଟକୁ ଯାଇ ଦେଖିଲେ ଗୋଟିଏ ତାଳଗଛ ମୂଳେ ଚଢ଼ାଇଦାଉଇ କର୍ମିଳା ପିଲାଟିଏ କାନ୍ଦୁଛି ।

କୃଷ୍ଣ ମଥୁରାରେ ମାତା ଦେବକୀଙ୍କ ଗର୍ଭରୁ ଜାତ ହୋଇ ଗୋପରେ ଯାଇ ନନ୍ଦଗାଣୀ ଯଶୋଦାଙ୍କ କୋଳରେ ବଢ଼ିବେ ବୋଲି ବ୍ୟସ ରାଜାର ବନ୍ଦୀଘରେ ଜନକ ଜନନୀଙ୍କୁ ତାଙ୍କର ଯେପରି ଅଭୟ ବାଣୀଥିଲା, ସେହିପରି ଏହି ଅଜ୍ଞାତ ଜାତ ଶିଶୁଟି ଧରାଧାନରେ ଧର୍ମ ସଂସ୍ଥାପନ ନିମିତ୍ତ ଗୋଡ଼ଦାତ ହଲାଉ କୁଆଁରୁଆଁ ରାବଜଳରେ ତା'ର ପାଳିତ ପିତାମାତାଙ୍କୁ ଆହ୍ଵାନ କରୁଛନ୍ତି କି ? କନ୍ଧ ସମ୍ପ୍ରଦାୟର ପାଳିତ ପିତାମାତାଙ୍କୁ ଆହ୍ଵାନ କରୁଛନ୍ତି କି ? କନ୍ଧ ସମ୍ପ୍ରଦାୟର ସମସ୍ତ ବାବନା ରାଜ୍ୟକୁ ଫେରିଆସି ଚତୁଃଦିଗକୁ ପୁଷ୍ପି ନିକ୍ଷେପ

କରି ଭୂମି ଉପରୁ କର୍ମିଳା ପିଲାଟିକୁ ଚୋଳିଆଣିଲେ ନିଜ କୋଳକୁ । ସେମାନଙ୍କର ଆନନ୍ଦ କହିଲେ ନପରେ । ହରି ଯାଇଥିବା ଗହକୁ ପାଇବା ଭଳି ନିଃସନ୍ତାନ ଜନିତ ବାଚୁର ଦୁଃଖ ଲାଘବ କରି ସେମାନେ ଘରେ ପହଞ୍ଚି ପିଲାଙ୍କୁ ଅତି ଆଦରରେ ଲାଳନପାଳନ କଲେ । ପରବର୍ତ୍ତୀ ବାଳରେ ସେହି ଅଜ୍ଞାତ ବୁଦ୍ଧିଶୀଳ ଶିଶୁଟି ମହିମା ଧର୍ମର ଦ୍ଵିତୀୟ ଭକ୍ତ ତଥା ମହିମା ଧର୍ମର ଆଦିକବି ଭୀମ ଭୋଇ ନାମରେ ପରିଚିତ ।

ଭୀମ ଭୋଇଙ୍କର ପୋଷ୍ୟ ପିତାମାତା ଅତ୍ୟନ୍ତ ଗରିବ ଥିଲେ । ଦୈନନ୍ଦିନ ପରର ମୂଲ ନ ଲାଗିଲେ ସେମାନଙ୍କର ପେଟ ଅପୋଷା ରହୁଥିଲା । ବେଳେବେଳେ ସେମାନେ ନିଜ ଗ୍ରାମରେ ବାମଧମା ନମିଳିଲେ ବାଦାର ଗ୍ରାମକୁ ଯାଇ ସେଠାରେ ମୂଲକାଣି ଜୀବନ ଧାରଣ କରୁଥିଲେ । ତେଣୁ ସେ ଏହି ଜମରେ ଏକାଧିକ ଗ୍ରାମରେ ବାସ କରୁଥିଲେ । ସେମାନେ ଜଟାସିଂଘାରେ ବାସ କରିବା ପୂର୍ବରୁ ବୌଦ୍ଧର ଭଣ୍ଡାର ଗ୍ରାମରେ ବାସ କରିଥିଲେ ।

ପାଳିତ ପୁତ୍ରର ହସହସ ମୁଖ ଦେଖି ଭୋଇ କେହି ଦିନ ଦେଖି ପାରିଲା ନାହିଁ । ଭୀମକୁ ଯେତେବେଳେ ମାଟ ଚିନିବର୍ଷା ବସୁଥାଏ, ସେ ମୁଗୁଧ୍ୟ ବରଣ କଲା । କନ୍ଧ ସମ୍ପ୍ରଦାୟ ପୁଅ ଅନୁସାରେ ବ୍ରହ୍ମବାରୀ ସ୍ଵାମୀକୁ ହରାଇବା ପରେ ତା'ର ଦିଅର ଧନେଶ୍ଵର ଭୋଇକୁ ପୁନର୍ବିବାହ କଲା । ସେମାନଙ୍କ ଔରସରୁ ଦୁଇଟି ପୁତ୍ର ସନ୍ତାନ ଜାତ ହେଲେ । ହେଲେ ପାଳିତ ପୁତ୍ର ଭୀମ ଉପରେ ବ୍ରହ୍ମବାରୀର ଯେତିକି ସ୍ନେହ ମନତା ଥିଲା, ନିଜର ଜନ୍ମିତ ପୁତ୍ର ଦୁଇଟି ପୁଅର ମୁଖ ଦେଖି ତାହା ଦୁଃଖିନୀ । ଏପରିକି ତାକୁ ନାନା ଦୁଃଖସଂସ୍ତରା ଦେଇ ଶେଷକୁ ସବୁ ବାଦାର କରି ଦିଆଗଲା । ସେତେବେଳେ ଭୀମ ଭୋଇ ପିଲା । ବୟସ ପାତ ବର୍ଷ । କ'ଣ କରିବ ? ସାହାଉରସା ତା'ର ଆଉ କିଏ ଅଛି ? ନିଃସନ୍ତାନ ପିଲାଟି ଘରୁ ଚଢ଼ାଖାଇ କାନ୍ଦିକାନ୍ଦି ଦ୍ଵାରଦ୍ଵାର ପୁରି ହୁଲିଲା । ମାଣିଆଟି ଖାଇଲା । କାହାଘରେ ବାମଧମା କରି ଖାଇଲା । କାହାର ମୂଲ ଲାଗିଲା । ବାଦାର ମଧ୍ୟ ରାଜ ବରାଇଲା । ଏହି କରୁଣ ଚିତ୍ର କବି ଭୀମ ଭୋଇ ତାଙ୍କ ରଚିତ “ସ୍ମୃତି ଚିତ୍ରାମଣି”ରେ ଅତି ନିଖୁଣ ଭାବରେ ବର୍ଣ୍ଣନା କରିଛନ୍ତି ।

ଚକ୍ଷୁରେ ଲୋଚକ ଭରି ପେଟ ଭୁଣ୍ଡକ ପାଇଁ ଗ୍ରାମଗ୍ରାମ ଘୁରି ଚାଲୁଥିବା ବେଳେ କିଏ ଦୟାପରବର ହୋଇ ହାତେକି ମୁଠାଏ ଖାଇବାକୁ ଦେଉଥିବ କି ନାଁ ସନ୍ଦେହ, ତେବେ ଭୀମ ଭୋଇ



ଛୋଟରୁ ବଡ଼ ହୋଇ ଦୁନିଆକୁ ଆଲୋକର ଶିଖା ଜାଳି ଦେଇ ଗଲା ପରେ, ସେ ପୁରି ବୁଲୁଥିବା ଗ୍ରାମମାନଙ୍କର ଅଧିବାସୀମାନେ ତାଙ୍କୁ ସେମାନଙ୍କ ଗ୍ରାମ ସଙ୍ଗେ ସମ୍ପୃକ୍ତ କରି ଧନ୍ୟ ମଣ୍ଡୁଛନ୍ତି । ତେଣୁ ବିସ୍ମୟରେ ଭୀମ ଭୋଇଙ୍କର ଜନ୍ମ ସ୍ଥାନ ସମ୍ପର୍କରେ ଏକାଧିକ ଗ୍ରାମର ନାମ ଗୁଣାଯାଏ ।

ଭୀମ ଭୋଇ ଦୁଇ ବର୍ଷ ବୟସରୁ ଷୋହଳ ବର୍ଷ ବୟସ ପର୍ଯ୍ୟନ୍ତ ନାନା ଦୁଃଖ ଯନ୍ତ୍ରଣା ଭୋଗ କରିଥିଲେ । ଏହି ପ୍ରତିସବୁ “ଛୁଟି ଚିତ୍ରାମଣି”ରେ ତାଙ୍କ ଜୀବନର ନିର୍ମମ ଦୁଃଖ, ଯନ୍ତ୍ରଣା, ଅବହେଳା ଘଟଣା, ଦୁର୍ଦ୍ଦଶା ଅତି ମର୍ମହୁତ ଭାଷାରେ ବର୍ଣ୍ଣନା କରି ଯାଇଛନ୍ତି ।

“ଜନମ ଦିନରୁ ଦୁଇ ବରଷରୁ  
 ବସିଲାକ ହେତୁ ବୁଦ୍ଧି  
 ପଶୁମନୋଆସି ଭେଦଗଲା ପଣି  
 ଜୀବନ ହେଉଛି ଶୋଧୁ ୧୨୩୩  
 ଭୁରି ବରଷ ସମ୍ପୂର୍ଣ୍ଣ ସମୟରେ  
 ଦେଖୁଥିଲା ନ୍ୟେଷ ମାସେ  
 ନିର୍ବେଦ କମେ ଯୋଗୀ ପୁସ୍ତକିଏ  
 ହୁମୁଥିଲେ ଗ୍ରାମ ଦେଶେ ୧୨୩୩  
 କଷା କରପାନ ଚକାଳ ସେ ପୁଣ  
 ଦିଗୁଆଡ଼ି ଅପ୍ରଚଳନ  
 ବେନିଭୁଜରେ ପ୍ରତ୍ୟେକ୍ଷେ ଦେଖୁଅଛି  
 ଥିଲା ଶଙ୍ଖଚକ ଚିହ୍ନ ୧୨୩୩  
 ଦୁଇପକ୍ଷା ଦାଣ୍ଡେ ବିଜେ କରି ସ୍ୱାମୀ  
 ହସ୍ତରେ ଖପରା ଧରି  
 ଦିଅ ମାତା ଦିଅ ମାତା ବୋଲୁଥିଲେ  
 ଅନ୍ଧଭିକ୍ଷା ଗୋଟା ଭୁଢ଼ି ୧୨୩୩  
 ସସ ବରଷରୁ ଅକ୍ଷମ ନବନ  
 ଦଗନ ଏଗାର ହେଲା  
 ବାର ବରଷରୁ ବସାବ ସଜ୍ଜତେ  
 ବନେ ଚୁଲି ଦିନ ଗଲା ୧୨୩୩  
 ରୁଢ଼ିଆର ବନେ ନିତି ପ୍ରତିଦିନେ  
 ବସାକୁ ସଜ୍ଜତେ ଘେନି  
 ଶୁଧା ତ୍ରୟା କଲେ ଜୀବନ ବିକଲେ  
 ପିତାଧାଇ ଝର ପାଣି ୧୨୩୩  
 ଆକାଶରୁ ଭୁଢ଼ି ମନରେ ଭାଲଇ  
 ବିରୁଥାଇ ପାଣି ହେଲ  
 ବେଳ ହୋଇ ନାହିଁ ଯିବି ମୁହିଁ ନାହିଁ  
 ନିର୍ମଳିକ ପାଣି ପେଜ ୧୨୩୩  
 ଶୁଧା ତ୍ରୟା କଲେ ଭାଲଇ ବିକଲେ  
 ଦଗଧୁ ହୁଅଇ କାଏ  
 ଅତି ଦୁଃଖେ ମୁହିଁ ଦିନ ବସୁ ଅଛି  
 କଷ୍ଟରୀ ଜୀବନ ପ୍ରାୟେ ୧୨୩୩

ବାରଠାରୁ ତେର ଚଉଦ ବରଷ  
 ବହିଗଲା ଏହି ରୂପେ  
 ମନ ଜାଣୁଅଛି ଅନ୍ତର ବେଦନା  
 ଦହିର୍ଯ୍ୟ ହୋଇ ସତ୍ୟାପେ ୧୨୩୩

ଭୀମ ଭୋଇଙ୍କୁ ଯେତେବେଳେ ଷୋଳ ବର୍ଷ ବୟସ, ସେତେବେଳେ ମହାଙ୍କାନୀ “ପୁରୁଣ ଦାସ” ବନାମ ମହିମା ଗୋସେଇଁ ଓ ତାଙ୍କର ଆଦିଶିଷ୍ୟ ଗୋବିନ୍ଦ ବାବାଙ୍କ ସଙ୍ଗରେ କାଳତ୍ ପଢ଼ା ଗ୍ରାମକୁ ଆସି ତାଙ୍କ ଗୃହରେ ତାଙ୍କୁ ଦୀକ୍ଷା ଦେଇଥିଲେ । ଦୀକ୍ଷା ନେବା ପରେ ସେ ମହିମା ଧର୍ମ ସମ୍ପର୍କରେ ଲେଖନୀ ଗୁଳନା କରିଥିଲେ । ତା’ପୂର୍ବରୁ ତାଙ୍କର କବି ପ୍ରତିଭା ପରିଷ୍କଟ ହୋଇ ଯାରିଥିଲା । ଏପରିକି ତାଙ୍କର ଅନେକ ତାଲଖାଇ, ବରମା, ମାଇଲାକଡ଼, ରସଲକେଳି ଓ ଆଦିବାସୀ ଲୋକଗୀତ ସ୍ଥାନୀୟ ଲୋକଙ୍କ ଦ୍ୱାରା ସ୍ୱୀକୃତି ଲାଭ କରି ଯାରିଥିଲା । ସେ କେବଳ ଜଣେ କବି ନଥିଲେ, ପୁରାଣିକ ମଧ୍ୟ ଥିଲେ । ନିଜେ ଖଜଣି ବଜାଇ ଭଲ ଗୀତ ଗାଇ ପାରୁଥିଲେ ।

ମହିମା ଗୋସେଇଁ ଭୀମ ଭୋଇଙ୍କ କବି ପ୍ରତିଭାର ପରିଚୟ ପାଇ ଅନ୍ୟ ଚରନାରେ ମନ ନବଳାଇ କେବଳ ମହିମା ଧର୍ମର ପ୍ରସାର ଓ ପ୍ରସାର ନିମନ୍ତେ ଲେଖନୀ ଗୁଳନା କରିବାକୁ ପରାମର୍ଶ ଦେଇଥିଲେ । ଭୀମ ଭୋଇ ମହିମା ଗୋସେଇଁଙ୍କର ଦ୍ୱିତୀୟ ଭଣ୍ଡ ଥିଲେ । ସେ ପ୍ରଥମେ ସମ୍ପାଦକ ଥିଲେ ମଧ୍ୟ ମହିମା ଗୋସେଇଁଙ୍କ ପରାମର୍ଶମତେ ଗୃହୀ ଜୀବନଯାପନ କରି ଶେଷ ଜୀବନ ପର୍ଯ୍ୟନ୍ତ ମହିମା ଧର୍ମପ୍ରତି ଅନୁରକ୍ତ ଥିଲେ । ସେ ବହୁପତ୍ନୀ ଗୃହଣ କରିଥିବା କଥା ଜଣାଯାଏ ।

ମୁଗେମୁଗେ ଧର୍ମ ସଂକ୍ଷାପନା ନିମିତ୍ତ ମହାପୁରୁଷମାନଙ୍କର ଆବିର୍ଭାବ ଘଟିଥାଏ । ରୁଦ୍ଧଦେବ, ମହାବୀର ଜାନ, ସୀଗୁଣୀଞ୍ଜ ଓ ମହମ୍ମଦ ଯଥାକ୍ରମେ ବୌଦ୍ଧ, ଜୈନ, ଶ୍ରୀଞ୍ଜ ଓ ଇସଲାମ ଧର୍ମ ପ୍ରତିଷ୍ଠା କରି ବିଶ୍ୱ ଗତିହାସରେ ଅମରତ୍ୱ ଲାଭ କରି ଯାଇଛନ୍ତି । ସେହିପରି ମହିମା ଗୋସେଇଁ ମଧ୍ୟ ପୁଥିବୀର ସର୍ବ ବନିଷ୍ଠ ଧର୍ମ “ମହିମା ଧର୍ମ” ପ୍ରତିଷ୍ଠା କରି ଧର୍ମ ଜଗତରେ ଚିରମୁରଗୀୟ ହୋଇ ରହିଛନ୍ତି ।

ମହିମା ଧର୍ମର ପ୍ରାଣ ପ୍ରତିଷ୍ଠାତା ମହିମା ଗୋସେଇଁଙ୍କର ବିଦୁଷ୍ଟାନ ଓ ଜନ୍ମ ତାରିଖ ସଠିକ ଅବଧାରଣା କରିହେବ ନାହିଁ, ତେବେ ତାଙ୍କର ଦ୍ୱିତୀୟ ଭଣ୍ଡ ଭୀମ ଭୋଇଙ୍କ “ମହିମା ବିନୋଦ” ୨ୟ ଖଣ୍ଡରେ ମହିମା ଗୋସେଇଁ ବଡ଼ଦ ରାଜ୍ୟରେ ବ୍ରାହ୍ମଣ ବଂଶଜ ବୋଲି ସମ୍ପର୍କ ଉଲ୍ଲେଖ ଅଛି । ସେ ପ୍ରଥମେ ୧୮୭୭ ମସିହାରେ ଶ୍ରୀକ୍ଷେତ୍ର ପୁରୀରେ ପଦାର୍ପଣ କରିଥିଲେ । ଶୈବିକ କରପୁନୀ ଓ ଭୂମିଗନ୍ଧ୍ୟା ତାଙ୍କ ସାଧକ ଜୀବନର ପ୍ରତୀକ ଥିଲା । ସେଠାରେ ତାଙ୍କୁ “ଧୂଳିଆ ବାବା” ବୋଲି ଆଖ୍ୟା ଦିଆ ଯାଇଥିଲା । ତାପରେ ସେ ସେଠାରୁ ଆସି ବେଙ୍କାନାଳର କପିଳାସ ପର୍ବତରେ



୨୪ ବର୍ଷକାଳ ଚପସ୍ୟା କରି ସିବିଲାଇ ବଲେ । ସିବିଲାଇ କଲ ପରେ ୧୮୬୨ରୁ ୧୮୬୬ ଚଉଦ ବର୍ଷକାଳ ମହିମା ଧର୍ମ ପ୍ରସ୍ତୁତ କରି ଶେଷରେ ୧୮୬୬ ମସିହା ଫାଲଗୁନ ଶୁକ୍ଳ ଦଶମୀ ସୋମବାର ଦିନ ଦେହତ୍ୟାଗ କରିଥିଲେ ।

ମହିମା ଗୋସେଇଁ ମହିମା ଧର୍ମ ପ୍ରସ୍ତୁତ ପାଇଁ କୌପୀନଧାରୀ ଓ ବଲ୍‌କଳଧାରୀ ସମ୍ପ୍ରଦାୟୀ ଶ୍ରେଣୀ ପୁଣି କରି ନିଜେ ମଧ୍ୟ ପଦକ୍ରମରେ ଓଡ଼ିଶାର ପୁରପଞ୍ଚାରେ ଭ୍ରମଣ କରି ଧର୍ମ ପ୍ରସ୍ତୁତ କରୁଥିଲେ । ସେ ସ୍ୱ ହସ୍ତରେ ଏକାନ୍ତେ ଜଣଙ୍କୁ ବଲ୍‌କଳ ବାନା ପ୍ରଦାନ କରିଥିଲେ ଓ ସେଥିରୁ ଚଉଷଠୀ ଜଣଙ୍କୁ ସିବ ସାଧୁରୂପୀ ଘୋଷିତ କରିଥିଲେ । ସେହିପରି ଆଉ ଅନ୍ୟ ଷାଠିଏ ଜଣଙ୍କୁ ଡୋର କୌପୀନ ବାନା ପ୍ରଦାନ କରି ସେମାନଙ୍କ ମଧ୍ୟରୁ ଚଉତିରିଶ ଜଣଙ୍କୁ ସିବ ସାଧୁରୂପେ ଘୋଷିତ କରିଥିଲେ । ସେମାନଙ୍କର ନାମ ତାଲିକା ନିମ୍ନରେ ପ୍ରଦତ୍ତ କରାଗଲା ।

**ଚଉତିରିଶ ଜଣ ସିବ ବଲ୍‌କଳଧାରୀ ବାବା**

- (୧) ଗୋବିନ୍ଦ ବାବା, (୨) ଭଗବାନ ବାବା,
- (୩) ମାଧବାନନ୍ଦ ବାବା, (୪) ହରି ବାବା, (୫) ଅନନ୍ତ ବାବା,
- (୬) କେଶରୀ ବାବା, (୭) ଅନନ୍ତ ବାବା, (୮) ଅଭ୍ୟୁତ୍ଥାନନ୍ଦ ବାବା,
- (୯) କାହ୍ନୁ ବାବା, (୧୦) ବାହାନିଧି ବାବା,
- (୧୧) ହରିବାବା, (୧୨) ରାମଚନ୍ଦ୍ର ବାବା, (୧୩) ସନାତନ ବାବା,
- (୧୪) ମୁକୁନ୍ଦ ବାବା, (୧୫) ବିହାରୀ ବାବା,
- (୧୬) କାଳନ୍ଦି ବାବା, (୧୭) ଅନିରୁଦ୍ଧ ବାବା, (୧୮) ଅପର୍ଣ୍ଣ ବାବା,
- (୧୯) ନୀଳାଦ୍ରି ବାବା, (୨୦) କୁପାସିନ୍ଧୁ ବାବା,
- (୨୧) ସାନ କୁପାସିନ୍ଧୁ ବାବା, (୨୨) ଅନାମ ବାବା,
- (୨୩) ଚକ୍ରରୁ ବାବା, (୨୪) ଦୀନବନ୍ଧୁ ବାବା, (୨୫) ଗଣେଶ୍ୱର ବାବା,
- (୨୬) ମଧୁ ବାବା, (୨୭) ଚନ୍ଦ୍ରଧର ବାବା,
- (୨୮) ଦାଶରଥ ବାବା, (୨୯) ନାଥ ବାବା, (୩୦) ଅଭାଗୀ ବାବା,
- (୩୧) ଗୌରାଙ୍ଗ ବାବା, (୩୨) ଆଦିକନ୍ଦ ବାବା,
- (୩୩) ମାଧବ ବାବା, (୩୪) ନକର ବାବା, (୩୫) ଗୌରାଙ୍ଗ ବାବା,
- (୩୬) ବାମନ ବାବା, (୩୭) ବାଉରୀ ବାବା,
- (୩୮) ପୁରସ୍କମ ବାବା, (୩୯) ବାଗୀନାଥ ବାବା,
- (୪୦) ଅନାଦି ବାବା, (୪୧) ଅଭିଳାଷ ବାବା, (୪୨) ଭଗନନ ବାବା,
- (୪୩) ବଳରାମ ବାବା, (୪୪) ନାରାଣ ବାବା,
- (୪୫) ଶ୍ରେଷ୍ଠବାସୀ ବାବା, (୪୬) ରଘୁବର ବାବା,
- (୪୭) ତ୍ରିଲୋଚନ ବାବା, (୪୮) ଦାନୋଦର ବାବା,
- (୪୯) କରୁଣାକର ବାବା, (୫୦) କୁନ୍ଦଧର ବାବା,
- (୫୧) କସ୍ତୁରୀ ବାବା, (୫୨) ତ୍ରିଲୋଚନ ବାବା, (୫୩) ଚରଣ ବାବା,
- (୫୪) ପୁରୀ ବାବା, (୫୫) ଗଙ୍ଗାଧର ବାବା,
- (୫୬) ପଞ୍ଚାନନ ବାବା, (୫୭) କୁଞ୍ଜ ବାବା, (୫୮) ରାମଚନ୍ଦ୍ର ବାବା,
- (୫୯) ଧର୍ମ ବାବା, (୬୦) ନନ୍ଦ ବାବା, (୬୧) ଅସୁର ବାବା,
- (୬୨) କୁଞ୍ଜ ବାବା, (୬୩) ହରିଶ୍ଚନ୍ଦ୍ର ବାବା,
- (୬୪) ସାନଗୋବିନ୍ଦ ବାବା ।

**ଚଉତିରିଶ ଜଣ ସିବ କୌପୀନଧାରୀ ବାବା**

- (୧) ନୃସିଂହ ବାବା, (୨) ବିଦ୍ୟାଧର ବାବା,
- (୩) ପରମାନନ୍ଦ ବାବା, (୪) ଘାସିରାମ ବାବା, (୫) ମନ୍ତ୍ରରାମ ବାବା,
- (୬) ଶାନ୍ତିଦାସ ବାବା, (୭) ମଣି ବାବା, (୮) ସମ୍ପାଦୀ ବାବା,
- (୯) ଗଣେଶ୍ୱର ବାବା, (୧୦) ଚନ୍ଦ୍ରନାଥ ବାବା,
- (୧୧) ଗଣି ବାବା, (୧୨) ଗଜରା ବାବା, (୧୩) ନବନ ବାବା,
- (୧୪) ସତ୍ୟାନନ୍ଦ ବାବା, (୧୫) ଦସ୍ୟାନିଧି ବାବା,
- (୧୬) ଗଣେଶ୍ୱର ବାବା, (୧୭) ଧରଣୀଧର ବାବା,
- (୧୮) ଗୋପାଳଚନ୍ଦ୍ର ବାବା, (୧୯) ଭଗବାନ ବାବା,
- (୨୦) ଗଙ୍ଗାଧର ବାବା, (୨୧) ନାରାୟଣ ବାବା, (୨୨) ସନକ ବାବା,
- (୨୩) ଉଦାଧର ବାବା, (୨୪) ମାଧବ ବାବା,
- (୨୫) ବାଳକୃଷ୍ଣ ବାବା, (୨୬) ଭଗନୀ ବାବା,
- (୨୭) ଭାନୁଚରଣ ବାବା, (୨୮) ହାଡ଼ିଦାସ ବାବା,
- (୨୯) ଶୁକଦେବ ବାବା, (୩୦) ବଳରାମ ବାବା,
- (୩୧) ନବସନ ବାବା, (୩୨) ପୁଣ୍ଡାନନ୍ଦ ବାବା,
- (୩୩) ଦେବଦାସ ବାବା, (୩୪) ଚୈତନ୍ୟ ଚରଣ ବାବା ।

ମହିମା ଗୋସାଇଁଙ୍କର ପ୍ରତ୍ୟୁ ଖବର ପାଇ ଭୀମ ଭୋଜ ପ୍ରତ୍ୟୁର ଚିନି ଦିନ ପରେ ଅର୍ଥାତ୍ ଶସ୍ୟାଦୀମାନଙ୍କୁ ଗୁରୁତାର ଦିନ ଘୋରଭାରେ ଆସି ପହଞ୍ଚିଲେ । ମହିମା ଗୋସାଇଁ ଦୀବିତ ଥିବା ଅବସ୍ଥାରେ କାହାକୁ ବଲ୍‌କଳ ଓ କାହାକୁ ଡୋର କୌପୀନ ଦେଇ ଧର୍ମରେ ଦୀକ୍ଷିତ କରାଇ ଥିଲେ । ଏହି ସତ୍ତ୍ୱେ ଶେଷରେ ମହିମା ଧର୍ମରେ ବିଭାଜନ ପୁଣି କରିଥିଲା । ସେତେବେଳେ ବାଞ୍ଚକ ଉତ୍ତରରେ ନାଦାଳପଦ୍ୟରେ କନାପଟିଆ ଓ ଘୋରଭାରେ କୁଞ୍ଜୀପଟିଆ ପାଧୁ ସମ୍ପ୍ରଦାୟୀମାନେ ଘୋର ଦେଉଥିଲେ । କିନ୍ତୁ ମହିମା ଗୋସାଇଁଙ୍କ ମଧ୍ୟସ୍ଥତାରେ ତାହା ସମାଧାନ ହୋଇ ଯାଇଥିଲା । ତାଙ୍କର ତିରୋଧାନର ଶୁଭି ଦିନ ନପୁରୁଣି ବଲ୍‌କଳଧାରୀ ଓ କୌପୀନଧାରୀ ସମ୍ପ୍ରଦାୟୀଙ୍କ ମଧ୍ୟରେ ଘୋର ବିବାଦ ପୁଣି ଘୋରଗଲା । ସେମାନେ ନିନିଦିତ ମଧ୍ୟରେ ବଡ଼ ପଦକୀ, ଘୋରଭାଗାଦି ଓ ଭୁ-ସମୃଦ୍ଧି ପାଇଁ ବିଦ୍ରୋହ କଲେ । ଭୀମ ଭୋଜ ଏହାର ପ୍ରତିକାର ପାଇଁ ଦୁଇ ଗୋଷ୍ଠୀକୁ ଘାଟିଲ କରୁଥିଲେ ଯେତେ ଚେଷ୍ଟା କଲେ ମଧ୍ୟ ସବୁ ଚ୍ୟମନ ପଶ୍ଚ ହୋଇଗଲା । ତାପରେ ଉଭୟ ଗୋଷ୍ଠୀ ଭୀମ ଭୋଜକୁ ନିବପଣ ସମର୍ଥନ କରି ବଡ଼ ବୋଲି କହିବାକୁ ସ୍ୱପ୍ନ ପକାଇଲେ । କିନ୍ତୁ ଭୀମ ଭୋଜ କହିଲେ, ଗୁରୁଦେବ କହିଯାଉଛନ୍ତି ପାଟପଟ ଭୟ ସମାନ । କେହି ବଡ଼ସାନ ନୁହଁନ୍ତି ।

ଭୀମ ଭୋଜଙ୍କର ବିଷୟକୁ ସେମାନେ ଅଗ୍ରାହ୍ୟ କଲେ । ଶେଷକୁ ଉଭୟ ଗୋଷ୍ଠୀ ତାଙ୍କୁ ଧର୍ମ ସମାଜକୁ ବାନ୍ଧ କଲେ । ତାଙ୍କୁ ସିବ ସାଧୁ ତାଲିକାକୁଟ୍ଟ କରାଗଲା ନାହିଁ । ଏପରିକି ମହିମା ଧର୍ମ ପ୍ରସ୍ତୁତ ମଧ୍ୟ କରିଯାଉଥିବା ନାହିଁ ବୋଲି ଉଭୟ ଗୋଷ୍ଠୀ ପକ୍ଷରୁ ତାଙ୍କୁ ନିଷେଧାୟା ଜାରୀ କରାଗଲା । ଖାଲି ସେତିକି ନୁହେଁ, ପରବର୍ତ୍ତୀ କାଳରେ ତାଙ୍କୁ ଅନ୍ଧ ମୁଖି ଓ ପରିଶେଷରେ ଜଗନ୍ନାଥ



ଛୋଟରୁ ବଡ଼ ହୋଇ ଦୁନିଆରୁ ଆଲୋକର ଶିଖା ଜାଳି ଦେଇ ଗଲା ପରେ, ସେ ପୁରି ବୁଲୁଥିବା ଗ୍ରାମମାନଙ୍କର ଅଧିବାସୀମାନେ ତାଙ୍କୁ ସେମାନଙ୍କ ଗ୍ରାମ ସଙ୍ଗେ ସମ୍ପୃକ୍ତ କରି ଧନ୍ୟ ମନୁଛନ୍ତି । ତେଣୁ ବିସ୍ମୟକ୍ରମେ ଭୀମ ଭୋଇଙ୍କର ଜନ୍ମ ସ୍ଥାନ ସମ୍ପର୍କରେ ଏକାଧିକ ଗ୍ରାମର ନାମ ଶୁଣାଯାଏ ।

ଭୀମ ଭୋଇ ଦୁଇ ବର୍ଷ ବୟସରୁ ଷୋହଳ ବର୍ଷ ବୟସ ପର୍ଯ୍ୟନ୍ତ ନାନା ଦୁଃଖ ସତ୍ୟ ଗୋଗ କରିଥିଲେ । ଏହି ପ୍ରତିସବୁ "ସ୍ମୃତି ଚିତ୍ରାମଣି"ରେ ତାଙ୍କ ଜୀବନର ନିର୍ମମ ଦୁଃଖ, ସତ୍ୟତା, ଅବହେଳା ସତ୍ୟତା, ଦୁର୍ଦ୍ଦଶା ଅତି ମର୍ମହୁତ ଭାଷାରେ ବର୍ଣ୍ଣନା କରି ଯାଇଛନ୍ତି ।

"ଜନମ ଦିନରୁ ଦୁଇ ବରଷରୁ  
 ବସିଲାକ ହେତୁ ରୁଦ୍ଧି  
 ପଶୁମନୋଆସି ଭେଦଗଲା ପଣି  
 ଜୀବନ ହେଉଛି ଶୋଧୁ ୧୯୩୩  
 ଭୂମି ବରଷ ସମ୍ପୂର୍ଣ୍ଣ ସମୟରେ  
 ଦେଖୁଥିଲା ଦ୍ୟେଷ୍ଟ ମାସେ  
 ନିର୍ଦ୍ଦେଶ କର୍ମେ ଯୋଗୀ ପୁତ୍ରଟିଏ  
 ଉପୁଥିଲେ ଗ୍ରାମ ଦେଶେ ୧୯୩୭  
 ବନ୍ଧା ଭଗପାନ ବଦାଇ ସେ ପୁଣ  
 ଦିଶୁଥାନ୍ତି ଅପ୍ରକଳ୍ପ  
 ବେନିଭୁଜରେ ପ୍ରତ୍ୟେକ୍ଷେ ଦେଖୁଅଛି  
 ଥିଲା ଶଙ୍ଖତଟ ଚିହ୍ନ ୧୯୩୮  
 ଦୁଇପକ୍ଷୀ ଦାଣ୍ଡେ ବିକେ କରି ସ୍ଵାମୀ  
 ହସ୍ତରେ ଖପରା ଧରି  
 ଦିଅ ନାତା ଦିଅ ନାତା ବୋଲୁଥିଲେ  
 ଅନ୍ଧତ୍ୟା ଗୋଟା ଭୂମି ୧୯୩୯  
 ସସ ବରଷରୁ ଅପମ ନବମ  
 ଦଗମ ଏଗାର ହେଲା  
 ବାର ବରଷରୁ ବହାସ ସମ୍ପାଦ  
 ବନେ ବୁଲି ଦିନ ଗଲା ୧୯୩୯  
 ରୁହୁଥାଇ ବନେ ନିତି ପୁତ୍ରଦିନେ  
 ବହାକୁ ସମ୍ପାଦ ଦେନି  
 ଶୁଧା ତୃଷା କଲେ ଜୀବନ ବିକଳେ  
 ପିରଥାଇ ଝର ପାଣି ୧୯୩୧  
 ପାକାଗରୁ ଗୁର୍ଦ୍ଧ ମନରେ ଭାଲକ  
 ବରୁଥାଇ ପାଞ୍ଚ ହେଜ  
 ବେଳ ହୋଇ ନାହିଁ ଯିବି ମୁକି ନାହିଁ  
 ନିର୍ମଳିକ ପାଣି ପେଜ ୧୯୩୨  
 ଶୁଧା ତୃଷା କଲେ ଭାଲକ ବିକଳେ  
 ଦଗଧୁ ହୁଅଇ କାଏ  
 ଅତି ଦୁଃଖେ ମୁହିଁ ଦିନ ବସୁ ଅଛି  
 କଷ୍ଟୁରୀ ଜୀବନ ପ୍ରାୟେ ୧୯୩୯

ବାରଠାରୁ ତେର ଚତୁଦ ବରଷ  
 ବହିଗଲା ଏହି ରୂପେ  
 ମନ ଜାଣୁଅଛି ଅନ୍ତର ବେଦନା  
 ଦହିର୍ଯ୍ୟ ହୋଇ ସତ୍ୟାପେ ୧୯୩୭

ଭୀମ ଭୋଇଙ୍କୁ ଯେତେବେଳେ ଷୋଳ ବର୍ଷ ବୟସ, ସେତେବେଳେ ମହାତ୍ମାନୀ "ପୁରୁଷ ଦାସ" ବନାମ ମହିମା ଗୋସେଇଁ ଓ ତାଙ୍କର ଆଦିଶିଷ୍ୟ ଗୋବିନ୍ଦ ବାବାଙ୍କ ସଙ୍ଗରେ କାଳକ୍ରମେ ଗ୍ରାମକୁ ଆସି ତାଙ୍କ ଗୃହରେ ତାଙ୍କୁ ଦୀକ୍ଷା ଦେଇଥିଲେ । ଦୀକ୍ଷା ନେବା ପରେ ସେ ମହିମା ଧର୍ମ ସମ୍ପର୍କରେ ଲେଖନୀ ଗୁଳନା କରିଥିଲେ । ତା'ପୂର୍ବରୁ ତାଙ୍କର କବି ପ୍ରତିଭା ପରିଷ୍କୃତ ହୋଇ ସାରିଥିଲା । ଏପରିକି ତାଙ୍କର ଅନେକ ତାଳଖାଲ, କରମା, ମାଲଲାଇଡ଼, ରସଲକେଳି ଓ ଆଦିବାସୀ ଲୋକଗୀତ ସ୍ଥାନୀୟ ଲୋକଙ୍କ ଦ୍ଵାରା ସ୍ଵୀକୃତି ଲାଭ କରି ସାରିଥିଲା । ସେ କେବଳ ଜଣେ କବି ନଥିଲେ, ପୁରାଣିକ ମଧ୍ୟ ଥିଲେ । ନିଜେ ଖଜଣି ବଜାଇ ଭଲ ଗୀତ ଗାଇ ପାଗୁଥିଲେ ।

ମହିମା ଗୋସେଇଁ ଭୀମ ଭୋଇଙ୍କ କବି ପ୍ରତିଭାର ପରିଚୟ ପାଇ ଅନ୍ୟ ରଚନାରେ ମନ ନବଳାଇ କେବଳ ମହିମା ଧର୍ମର ପ୍ରସାର ଓ ପ୍ରସାର ନିମନ୍ତେ ଲେଖନୀ ଗୁଳନା କରିବାକୁ ପରାମର୍ଶ ଦେଇଥିଲେ । ଭୀମ ଭୋଇ ମହିମା ଗୋସେଇଁଙ୍କର ଦ୍ଵିତୀୟ ଭ୍ରତୃ ଥିଲେ । ସେ ପ୍ରଥମେ ସମ୍ପାଦୀ ଥିଲେ ମଧ୍ୟ ମହିମା ଗୋସେଇଁଙ୍କ ପରାମର୍ଶକ୍ରମେ ଗୃହୀ ଜୀବନଯାପନ କରି ଶେଷ ଜୀବନ ପର୍ଯ୍ୟନ୍ତ ମହିମା ଧର୍ମପ୍ରତି ଅନୁରକ୍ତ ଥିଲେ । ସେ ବହୁସଂଖ୍ୟା ଗ୍ରନ୍ଥଣ କରିଥିବା କଥା ଜଣାଯାଏ ।

ସୁଗେୟୁଗେ ଧର୍ମ ସଂସ୍ଥାପନା ନିମିତ୍ତ ମହାପୁରୁଷମାନଙ୍କର ଆବିର୍ଭାବ ଘଟିଥାଏ । ରୁଦ୍ଧଦେବ, ମହାବୀର ଜାନ, ସୀତୁଗ୍ରୀଃ ଓ ମହମ୍ମଦ ସଆହମେ ବୋବ, ନୈନ, ଶ୍ରୀଃ ଓ ଇସଲାମ ଧର୍ମ ପ୍ରତିଷ୍ଠା କରି ବିଶ୍ଵ ଇତିହାସରେ ଅମରତ୍ଵ ଲାଭ କରି ଯାଇଛନ୍ତି । ସେହିପରି ମହିମା ଗୋସେଇଁ ମଧ୍ୟ ପୃଥିବୀର ସର୍ବ କନିଷ୍ଠ ଧର୍ମ "ମହିମା ଧର୍ମ" ପ୍ରତିଷ୍ଠା କରି ଧର୍ମ ଜଗତରେ ଚିରପୁରଣୀୟ ହୋଇ ରହିଛନ୍ତି ।

ମହିମା ଧର୍ମର ପ୍ରାଣ ପ୍ରତିଷ୍ଠାତା ମହିମା ଗୋସେଇଁଙ୍କର ଜନ୍ମସ୍ଥାନ ଓ ଜନ୍ମ ତାରିଖ ସଠିକ ଅବଧାରଣା କରିହେବ ନାହିଁ, ତେବେ ତାଙ୍କର ଦ୍ଵିତୀୟ ଭ୍ରତୃ ଭୀମ ଭୋଇଙ୍କ "ମହିମା ବିନୋଦ" ୨ୟ ଖଣ୍ଡରେ ମହିମା ଗୋସେଇଁ ବଉଦ ରାଜ୍ୟରେ ବ୍ରାହ୍ମଣ ବଂଶଜ ବୋଲି ଗଣ୍ଡ ଉଲ୍ଲେଖ ଅଛି । ସେ ପ୍ରଥମେ ୧୮୭୭ ମସିହାରେ ଶ୍ରୀକ୍ଷେତ୍ର ପୁରୀରେ ପଦାର୍ପଣ କରିଥିଲେ । ଗୈରିକ କରପୁରୀ ଓ ଭୂମିଗପ୍ୟା ତାଙ୍କ ସାଧକ ଜୀବନର ପ୍ରତୀକ ଥିଲା । ସେଠାରେ ତାଙ୍କୁ "ଧୂଳିଆ ବାବା" ବୋଲି ଆଖ୍ୟା ଦିଆ ଯାଇଥିଲା । ତାପରେ ସେ ସେଠାରୁ ଆସି ଦେବାନାଳର କପିଳାସ ପର୍ବତରେ



୨୪ ବର୍ଷକାଳ ତପସ୍ୟା କରି ସିଦ୍ଧିଲାଭ କଲେ । ସିଦ୍ଧିଲାଭ କଲା ପରେ ୧୮୭୨ରୁ ୧୮୭୭ ବର୍ଷକାଳ ମହିମା ଧର୍ମ ପ୍ରସ୍ତୁତ କରି ଶେଷରେ ୧୮୭୭ ମସିହା ଫାଲଗୁନ ଶୁକ୍ଳ ଦଶମୀ ସୋମବାର ଦିନ ଦେହତ୍ୟାଗ କରିଥିଲେ ।

ମହିମା ଗୋସେଇଁ ମହିମା ଧର୍ମ ପ୍ରସ୍ତୁତ ପାଇଁ କୌପୀନଧାରୀ ଓ ବଳକଳଧାରୀ ସମ୍ପାଦୀ ଶ୍ରେଣୀ ପୁଣି କରି ନିଜେ ମଧ୍ୟ ପଦବ୍ରଜରେ ଓଡ଼ିଶାର ପୁରପଲ୍ଲୀରେ ଭ୍ରମଣ କରି ଧର୍ମ ପ୍ରସ୍ତୁତ କରୁଥିଲେ । ସେ ସ୍ୱ ହସ୍ତରେ ଏକାନ୍ତରେ ଜଣଙ୍କୁ ବଳକଳ ବାନ୍ଧା ପ୍ରଦାନ କରିଥିଲେ ଓ ସେଥିରୁ ଚଉଷଠୀ ଜଣଙ୍କୁ ସିଦ୍ଧ ସାଧୁରୂପୀ ଘୋଷିତ କରିଥିଲେ । ସେହିପରି ଆଉ ଅନ୍ୟ ଷାଠିଏ ଜଣଙ୍କୁ ଡୋର କୌପୀନ ବାନ୍ଧା ପ୍ରଦାନ କରି ସେମାନଙ୍କ ମଧ୍ୟରୁ ଚଉତିରିଶ ଜଣଙ୍କୁ ସିଦ୍ଧ ସାଧୁରୂପେ ଘୋଷିତ କରିଥିଲେ । ସେମାନଙ୍କର ନାମ ତାଲିକା ନିମ୍ନରେ ପ୍ରଦତ୍ତ କରାଗଲା ।

**ଚଉଷଠି ଜଣ ସିଦ୍ଧ ବଳକଳଧାରୀ ବାବା**

- (୧) ଗୋବିନ୍ଦ ବାବା, (୨) ଭଗବାନ ବାବା,
- (୩) ମାଧବାନନ୍ଦ ବାବା, (୪) ହରି ବାବା, (୫) ଅନନ୍ତ ବାବା,
- (୬) କେଶରୀ ବାବା, (୭) ଅନନ୍ତ ବାବା, (୮) ଅରୁଣାଚାର୍ଯ୍ୟ ବାବା,
- (୯) କାହ୍ନୁ ବାବା, (୧୦) ବାହାନିଧି ବାବା,
- (୧୧) ହରିବାବା, (୧୨) ଗାମଚନ୍ଦ୍ର ବାବା, (୧୩) ସନାତନ ବାବା,
- (୧୪) ମୁକୁନ୍ଦ ବାବା, (୧୫) ବିହାରୀ ବାବା,
- (୧୬) କାଳନ୍ଦି ବାବା, (୧୭) ଅନିରୁଦ୍ଧ ବାବା, (୧୮) ପ୍ରସାଦି ବାବା,
- (୧୯) ନୀଳାଦ୍ରି ବାବା, (୨୦) କୁପାସିନ୍ଧୁ ବାବା,
- (୨୧) ସାନ କୁପାସିନ୍ଧୁ ବାବା, (୨୨) ଅନାମ ବାବା,
- (୨୩) ଚନ୍ଦ୍ର ବାବା, (୨୪) ଦୀନବନ୍ଧୁ ବାବା, (୨୫) ଗଣେଶ୍ୱର ବାବା,
- (୨୬) ମଧୁ ବାବା, (୨୭) ଚନ୍ଦ୍ରଧର ବାବା,
- (୨୮) ଦାଶରଥ ବାବା, (୨୯) ନାଥ ବାବା, (୩୦) ଅଭାଗୀ ବାବା,
- (୩୧) ଗୌରାଙ୍ଗ ବାବା, (୩୨) ଆଦିବନ୍ଦ ବାବା,
- (୩୩) ମାଧବ ବାବା, (୩୪) ମନ୍ତ୍ର ବାବା, (୩୫) ଗୌରାଙ୍ଗ ବାବା,
- (୩୬) ବାମନ ବାବା, (୩୭) ବାଉରୀ ବାବା,
- (୩୮) ପୁରନ୍ଧର ବାବା, (୩୯) କାଶୀନାଥ ବାବା,
- (୪୦) ଅନାଦି ବାବା, (୪୧) ଅଭିଷେକ ବାବା, (୪୨) ଭଜନ ବାବା,
- (୪୩) ବଳରାମ ବାବା, (୪୪) ନାରାଣ ବାବା,
- (୪୫) କ୍ଷେତ୍ରବାସୀ ବାବା, (୪୬) ଚନ୍ଦ୍ରବର ବାବା,
- (୪୭) ତିଲୋତନ ବାବା, (୪୮) ଦାମୋଦର ବାବା,
- (୪୯) କରୁଣାକର ବାବା, (୫୦) କୁଳଧର ବାବା,
- (୫୧) କରୁଧର ବାବା, (୫୨) ତିଲୋତନ ବାବା, (୫୩) ଚରଣ ବାବା,
- (୫୪) ପୁରୀ ବାବା, (୫୫) ଗଙ୍ଗାଧର ବାବା,
- (୫୬) ସଞ୍ଚାନନ ବାବା, (୫୭) କୃଷ୍ଣ ବାବା, (୫୮) ଗାମଚନ୍ଦ୍ର ବାବା,
- (୫୯) ଧର୍ମ ବାବା, (୬୦) ନନ୍ଦ ବାବା, (୬୧) ଅନୁର ବାବା,
- (୬୨) କୃଷ୍ଣ ବାବା, (୬୩) ହରିଶ୍ଚନ୍ଦ୍ର ବାବା,
- (୬୪) ସାନଗୋବିନ୍ଦ ବାବା ।

**ଚଉତିରିଶ ଜଣ ସିଦ୍ଧ କୌପୀନଧାରୀ ବାବା**

- (୧) ନୃସିଂହ ବାବା, (୨) ବିଦ୍ୟାଧର ବାବା,
- (୩) ପରମାନନ୍ଦ ବାବା, (୪) ଘାସିରାମ ବାବା, (୫) ମନ୍ତ୍ରରାମ ବାବା,
- (୬) ଶାନ୍ତିଦାସ ବାବା, (୭) ମଣି ବାବା, (୮) ସମ୍ପାଦୀ ବାବା,
- (୯) ଗଣେଶ୍ୱର ବାବା, (୧୦) ଚନ୍ଦ୍ରମଣି ବାବା,
- (୧୧) ଗଣି ବାବା, (୧୨) ଗଜରା ବାବା, (୧୩) ମଦନ ବାବା,
- (୧୪) ସତ୍ୟାନନ୍ଦ ବାବା, (୧୫) ଦୟାନିଧି ବାବା,
- (୧୬) ଗଣେଶ୍ୱର ବାବା, (୧୭) ଧରଣୀଧର ବାବା,
- (୧୮) ଗୋପାଳଚନ୍ଦ୍ର ବାବା, (୧୯) ଭଗବାନ ବାବା,
- (୨୦) ଗଙ୍ଗାଧର ବାବା, (୨୧) ନାରାୟଣ ବାବା, (୨୨) ସନକ ବାବା,
- (୨୩) ଗଦାଧର ବାବା, (୨୪) ମାଧବ ବାବା,
- (୨୫) ବାଳକୃଷ୍ଣ ବାବା, (୨୬) ଭଗନୀ ବାବା,
- (୨୭) ଭାନୁଚରଣ ବାବା, (୨୮) ହାଡ଼ିଦାସ ବାବା,
- (୨୯) ଗୁଳଦେବ ବାବା, (୩୦) ବଳରାମ ବାବା,
- (୩୧) ନବଘନ ବାବା, (୩୨) ପୁଣ୍ଡାନନ୍ଦ ବାବା,
- (୩୩) ଦେବଦାସ ବାବା, (୩୪) ବୈତନ୍ୟ ଚରଣ ବାବା ।

ମହିମା ଗୋସାଇଁଙ୍କର ପୁତ୍ର ଖବର ପାଇ ଭୀମ ଭୋଇ ପୁତ୍ରଙ୍କ ତିନି ଦିନ ପରେ ଅର୍ଥାତ୍ ଗୋସାଇଁଙ୍କ ପୁରୁଣା ଦିନ ଘୋରନାରେ ଥାଏ ପହଞ୍ଚିଲେ । ମହିମା ଗୋସାଇଁଙ୍କ ଦୀକ୍ଷିତ ଥିବା ଅବସ୍ଥାରେ ବାହାକୁ ବଳକଳ ଓ ବାହାକୁ ଡୋର କୌପୀନ ଦେଇ ଧର୍ମରେ ଦୀକ୍ଷିତ କରାଇ ଥିଲେ । ଏହି ସତ୍ତ୍ୱେ ଗେଷରେ ମହିମା ଧର୍ମରେ ବିଭାଜନ ପୁଣି କରିଥିଲା । ସେତେବେଳେ ବାଷ୍ପକ ଗହଳରେ ମାହାଲପଦାରେ କନାପଟିଆ ଓ ଘୋରନାରେ କୁଣ୍ଡାପଟିଆ ପାଖୁ ସମ୍ପାଦୀମାନେ ଘୋର ଦେଉଥିଲେ । ବିଷୁ ମହିମା ଗୋସାଇଁଙ୍କ ମଧ୍ୟସ୍ଥରେ ତାହା ସମାଧାନ ହୋଇ ଯାଇଥିଲା । ତାଙ୍କର ତିରୋଧାନର ଶୁଭି ଦିନ ନପୁଞ୍ଜି ବଳକଳଧାରୀ ଓ କୌପୀନଧାରୀ ସମ୍ପାଦୀଙ୍କ ମଧ୍ୟରେ ଘୋର ବିବାଦ ପୁଣି ହୋଇଗଲା । ସେମାନେ ନିନନ୍ଦିତ ମଧ୍ୟରେ ବଡ଼ ପଦକୀ, ଘୋରନାଗାଦି ଓ ଝୁ-ସମୃଦ୍ଧି ପାଇଁ ବିଦ୍ରୋହ କଲେ । ଭୀମ ଭୋଇ ଏହାର ପ୍ରତିକାର ପାଇଁ ଦୁଇ ଗୋଷ୍ଠୀକୁ ପାଳିଲେ । ଗୋଷ୍ଠୀକୁ ଯେତେ ଚେଷ୍ଟା କଲେ ମଧ୍ୟ ସବୁ ଉଦ୍ୟମ ପଞ୍ଚ ସମର୍ଥନ କରି ବଡ଼ ବୋଲି କହିବାକୁ ଶୁଦ୍ଧ ପକାଇଲେ । ବିଷୁ ଭୀମ ଭୋଇ ବହିଲେ, ପୁରୁଦେବ ବୈଦ୍ୟାଚାର୍ଯ୍ୟ ପାଟପଟ ଉତ୍ତମ ସମାନ । କେହି ବଡ଼ସାନ ନୁହଁନ୍ତି ।

ଭୀମ ଭୋଇଙ୍କର ବିରୁଦ୍ଧରେ ସେମାନେ ଅଗ୍ରାହ୍ୟ କଲେ । ଶେଷକୁ ଉତ୍ତମ ଗୋଷ୍ଠୀ ତାଙ୍କୁ ଧର୍ମ ସମାଧାନକୁ ବାଧ୍ୟ କଲେ । ତାଙ୍କୁ ସିଦ୍ଧ ସାଧୁ ତାଲିକାକୁଟି କରାଗଲା ନାହିଁ । ଏପରିକି ମହିମା ଧର୍ମ ପ୍ରସ୍ତୁତ ମଧ୍ୟ କରିପାରିବେ ନାହିଁ ବୋଲି ଉତ୍ତମ ଗୋଷ୍ଠୀ ପକ୍ଷରୁ ତାଙ୍କୁ ନିଷେଧାଧାରୀ କରାଗଲା । ଖାଲି ସେତିକି ନୁହେଁ, ପରବର୍ତ୍ତୀ କାଳରେ ତାଙ୍କୁ ଅଧ ମୁଣ୍ଡି ଓ ପରିଶେଷରେ ଜଗନ୍ନାଥ



ମନ୍ଦିର ଆକ୍ରମଣକାରୀ ଭାବରେ ନାନା ମିଥ୍ୟା ଗୁନବ ପୁଷ୍ଟି କରାଗଲା; ଯେଉଁଥି ପାଇଁ ଏହି ମିଥ୍ୟା ଗୁନବକୁ ଆଧାର କରି ଭୀମ ଭୋଇଙ୍କୁ ଅନ୍ଧ ଓ ମୁଖି ବୋଲି ପ୍ରତିପାଦିତ କରାଯାଉଅଛି ।

ମହିମା ଗୋସେଇଁ ଯେଉଁଠାରେ ଶୁକପରେ ରହି ଧାନ କରୁଥିଲେ, ତାଙ୍କ ପୁତ୍ର୍ୟ ପରେ ମହିମା ସମ୍ପାଦନା, ଜନସାଧାରଣ ଓ ତେଜାନାତ ରାଜାଙ୍କ ସାହାଯ୍ୟରେ ତେଜାନାଳ ସହରଠାରୁ ୨୪ କିଲୋ ମିଟର ଦୂର ଯୋଗ୍ୟା ଗ୍ରାମର ପୂର୍ବଦିଗରେ ସମାଧି ସ୍ଥାପନ ପାଇଁ ଉଦ୍ୟମ କଲେ । ଏହା ପୂର୍ବରୁ ଶ୍ରୀପରମାନନ୍ଦ ବାବା ପ୍ରଥମେ ସେଠାରେ ଏକୋଇଶ ହାତ ବିଶିଷ୍ଟ ମନ୍ଦିରଟିଏ ତୋଳାଇ ପୂଜାର୍ଚ୍ଚନା ଶୁଭୁ ରଖୁଥିଲେ । ଶେଷରେ ସମସ୍ତଙ୍କ ସହଯୋଗରେ ଏହି ଏକୋଇଶ ହାତ ମନ୍ଦିରର ପୂର୍ବରେ ମହିମା ଗୋସେଇଁଙ୍କ ସମାଧି ମନ୍ଦିର ନିର୍ମିତ ହେଲା । ଏହି ସମାଧି ମନ୍ଦିର ପରବର୍ତ୍ତୀକାଳରେ ଗାଦି ମନ୍ଦିର ଭାବରେ ପ୍ରସିଦ୍ଧି ଲାଭ କରିଛି ।

ଗାଦି ମନ୍ଦିର ପ୍ରଥମେ ପାଞ୍ଚ ହାତ, ତାପରେ ବାର ହାତ ଓ ପରଶେଷରେ ୫୨ ହାତର ଏକ ଶୁଭି କୋଣିଆ ମନ୍ଦିର ନିର୍ମିତ ହୋଇଛି । ଏହାର ଚତୁଃପାର୍ଶ୍ୱରେ ଆକର୍ଷକ ହୋଇଥିବା ସ୍ଥାନରେ ପୁନ୍ଦର କାରୁକାର୍ଯ୍ୟ ଖୋଦିତ ହୋଇଛି । ମହିମା ଗାଦିରେ ଗାଦି ମନ୍ଦିର ଦେଉଛି ସବୁଠାରୁ ଉଚ୍ଚ ମନ୍ଦିର । ଏହି ମନ୍ଦିର ଛଅ ଏକର ପରିମିତ ଜାଗାରେ ଅବସ୍ଥିତ । ସମୁଦାୟ ଯୋଗ୍ୟା ଗାଦିର ଆୟତନ ହେଉଛି ୮୦ ଏକର । ୧୯୨୭ ମସିହାରେ ନୀଳାଦ୍ରି ବାବାଙ୍କ ଉଦ୍ୟମରେ ମନ୍ଦିର ଓ ବେଢ଼ା କାର୍ଯ୍ୟ ସମ୍ପୂର୍ଣ୍ଣ ହୋଇଥିଲା । ଗାଦିମନ୍ଦିର ବେଢ଼ାରେ ଶୁଭି ଦିଗରୁ ଶୁଭିଗୋଟି ପ୍ରବେଶ ଦ୍ୱାର ରହିଛି । ଏହି ପ୍ରବେଶ ଦ୍ୱାର ଗୋଟିଏ ଗୋଟିଏ କ୍ଷୁଦ୍ର ମନ୍ଦିର ସଦୃଶ । ତାପରେ ଅନ୍ୟ ଏକ ବେଢ଼ା ରହିଛି । ସେଠି ମଧ୍ୟ ଶୁଭିଗୋଟି ଦ୍ୱାର । ମୁଖ୍ୟ ଗାଦି ମନ୍ଦିରର ମୁଖ୍ୟଦ୍ୱାର ପୂର୍ବ ଦିଗରୁ ମୁହଁ କରି ରହିଛି । ମନ୍ଦିରକୁ ଯିବା ପାଇଁ କୌଣସି ବଡ଼ଧରଣର ବାଟ ନାହିଁ । ମନ୍ଦିର ଭିତରକୁ ଜଣେ ଦୁଇବରଣୁ ଛାଡ଼ି ଦେଲେ ଅନ୍ୟ ବାହାରୁ ପ୍ରବେଶ କରିବା ପାଇଁ ଅନୁମତି ଦିଆଯାଏ ନାହିଁ । ଧୂନି ମନ୍ଦିରରେ ଅଦୃଶ୍ୟ କାଷ୍ଠର ଧୂନି ଉଲ୍ଲାସ । ସେଠାରେ ପ୍ରତ୍ୟହ ତିନିବେଳା ପୂଜା ଅନୁଷ୍ଠିତ ହୁଏ ।

ଭୀମ ଭୋଇ ବଳକଳଧାରୀ ଓ କୌପୀନଧାରୀ ଗୋଷ୍ଠୀଙ୍କ ଦ୍ୱାରା ବାସନ୍ଦ ହୋଇ ଯୋଗ୍ୟାକୁ ଯାଇ ଅନ୍ୟ ଏକ ମହିମା ଧର୍ମ ସମାଜ ସୋନପୁର ରାଜ୍ୟରେ ପ୍ରତିଷ୍ଠା କଲେ । ସେ ଯେଉଁ ମହିମା ଧର୍ମ ପ୍ରତିଷ୍ଠା କଲେ, ତା'ର ନାମ ଅଲେଖ ମହିମା ଧର୍ମ । ଶେଷରୁ ମହିମା ଧର୍ମ ତିନି ଶ୍ରେଣୀରେ ବିଭକ୍ତ ହେଲା । ତାହା ହେଲା ବଳକଳଧାରୀ, କୌପୀନଧାରୀ ଓ ଭୀମ ଭୋଇ ପଞ୍ଚୀ ଉଦାରମାଣୀ ।

ଭୀମ ଭୋଇ ଯିବ ଯୋଗିତ ନ ହୋଇ ମଧ୍ୟ ଖଲିଆପାଲି ଆଶ୍ରମରେ ଅନେକ ଶିଷ୍ୟଙ୍କୁ ତାଙ୍କ ଧର୍ମରେ ଦୀକ୍ଷିତ କରାଇଲେ ।

ନାରୀ ସମ୍ପାଦନାମାନଙ୍କୁ ତାଙ୍କର ଧର୍ମପତ୍ନୀ ଅନ୍ଧପୂର୍ଣ୍ଣା ଦୀକ୍ଷାଦାନ ଦେଲେ । ହେଲେ ଯୋଗ୍ୟାରେ ଯେପରି ଭୀମ ଭୋଇଙ୍କୁ ଧର୍ମ ସମାଜରୁ ବାସନ୍ଦ କରାଯାଇଥିଲା, ଖଲିଆପାଲିଆଶ୍ରମରେ ଦୀକ୍ଷା ଦେଉଥିବା ବେଳେ କେତେକ ବିରୋଧୀ ଗୋଷ୍ଠୀଙ୍କ ତନ୍ତ୍ରରେ ସୋନପୁର ଗାଜ୍ୟର ତତ୍କାଳୀନ ରାଜା ନୀଳାଦ୍ରି ସିଂହ ଦେଓ ତାଙ୍କର ଦେହାନ୍ତ ବନମାଳୀଙ୍କୁ ଖଲିଆପାଲି ପଠାଇ ଭୀମ ଭୋଇ ଓ ତାଙ୍କର କେତେଜଣ ପ୍ରଧାନ ଶିଷ୍ୟଙ୍କୁ ସୋନପୁରକୁ ବନ୍ଦୀ କରି ଆଣି ଅର୍ଜୁନପୁର ଜଣାଇ ମଧ୍ୟରେ ବିଛି ଦିନ ବନ୍ଦୀ କରି ରଖିଲେ । ତଥାପି ଭୀମ ଭୋଇ ତାଙ୍କ ମହିମା ଧର୍ମ ପ୍ରତି ଅଟଳ ରହିଥିଲେ ।

ଭୀମ ଭୋଇ ଅଲେଖ ମହିମା ଧର୍ମ ପ୍ରସାର ଓ ପ୍ରସାର ପାଇଁ ତାଙ୍କ ଖଲିଆପାଲି ଆଶ୍ରମରେ ତାଙ୍କ ଧର୍ମପତ୍ନୀ ଅନ୍ଧପୂର୍ଣ୍ଣା ଓ ଅନ୍ୟ ସମ୍ପାଦନାମାନଙ୍କୁ ସ୍ଥାନ ଦେଲେ । ଏପରିକି ଭୀମ ଭୋଇ ଓ ଅନ୍ଧପୂର୍ଣ୍ଣା ଦେବୀ ଉଭୟେ ଆସନ୍ଦ ବସି ଉଚ୍ଚମାନଙ୍କଠାରୁ ପୂଜା ଅର୍ଚ୍ଚନା ଗ୍ରହଣ କରି ଶେଷରେ ୧୮୯୫ ମସିହା ଶିବ ଚତୁର୍ଦ୍ଦଶୀରେ ଦେହତ୍ୟାଗ କଲେ । ତାଙ୍କ ଅନ୍ତେ ଅନ୍ଧପୂର୍ଣ୍ଣା ଦେବୀ ଆଶ୍ରମର ସମସ୍ତ ଦାୟିତ୍ୱ ବହନ କଲେ । ତାଙ୍କ ଅନ୍ତେ ଭୀମ ଭୋଇଙ୍କ କନ୍ୟା ଲାବଣ୍ୟବତୀ ଓ ତାଙ୍କ ପରେ ଶ୍ରୀୟା ଦେବୀ ମନ୍ଦିର ପରିଚାଳନା କରୁଥିଲେ । ଏବେ ଏହି ସମାଧି ମନ୍ଦିର ଦେବୋତ୍ତର ବିଭାଗ ପକ୍ଷରୁ ପରିଚାଳିତ ହେଉଅଛି ।

ଓଡ଼ିଶାରେ ଏପରି କୌଣସି ଅକ୍ଷଳ ନାହିଁ ଯେଉଁଠାରେ ମହିମା ଧର୍ମରେ ଦୀକ୍ଷିତ ଉଚ୍ଚ ନଥିବେ । ମହିମା ଧର୍ମରେ ଦୀକ୍ଷିତ ଅନେକ ଉଚ୍ଚ ଗୃହୀ ଜୀବନଯାପନ କରିବା ସଙ୍ଗେ ସଙ୍ଗେ କେତେକ ଗୃହ ପରିତ୍ୟାଗ କରି ସମ୍ପାଦନା ହୋଇ ମହିମା ଧର୍ମ ପ୍ରସାର ଲାଗି ଗ୍ରାମଗ୍ରାମ, ବୁଲୁଛି । ସେମାନେ ଗେରୁଆ ରଙ୍ଗର କୌପୀନ, କୁଣ୍ଡୀ ବୁଣ୍ଡର ବଲ୍‌କଳ ପିନ୍ଧି । ମୁହଁରେ ଲମ୍ବାଦାଡ଼ୀ, ମୁଣ୍ଡରେ ଜଟ ଛାଡ଼ିଥାନ୍ତି । ହାତରେ ତାଳବାଦୁଣୀ ନିର୍ମିତ ଛତା ଧରିଥାନ୍ତି । ସେମାନେ ହାଲୁକ, ଗାନ୍ଧୀ, ଉନ୍ଧାରି ଓ ଧୋବାଙ୍କୁ ଛାଡ଼ିଦେଲେ ଅନ୍ୟ ସମସ୍ତଙ୍କ ସହ ଭିକ୍ଷା ଗ୍ରହଣ କରନ୍ତି । ଖାଦ୍ୟପେୟରେ କୌଣସି ବାରଣ ନାହିଁ । ଶାଗପଖାଳଠାରୁ ଆରମ୍ଭ କରି ମାଛ, ଗୁଣ୍ଡୁଆ ପର୍ଯ୍ୟନ୍ତ ସେମାନେ ଦାତାଙ୍କଠାରୁ ଭିକ୍ଷା ରୂପେ ଗ୍ରହଣ କରିଥାନ୍ତି ବୋଲି ମହିମା ଧର୍ମ ସମ୍ପାଦନା ପୁସ୍ତକମାନଙ୍କରେ ଉଲ୍ଲେଖ ଅଛି । ସେମାନଙ୍କର ଦୈନନ୍ଦିନ କାର୍ଯ୍ୟ ହେଲା, ଅତି ପ୍ରତ୍ୟୁଷରୁ ଶଯ୍ୟାତ୍ୟାଗ, ସ୍ନାନ, ସୂର୍ଯ୍ୟୋଦୟ ସମୟରେ ନୀତିନିଷ୍ଠମ ଅନୁସାରେ ଶରଣ, ସମ୍ପାଦକରୁ ଭୋଜନ, ଶରଣ, ରାତିରେ ନିର୍ଜଳ ଉପବାସ ଓ ବ୍ରହ୍ମଚର୍ଯ୍ୟ ବ୍ରତପାଳନ, ଭଜନ ଓ ଜଗାଣ । ହିନ୍ଦୁମାନଙ୍କ ପରି ଦେବତା ଉପାସନା, ବ୍ରତ, ଉପବାସ, ମନ୍ଦିରରେ ଦେବଦେବୀ ପୂଜା ପଦ୍ଧତି ତାଙ୍କର ନିଷିଦ୍ଧ । ସେମାନେ ଅନ୍ୟ ଦେବଦେବୀଙ୍କ ପ୍ରସାଦ ଗ୍ରହଣ କରନ୍ତି ନାହିଁ । ଭୂତପ୍ରେତଙ୍କୁ ବିଶ୍ୱାସ କରନ୍ତି ନାହିଁ । ସମ୍ପାଦନାମାନେ ଭିକ୍ଷା କଲାବେଳେ ଗୋଟିଏ ଗ୍ରାମରେ ଗୋଟିଏ ରାତିରୁ ଅଧିକ ରହିବା ନିଷିଦ୍ଧ ।







# ଓଡ଼ିଶାରେ ଉଚ୍ଚ ଶିକ୍ଷାର ବିକାଶ

ଶ୍ରୀ ନିରଞ୍ଜନ ସେଠୀ

ଏତିକରେ ଆମେ ଦେଶ ସ୍ୱାଧୀନତାର ଛତମ ବସନ୍ତ ଉପଭୋଗ କରିପାରିଲେଣି । ତା'ତିକରେ ଆମେ ପ୍ରଗତି କରିନାହିଁ, ଏକଥା କହିବା ନିଶ୍ଚୟ ଅପ୍ରାପ୍ତକାଳ ହେବ । ସୁଏତ ଆମେ ଆଶାତୀତ ପ୍ରଗତି କରିପାରି ନାହିଁ । ବିଦେଶୀ କବଳିତ ମାଟିର ସ୍ୱାଧୀନତାକୁ କରାଯତ କରିବା ଦିନଠାରୁ ଆମର ଅହରହ ସଂଗ୍ରାମ ଆମର ଗତି ପାଇଁ, ଆମର ପ୍ରଗତି ପାଇଁ । ସେଥିପାଇଁ ଅଗ୍ରଗତିର କର୍ତ୍ତାଧାର-ଶିକ୍ଷା ପ୍ରତି ସର୍ବଦା ବିଶେଷ ଦୃଷ୍ଟି ଦିଆଯୋଇ ଆସୁଛି । ଶିକ୍ଷାକୁ ପ୍ରଗତିର ଚର୍ଚ୍ଚଲାଲଟ୍ ପରି ଆଜି ପର୍ଯ୍ୟନ୍ତ ବ୍ୟବହାର କରାଯାଇଛି ଏବଂ ଯାଉଥିବ ମଧ୍ୟ । କାରଣ ବିନା ଶିକ୍ଷାରେ କୌଣସି ଦେଶ ବା ଜାତି ଗଢ଼ିବା, ବଢ଼ିବା ଅସମ୍ଭବ ।

ଓଡ଼ିଶାରେ ଶିକ୍ଷାର ପ୍ରସାର ସମଗ୍ର ଆଶୁ ଦୁରିଆ ହୋଇପାରିଛି । ସ୍ୱାଧୀନତା ପ୍ରାପ୍ତିଠାରୁ ଆଜି ପର୍ଯ୍ୟନ୍ତ ଶିକ୍ଷାର ଉନ୍ନତି କଷ୍ଟେ ଅନେକ ସଂସାର ହୋଇଯାଇଛି । ତନ୍ମଧ୍ୟରୁ ଓଡ଼ିଶାରେ ଉଚ୍ଚଶିକ୍ଷା ଇତିହାସରେ ବିଗତ ନିର୍ଦ୍ଦିଷ୍ଟ ଏକ ନୂତନ ଅଧ୍ୟାୟ ପୁସ୍ତି କରିଛି ।

ଉତ୍ତର ଓଡ଼ିଶା ବିଶ୍ୱବିଦ୍ୟାଳୟ ଗଠନ ସରକାରଙ୍କର ଏକ ସମସ୍ତୋପଯୋଗୀ ପଦକ୍ଷେପ । ଏହା ଉଚ୍ଚଶିକ୍ଷାର ପ୍ରସାର ପାଇଁ ସରକାରଙ୍କ ଆର୍ତ୍ତନୂଷ୍ଠ୍ୟ ସମ୍ମତ କରିଦିଏ । ସ୍ଥାନ ନିରୂପଣରେ ସାମୟିକ ଦୁର୍ବଳତା ଉପୁଡ଼ିଥିବା ସାମାନ୍ୟ କାଳକ୍ଷେପଣକୁ ଅସହ୍ୟ ମନେକରି ସରକାର ଅସ୍ଥାୟୀ ଭାବେ ଭୁବନେଶ୍ୱରଠାରେ ଉତ୍ତର ଓଡ଼ିଶା ବିଶ୍ୱବିଦ୍ୟାଳୟର ପ୍ରଶାସନିକ କାର୍ଯ୍ୟାଳୟ ଖୋଲି କେବଳ ଯେ ଏକ ନୂତନ ବିଶ୍ୱବିଦ୍ୟାଳୟର ଭିତ୍ତି ସ୍ଥାପନ କରି ନାହାନ୍ତି ପରନ୍ତୁ ଶିକ୍ଷାର ପ୍ରସାର କ୍ଷେତ୍ରରେ ସରକାର ଅର୍ଜୀକାରବଦ୍ଧ, ଏକଥା ପ୍ରମାଣିତ କରିଦେଇଛନ୍ତି । ଏହାଦ୍ୱାରା ୪୫୭ ଗୋଟି ମହାବିଦ୍ୟାଳୟ ବିଶିଷ୍ଟ ହୃଦୟମ ବିଶ୍ୱବିଦ୍ୟାଳୟ, ଉତ୍କଳ ବିଶ୍ୱବିଦ୍ୟାଳୟର ପ୍ରଶାସନିକ ଭାର ଉପଶମ ହେବ, ଶିକ୍ଷାର ମାନ ଏବଂ ଗୁଣାତ୍ମକ ବିକାଶ ପାଇଁ ସମୟ ମିଳିବ । ସୁତରାଂ ଉଚ୍ଚଶିକ୍ଷାର ପ୍ରସାର ନିର୍ଦ୍ଦିଷ୍ଟ ସ୍ୱରୂପ ଏକ ନୂତନ ବିଶ୍ୱବିଦ୍ୟାଳୟ ପୁସ୍ତି ଟେକି ପାରିବ ।

ଓଡ଼ିଶାରେ ଏକ ବୈଦିକ ବିଶ୍ୱବିଦ୍ୟାଳୟ ପ୍ରତିଷ୍ଠା ଯୋଜନା ସରକାରଙ୍କ ରାମରାଜ୍ୟ ଗଠନର ଏକ ଚିହ୍ନ ବିଶେଷ । ଓଡ଼ିଶାରେ ଆଧ୍ୟାତ୍ମିକ ଓ ଯୋଗ ମାଧ୍ୟମରେ ଉଦ୍ଦେଶ୍ୟ ସାଧନ ହେବା ସଙ୍ଗେ ସଙ୍ଗେ ଶିକ୍ଷାର ଉନ୍ନତି ସାଧିତ ହୋଇପାରିବ । ନବମ ପଞ୍ଚବାସିକ ଯୋଜନାରେ ଓଡ଼ିଶାରେ ଏକ ମୁକ୍ତ ବିଶ୍ୱବିଦ୍ୟାଳୟ ଗଠନ କରିବାର ପରିକଳ୍ପନା ରାଜ୍ୟ ସରକାରଙ୍କର ବଳିଷ୍ଠ ପଦକ୍ଷେପ । ଏହାଦ୍ୱାରା ଶିକ୍ଷା ସାର୍ବଜନୀନ ଓ ଉନ୍ନତ ହୋଇପାରିବ ।

ଉଚ୍ଚଶିକ୍ଷା ଓ ସଂସ୍କୃତିର ପ୍ରାଣକେନ୍ଦ୍ର, ରେଭେନ୍ସା ମହାବିଦ୍ୟାଳୟକୁ ଏକ ବିଶ୍ୱବିଦ୍ୟାଳୟ ରୂପେ ଘୋଷଣା କରିବାକୁ ରାଜ୍ୟ ସରକାର ବିଶ୍ୱବିଦ୍ୟାଳୟ ମଞ୍ଜୁରୀ କମିଶନ (ସ୍ଟୁଡି-ସି)କୁ ଅନୁରୋଧ କରିବା ପ୍ରଶିଧାନଯୋଗ୍ୟ । ଏହାଦ୍ୱାରା ଓଡ଼ିଶାର ସର୍ବ ପୁରାତନ ଏହି ମହାବିଦ୍ୟାଳୟ ଏକ ବିଶ୍ୱ ବିଦ୍ୟାଳୟର ମାନ୍ୟତା ପାଇବ । ଏହା ଆମ ଓଡ଼ିଶା ପାଇଁ ଗର୍ବ ଏବଂ ଗୌରବର ବିଷୟ ।

ବିଶ୍ୱବିଦ୍ୟାଳୟ ମଞ୍ଜୁରୀ ଆସୋଗ ନୀତି ଅନୁସରଣରେ ରାଜ୍ୟ ସରକାର ବଛା ବଛା ମହାବିଦ୍ୟାଳୟଗୁଡ଼ିକୁ ସ୍ୱୟଂଶାସିତ ଘୋଷଣା କରିବାର ପ୍ରାସଙ୍ଗିକତା ଯଥେଷ୍ଟ ରହିଛି । ଏହାଫଳରେ ଶିକ୍ଷାର ଗୁଣାତ୍ମକ ବିକାଶ ସମ୍ଭବ ହେବା ସଙ୍ଗେ ସଙ୍ଗେ ଶିକ୍ଷାଦାନ ଓ ପାଠ୍ୟସମ୍ପଦା ପ୍ରଣୟନ କ୍ଷେତ୍ରରେ ଅନୁସ୍ଥାନଗୁଡ଼ିକ ପୂର୍ଣ୍ଣ ସ୍ୱାଧୀନତା ପାଇ ପାରିବେ । ପରୀକ୍ଷା ପ୍ରଣାଳୀକୁ ଅଧିକ ଶୁଖଳିତ ଓ ନିୟନ୍ତ୍ରଣ କରିବାରେ ବିଶେଷ ପ୍ରତିବନ୍ଧକ ପୁସ୍ତି ହେବ ନାହିଁ ଓ ଆର୍ଥିକ ଦୃଷ୍ଟିରୁ ଶିକ୍ଷାନୁସ୍ଥାନଗୁଡ଼ିକ ଅଧିକ ସ୍ୱାବଳମ୍ପୀ ହୋଇପାରିବେ ।

ରାଜ୍ୟରେ ଥିବା ତିନିଗୋଟି ସ୍ୱୟଂଶାସିତ ମହାବିଦ୍ୟାଳୟ ଯଥା-(୧) ରେଭେନ୍ସା ମହାବିଦ୍ୟାଳୟ, କଟକ (୨) ଗଙ୍ଗାଧର ମେହେର ମହାବିଦ୍ୟାଳୟ, ସମ୍ବଲପୁର (୩) ଖଲିକୋଟ ମହାବିଦ୍ୟାଳୟ, ବ୍ରହ୍ମପୁର ବ୍ୟତୀତ ଉତ୍କଳ ବିଶ୍ୱବିଦ୍ୟାଳୟର ଆଉ ୯ଟି, ସମ୍ବଲପୁର ବିଶ୍ୱବିଦ୍ୟାଳୟ ଅଧୀନସ୍ଥ ୬ଟି ଓ ବ୍ରହ୍ମପୁର ବିଶ୍ୱବିଦ୍ୟାଳୟ ଅଧୀନସ୍ଥ ଆଉ ୫ଟି, ଏହିପରି ମୋଟ ୨୦ଟି ମହାବିଦ୍ୟାଳୟକୁ ସ୍ୱୟଂଶାସିତ କରିବା ପାଇଁ ରାଜ୍ୟ ସରକାର ସ୍ଟୁଡି-ସି: କୁ ପୁସ୍ତାଭିଗ କରିବା ଦ୍ୱାରା ଏହା କାର୍ଯ୍ୟକାରୀ ହେଲେ ଉଚ୍ଚଶିକ୍ଷା କ୍ଷେତ୍ରରେ ଏକ ବୈପ୍ଳବିକ ପରିବର୍ତ୍ତନ ସମ୍ଭବ ହୋଇପାରିବ । ଓଡ଼ିଶା ସରକାର ମଧ୍ୟ ରାଜ୍ୟରେ ୨୫ଟି ଆଇନ ମହାବିଦ୍ୟାଳୟ ମଧ୍ୟରୁ ମଧୁସୂଦନ ଆଇନ ମହାବିଦ୍ୟାଳୟକୁ ସ୍ୱୟଂଶାସିତ କରିବା ପାଇଁ ବିଶ୍ୱବିଦ୍ୟାଳୟ ମଞ୍ଜୁରୀ ଆସୋଗକୁ ପୁସ୍ତାଭିଗ କରିଛନ୍ତି ।

ଏତଦ୍ୱ୍ୟତୀତ ବର୍ତ୍ତମାନ ତିନିଗୋଟି ସ୍ୱୟଂଶାସିତ ମହାବିଦ୍ୟାଳୟରୁ ମୁକ୍ତପୁର ଶ୍ରେଣୀଗୁଡ଼ିକୁ ପ୍ରଥମ୍ କରାଯାଇ ନଗେ ଜଣେ ସ୍ୱତନ୍ତ୍ର ଅଧ୍ୟକ୍ଷଙ୍କ ଅଧୀନରେ ରଖି ରାଜ୍ୟ ସରକାର ଶିକ୍ଷା ପ୍ରସାର କ୍ଷେତ୍ରରେ ନିଜର ତତ୍ପରତା ପ୍ରକାଶ କରିଛନ୍ତି ।

ପୁରୀ ଅଧିକାରୀ,  
ପୁରୀ ଓ ଲୋକ ସମ୍ପର୍କ ବିଭାଗ, ଭୁବନେଶ୍ୱର



# ଗୋଟିଏ ବୃତ୍ତରେ ଦୁଇଟି ପ୍ରସ୍ତୁତ

ଶ୍ରୀମତୀ ମାତା ପାଠୀ

ମଧୁସୂଦନ ଥିଲେ ସମଗ୍ର ଓଡ଼ିଆ ଜାତିର ହୃଦୟ ଓ ଅପ୍ରତିଦ୍ୱନ୍ଦ୍ୱୀ ନେତା ଏବଂ ଉତ୍କଳ ନଭୋମଞ୍ଚଳର ଉତ୍କଳତମ ନକ୍ଷତ୍ର। ପଞ୍ଚିତ ଗୋପବନ୍ଧୁ ଥିଲେ ତାହା ଉଚ୍ଚ ଓ ନିଜ୍ଞାନ କର୍ମଯୋଗୀ।

୧୯୨୧ରେ ପଞ୍ଚିତ ଗୋପବନ୍ଧୁ ଉତ୍କଳ ସମ୍ମିଳନୀର ବ୍ୟବସାୟର ଅଧ୍ୟକ୍ଷତାରେ ସମ୍ମିଳନୀକୁ କଂଗ୍ରେସରେ ସମ୍ପୂର୍ଣ୍ଣ ଭାବରେ ଲୀନ କରି ଦେଇଥିଲେ। ସ୍ୱତନ୍ତ୍ର ଉତ୍କଳ ପ୍ରଦେଶ ଗଠନ ପାଇଁ ଓଡ଼ିଆମାନଙ୍କ ଦାବୀକୁ ଦୃଢ଼ରୂପେ ଦୃଢ଼ତର ଭାବରେ ଉପସ୍ଥାପନ କରିବା ନିମିତ୍ତ ମଧୁସୂଦନ ଉତ୍କଳ ସମ୍ମିଳନୀ ୧୯୦୩ରେ ଗଠନ କରିଥିଲେ। ସମ୍ମିଳନୀ ଭାଙ୍ଗି ଯିବା ପରେ ତାଙ୍କ ହାତରୁ ଆତ୍ମଧୂ ଖସି ଯାଇଥିଲା ସତ, କିନ୍ତୁ ସେ ଭାଙ୍ଗିପଡ଼ି ନଥିଲେ। ସେ ପୁଣି ସମ୍ମିଳନୀର ପୁନର୍ଗଠନ କରି ତାଙ୍କ ଆନ୍ଦୋଳନ ଚଳାଇଥିଲେ। କିନ୍ତୁ ସମ୍ମିଳନୀକୁ ଭାଙ୍ଗି ଦେଇ ଜାତୀୟ କଂଗ୍ରେସରେ ତା'ର ନିଶ୍ଚିତ କରି ଦେଇଥିବା ଯୋଗୁ ଗୋପବନ୍ଧୁଙ୍କ ପ୍ରତି ତାଙ୍କର ମନରେ କୌଣସି ବୈରଭାବ ଦୁଃଖ ହୋଇ ନଥିଲା। କାରଣ ସେ ଗୋପବନ୍ଧୁଙ୍କ ଆଦର୍ଶ ଓ କର୍ମନିଷ୍ଠାର ପ୍ରଶଂସକ ଥିଲେ। ପଞ୍ଚିତ ଗୋପବନ୍ଧୁ ତାଙ୍କ ଅଗ୍ରତ ମଧୁସୂଦନଙ୍କ ପରି ସମସ୍ତ ପ୍ରକାର ଅନ୍ୟାୟ କାର୍ଯ୍ୟ ଓ ଆଚରଣର ଚୀତ୍ର ବିରୋଧୀ ଥିଲେ। "ସତ୍ୟ ହୋଇଥିଲେ ସାଧାରଣ" ଏହି ଶିଳ୍ପନାମାରେ ପଞ୍ଚିତ ଗୋପବନ୍ଧୁ ଦାସ ୧୩-୮-୧୯୨୧ରେ ଏକ ଲେଖା 'ସମାଜ ପସିକାରେ ପ୍ରକାଶ କରି ବ୍ରିଟିଶ ପୋଲିସ ଅଫିସରଙ୍କ କୋପ ବୃଦ୍ଧିରେ ପଡ଼ିଥିଲେ। ସର୍ବଶାନ୍ତି ହେଲା ଯେ ପୁରୀ ଜିଲ୍ଲାର ବେଗୁନିଆଁ ଆନାରେ ଜଣେ ଅସହାୟ ନର୍କିଳା ପ୍ରତି ପୋଲିସମାନେ ଅସଦ୍ ବ୍ୟବହାର କରିଥିଲେ। ପଞ୍ଚିତ ଗୋପବନ୍ଧୁ ଏ ଲେଖାଟି ପ୍ରକାଶ କରିବା ପରେ ଉପରିସ୍ଥ ପୋଲିସ କର୍ମଚାରୀମାନେ ସମ୍ପୂର୍ଣ୍ଣ ପୋଲିସ ଅଫିସରମାନଙ୍କ ଅନ୍ୟାୟ ଆଚରଣକୁ ଘୋଡ଼ାଇବା ପାଇଁ ଉଦ୍ୟମ କରି ପଞ୍ଚିତ ଗୋପବନ୍ଧୁଙ୍କ ବିରୁଦ୍ଧରେ ଏକ ମାନହାନି ମକଦ୍ଦମା କରିଥିଲେ। ଏହି ମକଦ୍ଦମାର ବିଚାର ମାଜିଷ୍ଟ୍ରେଟ୍ ସିଟିଗ ଚନ୍ଦ୍ର ବୋଷଙ୍କ ପ୍ରୋଭାସ ଚନ୍ଦ୍ରଙ୍କ ବଡ଼ ଭାଇ କୋର୍ଟରେ ହୋଇଥିଲା। ମାଜିଷ୍ଟ୍ରେଟ୍ ବୋଷ ପଞ୍ଚିତ ଗୋପବନ୍ଧୁଙ୍କୁ ନିର୍ଦ୍ଦୋଷରେ ଖଲାସ କରି ଦେଇଥିଲେ। ମାଜିଷ୍ଟ୍ରେଟ୍ଙ୍କ ଆଦେଶ ବିରୁଦ୍ଧରେ ସରକାରଙ୍କ ପକ୍ଷରୁ ପାଟନା ହାଇକୋର୍ଟରେ ଅପିଲ ଦାଏର କରାଯାଇଥିଲା। କିନ୍ତୁ ହାଇକୋର୍ଟ ମଧ୍ୟ ମାଜିଷ୍ଟ୍ରେଟ୍ ବୋଷଙ୍କ ରାୟକୁ କାଏମ ରଖି ସରକାରଙ୍କ ଅପିଲକୁ ଖାରଜ କରି ଦେଇଥିଲେ। ଏହାପରେ ପୋଲିସର କୋପ ଦୁଃଖି ମାଜିଷ୍ଟ୍ରେଟ୍ଙ୍କ ଉପରେ ମଧ୍ୟ ପଡ଼ିଥିଲା।

ପୋଲିସ କର୍ମଚାରୀଙ୍କ ଏ ଧରଣର କାର୍ଯ୍ୟକଳାପର ପ୍ରତିବାଦ କରି ଶ୍ରୀ ବୋଷ ଚାକିରିରୁ ଇସ୍ତଫା ଦେଇଥିଲେ। ମାଜିଷ୍ଟ୍ରେଟ୍ ଚାକିରିରେ ସିନା କିନ୍ତୁ ପଞ୍ଚିତ ଗୋପବନ୍ଧୁ ପୋଲିସର ଚକ୍ଷୁଶୀଳ ହୋଇ ରହିଲେ। ତାଙ୍କୁ କୌଣସି ମତେ ଗିରଫ କରି ନେଇ ହାତକୁ ପଠାଇବା ପାଇଁ ପୋଲିସ କର୍ମଚାରୀମାନେ ବ୍ୟବସାୟର ହୋଇ ରହିଥିଲେ। ଏ ସମସ୍ତ ପ୍ରତିକୂଳତା ମଧ୍ୟ ପଞ୍ଚିତ ଗୋପବନ୍ଧୁ ନିର୍ଭୀକ ଭାବରେ ତାଙ୍କ କର୍ତ୍ତବ୍ୟ ପଥରେ ଅଗ୍ରସର ହେଉଥିଲେ। ସରକାରଙ୍କୁ ଚିକିତ୍ସା କାର୍ଯ୍ୟରୁ ଓହରି ଯିବାର ଲୋକ ନଥିଲେ। ସବୁବେଳେ ସତ୍ୟ ଓ ଧର୍ମର ଉପସାଧନ କରି ସେ କର୍ତ୍ତବ୍ୟ ପାଳନ କରୁଥିଲେ। ବନ୍ଦୀର ଆସକଥାରେ ସେ ଲେଖୁ ଥିଲେ-

"ପଞ୍ଚସୁଆ ନାହିଁ ନୀରର ନାତକେ ନମରେ କେବେ ହେଁ ପରାଣ ଆତକେ।"

ଦ୍ୱ୍ୟାଧିକ୍ଷତ ଓଡ଼ିଶାର ଏପରି ପ୍ରତିକୂଳ ପରିସ୍ଥିତି ମଧ୍ୟରେ ୧୯୨୨ ମେ ୧୪ ତାରିଖ ଦିନ ପଞ୍ଚିତ ଗୋପବନ୍ଧୁ ବାଲେଶ୍ୱର ଜିଲ୍ଲା ସମ୍ମିଳନୀରେ ଯୋଗ ଦେବାର - କାର୍ଯ୍ୟକ୍ରମ ଥିଲା। ଉକ୍ତ ସମ୍ମିଳନୀରେ କନିକା ରାଜାଙ୍କର ପୁତ୍ରା ଉପସାଧନ ଓ ଅତ୍ୟାଚାର ସମ୍ପର୍କରେ ଅନୁସନ୍ଧାନ କରିବା ପାଇଁ ସେ ଦାବି ଉପସ୍ଥାପନ କରିଥିଲେ। ପ୍ରକାଶନେ ଅତ୍ୟଧିକ କର ଦେବାକୁ ଅକ୍ଷମ ବୋଲି ସେ କହିଥିଲେ। ଏହାପରେ ୧୪୪ ଧାରା ଉଲ୍ଲଙ୍ଘନ କରିଥିବା ଅଭିଯୋଗରେ ତାଙ୍କୁ ଗିରଫ କରାଯାଇ ୧୯୨୩ ନାନ୍ଦୁଆରୀ ୨୪ ତାରିଖ ଦିନ କଟକ ଜେଲରେ ଅଟକ ରଖାଯାଇଥିଲା। ତାଙ୍କ ବିରୁଦ୍ଧରେ କନିକା ରାଜା ଯେଉଁ ମାନହାନି ମକଦ୍ଦମା କରିଥିଲେ, ତାହା ପ୍ରତ୍ୟାହାର କରି ଦେଇଥିଲେ। ଏହି ମକଦ୍ଦମା ପ୍ରତ୍ୟାହତ ହେବା ପରେ ୧୯୨୩ ଜୁଲାଇ ୨୯ ତାରିଖରେ ପଞ୍ଚିତ ଗୋପବନ୍ଧୁ କଟକ ଜେଲରୁ ବିହାରର ହଜାରିବାଗ ଜେଲକୁ ବଦଳି କରାଯାଇଥିଲା।

ପଞ୍ଚିତ ଗୋପବନ୍ଧୁ ଜେଲରେ ଅଟକ ଥିବା ସମୟରେ ଉତ୍କଳ ଗୌରବ ମଧୁସୂଦନ ବିହାର-ଓଡ଼ିଶା ଲେନିଂଗଲେଟିର ବାଉନ-ସିଲରେ ଓଡ଼ିଆ ଭାଷାରେ ଭାଷଣ ଦେଇ ଗୋପବନ୍ଧୁଙ୍କୁ ଦୁରନ୍ତ ଜେଲରୁ ଖଲାସ କରିବା ପାଇଁ ଦାବି କରିଥିଲେ। ୧୯୨୪ ନାନ୍ଦୁଆରୀ ୨୦ ତାରିଖ ଦିନ କୁଳଦୁର୍ଦ୍ଦ ମଧୁସୂଦନ ଯେଉଁ ଭାଷଣ ଦେଇଥିଲେ, ତା'ର ଗଭୀର ପ୍ରଭାବ ସରକାରଙ୍କ ଉପରେ



# ଓଡ଼ିଶାରେ ଉଚ୍ଚ ଶିକ୍ଷାର ବିକାଶ

ଶ୍ରୀ ନିରଞ୍ଜନ ସେଠୀ

ଏ ଉଚ୍ଚରେ ଆମେ ଦେଶ ସ୍ୱାଧୀନତାର ୫୦ତମ ବସନ୍ତ ଉପଲୋଗ କରିପାରିଲେଣି । ତା'ଉପରେ ଆମେ ପ୍ରଗତି କରିନାହୁଁ, ଏକଥା କହିବା ନିଶ୍ଚୟ ଅପ୍ରାୟତ୍ନିକ ହେବ । ହୁଏତ ଆମେ ଆଗାତୀତ ପ୍ରଗତି କରିପାରି ନାହୁଁ । ବିଦେଶୀ କବଳିତ ମାଟିର ସ୍ୱାଧୀନତାକୁ କରାଯତ କରିବା ଦିନଠାରୁ ଆମର ଅହରହ ସଂଗ୍ରାମ ଆମର ଗତି ପାଇଁ, ଆମର ପ୍ରଗତି ପାଇଁ । ସେଥିପାଇଁ ଅଗ୍ରଗତିର କର୍ତ୍ତାଧାର-ଶିକ୍ଷା ପ୍ରତି ସର୍ବଦା ବିଶେଷ ଦୃଷ୍ଟି ଦିଆହୋଇ ଆସୁଛି । ଶିକ୍ଷାକୁ ପ୍ରଗତିର ଟର୍କଲାଲଟ୍ ପରି ଆଜି ପର୍ଯ୍ୟନ୍ତ ବ୍ୟବହାର କରାଯାଉଛି ଏବଂ ଯାଉଥିବ ମଧ୍ୟ । କାରଣ ବିନା ଶିକ୍ଷାରେ କୌଣସି ଦେଶ ବା ଜାତି ଗଢ଼ିବା, ବଢ଼ିବା ଅସମ୍ଭବ ।

ଓଡ଼ିଶାରେ ଶିକ୍ଷାର ପ୍ରସାର ଫଳଗଣ ଆଶୁ ଦୃଷ୍ଟିଆ ହୋଇପାରିଛି । ସ୍ୱାଧୀନତା ପ୍ରାପ୍ତିଠାରୁ ଆଜି ପର୍ଯ୍ୟନ୍ତ ଶିକ୍ଷାର ଉନ୍ନତି କଷ୍ଟେ ଅନେକ ସଂସ୍ଥାର ହୋଇଯାଇଛି । ତତ୍ତ୍ୱଧରୁ ଓଡ଼ିଶାରେ ଉଚ୍ଚଶିକ୍ଷା ଇତିହାସରେ ବିଗତ ଦିନିବର୍ଷ ଏକ ନୂତନ ଅଧ୍ୟାୟ ସୃଷ୍ଟି କରିଛି ।

ଉଚ୍ଚର ଓଡ଼ିଶା ବିଶ୍ୱବିଦ୍ୟାଳୟ ଗଠନ ସରକାରଙ୍କର ଏକ ସମସ୍ତୋପଯୋଗୀ ପଦକ୍ଷେପ । ଏହା ଉଚ୍ଚଶିକ୍ଷାର ପ୍ରସାର ପାଇଁ ସରକାରଙ୍କ ଆଭିମୁଖ୍ୟ ସମ୍ମତ କରିଦିଏ । ସ୍ଥାନ ନିରୂପଣରେ ସାମୟିକ ଦୁର୍ଭର ଉପୁଡ଼ିଥିବା ସାମାନ୍ୟ କାଳକ୍ଷେପଗଣକୁ ଅସହ୍ୟ ମନେକରି ସରକାର ଅସ୍ଥାୟୀ ଭାବେ ଭୁବନେଶ୍ୱରଠାରେ ଉଚ୍ଚର ଓଡ଼ିଶା ବିଶ୍ୱବିଦ୍ୟାଳୟର ପ୍ରଶାସନିକ କାର୍ଯ୍ୟାଳୟ ଖୋଲି କେବଳ ଯେ ଏକ ନୂତନ ବିଶ୍ୱବିଦ୍ୟାଳୟର ଭିତ୍ତି ସ୍ଥାପନ କରି ନାହାନ୍ତି ପରନ୍ତୁ ଶିକ୍ଷାର ପ୍ରସାର କ୍ଷେତ୍ରରେ ସରକାର ଅର୍ଜ୍ଜୀକାରବଦ୍ଧ, ଏକଥା ପ୍ରମାଣିତ କରିଦେଇଛନ୍ତି । ଏହାଦ୍ୱାରା ୪୫୬ ଗୋଟି ମହାବିଦ୍ୟାଳୟ ବିଶିଷ୍ଟ ଭ୍ରମତମ ବିଶ୍ୱବିଦ୍ୟାଳୟ, ଉତ୍କଳ ବିଶ୍ୱବିଦ୍ୟାଳୟର ପ୍ରଶାସନିକ ଭାର ଉପଶମ ହେବ, ଶିକ୍ଷାର ମାନ ଏବଂ ଗୁଣାସକ ବିକାଶ ପାଇଁ ସମୟ ମିଳିବ । ମୁତଲାଂ ଉଚ୍ଚଶିକ୍ଷାର ପ୍ରସାର ନିବର୍ତ୍ତନ ସ୍ୱରୂପ ଏକ ନୂତନ ବିଶ୍ୱବିଦ୍ୟାଳୟ ପୁଣି ଟେକି ପାରିବ ।

ଓଡ଼ିଶାରେ ଏକ ବୈଦିକ ବିଶ୍ୱବିଦ୍ୟାଳୟ ପ୍ରତିଷ୍ଠା ଯୋଜନା ସରକାରଙ୍କ ଗାମଗାନ୍ଧ୍ୟ ଗଠନର ଏକ ଚିନ୍ତା ବିଶେଷ । ଓଡ଼ିଶାରେ ଆଧ୍ୟାତ୍ମିକ ଓ ଯୋଗ ମାଧ୍ୟମରେ ଉଦ୍ଦେଶ୍ୟ ସାଧନ ହେବା ସଙ୍ଗେ ସଙ୍ଗେ ଶିକ୍ଷାର ଉନ୍ନତି ସାଧିତ ହୋଇପାରିବ । ନବମ ପଞ୍ଚବାସିକ ଯୋଜନାରେ ଓଡ଼ିଶାରେ ଏକ ମୁକ୍ତ ବିଶ୍ୱବିଦ୍ୟାଳୟ ଗଠନ କରିବାର ପରିକଳ୍ପନା ରାଜ୍ୟ ସରକାରଙ୍କର କଳ୍ପିତ ପଦକ୍ଷେପ । ଏହାଦ୍ୱାରା ଶିକ୍ଷା ସାର୍ବଜନୀନ ଓ ଉନ୍ନତ ହୋଇପାରିବ ।

ଉଚ୍ଚଶିକ୍ଷା ଓ ସଂସ୍କୃତିର ପ୍ରାଣକେନ୍ଦ୍ର, ରେଭେନ୍ସା ମହାବିଦ୍ୟାଳୟକୁ ଏକ ବିଶ୍ୱବିଦ୍ୟାଳୟ ରୂପେ ଘୋଷଣା କରିବାକୁ ରାଜ୍ୟ ସରକାର ବିଶ୍ୱବିଦ୍ୟାଳୟ ମଞ୍ଜୁରୀ କମିଶନ (ସ୍ଟୁଡି-ସି)କୁ ଅନୁରୋଧ କରିବା ପ୍ରଣିଧାନଯୋଗ୍ୟ । ଏହାଦ୍ୱାରା ଓଡ଼ିଶାର ସର୍ବ ପୁରାତନ ଏହି ମହାବିଦ୍ୟାଳୟ ଏକ ବିଶ୍ୱ ବିଦ୍ୟାଳୟର ମାନ୍ୟତା ପାଇବ । ଏହା ଆମ ଓଡ଼ିଶା ପାଇଁ ଗର୍ବ ଏବଂ ଗୌରବର ବିଷୟ ।

ବିଶ୍ୱବିଦ୍ୟାଳୟ ମଞ୍ଜୁରୀ ଆସୋଗ ନୀତି ଅନୁସରଣରେ ରାଜ୍ୟ ସରକାର ବଛା ବଛା ମହାବିଦ୍ୟାଳୟଗୁଡ଼ିକୁ ସ୍ୱୟଂଶାସିତ ଘୋଷଣା କରିବାର ପ୍ରାସଙ୍ଗିକତା ଯଥେଷ୍ଟ ରହିଛି । ଏହାଫଳରେ ଶିକ୍ଷାର ଗୁଣାସକ ବିକାଶ ସମ୍ଭବ ହେବା ସଙ୍ଗେ ସଙ୍ଗେ ଶିକ୍ଷାଦାନ ଓ ପାଠ୍ୟପାଠ୍ୟ ପ୍ରଣୟନ କ୍ଷେତ୍ରରେ ଅନୁସ୍ଥାନଗୁଡ଼ିକ ପୁଣି ସ୍ୱାଧୀନତା ପାଇ ପାରିବେ । ପରୀକ୍ଷା ପ୍ରଣାଳୀକୁ ଅଧିକ ଶୁଖିଳିତ ଓ ନିୟନ୍ତ୍ରଣ କରିବାରେ ବିଶେଷ ପ୍ରତିବନ୍ଧକ ସୃଷ୍ଟି ହେବ ନାହିଁ ଓ ଆର୍ଥିକ ଦୃଷ୍ଟିରୁ ଶିକ୍ଷାନୁସ୍ଥାନଗୁଡ଼ିକ ଅଧିକ ସ୍ୱାବଳମ୍ବୀ ହୋଇପାରିବେ ।

ରାଜ୍ୟରେ ଥିବା ତିନିଗୋଟି ସ୍ୱୟଂଶାସିତ ମହାବିଦ୍ୟାଳୟ ଯଥା—(୧) ରେଭେନ୍ସା ମହାବିଦ୍ୟାଳୟ, କଟକ (୨) ଗଙ୍ଗାଧର ମେହେର ମହାବିଦ୍ୟାଳୟ, ସମ୍ବଲପୁର (୩) ଖଲିକୋଟ ମହାବିଦ୍ୟାଳୟ, ବ୍ରହ୍ମପୁର ବ୍ୟତୀତ ଉତ୍କଳ ବିଶ୍ୱବିଦ୍ୟାଳୟର ଆଉ ୯ଟି, ସମ୍ବଲପୁର ବିଶ୍ୱବିଦ୍ୟାଳୟ ଅଧୀନସ୍ଥ ୬ଟି ଓ ବ୍ରହ୍ମପୁର ବିଶ୍ୱବିଦ୍ୟାଳୟ ଅଧୀନସ୍ଥ ଆଉ ୫ଟି, ଏହିପରି ମୋଟ ୨୦ଟି ମହାବିଦ୍ୟାଳୟକୁ ସ୍ୱୟଂଶାସିତ କରିବା ପାଇଁ ରାଜ୍ୟ ସରକାର ସ୍ଟୁଡି-ସି: କୁ ମୁଦାରିଣ କରିବା ଦ୍ୱାରା ଏହା କାର୍ଯ୍ୟକାରୀ ହେଲେ ଉଚ୍ଚଶିକ୍ଷା କ୍ଷେତ୍ରରେ ଏକ ବୈପ୍ଳବିକ ପରିବର୍ତ୍ତନ ସମ୍ଭବ ହୋଇପାରିବ । ଓଡ଼ିଶା ସରକାର ମଧ୍ୟ ରାଜ୍ୟରେ ୨୫ଟି ଆଇନ ମହାବିଦ୍ୟାଳୟ ମଧ୍ୟରୁ ମଧୁସୂଦନ ଆଇନ ମହାବିଦ୍ୟାଳୟକୁ ସ୍ୱୟଂଶାସିତ କରିବା ପାଇଁ ବିଶ୍ୱବିଦ୍ୟାଳୟ ମଞ୍ଜୁରୀ ଆସୋଗକୁ ମୁଦାରିଣ କରିଛନ୍ତି ।

ଏତଦ୍ୱ୍ୟତୀତ ବର୍ତ୍ତମାନ ତିନିଗୋଟି ସ୍ୱୟଂଶାସିତ ମହାବିଦ୍ୟାଳୟରୁ ମୁକ୍ତପୁର ଶ୍ରେଣୀଗୁଡ଼ିକୁ ପୁଅକ୍ କରାଯାଇ ଜଣେ ଜଣେ ସ୍ୱତନ୍ତ୍ର ଅଧ୍ୟକ୍ଷଙ୍କ ଅଧୀନରେ ରଖି ରାଜ୍ୟ ସରକାର ଶିକ୍ଷା ପ୍ରସାର କ୍ଷେତ୍ରରେ ନିଜର ତତ୍ପରତା ପ୍ରକାଶ କରିଛନ୍ତି ।

ସୁଜନା ସଧୁଗାଣୀ,  
ପୁରୀ ଓ ଗୋବ ସମର୍ଥ ବିଭାଗ, ଭୁବନେଶ୍ୱର



# ଗୋଟିଏ ବୃତ୍ତରେ ଦୁଇଟି ପ୍ରସ୍ତୁତ

ଶ୍ରୀମତୀ ମାଲ୍ୟ ପାଠୀ

ମଧୁସୂଦନ ଥିଲେ ସମଗ୍ର ଓଡ଼ିଶା ଜାତିର ଧନକ ଓ ଅପ୍ରତିଦ୍ୱନ୍ଦୀ ନେତା ଏବଂ ଉତ୍କଳ ନଭୋମଞ୍ଚଳର ଉତ୍କଳତମ ନକ୍ଷତ୍ର। ପଞ୍ଚିତ ଗୋପବନ୍ଧୁ ଥିଲେ ଗାନ୍ଧୀ ଭକ୍ତ ଓ ନିଜ୍ଞାନ କର୍ମଯୋଗୀ।

୧୯୨୧ରେ ପଞ୍ଚିତ ଗୋପବନ୍ଧୁ ଉତ୍କଳ ସମ୍ମିଳନୀର ଚକ୍ରଧରପୁର ଅଧିବେଶନରେ ସମ୍ମିଳନୀକୁ କଂଗ୍ରେସରେ ସମ୍ପୂର୍ଣ୍ଣ ଭାବରେ ଲୀନ କରି ଦେଇଥିଲେ। ସ୍ୱତନ୍ତ୍ର ଉତ୍କଳ ପ୍ରଦେଶ ଗଠନ ପାଇଁ ଓଡ଼ିଆମାନଙ୍କ ଦାବୀକୁ ଦୁର୍ବଳ ଦୁର୍ବଳ ଭାବରେ ଉପସ୍ଥାପନ କରିବା ନିମିତ୍ତ ମଧୁସୂଦନ ଉତ୍କଳ ସମ୍ମିଳନୀ ୧୯୦୩ରେ ଗଠନ କରିଥିଲେ। ସମ୍ମିଳନୀ ଭାଙ୍ଗି ଯିବା ପରେ ତାଙ୍କ ହାତରୁ ଆତ୍ମଧୂ ଖାସି ଯାଇଥିଲା ସତ, କିନ୍ତୁ ସେ ଭାଙ୍ଗିପଡ଼ି ନଥିଲେ। ସେ ପୁଣି ସମ୍ମିଳନୀର ପୁନର୍ଗଠନ କରି ତାଙ୍କ ଆନ୍ଦୋଳନ ଚଳାଇଥିଲେ। କିନ୍ତୁ ସମ୍ମିଳନୀକୁ ଭାଙ୍ଗି ଦେଇ ଜାତୀୟ କଂଗ୍ରେସରେ ତା'ର ନିଶ୍ଚିନ୍ତ କରି ଦେଇଥିବା ଯୋଗୁ ଗୋପବନ୍ଧୁଙ୍କ ପ୍ରତି ତାଙ୍କର ମନରେ କୌଣସି ବୈରଭାବ ଦୁଃଖ ହୋଇ ନଥିଲା। କାରଣ ସେ ଗୋପବନ୍ଧୁଙ୍କ ଆଦର୍ଶ ଓ କର୍ମନିଷ୍ଠାର ପ୍ରଶଂସକ ଥିଲେ। ପଞ୍ଚିତ ଗୋପବନ୍ଧୁ ତାଙ୍କ ଅଗ୍ରତ ମଧୁସୂଦନଙ୍କ ପରି ସମସ୍ତ ପ୍ରକାର ଅନ୍ୟାୟ କାର୍ଯ୍ୟ ଓ ଆଚରଣର ଚୀତ୍ର ବିରୋଧୀ ଥିଲେ। "ସତ୍ୟ ହୋଇଥିଲେ ସାଧାରଣ" ଏହି ଶିଳ୍ପନାମାରେ ପଞ୍ଚିତ ଗୋପବନ୍ଧୁ ବାସ ୧୩-୮-୧୯୨୧ରେ ଏକ ଲେଖା 'ସମାଜ ପତ୍ରିକାରେ ପ୍ରକାଶ କରି ବ୍ରିଟିଶ ପୋଲିସ ଅଫିସରଙ୍କ କୋପ ଦୁଃଖରେ ପଡ଼ିଥିଲେ। ସତ୍ୟଗାଟି ହେଲା ଯେ ପୁରୀ ଜିଲ୍ଲାର ବେଗୁନିଆଁ ଆନାରେ ଜଣେ ଅସହାୟ ମହିଳା ପ୍ରତି ପୋଲିସମାନେ ଅସଦ୍ ବ୍ୟବହାର କରିଥିଲେ। ପଞ୍ଚିତ ଗୋପବନ୍ଧୁ ଏ ଲେଖାଟି ପ୍ରକାଶ କରିବା ପରେ ଉପରିସ୍ଥ ପୋଲିସ କର୍ମଚାରୀମାନେ ସମ୍ପୂର୍ଣ୍ଣ ପୋଲିସ ଅଫିସରମାନଙ୍କ ଅନ୍ୟାୟ ଆଚରଣକୁ ଘୋଡ଼ାଇବା ପାଇଁ ଉଦ୍ୟମ କରି ପଞ୍ଚିତ ଗୋପବନ୍ଧୁଙ୍କ ବିରୁଦ୍ଧରେ ଏକ ମାନହାନି ମକଦ୍ଦମା କରିଥିଲେ। ଏହି ମକଦ୍ଦମାର ବିଚାର ମାଜିଷ୍ଟ୍ରେଟ୍ ସଚିବ ଚନ୍ଦ୍ର ବୋଷଙ୍କ (ସୁଭାଷ ଚନ୍ଦ୍ର ବଡ଼ ଭାଇ) କୋର୍ଟରେ ହୋଇଥିଲା। ମାଜିଷ୍ଟ୍ରେଟ୍ ବୋଷ ପଞ୍ଚିତ ଗୋପବନ୍ଧୁଙ୍କୁ ନିର୍ଦ୍ଦୋଷରେ ଖଲାସ କରି ଦେଇଥିଲେ। ମାଜିଷ୍ଟ୍ରେଟ୍ଙ୍କ ଆଦେଶ ବିରୁଦ୍ଧରେ ସରକାରଙ୍କ ପକ୍ଷରୁ ପାଟନା ହାଇକୋର୍ଟରେ ଅପିଲ ଦାଏର କରାଯାଇଥିଲା। କିନ୍ତୁ ହାଇକୋର୍ଟ ମଧ୍ୟ ମାଜିଷ୍ଟ୍ରେଟ୍ ବୋଷଙ୍କ ରାୟକୁ କାଏମ ରଖି ସରକାରଙ୍କ ଅପିଲକୁ ଖାରଜ କରି ଦେଇଥିଲେ। ଏହାପରେ ପୋଲିସର କୋପ ଦୁଃଖ ମାଜିଷ୍ଟ୍ରେଟ୍ଙ୍କ ଉପରେ ମଧ୍ୟ ପଡ଼ିଥିଲା।

ପୋଲିସ କର୍ମଚାରୀଙ୍କ ଏ ଧରଣର କାର୍ଯ୍ୟକଳାପର ପ୍ରତିବାଦ କରି ଶ୍ରୀ ବୋଷ ଗୁଳିଗିରୁ ଇସ୍ତଫା ଦେଇଥିଲେ। ମାଜିଷ୍ଟ୍ରେଟ୍ ଗୁଳିଗିରୁ ଯିବା ବିଷୟ ପଞ୍ଚିତ ଗୋପବନ୍ଧୁ ପୋଲିସର ଚକ୍ଷୁଶୀଳ ହୋଇ ଗଢ଼ିଲେ। ତାଙ୍କୁ କୌଣସି ମତେ ଗିରଫ କରି ନେଇ ହାତକୁ ପଠାଇବା ପାଇଁ ପୋଲିସ କର୍ମଚାରୀମାନେ ବ୍ୟବସାୟକର ହୋଇ ଗଢ଼ିଥିଲେ। ଏ ସମସ୍ତ ପ୍ରତିକୂଳରେ ମଧ୍ୟ ପଞ୍ଚିତ ଗୋପବନ୍ଧୁ ନିର୍ଭୀକ ଭାବରେ ତାଙ୍କ ବର୍ତ୍ତବ୍ୟ ପଥରେ ଅଗ୍ରସର ହେଉଥିଲେ। ସରକାରଙ୍କୁ ଫରି କୌଣସି କାର୍ଯ୍ୟରୁ ଓହରି ଯିବାର ଲୋଭ ନଥିଲେ। ସବୁଦିନେ ସତ୍ୟ ଓ ଧର୍ମର ନ୍ୟାୟାନ କରି ସେ ବର୍ତ୍ତବ୍ୟ ପାଳନ କରୁଥିଲେ। ବନ୍ଦୀର ଆସକଥାରେ ସେ ଲେଖୁ ଥିଲେ-

"ପଞ୍ଚୁଆ ନାହିଁ ବୀରର ଜାତକେ ନମରେ କେବେ ହେଁ ପରାଣ ଆତକେ ।"

ଦ୍ୱ୍ୟାଧିକ୍ଷକ ଓଡ଼ିଶାର ଏପରି ପ୍ରତିକୂଳ ପରିସ୍ଥିତି ମଧ୍ୟରେ ୧୯୨୨ ମେ ୧୪ ତାରିଖ ଦିନ ପଞ୍ଚିତ ଗୋପବନ୍ଧୁ ବାଲେଶ୍ୱର ଜିଲ୍ଲା ସମ୍ମିଳନୀରେ ଯୋଗ ଦେବାର - କାର୍ଯ୍ୟକ୍ରମ ଥିଲା। ଉକ୍ତ ସମ୍ମିଳନୀରେ କନିକା ରାଜାଙ୍କର ପ୍ରମା ଉପସ୍ଥିତ ଓ ଅତ୍ୟାଚାର ସମ୍ପର୍କରେ ଅନୁସନ୍ଧାନ କରିବା ପାଇଁ ସେ ଦାବି ଉପସ୍ଥାପନ କରିଥିଲେ। ପ୍ରଜାମାନେ ଅତ୍ୟଧିକ କର ଦେବାକୁ ଅସମ କୋଳି ସେ କହିଥିଲେ। ଏହାପରେ ୧୪୪ ଧାରା ଭଙ୍ଗ କରିଥିବା ଅଭିଯୋଗରେ ତାଙ୍କୁ ଗିରଫ କରାଯାଇ ୧୯୨୩ ନାନ୍ଦୁଆରୀ ୨୪ ତାରିଖ ଦିନ ବଟକ ଜେଲରେ ଅଟକ ରଖାଯାଇଥିଲା। ତାଙ୍କ ବିରୁଦ୍ଧରେ କନିକା ରାଜା ଯେଉଁ ମାନହାନି ମକଦ୍ଦମା କରିଥିଲେ, ତାହା ପ୍ରତ୍ୟାହାର କରି ଦେଇଥିଲେ। ଏହି ମକଦ୍ଦମା ପ୍ରତ୍ୟାହତ ହେବା ପରେ ୧୯୨୩ ଜୁଲାଇ ୨୯ ତାରିଖରେ ପଞ୍ଚିତ ଗୋପବନ୍ଧୁଙ୍କୁ ବଟକ ଜେଲରୁ ବିହାରର ହଜାରିବାଗ ଜେଲକୁ ବଦଳି କରାଯାଇଥିଲା।

ପଞ୍ଚିତ ଗୋପବନ୍ଧୁ ଜେଲରେ ଅଟକ ଥିବା ସମୟରେ ଉତ୍କଳ ଗୌରବ ମଧୁସୂଦନ ବିହାର-ଓଡ଼ିଶା ଲେଖିପଲେଟିର କାର୍ତ୍ତବୀଳରେ ଓଡ଼ିଶା ଦ୍ୱାରା ଭାଷାରେ ଭାଷଣ ଦେଇ ଗୋପବନ୍ଧୁଙ୍କୁ ଦୁରନ୍ତ ଜେଲରୁ ଖଲାସ କରିବା ପାଇଁ ଦାବି କରିଥିଲେ। ୧୯୨୪ ଜାନୁଆରୀ ୨୦ ତାରିଖ ଦିନ କୁଳଦୁର୍ବ ମଧୁସୂଦନ ଯେଉଁ ଭାଷଣ ଦେଇଥିଲେ, ତା'ର ଉତ୍ତୀର ପ୍ରଭାବ ସରକାରଙ୍କ ଉପରେ



# ଓଡ଼ିଶାରେ ଉଚ୍ଚ ଶିକ୍ଷାର ବିକାଶ

ଶ୍ରୀ ନିରଞ୍ଜନ ସେଠୀ

ଏତିକରେ ଆମେ ଦେଶ ସ୍ୱାଧୀନତାର ୫୦ତମ ବସନ୍ତ ଉପଭୋଗ କରିପାରିଲେଣି । ତା'ତିକରେ ଆମେ ପ୍ରଗତି କରିନାହୁଁ, ଏକଥା କହିବା ନିଶ୍ଚେ ଅପ୍ରାୟତ୍ନିକ ହେବ । ତୁମ୍ଭେ ଆମେ ଆଶାତୀତ ପ୍ରଗତି କରିପାରି ନାହୁଁ । ବିଦେଶୀ କବଳିତ ମାଟିର ସ୍ୱାଧୀନତାକୁ କରାସତ କରିବା ଦିନଠାରୁ ଆମର ଅହରହ ସଂଗ୍ରାମ ଆମର ଗତି ପାଇଁ, ଆମର ପ୍ରଗତି ପାଇଁ । ସେଥିପାଇଁ ଅଗ୍ରଗତିର କଣ୍ଠଧାର-ଶିକ୍ଷା ପ୍ରତି ସର୍ବଦା ବିଶେଷ ଦୃଷ୍ଟି ଦିଆହୋଇ ଆସୁଛି । ଶିକ୍ଷାକୁ ପ୍ରଗତିର ଟର୍କଲାଇଟ୍ ପରି ଆଜି ପର୍ଯ୍ୟନ୍ତ ବ୍ୟବହାର କରାଯାଉଛି ଏବଂ ଯାଉଥିବ ମଧ୍ୟ । କାରଣ ବିନା ଶିକ୍ଷାରେ କୌଣସି ଦେଶ ବା ଜାତି ଗଢ଼ିବା, ବଢ଼ିବା ଅସମ୍ଭବ ।

ଓଡ଼ିଶାରେ ଶିକ୍ଷାର ପ୍ରସାର ଉପଗଃ ଆଶୁ ଦୃଷ୍ଟିଆ ହୋଇପାରିଛି । ସ୍ୱାଧୀନତା ପ୍ରାପ୍ତିଠାରୁ ଆଜି ପର୍ଯ୍ୟନ୍ତ ଶିକ୍ଷାର ଉନ୍ନତି କଷ୍ଟ ଅନେକ ସଂସାର ହୋଇଯାଇଛି । ତତ୍ତ୍ୱରୁ ଓଡ଼ିଶାରେ ଉଚ୍ଚଶିକ୍ଷା ଇତିହାସରେ ବିଗତ ଦିନିବର୍ଷ ଏକ ନୂତନ ପଥାସୁ ପୁଣି କରିଛି ।

ଉତ୍ତର ଓଡ଼ିଶା ବିଶ୍ୱବିଦ୍ୟାଳୟ ଗଠନ ସରକାରଙ୍କର ଏକ ସମସ୍ତୋପଯୋଗୀ ପଦକ୍ଷେପ । ଏହା ଉଚ୍ଚଶିକ୍ଷାର ପ୍ରସାର ପାଇଁ ସରକାରଙ୍କ ଆଭିମୁଖ୍ୟ ସ୍ପଷ୍ଟ କରିଦିଏ । ସ୍ଥାନ ନିରୁପଗରେ ସାମାଜିକ ଦୃଷ୍ଟିରେ ଉପୁଡ଼ିଥିବା ସାମାନ୍ୟ କାଳକ୍ଷେପଣକୁ ଅସହ୍ୟ ମନେକରି ସରକାର ଅସ୍ଥାୟୀ ଭାବେ ଭୁବନେଶ୍ୱରଠାରେ ଉତ୍ତର ଓଡ଼ିଶା ବିଶ୍ୱବିଦ୍ୟାଳୟର ପ୍ରଶାସନିକ କାର୍ଯ୍ୟାଳୟ ଖୋଲି କେବଳ ଯେ ଏକ ନୂତନ ବିଶ୍ୱବିଦ୍ୟାଳୟର ଭିତ୍ତି ସ୍ଥାପନ କରି ନାହାନ୍ତି ପରନ୍ତୁ ଶିକ୍ଷାର ପ୍ରସାର କ୍ଷେତ୍ରରେ ସରକାର ଅଙ୍ଗୀକାରକର, ଏକଥା ପ୍ରମାଣିତ କରିଦେଇଛନ୍ତି । ଏହାଦ୍ୱାରା ୪୫୬ ଗୋଟି ମହାବିଦ୍ୟାଳୟ ବିଶିଷ୍ଟ ବୁଦ୍ଧଦାନ ବିଶ୍ୱବିଦ୍ୟାଳୟ, ଉଚ୍ଚ ବିଶ୍ୱବିଦ୍ୟାଳୟର ପ୍ରଶାସନିକ ଭାର ଉପଗମ ହେବ, ଶିକ୍ଷାର ମାନ ଏବଂ ଗୁଣାସକ ବିକାଶ ପାଇଁ ସମୟ ମିଳିବ । ସୁତରାଂ ଉଚ୍ଚଶିକ୍ଷାର ପ୍ରସାର ନିଦର୍ଶନ ସ୍ୱରୂପ ଏକ ନୂତନ ବିଶ୍ୱବିଦ୍ୟାଳୟ ପୁଣି ବେକି ପାରିବ ।

ଓଡ଼ିଶାରେ ଏକ ବୈଦିକ ବିଶ୍ୱବିଦ୍ୟାଳୟ ପ୍ରତିଷ୍ଠା ଯୋଜନା ସରକାରଙ୍କ ରାମରାଜ୍ୟ ଗଠନର ଏକ ଚିହ୍ନା ବିଶେଷ । ଓଡ଼ିଶାରେ ଆଧ୍ୟାତ୍ମିକ ଓ ଯୋଗ ମାଧ୍ୟମରେ ଉଦ୍ଦେଶ୍ୟ ସାଧନ ହେବା ସଙ୍ଗେ ସଙ୍ଗେ ଶିକ୍ଷାର ଉନ୍ନତି ସାଧୁତ ହୋଇପାରିବ । ନବମ ପଞ୍ଚଦଶିକ ଯୋଜନାରେ ଓଡ଼ିଶାରେ ଏକ ମୁକ୍ତ ବିଶ୍ୱବିଦ୍ୟାଳୟ ଗଠନ କରିବାର ପରିକଳ୍ପନା ରାଜ୍ୟ ସରକାରଙ୍କର ବଳିଷ୍ଠ ପଦକ୍ଷେପ । ଏହାଦ୍ୱାରା ଶିକ୍ଷା ସାବିତ୍ରୀନୀ ଓ ଉନ୍ନତ ହୋଇପାରିବ ।

ଉଚ୍ଚଶିକ୍ଷା ଓ ସଂସ୍କୃତିର ପ୍ରାଣକେନ୍ଦ୍ର, ରେଭେନ୍ସା ମହାବିଦ୍ୟାଳୟକୁ ଏକ ବିଶ୍ୱବିଦ୍ୟାଳୟ ରୂପେ ଘୋଷଣା କରିବାକୁ ରାଜ୍ୟ ସରକାର ବିଶ୍ୱବିଦ୍ୟାଳୟ ମଞ୍ଜୁରୀ କମିଶନ (ସୁ:ଜି:ସି:)କୁ ଅନୁରୋଧ କରିବା ପ୍ରଣିଧାନଯୋଗ୍ୟ । ଏହାଦ୍ୱାରା ଓଡ଼ିଶାର ସର୍ବ ପୁରାତନ ଏହି ମହାବିଦ୍ୟାଳୟ ଏକ ବିଶ୍ୱ ବିଦ୍ୟାଳୟର ମାନ୍ୟତା ପାଇବ । ଏହା ଆମ ଓଡ଼ିଶା ପାଇଁ ଗର୍ବ ଏବଂ ଗୌରବର ବିଷୟ ।

ବିଶ୍ୱବିଦ୍ୟାଳୟ ମଞ୍ଜୁରୀ ଆସ୍ତୋଗ ନୀତି ଅନୁସରଣରେ ରାଜ୍ୟ ସରକାର ବଛା ବଛା ମହାବିଦ୍ୟାଳୟଗୁଡ଼ିକୁ ସ୍ୱୟଂଶାସିତ ଘୋଷଣା କରିବାର ପ୍ରାସଙ୍ଗିକତା ଯଥେଷ୍ଟ ରହିଛି । ଏହାଫଳରେ ଶିକ୍ଷାର ଗୁଣାସକ ବିକାଶ ସମ୍ଭବ ହେବା ସଙ୍ଗେ ସଙ୍ଗେ ଶିକ୍ଷାଦାନ ଓ ପାଠ୍ୟକ୍ରମପଢ଼ା ପ୍ରଗତ୍ୟନ କ୍ଷେତ୍ରରେ ଅନୁସ୍ଥାନଗୁଡ଼ିକ ପୂର୍ଣ୍ଣ ସ୍ୱାଧୀନତା ପାଇ ପାରିବେ । ପରୀକ୍ଷା ପ୍ରଣାଳୀକୁ ଅଧିକ ଗୁଣାକିତ ଓ ନିୟନ୍ତ୍ରଣ କରିବାରେ ବିଶେଷ ପ୍ରତିବନ୍ଧକ ପୁଣି ହେବ ନାହିଁ ଓ ଆଧିକ ଦୃଷ୍ଟିରୁ ଶିକ୍ଷାନୁସ୍ଥାନଗୁଡ଼ିକ ଅଧିକ ସ୍ୱାବଳମ୍ପୀ ହୋଇପାରିବେ ।

ରାଜ୍ୟରେ ଥିବା ତିନିଗୋଟି ସ୍ୱୟଂଶାସିତ ମହାବିଦ୍ୟାଳୟ ଯଥା-(୧) ରେଭେନ୍ସା ମହାବିଦ୍ୟାଳୟ, କଟକ (୨) ଗଙ୍ଗାଧର ମେହେର ମହାବିଦ୍ୟାଳୟ, ସମ୍ବଲପୁର (୩) ଖଲିକୋଟ ମହାବିଦ୍ୟାଳୟ, ବ୍ରହ୍ମପୁର ବ୍ୟତୀତ ଉଚ୍ଚ ବିଶ୍ୱବିଦ୍ୟାଳୟର ଆଉ ୯ଟି, ସମ୍ବଲପୁର ବିଶ୍ୱବିଦ୍ୟାଳୟ ଅଧୀନସ୍ଥ ୬ଟି ଓ ବ୍ରହ୍ମପୁର ବିଶ୍ୱବିଦ୍ୟାଳୟ ଅଧୀନସ୍ଥ ଆଉ ୫ଟି, ଏହିପରି ମୋଟ ୨୦ଟି ମହାବିଦ୍ୟାଳୟକୁ ସ୍ୱୟଂଶାସିତ କରିବା ପାଇଁ ରାଜ୍ୟ ସରକାର ସୁ:ଜି:ସି: କୁ ସୁପାରିଶ କରିବା ଦ୍ୱାରା ଏହା କାର୍ଯ୍ୟକାରୀ ହେଲେ ଉଚ୍ଚଶିକ୍ଷା କ୍ଷେତ୍ରରେ ଏକ ବୈପୁଳିକ ପରିବର୍ତ୍ତନ ସମ୍ଭବ ହୋଇପାରିବ । ଓଡ଼ିଶା ସରକାର ମଧ୍ୟ ରାଜ୍ୟରେ ୨୫ଟି ଆଇନ ମହାବିଦ୍ୟାଳୟ ମଧ୍ୟରୁ ମଧୁଗୁଦନ ଆଇନ ମହାବିଦ୍ୟାଳୟକୁ ସ୍ୱୟଂଶାସିତ କରିବା ପାଇଁ ବିଶ୍ୱବିଦ୍ୟାଳୟ ମଞ୍ଜୁରୀ ଆସ୍ତୋଗକୁ ସୁପାରିଶ କରିଛନ୍ତି ।

ଏତଦ୍ୱ୍ୟତୀତ ବର୍ତ୍ତମାନ ତିନିଗୋଟି ସ୍ୱୟଂଶାସିତ ମହାବିଦ୍ୟାଳୟରୁ ସୁଦ୍ଧୁର ଶ୍ରେଣୀଗୁଡ଼ିକୁ ପୃଥକ୍ କରାଯାଇ ଜଣେ ଜଣେ ସ୍ୱତନ୍ତ୍ର ଅଧ୍ୟକ୍ଷକ ଅଧୀନରେ ରଖି ରାଜ୍ୟ ସରକାର ଶିକ୍ଷା ପ୍ରସାର କ୍ଷେତ୍ରରେ ନିଜର ତତ୍ପରତା ପ୍ରକାଶ କରିଛନ୍ତି ।

ପୁରୀ ପ୍ରଧାନାଳୟ,  
ପୁରୀ ଓ ଶେଷ ସମ୍ପର୍କ ବିଭାଗ, ଭୁବନେଶ୍ୱର



# ଗୋଟିଏ ବୃତ୍ତରେ ଦୁଇଟି ପ୍ରସ୍ତୁନ

ଶ୍ରୀମତୀ ମାଧ୍ୟ ପାଠୀ

ମଧୁସୂଦନ ଥିଲେ ସମଗ୍ର ଓଡ଼ିଆ ଜାତିର ଉନ୍ନତ ଓ ଅପ୍ରତିଦ୍ୱନ୍ଦୀ ନେତା ଏବଂ ଉତ୍କଳ ନଭୋନୂତନ ଉତ୍କଳତମ ନକ୍ଷତ୍ର। ପଞ୍ଚିତ ଗୋପବନ୍ଧୁ ଥିଲେ ତାଙ୍କ ଉଚ୍ଚ ଓ ନିଜ୍ଞାତ କର୍ମଯୋଗୀ।

୧୯୨୧ରେ ପଞ୍ଚିତ ଗୋପବନ୍ଧୁ ଉତ୍କଳ ସମ୍ମିଳନୀର ବ୍ୟବସାୟ ପ୍ରସ୍ତୁତବେଶରେ ସମ୍ମିଳନୀକୁ କଂଗ୍ରେସରେ ସମ୍ପୂର୍ଣ୍ଣ ଭାବରେ ଲୀନ କରି ଦେଇଥିଲେ। ସ୍ୱତନ୍ତ୍ର ଉତ୍କଳ ପ୍ରଦେଶ ଗଠନ ପାଇଁ ଓଡ଼ିଆମାନଙ୍କ ଦାବୀକୁ ଦୃଢ଼ତର ଦୃଢ଼ତର ଭାବରେ ଉପସ୍ଥାପନ କରିବା ନିମିତ୍ତ ମଧୁସୂଦନ ଉତ୍କଳ ସମ୍ମିଳନୀ ୧୯୦୩ରେ ଗଠନ କରିଥିଲେ। ସମ୍ମିଳନୀ ଭାଙ୍ଗି ଯିବା ପରେ ତାଙ୍କ ହାତରୁ ଆସୁଥି ଖାସି ଯାଇଥିଲା ସତ, କିନ୍ତୁ ସେ ଭାଙ୍ଗିପଡ଼ି ନଥିଲେ। ସେ ପୁଣି ସମ୍ମିଳନୀର ପୁନର୍ଗଠନ କରି ତାଙ୍କ ଆନ୍ଦୋଳନ ଚଳାଇଥିଲେ। କିନ୍ତୁ ସମ୍ମିଳନୀକୁ ଭାଙ୍ଗି ଦେଇ ଜାତୀୟ କଂଗ୍ରେସରେ ତା'ର ନିଶ୍ଚିତ କରି ଦେଇଥିବା ଯୋଗୁ ଗୋପବନ୍ଧୁଙ୍କ ପ୍ରତି ତାଙ୍କର ମନରେ କୌଣସି ବୈରଭାବ ପୁଣି ହୋଇ ନଥିଲା। କାରଣ ସେ ଗୋପବନ୍ଧୁଙ୍କ ଆଦର୍ଶ ଓ କର୍ମନିଷ୍ଠାର ପ୍ରଶଂସକ ଥିଲେ। ପଞ୍ଚିତ ଗୋପବନ୍ଧୁ ତାଙ୍କ ଅଗ୍ରଜ ମଧୁସୂଦନଙ୍କ ପରି ସମସ୍ତ ପ୍ରକାର ଅନ୍ୟାୟ କାର୍ଯ୍ୟ ଓ ଆଚରଣର ତୀବ୍ର ବିରୋଧୀ ଥିଲେ। "ସତ୍ୟ ହୋଇଥିଲେ ସାଂଘାତିକ" ଏହି ଶିରୋନାମାରେ ପଞ୍ଚିତ ଗୋପବନ୍ଧୁ ଦାସ ୧୩-୮-୧୯୨୧ରେ ଏକ ଲେଖା 'ସମାଜ ପତ୍ରିକାରେ ପ୍ରକାଶ କରି ବ୍ରିଟିଶ ଯୋଲିସ ଅଫିସରଙ୍କ କୋପ ଦୁଷ୍ଟିରେ ପଡ଼ିଥିଲେ। ସତ୍ୟାଗ୍ରହ ହେଲା ଯେ ପୁରୀ ଜିଲ୍ଲାର ବେଗୁନିଆଁ ଥାନାରେ ଜଣେ ଅସହାୟା ମହିଳା ପ୍ରତି ଯୋଲିସମାନେ ଅସଦ୍ ବ୍ୟବହାର କରିଥିଲେ। ପଞ୍ଚିତ ଗୋପବନ୍ଧୁ ଏ ଲେଖାଟି ପ୍ରକାଶ କରିବା ପରେ ଉପରିସ୍ଥ ଯୋଲିସ କର୍ମଚାରୀମାନେ ସମ୍ପୃକ୍ତ ଯୋଲିସ ଅଫିସରମାନଙ୍କ ଅନ୍ୟାୟ ଆଚରଣକୁ ଘୋଡ଼ାଇବା ପାଇଁ ଉଦ୍ୟମ କରି ପଞ୍ଚିତ ଗୋପବନ୍ଧୁଙ୍କ ବିରୁଦ୍ଧରେ ଏକ ମାନସାହି ମକଦ୍ଦମା କରିଥିଲେ। ଏହି ମକଦ୍ଦମାର ବିଚାର ମାଜିଷ୍ଟ୍ରେଟ୍ ସଫିକ୍ତ ହେବ ବୋଧହୁଏ ସ୍ୱଭାବିକ ଚକ୍ର ବଡ଼ ଭାବୁ କୋର୍ଟରେ ହୋଇଥିଲା। ମାଜିଷ୍ଟ୍ରେଟ୍ ବୋଧ ପଞ୍ଚିତ ଗୋପବନ୍ଧୁଙ୍କୁ ନିର୍ଦ୍ଦୋଷରେ ଖଲାସ କରି ଦେଇଥିଲେ। ମାଜିଷ୍ଟ୍ରେଟ୍ଙ୍କ ଆଦେଶ ବିରୁଦ୍ଧରେ ସରକାରଙ୍କ ପକ୍ଷରୁ ପାଟନା ହାଇକୋର୍ଟରେ ଅପିଲ ଦାଖଲ କରାଯାଇଥିଲା। କିନ୍ତୁ ହାଇକୋର୍ଟ ମଧ୍ୟ ମାଜିଷ୍ଟ୍ରେଟ୍ ବୋଧଙ୍କ ରାୟକୁ କାଏମ ରଖି ସରକାରଙ୍କ ଅପିଲକୁ ଖାରଜ କରି ଦେଇଥିଲେ। ଏହାପରେ ଯୋଲିସର କୋପ ଦୁଷ୍ଟି ମାଜିଷ୍ଟ୍ରେଟ୍ଙ୍କ ଉପରେ ମଧ୍ୟ ପଡ଼ିଥିଲା।

ଯୋଲିସ କର୍ମଚାରୀଙ୍କ ଏ ଧରଣର ବାଧ୍ୟକାପର ପ୍ରତିବାଦ କରି ଶ୍ରୀବୋଧ ଗୁଳିଗିରୁ ଗନ୍ଧା ଦେଇଥିଲେ। ମାଜିଷ୍ଟ୍ରେଟ୍ ଗୁଳିଗିରୁ ଯିବା କିନ୍ତୁ ପଞ୍ଚିତ ଗୋପବନ୍ଧୁ ଯୋଲିସର ବନ୍ଧୁଗଣ ହୋଇ ରହିଲେ। ତାଙ୍କୁ କୌଣସି ମତେ ଗିରଫ କରି ନେଇ ହାତକୁ ପଠାଇବା ପାଇଁ ଯୋଲିସ କର୍ମଚାରୀମାନେ ବ୍ୟସ୍ତତର ହୋଇ ରହିଥିଲେ। ଏ ସମସ୍ତ ପ୍ରତିକୂଳରେ ମଧ୍ୟ ପଞ୍ଚିତ ଗୋପବନ୍ଧୁ ନିର୍ଭୀକ ଭାବରେ ତାଙ୍କ ବର୍ତ୍ତବ୍ୟ ପଥରେ ଅଗ୍ରସର ହେଉଥିଲେ। ସରକାରଙ୍କୁ ତରି କୌଣସି କାର୍ଯ୍ୟରୁ ଓହରି ଯିବାର ଲୋଭ ନଥିଲେ। ସବୁବେଳେ ସତ୍ୟ ଓ ଧର୍ମର ନୟତା କରି ସେ ବର୍ତ୍ତବ୍ୟ ପାଳନ କରୁଥିଲେ। ବନ୍ଦୀର ଆସକଥାରେ ସେ ଲେଖୁ ଥିଲେ-

"ପଞ୍ଚମୁଖା ନାହିଁ ଚୀରର ନାଟକ ନମରେ ବେବେ ହେଁ ପରାଣ ଆତଙ୍କ।"

ଦ୍ୱାଦଶମ ଓଡ଼ିଶାର ଏପରି ପ୍ରତିକୂଳ ପରିସ୍ଥିତି ମଧ୍ୟରେ ୧୯୨୨ ମେ ୧୪ ତାରିଖ ଦିନ ପଞ୍ଚିତ ଗୋପବନ୍ଧୁ ବାଲେଶ୍ୱର ଜିଲ୍ଲା ସମ୍ମିଳନୀରେ ଯୋଗ ଦେବାର - କାର୍ଯ୍ୟକ୍ରମ ଥିଲା। ଉକ୍ତ ସମ୍ମିଳନୀରେ କନିକା ରାଜାଙ୍କର ପ୍ରଜା ଉତ୍ପୀଡ଼ନ ଓ ଅତ୍ୟାଚାର ସମ୍ପର୍କରେ ଅନୁସନ୍ଧାନ କରିବା ପାଇଁ ସେ ଦାବି ଉପସ୍ଥାପନ କରିଥିଲେ। ପ୍ରଜାମାନେ ଅତ୍ୟଧିକ କର ଦେବାକୁ ଅସମ ବୋଲି ସେ କହିଥିଲେ। ଏହାପରେ ୧୯୪ ଧାରା ଭଙ୍ଗ କରିଥିବା ଅଭିଯୋଗରେ ତାଙ୍କୁ ଗିରଫ କରାଯାଇ ୧୯୨୩ ଜାନୁଆରୀ ୨୪ ତାରିଖ ଦିନ ବଟକ ଜେଲରେ ଅଟକ ରଖାଯାଇଥିଲା। ତାଙ୍କ ବିରୁଦ୍ଧରେ କନିକା ରାଜା ଯେଉଁ ମାନସାହି ମକଦ୍ଦମା କରିଥିଲେ, ତାହା ପ୍ରତ୍ୟାହାର କରି ଦେଇଥିଲେ। ଏହି ମକଦ୍ଦମା ପ୍ରତ୍ୟାହତ ହେବା ପରେ ୧୯୨୩ ଜୁଲାଇ ୨୯ ତାରିଖରେ ପଞ୍ଚିତ ଗୋପବନ୍ଧୁଙ୍କୁ କଟକ ଜେଲରୁ ବିହାରଳି ହଜାରିବାର ନେଲକୁ ବଦଳି କରାଯାଇଥିଲା।

ପଞ୍ଚିତ ଗୋପବନ୍ଧୁ ଜେଲରେ ଅଟକ ଥିବା ସମୟରେ ଉତ୍କଳ ଗୌରବ ମଧୁସୂଦନ ବିହାର-ଓଡ଼ିଶା ଲେଡିସଲେଟିଭ କାଉନ୍ସିଲରେ ଓନପୁନୀ ଭାଷାରେ ଭାଷଣ ଦେଇ ଗୋପବନ୍ଧୁଙ୍କୁ ଦୁରନ୍ତ ଜେଲରୁ ଖଲାସ କରିବା ପାଇଁ ଦାବି କରିଥିଲେ। ୧୯୨୪ ଜାନୁଆରୀ ୨୦ ତାରିଖ ଦିନ କୁଳଦୁର୍ବ ମଧୁସୂଦନ ଯେଉଁ ଭାଷଣ ଦେଇଥିଲେ, ତା'ର ଗଭୀର ପ୍ରଭାବ ସରକାରଙ୍କ ଉପରେ



ପଢ଼ିଥିଲା । ସେତେବେଳକୁ ସେ ବିଦାର ଓଡ଼ିଶା ପ୍ରଦେଶର  
 ଦ୍ଵାୟତ ଶାସନ ମନ୍ତ୍ରୀ ପଦକୁ ଉଚ୍ଚତା ଦେଇ ସାଧାରଣ ସଭା  
 ଭାବରେ କାର୍ଯ୍ୟକାରୀରେ ରହିଥିଲେ । ମଧୁସୂଦନ ଓ  
 ଗୋପବନ୍ଧୁଙ୍କର ରାଜନୈତିକ ବିଚାରଧାରା ଓ ଆଦର୍ଶ ମଧ୍ୟରେ ବହୁ  
 ପାର୍ଥକ୍ୟ ଥିଲେ ମଧ୍ୟ ଗୋପବନ୍ଧୁଙ୍କ ପ୍ରତି ମଧୁସୂଦନଙ୍କର ପ୍ରଗାଢ଼  
 ଶ୍ରଦ୍ଧା ଓ ସମ୍ମାନ ଥିଲା । କାରଣ ତାଙ୍କ ଦେଶପ୍ରେମ ଏବଂ  
 ଚ୍ୟାଗପୂର୍ବ ଜୀବନ ଓ ଚରିତ୍ରବଳା ପ୍ରତି ମଧୁସୂଦନ ବିଶେଷ  
 ଭାବରେ ଆକୃଷ୍ଟ ହୋଇଥିଲେ । ସେଦିନ ବିଧାୟକ ପରିଷଦରେ  
 ତାଙ୍କ ଭାଷଣରେ ମଧୁସୂଦନ ବସିଥିଲେ, ମୋର ପରମବନ୍ଧୁ ବାବୁ-  
 ଗୋପବନ୍ଧୁ ଦାସଙ୍କ ନାମ ଏଠାରେ ଉଲ୍ଲେଖ କରାଯାଇଛି । ତାଙ୍କ  
 ଚରିତ୍ର ଓ ତାଙ୍କ ଚ୍ୟାଗପୂର୍ବ ଜୀବନର କଥା ଓଡ଼ିଶାର ଏଠାରେ ଥିବା  
 ସମସ୍ତ ସଭ୍ୟ ଜାଣନ୍ତି । ପ୍ରାୟ ସମସ୍ତଙ୍କଠାରୁ ମୁଁ ତାଙ୍କୁ ଅଧିକ ଭଲ  
 ଭାବରେ ଜାଣେ । କାରଣ ସେହି ତରୁଣ ବନ୍ଧୁଙ୍କୁ ତାଲିମ ଦେବା  
 ଏବଂ ନିର୍ବାଚନରେ ନିୟମିତ କରି କାର୍ଯ୍ୟକାରୀ କରି ନିର୍ବାଚିତ କରି  
 ଆଣିବାର ସମ୍ମାନ ମୁଁ ଲାଭ କରିଥିଲି । ଏଠାରେ କୁହାଯାଇଛି,  
 ତାଙ୍କ ପରି ଜଣେ ବ୍ୟକ୍ତି ଦେଲୁକୁ ମୁଣ୍ଡିଲାଭ ପରେ ବିଶ୍ରାମକୁ ପୁଣି  
 ହେବ । ଏହାର ଅର୍ଥ କଣ ? ଜଣେ ଭଲ ଲୋକ କ'ଣ  
 ବିଶ୍ରାମକୁ କରିପାରେ ? ତାହା ହେଲେ ବୁଝିବାକୁ ହେବ ଆମର  
 ସମସ୍ତ ସମାଜଟି ଭଲ ନୁହେଁ । ଆମ ସମାଜର ସାମ୍ପ୍ରତିକ  
 ଦୁର୍ବଳତା ପାଇଁ ବିଦେଶୀ ଶାସନ ଦାୟୀ । ଲୋକେ କ'ଣ ଏପରି  
 ହୋଇଛନ୍ତି ସେ, କୌଣସି ଭଲ ମଣିଷ ଓ ଭଲ ପଦାର୍ଥର ଉପସ୍ଥିତି  
 ସେମାନଙ୍କୁ ଆକର୍ଷିତ ଓ ବିଶ୍ରାମିତ କରି ପକାଇବ । କେଉଁଠାରେ  
 ବିଶ୍ଵାସକର୍ତ୍ତବ୍ୟ ପକ୍ଷି ବୋଲି ପ୍ରଥୁବୀରୁ ସବୁ ନିର୍ଦ୍ଦା ଲିଭାଇ ଦେବା  
 କଥାକୁ ତୁମେ କହି ପାରିବ ନାହିଁ । ସାଧାରଣ ଜନତା ଭଲ  
 ଲୋକଙ୍କଠାରୁ ପଳାଇ ଯାଏ ନାହିଁ । ଭଲ ଲୋକଙ୍କ ଗୁଣିପାଖରେ  
 ସେମାନେ ତାଙ୍କୁ ଘେରି ରହିଥାନ୍ତି । କିନ୍ତୁ ସରକାରୀ

ଲୋକ ଦେଖିଲାମାତ୍ରେ ଶାନ୍ତହୃଦୟ ଲୋକେ ଦୋଷି ପଳାଇ  
 ଯାଇଥାନ୍ତି । ଏହା ନିରାଚ ସତ କଥା । ଏଥିରୁ ପ୍ରମାଣିତ  
 ହେଉଛି ଯେ ଯେଉଁ ସରକାର ଲୋକଙ୍କ ଉପରେ ଶାସନ  
 କଳାଉଛନ୍ତି, ସେ ସରକାର ପ୍ରକୃତରେ ଲୋକଙ୍କ ସାମାଜିକ ଗଠନ  
 ବ୍ୟବସ୍ଥାକୁ ଭଲଭାବରେ ହୃଦୟଙ୍ଗମ କରିପାରି ନାହାନ୍ତି ।  
 ଆଇନଜ୍ଞମାନେ ଯେଉଁ ସଂସିଧାନ ବା ବ୍ୟବସ୍ଥା କଥା ଆଲୋଚନା  
 କରିଥାନ୍ତି, ମୁଁ ସେକଥା କହୁନାହିଁ । ମୁଁ ମଣିଷ ସଂସିଧାନ ବା  
 ବ୍ୟବସ୍ଥା କଥା ଏଠାରେ ଆଲୋଚନା କରୁଛି । ମଣିଷ ବ୍ୟବସ୍ଥାର  
 ଉପାଦାନ ଶୁଣୁଛି ସେତେବେଳେ ରାଜନୈତିକ ସଂସିଧାନ ଓ ଉଚ୍ଚ  
 ଉପାଦାନର ସମନ୍ୱୟ ଘଟେ ସେତେବେଳେ ଏହି ସଂଗଠନ ଗଢ଼ି  
 ନିଅନ୍ତି, ଯାହାକି ସମସ୍ତଙ୍କ ପଥରେ ଶୁଭଙ୍କର ହୋଇଥାଏ । ଯଦି  
 ଗୋପବନ୍ଧୁଙ୍କ ପରି ଜଣେ ଚରିତ୍ରବାନ ପୁରୁଷଙ୍କୁ ଆମେ ବିପଦର  
 କାରଣ ବୋଲି ବିଶ୍ଵର କରୁ, ତେବେ ମୁଁ ମନେ କରୁଛି ଯେ ଏହି  
 ବିପଦର ଅନ୍ୟ କିଛି କାରଣ ରହିଛି । କାର୍ଯ୍ୟକାରୀ ସମ୍ପ୍ର ମତ  
 ପ୍ରକାଶ କରିଛନ୍ତି । ଲୋକେ ଶୁଣାନ୍ତି ଏହି ବ୍ୟକ୍ତିମାନଙ୍କୁ ମୁଣ୍ଡି  
 ଦିଆଯିବା ଆବଶ୍ୟକ ।

ଏହାପରେ ପଞ୍ଚିତ ଗୋପବନ୍ଧୁ ପ୍ରମୁଖଙ୍କ ମୁଣ୍ଡି ପାଇଁ ଲାଟ୍  
 ପାହେବଙ୍କୁ ସୁପାରିଶ କରି ଏକ ପ୍ରସ୍ତାବ ଗ୍ରହଣ ହୋଇଥିଲା ।  
 ୧୯୨୪ ଜୁନ୍ ୫ ତାରିଖରେ ପଞ୍ଚିତ ଗୋପବନ୍ଧୁ ଦେଲୁକୁ ଖଲାସ  
 ଦେଲେ । ଉତ୍କଳ ପ୍ରଦେଶ କଂଗ୍ରେସ କମିଟି ଦ୍ଵାରା ଗୋପବନ୍ଧୁଙ୍କୁ  
 ସମର୍ଥନା ଦେବା ପାଇଁ ବିରାଟ ଜନସଭାର ଆୟୋଜନ  
 କରାଯାଇଥିଲା । ଗୋପବନ୍ଧୁଙ୍କୁ ହତାରିବାକୁ ଦେଲୁ ଫାଟକ  
 ନିକଟରୁ ପଛୋଟି ଆଣିବା ପାଇଁ ଆଗୁର୍ଯ୍ୟ ହରିହରଙ୍କୁ ସେଠାକୁ  
 ପଠାଯାଇଥିଲା ।

ସି/୪୦-୧୧୧୩,  
 ଭୁବନେଶ୍ଵର

**ଅଗଷ୍ଟ ମାସ ସୁଦ୍ଧା ଆଇ.ଆର୍.ଡି.ପି.ରେ ୯୪୬.୯୪ ଲକ୍ଷ ପରିବାର ଉପକୃତ**

ବିଂଶସୂତ୍ରୀ ଅନ୍ତର୍ଗତ ରାଜ୍ୟରେ କାର୍ଯ୍ୟକାରୀ ହେଉଥିବା ସମସ୍ତ ଶ୍ରାମ୍ୟ ଉତ୍ପାଦନ କାର୍ଯ୍ୟକ୍ରମ  
 (ଆଇ.ଆର୍.ଡି.ପି.)ରେ ବୈତ୍ତିକ ଆର୍ଥିକ ବର୍ଷରେ ଗତ ଅଗଷ୍ଟ ମାସ ଶେଷ ସୁଦ୍ଧା ୯ ଲୋଟି ୪୬ ଲକ୍ଷ ୯୪ ହଜାର ଆର୍ଥିକ  
 ଦୁର୍ବଳ ଶ୍ରେଣୀ ପରିବାରକୁ ସାହାଯ୍ୟ ପ୍ରଦାନ କରାଯାଇ ଉପକୃତ କରାଯାଇଛି । କେବଳ ଗତ ଅଗଷ୍ଟ ମାସରେ ଏହି  
 କାର୍ଯ୍ୟକ୍ରମରେ ଉପକୃତ ହୋଇଥିବା ୨ ଲୋଟି ୫୫ ଲକ୍ଷ ୯୮ ହଜାର ପରିବାର ଚନ୍ଦ୍ରଧ୍ୟରେ ଅନ୍ତର୍ଭୁକ୍ତ ।

କଟକର ରୋଜଗାର ଯୋଜନାରେ ଗତ ଅଗଷ୍ଟ ମାସରେ ସୃଷ୍ଟି ୧୨ ଲକ୍ଷ ୪୮ ହଜାର ଶ୍ରମ ଦିବସ ସମେତ  
 ଅଗଷ୍ଟ ମାସ ଶେଷ ସୁଦ୍ଧା ୫୪ ଲକ୍ଷ ୩୨ ହଜାର ଶ୍ରମ ଦିବସ ସୃଷ୍ଟି କରାଯାଇଛି ଏବଂ ଅଗଷ୍ଟ ମାସରେ ୨୭୫ଟିକୁ ନିଶ୍ଚାର  
 ଉଚ୍ଚ ସମୟ ଶେଷ ସୁଦ୍ଧା ସମୁଦାୟ ୬୬୩ଟି ସ୍ଵଳ୍ପ ଶିଳ୍ପ ଯୁନିଟ୍ ସ୍ଥାପନ କରାଯାଇଛି ବୋଲି ରାଜ୍ୟ ଯୋଜନା ଓ ସମନ୍ୱୟ  
 ବିଭାଗରୁ ପ୍ରକାଶିତ ବିଂଶସୂତ୍ରୀ ଅନ୍ତର୍ଗତ ମାସିକ ଅଗ୍ରଗତି ବିବରଣୀରୁ ଜଣାପଡ଼ିଛି ।



# ଅନ୍ଧତ୍ୱର କାରଣ ଓ ନିରାକରଣ

ପ୍ରାଧ୍ୟାପକ ଡା: ଯଜ୍ଞେଶ୍ୱର ନାଥ

ଅନ୍ଧତ୍ୱ ସମଗ୍ର ବିଶ୍ୱରେ ଏକ ବଡ଼ ସମସ୍ୟା । ବିଶେଷ କରି ଭାରତ ପରି ଏକ ବିକାଶଶୀଳ ଦେଶ ପାଇଁ ଏହା ଚିନ୍ତାର ବିଷୟ । ବିଶ୍ୱ ସ୍ୱାସ୍ଥ୍ୟ ସଂସ୍ଥା ବିଶେଷଜ୍ଞଙ୍କ ମତରେ ଅନ୍ଧତ୍ୱ କହିଲେ— "Inability to do any type of work, industrial or otherwise for which sight is essential. ଅନ୍ଧତ୍ୱ କହିଲେ ଆଲୋକର ଅନୁଭବ କରି ନ ପାରିବା (Loss of perception of light) ଏହାକୁ ଦର୍ଶନଜନିତ ଅନ୍ଧମର୍ତ୍ତା କୁହାଯାଏ । ଯାହାଫଳରେ ମନୁଷ୍ୟ ନିଜର ଦୈନନ୍ଦିନ କାର୍ଯ୍ୟ କରିପାରେ ନାହିଁ । ତେଣୁ ଲୋକ ଅନ୍ଧହୋଇ କୁହାଯାଏ, ଯେତେବେଳେ ସେ ପ୍ରସାରିତ ଅଛୁଳିକୁ ୧୦ ଫୁଟ ଦୂରରୁ ଗଣି ପାରେ ନାହିଁ କିମ୍ବା ତଳ ଆଖିରେ ତା'ର ପୁଞ୍ଜିଶକ୍ତି ୩/୨୦ରୁ କମ୍ କିମ୍ବା ପୁଞ୍ଜିଶକ୍ତିର ପରିମାପା ୧୦ରୁ କମିଯିବ ।

କିମ୍ପା ୫୦ ବର୍ଷରେ ଚିକିତ୍ସା ବିଜ୍ଞାନର ଅଭିବୃଦ୍ଧି ସଙ୍ଗେ ଅନ୍ଧତ୍ୱର ପ୍ରକାରରେ ବିଶେଷ ପରିବର୍ତ୍ତନ ହୋଇଛି । ବର୍ତ୍ତମାନ ଶୈଶବାୟୁ ଚକ୍ଷୁରୋଗ (Ophthalmic neobaturum) ପ୍ରାୟ ଦେଖାଯାଏ ନାହିଁ । ବସନ୍ତ ରୋଗର ନିରାକରଣ କରାଯାଇଛି । ପୋଥକୀ (Trachoma) ଜନିତ ଅନ୍ଧତ୍ୱ କମୁଛି । ସଂଖ୍ୟମକ ଶୋଥକ ଅଧୁମକ୍ଷ (epidemic dropsy Glaucoma) ଅତୀତର ଯତନା ହୋଇଛି ଏବଂ କିଛି ଲିଙ୍ଗନାଶ ବା ମୋତିଆବିନ୍ଦୁ (cataract) ଜନିତ ଅନ୍ଧତ୍ୱ ବୃଦ୍ଧି ପାଇଛି କାରଣ ମାନବର ପରମାୟୁ ବୃଦ୍ଧି ଘଟିଛି । ଶିଶୁମାନ ଯୋଗୁଁ ଚକ୍ଷୁ ଦୁର୍ଘଟଣାବୃଦ୍ଧି ଘଟୁଛି । ପ୍ରମୁତ ବହୁପ୍ରସ୍ତ ଗୋରୀ ବହୁବର୍ଷ ବୟସ୍କା ଯୋଗୁଁ diabetic Retinopathy ଜନିତ ଅନ୍ଧତ୍ୱ ବୃଦ୍ଧି ପାଇଛି । ବିଷାକ୍ତ ମଦ୍ୟପାନ ଜନିତ ଅନ୍ଧତ୍ୱ ଶବରକାଗଜ ପୁଷ୍ପା ମଞ୍ଜନ ବଢୁଛି । Sulphonamides, Ethambutul, Chloquin ଓ ଗର୍ଭନିରୋଧ ବଟିକା ଆଦି ଔଷଧ ଜନିତ ଅନ୍ଧତ୍ୱ ବୃଦ୍ଧି ପାଉଛି ।

I.C.M.R.ର ଗଣନା ଅନୁସାରେ ଆମ ଦେଶର ୯ ନିମ୍ନତ ଲୋକ ଅନ୍ଧତ୍ୱ ଓ ୪୫ ନିମ୍ନତ ଲୋକ ପୁଞ୍ଜି ଦୋଷରେ ମୋତିଆବିନ୍ଦୁ । ଅନ୍ଧତ୍ୱର ପ୍ରଧାନ କାରଣ ହେଲା—  
Cataract-ଲିଙ୍ଗନାଶ- 55%, Glaucoma-  
ଅଧୁମକ୍ଷ- 3%, ପୋଷଣଜନିତ ଅନ୍ଧତ୍ୱ-2%, corneal  
blindness- କୁଷ୍ଠମକ୍ଷକ ଜନିତ ଅନ୍ଧତ୍ୱ- 20%  
Posterior Segment blindness- ଚକ୍ଷୁର ପଛାଡ଼ି  
ଭାଗ ଜନିତ ଅନ୍ଧତ୍ୱ- 2% ।

ଆମ ଦେଶରେ ଚକ୍ଷୁ ବିଶେଷଜ୍ଞମାନଙ୍କର ଘୋର ଅଭାବ । ଅନ୍ଧମାନଙ୍କର ସଂଖ୍ୟାରୁ ଦୁଃଖରେ ଗଞ୍ଜୁ ଭାରତ ସରକାର ୧୯୬୬ ମସିହାରେ National plan for the Control of blindness (NPCB) ଆରମ୍ଭ କରିଛନ୍ତି । ଫଳରେ ପ୍ରାଥମିକ ସ୍ୱାସ୍ଥ୍ୟ କେନ୍ଦ୍ର, ଚିକ୍ଷାକ୍ରମୀୟ ସେଫିଟାଲ, ଚିକିତ୍ସା ମହାବିଦ୍ୟାଳୟର ଚକ୍ଷୁ ବିଭାଗର ଗଠନ କରିବା ସଙ୍ଗେ ସଙ୍ଗେ ଅଧିକ ତାଙ୍କର ଓ ବର୍ମାଣ୍ଡରୀ ନିମ୍ନତ କରାଯାଇଛି । ୮ଟି ଆଞ୍ଚଳିକ ଚକ୍ଷୁବିଜ୍ଞାନ କେନ୍ଦ୍ର, ସର୍ବୋପରି ସର୍ବୋଚ୍ଚ କେନ୍ଦ୍ର ଦିଲ୍ଲୀ ଦ୍ୱାରା ଏହି କାର୍ଯ୍ୟ ଗୁଞ୍ଜିଛି । ଏହି କାର୍ଯ୍ୟକ୍ରମ ମାଧ୍ୟମରେ ଅନ୍ଧତ୍ୱର ପ୍ରତିଶତ ୨ ହଜାର ମସିହା ପୁରୀ ୧.୩%ରୁ ଆଶାଜନକ ଭାବେ ୦.୨% ହ୍ରାସ କରିବାକୁ ଚେଷ୍ଟା କରାଯାଉଛି ।

### ଗ୍ରାମାଞ୍ଚଳରେ ଆଖିର ଯତ୍ନ ଓ ଚିକିତ୍ସା :

ଭାରତରେ ଅଧିକ ଲୋକ ଗ୍ରାମାଞ୍ଚଳରେ ରାସ କରନ୍ତି, ଯେଉଁଠାରେ କି ଆଖିରୋଗ ପାଇଁ କୌଣସି ବ୍ୟବସ୍ଥା ନାହିଁ । ଚକ୍ଷୁ ବିଶେଷଜ୍ଞ ଓ ଚିକିତ୍ସାଳୟର ଅଭାବ ପାଇଁ ଦାରିଦ୍ର୍ୟ ଓ ଅନ୍ଧକିଣ୍ଡାସ ଯୋଗୁଁ ସହର ଅପେକ୍ଷା ଗ୍ରାମାଞ୍ଚଳରେ ଅନ୍ଧତ୍ୱର ସଂଖ୍ୟା ବେଶି । ପ୍ରାୟ ୪୦ ଭାଗ ଅନ୍ଧତ୍ୱକୁ ପ୍ରତିରୋଧ କରାଯାଇ ପାରିବ ଓ ବାକି ୪୦ ଭାଗ ଶଲ୍ୟ ଚିକିତ୍ସା ଦ୍ୱାରା ଆରୋଗ୍ୟ ହୋଇଥାଏ ।

ପ୍ରତିଷ୍ଠାପ ବ୍ୟବସ୍ଥା ପିଲାଟ ଜନ୍ମଠାରୁ ଆରମ୍ଭ ହେବା ଉଚିତ । ସ୍କୁଲ ପିଲାମାନଙ୍କର ଚକ୍ଷୁ ପରୀକ୍ଷା ନିୟତି ଦରକାର । ସମସ୍ତ ବୟସର ଲୋକମାନଙ୍କ ପାଇଁ ପୁଞ୍ଜିଶକ୍ତି ପରୀକ୍ଷା (Refraction Test) ଅପରିହାର୍ଯ୍ୟ । ବୟସ୍କ ଲୋକମାନଙ୍କର ମଧୁମେହ, ମୋତିଆବିନ୍ଦୁ, ବୁକୋମା, ହୃଦରୋଗରେ ଚକ୍ଷୁ ଉପଦ୍ରବ ପ୍ରକ୍ତି ହୋଇଥାଏ ।

### ବାଲ୍ୟାବସ୍ଥାରେ ଆଖିର ଯତ୍ନ :

ଗର୍ଭାବସ୍ଥାରେ ମା'ର ସ୍ୱାସ୍ଥ୍ୟ ପରୀକ୍ଷା କରିବା ଦରକାର । ପ୍ରସବ ସମୟରେ ସଂକ୍ରମଣ ଯେନିତି ନ ହୁଏ ଧାନ ଦେବ । ପିଲା ଜନ୍ମର ପରେ ପରେ ଆଖିରେ antibiotic drop ପକାଇଲେ ଶୈଶବାୟୁ ଆଖି ରୋଗ ହୁଏ ନାହିଁ । ଜନ୍ମରତ ମୋତିଆବିନ୍ଦୁ ଓ ଅଧୁମକ୍ଷ (Glaucoma)ର ଶଲ୍ୟ ଚିକିତ୍ସା କରିବା ଅପରିଚ୍ଛାର ଅପରିଚ୍ଛନ୍ନ ପରିଚ୍ଛର, ମଇଳା ଲୁଗା ଓ ମାଛି ଆଦି ପୋଥକୀ (Trachoma) ରୋଗ ବ୍ୟାପିବାରେ ସାହାଯ୍ୟ



ପଢ଼ିଥିଲା । ସେତେବେଳକୁ ସେ ବିହାର ଓଡ଼ିଶା ପ୍ରଦେଶର  
 ଦ୍ଵାସ୍ତର ଶାସନ ମନ୍ତ୍ରୀ ପଦରୁ ଇସ୍ତଫା ଦେଇ ସାଧାରଣ ସଭ୍ୟ  
 ଭାବରେ କାଉନ୍ସିଲରେ ରହିଥିଲେ । ମଧୁସୂଦନ ଓ  
 ଗୋପବନ୍ଧୁଙ୍କର ରାଜନୈତିକ ଚିନ୍ତାଧାରା ଓ ଆଦର୍ଶ ମଧ୍ୟରେ ବହୁ  
 ପାଠ୍ୟ ଥିଲେ ମଧ୍ୟ ଗୋପବନ୍ଧୁଙ୍କ ପ୍ରତି ମଧୁସୂଦନଙ୍କର ପ୍ରଗାଢ଼  
 ଶ୍ରଦ୍ଧା ଓ ସମ୍ମାନ ଥିଲା । କାରଣ ତାଙ୍କ ଦେଶପ୍ରେମ ଏବଂ  
 ଫୋରପୁତ ଜୀବନ ଓ ଚରିତ୍ରବନ୍ଧା ପ୍ରତି ମଧୁସୂଦନ ବିଶେଷ  
 ଭାବରେ ଆକୃଷ୍ଟ ହୋଇଥିଲେ । ସେଦିନ ବିଧାୟକ ପରିଷଦରେ  
 ତାଙ୍କ ଭାଷଣରେ ମଧୁସୂଦନ କହିଥିଲେ, ମୋର ପରମପଦକୁ ବାବୁ-  
 ଗୋପବନ୍ଧୁ ଦାୟକ ନାମ ଏଠାରେ ଉଲ୍ଲେଖ କରାଯାଇଛି । ତାଙ୍କ  
 ଚରିତ୍ର ଓ ତାଙ୍କ ଫୋରପୁତ ଜୀବନର କଥା ଓଡ଼ିଶାର ଏଠାରେ ଥିବା  
 ସମସ୍ତ ସଭ୍ୟ ଜାଣନ୍ତି । ପ୍ରାୟ ସମସ୍ତଙ୍କଠାରୁ ମୁଁ ତାଙ୍କୁ ଅଧିକ ଭଲ  
 ଭାବରେ ଜାଣେ । କାରଣ ସେହି ତରୁଣ ବୟସ୍କୁ ଡାକିମ ଦେବା  
 ଏବଂ ନିର୍ବାଚନରେ ନିୟମିତ କରି କାଉନ୍ସିଲକୁ ନିର୍ବାଚିତ କରି  
 ଆଣିବାର ସମ୍ମାନ ମୁଁ ଲାଭ କରିଥିଲି । ଏଠାରେ କୁହାଯାଇଛି,  
 ତାଙ୍କ ପରି ଜଣେ ବ୍ୟକ୍ତି ନେଲୁ ମୁକ୍ତିଲାଭ ପରେ ବିଶ୍ରାନ୍ତା ମୁଣ୍ଡ  
 ହେବ । ଏହାର ଅର୍ଥ କଣ ? ଜଣେ ଭଲ ଲୋକ କ'ଣ  
 ବିଶ୍ରାନ୍ତା କରିପାରେ ? ତାହା ହେଲେ ବୁଝିବାକୁ ହେବ ଆମର  
 ସମଗ୍ର ସମାଜଟି ଭଲ ନୁହେଁ । ଆମ ସମାଜର ସାମ୍ପ୍ରତିକ  
 ଦୁରବସ୍ଥା ପାଇଁ ବିଦେଶୀ ଶାସନ ଦାୟୀ । ଲୋକେ କ'ଣ ଏପରି  
 ହୋଇଛନ୍ତି ଯେ, କୌଣସି ଭଲ ମଣିଷ ଓ ଭଲ ପଦାଧିକାରୀ  
 ସେମାନଙ୍କୁ ଆତଙ୍କିତ ଓ ବିଶ୍ରାନ୍ତ କରି ପକାଇବ । କେଉଁଠାରେ  
 ବିଷ୍ଣୁରକପ୍ରବ୍ୟ ଅଛି ବୋଲି ପ୍ରଶ୍ନୀରୁ ସବୁ ନିର୍ଦ୍ଦା ଲିଭାଇ ଦେବା  
 କଥାକୁ ତୁମେ କହି ପାରିବ ନାହିଁ । ସାଧାରଣ ଜନତା ଭଲ  
 ଲୋକଙ୍କଠାରୁ ପଲାଇ ଯାଏ ନାହିଁ । ଭଲ ଲୋକଙ୍କ ଚାରିପାଖରେ  
 ସେମାନେ ତାଙ୍କୁ ଘେରି ରହିଥାନ୍ତି । କିନ୍ତୁ ସରକାରୀ

ଲୋକ ଦେଖିଲାମାତ୍ରେ ଗୌରବଜର ଲୋକେ ଦୋକ୍ତି ପଲାଇ  
 ଯାଇଥାନ୍ତି । ଏହା ନିରାଟ ସତ କଥା । ଏଥିରୁ ପ୍ରମାଣିତ  
 ହେଉଛି ଯେ ଯେଉଁ ସରକାର ଲୋକଙ୍କ ଉପରେ ଶାସନ  
 ଚଳାଉଛନ୍ତି, ସେ ସରକାର ପ୍ରକୃତରେ ଲୋକଙ୍କ ସାମାଜିକ ଉଠନ  
 ବ୍ୟବସ୍ଥାକୁ ଭଲଭାବରେ ଫୁଲସଜାମ କରିପାରି ନାହାନ୍ତି ।  
 ଆଇନସମାଜେ ଯେଉଁ ସଂସ୍ଥିତି ବା ବ୍ୟବସ୍ଥା କଥା ଆଲୋଚନା  
 କରିଥାନ୍ତି, ମୁଁ ସେକଥା କହୁନାହିଁ । ମୁଁ ମଣିଷ ସଂସ୍ଥିତି ବା  
 ବ୍ୟବସ୍ଥା କଥା ଏଠାରେ ଆଲୋଚନା କରୁଛି । ମଣିଷ ବ୍ୟବସ୍ଥାର  
 ଉପାଦାନ ଗୁଡ଼ିକ ଯେତେବେଳେ ରାଜନୈତିକ ସଂସ୍ଥିତି ଓ ଉଚ୍ଚ  
 ଉପାଦାନର ସମନ୍ୱୟ ସତେ ସେତେବେଳେ ଏହି ସଂଗଠନ ଗଢ଼ି  
 ନିଅନ୍ତି, ଯାହାକି ସମସ୍ତଙ୍କ ପଥରେ ଶୁଭକର ହୋଇଥାଏ । ଯଦି  
 ଗୋପବନ୍ଧୁଙ୍କ ପରି ଜଣେ ଚରିତ୍ରବାନ ପୁରୁଷଙ୍କୁ ଆମେ ବିପଦର  
 କାରଣ ବୋଲି ବିଚାର କରୁ, ତେବେ ମୁଁ ମନେ କରୁଛି ଯେ ଏହି  
 ବିପଦର ଅନ୍ୟ କିଛି କାରଣ ରହିଛି । କାଉନ୍ସିଲ୍ ସଭା ମତ  
 ପ୍ରକାଶ କରିଛନ୍ତି । ଲୋକେ ଶୁଣନ୍ତି ଏହି ବ୍ୟକ୍ତିମାନଙ୍କୁ ମୁଣ୍ଡ  
 ଦିଆଯିବା ଆବଶ୍ୟକ ।

ଏହାପରେ ପଞ୍ଚିତ ଗୋପବନ୍ଧୁ ପ୍ରମୁଖଙ୍କ ମୁଣ୍ଡ ପାଇଁ ଲାଟ୍  
 ସାହେବଙ୍କୁ ମୁପାରିଶ କରି ଏକ ପ୍ରସ୍ତାବ ଗ୍ରହଣ ହୋଇଥିଲା ।  
 ୧୯୨୪ ଜୁନ ୫ ତାରିଖରେ ପଞ୍ଚିତ ଗୋପବନ୍ଧୁ ନେଲୁ ଖଲାସ  
 ହେଲେ । ଉତ୍ତଳ ପ୍ରଦେଶ କଂଗ୍ରେସ କମିଟି ଦ୍ଵାରା ଗୋପବନ୍ଧୁଙ୍କୁ  
 ସମର୍ଥନା ଦେବା ପାଇଁ ବିରାଟ ଜନସଭାର ଆୟୋଜନ  
 କରାଯାଇଥିଲା । ଗୋପବନ୍ଧୁଙ୍କୁ ହଜାରିବାଗୁ ନେଲୁ ଫାଟକ  
 ନିକଟରୁ ପଛୋଟି ଆଣିବା ପାଇଁ ଆଗ୍ରହ୍ୟ ହରିହରଙ୍କୁ ସେଠାକୁ  
 ପଠାଯାଇଥିଲା ।

ସି/୪୦-୧୧୩୩,  
 ଭୁବନେଶ୍ଵର

**ଅଗଷ୍ଟ ମାସ ସୁଦ୍ଧା ଆର.ଆର୍.ଡି.ପି.ରେ ୯୪୬.୯୪ ଲକ୍ଷ ପରିବାର ଉପକୃତ**

ବିଶ୍ଵସ୍ପୃହୀ ଅତର୍କିତ ରାଜ୍ୟରେ କାର୍ଯ୍ୟକାରୀ ହେଉଥିବା ସମନ୍ୱିତ ଗ୍ରାମ୍ୟ ଉନ୍ନୟନ କାର୍ଯ୍ୟକ୍ରମ  
 (ଆର.ଆର୍.ଡି.ପି.)ରେ ବଡ଼ିତ ଆର୍ଥିକ ବର୍ଷରେ ଗତ ଅଗଷ୍ଟ ମାସ ଶେଷ ସୁଦ୍ଧା ୯ ଲୋଟି ୪୬ ଲକ୍ଷ ୯୪ ହଜାର ଆର୍ଥିକ  
 ଦୁର୍ବତ ଶ୍ରେଣୀ ପରିବାରକୁ ସାହାଯ୍ୟ ପ୍ରଦାନ କରାଯାଇ ଉପକୃତ କରାଯାଇଛି । କେବଳ ଗତ ଅଗଷ୍ଟ ମାସରେ ଏହି  
 କାର୍ଯ୍ୟକ୍ରମରେ ଉପକୃତ ହୋଇଥିବା ୨ ଲୋଟି ୫୫ ଲକ୍ଷ ୯୮ ହଜାର ପରିବାର ତରୁଧ୍ୟରେ ଅନ୍ତର୍ଭୁକ୍ତ ।

ତଦାହର ରୋଜଗାର ଯୋଜନାରେ ଗତ ଅଗଷ୍ଟ ମାସରେ ସୃଷ୍ଟି ୧୨ ଲକ୍ଷ ୪୮ ହଜାର ଶ୍ରମ ଦିବସ ସମେତ  
 ଅଗଷ୍ଟ ମାସ ଶେଷ ସୁଦ୍ଧା ୫୪ ଲକ୍ଷ ୩୨ ହଜାର ଶ୍ରମ ଦିବସ ସୃଷ୍ଟି କରାଯାଇଛି ଏବଂ ଅଗଷ୍ଟ ମାସରେ ୨୭୫ଟିକୁ ମିଶାଇ  
 ଗତ ସମସ୍ତ ଶେଷ ସୁଦ୍ଧା ସମୁଦାୟ ୭୬୩୯୯ ଶ୍ରମ ଶିଳ୍ପ ଯୁନିଟ୍ ସ୍ଥାପନ କରାଯାଇଛି ବୋଲି ରାଜ୍ୟ ଯୋଜନା ଓ ସମନ୍ୱୟ  
 ବିଭାଗରୁ ପ୍ରକାଶିତ ବିଶ୍ଵସ୍ପୃହୀ ଅତର୍କିତ ମାସିକ ଅଗ୍ରଗତି ବିବରଣୀରୁ ଜଣାପଡ଼ିଛି ।



# ଅନ୍ଧତ୍ୱର କାରଣ ଓ ନିରାକରଣ

ପ୍ରାଧ୍ୟାପକ ଡା: ଯଜ୍ଞେଶ୍ୱର ନାଥ

ଅନ୍ଧତ୍ୱ ସମଗ୍ର ବିଶ୍ୱରେ ଏକ ବଡ଼ ସମସ୍ୟା । ବିଶେଷ କରି ଭାରତ ପରି ଏକ ବିକାଶଶୀଳ ଦେଶ ପାଇଁ ଏହା ଚିନ୍ତାର ବିଷୟ । ବିଶ୍ୱ ସ୍ୱାସ୍ଥ୍ୟ ସଂସ୍ଥା ବିଶେଷଜ୍ଞଙ୍କ ମତରେ ଅନ୍ଧତ୍ୱ କହିଲେ— "Inability to do any type of work, industrial or otherwise for which sight is essential. ଅନ୍ଧତ୍ୱ କହିଲେ ଆଲୋକର ଅନୁଭବ କରି ନ ପାରିବା (Loss of perception of light) ଏହାକୁ ବର୍ଗନକନିତ ଅନ୍ଧମତା କୁହାଯାଏ । ଯାହାଫଳରେ ମନୁଷ୍ୟ ନିଜର ଦୈନନ୍ଦିନ କାର୍ଯ୍ୟ କରିପାରେ ନାହିଁ । ଜଣେ ଲୋକ ଅନ୍ଧହୋଇ କୁହାଯାଏ, ଯେତେବେଳେ ସେ ପ୍ରସାରିତ ଅକ୍ଷୁଳିକୁ ୧୦ ଫୁଟ ଦୂରରୁ ଗଣି ପାରେ ନାହିଁ କିମ୍ବା ତଳ ଆଖିରେ ତା'ର ଦୃଷ୍ଟିଶକ୍ତି ୩/୨୦ରୁ କମ୍ ହିସା ଦୃଷ୍ଟିଶକ୍ତିର ପରିସୀମା ୧୦ରୁ କମିଯିବ ।

ବିଗତ ୫୦ ବର୍ଷରେ ଚିକିତ୍ସା ବିଜ୍ଞାନର ଅଭିବୃଦ୍ଧି ଯଙ୍ଗେ ସଙ୍ଗେ ଅନ୍ଧତ୍ୱର ପ୍ରକାରରେ ବିଶେଷ ପରିବର୍ତ୍ତନ ହୋଇଛି । ବର୍ତ୍ତମାନ ଶୈଶବାୟୁ ଚକ୍ଷୁରୋଗ (Ophthalmic neobaturum) ପ୍ରାୟ ଦେଖାଯାଏ ନାହିଁ । ବସନ୍ତ ରୋଗର ନିରାକରଣ କରାଯାଇଛି । ପୋଥକୀ (Trachoma) ଜନିତ ଅନ୍ଧତ୍ୱ କମୁଛି । ସଂଖ୍ୟମକ ଶୋଥକ ଅଧୁମକ୍ଷ (epidemic dropsy Glaucoma) ଅତୀତର ଯତ୍ନ ଯୋଗୁଁ ସତ କିଛି ଲିଙ୍ଗନାଶ ବା ମୋତିଆବିନ୍ଦୁ (cataract) ଜନିତ ଅନ୍ଧତ୍ୱ ବୃଦ୍ଧି ପାଇଛି କାରଣ ମାନବର ପରମାୟୁ ବୃଦ୍ଧି ଘଟିଛି । ଶିଶୁମାନ ଯୋଗୁଁ ଚକ୍ଷୁ ଦୁର୍ବଳତା ବୃଦ୍ଧି ପଡୁଛି । ସମ୍ପ୍ରତି ବହୁମୁତ୍ତ ରୋଗୀ ବହୁବର୍ଷ ବୟସ୍କ ହୋଇ ଯୋଗୁଁ diabetic Retinopathy ଜନିତ ଅନ୍ଧତ୍ୱ ବୃଦ୍ଧି ପାଇଛି । ବିଷାକ୍ତ ମଦ୍ୟପାନ ଜନିତ ଅନ୍ଧତ୍ୱ ଶରୀରକାଗଜ ପୁଷ୍ଟା ମଣ୍ଡନ କରୁଛି । Sulphonamides, Ethambutul, Chloquin ଓ ଗର୍ଭନିରୋଧ ବଟିକା ଆଦି ଔଷଧ ଜନିତ ଅନ୍ଧତ୍ୱ ବୃଦ୍ଧି ପାଉଛି ।

I.C.M.R.ର ଗଣନା ଅନୁସାରେ ଆମ ଦେଶର ୯ ନିୟୁତ ଲୋକ ଅନ୍ଧତ୍ୱ ଓ ୪୫ ନିୟୁତ ଲୋକ ଦୃଷ୍ଟି ଦୋଷରେ ମୋତିଆବିନ୍ଦୁ । ଅନ୍ଧତ୍ୱର ପ୍ରଧାନ କାରଣ ହେଲା—  
 Cataract—ଲିଙ୍ଗନାଶ— 55%, Glaucoma—  
 ଅଧୁମକ୍ଷ— 3%, ପୋଷଣଜନିତ ଅନ୍ଧତ୍ୱ—2%, corneal  
 blindness— କୃଷ୍ଣମକ୍ଷକ ଜନିତ ଅନ୍ଧତ୍ୱ— 20%  
 Postevior Segment blindness— ଚକ୍ଷୁର ପତ୍ତାଦି  
 ଭାଗ ଜନିତ ଅନ୍ଧତ୍ୱ— 2% ।

ଆମ ଦେଶରେ ଚକ୍ଷୁ ବିଶେଷଜ୍ଞମାନଙ୍କର ଯୋଗ ଅଭାବ । ଅନ୍ଧମାନଙ୍କର ସଂଖ୍ୟାକୁ ଦୃଷ୍ଟିରେ ରଖି ଭାରତ ସରକାର ୧୯୭୭ ମସିହାରେ National plan for the Control of blindness (NPCB) ଆରମ୍ଭ କରିଛନ୍ତି । ଫଳରେ ପ୍ରାଥମିକ ସ୍ୱାସ୍ଥ୍ୟ କେନ୍ଦ୍ର, ଜିଲ୍ଲାସ୍ତରୀୟ ହସ୍ପିଟାଲ, ଚିକିତ୍ସା ମହାବିଦ୍ୟାଳୟର ଚକ୍ଷୁ ବିଭାଗର ଉନ୍ନତି କରିବା ସଙ୍ଗେ ସଙ୍ଗେ ଅଧିକ ତାତ୍ତ୍ୱ ଓ ବୈଦ୍ୟରୀ ନିୟୁତ କରାଯାଇଛି । ୮ଟି ଆଞ୍ଚଳିକ ଚକ୍ଷୁବିଜ୍ଞାନ କେନ୍ଦ୍ର, ସର୍ବୋପରି ସର୍ବୋଚ୍ଚ କେନ୍ଦ୍ର ଦିଲ୍ଲୀ ସ୍ୱାଗା ଏହି କାର୍ଯ୍ୟ ଶୁଳିଛି । ଏହି କାର୍ଯ୍ୟକ୍ରମ ମାଧ୍ୟମରେ ଅନ୍ଧତ୍ୱର ପ୍ରତିଶତ ୨ ହଜାର ମସିହା ପୁରା ୧.୩%ରୁ ଆଶାକରକ ଭାବେ ୦.୨% ହ୍ରାସ କରିବାକୁ ଚେଷ୍ଟା କରାଯାଉଛି ।

### ଗ୍ରାମାଞ୍ଚଳରେ ଆଖିର ଯତ୍ନ ଓ ଚିକିତ୍ସା :

ଭାରତରେ ଅଧିକ ଲୋକ ଗ୍ରାମାଞ୍ଚଳରେ ବାସ କରନ୍ତି, ଯେଉଁଠାରେ କି ଆଖିରୋଗ ପାଇଁ କୌଣସି ବ୍ୟବସ୍ଥା ନାହିଁ । ଚକ୍ଷୁ ବିଶେଷଜ୍ଞ ଓ ଚିକିତ୍ସାକର୍ମୀର ଅଭାବ ଯାହାକୁ ଦାରିଦ୍ର୍ୟ ଓ ଅର୍ଥବିଶ୍ୱାସ ଯୋଗୁଁ ସହଜ ଅପେକ୍ଷା ଗ୍ରାମାଞ୍ଚଳରେ ଅନ୍ଧତ୍ୱର ସଂଖ୍ୟା ବୃଦ୍ଧି । ପ୍ରାୟ ୪୦ ଭାଗ ଅନ୍ଧତ୍ୱକୁ ପ୍ରତିରୋଧ କରାଯାଇ ପାରିବ ଓ ବାକି ୪୦ ଭାଗ ଶଲ୍ୟ ଚିକିତ୍ସା ସ୍ୱାଗା ଆବଶ୍ୟକ ହୋଇଥାଏ ।

ପ୍ରତିରୋଧ ବ୍ୟବସ୍ଥା ପିଲାଙ୍କ ଜନ୍ମଠାରୁ ଆରମ୍ଭ ହେବା ଉଚିତ । ସ୍କୁଲ ପିଲାମାନଙ୍କର ଚକ୍ଷୁ ପରୀକ୍ଷା ନିୟତି ସରକାର । ସମସ୍ତ ବୟସର ଲୋକମାନଙ୍କ ପାଇଁ ଦୃଷ୍ଟିଶକ୍ତି ପରୀକ୍ଷା (Refraction Test) ଅପରିହାର୍ଯ୍ୟ । ବୟସ ଲୋକମାନଙ୍କର ମଧୁମେହ, ମୋତିଆବିନ୍ଦୁ, ରୁକୋମା, ଦୂରରୋଗରେ ଚକ୍ଷୁ ଉପଦ୍ରବ ସୃଷ୍ଟି ହୋଇଥାଏ ।

### ବାଲ୍ୟାବସ୍ଥାରେ ଆଖିର ଯତ୍ନ :

ଗର୍ଭାବସ୍ଥାରେ ମା'ର ସ୍ୱାସ୍ଥ୍ୟ ପରୀକ୍ଷା କରିବା ସରକାର । ପ୍ରସବ ସମୟରେ ସଂଖ୍ୟମ ଯେମିତି ନ ହୁଏ ଧାନ ଦେବ । ପିଲା ଜନ୍ମର ପରେ ପରେ ଆଖିରେ antibiotic drop ପକାଇଲେ ଶୈଶବାୟୁ ଆଖି ରୋଗ ହୁଏ ନାହିଁ । ଜନ୍ମରତ ମୋତିଆବିନ୍ଦୁ ଓ ଅଧୁମକ୍ଷ (Glaucoma)ର ଶଲ୍ୟ ଚିକିତ୍ସା କରିବା ଅପରିଚ୍ଛାରି ଅପରିଚ୍ଛଳ ପରିବେଶ, ମଇଳା ଲୁଗା ଓ ମାଛି ଆଦି ପୋଥକୀ (Trachoma) ରୋଗ ବ୍ୟାପିବାରେ ସାହାଯ୍ୟ







# ସୂର୍ଯ୍ୟମୁଖୀ

ଶ୍ରୀ ସୁବାସ କୁମାର ପଣ୍ଡା

ସୂର୍ଯ୍ୟମୁଖୀ ହଳଦିଆ ପାଖୁଡ଼ା ଶୋଭିତ ସୁଗନ୍ଧୀନ ଫୁଲଟିଏ । ବାଡ଼ି ବଗିଚାରେ ଫୁଲକୁଣ୍ଡରେ ଶୋଭାବର୍ଦ୍ଧନ କରୁଥିବା ଏହି ଫୁଲ ଯେ ଏତେ ଉପକାର ଏହା କମ୍ ଲୋକ ଜାଣିଛନ୍ତି । ସୂର୍ଯ୍ୟମୁଖୀ ଫୁଲର ମଞ୍ଜିରୁ ପ୍ରସ୍ତୁତ ତେଲ ମଣିଷର ସ୍ୱାସ୍ଥ୍ୟ ପାଇଁ ଅତ୍ୟନ୍ତ ଉପକାରୀ । ସନ୍ତୁଆର ଅଏଲ୍ ଭାବରେ ବଜାରରେ ଏହି ତେଲ ଉପଲବ୍ଧ । ହୃଦ୍‌ରୋଗୀମାନଙ୍କ ପାଇଁ ସୂର୍ଯ୍ୟମୁଖୀ ତେଲ ବହୁତ ଉପକାରୀ । ଏହା ମନୁଷ୍ୟ ରକ୍ତରେ କେଲେଷ୍ଟ୍ରୋଲ ପରିମାଣ କମାଇବାରେ ସାହାଯ୍ୟ କରିଥାଏ । ଖାଇବା ପାଇଁ ତଥା ତାଲଦା ଘିଅ ତିଆରି ପାଇଁ ଏହି ତେଲ ବ୍ୟବହୃତ ହୋଇ ଥାଏ । ଏତଦ୍‌ବ୍ୟତୀତ ସୂର୍ଯ୍ୟମୁଖୀ ପିଢ଼ିଆକୁ ଗୋଖାଦ୍ୟ ଓ କୁକୁଡ଼ା ଖାଦ୍ୟ ଭାବରେ ମଧ୍ୟ ପ୍ରସ୍ତୁତ କରାଯାଇଥାଏ । ତେଣୁ ସୂର୍ଯ୍ୟମୁଖୀ ଗୃହିଣୀ ବର୍ଗମାନ ବହୁତ ବୁଦ୍ଧି ପାଇଛି ।

ଆମର ଦୈନିକ ସୁସମ ଖାଦ୍ୟ ପାଇଁ ମୁକ୍ତପିଛା ୪୦ ଗ୍ରାମ ତେଲ ଆବଶ୍ୟକ । ଆମ ରାଜ୍ୟରେ ବାର୍ଷିକ ୫ ଲକ୍ଷ ୪୯ ହେକ୍ଟର ଖାଇବା ତେଲ ଉତ୍ପାଦନ କରିପାରୁଛି । ବଳକା ତେଲ ଆମକୁ ଅନ୍ୟ ରାଜ୍ୟରୁ ଆମଦାନୀ କରିବାକୁ ପଡୁଅଛି । ତୈଳବୀଜ ଉତ୍ପାଦନକୁ ଦ୍ୱିଗୁଣିତ କରିବା ନିମନ୍ତେ ରାଜ୍ୟ ସରକାର କୃଷିନୀତିରେ ଯୋଷଣା କରିଛନ୍ତି ଏବଂ ଏସଂକ୍ରମରେ ମଧ୍ୟ ବ୍ୟାପକ କାର୍ଯ୍ୟକ୍ରମ ଗ୍ରହଣ କରାଯାଇଅଛି ।

ଓଡ଼ିଶାରେ ତୈଳବୀଜ ଫସଲ ବର୍ଷର ସବୁ ସମୟରେ ଯଥା ବର୍ଷା, ପ୍ରାକୃରବି, ରବି ଓ ଶରାଦିନେ ଗୁଣ କରାଯାଇ ପାରୁଅଛି । ଓଡ଼ିଶାର ଜଳବାୟୁ ଓ ମୃତ୍ତିକାରେ ଗୁଣ ହୋଇପାରୁଥିବା ତୈଳବୀଜ ଫସଲଗୁଡ଼ିକ ହେଲା:—ଚିନାବାଦାମ, ରାଗି, ଅଳସୀ, ଜଡ଼ା, ସୋରିଷ, ଫେଣୀ, ସୂର୍ଯ୍ୟମୁଖୀ ଓ କୁସୁମୀ । ଗତ ୬୦ ଦଶକରୁ ୯୦ ଦଶକ ମଧ୍ୟରେ ଓଡ଼ିଶାରେ ଖାଇବା ତେଲ ଖେତରେ ଏକ ବୈପ୍ଳବିକ ପରିବର୍ତ୍ତନ ହୋଇଅଛି । ୧୯୬୦ ମସିହାରେ ୭୨,୦୦୦ ମେଟ୍ରିକ୍ ଟନ୍ ତୈଳବୀଜ ଉତ୍ପାଦନ ହୋଇଥିବାସ୍ଥଳେ ୧୯୯୦ ମସିହାରେ ଏହା ୯-୪୯ ଲକ୍ଷ ଟନ୍‌କୁ ବୃଦ୍ଧି ପାଇଛି । ଓଡ଼ିଶାରେ ଅନ୍ୟାନ୍ୟ ତୈଳବୀଜ ମଧ୍ୟରେ ସୂର୍ଯ୍ୟମୁଖୀ ଗୁଣର ମଧ୍ୟ ବ୍ୟାପକ ପ୍ରସାର ହୋଇପାରିଛି । ୧୯୭୩ ମସିହାରେ ୫୩୦ ଟନ୍ ସୂର୍ଯ୍ୟମୁଖୀ ଉତ୍ପାଦିତ ହୋଇଥିବା ସ୍ଥଳେ ଏହା ୧୯୯୩ ମସିହାରେ ୨,୯୦୦ ଟନ୍‌କୁ ବୃଦ୍ଧି

ପାଇପାରିଛି । ଚଳିତ ରବି ଋତୁରେ ୪,୦୦୦ ଟନ୍ ସୂର୍ଯ୍ୟମୁଖୀ ଉତ୍ପାଦନ କରିବା ପାଇଁ ଲକ୍ଷ୍ୟଧାର୍ଯ୍ୟ କରାଯାଇଛି ।

ସୂର୍ଯ୍ୟମୁଖୀ ପ୍ରାୟ ସବୁ ଜମିରେ ଗୁଣ କରାଯାଇପାରେ । ତେବେ ଖାଲୁଆ, ସତ୍ତପତ୍ତିଆ ଜମିରେ ଏହା ଭଲ ଫୁଲ ନାହିଁ । ନିଗିଡ଼ା, ଦୋରସା ଓ ପଟୁମାଟିରେ ଏହି ଫସଲ ଭଲ ହୋଇଥାଏ । ଖରିଫ ଋତୁରେ ଜୁନ୍/ଜୁଲାଇ ମାସରେ, ରବି ଋତୁରେ ସେପ୍ଟେମ୍ବର, ଅକ୍ଟୋବର ମାସରେ ଓ ଗ୍ରୀଷ୍ମ ଦିନେ ଜାନୁଆରୀ, ଫେବୃଆରୀ ମାସରେ ଜଳସେଚିତ ଜମିରେ ଗୁଣ କରାଯାଇ ପାରିବ । ସୂର୍ଯ୍ୟମୁଖୀ ଗୁଣ ପାଇଁ ହେକ୍ଟର ପିଛା ବିହନ ୧୦ କେ: ଡି: ଦରକାର ହୁଏ ଏବଂ ହାଇବ୍ରିଡ୍ ବିହନ ୫ କେ: ଡି: ଆବଶ୍ୟକ ହୋଇଥାଏ । ସାଧାରଣତଃ ହେକ୍ଟର ପିଛା ୬୦ରୁ ୭୫ ହଜାର ଗଛ ରହିଲେ ଅଧିକ ଅମଳ ମିଳିଥାଏ । ସୂର୍ଯ୍ୟମୁଖୀ ଫୁଲ ଉତ୍ପାଦକୀଣ ହୋଇଥିଲେ ମଧ୍ୟ ଏଥିରେ ପର ପରାଗ ସଙ୍ଗମ ହୋଇଥାଏ । ଏଥିପାଇଁ ମହୁମାଛିର ସାହାଯ୍ୟ ନିହାତି ଆବଶ୍ୟକ । ତେଣୁ ସୂର୍ଯ୍ୟମୁଖୀ ଜମିରେ ମହୁବାଝ ରଖିଲେ ଏହାଦ୍ୱାରା ୩୦ ପ୍ରତିଶତ ଅଧିକ ଅମଳ ହୋଇଥାଏ । ଏହା ଏକ ମିଶ୍ରିତ ଫସଲ ଭାବରେ ମଧ୍ୟ ଗୁଣ କରାଯାଇପାରେ । ଛଅଧାଡ଼ି ଚିନାବାଦାମ ପରେ ଦୁଇଧାଡ଼ି ସୂର୍ଯ୍ୟମୁଖୀ ମିଶ୍ରିତ ଫସଲ ପାଇଁ ଉପଯୁକ୍ତ । ଏହି ଫସଲ ରୁଖା ହେବାର ୪୫ ଦିନପରେ ଫୁଲକଟି ହୁଏ । ୬୫ ଦିନ ପରେ ଫୁଲ ଫୁଟେ ଏବଂ ୮୦ ଦିନରେ ମଞ୍ଜି ହୁଏ ଓ ୯୦ରୁ ୧୦୦ ଦିନ ମଧ୍ୟରେ ଅମଳ ଯୋଗ୍ୟ ହୁଏ । ବିଶେଷ ଯତ୍ନ ନେଲେ ହେକ୍ଟରପିଛା ୧୦/୧୨ କ୍ୱିଣ୍ଟାଲ ଫସଲ ଅମଳ କରାଯାଇପାରେ ।

ଓଡ଼ିଶାରେ ସୂର୍ଯ୍ୟମୁଖୀ ଉତ୍ପାଦନ ବୃଦ୍ଧି ପାଇଁ ଅଧିକ ଜମିରେ ଉନ୍ନତ ଉତ୍ପାଦନ କୌଶଳକୁ ଅନୁସରଣ କରି ଗୁଣ କରିବା ପାଇଁ ପ୍ରୟତ୍ନ କରାଯାଇଅଛି । ୧୯୯୦-୯୧ ମସିହାରୁ ଭାରତ ସରକାରଙ୍କ ସହାୟତାରେ ଆମ ରାଜ୍ୟରେ "ତୈଳବୀଜ ଉତ୍ପାଦନ ଯୋଜନା" ମାଧ୍ୟମରେ କ୍ଷୁଦ୍ର ନାମନାହିଁ ତଥା ଆଦିବାସୀ, ହରିଜନ ଗୁଣୀମାନଙ୍କୁ ମାଗଣାରେ ଉନ୍ନତ ବିସମର ବିହନ ଯୋଗାଇ ଦିଆଯାଇଅଛି । ଗତ ରବିଋତୁରେ ଆମ ରାଜ୍ୟରେ ପ୍ରାୟ ୫,୦୦୦ ହେକ୍ଟର ଜମିରେ ସୂର୍ଯ୍ୟମୁଖୀ ଗୁଣ କରାଯାଇଥିଲା । ରାଜ୍ୟର ପ୍ରାୟ ସମସ୍ତ ଜିଲ୍ଲାରେ ଏହି ଗୁଣ କରାଯାଇଥିଲା । ଏହି ଗୁଣ ପାଇଁ ସରକାରଙ୍କ ତରଫରୁ ଉନ୍ନତ ବିସମର ହାଇବ୍ରିଡ୍ ବିହନ



ପି: ଏ: ପି:—୩୭ ଓ ସାର ଗୁଣୀମାନଙ୍କୁ ଯୋଗାଇ ଦିଆଯାଇଥିଲା ଏବଂ ଅମଳ ପରେ ଗୁଣୀମାନଙ୍କଠାରୁ ମଞ୍ଜିଗୁଡ଼ିକୁ ମଧ୍ୟ କିଣି ନେବାର ବ୍ୟବସ୍ଥା କରାଯାଇଥିଲା । ସରକାରଙ୍କ ସହାୟତାରେ ଆମ ରାଜ୍ୟରେ "ଟୈଲକୀଜ ଉତ୍ପାଦନ ଯୋଜନା" ମାଧ୍ୟମରେ କ୍ଷୁଦ୍ର ନାମମାତ୍ର ତଥା ଆଦିବାସୀ, ହରିଜନ ଗୁଣୀମାନଙ୍କୁ ମାଗଣାରେ ଉନ୍ନତ କିମ୍ବଦର ବିହନ ଯୋଗାଇ ଦିଆଯାଇଅଛି । ଗତ ବର୍ଷରୁ ଆମ ରାଜ୍ୟରେ ପ୍ରାୟ ୫,୦୦୦ ହେକ୍ଟର ଜମିରେ ପୂର୍ଣ୍ଣମୁଖୀ ଗୁଣ କରାଯାଇଥିଲା । ରାଜ୍ୟର ପ୍ରାୟ ସମସ୍ତ ଜିଲ୍ଲାରେ ଏହି ଗୁଣ କରାଯାଇଥିଲା । ଏହି ଗୁଣ ପାଇଁ ସରକାରଙ୍କ ତରଫରୁ ଉନ୍ନତ କିମ୍ବଦର ହାଇଡ୍ରୋ ବିହନ ପି: ଏ: ପି:—୩୭ ଓ ସାର ଗୁଣୀମାନଙ୍କୁ ଯୋଗାଇ ଦିଆଯାଇଥିଲା ଏବଂ ଅମଳ ପରେ ଗୁଣୀମାନଙ୍କଠାରୁ ମଞ୍ଜିଗୁଡ଼ିକୁ ମଧ୍ୟ କିଣି ନେବାର ବ୍ୟବସ୍ଥା କରାଯାଇଥିଲା ।

ଆଗ୍ରହୀ ଗୁଣୀମାନେ ହେକ୍ଟର ପିଛା ହାରାହାରି ପ୍ରାୟ ୬-୭ କ୍ୱିଣ୍ଟାଲ ପର୍ଯ୍ୟନ୍ତ ପୂର୍ଣ୍ଣମୁଖୀ ଅମଳ କରିଥିଲେ । କେତେକ ସ୍ଥାନରେ ୧୦-୧୨ କ୍ୱିଣ୍ଟାଲ ପର୍ଯ୍ୟନ୍ତ ମଧ୍ୟ ଅମଳ ପାଇ

ପାରିଛନ୍ତି । ବିଶେଷକରି ଅନୁଗୁଳ, କେନ୍ଦୁଝର ଜିଲ୍ଲାରେ ଏହି ଗୁଣ ଉତ୍କୃଷ୍ଟ ଧରଣର ହୋଇଥିଲା । ଏତଦ୍‌ବ୍ୟତୀତ ବରଗଡ଼, ମାଲକାନାଗିରି, ରାୟଗଡ଼ା ଜିଲ୍ଲାରେ ଗୁଣୀମାନେ ଏହି ଗୁଣ କରି ବହୁତ ଲାଭବାନ ହୋଇପାରିଛନ୍ତି ।

ଅନୁଗୁଳ ଜଳବାୟୁ, ଉତ୍ପାଦିତ ଦ୍ରବ୍ୟର ଗୁଣିତା ତଥା ସର୍ବୋପରି ସରକାରୀ ପ୍ରୋତ୍ସାହନ ଯୋଗୁଁ ଆମ ରାଜ୍ୟରେ ପୂର୍ଣ୍ଣମୁଖୀ ଗୁଣର ଉଦ୍‌ଦିଷ୍ଟତା ଅତି ଉନ୍ନତ । ଅଧିକରୁ ଅଧିକ ଗୁଣୀମାନେ ପୂର୍ଣ୍ଣମୁଖୀ ଗୁଣ ପାଇଁ ଆଗ୍ରହ ପ୍ରକାଶ କଲେ ଖାଇବା ତେଲର ଗୁଣିତା ମେଣ୍ଟିବା ପକ୍ଷେ ସଙ୍ଗେ ଗୁଣୀମାନଙ୍କର ଆର୍ଥିକ ପରିଚ୍ଛତି ଉନ୍ନତ ଘଟିବ । ତେଣୁ ଏହିପରି ଏକ ଅର୍ଥକରୀ ଫସଲ ଗୁଣ କରିବା ନିମନ୍ତେ ସରକାରୀ ପ୍ରୋତ୍ସାହନର ସମୁପଯୋଗ କରିବା ପାଇଁ ଗୁଣୀମାନେ ଆଗେଇ ଆସିବା ଆବଶ୍ୟକ ।

ପୁରନା ସଧୁବାରୀ,  
ପୁରନା ଓ ଲୋକ ସମ୍ପର୍କ ବିଭାଗ,  
ଭୁବନେଶ୍ୱର

**ରାଜ୍ୟର ଉପକୂଳବର୍ତ୍ତୀ ଜିଲ୍ଲାମାନଙ୍କରେ ପଡ଼ିଶ ହଜାର ଅଗରୀର ନବକୂପ ଖନନ କରାଯିବ**

ମୁଖ୍ୟମନ୍ତ୍ରୀ ଶ୍ରୀ ଚାଳନ୍ତା ବଲ୍ଲଭ ପଟ୍ଟନାୟକ ଗତ ନଭେମ୍ବର ୨ ତାରିଖ ରେ ସଚିବାଳୟଠାରେ ରାଜ୍ୟର ଉପକୂଳବର୍ତ୍ତୀ ଜିଲ୍ଲାମାନଙ୍କରେ ଅଗରୀର କୂପ ଓ ବୋରପ୍ତେଲ କାର୍ଯ୍ୟର ଅଗ୍ରଗତି ସଂପର୍କରେ ସମୀକ୍ଷା କରିଥିଲେ ।

ଅଗରୀର ଓ ଉର୍ଲକୂପ ଦ୍ୱାରା ୩୫ ରୁ ୪୦ ହଜାର ଟଙ୍କା ଖର୍ଚ୍ଚରେ ୫-୬ ଏକର ଜମିରେ ଜଳସେଚନ କରାଯାଇପାରିଥିବାରୁ ଉପକୂଳବର୍ତ୍ତୀ ଜିଲ୍ଲାର ଚାଷୀମାନଙ୍କ ଭିତରେ ଏଥିପାଇଁ ପ୍ରବଳ ଆଗ୍ରହ ସୃଷ୍ଟି ହୋଇଛି । ଚଳିତବର୍ଷ ସାରା ରାଜ୍ୟରେ ଏଥିପାଇଁ ପଡ଼ିଶ ହଜାର କୂପ ଖନନ କରିବାକୁ ଲକ୍ଷ୍ୟ ରଖାଯାଇଛି । ରାଜ୍ୟର ପୁରୀ, ଖୋର୍ଦ୍ଧା, ଜଗତସିଂହପୁର, ଯାଜପୁର, କେନ୍ଦ୍ରାପଡ଼ା, କଟକ, ଉତ୍କଳ ଓ ବାଲେଶ୍ୱର ଉପକୂଳବର୍ତ୍ତୀ ୮ଟି ଜିଲ୍ଲାରେ ଏହି କାର୍ଯ୍ୟକ୍ରମକୁ ସଫଳ କରିବାପାଇଁ ଜିଲ୍ଲାସ୍ତରୀୟ ଲକ୍ଷ୍ୟ ଧାର୍ଯ୍ୟ କରାଯାଇଛି । ଏହି ସବୁ ଜିଲ୍ଲାର ଜଳେକ୍ଷମତାରେ ସମୀକ୍ଷା ଦୈଠକରେ ଯୋଗ ଦେଇ ଏହି କାର୍ଯ୍ୟକ୍ରମରେ ଧାର୍ଯ୍ୟଲକ୍ଷ୍ୟ ହାସଲ କରିବାରେ କୌଶଳି ଅସ୍ତୁତିଧା ହେବନାହିଁ ବୋଲି ପ୍ରକାଶ କରିଥିଲେ । ଋଣା କଲ୍ୟାଣ ଯୋଜନା ଓ କୃଷକ କଲ୍ୟାଣ କାର୍ଯ୍ୟକ୍ରମ ଭିତ୍ତିରେ ଏହି କାର୍ଯ୍ୟକ୍ରମ ହାତକୁ ନିଆଯାଇଛି ଓ ଏଥିପାଇଁ ଶତକଡ଼ା ୫୦ ଭାଗ ସରକାର ସର୍ବସିତି ଯୋଗାଇ ଦିଆଯାଇଛି ।

ମୁଖ୍ୟମନ୍ତ୍ରୀ ଶ୍ରୀ ପଟ୍ଟନାୟକ ସ୍ଥାନରେ ଥିବା ପୁରୀର ପୁଷ୍ପିଶାଳ ପୁନରୁଦ୍ଧାର କରି ଏଗୁଡ଼ିକୁ ଜଳସେଚନ ପାଇଁ ବ୍ୟବହାର କରିବାପାଇଁ ପରାମର୍ଶ ଦେଇଥିଲେ ।

ଏଠାରେ ଉଲ୍ଲେଖ କରାଯାଇପାରେ ଯେ ରାଜ୍ୟର ହାରାହାରି ଶତକଡ଼ା ୩୫ ଭାଗ ଜମି ଖରିପ ରୂପରେ ଓ ଶତକଡ଼ା ୧୭ ଭାଗ ଜମି ଋତି ରୂପରେ ଜଳସେଚିତ ହୋଇପାରୁଥିବା ବେଳେ ଗୁଡ଼ିକ ଜଳସଂପଦର ଉପଯୁକ୍ତ ବିନିଯୋଗ ଦ୍ୱାରା କୃଷି କ୍ଷେତ୍ରରେ ବୈପ୍ଳବିକ ପରିବର୍ତ୍ତନ ଅଣାଯାଇପାରିବ । ଗୁଡ଼ିକ ଜଳ ସଂପଦର ଶତକଡ଼ା ୮ ଭାଗ ଜଳସଂପଦ ବର୍ଦ୍ଧମାନ ଉଠାଇବସେଚନ ପ୍ରକଳ ମାଧ୍ୟମରେ ବ୍ୟବହୃତ ହୋଇପାରୁଛି ।

ଦୈଠକରେ କୃଷି ରାଷ୍ଟ୍ରମନ୍ତ୍ରୀ ଶ୍ରୀ ରମାକାନ୍ତ ମିଶ୍ର, ରାଜ୍ୟ ମୁଖ୍ୟ ଶାସନ ସଚିବ ଶ୍ରୀ ସୁଧାଂଶୁ ଭୃଷଣ ମିଶ୍ର, କୃଷି ବିଭାଗ ଶାସନ ସଚିବ ଶ୍ରୀ ବିଜୟ କୁମାର ପଟ୍ଟନାୟକ, ପଞ୍ଚାୟତ ବିଭାଗ ଶାସନ ସଚିବ ଶ୍ରୀ ଚିତ୍ତରଞ୍ଜନ ବସୁ, କେନ୍ଦ୍ରାପଡ଼ା ରାଜ୍ୟ କମିଶନର ଶ୍ରୀ ଅଶୋକ କୁମାର ତ୍ରିପାଠୀ ଏବଂ ୮ଟି ଉପକୂଳବର୍ତ୍ତୀ ଜିଲ୍ଲାର ଜିଲ୍ଲାପାଳ, ତିଆରିତ୍ୟ ପ୍ରକଳ ନିର୍ଦ୍ଦେଶକମାନେ ଉପସ୍ଥିତ ରହି ଆଲୋଚନାରେ ଅଂଶଗ୍ରହଣ କରିଥିଲେ ।



# ଗ୍ରାମ୍ୟ ଅର୍ଥନୀତିର ଉନ୍ନତିରେ ସମବାୟଭିତ୍ତିକ କାର୍ଯ୍ୟକ୍ରମ

ଜାତିର ଜନକ ମହାତ୍ମା ଗାନ୍ଧିଜୀ “ଗ୍ରାମ ସାଧାରଣତଃ” ଚିନ୍ତାଧାରାକୁ ସାକାର କରିବାକୁ ଗ୍ରାମର ଅଧିକାଂଶ ଉତ୍ପାଦନ ଓ ସେବାମୂଳକ କାର୍ଯ୍ୟକୁ ବହୁମୁଖୀ ସମବାୟ ସମିତି ମାଧ୍ୟମରେ କରାଯାଇ ପାରିବ ବୋଲି ଭାବୁଥିଲେ । ତାଙ୍କ ଭାଷାରେ ପଞ୍ଚାୟତ ଓ ସମବାୟ ସମିତି ପ୍ରଗତି ରଥର ଦୁଇ ଚକ । ସୁତରାଂ ସମବାୟ ସମିତିଗୁଡ଼ିକୁ ସାମାଜିକ ତଥା ଅର୍ଥନୈତିକ ଉନ୍ନତି ପାଇଁ ବାହନ ଭାବରେ ବିଶ୍ୱର ଭରି ଏବଂ ସମବାୟ ସମିତିଗୁଡ଼ିକୁ ଗଣତାନ୍ତ୍ରିକ ସମାଜବାଦ ପ୍ରତିଷ୍ଠା ପାଇଁ ଉପଯୁକ୍ତ ମାଧ୍ୟମ ଭାବରେ ବ୍ୟବହାର କରିବା ପାଇଁ କେନ୍ଦ୍ର ତଥା ରାଜ୍ୟ ସରକାର ବିଶ୍ୱର କରିଆସୁଛନ୍ତି । “ସମବାୟ” ବା “ସହକାରିତା” ଭାରତୀୟ ସଂସ୍କୃତିରେ ରାଜ୍ୟ ସରକାରଙ୍କ ବିଷୟ ପରିଷଦରୁ ହୋଇଥିବାରୁ ରାଜ୍ୟରେ ସମବାୟ ଆନ୍ଦୋଳନକୁ କ୍ଷୀପ୍ରତର କରିବା ପାଇଁ ବିଭିନ୍ନ ପ୍ରକାର ଆର୍ଥିକ ସହାୟତା ଓ ପୁଞ୍ଜସାଧକତା ପ୍ରଦାନ ପାଇଁ ବ୍ୟବସ୍ଥା ରଖି ସମବାୟ ଆଇନ୍ ଓ ନିୟମାବଳୀ ପ୍ରବର୍ତ୍ତନ କରାଯାଇଅଛି । ସମବାୟ ସମିତି ପ୍ରତି ଶୁଷ୍କୀ, କାରିଗର, ପୁଲିଆ, କର୍ମଜୀବୀ ମହିଳା ଓ ହରିଜନ, ଆଦିବାସୀ ଆଦି ଅନ୍ୟାନ୍ୟ ଦୁର୍ବଳ ଶ୍ରେଣୀର ବ୍ୟକ୍ତିମାନଙ୍କର ଆଗ୍ରହ ପୁଣି କରିବା ପାଇଁ ଏବଂ ସମିତିର ପରିଚାଳନାରେ ସେମାନଙ୍କର ଅନ୍ତରଙ୍ଗ ସମ୍ପୃକ୍ତି ପାଇଁ ସରକାର ସମବାୟ ଆଇନକୁ ସଂଶୋଧନ କରି ଉପରୋକ୍ତ ବ୍ୟକ୍ତି ବିଶେଷଙ୍କ ପାଇଁ ପରିଚାଳନା ପରିଷଦରେ ସ୍ଥାନ ସଂରକ୍ଷଣ ବ୍ୟବସ୍ଥା କରିଛନ୍ତି ଏବଂ ଯେଉଁ ସମିତିରେ ଜଣେ ପୁରୁଷ ନିର୍ବାଚିତ ସଭାପତି ରହିଛନ୍ତି ସେଥିରେ ଉପ-ସଭାପତି ପଦବୀଟି ମହିଳାଙ୍କ ପାଇଁ ସଂରକ୍ଷିତ ହୋଇଛି । ନବମ ପଞ୍ଚବାର୍ଷିକ ଯୋଜନାରେ ଅଧିକାଂଶ ପରିକଳ୍ପନା ଓ ତାହାର ରୁପାୟନ ଜନ ସମ୍ପୃକ୍ତି ଭିତ୍ତିରେ କରିବାପାଇଁ ନୀତି ନିର୍ଦ୍ଧାରଣ ହୋଇଥିବାରୁ ଗଣତାନ୍ତ୍ରିକ ପଦ୍ଧତିରେ ବ୍ୟବସାୟିକ କାର୍ଯ୍ୟ କରୁଥିବା ସମବାୟ ସମିତିଗୁଡ଼ିକୁ ରାଜ୍ୟର ଯୋଜନା ରୁପାୟନ କ୍ଷେତ୍ରରେ ଅତ୍ୟନ୍ତ ଗୁରୁତ୍ୱପୂର୍ଣ୍ଣ ଭୂମିକା ଗ୍ରହଣ କରିବାକୁ ହେବ ।

୧୯୩୬-୩୭ ମସିହାରେ ରାଜ୍ୟର ସମବାୟ ବିଭାଗ ଅଧୀନରେ ୭୪,୦୦୦ ସଭ୍ୟ ଓ ୦-୯୮ କୋଟି ଟଙ୍କା କାର୍ଯ୍ୟକାରୀ ମୂଳଧନ ଥାଇ ୨୧୫୪ଟି ସମବାୟ ସମିତି କାର୍ଯ୍ୟ କରୁଥିଲେ ହେଁ ୧୯୯୬-୯୭ ବର୍ଷ ସୁଦ୍ଧା ୫୩,୭୮,୦୦୦ ଲକ୍ଷ ସଭ୍ୟ ଏବଂ ୨୧୨୮ କୋଟି ଟଙ୍କା କାର୍ଯ୍ୟକାରୀ ମୂଳଧନ ଥାଇ ୬୦୧୨ଟି ସମବାୟ ସମିତି କାର୍ଯ୍ୟ କରୁଛନ୍ତି । ରାଜ୍ୟର ୩୯,୪୮,୦୦୦ କୃଷି ପରିବାର

ମଧ୍ୟରୁ ୩୪,୪୯,୦୦୦ ପରିବାର ପ୍ରାଥମିକ ରଣ ଦାନକାରୀ ସମବାୟ ସମିତିର ସଭ୍ୟ ଶ୍ରେଣୀରୁ ହୋଇଯାଇଛନ୍ତି ଯାହାକି ମୋଟ କୃଷି ପରିବାର ସଂଖ୍ୟାର ୮୭ % ଅଟେ । ଏହା ବ୍ୟତୀତ ଶିଳ୍ପ ବିଭାଗ ଅଧୀନରେ ୧୦୮୨ ବନ୍ଧନ ଶିଳ୍ପ, ବିଭାଗ ଅଧୀନରେ ୯୨୫, ପଶୁ ପାଳନ ବିଭାଗ ଅଧୀନରେ ୯୬୦ ଓ ମହ୍ୟ ବିଭାଗ ଅଧୀନରେ ୪୩୧ଟି ଅଚଳ ଅବସ୍ଥାରେ ଥିବା ସମିତି କାର୍ଯ୍ୟ କରି ଆସୁଛନ୍ତି ।

ରାଜ୍ୟରେ ଥିବା ରଣ ଦାନୀ ସମବାୟ ସମିତିଗୁଡ଼ିକ ଫସଲ ବୀମା ସୁବିଧା ଥାଇ ରଣ, ସାର ଓ କୀଟନାଶକ ଔଷଧ ଆଦି ଉତ୍ପାଦନ ସାମଗ୍ରୀ ଯୋଗାଇ ଦେବା ସଙ୍ଗେ ସଙ୍ଗେ ଜଳ ସେଚନ ଦୁଗ୍ଧ ଉତ୍ପାଦନ, କୁକୁଡ଼ା ପାଳନ, ମହ୍ୟ ଶୁଷ୍କ, ବନ୍ଧନ ଶିଳ୍ପ, ହତଶିଳ୍ପ ଓ କୁଟୀର ଶିଳ୍ପ ଇତ୍ୟାଦି ପାଇଁ ପ୍ରଭୃତ ରଣ ଯୋଗାଇ ଦେଉଛନ୍ତି । ଆଦିବାସୀ ଅଧିକାଂଶ ଅଞ୍ଚଳରେ କାର୍ଯ୍ୟ କରୁଥିବା ୨୨୩ ଟି କୁହୁଦାକାର ଆଦିବାସୀ ବହୁମୁଖୀ ସମବାୟ ସମିତି (ଲ୍ୟାଂପ)ରୁ ମିଶାଇ ୨୮୦୫ଟି ପ୍ରାଥମିକ କୃଷି ରଣ ସମିତି, ୫୭୫ଟି ପ୍ରାଥମିକ ସମବାୟ କୃଷି ଓ ଗ୍ରାମ୍ୟ ଉନ୍ନୟନ ବ୍ୟାଙ୍କ ଏବଂ ୧୬୫ଟି ନଗର ବ୍ୟାଙ୍କ ରାଜ୍ୟର କୃଷିଭିତ୍ତିକ ଅର୍ଥନୀତିରେ ତରଙ୍ଗଯୋଗ୍ୟ ଭୂମିକା ଗ୍ରହଣ କରିଆସୁଛନ୍ତି, ଯଦ୍ୱାରାକି ରାଜ୍ୟର ଆବଶ୍ୟକ ଫସଲ ରଣର ପ୍ରାୟ ୬୫% ଏବଂ ଆବଶ୍ୟକ ସାରର ପ୍ରାୟ ୩୦% ଏହି ସମିତିମାନେ ହିଁ ବହନ କରୁଛନ୍ତି ।

ରାଜ୍ୟରେ ନୂତନ କୃଷି ନୀତି ଅନୁସାରେ ଆସନ୍ତା ୫ ବର୍ଷ ମଧ୍ୟରେ କୃଷି ଉତ୍ପାଦନକୁ ଦ୍ୱିଗୁଣିତ କରିବାପାଇଁ ଲକ୍ଷ୍ୟଧାର୍ଯ୍ୟ କରାଯାଇଥିବାରୁ କୃଷି ରଣ ଓ କୃଷି ଉତ୍ପାଦନ ବଢ଼ନ, ଉତ୍ପାଦିତ ଦ୍ରବ୍ୟର ସଂଗ୍ରହ, ସଂରକ୍ଷଣ ଓ ବିପଣନ, ଖାଉଟି ଦ୍ରବ୍ୟର ବଢ଼ନ, ଶାଦ୍ୟ ପ୍ରତିଷ୍ଠାକରଣ ତଥା ଡେଲବୀର, କପା, ଝୋଟ ଓ ଆଖୁ ବା ଚିନି ଶିଳ୍ପ ପ୍ରଭୃତି କୃଷିଶିଳ୍ପର ସଫଳ ରୁପାୟନ ପାଇଁ ସମବାୟ ସମିତିଗୁଡ଼ିକୁ ଗୁରୁତ୍ୱପୂର୍ଣ୍ଣ ଭୂମିକା ଗ୍ରହଣ କରିବାକୁ ହେବ । ସେବା ସମବାୟ ସମିତି ଓ ବାଣିଜ୍ୟ ସମିତିଗୁଡ଼ିକରେ ୪,୨୯,୦୦୦ ନେଟ୍ରିକ ଟନ୍ ସଂରକ୍ଷଣ କ୍ଷମତା ଥାଇ ୨,୨୫୫ଟି ଗୋଦାନ ରହିଛି ଏବଂ ସମବାୟ ବିଭାଗ ଅଧୀନରେ କାର୍ଯ୍ୟ କରୁଥିବା ରାଜ୍ୟ ସଖ୍ୟାଗାର ନିଗମରେ ୨,୩୧,୦୦୦ ନେଟ୍ରିକ ଟନ୍ କ୍ଷମତା ବିଶିଷ୍ଟ ୭୫୫ଟି ଗୋଦାନ ରହିଛି । ରାଜ୍ୟ ବାଣିଜ୍ୟ ମହାସଫର ଜଗତପୁରପାରେ ଥିବା ୪,୦୦୦ ନେଟ୍ରିକ ଟନ୍



ସଂରକ୍ଷଣ କ୍ଷମତା ବିଶିଷ୍ଟ ଶୀତଳ ଉଷାର ବ୍ୟତୀତ ଭୁବନେଶ୍ୱର ଓ ରାୟଗଡ଼ାଠାରେ ପ୍ରତ୍ୟେକ ୫,୦୦୦ ମେଟ୍ରିକ ଟନ୍ ମହଲୁଦ କ୍ଷମତା ବିଶିଷ୍ଟ ୨ଟି ଶୀତଳ ଉଷାର ପ୍ରତିଷ୍ଠା କରିବା ପାଇଁ ଜାତୀୟ ସମବାୟ ନିଗମ ମଞ୍ଜୁରୀ ଦେଇଛନ୍ତି । ଏତଦ୍‌ବ୍ୟତୀତ ଏହି ମହାସଙ୍ଘ ସହିତ ଅନୁବନ୍ଧିତ ମୋଟ ୨୪,୬୦୦ ମେଟ୍ରିକ ଟନ୍ ମହଲୁଦ କ୍ଷମତା ଥାଇ ୧୭ଟି ସମବାୟ ଶୀତଳ ଉଷାର ରାଜ୍ୟର ବିଭିନ୍ନ ଅଞ୍ଚଳରେ ପ୍ରତିଷ୍ଠିତ ହୋଇଅଛି । ରାଜ୍ୟ ବାଣିଜ୍ୟ ମହାସଙ୍ଘ, ୧୯୯୩-୯୪ ମସିହାରେ ୪୪-୬୧ ଲକ୍ଷ ଟଙ୍କାର, ୧୯୯୪-୯୫ ମସିହାରେ ୧୫୭-୦୭ ଲକ୍ଷ ଟଙ୍କାର ଏବଂ ୧୯୯୬-୯୭ ମସିହାରେ ୧୬-୦୦ ଲକ୍ଷ ଟଙ୍କାର ରାଗି, ବିରି ଓ ଚିନିବାଦାନ ସଂଗ୍ରହ ଓ ବିପଣନ କରିଛନ୍ତି । ରାଜ୍ୟର ବାଣିଜ୍ୟ ସମିତିଗୁଡ଼ିକ ୧୯୯୫-୯୬ ବର୍ଷରେ ୨୧୬-୦ ଲକ୍ଷ ଟଙ୍କାର ଚୈଳବୀନ, ୪୧୫-୦ ଲକ୍ଷ ଟଙ୍କାର ଝୋଟ ଏବଂ ୭-୦ ଲକ୍ଷ ଟଙ୍କାର ନଡ଼ିଆ ସଂଗ୍ରହ ଓ ବିପଣନ କରିଛନ୍ତି ।

ପୂର୍ବରୁ ରେନିଷ୍ଟାରକଠାରେ ନ୍ୟକ୍ତ କରାଯାଇଥିବା ବିପଣନ ନିର୍ଦ୍ଦେଶାଳକକୁ ଅଧିକ କାର୍ଯ୍ୟକ୍ଷମ କରିବା ପାଇଁ ଏହାକୁ ପୁଅକ କରାଯାଇ ଏକ ସ୍ୱତନ୍ତ୍ର କୁର୍ସି ବିପଣନ ନିର୍ଦ୍ଦେଶାଳକ ସୃଷ୍ଟି କରାଯାଇଅଛି । କୁର୍ସିଜାତ ଦ୍ରବ୍ୟର ବିକ୍ରୟ ଓ ବିପଣନର ସୁପରିଭ୍ୱଳନା ନିମନ୍ତେ ରାଜ୍ୟ କୁର୍ସି ବିପଣନ ବୋର୍ଡ଼ ଅଧୀନରେ ୫୭ ଗୋଟି ନିୟନ୍ତ୍ରିତ ବଜାର କମିଟି କାର୍ଯ୍ୟ କରୁଛନ୍ତି ଯାହାକି ୭୬ଟି ୨ୟ ଶ୍ରେଣୀର ବଜାର, ୩୮୭ଟି ନିୟନ୍ତ୍ରିତ ବଜାର ଓ ୧,୨୫୦ଟି ହାଟକୁ ନିୟନ୍ତ୍ରଣ କରୁଛନ୍ତି । ଏହାର ମୁଖ୍ୟ ଲକ୍ଷ୍ୟ ହେଲା କୁଷକମାନଙ୍କୁ ତାଙ୍କର କୁର୍ସିଜାତ ଦ୍ରବ୍ୟପାଇଁ ଉଚିତ ମୂଲ୍ୟ ଉପଲବ୍ଧ କରାଇବା, ମୁନାଖାଣ୍ଡୋର ମଧ୍ୟସ୍ଥ ବେପାରୀଙ୍କ ହାତରୁ କୁଷକମାନଙ୍କୁ ରକ୍ଷା କରିବା ଓ ହାଟର ସୁପରିଭ୍ୱଳନା ଓ ଉତ୍ପାଦନ କରାଇବା ।

୨,୮୪୪ ଗୋଟି ପ୍ରାଥମିକ ବେବା ସମିତି ଓ ଲ୍ୟାମ୍ପ ଏବଂ ପ୍ରାଥମିକ ଏବଂ ଛାତ୍ର ଖାଉଟି ସମବାୟ ସମିତି ୧୯୯୬-୯୭

ବର୍ଷରେ ୬୯-୩୪ କୋଟି ଟଙ୍କା ମୂଲ୍ୟର ଫାଉଟି ଦ୍ରବ୍ୟ ବିତରଣ କରିଛନ୍ତି ।

ଓଡ଼ିଶା ରାଜ୍ୟ ସମବାୟ ଗ୍ରହ ନିର୍ମାଣ ନିଗମ ଗତ ୧୯୯୬ ବର୍ଷ ଶେଷ ସୁଦ୍ଧା ପ୍ରାୟ ୫୪-୮୭ କୋଟି ଟଙ୍କା ଗ୍ରହ ନିର୍ମାଣ ପାଇଁ ରଣ ଯୋଗାଇ ଦେଇଛନ୍ତି । ଏହି ନିଗମ ଏ ପର୍ଯ୍ୟନ୍ତ ୧,୩୬୬ ଗୋଟି ଘରଡ଼ିହ ଯୋଗାଇଛନ୍ତି ଏବଂ ୧୭,୯୪୭ ଜଣ ବ୍ୟକ୍ତିଙ୍କୁ ଗ୍ରହ ନିର୍ମାଣ ପାଇଁ ପ୍ରାଥମିକ ସମିତି ଜରିଆରେ ରଣ ପ୍ରଦାନ କରିଛନ୍ତି । ଏହା ବ୍ୟତୀତ ଏହି ନିଗମ ନିଜର ୬୩ ଗୋଟି ବାସଗୃହ ନିର୍ମାଣ କରି ଉଡ଼ା ପୁସରେ ଯୋଗାଇ ଦେଇଛନ୍ତି ।

ଆର୍ଥିକ କାର୍ଯ୍ୟକଳାପ ସହିତ ଜଡ଼ିତ ସମବାୟ ସମିତିଗୁଡ଼ିକର ସୁଗୁରୁ ରୂପେ ଏବଂ ଠିକ୍ ସମୟରେ ଅଡ଼ିଟ୍ କରାଇବା ନିତାନ୍ତ ଆବଶ୍ୟକ । ୧୯୯୫-୯୬ ବର୍ଷରେ ୧୪,୯୯୭ଟି ସମବାୟ ସମିତି ମଧ୍ୟରୁ ମାତ୍ର ୯,୩୫୬ଟି ଅର୍ଥାତ୍ ଶତକଡ଼ା ୬୨ ଭାଗ ସମୀକ୍ଷା ସମ୍ପର୍କରେ ହୋଇଥିଲା । ୧୯୯୬-୯୭ ବର୍ଷରେ ୩,୨୦୧ଟି ସମବାୟ ସମିତିର ସମୀକ୍ଷା ହୋଇଅଛି ।

କୁର୍ସି ରଣ ପ୍ରଦାନକାରୀ ସମବାୟ ସମିତି ଓ ବ୍ୟାଙ୍କଗୁଡ଼ିକ ଜାତୀୟ ସମବାୟ ଉତ୍ପାଦନ ନିଗମ ଦ୍ୱାରା ପ୍ରଯୋଜିତ ବ୍ୟବସାୟ ଉତ୍ପାଦନ ପରିଯୋଜନା (ବିଜିନେସ ଡେଭଲପମେଣ୍ଟ) ଓ ଜାତୀୟ କୁର୍ସି ଓ ଗ୍ରାମ୍ୟ ଉତ୍ପାଦନ ବ୍ୟାଙ୍କ (ନାବାର୍ଡ଼) ଦ୍ୱାରା ପ୍ରଯୋଜିତ ଉତ୍ପାଦନ ପରିଯୋଜନା (ଡେଭଲପମେଣ୍ଟଆକସନ୍ ପ୍ଲାନ) କାର୍ଯ୍ୟକାରୀ କରି, ବାସ୍ତବବାଦୀ ଓ ଲାଭଜନକ ବ୍ୟବସାୟ କରି ଆର୍ଥିକ ସୁଖିରୁ ସ୍ୱାବଲମ୍ବୀ ହେବା ପାଇଁ ପଦକ୍ଷେପ ନେଇଛନ୍ତି ଏବଂ ଏଥିପାଇଁ ରାଜ୍ୟ ସରକାର ନାବାର୍ଡ଼ ଏବଂ ଶୀର୍ଷ ସମବାୟ ବ୍ୟାଙ୍କ ମଧ୍ୟରେ ରୁଖ୍ୟମଣ୍ଡଳୀ ସ୍ୱାକ୍ଷରିତ ହୋଇଅଛି । ଏହା ଫଳରେ ଗ୍ରାମ୍ୟ ଅର୍ଥନୀତିର ଉନ୍ନତି ପାଇଁ ଏକ ଦୁର୍ଦ୍ଧ ଉତ୍ତମ ମିଳିପାରିବ ।

**ଜାତୀୟ ବାର୍ଷିକ ରକ୍ଷା ଯୋଜନାରେ ରାଜ୍ୟ ସରକାରଙ୍କ ଦ୍ୱାରା ଅଂଶ ବାବଦରେ ୮୨,୮୧,୩୦୦ ଟଙ୍କା ଆବଦ୍ଧନ**  
 ଜାତୀୟ ବାର୍ଷିକ ରକ୍ଷା ଯୋଜନାରେ ରାଜ୍ୟ ସରକାର ଟାକ ଅଂଶ ବାବଦକୁ ସେପ୍ଟେମ୍ବର ମାସ ପାଇଁ ରାଜ୍ୟର ସମସ୍ତ ଜିଲ୍ଲାକୁ ୮୨,୮୧,୩୦୦ ଟଙ୍କା ଆବଦ୍ଧନ କରିଛନ୍ତି ।  
 ୩୦ ଗୋଟି ଜିଲ୍ଲା ମଧ୍ୟରୁ ଅନୁରୁଦ୍ଧ ଜିଲ୍ଲାକୁ ୨,୧୫,୦୨୫ ଟଙ୍କା, ବାଲେଶ୍ୱର ଜିଲ୍ଲାକୁ ୩,୨୯,୬୨୫ ଟଙ୍କା, ବରଗଡ଼ ଜିଲ୍ଲାକୁ ୨,୨୦,୧୫୦ ଟଙ୍କା, ଭଦ୍ରକ ଜିଲ୍ଲାକୁ ୨,୩୮,୦୨୫ ଟଙ୍କା, ବଲାଙ୍ଗୀର ଜିଲ୍ଲାକୁ ୫,୧୮,୨୫୦ ଟଙ୍କା, ବୌଦ୍ଧ ଜିଲ୍ଲାକୁ ୨୧,୦୨୫ ଟଙ୍କା, କଟକ ଜିଲ୍ଲାକୁ ୪,୪୦,୮୦୦ ଟଙ୍କା, ଦେବଗଡ଼ ଜିଲ୍ଲାକୁ ୫୧,୨୨୫ ଟଙ୍କା, ଦେବାନାଗ ଜିଲ୍ଲାକୁ ୨,୧୨,୧୨୫ ଟଙ୍କା ଆବଦ୍ଧନ କରାଯାଇଛି ।  
 ଗଜପତି ଜିଲ୍ଲାକୁ ୯୯,୦୨୫ ଟଙ୍କା, ଗଂଗାମ ଜିଲ୍ଲାକୁ ୬,୦୫,୧୨୫ ଟଙ୍କା, ଜଗତସିଂହପୁର ଜିଲ୍ଲାକୁ ୨,୨୬,୯୨୫ ଟଙ୍କା, ପାଟଣାପୁର ଜିଲ୍ଲାକୁ ୩,୧୦,୨୦୦ ଟଙ୍କା, ଝାରସୁଗୁଡ଼ା ଜିଲ୍ଲାକୁ ୯୯,୯୫୦ ଟଙ୍କା, ଜବାହରୀ ଜିଲ୍ଲାକୁ ୪,୨୬,୨୦୦ ଟଙ୍କା, କେନ୍ଦ୍ରାପଡ଼ା ଜିଲ୍ଲାକୁ ୨,୪୮,୨୨୫ ଟଙ୍କା, କେଉଁରେ ଜିଲ୍ଲାକୁ ୨,୯୯,୨୦୦ ଟଙ୍କା ଓ ଖୋର୍ଦ୍ଧା ଜିଲ୍ଲାକୁ ୩,୩୧,୨୦୦ ଟଙ୍କା ବିଆଯାଇଛି ।  
 କୋରାପୁଟ ଜିଲ୍ଲାକୁ ୪,୩୩,୩୨୫ ଟଙ୍କା, ମାଲକାନଗିରି ଜିଲ୍ଲାକୁ ୧,୨୮,୨୫୦ ଟଙ୍କା, ମୟୂରଭଞ୍ଜ ଜିଲ୍ଲାକୁ ୪,୧୬,୨୦୦ ଟଙ୍କା, ନବରଙ୍ଗପୁର ଜିଲ୍ଲାକୁ ୩,୫୨,୦୦୦ ଟଙ୍କା, ନୟାଗଡ଼ ଜିଲ୍ଲାକୁ ୧,୬୬,୫୨୫ ଟଙ୍କା, ପୁରୀକୁ ୨,୮୦,୪୦୦ ଟଙ୍କା, ରାୟଗଡ଼ା ଜିଲ୍ଲାକୁ ୩,୦୧,୦୫୦ ଟଙ୍କା, ସମ୍ବଲପୁର ଜିଲ୍ଲାକୁ ୧,୮୧,୦୫୦ ଟଙ୍କା, ସୋନପୁର ଜିଲ୍ଲାକୁ ୨,୦୧,୧୦୦ ଟଙ୍କା, ସୁନ୍ଦରଗଡ଼ ଜିଲ୍ଲାକୁ



# ମହିଳା ବିକାଶ କ୍ଷେତ୍ରରେ ଓଡ଼ିଶା ମହିଳା ସ୍ୱେଚ୍ଛାସେବୀ ସଙ୍ଘର ରଚନାତ୍ମକ କାର୍ଯ୍ୟକ୍ରମ

ଶ୍ରୀ ବିଶ୍ୱେଶ୍ୱର ଦେ

ନିରବଚ୍ଛିନ୍ନ ବିକାଶ ନିମନ୍ତେ ଦେଶର ଏକତା, ଶାନ୍ତି ଓ ଛିନ୍ନତା ଅପରିହାର୍ଯ୍ୟ । ଆମ ଦେଶର ଓ ସମାଜର ଉନ୍ନତି ସମ୍ଭବ ହେବ ଯଦି ଆମ ସମାଜର ଏକ ବିରାଟ ଅଂଶ ଆମର ମହିଳାମାନଙ୍କର ସାମାଜିକ ଓ ଅର୍ଥନୈତିକ ଉତ୍ଥାନ ଘଟିବ । ଆମ ସମାଜରେ ମହିଳାମାନଙ୍କର ଆଜି ଯେଉଁ ଅବସ୍ଥା ଓ ଦୁର୍ଦ୍ଦଶା ଅଛି ତାହା କାହାରିକୁ ଅଜଣା ନାହିଁ । ସେଥିପାଇଁ ଚିନ୍ତାଶୀଳ ବ୍ୟକ୍ତିମାନଙ୍କର ମତ ହେଉଛି ଯେପର୍ଯ୍ୟନ୍ତ ମହିଳାମାନଙ୍କୁ ସାମାଜିକ କ୍ଷେତ୍ରରେ, ଶାସନ କ୍ଷେତ୍ରରେ ଓ ଅର୍ଥନୈତିକ କ୍ଷେତ୍ରରେ ଆସନିର୍ଭରତା ମିଳିନାହିଁ ସେଯାବତ୍ ମହିଳାମାନଙ୍କୁ ଉପଯୁକ୍ତ ସମ୍ମାନ ମିଳିବ ନାହିଁ । ବିଶେଷକରି ଗ୍ରାମାଞ୍ଚଳରେ ମହିଳାମାନେ ଶିକ୍ଷା ପାଇବେ, ସ୍ୱାସ୍ଥ୍ୟ ସେବା ପାଇବେ, ବୈଷୟିକ ତାଲିମ୍ ପାଇବେ, ଆସ ନିୟୁତ୍ତି ପାଇବାକୁ ସମ୍ଭବ ହେବେ ଏବଂ ନିଜର ରୋଜଗାରକୁ କିଛି ସଫଳ କରି ନିଜ ନାମରେ ଆକାଉଣ୍ଟ ଖୋଲି ପାରିବେ ସେ ଅବସ୍ଥା ପୁଞ୍ଜି କରିବାକୁ ହେବ । ଏବେ ମହିଳାମାନଙ୍କ ପାଇଁ ବିଭିନ୍ନ ନିର୍ବାଚନରେ ଛାନ ସଂରକ୍ଷଣ କରାଯାଉଛି । ଏଥିପାଇଁ ଭାରତ ସରକାର ଓ ରାଜ୍ୟ ସରକାରଙ୍କ ପକ୍ଷରୁ ମହିଳାମାନଙ୍କର କଲ୍ୟାଣ ପାଇଁ ବିଭିନ୍ନ ଯୋଜନା କାର୍ଯ୍ୟକାରୀ ହେଉଛି । ଏସବୁ ଯୋଜନାର ସଫଳତା ପାଇଁ ବହୁ ମହିଳା ସଂଗଠନ ଓ ସ୍ୱେଚ୍ଛାସେବୀ ସଂସ୍ଥା ଆଗେଇ ଆସିଛନ୍ତି । ସହରର ବନ୍ଧି ଅଞ୍ଚଳ ହେଉ ବା ଗ୍ରାମାଞ୍ଚଳ ହେଉ ସଚେତନତା ପୁଞ୍ଜି କରିବା ସହିତ ଉନ୍ନତ ପ୍ରକ୍ରିୟାରେ ମହିଳାମାନଙ୍କ ଗୁରୁତ୍ୱପୂର୍ଣ୍ଣ ଭୂମିକାକୁ ନିର୍ଦ୍ଦିଷ୍ଟ କରିବା ପାଇଁ ଆଜିଠାରୁ ଷୋଳ ବର୍ଷ ତଳେ ୧୯୮୨ ମସିହାରେ ଛାପିତ ହୋଇଥିଲା ଏକ ମହିଳା ସ୍ୱେଚ୍ଛାସେବୀ ଅନୁଷ୍ଠାନ "ଉତ୍କଳ ମହିଳା ସ୍ୱେଚ୍ଛାସେବୀ ସଂଘ" । କଟକ ସହରର ତୁଳସୀପୁର ସେଲଟର ଛକଠାରେ । ଲୋକସତା ସଦସ୍ୟା ଶ୍ରୀମତୀ ଜୟନ୍ତୀ ପଟ୍ଟନାୟକଙ୍କ ପୁସ୍ତପୋଷକତା ପାଇଁ ଏହି ଅନୁଷ୍ଠାନ ଗତ ଷୋଳ ବର୍ଷ ଧରି ନାରୀ ଓ ଶିଶୁ କଲ୍ୟାଣ ଓ ଅନ୍ୟାନ୍ୟ ସମାଜ କଲ୍ୟାଣ କାର୍ଯ୍ୟରେ ବ୍ରତୀ ହୋଇ ଆସିଛି ।

ଇତିହାସର ପ୍ରାକ୍‌କାଳରୁ ଓ ପରେ ମଧ୍ୟ ଘରେ ବାହାରେ ଶାସନ କ୍ଷେତ୍ରରେ, ସୂକ୍ଷ୍ମ କ୍ଷେତ୍ରରେ ଏବଂ ସେବା ଓ ଆସପୋଷ କ୍ଷେତ୍ରରେ ଓ ବୀରତ୍ୱରେ ମହିଳାମାନେ ପୁରୁଷମାନଙ୍କଠାରୁ କୌଣସିଥରେ ନିମ୍ନରେ ନାହାନ୍ତି । ତା ସତ୍ତ୍ୱେ ମହିଳାମାନଙ୍କର ଶିକ୍ଷା ଓ ରୋଜଗାର କ୍ଷେତ୍ରରେ ପର୍ଯ୍ୟାପ୍ତ ସୁବିଧା ସୁଯୋଗ ମିଳୁନାହିଁ । ସେ ପୁଞ୍ଜିରୁ ମହିଳାମାନଙ୍କ ଅନ୍ତର୍ନିହିତ ଶକ୍ତିର ବିକାଶ

ଘଟାଇ ସେମାନଙ୍କର ସାମାଜିକ ଓ ଆର୍ଥିକ ଅବସ୍ଥାର ଉନ୍ନତି ପାଇଁ ଉତ୍କଳ ମହିଳା ସ୍ୱେଚ୍ଛାସେବୀ ସଂଘ କାର୍ଯ୍ୟ କରୁଛି ।

ସହର ଓ ଗ୍ରାମାଞ୍ଚଳରେ ବିଭିନ୍ନ କାରଣରୁ ଜଣେ ନାରୀର ପାରିବାରିକ ଛିଟି ଓ ନିରାପଣା ବିପନ୍ନ ହେଉଛି । ସୁନାର ସଂସାର ଗଢ଼ିବାର ସ୍ୱପ୍ନ ଉଡେଇଯାଇ ଜୀବନଟା ହାହାକାର ଓ ଦୁର୍ଦ୍ଦଶ ହୋଇଯାଉଛି ଓ ଜୀବନରେ ନାନା ଜଟିଳତା ପୁଞ୍ଜି ହେଉଛି । ଏସବୁ ଅବସ୍ଥାରେ ପଡ଼ି ଯନ୍ତ୍ରଣାରେ ଛଟପଟ ହେଉଥିବା ମହିଳାମାନଙ୍କ ଅବସ୍ଥା ସୁଧାରି ନେବା, ଏହି ଉତ୍କଳ ମହିଳା ସ୍ୱେଚ୍ଛାସେବୀ ସଂଘର ଲକ୍ଷ୍ୟ । ଯୌତୁକନିତ ନାରୀ ନିର୍ଯ୍ୟାତନା ଆଜିର ସବୁଠାରୁ ବଡ଼ ଆତଙ୍କ । ଏସବୁ ସମସ୍ୟାରୁ ନାରୀମାନଙ୍କୁ ମୁକ୍ତ ରଖିବା ପାଇଁ ଏହି ଅନୁଷ୍ଠାନ କାର୍ଯ୍ୟ କରି ଶୁଭିଚ୍ଛି । ରାଜ୍ୟ ସମାଜ ମଙ୍ଗଳ ବୋର୍ଡ଼ର ଅଧ୍ୟକ୍ଷା ଶ୍ରୀମତୀ ସାବିତ୍ରୀ ଚୌଧୁରୀ, ରାଜ୍ୟ ମହିଳା ଓ ଶିଶୁକଲ୍ୟାଣ ଗାସ୍ତ୍ରମନ୍ତ୍ରୀ ଶ୍ରୀମତୀ ବିଜୟଲକ୍ଷ୍ମୀ ସାହୁ ଏବଂ ବହୁ ନାରୀନେତ୍ରୀ ଏହି ସଂଗଠନ ସହିତ ସଂପୃକ୍ତ ।

କର୍ମଜୀବୀ ମହିଳାମାନଙ୍କ ସମସ୍ୟା ଅନେକ । ସେମାନଙ୍କର ରହିବାର ସୁବିଧା ସୁଯୋଗ ଓ ନିରାପଣା ପାଇଁ ଓଲଟପୁରଠାରେ ଏବଂ କଟକ କଳାବିକାଶ କେନ୍ଦ୍ର ରୋଡ଼ଠାରେ ପୁଞ୍ଜି କର୍ମଜୀବୀ ମହିଳା ନିବାସ ନିର୍ମାଣ କରାଯାଇଛି । ଗତ ୧୫-୧୧-୧୯୮୯ ତାରିଖ ସନ୍ଧ୍ୟାରେ କଟକ କଳାବିକାଶ କେନ୍ଦ୍ର ରୋଡ଼ଠାରେ ମୁଖ୍ୟମନ୍ତ୍ରୀ ଶ୍ରୀ ଭାନୁଜୀ ବେହେରା ପଟ୍ଟନାୟକ ନବନିର୍ମିତ କର୍ମଜୀବୀ ମହିଳା ନିବାସର ଉଦ୍ଘାଟନ କରି ଏହି ଅନୁଷ୍ଠାନର କାର୍ଯ୍ୟକୁ ଉଚ୍ଚ ପ୍ରଶଂସା କରିଛନ୍ତି । ରାଜ୍ୟ ସମାଜ ମଙ୍ଗଳ ବୋର୍ଡ଼ ଅଧ୍ୟକ୍ଷା ଶ୍ରୀମତୀ ସାବିତ୍ରୀ ଚୌଧୁରୀ ଅଧ୍ୟକ୍ଷତାରେ ଅନୁଷ୍ଠିତ ଏହି ଉତ୍ସବରେ ଲୋକସତା ସଦସ୍ୟା ଶ୍ରୀମତୀ ଜୟନ୍ତୀ ପଟ୍ଟନାୟକ, ମହିଳା ଓ ଶିଶୁ କଲ୍ୟାଣ ଗାସ୍ତ୍ରମନ୍ତ୍ରୀ ଶ୍ରୀମତୀ ବିଜୟଲକ୍ଷ୍ମୀ ସାହୁ, କଟକ ମହାନଗରପାଳ ଶ୍ରୀ ଆଶୀର୍ବାଦ ବେହେରା, ଉପନଗରପାଳ ଶ୍ରୀମତୀ ପୁଷ୍ପା ସାମଲ, ଜିଲ୍ଲାପାଳ ଶ୍ରୀ ଆଇତାକ ବେହେରା ଓ ବହୁ ମହିଳା ସଂଗଠନର କର୍ମକର୍ତ୍ତା ଓ ସଭ୍ୟା ଯୋଗ ଦେଇଥିଲେ । ଓଲଟପୁରଠାରେ ୪୯ ଶଯ୍ୟା ବିଶିଷ୍ଟ ଏବଂ କଟକ କଳାବିକାଶ କେନ୍ଦ୍ର ରୋଡ଼ଠାରେ ୬୨ ଶଯ୍ୟା ବିଶିଷ୍ଟ ୨ଟି କର୍ମଜୀବୀ ମହିଳା ନିବାସ ଛାପନୁ ଏହି ଅନୁଷ୍ଠାନର ଏକ ଉଲ୍ଲେଖଯୋଗ୍ୟ



ପଦକ୍ଷେପ । ସଂଘର ପରିବାର ପରାମର୍ଶ କେନ୍ଦ୍ର (ଲିଗାଲ ସେଲ) ଜରିଆରେ ଅଦ୍ୟାବଧି ପଞ୍ଜିକୃତ ହୋଇଥିବା ୨୭୨ଟି ବିଭିନ୍ନ ପାରିବାରିକ ସମସ୍ୟା ମଧ୍ୟରୁ ୫୪୭ଟିର ଆପୋଷ ସମାଧାନ କରାଯାଇଥିବା ବେଳେ ୧୨୫ଟି କ୍ଷେତ୍ରରେ ଆଇନ୍‌ଗତ ପଦକ୍ଷେପ ନିଆଯାଇଛି ।

ଓଡ଼ିଶା ମହିଳା ସ୍ୱେଚ୍ଛାସେବୀ ସଂଘର ଉଦ୍ୟମରେ ୩୦୦ ଜଣ ଅସହାୟ ବୁଦ୍ଧ, ବୃଦ୍ଧା ଓ ବିଧବାଙ୍କୁ ଭଗ୍ନା ପ୍ରଦାନ କରାଯାଇଛି ।

ମହିଳାମାନଙ୍କ ନିମନ୍ତେ ବୈଷୟିକ ଶିକ୍ଷା କାର୍ଯ୍ୟକ୍ରମରେ ଏକ ବର୍ଷିଆ କମ୍ପ୍ୟୁଟର ପାଠ୍ୟକ୍ରମ ମାଧ୍ୟମରେ ୨୫ ଜଣ ଅସହାୟ, ସ୍ୱାମୀ ପରିତ୍ୟକ୍ତା, ଆର୍ଥିକ ଅନଗ୍ରସର ତଥା ପଞ୍ଜୁଆ ଶ୍ରେଣୀର ମହିଳାମାନଙ୍କୁ ତାଲିମ ଦିଆ ପାରିଛି ଏବଂ ୨୫ ଜଣ ଶିକ୍ଷାଧିନୀଙ୍କର ତାଲିମ କାର୍ଯ୍ୟ ଅବ୍ୟାହତ ରହିଛି ।

ଶିଶୁମାନଙ୍କ ନିମନ୍ତେ ପ୍ରାଥମିକ ଶିକ୍ଷାର ବ୍ୟବସ୍ଥା ପାଇଁ ଅନୁଧାନ ୨୦୦୦ ଶିଶୁଙ୍କୁ ପ୍ରାଥମିକ ଶିକ୍ଷା ଓ ପୁସ୍ତିକର ଖାଦ୍ୟ ଭିନ୍ନ ଭିନ୍ନ ବାଲୁଆଡ଼ି କେନ୍ଦ୍ର ମାଧ୍ୟମରେ ଯୋଗାଇ ଦିଆଯାଇଛି ।

କୋଣାର୍କ ଟେଲିଭିଜନ ସଂସ୍ଥା ସହାୟତାରେ ଅନୁଧାନ ୩୦ ଜଣ ଶିକ୍ଷିତ ମହିଳାଙ୍କୁ ଆସନିୟୁଟି ପ୍ରଦାନ କରାଯାଇଛି । ହସ୍ତଶିଳ୍ପ କାର୍ଯ୍ୟକ୍ରମ ମାଧ୍ୟମରେ ୫୦ ଜଣ ମହିଳାଙ୍କର ଅର୍ଥନୈତିକ

ଅବସ୍ଥାରେ ଉନ୍ନତି କରାଯାଇ ପାରିଛି । ରେଡ଼କ୍ରସସୋସାଇଟିର ସହାୟତାରେ ୫ ଗୋଟି ରକ୍ତଦାନ ଶିବିର ଆୟୋଜନ କରାଯାଇଛି ଏବଂ ବିଭିନ୍ନ ବର୍ଷ ଅଞ୍ଚଳରେ ୨୦ଟି ପରିବେଶ ସଚେତନତା ଶିବିର ଆୟୋଜନ କରାଯାଇଛି । ମହିଳାମାନଙ୍କୁ ଆଇନ୍ ସହଜରେ ସଚେତନ କରିବା ପାଇଁ ବିଭିନ୍ନ ଆଲୋଚନାଚକ୍ର କରାଯାଇଛି । ସାଲେପୁର ଓ ବଟକ ଆଦି ସ୍ଥାନମାନଙ୍କରେ ସଂଗଠନ ପକ୍ଷରୁ ଯୌତୁକ ବିରୋଧୀ ଅଭିଯାନ କରାଯାଇଛି ଏବଂ କେନ୍ଦ୍ରାପଡ଼ା, ପଟ୍ଟାମୁଣ୍ଡାଇ, ଆଳି ଓ କନିକା ଆଦି ଅଞ୍ଚଳରେ ବନ୍ୟା କ୍ଷତିଗ୍ରସ୍ତ ଲୋକମାନଙ୍କୁ ସାହାଯ୍ୟ ପ୍ରଦାନ କରାଯାଇଛି ।

ପ୍ରତ୍ୟେକ ରାଜ୍ୟରେ ଲାଗୁ କରାଯାଇଥିବା ସମ୍ବିଧାନର ୭୩ ଦମ ସଂଶୋଧନ ଆଇନ୍ ୧୯୯୨ ଅନୁସାରେ ପଞ୍ଚାୟତିରାଜ ବ୍ୟବସ୍ଥାରେ ତଦ୍‌ପରିଲଭୁକ୍ତ ଜାତି, ଉପଜାତି ପ୍ରାଥମିକ ଲାଗି ସେମାନଙ୍କର ଲୋକସଂଖ୍ୟା ଅନୁପାତରେ ଆସନ ସଂରକ୍ଷଣ ଏବଂ ସମୁଦାୟ ଆସନ ସଂଖ୍ୟାର ଏକ ତୃତୀୟାଂଶ ମହିଳାମାନଙ୍କପାଇଁ ସଂରକ୍ଷିତ ରହିବ । ତଦ୍‌ପରିଲଭୁକ୍ତ ଜାତି ଓ ଉପଜାତି କ୍ଷେତ୍ରରେ ମଧ୍ୟ ସଂରକ୍ଷିତ ଆସନର ଏକ ତୃତୀୟାଂଶ ମହିଳାମାନଙ୍କ ପାଇଁ ସଂରକ୍ଷିତ ରହିବ ବୋଲି ସ୍ଥିର ହୋଇଛି ।

ଏହି ଦୁଃଖିରୁ ଗ୍ରାମାଞ୍ଚଳର ମହିଳାମାନଙ୍କ ମଧ୍ୟରେ ଆଗାମୀ ଦିନର ଆହ୍ୱାନଗୁଡ଼ିକର ସମ୍ମୁଖୀନ ହେବା ନିମନ୍ତେ ଓଡ଼ିଶା ମହିଳା ସ୍ୱେଚ୍ଛାସେବୀ ସଂଘର ଅବଦାନ ଅନ୍ୟ ମହିଳା ସଂଗଠନଗୁଡ଼ିକୁ ଯଥେଷ୍ଟ ପ୍ରେରଣା ଯୋଗାଇବ ।

ପୁରୁଣା ପରିବାଳୟମାର୍ଗ  
 ସୁଧୁ ହସ୍ତେଇ ସାମନା କଟକ-୧

**ନଗର ଉନ୍ନୟନ ବିଭାଗର କାର୍ଯ୍ୟକ୍ରମ ସମ୍ପର୍କରେ ମୁଖ୍ୟମନ୍ତ୍ରୀଙ୍କ ସମୀକ୍ଷା**

ମୁଖ୍ୟମନ୍ତ୍ରୀ ଶ୍ରୀ କାଳକୀ ଚରୁର ପଟ୍ଟନାୟକ ଗୃହ ନିର୍ମାଣ ଓ ନଗର ଉନ୍ନୟନ ବିଭାଗର କାର୍ଯ୍ୟକ୍ରମ ସଂପର୍କରେ ଏକ ଉଚ୍ଚତରାୟ ବୈଠକରେ ସମୀକ୍ଷା କରିଥିଲେ ।

ନଗରାଞ୍ଚଳରେ ଉତ୍ତୁଥିବା ହିତାଧିକାରୀମାନଙ୍କୁ ଆତ୍ମନିୟୁକ୍ତି ଯୋଗାଇ ଦେବାପାଇଁ ଏବଂ ଶ୍ରମଭିତ୍ତିକ କର୍ମନିୟୁକ୍ତି କରିଥାରେ କାମଧରା ଯୋଗାଇ ଦେବାକୁ ମୁଖ୍ୟମନ୍ତ୍ରୀ ନିର୍ଦ୍ଦେଶ ଦେଇଥିଲେ । ଏହାଛଡ଼ା ତାତୀୟ ବର୍ଷ ଉନ୍ନୟନ ଯୋଜନା ଅନୁଯାୟୀ ବର୍ଷ ଅଞ୍ଚଳର ବିକାଶ କରିବା ସଙ୍ଗେ ସଙ୍ଗେ ଭୁବନେଶ୍ୱରର ବାସିନ୍ଦାମାନଙ୍କୁ ଉପଯୁକ୍ତ ଅଭିଯାନ କରିବାପାଇଁ ଗୁରୁତ୍ୱାରୋପ କରିଥିଲେ ।

ଗ୍ରାମାଞ୍ଚଳରେ ଗୃହନିର୍ମାଣ ଯୋଜନାରେ ନିମ୍ନ ଓ ମଧ୍ୟମ ଆୟକାରୀ ଲୋକମାନଙ୍କୁ ଗୃହ ନିର୍ମାଣ ନିମନ୍ତେ ସହାୟତା ଯୋଗାଇ ଦେବା ସଙ୍ଗେ ସଙ୍ଗେ ତାତୀୟ କାର୍ଯ୍ୟକ୍ରମ ଅନୁସାରେ ରାଜ୍ୟରେ ୬୪ ହଜାର ୧୦୧ ଗୃହ ନିର୍ମାଣ ଉଦ୍ଦ୍ୟମରଣ କରିବାପାଇଁ ସେ ନିର୍ଦ୍ଦେଶ ଦେଇଥିଲେ ।

ମୁଖ୍ୟମନ୍ତ୍ରୀ କହିଥିଲେ ଯେ ସହରାଞ୍ଚଳରେ ଉତ୍ତୁଥିବା ଲୋକଙ୍କ ଉପରେ ହୋଇଥିବା ଚ୍ୟାକ୍ସ ବୁଦ୍ଧି ନ କରି ହୋଇଥିବା ଚ୍ୟାକ୍ସ ବାବଦ ଦେୟର ଆଦାୟ ବୁଦ୍ଧି କରିବାପାଇଁ ଦୃଢ଼ ପଦକ୍ଷେପ ନିଆଯିବ ସମ୍ଭବ ସଂଗ୍ରହ ବୁଦ୍ଧି ହୋଇପାରିବ । ଏ ଦିଗରେ ସ୍ୱଚ୍ଛ ବୁଦ୍ଧି ଦେବାକୁ ସେ ସଂପୂର୍ଣ୍ଣ ପଦାଧିକାରୀମାନଙ୍କୁ ନିର୍ଦ୍ଦେଶ ଦେଇଥିଲେ ।



# କଳାହାଣ୍ଡିରେ ଶିଳ୍ପର ପ୍ରଗତି

ଲକ୍ଷ୍ମୀନାଥ ମାଣିକଗୁମ୍ଫ ଅଗ୍ରଡ଼ାଲ୍

ଶିଳ୍ପର ପ୍ରଗତିରେ ହିଁ କୌଣସି ଜ୍ଞାନର ପ୍ରଗତି ନିର୍ଦ୍ଧର କରେ । ପ୍ରାକୃତିକ ସମ୍ପଦରେ ଭରପୁର କଳାହାଣ୍ଡିରେ ଶିଳ୍ପର ଯଥୋଚିତ ପ୍ରଗତି ହୋଇପାରି ନାହିଁ । ଖଣିଜ, ଜଙ୍ଗଲଜାତ ଓ କୃଷିଜାତ ସମ୍ପଦ ଏହି ଜିଲ୍ଲାରେ ପରିପୁର୍ଣ୍ଣ ଅଲେ ମଧ୍ୟ ଗମନା ଗମନ ଓ ବିକ୍ରମିତ ଅସୁବିଧା ଶିଳ୍ପ ବିକାଶର ପୁଣ୍ୟ ଅଞ୍ଚଳ ହୋଇ ରହିଛି । ଏଣୁ ଏହି ଜିଲ୍ଲା ଅତି ପଛୁଆ ଜିଲ୍ଲା ହିସାବରେ ପରିଗଣିତ ହୋଇ ରହିଛି । ଶିଳ୍ପର ବିକାଶରେ ହିଁ ସେହି ଅଞ୍ଚଳର ଶିକ୍ଷା, ସ୍ଵାସ୍ଥ୍ୟ, ସାମାଜିକ ଅଭିବୃଦ୍ଧି ଓ ଆର୍ଥିକ ଅବସ୍ଥାର ଉନ୍ନତି ଘଟି ଏକ ସମ୍ପୂର୍ଣ୍ଣ ଅଞ୍ଚଳ ହୋଇ ପାରିବ । ଏହି ଜିଲ୍ଲାକୁ ଆଗୁଆ କରିବାକୁ ହେଲେ ଶିଳ୍ପର ବିକାଶକୁ ଅଗ୍ରାଧିକାର ଦିଆଯିବା ଉଚିତ ।

ସ୍ଵାଧୀନତା ପୂର୍ବରୁ କଳାହାଣ୍ଡିର ତତ୍କାଳୀନ ମହାରାଜା ଶ୍ରୀ ପ୍ରତାପ କେଶରୀ ଦେଓଙ୍କର ନା'ଙ୍ଗ ନାମରେ ପୁରତରଙ୍ଗଣୀ ରାଇସ୍‌ମିଲ୍ ବା S.T. Rice Mill ନାମରେ ଏକ ଧାନକଳ କେମ୍ପିଙ୍ଗରେ ଥିଲା । ଇନ୍ଦ୍ରାବତୀ କେନାଲର ପାଣି ମାଡ଼ିବା ଯୋଗୁଁ, ସାର ବ୍ୟବହାର ଓ ଉନ୍ନତ ପ୍ରଣାଳୀରେ କୃଷିକାର୍ଯ୍ୟ ହେବା ଦ୍ଵାରା ଦିନକୁ ଦିନ ଧାନ ଉତ୍ପାଦନ ବଢ଼ୁଛି । ସେଥିପାଇଁ ଧାନକଳମାନଙ୍କ ସଂଖ୍ୟା ମଧ୍ୟ ବଢ଼ିବାରେ ଲାଗିଛି । ଜିଲ୍ଲାରେ ଆଧୁନିକ ୨୦/୨୫ଟି ଧାନକଳର ଆବଶ୍ୟକତା ଅଛି । ସରକାରଙ୍କ ଆଧୁନିକ ନୀତି ଯୋଗୁଁ ନୂଆ ଧାନକଳ ବସାଇବା ପାଇଁ ସରକାରଙ୍କଠାରୁ କୌଣସି ଅନୁମତି ବା ପରମିଟ୍, ଲାଇସେନ୍ସର ଆବଶ୍ୟକତା ନାହିଁ । ଏଣୁ ଶିଳ୍ପୋଦ୍ୟୋଗୀମାନେ କଳାହାଣ୍ଡି ଜିଲ୍ଲାରେ ଆଧୁନିକ ରାଇସ୍ ମିଲ୍ ବସାଇବା ସକାଶେ ଆଗଭର ହେବା ଆବଶ୍ୟକ ।

ଧର୍ମଗଡ଼ରେ S.P. Fertiliser ନାମରେ ଏକ ସାରକାରଖାନା ମଧ୍ୟ ବସିବାକୁ ଯାଉଛି । ଏହା ପ୍ରତିଷ୍ଠା ହେଲେ ଶିଳ୍ପ ଓ କୃଷି କ୍ଷେତ୍ରରେ ନିଶ୍ଚିତ ଭାବରେ ଏକ ବୈପ୍ଳବିକ ପରିବର୍ତ୍ତନ ଆସିବ ।

ଏହି ଜିଲ୍ଲାରୁ ପ୍ରଚୁର ପରିମାଣରେ ତାଲିତାତୀୟ କୃଷିଜାତ ପଦାର୍ଥ ଯଥା- ପୁର, ବିରି, ବାହୁଳ ରସାନ୍ନୀ ବରାଯାଉଛି । ଏଣୁ ତାଲି ବାରଖାନା ହେବା ନିହାତି ଦରକାର ।

ଧାନକଳମାନଙ୍କରୁ ବାହାରିଥିବା ସରୁଗୁଣ୍ଡା (Rice bran) ଓ ହଳରୁମାନଙ୍କଠାରୁ ବାହାରି ଥିବା ଗୁଣ୍ଡା ମଧ୍ୟ ପଡ଼ୋଶୀ ରାଜ୍ୟ ମଧ୍ୟପ୍ରଦେଶ ଓ ଆନ୍ଧ୍ର ପ୍ରଦେଶକୁ ରସାନ୍ନୀ ବରାଯାଉଛି । ଜିଲ୍ଲାର ଶାଳ ମଞ୍ଜି, ନିମ ମଞ୍ଜି ମଧ୍ୟ ବାହାରକୁ

ରସାନ୍ନୀ ହେଉଅଛି । ଯଦି ଗୋଟିଏ Solvent plant ଜିଲ୍ଲାରେ ପ୍ରତିଷ୍ଠା ହୁଅନ୍ତା ତାହାହେଲେ ଏହିସବୁ ବସାମାଲର ସଂବ୍ୟବହାର ହୋଇ ଖାଇବା ତେଲ ଓ ସାବୁନ ତିଆରି ତେଲ (Edible & Non-edible Oil) ବାହାର ବରାଯାଇ ପାରନ୍ତା ।

ତୈଳବୀଜ ଯଥା- ଅଳସି, ତିନାବାଦାମ, ସୁର୍ଯ୍ୟମୁଖୀ, ସୋରିଷ, ରାଶି, ଟୋଳ ମଞ୍ଜିରୁ ତେଲ ବାହାର କରିବା ପାଇଁ ତେଲକଳର ନିହାତି ଆବଶ୍ୟକତା ଅଛି । ଅଟା, ମଇଦା, ପୁଡ଼ି ମଧ୍ୟ ବାହାରୁ ଆସୁଛି । ଏଣୁ ଜିଲ୍ଲାରେ ଏକ Roller Flour Mill ବା ବଡ଼ ଅଟାକଳ ପ୍ରତିଷ୍ଠା କରାଯାଇ ପାରିବ ।

ଜିଲ୍ଲାରେ ଉତ୍ପାଦିତ ଆଳୁ, ପିଆଜ ବିଭିନ୍ନ ଫଳ ଓ ପନିପରିବାକୁ ପାଲଟି ରଖିବାକୁ ଏକ ଶୀତଳ ଉତ୍ପାଦନ ଆବଶ୍ୟକତା ମଧ୍ୟ ଅନୁଭୂତ ହୁଏ ।

ଜିଲ୍ଲାରେ ସଂଗୃହୀତ ବିଭିନ୍ନ ଜଙ୍ଗଲଜାତ ପ୍ରକ୍ୟକୁ ବସାମାଲ ରୂପେ ବ୍ୟବହାର କରି ଶିଳ୍ପ ପ୍ରତିଷ୍ଠା କରାଯାଇ ପାରେ ।

ଜିଲ୍ଲାର ଅଧିକାଂଶ ଅଞ୍ଚଳରେ କ୍ଵାର୍ଟସଥର (କୋପଖାନ)ର ପାହାଡ଼ ଭଳି ରହିଛି । ଏହି ପଥର ଟ୍ରାକ୍ରେ ବୋକ୍ସେଇ ହୋଇ ରାସୁଗଡ଼ା ଜିଲ୍ଲାର 'ଫେରୋସିଲିକନ୍' ଫେକ୍ଟିକୁ ଯାଉଛି । କଳାହାଣ୍ଡିରେ ଏକ 'ଫେରୋସିଲିକନ୍' ଫେକ୍ଟି ହୋଇ ପାରିଲେ ଜିଲ୍ଲାର ବିଶେଷ ଉନ୍ନତି ହେବ ।

ଜିଲ୍ଲାରେ ମାଣିକ୍ୟ ବା Ruby ଏବଂ ଅନ୍ୟାନ୍ୟ ବହୁ ପ୍ରକାର ରତ୍ନପଥର ମହତ୍ତ୍ଵ ହୋଇ ରହିଛି । ଏଣୁ ଜେମେଷ୍ଟୋନ୍ କଟିଙ୍ଗ୍ ଓ ପଲିସିଙ୍ଗ୍ କରିବା ପାଇଁ ଶିଳ୍ପ ପ୍ରତିଷ୍ଠା କରାଯିବାର ଆବଶ୍ୟକତା ରହିଛି । ଗ୍ରାନାଇଟ୍ ପଥର କାଟି ମଧ୍ୟ ବିଦେଶକୁ ରସାନ୍ନୀ ବରା ଯାଇପାରେ ।

ଧର୍ମଗଡ଼ ପାଖ ଖଇରପଦରରେ ମହାରାଜାମାନେ ବାଠର ବହୁତ ପୁନ୍ଦର ପୁନ୍ଦର ହାତୀ, ତାଇନୋସରସ, ଗୟଳ, ହରିଣ, ବଗ, ହଂସ, ମୟୂର ପ୍ରଭୃତି ବିଭିନ୍ନ ପଶୁପକ୍ଷୀଙ୍କ ପୂର୍ଣ୍ଣ ତିଆରି କରୁଛନ୍ତି ଏବଂ ଏଥିପାଇଁ ଏ ଅଞ୍ଚଳରେ ବାଠର କୌଣସି ଅଭାବ ନାହିଁ । କିନ୍ତୁ ଏହିସବୁ ଜିନିଷର ବିକ୍ରୟ ପାଇଁ ତେଣା ହେବା ଦରକାର । ତାହାହେଲେ କୁଟୀର ଶିଳ୍ପ ପରି ଇସ୍ତୁ ଉଦ୍ୟୋଗରେ ସେମାନେ ଆଧୁନିକ ପ୍ରୋସାହିତ ହୋଇ ନିଜର ବର୍ମିକୂଳଜାତକୁ ଦୃଷ୍ଟିତ କରି ପାରିବେ ।



ଜୁନାଗଡ଼ରେ ବେତ ଓ ବାଉଁଶରୁ ବହୁତ ମୁହର ଫାଣ୍ଡିର ଓ ନାନା ପ୍ରକାର ଜିନିଷ ତିଆରି ହେଉଛି । ଏହି ଶିଳ୍ପର ମଧ୍ୟ ବିକାଶ କରାଯିବା ଦରକାର ।

ସରକାରଙ୍କ ସିନ୍ଦ୍ରେଟ୍ ସଂସ୍ଥା ଦ୍ୱାରା ଭବାନୀପାଟଣାଠାରୁ ମାତ୍ର ୭ କି.ମି. ଦୂର ରାଜସିଙ୍ଗପୁରଠାରେ ୧୯୮୯ ମସିହାରେ ପ୍ରତିଷ୍ଠିତ ମାଣିକେଶ୍ୱରୀ ପାଞ୍ଚାଳକୁ ନୂଆ କାରଖାନାରେ ଆଜି ତାଲା ପଡ଼ିଛି । ଓଡ଼ିଶା ରାଜ୍ୟ ଅର୍ଥ ଲଗାଣ ନିଗମ ଦ୍ୱାରା ବିଆଯାଇଥିବା ଋଣ ପରିଶୋଧ କରି ପାରି ନଥିବାରୁ ସମସ୍ତ ମେସିନ୍‌ସବୁକୁ ବନ୍ଦ୍ କରାଯାଇଛି । ଏହି କାରଖାନାରେ ୧୫୦ଟି ଲୁମ୍ପ୍ ସ୍କାଲିଭାର କାର୍ଯ୍ୟସମ୍ପନ୍ନ ଥିଲେ ମଧ୍ୟ ମାତ୍ର ୧୫ଟି ଲୁମ୍ପ୍ ସ୍କାଲିଥିଲା । କାରଖାନାର ଗୃହ ନିର୍ମାଣ ପାଇଁ ଉପକଳରୁ ଡ୍ରାବିଂ କେପିଟାଲ୍ ବା କାର୍ଯ୍ୟକାରୀ ମୂଳଧନ ସ୍ଥାନୀୟ ଭବାନୀପାଟଣା ସମବାୟ ବ୍ୟାଙ୍କରୁ ଉଠାଯାଇଛି । ଏହି କାରଖାନା ବନ୍ଦ୍ ହେବା ଦ୍ୱାରା ଶତାଧିକ କର୍ମଚାରୀ ବେକାର ହେବେ ଓ ସେମାନଙ୍କର ଦୀର୍ଘ ତିନି ବର୍ଷରୁ ଉର୍ଦ୍ଧ୍ୱ କାମ କରିଥିବା ଦରମା ମଧ୍ୟ ରୁଡ଼ି ଯିବାର ସମ୍ଭାବନା ଦେଖାଯାଇଛି । ଏହି କାରଖାନା ଉଲ୍ଲ କରାଯିବା ପାଇଁ ମୁଖ୍ୟମନ୍ତ୍ରୀ ଶ୍ରୀଯୁକ୍ତ ଜାନକୀ ବଲ୍ଲଭ ପଟ୍ଟନାୟକ ଏବଂ ଶିଳ୍ପ ମନ୍ତ୍ରୀ ଶ୍ରୀଯୁକ୍ତ ନିରଞ୍ଜନ ପଟ୍ଟନାୟକଙ୍କ ନିକଟରେ ପ୍ରମିଳ ଓ ଜନସାଧାରଣ ଦାବି ଜଣାଇଛନ୍ତି ।

ଧର୍ମଗଡ଼ର ଉପଖଣ୍ଡର ମଥୁରା ପାଖରେ ନନ୍ଦବନଠାରେ ଚିନି କାରଖାନା ପ୍ରତିଷ୍ଠିତ ହୋଇଛି । ଏହି ଚିନି କାରଖାନା ଉପରେ ଶୁଷ୍କୀମାନଙ୍କର କୋଟି କୋଟି ଟଙ୍କା ବାକି ଥିବାରୁ ଶୁଷ୍କୀମାନେ କାରଖାନାକୁ ଆଖି ନ ଦେଇ ନିଜେ ଆଖି ଦେଉଛନ୍ତି । ଏହି ଚିନି କାରଖାନା ୨୦ କୋଟି ଟଙ୍କା କ୍ଷତିରେ ଉଲ୍ଲୁଥିବା ବେଳେ କମ୍ପାନୀର ନାମ ବଦଳାଇ "ଓଡ଼ିଶା ଓଡ଼ିଶା ମୁଗାର କମ୍ପାନୀ" ରଖାଯାଇ ପରକାରଙ୍କଠାରୁ ଆଉଁରି ୨୦ କୋଟି ଟଙ୍କା ଋଣ ଆଣିବାକୁ ଉଦ୍ୟମ କରାଯାଉଛି । କମ୍ପାନୀ କର୍ତ୍ତୃପକ୍ଷ କାରଖାନାର ମାସିକ ସାଡ଼େ ଏକ ଲକ୍ଷ ଟନ୍ ଚିନି ବାହାରିବ ବୋଲି ଜଣାଇ ଥିଲେ ଯେ ମାସରେ ମାତ୍ର ୧୫ ହଜାର ଟନ୍ ଚିନି ବାହାରୁଛି । ଶୁଷ୍କୀମାନେ ଟଙ୍କା ବାକି ଥିବାରୁ କାରଖାନାକୁ ଆଖି ଦେବା ମଧ୍ୟ ବନ୍ଦ୍ କରି ଦେଲେଣି । ଚିନି ବିକ୍ରି କରାଯାଇ ପାଉଥିବା ଟଙ୍କାରେ ବ୍ୟାଙ୍କ୍ ଋଣ ପରିଶୋଧ ନ କରି ଅନ୍ୟ ବାବଦରେ ଉଚ୍ଚ ଟଙ୍କା ଖର୍ଚ୍ଚ କରି ଦେଉ ଥିବାରୁ କମ୍ପାନୀ ଉପରେ ଋଣ ବୋଧ୍ ସମସ୍ତ ବଢ଼ିବାରେ ଲାଗିଛି ।

କେପିଙ୍ଗାଠାରେ Orissa Vegetable Oil Complex ନାମରେ ଏକ Solvent Plant ବା ଚୈଳ ପ୍ରସ୍ତୁତ କାରଖାନା ଥିଲା । ଶାଳ ମଞ୍ଜି ଓ ସରୁଜୁଆରୁ ଏହି କାରଖାନାରେ ଚୈଳ ପ୍ରସ୍ତୁତ କରାଯାଉଥିଲା କିନ୍ତୁ ସରକାରୀ ଋଣ ପରିଶୋଧ କରି ନ ପାରିବାରୁ ତାହା ଆଜି ବନ୍ଦ୍ ହୋଇ ରହିଛି । ଏହି କାରଖାନାକୁ ଯଦି ଅନ୍ୟ ଶିଳ୍ପୋଦ୍ୟୋଗୀରୁ ଭଡ଼ା ବା Lease ପ୍ରସ୍ତରେ ଦିଆ ଯା'ନ୍ତା ତେବେ ଜିଲ୍ଲାର କକ୍ଷାମାଲର ସର୍ବସ୍ୱତନ୍ତ୍ରତାର ହେବା ସଙ୍ଗେ ସଙ୍ଗେ ଦୁଇ ତିନି ଶହ ଲୋକଙ୍କର କର୍ମ ସଂସ୍ଥାନ ହୋଇପାରେ ।

କେପିଙ୍ଗାରେ ଏକ Spinning Mill ମଧ୍ୟ ତିଆରି ହୋଇ ପଡ଼ି ରହିଛି । ତାରୁ ମଧ୍ୟ ଅତି ଶୀଘ୍ର ଉଲ୍ଲ କରାଯିବା ଦରକାର । କାରଖାନା ପାଇଁ କକ୍ଷାମାଲ ବା ବାଉଁଶ ଆମ ଜିଲ୍ଲାରୁ ରାୟଗଡ଼ା

ଯାଉଛି । କେପିଙ୍ଗାରେ ଏକ କାଗଜ କାରଖାନା ତିଆରି କରାଯିବା ପାଇଁ ଜମି ଅଧିଗୃହୀତ ହୋଇ ଏକ Sign Board ଦୀର୍ଘ ଆଠ ଦଶ ବର୍ଷ ହେଲା ଲାଗା ଯାଇଛି । କିନ୍ତୁ କାର୍ଯ୍ୟରେ କୌଣସି ଅଗ୍ରଗତି ନାହିଁ ।

ଜିଲ୍ଲାରେ କପାର ଉତ୍ପାଦନ ମଧ୍ୟ ବଢ଼ିବାରେ ଲାଗିଛି । ମୁଖ୍ୟମନ୍ତ୍ରୀ ଶ୍ରୀଯୁକ୍ତ ଜାନକୀ ବଲ୍ଲଭ ପଟ୍ଟନାୟକ ଜିଲ୍ଲାରେ ଏକ Ginning Mill ପ୍ରତିଷ୍ଠା କରାଯିବା ପାଇଁ ଗତ ୩୨-୧୦-୧୯୯୭ ରିଖ ଦିନ ଜୁନାଗଡ଼ ସଭାରେ କହିଥିଲେ । ତାହା ଅତି ଶୀଘ୍ର କରାଯିବା ଦରକାର ।

କେପିଙ୍ଗାରେ ଏକ ଶିଳ୍ପାଞ୍ଚଳ ଅଛି । ଭବାନୀପାଟଣା ଜୁନାଗଡ଼ରେ ମଧ୍ୟ ଯଦି ଶିଳ୍ପାଞ୍ଚଳ କରାଯାଆନ୍ତା ତାହାହେଲେ ଆଉଁରି ଶିଳ୍ପାନୁଷ୍ଠାନ ଗଢ଼ି ଉଠନ୍ତା । କେପିଙ୍ଗାରେ ଏକ Industrial Growth Centre ପାଇଁ କେନ୍ଦ୍ର ସରକାର ମଞ୍ଜୁରୀ ଦେଇଥିଲେ ମଧ୍ୟ ତାହା ଏପର୍ଯ୍ୟନ୍ତ ପ୍ରତିଷ୍ଠିତ ହୋଇ ପାରିନାହିଁ ।

ଜିଲ୍ଲାରେ ଶିଳ୍ପ ପ୍ରତିଷ୍ଠା କ୍ଷେତ୍ରରେ ମୁଖ୍ୟ ପ୍ରତିବନ୍ଧକ ହେଉଛି ବିଜୁଳି । ବାରମ୍ବାର ବିଦ୍ୟୁତ୍ ସରବରାହରେ ବ୍ୟାପାତ ଯୋଗୁଁ ଶିଳ୍ପାନୁଷ୍ଠାନର ଉତ୍ପାଦନ ବନ୍ଦ୍ ହୋଇ ଯାଉଛି । ଜୁନାଗଡ଼ରେ ଏକ 133 K.V. Sub-station ମଧ୍ୟ ଦୀର୍ଘ ଦଶ ବର୍ଷ ହେଲା ହୋଇ ପାରିନାହିଁ ।

ଋଣ ଯୋଗାଣ କ୍ଷେତ୍ରରେ ବ୍ୟାଙ୍କ୍‌ମାନଙ୍କ ଅସହଯୋଗ ମନୋଭାବ ଯୋଗୁଁ ଶିଳ୍ପ ପ୍ରତିଷ୍ଠା ପାଇଁ ଆବଶ୍ୟକୀୟ ମୂଳଧନ ପାଇପାରୁ ନାହାନ୍ତି ଏବଂ ଶିଳ୍ପ ପ୍ରତିଷ୍ଠା ପାଇଁ ଆଗଭର ହେଉ ନାହାନ୍ତି ।

ଜିଲ୍ଲାରେ ରାସ୍ତାପାଟର ଶୋକନୀୟ ଅବସ୍ଥା ଯୋଗୁଁ ଗମନାଗମନରେ ବ୍ୟାପାତ ସୃଷ୍ଟି ହେଉଛି । ଜୁନାଗଡ଼ ପାଖରେ ହାତୀନଦୀରେ ଏକ ଉଚ୍ଚ ପୋଲ ବା High Level Bridge ତିଆରି କରାଯିବା ନିହାତି ଦରକାର । ଲାଞ୍ଜିଗଡ଼, ଜୁନାଗଡ଼ ରେଳପଥ ଶୀଘ୍ର ତିଆରି ହେବା ଆବଶ୍ୟକ ।

ଜିଲ୍ଲା ଶିଳ୍ପକେନ୍ଦ୍ର, ଶିଳ୍ପୋଦ୍ୟୋଗୀମାନଙ୍କୁ ତାଲିମ୍ ଦେଇ ସରକାରଙ୍କ ଶିଳ୍ପନୀତି ବିଷୟରେ ଲୋକମାନଙ୍କୁ ଜଣାଇ ଶିଳ୍ପ ପ୍ରତିଷ୍ଠା କ୍ଷେତ୍ରରେ ସାହାଯ୍ୟ ସହଯୋଗ କରିବା ଆବଶ୍ୟକ ।

ଉପରୋକ୍ତ ବିଷୟଗୁଡ଼ିକୁ ଧ୍ୟାନ ଦେଲେ କଳାହାଣ୍ଡି ଜିଲ୍ଲା ମଧ୍ୟ ପଡ଼ୋଶୀ କୋରାପୁଟ ଜିଲ୍ଲା ପରି ଶିଳ୍ପ ସମୃଦ୍ଧ ହୋଇ ପାରିବ । କଳାହାଣ୍ଡିରେ ଶିଳ୍ପ ସ୍ଥାପନ କଲେ ଆୟକର ରିହାତି ପାଇଁ ମଧ୍ୟ ଭାରତ ସରକାର ଯୋଶାଣା କରିଛନ୍ତି । ରାଜ୍ୟ ସରକାର ମଧ୍ୟ ୨୦% ସର୍ବସ୍ୱିତ୍ ଯୋଗାଇ ଦେଉଛନ୍ତି । ଏଣୁ ଶିଳ୍ପୋଦ୍ୟୋଗୀମାନେ କଳାହାଣ୍ଡିରେ ଶିଳ୍ପ ପ୍ରତିଷ୍ଠା ପାଇଁ ଆଗେଇ ଆସିବା ଦରକାର ।

ଜିଲ୍ଲା ସଭାପତି,  
ଓଡ଼ିଶା ମୁଖ ଶିଳ୍ପୋଦ୍ୟୋଗୀ ସଂଘ, ଜୁନାଗଡ଼





# ଓଡ଼ିଆ ଜାତିର ଧ୍ରୁବତାରା : ପଠାଣି ସାମନ୍ତ

ଶ୍ରୀ ଗିରିଜା ଶଙ୍କର ଚରାସିଆ

ଓଢ଼ିଆ ଜାତିର ଯୋଗ୍ୟତା ସମ୍ପନ୍ନ ପଠାଣି ସାମନ୍ତଙ୍କର ବିଶେଷ ସମାପ୍ତ ବନାନ୍ତୁ ପରି ଓଡ଼ିଶାର କୋଣ ଅନୁକୋଣରେ ପ୍ରସ୍ତୁତ ହେବାକୁ ଲାଗିଲା । ୧୯୦୪ ମସିହା ଜୁନ୍ ମାସ ୧୭ ତାରିଖ ଦିନ ତତ୍କାଳୀନ ସମ୍ପାଦକ ଶ୍ରୀ ଗୁରୁଦାସ ଶାନ୍ତି ପ୍ରକାଶ କରି ଉଲ୍ଲେଖ କରିଥିଲା "ଯାହାଙ୍କ ଯୋଗେ ଓଡ଼ିଆମାନେ ଜାତୀୟତାର ପରିଚୟ ଦେଉଥିଲେ, ଯାହାଙ୍କ ଯୋଗେ 'ଦରିଦ୍ର ଉତ୍ତଳ' ଜଗତରେ ଶାନ୍ତିରାଜ ହେଉଥିଲା, ସେହି ମହାମହୋପାଧ୍ୟାୟ ସାମନ୍ତ ଆଜି ନାହାନ୍ତି ।" ବଚନରୁ ପ୍ରକାଶ ପାଉଥିବା ଉତ୍ତଳ ସାହିତ୍ୟ ପତ୍ରିକା ୧୯୦୪ ମସିହା ଜୁନ୍ ସଂଖ୍ୟାରେ ଦର୍ଶାଇଥିଲା :

x x x ଦୀନ ଉତ୍ତଳରେ ନନ୍ଦ ଗ୍ରହଣ କରି ଚନ୍ଦ୍ରଶେଖର ସତ୍ୟ ଜଗତ ନିକଟରେ ଏହାର ମୁଖ ଉଦ୍ଘୃଷ୍ଟ କଲେ । ଏ ପତ୍ରିକା ମାତ୍ରକୁ କିଛିତ ଉଦ୍ଘୃଷ୍ଟ ଉଠାଇ ଆଣିଲେ । ମାତ୍ର ଉତ୍ତଳବାସୀ ତାଙ୍କ ପ୍ରତି କି ବ୍ୟବହାର କରିଅଛନ୍ତି ? ଆଜି ତାଙ୍କର ଚିରୋଧାନରେ ଦୁଇଗୁଣିତା ଶୋକପ୍ରକାଶ ବାକ୍ୟ ଉଚ୍ଚାରଣ କରି ଦୁଇ ଗୁଣି ବିଧି ଅସ୍ତ୍ର ବିଦର୍ଭନ କରି ଅନେକ କର୍ତ୍ତବ୍ୟ ଶେଷ କରି ବସିବେ । ଦୁର୍ଭାଗ୍ୟ ଦେଶରେ ପ୍ରତିଭାର ପରିଗାମ ଏହି ଛୁଆ ଛଳନା, ଛୁଆ ଛଦୁ ବେଶରେ ଆଉଟିଛି ଫଳ ନାହିଁ । x x x

ଦାରିଦ୍ର୍ୟ, ଈର୍ଷା, ପରଶ୍ରୀକାନ୍ତର ତାର ଶିକାର ହୋଇ ଉତ୍ତଳଗୁଣ୍ଡ ଶରୀରରେ ନିରବଚ୍ଛିନ୍ନ ସାଧନା କରି ଓଡ଼ିଶାର ଅବିଭକ୍ତ ପୁରୀ ନିଲ୍ଦାର ଅରଣ୍ୟାନ୍ତୀ ଘେରା ଶତ୍ରୁତା ଶାସ୍ତ୍ରପଦା ଜନପଦରେ ଜନ୍ମଲାଭ କରିଥିବା ଏହି ମହାନ ପ୍ରତିଭା ସାଧନାର ଶୀର୍ଷ ସ୍ଥାନରେ ପହଞ୍ଚି ବିଶ୍ୱବାସୀଙ୍କୁ ବିଚିତ କରିପାରି ଥିଲେ ମଧ୍ୟ ଉତ୍ତଳର ଅଯୋଗ୍ୟ ଦାୟାଦମାନେ ତାଙ୍କୁ ଚିହ୍ନି ନଥିଲେ । କୈଶୋର ବସ୍ୟରୁ ସ୍ୱହସ୍ତ ନିର୍ମିତ ଦୁଇଖଣ୍ଡ କାଠିର ତିଆରି ମାନସଞ୍ଚ ଅବଲମ୍ବନରେ ବିଭିନ୍ନ ଗ୍ରହ ନକ୍ଷତ୍ରାଦିଙ୍କ ଗତିବିଧି ପର୍ଯ୍ୟବେକ୍ଷଣ କରି ଦୀର୍ଘ କୋଡ଼ିଏ ବର୍ଷ ସାଧନାର ଫଳ ପରିଶିଷ୍ଟ ହୋଇ ବିଶିଷ୍ଟ ସଂସ୍କୃତ ଭାଷାରେ ଲିଖିତ 'ସିଦ୍ଧାନ୍ତ ଦର୍ପଣ' ଗ୍ରନ୍ଥ ଆସପ୍ରକାଶ କରିବା ପରେ ବିଜ୍ଞାନ ଜଗତରେ ଚମତ ପୁସ୍ତିକା ଲିଖିଥିଲା । ବଣର ମାଳତୀ ବଣରେ ଫୁଟି ଓଡ଼ିପତ୍ରିକାକୁ ବସିଥିବା ବେଳେ ଗେଜେଟ୍‌ପା ମହାବିଦ୍ୟାଳୟର ତତ୍କାଳୀନ ପଦାଧିକାରୀ ବିଜ୍ଞାନ ଅଧ୍ୟାପକ ବଙ୍ଗୀୟ ଶ୍ରୀ ଗୁଣ୍ଡାଚାରୀ ମହାନ ଯୋଗେଶଚନ୍ଦ୍ର ରାୟ ଏହି ଛୁପୁପ୍ରାୟ ପ୍ରତିଭାର ସନ୍ଧାନ ପାଇ ତାଙ୍କୁ ବାହ୍ୟ ଜଗତରେ ପରିଚିତ କରାଇବାରେ ସକ୍ଷମ ହୋଇଥିଲେ । ପଠାଣି ସାମନ୍ତଙ୍କର ମହାନ କୃତୀକୁ ସ୍ୱୀକୃତି ଦେବାକୁ ଯାଇ ୧୮୯୩ ମସିହାରେ ବ୍ରିଟିଶ୍ ସରକାର ପକ୍ଷରୁ ପ୍ରଦାନ ପୂର୍ବକ ମହାମହୋପାଧ୍ୟାୟ ଉପାଧିରେ ଭୁଷିତ

କରିଥିଲେ । ମାନ, ଯଶ, ଅର୍ଥ ପ୍ରତି ସାମାନ୍ୟତା ଲାଳସା ପୋଷଣ କରି ନଥିବା ଏହି ରତନାଂସଧାରୀ ସାଧକଗଣଙ୍କୁ ଦାରିଦ୍ର୍ୟର ତରଳ କଣ୍ଠାଘାତ ସହିବାକୁ ପଡ଼ିଥିଲେ ମଧ୍ୟ ସେ ନିକର ଅଟଳ ପ୍ରତିକାର ତିଳେନାସ ଅପସରି ଯାଇନଥିଲେ । କବିବର ରାଧାନାଥ ରାୟ ପଠାଣିସାମନ୍ତଙ୍କ ଉଦ୍ଦେଶ୍ୟରେ ଦେବୀର କାବ୍ୟରେ କହି ଉଠିଥିଲେ-

"ଜାଣେ ମୁଁ ନଥିଲି ସମ୍ମାନେ ଆଶାସୀ  
ସମ୍ମାନ ତୁମ୍ଭକୁ ଲୋଡ଼ି ନେଲା ଯାଇ  
ତୁମ୍ଭ ପୁଣ୍ୟ ବର୍ଷ ତପ ଆବଶିକା  
ଦୁନିଆର ଯଶେ ଯାଏ ଆସେ କିବା ?

ବ୍ରିଟିଶ୍ ଶାସନାଧୀନ ପରାଧୀନ ଭାରତର ଏକ ପ୍ରତିଭାକୁ ପୁତୁର ବିଦେଶୀ ରାଷ୍ଟ୍ର ସମ୍ମାନ ପ୍ରଦର୍ଶନ କରି ପଠାଣି ସାମନ୍ତଙ୍କର ଭୃଷ୍ୟତା ପ୍ରଶଂସା କରିଥିବାବେଳେ ଓଡ଼ିଆ ଜାତି ତାଙ୍କୁ ଚିହ୍ନି ନପାରିବା ଅତ୍ୟନ୍ତ ଦୁଃଖ ଏବଂ ଲଜାର ବିଷୟ । ଏଥିପାଇଁ କବିବର କହି ଉଠିଥିଲେ-

ଦୁଇ ଦେଶୁ ତୁମ୍ଭ ଦିବ୍ୟ ଜ୍ୟୋତି ରାଶି  
ଚିହ୍ନିଲେ ତୁମ୍ଭକୁ ଦୁଇ ଦେଶ ବାସୀ  
xx xx xx  
ଗୁଣ୍ଡାଚାରୀ ଉତ୍ତଳେ ଜଣେ କେହି ନାହିଁ  
ଗୁଣ୍ଡାଚାରୀ, ତୁମ୍ଭର ହେବ ଗୁଣ୍ଡା ଗୁଣ୍ଡା ।

ରଂଜିତପୁର ପ୍ରକାଶ ପାଉଥିବା ପ୍ରସିଦ୍ଧ ବିଜ୍ଞାନ ପତ୍ରିକା ନଲେକ ଏବଂ ନେତରରେ ପଠାଣି ସାମନ୍ତଙ୍କ କୃତୀରୁ ସମ୍ପର୍କରେ ପ୍ରକାଶିତ ହୋଇଥିବା ପ୍ରଶଂସାମୂଳକ ଲେଖାକୁ କଲିକତାର ଶରୀରଚନ୍ଦ୍ର ପ୍ରାଧ୍ୟାପକ ଡଃ ରମଚନ୍ଦ୍ର ଚକ୍ରବର୍ତ୍ତୀଙ୍କଠାରୁ ପ୍ରାପ୍ତ ହୋଇ ପଠାଣିସାମନ୍ତ ସ୍ୱାନେତୋରିସମର ଉପନିର୍ଦ୍ଦେଶକ ଡଃ ପ୍ରଫୁଲ୍ଲ ନାୟକ, ପଠାଣିସାମନ୍ତଙ୍କର ପୌତ୍ର ସ୍ୱାଧୀନତା ସଂଗ୍ରାମୀ ଚନ୍ଦ୍ରନାଥ ସିଂହ ସାମନ୍ତଙ୍କ ରଚିତ ପଠାଣି ସାମନ୍ତ ଜୀବନ ଦର୍ପଣ ପୁସ୍ତକରେ ଉକ୍ତ ପତ୍ରିକା ପ୍ରକାଶନର ଓଡ଼ିଆ ଭାଷାରେ ପହିଳ ପୁସ୍ତକ ପ୍ରଦାନ କରିଛନ୍ତି । ଆନ୍ଧ୍ରଜାତୀୟ ବିଜ୍ଞାନ ପତ୍ରିକା ନଲେକର ୧୮୯୯ ମସିହା ପ୍ରକାଶନର ୨୫୭ ଏବଂ ୨୫୮ ପୃଷ୍ଠାରେ ଦର୍ଶା ଯାଇଥିଲା ଯେ, "ସିଦ୍ଧାନ୍ତ ଦର୍ପଣ ମହାମହୋପାଧ୍ୟାୟ ସାମନ୍ତ ଶ୍ରୀ ଚନ୍ଦ୍ରଶେଖର ସିଂହଙ୍କ କୃତ ଜ୍ୟୋତିର୍ବିଜ୍ଞାନ ଗ୍ରନ୍ଥ ଗତ ବେତେ ବର୍ଷ ମଧ୍ୟରେ ପ୍ରକାଶ ପାଇଥିବା ଜ୍ୟୋତିର୍ବିଜ୍ଞାନ ସମ୍ପର୍କୀୟ କୃତୀ ମଧ୍ୟରେ ଯେତେଦୂର ମନେ ଦୁଃଖ, ଏସବୁଠାରୁ ଅସାଧାରଣ ଏବଂ ଏକ ପରମ ଶିକ୍ଷଣୀୟ ଗ୍ରନ୍ଥ । ଏ ପୁସ୍ତକ ଓଡ଼ିଶାର ଶାସ୍ତ୍ରପଦା



ଜଣେ ଉଚ୍ଚଶୁଭ ସମ୍ପୂର୍ଣ୍ଣ ହିନ୍ଦୁଙ୍କ ଦ୍ୱାରା ସଂସ୍କୃତ ଭାଷାରେ ରଚିତ । କେବଳ ନଗ୍ନପୁତ୍ରୀ (ଖୋଲିଆଣ୍ଡ) ପର୍ଯ୍ୟବେକ୍ଷଣ ଉପରେ ଆଧାରିତ ଏହି ଗ୍ରନ୍ଥ ଜ୍ୟୋତିର୍ବିଜ୍ଞାନର ଏକ ସମ୍ପୂର୍ଣ୍ଣ ଧାରା । ୪୦୦୪ ଆମ ପାଞ୍ଚାତ୍ୟମାନଙ୍କ ପାଇଁ ଏ ଗ୍ରନ୍ଥର ଗୁରୁତ୍ୱ ଏବଂ ଉପଯୋଗିତା ମଧ୍ୟ ରହିଛି । ଦୁରବୀକ୍ଷଣର ଉଦ୍ଦେଶ୍ୟ ପୂର୍ବରୁ ଜ୍ୟୋତିର୍ବିଜ୍ଞାନର ପର୍ଯ୍ୟବେକ୍ଷଣ ଯେ କେତେ ସଠିକ ଥିଲା ତାହା ଏହି ଗ୍ରନ୍ଥ ହିଁ ପ୍ରମାଣ କରେ । ମନେହୁଏ ସତେ ଯେମିତି ଆଜି ବି, ଆମ ଆଖି ଆଗରେ ସେହି ବିକ୍ରମ, ପୁରୁର ଅତୀତର ଜଣେ ଜ୍ୟୋତିର୍ବିଦ୍ ସାଧନା ନିବିଷ୍ଟ ଅଛନ୍ତି । ଅନ୍ୟତମ ପାଞ୍ଚାତ୍ୟ ବିଜ୍ଞାନ ପଦ୍ଧତି ନେତର ଏହାର ୧୮୯୯ ମାତ୍ର ପ୍ରକାଶନର ୫୯ ଉଲ୍ଲେଖର ୪୩୦ ପୃଷ୍ଠାରେ ପଠାଣି ସାମଗ୍ରୀକୁ ସୁରୋପ ମହାଦେଶର ପ୍ରସିଦ୍ଧ ଜ୍ୟୋତିର୍ବିଜ୍ଞାନୀ ଟାଇଲୋରାହେଙ୍କଠାରୁ ଅଧିକ ଭାବେ ବର୍ଣ୍ଣନା କରି ଦର୍ଶାଇ ଥିଲେ ଯେ, "ଏହି ସଂସ୍କୃତ ଜ୍ୟୋତିର୍ବିଜ୍ଞାନ ଗ୍ରନ୍ଥ ସିଦ୍ଧାନ୍ତ ଦର୍ପଣରେ ପ୍ର: ଶୟଙ୍କ ରଚିତ ଏକତ୍ର ପୁସ୍ତକ ଉପାଦେୟ ଚିନ୍ତାକୀ ଉପକ୍ରମଣିକା ପଢ଼ିଲେ ମୂଳ ସଂସ୍କୃତ ଗ୍ରନ୍ଥରେ ପ୍ରବେଶ କରି ପାରିବାର ଅକ୍ଷମତା ଯୋଗୁଁ ପ୍ରଥମରୁ ହିଁ ଦୁଃଖ ଲାଗେ । ପୁଣିତୁତ ପାଞ୍ଚାତ୍ୟ ଜ୍ଞାନ ଓ ତଥ୍ୟର କୌଣସି ଉପଯୋଗ ନ କରି, ଛିର ସଂକଳ୍ପ ସହିତ ଜଣେ ଧୀର ଅଥଚ ଅଧ୍ୟବସାୟୀ ବ୍ୟକ୍ତିଙ୍କର ଗୋଳ ଶଣିତ ସାଧନାର ଫଳ ଏହି ଗ୍ରନ୍ଥରେ ଲିପିବଦ୍ଧ ହୋଇଛି । ଗ୍ରନ୍ଥକର୍ତ୍ତା ଦ୍ୱୀପ ପର୍ଯ୍ୟବେକ୍ଷଣ ପାଇଁ ବ୍ୟବହାର କରିଥିବା ଯନ୍ତ୍ର ତାଙ୍କର ନିଜର କଳ୍ପନା ସମ୍ପୂର୍ଣ୍ଣ । ପ୍ରଫେସର ରାୟ ଚନ୍ଦ୍ରଶେଖରଙ୍କୁ ଟାଇଲୋରାହେ ସହିତ ସଥାଣି ଭାବେ ଚୁଳନା କରିଛନ୍ତି । କିନ୍ତୁ ଆମେ ଭାରତକୁ ସେ ଟାଇଲୋରାହେଙ୍କଠାରୁ ମହାନ । କାରଣ ସେ କୌଣସି ରାଜନିଗ୍ରହ ବିନା ନିଜ ଦେଶବାସୀଙ୍କଠାରୁ କୌଣସି ପ୍ରୋହାହନ ନ ପାଇ ମଧ୍ୟ ନିଜ ପ୍ରିୟ ଜ୍ୟୋତିର୍ବିଜ୍ଞାନକୁ ତାଙ୍କର ପୂର୍ବଜ ଟାଇଲୋରାହେଙ୍କ ପରି ଆଗେଇ ନେଇଛନ୍ତି ।

ଅରଣ୍ୟମାନୀୟେଷା ଖଣ୍ଡପଦ୍ମରେ ପିତା ଶ୍ୟାମବନ୍ଧୁ ସିଂହ ଏବଂ ମାତା ବିଷ୍ଣୁମାଳୀ ଦେବୀଙ୍କର ସନ୍ତାନ ଭାବେ ୧୮୩୫ ମସିହା ପୌଷମାସ କୃଷ୍ଣପକ୍ଷ ଅଷ୍ଟମୀ ତିଥି ତୈସେସର ୨୪ ତାରିଖ ଦିନରେ ଜନ୍ମ ଲାଭ କରିଥିବା ଶିଶୁଟି ଯେ ନିଜ ପ୍ରତିଭା ବଳରେ ସମଗ୍ର ବିଶ୍ୱକୁ ଚକିତ କରିଦେବ ଏହା ଭଲ କିଏ ଜାଣିଥିଲା ? ଖଣ୍ଡପଦ୍ମରୁ ଅନତିଦୂର ଶୁଣ୍ଠପଡ଼ା ମହାଦେବଙ୍କ ପ୍ରସାଦରୁ ଶିଶୁଟି ଜନ୍ମ ହୋଇଥିବାର ବିଶ୍ୱାସ କରି ପିତାମାତା ଶିଶୁଟିର ନାମ ଚନ୍ଦ୍ରଶେଖର ରଖିଥିଲେ । କିନ୍ତୁ ଚନ୍ଦ୍ରଶେଖରଙ୍କ ଉପରେ ଦୁଇଗୋଟି କନ୍ୟା ଏବଂ ଏକଗୋଟି ପୁତ୍ର ସନ୍ତାନ ପୁତ୍ର୍ୟ ବରଣ କରିଥିବାରୁ ପିତାମାତା ଚନ୍ଦ୍ରଶେଖରଙ୍କର ଅପତ୍ୟାଣି ନାମ ପଠାଣି ରଖିଥିଲେ । ତୁଳସୀ ଦୁଇପକ୍ଷରୁ ବାସିବାପରି ପଠାଣିଙ୍କର ଗୁଣାବତୀ ବାଲ୍ୟାବସ୍ଥାରୁ ଜଣା ପଡ଼ିଲା । ପିଲାବେଳର ପୁଲିଖେଳ ଖେଳିବା ସମୟରେ ଆକାଶରେ ଉଡ଼ିଯାଉଥିବା ଗୁଧ୍ରପକ୍ଷୀମାନଙ୍କୁ ଜଣନା କରିବା, ବୃକ୍ଷମାନଙ୍କର ଭାଷା ମାପିବା ଆଦି ପଠାଣିଙ୍କର ପ୍ରିୟ ଥିଲା । ଅସାଧାରଣ ସ୍ମୃତିଶକ୍ତି ସମ୍ପନ୍ନ ଏହି ବାଳକର ପ୍ରଥମ ଗୁରୁ ଥିଲେ ପିତା ଶ୍ୟାମବନ୍ଧୁ । ଖଣ୍ଡପଦ୍ମର ବିଶିଷ୍ଟ ସଂସ୍କୃତକ ଆନନ୍ଦ ଶାଢ଼ଙ୍ଗ ସାମନ୍ତଙ୍କର ଅନ୍ୟତମ ବାଲ୍ୟଗୁରୁ

ଥିଲେ । ନବମ ବର୍ଷ ବୟସରେ ପିତାଙ୍କଠାରୁ ପଠାଣି ସାମନ୍ତ ନକ୍ଷତ୍ର ପରିଚୟ ଶିକ୍ଷା ଆରମ୍ଭ କରିବା ସଙ୍ଗେ ସଙ୍ଗେ ଆନନ୍ଦ ଶାଢ଼ଙ୍ଗଙ୍କଠାରୁ ସଂସ୍କୃତ ଶିକ୍ଷା କରିବାକୁ ଲାଗିଲେ । ଗୁରୁଙ୍କଠାରୁ ଉତ୍ତୁବଂଶ, କୁମାରସଂସଦ, କିରତାର୍ଜୁନୀୟ, ମେଘଦୂତ, ହଂସଦୂତ ଓ ମାଘ କାବ୍ୟମାନ ଶିକ୍ଷା କରିବା ସହିତ କୁମର ବ୍ୟାକରଣ, କାଳିଦାସ ଭୃତ ସମସ୍ତ କାବ୍ୟ, ମାଘଙ୍କ ଶିଶୁପାଳ ବଧ, ଶ୍ରୀହର୍ଷଙ୍କର ନୈଷଧ ଚରିତ ସହିତ ପୁରାଣି କାବ୍ୟ, ବିଦଗ୍ଧମାଧବ, ମହାନାଟକ, ଶକୁନ୍ତଳା ଉତ୍ତରାଗମ ଚରିତ, ନାରାୟଣ ଶତକ, ଶିବ ଶତକ, ପୂର୍ଯ୍ୟ ଶତକ, ଗୀତଗୋବିନ୍ଦ, ଆନନ୍ଦଲହରୀ, ରୁକ୍ମିଣୀ ସ୍ରୋତ, ଶ୍ରୀମଦ୍ ଭାଗବତ ଓ ହରିବଂଶ ପ୍ରଭୃତି ଅନେକ କାବ୍ୟମାନ ଅଧ୍ୟୟନ କରିଥିଲେ ।

ମାତ୍ର ବାରବର୍ଷ ବୟସରେ ବାଉଁଶ ଖଡ଼ିକା ସାହାଯ୍ୟରେ ଭୁଗୋଳ ଓ ଭୁଗୋଳ ସହିତ ଖଗୋଳ ଯନ୍ତ୍ର ନିର୍ମାଣ କରି ସେହି କାର୍ଯ୍ୟରେ ଦିବାରାତ୍ରି ଲାଗିପଡ଼ିଲେ । ଦିନରେ ଛାତ୍ରା ମାପିବା ଏବଂ ଘନ ଅକ୍ଷର ରାପିରେ ଉଦାଗର ରହି ଆକାଶର ତାରା, ଗ୍ରହ ଆଦିଙ୍କର ଦୂରତା ମାପିବା ତେଜବର୍ଷ ବୟସରୁ ଆରମ୍ଭ ହୋଇଥିଲା । ଦୁଇଖଣ୍ଡ କାଠିରେ ନିଜ ସୁହସ୍ତ ନିର୍ମିତ ମାନଯନ୍ତ୍ର ସାହାଯ୍ୟରେ ବଉଦବର୍ଷ ବୟସରୁ ଚଉତିରିଶ ବର୍ଷ ପର୍ଯ୍ୟନ୍ତ ଦୀର୍ଘ କୋଡ଼ିଏ ବର୍ଷ ଖାଲି ଆଖିରେ ଆକାଶର ସମସ୍ତ ତଥ୍ୟ ପର୍ଯ୍ୟବେକ୍ଷଣ କରି 'ସିଦ୍ଧାନ୍ତ ଦର୍ପଣ' ଗ୍ରନ୍ଥ ରଚନା କରିଥିଲେ । ନିର୍ମଳ ଆକାଶରେ ଗ୍ରହ ଚଳନ ଏବଂ ଅବସ୍ଥାନ ନିରୂପଣ କରିବା ନିମନ୍ତେ ଗୋଳଯନ୍ତ୍ର ଓ ଉଲ୍ଲସୀ ଚକ୍ର ତାଙ୍କର ଏକମାତ୍ର ଉପକରଣ ଥିଲା । ପଠାଣିସାମନ୍ତ ଚନ୍ଦ୍ରଙ୍କର ସାଧାରଣ ଦୂରତାର ପ୍ରାୟ ୧୫୪ ରୁଣ ଦୂରରେ ପୂର୍ଯ୍ୟଙ୍କର ସ୍ଥାନ ଅବସ୍ଥିତ ବୋଲି ଦର୍ଶାଇଛନ୍ତି । ପୂର୍ଯ୍ୟଙ୍କର ଦୂରତା ନିଶ୍ଚୟ ପାଇଁ ତାଙ୍କୁ ଅନେକ ଦିନ ପର୍ଯ୍ୟବେକ୍ଷଣ କରିବାକୁ ପଡ଼ିଥିଲା । ତାଙ୍କ ଗ୍ରହ ପାଖରେ ଏକ ତାଟି (ଘୃଣା)ର ଅତି ପୁଞ୍ଜ ଋଦ୍ଧ ମଧ୍ୟ ଦେଇ ତୀର୍ଯ୍ୟକ ଭାବେ ପଡ଼ୁଥିବା ପୂର୍ଯ୍ୟ ବିରଣକୁ ବିଶ୍ଳେଷଣ କରି ସେ ଏହି ଦୂରତା ନିଶ୍ଚୟ କରିଥିଲେ । ଚନ୍ଦ୍ରଶେଖର ପୂର୍ଯ୍ୟଙ୍କର ବ୍ୟାସ ୨୨୦୦୦ ସହସ୍ର ଯୋଜନ ବୋଲି ନିରୂପଣ କରିଥିଲେ ।

ସିଦ୍ଧାନ୍ତ ଦର୍ପଣ ବ୍ୟତୀତ ମହାତ୍ମା ପଠାଣି ସାମନ୍ତ ତତ୍କାଳ ଭାଷାରେ ଦର୍ପଣପାଠ ଏବଂ ସଂସ୍କୃତ ଭାଷାରେ ଦର୍ପଦୀପିକା ନାମକ ଦୁଇଗୋଟି ଜ୍ୟୋତିଷ ଶାସ୍ତ୍ର ଏବଂ ସ୍ମୃତି ଶାସ୍ତ୍ର ସମାଧୀୟ ଉପାଦେୟ ପୁସ୍ତକ ରଚନା କରିଥିଲେ । ମାତ୍ର ଅଣ୍ଟଗଣୀ ବର୍ଷ ବୟସରେ ୧୯୦୪ ମସିହା ଜୁନ୍ ମାସ ୧୧ ତାରିଖ ଦିନ ଶ୍ରୀକ୍ଷେତ୍ର ଧାମରେ ସେ ତାଙ୍କର ନିଶ୍ୱର ଶରୀର ତ୍ୟାଗ କରି ସ୍ୱର୍ଗ ପଥର ଯାତ୍ରୀ ହେଲେ ।

'ସିଦ୍ଧାନ୍ତ ଦର୍ପଣ' ହେବ ନାହିଁ ଲିଂସ୍  
ନର ଦେହେ ଥିବ ଯାବତ୍ ହୃଦୟ ।

ସଂସାଦକ, ପଠାଣି ସାମନ୍ତ ମେମୋରିଆଲ ପରିଷଦ,  
ସା/ସୋ: ଖଣ୍ଡପଡ଼ା, ଜି: ନୟାଗଡ଼-୭୫୨୦୨୭



# ଓଡ଼ିଶାରେ ଅନୁସୂଚିତ ଜନଜାତି

ଶ୍ରୀ ଶରତ ଚନ୍ଦ୍ର ମହାନ୍ତି

ଓଡ଼ିଶା ରାଜ୍ୟରେ ଥିବା ୬୨ ଗୋଟି ଅନୁସୂଚିତ ଜନଜାତିମାନଙ୍କର ବିପୁଳ ଜନସଂଖ୍ୟା ରାଜ୍ୟର ମୋଟ ଲୋକସଂଖ୍ୟାର ୨୨.୨୧ ଶତାଂଶ ଓ ସମଗ୍ର ଭାରତର ଜନଜାତି ସଂଖ୍ୟାର ପ୍ରାୟ ଶତକଡ଼ା ୧୦ ଭାଗ । ଏହି ଜନଜାତିମାନେ ରାଜ୍ୟର ବିଭିନ୍ନ ଜିଲ୍ଲାରେ, ବିଚ୍ଛିନ୍ନିତ ହୋଇ ବସବାସ କରିଥାନ୍ତି ।

ସାରଣୀ 'କ' ଓ 'ଖ'ରେ ସୂଚିତ ହୋଇଥିବା ଓଡ଼ିଶାର ପୁରାତନ ଓ ନୂତନ ଜିଲ୍ଲାମାନଙ୍କର ମୋଟ ଜନସଂଖ୍ୟା ତୁଳନା କଲେ ଜଣାଯାଏ ଯେ ପୁରାତନ ଜିଲ୍ଲାମାନଙ୍କ ମଧ୍ୟରେ କଟକ ଜିଲ୍ଲାରେ ସର୍ବାଧିକ ଜନସଂଖ୍ୟା ରହିଥିବା ବେଳେ ନୂତନ ଜିଲ୍ଲାମାନଙ୍କ ମଧ୍ୟରେ ଗଞ୍ଜାମ ଜିଲ୍ଲାର ଜନସଂଖ୍ୟା ସର୍ବାଧିକ । ପୁରାତନ ଜିଲ୍ଲାମାନଙ୍କ ମଧ୍ୟରେ କଟକ ଜିଲ୍ଲାରେ ଓ ନୂତନ ଜିଲ୍ଲାମାନଙ୍କ ମଧ୍ୟରେ ଗଞ୍ଜାମ ଜିଲ୍ଲାରେ ରାଜ୍ୟର ମୋଟ ଜନସଂଖ୍ୟାର ଯଥାସମେ ୧୭.୪୪ ଶତାଂଶ ଓ ୮.୬୦ ଶତାଂଶ ବ୍ୟକ୍ତି ବାସ କରନ୍ତି । ଏହି ସଂଖ୍ୟା ବହୁଳତାଫଳରେ ଦ୍ୱିତୀୟ ଓ ତୃତୀୟ ସ୍ଥାନରେ ରହିଛନ୍ତି ପୁରାତନ ଜିଲ୍ଲାମାନଙ୍କ ମଧ୍ୟରେ ପୁରୀ (୧୧.୩୪%) ଓ ଗଞ୍ଜାମ (୯.୯୮%) ଜିଲ୍ଲା ଓ ନୂତନ ଜିଲ୍ଲାମାନଙ୍କ ମଧ୍ୟରେ କଟକ (୬.୨୪%) ଓ ମୟୂରଭଞ୍ଜ (୫.୯୫%) ଜିଲ୍ଲା । ଏହା ଉଲ୍ଲେଖଯୋଗ୍ୟ ଯେ, ଜନସଂଖ୍ୟା ଗଣିଷତା ଦୁଃଖିରୁ ପୁରାତନ ଜିଲ୍ଲାମାନଙ୍କ ମଧ୍ୟରେ ପ୍ରଥମ ସ୍ଥାନ ଅଧିକାର କରିଥିବା କଟକ ଜିଲ୍ଲା ନୂତନ ଜିଲ୍ଲାମାନଙ୍କ ମଧ୍ୟରେ ଦ୍ୱିତୀୟ ସ୍ଥାନ ଅଧିକାର କରିଛି । ସେହିପରି ନୂତନ ଜିଲ୍ଲାମାନଙ୍କ ମଧ୍ୟରେ ପ୍ରଥମ ସ୍ଥାନ ଅଧିକାର କରିଥିବା ଗଞ୍ଜାମ ଜିଲ୍ଲା ପୁରାତନ ଜିଲ୍ଲାମାନଙ୍କ ମଧ୍ୟରେ ତୃତୀୟ ସ୍ଥାନ ଅଧିକାର କରିଛି ।

ପୁରାତନ ଜିଲ୍ଲାମାନଙ୍କ ମଧ୍ୟରେ ସବୁଠୁ କମ ଜନସଂଖ୍ୟା ପୁଲିକାଣୀ ଜିଲ୍ଲାରେ ଦେଖାଯାଉଥିବା ବେଳେ ନୂତନ ଜିଲ୍ଲାମାନଙ୍କ ଭିତରେ ଦେଓଗଡ଼ର ଜନସଂଖ୍ୟା ସର୍ବନିମ୍ନ ।

କେନ୍ଦୁଝର	୧୩,୩୭,୦୨୬	୫,୯୫,୯୮୪
ପୁରୀ	୮,୨୩,୯୦୩	୩,୨୨,୪୦୮
ଗଞ୍ଜାମ	୧୨,୦୦,୩୮୫	୪,୯୫,୪୨୫
ସମ୍ବଲପୁର	୨୨,୯୭,୫୫୩	୭,୪୦,୩୦୩
କୋଣାର୍କ	୧୭,୦୭,୭୫୩	୩,୧୨,୫୯୭
ଭୁବନେଶ୍ୱର	୧୯,୦୮,୯୦୭	୨,୩୨,୫୯୯
ଭଦ୍ରକ	୩୧,୫୮,୨୨୪	୨,୯୨,୮୫୫
ସାଲଗଞ୍ଜ	୨୮,୦୨,୪୧୭	୧,୯୭,୯୯୨
ପୁରୀ	୩୫,୯୦,୦୨୬	୧,୨୭,୩୫୭
କଟକ	୫୫,୨୨,୨୫୯	୧,୮୨,୧୮୮
<b>ଓଡ଼ିଶା</b>	<b>୩,୧୨,୫୯,୭୩୬</b>	<b>୭୦,୩୨,୦୧୪</b>

ସାରଣୀ-'ଖ'  
ଓଡ଼ିଶାର ୩୦ ଗୋଟି ନୂତନ ଜିଲ୍ଲାରେ ଅନୁସୂଚିତ ଜନଜାତିଙ୍କର ଜନସଂଖ୍ୟା (୧୯୯୧ ଜନଗଣନା ତଥ୍ୟ ଅନୁଯାୟୀ)

ଜିଲ୍ଲାର ନାମ	ମୋଟ ଜନସଂଖ୍ୟା	ମୋଟ ଅନୁସୂଚିତ ଜନଜାତି ଜନସଂଖ୍ୟା
୧	୨	୩
ମୟୂରଭଞ୍ଜ	୧୮,୮୪,୫୮୦	୧୦,୯୦,୨୨୬
ମାଲକାନଗିରି	୪,୨୧,୯୧୭	୨,୪୨,୨୧୪
ରାୟଗଡ଼ା	୭,୧୩,୯୮୪	୪,୦୦,୦୯୭
ନବରଙ୍ଗପୁର	୮,୪୨,୨୫୯	୪,୨୭,୨୧୯
ପୁରୀ	୫,୪୨,୨୮୧	୨,୮୧,୩୮୨
ପୁରୁରାଜ	୧୫,୭୩,୨୧୭	୭,୯୮,୫୮୧
ଭୋରାପୁଟ	୧୦,୨୯,୯୮୬	୫,୨୧,୮୯୯
ଗଞ୍ଜାମ	୪,୫୫,୨୦୮	୨,୧୨,୨୨୫
କେନ୍ଦୁଝର	୧୩,୩୭,୦୨୬	୫,୯୫,୯୮୪
ନୁଆପଡ଼ା	୪,୨୯,୪୮୨	୧,୬୮,୫୭୭
ସମ୍ବଲପୁର	୮,୦୧,୦୧୭	୨,୮୩,୮୦୧
ଝାରସୁଗୁଡ଼ା	୪,୪୨,୭୨୬	୧,୪୨,୪୧୮
ଦେଓଗଡ଼	୨,୩୫,୨୩୮	୭୮,୦୩୨
କୋଣାର୍କ	୧୧,୩୦,୯୦୩	୩,୨୨,୨୫୮
କୋଣାର୍କ	୧୨,୩୦,୯୩୮	୨,୭୧,୫୯୯
କୋଣାର୍କ	୧୨,୦୧,୧୭୨	୨,୩୨,୦୨୨
ଭରଣପୁ	୩,୧୨,୨୨୨	୪୧,୦୨୨
ଭରଣ	୯,୨୨,୮୨୦	୧,୨୦,୨୨୨
ଭୋରାପୁଟ		

ସାରଣୀ-'ଗ'  
ଓଡ଼ିଶାର ପୁରାତନ ଓ ଅବିଭକ୍ତ ୧୩ ଗୋଟି ଜିଲ୍ଲାରେ ଅନୁସୂଚିତ ଜନଜାତିଙ୍କର ଜନସଂଖ୍ୟା (୧୯୯୧ ଜନଗଣନା ତଥ୍ୟ ଅନୁଯାୟୀ)

ଜିଲ୍ଲାର ନାମ	ମୋଟ ଜନସଂଖ୍ୟା	ମୋଟ ଅନୁସୂଚିତ ଜନଜାତି ଜନସଂଖ୍ୟା
୧	୨	୩
ଭୋରାପୁଟ	୩୦,୧୨,୫୫୬	୧୩,୩୨,୦୨୯
ମୟୂରଭଞ୍ଜ	୧୮,୮୪,୫୮୦	୧୦,୯୦,୨୨୬
ପୁରୁରାଜ	୧୫,୭୩,୨୧୭	୭,୯୮,୫୮୧



ଅନୁସୂଚିତ	୯,୨୧,୦୩୭	୧,୧୨,୨୯୩
ବାଲେଶ୍ୱର	୧୨,୯୬,୫୮୩	୧,୨୯,୨୮୯
ଗୋବିନ୍ଦପୁର	୪,୭୬,୮୧୫	୪୫,୨୮୬
ଯାଜପୁର	୧୩,୮୬,୧୨୭	୧,୦୨,୫୪୬
ନୟାଗଡ଼	୭,୮୨,୬୪୭	୪୬,୨୨୪
ଖୋର୍ଦ୍ଧା	୧୫,୦୨,୦୧୪	୭୭,୨୪୨
ଗଞ୍ଜାମ	୨୭,୦୪,୦୫୬	୨୯,୧୨୦
କଟକ	୧୯,୨୨,୨୩୯	୬୮,୮୮୮
ଭଦ୍ରକ	୧୧,୦୫,୮୩୪	୧୮,୨୦୩
ଜଗତସିଂହପୁର	୧୦,୧୪,୨୪୨	୬,୨୩୨
କେନ୍ଦ୍ରାପଡ଼ା	୧୧,୪୯,୫୦୧	୪,୫୫୨
ପୁରୀ	୧୩,୦୫,୩୬୫	୩,୪୮୧
ଓଡ଼ିଶା	୩,୧୬,୫୯,୨୩୬	୨୦,୩୨,୨୧୪

ଜିଲ୍ଲାମାନଙ୍କର ଅନୁସୂଚିତ ଜନଜାତି ଜନସଂଖ୍ୟା ତଥ୍ୟକୁ ଲକ୍ଷ୍ୟ କଲେ ଜଣାଯାଏ ଯେ, ଜନସଂଖ୍ୟା ଗରିଷ୍ଠତା ଫଳରେ ପୁରାତନ ଜିଲ୍ଲାମାନଙ୍କ ଭିତରେ କୋରାପୁଟ, ମୟୂରଭଞ୍ଜ ଓ ପୁରୀ ଜିଲ୍ଲା ଯଥାକ୍ରମେ ପ୍ରଥମ, ଦ୍ୱିତୀୟ ଓ ତୃତୀୟ ସ୍ଥାନ ଓ ପୁରୀ ଜିଲ୍ଲା ସର୍ବନିମ୍ନ ସ୍ଥାନ ଅଧିକାର କରିଥିବା ବେଳେ ନୂତନ ଜିଲ୍ଲାମାନଙ୍କ ମଧ୍ୟରେ ପ୍ରଥମ, ଦ୍ୱିତୀୟ ଓ ତୃତୀୟ ସ୍ଥାନ ଯଥାକ୍ରମେ ମୟୂରଭଞ୍ଜ, ପୁରୀ ଓ କେନ୍ଦୁଝର ଜିଲ୍ଲାର ଓ ସର୍ବନିମ୍ନ ସ୍ଥାନ ପୁରୀ ଜିଲ୍ଲାର । ପୁରାତନ ଜିଲ୍ଲାମାନଙ୍କ ମଧ୍ୟରେ ପ୍ରଥମ ସ୍ଥାନ ଅଧିକାର କରିଥିବା କୋରାପୁଟ ଜିଲ୍ଲା ନୂତନ ଜିଲ୍ଲାମାନଙ୍କ ମଧ୍ୟରେ ଚତୁର୍ଥ ସ୍ଥାନକୁ ଖସିଯାଇଛି ।

ସାରଣୀ 'କ' ଓ 'ଖ' ରେ ଦିଆଯାଇଥିବା ତଥ୍ୟରୁ ଜଣାଯାଉଛି ଯେ, ରାଜ୍ୟର ବିଭିନ୍ନ ଜିଲ୍ଲା ମଧ୍ୟରେ ଅନୁସୂଚିତ ଜନଜାତି ଜନସଂଖ୍ୟାର ବିସ୍ତାର ଅସମ । ଉପକୂଳବର୍ତ୍ତୀ ସମତଳ ଜିଲ୍ଲାମାନଙ୍କ ଅପେକ୍ଷା, ରାଜ୍ୟର ଆନ୍ତର୍ଗତରୀଣ, ବଣ ଜଙ୍ଗଲ ଓ ପାର୍ବତ୍ୟ ଅଞ୍ଚଳରେ ଅବସ୍ଥିତ ଜିଲ୍ଲାମାନଙ୍କରେ ଅଧିକ ସଂଖ୍ୟକ ଜନଜାତି ଦେଖାଯାଆନ୍ତି । ପୁରାତନ ଓ ଅବିଭକ୍ତ ଜିଲ୍ଲାମାନଙ୍କ ମଧ୍ୟରେ ସର୍ବାଧିକ ଅନୁସୂଚିତ ଜନଜାତି ଜନସଂଖ୍ୟା ଧାରଣ କରିଥିବା କୋରାପୁଟ ଜିଲ୍ଲା, ଆସତନ ଦୁଃଖିରୁ ବୁଦ୍ଧତନ ଏବଂ ଏଠାରେ ରାଜ୍ୟର ମୋଟ ଅନୁସୂଚିତ ଜନଜାତି ଜନସଂଖ୍ୟାର ପ୍ରାୟ ଏକ ଚତୁର୍ଥାଂଶ (୨୩-୨୭ ଶତାଂଶ) ରହିଛି । ଓଡ଼ିଶାର ମୋଟ ୨୨ ଗୋଟି ଅନୁସୂଚିତ ଜନଜାତି ଗୋଷ୍ଠୀ ମଧ୍ୟରୁ ପ୍ରାୟ ୫୧ଟି ଗୋଷ୍ଠୀର ଲୋକ ଏହି ଜିଲ୍ଲାରେ ଦେଖାଯାଆନ୍ତି । ରାଜ୍ୟର ଦକ୍ଷିଣାଞ୍ଚଳରେ ଥିବା ୪ ଗୋଟି ଆଦିବାସୀ ଅଧିକାରୀ ପୁରାତନ ଜିଲ୍ଲା ଅର୍ଥାତ କୋରାପୁଟ, କଳାହାଣ୍ଡି, ଗଞ୍ଜାମ ଓ ଫୁଲବାଣୀ ଜିଲ୍ଲା, ଯାହାର ଅଧିକାଂଶ ଭାଗ ଆଦିବାସୀ ଉପଯୋଜନା ଅଞ୍ଚଳ ମଧ୍ୟରେ ଅବସ୍ଥିତ ।

ସେହି ଜିଲ୍ଲାମାନଙ୍କରେ ଥିବା ଅନୁସୂଚିତ ଜନଜାତି ଜନସଂଖ୍ୟା ରାଜ୍ୟର ମୋଟ ଜନଜାତି ଜନସଂଖ୍ୟାର ପ୍ରାୟ ଗତକଡ଼ା ୪୦ ଭାଗ (୩୯-୨୨ ଶତାଂଶ) । ସେହିପରି ଉତ୍ତର-ପୂର୍ବାଞ୍ଚଳରେ ଥିବା ଆଦିବାସୀ ଉପଯୋଜନା ଅଞ୍ଚଳ ଅବସ୍ଥିତ ୪ ଗୋଟି ଆଦିବାସୀ ଅଧିକାରୀ ପୁରାତନ ଜିଲ୍ଲା ଅର୍ଥାତ, ମୟୂରଭଞ୍ଜ, ପୁରୀ ଓ କେନ୍ଦୁଝର ଓ ସମଲପୁର ଜିଲ୍ଲାମାନଙ୍କରେ ରାଜ୍ୟର ସମସ୍ତ ପ୍ରାୟ ଗତକଡ଼ା ୮୫ ଭାଗ ଅନୁସୂଚିତ ଜନଜାତି ବସବାସ କରିଥାନ୍ତି । ପୁରାତନ ଜିଲ୍ଲାମାନଙ୍କ ମଧ୍ୟରେ ସଂଖ୍ୟାବହୁଳତାକୁ ରୁଜନା କଲେ ଏହି ୮ ଗୋଟି ଆଦିବାସୀ ବହୁଳ ଜିଲ୍ଲାମାନେ ଉପକୂଳବର୍ତ୍ତୀ ଜିଲ୍ଲାମାନଙ୍କ ଅପେକ୍ଷା ନିମ୍ନରେ ଅଛନ୍ତି । ଏହି ପରିପ୍ରେକ୍ଷୀରେ ଫୁଲବାଣୀ ଜିଲ୍ଲା ସର୍ବନିମ୍ନ ଅର୍ଥାତ୍ ସଂଖ୍ୟାବହୁଳତା ସ୍ଥାନ, କେନ୍ଦୁଝର ଜିଲ୍ଲା ଦ୍ୱାଦଶ ସ୍ଥାନ, ପୁରୀ ଜିଲ୍ଲା ଏକାଦଶ ସ୍ଥାନ, କଳାହାଣ୍ଡି ଜିଲ୍ଲା ଦଶମ ସ୍ଥାନ, ମୟୂରଭଞ୍ଜ ଜିଲ୍ଲା ଅଷ୍ଟମ ସ୍ଥାନ ଓ ସମଲପୁର ଜିଲ୍ଲା ଷଷ୍ଠ ସ୍ଥାନରେ ରହିଛନ୍ତି । ଅନ୍ୟପକ୍ଷରେ ଉପକୂଳବର୍ତ୍ତୀ ଜନବହୁଳ ପୁରୀ ଓ କଟକ ଜିଲ୍ଲା ସଂଖ୍ୟାବହୁଳତା ଫଳରେ ଯଥାକ୍ରମେ ପ୍ରଥମ ଓ ଦ୍ୱିତୀୟ ସ୍ଥାନ ଅଧିକାର କରିଥିବା ବେଳେ ଏଠାରେ ରାଜ୍ୟର ମୋଟ ଅନୁସୂଚିତ ଜନଜାତି ଜନସଂଖ୍ୟାର ମାତ୍ର ୪-୪୦ ଶତାଂଶ ଦେଖା ଯାଇଥାଆନ୍ତି । ଏଥିରୁ ଜଣାଯାଏ ଯେ, ସମତଳ ଅଞ୍ଚଳରେ ଅବସ୍ଥିତ ଜନବହୁଳ ଜିଲ୍ଲାମାନଙ୍କରେ ଖୁବ୍ କମ ସଂଖ୍ୟକ ଆଦିବାସୀ ରହିଛନ୍ତି ଏବଂ ପାର୍ବତ୍ୟାଞ୍ଚଳରେ ଅବସ୍ଥିତ ଅପେକ୍ଷାକୃତ କମ୍ ଜନସଂଖ୍ୟା ବିଶିଷ୍ଟ ଜିଲ୍ଲାମାନଙ୍କରେ ଅଧିକ ସଂଖ୍ୟାରେ ଜନଜାତିମାନେ ବସବାସ କରୁଛନ୍ତି ।

ପୁରାତନ ଜିଲ୍ଲାମାନଙ୍କର ମୋଟ ଲୋକସଂଖ୍ୟା ମଧ୍ୟରେ ଅନୁସୂଚିତ ଜନଜାତିମାନଙ୍କ ଜନସଂଖ୍ୟାର ଅନୁପାତକୁ ଦେଖିଲେ ଜଣାପଡ଼େ ଯେ, ଏଦିଗରେ ମୟୂରଭଞ୍ଜ ଜିଲ୍ଲା ପ୍ରଥମ କାରଣ ଏହାର ଲୋକସଂଖ୍ୟାର ୫୭-୮୭ ଶତାଂଶ ଅନୁସୂଚିତ ଜନଜାତି ଅଟନ୍ତି । ଏହି ଫଳରେ ଗତକଡ଼ା ୫୪-୩୧ ଭାଗ ଅନୁସୂଚିତ ଜନଜାତି ଧାରଣ କରିଥିବା କୋରାପୁଟ ଜିଲ୍ଲା ଦ୍ୱିତୀୟ ସ୍ଥାନ ଓ ଗତକଡ଼ା ୫୦-୨୪ ଭାଗ ଅନୁସୂଚିତ ଜନଜାତି ଧାରଣ କରିଥିବା ପୁରୀ ଜିଲ୍ଲା ତୃତୀୟ ସ୍ଥାନ ଓ ମାତ୍ର ଗତକଡ଼ା ୩-୩୦ ଭାଗ ଜନଜାତି ଥିବା କଟକ ଜିଲ୍ଲା ସର୍ବନିମ୍ନ ସ୍ଥାନ ଅଧିକାର କରିଛନ୍ତି । ନୂତନ ଜିଲ୍ଲାମାନଙ୍କ ମଧ୍ୟରେ ଏହି ଅନୁପାତ ଦୁଃଖିରୁ ମାଲକାନଗିରି (୫୮-୩୬ ଶତାଂଶ), ମୟୂରଭଞ୍ଜ (୫୭-୮୭ ଶତାଂଶ), ରାୟଗଡ଼ା (୫୭-୦୬ ଶତାଂଶ), ନବରଙ୍ଗପୁର (୫୫-୨୭ ଶତାଂଶ), ଫୁଲବାଣୀ (୫୧-୫୧ ଶତାଂଶ), ପୁରୀ (୫୦-୨୪ ଶତାଂଶ), କୋରାପୁଟ (୫୦-୨୬ ଶତାଂଶ) ଓ ପୁରୀ (୦-୨୭ ଶତାଂଶ) ଯଥାକ୍ରମେ ପ୍ରଥମ, ଦ୍ୱିତୀୟ, ତୃତୀୟ, ଚତୁର୍ଥ, ପଞ୍ଚମ, ଷଷ୍ଠ, ସପ୍ତମ ଓ ସର୍ବନିମ୍ନ ସ୍ଥାନ ଅଧିକାର କରିଛନ୍ତି । କହିବା ବାହୁଲ୍ୟ ଯେ କେବଳ ପୁରୀ ଜିଲ୍ଲାକୁ ଛାଡ଼ି ଉପରୋକ୍ତ ସମସ୍ତ ୭ ଗୋଟି ଜିଲ୍ଲା ଆଦିବାସୀ ଉପଯୋଜନା ଅଞ୍ଚଳର ଅବସ୍ଥିତ ।

ଅନୁସୂଚିତ ଜାତି ଓ ଅନୁସୂଚିତ ଜନଜାତି ଗବେଷଣା ଓ ଗଣନା ପ୍ରତିଷ୍ଠାନ, (SCSTR) C.R.P. ଛବି, ଭୁବନେଶ୍ୱର-୭୫୧୦୦୩



# ସମ୍ବାଦ ପରିକ୍ରମା

## କଲ୍ୟାଣ ବିଭାଗ କାର୍ଯ୍ୟାବଳୀ ସମ୍ପର୍କରେ ମୁଖ୍ୟମନ୍ତ୍ରୀଙ୍କ ସମୀକ୍ଷା

ମୁଖ୍ୟମନ୍ତ୍ରୀ ଶ୍ରୀ ଜାନକୀ ବଲ୍ଲଭ ପଟ୍ଟନାୟକ ଗତ ନଭେମ୍ବର ୨୪ ତାରିଖ ଦିନ କଲ୍ୟାଣ ବିଭାଗର କାର୍ଯ୍ୟକ୍ରମ ସମ୍ପର୍କରେ ବିସ୍ତୃତ ସମୀକ୍ଷା କଲାବେଳେ ଆଦିବାସୀଙ୍କ ଭିତରେ ସାକ୍ଷରତା ହାରର ଅତିକୃତ୍ତି ପାଇଁ ନିର୍ଦ୍ଦିଷ୍ଟ କାର୍ଯ୍ୟକ୍ରମ ଗ୍ରହଣ କରାଯିବା ଉପରେ ଗୁରୁତ୍ୱ ଆରୋପ କରିଛନ୍ତି ।

ଆଦିବାସୀ ଅଧ୍ୟୁଷିତ ଅଞ୍ଚଳରେ ଯେଉଁ ପଞ୍ଚାୟତରେ କନ୍ୟାଗ୍ରାମ ନାହିଁ ସେ ସବୁ ପଞ୍ଚାୟତରେ ଆବାସିକ କନ୍ୟାଗ୍ରାମନ ଖୋଲିବା ପାଇଁ ଅର୍ଥର ବ୍ୟବସ୍ଥା କରିବାପାଇଁ ମୁଖ୍ୟମନ୍ତ୍ରୀ ନିର୍ଦ୍ଦେଶ ଦେଇଥିଲେ । ଆଦିବାସୀ ହାସିଆଚୀମାନଙ୍କର ଖାଇପେନ୍ଧ ମିଳିବା ଦିଗରେ କେତେକ କ୍ଷେତ୍ରରେ ବିଳମ୍ବ ସୃଷ୍ଟି ହେଉଥିବାରୁ ବାର୍ଦ୍ଧକ୍ୟ ଭତ୍ତା ଓ ବିଧବା ଭତ୍ତା ଭଳି ସେମାନେ ଯେପରି ନାସର ୭ ତାରିଖ ଭିତରେ ଖାଇପେନ୍ଧ ପାଇ ପାରିବେ ସେଥିପ୍ରତି ସଚେତନ ହେବାପାଇଁ ମୁଖ୍ୟମନ୍ତ୍ରୀ ସମ୍ପୃକ୍ତ ସଦାଧିକାରୀମାନଙ୍କୁ କଡ଼ା ନିର୍ଦ୍ଦେଶ ଦେଇଥିଲେ । ଆଦିବାସୀ ବିଦ୍ୟାଳୟମାନଙ୍କରେ ଖାଲି ପଢ଼ିଥିବା ଶିକ୍ଷକ ପଦଗୁଡ଼ିକୁ ଆସନ୍ତା ଜାନୁୟାରୀ ମାସ ସୁଦ୍ଧା ପୂରଣ କରିବା ଦିଗରେ ସର୍ବଶେଷ ନେବାକୁ ନିଷ୍ପତ୍ତି କରାଯାଇଥିଲା । ରାଜ୍ୟର ସୁନ୍ଦରଗଡ଼, ରାୟଗଡ଼ା ଓ ଗଜପତି ଜିଲ୍ଲାରେ ଆଦିବାସୀ ଓ ହରିଜନ ପିଲାଙ୍କ ପାଇଁ ଉତ୍ତମ ଶିକ୍ଷାର ବ୍ୟବସ୍ଥା କରିବାକୁ ନବୋଦୟ ବିଦ୍ୟାଳୟ ଦ୍ୱାରା ଖୁଲି ବ୍ୟବସ୍ଥାମାନ ଗଠନ କରାଯିବ । ସଂଖ୍ୟାଲଘୁ ସମ୍ପ୍ରଦାୟର ଲୋକଙ୍କ ଅର୍ଥନୈତିକ ଉନ୍ନତି ପାଇଁ ଅର୍ଥ ଉତ୍ତମ କର୍ପୋରେସନ ଗଠନ କରାଯାଇ କଟକ, ଭୁବନେଶ୍ୱର, ସୁନ୍ଦରଗଡ଼, ପୁଲବାଣୀ, କେନ୍ଦ୍ରାପଡ଼ା, ଯାଜପୁର, ଭଦ୍ରକ ଓ ବାଲେଶ୍ୱର ଆଦି ସ୍ଥାନମାନଙ୍କରେ ଏହାର ଗାଣା ଖୋଲାଯିବ ।

ଆଦିବାସୀ ଓ ହରିଜନମାନଙ୍କ ଅର୍ଥନୈତିକ ଉନ୍ନତି ପାଇଁ ଗ୍ରହଣ କରାଯାଉଥିବା ବିଭିନ୍ନ କାର୍ଯ୍ୟକ୍ରମ ସମ୍ପର୍କରେ ମୁଖ୍ୟମନ୍ତ୍ରୀ ସମୀକ୍ଷା କରିଥିଲେ । ଆଇ.ଆର୍.ଡି.ସି. ଯୋଜନାରେ ଦୁଇତୃତୀୟାଂଶ ଋଣ ଓ ଏକ ତୃତୀୟାଂଶ ସର୍ବସ୍ୱତ୍ୱ ବିଆଯାଉଥିଲା ବେଳେ ସେମାନଙ୍କୁ ଅଧିକ ସହାୟତା ଦେବାକୁ ଇ.ଆର୍.ଆର୍.ସି. ଯୋଜନା ଦ୍ୱାରା ସମ୍ଭବ ଅନ୍ୟ ଏକ କାର୍ଯ୍ୟକ୍ରମ ପ୍ରବର୍ତ୍ତନ କରିବାପାଇଁ ଯୋଜନା ପ୍ରସ୍ତୁତ କରିବାକୁ ମୁଖ୍ୟମନ୍ତ୍ରୀ ପରାମର୍ଶ ଦେଇଥିଲେ ।

## ରାଜ୍ୟସ୍ତରୀୟ ଡଃ ହରେକୃଷ୍ଣ ମହତାବଙ୍କ ଜନ୍ମ ଶତବାର୍ଷିକୀ ଉତ୍ସବ

ନବ ଉତ୍କଳ ନିର୍ମାତା ଡଃ ହରେକୃଷ୍ଣ ମହତାବଙ୍କ ଜନ୍ମ ଶତବାର୍ଷିକୀ ଉତ୍ସାବନ ଉତ୍ସବ ଗତ ନଭେମ୍ବର ୨୧ ତାରିଖରେ ସ୍ଥାନୀୟ ପୁରନାଗରନ ପରିସରରେ ଅନୁଷ୍ଠିତ ହୋଇଯାଇଛି । ରାଜ୍ୟସ୍ତରୀୟ ଏହି ଉତ୍ସବରେ ମୁଖ୍ୟମନ୍ତ୍ରୀ ଶ୍ରୀ ଜାନକୀ ବଲ୍ଲଭ ପଟ୍ଟନାୟକ ଅଧ୍ୟକ୍ଷତା କରି କହିଲେ ଯେ ଓଡ଼ିଶାକୁ ଏକ ବିଶାଳ ରାଜ୍ୟରେ ପରିଣତ କରିବା ପାଇଁ ତାଙ୍କର ଯେଉଁ ପ୍ରଚେଷ୍ଟା ତାହା ଇତିହାସରେ ସ୍ୱର୍ଣ୍ଣାକ୍ଷରରେ ଲିପିବଦ୍ଧ ହୋଇ ରହିବ । ଆଜିର ଯେଉଁ ବିଶାଳ ଓଡ଼ିଶା ଦେଖୁଛନ୍ତି ତାହାର ଜନକ ହେଉଛନ୍ତି ଡଃ ମହତାବ । ସେ ସବୁବେଳେ ଶୁଣୁଥିଲେ ଓଡ଼ିଶାକୁ ଏକ ଆଧୁନିକ ଓଡ଼ିଶାରେ ପରିଣତ କରିବା ପାଇଁ । ସେ ଦୁଃଖ ଲଜାଗଣି ଓ ନୈତିକ ଗର୍ବର ଅଧିକାରୀ ଥିଲେ । ବହୁ ବିରୋଧ ସତ୍ତ୍ୱେ ସେ ଭୁବନେଶ୍ୱରରେ ରାଜଧାନୀ ଓ ସମ୍ବଲପୁରରେ ହୀରାକୁଦ ବନ୍ଧ ନିର୍ମାଣ କରିଥିଲେ । ତାହା ତାଙ୍କ ପୁରସ୍କୃତିର ପରିଚୟ ଦିଏ । ସେ ପ୍ରଜାତନ୍ତ୍ରକୁ ପ୍ରତିଷ୍ଠା କରିଥିଲେ ଏବଂ ତାଙ୍କରି ସମୟରେ ଟେକ୍ସଟାଇଲ ମିଲ, ରାଜ୍ୟ ଗ୍ରହାଗାର, ରାଜ୍ୟ ସଂଗ୍ରହାଳୟ ପ୍ରତିଷ୍ଠା ହୋଇଥିଲା । ସାହିତ୍ୟ, ସଂସ୍କୃତି, କୃଷି, ଶିଳ୍ପ ପ୍ରଭୃତିର ବିକାଶ ତାଙ୍କରି ସମୟରେ ହିଁ ସମ୍ପର୍କିତ । ଭାରତର ବିଶିଷ୍ଟ ରାଜନୈତିକ ନେତା ମଧ୍ୟରେ ତାଙ୍କୁ ଅନ୍ୟତମ ରଖିବାବେ ଗଣା ଯାଉଥିଲା । ସେ ସବୁବେଳେ ଆମର ପ୍ରେରଣାଦାତା ଭାବେ ରହିବେ ବୋଲି କହିବା ସଙ୍ଗେ ସଙ୍ଗେ ତାଙ୍କୁ ସମ୍ମାନ ପୂର୍ବକ ମରଗୋଷ୍ଠର ଭାରତରତ୍ନ ପୁରସ୍କାର ପ୍ରଦାନ କରିବା ପାଇଁ ଆୟୋଜନ ହେବା ଉଚିତ ବୋଲି ମୁଖ୍ୟମନ୍ତ୍ରୀ ପ୍ରକାଶ କରିଥିଲେ ।

ପୂର୍ବତନ ରାଜ୍ୟପାଳ ଶ୍ରୀ ବିଭୀନୀ ପାଣିଗ୍ରାହୀ ସମ୍ମାନିତ ଅଟନ୍ତି ଭାବେ ଯୋଗଦେଇ କହିଥିଲେ ଯେ ଡଃ ମହତାବ ବାଞ୍ଛବରେ ଥିଲେ ଲୌହମାନବ । ସଂଗ୍ରାମ ଓ ଡଃ ମହତାବ ସତେ ଯେପରି ଆଗପଛ ହୋଇ ଜନ୍ମ ନେଇଥିଲେ । ସେ ବ୍ୟକ୍ତି ନଥିଲେ, ଥିଲେ ଅନୁଷ୍ଠାନ । ସୁବର୍ଣ୍ଣ ଉପରେ ତାଙ୍କର ଅଖଣ୍ଡ ବିଶ୍ୱାସ ଥିଲା । ଆଜିର ସୁବ ସମାଜ ତାଙ୍କରି ଆଦର୍ଶରେ ଅନୁପ୍ରାଣିତ ହୋଇ କାର୍ଯ୍ୟକରିବାକୁ ସେ ଆହ୍ୱାନ ଦେଇଥିଲେ ।

ପୂର୍ବତନ ମୁଖ୍ୟମନ୍ତ୍ରୀ ଶ୍ରୀମତୀ ନୟନୀ ଗଡ଼ପାଣି କହିଲେ ଯେ ଡଃ ହରେକୃଷ୍ଣ ମହତାବଙ୍କ ପରି ଜଣେ ବୁଢ଼ଳୀ ରାଜନୈତିକ



ବ୍ୟକ୍ତି ଭାରତବର୍ଷରେ ଜନ୍ମ ହେବେ ତା ନାହିଁ ପଛରେ । ତାଙ୍କର କାର୍ଯ୍ୟକଳାପ ଓ ଦୂରଦୃଷ୍ଟି ପାଇଁ ଓଡ଼ିଶାବାସୀ ଆଜି ଗର୍ବିତ ବୋଲି ସେ ପ୍ରକାଶ କରିଥିଲେ ।

ଦ୍ଵିତୀୟ ଐତିହାସିକ ତଥା ସାଂସଦ ଡଃ ମନ୍ମଥ ନାଥ ଦାସ କହିଲେ ଯେ ପର୍ବତାଗତୀୟ ଖରଣେ ଯେଉଁ କେତେଜଣ ଗାଜନୀତିଜ୍ଞ, ଜନନାୟକ ନିଜର କୀର୍ତ୍ତି ଓ ମହତ ବଳରେ ଚିରପୁରଣୀୟ ହୋଇଗଈଲେ, ସେମାନଙ୍କ ମଧ୍ୟରେ ଡଃ ମହତାବ ଥିଲେ ଅନ୍ୟତମ । ଡଃ ଦାସ ତାଙ୍କର ଘାଟିକେନ୍ଦ୍ର ତଥା ବହୁଗୁଣୀ ପ୍ରତିଭା ସମ୍ପର୍କରେ ବର୍ଣ୍ଣନା କରିବା ସଙ୍ଗେ ସଙ୍ଗେ ମରଗଠୋର ଭାରତରହି ଉପାଧିରେ ଭୂଷିତ କରିବାଲାଗି ତେଣୁ ହେବା ଉଚିତ ବୋଲି ପ୍ରକାଶ କରିଥିଲେ ।

ପୁରୁତନ ବିଧାୟକ ଶ୍ରୀ ହିଲୋଡନ ବାନୁମ୍ବୋ ଯୋଗଦେଇ କହିଲେ ଯେ ଡଃ ମହତାବ ସମସ୍ତଙ୍କୁ ସବୁଭାବରେ ପ୍ରଭାବିତ କରିଥିଲେ । ସେହିଭଳି ଲୋକଙ୍କର ଶାସନ ବହୁଦିନ ରହିଥିଲେ ଓଡ଼ିଶାର ଆଉ ବହୁକଥା ହୋଇପାରିଥାନ୍ତା ବୋଲି ପ୍ରକାଶ କରିବା ସଙ୍ଗେ ସଙ୍ଗେ ଓଡ଼ିଶାରେ ବୃହତ ଲାଇବ୍ରେରୀ ଦେବାପାଇଁ ପ୍ରତ୍ୟେକ ଦେବା ଉଚିତ ମତପ୍ରକାଶ କରିଥିଲେ ।

ପ୍ରବୀଣ ଦ୍ଵାଧାନିତା ସଂଗ୍ରାମୀ ମଦନ ମୋହନ ଶ୍ଵେପ୍ରା ଡଃ ମହତାବଙ୍କ ସମ୍ପର୍କରେ ନିଜର ଅନୁଭୂତି ବର୍ଣ୍ଣନା କରିଥିଲେ ।

ବିଶିଷ୍ଟ ଅର୍ଥନୀତିଜ୍ଞ ଡଃ ବୈଦ୍ୟନାଥ ମିଶ୍ର କହିଲେ ଯେ ଡଃ ମହତାବ ସବୁବେଳେ ଓଡ଼ିଶାର ଉନ୍ନତି ତଥା ଗ୍ରାମାଞ୍ଚଳ ଉନ୍ନତି କଥା ଚିନ୍ତା କରୁଥିଲେ । ସେ ପୁତ୍ର ଇଲାଖଣ୍ଡିର ଅଧିକାରୀ ଥିଲେ ବୋଲି ପ୍ରକାଶ କରିବା ସଙ୍ଗେ ସଙ୍ଗେ ତାଙ୍କର ଗାଁ ମଜଲିସ୍ ପରି ଲେଖା ପ୍ରକାଶ ହେବା ଉଚିତ ବୋଲି କହିଥିଲେ ।

ଅବକାରୀ ମନ୍ତ୍ରୀ ଶ୍ରୀ ପୁରୋଗ କୁମାର ରାଉତରାୟ ଯୋଗଦେଇ ତାଙ୍କର ସ୍ମୃତି ସ୍ଵରଣ କରିବା ଅବସରରେ ତାଙ୍କୁ ମରଗଠୋର ଭାରତରହି ଉପାଧି ମିଳିବା ପାଇଁ ସବୁରି ଖରଣେ ଉଦ୍ୟମ ହେବା ଉଚିତ ବୋଲି ପ୍ରକାଶ କରିଥିଲେ ।

ଏହି ରାଜ୍ୟସଭାୟ ଉତ୍ତରରେ ରାଜ୍ୟ ପୁରନା ଓ ଲୋକ ସମ୍ପର୍କ ବିଭାଗ ମନ୍ତ୍ରୀ ଶ୍ରୀ ଭୂପିନ୍ଦର ସିଂହ ସ୍ଵାରତ ଭାଷଣ ଦେଇଥିଲେ ଏବଂ ପ୍ରମୁଖ ଶାସନ ସଚିବ ଶ୍ରୀ ସଞ୍ଜୀବ ଚନ୍ଦ୍ର ହୋତା ସମସ୍ତଙ୍କୁ ଧନ୍ୟବାଦ ଅର୍ପଣ କରିଥିଲେ । ଅପରାହ୍ନରେ ଡଃ ମହତାବଙ୍କ ସମ୍ପର୍କରେ ଅନୁଷ୍ଠିତ ହୋଇଥିବା ବହୁତା ପ୍ରତିଯୋଗିତାର କୃତି ଛାନ୍ଦାକାଶୀମାନଙ୍କୁ ମୁଖ୍ୟ ଅତିଥି ପୁରସ୍କାର ବନ୍ଦନ କରିଥିଲେ ।

### ମୁଖ୍ୟମନ୍ତ୍ରୀଙ୍କ ମରୁଡ଼ି ପରିସ୍ଥିତି ସମୀକ୍ଷା

ରାଜ୍ୟର ମରୁଡ଼ି ସମ୍ପର୍କ ଗଠି କରି ଫେରିବା ପରେ ମୁଖ୍ୟମନ୍ତ୍ରୀ ଶ୍ରୀ ଜାନକୀ ବଲ୍ଲଭ ପଟ୍ଟନାୟକ ଗତ ନଭେମ୍ବର ୫ ତାରିଖରେ ପଟ୍ଟଚାକରସ୍ଥଳରେ ପ୍ରଶାସନିକ କ୍ଷରଣେ ମରୁଡ଼ି ପ୍ରତିକାର ସମ୍ପର୍କରେ ବ୍ୟାପକ ସମୀକ୍ଷା କରିଥିଲେ । ମରୁଡ଼ିର ମୁକାବିଲା ପାଇଁ ପ୍ରଶାସନିକ ବ୍ୟବସ୍ଥାକୁ ମୁହଁ କରିବା ବିଷୟରେ ପଦକ୍ଷେପ ନେବାକୁ ସେ ନିର୍ଦ୍ଦେଶ ଦେଇଛନ୍ତି ।

ଏହି ସମୀକ୍ଷା ବୈଠକରେ ରାଜସ୍ଵମନ୍ତ୍ରୀ ଶ୍ରୀ ଜଗନ୍ନାଥ ପଟ୍ଟନାୟକ, ମୁଖ୍ୟ ଶାସନ ସଚିବ ଶ୍ରୀ ସୁଧାଂଶୁ ଭୂଷଣ ମିଶ୍ର, ସୂଚକ ଚିଲିଫ କମିଶନର ଶ୍ରୀ ପି. କେ. ହୋତା ଓ ବିଭିନ୍ନ ବିଭାଗର ଶାସନ ସଚିବମାନେ ଆଲୋଚନାରେ ଅଂଶ ଗ୍ରହଣ କରିଥିଲେ ।

ଉଚ୍ଚ ଫସଲ ପାଇଁ ମରୁଡ଼ି ପ୍ରଭାବିତ ଅଞ୍ଚଳରେ ଶୁଷ୍କୀମାନଙ୍କୁ ଯଥେଷ୍ଟ ପରିମାଣର ବିହନ ଗିହାଟି ଦରରେ ଯୋଗାଇ ଦେବାପାଇଁ ମୁଖ୍ୟମନ୍ତ୍ରୀ ଗୁରୁତ୍ଵ ଆରୋପ କରିଥିଲେ । ଅନୁଗୁଳ ଜିଲ୍ଲାରେ ଯେଉଁ ଅଞ୍ଚଳରେ ଭଲ ପିଆଜ ଆମଦାନୀ ହୁଏ ସେଠାରେ ପିଆଜ ଗୁଣ୍ଡ ପାଇଁ ଅଗଭୀର କୂପ ଖୋଲିବାକୁ ସୁଷ୍କୀମାନଙ୍କୁ ୩୦୦ ଟଙ୍କା ଲେଖାଏଁ ସହାୟତା ଦେବାପାଇଁ ମୁଖ୍ୟମନ୍ତ୍ରୀ ନିର୍ଦ୍ଦେଶ ଦେଇଥିଲେ । ଏତଦ୍‌ବ୍ୟତୀତ ଯେଉଁ କେତେକ ଉପା ନଳ ସେବନ ପଦ୍ଧତିଗୁଡ଼ିକର ମରାମତି ହୋଇନାହିଁ ସେଗୁଡ଼ିକର ତୁରନ୍ତ ଶେଷ କରିବାକୁ ନିର୍ଦ୍ଦେଶ ଦେଇଥିଲେ । ମରୁଡ଼ିଗ୍ରସ୍ତ ଇଲାକାରେ ପୋଖରୀ ନଥିବା ଗ୍ରାମମାନଙ୍କରେ ପୁସ୍ତକାଳୀ ଖନନ କରିବା ପାଇଁ ପଞ୍ଚାୟତି ବିଭାଗକୁ ନିର୍ଦ୍ଦେଶ ଦେବା ସଙ୍ଗେ ସଙ୍ଗେ କ୍ଷୁଦ୍ର ଜଳସେଚନ ପ୍ରକଳ୍ପର ମରାମତି କାର୍ଯ୍ୟ ଶୀଘ୍ର ଶେଷ କରିବା ପାଇଁ ନିର୍ଦ୍ଦେଶ ଦେଇଥିଲେ । ଏହାରତ୍ଵା ରାଷ୍ଟ୍ରାଦାବ ନିର୍ମାଣ ମାଧ୍ୟମରେ ଯଥେଷ୍ଟ କାମଧନ ଯୋଗାଇ ଦେବା ସଙ୍ଗେ ସଙ୍ଗେ ସାଧାରଣ ବଞ୍ଚନ ବ୍ୟବସ୍ଥା ନେଇ କୌଣସି ଅଭିଯୋଗ ଯେପରି ନରହେ, ସେଥିପ୍ରତି ଦୁଃଖି ଦେବାକୁ ଗୁରୁତ୍ଵ ଆରୋପ କରିଥିଲେ । ବାବନ୍ଧ୍ୟ ଭଣ୍ଡା ଓ ମଧ୍ୟାହ୍ନ ଭୋଜନ କାର୍ଯ୍ୟକ୍ରମ ଯେପରି ସୁସ୍ଵରୁ ରୂପେ ଗୁଲେ ସେଥିପ୍ରତି କଡ଼ା ନଜର ଦେବାକୁ ମୁଖ୍ୟମନ୍ତ୍ରୀ କହିଥିଲେ ।

### ସାମ୍ବାଦିକ ଦିବସ ଉପଲକ୍ଷେ ଖବରକାଗଜ ପ୍ରଦର୍ଶନୀ

ଜାତୀୟ ସାମ୍ବାଦିକ କଲ୍ୟାଣ ବୋର୍ଡ଼ ପକ୍ଷରୁ ଗତ ଅକ୍ଟୋବର ୨୮ ତାରିଖରେ ଛାନୀୟ ପୁରନା ଭବନଠାରେ ସାମ୍ବାଦିକ ଦିବସ ପାଳନ କରାଯାଇଥିଲା । ଏହି ଉପଲକ୍ଷେ ସେଠାରେ ରାଜ୍ୟରେ ପ୍ରକାଶ ପାଉଥିବା ବିଭିନ୍ନ ଦୈନିକ, ସାପ୍ତାହିକ, ପାଞ୍ଚିକ, ମାସିକ ସମ୍ବାଦ ପତ୍ର ଓ ପତ୍ରିକାଗୁଡ଼ିକର ଏକ ପ୍ରଦର୍ଶନୀକୁ ରାଜ୍ୟ ପୁରନା ଓ ଲୋକ ସମ୍ପର୍କ ମନ୍ତ୍ରୀ ଶ୍ରୀ ଭୂପିନ୍ଦର ସିଂହ ଉଦ୍ଘାଟନ କରି ଆଶାମୀ ବସ୍ତାଠାରୁ ସରକାରଙ୍କ ସହଯୋଗରେ ସାମ୍ବାଦିକ ଦିବସ ପାଳନ ନିମନ୍ତେ ବିଭିନ୍ନ କାର୍ଯ୍ୟକ୍ରମ ହାତକୁ ନେବା ସହିତ ରାଜ୍ୟର ପ୍ରତିମିତ ସାମ୍ବାଦିକମାନଙ୍କର କୃତି ଓ ଫଟୋଗ୍ରାଫି ପ୍ରଦର୍ଶନର ବ୍ୟବସ୍ଥା କରିବାକୁ ପରାମର୍ଶ ଦେଇଥିଲେ ।

ଜାତୀୟ ସାମ୍ବାଦିକ କଲ୍ୟାଣ ବୋର୍ଡ଼ର ପରାପତି ଶ୍ରୀ ଚିନ୍ତା ନାରାୟଣ ମହାନ୍ତିଙ୍କ ଅଧ୍ୟକ୍ଷତାରେ ଅନୁଷ୍ଠିତ ଏହି ଉତ୍ସବରେ ପୁରନା ଓ ଲୋକ ସମ୍ପର୍କ ବିଭାଗର ଅତିରିକ୍ତ ନିର୍ଦ୍ଦେଶକ ଶ୍ରୀ ମେଘନାଦ ରୁତ୍ଵ ସମ୍ମାନିତ ଅତିଥି ଭାବେ ଯୋଗ ଦେଇଥିଲେ । ଅନ୍ୟମାନଙ୍କ ମଧ୍ୟରେ କଲ୍ୟାଣ ବୋର୍ଡ଼ର କାର୍ଯ୍ୟକାରୀ ସଭାପତି ଶ୍ରୀ ପ୍ରଦୋଷ ପଟ୍ଟନାୟକ, ଉପ ସଭାପତି ଶ୍ରୀ ପ୍ରତ୍ୟୁମ୍ନ କୁମାର ମହାନ୍ତି, ସାଧାରଣ ସମ୍ବାଦକ ଶ୍ରୀ ସନତ ମିଶ୍ର, ସାମ୍ବାଦିକ ସର୍ବଶ୍ରୀ ଅଜିତ ମହାନ୍ତି, ବିକ୍ରମ ପଣ୍ଡା, ବୈଷ୍ଣବ କେନା ପ୍ରମୁଖ ଯୋଗ ଦେଇ ଆଲୋଚନା ପ୍ରସଙ୍ଗର ସାମ୍ବାଦିକମାନଙ୍କର ବିଭିନ୍ନ ସମସ୍ୟା ପ୍ରତି ପୁରନା ମନ୍ତ୍ରୀଙ୍କ ଦୁଃଖି ଆକର୍ଷଣ କରିଥିଲେ ।



**ପୁରନା ଓ ଲୋକ ସମ୍ପର୍କ ମନ୍ତ୍ରୀଙ୍କ  
କଳାହାଣ୍ଡି ଜିଲ୍ଲାର ମରୁଡ଼ି ଅବସ୍ଥା ଅନୁଧ୍ୟାନ**

ପୁରନା ଓ ଲୋକ ସମ୍ପର୍କ ମନ୍ତ୍ରୀ ଶ୍ରୀ ଭୁଫିନ୍ଦର ସିଂହ ଉଚ୍ଚ ଅନ୍ତୋକର ସଫ ତାରିଖଠାରୁ ୧୮ ତାରିଖ ପର୍ଯ୍ୟନ୍ତ କଳାହାଣ୍ଡି ଜିଲ୍ଲାର କେସିଙ୍ଗା, ନର୍ଲା, ଭବାନୀପାଟଣା, ଭୁନାଗଡ଼, ଧର୍ମଗଡ଼ ଓ ଗୋଲାମୁଣ୍ଡା ବ୍ଲକ୍ ଅଞ୍ଚଳ ଗସ୍ତ କରି ଜିଲ୍ଲାରେ ଦେଖା ଦେଇଥିବା ମରୁଡ଼ି ଅବସ୍ଥା ଅନୁଧ୍ୟାନ କରିଥିଲେ । ଖାଲୁଆ ଜମିଗୁଡ଼ିକୁ ଛାଡ଼ିଦେଲେ ଅନ୍ୟ ଜମିଗୁଡ଼ିକରେ ବର୍ଷା ଅଭାବରୁ ଧାନ ଫସଲ ପ୍ରାୟ ନଷ୍ଟ ହୋଇଯାଇଛି । ଏପରି ସ୍ୱଳ୍ପ ବର୍ଷା ହେବା ଯୋଗୁଁ କ୍ଷୁଦ୍ର ଜଳସେଚନ ପ୍ରକଳ୍ପଗୁଡ଼ିକ ଜମିକୁ ଆବଶ୍ୟକ ପରିମାଣରେ ଜଳ ଯୋଗାଇବାରେ ସକ୍ଷମ ହୋଇନାହିଁ । ଉପରୋକ୍ତ ବ୍ଲକ୍ଗୁଡ଼ିକ ଗସ୍ତ ସମୟରେ ମନ୍ତ୍ରୀ ଶ୍ରୀ ସିଂହ ଧାନ ଫସଲ ନଷ୍ଟ ହୋଇ ଯାଇଥିବା ଜମିଗୁଡ଼ିକରେ ଉଚ୍ଚ ଫସଲ ଶୀଘ୍ର ଆରମ୍ଭ କରିବା ପାଇଁ ନିକଟସ୍ଥ କୃଷି ଅଧିକାରୀମାନଙ୍କ ସହ ପରାମର୍ଶ କରିବା ପାଇଁ ପରାମର୍ଶ ଦେଇଥିଲେ । ଗୋଲାମୁଣ୍ଡା ବ୍ଲକ୍ରେ ଶ୍ରୀ ସିଂହ ବିଭିନ୍ନ ବିଭାଗୀୟ ଅଧିକାରୀମାନଙ୍କ ସହିତ ବ୍ଲକ୍ କାର୍ଯ୍ୟର ସମୀକ୍ଷା କରିଥିଲେ ଓ ମରୁଡ଼ି ପରିସ୍ଥିତିକୁ ଆଖି ଆଗରେ ରଖି ଆବଶ୍ୟକ ବ୍ୟବସ୍ଥା କରିବା ନିମନ୍ତେ ନିର୍ଦ୍ଦେଶ ଦେଇଥିଲେ । ୨୬ ନମ୍ବର ଜମିଦାନଙ୍କୁ ଜମି ପଞ୍ଜୀ ବଦଳ କରିଥିଲେ । ଯେଉଁ ନଦୀ ଓ ଉପା ଜଳସେଚନ ଯୋଜନାଗୁଡ଼ିକ ଅଛି, ସେଗୁଡ଼ିକୁ କାର୍ଯ୍ୟକ୍ଷମ କରି ଗୁଣୀମାନଙ୍କ ଉଦ୍ଦେଶ୍ୟକୁ ନେଇ ଜଳ ଯୋଗାଇ କରିବା ନିମନ୍ତେ ସେ ପରାମର୍ଶ ଦେଇଥିଲେ । ଗ୍ରାମ୍ୟ କୃଷି କର୍ମୀମାନେ ଗ୍ରାମାଞ୍ଚଳ ଗସ୍ତ କରି ଗୁଣୀମାନଙ୍କୁ ଉଚ୍ଚ ଫସଲ କରିବା ନିମନ୍ତେ ଆବଶ୍ୟକ ପରାମର୍ଶ ଦେବେ । ଆବଶ୍ୟକତାରେ ନଦୀ ଓ ନାଳରେ ଆଡ଼ିବନ୍ଧ କରି ଗୁଣୀମାନଙ୍କୁ ଜଳ ଯୋଗାଇବା ନିମନ୍ତେ ଶ୍ରୀ ସିଂହ ନିର୍ଦ୍ଦେଶ ଦେଇଥିଲେ । ସେ ଉର୍ଦ୍ଧ୍ୱର ମଃଲ୍ ସୁଲ୍ ଗୃହ ଏବଂ ଡେଇଁକାପାରେ ଅଙ୍ଗନବାଡ଼ି କେନ୍ଦ୍ରର ନୂତନ ଗୃହ ଉଦ୍ଘାଟନ କରିଥିଲେ ।

**ମହାଭାରତୀୟତାର ମନ୍ତ୍ରରେ ଉଦ୍‌ବୁଦ୍ଧ ହେବା ପାଇଁ  
ଛାତ୍ର ଓ ଯୁବ ସମାଜକୁ ମୁଖ୍ୟମନ୍ତ୍ରୀଙ୍କ ଆହ୍ୱାନ**

ଓଡ଼ିଶାର ସମୃଦ୍ଧି ପାଇଁ ଆଉଁସ କଳାଯାଉଥିବା ବିପୁଳ କାର୍ଯ୍ୟକ୍ରମରେ ଅଂଶୀଦାର ହେବା ସଙ୍ଗେ ସଙ୍ଗେ ମହାଭାରତୀୟ ଭାବରେ ଉଦ୍‌ବୁଦ୍ଧ ହେବା ପାଇଁ ମୁଖ୍ୟମନ୍ତ୍ରୀ ଶ୍ରୀ ଜାନକୀ ବଲ୍ଲଭ ପଟ୍ଟନାୟକ ଗାନ୍ଧ୍ୟର ଛାତ୍ର ଓ ଯୁବକମାନଙ୍କୁ ଆହ୍ୱାନ ଜଣାଇଛନ୍ତି ।

ଉଚ୍ଚ ନିର୍ଦ୍ଦେଶକ ୧୮ ତାରିଖରେ ସ୍ଥାନୀୟ ବିଧାନ ସଭାରେ ଛାତ୍ର ସଂଘ ଓ ଯୁବ ୨ ସାଂସ୍କୃତିକ ପରିଷଦର ଉଦ୍ଘାଟନ କରାଯାଇଥିଲା । ମୁଖ୍ୟ ଅତିଥି ରୂପେ ଯୋଗ ଦେଇ ଶ୍ରୀ ପଟ୍ଟନାୟକ କହିଲେ ଯେ, ଆମ ଗାନ୍ଧ୍ୟର କଲେଜମାନଙ୍କରେ ଅଧ୍ୟୟନ ଓ ଅଧ୍ୟାପନାର ମାନ ବଜାୟ ରହିବା ଉଚିତ । ଫଳରେ ଓଡ଼ିଶାର ଛାତ୍ରମାନେ ସର୍ବଭାରତୀୟ ସ୍ତରରେ କ୍ଷୁଦ୍ଧ ହେବେ ।

କରିପାରିବେ । ଗାନ୍ଧ୍ୟର ବିଭିନ୍ନ ଅଞ୍ଚଳରେ ଛତୁ ପୁଟିବା ଭଳି କଲେଜମାନ ପ୍ରତିଷ୍ଠା କରାଯାଉଥିବାକୁ ନାପସନ୍ଦ କରି ମୁଖ୍ୟମନ୍ତ୍ରୀ କହିଲେ ଯେ, ଏହାଦ୍ୱାରା ଶିକ୍ଷାର ମାନର ସମ୍ପୂର୍ଣ୍ଣ ଅବନତି ଘଟୁଛି । ବିଭିନ୍ନ ଶିକ୍ଷାନୁଷ୍ଠାନରେ କମ୍ପ୍ୟୁଟର ପ୍ରୟୋଗ ଓ ବିନିନେସ୍ ମ୍ୟାନେଜମେଣ୍ଟ ଭଳି ପଦ୍ୟାଧୁନିକ ବିଷୟ ଖୋଲାସିବା ଉପରେ ସେ ଗୁରୁତ୍ୱାରୋପ କରିଥିଲେ ।

ଗାନ୍ଧ୍ୟର ପ୍ରମୁଖ ଶିକ୍ଷାନୁଷ୍ଠାନ ବିଧାନ ସଭାରେ ଏକ ଆବଶ୍ୟକୀୟ ପ୍ରବେଶ ଦ୍ୱାର ଓ ମନୋରମ ବଗିଚା ତିଆରି କରିବା ପାଇଁ ସେ ଭୁବନେଶ୍ୱର ମହାନଗରପାଳ ଓ ଗେରାଧ ମହାପାତ୍ରଙ୍କୁ ନିର୍ଦ୍ଦେଶ ଦେବା ସଙ୍ଗେ ସଙ୍ଗେ କଲେଜ ପାଇଁ ଏକ ଉତ୍କୃଷ୍ଟ ଖେଳପଡ଼ିଆ ନିର୍ମାଣ କରିବା ପାଇଁ ଟୀଡ଼ା ନିର୍ଦ୍ଦେଶକଙ୍କୁ ନିର୍ଦ୍ଦେଶ ଦେଇଥିଲେ ଏବଂ ବିଶ୍ୱବିଦ୍ୟାଳୟ ମଣ୍ଡଳୀ ଆସୋସିଏସନ୍ ସହାୟତାରେ ଏକ ଛାତ୍ରାନିବାସ ନିର୍ମାଣ କରାଯିବ ବୋଲି ସେ ଘୋଷଣା କରିଥିଲେ ।

ଶ୍ରୀ ପଟ୍ଟନାୟକ କହିଥିଲେ ଯେ ପ୍ରାଚୀନ କଳିଙ୍ଗର ଗୌରବମୟ ପତୀତର ପୁନରୁଦ୍ଧାର ପାଇଁ ଗୋପାଳପୁର ଓ ଧାନଗାଠାରେ ଦୁଇଟି ଗୃହର ବନ୍ଧନ ଆସନ୍ତା ୪ ବର୍ଷ ଭିତରେ ପ୍ରତିଷ୍ଠିତ ହେବ ଏବଂ ବହୁ ବନ୍ଧନଭିତ୍ତିକ କଳକାରଖାନା ଗଢ଼ି ଉଠିବ । ଉଚ୍ଚ ସଂସ୍କାର କ୍ଷେତ୍ରରେ ଓଡ଼ିଶା ପାରା ଭାରତବର୍ଷରେ ଏକ ଆଦର୍ଶ ସ୍ଥାନୀୟ ଗାନ୍ଧ୍ୟ ଗ୍ରୁପେ ସ୍ୱୀକୃତ ବୋଲି ଦଶରଥ ଆସନ୍ତା ୨୫ ବର୍ଷ ପର୍ଯ୍ୟନ୍ତ ଓଡ଼ିଶାର ଶକ୍ତିର ଅଭାବ ଚର୍ଚ୍ଚିତ ନାହିଁ ବୋଲି ସେ କହିଥିଲେ । ପରକାରୀ ଶକ୍ତିର ଦ୍ୱାରା ନୁହେଁ, କଳକାରଖାନା ବିକାଶ ଦ୍ୱାରା ବେକାରୀ ସମସ୍ୟା ଦୂର କରାଯାଇ ପାରିବ ବୋଲି ସେ କହିଥିଲେ । ଓଡ଼ିଆ ଯୁବକ ନିଜ ମନରୁ ଆସନ୍ତାମାନି ଓ ହୀନମାନସତା ଦୂର କରି ଗର୍ବରେ ପୁଣି ଖେଳିବା ସଙ୍ଗେ ସଙ୍ଗେ ସର୍ବଧନ ସମତା, ଗଣତନ୍ତ୍ର ଓ ଜାତୀୟତାର ଚିତ୍ତିଭୂମିରେ ପ୍ରତିଷ୍ଠିତ ମହାଭାରତୀୟତାର ମନ୍ତ୍ର, ଯାହାକି କବିବର ରାଧାନାଥ ରାୟଙ୍କ 'ଭାରତ ଗୀତିକା' କବିତାରେ ଅନୁରକ୍ତିତ ହୋଇଛି, ସେଥିରେ ଉଦ୍‌ବୁଦ୍ଧ ହେବା ପାଇଁ ସେ ଛାତ୍ର ଓ ଯୁବକମାନଙ୍କୁ ଆହ୍ୱାନ ଜଣାଇଥିଲେ ।

ଉତ୍ସବରେ ସମାନ୍ୱିତ ଅତିଥି ରୂପେ ଯୋଗ ଦେଇ ବୁଢ଼ଗିରି ବିଧାନ ସଭା ଶ୍ରୀ ଲଲାଟେନ୍ଦୁ ବିଦ୍ୟାଧର ମହାପାତ୍ର ବିଧାନ ସଭାରେ କଲେଜର ସମସ୍ୟାର ସମାଧାନ ପାଇଁ ମୁଖ୍ୟମନ୍ତ୍ରୀଙ୍କ ଆଶୀର୍ବାଦ କାମନା କରିଥିଲେ ।

**ଭାଗବତ ଏକ୍ୟ ପ୍ରତିଷ୍ଠା ପାଇଁ  
ଅନୁନୂତ ଅଞ୍ଚଳର ଦୁତତର ବିକାଶ ଲୋଡ଼ା**

ଅନୁନୂତ ଅଞ୍ଚଳର ଦୁତତର ବିକାଶ ଦ୍ୱାରା ଓଡ଼ିଶାର ଏକ୍ୟ ପ୍ରତିଷ୍ଠିତ ହେବ ବୋଲି ମୁଖ୍ୟମନ୍ତ୍ରୀ ଶ୍ରୀ ଜାନକୀ ବଲ୍ଲଭ ପଟ୍ଟନାୟକ ପ୍ରକାଶ କରିଛନ୍ତି ।



ଗତ ନଭେମ୍ବର ୨୦ ତାରିଖରେ କଟକରେ ସୁନିର୍ଣ୍ଣିତ ପଦ୍ମରୁ ଆୟୋଜିତ ପୁସ୍ତକ ଉନ୍ମୋଚନ ଉତ୍ସବରେ ମୁଖ୍ୟମନ୍ତ୍ରୀ ଶ୍ରୀ ଜାନକୀ ବଲ୍ଲଭ ପଟ୍ଟନାୟକ ଶ୍ରୀ ଗିରିଜା ଭୂଷଣ ପଟ୍ଟନାୟକଙ୍କ ଦ୍ୱାରା ରଚିତ ପୁସ୍ତକ 'ଶ୍ରଦ୍ଧାଞ୍ଜଳି' ଓ ସୁନିର୍ଣ୍ଣିତ ପଦ୍ମରୁ ପ୍ରକାଶିତ ଅନ୍ୟାନ୍ୟ ପୁସ୍ତକ 'ଓଡ଼ିଶାର ସାଂସ୍କୃତିକ ପୁନର୍ଜନ୍ମପଥରେ ଗଣଧର ମେହେର' ଶୀର୍ଷକ ପୁସ୍ତକ ଉନ୍ମୋଚନ କରିଥିଲେ । ମୁଖ୍ୟମନ୍ତ୍ରୀ ତାଙ୍କ ଭାଷଣରେ କହିଥିଲେ ଯେ ଓଡ଼ିଶାର ବିଭିନ୍ନ ଅଞ୍ଚଳ ମଧ୍ୟରେ ସୁସମ୍ପର୍କ ଓ ମିତ୍ରତା ପ୍ରତିଷ୍ଠିତ ହେଲେ ଓଡ଼ିଆ ସଂସ୍କୃତି ଓ ଭାଷାର ଉନ୍ନତି ଘଟିବ । ଓଡ଼ିଶାର ଅଭିଭୂତରେ ପଞ୍ଚମାଥଳର ବିଶେଷ ଅଗ୍ରଦର ଘଟିନାହିଁ ଏବଂ ଆଦିବାସୀ ବହୁଳ ଅଞ୍ଚଳ ପଞ୍ଚମାଥଳଠାରୁ ଅଧିକ ଅନୁକୃତ ହୋଇଥିବାରୁ ଏସବୁ ଅଞ୍ଚଳରେ ଦ୍ରବତର ବିକାଶ ଦରକାର । ସୁଭାବ କରି ଗଣଧର ମେହେର ଓଡ଼ିଆ ଭାଷାର ଉତ୍ତମ ପ୍ରତିପାଦନ କରିବା ପାଇଁ ଅସାମାନ୍ୟ ଶକ୍ତି ପ୍ରଦର୍ଶନ କରିଥିଲେ ଏବଂ ଯେତେବେଳେ ମଧ୍ୟପ୍ରଦେଶ ସରକାର ସମ୍ବଲପୁର ଅଞ୍ଚଳରେ ଓଡ଼ିଆ ବଦଳରେ ହିନ୍ଦୀ ପ୍ରଦର୍ଶନ କରିବାପାଇଁ ଇଚ୍ଛାଦର ନୀରୀ କରିଥିଲେ ସେତେବେଳେ ସେ ତାହାର ତୀବ୍ର ପ୍ରତିବାଦ କରିଥିଲେ । ଓଡ଼ିଆ ଆଦି ଆମ ସମସ୍ତଙ୍କୁ ବାନ୍ଧି ରଖିଥିବାରୁ ମାତୃଭାଷାର ଶ୍ରୀଚୁଡ଼ି ପାଧନ ପାଇଁ ସମସ୍ତେ କାର୍ଯ୍ୟ କରିବାକୁ ସେ ଆହ୍ୱାନ କରିଥିଲେ ।

ଶ୍ରୀ ଗିରିଜା ଭୂଷଣ ପଟ୍ଟନାୟକ 'ଶ୍ରଦ୍ଧାଞ୍ଜଳି' ପୁସ୍ତକରେ ସଂସ୍କୃତି ସାହିତ୍ୟ କଳା ସମାଜ ସେବା ଓ ରାଜନୀତି ଆଦି ବିଭିନ୍ନ କ୍ଷେତ୍ରରେ ସୁପ୍ରତିଷ୍ଠିତ ବ୍ୟକ୍ତିମାନଙ୍କର ଗୁଣକୁ ବଡ଼ ଆକାରରେ ଦେଖାଇଥିବାରୁ ଏହି ଉଦ୍ୟମ ଉତ୍ତୁହରଣ ରକ୍ଷି 'ପରଗୁଣ ପରମାତ୍ମା ପର୍ବତୀକୃତ ନିତ୍ୟମ୍' ରୁ ସାମ୍ପକ କରିଛି ବୋଲି ମୁଖ୍ୟମନ୍ତ୍ରୀ କହିଥିଲେ । ଅନ୍ୟଠାରେଥିବା ଛୋଟ ଗୁଣକୁ ବଡ଼ କରି ଦେଖିବା ଓ ଦୋଷକୁ ଅବଜ୍ଞା କରିବା ପାଇଁ ଏହା ପ୍ରେରଣା ଯୋଗାଇବ ବୋଲି ସେ ଆଶା ପ୍ରକାଶ କରିଥିଲେ ।

ସୁନିର୍ଣ୍ଣିତ କଟକ ସଦରର ବୌଦ୍ଧିକ ପ୍ରାଧାନ୍ୟର ପ୍ରତିଷ୍ଠା ରକ୍ଷା ପାଇଁ କାର୍ଯ୍ୟ କରିଥିବାରୁ ମୁଖ୍ୟମନ୍ତ୍ରୀ ଏହାର ଉଚ୍ଚ ପ୍ରଶଂସା କରି ଅନୁସ୍ଥାନର ଅଭାବ ଅସୁବିଧା ଦୂର କରିବା ପାଇଁ ପ୍ରତିଶ୍ରୁତି ଦେଇଥିଲେ । ଅଧ୍ୟାପକ ଶ୍ରୀ ବୈଦ୍ୟନାଥ ମିଶ୍ରଙ୍କ ଅଧ୍ୟକ୍ଷତାରେ ଅନୁଷ୍ଠିତ ଏହି ଉତ୍ସବରେ ତତ୍ତ୍ୱର ସାହିବନ୍ଧୁ ମିଶ୍ର, ଡଃ ରେଖା ମହାନ୍ତି, ଅଧ୍ୟାପକ ଶ୍ରୀ ପଠାଣି ପଟ୍ଟନାୟକ ପ୍ରମୁଖ ଭାଷଣ ଦେଇଥିଲେ ।

**ସୂଚନା ଓ ଲୋକ ସମ୍ପର୍କ ଅଧିକାରୀମାନଙ୍କର ରାଜ୍ୟସ୍ତରୀୟ ସମ୍ମିଳନୀ**

ରାଜ୍ୟ ସୂଚନା ଓ ଲୋକ ସମ୍ପର୍କ ବିଭାଗ ଅଧିକାରୀମାନଙ୍କର ରାଷ୍ଟ୍ରୀୟ ସମ୍ମିଳନୀ ନଭେମ୍ବର ମାସ ୨ ଓ ୩ ତାରିଖ, ଦୁଇଦିନ ଧରି ବିଭାଗୀୟ ସମ୍ମିଳନୀ କକ୍ଷରେ ଅନୁଷ୍ଠିତ ହୋଇଯାଇଛି ।

ସୂଚନା ଓ ଲୋକ ସମ୍ପର୍କ ମନ୍ତ୍ରୀ ଶ୍ରୀ ଭୂପେନ୍ଦ୍ର ସିଂହ ଏହି ସମ୍ମିଳନୀକୁ ଉଦ୍ଘାଟନ କରିବା ସଙ୍ଗେ ସଙ୍ଗେ ଏଥିରେ ଅଧ୍ୟକ୍ଷତା କରିଥିଲେ । ବିଭାଗୀୟ ଅଧିକାରୀମାନଙ୍କୁ ଉଦ୍ଘୋଷଣା ଦେଇ

ମନ୍ତ୍ରୀ ଶ୍ରୀ ସିଂହ ତଥ୍ୟ ଓ ସୂଚନା ଆହରଣ ତଥା ପ୍ରସାରଣକୁ ମଧ୍ୟ ଏକ ସମ୍ବଳ ଭାବେ ବିବେଚନା କରିବାକୁ ହେବ ବୋଲି ମତବ୍ୟକ୍ତ କରି ଆଗାମୀ ଦିନଗୁଡ଼ିକରେ ସାରା ବିଶ୍ୱରେ ତଥ୍ୟ ଓ ସୂଚନା ପ୍ରସାରଣ ବିଜ୍ଞାନ ଏକ ଗୁରୁତ୍ୱପୂର୍ଣ୍ଣ କାର୍ଯ୍ୟ ହେବ ବୋଲି କହିଥିଲେ । ବିଭାଗୀୟ କ୍ଷେତ୍ର ପ୍ରଭୃତ ଦାୟିତ୍ୱରେ ଥିବା ଅଧିକାରୀମାନେ ଏଥିପାଇଁ ନିଜକୁ ପ୍ରସ୍ତୁତ କରିବାକୁ ସେ ପରାମର୍ଶ ଦେବା ସହିତ ବିଭିନ୍ନ ଉନ୍ନତମୂଳକ ଯୋଜନାର ପ୍ରଭୃତ ଓ ବିଭିନ୍ନ ଅଞ୍ଚଳର ସ୍ଥାନୀୟ ସମସ୍ୟାକୁ ଦୃଷ୍ଟିରେ ରଖି କ୍ଷେତ୍ର ଅଧିକାରୀମାନେ ପ୍ରଭୃତ କାର୍ଯ୍ୟ ପରିଚାଳନା କରିବାକୁ ସେ କହିଥିଲେ । ଆବଶ୍ୟକ ଯତ୍ନ ଏହି ପ୍ରଭୃତ କାର୍ଯ୍ୟରେ ସ୍ଥାନୀୟ ଯୁବକ ସଙ୍ଘ/ସ୍ୱେଚ୍ଛାସେବୀ ଅନୁସ୍ଥାନମାନଙ୍କ ସହଯୋଗ ନେବାକୁ ସେ ପରାମର୍ଶ ଦେଇଥିଲେ । ଇଲେକ୍ଟ୍ରୋନିକ୍ ଗଣମାଧ୍ୟମ ବ୍ୟତୀତ ଆମ ରାଜ୍ୟରେ ଏବେ ସୂତା ପାଲା, ଦାଗକାଠିଆ, ଲୋକନୃତ୍ୟ ଆଦି ପାରମ୍ପରିକ ପ୍ରଭୃତ ମାଧ୍ୟମର ବହୁଳ ସୁଯୋଗ ଥିବାରୁ ଏଗୁଡ଼ିକ ମାଧ୍ୟମରେ ଗ୍ରାମାଞ୍ଚଳରେ ବିଭିନ୍ନ ଯୋଜନା ସମ୍ପର୍କରେ ପ୍ରଭୃତ ପାଇଁ ଶ୍ରୀ ସିଂହ କହିଥିଲେ । ବିଭିନ୍ନ ଉନ୍ନତମୂଳକ କାର୍ଯ୍ୟସମ୍ପର୍କ ସଫଳ କାହାଣୀ ପ୍ରସ୍ତୁତ କରି ବିଭାଗୀୟ ପତ୍ରିକା/ଉତ୍କଳ ପ୍ରସଙ୍ଗ ଓ 'ଓଡ଼ିଶା ରିଭ୍ୟୁ'ରେ ପ୍ରକାଶନ ପାଇଁ ନିୟମିତ ପଠାଇବାକୁ ସେ କ୍ଷେତ୍ର ଅଧିକାରୀମାନଙ୍କୁ ନିର୍ଦ୍ଦେଶ ଦେଇଥିଲେ । କେ.ବି.କେ. ଜିଲ୍ଲାମାନଙ୍କରେ ଜନ ସଚେତନତା ପୁଣି ପାଇଁ ସ୍ୱତନ୍ତ୍ର ପ୍ରଭୃତ କାର୍ଯ୍ୟସମ୍ପର୍କ ହାତକୁ ନିଆଯିବ ବୋଲି ସେ ସୂଚନା ଦେଇଥିଲେ । ଆଗାମୀ ଅପ୍ରେଲ ପହିଲାକୁ ରାଜ୍ୟରେ ଏକ ନୂତନ ସୂଚନା ନୀତି ପ୍ରଚଳନ କରାଯିବ ବୋଲି ଶ୍ରୀ ସିଂହ ପ୍ରକାଶ କରିଥିଲେ ।

ବିଭାଗୀୟ ପ୍ରମୁଖ ଶାସନ ସଚିବ ଶ୍ରୀ ସଞ୍ଜୀବ ଚନ୍ଦ୍ର ହୋତା ଏହି ସମ୍ମିଳନୀରେ ଉଦ୍ଘୋଷଣା ଦେଇ କର୍ମଚାରୀମାନଙ୍କର ଶୁକ୍ତି ସର୍ତ୍ତ, ଅର୍ଥିକ୍ ପାଇଁ ବେସରକାରୀ ଘରଭଡ଼ା, ପ୍ରଭୃତ ପ୍ରସାର ପାଇଁ ଆବଶ୍ୟକୀୟ ଗାଡ଼ି, ଯନ୍ତ୍ରପାତି ମରାମତି ଆଦି ସମସ୍ୟାଗୁଡ଼ିକର ଦୁରୀକରଣ ନିମନ୍ତେ ସରକାରଙ୍କ ଦୁଃଖିଭଙ୍ଗୀ ସମ୍ପର୍କରେ ସୂଚାଇଥିଲେ । ଏତଦ୍ଵ୍ୟତୀତ ଜିଲ୍ଲାସ୍ତରୀୟ କନିଷ୍ଠ/ବରିଷ୍ଠ କିରାଣୀମାନଙ୍କର କ୍ୟାଡ଼ର ପ୍ରସ୍ତୁତି ଓ ପଦୋନ୍ନତି, ସୂଚନା ସେବା ଅଧିକାରୀମାନଙ୍କର କନିଷ୍ଠ ପ୍ରଥମ ଶ୍ରେଣୀକୁ ଅଧିକ ସଂଖ୍ୟାରେ ପଦୋନ୍ନତି ସମ୍ପର୍କରେ ପରୀକ୍ଷା କରି ପ୍ରକ୍ତାବ ଉପଲବ୍ଧି ପାଇଁ ସମ୍ପୂର୍ଣ୍ଣ ଅଧିକାରୀମାନଙ୍କୁ ନିର୍ଦ୍ଦେଶ ଦେଇଥିଲେ । ବିଭିନ୍ନ ଜନ କଲ୍ୟାଣ କାର୍ଯ୍ୟସମ୍ପର୍କରେ ଜନ ସଚେତନତା ପୁଣି ବରି ଅଧିକରୁ ଅଧିକ ଲୋକ ଯେଉଁ ଏହାର ସୁଫଳ ପାଇପାରିବେ, ସେଥିପାଇଁ କ୍ଷେତ୍ର ଅଧିକାରୀମାନେ ତିସାଶୀଳ ହେବାକୁ ଶ୍ରୀ ହୋତା ପରାମର୍ଶ ଦେଇଥିଲେ ।

ଏହି ସମ୍ମିଳନୀରେ ରାଜ୍ୟ ସରକାରଙ୍କ ବିଭିନ୍ନ ଉନ୍ନତମୂଳକ ଯୋଜନାଗୁଡ଼ିକର ପ୍ରଭୃତ, ଜନ ସମ୍ପର୍କ, ଶିବିରରେ ସକ୍ରିୟ ଅଂଶ ଗ୍ରହଣ, କୁଞ୍ଚିନୀତି, ଶିଳ୍ପନୀତି, ପର୍ଯ୍ୟଟନ ନୀତି ଆଦିର ବହୁଳ ପ୍ରଭୃତ, ମ୍ୟାଲେଟିଆ, ଡେମ୍ଫୁ ଏଡ୍ଫ ଓ ପଲ୍ପପୋଲିଓ ଇତ୍ୟାଦି ସମ୍ପର୍କରେ ଜନ ସଚେତନତା ବୃଦ୍ଧି ଉପରେ ସର୍ବିଶେଷ ଆଲୋଚନା କରାଯାଇଥିଲା । ଶେଷରେ ନିର୍ଦ୍ଦେଶକ ଶ୍ରୀ ରବୀନ୍ଦ୍ର ନାଥ ଦାଶ ପନ୍ଥାବାଦ ଅର୍ପଣ କରିଥିଲେ ।





ରାଜ୍ୟ ସୁଚନା ଉଦ୍ଦେଶ୍ୟରେ ଅନୁଷ୍ଠିତ ତୃତୀୟ ଆନ୍ତର୍ଜାତୀୟ ବିଲିଲ୍ ବସ୍ତ୍ର ସମ୍ମିଳନୀ ଉଦ୍ଦେଶ୍ୟରେ କେନ୍ଦ୍ର ବସ୍ତ୍ର ଶିଳ୍ପ ମନ୍ତ୍ରୀ ଶ୍ରୀ ବାଂଶୀରାମ ଗାଗା, ମୁଖ୍ୟମନ୍ତ୍ରୀ ଶ୍ରୀ ଚାନକୀ ବେହେରା ପଟ୍ଟନାୟକ ଓ ଅନ୍ୟାନ୍ୟ ନାୟକଗଣ ବ୍ୟବସାୟ (୧୧-୧୧-୧୯୬୮) ।



ପାଟଣାରେ ନ୍ୟାୟନାଳ ବୁକ୍ ଟ୍ରଷ୍ଟ, ନୂଆଦିଲ୍ଲୀ ଓ ଓଡ଼ିଶା ସାହିତ୍ୟ ଏକାଡେମୀ ଆନୁଷ୍ଠାନରେ ଅୟୋଜିତ 'ଜାତୀୟ ପତ୍ତକ ସ୍ୱାଧୀନକ' ମୁଖ୍ୟମନ୍ତ୍ରୀ ଶ୍ରୀ ଚାନକୀ ବେହେରା ପଟ୍ଟନାୟକ ଉଦ୍ଦେଶ୍ୟରେ କରୁଛନ୍ତି (୧୧-୧୧-୧୯୬୮) ।





ବାଲୁଣୀ ଏନ୍.ଏ.ସି.ର ନବନିର୍ମିତ ବସଷାଞ୍ଚକୁ ମୁଖ୍ୟମନ୍ତ୍ରୀ ଶ୍ରୀ ଜାନକୀ ବଲ୍ଲଭ ପଟ୍ଟନାୟକ ଉଦ୍ଘାଟନ କରୁଛନ୍ତି । ରାଜ୍ୟପତା ସଦସ୍ୟ ଶ୍ରୀପୁତ୍ର ରଞ୍ଜନାଥ ମିଶ୍ର ଉପସ୍ଥିତ ଅଛନ୍ତି (୪-୧୧-୧୯୯୮) ।



ଶୋଣା ଜିଲ୍ଲା ବେଗୁନିଆ ନିକଟସ୍ଥ ଭୋଗଡ଼ା ପ୍ରାଥମିକ ବିଦ୍ୟାଳୟକୁ ଉଦ୍ଘାଟନ କରି ମୁଖ୍ୟମନ୍ତ୍ରୀ ଶ୍ରୀ ଜାନକୀ ବଲ୍ଲଭ ପଟ୍ଟନାୟକ ଏକ ବୃନ୍ଦ ସମାବେଶରେ ଭାଷଣ ଦେଉଛନ୍ତି ।





ସୁଜନା ଭବନରେ ସ୍ତ୍ରୀମାନଙ୍କ ଦିବସ ପ୍ରସ୍ତୁତ ପୁସ୍ତକମାନଙ୍କ ଶ୍ରୀମତୀ ଚନ୍ଦିକା ଚାଟ୍ଟୋପାଧ୍ୟାୟଙ୍କ ଦ୍ଵାରା ଉଦ୍ଘାଟନ କରାଯାଇଥିବା ସମୟରେ ଉପସ୍ଥିତ ରାଷ୍ଟ୍ରୀୟ ସ୍ତ୍ରୀମାନଙ୍କ ସମାବେଶରେ ପୁସ୍ତକମାନଙ୍କ ଶ୍ରୀମତୀ ଚନ୍ଦିକା ଚାଟ୍ଟୋପାଧ୍ୟାୟଙ୍କ ଓ ଅନ୍ୟାନ୍ୟ ନେତୃତ୍ଵ (୧୯-୧୦-୧୯୩୮) ।



କଟକରେ ନବନିର୍ମିତ ଏକ 'କର୍ମଚାରୀ ମହିଳା ନିବାସ' ପୁସ୍ତକମାନଙ୍କ ଶ୍ରୀମତୀ ଚନ୍ଦିକା ଚାଟ୍ଟୋପାଧ୍ୟାୟଙ୍କ ଦ୍ଵାରା ଉଦ୍ଘାଟନ କରାଯାଇଛି । ଲୋକସଭା ସଦସ୍ୟା ଶ୍ରୀମତୀ ଚନ୍ଦିକା ଚାଟ୍ଟୋପାଧ୍ୟାୟଙ୍କ ଓ ମହିଳା ଓ ଶିଶୁ ବିଭାଗ ମନ୍ତ୍ରୀ ଶ୍ରୀମତୀ ବିନୟନୀ ଦାସଙ୍କ ଉପସ୍ଥିତିରେ (୧୯-୧୧-୧୯୩୮) ।



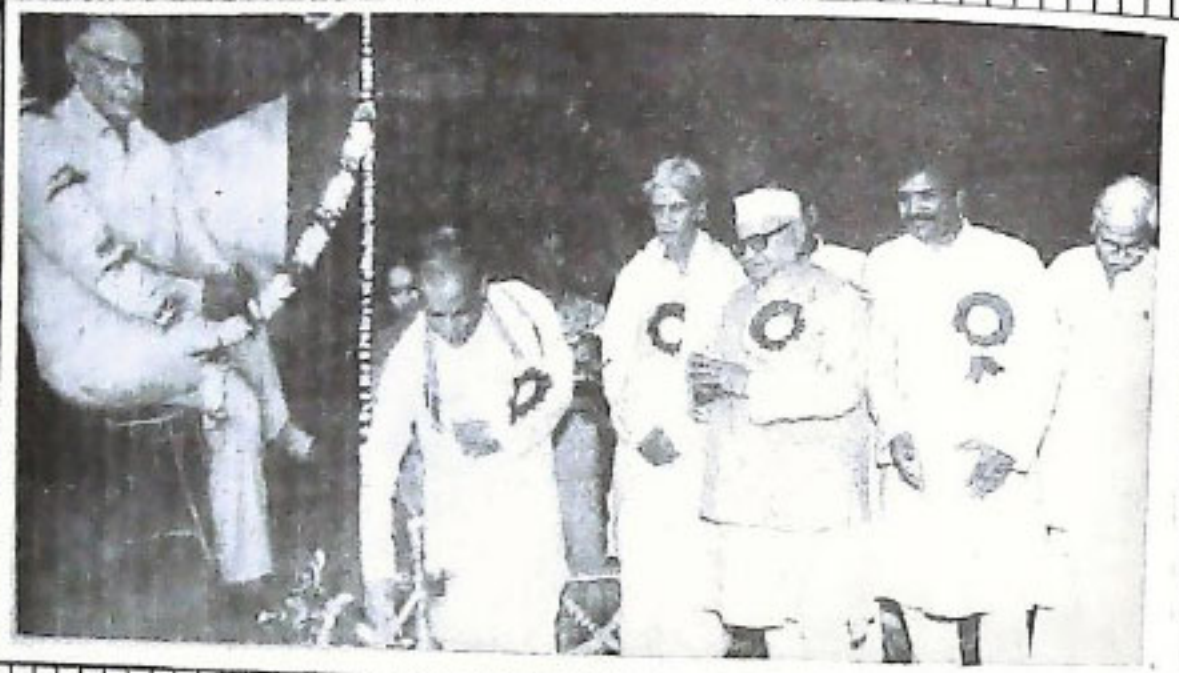

ଭୁବନା ଭବନଠାରେ ଆୟୋଜିତ ଉତ୍ତର ଦିଗେଶ୍ଵର ମହତାବଙ୍କ ଚନ୍ଦ୍ର ଶବ୍ଦୋଦ୍ଧାରୀ ଉତ୍ସବକୁ ମୁଖ୍ୟମନ୍ତ୍ରୀ ଶ୍ରୀ ଜାନକୀ ବରଦ ପଟ୍ଟନାୟକ ପ୍ରତୀପ ଜାଳି ଉଦ୍ଘାଟନ କରୁଛନ୍ତି ।

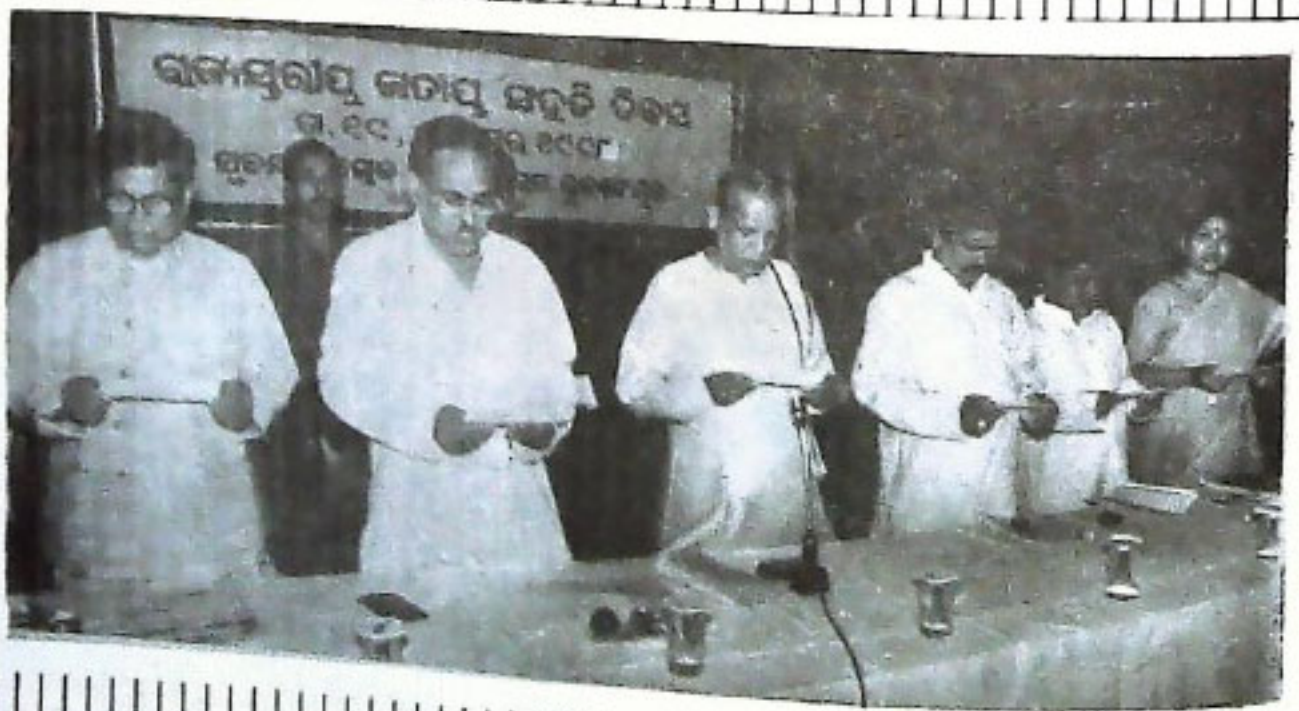

ଭୁବନା ଭବନଠାରେ ଦ୍ଵିତୀୟ ପ୍ରଧାନମନ୍ତ୍ରୀ ଶ୍ରୀମତୀ ଇନ୍ଦିରା ଗାନ୍ଧୀ ଚନ୍ଦ୍ର ଦିବସ ଉପଲକ୍ଷେ ଆୟୋଜିତ ଉତ୍ସବରେ ମୁଖ୍ୟମନ୍ତ୍ରୀ ଶ୍ରୀ ଜାନକୀ ବରଦ ପଟ୍ଟନାୟକ ଉତ୍ତରୀୟ ଦିଗେଶ୍ଵର ଉଦ୍ଘାଟନ ପାଇଁ କରୁଛନ୍ତି (୧୯-୧୧-୧୯୯୮) ।



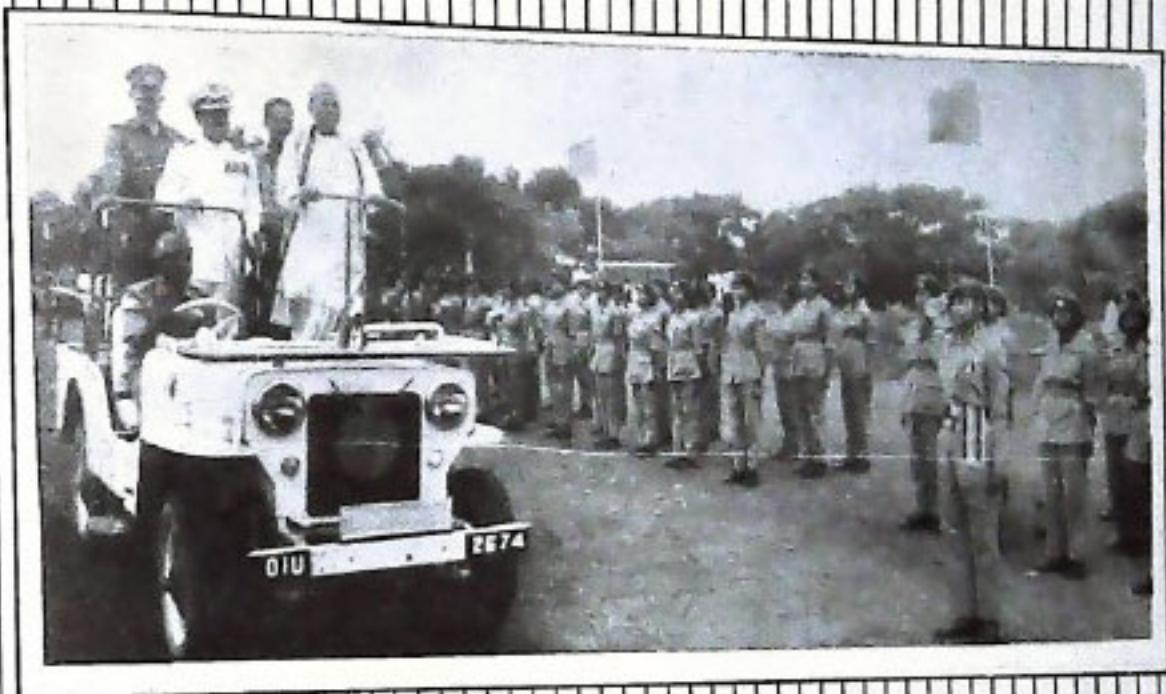

ବିଶେଷକି: ମହାବିଦ୍ୟାଳୟଠାରେ ଅନୁଷ୍ଠିତ ଏନ୍.ସି.ସି. ଦିବସ ପ୍ୟାରେଡ୍ ଉତ୍ସବ ପୁଣ୍ୟାତ୍ମୀ ଶ୍ରୀ ନାଲକୀ ବେଡ଼ ପଟ୍ଟନାୟକ ନିର୍ବାହଣ କରୁଛନ୍ତି ।



ପୁରନା ଭବନଠାରେ ଡଃ ହରେକୃଷ୍ଣ ମହତାବ୍ ଜର୍ଜ୍ଜ୍ଞ ଶତବାର୍ଷିକୀ ଉପଲକ୍ଷେ ଆୟୋଜିତ ଉତ୍ସବକୁ ନାଟକଟି ଶ୍ରୀ ବିଜ୍ଞାନଶିଳ୍ପୀ ଦ୍ୟାନ ସାମନ୍ତରା ପ୍ରଦୀପ ନାଟି ଉଦ୍ଘାଟନ କରୁଛନ୍ତି । ଗୋଟ ସମ୍ପର୍କ ମନ୍ତ୍ରୀ ଶ୍ରୀ ଭୂପିନ୍ଦ୍ର ସିଂହ ଉପସ୍ଥିତ ଥିଲେ (୧୧-୧୧-୧୯୯୮) ।





ଉତ୍କଳିକା କବ୍ ଫାଇନାଲର ବିଜେତା ଯୋତ୍ସ୍ନା ନ୍ୟୁ ଦୁର୍ଗା କ୍ଲବ୍ ଓ ଉପ-ବିଜେତା ଓଡ଼ିଶା ପୋଲିସକଳଙ୍କ ଶହଶାରେ ମୁଖ୍ୟମନ୍ତ୍ରୀ ଶ୍ରୀ ଜାନକୀ ବଲ୍ଲଭ ପଟ୍ଟନାୟକ, ରାଜ୍ୟ କଂଗ୍ରେସ ସଭାପତି ଶ୍ରୀ ହେମାନନ୍ଦ ବିଶ୍ୱାଳ ଓ ଅବକାଶୀ ମନ୍ତ୍ରୀ ଶ୍ରୀ ସୁରେଶ କୁମାର ରାଉତରାୟ (୧୬-୧୧-୧୯୯୮) ।



ପିଏମ୍.ଜି. ଛକପାରେ ଆୟୋଜିତ ପଲ୍ସ ପୋଲିଓ ଚାଲିବୁ ସ୍ୱାସ୍ଥ୍ୟ ଓ ପରିବାର କଲ୍ୟାଣ ମନ୍ତ୍ରୀ ଶ୍ରୀ ଧନରାୟ ପ୍ରଧାନ ଉଦ୍ଘାଟନ କରୁଛନ୍ତି । ମହିଳା ଓ ଶିଶୁବିକାଶ ମନ୍ତ୍ରୀ ଶ୍ରୀମତୀ ବିଚୟଲକ୍ଷ୍ମୀ ସାହୁ, ଭୁବନେଶ୍ୱର ମହାନଗରପାଳ ଶ୍ରୀ ଜଗନ୍ନାଥ ମହାପାତ୍ର, କୋଚ ସମିତି ବିଭାଗ ପ୍ରମୁଖ ଶାସନ ସଚିବ ଶ୍ରୀପତ୍ନୀକାନ୍ତ ହେନ୍ଦ୍ର ଯୋଗୀ ଉପସ୍ଥିତ ଅଛନ୍ତି (୧୮-୧୧-୧୯୯୮) ।





ନବରଙ୍ଗପୁରଠାରେ ନିଜା ସମ୍ପୂର୍ଣ୍ଣ ସାକ୍ଷରତା କାର୍ଯ୍ୟକ୍ରମକୁ ମୁଖ୍ୟମନ୍ତ୍ରୀ ଶ୍ରୀ ଜାନକୀ ଦେବତା ପ୍ରମୋଦ ପ୍ରଦୀପ ଦାଳି ଉଦ୍ଘାଟନ କରୁଛନ୍ତି (୩୧-୧୦-୧୯୯୮)।

## ସୂଚନା ଓ ଲୋକ ସମ୍ପର୍କ ବିଭାଗ କ୍ଷେତ୍ର ଅଧିକାରୀଙ୍କ ବାର୍ଷିକ ସମ୍ମିଳନୀ-୧୯୯୮

ତା-୨.୧୧.୯୮



ସୂଚନା ଓ ଲୋକ ସମ୍ପର୍କ ବିଭାଗ ସମ୍ମିଳନୀ କକ୍ଷରେ ଅନୁଷ୍ଠିତ ବିଭାଗୀୟ କ୍ଷେତ୍ର ଅଧିକାରୀମାନଙ୍କ ବାର୍ଷିକ ସମ୍ମିଳନୀରେ ଲୋକ ସମ୍ପର୍କ ମନ୍ତ୍ରୀ ଶ୍ରୀ ଭୁବିନ୍ଦ୍ର ସିଂହ ଉଦ୍ଘୋଷଣ କରୁଛନ୍ତି । ବିଭାଗୀୟ ପ୍ରମୁଖ ଶାସନ ସଚିବ ଶ୍ରୀ ସତ୍ୟୀବ ଚନ୍ଦ୍ର ହୋତା, ନିର୍ଦ୍ଦେଶକ ଶ୍ରୀ ବିନୋଦାସନ ଦାଶ ଓ ଅତିରିକ୍ତ ନିର୍ଦ୍ଦେଶକ ଶ୍ରୀ ନେତ୍ରନାଦ ରୁଦ୍ର ମହାପାତ୍ର ଅଛନ୍ତି (୨-୧୧-୧୯୯୮) ।









ପାରାଦ୍ୱୀପରେ ଆୟୋଜିତ ଗୋରତ ଭୋଗ ଉତ୍ସବକୁ ପୁଷ୍ୟନକ୍ଷି  
ଶ୍ରୀ ଜାନକୀ ବେଢ଼ ପଞ୍ଚନାୟକ ଉଦ୍‌ଘାଟନ  
କରୁଛନ୍ତି (୪-୧୧-୧୯୮୮) ।



ବେଢ଼ ଥିଏଟର' ଓଡ଼ିଶା ଶାସନରେ କର୍ମାନ୍ୱୟରେ ପରିବେଶିତ କୋରୁ ବି ବୈ ଗୋ ନବ  
ପୁଷ୍ୟନକ୍ଷି ଶ୍ରୀ ଜାନକୀ ବେଢ଼ ପଞ୍ଚନାୟକ ଉଦ୍‌ଘାଟନ କରୁଛନ୍ତି (୧୧-୧୧-୧୯୮୮) ।



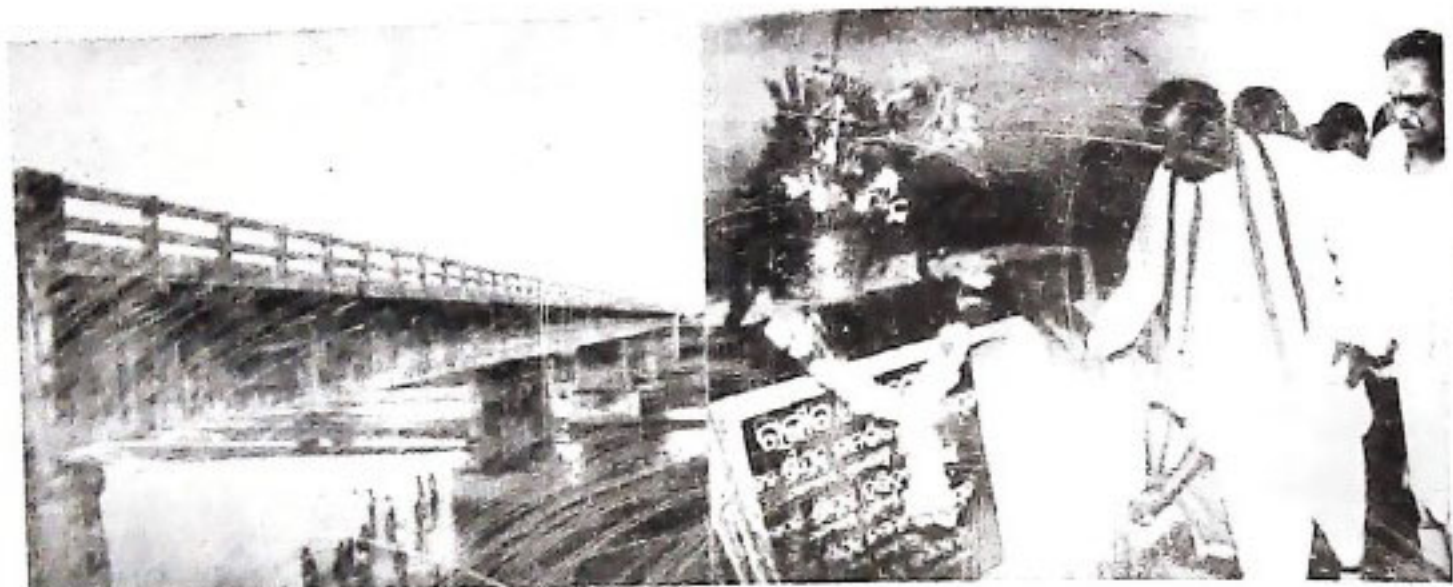

ରୂପାପଡ଼ା ବିକାଶ ବିନାୟକୀ ଉପକ୍ରମ ନଦୀ ଉପରେ ନିର୍ମିତ ଶାନ୍ତି ଶାନ୍ତି ସେତୁକୁ ପୁରୀରୁ ପହଞ୍ଚାଇବା ପାଇଁ  
 ବିଭିନ୍ନ ପର୍ଯ୍ୟାୟରେ ଉଦ୍ଘାଟନ କରୁଛନ୍ତି । ପୁରୀ ଓ ଲୋକ ସମ୍ପର୍କ ମନ୍ତ୍ରୀ ଶ୍ରୀ ଦୁର୍ଲଭ  
 ଉଦ୍ଘାଟନ ପଛରେ (୩୦-୧୦-୧୯୯୮) ।



ଓଡ଼ିଶା ବିଜ୍ଞାନ ପୁସ୍ତକ ନିର୍ମାଣ କୋଷାଧ୍ୟକ୍ଷ 'ଶାନ୍ତିରତନ' ଉପରାଜ୍ୟମନ୍ତ୍ରୀ ଶ୍ରୀ ବିଭକ୍ତ କୁମାର ବିଜ୍ଞାନ  
 ଉଦ୍ଘାଟନ କରୁଛନ୍ତି । ପୁସ୍ତକ ଶାସନ ସଚିବ ଶ୍ରୀ ରୁପାଂଶୁ ଭୃଗୁନାଥ ମିଶ୍ର ଓ ଅତିରିକ୍ତ ପୁସ୍ତକ ଶାସନ ସଚିବ  
 ଶ୍ରୀ ପ୍ରଦୀପ କୁମାର ମିଶ୍ର ଉଦ୍ଘାଟନ ପଛରେ (୩୦-୧୦-୧୯୯୮) ।



