

ଉତ୍କଳ ପ୍ରସଙ୍ଗ

ମାର୍ଚ୍ଚ, ୧୯୯୭

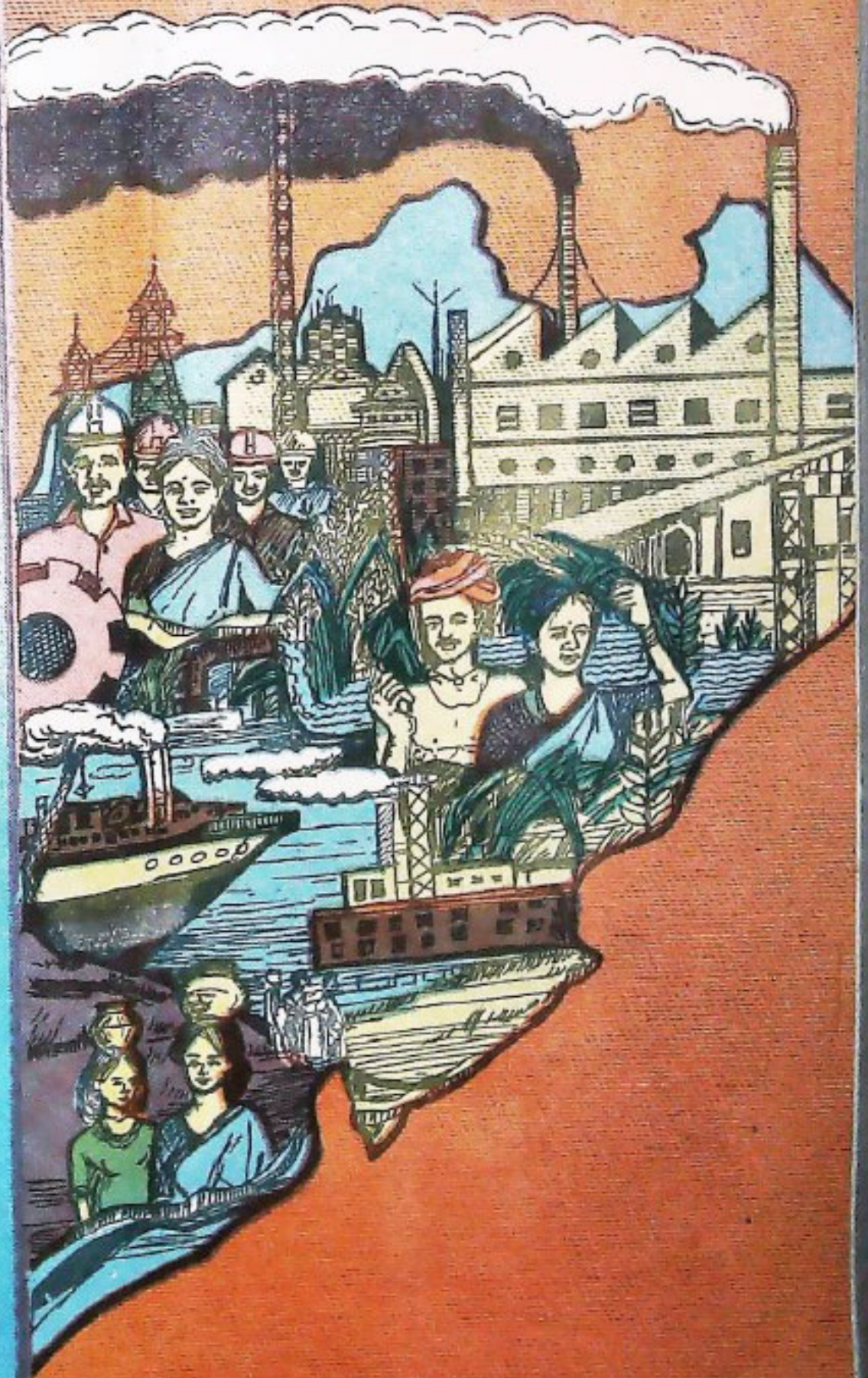

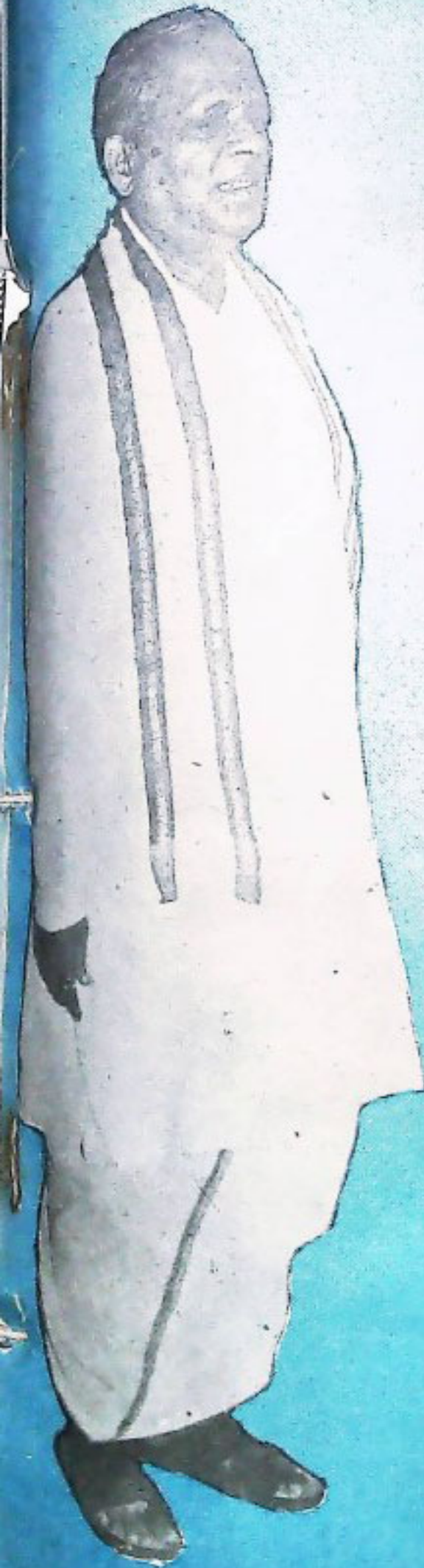

ରାଜ୍ୟ ସୂଚନା ଉପକ୍ରମରେ ଯାଗିୟର ପରିସ୍ଥଳଣ ଅନୁଷ୍ଠାନ ଆନୁଷ୍ଠାନିକ ଆୟୋଜିତ 'ଇନଭେଷ୍ଟ-୯୭' ମୁଖ୍ୟମନ୍ତ୍ରୀ ଶ୍ରୀ ଜାନକୀ ବଲ୍ଲଭ ପଟ୍ଟନାୟକ ଉଦ୍ଘାଟନ କରୁଛନ୍ତି । ତା ୧୩.୨.୯୭.



ପୂର୍ବନେତ୍ରତାରେ ମୁଖ୍ୟମନ୍ତ୍ରୀ ଶ୍ରୀ ଜାନକୀ ବଲ୍ଲଭ ପଟ୍ଟନାୟକ ଭବିଷ୍ୟତୀ ଜାତୀୟ ମୁକ୍ତ ବିଶ୍ୱ ବିଦ୍ୟାଳୟ ଅନୁଷ୍ଠାନ ଗୃହଣ ଶିଳାନ୍ୟାସ କରୁଛନ୍ତି । ତା ୫.୨.୯୭.

ଉତ୍କଳ ପ୍ରସଙ୍ଗ

ଝମ ଭାଗ ୮ମ ସଂଖ୍ୟା ପାଲଗୁନ-ବୈଶା ୧୯୧୮ ଶକାବ୍ଦ ମାର୍ଚ୍ଚ ୧୯୯୭

ଶ୍ରୀ ରାମ ବେହରା

କମିଶନର ଚଥା ଶାସନ ସଚିବ

ଶ୍ରୀ ଶଶଧର ପାଣିଗ୍ରାହୀ

ନିର୍ଦ୍ଦେଶକ

ସୂଚନା ଓ ଲୋକ ସମ୍ପର୍କ ବିଭାଗ

ସମ୍ପାଦନା ମଣ୍ଡଳୀ

ଶ୍ରୀ ମହେଶ୍ୱର ମୂଲିଆ

କାର୍ଯ୍ୟନିର୍ବାହୀ ସମ୍ପାଦକ

ଶ୍ରୀ ଶରତଚନ୍ଦ୍ର ସାମନ୍ତରାୟ

ସମ୍ପାଦନା ସହଯୋଗୀ

ପ୍ରଚ୍ଛଦପଟ

ଶ୍ରୀ ମାଳସ ନାୟକ

ଡିଜିଟାଲ ଓ ଡିଜାଇନ

ସୂଚନା ଓ ଲୋକ ସମ୍ପର୍କ ବିଭାଗ

ବାର୍ଷିକ ଦେୟ : ଟ ୨୦.୦୦

ପ୍ରତି ଖଣ୍ଡ : ଟ ୨.୦୦

ଓଡ଼ିଶା ସରକାରଙ୍କ ବିଭିନ୍ନ କାର୍ଯ୍ୟ, ସରକାରୀ ଯୋଗଣା ଓ ଅନ୍ୟାନ୍ୟ କରକାରୀ ଚର୍ଯ୍ୟର ସଂକ୍ଷିପ୍ତ ବିବରଣ "ଉତ୍କଳ ପ୍ରସଙ୍ଗ"ରେ ପ୍ରକାଶିତ ହୋଇଥାଏ । ଏହା କର୍ମଚାରୀ ଅନେକ ବିଷୟ ସଂକ୍ଷିପ୍ତ ଆକାରରେ ମଧ୍ୟ ଏହି ପତ୍ରିକାରେ ପ୍ରକାଶ କରାଯାଇଥାଏ । ସେହି ବିଷୟକୁ ସମ୍ପୂର୍ଣ୍ଣ ଓ ଅନୁମୋଦିତ ମୂଳ ପାଠ ଲୋକୀ ଭାବିବା ଉଚିତ ନୁହେଁ । "ଉତ୍କଳ ପ୍ରସଙ୍ଗ" ଓଡ଼ିଶା ସରକାରଙ୍କ ସୂଚନା ଓ ଲୋକ ସମ୍ପର୍କ ବିଭାଗ ତରଫରୁ ପ୍ରକାଶ ପାଇଥିଲେ ହୁଏ ଏହି ପତ୍ରିକାରେ ପ୍ରକାଶିତ ମତାମତ ଓ ବିରାଧାରା ସବୁ ସତରେ ଓଡ଼ିଶା ସରକାରଙ୍କର ଲୋକୀ ବୁଝିବାରୁ ଫେର ନାହିଁ ।

ଓଡ଼ିଶା ସରକାରଙ୍କର ସୂଚନା ଓ ଲୋକ ସମ୍ପର୍କ ବିଭାଗ ଦ୍ୱାରା ପ୍ରକାଶିତ

ସୂଚୀ

ବିଧାନସଭା ଅଧିବେଶନରେ ରାଜ୍ୟପାଳଙ୍କ ଅଭିଭାଷଣ	୧	
ସମ୍ବନ୍ଧ ଓଡ଼ିଶା ଗଠନ ଆମର ସ୍ୱପ୍ନ ଓ ସଂକଳ୍ପ	୭	
ଅର୍ଥମନ୍ତ୍ରୀଙ୍କ ବକ୍ତବ୍ୟ ଅଭିଭାଷଣ	୧୧	
ବିଦେଶୀ ପୁଞ୍ଜି ନିବେଶରେ ଓଡ଼ିଶାରେ ଶିଳ୍ପର ବିପ୍ଳବ ବିକାଶ	ଶ୍ରୀ ଜାନକୀ ବହୁଜ ପଟ୍ଟନାୟକ	୧୯
ସ୍ୱାଧୀନତା ସଂଗ୍ରାମରେ ଭକ୍ତ ନାୟକ	ଡଃ. ଦୁର୍ଦ୍ଦାସନ ଚନ୍ଦ୍ର ପାଢ଼ୀ	୨୭
ଜଳ ସମ୍ପଦ ବିଭାଗର କାର୍ଯ୍ୟାବଳୀ	୩୧	
ନିର୍ମାଣ ବିଭାଗର ଅଗ୍ରଗତି	୩୫	
ଆଦିବାସୀ ଉନ୍ନୟନରେ ଜରୁରୀ ପରିଚାଳନା	ଶ୍ରୀ ଜାନକୀ ବହୁଜ ଦାଶ	୪୦
ଓଡ଼ିଶାର ଜନଜାତି ଜନସଂଖ୍ୟା ତଥ୍ୟାଲୋଚନା	ଶ୍ରୀ ଶରତ ଚନ୍ଦ୍ର ମହାନ୍ତି	୪୨
ଗ୍ରାମାଞ୍ଚଳ ବିକାଶରେ ପଞ୍ଚାୟତିରାଜ	୪୩	
କୃଷି ଉନ୍ନୟନ କାର୍ଯ୍ୟକ୍ରମ	୪୫	
ନଗର ଉନ୍ନୟନ ଯୋଜନା	୪୮	
ସମ୍ପଦ ପରିକ୍ରମା	୫୧	
ବଣିଜ୍ୟ ଓ ପରିବହନ କ୍ଷେତ୍ରରେ ସମ୍ପଦତା	୫୫	
ରାଜସ୍ୱ ବିଭାଗର ଗୁରୁତ୍ୱପୂର୍ଣ୍ଣ କାର୍ଯ୍ୟକ୍ରମ	୫୭	
ସମବାୟର ପ୍ରଗତି	୬୩	
ଖାଦ୍ୟ ଯୋଗାଣ ଓ ଖାଇଟି ଜରୁରୀ	୬୫	
ହୁଳ ବର୍ଷର ଜରୁରୀ କାର୍ଯ୍ୟକ୍ରମ	୬୮	
ଓଡ଼ିଶାରେ ଉଚ୍ଚଶିକ୍ଷାର ବିକାଶ	୭୯	
ଓଡ଼ିଶାରେ ଉଚ୍ଚାତ ଜାରଖାନା ନିର୍ମାଣରେ ଅଗ୍ରଗତି	୮୦	
ପରିବହନ କ୍ଷେତ୍ରରେ ପ୍ରଗତି	୮୨	
ସୂଚନା ଓ ଲୋକସମ୍ପର୍କ ବିଭାଗର କାର୍ଯ୍ୟାବଳୀ	୮୩	

ଓଡ଼ିଶା ବିଧାନସଭା ଅଧିବେଶନରେ ରାଜ୍ୟପାଳ ଶ୍ରୀ ଗୋପାଳ ରାମାନୁଜମ୍‌ଙ୍କ ଅଭିଭାଷଣ



ବାଚସ୍ପତି ମହୋଦୟ ଓ ମାନ୍ୟବର ସଭ୍ୟବୃନ୍ଦ,

ମୁଁ ଆପଣମାନଙ୍କୁ ହାର୍ଦ୍ଦିକ ସ୍ୱାଗତ ଜଣାଇବା ସଙ୍ଗେ ସଙ୍ଗେ ଆପଣମାନଙ୍କ ଜରିଆରେ ଓଡ଼ିଶାର ଜନସାଧାରଣଙ୍କୁ ମୋର ଆଭିଭାଷଣ ଶୁଣେଇବା ଜଣାଇଥିବାରୁ ଅତ୍ୟନ୍ତ ଆନନ୍ଦିତ ।

୨ । ପ୍ରାରମ୍ଭରେ, ଭାରତର ପୂର୍ବତନ ରାଷ୍ଟ୍ରପତି ସ୍ୱର୍ଗତ ନୀଳମ୍ ସଙ୍ଗାତ ରେଡି ଏବଂ ଓଡ଼ିଶାର ପୂର୍ବତନ ରାଜ୍ୟପାଳ ସ୍ୱର୍ଗତ ଯଶବନ୍ତ ଶର୍ମାଙ୍କ ବିଯୋଗରେ ଆମର ଗଭୀର ଦୁଃଖ ଲିପିବଦ୍ଧ କରୁଛି । ମୁଁ ଏ ଗୃହର ପୂର୍ବତନ ସଭ୍ୟ ସ୍ୱର୍ଗତ ସରାଫା ପିତିଳାକା, ସ୍ୱର୍ଗତ କାନ୍‌ଗୋଲ ସିଂହ, ସ୍ୱର୍ଗତ ସକିଲା ସୋରେନ୍, ସ୍ୱର୍ଗତ ଅରୁଣ କୁମାର ପଟ୍ଟନାୟକ, ସ୍ୱର୍ଗତ ପ୍ରମୋଦ ଭଞ୍ଜଦେଓ ଏବଂ ସ୍ୱର୍ଗତ ସଚ୍ଚିଦାନନ୍ଦ ପାଢ଼ୀଙ୍କ ଦୁଃଖଦିନିରୋଧାଧୀନରେ ଆମର ଶୋକକୁ ମଧ୍ୟ ଲିପିବଦ୍ଧ କରୁଛି । ଚଳିତ ବିଧାନ ସଭାରେ ଏ ଗୃହର ସଭ୍ୟ ଥିବା ସ୍ୱର୍ଗତ ଶୈଳାସ ଚନ୍ଦ୍ର ମହାପାତ୍ରଙ୍କ ବିଯୋଗ ମୁଁ ଦୁଃଖର ସହିତ ଉଲ୍ଲେଖ କରୁଛି । ଏହି ପ୍ରମୁଖ ବ୍ୟକ୍ତିମାନଙ୍କୁ ଏହି ଗୃହ ସମ୍ମାନ ପ୍ରଦର୍ଶନ କରିବା ସଙ୍ଗେ ସଙ୍ଗେ ଆମ ଦେଶ ତଥା ଓଡ଼ିଶା ରାଜ୍ୟ ପ୍ରତି ସେମାନଙ୍କର ବିଶିଷ୍ଟ ସେବା ନିମନ୍ତେ ସେମାନଙ୍କୁ କୃତଜ୍ଞତା ଜ୍ଞାପନ କରୁଛି । ଏହି ଗୃହ ମଧ୍ୟ ସେମାନଙ୍କର ଶୋକ ସତ୍ତ୍ୱେ ପରିବାରବର୍ଗଙ୍କୁ ଗଭୀର ସମବେଦନା ଜଣାଇଛି ।

୩ । ମୋ ସରକାର ରାଜ୍ୟର ବିପୁଳ ପ୍ରାକୃତିକ ବିଭବର ତଥା କୃଷି, ଶିଳ୍ପ, ପର୍ଯ୍ୟଟନ ଓ ଅନ୍ୟାନ୍ୟ ଆନୁଷ୍ଠାନିକ କ୍ଷେତ୍ରରେ ଏହାର ପର୍ଯ୍ୟାପ୍ତ ଅଭିବୃଦ୍ଧି ଶକ୍ତିର ସଦୁପଯୋଗ କରି ରାଜ୍ୟର ସର୍ବାଙ୍ଗୀନ ବିକାଶ ସମ୍ଭାବ୍ୟ ପାଇଁ ଦୃଢ଼ ପ୍ରତିଶ୍ରୁତିଦେଇ । ବର୍ତ୍ତମାନର ରାଜନୈତିକ ସ୍ଥିତିର ଏବଂ ନୀତି ତଥା କାର୍ଯ୍ୟକ୍ରମଗୁଡ଼ିକର ଅନୁବର୍ତ୍ତନମତା ରାଜ୍ୟର ପ୍ରଶାସନର ଏକ ଉଲ୍ଲେଖନୀୟ ବିଶ ହୋଇ ରହିଛି । ବିରୋଧୀ ଦଳର ଗଠନମୂଳକ ସହଯୋଗରେ ରାଜ୍ୟକୁ ସୁଦୃଢ଼ ତଥା ଗତିଶୀଳ ରୂପେ ଏକତୀକ୍ଷଣ ଶକ୍ତାବଳୀରେ ପ୍ରବେଶ କରାଇବା ପାଇଁ ସରକାରଙ୍କର ବିଶ୍ୱାସ ରହିଛି । ଆବଶ୍ୟକ ହଲେ, ସମ୍ବୃଦ୍ଧି ନୀତି ନିର୍ଦ୍ଧାରଣ ତଥା ତାହାର ପରିବର୍ତ୍ତନ କରାଯାଇଛି । ସେଗୁଡ଼ିକ ମଧ୍ୟରେ ଉଲ୍ଲେଖନୀୟ ହେଉଛି, ଶକ୍ତି କ୍ଷେତ୍ରରେ ସଂସ୍କାର ଓ ଏକ ଅଭିନବ ରାଜ୍ୟ କୃଷି ନୀତି । ଆମର

ଆଶା ଓ ବିଶ୍ୱାସ, ଏ ସମସ୍ତ ପ୍ରଚେଷ୍ଟା ରାଜ୍ୟର ବିକାଶ ତଥା ଅଭିବୃଦ୍ଧି ପ୍ରକ୍ରିୟାକୁ ଅବ୍ୟାହତ ରଖିବା ପାଇଁ ସୁସ୍ଥ ଭିତ୍ତି ପ୍ରଦାନ କରିଛି ।

୪ । ରାଜ୍ୟରେ ଅନିୟମିତ ମୌସୁମୀ ପ୍ରବାହ ଯୋଗୁଁ ଜନସାଧାରଣଙ୍କର ମୁଖ୍ୟ ଅର୍ଥନୈତିକ କାର୍ଯ୍ୟକ୍ରମ ଯଥା : କୃଷି ଓ ଏହାର ଆନୁଷ୍ଠାନିକ କାର୍ଯ୍ୟ ଗୁରୁତର ଭାବେ ବାଧାପ୍ରାପ୍ତ ହୋଇଥିଲା । ଏହା ଫଳରେ, ରାଜ୍ୟରେ ଅଭୂତପୂର୍ବ ମରୁଡ଼ି ପରିସ୍ଥିତି ସୃଷ୍ଟି ହୋଇ ଏହାର କରାକରାୟା ବିସ୍ତାର କରିବାକୁ ଲାଗିଲା । ସମୁଦାୟ ପାଞ୍ଚ ଭାଗ ଗ୍ରାମ-ପଞ୍ଚାୟତଗୁଡ଼ିକ ମଧ୍ୟରୁ ତାରି ଭାଗ ଗ୍ରାମ ପଞ୍ଚାୟତର ଖରିପ୍ ଫସଲ କ୍ଷତିଗ୍ରସ୍ତ ହେଲା । ଏହା ଏକ ଅଭୂତପୂର୍ବ ଧରଣର କାତାୟ ବିପତ୍ତି ଏବଂ ସାହାଯ୍ୟ ବ୍ୟବସ୍ଥା ଯୋଗାଇ ଦେବା ପାଇଁ ଉଭୟ ସ୍ୱଳ୍ପ ମିଆଦ ଓ ଦୀର୍ଘ ମିଆଦ ଭିତ୍ତିରେ ପର୍ଯ୍ୟାପ୍ତ କେନ୍ଦ୍ରୀୟ ସାହାଯ୍ୟ ପାଇବାକୁ ହେବାର । ପ୍ରଧାନମନ୍ତ୍ରୀ, କେନ୍ଦ୍ର କୃଷି ମନ୍ତ୍ରୀ ଓ ଏକ କେନ୍ଦ୍ରୀୟ ଦଳ କ୍ଷତିଗ୍ରସ୍ତ ଅଞ୍ଚଳଗୁଡ଼ିକୁ ପରିଦର୍ଶନ କରିବା ସଙ୍ଗେ ସଙ୍ଗେ ପରିସ୍ଥିତିର ଗୁରୁତ୍ୱ ବୃଦ୍ଧିକ୍ରମ କରିଥିଲେ । ଯାହାହେଉ, ୫୭୭.୭୦ କୋଟି ଟଙ୍କା ପାଇଁ ରାଜ୍ୟର ତାବା ଥିବା ସ୍ତଳେ ଏଯାବତ୍ କେନ୍ଦ୍ର ସରକାରଙ୍କଠାରୁ ମାତ୍ର ୧୩ କୋଟି ଟଙ୍କା ମିଳିଛି । ସରକାର ଆଶାବାଦୀ ଯେ ଓଡ଼ିଶାର ଜନସାଧାରଣଙ୍କ ଦୁଃଖ ଦୁର୍ଦ୍ଦଶା ବିମୋଚନ କରିବାପାଇଁ କେନ୍ଦ୍ର ସରକାର ଆମକୁ ସାହାଯ୍ୟ ଯୋଗାଇ ଦେବେ । ସରକାର ରାଜ୍ୟର ବିପତ୍ତି ପାଣ୍ଠିରେ ଥିବା ଅର୍ଥ ସମେତ ପାଖରେ ଥିବା ସାମିତ ସମ୍ଭବ ସାହାଯ୍ୟରେ ପରିସ୍ଥିତିକୁ ସମ୍ଭାଳିବା ପାଇଁ ପ୍ରଗାଢ଼ ଉଦ୍ୟମ ଚଳାଇଛନ୍ତି । ଖରିପ୍ ଫସଲର କ୍ଷତିକୁ ଭରଣା କରିବା ପାଇଁ ପର୍ଯ୍ୟାପ୍ତ ଭାବେ ଅଧିକ ରଦ୍ଦି ଫସଲ କରିବାକୁ ପଦକ୍ଷେପ ନିଆଯାଇଛି । ପାନୀୟ ଜଳର ବ୍ୟବସ୍ଥା, ଭୂମିହୀନ ଓ ବେକାରଙ୍କ ପାଇଁ ନାମ, ବୃଦ୍ଧ ଓ ଅକ୍ଷମଙ୍କ ପାଇଁ ମାଗଣା ଖାଉଟି ନୀତି, ମରୁଡ଼ିକଳିତ ରୋଗଗୁଡ଼ିକରୁ ମନୁଷ୍ୟ ଓ ଗାଈ ଗୋରୁଙ୍କ ସୁରକ୍ଷା ପାଇଁ ପ୍ରତିକ୍ଷେପକ ବ୍ୟବସ୍ଥା ଗ୍ରହଣ କରାଯାଇଛି । ମରୁଡ଼ିଗ୍ରସ୍ତ ଅଞ୍ଚଳରେ ସାହାଯ୍ୟ ବ୍ୟବସ୍ଥାକୁ ଗଭୀର ଭାବେ ସମାପ୍ତ ତଥା ବୃତ୍ତାନ୍ୱିତ କରିବା ପାଇଁ ମୁଖ୍ୟମନ୍ତ୍ରୀଙ୍କ ଅଧ୍ୟକ୍ଷତାରେ ଗୋଟିଏ ଏବଂ ମୁଖ୍ୟ ଶାସକ ସଚିବଙ୍କ ଅଧ୍ୟକ୍ଷତାରେ ଆଉ ଗୋଟିଏ, ଏହିପରି ଦୁଇଟି ଉଚ୍ଚସ୍ତରୀୟ କମିଟି ଗଠନ କରାଯାଇଛି ।

୫ । ଜଳସେଚନର ସାମର୍ଥ୍ୟ ବୃଦ୍ଧି କରି ଏବଂ ଉତ୍ପାଦନର ଦୈନିକ ଲାଭରେ ଦୈନିକ ପଦ୍ଧତିରେ ଜଳ ଓ ମୃତ୍ତିକା ସଂରକ୍ଷଣକୁ ସଂଗଠିତ କରି ବୃଦ୍ଧି ଉତ୍ପାଦନ ବୃଦ୍ଧିରେ ପଦକ୍ଷେପ ନେଇ ଦ୍ୱାରା ଭବିଷ୍ୟତରେ ଖେତର ମରୁଡ଼ିମୁକ୍ତ କରିବାକୁ ମୋ ସରକାର ସଂକଳ୍ପିତ । ଅତିରିକ୍ତ ଜଳସେଚନ ସାମର୍ଥ୍ୟ ବୃଦ୍ଧି କରିବା ଏବଂ ପୂର୍ବରୁ ବୃଦ୍ଧି କରାଯାଇଥିବା ସାମର୍ଥ୍ୟର ଏକାଦଶ ପାର୍ଶ ଆନ୍ତର୍ଜାତିକ ପାଣି ଯୋଗାଣକାରୀ ସଂସ୍ଥାଗୁଡ଼ିକରୁ ସହାୟତା ମିଳିଛି । ଏହା ସରକାରଙ୍କର ଏକ ବଡ଼ ଧରଣର କାର୍ଯ୍ୟ । ପ୍ରାୟ ୪୨ ହଜାର ହେକ୍ଟର ଚାଷ ଜମିକୁ ବୃଦ୍ଧି, ମଧ୍ୟମ ଓ କ୍ଷୁଦ୍ର ଜଳସେଚନ ବ୍ୟବସ୍ଥା ଅନୁଯାୟୀ ଚଳିତ ବର୍ଷ ବୃଦ୍ଧି ଛାଡ଼ି ଜଳସେଚନ ସୁବିଧାର ଅନ୍ତର୍ଭୁକ୍ତ କରାଯାଇଛି । ଆସନ୍ତା ବର୍ଷ ଏହି ସଂସ୍ଥାକୁ ଦ୍ୱିଗୁଣିତ କରିବା ପାଇଁ ଏକ କାର୍ଯ୍ୟକ୍ରମ ରହିଛି । ଉଠା ଜଳସେଚନ, ବିଶେଷତଃ ଚଳିତ ମରୁଡ଼ି ରକ୍ତି ବିପତ୍ତିକଳର ପରିସ୍ଥିତିରେ ଏକ ନିର୍ବାସନ ରୂପିକା ପ୍ରକ୍ଷଣ କରିଛି । ଏହି ସୁବିଧା ନିର୍ବାହର ଗ୍ରାମାଞ୍ଚଳ ଭିତ୍ତିକ ଉତ୍ପାଦନ ପାଇଁ ମିଳିଥିବା ଆର୍ଥିକ ସହାୟତା ଯୋଗୁଁ ବୃଦ୍ଧି ପାଇଛି । ଚଳିତ ବର୍ଷର ମରୁଡ଼ିକୁ ସମାପିବା ପାଇଁ ନିଆଯାଇଥିବା ବିଭିନ୍ନ ପଦକ୍ଷେପର ଏକ ଅଂଶ ସ୍ୱରୂପ ପ୍ରାୟ ୮୦ ହଜାର ହେକ୍ଟର ବିଭିନ୍ନ ରେକର୍ଡ ଅଞ୍ଚଳକୁ ଉଠା ଜଳସେଚନ ସୁବିଧାର ଅନ୍ତର୍ଭୁକ୍ତ କରାଯାଇଛି ଏବଂ ଏହି ବ୍ୟବସ୍ଥା ଅନୁଯାୟୀ ଚାଷୀମାନଙ୍କୁ ଶତକଡା ୭୫ ଭାଗ ଜଳର ଉତ୍ତାପ ନିଆଯାଇଛି । ଅବକାଶିକା ପ୍ରକଳ୍ପଗୁଡ଼ିକ ମୃତ୍ତିକା ଓ ଜଳ ସଂରକ୍ଷଣ ବ୍ୟବସ୍ଥାଗୁଡ଼ିକର ଏକ ଉଲ୍ଲେଖନୀୟ ଅଂଶ ହୋଇଛି । ସମ୍ପୂର୍ଣ୍ଣ ୮ ଟି ଜିଲ୍ଲାରେ ଏକଟି ୧୮୭ ଟି ପ୍ରକଳ୍ପ ଆରମ୍ଭ କରାଯାଇଛି । ଆସନ୍ତା ବର୍ଷ ପାଇଁ ଅନୁରୂପ ସଂଖ୍ୟକ ପ୍ରକଳ୍ପର ବ୍ୟବସ୍ଥା ରହିଛି ।

୬ । ଗ୍ରାମାଞ୍ଚଳ ସଂଯୋଗର ବର୍ଦ୍ଧିତ ଆର୍ଥିକ କାର୍ଯ୍ୟକଳା ପାଇଁ ଆବଶ୍ୟକ ହେଉଥିବା ଭିତ୍ତିଭୂମିକ ସୁବିଧାର ବୃଦ୍ଧି ଅନୁମୋଦିତ । ଚଳିତ ବର୍ଷ ୧୦ ହଜାର ନିରୋମିଟରରୁ ଅଧିକ ଗ୍ରାମାଞ୍ଚଳ ରାସ୍ତାଗୁଡ଼ିକର ଉତ୍ପାଦନ କାର୍ଯ୍ୟ ହାତକୁ ନିଆଯାଇଛି ଏବଂ ଏହି ଉଦ୍ୟମ ଆସନ୍ତା ବର୍ଷ ଅନ୍ୟାନ୍ୟ ଉତ୍ପାଦନ ପାଇଁ ପଦକ୍ଷେପ ନିଆଯାଇଛି । ଏକ ସମୟରେ, ରାଜ୍ୟରେ ଦ୍ରୁତ ଗତିରେ ବୃଦ୍ଧି ପାଇଥିବା ସାମବାହାନ ଚଳାଚଳର ଆବଶ୍ୟକତା ପୂରଣ ନିମନ୍ତେ ରାଜ୍ୟର ଜାତୀୟ ରାଜପଥ ଓ ଅଧିକ ସାମବାହାନ ସାମଗ୍ରୀର ଉତ୍ପାଦନ ଉତ୍ସାହର ସମ୍ପ୍ରସାରଣ ତଥା ଉତ୍ପାଦନ କରାଯାଇଛି । ଗୁଜନେଶ୍ୱର ଓ ଜଗତପୁର ମଧ୍ୟରେ ଜାତୀୟ ରାଜପଥର ବିସ୍ତାରକୁ ଚାରିଧାଟିଆ ସାମବାହନ ଚଳାଚଳ ପାଇଁ ଉତ୍ତର କରାଯାଇଛି । ଏହି କାର୍ଯ୍ୟ ନିର୍ବାହିତ ୧୯୯୭ ମସିହା ମଧ୍ୟରେ ଶେଷ ହେବ । ଜଗତପୁର ଓ ରାଜନକେରା ମଧ୍ୟରେ ଜାତୀୟ ରାଜପଥର ଉତ୍ପାଦନ କାର୍ଯ୍ୟରେ ମଧ୍ୟ ଦ୍ରୁତ ଅଗ୍ରଗତି ପରିଚିତ । ଜାତୀୟ ରାଜପଥଗୁଡ଼ିକର ଉତ୍ପାଦନ ନିମନ୍ତେ ଉତ୍ତର ଥିବା ଏହି ସବୁ କାର୍ଯ୍ୟ ଓ ଅନ୍ୟାନ୍ୟ କାର୍ଯ୍ୟ ରାଜ୍ୟରେ ଲାଗିତ ବ୍ୟବସାୟ ନିର୍ଦ୍ଦିଷ୍ଟ ପ୍ରସାର ଘଟାଇବା ସଙ୍ଗେ ସଙ୍ଗେ ଏହାର ବ୍ୟାପକ ଶିକ୍ଷାୟନ କାର୍ଯ୍ୟକ୍ରମକୁ ମଧ୍ୟ ସାହାଯ୍ୟ କରିବ ।

୭ । ଯୋଗାଣଯୋଗ ସୁବିଧାର ଉତ୍ତର ଚାଷୀ ଅଧିକୃଷ୍ଟ ସଙ୍ଗେ ସଙ୍ଗେ ଉତ୍ପାଦନ ସାମବାହନ ଚଳାଚଳକୁ ସାହାଯ୍ୟ ବୃଦ୍ଧିରୁ ସାଧାରଣ ପରିବହନ ବ୍ୟବସ୍ଥାର ଅଗ୍ରଗତି ପରିଚିତ । ଦୂରତ ବସ୍ତୁ ଉପରିକା ସଙ୍ଗେ

ସଙ୍ଗେ କେତେକ ପୁରାତନ ବସ୍ତୁ ମରାମତି କରି ଚଳନକ୍ଷମ କରାଇ ରାଜ୍ୟ ସଡ଼କ ପରିବହନ ନିଗମର ବସ୍ ସଂଖ୍ୟା ବୃଦ୍ଧି ପାଇଁ କାର୍ଯ୍ୟାରମ୍ଭ ହୋଇଛି । ଘରୋଇ ବସ୍ଗୁଡ଼ିକର ଚଳାଚଳ ଓ ରାଷ୍ଟ୍ରା ପରିବହନ ସମସ୍ୟାର ସମାଧାନ ପାଇଁ ଜାତୀୟକରଣ ହୋଇଥିବା କେତେକ ପଥ (ରୁଟ୍)କୁ ଜାତୀୟକରଣ ବିମୁକ୍ତ କରିବା ପାଇଁ ମଧ୍ୟ ବିଚାର କରାଯାଇଛି ।

୮ । ଓଡ଼ିଶାର ଏା ଗୋଟି ଅତି ପୁରାତନ ତଥା ପତି ରହିଥିବା ରେଳବାଇ ପ୍ରକଳ୍ପର କାର୍ଯ୍ୟ ପୁନର୍ବାର ଆରମ୍ଭ କରାଯାଇଥିବା ଏକ ଉଲ୍ଲେଖନୀୟ ସାମଗ୍ରୀ । ବିଗତ ବର୍ଷଗୁଡ଼ିକର ସ୍ୱାସ୍ଥ୍ୟ ଉତ୍ଥ ହୋଇଥିବା ସଙ୍ଗେ ସଙ୍ଗେ ଚାଳଚେର-ସମଲପୁର, ତରତାରୀ-ବାଂଶପାଣି ଓ ଲାଞ୍ଜିଗଡ଼ ରୋଡ-କୁନାଗଡ଼ ରେଳପଥର ନିର୍ମାଣ କାର୍ଯ୍ୟରେ ସମ୍ୟକ ପ୍ରଗତି ସାଧିତ ହୋଇଛି । ପ୍ରସ୍ତାବିତ ଖୋର୍ଦ୍ଧା ରୋଡ-କଲ୍ୟାଣ ରେଳପଥର ସର୍ବେ କାର୍ଯ୍ୟ ଶେଷ ହୋଇଛି । ଖୋର୍ଦ୍ଧା-ରୋଡ଼ ସାମାନ୍ତରୁ ପ୍ରସ୍ତାବିତ ରେଳପଥର ପ୍ରଥମ ପର୍ଯ୍ୟାୟ ପାଇଁ ଭୂ-ଅର୍ଜନ କାର୍ଯ୍ୟ ହାତକୁ ନିଆଯାଇଛି । ଗୁଜନେଶ୍ୱର-ଖଡ଼ଗପୁର ଓ ପାରଦ୍ୱୀପ-କଟକ-ତାଳଚେର ରେଳପଥ ସେକ୍ଟରର ଦିଦ୍ୱାତାକରଣ କାର୍ଯ୍ୟ ପ୍ରାୟତଃ ଚଳିତ ବର୍ଷ ଆରମ୍ଭ କରାଯିବ ।

୯ । ଗଞ୍ଜାମ ଜିଲ୍ଲାର ଗୋପାଳପୁର ତଥା ଏହାର ଚତୁଃପାର୍ଶ୍ୱ ଅଞ୍ଚଳର ଅନ୍ତର୍ଦ୍ଧିତ ଅଧିକୃଷ୍ଟ ସାମର୍ଥ୍ୟ, ଦେସରକାରୀ ଉଦ୍ୟୋଗରେ ଅନେକଗୁଡ଼ିଏ ରାଜା ଶିଳ୍ପ ଓ ଅନ୍ୟାନ୍ୟ ପ୍ରକଳ୍ପ ପ୍ରତିଷ୍ଠା କରିବା ପାଇଁ ଶିଳ୍ପପତିମାନଙ୍କୁ ଆକୃଷ୍ଟ କରିଛି । ତେଣୁ, ଏହି ସବୁ ପ୍ରକଳ୍ପ ଓ ବନ୍ଦରର ଆଭ୍ୟନ୍ତର ଅଞ୍ଚଳ ଦ୍ୱାରା ବୃଦ୍ଧି ହେବାକୁ ଥିବା ସାମୁଦ୍ରିକ ଜାହାଜ ଚଳାଚଳର ଚାହିଦା ପୂରଣ ନିମନ୍ତେ ଗୋପାଳପୁର କ୍ଷୁଦ୍ର ବନ୍ଦରର ବିକାଶ ଘଟାଇ ଏକ ବୃଦ୍ଧି ବନ୍ଦରରେ ପରିଣତ କରିବାକୁ ଭାରତ ଖଣିଜ ଓ ବାଚକ ଦ୍ରବ୍ୟ କାଣ୍ଡିକ୍ୟ ନିଗମ (ଏମ୍.ଏମ୍.ଟି.ସି.) ଅତ୍ୟନ୍ତ ଆଗ୍ରହ ପ୍ରକାଶ କରିଛନ୍ତି । ଏଥିପାଇଁ ସମାବ୍ୟ ରିପୋର୍ଟ ପ୍ରସ୍ତୁତ ହୋଇ ସାରିଛି । ପାଣି ଯୋଗାଣ ଓ ଅନ୍ୟାନ୍ୟ ପ୍ରକଳ୍ପକୁ ଅନୁସରଣ କରାଯାଇଛି । ଏହା ପରେ, ଚଳିତ ବର୍ଷ ଏହି କାର୍ଯ୍ୟ ଆରମ୍ଭ ହୋଇପାରିବ ଏବଂ ଏହି ବୃଦ୍ଧି ବନ୍ଦର ପ୍ରଥମ ପର୍ଯ୍ୟାୟ ୨୦୦୦ ମସିହା ସୁଦ୍ଧା ଜାହାଜ ଚଳାଚଳ ପାଇଁ ଉଦ୍ଭୁତ ହେବ । ଦେସରକାରୀ ଅର୍ଥ ବିନିଯୋଗକାରୀଙ୍କ ସାହାଯ୍ୟକ୍ରମେ ଚନ୍ଦ୍ରବାଲି ଓ ଚରଡ଼ିଠାରେ ଥିବା ବୁଲଟି ସାଚେକାରର ବନ୍ଦର ସମେତ କ୍ଷୁଦ୍ର ଧାମରାଜ ବିକାଶ ଘଟାଇ ଏକ ବୃଦ୍ଧି ବନ୍ଦରରେ ପରିଣତ କରିବାକୁ ମଧ୍ୟ ପଦକ୍ଷେପ ନିଆଯାଇଛି । ବନ୍ଦର ପ୍ରକଳ୍ପଗୁଡ଼ିକରେ ଦେସରକାରୀ ଅର୍ଥ ବିନିଯୋଗ ପାଇଁ ନୀତିପ୍ରଣୟନ ତଥା ରୂପରେଖ ବିଷୟ କାର୍ଯ୍ୟକାରୀ କରାଯାଇଛି ।

୧୦ । ବର୍ତ୍ତମାନ ସୁଦ୍ଧା, ରାଜ୍ୟରେ ହାରାହାରି ୧୧୭୦ ମେଗାଓୟାର ବିଦ୍ୟୁତ୍ ଶକ୍ତିର ଚାହିଦା ଥିବା ଛଳେ, ୧୪୯୧ ମେଗାଓୟାର ବିଦ୍ୟୁତ୍ ଶକ୍ତି ଉତ୍ପାଦନ ହେଉଛି । ଉତ୍ତର କ୍ରମବର୍ଦ୍ଧିତ ଚାହିଦା ପୂରଣ ଓ ସଂଚାରଣ ତଥା ବନ୍ଦରରେ ଅଧିକ ବକ୍ଷତା ଆଣିବା ପାଇଁ ବର୍ତ୍ତମାନ ଶକ୍ତି ସାମର୍ଥ୍ୟକୁ ପୁନର୍ବାର ବୃଦ୍ଧି କରିବାକୁ ରାଜ୍ୟର ଶକ୍ତି କ୍ଷେତ୍ରରେ

କାର୍ଯ୍ୟକ୍ରମ ପରିବର୍ତ୍ତନ କରାଯାଇଥିବାରୁ ଆକାଞ୍ଚିତ ନୂତନ ଧରଣର କାର୍ଯ୍ୟ ପାଇଁ ସୁବିଧା ମିଳିଛି । ଭିରିଭୂମିର ଏହି ଅତ୍ୟାବଶ୍ୟକ ବିଷୟଗୁଡ଼ିକ ପାଇଁ ଥିବା ସମ୍ଭବ ଅଭାବକୁ ଜାତୀୟ ତଥା ଆନ୍ତର୍ଜାତୀୟ ପାଣି ଯୋଗାଣକାରୀ ସଂସ୍ଥାମାନଙ୍କ ଦ୍ୱାରା ବହୁ ପରିମାଣରେ ସମାଧାନ କରାଯାଇ ପାରିଛି । ଏହା ବ୍ୟତୀତ, ରାଜ୍ୟର ଶକ୍ତି ଶିଳ୍ପରେ ଅର୍ଥ ବିନିଯୋଗ କରିବା ପାଇଁ ବିଦେଶୀ ପୁଞ୍ଜି ଲଗାଣକାରୀମାନେ ଅଧିକ ଆଗ୍ରହ ପ୍ରକାଶ କରୁଛନ୍ତି । ପ୍ରକଟ ସମସ୍ତ ଦିଗର କାର୍ଯ୍ୟ ହାତକୁ ନିଆ ଯାଇଥିବା ସଙ୍ଗେ ସଙ୍ଗେ ଆମେଇ ଚାଲିଛି । ସରକାର ଗ୍ରାମାଞ୍ଚଳ ବିଦ୍ୟୁତୀକରଣ ଉପରେ ଯଥେଷ୍ଟ ଗୁରୁତ୍ୱ ଦେଉଛନ୍ତି । ଏ ପର୍ଯ୍ୟନ୍ତ ରାଜ୍ୟର ୩୨,୬୦୮ ଟି ଗ୍ରାମକୁ ବିଦ୍ୟୁତ ସଂଯୋଗ କରାଯାଇଛି ଏବଂ ବଳକା ଥିବା ୧୪,୨୯୯ଟି ଗ୍ରାମକୁ ବିଦ୍ୟୁତ ଶକ୍ତି ଯୋଗାଇ ଦେବା ପାଇଁ ଆନୁଷ୍ଠାନିକ କାର୍ଯ୍ୟ ହାତକୁ ନିଆଯାଇଛି । ଆଦିବାସୀ ଓ ହରିଜନ ବସ୍ତିକୁ ବିଦ୍ୟୁତୀକରଣ, କୁଟୀର-ବ୍ୟୋତି ସଂଯୋଗ, ଗ୍ରାମ୍ୟ ରାସ୍ତାରେ ବିଦ୍ୟୁତ ଆଲୋକ, ଉଠା ଜଳସେଚନ ପଦ୍ଧତୀକୁ ବିଦ୍ୟୁତ ଶକ୍ତି ଯୋଗାଇଦେବା ଇତ୍ୟାଦି କାର୍ଯ୍ୟ ସଂଗଠନକର ହୋଇପାରିଛି । ରାଜ୍ୟରେ ବିଭିନ୍ନ ଧରଣର ଶକ୍ତି ବ୍ୟବହାରକାରୀ ଶାଳିମାନେ ଉପକୃତ ହେବା ପାଇଁ ଏକ ସୁସମ ତଥା ସୁଦକ୍ଷ ସଞ୍ଚାର ବ୍ୟବସ୍ଥା ସମେତ ଚଳିତ ଶତାବ୍ଦୀ ଶେଷ ସୁଦ୍ଧା ରାଜ୍ୟରେ ଅଧିକ ୧୬୦୦ ମେଗାଓର୍ ବିଦ୍ୟୁତ ଶକ୍ତି ଉତ୍ପାଦିତ ହୋଇପାରିବ ବୋଲି ଆଶା କରାଯାଏ ।

୧୧ । ମୋ ସରକାର ୧୯୯୬ ମସିହା ଅପ୍ରେଲ ମାସଠାରୁ ଏକ ନୂତନ ବିସ୍ତୃତ କୃଷିନୀତି ପ୍ରବର୍ତ୍ତନ କରିଛନ୍ତି । କୃଷି କାର୍ଯ୍ୟକ୍ରମକୁ ବିସ୍ତୃତ କରିବା ସଙ୍ଗେ ସଙ୍ଗେ କୃଷି ସମନ୍ୱୟ ସମସ୍ତ କାର୍ଯ୍ୟ ସହିତ ଯୋଗସୂତ୍ର ରକ୍ଷା କରି କୃଷିର ବିକାଶ କରିବା ପାଇଁ ଏଥିରେ ପର୍ଯ୍ୟାପ୍ତ ବ୍ୟବସ୍ଥା ରହିଛି । ଏହି ନୀତିରେ କାର୍ଯ୍ୟକାରୀ ହେବାକୁ ଥିବା ବ୍ୟବସ୍ଥାଗୁଡ଼ିକ ହେଲା - ଉତ୍ପାଦନ କ୍ଷମତାକୁ ବୃଦ୍ଧି କରିବା ଏବଂ ଉତ୍ପାଦନର ବୈଜ୍ଞାନିକ କୌଶଳର ଅଭିବୃଦ୍ଧି, ଉତ୍ପାଦନର ପ୍ରସାର ଉତ୍ପାଦନ ପାଇଁ ଚାଷୀକୁ ପ୍ରତ୍ୟାହତ, ମୂଲ୍ୟା ତଥା ପାରିବେଶିକ ସଂରକ୍ଷଣ ପାଇଁ ସମର୍ଥନ ଏବଂ ସମତୁଲ ପରିଚାଳନା ବ୍ୟବସ୍ଥା, କୃଷି ପ୍ରକ୍ରିୟାକରଣ ଓ କୃଷିଶିଳ୍ପ କରିଥାରେ କୃଷିର ବାଣିଜ୍ୟକରଣ ଏହାର ଅନ୍ତର୍ଭୁକ୍ତ । ସୁବଳମାନେ ଯେପରି କୃଷିକୁ ଏକ ଚାହିଦା ତଥା ପବ୍ଲିସ୍ମେନ୍ଟ ନିୟୁତ୍ରି ରୂପେ ଗ୍ରହଣ କରିବେ, ସେଥିପାଇଁ ପ୍ରୋତ୍ସାହନ ଦେବା ଏହି ବ୍ୟବସ୍ଥାର ଅନ୍ତର୍ଭୁକ୍ତ । ଏହି ପରିପ୍ରେକ୍ଷାରେ କୃଷିକୁ ସ୍ୱାସ୍ଥ୍ୟ ଅବସ୍ଥାରୁ ଉର୍ଦ୍ଧ୍ୱରେ ରଖି ଏଥିପାଇଁ ପର୍ଯ୍ୟାପ୍ତ ବିକ୍ରିବଣ ସୁବିଧା କରିବା ସମେତ ଅଧିକ ଉତ୍ପାଦନ କରି ରପ୍ତାନୀ ପାଇଁ ସମସ୍ତ ସୁଯୋଗ ସୃଷ୍ଟି କରିବା ଏହାର ଲକ୍ଷ୍ୟ । ରାଜ୍ୟର କୃଷି ଓ ବୈଷୟିକ ବିଶ୍ୱବିଦ୍ୟାଳୟ ଏହାର ଗବେଷଣା ଓ ସମ୍ପ୍ରଦାରଣ କେନ୍ଦ୍ର ଏବଂ ଅନ୍ୟ ଗବେଷଣା କେନ୍ଦ୍ରଗୁଡ଼ିକ ସରିଆରେ ଆବଶ୍ୟକ ବୈଷୟିକ ସାହାଯ୍ୟ ଯୋଗାଇ ଦେଉଛନ୍ତି ।

୧୨ । ଏହା ମଧ୍ୟରେ ସାତଗୋଟି ଚିନିକଳକୁ ଲାରସେନ୍ସ ପ୍ରଦାନ କରାଯାଇଥିବା ସଙ୍ଗେ ସଙ୍ଗେ ରାଜ୍ୟରେ ପ୍ରତିଷ୍ଠିତ ହୋଇଥିବା ଛଅଟି ଚିନିକଳ ବ୍ୟତୀତ, ଆଉ ଏଗାରଟି ଚିନିକଳକୁ ଲାରସେନ୍ସ ପ୍ରଦାନ କରିବା ପାଇଁ ପଦକ୍ଷେପ ଗ୍ରହଣ କରାଯାଇଛି । ଆଖି ଉତ୍ପାଦନ ଆଶାତ

କାରରେ ବୃଦ୍ଧି ପାଇବା ସଙ୍ଗେ ସଙ୍ଗେ ଚାଷୀମାନଙ୍କ ମଧ୍ୟରେ ଏହା ଅଧିକ ଆଦୃତ ହୋଇ ପାରିଛି । ନୂତନ କୃଷି ନୀତିରେ କୃଷିକୁ ଶିଳ୍ପର ମାନ୍ୟତା ପ୍ରଦାନ କରାଯାଇଛି । କୃଷି ଶିଳ୍ପର ବିକାଶ ଘଟିଲେ କୃଷିର ଗୁଣାତ୍ମକ ପରିବର୍ତ୍ତନ ହେବା ସଙ୍ଗେ ସଙ୍ଗେ ଚାଷୀମାନଙ୍କ ପାଇଁ ଏହା ଲାଭକରକ ହେବ ଏବଂ ଉଚ୍ଚତ ମାନର ବାଣିଜ୍ୟିକ ପ୍ରସାର ଉତ୍ପାଦନ କରାଯାଇ ପାରିବ । ଖାଦ୍ୟଶସ୍ୟ ଉତ୍ପାଦନ ରାଜ୍ୟର ମୁଖ୍ୟ କୃଷି କାର୍ଯ୍ୟ । ସବୁ ବର୍ଷ ଅପେକ୍ଷା ଏ ବର୍ଷ ଅଧିକ ୭.୩ ନିୟୁତ ଟନ୍ ଖାଦ୍ୟଶସ୍ୟ ଉତ୍ପାଦନ କରାଯିବା ପାଇଁ ଏ ବର୍ଷରେ ଉଚ୍ଚ କାର୍ଯ୍ୟକ୍ରମକୁ ବୃଦ୍ଧି କରାଯାଇଛି । ଆସନ୍ତା ବର୍ଷ ଏହାର ଉଲ୍ଲେଖଯୋଗ୍ୟ ବୃଦ୍ଧି ଘଟାଇବା ସଙ୍ଗେ ସଙ୍ଗେ ସର୍ବାଧିକ ୯.୭ ନିୟୁତ ଟନ୍ ଖାଦ୍ୟଶସ୍ୟ ଉତ୍ପାଦନ କରିବାକୁ ଅଟକଳ କରାଯାଇଛି । ସରକାରଙ୍କ ପକ୍ଷରୁ ଏ ସବୁ ବ୍ୟବସ୍ଥା ଗ୍ରହଣ କରାଯିବା ପରେ ରାଜ୍ୟରେ ଚାଷୀମାନଙ୍କର ଆୟ ବୃଦ୍ଧି ଏବଂ ପର୍ଯ୍ୟାପ୍ତ ନିୟୁତ୍ରି ସୃଷ୍ଟି କରିବା ପାଇଁ ପଥ ସୁଗମ ହୋଇ ପାରିଛି ।

୧୩ । ସରକାର ୧୯୯୬ ମସିହା ଏପ୍ରିଲ ମାସରେ ରାଜ୍ୟ ମତ୍ସ୍ୟ ଉତ୍ପାଦନ ଏବଂ ପଶୁସମ୍ପଦ ତଥା ଦୁଗ୍ଧନୀତି ଘୋଷଣା କରିଛନ୍ତି । ଏହି ନୀତି ଅନୁଯାୟୀ ମତ୍ସ୍ୟ ଚାଷୀମାନେ ବୈଜ୍ଞାନିକ କୌଶଳ ପ୍ରୟୋଗ କରି ମତ୍ସ୍ୟ ଉତ୍ପାଦନ ବୃଦ୍ଧି କରିବା ସଙ୍ଗେ ସଙ୍ଗେ ସପଦତାର ସହିତ ମାଛତାଷ କରିବାକୁ ମଧ୍ୟ ସହାୟତା ପ୍ରଦାନ କରାଯାଇଛି ।

୧୪ । ଦେଶରେ ଅନୁସୂଚିତ ଉଦ୍ୟୋଗକରଣ ଶିଳ୍ପନୀତିର ସୁଯୋଗ ନେଇ ରାଜ୍ୟ ଶିଳ୍ପନୀତି ସଂଶୋଧିତ ହେବା ସଙ୍ଗେ ସଙ୍ଗେ ସମଯୋପଯୋଗୀ କରାଯାଇ ପାରିଛି । ଗତବର୍ଷ ମାର୍ଚ୍ଚ ମାସଠାରୁ ଏହି ସଂଶୋଧିତ ନୀତି କାର୍ଯ୍ୟକାରୀ କରାଯାଇଛି । ପବ୍ ସ୍ୱରୂପ; କେତେକ ବୃହତ୍ ଜାତୀୟ ତଥା ଆନ୍ତର୍ଜାତୀୟ ଉଦ୍ୟୋଗ ଦ୍ୱାରା ଅନେକଗୁଡ଼ିଏ ଶିଳ୍ପ ପ୍ରକଳ୍ପ ଯଥା : ଉଦ୍ଧାତ, ଆଲୁମିନିୟମ, ଶକ୍ତି, ଟେଲ ବିଶୋଧନାଗାର ପ୍ରତିଷ୍ଠିତ ହେବାକୁ ଯାଇଛି । ୧୫ଟି ଉଦ୍ଧାତ ପ୍ରକଳ୍ପ ମଧ୍ୟରୁ ଘରୋଇ କ୍ଷେତ୍ରରେ ବୁକୁରିଠାରେ ପ୍ରତିଷ୍ଠିତ ଉଦ୍ଧାତ କାରଖାନାରୁ ଚଳିତ ବର୍ଷ ଏପ୍ରିଲ ମାସଠାରୁ ଉତ୍ପାଦନ ଆରମ୍ଭ ହେବ । ବିଭିନ୍ନ ଅବସ୍ଥାରେ କାର୍ଯ୍ୟକାରୀ ହେବାକୁ ଥିବା ପ୍ରକଳ୍ପଗୁଡ଼ିକ ମଧ୍ୟରୁ ପ୍ରମୁଖ ହେଉଛି ଯୁଗ୍ମ କ୍ଷେତ୍ରରେ ନାଳାଚଳ ଉଦ୍ଧାତ ନିଗମ, ପରୋର କ୍ଷେତ୍ରରେ ଗଡ଼ାସିଲ୍ ଏବଂ ଲାରସେନ୍ ନାଳାଚଳ ଉଦ୍ଧାତ ନିଗମ, ପରୋର କ୍ଷେତ୍ରରେ ଗଡ଼ାସିଲ୍ ଏବଂ ଲାରସେନ୍ ଓ ଟୁବ୍ରୋ ଉତ୍ପାଦି । ରାଜ୍ୟରେ ଅନେକ ଖଣିରେ ଗଢ଼ିତ ଥିବା ହୀରା ଏବଂ ସୁନାର ସମ୍ପଦ ସମ୍ପତ୍ତି କରାଯାଇଥିବା ସର୍ତ୍ତରୁ ଲକ୍ଷ୍ୟ ପଡ଼ିଛି । ଏଥିଯୋଗୁ ରାଜ୍ୟରେ ଉଦ୍ଧାତରେ ମୂଲ୍ୟବାନ ପଥର ଶିଳ୍ପ ପ୍ରତିଷ୍ଠିତ କରାଯାଇ ପାରିବ । କ୍ଷୁଦ୍ର ଏବଂ କୁଟୀର ଶିଳ୍ପଗୁଡ଼ିକର ସମସ୍ୟା ପ୍ରତି ନିରତର ଧ୍ୟାନ ଦିଆଯିବା ସଙ୍ଗେ ସଙ୍ଗେ ଏହାର ବିଭିନ୍ନ ସମସ୍ୟାର ଯଥାସାଧ୍ୟ ସମାଧାନ କରାଯାଇଛି । ଓଡ଼ିଶାବାସୀଙ୍କ କାରାଗରି କୁଶଳତାକୁ ପ୍ରୋତ୍ସାହିତ କରିବା ପାଇଁ କ୍ଷୁଦ୍ର ଓ କୁଟୀର ଶିଳ୍ପ ମଧ୍ୟ ପ୍ରତିଷ୍ଠା କରାଯାଇଛି ।

୧୫ । ଗ୍ରାମାଞ୍ଚଳରେ ଉତ୍ପାଦନକ୍ଷମ କର୍ମ ନିୟୁତ୍ରି ଯୋଗାଇ ଦେବାର ତଥା ବସ୍ତ୍ର ରପ୍ତାନୀ କରି ବୈଦେଶିକ ମୁଦ୍ରା ଆମଦାନୀ କରିବାରେ ହସ୍ତତତ ଏକ ଗୁରୁତ୍ୱପୂର୍ଣ୍ଣ ଭୂମିକା ଗ୍ରହଣ କରିଛି । ଉପଯୁକ୍ତ

ସମୟରେ ଗୁଣାୟକମାନଙ୍କର ସାମଗ୍ରୀ ତଥା ଉଣା ଯୋଗାଇବା ସଙ୍ଗେ ସଙ୍ଗେ ଆବଶ୍ୟକୀୟ ବିଦ୍ୟୁତ୍‌ଶକ୍ତିର ନିଶ୍ଚିତ ସୁବିଧା ଦେବାଲାଗି ଚକ୍ରଗୁଡ଼ିକର ଆଧୁନିକୀକରଣ ନିମନ୍ତେ ଏକ ପରିକଳ୍ପନା କାର୍ଯ୍ୟକାରୀ ହେଉଛି ।

୧୬ । ୩୬ଟି ରାଜ୍ୟ ସରକାରୀ ଉଦ୍ୟୋଗ ମଧ୍ୟରୁ ଚଳିତ ବର୍ଷ ୧୪ଟି ଉଦ୍ୟୋଗରେ ଭାର ହୋଇଛି । ରାଜ୍ୟ ସରକାରୀ ଉଦ୍ୟୋଗଗୁଡ଼ିକର କାର୍ଯ୍ୟକାରୀତାକୁ ସମାକ୍ଷା କରିବା ଲାଗି ଗୋଟିଏ ବ୍ୟାବହାରିକ ସରକମିଟି ଗଠିତ ହୋଇଥିଲା ଏବଂ ଏହି କମିଟିର ସୁପାରିଶକ୍ରମେ ଉଦ୍ୟୋଗଗୁଡ଼ିକ ମୋ ସରକାରଙ୍କର ଆବଦ୍ଧିକ ବିତର ପରିସର ମଧ୍ୟକୁ ଆସିଛି ।

୧୭ । ଦେଶ ତଥା ବିଦେଶରୁ ଆସୁଥିବା ପର୍ଯ୍ୟଟକମାନଙ୍କ ପାଇଁ ଓଡ଼ିଶା ଏକ ବିଶେଷ ଆକର୍ଷଣ ଭାବେ ହୋଇଛି । କର୍ମ ନିୟୁତ୍ତି ସୃଷ୍ଟି ପାଇଁ ପର୍ଯ୍ୟଟନ ଏକ ସମ୍ପୂର୍ଣ୍ଣ କ୍ଷେତ୍ର ହୋଇଥିବାରୁ, ପର୍ଯ୍ୟଟନର ଧାରାବାହିକ ବିକାଶ ନିମନ୍ତେ ବ୍ୟବସ୍ଥା କରାଯାଉଛି । ଅଦ୍ୟାବଧି ରାଜ୍ୟରେ ୨୦୦ଟି ପର୍ଯ୍ୟଟନ କେନ୍ଦ୍ର ଚିହ୍ନିତ କରାଯାଇଛି । ଅଧିକ ପର୍ଯ୍ୟଟନ କେନ୍ଦ୍ର ଚିହ୍ନିତ କରିବା ଲାଗି ସର୍ବେ କାର୍ଯ୍ୟ ମଧ୍ୟ ଅବ୍ୟାହତ ରହିଛି । ପର୍ଯ୍ୟଟନମାନଙ୍କ ଚାହିଦା ପୂରଣ କରିବା ପାଇଁ ଯାତ୍ରୀ ବଜାର, ଯାତ୍ରୀ ନିବାସ, ପର୍ଯ୍ୟଟକ ଆବାସସଭା, ପଥପାର୍ଶ୍ଵ ଅବସର ବିନୋଦନ କେନ୍ଦ୍ର ଏବଂ ଅନ୍ୟାନ୍ୟ ସୁବିଧା ସୁଯୋଗମାନ ଯୋଗାଇ ଦିଆଯାଉଛି । ଏ କ୍ଷେତ୍ରରେ ପର୍ଯ୍ୟାପ୍ତ କର୍ମ ନିୟୁତ୍ତିର ସୁଯୋଗ ସୃଷ୍ଟି ହେବା ସଙ୍ଗେ ସଙ୍ଗେ ଅଧିକ ଆୟ ମିଳି ପାରିବ ।

୧୮ । ବିସ୍ତୃତ ଜନଜଗଣ ଏବଂ ଅର୍ଥନୈତିକ କାର୍ଯ୍ୟକାରୀତା ପାଇଁ ବିଭିନ୍ନ ପରିକଳ୍ପନା ଓ ପ୍ରକଳ୍ପ ନୀତି ନିର୍ଦ୍ଧାରଣ କରିବାବେଳେ ବୈଜ୍ଞାନିକ ଗବେଷଣା, ପଠିକ ଓ ନିର୍ଭରଯୋଗ୍ୟ ତଥ୍ୟ ହେଉଛି ଆବଶ୍ୟକ ଉପାଦାନ । ରାଜ୍ୟର ବିଭିନ୍ନ ପ୍ରତିଷ୍ଠାନ ଏହି ବୈଜ୍ଞାନିକ ଚାହିଦା ପୂରଣ କରୁଛନ୍ତି । ସେମାନଙ୍କ ମଧ୍ୟରୁ ପ୍ରମୁଖ ହେଉଛି, ଓଡ଼ିଶା ଅକ୍ଷୟ ଶକ୍ତି ବିକାଶ ସଂସ୍ଥା (OREDA), ଓଡ଼ିଶା ସୁଦୂର ପର୍ଯ୍ୟବେକ୍ଷଣ ପ୍ରୟୋଗ କେନ୍ଦ୍ର, ଓଡ଼ିଶା କ୍ୟୁଟର ପ୍ରୟୋଗ କେନ୍ଦ୍ର ଏବଂ ଜୀବବିଜ୍ଞାନ ପ୍ରତିଷ୍ଠାନ । ଏହି ପ୍ରତିଷ୍ଠାନଗୁଡ଼ିକ ଜନସାଧାରଣ ବିଶେଷ କରି ଯୁବକମାନଙ୍କ ମଧ୍ୟରେ ବୈଜ୍ଞାନିକ ସଚେତନତା ଏବଂ ବିକାଶଶୀଳ ବୈଜ୍ଞାନିକ ମନୋଭାବ ସୃଷ୍ଟି କରିବା ସମେତ କମ୍ୟୁଟର ପ୍ରୟୋଗର ବିକାଶ ତଥା ଆଧୁନିକ ସୂଚନା ବ୍ୟବସ୍ଥାର ସମ୍ପ୍ରସାରଣ ନିମନ୍ତେ କାର୍ଯ୍ୟ କରୁଛି ।

୧୯ । ଜଙ୍ଗଲ ସଂରକ୍ଷଣ ତଥା ବନାବରଣ ବ୍ୟବସ୍ଥା ଦ୍ଵାରା ଜଙ୍ଗଲ ସମ୍ପଦ ଓ ପରିବେଶର ସୁରକ୍ଷା କରାଯାଇ ପାରୁଥିବାରୁ ସାମାଜିକ ବନାବରଣ ଓ ଏହାର ଉପ ପ୍ରକଳ୍ପ ଅନ୍ତର୍ଗତ କୃଷି ଜଙ୍ଗଲ ସୃଷ୍ଟି କରିବାକୁ ପର୍ଯ୍ୟାପ୍ତ ଗୁରୁତ୍ଵ ଆରୋପ କରାଯାଇଛି । ଏହି କାର୍ଯ୍ୟକ୍ରମକୁ ଅବ୍ୟାହତ ଓ ଉତ୍ପାଦକ କରି ରଖିବା ପାଇଁ ପ୍ରତି ବ୍ରାମ ପଞ୍ଚାୟତରେ ପର୍ଯ୍ୟାପ୍ତକ୍ରମେ କେବଳ ସୃଷ୍ଟି ନିମନ୍ତେ ତାରା କେନ୍ଦ୍ରମାନ ପ୍ରତିଷ୍ଠା କରାଯାଉଛି । ପ୍ରଦୂଷଣ ବିରୋଧର ବ୍ୟବସ୍ଥା କରାଯାଉଛି । ପାରିବେଶିକ କ୍ଷୟକ୍ଷତିକୁ ରୋକିବା

ଲାଗି ଯେଉଁଠି କୌଣସି ବ୍ୟବସ୍ଥା ନାହିଁ ଓ ପରିବେଶର ବିଶେଷ ଅବକ୍ଷୟ ଘଟୁଛି, ସେ ସ୍ଥାନରେ ଗମାରତାର ସହ ବିଭିନ୍ନ ଯୋଜନା ତଥା ବୈଜ୍ଞାନିକ ବ୍ୟବସ୍ଥାମାନ କାର୍ଯ୍ୟକାରୀ ହେଉଛି ।

୨୦ । ଯେଉଁ ଅଞ୍ଚଳଗୁଡ଼ିକରେ ବିଦ୍ୟାଳୟ ନାହିଁ, ତାହା ସରକାରଙ୍କ ଦୃଷ୍ଟିକୁ ଆସିଛି । ସେହି ସ୍ଥାନମାନଙ୍କରେ ନୂତନ କରି ଉଚ୍ଚତମ ପ୍ରାଥମିକ ଓ ମାଧ୍ୟମିକ ବିଦ୍ୟାଳୟମାନ ଖୋଲିବା ବିଗରେ ବ୍ୟବସ୍ଥା କରାଯାଉଛି । ୨୦ଟି ଜିଲ୍ଲାରେ ସମ୍ପୂର୍ଣ୍ଣ ସାକ୍ଷରତା ଅଭିଯାନ କାର୍ଯ୍ୟକ୍ରମ ପ୍ରଚଳନ କରାଯାଉଛି । ଅନ୍ୟାନ୍ୟ ଜିଲ୍ଲାଗୁଡ଼ିକରେ ମଧ୍ୟ ଏହି ଅଭିଯାନ କାର୍ଯ୍ୟକାରୀ କରିବା ପାଇଁ ବ୍ୟବସ୍ଥା କରାଯାଉଛି । ରାଜ୍ୟରେ ମୌଳିକ ଶିକ୍ଷାକୁ ସାର୍ବଜନୀନ କରିବା, ମୁଖ୍ୟତଃ ଅଧାରୁ ପାଠପଢ଼ା ଛାଡ଼ି ଦେଉଥିବା ପିଲା, କର୍ମଜୀବୀ ପିଲା ଏବଂ ନବସାକ୍ଷର ହୋଇଥିଲେ, ସାକ୍ଷର ହେବା ପରେ ପିଲା ପଢ଼ିବା ପାଇଁ ଅନ୍ୟାନ୍ୟ ବିଭିନ୍ନ ପରିକଳ୍ପନା କାର୍ଯ୍ୟକାରୀ ହେଉଛି । ବିଭିନ୍ନ ଆବଦ୍ଧିକ ପାଣିଯୋଗାଣକାରୀ ସଂସ୍ଥା, ବିଶେଷ କରି ଆଦିବାସୀମାନଙ୍କୁ ପ୍ରକୃତ ସାକ୍ଷରତା ଓରୁ ଆଣିବା ପାଇଁ ଆବଶ୍ୟକ ସାହାଯ୍ୟ ଯୋଗାଇ ଦେଉଛନ୍ତି । ପ୍ରଥମ ଓ ଦ୍ଵିତୀୟ ଶ୍ରେଣୀରେ ପରୀକ୍ଷାକୁ ବିତରଣକୁ ନେଇ ପ୍ରାଥମିକ ଛାତ୍ରମାନଙ୍କ ନିମନ୍ତେ ୨୦୦୦ଟି ଦାରିଦ୍ର୍ୟ ତଥା ମେଧା ବୃତ୍ତିର ବ୍ୟବସ୍ଥା କରାଯାଇଛି । ୪୨ ହଜାର ପ୍ରାଥମିକ ବିଦ୍ୟାଳୟର ପ୍ରାୟ ୩୮ ଲକ୍ଷ ଛାତ୍ରଛାତ୍ରୀଙ୍କୁ ମଧ୍ୟାହ୍ନ ଭୋଜନ ଦିଆଯାଉଛି । ଏହା ବ୍ୟତୀତ, ପ୍ରାଥମିକ ବିଦ୍ୟାଳୟର ପିଲାମାନଙ୍କୁ ପୁଷ୍ଟିକର ଖାଦ୍ୟ ଯୋଗାଇ ଦେବା ପାଇଁ ଏକ ଜାତୀୟ କାର୍ଯ୍ୟକ୍ରମ ଆରମ୍ଭ କରାଯାଇଛି ଏବଂ କେନ୍ଦ୍ର ସରକାର ଏଥିନିମନ୍ତେ କେତେକ ମନୋନୀତ ବୃତ୍ତରେ ମଧ୍ୟାହ୍ନ ଭୋଜନ ଲାଗି ମାଗଣାରେ ତାଉଳ ଯୋଗାଇ ଦେଉଛନ୍ତି ।

୨୧ । ଉଚ୍ଚ ଶିକ୍ଷା କ୍ଷେତ୍ରରେ ନୂତନ ଶିକ୍ଷାନୁଷ୍ଠାନ ଖୋଲିବା ବା ଉନ୍ନତୀକରଣ କରିବା ପରିକଳ୍ପନା ରହିଥିବା ଶିକ୍ଷାନୁଷ୍ଠାନଗୁଡ଼ିକର ଛିଡ଼ି ସୁଦୂତ କରିବା ଓ ଅନ୍ୟାନ୍ୟ ସୁବିଧା ସୁଯୋଗର ଉନ୍ନତି ବିଧାନ ନିମନ୍ତେ ଗୁରୁତ୍ଵ ଆରୋପ କରାଯାଉଛି । ଯେଉଁ ଅନୁରୂପ ଅଞ୍ଚଳଗୁଡ଼ିକରେ ଗୋଟିଏ ହେଲେ ମହାବିଦ୍ୟାଳୟ ନାହିଁ, କେବଳ ଉଚ୍ଚ ଅଞ୍ଚଳଗୁଡ଼ିକରେ ମହାବିଦ୍ୟାଳୟ ଖୋଲାଯାଉଛି । ଦୈନିକ ଶିକ୍ଷାର ବିକାଶ ନିମନ୍ତେ ନୂତନ ଡିପ୍ଲୋମା ପାଠ୍ୟକ୍ରମ ପ୍ରବର୍ତ୍ତନ କରାଯିବା ସଙ୍ଗେ ସଙ୍ଗେ ଶିକ୍ଷାନୁଷ୍ଠାନମାନଙ୍କରେ ଅଧିକ ସ୍ଥାନ ସଂଖ୍ୟା ବୃଦ୍ଧି କରାଯାଉଛି । ଆମର ବାଳକବାଳିକାମାନେ ଜାତୀୟ ଭ୍ରାତା ପ୍ରବର୍ତ୍ତନ କରି ସ୍ଵର୍ଣ୍ଣ, ରୌପ୍ୟ ଏବଂ ବ୍ରୋଞ୍ଜ ପଦକମାନ ହାସଲ କରୁଛନ୍ତି ।

୨୨ । ଚଳିତ ଶିକ୍ଷା ଶେଷ ସୁଦ୍ଧା "ସମସ୍ତଙ୍କ ପାଇଁ ସ୍ଵାସ୍ଥ୍ୟ" ଉଦ୍ଦେଶ୍ୟ ହାସଲ କରିବା ଲାଗି ରାଜ୍ୟରେ ସ୍ଵାସ୍ଥ୍ୟ ସେବା ପଦକ୍ଷେପମାନ ଗ୍ରହଣ କରାଯାଉଛି । ପ୍ରତିକ୍ଷେପକ, ବିକାଶମୂଳକ ଏବଂ ଆରୋଗ୍ୟମୂଳକ ସ୍ଵାସ୍ଥ୍ୟସେବା ସୁବିଧାମାନ ଗ୍ରାମାଞ୍ଚଳ ତଥା ସହରାଞ୍ଚଳରେ ଯୋଗାଇ ଦେବା ଏହି ବ୍ୟବସ୍ଥାର ମୁଖ୍ୟ ଅଂଶ ସ୍ଵରୂପ । ସଂକ୍ରାମକ ରୋଗର ନିୟନ୍ତ୍ରଣ ତଥା ନିରାକରଣ ଏବଂ ପ୍ରାଥମିକ ତଥା ଗୋଷ୍ଠୀ ସ୍ଵାସ୍ଥ୍ୟ କେନ୍ଦ୍ରମାନଙ୍କରେ ଉନ୍ନତମାନର ସୁବିଧା ସୁଯୋଗ ଯୋଗାଇ ଦେବା ଉପରେ ଗୁରୁତ୍ଵ



ଜନ ୦୧୬

ଜନ ୦୧୬

ଆରୋପ କରାଯାଇଛି । ଅନ୍ତର୍ଦ୍ଧା ସୁବିଧା ଥିବା ପ୍ରାଥମିକ ସ୍ୱାସ୍ଥ୍ୟ କେନ୍ଦ୍ରମାନଙ୍କରେ ୪ ପ୍ରକାରର ସ୍ୱଚ୍ଛ ସ୍ୱାସ୍ଥ୍ୟ ସେବା ବ୍ୟବସ୍ଥା ଯଥା :- ସ୍ତ୍ରୀ ରୋଗ ତଥା ପ୍ରସୂତୀ, ଶିଶୁରୋଗ, ଶରୀର ଚିକିତ୍ସା ଏବଂ ରେକ୍ସକ ବ୍ୟବସ୍ଥା ଯୋଗାଇ ଦିଆଯାଇଛି । ଜନସଂଖ୍ୟା ବୃଦ୍ଧିକୁ ନିୟନ୍ତ୍ରଣ କରିବା ସଙ୍ଗେ ସଙ୍ଗେ ମାତୃ ମଙ୍ଗଳ ତଥା ଶିଶୁମାନଙ୍କର ଯତ୍ନ ପାଇଁ ସବିଶେଷ ଗୁରୁତ୍ୱ ଆରୋପ କରାଯାଇଛି । ଜାତୀୟ ସହିତ ପୋଲିଓ ନିର୍ମୂଳକ କାର୍ଯ୍ୟକ୍ରମରେ ଜନସାଧାରଣଙ୍କଠାରୁ ପ୍ରଶଂସନୀୟ ସମର୍ଥନ ମିଳିଛି ଏବଂ ଏହା ଧାର୍ଯ୍ୟ ଲକ୍ଷ୍ୟକୁ ମଧ୍ୟ ଅତିକ୍ରମ କରିଛି । ମାଟି ଚିକିତ୍ସା ମହାବିଦ୍ୟାଳୟରେ ପ୍ରାକ୍ ସ୍ୱାତନ୍ତ୍ର ଏବଂ ସ୍ୱାଚ୍ଛୋତର ଡାକ୍ତରୀ ଶ୍ରେଣୀ ପର୍ଯ୍ୟନ୍ତ ପାଠ୍ୟକ୍ରମ ଶିକ୍ଷା ଦିଆଯାଇଛି । ଏହି ମହାବିଦ୍ୟାଳୟଗୁଡ଼ିକ ସହ ବଂଶଜ ଡାକ୍ତରଖାନାମାନଙ୍କରେ ଯେଉଁ ସ୍ୱଚ୍ଛ ଚିକିତ୍ସା ସୁବିଧା ଯୋଗାଇ ଦିଆଯାଇଛି, ତା'ର ଉନ୍ନତି ବିଧାନ କରାଯାଇଛି । ଅଧିକାଂଶ ସ୍ୱାସ୍ଥ୍ୟ ସେବା ପ୍ରତିଷ୍ଠାନରେ ଡାକ୍ତରୀ ଚିକିତ୍ସା ବ୍ୟବସ୍ଥାର ସୁବିଧା ଥିବାରୁ ରାଜ୍ୟରେ ବିକଳ ବ୍ୟବସ୍ଥା ସ୍ୱରୂପ ସରକାରୀ କ୍ରିୟା ବେସରକାରୀ ପରିଚାଳନାରେ ଆୟୁର୍ବେଦ, ଯୁକାକୀ, ହୋମିଓପାଥିକ ଚିକିତ୍ସା ଅନୁଷ୍ଠାନଗୁଡ଼ିକ ଖୋଲା ଯାଇଥିବା ସଂଖ୍ୟା ବୃଦ୍ଧି ପାଇଥିବା ଲକ୍ଷ୍ୟ କରାଯାଇଛି ।

୨୩। ସମ୍ପ୍ରତି ପଞ୍ଚାୟତ ନିର୍ବାଚନଗୁଡ଼ିକ ସୁରୁଖୁରୁରେ ସମାପ୍ତି ହୋଇଯାଇଛି । ନିର୍ବାଚିତ ସଂସ୍ଥା ଭିତ୍ତି ମଧ୍ୟରେ ସେମାନଙ୍କର ଦାୟିତ୍ୱ ବହନ କରିବେ । ପ୍ରଥମଥର ପାଇଁ ଭାରତୀୟ ସମ୍ବିଧାନର ୭୩ତମ ସଂଶୋଧନ ଅନୁଯାୟୀ ଏହି ସବୁ ପଞ୍ଚାୟତରାଜ ସମ୍ବିଧାନର ଅଙ୍ଗ ହିସାବରେ ବିବେଚନା କରାଯାଇଥିବାରୁ ଏହା ଗ୍ରାମାଞ୍ଚଳର ବିକାଶ ପାଇଁ ବୃତ୍ତନ ଦିଗ୍‌ବର୍ଣ୍ଣନ ଦେବା ସଙ୍ଗେ ସଙ୍ଗେ ନୂତନ ଦିଗତ ଅଧ୍ୟାୟ ସୃଷ୍ଟି କରିବ । ପଞ୍ଚାୟତ-ସଂସ୍ଥାଗୁଡ଼ିକ ଯେଉଁଥିରୁ କି ପୁଞ୍ଜି ଆଦାୟ ହୋଇପାରିବ, ସେହି ସବୁ କାର୍ଯ୍ୟ ବ୍ୟତୀତ ଚିକିତ୍ସା ଆଦାୟ, ଶୁଳ୍କ ତଥା ଅନ୍ୟାନ୍ୟ ସ୍ୱତନ୍ତ୍ର ଅର୍ଥ ସଂଗ୍ରହ କରିଥାନ୍ତି । ବଣମ ଅର୍ଥ କମିଶନ କେତେକ ଅସାଧ୍ୟ ବ୍ୟବସ୍ଥା କରିଆରେ ପଞ୍ଚାୟତ ସଂସ୍ଥାମାନଙ୍କୁ ସେମାନଙ୍କ ନିଜର ଉଚ୍ଚାନ୍ୱୟାୟା କିଛି କାର୍ଯ୍ୟକ୍ରମ ଗ୍ରହଣ କରିବା ଲାଗି ସକ୍ଷମ କରାଇ ପାରିଛନ୍ତି । ରାଜ୍ୟସ୍ତରୀୟ ଅର୍ଥ କମିଶନ ଏହି ସବୁ ବିଷୟ ପ୍ରତି ଦୃଷ୍ଟି ଦେଉଛନ୍ତି ଏବଂ ପଞ୍ଚାୟତ ଓ ପୌରାଞ୍ଚଳ ସଂସ୍ଥାଗୁଡ଼ିକୁ ପୁଞ୍ଜି ହସ୍ତାନ୍ତର କରିବା କରାଯାଇ ପାରିବ ସେ ବାବଦରେ ଶୀଘ୍ର ଏକ ନିଷ୍ପତ୍ତି ଗ୍ରହଣ କରୁଛନ୍ତି । ଏହି ସବୁ ବ୍ୟବସ୍ଥା ନୂତନ ପଞ୍ଚାୟତ ସଂସ୍ଥାଗୁଡ଼ିକର କାର୍ଯ୍ୟଧାରାକୁ ସହଜସାଧ୍ୟ କରିବାରେ ସହାୟକ ହୋଇପାରିବ । ଏହା ପକରେ ଗ୍ରାମାଞ୍ଚଳ ଲୋକମାନଙ୍କ ଉଚ୍ଚ ଆଶାକୁ ପୂରଣ କରିବାରେ ପଞ୍ଚାୟତ ସଂସ୍ଥାଗୁଡ଼ିକ ସଫଳ ହୋଇପାରିବ ।

୨୪ । ପୌରାଞ୍ଚଳବାସୀଙ୍କ ଜୀବନଧାରଣର ଗୁଣାତ୍ମକ ଉନ୍ନତି ବିଧାନ ନିମନ୍ତେ ରାଜ୍ୟର ସହରାଞ୍ଚଳଗୁଡ଼ିକର ସାମୁଦାୟ ଅନୁଯାୟୀ ବିଭିନ୍ନ ଉନ୍ନୟନ କର୍ତ୍ତୃପକ୍ଷମାନ ଗଠନ କରାଯାଇଛି । ଏହି ସବୁ ସଂସ୍ଥା ସରକାର ତଥା ପୌରାଞ୍ଚଳ ସଂସ୍ଥାଗୁଡ଼ିକ ସହିତ ସୁସମ୍ପର୍କ ରକ୍ଷା କରି କାର୍ଯ୍ୟ କରିଥାନ୍ତି । ଏଥି ସହିତ ପୌରାଞ୍ଚଳର ଗରିବ, ବିଶେଷ କରି

ବଢ଼ିବାସିଦ୍ଧାଙ୍କ ଉନ୍ନତି ନିମନ୍ତେ କେତେଗୁଡ଼ିଏ ପରିକଳ୍ପନା ମଧ୍ୟ କାର୍ଯ୍ୟକାରୀ ହେଉଛି । ନିର୍ବାଚନ ପରେ ସମ୍ବିଧାନର ୭୪ତମ ସଂଶୋଧନ ଅନୁଯାୟୀ ପଞ୍ଚାୟତ ସଂସ୍ଥାଗୁଡ଼ିକ ପରି ପୌରାଞ୍ଚଳ ସଂସ୍ଥାଗୁଡ଼ିକ ମଧ୍ୟ ସମାନ ଅଧିକାର ପାଇବେ ଏବଂ ଏହାଦ୍ୱାରା ପୌରାଞ୍ଚଳ ସଂସ୍ଥାଗୁଡ଼ିକ ଉଚ୍ଚ ଅଞ୍ଚଳର ଲୋକଙ୍କ ପାଇଁ ଫଳପ୍ରସ୍ତ ଗାବରେ କାର୍ଯ୍ୟକ୍ରମଗୁଡ଼ିକୁ କାର୍ଯ୍ୟକାରୀ କରିପାରିବେ ।

୨୫ । ଭିତ୍ତି ମଧ୍ୟରେ ଆୟୁର୍ବିଦ୍ଧି ତଥା ନିୟୁତ୍ତି ସୁଯୋଗ ସୃଷ୍ଟି କରିବା ସଙ୍ଗେ ସଙ୍ଗେ ଗ୍ରାମାଞ୍ଚଳରେ ସାଧ୍ୟ ସମ୍ପର୍କ ସୃଷ୍ଟି କରିବା ପାଇଁ ବିଭିନ୍ନ ଦାରିଦ୍ର୍ୟ ବୃତ୍ତାକରଣ ପରିକଳ୍ପନା ମାଧ୍ୟମରେ ଯେଉଁ ସବୁ ବ୍ୟବସ୍ଥା ଗ୍ରହଣ କରାଯାଇଛି, ସେଗୁଡ଼ିକରେ ସତୋଷଜନକ ଅଗ୍ରଗତି ହୋଇପାରିଛି । ଏହି ପରିକଳ୍ପନାଗୁଡ଼ିକ ମଧ୍ୟରେ ସମର୍ପିତ ଗ୍ରାମ୍ୟ ଉନ୍ନୟନ କାର୍ଯ୍ୟକ୍ରମ ଏବଂ ଜବାହର ରୋଜଗାର ଯୋଜନା ତଥା ସେଗୁଡ଼ିକର ଉପ ପରିକଳ୍ପନା, ପ୍ରଧାନମନ୍ତ୍ରୀ ରୋଜଗାର ଯୋଜନାଗୁଡ଼ିକ ପ୍ରମୁଖ ଅଟେ । ଚଳିତ ବର୍ଷ କାନୁୟାରୀ ମାସ ଶେଷ ସୁଦ୍ଧା ୨୭ ହଜାର ଲୋକଙ୍କ ସମେତ ୧୯ ହଜାର ମହିଳାଙ୍କୁ ଆୟୁର୍ବିଦ୍ଧି ଦିଆଯାଇ ପାରିଛି ଏବଂ କର୍ମ ସଂସ୍ଥାନ ସୃଷ୍ଟି କରିଆରେ ୫ କୋଟି ଶ୍ରମ ଦିବସ ମଧ୍ୟ ସୃଷ୍ଟି କରାଯାଇ ପାରିଛି । ଚଳିତ ବର୍ଷ ଶେଷ ସୁଦ୍ଧା ୭ଟି ମୁଖ୍ୟ ଅର୍ଥନୈତିକ କାର୍ଯ୍ୟକ୍ରମ ଦ୍ୱାରା ୬ ଲକ୍ଷ ଲୋକମାନଙ୍କ ପାଇଁ ଆୟୁର୍ବିଦ୍ଧି ସୃଷ୍ଟି କରାଯାଇ ପାରିବ ବୋଲି ଚିହ୍ନଟ କରାଯାଇଛି । ନିୟତ କର୍ମ ନିୟୁତ୍ତି ପରିକଳ୍ପନା ୪୦ଟି ବ୍ଲକକୁ ସମ୍ପ୍ରସାରଣ କରାଯିବା ଫଳରେ ମୋଟ ୨୯୦ ବ୍ଲକ ଅବ୍ୟାବଧି ଏହି ପରିକଳ୍ପନାର ଅନ୍ତର୍ଭୁକ୍ତ କରାଯାଇଛି । ୧୪ ହଜାରରୁ ଅଧିକ କୃଷି ସହିତ ୨ ହଜାରରୁ ଅଧିକ ନଳକୃଷି ଏବଂ ୨୭ ହଜାର ବାସଗୃହ ଗ୍ରାମାଞ୍ଚଳର ଗରିବ ଲୋକମାନଙ୍କ ପାଇଁ ନିର୍ମାଣ କରାଯାଇଛି ଏବଂ ଏହା ଦ୍ୱାରା ଗ୍ରାମାଞ୍ଚଳର ଗରିବ ଲୋକେ ଉପକୃତ ହୋଇ ପାରିବେ ।

୨୬ । ସିଲି ବହିର୍ଭୂତ ବଳକା ଜମି ତଥା ପତିତ ଜମିଗୁଡ଼ିକୁ ଚପସିରରୁକ୍ତ କାଟି ଓ ଉପକାଟି ସମେତ ଭୂମିହୀନ ପରିବାର ମଧ୍ୟରେ ବଣ୍ଟନ କରାଯାଇଛି । ପ୍ରତ୍ୟେକ ଜମି ପାଇଥିବା ବ୍ୟକ୍ତିଙ୍କୁ ଜମିର ଉପଯୁକ୍ତ ବିକାଶ ନିମନ୍ତେ ଓ କୃଷି କାର୍ଯ୍ୟ ଲାଗି ଯତ୍ନପାତି ଦିଶିବା ନିମନ୍ତେ ମୋଟା ଆକାରରେ ଅନୁଦାନ ପ୍ରଦାନ କରାଯାଇଛି । ପ୍ରତ୍ୟେକ ଜିଲ୍ଲାରେ ବାସହୀନ ଲୋକମାନଙ୍କୁ ଚିହ୍ନଟ କରି ଯେତେ ଶୀଘ୍ର ବାସଗୃହ ଯୋଗାଇ ଦେବାକୁ ନିର୍ଦ୍ଦେଶ ଦିଆଯାଇଛି ।

୨୭ । ମହିଳାମାନଙ୍କୁ କ୍ଷମତା ପ୍ରଦାନ ତଥା ସେମାନଙ୍କ ଜ୍ଞାଣାଣ ନିମନ୍ତେ ବ୍ୟାପକ ପଦକ୍ଷେପମାନ ଗ୍ରହଣ କରାଯାଇଛି ଏବଂ ଶାରୀରିକ ଅକ୍ଷମମାନଙ୍କୁ ମଧ୍ୟ ସାହାଯ୍ୟ କରିବା ପାଇଁ କାର୍ଯ୍ୟକ୍ରମ ଛାଡ଼ି ନିଆଯାଇଛି । ଶିଶୁ ଶ୍ରମିକ ପ୍ରଥାର ଉଚ୍ଛେଦ ଯଥା :- କୌଣସି ବିପଜ୍ଜନକ କାର୍ଯ୍ୟରେ ଶିଶୁ ଶ୍ରମିକମାନଙ୍କୁ ନିଯୋଜିତ ନକରି ସେମାନଙ୍କୁ ଅଣଆନୁଷ୍ଠାନିକ ଶିକ୍ଷା ତଥା ଧର୍ଯ୍ୟାତ୍ମକ ଚାଳିମ ଦେଇ ଅଭିଆନ କରିବା ପାଇଁ ନିରତର ଉତ୍ତ୍ୟମ ଜାରି ରହିଛି । ଏ ପର୍ଯ୍ୟନ୍ତ ପ୍ରାୟ ୨୦ ହଜାର ଶିଶୁ ଶ୍ରମିକଙ୍କୁ ଚିହ୍ନଟ କରାଯାଇ ସେମାନଙ୍କୁ ଅଭିଆନ କରାଯାଇଛି ।

ଗତ ବର୍ଷ ଅଗଷ୍ଟ ୧୫ ତାରିଖଠାରୁ ସର୍ବନିମ୍ନ ମନୁରି ଆଇନ୍ ଅନ୍ତର୍ଗତ ୮୨ଟି ସଂସ୍କାର ବିଧିର ଶ୍ରେଣୀର ଯଥା :- ଅଣକୃଷକା, ଅର୍ଦ୍ଧକୃଷକା, ଦୁଗ୍ଧକା ଏବଂ ଅତିକୃଷକା ଶ୍ରମିକମାନଙ୍କର ସର୍ବନିମ୍ନ ମନୁରିର ସଂରୋଧନ କରାଯାଇଛି । ପରିବାର ପିଞ୍ଜା ଭିତ୍ତିରେ ୨ ଟଙ୍କା ବରଦେ ୧୦ ଡେ.ଡି. ଚାଉଳ ପ୍ରାୟ ୧୪୩୩ ଟି ଅନୁରୂପ ବୃଦ୍ଧରେ ଯୋଗାଇ ଦିଆଯାଇଛି । ଚପସିଲରୁ ଛାଡ଼ି ତଥା ଉପକାଟିତ ଛାତ୍ରାଭାସ ଏବଂ ଆକାଶିକ ବିଦ୍ୟାଳୟର ଅନ୍ତେକାସୀମାନଙ୍କୁ ଚିହାଡ଼ି ମୂଲ୍ୟରେ ମୁଣ୍ଡପିଞ୍ଜା ୧୫ ଡେ.ଡି. ଚାଉଳ ଯୋଗାଇ ଦିଆଯାଇଛି ।

୨୮ । ଚପସିଲରୁ ଛାଡ଼ି ତଥା ଉପକାଟିତ ଲୋକମାନଙ୍କ ସାମାଜିକ ଓ ଅର୍ଥନୈତିକ ଅନୁକୂଳ ଉନ୍ନତି କରିବା ସମ୍ପନ୍ନ ସଙ୍ଗେ ସେମାନଙ୍କ ଶିକ୍ଷାର ମାନକୁଠି କରିବା ପାଇଁ ମୋ ସରକାର ବିଶେଷ ଧ୍ୟାନ ରଖି ଆସୁଛନ୍ତି । ଏହି ଉଦ୍ଦେଶ୍ୟରେ ବିଭିନ୍ନ ପ୍ରକାର ପରିକଳ୍ପନା ଏବଂ ପ୍ରବନ୍ଧଗୁଡ଼ିକ ସମେତ ବଡ଼ାକଡ଼ି ନିୟମମାନ କାର୍ଯ୍ୟକାରୀ କରାଯାଇଛି । ଦୃଷ୍ଟ, ମହିଳା, ବିଧବା, କୃମିହୀନ ଶ୍ରମିକ, କ୍ଷୁଦ୍ର ଓ ନାନୀମାତ୍ର ଚାଷୀମାନଙ୍କୁ ମାସିକ ଭତ୍ତା କରିଆରେ ସାମାଜିକ ସୁରକ୍ଷା ଦେବା କାର୍ଯ୍ୟ ଅବ୍ୟାହତ ରହିଛି ଓ ଏ ବିଷୟରେ ସଂଗଠନକର ଅନୁରୂପ ଘଟିଛି । ଅବ୍ୟାହତ, ଏହି ପରିକଳ୍ପନା କରିଆରେ ପ୍ରାଥମିକ କ୍ୟାମ୍ପ ଉପସ୍ଥଳ ହୋଇଛନ୍ତି । ଏହା କ୍ୟାମ୍ପଟ, ଏହାକୁ ପରିପୁରକ କରିବା ପାଇଁ ଆଉ ଏକ ପରିକଳ୍ପନା ରାଜ୍ୟ ସରକାର ତଥା କେନ୍ଦ୍ର ସରକାରଙ୍କ ମିଳିତ ଆର୍ଥିକ ସହାୟତାରେ ପ୍ରବର୍ତ୍ତନ କରାଯାଇଛି । ଉକ୍ତ ପରିକଳ୍ପନା କରିଆରେ ବିଭିନ୍ନ କ୍ୟାମ୍ପ ଉପସ୍ଥଳ ହୋଇଛନ୍ତି । ଏହା କେଉଁ, ଦାରିଦ୍ର୍ୟ ସାମାନ୍ୟତା ତଳେ ଥିବା ପରିବାରମାନଙ୍କ ପାଇଁ ସମର୍ଥନ ଛାଦନ ଦାନା କାର୍ଯ୍ୟକ୍ରମ ।

୨୯ । ମୁଖ୍ୟତଃ ପ୍ରଶାସନ କାର୍ଯ୍ୟରେ ରହିଲେ, ଏହି ସବୁ ଯୋଜନା ତଥା କାର୍ଯ୍ୟକ୍ରମ ସଫଳତାର ସହିତ ରୂପାୟିତ ହୋଇ ପାରିବ । ସମ୍ପ୍ରତି ପ୍ରଶାସନରେ ଉଦାର ନୀତି ଯୋଗୁଁ ପ୍ରଶାସନ ଏକ ନୂତନ ମୋଡ଼ ନେଇଛି ଏବଂ ପୂର୍ବପେକ୍ଷା ଏହା ଅଧିକ ଜନହିତକ୍ଷେତ୍ରୀ ହୋଇ ପାରିଛି । ପାଠଶାଳିକ ଜାରିତ ପାଠ୍ୟକ୍ରମ ସହିତ ପଠାଧିକାରୀ ମାନଙ୍କ ଛାଡ଼ି ନୂତନ ଜାରିତ କାର୍ଯ୍ୟମାନ ମଧ୍ୟ ଚଳି କରାଯିବା ସଙ୍ଗେ ସଙ୍ଗେ ଏହି ନୂତନ କୃମିକା କ୍ରମଣ କରିବା ପାଇଁ ସେମାନଙ୍କୁ ପ୍ରସ୍ତୁତ କରାଯାଇଛି । ପଞ୍ଚାୟତ

ସଂସ୍ଥା ଏବଂ ପୌରାଞ୍ଚଳ ସଂସ୍ଥାମାନଙ୍କୁ ଅଧିକ କ୍ଷମତା ତଥା ଦାୟିତ୍ୱ ହସ୍ତାନ୍ତର କରିବା ଦ୍ୱାରା ଯେଉଁ ପ୍ରଶାସନିକ ବିକେନ୍ଦ୍ରୀକରଣ ହୋଇଥାଏ, ସେଥିପାଇଁ ଜନସେବାର ବିଭିନ୍ନ ଶାଖା ସହିତ ଅଧିକ ସମନ୍ୱୟ ରକ୍ଷା କରିବାକୁ ପଡ଼ିବ । ଏହାର ଗୁରୁତ୍ୱକୁ ଉପଲକ୍ଷି କରି ବୃକ୍ଷ ଉତ୍ତରରେ ରହିଥିବା ଗ୍ରାମ ପଞ୍ଚାୟତ ଏବଂ ରାଜସ୍ୱ ମନ୍ତ୍ରଣାଳୟରୁ ରୁକ ଏବଂ ରାଜସ୍ୱ ପ୍ରଶାସନ ନିପତ୍ତି ଚାଳନେତ ରଖି କାର୍ଯ୍ୟ କରି ପାରିବେ ସେ ବିଷୟରେ ପଦକ୍ଷେପ ନିଆଯାଇଛି । ବିଶେଷ କରି, ରାଜସ୍ୱ ପ୍ରଶାସନକୁ ନୂତନ ଚାଷୀରେ ପ୍ରସ୍ତୁତ କରାଯାଇଛି । ଏହାଦ୍ୱାରା ଏହି ବୃକ୍ଷଟି ଗୁରୁତ୍ୱପୂର୍ଣ୍ଣ ପ୍ରଶାସନର ଶାଖାକୁ ଲୋକମାନଙ୍କର ନିକଟତର କରିବା ପାଇଁ ଏବଂ ସେମାନଙ୍କୁ ଉତ୍ତମ ସେବା ଦେବା ନିମନ୍ତେ ଆଶା କରିବା ସ୍ୱାଭାବିକ ।

୩୦ । ରାଜ୍ୟରେ ଆଇନ୍ ଶୃଙ୍ଖଳା ପରିସ୍ଥିତି ଆପାତତଃ ଶାନ୍ତିପୂର୍ଣ୍ଣ । ଆରକ୍ଷା ପଦାଧିକାରୀମାନେ ଜନସାଧାରଣଙ୍କ ସଂସ୍ପର୍ଶରେ ଆସି ସେମାନଙ୍କ ସହିତ ସମସ୍ୟା ବିଷୟରେ ମୁକ୍ତଦ୍ୱାର ଆଲୋଚନା କରୁଛନ୍ତି ଏବଂ ନିରନ୍ତର ରାଜ୍ୟ ରାଜ୍ୟର ଆଇନ୍ ଶୃଙ୍ଖଳା ପରିସ୍ଥିତିକୁ ପରିଚାଳନା କରୁଛନ୍ତି । ସାଧାରଣ ପ୍ରଶାସନ କ୍ଷେତ୍ରରେ ଏହି ସବୁ ପଦକ୍ଷେପ ସମେତ ଅନ୍ୟାନ୍ୟ ପଦକ୍ଷେପ ନିଆଯିବା ଦ୍ୱାରା ସରକାର ପ୍ରଶାସନ ଦାୟିତ୍ୱକୁ ସୁଗଠ ରୂପେ ତୁଳାଇବା ପାଇଁ ସମର୍ଥ ହୋଇ ପାରିଛନ୍ତି ।

୩୧ । ମୋ ସରକାରଙ୍କର କେତେକ ମୁଖ୍ୟ କାର୍ଯ୍ୟ ପରିସର ଏବଂ କେତେକ ଗୁରୁତ୍ୱପୂର୍ଣ୍ଣ ନୀତି ତଥା କାର୍ଯ୍ୟକ୍ରମ ସମ୍ପର୍କରେ ମୁଁ ଉଲ୍ଲେଖ କରିଛି । ଉପରୋକ୍ତ ଯେଉଁ କେତେକ ଉଲ୍ଲେଖନୀୟ ପ୍ରଗତି ସମ୍ପର୍କରେ ବିସ୍ତୃତ ଭାବେ ବର୍ଣ୍ଣନା କରାଯାଇଛି, ତାହା ସୁଚାରୁ ଦିଏ ଯେ ମୋ ସରକାର ଆତ୍ମନି ଅଧିକ ତିନି କରିବା ପାଇଁ ସଚେତନ ରହିଛନ୍ତି । ଗୃହର ଚଳିତ ଅଧିବେଶନରେ ଏହି ବିଷୟରେ ତଥା ଅନ୍ୟାନ୍ୟ କାର୍ଯ୍ୟକଳା ସମ୍ପର୍କରେ ସବିଶେଷ ଆଲୋଚନା କରିବା ପାଇଁ ଆପଣମାନଙ୍କର ସୁଯୋଗ ରହିଛି । ଆପଣମାନଙ୍କର ଆଲୋଚନା ଫଳପ୍ରସ୍ତ ହେଉ ଏହାହିଁ ମୋର କାମନା । ପରିଶେଷରେ, ରାଜ୍ୟକୁ ପ୍ରଗତି ଓ ସମୃଦ୍ଧି ଦ୍ୱାର ଦେଖିବା ଉପକାଟ କରିବା ନିମନ୍ତେ ଆପଣମାନେ ଅଳ୍ପ ସହଯୋଗ ପ୍ରଦାନ କରିଥିବାରୁ ମୋ ସରକାର ଆପଣମାନଙ୍କ ନିକଟରେ କୃତଜ୍ଞ ରହିବେ ।

ମୁଁ ଆପଣମାନଙ୍କୁ ଧନ୍ୟବାଦ ଜଣାଉଛି
 ଜୟହିନ୍ଦ

ପାରାଦ୍ୱୀପରେ ରକ୍ଷନଗ୍ୟାସ ଚର୍ଚ୍ଚନା ହେବ

ରାଷ୍ଟ୍ରାୟତ୍ତ ଭାରତ ଓ ପେନ୍ସୋଲିୟମ ନିର୍ଦ୍ଦେଶରେ (ବିଧି-୧୩) ପାରାଦ୍ୱୀପ ଠାରେ ୨୫୦ କୋଟି ଟଙ୍କା ବ୍ୟୟରେ ଏକ ରକ୍ଷନ ଗ୍ୟାସ ଆମଦାନୀ ଚର୍ଚ୍ଚନା ଛାପନ କରିବେ । ସଂସ୍କାର ବାଣିଜ୍ୟିକ ନିର୍ଦ୍ଦେଶକ ଶ୍ରୀ ବି. କେ. ଭାରନା କହିଛନ୍ତି ଯେ ଏଥିପାଇଁ ପାରାଦ୍ୱୀପ ବନ୍ଦର କର୍ତ୍ତୃପକ୍ଷକ ଠାରୁ ୮୫ ଏକର ଜମି ବିଶାସୀଇଛି । ସେ କହିଲେ ଯେ, ଆଗାମୀ ପାଞ୍ଚବର୍ଷ ମଧ୍ୟରେ ଭାରତ ପେନ୍ସୋଲିୟମ ନିର୍ଦ୍ଦେଶ ସମଗ୍ର ପୂର୍ବାଞ୍ଚଳରେ ୮୩୦ କୋଟି ଟଙ୍କା ବିନିଯୋଗ କରିବ । ପାରାଦ୍ୱୀପରେ ଯେଉଁ ରକ୍ଷନ ଗ୍ୟାସ ଚର୍ଚ୍ଚନା ପ୍ରତିଷ୍ଠିତ ହେବ ତାହାର ବାର୍ଷିକ ଆମଦାନୀ କ୍ଷମତା ୬୦ ଲକ୍ଷ ଟଙ୍କା । ପାରାଦ୍ୱୀପ ଚର୍ଚ୍ଚନା କାର୍ଯ୍ୟକ୍ରମ ହେଲେ ସମଗ୍ର ଓଡ଼ିଶା, ପଶ୍ଚିମବଙ୍ଗ, ବିହାର ଓ ମଧ୍ୟପ୍ରଦେଶ ଏବଂ ଉତ୍ତରପ୍ରଦେଶର କେତେକ ଅଞ୍ଚଳର ରକ୍ଷନ ଗ୍ୟାସ ସମସ୍ୟା ଦୂର ହେବ । ସେ କହିଛନ୍ତି ଯେ ସମଗ୍ର ଦେଶରେ ଏବେ ଏକକୋଟି ୪୦ ଲକ୍ଷ ଲୋକ ରକ୍ଷନଗ୍ୟାସ ପାଇଁ ଆବେଦନ କରି ଅପେକ୍ଷାରେ ଅଛନ୍ତି । ପାରାଦ୍ୱୀପ ଓ ହଜୁଡ଼ିଆ ଏକପିଟି ଚର୍ଚ୍ଚନା କାର୍ଯ୍ୟକ୍ରମ ହେଲେ ଏହି ସଂଖ୍ୟା ଖତାଜା ଶେଷ ସୁଦ୍ଧା ଯଥେଷ୍ଟ ହ୍ରାସ ପାଇବ । ପାରାଦ୍ୱୀପ ଚର୍ଚ୍ଚନା ଆସତା ଚଳିବର୍ଷ ମଧ୍ୟରେ କାର୍ଯ୍ୟକ୍ରମ ହେବ ।

ସମୃଦ୍ଧ ଓଡ଼ିଶା ଗଠନ ଆମର ସ୍ୱପ୍ନ ଓ ସଂକଳ୍ପ



ମୁଖ୍ୟମନ୍ତ୍ରୀ ଶ୍ରୀଯୁକ୍ତ ଜାନକୀବଲ୍ଲଭ ପଟ୍ଟନାୟକଙ୍କ ବଳିଷ୍ଠ ନେତୃତ୍ୱରେ ଓଡ଼ିଶାର ସର୍ବାଙ୍ଗୀନ ବିକାଶ ପାଇଁ ଦୈନିକ କାର୍ଯ୍ୟକ୍ରମମାନ ଗ୍ରହଣ କରାଯାଇଛି । କୃଷି, ଶିଳ୍ପ, ଶିକ୍ଷା, ଜଳସେଚନ, ପରିବହନ, ଶକ୍ତି ଉତ୍ପାଦନ କ୍ଷେତ୍ରରେ ଗତ ଦୁଇବର୍ଷ ମଧ୍ୟରେ ଉଲ୍ଲେଖନୀୟ ପ୍ରଗତି ହାସଲ କରାଯାଇଛି । ଲୋକଙ୍କୁ ସାମାଜିକ ନ୍ୟାୟ ପ୍ରଦାନ, ଆଦିବାସୀ, ହରିଜନ, ଦୁର୍ବଳ ଓ ଦରିଦ୍ର ଜନସାଧାରଣଙ୍କ ଅର୍ଥନୈତିକ ଉନ୍ନତି ପାଇଁ ସରକାର ବିଭିନ୍ନ କାର୍ଯ୍ୟକ୍ରମ କାର୍ଯ୍ୟକାରୀ କରୁଛନ୍ତି । ଆଗାମୀ ଶତାବ୍ଦୀରେ ଓଡ଼ିଶାକୁ ସ୍ୱାର୍ଗତର ଏକ ସମୃଦ୍ଧ ରାଜ୍ୟରେ ପରିଣତ କରିବାର ସ୍ୱପ୍ନ ଓ ସଂକଳ୍ପ ନେଇ ସରକାର ବିଭିନ୍ନ କ୍ଷେତ୍ରରେ ଯେଉଁସବୁ ସପକ୍ଷତା ହାସଲ କରିଛନ୍ତି, ତାର ଏକ ଝରକ ।

କୃଷି

କୃଷିକୁ ଶିଳ୍ପର ମାନ୍ୟତା ପ୍ରଦାନ କରାଯାଇଛି ।

ମରୁଡ଼ିଜନିତ ଖରିପ୍ ପଦ୍ଧତିର ଯତ୍ନ ରରଣା କରିବା ପାଇଁ ପର୍ଯ୍ୟାପ୍ତ ଭାବେ ଅଧିକ ରବି ପଦ୍ଧତି କରିବାକୁ ପଦକ୍ଷେପ ନିଆଯାଇଛି ।

ମରୁଡ଼ି ଅଞ୍ଚଳରେ ପାନୀୟ ଜଳର ବ୍ୟବସ୍ଥା, ଭୂମିହୀନ ଓ ବେକାରଙ୍କ ପାଇଁ କର୍ମ ଯୋଗାଣ, ଦୁର୍ଭିକ୍ଷା ଓ ଅକ୍ଷମଙ୍କ ପାଇଁ ମାଗଣା ଖାଉଟି ଜାଡ଼, ମରୁଡ଼ିଜନିତ ରୋଗଗୁଡ଼ିକର ନିରାକରଣ ନିମନ୍ତେ ବ୍ୟାପକ ପ୍ରତିକ୍ଷେପକ ବ୍ୟବସ୍ଥା ଗ୍ରହଣ କରାଯାଇଛି ।

୮୦ ହଜାର ହେକ୍ଟର ବିଶିଷ୍ଟ ରେକର୍ଡ଼ ଅଞ୍ଚଳ ଉଠାଇନସେଚନ ସୁବିଧାର ଅବଗୁରୁତ ଓ ଚାଷୀମାନଙ୍କୁ ଶକେତା ୭୫ ଭାଗ ଜଳକର ରିହତି ପ୍ରଦାନ କରାଯାଇଛି ।

ଅର୍ଥକରୀ ଆଶୁ, ଚିନାବାଦାମ, ତୈଳବାଜ ଓ କପାତାଣ ଉପରେ ଅଧିକ ଗୁରୁତ୍ୱ ପ୍ରଦାନ କରାଯାଇଛି ।

ଆଗାମୀ ୫ ବର୍ଷ ମଧ୍ୟରେ ସାମୁଦ୍ରିକ ଓ ଆଭ୍ୟନ୍ତରୀଣ ମତ୍ସ୍ୟ ଉତ୍ପାଦନ ୨,୨୦,୦୦୦ ମେଟ୍ରିକ ଟନ୍ନକୁ ବୃଦ୍ଧି କରାଯିବ ।

୪୦,୦୦୦ ଗ୍ରାମୀଣ ମହିଳାଙ୍କୁ ଗୋ-ପାଳନ କରିଆରେ କର୍ମନିଯୁକ୍ତି ପାଇଁ ପଦକ୍ଷେପ ନିଆଯାଇଛି ।

ଝୁବନେଶ୍ୱର ଉପକଣ୍ଠରେ ଆଗ୍ରୋ ପାର୍କ ନିର୍ମାଣ କରାଯାଇଛି ।

ଜଳସେଚନ

ରାଜ୍ୟର ୫୦ ପ୍ରତିଶତ ସେତୋପଯୋଗୀ କୃମିକୁ ଆସତା ୨୦୦୦ ମସିହା ସୁଦ୍ଧା ଜଳସେଚନର ସୁବିଧା ପାଇଁ କାର୍ଯ୍ୟକ୍ରମ ଆରମ୍ଭ ହୋଇଛି ।

ଜଳସମ୍ପଦ ଏକୀକରଣ ଯୋଜନାରେ ୧୯୯୭-୨୦୦୨ ସୁଦ୍ଧା ୬୭ ହେକ୍ଟର ଜମିକୁ ସେଚନ କରାଇବା ଏବଂ ୪୩୨୩୫୮ ହେକ୍ଟର ଜମିର ସେଚ ଦୁର୍ଭାବରଣ କାର୍ଯ୍ୟ ଚାଲୁଅଛି ।

ଦୈନିକ ପଦ୍ଧତିରେ ଜଳ ପରିମାଣ ଆକଳନ କରାଯାଇଛି ।

ନାବାଡ଼ ସହାୟତାରେ ୮ ଗୋଟି ଜଳସେଚନ ଯୋଜନା ଓ ୫ ଗୋଟି ସଂପ୍ରସାରଣ ଯୋଜନା କାର୍ଯ୍ୟର ଅଗ୍ରଗତି ହୋଇଛି ।

ରେଙ୍ଗାଲି ବାମପାର୍ଶ୍ୱ କେନାଲ କାର୍ଯ୍ୟର ଅଗ୍ରଗତି ପାଇଁ କାପାଳ ରଣ ସହାୟତା ପ୍ରାପ୍ତି ଦିଗରେ ସପକ୍ଷତା ହାସଲ କରାଯାଇଛି ।

ସୁବର୍ଣ୍ଣରେଖା ଜଳସେଚନ ଯୋଜନା ପାଇଁ ବିଶ୍ୱବ୍ୟାଙ୍କ ସହାୟତାର ପ୍ରଚେଷ୍ଟା କରାଯାଇଛି ।

ଉପର ଉତ୍ସାବତୀ ଜଳସେଚନ ଯୋଜନାରେ ୩୦,୦୦୦ ହେକ୍ଟର ଜମିକୁ ଜଳଯୋଗାଣ ବ୍ୟବସ୍ଥା ହୋଇଛି ।

ବନ୍ୟା ନିୟନ୍ତ୍ରଣ ନିମନ୍ତେ ସମ୍ବଲପୁର, ଆସା, ଆନନ୍ଦପୁର ଓ କେନ୍ଦ୍ରାପଡ଼ା ପ୍ରଭୃତି ସହରମାନଙ୍କରେ ବନ୍ୟା ପ୍ରତିରୋଧକ ଘେରିବନ୍ଧ ନିର୍ମାଣ ଓ କଟକର ବିତାନାସୀ ଘେରିବନ୍ଧର ସୁଦୃଢ଼ୀକରଣ ଏବଂ ଜଳ ନିଷ୍କାସନ ବ୍ୟବସ୍ଥା କରାଯାଇଛି ।

ଜଳମ ପଞ୍ଚକାର୍ଣ୍ଣିକ ଯୋଜନା କାଳରେ ମରୁଡ଼ି ପ୍ରପୀଡ଼ିତ ଜନାହାଣ୍ଡି ଓ ବଳାଙ୍ଗୀର ଜିଲ୍ଲାରେ ଲ୍ୟାଣ୍ଡ ଉନ୍ନତ ଓ ଲ୍ୟାଣ୍ଡ ସୁକଚେଳ ବୃହତ ପ୍ରକଳ ବୃତ୍ତର କାର୍ଯ୍ୟ ହାତକୁ ନେବାର ଲକ୍ଷ୍ୟ ରଖାଯାଇଛି ।

ଏ.ଆଇ.ବି.ପି କେନ୍ଦ୍ରୀୟ ସହାୟତା ଯୋଗେ ରେଙ୍ଗାଲୀ (ଆଇ.ବି.ସି. ୧) ଉତ୍ସାବତୀ (ଆଇ.ବି.ସି), ସୁବର୍ଣ୍ଣରେଖା ଓ ଆନନ୍ଦପୁର ବ୍ୟାରେଜର କାର୍ଯ୍ୟ ହାତକୁ ନିଆଯାଇଛି ।

ମରୁଡ଼ିର ମୁକାବିଲା

ରାଜ୍ୟରେ ଦେଶୀ ଦେଇଥିବା ଗୁରୁତର ମରୁଡ଼ି ପରିସ୍ଥିତିକୁ ଦୃଢ଼ ଭାବରେ ମୁକାବିଲା କରାଯାଇଛି । ମରୁଡ଼ିଗ୍ରସ୍ତ ଅଞ୍ଚଳରେ ଉପାଦେୟତର, ପାନୀୟ ଜଳ ପାଇଁ ନିକଟତ୍ର ଖନନ କାର୍ଯ୍ୟ ଉତ୍ସାହି ପୁନଃସମୀକ୍ଷା ଶିଳ୍ପରେ ଆଗେଇ ଚାଲିଛି ।

ପଞ୍ଚାୟତିରାଜ ଯୋଜନା

ରାଜ୍ୟରେ ଜିଲ୍ଲାଠାରୁ ଆରମ୍ଭ କରି ପଞ୍ଚାୟତିରାଜ ପର୍ଯ୍ୟନ୍ତ ନିର୍ବାଚନ କରାଯାଇ ଗଣତାନ୍ତ୍ରିକ ବିକେନ୍ଦ୍ରୀକରଣ ପ୍ରକ୍ରିୟାକୁ ସୁଦୃଢ଼ କରାଯାଇଛି ।

ସ୍ତ୍ରୀମାଧ୍ୟମ ମହିଳା ଓ ଶିଶୁବିକାଶ

ଉଚ୍ଚ ଯୋଜନା କରିଆରେ ୧୫ ଜଣ ମହିଳା ବିଶିଷ୍ଟ ସଂଗଠନ-ମାନ ଗଠନ କରାଯାଇଛି । ମୋଟ ୨୮୭୮ ଟି ମହିଳା ଗ୍ରାମ୍ଭାଷଣ କରାଯାଇ ୪୮ ୯୭୫ ଜଣ ନିତ୍ୟାୟନାୟକ ପାଇଁ ୬୧୮୧୮ ଲକ୍ଷ ଟଙ୍କା ବ୍ୟୟ କରାଯାଇଛି ।

ଜବାହର ଲୋକସାର ଯୋଜନା ମାଧ୍ୟମରେ ୧୯୯୫-୯୬ ଓ ୧୯୯୬-୯୭ ପେଦୁଯାଗା ଶ୍ରେଣୀ ସୁଦ୍ଧା ୮୪୪.୮୮ ଲକ୍ଷ ଶ୍ରମ ବିବେକ ସୃଷ୍ଟି କରାଯାଇଛି ।

ବିଶ୍ୱିତ କର୍ମ ବିସ୍ତୃତି ଯୋଜନା ମାଧ୍ୟମରେ ୧୯୯୫-୯୬ ଆର୍ଥିକ ବର୍ଷରେ ୩୧୧.୦୬ ଲକ୍ଷ ଓ ୧୯୯୬-୯୭ ପେଦୁଯାଗା ସୁଦ୍ଧା ୩୨୯.୬୫ ଲକ୍ଷ ଶ୍ରମ ବିବେକ ସୃଷ୍ଟି କରାଯାଇଛି ।

ଉଦ୍ଦିଷ୍ଟ ଆବାସ ଯୋଜନାରେ ମୋଟ ୮୯୧୦୬ ଜଣ ନିତ୍ୟାୟନାୟକ ନାସନୁତ ଯୋଗାଇ ଦିଆଯାଇଛି ।

ଶିଳ୍ପ ବିକାଶ

୧୯୯୬ ର ନୂତନ ପ୍ରଗତିଶୀଳ ଶିଳ୍ପନୀତି ଘୋଷଣା ପରେ ଉଦ୍ଦିଷ୍ଟରେ ନୂତନ ଶିଳ୍ପ ବିକାଶ ପାଇଁ ଅନୁଦାନ ବାତାବରଣ ସୃଷ୍ଟି ହୋଇଛି । ପ୍ରାୟ ୧୦୦୦୦୦ କୋଟି ଟଙ୍କାର ପୂର୍ଣ୍ଣ ବିନିଯୋଗ ପାଇଁ ବ୍ୟବସ୍ଥା କରାଯାଇଛି ।

ଉଷାକୃତ କାରଖାନା

କୋରୋଟି ଉଷାକୃତ କାରଖାନା (ମିଟିଲସ୍, କାଳାଚକ ଉଷାକୃତ, ଗଣା ଶିଳ୍ପ ଓ ଭାରସେନ୍ ଏଞ୍ଚ ଟ୍ୟୁବ୍ସ)ର କାର୍ଯ୍ୟ ଆଗେଇ ଚାଲିଛି ।

ଚିକିତ୍ସକ

କୃଷକ, ଗଣ୍ୟମ, କୋରାପୁଟ ଓ ଦେବଗଡ଼ ଜିଲ୍ଲାମାନଙ୍କରେ ନୂତନ ଚିକିତ୍ସକ ପ୍ରତିଷ୍ଠା ନିମନ୍ତେ ଆନୁଷ୍ଠାନିକ କାର୍ଯ୍ୟାରମ୍ଭ ହୋଇଛି । ଅନ୍ୟ ଜିଲ୍ଲାମାନଙ୍କରେ ଆଉ ୯ ଟି ନୂତନ ଚିକିତ୍ସକ ପ୍ରତିଷ୍ଠା ପାଇଁ କାର୍ଯ୍ୟାନୁଷ୍ଠାନ ଗ୍ରହଣ କରାଯାଇଛି ।

ଶିଳ୍ପପାର୍କ

ଭୁବନେଶ୍ୱରରେ ରଘୁନାଥ ପାର୍କ, ଇଲେକ୍ଟ୍ରୋନିକ୍ସ ପାର୍କ, ଖୋର୍ଦ୍ଧାଠାରେ ଆଲୁମିନିୟମ ପାର୍କ ଏବଂ ବିଦେଶୀ କମ୍ପାନୀ ସହଯୋଗରେ ପାରାଦୀପ ଓ ଭୁବନେଶ୍ୱରରେ ଶିଳ୍ପପାର୍କ ପ୍ରତିଷ୍ଠା କରାଯାଇଛି ।

ଡୈଜିଟାଲ ବିଶୋଧନାଗାର

ପାରାଦୀପ ନିକଟରେ ତଥା ହରିଦାସପୁର ପାଖରେ ତିନୋଟି ଡୈଜିଟାଲ ବିଶୋଧନାଗାର ପ୍ରତିଷ୍ଠା କରାଯିବ ଏବଂ ଏହା ସଙ୍ଗେ ସଙ୍ଗେ ପେଟ୍ରୋ କେମିକାଲ୍ କମ୍ପ୍ଲେକ୍ସ ମଧ୍ୟ ସ୍ଥାପନ କରାଯିବ ।

ଆଲୁମିନିୟମ କାରଖାନା

ନୀଳଗୋର ବାମନଯୋଡ଼ି ତଥା ଅନୁଗୁଳଠାରେ ଥିବା ପ୍ରକୃତ-ଗୁଡ଼ିକର ବିସ୍ତୃତ ସଂପ୍ରସାରଣ କରାଯାଇଛି । କନାରାଣ୍ଡି, କୋରାପୁଟ ଓ ବଲାଙ୍ଗୀର ଜିଲ୍ଲାରେ ତିନୋଟି ବୃହତ ଆଲୁମିନିୟମ ପ୍ରକଳ୍ପ ପ୍ରତିଷ୍ଠା ହେବାକୁ ଯାଇଛି । ରାୟଗଡ଼ା ଜିଲ୍ଲାରେ ଗଣାଲର ଆଲୁମିନା କାରଖାନା ପ୍ରତିଷ୍ଠା କାର୍ଯ୍ୟ ଆଗେଇ ଚାଲିଛି ।

ସାରକାରଖାନା

ପାରାଦୀପଠାରେ ବୃହତ ସାରକାରଖାନା ପ୍ରତିଷ୍ଠା ପାଇଁ ଆନୁଷ୍ଠାନିକ କାର୍ଯ୍ୟ ଆରମ୍ଭ ହୋଇଛି ।

ନୂତନ ବନ୍ଦର ବିକାଶ

ଧାମରାଠାରେ ନୂତନ ବନ୍ଦର ପ୍ରତିଷ୍ଠା ପାଇଁ ବୁଦ୍ଧିମଣ୍ଡା ପତ୍ର ସ୍ୱାକ୍ଷରିତ ହୋଇଛି । ଗୋପାଳପୁର ବନ୍ଦର ବିକାଶ ପାଇଁ ପ୍ରାଥମିକ ବ୍ୟବସ୍ଥା ନୂତନ ଓ ଆଚଳାଟିକ ଟେଣ୍ଡର ଆହ୍ୱାନ କରାଯାଇଛି ।

ଶକ୍ତି ଉତ୍ପାଦନ

ଶକ୍ତି ଉତ୍ପାଦନ ବୃଦ୍ଧି କରାଯିବା ଦିଗରେ ସୁବ୍ୟବସ୍ଥା କରାଯାଇଛି । ଉତ୍ପାଦିତ ଶକ୍ତିର ସୁବ୍ୟବସ୍ଥା ତଥା ଶକ୍ତି ପ୍ରେରଣା କ୍ଷେତ୍ରରେ ନୂତନ ଧରଣର ପରିବର୍ତ୍ତନ ଆଣିବା କ୍ଷେତ୍ରରେ ଓଡ଼ିଶା ହେଉଛି ପ୍ରଥମ ରାଜ୍ୟ । ୧୬୦୦୦ କୋଟି ଟଙ୍କା ବ୍ୟୟ ଅଟକଳରେ ଧାରସୁଗୁଡ଼ା ଜିଲ୍ଲାରେ ୩୯୦୦ ମେଗାଓୟାର ଶକ୍ତି ଉତ୍ପାଦନ କରିପାରୁଥିବା କାରଖାନା ପ୍ରତିଷ୍ଠା ନିମନ୍ତେ ୧୯୯୬ର ଖ୍ୟାତନାମା ସେପା କମିଟି ସହିତ ଏମ୍. ଓ. ୟୁ. ସ୍ୱାକ୍ଷରିତ ହୋଇଛି ।

- (କ) ଏନ୍. ଟି. ପି. ସି. ର ୨,୦୦୦ ମେଗାଓୟାର ସଂପ୍ରସାରଣ କାର୍ଯ୍ୟ ଚାଲିଛି ।
- (ଖ) ଓଡ଼ିଶା ଶକ୍ତି ଉତ୍ପାଦନ ନିଗମ-ରାଜ୍ ଉପତ୍ୟକାରେ ଦୁଇଗୋଟି ନୂତନ ଗାପକ ବିଦ୍ୟୁତକେନ୍ଦ୍ର ସ୍ଥାପନ କରିବ ।
- (ଗ) ରାଜ୍ୟରେ ବିଦ୍ୟୁତକାର୍ଯ୍ୟ ବ୍ୟବସ୍ଥା ବନ୍ଦ କରିବା ପାଇଁ ବ୍ୟବସ୍ଥା କରାଯାଇଛି ।

ପରିବହନ

ପରିବହନ କ୍ଷେତ୍ରରେ ଦକ୍ଷତା ବୃଦ୍ଧି ପାଇଁ କର୍ପୋରେସନର ଅନେକ ଯୋଗ୍ୟ ପଦକ୍ଷେପ ଥିବା ୧୦୦ ଟି ବସକୁ ମରାମତି କରାଯାଇ ଚଳନକ୍ଷମ କରାଯାଇଛି ।

ପୂର୍ବରୁ ଜାତୀୟକରଣ କରାଯାଇଥିବା ପଥଗୁଡ଼ିକୁ ବିକେନ୍ଦ୍ରୀକରଣ କରାଯାଇ ଦେସରକାରୀ ବସ ଚଳାଚଳ ପାଇଁ ସୁବିଧା ଦେବାକୁ ନିଷ୍ପତ୍ତି ନିଆଯାଇଛି । ଏହି ବ୍ୟବସ୍ଥା ଅନୁଯାୟୀ ଭରଣ ଦେସରକାରୀ ଓ ନିଗମର ପ୍ରାୟ ୪୦୦୦ ବସ ଯାତ୍ରୀକୁ ପରିବହନ କରିବ । ଖୋର୍ଦ୍ଧାରୋଡ-ବଲାଙ୍ଗିର ନୂତନ ଓସାରିଆ ରେଳପଥର ନିର୍ମାଣ କାର୍ଯ୍ୟ ଗାରତ ସରକାରଙ୍କ ଅନୁମୋଦନ ଲାଭ କରିଛି ଏବଂ ଏହାର ସର୍ବେ କାର୍ଯ୍ୟ ସମାପ୍ତ ପ୍ରାୟ । ଏହି ରେଳପଥ ବଲାଙ୍ଗିର, ସୋନପୁର(କଞ୍ଚମାଳ) ପୁଲବାଣୀ ଓ ନୟାଗଡ଼ ରୁଟି କେତେକ ଆଦିବାସୀ ଓ ଅନଗ୍ରସର ଜିଲ୍ଲାଗୁଡ଼ିକୁ ଗମନାଗମନ ଏବଂ ମାଲ ପରିବହନର ସୁବିଧା ଯୋଗାଇ ଦେବ ।

ଲାଞ୍ଜିଗଡ଼ ରୋଡ-କୁନାଗଡ଼ ରେଳପଥ ନିର୍ମାଣ ନିମନ୍ତେ ଆନୁଷ୍ଠାନିକ କାର୍ଯ୍ୟ ଆରମ୍ଭ ହୋଇଛି । ନୂତନ ରେଳପଥ ଚାକଚେର-ଦରଭରା ଓ ହରିଦାସପୁର (କେନ୍ଦ୍ରାପଡ଼ା) ଅନୁମୋଦନ ଲାଭ କରିଛି ।

ଚାକଚେର-ସମଲପୁର, ଦରଭରା-ବଂଶପାଣି ରେଳପଥ-ଗୁଡ଼ିକର ନିର୍ମାଣ କାର୍ଯ୍ୟ ଦ୍ରୁତ ଗତିରେ ଆଗେଇ ଚାଲିଛି ।

ଭୁବନେଶ୍ୱର ବିମାନ ବନ୍ଦରାରେ ଶୁକ୍ଳ ଓ ମାଲପତ୍ର କାର୍ଯ୍ୟାଳୟ ଖୋଲାଯାଇଛି ।

ଭୁବନେଶ୍ୱର ବିମାନ ବନ୍ଦରାକୁ ଆନ୍ତର୍ଜାତିକ ବିମାନ ବନ୍ଦରାର ମର୍ଯ୍ୟାଦା ଦେବା ପାଇଁ ଆପ୍ଲୋନ୍, ଚର୍ମିନାଲ ବିଲଡ଼, ଟାଣ୍ଡି ବ୍ରୁକ୍ସ ଓ ରକଫ୍ଟର ସଂପ୍ରସାରଣ ରୁଟି ବିଭିନ୍ନ ଭରଣନମୂଳକ କାର୍ଯ୍ୟକୁ ଦ୍ୱିଗୁଣିତ କରାଯାଇଛି ।

ଓଡ଼ିଶା, ପଶ୍ଚିମ ବଙ୍ଗ ଓ ଦିହାର ମଧ୍ୟରେ ଆଡଃ ରାଜ୍ୟ ପରିବହନ ନିମନ୍ତେ ଏକ ସହାୟକ ରାଜିନାମା ସ୍ୱାକ୍ଷରିତ ହୋଇଛି ।

ନିର୍ମାଣ ବିଭାଗ

ରାଜ୍ୟରେ ଥିବା ୩୧୪ ଗୋଟି ବୁକ ମଧ୍ୟରୁ ୩୦୬ ଗୋଟି ବୁକର ସଦର ମହକୁମାକୁ ସବୁଜିନିଆ ରାସ୍ତା ଦ୍ୱାରା ସଂଯୁକ୍ତ କରାଯାଇଛି ।

ମୁଖ୍ୟତଃ ମହାନଦୀ ଉପରେ ୧୩୫୦ ମିଟର ଦୈର୍ଘ୍ୟ ବୃହତ ସେତୁ ନିର୍ମାଣ କାର୍ଯ୍ୟ ସଂପୂର୍ଣ୍ଣ କରାଯାଇ ଜାତୀୟ ରାଜପଥ -୫ ଓ ଜାତୀୟ ରାଜପଥ -୪୨ ମଧ୍ୟରେ ସିଧାସଳଖ ସଂଯୋଗ ସ୍ଥାପନ କରାଯାଇଛି । କୁଆଖାଇ ନଦୀ ଉପରେ ସେତୁ ନିର୍ମାଣ ହୋଇ କଟକ ଓ ଭୁବନେଶ୍ୱରକୁ ବାରଙ୍ଗ ବାଟେ ଦ୍ୱିତୀୟ ସଂଯୋଗ ପଥ କରାଯାଇଛି ।

ନୂଆ ଜଗନ୍ନାଥ ସଡ଼କର ନିର୍ମାଣ କାର୍ଯ୍ୟ ସଂପୂର୍ଣ୍ଣ ହୋଇଛି ।

ଆସିକାଠାରେ ରକ୍ଷିକୁଲ୍ୟା ନଦୀ ଉପରେ ସଂଯୋଗ ସେତୁ ନିର୍ମିତ ହୋଇଛି ।

ପ୍ରାଥମିକ ବିଦ୍ୟାଳୟ ଛାତ୍ରଛାତ୍ରୀଙ୍କ ପାଇଁ ମଧ୍ୟାହ୍ନ ଭୋଜନ

ପ୍ରାଥମିକ ବିଦ୍ୟାଳୟରେ ଛାତ୍ରଛାତ୍ରୀମାନଙ୍କର ଉପଭୋଗ ବଢ଼ାଇବା ତଥା ସେମାନଙ୍କର ପୁଷ୍ଟିହାନତା ଦୂର କରିବା ନିମନ୍ତେ ୧.୭.୯୫ ତାରିଖ ଠାରୁ ପ୍ରବର୍ତ୍ତିତ ମଧ୍ୟାହ୍ନ ଭୋଜନ ଯୋଜନା ମାଧ୍ୟମରେ ୪୦୧୩୨ ଟି ବିଦ୍ୟାଳୟରେ ୪୧,୪୯,୧୮୨ ଜଣ ଛାତ୍ରଛାତ୍ରୀ ଉପକୃତ ହୋଇଛନ୍ତି । ପ୍ରତି ଆଦିବାସୀ ବୁକରେ ଅତିରିକ୍ତ ଗୋଟିଏ ସ୍କୁଲ ପ୍ରତିଷ୍ଠା କରିବାର ବ୍ୟବସ୍ଥା କରାଯାଇଛି ।

ମହିଳାମାନଙ୍କୁ ନିରାପତ ଆଶ୍ରୟ ଦେବା ସହିତ ସେମାନଙ୍କ କାର୍ଯ୍ୟ ଦକ୍ଷତା ବୃଦ୍ଧି ନିମନ୍ତେ ୬୬୧ ଶଯ୍ୟା ବିଶିଷ୍ଟ ୧୧ଟି ଜର୍ମିଜାବା ମହିଳା ଆବାସ ନିର୍ମାଣ କରାଯାଇଛି ।

ସାମାଜିକ ନ୍ୟାୟ

ସରକାରୀ ତଥା ଅର୍ଦ୍ଧ ସରକାରୀ କାର୍ଯ୍ୟାଳୟଗୁଡ଼ିକରେ ମହିଳାମାନଙ୍କ ପାଇଁ ଏକ ଚୂଚାୟାଂଶ ଏବଂ ସାମାଜିକ ତଥା ଅର୍ଥନୈତିକ ଅନଗ୍ରସର ଲୋକମାନଙ୍କ ପାଇଁ ଚାକିରୀ କ୍ଷେତ୍ରରେ ଉଚ୍ଚତମ ୨୬ ଭାଗ ସ୍ଥାନ ସଂରକ୍ଷଣ କରାଯାଇଛି । ରାଜ୍ୟ ସରକାରଙ୍କ ଦ୍ୱାରା ୫ ଲକ୍ଷ ୩୦,୦୦୦ ବୁକ୍‌ବୁକ୍, ନାମମାତ୍ର ଚାଷୀ ଓ ସ୍ୱତ୍ୱଚାଷୀ, ଭୂମିହୀନ କୃଷି ଶ୍ରମିକ ଓ ବିଧବା ମହିଳାଙ୍କୁ ମାସିକ ୧୦୦ ଟଙ୍କା ଭତ୍ତା ପ୍ରଦାନ କରାଯାଇଛି ।

ବେକାର ଯୁବ-ସଂପ୍ରଦାୟ ନିମନ୍ତେ ଶିକ୍ଷାୟନ ଓ ଆତ୍ମନିୟୁତି ବ୍ୟବସ୍ଥା

ସରକାରୀ କ୍ଷେତ୍ରରେ ଖାଲିଥିବା ୩୫,୦୦୦ (ପଞ୍ଚତିରିଶି ହଜାର) ପଦବୀ ପୁରଣ ଲାଗି ପଦକ୍ଷେପ ଗ୍ରହଣ କରାଯାଇଛି ।

ହସ୍ତଚିତ କାରିଗରମାନଙ୍କର ସମ୍ବଳ ସମିତି ଗଠନ କରାଯାଇ ୨ ଲକ୍ଷରୁ ଊର୍ଦ୍ଧ୍ୱ ବୁଣାକାରକୁ ସାରାବର୍ଷ କାମ ଯୋଗାଇ ଦିଆଯାଇଛି ।

ଜଙ୍ଗଲ ବିଭାଗ

କେନ୍ଦ୍ରୀୟ ତଥା ରାଜ୍ୟ ପରିକଳ୍ପନାଗୁଡ଼ିକ ଅନୁଯାୟୀ ଅବକ୍ଷୟ ଜଙ୍ଗଲ ଗୁଡ଼ିକର ବିକାଶ ଓ ମୂଲ୍ୟବାନ ଦୃକ୍ଷରୋପଣ ନିମନ୍ତେ ୧୯୯୫-୯୬ ଓ ୧୯୯୬-୯୭ ବର୍ଷରେ ଯଥାକ୍ରମେ ୨୦୬.୭୪୬ ଓ ୧୫୧.୪୧୫ ଲକ୍ଷ ଟଙ୍କା ଯୋଗାଇ ଦିଆଯାଇଛି । ଗତ ବୃକ୍ଷବର୍ଷ ମଧ୍ୟରେ ଜଙ୍ଗଲଜାତ ଦ୍ରବ୍ୟ ଗୁଡ଼ିକରୁ ମୋଟ ୧୧୦.୬୫ କୋଟି ଟଙ୍କା ରାଜସ୍ୱ ଆକାରରେ ମିଳିଛି ।

ଶ୍ରୀକ୍ୟ ଯୋଗାଣ ଓ ଖାରଜ ବନ୍ୟାଣ

“ସୁଧାରୁ ମୁକ୍ତି” ଯୋଜନାରେ ୧୪୩ଟି ଆଦିବାସୀ ଅଧ୍ୟୁଷିତ ଓ ମରୁଡ଼ି ପ୍ରକଣ ବୃକ୍ଷରେ ଗଡ଼ଆର୍ଥିକ ବର୍ଷରେ ୨,୭୨,୯୨୭ ମେଟ୍ରିକ ଟନ୍ ଚାଉଳ କେ.ଡି ପିଇ ୨ ଟଙ୍କା ବରରେ ଯୋଗାଣ ଦିଆଯାଇଛି ।

ଚାଉଳ ଓ ଅନ୍ୟ ଦର ବୃଦ୍ଧିକୁ ରୋକିବା ପାଇଁ ମରୁଡ଼ି ପ୍ରପାଟିତ ଅଞ୍ଚଳରେ ଭ୍ରାନ୍ୟମାଣ ଗାଈ ଜରିଆରେ ଚାଉଳ ଓ ଅନ୍ୟ ସରକାରୀ ମୂଲ୍ୟରେ ବିକ୍ରୟ ବ୍ୟବସ୍ଥା କରାଯାଇଛି ।

ସାଧରଣ ବନ୍ଧନ ପ୍ରଣାଳୀରେ ଚାଉଳ ଓ ଗହମର ଆବଶ୍ୟକତା ପୂରଣ ପାଇଁ ଚାଉଳର ପରିମାଣ ଏକ ଲକ୍ଷ ମେଟ୍ରିକ ଟନ୍ ଓ ଗହମର ପରିମାଣ ୫୦,୦୦୦ ମେଟ୍ରିକ ଟନ୍ ବୃଦ୍ଧି କରାଯାଇଛି ।

ଅସାଧୁ ବ୍ୟବସାୟୀମାନଙ୍କ ବିରୁଦ୍ଧରେ ବୃତ୍ତ କାର୍ଯ୍ୟାନୁଷ୍ଠାନ ଗୃହଣ କରାଯାଇ ଗଡ଼ ଆର୍ଥିକ ବର୍ଷରେ ୧,୦୫,୩୬,୩୯୯ ଟଙ୍କା କୋର୍ଟିମାନ ଆକାୟ ଖୋଲିଥିବା ସ୍ଥଳେ ଚଳିତ ଆର୍ଥିକ ବର୍ଷରେ ଡିସେମ୍ବର ପୁଞ୍ଜ ୬୩,୯୦,୬୮୨ ଟଙ୍କା ଆକାୟ କରାଯାଇଛି ।

“ଖାରଜ ସୁରକ୍ଷା ଅଧିନିୟମ” ଅନୁଯାୟୀ ରାଜ୍ୟ କମିଶନ ଓ ଜିଲ୍ଲା କମିଶନ ଜରିଆରେ ୧୯୯୭ କାରୁଯାତା ସୁଧା ଯଥାକ୍ରମେ ୨,୨୮୭ ଓ ୧୬,୫୩୨ ଟି ମକଦ୍ଦମା ପରସିଦ୍ଧା କରାଯାଇଛି ।

ରାଜ୍ୟରେ ଚାଉଳ ସଂଗ୍ରହର ପରିମାଣ ବୃଦ୍ଧି ପାଇଁ ଲେଡି ହାର ଶତକଡା ୫୦ ରୁ ୬୫ କୁ ବୃଦ୍ଧି କରାଯାଇଛି ।

ସମସ୍ତଙ୍କ ପାଇଁ ଶିକ୍ଷା

ସମରପୁର, ବ୍ରହ୍ମପୁର ଏବଂ ଭୁବନେଶ୍ୱରଠାରେ ଉଚ୍ଚଶିକ୍ଷା ନିର୍ଦ୍ଦେଶାଳୟର ତିନୋଟି ଆଞ୍ଚଳିକ ନିର୍ଦ୍ଦେଶାଳୟ ପ୍ରତିଷ୍ଠା କରାଯାଇଛି ।

ଭୁବନ ଓଡ଼ିଶାରେ ଏକ ନୂତନ ବିଶ୍ୱ ବିଦ୍ୟାଳୟ ପ୍ରତିଷ୍ଠା କରିବା ପାଇଁ ସରକାରୀ ନିଷ୍ପତ୍ତି ହୋଇଛି ।

ପ୍ରଚଳିତ ଛାତ୍ରବୃତ୍ତି ସମେତ ବୈଷୟିକ ଓ ପରିଚାଳନା ଶିକ୍ଷା ଲାଭ କରୁଥିବା ଛାତ୍ରୀମାନଙ୍କୁ ମାସିକ ୧୦୦୦ ଟଙ୍କା ଛାତ୍ରାବୃତ୍ତି ଦିଆଯିବା ପାଇଁ ନିଷ୍ପତ୍ତି ହୋଇଛି ।

ସରକାରୀ ବିଜ୍ଞାନ କଲେଜ ନଥିବା ତିନୋଟି ଜିଲ୍ଲାରେ ଯୁକ୍ତ ବୃତ୍ତ ବିଜ୍ଞାନ କଲେଜ ପ୍ରତିଷ୍ଠା କରାଯାଇଛି ।

ଓଡ଼ିଶା ପାଇଁ ୩୮.୬୯ କୋଟି ଟଙ୍କାର ବିଦେଶୀ ପୁଞ୍ଜି

ବିଦେଶୀ ବର୍ଷର ପ୍ରଥମ ଉପମାସ ମଧ୍ୟରେ ରାଜ୍ୟରେ ୩୮.୬ କୋଟି ୬୯ ଲକ୍ଷ ଟଙ୍କାର ୬ଟି ବିଦେଶୀ ପୁଞ୍ଜି ବିନିଯୋଗ ପ୍ରଥାକୁ ଅନୁମୋଦନ କରାଯାଇଛି । ସେଥି ମଧ୍ୟରେ ଦୈତ୍ୟା ଠାରେ ମେସ୍ୟେ କନିଙ୍ଗ୍ ଉତ୍ପାଦ କାରଖାନା ସ୍ଥାପନ ପାଇଁ ୩୩୦ କୋଟି ଟଙ୍କାର ବିଦେଶୀ ପୁଞ୍ଜି ବିନିଯୋଗ ଅଟୁଛି । ଶିଳ୍ପମାତ୍ରା ଶ୍ରୀ ନିର୍ମାଣ ପଞ୍ଚମାସକ ଗଡ଼ ମାର୍ଚ୍ଚ ୬ ତାରିଖରେ ବିଧାନସଭାରେ ସୁଚନା ଦେଇ ଚିହ୍ନିତ ହେ, ମେସ୍ୟେ କନିଙ୍ଗ୍ ଉତ୍ପାଦ କାରଖାନାରେ ପୁଞ୍ଜି ବିନିଯୋଗ ପାଇଁ କର୍ମାଳୟ ମାନେସମାନ୍ ତେମାଗ୍ ସଂସ୍ଥା ରାଜି ହୋଇଥିବା ବେଳେ ଓଡ଼ିଶାରୁ ହାରା ଉତ୍ପାଦନ ପାଇଁ ଅଣ୍ଡନ ମାଲିନି* ରଖିଆ ଓଂସ୍ଥା ୫୦ କୋଟି ଟଙ୍କା ବିନିଯୋଗ କରିବାକୁ ସମ୍ମତ ହୋଇଛି । ମେସ୍ୟେ କନିଙ୍ଗ୍ ଏହି ସଂସ୍ଥା ମିଳିତ ଉଦ୍ୟୋଗରେ ହାରା ଉତ୍ପାଦନ କାର୍ଯ୍ୟ କରିବ । ଏହାଛଡ଼ା ଓଡ଼ିଶା ଖଣି ନିଗମର ସହଯୋଗରେ କଣ୍ଡନର ଏକ ଶିଳ୍ପଗୋଷ୍ଠୀ ରୁତ୍ତାଖଣିର ତିନାଶ ପାଇଁ ୬ କୋଟି ୩୦ ଲକ୍ଷ ଟଙ୍କା ବିନିଯୋଗ କରିବାକୁ ରାଜି ହୋଇଛି । ମତ୍ୟ ବ୍ୟବସାୟ, ପାଣିକ ପିଲୁ କାପାସିର ଉତ୍ପାଦନ ଏବଂ ଚେଡ଼ିଓ ମେଟ୍ରିକ ମାପ ସରପାତି ଉତ୍ପାଦନ ପାଇଁ ଅନ୍ୟ ୩ଟି ପରିକଳନା ମଞ୍ଜୁରା ପାଇଛି । ମୁଖ୍ୟମନ୍ତ୍ରୀଙ୍କ ଅଧ୍ୟକ୍ଷତାରେ ଏକ ୧୭ ଜଣିଆ ବନ ବିଦେଶ ଗସ୍ତରେ ଯାଉଥିବା ବେଳେ ଉପ୍ରାଧିକାର ବିଭିନ୍ନ ସଂସ୍ଥା ସହ ୧୭ଟି ବୃତ୍ତାମଣାପତ୍ର, ବଣିକ୍ଷକୋଷିଆ ଲାପାଳ ଓ ଅନ୍ୟ ବଣିକ୍ଷ ଏସାୟ ଗାନ୍ଧୁବୃତ୍ତିକ ସହ ୮ଟି ବୃତ୍ତାମଣାପତ୍ର ସ୍ୱାକ୍ଷରିତ ହୋଇଛି ।

ଯେଉଁ ମେଧାବା ଛାତ୍ରଛାତ୍ରୀଙ୍କର ପିତାମାତାଙ୍କ ବର୍ଷିକ ଆୟ ୨୪,୦୦୦ ବା ତା'ଠାରୁ କମ୍ ହୋଇଥିବ, ସେମାନଙ୍କୁ ଛାତ୍ରବୃତ୍ତି ଦିଆଯିବା ପାଇଁ ନିଷ୍ପତ୍ତି ହୋଇଛି । ଗଡ଼ାୟ ଛାତ୍ରବୃତ୍ତି ପାଇଁ ଏହି ସୀମା ୩୫,୦୦୦ ଟଙ୍କା ରଖାଯାଇଛି ।

ଆଦିବାସୀ ଅଧ୍ୟୁଷିତ ବୃକ୍ଷମାନଙ୍କରେ ବିଗତ ଦୁଇ ବର୍ଷ ମଧ୍ୟରେ ୧୫ଟି ନୂତନ ସୁଲ ଖୋଲାଯାଇଛି । ୩୩ ଟି ସୁଲର ଉନ୍ନତି କରଣ କରାଯାଇଛି ଏବଂ ୨୧ ଟିକୁ ପରିବର୍ଦ୍ଧିତ କରାଯାଇଛି ।

ଭ୍ରାନ୍ୟବିକାଶରେ ସମବାୟ

“ସୁଧ ପ୍ରୋଫାହନ ଯୋଜନା” ଅନୁଯାୟୀ ୩,୯୪ ଲକ୍ଷ କୃଷକ ପରିବାରଙ୍କୁ ୩୧.୬୨ କୋଟି ଟଙ୍କାର ସୁଧ ସାହାଯ୍ୟ ଦିଆଯାଇ ରଣମୁକ୍ତ କରାଯାଇଛି ।

ଚଳିତ ବର୍ଷ ୧୧୭ କୋଟି ଟଙ୍କା ଖରିଦ୍ ରତ୍ତରେ ରଣ ଦିଆଯାଇଛି ଓ ରଦି ରତ୍ତ ପାଇଁ ୬୩.୭୦ କୋଟି ଟଙ୍କାର କାର୍ଯ୍ୟକ୍ରମ ଅବ୍ୟାହତ ରହିଛି ।

କ୍ଷତିଗ୍ରସ୍ତ ୧,୦୯୧୩୬ ଜଣ ଚାଷୀଙ୍କୁ ପସଲ ବ୍ୟାମା ଅର୍ଥ ବାବଦରେ ୭.୫୯ କୋଟି ଟଙ୍କା ଦିଆଯାଇଛି ।

ଜଳସେଚନ, ମତ୍ୟୁତାସ, ପଲତାସ, ଗୋ-ପାଳନ ଏବଂ କୃଷି ଯନ୍ତ୍ରପାତି ନିମନ୍ତେ ଦୀର୍ଘ କାଳୀନ ରଣ ଆକାରରେ ୫,୩୭ କୋଟି ଟଙ୍କା ଲଗାଣ କରାଯାଇଛି ।

ସମବାୟ ସମିତି ଗୁଡ଼ିକର ପରିଚାଳନା ପର୍ଯ୍ୟନ୍ତରେ ହରିଜନ, ଆଦିବାସୀ, ମହିଳା ଓ ଅନ୍ୟାନ୍ୟ ବର୍ଗର ସର୍ୟକ ପ୍ରତିନିଧିତ୍ୱ ଜରିଆରେ ଗଣତାନ୍ତ୍ରିକ ରାବ୍ୟାଭାର ସଫଳ ରୂପାୟନ ନିମନ୍ତେ ଯୁଗୋପଯୋଗୀ ପଦକ୍ଷେପ ନିଆଯାଇଛି ଓ ଆଗରର ସଂଶୋଧନ କରାଯାଇଛି ।

ସମବାୟ ଅନୁଷ୍ଠାନଗୁଡ଼ିକରେ ସମାକ୍ଷା ବ୍ୟବସ୍ଥାକୁ ସୁଦୃଢ଼ କରିବା ପାଇଁ ସ୍ୱତନ୍ତ୍ର ସମବାୟ ସମାକ୍ଷା ନିର୍ଦ୍ଦେଶାଳୟ ଗଠନ ନିମନ୍ତେ ଆବଶ୍ୟକୀୟ ପଦକ୍ଷେପ ନିଆଯାଇଛି ।

କୃଷିଜାତ ବ୍ରବ୍ୟ ବ୍ରହ୍ମ ବିକ୍ରୟର ସୁନିୟନ୍ତ୍ରଣ କରି ଉପଲୋଭୀ ତଥା ଉପାଦାନକାରୀ ଉତ୍ପାଦକ ହିତ ସାଧନ ପାଇଁ ସ୍ୱତନ୍ତ୍ର ନିର୍ଦ୍ଦେଶାଳୟ ପ୍ରତିଷ୍ଠା କରାଯାଇଛି ।

ଉପମୁଖ୍ୟ ମନ୍ତ୍ରୀ ତଥା ଅର୍ଥମନ୍ତ୍ରୀ ଶ୍ରୀଯୁକ୍ତ ବସନ୍ତ କୁମାର ବିଶ୍ୱାଳଙ୍କର ବଜେଟ ଅଭିଭାଷଣ



ଅଧ୍ୟକ୍ଷ ମହୋଦୟ,

ଆଜି ଏହି ମହାନ ଗୃହରେ ୧୯୯୭-୯୮ ଆର୍ଥିକ ବର୍ଷର ବଜେଟ ଉପସ୍ଥାପନ କରିବା ଅବସରରେ ମୁଁ ମାନ୍ୟବର ସଦସ୍ୟମାନଙ୍କୁ ଅଭିନନ୍ଦନ ଜଣାଉଅଛି ।

୨. ୧୯୯୬-୯୭ ଆର୍ଥିକ ବର୍ଷର ଆରମ୍ଭରେ ନିଅଣ୍ଡର ପରିମାଣ ଭାରତୀୟ ରିଜର୍ଭ ବ୍ୟାଙ୍କର ତଥ୍ୟ ଅନୁଯାୟୀ ୫.୨୧ କୋଟି ଟଙ୍କା ଥିଲା । ୧୯୯୬-୯୭ ବର୍ଷର ସଂଶୋଧିତ ଅଟକଳରେ ସମୁଦାୟ ଆୟର ପରିମାଣ ୧୧୦୮୭.୧୭ କୋଟି ଟଙ୍କା ଓ ବ୍ୟୟର ପରିମାଣ ୧୧୦୮୭.୧୭ କୋଟି ଟଙ୍କା ହେବ ବୋଲି ଅଟକଳ କରାଯାଇଅଛି ।

୩. ୧୯୯୬-୯୭ ବର୍ଷର ମୂଳ ବଜେଟରେ କେନ୍ଦ୍ରୀୟ ଟିକସର ଅଂଶ, ରାଜ୍ୟର ଟିକସ, ଅଣ୍ଟିକସ ଏବଂ ଅଣଯୋଜନା ଅନୁଦାନକୁ ମିଶାଇ, ସମୁଦାୟ ରାଜସ୍ୱ ଆଦାୟର ପରିମାଣ ୩୨୮୭.୭୬ କୋଟି ଟଙ୍କା ହେବାର ଆକଳନ କରାଯାଇଥିଲା । ସଂଶୋଧିତ ଅଟକଳରେ ମଧ୍ୟ ତାହା ରଖାଯାଇଛି । କିନ୍ତୁ ଅଣଯୋଜନା କ୍ଷେତ୍ରରେ ମୂଳ ଅଟକଳର ରାଜସ୍ୱ ଖର୍ଚ୍ଚର ପରିମାଣ ୩୯୩୮.୪୭ କୋଟି ଟଙ୍କା ହେବାକୁ ଥିବା ବେଳେ ସଂଶୋଧିତ ଅଟକଳରେ ତାହାକୁ କମାଇ ୩୮୬୦.୪୬ କୋଟି ଟଙ୍କାରେ ରଖାଯାଇଛି । ଫଳରେ ଚଳିତ ରାଜସ୍ୱ ହିସାବରେ ମୂଳ ଅଟକଳରେ ନିଅଣ୍ଡର ପରିମାଣ ୧୫୧.୭୧ କୋଟି ଟଙ୍କା ଥିବା ସ୍ଥଳେ ସଂଶୋଧିତ ଅଟକଳରେ ଏହା କମାଇ ୭୩.୭୧ କୋଟି ଟଙ୍କାରେ ସୀମିତ କରାଯାଇଛି ।

୪. ଯୋଜନା କମିଶନଙ୍କ ସହିତ ଆଲୋଚନା ପୂର୍ବରୁ ୧୯୯୬-୯୭ ଆର୍ଥିକ ବର୍ଷର ରାଜ୍ୟ ଯୋଜନା ବଜେଟ ଅଟକଳ ୨୧୯୭.୧୬ କୋଟି ଟଙ୍କାରେ ଘିରାକୁଡ ହୋଇଥିଲା । ପରେ ଯୋଜନା କମିଶନଙ୍କ ସହିତ ଆଲୋଚନା କରି ଏହାକୁ ୨୨୦୧.୧୮ କୋଟି ଟଙ୍କାକୁ ନିର୍ଦ୍ଧାରଣ କରାଗଲା । ଏହି ଅଟକଳ ମଧ୍ୟରୁ ରାଜ୍ୟ ସରକାରଙ୍କ ବଜେଟରେ ୨୦୬୩.୩୧ କୋଟି ଟଙ୍କା ରଖାଯାଇଥିଲା ଏବଂ ରାଜ୍ୟର ପଠିକ

ସେକ୍ଟର ଅଣରଚେକିଂସ୍କ ପାଇଁ ୧୩୭.୮୭ କୋଟି ଟଙ୍କାର ଯୋଜନା ଅଟକଳ ସ୍ଥିର କରାଯାଇଥିଲା । ଏହା ବ୍ୟତୀତ ଅତିରିକ୍ତ ବ୍ୟୟ ମଂଜୁରୀଦିତ ଖର୍ଚ୍ଚ ପାଇଁ ମଧ୍ୟ ବ୍ୟୟ ବରାଦ କରାଯାଇଅଛି । କିନ୍ତୁ ରାଜ୍ୟ ସରକାର ସମ୍ବଳ ସଂଗ୍ରହରେ ଓ.ପି.ଜି.ସି.ର Disinvestment ବାବଦରେ ଅଟକଳ କରିଥିବା ୩୦୦.୦୦ କୋଟି ଟଙ୍କା ଚଳିତ ଆର୍ଥିକ ବର୍ଷରେ ସଂଗ୍ରହ କରିବା ଆଶା କରା ଥିବା ଦୃଷ୍ଟିରୁ ସଂଶୋଧିତ ଯୋଜନା ଅଟକଳକୁ ୧୮୯୮.୮୧ କୋଟି ଟଙ୍କାରେ ସୀମିତ ରଖାଯାଇଛି ।

୫. ୧୯୯୬-୯୮ ଆର୍ଥିକ ବର୍ଷର ଆୟ ବ୍ୟୟ ଅଟକଳର ସାରାଂଶ ପରିଶିଷ୍ଟ 'କ' (ତୁମ୍ଭଙ୍କରେ ଓଡ଼ିଶା ବଜେଟ ୧୯୯୬-୯୮)ରେ ଉଲ୍ଲେଖ କରାଯାଇଛି । ଏହି ଅଟକଳ ଅନୁଯାୟୀ ସମୁଦାୟ ଆୟର ପରିମାଣ ୧୨୨୦୩.୬୭ କୋଟି ଟଙ୍କା ଓ ସମୁଦାୟ ବ୍ୟୟର ପରିମାଣ ୧୨୨୦୩.୬୭ କୋଟି ଟଙ୍କା ହେବ ବୋଲି ଅଟକଳ କରାଯାଇଛି । ଚେୁଧ୍ୟରୁ ରାଜସ୍ୱ ହିସାବରେ ୫୧୭୮.୮୯ କୋଟି ଟଙ୍କା ଆଦାୟ ଓ ୬୧୨୪.୮୦ କୋଟି ଟଙ୍କା ବ୍ୟୟ ହେବ ବୋଲି ଅଟକଳ କରାଯାଇଅଛି । ପୁଞ୍ଜି ହିସାବରେ (Capital Account) ଆୟ ଓ ବ୍ୟୟ ପରିମାଣ ଯଥାକ୍ରମେ ୨୮୦୨.୩୪ କୋଟି ଓ ୨୩୪୩.୫୦ କୋଟି ଟଙ୍କା ହେବ ବୋଲି ଅଟକଳ କରାଯାଇଛି । ବାକି ଆୟ ଓ ବ୍ୟୟର ପରିମାଣ ସରକାରୀ ହିସାବରେ (Public Account) ଅନ୍ତର୍ଭୁକ୍ତ । ୧୯୯୬-୯୮ ଆର୍ଥିକ ବର୍ଷରେ ଅଟକଳ ଅନୁଯାୟୀ ସଂଗଠିତ ପାଣି, ଆକସ୍ମିକ ପାଣି ଓ ସରକାରୀ ହିସାବରେ ଆୟ ଓ ବ୍ୟୟକୁ ସମାନ ରଖି ଏହାକୁ ଏକ ସମତୁଲ ବଜେଟ କରାଯାଇଅଛି ।

୬. ଅଣଯୋଜନା କ୍ଷେତ୍ରରେ ତରମା ଓ ଆନୁଷ୍ଠାନିକ ଖର୍ଚ୍ଚ ବାବଦରେ ୧୬୮୭.୫୯ କୋଟି ଟଙ୍କା, ବେସରକାରୀ ଅନୁଷ୍ଠାନମାନଙ୍କୁ ବେତନ ଅନୁଦାନ ୧୦୫.୮୩ କୋଟି ଟଙ୍କା, ପୁଞ୍ଜି ହେଉ ବାବଦକୁ ୧୩୦୫.୮୪ କୋଟି ଟଙ୍କା, ସ୍ତ୍ରୀବର ସମ୍ପର୍କରେ ରକ୍ଷଣାବେକ୍ଷଣ ପାଇଁ ୩୧୫.୧୬ କୋଟି ଟଙ୍କା, ସରକାରୀ କର୍ମଚାରୀଙ୍କ ଅବସର କାଳୀନ

ପେନସନ୍ସ ବ୍ୟାଧାନା ସଂଗ୍ରାମୀ, ବୃଦ୍ଧ, ବିଧବା, ଶାରୀରିକ ଅକ୍ଷମ ଇତ୍ୟାଦି ଲୋକମାନଙ୍କୁ ପେନସନ୍ସ ବାବଦରେ ମାମା.୨୬ କୋଟି ଟଙ୍କା, ଡିଜିଟାଲ ସରକାରୀ ଉଦ୍ୟୋଗ ଓ ସମବାୟ ସଂସ୍ଥାମାନଙ୍କୁ ସର୍ବସିଡି ପାଇଁ ୯୫.୧୯ କୋଟି ଟଙ୍କା, ଡିଜିଟାଲ ପାଇଁ ୫୭.୩୪ କୋଟି ଟଙ୍କା ଏବଂ ଅନ୍ୟାନ୍ୟ ଖର୍ଚ୍ଚ ପାଇଁ ୬୭୩.୬୫ କୋଟି ଟଙ୍କା ଅବକଳ ଭରାଯାଇଛି । ଏହିପରି ସମୁଦାୟ ୪୫୬୪.୨୬ କୋଟି ଟଙ୍କା ବ୍ୟୟ ଭରାବ କରାଯାଇଅଛି । ୧୯୯୬-୯୭ର ସଂଶୋଧିତ ଅବକଳ ଅନୁସାରେ ଏହି ଖର୍ଚ୍ଚ ଗୁଡ଼ିକର ସମସ୍ତି ୩୮ ୬୦.୪୭ କୋଟି ଟଙ୍କା ଭରାବ କରାଯାଇଛି । ଅନ୍ୟତ ୧୯୯୭-୯୮ ବଜେଟ୍‌ରେ ଏହି ବାବଦ ଖର୍ଚ୍ଚର ଅବକଳ ୭୦୩.୬୯ କୋଟି ଟଙ୍କା ଅଧିକ ଅଟେ । ଉଲ୍ଲେଖ କରାଯାଇପାରେ ଯେ ୧୯୯୭-୯୮ ମସିହା ପାଇଁ ଅଣଯୋଜନା ଖର୍ଚ୍ଚ ମଧ୍ୟରେ ୨୨୦.୦୦ କୋଟି ଟଙ୍କା ବରମା ଭିତ୍ତିକ ପାଇଁ ଉଦ୍ଦିଷ୍ଟ ।

୭. ଯୋଜନା କମିଶନଙ୍କ ସହିତ ଆଲୋଚନା ପରେ ୧୯୯୭-୯୮ ଆର୍ଥିକ ବର୍ଷ ପାଇଁ ରାଜ୍ୟ ଯୋଜନାର ବ୍ୟୟ ଅବକଳ ୨୫୦୦.୦୦ କୋଟି ଟଙ୍କାରେ ରଖା ଯିବା ପାଇଁ ସ୍ଥିର କରାଯାଇଥିଲା । ପରେ କେନ୍ଦ୍ର ସରକାରଙ୍କ ପାରୁ ବୁଦ୍ଧିବଦ୍ଧ କଳସେଚନ ସୁବିଧା କାର୍ଯ୍ୟକ୍ରମ କାର୍ଯ୍ୟକାରୀ କରିବାପାଇଁ ୧୧୦.୦୦ କୋଟି ଟଙ୍କା କେନ୍ଦ୍ରୀୟ ସମାବଦ୍ୟ ସାହାଯ୍ୟ ବିନିଯୋଗ ନିମନ୍ତେ ରାଜ୍ୟ ସରକାରଙ୍କ ଅନୁରୂପ ପାଣି ସହ ୨୨୦.୦୦ କୋଟି ଟଙ୍କା ଏହି ଯୋଜନା ପାଇଁ ଉଦ୍ଦିଷ୍ଟ କରାଯାଇଛି । ଏଥି ନିମନ୍ତେ ୨୦୦.୦୦ କୋଟି ଟଙ୍କା Disinvestment କରିଥାରେ ସଂଗ୍ରହ କରାଯାଇ ଉପରୋକ୍ତ ପ୍ରକଳ୍ପପାଇଁ ଓ ଓ.ପି.ଡି.ସି.ର ଅଂଶଧନରେ ବିନିଯୋଗ ପାଇଁ ବ୍ୟୟ ଭରାବ କରାଯାଇଛି । ଏହିପରି ଦ୍ୱିତୀୟରେ ୧୯୯୭-୯୮ ବର୍ଷ ପାଇଁ ରାଜ୍ୟ ଯୋଜନାର ରୁଣାତ ପରିମାଣ ୨୮୧୦.୦୦ କୋଟି ଟଙ୍କାରେ ରଖାଯାଇଅଛି । ଏହା ମଧ୍ୟରୁ ରାଜ୍ୟ ସରକାରଙ୍କ ବଜେଟ୍‌ରେ ୨୩୧୭.୦୦ କୋଟି ଓ ସରକାରୀ ଉଦ୍ୟୋଗ ମାନଙ୍କ ବଜେଟ୍‌ରେ ୪୯୩.୦୦ କୋଟି ଟଙ୍କା ଖର୍ଚ୍ଚର ଅବକଳ କରାଯାଇଛି ।

୮. ୧୯୯୭-୯୮ ରେ ରାଜ୍ୟ ଯୋଜନା ପାଇଁ ୫୭୯.୪୯ କୋଟି ଟଙ୍କା କେନ୍ଦ୍ରୀୟ ସାହାଯ୍ୟ ମିଳିବ ବୋଲି ଅବକଳ କରାଯାଇଛି । ଏହା ହତା ରଣ୍ଡି ଉନ୍ନୟନ ପାଇଁ ୪.୫୦ କୋଟି ଟଙ୍କା, ବୁଦ୍ଧିବଦ୍ଧ କଳସେଚନ ସୁବିଧା କାର୍ଯ୍ୟକ୍ରମ ପାଇଁ ୧୧୦.୦୦ କୋଟି ଟଙ୍କା ଏବଂ ବୈଷାୟୀୟାସ୍ତ୍ର ପ୍ରକଳ୍ପମାନଙ୍କର ଖର୍ଚ୍ଚ ରରଣା ବାବଦକୁ ୬୭୩.୬୫ କୋଟି ଟଙ୍କା ଅତିରିକ୍ତ କେନ୍ଦ୍ରୀୟ ସାହାଯ୍ୟ ମିଳିବ ବୋଲି ଅବକଳ କରାଯାଇଛି । ଏହା ବ୍ୟତୀତ ଆଦିବାସୀ ଅଞ୍ଚଳର ଉନ୍ନତି ପାଇଁ ୪୯.୫୮ କୋଟି ଟଙ୍କା କେନ୍ଦ୍ରୀୟ ଅନୁଦାନ ମିଳିବାର ଅନୁମାନ କରାଯାଇଛି । କଳମ ଯୋଜନାରେ ସଂପୂର୍ଣ୍ଣ ହେବାକୁ ଥିବା କ୍ଷୁଦ୍ର ଓ ମଧ୍ୟମ କଳସେଚନ ପ୍ରକଳ୍ପ ପାଇଁ NABARD ଦ୍ୱାରା ସାପନ କରାଯାଇଥିବା ଗ୍ରାମାଞ୍ଚଳ ଉଦ୍ଦିଷ୍ଟ ମି ଉନ୍ନୟନ ପାଣି (R.I.D.F.) ରୁ ୬୦.୦୦ କୋଟି ଟଙ୍କା ରଣ ସହାୟତା ମିଳିବାର ଆଶା କରାଯାଏ । ତାବତ କାମା କରପୋରେସନଙ୍କ ପାରୁ

ଗୃହ ନିର୍ମାଣ ଓ ସହରାଞ୍ଚଳରେ ପାନୀୟ ଜଳ ଯୋଗାଣ ପାଇଁ ୪୨.୦୦ କୋଟି ଟଙ୍କା ମିଳିବାର ଅବକଳ କରାଯାଇଛି । ଅବଶିଷ୍ଟ ପରିମାଣ ରାଜ୍ୟ ସରକାର ଖୋଲା ବଜାରରୁ ରଣ ଓ ଅନ୍ୟାନ୍ୟ ସ୍ତ୍ରରୁ ପୁଞ୍ଜି ସଂଗ୍ରହକରି ବିନିଯୋଗ କରିବେ ।

୯. ରାଜ୍ୟ ଯୋଜନା ଅବକଳର ସପକ ରୂପାୟନ ନିମନ୍ତେ ଏବଂ ନିଅଣ୍ଡିଆ ପରିସ୍ଥିତିକୁ ନିୟନ୍ତ୍ରଣ କରିବା ପାଇଁ ରାଜ୍ୟ ସରକାର ଚଳିତ ବର୍ଷ ବିଭିନ୍ନ ସ୍ତ୍ରରୁ ୧୦୦.୦୦ କୋଟି ଟଙ୍କା ଅତିରିକ୍ତ ସମ୍ବଳ ସଂଗ୍ରହ କରିବା ପାଇଁ ସ୍ଥିର କରିଛନ୍ତି ।

୧୦. ରାଜ୍ୟ ଯୋଜନା ବ୍ୟୟ ପାଇଁ ବିମୁକ୍ତିଶ୍ରମରେ ପାଣି ସଂଗ୍ରହ କରାଯିବାର ଅବକଳ କରାଯାଇଅଛି ।

(କୋଟି ଟଙ୍କା ହିସାବରେ)

୧) ଅତିରିକ୍ତ ସମ୍ବଳ	୧୦୦.୦୦
୨) ସ୍ୱଳ୍ପ ସଞ୍ଚୟ ବାବଦ ରଣ	୨୬୦.୦୦
୩) ଉଦ୍ଦିଷ୍ଟ ପାଣିରୁ ସମ୍ବଳ ସଂଗ୍ରହ	୪୫୨.୦୦
୪) ଖୋଲା ବଜାରରୁ ରଣ (ନିର୍ଦ୍ଦ)	୪୧୬.୩୩
୫) ଅଣଯୋଜନା ପୁଞ୍ଜି	୧୦.୭୩
୬) ବିଭିନ୍ନ ଅନୁଷ୍ଠାନମାନଙ୍କରୁ ରଣ	୧୧୬.୦୬
୭) ବକ୍ଷମ ଅର୍ଥ କମିଶନ ସୁପାରିଶ	
- ଅନୁଯାୟୀ ଅନୁଦାନ	୮୯.୪୮
ମୋଟ ରାଜ୍ୟ ସରକାରଙ୍କ ନିକସ୍ତ୍ର ସମ୍ବଳ	୧୪୪୪.୬୦
କେନ୍ଦ୍ରୀୟ ସାହାଯ୍ୟ	୧୪୧୭.୩୧
ମୋଟ ସମ୍ବଳ ସଂଗ୍ରହ	୨୮୬୧.୯୧
ଅଣଯୋଜନା ରାଜସ୍ୱ ନିଅଣ୍ଡ	
ମୋଟ :	(-) ୫୪୪.୯୧
	<u>୨୩୧୭.୦୦</u>

୧୧. କଳମ ଯୋଜନାରେ କାତୀୟ ସ୍ତ୍ରରେ ଅଭିବୃଦ୍ଧି ୭ ପ୍ରତିଶତ ରଖାଯିବାପାଇଁ ଲକ୍ଷ୍ୟ ରଖାଯାଇଛି । ୧୯୮୦-୮୧ ମୂଲ୍ୟସୂଚୀ ଅନୁଯାୟୀ ୧୯୯୪-୯୫ ବର୍ଷରେ ଆମ ରାଜ୍ୟରେ ମୁଣ୍ଡପିଞ୍ଜା ଆୟ କାତୀୟ ସ୍ତ୍ରରେ ମୁଣ୍ଡପିଞ୍ଜା ଆୟଠାରୁ ୯୮୨୦/- କମ ଥିବା କରାଯାଏ । ଏହି ଚାରତମ୍ୟ ଅପରିବର୍ତ୍ତିତ ରଖିବା ପାଇଁ ଆମକୁ ରାଜ୍ୟ ଅର୍ଥନୀତିର ଅଭିବୃଦ୍ଧି ହାର ୯.୨୪ ପ୍ରତିଶତରେ ରଖିବାକୁ ହେବ । ଏହି

ଅଧିକୃତ ହାର ହାସଲ କରିବାକୁ ହେଲେ ପ୍ରଚୁର ପରିମାଣରେ ପୁଞ୍ଜି ବିନିଯୋଗ କରିବାକୁ ହେବ ଯାହାକି ପ୍ରାୟ ୮୨୦୦୦ କୋଟି ଟଙ୍କା ଉପରେ ଅଟକଳ କରାଯାଇଅଛି । ଏତେ ପ୍ରଚୁର ପରିମାଣରେ ପୁଞ୍ଜି ବିନିଯୋଗ କେବଳ ସରକାରୀ କ୍ଷେତ୍ରରେ କରିବା ସମ୍ଭବପର ନୁହେଁ । ଖଣି ବେସରକାରୀ ସ୍ତରରେ କିପରି ଅଧିକ ପୁଞ୍ଜି ବିନିଯୋଗ କରାଯାଇପାରିବ ସେଥିପାଇଁ ରାଜ୍ୟ ସରକାର ବିଭିନ୍ନ ବେସରକାରୀ ବ୍ୟାପାଳଙ୍କ ସହିତ ଆଲୋଚନା ଚଳାଇଛନ୍ତି ଏବଂ ସରକାରୀ ସ୍ତରକୁ ବିପରି ଅଧିକ ପୁଞ୍ଜି ବିନିଯୋଗ କରାଯାଇପାରିବ ସେଥିପାଇଁ ମଧ୍ୟ ସରକାର ଚେଷ୍ଟା କରୁଛନ୍ତି । ଆବଶ୍ୟକ ହେଉଥିବା ପୁଞ୍ଜିର ଏକ ଚତୁର୍ଥାଂଶ ରାଜ୍ୟ ଯୋଜନା ଜରିଆରେ ବିନିଯୋଗ କରିବାକୁ ହେଲେ ଆମକୁ ଅତିରିକ୍ତ ସମ୍ବଳ ସଂଗ୍ରହ କରିବାକୁ ପଡିବ ।

୧୨. ରାଜ୍ୟର ପ୍ରସ୍ତାବିତ ଯୋଜନାର ସମ୍ପଦ ରୂପାୟନ ନିମନ୍ତେ ୧୦୦.୦୦ କୋଟି ଟଙ୍କାର ଅତିରିକ୍ତ ସମ୍ବଳ ଆହରଣ କରିବା ପାଇଁ ଆମ ସରକାର କେତେକ ପଦକ୍ଷେପ ନେବା ପାଇଁ ପ୍ରସ୍ତାବ ରଖୁଛନ୍ତି । ଯୋଜନା ଆୟୋଗଙ୍କ ସହିତ ଆଲୋଚନା ବେଳେ ବିକ୍ରିକର ବାବଦରେ ୧୦୩୫.୦୦ କୋଟି ଟଙ୍କା ଆଦାୟ ହେବ ବୋଲି ଅଟକଳ କରାଯାଇଥିଲା । ବିକ୍ରିକର ହାରର ସମୀକରଣ ଓ ଟିକସ ପାକି କମଳଟି ଭାବେ ପ୍ରତିହତ କରାଯାଇ ଅଧିକ ସମ୍ବଳ ସଂଗ୍ରହର ଲକ୍ଷ୍ୟ ରଖାଯାଇଛି । ଅନେକ ରାଜ୍ୟରେ ବୃଦ୍ଧି ଟିକସ (Tax on Profession) ର ବ୍ୟବସ୍ଥା ରହିଛି । ଆମ ରାଜ୍ୟରେ ଅନୁରୂପ ବ୍ୟବସ୍ଥା କରିବାପାଇଁ ସରକାର ପ୍ରସ୍ତାବ କରୁଛନ୍ତି । ଏଥି ନିମନ୍ତେ ବିଧାନସଭାର ଚଳିତ ଅଧିବେଶନରେ ଏହା ବିଲ ଆଣିବାର ପ୍ରସ୍ତାବ ରହିଛି । ଏହାଛଡ଼ା ଜଳକର ବାବଦରେ ଏବଂ କୋଇଲା ବ୍ୟତୀତ ଅନ୍ୟାନ୍ୟ ଖଣିଜ ଦ୍ରବ୍ୟର ରୟାଲଟି ବୃଦ୍ଧି ସୁଦ୍ଧରୁ ମଧ୍ୟ ଅଧିକ ସମ୍ବଳ ସଂଗ୍ରହର ଅଟକଳ କରାଯାଇଛି । କେତେକ କ୍ଷେତ୍ରରେ ନଗୁ ଖଣିଜ ଦ୍ରବ୍ୟର ରୟାଲଟି ହାର ବୃଦ୍ଧି କରି ଅଧିକା ସମ୍ବଳ ସଂଗ୍ରହର ଲକ୍ଷ୍ୟ ରଖାଯାଇଛି । ରୁବନେଶ୍ୱରରେ ସରକାରୀ ଜମିକୁ ବିଆସାଗଥିବା ଲିଭୁହୋଇତ ବ୍ୟବସ୍ଥାକୁ ଫୁଁ ହୋଇତ ବ୍ୟବସ୍ଥାରେ ପରିଣତ କରିବା ପାଇଁ ସରକାର ବିଚାର କରୁଛନ୍ତି । ଅନେକ କ୍ଷେତ୍ରରେ ଜମି ହସ୍ତାନ୍ତର ବେଳେ ସ୍ୱାମୀ ଖର୍ଚ୍ଚକୁ କମାଇବା ପାଇଁ ଜମିର ଅବମୂଲ୍ୟାୟନ କରାଯାଇଅଛି । ଏହା ଫଳରେ ରାଜସ୍ୱ କ୍ଷତି ଘଟୁଛି । ଜମି ମୂଲ୍ୟାୟନ ବ୍ୟବସ୍ଥାକୁ ପର୍ଯ୍ୟାପ୍ତ କରି କ୍ଷତିକୁ ଏଡ଼ାଇ ଅଧିକ ରାଜସ୍ୱ ଆୟର ବ୍ୟବସ୍ଥା କରାଯିବ । ଏସବୁ ସୁଦ୍ଧରୁ ମଧ୍ୟ ଅଧିକ ସମ୍ବଳ ସଂଗ୍ରହ କରିବା ପାଇଁ ଚେଷ୍ଟା କରାଯିବ ।

୧୩. କେନ୍ଦ୍ର ଯୋଜନା ଓ କେନ୍ଦ୍ର ପ୍ରବର୍ତ୍ତିତ ଯୋଜନା ପାଇଁ ୧୯୯୭-୯୮ ବର୍ଷର ବ୍ୟୟ ବରାଦ ଯଥାକ୍ରମେ ୩୪୭.୬୯ କୋଟି ଟଙ୍କା ଓ ୧୭୪.୬୬ କୋଟି ଟଙ୍କା ରଖା ଯାଇଛି । ଏହି ବ୍ୟୟ ବରାଦ ପାଇଁ ଅନୁରୂପ ପରିମାଣର କେନ୍ଦ୍ରୀୟ ସାହାଯ୍ୟ ଅନୁଦାନ ଓ ରଣ ଆକାରରେ ମିଳିବ । ଏହାଛଡ଼ା N.C.D.C. କ ଠାରୁ ମଧ୍ୟ ଏହି ବାବଦରେ ୨.୦୦ କୋଟି ଟଙ୍କା ମିଳିବାର ଅଟକଳ କରାଯାଇଅଛି ।

୧୪. ମୁଁ ବର୍ତ୍ତମାନ ୧୯୯୭-୯୮ ବାର୍ଷିକ ଯୋଜନର ମୁଖ୍ୟ ଅଂଶ ଉପରେ ଆଲୋଚନାତ କରିବାକୁ ଯାଉଛି ।

ପ୍ରାକୃତିକ ସଂପଦ ତଥା ଚଳିତ ବର୍ଷ ପାଣିପାଗ ଅବସ୍ଥାକୁ ଲକ୍ଷ୍ୟ ରଖି, ଉପଲବ୍ଧ ସଂପଦର ସର୍ବାଧିକ ବିନିଯୋଗ କରି ଖାଦ୍ୟ ଶସ୍ୟ, ତାଲିକାତାୟ ଓ ଟୈଳବାଜ ପଦ୍ଧତି ଉତ୍ପାଦନ କ୍ଷେତ୍ରରେ ବୃଦ୍ଧି ହାସଲ ନିମନ୍ତେ ଚଳିତ ବର୍ଷପାଇଁ ଏକ କୃଷି ଉତ୍ପାଦନ କାର୍ଯ୍ୟକ୍ରମ ପ୍ରସ୍ତୁତ କରାଯାଇଅଛି । କୃଷିକୁ ଲାଭଜନକ ବ୍ୟବସାୟରେ ପରିଣତ କରିବା ପାଇଁ ୧୯୯୬ ମସିହା ଏପ୍ରିଲ ମାସରୁ ରାଜ୍ୟ ସରକାର ନୂଆ କୃଷି ନୀତି ଲାଗୁ କରିଛନ୍ତି । ୧୯୯୬-୯୭ ବର୍ଷ ସ୍ୱଳ୍ପ ବୃଦ୍ଧିପାତ ଯୋଗୁ ଅଧିକାଂଶ ଜିଲ୍ଲାରେ ଖରିପ ଓ ରବି ଫସଲ ଉତ୍ପାଦନ କାଧାପ୍ରାପ୍ତ ହୋଇଛି । ମାତ୍ର ଅଧିକ ଅମଳକ୍ଷମ ଫସଲ ଚାଷ କରି ଓ ସୁସମ ସାଗ ପ୍ରୟୋଗ କରି ଅଧିକ ଉତ୍ପାଦନ ପାଇଁ ସବୁ ପ୍ରକାର ଉଦ୍ୟମ କରାଯାଇଅଛି । ୧୯୯୬-୯୭ ସମୁଦାୟ ଖାଦ୍ୟ ଶସ୍ୟ ଉତ୍ପାଦନ ପ୍ରାୟ ୭୨.୯୬ ଲକ୍ଷ ଟନ ହେବା ଆଶା କରାଯାଇଥିବା ବେଳେ ୧୯୯୭-୯୮ ରେ ଏହି ଉତ୍ପାଦନକୁ ୯୨.୬୫ ଲକ୍ଷ ଟନକୁ ବୃଦ୍ଧି କରିବାର ଲକ୍ଷ୍ୟ ଧାର୍ଯ୍ୟ କରାଯାଇଛି । ରାଜ୍ୟରେ ଧାନ ଚାଉଳ ଉତ୍ପାଦନ ବୃଦ୍ଧି ନିମନ୍ତେ କେନ୍ଦ୍ରୀୟ ସହାୟତାରେ ସମର୍ଥନଧାନ ଉତ୍ପାଦନ ଯୋଜନା କାର୍ଯ୍ୟକାରୀ ହେଉଛି । ତାଲି କାତାୟ ଫସଲର ଅଧିକୃତ ନିମନ୍ତେ ମଧ୍ୟ କେନ୍ଦ୍ରୀୟ ସହାୟତାରେ କାତାୟ ତାଲି ଉତ୍ପାଦନ ଯୋଜନା ରାଜ୍ୟରେ କାର୍ଯ୍ୟକାରୀ କରାଯାଇଅଛି ଓ ୧୯୯୭-୯୮ ବର୍ଷ ଆର୍ଥିକ ବର୍ଷରେ କେନ୍ଦ୍ର ଓ ରାଜ୍ୟ ଅଂଶଧନ ସହ ମୋଟ ଏକ କୋଟି ଟଙ୍କା ସେଥିପାଇଁ ବ୍ୟୟ ବରାଦ କରାଯାଇଛି । ୧୯୯୬-୯୭ ବର୍ଷ ତାଲି ଉତ୍ପାଦନ ୧୨ ଲକ୍ଷ ଟନ ହେବା ଆଶା କରାଯାଇଥିବା ସ୍ତରରେ ୧୯୯୭-୯୮ ବର୍ଷ ଉତ୍ପାଦନ ୧୩ ଲକ୍ଷ ଟନକୁ ବୃଦ୍ଧି କରାଯିବାର ଲକ୍ଷ୍ୟ ରଖାଯାଇଅଛି । ଏତଦ୍ୱ୍ୟତୀତ ଟୈଳବାଜ ଚାଷର ଅଧିକୃତ ନିମନ୍ତେ କେନ୍ଦ୍ରୀୟ ସହାୟତାରେ ଟୈଳବାଜ ଉତ୍ପାଦନ ଯୋଜନା କାର୍ଯ୍ୟକାରୀ ହେଉଅଛି ଓ ଏଥି ନିମନ୍ତେ ୧୯୯୭-୯୮ ଆର୍ଥିକ ବର୍ଷରେ କେନ୍ଦ୍ର ଓ ରାଜ୍ୟ ଅଂଶ ସହ ମୋଟ ଛଅ କୋଟି ଦୁଇ ଲକ୍ଷ ଟଙ୍କା ବ୍ୟୟ ବରାଦ କରାଯାଇଛି । ୧୯୯୭-୯୮ ବର୍ଷ ୯.୮୬ ଲକ୍ଷ ଟନ ଟୈଳବାଜ ଉତ୍ପାଦନ କରିବାର ଲକ୍ଷ୍ୟ ରଖାଯାଇଅଛି । ବ୍ୟବସାୟିକ ଦୃଷ୍ଟିରୁ ଆଖୁ ଚାଷ ରାଜ୍ୟରେ ଏକ ମୁଖ୍ୟ ଲାଭଜନକ ଚାଷରେ ପରିଣତ ହୋଇଅଛି । ରାଜ୍ୟରେ ବର୍ତ୍ତମାନ ୭ ଗୋଟି ଟିକିକର ଚାଲୁଛି ଓ ଆଉ ଅଧିକ ୬ ଗୋଟି ଟିକିକର ବସାଉବା ନିମନ୍ତେ ଆବଶ୍ୟକ ଲାଭସେବକ ପ୍ରଦାନ କରାଯାଇଛି । ଏହା ବ୍ୟତୀତ ଆଉ ୧୧ ଗୋଟି ଟିକିକର ବସାଉବା ପାଇଁ ଯୋଜନା କରାଯାଇଛି । ୧୯୯୬-୯୭ ରେ ଆଖୁ ଉତ୍ପାଦନ ୬୦ ଲକ୍ଷ ଟନ ହେବ ବୋଲି ଆଶା କରାଯାଇଥିବା ବେଳେ ଏହାକୁ ୧୯୯୭-୯୮ ରେ ୬୪ ଲକ୍ଷ ଟନକୁ ବୃଦ୍ଧି କରିବା ପାଇଁ ଲକ୍ଷ୍ୟ ଧାର୍ଯ୍ୟ କରାଯାଇଛି । ସ୍ୱଳ୍ପ ଜଳ ଥିବା ଅଞ୍ଚଳରେ ଜଳର ସଂରକ୍ଷଣଯୋଗ କରିବା ନିମନ୍ତେ ଜଳସେଚିତ ଜମି ଓ ଦୁର୍ଗା ଜଳସେଚନର ବ୍ୟବସ୍ଥା କରାଯାଇଛି । ଜଳର ଚାଷ କାର୍ଯ୍ୟକ୍ରମ ନିମନ୍ତେ ଅତ୍ୟାଧୁନିକ ସ୍ଥାନ କୌଶଳ ଆହରଣ ଓ ପ୍ରୟୋଗ ନିମନ୍ତେ ଉଦ୍ୟୋଗୀ ଚାଷୀମାନଙ୍କ ପାଇଁ ବ୍ୟାପକ ପୁଶିକ୍ଷଣ

ବ୍ୟବସ୍ଥା କରାଯାଇଛି । କୃଷକ ମାନଙ୍କୁ ଉପଯୁକ୍ତ ମହାଙ୍ଗୁଣା ବିଆଣିବା ନିମନ୍ତେ କୃତା ଚାଷୀମାନଙ୍କୁ ପୁରସ୍କୃତ ଓ ସମାଜିତ କରିବା ପାଇଁ ବ୍ୟବସ୍ଥା କରାଯାଇଛି । ଅର୍ଥନୈତିକ ପ୍ରଗତି ନିମନ୍ତେ ଉତ୍ପାଦନ କୃଷି ରୁମିକା ସୁରୁକ୍ଷପୂର୍ଣ୍ଣ । ରାଜ୍ୟର ଅନୁକୂଳ ଜଳବାୟୁ ଫଳ, ପୁଲ, ପନିପରିବା ଓ ମସଲା ଜାତୀୟ ପଦ୍ମର ଚାଷ ପାଇଁ ଅତ୍ୟନ୍ତ ଉପଯୋଗୀ । ଏଥିନିମନ୍ତେ ବିଭିନ୍ନ ଯୋଜନା କାର୍ଯ୍ୟକାରୀ କରାଯାଇଛି । ୧୯୯୭-୯୮ ମସିହାରେ ସମୁଦାୟ ୫୦,୦୦୦ ହେକ୍ଟର ଜମିରେ ଫଳ ଚାଷ କରିବା ପାଇଁ ଲକ୍ଷ୍ୟ ଧାର୍ଯ୍ୟ କରାଯାଇଛି । ରାଜ୍ୟରେ ନଡ଼ିଆ ଚାଷର ପ୍ରସାର ନିମନ୍ତେ ଲକ୍ଷ୍ମୀ ଚାଷୀ ପରିବାରମାନଙ୍କୁ ନଡ଼ିଆ ଚାଷୀ ସହ କିଛି ସାର ଓ ଔଷଧ ଯୋଗାଇ ଦେବା ପାଇଁ ଯୋଜନା ରଖାଯାଇଛି । ଉତ୍ତର କାଳୁ ବାବାମ ଚାଷ ପାଇଁ ଚାଷୀ ଯୋଗାଇ ୧୦,୦୦୦ ହେକ୍ଟର ଚଳତା ଭିତ୍ତିକ ଚାଷ କରାଯିବାର ମଧ୍ୟ ଲକ୍ଷ୍ୟ ରଖାଯାଇଛି । ଆରୁ ଓ ଅନ୍ୟାନ୍ୟ ପନିପରିବା ଉତ୍ପାଦନ ବୃଦ୍ଧି ପାଇଁ ଉତ୍ତର ବିହନର ବ୍ୟବହାର ଉପରେ ସୁରୁକ୍ଷ ଦିଆଯାଇଛି । ପୁଲ ଚାଷ ଅଧିକ ଅର୍ଥକରୀ ଓ ଲାଭଜନକ । ଏଥିନିମନ୍ତେ ବ୍ୟବସାୟିକ ଜ୍ଞାନ କୌଶଳ ଓ ପ୍ରଶିକ୍ଷଣ ଦେବା ସହିତ ଚାଷ ସାମଗ୍ରୀ ପାଇଁ ଆର୍ଥିକ ସହାୟତା ଯୋଗାଇ ଦିଆଯାଇଛି । ଶିଳ୍ପ ପ୍ରସ୍ତୁତ, ଜଳବାୟୁର ପରିବର୍ତ୍ତନ, ଅନିୟମିତ ବୃଷ୍ଟିପାତ ଓ ଦୈନିକ ବୃଦ୍ଧିପାତ ଉତ୍ପାଦି ଦାରଣରୁ ଖାଦ୍ୟଶସ୍ୟ ଉତ୍ପାଦନର ଧାର୍ଯ୍ୟ ଲକ୍ଷ୍ୟ ପୂରଣ ହୋଇପାରୁ ନାହିଁ । ଏଥି ମୂଲ୍ୟାଙ୍କନ ଉତ୍ତର, ଆର୍ଦ୍ରତା ଓ ଜମିର ଉତ୍ପାଦିକା ଶକ୍ତିର ସଂରକ୍ଷଣ କରୁଣା ହୋଇପାରେ । ଏଥିନିମନ୍ତେ ସରକାର ବିଭିନ୍ନ ପରିକଳ୍ପନା ମାଧ୍ୟମରେ କାର୍ଯ୍ୟକ୍ରମ କରୁଛନ୍ତି । ସର୍ବୋପରି ମରୁତି ପ୍ରକଣ ଅଞ୍ଚଳ ଉତ୍ତର କାର୍ଯ୍ୟକ୍ରମ (Drought Prone Area Programme) ଏକ କେନ୍ଦ୍ରୀୟ ପ୍ରକଳ୍ପିତ ଯୋଜନା ରୂପେ କାର୍ଯ୍ୟକାରୀ ହେଉଅଛି । ଏଥି ନିମନ୍ତେ କେନ୍ଦ୍ର ଓ ରାଜ୍ୟ ସରକାର ସମାନ ଅନୁଦାନ ଦେଉଅଛନ୍ତି । କୃଷି ବିଭାଗ ନିମନ୍ତେ ୧୯୯୭-୯୮ର ରାଜ୍ୟ ଯୋଜନା ଅବକଳରେ ୫୯.୭୦ କୋଟି ବ୍ୟୟ ବରାଦ କରାଯାଇଅଛି । ଏବ୍ବବ୍ୟତୀତ କେନ୍ଦ୍ରୀୟ ଯୋଜନା ଏବଂ କେନ୍ଦ୍ରୀୟ ପ୍ରକଳ୍ପିତ କାର୍ଯ୍ୟକ୍ରମ ଗୁଡ଼ିକ ନିମନ୍ତେ ୭୧.୨୭ କୋଟି ବ୍ୟୟ ବରାଦ କରାଯାଇଅଛି ।

୧୫. ଓଡ଼ିଶା ଏକ କୃଷିପ୍ରଧାନ ରାଜ୍ୟ ହୋଇଥିବାରୁ ଜଳସେଚନର ବିକାଶ ଉପରେ ବିଶେଷ ସୁରୁକ୍ଷ ଆରୋପ କରାଯାଇଛି । ଜଳସେଚନ ସାମର୍ଥ୍ୟ ବୃଦ୍ଧି କରି ଏବଂ ବୈଜ୍ଞାନିକ ପଦ୍ଧତିରେ ଜଳ ଓ ମୃତ୍ତିକା ସଂରକ୍ଷଣକୁ ସଂପୂର୍ଣ୍ଣ କରି କୃଷି ଉତ୍ପାଦନ ବୃଦ୍ଧି ମାଧ୍ୟମରେ ଓଡ଼ିଶାକୁ ଉଚ୍ଚଶକ୍ତିରେ ମରୁତିମୁକ୍ତ କରିବାରେ ସଫଳ ରଖାଯାଇଛି । ରାଜ୍ୟର ମୋଟ ୬୫.୫୯ ଲକ୍ଷ ହେକ୍ଟର ଚାଷୀପଯୋଗୀ ଜମି ମଧ୍ୟରୁ ୫୯.୦୦ ଲକ୍ଷ ହେକ୍ଟର ଜମି ଜଳସେଚିତ ହୋଇପାରିବ । ୧୯୯୭ ଖରିଫ ଋତୁ (ଜୁନ୍ ମାସ) ସୁଦ୍ଧା ପ୍ରାୟ ୨୩.୫୦ ଲକ୍ଷ ହେକ୍ଟର ଜମିକୁ ଏହି ସୁବିଧା ମିଳିବ । ସମ୍ଭବ ଅଭାବ ଜଳସେଚନ କ୍ଷେତ୍ରରେ ଅଗ୍ରଗତିର ମୁଖ୍ୟ ପ୍ରତିବନ୍ଧକ ହୋଇଥିବାରୁ ସରକାର ବିଭିନ୍ନ ବୈଦେଶିକ ଓ ଦେଶୀୟ ଅର୍ଥ ଲାଗଣକାରୀ ସଂସ୍ଥା ଚିଆ କେନ୍ଦ୍ର ସରକାରଙ୍କ ଠାରୁ ଆର୍ଥିକ ସହାୟତା ଆଣିବା ନିମନ୍ତେ

ପ୍ରଚେଷ୍ଟା ଚଳାଇଛନ୍ତି । ବିଶେଷକରି କୃତ୍ରିମ ଓ ମଧ୍ୟମ ଜଳସେଚନ ପ୍ରକଳ୍ପଗୁଡ଼ିକ ଦ୍ୱାରା ଅଧିକ ନିର୍ଭରଯୋଗ୍ୟ ସେଚ ସୁବିଧା ସୃଷ୍ଟି କରାଯାଇ ପାରୁଥିବାରୁ ସରକାର ବହୁ ପୂର୍ବରୁ ଆରମ୍ଭ କରାଯାଇ ଅସମ୍ପୂର୍ଣ୍ଣ ରହିଥିବା ପ୍ରକଳ୍ପଗୁଡ଼ିକ ସମ୍ପୂର୍ଣ୍ଣ କରିବାକୁ ଅଗ୍ରାଧିକାର ଦେଇଛନ୍ତି । ବିଶ୍ୱବ୍ୟାପକ ଆର୍ଥିକ ସହାୟତାରେ ଅସମ୍ପୂର୍ଣ୍ଣ ପ୍ରକଳ୍ପ ଗୁଡ଼ିକୁ ସମ୍ପୂର୍ଣ୍ଣ କରିବା ଦ୍ୱାରା ୬୧୦୦୦ ହେକ୍ଟର ଜମିପାଇଁ ଜଳସେଚନ ସୁବିଧା ସୃଷ୍ଟି କରାଯାଇପାରିବ । ଏବ୍ବବ୍ୟତୀତ ଜାଣ୍ଡ ଅବସ୍ଥାରେ ଥିବା ୨୨ ଗୋଟି ପୁରାତନ ପ୍ରକଳ୍ପର ପୁନରୁଦ୍ଧାର କରାଯାଇ ପ୍ରାୟ ୨,୬୫,୦୦୦ ହେକ୍ଟର ନିର୍ଭରଯୋଗ୍ୟ ସେଚ ସୁବିଧା ଯୋଗାଇ ଦିଆଯିବାକୁ କାର୍ଯ୍ୟକ୍ରମ ଚାଲୁରହିଛି । ଜଳ ସମ୍ପଦ ବିଭାଗ ଅଧୀନରେ ଥିବା ସମସ୍ତ ସଂସ୍ଥା ପୁନର୍ବିନ୍ୟାସ କରାଯାଇ ଅଧିକ ଜମିଦଳ କରାଯିବା ପାଇଁ ସମସ୍ତ ପ୍ରଚେଷ୍ଟା ଚାଲିଛି । ବର୍ତ୍ତମାନ ଜଳ ସମ୍ପଦ ଏକାକରଣ ପ୍ରକଳ୍ପର ସମସ୍ତ କାର୍ଯ୍ୟକ୍ରମ ଦ୍ରୁତ ଗତିରେ ଚାଲୁରହିଛି ।

ଓ.ଇ.ସ.ଏସ୍., ଜାପାନଙ୍କ ସହାୟତାରେ ଅପର ଉନ୍ନାଦତା ଓ ଅପର କୋଲାବ ଜଳସେଚନ ପ୍ରଣାଳୀର କାର୍ଯ୍ୟ ଦ୍ରୁତ ଗତିରେ ଅଗ୍ରସର ହେଉଅଛି । ଉନ୍ନାଦତା ବନ୍ଧ ସମ୍ପୂର୍ଣ୍ଣ କରାଯାଇ ବିଦ୍ୟୁତ୍ ଶକ୍ତି ଉତ୍ପାଦନ କାର୍ଯ୍ୟ ଆରମ୍ଭ ହୋଇନଥିଲେ ମଧ୍ୟ କାଗପାସ୍ ଟନେଲ୍-କାର୍ଯ୍ୟ କରାଯାଇ ୧୯୯୭ ଖରିଫ ପଦ୍ମର ପାଇଁ ଚିର ମରୁତି ପ୍ରପାତିତ କଳାହାଣ୍ଡି ଜିଲ୍ଲାରେ ପ୍ରାୟ ୩୧,୦୦୦ ହେକ୍ଟର ଜମିକୁ ଜଳଯୋଗାଇ ଦିଆଯାଇଛି । ଆସତା ଖରିଫ ଋତୁରେ ଆଉ ଅଧିକ ୧୧,୦୦୦ ହେକ୍ଟର ଜମିରେ ସେଚ ସୁବିଧା ଯୋଗାଇ ଦିଆଯିବ ଏବଂ କଳାହାଣ୍ଡି ଜିଲ୍ଲାରେ ଉନ୍ନାଦତା ପ୍ରକଳ୍ପ ଦ୍ୱାରା ମୋଟ ୪୨,୦୦୦ ହେକ୍ଟର ଚାଷଜମି ଜଳସେଚନ ପାଇପାରିବ ।

୧୯୯୭-୯୮ ରେ ନାବାଡ଼୍ ସଂସ୍ଥାଠାରୁ ପ୍ରାୟ ୧୧୦ କୋଟି ଟଙ୍କାର ଆର୍ଥିକ ସହାୟତା ମିଳିବ । ତାହାଦ୍ୱାରା ୧୪ଟି କୃତ୍ରିମ ଓ ମଧ୍ୟମ ପ୍ରକଳ୍ପର କାର୍ଯ୍ୟ ସମ୍ପୂର୍ଣ୍ଣ କରାଯିବ । ଉକ୍ତ ପ୍ରକଳ୍ପ ଦ୍ୱାରା ପ୍ରାୟ ୨୫,୦୦୦ ହେକ୍ଟର ଜମି ପାଇଁ ଜଳସେଚନ ବ୍ୟବସ୍ଥା କରାଯାଇପାରିବ ।

କେନ୍ଦ୍ର ସରକାରଙ୍କ ଯୋଷିତ ଦ୍ୱାରାଦିତ ଜଳସେଚନ ସୁବିଧା କାର୍ଯ୍ୟକ୍ରମ (Accelerated Irrigation Benefit Programme) ମାଧ୍ୟମରେ ୪ ଗୋଟି ପ୍ରକଳ୍ପ ଯଥା ଉନ୍ନାଦତାର ଦକ୍ଷିଣ ପାର୍ଶ୍ୱ କେନାଲ, ରେଘାଦିର ଦକ୍ଷିଣ ପାର୍ଶ୍ୱ କେନାଲ, ସୁବର୍ଣ୍ଣରେଖା ପ୍ରକଳ୍ପ, ଜମାଣା ଓ ବେଟନଟା କେନାଲ, ସୁବର୍ଣ୍ଣରେଖା ମୁଖ୍ୟ କେନାଲ ଓ ଆନନ୍ଦପୁର ବ୍ୟବେଚନ ସଂପ୍ରଦାନଣ କାର୍ଯ୍ୟ ୧୯୯୭-୯୭ ଆର୍ଥିକ ବର୍ଷରୁ ଆରମ୍ଭ କରାଯାଇଛି । ଚଳିତ ଆର୍ଥିକ ବର୍ଷରେ କେନ୍ଦ୍ର ସରକାର ଏ ନାବବରେ ୯୨.୧୦ କୋଟି ଟଙ୍କା ଋଣ ମଞ୍ଜୁର କରିଛନ୍ତି । ଆସତା ୧୯୯୭-୯୮ ଆର୍ଥିକ ବର୍ଷରେ କେନ୍ଦ୍ର ସରକାରଙ୍କ ଠାରୁ ପ୍ରାୟ ୧୧୦ କୋଟି ଟଙ୍କା ମିଳିବ ବୋଲି ଆଶା କରାଯାଏ । ଉକ୍ତ ପ୍ରକଳ୍ପଗୁଡ଼ିକର କାର୍ଯ୍ୟ ସମାପ୍ତ ହେଲେ ପ୍ରାୟ ୬୨,୧୯୦ ହେକ୍ଟର ଜମିପାଇଁ ସେଚ ସୁବିଧା ସୃଷ୍ଟି କରାଯାଇପାରିବ ।



ପ୍ରମୋଦ ଚାନ୍ଦ



ପ୍ରମୋଦ ଚାନ୍ଦ

ଏତଦ୍‌ବ୍ୟତୀତ ଓଡ଼ିଶାର ସର୍ବବୃହତ୍ ରେଙ୍ଗାଳି ଜଳସେଚନ ପ୍ରକଳ୍ପର କାମପାଇଁ ଜେନାଲର କାର୍ଯ୍ୟ ସମ୍ପୂର୍ଣ୍ଣ କରିବା ନିମିତ୍ତ ଜାପାନର ଓ.ଇ.ସି.ଏସ୍. ଠାରୁ ପ୍ରାୟ ୭୫୦ କୋଟି ଟଙ୍କା ଏଥିପାଇଁ ମିଳିବ ବୋଲି ଆଶା କରାଯାଏ ।

୧୯୯୭-୯୮ ଆର୍ଥିକ ବର୍ଷରେ ବୃହତ୍ ଓ ମଧ୍ୟମ ଜଳସେଚନ ସେକ୍ଟରରେ ୬୪୯.୬୦ କୋଟି ଟଙ୍କା ବ୍ୟୟରେ ଅତିରିକ୍ତ ୬୯,୩୦୦ ହେକ୍ଟର ଜମିପାଇଁ ଜଳସେଚନ ସୁବିଧା ସୃଷ୍ଟି କରାଯିବାର ଲକ୍ଷ୍ୟ ରହିଛି ।

କ୍ଷୁଦ୍ର ଓ ଉଠା ଜଳସେଚନ କାର୍ଯ୍ୟକ୍ରମ ପାଇଁ ୧୯୯୭-୯୮ ଆର୍ଥିକ ବର୍ଷରେ ୬୭.୪୦ କୋଟି ଟଙ୍କା ବ୍ୟୟରେ ଅତିରିକ୍ତ ୪୩,୩୧୮ ହେକ୍ଟର ଜମିରେ ସେଚ ସୁବିଧା ସୃଷ୍ଟି ପାଇଁ ଲକ୍ଷ୍ୟ ଧାର୍ଯ୍ୟ କରାଯାଇଛି । କ୍ଷୁଦ୍ର ଜଳସେଚନ ଓ ଉଠା ଜଳସେଚନ ପ୍ରକଳ୍ପଗୁଡ଼ିକୁ ସମ୍ପୂର୍ଣ୍ଣ କରିବା ନିମିତ୍ତ ନାବର୍ଟ, K.F.W. ଜର୍ମାନୀ ଉତ୍ପାଦି ସଂସ୍ଥାଙ୍କଠାରୁ ଆର୍ଥିକ ସାହାଯ୍ୟ ନିଆଯାଇଛି । ସେହିପରି କେନ୍ଦ୍ରୀୟ ଯୋଜନା ମାଧ୍ୟମରେ କାର୍ଯ୍ୟକାରୀ ହେଉଥିବା ପୋଟେରୁ ଜଳସେଚନ ଯୋଜନା ପ୍ରକଳ୍ପ ପାଇଁ ୧୮ କୋଟି ଟଙ୍କାର ବ୍ୟୟ ବରାଦ କରାଯାଇ ଅତିରିକ୍ତ ୧୨,୦୦୦ ହେକ୍ଟର ଖରିପ ଜମିପାଇଁ ଜଳସେଚନ ସୁବିଧା ସୃଷ୍ଟିର ଲକ୍ଷ୍ୟ ରହିଛି । ଜଳ ସମ୍ପଦ ବିଭାଗର ବିଭିନ୍ନ କାର୍ଯ୍ୟକ୍ରମ ନିମନ୍ତେ ରାଜ୍ୟ ଯୋଜନା ଅଟକଳକୁ ୭୧୭.୦୦ କୋଟି ଟଙ୍କା ବ୍ୟୟ ବ୍ୟବସ୍ଥା କରାଯାଇଅଛି ।

୧୬. ସାମାଜିକ ଓ ଅର୍ଥନୈତିକ ପ୍ରଗତିପାଇଁ ଶକ୍ତି ଅପରିହାର୍ଯ୍ୟ । ଅବିରତ ପ୍ରଚେଷ୍ଟା ଫଳରେ ଆମ ରାଜ୍ୟ ଶକ୍ତି କ୍ଷେତ୍ରରେ ଆତ୍ମନିର୍ଭରଶୀଳ ହୋଇସାରିଛି । ବର୍ତ୍ତମାନ ରାଜ୍ୟ ଗ୍ରିଡର ହାରାହାରି ବିଦ୍ୟୁତ୍ ଚାହିଦା ୧୧୭୦ ମେଗାଉଆର୍ ଅବା ବେଳେ ଲବ୍ଧ ଶକ୍ତିର ପରିମାଣ ୧୪୯୧ ମେଗାଉଆର୍ ଅଟେ । ଚଳିତ ଶତାବ୍ଦୀ ଶେଷ ସୁଦ୍ଧା ଅତିରିକ୍ତ ୧୬୦୦ ମେଗାଉଆର୍ ବିଦ୍ୟୁତ୍ ଚାହିଦାକୁ ଲକ୍ଷ୍ୟ ରଖି ନିର୍ମାଣଧାରୀ ପ୍ରକଳ୍ପଗୁଡ଼ିକୁ ତ୍ୱରିତ ସମ୍ପୂର୍ଣ୍ଣ କରିବା ଏବଂ ହାରାକୃତ ଜଳବିଦ୍ୟୁତ୍ ପ୍ରକଳ୍ପର ପୁନରୁଦ୍ଧାର ନିମନ୍ତେ ପଦକ୍ଷେପ ନିଆଯାଇଛି । ଶକ୍ତି ବିଭାଗ ପାଇଁ ୧୯୯୭-୯୮ ଯୋଜନାରେ ୮୦୪.୬୦ କୋଟି ଟଙ୍କା ବ୍ୟବସ୍ଥା କରାଯାଇଅଛି । OPGC, OHPC ଏବଂ GRIDCO ରଣ ସୂତ୍ରକୁ ୪୯୨.୧୦ କୋଟି ଟଙ୍କା ଏବଂ ନିଜସ୍ୱ ସମ୍ବଳରୁ ଏବଂ ବିଭିନ୍ନ ଯୋଜନାରେ ବିନିଯୋଗ କରିବେ । ତୃତୀୟ ଏବଂ ଚତୁର୍ଥ ଯୁକ୍ତିତ ସ୍ଥାପନ ନିମନ୍ତେ OPGCକୁ ସରକାର ୧୦୦ କୋଟି ଟଙ୍କା ଦେବାର ବ୍ୟବସ୍ଥା କରାଯାଇଅଛି । ODA ଏବଂ ବିଶ୍ୱବ୍ୟାଙ୍କ ଶକ୍ତି କ୍ଷେତ୍ରରେ ପୁନର୍ବିନ୍ୟାସ ଏବଂ ସଂସ୍କାର ନିମନ୍ତେ ସାହାଯ୍ୟ ଦେବାର ବ୍ୟବସ୍ଥା କରାଯାଇଅଛି । ଏଥିପାଇଁ ୨୧୦.୬୦ କୋଟି ବ୍ୟୟ ବରାଦ କରାଯାଇଛି । ଶକ୍ତି କ୍ଷେତ୍ରରେ ପୁନର୍ବିନ୍ୟାସ ଓ ସଂସ୍କାର ଆଣିବା ଲକ୍ଷ୍ୟ ନେଇ ବିଦ୍ୟୁତ୍ ଉତ୍ପାଦନ, ଗ୍ରହଣ, ସରବରାହ ଓ ଆବଣ୍ଟନ କାର୍ଯ୍ୟ ସଂପାଦନ ନିମନ୍ତେ ଭିନ୍ନ ଭିନ୍ନ ନିଗମ ଗଠନ କରାଯାଇଛି । ଶୁଭକ ନିର୍ବାଚଣ ନୀତି ପ୍ରଣୟନ କ୍ଷେତ୍ରରେ ରାଜ୍ୟ ସରକାରକୁ ସାହାଯ୍ୟ ଓ ପରାମର୍ଶ ଦେବା ପାଇଁ ଓଡ଼ିଶା ବିଦ୍ୟୁତ୍

ରେଗୁଲେଟରୀ କମିଶନ ଗଠନ କରାଯାଇଛି । ଗ୍ରାମାଞ୍ଚଳ ବିଦ୍ୟୁତ୍‌କରଣ ଉପରେ ସରକାର ମଧ୍ୟ ଯଥେଷ୍ଟ ଗୁରୁତ୍ୱ ଦେଇଛନ୍ତି । ଏ ପର୍ଯ୍ୟନ୍ତ ରାଜ୍ୟର ୩୨,୬୪୮ ଟି ଗ୍ରାମକୁ ବିଦ୍ୟୁତ୍ ସଂଯୋଗ କରାଯାଇଛି ଏବଂ କାଳି ୧୪୫୦ଟି ଗ୍ରାମକୁ ବିଦ୍ୟୁତ୍ ଶକ୍ତି ଯୋଗାଇବା କାର୍ଯ୍ୟକୁ ତ୍ୱରାନ୍ୱିତ କରାଯାଇଛି । ଆଦିବାସୀ ଓ ହରିଜନ ବର୍ଣ୍ଣର ବିଦ୍ୟୁତ୍‌କରଣ, କୁଟୀର-ଜ୍ୟୋତି ସଂଯୋଗ, ଗ୍ରାମ୍ୟ ରାସ୍ତାରେ ବିଦ୍ୟୁତ୍ ଆଲୋକ, ଉଠାଜଳସେଚନ ପମ୍ପଗୁଡ଼ିକୁ ବିଦ୍ୟୁତ୍ ଶକ୍ତି ଯୋଗାଣ କାର୍ଯ୍ୟ ମଧ୍ୟ ଆଗେଇ ଚାଲିଛି ।

୧୭. ୧୯୯୭-୯୮ ଆର୍ଥିକ ବର୍ଷପାଇଁ ଶିଳ୍ପ ବିଭାଗ ଯୋଜନା ନିମନ୍ତେ ୩୯ କୋଟି ଟଙ୍କାର ବ୍ୟୟବରାଦ କରାଯାଇଛି । ଏଥି ମଧ୍ୟରେ ବୃହତ୍ ଓ ମଧ୍ୟମ ଶିଳ୍ପର ବିକାଶ ନିମନ୍ତେ ୧୨.୯୦ କୋଟି, ଗ୍ରାମ୍ୟ ଓ କ୍ଷୁଦ୍ର ଶିଳ୍ପନିମନ୍ତେ ୯.୯୪ କୋଟି ଏବଂ ବୈଷୟିକ ଶିକ୍ଷା, ଡିପ୍ଲୋ ଶିଳ୍ପ କେନ୍ଦ୍ର ଓ ଅନ୍ୟାନ୍ୟ ଆନୁଷ୍ଠାନିକ ଖର୍ଚ୍ଚ ନିମନ୍ତେ ଅବଶିଷ୍ଟ ବ୍ୟବସ୍ଥା କରାଯାଇଛି । ବଳିଷ୍ଠ ଶିଳ୍ପନୀତି ଏବଂ ଉଦ୍‌ଭାରାକରଣ ଅର୍ଥନୀତିର ଫଳ ସ୍ୱରୂପ ଜାତୀୟ ଓ ଆନ୍ତର୍ଜାତୀୟ ସ୍ତରରୁ ପୂର୍ଣ୍ଣ ଲଗାଣ ପ୍ରସ୍ତାବମାନ ଆମ ରାଜ୍ୟକୁ ଆସୁଅଛି । ତତ୍‌ମଧ୍ୟରେ ଅନେକ ଗୁଡ଼ିଏ ଉତ୍ପାଦ କାରଖାନା, ଆଲୁମିନିୟମ ପ୍ରକଳ୍ପ ଏବଂ ଟେକ୍ସଟାଇଲ୍‌ସ୍‌ର ଅର୍ଦ୍ଧରୁତ୍ । ଏ ସବୁର ଭିତ୍ତିଭୂମି ପ୍ରସ୍ତୁତି କାର୍ଯ୍ୟ ଆଗେଇ ଚାଲିଛି ।

୧୮. ମହିଳାମାନଙ୍କୁ ସାମାଜିକ ନିର୍ଯ୍ୟାତନା ଓ ଶୋଷଣରୁ ରକ୍ଷା କରି ଆର୍ଥିକ ସ୍ୱାବଲମ୍ବୀ କରିବା, ଶାରୀରିକ ଅକ୍ଷମ ଓ ମାନସିକ ଅନଗ୍ରସର ବ୍ୟକ୍ତିଙ୍କୁ ଉପଯୁକ୍ତ ଅଭିଯାନ କରିବା ନିମନ୍ତେ ବ୍ୟାପକ କାର୍ଯ୍ୟକ୍ରମ ହାତକୁ ନିଆଯାଇଛି । ରାଜ୍ୟର ୪୨,୧୩୨ ଟି ପ୍ରାଥମିକ ବିଦ୍ୟାଳୟର ଛାତ୍ରଛାତ୍ରୀମାନଙ୍କୁ ମଧ୍ୟାହ୍ନ ଗୋଜନ ବଦଳ କରାଯାଇ ସେମାନଙ୍କର ପୁଷ୍ଟିହାନତା ହ୍ରାସ କରିବା ସଙ୍ଗେ ସଙ୍ଗେ ପାଠପଢ଼ା ପ୍ରତି ସେମାନଙ୍କୁ ଆକୃଷ୍ଟ କରାଯାଇଛି । ଶିଶୁ ମୃତ୍ୟୁହାର ହ୍ରାସ କରିବା, ଗର୍ଭବତୀ ଓ ପ୍ରସୂତି ମହିଳାମାନଙ୍କୁ ପୁଷ୍ଟିକର ଖାଦ୍ୟ ଯୋଗାଇଦେବା, ମହିଳାମାନଙ୍କୁ ଆୟ ସୃଷ୍ଟିକାରୀ କାର୍ଯ୍ୟକ୍ରମରେ ସମ୍ମୁଖ କରାଯାଇ, ଅସାମାଜିକ କାର୍ଯ୍ୟରେ ଭିତ୍ତି ଜିଣେଇ ଜିଣେଇମାନଙ୍କୁ ସଂଶୋଧିତ କରିବା, ବିଭିନ୍ନ ସରକାରୀ କେସରକାରୀ ସଂସ୍ଥାରେ କାର୍ଯ୍ୟରତ ମହିଳାମାନଙ୍କୁ ସୁରକ୍ଷିତ ବାସଗୃହ ଯୋଗାଇଦେବା, କରାଜୀର୍ଣ୍ଣ ଓ ନିଃସହାୟ ବ୍ୟକ୍ତି ବିଶେଷ ତଥା କ୍ଷୁଦ୍ର ଓ ନାମମାତ୍ର ଚାଷୀଙ୍କୁ ଚାଷକ୍ୟ ଭରା ଯୋଜନାରେ ଅନ୍ତର୍ଭୁକ୍ତ କରାଯାଇ ଭରା ଦେବାର ବ୍ୟବସ୍ଥା କରାଯାଇଛି । ରାଜ୍ୟ ଯୋଜନାରେ ମହିଳା ଓ ଶିଶୁ ବିକାଶ ବିଭାଗ ପାଇଁ ୧୧୮ କୋଟି ବ୍ୟୟ ବରାଦ କରାଯାଇଛି । ଏହା ବ୍ୟତୀତ କେନ୍ଦ୍ରୀୟ ଯୋଜନା ଏବଂ କେନ୍ଦ୍ରୀୟ ପ୍ରବର୍ଦ୍ଧିତ ଯୋଜନା ଅନ୍ତର୍ଭୁକ୍ତ କାର୍ଯ୍ୟକ୍ରମ ନିମନ୍ତେ ପ୍ରାୟ ୮୧ କୋଟି ଟଙ୍କା ବ୍ୟବସ୍ଥା କରାଯାଇଛି ।

୧୯. ସ୍ୱାସ୍ଥ୍ୟ ଓ ପରିବାର କଲ୍ୟାଣ ନିମନ୍ତେ ୧୯୯୭-୯୮ ଯୋଜନା ବଜେଟ୍‌ରେ ୩୮.୨୭ କୋଟି ଟଙ୍କା ବ୍ୟୟ ବରାଦ କରାଯାଇଛି । ଗ୍ରାମାଞ୍ଚଳରେ ୧୦୦ଟି ପ୍ରାଥମିକ ସ୍ୱାସ୍ଥ୍ୟ କେନ୍ଦ୍ର, ୧୮ଟି

ଆୟୁର୍ବେଦ ଚିକିତ୍ସାଳୟ ଓ ୧୮ଟି ନୋମିଣାଟି ଚିକିତ୍ସାଳୟ ସ୍ଥାପନ ନିମନ୍ତେ ଇଚ୍ଛା ଧାର୍ଯ୍ୟ କରାଯାଇଛି । ଜନସଂଖ୍ୟା ବୃଦ୍ଧିକୁ ନିୟନ୍ତ୍ରଣ କରିବା ସଙ୍ଗେ ସଙ୍ଗେ ମାତୃ ମଙ୍ଗଳ ଥୋ ଶିଶୁମାନଙ୍କର ଯତ୍ନପାଳି ସର୍ବିକ୍ଷେପ ଗୁରୁତ୍ୱ ଆରୋପ କରାଯାଇଛି । “ପଲ୍ଲୀ ଯୋଜନା” କାର୍ଯ୍ୟକ୍ରମ ଓଡ଼ିଶାରେ ଆରମ୍ଭ ହେବା ସମୟରେ ଲାଭ କରିଛି । ସଂଗ୍ରାମକ ରୋଗର ନିୟନ୍ତ୍ରଣ ଚିକିତ୍ସାଳୟ ଏବଂ ପ୍ରାଥମିକ ଚିକିତ୍ସା ସ୍ତରୀୟ କେନ୍ଦ୍ରରେ ଉଚ୍ଚ ମାନର ସୁବିଧା ଯୋଗାଇ ଦେବାର ଇଚ୍ଛା ରଖାଯାଇଛି ।

୨୦. ଜଙ୍ଗଲ ସୁରକ୍ଷା, ବୃକ୍ଷରୋପଣ ଓ ଦମ୍ଭଜକୁ ଜର ରକ୍ଷଣାବେକ୍ଷଣ ଏବଂ ପରିବେଶ ସୁରକ୍ଷା ପାଇଁ ୧୯୯୭-୯୮ ବର୍ଷରେ ଜଙ୍ଗଲ ଏବଂ ପରିବେଶ ବିଭାଗର ଯୋଜନା ନିମନ୍ତେ ୨୭.୫୦ କୋଟି ଟଙ୍କାର ବ୍ୟୟ ବରାଦ କରାଯାଇଅଛି । ପରିବେଶ ସହ ଜଙ୍ଗଲର ସମ୍ପର୍କ ଥିବାରୁ ସାମାଜିକ କଳାକରଣ ଓ ଏହାର ଉପ ପ୍ରକଳ୍ପ ଅନ୍ତର୍ଗତ କୃଷି ଜଙ୍ଗଲ ସୃଷ୍ଟି ଉପରେ ଗୁରୁତ୍ୱ ଦିଆଯାଇଛି । ମୁଖ୍ୟମନ୍ତ୍ରୀଙ୍କ ୧୨ ଦିନୀ କାର୍ଯ୍ୟକ୍ରମ ଅନୁସାରେ ପ୍ରତ୍ୟେକ ଗ୍ରାମ ପଞ୍ଚାୟତରେ ଗୋଟିଏ ଲେଖାଏଁ ଜଙ୍ଗଲ ଗଣା କେନ୍ଦ୍ର ସ୍ଥାପନ କରିବାର ବ୍ୟବସ୍ଥା ରହିଛି । ପ୍ରତ୍ୟେକ ନିୟନ୍ତ୍ରଣ ବ୍ୟବସ୍ଥା କରାଯାଇଛି । ରାଜ୍ୟ ଓ ନରଞ୍ଜ୍ୟ ସରକାରଙ୍କ ମିଳିତ ସହଯୋଗରେ ରାଜ୍ୟରେ ଏକ ଜାତୀୟସ୍ତରର ପରିବେଶ ଶିକ୍ଷା କେନ୍ଦ୍ର ସ୍ଥାପନ କରିବା ନିମନ୍ତେ ପଦକ୍ଷେପ ନିଆଯାଇଛି । ଦଶମ ଅର୍ଥ କମିଶନଙ୍କ ସୁପାରିଶ ଅନୁଯାୟୀ ଆଞ୍ଚଳିକ ଉଚ୍ଚତମ ସମ୍ପଦ କେନ୍ଦ୍ରର ବିଭାଗ ନିମନ୍ତେ ସ୍ୱତନ୍ତ୍ର ବ୍ୟବସ୍ଥା କରାଯାଇଛି । ଏତଦ୍ ବ୍ୟତୀତ ଚିକିତ୍ସାକ୍ରମର ସମନ୍ୱିତ ବିଭାଗ ଉପରେ ମଧ୍ୟ ଗୁରୁତ୍ୱ ଦିଆଯାଇଛି ।

୨୧. ଉଚ୍ଚଶିକ୍ଷା କ୍ଷେତ୍ରରେ ଏକ ଦୈନିକ ପଦକ୍ଷେପ ନିଆଯାଇ ଉଚ୍ଚଶିକ୍ଷା ନିର୍ଦ୍ଦେଶାଳୟ କାର୍ଯ୍ୟକ୍ରମ ବିକେନ୍ଦ୍ରୀକରଣ କରାଯାଇ ସମ୍ବଲପୁର, ବ୍ରହ୍ମପୁର ଏବଂ ଲୁବନେଶ୍ୱର ଠାରେ ତିନୋଟି ଆଞ୍ଚଳିକ ନିର୍ଦ୍ଦେଶାଳୟ ସ୍ଥାପନ କରାଯିବାର ନିଷ୍ପତ୍ତି ନିଆଯାଇ ପ୍ରଥମେ ସମ୍ବଲପୁର କେନ୍ଦ୍ରକୁ କାର୍ଯ୍ୟକ୍ରମ କରାଯାଇଛି । ଧର୍ମାତ୍ମକ ଶିକ୍ଷାକୁ ଅଧିକ ଗୁରୁତ୍ୱ ଦିଆଯାଇ ଯୋଜନା ଅବକଳରେ ବ୍ୟବସ୍ଥା କରାଯାଇଛି । ଉଚ୍ଚ ଶିକ୍ଷା ବିଭାଗର ଯୋଜନା ନିମନ୍ତେ ୫୫ କୋଟି ଟଙ୍କାର ବ୍ୟୟ ବରାଦ କରାଯାଇଅଛି ।

୨୨. ପ୍ରାଥମିକ ଶିକ୍ଷାର ଗୁଣାତ୍ମକତାକୁ ବୃଦ୍ଧି ପାଇଁ “କିନ୍ନା ପ୍ରାଥମିକ ଶିକ୍ଷା କାର୍ଯ୍ୟକ୍ରମ” ପାଞ୍ଚଟି ଜିଲ୍ଲାରେ କାର୍ଯ୍ୟକାରୀ କରାଯାଇଅଛି । ଏଥିମଧ୍ୟରେ ୧୯୯୭-୯୮ ବର୍ଷରେ ରାଜ୍ୟ ସରକାରଙ୍କର ଅଂଶ ବାଦକୁ ବ୍ୟୟ ବ୍ୟବସ୍ଥା କରାଯାଇଛି ଓ ଆଉ ବାକି ଜିଲ୍ଲାକୁ ଏହି କାର୍ଯ୍ୟକ୍ରମର ପ୍ରସାର ପାଇଁ ପଦକ୍ଷେପ ନିଆଯାଇଛି । ଦଶମ ଅର୍ଥ କମିଶନଙ୍କ ସୁପାରିଶକ୍ରମେ ସାକ୍ଷରତାର ନିମ୍ନସ୍ତରରେ ଥିବା ଅଞ୍ଚଳମାନଙ୍କରେ ବାକିକାମୀଙ୍କୁ ଶିକ୍ଷାର ଅଭିବୃଦ୍ଧି, ଉଚ୍ଚ ପ୍ରାଥମିକ ବିଦ୍ୟାଳୟମାନଙ୍କରେ ପାଳୀୟ ବଦ ଯୋଗାଣ ନିମନ୍ତେ ୧୯୯୭-୯୮ ଆର୍ଥିକ ବର୍ଷରେ ୧୬୮୪.୭୦ ଲକ୍ଷ ଟଙ୍କାର ବ୍ୟୟ ବରାଦ କରାଯାଇଛି । ଅଧିକ ଶିକ୍ଷକଙ୍କୁ ଡାକିମ ଦେବା ଇଚ୍ଛା ରଖାଯାଇଛି । ବିଦ୍ୟାଳୟ ଓ ଉଚ୍ଚଶିକ୍ଷା ବିଭାଗର ଯୋଜନା ନିମନ୍ତେ ମୋଟ ୨୭୦ କୋଟି ଟଙ୍କା ବ୍ୟୟ ବ୍ୟବସ୍ଥା କରାଯାଇଅଛି ।

୨୩. ସାଧାରଣ ବ୍ୟବସ୍ଥା ମାଧ୍ୟମରେ ଚାଉଳ କିଲୋପ୍ରତି ୨ ଟଙ୍କା ହରରେ ୧୪୩ଟି ଆଦିବାସୀ ଅଧ୍ୟୁଷିତ ଓ ମରୁଡ଼ି ପ୍ରବଣ ରୁକ୍ଷରେ ଜଳସାଧାରଣକୁ ଯୋଗାଇ ଦିଆଯାଇଛି । ରାଜ୍ୟରେ ୨୪୯୯୨ ଟି ସୁଇଚ୍ ମୂଲ୍ୟ ଦୋକାନ, ୩୬୮ଟି ଆଦର୍ଶ ସୁଲଭ ମୂଲ୍ୟ ଦୋକାନ (ମୈତ୍ରୀ) ଖୋଲାଯାଇଛି । ରାଜ୍ୟର ଦୁର୍ଗମ ଆଦିବାସୀ ଅଧ୍ୟୁଷିତ ଅଞ୍ଚଳରେ ୯୩ଟି ଗ୍ରାମ୍ୟମାଣ ଉପାନ୍ କରାଯାଇ ସାପ୍ତାହିକ ଛାତ୍ରମାନଙ୍କରେ ଅତ୍ୟାବଶ୍ୟକୀୟ ପଦାର୍ଥମାନ ଯୋଗାଇ ଦିଆଯାଇଛି । ଏକ ବର୍ଷ ଏବଂ ବାୟୋଟେକ୍ନୋଲୋଜି ଓ ଖାଉଟି ଆନ୍ଦୋଳନ ପାଇଁ ରାଜ୍ୟରେ ୩୧ଟି କିନ୍ନା ଖାଉଟି ପୋରମ୍ ଗଠନ କରାଯାଇଅଛି । ବିଭିନ୍ନ ସମୟରେ ସେମିନାର ଓ କର୍ମଶାଳାମାନ କରାଯାଇ ଖାଉଟିମାନଙ୍କୁ ସେମାନଙ୍କର ଅଧିକାର ସଂପର୍କରେ ସଚେତନ କରାଯାଇଛି । ୧୯୯୭-୯୮ ବର୍ଷ ଏହି କାର୍ଯ୍ୟକ୍ରମକୁ ଚାଲୁରଖିବା ପାଇଁ ବଜେଟ୍ରେ ବ୍ୟବସ୍ଥା କରାଯାଇଛି ।

୨୪. ରାଜ୍ୟରେ ଯୋଗାଯୋଗ ସୁବିଧାର ଉନ୍ନତି ତଥା ଅଭିବୃଦ୍ଧି ନିମନ୍ତେ ଓଡ଼ିଶା ରାଜ୍ୟ ସଡ଼କ ପରିବହନ ନିଗମର ପୁନର୍ବିନ୍ୟାସ ତଥା ଘରୋଇ ବସ୍ ଚଳାଚଳ କ୍ଷେତ୍ରରେ ଦୈନିକ ପରିବର୍ତ୍ତନ ଅଣାଯାଇଛି । ଉଚ୍ଚ ନିଗମ ଓ ଘରୋଇ ବସ୍ ମଧ୍ୟରେ ଏକ ମିଶ୍ରିତ ତଥା ପ୍ରତିଯୋଗିତାମୂଳକ ପରିବହନ ବ୍ୟବସ୍ଥା କାର୍ଯ୍ୟକାରୀ କରାଯିବା ଉଦ୍ଦେଶ୍ୟରେ ରାଜ୍ୟରେ ଅଧିକ ୪୦୦୦ ଘରୋଇ ଓ ପରିବହନ ନିଗମର ବସ୍ ଚଳାଚଳ କରିବାର ଇଚ୍ଛା ରଖାଯାଇଛି । ଏହାଦ୍ୱାରା ୧୦,୦୦୦ରୁ ଅଧିକ ଲୋକ କର୍ମ ସଂସ୍ଥାନ ପାଇବେ । ଗୋପାଳପୁର ବନ୍ଦରକୁ ଏକ ସବୁ ବିନିଆ ବନ୍ଦରରେ ପରିଣତ କରିବାପାଇଁ ପଦକ୍ଷେପ ନିଆଯାଇଛି । ଏତଦ୍ ବ୍ୟତୀତ ଜଳସାଧାରଣକୁ ଯାତାଯାତ ଓ ପରିବହନ ସୁବିଧା ଯୋଗାଇ ଦେବା ଇଚ୍ଛାରେ ସରକାର ଚିଲିକା, ଚାନ୍ଦବାଲି ଓ ଅସ୍ତରଙ୍ଗ ସେକ୍ଟରରେ ଲକ୍ଷ ଚଳାଚଳର ବ୍ୟବସ୍ଥା କରିଛନ୍ତି ।

୨୫. ହରିକନ ଓ ଆଦିବାସୀମାନଙ୍କର ସାମାଜିକ ଓ ସମନ୍ୱିତ ଉନ୍ନତି ପାଇଁ ଆମ ସରକାର ପ୍ରତିଶ୍ରୁତିଦତ୍ତ । ଏହାକୁ ଦୃଷ୍ଟିରେ ରଖି ରାଜ୍ୟ ସରକାର ଅଧ୍ୟୟନରତ ଛାତ୍ରଛାତ୍ରୀମାନଙ୍କୁ ବିଦ୍ୟାବୁଦ୍ଧି, ଚାତାୟକରଣ ପାଠ୍ୟ ପୁସ୍ତକ ଏବଂ ଆବାସିକ ବିଦ୍ୟାଳୟମାନଙ୍କରେ ପୋଷାକ ପରିଚ୍ଛଦ, ଲେଖନ ପଠନ ସାମଗ୍ରୀ ଯୋଗାଇ ଦେଉଛନ୍ତି । ସମନ୍ୱିତ ଆଦିବାସୀ ଉନ୍ନୟନ ଯୋଜନା, ଅଣ୍ଟାପରିଯୋଜନା, ପରିବର୍ତ୍ତିତ ଆଞ୍ଚଳିକ ଉନ୍ନୟନ ଆଭିମୁଖ୍ୟ ଯୋଜନା, ଆଦିବାସୀ ଉନ୍ନୟନ ସମବାୟ କର୍ମରେ ସର୍ବର ପ୍ରଚାର ପରିଚାଳନା ନିମନ୍ତେ ପଦକ୍ଷେପ ନିଆଯାଇଅଛି । କଲ୍ୟାଣ ବିଭାଗର ବିଭିନ୍ନ ଯୋଜନା ନିମନ୍ତେ ବଜେଟ୍ରେ ୮୭ କୋଟି ବ୍ୟୟ ବରାଦ କରାଯାଇଅଛି ।

୨୬. ସହରାଞ୍ଚଳରେ ବାସ କରୁଥିବା ଆର୍ଥିକ ଦୁର୍ବଳ ଶ୍ରେଣୀ ଲୋକମାନଙ୍କର ସର୍ବାଙ୍ଗୀନ ଉନ୍ନତି ପାଇଁ ନେହେରୁ ଯୋଜନା ମାଧ୍ୟମରେ ବିଭିନ୍ନ ଧରାରେ ଚାଲିମ ଦିଆଯାଇଛି ଓ କ୍ଷୁଦ୍ର ଉଦ୍ୟୋଗ ପ୍ରତିଷ୍ଠା ପାଇଁ ବ୍ୟାଙ୍କ ଋଣ ଓ ରିହାତି ପ୍ରଦାନ କରାଯାଇଛି । କଳିଙ୍ଗ କୁଟୀର ଯୋଜନା ମାଧ୍ୟମରେ ଆଶ୍ରୟ ଉପାର ବ୍ୟବସ୍ଥା କରିବାପାଇଁ ଗୁଡ଼ ନିର୍ମାଣ



ଉପରକା ଚଳ



ଉପରକା ଚଳ

କୋର୍ଟ, ଗ୍ରାମ୍ୟ ଗୃହ ନିର୍ମାଣ ଉନ୍ନୟନ ନିଗମ କରିଆରେ ସହଜ
 ଉପାୟରେ ଅର୍ଥ ବ୍ୟବସ୍ଥା, ଜ୍ଞାନ-କୌଶଳ ଉତ୍ପାଦି ଯୋଗାଇ ଦେଇ
 'ସହାୟକ' ର ଭୂମିକା ନିର୍ବାହ କରାଯାଇଛି । ଆର୍ଥିକ ଦୁର୍ବଳ ଶ୍ରେଣୀ
 ଲୋକଙ୍କ ପାଇଁ ଗୃହ ପ୍ରତି ଗାହକୀର ଟଙ୍କା ଅନୁଦାନ ଦିଆଯାଇଛି । କଟକ
 ସହରରେ ବଞ୍ଚି ଉନ୍ନୟନ ପ୍ରକଳ୍ପ ୧୯୯୭-୯୮ ବର୍ଷ ଠାରୁ ୫ ବର୍ଷ ଚାଲୁ
 ରଖିବା ବ୍ୟବସ୍ଥା କରାଯାଇଛି ।

ପୌରାଞ୍ଚଳବାସୀଙ୍କ ଉନ୍ନତିମୂଳକ ଆଶା ଆକାଂକ୍ଷାକୁ ସପକ
 ରୂପାୟନ କରିବା ନିମନ୍ତେ ବିଭିନ୍ନ ଉନ୍ନୟନ କର୍ତ୍ତୃପକ୍ଷ, ଉନ୍ନୟନ ସଂସ୍ଥା
 ଓ ସ୍ୱତନ୍ତ୍ର ଯୋଜନା କର୍ତ୍ତୃପକ୍ଷମାନ କାର୍ଯ୍ୟରତ ଅଛନ୍ତି । ଏଥି ସହିତ
 ପୌରାଞ୍ଚଳର ଗରିବ, ବିଶେଷ କରି ବସ୍ତି ବାସିନ୍ଦାଙ୍କ ଉନ୍ନତି ନିମନ୍ତେ
 କେତେଗୁଡ଼ିଏ ସରକାରୀ ପରିକଳ୍ପନା ମଧ୍ୟ କାର୍ଯ୍ୟକାରୀ ହେଉଅଛି ।
 ବିଭିନ୍ନ ସହରରେ ନିର୍ମାଣାଧୀନ ପାନୀୟ ଜଳ ଯୋଗାଣ ପ୍ରକଳ୍ପଗୁଡ଼ିକୁ
 ଦ୍ରୁତାନ୍ୱିତ କରିବାପାଇଁ ବ୍ୟବସ୍ଥା କରାଯାଇଛି । ଗୃହ ନିର୍ମାଣ ଓ ନଗର
 ଉନ୍ନୟନ ବିଭାଗ ନିମନ୍ତେ ୧୯୯୭-୯୮ ଯୋଜନା ବଜେଟ୍‌ରେ
 ୬୪.୦୯ କୋଟି ଟଙ୍କାର ବ୍ୟୟ ବରାଦ କରାଯାଇଛି ।

୨୭. ଗ୍ରାମାଞ୍ଚଳରେ ବସବାସ କରୁଥିବା ବେକାର ଓ ଅର୍ବ ବେକାର
 ପୁରୁଷ ଓ ମହିଳାମାନଙ୍କ କର୍ମ ଯୋଗାଣ ନିମିତ୍ତ ୧୯୯୭-୯୮ ଆର୍ଥିକ
 ବର୍ଷରେ ନବାହର ରୋଜଗାର ଯୋଜନା, ଶ୍ରମ ପ୍ରତିଶ୍ରୁତି ଯୋଜନା
 ମାଧ୍ୟମରେ କାର୍ଯ୍ୟକ୍ରମଗୁଡ଼ିକ ଦ୍ରୁତାନ୍ୱିତ କରାଯିବାର ବ୍ୟବସ୍ଥା
 କରାଯାଇଅଛି । ଉଦିରା ଆବାସ ଯୋଜନା ମାଧ୍ୟମରେ ୩୧୬୫୦
 ଗୃହନିର୍ମାଣ କରାଯାଇ ବାସସ୍ଥାନମାନଙ୍କୁ ଯୋଗାଇ ଦେବା ଲକ୍ଷ୍ୟ ଧାର୍ଯ୍ୟ
 କରାଯାଇଅଛି । ଆର.ଆର.ଡି.ପି. ଯୋଜନା କାର୍ଯ୍ୟକାରୀ କରିବା ପାଇଁ
 ବ୍ୟୟ ବ୍ୟବସ୍ଥା କରାଯାଇଅଛି । ପଞ୍ଚାୟତଗୋଳ ବିଭାଗର ବିଭିନ୍ନ ଯୋଜନା
 କାର୍ଯ୍ୟକାରୀ କରିବା ନିମନ୍ତେ ୧୭୮ କୋଟି ଟଙ୍କାର ବ୍ୟୟ ବରାଦ
 କରାଯାଇଅଛି ।

୨୮. ସମ୍ପ୍ରତି ପଞ୍ଚାୟତ ନିର୍ବାଚନ ସୁରୁଖୁରୁରେ ସମାହିତ
 ହୋଇଯାଇଛି । ନିର୍ବାଚିତ ପ୍ରତିନିଧିମାନେ ସେମାନଙ୍କର ସାମ୍ପ୍ରଦାୟିକ
 କ୍ଷମତା ପ୍ରୟୋଗ କରି ଗ୍ରାମାଞ୍ଚଳର ସର୍ବାଙ୍ଗୀନ ବିକାଶ ପାଇଁ ନୂତନ
 ବିଗତ ସୃଷ୍ଟି କରିବେ । ରାଜ୍ୟ ସ୍ତରୀୟ ଅର୍ଥ କମିଶନ ବିଭିନ୍ନ ପଞ୍ଚାୟତଗୋଳ
 ସଂସ୍ଥା ଏବଂ ସ୍ୱାୟତ ଶାସନ ସଂସ୍ଥାର ଆୟ ବ୍ୟୟ ବିଗ ଏବଂ ଅନ୍ୟାନ୍ୟ
 ଅର୍ଥ ସଂଗ୍ରହ ସୁଦ୍ଧା ଉପରେ ପରୀକ୍ଷା ନିରୀକ୍ଷା କରି ସେମାନଙ୍କୁ ପୁଞ୍ଜି
 ବିକାଶର ଉପାୟ ନିର୍ଦ୍ଧାରଣ କରିବେ । ଫଳରେ ଉଭୟ ଗ୍ରାମାଞ୍ଚଳ ଓ
 ସହରାଞ୍ଚଳରେ ବିଭିନ୍ନ ଉନ୍ନୟନମୂଳକ କାର୍ଯ୍ୟକ୍ରମ ରୂପାୟିତ ହେବ ଏବଂ
 ଚତୁର୍ଥା ଲୋକମାନଙ୍କର ଆଶାଆକାଂକ୍ଷା ପୂରଣ ହେବ ।

୨୯. ୧୯୯୭-୯୮ ଆର୍ଥିକ ବର୍ଷରେ ୮୨୦୦ ନୂତନ ନିରକୃପ,
 ୫୦ଟି ପରିମଳ କୃପ ଖନନ, ୧୦୦ଟି ନୂତନ ପାଇପ୍ ଜଳଯୋଗାଣ
 ପ୍ରକଳ୍ପ ସହ ପୁରାତନ ଜଳଯୋଗାଣ ପ୍ରକଳ୍ପର ପୁନର୍ନିର୍ମାଣ ଏବଂ ଅତଳ
 ନିରକୃପଗୁଡ଼ିକର ନବାକରଣ ପାଇଁ ରାଜ୍ୟ ଯୋଜନାରେ ୪୬.୫୪
 କୋଟି ଟଙ୍କା ଓ କେନ୍ଦ୍ରୀୟ ପ୍ରବର୍ଦ୍ଧିତ ଯୋଜନାରେ ୪୫.୦୪ କୋଟି ଟଙ୍କାର

ବ୍ୟୟ ବରାଦ କରାଯାଇଛି । ନିରକୃପଗୁଡ଼ିକର ରକ୍ଷଣାବେକ୍ଷଣ ଓ
 ସମଯୋପଯୋଗୀ ମରାମତି ପାଇଁ ଦ୍ୱିଷରାୟ ନୂତନ କାର୍ଯ୍ୟକ୍ରମ ପଞ୍ଚାୟତ
 ସ୍ତରରେ ଆସତା ଆର୍ଥିକ ବର୍ଷରେ କାର୍ଯ୍ୟକାରୀ କରାଯିବ । ଏହା ବ୍ୟତୀତ
 ଗ୍ରାମ୍ୟ ପରିମଳ କାର୍ଯ୍ୟକ୍ରମ କରିଆରେ ୧୩୧୨୦ ଟି ସରୋର
 ପାଇଖାନା, ୧୨୮ଟି ମହିଳା ସୌଚାଳୟ ଓ ୪୦୦ଟି ଗ୍ରାମରେ
 ନିଶାସନ ନାଳୀ, ବ୍ୟବୋଷ ଶାତ ଓ ନିରକୃପ ନିକଟରେ ଶୋଚକ ଶାତ
 ନିର୍ମାଣ ନିମନ୍ତେ ରାଜ୍ୟ ଯୋଜନାରୁ ୧ କୋଟି ଟଙ୍କା ଓ କେନ୍ଦ୍ରୀୟ ପ୍ରବର୍ଦ୍ଧିତ
 ଯୋଜନାରୁ ୨ କୋଟି ଟଙ୍କା ବ୍ୟୟ ବରାଦ କରାଯାଇଛି । ୧୯୯୭-
 ୯୮ ଆର୍ଥିକ ବର୍ଷରେ ୫୦ ଟି ସେଡୁ, ୨୬୦ କି.ମି. ପିଚୁରାସ୍ତା, ୬୦୦
 କି.ମି. ମୋରମ ରାସ୍ତା, ୯୨୦ କି.ମି. ମାଟିରାସ୍ତା ଓ ଅନ୍ୟାନ୍ୟ କାର୍ଯ୍ୟ
 ପାଇଁ ୪୮ କୋଟି ଟଙ୍କା ବ୍ୟୟ ବରାଦ କରାଯାଇଛି । ଗ୍ରାମ୍ୟ ସଂଯୋଗକୁ
 ଦ୍ରୁତାନ୍ୱିତ ଆରୋପ କରି ଅନ୍ୟୁନ ୧୦୦ଟି ଗ୍ରାମପଞ୍ଚାୟତ ମହକୁମା ସହ
 ରୁକ ମହକୁମାକୁ ରାଷ୍ଟ୍ର ନିର୍ମାଣ ପାଇଁ ଆସତା ଆର୍ଥିକ ବର୍ଷରେ ପଦକ୍ଷେପ
 ଦିଆଯାଇଛି ।

୩୦. ରାଜ୍ୟ ଅର୍ଥନୀତିର ଅଭିବୃଦ୍ଧି ପ୍ରକ୍ରିୟା ଅବ୍ୟାହତ ରଖିବାକୁ
 ହେଲେ ସାମାଜିକ ସୁରକ୍ଷା, ଆଉନ ଶୁଖିଲା ପରିସ୍ଥିତିରେ ଯେପରି
 ବ୍ୟାପାତ ନ ହେବ ସେଥିପ୍ରତି ସରକାର ସର୍ବଦା ଯତ୍ନବାନ ଅଛନ୍ତି ।
 ରାଜ୍ୟ ପୋଲିସର କାର୍ଯ୍ୟକ୍ଷମତା ବୃଦ୍ଧି ବିଗରେ ଆମ ସରକାର ଅନେକ
 ପଦକ୍ଷେପ ହାତକୁ ନେଇଛନ୍ତି । ଚଳିତ ବର୍ଷ ଭୁବନେଶ୍ୱର ସହରର
 କ୍ରମବର୍ଦ୍ଧିଷ୍ଣୁ ଲୋକସଂଖ୍ୟା ଏବଂ ରାଜଧାନୀରେ ଚୋରି ଓ ଅବ୍ୟବସ୍ଥାକୁ
 ଦୃଷ୍ଟିରେ ରଖି ଦୁଇଟି ନୂତନ ଥାନା ସ୍ଥାପନ କରାଯାଇଛି । ପାଞ୍ଚ ନମ୍ବର
 ଜାତୀୟ ରାଜପଥରେ ମଞ୍ଜୁଳି ଛକଠାରୁ ଖଣ୍ଡଗିରି ଛକ ପର୍ଯ୍ୟନ୍ତ
 ଗ୍ରାମ୍ୟମାଣ ଟ୍ରାଫିକ୍ ବ୍ୟବସ୍ଥା ସୁଦୃଢ଼ କରିବାପାଇଁ ଅଧିକ ସଂଖ୍ୟକ
 ପୋଲିସ୍ ବ୍ୟବସ୍ଥା କରାଯାଇଛି । ଭୁବନେଶ୍ୱର ସହର ମଧ୍ୟରେ
 ଯାନବାହାନ ବ୍ୟବସ୍ଥା ନିୟନ୍ତ୍ରଣକୁ ଦୃଢ଼ୀକରଣ କରିବାପାଇଁ ଅଧିକ
 ପଦକ୍ଷେପ ସୃଷ୍ଟି କରାଯାଇଛି । ସରକାର ଚଳିତ ବର୍ଷ ୨୦୦୦ ଗ୍ରାମରକ୍ଷା
 ପଦକ୍ଷେପ ସୃଷ୍ଟି କରିବା ପାଇଁ ମଞ୍ଜୁର ଦେଇଛନ୍ତି । ୪୨୮ ଗୋଟି ଥାନାରେ
 ୪୨୮ ଗୋଟି ଅଧିକ ଜନେକ୍ସକନ ପଦକ୍ଷେପ ସୃଷ୍ଟି କରିବା ପାଇଁ ମଞ୍ଜୁରୀ
 ଦେଇଛନ୍ତି । ୧୪ ଗୋଟି ନୂତନ ସଶସ୍ତ୍ର ପୋଲିସ୍ ପ୍ଲାଟୁନ୍ ବିଭା ସ୍ତରରେ
 ସ୍ଥାପନ କରିବା ନିମନ୍ତେ ମଞ୍ଜୁର ଦିଆଯାଇଛି । ବାଲେଶ୍ୱର ସହର
 ଶିକ୍ଷାଞ୍ଚଳରେ କ୍ରମବର୍ଦ୍ଧିଷ୍ଣୁ ଆବଶ୍ୟକତା ଦୃଷ୍ଟିରୁ ବାମପଟାଠାରେ ଏକ
 ନୂତନ ଥାନା ନିମନ୍ତେ ଆବଶ୍ୟକୀୟ ମଞ୍ଜୁରୀ ଦିଆଯାଇଛି । ରାଜ୍ୟର
 ଆର୍ଥିକ ଅବସ୍ଥାର ଦୁର୍ବଳତା ସତ୍ତ୍ୱେ ସରକାର ପୋଲିସ୍ ବାହିନୀକୁ ଅଧିକ
 ସକ୍ରିୟ ଓ କାର୍ଯ୍ୟକ୍ଷମ କରିବା ନିମନ୍ତେ ଅଣ ଯୋଜନା ବ୍ୟୟ ବ୍ୟବସ୍ଥାରେ
 ୧୯୯୫-୯୬ ଆର୍ଥିକ ବର୍ଷ ତୁଳନାରେ ଚଳିତ ବର୍ଷ ୯୩୭.୦୦ କୋଟି
 ଅଧିକ ବ୍ୟବସ୍ଥା କରିଛନ୍ତି । ଓଡ଼ିଶାର ଆଉଟ୍ ରୁଖିଲା ପରିସ୍ଥିତି
 ମୋଟାମୋଟି ଭାବରେ ଶାନ୍ତ ଓ ନିୟନ୍ତ୍ରିତ ରହିଛି । ରାଜ୍ୟରେ
 ଜନସାଧାରଣଙ୍କ ଜୀବନ ଯାତ୍ରାକୁ ବ୍ୟାହତ କଲାଭଳି କୌଣସି ବଡ଼
 ଧରଣର ବିଶ୍ୱଖ୍ୟାତ ପରିସ୍ଥିତି ସୃଷ୍ଟି ହୋଇନାହିଁ । ଡା ୧୭.୧.୯୬ ଭିତରେ
 ଶ୍ରୀ ଶ୍ରୀ ଜଗନ୍ନାଥ ମହାପ୍ରଭୁଙ୍କର ନବଜନ୍ମନର ମହୋତ୍ସବରେ ଅଭୁତପୂର୍ବ

ଜନସମାଗମ ହୋଇଥିଲେ ମଧ୍ୟ ସରକାରଙ୍କର ସମଯୋଡ଼ିତ ପଦକ୍ଷେପ ଗ୍ରହଣ ଯୋଗୁଁ କୌଣସି ଅପ୍ରାଚିନର ପରିସ୍ଥିତି ସୃଷ୍ଟି ହୋଇ ନ ଥିଲା । ଲୋକସଭା ନିର୍ବାଚନ, ରାଜ୍ୟ ବିଧାନସଭା ଉପ-ନିର୍ବାଚନ ଏବଂ ପଞ୍ଚାୟତ ଓ ଡିଭି ପରିସର ନିର୍ବାଚନ ଶାନ୍ତି ଶୃଙ୍ଖଳା ସହ ଶେଷ ହୋଇଛି । ରାଜ୍ୟର ବିଭିନ୍ନ ଭାଗାଂଶରେ ବିଭିନ୍ନ ସଂସ୍କାରମୂଳକ ପଞ୍ଜା ଗ୍ରହଣ କରାଯାଇ ବିଭିନ୍ନ ଶିଳ୍ପ ପ୍ରତିଷ୍ଠା କରାଯାଇଛି । ଏହି ଶିଳ୍ପଗୁଡ଼ିକରେ ଉତ୍ପାଦନ ବୃଦ୍ଧି ପାଇଁ କର୍ମଚିମାନଙ୍କୁ ଉତ୍ସାହିତ କରିବା ନିମନ୍ତେ ସେମାନଙ୍କୁ ଦୈନିକ ପ୍ରୋତ୍ସାହନ ରକ୍ଷା ଦିଆଯାଇଛି । ଚଳିତ ବର୍ଷ କୁଟ୍ଟର ଠାରେ ଏକ ଉପନୀତାଗାର ପ୍ରତିଷ୍ଠା କରାଯାଇଛି । ଆସନ୍ତା ବର୍ଷ ଆରକ୍ଷା ସଂସ୍ଥାର ପୁରାତନ ଯାନବାହାନଗୁଡ଼ିକ ବଦଳାଇ ନୂତନ ଯାନବାହାନ ବ୍ୟବସ୍ଥା କରିବାପାଇଁ ବ୍ୟୟ ବରାଦ କରାଯାଇଛି । କଂପ୍ୟୁଟରକୁ ରାଜ୍ୟଗାରରୁ ବ୍ୟାପାରପାଇଁ ନେବା ଆଣିବା ନିମନ୍ତେ ନୂତନ ଲୋଡ଼ି ଗୋଡ଼ ପାଇଁ ଅର୍ଥ ବ୍ୟବସ୍ଥା କରାଯାଇଛି ।

୩୧. ଯୋଜନା ଅବକଳରେ କେତେକ ଗୁରୁତ୍ୱପୂର୍ଣ୍ଣ କାର୍ଯ୍ୟକ୍ରମ ଉପରେ ଆଲୋଚନା କରାଯାଇ ମୁଁ ୧୯୯୭-୯୮ ବର୍ଷର ବଜେଟ୍ ଏହି ମହାନ ଗୃହରେ ଉପସ୍ଥାପନ କରି । ସମୟ ଅଭାବରୁ ସମସ୍ତ କାର୍ଯ୍ୟକ୍ରମର ବିସ୍ତୃତ ବିବରଣୀ ଦେବା ସମ୍ଭବ ହେଇନାହିଁ । ମାନ୍ୟବର ସଭ୍ୟମାନେ ବିଭିନ୍ନ ବିଭାଗୀୟ ଦାବା ଆଲୋଚନା ସମୟରେ ଯୋଜନା ଓ କାର୍ଯ୍ୟକ୍ରମ ପାଇଁ କିପରି ଅର୍ଥ ବିନିଯୋଗ କରାଯାଇଛି ତାହାର ସବିଶେଷ ଆଲୋଚନାର ସୁଯୋଗ ପାଇବେ । ମୋର ଅନୁରୋଧ, ମାନ୍ୟବର ସଭ୍ୟମାନେ ଅନୁସ୍ଥିତ ଚିତ୍ତରେ ଯୋଜନାର ବିଭିନ୍ନ ବିଭାଗ ଉପରେ ବିଚାର ଆଲୋଚନା କରି ଅନ୍ତର୍ଗୁଣ କାର୍ଯ୍ୟକ୍ରମଗୁଡ଼ିକର ସପକ ରୂପାୟନ ନିମନ୍ତେ ସେମାନଙ୍କର ସୁଚିତ୍ତିତ ଏବଂ ମୂଲ୍ୟବାନ ପରାମର୍ଶ ଦେଇ ରାଜ୍ୟର ପ୍ରଗତିରେ ସହାୟକ ହେବେ ।

ଜୟହିନ୍ଦ !

ପରିଶିଷ୍ଟ

ଭୁବନେଶ୍ୱର ଓଡ଼ିଶା ବଜେଟ୍ ୧୯୯୭-୯୮

(କୋଟି ଟଙ୍କାରେ)

	ଆୟ	ବ୍ୟୟ
୧. ସଂଗୃହୀତ ପାଣି		
(କ) ରାଜସ୍ୱ ହିସାବ		
(୧) ଅଣ ଯୋଜନା	୪୦୨୩.୮୮	୪୫୬୪.୨୬
(୨) ରାଜ୍ୟ ଯୋଜନା	୬୫୪.୩୧	୧୦୮୯.୫୧
(୩) କେନ୍ଦ୍ରୀୟ ଯୋଜନା	୩୩୯.୧୪	୩୨୬.୫୫
(୪) କେନ୍ଦ୍ରୀୟ ପ୍ରବର୍ଦ୍ଧିତ ଯୋଜନା	୧୬୧.୫୬	୧୪୪.୪୮
ମୋଟ	୫୧୭୮.୮୯	୬୧୨୪.୮୦
(ଖ) ପୁଞ୍ଜି ହିସାବ		
(୧) ଅଣ ଯୋଜନା	୧୦୭୧.୧୮	୧୦୬୯.୭୬
(୨) ରାଜ୍ୟ ଯୋଜନା	୧୭୧୯.୫୧	୧୨୩୨.୪୨
(୩) କେନ୍ଦ୍ରୀୟ ଯୋଜନା	୮.୫୫	୨୧.୧୪
(୪) କେନ୍ଦ୍ରୀୟ ପ୍ରବର୍ଦ୍ଧିତ ଯୋଜନା	୩.୧୦	୨୦.୧୮
ମୋଟ	୨୮୦୨.୩୪	୨୩୪୩.୫୦
ମୋଟ ସଂଗୃହୀତ ପାଣି	୭୯୮୧.୨୩	୮୪୬୮.୩୦
୨. ଆବର୍ଣ୍ଣିତ ପାଣି	୬୦.୦୦	୬୦.୦୦
୩. ସରକାରୀ ହିସାବ		
(୧) ଲବିଷ୍ଟାଜିତ୍ ପାଣି	୯୦୩.୧୦	୪୫୧.୧୦
(୨) ଅନ୍ୟାନ୍ୟ ପାଣି ଓ ରମା	୩୨୫୯.୩୫	୩୨୨୪.୨୬
ମୋଟ	୪୧୬୨.୪୫	୩୬୭୫.୩୬
ମୋଟ ରାଜ୍ୟ ବଜେଟ୍	୧୨୧୪୩.୬୮	୧୨୧୪୩.୬୮
ବର୍ଷର ଭାରଜର		
ପ୍ରାଥମିକ ଅବଶେଷ	(-) ୫.୨୧	
ଅତିମ ଅବଶେଷ	(-) ୫.୨୧	

ବିଦେଶୀ ପୁଞ୍ଜି ନିବେଶରେ ଓଡ଼ିଶାରେ ଶିକ୍ଷର ବିପୁଳ ବିକାଶ

ଶ୍ରୀ ଜାନକୀ ବଲୁର ପଟ୍ଟନାୟକ

ଆଜି ଏହି ସମ୍ମିଳନୀକୁ ଆସିଲାବେଳକୁ ମୋର ମନେ ପଡୁଛି, ୧୯୮୦ ମସିହାରେ ମୁଁ ସମ୍ବଲପୁର ଗଙ୍ଗାଧର ମେହେର ଇନଷ୍ଟିଚ୍ୟୁଟ ଅଫ୍ ମ୍ୟାନେଜ୍ମେଣ୍ଟ ଅର୍ଥନୀତି ସମ୍ମିଳନୀରେ ଭାଷଣ ଦେଇଥିଲି । ସେତେବେଳେ ମୁଁ ଓଡ଼ିଶା ମୁଖ୍ୟମନ୍ତ୍ରୀ ଦାୟିତ୍ୱ ନେଇନଥିଲି କିନ୍ତୁ କେନ୍ଦ୍ରରେ ମନ୍ତ୍ରୀ ଥିଲି । ସେ ସମୟରେ ମୁଁ ଆଶା କରିଥିଲି ଯେ ଓଡ଼ିଶାର ଅର୍ଥନୀତିକମାନେ ଓଡ଼ିଶାକୁ ଉଠାଇବାରେ ସରକାରଙ୍କ ସହିତ ମିଶି ଏକ ବନ୍ଧୁ କାର୍ଯ୍ୟକ୍ରମ ଗ୍ରହଣ କରିବେ, ଯେପରିକି ସରକାର ଓ ଜନସାଧାରଣଙ୍କର ସହଯୋଗରେ ଓଡ଼ିଶାର ନୈପୁଣ୍ୟ ପରିବର୍ତ୍ତନ ସମ୍ଭବ ହୋଇପାରିବ । ପରେ ଦାୟିତ୍ୱ ନେବା ପରେ ମୁଁ ମଝିରେ ମଝିରେ ସେମାନଙ୍କ ସହିତ ପରାମର୍ଶ କରିଛି । ଆମର ବିଶ୍ୱବିଦ୍ୟାଳୟ ବା କଲେଜରେ ବୁଦ୍ଧିଜୀବୀ ଅଧ୍ୟାପକ ଏବଂ ସରକାରଙ୍କ ଭିତରେ ଯେଉଁ ଲାଭ-ବିତ୍ତମୟ ହେବାର କଥା ସେଇକି ସମ୍ଭବ ହୋଇପାରି ନାହିଁ । ଏପରି ଗୋଟିଏ ରୀତିରେ ପଡିଯାଇଛି ଯେ ସରକାରଙ୍କ କାର୍ଯ୍ୟକ୍ରମ ଗ୍ରହଣ କରିବେ, ଯୋଜନା କରିବେ, ବିଭିନ୍ନ କାମ ଗୋଷ୍ଠୀ କରିବେ, ସରକାରୀ ବନଦ୍ୱାରା ସେ ସବୁ କାର୍ଯ୍ୟକ୍ରମ କାର୍ଯ୍ୟକାରୀ କରାଯିବ । କିନ୍ତୁ ଗାରତବର୍ଷରେ ୧୯୪୭ ମସିହାରୁ ୧୯୯୧ ମସିହା ପର୍ଯ୍ୟନ୍ତ ଆମେ ପରାମର୍ଶ କରି ଦେଖିଲେ ଯଦିଓ ବିଭିନ୍ନ କ୍ଷେତ୍ରରେ ବିକାଶ ଘଟିଛି, କୃଷି କ୍ଷେତ୍ରରେ ସବୁଜ ବିପ୍ଳବ ହୋଇଛି ଏବଂ ଜନସାଧାରଣଙ୍କର ଜୀବନ ଧାରଣାର ମାନ ବଢ଼ିଛି, ତଥାପି ଯେଉଁ ସବୁ ସମସ୍ୟା ବର୍ତ୍ତମାନ ଦେଖାଦେଉଛି, ତାହା ଅତ୍ୟନ୍ତ ଉଚ୍ଚ । କୋଟି କୋଟି ଲୋକ ଏବେ ମଧ୍ୟ ଘୋର ଦାରିଦ୍ର୍ୟ ଭିତରେ ରହିଛନ୍ତି । କୋଟି କୋଟି ଲୋକ ଅତ୍ୟନ୍ତ ନିରକ୍ଷର ଅବସ୍ଥାରେ ରହିଛନ୍ତି । ଆମେ ଯେତେବେଳେ ଆମର ପ୍ରଗତିର ଚିତ୍ର ଆଙ୍କୁ, ଦେଖୁ, ସେ ଗାରତବର୍ଷରେ ଶତକଡା ୫୪ ଭାଗ ଲୋକ ସାରାହାରି ସାକ୍ଷର ହୋଇଛନ୍ତି । ଯଦି ୪୭ ଭାଗ ଲୋକକୁ ଆମେ ହିସାବକୁ ନେବା ଗାରତବର୍ଷର ଲୋକସଂଖ୍ୟା ଯେଉଁ ଭାବରେ ବଢ଼ିବାରେ ଲାଗିଛି, ସେଥିରେ ଆମେ ଦେଖିବାକୁ ପାଇବା ଏବେ ମଧ୍ୟ ୪୦ କୋଟି ଲୋକ, ସ୍ୱାଧୀନତା ହେବା ପୂର୍ବରୁ ଯେତିକି ଲୋକ ଗାରତବର୍ଷରେ ଥିଲେ ସେତିକି ଲୋକ ନିରକ୍ଷର ଅବସ୍ଥାରେ ରହିଛନ୍ତି । ଆମେ ଯଦି ଦାରିଦ୍ର୍ୟର ଚିତ୍ର ଦେଖିବାକୁ ଯିବା, ତା'ହେଲେ ଦେଖିବା ସ୍ୱାଧୀନତା ବେଳେ ଯେତିକି ଲୋକ ଦାରିଦ୍ର୍ୟର ସାମ୍ରାଜ୍ୟରେ ଥିଲେ, ଆଜି ଦାରିଦ୍ର୍ୟର ହିସାବ ଅନୁସାରେ ଶତକଡା ୪୦ କୁ କମି ଯାଇଛି ତଥାପି ଆମେ ସାହା ଦେଖିବାକୁ ପାଉଛେ, କୋଟି କୋଟି ଲୋକ ଏବେ

ମଧ୍ୟ ଦାରିଦ୍ର୍ୟର ଜଷାସାତରେ ବିପାତିତ । ଓଡ଼ିଶା କଥା ବିଚାର କରାଯାଉ । ୧୯୨୦ ମସିହାରେ ମହାତ୍ମାଗାନ୍ଧୀ ଯେତେବେଳେ ପ୍ରଥମେ ଓଡ଼ିଶାକୁ ଆସିଲେ, ଏଠାରେ ଗରିବ ଲୋକଙ୍କୁ ଦେଖି ସେ ଯେଉଁ କୁରୁତା ପିନ୍ଧୁଥିଲେ ତାକୁ ଛାଡ଼ିଦେଲେ । ଖାଲି ଗୋଟିଏ ଧୋତି ପିନ୍ଧିଲେ । ସେତେବେଳେ ଲଙ୍ଗକା ପକାଇ ବୋଲି ତାଙ୍କୁ କୁହାଗଲା । ସେ ସମୟରେ ସେ ଓଡ଼ିଶାର ଚିତ୍ରକୁ ବର୍ଣ୍ଣନା କରି କହିଥିଲେ, ଓଡ଼ିଶା ହେଉଛି ଭାରତର ଦାରିଦ୍ର୍ୟର ପ୍ରତୀକ (ଇମିପମ୍ ଅଫ ରିପୋର୍ଟି'ସ ପରଟି) ଆଜି ସରାପତି ତାଙ୍କର ରାଷ୍ଟ୍ରରେ କହିଲେ ଏବେ ମଧ୍ୟ ଓଡ଼ିଶା ଭାରତବର୍ଷରେ ଦାରିଦ୍ର୍ୟର ପ୍ରତୀକ । ଏବେ ମଧ୍ୟ ଆମେ ଦାରିଦ୍ର୍ୟ ସାମ୍ରାଜ୍ୟରେ ସବାଚଳ ପାହାଚରେ ବସିଛେ । ବଡ଼ ଆଶ୍ଚର୍ଯ୍ୟ ଲାଗୁଛି, ଏ କଥା ଶୁଣି । ତା'ହେଲେ ଏ ସବୁ ଯେଉଁ ଉନ୍ନତି ହେଉଛି, ଏତେ କୋଟି କୋଟି ଲୋକ ଆମେ ଖର୍ଚ୍ଚ କରୁଛେ, ଯୋଜନା କରୁଛେ, କାର୍ଯ୍ୟକ୍ରମ କରୁଛେ, ଏ ସବୁ ଯୋଜନା ଓ କାର୍ଯ୍ୟକ୍ରମ କ'ଣ ମୂଲ୍ୟ ରହୁଛି । ଯଦି ଆରମ୍ଭବେଳେ ଯାହା ଥିଲା, ଏବେ ମଧ୍ୟ ସେ ଲାଭନୀ ଆମକୁ ଲୋଗ କରିବାକୁ ପଡିଲା, ଏବେ ମଧ୍ୟ ଭାରତବର୍ଷ ପୃଥିବୀରେ ଦାରିଦ୍ର୍ୟର ଦେଶମାନଙ୍କ ଭିତରେ ଅନ୍ୟତମ ଏବଂ ଓଡ଼ିଶା ହେଉଛି ଭାରତବର୍ଷରେ ସବୁଠାରୁ ଦରିଦ୍ର, ତା'ହେଲେ କେତେଦିନ ଆମେ ଆମର ଜଳଜର ରେଖା ଧରି ପୃଥିବୀରେ ବୁଲିବା ? ଏସିଆର ଛୋଟ ଛୋଟ ଦେଶ, କାପାଳକୁ ଛାଡ଼ିଦେଲେ ସେ ସବୁ ଦେଶର ଅବସ୍ଥା କ'ଣ ଥିଲା ଗାରତବର୍ଷ ବୁଲିବାରେ ? ୧୯୬୦ ମସିହାରେ ଭରତନ କ୍ଷେତ୍ରରେ ଲୋରିଆ, ମାଲେସିଆ, ଆଇଲ୍ୟାଣ୍ଡ, ସିଙ୍ଗାପୁର ଆମଠାରୁ ତଳେ ଥିଲା । କିନ୍ତୁ ଆଜି ସେଠାରେ ଯେଉଁ ଗାବରେ ଅରୁଣପୁର ଉନ୍ନତି ସାଧୁତ ହୋଇଛି, ଆଖିରେ ନ ଦେଖିଲେ କେହି ବିଶ୍ୱାସ କରିପାରିବେ ନାହିଁ । ଆର୍ଥିକ କ୍ଷେତ୍ରରେ ସେମାନେ ଏତେ ଉନ୍ନତ କରିଛନ୍ତି, ଏତେ ପ୍ରଗତି କରିଛନ୍ତି ଯେ ଆଜି ଏସିଆର ଗାରତବର୍ଷ ହିସାବରେ ସେମାନଙ୍କୁ ଅତିହିତ କରାଯାଉଛି । କିନ୍ତୁ ପ୍ରକୃତରେ ଦିନେ ଗରିବୀରେ ସିଂହ ବୋଲି ନଥିବ ହେଉଥିଲା ଗାରତବର୍ଷ । ଏହି ଗାରତବର୍ଷରେ ପ୍ରଥମେ କୃଷିରେ ବିପ୍ଳବ ସୃଷ୍ଟି ହୋଇଥିଲା ବୋଲି ସବୁ ଅର୍ଥନୀତିକ ଓ ଐତିହାସିକମାନେ କହନ୍ତି । ସେହିପରି ଶିଳ୍ପ ଏବଂ ଗଣିତ୍ୟ ବିଭିନ୍ନ କ୍ଷେତ୍ରରେ । ଅର୍ଥନୀତିକମାନେ Economics History of India ରେ ଲେଖୁଛନ୍ତି ଯେ ବ୍ରିଟିଶମାନେ ଆସିବା ପୂର୍ବରୁ ମଧ୍ୟ ଭାରତ ଆର୍ଥିକ କ୍ଷେତ୍ରରେ ପୃଥିବୀର ଏକ ଅଗ୍ରଗଣ୍ୟ ଦେଶରୂପେ ବିବେଚିତ ହେଉଥିଲା । ଆଜି ସେ ଭାରତବର୍ଷର ହେଉଛି ଏଭଳି ଦୁରବସ୍ଥା । କିପରି

ପଦକ୍ଷେପ ନେବା ଯାହା ପଦକ୍ଷେପ ଆଗାମୀ ଶତାବ୍ଦୀ ବେଳକୁ ସେସବୁ ସମସ୍ୟାର ସମାଧାନ ହୋଇପାରିବ । ଆଉ ତାରି ବର୍ଷ ପରେ ଆମେ ଏକବିଂଶ ଶତାବ୍ଦୀରେ ପହଞ୍ଚିବା । କ୍ୟାଲେଣ୍ଡର ବଦଳି ଯିବ । ଗୋଟିଏ ମସିହା ଯାଏ ଆଉ ଗୋଟିଏ ମସିହା ଆସିବ । ତାର ବିଶେଷତ୍ୱ କ'ଣ? ଆମେ ଯଦି ପ୍ରକୃତରେ ଭାରତରେ ଯେ ଏକବିଂଶ ଶତାବ୍ଦୀ ବେଳକୁ ଆମେ ଆମର ସମସ୍ୟା ସମାଧାନ କରିପାରିଥିବା ବା ସମସ୍ୟା ସମାଧାନ କରିବା ପାଇଁ ଏକ ଗଭୀର ଆଶାର ଗାନ୍ଧରଣ ସୃଷ୍ଟି କରିପାରିଥିବା, ତା'ହେଲେ ଆମେ ଏପରି କେତେକ ବୈପ୍ଳବିକ ପଦକ୍ଷେପ ନେବା ଦରକାର, ଆମର ଚିନ୍ତା ପରିବର୍ତ୍ତନ ଓ କାର୍ଯ୍ୟକ୍ରମରେ ପରିବର୍ତ୍ତନ ଆସିବା ଦରକାର, ଯାହା ପଦକ୍ଷେପ ଯାହା ଆମେ କରୁଚେ ତାହା ସମ୍ଭବ ହୋଇପାରିବ ।

୧୯୯୧ ଭାରତୀୟ ଅର୍ଥନୀତିର ଶ୍ରେଣୀରେ, ରାଷ୍ଟ୍ରନୀତିର ଶ୍ରେଣୀରେ ଗୋଟିଏ ଅତି ଉଲ୍ଲେଖନୀୟ ମସିହା । ସେହି ବର୍ଷ ଭାରତ ସରକାର ନିଷ୍ପତ୍ତି କଲେ ଯେ ଆମେ ଅର୍ଥନୀତିର ଉଦ୍‌ଘାଟନା କରିବୁ । ଭିକରାକାନ୍ତଜେସର ଅଫ ଇକୋନୋମିକ୍ସ, ଗ୍ଲୋବାଲାଇଜେସନ୍ ଅଫ ଇକୋନୋମିକ୍ସ । ଏ ଯେଉଁ ନୀତି ନିର୍ଦ୍ଧାରଣ ଆମେ କଲେ, ତାର ଚିନ୍ତା ମଧ୍ୟ ବହୁ ଦିନକୁ କରାଯାଇଥିଲା । ଭାରତର ଗାନ୍ଧୀଜୀ ଯେଉଁ ନିର୍ଦ୍ଧାରଣ ରଖାଯାଇ ପ୍ରକାଶ ପାଇଥିଲା, ସେଥିରେ ମଧ୍ୟ ଏହା କୁହାଯାଇଥିଲା । କିନ୍ତୁ ଏହାକୁ କାର୍ଯ୍ୟକାରୀ କରାଗଲା ୧୯୯୧ ମସିହାରେ । ଏ ହେଉଛି ଗୋଟିଏ ବଡ଼ ମାଲମଣ୍ଡୁଣ୍ଡ । ଏହା ଦ୍ୱାରା ଗୋଟିଏ ନିଷ୍ପତ୍ତି ଗ୍ରହଣ କରାଗଲା ଯେ ଯେଉଁ ବଡ଼ ବଡ଼ ରାଷ୍ଟ୍ରୀୟ ଶିଳ୍ପ ରହିଛି, ଯେଉଁ ରକ୍ଷାତର କଥା, ବିଦ୍ୟୁତ୍ କଥା, ବସର କଥା, ବିଭିନ୍ନ ବଡ଼ ବଡ଼ ଶିଳ୍ପ କଥା ଆମେ କରୁଚେ, ସେହିସବୁ ଶିଳ୍ପ ଆଉ ରାଷ୍ଟ୍ରୀୟ ହୋଇ ରହିବାର କୌଣସି କାରଣ ନାହିଁ । ରାଷ୍ଟ୍ର ପକ୍ଷରୁ ଏସବୁ ଶିଳ୍ପ ହେବାର କୌଣସି କାରଣ ନାହିଁ । ଏଥିରେ ଯେଉଁ ହଜାର ହଜାର କୋଟି ଟଙ୍କା ବିନିଯୋଗ ହେଉଛି ଏବଂ ଯେଉଁ ଭାରତୀୟ ହେଉଛି, ସେ କାରଣରୁ କେବଳ ସରକାରୀ ଅର୍ଥସରମାନଙ୍କ ଦ୍ୱାରା ନିୟନ୍ତ୍ରିତ ଏବଂ ସେଥିରେ ବହୁତ କ୍ଷତି ହେଉଛି । ଏହି କ୍ଷତିର ଚରଣା କରିବା ପାଇଁ ଭାରତୀୟ ଅନେକ ଅଂଶ ଚାଲିଯାଇଛି । ଲୋକଙ୍କ ଉନ୍ନତି ପାଇଁ ତାହା ଖର୍ଚ୍ଚ ହୋଇପାରୁ ନାହିଁ । ଗରିବ ଲୋକଙ୍କ ପାଖରେ କିଛି ପହଞ୍ଚି ପାରୁନାହିଁ । ଗରିବ ଲୋକଙ୍କ ନିକଟରେ ଆମେ ସମାଜବାଦ କଥା କହୁଛୁ ।

ରାଷ୍ଟ୍ରୀୟ ଶିଳ୍ପ ସମାଜବାଦର ଅଂଶବିଶେଷ ବୋଲି ଆମେ କହୁଛୁ । କିନ୍ତୁ ଏ ଯେଉଁ ରାଷ୍ଟ୍ରୀୟ ଶିଳ୍ପ ସେ ରାଷ୍ଟ୍ରୀୟ ଶିଳ୍ପ ପ୍ରକୃତରେ ଗରିବ ଲୋକଙ୍କ ପାଇଁ ବିଶେଷ କିଛି କରିପାରୁନାହିଁ । ଆମେ ରେଳ ଗାଡ଼ାର କଥା କହୁଛୁ, ସବୁକର କଥା କହୁଛୁ, ବସର କଥା କହୁଛୁ, ସବୁ ସରକାର କରିବା ପାଇଁ ଆମେ କହୁଛୁ । କିନ୍ତୁ ସରକାର ଯେଉଁ ଅର୍ଥ ସେଥିରେ ବିନିଯୋଗ କରୁଛି କାରଣମେ ତାହା ଏକ ଅମଲ୍ୟାଗଣିକ କାର୍ଯ୍ୟକ୍ରମରେ ପରିଣତ ହେଉଛି । ସେଥିରେ ଗରିବ ଲୋକମାନଙ୍କର କୌଣସି ଭାର ହେଉ ନାହିଁ । ପ୍ରକୃତ ଉନ୍ନତି ଦେଖାଯାଇନାହିଁ । ତେଣୁ

ଏହାର ପରିବର୍ତ୍ତନ ଦରକାର । ସେଥିପାଇଁ ଉଦ୍‌ଘାଟନାକରଣ କଥା କୁହାଗଲା । ଅର୍ଥାତ୍ ଦେଶୀୟ ପୁଞ୍ଜିହେଉ, ବୈଦେଶିକ ପୁଞ୍ଜି ହେଉ, ଯେଉଁମାନେ ଚାହଁବେ ଏସବୁ କଳକାରଖାନା କରିବାକୁ, ସେମାନଙ୍କୁ ସେ ସ୍ୱାଧୀନତା ଦିଆଯିବା ଦରକାର । ଏ ସମ୍ପର୍କରେ ଯେଉଁ ସବୁ ବାଧା ବିପ୍ଳବ ରଖାଯାଇଛି, ଆମ ନୀତି ନିୟମ ଗିତରେ, ସରକାରୀ କାର୍ଯ୍ୟ ପଦ୍ଧତି ଗିତରେ, ତାହାକୁ ଦୂର କରାଯିବା ଦରକାର ଏବଂ ପୂରା ସୁଦିଆ ସୁଯୋଗ ଦିଆଯିବା ଦରକାର ଯେପରିକି ବୈଦେଶିକ ପୁଞ୍ଜି ବିନିଯୋଗ ହୋଇପାରିବ ।

ଗୋଟିଏ ଉଦାହରଣ ଆପଣମାନଙ୍କୁ ମୁଁ ଦେବା ପାଇଁ ଚାହେଁ । ତାନ ଦେଶ । ଏ ଗୋଟିଏ କମ୍ୟୁନିଷ୍ଟ ଦେଶ । କମ୍ୟୁନିଷ୍ଟ ଦେଶ ହୋଇ ତାନ ୮୦ ରୁ ୯୦ ମସିହା ଗିତରେ ଯେତେ ଆମେରିକୀୟ ପ୍ରଗତି ଆଣି ପାରିଥିଲା, ଭାରତବର୍ଷ ତା'ର ଏକ ଦଶମାଂଶ ମଧ୍ୟ ଆଣି ପାରି ନ ଥିଲା । କମ୍ୟୁନିଷ୍ଟ ପ୍ରଣାଳୀ ଉର୍ଦ୍ଧ୍ୱ ସେମାନେ ଦେଶରେ ଏକ ବିରାଟ ଅଞ୍ଚଳ ଗଠନ କଲେ । ସ୍ଥିର କଲେ ଯେ ବୈଦେଶିକ ପୁଞ୍ଜି ଏଠିକି ଆସି ପାରିବ, ବ୍ୟକ୍ତିଗତ ପ୍ରଚେଷ୍ଟାରେ କଳକାରଖାନା ହୋଇପାରିବ, ରାଷ୍ଟ୍ର ହୋଇପାରିବ, ରେଳପଥ ହୋଇପାରିବ, ବସର ହୋଇପାରିବ, ବ୍ୟବସାୟ ବାଣିଜ୍ୟର ଅଭିବୃଦ୍ଧି ହୋଇପାରିବ । ତାଙ୍କ ଦେଶ ଯାହା ଭାରତ କରିବା କଥା, ସେଥିପାଇଁ ଗୋଟିଏ ନୀତି ଓ ନିୟମ ସ୍ଥିର କରି ପାରିବ । ଭାରତ କେହି ଲୋକ ପୁଞ୍ଜି ଖତେରକଟି ବ୍ୟାବସାୟ ଦେଖାଇକରି । ସେ ନିଶ୍ଚୟ ଭାରତ କରିବ । ଏ ନୀତି ଗ୍ରହଣ କରି ଆଜି ତାନ ଦେଶର ସବୁ ଅଞ୍ଚଳରେ ଅଗ୍ରତ୍ୟୁତ୍ତ ଉନ୍ନତି ସମ୍ଭବ ହୋଇ ପାରିଛି । ନିଜକୁ ଆମେ ବେଶୀ ପ୍ରଗତିଶୀଳ କହି କହି ବହୁତ ପଛରେ ୧୯୯୧ ମସିହାରେ ସେ ନୀତିକୁ ଗ୍ରହଣ କଲେ । ଯେଉଁମାନେ ଏହାକୁ କାର୍ଯ୍ୟକାରୀ କଲେ ସେମାନଙ୍କୁ ମୁଁ ବିଶେଷ ସମ୍ମାନ ଓ ଧନ୍ୟବାଦ ଦେବା ପାଇଁ ଚାହେଁ । କାରଣ ଏ କାର୍ଯ୍ୟକ୍ରମଟି ତତ୍ତ୍ୱର ମନମୋହନ ସିଂହ ଯେ କି ଜଣେ ଅର୍ଥନୀତିଜ୍ଞ, ତାଙ୍କରି ନେତୃତ୍ୱରେ ଏ ଦେଶରେ କାର୍ଯ୍ୟକାରୀ କରାଗଲା । ଅର୍ଥନୀତିଜ୍ଞମାନଙ୍କ ମଧ୍ୟରେ ସବୁବେଳେ ଗୋଟିଏ କୃତନ ଚିନ୍ତାଧାରା ଥିଲା । କର୍ମୀମାନ ଅର୍ଥନୀତି, ଯିଏ କି ଜଣେ ଅର୍ଥନୀତିଜ୍ଞ, ତାଙ୍କରି ସମୟରେ ହିଁ କର୍ମୀମାନେ ପରିବର୍ତ୍ତନ ସମ୍ଭବ ହୋଇଥିଲା ।

ଭାରତବର୍ଷରେ ମନମୋହନ ସିଂହ ସେ କାର୍ଯ୍ୟକ୍ରମକୁ କାର୍ଯ୍ୟକାରୀ କରାଇଥିଲେ । ଏହା ଯେ କାର୍ଯ୍ୟକାରୀ ହୋଇଛି ତା'ନୁହେଁ; କିନ୍ତୁ ଗୋଟିଏ ବାଟ ଫିଟିଲା ଯେ ଏ ବୈଦେଶିକ ପୁଞ୍ଜି ବହୁ ପରିମାଣରେ ଆମର ଓଡ଼ିଶାରେ ଲାଗିପାରିବ, ଭାରତବର୍ଷରେ ଲାଗିପାରିବ ।

୧୯୮୦ ମସିହା କଥା ମୁଁ କହୁଛି । ସେତେବେଳେ ମୁଁ ଗୋଟିଏ ସ୍ତୋତ୍ର ଦେଇଥିଲି, ୧୦୦୦ ଦିନରେ ୧୦୦୦ କୋଟି ଟଙ୍କାରେ ୧୦୦୦ ଶିଳ୍ପ । ଯାହା ମୁଁ କହିଥିଲି ବିଭିନ୍ନ କଳକାରଖାନା ମିଶ୍ରିକରି ତାହା ହୋଇଗଲା । ତା'ଗିତରେ ବହୁ କ୍ଷୁଦ୍ର ଶିଳ୍ପ ଥିଲା । ହୋଟେଲକୁ ଶିଳ୍ପ ବୋଲି ଆମେ ଘୋଷଣା କଲୁ । ଭାରତବର୍ଷରେ ପ୍ରଥମେ ଓଡ଼ିଶା ଏହା କଲା ।

କିନ୍ତୁ ଓଡ଼ିଶାର ଯେଉଁ ବିପ୍ଳବ ବିଭବ ଅଛି, ବିପ୍ଳବ ପ୍ରାକୃତିକ ସମ୍ପଦ ଅଛି, ଶର ସଦୃଶଯୋଗ କରିବା ପାଇଁ ଯେଉଁ ବିପ୍ଳବ ପରିମାଣର ଅର୍ଥ ସଂଗ୍ରହ, ତାହା ଆସିବା ସମ୍ଭବ ହେଲା ନାହିଁ । କାରଣ ଭାରତ ସରକାରଙ୍କ ନୀତି ଯୋଗୁଁ । ଗୋଟିଏ ଉତ୍ପାଦ କାରଖାନା ହୋଇପାରିଲା ନାହିଁ । ବହୁ ଚେଷ୍ଟା କରିବା ଗାନ୍ଧୀ କରିଛନ୍ତି ସେତେବେଳେ କିନ୍ତୁ ଉତ୍ପାଦ କାରଖାନାଟିଏ ଓଡ଼ିଶାରେ ହୋଇପାରିନାହିଁ । ସେତେବେଳେ ମୁଁ ବମ୍ବେ ଯାଇଥିଲି । ବମ୍ବେ ହେଉଛି ଭାରତର ପାଇନାପ୍ଲିଆଲ କାପିଟାଲ । ପୁଞ୍ଜିର ରାଜଧାନୀ । ସେଠାରେ ଚେମ୍ବର ଅଫ କମର୍ସ ପକ୍ଷରୁ ଗୋଟିଏ ବଡ଼ ଧରଣର ସଭା ହୋଇଥିଲା । ସେ ସଭାରେ ଓଡ଼ିଶାର ଯେଉଁ ସବୁ ସମ୍ଭାବନା ଅଛି ମୁଁ ସେମାନଙ୍କୁ ବୁଝାଇବାକୁ ଚେଷ୍ଟା କରିଥିଲି । କିନ୍ତୁ ଯାହା ଦେଖାଗଲା କାଲା ଆଗରେ ମୂଳା ଚୋବାଇଲା ଭଳିଆ । ମୁଁ ସବୁକଥା କହି ପାରିବା ପରେ ଜଣେ ବିଶିଷ୍ଟ ଶିଳ୍ପପତି କହିଲେ, ଆପଣ ଠିକ୍ କହୁଛନ୍ତି ଯେ, ଏତେ ବାଟ ଓଡ଼ିଶା, କିଏ ଯିବ ? ମୁଁ କହିଲି, ମୁଁ ବହୁତ ବାଟକୁ ଆସି ଏଠି ଆପଣଙ୍କୁ କହୁଛି । କିନ୍ତୁ ଏତିକି ମୁଁ କହିଦେବା ପାଇଁ ଚାହେଁ, ଦିନ ଆସିବ ଯେତେବେଳେ ମୁଁ ଏଠିକି ଆସିବିନି, ଆପଣମାନେ ଯିବେ । ଗାରଣ ଯେ ମହୁ ସଂଗ୍ରହ କରିବାକୁ ଯାଏ, ମହୁମାଛି ସେତେବେଳେ ତା' ପାଖକୁ ମହୁ ଆଣେ ନାହିଁ । ସେ ବୁଲି ବୁଲି କରି ସଂଗ୍ରହ କରେ । ଆପଣମାନେ ଯେତେବେଳେ ପୁଞ୍ଜି ବିନିଯୋଗ କରିବାକୁ ଚାହେଁବେ, ଏପରି ସମୟ ଆସିବ ସେତେବେଳେ ଆପଣମାନେ ଯିବେ ଓଡ଼ିଶା । ଓଡ଼ିଶା ଛଡ଼ା ଆପଣଙ୍କର ଅନ୍ୟ ରାଷ୍ଟ୍ର ନାହିଁ । ଗୋଟିଏ କଥା ଆପଣମାନଙ୍କୁ ଏଠି ସୁତକା ଦେବାକୁ ଚାହୁଁଛି ଯେ ଯଦି ନୀତିର ପରିବର୍ତ୍ତନ ପକ୍ଷରେ ଆଜି ଓଡ଼ିଶା ପାଇଁ ଏକ ବାଟ ଫିଟି ଗଲା । ଭାରତବର୍ଷ ପାଇଁ ଯେମିତି ଦୁନିଆରେ ଗୋଟିଏ ବାଟ ଫିଟିଯାଇଛି । ତଥାପି ଭାରତରେ ଅମଳାତନ୍ତ୍ର ବହୁ ବାଧାବିଘ୍ନ ସୃଷ୍ଟି କରୁଛି । ବହୁ ବଡ଼ ବଡ଼ ଶିଳ୍ପୋଦ୍ୟୋଗୀ ଆସୁଛନ୍ତି । ବହୁ ବାଧା ସୃଷ୍ଟି ହେଉଛି । ସେମାନେ କହୁଛନ୍ତି, ଅନ୍ୟ ସବୁ ଦେଶରେ ଆମେ ଏଭଳି ବାଧା କେବେହେଲେ ପାଇନୁ । ଭାରତରେ କାହିଁକି ହେଉଛି ? କାହିଁକି ଏତେଥର ଆମକୁ ଯେରିବାକୁ ପଡ଼ୁଛି । ଗୋଟିଏ ଗୋଟିଏ ଡିନିଷର ସିଦ୍ଧାନ୍ତ ହୋଇ ପାରୁନାହିଁ, ନିଶ୍ଚଳ ନିଆଯାଇ ପାରୁନାହିଁ, ବାରମ୍ବାର ପାଇଲ୍ ଏପାଖ ସେପାଖ ହେଉଛି । ଏ ସବୁ କଥା କାହିଁକି ହେଉଛି ମୁଁ ମଧ୍ୟ ତାକୁ ବୁଝିବା ପାଇଁ ଅକ୍ଷମ । କାରଣ ପ୍ରକୃତି ନୈବ ମୃତ୍ୟୁରେ । ପ୍ରକୃତି ସହଜରେ ଛାଡ଼େନି । ଗୋଟିଏ ଅଭ୍ୟାସ ହୋଇଯାଇଛି ଆମ ବ୍ୟୁରୋକ୍ରାସିର । ଇଂରେଜମାନଙ୍କ ସମୟରେ ଥିଲା, ଯାହା ପାଇଲ୍ରେ ଆସିବ ଚେଷ୍ଟା କରିବ ଯେମିତି ନ ହେବା ପାଇଁ । ଏ ଗୋଟିଏ ଅଭ୍ୟାସ ରହିଯାଇଛି ସେତେବେଳେ । ସେ ଅଭ୍ୟାସ ବଦଳି ବଦଳି ବର୍ତ୍ତମାନ ନିବରାଲାଭରେ ବା ଉଦାରାକରଣ ନୀତି ଗ୍ରହଣ କରାଯାଇଛି । ଏହାର ଅର୍ଥ ହେଉଛି ପୁରା କେମିତି ସାହାଯ୍ୟ କରାଯିବ । ଶାନ୍ତ କାମ ହାସଲ କରିବା ପାଇଁ ଭାରତବର୍ଷକୁ କେହି ମାତ୍ର ମାତ୍ର ଧରି ଲୋଡ଼ିବେନି । କାରଣ ପୁଞ୍ଜି ଖଟେଇବା ପାଇଁ ବର୍ତ୍ତମାନ ପୁଞ୍ଜିପତିମାନେ ଆସୁଛନ୍ତି ଚାରିଆଡ଼ୁ । ଏ ଗୋଟିଏ ଶୁଭ ସୂଚନା । ଓଡ଼ିଶାକୁ ସେମାନେ ଏହି ବୃତ୍ତିକୁ ଆସିବା ପାଇଁ ରାଜି, କାରଣ ଯେଉଁ ଯେଉଁ କ୍ଷେତ୍ରରେ

ସେମାନେ ପୁଞ୍ଜି ବିନିଯୋଗ କରିବାକୁ ଚାହୁଁଛନ୍ତି, ସେହିସବୁ କ୍ଷେତ୍ର ପାଇଁ ଓଡ଼ିଶା ପ୍ରସ୍ତୁତ । ଆଜି ଯିଏ ଖବରରେ ପୁଞ୍ଜି ବିନିଯୋଗ କରିବାକୁ ଚାହେଁବେ, ଯିଏ ଉଦାତ କାରଖାନା, ଆଲୁମିନା କାରଖାନା, ସିମେଣ୍ଟ କାରଖାନା, କ୍ରୋମାଇଟ୍ କାରଖାନା କରିବାକୁ ଚାହେଁବେ ସେ ଓଡ଼ିଶାକୁ ଆସିବ ପାଇଁ ବାଧ୍ୟ । କାରଣ ଓଡ଼ିଶାରେ ଯେଉଁ ଲୋହ ସଂପଦ ରହିଛି, ଭାରତବର୍ଷରେ ଖୁବ୍ କମ୍ ରାଜ୍ୟରେ ଅଛି । ଓଡ଼ିଶାରେ ଯେଉଁ କ୍ରୋମାଇଟ୍ ଅଛି, ଭାରତର ଆଉ କେଉଁଠି ନାହିଁ । ଏ ରାଜ୍ୟରେ ଶତକଡ଼ା ୯୭ ଭାଗ କ୍ରୋମାଇଟ୍, ୭୦ ଭାଗ ବକ୍ସାଇଟ୍ ମହକୁଚ ରହିଛି । ଯିଏ ଆଲୁମିନିୟମ, ଆଲୁମିନା କାରଖାନା କରିବ, ସେ ଓଡ଼ିଶାକୁ ଆସିବା ପାଇଁ ବାଧ୍ୟ । କାରଣ କୌଣସି ରାଜ୍ୟରେ ସେ ବକ୍ସାଇଟ୍ ପାଇବନି, କେବଳ ମଧ୍ୟାପ୍ରଦେଶ ଏବଂ ଆଉ ଗୋଟିଏ ଦୁଇଟି ରାଜ୍ୟକୁ ଛାଡ଼ିଦେଲେ । ତେଣୁ ବକ୍ସାଇଟ୍ ହେଉ, ସିମେଣ୍ଟ ହେଉ, ଯେଉଁ କ୍ଷେତ୍ରରେ ହେଉ ନା କାହିଁକି, ଯେଉଁମାନେ ଖଣି ଭିତ୍ତିକ କାରଖାନା କରିବାକୁ ଚାହେଁବେ ସେମାନେ ଓଡ଼ିଶାକୁ ଆସିବେ । ସେହିପରି ଓଡ଼ିଶାରେ ବିଦ୍ୟୁତ୍ ଉତ୍ପାଦନ କରିବା ପାଇଁ ଯେଉଁ କ୍ଷେତ୍ର ଅଛି, ଭାରତବର୍ଷରେ କମ୍ ରାଜ୍ୟରେ ଅଛି । କାରଣ ଆମର ଯେଉଁ କୋଇଲା ଏଠି ମିଳୁଛି, ଆଗରୁ କୁହାଯାଇଥିଲା, ଏ କୋଇଲା ଗୁଡ଼ିକ କିଛି ନୁହେଁ, ନ୍ୟୁନ ଧରଣର, ଏ କୋଇଲା ବିଶେଷ କାମରେ ଲାଗି-ପାରିବନି । ଝରିଆଲ କୋଇଲା, ରାଣୀଗଞ୍ଜ କୋଇଲା ବହୁତ କାମରେ ଲାଗିପାରିବ । ଓଡ଼ିଶାର କୋଇଲା ସେ ବୃତ୍ତିକୁ ନିବୃତ୍ତ । କିନ୍ତୁ ଆଜି ପ୍ରମାଣିତ ହୋଇଛି ଯେ ଯଦି ବିଦ୍ୟୁତ୍ ଉତ୍ପାଦନ କରିବାକୁ ହୁଏ, ତା'ହେଲେ ଓଡ଼ିଶାର ଏ କୋଇଲାର ସମକକ୍ଷ କୋଇଲା ଭାରତବର୍ଷରେ ଖୁବ୍ କମ୍ ଅଛି । ଖଣି ପରେ ଖଣି ବର୍ତ୍ତମାନ ଆଦିସାର ହେବା ପାଇଁ ଯାଉଛି । ନିକଟରେ ସୁନ୍ଦରଗଡ଼ ଡିଲ୍ଲାର ଗୋପାଳପୁରରେ ବିଶାଳ କୋଇଲା ଖଣି ଆବିଷ୍କୃତ ହୋଇଛି । ତାଳଚେରଠାରୁ ଆରମ୍ଭ କରି ଗୋପାଳପୁର ପର୍ଯ୍ୟନ୍ତ ସମଗ୍ର ଉତ୍ତରାଞ୍ଚଳ ଏବଂ ଟାଳଚେରର ବ୍ରାହ୍ମଣୀ ଉପତ୍ୟକା କୋଇଲାରେ ଭରପୁର । ଯଦି ଆମେ ବିକୃତି ଶକ୍ତି ଉତ୍ପାଦନ କରିବାକୁ ଚାହେଁବା ତା'ହେଲେ କେବଳ ଏହି ଚାରି ବର୍ଷ ଭିତରେ ଆମେ ୧୦,୦୦୦ ମେଗାଓଡ଼ିଆ ବିଦ୍ୟୁତ୍ ଉତ୍ପାଦନ କରିପାରିବା । କିଛି ଅସୁବିଧା ନାହିଁ । ୧୦,୦୦୦ ବିକୃତି ଶକ୍ତି ଉତ୍ପାଦନ କରିବାକୁ ହେଲେ ଦରକାର ୧ ଲକ୍ଷ କୋଟି ଟଙ୍କା । କିନ୍ତୁ ସେଥିପାଇଁ ପୁଞ୍ଜି ବିନିଯୋଗ କରିବା ପାଇଁ ଲୋକ ଅଛନ୍ତି । ଖୋଜିବାକୁ ଯିବାକୁ ପଡ଼ିବନି ସେମାନଙ୍କୁ । ସେମାନେ ଆଜି ଉପସ୍ଥିତ । ଗଡ଼ମ ସୁ ପୃଥ୍ବୀର ଜଣେ ଏକ ନମ୍ବର ପୁଞ୍ଜିପତି । ସେ ଉତ୍ତରାଞ୍ଚଳରେ କରିବାକୁ ଯାଉଛନ୍ତି ୩,୨୦୦ ମେଗାଓଡ଼ିଆ ଏକ ବିକୃତି କାରଖାନା । ଏଥିରେ ୧୫୦୦୦ କୋଟି ଟଙ୍କା ବିନିଯୋଗ ହେବ । ଓଡ଼ିଶା ସରକାରଙ୍କ ସହିତ ଆଲୋଚନା ସରିଛି । ଏ ସବୁ ବିକୃତିକୁ କାରଖାନାକୁ ବିକ୍ରି କରିବେ ସେଥିପାଇଁ ସେ ଚିନ୍ତିତ । ଏ ସମସ୍ୟାର ସମାଧାନ କରିବା ପାଇଁ ସେ ରାଜସ୍ୱାନ, ମଧ୍ୟପ୍ରଦେଶ ଓ ଅନ୍ୟ ସରକାର ସହିତ ବର୍ତ୍ତମାନ ବୁଦ୍ଧି ସଂପାଦନ କରୁଛନ୍ତି । ଆମର ଯୋଜନାରେ କେତେକ ଅସାମଜସ୍ୟ ରହିଯାଉଛି । ଆମେ ଯେତେବେଳେ ବିକୃତି ଉତ୍ପାଦନ କରିବାର ଯୋଜନା କଲେ,

ସେତେବେଳେ ସେ ବିକୃତି ବାହାରିବା ପରେ ତାର ସରବରାହ ହେବ
 କେମିତି, ଭାରତ ଠିକ୍ ଅଛି କି ନାହିଁ, ଗ୍ରୀଷ୍ମ ଠିକ୍ ଅଛି କି ନାହିଁ ତା'ର
 ବ୍ୟବସ୍ଥା କରିବା ବରକାର । ସବୁ ଯୋଜନାରେ ଆମର ଭାରତ, ଗ୍ରୀଷ୍ମ
 ଏ ସବୁ ବିଷୟରେ କିଛି ହେଲା ନାହିଁ । ଖାଲି କେତେ ଅଧିକ ବିକୃତିଶକ୍ତି
 ଆମେ ଉତ୍ପାଦନ କରିବା । ଯାହା ପକରେ ଓଡ଼ିଶାରେ ଆମେ ଗୋଟିଏ
 ଅଳ୍ପ ପରିଷ୍କୃତିର ସମ୍ମୁଖୀନ ହେଲେ । ଶାସନକୁ ଆସିବା ପରେ ପରେ
 ମୁଁ ହିସାବ କରି ଦେଖିଲି ଯେ ଓଡ଼ିଶାରେ ବିକୃତିକାର ହେବାର କୌଣସି
 କାରଣ ନାହିଁ । ୧୯୯୫ ମାର୍ଚ୍ଚ ୧୫ରେ ଆମେ କ୍ଷମତାକୁ ଆସିଲୁ ।
 ତାର ପରଦିନ ଠିକ୍ ସମ୍ଭବ ଏ ବିକୃତିକାର ବନ୍ଦ କରିବାକୁ ହେବ । ମୁଁ
 ଯୋଷଣା କରି ଯେ ଆଜିଠି ବିକୃତିକାର ବନ୍ଦ ହେବ ଏବଂ ତାକୁ ବରାକଡ଼ି
 ଭାବରେ ବାସ୍ତବ୍ୟ କରିବାରେ ନିଶ୍ଚଳି ପ୍ରହରଣ କରି । ଦେଖାଗଲା
 ଅନେକ ଯାଗାରେ ଯେଉଁ ଗ୍ରାହ୍ୟପରମର ପୋଡ଼ି ଯାଇଛି, ସେଠାରେ
 ନୂଆ ଗ୍ରାହ୍ୟପରମର ସମ୍ଭାବନା । ଯେଉଁ ଭାରତ ସବୁ ଦୁର୍ବଳ ଅଛି, ତାହା
 ମରାମତି ହେଉନାହିଁ । ଯେଉଁଠି ଯେଉଁ ଭାରତ ରହିବା କଥା ରହୁନାହିଁ ।
 ଗ୍ରୀଷ୍ମ ଅତି ଦୁର୍ବଳ ଅବସ୍ଥାରେ ରହିଛି । ସେ ଦିଗରେ କୌଣସି ପୁଞ୍ଜି
 ବିନିଯୋଗ ଆମର ହେଉନାହିଁ । ଆମର ଯାହା, ସାରା ଭାରତବର୍ଷରେ
 ସେଇଆ । ତେଣୁ ଆମେ ଯେତେବେଳେ ଯୋଜନା କରୁଛେ,
 ସେତେବେଳେ ଏକ ସଂପୂର୍ଣ୍ଣ ଯୋଜନା କରିବା ବରକାର । ବିକୃତି
 ଉତ୍ପାଦନ ଅର୍ମାଲ ହେଉ ନିମ୍ନ ଜନବିଦ୍ୟୁତ ହେଉ, ସେଥିରେ ଖର୍ଚ୍ଚ ଦିଶେଣ
 କିଛି ନାହିଁ । ଜଳ ବିଦ୍ୟୁତର ଆମର ପ୍ରସେସିଂ କ୍ଷେତ୍ର ଅଛି । କିନ୍ତୁ ଯେଉଁ
 ବିଦ୍ୟୁତ ଉତ୍ପାଦନ ହେଉ ତା'ର ଭାରତ ଯଦି ଠିକ୍ ନରହିବ, ଗ୍ରୀଷ୍ମ ଯଦି
 ଠିକ୍ ନରହିବ ଏବଂ ତା'ର ମଜବୁତ ସରବରାହ ବ୍ୟବସ୍ଥା ଯଦି ନରହିବ
 ସେ ବିକୃତିଶକ୍ତି ଉତ୍ପାଦନ କରି କୌଣସି ଭାର ନାହିଁ । ସେଥିପାଇଁ ଏ
 ନିଶ୍ଚଳିରେ ମୁଁ ପହଞ୍ଚିଥିଲି ଯେ ଓଡ଼ିଶାରେ ଏ ଗ୍ରୀଷ୍ମ, ଏ ଭାରତ ଠିକ୍
 ରଖିବାକୁ ହେବ । ଜଣେ ଗ୍ରୀଷ୍ମକ ବର୍ଷେ ଦୁଇବର୍ଷ ସମୟ ଭିତରେ ତା'ର
 ଯଦି କିଛି ଅସୁବିଧା ହେଲା, ସେ କରିବା ମାତ୍ରକେ ସାଙ୍ଗେ ସାଙ୍ଗେ
 ତା'ପରେ ଆସି ଯେମିତି ବିକୃତି ଯୋଗାଣ କର୍ମଚାରୀ ପହଞ୍ଚିଯିବ ଏବଂ
 ତା'ର ଯାହା ଅସୁବିଧା ଅଛି ତାହା ଦୂର କରିବ । ସେ ଗାଁ ହେଉ, ବ୍ୟକ୍ତି
 ବିଶେଷ ହେଉ, ଅଞ୍ଚଳ ହେଉ, ସମସ୍ତଙ୍କର ସମସ୍ୟାର ସମାଧାନ
 କରିବାକୁ ହେବ । ବର୍ତ୍ତମାନ ଅନେକ ଜାଗାରେ ଏସବୁ ଗୋଟମାକ
 ଚାଲିଛି । ବିଦ୍ୟୁତ ସଂସ୍କାର ଓଡ଼ିଶାରେ ପ୍ରଥମେ ହେଉଛି । ଭାରତବର୍ଷରେ
 କେଉଁଠି ଏହା ହୋଇନାହିଁ । ବିଦ୍ୟୁତ ସଂସ୍କାରର ଏକମାତ୍ର ଭବେଷ୍ୟ
 ହେଉଛି, ଓଡ଼ିଶା ଷ୍ଟେଟ୍ ଇଲେକ୍ଟ୍ରିକ୍ କର୍ପୋରେସନ ହେଉ, କ'ପାଳ ହେଉ
 ବା ଓଡ଼ିଶା ସରକାର ହେଉ, ସରକାରୀ ସଂସ୍ଥା ଯାହା ସେ ସଂସ୍ଥା
 ସେଇଆ । ତା ଦ୍ୱାରା କାମ କରି ହେବାକୁ । ପୁଣି ସେହି ଲାଭ ପିତା,
 ପୁଣି ସେହି ଅସୁବିଧା । ତେଣୁ ଯଦି ଯତ୍ନୋତ୍ତମ ବ୍ୟବସାୟୀ କେବେ, ଯଦି
 ସେ ଯତ୍ନୋତ୍ତମ ଭାବରେ ବିଦ୍ୟୁତ ଯୋଗାଇବ, ତା'ହେଲେ ସେ ବାଧ୍ୟ
 ହେବ ଲୋକଙ୍କ ପାଖରେ । କାରଣ ଲୋକଙ୍କ ପାଖକୁ ବିକ୍ରି ନେଇ ସେ
 ଯେତେବେଳେ ଯିବ ସେତେବେଳେ ଲୋକ ତା'ର ବେକକୁ ଧରିବେ ।
 ଆମର ଏଠି 'ସରକାରୀ ମାଲ୍ କରିଆମେ ତାଲ୍' । କେହି କିଛି କରିବାକୁ

ନାହିଁ । ଭାରତ ନିଅ ନ ନିଅ, ଭାରତ କହୁ, ମୋର ସେଥିରେ କ'ଣ
 ଅଛି । କାରଣ ବରମାତା ଥୁଆ ହୋଇକରି ରହିଛି । ଏ କ୍ଷେତ୍ରରେ ତାହା
 ହେବନି ।

ଅନେକ ବିଶ୍ୱାସ କରିବେନି ଏବେ ବି ଆମର ୫୦% ବିକ୍ରି
 ହେଉନାହିଁ । ବିକୃତି ବିଆଯାଉଛି । ସରକାରକୁ ଜାଗିତ କରିବା ପାଇଁ ମୁଁ
 ଏଠି ଠିଆ ହୋଇଛି । ଯାହା ଯତ୍ନୁଛି ତାହା କରିବାକୁ ଚାହୁଁଛି ଆପଣମାନଙ୍କ
 ଆଗରେ । ଏମିତି ଗୋଟେ ପରିଷ୍କୃତିର ପରିବର୍ତ୍ତନ କରିବା ପାଇଁ କ'ଣ
 ବାଟ ତାହା ବାହାର କରିବା ବରକାର । ବିଦ୍ୟୁତ ସଂସ୍କାର ଦ୍ୱାରା ଆମେ
 ଯଥେଷ୍ଟ ବିକୃତି ଶକ୍ତି ଓଡ଼ିଶାରେ ଉତ୍ପାଦନ କରିପାରିବା । ଓଡ଼ିଶାରେ
 ଏହାର ଆବଶ୍ୟକତା ବ୍ୟକ୍ତ କରି ଆମେ ଦେଖେଇ ଦେଇ ପାରିବା
 ଯେ ଏହା ହେଉଛି ନାଭିକରକ । କ୍ଷତିଗ୍ରସ୍ତ ହେବାର କୌଣସି ପ୍ରଶ୍ନ ରୁ
 ନାହିଁ ।

ଯେଉଁ କମ୍ପାନୀମାନେ ଆସିବେ ତାଙ୍କ ସାଙ୍ଗରେ ଆମର ଠିକ୍
 କଥାବାଚା କରିବା ବରକାର । ଆମକୁ ପୁଞ୍ଜି ଖୋଜିବାକୁ ଯିବାକୁ
 ପଡ଼ିବନି । ସରକାରୀ ରାଜକୋଷରୁ ଅର୍ଥ ଖର୍ଚ୍ଚ କରିବାକୁ ପଡ଼ିବନି ।
 ସେମାନେ ଆସି ନିଜେ ବିକୃତିଶକ୍ତି ଉତ୍ପାଦନ କରିବେ, ବିକୃତି ଶକ୍ତିର
 ବ୍ୟବହାର କରିବୁ ମଧ୍ୟ ସେମାନେ ନେବେ । ବିକୃତି ହେଉଛି ପ୍ରଧାନ,
 ଯାହାକି ଶିଳ୍ପକୁ ଆକର୍ଷଣ କରିବ, କୃଷିର ବିକାଶରେ ସାହାଯ୍ୟ କରିବ ।
 ଲେଲିକ୍ ନହିଥିଲେ, ଇଲେକ୍ଟ୍ରିକ୍ କସିଟି + ସୋଲିଏର୍ ପାୱାର =
 ସୋଲିଆରିଟିମ୍ । ଜବାହରଲାଲ ନେହେରୁ ପ୍ରଥମରୁ ଏକଥା
 କହିଆସୁଥିଲେ ଯେ ବିକୃତିଶକ୍ତି ଯଦି ଯଥେଷ୍ଟ ପରିମାଣରେ ଉତ୍ପାଦନ
 କରା ନ ଯାଏ, ତା'ହେଲେ ଭାରତବର୍ଷର ଭରତି ହେବନାହିଁ । ଆଜି
 ଆମେ ଓଡ଼ିଶାରେ ଏ ଅବସ୍ଥାରେ ଅଛେ ଯେ ହରିଆନାର ମୁଖ୍ୟମନ୍ତ୍ରୀ
 ଆମଠାରୁ ବିକୃତି ନେବାକୁ ଚାହୁଁଛନ୍ତି । ଆନ୍ଧ୍ରପ୍ରଦେଶର ମୁଖ୍ୟମନ୍ତ୍ରୀ
 ନେବାକୁ ଚାହୁଁଛନ୍ତି, ମଧ୍ୟପ୍ରଦେଶର ମୁଖ୍ୟମନ୍ତ୍ରୀ ନେବାକୁ ଚାହୁଁଛନ୍ତି ।
 ମୁଁ ସମସ୍ତଙ୍କୁ କହୁଛି ତୁମେ ନ୍ୟାସନାଲ୍ ଗ୍ରୀଷ୍ମ ଠିକ୍ କର । ଆମର ବିକୃତି
 ଶକ୍ତି ଅଛି, ଆମେ ତୁମକୁ ଦେଇପାରିବୁ ।

ଆଜି ଓଡ଼ିଶାର ଯେଉଁ ବିକାଶର କଥା ମୁଁ କହୁଛି, ତା ଭିତରେ
 ଖଣିଜ ସଂପଦର ବିକାଶ ପାଇଁ ଆଜି ଗୋଟିଏ ଅତି ସୁଯୋଗପୂର୍ଣ୍ଣ ମୁହୂର୍ତ୍ତ
 ଆମ ପାଖେ ଆସିଛି । ଏଭଳି ଏକ ଶୁଭକ୍ଷଣ ଆସିଛି ଯେ ଯାହା ଆବଶ୍ୟକ
 କରିବା, ତାକୁ ଆମେ ପାଇ ପାରିବା । ବର୍ତ୍ତମାନ ଓଡ଼ିଶାରେ ବିଭିନ୍ନ
 କାରଖାନା କରିବାକୁ ପୁଞ୍ଜି ବିନିଯୋଗ କରିବା ପାଇଁ ଭାରତ ଏବଂ ଭାରତ
 ବାହାରୁ ପୁଞ୍ଜି ଯୋଗାଣକାରୀମାନେ ପ୍ରସ୍ତୁତ ଅଛନ୍ତି । ଗୋଟିଏ ଉଦାତ
 କାରଖାନା ପାଇଁ ଆମେ ଏତେ ଲାଗିଥିଲେ । ଆଜି ଓଡ଼ିଶାରେ ୧୩ଟି
 ଉଦାତ କାରଖାନା ପାଇଁ ପୁଞ୍ଜି ବିନିଯୋଗ କରିବା ପାଇଁ ଲୋକ ପ୍ରସ୍ତୁତ
 ଅଛନ୍ତି । ସମସ୍ତେ ଅପେକ୍ଷା କରି ରହିଛନ୍ତି । ନାନାତର ଉଦାତ କାରଖାନା,
 ଟିକ୍ସୋ ଉଦାତ କାରଖାନା, ମେସୋ ଉଦାତ କାରଖାନା ଏ ତିନୋଟି
 ଉଦାତ କାରଖାନା ଖୁବ୍ ଶୀଘ୍ର ବାସ୍ତବ୍ୟ ହେବା ପାଇଁ ଯାଉଛି । ଟିକ୍ସୋ

ପ୍ରାୟ ଗୋଟିଏ ଟଙ୍କ ଇସାତ ଉତ୍ପାଦନ କରିବ ୨୦୧୦ ମସିହା ସୁଦ୍ଧା ।
 ୧୯୯୯/୨୦୦୦ ମସିହା ସୁଦ୍ଧା ସେମାନେ ଉତ୍ପାଦନ କରିବେ ପ୍ରାୟ
 ୨୫ ଲକ୍ଷ ଟଙ୍କ, ନାଳାଚଳ ୧୦ ଲକ୍ଷ ଟଙ୍କ, ମେଷୋ ୧୦ ଲକ୍ଷ ଟଙ୍କ
 ଉତ୍ପାଦନ କରିବେ । ଏହାଛଡ଼ା ଆହୁରି ଅନେକ ଇସାତ କାରଖାନା
 ହେବ ବିଭିନ୍ନ ସ୍ଥାନରେ - ଦରତାରୀରେ, କେଉଁଠିରେ ଏବଂ
 ଗୋପାଳପୁରରେ । ୧୩ଟି ଇସାତ କାରଖାନା ଛଡ଼ା ଆଲୁମିନିୟମ,
 ଆଲୁମିନା କାରଖାନା ହେବ । କେନ୍ଦ୍ର ସରକାର ବହୁ କ୍ଷେତ୍ରରେ
 ଦାନନଯୋଗିଆ ଆଲୁମିନା କାରଖାନା ଏବଂ ଅନୁଗୁଳରେ ଅଲୁମିନିୟମ
 କାରଖାନା କଲେ । ସେ ସମୟରେ ଲାଗିଲା ପ୍ରାୟ ୨ ହଜାର ୬ ଶହ
 କୋଟି ଟଙ୍କା, ଯାହାକି ବର୍ତ୍ତମାନ ସମୟରେ ୧୦,୦୦୦ କୋଟି ଟଙ୍କା
 ସମ୍ପଦ ସମାନ । ବର୍ତ୍ତମାନ ୪ଟି ଆଲୁମିନିୟମ ଆଲୁମିନା କାରଖାନା
 ଓଡ଼ିଶାରେ ହେବ - ଗୋଟିଏ ଝାରସୁଗୁଡ଼ା ପାଖରେ, ଗୋଟିଏ
 ଜଗତସିଂହପୁରରେ, ଯୋଡ଼ିଏ କୋରାପୁଟର ରାୟଗଡ଼ା ପାଖରେ । ତାହାଛଡ଼ା
 ଆଲୁମିନିୟମ କାରଖାନା ଇସାତ କାରଖାନା ସହିତ ସମାନ ।
 ଶିଳ୍ପପତିମାନେ ଏଥିରେ ବିପୁଳ ପୁଞ୍ଜି ବିନିଯୋଗ କରିବା ପାଇଁ ଯାଉଛନ୍ତି ।
 କେବଳ ଓଡ଼ିଶାରେ ୭୦% ବନ୍ଧାବନ୍ଧ ଅଛି, ମଧ୍ୟପ୍ରଦେଶ ଭଳି ଅନ୍ୟ
 କେତୋଟି ରାଜ୍ୟରେ ପ୍ରାୟ ୩୦% ଅଛି । ସେହିପରି ଭାବରେ ବନ୍ଦର
 ଭିତ୍ତିକ କାରଖାନା । ଆମ ଓଡ଼ିଶାରେ ଯେଉଁ ଉପକୂଳ ଅଛି, ଅନେକ
 ସମୟରେ ଆମେ କହୁ ଏ ଉପକୂଳରେ ଆମେ କ'ଣ କରିପାରିବା ? ଏ
 ଉପକୂଳ ନିମନ୍ତ୍ରଣ କରୁଛି, ଏଠି ବନ୍ଦର ଭିତ୍ତିକ କଳ କାରଖାନା କରିବା
 ପାଇଁ କିଛି ବନ୍ଦର କାହିଁ ଆମର ? ବନ୍ଦର କହିଲେ ଗୋଟିଏ ପ୍ରଥମ
 ଶ୍ରେଣୀର ପାରାଦୀପ ବନ୍ଦର । ସେଠି କୁଅରାଦୁ ହେବାକୁ ମାସ ମାସ
 ଲାଗୁଛି । ଜାହାଜ ଆସି ଅପେକ୍ଷା କରି ରହୁଛି ସମୁଦ୍ର ପାଖରେ । ତେଣୁ
 ସେଠିକି କିଏ ଆସିବ ? ତାକୁ କିପରି ଅଧିକ ଦକ୍ଷ କରାଯାଇ ପାରିବ ?
 ବର୍ତ୍ତମାନ ତାହା ସରକାରୀ ନିୟନ୍ତ୍ରିତ ବନ୍ଦର । ସାଧାରଣ ବନ୍ଦର ନୁହେଁ ।
 ଆମେ ସିଙ୍ଗାପୁର ବନ୍ଦର ଯାଇ ଦେଖୁ । ଶହ ଶହ ଜାହାଜ କିପରି ଦିନକ
 ଭିତରେ ଖଲାସ କରିପାରୁଛନ୍ତି । କିପରି ଦକ୍ଷତାର ସହିତ ସେମାନେ
 କାର୍ଯ୍ୟ କରିପାରୁଛନ୍ତି । ଆମେ ଆଜି ନିଷ୍ପତ୍ତି ଗ୍ରହଣ କରିଛେ
 ଗୋପାଳପୁରରେ ପ୍ରଥମ ଶ୍ରେଣୀର ବନ୍ଦର ହେବ । ସେ ବନ୍ଦର ସିଙ୍ଗାପୁର
 ବନ୍ଦରଠାରୁ ନ୍ୟୁନ ହେବା ଭବିଷ୍ୟ ନୁହେଁ । ତାହା ଭାରତବର୍ଷରେ ଏକ
 ଅତୁଳନୀୟ ଶ୍ରେଷ୍ଠ ବନ୍ଦର ହେବା ଦରକାର । ସେଥିପାଇଁ ଯେଉଁ ପୁଞ୍ଜି
 ବିନିଯୋଗ ଦରକାର, ସେ ପୁଞ୍ଜି ଓଡ଼ିଶା ସରକାରର ନାହିଁ କିନ୍ତୁ
 ଯେଉଁମାନେ ପୁଞ୍ଜି ବିନିଯୋଗ କରିବାକୁ ପ୍ରସ୍ତୁତ ଅଛନ୍ତି, ମୁଁ ଆଜି ଭାରତ
 ସରକାରଙ୍କ ସହିତ ସେଥିପାଇଁ ଲଢ଼ୁଛି ଯେ ସେମାନଙ୍କୁ ସୁଯୋଗ
 ଦିଆଯିବା ଦରକାର । ସେମାନେ ଯେପରି ଆସି ଏ ବନ୍ଦର ନିର୍ମାଣ
 କରିବେ । ନିଶ୍ଚିତ ଭାବରେ ଏହା କାର୍ଯ୍ୟକାରୀ ହେବ । ତା'ପରେ
 ବନ୍ଦରରେ ଯେଉଁ ସବୁ କାରଖାନା ହେବାର କଥା, ସେ ଇସାତ କାରଖାନା
 ହେଉ ବା ସାରକାରଖାନା ହେଉ, ବିଭିନ୍ନ କଳକାରଖାନା ହେଉ, ସେ
 ସବୁ କଳକାରଖାନା ସେଠି ହେବ । ଶିଳ୍ପର କ୍ଷେତ୍ରରେ ବର୍ତ୍ତମାନ ଓଡ଼ିଶା
 ପାଇଁ ଏକ ନୂଆ ସୁଯୋଗର ସମୟ ଆସି ପହଞ୍ଚିଛି ଏବଂ ସେ ସମୟର
 ପୂର୍ଣ୍ଣ ସୁବିଧା ଆମେ ନିଶ୍ଚିତ ଭାବରେ ହାସଲ କରିବା । କଣ ସୁଯୋଗ

ଅଛି ଓଡ଼ିଶାରେ, କାହିଁକି ଓଡ଼ିଶାକୁ ଶିଳ୍ପପତିମାନେ ଆସିବେ
 କଳକାରଖାନା କରିବା ପାଇଁ ? କେତେଗୁଡ଼ିଏ କାରଖାନା ଆଜି ମୁଁ ଆପଣଙ୍କ
 ଆଗରେ ଉପସ୍ଥାପିତ କରିବା ପାଇଁ ଚାହୁଁଛି । ଓଡ଼ିଶାରେ ଗୋଟିଏ
 ରାଜନୈତିକ ସ୍ଥିରତା । ଆମେ ଯେତେବେଳେ ବାହାର ଦେଶମାନଙ୍କୁ
 ଗଲୁ, ସେମାନେ ପ୍ରଶ୍ନ କଲେ ଯେ ଭାରତରେ ଯେଉଁ ସରକାର ଅଛି
 କେତେ ଦିନ ରହିବ ? ଆମର ବହୁତ ସନ୍ଦେହ ହେଉଛି । ମୁଁ ସେମାନଙ୍କୁ
 କହିଲି, ଭାରତରେ ଯେଉଁ ୧୩ ଦଳର ସରକାର, ସେ ସରକାର ହୁଏତ
 ରହିପାରେ ନ ରହି ପାରେ ସେ ବିଷୟରେ ମୁଁ ଆପଣମାନଙ୍କୁ ନିଶ୍ଚିତ
 ଭାବରେ କିଛି କହିପାରିବିନି; କିନ୍ତୁ ଗୋଟିଏ କଥା ମୁଁ ନିଶ୍ଚିତ ଭାବରେ
 କହିପାରିବି ଓଡ଼ିଶାରେ ଯେଉଁ ସରକାର ଅଛି ସେ ସରକାର ପାଞ୍ଚ ବର୍ଷ
 ରହିବ । ରାଜନୈତିକ ସ୍ଥିରତା ଯଦି ଆପଣମାନେ ଚାହାଡ଼ି, ଓଡ଼ିଶାରେ
 ରାଜନୈତିକ ସ୍ଥିରତା ଅଛି । ଆପଣମାନେ ପୁଞ୍ଜି ବିନିଯୋଗ କରିବାକୁ
 ଆସିଲେ ସମସ୍ତ ସୁବିଧା ସୁଯୋଗ ଆମେ ଆପଣମାନଙ୍କୁ ଯୋଗାଇ ଦେଇ
 ପାରିବୁ । ଓଡ଼ିଶାରେ ଆଉ ଗୋଟିଏ ସୁବିଧା ଅଛି । ଦକ୍ଷିଣ ପୂର୍ବ ଏସିଆ
 ଓ ପୂର୍ବ ଏସିଆର ଦେଶମାନଙ୍କ ପାଇଁ ବମ୍ବେ ହେଉଛି ଦୂର, ଓଡ଼ିଶା ହେଉଛି
 ପାଖ । ସେମାନେ କାହିଁକି ମହାରାଷ୍ଟ୍ର ଯିବେ, ସେମାନେ କାହିଁକି ଗୁଜୁରାଟ
 ଯିବେ ? ଓଡ଼ିଶା ହେଉଛି ଏସିଆର ଉଦ୍ଦିଷ୍ଟ ବନ୍ଦର, ଗୋପାଳପୁର
 ହେଉଛି ଏସିଆର ଉଦ୍ଦିଷ୍ଟ ବନ୍ଦର । ସେମାନେ କାହିଁକି ଏଠାକୁ
 ଆସିବେନି ? ଏଠି କାହିଁକି ସେମାନେ ପୁଞ୍ଜି ବିନିଯୋଗ କରିବେନି ?
 ଏଠୁ ଆମକାଳୀ-ଉତ୍ପାଦନ ବାଣିଜ୍ୟର କ୍ଷେତ୍ରରେ ଅଗ୍ରଣୀ ଭୂମିକା ଗ୍ରହଣ
 କରିବେନି ?

ଏହାଛଡ଼ା ଆହୁରି ଗୋଟିଏ ପ୍ରଶ୍ନ ହେଉଛି ଯେ ଖୋଜା ଯିବ
 ଆମର ଯଥେଷ୍ଟ ପରିମାଣରେ ଶିକ୍ଷିତ ଲୋକ ଅଛନ୍ତି ନା ନାହିଁ । କାରିଗର
 ଅଛନ୍ତି କି ନାହିଁ । ଓଡ଼ିଶାରେ ଆମର ଯେତେ ଇଂଜିନିୟର କଲେଜ
 ହୋଇଛି, ଏକ ସମୟରେ ଆମେ ଲାଭୁଥିଲେ ଏତେ ଇଂଜିନିୟର ହେଲେ
 କ'ଣ ହେବ ? କେତେକ ଇଂଜିନିୟର ସେତେବେଳେ ଜୋଡ଼ା ସପା
 କରିବାକୁ ଆରମ୍ଭ କରିଥିଲେ । କେବେ ତ ଏମାନଙ୍କ ଦରକାର ପଡ଼ିବନି
 ବୋଲି ଆମେ ଲାଭୁଥିଲୁ । କିନ୍ତୁ ବର୍ତ୍ତମାନ ଦେଖାଯାଉଛି ଯେ ଏସବୁ
 କଳକାରଖାନା ପାଇଁ ହଜାର ହଜାର ସଂଖ୍ୟାରେ ଇଂଜିନିୟର ଦରକାର
 ହେବେ । ହଜାର ହଜାର ସଂଖ୍ୟାରେ କାରିଗର ଦରକାର ହେବେ ।
 ଗୋଟିଏ ଜାଭିଅରସ୍ ଇନଷ୍ଟିଚ୍ୟୁଟ୍ ଭୁବନେଶ୍ୱରରେ ହେଲା । ସେ ଜାଭିଅର
 ଇନଷ୍ଟିଚ୍ୟୁଟ୍ ପାଇଁ ୧୯୮୨ ମସିହାରେ ମୁଁ ଜାମସେଦପୁରରୁ ସେମାନଙ୍କୁ
 ନିମନ୍ତ୍ରଣ କରିଥିଲି ସେମାନେ ଆସି ପ୍ରଥମେ ମନାକରି ଚାଲିଗଲେ ।
 ଓଡ଼ିଶାରେ ସୁବିଧା ନାହିଁ । ପରେ ସେମାନଙ୍କୁ ଆମେ ଜମି ଦେଲେ ।
 ସେମାନଙ୍କୁ କର୍ପୋରେସନମାନଙ୍କ କରିଆରେ ଆର୍ଥିକ ସାହାଯ୍ୟ ଦେଲେ ।
 କିନ୍ତୁ ଆଜି ଯେଉଁ ଜାଭିଅର ଇନଷ୍ଟିଚ୍ୟୁଟ୍ ହୋଇଛି, ସେଠି ଯେଉଁ
 ପିଲାମାନେ ପଢ଼ୁଛନ୍ତି, ସେମାନଙ୍କୁ ଶିଳ୍ପପତି, କଳକାରଖାନା ମାଲିକ ଓ
 ସଂସ୍ଥାମାନେ ଆସି ସେଇଠୁ ନେଇଯାଉଛନ୍ତି । ବାହାରେ ଜାହାଜୁ ବସିବାର
 ପ୍ରଶ୍ନ ଉଠୁନାହିଁ । ବର୍ତ୍ତମାନ ଭାରତବର୍ଷର ପ୍ରଧାନ ଅନୁଷ୍ଠାନ ଭିତରେ ତାହା
 ହେଉଛି ଗୋଟିଏ । ଓଡ଼ିଶାରେ ଯଥେଷ୍ଟ ସଂଖ୍ୟାରେ କାରିଗର,

ଇତିହାସ, ତାହାର ସୂକ୍ଷ୍ମ ଶୋଧ ଅଛି ଏବଂ ସୂକ୍ଷ୍ମ ହେବା ପାଇଁ ଅଛି ।
 ସେଥିରେ କୌଣସି ଅସୁବିଧା ହେବ ନାହିଁ । ଶିକ୍ଷିତ ଦେବତାଙ୍କ ସମସ୍ୟା
 ଯାହା ଜଣାପଡୁଛି ସେ ସମସ୍ୟା ନିଶ୍ଚିତ ଭାବରେ ଅପତନ ଭିତରେ
 ଦୂରାନ୍ତ ହେବ ଯଦି କେବଳାନ୍ତରାଳ ଦୁର୍ଗ ବିକାଶ ସମ୍ଭବ ହୁଏ ଏବଂ
 ତାହା ସମ୍ଭବ ହେବା ପାଇଁ ଯାଉଛି । ତାକୁ ନେଇ ଅବଳାୟ ପାରିବେ
 ନାହିଁ । ଆଉ ଗୋଟିଏ କଥା ଗ୍ରାହ୍ୟତାମାନେ ଖାଲି ବସିଛନ୍ତି । ସେମାନେ
 କ'ଣ କରିବେ ? ସପ୍ତସ୍ଵର ପାର୍ଥ ଆମେ ରୁବନେଶ୍ଵରରେ କରିବା ପାଇଁ
 ଯାଉଛୁ । ସପ୍ତସ୍ଵର ପାର୍ଥ ବାସୀଲୋକରେ ଯୋଉଛି । ସେ ସପ୍ତସ୍ଵର
 ପାର୍ଥରେ ବର୍ତ୍ତମାନ ସହଜ ଯୋଗ୍ୟାଣୀ । ସେମାନେ ଚାହୁଁଛନ୍ତି ଆଉ
 କୋଉଠିକୁ ଆସିବା ପାଇଁ । ରୁବନେଶ୍ଵର ସହର ସେଥିପାଇଁ ଉତ୍କଳ ନେତ୍ର
 ସେମାନେ ଅନୁଭବ କରୁଛନ୍ତି । ରୁବନେଶ୍ଵରରେ ଆମେ ସପ୍ତସ୍ଵର
 ପାର୍ଥ କରିବୁ ବୋଲି ନିଶ୍ଚିତ ହେଉଛି । ଗୋଟିଏ ନୁହେଁ ଏକାଧିକ ।
 ଏଠାରେ ଆସି ସେମାନେ କାମ କରିପାରିବେ । ବିଭିନ୍ନ ସ୍ଥାନରେ ଯେଉଁ
 ସବୁ ମୂଲ୍ୟବାନ ପଥର ମିଳୁଛି, ସେଥିରେ ରାଜସ୍ଵାନର ହଜାର ହଜାର
 ଲୋକ କାମ ପାଇ ରହି ପାରିବେ । ଏ ପଥରର କାମ ଓଡ଼ିଶାର
 ଇତିହାସମାନେ ରାଜସ୍ଵାନରେ ଯାଉ କରୁଛନ୍ତି । ସୌଭାଗ୍ୟରେ ଯାଉ
 କରୁଛନ୍ତି । ରାଜ୍ୟ ସରକାର ସାଗର ପାର୍ଥ କରିବେ ବୋଲି ଏକ ରୁକ୍
 ନାତି ପ୍ରକଟ କରାଯାଉଅଛି । ସେଥିରେ ସାଧାରଣ ଲୋକକୁ ଆମେ
 ସୁଯୋଗ ଦେଲେ ନାହିଁ । ଯାହା ପଥରେ ଚୋରି ହେଲା ସବୁ । ଲୋକେ
 ଯେଉଁ ସବୁ ମୂଲ୍ୟବାନ ପଥର କାଟିବୁ ପାଇଲେ, ତାକୁ ଚୋରିକରି
 ନିଜେ ରଖିଲେ । କାହାକୁ ଅଧିକାମରେ ବିକ୍ରି କଲେ । ରାଜସ୍ଵାନରୁ ଲୋକ
 ଆସି ତାକୁ ବିକ୍ରି କଲେ । ଯାହାର ଦାନ ୧୦୦୦ ଟଙ୍କା ହେବାର କଥା
 ତାକୁ ୧୦ ଟଙ୍କାରୁ ୨୦ ଟଙ୍କାରେ ସେ କେଉଁ ଚାଲିଗଲା । ବର୍ତ୍ତମାନ
 ଆମେ ସେ ନାତି ପରିବର୍ତ୍ତନ କରିଛୁ । ଯିଏ ତାକୁ ପାଇଲା ସେ ତାର ।
 ସେ ବିକ୍ରି କରୁ । ଖୋଲା ଖୋଲି ବିକ୍ରି କରୁ । ପୋଲିସକୁ ଲୁଚାଇ କରି
 ରାଜସ୍ଵାନର ବିକ୍ରି କାରଣ ନାହିଁ । ଏହି ନାତି ରାଜସ୍ଵାନ ଆତି ପ୍ରକଟ କରିଛି ।
 ଅନ୍ୟ କେତେକ ରାଜ୍ୟ ଗ୍ରହଣ କରିଛନ୍ତି । ଏହା ପଥରେ ସେଉଁଠି ଲୋକ
 ଆସି ବର୍ତ୍ତମାନ ପାର୍ଥ କରୁଛନ୍ତି, ପାଟୁରା କରୁଛନ୍ତି, ହଜାର ହଜାର ଲୋକ
 ବିସ୍ତୃତ କରୁଛନ୍ତି । ସେମାନେ ମଧ୍ୟ ଏଠି ହଜାର ହଜାର ଲୋକ ବିସ୍ତୃତ
 କରିପାରିବେ । ଆମର ଇତିହାସମାନେ ଏଥିରେ ବିସ୍ତୃତ ପାଇପାରିବେ ।
 ପ୍ରଥମେ ସୁବିଧା ସୁଯୋଗ ଆମ ଓଡ଼ିଶାରେ ଅଛି । ଆମର ରାଷ୍ଟ୍ର ଓ
 ରେଳପଥ ବହୁ ସୁବିଧିତ ଅବସ୍ଥାରେ ରହିଛି । ତେଣୁ ଆମର କାର୍ଯ୍ୟକ୍ରମ
 ହେବା ଦରକାର ଯେ ଦୈନିକ - ବା'ସପାଣି ଆଞ୍ଚଳରେ ଯେଉଁ ସବୁ
 କରାଯାଇପାରେ ସେ ସେମାନେ ଯେପରି ସବୁ ସୁବିଧା ସୁଯୋଗ ପାଇ
 ପାରିବେ । ରେଳରାଷ୍ଟ୍ର ଗୋପାଳପୁର ପର୍ଯ୍ୟନ୍ତ ମଧ୍ୟ ଯାଇପାରିବ । ଏ
 ରେଳପଥ ଆମ ପାଇଁ ଏକାନ୍ତ କରୁଣା । ସମ୍ଭବପୁର-ତାଳଚେର
 ରେଳପଥ ଆମପାଇଁ ଏକାନ୍ତ କରୁଣା । କାରଣ ଏହାଦ୍ଵାରା ଆମେ ପଶ୍ଚିମ
 ଓଡ଼ିଶା ସହିତ କେବଳ ବା'ସ୍ଵତିକ ସଂପର୍କ ନୁହଁ, ବାଣିଜ୍ୟିକ ସଂପର୍କ
 ପୁଣି ପ୍ରତିଷ୍ଠା କରିପାରିବା । ରୁକ୍ତି ଯାକ ହେଉଛି ଓଡ଼ିଶାର ଲାବନ
 ଧାରା । ଏଣୁ ଦୈନିକ - ବା'ସପାଣି, ସମ୍ଭବପୁର - ତାଳଚେର

ରେଳପଥକୁ ଯେମିତି ୨୦୦୦ ମସିହା ସୁଦ୍ଧା ଆମେ ଶେଷ କରିବା ।
 ଏକଟି'ର ଶତାଦ୍ଦୀରେ ପଦାର୍ପଣ କଲା ବେଳକୁ ଏକାନ୍ତ ଯେପରି ଶେଷ
 ହୋଇଥିବ । ଓଡ଼ିଶାରେ ଯେଉଁ ତରଳ ଲାଗନ୍ ଅଛି, ତାକୁ ବିଦ୍ୟୁତୀକରଣ
 କରିବାକୁ ପଡ଼ିବ । ତାଳଚେର-ପାରଦୀପ ଲାଗନ୍‌କୁ କେବଳ ତରଳ
 ନୁହେଁ, ତାକୁ ବିଦ୍ୟୁତୀକରଣ କରିବାକୁ ପଡ଼ିବ । ସେଥିପାଇଁ ଆମର
 ବିଦ୍ୟୁତ ଶକ୍ତିର ଅଭାବ ନାହିଁ । ବିଦ୍ୟୁତ କରଣ କରିବା ପାଇଁ ବର୍ତ୍ତମାନ
 ସବୁଠାରୁ ଅଧିକ ଜୋର ଆମେ ରେଳବାଇ ଉପରେ ଦେଉଛେ ।
 ରେଳବାଇ ତାର ଦାୟିତ୍ଵ ନ ନେଲେ ଅନ୍ୟମାନେ ନେବା ପାଇଁ ପ୍ରସ୍ତୁତ
 ଅଛନ୍ତି । ଏହାଛଡ଼ା ସତକ ପଥ । ରାଜରକେଲାକୁ ସମ୍ଭବପୁର ପର୍ଯ୍ୟନ୍ତ
 ସତକ ପଥ ବର୍ତ୍ତମାନ ଆମେ ଦୈନିକିକ ସାହାଯ୍ୟରେ କରିବା ପାଇଁ
 ଯାଉଛେ । ଖୁବ୍ ଶୀଘ୍ର ରକେଲାରେ ସେ କାର୍ଯ୍ୟ ହୋଇପାରୁଛି । ଓଡ଼ିଶାର
 ଚାରିଆଡ଼େ ସେହିଭଳି ରାଷ୍ଟ୍ର ବିଶେଷ ଭାବରେ ଯାହାକୁ କୁହାଯାଏ
 ସିନ୍ଧୁର ବୋଲି, ଉପକୂଳର ପ୍ରଧାନ ରାଷ୍ଟ୍ର, ଜାତୀୟ ରାଜପଥଗୁଡ଼ିକୁ
 ସେହି ଶ୍ରେଣୀର ଯଦି ହୋଇପାରିବ' ତା ହେଲେ ଦୈନିକିକ ପୁଣିକୁ
 ସେ ଆକର୍ଷଣ କରିପାରିବ । ଅନ୍ୟ ଦେଶରେ ଯେମିତି ହୋଇଛି ଏ
 ଦେଶରେ ସେହିପରି ପୌରକେନ୍ଦ୍ର ହେବ । ସେଥିପାଇଁ ଯେଉଁ ବିପୁଳ
 ଅର୍ଥ ଦରକାର, ତାହା ଆମର ନାହିଁ, ଦେହ ସରକାରକର ନାହିଁ । କିନ୍ତୁ
 ସେ ଦିଗରେ ବିନିଯୋଗ ହେବା ପାଇଁ ଦୈନିକିକ ପୁଣି ମଧ୍ୟ ଆସିବାକୁ
 ପ୍ରସ୍ତୁତ । ଯେପରି ଅନ୍ୟ ଦେଶରେ ହୋଇଛି, ଆଇଲ୍ୟାଣ୍ଡରେ ହୋଇଛି,
 ମ୍ୟାଲେସିଆରେ ହୋଇଛି, ଆମର ମଧ୍ୟ ଏଠି ହେବାର କୌଣସି
 ଅସୁବିଧା ନାହିଁ । ଗୋପାଳପୁର ବନ୍ଦର ଛଡ଼ା ଧାମରାରେ ଏକ ବଡ଼
 ବନ୍ଦର ହେବା ପାଇଁ ସ୍ଥିର ହୋଇଛି । ସିଙ୍ଗାପୁର କମ୍ପାନୀ ଆସି ଓଡ଼ିଶା
 ସରକାରଙ୍କ ସହିତ ଆଲୋଚନା କରିଛନ୍ତି । ଖୁବ୍ ଶୀଘ୍ର ସେମାନଙ୍କ ଦ୍ଵାରା
 ସେ ବନ୍ଦର ହେବା ପାଇଁ ଯାଉଛି । ବନ୍ଦର ଦରକାର, ରେଳପଥ ଦରକାର,
 ସଂକଳପଥ ଦରକାର, ବିଦ୍ୟୁତୀକରଣ ଦରକାର, ପାଣି ଦରକାର । ପାଣି
 ପାଇଁ ଯେଉଁ ସୁବିଧା ଓଡ଼ିଶାରେ ଅଛି, ରାଜତର ଖୁବ୍ କମ୍ ରାଜ୍ୟରେ
 ଅଛି । କାରଣ ଏଠି ମହାନଦୀ, ଦୈନିକଶା, ଗଣିକୂଳ୍ୟା ଆଦି ନଦୀ
 ଅଛି ଏବଂ ସେ ନଦୀର କଳ ସଦୃଶ୍ୟୋଗ କରିବା ପାଇଁ ମଧ୍ୟ ଆମର
 କାର୍ଯ୍ୟକ୍ରମ ପ୍ରସ୍ତୁତ ଚାଲିଛି । ତେଣୁ କଳ, ବିକୃତି, ରାଷ୍ଟ୍ର, ରେଳପଥ,
 ବନ୍ଦର, କାରିଗର, ଶ୍ରମଶକ୍ତି, ଏ ସବୁର ପୂର୍ଣ୍ଣ ସଦୃଶ୍ୟୋଗ ଯଦି ଆମେ
 କରି ନ ପାରିବା, ତା'ହେଲେ ଓଡ଼ିଶାର ବିପୁଳ ବିକାଶ ସମ୍ଭବ
 ହୋଇପାରିବ ନାହିଁ । ଏଥର ଶାସନ କ୍ଷେତ୍ରରେ ଆସିବା ପରେ ଏ ହେଉଛି
 ମୋର ଏକ ପ୍ରଧାନ କାର୍ଯ୍ୟକ୍ରମ । ଯୁଗର-ଆହ୍ଵାନ ଅନୁସାରେ ଯଦି
 ଓଡ଼ିଶାର ବିପୁଳ ବିକାଶ କରିପାରିବା ଏବଂ ବିଭିନ୍ନ କ୍ଷେତ୍ରରେ ଯଦି
 ଓଡ଼ିଶାକୁ ଆମେ ଉଠେଇ ପାରିବା, ତା'ହେଲେ କିଛି କାର୍ଯ୍ୟ ସାଧିତ
 ହେବା ବୋଲି ସନ୍ତୋଷ ମିଳିବ ।

ଏହାଛଡ଼ା ଆଉ ଗୋଟିଏ ହେଉଛି କୃଷି । ମରୁଟି ଆଉ
 ଓଡ଼ିଶାରେ ହେବ ନାହିଁ ସେଥିପାଇଁ ଆମର ବିସ୍ତୃତ କାର୍ଯ୍ୟକ୍ରମ ଦରକାର ।
 କର୍ଣା ପାଣି ଗଢ଼ିକରି ଚାଲିଯାଉଛି । ଆମେ ତା'ର ସଦୃଶ୍ୟୋଗ

କରିପାରିବା । ଅପର ଉତ୍ସାହୀ ଯୋଜନା ଭଳି ବଡ଼ ବଡ଼ ଯୋଜନା
 ୧୦,୧୨ ବର୍ଷ ଧରି ଚାଲିଛି । ଛୋଟ ଛୋଟ ଯୋଜନା କରି ଭୂତଳ ଚଳନ
 ସ୍ୱତନ୍ତ୍ରତା କରିବା ଦରକାର । ମହାନଦୀର କେତେକ ଜାଗା ଅଛି
 ଯେଉଁଠି ପାଣି ମୋଟେ ଶୁଖିବାର ପ୍ରଶ୍ନ ଉଠୁନାହିଁ । ମହାନଦୀର
 ଦିଗରପଟାରେ କେତେ ପାଣି ଅଛି । ସେ ପାଣିକୁ ବଡ଼ ବଡ଼ ଶକ୍ତି
 ଉପରେ ପ୍ରାୟାସରେ ଛୋଟ ଛୋଟ ଭିତର ଭିତରେ ରଖି ପାରିବା ।
 ଯେଉଁଠି ସବୁ ଛୋଟ ଛୋଟ ନଳ ଚାଲିଛି ତାକୁ କେମିତି ଭଲ ବ୍ୟବହାର
 କରି ବନ୍ଧିବା କରିପାରିବୁ । ଗଞ୍ଜାମରେ ବର୍ଷାଦିନେ ଯେଉଁ ବଡ଼ିପାଣି
 ଥାଏ, ସେ ବଡ଼ି ପାଣିକୁ ସେମାନେ ନଗରୁ ଛୋଟ ଛୋଟ ନାଳ
 ବ୍ୟାହାସରେ ନେଇ ପୋଖରୀରେ ପକେଇ କରି ରଖନ୍ତି । ପୋଖରୀ
 ସବୁ ଉପପୁର କରି ରଖିଥାନ୍ତି, ଜଳସେଚନରେ ତାକୁ ନିୟୋଜିତ
 କରାଯାଏ । ଅନେକ ଜିଲ୍ଲାରେ ଭୂତଳ ଜଳର ବହୁତ ସୁବିଧା ଅଛି ।
 ବିଶେଷ ଭାବରେ ପଶ୍ଚିମ ଓଡ଼ିଶାରେ । ତେଣୁ ସେଠି ଆମେ ଭୂତଳଜଳ
 ବ୍ୟାହାସରେ ଜଳସେଚନର ସମସ୍ୟା ସଂପୂର୍ଣ୍ଣ ଭାବରେ ଦୂର
 କରିପାରିବା । ସରକାର ନୂତନ କୃଷିନୀତି ଘୋଷଣା କରିଛନ୍ତି । ସେଥିରେ
 କୃଷିକୁ ଶିକ୍ଷା ରକ୍ଷା ଦିବାକୁ କରାଯିବ । ଶତକଡ଼ା ୫୦ ଭାଗ ବ୍ୟାହାସ
 ଦିଆଯିବ । ଯଦି ଚଣ୍ଡେ ଲୋକ ନିଜର ଘରେ ଗୋଟିଏ କୁଅ ଖୋଦିବାକୁ
 ଗର୍ବେ ୫୦ ଭାଗ ସବୁଦିନ ପାଇବ ଏବଂ ୫୦ ଭାଗ ସେ ବ୍ୟାକରୁ
 ଗୋଟିଏ ନେଇ ପାରିବ । ଯଦି ଶାବକ ଉତ୍ତାର କରିବାକୁ ଯିବ, ୨୦ ଗଣ
 ବ୍ୟା ପର୍ଯ୍ୟନ୍ତ ତାକୁ ବ୍ୟାହାସ ଦିଆଯାଇ ପାରିବ । ପ୍ରଥମ ହୋଇ ଏ
 କୃଷିନୀତି ଓଡ଼ିଶାରେ କରାଯାଇଛି । ଗାଁ ପରେ କର୍ମାଚକରେ କରାଗଲା ।
 ଏହିକୃଷିନୀତିର ଏକମାତ୍ର ଉଦ୍ଦେଶ୍ୟ ହେଉଛି ଓଡ଼ିଶାରେ ଚାଷ କ୍ଷେତ୍ରରେ
 ବିପ୍ଳବ ପରିବର୍ତ୍ତନ । ଆମର ଲକ୍ଷ୍ୟ ହେଉଛି ଯେ ଯାହା ଆଜି ଆମେ
 ଉତ୍ପାଦନ କରୁଛେ, ଦୁଇ ହଜାର ମସିହା ସୁଦ୍ଧା ତା'ର ଭୂରାଶୁଣ ଉତ୍ପାଦନ
 କରିବା । ଆଜି କ୍ଷେତ୍ରରେ ପ୍ରଥମ ପରୀକ୍ଷା ଆରମ୍ଭ ହେଲା । ଆମେ ଆଜି
 କ୍ଷେତ୍ରରେ ବାହାର ରାଜ୍ୟ ଉପରେ ନିର୍ଭର କରୁଥିଲେ । ଏ ଲକ୍ଷ୍ୟ ବ୍ୟ
 ଆଜି ବାଖରୁ ନ ଆସିଲେ ଆମର ଚାହିଦା ମେଣ୍ଟିବନି । ବିହାରରୁ,
 ବଙ୍ଗରୁ ଏହି ଆଜି ଆସୁଥିଲା, ଏବେ ମଧ୍ୟ ଆସୁଛି, କିନ୍ତୁ ଆମର
 ଏଠାରେ କରବାଲିରେ ଆଜି ଉତ୍କଳ ଆଜି ଚାଷ କରାଯାଇ ପାରୁଛି ।
 ଭଲ ବିହନ ଆଣି ବର୍ଷେ କୁଇ ବର୍ଷ ଭିତରେ ୨୦/୩୦ ହଜାର ଏକର
 ଜମିରେ ଆଜି ଚାଷ କରିବା । ଏ ବର୍ଷ ପରେ ଏ ଲକ୍ଷ୍ୟ ବ୍ୟ ଆଜି ଆମେ
 ଏଠି ଆମକାଳୀ କରିବା ଏବଂ ପରେ ପରେ ବାହାରକୁ ମଧ୍ୟ ପଠେଇ
 ପାରିବୁ । କୋରାପୁଟ ଏବଂ ପୁରୀର ଜିଲ୍ଲାରେ କୋବି ଚାଷ, ବିଲାତି
 ବାଉଁଶ ଚାଷ ଯୋଗପାରିବ, ଭଲ ପୁର ମଧ୍ୟ କରାଯାଇ ପାରିବ ।
 ତେଣୁ ଯେଉଁ ଯେଉଁ ଜିଲ୍ଲାରେ ଏ ସୁବିଧା ଅଛି ସେ ସୁବିଧାର ପୂର୍ଣ୍ଣ
 ସୁବିଧାଯୋଗ ହେବାର କଥା । ସକ ପଡ଼ିପରିବା ବିଶାଳା ପାଟଣା
 ବନ୍ଦରକୁ ଯାଇ ପାରିବ । ଭୁବନେଶ୍ୱର, ରାଉରକେଲା ମାର୍ଗେଟକୁ ଆସି
 ପାରିବ । ସେଥିପାଇଁ କାର୍ଯ୍ୟକ୍ରମ ପ୍ରସ୍ତୁତ ହୋଇଛି । ବିଭିନ୍ନ ସମୟ ଭିତରେ
 ଏହାକୁ କାର୍ଯ୍ୟକାରୀ କରିବା ପାଇଁ କୃଷି ବିଭାଗକୁ ନିର୍ଦ୍ଦେଶ ଦିଆଯାଇଛି ।

ବିଭିନ୍ନ ପ୍ରକର୍ମଣୀ ଦ୍ୱାରା ଆମ ଦେଶର ଚାଷୀମାନଙ୍କ କୃଷି
 କ୍ଷେତ୍ରରେ ପାରବର୍ଣ୍ଣିତ ପ୍ରମାଣିତ ହୋଇଯାଇଛି । ଯେଉଁ ଉତ୍କଳ ଧରଣର

ଧାନ ବିହନ ବର୍ତ୍ତମାନ ବାହାରିଲାଣି, ତାହା ସାହାଯ୍ୟରେ ୩/୪ ଗୁଣ
 ଅଧିକ ଧାନ ଉତ୍ପାଦନ ହେଉଛି । ଅଳ୍ପ ପାଣିରେ ଯେଉଁଠି ଯେଉଁ ପଦ୍ମ
 ହୋଇପାରିବ, ଚାଷୀମାନଙ୍କୁ ତାହା ଶିକ୍ଷା ଦେବା ଆବଶ୍ୟକ । ଏ
 କ୍ଷେତ୍ରରେ ଯେଉଁମାନେ ଅଛନ୍ତି, ସେମାନେ ସେ ଦିଗରେ କାର୍ଯ୍ୟ କରିବା
 ଦରକାର, ଯେମିତି, ସେଇ ପଦ୍ମର ପ୍ରଚାର ହୋଇପାରିବ ।
 ତିନାବାଦାମ, ଧାନ ସହିତ କପା ଚାଷ କରାଯିବା ଉଚିତ । କପାଚାଷ
 ଆଗରୁ କେବେ ହେଉ ନ ଥିଲା, ଆମେ ପ୍ରଥମେ ତାକୁ ଆରମ୍ଭ କଲୁ
 କଳାହାଣ୍ଡି ଜିଲ୍ଲାରେ । ଏଥର ୧୭୦୦୦ ଏକର ଜମିରେ ଚଳ କପାଚାଷ
 ହୋଇଛି ଏବଂ ଆରବର୍ଷ କଳାହାଣ୍ଡି, ବଲାଙ୍ଗୀର, କୋରାପୁଟ ଜିଲ୍ଲାର
 ପ୍ରଧାନ ଅଂଶରେ କପାଚାଷ କରାଯିବ । କପା ଉତ୍ପାଦନ କ୍ଷେତ୍ରରେ ଆମେ
 ବାହାରକୁ ଉତ୍ପାଦନ କରିପାରିବା । ଏଠାରେ ବହୁତ ସିଲିଂ ମିଲ
 କରିପାରିବା । ଲୋକଙ୍କୁ କାମ ଦେଇ ପାରିବା । ଲୋକେ ବାହାରକୁ ଯିବା
 ଦରକାର ନାହିଁ । ମଧ୍ୟପ୍ରଦେଶର ଛତିଶଗଡ଼ ସୋୟାବିନ ଚାଷରେ ଖ୍ୟାତି
 ଅର୍ଜନ କରିଛି । ଓଡ଼ିଶାରେ ସମ୍ବଲପୁର ଓ ପଦ୍ମପୁରରେ ସୋୟାବିନ ଚାଷ
 ହୋଇପାରିବ । ଏହିସବୁ କରି ଚାଷର ପରିବର୍ତ୍ତନ କରିବାକୁ ପଡ଼ିବ ।
 କେଉଁଠି ଧାନଚାଷ ହେବ, କେଉଁଠି ଅନ୍ୟ ଚାଷ ହେବ । ଚାଷୀକୁ ଉପଯୁକ୍ତ
 ମୂଲ୍ୟ ମିଳିବ । ତାର ପ୍ରାପ୍ୟ ଚା ପାଖକୁ ଯାଇ ଦେବାକୁ ହେବ । ଚାଷୀକୁ
 କୌଣସି ବାଉଁଶର ପଡ଼ିବନି । ଗାଁ ପରେ ଚାଷର ଭଲଟି ସମ୍ଭବ
 ହୋଇ ପାରିବ । ନୂତନ କୃଷିନୀତି ହେଉଛି କୃଷି କ୍ଷେତ୍ରରେ ଓଡ଼ିଶାକୁ
 ଭାରତବର୍ଷରେ ଏକ ପ୍ରଧାନ କୃଷି ଅଞ୍ଚଳ ରୂପେ ପରିବର୍ତ୍ତନ କରିବା ।
 ପଞ୍ଜାବର ଚାଷୀଙ୍କ କଥା କୁହାଯାଉଛି । ମୁଁ ଗଞ୍ଜାମ, ସମ୍ବଲପୁର, ବରଗଡ଼
 ଚାଷୀମାନଙ୍କୁ ଦେଖି, କୌଣସି ଗୁଣରେ ସେମାନେ ପଞ୍ଜାବ ଚାଷୀଙ୍କ
 ଠାରୁ କୁ୍ୟକ ନୁହନ୍ତି-ବୁଝିଲେ, କୌଣସିକରେ, ପରିଶ୍ରମରେ କୌଣସିଥିରେ ।
 ଚାଷୀକୁ ଯଦି ଶ୍ରମର ଭାର ସମ୍ପୂର୍ଣ୍ଣ ପରିମାଣରେ ଦେଇପାରିବା, ଆଜି
 କରିପାରିବା, ଗାଁରେ ଅନ୍ୟ ରାଜ୍ୟରେ ଚାଷୀମାନେ ଯାହା କରି
 ପାରିଛନ୍ତି, ଆମ ରାଜ୍ୟରେ ମଧ୍ୟ ଚାଷୀମାନେ ତାହା ସମ୍ଭବ
 କରିପାରିବେ ।

ଗପରେ ପର୍ଯ୍ୟନ୍ତ । ଏହାର ବିଭାଗ ସମାବଦା ଆମର ଅଛି ।
 କେତେ ଗୋଟିଏ ହୋଟେଲ ହେଲେ ଲୋକଙ୍କୁ ପରୋକ୍ଷ ଓ ପ୍ରତ୍ୟକ୍ଷରେ
 କାମ ଦେବ । ଛୋଟ ହେଲ ବା ମଧ୍ୟମ ହେଲ ଗୋଟିଏ କାରଖାନା
 ସେତେକାମ ଯୋଗାଇ ପାରିବ ନାହିଁ । ପର୍ଯ୍ୟଟନରେ ଯେତେ ଉପାର୍ଜନ
 ହେବ, ଅନ୍ୟ କ୍ଷେତ୍ରରେ ସମ୍ଭବ ନୁହଁ । ଆଜି ପୃଥିବୀର କେତେକ ଦେଶର
 ପ୍ରଧାନ ଆୟ ହେଉଛି ପର୍ଯ୍ୟଟନ । ସୁରତର ଲାଗଣ ଓ ପ୍ରଧାନ ଆୟ
 ପର୍ଯ୍ୟଟନ । ତେଣୁ ଓଡ଼ିଶାରେ ପର୍ଯ୍ୟଟନ ବିଭାଗ ପାଇଁ ଆମର ଏକ
 କାର୍ଯ୍ୟକ୍ରମ ରହିଛି । ପୁରୀ, ଭୁବନେଶ୍ୱର ଏବଂ କୋଣାର୍କକୁ ନେଇ ଏକ
 ସୁବର୍ଣ୍ଣ ତ୍ରିଭୁଜ କରାଯାଇଛି । ଯୋଗାଯୋଗ, ଅବସ୍ଥାନ ଓ ପରିଚ୍ଛେଦ
 ସମସ୍ତ ପ୍ରକାର ସୁବିଧା ସୁଯୋଗ ଯୋଗାଇ ଦେବାର ବ୍ୟବସ୍ଥା ହେବ ।
 ବାହାରର ପର୍ଯ୍ୟଟକ ଆକୃଷ୍ଟ ହୋଇ ଆସିବେ । ଦେଶର ଯେତେ
 ପର୍ଯ୍ୟଟକ ଆସୁଛନ୍ତି ତା'ର ୧୦ ଗୁଣ ଆସିବେ । ସେ ଦିଗରେ ଏକ

ନୀତି, କାର୍ଯ୍ୟକ୍ରମ ଗ୍ରହଣ କରାଯିବ । ଯାହା ପଦକ୍ଷେପ ବହୁ ଲୋକ ନିୟୁତ୍ତି ପାଇ ପାରିବେ । ଆଇଲ୍ୟାଣ୍ଡରେ ବାଲିବିର, ଡେଲା ସିରିଚ ଭଳି ପୁରୀରେ ମଧ୍ୟ ସେହିପରି ଏକ ଦେବୀରୂପି ଆମେ କରିପାରିବା । ସେଥିପାଇଁ ପୁରୀର ଚିଲିକା ଠାରୁ ଆରମ୍ଭ କରି ପୁରୀ ସହର ଭିତର ପର୍ଯ୍ୟନ୍ତ ୨୦୦୦ ଏକର ଜମି ବର୍ତ୍ତମାନ ନିଆଯାଇଛି । ସେଠି ଗୋଟିଏ ନୂଆ ବୁଦ୍ଧିଜୀବି କଳ୍ପନା କରାଯିବ, ଏହାଛଡ଼ା ଉତ୍ପତ୍ତିଆଳ କଳ୍ପନା କରାଯିବ । ଯେପରି ୧୦୦ଟି ବୃକ୍ଷ ଓ ମଧ୍ୟମ ଶିଳ୍ପ ହୋଇପାରିବ । ପର୍ଯ୍ୟଟନ ସହିତ ଶିଳ୍ପ ନଗରୀ କରିବା ପାଇଁ କାର୍ଯ୍ୟକ୍ରମ ମଧ୍ୟ ଗ୍ରହଣ କରାଯାଇଛି । ଏସବୁ କାର୍ଯ୍ୟକ୍ରମ କାର୍ଯ୍ୟକାରୀ କରିବା ପାଇଁ ପୁଞ୍ଜିର ଅଭାବ ନାହିଁ, ମନୋବଳର ଅଭାବ

ନାହିଁ, ଶାସନରତ ସ୍ଥିରତାର ଅଭାବ ନାହିଁ କିନ୍ତୁ ଏହାକୁ କାର୍ଯ୍ୟକାରୀ କରିବା ପାଇଁ ହେଲେ ସରକାରୀ କର୍ମଚାରୀ, ସାଧାରଣ ସଂସ୍ଥା, ବୁଦ୍ଧିଜୀବୀ, ଅଧ୍ୟାପକ ସେମାନେ ସରକାରଙ୍କ ସହିତ ସହଯୋଗ କରିବା ଆବଶ୍ୟକ । ଚା'ଛଡ଼ା ଆଇନ୍ ଶୁଖିବା ପରିସ୍ଥିତିକୁ ଠିକ୍ କରିବାକୁ ପଡ଼ିବ । ବାହାରୁ ଯିଏ କାରଖାନା କରିବାକୁ ଆସିବ, ସାଙ୍ଗେ ସାଙ୍ଗେ ସେ ଯଦି ଯେଉଁଠି ସମ୍ମୁଖୀନ ହେବ, ହିଂସାର ସମ୍ମୁଖୀନ ହେବ, ସେ କେବେ ଏଠିକୁ ଆସିବନି ।

(୧୯୯୭ ମାର୍ଚ୍ଚ ୮ ତାରିଖ ରାଉରକେଲାଠାରେ ଅନୁଷ୍ଠିତ ୨୯ ତମ ଅର୍ଥନୈତିକ ସମ୍ମିଳନୀରେ ମୁଖ୍ୟମନ୍ତ୍ରୀଙ୍କ ପ୍ରବଚନ ଅଭିରାଷଣରୁ)

୨୦୦୦ ମସିହା ସୁଦ୍ଧା ୧୨ଟି ମଧ୍ୟମ ଜଳସେଚନ ପ୍ରକଳ୍ପର ନିର୍ମାଣ କାର୍ଯ୍ୟ ସଂପୂର୍ଣ୍ଣ କରାଯିବ

ଉପମୁଖ୍ୟମନ୍ତ୍ରୀ ବସନ୍ତ କୁମାର ବିଶ୍ୱାଳ

ଜଳସେଚନର ସାମର୍ଥ୍ୟ ରାଜ୍ୟରେ ବୃଦ୍ଧି କରିବା ପାଇଁ ବର୍ତ୍ତମାନ ନିର୍ମାଣଧୀନ ଥିବା ମଧ୍ୟମ ଜଳସେଚନ ପ୍ରକଳ୍ପଗୁଡ଼ିକ ମଧ୍ୟରୁ ୧୨ଟି ପ୍ରକଳ୍ପର ନିର୍ମାଣ କାର୍ଯ୍ୟ ୨୦୦୦ ମସିହା ମଧ୍ୟରେ ସଂପୂର୍ଣ୍ଣ କରିବା ଓ ଏଥିପାଇଁ ଆବଶ୍ୟକ ହେଉଥିବା ବିଭିନ୍ନ ଅର୍ଥ ଲାଗଣକାରୀ ସଂସ୍ଥାରୁ ଆଣିବା ପାଇଁ ସରକାରଙ୍କ ପକ୍ଷରୁ ଉଦ୍ୟମ ଅବ୍ୟାହତ ରହିଛି ବୋଲି ଉପ ମୁଖ୍ୟମନ୍ତ୍ରୀ ଚିନ୍ତା ଜଳସଂପଦ, ଅର୍ଥ ଏବଂ ସଂସଦାର ସାପାତ ମନ୍ତ୍ରୀ ଶ୍ରୀ ବସନ୍ତ କୁମାର ବିଶ୍ୱାଳ ପ୍ରକାଶ କରିଛନ୍ତି ।

ଗତ ମାର୍ଚ୍ଚ, ୧୭ ତାରିଖରେ ଶ୍ରୀ ବିଶ୍ୱାଳ ଭୁବନେଶ୍ୱରର ନୂଆପଲ୍ଲୀଠାରେ ୨ କୋଟି ଟଙ୍କା ବ୍ୟୟରେ ନିର୍ମାଣ ହେବାକୁ ଥିବା ଓଡ଼ିଶା ଉଠା ଜଳସେଚନ ଉଦ୍ୟମର ଭିତ୍ତି ପ୍ରସ୍ତର ସ୍ଥାପନ କରି ସଂପୂର୍ଣ୍ଣ ନିର୍ମାଣଧୀନ ଜଳସେଚନ ପ୍ରକଳ୍ପଗୁଡ଼ିକୁ ପୂର୍ଣ୍ଣାଙ୍ଗ କରିବା ପାଇଁ ନାବାହୁରୁ ୪୦୦ କୋଟି ଟଙ୍କା, ଜାପାନର ଓ.ଇ.ସି. ଏସ୍.ରୁ ୭୦୦ କୋଟି ଟଙ୍କା ଏବଂ କେନ୍ଦ୍ର ସରକାରଙ୍କ ଏ.ଆଇ.ସି.ପି. ଯୋଜନାରୁ ୧୨୦ କୋଟି ଟଙ୍କା ମିଳିବାର ରହିଛି ବୋଲି ସୂଚନା ଦେଇଥିଲେ । ସବୁଠାରୁ କମ୍ ଖର୍ଚ୍ଚରେ ଉଠାଜଳସେଚନ ମାଧ୍ୟମରେ ଗଣ ଜମିକୁ ପାଣି ଯୋଗାଇବାର ସମ୍ଭାବନା ରହିଥିବାରୁ ରାଜ୍ୟ ସରକାର ଏହା ଉପରେ ପ୍ରାଧାନ୍ୟ ଦେଉଛନ୍ତି ବୋଲି ସେ ପ୍ରକାଶ କରିଥିଲେ ।

ଜଳ ସଂପଦ ବିଭାଗ ଶାସନ ସଚିବ ଶ୍ରୀ ରବିନାଥାୟା ସେନାପତି ଉତ୍ସବରେ ସମ୍ମାନିତ ଅତିଥି ଭାବେ ଯୋଗ ଦେଇ ଉଠାଜଳସେଚନ ନିଗମର ବିକାଶ ସହିତ ବିଭାଗୀୟ କର୍ମଚାରୀଙ୍କ ଦକ୍ଷତା, ନିଷ୍ଠାପରତା ଏବଂ ଉତ୍ସରତା ବୃଦ୍ଧି ପଡ଼ିଲେ ଚାଷୀ, ସର୍ବୋପରି ରାଜ୍ୟର ଉନ୍ନତି ହେବ ବୋଲି ଆଶା ପ୍ରକାଶ କରିଥିଲେ ।

ଉଠାଜଳସେଚନ ନିଗମର ଅଧ୍ୟକ୍ଷ ଶ୍ରୀ ରାଜନ ସାହୁ ଉତ୍ସବରେ ଅଧ୍ୟକ୍ଷତା କରି କହିଲେ ଯେ ଏହି ନିଗମ ଜଳସଂପଦ ବିଭାଗ ଅଧୀନକୁ ଆସିବା ପକ୍ଷରେ ପୁନର୍ଗଠିତ ହୋଇପାରିଛି । ଚଳିତ ବର୍ଷ ଉତ୍ସବ ମରୁଡ଼ି ପରିସ୍ଥିତିରେ ୭୬୦୬ଟି ଉଠା ଜଳସେଚନ ପ୍ରକଳ୍ପ ଜରିଆରେ ୮୦ ହଜାର ହେକ୍ଟର ଜମିରେ ଜଳସେଚନ ବ୍ୟବସ୍ଥା କରାଯାଇଥିବା ବେଳେ ଚଳି ଉତ୍ସବରେ ୧୦,୫୦୦ ଟି ଉଠା ଜଳସେଚନ ପ୍ରକଳ୍ପ ଜରିଆରେ ୧୨ ଲକ୍ଷ ହେକ୍ଟର ଜମିକୁ ଜଳସେଚନ କରାଯିବାର କାର୍ଯ୍ୟକ୍ରମ ରହିଛି ବୋଲି ସେ କହିଥିଲେ ।

ସ୍ଵାଧୀନତା ସଂଗ୍ରାମରେ ଲକ୍ଷ୍ମଣ ନାୟକ

ଡକ୍ଟର ବୃନ୍ଦାବନ ଚନ୍ଦ୍ର ପାଢ଼ୀ

ବିଶେଷ

ବିଂଶ ଶତାବ୍ଦୀର ପ୍ରଥମ ଭାଗରେ ସମଗ୍ର ଭାରତରେ ସ୍ଵାଧୀନତା ଆନ୍ଦୋଳନର ବହୁ ପ୍ରକୃତିତ ହୋଇ ଉଠିଥିଲା । ଭାରତବର୍ଷର କୋଣେ କୋଣେ ଓ ପୁରପଲ୍ଲୀରେ ଲୋକେ ନିଜ ନିଜ ଜୀବନ ଝାସ ଦେଉଥିଲେ ଏହି ମହାନ ସ୍ଵାଧୀନତା ସଂଗ୍ରାମରେ । ସମସ୍ତଙ୍କର ସଂଜ୍ଞ ପ୍ରାୟ ୨୦୦ ବର୍ଷର ସ୍ଵେଚ୍ଛାଚାରୀ ଇଂରେଜ ଶାସନର ବିରୋଧ । ସାରା ଭାରତରେ ସ୍ଵାଧୀନତା ସଂଗ୍ରାମର କୁହୁରି ବାଜି ଉଠିଲା ।



ପ୍ରାକୃତିକ ସଂପଦରେ ଭରପୁର, ବଣ ପାହାଡ଼ ଶେରା କୋରାପୁଟ ଜିଲ୍ଲାରେ ମଧ୍ୟ ଏହି ସଂଗ୍ରାମର ବିଶେଷ ପ୍ରଭାବ ପଡ଼ିଥିଲା । ସରକ ଚିଆ ନିରାତମର ଜୀବନଯାପନ କରୁଥିବା ଆଦିବାସୀମାନେ ମଧ୍ୟ ଏହି ଜାତୀୟ ଆନ୍ଦୋଳନରେ ନିଜକୁ ଆତ୍ମବଳା ଦେଇ ଥିଲେ । ୧୯୩୭ ମସିହାରେ ରାଧାକୃଷ୍ଣ ବିଶ୍ଵାସ ରାୟଙ୍କ ସଭାପତିତ୍ଵରେ କୋରାପୁଟ ଜିଲ୍ଲା କଂଗ୍ରେସ କମିଟି ଗଠନ କରାଗଲା । ଜୟପୁରଠାରେ ଥିବା କୋରା ପ୍ରସାଦ ପଟ୍ଟନାୟକଙ୍କ “ଶକ୍ତ ଉଦ୍ଧାର” କୁ ମୁଖ୍ୟ ବେତ୍ର ରୂପେ ଗ୍ରହଣ କରାଗଲା । ଏହି ଠାରୁ ହିଁ ସାରା କୋରାପୁଟ ଜିଲ୍ଲାର ପୁରପଲ୍ଲୀକୁ ସ୍ଵାଧୀନତା ଆନ୍ଦୋଳନର ପ୍ରଚାରିତ ହେଉଥିଲା । ରାଧାକୃଷ୍ଣ ବିଶ୍ଵାସରାୟ, ରାଧାମୋହନ ସାହୁ, ସବାଜିବ ତ୍ରିପାଠୀ ସମଗ୍ର ଜିଲ୍ଲାରେ ସ୍ଵାଧୀନତା ସଂଗ୍ରାମକୁ ସକ୍ରିୟ କରିବାକୁ ଲାଗିଲେ ।

କର୍ମଚିତା ଯୋଗୁଁ ସେ ରାଜ୍ୟର ପ୍ରିୟପାତ୍ର ଥିଲେ । ତାଙ୍କର ଚିନ୍ତି ପୁଅ । ବଡ଼ ସମ୍ପତ୍ତି, ତା ତଳକୁ ଲକ୍ଷ୍ମଣ ଓ ଧନନାୟକ । ଲକ୍ଷ୍ମଣ ମୁଖ୍ୟବାରକ ପୁଅ ହେଲେ ସୁଦ୍ଧା ଅୟସରେ ବାଲ୍ୟକାଳ ବିତାଇ ନଥିଲେ । ନିଜ ଜୀମ ନିଜେ କରୁଥିଲେ । ପିଲାଦିନରୁ ବିଲକୁ ଯାଉଥିଲେ । ଗୋରୁ ଗାଈ ଚରାଉଥିଲେ । ଗାଁରେ ଅନ୍ୟ ପିଲାଙ୍କ ସହ ମିଶି ଖେଳୁଥିଲେ ଓ କୁଲୁଥିଲେ । ଚେତୁନି ଗୁମ୍ଫାଠାରୁ ସାଲିମ ଯାଏ ବିଷୁତ ଅଞ୍ଚଳରେ ସୁଲଟିଏ କିମ୍ପା ତାତ୍ତରଖାନାଟିଏ ନଥିଲା । ତେଣୁ ଲକ୍ଷ୍ମଣ ନାୟକ ପାଠ ପଢ଼ିପାରି ନ ଥିଲେ । ୧୨ ବର୍ଷ ବୟସରେ ବାପା ପଦ୍ମନାମ୍ ତାଙ୍କୁ ବାଲିପତା ଉପରେ ଅକ୍ଷର ଶିଖାଇ ଥିଲେ । ସେତିକିରେ ପାଠ ପଢ଼ା ବନ୍ଦ । ସେ ନିଜ ନାଁ ଲେଖି ପାରୁ ଥିଲେ ଓ ବହି ବେଶ୍ ପଢ଼ି ପାରୁ ଥିଲେ । ଚେତୁନି ଗୁମ୍ଫାର ଲୋକେ ଦେଖିଆ ରାଷା କହନ୍ତି । ଏହା ପରଜା, ଗାଦବା, ଓଡ଼ିଆ ମିଶା ମିଶି ୮ ଏହିପରି ରାବରେ ଲକ୍ଷ୍ମଣଙ୍କ ପିଲା ଦିନଟି ହସଖୁସିରେ ବିତି ଯାଇଥିଲା । ସକାଳରୁ ସନ୍ଧ୍ୟା ପର୍ଯ୍ୟନ୍ତ ଖାଲି ଖେଳ, ଶିକାର, ଗଛ ଚଢ଼ା, ନଦୀ ପହଁରା, ସୌତାକୋଡ଼ି ଓ କୁଣ୍ଡି କସରତ ଉତ୍ୟାଦି । ଏମିତିରେ ୧୨ ବର୍ଷ କଟିଗଲା ।

କୋରାପୁଟ ଜିଲ୍ଲାର ସ୍ଵାଧୀନତା ସଂଗ୍ରାମରେ ନିଜ ଜୀବନକୁ ଉତ୍ସର୍ଗ କରିଥିବା ଜଣେ ବକ୍ଷ ସାହସୀ ନେତା ହେଉଛନ୍ତି ଲକ୍ଷ୍ମଣ ନାୟକ । ମାଲକାନଗିରି ସବଡିଭିଜନ୍ କୁର୍ଗମ ଓ ଉଦ୍ଘାବହ ଅରଣ୍ୟରେ ପରିପୂର୍ଣ୍ଣ । ଏହି ଅଞ୍ଚଳ ହେଉଛି ରାମାୟଣରେ ବର୍ଣ୍ଣିତ ଦଣ୍ଡକାରଣ୍ୟ, ଯେଉଁଠି ପୁରୁ ଶ୍ରୀ ରାମଚନ୍ଦ୍ର ବନବାସ କରିଥିଲେ । ଏହି ଅଞ୍ଚଳରେ ବିଶାଳ କୋରାବ କଦୀର ପ୍ରାୟ ଦେଢ଼ ମାଇଲ ଦୂରରେ ଅବସ୍ଥିତ ଗୋଟିଏ ପଲ୍ଲୀ । ଏହି ଗ୍ରାମରେ ୧୮୯୯ ସାଲ ନଭେମ୍ବର ୨୨ ତାରିଖରେ ଜନ୍ମଗ୍ରହଣ କରିଥିଲେ କୋରାପୁଟ ଜିଲ୍ଲାର ଏହି ବୀର ଓ ସାହସୀ ନେତା ଶହୀଦ ଲକ୍ଷ୍ମଣ ନାୟକ ।

ଲକ୍ଷ୍ମଣଙ୍କ ବାପାଙ୍କ ନାମ ପଦ୍ମନାମ୍ ନାୟକ । ଜାତିରେ ଭୂମିଆ । ଜୟପୁର ରାଜା ତାଙ୍କୁ ଚେତୁନି ଗୁମ୍ଫା ସହିତ ଚାରୋଟି ଗ୍ରାମର (ବେକୁଣି ଗୁମ୍ଫା, ଲେଡି ଗୁମ୍ଫା ଓ ଅଅଁଳା ଗୁମ୍ଫା) ମୁଖ୍ୟବାର ନିଯୁକ୍ତ କରିଥିଲେ । ସେ ଜଣେ ଲୋକପ୍ରିୟ ନେତା ଥିଲେ । ନିଜର ବୁଦ୍ଧି ଓ

୧୬ ବର୍ଷ ବେଳକୁ ଲକ୍ଷ୍ମଣ ଜଣେ ଚରୁଣ ଯୁବକ । ଦେଖିବାକୁ ଉଚ୍ଚ, ରଜ ମାଟିଆ, ସାମାନ୍ୟ ଦୁଇ ଦୁଇ ବାଳ । ଦେହରେ ଶତ ମାଂସ ଯେଣା । ଗାମୁଛାରେ ମୁଣ୍ଡ ବନ୍ଧା । ଖୋଲା ଦେହ । ବେଳେବେଳେ ଖୋଟ ଅର୍ଦ୍ଧ । ସାନ ପୁମାର ପାଣି ରୁମିଆକ ଝିଅ ମନୁଜିକୁ ୧୯ ବର୍ଷରେ ଲକ୍ଷ୍ମଣ ବିବାହ କରିଥିଲେ । ବିବାହର ଦେବ ବର୍ଷପରେ ଲକ୍ଷ୍ମଣଙ୍କର ପୁଅଟିଏ ଜାୟଥିଲା । ତାର ନାମ ରଘୁନାଥ । ୨୪ ବର୍ଷ ବୟସରେ ମନୁଜିଙ୍କର ଏକ ଜନ୍ମା ଭାତ ଯୋଗଥିଲା । ସେ ତାହାର ନାମ ରଖିଥିଲେ କୌଶଲ୍ୟା ।

୧୯୨୧ ମସିହାରେ ଅସହଯୋଗ ଆନ୍ଦୋଳନର ସ୍ୱପ୍ନପାତ ହେବା ପରେ ସରକାରଙ୍କ ଦମନ ବଢ଼ିବାରେ ଲାଗିଲା । ବିଭିନ୍ନ କ୍ଷେତ୍ରରେ ଟିକିଏ ବୁଦ୍ଧି କରାଗଲା । କେତେକ ନୂଆ କଟକଣା ପ୍ରୟୋଗ ହେଲା । ପଦରେ ଆଦିବାସୀଙ୍କୁ ଲଗନ ପାନ୍ଥ, ଥାପୋକୁ ଆଦି ନାନା ଟିକସ ଦେବାକୁ ପଡ଼ିଲା । ପାହାଡ଼ ଅନ୍ତର୍ଗତ କୋଳେ ମାଟି ଉଠିଲେ । ବିଭିନ୍ନ ଅଞ୍ଚଳରେ "ମେଡି" ଗଠନ କରି ଲୋକେ ବ୍ରିଟିଶ୍ ଆଧିପତ୍ୟ ବିରୁଦ୍ଧରେ ଚଳୁଥିଲେ । ଆଶ୍ରୁ ପ୍ରଦେଶର 'ଆରୁରା ସାତାଗାମ ରାଜୁ'ଙ୍କ ଉପାଧିପୂରୀ ବା ମେଡି ଲକ୍ଷ୍ମଣ ନାୟକଙ୍କ ଉତ୍ତରୀ ମାଲକାନଗିରିରେ ମଧ୍ୟ ଦେଖାଯାଇଥିଲା । କୋୟାମାଳେ ଏଥିରେ ବିଶେଷ ଭାବରେ ସଂଯୁକ୍ତ ଥିଲେ । ଏହି ମେଡି ବିଶେଷିତ ଆଦିବାସୀଙ୍କ ମନରେ ଜାତୀୟ ଚେତନା ଜାଗ୍ରତ କରାଇ ଥିଲା । ରଘୁପିଠୁରୀରେ ଯୋଗ ଦେଇଥିବା ଲକ୍ଷ୍ମଣ କୋୟା ମୁନକ ଚନ୍ଦ୍ର କୁଟିଆଙ୍କ ସହ ମିଶି ଲକ୍ଷ୍ମଣ ମାଟିଲି ଅଞ୍ଚଳରେ ମଧ୍ୟ ଏହି ପ୍ରକାର ଏକ ନୂତନ ପିଠୁରୀ ଆରମ୍ଭ କରିବାକୁ ଚେଷ୍ଟା କରିଥିଲେ । କିନ୍ତୁ ପିଠୁରୀରେ ଯୋଗ ଦେବା ତାଙ୍କର ଅଭିପ୍ରାୟ ନଥିଲା ।

ଲକ୍ଷ୍ମଣଙ୍କ ପିତା ସ୍ତ୍ରୀମର ମୂରକା ପଦ୍ମାମ୍ ନାୟକ ବୃଦ୍ଧହୋଇ ଥାଆନ୍ତେ । ସେ କୌଣସି କ୍ଷେତ୍ରରେ ବଡ଼ ପୁଅ ସଦିଆର ସହଯୋଗ ପାଇ ପାରିଲେ ନାହିଁ । ତେଣୁ ଲକ୍ଷ୍ମଣଙ୍କୁ ତାଙ୍କ ପାଖରେ ବସାଇ ଗାଁର ସ୍ୱଳ୍ପ ବ୍ୟୟରେ ରାମାବାର କରାଇବାରେ ଲାଗିଲେ । ୧୯୩୦ ମସିହାରେ ପଦ୍ମାମାମ ଅବସର ନେଲେ ଏକ ସ୍ତ୍ରୀମବାସୀମାଳେ ଲକ୍ଷ୍ମଣଙ୍କୁ ମୁଣ୍ଡାବାର ଭାବେ ସମୋଦାନ ଦେଲେ । ଅଳ୍ପ କ୍ରମେ ମଧ୍ୟରେ ସେ କୋବପୁରୀର ଅର୍ଦ୍ଧକ କରିପାରିଥିଲେ । ଭାରତୀୟ ସେ ଜଣେ ନିର୍ଦ୍ଦୀନ ଓ ପ୍ରଶୋପକାରୀ ବେତା ଥିଲେ । ସେ ମୁଣ୍ଡାବାର ଥିବା କମୟରେ ଗାଁର କେତେକ ସ୍ତ୍ରୀମୋକ୍ତି କାର୍ଯ୍ୟକ୍ରମ ଶତକୁ ନେଇଥିଲେ ।

ପୁରୁଷର କଳପ୍ରସିଦ୍ଧ କଂଗ୍ରେସନେତା ନୀରବ ସାବୁଙ୍କ ସହିତ ଲକ୍ଷ୍ମଣ କର ସଂପର୍କ ରଖିଥିଲେ । ବେଳେବେଳେ ଅତ୍ୟାଚାରୀ ନିଃକରଣ ଶାସନ ବିରୁଦ୍ଧରେ ଆନ୍ଦୋଳନ ଚଳାଉଥିଲା । କିନ୍ତୁ କଂଗ୍ରେସ ପ୍ରଚାର କାର୍ଯ୍ୟ ପାଇଁ ପୁରୁଷର ନୀରବ ସାବୁଙ୍କ ପରେ ଗୋଟିଏ ସରକାର ଆନ୍ଦୋଳନ କରାଯାଇଥିଲା । ସେହି ସମୟରେ ରାଧାମୋହନ ସାବୁ ଉପସ୍ଥିତ ଥିଲେ । ଲକ୍ଷ୍ମଣ ନୀରବଙ୍କ ସମେତ ମାଲକାନଗିରି ଅଞ୍ଚଳର ବିଭିନ୍ନ ନାୟକ ଓ ମୁଣ୍ଡାବାରମାଳେ ନିମନ୍ତ୍ରିତ ହୋଇ ଯାଉଥିଲେ । ଲକ୍ଷ୍ମଣ ଭାରତୀୟ କୋବପୁରୀ ଓ ପ୍ରକାର କରିଆଡେ ବ୍ୟାପାଥିଲା । ଅନ୍ୟାନ୍ୟ ଗାଁର ନାୟକମାନେ ଆସି ତାଙ୍କ କ୍ରିଡ଼ା ମଠିଆ କରୁଥିଲେ ଓ ଉପଦେଶ

ଗ୍ରହଣ ଯାଉଥିଲେ । ଏହି ପୁରୁଷର ସରାରେ ସମସ୍ତେ କଂଗ୍ରେସ ଆଦର୍ଶରେ ଅନୁପ୍ରାଣିତ ହୋଇ ଉପଅ ଗ୍ରହଣ କଲେ । ଲକ୍ଷ୍ମଣ ନାୟକଙ୍କୁ ମଧ୍ୟ ଗୋଟିଏ ଚାରିଆଣା ସଭ୍ୟ କରାଗଲା । ସେ ଦିନ ଲକ୍ଷ୍ମଣ ନାୟକ ପ୍ରଥମ ଥର ପାଇଁ ସମସ୍ତଙ୍କ ସହିତ ତାମଧୁନ ଗାଇଲେ, ଖଦଡ଼ ପିନ୍ଧିଲେ । ନୂତନ ଉଷାହ ଓ ପ୍ରେରଣା ପାଇଲେ ।

୧୯୩୭-୩୮ ମସିହାରେ ରାଧାକୃଷ୍ଣ ବିଶ୍ୱାସ ରାୟ କନ୍ୟାପୁତ୍ର ନିକଟେ ନୂଆପୁରୀରେ ଏକ ଚାଲିମ କେନ୍ଦ୍ର ଖୋଲିଲେ । ସମଗ୍ର କିଶ୍ମାରୁ ପ୍ରାୟ ୪୦୦ ଜଣ କର୍ମୀ ନୂଆପୁରୀରେ ଚାଲିମ ପାଇଲେ । ଲକ୍ଷ୍ମଣ ନାୟକ ମଧ୍ୟ ଏହି ଚାଲିମରେ ଯୋଗ ଦେଇଥିଲେ । ଓଡ଼ିଶା ରାଜଧାନୀର ବେଳେକ ବିଶିଷ୍ଟ ବ୍ୟକ୍ତି ଏହି ଚାଲିମ କେନ୍ଦ୍ରକୁ ଆସିଥିଲେ । ସେମାନଙ୍କ ଭିତରେ ଆଚାର୍ଯ୍ୟ ହରିହର ଦାସ, ଗୋପବନ୍ଧୁ ଚୌଧୁରୀ ଓ ଗୋଦାବରୀଶ ମିଶ୍ର ପ୍ରମୁଖ ଉଲ୍ଲେଖଯୋଗ୍ୟ । ସେମାନେ କର୍ମୀମାନଙ୍କ ମଧ୍ୟରେ ରାଜନୈତିକ ଓ ସାମାଜିକ ଚେତନା ଆଣିବାରେ ସାହାଯ୍ୟ କରୁଥିଲେ । କର୍ମୀମାନଙ୍କୁ ସୁଚାରଣା, କୁଶାଳତା ଇତ୍ୟାଦିରେ ଚାଲିମ ଦିଆଯାଉ ଥିଲା । କର୍ମୀମାନଙ୍କର ସ୍ୱୋଗାନ ଥିଲା - 'କାଟି ପିଡ଼, କୁଟି ଖାଅ' । 'ତକଲି ମୁନକୁ ସ୍ୱାଧୀନତା ଆସିବ' । 'ଚରଣା ହେଉଛି ସୁଦର୍ଶନ ଚକ୍ର' । ଏହିପରି ଗାବେ ସ୍ୱାବଲମ୍ବନଶୀଳ ହେବା ପାଇଁ କର୍ମୀମାନଙ୍କୁ ଶିକ୍ଷା ଦିଆଯାଉଥିଲା ।

ଲକ୍ଷ୍ମଣ ନାୟକ ଗାଁ ଗାଁ ବୁଲି ସରା ସମିତିରେ ରାସଣ ଦେଇ ଥିଲେ । ବଗାରି, ସବାରି ରହିବ ନାହିଁ । ପାନ୍ଥୁ ଚିଅ ନାହିଁ ରଜାତି ଭଣି ଲୋକଙ୍କୁ ନିଜ ଦଳରୁ ବାହାର କରିପାରୁ ଥିଲେ । ସେ ଅଞ୍ଚଳରେ ସମସ୍ତେ ତାଙ୍କ ପଛରେ ଚାଲ । ପୁରୁଷର ନୀରବଙ୍କ ପାତ୍ରକଠାରୁ ଲକ୍ଷ୍ମଣଙ୍କ ନିକଟକୁ ଗୁଡ଼ାଏ ଟିପିପତ୍ର ଆସେ । ଲକ୍ଷ୍ମଣ ପଢ଼ି ପାରନ୍ତି କିନ୍ତୁ କୋଣାକୋଣି ବିଶେଷ ଭାବିପାରନ୍ତି ନାହିଁ । ଏଥିରେ ତାଙ୍କୁ ସାହାଯ୍ୟ କରନ୍ତି ଦକରାମ ପୁଜାରୀ, ତାଙ୍କ ଶାବକ । ଲକ୍ଷ୍ମଣ ଗାଁ ଗାଁ ବୁଲି କଂଗ୍ରେସ ପ୍ରଚାର କରିବା ସହିତ ଲୋକଙ୍କ ଅନ୍ୟାନ୍ୟ ସମସ୍ୟା ମଧ୍ୟ ବୁଝି ଥାନ୍ତି । ସେ ଦିନକେ ୩୦ ମାଇଲ ଚାଲି ପାରନ୍ତି । ଅଧର ଘରୁ ଗୋଟ କାଡ଼ିଲେ ଦଶ ଦିନଯାଏ ଗଣ୍ଡ ଚାଲେ । କାଞ୍ଚରେ ଗୋଟିଏ ଜଣା ବ୍ୟାଗ୍ ଝୁରୁଥାଏ । ତା ଭିତରେ ଆଏ ଗୋଟିଏ କୋରୀ, ଗାମୁଛା ଡିଏ, କଲମ୍ ଓ କଂଗ୍ରେସ ଉତ୍ତର । ଏତିକି ମାତ୍ର ସମକଳୁ ନେଇ ସେ ଶହ ଶହ ସ୍ତ୍ରୀମ ଗଣ୍ଡ କରିଥାନ୍ତି । ଗୋଟିଏ ସରାରେ ସେ କହିଥିଲେ, "ଗାଢ଼ାମାଳୁ ଉତ୍ତର, ଗାଁ ଗାଁର ଆମର ଲୋକ ସରକାର ଇଆ ନାଁ ଝୁଣା । ପାନ୍ଥୁ ନାହିଁ ଦିଆ । କେଟି, ଲତମ ନାହିଁ କରା । ଗୋଟେକ୍ ଲୋକ ନାହିଁ ତେବେ ଦିନା ହୁଡ଼ାଏ ! ପିଦେଏଏ, ମାତକ ସବୁଲୋକ ନା କଲେ ତା ମକକେ ସାଇକ ମନ୍ ଆମର ଦେଶ ହାଟିବେକେ । ଲଗା ତମର ମନକେ ପାଇଲା କି ? ଲୋକେ ମନ ଭିତରେ ଏ ପ୍ରଶ୍ନକୁ ସ୍ୱୀକୃତି ଦିଅନ୍ତି । କିନ୍ତୁ ପାଟି ପିତାର ହିଁ କହିବାକୁ କେହି ସାହସ କରିପାରନ୍ତି ନାହିଁ । ଏହା ସଙ୍ଗେ ସଙ୍ଗେ ସେ କଂଗ୍ରେସ ଆଦେଶ ମାଟିବାକୁ ଓ ନିକଟିଏ ମଧ୍ୟରେ ସୁସମ୍ପର୍କ ରଖିବାକୁ ଲୋକଙ୍କୁ ପ୍ରବର୍ତ୍ତାଇଥିଲେ ।

ଫୋପାଡ଼ି ଦେଲେ । ଫରେଷ୍ଟ ଗାର୍ଡ ଡି.ରାମେୟା ବହୁତ ମଦ୍ୟପାନ କରିଥିବାରୁ ମୁଣ୍ଡରେ ଆଘାତ ପାଇ ଚଳି ପଡ଼ିଲେ । ରାଜତାୟ ସ୍ଵାଧୀନତା ପାଇଁ ଅନ୍ୟ ଉପରେ ହାତ ସୁଜା ନ ଉଠାଇ ତୁଣ୍ଡରେ ଚଳୁ ଚାଲି ଉପଗାନ କରି ଉତ୍ସାହକୁ ବରଣ କରିନେଲେ ଏହି ବୀର କର୍ମୀ ଗଣ । ଏତେ ଦିନର ଉଦ୍‌ବେଗ ଓ ଉଲ୍ଲେଖନୀ ଘଣ୍ଟାକ ମଧ୍ୟରେ ଶେଷ ହୋଇଗଲା । ଖାଲି ଆନା ବାହିର, ସମଗ୍ର ମାଟିଲି ଶୁନ୍ ଶାନ୍ ହୋଇଗଲା । ମାଟିଲି ହାତ ବନ୍ଦ ହୋଇଗଲା । ଚାରିଆଡ଼େ ନିରବତା, କୋକୁଆର ଯୋଡ଼ି ଗଲା ।

ବହୁ ସମୟ ଅବେତ ରହିବା ପରେ ଲକ୍ଷ୍ମଣ ଚେଇଁ ଉଠିଲେ । ନିଜେ ଜଣେ ବୈଦ୍ୟ ହୋଇଥିବାରୁ ବଣର ଔଷଧ ଚେର ପତ୍ର ଗଜାଦି ଖାଇ ଯେ କୌଣସି ମତେ ୨୨ ଚାରିଖ ନିଶା ରାତ୍ରରେ ଉପସ୍ତରରେ ପଡ଼ିଲେ । ସେଠାରେ ଜାଣିଲେ ଯେ, ତାଙ୍କୁ ଆତ୍ମଗୋପନ କରିବାକୁ ହେବ କାରଣ ସରକାର ତାଙ୍କୁ ଫିରୁଦିନୀର (ବିପ୍ଳବୀ) ବୋଲି ବନ୍ଦୀ କରିବାକୁ ଘୋଷଣା କରିସାରିଛନ୍ତି । ବହୁ କଷ୍ଟରେ ରାଜାଗାଡ଼ିରେ ନିଜ ରାଁ ଚେକୁଡ଼ି ଗୁଣ୍ଡା ଆସି ପହଞ୍ଚିଲେ । ଡି. ରାମେୟାଙ୍କ ହତ୍ୟା ଅଭିଯୋଗରେ ତାଙ୍କୁ ଖୋଜା ଚାଲିଛି । ୧୯୪୨ ମସିହା ସେପ୍ଟେମ୍ବର ମାସ ୨ ଚାରିଖ । ସେ ସକାଳୁ ଉଠି ଦେଖିଲେ ଯେ ତାଙ୍କ ଘର ପୋଲିସ୍ ଘେର ମଧ୍ୟରେ । ସେ ସକାଳୁ ଜନଶୃଙ୍ଖଳା ମଧ୍ୟ ଖାଇ ନ ଥିଲେ । ପୋଲିସ୍ ତାଙ୍କୁ ଓ ତାଙ୍କ ପୁଅ ରଘୁନାଥଙ୍କୁ ବନ୍ଦୀ କରିନେଲେ । ତାଙ୍କ ସଙ୍ଗେ ବହୁତ କର୍ମୀଙ୍କୁ ବନ୍ଦୀ

କରି ନିଆଗଲା । ୫୪ ଜଣଙ୍କ ବିରୁଦ୍ଧରେ କେଣି ଦାୟର ହେଲା ଓ ଏମାନଙ୍କୁ କୋରାପୁଟ ଜେଲକୁ ପଠାଗଲା । ଲକ୍ଷ୍ମଣ ନାୟକଙ୍କ ଚରଫରୁ ଦେହି ସାକ୍ଷୀ ନ ଥିଲେ କି କୋର୍ଟରେ ତାଙ୍କ ପକ୍ଷରୁ ଘୋର ଲଢ଼ିବାକୁ ସେ କୌଣସି ଓକିଲ ନିଯୁକ୍ତ କରି ନ ଥିଲେ । ଶେଷରେ ବିଚାରପତି ରାମନାଥନ୍ ଡି. ରାମେୟାର ମୃତ୍ୟୁ ପାଇଁ ରାଜତାୟ ଦଣ୍ଡବିଧି ଆଇନର ୩୦୨ ଧାରା ଅନୁସାରେ ଲକ୍ଷ୍ମଣ ନାୟକଙ୍କୁ ପାଣି ଦଣ୍ଡ ଦେଇଥିଲେ । ଏହି ସମୟରେ ଲକ୍ଷ୍ମଣ ନାୟକଙ୍କୁ ୧୯୪୨ ମସିହା ନଭେମ୍ବର ୧୬ ତାରିଖରେ ବ୍ରହ୍ମପୁର ଜେଲକୁ ସ୍ଥାନାନ୍ତରିତ କରାଗଲା । ୧୯୪୩ ମସିହା ମାର୍ଚ୍ଚ ମାସ ୨୯ ତାରିଖରେ ଲକ୍ଷ୍ମଣଙ୍କୁ ପାଣି ଦିଆଗଲା । ପାଣି ଆଗରୁ ନିଜର ଅନ୍ତିମ ଇଚ୍ଛା ବ୍ୟକ୍ତ କରି ଲକ୍ଷ୍ମଣ କହିଥିଲେ—“ସୂର୍ଯ୍ୟ ଯଦି ସତ୍ୟ ହୋଇଥାଏ, ତନ୍ତ୍ର ଯଦି ସତ୍ୟ ହୋଇଥାଏ, ତେବେ ଭାରତମାତା ଯେ ସ୍ଵାଧୀନ ହେବ ତାହା ମଧ୍ୟ ସେହିପରି ସତ୍ୟ ହେବ” । ବୀର ଲକ୍ଷ୍ମଣ ନାୟକ ଦେଶ ପାଇଁ ଆତ୍ମବଳୀ ଦେଇ କାଳ କାଳ ଧରି ଅମର ହୋଇ ରହିଛନ୍ତି ।

ଉଦ୍‌ଘାଟିତ ବିଭାଗ
ନବରଙ୍ଗପୁର ମହାବିଦ୍ୟାଳୟ
ନବରଙ୍ଗପୁର

ଜାତୀୟ ରାଜପଥ ସଂପ୍ରସାରଣ କାର୍ଯ୍ୟ ଆସତାବର୍ଷ ଶେଷ ହେବ

ପୂର୍ଣ୍ଣମତ୍ତା ଶ୍ରୀ ହରିହର ସ୍ଵାଇଁ ବିଧାନ ସଭାରେ କହିଛନ୍ତି ଯେ, ବିଶ୍ଵବ୍ୟାପୀ ସହାୟତାରେ କାର୍ଯ୍ୟକାରୀ ହେଉଥିବା ଭୁବନେଶ୍ଵର-ଜଗତପୁର ପାଞ୍ଚନମ୍ବର ଜାତୀୟ ରାଜପଥକୁ ଚାରିଲେନ କରାଯିବା କାର୍ଯ୍ୟ ଆସତା ବର୍ଷ ଅଗଷ୍ଟ ମାସ ଶେଷ ସୁଦ୍ଧା ସମ୍ପୂର୍ଣ୍ଣ ହେବ । ବିଶ୍ଵବ୍ୟାପୀ ସହାୟତାରେ ଉତ୍ତରପ୍ରଦେଶ ତ୍ରିକ କନ୍ଠ, କସନ କର୍ପୋରେସନ ଦ୍ଵାରା କାର୍ଯ୍ୟକାରୀ ହେଉଥିବା ଏହି ପ୍ରକଳ୍ପ କାର୍ଯ୍ୟ ବେଶ୍ ସଫଳତାରେ ଅଗ୍ରଗତି କରୁଛି । ତେଣୁ ଏହା ନିର୍ଦ୍ଧାରିତ ସମୟ ମଧ୍ୟରେ ନିର୍ଦ୍ଧିତ ଶେଷ ହେବ ବୋଲି ଆଶା କରାଯାଇଛି । ଚାରି ଚରଫା ଏହି ରାସ୍ତାରେ ୬ଟି ବୃହତ୍ ସେତୁର ମଧ୍ୟ ନିର୍ମାଣ କରାଯାଇଛି । ସେହିପରି ଓଲଟି-ଏଫ୍ ସହାୟତାରେ ଜଗତପୁର-ଚଣ୍ଡିଖୋଲ ରାସ୍ତାକୁ ଚାରିଚରଫା କରିବାକୁ ବୃକ୍ଷି ସ୍ଵାକ୍ଷରିତ ହୋଇଛି । ଏ ବାବଦରେ ୨ ୧୦ କୋଟି-ଟଙ୍କା ବ୍ୟୟ ଅଟକଳ କରାଯାଇଛି ଏବଂ ଏହା ଆସତା ବର୍ଷ ହଜାର ମସିହା ସୁଦ୍ଧା ଶେଷ ହେବ ।

ଏହି ସଂସାର ଆର୍ଥିକ ସହାୟତାରେ ପାଣି କୋଇଲି-ରାଜପୁଡ଼ା ରାସ୍ତାର ଆଧୁନିକୀକରଣ ଓ ପୁରୀ-ଭୁବନେଶ୍ଵର ରାସ୍ତାକୁ ଚାରିଚରଫା କରିବା ପ୍ରସ୍ତାବ କେନ୍ଦ୍ର ସରକାର ସୁପାରିଶ କରିଛନ୍ତି । ଖୁବ୍‌ଶୀଘ୍ର ଏହା ଅନୁମୋଦିତ ହୋଇଯିବ ବୋଲି ଆଶା କରାଯାଇଛି ।

ପୂର୍ଣ୍ଣମତ୍ତା କହିଲେ ଯେ, ଏସିଆ ଉତ୍ତର ବ୍ୟାପୀ ସହାୟତାରେ ନିର୍ମାଣ ହେଉଥିବା ସମ୍ବଲପୁର-ରାଉରକେଲା ମଧ୍ୟରେ ୧୬୨ କିମି ଦୈର୍ଘ୍ୟ ରାସ୍ତାର ନିର୍ମାଣ କାର୍ଯ୍ୟ ଶେଷ ହୋଇସାରିଛି । ରାଜ୍ୟରେ ୩୩ଟି ସେତୁ ଓ ୨୮ଟି ରାସ୍ତାର ନିର୍ମାଣପାଇଁ ନାବାର୍ଡ ୬୮ କୋଟି ଟଙ୍କା ରଣମଣ୍ଡଳ କରିଛନ୍ତି । ପୂର୍ଣ୍ଣମତ୍ତା କହିଥିଲେ ଯେ, ଓଡ଼ିଶାରେ ଥିବା ଜାତୀୟ ରାଜପଥର ଦୈର୍ଘ୍ୟ ବୃଦ୍ଧି କରିବା ନିମନ୍ତେ ଚାରୋଟି ଗୁରୁତ୍ଵପୂର୍ଣ୍ଣ ରାଜ୍ୟ ରାସ୍ତାକୁ ଜାତୀୟ ରାଜପଥରୂପେ ଘୋଷଣା କରିବାପାଇଁ ରାଜ୍ଠ ସରକାରଙ୍କୁ ଅନୁରୋଧ କରାଯାଇଛି । ସେଗୁଡ଼ିକ ହେଲା, ରୋପାକପୁର-ରାୟପୁର, ପାଣିକୋଇଲି-ରାଉରକେଲା, ଭୁବନେଶ୍ଵର-ପୁରୀ ଓ ବାଲେଶ୍ଵର-ଲକ୍ଷ୍ମଣନାଥ ରାସ୍ତା ।

ଜଳ ସମ୍ପଦ ବିଭାଗର କାର୍ଯ୍ୟାବଳୀ

ଓଡ଼ିଶା ଏକ କୃଷିପ୍ରଧାନ ରାଜ୍ୟ । ଶତକଡ଼ା ୭୦ ଭାଗ ଲୋକ କୃଷି ଉପରେ ନିର୍ଭର କରି ଜୀବିକା ନିର୍ବାହ କରନ୍ତି । ଜଳସେଚନର ବିକାଶ ରାଜ୍ୟର କୃଷି ତଥା ଅର୍ଥନୈତିକ ବିକାଶ ପାଇଁ ନିତାନ୍ତ ଅପରିହାର୍ଯ୍ୟ । ସେଥିପାଇଁ ବିଭିନ୍ନ ଯୋଜନାରେ ଜଳସେଚନର ବିକାଶ ଉପରେ ଗୁରୁତ୍ୱ ଆରୋପ କରାଯାଇଛି । ରାଜ୍ୟର ମୋଟ ୫୯ ଲକ୍ଷ ହେକ୍ଟର ସେଚୋପଯୋଗୀ ଜମି ମଧ୍ୟରୁ ୧୯୯୫-୯୬ କୁର୍ ସୁଦ୍ଧା ପ୍ରାୟ ୨୨.୭୬ ଲକ୍ଷ ହେକ୍ଟର ଜମିପାଇଁ ଜଳସେଚନର ସୁବିଧା ସୃଷ୍ଟି କରାଯାଇ ପାରିଛି । ତାହାର ବିବରଣୀ ନିମ୍ନରେ ଦିଆଯାଇଛି ।

୧. ବୃହତ୍ ଓ ମଧ୍ୟମ ଜଳସେଚନ	୧୦.୨୮ ଲକ୍ଷ ହେକ୍ଟର
୨. କ୍ଷୁଦ୍ର ଜଳସେଚନ	୪.୧୬ ଲକ୍ଷ ହେକ୍ଟର
୩. ଉଠା ଜଳସେଚନ	୩.୦୨ ଲକ୍ଷ ହେକ୍ଟର
୪. ଅନ୍ୟାନ୍ୟ (ଜଳ ଅମଳ ପ୍ରକଳ୍ପ ଗରାର ତଥା ଅଗଣାର ନଳକୂପ ନଳକୂପ ଉତ୍ୟାଦି)	୫.୩୦ ଲକ୍ଷ ହେକ୍ଟର
	୨୨.୭୬ ଲକ୍ଷ ହେକ୍ଟର

ଆସନ୍ତା କୁର୍ ୧୯୯୭ ଖରିଫ୍ ଋତୁ ସୁଦ୍ଧା ଜଳ ସମ୍ପଦ ବିଭାଗ ଅଧୀନରେ କାର୍ଯ୍ୟକାରୀ ହେଉଥିବା ବୃହତ୍, ମଧ୍ୟମ କ୍ଷୁଦ୍ର ଓ ଉଠାଜଳସେଚନ ମାଧ୍ୟମରେ ଆଉ ଅଧିକ ୬୭,୩୦୦ ହେକ୍ଟର ସେଚନ ସାମର୍ଥ୍ୟ ସୃଷ୍ଟି କରାଯିବାର ଲକ୍ଷ୍ୟ ଧ୍ୟାୟ କରାଯାଇଛି । ଏତଦ୍ୱ୍ୟତୀତ କୃଷି (ମୂଲିକା ସଂରକ୍ଷଣ) ବିଭାଗ ଦ୍ୱାରା କାର୍ଯ୍ୟକାରୀ ହେଉଥିବା ତରଝେଲ ଓ ନଳକୂପ ଜରିଆରେ ଆଉ ଅଧିକ ୧୫,୦୦୦ ହେକ୍ଟର ଜମିକୁ ଜଳସେଚନକ୍ଷମ କରାଯିବ ବୋଲି ଆଶା କରାଯାଏ । ଉପରୋକ୍ତ ହିସାବ ଅନୁଯାୟୀ ୧୯୯୭ କୁର୍ ମାସ ସୁଦ୍ଧା ପ୍ରାୟ ୨୩ ଲକ୍ଷ ୫୮ ହଜାର ହେକ୍ଟର ଜମି ପାଇଁ ସେଚ ସୁବିଧା ସୃଷ୍ଟି କରାଯାଇପାରିବ । ଯାହାକି ମୋଟ ସେଚୋପଯୋଗୀ ଜମିର ଶତକଡ଼ା ୩୯.୯୭ ଭାଗ । ଅତ୍ୟଧିକ ରାଜ୍ୟ ସରକାରଙ୍କ ଯୋଷିତ ଶତକଡ଼ା ୫୦ ସେଚ କ୍ଷମଣା ସୃଷ୍ଟି ଲକ୍ଷ୍ୟକ୍ଷେତ୍ରରେ ପହଞ୍ଚିବା ନିମିତ୍ତ ଆଉ ପ୍ରାୟ ୬ ଲକ୍ଷ ହେକ୍ଟର ଜମିକୁ ସେଚକ୍ଷମ କରାଯିବା ଆବଶ୍ୟକ । ଏହି କାର୍ଯ୍ୟର ସଫଳ ରୂପାୟନ ନିମିତ୍ତ ସରକାର ବିଭିନ୍ନ କାର୍ଯ୍ୟକ୍ରମ ଗ୍ରହଣ କରୁଛନ୍ତି ।

(କ) ରାଜ୍ୟ ଯୋଜନା

୧. ବୃହତ୍ ଓ ମଧ୍ୟମ ଜଳସେଚନ ପ୍ରକଳ୍ପ

୧୯୯୫-୯୬ ସୁଦ୍ଧା ରାଜ୍ୟ ଯୋଜନା ଅଧୀନରେ କାର୍ଯ୍ୟକାରୀ ହେଉଥିବା ବୃହତ୍ ଓ ମଧ୍ୟମ ଜଳସେଚନ ପ୍ରକଳ୍ପଗୁଡ଼ିକ ଦ୍ୱାରା ମୋଟ ୯,୯୦,୦୦୦ ହେକ୍ଟର ଖରିଫ ଓ ୪,୪୩,୭୦୦ ହେକ୍ଟର ରବି ଜମି ପାଇଁ ସେଚ ସୁବିଧା ସୃଷ୍ଟି କରାଯାଇଛି । ୧୯୯୬-୯୭ ମସିହା ପାଇଁ ଅତିରିକ୍ତ ୩୫,୨୪୦ ହେକ୍ଟର ଖରିଫ ଓ ୮,୯୦୦ ହେକ୍ଟର ରବି ଜମି ପାଇଁ ସେଚ ସୁବିଧା ସୃଷ୍ଟି କରାଯିବା ନିମିତ୍ତ ଲକ୍ଷ୍ୟ ଧ୍ୟାୟ କରାଯାଇଛି । ୧୯୯୬-୯୭ ଆର୍ଥିକ ବର୍ଷପାଇଁ ରାଜ୍ୟ ଯୋଜନା ବ୍ୟୟବରାଦ ୪୧୨.୦୫ କୋଟି ଟଙ୍କା କରାଯାଇଥିଲା । ତନ୍ମଧ୍ୟରୁ ୬୯.୦୫ କୋଟି ଟଙ୍କା ନେତ୍ରାୟ ରଖି ସହାୟତା । ୧୯୯୭-୯୮ ଆର୍ଥିକ ବର୍ଷରେ ଏହି ବ୍ୟୟ ବରାଦ ୬୩୧.୬୦ କୋଟି ଟଙ୍କାକୁ ବୃଦ୍ଧି କରାଯିବାର ପ୍ରସ୍ତାବ ଅଛି । ୧୯୯୭-୯୮ ବର୍ଷରେ ଅତିରିକ୍ତ ୫୭,୩୦୦ ହେକ୍ଟର ଖରିଫ ଓ ୩୧,୩୩୦ ହେକ୍ଟର ରବି ଜମି ପାଇଁ ସେଚ ସାମର୍ଥ୍ୟ ସୃଷ୍ଟି କରାଯିବା ନିମିତ୍ତ ପ୍ରସ୍ତାବ ଅଛି । ୧୯୯୭-୯୮ ଆର୍ଥିକ ବର୍ଷ ପାଇଁ ବ୍ୟୟ ବରାଦ ହୋଇଥିବା ୬୩୧.୬୦ କୋଟି ଟଙ୍କା ମଧ୍ୟରୁ ଓ.ଇ.ସି. ଏଫ୍. (ଜାପାନ) ରଣ ସହାୟତାରେ କାର୍ଯ୍ୟକାରୀ ହେଉଥିବା ପ୍ରକଳ୍ପଗୁଡ଼ିକ ନିମନ୍ତେ ୫୫ କୋଟି ଟଙ୍କା, ଦିଶୁବ୍ୟାଙ୍କ ସାହାଯ୍ୟ ପ୍ରାପ୍ତ ବନ୍ଧ ନିରାପଣା ଓ ଅଭିଯାନ ପ୍ରକଳ୍ପ ନିମନ୍ତେ ୫୪ କୋଟି ଟଙ୍କା, ଜଳ ବିଜ୍ଞାନ ପ୍ରକଳ୍ପ ନିମନ୍ତେ ୬ କୋଟି ଟଙ୍କା, ଜଳ ସମ୍ପଦ ଏକାକରଣ ପ୍ରକଳ୍ପ ନିମନ୍ତେ ୨୫୩.୫୦ କୋଟି ଟଙ୍କା, ନାବାଡ଼ ସାହାଯ୍ୟପ୍ରାପ୍ତ ପ୍ରକଳ୍ପଗୁଡ଼ିକ ନିମନ୍ତେ ୨୫ କୋଟି ଟଙ୍କା, କେନ୍ଦ୍ର ସରକାରଙ୍କଠାରୁ ରଣ ସହାୟତା ପ୍ରାପ୍ତ ଏ. ଆଇ.ବି.ପି. ପ୍ରକଳ୍ପଗୁଡ଼ିକ ନିମନ୍ତେ ୨୨୦ କୋଟି ଟଙ୍କା ଓ ଅନ୍ୟାନ୍ୟ ରାଜ୍ୟ ସମ୍ବନ୍ଧ କାର୍ଯ୍ୟକାରୀ ହେଉଥିବା ପ୍ରକଳ୍ପଗୁଡ଼ିକ ନିମନ୍ତେ ୧୮.୧୦ କୋଟି ଟଙ୍କା ବ୍ୟବହାର କରାଯାଇଛି ।

ଯଦିଓ ଅଷ୍ଟମ ଯୋଜନା (୧୯୯୨-୯୭) କାଳରେ ୨.୮୩ ଲକ୍ଷ ହେକ୍ଟର ଜମିକୁ ସେଚକ୍ଷମ କରିବା ନିମିତ୍ତ ଲକ୍ଷ୍ୟ ଧ୍ୟାୟ କରାଯାଇଥିଲା, ସମ୍ଭବ ଅଭାବରୁ ଅଷ୍ଟମ ଯୋଜନାର ପ୍ରାରମ୍ଭରୁ ୩ ବର୍ଷ ପର୍ଯ୍ୟନ୍ତ ଜଳସେଚନ କ୍ଷେତ୍ରରେ ଅଗ୍ରଗତି ମହର ହୋଇଥିଲା । ଏହି

ଆର୍ଥିକ ଦୁରବସ୍ଥାକୁ ଦୂର କରିବା ନିମିତ୍ତ ରାଜ୍ୟ ସରକାର ଯଥାସମ୍ଭବ ଦୈନିକ ଚିକିତ୍ସା ଅବଦେଶ୍ୟ ସମାୟତା ଭାବେ କରିବା ନିମିତ୍ତ ପ୍ରଚେଷ୍ଟା ଅବ୍ୟାହତ ରଖିଛନ୍ତି । ଏହି ପ୍ରଚେଷ୍ଟା ପଦରେ ଜଳ ସମ୍ପଦ ଏହାକରଣ ପ୍ରକଳ୍ପ (ଡବ୍ଲ୍ୟୁ. ଆଇ.ସି.ପି) ନିମନ୍ତେ ୧,୪୦୯ କୋଟି ଟଙ୍କା, ଜଳ ବିଜ୍ଞାନ ପ୍ରକଳ୍ପ (ହାଇଡ୍ରୋଲୋଜି) ନିମନ୍ତେ ୩୪ କୋଟି ଟଙ୍କା, ନାବାର୍ତ୍ତକଠାରୁ ବୃହତ୍ ଓ ମଧ୍ୟମ ଜଳସେଚନ ପ୍ରକଳ୍ପ ନିମିତ୍ତ ୧୧୦.୬୦ କୋଟି ଟଙ୍କା ମିଳିବାପାଇଁ ବ୍ୟବସ୍ଥା ହୋଇଛି । ଏହା ବ୍ୟତୀତ କେନ୍ଦ୍ର ସରକାରଙ୍କଠାରୁ ଏ.ଆଇ.ସି.ପି ଯୋଜନା ନିମିତ୍ତ ଯଥେଷ୍ଟ କେନ୍ଦ୍ରୀୟ ଋଣ ସହାୟତା କରିବା ପାଇଁ କାର୍ଯ୍ୟକ୍ରମ ରହିଛି ।

ଅପର ଦୋଳାବ ଜଳସେଚନ ପ୍ରକଳ୍ପର ମୁଖ୍ୟ କେନାଲ, ଅପର ଉତ୍ସାବତୀ ଜଳ-ସେଚନ ପ୍ରକଳ୍ପର ବାମ ପାର୍ଶ୍ୱ କେନାଲର କାର୍ଯ୍ୟ ଯଥାକ୍ରମେ ୩,୭୬୯.୦୦ ଓ ୩,୬୪୪.୦୦ ନିୟୁତ ଡାପାଳା ଯେନ (ମୋଟ ପ୍ରାୟ ୨୫୦ କୋଟି ଟଙ୍କା) ଓ ଇ.ସି.ଏଫ୍., ଜାପାନଙ୍କ ଆର୍ଥିକ ସହାୟତାରେ କାର୍ଯ୍ୟକାରୀ ହେଉଅଛି । ଉପରୋକ୍ତ ଆର୍ଥିକ ସହାୟତା ଦ୍ୱାରା ଅପର କୋଳାବର କାର୍ଯ୍ୟ ୧୯୯୮ ମସିହା ଜୁଲାଇ ସୁଦ୍ଧା ଓ ଅପର ଉତ୍ସାବତୀ ବାମପାର୍ଶ୍ୱ କେନାଲର କାର୍ଯ୍ୟ ୧୯୯୯ ମସିହା ଜାନୁଆରୀ ସୁଦ୍ଧା ସମ୍ପୂର୍ଣ୍ଣ କରାଯିବା ନିମିତ୍ତ କାର୍ଯ୍ୟ ଅବ୍ୟାହତ ରହିଛି ।

ବିଶ୍ୱବ୍ୟାପକ ସହାୟତାରେ ୮ ଗୋଟି ସମ୍ପୂର୍ଣ୍ଣ ହୋଇଥିବା ବନ୍ଧର ନିରାପଣା ଓ ଅଭିଯାନ କାର୍ଯ୍ୟ (ଡି.ଏସ୍.ଏ.ଆଇ.ପି.) ଚାଲୁରହିଛି । ବିଶ୍ୱବ୍ୟାପକଠାରୁ ପ୍ରାୟ ୧୧୬.୦୦ କୋଟି ଟଙ୍କା ଏହି ବାବଦରେ ମିଳିବ ବୋଲି ଆଶା କରାଯାଏ । ତୁଳି ଅନୁସାରେ ଏହି କାର୍ଯ୍ୟକ୍ରମ ଜୁଲାଇ ୧୯୯୭ ମସିହା ସୁଦ୍ଧା ସମାପ୍ତ ହେବା କଥା । କିନ୍ତୁ ଏହା ସମ୍ପୂର୍ଣ୍ଣ ହେବା ପାଇଁ ଦୃଷ୍ଟିକୁ ବିଶ୍ୱବ୍ୟାପକ କର୍ମପତ୍ରକୁ ତୁରନ୍ତ ଅବଧି ଆଉ ଏକବର୍ଷ ବୃଦ୍ଧି କରିବା ନିମିତ୍ତ ଅନୁରୋଧ କରାଯାଉଛି ।

ଭୂପୃଷ୍ଠ ଓ ଭୂଗର୍ଭଜଳ ଜଳ ସର୍ବେକ୍ଷଣ ଓ ଅନୁସନ୍ଧାନ କରି ପ୍ରକୃତ ତଥ୍ୟାବଳୀ ସଙ୍କଳନ କରିବା ନିମିତ୍ତ ଜଳ ବିଜ୍ଞାନ (ହାଇଡ୍ରୋଲୋଜି) ପ୍ରକଳ୍ପ ବିଶ୍ୱବ୍ୟାପକ ସହାୟତାରେ ୧୯୯୫-୯୬ ଆର୍ଥିକ ବର୍ଷରୁ କାର୍ଯ୍ୟକାରୀ ହେଉଅଛି । ଏ ବାବଦରେ ବିଶ୍ୱବ୍ୟାପକ ୬୦୦୦-୨୦୦୧ ମସିହା ପର୍ଯ୍ୟନ୍ତ ଭୂପୃଷ୍ଠ ପ୍ରକଳ୍ପ ନିମିତ୍ତ ୨୮.୬୪ କୋଟି ଏବଂ ଭୂଗର୍ଭଜଳ ସର୍ବେକ୍ଷଣ ନିମିତ୍ତ ୧୪.୦୨ କୋଟି ଟଙ୍କା ଋଣ ପ୍ରଦାନ କରିବେ ବୋଲି ବୁଝି ହୋଇଛି ।

ସମଗ୍ର ଅଭାବ ଯୋଗୁଁ ଦେଶର ଜଳସେଚନ ପ୍ରକଳ୍ପର କାର୍ଯ୍ୟ ବହୁ ପୂର୍ବରୁ ଆରମ୍ଭ କରାଯାଇଥିଲେ ହେଁ ଅତ୍ୟୁର୍ଦ୍ଧ ଅବସ୍ଥାରେ ରହିଥିଲା । ଉକ୍ତ ପ୍ରକଳ୍ପଗୁଡ଼ିକର କାର୍ଯ୍ୟ ସମ୍ପୂର୍ଣ୍ଣ କରିବା ନିମିତ୍ତ ବିଶ୍ୱବ୍ୟାପକ ସହାୟତାରେ ଡବ୍ଲ୍ୟୁ.ଆଇ.ସି.ପି. ପ୍ରକଳ୍ପ କାର୍ଯ୍ୟକାରୀ ହେଉଅଛି । ୧୪୦୯ କୋଟି ଟଙ୍କା ଋଣ ସହାୟତା ପ୍ରଦାନ କରିବା ନିମିତ୍ତ ବିଶ୍ୱବ୍ୟାପକ ସହିତ ୧୯୯୬ ମସିହା ଜାନୁଆରୀ ୫ ତାରିଖରେ ବୁଝି ସ୍ୱାକ୍ଷରିତ ହୋଇଅଛି । ଡବ୍ଲ୍ୟୁ.ଆଇ.ସି.ପି. ଅଧୀନରେ ବଡ଼କଦା,

ହରିହରଗୋର, ଅପରଜଳ, ବାଗୁଆ ୨ୟ ପର୍ଯ୍ୟାୟ ଓ ହରିଶଙ୍ଗୀ ମଧ୍ୟମ ଜଳସେଚନ ପ୍ରକଳ୍ପ, ମହାନଦୀ—ଚିତ୍ରୋତ୍ପଳା ଦୀପାଞ୍ଚଳ ଜଳସେଚନ ପ୍ରକଳ୍ପଗୁଡ଼ିକୁ ସମ୍ପୂର୍ଣ୍ଣ କରିବା ପାଇଁ ଓ ରେଙ୍ଗାଳା ଜଳସେଚନ ପ୍ରକଳ୍ପ ବାମପାର୍ଶ୍ୱ କେନାଲ (୩୦ କି.ମି. ଦୈର୍ଘ୍ୟ) ଓ ନରାଜ ବ୍ୟାରେଜର ନିର୍ମାଣ କାର୍ଯ୍ୟ ଦ୍ରୁତଗତିରେ ଚାଲୁରହିଛି । ଏତଦ୍ୱ୍ୟତୀତ ୬ ଗୋଟି ବୃହତ୍ ଓ ୧୬ ଗୋଟି ମଧ୍ୟମ ଜଳସେଚନ ପ୍ରକଳ୍ପର ଜୀର୍ଣ୍ଣ ଅବସ୍ଥାରେ ଥିବା କେନାଲଗୁଡ଼ିକର ଉଚ୍ଚତିକରଣ ସମେତ ଜଳ ବନ୍ଧନ ପରିଚାଳନା କାର୍ଯ୍ୟ ଜଳ ବ୍ୟବହାରକାରୀ ସଂସ୍ଥାନାଙ୍କୁ ପ୍ରଦାନ କରାଯିବାର ବ୍ୟବସ୍ଥା କରାଯାଇଅଛି । ଜଳର ଆବାହ କରିବା ଦାୟିତ୍ୱ ରାଜସ୍ୱ ବିଭାଗରୁ ଜଳ ସମ୍ପଦ ବିଭାଗକୁ ହସ୍ତାନ୍ତର ପାଇଁ ପଦକ୍ଷେପ ଗ୍ରହଣ କରାଯାଇଛି । ସରକାରୀ ଯୋଜନା-ମଧ୍ୟ କାର୍ଯ୍ୟକାରୀ କରାଯାଇଅଛି । ଉକ୍ତ କାର୍ଯ୍ୟଗୁଡ଼ିକରେ ଭୂସମ୍ପାଦକର ସକ୍ରିୟ ଅଂଶଗ୍ରହଣ ଦ୍ୱାରା ବୃଦ୍ଧି ଉତ୍ପାଦନ ବୃଦ୍ଧିପାଇବ । ଏତଦ୍ୱ୍ୟତୀତ ଜଳ ସମ୍ପଦ ବିଭାଗ ଅଧୀନରେ ଥିବା ସଂସ୍ଥାକୁ ଅଧିକ କାର୍ଯ୍ୟକ୍ଷମ କରାଯିବା ନିମିତ୍ତ ପୁନର୍ବିନ୍ୟାସ କରାଯାଇଛି ।

ନାବାର୍ତ୍ତ ସହାୟତାରେ ସୁବର୍ଣ୍ଣରେଖା ପ୍ରକଳ୍ପର କନ୍ଧାରାବନ୍ଧ, ସାପୁଆ-ବଡ଼ଯୋର, ବିରୂପା-ଗୋକୁଡ଼ି ଦୀପାଞ୍ଚଳ, ଜଳସେଚନ ପ୍ରକଳ୍ପ, ବରଜଙ୍ଗ ୨ୟ ପର୍ଯ୍ୟାୟ, ମଜଜୋର, ବାଗୁଗଡ଼ି, ଚିଟିଲାଗଡ଼, ଗୋବର୍ଦ୍ଧନପୁର ବ୍ୟାରେଜର ନିର୍ମାଣ କାର୍ଯ୍ୟ ସହିତ ଧନେଇ, ହାରାଧରଗଡ଼ି, କଂଝାରା, ସୁନେଇ ଓ ସାଳିଆର ସଂପ୍ରସାରଣ କାର୍ଯ୍ୟ ସହିତ ଧନେଇ, ହାରାଧରଗଡ଼ି, କଂଝାରା, ସୁନେଇ ଓ ସାଳିଆର ସଂପ୍ରସାରଣ କାର୍ଯ୍ୟ ୧୯୯୫-୯୬ ଓ ୧୯୯୬-୯୭ ଆର୍ଥିକ ବର୍ଷରୁ ଆରମ୍ଭ କରାଯାଇଛି । ଉକ୍ତ ପ୍ରକଳ୍ପଗୁଡ଼ିକର କାର୍ଯ୍ୟ ଆସନ୍ତା ୨/୩ ବର୍ଷ ମଧ୍ୟରେ ସମ୍ପୂର୍ଣ୍ଣ କରାଯିବ । ଏଥିନିମିତ୍ତ ନାବାର୍ତ୍ତ କର୍ମପତ୍ର ୧୧୦.୬୦ କୋଟି ଟଙ୍କା ଋଣ ମଞ୍ଜୁର କରିଛନ୍ତି ।

କେନ୍ଦ୍ର ସରକାରଙ୍କ ଯୋଷିତ ବୃଦ୍ଧିତ ପଦପ୍ରଦ ଜଳସେଚନ କାର୍ଯ୍ୟକ୍ରମ (ଏ.ଆଇ.ସି.ପି) ମାଧ୍ୟମରେ ୪ ଗୋଟି ବୃହତ୍ ଜଳସେଚନ ପ୍ରକଳ୍ପ, ଯଥା-ଉତ୍ସାବତୀ ଜଳସେଚନ ପ୍ରକଳ୍ପର ବକ୍ଷିଣ ପାର୍ଶ୍ୱ କେନାଲ, ରେଙ୍ଗାଳା ଜଳସେଚନ ପ୍ରକଳ୍ପର ବକ୍ଷିଣ ପାର୍ଶ୍ୱ କେନାଲ, ସୁବର୍ଣ୍ଣରେଖା ଜଳସେଚନ ପ୍ରକଳ୍ପର କେନାଲ କାର୍ଯ୍ୟ ଓ ଆକହପୁର ବ୍ୟାରେଜର ସଂପ୍ରସାରଣ କାର୍ଯ୍ୟ ୧୯୯୬-୯୭ ବର୍ଷରୁ କାର୍ଯ୍ୟକାରୀ ହେଉଅଛି । କେନ୍ଦ୍ର ସରକାର ଏ ବାବଦରେ ୧୯୯୬-୯୭ ଆର୍ଥିକ ବର୍ଷରେ ୯୨.୧୦ କୋଟି ଟଙ୍କା ମଞ୍ଜୁର କରିଛନ୍ତି ।

୧୯୯୬-୯୭ ଆର୍ଥିକ ବର୍ଷରେ ଯୋଜନା କମିଶନ୍ ୬ ଗୋଟି ତ୍ରିକ ଜଳସେଚନ ପ୍ରକଳ୍ପ କାର୍ଯ୍ୟକାରୀ କରିବା ନିମିତ୍ତ ୩ କୋଟି ଟଙ୍କାର ଅତିରିକ୍ତ କେନ୍ଦ୍ରୀୟ ସହାୟତା ପାଇଁ ଅନୁମୋଦନ ଦେଇଛନ୍ତି ।

ରେଙ୍ଗାଳା ଜଳସେଚନ ପ୍ରକଳ୍ପର ବାମ ପାର୍ଶ୍ୱ କେନାଲର କାର୍ଯ୍ୟ ଓ.ଇ.ସି.ଏଫ୍., ଜାପାନଙ୍କ ସହାୟତାରେ କାର୍ଯ୍ୟକାରୀ କରାଯିବା ନିମନ୍ତେ କଥାବାର୍ତ୍ତା ଚାଲୁ ରହିଛି ।

ଉପରୋକ୍ତ ପ୍ରକଳ୍ପଗୁଡ଼ିକ ବ୍ୟତୀତ କାନୁପୁର, ଦେଓ, ବାସ
 ବ୍ୟୟ, ଚେଲେଙ୍ଗାରୀ ଓ ରୁକୁରା ଇତ୍ୟାଦି ପ୍ରକଳ୍ପର ପ୍ରାରମ୍ଭିକ କାର୍ଯ୍ୟ
 ଗୋଟିଏ ଯୋଜନା ସମ୍ବଳରୁ କାର୍ଯ୍ୟକାରୀ କରାଯାଇଅଛି । ୧୯୯୭-୯୮
 ଆର୍ଥିକ ବର୍ଷରେ ଲୋଅର ଇନ୍ଦ୍ର, ଲୋଅର ସୁକ୍ତେଲ ଓ ଅଙ୍ଗ ବନ୍ଧର
 କାର୍ଯ୍ୟ ଗୋଟିଏ ଯୋଜନା ସମ୍ବଳରୁ ଆରମ୍ଭ କରାଯିବା ନିମିତ୍ତ ପ୍ରସ୍ତାବ ଅଛି ।

ଜଳ ସମ୍ପଦ ବିଭାଗର ଇଞ୍ଜିନିଅର ଓ କୃଷି ବିଭାଗ
 ଅଧିକାରୀମାନଙ୍କୁ ଜମିର ସୁବ୍ୟବହାର ଓ ଜଳସେଚନର ସବୁପ୍ରୟୋଗ
 ଉଦ୍ଦେଶ୍ୟରେ ଚାଲିମ ଦେବାକାଳି ଜଳକ ଜିଲ୍ଲାର ପ୍ରତାପ ନଗରୀଠାରେ
 ଏକ ପ୍ରଶିକ୍ଷଣ କେନ୍ଦ୍ର (ସ୍କାଲମା) ୧୯୮୪ ମସିହାଠାରୁ ପ୍ରତିଷ୍ଠା
 କରାଯାଇଛି । ଏହି ପ୍ରଶିକ୍ଷଣ କେନ୍ଦ୍ରରେ ଜଳ ସମ୍ପଦ ଏକାକରଣ ପ୍ରକଳ୍ପର
 ଉପକରଣ ପ୍ରଦାନ ନିମନ୍ତେ ଚାଲିମ ଦିଆଯାଇଛି ।

୨. କ୍ଷୁଦ୍ର ଜଳସେଚନ (ପ୍ରବାହ)

କ୍ଷୁଦ୍ର ଜଳସେଚନ ସଂସ୍ଥା ୧୯୬୨ ମସିହାଠାରୁ ଗଠନ
 କରାଯାଇ ଏହାଦ୍ୱାରା ୧୦ ଲକ୍ଷ ହେକ୍ଟର ଚାଷ ଜମିକୁ ସେତ ସୁଯୋଗ
 ଯୋଗାଇଦେବା ପାଇଁ ଲକ୍ଷ୍ୟ ଧାର୍ଯ୍ୟ କରାଯାଇଅଛି । ୧୯୯୫-୯୬
 ଶେଷ ସୁଦ୍ଧା ଏହି କାର୍ଯ୍ୟକ୍ରମ ମାଧ୍ୟମରେ ୪.୧୬ ଲକ୍ଷ ହେକ୍ଟର ଚାଷ
 ଜମିକୁ ସେତ ସୁବିଧା ଯୋଗାଇ ଦିଆଯାଇଅଛି ।

୧୯୯୬-୯୭ ଆର୍ଥିକ ବର୍ଷରେ କ୍ଷୁଦ୍ର ଜଳସେଚନ (ପ୍ରବାହ)
 କାର୍ଯ୍ୟପାଇଁ ରାଜ୍ୟଯୋଜନା ଅଧୀନରେ ୩୯ କୋଟି ୫୦ ଲକ୍ଷ ଟଙ୍କା ବ୍ୟୟ
 ବରାଦ କରାଯାଇ ୭,୪୧୦ ହେକ୍ଟର ଖରିପ ଓ ୧,୫୯୨
 ହେକ୍ଟର ରବି ଚାଷ ପାଇଁ ସେତ ସୁବିଧା ଯୋଗାଇ ଦେବାର ଲକ୍ଷ୍ୟ
 ରଖାଯାଇଅଛି ।

୧୯୯୭-୯୮ ଆର୍ଥିକ ବର୍ଷରେ କ୍ଷୁଦ୍ର ଜଳସେଚନ
 ପ୍ରକଳ୍ପଗୁଡ଼ିକର ନିର୍ମାଣ କାର୍ଯ୍ୟ ପାଇଁ ୧୯ କୋଟି ୪୦ ଲକ୍ଷ ଟଙ୍କା ବ୍ୟୟ
 ବରାଦ କରାଯାଇ ଅଧିକ ୧୨,୩୧୮ ହେକ୍ଟର ଖରିପ ଓ ୩,୬୫୮
 ହେକ୍ଟର ରବିଚାଷ ପାଇଁ ସେତ ସୁବିଧା ଯୋଗାଇ ଦେବାର ଲକ୍ଷ୍ୟଧାର୍ଯ୍ୟ
 କରାଯାଇଅଛି । ଚନ୍ଦ୍ରଧାରୁ ବହିଷ୍ଟ ଅନୁଦାନ ସହାୟତାରେ ବନ୍ଧ ନିରାପରା
 ଓ କ୍ଷୁଦ୍ର ଜଳପ୍ରକଳ୍ପ ଅନ୍ତର୍ଭୁକ୍ତ ୨୦ ଗୋଟି ପ୍ରକଳ୍ପ ପାଇଁ ୫ କୋଟି ୪୦
 ଲକ୍ଷ ଟଙ୍କା ଓ ନାବାର୍ତ୍ତ ଅର୍ଥ ସହାୟତାରେ ୨୭ ଗୋଟି ପ୍ରକଳ୍ପ ପାଇଁ ୧୦
 କୋଟି ଟଙ୍କା ବ୍ୟୟ ବରାଦ କରାଯାଇଛି ।

୩. ଉଠା ଜଳସେଚନ

ଉଠା ଜଳସେଚନ ମାଧ୍ୟମରେ ରାଜ୍ୟର ପ୍ରାୟ
 ୮,୮୭,୦୦୦ ହେକ୍ଟର ଚାଷଜମିକୁ ଜଳସେଚିତ କରାଯାଇ ପାରିବ
 ବୋଲି ଆକଳନ କରାଯାଇଅଛି । ଚନ୍ଦ୍ରଧାରୁ ୧୯୯୫-୯୬ ସୁଦ୍ଧା
 ୧୩,୮୪୯ ଉଠାଜଳ ସେଚନ ପ୍ରକଳ୍ପ ସ୍ଥାପିତ ହୋଇ ୩.୦୨ ଲକ୍ଷ
 ହେକ୍ଟର ଖରିପ ଓ ୧.୮୧ ଲକ୍ଷ ହେକ୍ଟର ରବି ଜମି ପାଇଁ ଜଳସେଚନ
 ବ୍ୟବସ୍ଥା କରାଯାଇ ପାରିଛି । ୧୯୯୬-୯୭ ଆର୍ଥିକ ବର୍ଷରେ ୭୬.୦୬
 କୋଟି ଟଙ୍କା ବ୍ୟୟରେ ୬୧୪ ଗୋଟି ନୂତନ ଉଠା ଜଳସେଚନ ପ୍ରକଳ୍ପ

ପ୍ରତିଷ୍ଠା କରାଯାଇ ୧୪,୬୫୦ ହେକ୍ଟର ଖରିପ ଓ ୮,୭୯୦ ହେକ୍ଟର
 ରବି ଜମିରେ ଜଳସେଚନ ସାମର୍ଥ୍ୟ ସୃଷ୍ଟି କରାଯିବା ପାଇଁ ଲକ୍ଷ୍ୟ ଧାର୍ଯ୍ୟ
 କରାଯାଇଥିଲା । ଚନ୍ଦ୍ରଧାରୁ ଜାନୁୟାରୀ ୧୯୯୭ ସୁଦ୍ଧା ୪୪୪ ଗୋଟି
 ପ୍ରକଳ୍ପ ସ୍ଥାପିତ ହୋଇ ୫,୯୨୭ ହେକ୍ଟର ଖରିପ ଜମି ପାଇଁ ଜଳସେଚନ
 ସାମର୍ଥ୍ୟ ସୃଷ୍ଟି କରାଯାଇଅଛି ।

୧୯୯୭-୯୮ ଆର୍ଥିକ ବର୍ଷରେ ୪୮.୦୦ କୋଟି ଟଙ୍କା
 ବ୍ୟୟରେ ୧,୩୪୨ ଟି ନୂତନ ଉଠାଜଳସେଚନ ପ୍ରକଳ୍ପ ସ୍ଥାପନ କରାଯିବା
 ପାଇଁ ଲକ୍ଷ୍ୟ ଧାର୍ଯ୍ୟ କରାଯାଇଛି । ଏହି ପ୍ରକଳ୍ପଗୁଡ଼ିକ ମଧ୍ୟରୁ ୨୦୦ ଟି
 କେ.ଏସ୍. ଡି.ଏଲ୍., ଜର୍ମାନୀ ସହାୟତାରେ ଓ ଅବଶିଷ୍ଟ ପ୍ରକଳ୍ପ ଡି.ଆର.
 ଡି.ଏ. ନାବାର୍ତ୍ତ ଚିଆ ରାଜ୍ୟ ଯୋଜନା ବ୍ୟୟ ସହାୟତାରେ ନିର୍ମାଣ
 କରାଯିବ । ଉକ୍ତ ପ୍ରକଳ୍ପଗୁଡ଼ିକ ନିର୍ମାଣ ହେଲେ ଖରିପ ରତ୍ନରେ
 ୩୧,୦୦୦ ଓ ରବି ରତ୍ନରେ ୧୮,୬୦୦ ହେକ୍ଟର ଅଧିକ ଜମି
 ଜଳସେଚିତ ହୋଇପାରିବ ।

୪. ଭୂତଳ ଜଳ ସର୍ବେକ୍ଷଣ ଓ ଅନୁସନ୍ଧାନ

ଭୂତଳ ଜଳ ସର୍ବେକ୍ଷଣ ଓ ଅନୁସନ୍ଧାନ କାର୍ଯ୍ୟ ୧୯୯୬ ମସିହା
 ଜାନୁୟାରୀ ମାସଠାରୁ ଜଳ ସମ୍ପଦ ବିଭାଗ ଅଧୀନକୁ ଆସିଅଛି । ଏହି
 କାର୍ଯ୍ୟକ୍ରମ କରିଆଉଁ ଭୂତଳ ଜଳ ସମ୍ପଦ ସର୍ବେକ୍ଷଣ ଓ ଅନୁସନ୍ଧାନ
 ସହିତ ଏହାର ଗୁଣାତ୍ମକମାନ ନିର୍ଣ୍ଣୟ କରାଯାଇଥାଏ । ଜାନୁୟାରୀ
 ୧୯୯୭ ସୁଦ୍ଧା ୪୨ ଟି ବ୍ଲକ୍ରେ ୧୪,୮୭୪.୫୬ ବର୍ଗ କି.ମି. ପରିମିତ
 ଅଞ୍ଚଳରେ ସର୍ବେକ୍ଷଣ କାର୍ଯ୍ୟ ସମ୍ପୂର୍ଣ୍ଣ କରାଯାଇଛି ଏବଂ ୨୭୨ ଗୋଟି
 ପରୀକ୍ଷାମୂଳକ ଗର୍ଭକୂପ ଖନନ କରାଯାଇଛି । ବୈଜ୍ଞାନିକ ପଦ୍ଧତିରେ
 ଭୂତଳ ଜଳ ସର୍ବେକ୍ଷଣ ଓ ଅନୁସନ୍ଧାନ କାର୍ଯ୍ୟ ସମ୍ପାଦନ ନିମିତ୍ତ ୧୪.୯୨
 କୋଟି ଟଙ୍କା ବ୍ୟୟ ଅବକଳରେ ଜଳ ବିଜ୍ଞାନ ପ୍ରକଳ୍ପ (ହାଇଡ୍ରୋଲୋଜି
 ପ୍ରୋଜେକ୍ଟ) ବିଶ୍ୱ ବ୍ୟାଙ୍କ ଆର୍ଥିକ ସହାୟତାରେ କାର୍ଯ୍ୟକାରୀ ହେଉଅଛି ।
 ୧୯୯୭-୯୮ ଆର୍ଥିକ ବର୍ଷରେ ୫,୦୦୦ ବର୍ଗ କି.ମି. ଅଞ୍ଚଳରେ ଏହି
 କାର୍ଯ୍ୟ ସହିତ ୧୦୦୦ ଟି ପରୀକ୍ଷାମୂଳକ ଗର୍ଭକୂପ ଖନନର ଲକ୍ଷ୍ୟଧାର୍ଯ୍ୟ
 କରାଯାଇଛି । ୧୯୯୭-୯୮ ଆର୍ଥିକ ବର୍ଷରେ ଭୂତଳ ଜଳ ସର୍ବେକ୍ଷଣ
 ଓ ଅନୁସନ୍ଧାନ ପାଇଁ ୨ କୋଟି ଟଙ୍କା ଓ ଭୂତଳ ଜଳ ବିଜ୍ଞାନ ପ୍ରକଳ୍ପ
 ନିମନ୍ତେ ୨ କୋଟି ଟଙ୍କାର ବ୍ୟୟ ବରାଦ କରାଯାଇଛି ।

୫. ବନ୍ୟା ନିୟନ୍ତ୍ରଣ

ବନ୍ୟା, ବାଟ୍ୟା ମରୁଡ଼ି ଓ ସାମୁଦ୍ରିକ କୁଆର ଆଦି ପ୍ରାକୃତିକ
 ବିପର୍ଯ୍ୟୟ ଦ୍ୱାରା ଓଡ଼ିଶା ପ୍ରତିବର୍ଷ କ୍ଷତିଗ୍ରସ୍ତ ହୋଇଥାଏ । ବନ୍ୟା ପ୍ରତିରୋଧ
 ଅଞ୍ଚଳକୁ ବନ୍ୟା ଦାଉରୁ ଏବଂ ଉପକୂଳବର୍ତ୍ତୀ ଅଞ୍ଚଳଗୁଡ଼ିକ ସାମୁଦ୍ରିକ
 କୁଆର ପ୍ରକୋପରୁ ରକ୍ଷା କରିବା ପାଇଁ ୧୯୯୬-୯୭ ଆର୍ଥିକ ବର୍ଷରେ
 ୧୫ କୋଟି ଟଙ୍କା ରାଜ୍ୟ ଯୋଜନା ଅଧୀନରେ ବ୍ୟୟ ବରାଦ
 କରାଯାଇଥିଲା । ୧୯୯୬-୯୭ ବର୍ଷରେ ୨୮୦ ଟି ସୁରସ୍, ୧,୭୭୨
 ଟି ସର ଏବଂ ୨୩୭ କି.ମି. ବନ୍ଧର ପଥର ପ୍ୟାକିଙ୍ଗ ରକ୍ଷଣାବେକ୍ଷଣ
 କରାଯାଇଛି । ସେହିପରି ୧୯୯୬-୯୮ ଆର୍ଥିକ ବର୍ଷର ନବାବନ୍ଧ ଜଳ
 ନିଷ୍ପାଦନ ଓ ସାମୁଦ୍ରିକ କ୍ଷୟର ପ୍ରତିରୋଧ ପାଇଁ ୧୦.୦୦ କୋଟି ଟଙ୍କା

ରାଜ୍ୟ ଯୋଜନାରେ ବ୍ୟୟ ବରାଦ କରାଯାଇଛି । ଉପରୋକ୍ତ ଅର୍ଥରୁ ବନ୍ୟା ନିୟନ୍ତ୍ରଣ ପାଇଁ ୬.୧୦ କୋଟି, ଜଳ ନିଷ୍କାସନ ପାଇଁ ୦.୬୦ କୋଟି ଏବଂ ସ୍ୱାମ୍ଭୂତିକ କ୍ଷୟର ପ୍ରତିରୋଧ ପାଇଁ ୩.୩୦ କୋଟି ଟଙ୍କାର ପ୍ରସ୍ତାବ ରଖାଯାଇଛି । ଏହା ପକରେ ୬୪,୧୦୦ ହେକ୍ଟର ଗୁମି ବନ୍ୟା କ୍ଷୟକ୍ଷତିରୁ ରକ୍ଷା ପାଇପାରିବ । ୧୯୯୭-୯୮ ଆର୍ଥିକ ବର୍ଷରେ ସମ୍ବଲପୁର ସହରର ସୁରକ୍ଷା ପାଇଁ ଯୋଜନା କାର୍ଯ୍ୟ ଚାଲୁ ରହିବ । ଏଡ଼ବ୍ୟାଚାଟ ଆକା, ଆବହପୁର, କେନ୍ଦ୍ରାପଡ଼ା ସହରକୁ ବନ୍ୟା ଦାଉରୁ ରକ୍ଷା କରିବା ନିମିତ୍ତ ଯୋଜନା, ଗୋବରା ବନ୍ୟା ଉପରେ ଗଞ୍ଜାମିଆ ସେତୁ ନିର୍ମାଣ, ଅସଂପୂର୍ଣ୍ଣ ଗରୁଡ଼ କରୁର କାର୍ଯ୍ୟକୁ ସଂପୂର୍ଣ୍ଣ କରିବା, ଭୁବନେଶ୍ୱର ସହରର ଜଳ ନିଷ୍କାସନ ଯୋଜନା କାର୍ଯ୍ୟକାରୀ କରିବା ଏବଂ ରାଣିଆ ନଦୀର କମପାଣ୍ଡ ବନ୍ଧର ଉନ୍ନତିକରଣ କାର୍ଯ୍ୟମାନଙ୍କକୁ ନେବାର ପ୍ରସ୍ତାବ ଅଛି । ୧୯୯୭-୯୮ ଆର୍ଥିକ ବର୍ଷରେ ଭୁବନେଶ୍ୱର ସହରର ବର୍ଷା ଜଳ ନିଷ୍କାସନ ନିମନ୍ତେ ସାଧାରଣ ପ୍ରଶାସନ ବିଭାଗରୁ ପ୍ରାୟ ୧ କୋଟି ଟଙ୍କାର ବ୍ୟୟ ବରାଦ କରାଯାଇଛି ।

୬. ସେଚାନ୍ତକ ଉନ୍ନୟନ ଯୋଜନା (CAD)

କୃଷି ଉତ୍ପାଦନ ବୃଦ୍ଧି ନିମନ୍ତେ ବେଳାକାଳ ଉତ୍ତମ ସୁବିଳିୟୋଗ ଓ ସୁସମ ନବନ ମାଧ୍ୟମରେ ସେଚ ନବକୁ ଅଧିକ ଜମିରେ ଉପଯୋଗ କରିବା ନିମନ୍ତେ ରାଜ୍ୟରେ ସେଚାନ୍ତକ ଉନ୍ନୟନ ଯୋଜନା କାର୍ଯ୍ୟକ୍ରମ ୧୯୭୬-୭୭ ମସିହାରୁ ଆରମ୍ଭ କରାଯାଇଛି । ଉକ୍ତ ଯୋଜନା ବର୍ତ୍ତମାନ କଟକ, ଜଗତସିଂହପୁର, କେନ୍ଦ୍ରାପଡ଼ା, ଯାଜପୁର, ପୁରୀ, ଖୋର୍ଦ୍ଧା, ବାଲେଶ୍ୱର, କେନ୍ଦୁଝର, ଉତ୍ତୁକ, ଗଞ୍ଜାମ, ସମ୍ବଲପୁର, ବରଗଡ଼, ସୋନପୁର, ମାଲକାନଗିରି ଓ ସୁନ୍ଦରଗଡ଼ ଜିଲ୍ଲାର ୮୩ ଟି ବ୍ଲକ୍ରେ ୫ ଟି ଆଞ୍ଚଳିକ CAD କରିଆରେ କାର୍ଯ୍ୟକାରୀ କରାଯାଇଛି । ଏହି କାର୍ଯ୍ୟକ୍ରମ ପାଇଁ କେନ୍ଦ୍ର ସରକାର ଶତକଡ଼ା ୫୦ ଭାଗ ଅର୍ଥ ଅନୁଦାନ ଆକାରରେ ଦିଅନ୍ତି ଏବଂ ରାଜ୍ୟ ସରକାର ଅବଶିଷ୍ଟ ୫୦ ଭାଗ ଅର୍ଥ ଚହନ କରନ୍ତି । କେବଳ ମାଲକାନଗିରି ଜିଲ୍ଲାର କାର୍ଯ୍ୟକ୍ରମ ଚପଟିଲିଲୁର ଉପଯୋଜନା ଅନ୍ତର୍ଗତ ହୋଇଥିବାରୁ କେନ୍ଦ୍ର ସରକାର ଉକ୍ତ ଜିଲ୍ଲା ପାଇଁ ଖର୍ଚ୍ଚର ଶତକଡ଼ା ୭୫ ଭାଗ ବହନ କରନ୍ତି । ଅବଶିଷ୍ଟ ୨୫ ଭାଗ ରାଜ୍ୟ ସରକାର ବହନ କରନ୍ତି ।

୧୯୯୭-୯୮ ଆର୍ଥିକ ବର୍ଷରେ ସେଚାନ୍ତକ ଉନ୍ନୟନ କାର୍ଯ୍ୟ ନିମନ୍ତେ ୮.୩୦ କୋଟି ଟଙ୍କା ବ୍ୟୟ ବରାଦ କରାଯାଇଅଛି । ତନ୍ମଧ୍ୟରୁ ୪.୩୦ କୋଟି ଟଙ୍କା କେନ୍ଦ୍ର ସରକାର ଅନୁଦାନ ଆକାରରେ ବହିନ କରିବେ ଏବଂ ଅବଶିଷ୍ଟ ୪.୦୦ କୋଟି ଟଙ୍କା ରାଜ୍ୟ ସରକାର ବହନ କରିବେ ।

୭. ଓଡ଼ିଶା ନିର୍ମାଣ ନିଗମ

ଓଡ଼ିଶା ନିର୍ମାଣ ନିଗମ ୧୯୭୨ ମସିହା ମଇ ୨୩ ତାରିଖରେ ପ୍ରତିଷ୍ଠିତ ହୋଇ ୧ କୋଟି ଟଙ୍କା ସ୍ୱାଧୀନପ୍ରାପ୍ତ ମୁଦ୍ୟନରେ କାର୍ଯ୍ୟ ଆରମ୍ଭ କରିଥିଲା । ବର୍ତ୍ତମାନ ଏହି ନିଗମର ସ୍ୱାଧୀନପ୍ରାପ୍ତ ମୁଦ୍ୟନ ୧୦ କୋଟି ଟଙ୍କାରେ ପହଞ୍ଚିଛି । ୧୯୯୭-୯୮ ଆର୍ଥିକ ବର୍ଷରେ ରାଜ୍ୟ

ସରକାରଙ୍କ ଅଂଶଧନ ବାବଦକୁ ୫୦ ଲକ୍ଷ ଟଙ୍କା ଦେବା ପାଇଁ ବ୍ୟୟ ବରାଦ କରାଯାଇଛି ।

ଏହି ନିଗମ ରାଜ୍ୟ ସରକାରଙ୍କର ଏକ ରାଷ୍ଟ୍ରାୟତ୍ତ ଉଦ୍ୟୋଗ । ଓଡ଼ିଶା ସରକାରଙ୍କ ବିଭିନ୍ନ ବିଭାଗର ବିଭିନ୍ନ ନିର୍ମାଣ କାର୍ଯ୍ୟ ବ୍ୟତୀତ ମାଲକୋ, ପାରାକ୍ରାପ ବନ୍ଧର, ଦକ୍ଷିଣ-ପୂର୍ବ ରେଳପଥ, ଲବ୍ ଡାମକ ବିଦ୍ୟୁତ୍, ରାଉରକେଲା ଉତ୍ପାଦକ କାରଖାନା ଓ ଜାତୀୟ ଟାପକ ବିଦ୍ୟୁତ୍ ନିଗମର ଅନେକ ଗୁଡ଼ିଏ କାର୍ଯ୍ୟ କରି ସୁନାମ ଅର୍ଜନ କରିଛି ।

ଓଡ଼ିଶା ନିର୍ମାଣ ନିଗମକୁ ଅଧିକ କାର୍ଯ୍ୟ ଦେବାପାଇଁ ସରକାର ବିଭିନ୍ନ ପଦକ୍ଷେପ ନେଉଛନ୍ତି ।

(ଖ) କେନ୍ଦ୍ରୀୟ ଯୋଜନା

ମାଲକାନଗିରି ଜିଲ୍ଲାର ପୋଟରୁ ଜଳସେଚନ ପ୍ରକଳ୍ପ ୧୯୭୨-୭୩ ମସିହାଠାରୁ କେନ୍ଦ୍ର ସରକାରଙ୍କ ସଂପୂର୍ଣ୍ଣ ସହାୟତାରେ କାର୍ଯ୍ୟକାରୀ କରାଯାଇଅଛି । ଏହି ପ୍ରକଳ୍ପର କାର୍ଯ୍ୟ ସମାପ୍ତ ହେଲେ ୬୧,୩୦୪ ହେକ୍ଟର ଜମି ଜଳସେଚିତ ହୋଇପାରିବ । ୧୯୯୭-୯୮ ଆର୍ଥିକ ବର୍ଷରେ ଏହି ପ୍ରକଳ୍ପ ପାଇଁ ୧୮ କୋଟି ଟଙ୍କା ବ୍ୟୟ ବରାଦ କରାଯାଇଛି ।

(ଗ) କେନ୍ଦ୍ର ପ୍ରବର୍ଦ୍ଧିତ ଯୋଜନା

ରାଜ୍ୟର ସେଚାନ୍ତକ ଉନ୍ନୟନ ଯୋଜନା (CAD) କେନ୍ଦ୍ର ପ୍ରବର୍ଦ୍ଧିତ ଯୋଜନାରେ ଅନ୍ତର୍ଭୁକ୍ତ । ଉକ୍ତ କାର୍ଯ୍ୟକ୍ରମ ପାଇଁ କେନ୍ଦ୍ର ସରକାର ଶତକଡ଼ା ୫୦ ଭାଗ ଅର୍ଥ ଦେଇଥାନ୍ତି । ୧୯୯୬-୯୭ ଆର୍ଥିକ ବର୍ଷରେ କେନ୍ଦ୍ର ସରକାର ଏ ବାବଦରେ ୪.୩୦ କୋଟି ଟଙ୍କା ଦେବାପାଇଁ ରାଜ୍ୟ ଧାର୍ଯ୍ୟ କରାଯାଇଥିଲା । ୧୯୯୭-୯୮ ଆର୍ଥିକ ବର୍ଷରେ ମଧ୍ୟ କେନ୍ଦ୍ର ସରକାରଙ୍କ ଦେୟ ବାବଦକୁ ୪.୩୦ କୋଟି ଟଙ୍କାର ବ୍ୟୟ ବରାଦ କରାଯାଇଛି ।

(ଘ) ଆଦିବାସୀ ଉପଯୋଜନା

୧୯୯୫-୯୬ ମସିହା ଶେଷ ସୁଦ୍ଧା ବୃହତ୍ ଓ ମଧ୍ୟମ ଜଳସେଚନ ପ୍ରକଳ୍ପ କରିଆରେ ଉତ୍ତମ କେନ୍ଦ୍ର ଓ ରାଜ୍ୟ ଯୋଜନା ଦ୍ୱାରା ସେଚ ସାମର୍ଥ୍ୟ ସୃଷ୍ଟି ହୋଇଥିବା ମୋଟ ୧୦,୨୮,୧୭୦ ହେକ୍ଟର ଖରିପ ଓ ୪,୪୫,୯୭୦ ହେକ୍ଟର ରବି ଜମି ମଧ୍ୟରୁ ଆଦିବାସୀ ଅଧ୍ୟୁଷିତ ଅଞ୍ଚଳରେ ୧,୪୫,୯୭୦ ହେକ୍ଟର ଖରିପ ଓ ୬୮,୨୯୦ ହେକ୍ଟର ରବି ଜମି ପାଇଁ ସେଚ ସୁବିଧା ସୃଷ୍ଟି କରାଯାଇପାରିଛି । ୧୯୯୬-୯୭ ବର୍ଷରେ (୧୯୯୭ ଜୁନ୍ ସୁଦ୍ଧା) ଉତ୍ତମ କେନ୍ଦ୍ର ଓ ରାଜ୍ୟ ଯୋଜନାଦ୍ୱାରା ଆଦିବାସୀ ବହୁତ ଅଞ୍ଚଳରେ ପ୍ରାୟ ୨୭,୦୦୦ ହେକ୍ଟର ଖରିପ ଓ ୬,୫୦୦ ହେକ୍ଟର ରବି ଜମିରେ ସେଚ ସୁବିଧା ଯୋଗାଇ ଦେବାର ଉଦ୍ଦେଶ୍ୟ ରହିଛି । ୧୯୯୭-୯୮ ବର୍ଷରେ ଆଦିବାସୀ ଅଧ୍ୟୁଷିତ ଅଞ୍ଚଳରେ ୧୮ ୧.୬୬ କୋଟି ଟଙ୍କା ବ୍ୟୟରେ ୩୩,୫୮୦ ହେକ୍ଟର ଖରିପ ଓ ୩୮,୭୪୦ ହେକ୍ଟର ରବି ପାଇଁ ଅତିରିକ୍ତ ସେଚ ସୁବିଧା ସୃଷ୍ଟି କରାଯିବାର ପ୍ରସ୍ତାବ ଅଛି ।

ନିର୍ମାଣ ବିଭାଗର ଅଗ୍ରଗତି



ରାଜ୍ୟର ପ୍ରାୟ ୧୫,୦୦୦ କି.ମି. ରାଜ୍ୟ ରାଜପଥ, ମୁଖ୍ୟ ଜିଲ୍ଲା ରାସ୍ତା ଓ ଅନ୍ୟାନ୍ୟ ଜିଲ୍ଲା ରାସ୍ତାଗୁଡ଼ିକର ଉନ୍ନତିକରଣ ଓ ରକ୍ଷଣାବେକ୍ଷଣ କାର୍ଯ୍ୟ ନିର୍ମାଣ ବିଭାଗ ଉପରେ ନ୍ୟସ୍ତ ଅଛି । କେନ୍ଦ୍ର ସରକାରଙ୍କ ରୁଚନ ପରିବହନ ମନ୍ତ୍ରଣାଳୟ ତରଫରୁ ଏହି ବିଭାଗ ୧,୨୨୪ କି.ମି. ବୀର୍ଣ୍ଣ ଜାତୀୟ ରାଜପଥର ଉନ୍ନତିକରଣ ଓ ରକ୍ଷଣାବେକ୍ଷଣ କାର୍ଯ୍ୟ ମଧ୍ୟ ସଂପାଦନ କରି ଆସୁଅଛି । ଏହା ସହିତ କେନ୍ଦ୍ରୀୟତାରୁ ଚଣ୍ଡିଖୋଲ ପର୍ଯ୍ୟନ୍ତ ଦୂରତ ରାଜପଥର ରକ୍ଷଣାବେକ୍ଷଣ ଓ ଉନ୍ନତିକରଣ ନିର୍ମାଣ ବିଭାଗ ଦାୟିତ୍ୱରେ ଅଛି । ରାଜ୍ୟର ଅନ୍ୟ ପ୍ରଶାସନିକ ବିଭାଗଗୁଡ଼ିକର ରାଜ୍ୟ ମହକୁମା, ଜିଲ୍ଲା ସଦର ମହକୁମା ଓ ଅନ୍ୟାନ୍ୟ ସ୍ଥାନରେ କୋଠାବାଡ଼ି ନିର୍ମାଣର କାର୍ଯ୍ୟ ସରକାରଙ୍କ ନିର୍ଦ୍ଦେଶ ନିର୍ଦ୍ଦେଶାନୁଯାୟୀ ଏହି ବିଭାଗ ସଂପାଦନ କରେ । ରାଜ୍ୟର ପ୍ରାୟ ୪୭ ଲକ୍ଷ ବର୍ଗମିଟର ମେଜିଆ ବିଶିଷ୍ଟ ଅଣଆବାସିକ କୋଠାବାଡ଼ି (ଯଥା ସରକାରୀ କାର୍ଯ୍ୟାଳୟ, ପ୍ରୟୋଗଶାଳା ଇତ୍ୟାଦି)ର ରକ୍ଷଣାବେକ୍ଷଣ କରେ । ଏଥିସହିତ ପ୍ରାୟ ୪୮ ଲକ୍ଷ ବର୍ଗମିଟର ମେଜିଆ ବିଶିଷ୍ଟ ଆବାସିକ କୋଠାବାଡ଼ିର ରକ୍ଷଣାବେକ୍ଷଣ କାର୍ଯ୍ୟ ମଧ୍ୟ ନିର୍ମାଣ ବିଭାଗ ଉପରେ ନ୍ୟସ୍ତ କରାଯାଇଛି । ମୁଖ୍ୟ ଯନ୍ତ୍ରା (ରାସ୍ତା), ମୁଖ୍ୟ ଯନ୍ତ୍ରା (ଜାତୀୟ ରାଜପଥ) ଓ ମୁଖ୍ୟ ଯନ୍ତ୍ରା (କୋଠାବାଡ଼ି)ର ଉପରେ ଯଥାକ୍ରମେ ରାଜ୍ୟର ରାସ୍ତା, ଜାତୀୟ ରାଜପଥ ଓ କୋଠାବାଡ଼ିର କାର୍ଯ୍ୟ ନ୍ୟସ୍ତ କରାଯାଇଛି ।

ଅଧିକରୁ, ମୁଖ୍ୟ ଯନ୍ତ୍ରା, ସେତୁ ଏବଂ ମୁଖ୍ୟ ଯନ୍ତ୍ରା, ବିଶ୍ୱବ୍ୟାଙ୍କ ପରିଯୋଜନା ଯଥାକ୍ରମେ ବିଶ୍ୱବ୍ୟାଙ୍କ ସହାୟତାରେ ଗୁରୁତ୍ୱପୂର୍ଣ୍ଣ ସେତୁ ନିର୍ମାଣ ଓ ୪ ଥାନ ବିଶିଷ୍ଟ ରୁଜନେଶ୍ୱର, କଟକ ରାସ୍ତା (ଜାତୀୟ ରାଜପଥ ନଂ ୫)ର ନିର୍ମାଣ କାର୍ଯ୍ୟ ତଦାରଖ କରୁଛନ୍ତି ।

ମୁଖ୍ୟ ଯନ୍ତ୍ରା (କନ୍ଦା, ଯୋଜନା ଓ ଅନୁସନ୍ଧାନ) ଓ ମୁଖ୍ୟ ଯନ୍ତ୍ରା (ରକ୍ଷଣା, ଉନ୍ନୟନ ଓ ମାନ ଉନ୍ନତି) ନିର୍ମାଣଧୀନ ପ୍ରକଳ୍ପଗୁଡ଼ିକର ଗୁଣାତ୍ମକ ମାନ ନିର୍ଦ୍ଧାରଣ ନିମିତ୍ତ ରାସ୍ତା, ସେତୁ ଏବଂ କୋଠାବାଡ଼ିର ଜାରିଗରା ଜ୍ଞାନ କୌଶଳ ରୂପାନ୍ତ ହେବା ପର୍ଯ୍ୟନ୍ତ ଆବଶ୍ୟକ ସହାୟତା ପ୍ରଦାନ କରନ୍ତି ।

ରାଜ୍ୟ ରାସ୍ତା
ରାଜ୍ୟ ଯୋଜନା
ରାସ୍ତା ଉନ୍ନୟନ କାର୍ଯ୍ୟକ୍ରମ

୧୯୯୨-୯୩ ମସିହାଠାରୁ ଆରମ୍ଭ ହୋଇଥିବା ଅଷ୍ଟମ ପଞ୍ଚବାର୍ଷିକ ଯୋଜନା କାଳରେ ରାସ୍ତା ଓ ସେତୁର ଉନ୍ନତିକରଣ ନିମିତ୍ତ

୨୫୦.୦୦ କୋଟି ଟଙ୍କାର ଅର୍ଥ ବ୍ୟୟ ଲକ୍ଷ୍ୟ ରଖାଯାଇଥିଲା ଏବଂ ସେଥିପାଇଁ ନିମ୍ନୋକ୍ତ ବାସ୍ତବ ଲକ୍ଷ୍ୟଧାର୍ଯ୍ୟ କରାଯାଇଛି ।

- (କ) ସେତୁ ନିର୍ମାଣ ୧୩୫ କୋଟି
- (ଖ) (ରାସ୍ତା) ଉନ୍ନତିକରଣ ସହିତ
 - ୧. ମେଟାଲ ବିହୀନତା ୧,୧୨୪ କି.ମି.
 - ୨. ପିଚୁ କାମ ୧,୧୨୪ କି.ମି.
 - ୩. ପ୍ରଶସ୍ତିକରଣ ଓ ଦୂତାକରଣ ୨୨୪ କି.ମି.

ଉପରୋକ୍ତ କାର୍ଯ୍ୟ ସଂକ୍ରାନ୍ତରେ ୧୯୯୫-୯୬ ମସିହାରେ ଶେଷ ପର୍ଯ୍ୟନ୍ତ ପ୍ରଥମ ତାରିକ୍ଷର ବର୍ଷଭାରା ସାଧନ କରାଯାଇଥିବା ବାସ୍ତବ ଓ ଆର୍ଥିକ ସାପତ୍ତ୍ୟ ସମ୍ବନ୍ଧେ ବିବରଣୀ ନିମ୍ନରେ ପ୍ରଦତ୍ତ କରାଗଲା ।

କ୍ରମିକ ଏବଂ	୧୯୯୨-୯୩ ୧୯୯୩-୯୪ ୧୯୯୪-୯୫ ୧୯୯୫-୯୬			
	ପ୍ରଥମ ବର୍ଷ	ଦ୍ୱିତୀୟ ବର୍ଷ	ତୃତୀୟ ବର୍ଷ	ଚତୁର୍ଥ ବର୍ଷ
(୧)	(୨)	(୩)	(୪)	(୫)
୧. ରାସ୍ତା ଉନ୍ନୟନ କାର୍ଯ୍ୟକ୍ରମ ସହିତ ଟଙ୍କା ବହିର ସାହାଯ୍ୟ ପରିଯୋଜନାପାଇଁ ଯୋଜନା ସାବଦନ ।	କୋଟି ୪୧.୫୧	୬୮.୨୩	୯୫.୪୫	୧୦୩.୪୩
୨. ସେତୁ ସମାପ୍ତି ସଂଖ୍ୟା	୨୨	୩୧	୪୦	୧୮
୩. ମେଟାଲ ବିହୀନତା (ସମାପ୍ତି)	କି.ମି ୨୨୩.୦୦	୨୧୦.୪୯	୧୬୪.୦୨	୫୫.୧୮
୪. ପିଚୁକାର୍ଯ୍ୟ (ସମାପ୍ତି)	କି.ମି. ୪୩୨.୦୦	୨୮୨.୨୨	୨୮୨.୫୪	୬୬.୫୧
୫. ପ୍ରଶସ୍ତିକରଣ ଓ ଦୂତାକରଣ	କି.ମି. ୮୨.୧୯	୨୨.୦୬	୨୮.୦୧	୨.୨୧

ହଳଚାଟୀୟ ଉପଯୋଜନା

୧୯୯୫-୯୬ ମସିହାରେ ସଂଶୋଧିତ ରାଜ୍ୟ ଯୋଜନା ବଜେଟ ଅନୁକ୍ରମ ମୋଟ ପରିମାଣ ୧୦୩.୦୩ କୋଟି ଟଙ୍କା ମଧ୍ୟରୁ ୨୮.୯୨ କୋଟି ଟଙ୍କା ରାସ୍ତା ଉନ୍ନୟନ ପ୍ରକଳ୍ପ ନାବଦରେ ଆଦିବାସୀ/ଜନଜାତି

ଉପଯୋଗୀ ଖର୍ଚ୍ଚ ପାଇଁ ବରାଦ କରାଯାଇଥିଲା । ଏହି ବରାଦ ପରିମାଣ ରାଜ୍ୟ ଯୋଜନା ଅବେଳ (ସର୍ବତ୍ର ଉନ୍ନୟନ ପରିଯୋଜନା) ର ଖର୍ଚ୍ଚଟି ୨୮.୦୭ ପ୍ରତିଶତ ଅଟେ ।

ବହିଃ ସାହାଯ୍ୟ ପରିଯୋଜନା

୧. ଏସାୟ ଉନ୍ନୟନ କ୍ୟାମ୍ପ ସହାୟତା ପରିଯୋଜନା

ଏ.ଡି.ବି.ର ସହାୟତାରେ ସମ୍ବଲପୁର-ରାଉରକେଲା ରାଷ୍ଟ୍ର (ରାଜ୍ୟ ରାଜପଥ ନଂ ୧୦)ର ଉନ୍ନତିକରଣ କରାଯାଇଛି । ଏହି ପରିଯୋଜନାରେ ସମୁଦାୟ ଅବେଳ ୧୮୯.୩୫୩ କୋଟି ଟଙ୍କାକୁ ଓଡ଼ିଶା ସରକାରଙ୍କ ଅଂଶ୍ୟନ ସ୍ୱରୂପ ୮୨.୭୫୮ କୋଟି ଟଙ୍କା ଓ ଅବଶିଷ୍ଟ ୧୦୬.୫୯୫ କୋଟି ଟଙ୍କା ଏ.ଡି.ବି. ଠାରୁ ଗଣ ହିସାବରେ ମିଳିବ । ଆମେରିକା ଡଲାର ଟଙ୍କା ସହିତ ବିନିମୟ ମୂଲ୍ୟରେ ବୃଦ୍ଧି ଘଟିଲେ ଉପରୋକ୍ତ ଟଙ୍କା ପରିମାଣରେ ପରିବର୍ଦ୍ଧନ ଘଟିପାରେ ।

କର୍ମମାନ ଏହି ପରିଯୋଜନା କାର୍ଯ୍ୟକାରୀ ହେଉଅଛି ଓ ଏହା ଅକ୍ଟୋବର ୧୯୯୬ ସୁଦ୍ଧା ସଂପୂର୍ଣ୍ଣ ହେବ ବୋଲି ଧାର୍ଯ୍ୟ ଅଛି । ଏହି କାର୍ଯ୍ୟରେ ୧୯୯୫-୯୬ ମସିହା ସୁଦ୍ଧା ୧୩୬.୨୯ କୋଟି ଟଙ୍କା ଖର୍ଚ୍ଚ ହୋଇଅଛି ।

୨. ବିଶ୍ୱବ୍ୟାଙ୍କ ସହାୟତା ପରିଯୋଜନା

୧୯୯୦ ମସିହା ନଭେମ୍ବର ମାସ ବନ୍ୟାରେ ଘଟଣା ଜିଲ୍ଲାରେ କ୍ଷୟକ୍ଷତି ହୋଇଥିବା ୬ ଟି ସେକ୍ଟର ପୁନଃ ନିର୍ମାଣ ବିଶ୍ୱବ୍ୟାଙ୍କ ସହାୟତାରେ କାର୍ଯ୍ୟକାରୀ କରାଯାଇଛି । ବିଶ୍ୱବ୍ୟାଙ୍କ ଦେବାକୁ ଥିବା ମୋଟ ୧୮.୧ କିଲୁଟ ଆମେରିକୀ ଡଲାର ସହାୟତାରେ ଏହି ପରିଯୋଜନାର ସଂଶୋଧିତ ଅବେଳ ଅନୁସାରେ ୪୮.୯୦ କୋଟି ଟଙ୍କା ଖର୍ଚ୍ଚ ହେବ । ଏହି କାର୍ଯ୍ୟ କର୍ମମାନ ଚାଲୁ ରହିଛି ଓ ୧୯୯୫-୯୬ ମସିହା ଶେଷ ସୁଦ୍ଧା ୧୫.୮୯ କୋଟି ଟଙ୍କା ଖର୍ଚ୍ଚ ହୋଇଛି ।

୧୯୯୬-୯୭ ବାର୍ଷିକ ଯୋଜନା ଓ ଲକ୍ଷ୍ୟ

ନିମ୍ନଲିଖିତ ପରିଯୋଜନାଗୁଡ଼ିକର ନାସ୍ତକ ରୂପାୟନ ପାଇଁ ୧୯୯୬-୯୭ ବାର୍ଷିକ ଯୋଜନାରେ ସମୁଦାୟ ୧୨୩.୬୬ କୋଟି ଟଙ୍କା (ଏ.ଡି.ବି. ଓ ବିଶ୍ୱବ୍ୟାଙ୍କ ସହାୟତାରୁ ମିଶାଇ) ବ୍ୟୟ ବରାଦ କରାଯାଇଛି ।

- (କ) ଚାଲୁରହିଥିବା ୧୫୧ ଟି ସେକ୍ଟର ଓ ଚଳିତ ବର୍ଷର ୫୭ଟି ନୂତନ ସେକ୍ଟର ମଧ୍ୟରୁ ୪୫ଟିର କାର୍ଯ୍ୟ ସଂପୂର୍ଣ୍ଣ କରିବା ପାଇଁ ଲକ୍ଷ୍ୟ ଧାର୍ଯ୍ୟ ।
 - (ଖ) ୨୯୫.୦୦ ଡି.ମି. ରାଷ୍ଟ୍ରୀୟ ପିଚୁ କାର୍ଯ୍ୟ;
 - (ଗ) ୨୯୫.୦୦ ଡି.ମି. ରାଷ୍ଟ୍ରୀୟ ମେଟାଲ୍ ବିହୀନ କାର୍ଯ୍ୟ;
 - (ଘ) ୩୬.୦୦ ଡି.ମି. ରାଷ୍ଟ୍ରୀୟ ସଂସ୍ଥାପନ ।
- ୧୯୯୬-୯୭ ବାର୍ଷିକ ଯୋଜନାରେ ମୋଟ ୧୨୩.୬୬ କୋଟି ଟଙ୍କା ଅବେଳ ସଂପୂର୍ଣ୍ଣ ହିସାବ ପରିଶିଷ୍ଟ 'ବ' ରେ ଦିଆଯାଇଛି ।

ଗତ ୧୯୯୫-୯୬ ବର୍ଷରେ ସଂପୂର୍ଣ୍ଣ ହୋଇଥିବା ସେକ୍ଟରଗୁଡ଼ିକର ବିବରଣୀ ପରିଶିଷ୍ଟ 'ଖ' ରେ ଓ ଚଳିତ ବର୍ଷ ଶେଷ ହେବାକୁଥିବା ସେକ୍ଟରଗୁଡ଼ିକର ବିବରଣୀ ପରିଶିଷ୍ଟ 'ଗ' ରେ ଦିଆଯାଇଛି ।

କେନ୍ଦ୍ର ପ୍ରବର୍ତ୍ତିତ ଯୋଜନା

(କ) ଆନ୍ଧ୍ରରାଜ୍ୟ ଗୁରୁତ୍ୱପୂର୍ଣ୍ଣ ଅର୍ଥନୈତିକ ପରିକଳ୍ପନା

ଏହି ପରିକଳ୍ପନା ଅଧୀନରେ ତିନୋଟି ପ୍ରକଳ୍ପ ହାତକୁ ଦିଆଯାଇଥିଲା । ତତ୍ତ୍ୱଧାରୀ ଡେକାନାନ-କାମାକ୍ଷାନଗର ରାଷ୍ଟ୍ରୀୟ ବ୍ରାହ୍ମଣୀ ନଦୀ ଉପରେ ସେତୁ ଓ ଗୁଣ୍ଡପୁର-ବିଷମକଟକ ରାଷ୍ଟ୍ରୀୟ ବଂଶଧାରୀ ସେତୁ ଏବଂ ମହାନଦୀର ମୁଣ୍ଡବିଠାରେ ଥିବା ଆନିକଟ ଉପରେ ଏକ ସେତୁ ନିର୍ମାଣ ଶେଷ ହୋଇଛି, ଯାହାକି ରୁବନେଶ୍ୱରଠାରୁ ଜାତୀୟ ରାଜପଥ ୪୨ ର ଖୁଣ୍ଟୁଣାକୁ ଏକ ବିକଳ ସଂଯୋଗକାରୀ ହେବ । ତତ୍ତ୍ୱଧାରୀ ରେଡ଼ାଗୋଲ ବୌଦ୍ଧ ରାଷ୍ଟ୍ରୀୟ କିଆକଟା ଠାରେ ମଧ୍ୟ ମହାନଦୀ ଉପରେ ସେତୁ ନିର୍ମାଣ ପାଇଁ ଅନୁମୋଦିତ ହୋଇଛି । ଏହି କାର୍ଯ୍ୟ ଓଡ଼ିଶା ନିର୍ମାଣ ନିଗମ ଦ୍ୱାରା ଆରମ୍ଭ କରାଯାଇଛି ଓ ଏହା ୧୯୯୮-୯୯ ସୁଦ୍ଧା ଶେଷ କରିବା ପାଇଁ ଲକ୍ଷ୍ୟ ଧାର୍ଯ୍ୟ କରାଯାଇଛି ।

(ଖ) କେନ୍ଦ୍ରୀୟ ସଡ଼କ ପାଇଁ ପରିଯୋଜନା

ଏହି ପରିଯୋଜନା ଅଧୀନରେ ନିମ୍ନୋକ୍ତ ଟିନିଗୋଟି ପ୍ରକଳ୍ପ କାର୍ଯ୍ୟକାରୀ ହେଉଛି ।

- ୧. ସମ୍ବଲପୁର-ରାଉରକେଲା ରାଷ୍ଟ୍ରୀୟ ସଂଯୋଗ ଉପରେ ସେତୁ ନିର୍ମାଣ ।
- ୨. ସେରଗଡ଼-କାକଟିରି-କପ୍ପିପଦା-ଉଦ୍ୟା-ବାରିପଦା-ମେଦିନୀପୁର ସାମା ରାଷ୍ଟ୍ରୀୟ ମାଧ୍ୟବଠାରେ କ୍ଷତିଗ୍ରସ୍ତ ହୋଇଥିବା ସେତୁର ପୁନଃ ନିର୍ମାଣ ।
- ୩. ସମ୍ବଲପୁର-ସୋନପୁର ରାଷ୍ଟ୍ରୀୟ ମହାନଦୀ ଉପରେ ସୋନପୁରଠାରେ ସେତୁ ନିର୍ମାଣ କାର୍ଯ୍ୟ ଚାଲୁରହିଛି ।

(ଗ) ରେଳରାଷ୍ଟ୍ର ଉପରେ ଓରର ଟ୍ରିକ୍

ନିର୍ମାଣ ବିଭାଗ ସାତଟି ଓରର ଟ୍ରିକ୍ ନିର୍ମାଣ କାର୍ଯ୍ୟ ହାତକୁ ନେଇଛନ୍ତି । ତତ୍ତ୍ୱଧାରୀ କଟକ, କାଲେଶ୍ୱର, ସମ୍ବଲପୁର, ସତ୍ୟନଗର ଓ ବାପୁଜିନଗର (ରୁବନେଶ୍ୱର) ଠାରେ ପାଞ୍ଚଟି ଓରର ଟ୍ରିକ୍ ନିର୍ମାଣ କାର୍ଯ୍ୟ ଶେଷ ହୋଇଛି । ଯାକପୁର ରୋଡ଼ ଏବଂ ରାୟଗଡ଼ା ଠାରେ ଅବଶିଷ୍ଟ ୨ କୋଟି ଓରର ଟ୍ରିକ୍ କାର୍ଯ୍ୟ ସ୍ତବ୍ଧ ରହିଛି । ଏତଦ୍ୱ୍ୟତୀତ କେବିଜା ଓ ଟିଡିଆଗଡ଼ଠାରେ ନୂତନ ଓରର ଟ୍ରିକ୍ ନିର୍ମାଣ ପାଇଁ ଶୀଘ୍ର ଆରମ୍ଭ କରାଯିବ ।

ଝାରସୁଗୁଡ଼ା କାନ୍ଥପାସଠାରେ ରେଳ କର୍ତ୍ତୃପକ୍ଷକ ଦ୍ୱାରା ଓରର ଟ୍ରିକ୍ ନିର୍ମାଣ ପାଇଁ ଓଡ଼ିଶା ସରକାର ସମୁଦାୟ ଅର୍ଥ ଜମା କରିଛନ୍ତି । କର୍ମମାନ ଏହି କାର୍ଯ୍ୟ ଚାଲୁରହିଅଛି ।

(ଘ) ସ୍ତ୍ରୀବେତ୍ତିକ ଅପସନ୍ ଷଡ଼ି

ବିଶ୍ୱ ବ୍ୟାଙ୍କ ରଣ ପ୍ରାପ୍ତି ନିମିତ୍ତ ଯାଚାଯାଉଥିବା ବୃଦ୍ଧିରୁ ଘନ ସାମ୍ବରାଣୀ ଶିକ୍ଷା ରାଷ୍ଟ୍ରର ଉନ୍ନତିକରଣ ପାଇଁ ପରାମର୍ଶଦାତା ସଂସ୍ଥା ଦ୍ୱାରା ରାଷ୍ଟ୍ରାନ୍ତରଣ କାର୍ଯ୍ୟ କରାଯାଇଛି ଏବଂ ଆବଶ୍ୟକ ରିପୋର୍ଟ ବିଶ୍ୱ ବ୍ୟାଙ୍କ କର୍ମସଂସ୍ଥକଠାରେ ଦାଖଲ ହୋଇଛି । ବିଶ୍ୱ ବ୍ୟାଙ୍କ ଦ୍ୱାରା ଉକ୍ତ ରିପୋର୍ଟ ଗ୍ରହଣ ହେବା ପରେ ପରାମର୍ଶଦାତାଙ୍କ ମାଧ୍ୟମରେ ପ୍ରକୃତ ରିପୋର୍ଟ ପ୍ରସ୍ତୁତ କରିବା ପାଇଁ କାର୍ଯ୍ୟାନୁଷ୍ଠାନ ହେବ ଏବଂ ପରିଶେଷରେ ଏକ ହଜାର କି.ମି. ଦୈର୍ଘ୍ୟର ରାଷ୍ଟ୍ରା ବିଶ୍ୱ ବ୍ୟାଙ୍କ ରଣ ସହାୟତା ପାଇଁ ଟିକ୍ସ ହେବ ।

ଜାତୀୟ ରାଜପଥ

ଓଡ଼ିଶାରେ ସମୁଦାୟ ୧୭୨୪ କି.ମି. ଦୀର୍ଘ ଜାତୀୟ ରାଜପଥ ଅଛି ଏବଂ ବିଗତ ୨୦ ବର୍ଷ ହେଲା ଏଥିରେ ବୃଦ୍ଧି ଘଟିନାହିଁ । ଅନ୍ୟ ପଞ୍ଚବର୍ଷିକ ଯୋଜନାକାଳରେ ନିମ୍ନୋକ୍ତ ରାଷ୍ଟ୍ରାଗୁଡ଼ିକୁ ଜାତୀୟ ରାଜପଥ ରୂପେ ନିବେଦନା କରିବା ପାଇଁ ଭାରତ ସରକାରଙ୍କୁ ପ୍ରସ୍ତାବ ଦିଆଯାଇଛି । ଏହି ପରିପ୍ରେକ୍ଷିରେ ଓଡ଼ିଶାର ମୁଖ୍ୟମନ୍ତ୍ରୀ କେନ୍ଦ୍ରର ରୁଚକ ପରିବେଶ ମନ୍ତ୍ରୀଙ୍କୁ ଅନୁରୋଧ କରିଛନ୍ତି । ପ୍ରସାବିତ ରାଷ୍ଟ୍ରାଗୁଡ଼ିକର ନାମ ନିମ୍ନରେ ଉଲ୍ଲେଖ କରାଗଲା ।

- (୧) ଗୋପାଳପୁର ବନ୍ଦରଠାରୁ ରାୟପୁର ରାୟା ବ୍ରହ୍ମପୁର-ଆଷା-ଦାରି-ଜବାଡ଼ି-ଦାରିଗୁଡା-ତୁମୁଡ଼ିବନ୍ଧ-ରାମପୁର-ଅମତ-ନୂଆପଡା - ସମୁଦାୟ ୪୩୬ କି.ମି. ରାଷ୍ଟ୍ରାରେ ୧୯୭.୦୦ କୋଟି ଟଙ୍କା ଖର୍ଚ୍ଚ ଅଟେ ।
- (୨) ପାଣିକୋଇଲିରୁ ରାଉରକେଲା ରାୟା କେନ୍ଦୁଝର-ବଡ଼ଦିଲ-କୋଇଲା-ରାଜାମୁଣ୍ଡା- ସମୁଦାୟ ୨୮୫ କି.ମି. ରାଷ୍ଟ୍ରାରେ ୧୦୨.୨୨ କୋଟି ଟଙ୍କା ଖର୍ଚ୍ଚ ଅଟେ ।

(୩) ଭୁବନେଶ୍ୱର ଠାରୁ ପୁରୀ, ସମୁଦାୟ ୬୦ କି.ମି. ରାଷ୍ଟ୍ରାରେ ୮୫.୨୫ କୋଟି ଟଙ୍କା ଖର୍ଚ୍ଚ ଅଟେ ।

(୪) ବାଲେଶ୍ୱରଠାରୁ ଇନ୍ଦ୍ରାଣୀନାଥ (କେବଳ ଓଡ଼ିଶା ସୀମା ପର୍ଯ୍ୟନ୍ତ), ସମୁଦାୟ ୫୨ କି.ମି. ରାଷ୍ଟ୍ରାରେ ୬୮.୦୦ କୋଟି ଟଙ୍କା ଖର୍ଚ୍ଚ ଅଟେ । (ପଶ୍ଚିମବଙ୍ଗ ସରକାର ତାଙ୍କ ସରକାରୀ କାର୍ଯ୍ୟ କରିବେ) ।

ଭୁବନେଶ୍ୱର-କଟକ-କଟକପୁର ସେକ୍ଟରକୁ ଚାରିଭେଦ ବିଶ୍ଳେଷ କରିବା ସହିତ ଏହି ରାଷ୍ଟ୍ରାରେ ଛଅଟି ବୃହତ୍ ସେକ୍ଟର ନିର୍ମାଣ କାର୍ଯ୍ୟ ବିଶ୍ୱ ବ୍ୟାଙ୍କ ସହାୟତାରେ ଆଗେଇ ଚାଲିଛି ।

କଟକପୁର ବେଣ୍ଟିଖୋଲ ଦୁଇ ଭେଦ ରାଷ୍ଟ୍ରାକୁ ଚାରିଭେଦ ବିଶ୍ଳେଷ କରିବା ପାଇଁ ଭାରତ ସରକାରଙ୍କ ଅନୁମୋଦନ ଲାଭ କରିଛି । ଏଥିପାଇଁ ପ୍ରକୃତ ପିଲିକିରିଟି ରିପୋର୍ଟ ପ୍ରସ୍ତୁତ କରାଯାଇଛି । ଏହି କାର୍ଯ୍ୟକୁ ଜାପାନ ଓ.ଇ.ସି.ଏସ୍. ମିଶନ୍ ଆର୍ଥିକ ସହାୟତା ଯୋଗାଇଦେ । ଏଥିରେ ୧୨୩.୭୦ କୋଟି ଟଙ୍କା ଖର୍ଚ୍ଚ ହେବ ବୋଲି ଅଟେ କରାଯାଇଛି ।

ଅଣଯୋଜନା

ରାଷ୍ଟ୍ରା ଓ ଗୃହର ମରାମତି ଓ ରକ୍ଷଣାବେକ୍ଷଣର ଖର୍ଚ୍ଚ ଅଣଯୋଜନା ବ୍ୟୟ ବରାଦରୁ କରାଯାଇଥାଏ ।

ରାଜ୍ୟର ପୂର୍ବ ବିଭାଗ ୧୩,୫୮୪ କି.ମି. ରାଷ୍ଟ୍ରା ରକ୍ଷଣାବେକ୍ଷଣ କରନ୍ତି । ଏକ ଚାଲିଲା ନିମ୍ନରେ ପ୍ରଦତ୍ତ ହେଲା ।

	ଦୈର୍ଘ୍ୟ (କି.ମି.)
ରାଜ୍ୟ ରାଜପଥ	୪,୦୮୩
ମୁଖ୍ୟ ଜିଲ୍ଲା ରାଷ୍ଟ୍ରା	୫,୦୩୨
ଅନ୍ୟାନ୍ୟ ଜିଲ୍ଲା ରାଷ୍ଟ୍ରା	୪,୪୬୯
ମୋଟ	୧୩,୫୮୪

ନବମ ଅର୍ଥ କମିଶନମାନଙ୍କ (Norm) ଅନୁସାରେ ଉପରୋକ୍ତ ରାଷ୍ଟ୍ରାଗୁଡ଼ିକର ରକ୍ଷଣାବେକ୍ଷଣ ପାଇଁ ୧୦୪.୮୪ କୋଟି ଟଙ୍କା ଆବଶ୍ୟକ ଥିବା ସ୍ତରେ ୫୭.୧୪ କୋଟି ଟଙ୍କା ପାଇଁ ୧୯୯୭-୯୭ ବଜେଟ୍ ଅଟକଳରେ ପ୍ରସ୍ତାବ ଦିଆଯାଇଛି । ଏହା ମୋଟ ଆବଶ୍ୟକତାର ୫୩.୫ ପ୍ରତିଶତ ଅଟେ ।

ବୋଠା ମରାମତି

ନିର୍ମାଣ ବିଭାଗ ପ୍ରାୟ ୪୭ ଲକ୍ଷ ବର୍ଗମିଟର ମେଡିଆ ବିଶ୍ଳେଷ ଅଣଆବାସିକ ଓ ପ୍ରାୟ ୪୮ ଲକ୍ଷ ବର୍ଗମିଟର ମେଡିଆ ବିଶ୍ଳେଷ ଆବାସିକ ବୋଠାବର୍ତ୍ତିର ଉପଯୁକ୍ତ ରକ୍ଷଣାବେକ୍ଷଣ କରୁଛନ୍ତି । ଅର୍ଥ କମିଶନମାନଙ୍କ ଅନୁଯାୟୀ ଏହି ବୋଠାବର୍ତ୍ତିର ଉପଯୁକ୍ତ ରକ୍ଷଣାବେକ୍ଷଣ ପାଇଁ ୮୦.୦୦ କୋଟି ଟଙ୍କା ଆବଶ୍ୟକ ହେଉଥିବା ସ୍ତରେ ୧୯୯୭-୯୭ ଆର୍ଥିକ ବର୍ଷରେ ନିର୍ମାଣ ବିଭାଗର ବ୍ୟୟ ଅଟକଳରେ ୩୮.୨୨ କୋଟି ଟଙ୍କା ବ୍ୟୟ ବରାଦ କରାଯାଇଛି । ଏହା ଆବଶ୍ୟକତାର ୪୮ ପ୍ରତିଶତ ମାତ୍ର ।

ପରିଶ୍ଳେଷ 'ବ'

(ଟଙ୍କା ଲକ୍ଷରେ)

(କ) ସେକ୍ଟର		
ରାଜ୍ୟ ରାଜପଥ	୨୩୪୦.୮୦	} ୨୮୧୩୦୦
ଅନ୍ୟାନ୍ୟ ଜିଲ୍ଲା ରାଷ୍ଟ୍ରା	୫୪୭୨.୨୦	
(ଖ) ରାଷ୍ଟ୍ରା		
ରାଜ୍ୟ ରାଜପଥ	୩୫୮୩.୦୦	} ୪୩୩୩୦୦
ଅନ୍ୟାନ୍ୟ ଜିଲ୍ଲା ରାଷ୍ଟ୍ରା	୭୫୦.୦୦	
(ଗ) ବିବିଧ ବ୍ୟୟ		
୧. ସର୍ବେକ୍ଷଣ ଓ ଅନୁସନ୍ଧାନ	୧୦.୦୦	
୨. ଡାକ ବଙ୍ଗଳାଗୁଡ଼ିକର ପୁନରୁଦ୍ଧାର	୧୫.୦୦	
୩. କୋର୍ଟ ପ୍ରସ୍ତୁତ ବାବଦ ବେୟ	୭.୦୦	
୪. ଯଥାସୁପାତ ଅଂଶ		

(କେନ୍ଦ୍ର ଯୋଜନା/କେନ୍ଦ୍ର ପ୍ରଦର୍ଶିତ ଯୋଜନା)	୧୦.୦୦
୫. ବିଭାଗୀୟ ଗୋପାଳତି	୫୫.୦୦
୬. ଯୋଜନା ଓ ଗବେଷଣା	୧୦.୦୦
୭. ଯତ୍ନ ଓ ସାମଗ୍ରୀ	୫.୦୦
୮. ଲୋକ ନିରାପଣା ନିର୍ମାଣ ପାଣି (ପ୍ରହରାବିହୀନ ଲୋକଲୁଚି)	୩୦.୦୦
୯. କନ୍ୟା କ୍ଷତିଗ୍ରସ୍ତ ସେତୁର ପୁନଃସ୍ଥାପନ	୨୫.୦୦
୧୦. ବିଭାଗୀୟ ଆବାସିକ ଗୋପାଳତି	୧୦.୦୦
୧୧. ସ୍ତ୍ରୀଚେତନ ଅପ୍ସର ଷଡ଼ି	୩୦.୦୦
୧୨. ଅନ୍ୟାନ୍ୟ ସେତୁ ପ୍ରକଳ୍ପ	୫୦.୦୦
ମୋଟ	୨୩୦.୦୦ ୨୩୦.୦୦
ସର୍ବମୋଟ (କ, ଖ ଓ ଙ)	୧୨,୩୭୬.୦୦

ପରିଶିଷ୍ଟ 'ଖ'

୧୯୯୫-୯୬	ମୁଖ୍ୟତାରେ ସଂପୂର୍ଣ୍ଣ ଫୋରମିକା ସେତୁର ବିବରଣୀ କ୍ରମିକ ସଂଖ୍ୟା	ସଂପୂର୍ଣ୍ଣ ଫୋରମିକା ସେତୁର ନାମ (୨)
୧.	କୁସୁମା-ବତବାହାନ-ଗୁରୁଗୁଡ଼ା ରାସ୍ତାରେ ଖରଲ ନାଳ ଉପରେ ସେତୁ ନିର୍ମାଣ (ବେତରତ) ।	
୨.	ମାଧପୁର-ବୌଦ୍ଧ-ନଳଗୁଆ ରାସ୍ତାରେ ଇଷ୍ଟା ନାଳ ଉପରେ ସେତୁ ନିର୍ମାଣ (ପୁରବାଣୀ) ।	
୩.	ବାରମିତ୍ରପୁର ନିକଟସ୍ଥ ପୁରୁଣାପାଣି ନୂଆରୀ ରାସ୍ତାରେ ଦେଓ ନଦୀ ଉପରେ ସେତୁ ନିର୍ମାଣ (ପୁରରତ) ।	
୪.	ଗରପୁରରେ ମହାନଦୀ ଉପରେ ସେତୁ ନିର୍ମାଣ (କରକପିଂସପୁର) ।	
୫.	ସାକପୁର-ଟାପୁଆ ରାସ୍ତାରେ ୫୧.୦୦ ଡି.ମି. ଠାରେ ମୁହାଣ ସେତୁ ନିର୍ମାଣ (କେରକର) ।	
୬.	ଅନୁଗୁଳ-ଟିକରପଡ଼ା ରାସ୍ତାରେ ୫୧.୦୦-୨୮ ଡି.ମି. ଠାରେ ଭାଗରପଡ଼ା ନାଳ ଉପରେ ଉତ୍ତରସେତୁ (ଏଚ୍.ଏଲ୍.ସ୍ପିର) ନିର୍ମାଣ (ଅନୁଗୁଳ) ।	
୭.	ନିମାପଡ଼ା-ବରଦା-ସାତଞ୍ଜା ରାସ୍ତାରେ ଧନୁଆ ନଦୀ ଉପରେ ସେତୁ ନିର୍ମାଣ (ପୁରୀ) ।	
୮.	ବାଉଦରେକୃଷ୍ଣପୁର-ବାଲିଗୁଆଟି ରାସ୍ତାର ବାଟିକରଠାରେ ସେତୁ ନିର୍ମାଣ (ପୁରୀ) ।	
୯.	ବାଉଦରେକୃଷ୍ଣପୁର-ବାଲିଗୁଆଟି ରାସ୍ତାରେ ବସାଧର ସେତୁ ନିର୍ମାଣ (ପୁରୀ) ।	
୧୦.	ମହୁରପଦ୍ମା-କୁରେଇ ରାସ୍ତାରେ ପୋଡ଼ାପେଡ଼ା ନାଳ ଉପରେ ସେତୁ ନିର୍ମାଣ (ବେତରତ) ।	

- ୧୧. ଅସନଯୋଡ଼ି-ପାଇବଣୀ ରାସ୍ତାରେ ସରନୀଠାରେ ସେତୁ ନିର୍ମାଣ (ମୟୂରଭଞ୍ଜ) ।
- ୧୨. ମହାନଦୀ ଉପରେ ମୁଣ୍ଡନୀଠାରେ ସେତୁ ନିର୍ମାଣ (କଟକ) ।
- ୧୩. ଖରଲ ରାସ୍ତାର ଗୋବରା ବ୍ରେକରକରଠାରେ ସେତୁ ନିର୍ମାଣ (କରକପିଂସପୁର) ।
- ୧୪. ବଡ଼ପୋଖରୀଆ-କମାଗୁରୁ-ହର ରାସ୍ତାରେ ଟା'କୋଇଠାରେ ମରାଗୁଣା (ମହାନଦୀ) ନଦୀ ଉପରେ ଉତ୍ତରସେତୁ (ଏଚ୍.ଏଲ୍.ସ୍ପିର) ନିର୍ମାଣ (ଖୋର୍ଦ୍ଧା) ।
- ୧୫. ବନ୍ଦା-ବାଲିଆପାଳରାସ୍ତାର ୧୦ ଡି.ମି. ଠାରେ ସିଂଗଲାନାଳ ଉପରେ ସେତୁ ନିର୍ମାଣ (ବାଲେଶ୍ୱର) ।
- ୧୬. କେ.ଏଲ୍. ଆର. ରାସ୍ତାର ୬୨ ଡି.ମି. ଠାରେ କୁରୁଜନାଳ ଉପରେ ସେତୁ ନିର୍ମାଣ (କୋରାପୁଟ) ।
- ୧୭. ଭାଉରକେନା-ବଡ଼ଦିଲରାସ୍ତାରେ ଅଣସିଦ୍ଧିଆ ସେତୁର ପୁନଃସ୍ଥାପନ (ସୁନ୍ଦରଗଡ଼) ।
- ୧୮. ଚିତ୍ରକୋଣା-ଜାନକୀ ରାସ୍ତାର ସରୋପାଳ ନାଳ ଉପରେ କ୍ଷୁଦ୍ର ସେତୁ ନିର୍ମାଣ (ମାଲକାନଗିରି) ।

ପରିଶିଷ୍ଟ 'ଗ'

୧୯୯୬-୯୭ ବର୍ଷରେ ସମ୍ପୂର୍ଣ୍ଣ ହେବାକୁ ଲକ୍ଷ୍ୟ ରଖିଥିବା ସେତୁଗୁଡ଼ିକର ନାମ :	କ୍ରମିକ ସଂଖ୍ୟା (୨)	କାର୍ଯ୍ୟର ନାମ (୩)
ବାଲେଶ୍ୱର	୧	କେମୁଣା-ଦୁର୍ଗଦେବୀ ରାସ୍ତାରେ ସୋନୋ ନଦୀ ଉପରେ ଉତ୍ତର ସେତୁ (ଏଚ୍.ଏଲ୍.ସ୍ପିର) ନିର୍ମାଣ ।
	୨	ମିତ୍ରପୁର-ବର୍ଦ୍ଧନା ରାସ୍ତାରେ ସାଗରୀ ନଦୀ ଉପରେ ସେତୁ ନିର୍ମାଣ ।
	୩	ଓଡ଼ିଶା ଟ୍ରକ ରୋଡ୍‌ରେ ବଣିକୀ ନାଳ ଉପରେ ସେତୁ ପୁନଃ ନିର୍ମାଣ ।
କଟକ	୪	ବରକ-ଗୋବିନ୍ଦପୁର-ବାଟି ରାସ୍ତାରେ ରଣା ନଦୀ ଉପରେ ସେତୁ ନିର୍ମାଣ ।
	୫	ବର୍ଦ୍ଧିଆ-କମାଗୁରୁ ନିକଟସ୍ଥ ଛଡ଼ିଆ-ସାଲେପୁର ରାସ୍ତାରେ ସାଲେପୁଡ଼ି ନଦୀ ଉପରେ ସେତୁ ନିର୍ମାଣ ।
	୬	କଟକ-ଗୋବିନ୍ଦପୁର-ବାଟୀ ରାସ୍ତାର ବାଲିକୂବାଠାରେ କୁଆଖାଇ ନଦୀ ଉପରେ ସେତୁ ନିର୍ମାଣ ।
	୭	ନରସିଂହପୁର-ହିନ୍ଦୋଳ ରାସ୍ତାର ବିଟଆଡ଼ି ନାଳ ଉପରେ ସେତୁ ନିର୍ମାଣ ।
	୮	ନରସିଂହପୁର-ହିନ୍ଦୋଳ ରାସ୍ତାର ହାତୁଆ ନାଳ ଉପରେ ସେତୁ ନିର୍ମାଣ ।
	୯	ବାଗଲପୁର-ସାଲଲୋ-ଝାରପଡ଼ା ରାସ୍ତାର ଚେଲିଯୋଡ଼ି ନାଳ ଉପରେ ସେତୁ ନିର୍ମାଣ ।
ରଞ୍ଜପଡ଼ି	୧୦	ଅତ୍ୟା-ପାଣିଗଣ୍ଡା ରାସ୍ତାର ୧୨/୦ ଡି.ମି. ଠାରେ ନନ୍ଦା ନାଳ ଉପରେ ସେତୁ ନିର୍ମାଣ ।
ସାକପୁର	୧୧	ସାକପୁର-କେନ୍ଦୁଝର ସଂଯୋଗକାରୀ ରାସ୍ତାର ଲେକରାସ୍ତା ଉପରେ ଓଲଟକ୍ରିଡ଼ି ନିର୍ମାଣ ।

୧୨ କଟକଣା-ଦର୍ପଣା ରାସ୍ତାର ଖରରାଗାଁ ନିକଟେ ଏଚ.ଏଲ. କେନାଲ ଉପରେ ଥିବା କାଠ ପୋଲ ସ୍ଥାନରେ କଂକ୍ରିଟ୍ ସେତୁର ପୁନଃ ସ୍ଥାପନ ।
 ୧୩ ଗରଜପୁର ଡାକକଲକାଠାରୁ କେନ୍ଦ୍ରାପଡ଼ା ରାସ୍ତାରେ ଥିବା ସାତ ଗର୍ଭିଆ ଗ୍ରାମଠାରେ ଗୋବରା ନଦୀ ଉପରେ ଉଚ୍ଚ ସେତୁ (ଏଚ.ଏଲ. ବ୍ରିଜ୍) ନିର୍ମାଣ ।
 ୧୪ ଯାଜପୁର-ଚମ୍ପୁଆ ମୁଖ୍ୟରାସ୍ତାର ୫୮ କି.ମି. ଠାରେ ମୁସଲ ନଦୀ ଉପରେ ଉଚ୍ଚ ସେତୁର ପୁନଃ ନିର୍ମାଣ ।
 ୧୫ ଏରସମା-ଅମିତି ରାସ୍ତାର ନରରାଗାଟ ଠାରେ ବୁଡ଼ା ସେତୁର ନିର୍ମାଣ ।
 ୧୬ ଜଗତସିଂହପୁର-ରଘୁନାଥପୁର-ବିରଲୋ ନୁଆଗାଁ ରାସ୍ତାର ହଂସୁଆ ନଦୀ ଉପରେ ସେତୁ ନିର୍ମାଣ ।
 ୧୭ ଗରୁପଡ଼ା-ମହାସାଣୀ ରାସ୍ତାର ୪ କି.ମି. ଠାରେ ଗୋବରା ନାଳ ଉପରେ ସେତୁ ନିର୍ମାଣ ।
 ୧୮ ନୁଆଗାଁ-ଚେଲସରା ରାସ୍ତାରେ ଗୋବରା ଟ୍ରେନେରୁ ଜଟର କୋରିକ୍ ଉପରେ ସେତୁ ନିର୍ମାଣ ।
 ୧୯ ଖରରା ରାସ୍ତାର ଗୋବରା ଟ୍ରେନେରୁ ଉପରେ ଗୋପାଳପୁର ସେତୁ ନିର୍ମାଣ ।
 ୨୦ ନରରା-ରୁପରା-ପାଳମ ରାସ୍ତାର ୨୬ କି.ମି. ଠାରେ ମଲାଣ୍ଡି ପୋଲ ଉପରେ କେଶେରୁ କରଂଡ଼େ ନିର୍ମାଣ ।
 ୨୧ ବଡ଼ପୋଖରିଆ-କମାଗୁରୁ-ହଳ ରାସ୍ତାର ୧୦ କି.ମି. ଠାରେ ମହାଜିନୀ (ମଲାଗୁଣୀ ନାଳ) ଉପରେ ଟାଙ୍କୋଳ ଠାରେ ଉଚ୍ଚ ସେତୁ ନିର୍ମାଣ ।
 ୨୨ ସରପାରୀ-ଈଶଗିରୀ ରାସ୍ତାର ମହାଜିନୀ ନାଳ ଉପରେ ଉଚ୍ଚ ସେତୁ ନିର୍ମାଣ ।
 ୨୩ ଭୁବନେଶ୍ୱରସ୍ଥ ୫ ନମ୍ବର ଜାତୀୟ ରାଜପଥଠାରୁ ସୈନିକ ସ୍କୁଲ ରାସ୍ତାରେ ପୁରୁଡ଼ାପୁଟ ରନଷ୍ଟିପୁଟ ନିକଟରେ ଉଚ୍ଚ ସେତୁର ପୁନଃ ନିର୍ମାଣ ।
 ୨୪ ଗଣିଆ-ସଦାମୂଳ-କୁରୁଗି ରାସ୍ତାର ୪ କି.ମି. ଠାରେ ଖରଖଲା ନାଳ ଉପରେ ସେତୁ ନିର୍ମାଣ ।
 ୨୫ ନୁଆ ଜଗରାଥ ସଡ଼କରେ ଛୁଣା ନଦୀ ଉପରେ ସେତୁ ନିର୍ମାଣ ।
 ୨୬ ବହଳଦା-ଦୁଣ୍ଡୁଚପଡ଼ା ରାସ୍ତାରେ ଖଟକାଳ ଉପରେ ସେତୁ ନିର୍ମାଣ ।
 ୨୭ ଗୋରୁ ମହିଷାଣି-ରାଉରଗପୁର ରାସ୍ତାରେ ସୁଜନ ନଦୀ ଉପରେ ସେତୁ ନିର୍ମାଣ ।
 ୨୮ ପାଲକଣା-ଅସନଯୋଡ଼ି ରାସ୍ତାରେ ଜରାଜା ନଦୀ ଉପରେ ସେତୁ ନିର୍ମାଣ ।

ରାୟଗଡ଼ା
 ସମ୍ବଲପୁର
 ବୌଦ୍ଧ
 ଗଞ୍ଜାମ

୨୯ କେ. ଡି. ଏସ୍. ଏ. ରାସ୍ତାର ୫୨ କି.ମି. ଠାରେ ଡେହ୍ରାନାଳ ଉପରେ ସେତୁ ନିର୍ମାଣ ।
 ୩୦ ରାୟଗଡ଼ା ଜିଲ୍ଲାର ରାୟଗଡ଼ାଠାରେ ରେଳ ରାସ୍ତା ଉପରେ ଓଡ଼ରକ୍ରିକ୍ ନିର୍ମାଣ ।
 ୩୧ ସିନ୍ଧୁରପକ-ସମାସିଂସ ରାସ୍ତାରେ ରେଡ଼େନ୍ ନଦୀ ଉପରେ ସେତୁ ନିର୍ମାଣ ।
 ୩୨ ରାମପୁର-ବାମରା ରାସ୍ତାର ୩୧ କି.ମି. ଠାରେ ଡିକରା ନାଳ ଉପରେ ସେତୁ ନିର୍ମାଣ ।
 ୩୩ ପୁରବାଣୀ-ଡିକରପଡ଼ା ରାସ୍ତାରେ ବାଲସିପଡ଼ା ନାଳ ଉପରେ ବୁଡ଼ାସେତୁ ନିର୍ମାଣ ।
 ୩୪ ଏମ୍. ବି. ଏମ୍. ରାସ୍ତାର ୭/୪-୬ କି.ମି. ଠାରେ ଆଡ଼ନିଗଡ଼ ନାଳ ଉପରେ କ୍ଷୁଦ୍ର ସେତୁ ନିର୍ମାଣ ।
 ୩୫ ପୁରବାଣୀ-ଡିକରପଡ଼ା ରାସ୍ତାର ୩୭/୨ କି.ମି. ଠାରେ ବାସ ହାପରା ନାଳ ଉପରେ ବୁଡ଼ା ସେତୁ ନିର୍ମାଣ ।
 ୩୬ କୋଦଳା-ହଞ୍ଜିପଡ଼ା ରାସ୍ତାର ୦/୨-୩ କି.ମି. ଠାରେ ଜଗତ ନାଳ ଉପରେ ସେତୁ ନିର୍ମାଣ ।
 ୩୭ କେ. ବି. ଏ. ରାସ୍ତା (ଜଗତନାଳ)ର ୨୦/୧ କି.ମି. ଠାରେ କ୍ଷୁଦ୍ର ସେତୁ ପୁନଃ ନିର୍ମାଣ ।
 ୩୮ ରଘୁପୁର-ସାଉଁଡ଼ିଆପଲ୍ଲୀ-ଯୋରବା ରାସ୍ତାର ୩/୦ କି.ମି. ଠାରେ କ୍ଷୁଦ୍ର ସେତୁ ନିର୍ମାଣ ।
 ୩୯ ବାଲିପଦର-କେରଗୁଣା ରାସ୍ତାର ୨ କି.ମି. ଠାରେ କ୍ଷୁଦ୍ର ସେତୁ ପୁନଃ ନିର୍ମାଣ ।
 ୪୦ ବାଲିପଦର-କେରଗୁଣା ରାସ୍ତାର ୧ କି.ମି ଠାରେ କ୍ଷୁଦ୍ର ସେତୁ ଡେକି ଦ୍ୱାରା କ୍ଷୁଦ୍ର ସେତୁର ପୁନଃ ନିର୍ମାଣ ।
 ୪୧ ବୁଢ଼ାମା-ବୁଗୁଡ଼ା ରାସ୍ତାର ୨ କି.ମି. ଠାରେ କ୍ଷୁଦ୍ର ସେତୁର ନିର୍ମାଣ ।
 ୪୨ ସୁର୍ଜନ୍ୟା ଦେର ଏ.କେ. ରାସ୍ତାଠାରୁ ପୋରସରା ସାରଥୀ ରାସ୍ତାର ୧୩ କି.ମି. ଠାରେ ଉଚ୍ଚ କେଶେରୁ କରଂଡ଼େର ପୁନଃ ନିର୍ମାଣ ।
 ୪୩ ରମା-ଶଶବେଉନି ରାସ୍ତାର ୮/୯ କି.ମି. ଠାରେ କ୍ଷୁଦ୍ର ସେତୁର ପୁନଃ ନିର୍ମାଣ ।
 ୪୪ ଚେକିପୁଟ-ଭଞ୍ଜଣା ରାସ୍ତାର ୨୩/୦ କି.ମି. ଠାରେ କ୍ଷୁଦ୍ର ସେତୁର ପୁନଃ ନିର୍ମାଣ ।
 ୪୫ ଦିଗପହଣି-ଗୋଡ଼ାହାତ ରାସ୍ତାର ୧୬/୯୦୦ କି.ମି. ଠାରେ ଉଚ୍ଚ ସେତୁର ପୁନଃ ନିର୍ମାଣ ।

ଆଦିବାସୀ ଉନ୍ନୟନରେ ଜଙ୍ଗଲ ପରିଚାଳନା

ଶ୍ରୀ ଜାନକୀ ବଲୁଚ ଦାଶ

ଶ୍ରୀ ସପ୍ତର୍ଷି ୫୦୦୦ ବେଦକୁ ସମଗ୍ର ଗାରତୀୟ ଉପମହାଦେଶଟି ଶିକାରୀ ଏବଂ ଖାଦ୍ୟ ସଂଗ୍ରହକାରୀ ଅଧ୍ୟୁଷିତ ଅଂଚଳରେ ପରିଣତ ହୋଇଥିଲା । ସେମାନେହି ଆଜିର ଆଦିବାସୀ ନାମରେ ପରିଚିତ । ସେମାନଙ୍କର ଧର୍ମ, ପ୍ରଥା, ପରମ୍ପରା, ନୀତିନୀତି ଏବଂ ଲୋକଆଚାର ଗୁଡ଼ିକ ପ୍ରକୃତି ସହ ସଂଗଠିତ । ପ୍ରକୃତିର ଚାଳେ ଗଲେ ଆଦିବାସୀମାନେ ନିଜର ଜୀବନ ବିତାଇଥାନ୍ତି । ଜଙ୍ଗଲ ଓ ଆଦିବାସୀଙ୍କ ମଧ୍ୟରେ ଥିବା ଯୁଗଯୁଗର ମଧୁର ସମ୍ପର୍କ ବିଭିନ୍ନ କାରଣରୁ ଆଜି ଛିନ୍ନବିଚ୍ଛିନ୍ନ । ଆଦିବାସୀମାନଙ୍କ ଜୀବନ ଜୀର୍ଣ୍ଣକାର ସର୍ବଶ୍ରେଷ୍ଠ ସମସ୍ତ ଜଙ୍ଗଲ ସମ୍ପଦକୁ ଉତ୍ତମ ନୀତିରେ ଧ୍ୟାନ କରାଯାଇଥିଲେ ମଧ୍ୟ ସେମାନଙ୍କର ଜୀବନଧାରଣର ସୁବିଧା ନିମନ୍ତେ କୌଣସି ବିକଳ ପଦ୍ଧତି ଗଠାଯାଇ ନାହିଁ । ଏକ ସର୍ବେକ୍ଷଣରୁ ଜଣାଯାଇଛି ଯେ ଯଦ୍ୟତ୍ନେ ୨୦୦ ପ୍ରକାର ବନ୍ୟ ଜାତି ବୃକ୍ଷକୁ ଆଦିବାସୀମାନେ ଔଷଧ ଭାବରେ ଓ ଅନ୍ୟାନ୍ୟ ୨୫୦୦ ଖାଦ୍ୟ ଭାବରେ ବ୍ୟବହାର କରିଥାନ୍ତି । ବୃକ୍ଷ ଉତ୍ତମ ଜଙ୍ଗଲର ପଶୁ ପକ୍ଷୀମାନେ ମଧ୍ୟ ଆଦିବାସୀମାନଙ୍କ ଜୀବନ ଧାରଣ ପ୍ରକ୍ରିୟାରେ ସାହାଯ୍ୟ କରନ୍ତି । ଉଦାହରଣ ସ୍ୱରୂପ ସଂପୂର୍ଣ୍ଣ ଏକ ବଳତା ବିଛାକୁ ଖାଦ୍ୟ ଯୋଗ୍ୟ ଚେଳରେ ସିଝାଇ ଦେଇ ଚେଳକୁ ଛାଣି ଗାଈକୁ ଆସୁଗଣି ଦାତ ପାଇଁ ଭଲ ଭାବରେ ମାଲିକ କଲେ ଅବିକଳେ ବ୍ୟାଧି ଉପଶମ ହୋଇଥାଏ । ସାଧାରଣତଃ ଅଣ୍ଡା ପାଇଁ ଅନ୍ୟାନ୍ୟ ଔଷଧ ବାହାରି ନାହିଁ । ସେଥିପାଇଁ ଆମେ କହୁ “ଔଷଧ ନ ଖାଇଲେ ଓ ଦିନରେ, ଖାଇଲେ ଏକ ସପ୍ତାହରେ ଅଣ୍ଡା ଭଲ ହୁଏ ।” ମାତ୍ର ୧ (ଏକ) ଟାମର ମହୁ ସହିତ ଚୁରସା ଉପ ମିଶାଇ ଦିନକୁ ଦିନ ଅଳ୍ପ ସେବନ କଲେ ଅଣ୍ଡା ଅବିକଳେ ଦୂର ହୁଏ । ଯଦିଓ ଯଦି ସର୍ବୋତ୍ତମ ଅଗ୍ରଗତି ଆଦିବାସୀ ପୁରୁଷମାନଙ୍କୁ ବିଛି ପରିମାଣରେ କର୍ମଯୋଗାଣର ବ୍ୟବସ୍ଥା କରିଛି ତଥାପି ଆଦିବାସୀ ମହିଳାମାନେ କର୍ମ ବିଚ୍ୟୁତି ସହ ଏକାନ୍ତ ହୋଇଛନ୍ତି । ଅର୍ଥନୀତିର ସୁହଚରା ହେବୁ ଆଦିବାସୀ ପୁରୁଷମାନଙ୍କ ମଧ୍ୟରେ ମନ୍ୟପାଳର ବହୁଳ ପ୍ରସାର ଦ୍ୱାରା ଆଦିବାସୀ ମହିଳାମାନେ ବିଶେଷ ନିର୍ଯ୍ୟାସିତ ହେଉଛନ୍ତି । ଜଙ୍ଗଲ ଧ୍ୟାନ ହେବୁ ସାଧାରଣ ଉନ୍ନତ ଜଙ୍ଗଲକାତ ବ୍ୟବସ୍ଥାପନର ପରିମାଣ ବିକଳବିକଳ ହୋଇଛି । ଏହି ଉନ୍ନତ ଜଙ୍ଗଲକାତ ପଦାର୍ଥ ସଂଗ୍ରହ କରିବାରେ ଆଦିବାସୀ ମହିଳାମାନେ ମୁଖ୍ୟ ଭୂମିକା ଗ୍ରହଣ କରିଥାନ୍ତି । କ୍ରମଶଃ ଜନସଂଖ୍ୟାରୁ ଜଙ୍ଗଲ ଦୂରରେ ଥିବା ପଲରେ ଜଙ୍ଗଲକାତ ବ୍ୟବସ୍ଥାପନ ନିମନ୍ତେ ଆଦିବାସୀ ମହିଳାମାନଙ୍କୁ ଦୂରଦୂରାନ୍ତକୁ ଯାଇ କଠିନ ପରିସ୍ଥିତି କରିବାକୁ ପଡ଼ୁଛି । ତେଣୁ ଆଦିବାସୀମାନେ ସେମାନଙ୍କ ଆବଶ୍ୟକତାର ପରିପୂରଣ ନିମନ୍ତେ

ଜାଣେଣା କାଠ ଉପରେ ନିର୍ଭର କରୁଛନ୍ତି । ଦଲାଲକ ଦ୍ୱାରା ଆଦିବାସୀମାନେ ଶୋଷିତ ହେଉଛନ୍ତି । ଆସନ୍ତା କାଳି ଅପେକ୍ଷା ଆଜି ଦିନଟି କିପରି ଭଲରେ କଟି ଯାଉ ଏହାହିଁ ସେମାନଙ୍କ ମୁଖ୍ୟ ଅନୁଭୂତି ହୋଇଛି । ଖାଲିକି ପର୍ଯ୍ୟାପ୍ତକ ମତରେ ଏହାକୁ କୁହାଯାଏ “ଧ୍ୟାନ ସାଧନରୁ ଆଶ୍ରୟ” (Destructive dependence) ଏହା ଆଦିବାସୀଙ୍କ ଜୀବନ ପ୍ରକୃତିକୁ ଧ୍ୟାନ କରୁଛି । ଜଙ୍ଗଲ ଅବକ୍ଷୟ ପଲରେ ଆଦିବାସୀମାନଙ୍କ ଜୀବନଧାରା ବିଭିନ୍ନ ରୂପରେ ରୂପାନ୍ତରିତ ହେବାକୁ ଲାଗିଛି ।

ବିଭିନ୍ନ ସଂସ୍ଥାଦ୍ୱାରା ବର୍ତ୍ତମାନର ବନାବରଣନୀତି ଆଦିବାସୀମାନଙ୍କୁ ମହରରୁ ଆଣି କାଠାଗରେ ପକାଇଛି । ଯେକୌଣସି ମତେ ବେଦକ ଜାଣେଣା କାଠ ପାଇଁ ବ୍ୟବହୃତ ହେଉଥିବା ବୃକ୍ଷରୋପଣକୁ ବ୍ୟାହତ କରିବାକୁ ହେବ । ଯେଉଁଠି ବନାବରଣ ପଦ୍ଧତି ଆଦିବାସୀ ଜୀବନସହ ସଂପୂର୍ଣ୍ଣ ନୁହେଁ ତାର ମୂଲ୍ୟୋପାଦାନ କରିବାକୁ ହେବ । ପ୍ରାକୃତିକ ଜଙ୍ଗଲ ସମ୍ପଦ ସ୍ଥାନରେ ବିଦେଶୀଗତ ବୃକ୍ଷରାଜିର ସଂସ୍ଥାନ ଆଦିବାସୀମାନଙ୍କୁ ସେମାନଙ୍କ ସୁଖ ସମୃଦ୍ଧିରୁ ବଞ୍ଚିତ କରୁଛି । ସେମାନଙ୍କ ଖାଦ୍ୟ ଓ ଔଷଧର ମୂଲ୍ୟରୁ ନଷ୍ଟ ହୋଇଯାଉଛି । ସୁତରାଂ ଆଦିବାସୀ ଜୀବନ ସହ ନିବିଡ଼ ଭାବରେ ସମ୍ପର୍କ ଥିବା ବୃକ୍ଷଗୁଡ଼ିକୁ ରୋପଣ କରିବାକୁ ହେବ । ବୃକ୍ଷରୋପଣ ଓ ଜଙ୍ଗଲ ସଂରକ୍ଷଣ ଦାୟତ୍ତରେ ଆଦିବାସୀମାନେ ମୁଖ୍ୟ ଭୂମିକା ନେବା ଉଚିତ । ଆଦିବାସୀ ଜନସଂଖ୍ୟା ଅଞ୍ଚଳରେ ସମସ୍ତ ପ୍ରକାର ଜଙ୍ଗଲ ସଂପର୍କୀୟ ଶାଣିତ୍ୟ ଓ ବ୍ୟବସାୟିକ ପାରଦା ଉପାଦାନ ବନ୍ଦ କରିବାକୁ ପଡ଼ିବ । ଜାଣେଣା କାଠ ଓ ଜଙ୍ଗଲକାତ ବ୍ରହ୍ମ ସଂଗ୍ରହ କରିବାଦିଗରେ ଆଦିବାସୀମାନଙ୍କ ପ୍ରତି ଲାଗୁ ହେଉଥିବା ବିଧି ସମ୍ପତ ପ୍ରତିବନ୍ଧକ ସମୂହର ପ୍ରତିକାର ଏକାନ୍ତଭାବେ ଲାଞ୍ଜନାୟ । ପ୍ରକୃତି ଜଙ୍ଗଲ ନିୟମର ସମାଧି ଆବଶ୍ୟକ । ମୟୂରଭଞ୍ଜର ଜଙ୍ଗଲ ନିୟମାବଳୀ ଅନୁଯାୟୀ ମୁକ୍ତ ଜଙ୍ଗଲ ଆଦିବାସୀମାନଙ୍କ ବ୍ୟବହାର ନିମନ୍ତେ ବିନିଯୋଗ ହେଉଥିଲା । କାଠ ଗଣି ଓ ଜାଣେଣା କାଠ ସଂଗ୍ରହ ନିମନ୍ତେ ସେମାନେ ଶିକାଟି ଦିଗରେ ଉପଯୁକ୍ତ ରାଜଭାଗ ପଇଠ କରୁଥିଲେ । ଆଦିବାସୀମାନଙ୍କ ଗୋରୁ ଗାଈ ମୁକ୍ତ ଜଙ୍ଗଲ ମଧ୍ୟରେ ଅନ୍ୟାୟରେ ବିଚରଣ କରୁଥିଲେ । ସଂରକ୍ଷିତ ଜଙ୍ଗଲରୁ ଆଦିବାସୀମାନେ ଅସଂରକ୍ଷିତ କରାଯାଇଥିବା (୪) ଚାରିପୁଟିଆ ଗଣ୍ଡିର ଗଛଗୁଡ଼ିକୁ ମାଗଣାରେ ଏବଂ ଆରକ୍ଷିତ ଜଙ୍ଗଲ ମଧ୍ୟରେ ଥିବା ଗଛଗୁଡ଼ିକୁ ଶିକାଟି ଦିଗରେ ରାଜଭାଗ ଦେଇ ନିଜ କାମରେ ଲଗାଇଥିଲେ । ସେହିପରି ଧାରା ୬୨ ଅନୁଯାୟୀ ଆଦିବାସୀମାନେ ଲଗୁ ବନକାତ ପଦାର୍ଥ, ପକ,

ପୁଷ୍ଟ, ମୂଳ, ପତ୍ର, ଉତ୍ୟାଦି ସଂରକ୍ଷଣ କଳ୍ପକରୁ ମାଗଣାରେ ଓ ଆରକ୍ଷିତ କରାଯାଇଥିବା ଜଙ୍ଗଲରୁ ଅନୁମତି ନେଇ ସଂଗ୍ରହ କରୁଥିଲେ । ସେଥିପାଇଁ ସେମାନେ ଜଙ୍ଗଲ ବିଭାଗର କର୍ମଚାରୀମାନଙ୍କୁ ସର୍ବେକ୍ଷଣ, ଜଙ୍ଗଲ ସାମାଜିକତା ଓ ନିଆଁ ଲିଭାଇବା କାମରେ ସାହାଯ୍ୟ କରୁଥିଲେ । ଶିମିଳି ପାହାଡ଼ର ଚତୁଃପାର୍ଶ୍ୱରେ ଆଦିମ ଅଧିବାସୀ ଜାତି ଲୋଧା ଓ ଶ୍ରୀଆମାନେ ବସବାସ କରୁଛନ୍ତି । ଶିକ୍ଷାଗତ ଯୋଗ୍ୟତାକୁ ବାଦ ଦେଇ ଏହିମାନଙ୍କୁ ଜଙ୍ଗଲ ରକ୍ଷକ ଭାବରେ ନିଯୁକ୍ତି ଦେବା ପାଇଁ ବିଚାର କରିବାର ସମୟ ଆସିଛି । ସେମାନଙ୍କର ଶାରୀରିକ ଗଠନ ଜଙ୍ଗଲ ରକ୍ଷକ ନିମନ୍ତେ ଉପଯୁକ୍ତ । ସେମାନେ ହରିଣପରି ନିବିଡ଼ ଜଙ୍ଗଲରେ ବୌଦ୍ଧିପାରିବେ ଓ ଅତି ସହଜରେ ଜଙ୍ଗଲ ବିନାଶକାରୀଙ୍କ ପ୍ରତିରୋଧ କରିପାରିବେ । କଥାପ୍ରସଙ୍ଗରେ ଜଣେ ଲୋଧା କହିଥିଲେ—“ସେମାନଙ୍କୁ ଯଦି ଜଙ୍ଗଲ ରକ୍ଷକଭାବେ ନିଯୁକ୍ତି ଦିଆଯିବ, ତେବେ ଭୟରେ କେହି ଜଙ୍ଗଲ ମଧ୍ୟକୁ ପ୍ରବେଶ କରିବେ ନାହିଁ ।” ଜଙ୍ଗଲ ପରିଚାଳନାରେ ଆଦିବାସୀମାନଙ୍କୁ ସଂପୃକ୍ତ କରିବାକୁ ପଡ଼ିବ । ସେମାନଙ୍କର ସକ୍ରିୟ ଅଂଶଗ୍ରହଣ ବାବଦକୁ ଜଙ୍ଗଲ ଆୟରୁ କିଛି ଲାଭ ସେମାନଙ୍କ ମଧ୍ୟରେ ମଧ୍ୟ ବାଣ୍ଟି ଦେବାକୁ ହେବ । ଗୁଜୁରାଟ ରାଜ୍ୟରେ ଜଙ୍ଗଲ ଶ୍ରମିକମାନଙ୍କୁ ଜଙ୍ଗଲ ପରିଚାଳନାରେ ଏକ ଅଂଶଦିଶେଷ ରୂପେ ଗ୍ରହଣ କରାଯାଇ କଂଗ୍ରେସରୁ ଆୟ ହେଉଥିବା ଅଂଶ ସେମାନଙ୍କୁ ଦିଆ ଯାଏ । ଆନ୍ଧ୍ରପ୍ରଦେଶର ଆଦିବାସୀମାନେ ଲଘୁ ଜଙ୍ଗଲଜାତ ପଦାର୍ଥମାନ ସଂଗ୍ରହ କରି ନିଜେ ତାର ବିଶାଦିକା କରନ୍ତି । ଏହି ରାଜ୍ୟମାନଙ୍କରେ ଦଲାଲମାନଙ୍କର ମୂଲୋତ୍ପାଦନ କରାଯାଇ ଆଦିବାସୀମାନଙ୍କୁ ଜଙ୍ଗଲ ପରିଚାଳନାରେ ସଂପୃକ୍ତ କରାଯାଇ ଅଛି । ସେମାନଙ୍କ ବିନା ଜଙ୍ଗଲର ଉନ୍ନତି କିମ୍ବା ରକ୍ଷା ହୋଇପାରିବ ନାହିଁ ।

ଜଙ୍ଗଲ ଏବଂ ଆଦିବାସୀଙ୍କ ମଧ୍ୟରେ ଏକ ସମନ୍ୱୟ ରକ୍ଷା କରିବାପାଇଁ ନିମ୍ନଲିଖିତ ପ୍ରସ୍ତାବଗୁଡ଼ିକୁ ବିଚାରକୁ ନିଆଯାଇପାରେ ।

- (୧) ଅତିସାବଧାନତାର ସହ ପ୍ରାକୃତିକ ସମ୍ପଦ ଯଥା- ଜଙ୍ଗଲ ଉତ୍ୟାଦିର ଉତ୍ପାଦନର ଉପଯୁକ୍ତ ବ୍ୟବହାର, ପରିଚାଳନା ଓ ରକ୍ଷଣାବେକ୍ଷଣ ।
- (୨) ଲଘୁବନଜାତ ବ୍ରହ୍ମଗୁଡ଼ିକ ଜଣାମାଲଗାରେ ବ୍ୟବହାର କରି କ୍ଷୁଦ୍ର ଶିଳ୍ପମାନ ପ୍ରତିଷ୍ଠା ।
- (୩) ଅଣଆଦିବାସୀଙ୍କର ଜଙ୍ଗଲ ମଧ୍ୟକୁ ପ୍ରବେଶ ନିଷେଧ ସହ ଶୋଷଣ ବନ୍ଦ କରିବା ।
- (୪) ମିଳୁଥିବା ଜଙ୍ଗଲ ଜାତ ପଦାର୍ଥକୁ ସମତାୟ ସମିତି ମାଧ୍ୟମରେ ଉତ୍ତମଭାବେ ବ୍ୟବହାର କରିବା, ଆଦିବାସୀମାନଙ୍କର ସ୍ୱାସ୍ଥ୍ୟର ପ୍ରସାର ନେବା, ସେମାନଙ୍କର ସାମାଜିକ ଚଳଣି, ଶିକ୍ଷା ଓ ସଂସ୍କୃତିର ଉନ୍ନତି ସାଧନ କରିବା ।
- (୫) ଆଦିବାସୀ ବସତିମାନଙ୍କୁ ଉନ୍ନତ ଯୋଗାଯୋଗର ବ୍ୟବସ୍ଥା ।
- (୬) ଜଙ୍ଗଲ ପରିଚାଳନାରେ ସେମାନଙ୍କୁ ଅଂଶଦାର କରିବା ଓ ଶିକ୍ଷାଗତ ଯୋଗ୍ୟତାକୁ ବାଦ ଦେଇ ଜଙ୍ଗଲ ରକ୍ଷକ ଭାବେ ନିଯୁକ୍ତି ଦେବା ।

ମାର୍ଚ୍ଚ- ଶ୍ରୀ ରାମଚାକର
 ଦେଉଳିସାହୀ, ବାରିପଦା- ୭୫୭୦୦୧

ପର୍ଯ୍ୟଟନ ଶିଳ୍ପର ବିକାଶ ପାଇଁ ଘରୋଇ ଶିଳ୍ପପତିମାନଙ୍କୁ ଅନ୍ତର୍ଭୁକ୍ତ କରାଯିବ

ବିଧାନସଭାରେ ପର୍ଯ୍ୟଟନ ଓ ସଂସ୍କୃତି ବିଭାଗ ମନ୍ତ୍ରୀ ଶ୍ରୀ ରୁପିନ୍ଦର ସିଂ କହିଛନ୍ତି ଯେ, ଓଡ଼ିଶାରେ ପର୍ଯ୍ୟଟନ ସ୍ଥଳଗୁଡ଼ିକ ଆମ ସଂସ୍କୃତି ସହିତ ଅଜ୍ଞାତ ଭାବେ ଜଡ଼ିତ ହୋଇ ରହିଥିବାରୁ ଏହି ଦୁଇଟିଯାକ ବିଭାଗର ସମନ୍ୱୟରେ ପର୍ଯ୍ୟଟନର ବିକାଶ ପାଇଁ ଏକ ବ୍ୟାପକ କାର୍ଯ୍ୟକ୍ରମ ପ୍ରସ୍ତୁତ କରାଯାଇଛି । ରାଜ୍ୟ ସରକାର ରାଜ୍ୟର ବିଭିନ୍ନ ଅଂଚଳରେ ୨୧୫ ଟି ପର୍ଯ୍ୟଟନ ସ୍ଥଳ ଚିହ୍ନଟ କରିଛନ୍ତି । ସେଥିମଧ୍ୟରୁ ୮୦ଟି ପୂର୍ବତନ ଗଡ଼ଜାତ ଅଂଚଳରେ ରହିଛି । ଏହି ସମସ୍ତ ସ୍ଥାନର ବିକାଶ କରାଯାଇ ପର୍ଯ୍ୟଟକମାନଙ୍କୁ ଆକୃଷ୍ଟ କରିବା ନିମନ୍ତେ ପଦକ୍ଷେପ ନିଆଯାଇଛି । ଏହି କାର୍ଯ୍ୟକ୍ରମ ପାଇଁ ବିପୁଳ ଅର୍ଥର ଆବଶ୍ୟକତା ରହିଥିବାରୁ ଘରୋଇ ସଂସ୍ଥାଗୁଡ଼ିକୁ ଏହି କାର୍ଯ୍ୟରେ ନିୟୋଜିତ କରିବାକୁ ସ୍ଥିର କରାଯାଇଛି । ରାଜ୍ୟର ଆର୍ୟତରାଣ ଅଞ୍ଚଳରେ ଯୋଗାଯୋଗର ବିକାଶ ପାଇଁ ବିମାନ ଚଳାଚଳର ବ୍ୟବସ୍ଥା କରିବାକୁ ସରକାର ବିଭିନ୍ନ ବିମାନ ଚଳାଚଳ ସଂସ୍ଥା ସହିତ ଯୋଗାଯୋଗ କରାଯାଇଛି ।

ସେ କହିଲେ ଯେ, ରାଜ୍ୟରେ ବୌଦ୍ଧ ଜାଗା ରହିଥିବା ଅଞ୍ଚଳଗୁଡ଼ିକ ସମଗ୍ର ବିଶ୍ୱ ପାଇଁ ଆକର୍ଷଣୀୟ ସ୍ଥାନରେ ପରିଣତ ହେବାକୁ ଯାଇଛି । ଲଳିତଗିରି, ରଘୁଗିରି ଓ ଧର୍ମଶାଳା ଥାନାର ଲୁଗୁଡ଼ି ପାହାଡ଼ ଅଞ୍ଚଳରେ ବିଶ୍ୱବିଖ୍ୟାତ ପୁଷ୍ପଗିରି ବିଶ୍ୱବିଦ୍ୟାଳୟ ରହିଥିଲା ବୋଲି ବିଚାର କରାଯାଇଛି ଏବଂ ସେଥିପାଇଁ ଗବେଷଣା ଚାଲିଛି । ଲଳିତଗିରି ଓ ରଘୁଗିରି ଅଞ୍ଚଳରେ ବୌଦ୍ଧଜାଗିର ସଂରକ୍ଷଣ ପାଇଁ ଏକ ସଂରକ୍ଷଣାଗାର ସ୍ଥାପନ କରାଯାଇଛି । ଏହି ପ୍ରାଚୀନ ଜାଗିରଗୁଡ଼ିକ ମାନବ ସଭ୍ୟତାର ଗୋଟିଏ ଗୋଟିଏ ଗୁରୁତ୍ୱପୂର୍ଣ୍ଣ ସ୍ଥାନ ହୋଇଥିବାରୁ ଭାରତ ସରକାର ସଂପୂର୍ଣ୍ଣ ରୂପେ ଏହାର ତତ୍ତ୍ୱାବଧାନ କରୁଛନ୍ତି । ପ୍ରତ୍ୟେକ ବିଭାଗ ଏହାର ବିକାଶ ଓ ରକ୍ଷଣାବେକ୍ଷଣ ଦାୟିତ୍ୱ ବହନ କରିଛି ।

ଓଡ଼ିଶାର ଜନଜାତି ଜନସଂଖ୍ୟା ତଥ୍ୟାଲୋଚନା

ଶ୍ରୀ ଶରତ ଚନ୍ଦ୍ର ମହାନ୍ତି

ଓଡ଼ିଶା ରାଜ୍ୟ ଓ ଏହାର ଜିଲ୍ଲାମାନଙ୍କରେ ୧୯୯୧ ଜନଗଣନା ଅନୁଯାୟୀ ଜନସଂଖ୍ୟାର ଘନତ୍ୱ ପ୍ରତି ଲକ୍ଷ୍ୟ କଲେ ଦେଖାଯାଏ ଯେ ସମଗ୍ର ରାଜ୍ୟରେ ବର୍ଷକିଲୋମିଟର ପ୍ରତି ହାରାହାରି ୨୦୮ ଜଣ ବ୍ୟକ୍ତି ବାସ କରନ୍ତି । କିନ୍ତୁ ଉପକୂଳବର୍ତ୍ତୀ ଜିଲ୍ଲାମାନଙ୍କର ଜନସଂଖ୍ୟାର ଘନତ୍ୱ ଆଖ୍ୟତରାଣ ଆଦିବାସୀ ଅଧ୍ୟୁଷିତ ଜିଲ୍ଲାମାନଙ୍କର ଜନସଂଖ୍ୟାର ଘନତ୍ୱ ଅପେକ୍ଷା ଅଧିକ । ନୂତନ ଜିଲ୍ଲାମାନଙ୍କ ମଧ୍ୟରେ ସର୍ବାଧିକ ଜନସଂଖ୍ୟା ଘନତ୍ୱ ଉପକୂଳବର୍ତ୍ତୀ ଜିଲ୍ଲା ଜଗତସିଂହପୁରରେ ଦେଖାଯାଏ । ଏହି ଜିଲ୍ଲାରେ ପ୍ରତି ବର୍ଷକିଲୋମିଟର ଜାଗାରେ ୫୭୭ ଜଣ ବ୍ୟକ୍ତି ରହିଛନ୍ତି । ଏହି କ୍ରମରେ ଅନ୍ୟାନ୍ୟ ଉପକୂଳବର୍ତ୍ତୀ ଜିଲ୍ଲାମାନଙ୍କ ଯଥା ଖୋର୍ଦ୍ଧା (୫୨୧), କଟକ (୫୦୪), ଦାଲେଶ୍ୱର (୪୮୨), ଯାଜପୁର (୪୮୦), ପୁରୀ (୪୨୭), କେନ୍ଦ୍ରାପଡ଼ା (୪୧୧) ଯଥାକ୍ରମେ ଦ୍ୱିତୀୟ, ତୃତୀୟ, ଚତୁର୍ଥ, ପଞ୍ଚମ, ଷଷ୍ଠ ଓ ସପ୍ତମ ସ୍ଥାନରେ ରହିଛନ୍ତି । ଜନସଂଖ୍ୟାର ଘନତ୍ୱ ବୃଦ୍ଧିର ଆଦିବାସୀ ଅଧ୍ୟୁଷିତ ମାଲଦାନଗିରି ଜିଲ୍ଲା ସର୍ବନିମ୍ନ ସ୍ଥାନରେ ରହିଛି । ଏଠାରେ ବର୍ଷକିଲୋମିଟର ପ୍ରତି ହାରାହାରି ମାତ୍ର ୭୦ ଜଣ ବ୍ୟକ୍ତି ବାସ କରୁଛନ୍ତି । ରାଜ୍ୟର ଆଖ୍ୟତରାଣ ଜାଗାରେ ଅବସ୍ଥିତ ଏକ ଆଦିବାସୀ ଅଧ୍ୟୁଷିତ ଉପଯୋଜନା ଅଞ୍ଚଳରେ ଅବସ୍ଥିତ ୧୨ ଗୋଟି ଜିଲ୍ଲାରେ ଜନସଂଖ୍ୟାର ଘନତ୍ୱ ଉପରୋକ୍ତ ଉପକୂଳବର୍ତ୍ତୀ ସମତଳ ଅଞ୍ଚଳର ଜନସଂଖ୍ୟା ଜିଲ୍ଲାମାନଙ୍କର ଜନସଂଖ୍ୟାର ଘନତ୍ୱ ତୁଳନାରେ ବହୁତ କମ୍ । ଉପକୂଳବର୍ତ୍ତୀ ଜିଲ୍ଲାମାନଙ୍କରେ ଜନସଂଖ୍ୟାର ଘନତ୍ୱ ୪୦୦ ରୁ ଅଧିକ ହୋଇଥିବା ବେଳେ ଆଦିବାସୀ ଅଧ୍ୟୁଷିତ ଜିଲ୍ଲାମାନଙ୍କରେ ଜନସଂଖ୍ୟାର ଘନତ୍ୱ ଏହାର ଅଧାରୁ ମଧ୍ୟ କମ୍ ଅର୍ଥାତ ୨୦୦ ରୁ କମ୍ ଓ କେତେକ କ୍ଷେତ୍ରରେ ୧୦୦ରୁ କି କମ୍ । ଆଦିବାସୀ ଅଧ୍ୟୁଷିତ ମୁଖ୍ୟ ୧୨ ଗୋଟି ଜିଲ୍ଲା ଭିତରେ ଜନସଂଖ୍ୟାର ଘନତ୍ୱ ୪ ଗୋଟି ଜିଲ୍ଲା ଅର୍ଥାତ୍ ମୟୂରଭଞ୍ଜ, ସୁନ୍ଦରଗଡ଼, ନେତୁଣ୍ଡର ଓ ନବରଙ୍ଗପୁରରେ ୧୬୫ ରୁ ୧୮୧ ଭିତରେ । କନ୍ଧାସାହି, ନୂଆପଡ଼ା, ଗଜପତି, ଭୋରାପୁଟରେ ଏହା ୧୦୦ରୁ ୧୫୦ ମଧ୍ୟରେ । ଅବସ୍ଥିତ ୩ ଗୋଟି ଅର୍ଥାତ୍ ମାଲଦାନଗିରି, ରାୟଗଡ଼ା ଓ ପୁରବାଣୀ ଜିଲ୍ଲାରେ ଏହା ୧୦୦ରୁ କି କମ୍ ।

ଅନୁସୂଚିତ ଜନଜାତି ଜନସଂଖ୍ୟାର ଅନୁପାତ ଓ ବୃଦ୍ଧିହାର

ବିଭିନ୍ନ ବର୍ଗଜନମାନଙ୍କରେ ରାଜ୍ୟର ଅନୁସୂଚିତ ଜନଜାତି ମାନଙ୍କର ଜନସଂଖ୍ୟାର ରାଜ୍ୟର ମୋଟ ଜନସଂଖ୍ୟା ମଧ୍ୟରେ ଅନୁପାତ ଓ ତୁଳନାତ୍ମକ ଜନସଂଖ୍ୟା ବୃଦ୍ଧିହାର କ୍ରମଶଃ ପ୍ରାୟ ପାଇବାରେ ଲାଗିଛି । ୧୯୬୧ ଜନଗଣନାରେ ଓଡ଼ିଶାର ମୋଟ ଅନୁସୂଚିତ ଜନଜାତି ସଂଖ୍ୟା ରାଜ୍ୟର ମୋଟ ଜନସଂଖ୍ୟାର ୨୪.୦୭ ଶତାଂଶ ଥିବା ବେଳେ ପରବର୍ତ୍ତୀ ଜନଗଣନାମାନଙ୍କରେ ଅର୍ଥାତ ୧୯୭୧ ରେ ୨୩.୧୧ ଶତାଂଶ, ୧୯୮୧ ରେ ୨୨.୪୩ ଶତାଂଶ ଏବଂ ଏହିପରି କ୍ରମାଗତ ଭାବେ ପ୍ରାୟ ପାଇ ପାରୁଥିବା ବେଳେ ୧୯୯୧ ରେ ୨୨.୨୧ ଶତାଂଶରେ ପହଞ୍ଚିଛି । ଏହାର

ଅର୍ଥହେଲା ରାଜ୍ୟର ସମଗ୍ର ଜନସଂଖ୍ୟାର ବୃଦ୍ଧିହାର ଜନଜାତିମାନଙ୍କ ବୃଦ୍ଧିହାରଠାରୁ ଅଧିକ ହୋଇଥିବା ବେଳେ ଜନଜାତିମାନଙ୍କ ବୃଦ୍ଧିହାର ତୁଳନାତ୍ମକ ଭାବେ କମି କମି ଆସିଛି ।

ବିଭିନ୍ନ ଜନଗଣନା ସମୟରେ ବୃଦ୍ଧିହାର ସମ୍ପର୍କୀୟ ତଥ୍ୟରୁ ଏହାର ପ୍ରମାଣ ମିଳେ । ୧୯୬୧-୭୧ ଦଶନ୍ଧି ମଧ୍ୟରେ ରାଜ୍ୟର ସାଧାରଣ ଜନଜାତି ବୃଦ୍ଧିହାର ୨୫.୦୫ ଶତାଂଶ ଥିବା ବେଳେ ଜନଜାତି ମାନଙ୍କର ବୃଦ୍ଧିହାର ଏହାରୁ କମ୍ ଅର୍ଥାତ୍ ୨୦.୦୮ ଶତାଂଶ ଥିଲା । ୧୯୭୧-୮୧ ଦଶନ୍ଧିରେ ଉଚ୍ଚ ସାଧାରଣ ଜନଜାତି ଓ ଅନୁସୂଚିତ ଜନଜାତି ମାନଙ୍କର ବୃଦ୍ଧିହାର ୧୯.୬୧-୭୧ ଦଶନ୍ଧି ଅପେକ୍ଷା କମ୍ ହୋଇ ଯଥାକ୍ରମେ ୨୦.୧୭ ଶତାଂଶ ଓ ୧୬.୬୨ ଶତାଂଶ ରେ ପହଞ୍ଚିଲା । ଶେଷରେ ପରବର୍ତ୍ତୀ ଦଶନ୍ଧି ଅର୍ଥାତ ୧୯୮୧-୯୧ ମଧ୍ୟରେ ଏହା କ୍ରମଶଃ ପ୍ରାୟ ପାଇ ସାଧାରଣ ଜନଜାତି କ୍ଷେତ୍ରରେ ବୃଦ୍ଧିହାର ୨୦.୦୬ ଶତାଂଶ ହେଲା ମାତ୍ର ଅନୁସୂଚିତ ଜନଜାତିକ କ୍ଷେତ୍ରରେ ଏହା ପୂର୍ବ ଦଶନ୍ଧି (୧୯୭୧-୮୧) ର ବୃଦ୍ଧିହାର ଠାରୁ ସାମାନ୍ୟ ଅଧିକ ହେଲା ଅର୍ଥାତ ୧୮.୮୯ ଶତାଂଶକୁ ବୃଦ୍ଧି ପାଇଲା ।

ଉପରୋକ୍ତ ତଥ୍ୟକୁ ପର୍ଯ୍ୟାଲୋଚନା କଲେ ଏହା ପରିଷ୍କାର ଭାବେ ଜଣାପଡ଼େ ଯେ ଯଦିଓ ସାଧାରଣ ଜନଜାତି ବୃଦ୍ଧିହାର ୧୯୬୧ ଦଶନ୍ଧି ଠାରୁ ୧୯୯୧ ଦଶନ୍ଧି ମଧ୍ୟରେ ପ୍ରାୟ ପାଇ ଆସିଛି ତଥାପି ଅନୁସୂଚିତ ଜନଜାତିମାନଙ୍କ ବୃଦ୍ଧିହାର ତୁଳନାରେ ଅଧିକ ହୋଇଛି । ଅନ୍ୟ ଭାଷାରେ କହିବାକୁ ଉଚିତ ବିଭିନ୍ନ ବର୍ଗଜନମାନଙ୍କ ମଧ୍ୟରେ ଜନଜାତିମାନଙ୍କ ବୃଦ୍ଧିହାର ସାଧାରଣ ଜନଜାତି ବୃଦ୍ଧିହାରଠାରୁ କମ୍ ରହିଆସି ଥିବାରୁ ରାଜ୍ୟର ମୋଟ ଜନସଂଖ୍ୟା ମଧ୍ୟରେ ଜନଜାତିମାନଙ୍କ ଜନସଂଖ୍ୟାର ଅନୁପାତ କ୍ରମଶଃ କମି କମି ଆସିଛି । ୧୯୬୧ ମସିହାର ୨୪.୦୭ ଶତାଂଶ ଅନୁପାତକୁ ୧୯୯୧ ମସିହାର ୨୨.୨୧ ଶତାଂଶ ଅନୁପାତରେ ପହଞ୍ଚିଛି ।

ରାଜ୍ୟର ଅନୁସୂଚିତ ଜନଜାତିମାନଙ୍କର ଏହି କ୍ଷୟ କର୍ତ୍ତୃକ୍ଷୁ ବୃଦ୍ଧିହାର କାରଣ ସମ୍ବନ୍ଧରେ ଅବଗତ ହେବାପାଇଁ ଏପର୍ଯ୍ୟନ୍ତ କୌଣସି ବିଧିବଦ୍ଧ ଶିକ୍ଷାନିକ ଉଦ୍ଦେଶ୍ୟ ବା ଅନୁସଂଧାନ କରାଯାଇ ନାହିଁ । ତଥାପି ମୋଟାମୋଟି ଭାବେ ଏକଥା କୁହାଯାଇ ପାରେ ଯେ, ସେମାନଙ୍କର ଶାନ୍ତ୍ୟ, ସ୍ୱାସ୍ଥ୍ୟ, ପୁଷିକତା, ସାମାଜିକ, ଅର୍ଥନୈତିକ ଓ ପରିବେଶଗତ ସମସ୍ୟା ଓ ବିଶେଷତଃ ସେମାନଙ୍କର ଦାରିଦ୍ର୍ୟ ଏଥି ନିମନ୍ତେ ଦାୟୀ । ଏହି ସମସ୍ୟାଗୁଡ଼ିକର ନିରାକରଣ ପ୍ରତି ଲକ୍ଷ୍ୟ ରଖି ସେମାନଙ୍କର ବର୍ଦ୍ଧିଜ୍ଞାନ ଉନ୍ନତି ବିଧାନ ନିମନ୍ତେ ସ୍ୱାଧୀନୋତ୍ତର ଭାବରେ ବିଭିନ୍ନ ଆଦିବାସୀ ବିଭାଗ କାର୍ଯ୍ୟକ୍ରମମାନ ଗ୍ରହଣ କରାଯାଇଅଛି ।

ଅନୁସୂଚିତ ଜାତି ଓ ଅନୁସୂଚିତ ଜନଜାତି ଉଦ୍ଦେଶ୍ୟ ଓ ଚାଲିମ୍ ପ୍ରତିଷ୍ଠାନ, ପି.ଆର.ପି. କୁଳଦେବପୁର - ୭୫୧୦୦୩

ଗ୍ରାମାଞ୍ଚଳ ବିକାଶରେ ପଞ୍ଚାସ୍ତିରାଜ



ଗ୍ରାମାଞ୍ଚଳରେ ବାରିବ୍ରହ୍ମ ଦୁରାକରଣ ନିମନ୍ତେ ସମର୍ଥନ ଗ୍ରାମ୍ୟ ଉତ୍ତମ ଯୋଜନା କାର୍ଯ୍ୟକାରୀ ହେଉଛି । ଏହି ପରିକଳ୍ପନା ଅନୁଯାୟୀ ବିଗତ ୧୯୯୫-୯୬ ବର୍ଷରେ ୧୨୦୬୬୯ ଟି ପରିବାରକୁ ମୋଟ ୭୨୬୬.୨୯ ଲକ୍ଷ ଟଙ୍କା ସାହାଯ୍ୟ ଯୋଗାଇ ଦିଆଯାଇଛି । ୧୯୯୭ ମସିହା ଜାନୁଆରୀ ସୁଦ୍ଧା ମୋଟ ୩୭୩୭.୨୫ ଲକ୍ଷ ଟଙ୍କା ସାହାଯ୍ୟ ଦିଆଯିବା ବ୍ୟତୀତ ମୋଟ ୪୯୬୩୭ ଟି ପରିବାର ଉପକୃତ ହୋଇଛନ୍ତି । ୧୯୯୬-୯୭ ମସିହା ଦ୍ଵିତୀୟ ଶ୍ରଦ୍ଧା କଳାହାଣ୍ଡି ଜିଲ୍ଲାରେ ମୋଟ ୩୨୬୮୭୭ ଟଙ୍କା ଯୋଗାଇ ଦିଆଯାଇ ୩୨ ଜଣ ଗୋଟି ଶ୍ରମିକକୁ ଅରଥାନ କରାଯାଇଛି ।

ଆତ୍ମନିଯୁକ୍ତି ପାଇଁ ଗ୍ରାମାଞ୍ଚଳର ଯୁବକମାନଙ୍କୁ ବୈଷୟିକ ଓ ଔଦ୍ୟୋଗିକ ତାଲିମ ଦେବା ନିମନ୍ତେ ୧୯୯୫-୯୬ ମସିହାରେ ୧୬୫୮୯ ଜଣ ଯୁବକଙ୍କୁ ତାଲିମ ଦିଆଯାଇଛି । ଆତ୍ମନିଯୁକ୍ତି କରିଥାରେ ୭୭୦୧ ଜଣ ଯୁବକଙ୍କୁ ଏବଂ ୫୪୮୧ ଜଣ ଗ୍ରାମ୍ୟ ଯୁବକଙ୍କୁ ମଜୁରୀ ଭିତ୍ତିକ ନିଯୁକ୍ତି ଯୋଗାଇ ଅରଥାନ କରାଯାଇଛି । ୧୯୯୬-୯୭ ଜାନୁଆରୀ ସୁଦ୍ଧା ୧୧୫୬୫ ଜଣ ଯୁବକଙ୍କୁ ତାଲିମ ଦିଆଯାଇଛି । ୪୬୧୫ ଜଣଙ୍କୁ ଆତ୍ମ ନିଯୁକ୍ତି ଯୋଜନାରେ ଓ ୩୨୯୭ ଜଣଙ୍କୁ ମଜୁରୀ ଭିତ୍ତିକ ନିଯୁକ୍ତି କରିଥାରେ ଅରଥାନ କରାଯାଇଛି ।

ଗ୍ରାମାଞ୍ଚଳରେ ମହିଳା ଓ ଶିଶୁ ବିକାଶ ପରିକଳ୍ପନା କରିଥାରେ ୧୯୯୫-୯୬ ବର୍ଷରେ ମୋଟ ୧୭୩୦୮୮ ମହିଳା କୁପ ଗଠନ କରାଯାଇ ୨୩୯୮୯ ଜଣ ହିତାଧିକାରୀଙ୍କ ପାଇଁ ୩୩୨.୭୨୨ ଲକ୍ଷ ଟଙ୍କା ଖର୍ଚ୍ଚ କରାଯାଇଛି । ୧୯୯୬-୯୭ ବର୍ଷରେ ମୋଟରେ ୧୧୪୮ ଟି ମହିଳା କୁପ ଗଠନ କରାଯାଇ ୨୪୯୮୬ ଜଣ ହିତାଧିକାରୀଙ୍କ ପାଇଁ ୨୭୮.୯୬ ଲକ୍ଷ ଟଙ୍କା ବ୍ୟୟ କରାଯାଇଛି ।

ଜବାହର ରୋଜଗାର ଯୋଜନା କରିଥାରେ ୧୯୯୫-୯୬ ବର୍ଷରେ ୩୦୮୮ ଜିଲ୍ଲା ଗ୍ରାମ୍ୟ ଉତ୍ତମ ସଂସ୍ଥାକୁ ୨୭୫୧୭.୮୯ ଲକ୍ଷ ଟଙ୍କା ଯୋଗାଇ ଦିଆଯାଇଛି । ଏହିବର୍ଷ ୨୪୬୮୩.୯୫ ଲକ୍ଷ ଟଙ୍କା ବ୍ୟୟ କରାଯାଇ ୫୮୬.୦୪ ଲକ୍ଷ ଶ୍ରମଦିବସ ମଧ୍ୟ ସୃଷ୍ଟି କରାଯାଇଥିଲା । ୧୯୯୬-୯୭ ଜାନୁଆରୀ ଶେଷସୁଦ୍ଧା ୧୦୧୬୪.୦୩ ଲକ୍ଷ ଟଙ୍କା ବ୍ୟୟରେ ୨୨୪.୮୯ ଲକ୍ଷ ଶ୍ରମ ଦିବସ ସୃଷ୍ଟି କରାଯାଇଛି ।

ନିର୍ଦ୍ଦିଷ୍ଟ କର୍ମନିଯୁକ୍ତି ପରିକଳ୍ପନା ୧୯୯୬-୯୭ ସୁଦ୍ଧା ମୋଟ ୨୯୦- ଭୁବନେ କାର୍ଯ୍ୟକାରୀ ହେଉଛି । ୧୯୯୫-୯୬ ବର୍ଷରେ

୧୩୧୩୮୮୦ ଲକ୍ଷ ଟଙ୍କା ବ୍ୟୟରେ ୧୯୧୧.୦୬ ଲକ୍ଷ ଶ୍ରମ ଦିବସ ସୃଷ୍ଟି କରାଯାଇଥିଲା । ୧୯୯୬-୯୭ ବର୍ଷରେ ୧୨୫୯୮.୨୩ ଲକ୍ଷ ଟଙ୍କା ବ୍ୟୟରେ ୨୭୬.୧୫ ଲକ୍ଷ ଶ୍ରମ ଦିବସ ସୃଷ୍ଟି କରାଯାଇଛି ।

ଉତ୍ପାଦନ ଆକାଶ ଯୋଜନା କରିଥାରେ ୧୯୯୫-୯୬ ଆର୍ଥିକ ବର୍ଷରେ ୭୪୯୫.୮୮ ଲକ୍ଷ ଟଙ୍କା ବ୍ୟୟରେ ୫୧୩୩ ଜଣ ହିତାଧିକାରୀଙ୍କୁ ବାସଗୃହ ଯୋଗାଇ ଦିଆଯାଇଛି । ୧୯୯୬-୯୭ ବର୍ଷରେ ୫୫୫୯.୨୦ ଲକ୍ଷ ଟଙ୍କା ବିନିଯୋଗରେ ୩୩୨୨୯ ଜଣ ହିତାଧିକାରୀଙ୍କୁ ବାସଗୃହ ଯୋଗାଇ ଦିଆଯାଇଛି ।

ନିଯୁକ୍ତ କୃପ ଯୋଜନା କରିଥାରେ ୧୯୯୫-୯୬ ମସିହାରେ ୪୩୨୨.୨୯ ଲକ୍ଷ ଟଙ୍କା ବିନିଯୋଗରେ ୨୪୨୬୩୮୮ କୃପ ଖନନ କରାଯାଇଥିଲା । ୧୯୯୬-୯୭ ମସିହା ଜାନୁଆରୀ ମାସ ସୁଦ୍ଧା ୨୯୨୩-୨୯ ଲକ୍ଷ ଟଙ୍କା ବିନିଯୋଗରେ ୧୩୭୨୩୮୮ କୃପ ଖନନ କରାଯାଇଛି ।

ଅନ୍ୟାନ୍ୟ ଉତ୍ତମକୃତ ବାସଗୃହମଧ୍ୟରେ ୧୯୯୫-୯୬ ଆର୍ଥିକ ବର୍ଷରେ ଗ୍ରାମପଞ୍ଚାୟତ/ପଞ୍ଚାୟତ ସମିତି ରାଷ୍ଟ୍ରାଗୁଡ଼ିକର ରକ୍ଷଣାବେକ୍ଷଣ ନିମନ୍ତେ ରାଜ୍ୟ ଯୋଜନା କରିଥାରେ ୨୦୦.୦୦ ଲକ୍ଷ ଟଙ୍କା, ଅଣଯୋଜନା କରିଥାରେ ୫୭୨ ଲକ୍ଷ ଟଙ୍କା ବ୍ୟୟ କରାଯାଇଛି ।

ଭୁବନେ ଅଞ୍ଚଳ ଓ କର୍ମଚାରୀମାନଙ୍କ ବାସଗୃହଗୁଡ଼ିକର ରକ୍ଷଣା ବେକ୍ଷଣ ନିମନ୍ତେ ୧୯୯୫-୯୬ ଆର୍ଥିକ ବର୍ଷରେ ଯୋଜନା ଓ ଅଣ ଯୋଜନା କରିଥାରେ ଯଥାକ୍ରମେ ୯୦.୦୦ ଲକ୍ଷ ଏବଂ ୪୪.୦୦ ଲକ୍ଷ ଟଙ୍କା ଯୋଗାଇ ଦିଆଯାଇ ଥିଲା । ୧୯୯୬-୯୭ ମସିହାରେ ରାଜ୍ୟ ଯୋଜନା ଓ ଅଣଯୋଜନା କରିଥାରେ ଯଥାକ୍ରମେ ୮୦.୦୦ ଲକ୍ଷ ଟଙ୍କା ଏବଂ ୪୪.୦୦ ଲକ୍ଷ ଟଙ୍କା ଯୋଗାଇ ଦିଆଯାଇଛି ।

ପ୍ରାଥମିକ ବିଦ୍ୟାଳୟ ଗୃହନିର୍ମାଣ ମରାମତି ନିମନ୍ତେ ବର୍ଷରେ ୧୧୦.୦୦ ଲକ୍ଷ ଟଙ୍କା ଅଣଯୋଜନା କରିଥାରେ ଯୋଗାଇ ଦିଆଯାଇଛି ।

ଗ୍ରାମପଞ୍ଚାୟତ ଓ ପଞ୍ଚାୟତ ସମିତି ଅଧୀନରେ ଥିବା କଲଚର, ଛୋଟ ପୋଲ ମରାମତି ନିମନ୍ତେ ୧୯୯୫-୯୬ ବର୍ଷରେ ମୋଟ ୮୫ ଲକ୍ଷ ଟଙ୍କା ଯୋଗାଇ ଦିଆଯାଇଥିଲା ।

ଲୋଟ ଛୋଟ ପୋଲ, ବନ୍ଧ, ନାବା ନିର୍ମାଣକାରୀ ସରକାର
୧୯୯୫-୯୬ ମସିହା ସୁଦ୍ଧା ୮୫ଲକ୍ଷ ଟଙ୍କା ଯୋଗାଇ ଦେଇଥିଲେ ।
ଏହାଦ୍ୱାରା ୪୭ ଟି ବନ୍ଧନାଟା ଓ ପୋଲ ନିର୍ମାଣ କରାଯାଇଥିଲା ।

୧୯୯୬-୯୭ ବର୍ଷରେ ଗ୍ରାମାଞ୍ଚଳର ଉନ୍ନୟନ ଲାଗି ରାଜ୍ୟ
ଗ୍ରାମ୍ୟ ଉନ୍ନୟନ ପ୍ରତିଷ୍ଠାନରେ ୨୨ଟି ପାଠ୍ୟକ୍ରମ ଅନୁଷ୍ଠିତ ହୋଇଥିଲା ।
ଦିଲ୍ଲିର ପାଠ୍ୟକ୍ରମରେ ମୋଟ ୬୦୦ ଲକ୍ଷ ବ୍ୟକ୍ତି ଅଂଶ ଗ୍ରହଣ କରିଥିଲେ ।
ଏହା ବ୍ୟତୀତ ଅନ୍ୟ ୮ଟି ତାଲିମ ପାଠ୍ୟକ୍ରମରେ ୨୮୫ ଲକ୍ଷ ଲୋକ
ନେଇଥିଲେ ।

୧୯୯୬-୯୭ ବର୍ଷରେ ରୁକନେଶ୍ୱରସ୍ଥ ସଂପ୍ରଦାୟ ଗାଳିମ
କେନ୍ଦ୍ରରେ ଅନୁଷ୍ଠିତ ହୋଇଥିବା ୬ଟି ଗାଳିମ ପାଠ୍ୟକ୍ରମରେ ମୋଟ ୭୩
ଲକ୍ଷ ବ୍ୟକ୍ତି ଅଂଶ ଗ୍ରହଣ କରିଥିଲେ ।

ସରକାର ଲୋକମାନଙ୍କର ଅଧିକ ସକ୍ରିୟ ସହଯୋଗ ପାଇବା
ନିମନ୍ତେ ପଞ୍ଚାୟତରାଜ ସଂସ୍ଥାର ନିର୍ବାଚନ ନିକଟରେ ସମାପନ କରିଛନ୍ତି ।
ଏଥିରେ ୮୧୦୭୭ ଲକ୍ଷ ଡ୍ରାଫ୍ଟମେନ୍ସ, ୫୨୬୧ ଲକ୍ଷ ସରପଞ୍ଚ ୫୨୬୧
ସମିତି ସଭା, ୩୧୪ ଲକ୍ଷ ପଞ୍ଚାୟତ ସମିତି ଚେୟାରମ୍ୟାନ, ୮୫୪ଲକ୍ଷ
ଜିଲ୍ଲା ପରିଷଦ ସଭା ଓ ୩୦ଲକ୍ଷ ଜିଲ୍ଲା ପରିଷଦ ସଭାପତି ନିର୍ବାଚିତ
ହୋଇଛନ୍ତି ।

ଗ୍ରାମପଞ୍ଚାୟତଗୁଡ଼ିକର ଆୟଦୁର୍ଦ୍ଧି କରିବା ନିମନ୍ତେ ମାର୍ଚ୍ଚେଟ
ଗୃହ ନିର୍ମାଣ, ମହାବୀର ଓ ପୁଷ୍କରିଣୀ ଖଳନ ଲାଗି ୫.୦୦ ଲକ୍ଷ ଟଙ୍କା
ରଖି ଯୋଗାଇ ଦିଆଯାଇଛି ।

ଦିଲ୍ଲିର ଉନ୍ନୟନମୂଳକ କାର୍ଯ୍ୟର ରୂପାୟନ ନିମନ୍ତେ
ଗ୍ରାମପଞ୍ଚାୟତଗୁଡ଼ିକ ମଧ୍ୟରେ ପ୍ରତିଯୋଗୀ ମନୋରାଜ୍ୟ ସୃଷ୍ଟିକରିବା ଲାଗି
ପ୍ରତିଦ୍ୱିତୀ ପୁରସ୍କାର ବିତରଣ ନିମନ୍ତେ ୧୯୯୫-୯୬, ୧୯୯୬-୯୭

ଓ ୧୯୯୭-୯୮ ବର୍ଷ ପାଇଁ ମୋଟ ୨୨୮ ପୁରସ୍କାର ବାବଦରେ
୪୯.୦୦ ଲକ୍ଷ ଟଙ୍କାର ବ୍ୟବସ୍ଥା କରାଯାଇଛି ।

ଗ୍ରାମାଞ୍ଚଳ ଲୋକମାନଙ୍କୁ ସାକ୍ଷର କରିବା ନିମନ୍ତେ ୫୦୦ରୁ
ଅଧିକ ଲୋକ ବାସକରୁଥିବା ଗ୍ରାମଗୁଡ଼ିକରେ ମୋଟ ୩୧.୪୦ ଲକ୍ଷ
ଟଙ୍କା ବ୍ୟୟରେ ୩୧୪୮ଟି ପାଠାଗାର ପ୍ରତିଷ୍ଠା କରାଯାଇଛି ।

୬୦ ବର୍ଷ ବୟସ ଭିତରେ ଥିବା ଲୋକମାନଙ୍କୁ ଜୀବନବୀମା
ସୁରକ୍ଷା ଯୋଗାଇ ଦେବା ନିମନ୍ତେ ୩୦ଟି ଜିଲ୍ଲାକୁ ୨୮.୦୦ ଲକ୍ଷ ଟଙ୍କା
ଯୋଗାଇ ଦିଆଯାଇଛି ।

ମାସିକ ଆୟ ୧୦,୦୦୦ ଟଙ୍କା କିମ୍ବା ୧୦,୦୦୦ରୁ
୨୦,୦୦୦ ଟଙ୍କା ମଧ୍ୟରେ କିମ୍ବା ୨୦,୦୦୦ ଟଙ୍କା ତଦୁର୍ଦ୍ଧ ଆୟ ଥିବା
ଗ୍ରାମପଞ୍ଚାୟତଗୁଡ଼ିକୁ ମାସିକ ଯଥାକ୍ରମେ ୬୦୦.୪୦୦ ଓ ୨୦୦ ଟଙ୍କା
ରିହାତି ଦେବା ପାଇଁ ସରକାର ନିଷ୍ପତ୍ତି ଗ୍ରହଣ କରିଛନ୍ତି । ଏଥିପାଇଁ
୧୯୯୬-୯୭ ବର୍ଷରେ ୨୫୧.୬୨ ଲକ୍ଷ ଟଙ୍କା ମଞ୍ଜୁର କରାଯାଇଛି ।

୧୯୯୬-୯୭ ବର୍ଷରେ ୩,୧୯,୮୦୦ ଟଙ୍କା ବ୍ୟୟରେ,
୧୦୦ ଟି ଗ୍ରାମ ପଞ୍ଚାୟତ ଗୃହ ନିର୍ମାଣ ଲାଗି ପ୍ରସ୍ତାବ ରହିଛି ।

ପଞ୍ଚାୟତ ସଞ୍ଚାର ସେବା ଯୋଜନା ମାଧ୍ୟମରେ କେନ୍ଦ୍ର
ସରକାର ୧୦୬ଟି ସାଧାରଣ ଗ୍ରାମପଞ୍ଚାୟତ ଅଞ୍ଚଳ ଓ ୧୭ଟି ଆଦିବାସୀ
ଗ୍ରାମ ପଞ୍ଚାୟତ ଅଞ୍ଚଳରେ ପଞ୍ଚାୟତ ସମିତି ସଞ୍ଚାର କେନ୍ଦ୍ର ସ୍ଥାପନ ଲାଗି
ଟିହୁଟ କରିଛନ୍ତି । ତଦୁପରେ ପ୍ରଥମ ପର୍ଯ୍ୟାୟରେ ୫୦ ଟି କେନ୍ଦ୍ର ସ୍ଥାପନ
ଲାଗି ସରକାରୀ ମଞ୍ଜୁରୀ ଦିଆଯାଇଛି । ପ୍ରତି ପଞ୍ଚାୟତରେ ଲକ୍ଷେ ଲେଖାଏଁ
ଦେବୀର ଯୁବକଙ୍କୁ ସଞ୍ଚାର କେନ୍ଦ୍ର ଏବେଠାରୁ ରୂପେ ନିଯୁକ୍ତି ଦିଆଯିବ ।
୧୯୯୬-୯୭ ବର୍ଷରେ ଏଗାଡ଼ି ଅଧିକ ୧୦୦ଟି କେନ୍ଦ୍ର ସ୍ଥାପନ କରିବା
ଲାଗି ମଞ୍ଜୁରୀ ଦିଆଯାଇଛି ।

ଦୁଇ ହଜାର ମସିହା ସୁଦ୍ଧା ବାରଟି ମଧ୍ୟମ ଜଳସେଚନ ପ୍ରକଳ୍ପର ନିର୍ମାଣ କାର୍ଯ୍ୟ ସମ୍ପୂର୍ଣ୍ଣ ହେବ

ଜଳସେଚନର ସାମର୍ଥ୍ୟ ରାଜ୍ୟରେ ବୃଦ୍ଧି କରିବା ପାଇଁ ବର୍ତ୍ତମାନ ନିର୍ମାଣଧୀନ ଥିବା ମଧ୍ୟମ ଜଳସେଚନ ପ୍ରକଳ୍ପଗୁଡ଼ିକ
ମଧ୍ୟରୁ ବାରଟି ପ୍ରକଳ୍ପର ନିର୍ମାଣ କାର୍ଯ୍ୟ ଦୁଇ ହଜାର ମସିହା ମଧ୍ୟରେ ସମ୍ପୂର୍ଣ୍ଣ କରିବା ଓ ଏଥିପାଇଁ ଆବଶ୍ୟକ ଟଙ୍କା ଦିଲ୍ଲିର
ଅର୍ଥ ଲଗାଣନାକୁ ସଂସ୍ଥାରୁ ଆଣିବା ପାଇଁ ସରକାରଙ୍କ ପକ୍ଷରୁ ଉଦ୍ୟମ ଅବ୍ୟାହତ ରହିଛି ବୋଲି ଉପମୁଖ୍ୟମନ୍ତ୍ରୀ ଚିଆ
ଜଳସେଚନ, ଅର୍ଥ ଏବଂ ସଂସଦାୟ ମନ୍ତ୍ରୀ ବସନ୍ତ କୁମାର ବିଶ୍ୱାଳ ପ୍ରକାଶ କରିଛନ୍ତି ।

ଉଚ୍ଚ ୧୭ ତାରିଖ ଦିନ ଶ୍ରୀ ବିଶ୍ୱାଳ ନୂଆପଲ୍ଲୀଠାରେ ୨ କୋଟି ଟଙ୍କା ବ୍ୟୟରେ ନିର୍ମାଣ ହେବାକୁ ଥିବା ଓଡ଼ିଶା
ଉପଜଳସେଚନ ଉଦ୍ଦେଶ୍ୟ ଲିମିଟେଡ୍ ପ୍ରକଳ୍ପର ସ୍ଥାପନ କରି ନିର୍ମାଣଧୀନ ଜଳସେଚନ ପ୍ରକଳ୍ପଗୁଡ଼ିକୁ ପୂର୍ଣ୍ଣାଙ୍ଗ କରିବା ପାଇଁ ନାବାଡ଼ିରୁ
ଗାରିଶହ କୋଟି ଟଙ୍କା, ଜପାନରୁ ଓ.ଇ.ସି.ଏଫ୍.ରୁ ସାତଶହ କୋଟି ଟଙ୍କା ଏବଂ କେନ୍ଦ୍ର ସରକାରଙ୍କ ଏ.ଆର୍.ଡି.ପି. ଯୋଜନାରୁ
ଶହ କୋଟି ଟଙ୍କା ମିଳିବାର ରହିଛି ବୋଲି ସୂଚନା ଦେଇଥିଲେ ।

କୃଷି ଉନ୍ନୟନ କାର୍ଯ୍ୟକ୍ରମ



ଓଡ଼ିଶାର ଅର୍ଥନୀତି କୃଷି ଉପରେ ପର୍ଯ୍ୟବେଶିତ ଏକଥା ଜଣେ କହୁଥିଲେ ବି ପ୍ରଥମ ଥର ପାଇଁ ୧୯୯୫-୯୬ ଆର୍ଥିକ ବର୍ଷରେ ଏହା ଉପରେ ଅଧିକ ଗୁରୁତ୍ୱ ଦେବା ଉଦ୍ଦେଶ୍ୟରେ ନିଜେ ମୁଖ୍ୟମନ୍ତ୍ରୀ କୃଷି ବିଭାଗକୁ ନିଜ ଅଧୀନରେ ରଖିଲେ । କୃଷିକୁ ଅଧିକ ସ୍ୱାଦୀନତା କରିବା ପାଇଁ ରାଜ୍ୟରେ ଏକ ନୂତନ କୃଷି ନୀତି ପ୍ରଣୟନ କରିବା ଦିଗରେ ଆବଶ୍ୟକ ପଦକ୍ଷେପ ନେବା ପାଇଁ ଶାସନଗତ ଅବନ ବଦଳ, ବିଭିନ୍ନ କମିଟି ଗଠନ, ବିଭାଗ ଆଲୋଚନା, ଏପରିକି ଇସରାଏଲ ପରିଦର୍ଶନ ଇତ୍ୟାଦି ପରେ ଦୀର୍ଘ ଏକ ବର୍ଷର ସମାକ୍ଷାପରେ ୧.୪.୯୬ ଠାରୁ ରାଜ୍ୟରେ ଏକ ନୂତନ କୃଷି ନୀତି ଘୋଷଣା କଲେ ।

କୃଷି ନୀତିରେ ଯେଉଁ, କେତୋଟି ବିଷୟ ପ୍ରତି ଅଧିକ ଦୃଷ୍ଟି ଦିଆଯାଇଛି ସେ ଗୁଡ଼ିକ ହେଲା -

୧. କୃଷିକୁ ଶିକ୍ଷର ମର୍ଯ୍ୟାଦା
୨. ଅଧିକ ବିହନ, ଚାରା ଓ ବୃକ୍ଷରୋପଣ ସାମଗ୍ରୀ ଯୋଗାଣ କ୍ଷେତ୍ରରେ ଘରୋଇ ସଂସ୍ଥାର ବିକିୟୋଗ ।
୩. ରାସାୟନିକ ସାର ବ୍ୟବହାରରେ ଆବଶ୍ୟକ ପରିବହନ ରିହାତି ବ୍ୟବସ୍ଥା ।
୪. କୈବିକସାର ବ୍ୟବହାର, ପ୍ରସ୍ତୁତି ଓ ପ୍ରସାର ପାଇଁ ଅଧିକ ବ୍ୟବସ୍ଥା
୫. ବନସେଚନକୁ ଘରୋଇ ବ୍ୟକ୍ତିଗତ କ୍ଷେତ୍ରରେ କରିବା ପାଇଁ ପ୍ରୋତ୍ସାହନ ।
୬. କୃଷି ଯନ୍ତ୍ରାବରଣର ପ୍ରସାର ।
୭. ଆଗ୍ରହୀ କୃଷି ଉଦ୍ୟୋଗୀମାନଙ୍କୁ କୃଷି ସହାୟକ କେନ୍ଦ୍ରମାଧ୍ୟମରେ ପରାମର୍ଶ, ପ୍ରୋତ୍ସାହନ, ଚାଲିମ ବ୍ୟବସ୍ଥା ।
୮. ଗୋପାଳନ, ମସ୍ୟାଚାଷରେ ଘରୋଇ ଉଦ୍ୟୋଗୀମାନଙ୍କୁ ପ୍ରୋତ୍ସାହନ ।
୯. ବିଭିନ୍ନ କୃଷି ଯନ୍ତ୍ରପାତି, କୈବିକ ସାର ଉପରେ ପର୍ଯ୍ୟାପ୍ତ ବିକ୍ରିକର ରିହାତି ।
୧୦. କୃଷି ଶିଳ୍ପ ପ୍ରତିଷ୍ଠା ଓ ଆତ୍ମ ନିୟୁତ୍ତି ପାଇଁ ଚାଲିମ ।

ଏଇ ନୀତିକୁ ଆଖିରେ ରଖି ଗତ ଦୁଇ ବର୍ଷ ମଧ୍ୟରେ ଯାହା ପ୍ରାରମ୍ଭିକ ସ୍ତରରେ ସପକ୍ଷ ହାସଲ କରାଯାଇ ପାରିଛି ସେଗୁଡ଼ିକ ହେଲା-

ବିହନ ଯୋଗାଣ - ୧୯୯୪-୯୫ ମସିହାରେ ମୋଟ ୧.୦୪ ଲକ୍ଷ କୁଇଣ୍ଟାଲ ବିହନ ଯୋଗାଣ ହୋଇଥିଲା ବେଳେ ୯୫-୯୬ ରେ ଏହା ୧.୪୩୩ ଓ ୯୬-୯୭ ରେ ଏହା ୧.୯୦ ଲକ୍ଷ କୁଇଣ୍ଟାଲ ହୋଇପାରିଛି । ଅଧିକ ଅମଳକ୍ଷମ ଧାନ ବିହନ ଯୋଗାଣ ୫୦.୬୦ ହଜାର କୁଇଣ୍ଟାଲ ହେଉଥିବା ସ୍ଥଳେ ଗତ ଦୁଇବର୍ଷ ହେଲା ଏହା ୧ ଲକ୍ଷ କୁଇଣ୍ଟାଲରୁ ଉର୍ଦ୍ଧ୍ୱହୋଇଛି । ସେହିପରି ଚିନା ବାବାମ ବିହନ ଯୋଗାଣ ୧୫ ରୁ ୧୭ ହଜାର କୁଇଣ୍ଟାଲ ହେଉଥିବା ସ୍ଥଳେ ଚଳିତ ବର୍ଷ ରୁରେ ଏହା ୪୫ ହଜାର କୁଇଣ୍ଟାଲ ହୋଇପାରିଛି । ରାଜ୍ୟରେ ୫୦୦୦ ହେକ୍ଟର ଜମିରେ ୧୯୯୪-୯୫ ରେ ବିହନ ଉତ୍ପାଦନ ହୋଇଥିଲା ବେଳେ ଚଳିତ ବର୍ଷ ୧୫୦୦୦ ହେକ୍ଟର ଜମିରେ ବିଭିନ୍ନ ପ୍ରାମାଣିକ ବିହନ ଚାଷ କରାଯାଇଛି । ବର୍ତ୍ତମାନ ସୁଦ୍ଧା ୧.୫ ଲକ୍ଷ କୁଇଣ୍ଟାଲ ପ୍ରାମାଣିକ ଅଧିକ ଅମଳ କ୍ଷମ ଧାନ ବିହନ ଓ ୩ ହଜାର କୁଇଣ୍ଟାଲ ମୁଗ ବିଭି ବିହନ ରାଜ୍ୟ ମଧ୍ୟରୁ ଆମଦାନୀ ହୋଇ ସାରିଲାଣି । ପ୍ରଥମ ଥରପାଇଁ ରାଜ୍ୟମଧ୍ୟରୁ ୩୦ ହଜାର କୁଇଣ୍ଟାଲ ଚିନାବାବାମ ବିହନ ସଂଗ୍ରହ ହୋଇ ପାରିଛି, ଯାହା ପୂର୍ବେ ୫-୬ ହଜାରରୁ ଅଧିକ ହୋଇ ପାରୁନଥିଲା ।

୧୯୯୪-୯୫ ସୁଦ୍ଧା ରାଜ୍ୟରେ କୃଷି ବିଭାଗ, ବିହନ ନିଗମ ଓ ଘରୋଇ ଭାବେ ୨୫ ଗୋଟି ବିହନ ପ୍ରକ୍ରିୟାକରଣ ଯନ୍ତ୍ର ସରକାରୀ ପାର୍ମିନାକଳରେ ପ୍ରତିଷ୍ଠା କରାଯାଇଛି - ଏହା ଫଳରେ ରାଜ୍ୟମଧ୍ୟରେ ଆବଶ୍ୟକ ବିହନ ଉତ୍ପାଦନ ଓ ପ୍ରକ୍ରିୟା କରଣ ଯନ୍ତ୍ର ହୋଇପାରିବ । ଏଥିପାଇଁ ପ୍ରାୟ ୩ କୋଟି ଟଙ୍କା ବ୍ୟୟ କରାଯାଇଛି ।

ରାଜ୍ୟମଧ୍ୟରେ ଅଧିକ ଅମଳକ୍ଷମ ଓ ଉଚ୍ଚ ବିହନ ଉତ୍ପାଦନ ପାଇଁ ଦୁଇଟି ଘରୋଇ ଉଦ୍ୟୋଗ ସହିତ ତୁଙ୍ଗିନାମା ସ୍ୱାକ୍ଷର ହୋଇଛି ଓ ଦ୍ୱିତୀୟ ସଂସ୍ଥାସହିତ ଜୟାବାର୍ଲା ଚାଲିଛି । ଏହା ଫଳରେ ବିହନ ଗାଁ ଗହଳରେ ମିଳିବା ସୁବିଧା ହେବ ଓ ସେଥିରେ ସରକାରୀ ଅଂଶୁ ଉଦ୍ଦିଷ୍ଟ ନାହିଁ ।

ସାର ଯୋଗାଣ - ସାର ଯୋଗାଣକାରୀ ସଂସ୍ଥାମାନଙ୍କୁ କିଛି ସକଳ ମହକୁମାରେ ସାର ରଖିବାପାଇଁ ନିୟମ ଅନୁଯାୟୀ କାର୍ଯ୍ୟାନୁଷ୍ଠାନ ଗ୍ରହଣ କରିବା ଫଳରେ ସାରର କବାବଜାରର ସଂପୂର୍ଣ୍ଣ ବନ୍ଦ ହୋଇପାରିଛି । ନିଜେ ମୁଖ୍ୟମନ୍ତ୍ରୀ ଭାରତ ସରକାରଙ୍କ ଠାରେ ବାବା କରିବା ଫଳରେ

ଓଡ଼ିଶାକୁ ସାର ଯୋଗାଣ ପରିମାଣ ଓ ଭେଦ ଯୋଗାଣ କ୍ଷେତ୍ରରେ ସମୟାନୁବର୍ତ୍ତୀତା ରକ୍ଷା କରାଯାଇ ପାରୁଛି । ଏହା ବ୍ୟତୀତ ରାଜ୍ୟର ୧୧୫ ଗୋଟି ଆଦିବାସୀ ଅଧ୍ୟୁଷିତ ଅଞ୍ଚଳରେ ସାର ଯୋଗାଣ ଅବ୍ୟାହତ ରଖିବା ପାଇଁ ରାଜ୍ୟ ସରକାର ଜନ ପିଣ୍ଡା ଟ ୧୦୦/୦ ରିହାତି ଦେବା ପଦକ୍ଷେପ ୧୯୯୪-୯୫ରେ ସମୁଦାୟ ସାରଖର୍ଚ୍ଚ ୨୦୭.୭ ଲକ୍ଷ ଟଙ୍କା ଖୋଲିବା ବେଳେ ୧୯୯୫-୯୬ ରେ ଏହା ୨୧୯.୯୯ ଓ ୧୯୯୬-୯୭ ରେ ଏହା ୨୩୭.୫୩ ଲକ୍ଷ ମେଟ୍ରିକ୍ ଟଙ୍କା ହେବ ବୋଲି ଆଶା କରାଯାଏ । ତା ମାନେ ୧୯୯୪-୯୫ରେ ହେବୁର ପ୍ରତି ସାରଖର୍ଚ୍ଚ ୨୨.୭ କେଜି ଥିଲା ବେଳେ ଏହା ୯୫-୯୬ ରେ ୨୫ କେଜି ଓ ୯୬-୯୭ରେ ୩୫ କେ.ଜି ହେବ ବୋଲି ଆଶା କରାଯାଇଛି । ଖାଲି ସେତିକି ବୁଝେ ସମାନ୍ତପାତକ ସାର ବ୍ୟବହାର କ୍ଷେତ୍ର ସପତ ସଂପ୍ରଦାନଣ ହେତୁ ୧୯୯୪-୯୫ ଖରିପ ଋତୁରେ ରାଜ୍ୟରେ ୧୭.୭୦ ଲକ୍ଷ ମେଟ୍ରିକ୍ ଟଙ୍କା ଫସପେଟ୍ ସାର ଖର୍ଚ୍ଚ ଖୋଲିଥିବା ସ୍ତରେ ୯୫.୯୬ ଖରିପରେ ଏହା ୧୯.୨୯ ଲକ୍ଷ ମେଟ୍ରିକ୍ ଟଙ୍କା ଓ ୯୬-୯୭ ରେ ଏହା ୩୦.୩୮ ଲକ୍ଷ ମେଟ୍ରିକ୍ ଟଙ୍କା ହୋଇଛି ।

କୃଷିଯାତ୍ରା କରଣ - କୃଷି କ୍ଷେତ୍ରରେ ଉଚ୍ଚତମ ହସ୍ତଗତ ଓ ଯତ୍ନ ଚାଳିତ କୃଷି ଉପକରଣର ବ୍ୟବହାର କୃଷି କରି ମୂଳ ଖର୍ଚ୍ଚ କମାଇବା ଓ ସମୟ ଉପଯୋଗୀ ତାହା କାର୍ଯ୍ୟ କରିବା ଉଦ୍ଦେଶ୍ୟରେ ଶତକଡ଼ା ୫୦ ରାଗ ରିହାତି ବା ସର୍ବୋଚ୍ଚ ୧୫୦୦ ଟଙ୍କା ରିହାତି ଦେଇ ଧାନ ଅମଳ, ଧାନରତ୍ନାଭବା ହସ୍ତ ଓ ପଦ ଚାଳିତ ପମ୍ପ ଉତ୍ପାଦି ସମସ୍ତ ବିଭିନ୍ନ ଚାଷୀଙ୍କୁ ତିଆରିବାର ବ୍ୟାପକ ପ୍ରବନ୍ଧ କରିବା ପଦକ୍ଷେପ ୧୯୯୪-୯୫ ରେ ୧୮୧.୭୪ ଟଙ୍କାର କୃଷି ଯନ୍ତ୍ରପାତି ବିକ୍ରୟ ଖୋଲିଥିବା ସ୍ତରେ ୯୫-୯୬ ରେ ଏହା ୫୯୦.୨୪ ଓ ଚଳିତ ବର୍ଷ (୯୬-୯୭) ଫେବୃଆରୀ ଶେଷସୁଦ୍ଧା ୯୩୨.୩୨ ଲକ୍ଷ ଟଙ୍କା, କୃଷି ଯନ୍ତ୍ରପାତି ବିକ୍ରୟ କରା ସରିଲାଣି । ଏ ସମସ୍ତ ଯନ୍ତ୍ର ରାଜ୍ୟର କ୍ଷୁଦ୍ର ଶିଳ୍ପ ସଂସ୍ଥାମାନଙ୍କୁ ପ୍ରସ୍ତୁତ କରୁଛନ୍ତି । ୧୯୯୪-୯୫ ରେ ରାଜ୍ୟରେ ମାତ୍ର ୪୮ ଗୋଟି କ୍ଷୁଦ୍ର ଶିଳ୍ପ ସଂସ୍ଥା କୃଷି ଯନ୍ତ୍ର ଉତ୍ପାଦନ କରୁଥିଲା ବେଳେ ୯୫-୯୬ ରେ ଏହା ୮୨ କୁ ବୃଦ୍ଧି ପାଇଥିଲା ଓ ଚଳିତ ବର୍ଷ ୧୬୫ ଗୋଟି କ୍ଷୁଦ୍ର ଶିଳ୍ପ ସଂସ୍ଥା ଏହି ଯନ୍ତ୍ରପାତି ତିଆରିରେ ବ୍ୟାପ୍ତ ଅଛନ୍ତି । ଏହା ଦ୍ୱାରା ନିର୍ମିତ ମଧ୍ୟ ଅଧିକ କୃଷି କରାଯାଇ ପାରିଛି । ଏହା ବ୍ୟତୀତ ୧୯୯୬-୯୭ ରେ ୨୨୩ ଗୋଟି କ୍ଷୁଦ୍ର ଓ ୩୮୫ ଗୋଟି ପାଖାପାଖି ଚଳିତ ଗୋଟି ୯୩,୦୦୦-୧୫,୦୦୦ ରିହାତି କରରେ ଚାଷୀମାନଙ୍କୁ ଯୋଗାଇ ଦେବା ପାଇଁ ବ୍ୟବସ୍ଥା କରାଯାଇଛି । ରାଜ୍ୟ ମଧ୍ୟରେ ପ୍ରଥମ ଥର ପାଇଁ ଏକ ବକ୍ସ ଡିହାନ ଶକ୍ତି ଚାଳିତ ଲକ୍ଷ୍ମୀ ଉତ୍ପାଦନ କରାଯାଇଛି ଓ ଏହା ଉପରେ ରାଜ୍ୟ ସରକାର ୫୦୦୦/- ରିହାତି ଦେବା ବ୍ୟବସ୍ଥା କରିଛନ୍ତି ।

କଳସେଚନ - କଳସେଚନର ପ୍ରସାର ଉତ୍ପାଦନରେ ସିରକା ଆଣେ, ରାଜ୍ୟର ୬୪ ଲକ୍ଷ ହେକ୍ଟର ଜମିର ୫୦ ରାଗକୁ କଳସେଚନ ଯୋଗାଣ ଚଳିତ ଉତ୍ପାଦନ କ୍ଷେତ୍ରସୁଦ୍ଧା କରାଯିବା ପାଇଁ କୃଷି କ୍ଷେତ୍ରରେ ଯୋଗ୍ୟ କରାଯାଇଛି । ଯେ କୌଣସି ଚାଷୀ ବ୍ୟକ୍ତିଗତ ବା ସମୂହଗତ ଭାବେ ଯେ କୌଣସି ଅନୁଷ୍ଠାନ ପ୍ରବାହ ବା ଚୂଳ ବଳର ବିନିଯୋଗ କରି କଳସେଚନ ବ୍ୟବସ୍ଥା ଚାଷ ପାଇଁ କଲେ ଶତକଡ଼ା ୫୦ ରାଗ ବା ସର୍ବୋଚ୍ଚ

୫୦ ହଜାର ଟଙ୍କା ପର୍ଯ୍ୟନ୍ତ ରିହାତି ବ୍ୟବସ୍ଥା ନୂତନ କୃଷି କ୍ଷେତ୍ରରେ କରାଯାଇଛି । ବର୍ତ୍ତମାନ ସୁଦ୍ଧା ରାଜ୍ୟର ୪୭୨୪ ଜଣ ଆଗ୍ରହୀ ଚାଷୀ ତାଙ୍କ ଜମିରେ ଚୂଳ ବଳ ବିନିଯୋଗ କରି କଳସେଚନ କରିବା ପାଇଁ ପ୍ରସ୍ତାବ ଦେଇଛନ୍ତି ଓ ତା ମଧ୍ୟରୁ ଫେବୃଆରୀ ଶେଷସୁଦ୍ଧା ୫୯୦ ଗୋଟି ପ୍ରକଳର ଖନନ କାର୍ଯ୍ୟ ସମାପ୍ତ ହୋଇଛି । ଏହା ଖନନ କାର୍ଯ୍ୟପାଇଁ ଉଚ୍ଚତମ କୃଷି ଶିଳ୍ପ ନିଗମ ଓ ଘରୋଇ ସଂସ୍ଥାମାନଙ୍କୁ ବ୍ୟବହାର କରାଯାଇଛି, ଯାହାପଦକ୍ଷେପେ କି କାର୍ଯ୍ୟ ବୁଲାଇବେ ଏବଂ ଆମ୍ଭ ନିୟୁତ୍ତି ସୃଷ୍ଟି ହେବ । ବିଭିନ୍ନ ଘରୋଇ ଓ ସମବାୟ ଆଖୁକଳ କୃଷ୍ଣ ବା କ୍ଷୁଦ୍ର ପ୍ରବାହ ହେଉ ବା ଚୂଳକହେଉ ଚାଷୀଙ୍କ ସମସ୍ତ ଶକ୍ତ ସୁବିଧା ପାଇଁ କଲେ କୃଷିକ୍ଷେତ୍ର ଅନୁଯାୟୀ ୫୦ ରାଗ ବା ଉପକୃତ ଅଞ୍ଚଳର ଦାରିଦ୍ର୍ୟ ସୀମାରେଖା ତାହା ଥିବା ଚାଷୀମାନଙ୍କ ଅଂଶ ବ୍ୟବହାର ୫୦ ରାଗ ରିହାତି DRDA ଜରିଆକୁ ତିଆରିବାର ବ୍ୟବସ୍ଥା କରାଯାଇଛି । ଏହା ପଦକ୍ଷେପ ଚଳିତ ବର୍ଷ ଶେଷ ସୁଦ୍ଧା ଏହି ଆଖୁକଳମାନେ ରାଜ୍ୟରେ ପ୍ରାୟ ୧୬୪୨୧ ଏକର ଜମିରେ ଏବଂ ଆସନ୍ତା ଜୁନ ଶେଷ ପୂର୍ବରୁ ୨୮୪୧୮ ଏକର ଜମିରେ କଳସେଚନର ସୁବିଧା ଯୋଗାଇ ଦେବା ପାଇଁ କାର୍ଯ୍ୟରତ ଅଛନ୍ତି । କଲେ ଉପଯୁକ୍ତ ବିନିଯୋଗ ପାଇଁ ମହିଳା, ଆଦିବାସୀ ହରିଜନ ଚାଷୀଙ୍କୁ ୯୦ରାଗ ରିହାତି ଓ ସାଧାରଣ ଚାଷୀଙ୍କୁ ୭୦ ରାଗ ବା ସର୍ବୋଚ୍ଚ ୨୫୦୦୦ ହଜାର ଟଙ୍କା ରିହାତି ବିଆଁଯାଇ ସିଞ୍ଚନ ଯନ୍ତ୍ର ବା ବୁଝାକଳସେଚନ ବ୍ୟବସ୍ଥାରେ ବ୍ୟାପକତା ଆଣିବ ପାଇଁ ଚେଷ୍ଟା କରାଯାଇଛି ।

କୃଷିସହାୟକ କେନ୍ଦ୍ର - ଆଗ୍ରହୀ କୃଷି ଉଦ୍ୟୋଗୀ ଓ କୃଷି ଶିଳ୍ପର ବିକାଶ ଉଦ୍ଦେଶ୍ୟରେ ରାଜ୍ୟର ୪୮ ଗୋଟି ସର୍ବକ୍ଷେତ୍ରରେ ଗତ କଲେଖରେ ୯୬ ଠାରୁ କୃଷି ସହାୟକ କେନ୍ଦ୍ର ସ୍ଥାପନ କରାଯାଇଛି । ଏହା ସପ୍ତାହର ଏକ ନିର୍ଦ୍ଦିଷ୍ଟ ଦିନରେ ନିର୍ଦ୍ଦିଷ୍ଟ ସମୟରେ ଜିଲ୍ଲା କୃଷି ଅଧିକାରୀଙ୍କୁ କାର୍ଯ୍ୟକରେ । ଏଥିରେ ଜିଲ୍ଲା କୃଷି ଅଧିକାରୀ, ଉଦ୍ୟୋଗବିତ, କୃଷିଯନ୍ତ୍ରୀ, କଲିଷ କେଚେନାରୀ ଓ ମତ୍ସ୍ୟ ବିଭାଗ ଅଧିକାରୀ ଓ ସେଇ ଅଂଚଳର ସବୁଠାରୁ ଅଧିକ ଶାଖାଧିକାରୀ ବ୍ୟାକ ଅଧିକାରୀ ସଭ୍ୟ ଅଟନ୍ତି । ଏମାନେ ଏଠାକୁ ଆସୁଥିବା ଆଗ୍ରହୀ କୃଷି ଉଦ୍ୟୋଗୀଙ୍କୁ ପରାମର୍ଶ, ପ୍ରକଳ ଚତ୍ତ୍ୟ, ପ୍ରକଳ ପ୍ରସ୍ତୁତି, ପ୍ରକଳ ସ୍ଥାନ ପରିବର୍ତ୍ତନ ଉତ୍ପାଦିରେ ସହଯୋଗ କରନ୍ତି । ପ୍ରକଳ କାର୍ଯ୍ୟକାରୀ କରିବା ପାଇଁ ଆବଶ୍ୟକୀୟ ତାଲିମ ଓ ବ୍ୟାକରଣ ବ୍ୟବସ୍ଥା କରନ୍ତି ଓ ପ୍ରକଳ ସଂପୂର୍ଣ୍ଣ ହେଲେ ପ୍ରକଳ ଖର୍ଚ୍ଚ (ଜମି ବ୍ୟତୀତ) ୨୦ ରାଗ ରିହାତି (ସର୍ବୋଚ୍ଚ ୨୦ ଲକ୍ଷ ଟଙ୍କା) ପ୍ରଦାନ ବ୍ୟବସ୍ଥା କରନ୍ତି । ଚଳିତ ଫେବୃଆରୀ ଶେଷସୁଦ୍ଧା ବିଭିନ୍ନ କୃଷି ସହାୟକ କେନ୍ଦ୍ର ମାଧ୍ୟମରେ ଗୋପାଳନ, ମତ୍ସ୍ୟଚାଷ, ଫଳଚାଷ, କୃଷିସେବାସଂସ୍ଥା ମିଶ୍ରିତ ଚାଷ ପଦ୍ଧତିରେ, କୁକୁଡ଼ାଚାଷ ଉତ୍ପାଦି ପାଇଁ ୧୪୪୩୩ ଜଣ କୃଷି ଉଦ୍ୟୋଗୀ ବିଭିନ୍ନ ଯୋଗ୍ୟ ହୋଇଛନ୍ତି ଏବଂ ୧୩୭ ଜଣଙ୍କର ପ୍ରକଳ ଅନୁମୋଦିତ ହୋଇ ବ୍ୟାକରଣ ପାଇଁ ବ୍ୟବସ୍ଥା କରାଯାଇଛି ।

ଏପିକଲ - କୃଷି ଶିଳ୍ପର ବିକାଶକୁ ବୁଲାଇବେ କରିବା ପାଇଁ କୃଷି କ୍ଷେତ୍ରରେ ଏକ ଅଂଶବିଶେଷ ଭାବେ ଏହା ଜୁନ ୯୬ ରେ ସ୍ଥାପନ କରାଯାଇଛି । ରାଜ୍ୟରେ କୃଷି ଶିଳ୍ପର ଭିତ୍ତି ଗୁଣି ସୁଦୃଢ଼ କରିବା ଏହି ସଂସ୍ଥାର ଲକ୍ଷ୍ୟ । କୃଷି ଶିଳ୍ପର ବିକାଶ ପାଇଁ ବର୍ତ୍ତମାନ ସୁଦ୍ଧା ଏହି ସଂସ୍ଥା ନିମ୍ନ କାର୍ଯ୍ୟ ଗୁଡ଼ିକ ସଂପାଦନ କରିଛି ।

୧. ପ୍ରାୟ ୨୨୦ ଗୋଟି ପ୍ରକଳ୍ପ ତଥ୍ୟ ଏହା କୃଷି ସହାୟକ କେନ୍ଦ୍ରମାନଙ୍କୁ ଯୋଗାଇ ଦେଇଛନ୍ତି ।

୨. ୨୨ ଗୋଟି ମଡେଲ ପ୍ରକଳ୍ପ ଅଟକଳ ପ୍ରସ୍ତୁତ କରାଯାଇ ଉଦ୍ୟୋଗୀମାନଙ୍କ ଆବଶ୍ୟକତାକୁ ଆଖିରେ ରଖି ଏହା ବିଭିନ୍ନ କୃଷି ସହାୟକ କେନ୍ଦ୍ରମାନଙ୍କରେ ମହଜୁଦ ରଖାଯାଇଛି ।

୩. ରାଜ୍ୟରେ ଆନୁ-ଗଣିତ ରଖିବା ପାଇଁ ସ୍ଥାନ ନିର୍ଦ୍ଧାରଣ ଓ ୧୬ ଜଣ କୃଷି ଉଦ୍ୟୋଗୀଙ୍କୁ ଚିହ୍ନଟ କାର୍ଯ୍ୟ ସମାପ୍ତ କରାଯାଇଛି ।

୪. ୨୫ ଲକ୍ଷରୁ ଅଧିକ ଚିନିଗୋଟି ପ୍ରକଳ୍ପ ଯାହା କୃଷି ସହାୟକ କେନ୍ଦ୍ର କରିଆରେ ଏଠାକୁ ଆସିଥିଲା, ତାର ଅନୁଧ୍ୟାନ କରାଯାଇ ଅନୁମୋଦନ ହୋଇ ବ୍ୟାଙ୍କମାନଙ୍କୁ ପଠାଯାଇଛି ।

୫. ଏପିକଲ ସହାୟତାରେ କୋରାପୁଟର ଉତ୍ପାଦକଙ୍କ ଠାରେ ୨୦ ହଜାର କୁରଖାଇ ତୁଳା ଭିଣିବା ଉଦ୍ୟୋଗ ଘରୋଇ କ୍ଷେତ୍ରରେ ୩.୦୪ କୋଟି ଟଙ୍କା ବ୍ୟୟରେ ପ୍ରତିଷ୍ଠା ହୋଇ ସାରିଲାଣି ।

୬. ରୁକନେଶ୍ୱର ଠାରେ ଏକ ଘରୋଇ ପ୍ରଚେଷ୍ଟାରେ ଫଳଭବ ପାନାୟ କୃଷିଶିଳ୍ପ ପ୍ରତିଷ୍ଠା କାର୍ଯ୍ୟ ଆଗେଇ ଚାଲିଛି ଏବଂ ଏହା ଆସନ୍ତା ୩-୪ ମାସରେ କାର୍ଯ୍ୟକାରୀ ହେବା ଆଶା କରାଯାଏ ।

ଢେରାସ ଠାରେ ଏକ ଆଗ୍ରୋ ପାର୍କ ପ୍ରତିଷ୍ଠା ପାଇଁ ରାଜ୍ୟସରକାର, ଏପିକଲ ଓ WISE ନାମକ ଏକ ସଂସ୍ଥା ମଧ୍ୟରେ ଚୁକ୍ତି ସ୍ୱାକ୍ଷରିତ ହୋଇଛି ଓ ନିକଟରେ ଏହାର କାର୍ଯ୍ୟ ଆରମ୍ଭ ହେବ । ଏହା ବ୍ୟତୀତ କୃଷି ଜାତ ପଲ, ପନିପରିବା, ମସଲା ଓ ଷୋର ଶିଳ୍ପର ବିକାଶ ପାଇଁ ଏହି ସଂସ୍ଥା ବର୍ତ୍ତମାନ କାର୍ଯ୍ୟରୁତ ଅଛି ।

ଅର୍ଥକରୀ ଫସଲ - ରାଜ୍ୟରେ ୧୯୯୪-୯୫ ସୁଦ୍ଧା ୭ ଗୋଟି ଆଖୁକଳ କାର୍ଯ୍ୟ କରୁଥିଲେ ୧୯୯୫-୯୬ ରେ ୪ ଗୋଟି ନୂତନ ଆଖୁକଳ ପ୍ରତିଷ୍ଠା ପାଇଁ ସ୍ୱୀକୃତି ପ୍ରାପ୍ତ ସଂସ୍ଥା ସେମାନଙ୍କ କଳ ପ୍ରତିଷ୍ଠା ପାଇଁ ଋତୁଖ, ରଂଜନଗର, କନ୍ୟପୁର (ବିଗତସିଂପୁର) ଓ ବାରକୋଟ ଠାରେ କାର୍ଯ୍ୟ ଆରମ୍ଭ କଲେଣି । ଚଳିତ ବର୍ଷ କେନ୍ଦ୍ର ସରକାର ରାଜ୍ୟରେ ଆଉ ୮ ଗୋଟି ନୂତନ ଆଖୁକଳ ବସାଇବା ପାଇଁ ସ୍ୱୀକୃତି ପ୍ରଦାନ କରିଛନ୍ତି । ଏହାପରେ ଆଖୁଚାଷର ପ୍ରସାର ହୋଇପାରିବ ।

ତୁଳା ଉତ୍ପାଦନକୁ ପ୍ରାଧାନ୍ୟ ଦେବା ଫଳରେ ୯୪-୯୫ ରେ କିପା ୬୫୮୮ ହେକ୍ଟର ଜମିରେ ହେଉଥିବା ବେଳେ ୯୫-୯୬ ରେ ୧୦୯୦୦ ହେକ୍ଟର ଓ ୯୬-୯୭ରେ ୧୫୭୬୦ ହେକ୍ଟର ଜମିରେ ଏହା କରାଯାଇଛି । ରାଜ୍ୟ କସାଚାଷର ବିକାଶ ପାଇଁ CCI Cotted ଘରୋଇ ସଂସ୍ଥାମାନଙ୍କ ସାହାଯ୍ୟ ନିଆଯାଇଛି । ରାଜ୍ୟରେ କିପା ଭିଣିବାର ଆବଶ୍ୟକତାକୁ ଆଖିରେ ରଖି ଘରୋଇ କ୍ଷେତ୍ରରେ ଏକ କିପା ଭିଣା ପ୍ରକଳ୍ପ

ଉତ୍ପାଦନରେ ପ୍ରତିଷ୍ଠା କରାଯାଇଛି ଓ କେସିଲାସିଟ' Cotted ର ଭିଣା ଶକ୍ତି ବୃଦ୍ଧି ପାଇଁ ବ୍ୟବସ୍ଥା କରାଯାଇଛି ।

ଅର୍ଥକରୀ ଫସଲ ହିସାବରେ ଆନୁ ଓ ପିଆଜ ଚାଷର ପ୍ରସାର ପାଇଁ ବ୍ୟାପକ ବ୍ୟବସ୍ଥା କରାଯାଇଛି । ନଦୀ ବାଲିରେ ଆନୁଚାଷର ସଫଳତା ପରେ ଏହାର ପ୍ରସାର ପାଇଁ ମଧ୍ୟ ବ୍ୟବସ୍ଥା ହେଉଛି । ୧୯୯୪-୯୫ ରେ ରାଜ୍ୟରେ ୧୨୮୦୦ ହେକ୍ଟର ଜମିରେ ଆନୁ ଓ ୪୫୮୩୦ ହେକ୍ଟର ଜମିରେ ପିଆଜ ଚାଷ ହୋଇଥିବା ମୂଲିକା ୯୫-୯୬ ରେ ଆନୁ ୧୩୨୦୦ ହେକ୍ଟର ଓ ୯୬-୯୭ ରେ ୧୪୯୦୦ ହେକ୍ଟର ରେ କରାଯାଇଛି ଓ ପିଆଜ ୯୫ -୯୬ ରେ ୪୭୨୦୦ ହେକ୍ଟର ଓ ୯୬-୯୭ ୪୭୫୦୦ ହେକ୍ଟର ଜମିରେ କରାଯାଇଛି । ଶାତକରଣର ପ୍ରତିଷ୍ଠା ପାଇଁ ଘରୋଇ କ୍ଷେତ୍ରରେ ୧୬ ଜଣ ଉଦ୍ୟୋଗୀଙ୍କୁ ଚିହ୍ନଟ କରାଯାଇ ଶାତକରଣର ପ୍ରତିଷ୍ଠା ପାଇଁ ପଦକ୍ଷେପ ନିଆଯାଇଛି ।

ଉଦ୍ୟାନ ବିଭାଗ - ରାଜ୍ୟରେ ୧୯୯୪-୯୫ ସୁଦ୍ଧା ୨,୦୫୦୨୯ ହେକ୍ଟର ଜମିରେ ଫଳଚାଷ ହେଉଥିଲା । ଗତ ଦୁଇବର୍ଷ ମଧ୍ୟରେ ଅଧିକ ୫୪୬୧୭ ହେକ୍ଟର ଜମିରେ ଅଧିକ ଫଳଚାଷ ବ୍ୟବସ୍ଥା ହୋଇଛି । ସବୁଠାରୁ ଅଧିକ ସାପଳା ଆମ୍ବ, ବରକୋଳି ଓ କଦଳୀ ଫସଲରେ ସମବ ହୋଇଛି ।

ଫଳର ନାମ	୧୯୯୪-୯୫ ସୁଦ୍ଧା ଅଟକଳ (ହେକ୍ଟର)	୯୫-୯୬ ୯୬-୯୭ ରେ ସୃଷ୍ଟି ହୋଇଥିବା ନୂତନ ଅଟକଳ (ହେକ୍ଟର)
ଆମ୍ବ	୬୪୧୦୬	୨୫୦୧୫
ବରକୋଳି	୨୧୫୪	୧୯୪୪
ଲେମ୍ବୁ	୧୪୯୦୩	୫୬୨୮
କଦଳୀ	୨୦୭୬୮	୨୪୬୬

କଳମା ଓ ଚାରା ଯୋଗାଣ କ୍ଷେତ୍ରରେ ଉଦ୍ୟାନ ବିଭାଗ ୧୯୯୪-୯୫ ରେ ୧୪.୯୯ ଲକ୍ଷ ଯୋଗାଣ କରିଥିବା ବେଳେ ୯୫-୯୬ ରେ ୧୫.୯୦ ଓ ୯୬-୯୭ ରେ ୧୮.୧୪ ଲକ୍ଷ ଚାରା କଳମା ରକ୍ଷାଦି ଚାଷୀଙ୍କୁ ଯୋଗାଇ ଦେଇଛନ୍ତି । ପ୍ରଥମଥର ପାଇଁ ରାଜ୍ୟରେ ପୂଜାଚାଷର ପ୍ରଚେଷ୍ଟା ହୋଇ ଚଳିତ ବର୍ଷ ୩୬ ହେକ୍ଟର ଜମିରେ ଏହା ଲାଗୁକଳ ରାବେ କରାଯାଇଛି ।

ଗଣାମାନଙ୍କୁ ପ୍ରୀକୃତିକ ବିପର୍ଯ୍ୟୟ ପାଣିରୁ ୧୯୯୪-୯୫ ରେ ୨୭୦ ଲକ୍ଷ ଟଙ୍କା ରିହାତି ଦିଆଯାଇଥିବା ସ୍ତଳେ ୯୫-୯୬ ରେ ରାଜ୍ୟ ସରକାର ଚାଷୀଙ୍କୁ ୧୨୦୩ଲକ୍ଷ ଓ ୧୯୯୬-୯୭ ରେ ୯୦୩୯୩ ମଂକୁର କରିଛନ୍ତି ।

ନଗର ଉନ୍ନୟନ ଯୋଜନା



ମାଷର ପ୍ଲାନ :

୧୯୯୧ ଜନଗଣନା ଅନୁସାରେ ୧୨୪ ଟି ସହରକୁ ଚିହ୍ନିତ କରାଯାଇଛି । ଓଡ଼ିଶା ଚାଉଳପ୍ଲାନିଂ ଏବଂ ଉପସ୍ଥଳମେଖ ପ୍ରଥମ ଆକ୍ଟ ୧୯୫୬ ଅନୁଯାୟୀ ସହରର ମାଷର ପ୍ଲାନ ପ୍ରସ୍ତୁତ କରାଯାଇଅଛି । ଅଧିକ ଯୋଜନା କାଳରେ ୧୯ ଗୋଟି ସହରର ମାଷର ପ୍ଲାନ, ୬ ଗୋଟି ସହରର ଅନୁମୋଦିତ ଶୋରଣୀୟ ମାଷର ପ୍ଲାନର ପୁନରାକ୍ଷଣ କାର୍ଯ୍ୟ କରିବା ପାଇଁ ପ୍ରସ୍ତାବ ଅଛି । ତତ୍ପର୍ଯ୍ୟନ୍ତ ୧୯୯୫-୯୬ ସୁଦ୍ଧା ୬ ଗୋଟି ସହରର ବ୍ରାହ୍ମ ମାଷର ପ୍ଲାନ ପ୍ରସ୍ତୁତ କାର୍ଯ୍ୟ ସଂପୂର୍ଣ୍ଣ ହୋଇଅଛି ଏବଂ ୧୯୯୬-୯୭ ବର୍ଷରେ ଅବଶିଷ୍ଟ ୬ ଗୋଟି ସହରର ମାଷର ପ୍ଲାନ ହୋଇଅଛି । ଏତଦ୍ ବ୍ୟତୀତ ଅନୁମୋଦିତ ଶୋରଣୀୟ ମାଷର ପ୍ଲାନ ମଧ୍ୟରୁ ୩ ଗୋଟି ସହରର ପୁନରାକ୍ଷଣ କାର୍ଯ୍ୟ ଚାଲୁ ରହିଛି ଏବଂ ଅବଶିଷ୍ଟ ୩ ଗୋଟି ସହରର ମଧ୍ୟାନ୍ତର୍ଗତ ଉନ୍ନୟନ ଯୋଜନା (ଉଦ୍ଦିଷ୍ଟ କେନ୍ଦ୍ରପତ୍ତନମେଖ ପ୍ଲାନ) ପ୍ରସ୍ତୁତ ପାଇଁ ସଂପୂର୍ଣ୍ଣ ଉନ୍ନୟନ କର୍ମପତ୍ରକୁ ନିର୍ଦ୍ଦେଶ ଦିଆଯାଇଛି ।

ଯୋଜନା ସ୍ତୃତିକର ସପକ କାର୍ଯ୍ୟାନୁଷ୍ଠାନ, ନିଷ୍ପାଦନ ତଥା ପର୍ଯ୍ୟାଲୋଚନା ନିମନ୍ତେ ରାଜ୍ୟରେ ୬ ଗୋଟି ଉନ୍ନୟନ କର୍ମପତ୍ର, ୬ ଗୋଟି ଆକ୍ରମିକ ଉନ୍ନୟନ ପରିଷଦ ଏବଂ ୩୩ ଗୋଟି ସ୍ୱତନ୍ତ୍ର ଯୋଜନା କର୍ମପତ୍ର କାର୍ଯ୍ୟ କରୁଛନ୍ତି । ଏହା ମଧ୍ୟରେ ପୁରୀ-କୋଣାର୍କ ଆକ୍ରମିକ ସଂସ୍ଥାକୁ ତା. ୧.୪.୯୬ ତାରୁ ଉନ୍ନୟନ କର୍ମପତ୍ର ରୂପେ ପରିବର୍ତ୍ତିତ କରାଯାଇଅଛି । ୧୯୯୫-୯୬ ରେ ୩ ଗୋଟି ଆକ୍ରମିକ ଉନ୍ନୟନ ସଂସ୍ଥା ଏବଂ ୬ ଗୋଟି ସ୍ୱତନ୍ତ୍ର ଯୋଜନା ଅଧିକାରୀ ପ୍ରତିଷ୍ଠା କରାଯାଇଅଛି । ୧୯୯୬-୯୭ ରେ ଦୁଇ ଗୋଟି ଆକ୍ରମିକ ଉନ୍ନୟନ ସଂସ୍ଥା ଓ ଗୋଟିଏ ସ୍ୱତନ୍ତ୍ର ଯୋଜନା ଅଧିକାରୀ ପ୍ରତିଷ୍ଠା ହୋଇଛି ।

ଶୁଦ୍ଧ ଓ ମଧ୍ୟମ ସହର ଉନ୍ନୟନ ଯୋଜନା (ଆଇ. ଡି. ଏସ୍. ଏମ୍. ଡି):

କେନ୍ଦ୍ରୀୟ ପ୍ରବର୍ତ୍ତିତ ଶୁଦ୍ଧ ଓ ମଧ୍ୟମ ସହର ଉନ୍ନୟନ ଯୋଜନା (ଆଇ. ଡି. ଏସ୍. ଏମ୍. ଡି.) ଓଡ଼ିଶାରେ ଶ୍ରେଷ୍ଠ ପଦକ୍ଷେପ ଯୋଜନା କାର୍ଯ୍ୟ ପ୍ରଚଳନ ହୋଇ ଆସୁଅଛି । ଉକ୍ତ ଯୋଜନାରେ ୯୫-୯୬ ବର୍ଷ ସୁଦ୍ଧା ୩୮ ଗୋଟି ସହରକୁ ଅନ୍ତର୍ଭୁକ୍ତ କରାଯାଇଅଛି । ଉପରୋକ୍ତ ସହରର ଉନ୍ନୟନ ପାଇଁ ୫୩୦୫.୪୫ ଲକ୍ଷ ଟଙ୍କା ପରିଯୋଜନା ରିପୋର୍ଟ ପ୍ରସ୍ତୁତ କରାଯାଇ କେନ୍ଦ୍ର ସରକାରଙ୍କ ଅନୁମୋଦନ ପାଇଁ ଚାଲିଛି ଓ କେନ୍ଦ୍ରୀୟ ଆଂଶ ଧନ ଚାବୁକକୁ ୧,୦୧୩,୫୨ ଲକ୍ଷ ଟଙ୍କା ରଖି ଆକାରରେ ୧୯୯୪-୯୫ ବର୍ଷ ସୁଦ୍ଧା ମଜୁର ହୋଇଅଛି ଓ ରାଜ୍ୟ

ସରକାର ଅନୁମୋଦିତ ଶୋରଣୀୟ ପ୍ରକଳ୍ପଗୁଡ଼ିକ କାର୍ଯ୍ୟକାରୀ କରିବା ପାଇଁ ୧୯୯୫-୯୬ ବର୍ଷ ସୁଦ୍ଧା ୭୦୧.୩୧ ଲକ୍ଷ ଟଙ୍କା ଅନୁଦାନ ଯୋଗାଇ ଦେଇଛନ୍ତି । ୧୯୯୫-୯୬ ବର୍ଷରେ ୩ ଗୋଟି ସହରକୁ ଉକ୍ତ ଯୋଜନାରେ ଅନ୍ତର୍ଭୁକ୍ତ କରାଯାଇଅଛି ଏବଂ ୧୯୯୬-୯୭ ବର୍ଷ ପାଇଁ ୬ ଗୋଟି ସହରକୁ ଉକ୍ତ ଯୋଜନାରେ ଅନ୍ତର୍ଭୁକ୍ତ କରାଯିବା ପାଇଁ ପ୍ରସ୍ତାବ ଅଛି । ତତ୍ପର୍ଯ୍ୟନ୍ତ ୫ ଗୋଟି ସହରର ପରିଯୋଜନା ରିପୋର୍ଟ କେନ୍ଦ୍ର ସରକାରଙ୍କ ସହର ବିକାଶ ମନ୍ତ୍ରାଳୟକୁ ଅନୁମୋଦନ ନିମନ୍ତେ ପଠାଯାଇଛି । ଅବଶିଷ୍ଟ ଏକ ଗୋଟି ସହରର ପରିଯୋଜନା ରିପୋର୍ଟ ୧୯୯୬-୯୭ ଆର୍ଥିକ ବର୍ଷ ଶେଷ ସୁଦ୍ଧା ପ୍ରେରଣ କରାଯିବ ।

ନିର୍ମାଣ କେନ୍ଦ୍ର ବିକାଶ

ମାନବ ସମ୍ବଳର ବିକାଶ ଏବଂ ସ୍ୱଚ୍ଛ ବ୍ୟୟରେ ଗୃହ ନିର୍ମାଣ ନିମନ୍ତେ ଭାରତ ସରକାର ସମଗ୍ର ଦେଶରେ ନିର୍ମାଣ କେନ୍ଦ୍ର ବିକାଶ କାର୍ଯ୍ୟକ୍ରମ ଛାଡ଼ି ନେଇଅଛନ୍ତି । ଏହି ଜାତୀୟ ଯୋଜନାର ଏକ ଅଂଶ ବିଶେଷ ଭାବେ ଓଡ଼ିଶା ସରକାର ପ୍ରଥମ ପର୍ଯ୍ୟାୟରେ ସ୍ୱୀକୃତିପ୍ରାପ୍ତ ୧୨୭ଟି ସ୍ଥାନ ମଧ୍ୟରୁ ୪୬ ଗୋଟି ସ୍ଥାନ ପାଇଁ ପ୍ରକଟ ରିପୋର୍ଟ ପ୍ରସ୍ତୁତ କରାଯାଇ ଅନୁଦାନ ନିମନ୍ତେ ହୁଡ଼କୋକୁ ପ୍ରଦାନ କରାଯାଇଅଛି । ତତ୍ପର୍ଯ୍ୟନ୍ତ ୩୬ ଗୋଟି ଭାରତ ସରକାରଙ୍କ ଅନୁଦାନ ଲାଭ ନିମନ୍ତେ ମଞ୍ଜୁରୀ ପାଇଛନ୍ତି । ବର୍ତ୍ତମାନ ୨୮ ଗୋଟି ନିର୍ମାଣ କେନ୍ଦ୍ର କାର୍ଯ୍ୟକ୍ରମ ହୋଇଛନ୍ତି ଏବଂ ସ୍ୱଚ୍ଛ ବ୍ୟୟରେ ଗୃହ ନିର୍ମାଣ ପାଇଁ ସାମଗ୍ରୀ ପ୍ରସ୍ତୁତ ଆରମ୍ଭ କରିଛନ୍ତି । ଏହି ଗୃହ ନିର୍ମାଣ ସାମଗ୍ରୀଗୁଡ଼ିକ ବିଶେଷ ଭାବରେ ଗ୍ରାମୀଣ ଆବାସ ଯୋଜନାରେ ଆର୍ଥିକ ଦୁର୍ଗ୍ରଣୀରୁ ହିତାଧିକାରୀଙ୍କ ପାଇଁ ବ୍ୟବହୃତ ହେଉଛି ।

ପୌର ଜଳ ଯୋଗାଣ

ସମଗ୍ର ରାଜ୍ୟରେ ୧୦୨ ଗୋଟି ପୌର ସ୍ଥାନୀୟ ନାମାୟ (ULB) ମଧ୍ୟରୁ ୧୯୯୬ ମାର୍ଚ୍ଚ ସୁଦ୍ଧା ୯୭ ଗୋଟି ପୌରାଞ୍ଚଳରେ ପାରସ୍ତ ଜଳ ଯୋଗାଣ ମାଧ୍ୟମରେ ସଂପୂର୍ଣ୍ଣ ନିମ୍ନ ଆଶିଂକ ପାନୀୟ ଜଳ ଯୋଗାଣର ବ୍ୟବସ୍ଥା କରାଯାଇଛି । ପ୍ରତିଦିନ ପ୍ରାୟ ୪୯୨.୫୦ ଟିୟୁଟ ରିଟର ଜଳ ଯୋଗାଣ ଦ୍ୱାରା ପ୍ରାୟ ୨୫.୭୮ ଲକ୍ଷ ପୌରବାସୀ ଉପକୃତ ହେଉଛନ୍ତି ।

ଜଳଯୋଗାଣର ଚାହିଦା ମେଧାଭରା ପାଇଁ ବିଭିନ୍ନ ପୌର ସଂସ୍ଥାରେ ୧୯୯୫-୯୬ ମସିହାରେ ଆଇ ୨୨୬ ଟି ନଳକୂପ ଖନନର ଲକ୍ଷ୍ୟ ଧାର୍ଯ୍ୟ କରାଯାଇଅଛି ।

ପୁରୀ ବେଳାଭୂମି ଓ ସମୁଦ୍ର କଳ ପରିଷଦ ରଖିବା ନିମନ୍ତେ ଚଳା ମୁହାଣତାରେ ପ୍ରାକୃତିକ ଉପାୟରେ ମରକା ପାଣିକୁ ବିଶୋଧନ କରି ସମୁଦ୍ରକୁ ଛାଡ଼ିବା ନିମନ୍ତେ ୬.୨୫ କୋଟି ଟଙ୍କାର ଏକ ଯୋଜନା ଘୋଷଣା କରାଯାଇଛି ।

ଏହି ବର୍ଷ ବିଶ୍ୱପ୍ରସିଦ୍ଧ ଶ୍ରୀ ଶ୍ରୀ ଜଗନ୍ନାଥ ମହାପ୍ରଭୁଙ୍କ ନବନେବର ଅନୁଷ୍ଠିତ ହୋଇଯାଇଛି । ଏହି ଉପଲକ୍ଷେ ଦେଶ ଓ ବିଦେଶରୁ ଆସିଥିବା ଲକ୍ଷ ଲକ୍ଷ ଯାତ୍ରୀଙ୍କର ପାନୀୟ ଜଳର ଅଭାବ ଦୂରୀକରଣ ନିମନ୍ତେ ୫୦୦ ଗୋଟି ଅସ୍ଥାୟୀ ଏବଂ ୫୦ ଗୋଟି ସ୍ଥାୟୀ ହସ୍ତକଳିତ ନଳକୂପ ଘାପନ କରାଯାଇଛି । ଏତର ବ୍ୟତୀତ ପୁରୀ ଜଳସାଧାରଣଙ୍କର ପାନୀୟ ଜଳର ଉନ୍ନତିକରଣ କରାଯାଇ ଦୈନିକ ୨୦ କିୟୁଟ ଲିଟରରୁ ୨୯ କିୟୁଟ ଲିଟରକୁ ବୃଦ୍ଧି କରାଯାଇଛି ।

ଓଡ଼ିଶା ପାନୀୟ ଜଳ ଯୋଗାଣ ଏବଂ ଦୁଷ୍ଟିତ ଜଳ ନିଷ୍କାସନ ପରିଷଦ (OWSSB) ହୁଡକୋ(HUDCO) ରଣ ସହାୟତାରେ ସମଲପୁର, କଟକ, କେନ୍ଦ୍ରାପଡ଼ା, ଯାଜପୁର ରୋଡ଼, ରାଉରକେଲା ଓ ବସପୁର ସହରର ଜଳଯୋଗାଣ କାର୍ଯ୍ୟ ତାଲୁ ରଖିଛି । ଏଯାବତ୍ କଟକ, କେନ୍ଦ୍ରାପଡ଼ା ଓ ଯାଜପୁର ରୋଡ଼ ସହରକୁ ୩୧.୭ କିୟୁଟ ଲିଟର ଦୈନିକ ଅଧିକ ଜଳ ଯୋଗାଇବା ପାଇଁ ସକ୍ଷମ ହୋଇ ପାରିଛି ।

ଉପରୋକ୍ତ ୬ଟି ଜଳଯୋଗାଣ ପ୍ରକଳ୍ପ ନିମନ୍ତେ ହୁଡକୋ ଦ୍ୱାରା ମଞ୍ଜୁର ହୋଇଥିବା ୬୯୮୧.୩୯ ଲକ୍ଷ ଟଙ୍କା ରଣ ମଧ୍ୟରୁ ପରିଷଦ ୨୫୪୨.୭୮ ଲକ୍ଷ ଟଙ୍କା ପାଇଥିବା ସ୍ଥଳେ ରାଜ୍ୟ ସରକାରଙ୍କଠାରୁ ଆବଶ୍ୟକୀୟ ମୋଟ ଉପାଦାନ ରାଶି (Margin Money) ୩୧୩୩.୬୧ ଲକ୍ଷ ଟଙ୍କା ମଧ୍ୟରୁ ବର୍ତ୍ତମାନ ସୁଦ୍ଧା ୨୨୦୭.୮୨ ଲକ୍ଷ ଟଙ୍କା ଗ୍ରହଣ କରି କାର୍ଯ୍ୟ ପଥରେ ଅଗ୍ରସର ହୋଇଅଛି ।

ପୌର ସଡ଼କ (MUNICIPAL ROADS)

ପୌର ସ୍ତରୀୟ ମଧ୍ୟରେ ଗମନାଗମନ ସୁବିଧାର ଉନ୍ନତି ସାଧନ କରିବା ଏହି ପରିକଳ୍ପନାର ଲକ୍ଷ୍ୟ । କାର୍ଯ୍ୟର ମୋଟ ବ୍ୟୟ ଅଟକଳର ଶତକଡ଼ା ୫୦ ଚାର ସରକାର ସହାୟତା ଅନୁଦାନ ରୂପେ ମଞ୍ଜୁର କରୁଛନ୍ତି ଓ ଅବଶିଷ୍ଟ ଶତକଡ଼ା ୫୦ ଚାର ସଂପୂର୍ଣ୍ଣ ସ୍ଥାନୀୟ-ପୌରସଭା ପାଣିରୁ ବହଳ କରୁଛନ୍ତି ।

ଅଷ୍ଟମ ଯୋଜନା କାଳ ମଧ୍ୟରେ ୨୫୦ କି.ମି. ସମତଳ ସହିତ ଓ ୩୩୩ କି.ମି. ଅସମତଳ ସଡ଼କର ଉନ୍ନତି ପାଇଁ ଏହି ପରିକଳ୍ପନା ଅଧୀନରେ ୫୦୦ ଲକ୍ଷ ଟଙ୍କା ବ୍ୟବସ୍ଥା କରାଯିବା ପାଇଁ ପ୍ରସ୍ତାବ ରଖାଯାଇଥିଲା ।

୧୯୯୫-୯୬ ଆର୍ଥିକ ବର୍ଷରେ ୫୦ କି.ମି. ସମତଳ ସଡ଼କ ଓ ୫୬ କି.ମି. ଅସମତଳ ସଡ଼କର ଉନ୍ନତି ପାଇଁ ୯୨ ଲକ୍ଷ ଟଙ୍କା ବ୍ୟୟ

କରାଯାଇଥିଲା । ସେହିପରି ୧୯୯୬-୯୭ ଆର୍ଥିକ ବର୍ଷରେ ୪୯ କି.ମି. ସମତଳ ସଡ଼କ ଓ ୫୩ କି.ମି. ଅସମତଳ ସଡ଼କର ଉନ୍ନତି ପାଇଁ ୮୦ ଲକ୍ଷ ଟଙ୍କାର ବ୍ୟୟ କରାଯିବାକୁ ପ୍ରସ୍ତାବ ରଖାଯାଇଥିଲା ।

ପୌରାଞ୍ଚଳ ଦାରିଦ୍ର୍ୟ ଦୂରୀକରଣ କାର୍ଯ୍ୟକ୍ରମ

ସହରାଞ୍ଚଳରେ ବାସକରୁଥିବା ଆର୍ଥିକ ଦୁର୍ବଳ ଶ୍ରେଣୀ ଲୋକ ଯାହାଙ୍କର ସଂଖ୍ୟା ସମୁଦାୟ ସହରାଞ୍ଚଳ ଜନ ସଂଖ୍ୟାର ୨୯ ଭାଗ ସେମାନଙ୍କର ଅବସ୍ଥାକୁ ଦିଗରକୁ ନେଇ ସର୍ବାଙ୍ଗୀନ ଉନ୍ନତି ସାଧନ ନିମନ୍ତେ ବିଭିନ୍ନ କେନ୍ଦ୍ରୀୟ ଯୋଜନା ଏବଂ ରାଜ୍ୟ ଯୋଜନା ମାଧ୍ୟମରେ ଏକ ବିସ୍ତାରିତ କାର୍ଯ୍ୟକ୍ରମ କାର୍ଯ୍ୟକାରୀ କରାଯାଇ ଆସୁଅଛି ।

୧୯୯୫-୯୬ ଓ ୧୯୯୬-୯୭ ବର୍ଷରେ ବିଭିନ୍ନ ଦାରିଦ୍ର୍ୟ ଦୂରୀକରଣ ଯୋଜନାରେ ୧୦୧୫.୦୦ ଲକ୍ଷ ଟଙ୍କା ବ୍ୟୟ କରାଯାଇ ବ୍ୟବସ୍ଥା କରାଯାଇଥିଲା । ଏହି ଯୋଜନାଗୁଡ଼ିକ ହେଲା ନେହେରୁ ରୋଜଗାର ଯୋଜନା, ପୌର ମୌନିକ ସେବା କାର୍ଯ୍ୟକ୍ରମ, ସହରାଞ୍ଚଳ ଗରିବ ଲୋକଙ୍କ ପାଇଁ ମୌନିକ ସେବା ଯୋଜନା, ପ୍ରଧାନମନ୍ତ୍ରୀଙ୍କ ସମନ୍ୱିତ ସହରାଞ୍ଚଳ ଦାରିଦ୍ର୍ୟ ଦୂରୀକରଣ ଯୋଜନା, ପୌର ବସ୍ତିଗୁଡ଼ିକର ପାରିପାଶ୍ୱିକ ଅଭିବୃଦ୍ଧି ଏବଂ ବସ୍ତି ଉନ୍ନୟନ ଯୋଜନା ।

ଏହି ଯୋଜନାଗୁଡ଼ିକ ବସ୍ତି-ବାସିନ୍ଦାଙ୍କର ସାମାଜିକ ଏବଂ ଆର୍ଥିକ ଅବସ୍ଥାର ଅଭିବୃଦ୍ଧି ସହିତ ଅଣନୌଶଳୀ ଶ୍ରମିକମାନଙ୍କୁ ମଧ୍ୟ ସାହାଯ୍ୟ କରିଥାଏ । ଗତ ଦୁଇବର୍ଷ ମଧ୍ୟରେ ଏହି ଯୋଜନାମାନଙ୍କ ମାଧ୍ୟମରେ ୨୨୬୩୭ ବସ୍ତି ବାସିନ୍ଦାଙ୍କୁ ବ୍ୟାଙ୍କ ରଣ ଏବଂ ଅନୁଦାନ ଯୋଗାଇ ଦିଆଯାଇଅଛି ।

ନରାଳଠାରୁ ଆସୁଥିବା ପାନୀୟ ଜଳପ୍ରକଳ୍ପ ପାଇଁ B.D.A. କୁ ଅନୁଦାନ ବାବଦରେ ୯୨୧.୦୦ ଲକ୍ଷ ଟଙ୍କା ଦିଆଯାଇଛି । ଆଶା କରାଯାଏ ଏ କାର୍ଯ୍ୟଟି ଆସନ୍ତା ଏପ୍ରିଲ ମାସ ସୁଦ୍ଧା ସଂପୂର୍ଣ୍ଣ ହୋଇ ଭୁବନେଶ୍ୱର ବାସିନ୍ଦାଙ୍କୁ ପର୍ଯ୍ୟାପ୍ତ ପାନୀୟ ଜଳ ମିଳି ପାରିବ ।

ନରାଳ ପାଣିର ସମୁଚିତ ଆବଣ୍ଟନ ପାଇଁ ଭୁବନେଶ୍ୱରର ବିଭିନ୍ନ ସ୍ଥାନରେ ପାଇପ୍ ଡିଜାଇନା, କଳରଘାର ନିର୍ମାଣ କରିବା ଇତ୍ୟାଦି ପାଇଁ ୪୦୦.୦୦ ଲକ୍ଷ ଟଙ୍କାର ବ୍ୟୟ କରାଯିବା ଧାର୍ଯ୍ୟ କରାଯାଇଛି ।

ଗୃହ ନିର୍ମାଣ ପରିକଳ୍ପନା

ଗୃହ ନିର୍ମାଣ ଏକ ରାଜ୍ୟସ୍ତରୀୟ ବିଷୟ । ଯୋଜନାର ଅନେକ ମୌନିକ ଆବଶ୍ୟକତା ପୂରଣ କରିବା ନିମନ୍ତେ ଏହା ଉଦ୍ଦିଷ୍ଟ ।

କାର୍ଯ୍ୟ ଗୃହ ନିର୍ମାଣ ନୀତି ଅନୁସାରେ ୨୦୦୧ ମସିହା ସୁଦ୍ଧା ବାସହୀନ ପରିବାରଙ୍କୁ ବାସଗୃହ ଯୋଗାଇବା ପାଇଁ ଲକ୍ଷ୍ୟ ସ୍ଥିର

କରାଯାଇଛି । ଏହି ଲକ୍ଷ୍ୟକୁ ଦୃଷ୍ଟିରେ ରଖି ସରକାର ବିଭିନ୍ନ ଗୃହ ନିର୍ମାଣ ସଂସ୍ଥା ଯଥା-ଓଡ଼ିଶା ରାଜ୍ୟ ଗୃହ ନିର୍ମାଣ ବୋର୍ଡ, ଓଡ଼ିଶା ଗ୍ରାମ୍ୟ ଗୃହ ନିର୍ମାଣ ଓ ବିକାଶ ନିଗମ ଭିତ୍ତି, ଓଡ଼ିଶା ରାଜ୍ୟ ଗୃହ ନିର୍ମାଣ ସମବାୟ ନିଗମ ଏବଂ ଉନ୍ନୟନ କର୍ମସଂସ୍ଥା, ଆଞ୍ଚଳିକ ଉନ୍ନୟନ ସଂସ୍ଥା ଓ ସ୍ୱତନ୍ତ୍ର ଯୋଜନା ପ୍ରାଧିକାରୀଗୁଡ଼ିକ କରିଥାନ୍ତେ ସହଯୋଗ ଓ ଗ୍ରାମାଞ୍ଚଳରେ ବହୁତରାବେ ଗୃହ ନିର୍ମାଣ ପରିକଳନା କାର୍ଯ୍ୟକାରୀ କରିବାକୁ ଶ୍ରେଣି କରିଛନ୍ତି ।

୧୯୯୫-୯୬ ଏବଂ ୧୯୯୬-୯୭ ଆର୍ଥିକ ବର୍ଷରେ ରାଜ୍ୟ ବଜେଟରେ ଯଥାକ୍ରମେ ୧୭୦୦.୦୦ ଲକ୍ଷ ଟଙ୍କା ଏବଂ ୧୨୯୨.୦୦ ଲକ୍ଷ ଟଙ୍କାର ବ୍ୟୟବ୍ୟାପକ ବ୍ୟବସ୍ଥା ରହିଥିଲା ।

ସମାଜର ଉଚ୍ଚ ଶ୍ରେଣୀ ଏବଂ ଝୁମୁଡ଼ି କାନ୍ଦିଯାମାନଙ୍କର ଗୃହାବାସକୁ ଦୃଷ୍ଟିରେ ରଖି ଓଡ଼ିଶା ରାଜ୍ୟ ଗୃହ ନିର୍ମାଣ ସଂସ୍ଥାମାନେ ସେମାନଙ୍କର କାର୍ଯ୍ୟ ନିର୍ବାହ କରିବାରେ ନିଯୋଜିତ ଅଛନ୍ତି ।

ଏହି କାର୍ଯ୍ୟ ସମାପନ ପାଇଁ ଗୋଷ୍ଠୀ ପରିକଳନାବର୍ଗ (CMG) ଓ ଦେସରକାରୀ ସଂଗଠନ (NGO) ମାନଙ୍କର ସହଯୋଗ

ସହଯୋଗକୁ ଗ୍ରହଣ କରି ରାଜ୍ୟ ସରକାର ସହଯୋଗୀ ରୂପିନୀରେ ଅବଦାନ ଯୋଗାଇଛନ୍ତି ।

କଳିଙ୍ଗ କୁଟୁମ୍ବ ଯୋଜନା ମାଧ୍ୟମରେ ସମସ୍ତଙ୍କ ପାଇଁ ଆଶ୍ରୟସ୍ଥଳୀର ବ୍ୟବସ୍ଥା କରିବା ପାଇଁ ଓଡ଼ିଶା ରାଜ୍ୟ ଗୃହ ନିର୍ମାଣ ବୋର୍ଡ ବ୍ୟତୀତ ଓଡ଼ିଶା ରାଜ୍ୟ ଗ୍ରାମ୍ୟ ଗୃହ ନିର୍ମାଣ ଉନ୍ନୟନ ନିଗମ ନାମରେ ଅନ୍ୟ ଏକ ସ୍ୱତନ୍ତ୍ର ସାଧାରଣ ସୀମିତ କମ୍ପାନୀ ପ୍ରତିଷ୍ଠା କରାଯାଇ ଗୋଷ୍ଠୀ ପରିକଳନା ସମୂହ କରିଥାନ୍ତେ ସହକ ଉପାୟରେ ଅର୍ଥ ବ୍ୟବସ୍ଥା, ଜ୍ଞାନ କୌଶଳ ଏବଂ ପରିଚାଳନା ଦକ୍ଷତା ଉଦ୍ୟୋଗି ଯୋଗାଇ ଦେଇ ସହାୟକର ରୂପିନୀ ନିର୍ବାହ କରାଯାଇଅଛି ।

ସମସ୍ତ ଗୃହ ନିର୍ମାଣ ଯୋଜନା (IHS) ମାଧ୍ୟମରେ ଗାସହାନ ପରିବାରକୁ ଏବଂ ଅଗ୍ନି ପ୍ରପାତିତ ପରିବାରକୁ ୩୦୦୦ ଟଙ୍କା ହିସାବରେ ଗୃହ ନିର୍ମାଣ ସହାୟତା ଅନୁଦାନ ଯୋଗାଇ ଦିଆଯାଇଅଛି ।

ଏହି ଯୋଜନାରେ ୧୯୯୫-୯୬ ଓ ୧୯୯୬-୯୭ ବର୍ଷରେ ୩୦୦.୦୦ ଲକ୍ଷ ଟଙ୍କା ହିସାବରେ ବ୍ୟୟବ୍ୟାପକ କରାଯାଇଥିଲା ।

ପ୍ରାଚୀନ ମନ୍ଦିରର ପୁନରୁଦ୍ଧାର ପାଇଁ ୧୦ କୋଟି ଟଙ୍କାର ଯୋଜନା

ରାଜ୍ୟର ପ୍ରାଚୀନ ମନ୍ଦିରଗୁଡ଼ିକର ସୁରକ୍ଷା ପାଇଁ ରାଜ୍ୟ ସରକାର ୧୦ କୋଟି ଟଙ୍କାର ପୁଞ୍ଜି ବ୍ୟବସ୍ଥା କରିଛନ୍ତି । ଏହି ପୁନରୁଦ୍ଧାର କାର୍ଯ୍ୟକ୍ରମ ଆସନ୍ତା ୩ ବର୍ଷ ମଧ୍ୟରେ ଶେଷ ହେବ ବୋଲି ମୁଖ୍ୟମନ୍ତ୍ରୀ ଜାନକୀ ବଲୁଇ ପଟ୍ଟନାୟକ ଘୋଷଣା କରିଛନ୍ତି ।

ଭାରତୀୟ ଐତିହାସିକ ମୁକ୍ତେଶ୍ୱର ମନ୍ଦିରର ପ୍ରତିକୃତି ଉନ୍ନୋତନ ଉଦ୍ଦେଶ୍ୟରେ ମୁଖ୍ୟଅତିଥି ଶ୍ରୀ ପଟ୍ଟନାୟକ କହିଲେ ଯେ ଓଡ଼ିଶାର ବହୁ ମନ୍ଦିର ଏବେ କରାକାର୍ଯ୍ୟ ଅବସ୍ଥାରେ ରହିଛି । ଏହାର ପୁନରୁଦ୍ଧାର କରାନଗଲେ ବହୁ ଗୌରବଗାଥା ସହ କଟିତ ଏହି ପ୍ରାଚୀନ ଜଳା ରାଜ୍ୟର ଲୋପ ପାଇଯିବ । ସେଥିପାଇଁ ସରକାର ଅର୍ଥନୀତିମନ୍ତ୍ରାଳୟ ୧୦ କୋଟି ଟଙ୍କାର ଅନୁଦାନ ମାଗିଥିଲେ, କର୍ମଶୀଳ ତାହା ମଞ୍ଜୁର କରିଛନ୍ତି । ମୁଖ୍ୟମନ୍ତ୍ରୀ କହିଥିଲେ ଯେ ଅବସ୍ଥା ବିଶ୍ୱ ପ୍ରସିଦ୍ଧ କୋଣାର୍କ ମନ୍ଦିରର ଏକ କ୍ଷୁଦ୍ର ପ୍ରତିରୂପର ଆବଶ୍ୟକତା ବୋଧାଦେଇଛି । ତାହା କୋଣାର୍କ ମୁକ୍ତିଗୁଡ଼ିକର ଯେପରି ଆଉ ଅବଶେଷ ନଦେବେ ସେଥିପ୍ରତି ମଧ୍ୟ ଦୃଷ୍ଟି ଦିଆଯିବ । ତେବେ ଅର୍ଦ୍ଧରୁ କୋଣାର୍କ ନିକଟରେ ତାର ଏକ କ୍ଷୁଦ୍ର ପ୍ରତିରୂପ ପ୍ରତିଷ୍ଠା କରାଗଲେ ପର୍ଯ୍ୟଟକମାନେ କୋଣାର୍କକୁ ଅନୁଭବ କରିପାରିବେ । ଏହି ପ୍ରତିରୂପ ସାପନ ସମ୍ପର୍କରେ ଯୁକ୍ତବୋଧ ଓ ଅନ୍ୟ ସଂସ୍ଥା ସହିତ ଆଲୋଚନା କରିବାକୁ ସରକାର ନିଷ୍ପତ୍ତି ନେଇଥିବା ସେ ପ୍ରକାଶ କରିଥିଲେ । ଘୋଷିତ ହେବାପରେ ପର୍ଯ୍ୟଟନ ନୀତି ସମ୍ପର୍କରେ ସୂଚନା ଦେଇ ମୁଖ୍ୟମନ୍ତ୍ରୀ କହିଲେ ଯେ ରାଜ୍ୟର ପ୍ରସିଦ୍ଧ ପର୍ଯ୍ୟଟନ ସ୍ଥଳ ନିକଟରେ କଳାକାର ଗ୍ରାମ ଖୋଲିବା ନିମନ୍ତେ ସରକାର ନିଷ୍ପତ୍ତି ନେଇଛନ୍ତି । ଏହି ଗ୍ରାମରେ ଶିଳ୍ପୀମାନେ ରହିବେ ।

୮୭ ଖଣ୍ଡ ପଥରରେ ଗଢ଼ା ମୁକ୍ତେଶ୍ୱର ତୋରଣର ବିରାଳକାର୍ଯ୍ୟ ପ୍ରତିମୂର୍ତ୍ତି ଦେଖିବା ପରେ ମୁଖ୍ୟମନ୍ତ୍ରୀ ତାହାକୁ ପ୍ରାଚୀନ ଉତ୍କଳୀୟ ସାପତ୍ୟର କୃତର ଉଦାହରଣ ବୋଲି ବର୍ଣ୍ଣନା କରିଥିଲେ । ଏହାକୁ ନିର୍ମାଣ କରିଥିବା ଯୁବ ଶିଳ୍ପୀମାନଙ୍କର ଭୂୟସୀ ପ୍ରଶଂସା କରିଥିଲେ । ସମ୍ପାଦିତ ଅତିଥି ପର୍ଯ୍ୟଟନମନ୍ତ୍ରୀ ଭୂପିନ୍ଦର ସିଂହ କହିଲେ ଯେ କଳା, ସଂସ୍କୃତି ଓ ଓଡ଼ିଶାର ପ୍ରାଚୀନ କାର୍ତ୍ତି ସମ୍ପର୍କରେ ନୂତନ ପାଠି ଯେପରି ଜ୍ଞାନ ଆହରଣ କରିପାରିବେ ସେଥିପାଇଁ ସରକାରକ ପକ୍ଷରୁ ପ୍ରତ୍ୟେକ ସ୍ତରରେ କୁଇଜ୍ ପ୍ରତିଯୋଗିତା କରାଯାଇଛି । ଅନ୍ୟତମ ଅତିଥି ସାଂସଦ ସୌମରଞ୍ଜନ ପଟ୍ଟନାୟକ କହିଲେ ଯେ ବିଶ୍ୱାଳକାର୍ଯ୍ୟ ମୁକ୍ତେଶ୍ୱର ତୋରଣର ପ୍ରତିକୃତି ୨୫ ବର୍ଷରୁ କମ୍ ବୟସର କାରିଗରମାନେ ଗଢ଼ି ସାଧ୍ୟ କରିଦେଇଛନ୍ତି ଯେ ପ୍ରବଳ ଇଚ୍ଛାଶକ୍ତି ଓ ନିଷ୍ଠା ଥିଲେ ଇତିହାସକୁ ନିକଟକୁ ଆଣିହୁଏ ।



ଖଜଣା ସେତୁ ଡେଇଟିଟ

ନୟାଗଡ଼ ଜିଲ୍ଲାର ଗଣିଆ ବଡ଼ମୁଳ-କୁରୁରା ରାସ୍ତାରେ ୨ କୋଟି ୩୯ ଲକ୍ଷ ଟଙ୍କା ବ୍ୟୟରେ ନିର୍ମିତ ଖଜଣା ସେତୁର ଶୁଭ ଉଦ୍ଘାଟନ ହୋଇଛି । ଏହା ପୂର୍ବରୁ ଖୋର୍ଦ୍ଧା ସହର ସିଧାସଳଖ ଭାବେ ପୁଲବାଣୀ ସହ ସଂଯୋଗ ହେଲା । ମୁଖ୍ୟମନ୍ତ୍ରୀ ଶ୍ରୀ ଜାନକୀ ବଲ୍ଲଭ ପଟ୍ଟନାୟକ ଖଜଣା ସେତୁକୁ ସାମବାହିତ୍ୟ କର୍ମାଚାରୀ ପାଇଁ ଉଦ୍ଘାଟନ କରିଥିଲେ । ଉପମୁଖ୍ୟମନ୍ତ୍ରୀ ଶ୍ରୀ ବସନ୍ତ କୁମାର ବିଶ୍ୱାଳ ଏହି ଉତ୍ସବରେ ମୁଖ୍ୟଅତିଥି ରୂପେ ଯୋଗ ଦେଇଥିଲେ । ପୂର୍ବମନ୍ତ୍ରୀ ଶ୍ରୀ ନରିଂଦ୍ର ସ୍ୱାଇଁଙ୍କ ଅଧ୍ୟକ୍ଷତାରେ ଅନୁଷ୍ଠିତ ଏହି ଉତ୍ସବରେ ନୟାଗଡ଼ ଜିଲ୍ଲା ପରିଷଦର ଅଧ୍ୟକ୍ଷ ଶ୍ରୀ ରୁଦ୍ରନାଥକ ଭାଇ ସମ୍ମାନିତ ଅତିଥି ରୂପେ ଉପସ୍ଥିତ ଥିଲେ । ରାଜ୍ୟ ସରକାରଙ୍କୁ ଏହି ସେତୁ ନିର୍ମାଣ ପାଇଁ ନୀତିକାଣ୍ଡ ୧ କୋଟି ୮ ଲକ୍ଷ ଟଙ୍କା ଯୋଗାଇ ଦେଇଛି ।

ଏହି ସେତୁ ଉଦ୍ଘାଟନ କରି ମୁଖ୍ୟମନ୍ତ୍ରୀ ଶ୍ରୀ ଜାନକୀ ବଲ୍ଲଭ ପଟ୍ଟନାୟକ କହିଲେ ଯେ, ଅତୀତରେ ଏହି ରାସ୍ତା ପୁରୀ ସହିତ ରାଜ୍ୟର ପଶ୍ଚିମାଞ୍ଚଳ ଜିଲ୍ଲା ଗୁଡ଼ିକୁ ସଂଯୋଗ କରୁଥିଲେ । ତେଣୁ ଏହି ରାସ୍ତାକୁ ସଂପୂର୍ଣ୍ଣ ରୂପେ ପିଚୁ କରାଯାଇ ଏବଂ ଆଉ ଗୋଟିଏ ସେତୁ ନିର୍ମାଣ କରାଯାଇ ସବୁଦିନିଆ ରାସ୍ତାରେ ପରିଣତ କରାଯିବ ।

ମୁଖ୍ୟମନ୍ତ୍ରୀ କହିଲେ ଯେ, କୁଡ଼ାକୁଡ଼ିଆଣୀ, କୁଆଁରିଆ ଓ ବଡ଼ମୁଳ ଯୋଡ଼ିବା କାର୍ଯ୍ୟକାରୀ ହେଲେ ବ୍ୟାପକ ଅଞ୍ଚଳ ଜଳସେଚିତ ହୋଇପାରିବ । ବଡ଼ ସିଲିଙ୍ଗା ପଞ୍ଚାୟତ ଏକ ଉପତ୍ୟକା ମଧ୍ୟରେ ରହିଛି । ସେହି ଉପତ୍ୟକାକୁ ପାଣି ଯୋଗାଇ ଦେବାପାଇଁ ଏକ କାର୍ଯ୍ୟକ୍ରମ କାର୍ଯ୍ୟକାରୀ କରାଯିବ । ରାଜ୍ୟରେ ଜଳସେଚନର ପ୍ରସାର ପାଇଁ ବ୍ୟାପକ ଉଦ୍ୟମ ହେଉଛି । ଉପମୁଖ୍ୟମନ୍ତ୍ରୀ ଶ୍ରୀ ବସନ୍ତ କୁମାର ବିଶ୍ୱାଳ କହିଲେ ଯେ, ନୟାଗଡ଼ ଜିଲ୍ଲାର ବିଭିନ୍ନ ଅଞ୍ଚଳରେ ଉପାଦାନସେଚନ ସାହାଯ୍ୟରେ କିପରି ଜଳସେଚନ ଯୋଜନା କାର୍ଯ୍ୟକାରୀ କରାଯିବ ତାହାର ଏକ ଅନୁସନ୍ଧାନ କରାଯିବ । ଏଥିପାଇଁ ସେ ଏକ ବିଶେଷଣ ବନ ପଠାଇବେ ଏବଂ ତାହାର କାର୍ଯ୍ୟ ୧୫ ଦିନ ମଧ୍ୟରେ ଆରମ୍ଭ କରାଯିବ । ନୟାଗଡ଼ ଜିଲ୍ଲାରେ ୧ ଲକ୍ଷ ୩୦ ହଜାର ଏକର ଜମିରେ ଜଳସେଚନ ସୁବିଧା ଯୋଗାଇ ଦେବାର ଲକ୍ଷ୍ୟ ନେଇ ଏକ ଜଳସେଚନ ଡିଭିଜନ ଘୋଷଣା କରାଯାଇଛି । ତାକୁ ଜନତା ସରକାର ବନ୍ଦ କରିଦେଇଥିଲେ । ବର୍ତ୍ତମାନର ସରକାର ପୁଣି ସେହି ଡିଭିଜନ ଘୋଷିତ ଏବଂ ସେଥିପାଇଁ ଆର୍ଥିକ ବ୍ୟବସ୍ଥା କରାଯିବ । ୧୧ଟି କ୍ଷୁଦ୍ର ଜଳସେଚନ ଯୋଜନା କାର୍ଯ୍ୟକାରୀ ହେବ ବୋଲି ସେ ଘୋଷଣା କରିଥିଲେ ।

ଜଳସମ୍ପଦ ରଚନର ଶିକାନ୍ୟାସ

ଆଜି କୋଟି ଟଙ୍କା ବ୍ୟୟରେ ନିର୍ମିତ ହେବାକୁ ଯାଉଥିବା ଜଳସମ୍ପଦ ରଚନକୁ ଉପମୁଖ୍ୟମନ୍ତ୍ରୀ ତଥା ଜଳସମ୍ପଦ ବିଭାଗ ମନ୍ତ୍ରୀ ଶ୍ରୀ ବସନ୍ତ କୁମାର ବିଶ୍ୱାଳ ଶିକାନ୍ୟାସ କରିଛନ୍ତି । ୫ ନମ୍ବର ସୁନିବଦ୍ଧିତ ରାଜ୍ୟ ସଚିବାଳୟ ନିକଟରେ ନିର୍ମିତ ହେବାକୁ ଯାଉଥିବା ଏହି ରଚନ ଦୁଇ ବର୍ଷ ମଧ୍ୟରେ ଶେଷ କରିବାକୁ ଲକ୍ଷ୍ୟ ରଖାଯାଇଛି । ଏହି ରଚନ ନିର୍ମିତ ହେଲେ ଜଳସମ୍ପଦ ବିଭାଗର

ସମସ୍ତ କର୍ମଚାରୀ ଗୋଟିଏ ସ୍ଥାନରେ କାର୍ଯ୍ୟ କରିବେ । ଏହି ରଚନ ନିମନ୍ତେ ବିଶିଷ୍ଟ ହେବ ଏବଂ ଏଥିରେ ୮୦ ହଜାର ବର୍ଗ ଫୁଟ ସ୍ଥାନ ରହିବ ।

ଏହି ରଚନର ଶିକାନ୍ୟାସ କରି ଉପମୁଖ୍ୟମନ୍ତ୍ରୀ ଶ୍ରୀ ବସନ୍ତ କୁମାର ବିଶ୍ୱାଳ କହିଲେ ଯେ, ଓଡ଼ିଶାର ଆୟତନ ହେଉଛି ଭାରତର ଆୟତନର ଶତକଡ଼ା ଚାରିଭାଗ । ଦେଶର ମୋଟ ଜନସଂଖ୍ୟାର ଶତକଡ଼ା ଚାରିଭାଗ ଲୋକ ମଧ୍ୟ ଏଠାରେ ବାସ କରୁଛନ୍ତି । ତିନୁ ଏହି ରାଜ୍ୟରେ ଦେଶର ମୋଟ ଜନସମ୍ପଦର ଶତକଡ଼ା ୧୦ ଭାଗ ରହିଛି । ଓଡ଼ିଶାର ଜନସାଧାରଣ ମୁଖ୍ୟତଃ କୃଷି ଉପରେ ନିର୍ଭର କରନ୍ତି । ରାଜ୍ୟ ପୂର୍ଣ୍ଣ ଶତକଡ଼ା ୫୩ ଭାଗ କୃଷିରୁ ହିଁ ମିଳିଥାଏ । ତେଣୁ କୃଷିର ଉନ୍ନତି ନହେଲେ ରାଜ୍ୟର ଉନ୍ନତି ସମ୍ଭବ ନୁହେଁ । ବାଣିଜ୍ୟ ସାମାଜିକତା ଚଳେ ରହିଥିବା ଲୋକଙ୍କୁ ଉପକରୁ ଉଠାଇବା ମଧ୍ୟ ସମ୍ଭବ ହେବ ନାହିଁ । ସେ ଦୃଷ୍ଟିରୁ ରାଜ୍ୟରେ ଜଳସେଚନର ପ୍ରସାର ପାଇଁ ଗୁରୁତ୍ୱ ଦିଆଯାଉଛି । ମୁଖ୍ୟମନ୍ତ୍ରୀ ଶ୍ରୀ ଜାନକୀ ବଲ୍ଲଭ ପଟ୍ଟନାୟକ ରାଜ୍ୟର ଶତକଡ଼ା ୫୦ ଭାଗ ଜମିରେ ଜଳସେଚନର ସୁବିଧା ସୃଷ୍ଟି ପାଇଁ ନିର୍ଦ୍ଦିଷ୍ଟ ପ୍ରତିଶ୍ରୁତି ଦେଇଥିଲେ । ସେହି ପ୍ରତିଶ୍ରୁତି ଯାକନ ପାଇଁ ସମସ୍ତ ପଦକ୍ଷେପ ନିଆଯାଉଛି । ଉପମୁଖ୍ୟମନ୍ତ୍ରୀ କହିଲେ ଯେ, ସାଧାରଣତଃ କୌଣସି ବହୁମୁଖୀ ଯୋଜନାକୁ ବିଦ୍ୟୁତ୍ ଉତ୍ପାଦନ ନହେଲା ପର୍ଯ୍ୟନ୍ତ ଜଳସେଚନ ପାଇଁ ପାଣି ଟିଆଗାଇ ଦିଆଯାଏ ନାହିଁ । ତିନୁ ଉତ୍ପାଦନା ବହୁମୁଖୀ ପ୍ରକଳ୍ପରୁ ଚଳିତ ବର୍ଷ ପାଣି ଯୋଗାଇ ଦିଆଯାଇ ଲକ୍ଷାଧିକ ଜିଲ୍ଲାରେ ପ୍ରାୟ ୫୦ ହଜାର ହେକ୍ଟର ଜମିରେ ଜଳସେଚନର ସୁବିଧା ଦିଆଯାଉଛି । ପୂର୍ବରୁ ତାହା ଚଳିତ ବର୍ଷ ଅଧିକ ଉତ୍ପାଦନ କରିପାରିଛି । ଆସନ୍ତା ବର୍ଷ ଖରିଫ-୧ ରଦି ଋତୁରେ ପାଣି ଯୋଗାଇଦେବା ପାଇଁ ତାହାମାନଙ୍କ ପକ୍ଷରୁ ବାଦି କରାଯାଉଛି ।

ଉପମୁଖ୍ୟମନ୍ତ୍ରୀ କହିଲେ ଯେ, ବନ୍ୟା ନିୟନ୍ତ୍ରଣ ମଧ୍ୟ ଜଳସମ୍ପଦ ବିଭାଗର ଅନ୍ୟ ଏକ କାର୍ଯ୍ୟ । ଏଥିପାଇଁ ଜଳକ ସହର ଚାରିପଟେ ରିମ୍ କବ୍ ନିର୍ମାଣ କରାଯାଉଛି । ଆଷା ଆନନ୍ଦପୁରରେ ରିମ୍ କବ୍ କରାଯାଉଛି ଏବଂ କେନ୍ଦ୍ରାପଡ଼ା-ସହର ଚାରିପଟେ ମଧ୍ୟ ରିମ୍ କବ୍ କରାଯାଉ ନିଷ୍ପତ୍ତି ନିଆଯାଉଛି । ଏହା ପୂର୍ବରୁ ଏହି ସହରଗୁଡ଼ିକ ବନ୍ୟା ଦାଉରୁ ରକ୍ଷା ପାଇବ । ଜଳସେଚନ ଓ ବନ୍ୟା ନିୟନ୍ତ୍ରଣ ସହିତ ପ୍ରତ୍ୟାକ୍ଷ ବିକାଶ ପାଇଁ ମଧ୍ୟ ପଦକ୍ଷେପ ନେବାକୁ ଶିଳ ହୋଇଛି । ଜଳସମ୍ପଦ ବିଭାଗର ଜଳଭଣ୍ଡାର ଗୁଡ଼ିକୁ ପ୍ରତ୍ୟାକ୍ଷକାରରେ ପରିଣତ କରିବା ପାଇଁ ନିଷ୍ପତ୍ତି ଏବଂ ହାରାହୁଡ଼ ବନ୍ଦ ଚଳେ ବୃତ୍ତାନ୍ତ ଗାର୍ଡନ ରଦି ଏକ ସୁନ୍ଦର ଉଦ୍ୟାନ ସ୍ଥାପନ କରିବା ପାଇଁ ନିଷ୍ପତ୍ତି କରାଯାଉଛି ବୋଲି ସେ ସୂଚନା ଦେଇଥିଲେ । ଏହି ଶିକାନ୍ୟାସ ଉତ୍ସବରେ ରାଜ୍ୟ ମୁଖ୍ୟ ଶାସନ ସଚିବ ଶ୍ରୀ ରବିନାରାୟଣ ସେନାପତି ସ୍ୱାଗତ ଗାନ୍ଧୀ ଦେଇ କହିଲେ ଯେ, ଓଡ଼ିଶାରେ ପ୍ରଗତିର ନୂତନ ଯୁଗ ସୃଷ୍ଟି ହୋଇଛି । ଜଳସମ୍ପଦ ବିଭାଗ କ୍ଷେତ୍ରରେ ରାଜ୍ୟରେ ବିପୁଳ ଅର୍ଥ ବିନିଯୋଗ ହେବାକୁ ଯାଉଛି । ଜଳସମ୍ପଦ ବିଭାଗର ଉଚ୍ଚନିୟତ-ଉନ୍-ଟିପ୍ ଡା ବି.ପି. ଦାସ କହିଲେ ଯେ, ବିଶ୍ୱବ୍ୟାପକ, ନୀତିକାଣ୍ଡ ଏବଂ କାପାଳ ପକ୍ଷରୁ ରାଜ୍ୟରେ ଜଳସେଚନର ପ୍ରସାର ପାଇଁ ବିପୁଳ ଅର୍ଥ ଯୋଗାଇ ଦିଆଯାଉଛି ।

**ଗୋପାଳପୁର ଦେବାକୁମ୍ଭୀରେ ୪୯ ଲକ୍ଷ ଟଙ୍କା ବ୍ୟୟରେ
ଯାତ୍ରାନ୍ଦିବାସ ହେବ**

ଓଡ଼ିଶାରେ ଦୈନିକ ପର୍ଯ୍ୟଟନ କେନ୍ଦ୍ର ମଧ୍ୟରୁ ୨୦୦ଟି ପର୍ଯ୍ୟଟନ କେନ୍ଦ୍ରକୁ ସରକାରୀ ଭାବେ ପର୍ଯ୍ୟଟନ କେନ୍ଦ୍ର ବୋଲି ଘୋଷଣା କରି ମାନ୍ୟତା ଦିଆଯାଇଛି । ଆହୁରି କିଛି ପର୍ଯ୍ୟଟନକେନ୍ଦ୍ର ଅତିଶୀଘ୍ର ପର୍ଯ୍ୟଟନ କେନ୍ଦ୍ର ରୂପେ ଘୋଷଣା କରାଯିବ ବୋଲି ପର୍ଯ୍ୟଟନ ଓ ସଂସ୍କୃତି ବିଭାଗ ମନ୍ତ୍ରୀ କୁପିନ୍ଦର ସିଂହ ଦେଇଛନ୍ତି । ସେ କହିଛନ୍ତି ଅତିକ୍ରମ ଉଚ୍ଚାମ ବିଭାଗ ମହେନ୍ଦ୍ରଗିରି ଓ ଉତ୍ତରାଖଣ୍ଡ ମୁଖ୍ୟତଃ କର୍ମାନ୍ତରାଳୟ ଅଞ୍ଚଳରେ ପ୍ରଥମ । ସମସ୍ତ ଦେବାକୁମ୍ଭୀ ଅଞ୍ଚଳକୁ ପର୍ଯ୍ୟଟନ କେନ୍ଦ୍ର ଭାବେ ଘୋଷଣା କରାଯିବାର ପ୍ରସ୍ତାବ ରହିଛି । କୁରୁପାଳ ବିଭାଗ ନାରାୟଣ ମନ୍ଦିରର ଶୋକିତ କାଠକାମ ବହୁ ମୂଲ୍ୟବାନ ଓ ଗଣ୍ୟ ଭବିଷ୍ୟତ କଂଗ୍ରେସନାମାଳୀ ପାଇଁ ଦାଉଡ଼ି ରଖିବା ପାଇଁ ଏ.ଏସ.ଆର.କୁ ନିଯୋଜିତ କରି ବ୍ୟବସ୍ଥିତ ରଖାଯିବ । ୪୯ ଲକ୍ଷ ଟଙ୍କା ବ୍ୟୟରେ ପ୍ରାୟ ୩ ଏକର ସ୍ଥାନରେ ଏକ ଯାତ୍ରାନ୍ଦିବାସ ଗୋପାଳପୁର ଦେବାକୁମ୍ଭୀଠାରେ ଅତିଶୀଘ୍ର ଦେହାନ୍ତ ପୂର୍ଣ୍ଣ ବିଭାଗ ଦ୍ୱାରା ନିର୍ମାଣ କରାଯିବ । ଏହି ଟଙ୍କା କେନ୍ଦ୍ର ଓ ରାଜ୍ୟ ସରକାରଙ୍କ ମିଳିତ ଉଦ୍ୟମରେ ଖର୍ଚ୍ଚ କରାଯିବ ବୋଲି ସେ ପ୍ରକାଶ କରିଥିଲେ ।

ପ୍ରତ୍ୟେକ ବିଭାଗରେ ସଂସ୍କୃତି ଅଧିକାରୀଙ୍କ ସ୍ୱାଧୀନତାରେ ବିଭାଗୀୟ ସଂସ୍କୃତିକ ପରିସର ଗଠନ କରାଯାଇ କେବଳ ଗଣତନ୍ତ୍ର ସମାଜ ଉପରେ ନିଆଯିବ । ସ୍ୱଳ୍ପ କଲେଜର ଛାତ୍ରଛାତ୍ରୀଙ୍କ ମଧ୍ୟରେ ପର୍ଯ୍ୟଟନ ଉପରେ କୁରୁ ପ୍ରତିଯୋଗିତା କରିବେ ଠାରୁ ଆରମ୍ଭ କରାଯିବ । ରାଜ୍ୟର କେଉଁ କେଉଁ ସ୍ଥାନରେ ପର୍ଯ୍ୟଟନ ସ୍ଥାନଗୁଡ଼ିକ ଅଛି, କେଉଁଗୁଡ଼ିକ ରାଜ୍ୟର ବିଭିନ୍ନ ସ୍ଥାନାଞ୍ଚଳରେ କୁଡ଼ି ରହିଯାଇଛି ସେଗୁଡ଼ିକ ନାଶିବା ପାଇଁ ଛାତ୍ରଛାତ୍ରୀମାନଙ୍କ ମଧ୍ୟରେ ସଂସ୍କୃତି ବିଭାଗ ଉପରେ ଏହି ପ୍ରତିଯୋଗିତା କରାଯାଇ କୁଡ଼ି ପ୍ରତିଯୋଗିତା ସମାପିତ କରାଯିବ । ବିଶ୍ୱ ପର୍ଯ୍ୟଟନ ଦିବସ ଅବସରରେ ଆସନ୍ତା ସେପ୍ଟେମ୍ବର ୨୨ ରେ ସାରା ରାଜ୍ୟରେ ଏହି ପାର୍ଯ୍ୟଟନ ଅନୁଷ୍ଠିତ ହେବ ବୋଲି ମନ୍ତ୍ରୀ କହିଛନ୍ତି ।

**ଆହୁନିନା - ଆହୁନିନିୟମ କାରଖାନା ସାପନ ପାଇଁ
କୁଝାମଣାପତ୍ର :**

ଆକାଶର କେଟି ଟଙ୍କା ବ୍ୟୟରେ ଏକ ଆହୁନିନା-ଆହୁନିନିୟମ କାରଖାନା ପ୍ରତିଷ୍ଠା ପାଇଁ ଦିଶାଳୟରେ ଆଦିତ୍ୟ ଆହୁନିନିୟମ କମ୍ପାନୀ ଏବଂ ଓଡ଼ିଶା ଖଣି ନିଗମର ଏକ କୁଝାମଣା ପତ୍ର ଗତ ମାର୍ଚ୍ଚ ୨୯ ତାରିଖରେ ସ୍ୱାକ୍ଷରିତ ହୋଇଛି ।

ନିନିୟମର କେଟି ଟଙ୍କା ବ୍ୟୟରେ ଗୋରାପୁଡ଼ ବିଭାଗରେ ଏକ ଆହୁନିନା ପାଖ ଏକ ପାଞ୍ଚ ହଜାର କେଟି ଟଙ୍କା ବ୍ୟୟରେ ଯାଉଛୁଡ଼ାଠାରେ କେବଳ ଯାତ୍ରା ଓ ନିକଟ୍ୱ ବିକାସ କେନ୍ଦ୍ର ଏହି କମ୍ପାନୀ ପ୍ରତିଷ୍ଠା କରିବ । ୨୦୦୧ ମସିହା ସୁଦ୍ଧା ଏହି ପ୍ରକଳ ପୂର୍ଣ୍ଣ ହେବାର ଲକ୍ଷ୍ୟ ରହିଛି ।

ପ୍ରଥମ ପର୍ଯ୍ୟାୟରେ ୧୦ ଲକ୍ଷ ଟଙ୍କା ଆହୁନିନା ଓ ଅନ୍ତର ୧୫ ଟଙ୍କା ଆହୁନିନିୟମ ଧାରୁ ଉପାଦାନ ହେବ । ଏହା ବ୍ୟତୀତ ବିଭିନ୍ନ କେନ୍ଦ୍ରର ସମଗ୍ର ଉପକରଣମାନଙ୍କୁ ହେବ ବୋଲି କୁଝାମଣାପତ୍ରରେ ଲେଖା ରହିଛି ।

କୁଝାମଣା ଶ୍ରୀ ଜାନକୀ କବ୍ଚ ପର୍ଯ୍ୟାୟରେ ଉପସ୍ଥିତିରେ ଆଦିତ୍ୟ ଆହୁନିନିୟମ ଅଧ୍ୟକ୍ଷ ଶ୍ରୀ ଏ.କେ. ଅସ୍ତ୍ରାଓ ଓ ରାଜ୍ୟ ଖଣି ନିଗମର ପରିଚାଳନା ନିର୍ଦ୍ଦେଶକ ଶ୍ରୀ ବସନ୍ତ ମୁଖାର୍ଜୀ ଦାଖ ଏହି କୁଝାମଣାପତ୍ରରେ ଦସ୍ତଖତ କରିଥିଲେ ।

ହରିହର ଯୋଗ ପ୍ରକଳ ଉଦ୍‌ଘାଟିତ

୨୦ କୋଟି ୨୦ ଲକ୍ଷ ଟଙ୍କା ବ୍ୟୟରେ ନିର୍ମିତ ହରିହର ଯୋଗ ପ୍ରକଳ ଉଦ୍‌ଘାଟନା ଶ୍ରୀ ବସନ୍ତ ମୁଖାର୍ଜୀ ଦାଖ ଏକ

ଆନୁଷ୍ଠାନିକ ଉଦ୍‌ଘାଟନ କରିଥିଲେ । ଏହି ପ୍ରକଳ ଦ୍ୱାରା ଖଣିପ ଉତ୍ପାଦନ ୯୪୫୦ ହେକ୍ଟର ଜମି ଏବଂ ଉଚ୍ଚ ଉତ୍ପାଦନ ୪୨୫୦ ହେକ୍ଟର ଜମି ଜଳସେଚିତ ହୋଇପାରିବ ।

ଦୀନମହାରାଜପୁର ବୃକ୍ଷ ଅନ୍ତର୍ଗତ ଲୁହାଖଣ୍ଡି ଗ୍ରାମଠାରେ ଆୟୋଜିତ ଏକ ଉଦ୍‌ଘାଟନ ଉପମୁଖ୍ୟମନ୍ତ୍ରୀ ଶ୍ରୀ ବିଶ୍ୱାନ ଏହି ପ୍ରକଳକୁ ଉଦ୍‌ଘାଟନ କରି ଏକ ସାଧାରଣ ସଭାରେ ଉଦ୍‌ଘୋଷଣା କରାଯାଇଥିଲା । ଉପମୁଖ୍ୟମନ୍ତ୍ରୀ କହିଥିଲେ ଯେ, ୨୦୦୧ ମସିହା ସୁଦ୍ଧା ରାଜ୍ୟର ଅର୍ଦ୍ଧେକ ତାଳ ଜମିକୁ ଜଳସେଚନର ପ୍ରତିଧା ଯୋଗାଇ ଦେବାପାଇଁ ରାଜ୍ୟ ସରକାର ଲକ୍ଷ୍ୟଧାରୀ କରିଛନ୍ତି । ସେହି ଲକ୍ଷ୍ୟ ପୂରଣ ପାଇଁ ହରିହର ଯୋଗ ସମେତ ଅନ୍ୟ ମଧ୍ୟମ ଜଳସେଚନ ପ୍ରକଳ ଗୁଡ଼ିକର ନିର୍ମାଣକାର୍ଯ୍ୟ ଶେଷ କରିବାକୁ ନୂରାଦିତ ପଦକ୍ଷେପ ନିଆଯାଇଥିଲା । ଏହି ପ୍ରକଳ ପାଇଁ ବିଶ୍ୱବ୍ୟାପ ୨୩ କୋଟି ୫୫ ଲକ୍ଷ ଟଙ୍କା ଯୋଗାଇ ଦେଇଛନ୍ତି । ବିଶ୍ୱବ୍ୟାପ ସମାପ୍ତତାରେ ପର୍ଯ୍ୟାୟକ୍ରମେ ଅନ୍ୟାନ୍ୟ ପ୍ରକଳର କାର୍ଯ୍ୟ ଶେଷ କରାଯିବ ।

ଉପମୁଖ୍ୟମନ୍ତ୍ରୀ କହିଲେ ଯେ, ଦୁଇଟି ପର୍ଯ୍ୟାୟରେ ଶେଷ ହେବାକୁ ଯାଉଥିବା ହରିହର ଯୋଗ ପ୍ରକଳ ଯୋଗୁଁ ବାର ମହାରାଜପୁର ବୃକ୍ଷ ଓ ପୁରୁଣା ବୃକ୍ଷ ବିଶେଷତାରେ ଉପକୃତ ହେବ । ଖଣିପ ଉତ୍ପାଦନ ୯୪୫୦ ହେକ୍ଟର ଓ ଉଚ୍ଚ ଉତ୍ପାଦନ ୪୨୫୦ ହେକ୍ଟର ଜମି ଜଳସେଚିତ ହୋଇପାରିବ । ଏହି ଅଞ୍ଚଳର ସ୍ତର ବିକାଶ ପାଇଁ ବିଧାନ ଜଳ ବିଭାଗ ପ୍ରକଳ ଓ ସୁରୁକାଳି ଯୋଗ ଜଳସେଚନ ପ୍ରକଳ କାର୍ଯ୍ୟକାରୀ କରିବାକୁ ଶ୍ରେଣ କରାଯାଇଛି । ବିଧାନ ପ୍ରକଳର ଅନୁସନ୍ଧାନ କାର୍ଯ୍ୟ ଶେଷ ହୋଇଥିବା ବେଳେ ସୁରୁକାଳି ଯୋଗ ପ୍ରକଳର ସମାପ୍ୟ ନିର୍ଦ୍ଦେଶ ପ୍ରସ୍ତୁତ ହୋଇଛି ।

ଜଟଣାରେ ଅତ୍ୟାଧୁନିକ ଚୈତ ଉଦ୍‌ଘାଟନ

ଭାରତୀୟ ଚୈତ ନିଗମ ପକ୍ଷରୁ ୧୨ କୋଟି ଟଙ୍କା ବ୍ୟୟରେ ନିର୍ମିତ ଏକ ଅତ୍ୟାଧୁନିକ ଚୈତ ଉଦ୍‌ଘାଟନ କେନ୍ଦ୍ର ପର୍ଯ୍ୟଟନ ଓ ସଂସ୍କୃତି ବିଭାଗ ମନ୍ତ୍ରୀ ଶ୍ରୀ ଶ୍ରୀକାନ୍ତ ଜେନା ଗତ ମାର୍ଚ୍ଚ ୨୯ ତାରିଖରେ ଉଦ୍‌ଘାଟନ କରିଛନ୍ତି ।

କେନ୍ଦ୍ର ପେଟ୍ରୋଲିୟମ ଓ ପ୍ରାକୃତିକ ଗ୍ୟାସ ଉତ୍ପାଦନା ଶ୍ରୀ ଟି. ଆର. ବାଲୁ ମୁଖ୍ୟ ଅତିଥିଭାବେ ଯୋଗଦେଇଥିଲେ । ଏହି ଉଦ୍‌ଘାଟନ ମହାଶୟର ଅତିରିକ୍ତ ସଚିବ ଅଧ୍ୟକ୍ଷ ଶ୍ରୀ ଦେବୀ ଦୟାଲ, ଚୈତ ନିଗମ ଅଧ୍ୟକ୍ଷ ଶ୍ରୀ ଏମ.ଏ.ପାଠ, ରାଜ୍ୟ ଅବକାରୀ ମନ୍ତ୍ରୀ ଶ୍ରୀ ସୁରେନ୍ଦ୍ରମୋହନ ରାଉତରାୟ ଓ ସଂସ୍କୃତି ଶ୍ରୀ ଦିନକା ମିଶ୍ର ପ୍ରମୁଖ ଭାଷଣ ଦେଇଥିଲେ ।

ଖୋରଧା ରୋଡ଼ ରେଳବାଇ ଯାତ୍ର ନିକଟରେ ୪୦ ଏକର ଜମିରେ ଅତ୍ୟାଧୁନିକ କାରିଗରୀ କୌଶଳରେ ନିର୍ମିତ ଏହି ଚୈତ ଉଦ୍‌ଘାଟନ ୧୮ ହଜାର ଡିଲୋମିଟର ପେଟ୍ରୋଲିୟମ ବ୍ରାନ୍ଦ ମନୁଚୁଡ଼ ରହିପାରିବ । ବିଶାଖାପାଟଣାସ୍ଥିତ ବିଶୋଧନାଗାରରୁ ଟ୍ୟାଙ୍କର ସ୍ଥାନରେ ଜଟଣା ଡିପୋକୁ ଚୈତ ଅଣାଯାଇ ବିଭିନ୍ନ ଅଞ୍ଚଳକୁ ସେସବୁ ଭରା ଟ୍ୟାଙ୍କରେ ପଠାଯିବ ।

କେନ୍ଦ୍ର ସଂସ୍କୃତି ମନ୍ତ୍ରୀ ଶ୍ରୀ ଜେନା ଏହାକୁ ଉଦ୍‌ଘାଟନ କରିବା ଅବସରରେ ରାଷ୍ଟ୍ରୀୟ ପ୍ରକଳଗୁଡ଼ିକ ପକ୍ଷରୁ ଆଶପାଞ୍ଚ ଅଞ୍ଚଳର ବିକାଶ ଉପରେ ସୁରୁତ ଆଶୋପ କରିଥିଲେ ।

ରାଷ୍ଟ୍ରମନ୍ତ୍ରୀ ଶ୍ରୀ ରାଉତରାୟ ଚୈତ ଉଦ୍‌ଘାଟନ ନିକଟରେ ସୁଭ, ତାଳରଖାନା ଓ ରାତ୍ନା ନିର୍ମାଣ, ନିୟୁତ୍ତି ସୁଯୋଗ ସୃଷ୍ଟି ନିମନ୍ତେ ଦାବି କରାଯାଇଥିଲା । କେନ୍ଦ୍ର ପେଟ୍ରୋଲିୟମ ରାଷ୍ଟ୍ରମନ୍ତ୍ରୀ ଶ୍ରୀ ବାଲୁ କହିଲେ ଯେ, ଓଡ଼ିଶାରେ ଜଳ ପ୍ରକଳାୟିତ ଯୋଗକାରୀଙ୍କ ମଧ୍ୟରେ ବିଭିନ୍ନ ଚୈତ କମ୍ପାନୀ ପକ୍ଷରୁ ମୋଟ ୧୦ ହଜାର ୨୩୧ କୋଟି ଟଙ୍କା ବିନିଯୋଗ ହେବ ।

ପାରାଦ୍ୱୀପ ନିକଟରେ ସାତେ ଆଠ ହଜାର କୋଟି ଟଙ୍କାର ବାର୍ଷିକ ନବେଲକ୍ଷ ମେଣ୍ଟିକ ଟେକ୍ସଟାଇଲ୍ ଉତ୍ପାଦନ ବିଶେଷାଳୟର ପ୍ରତିଷ୍ଠା ପ୍ରସ୍ତାବ ଏଥିମଧ୍ୟରେ ଅନ୍ତର୍ଭୁକ୍ତ । କୁଏବ୍ ଟେକ୍ସଟାଇଲ୍ ଏବଂ ଗାନ୍ଧୀ ଟେକ୍ସଟାଇଲ୍ ନିଗମର ମିଳିତ ଉଦ୍ୟମରେ ପ୍ରସ୍ତାବିତ ଏହି ପ୍ରକଳ୍ପ ଦେହୁ କ୍ୟାବିନେଟର ଅନୁମୋଦନ ପ୍ରକାଶରେ ରହିଛି । ଏଥି ସମ୍ଭାବେ ଜମି ମିଳିବା ଦିନଠାରୁ ୪ ବର୍ଷ ମଧ୍ୟରେ ପ୍ରକଳ୍ପର ନିର୍ମାଣ କାର୍ଯ୍ୟ ଶେଷ ହେବ ବୋଲି କହିଥିଲେ ।

ପେଟ୍ରୋଲିୟମ ମନ୍ତ୍ରୀ କହିଥିଲେ ଯେ ପାରାଦ୍ୱୀପ ନିକଟରେ ବିଶେଷାଳୟର ପ୍ରତିଷ୍ଠା ହେବାପରେ ସେଠାରୁ ରାଷ୍ଟ୍ରୀୟ ଯାଏ ୩୯୦ କିଲୋମିଟର ଲମ୍ବ ଏକ ପାରମ୍ପରା ଲାଗି ୫୪୭ କୋଟି ଟଙ୍କା ବ୍ୟୟରେ ପ୍ରତିଷ୍ଠା କରାଯିବ । ରାଜରଜେଲା ଓ ଜଟଣୀ ତିପୋ ସମାଜେ ଏହି ପାରମ୍ପରାରେ ଦୁଇଟି ଶାଖା ଲାଗନ ଉତ୍ତମ ସ୍ଥାନକୁ ସଂଯୋଗ କରାଯିବ ।

ଏହାବ୍ୟତୀତ ରାଜରଜେଲା, ପାରାଦ୍ୱୀପ ଓ ମେଲମୁଣ୍ଡକାରେ ଟେକ୍ସଟାଇଲ୍ ଆଦିର ସୁବିଧା ପାଇଁ ୧୨୮୯ କୋଟି ଟଙ୍କା ଏବଂ ପାରାଦ୍ୱୀପରେ ଉତ୍ତମ ଗ୍ୟାସ ଆମଦାନୀ ସୁବିଧା ସମାଜେ ୨୫୦ କୋଟି ଟଙ୍କା ବ୍ୟୟ କରାଯିବ । ରାଜରଜେଲା ବା ଶାରପୁରୁତା ଏବଂ ଉଦ୍‌ବିଆରୁତାଠାରେ ୪୫ କୋଟି ଟଙ୍କା ବ୍ୟୟରେ ଦୁଇଟି ଗ୍ୟାସ ବର୍ତ୍ତଳି ପ୍ଲାଣ୍ଟ ମଧ୍ୟ ପ୍ରତିଷ୍ଠା ହେବ ବୋଲି ଶ୍ରୀ ବାଲୁ ସୂତ୍ରୀ କହିଥିଲେ ।

ମହାନଦୀ ଉପତ୍ୟକାରେ ଟେକ୍ସଟାଇଲ୍ ଉତ୍ପାଦନ କାର୍ଯ୍ୟ ଅଧାରୁ ବନ୍ଦ କରି ଦିଆଯାଇଥିବା ସଂପର୍କରେ ସାମ୍ବାଦିକମାନେ ଦୃଷ୍ଟି ଆକର୍ଷଣ କରିବାରେ ସେ ଓଡ଼ିଶା ପ୍ରତି କୌଣସି ବୈଷମ୍ୟ ହୋଇଥିବା ଅଭିଯୋଗକୁ ଅସ୍ୱୀକାର କରିଥିଲେ । ମହାନଦୀ ଉପତ୍ୟକାରେ ଅତୀତରେ ୨୬୦ କୋଟି ଟଙ୍କା ବ୍ୟୟରେ ୧୧ଟି ଟେକ୍ସଟାଇଲ୍ ଉତ୍ପାଦନ ହୋଇଥିଲେ ଯେ ଉତ୍ପାଦନକର ରିପୋର୍ଟ ନମିଳିବାରୁ ବାଧା ବନ୍ଦ ହୋଇଯାଇଛି ।

ଭୁବନେଶ୍ୱରରେ ପୂର୍ବାଞ୍ଚକର ବୃହତ୍ତମ ସମ୍ପଦଓୟାର ପାର୍ଟି ପ୍ରତିଷ୍ଠା ହେବ

ଦେଶରେ ପୂର୍ବାଞ୍ଚକର ସର୍ବବୃହତ୍ତମ ସମ୍ପଦଓୟାର ପାର୍ଟି ଭୁବନେଶ୍ୱରରେ ପ୍ରତିଷ୍ଠା କରାଯିବ । ଦେଶର ୫ କୋଟି ସର୍ବବୃହତ୍ତମ ସମ୍ପଦଓୟାର ଉତ୍ପାଦନକାରୀ ଜାତୀୟ ଓ ବହୁରାଷ୍ଟ୍ରୀୟ କମ୍ପାନୀମାନେ ଭୁବନେଶ୍ୱରକୁ ଆସିବା ପାଇଁ ଆଗ୍ରହ ପ୍ରକାଶ କରିଛନ୍ତି । ଏଥିସମ୍ଭାବେ ସ୍ଥାନ ନିରୂପଣ କରାଯାଇ ଓଡ଼ିଶା ରାଜ୍ୟ ଗୃହନିର୍ମାଣ ସଂସ୍ଥା ଦ୍ୱାରା ୨୫ କୋଟି ଟଙ୍କା ବ୍ୟୟରେ ନିର୍ମାଣ କରାଯାଇଥିବା 'ଗୋଷାଳା ପ୍ଲାଣ୍ଟ' ଶରିର୍ କରାଯାଇ ସେଠାରେ ଏହି ବୃହତ୍ତମ ସମ୍ପଦଓୟାର ପାର୍ଟି ପ୍ରତିଷ୍ଠା କରାଯିବ ।

କମ୍ପ୍ୟୁଟର ସମ୍ପଦଓୟାର ଓ ହାର୍ଡଓୟାର ବିକାଶ କ୍ଷେତ୍ରରେ ଓଡ଼ିଶାରେ ବିଶେଷ ସୁଯୋଗ ରହିଛି ବୋଲି ରାଜତାଣ ସମ୍ପଦଓୟାର ନିର୍ମାଣ ସଂପଦ ଯତ୍ନ ମତ ପ୍ରକାଶ କରାଯାଇଛି ।

ଶିଶୁ ଶ୍ରମିକ ରହେବ ଓ ଅଭିଆନ ନିମନ୍ତେ ସମସ୍ତଙ୍କର ସହଯୋଗ ଆବଶ୍ୟକ : ଶ୍ରମ ମନ୍ତ୍ରୀ ଶ୍ରୀ ପଟ୍ଟନାୟକ

ବାଲ୍ୟକାଳରୁ ବହୁ ବାନ୍ଧବ, ବାଳିକା ପିଲା ମାନଙ୍କ ସ୍ୱେଚ୍ଛା ଚାହିଦ ହୋଇ ପରିବାରର ଅର୍ଥକ୍ଷତିକ ସମସ୍ୟା ନିମନ୍ତେ ବାଳଶ୍ରମିକ ରାଜ୍ୟ ବିପଦପୂର୍ଣ୍ଣ ଶିଶୁ ସଂସ୍ଥାନଙ୍କରେ କାର୍ଯ୍ୟ କରୁଛନ୍ତି । ଏହା ଆମ ପାଇଁ ତଥା ପାରା ବିଶ୍ୱ ପାଇଁ ଏକ ଗୁରୁତ୍ୱପୂର୍ଣ୍ଣ ବିଷୟ । ଏହାର ସଂପୂର୍ଣ୍ଣ ରହେବ ଓ ଅଭିଆନ ନିମନ୍ତେ

ସମସ୍ତଙ୍କର ସହଯୋଗ ଆବଶ୍ୟକ ବୋଲି ରାଜ୍ୟ ଶ୍ରମ ମନ୍ତ୍ରୀ ଶ୍ରୀ ପଟ୍ଟନାୟକର ପଟ୍ଟନାୟକ ପ୍ରକାଶ କରିଛନ୍ତି ।

ଭୁବନେଶ୍ୱର ଶ୍ରମ କମିଶନରଙ୍କ ସଭା ଗୃହରେ ରାଜ୍ୟ ଶ୍ରମ ଓ ନିଯୋଜନ ବିଭାଗ ଆନୁକୂଲ୍ୟରେ ଅନୁଷ୍ଠିତ ରାଜ୍ୟସ୍ତରୀୟ ଶିଶୁ ଶ୍ରମିକ ରହେବ ଓ ଅଭିଆନ କର୍ମଶାଳାରେ ମୁଖ୍ୟ ଅତିଥି ଭାବରେ ଶ୍ରମ ମନ୍ତ୍ରୀ ଶ୍ରୀ ପଟ୍ଟନାୟକ ଯୋଗ ଦେଇ କହିଲେ ଯେ ଆନ୍ତରେ ୨୦ ଟି ଶିଶୁ ଶ୍ରମିକ ବିଦ୍ୟାଳୟ ଥିବାବେଳେ ଓଡ଼ିଶାରେ ୧୬୦ଟି ବିଦ୍ୟାଳୟ ସ୍ଥାପନ କରାଯାଇଛି । ଅନ୍ୟ ରାଜ୍ୟମାନଙ୍କରେ ବହୁ କମ୍ ବିଦ୍ୟାଳୟ କାର୍ଯ୍ୟ କରୁଛି । ସୁପ୍ରିମକୋର୍ଟର ନିର୍ଦ୍ଦେଶ ଅନୁଯାୟୀ କର୍ମଶାଳା ତାଲି ଥିବା ଶିଶୁ ଶ୍ରମିକ ଅଭିଆନ ପାଇଁ ବିଦ୍ୟାଳୟ ପ୍ରତିଷ୍ଠା କରିବା କାର୍ଯ୍ୟ ବନ୍ଦ ରଖା ଯାଇଛି । ନିକଟରେ ଜାତୀୟ ଶ୍ରମ ମନ୍ତ୍ରୀଙ୍କ ସମ୍ମିଳନୀରେ ଭୁବ ୧୦ ଚାରିଖ ସୁଦ୍ଧା ସମସ୍ତ ଶିଶୁ ଶ୍ରମିକଙ୍କୁ ଠାଏ କରି ଚାଲିବା ପ୍ରସ୍ତୁତ କରାଯିବ ବୋଲି ସେ ପ୍ରକାଶ କରିଥିଲେ ।

ଏହି କର୍ମଶାଳାରେ ଅଧ୍ୟକ୍ଷତା କରି ଶ୍ରମ ଓ ନିଯୋଜନ ସଚିବ ଶ୍ରୀ ଅତିର୍ କୁମାର ତ୍ରିପାଠୀ କହିଲେ ଯେ ଶିଶୁ ଶ୍ରମିକମାନଙ୍କ ସମସ୍ୟା କାରାଗିରୁ ଅଜଣା ନୁହେଁ । ସେମାନଙ୍କର ସମସ୍ୟାକୁ ଉପଲବ୍ଧ କରି ପ୍ରକୃତ ପକ୍ଷେ ଉପସ୍ଥୁତ ଶିକ୍ଷା ଦିଆଯାଇ ମଣିଷ ଭଳି ମଣିଷ ରହି ପାରିଲେ ଶ୍ରମ ସାଧକ ହେବ ।

କର୍ମଶାଳାର ଆୟୋଜକ ତଥା ଶ୍ରମ ଆୟତ୍ତ ଶ୍ରୀ ପ୍ରଶାନ୍ତ କୁମାର ନାୟକ ସୁପ୍ରିମକୋର୍ଟ ନିର୍ଦ୍ଦେଶକୁ କାର୍ଯ୍ୟକାରୀ କରି ଭୁବ ୧୦ ଚାରିଖ ସୁଦ୍ଧା ସର୍ବେ କାର୍ଯ୍ୟ ସମାପ୍ତ କରିବାକୁ ଏବଂ ଏକବର୍ଷ ମଧ୍ୟରେ ଶିଶୁ ଶ୍ରମିକମାନଙ୍କୁ ବିପଦପୂର୍ଣ୍ଣ କାମରୁ ରହେବ ସଂପର୍କରେ ସୂଚାଇଥିଲେ । ବରିଦ୍ୱରା ଦେଇଛି ମୁଖ୍ୟ ସମସ୍ୟା । ଏହାକୁ ଦୂର କରି ପାରିଲେ ବାଳଶ୍ରମିକ ସମସ୍ୟା ସମାଧାନ ହୋଇପାରିବ ବୋଲି ଜନଶିକ୍ଷା ନିର୍ଦ୍ଦେଶକ ପ୍ରକାଶ କରିଥିଲେ । ସୁନିସେପ୍ଟର ମନ୍ତ୍ରଣା ବିଶ୍ୱାସ ରିଭି ବାଳଶ୍ରମିକମାନଙ୍କର ପ୍ରାଥମିକ ଶିକ୍ଷା ଉପରେ ଗୁରୁତ୍ୱ ଆରୋପ କରିଥିଲେ ।

ଭୁବ ବିଶ୍ୱବିଦ୍ୟାଳୟର ଡଃ ପି.ଜେ. ସରକାର, ଡଃ ଏସ୍.ପି. ପଟ୍ଟନାୟକ, ଡଃ ହରେକୃଷ୍ଣ ସ୍ୱାଇଁ, ସ୍ୱାସ୍ଥ୍ୟସେବା ସୁସ୍ଥ ନିର୍ଦ୍ଦେଶିକା ଶ୍ରମତୀ ଚାରୁକାଳୀ ମହାନ୍ତି ଓ ବେସରକାରୀ ସଂଗଠନର ବହୁ କର୍ମକର୍ତ୍ତା ଶିଶୁ ଶ୍ରମିକ ସମସ୍ୟା ଓ ଗହୀର ନିରାକରଣ ଉପରେ ବିଭିନ୍ନ ତଥ୍ୟ ଉପସ୍ଥାପନ କରିଥିଲେ ।

ଜଟଣୀ ଏନ୍.ଏ.ସି.କୁ ୪ କୋଟି ଟଙ୍କା କେନ୍ଦ୍ରୀୟ ଅନୁଦାନ ମିଳିବ

ପ୍ରଧାନମନ୍ତ୍ରୀଙ୍କ ସମହିତ ସହରାଞ୍ଚଳ ତାରିକ୍ରମ ଦ୍ୱାରାଉତ୍ତମ ଯୋଜନାରେ ଜଟଣୀ ଏନ୍.ଏ.ସି.କୁ ୪ କୋଟି ଟଙ୍କା କେନ୍ଦ୍ରୀୟ ଅନୁଦାନ ମିଳିବ ବୋଲି ଅବତାରୀ ରାଷ୍ଟ୍ରମନ୍ତ୍ରୀ ଶ୍ରୀ ସୁରେଶ କୁମାର ମହାପାତ୍ର କହିଛନ୍ତି ।

କୁଦିଆରୀଠାରେ ଏକ ଗୋଷ୍ଠୀ ଗୃହକୁ ଉଦ୍‌ଘାଟନ କରି ଆୟୋଜିତ ସାଧାରଣ ସଭାରେ ଉଦ୍‌ଘୋଷନ ଦେଇ ଶ୍ରୀ ରାଜତାଣ କହିଲେ ଯେ ଦେହୁ ସରକାର ଓଡ଼ିଶାର ୧୦ ଟି ସହରକୁ ପ୍ରଧାନମନ୍ତ୍ରୀଙ୍କ ସମହିତ ସହରାଞ୍ଚଳ ତାରିକ୍ରମ ଦ୍ୱାରାଉତ୍ତମ ଯୋଜନାରେ ଅନ୍ତର୍ଭୁକ୍ତ କରିଛନ୍ତି । ସେଥିମଧ୍ୟରେ ଜଟଣୀ ଏନ୍.ଏ.ସି. ଅନ୍ୟତମ । ଏହି ଯୋଜନା ଅନୁଯାୟୀ ଜଟଣୀ ଏନ୍.ଏ.ସି.ର ତାରିକ୍ରମ ସମାପ୍ତ ହେବା ବେଳେ ଥିବା ପ୍ରାୟ ୩୨୦୦ ପରିବାର ଉପକୃତ ହୋଇପାରିବେ । ଶିଶୁମାନଙ୍କର ବିକାଶ ନିମନ୍ତେ ଜଟଣୀ ସହରର ବଡ଼ି ଅଞ୍ଚଳର ଗୋଟିଏ କୋଷ୍ଠାଏଁ ଗୋଷ୍ଠୀ ଗୃହ ନିର୍ମାଣ କରାଯିବ ସହିତ ୩ ରୁ ୬ ବର୍ଷର ଶିଶୁମାନଙ୍କୁ ମାଗଣାରେ ପାଠ ପଢ଼ିବାର ସୁଯୋଗ ମିଳିପାରିବ । ବଡ଼ି ଅଞ୍ଚଳର ଉନ୍ନତି ନିମନ୍ତେ ପ୍ରତ୍ୟେକ ଗୃହଟି ଘରକୁ ପଞ୍ଚାଶହରେ ପରିଶ୍ରମ କରାଯିବ ଏବଂ



ରାଜ୍ୟ ବିଧାନ ସଭାରେ ବଜେଟ୍ ଅଭିଭାଷଣ ପ୍ରଦାନ ନିମନ୍ତେ ମାନ୍ୟବର ରାଜ୍ୟପାଳ ଶ୍ରୀ ଗୋପାଳ ରାମାନୁଜମ୍ ବିଧାନସଭା ପ୍ରକୋଷ୍ଠକୁ ପ୍ରବେଶ କରୁଛନ୍ତି ।



ଭାରତରେ ଅବସ୍ଥାପିତ ନିୟୁତ୍ତିବାଣୀର ହାଇକମିଶନର ଶ୍ରୀ ନିକିତ୍ସିନ୍ ମୁଖ୍ୟମନ୍ତ୍ରୀ ଶ୍ରୀ ଜାନକୀ ବଲ୍ଲଭ ପଟ୍ଟନାୟକଙ୍କୁ ଟାଙ୍କ ସରକାରୀ ବାସ ଗୃହରେ ସାକ୍ଷାତ କରୁଛନ୍ତି ।



ଭୁବନେଶ୍ୱରରେ ନବନିର୍ମିତ ଚର୍ଚ୍ଚିତ୍ତ ହସପିଟାଲରେ ମୁଖ୍ୟମନ୍ତ୍ରୀ ଶ୍ରୀ ଜାନକୀ ବଲ୍ଲଭ ପଟ୍ଟନାୟକ
ଉଚ୍ଚତ ଯତ୍ନପାତ୍ର ବୁଲି ଦେଖୁଛନ୍ତି ।

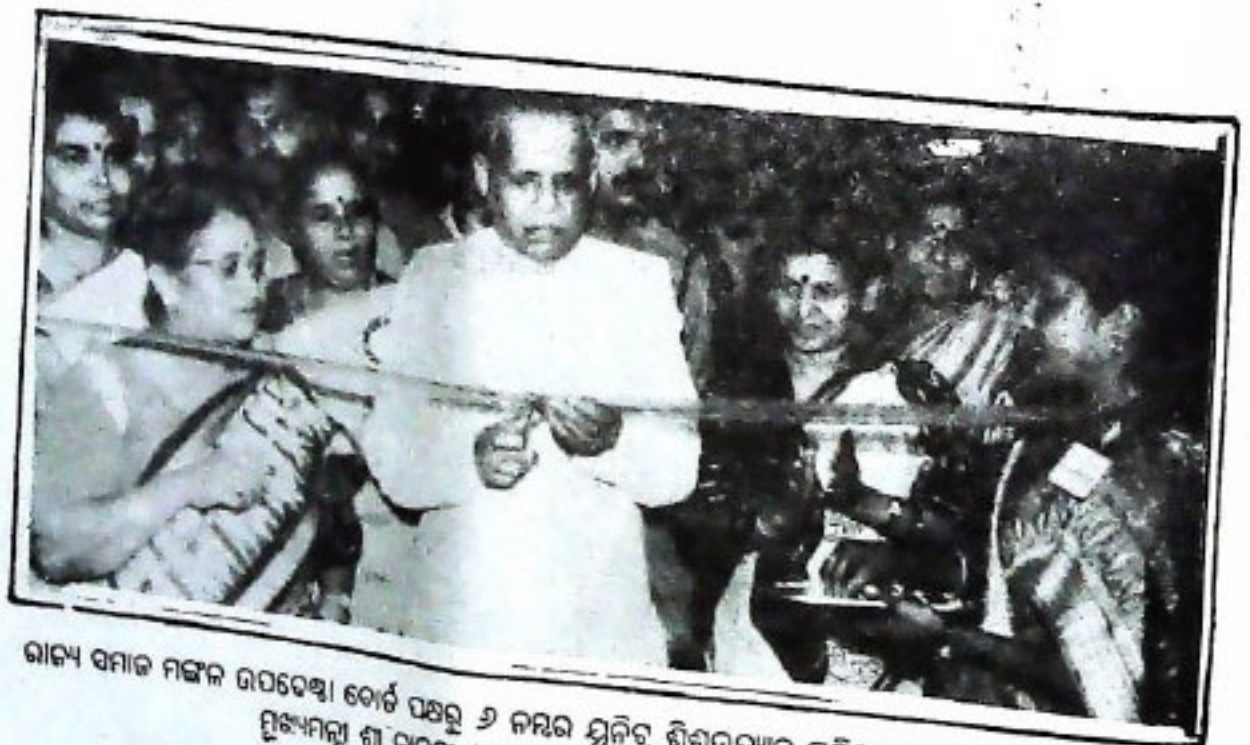

ରାଜ୍ୟ ସମାଜ ମଙ୍ଗଳ ଉପଦେଷ୍ଟା ଚୋର୍ଷ ପକ୍ଷରୁ ୬ ନମ୍ବର ଯୁକ୍ତିତ୍ୱ ଶିକ୍ଷାଉଦ୍ୟାନ ପରିସରରେ ଆୟୋଜିତ ପ୍ରବର୍ତ୍ତନା
ମୁଖ୍ୟମନ୍ତ୍ରୀ ଶ୍ରୀ ଜାନକୀ ବଲ୍ଲଭ ପଟ୍ଟନାୟକ ଉଦ୍‌ଘାଟନ କରୁଛନ୍ତି ।

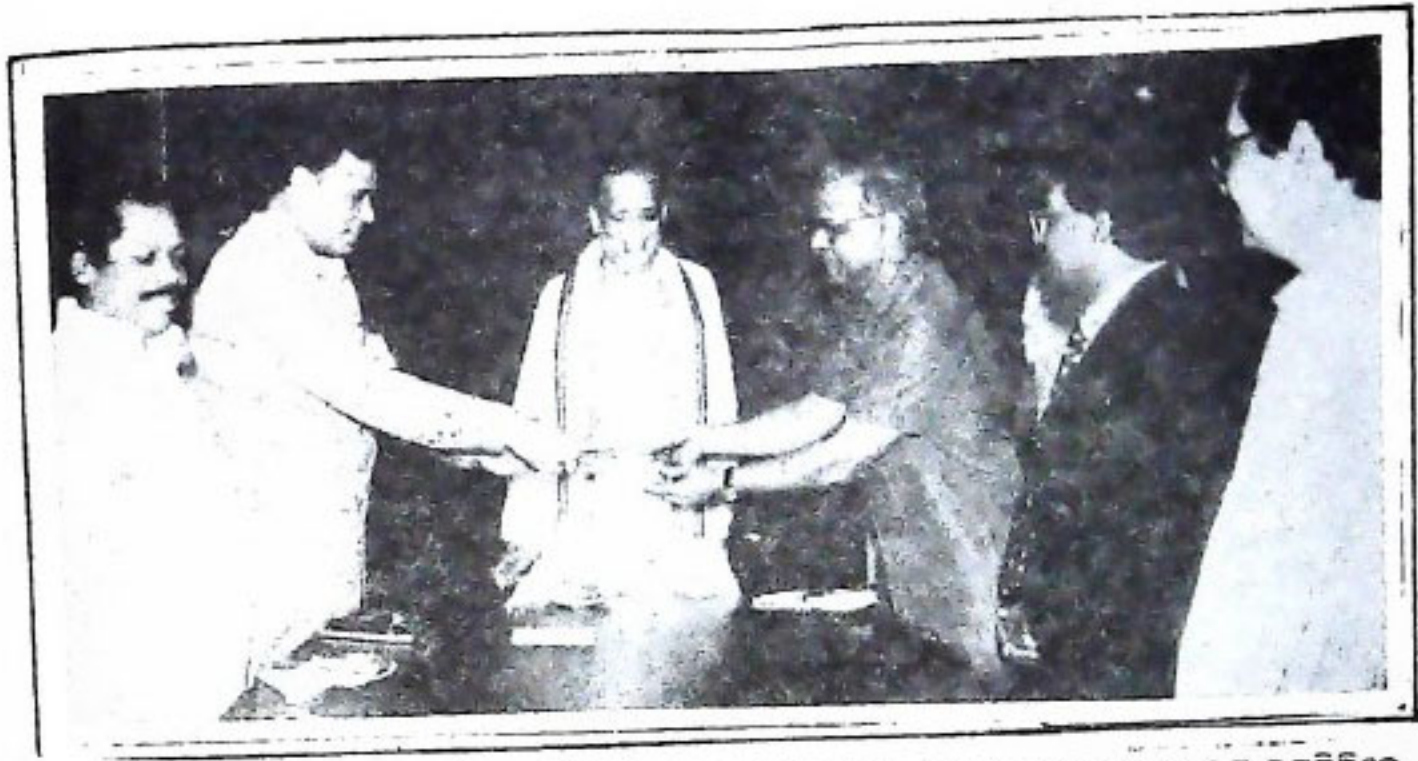

ଓଡ଼ିଶାର ଧାମରାଠାରେ ଏକ ବନ୍ଦର ନିର୍ମାଣ ପାଇଁ ସଚିବାଳୟଠାରେ ମୁଖ୍ୟମନ୍ତ୍ରୀ ଜାନକୀ ବଲୁଭ ପଟ୍ଟନାୟକଙ୍କ ଗପସଚିରେ ଭାରତ ଆନ୍ତର୍ଜାତିକ ସାମୁଦ୍ରିକ ବନ୍ଦର ଏଲ.ଟି.ଡିର ଅଧ୍ୟକ୍ଷ ଶ୍ରୀ ଟି.ଜି. ଆନଥାନର ରାଜ୍ୟ ସରକାରଙ୍କ ସହିତ ଏକ ରୁଝାମଣା ପତ୍ରରେ ସ୍ୱାକ୍ଷର କରୁଛନ୍ତି ।



ଭିକାରୀ ମଞ୍ଚପାଠାରେ ଆୟୋଜିତ ଶିଶୁନାଟକ ଉତ୍ସବ ଉଦ୍‌ଘାଟନା ଚିତ୍ରସରେ ପୁରନା ଓ ଲୋକ ସମ୍ପର୍କ ବିଭାଗ ମନ୍ତ୍ରୀ ଶ୍ରୀ ନେତ୍ରାନନ୍ଦ ମଲ୍ଲିକ ଶିଶୁକଳାକାରମାନଙ୍କୁ ପୁରସ୍କାର ପ୍ରଦାନ କରୁଛନ୍ତି ।



ଭୁବନେଶ୍ୱର ଯାତ୍ରା ବିବାହରେ ଅକ୍ଷୟ ଗାନ୍ଧୀ ପ୍ରେସ୍‌ଗ୍ରୁପ୍ ଉଦ୍ଦିଷ୍ଟା ଏମ୍‌ପ୍ଲୟିଜ୍ ଯୁନିୟନର ବାର୍ଷିକା ଉତ୍ସବରେ ମୁଖ୍ୟମନ୍ତ୍ରୀ ଶ୍ରୀ ଜାନକୀ ବଲ୍ଲଭ ପଟ୍ଟନାୟକ ଏକ ସୁଗଣିକା ଉନ୍ମୋଚନ କରୁଛନ୍ତି ।

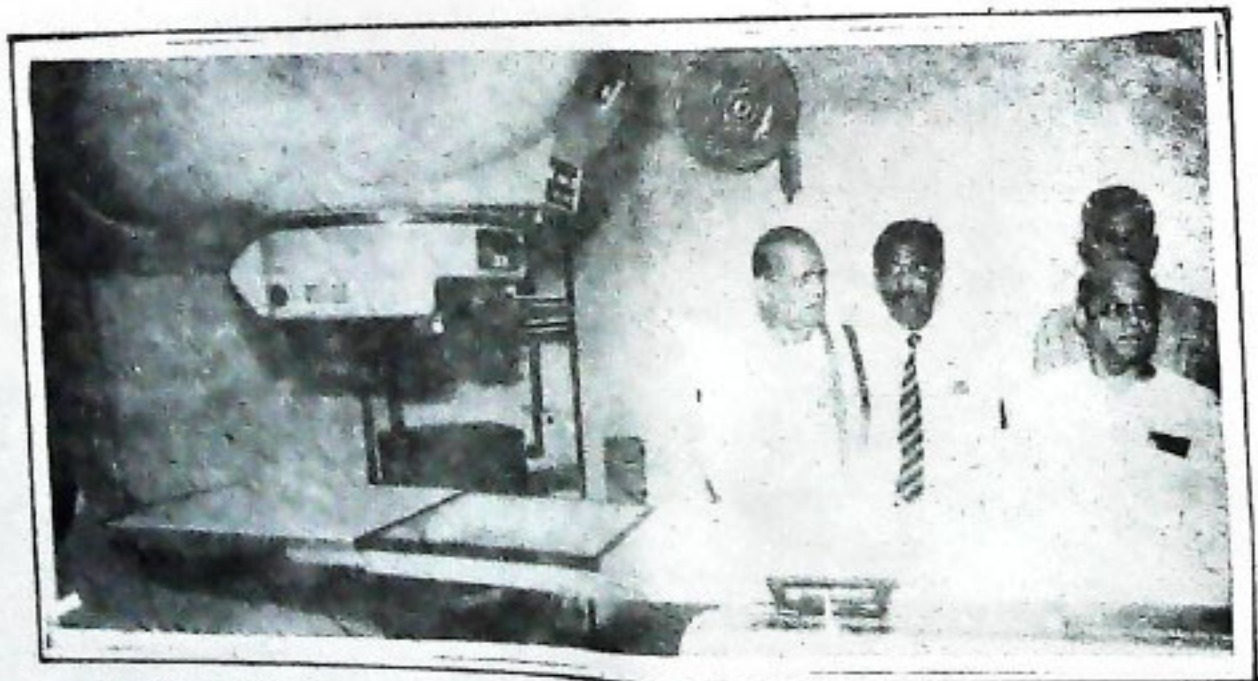

କଟକସ୍ଥିତ ଆର୍‌ସିଏସ୍ ହରିହର ଆକାଶିକ ଚର୍ଚ୍ଚିତ ଗବେଷଣା କେନ୍ଦ୍ରରେ ମୁଖ୍ୟମନ୍ତ୍ରୀ ଶ୍ରୀ ଜାନକୀ ବଲ୍ଲଭ ପଟ୍ଟନାୟକ ହିତଳ ଜୋବାଲ୍ଡ ମେସିନ ଉଦ୍ଘାଟନ କରୁଛନ୍ତି ।



ଭବନ ୦୬



ପଢ଼ାଳୀ ବିଭ



ଜଟକ ହୋଟେଲ ଆକରାଠାରେ ହରଜମିଟି ଆନୁକୂଲ୍ୟରେ ଆୟୋଜିତ ଉପତୀର ବନ୍ଧୁ ମିଳନରେ ମୁଖ୍ୟମନ୍ତ୍ରୀ ଶ୍ରୀ ଜନଜା ବରୁଣ ପଲ୍ଲୀୟକ ।



ଭାରତର ପ୍ରଥମ ସ୍ଵାଧୀନତା ସଙ୍ଗ୍ରାମର
 ମହାନୀର ଗୁଣ ଗୁଣିଆଙ୍କ (ଚିତ୍ରମ ସ୍ଵରୂପ)
 ରାଜ୍ୟ ସ୍ଵରାସ ଉପକ୍ରମ ସମାବେଶ
 ଯା-୧୯-୫ - ୧୬ - ୧୯୫୫ - ୩୦ - ପ୍ରାୟ - ୧୯୫୫
 ସ୍ଵରାସ ଓ ଗୁଣ ଗୁଣିଆଙ୍କ

ରାଜ୍ୟ ସ୍ଵରାସ ଉପକ୍ରମରେ ଆୟୋଜିତ ରାଜ୍ୟସରାସ 'ଜନ ସ୍ଵରାସ ଗୁଣି ଗୁଣିଆ' କରା ଉପକ୍ରମରେ ଶ୍ରୀ ହରିହର ବାହିନୀପତି, ଲୋକ ସମ୍ପର୍କ ବିଭାଗ ନିର୍ଦ୍ଦେଶକ ଶ୍ରୀ ସତ୍ୟୋପ କୁମାର ମିଶ୍ର, ଅତିରିକ୍ତ ନିର୍ଦ୍ଦେଶକ ଶ୍ରୀ ପ୍ରାଣକୃଷ୍ଣ ବେହେରା ଓ ଶ୍ରୀ ବି. କେ. ରଥ.

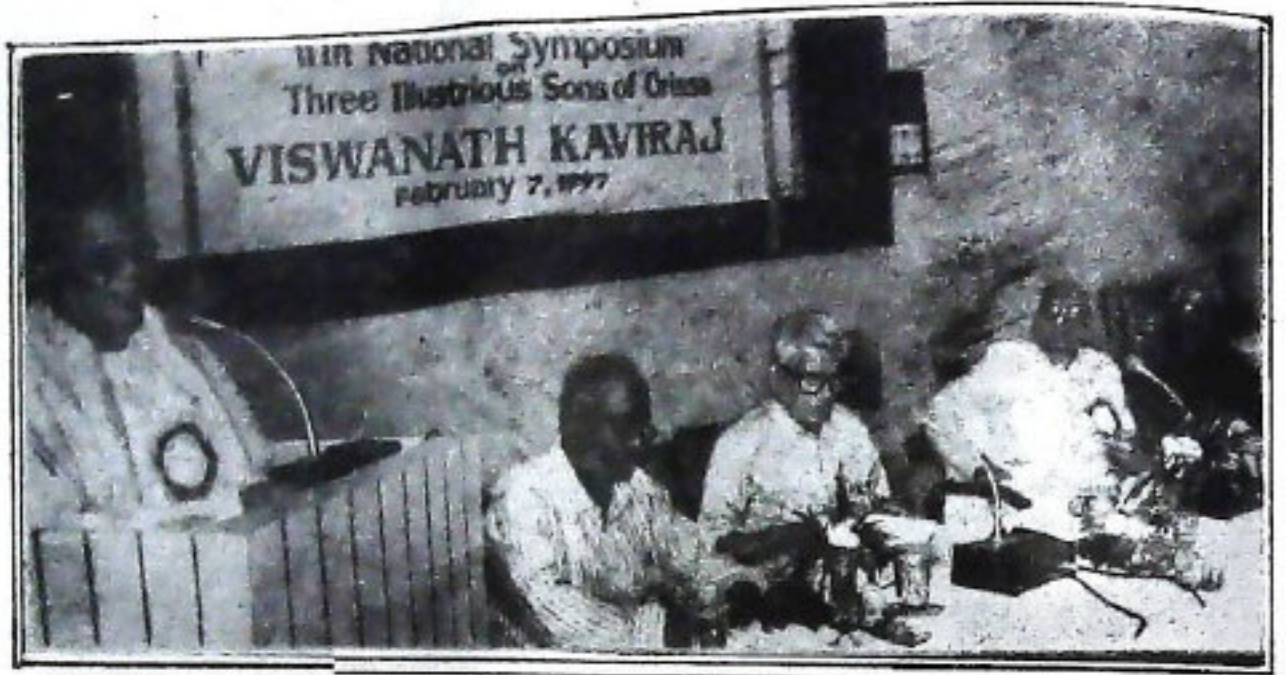

ରାଜ୍ୟ ପାଠ ନିବାସରେ ଓଡ଼ିଶାର ତିନିଜଣ କୃତୀସନ୍ତାନ ବିଶ୍ଵନାଥ କବିରାଜ, ବଳଦେବ ଦ୍ଵିତ୍ୟାଚାର୍ଯ୍ୟ ଓ ସାମନ୍ତ ରଘୁ ଶେଖରଙ୍କ ଉପରେ ଆୟୋଜିତ ଜାତୀୟ ଏକାଦଶ ଆଲୋଚନା ବକ୍ତୃତ୍ଵ ମୁଖ୍ୟମନ୍ତ୍ରୀ ଶ୍ରୀ ଜାନକୀ ବଲ୍ଲଭ ପଟ୍ଟନାୟକ ଉଦ୍ଘାଟନ କରୁଛନ୍ତି ।



ହୋଟେଲ୍ ସୁସ୍ଥିତିରେ ମୁଖ୍ୟମନ୍ତ୍ରୀ ଶ୍ରୀ ଜାନକୀ ବଲ୍ଲଭ ପଟ୍ଟନାୟକ ଆର୍ଯ୍ୟ ପ୍ରକାଶନ ନିକଟ ଦ୍ଵାରା ପ୍ରକାଶିତ ଓଡ଼ିଆ ଭାଷାଭାଷଣ ପ୍ରଥମ ଖଣ୍ଡ ଉନ୍ମୋଚନ କରୁଛନ୍ତି ।



ଯୁନିଟ୍-୩ ପ୍ରଦର୍ଶନୀ ପରିଆଡାରେ ମୁଖ୍ୟମନ୍ତ୍ରୀ ଶ୍ରୀ ଜାନକୀ ବରୁଣ ପଟ୍ଟନାୟକ ନିଖିଳଭାରତ ପନିପରିବା ପ୍ରଦର୍ଶନୀ (ପୂର୍ବାଞ୍ଚଳ) ଓ ରାଜ୍ୟସ୍ତର ପ୍ରଦର୍ଶନୀ ଓ କୃଷିମେଳା ଉଦ୍ଘାଟନ କରୁଛନ୍ତି ।



କଟକଠାରେ ଆୟୋଜିତ ବରିଷ୍ଠ ପୋଲିସ୍ ଅଧିକାରୀଙ୍କ ୪୫ତମ ଅଧିବେଶନରେ ମୁଖ୍ୟମନ୍ତ୍ରୀ ଶ୍ରୀ ଜାନକୀ ବରୁଣ ପଟ୍ଟନାୟକ 'ପୋଲିସର ସାଥୀ' ନାମକ ପୁସ୍ତକ ଉନ୍ମୋଚନ କରୁଛନ୍ତି ।



ମୁଖ୍ୟମନ୍ତ୍ରୀ ଶ୍ରୀ ବାଳଗା ଚରୁର ପଟ୍ଟନାୟକ କେନ୍ଦ୍ରାପଡ଼ା ଜିଲ୍ଲା ଗରବପୁର ବ୍ଲକର ବିଦ୍ୟା ଶ୍ରାମରେ ନଦୀ ବାଲିରେ
 ଯୋଗଦେବା ଆନୁଷ୍ଠାନ ପରିଚର୍ଚ୍ଚନା କରି ଶୁଭାମାନଙ୍କ ସହ ଆଲୋଚନା କରୁଛନ୍ତି ।



ପାସ୍ତାହିକ 'ଉପାୟ' ମୁଖ୍ୟମନ୍ତ୍ରୀ ଶ୍ରୀ ବାଳଗା ଚରୁର ପଟ୍ଟନାୟକ ତାଙ୍କ ସରକାରୀ ବାସଭବନରେ ଉଦ୍ଘୋଷଣା କରୁଛନ୍ତି

ବାଣିଜ୍ୟ ଓ ପରିବହନ କ୍ଷେତ୍ରରେ ସଫଳତା



ଗୋପାଳପୁର ବନ୍ଦର

ଓଡ଼ିଶାର ୪୮୦ କି.ମି. ଦୈର୍ଘ୍ୟ ବିଶିଷ୍ଟ ସମୁଦ୍ର ଉପକୂଳରେ ବୃହତ, ମଧ୍ୟମ ଓ କ୍ଷୁଦ୍ର ବନ୍ଦର ଉଲ୍ଲସନ ନିମନ୍ତେ ଅନେକଗୁଡ଼ିଏ ଅନୁକୂଳ ସ୍ଥାନ ରହିଅଛି । ଏତଦ୍‌ବ୍ୟତୀତ ବହୁପରିମାଣର ରସାନା ଉପଯୋଗୀ ଖଣିଜ ପଦାର୍ଥ ତଥା କୃଷିଜାତ, ସମୁଦ୍ରଜାତ ଓ ଜଙ୍ଗଲଜାତ ପଦାର୍ଥମାନ ମଧ୍ୟ ରାଜ୍ୟରେ ଉଚ୍ଛିତ ଅଛି । ଏହି ସବୁ ବିପୁଳ ସମ୍ପଦର ସବୁପଯୋଗ ନିମନ୍ତେ ରାଜ୍ୟ ସରକାର ରାଜ୍ୟର ଅର୍ଥନୀତିକ ଉଲ୍ଲସନ କ୍ଷେତ୍ରରେ ବନ୍ଦର ଉଲ୍ଲସନ ପାଇଁ ଗୁରୁତ୍ୱ ଆରୋପ କରିଛନ୍ତି ।

ତଦନୁସାରେ ଗଞ୍ଜାମ ଜିଲ୍ଲାର ଗୋପାଳପୁର (ଆର୍ଜିପଲ୍ଲୀ)ରେ ରାଜ୍ୟ ସରକାର ୩୫.୯୫ କୋଟି ଟଙ୍କା ବ୍ୟୟରେ ଏକ ଅନୁକୂଳ ପାଗରିଭିଜ ବନ୍ଦର ପ୍ରତିଷ୍ଠା କରିଛନ୍ତି । ଏହାକୁ ୨୭.୨.୧୯୮୭ ଠାରୁ ଚାଲୁ କରାଯାଇଛି ।

୧୯୯୭-୯୭ ଆର୍ଥିକ ବର୍ଷରେ ରାଜ୍ୟ ଯୋଜନା ଅଧୀନରେ ଗୋପାଳପୁର ବନ୍ଦର, ଧାମରା ମାଛଧରା ବନ୍ଦର, ରୁଡ଼ାମଣି ଓ ବାହାବଳପୁର ବନ୍ଦର ଏବଂ ଚିଲିକାର କୃଷ୍ଣପ୍ରସାଦ ଓ ସାତପଦାଠାରେ ମାଛଧରା କେଟି ନିର୍ମାଣ ପାଇଁ ୪୭୧ ଲକ୍ଷ ଟଙ୍କା ବ୍ୟୟ ବରାଦ କରାଯାଇଥିଲା । ଗୋପାଳପୁର ଅନୁକୂଳ ପାଗରିଭିଜ ବନ୍ଦରକୁ ଏକ ସବୁଜିନିଆ ବନ୍ଦରରେ ପରିଣତ କରିବା ଲକ୍ଷ୍ୟରେ ପ୍ରାଥମିକ ପଦକ୍ଷେପ ସ୍ୱରୂପ ୯.୭୮ କୋଟି ଟଙ୍କାରେ ଆସ୍ତୋତ ଟ୍ରେସଲ ନିର୍ମାଣ କାର୍ଯ୍ୟକୁ ନିଆଯାଇଛି ।

ବର୍ତ୍ତମାନ ଗୋପାଳପୁର ବନ୍ଦରକୁ ରାଜ୍ୟ ସରକାର ସମେତ ଉଦ୍ଧାତ କର୍ମପକ୍ଷ, ଏମ୍.ଏମ୍.ଟି.ସି., ଆଇ.ଟି.ସି. ଏବଂ କେତେକ ପ୍ରାୟୋଗ ପୁଞ୍ଜି ଲଗାଣକାରୀଙ୍କୁ ନେଇ ଏକ ବନ୍ଦର କମ୍ପାନୀ ଗଠନ କରି ୨୫୦୦ କୋଟି ଟଙ୍କା ବ୍ୟୟରେ ଗୋଟିଏ ସବୁଜିନିଆ ବୃହତ ବନ୍ଦରରେ ପରିଣତ କରିବା ପାଇଁ ରାଜ୍ୟ ସରକାର ନିଷ୍ପତ୍ତି ନେଇଛନ୍ତି ।

୨୦୦୦ ମସିହା ସୁଦ୍ଧା ଚିଷୋ ଓ ଏଲ୍.ଏଓ.ଟିର ଝିଲ୍ ପ୍ଲାଣ୍ଟମାନ ଆମଦାନୀ ଓ ରପ୍ତାନୀ କାର୍ଯ୍ୟ ଏହି ବନ୍ଦର ବାଟେ କରିବେ । ଏହି ବନ୍ଦରର ପଣ୍ୟ ସଂଚାଳନ କ୍ଷମତା ବାର୍ଷିକ ୩୬ ନିୟୁଟ ଟନରୁ ଅଧିକ ହେବ ଏବଂ ଏହା ବୁଝି ପାଇ ୨୦୧୫ ମସିହା ବେଳକୁ ୮୪ ନିୟୁଟ ଟନରେ ପହଞ୍ଚିବ । ଅଷ୍ଟମ ଯୋଜନା ଅର୍ଥାତ୍ ୧୯୯୨-୯୭ ମଧ୍ୟରେ

ଗୋପାଳପୁର ବନ୍ଦର ଓ ଅନ୍ୟାନ୍ୟ କ୍ଷୁଦ୍ର ବନ୍ଦର ପାଇଁ ସଂଶୋଧିତ ଯୋଜନା ବ୍ୟୟ ୩୦୯୩.୨୩ ଲକ୍ଷ ଟଙ୍କାରେ ଧାର୍ଯ୍ୟ କରାଯାଇଥିଲା । ସେହି ସମୟ ମଧ୍ୟରେ ତାହା ଖର୍ଚ୍ଚ ହୋଇଯାଇଛି । (୧୯୯୭-୯୭ ବର୍ଷର ବ୍ୟୟ ୪୭୧.୦୦ ଲକ୍ଷ ଟଙ୍କା ବୋଲି ଧରିନିଆଯାଇଛି) ।

୧୯୯୭-୯୭ ପର୍ଯ୍ୟନ୍ତ ଗୋପାଳପୁର ବନ୍ଦରର ଗୌତିକ ସଫଳତା

- (୧) ପଣ୍ୟ ସଂଚାଳନ କ୍ଷମତା ଦୈନିକ ୧,୦୦୦ ମେଟ୍ରିକ ଟନରୁ ୨,୨୦୦ ମେଟ୍ରିକ ଟନ ପର୍ଯ୍ୟନ୍ତ ବୃଦ୍ଧି ।
- (୨) ଗଭୀର ଜଳ ବର୍ଥର ୯୦ ପ୍ରତିଶତ ନିର୍ମାଣ (୫୦ ମିଟର ବର୍ଥ)
- (୩) ବର୍ଷସାରା ପ୍ରାୟ ୧୦୦୦ ଲୋକଙ୍କର ନିଯୋଜନ ସୁବିଧା ଏବଂ ବର୍ଷର ୮ ମାସ ପାଇଁ ୩୦୦୦ ଲୋକଙ୍କର ନିଯୋଜନ ସୁବିଧା ସୃଷ୍ଟି ।
- (୪) ଭାରତୀୟ ବିରଳ ମୂଲ୍ୟା ସଂସ୍କାର ପାର୍ଶ୍ୱ ରେଳପଥ ମାଲ ମହକୁମ୍ ସୁବିଧା ସୃଷ୍ଟି ।
- (୫) ୧୯୯୭ ଜାନୁଆରୀ ପର୍ଯ୍ୟନ୍ତ ଅଷ୍ଟମ ଯୋଜନା ସମୟରେ ୯.୯୪ କୋଟି ଟଙ୍କା ରାଜସ୍ୱ ସଂଗ୍ରହ ।

୧୯୯୨-୯୩ ରୁ ୧୯୯୭-୯୭ ପର୍ଯ୍ୟନ୍ତ ଗୋପାଳପୁର ବନ୍ଦର ଦ୍ୱାରା ହୋଇଥିବା ପଣ୍ୟ ସଂଚାଳନ

ବର୍ଷ	ପଣ୍ୟର ନାମ	ମେଟ୍ରିକ ଟନ ଉତ୍ତନ		ମୋଟ
		ଆମଦାନୀ	ରପ୍ତାନୀ	
୧୯୯୨-୯୩	ସାର	୨୮୭୯୭	-	୨୦୫୩୯୨
	ଗହମ	୮୩୮୭୯	-	-
	ଉଚ୍ଚମିଳାଇ	-	୫୨୨୨୨	-
୧୯୯୩-୯୪	ସାର	୧୪୯୪୪୭	-	-
	ଉଚ୍ଚମିଳାଇ	-	୬୨୨୪୭	୨୧୧୭୯୩
	ସାର	୧୬୧୩୫୮	-	-
୧୯୯୪-୯୫	ଉଚ୍ଚମିଳାଇ	-	୩୯୨୨୫	୨୦୦୦୭୩
	ସାର	୧୦୩୯୪୭	-	-
	ଉଚ୍ଚମିଳାଇ	-	୭୦୨୨୮	-
୧୯୯୫-୯୬	ସାର	-	-	-
	ଉଚ୍ଚମିଳାଇ	-	-	-
	ଗହମ	-	-	୧୭୪୨୧୪
୧୯୯୬-୯୭	ଉଚ୍ଚମିଳାଇ	-	୭୦୨୫୪	-
	ସୁସିଆ	୧୩୪୧୦	-	-
	ପର୍ଯ୍ୟନ୍ତ	ଏମ୍.ଓ.ସି.	୧୪୨୦୨	-
				୯୮୩୭୭

୧୯୯୫-୯୬ ଆର୍ଥିକ ବର୍ଷରେ ପଣ୍ୟ ସଂଚାଳନ ବ୍ୟବସ୍ଥାରେ ୨୦୯.୧୦ ଲକ୍ଷ ଟଙ୍କା ରାଜସ୍ୱ ସଂଗ୍ରହ ହୋଇଥିଲା । ତେଣୁ ୧୯୯୬-୯୭ ବର୍ଷ ପାଇଁ ୨୯୯ ଲକ୍ଷ ଟଙ୍କାର ରାଜସ୍ୱ ସଂଗ୍ରହର ଲକ୍ଷ୍ୟ ଧାର୍ଯ୍ୟ ହୋଇଅଛି । ତନ୍ମଧ୍ୟରୁ ୧୯୯୬ ଜାନୁୟାରୀ ସୁଦ୍ଧା ୧୭୫ ଲକ୍ଷ ଟଙ୍କା ରାଜସ୍ୱ ଆଦାୟ ହୋଇଛି ।

୧୯୯୭-୯୮ ଆର୍ଥିକ ବର୍ଷରେ ଗୋପାଳପୁର ବନ୍ଦରର ରକ୍ଷଣାବେକ୍ଷଣ ଓ ସବୁଦିନିଆ ବନ୍ଦର ଉନ୍ନୟନ ସମାପନ ସାମାପ୍ତି ଦିବାକରେ ୪୩୨ ଲକ୍ଷ ଟଙ୍କା ଆବଦ୍ଧ କରାଯାଇଛି ।

ଅନ୍ୟାନ୍ୟ କ୍ଷୁଦ୍ର ବନ୍ଦର

ରାଜ୍ୟ ସରକାର ଗୋପାଳପୁର ବନ୍ଦର ବ୍ୟତୀତ ଆଉ ଗୋଟିଏ ବୃହତ ବନ୍ଦର ଏବଂ ତିନୋଟି କ୍ଷୁଦ୍ର ବନ୍ଦର ନିର୍ମାଣ କରିବା ପାଇଁ ନିଷ୍ପତ୍ତି ନେଇଛନ୍ତି । ଏଥିମଧ୍ୟରୁ ଆଇ.ଆଇ.ଟି., ମାଡ୍ରାସର ଓସେନ ଇଂଜିନିୟରିଂ ସଂସ୍ଥା ଏକ ଟେକନୋ-ଇନୋଭେଟିଭ ସମାଧ୍ୟ ରିପୋର୍ଟ ପ୍ରସ୍ତୁତ କରିଛନ୍ତି ଏବଂ ରିପୋର୍ଟରେ ଦେଖାଯାଇ ସୁପାରିଶଗୁଡ଼ିକ ସରକାରଙ୍କ ନିରୀକ୍ଷାଧୀନ ଅଛି । ସୁପାରିଶ ଅନୁସାରେ ଚାନ୍ଦବାଲି ଓ ଚାନ୍ଦିଫା ସମେତ ଧାମରା ସମନ୍ୱିତ ବନ୍ଦର ପ୍ରକଳ୍ପ ଯୋଗେ ପୂର୍ଣ୍ଣ ଲକ୍ଷ୍ୟ ଦ୍ୱାରା BOOT ପଦ୍ଧତିରେ କାର୍ଯ୍ୟକାରୀ କରାଯିବା ପାଇଁ ପ୍ରସ୍ତାବ ରଖାଯାଇଛି । ସେହିପରି ତୁମାମଣି ମାଛଧରା ବନ୍ଦରରେ ବନ୍ଦର ଉନ୍ନୟନ ପାଇଁ ଯଥେଷ୍ଟ ସମାବନା ଥିବାରୁ ସେହି ବନ୍ଦରକୁ ଯୋଗେ ଉଦ୍ୟୋଗୀମାନଙ୍କର ସହାୟତାରେ ଯୌଥ ଉଦ୍ୟୋଗ ଭିତ୍ତିରେ ବିଗିନ ସୁବିଧା ସୁଯୋଗଗୁଡ଼ିକୁ ପକ୍ଷୀ ଆକାରରେ ଦେଇ ବୃତ୍ତ ପଦ୍ଧତି ନିର୍ମାଣ (ମାଲିକାନା, ପରିଚାଳନା ଓ ହସ୍ତାନ୍ତର) ଦ୍ୱାରା ଉନ୍ନୟନ କରିବାରେ ପ୍ରସ୍ତାବ ରଖାଯାଇଛି । ଧାମରା ବୃହତ ବନ୍ଦର ପାଇଁ ଏହି ବନ୍ଦର ଏକ ଉଦ୍ଦେଶ୍ୟରୂପେ ହିସାବରେ କାର୍ଯ୍ୟ କରିବ । ୧୯୯୭-୯୮ ବର୍ଷରେ କ୍ଷୁଦ୍ର ବନ୍ଦର ପାଇଁ ୭୫ ଲକ୍ଷ ଟଙ୍କା ବ୍ୟୟ କରାଯିବା ପାଇଁ ପ୍ରସ୍ତାବ ରଖାଯାଇଛି ।

ଅନ୍ତର୍ଦେଶୀୟ ଜଳ ପରିବହନ

ରେଳ ବିନା ସବୁଦିନ ପଥ ଦ୍ୱାରା ସଂଯୋଗ ହୋଇ ନ ଥିବା ଅନ୍ୟାନ୍ୟ ଅନ୍ତର୍ଦେଶୀୟ ପାଇଁ ଅନ୍ତର୍ଦେଶୀୟ ଜଳପଥ ହେଉଛି ଏକମାତ୍ର ପରିବହନ ଓ ଗମନାଗମନର ପଥ । କାଚିପାଲ, ବୃଷପ୍ରସାଦ, ସାତପଡ଼ା ପୁରୁଟି ଚିଲିକା ବ୍ରହ୍ମ ଅକ୍ଷର ଏହିପରି କେତେକ ସ୍ଥାନକୁ ଚିହ୍ନିତ କରାଯାଇଛି । ସେହିପରି ଚାନ୍ଦବାଲି ସେକ୍ଟରରେ ଓ ବାଲିମେଳା ଜଳଭଣ୍ଡାର ନିକଟରେ କେତେକ ଗ୍ରାମକୁ ମଧ୍ୟ ଚିହ୍ନିତ କରାଯାଇଛି ।

ଅନ୍ତର୍ଦେଶୀୟ ଜଳ ପରିବହନ ନିର୍ଦ୍ଦେଶାବଳୀ ୧୯୭୩ ମସିହାରୁ କାର୍ଯ୍ୟକାରୀ ହୋଇଛି । ଏହି ନିର୍ଦ୍ଦେଶାବଳୀର ମୁଖ୍ୟ କାର୍ଯ୍ୟକ୍ରମ—(୧) ରାଜ୍ୟ ଭିତରେ ଅନ୍ତର୍ଦେଶୀୟ ଜଳପଥ ଅଧିନିୟମର ପ୍ରଣାବନ, (୨) ସାତ୍ରାବାହୀ ଲକ୍ଷ ସେବା ପ୍ରଚଳନ, (୩) ଅନ୍ତର୍ଦେଶୀୟ ଜଳପଥ ଅଧିନିୟମ, ୧୯୧୭ ଅନୁଯାୟୀ ଅନ୍ତର୍ଦେଶୀୟ ଜଳପଥଗୁଡ଼ିକର ସର୍ବେକ୍ଷଣ ଓ ପଞ୍ଜିକରଣ, (୪) ଅନ୍ତର୍ଦେଶୀୟ ଜଳପଥଗୁଡ଼ିକର

ସର୍ବେକ୍ଷଣ ଓ ପ୍ରକଳ୍ପ ପ୍ରସ୍ତୁତିକରଣ, (୫) ଜଳଯାନଗୁଡ଼ିକର ମାଷ୍ଟର, ସାରଙ୍ଗ, ଚାଳକ ଓ ଉଚ୍ଚନିୟମାବଳୀ ପାଇଁ ପରୀକ୍ଷା ପରିଚାଳନା, (୬) ଅନ୍ତର୍ଦେଶୀୟ ଜଳଯାନଗୁଡ଼ିକ ଚଳାଇବା ପାଇଁ ଚାଲିମ ପ୍ରଦାନ ।

୧୯୯୬-୯୭ ବର୍ଷରେ ଅନ୍ତର୍ଦେଶୀୟ ଜଳ ପରିବହନ ପାଇଁ ରାଜ୍ୟ ଯୋଜନା ଅଧୀନରେ ୫୦ ଲକ୍ଷ ଟଙ୍କା ବଜେଟ ବ୍ୟୟ କରାଯାଇଛି । ଅଷ୍ଟମ ଯୋଜନା କାଳରେ ଏହି ନିର୍ଦ୍ଦେଶାବଳୀ ଦ୍ୱାରା ନିମ୍ନଲିଖିତ ଗୋଟିକ ସପକ୍ଷତାମାନ ଗଠନ କରାଯାଇଛି ।

- (୧) ପାଞ୍ଚଟି ସାତ୍ରାବାହୀ ଲକ୍ଷ ନିର୍ମାଣ
- (୨) ଗୋଟିଏ ସେ ପ୍ରିଞ୍ଟିଂ, ଗୋଟିଏ ଡ୍ରିଞ୍କିଂ ମେସିନ, ଗୋଟିଏ ଏକ୍ସେଲ ଗ୍ରାଉଣ୍ଡର ଏବଂ ଗୋଟିଏ ବେକ୍ସ ଗ୍ରାଉଣ୍ଡର କ୍ରୟ ।
- (୩) କଟକସିଟି ବିଦ୍ୟାଳୟପାଠାରେ ଗୋଟିଏ ପ୍ରଶାସକ ସୌଧ, ୧୨ଟି ଏକ କୋଠରୀ ବିଶିଷ୍ଟ ଏବଂ ୧୨ଟି ଦୁଇ କୋଠରୀ ବିଶିଷ୍ଟ କର୍ମଚାରୀ ଗୃହ (ନିର୍ମାଣ ସଂପୂର୍ଣ୍ଣ ହୋଇନାହିଁ) ।

ଅଷ୍ଟମ ଯୋଜନା କାଳରେ ୮୩.୦୩ ଲକ୍ଷ ଟଙ୍କା ରାଜସ୍ୱ ଆଦାୟ କରାଯାଇଛି ।

ଆସନ୍ତା ୧୯୯୭-୯୮ ବର୍ଷ ପାଇଁ ୧୬ ଲକ୍ଷ ଟଙ୍କାର ରାଜସ୍ୱ ସଂଗ୍ରହ ଲକ୍ଷ୍ୟ ଧାର୍ଯ୍ୟ କରାଯାଇଛି । ତେଣୁ ବର୍ଷ ଦ୍ୱିତୀୟରେ ୧୯୯୬ ସୁଦ୍ଧା ୧୩.୩୫ ଲକ୍ଷ ଟଙ୍କା ରାଜସ୍ୱ ଆଦାୟ ହୋଇଛି ।

ମୁଦ୍ରଣ, ଲିଖନ ସାମଗ୍ରୀ ଓ ପ୍ରକାଶନ ନିର୍ଦ୍ଦେଶାବଳୀ

ଏହି ନିର୍ଦ୍ଦେଶାବଳୀଟି ଏକ ସେବା ସଂସ୍ଥା ଅଟେ । ଏଠାରେ ବିଗିନ ପ୍ରକାରର ସରକାରୀ ପାଠ୍ୟ ମୁଦ୍ରିତ ହୁଏ, ସରକାରୀ ପୁସ୍ତକ ପ୍ରକାଶିତ ହୁଏ ଏବଂ ଏଠାରୁ ସରକାରୀ କାର୍ଯ୍ୟାଳୟଗୁଡ଼ିକୁ ଲିଖନ ସାମଗ୍ରୀମାନ ଯୋଗାଇ ଦିଆଯାଏ । ଚାଲପ୍ ଯନ୍ତ୍ର, ପ୍ରତିଲିପି ଯନ୍ତ୍ର ଓ ଅନ୍ୟାନ୍ୟ କାର୍ଯ୍ୟାଳୟ ଯନ୍ତ୍ରପାତିର ରକ୍ଷଣାବେକ୍ଷଣ ଓ ମରାମତି କାର୍ଯ୍ୟ ମଧ୍ୟ ଏହି ନିର୍ଦ୍ଦେଶାବଳୀ ଦ୍ୱାରା ହୋଇଥାଏ । ଏହାବ୍ୟତୀତ ଏଠାରେ ମୁଦ୍ରଣ ଚାଲିମ ବିଦ୍ୟାଳୟଦ୍ୱାରା ଶିକ୍ଷାନବିସମାନଙ୍କୁ ତାଲିମ ଦିଆଯାଏ । ୧୯୯୬-୯୭ ବର୍ଷପାଇଁ ରାଜ୍ୟ ଯୋଜନା ଅଧୀନରେ ୬୩.୨୫ ଲକ୍ଷ ଟଙ୍କା ବ୍ୟୟ କରାଯାଇଛି । ଅଷ୍ଟମ ଯୋଜନା କାଳରେ ଗୋଟିକ ସପକ୍ଷତା ସ୍ୱରୂପ କେତେକ ଅତିରିକ୍ତ ପଦବୀ ସୃଷ୍ଟି ହୋଇଛି, କିଛି ଯନ୍ତ୍ରପାତି କ୍ରୟ କରାଯାଇଛି ଏବଂ କେତେକ ନାସରୁ ଓ ଅଣବାସରୁ ନିର୍ମିତ ହୋଇଛି । ସରକାରୀ କାର୍ଯ୍ୟାଳୟଗୁଡ଼ିକର ସଂଖ୍ୟା ବୃଦ୍ଧି ତଥା ସରକାରୀ କାର୍ଯ୍ୟକ୍ରମର ବ୍ୟାପକତା ହେତୁ ଏହି ନିର୍ଦ୍ଦେଶାବଳୀ ଅଧିକ ଲାଭାନ୍ୱୀତ ହୋଇ ପଡ଼ିଛି । ତେଣୁ ପଦପ୍ରଦ ରାଜ୍ୟରେ ଏବଂ ଆଖ୍ୟାନ୍ତରରେ ଏହାର କାର୍ଯ୍ୟ ସମାପନ କରିବାରେ ଅସୁବିଧା ଅନୁଭବ କରାଯାଇଛି । ଏ ସମସ୍ତ ଅସୁବିଧାକୁ ଦୂର କରିବା ନିମନ୍ତେ ୧୯୯୭-୯୮ ବର୍ଷର ବାର୍ଷିକ ଯୋଜନାରେ ଓଡ଼ିଶା ବିଧାନସଭା ପରିସର ଭିତରେ ଏକ ସ୍ୱତନ୍ତ୍ର ମୁଦ୍ରଣାଳୟ ପ୍ରତିଷ୍ଠା କରିଯିବା ପାଇଁ ପ୍ରସ୍ତାବ ରଖାଯାଇଛି ।

ରାଜସ୍ୱ ବିଭାଗର ଗୁରୁତ୍ୱପୂର୍ଣ୍ଣ କାର୍ଯ୍ୟକ୍ରମ

୧୯୯୬-୯୭



ପ୍ରଗତିଶୀଳ ପ୍ରଶାସନ ମଧ୍ୟରେ ସାଧାରଣତଃ ରାଜସ୍ୱ ପ୍ରଶାସନରେ ଏବଂ ବିଶେଷତଃ ପ୍ରଜାମାନଙ୍କର ସମସ୍ୟାଗୁଡ଼ିକର ସମାଧାନରେ ନୂତନ ଭାବନା, ଧାରଣା ଏବଂ ବୈଷୟିକ ଜ୍ଞାନ କୌଶଳର ଆବଶ୍ୟକତାଠାରୁ ଦୂରେଇଯିବା ଅତ୍ୟନ୍ତ ଦୁର୍ଲ୍ଲାଭ୍ୟକଳକ ବୋଲି ଧରାଯାଏ । ରାଜସ୍ୱ ପ୍ରଶାସନ ପାଇଁ ଗୋଟିଏ ଦୃଢ଼ ପୃଷ୍ଠଭୂମି ନ ହେବା ପର୍ଯ୍ୟନ୍ତ ପ୍ରଗତି ପଥରେ ଦ୍ରୁତ ଗତିରେ ଆଗେଇ ଯିବା ସମ୍ଭବପର ନୁହେଁ । ଏହାର ମୌଳିକ କାରଣ ହେଉଛି ଯେ ଭୂମି ଏକ ମୁଖ୍ୟ ଜାତୀୟ ସମ୍ପତ୍ତି ଗୌର ରହିଥିଲା, ରହିଛି ଏବଂ ରହିଥିବ । ଏତଦ୍ୱିଧିକ ଭୂମି ଜାତୀୟ ସମ୍ପତ୍ତି ହୋଇଥିବାରୁ ଏହା ବ୍ୟକ୍ତିବିଶେଷଙ୍କର ମଧ୍ୟ ମୁଖ୍ୟ ସମ୍ପତ୍ତି ଅଟେ, ଯେ କି ସବୁବେଳେ ତାଙ୍କର ଜୀବିକା ଅର୍ଜନ ପାଇଁ ଏବଂ ବାସଗୃହ ପାଇଁ ଖଣ୍ଡେ ଭୂମି ଆବଶ୍ୟକ କରିଥାଏ । ଏଣୁ ରାଜସ୍ୱ ପ୍ରଶାସନ ପ୍ରତ୍ୟେକ ବ୍ୟକ୍ତି ବିଶେଷଙ୍କ ସହ ସମ୍ପର୍କ ରକ୍ଷା କରିଥାଏ ଏବଂ ସେମାନଙ୍କର ସମସ୍ୟା ସହ ଓଡ଼ିଆର ଗାଦି ଚଢ଼ିତ ରହିଥାଏ । ଏହି ଦୃଷ୍ଟିରୁ ରାଜସ୍ୱ ପ୍ରଶାସନର ବହୁବିଧ କାର୍ଯ୍ୟକ୍ରମ ଯେ କେବଳ ଭୂମି ସମସ୍ୟା ସମାଧାନ କରିଥାଏ ତା' ନୁହେଁ, ବରଂ ଏହା ଭୂମି ଚାଷ କରୁଥିବା ବ୍ୟକ୍ତିକୁ ଭୂମି ପ୍ରଦାନ କରିଥାଏ ଏବଂ ସରକାରୀ ଭୂମିକୁ ବିବେକଶୂନ୍ୟ ବ୍ୟକ୍ତିମାନଙ୍କର ଜବରଦଖଲରୁ ରକ୍ଷାକରିଥାଏ । କୃଷିକୁ ଅଧିକ ମିତବ୍ୟୟା ଏବଂ ଲାଭଦାୟକ କରିବା ପାଇଁ ଯାତ୍ନିକ ଏବଂ ଲାଭଦାୟକ କୃଷି ନିମନ୍ତେ ଅଯୋଗ୍ୟ ହୋଇଥିବା ଏବଂ ବିଭିନ୍ନ ଭାବେ ରହିଥିବା ପୁରଗୁଡ଼ିକୁ ଏକତ୍ରୀକରଣ ଆବଶ୍ୟକତା ରହିଛି । ବନ୍ୟା, ମରୁଡ଼ି, ବାତ୍ୟା, ଭୂମିକମ୍ପ ଏବଂ ଅଗ୍ନିକାଣ୍ଡ ଉତ୍ୟାଦି ଯୋଗୁଁ ସମସ୍ତ ପ୍ରକାର ସାହାଯ୍ୟ ବ୍ୟବସ୍ଥା ପାଇଁ ଏହି ବିଭାଗର ମଧ୍ୟ ଦାୟିତ୍ୱ ରହିଛି । ଅପ୍ରତ୍ୟାଶିତ ମରୁଡ଼ି ଯୋଗୁଁ ରାଜ୍ୟ ସମ୍ମୁଖୀନ ହୋଇଥିବା ବହୁବିଧ ସମସ୍ୟା ଏହି ବିଭାଗ ପ୍ରତି ଏକ ଆହ୍ୱାନ ଅଟେ । ସେଥିପାଇଁ ବିପନ୍ନ ବ୍ୟକ୍ତିମାନଙ୍କୁ ସାହାଯ୍ୟ ଦେବା ପାଇଁ ପ୍ରଚେଷ୍ଟା ଅବ୍ୟାହତ ରହିଛି ।

ରାଜସ୍ୱ ପ୍ରଶାସନରେ ଲୋକମାନଙ୍କର ଆବଶ୍ୟକତାକୁ ପୂରଣ କରିବା ପାଇଁ ସରକାରଙ୍କର ରାଜସ୍ୱ ବିଭାଗ ଏକ ୧୭ ଦିନୀ କାର୍ଯ୍ୟକ୍ରମ ପ୍ରସ୍ତୁତ କରିଅଛନ୍ତି ଯାହାକି ରାଜସ୍ୱ ପ୍ରଶାସନର ଗୁରୁତ୍ୱ ଏବଂ ପ୍ରାଥମିକତା ଉପରେ ଦୃଷ୍ଟି ଆକର୍ଷଣ କରିବାରେ ସମ୍ପୂର୍ଣ୍ଣ ସଫଳ ହୋଇଛି । ରାଜସ୍ୱ ପ୍ରଶାସନକୁ ଲୋକମାନଙ୍କର ଅଧିକ ନିବଦ୍ଧତା କରାଇବା ପାଇଁ ବିଭିନ୍ନ ପଦକ୍ଷେପ ନିଆଯାଇଛି ଏବଂ ନିଆଯାଇଛି ।

୧୯୯୬-୯୭ ବର୍ଷରେ ହୋଇଥିବା ରାଜସ୍ୱ ବିଭାଗ କାର୍ଯ୍ୟର ଏକ ସବିଶେଷ ବିବରଣୀ ନିମ୍ନରେ ପ୍ରଦାନ ହେଲା -

୧. ମଧ୍ୟ ସ୍ୱତ୍ୱାଧିକାରୀ ପ୍ରଥା ଉଲ୍ଲେଦ

ଓଡ଼ିଶା ଜମିଦାରୀ ଉଲ୍ଲେଦ ଅଧିନିୟମ ୧୯୫୧ ସରକାର ଏବଂ ଉତ୍ତର ମଧ୍ୟରେ ଥିବା ମଧ୍ୟ-ସ୍ୱତ୍ୱାଧିକାରକୁ ଲୋପ କରିଅଛି । ଏହି ଅଧିନିୟମର ବ୍ୟବସ୍ଥାଗୁଡ଼ିକ ଅନୁଯାୟୀ ବ୍ରହ୍ମ ଜାଗିରିକୁ ଅନ୍ତର୍ଭୁକ୍ତ କରି ୪,୨୫,୭୨୦ ମାହାଲକୁ ଉଲ୍ଲେଦ କରାଯାଇଛି, ମଧ୍ୟ-ସ୍ୱତ୍ୱାଧିକାରୀଙ୍କ ଅଧୀନରେ ଭୂମି ଧାରଣ କରୁଥିବା ସେବାୟତ ଜାଗିରିଦାରଙ୍କ ସ୍ୱଳ୍ପ ମଧ୍ୟ ଲୋପ କରାଯାଇ ଅଛି ।

୨. ଭୂ-ସଂସ୍କାର

କୃଷି ଭିତ୍ତିକ ସଂସ୍କାନଗୁଡ଼ିକର ଶକ୍ତି ବୃଦ୍ଧି କରିବା ପାଇଁ ଏବଂ ସମଗ୍ର ରାଜ୍ୟ ପାଇଁ ସମାନ ବିଧି ପ୍ରଣୟନ ପାଇଁ ଦୁଇଗୋଟି ପ୍ରଗତିଶୀଳ ଆଇନ୍ ଅଧିନିୟମିତ ହୋଇଅଛି । ଯଥା - ଓଡ଼ିଶା ଭୂ-ସଂସ୍କାର ଅଧିନିୟମ, ୧୯୬୦ ଏବଂ ଓଡ଼ିଶା ମାହାଲ ଉଲ୍ଲେଦ ଅଧିନିୟମ, ୧୯୫୧ ଯାହାର କି ପ୍ରକାସ୍ୱର ଓ ଉତ୍ତରସ୍ୱର ଉପରେ ଅତି ଗୁରୁତ୍ୱପୂର୍ଣ୍ଣ ସମନ୍ତ ରହିଛି । ଓଡ଼ିଶା ଭୂ-ସଂସ୍କାର ଅଧିନିୟମର ଗୋଟିଏ ଗାଗରେ ଉତ୍ତରସ୍ୱର ସଂସ୍କାର ରହିଛି ଏବଂ ଅନ୍ୟ ଗାଗରେ ଭୂମି ସିଲିଂ ରହିଅଛି । ପ୍ରକାସ୍ୱରକୁ ବିନିୟମିତ/ବିଧିସମ୍ମତ କରିବା ନିମ୍ନ ଭୂମିହାନ/ବାସଗୃହହାନ ବ୍ୟକ୍ତିମାନଙ୍କୁ ଭୂମି ଅଧିଭୋଗ ଅଧିକାରର ସୁଯୋଗ ଦେବା ଏହାର ଉଦ୍ଦେଶ୍ୟ ଅଟେ ।

ଓଡ଼ିଶା ଭୂ-ସଂସ୍କାର ଅଧିନିୟମର ବ୍ୟବସ୍ଥାନୁଯାୟୀ ୧,୯୯,୮୩୯ ଏକର ସିଲିଂ ଉତ୍ତର ଭୂମି ସରକାରକଠାରେ ନ୍ୟସ୍ତ ହୋଇଅଛି ଏବଂ ସେଥିରୁ ୧,୭୫,୫୯୦ ଏକର ଭୂମି ସରକାରକ ଦଖଲକୁ ଆସିଅଛି । ଏକର ୧,୫୯,୭୯୨ ଭୂମିକୁ ୧,୪୦,୫୨୦ ଜଣ ଭୂମିହାନ ବ୍ୟକ୍ତିକୁ ବଣ୍ଟନ କରାଯାଇଅଛି । ଏଥିରେ ୪୮,୯୮୦ ଜଣ ଅନୁସୂଚିତ ଜାତି, ୫୧,୨୭୬ ଜଣ ଅନୁସୂଚିତ ଜନଜାତି ଏବଂ ୪୦,୨୬୫ ଜଣ ଅନ୍ୟାନ୍ୟ ବର୍ଗର ଭୂମିହାନ ବ୍ୟକ୍ତି ଅନ୍ତର୍ଭୁକ୍ତ ଅଛନ୍ତି ।

୧୯୯୭-୯୭ ଆର୍ଥିକ ବର୍ଷରେ ୮୭୦ ଏକର ବିଭିନ୍ନ ଉତ୍ପାଦନ କ୍ଷମତା ପାଇଁ ଲକ୍ଷ୍ୟ ଧାର୍ଯ୍ୟ କରାଯାଇଥିଲା ଯେଉଁ ୮୯୮ ଏକର ଭୂମି, ୭୨୨ ଜଣ ଅନୁସୂଚିତ ଜାତି, ୩୪୫ ଜଣ ଅନୁସୂଚିତ ଜନଜାତି ଏବଂ ୬୨୩ ଜଣ ଅନ୍ୟାନ୍ୟ ବର୍ଗର ଭୂମିହୀନ ବ୍ୟକ୍ତିମାନଙ୍କ ମଧ୍ୟରେ ୧୯୯୭ ଜନସଂଖ୍ୟା ଶେଷସୁଦ୍ଧା ବଣ୍ଟନ କରାଯାଇଅଛି । କୃଷି ଭୂମିକୁ ପରିଚାଳନା କରି ଅଣକୃଷି ଉଦ୍ଦେଶ୍ୟରେ ବ୍ୟବହାର କରିବା ପାଇଁ ବିନିୟମ କରିବା ଲକ୍ଷ୍ୟ ନେଇ ଡିଡ଼ିଆ ରୁ-ସଂସ୍କାର ଅଧିନିୟମର ସୁସଙ୍ଗତ ବ୍ୟବସ୍ଥାକୁ ସଂଶୋଧନ କରାଯାଇଅଛି । ସେପରି ପରିବର୍ତ୍ତନକୁ ଯଥାର୍ଥ ଶ୍ରେଣୀରେ ବେଳେବେଳେ ପରିମାଣରେ ପ୍ରମିୟମ ପ୍ରଦାନ ପରେ ମଂସୁର କରାଯାଇ ପାରିବ ।

୩. ବିଭିନ୍ନ ଉତ୍ପାଦନ କ୍ଷମତା ପାଇଥିବା ବ୍ୟକ୍ତିମାନଙ୍କୁ ଆର୍ଥିକ ସାହାଯ୍ୟ

ବିଭିନ୍ନ ଉତ୍ପାଦନ କ୍ଷମତା ପାଇଥିବା ବ୍ୟକ୍ତିମାନଙ୍କୁ ପ୍ରେରଣା ଦେବା ପାଇଁ ଏବଂ ସେମାନଙ୍କର କୃଷି ଉତ୍ପାଦନରେ ପ୍ରୋତ୍ସାହନ ଦେବା ପାଇଁ ସେମାନଙ୍କୁ ହେକ୍ଟର ପିଛା ୨,୫୦୦ ଟଙ୍କା ସ୍ତରରେ ଆର୍ଥିକ ସାହାଯ୍ୟ ଦିଆଯାଇଅଛି । ଏପର୍ଯ୍ୟନ୍ତ ଏହି ପରିକଳ୍ପନା ଅନୁଯାୟୀ ୭,୨୧,୫୦,୫୮୬ ଟଙ୍କା ଦିଆଯାଇଅଛି ।

୪. ଅନୁସୂଚିତ ଜାତି ଓ ଜନଜାତିମାନଙ୍କର ଭୂମି ଅଭିକ୍ଷେପ ଅଭିଯୋଗ ବିପତ୍ତିବରଣ :-

ଅନୁସୂଚିତ ଜାତି ଓ ଅନୁସୂଚିତ ଜନଜାତିଙ୍କର ଭୂମି ହତ୍ୟାଚରଣ କ୍ଷେତ୍ରରେ ଏହି ସଂପ୍ରଦାୟର ବ୍ୟକ୍ତିମାନଙ୍କୁ କିପରି ଭୂମି ଅଭିକ୍ଷେପ କରି ହତ୍ୟାଚରଣ କରିପାରିବେ ଏବଂ ବିପତ୍ତି ଅଭିକ୍ଷେପ ରାଜ୍ୟ ଅଭିକ୍ଷେପ ଭୂମିକୁ ସେମାନଙ୍କ ବଞ୍ଚାଇବା ପୂର୍ବକ ସ୍ଥାନ କରାଯାଇ ପାରିବ, ସେ ସମ୍ପର୍କରେ ଭୁଲଭୋଗି ସୁଅନ ଆଇନ ରହିଅଛି । ଗୋଟିଏ ଯେଉଁ ଡିଡ଼ିଆ ଅନୁସୂଚିତ ଶ୍ରେଣୀ (ସ୍ଥାନର ସମ୍ପର୍କ ଅଭିକ୍ଷେପ) ବିନିୟମ ୧୯୫୬ ଏବଂ ଏହା ଲପସୋକନା ଶ୍ରେଣୀ ଅଧୀନ ୧୯୮୮ ଡି କୁଳ ମଧ୍ୟରେ ଥିବା ଆଦିବାସୀମାନଙ୍କର ଭୂମି-ପ୍ରତି ପ୍ରମୁଖ ଅଟେ । ଅନ୍ୟତା ଡିଡ଼ିଆ ରୁ-ସଂସ୍କାର ଅଧିନିୟମ, ୧୯୬୦ ଯାହା ୧୯୬୬ ଡି କୁଳର ଅଣାପସୋକନା ଶ୍ରେଣୀକୁ ପାଇଁ ପ୍ରମୁଖ ଅଟେ । ଉତ୍ତର ପ୍ରଦେଶ ବ୍ୟବସ୍ଥାପନା ପରି ଅନୁସୂଚିତ ଜନଜାତି ଓ ଅନୁସୂଚିତ ଜାତିର କ୍ଷେତ୍ର ଉପରେ ସେହି ସଂପ୍ରଦାୟ ଅଭିକ୍ଷେପ କ୍ଷେତ୍ର ନ ଥିବା କୌଣସି ବ୍ୟକ୍ତିକୁ ଭୂମି ଅଭିକ୍ଷେପ କରି, ତେବେ ତାହା ପ୍ରାଧିକୃତ ରାଜସ୍ୱ ଅଧିକାରୀଙ୍କର ଲିଖିତାକାରରେ ପୂର୍ବନୁମତି ବିନା କରାଯାଇପାରେ, ଅଭିକ୍ଷେପ ହେବ । ଭୂମି ବ୍ୟବହାର ରାଜ୍ୟ ଅଭିକ୍ଷେପ କ୍ଷେତ୍ରରେ ବିଧି ବ୍ୟବସ୍ଥାକୁ ଶେଷରେ ଲକ୍ଷ୍ୟ ସଂପ୍ରଦାୟର ଭୂମି ମାଲିକକୁ ଭୂମି ଫେରସ୍ତ ଦେବାପାଇଁ ଆଇନରେ ମଧ୍ୟ ବ୍ୟବସ୍ଥା ଅଛି । ଏପର୍ଯ୍ୟନ୍ତ ୨୫,୬୩୨ ଏକର ଭୂମି ୨୪,୦୯୨ ଜଣ ଅନୁସୂଚିତ ଜାତି ଏବଂ ଅନୁସୂଚିତ ଜନଜାତିର ବ୍ୟକ୍ତିଙ୍କୁ ଫେରସ୍ତ ଦେବା ପାଇଁ ଆବେଦନ ଦିଆଯାଇଅଛି । ବିନିୟମିତ ଅଧିକ ପ୍ରମାଣ କରାଯାଇ ପାଇଁ ଏବଂ ଏହାର ଲାଭ୍ୟତାରେ ରହିଥିବା କୃଷି ଅପସାରଣ କରିବା

ପାଇଁ ସରକାର ଉକ୍ତ ବିନିୟମର ସଂଶୋଧନ କରିବା ବିନିୟମ ଛିଡା କରିଅଛନ୍ତି । ୧୯୫୬ର ବିନିୟମକୁ ଉଲ୍ଲଙ୍ଘନ କରି ଉପଯୋଗକାରୀ ଶ୍ରେଣୀକୁ କ୍ଷେତ୍ରରେ ବ୍ୟବହାର ରାଜ୍ୟ କରାଯାଇଥିବା ଭୂମି ଅଭିକ୍ଷେପକୁ ବିନାକରଣ କରିବା ପାଇଁ ଗାନ୍ଧୀ ସରକାର ଉକ୍ତ ସରକାରଙ୍କୁ ପ୍ରସ୍ତାବ ଦେଇଅଛନ୍ତି ଯେ ପ୍ରସ୍ତାବିତ ସଂଶୋଧନ ପ୍ରକୃତ ହେବା ପୂର୍ବରୁ ପାଞ୍ଚ ବର୍ଷ ମଧ୍ୟରେ ଯଥାସ୍ଥିତି ଡିକ୍ଲାରାସନ ଓ ରାଜସ୍ୱ କ୍ଷତିକରଣ କମିଶନରମାନଙ୍କୁ ଅଭିକ୍ଷେପ ମାମଲାଗୁଡ଼ିକୁ ପୁନରାକ୍ଷଣ କରିବା ବିନିୟମ ଯମତାପନ ହେବା ପାଇଁ ବିନିୟମିତକୁ ଯଥୋଚିତ ଭାବେ ରାଷ୍ଟ୍ରପତିଙ୍କ ଅନୁମୋଦନ କ୍ରମେ ସଂଶୋଧନ କରାଯାଇପାରେ ।

୫. ବାସଶୂନ୍ୟ ପରିକଳ୍ପନା ବଣ୍ଟନ

ଭୂମିର ପରିଚାଳନା ଏବଂ ଯେଉଁ ବ୍ୟକ୍ତିମାନଙ୍କର ଘର ନାହିଁ । ତାକୁ ଭୂମି ବଣ୍ଟନ କରିବା ରାଜସ୍ୱ ବିଭାଗର ସର୍ବ ପ୍ରଥମ ବାସିନ୍ଦା ଅଟେ । ସରକାରଙ୍କର ଏହି ବିଭାଗର ସର୍ବୋଚ୍ଚ ସ୍ତରରୁ ଆରମ୍ଭ କରି ନିମ୍ନ ସ୍ତର ପର୍ଯ୍ୟନ୍ତ ଏହି ଗୁରୁତ୍ୱପୂର୍ଣ୍ଣ କାର୍ଯ୍ୟକୁ ବୃତ୍ତାନ୍ତ ଭାବେ କାର୍ଯ୍ୟାଚ୍ଚୟନ କରିବା ପାଇଁ ବିଭିନ୍ନ ପ୍ରଚେଷ୍ଟା କରାଯାଇଅଛି ।

ବାସଶୂନ୍ୟ ବ୍ୟକ୍ତିମାନଙ୍କୁ ଘରଢ଼ିଆ ଯୋଗାଇ ଦେବାପାଇଁ ସରକାର ୧୭ ସୁତ୍ରୀ କାର୍ଯ୍ୟକ୍ରମ ଆରମ୍ଭ କରିଅଛନ୍ତି । ଏହି କାର୍ଯ୍ୟକ୍ରମ ଅନୁଯାୟୀ ବିଭିନ୍ନ ପ୍ରକାର ଗ୍ରାମରେ ବାସକରୁଥିବା ବାସଶୂନ୍ୟ ପରିବାରକୁ ଚିହ୍ନଟ କରିବାପାଇଁ ଏବଂ ସମସ୍ତ ଗୁରୁତ୍ୱ ଏବଂ ତତ୍ପରତା ସହିତ ସେମାନଙ୍କ ବିନିୟମ ଘରଢ଼ିଆ ବ୍ୟବସ୍ଥା କରିବା ପାଇଁ ବିଭିନ୍ନ ପଦକ୍ଷେପ ଅନୁକ୍ରମେ ଦିଆଯାଇଅଛି । ସେହି ସମ୍ବନ୍ଧରେ କାର୍ଯ୍ୟକ୍ରମର ପଦ ସ୍ୱରୂପ ୧୯୯୫-୯୬ ମସିହା ପର୍ଯ୍ୟନ୍ତ, ସର୍ବମୋଟ ୬,୧୩,୯୬୫ ଜଣ ବାସଶୂନ୍ୟ ବ୍ୟକ୍ତିଙ୍କୁ ଘରଢ଼ିଆ ଯୋଗାଇ ଦିଆଯାଇଅଛି । ସେଥିମଧ୍ୟରୁ ୧,୬୭,୯୩୫ ଜଣ ଅନୁସୂଚିତ ଜାତି, ୨,୦୨,୬୧୯ ଜଣ ଅନୁସୂଚିତ ଜନଜାତି ଏବଂ ୨,୪୩,୩୧୧ ଜଣ ସାଧାରଣ ଜାତିର ହିତାଧିକାରୀ ଅଟନ୍ତି । ବାର୍ଷିକ ଲକ୍ଷ୍ୟ ଧାର୍ଯ୍ୟ ୨୫,୦୦୦ ହିତାଧିକାରୀ ଥିବା ସତ୍ତ୍ୱେ, ୬,୦୫୫ ଜଣ ଅନୁସୂଚିତ ଜାତି, ୯,୯୯୯ ଜଣ ଅନୁସୂଚିତ ଜନଜାତି ଏବଂ ୬,୭୪୯ ଜଣ ସାଧାରଣ ବ୍ୟକ୍ତିଙ୍କୁ ଅତୀତ କରି ସର୍ବମୋଟ ୨୨,୬୮୦ ଜଣ ହିତାଧିକାରୀଙ୍କୁ ଘରଢ଼ିଆ ଆବେଦନ କରାଯାଇଅଛି । ତେଣୁ ୧୯୯୫-୯୬ ଏବଂ ୧୯୯୬-୯୭ ବର୍ଷ ପାଇଁ ମୋଟ ୬,୩୬,୬୪୫ ବାସଶୂନ୍ୟ ପରିବାରଙ୍କୁ ଘରଢ଼ିଆ ଆବେଦନ କରାଯାଇଅଛି । ଅବଶିଷ୍ଟ ବାସଶୂନ୍ୟ ପରିବାରଙ୍କର ବାସ୍ତବିକ ସଂଖ୍ୟା ନିର୍ଦ୍ଧାରଣ କରିବା ପାଇଁ ସାଗା ରାଜ୍ୟରେ ଏକ ସର୍ବେକ୍ଷଣ କରାଯାଇଥିଲା ଏବଂ ସେଥିରୁ ଜଣାଗଲା ଯେ ନିଜର ଘରଢ଼ିଆ ନଥିବା ୩,୦୫,୮୫୬ ଟି ପରିବାର ରହିଛନ୍ତି ।

୬. କୃଷି ବିନିୟମ ସରକାରୀ ପତିତ ଜମି ବଣ୍ଟନ

ଭୂମିହୀନ ଏବଂ କୃଷି ଶ୍ରମିକ ହୋଇଥିବା ସମାଜର ପୂର୍ବକ ଶ୍ରେଣୀର ଲୋକମାନଙ୍କ ଅର୍ଥନୈତିକ ଅବସ୍ଥାରେ ଉନ୍ନତି ଆଣିବା ପାଇଁ

ଏବଂ ରାଜ୍ୟରେ କୃଷି ଉତ୍ପାଦନକୁ ପ୍ରଚୁର ପରିମାଣରେ ବଢ଼ାଇବା ପାଇଁ ଏକ ଷ୍ଟାଣ୍ଡାର୍ଡ୍ ଏକର ପର୍ଯ୍ୟନ୍ତ ସରକାରୀ ପଡ଼ିତ ଜମି ୧୯୭୪-୭୫ ମସିହାଠାରୁ ଭୂମିହାନ ବ୍ୟକ୍ତିମାନଙ୍କୁ ବିନା ସରକାରୀ ଆବଦ୍ଧନ କରାଯାଇଅଛି । ପ୍ରତ୍ୟେକ ଗ୍ରାମରେ ଗାଈ କରୁଥିବା ଭୂମିହାନ ବ୍ୟକ୍ତିମାନଙ୍କୁ ଚିହ୍ନିତ କାର୍ଯ୍ୟ ଶେଷ କରିବା ପାଇଁ ସମସ୍ତ ଚିଲ୍ଲାପାଳ କାର୍ଯ୍ୟରତ ଅଛନ୍ତି । ଚିହ୍ନିତ ୧୯୯୭-୯୭ ମସିହା (୧୯୯୭ ଅପ୍ରେଲ ଠାରୁ ୧୯୯୭ ଜାନୁଆରୀ ପର୍ଯ୍ୟନ୍ତ)ରେ ୫୦୦୫.୮୨୨ ଏକର ସରକାରୀ ପଡ଼ିତ ଭୂମି ୨,୨୨୯ ଭୂମିହାନ ପରିବାରଙ୍କୁ ବଦଳ କରାଯାଇଅଛି, ଯାହାକି ୧୧୬୪.୮୫୬ ଏକର ୮୫୦ ଅନୁସୂଚିତ ଜାତିର ପରିବାରଙ୍କୁ, ୨୪୦୦.୮୨୦ ଏକର ଅନୁସୂଚିତ ଜନଜାତିର ପରିବାରଙ୍କୁ ଏବଂ ୧୪୪୦.୧୪୬ ଏକର ୧,୨୦୧ ଅନ୍ୟାନ୍ୟ ଭୂମିହାନ ପରିବାରଙ୍କୁ ଅନ୍ତର୍ଭୁକ୍ତ କରୁଅଛି ।

୧୯୭୪-୭୫ ଠାରୁ ଆରମ୍ଭ କରି ଜାନୁଆରୀ ୧୯୯୭ ଶେଷ ପର୍ଯ୍ୟନ୍ତ ୬୯୧୦୫୯.୬୦୬ ଏକର ସରକାରୀ ପଡ଼ିତ ଭୂମି ୪,୨୯,୮୭୨ ଭୂମିହାନ ପରିବାରଙ୍କୁ ବଦଳ କରାଯାଇଅଛି, ଯାହାକି ୧୬୫୭୧୪.୪୩୧ ଏକର ୯୩,୩୬୫ ଅନୁସୂଚିତ ଜାତିଙ୍କୁ, ୩୬୧୬୮୪.୮୩୯ ଏକର ୨,୦୮,୫୨୩ ଅନୁସୂଚିତ ଜନଜାତି ପରିବାରଙ୍କୁ ଏବଂ ୧୬୩୬୭୦.୩୬୬ ଏକର ୧,୨୭,୯୮୪ ଅନ୍ୟାନ୍ୟ ବର୍ଗର ଭୂମିହାନ ପରିବାରଙ୍କୁ ବଦଳ କରାଯାଇଅଛି ।

୬. ଭୂଦାନ ଯତ୍ନ ସମିତି

ଓଡ଼ିଶା ଭୂଦାନ ଏବଂ ଗ୍ରାମଦାନ ଅଧିନିୟମ, ୧୯୭୦ର ବ୍ୟବସ୍ଥା ଅନୁସାରେ ସରକାର ଭୂଦାନ ଯତ୍ନ ସମିତି ଗଠନ କରିଅଛନ୍ତି । ସମିତିକ ରିପୋର୍ଟ ମତେ ୬,୩୮,୭୦୬.୫୦ ଏକର ଭୂମି ସମିତିକୁ ଦାନ ଆକାରରେ ମିଳିଅଛି, ଚତୁର୍ଥାଂଶ ୫,୭୯,୯୮୪ ଏକର ଭୂମି ୧,୫୨,୮୫୨ ଜଣ ଭୂମିହାନ ବ୍ୟକ୍ତିଙ୍କୁ ବଦଳ କରାଯାଇଅଛି । ଏଣୁ ୫୮,୭୨୨.୦୦ ଏକର ଭୂଦାନ ଭୂମି ବଦଳ କରାଯିବା ପାଇଁ ରହିଅଛି । ବଦଳ କରାଯାଇଥିବା ଅଧିକାଂଶ ଭୂମି ଆବଦ୍ଧନଗ୍ରହଣମାନଙ୍କ ନାମରେ ଦାଖଲ ଖାରଜ ହୋଇ ନ ଥିବାରୁ ଭୂଦାନ ଯତ୍ନ ସମିତିର ସହାୟତାରେ ଉକ୍ତ ଭୂମିଗୁଡ଼ିକର ଦାଖଲ ଖାରଜ ପାଇଁ ପଦକ୍ଷେପ ଗ୍ରହଣ କରାଯାଇଅଛି ।

୮. ବନ୍ଦୋବସ୍ତ କାର୍ଯ୍ୟକ୍ରମ

ଓଡ଼ିଶା ଭୂମି ଉଦ୍ଧାର ଗ୍ରାମ୍ୟ ଅର୍ଥନୀତିରେ ଭୂମି ମୁଖ୍ୟ ସମ୍ପଦ ବୋଲି ବିବେଚିତ ହୁଏ । ଖତିୟାନ ପ୍ରସ୍ତୁତିକରଣ ଏବଂ ତାହାକୁ ଅଦ୍ୟତନ ଭାବେ ଅନୁରକ୍ଷଣ କରିବା ରାଜସ୍ୱ ବିଭାଗର ଅନ୍ୟତମ ଗୁରୁତ୍ୱପୂର୍ଣ୍ଣ କାର୍ଯ୍ୟ ଅଟେ । ରାଜସ୍ୱ ବିଭାଗ ଅଭିଲେଖ ପ୍ରସ୍ତୁତ କରିବା ଏବଂ ଅଦ୍ୟତନ କରିବାରେ ସଚେତନ ଥିବାରୁ ଏହା ପ୍ରାୟ ପ୍ରତି ୨୦ ବର୍ଷରେ ଥରେ ସଂଶୋଧନ ସର୍ବେକ୍ଷଣ କାର୍ଯ୍ୟକ୍ରମ ଗ୍ରହଣ କରିଥାଆନ୍ତି ।

ରାଜ୍ୟରେ ଥିବା ୫୧,୫୩୬ ଗ୍ରାମ ମଧ୍ୟରୁ ୪୮,୭୦୪ ଗ୍ରାମରେ ପ୍ରଥମ କରି ସଂଶୋଧନ ସର୍ବେକ୍ଷଣ ଏବଂ ବନ୍ଦୋବସ୍ତ କାର୍ଯ୍ୟକ୍ରମ ଗ୍ରହଣ କରାଯାଇଥିଲା, ଯେତେବେଳେ କି ଅବଶିଷ୍ଟ ୨,୮୩୨ ଗ୍ରାମ ଚଳବନ୍ଦୀ ପାଇଁ ଚଳବନ୍ଦୀ ସଂସ୍ଥା ଉପରେ ନ୍ୟସ୍ତ କରାଯାଇଥିଲା । ୧୯୯୭ ମସିହା ଜାନୁଆରୀ ଶେଷ ସୁଦ୍ଧା ପ୍ରଥମ ସଂଶୋଧନ ବନ୍ଦୋବସ୍ତ ସଂପର୍କରେ ୪୮,୭୦୪ ଗ୍ରାମ ମଧ୍ୟରୁ ୪୮,୧୯୭ ଟି ଗ୍ରାମରେ ଖତିୟାନ ପ୍ରସ୍ତୁତକରଣ ଏବଂ ପତା ବଦଳ କାର୍ଯ୍ୟ ଶେଷ ହୋଇଛି ଏବଂ ୩୧-୧-୧୯୯୭ ତାରିଖ ସୁଦ୍ଧା ଅବଶିଷ୍ଟ ୫୦୭ ଗ୍ରାମରେ କାର୍ଯ୍ୟ ବାକି ଅଛି । ଏହି ୫୦୭ ଟି ଗ୍ରାମରେ ଖତିୟାନ ପ୍ରକାଶନ ଏବଂ ପତା ବଦଳ କାର୍ଯ୍ୟକୁ ତ୍ୱରାନ୍ୱିତ କରିବା ପାଇଁ ପଦକ୍ଷେପ ଗ୍ରହଣ କରାଯାଇଅଛି ।

୨୦ ବର୍ଷ ପୂର୍ବେ ଯେଉଁ ଗ୍ରାମଗୁଡ଼ିକର ଖତିୟାନ ତ୍ୱରାନ୍ୱିତ ରୂପେ ପ୍ରକାଶିତ ହୋଇଥିଲା, ସେହି ଗ୍ରାମଗୁଡ଼ିକର ଦ୍ୱିତୀୟ ସଂଶୋଧନ ସର୍ବେକ୍ଷଣ ଏବଂ ବନ୍ଦୋବସ୍ତ କାର୍ଯ୍ୟକ୍ରମ ଏକ ସମୟରେ ଆରମ୍ଭ କରାଯାଇଅଛି । ତଦନୁସାରେ ୯,୯୯୪ ଗ୍ରାମରେ ଦ୍ୱିତୀୟ କ୍ଷେପ କାର୍ଯ୍ୟକ୍ରମ ଆରମ୍ଭ କରାଯାଇଅଛି ଏବଂ ୧୯୯୭ ଜାନୁଆରୀ-୩୧ ତାରିଖ ସୁଦ୍ଧା ନୂତନ ଖତିୟାନ ୬,୮୮୯ ଟି ଗ୍ରାମରେ ବଦଳ କରାଯାଇଛି ଏବଂ ଅବଶିଷ୍ଟ ୩,୧୦୫ ଟି ଗ୍ରାମରେ କାର୍ଯ୍ୟ ବାକି ଅଛି । ଅବଶିଷ୍ଟ ଗ୍ରାମଗୁଡ଼ିକର ଦ୍ୱିତୀୟ ସଂଶୋଧନ ବନ୍ଦୋବସ୍ତ ଯେ ନେକଳ ନୁହେଁ ସଂପୂର୍ଣ୍ଣ ହେବ ଜଣା ନୁହେଁ ବରଂ ଯେଉଁ ଗ୍ରାମଗୁଡ଼ିକରେ ୨୦ ବର୍ଷ ପୂର୍ବେ ଖତିୟାନ ତ୍ୱରାନ୍ୱିତ ଭାବେ ପ୍ରକାଶିତ ହୋଇଥିଲା ସେହି ଗ୍ରାମଗୁଡ଼ିକୁ ଏଥିରେ ଅନ୍ତର୍ଭୁକ୍ତ କରାଯିବ ।

ଏଠାରେ ଉଲ୍ଲେଖଯୋଗ୍ୟ ଯେ ଯଥେଷ୍ଟ ପାଣ୍ଠି ଆଧୁନିକ ଲେଶର ଏବଂ ସରଜାମ ଏବଂ ଅଧିକାରୀମାନଙ୍କର ଅଭାବଯୋଗୁଁ କାର୍ଯ୍ୟ ସଂପୂର୍ଣ୍ଣ କରିବା ପାଇଁ ଉପସିତ ପରିମାଣର ଅଗ୍ରଗତି ହୋଇପାରିନାହିଁ । ଯାହାହେଲେ, ଏ ପର୍ଯ୍ୟନ୍ତ ସର୍ବେକ୍ଷଣ କରାଯାଇ ନ ଥିବା ଗଜପତି ଓ ଗଜାମ ଚିଲ୍ଲାର ଅଳ୍ପ କେତେକ ଜଗଲ ବୁକ ବ୍ୟତୀତ ରାଜ୍ୟର ଅନେକ ଗାଗରେ ସର୍ବେକ୍ଷଣ କାର୍ଯ୍ୟ କରାଯାଇଅଛି । ସର୍ବେକ୍ଷଣ କରାଯାଇନଥିବା ଜଗଲ ବୁକଗୁଡ଼ିକର ସର୍ବେକ୍ଷଣ ଆରମ୍ଭ ପରେ ପରେ କରାଯାଇଛି ।

୯. ସର୍ବେକ୍ଷଣର ଆଧୁନିକୀକରଣ

ସର୍ବେକ୍ଷଣର ଆଧୁନିକୀକରଣ ପାଇଁ ପାରମ୍ପରିକ ଥିଓଡୋଲାଇଟ (Theodolite) ଏବଂ ସମତଳ ଚେନ୍ଦୁର ସର୍ବେକ୍ଷଣ ପଦ୍ଧତି (Planetable Survey methods) ବଦଳରେ ଏନ୍‌ଏଲ୍ ପଟୋଗ୍ରାଫି ଏବଂ ପଟୋଗ୍ରାମେଟ୍ରିକ୍ ପଦ୍ଧତିର ଗ୍ରାହ୍ୟତା ଜାଣିବା ପାଇଁ ଅନୁଗୋଚ-ନାଲକୋ ପରିଯୋଜନା ନାମରେ ଗୋଟିଏ ପଥକର୍ମୀ ପରିଯୋଜନା ଗ୍ରହଣ କରାଯାଇଅଛି । ଏହି ପଥକର୍ମୀ ପରିଯୋଜନା ଗୋଟିଏ ଗବେଷଣାତ୍ମକ ପରିଯୋଜନା ଏବଂ ଏହାକୁ ଭାରତୀୟ ସର୍ବେକ୍ଷଣ ବିଭାଗର ସହଯୋଗରେ ଗ୍ରହଣ କରାଯାଇଛି । ଏହି ପରିଯୋଜନା ୩୬୯ ଗ୍ରାମପାଇଁ ଭାରତ ସରକାର ଏବଂ ରାଜ୍ୟ

ସରକାରଙ୍କର ୧୧୦,୪୩୩ ଲକ୍ଷ ଟଙ୍କାର ପ୍ରାକ୍‌କଳିତ ମିଳିତ ପାଣିରେ ଆରମ୍ଭ କରାଯାଇଛି । ମନୁଷ୍ୟଦ୍ୱାରା କରାଯାଉଥିବା ସର୍ବେକ୍ଷଣ ଏବଂ ପ୍ରସ୍ତୁତ କରାଯାଉଥିବା ଭୂତଳ ସମସ୍ତା ମାନଚିତ୍ର ଅଧିକ ସମସ୍ତାପେକ୍ଷା ହୋଇଥିବାରୁ ସେହି ସମସ୍ତାକୁ ସମାଧାନ କରିବା ପାଇଁ ଏକ ଆଧୁନିକ ଦୈନିକ ସ୍ଥାନ ବ୍ୟବସ୍ଥିତ କରିବା ପରିଯୋଜନାର ଲକ୍ଷ୍ୟ ଅଟେ । ଏହି ପରିଯୋଜନା ଅନୁଯାୟୀ ୩୬୯ ଟି ଗ୍ରାମର ଏହିପରି ପଡ଼ୋଶୀ ସଂପୂର୍ଣ୍ଣ ହୋଇଛି ଏବଂ ଏହିପରି ପଡ଼ୋଶୀ ମାଧ୍ୟମରେ ପ୍ରସ୍ତୁତ ମାନଚିତ୍ରଗୁଡ଼ିକ ଉପରେ କିଛି ଡ୍ରାମ ଓ ଶାଳାପୁରି କାର୍ଯ୍ୟ ଚାଲୁ ରହିଛି । ଉଦ୍ଦିଷ୍ଟ ସଂଗୋଧନ ଏବଂ ଅନ୍ୟତମ ଭାବେ ଅନୁରକ୍ଷଣ ପାଇଁ ମାନଚିତ୍ରଗୁଡ଼ିକୁ କମ୍ପ୍ୟୁଟରରୁ ଉଦ୍ଧାର ପାଇଁ ପରୀକ୍ଷାମାନ ଚାଲୁ ରହିଛି । ଯଦି ପରିଯୋଜନାଟି ସଫଳ ହୁଏ, ଏବଂ ଏହାର ବାସ୍ତବିକ ଖର୍ଚ୍ଚା ଗ୍ରାହ୍ୟ ହୁଏ, ପୁନରୀକ୍ଷଣ ସର୍ବେକ୍ଷଣ ଏବଂ ବ୍ୟୋଜନ ପାଇଁ ସରକାର ହେଉଥିବା ଅଧିକ ସମୟକୁ କମାଇ ଦେଇ ହେବ ଏବଂ ଅଭିଲେଖଗୁଡ଼ିକୁ ଅଧିକ ସମ୍ଭବରେ ଅନୁରକ୍ଷଣ କରାଯାଇପାରିବ ।

୧୦. ଭୂମି ଅଭିଲେଖଗୁଡ଼ିକର କମ୍ପ୍ୟୁଟରକରଣ

ରାଜ୍ୟ ସରକାର ୩୦ ଗୋଟି ଜିଲ୍ଲା ସଂପର୍କରେ ଭୂମି ଅଭିଲେଖଗୁଡ଼ିକୁ କମ୍ପ୍ୟୁଟରକରଣ କରିବା ପାଇଁ ମଧ୍ୟ ଲକ୍ଷ୍ୟ ରଖିଛନ୍ତି । ପୂର୍ବରୁ କେବଳ ୧୨ ଗୋଟି ଜିଲ୍ଲା ସଂପର୍କରେ କମ୍ପ୍ୟୁଟରକରଣ ହୋଇଥିବା ପରିଯୋଜନାଗୁଡ଼ିକୁ ଗାଠିତ ସରକାର ମଜୁର କରିଅଛନ୍ତି । ତଳିତ ୧୯୯୬-୯୭ ବର୍ଷମଧ୍ୟ ଅବଶିଷ୍ଟ ୧୮ ଗୋଟି ଜିଲ୍ଲାପାଇଁ ମଜୁରା ମିଳିଅଛି ଏବଂ ସମୁଦାୟ ୩୦ ଗୋଟି ଜିଲ୍ଲା ପାଇଁ ଭୂମି ଅଭିଲେଖଗୁଡ଼ିକୁ କମ୍ପ୍ୟୁଟରକରଣ କରିବା ନିମିତ୍ତ କାର୍ଯ୍ୟକ୍ରମ ଆରମ୍ଭ ହୋଇଛି । ବିଭାଗୀୟତାରେ ମୟୂରଭଞ୍ଜ ଓ ଲକ୍ଷପତି ଜିଲ୍ଲାର ଶତ୍ରୀମାନଗୁଡ଼ିକର କମ୍ପ୍ୟୁଟରକରଣ କାର୍ଯ୍ୟ ଆରମ୍ଭ ହୋଇପାରିଛି । ଏହି କାର୍ଯ୍ୟ ନିର୍ବାହିତ କାରକସି ମଧ୍ୟରେ ସଂପୂର୍ଣ୍ଣ ଥିବାରୁ ଅବଶିଷ୍ଟ ଜିଲ୍ଲାଗୁଡ଼ିକର କାର୍ଯ୍ୟ ଉଭୟ ବିଭାଗୀୟତାରେ ଏବଂ ଘରୋଇ ଦ୍ୱାରା ଏକ୍ସି ପାର୍ଟି ଭିତ୍ତିରେ କରାଯିବ ।

୧୧. ଭୂମି ପାଠ୍ୟ ପୁସ୍ତକ

ଭୂମି ଲୋଚନଗୁଡ଼ିକର ଅବସ୍ଥା ଏବଂ ଭୂମିର ବିଶାଳତା, ଲଭରାସିକାର, ଗଣ୍ଡର ସବିଷ୍ଟାର ବିବରଣୀ ଏବଂ ପୁଟ ଏବଂ କ୍ଷେତ୍ର ଲକ୍ଷ୍ୟବିତର ସବିଷ୍ଟାର ବିବରଣୀ ଆଉ ପ୍ରତ୍ୟେକ ଭୂମି ମାଲିକକୁ କମ୍ପ୍ୟୁଟରକୃତ ଭୂମି ପାଠ୍ୟପୁସ୍ତକ ପୋଲାଇଭେକା ପାଇଁ ସରକାର ନିଷ୍ପତ୍ତି କରିଅଛନ୍ତି । ବର୍ତ୍ତମାନ ପାଇଁ ୧.୦୩ ଲୋଟି କମ୍ପ୍ୟୁଟରକୃତ ଭୂମି ପାଠ୍ୟପୁସ୍ତକ ଆବଶ୍ୟକ ହେବ ଏବଂ ଏହି ଉଦ୍ଦେଶ୍ୟରେ ୧୦ ଲୋଟି ଟଙ୍କାର ଆବଶ୍ୟକତା ରହିଛି ବୋଲି ପ୍ରାକ୍‌କଳନ କରାଯାଇଅଛି । ୧୯୯୬-୯୮ ମସିହା ମଧ୍ୟରେ ଏ ସମ୍ପର୍କରେ କାର୍ଯ୍ୟ ଆରମ୍ଭ କରାଯିବ ।

୧୨. ବାଖଲ ଶାଉର କାର୍ଯ୍ୟକ୍ରମ

ଭୂମି ଅଭିଲେଖଗୁଡ଼ିକର କମ୍ପ୍ୟୁଟରକରଣ କାର୍ଯ୍ୟର ଅନିଷ୍ଠର ଆଉ ଭୂମି ଅଭିଲେଖଗୁଡ଼ିକୁ ଅନ୍ୟତମ ରଖିବାପାଇଁ ନିୟମିତ କାର୍ଯ୍ୟକ୍ରମ

ଏବଂ ପ୍ରକ୍ରିୟା ଚାଲୁ ରହିଅଛି । ରାଜ୍ୟର ତହସିଲଦାରମାନଙ୍କ ନିକଟରେ ତା ୧.୪.୧୯୯୬ ରିଖ ସୁଦ୍ଧା ସର୍ବମୋଟ ୧,୬୧,୫୦୩ ଟି ବାଖଲ ଶାଉର ମାମଲା ବିଚାରାଧୀନ ରହିଛି । ଅପ୍ରେଲ ୧୯୯୬ ଠାରୁ ଡିସେମ୍ବର ୧୯୯୬ ମଧ୍ୟରେ ୨,୧୩,୫୬୧ ଟି ନୂତନ ବାଖଲ ଶାଉର ମାମଲା ବାଏଜ କରାଯାଇ ମୋଟ ମାମଲା ସଂଖ୍ୟା ୩,୭୫,୦୬୪ ହୋଇଛି । ଅପ୍ରେଲ ୧୯୯୬ ରୁ ଡିସେମ୍ବର ୧୯୯୬ କାଳାବଧି ମୋଟ ୨,୧୧,୬୫୩ ଟି ମାମଲାର ପରସଲ କରାଯାଇଛି ଏବଂ ୧.୧.୧୯୯୬ ଚାରିଖ ସୁଦ୍ଧା ଅବଶିଷ୍ଟ ୧,୬୩,୩୧୧ ଟି ମାମଲା ପରସଲ ପାଇଁ ବିଚାରାଧୀନ ରହିଛି । ସେପରି ମାମଲାଗୁଡ଼ିକର ଭୂତଳ ପରସଲ ପାଇଁ ନିୟମିତ ପୁନରୀକ୍ଷଣ କରାଯାଉଅଛି ।

୧୩. ଚକଦହା କାର୍ଯ୍ୟକ୍ରମ

କୃଷି ଉପଯୋଗୀ ଯୋଗଗୁଡ଼ିକୁ ଏକାକୃତ କରିବା ଲକ୍ଷ୍ୟ ନେଇ ଓଡ଼ିଶା ରାଜ୍ୟରେ ଚକଦହା କାର୍ଯ୍ୟକ୍ରମ କାର୍ଯ୍ୟକାରୀ ହେଉଅଛି । ଏହି କାର୍ଯ୍ୟକ୍ରମ ରାଜ୍ୟ ଯୋଜନା ସାହାଯ୍ୟ ଅଧୀନରେ ୧୮ ଗୋଟି ଜିଲ୍ଲାକୁ ଅନ୍ତର୍ଭୁକ୍ତ କରି ୧୩ ଟି ରେଜିଷ୍ଟରେ ଏବଂ ଗୋଟିଏ ଜିଲ୍ଲାକୁ ଅନ୍ତର୍ଭୁକ୍ତ କରି ରାଜ୍ୟ ସରକାରଙ୍କୁ ଅଣଯୋଜନା ସାହାଯ୍ୟ ଅଧୀନରେ ଗୋଟିଏ ରେଜିଷ୍ଟରେ କାର୍ଯ୍ୟକାରୀ ହେଉଛି । ୩୦ ଗୋଟି ଜିଲ୍ଲା ମଧ୍ୟରୁ ଅବଶିଷ୍ଟ ୧୧ ଗୋଟି ଜିଲ୍ଲାକୁ ଚକଦହା କାର୍ଯ୍ୟକ୍ରମ ଅନ୍ତର୍ଭୁକ୍ତ କରିବାକୁ ପଡ଼ିବ । ୯,୨୧୦ ଟି ଗ୍ରାମରେ ଚକଦହା କାର୍ଯ୍ୟକ୍ରମ ଅନ୍ତର୍ଭୁକ୍ତ କରିବାକୁ ୮,୪୨,୯୦୨ ହେକ୍ଟର ବିଶିଷ୍ଟ କ୍ଷେତ୍ର ଅନ୍ତର୍ଭୁକ୍ତ କରୁଥିବା ୬,୦୬୪ ଟି ଗ୍ରାମରେ ଏହି କାର୍ଯ୍ୟକ୍ରମ ସମ୍ପୂର୍ଣ୍ଣ ହୋଇଛି ଏବଂ ଚଳ ପଟା ବନ୍ଧନ କରାଯାଇଅଛି । ୫,୬୨,୪୭୩ ହେକ୍ଟର ବିଶିଷ୍ଟ ୨,୮୨୧ ଟି ଗ୍ରାମରେ ଏହି କାର୍ଯ୍ୟକ୍ରମ ଆଗେଇ ଚାଲିଛି ।

ସେଚିତ କ୍ଷେତ୍ରଗୁଡ଼ିକରେ ପ୍ରତିକ୍ରିୟା ଉତ୍ସାହଜନକ । ସେପରି ପ୍ରଭାବ କ୍ଷେତ୍ରରେ କାର୍ଯ୍ୟକ୍ରମର କାର୍ଯ୍ୟାବୃତ୍ତନ ପାଇଁ ଲୋକମାନଙ୍କର ସମ୍ମତି ମୁଖ୍ୟ ମାନବସ୍ତ ଅଟେ । ଚକଦହାର ଉପକାରଣ ଦୃଷ୍ଟି ପଥାଭୁକ୍ତ ହେବା ପରେ ସେଚିତ କ୍ଷେତ୍ରଗୁଡ଼ିକରେ ଲୋକମାନଙ୍କର ସମ୍ମତିର ଅଭାବରେ ହାଡ଼ିଯାଇଥିବା ଗ୍ରାମଗୁଡ଼ିକ କ୍ରମଶଃ ଚକଦହା କାର୍ଯ୍ୟକ୍ରମର କାର୍ଯ୍ୟାବୃତ୍ତନ ପାଇଁ ଆଗୁସାର ହୋଇଛନ୍ତି । ସେପରି ଗ୍ରାମ/କ୍ଷେତ୍ରଗୁଡ଼ିକ ପାଇଁ ଚକଦହା କାର୍ଯ୍ୟକ୍ରମକୁ ସମ୍ପ୍ରସାରଣ କରିବା ନିମିତ୍ତ ଲକ୍ଷ୍ୟ ରଖାଯାଇଛି । ଅଣସେଚିତ କ୍ଷେତ୍ରଗୁଡ଼ିକ ସମ୍ପର୍କରେ ଲୋକମାନଙ୍କର ପ୍ରତିକ୍ରିୟା ମଧ୍ୟ ବଢ଼ିବାରେ ଲାଗିଛି ।

ଯେଉଁ ଗ୍ରାମଗୁଡ଼ିକରେ ବିଗତ ୫ ବର୍ଷ ଧରି ଏହି କାର୍ଯ୍ୟକ୍ରମ ଚାଲୁ ରହିଛି, ସେହି ଗ୍ରାମଗୁଡ଼ିକର ଚକଦହା କାର୍ଯ୍ୟ ସମ୍ପୂର୍ଣ୍ଣ କରିବାପାଇଁ ସରକାର ବ୍ୟକ୍ତ ଅଛନ୍ତି । ତଳିତ ଆର୍ଥିକ ବର୍ଷରେ ୨୪୪ ଟି ଗ୍ରାମରେ ସେପରି କାର୍ଯ୍ୟକ୍ରମକୁ ଭୂତଳ ସମ୍ପୂର୍ଣ୍ଣ କରିବା ପାଇଁ ଲକ୍ଷ୍ୟ ଧାର୍ଯ୍ୟ କରାଯାଇଅଛି । ଅନ୍ତ ଖର୍ଚ୍ଚରେ ଘର ନିକଟରେ ନ୍ୟାୟ ପ୍ରଦାନ କରିବା ପାଇଁ କଟକ, ଭୁବନେଶ୍ୱର, ବ୍ରହ୍ମପୁର ଏବଂ ସମ୍ବଲପୁର ଠାରେ କମିଶନରମାନଙ୍କର ସାତ ଗୋଟି ନ୍ୟାୟାଳୟ ପ୍ରତିଷ୍ଠିତ ହୋଇଛି ।

ଭରଣ ବନ୍ଦୋବସ୍ଥ ଏବଂ ଚଳବନ୍ଧ ସଂସ୍କାର ଖତିଯାନ ଓ ମାନଚିତ୍ର ପ୍ରସ୍ତୁତିକରଣ ପ୍ରକ୍ରିୟା ଏକା ପରି ହୋଇଥିବାରୁ ବନ୍ଦୋବସ୍ଥ ସହିତ ଚଳବନ୍ଧ ସଂସ୍କାର ମିଶ୍ରଣ କରିବା ପାଇଁ ସରକାର ନୀତିଗତ ଭାବେ ନିଷ୍ପତ୍ତି ଗ୍ରହଣ କରିଛନ୍ତି ।

୧୪. ଚହସିଲ ପୁନର୍ଗଠନ

ସରକାର ଚହସିଲଗୁଡ଼ିକର ପୁନର୍ଗଠନ ପାଇଁ ଆସୁ କମିଟିର ସୁପାରିଶକୁ ଗ୍ରହଣ କରିଛନ୍ତି । ଏହାର ସୁପାରିଶକୁ ଦୃଷ୍ଟିରେ ରଖି ସରକାର ଚହସିଲଗୁଡ଼ିକୁ ରୁକ ସହିତ ଏବଂ ରାଜସ୍ୱ ନିରୀକ୍ଷକ କେନ୍ଦ୍ରଗୁଡ଼ିକୁ ଗ୍ରାମ ପଞ୍ଚାୟତ ସହିତ ସାମିଲ ରଖିବା ପାଇଁ ସ୍ଥିର କରିଛନ୍ତି । ବର୍ତ୍ତମାନ ରାଜ୍ୟରେ ୧୪୭ ଗୋଟି ଚହସିଲ ଏବଂ ୩୧୪ ଗୋଟି ରୁକ ରହିଛି । ୧୯୯୭-୯୭ ମସିହାରେ ୨୩ ଗୋଟି ନୂଆ ଚହସିଲ ଖୋଲାଯାଇଛି । ତେଣୁ ବର୍ତ୍ତମାନ ୧୭୦ ଗୋଟି ଚହସିଲ ରାଜ୍ୟରେ କାର୍ଯ୍ୟ କରୁଅଛି । ଅବଶିଷ୍ଟ ୧୪୪ ଗୋଟି ଚହସିଲ ପର୍ଯ୍ୟାୟକ୍ରମେ ଖୋଲାଯିବ । ପ୍ରତ୍ୟେକ ଚହସିଲ ପାଇଁ ବାର୍ଷିକ ବ୍ୟୟ ନିମ୍ନମତେ ପ୍ରାବ୍ଧକଳନ କରାଯାଇଅଛି ।

(ଲକ୍ଷ ଟଙ୍କା ହିସାବରେ)

୧. ବରମା ଏବଂ ରତ୍ନା	- -	୧.୨୨
୨. ପୌନଃପୁନିକ ବ୍ୟୟ	-	୧.୧୪
୩. ଅଣପୌନଃପୁନିକ ବ୍ୟୟ	-	୪.୫୦
ପ୍ରତ୍ୟେକ ଚହସିଲ ପାଇଁ ମୋଟ ବ୍ୟୟ	-	୭.୮୬

ସେହିପରି ବର୍ତ୍ତମାନ ରାଜ୍ୟରେ ୧,୮୪୩ ଗୋଟି ରାଜସ୍ୱ ନିରୀକ୍ଷକ କେନ୍ଦ୍ର ଏବଂ ୫,୨୬୩ଟି ଗ୍ରାମ ପଞ୍ଚାୟତ ରହିଛି । ରାଜସ୍ୱ ନିରୀକ୍ଷକ କେନ୍ଦ୍ରଗୁଡ଼ିକୁ ଗ୍ରାମ ପଞ୍ଚାୟତ ସହ ସମାନ୍ତ କରିବା ପାଇଁ ୩,୪୨୦ ନୂତନ ରାଜସ୍ୱ ନିରୀକ୍ଷକ କେନ୍ଦ୍ର ସୃଷ୍ଟି କରିବାକୁ ପଡ଼ିବ । ପାଣ୍ଠିର ଅଭାବ ହେତୁ ଏହା ଯଥାଶୀଘ୍ର କରାଯିବା ସମ୍ଭବପର ହେଉନାହିଁ । ଯାହାହେଉ ପ୍ରତ୍ୟେକ ଗ୍ରାମ ପଞ୍ଚାୟତରେ ରାଜସ୍ୱ ନିରୀକ୍ଷକ କେନ୍ଦ୍ର ପର୍ଯ୍ୟାୟକ୍ରମେ ଖୋଲାଯିବ ।

୧୫. ନିବନ୍ଧନ ସଂସ୍କାର

ନୂତନଭାବେ ସୃଷ୍ଟି ହୋଇଥିବା ଜିଲ୍ଲାଗୁଡ଼ିକୁ ଦୃଷ୍ଟିରେ ରଖି ନିମ୍ନଲିଖିତ ପଦନାମ ସୃଷ୍ଟି କରାଯାଇଛି ।

ସୃଷ୍ଟି ହୋଇଥିବା ପଦର ନାମ	ସୃଷ୍ଟି ହୋଇଥିବା ପଦ ସଂଖ୍ୟା
(୧)	(୨)
୧. ଜିଲ୍ଲା ନିବନ୍ଧନ	୧୬
୨. ମୁଖ୍ୟ ନିରୀକ୍ଷା	୪
୩. ବରିଷ୍ଠ ନିରୀକ୍ଷା	୫

ନିମ୍ନ ମୂଲ୍ୟାୟନ ମାମଲାଗୁଡ଼ିକୁ ଯାଞ୍ଚ କରିବା ପାଇଁ ପୂର୍ବାବଧାନ ସ୍ୱରୂପ ସମସ୍ତ ଜିଲ୍ଲା ନିବନ୍ଧନ/ଜିଲ୍ଲାପାଳମାନଙ୍କ ନିକଟକୁ ନିବନ୍ଧନ ମହାନିରୀକ୍ଷକ ଅନୁଦେଶ ନିର୍ଦ୍ଦେଶନ କରିଅଛନ୍ତି ଯେ, ଯଦି କୌଣସି ନିବନ୍ଧନ ଅଧିକାରୀ କୌଣସି ଦସ୍ତାବିଜର ନିମ୍ନମୂଲ୍ୟାୟନ ହୋଇଥିବା କଥା ପ୍ରଥମରୁ ଜାଣିପାରନ୍ତି ତେବେ ସେ ଦସ୍ତାବିଜ ଉପସ୍ଥାପନ ସମୟରେ ସେପରି ନିମ୍ନ ମୂଲ୍ୟାୟନ ହୋଇଥିବା ବିଷୟରେ /ପକ୍ଷମାନଙ୍କୁ ଜଣାଇଦେବେ ଏବଂ ତାଙ୍କର/ସେମାନଙ୍କର ସ୍ୱାକ୍ଷର ଦସ୍ତାବିଜ ଉପରେ ନେବେ ଯାହାପଦରେ କି ଏହାର ପ୍ରମାଣାକୃତ୍ୟ ନକଲ ଭିତ୍ତିରେ ଭଦ୍ର ଦସ୍ତାବିଜଗୁଡ଼ିକରେ ରହିଥିବା ସେପରି ସମ୍ପତ୍ତିଗୁଡ଼ିକର ଦାଖଲ ଖାରଜ ପାଇଁ ଯେତେବେଳେ ଚହସିଲଦାରଙ୍କୁ ଅନୁରୋଧ କରାଯିବ, ସେତେବେଳେ ଚହସିଲଦାର ନିମ୍ନମୂଲ୍ୟାୟନ କାର୍ଯ୍ୟଦିସିର ତୁଡ଼ାତ ଫଇସଲା ନ ହେବା ପର୍ଯ୍ୟନ୍ତ ସେପରି ସମ୍ପତ୍ତିର ଦାଖଲ ଖାରଜକୁ ସ୍ଥଗିତ ରଖିଦେଇପାରିବେ । ନିମ୍ନ ମୂଲ୍ୟାୟନ ମାମଲାଗୁଡ଼ିକୁ ପରସକା କରିବାର କ୍ଷମତା ବ୍ୟତୀତ ଜିଲ୍ଲା ଉପ ନିବନ୍ଧନ, ନିବନ୍ଧନ ଉପ ମହାନିରୀକ୍ଷକଙ୍କୁ ରାଜସ୍ୱ ବିଭାଗର ଚିଠି ସଂଖ୍ୟା ୫୨୫୫୪, ତା ୨୩-୧୧-୧୯୯୫ ରିଖରେ କ୍ଷମତା ପ୍ରତିନିହିତ କରାଯାଇଅଛି ।

ନିବନ୍ଧନ ଫିସ୍ ଏବଂ ସ୍ୱାମୀ ଶୁଳ୍କରୁ ରାଜସ୍ୱ ଆୟ ଧାରେ ଧାରେ ବୃଦ୍ଧି ହେଉଅଛି । ଦିଗତ ୭ ବର୍ଷର ଚଳିତ ବର୍ଷ ରାଜସ୍ୱ ପ୍ରାପ୍ତି ନିମ୍ନମତେ ପ୍ରଦତ୍ତ ହେଲା ।

(ଲକ୍ଷ ଟଙ୍କା ହିସାବରେ)

ବର୍ଷ	ନିବନ୍ଧନ ଫିସ୍ ପ୍ରାପ୍ତି	ସ୍ୱାମୀ ଶୁଳ୍କ ପ୍ରାପ୍ତି	ମୋଟ
(୧)	(୨)	(୩)	(୪)
୧୯୯୦-୯୧	୫,୪୯.୭୩	୨୫,୪୪.୩୦	୩୦,୯୪.୦୩
୧୯୯୧-୯୨	୫,୮୭.୪୬	୨୯,୫୫.୫୩	୩୫,୪୨.୯୯
୧୯୯୨-୯୩	୬,୪୬.୩୦	୩୪,୧୮.୦୬	୪୦,୬୪.୩୬
୧୯୯୩-୯୪	୭,୪୪.୦୨	୩୮,୩୧.୦୯	୪୫,୭୫.୧୧
୧୯୯୪-୯୫	୮,୫୮.୨୨	୪୪,୭୪.୧୨	୫୩,୩୨.୩୪
୧୯୯୫-୯୬	୯,୫୩.୪୬	୫୧,୬୬.୨୧	୬୧,୧୯.୬୭
୧୯୯୬-୯୭	୭,୯୨.୧୮	୪,୭୯୩.୫୮	୫,୫୮୫.୭୬

(ଭାର୍ଗୁଆରୀ ୯୭ ପର୍ଯ୍ୟନ୍ତ)

୧୬ ପ୍ରାକୃତିକ ବୁଦ୍ଧିପାତ

ଗତ ନୌସୁମା ବର୍ଷ ସମୟରେ ସ୍ୱଳ୍ପ ବୃଦ୍ଧିପାତ ଯୋଗୁଁ ଓଡ଼ିଶା ରାଜ୍ୟ ସାଂଘାତିକ ମରୁଡ଼ି ପରିସ୍ଥିତିର ସମ୍ମୁଖୀନ ହୋଇଛି । ଏଣୁ ରାଜ୍ୟରେ ବ୍ୟାପକ ପସଲ ଯନ୍ତ୍ର ହୋଇଛି । ସେପରି ଅପ୍ରତ୍ୟାଶିତ ମରୁଡ଼ି ଅବସ୍ଥାର ମୁକାବିଲା କରିବାପାଇଁ ରାଜ୍ୟ ସରକାର ୫୭୭.୭୦ କୋଟି ଟଙ୍କା

ଆବଦ୍ଧକ କରିବା ପାଇଁ ରାଜତ ସରକାରଙ୍କ ନିକଟରେ ପ୍ରସ୍ତାବ ରପସାପନ କରିଅଛନ୍ତି କିନ୍ତୁ ଏ ପର୍ଯ୍ୟନ୍ତ ରାଜତ ସରକାର ମାତ୍ର ୫୦ କୋଟି ଟଙ୍କା ଦେଇଛନ୍ତି । ସରକାର ୨୮ ଟି ଡିଭିଜନରେ ୨୬୩ଟି ବ୍ଲକରେ ୩,୮୧୨ ଗ୍ରାମପଞ୍ଚାୟତ/ନଗରପାଳିକାରେ ରହିଥିବା ୨୮,୮୩୭ କୋଟି ଗ୍ରାମକୁ ମରୁଡ଼ି ବିପନ୍ନ ବୋଲି ଘୋଷଣା କରିବାକୁ ପଦକ୍ଷେପ ଗ୍ରହଣ କରୁଛନ୍ତି । ଏ ପର୍ଯ୍ୟନ୍ତ ରାଜ୍ୟ ସାହାଯ୍ୟ ପାଣ୍ଠିରୁ ୩୦.୪୭ କୋଟି ଟଙ୍କା ଏବଂ ପ୍ରାକୃତିକ ଦୁର୍ବିପାକ ପାଣ୍ଠିରୁ ୭.୫୫ କୋଟି ଟଙ୍କା, ରିଟିଗସ, ପାଣ୍ଠୀୟ କଳ ଯୋଗାଣ, ଶ୍ରମଭିତ୍ତିକ କାର୍ଯ୍ୟ ଏବଂ ରୋଗା ଓ ଗୋ-ମହିଷାଦି ପଶୁଙ୍କ ପାଇଁ ଔଷଧ ଯୋଗାଣ ନିମିତ୍ତ ଦିଆଯାଇଅଛି । ଅନାହାର ନିବାରଣ କରିବା ପାଇଁ ୨୯,୦୦୦ ଟି ସାହାଯ୍ୟ ଜାଡ଼ ଅଭାବଗ୍ରସ୍ତ ଲୋକମାନଙ୍କୁ ଯୋଗାଇ ଦିଆଯାଇଛି ।

ବାଚ୍ୟା ଆଶ୍ରୟସଭା ନିର୍ମାଣ

ବର୍ମାନୀର KREDITANSTALT FUR WILDERAUFBAU (KFW) ଓଡ଼ିଶା ଉପକୂଳ ଅଞ୍ଚଳରେ ୧୯ କୋଟି ବହୁମୁଖୀ ବାଚ୍ୟା ଆଶ୍ରୟସଭା ନିର୍ମାଣ କରିବା ପାଇଁ ୫ ନିୟୁତ DN ସାହାଯ୍ୟ ଦେବାପାଇଁ ରାଜି ହୋଇଛନ୍ତି, ଯାହାକି ରାଜତର ଚେତୁକ୍ରମ ସୋସାଇଟିର ଓଡ଼ିଶା ରାଜ୍ୟ ଶାଖା ଦ୍ଵାରା ନିଷ୍ପାଦିତ ହେବ । ବର୍ତ୍ତମାନ କେନ୍ଦ୍ରାପଡ଼ା ଡିଭିଜନରେ ସେପରି ୫୬କୋଟି କୋଠାଘରର ନିର୍ମାଣ କାର୍ଯ୍ୟ ଆଗେଇ ଚାଲିଛି । ୧୯୯୬-୯୭ ପାଇଁ ୧.୫ କୋଟି ଟଙ୍କାର କରାଯାଇଥିବା ବଳେଟ୍ ଅନୁକରୁ ୬୭.୮୯ ଲକ୍ଷ ଟଙ୍କାର ସାହାଯ୍ୟ ରାଜତର ଚେତୁକ୍ରମ୍ ସୋସାଇଟ୍ (ଓଡ଼ିଶା ରାଜ୍ୟ ଶାଖା)କୁ ଦିଆଯାଇଅଛି ଏବଂ ୨୯.୪୭ ଲକ୍ଷ ଟଙ୍କାର ସହାୟତା ବୁରଡ଼ ଯୋଗାଇ ଦିଆଯିବ ।

ଅର୍ଦ୍ଧବାଣ ସାହାଯ୍ୟ

୧୯୯୬-୯୭ ବର୍ଷରେ କାନୁଆରୀ ୧୯୯୭ ଶ୍ରେଣୀ ସୁଦ୍ଧା ୫୮.୬୩ ଲକ୍ଷ ଟଙ୍କା ଗୁଡ଼ି ନିର୍ମାଣ ଅନୁଦାନ ଆକାରରେ ଅର୍ଦ୍ଧବାଣରେ ବିପନ୍ନ ପରିବାରମାନଙ୍କୁ ଯୋଗାଇ ଦିଆଯାଇଅଛି । ଅର୍ଦ୍ଧବାଣରେ ମୂଲ୍ୟବରଣ କରିଥିବା ବ୍ୟକ୍ତିମାନଙ୍କର ପରିବାରକର୍ମକୁ ୭.୮୦ ଲକ୍ଷ ଟଙ୍କା ମରୁଡ଼ କରାଯାଇଅଛି ।

୧୭. ଦକ୍ଷେଟ ୧୯୯୬-୯୭

(କ) ରାଜ୍ୟ ଯୋଜନା	
ଭୂ-ସଂସ୍କାର	(ହିକାର ଟଙ୍କା ହିସାବରେ)
(୧) ଚଳବନ୍ଦୀ	୧୯,୮୨.୭୦
(୨) ସର୍ବେକ୍ଷଣ-ଓ ବୟୋବସ୍ତ କାର୍ଯ୍ୟ	୫,୧୩.୭୦
(୩) ସିଲିଂ ଆଗନର କାର୍ଯ୍ୟକ୍ରମ	୧,୨୭.୦୦
(୪) କାର୍ଡ୍‌କ୍ଲିପ୍ ପ୍ରକଳ୍ପ	୧.୦୦
(୫) କୃଷି ଗଣନା	୧୦.୦୦
(୬) ରାଜ୍ୟ ଅଭିଯାନ ପରିଯୋଜନା	୧୯.୫୦
(୭) ଜନଗଣନା ପୁସ୍ତକ ମୁଦ୍ରଣ	୧୪.୦୦
(୮) ପାରାଦ୍ଵୀପ ବନ୍ଦର ଅଞ୍ଚଳ ଉନ୍ନୟନ	୮.୩୮

ମୋଟ

୨୬,୭୬,୨୮

(ଖ) ନିର୍ମାଣ କାର୍ଯ୍ୟକ୍ରମ	୩,୪୦,୦୦
(ଗ) ପରିକଳ୍ପନା (କେନ୍ଦ୍ରୀୟତରୁ ଅନୁଦାନ)	୧,୫୦,୦୦
(ଘ) T.F.C. ଅନୁଦାନ	୨,୩୦,୦୦

ମୋଟ ରାଜ୍ୟ ଯୋଜନା

୩୩,୯୬,୨୮

ଗୁମି ଅଭିଲେଖଗୁଡ଼ିକର ଅଦ୍ୟତନ ନିମିତ୍ତ (କେନ୍ଦ୍ରୀୟ ପରିକଳ୍ପନା) ।

୩୪,୦୦

କେନ୍ଦ୍ରୀୟ ଯୋଜନା

(୧) ପଶୁପାଳନ (କୃଷି ଗଣନା)	୧୧.୧୮
(୨) ଗୁମି ଅଭିଲେଖକୁ କଂପ୍ୟୁଟରକରଣ	୧,୬୫,୦୦
ମୋଟ	୧,୭୬,୧୮

୧୮. ୧୯୯୬-୯୭ ରେ ସମୀକ୍ଷା

୧୯୯୬-୯୭ ବର୍ଷରେ ରାଜସ୍ଵ ପ୍ରଶାସନିକ ନିୟନ୍ତ୍ରଣାଧୀନ ୪୬ଟି କାର୍ଯ୍ୟାଳୟର ହିସାବ ସମୀକ୍ଷା ଏହି ବିଭାଗର ଆଭ୍ୟନ୍ତରୀଣ ହିସାବ ସମୀକ୍ଷା ସଂସ୍ଥା ଦ୍ଵାରା କରାଯାଇଥିଲା । ୯୮୯୧.୦୦ ଟଙ୍କା ସରକାରୀ ଅର୍ଥ ଗୋଷ୍ଠରପାତ ଏବଂ ୩,୦୮,୫୮,୩୯୮.୪୮ ଟଙ୍କା ରାଜସ୍ଵ କ୍ଷତି ଲୋକଲୋଚନକୁ ଅଣାଯାଇଛି ।

ସମବାସର ପ୍ରଗତି



ରାଜ୍ୟ ସରକାର ଦିଗତ ୨ ବର୍ଷ ମଧ୍ୟରେ ସମବାୟ ସମିତି ମାନଙ୍କର ଉନ୍ନତି କଷ୍ଟେ ନୂତନ ନୀତି ଏବଂ ପ୍ରଗତିଶୀଳ ପଦକ୍ଷେପ ଗ୍ରହଣ କରିଛନ୍ତି । ସରକାରଙ୍କର ଅନୁଷ୍ଠିତ ସହଯୋଗ ଏବଂ ବଳିଷ୍ଠ ନେତୃତ୍ୱରେ ରାଜ୍ୟର ଅସଂଖ୍ୟ ଚାଷୀ, ମୂଲିଆ, ବୁଣାକାର ତଥା ସମାଜର ଦୁର୍ବଳ ଶ୍ରେଣୀର ଲୋକମାନଙ୍କର ଆର୍ଥିକ ଅଭ୍ୟୁତ୍ଥାନ ପାଇଁ ଉଦ୍ଦିଷ୍ଟ ସମବାୟ ସମିତିମାନଙ୍କରେ ବୃତ୍ତ ଉନ୍ନତି ସଂପର୍କିତ ଘୋର ପାରିଛି । ସମବାୟ ବିଭାଗ କରିଆରେ ଗ୍ରହଣ କରାଯାଇଥିବା ଗତିଶୀଳ ତଥା ଲୋକହିତକର କାର୍ଯ୍ୟାବଳୀର ବିବରଣୀ ନିମ୍ନରେ ପ୍ରଦତ୍ତ ହେଲା ।

୧) ଗଣ ଭାରରେ ହତସତ୍ତ ହେଉଥିବା କୃଷକ ପରିବାରମାନଙ୍କୁ ରାଜ୍ୟ ସରକାରଙ୍କର ସୁଧ ପ୍ରୋତ୍ସାହନ ଯୋଜନା ୧୯୯୫ ଓ ୧୯୯୬ ବର୍ଷରେ ଆଶୀର୍ବାଦ ଆଲୋକବର୍ଣ୍ଣିତା ଦେଖାଇଲା । ଏହି ଜନସ୍ଥିତ କାର୍ଯ୍ୟକ୍ରମର ସମ୍ପର୍କ ରୂପାୟନ ପଦରେ ୩.୯୪ ଲକ୍ଷ କୃଷକ ପରିବାରଙ୍କୁ ୩୧.୬୨ କୋଟି ଟଙ୍କା ସୁଧ ସାହାଯ୍ୟ ଦିଆଯିବାରୁ ସେମାନେ ଉତ୍ସାହରେ ନୂତନ କୃଷି ଗଣ ପାଇ ପାରିଛନ୍ତି ।

୨) ସରକାରଙ୍କର ବଳିଷ୍ଠ ପଦକ୍ଷେପ ଫଳସ୍ୱରୂପ କୃଷିର ଲଗାଣ କ୍ଷେତ୍ରରେ ଏକ ବୈପ୍ଳବିକ ପରିବର୍ତ୍ତନ ଦେଖାଦେଲା । ୧୯୯୫-୯୬ ବର୍ଷରେ ସମବାୟ ସମିତିମାନଙ୍କ କରିଆରେ ୧୫୬.୧୮ କୋଟି ଟଙ୍କା କୃଷି ଲଗାଣ କରାଯାଇଛି । ଚଳିତ ବର୍ଷ ୧୧୭ କୋଟି ଟଙ୍କା ଖରିଦ ରତ୍ନରେ ଲଗାଣ କରାଯାଇଛି ଏବଂ ରବି ରତ୍ନରେ ୬୩.୭୦ କୋଟି ଟଙ୍କା ଲଗାଣ କାର୍ଯ୍ୟକ୍ରମ ଚାଲୁରହିଛି ।

୩) ପସଲ ବାମା ଯୋଜନା ପ୍ରାକୃତିକ ବିପର୍ଯ୍ୟୟରେ କ୍ଷତିଗ୍ରସ୍ତ ଚାଷୀମାନଙ୍କୁ ଆଶୀର୍ବାଦ ପରି । ୧୯୯୫-୯୬ ବର୍ଷରେ ୧,୦୯,୧୩୬ ଲକ୍ଷ କ୍ଷତିଗ୍ରସ୍ତ ଚାଷୀଙ୍କୁ ୭.୫୯ କୋଟି ଟଙ୍କା ବାମା ଅର୍ଥ ବ୍ୟବହରେ ଦିଆଯାଇଅଛି । ଏହି ସାହାଯ୍ୟ ପଦରେ ଚାଷୀମାନେ ଗଣ ପରିଶୋଧ କରି ନୂତନ ଉତ୍ପାଦ ଗ୍ରହଣ କରି ପାରିଛନ୍ତି ଏବଂ ଚାଷ କାର୍ଯ୍ୟ ଅବ୍ୟାହତ ରଖି ପାରୁଛନ୍ତି । ୧୯୯୬ ଖରିଦ ରତ୍ନରେ ପସଲ ଲଗାଣ ବାମାରୁ ୬ କରାଯାଇଛି । ମରୁଡ଼ିରେ କ୍ଷତିଗ୍ରସ୍ତ ଚାଷୀମାନଙ୍କୁ ପସଲ ବାମା ମିଳିବା ପାଇଁ ସରକାର ବୃତ୍ତ ପଦକ୍ଷେପ ଗ୍ରହଣ କରିଛନ୍ତି ।

୪) ଦୀର୍ଘକାଳୀନ ଗଣ ପ୍ରଦାନ କ୍ଷେତ୍ରରେ ଓଡ଼ିଶା ରାଜ୍ୟ ସମବାୟ କୃଷି ଏବଂ ଗ୍ରାମ୍ୟ ଉନ୍ନୟନ ବ୍ୟାଙ୍କ ଏବଂ ଏହାର ସହଯୋଗୀ

୫୭ ଟି ସଭ୍ୟ ବ୍ୟାଙ୍କ କାର୍ଯ୍ୟରତ ଅଛନ୍ତି । ଜଳସେଚନ, ମସ୍ୟାଚାଷ, ପଲଚାଷ, ଗୋପାଳନ ଏବଂ କୃଷି ଯନ୍ତ୍ରପାତି ଉତ୍ପାଦି କ୍ଷେତ୍ରରେ ଏକ ଗତିଶୀଳ ଯୋଜନା ମାଧ୍ୟମରେ ଗଣ ପ୍ରଦାନ କରୁଛନ୍ତି । ୧୯୯୫-୯୬ ବର୍ଷରେ ଦୀର୍ଘକାଳୀନ ଗଣ କ୍ଷେତ୍ରରେ ୫.୩୭ କୋଟି ଟଙ୍କା ଲଗାଣ କରାଯାଇଛି । ରାଜ୍ୟ ସରକାରଙ୍କର ସାହାଯ୍ୟ ପଦରେ ଏହି କ୍ଷେତ୍ରରେ ଅସୁବିଧା ଦୂରୀଭୂତ ହୋଇଛି ଏବଂ ନାବାହୁର ଆର୍ଥିକ ସହାୟତା ମିଳି ପାରିଛି ।

୫୦ ଖାଉଟି ସମବାୟମାନଙ୍କ କ୍ଷେତ୍ରରେ ମଧ୍ୟ ଅଭିବୃଦ୍ଧି ଉଲ୍ଲେଖଯୋଗ୍ୟ । ରାଜ୍ୟ ଖାଉଟି ମହାସଂଘ ୧୯୯୫-୯୬ ରେ ବ୍ୟବସାୟ ପ୍ରାୟ ଦ୍ୱିଗୁଣିତ କରିଛି ଏବଂ ୪୨.୦୧ କୋଟି ଟଙ୍କା କାରବାର କରିଛି । ପାଇକାରା ସରକାରୀ ଉତ୍ପାଦନାରେ ମଧ୍ୟ ୧୯.୦୫ କୋଟି ଟଙ୍କାର ଖାଉଟି ଦ୍ରବ୍ୟ କାରବାର କରିଛନ୍ତି । ପ୍ରାଥମିକ ସ୍ତରରେ କାର୍ଯ୍ୟରତ ଖାଉଟି ସମବାୟମାନେ ୧୦.୯୮ କୋଟି ଟଙ୍କାର ଖାଉଟି ଦ୍ରବ୍ୟ ଲୋକ ମାନଙ୍କ ପାଖରେ ପହଞ୍ଚାଇ ପାରିଛନ୍ତି ।

୬) ରାଜ୍ୟ ସମବାୟ ଗୃହନିର୍ମାଣ ନିଗମ ଓ ଏହାର ସହଯୋଗୀ ୭୨ ଟି ପ୍ରାଥମିକ ଗୃହନିର୍ମାଣ ସମବାୟ ସମିତି ୧୯୯୫-୯୬ ବର୍ଷରେ ୫.୯୭ କୋଟି ଟଙ୍କା ଲଗାଣ କରିଛନ୍ତି । ୧୯୯୬-୯୭ ଦ୍ୱିବେମ୍ବର ସୁଦ୍ଧା ୩.୫୫ କୋଟି ଟଙ୍କା ଲଗାଣ କରିଛନ୍ତି । ସମାଜର ଦୁର୍ବଳ ଶ୍ରେଣୀ ତଥା ଗ୍ରାମାଧିକରେ ଲୋକମାନଙ୍କ ପାଇଁ କାର୍ଯ୍ୟକ୍ରମ ପ୍ରସ୍ତୁତ କରାଯାଇଛି ।

୭) ସାର ଯୋଗାଣ କ୍ଷେତ୍ରରେ ସମବାୟ ସମିତିମାନେ ୧୯୯୫-୯୬ରେ ୧.୫୫ ଲକ୍ଷ ଟନ୍ ସାର ଯୋଗାଣ କରିଛନ୍ତି । ୧୯୯୬-୯୭ରେ ଖରିଦ ରତ୍ନରେ ୧.୦୮ ଲକ୍ଷ ଟନ୍ ସାର କାରବାର କରାଯାଇଛି । ଚଳିତ ରବି ରତ୍ନରେ ସାର ଯୋଗାଣ କାର୍ଯ୍ୟ ଭୋର ସୋରରେ ଚାଲିଛି ।

ରାଜ୍ୟରେ କାର୍ଯ୍ୟରତ ୫୬ ଗୋଟି ଆଞ୍ଚଳିକ ବାଣିଜ୍ୟ ସମିତି ଏବଂ ୩୨ ଗୋଟି ଅନ୍ୟାନ୍ୟ ବାଣିଜ୍ୟ ସମିତି ୧୯୯୫-୯୬ ବର୍ଷରେ ପ୍ରାୟ ୧୬.୨୦ କୋଟି ଟଙ୍କାର ବ୍ୟବସାୟ କରିଛନ୍ତି ।

୮) କୃଷିଚାତ ସାମଗ୍ରୀର ବିପଣନ, ସଠିକ ମୂଲ୍ୟ ନିର୍ଦ୍ଧାରଣ ଏବଂ କାର୍ଯ୍ୟରତ ୫୭ଟି ଆଞ୍ଚଳିକ ବଜାର କମିଟିମାନଙ୍କୁ ଉଚିତ ବିବରଣୀ

ଦେବା ନିମନ୍ତେ ରାଜ୍ୟ ସରକାର ଏକ କୃଷି ବିପଣନ ନିର୍ଦ୍ଦେଶାବଳୀ ପ୍ରସ୍ତୁତ କରିଛନ୍ତି । ରାଜ୍ୟରେ କାର୍ଯ୍ୟରେ ୩୨୦ କୋଟି ଟଙ୍କା ଗ୍ରାମ୍ୟ ଉତ୍ପାଦ ଉପରେ କଟେ ଅନୁଧାନ ୧.୫୦ କୋଟି ଟଙ୍କା ଖର୍ଚ୍ଚ କରାଯାଇଛି ।

୯) ସମବାୟ ଆନ୍ଦଳନ ସଂଗୋଧନ ସରକାରଙ୍କର ଏକ ମୁଖ୍ୟକାରୀ ପଦକ୍ଷେପ । ଏହା ପଦକ୍ଷେପ ସମିତିମାନଙ୍କର ପରିଚାଳନା କ୍ଷେତ୍ରରେ ହରିଜନ, ଆଦିବାସୀ, ମହିଳା ଇତ୍ୟାଦି ସବୁ ବର୍ଗର ସଭ୍ୟମାନଙ୍କର ପ୍ରତିନିଧିତ୍ୱ ଗଣତାନ୍ତ୍ରିକ ଭାବଧାରା ତଥା ଯୁଗୋପଯୋଗୀ ଚିନ୍ତାଧାରାର ବର୍ତ୍ତାବହ ନହିଲେ ଅତ୍ୟୁଚିତ ହେବ ନାହିଁ । ସାରା ଭାରତ-ବର୍ଷରେ ଓଡ଼ିଶା ଏହି କ୍ଷେତ୍ରରେ ବିଶ୍ୱବର୍ତ୍ତନ ଦେଖାଯାଉଛି ।

୧୦) ଆଧୁନିକ ପ୍ରଶାସନର ସୁପରିଚାଳନା ନିମନ୍ତେ ଶାସନ-ତନ୍ତ୍ରୀୟ ସମାଜ୍ୟ ବ୍ୟବସ୍ଥାକୁ ସାଙ୍ଗଠନିକ କ୍ଷେତ୍ରରେ ପୃଥକ ଉଦ୍ଦିଷ୍ଟ ଏକ ଉତ୍ତମ ନୀତି ଭାବରେ ଗ୍ରହଣ କରାଯାଇଛି । ସମବାୟ ଅନୁଷ୍ଠାନ-ମାନଙ୍କରେ ରାଜ୍ୟ ଓ କେନ୍ଦ୍ର ସରକାର ତଥା ଜାତୀୟ କୃଷି ଓ ଗ୍ରାମ୍ୟ ଉତ୍ପାଦନ ଦ୍ୟାଳୟ ଓ ଜାତୀୟ ସମବାୟ ବିକାଶ ନିଗମ ପ୍ରଭୃତି ବିଭିନ୍ନ ଅର୍ଥ-ଯୋଗାଣକାରୀ ସଂସ୍ଥାମାନେ ବିପୁଳ ପରିମାଣରେ ଅର୍ଥ ବିଭିନ୍ନ ଯୋଗନା

ମାଧ୍ୟମରେ ବିନିଯୋଗ କରୁଥିବାରୁ ଏହି ଅନୁଷ୍ଠାନମାନଙ୍କର ପରିଚାଳନାଗତ ଆର୍ଥିକ ଅନିୟମତାର ଅବକାଶ ବୃଦ୍ଧି ପାଇଛି । ଏହି ଅନିୟମତାଗୁଡ଼ିକ ଠିକ ସମୟରେ ସଫା କରାଯାଇ ସେଗୁଡ଼ିକର ଦୃଢ଼ ନିରାକରଣ ଦ୍ୱାରା ସମିତିମାନଙ୍କର ଆର୍ଥିକ ଓ ପରିଚାଳନା ବ୍ୟବସ୍ଥାକୁ ସୁନିୟନ୍ତ୍ରିତ କରିବା ନିମନ୍ତେ ଶାସକ ସଂସ୍ଥାଠାରୁ ସ୍ୱତନ୍ତ୍ର ଏକ ସ୍ୱାଧୀନ ଓ ଦୃଢ଼ ସମାଜ୍ୟ ସଂସ୍ଥା ଦ୍ୱାରା ରାଜ୍ୟର ସମବାୟ ଅନୁଷ୍ଠାନମାନଙ୍କର ତୈଧାନିକ ସମାଜ୍ୟ କରାଯିବା ଓ ସମାଜ୍ୟ ଉପଯୋଗୀମାନଙ୍କରେ ଦର୍ଶାଯାଇଥିବା ବୃଦ୍ଧି ବିଦ୍ୟୁତ ଗୁଡ଼ିକ ନିରାକରଣ ପାଇଁ ଦୃଢ଼ାଦିତ ପଦକ୍ଷେପ ଗ୍ରହଣ କରିବାର କରୁଣା ଆବଶ୍ୟକତା ଦେଖାଦେଇଛି । ଏହି ସ୍ୱତନ୍ତ୍ର ସମାଜ୍ୟ ବ୍ୟବସ୍ଥା ଆବଶ୍ୟକତାକୁ ଦୃଷ୍ଟିରେ ରଖି ମହାସମାଜ୍ୟକ, ସମବାୟ ସମିତି ସମୂହଙ୍କ ଅଧୀନରେ ଏକ ସ୍ୱତନ୍ତ୍ର ସମବାୟ ସମାଜ୍ୟ ନିର୍ଦ୍ଦେଶାବଳୀ ଗଠନ ନିମନ୍ତେ ୧୯୯୧ ମସିହାଠାରୁ ଓଡ଼ିଶା ସମବାୟ ସମିତି ସମୂହ ଆନ୍ଦଳନରେ ଆବଶ୍ୟକୀୟ ସଂଗୋଧନ କରାଯାଇଥିଲେ ମଧ୍ୟ ଏହା କାର୍ଯ୍ୟକାରୀ ହୋଇପାରୁ ନଥିଲା । ଏହି ନିର୍ଦ୍ଦେଶାବଳୀ ନିମନ୍ତେ ବର୍ତ୍ତମାନର ସରକାର ସମସ୍ତ ପଦକ୍ଷେପ ଗ୍ରହଣ କରୁଛନ୍ତି । ଚଳିତ ଆର୍ଥିକ ବର୍ଷ ମଧ୍ୟରେ ଏହି ନିର୍ଦ୍ଦେଶାବଳୀ କାର୍ଯ୍ୟ କରିବାର ବ୍ୟବସ୍ଥା ହେଉଛି ।

ତୁରୁରି ନିକଟରେ ଲଘାତ କାରଖାନା ସ୍ଥାପନ କରାଯିବ

ନୀଳାଚଳ ଲଘାତ ନିଗମ ପକ୍ଷରୁ ୧୫୧୦ କୋଟି ଟଙ୍କା ବ୍ୟୟରେ ତୁରୁରି ନିକଟରେ ଏକ ୧୦ ଲକ୍ଷ ଟନ୍ ଉତ୍ପାଦନକ୍ଷମ ସମ୍ପୂର୍ଣ୍ଣ ଲଘାତ କାରଖାନା ସ୍ଥାପନ କରାଯିବ ।

ନୀଳାଚଳ ଲଘାତ ନିଗମର ପରିଚାଳନା ନିର୍ଦ୍ଦେଶକ ଶ୍ରୀ ସୁବ୍ରତ ରାୟ କହିଛନ୍ତି ଯେ, ରାଜ୍ୟ ସରକାର ଏହି ଲଘାତ କାରଖାନା ସ୍ଥାପନ ପାଇଁ ୨୫୦୦ ଏକର ଜମି ଯୋଗାଇ ଦେଇଛନ୍ତି । ଏହି ଜମି ରାଜ୍ୟ ସରକାରଙ୍କ ଅଂଶଧନ ରୂପେ କାରଖାନାରେ ବ୍ୟବହୃତ ହେବ । କେନ୍ଦ୍ର ସରକାରଙ୍କ ଜଙ୍ଗଲ ଓ ପରିବେଶ ମନ୍ତ୍ରଣାଳୟ ଏଥିପାଇଁ ଅନୁମତି ଦେଇଛନ୍ତି । ୮୪୪ ଏକର ଜଙ୍ଗଲ ଜମି ଏହି ପ୍ରକଳ୍ପ ପାଇଁ ନିଆଯାଇଛି । ଇରୁକୋ ପକ୍ଷରୁ ଏହା ମଧ୍ୟରେ ଏହି ପ୍ରକଳ୍ପ ପାଇଁ ୨୦୫୨ ଏକର ଜମି ନିଗମକୁ ହସ୍ତାନ୍ତର କରାଯାଇ ସାରିଲାଣି । ଆଇ.ଡି.ସି.ଆଇ. ନେତୃତ୍ୱରେ ଦେଶର ଅର୍ଥ ଲଗାଣକାରୀ ସଂସ୍ଥା ଏବଂ ବ୍ୟବସାୟିକ ଦ୍ୟାଳୟମାନେ ଏହି ପ୍ରକଳ୍ପ ପାଇଁ ଅର୍ଥ ଯୋଗାଇ ଦେବାକୁ ସମ୍ମତ ହୋଇଥିଲେ । ୯୦୨ କୋଟି ଟଙ୍କାର ଗଣ ଅଂଶ ମଧ୍ୟରୁ ୬୧୧ କୋଟି ଟଙ୍କାର ଗଣ ବ୍ୟବସ୍ଥା କରାଯାଇ ସାରିଲାଣି । ଏହି ପ୍ରକଳ୍ପରେ ଅର୍ଥ ବିନିଯୋଗ କରିବା ପାଇଁ ବିଦେଶୀ ଅର୍ଥ ଲଗାଣକାରୀମାନେ ମଧ୍ୟ ଆଗ୍ରହ ପ୍ରକାଶ କରୁଛନ୍ତି । ଏହି ପ୍ରକଳ୍ପ ପାଇଁ ରୁହାପଥର ଯୋଗାଇ ଦେବା ନିମନ୍ତେ ରାଜ୍ୟ ସରକାର ପ୍ରତିଶ୍ରୁତି ଦେଇଛନ୍ତି । ଦୈନିକ ରୁହାପଥର ଖଣିରୁ ଏହି କଞ୍ଚାମାଲ ଯୋଗାଇ ଦିଆଯିବ । ଅନ୍ୟାନ୍ୟ କଞ୍ଚାମାଲଗୁଡ଼ିକର ବ୍ୟବସ୍ଥା କରାଯାଇ ସାରିଛି । ମୁଖ୍ୟମନ୍ତ୍ରୀ ଶ୍ରୀ ଜାନକୀ ବରୁଣ ଏକନାୟକ ଏହି ପ୍ରକଳ୍ପ ପାଇଁ ଶୁଭ ଆଗ୍ରହ ପ୍ରକାଶ କରୁଛନ୍ତି ଏବଂ ବିଭିନ୍ନ ସମୟରେ ବାରମ୍ବାର କାର୍ଯ୍ୟର ଅଗ୍ରଗତିକୁ ସମାଜ୍ୟ କରୁଛନ୍ତି ।

ଆସତା ଚିନିବର୍ଷ ମଧ୍ୟରେ ରାଜ୍ୟର ୧୨ ହଜାର ଗ୍ରାମକୁ ବିଦ୍ୟୁତ୍‌କରଣ କରାଯିବ

ଆସତା ଚିନିବର୍ଷ ମଧ୍ୟରେ ରାଜ୍ୟର ୧୨ ହଜାର ଗ୍ରାମକୁ ବିଦ୍ୟୁତ୍‌କରଣ କରାଯିବ ବୋଲି ମୁଖ୍ୟମନ୍ତ୍ରୀ ଶ୍ରୀ ଜାନକୀ ବରୁଣ ପଟ୍ଟନାୟକ ବିଧାନସଭାରେ ପ୍ରକାଶ କରିଛନ୍ତି । ସେ କହିଛନ୍ତି ଯେ, ଚଳିତ ଆର୍ଥିକ ବର୍ଷର ପ୍ରାରମ୍ଭ ଦେଖି ରାଜ୍ୟର ୧୪୨୩୪ ଟି ଗ୍ରାମକୁ ବିଦ୍ୟୁତ୍‌କରଣ କରିବାକୁ ବାକି ରହିଥିଲା । ସେଥିମଧ୍ୟରୁ ଚଳିତ ଆର୍ଥିକ ବର୍ଷ ମଧ୍ୟରେ ୨୦୦୦ ହଜାର ଗ୍ରାମକୁ ବିଦ୍ୟୁତ୍‌କରଣ କରିବାକୁ ନିଷ୍ପତ୍ତି କରାଯାଇଛି । ଅବଶିଷ୍ଟ ୧୨ ହଜାର ଗ୍ରାମକୁ ଆସତା ଚିନି ବର୍ଷରେ ବିଦ୍ୟୁତ୍‌କରଣ କରାଯାଇ ସବୁ ଗ୍ରାମରେ ବିଦ୍ୟୁତ୍‌କରଣ କାର୍ଯ୍ୟ ଶେଷ କରାଯିବ ।

ମୁଖ୍ୟମନ୍ତ୍ରୀ କହିଲେ ଯେ, ପୂର୍ବତନ ସରକାରଙ୍କ ସମୟରେ କେତେକ ଜାଗା ଯୋଗୁଁ ଗ୍ରାମାଞ୍ଚଳ ବିଦ୍ୟୁତ୍‌କରଣ ନିଗମ ରାଜ୍ୟକୁ ଗ୍ରାମ ବିଦ୍ୟୁତ୍‌କରଣ ପାଇଁ ଅର୍ଥ ଦେବାକୁ ମନା କରିଦେଇଥିଲା । ତିରୁ ଏହା ମଧ୍ୟରେ ନିଗମ କର୍ତ୍ତୃପକ୍ଷଙ୍କ ସହ ଆଲୋଚନା କରାଯାଇଛି ଏବଂ ନିଗମ ପୁଣି ରାଜ୍ୟକୁ ଅର୍ଥ ସହାୟତା ଯୋଗାଇ ଦେବାକୁ ରାଜି ହୋଇଛି । ରାଜ୍ୟର ମୋଟ ଗ୍ରାମଗୁଡ଼ିକ ମଧ୍ୟରୁ ଚଳିତ ଆର୍ଥିକ ବର୍ଷ ପ୍ରାରମ୍ଭ ସୁଦ୍ଧା ୩୨୫୦୦ ଗ୍ରାମକୁ ବିଦ୍ୟୁତ୍‌କରଣ କରାଯାଇଥିଲା । ଚଳିତ ଆର୍ଥିକ ବର୍ଷରେ ୨୦୦୦ ଗ୍ରାମକୁ ବିଦ୍ୟୁତ୍‌କରଣ କରାଯିବା ପାଇଁ କାର୍ଯ୍ୟ କରାଯାଇଥିବା ଲକ୍ଷ୍ୟ ନିଶ୍ଚିତ ଭାବରେ ପୂରଣ କରାଯିବ ।

ଶାନ୍ତ୍ୟ ଯୋଗାଣ ଓ ଶାଉଚି କଲ୍ୟାଣ



ଶାନ୍ତ୍ୟ ଯୋଗାଣ ଓ ଶାଉଚି କଲ୍ୟାଣ ବିଭାଗର ଭୂମିକା ଅତି ଗୁରୁତ୍ୱପୂର୍ଣ୍ଣ । ଦରିଦ୍ର ଖଟିଶୁଆକଠାରୁ ଆରମ୍ଭ କରି ଉଚ୍ଚ, ମଧ୍ୟବିତ୍ତ ଶ୍ରେଣୀର ଲୋକଙ୍କ ସମେତ ସମସ୍ତେ ନିଜର ଅତ୍ୟାବଶ୍ୟକୀୟ ସାମଗ୍ରୀ ଚାହିଦା ନିମନ୍ତେ ଏହି ବିଭାଗ ଉପରେ ନିର୍ଭର କରିଥାଆନ୍ତି । ଏହି ବିଭାଗର କାର୍ଯ୍ୟ ପରିସର ଅତ୍ୟନ୍ତ ବ୍ୟାପକ । ଆମର ଜନସ୍ତ୍ରୀୟ ମୁଖ୍ୟମନ୍ତ୍ରୀଙ୍କ ନେତୃତ୍ୱରେ କଂଗ୍ରେସ(ଇ) ଦଳ କ୍ଷମତାକୁ ଆସିବା ପରଠାରୁ ଏହି ବିଭାଗ ଯେଉଁ କେତେକ ଉଲ୍ଲେଖନୀୟ ପ୍ରଗତି ଓ ସଫଳତା ହାସଲ କରିଛି, ତାହା ନିମ୍ନରେ ପ୍ରଦର୍ଶନ ହେଲା ।

“ସୁଧାରୁ ମୁକ୍ତି” ଯୋଜନାରେ ୧୪୩ ଗୋଟି ଆଦିବାସୀ ଅଧ୍ୟୁଷିତ ଓ ମରୁଡ଼ି ପ୍ରବଣ ବୃକ୍ଷରେ (ଆର.ପି.ଡ଼ି.ଏସ୍ ବୃକ୍ଷ) ପ୍ରତ୍ୟେକ ପରିବାରକୁ ଦିନୋ ପ୍ରତି ଦୁଇଟଙ୍କା ଦରରେ ଚାଉଳ ଯୋଗାଇ ଦେବାକୁ ଶାସକ କଂଗ୍ରେସ (ଇ) ଦଳର ୧୯୯୫ ନିର୍ବାଚନ ଉପାଦାନରେ ପ୍ରତିଶ୍ରୁତି ଦିଆଯାଇଥିଲା । ତଦନୁସାରେ ଦଳ କ୍ଷମତାକୁ ଆସିବା ସଙ୍ଗେ ସଙ୍ଗେ ରାଜ୍ୟର ୧୪୩ ଗୋଟି ଆର.ପି.ଡ଼ି.ଏସ୍ ବୃକ୍ଷରେ (ସହରାଞ୍ଚଳକୁ ବାଦ ଦେଇ) ପ୍ରତ୍ୟେକ ପରିବାର ପିଛା ମାସିକ ୧୦ କି.ଗ୍ରା ଚାଉଳ, କି.ଗ୍ରା ପ୍ରତି ଦୁଇଟଙ୍କା ଦରରେ ଯୋଗାଇ ଦେବା ପାଇଁ ରାଜ୍ୟ ସରକାର ଏକ ଯୋଜନା ପ୍ରସ୍ତୁତ କରି ତା ୨୧.୪.୧୯୯୫ ରିଖ ଠାରୁ ଏହି ଯୋଜନାରେ ଦୁଇ ଟଙ୍କିଆ ଚାଉଳ ବିକ୍ରିର ଶୁଭାରମ୍ଭ କରିଛନ୍ତି । ଗତ ୧୯୯୫-୯୬ ଏହି ଯୋଜନାରେ ୨୭୨୯୨ ମେ. ଟନ ଚାଉଳ ଯୋଗାଇ ଦିଆଯାଇଥିଲା । ଆର୍ଥିକ ବର୍ଷ (୧୯୯୬-୯୭)ରେ ଜାନୁଆରୀ ମାସ ସୁଦ୍ଧା ଏହି ଯୋଜନାରେ ୨୩,୭୭୮୦ ମେଟ୍ରିକ୍.ଟନ୍ ଚାଉଳ ଯୋଗାଇ ଦିଆଯାଇଛି । ଦୁଇଟଙ୍କିଆ ଚାଉଳ ବିକ୍ରି ବାବଦ ସର୍ବୋଚ୍ଚ ସଂପୂର୍ଣ୍ଣ ରୂପେ ରାଜ୍ୟ ସରକାର ବହନ କରୁଛନ୍ତି । ଗତ ଆର୍ଥିକ ବର୍ଷ ୧୯୯୫-୯୬ରେ ଏ ବାବଦରେ ରାଜ୍ୟ ସରକାର ୮୦,୨୩୫୫୨୨ ଟଙ୍କା ସର୍ବୋଚ୍ଚ ନେଇଛନ୍ତି । ଚଳିତ ଆର୍ଥିକ ବର୍ଷରେ ଏ ବାବଦରେ ୧୦୩ କୋଟି ଟଙ୍କାର ବ୍ୟୟ ବରାଦ କରାଯାଇଛି । ଆର.ପି.ଡ଼ି.ଏସ୍ ବୃକ୍ଷରେ ପ୍ରତ୍ୟେକ ପରିବାରକୁ ମାସକୁ ଦୁଇଟଙ୍କିଆ ଚାଉଳ ୧୦ କି.ଗ୍ରା ସହିତ ଆଉ ୧୦ କି.ଗ୍ରା ଚାଉଳ କି.ଗ୍ରା ପ୍ରତି ୫ ଟଙ୍କା ୧୨ ପଇସା ଦରରେ ଓ ୫ କି.ଗ୍ରା ଗହମ କି.ଗ୍ରା ପ୍ରତି ୩ ଟଙ୍କା ୨୨ ପଇସା ଦରରେ ଯୋଗାଇ ଦିଆଯାଇଛି ।

୨. ରାଜ୍ୟର ସମସ୍ତ ଚପସିଲ ଜାତି/ଉପଜାତି ଛାତ୍ରଛାତ୍ରୀମାନଙ୍କୁ ଯଥେଷ୍ଟ ପରିମାଣରେ ସୁସମ ଖାଦ୍ୟ ରିହାତି ମୂଲ୍ୟରେ

ଯୋଗାଇବା ପାଇଁ ରାଜ୍ୟର ସମସ୍ତ ଚପସିଲରୁ ଜାତି/ଉପଜାତି ଛାତ୍ରାବାସ/ଛାତ୍ରାନ୍ତବାସ ଓ ସେମାନଙ୍କ ପାଇଁ ଉଦ୍ଦିଷ୍ଟ ଆବାସିକ ବିଦ୍ୟାଳୟ (ଉଚ୍ଚତମ ସରକାରୀ ଓ ସରକାରୀ ଗ୍ରାଣ୍ଟ ପାଇଥିବା ବେସରକାରୀ)ରେ ଥିବା ସମସ୍ତ ଛାତ୍ରଛାତ୍ରୀକୁ ରିହାତି ମୂଲ୍ୟରେ ୧୫ କି.ଗ୍ରା ଶସ୍ୟ (କି.ଗ୍ରା ପ୍ରତି ୫ ଟଙ୍କା ୧୨ ପଇସା ଦରରେ ଚାଉଳ ଓ କି.ଗ୍ରା ପ୍ରତି ୩ ଟଙ୍କା ୨୨ ପଇସା ଦରରେ ଗହମ) ଯୋଗାଇ ଦେବାପାଇଁ ଏକ ଯୋଜନା ପ୍ରବର୍ତ୍ତନ କରାଯାଇଛି । ଏହି ଯୋଜନା ୧.୭.୧୯୯୫ ରିଖଠାରୁ କାର୍ଯ୍ୟକାରୀ କରାଯାଇଛି । ଏଥିପାଇଁ ୨୮୪୧ ଗୋଟି ହଷ୍ଟେଲ/ବିଦ୍ୟାଳୟ ଚିହ୍ନଟ କରାଯାଇଛି ଓ ୧,୪୭,୨୪୧ ଜଣ ଛାତ୍ରଛାତ୍ରୀ ଏହି ଯୋଜନାରେ ଉପକୃତ ହେଉଛନ୍ତି ।

୩. ରାଜ୍ୟର ସବୁ ପ୍ରାଥମିକ ବିଦ୍ୟାଳୟର ପିଲାଙ୍କ ପାଇଁ ମଧ୍ୟାହ୍ନ ଭୋଜନ ବ୍ୟବସ୍ଥା କରିବା ପାଇଁ ନିର୍ବାଚନ ଉପାଦାନରେ ପ୍ରତିଶ୍ରୁତି ଦିଆଯାଇଥିଲା ଏବଂ ତଦନୁସାରେ ତା ୧.୭.୯୫ ରିଖ ଠାରୁ ରାଜ୍ୟର ସମସ୍ତ ପ୍ରାଥମିକ ବିଦ୍ୟାଳୟରେ ମଧ୍ୟାହ୍ନ ଭୋଜନ ଯୋଜନା କାର୍ଯ୍ୟକାରୀ କରାଯାଇଛି । ଏହି ଯୋଜନାରେ ରାଜ୍ୟର ୪୧,୬୦୪ ଗୋଟି ପ୍ରାଥମିକ ବିଦ୍ୟାଳୟରେ ୩୮,୧୫,୦୦୦ ଛାତ୍ରଛାତ୍ରୀ ଉପକୃତ ହେଉଛନ୍ତି । ଯଦିଓ ମହିଳା ଓ ଶିଶୁ କଲ୍ୟାଣ ବିଭାଗ ଏହି କାର୍ଯ୍ୟକ୍ରମର ସଫଳ ରୂପାୟନ ପାଇଁ ପ୍ରମୁଖ ଭୂମିକା ନେଇଛନ୍ତି, ଏଥିପାଇଁ ଆବଶ୍ୟକ ହେଉଥିବା ଚାଉଳ ଓ ଖାଇବାତେଜ ଯୋଗାଇବା ଦାୟିତ୍ୱ ଶାନ୍ତ୍ୟ ଯୋଗାଣ ଓ ଶାଉଚି କଲ୍ୟାଣ ବିଭାଗ ନେଇଛନ୍ତି । ଏହାଛଡ଼ା କେନ୍ଦ୍ର ସରକାରଙ୍କ ଦ୍ୱାରା ପ୍ରବର୍ତ୍ତିତ ନ୍ୟାସନାଲ ପ୍ରୋଗ୍ରାମ ଅଫ ନିଉଟ୍ରିସନାଲ ସପୋର୍ଟ ଟୁ ପ୍ରାଇମେରୀ ଏଜୁକେସନ ଯୋଜନାରେ ୨୩୫ ଗୋଟି ଇ.ଏ.ଏସ୍.ବୃକ୍ଷ/ଏଲ୍.ଏପ୍.ଏଲ୍. ବୃକ୍ଷରେ ଅଧ୍ୟୟନରତ ୨୨,୨୦,୨୦୨ ଜଣ ଛାତ୍ରଛାତ୍ରୀଙ୍କ ମଧ୍ୟାହ୍ନ ଭୋଜନ ପାଇଁ ଆବଶ୍ୟକ ହେଉଥିବା ଚାଉଳ ଯୋଗାଣ ଦାୟିତ୍ୱ ଶାନ୍ତ୍ୟ ଯୋଗାଣ ଓ ଶାଉଚି କଲ୍ୟାଣ ବିଭାଗ ନେଇଛନ୍ତି ।

୪. ସଂପ୍ରତି ରାଜ୍ୟରେ ଦେଖା ଦେଉଥିବା ମରୁଡ଼ି ପରିସ୍ଥିତି ଯୋଗୁଁ ଖୋଲାବଜାରରେ ଅତ୍ୟାବଶ୍ୟକୀୟ ସାମଗ୍ରୀର ମୂଲ୍ୟବୃଦ୍ଧିକୁ ପ୍ରତିହତ କରିବା ପାଇଁ ନିମ୍ନଲିଖିତ ପଦକ୍ଷେପମାନ ଶାନ୍ତ୍ୟ ଯୋଗାଣ ଓ ଶାଉଚି କଲ୍ୟାଣ ବିଭାଗ ତରଫରୁ ନିଆଯାଇଛି ।

(କ) ରାଜ୍ୟ ବାହାରକୁ ଧାନ, ଚାଉଳ, ଗହମ ଓ ଚୁଡ଼ା ରପ୍ତାନି ନିଷିଦ୍ଧ କରାଯାଇଛି ।

- (ଖ) ମିଳନମାନଙ୍କ କ୍ଷମତାପ୍ରାପ୍ତ ଏକେକ୍ ଓ ଛୁଟା ମିଳନମାନେ ଏକକାକୀନ ୨୦୦ କୁରଂଶାଳରୁ ଅଧିକ ଚାଉଳ ମହକୁଟ ରଖିବା ନିଷିଦ୍ଧ କରାଯାଇଅଛି ।
- (ଗ) ଷୋଭା ବଜାରରେ ଚାଉଳ ଓ ଅନ୍ୟ ଦରବୃଦ୍ଧକୁ ରୋକିବା ପାଇଁ ମରୁଡ଼ି ପ୍ରପାଦିତ ଅଂଚଳରେ ବିଭିନ୍ନ ସ୍ତରରେ ଦ୍ରାମ୍ୟମାଣ ଗାଡ଼ି କରିଆରେ ଚାଉଳ ଓ ଅନ୍ୟ ବିକ୍ରୟ ବ୍ୟବସ୍ଥା କରାଯାଇଅଛି ।
- (ଘ) ରାଜ୍ୟର ସାଧାରଣ ବନ୍ଧନ ପ୍ରଣାଳୀରେ ଚାଉଳ ଓ ଗହମର ଆବଶ୍ୟକତା ପୂରଣ ପାଇଁ ରାଜ୍ୟ ସରକାରଙ୍କ ଅନୁରୋଧ କ୍ରମେ କେନ୍ଦ୍ର ସରକାର ଚାଉଳର ପରିମାଣ ୭୫.୦୦୦ ମେଟ୍ରିକ୍ ଟନ୍ରୁ ୧ ଲକ୍ଷ ମେଟ୍ରିକ୍ ଟନ୍ରୁ ଓ ଗହମର ପରିମାଣ ୩୫.୦୦୦ ମେଟ୍ରିକ୍ ଟନ୍ରୁ ୫୦.୦୦୦ ମେଟ୍ରିକ୍ ଟନ୍ରୁ ବୃଦ୍ଧି କରିଛନ୍ତି ।
- (ଙ) ରାଜ୍ୟରେ ଚାଉଳ ସଂଗ୍ରହ ପରିମାଣ ବୃଦ୍ଧି ପାଇଁ ଲେଢ଼ି ହାର ଶତକଡ଼ା ୫୦ ରୁ ୭୫ ରୁ ବୃଦ୍ଧି କରାଯାଇଛି ।
- (ଚ) ମୁକାୟମଶୋର ମହକୁଟକାରୀ ଓ ଅସାଧୁ ବ୍ୟବସାୟୀଙ୍କ ବିରୁଦ୍ଧରେ ଆବଶ୍ୟକ ଆଇନଗତ କଠୋର ପଦକ୍ଷେପ ନେବାପାଇଁ ଡିକ୍ଲାପାନ୍ତମାନଙ୍କୁ ନିର୍ଦ୍ଦେଶ ଦିଆଯାଇଅଛି ।

୫. ସାଧାରଣ ବନ୍ଧନ ପ୍ରଣାଳୀରେ ରିଭେଲ ନିୟୁତ୍ତି କ୍ଷେତ୍ରରେ ମୁଦ, ବସିର ଓ ଅନ୍ୟମାନଙ୍କ ପାଇଁ ଶତକଡ଼ା ୧୦ ଆରକ୍ଷଣ ବ୍ୟବସ୍ଥା କରାଯାଇଅଛି ।

୬. ସାଧାରଣ ବନ୍ଧନ ପ୍ରଣାଳୀରେ ଖାଉଟିମାନଙ୍କର ସ୍ୱାର୍ଥରକ୍ଷା ପାଇଁ ଓ ଖାଉଟି ଦ୍ରବ୍ୟର ସୁସମ ବ୍ୟବ ପାଇଁ ଡିକ୍ଲା ଓଡ଼ରେ ଡିକ୍ଲା ଖାଉଟି ସୁରକ୍ଷା ପରିଷଦ (ଡି.ସି.ପି.ସି.) ପୁନର୍ଗଠନ କରାଯାଇଅଛି ।

ବୈଧ ମାପ ବିଷୟ

୭. ଏହା ଶାନ୍ତ ଯୋଗାଣ ଓ ଖାଉଟି କଲ୍ୟାଣ ବିଭାଗର ଏକ ଅଂଶ ମାତ୍ର । ଖାଉଟିମାନଙ୍କୁ ସଠିକ୍ ଓଜନ ଓ ମାପରେ ଖାଉଟି ପଦାର୍ଥ ଯୋଗାଇ ଦେବା ଏହି ବିଭାଗର ଲକ୍ଷ୍ୟ । ଏହି ବିଭାଗରେ ୭୨ ଡି କ୍ଷେତ୍ର ପରୀକ୍ଷାଗାର ଅଛି । ପ୍ରତି ପରୀକ୍ଷାଗାର ନଗଣ୍ୟ ନିରୀକ୍ଷକ ଯେ ନି ଦୈନିକ ସ୍ତର ଯୋଗ୍ୟତା ସଂପର୍କ ଅଟେ, ଗଜ ଅଧୀନରେ ଅଛି । ଅତ୍ୟାଧୁନିକ ଯନ୍ତ୍ରପାତି ଦ୍ୱାରା ଓଜନ, ମାପ ଓ ଚକ୍ ସଂକ୍ରାନ୍ତୀୟ ଯନ୍ତ୍ରପାତି ବୁଡ଼ିବୁ ପରୀକ୍ଷା ନିରୀକ୍ଷା କରାଯାଇ ସଠିକତା ନିର୍ଣ୍ଣୟ କରାଗଲା ପରେ ଏହାର ପ୍ରମାଣ ସ୍ୱରୂପ ମୋହର କରାଯାଏ । ଏହି ଚକ୍ଷୁ ବାବଦକୁ ଫିସ ଆଦାୟ ହୋଇ ରାଜକୋଷରେ ଜମା କରାଯାଏ । ଏଚକ୍ ବ୍ୟତୀତ ଓଜନ ମାପ ଆଇନର ଶିକ୍ଷାପ କରୁଥିବା ଅସାଧୁ ବ୍ୟବସାୟୀମାନଙ୍କ ବିରୁଦ୍ଧରେ ବିଭାଗୀୟ ଅଧିକାରୀମାନେ ମକଦ୍ଦମା ରୁକୁକରି ସେଇ ବାବଦକୁ ପ୍ରତ୍ୟକ୍ଷଭାବେ ଓ ପରୋକ୍ଷଭାବେ (ଆଇନ ଅବଲମ୍ବର ଆଶ୍ରୟ ନେଇ) କୋରିମାଳା ଆଦାୟ କରାଯାଏ ଓ ଏହା ମଧ୍ୟ ରାଜକୋଷରେ ଜମା କରାଯାଏ ।

ଗତ ୧୯୯୪-୯୫ ଆର୍ଥିକ ବର୍ଷରେ ଏ ବାବଦକୁ ମୋଟ ଟ. ୧,୦୦,୮୪,୭୯୭ କା ଆଦାୟ ହୋଇ ରାଜକୋଷରେ ଜମା କରାଯାଇଥିଲା । ସେହିପରି ୧୯୯୫-୯୬ ଆର୍ଥିକ ବର୍ଷରେ ଏ ବାବଦ ଜମା ପରିମାଣ ଥିଲା ଟ. ୧,୦୫,୩୬,୩୯୯ କା ।

ଓଜନ ଓ ମାପରେ ଠକେଇ ଅଭିଯୋଗରେ ନିରୀକ୍ଷକମାନେ ୧୯୯୪-୯୫ ଆର୍ଥିକ ବର୍ଷରେ ମୋଟ ୮,୧୧୦ଟି ମକଦ୍ଦମା ରୁକୁ କରିଥିଲେ । ୧୯୯୫-୯୬ ଆର୍ଥିକ ବର୍ଷରେ ଏହି ମକଦ୍ଦମା ସଂଖ୍ୟା ୮,୧୫୦ ଥିଲା । ୧୯୯୬-୯୭ ଆର୍ଥିକ ବର୍ଷର ଡିସେମ୍ବର ମାସ ଶେଷସୁଦ୍ଧା ଏ ବାବଦରେ ୩୦୮୬ ଟି ମକଦ୍ଦମା ରୁକୁ ହୋଇଛି ଏବଂ ମୋଟ ଟ. ୬୩,୯୦,୬୮୨ କା ଆଦାୟ ହୋଇ ରାଜକୋଷରେ ଜମା କରାଯାଇଅଛି ।

ଖାଉଟି ସୁରକ୍ଷା କାର୍ଯ୍ୟକ୍ରମ

୮. ସ୍ୱାଧୀନୋତ୍ତର କାଳରେ ସରକାର 'ଜନସାଧାରଣଙ୍କ ଅଧିକାରର ସୁରକ୍ଷା ଓ ସେମାନଙ୍କୁ ନ୍ୟାୟ ପ୍ରଦାନ ନିମନ୍ତେ ଅନେକ ନିୟମ ପ୍ରଣୟନ କରି କାର୍ଯ୍ୟକାରୀ କରିଥିଲେ ମଧ୍ୟ ନ୍ୟାୟ ମିଳିବା ଦିଗରେ ଅନେକ ବିକଳ ହେବା ସହିତ ଅଧିକାରକୁ ସୁରକ୍ଷା ଦେବା ସହଜ ହେଉନଥିବା ଅନୁଭୂତି ହେଉଥିଲା । ଏହାକୁ ବିଚାର କରି ସର୍ବଭାରତୀୟ ସ୍ତରରେ ଖାଉଟିମାନଙ୍କୁ ଉପଯୁକ୍ତ ସୁରକ୍ଷା ପ୍ରଦାନ କରିବା ଓ ବିବାଦର ଆଶୁ ସମାଧାନ ପାଇଁ "ଖାଉଟି ସୁରକ୍ଷା ଅଧିନିୟମ ୧୯୮୬" କାର୍ଯ୍ୟକାରୀ ହେଉଅଛି । ଓଡ଼ିଶା ସରକାର ମଧ୍ୟ ଏହି ଅଧିନିୟମ ପ୍ରକାରେ କନସ୍ୱାର୍ଥ ପାଇଁ "ଓଡ଼ିଶା ଖାଉଟି ସୁରକ୍ଷା ନିୟମାବଳୀ ୧୯୮୭" ପ୍ରଣୟନ କରି କାର୍ଯ୍ୟକାରୀ କରି ଆସୁଛନ୍ତି ।

ଏ ସୁଗାଓକାରୀ ଅଭିନବ ଆଇନ ଅନୁଯାୟୀ ଖାଉଟିମାନଙ୍କ ଅଧିକାର ଓ ଚାର ସୁରକ୍ଷା ତଥା ଖାଉଟି କ୍ଷତିଗ୍ରସ୍ତ ବା ସୁବିଧାରୁ ବଞ୍ଚିତ ହେଲେ, ଚାର ପ୍ରତିକାର ଓ କ୍ଷତିପୂରଣ ପ୍ରଦାନର ବ୍ୟବସ୍ଥା ରହିଛି । ଏହି ବିବାଦର ସମାଧାନ ନିମନ୍ତେ ସର୍ବଭାରତୀୟ ସ୍ତରରେ "କାତୀୟ କମିଶନ", ରାଜସ୍ତରରେ "ରାଜ୍ୟ କମିଶନ" ଓ ଡିକ୍ଲା ସ୍ତରରେ "ଜିଲ୍ଲା ଫୋରମ" ମାନ ଗଠନ କରାଯାଇ ଏକ ନିର୍ଦ୍ଦିଷ୍ଟ ସମୟ ସୀମା ମଧ୍ୟରେ ଖାଉଟି ବିବାଦଗୁଡ଼ିକର ଫସସଲା କରିବାପାଇଁ ଆଇନ ଲିପିବଦ୍ଧ ହୋଇଅଛି । ତତ୍ତତ୍ତତ୍ତତ୍ତ ଓଡ଼ିଶାରେ "ରାଜ୍ୟ କମିଶନ" ଜଟକଠାରେ ଏବଂ ପ୍ରତି ଡିକ୍ଲା ସରକାର ମହକୁମା ସହିତ ଗଞ୍ଜରକେଲା ଠାରେ ମୋଟ ୩୧ ଗୋଟି "ଜିଲ୍ଲା ଫୋରମ" କାର୍ଯ୍ୟକାରୀ ହେଉଅଛି ଓ ଆମ ରାଜ୍ୟରେ ଖାଉଟିମାନେ ଏହାର ସୁପନ ଅନୁଭବ କରୁଛନ୍ତି ।

ଏହି ଜନକଲ୍ୟାଣମୂଳକ ପଦକ୍ଷେପ ଓ ଆଇନର କାର୍ଯ୍ୟକାରୀତା ଦ୍ୱାରା ୧୯୯୭ ମସିହା ଜାନୁଆରୀ ସୁଦ୍ଧା ଫୋରମମାନଙ୍କରେ ନିମ୍ନମତେ ବିବାଦମାନ ପଞ୍ଜିକୃତ ହେଇ ପସସଲା ହୋଇପାରିଛି ଓ ବିଭିନ୍ନ କ୍ଷେତ୍ରରେ ଅଧିକାର ସୁରକ୍ଷା ହେବା ସହିତ କ୍ଷତିପୂରଣ ମଧ୍ୟ ଖାଉଟିକୁ ପ୍ରଦାନ କରାହୋଇପାରିଛି ।

ବିବାଦ ପଂଜିକୃତ ପରିମାଣ	ପଦସଂଖ୍ୟା ପରିମାଣ
ଢିଲ୍ଲା ଫୋରମ ୨୧,୧୦୫	୧୭,୫୩୨
ରାଜ୍ୟ କମିଶନ ୪,୬୨୦	୨,୨୮୭

ଏ ସମସ୍ତ ସବୁ ଆମ ସରକାର ଜନସାଧାରଣକୁ ଅଧିକ ସଚେତନ କରାଇ ନିଜର ଅଧିକାର ସୁରକ୍ଷା ପାଇଁ ଏ ଆଇନର ବ୍ୟାପକ ପ୍ରୟୋଗ ଦେବାକୁ ଉଦ୍ୟମ ଚାଲୁ ରଖିଛନ୍ତି । ଖାଉଟିର ଅଧିକାର, ଖାଉଟି କିଏ ବା କ'ଣ ଆଇନର ପରିସର, କିଏ କିପରି କେଉଁଠାରେ ଅଧିକାର ଦାବୀ କରିବ, ସେ ସଂପର୍କରେ ଜନସାଧାରଣକୁ ଅଧିକ ସଚେତନ କରିବାକୁ ପ୍ରତିବର୍ଷ ରାଜ୍ୟ ଓ ଢିଲ୍ଲା ସ୍ତରରେ ଖାଉଟି ସୁରକ୍ଷା ପକ୍ଷ ମାର୍ଚ୍ଚ ୧୫ ରୁ ୩୧ ଚାରିଶ ଓ ମାର୍ଚ୍ଚ ୩୧ ଚାରିଶଟି ମଧ୍ୟ ଖାଉଟି ସୁରକ୍ଷା ଦିବସ ଭାବେ ପାଳନ ହୋଇଆସୁଛି ।

ରାଜ୍ୟର ବିଭିନ୍ନ ସ୍ତରରେ ଶୁଣାଣି ଆନୁଷ୍ଠାନମାନଙ୍କୁ ମଧ୍ୟ ଆର୍ଥିକ ସହାୟତା ଯୋଗାଇ ଦେଇ ଏ ଦିଗରେ ଜନସାଧାରଣକୁ ଉଦ୍‌ଘାଟନା ଓ ସଚେତନ କରାଯାଇଛି ଏବଂ ଗତ ୧୯୯୪-୯୫ ଓ ୧୯୯୫-୯୬ ବର୍ଷରେ ଯଥାକ୍ରମେ ଟ ୨,୦୦,୦୦୦ଟଙ୍କା ଓ ଟ. ୨,୦୦,୦୦୦ଟଙ୍କା ଅନୁଦାନ ସ୍ୱେଚ୍ଛାସେବୀ ସଂସ୍ଥାକୁ ସରକାର ପ୍ରଦାନ କରିଛନ୍ତି ।

ରାଜ୍ୟ ସ୍ତରରେ ମଧ୍ୟ ବିଭିନ୍ନ ସରକାରୀ ଓ ବେସରକାରୀ ପ୍ରତିନିଧିମାନଙ୍କୁ ବିଭିନ୍ନ କର୍ମଶାଳା, ତାଲିମ ଶିବିରମାନ କରାଯାଇ ଜନସାଧାରଣକୁ ଏ ଦିଗରେ ଆଗ୍ରହୀ କରାଗବାକୁ ଉଦ୍ୟମ ଚାଲୁ ରହିଛି । ବିଜ୍ଞାପନ, ପତ୍ରପତ୍ରିକା ପ୍ରକାଶନ କରି ଖାଉଟି ସୁରକ୍ଷା ଦିଗରେ ଜନ ସଚେତନ ସୃଷ୍ଟି କରାଯାଇପାରିଛି ।

ରାଜ୍ୟର ୫୦ ଭାଗ ଜମିକୁ ସେତ ସୁବିଧା

ଆସନ୍ତା ୨୦୦୦ ମସିହା ସୁଦ୍ଧା ରାଜ୍ୟର ଶତକଡ଼ା ୫୦ ଭାଗ ତାସ ଉପଯୋଗୀ ଜମିକୁ ଜଳସେଚନ ସୁବିଧା ଯୋଗାଇ ଦେବାକୁ ନିଷ୍ପତ୍ତି କରାଯାଇଛି । ସେଥିପାଇଁ ବିଭିନ୍ନ ଅର୍ଥଲଗାଣକାରୀ ସଂସ୍ଥା, ବୈଦେଶିକ ସାହାଯ୍ୟ ଓ କେନ୍ଦ୍ର ସରକାରଙ୍କ ସ୍ୱତନ୍ତ୍ର ବିପୁଳ ଅର୍ଥ ବିନିଯୋଗ କରାଯିବ ବୋଲି ଉପମୁଖ୍ୟମନ୍ତ୍ରୀ ତଥା ଜଳସଂପଦ ବିଭାଗ ମନ୍ତ୍ରୀ ଶ୍ରୀ ବସନ୍ତ କୁମାର ଦିଶ୍ୱାକ କହିଛନ୍ତି । ଶ୍ରୀ ଦିଶ୍ୱାକ କହିଛନ୍ତି ଯେ, ବିଭିନ୍ନ ଜଳସେଚନ ଯୋଜନା ପାଇଁ ବିଶ୍ୱବ୍ୟାପକ ସମେତ ବୈଦେଶିକ ପୁଞ୍ଜି ଲଗାଣକାରୀ ସଂସ୍ଥା, ନାବାର୍ତ୍ତ ଓ ଭାରତ ସରକାରଙ୍କଠାରୁ ୩୪୫୯ କୋଟି ଟଙ୍କା ବିନିଯୋଗ କରାଯିବ ।

ବିଧାନସଭାରେ ଉପମୁଖ୍ୟମନ୍ତ୍ରୀ କହିଲେ ଯେ, ୧୯୯୬-୯୭ ଆର୍ଥିକ ବର୍ଷରେ ବୃହତ, ମଧ୍ୟମ, କ୍ଷୁଦ୍ର ଓ ଉଠା ଜଳସେଚନ କରିଥାରେ ଅତିରିକ୍ତ ୬୭ ଦଶମିକ ୩୦୦ ହେକ୍ଟର ଜମିକୁ ଜଳସେଚନରୁ ଉଦ୍‌ଘାଟନା କରିବାକୁ ଲକ୍ଷ୍ୟ ରଖାଯାଇଥିଲା । ସେଥିମଧ୍ୟରୁ ଗତ ଦ୍ୱିବେମ୍ବର ମାସ ଶେଷ ସୁଦ୍ଧା ୩୯ ଦଶମିକ ୯୫୫ ହେକ୍ଟର ଜମିପାଇଁ ଜଳସେଚନ ସୁବିଧା ଯୋଗାଇ ଦିଆଯାଇ ପାରିଛି । ସେଥିପାଇଁ ରାଜ୍ୟ ସରକାର ୨୩୫ କୋଟି ୫୦ ଲକ୍ଷ ଟଙ୍କା ବ୍ୟୟ କରିଛନ୍ତି ।

କର୍ମମାନର ସରକାର କ୍ଷମତାକୁ ଆସିବା ପରେ ରାଜ୍ୟର ଜଳସେଚନ ସାମର୍ଥ୍ୟ ଶତକଡ଼ା ୩୦ ଭାଗରୁ ଶତକଡ଼ା ୩୮ ଦଶମିକ ୯୮ ଭାଗକୁ ବୃଦ୍ଧିପାଇଛି । ଗତ ୧୯୯୫ ମସିହା ମାର୍ଚ୍ଚ ମାସଠାରୁ ୧୯୯୬ ମସିହା ଜାନୁଆରୀ ମାସ ମଧ୍ୟରେ ବିଶ୍ୱବ୍ୟାପକ ଓ ଅନ୍ୟାନ୍ୟ ବୈଦେଶିକ ଅର୍ଥଲଗାଣକାରୀ ସଂସ୍ଥା ତଥା ଭାରତ ସରକାରଙ୍କ ଅନୁଦାନକୁ ଜଳସେଚନ ସାମର୍ଥ୍ୟ ବୃଦ୍ଧି ପାଇଁ ଗଣ ଆକାରରେ ୨୧୫ କୋଟି ୧୫ ଲକ୍ଷ ଟଙ୍କା ଓ ଅନୁଦାନ ଆକାରରେ ୪୨ କୋଟି ୧୪ ଲକ୍ଷ ଟଙ୍କା ମିଳିଛି ।

ବିଶ୍ୱ ବ୍ୟାପକ ଜଳସେଚନ ଯୋଜନା ପାଇଁ ୧୪୦୯ କୋଟି ଟଙ୍କା, ଜାପାନ ପକ୍ଷରୁ ୬୫୦ କୋଟି ଟଙ୍କା, ସୁବର୍ଣ୍ଣରେଖା ଜଳସେଚନ ଯୋଜନା ପାଇଁ ବିଶ୍ୱବ୍ୟାପକ ପକ୍ଷରୁ ୨୦୦ କୋଟି ଟଙ୍କା, ନାବାର୍ତ୍ତ ପକ୍ଷରୁ ୩୦୦ କୋଟି ଟଙ୍କା, କର୍ମାନୀର କେ.ଏ.ପି.ଡି.ସୁ. ସଂସ୍ଥାଠାରୁ ୩୦୦ କୋଟି ଟଙ୍କା ଜଳସେଚନ ସାମର୍ଥ୍ୟ ବୃଦ୍ଧି ପାଇଁ ମିଳିବ । ଏହାଛଡ଼ା ଭାରତ ସରକାର ଏ.ଆ.ବି.ସି. କାର୍ଯ୍ୟକ୍ରମରେ ଓଡ଼ିଶାକୁ ୪୦୦ କୋଟି ଟଙ୍କା ଯୋଗାଇ ଦେବେ ବୋଲି ଆଶା କରାଯାଇଛି ।

ସେଥିମଧ୍ୟରୁ ଆସନ୍ତା ଆର୍ଥିକ ବର୍ଷରେ କେନ୍ଦ୍ର ସରକାର ଏହି କାର୍ଯ୍ୟକ୍ରମ ପାଇଁ ୧୧୦ କୋଟି ଟଙ୍କା ମିଶି ୨୨୦ କୋଟି ଟଙ୍କା ଏହି ଯୋଜନାରେ ବ୍ୟୟ କରାଯିବ । ରାଜ୍ୟ ସରକାର ଜଳସେଚନ ବ୍ୟବସ୍ଥା ପାଇଁ ସର୍ବାଧିକ ଗୁରୁତ୍ୱ ଦେଇଛନ୍ତି । ତେଣୁ ଆସନ୍ତା ଆର୍ଥିକ ବର୍ଷର ବଜେଟ୍‌ରେ ଜଳସେଚନ ପାଇଁ ୬୧୭ କୋଟି ଟଙ୍କାର ବ୍ୟବସ୍ଥା କରାଯାଇଛି ।

ରାଜ୍ୟ ସରକାର ନିର୍ମାଣଧ୍ୟାନ ପ୍ରକଳ୍ପଗୁଡ଼ିକ ଶେଷକରିବା ପାଇଁ ଯେତିକି ଗୁରୁତ୍ୱ ଦେଇଛନ୍ତି, ସେହିଭଳି ଗୁରୁତ୍ୱ ପୂର୍ବରୁ ନିର୍ମିତ ଜଳସେଚନ ଯୋଜନାଗୁଡ଼ିକର ମରାମତି ଓ ରକ୍ଷଣାବେକ୍ଷଣ ଉପରେ ଦିଆଯାଇଛି । ରେଙ୍ଗାଳି ଓ ଅପରଲୋକାବ ଚଳି କନ୍ଦୁମୁଖା ଯୋଜନାଗୁଡ଼ିକର ଜଳକୁ ଜଳସେଚନ ପାଇଁ ବିନିଯୋଗ କରିବା ନିମନ୍ତେ ରାଜ୍ୟ ସରକାର ପଦକ୍ଷେପ ନେଉଛନ୍ତି ।

ଉତ୍ପାଦନା ପ୍ରକଳ୍ପର ଜଳକୁ ବିନିଯୋଗ କରିବା ପାଇଁ ମଧ୍ୟ ଅନୁରୂପ ପଦକ୍ଷେପ ନିଆଯାଇଛି । ରେଙ୍ଗାଳି ପ୍ରକଳ୍ପ ଦ୍ୱାରା ଏକଲକ୍ଷ ୨୦ ହଜାର ହେକ୍ଟର ଜମିରେ ଜଳସେଚନ ହୋଇପାରିବା ବେଳେ ସୁବର୍ଣ୍ଣରେଖା ପ୍ରକଳ୍ପ ଦ୍ୱାରା ୪୦ ହଜାର ହେକ୍ଟର ଜମିରେ ଜଳସେଚନ ହୋଇପାରିବ । ବଲାଙ୍ଗୀର ଜିଲ୍ଲାରେ କର୍ମମାନ ସୁଦ୍ଧା ମାତ୍ର ଶତକଡ଼ା ୫ ଭାଗ ଜମି ଜଳସେଚିତ ହୋଇଥିବାରୁ ଏହି ଜିଲ୍ଲାରେ ଜଳସେଚନ ସାମର୍ଥ୍ୟ ବୃଦ୍ଧି ପାଇଁ ପଦକ୍ଷେପ ନିଆଯାଇଛି । ରାଜ୍ୟର ଜଳସେଚନ ଯୋଜନାଗୁଡ଼ିକୁ ସଂପୂର୍ଣ୍ଣ କରିବା ପାଇଁ ୫୦୦୦ କୋଟି ଟଙ୍କାର ଆବଶ୍ୟକତା ରହିଛି । ଏହି ଅର୍ଥ ବିଭିନ୍ନ ସ୍ୱତନ୍ତ୍ର ପାଇଦା ପାଇଁ ଉଦ୍ୟମ କରାଯାଇଛି ।

ଦୁଇ ବର୍ଷର କଲ୍ୟାଣ କାର୍ଯ୍ୟକ୍ରମ



ରାଜ୍ୟର ବରିଷ୍ଠ ଓ ଅନୁଭବ ଲୋକଙ୍କ ସାମାଜିକ ଓ ଅର୍ଥନୈତିକ ବିକାଶ ପାଇଁ କଲ୍ୟାଣ ବିଭାଗ ପକ୍ଷରୁ ବିଭିନ୍ନ ଉନ୍ନୟନମୂଳକ କାର୍ଯ୍ୟକ୍ରମ କାର୍ଯ୍ୟକାରୀ କରାଯାଇଛି । ଓଡ଼ିଶାର ମୋଟ ଜନସଂଖ୍ୟାର ଶତକଡ଼ା ୨୨.୨୧ ଭାଗ ଲୋକ ଆଦିବାସୀ ଓ ୧୬.୨୦ ଭାଗ ଚପସିଲଭୁକ୍ତ ଜାତି । ସେମାନଙ୍କ ସୁରକ୍ଷା ଓ ଅବସ୍ଥାର ଉନ୍ନତି ପାଇଁ ବହୁପଦପେକ୍ଷ ଗ୍ରହଣ କରାଯାଇଛି । ଚପସିଲଭୁକ୍ତ ଉପଜାତି ଓ ଅନ୍ୟାନ୍ୟ ପଛୁଆବର୍ଗ ଲୋକଙ୍କ କଲ୍ୟାଣ ପାଇଁ ଏହି ବିଭାଗ ବିଭିନ୍ନ ଉନ୍ନୟନ କାର୍ଯ୍ୟକ୍ରମ ଗ୍ରହଣ କରିଛନ୍ତି ।

ଆଦିବାସୀମାନଙ୍କ ସର୍ବାଙ୍ଗୀନ ବିକାଶ ପାଇଁ ୨୧ ଟି ଆଇ.ଡି.ଡି.ଏ., ୧୭ ଟି ମାଉସୋ ପ୍ରକଳ୍ପ, ୪୬ଟି ମାଡ଼ା ପକେଟ, ୧୪ ଟି ବୃକ୍ଷର ପନେଟ, ଉପରୋକ୍ତ ପ୍ରକଳ୍ପ ବ୍ୟାପ୍ତରେ ବ୍ୟବସାୟ କରୁଥିବା ଆଦିବାସୀଙ୍କ ପାଇଁ ଡି.ଡି.ଡି.ପି. ଯୋଜନା ଏବଂ ରାୟଭଙ୍ଗା ଡିଭିଜନ କାଣ୍ଟାପୁର ବ୍ଲକରେ ଓଡ଼ିଶା ଆଦିବାସୀ ଉନ୍ନୟନ ପ୍ରକଳ୍ପ ସମ୍ପାଦନାପ୍ରାପ୍ତ ଆଇ.ଏସ.ଏ.ଡି. ଯୋଜନା ରାଜ୍ୟରେ କାର୍ଯ୍ୟକାରୀ ହେଉଛି ।

ଷଷ୍ଠ ଯୋଜନା ଆରମ୍ଭରୁ ଚପସିଲଭୁକ୍ତ ଜାତିର ଉନ୍ନତି ପାଇଁ ସ୍ୱତନ୍ତ୍ର ଯୋଜନା କାର୍ଯ୍ୟକାରୀ ହେଉଛି । ଚାନ୍ଦିରା କ୍ଷେତ୍ରରେ ଚପସିଲଭୁକ୍ତ ଜାତିର ପ୍ରାର୍ଥୀଙ୍କ ପାଇଁ ଶତକଡ଼ା ୧୬.୨୫ ଏବଂ ଚପସିଲଭୁକ୍ତ ଉପଜାତି ପାଇଁ ୨୨.୫୦ ଭାଗ ସଂରକ୍ଷଣର ବ୍ୟବସ୍ଥା କରାଯାଇଛି । ଶିକ୍ଷା ଓ ସାମାଜିକ କ୍ଷେତ୍ରରେ ଅନୁଭବ ଶ୍ରେଣୀର ଲୋକଙ୍କ ପାଇଁ ସରକାର ଶତକଡ଼ା ୨୭ ଭାଗ ଚାନ୍ଦିରା ସଂରକ୍ଷିତ ରଖୁଛନ୍ତି ।

୧୯୯୫-୯୬ ଓ ୧୯୯୬-୯୭ ଏହି ଦୁଇବର୍ଷ ଭିତରେ ଗତ ଫେବୃଆରୀ ମାସ ସୁଦ୍ଧା ୧,୪୮,୦୭୫ ଜଣ ଚପସିଲଭୁକ୍ତ ଉପଜାତି ଓ ୯୦,୫୫୪ ଜଣ ଚପସିଲଭୁକ୍ତ ଜାତିର ଲୋକଙ୍କୁ ବିଭିନ୍ନ ଆୟକାରୀ ଯୋଜନାରେ ସହାୟତା କରାଯାଇଛି । ଚପସିଲଭୁକ୍ତ ଓ ଅନ୍ୟାନ୍ୟ ପଛୁଆ ବର୍ଗର ୨୩୬ ପରିବାରକୁ ବିଭିନ୍ନ ଆୟକାରୀ ଯୋଜନାରେ ରଣ ଯୋଗୀର ବିଆଯାଇଛି । ବିଭିନ୍ନ ସ୍କୁଲ ଓ କଲେଜରେ ୭୨୦ ଜଣ ଆଦିବାସୀ ଶିକ୍ଷକ, ୫୧୦ ଜଣ ଆଦିବାସୀ ଶିକ୍ଷକ, ୨୭୦ ଜଣ ଚପସିଲଭୁକ୍ତ ଜାତିର ଶିକ୍ଷକା ଓ ୯୦ ଜଣ ଚପସିଲଭୁକ୍ତ ଜାତିର ଶିକ୍ଷକ ରହିବା ପାଇଁ ୧୯୯୫-୯୬ ଓ ୧୯୯୬-୯୭ ରେ ୩୦ ସ୍ଥାନ ବିଶିଷ୍ଟ ୫୩ଟି ଛାତ୍ରାବାସ ନିର୍ମାଣ ପାଇଁ ମନୁର ହୋଇଛି । ଏହି ସମୟ ଭିତରେ ଡି.ଏସ.ପି. ଅକ୍ଷୟମାନଙ୍କରେ ୧୧ଟି ହାଇସ୍କୁଲ, ୪ଟି ଆଶ୍ରମ/କନ୍ୟାଶ୍ରମ ଖୋଲାଯାଇଛି । ୬ଟି ସ୍କୁଲକୁ ହାଇସ୍କୁଲ ଏବଂ ୨୬ଟି ସ୍କୁଲକୁ ଆଶ୍ରମ ସ୍କୁଲ/କନ୍ୟାଶ୍ରମକୁ ଉନ୍ନତ କରାଯାଇଛି । ୨୧ଟି ଅଣ ଆବାସିକ ସେବାଶ୍ରମକୁ ଆବାସିକ ସେବାଶ୍ରମରେ ପରିଣତ କରାଯାଇଛି । ୧୯୯୬-୯୭ ସୁଦ୍ଧା କଲ୍ୟାଣ ବିଭାଗର ପ୍ରଶାସନିକ ନିୟନ୍ତ୍ରଣରେ ୨୦୭ଟି ହାଇସ୍କୁଲ, ୧୧୦ ଟି ଆଶ୍ରମ ସ୍କୁଲ, ୩୫ଟି କନ୍ୟାଶ୍ରମ, ୧୨୯ଟି ଆବାସିକ ସେବାଶ୍ରମ, ୯୪୦ଟି ସେବାଶ୍ରମ, ୧୫୪୮ଟି ପ୍ରାଥମିକ ସ୍କୁଲ ଛାତ୍ରାବାସ ଓ ୭ଟି ସ୍ୱତନ୍ତ୍ର ଆଦିବାସୀ ଛାତ୍ରାବାସ କାର୍ଯ୍ୟ କରୁଛି ।

ଏହି ଦୁଇବର୍ଷ ଭିତରେ ୫,୫୩,୫୨୩ ଜଣ ଆଦିବାସୀ ଓ ୫,୧୬,୭୬୫ ଜଣ ଚପସିଲଭୁକ୍ତ ଜାତିର ଛାତ୍ରକୁ ପ୍ରାକ୍-ମାଟ୍ରିକ ଛାତ୍ରବୃତ୍ତି ଏବଂ ୩୬,୧୦୧ ଜଣ ଆଦିବାସୀ ଓ ୫୮,୭୭୬ ଜଣ ଚପସିଲଭୁକ୍ତ ଜାତିର ଛାତ୍ରକୁ ମାଟ୍ରିକ ପରବର୍ତ୍ତୀ ଛାତ୍ରବୃତ୍ତି ପ୍ରଦାନ କରାଯାଇଛି ।

-0-

ଓଡ଼ିଶାରେ ଉଚ୍ଚଶିକ୍ଷାର ବିକାଶ



୧୯୯୨ ମସିହାରେ ଶିକ୍ଷା ଓ ଯୁବସେବା ବିଭାଗର ବିଭାଜନ ପରେ ଉଚ୍ଚଶିକ୍ଷା ବିଭାଗ ଗଠିତ ହୋଇଛି ।

ଶିକ୍ଷା ନିର୍ଦ୍ଦେଶାନୁସାରେ ବ୍ୟକ୍ତିଗତ ବିକେନ୍ଦ୍ରୀତ କାର୍ଯ୍ୟକ୍ରମ ପୂର୍ଣ୍ଣ ରାଜ୍ୟ ସରକାର ଉଚ୍ଚଶିକ୍ଷା, ସ୍କୁଲ ଓ ଗଣଶିକ୍ଷା ପାଇଁ ତିନୋଟି ଆଞ୍ଚଳିକ ନିର୍ଦ୍ଦେଶାଳୟ ପ୍ରତିଷ୍ଠା ପାଇଁ ସ୍ଥିର କରିଛନ୍ତି । ଉଚ୍ଚଶିକ୍ଷା ନିର୍ଦ୍ଦେଶାଳୟର ବହୁ କ୍ଷମତା ଓ କାର୍ଯ୍ୟ ଆଞ୍ଚଳିକ ନିର୍ଦ୍ଦେଶାଳୟକୁ ନ୍ୟସ୍ତ କରାଯାଇଛି । ଏହି ତିନୋଟି ଆଞ୍ଚଳିକ ନିର୍ଦ୍ଦେଶାଳୟ ଭୁବନେଶ୍ୱର, ବ୍ରହ୍ମପୁର ଓ ସମ୍ବଲପୁରରେ ପ୍ରତିଷ୍ଠିତ ହୋଇଛି ଏବଂ ଏଗୁଡ଼ିକ ଉତ୍କଳ, ବ୍ରହ୍ମପୁର ଓ ସମ୍ବଲପୁର ବିଶ୍ୱବିଦ୍ୟାଳୟ କାର୍ଯ୍ୟ ପରିସରକୁ ହୋଇ ରହିବ । ସମ୍ବଲପୁର ଓ ବ୍ରହ୍ମପୁର ଆଞ୍ଚଳିକ ନିର୍ଦ୍ଦେଶାଳୟ ଖୋଲା ଯାଇ ସାରିଲାଣି । ଭୁବନେଶ୍ୱରରେ ଶୁଭ ଶାନ୍ତ ଏହା ଆରମ୍ଭ ହେବ ।

ଉତ୍କଳ ବିଶ୍ୱବିଦ୍ୟାଳୟର ବୋଝ କମାଇବା ପାଇଁ ଏବଂ ଏହାର କାର୍ଯ୍ୟକ୍ଷମତା ବୃଦ୍ଧିପାଇଁ ସରକାର ନୀତିଗତ ଭାବରେ ଉଚ୍ଚ ଓଡ଼ିଶାରେ ଏକ ନୂତନ ବିଶ୍ୱବିଦ୍ୟାଳୟ ପ୍ରତିଷ୍ଠା କରିବାକୁ ନିଷ୍ପତ୍ତି କରିଛନ୍ତି ।

ସରକାର ତିନୋଟି ସରକାରୀ କଲେଜ ଯଥା କେ.କେ.ଏସ୍. ମହିଳା କଲେଜ, ବାଲେଶ୍ୱର, ବିନାୟକ ଆଚାର୍ଯ୍ୟ କଲେଜ, ବ୍ରହ୍ମପୁର ଓ ଏନ.ଏସ୍.ସି.କି. କଲେଜ ସମ୍ବଲପୁରରେ ବିଜ୍ଞାନ ଶ୍ରେଣୀ ଖୋଲିବାକୁ ସ୍ଥିର କରିଛନ୍ତି । ବାଲେଶ୍ୱର କେ.କେ.ଏସ୍ ମହିଳା କଲେଜରେ ବିଜ୍ଞାନ ଶ୍ରେଣୀ ୧୯୯୬-୯୭ ରେ ଖୋଲାଯାଇଛି । କଟକ ଓ ରାଜ୍ୟସ୍ତରରେ ଦୈନିକ ଓ ପରିଚାଳନା ପ୍ରତିଷ୍ଠାନର ମନୋନୀତ ବୃତ୍ତିରେ ନାମ ଲେଖାଇଥିବା ମେଧାବୀ ଛାତ୍ରକୁ ବୃତ୍ତି ପ୍ରଦାନ ପାଇଁ ଏକ ନୂତନ ଯୋଜନା ପ୍ରବର୍ତ୍ତନ କରିଛନ୍ତି । ଗଜୁ ମାସିକ ୧୦୦୦ ଟଙ୍କା ବୃତ୍ତି ଦିଆଯିବ । ଯେଉଁ ମେଧାବୀ ଛାତ୍ରର ପରିବାରର ଆୟ ୨୪ ହଜାର ଟଙ୍କା ବା ତାଠାରୁ କମ୍, ତାକୁ ବୃତ୍ତି ଦେବାକୁ ସରକାର ଆଉ ଏକ ଯୋଜନା କରିଛନ୍ତି । ଏହି ଯୋଜନା ପଦରେ ଉଚ୍ଚମାଧ୍ୟମିକ ସ୍ତରରେ ୧୦୫୦ ଜଣ ଛାତ୍ର, ଅଣ୍ଡର ଗ୍ରାଜୁଏଟ ସ୍ତରରେ ୨୫୦ ଓ ପୋଷ୍ଟ ଗ୍ରାଜୁଏଟ ସ୍ତରରେ ୧୨୫ ଜଣ ଛାତ୍ର ଉପକୃତ ହୋଇ ପାରିବେ ।

ସରକାର ମାଲକାନଗିରି, ନୂଆପଡ଼ା ଓ କେନ୍ଦ୍ରାପଡ଼ାରେ +୨ ବିଜ୍ଞାନ କଲେଜ ଖୋଲିବାକୁ ସ୍ଥିର କରିଛନ୍ତି । ଯେଉଁ ଜିଲ୍ଲାରେ ସରକାରୀ ବିଜ୍ଞାନ କଲେଜ ନଥିବ ସେଠାରେ ପର୍ଯ୍ୟାୟକ୍ରମେ ବିଜ୍ଞାନ କଲେଜ ଖୋଲିବାକୁ ସରକାର ନୀତିଗତ ଭାବରେ ସ୍ଥିର କରିଛନ୍ତି ।

ଆସିକାର ନିରଂଜନ ମହିଳା କଲେଜ ଓ ବଲାଙ୍ଗିର ସାକ୍ଷ୍ୟ କଲେଜ ପରିଚାଳନା ଦାୟିତ୍ୱ ସରକାର ଗ୍ରହଣ କରିଛନ୍ତି ।

୫୮ଟି ସରକାରୀ କଲେଜ ଛଡ଼ା ବର୍ତ୍ତମାନ ରାଜ୍ୟରେ ୪୧୮ ଟି ସ୍ୱୀକୃତି ପ୍ରାପ୍ତ ବେସରକାରୀ ଡିଗ୍ରୀ କଲେଜ ଓ ୯୧୦ ଟି ସ୍ୱୀକୃତି ପ୍ରାପ୍ତ ବେସରକାରୀ ଉଚ୍ଚମାଧ୍ୟମିକ ଶିକ୍ଷାନୁଷ୍ଠାନ ରହିଛି । କଟକ ଶିକ୍ଷାନୀତି ଅନୁସାରେ ନୂଆ ସରକାରୀ କଲେଜ ସ୍ଥାପନକୁ ନିୟନ୍ତ୍ରିତ କରାଯାଇଛି ।

୧୯୯୫-୯୬ ଓ ୧୯୯୬-୯୭ ବୃତ୍ତବର୍ଷ ମଧ୍ୟରେ ଯଥାକ୍ରମେ ୬୬ ଓ ୩୩ ଟି ନୂଆ ଜୁନିଅର କଲେଜ / ଉଚ୍ଚ ମାଧ୍ୟମିକ ଶିକ୍ଷାନୁଷ୍ଠାନ, ୩୩ ଓ ୩୮ ଟି ନୂଆ ଡିଗ୍ରୀ କଲେଜ ଖୋଲିବା ପାଇଁ ଅନୁମତି ଦିଆଯାଇଛି । ୨୬ ଟି ବେସରକାରୀ ଡିଗ୍ରୀ କଲେଜକୁ ୧୯୯୫-୯୬ ମସିହାରେ, ୮ ଟି ବେସରକାରୀ ଓ ୬ ଟି +୨ କଲେଜକୁ ୧୯୯୬-୯୭ ମସିହାରେ ସେମାନଙ୍କର ଛାତ୍ର ସଂଖ୍ୟା ବୃଦ୍ଧି ପାଇଁ ଅନୁମତି ଦିଆଯାଇଛି । ୧୯୯୫-୯୬ ମସିହାରେ ୪୧ ଟି ବେସରକାରୀ ଡିଗ୍ରୀ କଲେଜରେ ଅନର୍ସ ଶ୍ରେଣୀ ଖୋଲିବାକୁ ଅନୁମତି ଦିଆଯାଇଛି ।

୧୯୯୫-୯୬ ରେ ୧୦୪ ଟି ଏବଂ ୧୯୯୬-୯୭ ମସିହାରେ ୫୨ ଟି ଅଣସାହାଯ୍ୟପ୍ରାପ୍ତ ଶିକ୍ଷାନୁଷ୍ଠାନକୁ ସାହାଯ୍ୟ ପ୍ରାପ୍ତ ଅନୁଷ୍ଠାନ ରୂପେ ଘୋଷଣା କରାଯାଇଛି । ୧୯୯୪ ପୂର୍ବରୁ ରାଜ୍ୟରେ ସାହାଯ୍ୟପ୍ରାପ୍ତ ଶିକ୍ଷାନୁଷ୍ଠାନ ସଂଖ୍ୟା ଥିଲା ୨୫୪ ।

୧୯୯୫-୯୬ ବର୍ଷ ମଧ୍ୟରେ ସରକାର ୫୦ ଟି ନୂଆ ଉଚ୍ଚ ମାଧ୍ୟମିକ ଭୋକେସନାଲ ସ୍କୁଲ ଖୋଲିବାକୁ ମଂଜୁର କରିଛନ୍ତି ।

ଉଚ୍ଚ ଶିକ୍ଷା ବିଭାଗ ଓ ରେଡ୍ କ୍ରସ ସୋସାଇଟିର ମିଳିତ ଉଦ୍ୟମରେ ରାଜ୍ୟରେ ବିଭିନ୍ନ କଲେଜ ଓ +୨ ଶିକ୍ଷାନୁଷ୍ଠାନରେ ଯୁବ ରେଡ୍ କ୍ରସ ଯୋଜନା କାର୍ଯ୍ୟକାରୀ କରାଯାଇଛି । ସବୁ ସରକାରୀ କଲେଜରେ ସିନିଅର ସ୍କାଉଟ (ରୋଉର) ଓ ସିନିଅର ଗାଇଡ୍ (ରେଜର) ପ୍ରବର୍ତ୍ତନ ପାଇଁ ସରକାର ସ୍ଥିର କରିଛନ୍ତି ।

ଓଡ଼ିଶା ଟେକ୍ସଟ ବୁକ୍ ବୁରୋ ୧୯୯୬-୯୭ ମଧ୍ୟରେ ଅଣ ଆନୁଷ୍ଠାନିକ ଶିକ୍ଷା, +୨ ଶିକ୍ଷା ଓ +୨ ଭୋକେସନାଲ ଶିକ୍ଷା ପୁସ୍ତକର ୭.୭୦ ଲକ୍ଷ କପି ପ୍ରକାଶ କରିଛନ୍ତି ।

ଓଡ଼ିଶାରେ ଉତ୍ପାତ କାରଖାନା

ନିର୍ମାଣରେ ଅଗ୍ରଗତି

ବିପୁଳ ଖଣିଜ ସମ୍ପଦର ସବୁପଯୋଗ କରି ଓଡ଼ିଶାକୁ ଏକ ଶିଳ୍ପ ସମୃଦ୍ଧ ରାଜ୍ୟରେ ପରିଣତ କରିବା ସଂଗେ ସଂଗେ ରାଜ୍ୟରାଜ୍ୟ ପାଇଁ ବ୍ୟାପକ କର୍ମ ନିମ୍ନୁଦ୍ଧର ସୁଯୋଗ ସୃଷ୍ଟି ପାଇଁ ସରକାର ବୈଦିକ ପଦକ୍ଷେପମାନ ଗ୍ରହଣ କରିଛନ୍ତି । ଏଥିପାଇଁ ବିଭିନ୍ନ ସ୍ଥାନରେ ଉତ୍ପାତ କାରଖାନା ସ୍ଥାପନ ପାଇଁ ପ୍ରଚେଷ୍ଟା ଚାଲିଛି ।

ଓଡ଼ିଶାରେ ଉତ୍ପାତ କାରଖାନା ପ୍ରତିଷ୍ଠା ନିମନ୍ତେ ଏ ପର୍ଯ୍ୟନ୍ତ ୧୫ ଟି ପ୍ରସ୍ତାବ ଆସିଛି । ତନ୍ମଧ୍ୟରୁ ୧୧ ଟି ସମନ୍ୱିତ ଉତ୍ପାତ କାରଖାନା ଓ ଅନ୍ୟ ଚାରୋଟି ପିଲ୍ ଆଇରନ, ସଜ ଆଇରନ, କୋଇଲି ରୋଲିଙ୍ଗ ମିଲ ଓ ସ୍ପେନଲେସ୍ ଷିଲ୍ କାରଖାନା । ଏସବୁ ଉତ୍ପାତ କାରଖାନା ସ୍ଥାପନ ନିମନ୍ତେ ବିଭିନ୍ନ ଅଞ୍ଚଳରେ ସ୍ଥାନ ନିରୂପଣ କରାଯାଇଛି । ବିଶେଷତଃ ସାକପୁର ଜିଲ୍ଲାର ତୁକୁରି ଠାରେ ଏବଂ ଗଜାମ ଜିଲ୍ଲାର ଗୋପାଳପୁରଠାରେ ଶିଳ୍ପାଞ୍ଚଳ ପ୍ରତିଷ୍ଠା ହେବାକୁ ଯାଇଛି । ତୁକୁରି ଶିଳ୍ପାଞ୍ଚଳରେ ୮ ଟି ଉତ୍ପାତ କାରଖାନା, ଗୋଟିଏ ବିଦ୍ୟୁତ୍ କାରଖାନା ପ୍ରତିଷ୍ଠା ହେବାର ପ୍ରସ୍ତାବ ରହିଛି । ଗୋପାଳପୁରଠାରେ ଦୁଇଟି ଉତ୍ପାତ କାରଖାନା ସ୍ଥାପିତ ହେବ । ଅନ୍ୟାନ୍ୟ ଉତ୍ପାତ କାରଖାନା ପ୍ରତିଷ୍ଠା ନିମନ୍ତେ କେନ୍ଦୁଝର, ଅନୁଗୁଳ ଓ ସମଲପୁରରେ ସ୍ଥାନ ନିରୂପିତ କ୍ଷେତ୍ରସାରିଗାଣି ।

ତୁକୁରିଠାରେ ଜମି ଅଧିଗ୍ରହଣ କରାଯାଇଛି ଏବଂ ସରକାରଙ୍କ ଖର୍ଚ୍ଚରେ ଭିଲିଭୁମି-ସୁରିଧା ଯୋଗାଇ ଦିଆଯାଇଛି । ସେଠାରେ ପ୍ରତିଷ୍ଠିତ ପ୍ରକଳ୍ପଗୁଡ଼ିକୁ ଆବଶ୍ୟକ କମିଶନ କରାଯାଇଛି । ସେମାନଙ୍କୁ ଜମିର ମୂଲ୍ୟ, ପୁନର୍ବସତି ଖର୍ଚ୍ଚ ଏବଂ ଏକର ପ୍ରତି ଜମିର ଷଡ଼ି ପୁରଣ ବ୍ୟବହାର ଏକଲକ୍ଷ ଟଙ୍କା ଦତ୍ତକର୍ଷମଧ୍ୟରେ ୨୦ ଟି ଅର୍ଥ ନାଶିକ ଡିଭିଜନେ ପରିଶୋଧ ପାଇଁ କୁଣ୍ଡାଯାଇଛି । ଅନ୍ୟ ଅଞ୍ଚଳରେ ଉତ୍ପାତ କାରଖାନାଗୁଡ଼ିକୁ ଜମିର ମୂଲ୍ୟ ଓ ଅନ୍ୟାନ୍ୟ ଖର୍ଚ୍ଚ ସରକାରଙ୍କ ନିକଟରେ ଜମା ଦେବାକୁ କଣ୍ଠାଭ ଦିଆଯାଇଛି ।

ଉତ୍ପାତ ଶିଳ୍ପର ବିକାଶରେ ଉପିକଳ ମୁଖ୍ୟ ଏକେନସି ରାବରେ କାର୍ଯ୍ୟ କରିବ । ଇଡ଼ିକୋ ରୁ ଅର୍ଜନ ଓ ଭିଲିଭୁମି ବିକାଶରେ ସହାୟତା କରିବ । ରାଜ୍ୟ ସରକାରଙ୍କ ଅନ୍ୟାନ୍ୟ ସମ୍ପୃକ୍ତ ବିଭାଗ ଓ ଏକେନସିକୁ କଳ ଯୋଗାଣ, ବିଦ୍ୟୁତ୍ ଯୋଗାଣ, ରାସ୍ତା, ରେଳ ପରିବହନ ଓ ଷଡ଼ି ପୁରଣ ପାଇଁ ଉତ୍ପାତ ଓ ଖଣି ବିଭାଗ ଆର୍ଥିକ ସହାୟତା ଯୋଗାଇ ଦେବ ।

ତୁକୁରି ସମନ୍ୱିତ ଉତ୍ପାତ ପ୍ରକଳ୍ପ କାର୍ଯ୍ୟାଳୟ କରିବା ନିମନ୍ତେ ଡ଼ିଆ ସରକାର (ଉତ୍ପାତ ଓ ଖଣି ବିଭାଗ) ଏପର୍ଯ୍ୟନ୍ତ ୩୮.୮୪ କୋଟି

ଟଙ୍କା ଯୋଗାଇ ଦେଇଛନ୍ତି । ଏଥିମଧ୍ୟରେ ଜମି ଅଧିଗ୍ରହଣ ଓ ପୁନର୍ବସତି ପାଇଁ ଇଡ଼ିକୋକୁ ୩୧.୪୭ କୋଟି ଟଙ୍କା, ବିଦ୍ୟୁତ୍ ଯୋଗାଣ ପାଇଁ ତୁକୁରି ସବ୍‌ଷ୍ଟେସନର ଉନ୍ନତି ଦିଗରେ ୪.୩୧ କୋଟି ଟଙ୍କା, ଷଡ଼ିପୁରଣ ବ୍ୟବହାରରେ ୧.୪୧ କୋଟି ଟଙ୍କା, ତୁକୁରି ଠାରୁ ସାକପୁରରୋଡ଼ ପର୍ଯ୍ୟନ୍ତ ରାସ୍ତାର ଉନ୍ନତି ପାଇଁ ୧.୩୨ କୋଟି ଟଙ୍କା, ଭିଲିଭୁମି ଯୋଜନା ପାଇଁ ୩୩ ଲକ୍ଷ ଟଙ୍କା ଦିଆଯାଇଛି ।

ରୁଅର୍ଜନ କାର୍ଯ୍ୟ ବିଭାଜିତ କରିବାପାଇଁ ସରକାର ତୁକୁରୀ ଓ ଗୋପାଳପୁରଠାରେ ଦୁଇଟି ସ୍ୱତନ୍ତ୍ର ରୁ ଅର୍ଜନ ପ୍ରତିଷ୍ଠାନ ଘୋଷଣା କରିଛନ୍ତି । ସଖପୁରା-ବାଂଶପାଣି ରେଳପଥ ନିର୍ମାଣ ଓ ଗୋପାଳପୁର ବନ୍ଦରର ବିକାଶ ପାଇଁ ବିଭିନ୍ନ କ୍ଷେତ୍ରରେ ଆଲୋଚନା ଚାଲିଛି । ଗୋପାଳପୁର, ତୁକୁରି ଓ ନିରୂପିତ ଅନ୍ୟାନ୍ୟ ସ୍ଥାନରେ ମାଷର ପ୍ଲାନ ପ୍ରସ୍ତୁତି ନିମନ୍ତେ ସରକାର ମେକନ ଓ ମେସର୍ସ୍ ଏମ୍.ଏନ୍. ଦତ୍ତର ଭଳି ବିଶେଷଜ୍ଞ ସଂସ୍ଥାକୁ ନିଯୁକ୍ତ କରିଛନ୍ତି ।

ରାଜ୍ୟର ବିଭିନ୍ନ ସ୍ଥାନରେ ଉତ୍ପାତ କାରଖାନା ସ୍ଥାପନ କାର୍ଯ୍ୟରେ ଅଗ୍ରଗତି

ସାକପୁର ଜିଲ୍ଲାର ତୁକୁରିଠାରେ ନୂଆଦିଲ୍ଲାର ମିଡ଼ଗଣ୍ଡ ଲ଼ିଗ୍‌ଗ୍ରେଡେଡ୍ ଷିଲ୍ ଲିମିଟେଡ୍ କୁ ପିଲ୍ ଆଇରନ କାରଖାନା ପାଇଁ ୫୩୦.୬୮ ଏକର ଜମି ଯୋଗାଇ ଦିଆଯାଇଛି । ଏହି ପ୍ରକଳ୍ପରେ ୫୩୦ କୋଟି ଟଙ୍କା ବିନିଯୋଗ ହେବ । ଏହି କାରଖାନାର ପ୍ରଥମ ପର୍ଯ୍ୟାୟରେ ୫୫୦ ଜଣ ଓ ଦ୍ୱିତୀୟ ପର୍ଯ୍ୟାୟରେ ୨୫୦୦ ଜଣ ନିଯୁକ୍ତି ପାଇବେ ।

ନୂଆଦିଲ୍ଲାର ରୁଷ୍ଟା ଷିଲ୍ ଆଣ୍ଡ୍ ସ୍ତ୍ରାଇପର୍ ଲିମିଟେଡ୍‌କୁ ୧୯୨୫ ଏକର ଜମି ଯୋଗାଇ ଦିଆଯାଇଛି । ଏହି ପ୍ରକଳ୍ପରେ ୩୭୫୦ କୋଟି ଟଙ୍କା ଖର୍ଚ୍ଚ ହେବ । ୧୨୦୦ ଲୋକ ନିଯୁକ୍ତି ପାଇବେ । ୧୯୯୯ ସେପ୍ଟେମ୍ବର ମାସରେ ଏହି କାରଖାନା ଚାଲୁ ହେବାର ଆଶା କରାଯାଇଛି ।

ନୂଆଦିଲ୍ଲାର ବ୍ରାହ୍ମଣୀ ଆଇରନ୍ ଆଣ୍ଡ୍ ଷିଲ୍ କମ୍ପାନୀକୁ ଷିଲ୍ ସ୍ତ୍ରାଇପର୍ କାରଖାନା ପାଇଁ ୫୪୦ ଏକର ଜମି ଯୋଗାଇ ଦିଆଯିବ । ଏହି କାରଖାନାରେ ୭୦୦ ଲୋକ ନିଯୁକ୍ତି ପାଇବେ । ୧୯୯୯ ନଭେମ୍ବର ମାସରେ ଏହା ଚାଲୁ ହେବ ।

ରାଉରକେଲାରେ ଓରିଣ୍ଡା ଷିଲ୍ ଲିମିଟେଡ୍‌କୁ ୩୦୦ ଏକର ଜମି ଯୋଗାଇ ଦିଆଯାଇଛି । ୭୨୫ କୋଟି ଟଙ୍କାର ଏହି କୋଇଲି ରୋଲିଙ୍ଗ କାରଖାନାରେ ୫୦୦ ଲୋକ ନିଯୁକ୍ତି ପାଇବେ ।

ନୂଆଦିଲ୍ଲୀର ମେଷୋ -କନିଙ୍ଗ ଷ୍ଟିଲ ଲିମିଟେଡ୍‌କୁ ୩୧୦୦ ଏକର ଜମି ଯୋଗାଇ ଦିଆଯାଇଛି । ଏଥିରେ ୪୨୬୯ କୋଟି ଟଙ୍କା ଖର୍ଚ୍ଚ ହେବ । ୨୦୦୦ ମସିହା ବେଳକୁ ଏଥିରୁ ଉତ୍ପାଦନ ଆରମ୍ଭ ହେବ । ଏଥିରେ ୨୩୩୫ ଜଣ ନିଯୁକ୍ତି ପାଇବେ ।

ଜାତୀୟ ଉତ୍ପାଦ ନିଗମ ଲିମିଟେଡ୍‌କୁ ୨୫୦୦ ଏକର ଜମି ଯୋଗାଇ ଦିଆଯାଇଛି । ୨୫୦୦ ଲୋକ ଏଥିରେ ନିଯୁକ୍ତ ପାଇବେ । ୧୫୧୦ କୋଟି ଟଙ୍କାର ଏହି କାରଖାନା ୨୦୦୦ ମସିହାରେ କାର୍ଯ୍ୟକ୍ଷମ ହେବ ।

ନୂଆଦିଲ୍ଲୀର ଗଣପତି ଏନ୍‌ପୋର୍ଟ ଲିମିଟେଡ୍‌କୁ ୩୦୦୦ ଏକର ଜମି ଯୋଗାଇ ଦିଆଯାଇଛି । ପ୍ରକୃତ ପାଇଁ ପ୍ରଥମ ପର୍ଯ୍ୟାୟରେ ୬୦୦୦ କୋଟି ଟଙ୍କା ଓ ଦ୍ୱିତୀୟ ପର୍ଯ୍ୟାୟରେ ୭୫୫୫ କୋଟି ଟଙ୍କା ବ୍ୟୟ ଅଟକଳ ହୋଇଛି । ୩୦୦୦ ଲୋକ ଏଥିରେ ନିଯୁକ୍ତି ପାଇପାରିବେ । ପୁନେର ଉତ୍ପାଦନ ଷ୍ଟେନଲେସ୍ ଷ୍ଟିଲ୍‌ସ୍ ଆଣ୍ଡ ଆଲୟ ଲିମିଟେଡ୍‌କୁ ୨୫୦୦ ଏକର ଜମି ଯୋଗାଇ ଦିଆଯିବ । ପ୍ରଥମ ପର୍ଯ୍ୟାୟରେ ୧୩୭୭ କୋଟି ଟଙ୍କା ଏବଂ ଦ୍ୱିତୀୟ ପର୍ଯ୍ୟାୟରେ ୨୩୦୦ କୋଟି ଟଙ୍କା ବ୍ୟୟ ଅଟକଳ ହୋଇଛି । ୨୦୦୦ ମସିହା ବେଳକୁ ଏହା ଚାଲୁ ହେବ । ଏଥିରେ ୩୯୯୭ ଜଣ ଲୋକ ନିଯୁକ୍ତି ପାଇପାରିବେ ।

ଗୋପାଳପୁର (ଗଂଜାମ ଜିଲ୍ଲା) ଶିଳ୍ପାଞ୍ଚଳରେ ଜାମସେଦପୁରର ଟାଟା ଆଇରନ ଷ୍ଟିଲ କମ୍ପାନୀ ଲିମିଟେଡ୍‌କୁ ୭୨୯୦୦୦୯ ଏକର ଜମି ଯୋଗାଇ ଦିଆଯାଇଛି । ଏହି ପ୍ରକଳ୍ପ ପାଇଁ ପ୍ରଥମ ପର୍ଯ୍ୟାୟରେ ୧୮୮୦ କୋଟି ଟଙ୍କା ଏବଂ ଦ୍ୱିତୀୟ ପର୍ଯ୍ୟାୟରେ ୭୦୦୦ କୋଟି ଟଙ୍କା ଖର୍ଚ୍ଚ ହେବ । ୧୯୯୯ ମସିହାରେ କାରଖାନାର ପ୍ରଥମ ପର୍ଯ୍ୟାୟ ଓ ୨୦୦୨ ମସିହାରେ ଦ୍ୱିତୀୟ ପର୍ଯ୍ୟାୟ କାର୍ଯ୍ୟ ସଂପୂର୍ଣ୍ଣ ହେବ ।

କନିକଟାର କାରସନ ଓ ଟ୍ୟୁବ୍ସ ଲିମିଟେଡ୍‌କୁ ୫୭୫୬ ଏବଂ ୧୬୭ ଏକର ଜମି ଯୋଗାଇ ଦିଆଯାଇଛି । ଏଥିରେ ୮୦୦୦ କୋଟି

ଟଙ୍କା ଖର୍ଚ୍ଚ ହେବ । ୨୦୦୦ ମସିହା ବେଳକୁ କାରଖାନା କାର୍ଯ୍ୟକ୍ଷମ ହେବ ।

ନୟାଗଡ଼ (କେନ୍ଦୁଝର ଜିଲ୍ଲା) ରେ ଉତ୍ତୋର ନ୍ୟାସନାଲ ଷ୍ଟିଲ ଇଣ୍ଡିଷ୍ଟ୍ରି ଲିମିଟେଡ୍‌କୁ ୯୪୬ ଏକର ଜମି ଯୋଗାଇ ଦିଆଯିବ । ଏଥିରେ ପ୍ରଥମ ପର୍ଯ୍ୟାୟରେ ୧୮୦୦ କୋଟି ଟଙ୍କା ଏବଂ ଦ୍ୱିତୀୟ ପର୍ଯ୍ୟାୟରେ ୩୬୦୦ କୋଟି ଟଙ୍କା ଖର୍ଚ୍ଚ ହେବ । ୨୦୦୦ ମସିହାରେ ଏହି କାରଖାନା କାର୍ଯ୍ୟକ୍ଷମ ହେବ । ଏଥିରେ ୧୨୦୦ ଲୋକ କାମ ପାଇ ପାରିବେ ।

ବିଲେଇପଡ଼ା (କେନ୍ଦୁଝର ଜିଲ୍ଲା) ରେ ନୂଆଦିଲ୍ଲୀର ଏସିଆନ ଆଲୟ ଲିମିଟେଡ୍‌କୁ ୭୧୦ ଏକର ଜମି ଯୋଗାଇ ଦିଆଯିବ । ଏଥିରେ ୩୧୦ କୋଟି ଟଙ୍କା ଖର୍ଚ୍ଚ ହେବ । ୧୯୯୯ ମସିହାରେ ଏହି କାରଖାନା ଚାଲୁ ହେବ । ଏଥିରେ ୧୦୦୦ ଲୋକ ନିଯୁକ୍ତି ପାଇ ପାରିବେ ।

ମିଡ଼ନାଥ ଆଇରନ ଆଣ୍ଡ ଷ୍ଟିଲ କମ୍ପାନୀକୁ ୮୦୦ ଏକର ଜମି ଯୋଗାଇ ଦିଆଯିବ । ଏଥିରେ ପ୍ରଥମ ପର୍ଯ୍ୟାୟରେ ୯୫ କୋଟି ଟଙ୍କା ଓ ଦ୍ୱିତୀୟ ପର୍ଯ୍ୟାୟରେ ୬୧୫ କୋଟି ଟଙ୍କା ଖର୍ଚ୍ଚ ହେବ । ୧୯୯୯ ମସିହାରେ ଏହା କାର୍ଯ୍ୟକ୍ଷମ ହେବ ।

ବୁଢ଼ାପକ (ଅନୁଗୁଳ ଜିଲ୍ଲା) ରେ ନୂଆଦିଲ୍ଲୀର ଜିଣ୍ଡଲ ଷ୍ଟିପଲ୍ ଲିମିଟେଡ୍‌କୁ ୮୫୦ ଏକର ଜମି ଷ୍ଟେନଲେସ୍ ଷ୍ଟିଲ କାରଖାନା କରିବାକୁ ଯୋଗାଇ ଦିଆଯାଇଛି । ଏଥିରେ ୧୬୦୦ କୋଟି ଟଙ୍କା ଖର୍ଚ୍ଚ ହେବ । ୧୯୯୮ ମସିହାରେ ଏହା କାର୍ଯ୍ୟକ୍ଷମ ହେବ ।

ବାମରା (ସମ୍ବଲପୁର ଜିଲ୍ଲା)ରେ ବାମରା ଆଇରନ ଆଣ୍ଡ ଷ୍ଟିଲ କମ୍ପାନୀ ଲିମିଟେଡ୍, ଓଡ଼ିଶା ସ୍‌ଟୀଲ ଆଇରନ ଲିମିଟେଡ୍‌କୁ ୭୧୦ ଏକର ଜମି ସଞ୍ଜ ରୁଣ୍ଡ କାରଖାନା ସ୍ଥାପନ ପାଇଁ ଯୋଗାଇ ଦିଆଯାଇଛି । ଏଥିରେ ୩୬୦ କୋଟି ଟଙ୍କା ଖର୍ଚ୍ଚ ହେବ । ୧୯୯୮ ମସିହାରେ ଏହା କାର୍ଯ୍ୟକ୍ଷମ ହେବ ।

ଗୋପାଳପୁରରେ ଦୁଇଟି ଉତ୍ପାଦ କାରଖାନା

ପୁଖ୍ୟମନ୍ତ୍ରୀ ଶ୍ରୀ ଜାନକୀ ବଲୁର ପଟ୍ଟନାୟକ ଗତ ମାର୍ଚ୍ଚ ୯ ତାରିଖରେ ବିଧାନସଭାରେ ପ୍ରକାଶ କରିଥିଲେ ଯେ, ଟାଟା କମ୍ପାନୀ ପକ୍ଷରୁ ଗୋପାଳପୁରରେ ଯେଉଁ ଉତ୍ପାଦ କାରଖାନା ସ୍ଥାପନ କରାଯାଇଛି ସେଥିରୁ ବାର୍ଷିକ ଏକକୋଟି ଟଙ୍କା ଉତ୍ପାଦନ ହେବ । ଏହି ପ୍ରକଳ୍ପରେ ପ୍ରାଥମିକ ଭାବେ ୨୫୦୦ ବ୍ୟକ୍ତି ପ୍ରତ୍ୟକ୍ଷ ନିଯୁକ୍ତି ପାଇବେ । ପ୍ରାୟ ୧୦ ହଜାର ଲୋକ ଆନୁଷ୍ଠାନିକ ଓ ପରୋକ୍ଷ ଭାବରେ ନାମଧରା ପାଇପାରିବେ । ଉତ୍ପାଦ ପ୍ରକଳ୍ପକୁ ଭିତ୍ତିକରି ସେଠାରେ ଯେଉଁ ସହାୟକ ଶିଳ୍ପନାମ ସ୍ଥାପନ କରାଯିବ, ସେଥିରେ ପ୍ରାୟ ୧୦ ହଜାର ଲୋକ ନିଯୁକ୍ତି ପାଇବେ ।

ଏହି ପ୍ରକଳ୍ପ ସ୍ଥାପନ ଯୋଗୁଁ ୭ଟି ଗ୍ରାମରୁ ଲୋକେ ବାସଚ୍ୟୁତ ହେବେ । ଏହି ଲୋକମାନଙ୍କ ପାଇଁ ଟାଟା କମ୍ପାନୀ ୧୫୦ କୋଟି ଟଙ୍କା ବ୍ୟୟରେ ପୁନର୍ବସତି କଲୋନୀ ସ୍ଥାପନ କରୁଛନ୍ତି । ଏହି କଲୋନୀରେ ବାସଗୃହ ବ୍ୟତୀତ ଚିକିତ୍ସା ବ୍ୟବସ୍ଥା, ରାସ୍ତାଘାଟ, ପାଣି, ବିଦ୍ୟୁତ୍ ଓ ବିଦ୍ୟାଳୟ ପ୍ରଭୃତିର ସୁବିଧା ରହିବ । ଏହା ମଧ୍ୟରେ ଭୁବନେଶ୍ୱର ଓ ଶାନ୍ତିନିକେତୀ ଗ୍ରାମରେ ଏହି ପୁନର୍ବସତି କଲୋନୀ ସ୍ଥାପନ ପାଇଁ ୫୬୬ ଚକ୍ରମିତ ୬୬୫ ଏକର ଜମି ଅଧିଗ୍ରହଣ କରାଯାଇଛି । ରାଜ୍ୟ ସରକାର ଓ ଟିଷୋ ମଧ୍ୟରେ ହୋଇଥିବା ଚୁକ୍ତି ଅନୁଯାୟୀ ଅରଥାନ କାର୍ଯ୍ୟକ୍ରମ କରାଯାଇଛି । ବାସଚ୍ୟୁତ ପରିବାରଗୁଡ଼ିକରୁ ଅଗ୍ରାଧିକାର ଭିତ୍ତିରେ ଉତ୍ପାଦ କାରଖାନା ଓ ଅନ୍ୟାନ୍ୟ ଆନୁଷ୍ଠାନିକ ଶିଳ୍ପନାମକରେ ନିଯୁକ୍ତି ଦିଆଯିବା ନିମନ୍ତେ ନିଷ୍ପତ୍ତି ନିଆଯାଇଛି । ଉତ୍ପାଦ କାରଖାନାକୁ ଭିତ୍ତିକରି ଯେଉଁସବୁ ସହାୟକ ଶିଳ୍ପ ସ୍ଥାପନ କରାଯିବ ସେଥିରେ ଓଡ଼ିଆ ସୂକଳମାନଙ୍କୁ ଅଗ୍ରାଧିକାର ଦିଆଯିବ । ଗତ ଜାନୁଆରୀ ମାସ ଶେଷ ସୁଦ୍ଧା ୫ଟି ଗ୍ରାମର ଜମି ଅଧିଗ୍ରହଣ କରାଯାଇ ଲୋକମାନଙ୍କୁ ୧୧ କୋଟି ୧୨ ଲକ୍ଷ ୧୪ ହଜାର ଟଙ୍କା କ୍ଷତିପୂରଣ ଦିଆଯାଇଥିଲା ଏବଂ ୧୫୫୨ ଏକର ସରକାରୀ ଓ ରାଜସ୍ୱ ଜମି ଟାଟା କମ୍ପାନୀକୁ ହସ୍ତାନ୍ତର କରାଯାଇଥିଲା ।

ଗୋପାଳପୁର ଅଞ୍ଚଳରେ ଏହି ଏଣ୍ଟି ପକ୍ଷରୁ ଆଉ ଏକ ଉତ୍ପାଦ କାରଖାନା ପ୍ରତିଷ୍ଠା କରାଯାଇଛି । ଏହି ଉତ୍ପାଦ କାରଖାନାର ଉତ୍ପାଦନ କ୍ଷମତା ୬୦ରୁ ୭୦ ଲକ୍ଷ ଟଙ୍କା ହେବ । ଏଥିପାଇଁ ୧୭ଟି ଗ୍ରାମର ୪୫୩୬ ଏକର ଜମି ଅଧିଗ୍ରହଣ ପାଇଁ ବିକ୍ଷେପି ଜାରି କରାଯାଇଛି । ଉତ୍ପାଦ କାରଖାନାରେ ବୁଢ଼ାପକ ପର୍ଯ୍ୟାୟରେ ପ୍ରତ୍ୟକ୍ଷ ଭାବେ ୧୬ ହଜାର ଲୋକ ଏବଂ ପ୍ରଥମ ପର୍ଯ୍ୟାୟରେ ୫ ହଜାର ଲୋକ ସିଧାସଳଖ ନିଯୁକ୍ତି ପାଇବେ ।

ପରିବହନ କ୍ଷେତ୍ରରେ ପ୍ରଗତି

ଗତ ୧୯୯୭ ଜାନୁଆରୀ ୧୩ ତାରିଖ ମନ୍ତ୍ରୀମଣ୍ଡଳ ବୈଠକରେ ରାଜ୍ୟରେ ପରିବହନ ବ୍ୟବସ୍ଥାର ଉନ୍ନତି ପାଇଁ ବହୁ ଗୁରୁତ୍ୱପୂର୍ଣ୍ଣ ନିଷ୍ପତ୍ତି ଗ୍ରହଣ କରାଯାଇଛି । ଏହି ବୈଠକରେ ସିର ହୋଇଛି ଯେ ୧୦୦ଟି ବସ୍ ମରାମତି ନିରାୟତା ଚଳାଚଳ ଉପଯୋଗୀ କରାଯିବ । ଯାତ୍ରୀମାନଙ୍କ ସୁବିଧା ଓ କର୍ପୋରେସନର ଆୟବୃଦ୍ଧି ଦୃଷ୍ଟିରୁ ୧୦୦ଟି ନୂଆ ବସ କିଣାଯିବ । ପୂର୍ବରୁ ଜାତୀୟକରଣ ଯୋଗ୍ୟ ଗାଡ଼ାଗୁଡ଼ିକରେ ଯତ୍ନେ ବସ୍ ଚଳାଚଳ ବ୍ୟବସ୍ଥା କରାଯିବ । ଏହି ବ୍ୟବସ୍ଥା ପତ୍ତରେ ୪୦୦୦ ବସ୍ ଉତ୍ପାଦ ଯତ୍ନେ ଓ କର୍ପୋରେସନ ଅପରେଟରଙ୍କୁ ଚଳାଚଳର ସୁବିଧା ପ୍ରଦାନ କରାଯିବ । ଏମାଡ଼ାଗା ଯାତ୍ରୀଙ୍କୁ ଅଧିକ ସେବା ପ୍ରଦାନ ସଙ୍ଗେ କର୍ପୋରେସନର ଆୟବୃଦ୍ଧି ହୋଇପାରିବ । ଏହି ବ୍ୟବସ୍ଥା ସମ୍ପର୍କରେ ସହିତ କାର୍ଯ୍ୟକାରୀ କରିବାପାଇଁ ଅତିରିକ୍ତ ମୁଖ୍ୟ ଶାସନ ସଚିବଙ୍କ ଅଧ୍ୟକ୍ଷତାରେ ଏକ ସ୍ଥିତି ସମିତି ଗଠନ କରାଯାଇଛି ।

ରାଜ୍ୟ ସରକାରଙ୍କ କ୍ରମାଗତ ପ୍ରଚେଷ୍ଟା ପତ୍ତରେ ବକ୍ସିଣ୍ଡପୁର୍ବ ରେଳବାଇର ଉତ୍ପାଦନା ଲୋକ ନାମରେ ଏକ ନୂତନ ରେଳବାଇ ଲୋକ ପୁରୁଷା ହୋଇଛି । ଗତ ୧୯୯୬ ଅଗଷ୍ଟ ୮ ତାରିଖରେ ପ୍ରଧାନମନ୍ତ୍ରୀଙ୍କ ଦ୍ୱାରା ରୁକନେଶ୍ୱର ଚନ୍ଦ୍ରଶେଖରପୁରଠାରେ ଏହାର ଶିଳାପ୍ରସ୍ତର ଆଦିତ ହୋଇଛି ।

୧୬୪ କିଲୋମିଟର ବୈଦ୍ୟ କୋରାପୁଟ-ରାୟଗଡ଼ା ନୂତନ ରେଳପଥ ଗତ ୧୯୯୫ ଡିସେମ୍ବର ୧୨ ତାରିଖରେ ଉଦ୍‌ଘାଟନା ଯାତ୍ରା ଓ ମାଲ ଚଳାଚଳ ପାଇଁ ଜାତି ଉଦ୍‌ଘୋଷଣାରେ ଉତ୍ସର୍ଗ କରାଯାଇଛି ।

ଗତ ୧୯୯୬ ଜାନୁଆରୀ ୨୫ ତାରିଖରୁ ରୁକନେଶ୍ୱର-ପରାସା ମଧ୍ୟରେ ଡି.ଏମ୍.ୟୁ (ଡିଭେନ ମଲଟିପୁ ସୁବିଦ୍) ଡ୍ରେକ୍ସ ସେବା ପ୍ରବର୍ତ୍ତନ ହୋଇଛି ।

୧୯୯୫ ଜୁଲାଇ ୧ ତାରିଖରୁ ପୁରୁଷୋତ୍ତମ ଏକ୍ସପ୍ରେସ୍ (ପୁରୀ-ନୂଆଦିଲ୍ଲୀ) ନୁ ଦୈନିକ ଡ୍ରେକ୍ସରେ ପରିଣତ କରାଯାଇଛି ।

୧୯୯୫ ଡିସେମ୍ବର ୧ ତାରିଖଠାରୁ ରୁକନେଶ୍ୱର-ସିଦ୍ଧଲୋଦୀକ ମଧ୍ୟରେ ସିଧାସଳଖ କମ୍ପୁଟରକରଣ ଉଦ୍‌ଘୋଷଣା ଯୋଗାଯୋଗ ଆଦିତ ହୋଇଛି ।

୧୯୯୫-୯୬ ରେ ଗଜପତି-କଟକ-ପାରାଦୀପ ସମେତ ନିମ୍ନପୁରରୁ ରୁକନେଶ୍ୱର ପର୍ଯ୍ୟନ୍ତ ଦିୱ୍ୟାକରଣ ପ୍ରଥମ ମଞ୍ଜୁର ହୋଇଛି ।

୧୯୯୫ ନଭେମ୍ବର ୨୨ ତାରିଖରୁ ପୁରୀରୁ ଅକ୍ଷୟବାବୁ ପର୍ଯ୍ୟନ୍ତ ନୂତନ ଆପ୍ଟାମିଟ ଡ୍ରେକ୍ସ ଚଳାଚଳ ବ୍ୟବସ୍ଥା ହୋଇଛି ।

୧୯୯୬ ମସିହାରେ କଟକ-ପାରାଦୀପ ରେଳପଥ ଦେହରା କରିବାକୁ ମଞ୍ଜୁର ହୋଇଯାଇଛି ।

ରୂପସା-ବାଙ୍ଗିରାପୋଷା ଅଣ ଓସାରିଆ ରେଳପଥକୁ ଓସାରିଆ କରାଯାଇଛି । ନୂଆପଡ଼ା-ଗୁଣାପୁର ରେଳପଥକୁ ମଧ୍ୟ ଓସାରିଆ କରିବା ପାଇଁ ନିଷ୍ପତ୍ତି ହୋଇଛି ।

ପ୍ରସ୍ତାବିତ ନୂତନ ଖୋର୍ଦ୍ଧା-ରୋଡ଼-ବଲାଙ୍ଗିର ବି.ଜି. ରେଳପଥର ନିର୍ମାଣ ଗାରତ ସରକାରଙ୍କ ଦ୍ୱାରା ଅନୁମୋଦିତ ହୋଇଛି । ଏହି ରେଳପଥ କେତେକ ଆଦିବାସୀ ଓ ଅନୁଲତ ଜିଲ୍ଲା ଯଥା - ବଲାଙ୍ଗିର, ସୋନପୁର, ପୁଲକଣ୍ଠା (କନ୍ଧମାଳ) ଓ ନୟାଗଡ଼ ଦେଇ ଯିବ ।

ଚାକଟେର-ସମ୍ବଲପୁର, ଦଇତାଠା-ବାଂଶପାଣି ଓ ଲାଞ୍ଜିଗଡ଼-ରୋଡ଼-କୁନାଗଡ଼ ରେଳପଥ ନିର୍ମାଣ କାର୍ଯ୍ୟ ଆଗେଇ ଚାଲିଛି ।

ସଂପ୍ରତି ଓଡ଼ିଶା ବିଧାନସଭାର ଗୃହ ନିମିତ୍ତ ନୂଆଦିଲ୍ଲୀ ଯାଇ ଓଡ଼ିଶାରେ ରେଳପଥ ସଂପ୍ରସାରଣ କାର୍ଯ୍ୟକ୍ରମକୁ ତ୍ୱରାନ୍ୱିତ କରିବାପାଇଁ ପ୍ରଧାନମନ୍ତ୍ରୀ ଓ ରେଳବାଇ ମନ୍ତ୍ରୀଙ୍କୁ ଅନୁରୋଧ କରିଥିଲେ । ସେମାନେ ରେଳବାଇ ବଜେଟରେ ଓଡ଼ିଶା ପାଇଁ ଅଧିକ କ୍ୟାପ ବରାଦ କରିବାକୁ ରେଳ ମନ୍ତ୍ରୀଙ୍କୁ ନିବେଦନେ ଦାବୀ ଉପସାଧିତ କରିଥିଲେ ।

୧୯୯୫ ଅଗଷ୍ଟ ୨ ତାରିଖ ଠାରୁ ରୁକନେଶ୍ୱର ସିଭିଲ ଏରୋଡ୍ରମଠାରେ ପ୍ରଣ୍ୟ ବ୍ରହ୍ମା ରପ୍ତା -ଆମଦାନୀ ଉଦ୍‌ଘୋଷଣାରେ ଗୋଟିଏ ନଷ୍ଟମସ୍ ଓ କାର୍ଗୋ ଅର୍ପିସ୍ ଖୋଲାଯାଇଛି ।

କଟକ, ରୁକନେଶ୍ୱର, ବ୍ରହ୍ମପୁର, ରାଉରକେଲା ଓ ସମ୍ବଲପୁର ସହରରେ ଅଧିକ ଟାଇନବସ୍ ସେବାର ବ୍ୟବସ୍ଥା କରିବା ପାଇଁ ସରକାର ପାଞ୍ଚ ବର୍ଷରୁ ଅଧିକ କାଳ ଟାଇନବସ୍ ଉପରେ ଚଳାଚଳ କରିଥିବା ଗାଡ଼ି ଗୁଡ଼ିକ ଉପରୁ ୨୫ ଲାଖ ଏମ୍.ଇ. ଟିକସ ଓ ଅତିରିକ୍ତ ଏମ୍.ଇ. ଟିକସ ଛାଡ଼ି କରିଦେଇଛନ୍ତି ।

ପୂର୍ବରୁ କେବଳ କର୍ପୋରେସନ ବସ୍ ଚଳାଚଳ କରୁଥିବା ଜାତୀୟକରଣ ପଥରେ ଯତ୍ନେ ବସ ଚଳାଚଳ ପାଇଁ ଅନୁମତି ଦିଆଯାଇଛି ।

ରାଜଆଠରୁ ଓ ଚାକଟେର ସେକ୍ସନ୍ ମଧ୍ୟରେ ସିଭିଲ ଉତ୍ପାଦନ କରାଯାଇ ୧୯୯୬ ଫେବୃଆରୀ ୨୯ ତାରିଖଠାରୁ ଆଦିତ ଚଳାଚଳପାଇଁ ଖୋଲାଯାଇଛି ।

ସୂଚନା ଓ ଲୋକସମ୍ପର୍କ ବିଭାଗର କାର୍ଯ୍ୟାବଳୀ



ସୂଚନା ଓ ଲୋକସମ୍ପର୍କ ବିଭାଗ ରାଜ୍ୟ ସରକାରଙ୍କର ଏକ ଗୁରୁତ୍ୱପୂର୍ଣ୍ଣ ବିଭାଗ । ଏହି ବିଭାଗଟି ସରକାର ଓ ଜନସାଧାରଣଙ୍କ ମଧ୍ୟରେ ଯୋଗସୂତ୍ର ରଖିବା ଦିଗରେ ଏକେ ତାତ୍ପର୍ଯ୍ୟପୂର୍ଣ୍ଣ ଭୂମିକା ଗ୍ରହଣ କରିଥାଏ । ଏହି ବିଭାଗ ଯେ କେବଳ ସରକାରଙ୍କ ନୀତି, ନିୟମ ଓ କାର୍ଯ୍ୟକ୍ରମ ସମ୍ପର୍କରେ ଲୋକମାନଙ୍କୁ ଅବଦିତ କରିଥାଏ ତାହା ନୁହେଁ ପରନ୍ତୁ, ଜନ କଲ୍ୟାଣ ନିମନ୍ତେ ଉଦ୍ଦିଷ୍ଟ ବିଭିନ୍ନ ଉନ୍ନୟନମୂଳକ କାର୍ଯ୍ୟକ୍ରମ ଓ ଲୋକହିତକର ପରିକଳ୍ପନା ଗୁଡ଼ିକର ସଫଳ ରୂପାୟନ ଦିଗରେ ଜନସହଯୋଗ ଆଣିବାରେ ସରକାରଙ୍କୁ ବିଶେଷ ସାହାଯ୍ୟ କରିଥାଏ । ଏକ ଗଣତନ୍ତ୍ରିକ ରାଷ୍ଟ୍ରରେ ସରକାରଙ୍କ ପକ୍ଷରୁ କାର୍ଯ୍ୟକାରୀ କରାଯାଉଥିବା ସମସ୍ତ ଜନମଙ୍ଗଳ କାର୍ଯ୍ୟକ୍ରମ ସମ୍ପର୍କରେ ସଠିକ ସୂଚନା ପାଇବା ନିମନ୍ତେ ଜନସାଧାରଣଙ୍କର ପୂର୍ଣ୍ଣ ଅଧିକାର ରହିଛି । ଲୋକମାନଙ୍କର ଏହି ଅଧିକାରକୁ ସାକାର କରିବା ଉଦ୍ଦେଶ୍ୟ ନେଇ ଏହି ବିଭାଗ ତରଫରୁ ଆଧୁନିକ ଜ୍ଞାନ କୌଶଳ ପ୍ରୟୋଗ କରି ଲୋକମାନଙ୍କ ଚିତ୍ତରେ ବିଭିନ୍ନ ଉନ୍ନୟନମୂଳକ ଯୋଜନା ସମ୍ପର୍କରେ ସୂଚନା ପହଞ୍ଚାଇବା ଉଦ୍ୟମ ଅବ୍ୟାହତ ରହିଛି । ଏହି ବିଭାଗର କାର୍ଯ୍ୟକ୍ରମ ଗୁଡ଼ିକୁ ଗ୍ରାମାଭିମୁଖୀ କରିବା ନିମନ୍ତେ କାର୍ଯ୍ୟକ୍ରମ ଆରମ୍ଭ କରାଯାଇଛି ।

ସାଂଘିକ ବ୍ୟବସ୍ଥା

ଏହି ବିଭାଗଟି ରାଜ୍ୟ ସରକାରଙ୍କର ସ୍ୱରାଷ୍ଟ୍ର ବିଭାଗର ଏକ ଅଙ୍ଗ ହିସାବରେ ପ୍ରଥମେ ପ୍ରଚାର ବିଭାଗ ପରେ ସ୍ୱରାଷ୍ଟ୍ର (ଲୋକସମ୍ପର୍କ) ବିଭାଗ ନାମରେ କାର୍ଯ୍ୟ କରିଆସୁଥିଲା । ୧୯୭୮ ମସିହା ଜୁଲାଇ ୮ ତାରିଖଠାରୁ ଏହା ସ୍ୱରାଷ୍ଟ୍ର ବିଭାଗରୁ ଅଲଗା ହୋଇ ସୂଚନା ଓ ଲୋକସମ୍ପର୍କ ବିଭାଗ ନାମରେ ନାମିତ ହୋଇ ଆସୁଛି । ସଂପୂର୍ଣ୍ଣ ଏହି ବିଭାଗ ଅଧୀନରେ ୩୨ ଟି ପ୍ରଚାର ବିଭା (ଗୁରୁନେଶ୍ୱର ଏବଂ ରାଉରକେଲାକୁ ମିଶାଇ) କାର୍ଯ୍ୟ କରୁଅଛି । ପ୍ରତ୍ୟେକ ପ୍ରଚାର ବିଭା କ୍ଷେତ୍ର ଲେଖା-ବି ସୂଚନା ଓ ଲୋକସମ୍ପର୍କ ଅଧିକାରୀଙ୍କ ଦ୍ୱାରା ପରିଚାଳିତ ହେଉଛି । ଏତଦ୍ୱ୍ୟତୀତ ଏହି ବିଭାଗର କାର୍ଯ୍ୟକ୍ରମକୁ ଅଧିକ କ୍ରିୟାଶୀଳ ନିମନ୍ତେ ଯଥାକ୍ରମେ କଟକ, ସମ୍ବଲପୁର ଓ ବ୍ରହ୍ମପୁରଠାରେ ୩ ଟି ସୂଚନା ଓ ଲୋକସମ୍ପର୍କ ଉପନିର୍ଦ୍ଦେଶକ କାର୍ଯ୍ୟାଳୟ ଖୋଲାଯାଇ ୩ ଜଣ ଉପନିର୍ଦ୍ଦେଶକ ଅବସ୍ଥାପିତ କରାଯାଇଛି । ଏହି ବିଭାଗର କାର୍ଯ୍ୟକ୍ରମ ପରିଚାଳନା ପାଇଁ ପ୍ରଶାସନିକ ବ୍ୟବସ୍ଥା ସମ୍ପନ୍ନାୟ ବିଭାଗ ପରିଶିଷ୍ଟରେ ପ୍ରବନ୍ଧ କରାଯାଇଛି ।

ନିର୍ଦ୍ଦେଶାବଳୀ ଓ ପ୍ରଶାସନ

ଏହି ପରିକଳ୍ପନା ଅନୁଯାୟୀ ବିଭାଗୀୟ ରାଜସ୍ୱ ମଣ୍ଡଳୀୟ ଅଧିକ୍ଷକଙ୍କୁ ସୂଚନା ଓ ଲୋକସମ୍ପର୍କ ବିଭାଗର ପଦାଧିକାରୀମାନଙ୍କ ନିମନ୍ତେ କେତେକ ପଦବୀ ସୃଷ୍ଟି ହୋଇପାରିଛି । କଲିକତାଠାରେ ଗୋଟିଏ ସୂଚନା କେନ୍ଦ୍ର ଖୋଲାଯିବା ସହିତ ବିଭାଗୀୟ ସଦର ମହକୁମା କାର୍ଯ୍ୟାଳୟରେ କେତେକ ପଦବୀ ସୃଷ୍ଟି କରାଯାଇଛି । ଏତଦ୍ୱ୍ୟତୀତ ବିଭାଗୀୟ ନୂତନ ଜିଲ୍ଲାସ୍ତରୀୟ ତଥା ଉପଖଣ୍ଡ ସ୍ତରୀୟ କାର୍ଯ୍ୟାଳୟ ଗୁଡ଼ିକ ଏହି ପରିକଳ୍ପନା ଅନୁଯାୟୀ ପରିଚାଳିତ ହେଉଛି ।

ବିଭାଗୀୟ ସଦର ମହକୁମାର ସଂପ୍ରସାରିତ ନୂତନ ଗୃହର ସାଜସଜ୍ଜା ତଥା ବିଭିନ୍ନ ପ୍ରକୋଷ୍ଠ ନିର୍ମାଣ ନିମନ୍ତେ ଗତ ପରିକଳ୍ପନା ଅନୁଯାୟୀ ୨.୪୦ ଲକ୍ଷ ଟଙ୍କା ଓଡ଼ିଶା ଉନ୍ନୟନମୁଖ୍ୟ କମିଶନରୁ ଚା'ର ବକେୟା ପ୍ରାପ୍ୟ ବାବଦ ଦେବା ପାଇଁ ଏକ ପ୍ରସ୍ତାବ ରହିଛି ।

କର୍ମଚାରୀମାନଙ୍କର ବେତନ ତଥା ଅଧିକ ପରିଚାଳନା ନିମନ୍ତେ ୧୯୯୭-୯୮ ଆର୍ଥିକ ବର୍ଷ ପାଇଁ ୪୩.୪୫ ଲକ୍ଷ ଟଙ୍କା ଅବରଦ କରାଯାଇଛି ।

ଶ୍ରାବ୍ୟ ଦୃଶ୍ୟ ପ୍ରଚାର

ସରକାର ତଥା ଜନସାଧାରଣଙ୍କ ମଧ୍ୟରେ ଲୋକ ସଂପର୍କ ରକ୍ଷା କରିବା ଦିଗରେ ଶ୍ରାବ୍ୟ ଦୃଶ୍ୟ ପ୍ରଚାର ଯୁକ୍ତିତ ମୁଖ୍ୟ ଭୂମିକା କରିଥାଏ । ଏହି ପରିକଳ୍ପନାର ମୁଖ୍ୟ ଲକ୍ଷ୍ୟ ହେଲା ସରକାରଙ୍କ ବିଭିନ୍ନ କଲ୍ୟାଣକର କାର୍ଯ୍ୟକ୍ରମଗୁଡ଼ିକରେ ଜନସାଧାରଣଙ୍କର ସହଯୋଗ ରକ୍ଷା କରିବା । ବିଭିନ୍ନ ସ୍ଥାନରେ ଚଳଚ୍ଚିତ୍ର ପ୍ରଦର୍ଶନ ବ୍ୟତୀତ ଗଣମାନ୍ୟ ବ୍ୟକ୍ତିଙ୍କ ପାଇଁ ସଂପୂର୍ଣ୍ଣ ବିଭାଗ ସାଧାରଣ ସଭାର ଆୟୋଜନ କରିବା ନିମନ୍ତେ ସକଳ ବ୍ୟବସ୍ଥା ବହନ କରିଥାଏ । ୧୯୯୭-୯୮ ଆର୍ଥିକ ବର୍ଷରେ ୧୭.୮୪ ଲକ୍ଷ ଟଙ୍କାର ବ୍ୟବସ୍ଥା କରାଯାଇଛି ।

ସମ୍ବାଦ ସୂଚନା ଶାଖା

ଏହି ବିଭାଗରେ ଗୋଟିଏ ସମ୍ବାଦ ସୂଚନା ଶାଖା କ୍ଷେତ୍ର ଯୁକ୍ତ ନିର୍ଦ୍ଦେଶକଙ୍କ ପ୍ରତ୍ୟକ୍ଷ ତତ୍ତ୍ୱାବଧାନରେ ୮ ଜଣ ସୂଚନା ଅଧିକାରୀ (ରାଜ୍ୟସଦରମହକୁମା ସୂଚନା ଅଧିକାରୀଙ୍କୁ ମିଶାଇ) ଓ ୮ ଜଣ

ସରକାରୀ ସୂଚନା ଅଧିକାରୀଙ୍କ ଦ୍ୱାରା ପରିଚାଳିତ ହେଉଛି । ସରକାରଙ୍କ ସମସ୍ତ ବିଭାଗଗୁଡ଼ିକୁ ୬ଟି ସ୍ତରରେ ବିଭକ୍ତ କରାଯାଇ ପ୍ରତ୍ୟେକ ସ୍ତରରେ ଜଣେ ସୂଚନା ଅଧିକାରୀଙ୍କୁ ନିଯୋଜିତ କରାଯାଇଛି । ସୂଚନା ଅଧିକାରୀମାନଙ୍କ ସଂପୃକ୍ତ ବିଭାଗର ପ୍ରେସ ବିଷୟ, ପ୍ରେସସମ୍ପାଦନା ଆଇନ, ଖୋଜାଗୁଡ଼ିର ଫିଚର ଆର୍ଟିକିଲ ତଥା ଅନ୍ୟାନ୍ୟ ଉନ୍ନତ ନୂତନ କାର୍ଯ୍ୟକ୍ରମ ସଂପର୍କୀୟ ସମସ୍ତ ସଂଗ୍ରହ କରି ବିଭିନ୍ନ ସମୟ ପତ୍ର, ସମୟ ସଂକ୍ଷିପ୍ତ, ଏହାର ପ୍ରତିନିଧି ତଥା ଆକାଶବାଣୀ ଓ ଦୂରଦର୍ଶନର ସମୟ ଶାଖାକୁ ପ୍ରକାଶନ ଏବଂ ପ୍ରସାରଣ ପାଇଁ ଦେଉଥାନ୍ତି । ତତ୍ ସଙ୍ଗେ ସଙ୍ଗେ ବିଭିନ୍ନ ବିଭାଗ ସଂପର୍କରେ ପ୍ରକାଶିତ ଗୁରୁତ୍ୱ ପୂର୍ଣ୍ଣ ସମୟ ଏବଂ ବନ ପ୍ରତିକ୍ରିୟା ସମ୍ପର୍କିତ ସମୟ ପତ୍ରାଂଶ ସଂପୃକ୍ତ ବିଭାଗର ମନ୍ତ୍ରୀ ଓ ଶାସନ ସଚିବଙ୍କୁ ଅବଗତ ତଥା ବିହିତ କାର୍ଯ୍ୟାନୁଷ୍ଠାନ ନିମନ୍ତେ ଯୋଗାଇ ଦେଉଥାନ୍ତି । ଏହି ବିଭାଗ ପକ୍ଷରୁ ରାଜ୍ୟପାଳ ଏବଂ ମୁଖ୍ୟମନ୍ତ୍ରୀଙ୍କ କାର୍ଯ୍ୟାଳୟରେ ଜଣେ ଲେଖାଏଁ ଲୋକସଂପର୍କ ଅଧିକାରୀଙ୍କୁ ଅନୁସ୍ଥାପିତ କରାଯାଇଛି ।

ଏହା ବ୍ୟତୀତ ଉକ୍ତ ବିଭାଗ ତରଫରୁ ନୂଆଦିଲ୍ଲୀସିତ ଓଡ଼ିଶା ଉପକ୍ରମରେ, ଭୁବନେଶ୍ୱରର ରାଜ୍ୟ ସୂଚନା ଉପକ୍ରମରେ ଏବଂ ରାଜ୍ୟପାଳ ଉପକ୍ରମ ତଥା ମୁଖ୍ୟମନ୍ତ୍ରୀଙ୍କ କାର୍ଯ୍ୟାଳୟରେ ଚେକିପ୍ରିଣ୍ଟର ସ୍ଥାପନ କରାଯାଇଛି । ଏହା ଛଡ଼ା ମୁଖ୍ୟ ଶାସନ ସଚିବଙ୍କ କାର୍ଯ୍ୟାଳୟକୁ ମଧ୍ୟ ନିୟୁତ୍ ସ୍ଥାନ ଦେବା ଯୋଗାଇ ଦିଆଯାଇଛି ।

ରାଜ୍ୟ, ବିଲା, ସର୍ବୋତ୍ତମ ତଥା ଦୁଇ ପ୍ରକାର ସମ୍ପାଦକ/ସମ୍ପାଦକ ସରକାରୀ ସଂସ୍ଥାରେ କାର୍ଯ୍ୟ କରୁଥିବା ସାମ୍ବାଦିକମାନଙ୍କୁ ବିଭିନ୍ନ ପ୍ରକାର ସୁବିଧା ସୁଯୋଗ ମଧ୍ୟ ଉକ୍ତ ବିଭାଗ ତରଫରୁ ଯୋଗାଇ ଦିଆଯାଇଛି । ଦୁଃଖ ସାମ୍ବାଦିକମାନଙ୍କର ଓ ମୃତ ସାମ୍ବାଦିକମାନଙ୍କର ନିର୍ଭରଶୀଳ ପରିବାରଙ୍କ କଲ୍ୟାଣାର୍ଥେ ଏହି ବିଭାଗ ତରଫରୁ ୧୯୮୮-୮୯ ଆର୍ଥିକ ବର୍ଷରୁ ୫ ଲକ୍ଷ ଟଙ୍କା ମୂଲ୍ୟର ସହ ଏକ ପାଣ୍ଠି ଆରମ୍ଭ କରାଯାଇଛି । ୧୯୯୬-୯୭ ଆର୍ଥିକ ବର୍ଷରେ ଜଣେ ସାମ୍ବାଦିକଙ୍କୁ ଉକ୍ତ କଲ୍ୟାଣ ପାଣ୍ଠିର ସୁଧ ବାଦେ ୫୦୦୦ ଟଙ୍କା ଆର୍ଥିକ ସହାୟତା ଯୋଗାଇ ଦିଆଯାଇଛି ।

ଉକ୍ତ ବିଭାଗ ତରଫରୁ କାର୍ଯ୍ୟକ୍ରମ ସାମ୍ବାଦିକମାନଙ୍କୁ ସରକାରୀ ବସରେ ମାଗଣା ଯାତାୟତ କରିବାର ସୁଯୋଗ ଦିଆଯାଇଛି । ଯାତାୟତରେ ରାଜ୍ୟ ପ୍ରକାର ସାମ୍ବାଦିକମାନେ ୧୫୦୦ ଟି.ମି. ପର୍ଯ୍ୟନ୍ତ, ବିଲାପ୍ରକାର ସାମ୍ବାଦିକମାନେ ୭୫୦ ଟି.ମି ପର୍ଯ୍ୟନ୍ତ, ଉପଶାଖା ପ୍ରକାର ସାମ୍ବାଦିକମାନେ ୩୭୫ ଟି.ମି. ପର୍ଯ୍ୟନ୍ତ ତଥା ଦୁଇ ପ୍ରକାର ସାମ୍ବାଦିକମାନେ ୨୫୦ ଟି.ମି. ପର୍ଯ୍ୟନ୍ତ ୧ ମାସ ମଧ୍ୟରେ ଯାତ୍ରା କରିପାରିବେ ।

ଏତଦ୍ୱ୍ୟତୀତ ବିଭିନ୍ନ ସରକାରୀ ସମିତିରେ ଯୋଗ ଦେବା ଲାଗି ବିଧି ବୌଦ୍ଧି ଉନ୍ନତ ନୂତନ କାର୍ଯ୍ୟକ୍ରମର ପରିଦର୍ଶନ ନିମନ୍ତେ ସାମ୍ବାଦିକମାନଙ୍କୁ ଯାତାୟତର ସୁବିଧା ସୁଯୋଗ ମଧ୍ୟ ଉକ୍ତ ବିଭାଗ ତରଫରୁ ଯୋଗାଇ ଦିଆଯାଇଥାଏ । ବିଭିନ୍ନ ହିତାଧିକ ତଥା ଅସମ୍ଭବରେ ବିଭିନ୍ନ ସାମ୍ବାଦିକମାନଙ୍କ ସହିତ ଯୋଗାଯୋଗ କରିବା ନିମନ୍ତେ ଉକ୍ତ

ବିଭାଗର ରାଜ୍ୟ ସରକାର ମହକୁମାଠାରେ ଗୋଟିଏ ସମୟ ନିୟନ୍ତ୍ରଣ କକ୍ଷ କାର୍ଯ୍ୟ କରୁଛି ।

ଉକ୍ତ ସମୟ ସୂଚନା ଶାଖାର କାର୍ଯ୍ୟ କ୍ରମାଗତ ନିମନ୍ତେ ୧୯୯୭-୯୮ ଆର୍ଥିକ ବର୍ଷ ପାଇଁ ୫.୬୪ ଲକ୍ଷ ଟଙ୍କା ବ୍ୟୟ ଅବକଳ କରାଯାଇଛି ।

ପ୍ରକାଶନ

ଉକ୍ତ ବିଭାଗ ତରଫରୁ ୨ଟି ମାସିକ ପତ୍ରିକା ଯଥା ଉତ୍କଳ ପ୍ରସଙ୍ଗ ଓଡ଼ିଆ ରାଷ୍ଟ୍ରରେ ଏବଂ ଓଡ଼ିଶା ଲିଭୁ ଇଂରାଜୀ ରାଷ୍ଟ୍ରରେ ପ୍ରକାଶିତ ହେଉଛି । ଏଥିରେ ସରକାରଙ୍କର ବିଭିନ୍ନ ଉନ୍ନତ ନୂତନ କାର୍ଯ୍ୟକ୍ରମ ସଂପର୍କରେ ଲେଖା ବିଭିନ୍ନ ଖ୍ୟାତି ସଂପର୍କ ଲେଖକମାନଙ୍କ ଦ୍ୱାରା ଓଡ଼ିଶାର ସାମାଜିକ, ଅର୍ଥନୈତିକ, କଳା ଓ ସଂସ୍କୃତି ସଂପର୍କିତ ତଥ୍ୟାବଳୀ ପରିଚେଷ୍ଟା କରାଯାଇଥାଏ । ଏତଦ୍ୱ୍ୟତୀତ ଫୋଲଡ଼ର, ପ୍ରଚାର ପତ୍ର, କ୍ଷୁଦ୍ର ପୁସ୍ତିକା ଏବଂ ଫିଚରଗୁଡ଼ିକର ଅନୁବାଦ ଓ ସଂକଳନର ଦାୟିତ୍ୱ ଏହି ବିଭାଗର ଉଚ୍ଚତମ ଶାଖା ସ୍ତରରେ ନ୍ୟସ୍ତ କରାଯାଇଛି । ୧୯୯୬-୯୭ ବର୍ଷରେ ଏହି ବିଭାଗ ତରଫରୁ ନିମ୍ନଲିଖିତ ପୁସ୍ତିକାମାନ ପ୍ରକାଶ କରାଯାଇଛି ।

୧. ବି.ଆର. ଆମେଦେବର ଫୋଲଡ଼ର (ଓଡ଼ିଆ)
୨. ଶ୍ରୀ ଜୟଦେବ. ଫୋଲଡ଼ର (ଓଡ଼ିଆ)
୩. ମହାରାଜା କୃଷ୍ଣ ଚନ୍ଦ୍ର ଗଜପତି ଫୋଲଡ଼ର (ଓଡ଼ିଆ)
୪. ଉତ୍କଳ ଗୌରବ ମଧୁସୂଦନ ଫୋଲଡ଼ର (ଓଡ଼ିଆ)
୫. ୧୯୯୬ ନବନେବର ଉପଯାତ୍ରା ଉପଲକ୍ଷେ ପ୍ରକାଶିତ ସୂଚନା ପୁସ୍ତିକା ଉତ୍କଳ ଇଂରାଜୀ ଓ ଓଡ଼ିଆ (କ୍ଷୁଦ୍ର ପୁସ୍ତିକା)
୬. ନବନେବର ଉପଯାତ୍ରା - ୧୯୯୬, କ୍ଷୁଦ୍ର ପୁସ୍ତିକା, ଓଡ଼ିଆ ଏବଂ ଇଂରାଜୀ ।
୭. ଶ୍ରୀ ଜଗନ୍ନାଥ, ପୁରୀ ସଂପର୍କରେ କେତେକ ସାତବ୍ୟ ତଥ୍ୟ (ଓଡ଼ିଆ)
୮. ନବନେବର ଉପଯାତ୍ରା, କେନ୍ଦ୍ରାପଡ଼ା ଫୋଲଡ଼ର (ଓଡ଼ିଆ)
୯. ଦାରିଦ୍ର୍ୟ ଦୂରୀକରଣ ଓ ଆର୍ଥିକ ବିକାଶ ପାଇଁ ଉପାଦ ଶିତ, ଫୋଲଡ଼ର (ଓଡ଼ିଆ)
୧୦. ଶହାଦ ବାଚିରାଗତ, ଫୋଲଡ଼ର (ଓଡ଼ିଆ)
୧୧. ଉତ୍କଳମଣି ପଣ୍ଡିତ ଗୋପବନ୍ଧୁ ବାସ, ଫୋଲଡ଼ର (ଓଡ଼ିଆ)
୧୨. ଶହାଦ ଜୟା ରାଜଗୁରୁ, ଫୋଲଡ଼ର (ଓଡ଼ିଆ)
୧୩. ଶହାଦ ନିର୍ବାମୁଣ୍ଡା, ଫୋଲଡ଼ର (ଓଡ଼ିଆ)
୧୪. ଶହାଦ ଲକ୍ଷ୍ମଣ ନାଏକ, ଫୋଲଡ଼ର (ଓଡ଼ିଆ)
୧୫. ଶ୍ରୀ ରାମଚନ୍ଦ୍ର ରଜ ଦେଓ, ଫୋଲଡ଼ର (ଓଡ଼ିଆ)
୧୬. ବିପ୍ଳବ ଚାଷିଶୁଭିଆ, ଫୋଲଡ଼ର (ଓଡ଼ିଆ)
୧୭. ବୀର ସରେନ୍ଦ୍ର ସାଏ, ଫୋଲଡ଼ର (ଓଡ଼ିଆ)
୧୮. ବହି କରବନ୍ଧୁ, ଫୋଲଡ଼ର (ଓଡ଼ିଆ)
୧୯. ନେତାଜୀ ସୁଭାଷଚନ୍ଦ୍ର ବୋଷ, ଫୋଲଡ଼ର (ଓଡ଼ିଆ)
୨୦. ନେତାଜୀ ସୁଭାଷଚନ୍ଦ୍ର ବୋଷ, ପୁସ୍ତିକ (ଉଚ୍ଚତମ-ବକରାମ ମନାହିଁ)- ଓଡ଼ିଆ

- ୨୧. ରାଜ୍ୟ କୃଷି ନୀତି (କ୍ଷୁଦ୍ର ପୁସ୍ତିକା)
- ୨୨. ଆର.ଆର.ଟି. ଏଫ ନୂଆଦିଲ୍ଲା ପୋରଡ଼ର (ଇଂରାଜୀ)

୧୯୯୭-୯୮ ଆର୍ଥିକ ବର୍ଷରେ ପ୍ରକାଶନ ଯୁକ୍ତିତ ପାଇଁ ୧୭.୨୫ ଲକ୍ଷ ଟଙ୍କା ବ୍ୟୟ କରାଯାଇଛି ।

ଦୂରଦର୍ଶନ ସମ୍ବାଦ ପ୍ରସାରଣ ଯୁକ୍ତିତ

ଦୂରଦର୍ଶନ କରିଆରେ ଜାତୀୟ କାର୍ଯ୍ୟକ୍ରମ, ଆଞ୍ଚଳିକ ସମ୍ବାଦ ବୁଲେଟିନ ଓ ଅନ୍ୟାନ୍ୟ ବିଶିଷ୍ଟ କାର୍ଯ୍ୟକ୍ରମରେ ସମ୍ବାଦ ପ୍ରସାରଣ ନିମନ୍ତେ ଏହି ବିଭାଗର ଦୂରଦର୍ଶନ ଯୁକ୍ତିତ କାର୍ଯ୍ୟ କରିଥାଏ । ୧୯୯୭-୯୭ ବର୍ଷ ମଧ୍ୟରେ ଏହି ଯୁକ୍ତିତ ପକ୍ଷରୁ ୯୦୯ ଟି କାର୍ଯ୍ୟକ୍ରମର ଦୂରଦର୍ଶନ ଚିତ୍ର ଉତ୍ପାଦନ କରାଯାଇଛି । ସେଗୁଡ଼ିକ ହେଲା, ନବକଳେବର, ଲୋଶାର୍କ ନୃତ୍ୟ ଉତ୍ସବ ଏବଂ ନୂଆଦିଲ୍ଲାସିତ ପ୍ରଗତି ମରଦାନଠାରେ ଅନୁଷ୍ଠିତ ହୋଇଥିବା ଆନ୍ତର୍ଜାତିକ ବାଣିଜ୍ୟ ମେଳା ସଂପର୍କିତ ଏକ ପ୍ରାମାଣିକ ଚିତ୍ର ।

ଏହି ଯୁକ୍ତିତ ପାଇଁ ୧୯୯୭-୯୮ ଆର୍ଥିକ ବର୍ଷରେ ୩୯.୪୬ ଲକ୍ଷ ଟଙ୍କା ବ୍ୟୟ ଅବେଳ କରାଯାଇଛି ।

ଫଟୋୟୁକ୍ତିତ

ଚଳିତ ଆର୍ଥିକ ବର୍ଷରେ ଏହି ଯୁକ୍ତିତ ତରଫରୁ ରାଜ୍ୟ ତଥା ରାଜ୍ୟ ବାହାରକୁ ଯାଇ ୧୮୦୦ ରୁ ଊର୍ଦ୍ଧ୍ୱ ଫଟୋଚିତ୍ର ଉତ୍ପାଦନ କରାଯାଇଥିଲା । ତନ୍ମଧ୍ୟରୁ ୧୪,୧୦୦ ଟି ଫଟୋଚିତ୍ର ପ୍ରସ୍ତୁତ କରାଯାଇ ବିଭିନ୍ନ ସମ୍ବାଦପତ୍ରରେ ପ୍ରକାଶ ନିମନ୍ତେ ତଥା ରାଜ୍ୟ ସୂଚନା ଉତ୍ପାଦନ ଯୋଗାଇ ଦିଆଯାଇଛି ।

ଚଳିତବର୍ଷ ଏହିଯୁକ୍ତିତ ତରଫରୁ ବିଭିନ୍ନ ରାଜ୍ୟ ସ୍ତରୀୟ ଉତ୍ସବ ଏବଂ ନୂଆଦିଲ୍ଲାଠାରେ ଅନୁଷ୍ଠିତ ଆନ୍ତର୍ଜାତିକ ବିଶ୍ୱ ବାଣିଜ୍ୟ ମେଳାରେ ବିଭିନ୍ନ ବିବରଣ କାର୍ଯ୍ୟକ୍ରମ ସଂପର୍କିତ ଫଟୋଚିତ୍ର ଉତ୍ପାଦନ କରାଯାଇ ବିଭିନ୍ନ ଜାତୀୟ ସ୍ତରର ସମ୍ବାଦପତ୍ରରେ ପ୍ରକାଶ ପାଇଁ ଦିଆଯାଇଥିଲା ।

ଏହି ଯୁକ୍ତିତ ତରଫରୁ ଚଳିତବର୍ଷ ବିଶିଷ୍ଟ ବ୍ୟକ୍ତି ତଥା ପ୍ରଧାନମନ୍ତ୍ରୀ ଏବଂ ଅନ୍ୟାନ୍ୟ କେନ୍ଦ୍ର ମନ୍ତ୍ରୀଙ୍କର ଗଣ୍ଡ ସମୟରେ ଫଟୋ ଉତ୍ପାଦନ କରାଯାଇଥିଲା । ବାରାଗାୟ ମୁଖପତ୍ର ଉତ୍ପାଦନ ଓ ଓଡ଼ିଶା ରିଭ୍ୟୁରେ ପ୍ରକାଶ ପାଇଁ ସରକାରୀ କାର୍ଯ୍ୟକ୍ରମ ଓ ତା'ର ସମ୍ପର୍କୀୟ ବିଭିନ୍ନ ବିଭିନ୍ନ ଫଟୋଚିତ୍ର ଦିଆଯାଇଥାଏ । ରାଜ୍ୟର ଅନ୍ୟାନ୍ୟ ପତ୍ର ପ୍ରତିକା ଗୁଡ଼ିକୁ ସେମାନଙ୍କର ଚାହିଦା ମୁତାବକ ଫଟୋ ମଧ୍ୟ ଉକ୍ତ ଯୁକ୍ତିତ ତରଫରୁ ଯୋଗାଇ ଦିଆଯାଇଥାଏ । ଏତଦ୍ୱ୍ୟତୀତ ଚଳିତ ବର୍ଷଠାରୁ ଏହି ଯୁକ୍ତିତ କାର୍ଯ୍ୟକୁ ଅଧିକ ବୃତ୍ତାନ୍ୱିତ କରିବା ପାଇଁ ୩ଟି ଛୋଟରେ ଆଉ ଅଧିକ ୩ଜଣ ଫଟୋଗ୍ରାଫରକୁ ନିଯୁକ୍ତି ଦିଆଯିବାର ନିଷ୍ପତ୍ତି ଗ୍ରହଣ କରାଯାଇଛି ।

ଏହି ଫଟୋ ଯୁକ୍ତିତ ପାଇଁ ୧୯୯୭-୯୮ ଆର୍ଥିକ ବର୍ଷରେ ମୋଟ ୬.୯୨ ଲକ୍ଷ ଟଙ୍କା ବ୍ୟୟ ଅବେଳ କରାଯାଇଛି ।

ଚଳଚ୍ଚିତ୍ର ପ୍ରଯୋଜନା ଓ କ୍ରୟ

ଚଳଚ୍ଚିତ୍ର ହେଉଛି ଗଣ ମାଧ୍ୟମର ସବୁଠାରୁ ଗୁରୁତ୍ୱପୂର୍ଣ୍ଣ ଅଙ୍ଗ, ସରକାରଙ୍କର ଉନ୍ନତିମୁକ୍ତ କାର୍ଯ୍ୟକ୍ରମଗୁଡ଼ିକ ଗାଁ ଗାଁ ତଥା ହରିଜନ,

ଆଦିବାସୀ ଅଞ୍ଚଳରେ ବାସ କରୁଥିବା ଲୋକମାନଙ୍କ ପାଖରେ ପହଞ୍ଚାଇବାରେ ଏହା ମୁଖ୍ୟ ଭୂମିକା ଗ୍ରହଣ କରିଥାଏ ।

ଏହି ବିଭାଗ ଦ୍ୱାରା କାର୍ଯ୍ୟ କରୁଥିବା ଚଳଚ୍ଚିତ୍ର ଯୁକ୍ତିତ କେବଳ ଯେ ସମ୍ବାଦ ପରିକ୍ରମା ତଥା ପ୍ରାମାଣିକ ଚଳଚ୍ଚିତ୍ର ପ୍ରଯୋଜନା କରେ ତା' ନୁହେଁ ଏତଦ୍ୱ୍ୟତୀତ ସିନେମାହଲ ଗୁଡ଼ିକରେ ଚାଲୁଥିବା ୩୫ ମି.ମି.ର ଚଳଚ୍ଚିତ୍ର ମଧ୍ୟ ଏହି ବିଭାଗ ଦ୍ୱାରା କରାଯାଇଥାଏ ।

ବିଭିନ୍ନ ଅଧିକ ଏବଂ ଅନୁଷ୍ଠାନଗୁଡ଼ିକ ସେମାନଙ୍କର କାର୍ଯ୍ୟାଳୟ ଉପରେ ପ୍ରାମାଣିକ ଚଳଚ୍ଚିତ୍ର ପ୍ରସ୍ତୁତ କରିବା ପାଇଁ ଏହି ବିଭାଗକୁ ଅର୍ଥ ଯୋଗାଇ ଦେଇଥାନ୍ତି । କେବଳ ଯେ ଏହି ବିଭାଗ ନିଜର କୁଶଳୀ କର୍ମଚାରୀମାନଙ୍କ ଦ୍ୱାରା ପ୍ରାମାଣିକ ଚଳଚ୍ଚିତ୍ରଗୁଡ଼ିକ ପ୍ରସ୍ତୁତ କରିଥାଏ ତା' ନୁହେଁ ଆବଶ୍ୟକ ସ୍ଥଳେ ବାହାରର ସ୍ୱୀକୃତି ପ୍ରାପ୍ତ ଘରୋଇ ଚଳଚ୍ଚିତ୍ର ପ୍ରସ୍ତୁତକାରୀମାନଙ୍କୁ ମଧ୍ୟ ଏଥିରେ ସଂଶ୍ଳିଷ୍ଟ କରିଥାଏ ।

ଚଳିତ ବର୍ଷ ଯୋଜନା ଅନ୍ତର୍ଗତ ଚଳଚ୍ଚିତ୍ର ପ୍ରଯୋଜନା ଏବଂ କ୍ରୟ ନିମନ୍ତେ ୧୮.୮୦ ଲକ୍ଷ ଟଙ୍କା ଯୋଗାଇ ଦିଆଯାଇଛି । ଚଳିତ ବର୍ଷ ୩ଟି ପ୍ରାମାଣିକ ଚଳଚ୍ଚିତ୍ର ପ୍ରସ୍ତୁତ ହୋଇଛି ଏବଂ ୯ ଟି ପ୍ରାମାଣିକ ଚଳଚ୍ଚିତ୍ରର ପ୍ରସ୍ତୁତି ଚାଲିଛି । ଏତଦ୍ୱ୍ୟତୀତ ୧୪ ଟି ପ୍ରାମାଣିକ ଚଳଚ୍ଚିତ୍ରର ନକଲ ପୁନଃ ପ୍ରସ୍ତୁତି କରାଯାଇଛି । ଉକ୍ତ ବିଭାଗର ଭ୍ରାମ୍ୟମାଣ ପ୍ରଚାର ଯୁକ୍ତିତ ତରଫରୁ ପ୍ରଦର୍ଶନ କରାଯିବା ନିମନ୍ତେ ୨ଟି ଓଡ଼ିଆ ଚଳଚ୍ଚିତ୍ର କରାଯାଇଛି ଏବଂ ଆଉ ୪ ଟି ଓଡ଼ିଆ ଚଳଚ୍ଚିତ୍ର କ୍ରୟ କରାଯିବାର ପ୍ରସ୍ତାବ ରହିଛି । ଏହି ବିଭାଗର ଏକ ନିଜସ୍ୱ ଚଳଚ୍ଚିତ୍ର ଲାଗନ୍ତରୀ ଅଛି । ଉକ୍ତ ବିଭାଗ ତରଫରୁ ଚଳଚ୍ଚିତ୍ର ଯୁକ୍ତିତ ପାଇଁ ୧୯୯୭-୯୭ ଆର୍ଥିକ ବର୍ଷରେ ଚଳଚ୍ଚିତ୍ର ପ୍ରଯୋଜନା ଓ କ୍ରୟ ନିମନ୍ତେ ୨୧.୪୬ ଲକ୍ଷ ଟଙ୍କା ଯୋଗାଇ ଦିଆଯାଇଥିବା ସ୍ଥଳେ ୧୯୯୭-୯୮ ଆର୍ଥିକ ବର୍ଷ ପାଇଁ ୧୭.୨୮ ଲକ୍ଷ ଟଙ୍କା ଅବେଳ କରାଯାଇଛି ।

ରେଡ଼ିଓ ଟେଲିଭିଜନ ସଂପ୍ରସାରଣ

ସଂପ୍ରତି ରାଜ୍ୟର ସୁନାବେଢ଼ାଠାରେ ଗୋଟିଏ ଟ୍ରାନ୍ସମିସନ୍ ଯୁକ୍ତିତ ନିଶ୍ଚାର ୩ଟି ଉଚ୍ଚ ଶକ୍ତି ସମ୍ପନ୍ନ ଓ ୬୪ ଟି ସ୍ୱଳ୍ପ ଶକ୍ତି ସମ୍ପନ୍ନ ଟି.ଭି. ଟ୍ରାନ୍ସମିସନ୍ କାର୍ଯ୍ୟ କରୁଛି । ଏହା ଫଳରେ ରାଜ୍ୟରେ ଶତକଡ଼ା ୮୩ ଭାଗ ଜନସାଧାରଣ ଉପକୃତ ହୋଇପାରିଛନ୍ତି । ରାଜ୍ୟ ସରକାର ଅଷ୍ଟମ ଯୋଜନାକାଳ ମଧ୍ୟରେ ସମ୍ବଲପୁର, ବାଲେଶ୍ୱର ଏବଂ ରାଜରକେଳାଠାରେ ଥିବା ଟି.ଭି. ଟ୍ରାନ୍ସମିସନ୍କୁ ଅଧିକ ଶକ୍ତି ସମ୍ପନ୍ନ କରିବା ସଙ୍ଗେ ସଙ୍ଗେ ଆଉ ୨୫ ଗୋଟି ସ୍ୱଳ୍ପ ଶକ୍ତି ସମ୍ପନ୍ନ ଟି.ଭି. ଟ୍ରାନ୍ସମିସନ୍ ପ୍ରତିଷ୍ଠା କରିବା ନିମନ୍ତେ କେନ୍ଦ୍ର ସରକାରଙ୍କୁ ଅନୁରୋଧ କରିଛନ୍ତି । ଏହା ଦ୍ୱାରା ରାଜ୍ୟର ଶତକଡ଼ା ୧୦୦ ଭାଗ ଜନସାଧାରଣ ଉପକୃତ ହେବାର ସୁଯୋଗ ଲାଭ କରିବେ ।

ସମ୍ପ୍ରତି ଆମ ରାଜ୍ୟରେ ୧୨ ଗୋଟି ବେତାର କେନ୍ଦ୍ର କାର୍ଯ୍ୟ କରୁଅଛି ଏବଂ ସମ୍ବଲପୁର ବେତାର କେନ୍ଦ୍ରକୁ ଅଧିକ ଶକ୍ତି ସମ୍ପନ୍ନ କରିବା ନିମନ୍ତେ କେନ୍ଦ୍ର ସରକାରଙ୍କୁ ପ୍ରାର୍ଥନା ଦିଆଯାଇଛି । ଗୋଷ୍ଠୀଗ୍ରହଣ ଯୋଜନା

ମାଧ୍ୟମରେ ବିଭିନ୍ନ ସଂସ୍ଥାକୁ ୧୧, ୬୬୪ ଟି ରେଡ଼ିଓ ସେଟ ଯୋଗାଇ ଦିଆଯାଇଛି । ଚନ୍ଦ୍ରଧାରୁ ୩୭୭୧ ଟି ରେଡ଼ିଓ ସେଟ କାର୍ଯ୍ୟକ୍ଷମ ଅଛି ଏବଂ ଅନ୍ୟତମ ରେଡ଼ିଓ ସେଟ ଗୁଡ଼ିକର ଯତ୍ନାତ୍ମକ ଏବଂ ଦ୍ୟାଗ୍ନୋସିସ୍ କରାଗଲେ ମିଳୁନଥିବା ହେତୁ ଅଚଳ ହୋଇ ରହିଛି । ଛତ୍ର ଯୋଜନା ଅନୁଯାୟୀ ଏମ. ଏମ୍. ରେଡ଼ିଓ ସେଟ୍ ବିଭିନ୍ନ ସଂସ୍ଥାକୁ ଯୋଗାଇ ଦିଆଯାଇଛି ।

ସମ୍ପୂର୍ଣ୍ଣ ଗୋଷ୍ଠୀ ମଣ୍ଡଳ ଅଧୀନସ୍ଥ ଡେକାନକ, ସମରପୁର, କଳାଙ୍ଗାଳ, କଳାହାଣ୍ଡି, ଜୋରାପୁଟ, ପୁଲକାଶୀର ବିଭିନ୍ନ ଶିକ୍ଷାନୁଷ୍ଠାନରେ ୧୬୫ ଟି ଡି.ଆର. ଏସ./ଭି. ଏଚ. ଏଫ. ଗୋଷ୍ଠୀ ଦର୍ଶକ ଟି.ଭି ସେଟ ସ୍ଥାପନ ଏବଂ ଏଗୁଡ଼ିକ ରକ୍ଷଣାବେକ୍ଷଣ ବାଧ୍ୟତା ଏହି ବିଭାଗ ଦ୍ୱାରା ସମ୍ପନ୍ନ କରାଯାଇଛି । ଏତଦ୍ୱ୍ୟତୀତ ବିଭିନ୍ନ ଜିଲ୍ଲାର ସୂଚନା ଓ ଲୋକସମ୍ପର୍କ ପାଠାଗାରରେ ଥିବା ୭୬ ଟି ରାଜ୍ୟ ଟି.ଭି. ସେଟର ରକ୍ଷଣା ବେକ୍ଷଣ ବାଧ୍ୟତା ଏହି ବିଭାଗ ଦ୍ୱାରା କରାଯାଇଛି । ରାଜ୍ୟରେ ଥିବା ୫୨୬୩ଟି ଗ୍ରାମ ପଞ୍ଚାୟତ ମଧ୍ୟରୁ ୭୫୩୩ ଟି ଗ୍ରାମ ପଞ୍ଚାୟତକୁ କରାଧିକାର ଟି.ଭି. ସେଟ ଯୋଗାଇ ଦିଆଯାଇଛି । ସେଥିପାଇଁ ରାଜ୍ୟ ସରକାର ଟି.ଭି. ମୂଲ୍ୟର ଶତକଡ଼ା ୭୫ ଭାଗ ବହନ କରି ଏବଂ ଅନ୍ୟତମ ୨୫ ଭାଗ ସଂପୂର୍ଣ୍ଣ ଗ୍ରାମ ପଞ୍ଚାୟତ ବହନ କରିଥାଏ ।

ଛତ୍ର ପରିକଳ୍ପନା ନିମନ୍ତେ ୧୯୯୭-୯୮ ଆର୍ଥିକ ବର୍ଷ ପାଇଁ ୧୪.୫୩ ଲକ୍ଷ ଟଙ୍କା ବ୍ୟୟ ଅଟେକର କରାଯାଇଛି ।

ବିଜ୍ଞାପନ

ସମ୍ବାଦପତ୍ର ଓ ପତ୍ରିକା ମାଧ୍ୟମରେ ପ୍ରକାଶନ ହେଉଛି ଏକ ପଦ୍ମପୁତ୍ର ଓ ଗୁରୁତ୍ୱପୂର୍ଣ୍ଣ ପ୍ରଚାର ମାଧ୍ୟମ । ବିଭିନ୍ନ ପ୍ରଜାପଦ ମୂଳକ ବିଜ୍ଞାପନ କାର୍ଯ୍ୟରେ ନେତୃତ୍ୱ, କୋଚେସ୍ ନେତୃତ୍ୱ, ନିୟୁତ୍ରି ବିଜ୍ଞାପନ ଓ ଶିକ୍ଷାନୁଷ୍ଠାନଗୁଡ଼ିକରେ ନାମ ଲେଖାଇବା ଇତ୍ୟାଦି ପ୍ରକ୍ରେମିକା ନେତୃତ୍ୱ ତଥା ଶ୍ରେଣୀଗୁଡ଼ିକ ବିଜ୍ଞାପନ ପ୍ରକୃତି ଏହି ବିଭାଗ ପକ୍ଷରୁ ସର୍ବସାଧାରଣଙ୍କ ଗୋଚରୀକାର୍ଯ୍ୟରେ ବିଭିନ୍ନ ସମ୍ବାଦପତ୍ରରେ ପ୍ରକାଶ କରାଯାଏ । ଏହି ବିଭାଗ କରିଥାରେ ବିଭିନ୍ନ ନିମ୍ନ ଓ ଉଚ୍ଚକାର୍ଯ୍ୟ ଦ୍ୱାରା ପରିଚାଳିତ ସଂସ୍ଥାଗୁଡ଼ିକର ନେତୃତ୍ୱ ନେତୃତ୍ୱ ପ୍ରକୃତି ମଧ୍ୟ ଜାଣାଏ ତଥା ସାମାଜିକ ବୈଦିକ ସମ୍ବାଦପତ୍ର ଗୁଡ଼ିକରେ ପ୍ରକାଶିତ ହୋଇଥାଏ ।

ବିଭିନ୍ନ ସମ୍ବାଦପତ୍ର ଗୁଡ଼ିକୁ ଯେପରି ଆନୁପାତିକ ଭିତ୍ତିରେ ବିଜ୍ଞାପନ ନିର୍ଦ୍ଦିଷ୍ଟ, ସେଥି ନିମନ୍ତେ ସମ୍ବାଦପତ୍ରର ପ୍ରକାରଣ ସଂସ୍ଥାକୁ ବିଭାଗକୁ ନେଇ ସମ୍ବାଦପତ୍ରଗୁଡ଼ିକୁ ବିଜ୍ଞାପନ ଦିଆଯିବା ଲାଗି ସ୍ଥିର କରାଯାଇଛି । ଚଳିତ ଆର୍ଥିକ ବର୍ଷରେ ଏହି ବିଭାଗ ପକ୍ଷରୁ ୨୧୪ ଗୋଟି ପ୍ରଜାପଦ ଓ ବିଜ୍ଞାପନ ପ୍ରକାଶ କରାଯାଇଛି । ୧୯୯୭-୯୭ ଆର୍ଥିକ ବର୍ଷ ପାଇଁ ରାଜ୍ୟ ଯୋଜନା/ଅଣଯୋଜନା ମାଧ୍ୟମରେ ବିଜ୍ଞାପନ ପ୍ରକାଶନ ନିମନ୍ତେ ୫୨ ଲକ୍ଷ ଟଙ୍କା ବ୍ୟୟକରାଯାଇ ଲକ୍ଷ୍ୟ ରଖାଯାଇଥିଲା, ଏତଦ୍ୱ୍ୟତୀତ ଗୁଣିତମାନ ବିଜ୍ଞାପନ ପ୍ରକାଶନ ନିମନ୍ତେ ୨୫ ଲକ୍ଷ ଟଙ୍କା ଯୋଗାଇ ଦିଆଯାଇଛି । ବିଜ୍ଞାପନଗୁଡ଼ିକୁ ଉପଯୁକ୍ତ ଆକାରର ପ୍ରକାଶନ ନିମନ୍ତେ ଏହି ବିଭାଗରେ ଗୋଟିଏ ଡି.ଟି.ସି. ମେସିନ ସ୍ଥାପନ କରାଯାଇଛି ।

୧୯୯୭-୯୮ ଆର୍ଥିକ ବର୍ଷ ପାଇଁ ବିଜ୍ଞାପନ ପ୍ରକାଶନ ନିମନ୍ତେ ୭୭.୩୯ ଲକ୍ଷ ଟଙ୍କା ବ୍ୟୟ ଅଟେକର କରାଯାଇଛି ।

ଗବେଷଣା ଓ ତଥ୍ୟ ସୂଚନା ଓ ପ୍ରଶିକ୍ଷଣ

ଗବେଷଣା, ତଥ୍ୟ ସୂଚନା ଓ ପ୍ରଶିକ୍ଷଣ ଉପବିଭାଗ ଆବଶ୍ୟକତା ଦୃଷ୍ଟିରୁ ଓ ଗବେଷକ ମାନଙ୍କର ବ୍ୟବହାର ପାଇଁ ବିଭିନ୍ନ ବିଷୟରେ ତଥ୍ୟ ସଂଗ୍ରହ କରି ଯୋଗାଇ ଦେବା ସଙ୍ଗେ ସଙ୍ଗେ ରବିକ୍ଷାପରେ ଏକାକି ତଥ୍ୟ ଉପଯୋଗ ପାଇଁ ସଂରକ୍ଷିତ କରି ରଖିଥାଏ । ଏହି ଉପବିଭାଗରେ ଏକ ପାଠାଗାର ମଧ୍ୟ ରହିଛି । ଏହି ପାଠାଗାରରେ ବିଭିନ୍ନ ପଦାଧିକାରୀ ସମ୍ମାନିତ ପୁସ୍ତକ, ମାନଚିତ୍ର, କ୍ଷୁଦ୍ର ପ୍ରଚାର ପୁସ୍ତିକା ତଥା ପ୍ରାଚୀନ ପତ୍ରମାନ ରଖାଯାଇଛି । ପ୍ରଶିକ୍ଷଣ ଶିବିର, କର୍ମଶାଳା, ଆଲୋଚନା ସଭା ମାଧ୍ୟମରେ ଏହି ଉପବିଭାଗ ଦ୍ୱାରା ବିଭାଗୀୟ ଅଧିକାରୀମାନଙ୍କୁ ଗଣ ମାଧ୍ୟମ ସଂପର୍କୀୟ ପ୍ରଶିକ୍ଷଣ ଦେବା ପାଇଁ ପଦକ୍ଷେପ ମାନ ଗ୍ରହଣ କରାଯାଇଛି । ଏ କାର୍ଯ୍ୟରେ ୫୦ ହଜାର ଟଙ୍କା ବ୍ୟୟ ଅଟେକର କରାଯାଇଛି । ୧୯୯୭-୯୭ ମସିହା ଯୋଜନା ଅନୁକ୍ରମ ଅନୁଯାୟୀ ଏହି ଉପବିଭାଗ ପାଇଁ ୧.୨୯ ଲକ୍ଷ ଟଙ୍କା ଯୋଗାଇ ଦିଆଯାଇଛି ।

ଓଡ଼ିଆ ଅନୁବାଦକଙ୍କ କାର୍ଯ୍ୟାଳୟ

ସରକାରଙ୍କ ଓଡ଼ିଆ ଅନୁବାଦକଙ୍କ କାର୍ଯ୍ୟାଳୟ ଏହି ବିଭାଗର ପ୍ରଶାସନିକ ନିୟନ୍ତ୍ରଣାଧୀନରେ କାର୍ଯ୍ୟ କରୁଅଛି । ଏହି କାର୍ଯ୍ୟାଳୟର ମୁଖ୍ୟ ବାଧ୍ୟତା ହେଉଛି ବୈଦିକ ସମ୍ବାଦପତ୍ରମାନଙ୍କରେ ପ୍ରକାଶ ପାଇଥିବା ରାଜ୍ୟର ପରିସ୍ଥିତି ଓ ସରକାରଙ୍କର ଯୋଜନା ସମ୍ପର୍କରେ ଲୋକମାନଙ୍କର ପ୍ରତିସ୍ଥାପନ ସରକାରଙ୍କ ଦୃଷ୍ଟି ଆକର୍ଷଣ କରାଇବା । ଏହି କାର୍ଯ୍ୟାଳୟ ପକ୍ଷରୁ ବୈଦିକ ସମ୍ବାଦ ପତ୍ରିକା ପ୍ରସ୍ତୁତ କରାଯାଇ ରାଜ୍ୟପାଳ, ମୁଖ୍ୟମନ୍ତ୍ରୀଙ୍କ କାର୍ଯ୍ୟାଳୟ ଏବଂ ମୁଖ୍ୟ ଶାସନ ସଚିବଙ୍କ କାର୍ଯ୍ୟାଳୟକୁ ପଠାଯାଇଥାଏ । ୧୯୯୭-୯୭ ବର୍ଷରେ ଏହି କାର୍ଯ୍ୟାଳୟ ପକ୍ଷରୁ ୩୧୩୭ ଟି ସମ୍ବାଦ ପତ୍ରିକା ପଠାଯାଇଛି ।

ଏହି ଶାଖା ପାଇଁ ୧୯୯୭-୯୮ ଆର୍ଥିକ ବର୍ଷରେ ମୋଟ ୩.୨୨ ଲକ୍ଷ ଟଙ୍କା ବ୍ୟୟ ଅଟେକର କରାଯାଇଛି ।

ସ୍ୱଚ୍ଛ ଉତ୍ସବ ପାଳନ

ଏହି ବିଭାଗ ତରଫରୁ ସ୍ୱାଧୀନତା ଦିବସ, ଗାନ୍ଧୀଜୟନ୍ତୀ, ସ୍ୱାଧୀନତାଦିବସ, ଉତ୍ତମ ବିଦ୍ୟ, ଶହୀଦ ଦିବସ ଏବଂ ବିଭିନ୍ନ ମହାପୁରୁଷ ତଥା ବିଶିଷ୍ଟ ବ୍ୟକ୍ତିମାନଙ୍କର ଜୟନ୍ତୀ/ଶ୍ରାବ ଦିବସ ପ୍ରଭୃତି ସ୍ୱଚ୍ଛ ଉତ୍ସବ ଗଣାମାନ୍ୟ ବ୍ୟକ୍ତିଙ୍କ ଦ୍ୱାରା ରାଜ୍ୟ, ଜିଲ୍ଲା ତଥା ଉପଖଣ୍ଡ ସ୍ତର ମହକୁମା ମାନଙ୍କରେ ପାଳନ କରାଯାଇଥାଏ । ଏହିସବୁ ଉତ୍ସବ ପାଳନ ନିମନ୍ତେ ୫.୫୦ ଲକ୍ଷ ଟଙ୍କା ମଞ୍ଜୁର କରାଯାଇଛି । ଏତଦ୍ୱ୍ୟତୀତ ଏହି ବିଭାଗ ତରଫରୁ କେତାକି ସୁରାସ୍ତ୍ର ଚନ୍ଦ୍ର ବୋଧ ଏବଂ କୃତ୍ରିମ ରାଧାନାଥ ଉତ୍ସବ କରୁ ଶତବାସିକା ଉତ୍ସବ ପାଳନ କରାଯାଇଥିଲା ।

ଏଥିମଧ୍ୟରେ ୫ ଲକ୍ଷ ଟଙ୍କା ଯୋଗାଇ ଦିଆଯାଇଥିଲା । ନବକଳେବର ଉପଯାତ୍ନା ସମୟରେ ନୂଆଦିଲ୍ଲୀ, କଲିକତା, ପୁରୀ ଏବଂ ଅନ୍ୟାନ୍ୟ ସ୍ଥାନକୁ ସୂଚନା ଯୋଗାଇ ଦିଆଯାଇ ଥିଲା । ଏଥିମଧ୍ୟରେ ୧୨.୧୪ ଲକ୍ଷ ଟଙ୍କା ଖର୍ଚ୍ଚ ହେବ ବୋଲି ଲକ୍ଷ୍ୟ ଧାର୍ଯ୍ୟ କରାଯାଇଥିଲା ।

ଏହିସବୁ ସ୍ୱତନ୍ତ୍ର ଉତ୍ସବମାନ ପାଳନ ନିମନ୍ତେ ୧୯୯୭-୯୮ ଆର୍ଥିକ ବର୍ଷରେ ୧୪.୩୮ ଲକ୍ଷ ଟଙ୍କା ବ୍ୟୟ ଅଟକଳ କରାଯାଇଛି ।

ସଙ୍ଗୀତ ଓ ନାଟକ ସେବା

ସହରାଞ୍ଚଳ ଓ ଗ୍ରାମାଞ୍ଚଳଗୁଡ଼ିକରେ ସରକାରଙ୍କ ଉତ୍ତମନମୂଳକ କାର୍ଯ୍ୟକ୍ରମ ଗୁଡ଼ିକର ଯଥା ଯଥା ରାବେ ପ୍ରଚାର କରିବା ଲାଗି ଏହି ବିଭାଗ ତରଫରୁ ପାଲା, ବାସନାଠିଆ, ପଥପ୍ରାଚ୍ଚ ନାଟକ ଓ ସଙ୍ଗୀତ ମାଧ୍ୟମରେ ପ୍ରଚାର କାର୍ଯ୍ୟକ୍ରମ ଆୟୋଜନ କରାଯାଇଥାଏ । ୧୯୯୬-୯୭ ମସିହା ମଧ୍ୟରେ ୩୬୦ ଟି କାର୍ଯ୍ୟକ୍ରମର ଆୟୋଜନ ରାଜ୍ୟର ବିଭିନ୍ନ ସ୍ଥାନରେ କରାଯାଇଥିଲା ୧୯୯୬-୯୭ ଆର୍ଥିକ ବର୍ଷ ପାଇଁ ୨ ଲକ୍ଷ ଟଙ୍କା ବ୍ୟୟ ନିମନ୍ତେ ଯୋଗାଇ ଦିଆଯାଇଥିବା ସ୍ଥଳେ ୧୯୯୭-୯୮ ଆର୍ଥିକ ବର୍ଷ ପାଇଁ ୨ ଲକ୍ଷ ଟଙ୍କା ବ୍ୟୟ ଅଟକଳ କରାଯାଇଛି ।

ସୂଚନା କେନ୍ଦ୍ର

ରାଜ୍ୟର ବିଭିନ୍ନ ସହରାଞ୍ଚଳ ଓ ଅର୍ଥ ସହରାଞ୍ଚଳ ଗୁଡ଼ିକରେ ସୂଚନା କେନ୍ଦ୍ର ତଥା ପାଠାଗାର ଗୁଡ଼ିକ ଖୋଲାଯାଇଛି । ଏହି କେନ୍ଦ୍ରମାନଙ୍କରେ ଜନସାଧାରଣଙ୍କୁ ପୁସ୍ତିକା, ପତ୍ରିକା, ସମ୍ବାଦପତ୍ର ଏବଂ ପ୍ରଚାର ପୁସ୍ତିକାମାନ ଯୋଗାଇ ଦିଆଯିବା ସଙ୍ଗେ ସଙ୍ଗେ ରାଜ୍ୟର ଉତ୍ତମନମୂଳକ କାର୍ଯ୍ୟକ୍ରମ ଗୁଡ଼ିକର ସବିଶେଷ ବିବରଣୀ ଯୋଗାଇ ଦିଆଯାଇଥାଏ ଓ ଭଲଭ ଟି.ଭି. ଓ ରେଡ଼ିଓ ମାଧ୍ୟମରେ ମଧ୍ୟ ପ୍ରଚାର କରାଯାଇଥାଏ । ସଂପ୍ରତି ରାଜ୍ୟର ୭୯ ଗୋଟି ସୂଚନା କେନ୍ଦ୍ର ଓ ପାଠାଗାର ଖୋଲାଯାଇଛି ଏବଂ ଉଦ୍ଦିଷ୍ଟତରେ ଆଉ କେତୋଟି ସୂଚନା କେନ୍ଦ୍ର ତଥା ପାଠାଗାର ଖୋଲାଯିବାର ପ୍ରସ୍ତାବ ରହିଛି । ଏତଦ୍ ବ୍ୟତୀତ ରାଜ୍ୟର ସବର ମହକୁମାଠାରେ ଏହି ବିଭାଗର ପ୍ରତ୍ୟକ୍ଷ ଚୋକଧାନରେ ଏକ ରାଜ୍ୟ ସୂଚନା କେନ୍ଦ୍ର କାର୍ଯ୍ୟ କରୁଅଛି, ଯାହାକି “ସୂଚନା ଚକ୍ର” ରୂପେ ସାଧାରଣରେ ପରିଚିତ । ରାଜ୍ୟ ସୂଚନା କେନ୍ଦ୍ରର ପାଠାଗାରରେ ରାଜଧାନୀର ବୁକ୍ସିକାସି, ଗବେଷକ, ଛାତ୍ରଛାତ୍ରୀ ତଥା ସାଧାରଣ ପାଠକମାନଙ୍କ ଚାହିଦା ମେଣ୍ଟାଇବା ପାଇଁ ୨୨,୧୯୪ ଟି ପୁସ୍ତକ ରଖାଯାଇଛି । ଏତଦ୍ ବ୍ୟତୀତ ୨୪ ଗୋଟି ଦୈନିକ ଖବର କାଗଜ (ବାତାୟ ଓ ଆଞ୍ଚଳିକ ସ୍ତରର), ୩୭ ଗୋଟି ସାପ୍ତାହିକ, ପାଣ୍ଡିକ ଓ ମାସିକ ପତ୍ରିକା ସାଧାରଣ ପାଠକମାନଙ୍କୁ ଯୋଗାଇ ଦିଆଯାଇଛି । ରାଜ୍ୟ ସୂଚନା କେନ୍ଦ୍ରର ଗବେଷଣା ଓ ତଥ୍ୟ ସୂଚନା ଶାଖାରେ ପୁରୁଣା ସମ୍ବାଦପତ୍ର ଓ ପତ୍ରିକା, କେନ୍ଦ୍ର ସରକାରଙ୍କ ବିଭିନ୍ନ ମନ୍ତ୍ରଣାଳୟ ଓ ରାଜ୍ୟ ସରକାରଙ୍କ ବିଭିନ୍ନ ବିଭାଗର ବାର୍ଷିକ ରିପୋର୍ଟ ଏବଂ ଅନ୍ୟାନ୍ୟ ଉତ୍ତମନମୂଳକ ଯୋଜନା ସଂପର୍କିତ ସୂଚନା ସଂରକ୍ଷିତ କରି ରଖାଯାଇଛି, ଯାହାକି ବିଭିନ୍ନ ସମୟରେ ସରକାରୀ ଆବଶ୍ୟକତାକୁ ପୂରଣ କରିବା ସଙ୍ଗେ ସଙ୍ଗେ ବହୁ

ଗବେଷକ, ଅନୁସନ୍ଧିତ ଓ ଛାତ୍ରଛାତ୍ରୀମାନଙ୍କୁ ଉପକୃତ କରିଆସୁଛି । ସଂପ୍ରତି ଏହି ଶାଖାରେ ୧୯୯୦ ମସିହାରୁ ବିଭିନ୍ନ ସମ୍ବାଦପତ୍ର ଓ ପତ୍ରିକାଗୁଡ଼ିକୁ ଉଦ୍ଦିଷ୍ଟତ ବ୍ୟବହାର ପାଇଁ ସଂରକ୍ଷିତ କରି ରଖାଯାଇଛି । ଚଳିତ ବର୍ଷ ରାଜ୍ୟ ସୂଚନା କେନ୍ଦ୍ରକୁ ୧୫୦୦ ଜଣ ପାଠକ ଓ ୪୦୦ ଜଣ ଗବେଷକ ପରିଦର୍ଶକ କରିଛନ୍ତି । ଏତଦ୍ ବ୍ୟତୀତ ଦିଲ୍ଲୀ, କଲିକତା, ପୁରୀ (ସିଂହଦ୍ୱାର) ଓ ଭୁବନେଶ୍ୱର ଲିଙ୍ଗରାଜ ମନ୍ଦିରଠାରେ ସୂଚନା କେନ୍ଦ୍ର ଖୋଲାଯାଇଛି । ଏହି ବିଭାଗର ସୂଚନାକେନ୍ଦ୍ର ତଥା ପାଠାଗାର ମାନଙ୍କର ରକ୍ଷଣାବେକ୍ଷଣ ତଥା ପରିଚାଳନା ନିମନ୍ତେ ୩୪.୪୨ ଲକ୍ଷ ଟଙ୍କା ବ୍ୟୟବରାଦ କରାଯାଇଥିଲା ।

ରାଜ୍ୟର ସୂଚନା କେନ୍ଦ୍ର ଓ ପାଠାଗାରଗୁଡ଼ିକୁ ଆହୁରି ବ୍ୟାପକ କରିବାକୁ ଏବଂ ସରକାର ସମସ୍ତ ବୁକ୍ ସ୍ତରରେ ସୂଚନା କେନ୍ଦ୍ର ଓ ପାଠାଗାର ଖୋଲିବା ପାଇଁ ବ୍ୟବସ୍ଥା କରୁଛନ୍ତି । ଏଥିମଧ୍ୟରେ ୧୯୯୭-୯୮ ଆର୍ଥିକ ବର୍ଷ ପାଇଁ ୩୩.୯୧ ଲକ୍ଷ ଟଙ୍କା ବ୍ୟୟ ଅଟକଳ କରାଯାଇଛି ।

ପ୍ରଦର୍ଶନୀ

ସରକାରଙ୍କ ନୀତି ତଥା କାର୍ଯ୍ୟକ୍ରମ ଗୁଡ଼ିକୁ ଜନସାଧାରଣରେ ପ୍ରଦର୍ଶନ କରିବା ଲାଗି ଏହି ବିଭାଗ ପକ୍ଷରୁ ପ୍ରଦର୍ଶନୀ ମାନ ଅନୁଷ୍ଠିତ କରାଯାଇଥାଏ ।

ଚଳିତ ଆର୍ଥିକ ବର୍ଷରେ ଏହି ବିଭାଗ ତରଫରୁ ୯୭ ଟି ପ୍ରଦର୍ଶନୀ ଆୟୋଜନ କରାଯାଇଅଛି । ତନ୍ମଧ୍ୟରୁ ୩୯ଟି ରାଜ୍ୟସ୍ତରୀୟ, ୩୧ଟି ଜିଲ୍ଲାସ୍ତରୀୟ ତଥା ୩୪ଟି ଉପଖଣ୍ଡ ସ୍ତରୀୟ ପ୍ରଦର୍ଶନୀ ଅନୁଷ୍ଠିତ ହୋଇଛି । ଏତଦ୍ ବ୍ୟତୀତ ରାଜ୍ୟ ସରକାରଙ୍କ ପକ୍ଷରୁ ଏହି ବିଭାଗ ଦ୍ୱାରା ନୂଆଦିଲ୍ଲୀସ୍ଥିତ ପ୍ରଗତି ମଉଦାନରେ ପ୍ରତିବର୍ଷ ପରି ୧୯୯୬ ମସିହା ଆନ୍ତର୍ଜାତିକ ବାର୍ଷିକ୍ୟ ମେଳାରେ ପ୍ରଦର୍ଶନୀ ମଣ୍ଡପ ଖୋଲାଯାଇଥିଲା । ପ୍ରଦର୍ଶନୀ ଆୟୋଜନ ନିମନ୍ତେ ୧୯୯୬-୯୭ ଆର୍ଥିକ ବର୍ଷ ପାଇଁ ୭୭.୩୯ ଲକ୍ଷ ଟଙ୍କା ମଜୁର ହୋଇଥିଲା ତନ୍ମଧ୍ୟରୁ ୪୯.୪ ଲକ୍ଷ ଟଙ୍କା ଓଡ଼ିଶା ଆକସ୍ମିକ ପାଣ୍ଠିରୁ ପୂର୍ବଦର୍ଶରୁ ଥିବା ଅଗ୍ରାମ ଗବଦରେ ଭରଣା କରାଯାଇଥିଲା ।

ଏହି ପ୍ରଦର୍ଶନୀ ଆୟୋଜନ ନିମନ୍ତେ ୧୯୯୭-୯୮ ଆର୍ଥିକ ବର୍ଷ ପାଇଁ ୩୨.୩୫ ଲକ୍ଷ ଟଙ୍କା ବ୍ୟୟ ଅଟକଳ କରାଯାଇଛି ।

ପଲ୍ଲୀଶ୍ରେଣୀ ମଣ୍ଡଳୀ

ଏହି ବିଭାଗ ଅଧିନରେ ଗୋଟିଏ ପଲ୍ଲୀଶ୍ରେଣୀ ମଣ୍ଡଳୀ ଶାଖା କାର୍ଯ୍ୟ କରୁଅଛି । ଏହି ବିଭାଗ ତରଫରୁ ଅଧିକାଂଶ ପଲ୍ଲୀଶ୍ରେଣୀ ମଣ୍ଡଳୀକୁ ଏକ ରେଡ଼ିଓ ସେଟ୍ ଯୋଗାଇ ଦିଆଯାଇଛି । ଏହି ପଲ୍ଲୀଶ୍ରେଣୀ ମଣ୍ଡଳୀ ତରଫରୁ ଆଲୋଚନା ଚକ୍ରମାନ ଅନୁଷ୍ଠିତ ହୋଇଥାଏ । ଉକ୍ତ ଆଲୋଚନା ଚକ୍ର ଗୁଡ଼ିକରେ କୃଷି, ସ୍ୱାସ୍ଥ୍ୟ, ପରିବାର କଲ୍ୟାଣ, ପୌଢ଼ଶିକ୍ଷା ତଥା ଜନସାଧାରଣଙ୍କ କଲ୍ୟାଣ ନିହିତ ବିଷୟ ଗୁଡ଼ିକରେ ଜନସାଧାରଣଙ୍କୁ ପରାମର୍ଶ ଦେବା ପାଇଁ ସଂପୂର୍ଣ୍ଣ ବିଶେଷତା ମାନଙ୍କୁ ନିମନ୍ତ୍ରିତ କରାଯାଇଥାଏ ।

STATEMENT OF OWNERSHIP AND OTHER PARTICULARS ABOUT
UTKAL PRASANGA

FORM - IV

(See Rule - 8)

1. Place of publication : Bhubaneswar
2. Periodicity of its publication : Monthly
3. Printer's Name : Shri Ramesh Chandra Mohanty, IPS
for and on behalf of Government of Orissa.
- Nationality : Indian
- Address : Director, Printing, Stationery and
Publication, Orissa, Madhupatana,
Cuttack - 753 010.
4. Publisher's Name : Shri Sashadhar Panigrahi, IAS, Director
of Information and Public Relations &
Ex-officio Joint Secretary to Government,
Information and Public Relations
Department, Bhubaneswar - 751 001.
5. Editor's Name : Shri Maheswar Mulia
- Nationality : Indian
- Address : Utkal Prasanga
Information and Public Relations
Department, Government of Orissa,
Bhubaneswar

Name & Address of Individual
own newspaper and partners or,
shareholders holding more than
percent of the total capital:

Government of Orissa, Bhubaneswar

I, Shri Sashadhar Panigrahi, Director of
Joint Secretary to Government, Informa
hereby declare that the particulars given
belief.

Sashadhar Panigrahi
Signature of Publisher
Dt. 21.3.97



ଭୁବନେଶ୍ୱରରେ ପ୍ରଦର୍ଶନୀ ପରିଆରେ ଅନୁଷ୍ଠିତ ତ୍ରୟୋଦଶ ପୁସ୍ତକମେଳା ମୁଖ୍ୟମନ୍ତ୍ରୀ ଶ୍ରୀ ଜାନକୀ ବଲ୍ଲଭ ପଟ୍ଟନାୟକ ଉଦ୍ଘାଟନ କରିଛନ୍ତି । ତା ୨୭.୨.୯୭.



ରାଷ୍ଟ୍ରୀୟ ଲଳିତକଳା ଏକାଡେମୀ ଓ ରାଜ୍ୟ ଲଳିତ କଳା କେନ୍ଦ୍ରର ମିଳିତ ଉଦ୍ୟମରେ ଆୟୋଜିତ କଳା ଓ ସ୍ଥାପତ୍ୟ ପ୍ରଦର୍ଶନୀ ମୁଖ୍ୟମନ୍ତ୍ରୀ ଶ୍ରୀ ଜାନକୀ ବଲ୍ଲଭ ପଟ୍ଟନାୟକ ଉଦ୍ଘାଟନ କରୁଛନ୍ତି ।