

ଭୁବନ ପ୍ରସଙ୍ଗ

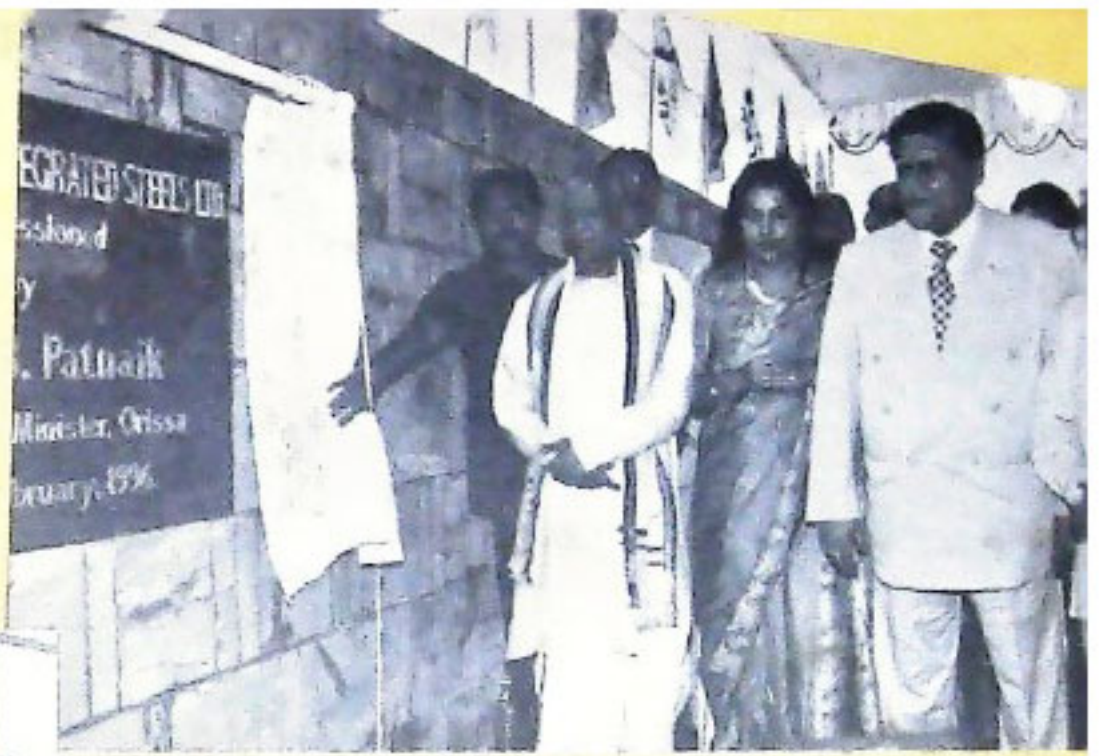

ଭୁବନରେ ଓଡ଼ିଶାର ଦ୍ୱିତୀୟ ଲଘୁତ କାରଖାନା

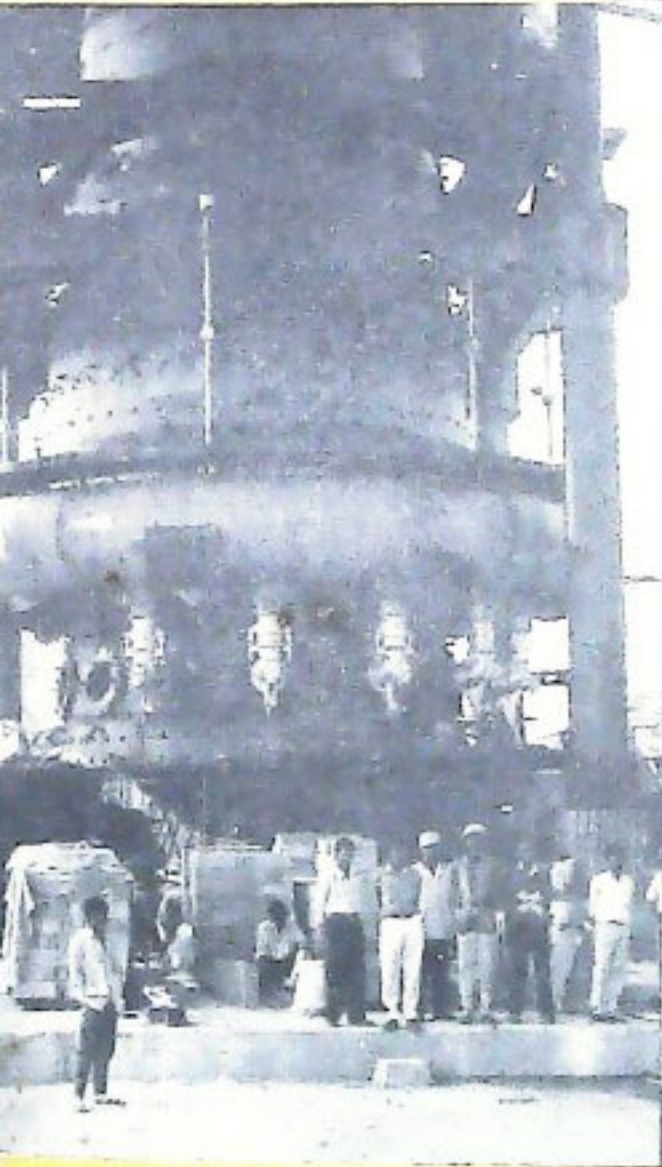

ଫେବୃଆରୀ, ୧୯୭୬





ଗାନ୍ଧିଜୀଦ୍ୱାରା ପ୍ରଧାନମନ୍ତ୍ରୀ ଶ୍ରୀ ପି. ଭି. ଜି. ନରସିଂହ ରାଓ ଗାନ୍ଧିଜୀ-କୋରାପୁଟ ରେଳପଥକୁ
ଉଦ୍ଘାଟନ କରୁଛନ୍ତି ।

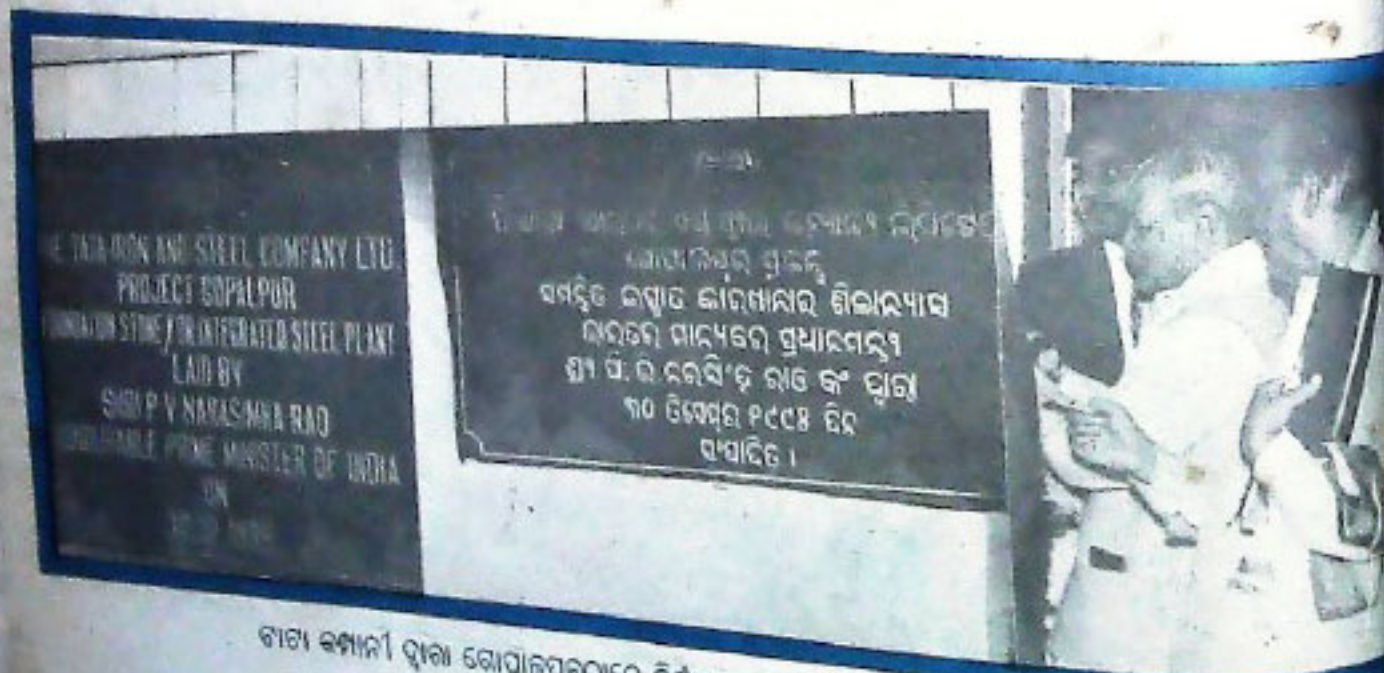

THE TATA IRON AND STEEL COMPANY LTD.
PROJECT GOPALPUR
INTEGRATED STEEL PLANT
LAID BY
SRI P. V. NARASIMHA RAO
CHIEF MINISTER OF INDIA

ପି. ଭି. ଜି. ନରସିଂହ ରାଓ
ପ୍ରଧାନମନ୍ତ୍ରୀ
ସମ୍ମିତ ଉତ୍ତର କାଗଜର ଶିଳାଧ୍ୟାୟ
ଉଦ୍ଘାଟନ ପ୍ରଧାନମନ୍ତ୍ରୀ
ଶ୍ରୀ ପି. ଭି. ଜି. ନରସିଂହ ରାଓ କ' ପୁରୀ
୩୦ ଡିସେମ୍ବର ୧୯୯୫ ରି
ସଂପାଦିତ ।



ଶ୍ରୀ ଶ୍ରୀ ଶ୍ରୀ ଦ୍ୱାରା ଗୋପାଳପୁରରେ ନିର୍ମାଣ ହେବାକୁ ଯାଉଥିବା ସମନ୍ୱିତ ଉତ୍ତର କାଗଜର
ଶିଳାଧ୍ୟାୟ ପ୍ରଧାନମନ୍ତ୍ରୀ ଶ୍ରୀ ପି. ଭି. ଜି. ନରସିଂହ ରାଓ କରୁଛନ୍ତି ।



ରାଜ୍ୟ ସ୍ତରୀୟ ଉତ୍ସବରେ ଆୟୋଜିତ ରାଜ୍ୟସ୍ତରୀୟ ନେତାଜୀ ସ୍ମୃତି ଚନ୍ଦ୍ର ବୋଷଙ୍କ ଜନ୍ମ
ଶତବାର୍ଷିକୀ ଉତ୍ସବ ପାଇଁ ନାମ୍ୟବର ରାଜ୍ୟପାଳ ଶ୍ରୀ ଗୋପାଳ ରାମାନୁଜମ୍ ପ୍ରଦୀପ ପ୍ରଦାନ
କରି ଉଦ୍‌ଘାଟନ କରୁଛନ୍ତି । ପୁଞ୍ଜ୍ୟମନ୍ତ୍ରୀ ଶ୍ରୀ ଜାନକୀ ବଲ୍ଲଭ ପଟ୍ଟନାୟକ ଉପସ୍ଥିତ ଅଛନ୍ତି ।



ଭବନସ୍ଥିତ ନେତାଜୀ ସେବା ସଦନ ପରିସରରେ ଆୟୋଜିତ ନେତାଜୀ ସ୍ମୃତି ଚନ୍ଦ୍ର ବୋଷଙ୍କ ଜନ୍ମ
ଶତବାର୍ଷିକୀ ଉତ୍ସବରେ ନାମ୍ୟବର ରାଜ୍ୟପାଳ ଶ୍ରୀ ଗୋପାଳ ରାମାନୁଜମ୍ ଉଦ୍‌ଘୋଷଣା ଦେଉଛନ୍ତି ।
ପୁଞ୍ଜ୍ୟମନ୍ତ୍ରୀ ଶ୍ରୀ ଜାନକୀ ବଲ୍ଲଭ ପଟ୍ଟନାୟକ ଉପସ୍ଥିତ ଅଛନ୍ତି ।

ଉତ୍କଳ ପ୍ରସଙ୍ଗ

୫୨ ଭାଗ ୭ମ ସଂଖ୍ୟା ଜାଲଗୁନ ୧୯୧୭ ଶକାବ୍ଦ ଫେବୃଆରୀ ୧୯୯୭

ଶ୍ରୀ ସୁରସେନ ଜେନା

ନିର୍ଦ୍ଦେଶକ

ସୂଚନା ଓ ଲୋକ ସମ୍ପର୍କ ବିଭାଗ, ଓଡ଼ିଶା

ସମ୍ପାଦନା ମଣ୍ଡଳୀ

ଶ୍ରୀ ମହେଶ୍ୱର ମୂଳିଆ

କାର୍ଯ୍ୟନିର୍ବାହୀ ସମ୍ପାଦକ

ଶ୍ରୀ ଶରତ ଚନ୍ଦ୍ର ସାମନ୍ତରାୟ

ସମ୍ପାଦନା ସହଯୋଗୀ

ପ୍ରଚ୍ଛଦପଟ

ପରିକଳ୍ପନା ଓ ଅଭିନୟ ଉପ ବିଭାଗ

ଓଡ଼ିଶା ସରକାରୀ ମୁଦ୍ରାଳୟ

ବାର୍ଷିକ ଦେୟ : ଟ ୨୦.୦୦

ପ୍ରତି ଖଣ୍ଡ : ଟ ୨.୦୦

ଓଡ଼ିଶା ସରକାରଙ୍କ ବିଭିନ୍ନ ନାୟକ, ସରକାରୀ ସୋଭିଜା ଓ ଅନ୍ୟାନ୍ୟ ସରକାରୀ ସେବାୟତ ଦ୍ୱାରା ବିକଳ "ଉତ୍କଳ ପ୍ରସଙ୍ଗ"ରେ ପ୍ରକାଶିତ ହୋଇପାରେ । ଏହା ବ୍ୟତୀତ ଅନ୍ୟ ବିଭିନ୍ନ ଦ୍ୱାରା ବିକଳ ହୋଇପାରେ ନାହିଁ । ଏହା ଓଡ଼ିଶାରେ ପ୍ରକାଶ ହୋଇପାରେନାହିଁ । ସେହି ବିଷୟକୁ ସମ୍ପୂର୍ଣ୍ଣ ଓ ଅନୁମୋଦିତ ମୁକ୍ତ ଯାଏ ବୋଲି ଜାଣିବା ଉଚିତ ନୁହେଁ ।

"ଉତ୍କଳ ପ୍ରସଙ୍ଗ" ଓଡ଼ିଶା ସରକାରଙ୍କ ସୂଚନା ଓ ଲୋକ ସମ୍ପର୍କ ବିଭାଗ ଦ୍ୱାରା ପାରିସଫଳ ମୁଦ୍ରା ଓ ଓଡ଼ିଶାରେ ପ୍ରକାଶିତ ନାମକ ଓ ବିକାସର ସ୍ୱତ୍ତ୍ୱରେ ଓଡ଼ିଶା ସରକାରଙ୍କର ବୋଲି ଗ୍ରହଣ କରାଯାଏ ।

ଓଡ଼ିଶା ସରକାରଙ୍କ ସୂଚନା ଓ ଲୋକ ସମ୍ପର୍କ ବିଭାଗ ଦ୍ୱାରା ପ୍ରକାଶିତ
ଏବଂ

ଓଡ଼ିଶା ସରକାରୀ ମୁଦ୍ରାଳୟ, କଟକ-୧୦ ରେ ମୁଦ୍ରିତ ।

କ୍ରମ

ଓଡ଼ିଶା: ପ୍ରଗତିର ପ୍ରତ୍ୟାଶା	୧	ଶ୍ରୀ ପି: ଭି: ନରସିଂହ ରାଓ
ଇତିହାସର ପୁନରାବୃତ୍ତି	୫	ଶ୍ରୀ ଜାନକୀ ବଲ୍ଲଭ ପଟ୍ଟନାୟକ
ପର୍ବପର୍ବାଣୀର ଉତ୍ପତ୍ତିରେ ପ୍ରାଚୀନତାପତ୍ତି	୭	ଡକ୍ଟର ରବିନାରାୟଣ ଦାଶ
ସଂସ୍କୃତିର ଆଲୋଚନା		
ନିଷିଦ୍ଧି ଆପଣଙ୍କ ହାତରେ	୧୩	ଶ୍ରୀ ଅଜିତ କୁମାର ସିଂଘାଠୀ
ଦୁଇ ଆକାଶର ଚାନ୍ଦ	୨୦	ଶ୍ରୀ କୁଞ୍ଜ ମିଶ୍ର
ଐତିହାସିକ ବିଭବସ୍ଥଳୀ ବାଗପୁର	୨୧	ଶ୍ରୀ ବ୍ରଜବନ୍ଧୁ ଦାଶ
ଜଳ ଉତ୍ପଦ ଓ ମନୁଷ୍ୟର ଭବିଷ୍ୟତ	୨୬	ଅଧ୍ୟାପକ ପ୍ରଫୁଲ୍ଲ କୁମାର ମହାନ୍ତି
ଆଧୁନିକ ନାଟ୍ୟ ସାହିତ୍ୟରେ ଚଳଚ୍ଚିତ୍ରର ପ୍ରଭାବ	୩୦	ଡକ୍ଟର କୁଞ୍ଜ ଚରଣ ବେହେରା
ସ୍ଵାଧୀନତାପର ଓଡ଼ିଶାରେ ନାରୀ ଶିକ୍ଷା	୩୩	ଶ୍ରୀମତୀ ସୁପ୍ରିୟା ମଲିକ
ପୁରାଣ ଓ ଡକ୍ଟର	୩୫	ଶ୍ରୀ ଗୌରଚନ୍ଦ୍ର ମହାପାତ୍ର
ଓଡ଼ିଶାର ଦଶନାୟକ ଜ୍ଞାନ : ଏକ ପରିଚୟ	୩୭	ଶ୍ରୀ ଦାଶରଥ ଦାସ
ସଂସାର ପରିଚୟ	୪୧	

ସଂସ୍କାରକାର୍ଯ୍ୟ...

ଶିକ୍ଷା ବିକାଶରେ ନୂତନ ମୁଗ

ଶିକ୍ଷା ପ୍ରସାର ବିନା ଦେଶର ବିକାଶ କେବେ ସମ୍ଭବ ନୁହେଁ । ବେକାରୀ ସମସ୍ୟା ସମାଧାନ ଓ ଦାରିଦ୍ର୍ୟ ଦୂରୀକରଣ ନିମନ୍ତେ ବିଭିନ୍ନ ଉଦ୍ୟୋଗ ପ୍ରତିଷ୍ଠା ଆବଶ୍ୟକତା ରହିଛି । ରାଜ୍ୟରେ ଭରପୁର ହୋଇ ରହିଥିବା ପ୍ରାକୃତିକ ସମ୍ପଦର ସବୁଠାରୋଗ ହେଲେ ଓଡ଼ିଶା ଆଉ ପଶୁଆ ରାଜ୍ୟ ହୋଇ ରହିବ ନାହିଁ । ଏହି ଦୁରଦୃଷ୍ଟି ଓ ବାସ୍ତବବାଦୀ ଚିନ୍ତାଧାରା ନେଇ ମୁଖ୍ୟମନ୍ତ୍ରୀ ଶ୍ରୀମୁଖ ନାନକୀ ବଜ୍ର ପଟ୍ଟନାୟକ ଏମ୍.ପି.ଏ. ନିର୍ବାହରେ ଶାସନ ଦାୟିତ୍ୱ ଗ୍ରହଣ କରିବା ପରେ ଓଡ଼ିଶାରେ ଶିକ୍ଷା ପ୍ରସାର ପାଇଁ ଏକ ଉତ୍ସାହର ବାତାବରଣ ସୃଷ୍ଟି କରିଥିଲେ । ଶିକ୍ଷା ପ୍ରତିଷ୍ଠା ପାଇଁ ଦେତେବେଳେ ବନ୍ଦର, ରେଳପଥ ଆଦି ଭିତ୍ତିଭୂମିର ଅଭାବ ଥିବାରୁ ବାହାରୁ କେହି ଶିକ୍ଷକ ଓ ଡାକ୍ତର ଆସିବାକୁ ସାମ୍ଭବ ପ୍ରକାର କରୁନଥିଲେ । ବାହାରର ପୁଅ ବିନିଯୋଗ ନହେଲେ ଏ ରାଜ୍ୟର ପ୍ରଗତି କେବେ ସମ୍ଭବ ହେବ ନାହିଁ । ସେଥିପାଇଁ ଦ୍ରୁତ ସଂକଳ୍ପ ନେଇ ମୁଖ୍ୟମନ୍ତ୍ରୀ ରାଜ୍ୟରେ ଶିକ୍ଷା ବିପ୍ଳବ ପାଇଁ ଅବିଚଳ ଉଦ୍ୟମ ଚଳାଇ ଆସିଥିଲେ । ତାଙ୍କର ସେହି ଉଦ୍ୟମ ଓ ଦୀର୍ଘ କାଳର ସ୍ୱପ୍ନ ଏବେ ସାକାର ହେବାକୁ ଯାଉଛି । ଶୁଣିଆଡ଼େ ଶିକ୍ଷା ନୀତି ବିଚ୍ଛିନ୍ନ ହେବାରୁ ପାଠି ଦେଶ-ବିଦେଶର ବହୁ ଶିକ୍ଷକ ଓ ଡାକ୍ତର ଆସି ବାସ କରିଛନ୍ତି । ଦ୍ୱିତୀୟ ଇସ୍ତଫା କାରଖାନା ପାଇଁ ଆମେ କେତେ ସ୍ୱପ୍ନ ଦେଖୁଥିଲୁ, କିନ୍ତୁ ଆଜି ରାଜ୍ୟରେ ଗୋଟିଏ ପରେ ଗୋଟିଏ ହୋଇ ତେରଟି ଇସ୍ତଫା କାରଖାନା ବସିବାକୁ ଯାଉଛି । ଏହା ଫଳରେ ଆଗାମୀ କେତେ ବର୍ଷ ଭିତରେ ଓଡ଼ିଶା ଶିକ୍ଷା କ୍ଷେତ୍ରରେ ଏକ ଅଗ୍ରଣୀ ରାଜ୍ୟରେ ପରିଣତ ହେବାର ସାମ୍ଭାବନା ରହିଛି ।

ମୁଖ୍ୟମନ୍ତ୍ରୀଙ୍କ ବଳିଷ୍ଠ ନେତୃତ୍ୱ ଓ ଅଖଣ୍ଡ ପ୍ରଭାବ ଯୋଗୁଁ ଓଡ଼ିଶା କେନ୍ଦ୍ର ସରକାରଙ୍କର ଅତ୍ୟୁତ ସାହାଯ୍ୟ, ସମର୍ଥନ ଲାଭ କରିବାରେ ସମର୍ଥ ହୋଇଛି । ପ୍ରଧାନମନ୍ତ୍ରୀ ଶ୍ରୀମୁଖ ନରସିଂହ ରାଓ ଓଡ଼ିଶାକୁ ପ୍ରଗତିର ଏକ ପ୍ରୟୋଗଶାଳା କରି ଆଗାମୀ କେତେ ବର୍ଷ ମଧ୍ୟରେ ଏ ରାଜ୍ୟର ସ୍ୱରୂପ ସମ୍ପୂର୍ଣ୍ଣ ପରିବର୍ତ୍ତନ କରିଦେବାକୁ ଯୋତ୍ସନା କରିଛନ୍ତି । ଏଥିପାଇଁ ଓଡ଼ିଶାବାସୀ ତାଙ୍କ ନିକଟରେ କୃତଜ୍ଞ ।

କେନ୍ଦ୍ର ସରକାରଙ୍କ ଉଦାରାକରଣ ଅର୍ଥନୀତି ଯୋଗୁଁ ଦେଶ ବିଦେଶର ବହୁ ଶିକ୍ଷକ ଓ ଡାକ୍ତର ଆସି ଓଡ଼ିଶାରେ ଶିକ୍ଷା ପ୍ରତିଷ୍ଠା ପାଇଁ ପୁଅ ଖଟାଇବାକୁ ଆଗଭର ହୋଇ ଆସୁଛନ୍ତି । ରାଜ୍ୟର ଶୁଗୋଟି ଜିଲ୍ଲାରେ ତେରଟି ଇସ୍ତଫା ପ୍ରକଳ୍ପ ପ୍ରତିଷ୍ଠା ପାଇଁ ସରକାର ନିଷ୍ପତ୍ତି ନେଇଛନ୍ତି । ସେଥି ମଧ୍ୟରେ ଯାଜପୁର ଜିଲ୍ଲାର ରୁରୁରୀ-ଦଳତାରୀ ଅଞ୍ଚଳରେ ସାତଟି, କେନ୍ଦୁଝର ଜିଲ୍ଲାର କେନ୍ଦୁଝର, ବଡ଼ବିଲ ଓ ଯୋଡ଼ା ଅଞ୍ଚଳରେ ତିନୋଟି, ଗଞ୍ଜାମ ଜିଲ୍ଲାର ଗୋପାଳପୁରଠାରେ ଦୁଇଟି ଏବଂ ଅନୁଗୁଳ ଜିଲ୍ଲାରେ ଗୋଟିଏ ଇସ୍ତଫା କାରଖାନା ପ୍ରତିଷ୍ଠା କରାଯାଉଛି । ଇତି ମଧ୍ୟରେ ପ୍ରଧାନମନ୍ତ୍ରୀ ଶ୍ରୀମୁଖ ନରସିଂହ ରାଓ ଗୋପାଳପୁରଠାରେ ଟି.ସି. ପ୍ରତିଷ୍ଠିତ ଇସ୍ତଫା କାରଖାନାର ଶିଳାନିଧାସ କରିଛନ୍ତି । ଯାଜପୁର ଜିଲ୍ଲା ରୁରୁରୀଠାରେ ମେସୋ ଶିକ୍ଷାକ୍ଷେତ୍ରୀ ପକ୍ଷରୁ ପ୍ରତିଷ୍ଠିତ ଇସ୍ତଫା ପ୍ରକଳ୍ପର ପ୍ରଥମ ଶ୍ରେଣୀ ମୁଖ୍ୟମନ୍ତ୍ରୀ ଶ୍ରୀମୁଖ ନାନକୀ ବଜ୍ର ପଟ୍ଟନାୟକଙ୍କ ଦ୍ୱାରା ଉଦ୍ଘାଟିତ ହୋଇଛି ଏବଂ ସେଠାରେ କେନ୍ଦ୍ର ଇସ୍ତଫା ମନ୍ତ୍ରୀ ଶ୍ରୀମୁଖ ସଞ୍ଜୋଷ ମୋହନ ଦେବ ମେସୋ-କଲିଙ୍ଗ ଇସ୍ତଫା କାରଖାନାର ଭିତ୍ତିପ୍ରସ୍ତର ସ୍ଥାପନ କରିଛନ୍ତି । ଏହା ଫଳରେ ଓଡ଼ିଶାରେ ଇସ୍ତଫା ଶିକ୍ଷା କ୍ଷେତ୍ରରେ ଏକ ନୂତନ ମୁଗର ଅସ୍ତମାଗଣ ହୋଇଛି ।

ଚୀନ୍ଦ୍ର ରାଷ୍ଟ୍ରପୁତ କରିଛନ୍ତି, ଏହି ପ୍ରକଳ୍ପ ଚୀନ୍ଦ୍ର-ଭାରତ ସହଯୋଗର ପ୍ରଥମ ପଦକ୍ଷେପ । ଏହା ଫଳରେ ଉତ୍ତମ ଦେଶ ମଧ୍ୟରେ ଅର୍ଥନୈତିକ ଓ ବୈଷୟିକ ସମ୍ପର୍କ ସୁଦୃଢ଼ ହେବ ।

ଦେଶରେ ଉଦାରାକରଣ ନୀତି କାର୍ଯ୍ୟକାରୀ କରିବାରେ ଓଡ଼ିଶା ପ୍ରଥମ ଉଦ୍ଘୋଷା ବୋଲି କେନ୍ଦ୍ର ବୈଦେଶିକ ରାଷ୍ଟ୍ରମନ୍ତ୍ରୀ ଶ୍ରୀମୁଖ ସଲମନ୍ ଖୁସିଦ୍ ଓଡ଼ିଶା ସରକାରଙ୍କୁ ପ୍ରଶଂସା କରିଛନ୍ତି ।

ଏହି ସବୁ କାରଖାନା ପ୍ରତିଷ୍ଠା ପାଇଁ ଓଡ଼ିଶାରେ ଆସନ୍ତା ପାଞ୍ଚ ବର୍ଷ ମଧ୍ୟରେ ଏକ ଲକ୍ଷ କୋଟି ଟଙ୍କା ପୁଅ ବିନିଯୋଗ ହେବ ବୋଲି ମୁଖ୍ୟମନ୍ତ୍ରୀ ସୂଚନା ଦେଇଛନ୍ତି । ଇସ୍ତଫା ପ୍ରକଳ୍ପ ପ୍ରତିଷ୍ଠା ଫଳରେ ରାଜ୍ୟର ଅର୍ଥନୈତିକ ପ୍ରଗତି ସଙ୍ଗେ ସଙ୍ଗେ ସ୍ଥାନୀୟ ଅଞ୍ଚଳର ପ୍ରଗତି ଉନ୍ନତି ସାଧିତ ହେବ । ଦଶ ଲକ୍ଷ ବେକାର ଯୁବକଙ୍କ ନିର୍ମୂଳ ସଂସ୍ଥାନ ବ୍ୟବସ୍ଥା କରାଯିବ । ବନ୍ଦର, ରେଳପଥର ବିକାଶ ସମ୍ଭବ ହେବ । ଆଖପାଖ ଅଞ୍ଚଳକୁ ନେଇ ଶିକ୍ଷା ନଗରୀ ଗଢ଼ି ଉଠିବ । ରାଷ୍ଟ୍ରାୟତ, ସ୍କୁଲ, ଡାକ୍ତରଖାନା, କଲୋନୀୟ ସ୍ଥାପିତ ହେବ । ପ୍ରକଳ୍ପ ବ୍ୟୟର ଶତକଡ଼ା ଏକ ଭାଗ ଅର୍ଥ ସ୍ଥାନୀୟ ଅଞ୍ଚଳର ଉନ୍ନତି ପାଇଁ ଖର୍ଚ୍ଚ କରାଯିବ ।

ପ୍ରଧାନମନ୍ତ୍ରୀଙ୍କ ଶୁଭେଚ୍ଛା ଏବଂ ମୁଖ୍ୟମନ୍ତ୍ରୀଙ୍କ ଉତ୍ତମାଚ୍ଛା ଓ ଦ୍ରୁତ ନେତୃତ୍ୱ ଯୋଗୁଁ ଓଡ଼ିଶା ଶୁଭ ଶୀଘ୍ର ଭାରତର ଏକ ଶ୍ରେଷ୍ଠ ଓ ଶିକ୍ଷା ସମୃଦ୍ଧ ରାଜ୍ୟରେ ପରିଣତ ହେବ, ଏଥିରେ ସନ୍ଦେହ ନାହିଁ ।

ମୁଖ୍ୟମନ୍ତ୍ରୀ



ଗୋପାଳପୁର ବନ୍ଦରକୁ ସରୁଦିନିଆ ବନ୍ଦରରେ ପରିଣତ କରିବା ପାଇଁ ମୁଖ୍ୟମନ୍ତ୍ରୀ
 ଶ୍ରୀ ନୀଳକାଠୀ ବେହେରା ପଟ୍ଟନାୟକଙ୍କ ଉପସ୍ଥିତିରେ ରାଜ୍ୟ ସରକାରଙ୍କ ତରଫରୁ ଅତିରିକ୍ତ
 ମୁଖ୍ୟ ଶାସନ ସଚିବ ଶ୍ରୀ ସୁଧାଂଶୁ ଭୃଷ୍ଟ ଯୁକ୍ତ, ଏମ୍. ଏମ୍. ଟି. ସି. ଅଧ୍ୟକ୍ଷ
 ଶ୍ରୀ ଏସ୍. ମଲ୍ଲିକଙ୍କ ସହ ଏକ ରୁଝାମଣା ପତ୍ତରେ ସ୍ୱାକ୍ଷର କରୁଛନ୍ତି ।



ଭୋଟରଲ୍ ସୂଚିରେ କୃଷି ବିପଦନ ଉପରେ ଆସ୍ୱୋଦିତ ନବନ ଜାତୀୟ ସୂଚିକଳନୀକୁ
 ମୁଖ୍ୟମନ୍ତ୍ରୀ ଶ୍ରୀ ନୀଳକାଠୀ ବେହେରା ପଟ୍ଟନାୟକ ଉଦ୍ଘାଟନ କରୁଛନ୍ତି ।



ଓଡ଼ିଶା : ପ୍ରଗତିର ପ୍ରୟୋଗଶାଳା

ଶ୍ରୀ ଶ୍ରୀ: ଡଃ ନରସିଂହ ରାଓ

ଆଜି ମୋ ପକ୍ଷରେ ଅତି ଆନନ୍ଦର ଦିନ । କାରଣ କିଛି ଦିନ ତଳେ ମୁଁ ଯୋଷଣା କରିଥିଲି ଯେ ଏ ଓଡ଼ିଶା ରାଜ୍ୟକୁ ମୁଁ ନିଜର କାର୍ଯ୍ୟକ୍ରମ ଲାଗି ଏକ ପ୍ରୟୋଗଶାଳାରେ ପରିଣତ କରିବି । ମୁଁ ଏ ଯେଉଁ ଯୋଷଣା କରିଥିଲି ତାହା ଖାଲି କଥାରେ ନୁହେଁ, ବାସ୍ତବତାକୁ ଦୃଷ୍ଟିରେ ରଖି ବୁଝି ବିଚାରି ଏହା କହିଥିଲି । ଏ ରାଜ୍ୟରେ ବହୁତ କିଛି ସମ୍ପଦ ଢଳି ରହିଛି । କିନ୍ତୁ ଏଠାର ଲୋକେ ଚାରିବ । ଏହାର ଅର୍ଥ, ଆମକୁ କିଛି କରିବାକୁ ପଡ଼ିବ । ଏଠାରେ ଭୂମିତଳେ ଯେଉଁ ସମ୍ପଦ ଛପି ରହିଛି ତାହାକୁ ବାହାର କରି ଆମ ଲୋକଙ୍କ କାମରେ ବିନିଯୋଗ କରିବାକୁ ହେବ । ଏହାର ସଂସ୍କରଣ କରି ତହିଁରୁ ଏପରି କାମ କାଢ଼ିବାକୁ ହେବ ଯହିଁରେ ଗରିବ ଲୋକମାନେ ଦାରିଦ୍ର୍ୟରୁ ମୁକ୍ତ ହେବେ । ଯାହାକୁ **Extreme Poverty, Object Poverty** କୁହାଯାଉଛି ତାହାକୁ ଦୂର କରିବାରେ ଆମେ ସମର୍ଥ ହୋଇପାରିବୁ । ଏଠାରେ କେତେକ ଉଦ୍ୟୋଗ ସ୍ଥାପନ କରି ଲୋକମାନଙ୍କୁ କାମଧନୀ ଯୋଗାଇ ଦେଇ ହେବ । ସେମାନେ ଆମଦାନୀ ବଢ଼ାଇ ପାରିବେ । ତା ହେଲେ ଦାରିଦ୍ର୍ୟ ଦୂର ହେବ । ଶ୍ରୀମତୀ ଇନ୍ଦିରା ଗାନ୍ଧୀ ଗରିବୀ ହଟାଓ ଧ୍ବନି ଦେଇଥିଲେ । ସେଥିପାଇଁ ବହୁ ଚେଷ୍ଟା ସେହି ଦିନରୁ ଆରମ୍ଭ ହୋଇଥିଲା । କିନ୍ତୁ ଗରିବୀ ହଟାଇବାର ସବୁଠୁ ବଡ଼ ଉପାୟ ହେଉଛି ବେକାରୀ ଦୂର କରିବା । କାମ କରିବାକୁ ଲୋକେ ପ୍ରସ୍ତୁତ ଅଛନ୍ତି ମାତ୍ର କାମ ମିଳୁ ନାହିଁ । ଲକ୍ଷ ଲକ୍ଷ, କୋଟି କୋଟି ଲୋକ ଏ ଦେଶରେ ଅଛନ୍ତି ଯେଉଁମାନଙ୍କ ପାଖରେ କାମ ନାହିଁ । ଯଦି ସେମାନଙ୍କୁ କାମ ଯୋଗାଇ ଦେଇ ପାରିବା, ତେବେ ଗରିବୀ ହଟିବ । ଦେଶର ସୌଭାଗ୍ୟ ମଧ୍ୟ ବହୁତ ବଢ଼ିବ, ଯାହାକୁ ଆମେ କଳ୍ପନା କରି ପାରିବା ନାହିଁ ।

ମୁଁ ଆପଣମାନଙ୍କୁ ଗୋଟିଏ ଉଦାହରଣ ଦେଉଛି । କେତେ ବର୍ଷ ତଳେ ଯେଉଁ ବିଶାଖାପାଟଣା ଥିଲା ସେଠାରେ ଗଢ଼ାତ କାରଖାନା ପାଇଁ ବିରାଟ ଆନ୍ଦୋଳନ ଆରମ୍ଭ ହୋଇଥିଲା । ଶେଷରେ ସେଠାରେ ଇସାତ୍ କାରଖାନା ହେଲା । ମୁଁ ଜାଣେ ସେତେବେଳର ବିଶାଖାପାଟଣା କିପରି ଥିଲା ଏବଂ କାରଖାନା ସ୍ଥାପନ ପରେ ତା'ର କି ପରିବର୍ତ୍ତନ ନ ହୋଇଛି । ତା'ର ପୁନର୍ଜନ୍ମ ହୋଇଗଲା, ସ୍ୱରୂପ ବଦଳିଗଲା, ବାତାବରଣ ବଦଳିଗଲା । ଆଜି ଦେଶର ପ୍ରସିଦ୍ଧ ପୁସ୍ତକ ସହର ମଧ୍ୟରେ ଏହାକୁ ଗଣନା

କରାଯାଉଛି । ମୁଁ ଜାଣି ପାରୁଛି ଆଗାମୀ ପାଞ୍ଚ ବର୍ଷ ମଧ୍ୟରେ ଗୋପାଳପୁର ସେହିଭଳି ହେବ । ଏଠାରେ ବହୁତ ଉପାଦାନ ଗଢ଼ିତ ରହିଛି । ପ୍ରଥମତଃ ଏହା ଏକ ଏମିତିହାସିକ ନଗରୀ । ଏମିତିହାସିକ ସ୍ଥାନର ବିକାଶ ଏବଂ ତା'ର ଶୋଭା ବୁଦ୍ଧି କରାଇବା ପାଇଁ ଆମ ସମସ୍ତଙ୍କ ମନରେ ଗର୍ବ ଆସିବ । ସେହି ଏମିତିହାସିକ ପୂର୍ବର ପୁନରୁଦ୍ଧାର ହେବ । ଆମେ ଉପଲକ୍ଷ୍ୟ କରିବୁ, ଗୋଟିଏ ବଡ଼ ସାମ୍ରାଜ୍ୟ ଆମେ ଯେମିତି ପୁନରୁଦ୍ଧାର କରୁଛୁ । ଏଠାରେ କେହି ସମ୍ରାଟ ନାହାନ୍ତି, ରାଜା ନାହାନ୍ତି । ପ୍ରଜାମାନେ ଆମର ରାଜା, ମହାରାଜା । ସେମାନଙ୍କ ଦେଖାଦେଖିରେ ଏସବୁ ହେବ ।

ଅତ୍ୟନ୍ତ ଆନନ୍ଦର କଥା ଏଠାରେ ବହୁତ ବଡ଼ ଇସାତ୍ କାରଖାନା ସ୍ଥାପିତ ହେବ । ଏହାର ଉତ୍ପାଦନ ୨୫ ଲକ୍ଷ ଟଙ୍କାରୁ ଆରମ୍ଭ ହେବ । ଏହାକୁ ଯିଏ କରୁଛନ୍ତି ସେ ଇସାତ୍ ଉଦ୍ୟୋଗର ପିତାମତ ଭାବେ ଖ୍ୟାତ ନାମସେବନୀ ଟାଟା । ସେ ନାମସେବପୁରରେ ଅତି ଛୋଟ ଆକାରରେ କାରଖାନା ଆରମ୍ଭ କରିଥିଲେ । କିନ୍ତୁ ଆଜି ତାହା ବିରାଟ କାରଖାନାରେ ପରିଣତ ହୋଇଛି । ଟାଟାଜୀ ସର୍ବପ୍ରଥମେ ସେ କାରଖାନା କଥା ଚିନ୍ତା କରିଥିଲେ । ମୋର ମନେ ପଡୁଛି ଟଙ୍କ ବର୍ଷ ପୂର୍ବେ ଆମେ ଯେତେବେଳେ ଇସାତ୍ କାରଖାନା କଥା କହୁଥିଲୁ ଅନ୍ୟ ଦେଶର ଲୋକେ କହୁଥିଲେ ଏଠାରେ ଇସାତ୍‌ର କ'ଣ ଆବଶ୍ୟକତା ଅଛି ? ଆମେ ଏତେ ପଛରେ ପଡ଼ି ରହିଥିଲୁ ଓ ଏତେ ଗରିବ ଥିଲୁ ଯେ ଭାରତରେ ବଡ଼ କାରଖାନାର ଦରକାର ନଥିଲା ବୋଲି କୁହାଯାଉଥିଲା, ଅନ୍ୟ ଦେଶମାନଙ୍କରୁ ଆମେ ଇସାତ୍ ଖରିଦ କରୁ ବୋଲି ସେମାନେ ଚାହୁଁଥିଲେ । କିନ୍ତୁ ପଞ୍ଚିତ ନେହେରୁ କହିଥିଲେ ଯେ ଭାରତ ପରି ଏତେ ବଡ଼ ଦେଶକୁ କୌଣସି ଦେଶ ଆମ ଚାହିଦା ମୁତାବକ ଜିନିଷ ଯୋଗାଇ ପାରିବ ନାହିଁ । ଏକ ହାତୀ ଭଳି ଦେଶକୁ କେହି ଉଠାଇ ପାରିବ ନାହିଁ । ତାକୁ ନିଜ ଗୋଡ଼ରେ ଠିଆ ହେବାକୁ ହିଁ ପଡ଼ିବ । ଅନ୍ୟ ହାତୀକୁ ଆଣି ମଧ୍ୟ ଏ ହାତୀକୁ ଉଠାଇ ହେବ ନାହିଁ ଏବଂ ଯଦି ଥରେ ଏ ହାତୀ ବସିଗଲା, ତାକୁ ଉଠାଇବା ଆଦୁରୀ ବଞ୍ଚକର ହୋଇ ପଡ଼ିବ । ତେଣୁ ପଞ୍ଚିତଜୀ କହିଥିଲେ ଆମର ଇସାତ୍ ଦରକାର । ଆମେ ଆମର କାରଖାନା ନିର୍ମାଣ କରିବା । ଏହିପରି ପ୍ରଥମେ ଭିଲାଇ କାରଖାନା ନିର୍ମିତ ହେଲା । ଏହା ପରେ ଅନ୍ୟ କାରଖାନାମାନ । ସରକାରୀ ଉଦ୍ୟୋଗରେ ଏହାକୁ ଆମେ ନିର୍ମାଣ କଲୁ । କାରଣ ସେତେବେଳେ ଅନେକ ଲୋକ କାରଖାନା ପ୍ରତିଷ୍ଠା କରିବା ପାଇଁ ପ୍ରସ୍ତୁତ ନଥିଲେ । ସେମାନଙ୍କ ପାଖରେ ଏତେ ପୁଞ୍ଜି ନଥିଲା, ଆଜି ସମସ୍ତ ଆସିଛି । ବେସରକାରୀ ଉଦ୍ୟୋଗରେ ଆମର କାରଖାନାମାନ ଗୁଲିଛି । ତଥାପି ଆମର ଆବଶ୍ୟକତା ବଢ଼ିବାରେ ଲାଗିଛି । ପ୍ରାୟ ଟ କୋଟି ଟଙ୍କ ଇସାତ୍‌ର ଆବଶ୍ୟକତା ଆମର ରହିଛି । ଆଗାମୀ ୪/୫ ବର୍ଷ ଭିତରେ ଏହା ପୂରଣ ହୋଇଯିବ । ଆମର ଯେଉଁ ଇସାତ୍ ଉତ୍ପାଦନ ହେଉଛି, ତାହା ଆବଶ୍ୟକତାଠାରୁ ବହୁତ କମ୍ । ଏଥିପାଇଁ ଅଧିକ କାରଖାନା ପ୍ରତିଷ୍ଠା କରିବାକୁ ପଡ଼ିବ ।

କାର୍ଯ୍ୟକ୍ରମରେ ଆମେ ଆର୍ଥିକନୀତିକୁ ହେବାକୁ ଚାହୁଁ ।
 କାର୍ଯ୍ୟକ୍ରମ କୌଣସି ଦେଶ ଉପରେ ଆମେ ନିର୍ଦ୍ଦେଶ କରିବାକୁ
 ଚାହୁଁନା । ଏହା ଏପରି ଏକ ନିର୍ଦ୍ଦେଶ, ଯାହା ବିନା କୌଣସି
 ଉଦ୍ଦେଶ୍ୟର ଶୁଣି ପାରିବ ନାହିଁ । ଏ ଲକ୍ଷ୍ୟକୁ ପୂରଣ ନା, ତେଣୁ ଏ
 କାର୍ଯ୍ୟକ୍ରମ ଆମେ କାର୍ଯ୍ୟ ଆଗରେ ହାତ ପଡ଼ାଇବୁ ନାହିଁ । ଏହି
 କାର୍ଯ୍ୟକ୍ରମ ୨୫ ଲକ୍ଷ ଟଙ୍କା ଆରମ୍ଭ କରି ୫୦ ଲକ୍ଷ ଟଙ୍କା ଯାଏ
 ଯୋଗ ପାରିବ । ଏହାଠାରୁ ଅଧିକ ମଧ୍ୟ ହୋଇପାରିବ ।
 ଏହାର ଶୁଭିକା ଦିନକୁ ଦିନ ବଢ଼ି ଚାଲିଯାଉଛି । ତେଣୁ ଆମେ
 ଏହିଭଳି ଆଉ କେତୋଟି କାର୍ଯ୍ୟକ୍ରମ ବ୍ୟାପକତାକୁ ଚାହୁଁଛୁ ।
 ପୁଣ୍ୟମନ୍ତ୍ରୀ ଲାଗଣନ ଟ୍ରୋଫୀ ପ୍ରଦାନରେ ମୋତେ କହୁଥିଲେ ।
 ଏହି କାର୍ଯ୍ୟକ୍ରମକୁ ପାଇଁ ଯେଉଁ କାର୍ଯ୍ୟକ୍ରମ ଦରକାର ତାହା
 ଉପରେ ରହିଛି । ପଞ୍ଚମାସକର୍ମୀ ମୋତେ କଥା ଦେଖାଇଛି ଯେ
 ଏଥିପାଇଁ ଯାହା ବିଛି infrastructure ଦରକାର, ଯଥା-ପାଣି,
 ଜଳ-ସେ ପରୁ ପୁରାପୁରୀ ଉପରେ ଯୋଗାଇ ଦିଆଯିବ ।
 ଉଦ୍ଦେଶ୍ୟପୂର୍ଣ୍ଣମାନଙ୍କର କୌଣସି ଅପୁରୁଷା ହେବ ନାହିଁ । ଉପରେ
 ପରକାର ମୋତେ ଏ ପ୍ରତିଶ୍ରୁତି ଦେଖାଇଛି । ତେଣୁ ମୁଁ କହିବାକୁ
 ଚାହୁଁ ଆମେ ଦୁହେଁ ଏହି ଗାନ୍ଧୀଙ୍କୁ ପ୍ରଶଂସା ଭାବରେ ବଦଳାଇ
 ଦେବା । ଗରିବ ଲୋକଙ୍କ ପାଇଁ, ଶିକ୍ଷିତ ଲୋକମାନଙ୍କ ପାଇଁ
 ଆମେ ବି ବି ବ୍ୟାପକତା ବ୍ୟାପକତା କରୁଛୁ ଆଜି ଏଠାରେ
 କୁହାଯାଉଛି । ଲକ୍ଷ୍ୟ ଆପଣ ଯୋଜନାରେ ଗତ ଦଶ ବର୍ଷ
 ମଧ୍ୟରେ ୧୮ ଲକ୍ଷ ବ୍ୟାପକତା ନିର୍ମାଣ ହୋଇଥିବା ବେଳେ ଗୋଟିଏ
 ବର୍ଷ ଭିତରେ ୧୦ ଲକ୍ଷ ଯତ୍ନ ନିର୍ମାଣ ହୋଇଛି । ଏପରି ମଧ୍ୟ
 ବର୍ଷ ଲୋକଙ୍କ ପାଇଁ ନୁହେଁ, ଗରିବ ଲୋକଙ୍କ ପାଇଁ
 ବ୍ୟାପକତା । ଏପରି କୌଣସି ପ୍ରକାର ନାହିଁ ଯେଉଁମାନଙ୍କୁ
 ଆମ ବ୍ୟାପକତା ଅବହେଳା କରାଯାଇ ନାହିଁ । ସେମାନଙ୍କ ଉନ୍ନତି
 ପାଇଁ ଆମେ ଚିନ୍ତା କରୁଛୁ । ବ୍ୟାପକତା ପ୍ରସ୍ତୁତ କରୁଛୁ । ଏହି
 ପାଞ୍ଚବର୍ଷ ଭିତରେ ଆମେ ଯାହା କରି ଦେଖାଇଛୁ, ତାହା ଦେଶ
 ସାମାଜ୍ୟରେ, ଆପଣଙ୍କ ସାମାଜ୍ୟରେ ରହିଛି । ଆପଣମାନେ ତା'ର
 ମାଲିକ ।

ଦେଶରେ ପ୍ରାୟତଃ ଗଢ଼ା ଯାଉଛି । ଆମେ ପ୍ରାୟତଃ ବିଭିନ୍ନ
 ପରିସର କରିଆରେ ସବୁ ଲୋକଙ୍କ ସହିତ ମିଶି କାମ କରିବାକୁ
 ଚାହୁଁ । ଭାରତ ସରକାରଙ୍କ ପକ୍ଷରୁ ଯେଉଁ ଟଙ୍କା ଦିଆଯିବ ସେସବୁ
 ପ୍ରାୟତଃ ଉପରେ ଉପରେ ଖର୍ଚ୍ଚ କରାଯିବ । ଭାରତ ସରକାର
 ବିଭିନ୍ନ ଆର୍ଥିକ ମାଧ୍ୟମ କମ୍ କରାଯାଇ ପ୍ରାୟତଃ ଏହି ସାମାଜ୍ୟ
 ପ୍ରସ୍ତୁତ କରିବ । ଆମେ ଏହି ଲକ୍ଷ୍ୟକୁ ଲାଭ କରି ଦେଖୁ । ଏହିଭଳି
 ଗୋଟିଏ ପକ୍ଷରେ ଲୋକମାନଙ୍କୁ ସଂଗଠିତ କରୁଛୁ ଏବଂ ଅନ୍ୟ
 ଦିଗରେ ସେମାନଙ୍କ ପାଖରେ ସାଧନ ପ୍ରସ୍ତୁତ ଦେଖୁ ।

ଗୋପାଳପୁରକୁ ଏବେ ଯାହା ଦେଖୁଛନ୍ତି ଏତେ ବଡ଼ କାର୍ଯ୍ୟକ୍ରମ
 ହେବା ପରେ ଏଠା ବନ୍ଦ ତ ଆହୁରି ବିଶାଳ ହୋଇଯିବ ।
 କାର୍ଯ୍ୟକ୍ରମ ଏଠାରେ କାର୍ଯ୍ୟକ୍ରମ କାର୍ଯ୍ୟକ୍ରମ ହେବାକୁ ଯାଉଛି । ଏହି
 କାର୍ଯ୍ୟକ୍ରମ କାର୍ଯ୍ୟକ୍ରମ ବନ୍ଦ ସହିତ ସଂଗଠିତ ହେବ । ଏ ବନ୍ଦ ଏତେ
 ଲୋକ ଯେ ଏଥିରେ କାର୍ଯ୍ୟକ୍ରମ କାର୍ଯ୍ୟକ୍ରମ କାମ କରି ପାରିବ ନାହିଁ ।

ଏହାକୁ ବଡ଼ ବନ୍ଦ କରିବାକୁ ହେବ । ଦୁଇ/ଗୁଣିବର୍ଷ ଭିତରେ
 ଯେତେବେଳେ ଏହି କାର୍ଯ୍ୟକ୍ରମ ତିଆରି ହୋଇଯିବ, ସେତେବେଳେ
 ଏ ବନ୍ଦ ପ୍ରକୃତ ହୋଇଥିବ । ସେହିଭଳି ଏହି କାର୍ଯ୍ୟକ୍ରମ
 ଲାଭନୁ ଚଳାଉ କରାଯିବ ।

ଏହି କାର୍ଯ୍ୟକ୍ରମ ସାଥରେ କାଲି ଆହୁରି କାର୍ଯ୍ୟକ୍ରମ
 କାର୍ଯ୍ୟକ୍ରମ ବସିଯିବ । ମା' ସାଙ୍ଗରେ ପିଲା ଯେମିତି ଆସୁଛି
 ସେହିପରି କେତେ କାର୍ଯ୍ୟକ୍ରମ ଏଠାକୁ ଆସିଯିବ । ଗୋଟିଏ ବର୍ଷ
 ଉଦ୍ଦେଶ୍ୟ ଆସିଲେ କାର୍ଯ୍ୟକ୍ରମ, ମଧ୍ୟମ ଧରଣର ଅନେକ ଉଦ୍ଦେଶ୍ୟ
 ମଧ୍ୟ ତା' ସହିତ ଆସିଯିବ । ମୁଁ କଷ୍ଟନା କରି ପାରୁଛି
 ଆପଣମାନେ କଷ୍ଟନା କରି ପାରିବେ ନାହିଁ । ଆଜି ଯେଉଁ
 ଆମେ ଠିଆ ହୋଇଛୁ ଦଶ ବର୍ଷ ପରେ ସେ ଛାନର ସ୍ୱରୂପ ବର୍ଷ
 ହୋଇଥିବ ।

ଟାଟାଙ୍ଗୀଙ୍କୁ ମୁଁ ଗୋଟିଏ କଥା କହିବାକୁ ଚାହୁଁ ।
 ଏଠାରେ କାର୍ଯ୍ୟକ୍ରମ ବସାଇବେ । ଏଥିପାଇଁ ୩/୪ ବର୍ଷ
 ଲାଗିଯିବ । ଲୋକେ ଉପକ୍ରମ ହେବେ । ନିର୍ମାଣ କାର୍ଯ୍ୟକ୍ରମ
 ଲକ୍ଷ୍ୟନିୟମମାନଙ୍କୁ କାମ ମିଳିବ । ଯେଉଁ ୨୦/୨୫ ଶତକ
 ଏଠାରେ ଅଛି ସେମାନଙ୍କ ପାଇଁ କିଛି ଉନ୍ନତିକର କାର୍ଯ୍ୟକ୍ରମ
 କରୁଛୁ । କାର୍ଯ୍ୟକ୍ରମ ଲାଗି ସେ ଯେଉଁ ହଜାରେ, ଦୁଇହଜାର
 କୋଟି ଟଙ୍କା ଖର୍ଚ୍ଚ ସେ କରୁଛନ୍ତି ସେଥିରୁ ସେ ୨୦/୨୫ ଶତକ
 ଟଙ୍କା କାଟୁଛୁ । ଏଥିରେ ଲୋକେ ଉପକାର ପାଇବେ । ପାଣି
 ହସିଯିବାକୁ, ସଡ଼କ ଆଦି କାର୍ଯ୍ୟକ୍ରମ କାମ ଗାନ୍ଧୀ ସରକାର
 କରିବେ । କିନ୍ତୁ ଏହା ହେବାରେ ତେରି ହୋଇପାରେ କି
 ଟାଟାଙ୍ଗୀ ତୁରନ୍ତ ଦେଇପାରିବେ । ଲୋକେ ସବୁବେଳେ ମନ
 ଗଢ଼ିବେ ଯେ ଏ ଯେଉଁ ଦୁର୍ବିଧା ସେମାନଙ୍କର ହେଲା, ତାହା ଲାଭ
 କାର୍ଯ୍ୟକ୍ରମ ଛାଡ଼ି ଯୋଗୁଁ ସମ୍ଭବ ହୋଇଛି ।

ଆଜି ଦେଶରେ ଯେଉଁ ବଡ଼ ବଡ଼ କାର୍ଯ୍ୟକ୍ରମ ହେଉଛି ସେସବୁ
 ଲକ୍ଷ୍ୟପୂର୍ଣ୍ଣ, କୋଟିପତିମାନଙ୍କର । ଗରିବଙ୍କ ପାଇଁ ସେଥିରେ କି
 ଅଛି ?- ଏ ତୁଲ୍ୟ ଧାରଣା କେତେକଙ୍କ ଦ୍ୱାରା ପ୍ରସ୍ତୁତ
 କରାଯାଉଛି । ଏ ଦେଶରେ ବାଧା ପ୍ରଶ୍ନିକାରୀ କେତେକ ଲୋକ
 ରହିଛନ୍ତି ଯେଉଁମାନେ ସବୁ କ୍ଷେତ୍ରରେ ଓଲଟା କଥା କହୁଥାନ୍ତି
 ତେଣୁ ଲୋକଙ୍କ ମନରୁ ଏହି ତୁଲ୍ୟ ଧାରଣା ଦୂର କରିବାକୁ
 ହେବ ।

ବର୍ତ୍ତମାନ ଏହା ଆରମ୍ଭ ନାହିଁ । ମୁଁ ଏ ପୁରୁଷ ଛାନ
 ଆପଣମାନଙ୍କର ଏ କାର୍ଯ୍ୟକ୍ରମକୁ ଦେଖିବା ଲାଗି ଏଠାକୁ ଆସି
 ଆସୁଥିବି । ଆପଣମାନେ ଏ କାର୍ଯ୍ୟକ୍ରମ ସହଯୋଗ କରନ୍ତୁ
 ଏଠାର ଲୋକଙ୍କୁ ମୋର ଏତିକି କହିବାର କଥା ।

ଆପଣମାନଙ୍କର ସାଂସଦ ଗଜପତିଜୀ କହିଲେ ଏଠା
 ଲୋକମାନଙ୍କୁ ଶୁଣିବି ମିଳିବା ଉଚିତ । ଲୋକଙ୍କୁ ଗୋଟାଏ
 ଦେବା ଦରକାର । ଏ ବିଲୁପ୍ତ ଠିକ୍ କଥା । ଟାଟାଙ୍ଗୀ
 ଉଦ୍ଦେଶ୍ୟପୂର୍ଣ୍ଣ ଏ କଥା ଭଲ ଭାବରେ ରୁଚୁଛି ।

ଲୋକମାନଙ୍କୁ ନିଜର ସାହାଯ୍ୟ କରିବେ ସେମାନଙ୍କ ପାଇଁ କ'ଣ କ'ଣ କରିବେ, ସେ କଥା ତାଙ୍କୁ ରୁଝାଇବା ଦରକାର ନାହିଁ ।

ଆଜି ବଡ଼ ଶୁଭ ଦିନ । ନୂଆବର୍ଷ ଆରମ୍ଭ ହେଉଛି । ଏହି ଅବସରରେ ଭାରତ ସରକାରଙ୍କ ପକ୍ଷରୁ ଆପଣମାନଙ୍କୁ ଏ ଉପହାର ଦେଉଛି । ଭାରତ ସରକାରଙ୍କ ପ୍ରଗତିଶୀଳ ନୀତିରେ ଆପଣମାନେ ଚଳି ଆସିଛନ୍ତି । ଆଗାମୀ ବର୍ଷ ଆପଣମାନଙ୍କ ପାଇଁ ସୁଖ, ଶାନ୍ତି ଓ ସମୃଦ୍ଧ ଆଣି ଦେବ, ଏହା ହିଁ ଉତ୍ତରୀନଙ୍କୁ ପ୍ରାର୍ଥନା କରି ନବବର୍ଷର ବଧୈକ ଜଣାଉଛି ।

ରେଳପଥର ଜାଲ ବିଛେଇ ଦିଆଯିବ

୧୯୯୬ ନବବର୍ଷର ଶୁଭାରମ୍ଭ ହେଉଛି । ଏହି ଅବସରରେ ଭାରତ ସରକାରଙ୍କ ପକ୍ଷରୁ ମୁଁ ଆପଣମାନଙ୍କୁ ଏକ ମହତ୍ତ୍ୱପୂର୍ଣ୍ଣ ଉପହାର ପ୍ରଦାନ କରୁଛି । ତାହା ହେଉଛି ଏ ରେଳ ଜାଲ । ୪୩୦ କୋଟି ଟଙ୍କାରେ ନିର୍ମିତ ଏ ରେଳପଥ ଆପଣମାନଙ୍କ ପାଇଁ ବହୁତ ଉପଯୋଗୀ ହେବ । ଏଠାରେ ଗରିବ ଲୋକମାନେ ଏଥିରୁ ବିଶେଷ ଉପକୃତ ହୋଇ ପାରିବେ । ଓଡ଼ିଶା ବିଷୟରେ କୁହାଯାଏ ଏଠାରେ ଦୌଳତ ପୁରି ରହିଛି, କିନ୍ତୁ ଲୋକେ ବହୁତ ଗରିବ । ଏ କିପରି ବିରୋଧାତ୍ମକ ? ଏହାର କାରଣ ଭୁଇଁତଳେ ଆପଣମାନଙ୍କର ଧନ ଛପି ରହିଛି । ତେଣୁ ମାଟିତଳୁ ତାଙ୍କୁ କାଢ଼ିବାକୁ ହେବ । ଲୋକଙ୍କୁ କାମ ଯୋଗାଇବାକୁ ହେବ । ସେମାନଙ୍କର ଗରିବ ଅବସ୍ଥା ଦୂର କରିବାକୁ ପଡ଼ିବ । ଏଠାରେ ଯେଉଁ ଖଣିଜ ସମ୍ପଦ ଅଛି ତା'ର ଉପଯୋଗ କରିବା ସବୁଠାରୁ ବଡ଼ କାମ । ଏହି ସମ୍ପଦକୁ ଆଧାର କରି ଏଠାରେ ଶିଳ୍ପ ବିକାଶ ହେବା ଦରକାର । ଲୋକଙ୍କୁ ଶୁକ୍ତି ମିଳିବ, ଆମଦାନି ବଢ଼ିବ, ଗରିବୀ ଦୂର ହେବ- ଏ ରାଜ୍ୟ ପାଇଁ ଏଭଳି ଗୋଟିଏ ଗୋଟିଏ କାର୍ଯ୍ୟକ୍ରମ ହୋଇପାରିବ ।

ଏ ରାଜ୍ୟର ସାମଗ୍ରୀ ଅନ୍ୟ ଜାଗାକୁ ଯିବ । ଅନ୍ୟ ଦେଶର ସାମଗ୍ରୀ ଏ ଦେଶକୁ ଆସିବ । ତା' ହେଲେ ଉଦ୍ୟୋଗ ଶୁଳ୍ଭିବ । ଏଥିପାଇଁ ସର୍ବପ୍ରଥମେ ରେଳପଥର ଆବଶ୍ୟକତା ରହିଛି । ଆପଣମାନେ ଦେଖିବେ, ସମଗ୍ର ଅଞ୍ଚଳରେ ଆମେ ରେଳବାଇର ଏକ ଜାଲ ବିଛେଇ ଦେବୁ । ଏବେ ରେଳବାଇ ମହା କାଳମାଢ଼ିକୀ ଆପଣମାନଙ୍କୁ କହିଲେ, ୪/୫ଟି ରେଳପଥର ନିର୍ମାଣ କାର୍ଯ୍ୟ ଶୁଳ୍ଭିଛି । ବର୍ଷେ, ଦୁଇ ବର୍ଷ ଭିତରେ ତାହା ସମ୍ପୂର୍ଣ୍ଣ ହୋଇଯିବ । ଏଠା ଲୋକଙ୍କ ପୁର୍ବିଧା ପାଇଁ, ସେମାନଙ୍କ ଉଚ୍ଚ ଉଦ୍ଦିଷ୍ଟତା ପାଇଁ ରେଳପଥ ନିର୍ମାଣ ଏକାନ୍ତ ଜରୁରୀ । ଗୁଣପୁର-ରାୟଗଡ଼ା ମଧ୍ୟରେ କୌଣସି ରେଳଲାଇନ୍ ନାହିଁ । ଏହି ଲାଇନ୍ ଗଲେ ଏ ଜାଲ ପୁରା ହୋଇଯିବ । ମୁଁ ଭାବୁଛି ଯାହା ହେବା କଥା, ତାହା ହୋଇଯିବା ଦରକାର । ମୁଁ

କାଳମାଢ଼ିକୀଙ୍କୁ ରେଳବାଇ କୋଡ଼କୁ କହିବି, ଏହାକୁ ଗୁରୁତ୍ୱ ଦେଇ ଯେତେ ଶୀଘ୍ର ସମ୍ଭବ ଏ ରେଳ ଲାଇନ୍‌କୁ ସମ୍ପୂର୍ଣ୍ଣ କରିବାକୁ ସେମାନେ ଉଦ୍ୟମ କରିବେ ।

ମୁଁ ଆପଣମାନଙ୍କୁ କହିବାକୁ ଚାହେଁ ଗତ ପାଞ୍ଚ ବର୍ଷ ଭିତରେ ଏ ଦେଶରେ ବହୁତ କାମ ହେଉଛି । ନ୍ୟାଗୋଗେନ୍ ଲାଇନ୍‌ଗୁଡ଼ିକୁ ବ୍ରଡ଼ଗେଜ୍ ଲାଇନ୍ କରାଯାଇଛି । ଓଡ଼ିଶାର ଓମ୍ବୋଗୀକରଣରେ ଏହା ବିଶେଷ ସହାୟକ ହେବ । ଆମେ ଗରିବଙ୍କ ପାଇଁ, ଲୋକଙ୍କୁ ରୋଜଗାର, କାମ ଯୋଗାଇ ଦେବା ପାଇଁ, ଆମଦାନୀ ବଢ଼ାଇବା ପାଇଁ ବହୁତ କାର୍ଯ୍ୟକ୍ରମ ଆରମ୍ଭ କରିଛୁ । ମହିଳାମାନଙ୍କ ପାଇଁ, ଶିଶୁମାନଙ୍କ ପାଇଁ, ଛାତ୍ରଛାତ୍ରୀମାନଙ୍କ ପାଇଁ, ଆଦିବାସୀ-ହରିଜନ, ଭାଇଭଉଣୀମାନଙ୍କ ପାଇଁ ସ୍ୱତନ୍ତ୍ର କାର୍ଯ୍ୟକ୍ରମ କାର୍ଯ୍ୟକାରୀ କରାଯାଇଛି । ଏ ଗୁରି ବର୍ଷ ମଧ୍ୟରେ ଏ ସମସ୍ତ କାର୍ଯ୍ୟକ୍ରମ ସହିତ ପ୍ରଧାନମନ୍ତ୍ରୀ ରୋଜଗାର ଯୋଜନା ମାଧ୍ୟମରେ ଆମର ମୁବକମାନଙ୍କୁ ଛୋଟ ଓ ବଡ଼ ଧରା ଯୋଗାଇ ଦେବାର କାର୍ଯ୍ୟକ୍ରମ ଆରମ୍ଭ କରିଛୁ । ସାରା ଭାରତରେ ପ୍ରତ୍ୟେକ ଶାରେ ଗରିବ ରୁଡ଼ାକୁଡ଼ାକୁ ଡାକା ଦେବାର ବ୍ୟବସ୍ଥା କରାଯାଇଛି । ସମସ୍ତଙ୍କୁ ପ୍ରତି ମାସରେ ୨୫ ଟଙ୍କା କରି ମନିଅର୍ଡ଼ର ଯୋଗେ ପଠାଇବାର ଉଦ୍ୟମ କରିଛୁ ନଚେତ୍ ସେମାନଙ୍କ ନାମରେ ତାକ୍‌ସରେ ଖାତା ଖୋଲାଉ ଏହି ଟଙ୍କା ନମା କରାଇ ଦେବୁ । ତୃତୀୟାରେ ଅସୁବିଧା ହେଲେ ବେମାର ପଡ଼ିଗଲେ, ସେମାନେ ଏଥିରୁ ଉପକାର ପାଇ ପାରିବେ । ପିଲାମାନଙ୍କ ପାଇଁ ମଧ୍ୟାହ୍ନ ଭୋଜନ ବ୍ୟବସ୍ଥା ଆରମ୍ଭ ହୋଇଛି । ଶୁଣିବାକୁ ପାଇଲି, ଓଡ଼ିଶାରେ ଏହି କାର୍ଯ୍ୟକ୍ରମ ବେଶ୍ ଢଳ ଭାବରେ ଶୁଳ୍ଭିଛି । ଆମ ପାଖରେ ଯଥେଷ୍ଟ ଖାଦ୍ୟଗ୍ରାସ୍ୟ ମହତ୍ତ୍ୱ ରହିଛି । ଆମେ ଶୁଦ୍ଧ ପିଲାମାନେ ଛୁଲକୁ ଯାଆନ୍ତୁ, ବାହାରେ ନରୁଲି କିଛି ପଡ଼ନ୍ତୁ, ଲେଖନ୍ତୁ, ସେମାନଙ୍କ ଉଦ୍ଦିଷ୍ଟତା ଉନ୍ନତ ହେଉ । ସେମାନଙ୍କ ଗରିବ ବାପାମାଆଙ୍କ ପୁର୍ବିଧା ପାଇଁ ତିନି କିଲୋ ଗୁଉଳ ଯୋଗାଇ ଦେଉଛୁ । ଖାଦ୍ୟ ଉତ୍ପାଦନ ବଢ଼ିବା ସଙ୍ଗେ ସଙ୍ଗେ ଏ ସାହାଯ୍ୟ ପରିମାଣ ମଧ୍ୟ ୪/୫ କିଲୋ ପର୍ଯ୍ୟନ୍ତ ବଢ଼ାଇ ଦିଆଯିବ । ରାଜ୍ୟର ସମ୍ପୂର୍ଣ୍ଣ ପାଇଁ, ଶିଳ୍ପ ବିକାଶ ପାଇଁ, ଶିକ୍ଷିତ ମୁବକ, ଇଞ୍ଜିନିଅର, ତାଢ଼ର, ଟେକ୍‌ନିସିଆନମାନଙ୍କୁ ଶୁକ୍ତି ଯୋଗାଇ ଦେବା ପାଇଁ ଉଦ୍ୟୋଗ ସ୍ଥାପନ କରୁଛୁ । ଏହିଭଳି ଗରିବଙ୍କଠାରୁ ଆରମ୍ଭ କରି ଶିକ୍ଷିତ, ଅଶିକ୍ଷିତ ମହିଳା ସମସ୍ତଙ୍କ ପାଇଁ, ସବୁ ଶ୍ରେଣୀର ଲୋକଙ୍କ ପାଇଁ ଆମେ କାର୍ଯ୍ୟକ୍ରମ ଆରମ୍ଭ କରିଛୁ । ଏହି କାମ ଶୁଳ୍ଭିଛି ଓ ଶୁଳ୍ଭିବ ।

୧୯୯୫ ଡିସେମ୍ବର ୩୦ ତାରିଖ ଗୋପାଳପୁର ଗଣତ୍ କାରଖାନାର
ଶିଳ୍ପାଧ୍ୟକ୍ଷ, ବୋମ୍ବାର୍ଡ-ଉତ୍ପାଦନା ରେଳପଥ
ଉଦ୍ୟୋଗନ କରି ପ୍ରଧାନମନ୍ତ୍ରୀଙ୍କ ଉଦ୍‌ବୋଧନ)



ଜାତିର ଏକ ଉଜ୍ଜ୍ୱଳମୟ ଭବିଷ୍ୟତ ପାଇଁ

ଏକଲକ୍ଷକୋଟି ଟଙ୍କାର ପୁଞ୍ଜି ବିନିଯୋଗ



ଷି ବିକାଶ

ଚାଷୀମାନଙ୍କ ଋଣର ସୁଧହାତ୍, ବିନା ସୁଧରେ ଦୁଇ ହଜାର ଟଙ୍କା ପର୍ଯ୍ୟନ୍ତ ସୁଧ ମିଆଁ କୃଷି ଋଣ ଯୋଗାଣ । ଗିହାତିରେ ବିହନ ଓ ବୃକ୍ଷ ଯତ୍ନପାତି ଯୋଗାଣ ଓ ଅଧିକ ଶ୍ରମକ୍ଷ ହେବୁର ଜମିରେ ଜଳ ସେଚନର ଲକ୍ଷ୍ୟ ।

ଧାରୁ ମୁକ୍ତି

୧୪୩ଟି ବୁକ୍ସ ନିର୍ଦ୍ଦିଷ୍ଟ ପରିବାରକୁ ୨ ଟଙ୍କା କିଲୋ ହିସାବରେ ଚାଳକ ଯୋଗାଣ ।
୨୦ଟି ବୁକ୍ସ ବୃକ୍ଷ, ଅକ୍ଷମ, ଦୁଃଖ ଲୋକମାନଙ୍କୁ ଦୁର୍ଦ୍ଦିନରେ ମାରଣ ଖାଦ୍ୟ ଯୋଗାଣ ।

ମସ୍ତକ ପାଇଁ ଶିକ୍ଷା

ସମସ୍ତ ପ୍ରାଥମିକ ବିଦ୍ୟାଳୟର ଛାତ୍ରଛାତ୍ରୀଙ୍କ ଲାଗି ମଧ୍ୟାହ୍ନ ଲୋକନର ବ୍ୟବସ୍ଥା ପଳରେ ଆଶାକନକ ଭାବେ ଉପସ୍ଥାନ ବୁଝି । ପ୍ରତି ଆଦିବାସୀ ବୁକ୍ସରେ ଅତିରିକ୍ତ ଗୋଟିଏ ଆବାସିକ ସ୍କୁଲର ବ୍ୟବସ୍ଥା ।

୧୦,୦୦୦ ଛାତ୍ରଛାତ୍ରୀଙ୍କର ଷ୍ଟାଇପେଣ୍ଡ ବୁଝି ପାଇଁ ନିଷ୍ପତ୍ତି ।

ମାଜିକ ନ୍ୟାୟ

ମହିଳା ଓ ପଛଆକର୍ଷର ଲୋକଙ୍କ ପାଇଁ ଚାକିରୀ କ୍ଷେତ୍ରରେ ସ୍ଥାନ ସଂରକ୍ଷଣ ।
ଋଦିରା ଆବାସ ଯୋଜନାରେ ୫ ଗୁଣ ଅଧିକ ଗୃହ ନିର୍ମାଣ ।
ବୁଝ ମହିଳାଙ୍କୁ ଆର୍ଥିକ ସହାୟତା, ବୃକ୍ଷ ଶ୍ରମିକଙ୍କୁ ବାର୍ଷିକ୍ୟ ଭରା ପ୍ରଦାନ ।

ବକାରୀ ସମସ୍ୟାର ମୁକାବିଲା

ଖାଲି ପଡ଼ିଥିବା ୩୫,୦୦୦ ସରକାରୀ ଚାକିରୀରେ ନିଯୁକ୍ତି ପାଇଁ ନିଷ୍ପତ୍ତି ।
କବାହର ଲୋକସାର ଯୋଜନା ଲକ୍ଷ୍ୟବିରେ ବେକାର ଯୁବକଙ୍କ ଆୟନିଶ୍ଚିତ୍ତ ଲାଗି ଦୁଇଗୁଣ ଅର୍ଥ ବିନିଯୋଗ ।

ବୁଝାସ୍ଥାର ଉତ୍ତତି

ସମସ୍ତ ସରକାରୀ କାର୍ଯ୍ୟ ଓଡ଼ିଆ ଭାଷାରେ ପରିଚାଳନା କରିବା ପାଇଁ ବୁଝ ନିର୍ଦ୍ଦେଶ ।

ଶିକ୍ଷ ବିକାଶ

★ ଭୂଷଣ ଷ୍ଟିଲ୍ ଓ ଷ୍ଟିସ, ନାଳାଚଳ ଇତ୍ୟାଦି ନିଗମ, ଗଣପତି ଏସିଆନ୍ ଆଇଏସ୍, ବ୍ରାହ୍ମଣୀ କୋହ୍ ଓ ଇତ୍ୟାଦି କମ୍ପାନୀ ଏଲ.ଆଇ.ଟି, ଜାତୀୟ ଇତ୍ୟାଦି ପ୍ରତିଷ୍ଠାନ, ମେସୋ ଇନ୍ ପ୍ରତିଷ୍ଠାନ, ଜିହଲ ଷ୍ଟିସ, ଇଣ୍ଡିଆନ୍ ସିମ୍ଲେସ୍ ଷ୍ଟିଲ୍ ଆଦି ମିତରକ୍ଷ ଇଞ୍ଜିନିୟରିଂ ଷ୍ଟିଲ୍ସ ପ୍ରତିଷ୍ଠାନ ଦ୍ୱାରା ନୂତନ ଜାଗଣାନା ପ୍ରତିଷ୍ଠା କାର୍ଯ୍ୟ ଆରମ୍ଭ ।

★ ହାଇଡେ (ସୁରଡେନ୍) ଇଣ୍ଡଲ୍ ଓ ଚାଟାର ମିଳିତ ଏଲ.ଆଇ.ଟି ଓ ଆଲ୍‌କୋଆର ମିଳିତ ଉଦ୍ୟମରେ ୨ଟିଟି ଜାଗଣାନା ପାଇଁ ନିଷ୍ପତ୍ତି ।

★ ଆର.ଡି.ସି. ଏବଂ ଡି.ଏଲ୍.ଏସ୍ ମିଳିତ ସହଯୋଗୀ ଜାଗଣାନାର ଶୁଭାରମ୍ଭ ।

★ ୬୦ କୋଟି ଟଙ୍କା ବିନିଯୋଗରେ କୋରାପୁଟ, ବୌଦ୍ଧ ପୁରୀ ଓ ଉତ୍ତର ଜିଲ୍ଲାରେ ନୂତନ ଚିନିକଳ ପ୍ରାପନ ଲାଗି ନିଷ୍ପତ୍ତି ।

★ ପାରାଦୀପରେ ୩୦୦୦ କୋଟି ଟଙ୍କା ବିନିଯୋଗରେ ବିଶୋଧନାଗାର ପ୍ରତିଷ୍ଠା ପାଇଁ ଉଦ୍ୟମ ।

ଶକ୍ତି ଉତ୍ପାଦନ

★ ଝାରସୁଗୁଡ଼ା ଜିଲ୍ଲାରେ ୧୬ ହଜାର କୋଟି ଟଙ୍କାର ପୁଞ୍ଜି ବିନିଯୋଗରେ ୪୦୦୮ ମେଗାଓର୍ ବିଦ୍ୟୁତ୍‌ଶକ୍ତି ଉତ୍ପାଦନ ପାଇଁ ୧୨ କମ୍ପାନୀ ସହ ରୁକ୍ମି ସ୍ୱାକ୍ଷରିତ ।

★ ଶକ୍ତି ଉତ୍ପାଦନ କ୍ଷେତ୍ରରେ ସୁବ୍ୟବସ୍ଥା ଏବଂ ଉତ୍ପାଦିତ ଶକ୍ତିର ବ୍ୟବହାର ଉପରେ ଉଦ୍ୟମ ।

★ ରାଜ୍ୟରେ ବିଦ୍ୟୁତ୍‌କାଟ ବ୍ୟବସ୍ଥା ବହୁ କରିବା ଲାଗି ଉଦ୍ୟମ ।

ଗୋପାଳପୁର ବନ୍ଦରର ଦ୍ରୁତ ବିକାଶ

★ ୧୦୦୦ କୋଟି ଟଙ୍କା ବିନିଯୋଗରେ ଗୋପାଳପୁର ବନ୍ଦର ବିକାଶ ପାଇଁ କାମ ଆରମ୍ଭ ।



ଓଡ଼ିଶା ସରକାର
ସୂଚନା ଓ ଲୋକ ସଂପର୍କ ବିଭାଗ

ଆମର ବିନମ୍ର ସଦକ୍ଷେପ

ଇତିହାସର ପୁନରାବୃତ୍ତି

ଶ୍ରୀ ନାନକୀ ବନ୍ଧୁ ପଟ୍ଟନାୟକ

ଆଜି ଓଡ଼ିଶାବାସୀମାନଙ୍କ ପାଇଁ ଏକ ଗୌରବର ଦିନ । କାରଣ ଆଜି ଗୋପାଳପୁର ବନ୍ଦର, ଗୋପାଳପୁରର ପୁନରୁଦ୍ଧାର ହେବାକୁ ଯାଉଛି । ପ୍ରାଚୀନ କଳିଙ୍ଗର ସ୍ଥାନ ମୋର ମନେ ପଡ଼ିଯାଉଛି । ପ୍ରାଚୀନ କଳିଙ୍ଗ ଥିଲା ଏହି ଭୂମି, ଏହି ଗୋପାଳପୁର । ଏହିଠାରେ ଥିଲା କଳିଙ୍ଗର ରାଜଧାନୀ ଦନ୍ତପୁର । ଏଠାରୁ ଓଡ଼ିଶାର ନୀତିକମାନେ ଗଢ଼ା, ସୁନାଖ ପ୍ରଭୃତି ହୀପକୁ ଯାଉଥିଲେ । ଦକ୍ଷିଣ-ପୂର୍ବ ଏ ସି ଆ କୁ ଯାଉଥିଲେ । ଭାରତବର୍ଷର ଇତିହାସରେ ସେମାନେ ଓଡ଼ିଶାର ଗର୍ବ ଓ ଗୌରବକୁ ପ୍ରତିଷ୍ଠିତ କରିଥିଲେ । ଆଜି



ସେ ଇତିହାସର ପୁନରାବୃତ୍ତି ହେବାକୁ ଯାଉଛି । ଯେଉଁ ଇସ୍ପାତ କାରଖାନାର ସ୍ୱପ୍ନ ଆମେ ବହୁ ଦିନ ଧରି ଦେଖୁଥିଲେ, ଆଜି ଭାରତବର୍ଷର ଏକ ପ୍ରମୁଖ ଶିଳ୍ପୋଦ୍ୟୋଗୀ 'ଟାଟା କମ୍ପାନୀ' ସେ ଇସ୍ପାତ କାରଖାନା ଏଠାରେ ପ୍ରତିଷ୍ଠା କରିବା ପାଇଁ ଯାଉଛନ୍ତି । ପ୍ରଥମ ଅବସ୍ଥାରେ ୨୫ ଲକ୍ଷ ଟନ୍ ଦ୍ୱିତୀୟ ଅବସ୍ଥାରେ ୫୦ ଲକ୍ଷ ଟନ୍ ଏବଂ ୨୦୧୦ ମସିହା ବେଳକୁ ଏହା କୋଟିଏ ଟନ୍ ଉତ୍ପାଦନକ୍ଷମ ଇସ୍ପାତ କାରଖାନାରେ ପରିଣତ ହେବା ପାଇଁ ଯାଉଛି । ପୁଣି ଏହି ଇସ୍ପାତ କାରଖାନାକୁ ଲାଗି କରି 'ଏଲ୍ ଆଣ୍ଡ ଟି' ନାମକ ଭାରତର ଆଉ ଏକ ବିଖ୍ୟାତ କମ୍ପାନୀ ଅନ୍ୟ ଏକ ଇସ୍ପାତ କାରଖାନା ପ୍ରତିଷ୍ଠା କରିବାକୁ ଯାଉଛନ୍ତି । ଅତିରିକ୍ତ ଗୋପାଳପୁର ଏସିଆର ଏକ ରୁହନ୍ତମ ଇସ୍ପାତ କେନ୍ଦ୍ର ହେବା ପାଇଁ ଯାଉଛି । ଏହା କେବଳ ଓଡ଼ିଶାର ଗୌରବ ନୁହେଁ, ଭାରତବର୍ଷର ଗୌରବ । ଏଠାରେ ଶିଳ୍ପାୟନ ସହିତ ସାରା ଓଡ଼ିଶାରେ ବହୁ କଳ କାରଖାନା କରିବାର ସ୍ୱପ୍ନ ଆସ୍ଥାନଙ୍କର ରହିଛି । ଏ ଗୋପାଳପୁର ବନ୍ଦରକୁ ଏକ ପ୍ରଥମ ଶ୍ରେଣୀ ବନ୍ଦରରେ ପରିଣତ କରାଯିବ । ଗୋପାଳପୁରଠାରେ ଅନ୍ୟାନ୍ୟ ଅନେକ କଳ କାରଖାନା ଆସିବା ପାଇଁ ବର୍ତ୍ତମାନ ଶିଳ୍ପୋଦ୍ୟୋଗୀମାନେ ଉଦ୍ୟମ ଆରମ୍ଭ କରି ଦେଲେଣି । ଅତି ଅଳ୍ପଦିନ ମଧ୍ୟରେ ଗୋପାଳପୁର, ବୁଝପୁର ଓ ଛତ୍ରପୁର- ଏହାକୁ ନେଇ ଏକ ବିରାଟ ଶିଳ୍ପାଞ୍ଚଳ ଗଢ଼ି ରୁଠିବ ଏବଂ ଓଡ଼ିଶାର ପ୍ରଗତି ଓ ଶିଳ୍ପାୟନର ଏକ ମୁଖ୍ୟ କେନ୍ଦ୍ର ସ୍ଥଳରେ ପରିଣତ ହେବ । ଆଜି ଏ ଅବସରରେ ମୁଁ

ପ୍ରଧାନମନ୍ତ୍ରୀଙ୍କୁ ଧନ୍ୟବାଦ ଦେଉଛି ଯେ ସେ ଏ ଇସ୍ପାତ କାରଖାନାର ଶିଳ୍ପାୟନ କରିବାକୁ ଆସିଛନ୍ତି । ଏହା କେବଳ ଶିଳ୍ପାୟନରେ ରହିବ ନାହିଁ । ଯେଉଁ କମ୍ପାନୀ ଏହାକୁ କରିବାକୁ ଯାଉଛନ୍ତି ସେ ଅତିଶୀଘ୍ର ସେ କାମ ଶେଷ କରିବ । ୨୦୦୦ ମସିହା ସୁଦ୍ଧା ଏଠାରେ ଇସ୍ପାତ ଉତ୍ପାଦନ ହେବ । ନାମସେବନୀ ଟାଟାଙ୍କର ଗତବାର୍ଷିକୀ ବେଳେ ଏଠି ଇସ୍ପାତ ଉତ୍ପାଦନ ହୋଇଥିବ ବୋଲି ସେମାନଙ୍କର ଗୋଟିଏ ପ୍ରତିକ୍ଷା ରହିଛି । ସେ ଅନୁଦିନେ ଆଜି ଏ ଯେଉଁ ଉଦ୍ୟମ ହେଉଛି ସେଥିପାଇଁ ମୁଁ ସେମାନଙ୍କୁ ଧନ୍ୟବାଦ ଦେଉଛି ।

ପ୍ରଧାନମନ୍ତ୍ରୀ ଆଜି ଏକ ପ୍ରମୁଖ ରେଳ ରାସ୍ତା ଉଦ୍ଘାଟନ କଲେ । ତା' ହେଉଛି- କୋରାପୁଟ-ରାସ୍ତଗଡ଼ା ରେଳପଥ । ଏ ରେଳ ରାସ୍ତା ସହିତ ଓଡ଼ିଶାରେ ଯେଉଁ ତାଳଚେର-ସମ୍ବଲପୁର ରେଳ ରାସ୍ତା ହେବା ପାଇଁ ଯାଉଛି ତାହା ଆଗାମୀ ବର୍ଷ ଡିସେମ୍ବର ମାସ ସୁଦ୍ଧା ଶେଷ ହେବ । ଏହା ହେଉଛି ପ୍ରଧାନମନ୍ତ୍ରୀଙ୍କ ନିଦେଶ । ଏହାଛଡ଼ା ଇସ୍ପାତ ଅଞ୍ଚଳକୁ ଖଣି ଅଞ୍ଚଳକୁ ସଂଯୁକ୍ତ କରିବା ପାଇଁ ଯେଉଁ ରେଳପଥ ପାଇଁ ଆମେ ବହୁଦିନ ଧରି ଉଦ୍ୟମ କରି ଆସିଥିଲୁ ସେ ରେଳପଥ ମଧ୍ୟ ୧୯୯୭ ମସିହା ସୁଦ୍ଧା ଶେଷ ହେବା ପାଇଁ ଯାଉଛି । ତା' ହେଉଛି ବାଂସପାଣି-ଦୈତାରୀ ରେଳପଥ । ଏହାଛଡ଼ା ଆଉ ଗୋଟିଏ ବଡ଼ ରେଳପଥ ହେବା ପାଇଁ ଯାଉଛି- ଖୋର୍ଦ୍ଧାଚୋଡ଼ା-ବଲାଙ୍ଗୀର ରେଳପଥ । ଏସବୁ ପ୍ରଧାନମନ୍ତ୍ରୀଙ୍କର ଆଶୀର୍ବାଦରେ ସମ୍ଭବ ହେଉଛି । ଏହାଛଡ଼ା ଅନେକ ରେଳପଥ ପଲାସା-ଗୁଣପୁର-ରାସ୍ତଗଡ଼ା ପର୍ଯ୍ୟନ୍ତ ବିସ୍ତୃତ ହେବ । ଏ ସମସ୍ତ କାର୍ଯ୍ୟକ୍ରମର ଏକମାତ୍ର ଲକ୍ଷ୍ୟ ହେଉଛି, ଓଡ଼ିଶାକୁ ବିଭଳି ଭାବରେ ଆମେ ଆଗେଇ ନେବା । ରେଳପଥରେ ଆଗେଇ ନେବା, ବନ୍ଦରରେ ଆଗେଇ ନେବା, ବିଭିନ୍ନ କଳ କାରଖାନାରେ ଆଗେଇ ନେବା । ଗରିବ ଲୋକଙ୍କ ପାଇଁ ସରକାରଙ୍କର ସମସ୍ତ କାର୍ଯ୍ୟକ୍ରମ ବିଷୟରେ ଆପଣମାନେ ଭଲଭାବରେ ଜାଣନ୍ତି । ସେମାନଙ୍କ ନିରାପତ୍ତା ପାଇଁ ଜୀବନ ବୀନା ବ୍ୟବସ୍ଥା ହୋଇଛି । ଯାହାଫଳରେ ଜଣେ ଗରିବ ମୂଲିଆ ଶ୍ରେଣୀର ଲୋକ ମରିଗଲେ ତା'ର ପରିବାରକୁ ତିନି ହଜାର ଟଙ୍କା, ଦୁର୍ଘଟଣାରେ ମଲେ ପାଞ୍ଚ ହଜାର ଟଙ୍କା ମିଳିବ ।

କଂଗ୍ରେସ ସରକାର ନିଷ୍ପତ୍ତି କରିଛନ୍ତି ଏ ବର୍ଷ ଡିଡରେ ଓଡ଼ିଶାରେ ପ୍ରାୟ ୩ ଲକ୍ଷ ଲୋକଙ୍କୁ ବାର୍ଷିକ ଉତ୍ତା ଦିଆଯିବ କୋଣସି ଗ୍ରାମରେ ଏପରି କୌଣସି ବୁଢ଼ାବୁଢ଼ୀ ରହିବେ ନାହିଁ, ଯେଉଁମାନଙ୍କୁ ବାର୍ଷିକ ଉତ୍ତା ଦିଆଯାଉ ନଥିବ । ତା' ଛଡ଼ା ଇନ୍ଦିରା ଆବାସ ଯୋଜନା । ପୂର୍ବରୁ ୧୨ ହଜାର ଇନ୍ଦିରା ଆବାସ ଗୃହ ଥିଲା । ତାକୁ ଏକ ଲକ୍ଷରେ ପରିଣତ କରାଯାଉଛି । ସ୍କୁଲରେ ପିଲାମାନଙ୍କର ମଧ୍ୟାହ୍ନ ଭୋଜନର ବ୍ୟବସ୍ଥା କାର୍ଯ୍ୟକାରୀ ହୋଇଛି । ସବୁ ସ୍କୁଲରେ ଓଡ଼ିଶାର ପ୍ରାୟ ୪୩ ଲକ୍ଷ ବାଳକ ବାଳିକା ବର୍ତ୍ତମାନ ଏହାର ପ୍ରୟୋଗ ପାଉଛନ୍ତି ।

କଂଗ୍ରେସ ତା'ର ନିର୍ବାଚନ ଇଚ୍ଛାହାରରେ ଘୋଷଣା କରିଥିଲା ଯେ ସମସ୍ତଙ୍କର ପୁଅ ଛାଡ଼ି କରାଯିବ । ୩୩ କୋଟି ଟଙ୍କା ପୁଅ

ଛାଡ଼ି କରାଗଲା ଓ ୧୧୦ କୋଟି ଟଙ୍କା ଉନ୍ନତ ଆଦାୟ ହେଲା । ପ୍ରଧାନମନ୍ତ୍ରୀ ଶ୍ରୀ ପି. ଭି. ନରସିଂହ ରାଓଙ୍କ ଆଗାଧୀନରେ ଏସବୁ କାର୍ଯ୍ୟକ୍ରମ ଗୋଟି ଗୋଟି ହୋଇ କାର୍ଯ୍ୟକାରୀ କରିବା ହେଉଛି ଆମ ସରକାରର ଲକ୍ଷ୍ୟ । କେନ୍ଦ୍ରରେ କଂଗ୍ରେସ ସରକାର, ରାଜ୍ୟରେ କଂଗ୍ରେସ ସରକାର । ସେଥିପାଇଁ ଓଡ଼ିଶା ଆଗେଇ ଚାଲିଛି ପ୍ରଗତିର ପଥରେ । ପ୍ରଧାନମନ୍ତ୍ରୀଙ୍କର ନୂଆ ଅର୍ଥନୀତି ଫଳରେ ଓଡ଼ିଶାରେ ହଜାର ହଜାର କୋଟି ଟଙ୍କାର ପୁଞ୍ଜି ଆଣି ବିନିଯୋଗ ହେବାପାଇଁ ଯାଉଛି । ୪୦ ହଜାର କୋଟି ଟଙ୍କାର ପୁଞ୍ଜି ବିନିଯୋଗ ପାଇଁ ବର୍ତ୍ତମାନ ପ୍ରତିଶ୍ରୁତି ପାଇଛୁଣି ଏବଂ ଆଗାମୀ ପାଞ୍ଚ ବର୍ଷ ଭିତରେ ଏକ ଲକ୍ଷ କୋଟି ଟଙ୍କାର ପୁଞ୍ଜି ଓଡ଼ିଶାରେ ବିନିଯୋଗ ହେବ । ଓଡ଼ିଶାକୁ ଭାରତର ଶ୍ରେଷ୍ଠ ରାଜ୍ୟରେ ପରିଣତ କରିବାକୁ ଆମର ଯେଉଁ ଉଦ୍ୟମ, ଯେଉଁ ସ୍ୱପ୍ନ, ତାହା ନିଶ୍ଚିତ ଭାବରେ କାର୍ଯ୍ୟକାରୀ ହେବ ଶ୍ରୀ ପି. ଭି. ନରସିଂହ ରାଓଙ୍କ ସାହାଯ୍ୟରେ, ସମର୍ଥନରେ ଏବଂ ଆପଣମାନଙ୍କ ପ୍ରୋତ୍ସାହରେ ।

ଓଡ଼ିଶା

ଗରିବ ରାଜ୍ୟ ହୋଇ ରହିବ ନାହିଁ

ପ୍ରଧାନମନ୍ତ୍ରୀ ଓଡ଼ିଶାରେ ରେଳପଥର ବିକାଶ ପାଇଁ ବିଶେଷ ଗୁରୁତ୍ୱ ଦେଉଛନ୍ତି । ଯେଉଁଠାରୁ ରେଳପଥ ନିର୍ମାଣ କରାଯାଇ ଥିଲା, ତାହା ଦ୍ୱିପଲି ଶୀଘ୍ର ଶେଷ ହେବ, ସେଥିପାଇଁ ଉଦ୍ୟମ ହେଉଛି । ତାଳଚେର-ସମଲପୁର ରେଳପଥ ୧୯୯୬ ମସିହା ଭିତରେ, ଦୈତାଗା-ବାଂସପାଣି ରେଳପଥ ୧୯୯୭ ମସିହା ଭିତରେ ହେବାପାଇଁ ଯାଉଛି । ତାହାଛଡ଼ା ବଲାଙ୍ଗୀର-ଖୋର୍ଦ୍ଧା ରେଳପଥର ମଧ୍ୟ ଶୁଭ ଦିଆଯିବ । ଗୁଣପୁର ସହିତ ରାୟଗଡ଼ାର ସଂଯୋଗ ସ୍ଥାପିତ ହେଲେ ପଲାସାଠାରୁ ରାୟଗଡ଼ା ପର୍ଯ୍ୟନ୍ତ ରେଳପଥ ସଂପୂର୍ଣ୍ଣ ହୋଇଯିବ । ଲାଞ୍ଜିଗଡ଼, ନୁନାଗଡ଼, କଳାହାଣ୍ଡି ନିକ୍ଷାରେ ମଧ୍ୟ ରେଳପଥର ବିକାଶ ହେବ । ଏ ସବୁ କାର୍ଯ୍ୟକ୍ରମ ସମ୍ପର୍କରେ ଓଡ଼ିଶା ପ୍ରତି ସ୍ୱତନ୍ତ୍ର ସହାନୁଭୂତି

ଥିବା ଯୋଗୁଁ । ସେଥିପାଇଁ ପ୍ରଧାନମନ୍ତ୍ରୀଙ୍କୁ ଆମେ ସମସ୍ତେ ଆନ୍ତରିକ ଧନ୍ୟବାଦ ଦେବା ଦରକାର ।

ଓଡ଼ିଶାରେ ଅନେକ କାର୍ଯ୍ୟ କରାଯାଉଛି । ଓଡ଼ିଶାର ଗରିବ ଅବସ୍ଥା ଦୂର କରିବା ପାଇଁ କଂଗ୍ରେସ ସରକାର ଆସିବା ପରେ ଯେଉଁସବୁ ପ୍ରତିଶ୍ରୁତି ଦେଇଥିଲା, ତା'କୁ ଗୋଟି ଗୋଟି କରି କାର୍ଯ୍ୟକାରୀ କରାଯାଉଛି । ହରିଜନ, ଆଦିବାସୀ ଭାଇ ଓ ଭଉଣୀମାନଙ୍କୁ ଦୁଇ ଟଙ୍କାରେ କିଲେ ଗୁଡ଼ଳ ଯୋଗାଇବାକୁ ଯେଉଁ ପ୍ରତିଶ୍ରୁତି ଦିଆ ଯାଇଥିଲା ତାହା ଆଜି କାର୍ଯ୍ୟକାରୀ ହୋଇଛି । ସବୁ ସ୍ତରରେ ମଧ୍ୟାହ୍ନ ଭୋଜନ କାର୍ଯ୍ୟକ୍ରମ କାର୍ଯ୍ୟକାରୀ କରାଯାଇଛି । ବିଧବାମାନଙ୍କର ଭତ୍ତା, ବୁଢ଼ାବୁଢ଼ୀଙ୍କର ଭତ୍ତା, ଅକର୍ମଣ୍ୟମାନଙ୍କ ପାଇଁ ଭତ୍ତା ବହୁ ପରିମାଣରେ ବଢ଼େଇ ଦିଆଯାଇଛି । ଇନ୍ଦିରା ଆବାସ ଯୋଜନାରେ ଗତବର୍ଷ ମାତ୍ର ୧୨,୦୦୦ ଗୃହ ଥିଲା । ଏ ବର୍ଷ ପ୍ରଧାନମନ୍ତ୍ରୀ ତାହାକୁ ଏକ ଲକ୍ଷରେ ପରିଣତ କରିଛନ୍ତି । ପ୍ରାୟ ପ୍ରତି ଗାଁରେ ଆଦିବାସୀ, ହରିଜନ, ଗରିବ ଲୋକଙ୍କ ପାଇଁ ଇନ୍ଦିରା ଆବାସ କାର୍ଯ୍ୟକ୍ରମ କାର୍ଯ୍ୟକାରୀ ହେବା ପାଇଁ ଯାଉଛି । ଏହାଛଡ଼ା ପ୍ରଧାନମନ୍ତ୍ରୀ ରୋଜଗାର ଯୋଜନା, ଗରିବ ଲୋକଙ୍କ ନିରାପତ୍ତା ପାଇଁ ବୀମା ଯୋଜନା- ଏହିପରି ବହୁ କାର୍ଯ୍ୟକ୍ରମ ଦାରିଦ୍ର୍ୟ ଦୂରୀକରଣ ପାଇଁ ଆରମ୍ଭ କରାଯାଇଛି । ଆମେ ଓଡ଼ିଶାର ସର୍ବାଙ୍ଗୀନ ଉନ୍ନତି କରି ସମଗ୍ର ଭାରତବର୍ଷରେ ଦେଖାଇଦେବା ଏ ପାଞ୍ଚ ବର୍ଷ ଭିତରେ ଓଡ଼ିଶା ଆଉ ଗରିବ ହୋଇ ରହିବ ନାହିଁ । ୧୯୮୦ରୁ ୧୯୮୯ ମସିହା ଭିତରେ ଓଡ଼ିଶାରେ କଂଗ୍ରେସ ସରକାର ଥିଲାବେଳେ ଯେଉଁ କାର୍ଯ୍ୟକ୍ରମ ଆରମ୍ଭ କରାଯାଇଥିଲା, ଏହି ପାଞ୍ଚ ବର୍ଷ ମଧ୍ୟରେ ତାହା ଶେଷ କରିବା ପାଇଁ ଆମେ ଚେଷ୍ଟା କରିବା । ଆମର ସୌଭାଗ୍ୟ, କଂଗ୍ରେସ ସରକାର ଆଜି କେନ୍ଦ୍ରରେ ଅଛି । କେନ୍ଦ୍ରରେ କଂଗ୍ରେସ ସରକାର, ରାଜ୍ୟରେ କଂଗ୍ରେସ ସରକାର- ତା'ହେଲେ ଯାହି ଓଡ଼ିଶାର ସମସ୍ତ ପ୍ରକାର ଉନ୍ନତି ସମ୍ଭବ ହୋଇ ପାରିବ ।

ଗୋପାଳପୁର ସମ୍ବନ୍ଧିତ ଗଣାତ ଶାନ୍ତନୁମାନଙ୍କ ଶିଳାମ୍ୟାସ ଉତ୍ସବରେ ଏବଂ
ଖୋର୍ଦ୍ଧାପୁର-ରାୟଗଡ଼ା ରେଳପଥ ଉଦ୍ଘାଟନ ଉତ୍ସବରେ ପ୍ରଧାନମନ୍ତ୍ରୀଙ୍କ ସ୍ମାରକ ଭାଷଣ

ପର୍ବପର୍ବାଣିର ଉତ୍ପତ୍ତିରେ ପ୍ରାଗୈତିହାସିକ ସଂସ୍କୃତିର ଆଲୋଚନା

ଡକ୍ଟର ରବିନାରାୟଣ ଦାଶ

ପର୍ବପର୍ବାଣିକୁ ବିଶ୍ୱାସ ଓ କର୍ମକର୍ମାଣି ଉପରେ ଆଧାରିତ ଭୋଜି ଉତ୍ସବରୂପେ ବ୍ୟକ୍ତ କରାଯାଇପାରେ । ପ୍ରତ୍ୟେକ ପର୍ବ ବ୍ୟକ୍ତି ବିଶ୍ୱାସରୁ ପୁଷ୍ଟି ହୋଇଥାଏ । ତାହା ସମସ୍ତିଗତ ପରିସରକୁ ଆସିଲେ ଏକ ସାମାଜିକ ରୂପ ନିଏ । ତେଣୁ ଗୋଟିଏ ସ୍ଥାନ, ଅଞ୍ଚଳ ତଥା ରାଜ୍ୟର ସୀମା ମଧ୍ୟରେ ବିକଶିତ ହେଉଥିବା ପର୍ବ ଛନେ ଜାତୀୟ ପର୍ବର ଭୂମିକା ଗ୍ରହଣ କରେ । ଉଦାହରଣ ସ୍ୱରୂପ ଗୁଣ୍ଡିଚାପୀଠ ବା ପର୍ବକୁ ଗ୍ରହଣ କରାଯାଇପାରେ । ଏହା ବ୍ୟତୀତ ଆଞ୍ଚଳିକ ତଥା ସ୍ଥାନୀୟ ପର୍ବଗୁଡ଼ିକ ଜାତୀୟ ପର୍ବର ଅଙ୍ଗ ହୋଇ ରହିଥାଏ । ସମସ୍ତଙ୍କମେ ଏହା ଜାତୀୟ ପର୍ବକୁ ଉନ୍ନୀତ ହୋଇପାରେ ।

ବିଶ୍ୱାସ ଆଦ୍ୟାବସ୍ଥାରେ ପ୍ରାକୃତିକ କାରଣରୁ ଅଥବା ମନର ବିଶ୍ଳେଷିତ ପ୍ରତିଫଳନରୁ ପୁଷ୍ଟି ହୋଇଥାଏ । ପ୍ରାକୃତିକ କାରଣ ବିପାକ ଅଥବା ବୈଦିକ୍ୟ ଜନିତ ହୋଇପାରେ । ବିପାକରୁ ଆଶଂକା ଅଥବା ଭୟ ଏବଂ ବୈଦିକ୍ୟର କୌତୁହଳର ପୁଷ୍ଟି ହୋଇଥିବାରୁ ସେଗୁଡ଼ିକର କାରଣ ଜାଣିବା ନିମନ୍ତେ ବ୍ୟାକୁଳତା ବଢ଼େ । ବିପାକର ନିରାକରଣ ନିମନ୍ତେ ଉଦ୍ୟମ ବ୍ୟକ୍ତି ମନର ଅନ୍ତରାଳରେ ଉତ୍ପନ୍ନ ହୁଏ । ସେଥିରୁ ଯୌକ୍ତିକ ଅଥବା ଅଯୌକ୍ତିକ ପ୍ରତିକାରଣ କଞ୍ଚନା ପର୍ବପର୍ବାଣିର ଆଦ୍ୟ ପୁଷ୍ଟଭୂମିରେ ସଂଗୃହ୍ଣ ଥାଏ । ଏହା ବ୍ୟତୀତ କୌଣସି ସଫଳ ପ୍ରୟାସର ଆନନ୍ଦୋଲ୍ଲାସ ମଧ୍ୟ ପର୍ବପର୍ବାଣି ନିମନ୍ତେ ଏକ ନିର୍ଦ୍ଦିଷ୍ଟ ଅବସର ପୁଷ୍ଟି କରିଥାଏ ।

ପର୍ବ ବ୍ୟକ୍ତି ବିଶ୍ୱାସରୁ ଛନେ ସମସ୍ତିଗତ ବିଶ୍ୱାସକୁ ପ୍ରସାରିତ ହେଲେ ତାହା ଗଠିଶାଳୀ ହୋଇଥାଏ । ସମସ୍ତିଗତ ବିଶ୍ୱାସ ଜନିତ ପର୍ବ ଯଦି ଏକ ପ୍ରଭାବଶାଳୀ ଦଳ ବା ଗଠିଶାଳୀ ବ୍ୟକ୍ତିବିଶେଷର ସହାୟତା ଲାଭକରେ ତେବେ ସେହି ବିଶ୍ୱାସ ଜନିତ ପର୍ବର ଦ୍ରୁତ ପ୍ରସାର ହୁଏ । ବ୍ୟକ୍ତି ବା ଗୋଷ୍ଠୀ ଯେତେ ଗଠିଶାଳୀ ହୁଏ ତେତେ ଏହି ବିଶ୍ୱାସର ପ୍ରସାର ଦୂରାନ୍ୱିତ ହୋଇଥାଏ ଏବଂ ଏକ ବିଚ୍ଛାରିତ ସୀମାକୁ ତାହା ସଂଶ୍ଳିଷ୍ଟ ହୋଇଥାଏ । ଅର୍ଥାତ୍ ଅଧିକ ଲୋକ ଏହାର ପରିସରଭୁକ୍ତ ହୋଇଥାନ୍ତି । ବିଶ୍ୱାସର ମୂଳ ସତ୍ତା ଉତ୍ସବର କର୍ମପର୍ଯ୍ୟାୟ ମଧ୍ୟରେ ଆଲୋଚିତ ହୋଇଥାଏ । ସମସ୍ତଙ୍କମେ ସେଥିରୁ ଅନ୍ତରହ ହେଉଥାଏ । ସଂଯୋଗ ଅଥବା ପରିବର୍ତ୍ତନ ଦେଖି ତାହା କେବଳ ବହୁଳ ହୁଏ । ସଂଯୋଗ ଅଥବା ପରିବର୍ତ୍ତନେ ଯାହା ଆସେମାନେ ଦେଖି ତାହା କେବଳ ବହୁଳ ହୁଏ । ସଂଯୋଗ ଜନିତ ବିସ୍ତାରକାପ । ଉତ୍ସବର ଗଙ୍ଗ ବୈଦିକ୍ୟ

ସାଧାରଣତଃ ପୁଷ୍ଟର ସାଜସଜ୍ଜା, ଅଳଙ୍କାରଣ ବା ଅଙ୍ଗାରଣ ଏବଂ ପୂଜାତ ପ୍ରବ୍ୟାଦିର ସମ୍ପାଦ ମଧ୍ୟରେ ପ୍ରତିଭାତ ହୁଏ । ବହୁତ ଆସେମାନେ କହିପାରିବା ଯେ ପର୍ବପର୍ବାଣିଗୁଡ଼ିକ ସଂପୃକ୍ତ ଉତ୍ସବ ମାଧ୍ୟମରେ ଅନୁନ୍ନତ ଧର୍ମ ସମ୍ପର୍କୀୟ ବିଶ୍ୱାସର ଫଳ ଅଟନ୍ତି । ପର୍ବପର୍ବାଣିଗୁଡ଼ିକର ଆବିର୍ଭାବ ବିକାଶ ଓ ବ୍ୟାପ୍ତି ସମ୍ପର୍କରେ ବିଶେଷ ତଥ୍ୟ ମିଳେନାହିଁ । ସେଗୁଡ଼ିକରୁ କେତେକର ପ୍ରାଚୀନତମ ଉନ୍ନେଷ ପ୍ରାଗୈତିହାସିକ କାଳରୁ ଘଟିଥିବାର ସମ୍ଭାବ୍ୟ ସୂଚନା ମିଳୁଥିବାରୁ ଏ ପ୍ରବନ୍ଧରେ ସେ ଦିଗରେ ଏକ ପ୍ରାଥମିକ ଧ୍ୟାସ କରାଯାଉଛି ।

ସଂସ୍କୃତିର ଆଦିମ ପର୍ଯ୍ୟାୟରେ ଗୋଷ୍ଠୀ ସମାବେଶ ବା ମିଳନ ଖାଦ୍ୟ ପ୍ରବ୍ୟାଦି ସଂଗ୍ରହ ନିମନ୍ତେ ଉଦ୍ଦିଷ୍ଟ ଥିଲା । ପ୍ରଥମାବସ୍ଥାରେ ବ୍ୟକ୍ତି, ପରିବାର ଓ ଗୋଷ୍ଠୀ ସମରେ ଏହା ବିକଶିତ ଓ ବିବର୍ଣ୍ଣିତ ହୋଇଥିବା ଜଣାଯାଏ । ଖାଦ୍ୟ ସଂଗ୍ରହ ଅଭିଯାନର ପୁର୍ବଧା, ଅପୁର୍ବଧା, ସୁଲଭ ଓ ଦୁର୍ଲଭତା ଏବଂ ତାହା ମିଳିବାର ପରିସୀମା ଅର୍ଥାତ୍ ନିକଟ ବା ଦୂରରେ ସେଗୁଡ଼ିକର ଉପଲବ୍ଧ ହେବାର ସୁଯୋଗ ଏହି ସମାବେଶମାନଙ୍କର ପ୍ରକୃତିକୁ ନିୟନ୍ତ୍ରଣ କରିଥାଏ । ଏପରି ଅଭିଯାନମାନ ସ୍ତ୍ରୀଲୋକମାନଙ୍କର । ଏକ ବିଶେଷ ତୃପ୍ତି ହେବା ସହିତ ପ୍ରଗୁଣମାନେ ସେମାନଙ୍କର ପୁରସ୍କା ତଥା ସେମାନଙ୍କ ସହିତ ସହଯୋଗ କରିଥିବା ଅନୁରୂତ ହୁଏ । ଏହାର ସୂଚନା ମଧ୍ୟ ଆଦିବାସୀ ଜୀବନ ଧାରାରୁ ସମର୍ପିତ ହୋଇଥାଏ । ପାରିବାରିକ ଜୀବନ ଗୋଷ୍ଠୀ ଜୀବନର ମୂଳ ଉତ୍ସ ଏବଂ ଗୋଷ୍ଠୀ ପ୍ରାଥମିକ ଭାବରେ ଏକ ବିଚ୍ଛାରିତ ପରିବାରକୁ ରୁଞ୍ଜାଇଥାଏ । ତେଣୁ ସମାବେଶ ଗୋଷ୍ଠୀଗତ ଅଥବା ବିସ୍ତୃତ ପାରିବାରିକ ଆବଶ୍ୟକତା ପୂରଣ ନିମନ୍ତେ ଏକ ସମସ୍ତିଗତ ପିନ୍ଧାନ୍ତ ଉଦ୍ଦେଶ୍ୟରେ ଅଭିପ୍ରେତ ଥିବା ଦେଖାଯାଏ । ଏହି ମିଳନ ବା ସମାବେଶର ଛଳି ବିବର୍ଣ୍ଣିତ ପରିବେଶରେ ଉତ୍ସବର କେନ୍ଦ୍ର ହୋଇଥିବା ମନେ ହୁଏ । ଖାଦ୍ୟ ପ୍ରବ୍ୟ ସଂଗ୍ରହ, ଶିକାର ଓ କୃଷି କର୍ମର ଆରମ୍ଭ ଅଥବା ତା'ର ପରିସମାପ୍ତି ପାଳନ ଉଦ୍ଦେଶ୍ୟରେ ଏପରି ସମାବେଶ ଅଧିକ ହେଉଥିବା ଛିର କରାଯାଇ ପାରେ । କାରଣ ଅନୁନ୍ନତ ସମାଜରେ ଏପରି ଚଳଣୀ ରହିଥିବା ଦେଖାଯାଏ ଯାହାକି ସୁଦୂର ଅତୀତର ନମୁନା ବନ୍ଦନ କରିଥାଏ । ପରବର୍ତ୍ତୀ କାଳରେ ବିଭିନ୍ନ ଧର୍ମ ଅନୁସରଣ କରୁଥିବା ବ୍ୟକ୍ତି ସମୂହ ତଥା ଧର୍ମ ପ୍ରଗୁଣକମାନେ ଏପରି ସମାବେଶର ସୁଯୋଗ ନେଇ ସେମାନଙ୍କ ଦୁଃଖିକୋଶର ପ୍ରଖ୍ୟାପନ କରିଥିବା ଦେଖାଯାଏ ।

ପରିମାଣ ବା ସଂଖ୍ୟା ଦୃଷ୍ଟିରୁ ଓଡ଼ିଶାର ସ୍ୱୀକୃତ ପର୍ବପର୍ବାଣିଗୁଡ଼ିକର ମୂଲ୍ୟାୟନ କଲେ ଦେଖାଯିବ ଯେ ବର୍ଷର ବିଭିନ୍ନ ମାସରେ ସେଗୁଡ଼ିକର ସଂଖ୍ୟା ଏହିପରି ଯଥା—
ବୈଶାଖ-୨୨, ଜ୍ୟେଷ୍ଠ-୧୬, ଆଷାଢ଼-୧୭, ଶ୍ରାବଣ-୯, ଭାଦ୍ରବ-୨୩, ଆଶ୍ୱିନ-୧୫, କାର୍ତ୍ତିକ-୧୬, ମାର୍ଗଶିର-୧୨, ପୌଷ-୬, ମାଘ-୧୬, ଫାଲ୍ଗୁନ-୯ ଓ ଚୈତ୍ର-୧୪ । ଏଥିରୁ ଦେଖାଯିବ ଯେ ଭାଦ୍ରବ ମାସରେ ସର୍ବୋଚ୍ଚ ଓ ଏହା ପଛରୁ ବୈଶାଖ ଏବଂ ଆଷାଢ଼ ମାସମାନଙ୍କରେ ଅଧିକ ସଂଖ୍ୟକ ପର୍ବପର୍ବାଣି ଅନୁଷ୍ଠିତ ହୋଇଥାଏ ।

ପର୍ବପର୍ବାଣିର ପ୍ରକୃତି ଅନୁଧ୍ୟାନରୁ ଜଣାଯାଏ ଯେ ସେଗୁଡ଼ିକର ଉତ୍ପତ୍ତି ବିବିଧ । ପ୍ରତ୍ୟେକଟି ପର୍ବପର୍ବାଣି ବର୍ତ୍ତମାନର ଅବସ୍ଥା ପ୍ରାୟ ହେବା ନିମନ୍ତେ ଦୀର୍ଘକାଳ ବିତାଳହୁଅଛି । ପର୍ବପର୍ବାଣିମାନଙ୍କରେ ପ୍ରଖ୍ୟାପିତ ହୋଇଥିବା ବିବର୍ତ୍ତନର ଗତିକୁ ଲକ୍ଷ୍ୟ କଲେ ଏହା ସତ୍ୟ ହୁଏ । ପର୍ବ ପ୍ରାଚୀନ ଅର୍ଥନୀତି ଖାଦ୍ୟ ସଂଗ୍ରହରେ ପର୍ଯ୍ୟବସିତ ଥିଲା । ପ୍ରାଥମିକ ଅବସ୍ଥାରେ ସୁନିଶ୍ଚିତ ଫୁଲ ଓ ଫଳର ସଂଗ୍ରହ ଏକ ସ୍ୱାଭାବିକ ଘଟଣା ଥିଲା । ସେହି ଦୁଇଟି ଦେଖିବାକୁ ଗଲେ ମହୁଳ, ଆସ, ଶାଳ ଆଦି ଫୁଲର ସଂଗ୍ରହ ସହ ବ୍ୟବହାର ଏବଂ ସେଥି ନିମନ୍ତେ ପର୍ବ ପାଳନ ଏକ ପର୍ବ ପ୍ରାଚୀନ ପରମ୍ପରା ଥିଲା । ଆଦିବାସୀମାନେ ବିଶେଷତଃ ମୁଣ୍ଡା, ହୋ, ସାହାଳ ଆଦି ଶାଳ ଫୁଲ ଫୁଟିଲେ ତାକୁ ଖାଇବା ପାଇଁ ମାଟି-ଏସିଲ୍ ମାସରେ ବାହା ପର୍ବ ପାଳନ କରିଥାନ୍ତି । ଏହି ସମୟରେ ଶରଣମାନେ ମହୁଳ ଫୁଲକୁ ସେମାନଙ୍କ ପିତୃ ପୁରୁଷଙ୍କ ନିମନ୍ତେ ଅର୍ପଣ କରି ଖାଇବା ପାଇଁ ଘରେ ଘରେ 'ଦୋଡ଼ା ଅବଦୁର' ପର୍ବ ଓ ପୁରୀ ପାଳନ କରିଥାନ୍ତି । କିନ୍ତୁ ମୁଣ୍ଡା ଓ ସାହାଳମାନେ ଗୋଷ୍ଠୀ ଭିତ୍ତିରେ ଏହି ପର୍ବ ନିର୍ବାଚିତ ଦିବସରେ ପାଳନ କରୁଥିବା ବେଳେ ଶରଣମାନେ ବିଶେଷତଃ ଲକ୍ଷ ଲାଖିଆ ଶରଣମାନେ ପରିବାର ଭିତରେ ବିଭିନ୍ନ ଦିବସରେ ତାହା ପାଳନ କରନ୍ତି । ଓଡ଼ିଆ ଜାତି ବହୁଳ ଅନାବାସ୍ୟା ଦିନ ଆସ ବଜଳ ଖାଇବା ନିମନ୍ତେ ଏକ ପର୍ବ ପାଳନ କରିଥାଏ । ଅନ୍ୟ ଉଦ୍ଦେଶ୍ୟରେ ସଂଗ୍ରହୀତ ପୁଷ୍ପ ମଧ୍ୟ ପର୍ବପର୍ବାଣିର ଆଧାର ହୋଇଥାଏ । କିନ୍ତୁ ଖାଦ୍ୟ ନିମନ୍ତେ ସଂଗ୍ରହୀତ ଫୁଲ ସହିତ ସମ୍ପୃକ୍ତ ପର୍ବପର୍ବାଣି ଅନ୍ୟ ଉଦ୍ଦେଶ୍ୟରେ ସଂଗ୍ରହୀତ ଫୁଲ ସହିତ ସଂଶ୍ଳିଷ୍ଟ ପର୍ବପର୍ବାଣିଠାରୁ ପ୍ରାଚୀନ ରୂପେ ବ୍ୟକ୍ତ କରାଯାଇ ପାରେ ।

ଫୁଲ ଭଳି ଫଳ ସଂଗ୍ରହ କରି ତାକୁ ଖାଇବା ଏକ ରୀତି । ଫଳଫୁଲ ଆଦି ସଂଗ୍ରହ କରି ଖାଇବା ନିମନ୍ତେ ପର୍ବ ପାଳନ କରିବା ଏକ ପ୍ରାଚୀନ ପରମ୍ପରା । ଅନୁଷ୍ଠିତ ସମାଜରେ ଏହାର ବହୁ ଉଦାହରଣ ମିଳିଥାଏ । ଆଦିବାସୀମାନେ ଭାଗି, ଶିସ, ଆସ, ପିତା ଆଳୁ, ବିବିଧ କୋଳି ସଂଗ୍ରହ କରି ପର୍ବ ପାଳନ ସହ ଉନ୍ନତ କରିଥାନ୍ତି । ଅଣ ଆଦିବାସୀ ସମାଜରେ ଫଳଫୁଲ ସଂଗ୍ରହ କରି ପର୍ବ ପାଳନ କରିବାର ଏକ ଦୃଶ୍ୟ ଉଦାହରଣ ସାବିତ୍ରୀ ଅନାବାସ୍ୟା । ଏଥିରେ ସ୍ତ୍ରୀ ଲୋକମାନେ ମୁଖ୍ୟ ଭୂମିକା ଗ୍ରହଣ କରିଥାନ୍ତି । ସେଥିରେ ସଂଗ୍ରହ ଅର୍ଥନୀତି ଓ ତହିଁରେ ସ୍ତ୍ରୀମାନଙ୍କ ଭୂମିକାର ଏକ ଛବି ଦେଖିବାକୁ ମିଳିଥାଏ । ପରେ ତାହାକୁ ବୈଜ୍ଞାନିକ ଧର୍ମ ଆସିବରଣ କରିଥିବା ସମ୍ଭବ ଏହା ବ୍ୟତୀତ ଭାଦ୍ର ଗୁରୁ ନବମୀରେ ପାଚିଲା ତାଳ, ଦୀପାବଳୀ ଅନାବାସ୍ୟାରେ ଆଖୁ ଓ ଅନ୍ୟାନ୍ୟ ପାଚିଲା ଫଳ ପିତୁମାନଙ୍କୁ ଅର୍ପଣ କରିବା ମଧ୍ୟ ଏହି ସଂଗ୍ରହ ଅର୍ଥନୀତିର ଅନ୍ତର୍ଗତ । ଏହା ପ୍ରାଚୀନ ପ୍ରସ୍ତର ମୁଗାୟ ଖାଦ୍ୟ-ସଂସ୍କୃତିରେ ଉଲ୍ଲେଖିତ ଥିବା ମନେହୁଏ । ମାତ୍ର ତାହା ମଧ୍ୟରୁ ତାଳ ନବମୀ ଲୁହ ପ୍ରାୟ ପର୍ବ ହୋଇଥିଲେ ସୁଦ୍ଧା ପ୍ରାଚୀନ ପ୍ରସ୍ତର ମୁଗାୟ ଏହାର ଉତ୍ପତ୍ତି ହୋଇଥିବା ସ୍ଥିର କରାଯାଇ ପାରେ ।

ପ୍ରାଚୀନ ପ୍ରସ୍ତର ମୁଗାୟ ଅନ୍ୟ ଏକ ବିକଶିତ ପର୍ଯ୍ୟାୟ କଥା ଫଳକୁ ଯୋଡ଼ି ଖାଇବାରେ ପ୍ରକାଶ ପାଏ । ଏହା ପ୍ରାଚୀନ ପ୍ରସ୍ତର ମୁଗାୟେ ନିର୍ଦ୍ଧାର ବ୍ୟବହାର ପରବର୍ତ୍ତୀ ପର୍ଯ୍ୟାୟ ଅଟେ । ସମ୍ଭବତଃ ବନାଗୁରେ ଯୋଡ଼ି ଯାଇଥିବା ଫଳ ବା କଣ୍ଠ ପନିପରିବା ଏବଂ ବନ୍ୟଜନ୍ତୁଙ୍କ ମାଂସ ଖାଇବା ଏହି ପର୍ଯ୍ୟାୟରେ ଆବିଷ୍କୃତ ହେଲା ଏବଂ ତାହା ଜନାଗତ ଭାବରେ ପ୍ରଚଳିତ ହେଲା । ବାଇଗଣ, ଜମ୍ବି, ଶିସ ଇତ୍ୟାଦି ପରିବାକୁ ଯୋଡ଼ି ଖାଇବା ଏକ ସାଧାରଣ ଲୋକ ସଂସ୍କୃତି । ଆଦିବାସୀମାନଙ୍କ ମଧ୍ୟରେ ଏହାର ବ୍ୟାପକ ପ୍ରଚଳନ ରହିଛି । କେଉଁଠାର ଅଞ୍ଚଳର ଆଦିବାସୀମାନେ ପଶୁମାନଙ୍କୁ ଯୋଡ଼ି ଖାଇଥିବା ବିଷୟ କେତେକ ବ୍ୟକ୍ତ କରନ୍ତି । ବୋଧହୁଏ ସେଥି ନିମନ୍ତେ ଅଗ୍ନି ଚନ୍ଦ୍ରନର ଆବଶ୍ୟକତା ଅନୁଭୂତ ହୋଇଥିଲା । ନିର୍ଦ୍ଧାର ଜଳାଳ ସେଥିରେ ପରିବା ଫିଜିବା ପଦ୍ଧତିର ସ୍ୱାରକୀ ରୂପେ ଅଗିଜଳା ବା ମାଘ ପୁଣିମୀରେ ପାଳିତ ଅଗ୍ନି ଉତ୍ସବ ଓ ଫଗୁଣ ମାସର ଗୁରୁ ଚତୁର୍ଦ୍ଦଶୀ ତିଥିରେ ଅନୁଷ୍ଠିତ ଅଇଘର ଯୋଡ଼ି ଆଦି ସେଥି ମଧ୍ୟରେ ଅନ୍ୟତମ । ଯୋଡ଼ି-ଖାଇବା ଖାଦ୍ୟ ପ୍ରସ୍ତୁତ ପ୍ରଣାଳୀରେ ଏକ ନୂତନ ମାର୍ଗର ପ୍ରସଙ୍ଗ ଥିଲା । ଅଇଘର ଯୋଡ଼ିରେ ଜୀଅନ୍ତ ମେଞ୍ଚାକୁ ମଧ୍ୟ ନିର୍ଦ୍ଧାରେ ଯୋଡ଼ି ଖାଇବା ଏକ ବିଧି । ମାଂସକୁ କଥାରେ ଖାଇବା ଅଥବା ତାକୁ ଗୁଣାଇ ଗୁଣୁଳା ମାଂସ ଖାଇବା ଏହାର ପୂର୍ବବର୍ତ୍ତୀ ଏକ ରୀତି ହେବା ସମ୍ଭବ । ଅଦ୍ୟାବଧି ଲାଖିଆ ଶରଣମାନଙ୍କ ମଧ୍ୟରେ ପର୍ବ ଉପଲକ୍ଷେ ମଞ୍ଜିରି ମାରି ତା'ର ମାଂସକୁ ଗୁଳରେ ଓହଳାଇ ଗୁଣାଇ ଖାଇବା ପଦ୍ଧତି ପ୍ରଚଳିତ ରହିଛି । ଏହା ମଧ୍ୟ ଆଦିମ ଶିବାର ପଦ୍ଧତି ସହ ସଂଶ୍ଳିଷ୍ଟ ଅଟେ ।

ପ୍ରାଚୀନ ପ୍ରସ୍ତର ମୁଗାୟେ ଶିବାର କରିବା ପଦ୍ଧତିର ବିକାଶ ସଚ୍ଚିଥିଲା । ଏହା ପୂର୍ବରୁ ମଣିଷ ଅନ୍ୟ ହିଂସ୍ର ଜନ୍ତୁଙ୍କ ଦ୍ୱାରା ପୁଟି ପ୍ରାଣୀମାନଙ୍କର କଥା ମାଂସ ଉନ୍ନତ କରୁଥିଲା । ଶିବାର କରିବାର ପ୍ରଥମ ପ୍ରାଚୀନ ପ୍ରସ୍ତର ମୁଗାୟ ଅସ୍ତଗଣର ନିର୍ମାଣରୁ ସ୍ପଷ୍ଟ ହୋଇଥାଏ । ଶିବାର କରିବା କେବଳ ବ୍ୟକ୍ତିଗତ ଉଦ୍ୟମ ନଥିଲା । ଏଥିରେ ଗୋଷ୍ଠୀର ଯୋଗଦାନ ହିଁ ଏକ ପଦ୍ଧତି ରୂପେ ଗ୍ରହଣ ହେଉଥିଲା । ଆଉ ମଧ୍ୟ କୃଷିର ପ୍ରବର୍ତ୍ତନ ହେବା ପର୍ଯ୍ୟନ୍ତ ଏହି ଶିବାର ଶୈଳୀରେ ଜନାଗତ ପରିବର୍ତ୍ତନ ଘଟୁଥିଲା । ଏହା ମଧ୍ୟ ସାମାଜିକ ଜୀବନରେ ପ୍ରତିଫଳିତ ହେଉଥିଲା । ସେଥିପାଇଁ ଯେଉଁ ପର୍ବାଦି ପାଳନ କରାଯାଉଥିଲା ସେଥି ମଧ୍ୟରେ ପାଚିଥିବା ଅନ୍ୟତମ । ଆଦିବାସୀମାନଙ୍କ ମଧ୍ୟରେ ଏହି ପର୍ବ ବିଭିନ୍ନ ନାମରେ ପ୍ରଚଳିତ ରହିଛି । ବିଶେଷତଃ ଗଞ୍ଜାମ ଓ କୋରାପୁଟ ଅଞ୍ଚଳରେ ବିବାସାସ୍ତ୍ର ଉତ୍ତର-ପଶ୍ଚିମ ଓଡ଼ିଶାରେ ବିଶୁ ଶିବାର ଓ ଦକ୍ଷିଣ ଓ ପଶ୍ଚିମ ଓଡ଼ିଶାରେ ଅଗୁନ ପାଚିଥିବା ଆଦି ନାମରେ ଏହା ପାଚିଥିବା କଥା ଲୋକ କଥାରେ ଦେଖିବାକୁ ମିଳେ । କିନ୍ତୁ ଅଦ୍ୟାବଧି ଏହି ପର୍ବ ପାଳନ ବିଧି ସ୍ୱାରକୀ ଅଥବା ପୁଚକ ରୂପେ ଅଣ ଆଦିବାସୀ ସମାଜରେ ପ୍ରଚଳିତ, ସଥା-ଆରଣ୍ୟକ ଷଷ୍ଠୀ ଶ

ସ୍ତର ଉତ୍ତୀ ଓ ଦଶହରାର ଲାଖବିକ୍ଷା ପର୍ବ । ଆଦିବାସୀମାନେ ଶିକାର ପର୍ବକୁ ସାଧାରଣତଃ ବୈଶ୍ଵ ନ୍ୟେଷ ମାସ ମଧ୍ୟରେ ପାଳନ କରନ୍ତି । ଖୁବ୍ ସସ୍ପର ପ୍ରସର ସୁଗାମି ପୂଜା ସଂସ୍କୃତି ବିଶେଷତଃ ମଧ୍ୟ ପ୍ରସର ସୁଗାମି ଧନୁତୀର ସାହାଯ୍ୟରେ ଶିକାର କରିବାର ପଦ୍ଧତି ଫଳେ ବିପୁତ ହୋଇ ପର୍ବ ମାଧ୍ୟମରେ ତା'ର ଅବଶେଷ ମାତ୍ର ରହିଛି । ପରେ ଶୈବ ଓ ଶାକ୍ତ ଧର୍ମର ପ୍ରବାହରେ ଏହା ଆକ୍ଳାଦିତ ହୋଇ ପରିଚିତ ହେଉଅଛି ।

ଶାବ୍ୟ ସଂଗ୍ରହ ଓ ଶିକାର ଅର୍ଥନୀତିର ଆନୁଷ୍ଠାନିକ ପର୍ବ ରୂପେ ଚଳେକେ ପର୍ବର ଉତ୍ପତ୍ତି ହୋଇଥିବା ମନେହୁଏ । ସେଥି ମଧ୍ୟରେ ଶିକ୍ଷା ଦିଏପ୍ରଜନ୍ତୁଙ୍କ ଉତ୍ପତ୍ତି ରକ୍ଷା ପାଇବା ନିମନ୍ତେ ସେମାନଙ୍କୁ ପୂଜା କରିବା ଏକ ସାମାଜିକ ଚଳଣୀରେ ପରିଣତ ହୋଇଥିବା ବୋଧହୁଏ । ଏଥିରେ ସ୍ତ୍ରୀ ତଥା ପୁରୁଷ ଉଭୟଙ୍କର ଅଂଶ ଗ୍ରହଣ ମଧ୍ୟ ଦେଖିବାକୁ ମିଳେ । ହାତୀ, ଘୋଡ଼ା, ବାଘ, ସାପ, ଗରୁଡ଼, ମାଙ୍କଡ଼ ଏପରିକି ଶେଷାଙ୍କ ପୂଜା ମଧ୍ୟ ଓଡ଼ିଆ ସମାଜର ପର୍ବ ଶ୍ରେଣୀରୁ ଛାଡ଼ି ହୋଇଥିବା ଦେଖାଯାଏ । ପରବର୍ତ୍ତୀ କାଳରେ ସେଥିରେ ରହିଥିବା ତୁଷ୍ଟିକରଣ ପ୍ରକୃତି ଅନ୍ୟାନ୍ୟ ଧର୍ମର ପ୍ରଭାବରେ ଚ୍ୟୁତ ଥିବା ବା ଆକ୍ଳାଦିତ ହୋଇଥିବା ମନେହୁଏ । ଏକଦା ଏହି ପ୍ରାଣୀମାନଙ୍କୁ ମାନବାକୃତି କରିବାର ଉଦ୍ୟମ ହୋଇ ଯୌଗିକ ପୂର୍ଣ୍ଣ ନିର୍ମାଣର କଳ୍ପନା ସହ ପୂଜାର ପ୍ରଚଳନ ହୋଇଥିଲା । ସର୍ବ ଶାରତୀୟ ଛନ୍ଦରୁ ମଧ୍ୟ ଏହାର ପୁତନା ମିଳେ । ନ୍ୟେଷ ପୂର୍ଣ୍ଣମୀର ଗଜାନନ ବେଶ ଓ ଆଶ୍ଵିନ ପୂର୍ଣ୍ଣମୀର ଗଜଲକ୍ଷ୍ମୀ ପୂଜା ହିଁ ଶାରତୀୟ ନିମନ୍ତେ, ଶ୍ରାବଣ ଗୁରୁ ପଞ୍ଚମୀ (ନାଗ ପଞ୍ଚମୀ) ଓ କାର୍ତ୍ତିକ ଗୁରୁ ଚତୁର୍ଥୀ (ନାଗଲ ଚରଣୀ) ଆଦି ନାଗଙ୍କ ପୂଜା ନିମନ୍ତେ, ଆଶ୍ଵିନ କୃଷ୍ଣ ଷଷ୍ଠୀରେ ହେଉଥିବା ଅଶ୍ଵ ଷଷ୍ଠୀ, କାର୍ତ୍ତିକ ଗୁରୁ ସ୍ଵାଦଶୀରେ ଅନୁଷ୍ଠିତ ଗରୁଡ଼ ଦ୍ଵାଦଶୀ, ମହା ବିଷୁବ ସଂକ୍ରମଣରେ ପାଳିତ ହନୁମାନ ଜୟନ୍ତୀ ଓ ତିବର ଅମାବାସ୍ୟାରେ ବରାଧାପୂଜା ଗଡ଼ିଆ ବା ପୋଖରୀରେ ଶେଷା ପୂଜା ସେହି ପ୍ରାଣୀମାନଙ୍କର ତୁଷ୍ଟିକରଣନିତ ପୂଜା ପର୍ବ ଅଥବା ତାଙ୍କୁ କବଳିତ କରି ସେବାକାରୀ ଅଥବା ବାହନ ରୂପେ ବ୍ୟବହାର କରିବାର ପ୍ରସାସର ପର୍ବ ଅଟେ । ଖୁବ୍ ସସ୍ପର ସେହି ପ୍ରାଣୀମାନଙ୍କୁ ଶିକାର କରିବାର ବ୍ୟର୍ଥତାରେ ଏହି ପର୍ବର ଉତ୍ପତ୍ତି ହୋଇଥିଲା ।

ଅତି ଆଦିମ କାଳରୁ ସଞ୍ଚାନ ପ୍ରାଣି ନିମନ୍ତେ ମନୁଷ୍ୟର ବାସନା ରହିଥିବା ଜଣାଯାଏ । ପରିବାରରେ ବ୍ୟକ୍ତିମାନଙ୍କର ସଂଖ୍ୟା ଅଧିକ ହେଲେ ଦିଏପ୍ରଜନ୍ତୁ ଓ ଶସ୍ତ୍ରପଳ କବଳରୁ ପରିବାରକୁ ରକ୍ଷା କରିବା ଅପେକ୍ଷାକୃତ ସହଜସାଧ୍ୟ ହେବା ଦୁଷ୍ଟିରୁ ସଞ୍ଚାନ ପ୍ରାଣି ନିମନ୍ତେ ମାନବର ଆକାଞ୍ଛା ସୃଷ୍ଟି ହୋଇଥିବ । ଆଉ ମଧ୍ୟ ଏହି ସଞ୍ଚାନ ପୁତ୍ର ହେଲେ ପରିବାର ଅଧିକ କଳଶାଳୀ ହେବାର ବାସନା ମଧ୍ୟ ସେମାନଙ୍କର ଥିବ । ପ୍ରାଚୀନ ପ୍ରସର ସୁଗର ଅସ୍ପଷ୍ଟ ନିର୍ମାଣ ପର୍ଯ୍ୟାୟଠାରୁ ମଧ୍ୟ ପ୍ରସର ସୁଗର ଧନୁ ଓ ତୀର ଆଦି ସହ ଶିକାର ନିମନ୍ତେ ଦଳୀୟ ଅଭିଯାନ ପର୍ଯ୍ୟନ୍ତ ଅଧିକ ପୁରୁଷ ବ୍ୟକ୍ତିଙ୍କର ଆବଶ୍ୟକତା ଏହାର ଏକ ମୁଖ୍ୟ କାରଣ ହୋଇପାରେ । ସସ୍ପରତଃ ସେହି କାଳରୁ ଓଡ଼ିଶାରେ

ସଞ୍ଚାନମାନଙ୍କ ନିମନ୍ତେ ଖୁସି ଓ ମଉଜର ଆସର ବା ଆସୋନନ ବରାଯାଉଥିଲା । ପ୍ରଥମାଞ୍ଚନୀ ଏହାର ଏକ ସ୍ଵାରକୀ ପର୍ବ ହୋଇପାରେ । ପରେ ବିଭିନ୍ନ ଧର୍ମ ଏହାକୁ ଆସିକରଣ କରିଥିବା ମନେହୁଏ । ବିଶେଷତଃ ଜୈନ, ଶୈବ ଓ ଶାକ୍ତ ପର୍ବ ଏହା ଉପରେ ପ୍ରଲେପିତ ହୋଇଛି । ସେହିପରି ଷଷ୍ଠୀ ଓଷା ଓ କୁଞ୍ଜୁଟୀ ବ୍ରତ ଆଦି ସଞ୍ଚାନମାନଙ୍କ ଉଦ୍ଦେଶ୍ୟରେ ଅନୁଷ୍ଠିତ ହେଉଥିଲେ ମଧ୍ୟ ଶାକ୍ତ ପ୍ରଭାବରେ ଆକ୍ଳାଦିତ ହୋଇଥିବା ମନେହୁଏ । ଦୁର୍ଗା ଓଷା ସୌରଧର୍ମ ଦ୍ଵାରା ପ୍ରଲେପିତ ଏକ ପର୍ବ ଅଟେ । କାର୍ତ୍ତିକ ଶୁକ୍ଳ ବୈଷ୍ଠବ ଧର୍ମ ପ୍ରଭାବରେ ପ୍ରଭାବିତ ହୋଇଥିବା ଜଣାଯାଏ । ସଞ୍ଚାନ ପ୍ରାଣି ଅଥବା ସଞ୍ଚାନମାନଙ୍କ ନିମନ୍ତେ ପାଳନ ବରାଯାଉଥିବା ଅନ୍ୟ ପର୍ବମାନଙ୍କ ମଧ୍ୟରେ ମଙ୍ଗଳ ସଂକ୍ରମଣ ବ୍ରତ, ଦାଞ୍ଚ ପହିରା ଓଷା ଆଦି ଅନ୍ୟତମ । ମାତ୍ର ଏଗୁଡ଼ିକ ପ୍ରସର ସୁଗାମି ସଂସ୍କୃତିର ଅଙ୍ଗ ବିଶେଷ ଥିଲେ ବି ନାହିଁ ତାହା ନିର୍ଦ୍ଦିଷ୍ଟ ଭାବରେ ନିର୍ଦ୍ଧାରିତ ହୋଇପାରେ ନାହିଁ । ତଥାପି ତହିଁରେ ନାନା ପ୍ରାଚୀନ ତଥା ପରବର୍ତ୍ତୀ ସଂସ୍କୃତିର ଆଭାସ ମିଳିଥାଏ ।

କୃଷ୍ଣ ପୂଜା ବା କୃଷ୍ଣ ପୂଜାରେ ପୂଜା ମଧ୍ୟ ପର୍ବପର୍ବାଣିକୁ ସମୃଦ୍ଧ କରିଥାଏ । ଏହା ଗଛଗୁଡ଼ିକର ଫଳଦାନ ନିମନ୍ତେ କୁଟଙ୍କତା ଜଣାଇବା ଉଦ୍ଦେଶ୍ୟରେ ହୋଇଥାଏ । ଅନ୍ତତଃ ଏହା ଏକ ଆଦିମ ସଂସ୍କୃତି ଏବଂ ପ୍ରାଚୀନ ପ୍ରସର ସୁଗରୁ ଏହାର ଉଦ୍ଦେଶ୍ୟ ଘଟିଥିବା ମନେହୁଏ । ଖରଖରି ଓଷା, ଜହ୍ନି ଓଷା ପର୍ବ ତୁଳସୀ କୃଷ୍ଣ ପୂଜାରେ ହୋଇଥାଏ । କାର୍ତ୍ତିକ ଗୁରୁ ଦ୍ଵାଦଶୀରେ ତୁଳସୀ ବିବାହ, ଶିଳା ନବମୀରେ ଶିଳା ଗଛ ପୂଜାରେ ପର୍ବ ପାଳନ, ସମୀ ଓ ତମାଳ ତରୁ ପୂଜାରେ ପର୍ବାନୁଷ୍ଠାନ, ବର ଓ ଅଶୁଚ୍ଚ କୃଷ୍ଣର ପୂଜା ଓ ବିବାହ ପର୍ବ ଏବଂ ଆସ ଓ ସାହାଡ଼ା ଗଜମାନଙ୍କ ସହିତ ମନୁଷ୍ୟଙ୍କ ବିବାହ ଆଦି ସାମୟିକ, ସାର୍ବଜନୀନ ଅଥବା ଗୋଷ୍ଠୀଗତ ଆଞ୍ଚଳିକ ପର୍ବ ରୂପେ ପାଳିତ ହୋଇଥାଏ । ଆଦିବାସୀମାନେ ଆସଗଛ ସହିତ ପୁରୁଷମାନଙ୍କର ଯେଉଁ ବିବାହ ଦେଇଥାନ୍ତି, ତାହା ବୋଧହୁଏ ଆସଗଛ ଭଳି ଫଳ ଭାଗରେ ପରିପୁର୍ଣ୍ଣ ପ୍ରଜନନ କ୍ଷମତା ଥିବା ଗଛରୁ ମନୁଷ୍ୟ ମଧ୍ୟକୁ ତାହା ପ୍ରେରଣ କରିବାର କଳ୍ପନାରେ ସମୃଦ୍ଧ ହୋଇଥାଏ । ସେହିପରି ବାରମ୍ବାର ବିପତ୍ତୀକ ହେଉଥିବା ବ୍ୟକ୍ତିକୁ ସାହାଡ଼ା ଗଛ ସହିତ ବିବାହ ଦେବା ଦ୍ଵାରା ବିପତ୍ତୀକ ଦୋଷରୁ ତାକୁ ମୁକ୍ତ କରିବାର ଆକାଞ୍ଛା ତହିଁରେ ପ୍ରତିଫଳିତ ହୋଇଥିବା ମନେହୁଏ । ବର, ଅଶୁଚ୍ଚ ଓ ତମାଳ ଆଦି ଗଛରେ ପୂଜା ପର୍ବ ସହିତ ଯଥାକ୍ରମେ ଜୈନ, ବୌଦ୍ଧ ଓ ବୈଷ୍ଣବ ପ୍ରଲେପନ ରହିଥିବା ଦେଖାଯାଏ । ଜହ୍ନି ଓ ଖରଖରି ଓଷାରେ ମଧ୍ୟ ଶାକ୍ତ ପ୍ରଭାବ ପରିସ୍ପର୍ଷ ହୁଏ । ସସ୍ପରତଃ ଜହ୍ନି ଓଷା ନୂତନ ପ୍ରସର ସୁଗର ଆଦ୍ୟାବକ୍ଷାରୁ ବିକାଶ ଲାଭ କରିଥିଲା । କାରଣ ତାହା ଜହ୍ନି ଫଳକୁ ଗୃହପାଳିତ କରିବାର ପରିପୂର୍ଣ୍ଣ ପର୍ବ ଅଟେ । ତୁଳସୀ ବିବାହ ପର୍ବ ମଧ୍ୟ ବୈଷ୍ଣବ ଧର୍ମର ଅଙ୍ଗୀକୃତ ଏକ ପର୍ବ ଅଟେ ।

ଚନ୍ଦ୍ର ଓ ସୂର୍ଯ୍ୟ ପୂଜା ପ୍ରାକୃତିକ ବିଭାବର ପୂଜା ରୂପେ ଅତି ପ୍ରାଚୀନ କାଳରୁ ଚଳି ଆସିଥିବା ସସ୍ପର । ପୂର୍ଣ୍ଣମୀଗୁଡ଼ିକରେ

ବାଳନ ଅଣ ଆଦିବାସୀ ସମାଜରେ ଯେପରି ବିଭିନ୍ନ ମଧ୍ୟ କରି ପ୍ରଚଳିତ ସେହିପରି ଆଦିବାସୀ ସମାଜରେ ଦୋଇଧାଏ । ଆଦିବାସୀମାନଙ୍କ ଲୋକଗଣ ଦ୍ୱାରା ଏବଂ ଏହାର ମୂଳ ପ୍ରାଗୈତିହାସିକ ସଂସ୍କୃତିରେ ଥିବା ଜଣାଯାଏ । ସେହିପରି ଚାଷମାନେ ମଧ୍ୟ ଏ ଲୋକଗଣଙ୍କର ଛାନ ଲାଭ କରିଛନ୍ତି । ସେମାନଙ୍କ ର ପର୍ବ ପାଳନର ବିଶେଷ ବିବରଣୀ ଆମ ନିକଟରେ ମଧ୍ୟ ତାହାର ପୂଜା ଆଦିମ ମାନବର ଦୁର୍ଘି ଏହାର ପରବର୍ତ୍ତୀ କାଳରେ ନକ୍ଷତ୍ର ଯୋଗରେ ବିବିଧ ପର୍ବର ସମ୍ପର୍କ କାଳ ନିରୂପଣ କରାଯାଇଛି ତାହାର ମୂଳ ଉତ୍ସ ସଂସ୍କୃତି ସହ ନିବିଡ଼ ଆକରାରେ ସେ ଦିଗରେ ଅଧିକ ନ ପାରିବ । ଚନ୍ଦନ ପୁଣିମା, ଦେବପ୍ଳାନ ପୁଣିମା, ମା ଖୁଲଣ ପୁଣିମା, ବୁନାର ପୁଣିମା ଆଦି ଚନ୍ଦ୍ର ପୂଜା ସହ ଥିବାବେଳେ ଶାସ ବସନୀ, ମାସ ବସନୀ ଆଦି ସୂର୍ଯ୍ୟ ସହ ସମ୍ପର୍କିତ ପର୍ବ ଅଟନ୍ତି । ସେହିପରି ଚାଳକେର ଅଧିକାର ଯାଗ, ହାଟକେଶ୍ୱର ଓ ତନ୍ତପାଣି ଅଧିକାର ପ୍ରସ୍ତୁତକୁ କେନ୍ଦ୍ର କରି ପାଳିତ ଯାଗ ପର୍ବ ସମ୍ପୂର୍ଣ୍ଣ ରୂପେ କ ବିଭାବର ପୂଜା ଅଟନ୍ତି । ଏଗୁଡ଼ିକର ଉତ୍କଳ ମଧ୍ୟ କାଳରୁ ହୋଇଥିବା ବିଶେଷତା ପ୍ରାଗୈତିହାସିକ କାଳରୁ ତ ହୋଇଥିବା ମନେହୁଏ । ଏହି ଅଧିକାର ପ୍ରାଚୀନ ପ୍ରସ୍ତର ସ ପ୍ରସଙ୍ଗ ସହ ପରିମାଣରେ ମିଳୁଥିବାରୁ ଏପରି ଅନୁମାନ ହୁଏ ।

ମାନ ଏକ ସାମାଜିକ ଚଳଣୀ ରୂପେ ବହୁ ପ୍ରାଚୀନ କାଳରୁ ଆସୁଛି । ଶ୍ରୀଗୁରୁ ଋଷୀ ପାଇବା ନିମନ୍ତେ ପଶୁପକ୍ଷୀମାନେ ମାନ କରନ୍ତି । ତେଣୁ ମନୁଷ୍ୟ ପକ୍ଷରେ ଏହା ଏକ ସ୍ୱାଭାବିକ ଯା । ମୁଗାତନ ପରିଲକ୍ଷଣମାନଙ୍କରୁ ସ୍ତାନପର୍ବ ଓ ଏହି ପକ୍ଷରେ ସାନାଦିର ପୁତନା ମିଳିଥାଏ । ବାଗୁଣୀ, ଗୋବିନ୍ଦ ବଣୀ, ଗଜା ଓ ଗୋପାବଳୀ ସ୍ତାନ, କୁସମେଳା, ଚନ୍ଦ୍ରଭାଗା ସ୍ତାନ ଏ ସ୍ତାନ ପର୍ବ ରୂପେ ବିଭିନ୍ନ ସ୍ଥାନରେ ପାଳିତ ହୋଇଥାଏ । ଗୁଡ଼ିକ ଆଦିମକାଳରୁ ଜନସମାବେଶ ଛଳି ରୂପେ ଗ୍ରହୀତ ହୋଇପାରେ । ଓଡ଼ିଆ ଜାତି ସ୍ତାନ ପର୍ବକୁ ଦେବତାଙ୍କ ନିମନ୍ତେ ପଠ କରି ଚନ୍ଦନ ଯାଗ ଓ ଦେବପ୍ଳାନ ପୁଣିମା ପାଳନ କରିଥାଏ । ସେହିପରି ମାସମାସରେ ପରୁଥିବା ତ୍ରିବେଣୀ ମାସାବଦ୍ୟ ଓ ଉତ୍ତ ପୁଣିମାରେ ପାଳିତ ଇନ୍ଦ୍ରୋତ୍ସବ ଆଦି ଉଦ୍ୟାନ ସ୍ତାନ ପର୍ବ ରୂପେ ଓଡ଼ିଶାରେ ପ୍ରଚଳିତ । ଏହା ବ୍ୟତୀତ ବାଉଁଶ ବ୍ରତ, ମାସପ୍ଳାନ ଓ ବୈରାଗ୍ୟ ବ୍ରତ ପ୍ରଭୃତି ମଧ୍ୟ ସ୍ତାନ ପର୍ବ ସହିତ ଜଡ଼ିତଥିବା ଦେଖାଯାଏ । ଏଗୁଡ଼ିକର ସମାପ୍ତି ଦିବସ ମଧ୍ୟ ପ୍ରାଚୀନ ପର୍ବ ପାଳନରେ ଶେଷ ହୋଇଥାଏ । ସ୍ତାନ ପର୍ବଗୁଡ଼ିକୁ ଅନୁଧ୍ୟାନ କଲେ ତିନିଗୋଟି ସ୍ତରର ପୁତନା ମିଳିଥାଏ: ପଥା-ସ୍ତାନ, ମେଳା ଓ ସାଗ ବା ପର୍ବ ପାଳନ । ସ୍ତାନ,- ସାନସ୍ତାନ, ନିତ୍ୟ ଓ ଗୋଷ୍ଠୀସହ ସ୍ତାନ ରୂପେ ବ୍ୟକ୍ତ ହୋଇପାରେ । ଗୋଷ୍ଠୀସ୍ତାନ 'ସ୍ତାନ'କୁ ମେଳା ପର୍ଯ୍ୟାୟକୁ

ନେବାର ପ୍ରଥମ ସୋପାନଅଟେ । ସ୍ତାନମେଳା ଅନ୍ୟ ଛାନମାନଙ୍କରୁ ଆସି ଏକତ୍ରିତ ହେଉଥିବା ଜନସମୂହର ସ୍ତାନ ପର୍ବ ଅଟେ । ମାତ୍ର ତାହା ସ୍ୱଳ୍ପ ସମୟ ବ୍ୟାପୀ ହୋଇଥାଏ । କିନ୍ତୁ ଯାଗ ଅପେକ୍ଷାକୃତ ଦୀର୍ଘ ସମୟ ବ୍ୟାପୀ ଏବଂ ଏହା ବିଶେଷ ଭାବରେ ଋତୁ ଅନୁସୂତ ଅଟେ । ଏଥିରେ ମଧ୍ୟ ବିଭିନ୍ନ ଧର୍ମର ପ୍ରଲୋପ ଉପଲକ୍ଷ ହୋଇଥାଏ । କିନ୍ତୁ ବ୍ରତ ମେଳାର ପରବର୍ତ୍ତୀ ପର୍ଯ୍ୟାୟ ହେବା ସମ୍ଭବ କାରଣ ତାହା ବ୍ୟକ୍ତି ବିଶ୍ୱାସକୁ ଆଶ୍ରୟ କରି ବିକଶିତ ହୋଇଥିବା ଦେଖାଯାଏ । ସେହିପରି ବ୍ରତ ମଧ୍ୟ ଦୀର୍ଘ ଦିବସ ବ୍ୟାପୀ ହୋଇଥାଏ । ସେଥି ନିମନ୍ତେ ଏହାକୁ ଯାଗର ପୂର୍ବବର୍ତ୍ତୀ ଅବସ୍ଥା ରୂପେ ଗ୍ରହଣ କରିବା ସମୀଚୀନ ହେବ; କାରଣ ଯାଗ ସର୍ବଜନୀନ ହେବା ବେଳେ ବ୍ରତ ସମଭାଷାପନ୍ନ ଗୋଷ୍ଠୀବିଶେଷଙ୍କ ଅନୁସୂତ ଧର୍ମୀୟ କାର୍ଯ୍ୟ ଅଥବା ବ୍ୟକ୍ତିବିଶେଷଙ୍କ ଦ୍ୱାରା ପାଳିତ ପର୍ବ ଅଟେ ।

ହୃତନ ପ୍ରସ୍ତର ସୁଗ୍ରୀବ ସଂସ୍କୃତି ସହ ସଂଶ୍ଳିଷ୍ଟ ପର୍ବପର୍ବାଣି ଏକ ସ୍ୱତନ୍ତ୍ର ପର୍ଯ୍ୟାୟରେ ଅବସ୍ଥାପିତ ହୋଇପାରେ । ଏହି ସମୟରେ ବିବିଧ ବିକଳଗ ଓ ମଗୁଣ ପ୍ରସ୍ତର ଉପକରଣର ପ୍ରସ୍ତୁତି ପରିଲିଖିତ ହୋଇଥାଏ । ସେଥି ମଧ୍ୟରୁ କେତେକ କୃଷି ଦ୍ୱାରା ଉତ୍ପନ୍ନ ଅଥବା ସଂଗୃହୀତ ଦ୍ରବ୍ୟମାନଙ୍କୁ ଖାଦ୍ୟ ଉପଯୋଗୀ କରିବା ନିମନ୍ତେ ବ୍ୟବହୃତ ହୋଇଥିବା ଜଣାଯାଏ । ଏଥି ମଧ୍ୟରେ ଶିଳ, ଶିଳିପା, ମୁଦିକାକୃତି ମଧ୍ୟ-ଈଦ୍ରସୂତ ପଥର ହାତୁଡ଼ି, ଆଦି ଅନ୍ୟତମ । ଏହା ବ୍ୟତୀତ ପଥର ବଟାଗରେ ଗାତଟିଏ ଖୋଳି ପାହାରୁଣୀରେ ଶସ୍ୟ ଗୁଞ୍ଜ କରିବା ମଧ୍ୟ ଅନୁସୂତ ହେଉଥିବାରୁ ସୁତନା ମିଳେ । ଶିଳିପା ଶସ୍ୟ ଗୁଞ୍ଜ କରିବା, ବାଟିବା, ଛେଡିବା ଆଦିରେ ବ୍ୟବହୃତ ହୁଏ ଏବଂ ଅନ୍ୟାନ୍ୟ ତାହା ସେହି କାର୍ଯ୍ୟରେ ବ୍ୟବହୃତ ହେଉଅଛି । ଓଡ଼ିଆ ଜାତି ହୃତନ ପ୍ରସ୍ତର ସୁଗ୍ରୀବ ଉପକରଣମାନଙ୍କର ପୂଜା ତା'ର ପର୍ବପର୍ବାଣି ମଧ୍ୟରେ ଉନ୍ନୀବିତ ରଖିଛି । ତହିଁର ନିର୍ଦ୍ଦଶନ ଭାବେ ମାସରେ ପ୍ରତି ରୂପବାଗୁଡ଼ିକରେ ଅନୁଷ୍ଠିତ ହେଉଥିବା ରୂପେକାଠକା ।

ହୃତନ ପ୍ରସ୍ତରସୁଗ୍ରୀବ ପର୍ବ ପ୍ରଥମେ କୃଷି ଅର୍ଥନୀତିର ପ୍ରବର୍ତ୍ତକ ଥିଲା । ଏହା ଫଳ, ତୈଳବାଦ ଓ ଶସ୍ୟାଦିର ଘରୋଇକରଣ (domestication) ଦ୍ୱାରା ସମ୍ଭବ ହୋଇଥିଲା । ଶସ୍ୟମାନଙ୍କ ମଧ୍ୟରେକୋଇଥ, ରାଣି, ଶିସ, ବାହୁଲ, ମାଞ୍ଜିଆ, ବିଗି ଆଦି ଅନ୍ୟତମ । ଫଳ ମଧ୍ୟରେ ଆସ, ମବା, ଜହ୍ନ, କାକୁଡ଼ି, ପିନୁଳି, ପଣସ ଆଦି ପ୍ରଣିଧାନ-ଯୋଗ୍ୟ । ଖୁବ୍ ସମ୍ଭବ ଧାନ ଶା ଧାନ ଜାତୀୟ ଶସ୍ୟର ଗୁଣ ଏକ ପରବର୍ତ୍ତୀ ପର୍ଯ୍ୟାୟରେ ହୃତନ ପ୍ରସ୍ତର ସୁଗ୍ରୀବ ବିବାଗ ଲାଭ କରିଥିଲା । ପ୍ରକୃତରେ ଲାଳିତ ବାକୁଳା ଧାନ, ସୁଆଁ ତଥା ବଗୁଆ ଧାନର ଅମଳରୁ ଏହା ଫଳେ ଗ୍ରହପାଳିତ ହୋଇଥିବା ମନେହୁଏ । କୃଷିର ସଫଳତା ଫଳ ତୈଳବାଦ ଓ ଶସ୍ୟମାନଙ୍କର ନୂଆଗୁଆ ଜନିତ ପର୍ବରେ ପ୍ରକାଶ ପାଏ । ପଶ୍ଚିମ ଓଡ଼ିଶାର ଆଦିବାସୀ ତଥା ଅଣଆଦିବାସୀ ସମାଜରେ ନୂଆଗୁଆ ପର୍ବର ବହୁଳ ଚଳଣୀ ଥିବା ଉପଲବ୍ଧ ହୁଏ । ଉଦାହରଣ ସ୍ୱରୂପ ମାସ ମାସରେ ପରୁଥିବା ତିଳା ସସନୀ

ଓ ଶତ୍ୱତିଳା ଏକାଦଶୀ, ଆଶ୍ୱିନ ମାସରେ ପାଳିତ ନକ୍ଷିତ୍ରଷା, କାର୍ତ୍ତିକ ମାସରେ ପାଳିତ କାର୍ତ୍ତିକ ଓଷା ଏହାର ନିଦର୍ଶନ । ସେହିପରି ମାଘ ସଂକ୍ରମଣ ବା ମକର ସଂକ୍ରମଣରେ ନୂଆ ଶୁଭଳ ସହ ଆଶ୍ୱିନ ବା ଶୁକ୍ର ଦେଇ ମକର ଶୁଭଳ ଖାଇବା ଏକ ବିଶେଷ ଆଦିବାସୀ ପର୍ବ ଅଟେ । ଅଣଆଦିବାସୀ ସମାଜ ଏହାକୁ ନୂତନ ପ୍ରସ୍ତର ମୁଗୀସ ପୁରାଣୀ ରୂପେ ଆଦିବାସୀମାନଙ୍କ ମାଧ୍ୟମରେ ଆସିକରଣ କରିଛି । ସେହିପରି ମୂଳାଷ୍ଟମୀରେ ମୂଳା, ବାଣିଧଳାରେ ଲାଭ ଇତ୍ୟାଦି ପାଳିତ ହେଉଥିବା ବେଳେ ଆଦିବାସୀ ସମାଜରେ ଆସ ନୂଆ, ଶିସ ନୂଆ ଆଦି ପାଳିତ ହୋଇଥାଏ । ଉତ୍ପବ ମାସରେ ନୂଆଖାଇ ପର୍ବକୁ ଓଡ଼ିଶାର ଏକ ନାଟୀୟ ପର୍ବ ରୂପେ ଗ୍ରହଣ କରାଯାଏ । କିନ୍ତୁ ଓଡ଼ିଶାର କୃଷିଭିତ୍ତିକ ଖାଦ୍ୟ ଉତ୍ପାଦନ ଜନିତ କାର୍ଯ୍ୟାଳୟକୁ ଲକ୍ଷ୍ୟ କଲେ ଦେଖାଯିବ ଯେ ଉତ୍ପବ ମାସରେ ରୁଆ, ବେତକ୍ଷଣ ଓ ବୈଶାଖ ମାସରେ ଭୂମି କର୍ଷଣ ବା ହଳ ହୋଇଥାଏ । ଅକ୍ଷୟ ତୃତୀୟା ହଳ ଏକ ପ୍ରକୃଷ୍ଟ ଉଦାହରଣ ଜନିତ ପର୍ବ । ସେହିପରି ଶସ୍ୟ ଅମଳ ହୋଇ ସାରିବା ପରେ ଖାଦ୍ୟର ପ୍ରାରୁଣ୍ୟ ମଧ୍ୟରେ ଥିବା ଯୌଷ ମାସରେ ଅଧିକ ପର୍ବପର୍ବାଣି ଅନୁଷ୍ଠିତ ହୋଇନଥାଏ । ଏକ ପ୍ରବାଦରେ କୁହାଯାଇଛି ପୁଷ ଓ ମାଘ ମାସରେ ଯେ ଖାଏ ନାହିଁ ସେ ଖାଏ ନାହିଁ ଅର୍ଥାତ୍ ଖାଇବାକୁ ପାଏନାହିଁ । ଏଥିରୁ ବେଳେ ଏହା ହିଁ ଛିନ୍ନ କରାଯାଇପାରେ ଯେ ବୋଧହୁଏ ଶାରଦ ଧାନର ଶୁଷ ଓଡ଼ିଶାରେ ପ୍ରଚଳିତ ନୂଆଖୁଆ ପର୍ବର ପରବର୍ତ୍ତୀ ବାଳରେ ହୋଇଥିଲା । ଯଦି ଏହା ସ୍ୱୀକୃତି ହୁଏ ତେବେ ଧରିବାକୁ ହେବ ଯେ ଶରତକାଳୀନ ବିଆଳି ଜାତୀୟ ଧାନ ଓଡ଼ିଶାରେ ବିକ୍ରିତ ଓ ପ୍ରକୃଷ୍ଟ ପ୍ରାଥମିକ ଶସ୍ୟ ଅଟେ । ଏହା ହୋଇ ନଥିଲେ ଲୋକମାନେ ଅଧିକ ଶ୍ରମର ବିନିଯୋଗ ଆବଶ୍ୟକ ହେଉଥିବା ବେଳେ ପର୍ବପର୍ବାଣୀରେ ଯୋଗଦେବା କଷ୍ଟକର ହୁଅନ୍ତା । ଉତ୍ପବକୁ ଏକ ପ୍ରାରୁଣ୍ୟର ମାସ ରୂପେ ଗ୍ରହଣ କରାଯାଇ ଥିବାରୁ ତହିଁରେ ସର୍ବାଧିକ ପର୍ବର ଅନୁଷ୍ଠାନ କରାଯାଇଥାଏ ।

ନୂତନ ପ୍ରସ୍ତର ମୁଗରେ ଗୋ-ମହିଷାଦି ପଶୁମାନଙ୍କୁ ପୋଷା ମନାଇବା ଆରମ୍ଭ କରାଯାଇଥିଲା । ଏହା ମଧ୍ୟ ପର୍ବ ମାଧ୍ୟମରେ ସୁରକ୍ଷା କରାଯାଇଥାଏ । ଶ୍ରାବଣ ପୂର୍ଣ୍ଣମୀରେ ପାଳିତ ଗଞ୍ଜା ଉତ୍ପବ: କାର୍ତ୍ତିକ କୃଷ୍ଣ ଦ୍ୱାଦଶୀରେ ପରୁଥିବା ଗୋବତ୍ସା ଦ୍ୱାଦଶୀ, ଶୁକ୍ଳ ପୂର୍ତ୍ତିପଦାରେ ଅନୁଷ୍ଠିତ ଗିରିଗୋବର୍ଦ୍ଧନ ପୂଜା ଓ ଶୁକ୍ଳ ଅଷ୍ଟମୀରେ ପାଳନ କରାଯାଉଥିବା ଗୋଷ୍ଠାଷ୍ଟମୀ ଗୋରୁମାନଙ୍କୁ ପୂଜା କରିବା ପର୍ବ ରୂପେ ବିଦିତ । ଆଦିବାସୀ ସମାଜରେ ସରକାର ଓ ଅନ୍ୟ କେତେକ କ୍ଷୁଦ୍ର ଗୋ-ପୂଜା ପର୍ବ ମଧ୍ୟ ଅତୀତ ସଂସ୍କୃତିର ସ୍ମାରକୀ ଅଟେ । ଏହି ପର୍ବଗୁଡ଼ିକର ମୂଳ ନୂତନ ପ୍ରସ୍ତର ମୁଗରେ ଥିବା ଛିନ୍ନ କରାଯାଇପାରେ । କନ୍ଧ ଓ କୋୟାମାନେ ଖାଦ୍ୟ ବା ପର୍ବ ଉଦ୍ଦେଶ୍ୟରେ ଏବଂ ଶବ୍ଦରମାନେ ମର୍ଦ୍ଦିଆମାନଙ୍କୁ ପର୍ବ ନିର୍ମୂଳ ଗ୍ରହପାଳିତ କରି ରଖିଥାନ୍ତି । ଶିକାର କରି ଖାଦ୍ୟ ସଂଗ୍ରହ କରିବା ଅର୍ଥନୀତିର ଏକ ପରବର୍ତ୍ତୀ ପୋପାନ ରୂପେ ଗୋ-ମହିଷାଦିଙ୍କୁ ଧରି ରଖି ଅନାଚନ ସମୟରେ ଖାଦ୍ୟ ପାଇଁ ବ୍ୟବହାର କରିବା

ଏକ ଆନୁଷ୍ଠାନିକ ସଙ୍ଗୀତ ଅଟେ । ପରେ ସେମାନଙ୍କୁ ପୋଷାମନାଇବା କରାଯାଇଥିବା ମନେହୁଏ ।

ନୂତନ ପ୍ରସ୍ତର ମୁଗୀସ ସଂସ୍କୃତିର ଏକ ବିଭାଗ ରୂପେ ପ୍ରତ୍ୟାହତ ପ୍ରସ୍ତୁତି ଆସ-ପ୍ରକାଶ କରିଥିଲା । ଏହା ଦ୍ୱାରା ଜଳ ସଂରକ୍ଷଣ, ଖାଦ୍ୟ ପଦାର୍ଥର ରକ୍ଷଣ, ପୁର ଛାନମାନଙ୍କୁ ଜଳ ବନ୍ଦନ କରି ନେବାର ବ୍ୟବସ୍ଥା ଓ ଅନ୍ୟାନ୍ୟ ଶସ୍ୟର ରକ୍ଷଣାବେକ୍ଷଣ କ୍ଷେତ୍ରରେ ଏକ ବୈପ୍ଳବିକ ପରିବର୍ତ୍ତନ ଘଟିଲା । ସେହି ସଫଳତାର ପୁତନା ପ୍ରତ୍ୟାହତ, ପ୍ରତ୍ୟାହତ ମଧ୍ୟରେ ଶସ୍ୟାଦି ଓ କୁସ୍ତାର-ଚକର ପୂଜା ପ୍ରଚଳିତ ହୋଇଥିବା ଅନୁମେୟ । ମାଣିଶିର ଶିଳ୍ପ ପକ୍ଷୀରେ କୁସ୍ତାର-ଚକର ପୂଜା ଅନୁଷ୍ଠିତ ହୁଏ । ଏହା କୁରାଳ-ପକ୍ଷୀ ନାମରେ ଅଭିହୀତ । ସେହିପରି ଅକ୍ଷୟ ତୃତୀୟାରେ ପଡ଼ି ପଡ଼ୁଲିକୁ ରଙ୍ଗ କରି ତହିଁରେ ମୁଡ଼ି, ଲିଆ, ଫଳ ଦ୍ରବ୍ୟାଦି ପୁଣି କରି ପୂଜା କରିବା ମଧ୍ୟ ପ୍ରଚଳିତ ରହିଛି । ସେହିପରି କଳସ ପୂଜା ପ୍ରତ୍ୟାହତରେ ଜଳ ରଖିବାର ସଫଳତା ହେତୁ ହିଁ କରାଯାଇଥିବା ମନେହୁଏ । ନୂତନ ପ୍ରସ୍ତର ମୁଗରେ କୁସ୍ତାର-ଚକର ଉଦ୍ଭାବନ ହେବା ପୂର୍ବରୁ ମଧ୍ୟ ପ୍ରତ୍ୟାହତ ନିର୍ମାଣ କରାଯାଇଥିଲା । ଏପରିକି ପ୍ରଥମାବସ୍ଥାରେ ସେଗୁଡ଼ିକ ନିର୍ମାଣରେ ପୋଡ଼ିବା ପଦ୍ଧତି ମଧ୍ୟ ନିଶା ନଥିଲା । ତେଣୁ ସେଗୁଡ଼ିକୁ ଖରାରେ ଗୁଣାଇ ଶସ୍ୟାଦି ରଖିବାର ବ୍ୟବସ୍ଥା ଥିଲା । ପାତ୍ରଗୁଡ଼ିକ ମଧ୍ୟ ବାଉଁଶ, ବେତ, ପଟ ଆଦିରେ ନିର୍ମିତ ପାତ୍ର ବା ମାଣ, ଭୋଗେଇ, ଗରଣୀ ଆଦିର ଛାଅରେ ପ୍ରସ୍ତୁତ କରାଯାଉଥିଲା । ମାଣବତ୍ୟା ଗୁରୁବାରରେ ଏହି ମାଣ ଗରଣୀ ଆଦିର କ୍ଷୁଦ୍ରକାୟ ନମୂନା ତାଳପତ୍ରରେ ପ୍ରସ୍ତୁତ କରି ତହିଁରେ ଶସ୍ୟ ରଖି ପୂଜା କରିବା ପଦ୍ଧତି ଓଡ଼ିଶାରେ ପ୍ରଚଳିତ ଥିବା ନିଶାଯାଏ । ଏହା ପ୍ରତ୍ୟାହତ ନିର୍ମାଣର ପୂର୍ବ ବ୍ୟବସ୍ଥା ରୂପେ ଗ୍ରହୀତ ହୋଇପାରେ । ଏହାର ପରବର୍ତ୍ତୀ ଅବସ୍ଥା ପ୍ରତ୍ୟାହତ ନିର୍ମାଣ ପରେ ତାକୁ ଖରାରେ ଗୁଣାଇ ତହିଁରେ ଶସ୍ୟ ରଖି ଦେବତା ଓ ପିତୃଙ୍କୁ ସମର୍ପଣ କରିବାରେ ପ୍ରକାଶ ପାଇଥାଏ । ପରିଶେଷରେ ପ୍ରତ୍ୟାହତକୁ ପୋଡ଼ିବା ପରେ ତହିଁରେ ଜଳଧାରଣ କ୍ଷମତାର ପ୍ରମି ହୋଇଥିଲା । ସେଥିପାଇଁ କଳସ-ପୂଜାର ପ୍ରଚଳନ ଓ ପ୍ରତ୍ୟାହତ ଅନ୍ୟାନ୍ୟ ସାମାଜିକ ଦିବ୍ୟରେ ହାଣ୍ଡିର ପ୍ରଚଳନ ସହିତ ସେଗୁଡ଼ିକୁ ବିଭିନ୍ନ ଗୁରୁ ବା ଅଗୁରୁ କାର୍ଯ୍ୟରେ ବ୍ୟବହାର ପଦ୍ଧତି ସେହି ନୂତନ ପ୍ରସ୍ତର ମୁଗରୁହିଁ ଚଳିଆସିଛି । ସେହି ଉପଲକ୍ଷେ ବିବିଧ ପର୍ବପର୍ବାଣି ମଧ୍ୟ ସେହି ସମୟରୁ ପ୍ରଚଳିତ ହୋଇଥିବା ମନେହୁଏ । ଅନ୍ୟାନ୍ୟ ଓଡ଼ିଆ ସମାଜ ସେଗୁଡ଼ିକୁ ଜଳାଇବା ସହିତ ଅନ୍ୟାନ୍ୟ ଅନୁଷ୍ଠିତ ସମ୍ପ୍ରଦାୟ ତହିଁର ବିବିଧ ପ୍ରଚଳନ ରକ୍ଷା କରିଛନ୍ତି । ଆଉମଧ୍ୟ ଗୋଟିଏ ଗୋଷ୍ଠୀ ପ୍ରତ୍ୟାହତ ନିର୍ମାଣରେ ନିଜର ଜୀବିକା ନିର୍ବାହ କରିବା ସହିତ ଓଡ଼ିଆ ଜାତି ସେମାନଙ୍କର ସ୍ୱୀକୃତି ଜଗନ୍ନାଥ ମନ୍ଦିର ତଥା ଅନ୍ୟାନ୍ୟ ମନ୍ଦିରକୁ ପ୍ରତ୍ୟାହତ ଯୋଗାଇବାର ବ୍ୟବସ୍ଥାରେ ସଂରକ୍ଷିତ କରି ରଖିଛି ।

ନୂତନ ପ୍ରସ୍ତର ମୁଗର ଅନ୍ୟ ଏକ ବିଶେଷ ସଙ୍ଗୀତ ନୌକା ନିର୍ମାଣରେ ପ୍ରକାଶପାଏ । ଏହା ସାହାଯ୍ୟରେ ମାଛଧରା,

ଫେବୃଆରୀ, ୧୯୯୬

ଉତ୍କଳରେ, ନଦୀ, ହ୍ରଦ ଓ ସମୁଦ୍ର ତଳେ ଆଦି କରାଯାଇଥିବାର ପୁରୁଣା ନୂତନ ପ୍ରକାର ମୁଗୁରୁ ହିଁ ଜଣାଯାଇଥାଏ । ଏହି କଳାକାର ନିର୍ମାଣ ନୌବାଣିଜ୍ୟ ନିମନ୍ତେ ମଧ୍ୟ ଏକ ଦିଗର ଉନ୍ମୋଚନ କରିଥିଲା । ଓଡ଼ିଶାର ବିଦ୍ୟ ଓଦାଦୁରା ଅଧିକ ବସ୍ତ୍ର ହୋଇଥାଏ । ଏହାର ପୁରାଣୀ ରୂପେ ଚଳତ ପର୍ବରେ ନୌକା ପୂଜାର ପ୍ରଚଳନ ହେଉଥିବା ଜଣାଯାଏ । ନିକଟରେ ଶୁଭା ନିନ୍ଦାରେ ଗୋପାଳବାଇଠାରେ ଭୂଖୋଦନ କରାଯାଇ ବିଭିନ୍ନ ଓ ମଗୁଣ ନୂତନ ପ୍ରକାର ମୁଗୁରୁ ଉପକରଣଗୁଡ଼ିକ ସହିତ ମାଛକଞ୍ଚାଦି ମିଳିଥିବାରୁ ଏବଂ ଏହା ସାମୁଦ୍ରିକ ମାଛର କଞ୍ଚା ହୋଇଥିବାରୁ ନୌବାଣିଜ୍ୟରେ ଏହି ଉପକରଣମାନଙ୍କର ବ୍ୟବହାର ଓ ନୌକା ସାହାଯ୍ୟରେ ଗର୍ଭୀର ସମୁଦ୍ରକୁ ମାଛଧରିବା ଯେ ସେହି ବିପ୍ଳବ ମୁଗୁରୁ ପ୍ରଚଳିତ ହୋଇଥିଲା ତାହା ସ୍ୱୀକୃତ ହୋଇପାରେ । ଏହା ମଧ୍ୟ ଚାନ୍ଦି ନିକଟ ଗୋପାଳପୁରଠାରୁ ମିଳିଥିବା ତତ୍କାଳୀନ ଉପକରଣମାନଙ୍କ ସହ ମାଛକଞ୍ଚାର ଉପକରଣକୁ ସ୍ୱୀକୃତ ହୋଇପାରେ । ଭୂତତ୍ତ୍ୱବିଦ୍ୟମାନଙ୍କ ମତରେ ବିଶିଳା ଏହି ମୁଗୁରୁ ଗୋପାଳ ନିକଟରେ ଅବସ୍ଥିତ ଥିଲା । କାର୍ତ୍ତିକ ଅମାବାସ୍ୟାରେ

ବିବିଦ ବୋଲରେ ଛବି ଓ ପୂର୍ଣ୍ଣମୀରେ ନୌକା ଭସାଣୀ ଏହି ନୂତନ ପ୍ରକାର ମୁଗୁରୁ ନୌକା ଗଠନର ସଫଳତା ଉପରେ ପର୍ଯ୍ୟବସିତ ସଂସ୍କୃତିକ ହିସାବଳାପ ଅଟେ । ମାତ୍ର ଦୀର୍ଘ ବ୍ୟବଧାନରେ ଚେହ୍ନେ ବ୍ୟାପକ ପରିବର୍ତ୍ତନ ଘଟିଛି । ଗୋପାଳ ଓ ଗୋପାଳପୁରରୁ ମିଳିଥିବା ହାଡ଼ର ତେଣୁ ମଧ୍ୟ ମାଛଧରାଣ ନୂତନ ପ୍ରକାର ମୁଗୁରୁ ପ୍ରାଚୀନତାକୁ ସ୍ୱୀକାର କରିଥାଏ । ତେଣୁ ନୌକାଗଠନ ଶାସ୍ତ୍ରପାଇଁ ମାଛଧରାଣ ଉପରେ ଦିଗରେ ଏକ ପଦକ୍ଷେପ ହେବା ଶୁଭ ସମ୍ଭବ ଏବଂ ଏଥିରୁ ଫଳେ ନୌବାଣିଜ୍ୟର ଉଦ୍ଭବ ଘଟିଥିବା ସ୍ଥିର କରାଯାଇ ପାରେ ।

ଉପରୋକ୍ତ ଆଲୋଚନାରୁ ପ୍ରାୟ-ଐତିହାସିକ କାଳରୁ ବିକଶିତ ସଂସ୍କୃତିର ଆଲୋଚ୍ୟ ଓଡ଼ିଶାର ପର୍ବପର୍ବାଣି ମଧ୍ୟରେ ପ୍ରତୀକାତ୍ମକ ଭାବେ ଆସପ୍ରକାର କରିଥିବା ସ୍ଥିରୀକୃତ ହୋଇପାରେ ।

ସ୍ୱାକ୍ଷର ନିସର ରି: ଆର୍: ୨୧,
ସୁନି-୬, ଭୁବନେଶ୍ୱର-୧



ଭାରତର କଞ୍ଚୋଳର ଓ ଅତିତର ଜେନେରାଲ୍ ଶ୍ରୀ ବି: ଜି: ସୋନିଆ ମୁଖ୍ୟମନ୍ତ୍ରୀ ଶ୍ରୀ କାନକୀ ବରଜ ପଟ୍ଟନାୟକଙ୍କୁ ତାଙ୍କ ସଚିବାଳୟ ପ୍ରକୋଷ୍ଠରେ ସାକ୍ଷାତ କରୁଛନ୍ତି ।

ନିଷ୍ପତ୍ତି ଆପଣଙ୍କ ହାତରେ

ଶ୍ରୀ ଅଜିତ କୁମାର ହିପାଠୀ

ଏକଦା ଘନ ଜଙ୍ଗଲ ଥିବା ଲକ୍ଷ ଲକ୍ଷ ଏକର ଜମି ଆମ ରାଜ୍ୟରେ ଏବେ ଟାଙ୍ଗରା ପଥୁରିଆ ଭୂଇଁ ହୋଇଗଲାଣି । ଶୁକ୍ଳିଶ ବର୍ଷ ପୂର୍ବେ ଆମ ରାଜ୍ୟ କ୍ଷେତ୍ରକର ଶତକଡ଼ା ୩୮ ଭାଗ ଜଙ୍ଗଲ ଥିଲା । ଆଜି ତାହା ଶତକଡ଼ା ୧୭ ଭାଗକୁ କମି ଯାଇଛି । ବର୍ଷ ପରେ ବର୍ଷ ଗଛ କଟା, କାଠ ଶ୍ରେଣି ଓ ଗାଈ ଲେଲିଙ୍ଗ ବରାହୁଇଁ ହୋଇ ଜଙ୍ଗଲ ଘରୁ ନଷ୍ଟ ହୋଇଛି ଏବଂ ଏବେ ମଧ୍ୟ ହେଉଛି । ତା'ଛଡ଼ା

ଭାରତବେଳା, ଭୁବନେଶ୍ୱର, ବ୍ରହ୍ମପୁର ସହରର ଲୋକେ ଜଙ୍ଗଲ ବନ୍ଧାଇବା ପାଇଁ ଆସିବେ ନାହିଁ । ଆମ ଗାଁ ଲୋକେ ହିଁ ନିଜ ଗାଁର ଓ ନିଜ ଗାଁ ପାଖ ଜଙ୍ଗଲର ଜୀବନଧାସ କରିବେ । ଏଭଳି କ୍ଷୟ ପାଇ ଯାଇଥିବା ଜଙ୍ଗଲର ଶୁଦ୍ଧିପାଖରେ ଥିବା ଗ୍ରାମବାସୀମାନେ ଏ ଦିଗରେ ଆଗଭର ହେବା ଦରକାର ।

ଗ୍ରାମବାସୀମାନେ ହିଁ ଏକନୁତ ହୋଇ ଗପଥ ନେଲେ ପୁତ ଜଙ୍ଗଲକୁ ଜୀବନ ଫେରି ଆସିବ । ଜଙ୍ଗଲକୁ ପୁରୁଷା ଦେଲେ କେତେକ ଜ୍ଞାନରେ ଆପେ ଆପେ ଗାଳ ଜଙ୍ଗଲ ମୁକ୍ତ ହେବ । ଅନ୍ୟ କେତେକ ଜ୍ଞାନରେ ବନୀକରଣ ଯୋଜନାରେ ବୃକ୍ଷ ରୋପଣ କରି ପୁଣି ଥରେ ଜଙ୍ଗଲ ପୁଷ୍ଟି କରିବାକୁ ହେବ । ଏଭଳି ଜଙ୍ଗଲ ଯାହା ଗ୍ରାମବାସୀଙ୍କର ମିଳିତ ଗପଥ ଓ ଉଦ୍ୟମ ବଳରେ ଗଢ଼ି ଉଠିବ ତା'ର ପରିଶୁଳନା ଭାର ସେହି ଗ୍ରାମବାସୀମାନଙ୍କପାରେ ନ୍ୟକ୍ତ କରାଯିବ ।

ଓଡ଼ିଶାରେ କ୍ଷୟ ପାଇଯାଇଥିବା ଜଙ୍ଗଲର ପୁରୁଷା ଓ ପୁନର୍ବିନ୍ୟାସ ପାଇଁ ଗୋଷ୍ଠୀଗତ ଉଦ୍ୟମ ୧୯୫୦ ମସିହାରୁ ଆରମ୍ଭ ହୋଇଛି । ବିଭିନ୍ନ ଗ୍ରାମରେ ନିଜ ଉଦ୍ୟମରେ ଏବଂ କେତେକ ସ୍ୱେଚ୍ଛାସେବୀ ଅନୁସ୍ଥାନମାନଙ୍କ ପ୍ରେରଣା ଓ ସ ହ ଯୋ ଗ ରେ ଗ୍ରାମବା ସୀ ମା ନେ ସଦୁଚ୍ଚି ଓ ଅଶୀ ଦଶକରେ ଅନେକ ଜ୍ଞାନରେ ଜଙ୍ଗଲ ପୁରୁଷା ଆରମ୍ଭ କଲେ । ସଂରକ୍ଷିତ ଜଙ୍ଗଲର ଶୁଦ୍ଧି ପାଖରେ ଥିବା ଅକ୍ଷୟକୁ ପାଖ ଗ୍ରାମବାସୀମାନଙ୍କ



ନିୟାମତଦ୍ୱାରା ୩୬ ଓ ୩୮ ନି. ପୁର ଡାହାଣା ଗ୍ରାମରେ ୧୯୭୧ ଗ୍ରାମର ବାସୀମାନଙ୍କ ୧୯୯୦ ମସିହାରୁ ୫୫୦୦ ଏକର ପର୍ଯ୍ୟନ୍ତ ଜଙ୍ଗଲ ଜମିକୁ ପୁରୁଷା ଦେଇ ପୁନର୍ବିନ୍ୟାସ କରିଛନ୍ତି

ଅନେକ ଘନ ଜଙ୍ଗଲକୁ ଗଛ କାଟି ଓ ପୋଡ଼ି ଶୁଷ୍ଟ ଜମି କରି ଦିଆଯାଇଛି । ଏକ ହିସାବରୁ ଜଣାଯାଇଛି ଯେ ଓଡ଼ିଶା ରାଜ୍ୟରେ ଏବେ ବାର ଲକ୍ଷ ଏକରରୁ କିଛି ଅଧିକ ଜଙ୍ଗଲ ଜମି ଏବେ ସମ୍ପୂର୍ଣ୍ଣ ଲକ୍ଷା ହୋଇଯାଇଛି, କେତେକ ଜମିରେ ଆଉ ଲତା ଗୁଳୁଟିଏ ମଧ୍ୟ ଉଠୁନାହିଁ ବା ଉଠିବାକୁ ଦିଆଯାଇ ନାହିଁ । ଦୈନନ୍ଦିନ ଜୀବନରେ ଦରକାର ହେଉଥିବା ଜଙ୍ଗଲଜାତ ସାମଗ୍ରୀ ମିଳିବା ଏବେ ଦୁରୁହ ହେଲାଣି । ଜଙ୍ଗଲର ଏଭଳି ବିନାଶ ଆମର ଆର୍ଥିକ ଅବକ୍ଷାର ଅବନତିର ମୁଖ୍ୟ କାରଣ ।

ଦ୍ୱାରା ପୁରୁଷା ପ୍ରଦାନ କରିବା ପାଇଁ ଗୋଟିଏ ଯୋଜନା ୧୯୮୮ ଅଗଷ୍ଟ ମାସରେ ରାଜ୍ୟ ସରକାର ଏକ ଆଦେଶ ଜରିଆରେ ଘୋଷଣା କରିଥିଲେ । ୧୯୯୦ ମସିହା ଡିସେମ୍ବର ମାସରେ ଏହି ଘୋଷଣାମାର ପରିସରକୁ ବଢ଼ାଯାଇ ରକ୍ଷିତ ଜଙ୍ଗଲକୁ ମଧ୍ୟ ଅନ୍ତର୍ଭୁକ୍ତ କରାଗଲା । ଏହି ଘୋଷଣା ଅନୁଯାୟୀ ଗ୍ରାମ୍ୟସ୍ତରୀୟ ଜଙ୍ଗଲ ପୁରୁଷା କମିଟିମାନ ଗଠନ କରାଯିବା ପାଇଁ ଅନୁରୋଧ କରାଯାଇଥିଲା ଓ ନିର୍ଦ୍ଦେଶ ଦିଆଯାଇଥିଲା । ଏହି ନିର୍ଦ୍ଦେଶନାମାରେ ଗ୍ରାମ୍ୟ କମିଟିମାନେ ଜଙ୍ଗଲ ବିଭାଗକୁ ସଂରକ୍ଷିତ ଓ ରକ୍ଷିତ ଜଙ୍ଗଲକୁ ପୁରୁଷା ଦେବାରେ ଯେଉଁ ସାହାଯ୍ୟ କରିବେ ତା'ର ପ୍ରତିବଦଳରେ ଛୋଟ କାଠ ଓ ଜାଲେଣି ପାଇଁ ତାଙ୍କର ନିଜର ଆବଶ୍ୟକତା ମୁତାବକ କାଠ ବିନା ରକ୍ଷାକର୍ତ୍ତାରେ ପାଇ ପାରିବେ ବୋଲି ବ୍ୟବସ୍ଥା ଥିଲା ।

ଜଙ୍ଗଲ ଏକ ମହାନ ଜାତୀୟ ସମ୍ପତ୍ତି । ଏଭଳି ଟାଙ୍ଗରା ଜଙ୍ଗଲକୁ ପୁଣି ବନ୍ଧାଇବା ଏବଂ ସହଜ ଜଙ୍ଗଲରେ ପରିଣତ କରିବା ଜନ ସମାନ ପାଇଁ ଏକ ଜରୁରୀ ଓ ଗୁରୁ ଦାୟିତ୍ୱ । କଟକ,

୧୯୯୭

ମାଟି କାନ୍ଥର
 ଘୋଡ଼ାମାଟି
 ଲ ପୁରୁଣା
 ଲ ତ ନ
 ପାଗ ହାପଲ
 । ପାଇଁ ସମ୍ପୂର୍ଣ୍ଣ
 ଯେ ଜା ।
 ଲ କାରଣ ଥିଲା
 ଜଙ୍ଗଲ ପୁରୁଣା
 ନାଶକର ଓ
 ଲ ବିଭାଗର
 ନିକ ଓ ସାମୁଦ୍ରିକ
 ଡୁ ଗୁପ୍ତ ଗଣା
 ଥିଲା ଏ ବଂ
 ଶାସୀନାନଙ୍କୁ
 ବଳ ଗମାଲୁଟି
 ଚି କରାବାର ଆଶା
 ଶାଳ ବି ଛି



ଶିଳିପିପାଣି ଗ୍ରାମବାସୀଙ୍କର 'ପୁରୁଣା ଦିବ' ପାଖରେ ଘୋଡ଼ାମାଟି ନିର୍ମାଣ
 ଗୋଟିଏ ଚୁକ୍ତ ଗ୍ରାମ

ଦାୟମ ଗଣାଯାଇଥିଲା । ଜନସାଧାରଣଙ୍କର ପ୍ରାଥମିକ ଦାୟିତ୍ୱ
 କର୍ତ୍ତବ୍ୟ ରୂପେ ଜଙ୍ଗଲ ପୁରୁଣାକୁ ଗଣାଯାଇ ନଥିଲା । ଲୋକେ
 ତ ଜଙ୍ଗଲକୁ ନିଜେ ପୁରୁଣା ଦେବେ ଓ ସରକାର ସେଥିରେ
 ସମାନଙ୍କୁ ସହାୟତା ଦେବେ, ଏଭଳି ଏକ ଦିଗ୍‌ବର୍ଣ୍ଣନର
 ବିଶେଷତା ପରେ ଅନୁଭୂତ ହେଲା ।

୧୯୯୩ ମସିହା ଜୁଲାଇ ମା ଡାକିଶରେ ପ୍ରକାଶିତ ଘୋଡ଼ାମାଟି
 ଉପ୍ୟ ସରକାରଙ୍କ ଘୋଷଣାଟି ଏହି ଆବଶ୍ୟକତାଟି ପୁରଣ
 ଥିଲା । ଏହି ଘୋଷଣାରେ ମିଳିତ ଜଙ୍ଗଲ ପରିଚାଳନା (Joint
 Forest Management)ର ଏକ ଘୋଡ଼ାମାଟି ବାସ୍ୟକାରୀ
 କରାଯିବା ପାଇଁ ନିର୍ଦ୍ଦେଶ ଦିଆଗଲା । ଜଙ୍ଗଲ ବିଭାଗ ଓ
 ଗ୍ରାମବାସୀ ଉଭୟଙ୍କର ପୁନଃସଂଗଠନ ଓ ପୁରୁଣା ଦିଗରେ
 ସମାନ୍ତର ଭାବେ ବା ଘୋଡ଼ିଦାର ଭାବେ ବାସ୍ୟ କରାଯିବ ଏବଂ
 ଏମାନଙ୍କ ମଧ୍ୟରେ କଣ୍ଠା ଓ ସହାୟକର ସମନ୍ତ ନଥାଇ
 ସମକକ୍ଷତାର ସମ୍ପର୍କ ରହିବ ।

ଯେଉଁ ଧୂମପାତ୍ର ସଂରକ୍ଷିତ ଜଙ୍ଗଲକୁ ପୁରୁଣା ଦେଲେ ବା ବୁଝ
 ଭୋପଣ କଲେ ତାହା ପୁନଶ୍ଚର ସମ୍ପଦ ଜଙ୍ଗଲରେ ପରିଣତ ହେବ,
 ସେହିପରି ଜଙ୍ଗଲ ଜମି ହିଁ ବନ୍ଧାଯିବ । ସାର୍ବଭୂମି ଗ୍ରାମ ବା
 ଗ୍ରାମସ୍ତୃତିକର ଲୋକେ ଯେଉଁଠାରେ ଜଙ୍ଗଲର ପୁନରୁଦ୍ଧାର,
 ପୁନର୍ବିନିଧାନ ଓ ପୁରୁଣା ପାଇଁ ଆଗ୍ରହୀ ଓ ସକ୍ରିୟ ସହଯୋଗ
 ଦେବା ପାଇଁ ସଂକଳ୍ପବଦ୍ଧ, ସେହିଭଳି ସଂରକ୍ଷିତ ଓ ରକ୍ଷିତ ବିଷୁ
 ଉଭୟଙ୍କର ଉପାଦାନକୁ ପ୍ରଥମେ ଅଗ୍ରାଧିକାର ଦିଆଯିବ ।

ନିମ୍ନଲିଖିତ ବିସମର ଜଙ୍ଗଲ ଜମିକୁ ଏ ଘୋଡ଼ାମାଟି ଅନ୍ତର୍ଭୁକ୍ତ
 କରାଯିବ ନାହିଁ :-

- (କ) ଅକ୍ଷୟାଳୟ

(୧) ଜାତୀୟ ପାଇଁ

(୩) ବାଣିଜ୍ୟିକ ବା ଔପଯୋଗିକ ବୁଝ ଭୋପଣ ପାଇଁ
 ସଂରକ୍ଷିତ ଅଞ୍ଚଳ ।

(୪) ବନ ବିଭାଗର ବିଭାଗୀୟ ବନୀକରଣ ପାଇଁ ଉଦ୍ଦିଷ୍ଟ
 ଅଞ୍ଚଳ ।

ଗୋଟିଏ ଗାଁର ଗ୍ରାମ୍ୟ କମିଟିକୁ ପ୍ରାୟ ୫୦୦ ଏକର ପର୍ଯ୍ୟନ୍ତ
 ଧୂମପାତ୍ର ଜଙ୍ଗଲର ପୁନରୁଦ୍ଧାର ଓ ପୁରୁଣା କରିବା ପାଇଁ ଅଧିକାର
 ଦିଆଯିବ ।

ଫରେଷ୍ଟର, ରେଞ୍ଜର ବା ଡି.ଏଫ୍.ଓ.ଙ୍କ ପ୍ରତ୍ଯାକ
 ଅନୁସାରେ ଗ୍ରାମ ପଞ୍ଚାୟତ ଗୋଟିଏ ଗ୍ରାମର ସମସ୍ତ ପ୍ରାୟ ବସନ୍ଧ
 ପୁରୁଷ ଓ ମହିଳାଙ୍କର ଗୋଟିଏ ସାଧାରଣ ବୈଠକ ବା ପର୍ଲୀ
 ସଭାର ବୈଠକ ଡକାଇବେ । କୌଣସି ସ୍ୱେଚ୍ଛାସେବୀ ସଙ୍ଗଠନ
 ମଧ୍ୟ ଏଥିପାଇଁ ଆଗ୍ରହୀ ପଦକ୍ଷେପ ନେଇ ବନ ବିଭାଗର
 ଅଧିକାରୀମାନଙ୍କୁ ଏହି ବୈଠକ ଡକାଇବା ପାଇଁ ଅନୁରୋଧ
 କରିପାରିବେ । ଏହି ବୈଠକରେ ବନ ବିଭାଗୀୟ
 ଅଧିକାରୀମାନେ ମୁଖ୍ୟ ଜଙ୍ଗଲ ପରିଚାଳନା ଘୋଡ଼ାମାଟିକୁ ବିଷ୍ଟ
 ଭାବେ ବୁଝାଇଦେବେ ।

ଗ୍ରାମବାସୀମାନଙ୍କର ରହାୟ ଓ ଆଗ୍ରହକୁ ଲକ୍ଷ୍ୟ କରି ଏବଂ
 ଅନ୍ୟାନ୍ୟ ପ୍ରାକୃତିକ ପରିସ୍ଥିତିକୁ ଆଗ୍ରହରେ ରଖି ବନ ବିଭାଗର
 ଅଧିକାରୀ ଗ୍ରାମ ପଞ୍ଚାୟତକୁ ଏକ ବନ ସଂରକ୍ଷଣ ସମିତି ଗଠନ
 କରିବା ପାଇଁ ପୁସାରିତ କରିବେ । ଯଦି କୌଣସି ଧୂମପାତ୍ର
 ଜଙ୍ଗଲର ସୀମାକୁ ଲାଗି ଏକରୁ ଅଧିକ ଗ୍ରାମ ବା ବନ୍ଧି ଅଞ୍ଚଳ ଆଖି
 ଦେବେ ସେ ସମସ୍ତ ଗ୍ରାମ ଓ ବନ୍ଧି ପାଇଁ ଗୋଟିଏ ସମିତି ଗଠନ
 କରାଯିବ ।

ଏହି ସୀମାବଦ୍ଧୀ ଗ୍ରାମ ଓ ପଡ଼ା ଗ୍ରାମଗୁଡ଼ିକରେ ବାସ କରୁଥିବା ପ୍ରତ୍ୟେକ ପରିବାରରୁ ଦୁଇଜଣ ଲେଖାଏଁ ପ୍ରାୟ ବୟସ୍କ ବ୍ୟକ୍ତିଙ୍କୁ ଏହି ବନ ସଂରକ୍ଷଣ ସମିତିରେ ସଭ୍ୟ ଭାବେ ନିଆଯିବ । ଅନ୍ୟାନ୍ୟ କୌଣସି ବ୍ୟକ୍ତି ବା ପରିବାରଙ୍କର ଯଦି ଏଭଳି ଜଙ୍ଗଲ ଉପରେ କୌଣସି ପାରମ୍ପରିକ ଅଧିକାର ଅଥବା ବ୍ୟବସାୟ କୌଣସି ଦୁର୍ବିଧା ସୁଯୋଗ ନିସ୍ତମାନୁଯାୟୀ ଲାଭ କରୁଥିବା ତେବେ ସେମାନେ ମଧ୍ୟ ଏହି ସମିତିର ସଭ୍ୟ ହେବେ । ପ୍ରତି ଘରୁ ଅଧିକତମ ଦୁଇଜଣ ପ୍ରାୟ ବୟସ୍କ ସଭ୍ୟମାନଙ୍କ ମଧ୍ୟରୁ ଅତି କମ୍ରେ ଗଣେ ନିର୍ଣ୍ଣିତ ଭାବେ ମହିଳା ହୋଇଥିବେ ।

ସେହି ଅଞ୍ଚଳର ଫରେଷ୍ଟର ଏହି ସମିତିର ସେକ୍ରେଟାରୀ ଭାବେ ରହିବେ । ଅତି କମ୍ରେ ପ୍ରତି ତିନି ମାସରେ ଥରେ ସେ ଏହି ସମିତିର ବୈଠକ ଡକାଇବେ ଓ ଏହି ବୈଠକର ବିବରଣୀ ଲିପିବଦ୍ଧ କରିବେ ।



ଜଙ୍ଗଲ ସୁରକ୍ଷା ଓ ଗ୍ରାମ ସମିତିର ସଭ୍ୟମାନଙ୍କ ଦ୍ଵାରା ନିର୍ମାଣ କରାଯାଇଥିବା ପ୍ରାକୃତିକ ପ୍ରଣାଳୀ

ପ୍ରତ୍ୟେକ ବନ ସଂରକ୍ଷଣ ସମିତି ନିଜର ଗୋଟିଏ ଲେଖାଏଁ ବାର୍ଦ୍ଧନିବାହୀ କମିଟି ଗଠନ କରିବେ । ଏହି କମିଟିର କାର୍ଯ୍ୟକାଳ ଥରକୁ ଥର ବର୍ଷ ହେବ । ଏହାର ଗଠନ ପ୍ରଣାଳୀ ନିମ୍ନପରେ ହେବ :-

- (୧) ନାଏବ ସରପଞ୍ଚ ଏହି କମିଟିର ସଭାପତି ରହିବେ ।
- (୨) ପଞ୍ଚାୟତରେ ଗ୍ରାମ ବା ବନ୍ଧିର ପ୍ରତିନିଧିତ୍ଵ କରୁଥିବା ପ୍ରାୟ ମେସରମାନେ ଏହାର ସଭ୍ୟ ରହିବେ ।
- (୩) ସମିତି ଦ୍ଵାରା ମନୋନୀତ ବା ନିର୍ବାଚିତ ୬ ରୁ ୮ ଜଣ ପ୍ରତିନିଧି ଏହି କମିଟିର ସଭ୍ୟ ରହିବେ । ଏମାନଙ୍କ ମଧ୍ୟରୁ ଅତି କମ୍ରେ ତିନିଜଣ ମହିଳା ପ୍ରତିନିଧି ହେବା ବାଧ୍ୟତାମୂଳକ ।

(୪) ସମ୍ପୃକ୍ତ ଫରେଷ୍ଟର (ବନପାଳ) ଏହି କମିଟିର ସଭ୍ୟ ରହିବେ ।

(୫) ସମ୍ପୃକ୍ତ ଫରେଷ୍ଟଗାର୍ଡ (ବନରକ୍ଷୀ) ଏହି କମିଟିର ସଭ୍ୟ ରହିବେ ।

(୬) ଡି: ଏଫ୍: ଓ: କ୍ସ ଦ୍ଵାରା ମନୋନୀତ ସେ ଅଞ୍ଚଳରେ କାର୍ଯ୍ୟ କରୁଥିବା ଗୋଟିଏ ସ୍ଵେଚ୍ଛାସେବୀ ସଂଘର ଜଣେ ପ୍ରତିନିଧି ମଧ୍ୟ ଏହି କମିଟିର ସଭ୍ୟ ରହିବେ ।

ସମ୍ପୃକ୍ତ ରୋଜା ଅଫିସର ଏହି କାର୍ଯ୍ୟ ନିର୍ବାହୀ କମିଟି ତିଆରି ହେଲାବେଳେ ନିର୍ବାଚିତ ସଭ୍ୟମାନଙ୍କ ପାଇଁ ରିଟର୍ଣ୍ଣ ଅଫିସର ଭାବେ କାର୍ଯ୍ୟ ତୁଲାାଇବେ । ଏହି କାର୍ଯ୍ୟ ନିର୍ବାହୀ କମିଟି ନିଜର କୋଷାଧ୍ୟକ୍ଷ ମନୋନୀତ କରିବେ ଏବଂ ସେ ମଧ୍ୟ ଦୁଇବର୍ଷ ପାଇଁ

କାର୍ଯ୍ୟ ତୁଲାାଇବେ । ଫରେଷ୍ଟର ବା ଫରେଷ୍ଟ ଗାର୍ଡ କାହାରି ଗୋଟ ଦେବା ଅଧିକାର ରହିବ ନାହିଁ । କମିଟିର ଅନ୍ତତଃ ଅର୍ଦ୍ଧେକ ସଂଖ୍ୟକ ସଭ୍ୟ ଉପସ୍ଥିତ ନରହିଲେ କୌଣସି ନିର୍ଣ୍ଣ ପାଇଁ କୋରମ ହେବ ନାହିଁ ।

ଯଦି କୌଣସି ଗ୍ରାମର ଗ୍ରାମବାସୀଗଣ ସଂଲଗ୍ନ ଜଙ୍ଗଲ ସୁରକ୍ଷାର ଦାୟିତ୍ଵ ନେବା ପାଇଁ ଆଗଭର ନହେବେ ତେବେ ସେହି ଗ୍ରାମ ପଞ୍ଚାୟତ ଏକ ପ୍ରସ୍ତାବ ପାଶ୍ଵ କରି ଧ୍ୟାସପ୍ରାପ୍ତ ଜଙ୍ଗଲର

ସୁରକ୍ଷାର ଓ ସୁରକ୍ଷା ଭାର ନିଜ ହାତକୁ ନେଇପାରିବେ । କିନ୍ତୁ ଜଙ୍ଗଲ ସଂଲଗ୍ନ ଗ୍ରାମଗୁଡ଼ିକ ସେହି ପଞ୍ଚାୟତରେ ଅନ୍ତର୍ଭୁକ୍ତ ହୋଇଥିବା ଆବଶ୍ୟକ । କୌଣସି ପଞ୍ଚାୟତ ଅନ୍ୟ ପଞ୍ଚାୟତ ପାଇଁ ଏଭଳି ପ୍ରସ୍ତାବ ଗ୍ରହଣ କରିପାରିବେ ନାହିଁ । ଫରେଷ୍ଟର ବା ରୋଜର ବା ଡି: ଏଫ୍: ଓ: ଗ୍ରାମ ପଞ୍ଚାୟତର ସଭ୍ୟମାନଙ୍କୁ ଗୋଟିଏ ବୈଠକରେ ସ୍ପଷ୍ଟ ଜଙ୍ଗଲ ପରିଚ୍ଛଳନାର ସମସ୍ତ ଦିଗ ବୁଝାଇଦେବେ ଏବଂ ସେମାନଙ୍କର ଆଗ୍ରହ, ଉତ୍ସାହ ଓ ପ୍ରାକୃତିକ ପରିସ୍ଥିତିରୁ ଆଶ୍ଵରେ ରଖି କଞ୍ଚରଭେଟରୁ ଗ୍ରାମ ପଞ୍ଚାୟତକୁ ବନ ସଂରକ୍ଷଣ ସମିତି ଭାବେ କାର୍ଯ୍ୟ କରିବା ପାଇଁ ପ୍ରୋତ୍ସାହିତ କରିବେ । କଞ୍ଚରଭେଟରୁ ମଞ୍ଜୁରୀ ପାଇଲା ପରେ ଗ୍ରାମ ପଞ୍ଚାୟତ ଉପରେ ଜଙ୍ଗଲ ସଂରକ୍ଷଣର ଦାୟିତ୍ଵ ନ୍ୟସ୍ତ କରାଯିବ ଓ

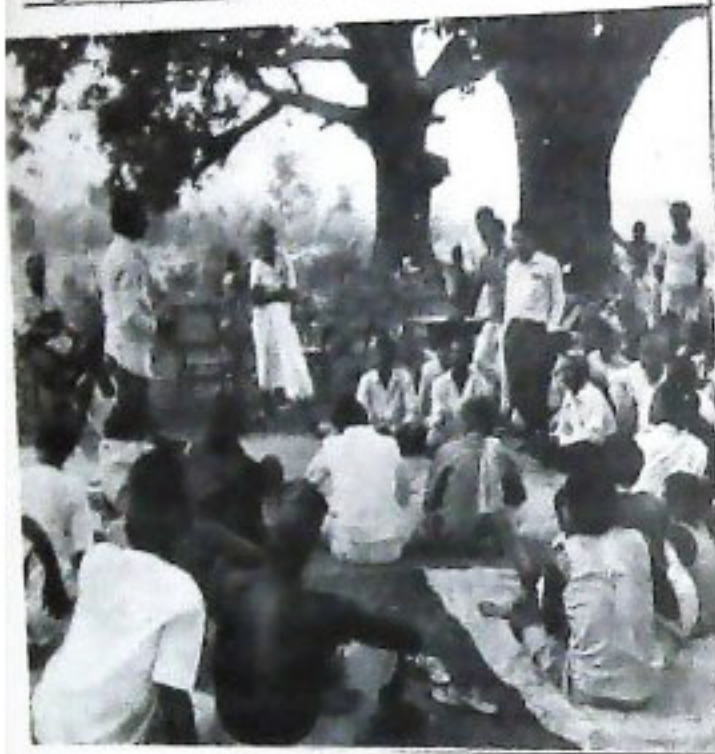

ନିକଟ ସୁରକ୍ଷା କମିଟି ଗଠନ ସମୟରେ ଉପସ୍ଥାନ କରୁଥିବା ଲୋକ

ପଞ୍ଚାୟତ ଚଳାଫଳ ଗୋଟିଏ କାର୍ଯ୍ୟ ନିର୍ବାହୀ କମିଟି ଗଠନ କରିବା ପାଇଁ ପଦକ୍ଷେପ ନିମ୍ନାଧିକ ନିଆଯିବ ।

୧. ବ୍ୟକ୍ତିଗତ ଭାବେ ଓ ସାମୁହିକ ଭାବେ ବନ ସଂରକ୍ଷଣ ସମିତିର ପଦକ୍ଷେପ ନେଇ ନିଜର ସୁରକ୍ଷା ପାଇଁ କାର୍ଯ୍ୟ କରିବେ ଓ ନିଜକୁ ନିରୁଦ୍ଧିତ ଅବସ୍ଥାରେ ରଖିବେ ।

(୧) ଗାଈ, ଛେଳି ଓ ମେଞ୍ଚା ଚରାଚାବା, (୨) ବେଆଇନ ଗଢ଼ କଟା, (୩) ନିଜର ପ୍ରବ୍ୟୟ ଶୁଣି, (୪) ନିଜର କର୍ମ ବେଆଇନ ଦଖଲ ।

ନିଜକୁ ପାଳିବାର ନିତି ବ୍ୟବସ୍ଥା ସେମାନେ କରିବେ ଏବଂ ଚିତ୍ତ ଥଣ୍ଡି ବା ଶୁଣି ବା ଶୁଣି ନିଜର ଭିତରକୁ ବେଆଇନ ପ୍ରବେଶ ବା ପଶୁ ଚରାକୁ ବନ୍ଦ କରିବେ । ଉପରୋକ୍ତ ନିଜର ଅପରାଧଗୁଡ଼ିକ ବନ୍ଦ କରିବା ପନସ ପଦକ୍ଷେପ ନେଇ ବ୍ୟକ୍ତିଗତ ଓ ସାମୁହିକ ଦାୟିତ୍ଵ ଓ ବୃତ୍ତ୍ୟ ହେବ ଏବଂ ସେମାନେ ନିଜର ବିଭାଗ କର୍ମଚାରୀଙ୍କୁ ସବୁ ଅପରାଧ ସମ୍ପର୍କୀୟ ଖବର ଜଣାଇବେ ।

ନିଜର କର୍ମଚାରୀଙ୍କୁ ନିଜର ଅପରାଧକୁ ଧରିବା ପାଇଁ ସେମାନେ ପଦକ୍ଷେପ ନେବେ ଏବଂ ବିଭାଗରେ ଯେଉଁ ଅପରାଧୀମାନଙ୍କ ବିରୁଦ୍ଧରେ ଉଚିତ ପାଞ୍ଚ୍ୟ ଦେବେ ।

ପ୍ରତି ଚିନି ମାସରେ ଅତି କମ୍ରେ ଥରେ ଏହି ସମିତିର ସଭା ଅନୁଷ୍ଠିତ ହେବ । ଆବଶ୍ୟକ ହେଲେ ଏ ସଭା ଅଧିକ ଥର ମଧ୍ୟ ହୋଇପାରେ । କାର୍ଯ୍ୟନିର୍ବାହୀ କମିଟିର କାର୍ଯ୍ୟକଳାପର ସମୀକ୍ଷା ସମିତି ବୈଠକରେ ହେବ ଏବଂ କୌଣସି କମିଟିର ନିରୁପସ୍ଥାପନା ନାଏବ ସରପଞ୍ଚଙ୍କ ଅନୁମତିରେ ପ୍ରତ୍ୟେକ ସମିତି ବୈଠକ ପାଇଁ ସମିତିର ଉପସ୍ଥିତ ସଭ୍ୟମାନେ ସଭାପତି

ମନୋନୟନ କରିବେ ଏବଂ ଆପଣା ବୈଠକ ପର୍ଯ୍ୟନ୍ତ ସେ ସଭାପତି ରହିବେ ।

ସମିତିର ବୈଠକ ପାଇଁ ଶତକଡ଼ା ଗୁଣିଶି ଭାଗ ସଭ୍ୟଙ୍କ ଉପସ୍ଥିତି କୋରମ୍ ହେବା ପାଇଁ ଆବଶ୍ୟକ ହେବ ।

କାର୍ଯ୍ୟନିର୍ବାହୀ କମିଟିର କୌଣସି ବେସରକାରୀ ସଭ୍ୟ ଯଦି ନିଜ କର୍ତ୍ତବ୍ୟ ପାଳନ ସଠିକ୍ ଓ ସଂଗଠନମୂଳକ ଭାବେ ନକରନ୍ତି ତେବେ ବନ ସଂରକ୍ଷଣ ସମିତିର ବୈଠକରେ ଅଧିକାରୀ ସଭ୍ୟଙ୍କ ଭାଗ ଦ୍ଵାରା ତାଙ୍କୁ କାର୍ଯ୍ୟନିର୍ବାହୀ କମିଟିରୁ ବହିଷ୍କାର କରାଯାଇ ପାରିବ ।

କାର୍ଯ୍ୟନିର୍ବାହୀ କମିଟି ଅତି କମ୍ରେ ମାସକୁ ଥରେ ମିଳିତ ହେବେ ଏବଂ ନିଜର ଅବସ୍ଥା ତଦାରଖ କରିବେ । ନିଜର ଅପରାଧ ଯଦି କିଛି ସଂପର୍କିତ ହୋଇଥାଏ ତେବେ ସେ ବିଷୟରେ ଆଲୋଚନା କରିବେ ଏବଂ ନିଜର ସୁରକ୍ଷା ଦିଗରେ ଯଦି କୌଣସି ସରକାରୀ ବା ବେସରକାରୀ ବାଧାର ସମ୍ମୁଖୀନ ହେବାକୁ ପଡୁଥାଏ ସେ ବିଷୟ ମଧ୍ୟ ଆଲୋଚନା କରିବେ । ନିଜର ସୁରକ୍ଷା ଓ ସୁନିର୍ବାହ୍ୟ ଓ ନିଜର ପରିଚାଳନା ଯୋଜନା ରୂପାୟନ ଦିଗରେ ବିଚ୍ଛିନ୍ନ ଆଲୋଚନା କରିବେ ।

କାର୍ଯ୍ୟନିର୍ବାହୀ କମିଟିର ସମାପକ ବା ସେକ୍ରେଟାରୀ ଭାବେ ସମ୍ପୂର୍ଣ୍ଣ ଦାୟିତ୍ଵ ଆଲୋଚନା ପାଇଁ ଛିର ହୋଇଥିବା ବିଷୟବସ୍ତୁକୁ ପୂର୍ତ୍ତୀରେ ସ୍ଥାନ ଦେବେ ଏବଂ ତାକୁ ସଭ୍ୟମାନଙ୍କୁ ଆଗରୁ ଜଣାଇବେ । ସେ ଏହି ବୈଠକର ବିବରଣୀ ଓ ନିଷ୍ପତ୍ତି ଲିପିବଦ୍ଧ କରିବେ । କାର୍ଯ୍ୟନିର୍ବାହୀ କମିଟିର ବୈଠକ ଦାୟିତ୍ଵ ବା ନାଏବ ସରପଞ୍ଚ ତକାଇ ପାରିବେ । ନାଏବ ସରପଞ୍ଚ ନଥିଲେ କମିଟି ସଭ୍ୟମାନେ ନିଜ ମଧ୍ୟରୁ ଜଣକୁ ବୈଠକରେ ସଭାପତିତ୍ଵ କରିବା ପାଇଁ ବାଛିବେ । ନାଏବ ସରପଞ୍ଚ ଜଣାକଲେ ତାଙ୍କ ପ୍ରତିନିଧିତ୍ଵ ମଧ୍ୟ ଏହି ବୈଠକକୁ ପଠାଇ ପାରିବେ ।

ସମିତି ଦ୍ଵାରା ଗୃହୀତ ହୋଇଥିବା ବନ ପରିଚାଳନା ଯୋଜନା ଅନୁସାରେ ସମସ୍ତ କାର୍ଯ୍ୟ ସମାପନ କରିବା କମିଟିର ଦାୟିତ୍ଵ । ସେଥିପାଇଁ ଶ୍ରମ ଦାନର ବ୍ୟବସ୍ଥା କରିବା, ଅପରାଧୀଙ୍କୁ ଧରାଇଦେବା ଓ ସେମାନଙ୍କ ବିରୁଦ୍ଧରେ ଆଜନଗତ କାର୍ଯ୍ୟାନୁଷ୍ଠାନ ଗ୍ରହଣ କରିବା ଦିଗରେ କମିଟିର ସଭ୍ୟ ବନ ବିଭାଗୀୟ ଅଧିକାରୀମାନଙ୍କୁ ସମସ୍ତ ସାହାଯ୍ୟ ଓ ସହଯୋଗ ଦେବେ ।

ବନ ସଂରକ୍ଷଣ ସମ୍ପର୍କରେ ବା ବନଜାତ ପ୍ରବ୍ୟୟ ଉପଯୋଗ ସମ୍ପର୍କରେ ଗ୍ରାମ ଭିତରେ ବା ଅନ୍ୟ ଗ୍ରାମ ସହିତ କୌଣସି ବାଦବିବାଦ ଲାଗିଲେ ପ୍ରଥମେ ତାହା କମିଟି ବୈଠକରେ ଆଲୋଚିତ ହେବ । ଯେଉଁ ସରକାରୀ ବା ବେସରକାରୀ ବ୍ୟକ୍ତି ବା ଅନୁଷ୍ଠାନ ନିଜର ଅପରାଧରେ ଜଡ଼ିତ ଅଛନ୍ତି ବୋଲି ଖବର ଥିବ ସେମାନଙ୍କର କାର୍ଯ୍ୟକଳାପ କମିଟିରେ ଆଲୋଚିତ ହେବ ଏବଂ କମିଟି ସେମାନଙ୍କ ବିରୁଦ୍ଧରେ ଯଥାବିଧି କାର୍ଯ୍ୟାନୁଷ୍ଠାନ ଗ୍ରହଣ କରିବା ପାଇଁ ନିଷ୍ପତ୍ତି ନେବେ । କମିଟି ଯଦି କୌଣସି ବିବାଦର ଆପୋଷ ସମାଧାନ ସୁଗ୍ରହରେ ପହଞ୍ଚି ପାରିବେ ନାହିଁ କିମ୍ବା କୌଣସି

ଜଙ୍ଗଲ ଅପରାଧୀକୁ ଧରିବା ବା ତା'ର ଅପରାଧକୁ ରୋକିବା ଦିଗରେ ଅପମର୍ଥ ହେବେ ତେବେ ତାହା ସମ୍ପୃକ୍ତ ରେଝୁ ଅଫିସରଙ୍କ ଦୁର୍ଘଟକୁ ଆଣିବେ ଏବଂ ଉପଯୁକ୍ତ କାର୍ଯ୍ୟାନୁଷ୍ଠାନ ପାଇଁ ସୁପାରିଶ କରିବେ ।

ଜଙ୍ଗଲ ପରିଚ୍ଛଳନା ଯୋଜନା ଅନୁସାରେ ଅନୁଯୁକ୍ତ କାର୍ଯ୍ୟ ପଦ୍ଧତିକୁ ପାଳନ କରିବା ପାଇଁ କମିଟି ଜଙ୍ଗଲ ବିଭାଗର ସମ୍ପାଦକା କରିବେ ଏବଂ ଜଙ୍ଗଲନୀତି ପ୍ରବ୍ୟବର ଉପଯୁକ୍ତ ବଞ୍ଚନ କରିବା ଦିଗରେ ସାହାଯ୍ୟ କରିବେ ।

ଡି.ଏଫ୍.ଓ., ଆସିଷ୍ଟାଣ୍ଟ କମିଶନରୀ ଓ ରେଝୁ ଅଫିସର ତାଙ୍କ ଅଞ୍ଚଳର ପ୍ରତ୍ୟେକ କମିଟିର କାର୍ଯ୍ୟକଳାପ ଓ କମି ପଦ୍ଧତି ସହ ପରିଚିତ ହେବେ ଏବଂ କମିଟିର ବନ୍ଧୁ, ଦାଣ୍ଡନିକ ଓ ପ୍ରଥ ପ୍ରଦର୍ଶକ ଭାବେ କାର୍ଯ୍ୟ କରିବେ । ସେମାନେ ଏ ଦିଗରେ ସମସ୍ତ ସମସ୍ତରେ ଯେଉଁ ସବୁ ନିର୍ଦ୍ଦେଶ ଦେବେ ତାହା କମିଟିର ସଭ୍ୟମାନେ ମାନିବେ ।

ରେଝୁ ଅଫିସର ନିଜ ଅଞ୍ଚଳରେ ଗଠିତ ହୋଇଥିବା ସମସ୍ତ କାର୍ଯ୍ୟନିର୍ବାହୀ କମିଟିର ବୈଠକରେ ଯୋଗ ଦେଇ ଅଂଶ ଗ୍ରହଣ କରି ପାରିବେ । ସେ ବନ ସଂରକ୍ଷଣ ସମିତିର ସଭାଗୁଡ଼ିକରେ ମଧ୍ୟ ଯୋଗଦାନ ଓ ଅଂଶ ଗ୍ରହଣ କରି ପାରିବେ । ସେମାନଙ୍କୁ ଉପଯୁକ୍ତ ଉପଦେଶ ଦେବା ଅଧିକାର ତାଙ୍କର ଅଛି । ମାତ୍ର ତାଙ୍କର ଗୋଟ ଦେବା ଅଧିକାର ନାହିଁ । ଏହି ସମସ୍ତ ସଭା ଓ ବୈଠକର ବିବରଣୀ ଫରେଷ୍ଟର ଲିପିବଦ୍ଧ କରିବେ ।

ଏହି ଯୋଜନା ଓ ତତ୍ସମ୍ପର୍କିତ ନିର୍ଦ୍ଦେଶାବଳୀର ଉପଯୁକ୍ତ ପ୍ରତିପାଳନର ଦାୟିତ୍ୱ ଡି.ଏଫ୍.ଓ.ଙ୍କ ଉପରେ ନ୍ୟସ୍ତ କରାଯାଇଛି । ସମିତି ଓ କାର୍ଯ୍ୟନିର୍ବାହୀ କମିଟିଗୁଡ଼ିକ ଗଠନ କରାଯିବା ତାଙ୍କର ଏକ ମୁଖ୍ୟ ଦାୟିତ୍ୱ । ସେ ଏଥିପାଇଁ ପଞ୍ଚାୟତ ଓ ବ୍ଲୋକସେବୀ ଅନୁଷ୍ଠାନ ମା ନ ଙ୍ଗ ର ସାହାଯ୍ୟ ନେଇ ପାରିବେ ।

ସୁଗ୍ର ବଙ୍ଗଲ ପରିଚ୍ଛଳନା ଯୋଜନା କେଏସ୍ ମ୍ୟାନେଜମେଣ୍ଟ ପ୍ଲାନର ଖ ସ ଡା ପ୍ରସ୍ତୁତିରେ ଛାନୀୟ ଲୋକ ମା ନ ଙ୍ଗ ଆବଶ୍ୟକତା ଓ ଅଭିଳାଷ କିତଳି ଭାବେ ସଠିକ୍ ଭାବେ ପ୍ରତିଫଳିତ ହେବ ଏହା ଦେ ଖୁ ବା ଡି.ଏଫ୍.ଓ.ଙ୍କ ଦାୟିତ୍ୱ । ଅରେ ଏହି ଯୋଜନାଟି ଅନୁମୋଦିତ ଓ ଗ୍ରହୀତ ହେଲା ପରେ ତାହାକୁ ସଠିକ୍ ଭାବେ କାର୍ଯ୍ୟକାରୀ କରାଇବା କାର୍ଯ୍ୟନିର୍ବାହୀ କମିଟି ଓ ଡି.ଏଫ୍.ଓ.ଙ୍କ ମିଳିତ ଦାୟିତ୍ୱ । ଯୋଜନାଟି ଅନୁମୋଦିତ ହେଲା ପରେ ଯେ କେବଳ ବନ ବିଭାଗ ନିଜ ଇଚ୍ଛାମତେ କାର୍ଯ୍ୟ କରିଥିବେ ତା' ନୁହେଁ, ବରଂ ପ୍ରତ୍ୟେକ ସମସ୍ତ ଓ ପ୍ରତ୍ୟେକ ସ୍ତରରେ କାର୍ଯ୍ୟନିର୍ବାହୀ କମିଟିର ସଫିସ୍ତ ଆନ୍ତରିକ ସହଯୋଗ ହାସଲ କରିବା ମଧ୍ୟ ବନ ବିଭାଗର ଏକ ଗୁରୁ ଦାୟିତ୍ୱ ।

ବନ ସଂରକ୍ଷଣ ସମିତି ବା କାର୍ଯ୍ୟନିର୍ବାହୀ କମିଟିର ସଭ୍ୟମାନେ କୌଣସି ଜଙ୍ଗଲ ଅପରାଧ ବିଭାଗୀୟ କର୍ମକର୍ତ୍ତାଙ୍କ ଦୁର୍ଘଟକୁ ଆଣିଲା

ମାତ୍ରେ ତା'ର ଦୁରନ୍ଧ ଓ ଉପଯୁକ୍ତ ପ୍ରତିବିଧାନ କରିବାର ଦାୟିତ୍ୱ ବନ ବିଭାଗ ଉପରେ ନ୍ୟସ୍ତ । ସେଥିରେ କେହି କୌଣସି ଖୁଲାପ କଲେ ବିଭାଗୀୟ ଉଚ୍ଚ କର୍ମକର୍ତ୍ତାଙ୍କ ଦୁର୍ଘଟ ଆକର୍ଷଣ କରାଯିବ ।

ଗ୍ରାମ ଭିତରେ ବା ଦୁଇଟି ଗ୍ରାମ ମଧ୍ୟରେ ଜଙ୍ଗଲ ସଂରକ୍ଷଣ କୌଣସି ବିବାଦ ଉତ୍ପତ୍ତିଲେ ଡି.ଏଫ୍.ଓ. ଓ ଆସିଷ୍ଟାଣ୍ଟ କମିଶନରୀଙ୍କ ସେଥିରେ ହସ୍ତକ୍ଷେପ କରି ତାହା ତୁଟାଇବା ନିମନ୍ତେ ପଦକ୍ଷେପ ନେବେ ଏବଂ ସେହି ବିବାଦନିତ ଜଙ୍ଗଲ କଟା ବା ଜଙ୍ଗଲ ପ୍ରତି ଅନ୍ୟ କୌଣସି ବିପଦରୁ ଜଙ୍ଗଲକୁ ରକ୍ଷା କରିବା ପାଇଁ ସାଧାବିଧି ପଦକ୍ଷେପ ନେବେ ।

ଯଦି କୌଣସି କାର୍ଯ୍ୟନିର୍ବାହୀ କମିଟିର କାର୍ଯ୍ୟ ଜଙ୍ଗଲର ସୁରକ୍ଷା, ପୁନର୍ବିନ୍ୟାସ ବା ସୁପରିଚ୍ଛଳନାର ପରିପକ୍ଷୀ ରୁପ ବୋଲି ଡି.ଏଫ୍.ଓ. କର ହୁଦ୍‌ବୋଧ ହୁଏ ତେବେ ସେ ନିଜର ଅନୁସନ୍ଧାନମୂଳକ ତଥ୍ୟ ଓ ମତାମତକୁ ଲିପିବଦ୍ଧ କରିବେ ଏବଂ କାର୍ଯ୍ୟନିର୍ବାହୀ କମିଟିକୁ ଭାଙ୍ଗି ଦେବେ । ଏହି କାର୍ଯ୍ୟନିର୍ବାହୀ କମିଟିର ଅପସାରଣ ପରେ ବନ ସଂରକ୍ଷଣ ସମିତିର ଏକ ବୈଠକ ଡକାଯିବ ଏବଂ ନୂତନ କାର୍ଯ୍ୟନିର୍ବାହୀ କମିଟି ଗଠନ କରାଯିବ ।

ଯଦି କୌଣସି କାର୍ଯ୍ୟନିର୍ବାହୀ କମିଟିର ସଭ୍ୟଙ୍କ ବିରୁଦ୍ଧରେ କୌଣସି ଜଙ୍ଗଲ ଅପରାଧ କରିବାର କିମ୍ବା କୌଣସି ଜଙ୍ଗଲ ଅପରାଧୀକୁ ସଞ୍ଚ ଯୋଡ଼ାଇବାର ଅଭିଯୋଗ ଆସେ କିମ୍ବା ସେ ବନ ସଂରକ୍ଷଣ ସମିତି ବା କାର୍ଯ୍ୟନିର୍ବାହୀ କମିଟିର ବୃହତର ସ୍ୱାଧି ଓ ଉଦ୍ଦେଶ୍ୟ ବିରୁଦ୍ଧରେ କାମ କରନ୍ତି ବୋଲି ଡି.ଏଫ୍.ଓ.ଙ୍କ ହୁଦ୍‌ବୋଧ ହୁଏ, ସେ ସେହି ସଭ୍ୟକୁ କାର୍ଯ୍ୟନିର୍ବାହୀ କମିଟିରୁ ଅପସାରିତ କରିପାରିବେ । ସେହି ସଭ୍ୟ ଡି.ଏଫ୍.ଓ.ଙ୍କ ନିଷ୍ପତ୍ତି ବିରୁଦ୍ଧରେ କମିଶନରୀଙ୍କ ନିକଟରେ ଅପିଲ୍ କରିପାରନ୍ତି ଏବଂ ଏଥିଲି ଅପିଲ୍ ହେଲେ ସେ ବିଷୟରେ କମିଶନରୀଙ୍କର ନିଷ୍ପତ୍ତି ହିଁ ତୁଡ଼ାନ୍ତ ହେବ ।

ଯେଉଁ ଗ୍ରାମ ପଞ୍ଚାୟତର ପରିସର ମଧ୍ୟରେ ଏହି ଜଙ୍ଗଲ ସଂରକ୍ଷଣ ଯୋଜନା କାର୍ଯ୍ୟକାରୀ ହେବ ସେହି ପଞ୍ଚାୟତକୁ ସରକାରଙ୍କ ତରଫରୁ ଏକ ସୁଗ୍ର ଜଙ୍ଗଲ ପରିଚ୍ଛଳନା ସର୍ବକମିଟି ଗଠନ କରିବାକୁ ପ୍ରସ୍ତାବ ଦିଆଯିବ । ଏହି ସର୍ବକମିଟି ଅତି କମ୍ରେ ପ୍ରତି ତିନି ମାସରେ ଥରେ, ବନ ସଂରକ୍ଷଣ ସମିତିର କାର୍ଯ୍ୟନିର୍ବାହୀ କମିଟିଗୁଡ଼ିକର କାର୍ଯ୍ୟର ସମୀକ୍ଷା କରିବେ ଏବଂ ସରକାର, କାର୍ଯ୍ୟନିର୍ବାହୀ କମିଟି ଓ ବନ ସଂରକ୍ଷଣ ସମିତିମାନେ ମଧ୍ୟ ଯେଉଁ କାର୍ଯ୍ୟକାରୀ ରୁଖାମଣା ହୋଇଛି ତହିଁରେ ନିହିତ ଦାୟିତ୍ୱ ସହ ପକ୍ଷ ସୁଗ୍ରରୁ ରୁପେ ତୁଲାଉଛନ୍ତି କି ନା ଦେଖିବେ । ଏହି ଯୋଜନା କିତଳି ଭାବେ କାର୍ଯ୍ୟକାରୀ ହେଉଛି ସେ ବିଷୟରେ ପଞ୍ଚାୟତ ନିଷ୍ପତ୍ତି ଉଦ୍ଧେ ଡି.ଏଫ୍.ଓ.ଙ୍କୁ ଅବହିତ କରିବେ ।

ଦାସ୍ୟ କାର୍ଯ୍ୟନିର୍ବାହୀ କମିଟି ଉପରେ ନ୍ୟସ୍ତ । ପ୍ରତ୍ୟେକ ପରିସରକୁ ଗୋଟିଏ ପଦ୍ୟ ଭାବେ ଗଣାଯିବ । ଯଦି କୌଣସି ପରିସର ତାଙ୍କ ଉପରେ ନ୍ୟସ୍ତ ଦାସ୍ୟ ଉଲ୍ଲୀଳ ନାହାନ୍ତି ବା କର୍ତ୍ତବ୍ୟରେ ଅବହେଳା କରିଛନ୍ତି ତେବେ କାର୍ଯ୍ୟନିର୍ବାହୀ କମିଟି ସେ ପରିସରକୁ ଜଙ୍ଗଲ ଜାତ ସାମଗ୍ରୀ ବଞ୍ଚନର ଭାଗକୁ ସମ୍ପୂର୍ଣ୍ଣ ବା ଅଂଶିକ ଭାବେ ବଞ୍ଚିତ କରିପାରନ୍ତି ।

ପତ୍ର, ପାପ, ଗୋ-ଶାଦ୍ୟ, ପର ଉପର ପାଇଁ ଋଣ ଓ ପାପ, ଶ୍ରୀଶ୍ରୀ ପାଇଁ ପାପ, କଞ୍ଚାବାଡ଼ ନେବା ପାଇଁ କଞ୍ଚା ଓ କଣି, ଅନ୍ୟ ଶାନ୍ତିରୂପୀ ଓ ନାଲେଣୀ ଉପଯୋଗୀ ଗୁଣ୍ଡଳା ସରୁ ତାଳ ଓ ସମସ୍ତ ସାମଗ୍ରୀ ସମିତି ପଦ୍ୟମାନଙ୍କୁ ମାଗଣାରେ ଉପଲବ୍ଧ ହେବ । କିନ୍ତୁ ଏହାର ଅର୍ଥ ନୁହେଁ ଯେ ଗାଈ, ରେଳି ଇତ୍ୟାଦିକୁ ଅବାଧରେ ଜଙ୍ଗଲରେ ଚରିବାକୁ ଛାଡ଼ି ଦିଆଯିବ । ଅନ୍ୟାନ୍ୟ ଲଘୁ ଜଙ୍ଗଲ ଗାଈ ସାମଗ୍ରୀ ଓ କେନ୍ଦୁପତ୍ର ଆଦି ସତ୍ୟମାନେ ସଂଗ୍ରହ କରିବେ, ବିଷୁ ଗାଈ ବନ ବିଭାଗ ବା ବିଭାଗ ଲିଙ୍ଗ ଦେଇଥିବା ପଞ୍ଚାଦାର ବା ସଂକ୍ରାନ୍ତ ନିର୍ବାସିତ ମୂଲ୍ୟ ଦେଇ ହସ୍ତାନ୍ତର କରିବେ । ବଡ଼ ଓ ମୂଲ୍ୟବାନ ଗରୁଡ଼ିକୁ ମୁକ୍ତ ଭାବେ ବଢ଼ିବାକୁ ଦେବା ପାଇଁ ଗୁଣ୍ଡଳା ଓ ଅଧ୍ୟୋଡ଼ା କାଠ, ବନ୍ଧା ଆଦି ଯାହା ସମସ୍ତ ସମୟରେ ଶାନ୍ତିରୂପୀ ତାଙ୍କୁ ପଦ୍ୟମାନଙ୍କ ମଧ୍ୟରେ କାର୍ଯ୍ୟନିର୍ବାହୀ କମିଟି ଦ୍ଵାରା ପଦ୍ୟ ଭାବେ ବଞ୍ଚନ କରାଯିବ ।

ମୂଲ୍ୟବାନ କାଠ, ଶସ ଓ ବାଉଁଶ ଯାହାକି ପାକଳ ସମସ୍ତ ଗୋଟିଏ ମିଳିବ ତାହା ଜଙ୍ଗଲ ବିଭାଗ ଓ ସଂରକ୍ଷଣ ସମିତି ଦ୍ଵାରା ଅଧ୍ୟାୟ ଭାଗ କରାଯିବ । କାର୍ଯ୍ୟନିର୍ବାହୀ କମିଟି ବନ ସଂରକ୍ଷଣ ସମିତି ଦୁପତ ଏହି ଶତକଡ଼ା ପଶୁର ଭାଗ ସତ୍ୟମାନଙ୍କ ମଧ୍ୟରେ ସମବଞ୍ଚନ କରିଦେବେ କିମ୍ବା ଜଙ୍ଗଲ ବିଭାଗକୁ ସମସ୍ତ ସାମଗ୍ରୀ ବିକ୍ରୟ କରି ବିକ୍ରୟଲକ୍ଷ ଅର୍ଥର ଶତକଡ଼ା ପଶୁର ଭାଗ ସମିତିକୁ ଦେବା ପାଇଁ କ୍ଷମତା ଦେବେ । ବିକିଲକ୍ଷ ଅର୍ଥକୁ ସମିତିର ପଦ୍ୟମାନଙ୍କ ମଧ୍ୟରେ ସମଭାବେ ବଞ୍ଚନ କରାଯିବ ।

କାର୍ଯ୍ୟନିର୍ବାହୀ କମିଟି ବନ ସଂରକ୍ଷଣ ସମିତି ଦ୍ଵାରା କ୍ଷମତା ପ୍ରାପ୍ତ ହୋଇ ତି: ଏଫ୍: ଓ: କ୍ଵ ସଙ୍ଗେ ଏକ ରୁଝାମଣା ଦଳିଲରେ ପ୍ରାନ୍ତର କରିବେ । କମିଟି ଉନ୍ନତ୍ତା ଜଙ୍ଗଲର ପୁନର୍ବିନ୍ୟାସ, ସଂରକ୍ଷଣ ଓ ଜଙ୍ଗଲ ପରିଚ୍ଛଳନାରେ ସକ୍ରିୟ ଅଂଶ ଗ୍ରହଣ କରିବା ପାଇଁ ଏବଂ ମୁଗୁ ପରିଚ୍ଛଳନା ଯୋଜନାକୁ ସମ୍ପୂର୍ଣ୍ଣ ଭାବେ କାର୍ଯ୍ୟକାରୀ କରିବା ପାଇଁ ପ୍ରତିଶ୍ରୁତିବଦ୍ଧ ହେବେ । ଏହି ପ୍ରତିଶ୍ରୁତିରେ ଯାଇଁ ସମିତିର ପଦ୍ୟମାନଙ୍କୁ ଭଙ୍ଗା ଓ ଗୁଣ୍ଡଳା ତାଳ, ପତ୍ର, ପାପ, ଖୁରା, ଲାଖ ଓ ଅନ୍ୟାନ୍ୟ ଜଙ୍ଗଲ ଜାତ ଦ୍ରବ୍ୟକୁ କୌଣସି ମାଗୁଳ ବା ରକ୍ଷାକୃତି ନଦେଇ ସଂଗ୍ରହ କରିବା ପାଇଁ ଅଧିକାର ଦିଆଯିବ । ପାଞ୍ଚ ବର୍ଷ ପର୍ଯ୍ୟନ୍ତ ଯଦି ମୁଗୁ ଜଙ୍ଗଲ ପରିଚ୍ଛଳନା ଯୋଜନା ପଞ୍ଚୋତ୍ତରନକ ଭାବେ କାର୍ଯ୍ୟକାରୀ ହୁଏ ତେବେ ଗ୍ରାମବାସୀମାନଙ୍କୁ ପରିପକ୍ୱ କାଠ ଓ ବାଉଁଶର ଶେଷ ଅମଳର ଶତକଡ଼ା ପଶୁର ଭାଗ ଅଂଶରେ ଭାଗାଦାର ହେବେ ।

ଜଙ୍ଗଲ ଓ ପରିବେଶ ବିଭାଗର ରାଜ୍ୟସ୍ତରରେ ମଞ୍ଚୀକ ଅଧିକାରରେ ଏକ ଟ୍ରିଅରିଂ କମିଟି ଗଠନ କରାଯାଇଛି । ଏହି କମିଟି ବର୍ଷକୁ ଚାରିଥର ମିଳିତ ହୋଇ ଏହି ଯୋଜନାଟିକୁ ବିଶ୍ଳେଷଣ ଦେବେ, ଏହାର ସଫଳତାର ସମୀକ୍ଷା ଓ ମୂଲ୍ୟାୟନ କରିବେ ଏବଂ ଆବଶ୍ୟକ ହେଲେ ନିୟମାବଳୀରେ ପରିବର୍ତ୍ତନ କରିବା ପାଇଁ ନିଷ୍ପତ୍ତି ନେବେ । ଏହି କମିଟିରେ ଜଙ୍ଗଲ ଓ ପରିବେଶ ବିଭାଗର ଶାସନ ସଚିବ, ପ୍ରଧାନ ମୁଖ୍ୟ ବନ ସଂରକ୍ଷକ,

ସାମାଜିକ ବନାବିରାଗ ପ୍ରକଳ୍ପର ନିର୍ଦ୍ଦେଶକ, ଜଙ୍ଗଲ ବିଭାଗର ମନୋନୀତ ଦୁଇଜଣ ମୁଖ୍ୟ ବା ଅତିରିକ୍ତ ମୁଖ୍ୟ ବନ ସଂରକ୍ଷକ ପାଦ୍ୟର ଅଧିକାରୀ, ମୁଗୁ ବନ ପରିଚ୍ଛଳନା କ୍ଷେତ୍ରରେ ସକ୍ରିୟ ପ୍ରବା ଦୁଇଜଣ ମନୋନୀତ ବ୍ୟକ୍ତି ସଭ୍ୟ ରହିବେ । ବନ ଉତ୍ପାଦନ ସର୍ବିକର କଞ୍ଚାବେତର ଏହାର ସମାପକ ସଭ୍ୟ ରହିବେ । ମନୋନୀତ ସଭ୍ୟମାନଙ୍କ କାର୍ଯ୍ୟକାଳ ଦୁଇବର୍ଷ ରହିବ ।

ଜଙ୍ଗଲ ଜାତ ଦ୍ରବ୍ୟର ଗୃହିତା ମେଞ୍ଚାଇବା ସଙ୍ଗେ ସଙ୍ଗେ ମୁଖିକା ସଂରକ୍ଷଣ, ଜଳ ସଂରକ୍ଷଣ ଓ ପରିବେଶର ସୁରକ୍ଷା ପାଇଁ ବନ ସଂରକ୍ଷଣ ସମିତିମାନ ଗଠନ କରି ଏହି ମହାନ ଜାତୀୟ କାର୍ଯ୍ୟରେ ଅଂଶୀଦାର ହୋଇ ନିଜ ନିଜର ଗ୍ରାମ ପୁନର୍ଗଠନରେ ସହାୟକ ହେବା ପାଇଁ ପ୍ରତ୍ୟେକ ନାଗରିକ ଆଗତର ହେବା ଆବଶ୍ୟକ ।

ଯେତେ ଦିନ ପର୍ଯ୍ୟନ୍ତ ଜଙ୍ଗଲକୁ ସରକାରୀ ମାଲ ବୋଲି ଗଣା ଯାଉଥିଲା ସେତେଦିନ ଯାଏ କେବଳ ଜଙ୍ଗଲ ଧ୍ୟୁସ ହେବାରେ ଲାଗିଲା । ଅସାଧୁ ଜଙ୍ଗଲ ଷ୍ଟୋରକ୍ କଥାରେ ଭଲିଯାଇ ଓ ସେମାନଙ୍କଠାରୁ ସାମାନ୍ୟ ଅର୍ଥ ନେଇ ଯେଉଁ ଗ୍ରାମବାସୀମାନେ ଜଙ୍ଗଲ ବିଭାଗ କର୍ମକର୍ତ୍ତାଙ୍କୁ ମାଡ଼ ଦେଉଛନ୍ତି ସେମାନେ ନିଜ ଗୋଡ଼କୁ ନିଜେ ହାଣ୍ଡୁଛନ୍ତି । ଏବେ ଜଙ୍ଗଲ ଗ୍ରାମବାସୀମାନଙ୍କର ନିଜସମ୍ପତ୍ତି । ଜଙ୍ଗଲର ସୁରକ୍ଷା କଲେ କାଠ ବ୍ୟତୀତ ସମସ୍ତ ଜଙ୍ଗଲ ଜାତ ଦ୍ରବ୍ୟ ଉପରେ ଗ୍ରାମବାସୀମାନଙ୍କର ସମ୍ପୂର୍ଣ୍ଣ ଅଧିକାର ଏବଂ କାଠ ଉପରେ ଶତକଡ଼ା ପଶୁର ଭାଗ ଅଧିକାର ଏବେ ସରକାର ମାନି ନେଇଛନ୍ତି ।

କେବଳ ଗ୍ରାମବାସୀମାନେ ତ କାଠ ଷ୍ଟୋରି କରୁନଥିଲେ । କେତେକ କରତ କଳ ମାଲିକ, କେତେକ ସମ୍ବରବାସୀ ବ୍ୟବସାୟୀ ଓ କାଠ ଷ୍ଟୋର, କେତେକ ଅସାଧୁ ପୋଲିସ୍, କେତେକ ଜଙ୍ଗଲ ଓ ରାଜସ୍ୱ ବିଭାଗୀୟ କର୍ମକର୍ତ୍ତାଙ୍କ ସହାୟତାରେ ଏବେ ମଧ୍ୟ ପ୍ରତିଦିନ ମୂଲ୍ୟବାନ ଜଙ୍ଗଲ ଲୁଟି ଚାଲିଛି । ଆପଣଙ୍କ ଆଖି ଆଗରେ ପ୍ରତିଦିନ ଆପଣଙ୍କ ଘରୁ ଆପଣଙ୍କ ନିଜ ସମ୍ପତ୍ତି ଲୁଟ୍ ହେଉଛି । ଯଦି ବିଶ୍ଵାସ ନହେଉଛି ଜଙ୍ଗଲ ଭିତର ଆଡ଼େ ଟିକିଏ ଚାଲି ଆସନ୍ତୁ । ଜଙ୍ଗଲ କ'ଣ ସଂରକ୍ଷିତ, ରକ୍ଷିତ ନା ଅରକ୍ଷିତ ?

ଆପଣ କହିବେ ସରକାରୀ ସମ୍ପତ୍ତିକୁ ଅସାଧୁ ସରକାରୀ କର୍ମଚାରୀ ଓ କେତେକ ଅସାଧୁ ରାଜନୀତିକୀମାନେ ମିଳିମିଶି ଲୁଟ୍ କରୁଛନ୍ତି । ଆପଣଙ୍କର ସେଥିରେ ଯାଏ ଆସେ କେତେ ? ନାଁ ସେମାନେ ଏବେ ମିଳିମିଶି ଆପଣଙ୍କ ନିଜ ସମ୍ପତ୍ତି ଲୁଟି କରୁଛନ୍ତି । ଆପଣ କ'ଣ ତଥାପି ନୀରବପୁଷ୍ପା ହୋଇ ରହିବେ ? ମନେରଖନ୍ତୁ - ଜଙ୍ଗଲ ଉନ୍ନତ୍ତିଲେ ଧରା ଉନ୍ନତ୍ତି ଯିବ । ସରକାରଙ୍କୁ ସମାଲୋଚନା କରି ଓ ଦୋଷ ଦେଇ ରୁପ୍ତ ରହିଲେ ଲେଟି ଗୁଡ଼ କମ୍ପୋର୍ଟି ବୋଧିଯିବ । ଧରିଣୀ ମା' ଆପଣଙ୍କୁ କ୍ଷମା କରିବ ତ ? ଷ୍ଟୋରି କରିବା ଯେତିକି ପାପ, ଷ୍ଟୋରି ଦେଖି ଆଖି ରୁଦି ଦେବା ଯେତିକି ପାପ । ନିଷ୍ପତ୍ତି ଆପଣଙ୍କ ହାତରେ କାଲିକୁ ଆଉ ଆଜିର ଜଙ୍ଗଲ ନଥାଇ ପାରେ । ଆପଣ କାଲିକୁ କାମ ପକାଇ ରଖିଲେ ଖୁବ୍ ବିଳମ୍ବ ହୋଇ ଯାଇପାରେ ।

ଶାସନ ସଚିବ,
ପୁଷ୍ପା ଓ ଶୋକ ସମ୍ପର୍କ ବିଭାଗ,
ଭୁବନେଶ୍ୱର

ଅଧିକାରୀ ବ୍ୟବହାରକୁ ଓ ରୋଷ୍ଟି ଅର୍ଥପତ୍ର ପ୍ରତି ବନ ସଂରକ୍ଷଣ ସମିତି ପାଇଁ ଗୋଟିଏ ସ୍ୱଳ୍ପ ଜଙ୍ଗଲ ପରିଚାଳନା ଯୋଜନା ପ୍ରସ୍ତୁତ କରିବେ । ଜଙ୍ଗଲଜାତ ବସ୍ତୁର ଉତ୍ପାଦନ ରୁଦ୍ଧି ପାଇଁ କେଉଁ ସବୁ ପଦକ୍ଷେପ ନେବାକୁ ହେବ ତାହା ଏହି ଯୋଜନାରେ ଉଲ୍ଲେଖ ରହିବ । ଶାନ୍ତି ଲୋଡ଼ା ହେଉଥିବା ଜାଲେଣୀ ଛାଠ, ସାପ, ବାଉଁଶ ଓ ଗୁହ ଉପକରଣ ପାଇଁ କାଠ ଛାନୀୟ ଲୋକଙ୍କ ଆବଶ୍ୟକତାମତେ ବିଭିନ୍ନ ସେହି ଜଙ୍ଗଲରୁ ଉତ୍ପାଦିତ ହୋଇପାରିବ ତାହା ଏହି ଯୋଜନାର ମୂଳ ଲକ୍ଷ୍ୟ ରହିବ । ଯେଉଁ ଗଛ ଲତା ଅସୁସ୍ଥ ରହିଛି ତାହା ଯେପରି ଆର୍ଦ୍ର ନିମ୍ନ ନରୁଣ ସେ କଥା ପ୍ରତି ଦୃଷ୍ଟି ଦେବାକୁ ହେବ । ଗଣ୍ଡି କାଠ ଛଡ଼ା ଅନ୍ୟାନ୍ୟ ଜଙ୍ଗଲ ଉତ୍ପାଦିତ ବସ୍ତୁ ଯେପରି ସଫେଜ ପରିମାଣରେ ମିଳିପାରିବ ସେଥିପାଇଁ ଆବଶ୍ୟକ ରୁକ୍ଷ ଗୋପନ ମଧ୍ୟ କରାଯିବ ।

ପୁରୁଣା ଗଣ୍ଡିଗଣ୍ଡା, ବୁଝିପାତ ଓ ଦଳବାସୁରୁ ଆଖି ଆଗରେ ରଖି କେଉଁ ପ୍ରକାରର ରୁକ୍ଷ, ଲତା ଓ ଗୁଳୁ ସେ କ୍ଷେତ୍ରରେ ସର୍ବୋତ୍କୃଷ୍ଟ ଭାବେ ବଢ଼ିପାରିବ, କୃଷ୍ଣ ଗୋପନ ଯୋଜନା ଦେଉଥିବା ହେବା ଆବଶ୍ୟକ । ଶ୍ରୀମନ୍ତ୍ରୀମାନଙ୍କର ପ୍ରିୟ ରୁକ୍ଷ ସଫେଜ ସଂଖ୍ୟାରେ ଲତା ନଗରେ ଯୋଜନାକର ଯୋଜନା ପ୍ରତି କୌଣସି ଆର୍ଯ୍ୟତା ଅର୍ଯ୍ୟତ ନାହିଁ । ତିଆ ଯୋଜନାଟି ତି: ଏସ: ଓ: ନିହେ, ବନ ସଂରକ୍ଷଣ ସମିତିର ଗୋଟିଏ ମିଟିଂ ଡାକି ସଭ୍ୟମାନଙ୍କୁ ଉପାଦେବେ । ଯୋଜନାକର ମତାମତ ଓ ପ୍ରସ୍ତାବକୁ ଉଚିତ ମତାମତ ଦେଇ ଯୋଜନାରେ ଯଦି କିଛି ପରିବର୍ତ୍ତନ ଆବଶ୍ୟକତା ପଡ଼େ, ତେବେ ସେଇ ପରିବର୍ତ୍ତନ କରିବେ । ତିଆ ଯୋଜନାଟି ଅନୁସାଧନ ଭାବେ କାର୍ଯ୍ୟନିର୍ବାହୀ କମିଟି ବା ସଂରକ୍ଷଣ ସମିତିର ଅନୁମୋଦନ ପାଇଁ ପଠାଇବା ପୂର୍ବରୁ ସେ କମିଟି ସଭ୍ୟମାନଙ୍କ ସଙ୍ଗେ ଆଲୋଚନା କରିବେ ଏବଂ ଯୋଜନାକର ମତାମତ ଓ ପ୍ରସ୍ତାବକୁ ଉପଯୁକ୍ତ ଚମ୍ପାନ ଦେବେ ।

ଜଙ୍ଗଲ ବିଭାଗର ବ୍ୟବହାରକୁ ପଥସତାରେ ଏକ ବୈଷୟିକ କମିଟି ପ୍ରତ୍ୟେକ ସ୍ୱଳ୍ପ ଜଙ୍ଗଲ ପରିଚାଳନା ଯୋଜନାକୁ ତରଳ କରି ପରୀକ୍ଷା ଓ ଆବଶ୍ୟକତାରେ ସଂଶୋଧନ କରିବେ ଏବଂ ଯୋଜନାଟିର ଅନୁମୋଦନ କରିବେ । ଏହି ଯୋଜନାଟି ଏକ ବନବନ୍ଧୀୟ ଯୋଜନା ଭାବେ ପ୍ରସ୍ତୁତ ହେବ । ବୈଷୟିକ କମିଟିରେ ତି: ଏସ: ଓ: ସ୍ୱାକ୍ଷରୀୟ ଅର୍ଥପତ୍ର ଓ ସାମାଜିକ କଳାକରଣ ପ୍ରକାରର ଉପନିର୍ଦ୍ଦେଶକ ସଭ୍ୟ ରହିବେ ।

ଆବଶ୍ୟକୀୟ ଜଳ ଓ ପୁଣିକା ସଂରକ୍ଷଣ କାର୍ଯ୍ୟ ମଧ୍ୟ ସେହି ଜଙ୍ଗଲ ଅଞ୍ଚଳରେ କରାଯିବ ବାରଣ ବୁଝିପାତ ବା ପ୍ରାକୃତିକ ସ୍ତରରେ ଯଦି ଉପର ନାହିଁ ଧୋଇ ହୋଇଯାଏ ତେବେ ପାହାଡ଼ରେ ଗଛ, ଗୁଳୁ ଓ ଲତା ମଧ୍ୟ ବିଛି ରହିବ ନାହିଁ ।

ଏହି ଯୋଜନାରେ ଶ୍ରୀମନ୍ତ୍ରୀ ବା ସୀ ମାନେ ଜଙ୍ଗଲରୁ ଯେଉଁ ସାମାଜିକ ସୁରକ୍ଷା ଦେବେ ଏବଂ ଆବଶ୍ୟକତାରେ ଶ୍ରମ ଦାନ କେଉଁଠି ତାହା ମଧ୍ୟ ଉଲ୍ଲେଖ ରହିବ । ସମିତିର ବିଭିନ୍ନ

ସଭ୍ୟମାନଙ୍କ ଉପରେ ଯେଉଁ କର୍ତ୍ତବ୍ୟ ଓ ଦାୟିତ୍ୱ ଭାର ଦିଆଯିବ ତାହା ଯୋଜନାରେ ସ୍ଥାନ ପାଇବ । ଏହି ସ୍ୱଳ୍ପ ପରିଚାଳନା ଯୋଜନା କାର୍ଯ୍ୟକାରୀ ହେଲାବେଳେ ଯଦି କୌଣସି ଶ୍ରମବିହୀନ କାର୍ଯ୍ୟର ଆବଶ୍ୟକତା ଦୁଃଖ ତେବେ ସମିତି ସଭ୍ୟମାନେ ମନୁଷ୍ୟ ନେଇ ସେହି କାର୍ଯ୍ୟ କରିବା ପାଇଁ ପ୍ରଥମେ ହତ୍ୱାସ ଦେବେ ।

କାର୍ଯ୍ୟନିର୍ବାହୀ କମିଟିର ସକ୍ରିୟ ସହାୟତା ଓ ସହଯୋଗରେ ରୋଷ୍ଟି ଅର୍ଥପତ୍ର ଏହି ଯୋଜନାଟି କାର୍ଯ୍ୟକାରୀ କରିବା ପାଇଁ ଦାୟୀ ରହିବେ ।

ସ୍ୱଳ୍ପ ଜଙ୍ଗଲ ପରିଚାଳନା ଯୋଜନାଟିରେ ନିମ୍ନଲିଖିତ ବିଷୟ ସ୍ଥାନ ପାଇବ :-

- (୧) କେତେ ହେକ୍ଟର ଜମିକୁ କେବଳ ସୁରକ୍ଷା ଦେଲେ ପ୍ରାକୃତିକ ଜଙ୍ଗଲ ଗଢ଼ୁଛି ଉଠିବ ଏବଂ କେଉଁ କେଉଁ ଗଛ ଆନୁମାନିକ କେତେ ଅଞ୍ଚଳରେ ଉଠିବ ।
- (୨) କେତେ ଏକର ସ୍ଥାନ ଶୁନ୍ୟ ରହିବ ଏବଂ ସେଥିପାଇଁ କେଉଁ କେଉଁ ଗଛର ଷ୍ଟାମ୍ପା ରୋପଣ କରାଯିବ ।
- (୩) ସମିତି ସହିତ ଆଲୋଚନା ପରେ ନିଃ, ମହୁଳ, ହରିଡ଼ା, ଆସ, ପଦପ, କେନ୍ଦୁ, ତେଲୁଳି ଓ ବାଉଁଶ ଗଛ ସଫେଜ ସଂଖ୍ୟାରେ ଲିଖାଯିବ ।
- (୪) ଉଚ୍ଚ ସଂରକ୍ଷଣ ଓ ପୁଣିକା ସଂରକ୍ଷଣ ପାଇଁ କେଉଁ କେଉଁ ବ୍ୟବସ୍ଥା କରାଯିବ, କେଉଁ ଯୋଜନାକୁ କେତେ ଅର୍ଥ ସେଥିପାଇଁ ବ୍ୟୟ ହେବ ।
- (୫) ଷ୍ଟାମ୍ପା ବରାଯାଇଥିବା ଜଙ୍ଗଲର ସୀମା ନିର୍ଦ୍ଧାରଣ, ଜଗାଗଣ୍ଡା ଓ ଗୋପିତ ରୁକ୍ଷଗୁଡ଼ିକର ଯତ୍ନ ଓ ରକ୍ଷଣାବେକ୍ଷଣ ଏଥିରେ ଉଲ୍ଲେଖ ରହିବ ।

ସ୍ୱଳ୍ପ ଜଙ୍ଗଲ ପରିଚାଳନା ଯୋଜନାଟି କାର୍ଯ୍ୟକାରୀ କରିବା ପାଇଁ ଯେଉଁ ଆନୁଷ୍ଠାନିକ ଅର୍ଥର ଆବଶ୍ୟକତା ପଡ଼ିବ ତାହା ରାଜ୍ୟ ସରକାରଙ୍କ ଜଙ୍ଗଲ ବିଭାଗ ବନ୍ଦନ କରିବେ । ବନ ସଂରକ୍ଷଣ ସମିତି ଭାଗତ ସରକାରଙ୍କର ପରିବେଶ ଓ ଜଙ୍ଗଲ ବିଭାଗଠାରୁ ଏବଂ ଅନ୍ୟାନ୍ୟ ସାମାଜିକ ସେବା ଅନୁଷ୍ଠାନମାନଙ୍କରୁ କାପାଟିଂ ଏବଂ ବିଭେଦୀ ବଦାନ୍ୟ ସଂସ୍ଥାରୁ ମଧ୍ୟ ଆର୍ଥିକ ସାହାଯ୍ୟ ନେଇ ପାରିବେ ।

ଜଙ୍ଗଲ କାତ ପ୍ରବ୍ୟଗୁଡ଼ିକର ଉପଭୋଗ କରିବାର ଅଧିକାର ହାସଲ କରିବା ପାଇଁ ବନ ସଂରକ୍ଷଣ ସମିତି ଏହି ଯୋଜନାରେ ଦିଆଯାଇଥିବା ଦାୟିତ୍ୱ ଓ କର୍ତ୍ତବ୍ୟଗୁଡ଼ିକର ଉପଯୁକ୍ତ ପ୍ରତିପାଳନ କରିବା ନିତୀନ୍ତ ଆବଶ୍ୟକ । ଉଦ୍ଦିଷ୍ଟରେ ନୂତନ ଜଙ୍ଗଲର ସୁନବିନ୍ୟାସ ଓ ଚା'ର ସଂରକ୍ଷଣ ଦିଗରେ ନୂତନ କର୍ତ୍ତବ୍ୟ ଓ ଦାୟିତ୍ୱ ମଧ୍ୟ ସମିତି ଉପରେ ନ୍ୟକ୍ତ କରାଯାଇ ପାରିବ । ଜଙ୍ଗଲ କାତ ପ୍ରବ୍ୟଗୁଡ଼ିକର ସଭ୍ୟମାନଙ୍କ ମଧ୍ୟରେ ସମ୍ୟକ୍ ବଞ୍ଚନ

ଏତିହାସିକ ବିଭବସ୍ଥଳୀ ବାଣପୁର

ଶ୍ରୀ ବ୍ରଜବନ୍ଧୁ ଦାଶ

ଦ୍ଵୀପପୁରର ପାଞ୍ଚୁତିକ ପରମରା ଅତି ପ୍ରାଚୀନ । ୧୮୧୭
ନିର୍ଦ୍ଦେଶେ ଦୁର୍ଭିକ୍ଷ କାଳରେ ବିଭବସ୍ଥଳୀ ବାଣପୁରର ପାଇକମାନେ
କିପୋତ କରି ବାଣପୁରକୁ ତିନି ଦିନ ପାଇଁ ସ୍ଵାଧୀନ କରିଥିବା
ଖୋରବର ବିଷୟ । ପାଳିନା ନଦୀ କୂଳରେ ଶୈଳୋତ୍ତର
ଶାଳବାଣର ରାଜଧାନୀ ବନ୍ଧାବନ୍ଧୁ ଦୀପ ଦୁଇଗହ ବର୍ଷ ପର୍ଯ୍ୟନ୍ତ
ପଶୋଣୀ ରାଜ୍ୟମାନଙ୍କୁ ସମସ୍ତ କରାଜ ଅନେକ ପୁରୀ ରୁପେ ନୈବ
ସଂକଳା ରଖାଇଥିଲା । ତାହା ଦେଖି ଏହି ବାଣପୁରବାସୀ ପୁରୀ
ସଂରାଜ୍ୟମାନଙ୍କର ଗୌରବମୟ ଜାତିମୟ । ତାହା ପରିତ୍ରାଣକ
ପୁରୀର ଶ୍ରୀ: ୭୩୨ରେ ବାଣପୁରର ପୁରୀର ରାଜ୍ୟ କୋଳାପ
ସମୟରେ ଲିପିବଦନ କରିଯାଇଥିବା ଏତିହାସିକ ବିବରଣୀ ଉଦ୍ଧାର
କରି Watters କହନ୍ତି :-

"As the towns were naturally strong,
there was a gallent army which kept the
neighbouring country in awe so there was
no powerful enemy."

ମତ୍ତ ଦେଶର ରାଜାଙ୍କୁ ବୁଝାଯାଏ ଅଶ୍ଵପତି । କାଶୀ ରାଜା
ନିକଟ, ବିଷୁ ଓଡ଼ିଶାର ରାଜା ଗଜପତି ଉପାଧିରେ ଭୃଷିତ ।
ବାଣପୁରର ପୁରୀର କୋଳାପ ରାଜ୍ୟ ଥିଲା ହସ୍ତୀମାନଙ୍କର
ସଂରାଜ୍ୟ । ପୁରୀ ମହାରାଜାଙ୍କୁ ଏହି ଗଜପତି ପଦବୀ ପ୍ରଦାନ
କରିବା ବାଣପୁରର ରାଜ୍ୟର ଗଜ ସମ୍ପଦ ଥିଲା ଏହାର ସ୍ଵତ୍ଵିମୁକ୍ତ
ସଂରାଜ୍ୟ । ଏହାର ସଂରାଜ୍ୟର ସଂରାଜ୍ୟରେ ନୁହେଁ ସଂରାଜ୍ୟ ସାଧି
କରିବା ବର୍ଷ ତଳର ନେତ୍ରି ଶ୍ଵେତ ବିବରଣୀରେ ଜଣେଖ
ଅଛି ।

As the country was on the sea side it
contained many rare commodities, the
country was coweriss and pearls and the
country produced large dark coloured
elephants which was capable of long
journeys.

ପୁରୀର ପର୍ଯ୍ୟଟକମାନେ ବାଣପୁର ଭ୍ରମଣରେ ଯାନ୍ତି ନେଇ
କିପୋତ ଯେ ବାଣପୁରର ଗଜପତି ମନ୍ଦିର, ଦକ୍ଷ ପ୍ରଜାପତି ମନ୍ଦିର
ଏହା କାଳରେ ଅନଳର ପଲିଟିକ ପଡ଼ିଆର ରକ୍ଷାଣ ଶାସନାଦ୍ୟାଳ

ପ୍ରାସାଦ ହିଁ ବାଣପୁର ଏତିହାସର ସବୋତ୍ତମ ନିଦର୍ଶନ । କିନ୍ତୁ
ପ୍ରକୃତରେ ବାଣପୁରଠାରୁ ୪୦ କି: ମି: ଦୂର ନିପଥ ଅରଣ୍ୟ
ମଧ୍ୟରେ କୁହାଯିବ ହୋଇଛି ପ୍ରାଚୀନ ଶସ୍ତ୍ର ଗତାବୀରୁ କୋଳାପର
ଉତ୍ତର ସଂରାଜ୍ୟର ଅକ୍ଷୟ ସମ୍ପଦ । ସେହିଠାରେ ଦେଖିବାକୁ
ମିଳେ ଗଞ୍ଜାମ ତାମ୍ର ଫଳକ ବସ୍ତ୍ରତ ପାଳିନା ତାରିକ୍ଷିତ କୋଳାପର
ରାଜଧାନୀ ବନ୍ଧାବନ୍ଧୁ । ସେହିଠାରେ ଏ ପର୍ଯ୍ୟନ୍ତ ପଡ଼ି ରହିଛି
୭୩୮ମ ଗତାବୀର କୁଟିଳ ଲିପିରେ ଖୋଦିତ ବିଭିନ୍ନ
ପ୍ରମାଣଯୋଗ୍ୟ ଶିଳାଲେଖ । ସେହିଠାରେ ଶୈଳୋତ୍ତରୀ ଶୈବ
ଉପାସକ ରାଜାଙ୍କ ଦ୍ଵାରା ନିର୍ମିତ ୭ମ ଗତାବୀର ପଞ୍ଚାୟତନୀ ଶିବ
ମନ୍ଦିରର ଉତ୍ସାବଶେଷ । ଉତ୍ସ ମନ୍ଦିରର ଗର୍ଭଗୃହ କେନ୍ଦ୍ରରେ
କ୍ଷୀରଦେନୀର ଶ୍ଵେତ ପୁରୁଣି ପ୍ରସ୍ତର ଶକ୍ତି ସଂସ୍କୃତ ଅପୁର
କୋପିତମୟ ନୀଳ ପୁରୁଣି ପ୍ରସ୍ତରର ଶିବ ଲିଙ୍ଗ । ଏକାନ୍ତ
ଚନ୍ଦ୍ରକାର ଦ୍ଵିତୀୟ ଅଧ୍ୟାୟରେ କୋପିଲିଙ୍ଗ ସମୟରେ ବର୍ଣ୍ଣନା
କରାଯାଇଛି :-

"ପୁଲଂ ସୃଷ୍ଟିକ ସଂରାଗ ଓ ମହାନୀଳ ବ ମଧ୍ୟମ
ମାଣିକାଭ୍ୟାଂ ତଦୁକ୍ତଂ ବ ଲିଙ୍ଗ ବିଭୁବନେଶ୍ଵର ।"

ମନ୍ଦିରରେ ଗୁପ୍ତ ମୁଖୀୟ ଛାପଦେର ପ୍ରଭାବ ପ୍ରତିଫଳିତ । କହିବା
ନିସ୍ତୁଷ୍ଟାବନ ଯେ ସେତେବେଳେ ଉତ୍କଳରେ ପାଞ୍ଚଦାଟିକ
ଶ୍ୟାଦିପମୟ ଲିଙ୍ଗରାଜ୍ୟ ମନ୍ଦିର, ଜଗନ୍ନାଥ ମନ୍ଦିର ବିଦ୍ୟା କୋଣାର୍କ
ମନ୍ଦିର ନିର୍ମିତ ହୋଇ ନଥିଲା । ଏହି ମନ୍ଦିରରୁ ତୋଳାନ
ଶୈଳୋତ୍ତରୀ ଶାସକମାନଙ୍କର ଧର୍ମ ଜ୍ଞାନ, ଶିକ୍ଷୋତ୍ତର ଧାରଣା
ସହଜରେ ଅନୁମିତ ହୁଏ ।



ଦୂର ଆକାଶର ତାରା

ଶ୍ରୀ ଚନ୍ଦ୍ର ମିତ୍ର

ଆଜିକାଲି ରାତ୍ରା ଓସାର,
 ରାତ୍ରା ବଦଳ ନାଉଲ ଶୁକ୍ରି ଉପରେ
 ନିର୍ଭୁଲ ସଂଖ୍ୟା
 ଓ ଯାଗର ପ୍ରଥମ ପାଦରେ
 ବିଲୁଆ, ନେତଳ ଓ ଶବ୍ଦଯାତ୍ରା ସଞ୍ଜେ
 ସମୟମାନେ ଏମିତି ଅବୋଲକରା ଯେ
 ଥାଖୁ ପାଉଳି ଦିଲୀ ସହରକୁ ।

ଦିଲୀ ସହରକୁ ଠିକଣା ବତୋରଥୁବା
 ଠିକାଦାରମାନେ,
 ପରିଷ୍କାର, ପରିଚ୍ଛନ୍ନ ବିକ୍ଷପିତ ସହରମାନଙ୍କ ପ୍ରେମରେ,
 ପରକୀୟା ରୁକେଇ ପଡୁଛି
 ଦ୍ଵାଧାନ ପରିବାରର ସ୍ଵପ୍ନ ଦେଖିବାକୁ,
 କେହି କଥା ଖୋଲି ବଡ଼ ନିର୍ଯ୍ୟାସ ଆଦେଶ ଦେଉଛି :
 ଦିଲୀ-ଚଲେ ॥

ଅସ୍ତ ଓ ଉଦୟ ନୀତି
 କୋଉ ସାତତାଳ ପାଣି, ଆଠତାଳ ପକ୍ଷତଳେ
 ରୁଡ଼ୀ ଅପୁରୁଣୀର ନୀବନନାଟିକା ଦୋର
 ସାଉତା ଦୋଇଛି ଯେ,
 ସେ ପୁସ୍ତକ କେହି ଅନୁଶୀଳନ କରୁଛି :
 ଚର୍ଚ୍ଚିତ ମରିବ କେମନ୍ତେ;
 ଆଜାଦ୍ ହିନ୍ଦ୍ ଫୌଜ
 ଭ୍ରମରବର ସାଜୁଛି
 ହାତରେ କେନ୍ଦରା ଓ ବାନ୍ଧରେ ଥାଳ ଧରି ॥

ତଥାପି ଦୂତୀୟ ବିଶ୍ଵସ୍ଵପ୍ନର ସମୟକୁ ଝୁରି ଦେଉଛି
 ପର୍ବତ ଆଗୋହଣକୁ ପଣ କରିଥିବା ପକ୍ଷ,
 ବାସ୍ତବ ଦେବାକୁ ଶପଥ ଦେଉଥିବା ମୁକ୍ତ
 ଏବଂ ମାଣିକର ପନେକ ପ୍ରସଙ୍ଗା ଟପୁ ଟପୁ
 ଯେତେବେଳେ ପଞ୍ଜରାରେ ପବାର ଦେଉଛି କ୍ଷୟଗୋର,
 ଅଞ୍ଚଳରେ ଅଲ୍ଵର,
 ସେତେବେଳେ ତମେ ଦିବ୍ଵଦିବ୍ଵ ହୋଇ ଜଳୁଛ
 କୋଉ ଦୂର ଆକାଶର ତାରା, ମୁତ ନେତାଜୀର ଆଖି,
 ନିଶ୍ଚଳ ଆଲୁଅରେ ବି ବାଟ ମିଳୁଛି,
 ମନେ ଦେଉଛି,
 ଏଇ ଯେମିତି ଦିଲୀ ଦେଉଛି,
 ସବୁ ସାମଗ୍ରିକ ବାହିନୀ
 ଗୋଟେ ଗୋଟେ ଆଜାଦ୍ ହିନ୍ଦ୍ ଫୌଜ ॥

ଆପେ ଆପେ ହାତ ଗଠି ଆସୁଛି,
 ପାଟି ଖୋଲି ଆସୁଛି :
 ଜୟହିନ୍ଦ୍ ନେତାଜୀ, ଜୟହିନ୍ଦ୍ !

ପ:ସକ:ର, ବରପୁ,
 ବିକିଟି ଗୋଡ଼, ଚନ୍ଦ୍ରପଦ୍ମ-୨୭୪୧୧୧

ବାଣପୁରରୁ ସଂଗୃହୀତ ହୋଇଥିବା ୧୨୮ଟି ପର୍ଯ୍ୟନ୍ତ ବୌଦ୍ଧ ମୂର୍ତ୍ତି ବୌଦ୍ଧ ତାରା, ବହୁ ପଦ୍ମ ଇତ୍ୟାଦି ସମ୍ପର୍କରେ ପ୍ରତ୍ନତାତ୍ତ୍ୱିକ ଗବେଷକ ଶ୍ରୀ ଏସ୍. ଏନ୍. ପଟ୍ଟନାୟକଙ୍କ **Historical Research Journal** '1967ରେ ପ୍ରକାଶିତ ପ୍ରବନ୍ଧ "Image from Banpur Bronjes"ରେ ଉଲ୍ଲେଖ କରିଛନ୍ତି :-

"These valuable antiques are too largest and unique collection of the State Museum which has not only enhanced the importance of the Bronjes Gallery but also thrown light on the ancient history of Banpur and the growth of Vajrayan form of Buddhism in Orissa." କିନ୍ତୁ ପରିତାପର ବିଷୟ ଏହି ଯେ ଏ ପର୍ଯ୍ୟନ୍ତ ଏହି ଧାରୁ ନିର୍ମିତ ବୌଦ୍ଧ ମୂର୍ତ୍ତିଗୁଡ଼ିକର ସମାପ୍ତ ପ୍ରଦର୍ଶନ ଓଡ଼ିଶା ସଂଗ୍ରହାଳୟ ଦ୍ୱାରା ସମ୍ପାଦିତ ହୋଇ ନାହିଁ।



ବାଣପୁର ନିକଟବର୍ତ୍ତୀ କୋଟବିଦ୍ୟାଧରପୁର ଇଟା ମନ୍ଦିର ଏକ ବୟାସନା ବୌଦ୍ଧ ସ୍ତୁପ । ଘଞ୍ଚଶିଳା ପାଦାଡ଼ର ନାମକରଣ ଏହି

ପାଦାଡ଼ ଉପରେ ପ୍ରତିଷ୍ଠିତ ଉପାସନା ସ୍ତୁପରେ ନିର୍ମାଣିତ ବୌଦ୍ଧ ଘଞ୍ଚଶିଳା ହିଁ 'ଘଞ୍ଚଶିଳା' ନାମ ଉଚ୍ଚୁତ । ଗୋଦାବରୀର ବିଦ୍ୟାପୀଠରେ ସଂରକ୍ଷିତ ଖଦୀରବନୀ ତାରା ମୂର୍ତ୍ତି ଟିକିଲେଇ ମନ୍ଦିରରେ ମଞ୍ଚକରେ ପଞ୍ଚଧାନୀ ବୌଦ୍ଧ ମୂର୍ତ୍ତି ଧାରଣ କରିଥିବା ଦକ୍ଷାୟନାନ ତାରା ମୂର୍ତ୍ତି । ଗଞ୍ଚ ବାଲୁକେଶ୍ୱର ମନ୍ଦିର ଉତ୍ତର ପାର୍ଶ୍ୱ କାନ୍ଥରେ ଖଚିତ ତାରା ମୂର୍ତ୍ତି ଏବଂ ଚଞ୍ଚିକଟସ୍ଥ ଉତ୍ତରାୟଣୀ ନାମିତ ତାରା ମୂର୍ତ୍ତି, ଦକ୍ଷ ପ୍ରଜାପତି ମନ୍ଦିର ଜଳବାମ୍ନିର ଘଞ୍ଚିଣ ପାର୍ଶ୍ୱ କାନ୍ଥରେ ସଂସ୍ଥାପିତ ଲୋକେଶ୍ୱର ମୂର୍ତ୍ତି ହୋଇନି ବାଣପୁରରେ ବୌଦ୍ଧଧର୍ମ ପ୍ରଭାବର ଦୃକତ ଦୁଃସ୍ୱାସ୍ତ ।

ବାଣପୁର ଶୈରବନସ୍ଥ ଇତିହାସରେ ପ୍ରଧାନ ଘଟଣାବଳୀ ମଧ୍ୟରେ ଯବନମାନଙ୍କ ଆକ୍ରମଣରୁ ରକ୍ଷା ପାଇବା ପାଇଁ ଗୋପନ ଆଶ୍ରୟସ୍ଥଳୀ ବାଣପୁରକୁ ଜଗନ୍ନାଥଙ୍କ ଆଗମନ ହେତୁ ଉଲ୍ଲେଖଯୋଗ୍ୟ ଘଟଣା । ୧୬୦୭ ମସିହାରେ ଓଡ଼ିଶା ବଙ୍ଗରୁ ବିଚ୍ଛିନ୍ନ ହୋଇ ଏକ ସ୍ୱତନ୍ତ୍ର ପୁରୀରେ ପରିଣତ ହେଲା ପରେ ବାରବାଟି ଦୁର୍ଗ ହେଲା ବିଧର୍ମୀ ମୋଗଲ ସୁବେଦାରମାନଙ୍କ ଲୀଳାସ୍ଥଳୀ । ୧୬୧୧ରେ ହିନ୍ଦୁ ସୁବେଦାର କଲ୍ୟାଣ ମଲ୍ ୧୬୧୭ ଖ୍ରୀ:ରେ ମୋଗଲ ସୁବେଦାର ମକ୍ତରମ୍ ଖାଁ, ୧୬୨୦ରେ ଅହମଦ୍ ବେଗ୍, ୧୬୯୨ରେ ଇଫ୍ତମ୍ ଖାଁ, ୧୬୩୨ ଏବଂ ୧୬୩୩ ଖ୍ରୀ:ରେ ତକୀ ଖାଁ ପ୍ରଭୃତି ଆକ୍ରମଣକାରୀମାନେ ଜଗନ୍ନାଥଙ୍କୁ ବୁଲ୍ଲୁସନ କରି ହିନ୍ଦୁ ଧର୍ମର ବିଲୋପ ନିମିତ୍ତ ଉଦ୍ୟମ କଲେ । କିନ୍ତୁ ଓଡ଼ିଶାର ସେହି ଧର୍ମ ଗୁନିର ଘନଘଟା ଅକ୍ଷରା ମଧ୍ୟରେ ବାଣପୁର ଥିଲା ହିନ୍ଦୁ ରାଜ୍ଯର ପ୍ରାଣ ପ୍ରତିନ ଜଗନ୍ନାଥଙ୍କର ଗୋପ୍ୟ ଆଶ୍ରୟସ୍ଥଳୀ ।

ଜଗନ୍ନାଥଙ୍କୁ ଚିଲିକା ବାଟେ ଅଣାଯାଇ ରଖାଯାଇଥିଲା ବାଣପୁର ଅନ୍ତର୍ଗତ ଚିଲିକା ମଧ୍ୟସ୍ଥ ମହିଷାନାସିରେ, ଗୁରୁକାଳରେ ଚିଲିକା ପଶିମ ଉପକୂଳ ବାଲୁଣ୍ଡା ନିକଟସ୍ଥ ଗବପଦରଠାରେ, ଅକ୍ଷରୀମୁହଁ ନିକଟସ୍ଥ ସାହସପୁରରେ ନୀଳାଦ୍ରୀ ପ୍ରସାଦ ଅଥବା ବଡ଼ହସ୍ତ ଆଡ଼ରେ । ପୁଣି କେତେକେଳେ ରଖାଯାଇଥିଲା ବାଙ୍କୀ ଶିଖରୀ ଏବଂ ହରୀଶ୍ଚରଙ୍କ ମନ୍ଦିରରେ ।

ଏବେ ସେହି ଆଶ୍ରୟସ୍ଥଳରେ କେବଳ ଇତିହାସିକ ଚଳାଗୁଡ଼ିକ ଏହି ପବିତ୍ର ସ୍ମୃତିର ଆଲୋଚ୍ୟ ରୂପେ ପୂଜା ପାଉଛନ୍ତି । ଅକ୍ଷରୀ ସେବା ପୂଜା ପାଇଁ ଖଞ୍ଜା ଯାଇଥିବା ରୁ-ସମାଜି ଏବେ ମଧ୍ୟ ତଦକ୍ଷମାନଙ୍କରେ ପ୍ରତିଭକ୍ତ ଜଗନ୍ନାଥ ପ୍ରଭୁମାନଙ୍କ ପାଇଁ ବ୍ୟବହୃତ ହେଉଛି ।

ବିଭିନ୍ନ ସମୟରେ ବାଣପୁରର ରାଜାମାନେ ସେବା ପୂଜାର ଦାୟିତ୍ୱ ବହନ କରି ଆସିଥିଲେ । ୧୬୯୨ରେ ଆସି ବାଣପୁର ବଡ଼ହସ୍ତପାଡ଼ରେ ଅବସ୍ଥାନ କାଳରେ ଜଗନ୍ନାଥଙ୍କ ଦୀର୍ଘ ଦିନ ରହିଣି ଯୋଗୁଁ କାଠର ମନ୍ତ୍ରପ ନିର୍ମିତ ହୋଇଥିଲା ଏବଂ ବିଭିନ୍ନ ଯାନିଯାଗା ମଧ୍ୟ ଅନୁଷ୍ଠିତ ହୋଇଥିଲା । ସେହି ସମୟରେ ବାଣପୁରର ଧର୍ମପ୍ରାଣ ପ୍ରଜାବନ୍ଧକ ରାଜା ଜଗନ୍ନାଥ ହରିଚନ୍ଦନଙ୍କ ଦୀର୍ଘ ରାଜତ୍ୱ କାଳରେ ଜଗନ୍ନାଥଙ୍କର ସମସ୍ତ ବିଧି ବିଧାନ ପାଳନ ଅନୁଷ୍ଠ ରଖି ଓଡ଼ିଶା ଇତିହାସରେ ଜଣେ ଭକ୍ତ ପ୍ରାଣ ରାଜା ରୂପେ ଦାବ୍ୟତା

ଏହି ମନ୍ଦିରର ପଶ୍ଚିମକୁ ଏକ ପରଲଗେଣାରେ ସ୍ୱତ୍ୱ ବ୍ୟବଧାନ ମଧ୍ୟରେ ମୁଖାମୁଖୀ ହୋଇ ନିର୍ମିତ ବୀରଯୋଗୀଙ୍କ ମନ୍ଦିର । ବୀରଯୋଗ ବୀରାସନାରେ ଉପବିଷ୍ଣୁ ଅଞ୍ଜୁରା ଶୁଣୁଣା । ନବମ ଶତାବ୍ଦୀ ଅନ୍ତର୍ଗତ ତନ୍ତ୍ର ଉପାସିତା ଏହି ମୂର୍ତ୍ତି । ଅକ୍ଷୁକରେ ଦାଢ଼ ମୂଳରୁ ମାଂସ ଛିନ୍ନାଂଶ ଉଦ୍‌ଘାଟନ କରୁଥିବା ଅରୁତ ଭଙ୍ଗୀ । କେହି ନିକଟରୁ ସଂଗ୍ରହୀତ କୈରବ ଏବଂ ଶୁଣୁଣା ମୂର୍ତ୍ତି ତା ୯-୨-୧୯୮୨ ତିଖରୁ ଓଡ଼ିଶା ରାଜ୍ୟ ସଂଗ୍ରହାଳୟରେ ସଂରକ୍ଷିତ । ପ୍ରାଚୀନତା ଦୁଃଖିରୁ ଅନ ଶତାବ୍ଦୀରେ ହିନ୍ଦୁ ତନ୍ତ୍ର ଉପାସିତା ଏହି ରୋମାଞ୍ଚକର ମୂର୍ତ୍ତି । ଆସନ ତଳେ ଏକ ବିଭୂତି ମାଛର ସଙ୍କେତ ବଦନ କରିଥିବାକୁ ମୂର୍ତ୍ତି ତତ୍ତ୍ୱ ଅନୁସାରେ ସାରା ଭାରତରେ ମଧ୍ୟ ଏଭଳି ଯୋଗିନୀ ମୂର୍ତ୍ତି ବିରଳ ।

ଏହି ମୂର୍ତ୍ତି ହୀରାପୁରର ତେଷଠୀ ଯୋଗିନୀ ମୂର୍ତ୍ତି ଏବଂ ବାଣୀପୁର ଝରିଆଲୁର ତେଷଠୀ ଯୋଗିନୀ ମୂର୍ତ୍ତିମାନଙ୍କଠାରୁ ଭିନ୍ନ । ଏହି ମୂର୍ତ୍ତି ସହିତ ସପ୍ତ ମାତୃକା ଅଥବା ଦଶମହାବିଦ୍ୟା ମୂର୍ତ୍ତିମାନଙ୍କର ସାଦୃଶ୍ୟ ମଧ୍ୟ ନାହିଁ । ଏହି ମୂର୍ତ୍ତିରୁ ଶୈଳୋରକ୍ଷୀମାନେ ତନ୍ତ୍ର ଉପାସନା କରୁଥିବା ପ୍ରମାଣ ମିଳେ ।



ଅତୀତରେ ବାଣୀପୁର ଥିଲା ଏକ ମହାଯାନାବଳୀର ଧନୀ ଧାରଣୀ ପ୍ରଭାବିତ ତାତ୍ତ୍ୱିକ ବୌଦ୍ଧ ପୀଠ । ଶୈଳୋରକ୍ଷ ବାସନ ପରେ ବାଣୀପୁର (କୋଇର) ଶୈଳୋରକ୍ଷମାନଙ୍କର ବାସନାଧୀନ

ହେଲା । ବ୍ରାହ୍ମଣ୍ୟ ଧର୍ମ ଏବଂ ତାତ୍ତ୍ୱିକ ବୌଦ୍ଧ ଧର୍ମର ଅତି ତୀବ୍ର ଭାବରେ ସଂଘାତ ପଡ଼ିଥିଲା ଏହି ବାଣୀପୁର ଅଞ୍ଚଳରେ । ଏକ ପକ୍ଷରେ ହିନ୍ଦୁ ତନ୍ତ୍ର ଉପାସିତା ଅଞ୍ଜୁରୁକୀ ନାରାୟଣୀ ଭଗବତୀ, ପଲକାଗନୀ, ବୀରଯୋଗ, କାଳିଯୋଗ ଏବଂ ଉଗ୍ରତାରା ପ୍ରଭୃତିଙ୍କର ଉପାସନାବେଳେ ଅନ୍ୟ ପକ୍ଷରେ ବୌଦ୍ଧ ଧର୍ମ ସମ୍ପତ୍ତ ତାତ୍ତ୍ୱିକ ମହାଯାନୀମାନଙ୍କର ଉପାସିତା ଖଦୀରକନୀତାରା ମଞ୍ଜୁଶ୍ରୀ, ହାରିତୀ, ପାଞ୍ଚରା ଏବଂ ପଣ୍ଡ ଶର୍ବରୀ ପ୍ରଭୃତି ବିଭିନ୍ନ ତାରା ସମେତ ବନ୍ଦୁପାଣି ବନ୍ଦୁପାଦ, ହେରୁକ, ପଦ୍ମପାଣି ଏବଂ ବୈଲୋକ୍ୟ ବିଭବ ପ୍ରଭୃତି ବୌଦ୍ଧ ମୂର୍ତ୍ତିମାନଙ୍କର ବଳିଷ୍ଠ ପ୍ରତିଯୋଗିତା । ଏହି ଧର୍ମ ସଂଘରେ ପ୍ରାମାଣିକ ତଥ୍ୟ ପ୍ରତିପାଦିତ ହେଲା ୧୯୬୩ ମସିହାରେ ବାଣୀପୁର ମହାବିଦ୍ୟାଳୟର ମୂଳଦୁଆ ଖନନରେ । ଗୌପ୍ୟ ପିତଳ ଏବଂ ଶ୍ରୋତ୍ରୀ ଧାତୁ ନିର୍ମିତ ଉପରୋକ୍ତ ବିଭିନ୍ନ ତାରା ଏବଂ ବୌଦ୍ଧ ମୂର୍ତ୍ତି ଲୋକ ଲୋଚନକୁ ଆସିଲା । ଧର୍ମ ଧାରଣା ଆଧାରିତ ଅପୂର୍ବ କଳ୍ପନା ପ୍ରସୂତ ଏ ମୂର୍ତ୍ତି ।



ବନ୍ଦୁ ଏବଂ ସଞ୍ଜ ଦକ୍ଷରେ ଧରି ହିନ୍ଦୁମାନଙ୍କ ପର ଓ ଗୌରୀଙ୍କ ବକ୍ଷ ଉପରେ ଦକ୍ଷାୟନୀନ ହୋଇଛନ୍ତି ବୈଲୋକ୍ୟ, ବିଭବ । ସେହିପରି ହିରଣ୍ୟ ଗର୍ଭ ଆଦିତ୍ୟଙ୍କ ଉପରେ ଦକ୍ଷାୟନୀନ ହୋଇଛନ୍ତି ହେରୁକ । ଅପର ପକ୍ଷରେ ହିନ୍ଦୁ ତନ୍ତ୍ର ଉପାସିତା ଭଗବତୀ କିମ୍ବା ପଲକାଗନୀ ଶୁକ୍ରବୋଧନ ଉଦ୍ୟତା ଯୋଗ ଦକ୍ଷାୟନୀନା ହେଲେ ପ୍ରତୀକାତ୍ମକ ପ୍ରଜାହୀନ ବୌଦ୍ଧ ରୂପୀ ମର୍ତ୍ତ୍ୟ ପ୍ରସ୍ତରେ । ଏଠାରେ ଏଭଳି ଧର୍ମ ସଂଘାତର ନିଦର୍ଶନ ପାରା ଭାରତରେ କୃତ୍ରିତ ଦେଖାଯାଏ ।

କେନ୍ଦ୍ରୀୟ ଉପଗଡ଼ ପାଟଣା ଦ୍ଵାରା ସୁରକ୍ଷିତ ରହେ । ଗୋଟିଏ
 ଦିନ ଅଛି "ପାରୁଠେଙ୍ଗାଠାରୁ ବତରଗଡ଼ (ପତରଗଡ଼) ତା'ମଧ୍ୟ
 ଅଠରଗଡ଼ । କୁହୁଡ଼ି ନିକଟକୁ ନିଶାଳ ହଅଗଡ଼ ଏବଂ
 ବାଣପୁରର ୧୨ ଗଡ଼ର ଦଳବେହେରାମାନେ ବାଣପୁର
 ଶାସନତନ୍ତ୍ରୀର ପ୍ରଧାନ ମନ୍ତ୍ରୀପାତ୍ର ଅଟନ୍ତି । ଇଂରେଜଙ୍କ
 ଶିଳ୍ପରେ ବିଦ୍ରୋହ ଘୋଷଣା କରୁଥିବା ମନ୍ତ୍ରୀ ଜୟୀ ରାଜଗୁରୁ
 ଏବଂ ବଞ୍ଚି ଜଗବନ୍ଧୁଙ୍କ ମତ ମୁଠାକୁ ଚାଣ କରି ବାଳ
 ଦଳବେହେରାଙ୍କ ମୁଖ୍ୟ ଭାବପତା ଦଳବେହେରା ଦୀନବନ୍ଧୁ
 ପାଥାନ୍ତା ମହାପାତ୍ରଙ୍କ ସମେତ କୁଡ଼ିବାସ ପାଟଣାଣୀ, ପଥାନନ
 ନାୟକ ଇତ୍ୟାଦି ଝାସ ଦେଉଥିଲେ ଏହି ବିଦ୍ରୋହ ଅଗ୍ନିରେ ।
 ଇଂରେଜମାନଙ୍କ କବଳରୁ ବାଣପୁରକୁ ମୁକ୍ତ କରି ତିନି ଦିନ ପାଇଁ
 ପଥାନନ ନାୟକଙ୍କୁ ରାଜା କରାଗଲାଲେ ବାଣପୁରର ବିଦ୍ରୋହୀ
 ଶସ୍ତ୍ରାସତ ପାଇଲମାନେ । ବିଦ୍ରୋହର ଅଗ୍ରଗଣ୍ୟ ନେତା
 କୁଡ଼ିବାସ ପାଟଣାଣୀ ଶେଷରେ ଶହୀଦ ହେଲେ । ଏହାକୁ ଲକ୍ଷ୍ୟ
 କରି ବିପୁଳୀ କରି ରବି ଦିଂ ଲେଖାଛନ୍ତି :-

"ଚଇଗି କରତେ ପାଇକ ଦୁଲଣୀ
 ବାଧିଥିଲା ତା'ର ବେନୀ
 ତା' ଓଦା ବେନୀରେ ତାରା ଫଳ ଥଲା
 କୁଡ଼ିବାସ ପାଟଣାଣୀ ।

କତିବାସ ରୁକେ ଲେଖୁ ଦେଇଗଲେ
 ପହିଲି ମୁକତି ଗାଥା
 ତିନି ଦିନ ପାଇଁ ଭୋଗିଥିଲା ଇଏ
 ବାଣପୁର ସ୍ଵାଧୀନତା ।"

କର୍ପୁର ଯାଇ କନା ପଡ଼ିଲା ଭଳି ସେ ବୀରତ୍ଵ ଭୂମିକାର ଇତିହାସି
 କେବଳ ପଞ୍ଚଦୋଳ, ଦଶହରାମାନଙ୍କରେ ଖସିଯାଏନା
 "ପାଇକ ଆଖଡ଼ା" ପ୍ରତିଯୋଗିତା ସେହି ମଦନୀୟ ଆଲୋଚ୍ୟ
 ପ୍ରତିପାଦିତ କରେ ।

ବାଣପୁରର ଅତୀତ ଗରିନା ଯୁଗ ଯୁଗ ପାଇଁ ଉନ୍ନତ ।
 ଏହାର ବର୍ଣ୍ଣାତ୍ମ୍ୟ ପ୍ରାକୃତିକ ପରିବେଶ, ଭାଗ୍ୟ ସ୍ଵାପତ୍ୟ ଏବଂ
 ଅତୀତ ଏହିତ୍ୟର ପ୍ରସାର ନିମିତ୍ତ ବାଣପୁରରେ ଗୋଟିଏ
 ପ୍ରତ୍ଵତାତ୍ଵିକ ସଂଗ୍ରହାଳୟ ଏବଂ ବଜାଡ଼ଗଡ଼ ନିକଟରେ ଏକ
 ପର୍ଯ୍ୟଟନ କେନ୍ଦ୍ର ପ୍ରତିଷ୍ଠିତ ହେଲେ ଅତୀତ ସଂସ୍କୃତିର ଉନ୍ନତ
 ଆଲୋକ ବଢ଼ିବା ପୁନର୍ବାର ପ୍ରସ୍ଫୁଳିତ ହୋଇ ଉଠୁଥା ।

ଗ୍ରାମ-ସ୍ଵାସ୍ଥ୍ୟ ବୁଣିତ,
 ପୋ: ପ: ଆକୃଷ୍ଟାବି, ଟିଆ-ଶୋରା



ଭୁବନେଶ୍ଵର ହୋଟେଲ୍ ପ୍ରାଚୀଠାରେ ଆସ୍ତୋତିତ ପର୍ବ ଭାରତୀୟ ରାଜ୍ୟ
 ପ୍ରଶାସନିକ ସେବାସଫ ସମ୍ପିଳନୀର ଉଦ୍ଘାଟନୀ ଉତ୍ସବରେ ମୁଖ୍ୟମନ୍ତ୍ରୀ
 ଶ୍ରୀ ଜାନକୀ ବରୁଣ ପଟ୍ଟନାୟକ ।

ଉଦ୍ଧୃତ ବର୍ଣ୍ଣିତ ଭବନମାନଙ୍କ ମଧ୍ୟରେ ଗଣ୍ୟ ହୋଇଛନ୍ତି ।
ବାଣପୁର ଛୁଟି ପଡ଼ିଯାଏନ ନଗରାଧ୍ୟକ୍ଷ ପକ୍ଷରେ ପୁସ୍ତିକା
ହୋଇଥିଲା । ତେଣୁ ଏଥିରେ ମୁକ୍ତ ହୋଇ ଡେପୁଟି କମିସନର
ଲୋକନାଥ ବିଦ୍ୟାଧର ତାଙ୍କ 'ପର୍ବଣୀ ସୁନ୍ଦରୀ' କାବ୍ୟରେ
ଲେଖିଛନ୍ତି :-

"ଯେଉଁ ନଗରାଧ୍ୟକ୍ଷ ପଦ ଧାନ୍ଦେ, ଦେଖୁନାହାନ୍ତି ଯୋଗୀନ୍ଦ୍ର ଜନେ
ଯେଉଁ ବାଣପୁର ନୁପ ପରସାଦେ
ଏବେ ଦେଖିଲେ ପକଳ ଜନେ ହେ - ପୁଜନେ
ନାମ ନଗରାଧ୍ୟକ୍ଷ ବାହୁ ନୁହଁ, ବୀର୍ଣ୍ଣପୁଣ୍ୟ ଧରଣିତ ଶ୍ରିତି
ହେ ହରିହରନ ପ୍ରୀତି ଶୋପାଦନ
ବଲ୍ଲଭ ଦେବାରେ ମତି ହେ - ପୁଜନେ ।"

ବାଣପୁର ବହୁ ଦିନରୁ କବି ରୁମ୍ଭା ରୂପେ ମାନ୍ୟତା ଲାଭ କରି
ଆସିଛି । ଏହି ମାଟିରେ ବିଭିନ୍ନ ସମୟରେ ଯୋଗକର୍ତ୍ତା ପିତ
ସାଧକ କବିମାନେ ନମ୍ବୁ ଶ୍ରୀମତୀ କବି ଉତ୍କଳର ବାଣୀ ଉଦ୍ଧାରକୁ
ସମ୍ପୁରଣ କରିଛନ୍ତି । ବାଣପୁରର ବିଶିଷ୍ଟ କବି କୃଷ୍ଣଚନ୍ଦ୍ର
ପିପାଠୀ ବାଣପୁରକୁ ସମୋପନ କରି ଲେଖିଛନ୍ତି :-

"ସେଇ ମୋର ବାଣପୁର ପ୍ରସ୍ତ ଉନ୍ମୁଳ୍ଲମ୍
ଶ୍ୟାମାଙ୍ଗୀ ଧରଣୀ ବୀର କବି ପ୍ରସବିନୀ ।
ତାହାରି ପୁଣିକା ମୁକ୍ତ ମେଘକ ମେଘକ ରୁମ୍ଭା
ମରମୁଁ ଫୁଟଇ ମଞ୍ଜୁ କାବ୍ୟ ଭେଜିଣୀ ।"

ପୁସ୍ତିକାଗ୍ରାମ୍ୟ ଭାଗ ପ୍ରାଚୀନରୁକ୍ତ କାବ୍ୟରୁ କବି ଗୋଦାବରୀ
ମିଶ୍ର ସଂସ୍କୃତ ସମ୍ଭବ କାବ୍ୟ ଭବିଷ୍ୟତ ଚରଣକ ଏବଂ ତତ୍ତ୍ୱ ଶାସ୍ତ୍ର,
ତତ୍ତ୍ୱ ବିଜ୍ଞାନ ଏବଂ ଅନ୍ୟାନ୍ୟ ଶାସ୍ତ୍ର ପ୍ରମେୟ ଏହି ବାଣପୁର
ସମ୍ପର୍କିତ ରୁମ୍ଭାପୁସ୍ତକରେ ଅନ୍ତର ନାବନ ଯାପନ
କରିଥିଲେ ।

ଡୋକ୍ଟର ଶତାବ୍ଦୀର କବି ସତୀନ୍ଦ୍ର ଚନ୍ଦ୍ରମାନ ତୀର୍ଥ ସଂସ୍କୃତ କାବ୍ୟ
'ମୁକ୍ତ ବିଳାସ'ର ରଚୟିତା । ସେ ଥିଲେ ଗୋବର୍ଦ୍ଧନ ମଠର
ମତାଧୀନ । କିନ୍ତୁ ଅବ୍ୟୁତକାଳପୁର ଶାସନରେ । ସେ
ତାଙ୍କର ନିରୁତ୍ଥାନର ପରିଚୟ ଦେଇ ଲେଖିଛନ୍ତି :-

"ଶ୍ରୀନୀଳାପୁା ନିବାସିନୋ ଭରବତଃ ପଲ୍ଲବ ପଞ୍ଚାପୁଷ୍ପ
ଶ୍ରୀମତ୍ ବାଣପୁରାଧ୍ୟକ୍ଷେତ୍ୟୁତପୁରେ ବାଲ୍ୟାନିଧୁରୁତରେ
କାତ ଶାଳବତୀ ଚେତ ଭରବତୀ ଦକ୍ଷଣସୋରଣିକେ
କାବ୍ୟଂ ଶ୍ରୀଦିଗ୍ଧନୟନୀ ନୁପତେ ଭାବ୍ୟସଭା ରୁଷ୍ଟସ୍ୟେ ।"

ଏତଦ୍ ବ୍ୟତୀତ ଏହି ସମୟରେ ଶକ୍ତିକା ଦେବୀନନ ମଞ୍ଜନ
ଭାଗା ଚନ୍ଦ୍ରନାଥ ଭବିଷ୍ୟତ ପଦ୍ୟ କବି ବିଷ୍ଣୁ ଦାସ । ପାଟ
ଲୋକନାଥ ବିଦ୍ୟାଧର ପୁରୁଟି ପ୍ରାଚୀନ କବିମାନେ ଯେପରି
ପାରସ୍ପର ସ୍ୱାକ୍ଷର ବନ୍ଦନ କରିଥିଲେ ସେହିପରି ଆଧୁନିକ ମୁଖରେ
ଭାଷା କବିତାର ପ୍ରଞ୍ଚା ଓ ଭୁବନ କବି ଗୋଦାବରୀ ମିଶ୍ର, ବିପୁଳୀ
କବି ଗୋଦାବରୀ ମତାପାତ୍ର, ପାରଳ କବି କୃଷ୍ଣଚନ୍ଦ୍ର ପିପାଠୀ,
ତାଙ୍କର ଶାଧାବରଣ ପଞ୍ଜା, ରଞ୍ଜାଧର ନାୟକ ପୁସ୍ତିକା ପ୍ରସ୍ତୁତସଖା

କବି ଏବଂ ଲେଖକମାନେ ଉତ୍କଳ ସାହିତ୍ୟ ଉଦ୍ଧାରକୁ ଅପୂର୍ବ୍ୟ ସାଧ
ଦେଇଛନ୍ତି ।

ବାଣପୁରର ଧର୍ମ ସଂସ୍କୃତି, ସାରସ୍ୱତ ସାଧନା ଯେଉଁ
ବୈଶିଷ୍ଟ୍ୟପୂର୍ଣ୍ଣ ଏହାର ଲୁପ୍ତପ୍ରାୟ ନୌ-ବାଣିଜ୍ୟ ସେପରି ପ୍ରାଚୀନ
କାଳରୁ ଥିଲା ଏକ ଗୌରବାବହ ଅଧ୍ୟାୟ । ତିଲିକା ହ୍ରଦ ମଧ୍ୟ
ଦେଇ ଦରିଆ ପାଣି ସୁଦୂର ଦେଶମାନଙ୍କ ସହ ପ୍ରତିଷ୍ଠିତ ସଂସ୍କୃତିର
ପରମ୍ପରା ଏ ସମ୍ପର୍କ ମଧ୍ୟ ସେ ଦେଶମାନଙ୍କରୁ ବିଲୀନ
ହୋଇନାହିଁ । ତିଲିକା ହ୍ରଦରେ ନୌ-ବାଣିଜ୍ୟର ପ୍ରସାରଣ ଏବଂ
ଏକବୃତ୍ତ ପୋତମାନଙ୍କର ଉତ୍କର୍ଷତା ସମ୍ପର୍କରେ ସଂସ୍କୃତ କବି
ନାରାୟଣ ମିଶ୍ର ଶର୍ମା ତାଙ୍କ ବ୍ରହ୍ମାଣ୍ଡ ପୁରାଣରେ ଲେଖିଛନ୍ତି :-

"ତିଲିକା ହ୍ରଦେ ସହସ୍ରଂ ତୁ ଜଳଗାମୀ ସୁବୋଇତାଃ
ବହୁ ଚନ୍ଦ୍ରଦିତା ଶୀଘ୍ରାଃ ଯନ୍ତ୍ରଗାଃ ସ୍ୱଳକାଶ୍ଚିତାଃ
ବାଣିଜ୍ୟ ଭରଣେ ଶକ୍ତାଃ ପିପସା ଶିଖରାକ୍ରତାଃ
ଦ୍ୱୀପାନ୍ତରେ ଗତାସ୍ତତାଃ ନାଭା ମାଳୟ ସିଂହଳ ।"

ଦୁଃଖଦାଂ ମଧ୍ୟ ତାଙ୍କ ବିବରଣୀରେ କୋଣସର ଭଞ୍ଜ
ନାବିକମାନଙ୍କର ଭୂସର୍ପୀ ପ୍ରଶଂସା କରିଛନ୍ତି । ଏହି ଅଞ୍ଚଳର
ସୁଦକ୍ଷ ନାବିକମାନେ ଜାଭା, ସୁମାତ୍ରା, ବାଲି, ବୋର୍ନିଓ, ମାଲେସିଆ
ତଥା ସିଂହଳ ଦେଶମାନଙ୍କ ସହ ନୌ-ବାଣିଜ୍ୟ କରି କରି
ସଂସ୍କୃତିର ମୂଳ ପତନ ପ୍ରତିଷ୍ଠା କରିଥିଲେ ।

ଶୈଳୋରବ ଗାଜକ ପ୍ରସର ପୁରୀ ତାମ୍ର ପତ୍ରରେ ଯେଉଁ
"ମାତୁଦେବ ଓଡ଼କ" ଏବଂ "ଅରହନ" ନାମକ ଗ୍ରାମ ଦୁଇଟି
ଉଲ୍ଲିଖିତ ହୋଇଛି ତାହା ଏହି ବାଣପୁର ଅନ୍ତର୍ଗତ ତିଲିକା ହ୍ରଦରେ
ଅବସ୍ଥିତ ସମ୍ଭାବନେ ଭ୍ରାଣୀଗବେଲି ଏବଂ ତନ୍ତ୍ରାପୁର ନାମକ ଦୁଇଟି
ପ୍ରାଚୀନ ସେକ୍ସ ଗ୍ରାମ । ନୌଯାତାସ୍ତତରେ ପ୍ରାକୃତିକ ସୁବିଧା ଏହି
ସେକ୍ସ ଗ୍ରାମମାନଙ୍କରେ ଏ ସମ୍ପର୍କ ଅସ୍ପଷ୍ଟ ଅଛି । ୭୪୦ ଖ୍ରୀଷ୍ଟ
ଶୈଳୋରବମାନଙ୍କର ବଳାତକରତରୁ ଶାସନର ପତନ ଘଟିଲା
ପରେ ଏସିଆର ଏହି ଦ୍ୱୀପାଧିକାରୀମାନଙ୍କୁ ସେମାନେ ଯାଇ ଶୈଳୋର
ନାମରେ ପରିଚିତ ହୋଇ ବାଣପୁର ଅଞ୍ଚଳର ମୌଳିକ ସଂସ୍କୃତି
ସେହି ଦେଶମାନଙ୍କର ବଜାୟ ରଖିଥିଲେ । ସେହି ଅତୀତ
ଶରିମାର ସ୍ମାରଣୀ ରୂପେ ଅଧୁନା ପ୍ରତିଷ୍ଠିତ ଛତ୍ରଗଡ଼ ପାଣି
ନିକଟରେ ନୌ-ତାଲିନ କେନ୍ଦ୍ର ଏବଂ କାର୍ତ୍ତିକ ପୂର୍ଣ୍ଣମୀରେ
ବାଲୁଗାରେ ଅନୁଷ୍ଠିତ ବୋଇତ ବନ୍ଦାଶ ଉତ୍ସବ ସେହି ମହାର୍ଷି ପୁଣି
ପ୍ରକଟନ କରେ ।

କାଳର ପ୍ରବାହିତ ସ୍ରୋତରେ ବାଣପୁରରେ ସଜାତିତ ପାଞ୍ଚକ
ବିଦ୍ରୋହ କେବଳ ଓଡ଼ିଶା ଇତିହାସରେ ନୁହେଁ, ଭାରତ ଇତିହାସରେ
ମଧ୍ୟ ଏକ ଉଲ୍ଲେଖନୀୟ ଘଟଣା । ଭାରତ ଇତିହାସରେ
ସ୍ୱାଧୀନତା ଆନ୍ଦୋଳନର ପ୍ରଥମ ଅଧ୍ୟାୟ ରୂପେ ୧୮୫୭ ମସିହାରେ
ପିପାଠୀ ବିଦ୍ରୋହକୁ ଗ୍ରହଣ କରାଯାଇଛି । କିନ୍ତୁ ପ୍ରକୃତରେ
୧୮୧୭ ମସିହାରେ ବାଣପୁରର ପାଞ୍ଚକ ବିଦ୍ରୋହ ଭାରତ
ସ୍ୱାଧୀନତା ଆନ୍ଦୋଳନର ପ୍ରଥମ ସୋପାନ କହିବା ସମ୍ଭାଷୀ
ହେବ । ଖୋରଧା ଭାବ୍ୟ ଉତ୍କଳରେ ସାଗଜା ଗଡ଼ ଏବଂ

ଦକ୍ଷିଣରେ ଛତ୍ରଗଡ଼ ପାଟୀ ଦ୍ଵାରା ସୁରକ୍ଷିତ ରହେ । ଗୋଟିଏ
 ଡେଇଁ ପକ୍ଷ "ଦାରୁଠେଙ୍ଗାଠାରୁ କଟକଗଡ଼ (ସତରଗଡ଼) ଚା'ମଧ୍ୟେ
 ଅଠରଗଡ଼ । କୁହୁଡ଼ି ନିକଟକୁ ନିଶାକ ରଥଗଡ଼ ଏବଂ
 ବାଣପୁରର ୧୨ ଗଡ଼ର ଦଳବେଦେରାମାନେ ବାଣପୁର
 ଶାସନତନ୍ତ୍ରୀର ପ୍ରଧାନ ମନ୍ତ୍ରୀପାଷକ ଅଟନ୍ତି । ଇଂରେଜଙ୍କ
 ବିରୁଦ୍ଧରେ ବିଦ୍ରୋହ ଘୋଷଣା କରୁଥିବା ମନ୍ତ୍ରୀ ଜୟୀ ରାଜଗୁରୁ
 ଏବଂ ବକ୍ସି ଜଗବନ୍ଧୁଙ୍କ ମାତ ମୁଠାକୁ ବାଦ କରି ବାଗ
 ଦେବେଦେରାଙ୍କ ମୁଖ୍ୟ ଭାଗପତା ଦଳବେଦେରା ସୀନବନ୍ଧୁ
 ଗାଧାଆ ମହାପାତ୍ରଙ୍କ ସମେତ କୁଡ଼ିବାସ ପାଟଶାଣୀ, ପଥାନନ
 ନାସକ ଇତ୍ୟାଦି ଝାସ ଦେଇଥିଲେ ଏହି ବିଦ୍ରୋହ ଅଗ୍ନିରେ ।
 ଇଂରେଜମାନଙ୍କ କବଳରୁ ବାଣପୁରକୁ ମୁକ୍ତ କରି ତିନି ଦିନ ପାଇଁ
 ପଥାନନ ନାସକଙ୍କୁ ରାଜା କରାଗାଥିଲେ ବାଣପୁରର ବିଦ୍ରୋହୀ
 ଶତ୍ରାପତ ପାଇକମାନେ । ବିଦ୍ରୋହର ଅଗ୍ରଗଣ୍ୟ ନେତା
 କୁଡ଼ିବାସ ପାଟଶାଣୀ ଶେଷରେ ଶହୀଦ ହେଲେ । ଏହାକୁ ଲକ୍ଷ୍ୟ
 କରି ବିପୁଳୀ କବି ରବି ଦୀ' ଲେଖାଇଛି :-

"ବଇରି କରତେ ପାଇକ ପୁଲଣୀ
 ବାରିଥିଲା ତା'ର ବେନୀ
 ଗା' ଓବା ବେନୀରେ ତାରା ଫଳ ଥଲା
 କୁଡ଼ିବାସ ପାଟଶାଣୀ ।

ଇତିହାସ ରୁକେ ଲେଖୁ ଦେଇଗଲେ
 ପହିଲି ମୁକତି ଗାଧା
 ତିନି ଦିନ ପାଇଁ ଗୋରିଥିଲା ଇଏ
 ବାଣପୁର ସ୍ଵାଧୀନତା ।"

କପୁର ଯାଇ କନା ପଢ଼ିଲା ଭଳି ସେ ବୀରତୁ ଭୂମିବାର ଇତିହାସ
 କେବଳ ପଞ୍ଚଦୋଳ, ଦଶହରାମାନଙ୍କର ଶତ୍ରାପତମାନଙ୍କର
 "ପାଇକ ଆଖଡ଼ା" ପ୍ରତିଯୋଗିତା ସେହି ମହନୀୟ ଆଲୋଚ୍ୟ
 ପ୍ରତିପାଦିତ କରେ ।

ବାଣପୁରର ଅତୀତ ଗରିନା ଯୁଗ ଯୁଗ ପାଇଁ ଉନ୍ନତ ।
 ଏହାର ବ୍ୟାପ୍ୟ ପ୍ରାକୃତିକ ପରିବେଶ, ଭାଗ୍ୟ୍ୟ ସ୍ଵାପତ୍ୟ ଏବଂ
 ଅତୀତ ଏସିହିତ୍ୟର ପ୍ରସାର ନିମିତ୍ତ ବାଣପୁରରେ ଗୋଟିଏ
 ପ୍ରତ୍ନତାତ୍ତ୍ଵିକ ସଂଗ୍ରହାଳୟ ଏବଂ ବନ୍ଧାଡ଼ଗଡ଼ ନିକଟରେ ଏକ
 ପର୍ଯ୍ୟଟନ କେନ୍ଦ୍ର ପ୍ରତିଷ୍ଠିତ ହେଲେ ଅତୀତ ସଂଗ୍ରହର ସ୍ଵନିତ
 ଆଲୋକ ବଢ଼ିଲା ମୁନର୍ବାର ପ୍ରକୃତିତ ହୋଇ ଉଠନ୍ତା ।

ସ୍ଥାନ-ବ୍ରାହ୍ମଣ କୁଶବିହାର,
 ପୋ: ପ: ପାକୁରାବଟି, ଦିଲ୍ଲୀ-ଖୋରଧା



ଭୁବନେଶ୍ଵର ହୋଟେଲ୍ ପ୍ରାଚୀଠାରେ ଆୟୋଜିତ ପର୍ବ ଭାରତୀୟ ରାଜ୍ୟ
 ପ୍ରଶାସନିକ ସେବାସଂସଦ ସମିଳନୀର ଉଦ୍ଘାଟନୀ ଉତ୍ସବରେ ମୁଖ୍ୟମନ୍ତ୍ରୀ
 ଶ୍ରୀ ରାଜକୀ ବଲ୍ଲଭ ପଟ୍ଟନାୟକ ।

ଉଦ୍ଦିଷ୍ଟ ବର୍ଣ୍ଣିତ ଉଦ୍ଦେଶ୍ୟମାନଙ୍କ ମଧ୍ୟରେ ଗଣ୍ୟ ହୋଇଛନ୍ତି ।
ବାଣପୁର ଛୁଟି ପଡ଼ିଯୋବନ ନଗରାଧିକାରୀ ଗଣିତ
ହୋଇଥିଲା । ତେଣୁ ଏଥିରେ ମୁକ୍ତ ହୋଇ ଦେଶାଧିକାରୀ କବି ପାଟ
ଲୋକନାଥ ବିଦ୍ୟାଧର ତାଙ୍କ 'ପର୍ବତୀ ସୁନ୍ଦରୀ' ବାବ୍ୟରେ
ଲେଖିଛନ୍ତି :-

“ଯେଉଁ ନଗରାଧିକାରୀ ପଦ ଧାନ୍ଦେ, ଦେଶନାହାନ୍ତି ଯୋଗୀନ୍ଦ୍ର ନେନେ
ଯେଉଁ ବାଣପୁର ନୁପ ପରଦାଦେ
ଏବେ ଦେଖିଲେ ପକଳ ନେନେ ହେ - ସୁଜନେ
ନାନ ନଗରାଧିକାରୀ ନୁହଁ, କାହିଁକି ଧରଣିତ ଶିବି
ହେ ହରିହରୀ ଶାନ୍ତି ଶୋପାଦନ
ବନ୍ଧନ ଦେବାରେ ନତି ହେ - ସୁଜନେ ।”

ବାଣପୁର ବହୁ ଦିନରୁ ବନ୍ଦ ହୁଏ ନୁହେଁ ମାନ୍ୟତା ଲାଭ କରି
ଥାଏ । ଏହି ନାଟିରେ ବିଭିନ୍ନ ସମୟରେ ଯୋଗବନ୍ଧୁ ସିଦ୍ଧ
ସାଧକ କବିମାନେ ନବୁ ଶ୍ରଦ୍ଧା କରି ଉତ୍କଳର ବାଣୀ ଉଦ୍ଧାରକୁ
ସମ୍ପ୍ରଦାନ କରାଇଛନ୍ତି । ବାଣପୁରର ବିଭିନ୍ନ କବି କୃଷକମାନେ
ପିପାଠୀ ବାଣପୁରକୁ ସମୋପନ କରି ଲେଖିଛନ୍ତି :-

“ସେଇ ମୋର ବାଣପୁର ପ୍ରସ୍ତ ନରୁଦୁର୍ଗ
ଶ୍ୟାମାଳୀ ପରାଣୀ ବୀର କବି ପ୍ରସବିନୀ ।
ତାହାରି ପ୍ରତିବା ନୁହେଁ ମୋର ମୋର ଛୁଟି
ମରଣୁ ପୁତଳ ମଞ୍ଜୁ ବାବ୍ୟ ଦେଖିଣୀ ।”

ପୁରୀରୁ ଶାନ୍ତି ପ୍ରାପ୍ତ ହେବା ପରେ ବାଣପୁର କବି ଗୋଦାବରୀ
ମିଶ୍ର ସଂଗ୍ରହ ପଦର ବାବ୍ୟ ଦେଖିଲେ ବରୁଣଙ୍କ ଏବଂ ତଳ ଶାନ୍ତି,
ତେ ବିଦ୍ୟାଧରୀ ଏବଂ ଅନ୍ୟାନ୍ୟ ଶ୍ରୀମତୀ ପ୍ରମୋଦା ଏହି ବାଣପୁର
ଅନ୍ତର୍ଗତ ହୁମୁରାପୁରଠାରେ ଅନ୍ତମ ଜୀବନ ଯାପନ
କରିଥିଲେ ।

ଶୋକର ଶତାବ୍ଦୀର କବି ପଦାନ୍ତ ଗପୁରୀ ତୀର୍ଥ ସଂଗ୍ରହ ବାବ୍ୟ
‘ମୁରୁଦ ବିଳାପ’ର ରଚୟିତା । ସେ ହିଲେ ଗୋବର୍ଦ୍ଧନ ମଠର
ମଠାଧୀଶ । ନବୁ ବିଷୁ ଅବ୍ୟୁତକାଳପୁର ଶାସନରେ । ସେ
ତାଙ୍କର ତତ୍ତ୍ଵଜ୍ଞାନର ପରିଚୟ ଦେଇ ଲେଖିଛନ୍ତି :-

“ଶ୍ରୀମତୀବାସୁ ମିତାଦିନୋ ଉଗରତଃ ପମ୍ପାଦ ପମ୍ପାପୁରା
ଶ୍ରୀମତ୍ ବାଣପୁରାନ୍ତରୋତ୍ପତ୍ତରେ ବାବାନିଧୁରୁତରେ
ତାତ ଶାଳବତୀ ତେ ତରବତୀ ଦକ୍ଷଣସ୍ୟାଗନ୍ଧିକେ
ବାବ୍ୟ ଶ୍ରୀହରିଚନ୍ଦନସ୍ୟ ନୁପତେ ଭାବ୍ୟସଭା ଦୁଷ୍ଟସ୍ୟେ ।”

ଏବେ ବ୍ୟତୀତ ଏହି ସମୟରେ ଉତ୍କଳର ଦେଶୀମାନ ମଞ୍ଚର
ରାଜା ରାମନାଥ ଦେବରାଜ ସଭା କବି ବିଷୁ ଦାସ । ପାଟ
ଲୋକନାଥ ବିଦ୍ୟାଧର ପ୍ରଭୃତି ପ୍ରାଚୀନ କବିମାନେ ଯେପରି
ସାରସ୍ଵତ ସାହର ବନ୍ଦନ କରିଥିଲେ, ସେପରି ଆଧୁନିକ ମୁଖରେ
ରାଧା କବିତାର ପ୍ରସ୍ତା ଓ ବରଣ କବି ଗୋଦାବରୀର ମିଶ୍ର, ବିପୁରୀ
କବି ଗୋଦାବରୀର ମଠାଧୀଶ, ପାଲକ କବି କୃଷକମାନେ ପିପାଠୀ,
ତାଙ୍କର ଗାଧାବରଣ ପଞ୍ଜା, ରାଜାଧର ନାୟକ ପ୍ରଭୃତି ପ୍ରସ୍ତୁତସମାଜ

କବି ଏବଂ ଲେଖକମାନେ ଉତ୍କଳ ସାହିତ୍ୟ ଉଦ୍ଧାରକୁ ଅଧିକାରୀ ସାଧ
ଦେଇଛନ୍ତି ।

ବାଣପୁରର ଧର୍ମ ସଂଗ୍ରହ, ସାରସ୍ଵତ ସାଧନା ଯେଉଁ
ବୈଶିଷ୍ଟ୍ୟପୂର୍ଣ୍ଣ ଏହାର ଲୁପ୍ତପ୍ରାୟ ନୌ-ବାଣିଜ୍ୟ ଯେପରି ପ୍ରାଚୀନ
କାଳରୁ ଥିଲା ଏବଂ ଶୈଳବାବଦ ଅଧ୍ୟାୟ । ତିଲିକା ହ୍ରଦ ମଧ୍ୟ
ଦେଇ ଦଶିଆ ପାରି ସୁଦୂର ଦେଶମାନଙ୍କ ସହ ପ୍ରତିଷ୍ଠିତ ସଂଗ୍ରହ
ପରମରା ଏ ପର୍ଯ୍ୟନ୍ତ ମଧ୍ୟ ସେ ଦେଶମାନଙ୍କରୁ ବିଲୀନ
ହୋଇନାହିଁ । ତିଲିକା ହ୍ରଦରେ ନୌ-ବାଣିଜ୍ୟର ପ୍ରସାରଣ ଏବଂ
ବ୍ୟବହୃତ ଯୋଗ୍ୟମାନଙ୍କର ଉତ୍କର୍ଷତା ସମ୍ପର୍କରେ ସଂଗ୍ରହ କବି
ନାରାୟଣ ମିଶ୍ର ଶର୍ମା ତାଙ୍କ ବ୍ରହ୍ମାଣ୍ଡ ପୁରାଣରେ ଲେଖିଛନ୍ତି :-

“ତିଲିକା ହ୍ରଦେ ସହସ୍ରାଂ ତୁ ଜଳଗାମୀ ସୁଦୋରତଃ
ବହୁ ବ୍ୟାଧିତା ଶୀଘ୍ରାଃ ସନ୍ତରାଃ ଗୁଳକାଶ୍ଵିତଃ
ବାଣିଜ୍ୟ କରଣେ ଶତାଃ ବିପତ୍ତ ଶିଖରାକ୍ରତଃ
ଦ୍ଵୀପାତରେ ଗତାସ୍ତତଃ ଜାତା ମାଳୟ ସିଂହଳ ।”

ହୁଏନସାଂ ମଧ୍ୟ ତାଙ୍କ ବିବରଣୀରେ କୋଣାର୍କର ଦେ
ନାବିକମାନଙ୍କର ଭୂସୂଚୀ ପ୍ରଣୟା କରିଛନ୍ତି । ଏହି ଅନ୍ତର
ସୁଦୂର ନାବିକମାନେ ଜାତା, ସୁମାତ୍ରା, ବାଲି, ବୋର୍ନିଓ, ମାଲେସିଆ
ତଥା ସିଂହଳ ଦେଶମାନଙ୍କ ସହ ନୌ-ବାଣିଜ୍ୟ କରି ବରିଷ୍ଠ
ସଂଗ୍ରହର ମୂଳ ପଥର ପ୍ରତିଷ୍ଠା କରିଥିଲେ ।

ଶୈଳୋତ୍ତର ରାଜାଙ୍କ ପ୍ରବନ୍ଧ ପୁରୀ ତାପ୍ର ପଦରେ ଯେ
“ମାତୃଦେବ ଓତଳ” ଏବଂ “ଅରହନ” ନାମକ ଗ୍ରାମ ଦୁଇଟି
ଉଲ୍ଲିଖିତ ହୋଇଛି ତାହା ଏହି ବାଣପୁର ଅନ୍ତର୍ଗତ ତିଲିକା ଜଳରେ
ଅବସ୍ଥିତ ଯଥାନ୍ତେ ରାଜାଗଣେଲି ଏବଂ ବନ୍ଦାପୁର ନାମକ ଦୁଇଟି
ପ୍ରାଚୀନ ସେଣ୍ଡ ଗ୍ରାମ । ନୌଯାତାସ୍ତତରେ ପ୍ରାକୃତିକ ପ୍ରତିଧା ଏହି
ସେଣ୍ଡ ଗ୍ରାମମାନଙ୍କରେ ଏ ପର୍ଯ୍ୟନ୍ତ ଅକ୍ଷୁଣ୍ଣ ଅଛି । ୭୪୦ ଖ୍ରୀ.ରେ
ଶୈଳୋତ୍ତରମାନଙ୍କର ବନ୍ଦାପୁରରୁ ଶାସନର ପତନ ଘଟିବା
ପରେ ଏସିଆର ଏହି ଦ୍ଵୀପାକ୍ଷରମାନଙ୍କୁ ସେମାନେ ଯାଇ ଶୈଳୋତ୍ତର
ନାମରେ ପରିଚିତ ହୋଇ ବାଣପୁର ଅଧିକାର ନୌଜିକ ସଂଗ୍ରହ
ସେହି ଦେଶମାନଙ୍କର ବନ୍ଦାସ୍ଵ ରଖୁଥିଲେ । ସେହି ଅତୀତ
ଶତାବ୍ଦୀର ପୁରବୀ ରୁପେ ଅଧୁନା ପ୍ରତିଷ୍ଠିତ ଉତ୍କଳର ପାଟୀ
ନିକଟରେ ନୌ-ତାଲିମ କେନ୍ଦ୍ର ଏବଂ କାର୍ତ୍ତିକ ପୁଣିମୀରେ
ବାଲୁଗାରେ ଅନୁଷ୍ଠିତ ବୋଇତ ବନ୍ଦାଶ ଉତ୍କଳ ସେହି ମହାତ୍ମୀ ପୁଣି
ପ୍ରକଟନ କରେ ।

କାଳର ପ୍ରବାହିତ ସ୍ରୋତରେ ବାଣପୁରରେ ସଜାତିତ ପାଣି
ବିଦ୍ରୋହ କେବଳ ଓଡ଼ିଶା ଇତିହାସରେ ନୁହେଁ, ଭାରତ ଇତିହାସରେ
ମଧ୍ୟ ଏକ ଉଲ୍ଲେଖନୀୟ ପଦଶା । ଭାରତ ଇତିହାସରେ
ସ୍ଵାଧୀନତା ଆନ୍ଦୋଳନର ପ୍ରଥମ ଅଧ୍ୟାୟ ରୁପେ ୧୮୫୭ ମସିହାରେ
ପିପାହୀ ବିଦ୍ରୋହକୁ ଗ୍ରହଣ କରାଯାଇଛି । କିନ୍ତୁ ପ୍ରକୃତରେ
୧୮୧୭ ମସିହାରେ ବାଣପୁରର ପାଲକ ବିଦ୍ରୋହ ଭାରତ
ସ୍ଵାଧୀନତା ଆନ୍ଦୋଳନର ପ୍ରଥମ ସୋପାନ କହିବା ଯଥାସ୍ଥି
ହେବ । ଶୋରଧା ବାବ୍ୟ ଉତ୍କଳରେ ସାରଙ୍ଗ ଗଡ଼ ଏବଂ

ସୂକ୍ଷ୍ମ କମ୍ ନୁହେଁ । ଏହାର ଏକ ଉଦାହରଣ ଏଠାରେ ଦିଆଯାଇପାରେ । ପୃଥିବୀରେ ଶୁଖିଲାତମ ସ୍ଥାନ ଭାବରେ ପୂର୍ବଦିଗ ଯାହାକାମା ମରୁଭୂମିରେ ଚିଲି ଓ କାନାଡାରୁ ଏକ ଶବ୍ଦକ ଦଳ ସଫଳ ରୂପେ ବହୁଳ ପରିମାଣର ଜଳୀୟବାଷ୍ପ ସଂଗ୍ରହ କରି ସେଥିରୁ ଜଳ ସଂଗ୍ରହ କରିବାରେ ସକ୍ଷମ ହୋଇପାରିଛନ୍ତି । ଜଳ ଦୁର୍ଘପ୍ରାପ୍ୟ ଅଞ୍ଚଳର କୁହୁତି ଓ ଶାୟନଶକ୍ତି ଜଳୀୟବାଷ୍ପରୁ ଏପରି ଜଳ ସଂଗ୍ରହ କରାଯାଇ ପାନ୍ନୀୟ ଜଳ ସମସ୍ୟା ସମାଧାନ କରାଯାଇପାରେ ।

ଜଳର ଆବଶ୍ୟକତା :

ପୃଥି ପ୍ରାୟତଃ ଜଳ ସୀମିତ । ପ୍ରାକୃତିକ ଜଳଚକ୍ର (Water cycle) ହେତୁ ଜଳର ସ୍ଥାନାନ୍ତର ଓ ଅବସ୍ଥାନ୍ତର ଘଟୁଥିଲେ ମଧ୍ୟ ପରିମାଣ ଅପରିବର୍ତ୍ତିତ ରହିଛି ବୋଲି ବିଶେଷଜ୍ଞମାନଙ୍କ ମତ । ଜନସଂଖ୍ୟା ବୃଦ୍ଧି, ଶିଳ୍ପ ଓ କୃଷିର ଉନ୍ନତି ତଥା ସଂପ୍ରଦାରଣ ଯୋଗୁଁ ଫଳନୀୟ ମନୁଷ୍ୟ ଓ ପ୍ରାକୃତିକ ପରିବେଶ ପାଇଁ ପାନ୍ନୀୟ ଜଳ ଦୁର୍ଘାପ୍ୟ ହୋଇପଡ଼ିଛି । ୧୯୮୫, ୨୦୦୦ ଓ ୨୦୨୫ ମସିହା ପାଇଁ ଆବଶ୍ୟକ ପଡୁଥିବା ଜଳର ପରିମାଣ ଯଥାକ୍ରମେ ୫୪୦, ୭୫୦ ଓ ୧୦୫୦ ହଜାର ଅନୁତ ଘନ ମିଟର ବୋଲି ଏକ ହିସାବରୁ ଚିତ୍ରାଣ କରାଯାଇଛି । ଜଳଭାଗ, ଛଳଭାଗ, ବାୟୁମଣ୍ଡଳ ଓ ଭୂମି ଉପରେ ଶୁଖିଥିବା ଜଳର ସମସ୍ତ ପ୍ରକ୍ରିୟା ଜଳର ବାଷ୍ପିକ ହିସାବରୁ ଘନତୁଲ୍ୟ ରଖିବା ଆବଶ୍ୟକ । ନଚେତ୍ ଜୀବନଯାପନ ପ୍ରଣାଳୀରେ ବିଭିନ୍ନ ବ୍ୟାପାତ ସୃଷ୍ଟି ହେବାର ସମ୍ଭାବନାରୁ ଏଡାଇ ଦିଆ ଯାଇ ନପାରେ । ଦ୍ୱିତୀୟ କଥା ହେଉଛି ଯେ ସୀମିତ ପରିମାଣର ଜଳକୁ ଉପଯୁକ୍ତ ଭାବରେ ବିନିଯୋଗ ନକଲେ ବା ଜଳ ପଦବ୍ୟସ୍ତ ତଥା ପ୍ରଦୂଷଣ ଘଟାଇଲେ ସ୍ୱାସ୍ଥ୍ୟ, ଶିଳ୍ପ, କୃଷି, ପରିବେଶ, ଶକ୍ତି ଓ ଖାଦ୍ୟପାନ୍ନୀୟ କ୍ଷେତ୍ରରେ ବିଭିନ୍ନ ସମସ୍ୟା ସୃଷ୍ଟି କରିବା ଅବଶ୍ୟକୀ ।

ଆମ ଦେଶରେ ଏପରି କେତେକ ସ୍ଥାନ ରହିଛି, ଯେଉଁଠାରେ ଜଳ କମ୍ ପରିମାଣରେ ମିଳେ: ଏପରିକି ଗ୍ରୀଷ୍ମ ସମୟରେ ଜଳ ଦୁର୍ଘାପ୍ୟ ହୋଇପଡ଼େ । ଏପରି କେତେକ ସ୍ଥାନ ରାଜସ୍ଥାନ ଓ ଖୁସ୍ତୁରରେ ଅବସ୍ଥିତ, ଯେଉଁ ଗ୍ରାମ ବା ସ୍ଥାନମାନଙ୍କୁ "ଜଳକ୍ଷିଣ୍ଣ ଗ୍ରାମ" ଭାବେ ଘୋଷଣା କରାଯାଇଛି । ଯେଉଁ ସ୍ଥାନରେ ୧-୨ ମିନିଟ୍ ଦୂରତ୍ୱ ମଧ୍ୟରେ ଝେ ମିଟର ଗଭୀରତା ପର୍ଯ୍ୟନ୍ତ ଭୂତଳ ଜଳ ମଧୁଁ ତାହାକୁ "ଜଳକ୍ଷିଣ୍ଣ ଗ୍ରାମ" ବୋଲି କୁହାଯାଏ । ଆମ ଦେଶର ୩୯ ଶତାଂଶ ଗ୍ରାମ ଏହି ଶ୍ରେଣୀର ଅନ୍ତର୍ଭୁକ୍ତ । ଏଥିରୁ ସମ୍ଭବତଃ କରାଯାଇପାରେ ଯେ ସ୍ଥାନର ଲୋକମାନେ କିପରି ଜୀବନଯାପନ କରୁଥିବେ ! ଓଡ଼ିଶାରେ ଏପରି କେତେକ ସ୍ଥାନ ରହିଛି, ଯେଉଁଠି ଏବେ ବି ସେଠାରେ ଲୋକମାନେ ଜଳ ପାଇବା ବହୁଶକ୍ତ ବ୍ୟାପାର ଓ ସ୍ତ୍ରୀଲୋକମାନେ ଅନେକ ଦୂର ଯାଇ ଧାଡ଼ି କରି ଅଳ୍ପ ଚିକିଏ ପାନ୍ନୀୟ ଜଳ ସଂଗ୍ରହ କରିଥାଆନ୍ତି । ତେଣୁ କେଉଁ ସ୍ଥାନ ଜଳ ବହୁଳ ତ ଆଉ କେଉଁ ସ୍ଥାନ ଜଳ ଶୂନ୍ୟ !

ଜୀବନ ପାଇଁ ଜଳ ଅପରିହାର୍ଯ୍ୟ ପରି କୁଣ୍ଡି ପାଇଁ ଜଳ ମଧ୍ୟ ଉତ୍ତୁରୀ । ସମଗ୍ର ବିଶ୍ୱରେ ମନୁଷ୍ୟ ବ୍ୟବହାର କରୁଥିବା ମଧୁର ଜଳର ୨୫ ଶତକଡ଼ା କୁଣ୍ଡିରେ ହିଁ ବିନିଯୋଗ ହୋଇଥାଏ । ଆମ ଦେଶରେ ଏହା ପ୍ରାୟ ୯୦ ଶତକଡ଼ା । ପୃଥିବୀର ସମସ୍ତ

ଜଳସେଚିତ କୁଣ୍ଡିକ୍ଷେତ୍ରର ଏକ ପଞ୍ଚମାଂଶ ଏଠାରେ ଅବସ୍ଥିତ । ଏକ ପରିସଂଖ୍ୟାନରୁ ଜଣାପଡ଼ିଛି ଯେ ପୃଥିବୀରେ ସେତେନ ପାଇଁ ଉଦ୍ଦିଷ୍ଟ ଜଳର ପ୍ରାୟ ୨୦ ଭାଗ ଶତକଡ଼ା ନଷ୍ଟ ହେଉଛି । ଉପଯୁକ୍ତ ବ୍ୟବହାର ମାଧ୍ୟମରେ ଯଦି ଏ ପରିମାଣର ଜଳ ବିନିଯୋଗ କରାଯାଇ ପାରନ୍ତା ତେବେ ଆମୁରି ଆଠ ନିୟୁତ ହେକ୍ଟର କୁଣ୍ଡିକ୍ଷେତ୍ର ଜଳସେଚିତ ହୋଇପାରନ୍ତା । ଓଡ଼ିଶାରେ ଥିବା ବ୍ୟବହାର ଉପଯୋଗୀ ଭୂତଳ ଜଳର ମାତ୍ର ନଅ ଶତକଡ଼ା ବର୍ତ୍ତମାନ କୁଣ୍ଡି ପାଇଁ ବ୍ୟବହାର କରାଯାଉଛି ।

ପାନ୍ନୀୟ ଜଳର ସମସ୍ୟା :

ପୃଥିବୀର ବୈଜ୍ଞାନିକମାନେ ଗବେଷଣା କରି ଜାଣି ପାରିଛନ୍ତି ଯେ ଜଳର ପରିମାଣ ସୀମିତ । ଏ ସୀମିତ ଜଳକୁ ବ୍ୟବହାର କରୁଛନ୍ତି ଓ କରିବେ ଉଚ୍ଚିତ୍, ପ୍ରାଣୀ ଓ ଜନବଂଶୀଙ୍କୁ ନନ । ଏଥିରୁ ଅନୁମାନ କରାଯାଇପାରେ ଭବିଷ୍ୟତରେ ଜଳର ଅବସ୍ଥା ବ୍ୟକ୍ତିବିଶେଷ ପାଇଁ କଣ ? ଦ୍ୱିତୀୟତଃ ସହରାଞ୍ଚଳ ପ୍ରତିଷ୍ଠା ତଥା ଶିଳ୍ପୀକରଣ (Industrialisation) ଫଳରେ ବିଭିନ୍ନ କଳ କାରଖାନାରୁ ନିର୍ଗତ ଦୁଷିତ ଜଳକୁ ଜଳଭାଗକୁ ଛାଡ଼ି ବର୍ତ୍ତମାନର ଶିଳ୍ପପତିମାନେ ଜଳକୁ ଦୁଷିତ କରିବାରେ ଯତ୍ନାତ୍ମକ ହେଉନାହାନ୍ତି । ତୃତୀୟତଃ ସହରମାନଙ୍କରେ ନଦୀରୁ ଦୁଷିତ ଜଳ (Sewage) ଯାଇ ବଡ଼ ବଡ଼ ନଦୀମାନଙ୍କରେ ମିଶେ । ଆମ ରାଜ୍ୟର ଉଷିରୁଲ୍ୟା, ରୁଡ଼ାବଳଙ୍ଗ, ବ୍ରାହ୍ମପୁରୀ, ବୈତରଣୀ, ମହାନଦୀ କଥା କୁହାଯାଇ ନପାରେ । ଉତ୍ତର ପ୍ରଦେଶର ଗୋମତୀ ନଦୀ ଜଳରେ ଅନୁମାନ ହାର ଲିଟର ପିଲା ୬ ମିଲିଗ୍ରାମରୁ ୨-୨ ମିଲିଗ୍ରାମକୁ କମିଯାଇ ଥିବାରୁ ଏହି ଜଳ ବ୍ୟବହାର ପାଇଁ ନିଷିଦ୍ଧ କରାଯାଇଛି । ଉତ୍ତରୀ ଜଳ କଥା କ'ଣ ବା କରିବା ! ସମସ୍ତ ଅଳିଆ, ଆବଜନା, ଶବ ତଥା ଶିଳ୍ପକାରଖାନାର ନିର୍ଗତ ପଦାର୍ଥ ଏଠାରେ ମିଶୁଥିବାରୁ ଏ ଜଳ ବୋଧହୁଏ ସବୁଠାରୁ ପ୍ରଦୂଷଣଯୁକ୍ତ । ସେଥି ପାଇଁ ଭାରତ ସରକାର ଗଣ କାର୍ଯ୍ୟକାରୀ ଯୋଜନା ମାଧ୍ୟମରେ ଗଣାଜଳ ପ୍ରଦୂଷଣ ମୁକ୍ତ ପାଇଁ ପଦକ୍ଷେପ ନେଇଛନ୍ତି ।

ଆମ ଦେଶରେ ଶତକଡ଼ା ୮୫ରୁ ଅଧିକ ଭାଗ ପାନ୍ନୀୟ ଜଳ ଭୂମି ତଳୁ ହିଁ ସଂଗୃହୀତ ହୋଇଥାଏ । ଭୂତଳ ସଂଗୃହୀତ ପାନ୍ନୀୟ ଜଳରେ ଫ୍ଲୋରାଇଡ୍ ଧାତବ ଲବଣ ଅଧିକ ନେଲେ ମନୁଷ୍ୟ ତଥା ଅନ୍ୟ ପ୍ରାଣୀମାନେ ଫ୍ଲୋରେସିସ୍ (Fluorosis) ନାମକ ରୋଗର ପଶୁଖାନି ହୋଇଥାନ୍ତି । ଏହା ଶରୀରର ସାଂଘାତିକ ଛତି ଘଟାଇଥାଏ । ବିଭିନ୍ନ ପ୍ରକାର ଆନ୍ତ୍ରିକ ସମସ୍ୟା (Enterities) ଘଟି ମାଂସପେଶୀ, ତନ୍ତୁଗୁଡ଼ିକ ଦୁର୍ବଳ କରିପାଏ ଏବଂ ପ୍ଲାୟୁ ଓ କିଡ୍ନି (Kidney)କୁ ମଧ୍ୟ ଅନେକ ପ୍ରଭାବିତ କରିଥାଏ । ନିକଟରେ ଦେଖାଯାଉଛି ଯେ ଆମ ରାଜ୍ୟର ଖୋର୍ଦ୍ଧା ଜିଲ୍ଲାର କେତେକ ଗ୍ରାମରେ ଫ୍ଲୋରାଇଡ୍ ମୁକ୍ତ ଜଳ ବ୍ୟବହାର କରୁଥିବା ଯୋଗୁଁ ଫ୍ଲୋରୋସିସ୍ ରୋଗର ଶିକାର ହୋଇଛନ୍ତି । ସେହିପରି ତାଳଚେରର ନାଲିକୋ ବମାନୀର ଆଲୁମିନିୟମ୍ କାରଖାନାରୁ ନିର୍ଗତ ପଦାର୍ଥ ଜଳ ସଂସ୍ପର୍ଶରେ ଆସିବା ଫଳରେ ଜଳରେ ଫ୍ଲୋରାଇଡ୍ ମାତ୍ରା ବୃଦ୍ଧି ପାଇଛି ।

ଜଳ ସମ୍ପଦ ଓ ମନୁଷ୍ୟର ଭବିଷ୍ୟତ

ଅଧ୍ୟାପକ ପ୍ରଫୁଲ୍ଲ କୁମାର ମହାନ୍ତି

ଜଳ ପୁଷ୍ଟି :

ପ୍ରକୃତିର ଅନବଦ୍ୟ ସମ୍ପଦ ହିଁ ଜଳ । ଏହା ସ୍ତମ୍ଭ ଯେ ଜୀବନ ଜଳକୁ ପୁଷ୍ଟି, ଜୀବନ ହିଁ ଜଳମୟ ଓ ଜଳ ହିଁ ଜୀବନ । ଜଳ ଜୀବନର ପୁଷ୍ଟି ଓ ତାହାର ପୋଷଣ ନିମନ୍ତେ ବାସ୍ତବିକ ଅନୁରାଣ । କେବଳ ପେପ୍ଟାଇଜ ହିଁ ଜଳକୁ ଜୀବନ ଶକ୍ତି ଆଣି ଆଣି ଆଣି ଆଣି । ଆମେ ପୁସ୍ତକରେ ଜଳକୁ କେବଳ ଏତିକି ଭାବିବାନା ଯେ ଜଳର ସମ୍ପଦ ହିଁ କେବଳ ଏତିକି । ଏହାକୁ ବାଦ ଦେଲେ ଯୌଗିକରେ ଅନ୍ୟ କେଉଁଠାରେ ଏ ପର୍ଯ୍ୟନ୍ତ କୁହାଯାଉ ନାହିଁ । ତେଣୁ ସ୍ପଷ୍ଟୀକରଣ ଅନୁସାରେ ତଥା ପ୍ରାଣୀ ଜୀବ ଉଦ୍ଭିଦର ସମ୍ପଦ ମିଳିବ ବା କାହିଁକି ? ପ୍ରାୟ ୪୮୦ କୋଟି ବର୍ଷ ପୂର୍ବ ପୁସ୍ତକୀୟ ପୁଷ୍ଟି ଏବଂ ଏହାର ୧୦୦ କୋଟି ବର୍ଷ ପରେ ଏହାକୁ ୩୦୦ରୁ ୩୫୦ କୋଟି ବର୍ଷ ପୂର୍ବେ ଜୀବର ପୁଷ୍ଟି ହୋଇଛି ବୋଲି ଜୀବଗୁଣ (Fossil)ଗୁଡ଼ିକର ପର୍ଯ୍ୟବେକ୍ଷଣରୁ ଜଣାପଡ଼ିଛି । ଜୀବନର ପୁଷ୍ଟି ସମ୍ପର୍କରେ ଓପାରିନ୍ (A.I. Operin) ନାମକ ଜଣେ ଉପାୟ ବୈଜ୍ଞାନିକ ମତ ପ୍ରଦାନ କରନ୍ତି ଯେ ୩୦୦ରୁ ୩୫୦ କୋଟି ବର୍ଷ ତଳେ ପୁସ୍ତକୀୟ ବାୟୁମଣ୍ଡଳରେ ଅଧିକ ରସାୟନ (Hydrogen), ଅକ୍ସିଜନ (Nitrogen), ଅକ୍ସିକାର୍ବନ (Carbon dioxide), କାର୍ବନ ମନୋକ୍ସାଇଡ୍ (Carbon monoxide), ମିଥେନ୍ (Methane), ଆମୋନିଆ (Ammonia) ଓ ଜଳ ଉପାଦାନରୁ ଜୀବନର ଆବିର୍ଭାବ ହୋଇଛି । ବଡ଼ ଆତ୍ମସମ୍ପର୍କ ବ୍ୟାପ୍ତ ଯେ ସେତେବେଳେ ବାୟୁମଣ୍ଡଳରେ ଅଧିକ ରସାୟନ ନଥିଲା । ତୁଳନାତ୍ମକ ଭାବେ ଜଳଦ୍ୱାରା ଆବୃତ୍ତ ଥିଲା । ତେଣୁ ଅନୁମାନ କରାଯାଏ ଯେ ୩୦୦ କୋଟି ବର୍ଷ ତଳେ ପୁସ୍ତକୀୟ ଜଳ ପୁଷ୍ଟି ହୋଇଥିଲା । କିପରି ପୁଷ୍ଟି ହୋଇଥିଲା ତାହା ଏବେ ଜାଣିବାକୁ ପଡ଼ିବ ।

ପୁସ୍ତକୀୟ ଜଳର ପରିମାଣ :

ପୃଥିବୀର ପରିବେଶ ପାଇଁ ବାୟୁ ପରେ ଜଳର ଦ୍ୱିତୀୟ ଅତ୍ୟନ୍ତ ଗୁରୁତ୍ୱପୂର୍ଣ୍ଣ । ମାନବ ସଂସ୍କୃତି ଓ ସଭ୍ୟତା ହିଁ ଜଳସମ୍ପଦ ସହ ପରମପ୍ରକାର ଭାବରେ ଜଡ଼ିତ । ସ୍ୱାସ୍ଥ୍ୟ, ଶିକ୍ଷା, କୃଷି, ପରିବେଶ, ଶକ୍ତି ଓ ଶାନ୍ତ୍ୟାଚାରଣ ଆଦି ସମସ୍ତ ସମାଜିକ ସହ ଜଳ ଆବଶ୍ୟକ । ଏବେ ପରିମାଣର ବିନିଯୋଗ ଥାଇ ପୁଣି ପୁଷ୍ଟିର ପ୍ରାକୃତିକ ଜଳର ପରିମାଣ ସୀମିତ ବା ନିସ୍ତ୍ୟ । କିନ୍ତୁ ଆମ ଦେଶରେ ଲୋକ ସଂଖ୍ୟା ଦୈନିକେ ବିପୁଳ ଭାବେ ଯେ ସତରେ ଏ ପର୍ଯ୍ୟନ୍ତ ଲୋକ ଶାନ୍ତ୍ୟାଚାରଣ ତଥା ଦୁର୍ଘଟଣାର ପାଇଁ ବିଭିନ୍ନ ପଦକ୍ଷେପ ଗ୍ରହଣ କରି ନାହିଁ । ଏହା ସତରେ ଏକ ବିରାଟ ପ୍ରଶ୍ନୋତ୍ତର । ଭାରତୀୟ ଜନସଂଖ୍ୟା ବୃଦ୍ଧି ଯାଏ ଦେଶରେ ଯେଉଁ ପରିମାଣରେ ସମୃଦ୍ଧ ଅନୁମାନ କରାଯାଉଛି ଯେ ୨୦୨୦ ମସିହାକୁ

ଏହି ସଂଖ୍ୟା ୧୨୦ କୋଟିକୁ ବୃଦ୍ଧି ପାଇବ । ୨୦୦୧ ମସିହା ବେଳକୁ ଦେଶର ସହରାଞ୍ଚଳ ଜନସଂଖ୍ୟା ୩୫ କୋଟିରେ ପହଞ୍ଚିବ । ଏ ଜନସଂଖ୍ୟା ବୃଦ୍ଧି ଯୋଗୁ ନଗରେ ବା ଗଠିତରାଜ୍ୟ ପ୍ରତି ଧାନ ଦିଆ ନଗରେ ଏ ଲୋକସଂଖ୍ୟାର ଏକ ତୃତୀୟାଂଶ ବଢ଼ି ଅଞ୍ଚଳରେ ବସବାସ କରିବାକୁ ବାଧ୍ୟ ହେବେ ।

ସୌର ଜଗତରେ ଦଶଟି ଗ୍ରହ ମଧ୍ୟରେ କେବଳ ପୁସ୍ତକୀୟ ଉଦ୍ଭିଦ ଓ ଜୀବନକୁ ସହଜପତର ହୋଇପାରିଛି କେବଳ ଜଳ ବା ଜଳବାୟୁର ପରିସ୍ଥିତି ଯୋଗୁଁ । ସୂକ୍ଷ୍ମର ପ୍ରଥମ ଜୀବ କହୁ ନେଇଥିଲା ଜଳରେ । କାଳକ୍ରମେ ଏକକୋଷୀ ଜୀବକୁ ବହୁକୋଷୀ (Multicellular) ଜୀବର ପୁଷ୍ଟି ହେଲା । ସେମାନଙ୍କ ମଧ୍ୟରୁ ଅନେକ ଜୀବ ସମୁଦ୍ର ବନ୍ଧୁର ପୁସ୍ତକୀୟ ଅନୁଭବକୁ ଆସିଲେ ଓ ସମେ ସେଠାରେ ଖାଦ୍ୟଶୁଖାଇ ଅବସ୍ଥାନ କରିବାକୁ ଲାଗିଲେ । ସମୟାନୁକ୍ରମେ ବିବର୍ତ୍ତନ ମାଧ୍ୟମରେ ଭିନ୍ନ ଭିନ୍ନ ପ୍ରାଣୀର ପୁଷ୍ଟି ହେଲା । ଜୀବର ଜୀବନୋପାୟକୁ ଶରୀର ସ୍ଥିର ଜଳ ପରିସର ମଧ୍ୟରେ ଜୀବନ ନିର୍ବାହ କରନ୍ତି । ଜଳ ଶରୀର ମଧ୍ୟରେ ସର୍ବବ୍ୟାପୀ । ଏହି ଜଳ ଅକ୍ଷୟପ୍ରତ୍ୟକ୍ଷମାନଙ୍କର ଥିବା ଜୀବନୋପାୟକୁ ଆବୃତ୍ତ କରି ରଖିଛି । ଶରୀରର ସମସ୍ତ କ୍ରିୟା ଜଳ ମାଧ୍ୟମରେ ସମାପ୍ତ ହେବାପରି ପୁସ୍ତକୀୟ ସମସ୍ତ କ୍ରିୟା ହିଁ ଏହି ଜଳ ମାଧ୍ୟମରେ ଘଟିଥାଏ । ତେବେ ଦେଖାଯାଉ ପୁସ୍ତକୀୟ ଜଳ କେଉଁଠି କେତେ ?

ଜଣେ ବସନ୍ତ ବ୍ୟକ୍ତିର ଓଜନକୁ ୧୦୦ ଭାଗ ଧରିଲେ, ଏହାର ୨୩ ଭାଗ ହେଉଛି ଶରୀରର ଜଳ, ୧୭ ଭାଗ ପୁଷ୍ଟିଦାର, ୧୨ ଭାଗ ସ୍ନେହପାତ, ୭ ଭାଗ ଧାତୁପାତ ଓ ଏକ ଭାଗ ଶ୍ୱେତପାତ । ସୁତରାଂ ଥାନ ଶରୀର ଜଳରେ ଗଢ଼ା ବୋଲି କହିଲେ ଅତ୍ୟନ୍ତ ହେବ ନାହିଁ । ଭାରତ ଶରୀରର ଏପରି କୌଣସି ଜ୍ଞାନ ନାହିଁ, ଯେଉଁଠାରେ କି ଜଳ ନାହିଁ । ଏପରିକି କଠିନ ହାତ ମଧ୍ୟରେ ମଧ୍ୟ ଜଳ ଥାଏ । ମନୁଷ୍ୟ ଶରୀର ଛଡ଼ା ଅନେକ କ୍ରୀମ ଅଛି ଯାହାକି ୯୦ ଶତକଡ଼ାରୁ ଅଧିକ ଜଳରେ ଗଢ଼ା । ଯାହାହେଉନା କାହିଁକି ପୁସ୍ତକୀୟ ବିଭିନ୍ନ ଜ୍ଞାନରେ କଠିନ, ତରଳ ଓ ବାଷ୍ପ ଆକାରରେ ପ୍ରାୟ ୧-୪୫୯x୨୧/୧୦ ଲିଟର ପାଣି ଅଛି । ଏ ପରିମାଣ ମଧ୍ୟରୁ ଦଶଭାଗରୁ ୯୫-୯୫ ଶତକଡ଼ା ସାଗରରେ ଓ ୨-୧୨ ଶତକଡ଼ା ବରଫ ଆକାରରେ ଆନ୍ତାର୍କଟିକା, ଆରକ୍ଟିକ୍ ଓ ହିମାଳୟ ଛତ୍ୟାଦିରେ ଜମାଟ ଅବସ୍ଥାରେ (Freezing condition) ରହିଛି । ଆରମ୍ଭ ଜଳ ସାଗରର ୧-୦୪ ଶତକଡ଼ା ଭୂଗର୍ଭରେ ଏବଂ ୦-୦୨ ଶତକଡ଼ା ନଦୀ, ନାଳ ଓ ପୁସ୍ତକୀୟରେ ରହିଛି । ତେବେ ସାଗରର ଲୁଚିଯାଇ ଜଳର ପରିମାଣ ଅଧିକ ଥାଇ ଆମେ ତାହାର ପ୍ରକୃତ ବିନିଯୋଗ କରିପାରି ନାହିଁ । କିନ୍ତୁ ଆମ ବ୍ୟବହାରୀୟ ଜଳ ନିର୍ଭର ନାଳ, ପୋଖରୀ ଓ କୁଅ ଆଦି ଜଳାଗରୁ ହିଁ ମିଳିଥାଏ । ଏହା ସମୁଦାୟ ଜଳସମ୍ପଦର ମାତ୍ର ଏକ ଶତକ ।

ପୁନଃ ବାୟୁମଣ୍ଡଳରେ ମଧ୍ୟ ଜଳୀୟବାଷ୍ପ ଆକାରରେ ଜଳ ଥାଏ । ଏହାର ପରିମାଣ ଖୁବ୍ କମ୍ ୧୫-୫x୧୦/୧୫ ୦-୦୦୧ ଶତକଡ଼ା । ଏବେ କମ୍ ପରିମାଣରେ ଥିଲେ ଏହାର

ତେବେ ସରକାରଙ୍କ ପଦକ୍ଷେପଗୁଡ଼ିକ ଅତି ପ୍ରଶଂସନୀୟ । ବିଗତ ବର୍ଷମାନଙ୍କରେ ୭୬୧ଟି ଜଳକ୍ରିୟ ଗ୍ରାମକୁ ନିରାପଦ ପାନୀୟ ଜଳ ଯୋଗାଣ ବ୍ୟବସ୍ଥା କରାଯାଇଛି ଓ ୧.୫୮୩ଟି ଜଳକ୍ରିୟ ଗ୍ରାମକୁ ପାନୀୟ ଜଳ ମଧ୍ୟ ଯୋଗାଇବାର ବ୍ୟବସ୍ଥା କରାଯାଇଛି । ୨.୨୮୦ଟି ନଳକୂପ ଓ ୧୪୪ଟି ପରିମଳ କୁପ ଖନନ ଜାରି କାର୍ଯ୍ୟକ୍ରମ ଗ୍ରହଣ କରାଯାଇଛି । ଫଳରେ ୧.୭୯୯ଟି ଗ୍ରାମରେ ୬-୪ ଲକ୍ଷ ଜନସାଧାରଣ ବିଶେଷ ଭାବେ ଉପକୃତ ହୋଇପାରିଛନ୍ତି । ଏତଦ୍ ବ୍ୟତୀତ ଜାତୀୟ ଟେକ୍ନୋଲୋଜି ମିଶନ (National Technology Mission) କାର୍ଯ୍ୟକ୍ରମାନୁଯାୟୀ ଓଡ଼ିଶାର କୋରାପୁଟ, ଫୁଲବାଣୀ, ଗଞ୍ଜାମ ଓ ମୟୂରଭଞ୍ଜ ଜିଲ୍ଲାର ପାଠିଆ ଆଦିବାସୀ ବୃକ୍ଷରେ ପାନୀୟ ଜଳଯୋଗାଣ କାର୍ଯ୍ୟକ୍ରମ ନିମନ୍ତେ ଭାରତ ସରକାରଙ୍କ ତରଫରୁ ଅର୍ଥ ମଞ୍ଜୁର ହୋଇଛି । ପାନୀୟ ଜଳଯୋଗାଣ ବ୍ୟତୀତ ବିଭିନ୍ନ ଜଳସେଚନ ପ୍ରକଳ୍ପ ଯୋଗେ ବୃକ୍ଷ ଫଳରେ ଜଳସେଚିତ ହୋଇପାରୁଛି । ସରକାର ବର୍ଷମାନ ଯେଉଁ ପଦକ୍ଷେପଗୁଡ଼ିକ ନେଉଛନ୍ତି ତାହା ଆମ କୃଷି ଉତ୍ପାଦନ ବୃଦ୍ଧିରେ

ସହାୟକ ହେବା ସହ ଭ୍ରାମ୍ୟାଣଜଳଗୁଡ଼ିକରେ ପାନୀୟ ଜଳ ଯୋଗାଣ ହିଁ ବାସ୍ତବିକ୍ ଏକ ଉତ୍ତମ ପଦକ୍ଷେପ ।

ଏ କ୍ଷେତ୍ରରେ ଜଳର ସମ୍ବଳଯୋଗ ଓ ସୁପରିଚ୍ଛଳନା ପାଇଁ ଆମର କର୍ତ୍ତବ୍ୟ ଅନେକ । ଆମେ ସମସ୍ତେ ପରିବେଶର ଅଂଶ ବିଶେଷ । ପରିବେଶ ସଂତୁଳନରେ ଜଳର ଭୂମିକା, ସ୍ୱାସ୍ଥ୍ୟ ନିରାପତ୍ତା ପାଇଁ ଜଳର ଆବଶ୍ୟକତା, କୃଷି କ୍ଷେତ୍ରରେ ଜଳସେଚନର ଗୁରୁତ୍ୱ, ଶିଳ୍ପ ସମ୍ପର୍କରେ ଜଳ ପ୍ରଦୂଷଣ ପ୍ରତି ଧ୍ୟାନ ଓ ସର୍ବୋପରି ଆମ ଜଳର ବିଭାଟ ଉତ୍ତ ସାଗର କିପରି ବିଶୁଦ୍ଧ ରହିବ ସେଥିପ୍ରତି ସରକାର, ବ୍ୟକ୍ତିବିଶେଷ ଓ ବୈଜ୍ଞାନିକଗଣ ଆଲୋଚନାତ ବରିଷ୍ଠା ହିଁ ସର୍ବୋତ୍ତମ କର୍ତ୍ତବ୍ୟ । ଏଥିପ୍ରତି ଧ୍ୟାନ ଦେଲେ ଜଳ ସମସ୍ୟା ରହିବ ବା କାହିଁକି ?

ପ୍ଲାଟଫୋରମ ପ୍ରାଣୀ ବିଭାଗ,
ଉତ୍କଳ ବିଶ୍ୱବିଦ୍ୟାଳୟ,
ବାଣାବିହାର, ଭୁବନେଶ୍ୱର-୭୫୧୦୦୪



ଭୁବନେଶ୍ୱର ସୁନିର୍ଭ-୩ ପ୍ରଦର୍ଶନୀ ପଦ୍ଧିଆରେ ଆୟୋଜିତ ଆନ୍ତରାଷ୍ଟ୍ରୀୟ କୃଷି ଚେତନା ମଫର ସଂସ୍ଥାପକ ଶ୍ରୀମତୀ ପ୍ରଭୁପାଦଙ୍କର ଜନ୍ମ ଶତବାର୍ଷିକୀ ଉତ୍ସବରେ ମୁଖ୍ୟମନ୍ତ୍ରୀ ଶ୍ରୀ ନାନକୀ ବଲ୍ଲଭ ପଟ୍ଟନାୟକ ଉଦ୍‌ବୋଧନ ଦେଉଛନ୍ତି ।

ମନୁଷ୍ୟ ନଳକୁ ଏହିପରି ମରଣ କରିବା ହଡ଼ା ଶ୍ରାମାଣିକରେ ଲୋକମାନଙ୍କ ପଚେତନତା ପଥାବରୁ ମଧ୍ୟ ପାନୀୟ ଜଳ ଉପଯୁକ୍ତ ହୋଇପାରେ ନାହିଁ । ସେମାନେ ଗୋଟିଏ ଜଳାଶୟନ ନଳକୁ ଏକ ବି ପ୍ରାଣୀମାନଙ୍କ ପାଇଁ, ନିଜର ଶୋଚିତ ପାଇଁ ତଥା ପାନୀୟ ଜଳ ପାଇଁ ବ୍ୟବହାର କରିଥାଆନ୍ତି । ସାହରାଣିକରେ ଲୋକମାନେ ପାନୀୟ ଜଳ ସୁବିଧାରେ ପାଇ ନଳକୁଡ଼ିକୁ ଏପରି ଖୋଲା ରଖୁଥାଆନ୍ତି ଯେ ପାଣି ସେମିତି ଶୁଣିଯାଇ ନଈ ହେଉଥାଏ । ଏପରି ବି ଦରକାର ପଡ଼ିଲେ ମନରଞ୍ଜା ମୁଖ୍ୟ ନଳକୁ କାଟି ନିକେ ନିକେ ଜଳ ଯୋଗାଇ ବ୍ୟବହାର କରିଥାଆନ୍ତି ଓ ପରେ ସେ ବ୍ୟୟୋଗରୁ ବାକି ପକାନ୍ତି । ଏହା ଫଳରେ ମୁଖ୍ୟ ନଳରେ ଚନ୍ଦ୍ର ଚନ୍ଦିବା ଯୋଗୁଁ ବାହାରର ମାଟି ଓ ଅନ୍ୟାନ୍ୟ ମଇଳା, ବିଭିନ୍ନ ଜୀବାଣୁ ମଧ୍ୟ ମୁଖ୍ୟ ନଳରେ ପ୍ରବେଶ କରିଥାଏ । ଅନେକ ସ୍ଥାନରେ ପାନୀୟ ଜଳ ପାଣିର ଉତ୍ତମତ୍ତମ ହୋଇ ପାଣି ବାହାରି ଯାଇ ନୀ ହେଉଥିଲେ ମଧ୍ୟ ତା ପ୍ରତି ଉପଯୁକ୍ତ ଧ୍ୟାନ ଦିଆଯାଇ ନଥାଏ । ତେଣୁ ଯାହା ଅନୁକୂଳ ସତେତର ଦେଲେ, ଜଳର ସମ୍ପୂର୍ଣ୍ଣତା ଜଳେ, ଶିଳ ମନୁଷ୍ୟର ଜଳ ପ୍ରଦୁଷଣ ପ୍ରତି ଧ୍ୟାନ ଦେଲେ, ଜମିରେ ସୁଚିତ୍ତ ହଳଦେବନ କରିପାରିଲେ, ଭବିଷ୍ୟତର ଶାନ୍ତ୍ୟ ଉପରେ ସାଗର ସଳକୁ ସୁରକ୍ଷା କରି ପାରିଲେ ଜଳ ଦୁର୍ଭିତ ଓ ଅଭାବ ଦେବ ଦାହିରି ?

ଭୂଗର୍ଭଜଳ :

ବର୍ଷାଦ୍ୱାରା ପ୍ରସୂକା ପ୍ରାୟତଃ ପରୁପ୍ରବା ଜଳରାଶିର ଏକ ଅଂଶ ଭୂଗର୍ଭକୁ ସୂକ୍ଷ୍ମାୟ ଓ ଯୋଗରେ ଗଢ଼ିତ ହୁଏ । ସେହି ଜଳରାଶିକୁ ଭୂତଳ ଜଳରାଶି (Ground water reservoir) କୁହାଯାଏ । ପଡ଼ିଶାରେ ଥିବା ବ୍ୟବହାର ଉପଯୋଗୀ ଭୂତଳ ଜଳର ମାତ୍ର ମଧ୍ୟ ଶକେତା ବର୍ଷାମାନ ଶୁଷ୍କ ପାଇଁ ବିନିଯୋଗ ହେଉଛି । ଏହି ଗଢ଼ିତ ଜଳରାଶିର ଉପଯୁକ୍ତ ଅନୁସନ୍ଧାନ ପାଇଁ ଭୂତଳ ଜଳ ଅନୁସନ୍ଧାନ ବ୍ୟାଜା କାର୍ଯ୍ୟ କରୁଛି । ଏ ବ୍ୟାଜା କେମିତି କରାଯାଉଛି ଯେ ୨୦,୦୦,୦୦୦ ହେକ୍ଟର ମିଟର ଲେ ବୃତ୍ତରେ ପଡ଼ିଛି । ପଡ଼ିଶାର ବିଜ୍ଞାନୀମାନଙ୍କ ମଧ୍ୟରେ ସବୁଠାରୁ ଅଧିକ ପରିଚାଣର ଭୂଗର୍ଭଜ ଜଳ ମସୁରତରା ବିଲ୍ଡରେ ୧୯୫୪ରେ ହେକ୍ଟର ମିଟର ଓ ସବୁଠାରୁ ବଡ଼ ପରିଚାଣର ଜଳ କେମ୍ପାପରା କେମ୍ପା ହେକ୍ଟର ମିଟର ବିଲ୍ଡରେ ବୋଲି ଜଣାଯାଉଛି । ମାଟି ଉପରେ ନଦୀ, ନାଳ ଓ ଉତ୍ତମା ଜଳକୁ ଉତ୍ତମରେ ବାସ୍ୟରେ ବ୍ୟବହାର କରାଯାଇପାରେ । ଏ ଜଳ ସମ୍ପେତ ନଦୀରେ ଭୂଗର୍ଭଜ ଜଳକୁ ଭୂତଳ ବା ନିଜସ୍ୱତ ମାଧ୍ୟମରେ ବ୍ୟବହାର କରାଯାଇପାରେ । ଗାଲ ଗୋଟିଏ ବର୍ଷ ଦେଲା ଏ ଭୂଗର୍ଭଜ ଜଳକୁ ଭୂତଳ ବ୍ୟବହାର ବ୍ୟବସ୍ଥା (Drop irrigation) ଓ ସିନ ପ୍ରଣାଳୀ (Sprinkler system) ଦ୍ୱାରା ଜଳର ଉପବ୍ୟସ୍ତ କରା କରାଯାଇ ପାରେ ଓ ଉତ୍ତରରେ ବ୍ୟାପାର ପରିଚାଣର ଜଳ ଅଧିକ ଜମିକୁ ଉତ୍ତମରେ ବ୍ୟବହାର ମଧ୍ୟ କରାଯାଇପାରେ । ଆମ ରାଜ୍ୟ ପରକାର ଗୋଷ୍ଠୀ ଉପାଦେୟତା ବ୍ୟବସ୍ଥା ବା ଯୋଜନା ପ୍ରଦାନ କରି ଶୁଖିଯାଇଥିବା ଜଳ ଯୋଗାଣକାର ଉଦ୍ଦେଶ୍ୟ ଉପକରଣ କରିଛନ୍ତି । ଏହାକୁ ଉପାଦେୟତା ଉଦ୍ଦେଶ୍ୟ ପଡ଼ିଶାର ଉପାଦେୟତା ନିଗମ (Orissa Lift Irrigation Corporation) । ଏ

ନିଗମ ୧୯୯୫ ମସିହା ରବି ଗରୁରେ ୮୭୧୨ଟି ଉଠା ଜଳସେଚନ ଯୋଜନାରୁ ୨,୪୦,୩୧୯ ଏକର ଜମିକୁ ଜଳଯୋଗାଇ କରିଛନ୍ତି । ଅଧିକ ଲୋକସଂଖ୍ୟାର ଶୁଦ୍ଧିତା ମେଳାଇବା ନିମିତ୍ତ ଅଧିକ ଶାନ୍ତ ଉତ୍ତମଦନ ଆବଶ୍ୟକ ହେତୁ ଉଠା ଜଳସେଚନ ଯୋଜନାରେ ବଡ଼ ସମୟରେ ଓ ବଡ଼ ଖର୍ଚ୍ଚରେ ଲୁଣିକ୍ଷେପ ଜଳସେଚନ ହୋଇପାରିବ ।

ଜଳସଂପଦର ସୁପରିଶୁଳନା ଓ ଭବିଷ୍ୟତ :

ଭାରତ ବ୍ୟତିତକେ ବିକାଶୋନ୍ମୁଖୀ ରାଷ୍ଟ୍ର (Third World Countries) ଗୁଡ଼ିକରେ ପାନୀୟ ଜଳର ଅଭାବ ଏକ ଗୁରୁତର ସମସ୍ୟା ଭାବରେ ଦେଖାଦେଇଛି । ତେଣୁ ଭୂପ୍ରସ୍ଥ ଜଳସଂପଦ, ନଦୀ, ହ୍ରଦ, ଇତ୍ୟାଦିକୁ ବାଦ୍ ଦେଇ ଏକମାତ୍ର ମଧୁରଜଳ ପାଇବାର ଉନ୍ନତ ହେଉଛି ମହାସାଗର ଓ କୁହୁଡ଼ି (fog) । ସାଗର ଜଳକୁ ଲବଣ ନିରାକରଣ କରି ଏହାକୁ ପାନୀୟ ଜଳ ରୂପେ ବ୍ୟବହାର କରିବା ପାଇଁ ବିଭିନ୍ନ ଚେଷ୍ଟା ଗୁଲିଛି । ସୌର ପାତନ ପ୍ରକ୍ରିୟା (Solar distillation), ନିମ୍ନ ଶୁଦ୍ଧ ପାତନ ପ୍ରଣାଳୀ (Flash distillation), ପନୀଭବନ ପ୍ରକ୍ରିୟା (Freezing), ବିଦ୍ୟୁତ୍ ଡାଏଲିସିସ୍ (Electro-dialysis), ଆୟନ ବିନିମୟ ପଦ୍ଧତି (Ion Exchange Method) ଓ ଶିଳୀ ପ୍ରଥମୀକରଣ (Membrane separation) ପଦ୍ଧତି ମାଧ୍ୟମରେ ସାଗର ଜଳକୁ ପାନୀୟ ଜଳ ରୂପେ ବ୍ୟବହାର କରାଯିବାର ପ୍ରଚେଷ୍ଟା ଗୁଲିଛି ।

ଆମ୍ଭ ବିଶ୍ୱବିଦ୍ୟାଳୟର ୭୫ତମ ସମାବର୍ତ୍ତନ ଉତ୍ତରରେ ଉଦ୍ଦେଶ୍ୟର ଦେଇ ମହାକାଶ ବିନିଗନର ତଟ ଶେ କରୁକାରୀଗନ ଭବିଷ୍ୟତ ଯେ ଆସନ୍ତା ଶିଳି ଦଶନ୍ଧି ମଧ୍ୟରେ ଭୂମି ଓ ଜଳ ସମ୍ପଦର ପରିଶୁଳନା କ୍ଷେତ୍ରରେ ଦେଶ ଏକ ଗୁରୁତର ପରିଶିଳିତ ସମୁଦାୟ ହେବ । ଆମେରିକା ଓ ମିଶରରେ ହେକ୍ଟର ପିଛା ଶାନ୍ତ୍ୟଶାନ୍ତ ଉତ୍ତମଦନ ମାଗୁଛନ୍ତି ବନ୍ଦ ହୋଇଥିବା ବେଳେ ଭାରତରେ ଏହି ହାର ୧-୨ ଟନ୍ଦରେ ସୀମିତ । କରୁକାରୀଗନ ପୁଣି ଭବିଷ୍ୟତ ଯେ ଭୂସଂପଦ ଅପେକ୍ଷା ଦେଶର ଜଳ ସମ୍ପଦ ପରିଶିଳିତ ଆଗକୁ ଆଗୁରି ଉତ୍ତମଦନ ଦେବ । ପ୍ରତିବର୍ଷ ବର୍ଷା ମାଧ୍ୟମରେ ୪୨୦ ନିମ୍ନୁତ ହେକ୍ଟର ମିଟର ଜଳ ମିଳିଥାଏ । ଏହି ଜଳକୁ ବର୍ଷକୁ ୧୯୨ ନିମ୍ନୁତ ହେକ୍ଟର ମିଟର ଜଳ ବ୍ୟବହୃତ ହୋଇଥାଏ । ଏବେ ଯେଉଁଠି ଶାନ୍ତ୍ୟଶାନ୍ତ ଉତ୍ତମଦନ ଦେଉଛି ସେଥିରେ ସର୍ବାଧିକ ୨୫ ନିମ୍ନୁତ ବନ୍ଦ ଉତ୍ତମଦିତ ହୋଇପାରିବ । ଅର୍ଥତ ଆମ ଦେଶର ଶାନ୍ତ୍ୟଶାନ୍ତ ଆବଶ୍ୟକତା ୩୪୭ ନିମ୍ନୁତ ବନ୍ଦ । ୧୨୦ କୋଟି ଲୋକଙ୍କ ପାଇଁ ବାର୍ଷିକ ମୁକ୍ତ ପିଛା ଶାନ୍ତ୍ୟଶାନ୍ତ ୨୦୦ ଲି.ଟ୍ରା. ଦରକାର । ଏହି ହାରରେ ଶାନ୍ତ୍ୟଶାନ୍ତ ଉତ୍ତମଦନ କରିବାକୁ ହେଲେ ଜଳ ସମ୍ପଦର ସୁପରିଶୁଳନା ସେ କିଭଳି ଦୁରୁତ ବ୍ୟାପାରି ଦେବ ତାହା ଏବେଠାରୁ ଅନୁମାନ କରିବା କଠିନ । ତେଣୁ ନିଜସମ୍ପଦର ସୁପରିଶୁଳନା ପାଇଁ ଅବକାର ଯେ ପଦକ୍ଷେପ ନେଉଛନ୍ତି ତାହାକୁଦେଖି, ସବୁଠାରୁ ବଡ଼ ଜଥା ଦେଲା ଯେ ପ୍ରାୟତଃ ସମସ୍ତ ନିକେ କିପରି ଜଳର ଉପଯୁକ୍ତ ବ୍ୟବହାର କରି ଜଳକୁ ସୁସ୍ପଷ୍ଟ ମୁକ୍ତ ରଖି ନିକେ ସତେତନ ରହିବା ପଦ ଅନ୍ୟମାନଙ୍କୁ ସତେତନଶୀଳକା କରାଯାଏ ।

ନିର୍ଦ୍ଦେଶାବଳୀ ପୁରାପୁରୀ ଲିପନ କରାଯାଇଛି କହିଲେ
ହେବ ।

ଏହି ଚରୁଥି ଦଶକ ଶେଷ ଭାଗରେ କବିଚନ୍ଦ୍ର କାଳୀଚରଣ
ଦେବେଶଙ୍କେ 'ଓଡ଼ିଶା ଥିଏଟର' ପ୍ରତିଷ୍ଠା ପୂର୍ବକ
ମଞ୍ଚ-ନାଟ୍ୟାଭିନୟର ବ୍ୟବସ୍ଥା କରନ୍ତି, ସେତେବେଳେ ତାଙ୍କୁ
ଚଳଚ୍ଚିତ୍ରର ପ୍ରତିଦ୍ୱନ୍ଦିତାର ସମ୍ମୁଖୀନ ହେବାକୁ ପଡ଼େ ।
ସିନେମାହଲୁ ଦିଗରୁ ରଙ୍ଗମଞ୍ଚ ଆଡ଼କୁ ଦର୍ଶକମାନଙ୍କର ପୂର୍ବ
ଫୋକାଲବାକୁ ପଡ଼େ । ଉପାୟ କ'ଣ ? କାଳୀଚରଣ ବିଭୂର
ଶୈଳ ଦେଖିଲେ-ଚଳଚ୍ଚିତ୍ରର ବିଭିନ୍ନ ପଦ୍ଧତି ଓ ଉପାଦାନ
ମଞ୍ଚ-ନାଟକରେ ପ୍ରୟୋଗ କଲେ, ଦର୍ଶକମଣ୍ଡଳୀକୁ ମଧ୍ୟାଭିନୟ
ପ୍ରତି ଆକୃଷ୍ଟ କରାଯାଇ ପାରିବ । ବୋଲିବା ବାହୁଲ୍ୟ
ଘେ-ବିଚିତ୍ର ତାହା ହିଁ କରି ବହୁ ପରିମାଣରେ ସଫଳକାମ
ହେଲେ ।

ଆଖ୍ୟାନମୂଳକ ଚିତ୍ରନାଟ୍ୟରେ ପୁଠି-ଭୂରଣ ବା ଅତୀତ
ପଟଶାର ଉପସ୍ଥାପନ ଏକ ସାଧାରଣ କଥା । ଇଂରାଜୀରେ
ଏହାକୁ ଫ୍ଲାସ୍-ବ୍ୟାକ୍ (Flashback) ବୋଲାଯାଏ ।
ଚଳଚ୍ଚିତ୍ର ପ୍ରସାଦରୁ ଏହି ଅତ୍ୟାବଶ୍ୟକ ପଦ୍ଧତି ଏବେ
ମଞ୍ଚ-ନାଟକରେ ବ୍ୟବହୃତ ହେବାରେ ଲାଗିଛି । ଚଳଚ୍ଚିତ୍ରର
ପ୍ରବର୍ତ୍ତନ ପୂର୍ବରୁ ଏହା କ୍ୱଚିତ୍ ଓ କିଛିତ୍ ଭିନ୍ନ ଭାବରେ ବ୍ୟବହୃତ
ହେଉଥିଲା ସତ୍ୟ; କିନ୍ତୁ ଏବେ ଯେପରି ନାଟ୍ୟାଭିନୟ-କାଳର
ପରିମିତିକୁ ପୁଣି ଦେଇ, ତଥା ଚଳଚ୍ଚିତ୍ରର ବିଚିତ୍ର ବହୁମୁଖୀ ଦିଗ
ସମାୟତ ଭାବରେ ପ୍ରକାଶ କରିବା ପାଇଁ ଏହି ପଦ୍ଧତି
ମଞ୍ଚ-ନାଟକରେ ବହୁଳ ଭାବେ ପ୍ରୟୋଗ କରାଯାଉଛି, ପୂର୍ବରୁ
ସେପରି ହେଉ ନଥିଲା । ନାଟ୍ୟକାର ଗୋପାଳ ଛୋଟରାୟ,
ମନୋରଞ୍ଜନ ଦାସ, ବିଜୟ ମିଶ୍ର, ରମେଶ ପାଣିଗ୍ରାହୀ, କାର୍ତ୍ତିକ ଚନ୍ଦ୍ର
ଶ୍ରୀ ପ୍ରମୁଖ ନିଜ ନିଜର ନାଟ୍ୟକୃତିରେ ଏହି ପଦ୍ଧତି ପ୍ରୟୋଗ
କରିବାର ଦେଖାଯାଏ । କେବଳ ମଞ୍ଚ-ନାଟକ କ୍ଷେତ୍ରରେ ନୁହେଁ,
ଆମର ବିଭିନ୍ନ ଗଣ-ଉପନ୍ୟାସରେ ତଥା କେତେକ
କଥା-କାବ୍ୟରେ ମଧ୍ୟ ଏ ପଦ୍ଧତି ଏବେ ଅନୁସୂତ ହେଉଥିବାର
ଦେଖା ଯାଉଛି ।

ପକ୍ଷ ଓ ସଫିୟ ଅଭିନେତା-ଅଭିନେତ୍ରୀଙ୍କୁ ନାଟକର
ମଧ୍ୟାଭିନୟରେ ଛିନ୍ନ ଓ ଅଚଳ କରି ପ୍ରଦର୍ଶନ କରିବା ରୀତି ସମ୍ପ୍ରତି
କ୍ୱଚିତ୍ରରେ ବ୍ୟବହୃତ ହେଉଥିବାର ଦେଖାଯାଏ । ଇଂରାଜୀରେ
ଏହାକୁ 'ଷ୍ଟେଜ୍ ଫ୍ରିଜ୍' (Stage Freeze) ବୋଲା ଯାଉଛି ।
ଉଦାହରଣ ସ୍ୱରୂପ-'ଗବବାହକମାନେ' ନାଟକରେ ବିଜୟ ମିଶ୍ର
ସଫଳତାର ସହ ଏହି ପଦ୍ଧତି ପ୍ରୟୋଗ କରିଛନ୍ତି । ଚଳଚ୍ଚିତ୍ରରେ
ଫୋକାଲବାଦିର ଏକ କୌଶଳ ଭାବରେ ପଦ୍ଧତି ପୂର୍ବରୁ ବ୍ୟବହୃତ
ହୋଇ ଆସୁଛି । ଚଳଚ୍ଚିତ୍ର କ୍ଷେତ୍ରରୁ ଏହା ମଞ୍ଚ-ନାଟକର
ଅଭିନୟକୁ ଆସିବାର ଜଣା ପଡ଼େ ।

ମଞ୍ଚ-ନାଟକ ଅଭିନୟରେ ଆଲୋକ-ସଂପାତ ଏବେ ଯେଉଁ
ସୁଗଢ଼କାରୀ ପରିବର୍ତ୍ତନ ଲକ୍ଷ୍ୟ କରାଯାଉଛି, ତାହା ମୂଳରେ

ଚଳଚ୍ଚିତ୍ରର ପ୍ରଭାବ ବହୁ ପରିମାଣରେ କାର୍ଯ୍ୟ କରିଛି । ବିଭିନ୍ନ
ରଙ୍ଗର ବିଭିନ୍ନ ପ୍ରକାରର ଆଲୋକ-ସଂପାତ ଦ୍ୱାରା ଯେପରି
ମଣମାୟା ସୃଷ୍ଟି କରାଯାଇ ପାରୁଛି, ସେହିପରି ବାନ୍ଧବ ଦୁର୍ଗ୍ୟ ଓ
ପଟଶା ଦର୍ଶକମଣ୍ଡଳୀ ସମକ୍ଷରେ ଉପସ୍ଥାପନ କରାଯାଉଛି ।
ରଙ୍ଗମଞ୍ଚରେ ସରଳାକର, ଫ୍ଲଟ୍ ଲାଇଟ୍, ଡୀକ୍ର ଆଲୋକ ବା
ହୁଲକ୍ଷୟ, ପୁଣି ଅନ୍ଧକାର ବା ବ୍ଲାକ୍-ଆଉଟ୍ ଇତ୍ୟାଦି ବିଭିନ୍ନ
ରୀତି ତ ରହିଛି ! ତାହା ବ୍ୟତୀତ ମଞ୍ଚ ଉପରେ ସାରକୋରାମା
ସାଦାପାଦେ ଅପୂର୍ବ ଦୁର୍ଗ୍ୟ ଓ ଘଟଣାମାନ ପରିବେଶିତ
ହେଉଛି । ଆଲୋକ ପରିମାଣ ଧୀରେ ଧୀରେ ବଦଳିବା କିମ୍ବା
ଭଙ୍ଗା କରିବା-ମାତ୍ରାକୁ 'ଫେଡ୍-ଇନ୍' (Fade-in) ଏବଂ
'ଫେଡ୍-ଆଉଟ୍' (Fade-out) କୌଶଳ ବୋଲା
ଯାଉଛି-ଏବେ ମଧ୍ୟାଭିନୟରେ ଅତି ସାଧାରଣ କଥା ହୋଇଛି ।
ଫେଡ୍-ଇନ୍ ଆଲୋକ-ସଂପାତ ରୀତିରେ ଯେପରି ସକାଳର
ଦୁର୍ଗ୍ୟ, ଫେଡ୍-ଆଉଟ୍ ପଦ୍ଧତିରେ ସେହିପରି ସନ୍ଧ୍ୟାର ଦୁର୍ଗ୍ୟ
ସମାୟତ ଓ ସ୍ୱାଭାବିକ ଭାବରେ ପ୍ରଦର୍ଶିତ ହୋଇ ପାରୁଛି ।

ମଞ୍ଚ-ନାଟକରେ ଏବେ ସ୍ୱତନ୍ତ୍ର ଓ ବିପ୍ଳବକ ଭାବରେ
ପ୍ରଯୋଜକ ଓ ନିର୍ଦ୍ଦେଶକ ଚରୁଥିବାର ଦେଖାଯାଏ । ପ୍ରଯୋଜକ ଓ
ନିର୍ଦ୍ଦେଶକ-ଏହି ସମ୍ପ୍ରଦାୟର ଚଳଚ୍ଚିତ୍ର କ୍ଷେତ୍ରରୁ ଆସି ଥିବାର
ମନେ ହୁଏ । ପୂର୍ବରୁ ଆମର ମଞ୍ଚ-ନାଟ୍ୟାଭିନୟରେ 'ଓହାଡ୍'
ବା 'ମାଷ୍ଟର'ମାନେ ଚରୁଥିଲେ । ସେମାନେ ସାଧାରଣତଃ
ନାଟ୍ୟକାର ଓ ନିର୍ଦ୍ଦେଶକ ଉଭୟ ରୂପିକାରେ କାର୍ଯ୍ୟ କରୁଥିଲେ ।
କବି ବୈଷ୍ଣବ ପାଣି ଓ କୁଞ୍ଜପ୍ରସାଦ ବସୁ-ଦୁହେଁ ଯାକ ଥିଲେ
ଓହାଡ୍ ଓ ନାଟ୍ୟକାର ଉଭୟ ପ୍ରକାର । ପ୍ରାଚୀନ ସଂସ୍କୃତ
ନାଟ୍ୟାଭିନୟରେ ନିର୍ଦ୍ଦେଶକଙ୍କୁ ବ୍ୟାପକ ଅର୍ଥରେ 'ନାଟ୍ୟାଭିନୟ'
ଏବଂ ସଂକୀର୍ଣ୍ଣ ଅର୍ଥରେ 'ପୁସ୍ତକାର' ବୋଲା ଯାଉଥିଲା ।
ସେହିପରି ପ୍ରାଚୀନ ଗ୍ରୀସର ନାଟ୍ୟାଭିନୟରେ ସ୍ଥଳବିଶେଷରେ
ସ୍ୱୟଂ ନାଟ୍ୟକାର ନିର୍ଦ୍ଦେଶକ ଭୂମିକା ଗ୍ରହଣ କରୁଥିଲେ ହେଁ ଅନେକ
ସମୟରେ ସ୍ୱତନ୍ତ୍ର ବ୍ୟକ୍ତିଙ୍କୁ ନାଟ୍ୟ-ନିର୍ଦ୍ଦେଶନା ଦେବାକୁ
ପଡ଼ୁଥିଲା । ସେଗଣ ନିର୍ଦ୍ଦେଶକଙ୍କୁ 'ଆର୍ଚନ୍' (Archon) ଓ
'କୋରେଗସ୍' (Choregus) ବୋଲା ଯାଉଥିଲା । ପ୍ରାଚୀନ
ଗ୍ରୀସରେ ସାଧାରଣତଃ ରାଷ୍ଟ୍ର ବା ସରକାର ଏବଂ ପ୍ରାଚୀନ
ଭାରତରେ ସାଧାରଣତଃ ରାଜା-ମହାରାଜା ବା କୌଣସି
ଧନାତ୍ମ୍ୟ ବ୍ୟକ୍ତି ନାଟ୍ୟ-ପ୍ରଯୋଜନାର ଦାୟିତ୍ୱ ଗ୍ରହଣ
କରୁଥିଲେ । ଆମ ରାଜ୍ୟରେ ପୂର୍ବରୁ କୌଣସି ବିଶ୍ୱଶାଳୀ ବ୍ୟକ୍ତି
ବା ଧର୍ମାନୁଷ୍ଠାନ ସାଧାରଣତଃ ନାଟ୍ୟ-ପ୍ରଯୋଜନା କରୁଥିଲେ ।
କେତେକ ସ୍ଥାନରେ କୌଣସି ରୁକ୍, ସଫ-ସମିତି ଦ୍ୱାରା, କିମ୍ବା
ଜନସାଧାରଣଙ୍କ ମିଳିତ ଉଦ୍ୟମରେ ନାଟ୍ୟ-ପ୍ରଯୋଜନା
କରାଯାଉଥିଲା । କିନ୍ତୁ ନାଟ୍ୟ-ପ୍ରଯୋଜନା ଓ
ନାଟ୍ୟ-ନିର୍ଦ୍ଦେଶନା କଥା ଦୁଇଟି ସମ୍ପୂର୍ଣ୍ଣ ହୋଇ ନଥିଲା । ସମ୍ପ୍ରତି
ନାଟ୍ୟ-ନିର୍ଦ୍ଦେଶନାକୁ ଏକ ଗୁରୁତ୍ୱପୂର୍ଣ୍ଣ ବିଷୟ ମନେ କରାଯାଉଛି
ଏବଂ ନାଟ୍ୟ-ପ୍ରଯୋଜନା ସାଧାରଣତଃ ଏକ ବ୍ୟୟବହୁଳ
ବ୍ୟାପାର ହୋଇ ଉଠିଛି । ତେଣୁ ମଞ୍ଚ-ନାଟ୍ୟାଭିନୟ କ୍ଷେତ୍ରରେ
ଚଳଚ୍ଚିତ୍ର ସଦୃଶ ସ୍ୱତନ୍ତ୍ର ଭାବେ ନିର୍ଦ୍ଦେଶକ ଓ ପ୍ରଯୋଜକ ଲୋଡ଼ା
ହେଉଛନ୍ତି । ଆମ ରାଜ୍ୟରେ ଏବେ ପେଷାଦାର ଓ ବ୍ୟବସାୟୀ
ନାଟ୍ୟସଂସ୍ଥା କ୍ୱଚିତ୍ ନାଟ୍ୟ-ପ୍ରଯୋଜନା କରୁଛନ୍ତି; ପୁଣ୍ୟତଃ

ଆଧୁନିକ ନାଟ୍ୟ ସାହିତ୍ୟରେ ଚଳଚ୍ଚିତ୍ରର ପ୍ରଭାବ

ଡକ୍ଟର କୃଷ୍ଣ ଚରଣ ବେହେରା

ଚଳଚ୍ଚିତ୍ର ବା ସିନେମା, ଶିଳ୍ପକଳା ଓ ପ୍ରମୁଖ ବିଦ୍ୟାର ଅପୂର୍ବ ମିଳନର ଏକ ସୂର୍ତ୍ତଫଳ । ଆଧ୍ୟାତ୍ମିକ ପୂଜକ ଚିନ୍ତନାତ୍ମକ ବା ଫିକ୍ସ ଫିଲ୍ମ ଏବେ ଚଳଚ୍ଚିତ୍ରର ଏକ ଆକର୍ଷଣୀୟ ବିଭାଗ ହୋଇ ଉଠିଛି । ଦନନୀଚର ଉପରେ ଏହାର ପ୍ରଭାବ ଉଚ୍ଚା ନୁହେଁ । ଏହି ଚିନ୍ତନାତ୍ମକ ଏବେ ନାଟ୍ୟକଳାର ଅନ୍ତର୍ଗତ ବୋଲି ଗୁଣିଆଡ଼େ ବିବେଚିତ ହେଉଛି । କଷ୍ଟର ନାଟ, ଛାୟା ନାଟକ ପ୍ରଭୃତିକୁ ନାଟ୍ୟକଳାରେ ଅନ୍ତର୍ଭୁକ୍ତ କରାଯାଇଛି । ଚିନ୍ତନାତ୍ମକ କ୍ଷେତ୍ରରେ ମଧ୍ୟ ତାହା ହୋଇପାରେ । ମଞ୍ଚ-ନାଟକରେ ଅଭିନୟ-ଅଭିନେତ୍ରୀ ପକ୍ଷରୀରେ ଅଭିନୟ କରି ଥାଆନ୍ତି; ଚିନ୍ତନାତ୍ମକ ସେମାନଙ୍କ ଫଟୋଟିଫର ଅଭିନୟ ବା ଅଭିନୟର ସତ୍ୟ ଫଟୋଟିଫ ଆମେ ଦେଖୁ । ତେଣୁ ଚିନ୍ତନାତ୍ମକ ସାହିତ୍ୟର-ବିଶେଷ କରି ନାଟ୍ୟ ସାହିତ୍ୟର ଅନ୍ତର୍ଭୁକ୍ତ କରିବାରେ କୌଣସି ବାଧା ନାହିଁ । ତଦନୁଯାୟୀ ସାହିତ୍ୟରେ ଚଳଚ୍ଚିତ୍ରର ପ୍ରଭାବ ନିରୂପଣ କରାଯାଇ ପାରେ ।

ଚଳିତ ବିଷୟ ଶତାବ୍ଦୀର ପ୍ରଥମ ପାଦରେ ଭାରତରେ ଚଳଚ୍ଚିତ୍ର ପ୍ରବର୍ତ୍ତିତ ହେଲା । ୧୯୩୦ ମସିହାରେ ପ୍ରଥମ ସର୍ବାଦ୍ ଚଳଚ୍ଚିତ୍ର 'ଆଲୀନ୍ ଆରା' ବଙ୍ଗୋପାଳେ ପ୍ରଦର୍ଶିତ ହୋଇଥିଲା । ଏହାର ପ୍ରାୟ ତିନି ବର୍ଷ ପରେ ଆମ ନିଜ ଗାନ୍ଧ୍ୟରେ ଓଡ଼ିଆ ଭାଷାରେ ଚଳଚ୍ଚିତ୍ର ନିର୍ମାଣ ପାଇଁ ଉଦ୍ୟମ ହେଲା ଏବଂ ୧୯୩୪ ମସିହାରେ ସେହି ଉଦ୍ୟମର ଫଳ ସ୍ୱରୂପ ସ୍ୱର୍ଣ୍ଣାୟ ନୋହନ ସୁନ୍ଦର ଦେବ ଗୋସ୍ୱାମୀଙ୍କ ନିର୍ମିତ 'ସୀତା ବିବାହ'ର ଚିନ୍ତନାତ୍ମକ ପ୍ରଦର୍ଶିତ ହେଲା । ସେହିଦିନଠାରୁ ଓଡ଼ିଆ ଚଳଚ୍ଚିତ୍ର ଉଦୟଗା ପଥରେ ଅଗ୍ରଗତି କରି ଚାଲିଛି ଏବଂ ଶତାଧିକ ଚିନ୍ତନାତ୍ମକ ନିର୍ମିତ ହୋଇ ଏପର୍ଯ୍ୟନ୍ତ ପ୍ରେକ୍ଷାଳକ୍ଷମାନଙ୍କରେ ପ୍ରଦର୍ଶିତ ହୋଇ ଆସୁଛି ।

ଚଳଚ୍ଚିତ୍ର ଏବଂ ତାହାପରେ ଟେଲିଭିଜନର ପ୍ରବର୍ତ୍ତନ ହେବା ଫଳରେ ମଞ୍ଚ-ନାଟକର ଅଭିନୟ ବାଧାପ୍ରାପ୍ତ ହେବ ବୋଲି ପ୍ରଥମେ ମନେ କରାଯାଉଥିଲା । ସେ ଧାରଣା ଏବେ ଭ୍ରାନ୍ତ ବୋଲି ଜଣା ପଡ଼ୁଛି । ସିନେମା-ଟେଲିଭିଜନ ସହ ପ୍ରତିଦ୍ୱନ୍ଦ୍ୱିତାରେ ଆସୁଥିଲେ ମଧ୍ୟ, ମଞ୍ଚ ନାଟକ ନିଜ ବାଟରେ ଅଗ୍ରଗତି କରି ଚାଲିଛି । ଏବେ ଲକ୍ଷ୍ମଣ, ଅକ୍ଷୟୋକ୍ତ ଏବଂ ସେହିପରିକି ଉତ୍କଳ ସ୍ତ୍ରୀଫୋଟୋରେ ମୁଁ ନିଜେ ତାହା ପ୍ରତ୍ୟକ୍ଷ କରି ଆସିଛି । ସେଠାରେ ସିନେମା ଓ ଥିଏଟର ଏକା ପାଖରେ

ପାଖାପାଖି ଅଭିନୟ ପ୍ରଦର୍ଶନ କରି ଚାଲିଛନ୍ତି-କେହି କାହାରି ପ୍ରତିଦ୍ୱନ୍ଦ୍ୱୀ ହୋଇଥିବାର ଲକ୍ଷ୍ୟ କରାଯାଇ ନାହିଁ । ସମ୍ଭାଷଣ ଅଭିନୟ-ଅଭିନେତ୍ରୀଙ୍କର ଜୀବନ୍ତ ଅଭିନୟ, ନା, ସେମାନଙ୍କର ଫଟୋଟିଫର ଅଭିନୟ-କେଉଁଟା ଅଧିକ ଆକର୍ଷଣୀୟ ? ମନେ ପଡ଼ୁଛି-କେତେ ବର୍ଷ ତଳେ କଲିକତାରେ କରି ସେହିପରିକି 'ଅଥେଲୋ'ର ଚିନ୍ତନାତ୍ମକ ଏକ ସିନେମା ହାତୀପୁରେ ଦେଖୁଥିଲି, ଏବେ ଅକ୍ଷୟୋକ୍ତରେ ସେହି ନାଟକର ମହାଭିନୟ ଏହି ଥିଏଟରରେ ଦେଖୁଛି । ମଞ୍ଚ-ନାଟକଟି ମୋ ପକ୍ଷରେ ଥିଏଟର ଆକର୍ଷଣୀୟ ଓ ପ୍ରଭାବଶାଳୀ ବୋଧ ହେଲା । ଚିନ୍ତନାତ୍ମକ ଓ ମଞ୍ଚ-ନାଟକର ସ୍ୱାଦ ଭିନ୍ନ ଭିନ୍ନ ହେବା ଅବଶ୍ୟସାବୀ । ତେଣୁ କେହି କାହାରି ବିରୋଧୀ ବା ବିପକ୍ଷପାତି ହେବାର ପ୍ରଶ୍ନ ଉଠୁ ନାହିଁ ।

ଓଡ଼ିଶାରେ ମଞ୍ଚ-ନାଟକ ବା ଥିଏଟର, ସିନେମା-ଟେଲିଭିଜନ୍ ସହ ପ୍ରତିଦ୍ୱନ୍ଦ୍ୱିତାରେ ଆସିଛି ସତ୍ୟ ଏବଂ ଗାନ୍ଧ୍ୟର ପ୍ରାୟ ସମସ୍ତ ବ୍ୟବସାୟୀ ବା ପେଷାଦାରୁ ନାଟ୍ୟସଂସ୍ଥା ଦୁର୍ଗତି ଲାଭ କରିବା ପୂର୍ବରେ ତାହା ହିଁ ପ୍ରଧାନ କାରଣ ବୋଲି ମନେ କରାଯାଉଥିଲେ ମଧ୍ୟ ଏବେ ଗୁଣିଆଡ଼େ ବହୁ ସୌଖୀନ୍ ନାଟ୍ୟସଂସ୍ଥା ତଥା ବିଭିନ୍ନ କୁବ, ସୁବକ ସଫ, ଶିକ୍ଷାନୁଷ୍ଠାନମାନଙ୍କର ନାଟ୍ୟ-ସମାଜ ଦ୍ୱାରା ମଞ୍ଚ ନାଟକର ରୀତିମତ ଅଭିନୟ ଚାଲିଛି ।

ଚିନ୍ତନାତ୍ମକ ସହ ପ୍ରତିଦ୍ୱନ୍ଦ୍ୱିତା କରିବା ଫଳରେ ମଞ୍ଚ-ନାଟକରେ ଚିନ୍ତନାତ୍ମକ କେତେକ ବିଭାବ ଓ ଉପାଦାନ ଗୃହୀତ ହୋଇଛି । ତେଣୁ ଚଳଚ୍ଚିତ୍ରର ପ୍ରଭାବ ମୁଖ୍ୟତଃ ନାଟ୍ୟ ସାହିତ୍ୟରେ ପ୍ରତ୍ୟକ୍ଷ କରାଯାଇଛି । ଗଛ, ଉପନ୍ୟାସ, କାବ୍ୟ-କବିତାଦି ସାହିତ୍ୟର ଅନ୍ୟାନ୍ୟ ବିଭାଗରେ ସେହି ପ୍ରଭାବ ପ୍ରତୁଳ ଓ ସୁପ୍ରବଣ ନୁହେଁ ।

ଏ ସମ୍ପର୍କରେ ପ୍ରଥମ ଓ ପ୍ରଧାନ କଥା ହେଉଛି-ବାକ୍ସବତୀର ଅନୁକୃତି ବା ପ୍ରତିଫଳନ । ମଞ୍ଚ ନାଟକରେ ଏକଦା ଯାହା ପ୍ରଦର୍ଶନ କରିବା କଷ୍ଟକର ବା ଅସମ୍ଭବ ଥିଲା, ଏବେ ସିନେମା ପ୍ରଭାବରେ ତାହା ଅନେକାଂଶରେ ସମ୍ଭବ ହୋଇଛି । ବାକ୍ସବତୀର ରୂପାୟନ କ୍ଷେତ୍ରରେ ଏବେ ମଞ୍ଚ ନାଟକ ବହୁ ପରିମାଣରେ ଚିନ୍ତନାତ୍ମକ ଦ୍ୱାରା ପ୍ରଭାବିତ ହୋଇଥିବାର ଦେଖା ାଇ । ଉଦାହରଣ ସ୍ୱରୂପ-ଗୋଟାଏ ରେଲ୍ ସୁରକ୍ଷଣା କଥା ଧର୍ମ ୩୯୫ ଚିନ୍ତନାତ୍ମକ ଭଳି ମଞ୍ଚ ନାଟକରେ ଏହାର ଏବେ ସଫଳ ରୂପାୟନ ହୋଇ ପାରୁଛି । ସେହିପରି ବଳକେଳି, ନୌକାଗୁରୁ, ଯୋଡ଼ାସୌଦ୍ ଆଦି ବିଭିନ୍ନ ସଫରାର ବାକ୍ସବ ପ୍ରତିଫଳନ ମଞ୍ଚ ନାଟକରେ ସମ୍ଭବ ହୋଇଛି । ଗହ ଗହ ବର୍ଷତଳେ ଆଲଗାରିକ ବିଶ୍ୱନାଥ କବିରାଜ ଆପଣା 'ସାହିତ୍ୟ ଦର୍ପଣ' ଗ୍ରନ୍ଥରେ ପ୍ରାୟ ସତର ପ୍ରକାର ବିଷୟର ନ୍ୟାଟ୍ୟାଭିନୟ ବିଭିନ୍ନ କାରଣରୁ ନିର୍ଦ୍ଦିଷ୍ଟ କରି ଦେଇଥିଲେ । ଆମର ଲୋକ-ନାଟକ ଓ ଲୋକପ୍ରିୟ ନାଟକର ଉତ୍ତରାଧିକାରୀ ପୂର୍ବରୁ ତାହା ବହୁ କ୍ଷେତ୍ରରେ ଅବକା କରିଥିବାର ଦେଖାଯାଇଛି । ଏବେ ଚିନ୍ତନାତ୍ମକ ତଥା ମଞ୍ଚନାଟକରେ ସେହି

ସ୍ୱାଧୀନୋତ୍ତର ଓଡ଼ିଶାରେ ନାରୀ ଶିକ୍ଷା

ଶ୍ରୀମତୀ ସୁପ୍ରିୟା ମଲ୍ଲିକ

ଆଜି ମାତ୍ର ବର୍ଷକ ପରେ ସ୍ୱାଧୀନତାର ଉଚ୍ଚତ ନିୟନ୍ତ୍ରଣୀ ପାଳିତ ହୋଇଛି । ଭାରତର ସମ୍ପ୍ରଦାୟରେ ଏବେଯୁକ୍ତ ଶିକ୍ଷା ବିକାଶକ ସଂକଳିତ ଅପରିବର୍ତ୍ତିତ ରହିଛି ଯେ, "୧୯୬୦ ମସିହା ପୁରୀ ପ୍ରାଥମିକ ଶିକ୍ଷାକୁ ସାବିଜନୀନ ଓ ବାଧ୍ୟତାମୂଳକ କରିବା ନିମନ୍ତେ ସରକାର ସଚେତ୍ନ ରହିବେ ।" କିନ୍ତୁ ଦୁଃଖ ଓ ଶୋଭନ ବିଷୟ ଏହି ଯେ, ବର୍ତ୍ତମାନ ଓଡ଼ିଶାରେ ନାରୀ ସାକ୍ଷରତାର ହାର ୩୫%ରୁ କମ୍ । ଦରିଦ୍ର, ନିରକ୍ଷର ଓ ନିର୍ଯ୍ୟାତିତା ନାରୀ ସମାଜ, ଯେଉଁମାନେ କି ସ୍ୱାଧୀନ ନାଗରିକମାନଙ୍କର ଏକ ବିଶାଳ ଅଂଶ, ସେମାନଙ୍କ ପାଇଁ 'ସ୍ୱାଧୀନତା' ଶବ୍ଦଟି ଯେ ଏକାନ୍ତ ନିରାଶ୍ରୀତ ଅସ୍ଥିରେ ପଡ଼େ ନାହିଁ ।

୧୯୪୭ ମସିହାରେ ଓଡ଼ିଶାରେ ନାରୀ ସାକ୍ଷରତାର ହାର ଥିଲା ମାତ୍ର ୧-୫୬% । ପ୍ରାଥମିକ ସ୍ତରରେ ଅଧାରୁ ପାଠ ଛାଡ଼ୁଥିବା ଛାତ୍ରୀ (wastage) ଓ ଉପର ଶ୍ରେଣୀକୁ ଉଠିବାର ସମତା ନଥିବା ଛାତ୍ରୀମାନଙ୍କ (stagnation)ର ପରିମାଣ ଅତ୍ୟଧିକ ଥିଲା । ମାଧ୍ୟମିକ ସ୍ତରରେ ବାଳିକାମାନଙ୍କର ସଂଖ୍ୟା ଥିଲା ଅତି ନିମ୍ନ । ମହାବିଦ୍ୟାଳୟ ଶିକ୍ଷାର କେବଳ ଅସମାର୍ଗ୍ୟ ହିଁ ପଡ଼ିଥିଲା । ସ୍ୱାଧୀନତାର ପରବର୍ତ୍ତୀ କାଳରେ ଦୁର୍ଗାଭାଗି ଦେଶମୁଖ୍ୟର ଅଧ୍ୟକ୍ଷତାରେ ନ୍ୟାୟନାଳ କମିଟି ଅନ୍ତ ଓମେନ୍ସ ଏଡୁକେଶନ (National Committee on Women's Education), ହିନ୍ଦୀ ନେହେରୋଙ୍କ ଅଧ୍ୟକ୍ଷତାରେ ନ୍ୟାୟନାଳ କାଉନ୍ସିଲ୍ ଅଫ୍ ଓମେନ୍ସ ଏଡୁକେଶନ୍ (National Council of Women's Education) ଓ ବହୁଳ କମିଟି ଆଦି ଅନେକଗୁଡ଼ିଏ କମିଟି ଗଠନ କରାଯାଇଥିଲା । ଏହି କମିଟିଗୁଡ଼ିକର ରିପୋର୍ଟକୁ ଆଧାର କରି ନାରୀ ଶିକ୍ଷାର ପ୍ରସାର ନିମନ୍ତେ କେନ୍ଦ୍ର ସରକାର କେତେଗୁଡ଼ିଏ ଉପକ୍ରମ ନେଇଥିଲେ । ଏହାର ଫଳ ସ୍ୱରୂପ ୧୯୪୯ରେ ଆଦିକର୍ତ୍ତା ସୋସିଆଲ୍ ଏଡୁକେଶନ୍ (Adult Social Education)ରୁ ଓଡ଼ିଶାରେ କାର୍ଯ୍ୟକାରୀ କରାଯାଇ ନାରୀ ଶିକ୍ଷାର ପ୍ରସାର ପାଇଁ ଜନ ଜାଗରଣ ପୁଞ୍ଜି କରିବାକୁ ବିଭିନ୍ନ ଉପକ୍ରମ ନିଆଯାଇଥିଲା । ପ୍ରଥମ ପଞ୍ଚବାର୍ଷିକ ଯୋଜନାରେ ପ୍ରାଥମିକ ଶିକ୍ଷା ସହିତ ନାରୀମାନଙ୍କୁ ସ୍ୱତନ୍ତ୍ର ଶିକ୍ଷା ପ୍ରଦାନ ପାଇଁ ବିଭିନ୍ନ ବିଦ୍ୟାଳୟ ଛାପନ କରାଗଲା । ୧୯୫୮-୫୯ରେ ଭାରତ ସରକାରଙ୍କର ଏକ ନୂଆ ସିମ୍ବଲ୍ ଓଡ଼ିଶାରେ କାର୍ଯ୍ୟକାରୀ କରାଯାଇ ନିମ୍ନଲିଖିତ ପଦକ୍ଷେପମାନ ଗ୍ରହଣ କରାଗଲା ।

(୧) ପ୍ରାଥମିକ ବିଦ୍ୟାଳୟମାନଙ୍କରେ ବିଦ୍ୟାଳୟ ମାତା (School Mothers)ମାନଙ୍କର ନିଯୁକ୍ତି ।

(୨) ଗ୍ରାମାଞ୍ଚଳରେ ଶିକ୍ଷାବିତ୍ତୀମାନଙ୍କ ପାଇଁ ବାସଗୃହ ବ୍ୟବସ୍ଥା ।

(୩) ବିଦ୍ୟାଳୟ ମାତା ଓ ଅନ୍ୟ ତାଲିମ ପ୍ରାପ୍ତ ଶିକ୍ଷାବିତ୍ତୀମାନଙ୍କୁ ତାଲିମ୍ବର ବ୍ୟବସ୍ଥା ।

(୪) ତାଲିମ୍ ଅନୁଷ୍ଠାନରେ ମହିଳାମାନଙ୍କର ଶ୍ରାବ୍ୟପେଣ୍ଡ ବୃଦ୍ଧି ।

(୫) ମହିଳାମାନଙ୍କ ପାଇଁ ରିଟ୍ରେପର୍ଭ୍ କୋର୍ସ୍ ଓ କଣ୍ଟେନ୍ସର୍ଭ୍ କୋର୍ସ୍ ଆରମ୍ଭ ।

(୬) ୧୯୫୮-୫୯ରେ ୭ଟି ବାଳିକା ବିଦ୍ୟାଳୟ, ୫ଟି ବାଳିକା ମଧ୍ୟମ୍ଭାଗୀ ବିଦ୍ୟାଳୟ ଓ ଗୋଟିଏ ମହିଳା ମହାବିଦ୍ୟାଳୟ ଛାପନ କରାଯାଇଥିଲା ।

ଦ୍ରୁତୀୟ ପଞ୍ଚବାର୍ଷିକ ଯୋଜନା ସମୟରେ ଉପରୋକ୍ତ ବ୍ୟବସ୍ଥାଗୁଡ଼ିକର ସମ୍ପ୍ରସାରଣ କରାଯିବା ସହିତ ପ୍ରାଥମିକ ବିଦ୍ୟାଳୟଗୁଡ଼ିକରେ ସାନିଟାରୀ ସୁବିଧାର ବ୍ୟବସ୍ଥା କରାଗଲା । ନାରୀମାନଙ୍କ ପାଇଁ ଅଧିକ ସଂଖ୍ୟକ ତାଲିମ କେନ୍ଦ୍ର ମଧ୍ୟ ଖୋଲାଗଲା । ୧୯୮୦-୮୧ ବେଳକୁ ଦେଖାଗଲା ଯେ ଶିକ୍ଷକ ତାଲିମ କେନ୍ଦ୍ରମାନଙ୍କରେ ମହିଳାମାନଙ୍କର ସଂଖ୍ୟା ବୃଦ୍ଧି ପାଇଲା । ସର୍ବୋପରି, ଶିକ୍ଷାନୁଷ୍ଠାନମାନଙ୍କରେ ଶିକ୍ଷାବିତ୍ତୀମାନଙ୍କର ସଂଖ୍ୟା ବୃଦ୍ଧି ପାଇବାରେ ଲାଗିଲା । NCERT ଦ୍ୱାରା କରାଯାଇଥିବା ପଞ୍ଚମ ସର୍ବଭାରତୀୟ ସର୍ବେକ୍ଷେପ ରିପୋର୍ଟ ଅନୁଯାୟୀ ୧୯୮୬ ପୁରୀ ଓଡ଼ିଶାର ବିଭିନ୍ନ ବିଦ୍ୟାଳୟରେ ଶିକ୍ଷାବିତ୍ତୀମାନଙ୍କର ହାର - ପ୍ରାଥମିକ-୧୫-୧୭%, ଉଚ୍ଚ ପ୍ରାଥମିକ-୧୭-୦୯%, ମାଧ୍ୟମିକ-୧୮-୦୯%, ଉଚ୍ଚ ମାଧ୍ୟମିକ-୪୬-୪୮% । ଏହାପରେ ମଧ୍ୟ ପ୍ରୌତଶିକ୍ଷା (Adult Education), ଅନ୍ୟ ଆନୁଷ୍ଠାନିକ (non-formal Centres) ସାକ୍ଷରତା କାର୍ଯ୍ୟକ୍ରମ ଓ ସମସ୍ତଙ୍କ ପାଇଁ ଶିକ୍ଷା (Education for all) ଆଦି ବିଭିନ୍ନ କାର୍ଯ୍ୟକ୍ରମ ମାଧ୍ୟମରେ ଓଡ଼ିଶାରେ ନାରୀ ଶିକ୍ଷାର ପ୍ରସାର ପ୍ରଚାରଣ ନିମନ୍ତେ ଯଥାଯଥ ଚେତ୍ନା ଗୁଲିଛି ; କିନ୍ତୁ ଓଡ଼ିଶାରେ ନାରୀ ଶିକ୍ଷାର ଆଶାପୂର୍ଣ୍ଣ ଅଗ୍ରଗତି ଏଯାଏଁ ସାଧୁତ ହୋଇ ପାରିନାହିଁ । ୧୯୯୧ର ଜନଗଣନା ଅନୁଯାୟୀ ଓଡ଼ିଶାରେ ନାରୀ ସାକ୍ଷରତାର ହାର ମାତ୍ର ୩୪-୭% ।

ଏହି ବିଫଳତାର କାରଣ ଅନୁଧ୍ୟାନ କରିବାକୁ ଗଲେ ଅନେକଗୁଡ଼ିଏ ବିଷୟ ଦୃଷ୍ଟିକୁ ଆସେ । ଯେପରିକି-

(୧) କନ୍ୟା ପଞ୍ଚାମ ପୁଠି ପଢ଼ାମାତାଙ୍କର ଯେଉଁ ପାରମ୍ପରିକ ମନୋଭାବର ଏଯାଏଁ କୌଣସି ପରିବର୍ତ୍ତନ ହୋଇନାହିଁ ।

(୨) ବିଦ୍ୟାଳୟମାନଙ୍କରେ ଛାତ୍ରୀମାନଙ୍କର ଆବଶ୍ୟକତା ପରିପୁରଣ ପାଇଁ ଅନେକ ବ୍ୟବସ୍ଥା କରାଯାଇ ନାହିଁ ଏବଂ ବାତାବରଣ ସେମାନଙ୍କ ପାଇଁ ଉପଯୋଗୀ ନୁହେଁ ।

ଦେଶପାଳୀ, ୧୯୯୨

ସୌଖୀନ୍ଦ୍ର ନାଟ୍ୟ ସଂସ୍ଥା ଦ୍ୱାରା ଅଧିକାଂଶ ନାଟ-ନାଟ୍ୟାଭିନୟ
 କ୍ରମୋଦ୍ଧୃତ ହେଉଛି । ରାଜ୍ୟର ଲୋକ-ନାଟକ ତଥା ଲୋକପ୍ରିୟ
 ନାଟ୍ୟାଭିନୟ ଏବେ ବହୁଳ ଭାବେ ପ୍ରସାର ଲାଭ କରିଥିବାର
 ଦେଖାଯାଏ । ଏହି ଉତ୍ତମ ପ୍ରକାର ନାଟ୍ୟାଭିନୟରେ ଚଳଚ୍ଚିତ୍ରର
 ସୁତୁଳ ପ୍ରଭାବ ଯେକୌଣସି ସଂସ୍କୃତିପ୍ରେମୀ ବ୍ୟକ୍ତି ନିଶ୍ଚୟ କରି
 ପାରିବେ । ଆମର ଦକ୍ଷିଣାପଶ୍ଚିମ, ପାଳା, ଦାସବାଠିଆ, ନୋଗଲ
 ତାନପା, ଗୀତାଭିନୟ ବା ଗୀତିନାଟ୍ୟ ପ୍ରଭୃତିରେ ଚଳଚ୍ଚିତ୍ରର ବହୁଳ
 ପ୍ରଭାବ ଦୃଶ୍ୟ । ଚିତ୍ରନାଟ୍ୟର ବିଭିନ୍ନ କୌଶଳ ବା ପଦ୍ଧତି ଏହି
 ସବୁ ଲୋକନାଟକ ଓ ଲୋକପ୍ରିୟ ନାଟକରେ ତା' ବ୍ୟବହୃତ

ହେଉଛି । ତାହା ବ୍ୟତୀତ ଜନପ୍ରିୟ ନିର୍ଦ୍ଦେଶା ମଣ୍ଡଳର ସୁବର୍ଣ୍ଣ
 ଏଥିରେ ସଙ୍ଗୀତ ସଂଯୋଜନା କରାଯାଉଛି । ଏପରି ଚିତ୍ର
 ଚିତ୍ରନାଟ୍ୟର ବିଭିନ୍ନ ଚଳଚ୍ଚିତ୍ର ସଂଳାପ ଏଥିରେ ସମ୍ମିଶ୍ରିତ
 ହେଉଛି । ଚିତ୍ରନାଟ୍ୟର ଏପରି ପ୍ରଭାବକୁ କେତେକ କ୍ଷେତ୍ରରେ
 ନାପସନ୍ଦ କରା ଯାଉଥିଲେ ମଧ୍ୟ, ଏହି ଗୀତି ଅନିସ୍ୱୀକୃତ ଭାବରେ
 ଏବେ ଅନୁସୂଚିତ ହେବାରେ ଲାଗିଛି ।

ଡଃ ଏ. ଶଙ୍କର ସାହାସନେତ୍ରସ୍ୱ,
 କଲ୍ୟାଣୀ ଶିକ୍ଷକ, କଟକ-୭୫୩୦୧୩



ପୁରୀ ବିଶ୍ୱବିଦ୍ୟାଳୟର ବିଦ୍ୟାପୀଠରେ ଉପସ୍ଥାପନକାରୀ ଶ୍ରୀ ବସନ୍ତ
 କୁମାର ବିଶ୍ୱାଳ ଉଦ୍‌ଭୋଧନ ସେଉଛନ୍ତି ।

ସୁଭାଷ ଓ ଉତ୍କଳ

ଶ୍ରୀ ଗୌରଚନ୍ଦ୍ର ମହାପାତ୍ର

ଯେଉଁ ଉତ୍କଳ ଭୂମିରେ ବୀର ସୁରେନ୍ଦ୍ର ସାଏ, ବଞ୍ଚି ଜଗବନ୍ଧୁ, ଶୁଣୁ ଖୁଣ୍ଟିଆ ଓ ଜଗୁ ଦେବନଙ୍କର ସଂଗ୍ରହ ବିଦ୍ରୋହ ଦିନେ ଏ ଦେଶର ଚିତ୍ତିଶ୍ଚିନ୍ତା ଗାୟନ ପୂଜ୍ୟୁଆ ଦୋହଲାଇ ଦେଇଥିଲା, ସେହି ଉତ୍କଳ ଭୂମିରେ ବିଶ୍ୱବିଖ୍ୟାତ ବିପ୍ଳବୀ ବୀର ସୁଭାଷଙ୍କର ଜନ୍ମ-ଏକ ବିଚିତ୍ର ସଂଯୋଗ । ସମଗ୍ର ଭାରତବର୍ଷରେ ତ୍ରିଟିଶ୍ଚ ବିରୁଦ୍ଧରେ ପ୍ରଥମ ପକ୍ଷ ବିଦ୍ରୋହ ଓଡ଼ିଆ ପାଇକମାନେ କରିଥିବା ବେଳେ, ସେହି ଶ୍ରେଣୀମାନଙ୍କୁ ଭାରତଭୂମିରୁ ତଡ଼ିବା ପାଇଁ ସର୍ବଶେଷ ଓ ପର୍ବଶେଷ ସଂଗ୍ରହ ବିପ୍ଳବ ସିଂଘ ତିଆରି ଥିଲେ, ତାଙ୍କୁ ମଧ୍ୟ ଏହି ଓଡ଼ିଶାମାଟି ଜନ୍ମ ଦେଇଛି । କିଏ ଜାଣିଥିଲା ଯେ ୧୮୯୭ ମସିହା ଡାହୁଣ୍ଡାରୀ ତେଲଗରେ ଯେଉଁ କୁନି କୁନି ପାଦ ଦୁଇଟି ଏଇ ମାଟିକୁ ଚୁଣି ଥିଲା, ଦିନେ ସେହି ଦୁଇ ପାଦର ତାଳେ ତାଳେ ବ୍ରହ୍ମଦେଶରୁ ପହଞ୍ଚି ହଜାର ଭାରତୀୟ ସୈନ୍ୟ ଆଗେଇ ଆସିବେ ଦେଶମାତୃକା ସଂଗ୍ରହ ପରାଧୀନତାର ଗୁଜାଳ ଛିନ୍ନ କରି-ଏ ଦେଶରେ ସ୍ୱାଧୀନତାର ବିଜୟ ଧ୍ୱଜା ଉଡ଼ାଇବା ପାଇଁ !

କଟକ ନଗରସ୍ଥ ସେଦିନର ସେହି ସୁନ୍ଦର ସୁଠାମ କୋମଳମତି ସୁଭାଷ, ହେଲେ ପ୍ରଥମର ପ୍ରଥମ ଭାରତୀୟ ସ୍ୱାଧୀନ ସରକାର ବା ଆଗାଦ୍ ହିନ୍ଦୁ ସରକାରର ସର୍ବାଧିନାୟକ, ଆଜାଦ୍ ହିନ୍ଦୁ ଫୌଜର ସର୍ବୋଚ୍ଚ ସେନାପତି ତଥା ବିଶ୍ୱବିଖ୍ୟାତ ବିଦ୍ରୋହୀ ମରଣ ବାହିନୀର ସୁଦକ୍ଷ ପରିଚାଳକ । ଓଡ଼ିଶା ପାଇଁ ଏହା ଅତି ଗୌରବର କଥା ନୁହେଁ । ସୁଭାଷଙ୍କର ବିରଳ ବ୍ୟକ୍ତିତ୍ୱ, ପ୍ରଗାଢ଼ ବିଶ୍ୱାସ ଓ ଅଗାଧ ଦେଶଭକ୍ତି ଶତ ଶତ ବିଦେଶୀ ଭାରତୀୟଙ୍କର ହୃଦୟରେ ଖୋଳାଇ ଦେଇଥିଲା-ମୁକ୍ତି ପ୍ରସାଦର ପ୍ରବଳ ଉଦ୍ଘାସ । ସରସ୍ୱ ସହସ୍ର ନରନାରୀଙ୍କୁ କରିଥିଲା ମହତ୍ତ୍ୱପୂର୍ଣ୍ଣ । ସେହି ଦୁର୍ଦ୍ଦାତ ପୂର୍ବର ସେନାବାହିନୀ ପ୍ରାଣରେ ସୁଭାଷ ଭରି ଦେଇଥିଲେ-ଗଭୀର ସ୍ୱଦେଶପ୍ରେମ, ସ୍ୱରାଜ୍ୟ-ସ୍ୱପ୍ନର ସଫଳ ର ପ୍ରତୀତି । ସେହି ଫୌଜର କକ୍ଷରେ ସୁଭାଷ ଭରି ଦେଇଥିଲେ ଅପୂର୍ବ ସମର ସମ୍ପାଦ-

“ବଦନ୍ ବଦନ୍ ବଦାଏ ଯା
 ଖୁସିକେ ଗୀତ ଗାଏ ଯା
 ବନ୍ଧୁ ଜୀନ୍ଦଗୀ ହାୟ କୌମଳୀ
 ତୁ କୌମ ସେ ଲୁଟାୟେ ଯା”

ବାଲ୍ୟକାଳରେ ସୁଭାଷଙ୍କର ମାତା ତାଙ୍କୁ ଶୁଣାଇ ଥିଲେ ସଂଗ୍ରହ ବାହାଣୀ । ତ୍ୟାଗ ଓ ଦେସ୍ୟାଗ ସେହି କାହାଣୀର ପବିତ୍ର ଭାବନାଗାଣି ତାଙ୍କୁ କୈଶୋରରେ ଦେଇଥିଲା-ନିସ୍ୱାପି ଦେବାହାର । ଛାତ୍ରାବସ୍ଥାରେ ସେ ଦୁଇ ଦରିଦ୍ର ତଥା ଭୋଗୀମାନଙ୍କର

ସେବା ସୁଗ୍ରହରେ ଲାଗିଥିଲେ-ନିଜର ଜୀବନକୁ ବିପଦ କରି । ମାତାଙ୍କର ଆଶଙ୍କା ସତ୍ତ୍ୱେ ସେ ଲାଭ କରିଥିଲେ ପିତା ଜାନକୀ ବନ୍ଧୁଙ୍କର-ଅନୁତିମ ଆଶୀର୍ବାଦ । କଟକରୁ ଗଲେ କଲିକତା । ବିଦ୍ୟାଳୟର ଅଧ୍ୟୟନ ସତ୍ତ୍ୱେ ଆରମ୍ଭ ହେଲା ମହାବିଦ୍ୟାଳୟରେ ଅଧ୍ୟୟନ । ସେଠାରେ ପ୍ରେସିଡେନ୍ସି କଲେଜରେ ତାଙ୍କର ବିପ୍ଳବୀୟକ କାର୍ଯ୍ୟ ହେତୁ ସେ ବହିଷ୍କୃତ ହୋଇ ପୁଣି ଆସିଲେ କଟକ । ଏହି ସମୟରେ ଓଡ଼ିଆବନ୍ଦୀ ନିକଟରେ ‘ଗରିମଠ’କୁ ପ୍ରତ୍ୟହ ଯାଆନ୍ତି । ପ୍ରତି ସନ୍ଧ୍ୟାରେ ଅଧିଷ୍ଠିତ ଦେବତାଙ୍କୁ ଯୋଡ଼ ହସ୍ତରେ ପ୍ରାର୍ଥନା କରି ଶୁଣନ୍ତି ଭାବୋଦୀପକ ସଂଗ୍ରହ ଶ୍ଳୋକ । “ନବେ ଯାତେ ରାଜ୍ୟ” ନବ କନକ ମାଣିକ୍ୟ ବିଭବମ୍” ଇତ୍ୟାଦି ଯାହାର ସଂକ୍ଷୀପ୍ତ ଅର୍ଥ ହେଉଛି-“ମୁଁ ରାଜ୍ୟ ଶୁଣେ ନାହିଁ, ମୋର ପୁତ୍ରଣ ମଣିମାଣିକ୍ୟ ଲୋଡ଼ା ନାହିଁ ବି ଅପୂର୍ବ ପୁରୀ କନ୍ୟାରହ ଲୋଡ଼ା ନାହିଁ । ମୁଁ ଶୁଣେ ଜଗନ୍ନାଥ ସ୍ୱାମୀ ମୋର ନୟନ ପଥଗାମୀ ହୁଅନ୍ତୁ ।”

ଯୋଡ଼ ହସ୍ତରେ ନୀରବ ପ୍ରାର୍ଥନାରତ ସୁଭାଷଙ୍କର ପୁତ୍ରତ ନୟନରୁ ଝରିପଡ଼େ ଧାର ଧାର ଶକ୍ତଶ୍ରୀକୀ ଲୋତକ । ହୃଦୟରେ ବହି ଯାଏ-ସେବା, ତ୍ୟାଗ ଓ ଆଧ୍ୟାତ୍ମ ଭାବନାର ପବିତ୍ର ମରାଜିନୀ । ସେହି ଭାବନା ତାଙ୍କ ହୃଦୟରେ ଆଲୋଚନ ପୁଣି କରିଥିଲା । ତାଙ୍କର ମନ ଅଛିର ହୋଇ-ଖୋଦି ଥିଲା ଶକ୍ତବ୍ୟ ପଥ । “ଜୀବନର ଲକ୍ଷ୍ୟ କ’ଣ ?” କାହିଁକି ସେ ଆସିଛନ୍ତି ଜଗତକୁ ?” ସୁଭାଷ ହେଲେ ପରିଚାଳକ । ହିମାଳୟର ଶିରିବନ, ଦୁରଦୁରାନ୍ତର ଦିଗ୍‌ବଳୟରେ ଶୋଣିଲେ ଜୀବନର ‘ସତ୍ୟ’ । ତାଙ୍କ ପାଇଁ ସତ୍ୟ କ’ଣ ? ଶିରିଗୁମ୍ଫାରେ ଦେଖିଯା ନା ଶୌରିକ ବସନଧାରୀ ପରିଚାଳକର ସାଧନା । ବହୁ ତିଷ୍ଠା, ଅନୁଷ୍ଠା ଓ ଭାବନାର ସତ୍ତ୍ୱେ-ପଥ ହେଲା ପରିଚାଳ । ଛିର ପିନ୍ଧାନ୍ତରେ ଉପନୀତ ହେଲେ । ଜୀବନର ଲକ୍ଷ୍ୟ ହେଲା “ଜନସେବା ମାଧ୍ୟମରେ ଉନ୍ନତ ସେବାର ଉପଲକ୍ଷି । “ଜୀବ ସେବା ହିଁ ଶିବ ସେବା’ । ଭାରତମାତାକୁ ସ୍ୱାଧୀନ କରିବା ସହ ଦେଶର ଦିଗ୍‌ଭ୍ରାତ ମୁକ୍ତିପତ୍ରକୁ ଜାଗ୍ରତ କରାଇବା ତାଙ୍କର କର୍ତ୍ତବ୍ୟ ବୋଲି ସେ ବାଛି ନେଲେ । ଓଡ଼ିଶାର ସେହି ନିଜ୍ଞତ ମନ୍ଦିରର ମନ୍ତ୍ରୋତ୍ସରଣ ତାଙ୍କ ହୃଦୟରେ ତ୍ୟାଗର ଯେଉଁ ଗଭୀର ରେଖାପାତ କରିଥିଲା-ସୁଭାଷଙ୍କୁ ଜୀବନବ୍ୟାପୀ ସେହି ମହତ୍ତ୍ୱ ତିଷ୍ଠା ଓ କେତନା ଆଲମ୍ବ କରି ରଖି ନାହିଁ ବୋଲି କିଏ କହିପାରିବ ।

ବିଲାତ ଯାଇ ସୁଭାଷ କୃତୀତ୍ୱରସହ ଆଇ.ସି.ଏସ୍. ପରୀକ୍ଷାରେ ଉତ୍ତୀର୍ଣ୍ଣ ହେଲେ । ଭାରତକୁ ଆସି ସେ ଆରମ୍ଭ କରିଦେଲେ ସେବା ଓ ସଂଗଠନର ଜୀବନ । ମାତ୍ର ତ୍ରିଟିଶ୍ଚ ଶାସକଙ୍କର ବିଷଦୁଷ୍ଟିରେ ପଡ଼ିଗଲେ । ବିପ୍ଳବୀର ଜୀବନ ପଥ ପୁଷ୍ପ ମଣ୍ଡିତ ନୁହେଁ, କଞ୍ଚିକାଳମ୍ । କାରାକକ୍ଷ ତା’ର ଭାଗ୍ୟ ଲିଖନ । ସୁଭାଷ ସେଥିରୁ ମୁକ୍ତି ହୁଅନ୍ତେ ବା ନିପରି ! ୧୯୨୪ରେ ସେ ପ୍ରଥମ ବନ୍ଦୀ ଜୀବନ ଅଛଦିନ ପାଇଁ ସ୍ୱଦେଶର ବନ୍ଦୀଶାଳରେ ରହିଲେ । ତହରେ ସୁଦୂର ବ୍ରହ୍ମଦେଶର ମାଣ୍ଡାଲେ କାରାଗାରରେ ତାଙ୍କୁ ନେଇ ରଖାଗଲା । ଅପରିଚିତ ଅପ୍ରତ୍ୟାଶିତ ଛାନ୍ଦ । ଦୁରଦେଶର

(୩) ଏବେ ମଧ୍ୟ ଅଧାରୁ ପାଠ ଛାଡ଼ୁଥିବା ଛାତ୍ରୀ (wastage) ଓ ଉପର ଶ୍ରେଣୀକୁ ଉଠିବା ପାଇଁ ଅନାଗତ ନଥିବା ଛାତ୍ରୀମାନଙ୍କର (stagnation)ର ପରିମାଣ ମଧ୍ୟେଷ୍ଠ ଅଧିକ ।

(୪) ଶିକ୍ଷକ ଶିକ୍ଷୟିତ୍ରୀମାନେ ସେମାନଙ୍କର ଦାୟିତ୍ୱ ସୁସ୍ପଷ୍ଟ ରୂପେ ତୁଲାଇ ପାରୁନାହାନ୍ତି ।

ଶିକ୍ଷକମାନେ ସେମାନଙ୍କ ପାଇଁ ପାରିବାରିକ ଉତ୍ତାଳ ଅପେକ୍ଷାକୃତ କମ୍ ସେମାନେ ଯେ ଅନେକଗୁଡ଼ିଏ ଅବାଣ୍ଟିତ ଓ ଅହିତକାରୀ ଅଭ୍ୟାସର ବ୍ୟବସ୍ଥା ହୋଇଯାଇଛନ୍ତି, ଏଥିରେ ସନ୍ଦେହ ନାହିଁ । ବିଷୁ ଶିକ୍ଷୟିତ୍ରୀମାନଙ୍କୁ ଦାୟୀ କରିବା ସମୟରେ କେତେଗୁଡ଼ିଏ କଥା ଦୁଃଖିକ୍ ନିଆଯାଇପାରେ ।

(୧) ପ୍ରାଥମିକ ସ୍ତରରେ ହିଁ ଶିଶୁଟିର ଶିକ୍ଷା ପ୍ରତି ଆଗ୍ରହ ପୁଣି ହେବାପା ଓ ଏକାନ୍ତ ବାସନୀୟ । ମୂଳତଃ ସଚ୍ଚିତ୍ର, ନିମ୍ନବିତ୍ତ ଓ ମଧ୍ୟବିତ୍ତ ପରିବାରର ମହିଳାମାନ ପ୍ରାଥମିକ ବିଦ୍ୟାଳୟଗୁଡ଼ିକରେ ଶିକ୍ଷୟିତ୍ରୀ ରୂପେ ବାସ୍ୟ କରୁଥାଆନ୍ତି । ଦୁର୍ବଳ ଜୀବିକା ନିର୍ବାହ ପାଇଁ ବା ନିଜ ପରିବାରକୁ ଆର୍ଥିକ ସହାୟତା ଯୋଗାଇବା ପାଇଁ ସେମାନେ ଏହି ବୃତ୍ତି ଅବଲମ୍ବନ କରି ଥାଇ ପାରନ୍ତି ଏବଂ ଏଥିପାଇଁ ସେମାନଙ୍କର ଆଗ୍ରହ ନଥାଇପାରେ । ବିନା ଆଗ୍ରହରେ ପ୍ରାଥମିକ ସ୍ତରରେ ଶିକ୍ଷାଦାନ କରି ଶିଶୁମାନଙ୍କର ଶିକ୍ଷାର ଭିତ୍ତିସ୍ଥାପନ କରିବା ସହଜ ସାଧ୍ୟ ନୁହେଁ । ସର୍ବୋପରି ପ୍ରାଥମିକ ସ୍ତରରୁ ଉଚ୍ଚତମାନର ଶିକ୍ଷା ନପାଇଲେ ଉପର ସ୍ତରରେ ଅନାଗତ ପିଲାମାନେ ଦୁର୍ବଳ ହୋଇ ଭୁଲିଥାଆନ୍ତି ।

(୨) ବିଦ୍ୟାଳୟକୁ ଯିବା ପୂର୍ବରୁ ଏବଂ ବିଦ୍ୟାଳୟରୁ ଫେରିବା ପରେ ଘର ଭିତରେ ଶିକ୍ଷୟିତ୍ରୀମାନଙ୍କୁ ଏକ ସମୟରେ ନଗେ ଗାନ୍ଧୁଣୀ, ଆସା, ଧୋବଣୀ ଓ ଭୁକରାଣୀର ଦାୟିତ୍ୱ ସମ୍ପାଦନ କରିବାକୁ ପଡ଼ିଥାଏ, ଯାହାଦ୍ୱାରା ବିଦ୍ୟାଳୟ, ଛାତ୍ରଛାତ୍ରୀ ବା ପାଠ୍ୟପୁସ୍ତକ ସମ୍ପର୍କରେ ବିଷୟ କରିବାକୁ ସୁଦ୍ଧା ସେମାନେ ସମୟ ପାଇପାରନ୍ତି ନାହିଁ । ଦ୍ୱାମୀ ସେବା, ସଞ୍ଚାଳ ପ୍ରତିପାଳନ, ଅତିଥି ଚର୍ଚ୍ଚା ଓ ଅନ୍ୟାନ୍ୟ ଅନେକ ପରକରଣାରେ ମଧ୍ୟେଷ୍ଠ ସମୟ ପରିଶ୍ରମ ଓ ମାନସିକ ଶକ୍ତି ବ୍ୟୟ କରିବାକୁ ପଡ଼ିଥାଏ ଏବଂ ବାସ୍ୟଭାର ଅଧିକ ହେତୁ ବିଭିନ୍ନ ମାନସିକ ପ୍ରତିସିଦ୍ଧାକୁ ସାମ୍ନା କରିବାକୁ ପଡ଼ିଥାଏ । ନିଜର ଶାନ୍ତ୍ୟ ସେବ ଓ ବିଶ୍ରାମ ପ୍ରତି ମଧ୍ୟ

ଦୁଃଖ ଦେଇ ନପାରିବାକୁ ମାନସିକ ଓ ଶାରୀରିକ ଉତ୍ତମ ବିରତ୍ତ ସେମାନେ ସୁସ୍ଥ ରହି ପାରନ୍ତି ନାହିଁ । ଶାନ୍ତିପୂର୍ଣ୍ଣ ମାନସିକ ଅବସ୍ଥା ଓ ସୁସ୍ଥ ଶରୀର ନ ରହିଲେ ଉପଯୁକ୍ତ ଶିକ୍ଷାଦାନ ଓ ଛାତ୍ରର ବୃଦ୍ଧି ଗଠନ ଭଳି ଗୁରୁତ୍ୱପୂର୍ଣ୍ଣ ଦାୟିତ୍ୱ ସମ୍ପାଦନ କରିବା ସମ୍ଭବ ହୁଏ ନାହିଁ । ବହୁଧାବିଭକ୍ତ ଦାୟିତ୍ୱର ରୂପରେ ଛାତ୍ରଛାତ୍ରୀଙ୍କ ସମ୍ମୁଖରେ ନଗେ ସ୍ୱେଚ୍ଛାଦାୟୀ ଶିକ୍ଷୟିତ୍ରୀର କ୍ଷୁଦ୍ର ହୋଇଯାଏ ଏଥିରେ ସନ୍ଦେହ ନାହିଁ ।

ବୋଧହୁଏ ଦୁଇଟି ଉପାୟରେ ଶିକ୍ଷା ବ୍ୟବସ୍ଥାକୁ କେତେକାଂଶରେ ସୁଧାରି ହେବ, ଯାହା ନାରୀ ଶିକ୍ଷାର ପ୍ରସାର ଦିଗରେ ସହାୟକ ହୋଇପାରିବ । ପ୍ରଥମ କଥା ହେଉଛି ଅଗ୍ନିକ ମନଃସ୍ତବ୍ଧିତ୍ୱ ଓ ଶିକ୍ଷାବିତମାନଙ୍କ ଦ୍ୱାରା ପ୍ରାଥୀ ଓ ପ୍ରାଥୀନୀମାନଙ୍କର ମନଃସ୍ତବ୍ଧି, ରୁଚି, ଶିକ୍ଷକ ହେବା ପାଇଁ ସେମାନଙ୍କର ଆଗ୍ରହ ଓ ଆନ୍ତରିକତାକୁ ଭଲ ରୂପେ ପରୀକ୍ଷା କରିବା ପରେ ସେମାନଙ୍କୁ ଶିକ୍ଷକ ଶିକ୍ଷୟିତ୍ରୀ ରୂପେ ନିଯୁକ୍ତି ଦେବା ।

ଯଦିଓ ଆମ ସମାଜ ଓ ପରକାରଙ୍କର ଉଦ୍ଦେଶ୍ୟ ଥିଲା ଶିକ୍ଷୟିତ୍ରୀ ନିଯୁକ୍ତି ଓ ବାଳିକା ଶିକ୍ଷାନୁଷ୍ଠାନ ସ୍ଥାପନ ଦ୍ୱାରା ହିଁ ନାରୀ ଶିକ୍ଷା ଦୂତ ରୂପେ ପ୍ରସାର ଲାଭ କରିବ, ତାହା ବାସ୍ତବରେ ସମ୍ଭବ ହେଲାନାହିଁ । କାରଣ ଶିକ୍ଷୟିତ୍ରୀକୁ ମୂଳତଃ ଶିକ୍ଷୟିତ୍ରୀ ଭାବରେ ଗ୍ରହଣ ନକରି, ତାକୁ ନାରୀ ଭାବରେ ଗ୍ରହଣୀ, ମା ଓ ସ୍ତ୍ରୀ ଭାବରେ ଦେଖା ଯାଉଛି । ପାରିବାରିକ ଦାବୀ ନିକଟରେ ବିଦ୍ୟାଳୟ ଓ ଛାତ୍ରଛାତ୍ରୀଙ୍କ ପ୍ରତି ଥିବା ଦାୟିତ୍ୱ ନିଶ୍ଚିତ ଭାବରେ ଅବହେଳିତ ହୋଇଗଲାଣି । ଏଣୁ ସାମାଜିକ ପରିବର୍ତ୍ତନ ନହେଲେ ଏ ସମସ୍ୟାର ସମାଧାନ ସହଜସାଧ୍ୟ ନୁହେଁ । ସମାଜ ଓ ପରିବାରରେ ନାରୀ ପାଇଁ ବା ଶିକ୍ଷୟିତ୍ରୀ ପାଇଁ ଯଦି ମର୍ଯ୍ୟାଦା ପୁଣି ହୋଇ ପାରନ୍ତା, ଯେଉଁ ସମସ୍ୟାରେ କବଳିତ ହୋଇ ସେ ଉପଯୁକ୍ତ ଭାବରେ ଶିକ୍ଷାଦାନ କରିପାରୁ ନାହିଁ ତାହାକୁ ଯଦି ସମ୍ପେଦନାର ସହିତ ରୁଣାଯାଇ ସମାଧାନ କରାଯାଇ ପାରନ୍ତା, ଶିକ୍ଷୟିତ୍ରୀମାନଙ୍କର ଦକ୍ଷତା ବୃଦ୍ଧି ହୋଇ ପାରନ୍ତା ଓ ନାରୀଶିକ୍ଷାର ନିଶ୍ଚିତ ଭାବରେ ଉନ୍ନତି ସାଧିତ ହୋଇ ପାରନ୍ତା ।

ଡଃ, ବ୍ୟାବ୍ କଲୋନୀ,
ପ୍ରଥମ ଉତ୍କଳ ଶିକ୍ଷାବିତ୍ରୀ ସଙ୍ଘର ସଭ୍ୟ,
ବ୍ରହ୍ମପୁର, ଗଞ୍ଜାମ



ଭାବ ଭବନଠାରେ ଏକ ନିରୀକ୍ଷଣ ଉତ୍ସବରେ ମାନ୍ୟବର ରାଜ୍ୟପାଳ ଶ୍ରୀ ଗୋପାଳ ରାମାନୁଜମ୍ ନବନିଯୁକ୍ତ ସାତ ଜଣ ମନ୍ତ୍ରୀଙ୍କୁ ଶପଥ ପାଠ କରାଉଛନ୍ତି । ପୁଣ୍ୟମନ୍ତ୍ରୀ ଶ୍ରୀ ଜାନକୀ ବଲ୍ଲଭ ପଟ୍ଟନାୟକ ଗର୍ଭ ଶପଥ ପାଠ ଉତ୍ସବରେ ଉପସ୍ଥିତ ଅଛନ୍ତି ।



ବାପୁଜୀ ନଗର ଦାଉପୀ ମା' ମନ୍ଦିରଠାରେ ନବ ନିର୍ମିତ ସ୍ତମ୍ଭ ଓଭର ଡ୍ରଇଞ୍ଜ ମାନ୍ୟବର ପୁଣ୍ୟମନ୍ତ୍ରୀ ଶ୍ରୀ ଜାନକୀ ବଲ୍ଲଭ ପଟ୍ଟନାୟକ ଉଦ୍ଘାଟନ କରୁଛନ୍ତି । ଉପପୁଣ୍ୟମନ୍ତ୍ରୀ ଶ୍ରୀ ବସନ୍ତ କୁମାର ବିହାରୀ ଓ ପୁଣ୍ୟ ମନ୍ତ୍ରୀ ଶ୍ରୀ ହରିହର ସ୍ଵାଇଁ ଗର୍ଭ ଉତ୍ସବରେ ଉପସ୍ଥିତ ଅଛନ୍ତି ।

ସେପ୍ଟେମ୍ବର, ୧୯୯୨

ଦିବସ ପ୍ରାଣ ତାଙ୍କର ବିକଳ ହୋଇ ଉଠିଲା ଜନ୍ମଭୂମିର ଶ୍ରୀ ପାଣି । ତୁଷିତ ନୟନରେ ନାତି ଗଳା ଓଡ଼ିଶା ଭୂଖଣ୍ଡର ବନ, ଲତା, ଦାଗର, ଭୂଧର । ନାଆଲେରୁ ମୁକ୍ତ ହେବା ମାତ୍ରେ ଓଡ଼ିଶାକୁ ଆସିବେ । କୁଟ୍ତି ଅପନୋଦନ କରିବେ । କେତେ ଆକୁଳ ଆଶାରେ ପ୍ରତୀକ୍ଷା ନାଚି ଉଠିଥିଲା ପ୍ରାଣରେ । ମାତ୍ର ସେ ଆଶା ଆଶାରେ ହୁଁ ଉଠିଗଲା । ମାଆଲେ ବନ୍ଦୀଗାଳରୁ ମୁକ୍ତି ପାଇବାମାତ୍ରେ ଅନ୍ୟ ଏକ ବନ୍ଦନରେ ସେ ଛନ୍ଦି ହୋଇଗଲେ । ମାତ୍ର ଏହି ବନ୍ଦନ ସ୍ୱେଚ୍ଛାତ । ୧୯୮୮ ଖ୍ରୀଷ୍ଟାବ୍ଦରେ କଲିକତାଠାରେ ଗର୍ଭୀୟ କଂଗ୍ରେସର ପ୍ରଶାନ୍ତ ଅଧିବେଶନ ବସୁଆସ । ସେହି ଅଧିବେଶନର ସଫଳତା ପାଇଁ ଆହ୍ୱାନ ଆସିଲା ସୁଭାଷଙ୍କ ନିକଟକୁ । ସ୍କୋଲ୍ ନେବନ ଦଳର ଅଧିନାୟକ ହେଲେ ସୁଭାଷ ଚନ୍ଦ୍ର । ତାଙ୍କ ଦ୍ୱାରା ଗଠିତ ସ୍କୋଲ୍ ସେବକ ଚାହିଦୀ, 'ବେଙ୍ଗଲ ଉଲ୍ଲେଖିଆ' ବା ସଂକ୍ଷେପରେ ସାହାକୁ ଲୋକ ବିଃଭି ବୋଲି କହୁଥିଲେ । ତାହା ସମସ୍ତଙ୍କର ପ୍ରଶଂସାଭାଜନ ହୋଇଥିଲେ । ଗାନ୍ଧିଜୀ ନିଜେ କଲିକତାର ପାର୍ବସାରଣସଂଘରେ ହେଉଥିବା କଂଗ୍ରେସ ଅଧିବେଶନରେ ବିଃଭିର ବ୍ୟବହାରିତାରେ ମୁଗ୍ଧ ହୋଇ ସର୍ବୋତ୍ତମୁକ୍ତ ବିଷୟେ କହିପକାଇଥିଲେ ।- 'ପାର୍ବସାରଣରେ ପ୍ରକୃତ ସାକ୍ଷି ଶୁଣିଛି' । ସାହା ଦେଇ ସୁଭାଷ ଚନ୍ଦ୍ର ବୋଧ କଲିକତା କଂଗ୍ରେସ ଅଧିବେଶନ ପାଇଁ ବ୍ୟକ୍ତ ରହିବାରୁ ତାଙ୍କର ସେତେବେଳେ ଓଡ଼ିଶା ସରିବଶନ ହୋଇ ପାରିନଥିଲା ।

କିନ୍ତୁ ଅନ୍ୟାନ୍ୟ ସରକାରୀନକରୁ ସୁଭାଷଙ୍କର ଓଡ଼ିଶା ପାଇଁ ଯେ, ପ୍ରସାଦ ପ୍ରାପ୍ତି ଥିଲା ଦୈର ନିଦର୍ଶନ ମିଳେ । ମାଆଲେ

ବନ୍ଦୀଗାଳରୁ ସେ ଉତ୍କଳମଣି ଗୋପବନ୍ଧୁଙ୍କୁ ଯେଉଁ ପଦ ଲେଖୁଥିଲେ ତହିଁରୁ କେବଳ ଦାଶେ ଆପଣେଙ୍କ ପ୍ରତି ତାଙ୍କର ଉଦ୍ଧିର ପୂର୍ବନା ମିଳେ ନାହିଁ-ତହିଁରୁ ସୁଭାଷଙ୍କର ଓଡ଼ିଶା ଭାଷା ପ୍ରତି ପ୍ରସାଦ ପ୍ରାପ୍ତିର ପରିଚୟ ମଧ୍ୟ ମିଳେ । ମାଆଲେ ବନ୍ଦୀଗାଳରୁ ସେ ଗୋପବନ୍ଧୁଙ୍କୁ ଯେଉଁ ପଦ ଲେଖୁଥିଲେ ତହିଁରେ ଥିଲା-

'ଆପଣଙ୍କର ୨୭-୯-୧୯୨୫ ତାରିଖର ଚିଠି ପାଇ ମୁଁ ଖୁବ୍ ଆନନ୍ଦିତ । ବହୁଦିନ ହେଲା ମୁଁ ସେହି ଓଡ଼ିଆ ପୁସ୍ତକଗୁଡ଼ିକ ପାଉଣା ପାଇଁ ଅପେକ୍ଷା କରି ବସିଛି । ଏ ପର୍ଯ୍ୟନ୍ତ ସେଗୁଡ଼ିକ ପହଞ୍ଚି ପାରି ନାହିଁ ସେଥିପାଇଁ ମୁଁ ବଡ଼ ବ୍ୟାକୁଳ ।xxxxxxଆପଣଙ୍କର ଆଶା, ଆଶୀର୍ବାଦ ଓ ସାହସର ବାଣୀ ପାଇ ମୁଁ ଯେ କେତେ ଆନନ୍ଦିତ ତାହା ମୁଁ ବର୍ଣ୍ଣନା କରି ପାରିବି ନାହିଁ । ମାତ୍ର ଏଠାରେ ସବୁବେଳେ ମୋର ସ୍ୱାକ୍ଷ୍ୟ ଭଲ ରହୁନାହିଁ ।.....'

ଏହାପରେ ସେହି ଚିଠିରେ ସୁଭାଷ, ପୁରୀ ଜିଲ୍ଲାର ଦୁଇ ବୟା ଓଡ଼ିଶାର କୁସବନାନଙ୍କର ଦାରିଦ୍ର୍ୟ, କଲିକତାରେ ପ୍ରବାସୀ ଓଡ଼ିଆମାନଙ୍କର ଅବସ୍ଥା ବିଷୟ ତତ୍ତ୍ୱେକ୍ଷ କରି ଗୋପବନ୍ଧୁଙ୍କୁ ସେ ଯେଉଁ ପଦ ଲେଖୁଛନ୍ତି ତାହା ତାଙ୍କର ଓଡ଼ିଶାର ବିଭିନ୍ନ ସମସ୍ୟା ପ୍ରତି ଗଭୀର ଆନ୍ତରିକତାର ପ୍ରତୀକ ।

ସାତ ବୁଝା,
୧୯୯



କଟକଠାରେ ଆୟୋଜିତ ଉର୍ବ ଭାରତୀୟ ଗ୍ରାମୀଣ ସାମାଜିକ ସମ୍ମିଳନୀରେ ମାନ୍ୟବର ଉପସାଧକ ଶ୍ରୀ ଗୋପାଳ ରାମାଚନ୍ଦ୍ର ଭଞ୍ଜଙ୍କ ଦେଉଛନ୍ତି ।



ଗଜ ଭବନଠାରେ ଏକ ନିରୀକ୍ଷଣ ଉତ୍ସବରେ ମାନ୍ୟବର ରାଜ୍ୟପାଳ ଶ୍ରୀ ଗୋପାଳ
 ଗାମାଜୁଜନୁ ନବନିଯୁକ୍ତ ସାତ ଜଣ ମନ୍ତ୍ରୀଙ୍କୁ ଶପଥ ପାଠ କରାଉଛନ୍ତି । ପୁଣ୍ୟମନ୍ତ୍ରୀ
 ଶ୍ରୀ ଜାନକୀ ବଲ୍ଲଭ ପଟ୍ଟନାୟକ ଗଜ ଶପଥ ପାଠ ଉତ୍ସବରେ ଉପସ୍ଥିତ ଅଛନ୍ତି ।

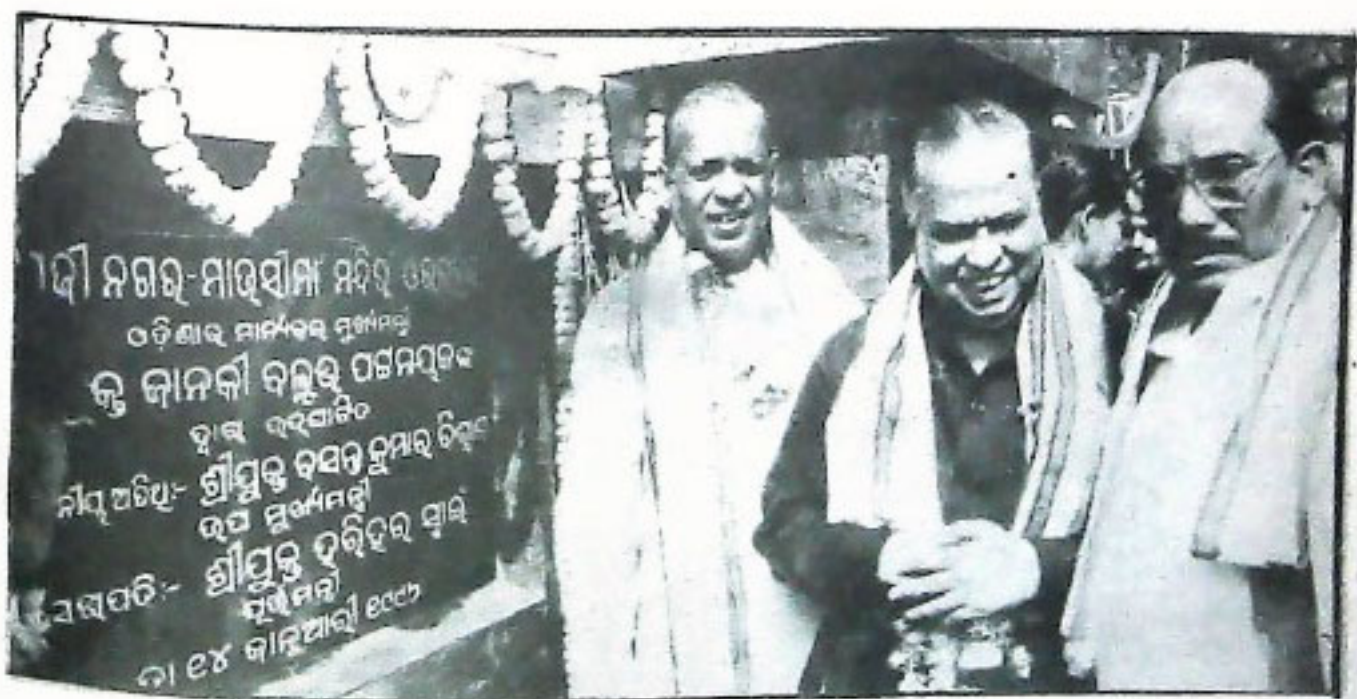

ବାପୁଜୀ ନଗର ମାଉସୀ ମା' ମନ୍ଦିରଠାରେ ନବ ନିର୍ମିତ ପୁାଳ ଓଭର ବ୍ରିଜକୁ ମାନ୍ୟବର
 ପୁଣ୍ୟମନ୍ତ୍ରୀ ଶ୍ରୀ ଜାନକୀ ବଲ୍ଲଭ ପଟ୍ଟନାୟକ ଉଦ୍ଘାଟନ କରୁଛନ୍ତି । ଉପପୁଣ୍ୟମନ୍ତ୍ରୀ
 ଶ୍ରୀ ବସନ୍ତ ରୁମାର ବିଶ୍ଵାଳ ଓ ପୁଣ୍ୟ ମନ୍ତ୍ରୀ ଶ୍ରୀ ହରିନର-ସ୍ଵାଇଁ ଗଜ ଭବନରେ
 ଉପସ୍ଥିତ ଅଛନ୍ତି ।



ରାଜ୍ୟ ସୁଚନା ଉତ୍ସବରେ ଆୟୋଜିତ ଜାତୀୟ ନେତାଜୀ ସ୍ମୃତି ସମ୍ମାନ କାର୍ଯ୍ୟକ୍ରମରେ
ଉପସ୍ଥାପନକାରୀ ଶ୍ରୀ ବସନ୍ତ କୁମାର ବିଶ୍ୱାଳ ।



ଭୋକେଇ କବିତା-ଅନୁବାଦରେ ଆୟୋଜିତ "ଓଡ଼ିଶା କଂଗ୍ରେସ୍-୯୭"
ପ୍ରଦର୍ଶନୀରୁ ସୁଚନା ଓ ଲୋକ ସମ୍ପର୍କ ବିଭାଗ ନକ୍ସା ଶ୍ରୀ ନେତାଜୀ ମଲିକ
ପରିଦର୍ଶନ କରୁଛନ୍ତି ।

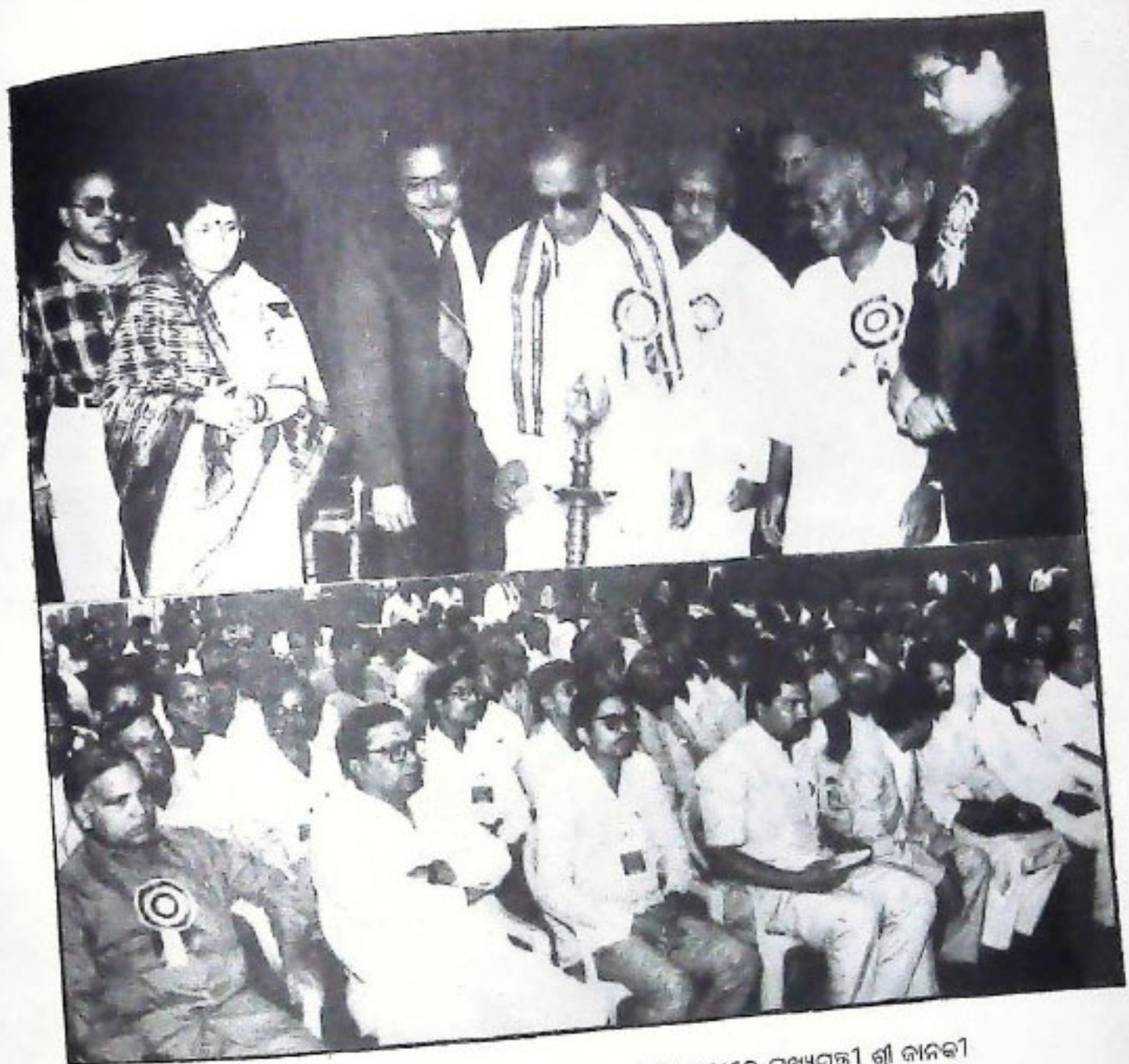

କଟକ ଜବାହରଲାଲ ନେହେରୁ ଇନ୍‌ଷ୍ଟିଚ୍ୟୁଟରେ ପୁଷ୍ୟମତୀ ଶ୍ରୀ ନାନକୀ
ବଲ୍ଲଭ ପଟ୍ଟନାୟକ ସର୍ବ ଭାରତୀୟ ଗ୍ରାମୀଣ ସାମାଜିକ ସମ୍ମିଳନୀ ଓ ଉତ୍କଳ ସାମାଜିକ
ସଫର ପୁରଣୀ ଜୟନ୍ତୀ ପାଳନ ଉତ୍ସବକୁ ଉଦ୍‌ଘାଟନ କରୁଛନ୍ତି ।

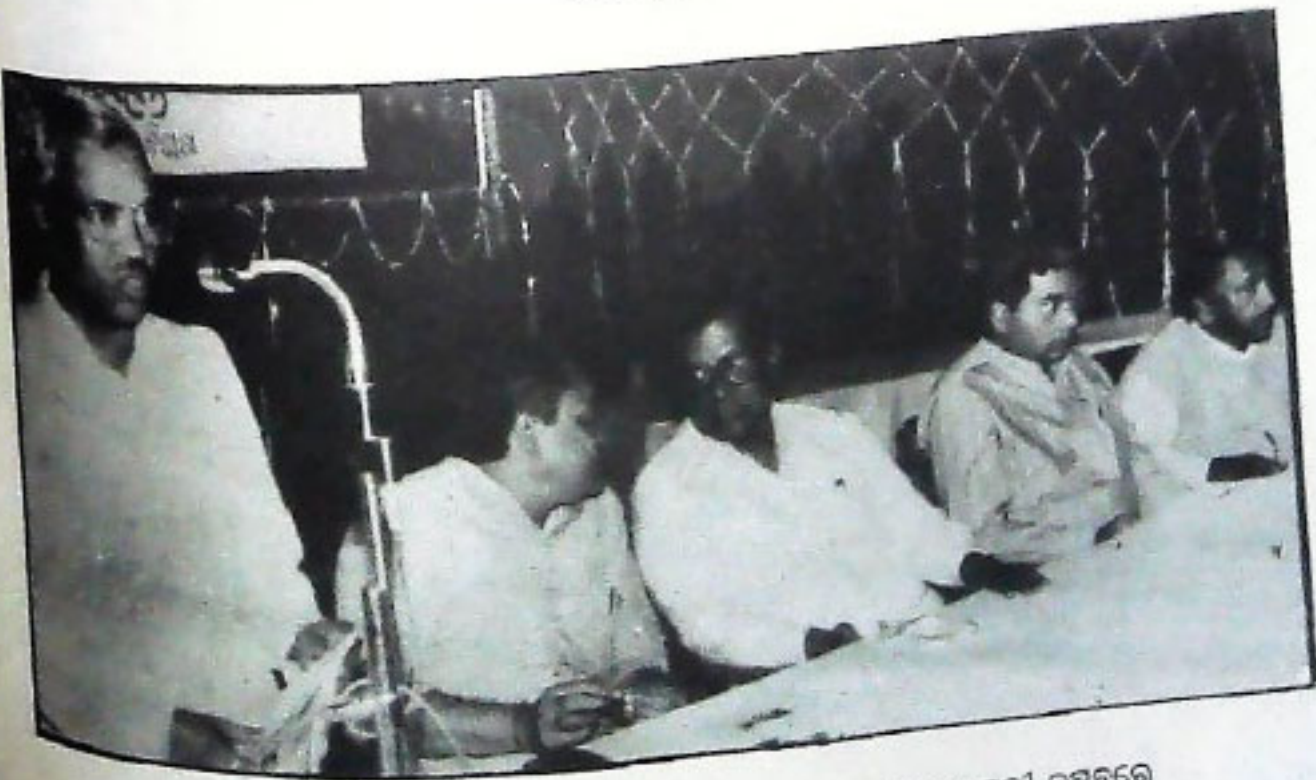

ସୂଚନା ଭବନଠାରେ ଆୟୋଜିତ ଗାନ୍ଧୀଜୀଙ୍କ ବୀର ପୁରୋଧା ସାଏ ଜୟନ୍ତୀ ଉତ୍ସବରେ
ସୂଚନା ଓ ଲୋକ ସମ୍ପର୍କ ବିଭାଗ ମତୀ ଶ୍ରୀ ନେମାନନ୍ଦ ମଲିକ ଉଦ୍‌ବୋଧନ
ଦେଉଛନ୍ତି ।

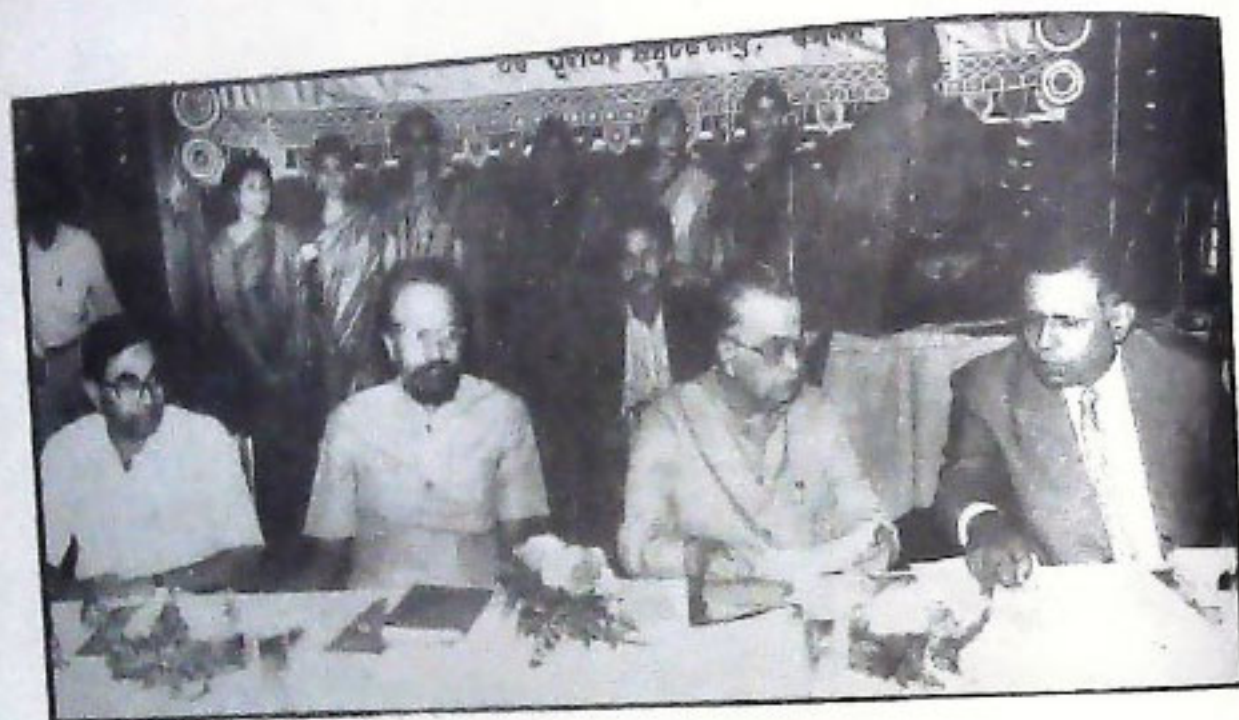

ଶାନ୍ତ ପୁରନା ଭବନଠାରେ ଆୟୋଜିତ ଜାତୀୟ ନେତାଜୀ ପୁରସ୍କାର ପୁରସ୍କାର ପୂର୍ବ କାର୍ଯ୍ୟକ୍ରମରେ
ଉପନିର୍ଦ୍ଦେଶକ ଶ୍ରୀ ବସନ୍ତ ରୁମାଲ ବିଶ୍ୱାଳ ।



ଫୋଟୋଗ୍ରାଫି-ଅଗୋକାଠାରେ ଆୟୋଜିତ "ଓଡ଼ିଶା କଂପ୍ୟୁଟର-୯୭"
ପ୍ରଦର୍ଶନୀରୁ ପୁରନା ଓ ଲୋକ ସମ୍ପର୍କ ବିଭାଗ ମନ୍ତ୍ରୀ ଶ୍ରୀ ନେତାଜୀ ମାଲିକ
ପରିଦର୍ଶନ କରୁଛନ୍ତି ।

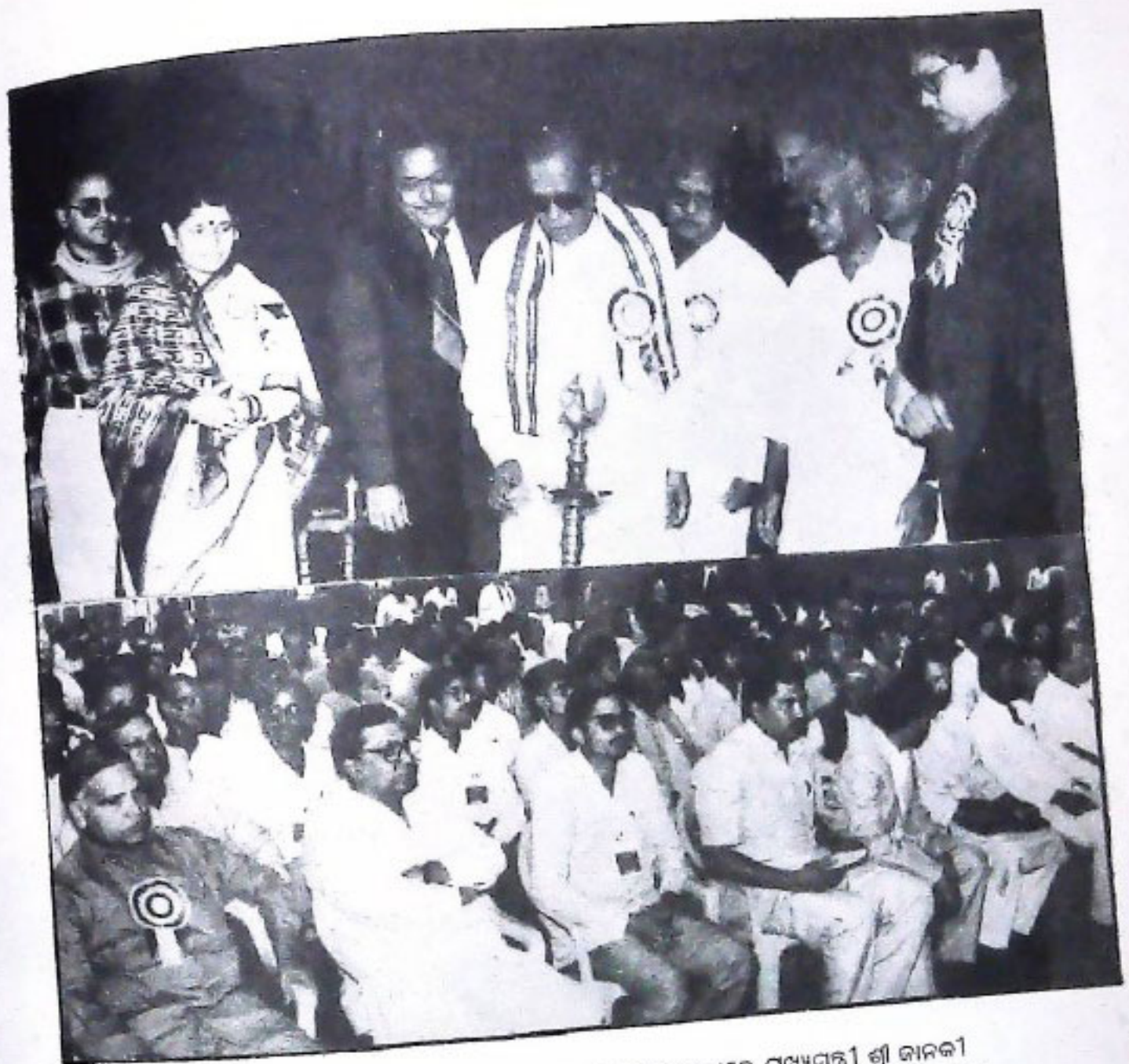

କଟକ ଜବାହରଲାଲ ନେହେରୁ ଇନ୍‌ଷ୍ଟିଚ୍ୟୁଟ୍‌ରେ ଛାତ୍ରମାନଙ୍କୁ ପୁଷ୍ୟମଠି ଶ୍ରୀ ଜାନକୀ
ବଲ୍ଲଭ ପଟ୍ଟନାୟକ ସର୍ବ ଭାରତୀୟ ଶ୍ରୀମତୀ ସାମାଜିକ ସମିଳନୀ ଓ ଉତ୍କଳ ସାମାଜିକ
ସଂଘର ପୁରସ୍କୃତ ନିୟତୀ ପାଳନ ଉତ୍ସବକୁ ଉଦ୍‌ଘାଟନ କରୁଛନ୍ତି ।



ପୁରୀର ଉତ୍କଳରେ ଆୟୋଜିତ ରାଜ୍ୟସ୍ତରୀୟ ବୀର ପୁରସ୍କୃତ ସାଥ ନିୟତୀ ଉତ୍ସବରେ
ପୁରୀର ଓ ଲୋକ ସମାଜ ବିଭାଗ ମଠି ଶ୍ରୀ ନେତ୍ରୀମାନଙ୍କ ମଧ୍ୟରେ ଉଦ୍‌ଘାଟନ
କରୁଛନ୍ତି ।



ଭୁବନେଶ୍ୱରରେ ପୁଞ୍ଜନସ୍ତ୍ରୀ ଶ୍ରୀ ଭାନକୀ ବନ୍ଦର ପଟ୍ଟନାୟକ ଆଦିକାନ୍ତୀ ପ୍ରଦର୍ଶନୀକୁ
ଉଦ୍ଘାଟନ କରୁଛନ୍ତି ।



ପୁରୀ ଜିଲ୍ଲା ବେଳାଗଡ଼ାରେ କୁଡ଼ା ନଦୀ ତୀରରେ ଏକ ନୂତନ ସେତୁର ଉଦ୍ଘାଟନ ସମୟରେ
କର୍ମ ସାଧ୍ୟକର ପୁଞ୍ଜନସ୍ତ୍ରୀ ଶ୍ରୀ ଭାନକୀ ବନ୍ଦର ପଟ୍ଟନାୟକ ଏକ ବିଶାଳ ଜନ
ସମାବେଶରେ ଭାଷଣ ଦେଉଛନ୍ତି ।

ଓଡ଼ିଶାର ଦର୍ଶନୀୟ ସ୍ଥାନ : ଏକ ପରିଦର୍ଶନ

ଶ୍ରୀ ଦାଶରଥ ପାତ୍ର

ଆଜି ଓଡ଼ିଶାରେ ଅନେକ ପ୍ରାକୃତିକ ଶୋଭା ସମ୍ପାଦ ପରି ରହିଛି । ସେହି ଅନୁପମ ସୌନ୍ଦର୍ଯ୍ୟ ଉପଭୋଗ କରିବା ପାଇଁ ବହୁ ପର୍ଯ୍ୟଟକଙ୍କର ଭିଡ଼ ଓଡ଼ିଶାରେ ହୋଇଥାଏ । ବାସ୍ତବରେ ଏହି ପ୍ରାକୃତିକ ଶୋଭାସମ୍ପାଦ ଆଗମୁକ ପର୍ଯ୍ୟଟକମାନଙ୍କୁ ଏତେ ଆକୃଷ୍ଟ କରିଥାଏ ଯେ, ଏହି ଭୂମିରେ ଶୋଭା ପାଉଥିବା ଝରଣା, ଉଷ୍ଣ ପ୍ରସରଣ ଓ ଜଳ ପ୍ରପାତ ନିକଟରେ ବସିବା ଅଧିକାଂଶ ସମୟରେ କର୍ମକ୍ଷୁଦ୍ର ଜୀବନକୁ ସରସ ସୁନ୍ଦର କରିବା ପାଇଁ ସେମାନେ ସପରିବାର ପଢ଼ିଭ୍ରମଣରେ ଆସିଥାନ୍ତି ।

ସମ୍ପ୍ରତି ଆଜି ଓଡ଼ିଶାରେ ୩୦ଟି ଜିଲ୍ଲା ଅଛି । ରାଜ୍ୟ ପର୍ଯ୍ୟଟନ ବିଭାଗ ୧୯୯୪ ଏପ୍ରିଲ ୪ ତାରିଖ ପୁରୀ ୧୯୩ଟି ପର୍ଯ୍ୟଟନ ପୀଠକୁ ବିହତ କରି ପର୍ଯ୍ୟଟନର ବିକାଶ ପାଇଁ ଅନେକ ପଦକ୍ଷେପ ନେଇଛନ୍ତି ।

ପନୁଗୋଳ ଜିଲ୍ଲାରେ ୬ଟି ପର୍ଯ୍ୟଟନ ପୀଠ ରହିଛି । ସେଗୁଡ଼ିକ ହେଲା, ଅନୁଗୋଳ, ବଞ୍ଚିରପାଳ, ଭୀମକୁଣ୍ଡ, ଲେଖନୀ, ତାଳଚେର ଓ ଟିକରପଡ଼ା । ବିଶେଷ ଭାବେ ଦେଶ ବିଦେଶର ପର୍ଯ୍ୟଟକଙ୍କ ପାଇଁ ଭୀମକୁଣ୍ଡ ନିର୍ଦ୍ଦିତ ଅବସ୍ଥାରେ ଥିବା ବିଶୁଙ୍କ ମୁଖି ପାଇଁ, ଦେଉଳଝର ଉଷ୍ଣ ପ୍ରସରଣ ଧାର୍ମିକ କେନ୍ଦ୍ର ପାଇଁ ଓ ଟିକରପଡ଼ା ସାତକୋଶିଆ ଗନ୍ଧ ଓ ଲୁସୀର ବଣ୍ୟଜନ୍ତୁ ପରୀକ୍ଷା କେନ୍ଦ୍ର ପାଇଁ ବିଶେଷ ଆକୃଷ୍ଟ କରିଥାଏ ।

ବଲାଙ୍ଗୀର ଜିଲ୍ଲାରେ ରହିଛି ୮ଟି ପର୍ଯ୍ୟଟନ ପୀଠ । ସେଗୁଡ଼ିକ ହେଲା, ବଲାଙ୍ଗୀର, ବିନିକା, ଦୁରିଗଙ୍କର, ଯୋଗୀପଡ଼ା, ପାଟଣାଗଡ଼, ରାଣୀପୁର ଝରିଆଳ, ସର୍ବତଳା ଓ ଭୁବନେଶ୍ୱରୀ । ବଲାଙ୍ଗୀର ଜିଲ୍ଲାର ପର୍ଯ୍ୟଟନ ପୀଠଗୁଡ଼ିକ ମଧ୍ୟରୁ ପ୍ରାକୃତିକ ଶୋଭା ସମ୍ପାଦ ଭରା ପର୍ଯ୍ୟଟନ ପୀଠ ଦୁରିଗଙ୍କର, ପର୍ଯ୍ୟଟକମାନଙ୍କୁ ବିଶେଷ ଆକୃଷ୍ଟ କରିଥାଏ । ଏହା ଉପନାୟକ ପର୍ବତ ଶ୍ରେଣୀର ପାଦ ଦେଶରେ ଏବଂ ବଲାଙ୍ଗୀର ସହରଠାରୁ ୮୩ କି:ମି: ଦୂରରେ ଅବସ୍ଥିତ । ବିଶେଷ କରି ଧର୍ମ ସମର୍ଥାୟ ଓଥା ପ୍ରକୃତପ୍ରେମୀ ପର୍ଯ୍ୟଟକମାନଙ୍କୁ ଏହା ବର୍ଷଦାରା ଆକୃଷ୍ଟ କରିଥାଏ । ଏଠାରେ ବୈଶାଖ ମାସରେ ନୃସିଂହ ବରୁଦଣୀ ସମୟରେ "ଦୁରିଗଙ୍କର" ମେଳା ୩-୪ ଦିନ ଧରି ଅନୁଷ୍ଠିତ ହୁଏ ଏବଂ ଲକ୍ଷାଧିକ ପର୍ଯ୍ୟଟକଙ୍କର ସମାଗମ ହୋଇ ଥାଏ । ରାଣୀପୁର ଝରିଆଳ; ଉପରେ ତିଆରି କରାଯାଇଥିବା ନନ୍ଦି,

୬୪ ଯୋଗୀ ନନ୍ଦି ଓ ଶୈବ ପୀଠ ପାଇଁ ଆନ୍ତର୍ଜାତୀୟ ପର୍ଯ୍ୟଟକମାନଙ୍କୁ ବିଶେଷ ଆକୃଷ୍ଟ କରିଥାଏ । ବଲାଙ୍ଗୀର ଜିଲ୍ଲାର ମହକୁମା ଓ ବାବ ଶିଳ୍ପୀଙ୍କର ଶାଢ଼ୀ ପାଇଁ, ବିନିକା ଧାର୍ମିକ କେନ୍ଦ୍ର ପାଇଁ, ଯୋଗୀ ସରଡ଼ା; ଯୋଗେଶ୍ୱର ବାବାଙ୍କ ନନ୍ଦିର ପାଇଁ, ପାଟଣା ଗଡ଼; ତାନ୍ତ୍ରିକ ପୀଠ ଓଥା ଅନେକ ପ୍ରାଚୀନ ନନ୍ଦିର ଶୈଳୀ ପାଇଁ, ସର୍ବତଳା ନନ୍ଦିଷାମଦିନୀ ଦୁର୍ଗାଙ୍କ ନନ୍ଦିର ପାଇଁ ଏବଂ ଭୁବନେଶ୍ୱରୀ; ଏକ ଦଳଗତ କ୍ୟାମ୍ପ ପାଇଁ ପ୍ରସିଦ୍ଧି ଲାଭ କରିଛି ।

ବାଲେଶ୍ୱର ଜିଲ୍ଲାରେ ୧୨ଟି ପର୍ଯ୍ୟଟନ ପୀଠ ରହିଛି । ସେଗୁଡ଼ିକ ହେଲା, ବଳରାମ ଗଡ଼ି, ବାଲେଶ୍ୱର, ଭୃଷ୍ଣକ୍ଷେତ୍ର, ଚନ୍ଦନେଶ୍ୱର, ଶୁଦ୍ଧିପୁର, କଷାଫାଳ, ଲଙ୍ଗଳେଶ୍ୱର, ଲକ୍ଷ୍ମୀନାଥ, ପଞ୍ଚ ଲିଙ୍ଗେଶ୍ୱର, ରାଜବଣିଆ, ରେନୁଣା ଏବଂ ଚଳସରାଇ ।

ବାଲେଶ୍ୱର ଜିଲ୍ଲାର ପର୍ଯ୍ୟଟନ ପୀଠଗୁଡ଼ିକ ମଧ୍ୟରୁ ଚନ୍ଦନେଶ୍ୱର, ଭୃଷ୍ଣକ୍ଷେତ୍ର ଓ ଲଙ୍ଗଳେଶ୍ୱର ଶୈବପୀଠ ପାଇଁ, ରେନୁଣା କ୍ଷୀରଭୋଗା ଗୋପୀନାଥଙ୍କ ପାଇଁ, ଶୁଦ୍ଧିପୁର, ପ୍ରସିଦ୍ଧ ବେଳାଭୂମି ଓ ସମୁଦ୍ର ତ୍ରେର ପାଇଁ ଚଳସରାଇ ଓ କଷାଫାଳ ସମୁଦ୍ର ବେଳା ଭୂମି ପାଇଁ, ବଳରାମଗଡ଼ି ମନ୍ଦ୍ୟ ବ୍ୟବସାୟ କେନ୍ଦ୍ର ପାଇଁ, ବାଲେଶ୍ୱର ଜିଲ୍ଲା ମହକୁମା ଓଥା ଏସିଡିଆସିକ ସହର ପାଇଁ, ପଞ୍ଚଲିଙ୍ଗେଶ୍ୱର ପୂର୍ବତନ ବାଣାସୁର ରାଜାଙ୍କର ରାଜଧାନୀ ଓ ପଞ୍ଚଲିଙ୍ଗ ପାଇଁ ଏକ ଦର୍ଶନୀୟ ସ୍ଥାନ ଏବଂ ଲକ୍ଷ୍ମୀନାଥ; ଓଡ଼ିଶା-ବଙ୍ଗଳା ପ୍ରଦେଶ ପଥ ପାଇଁ ପ୍ରସିଦ୍ଧି ଲାଭ କରିଛି ।

ଏହାପରେ ଆସେ ବରଗଡ଼ ଜିଲ୍ଲା । ଏହି ଜିଲ୍ଲାରେ ମାତ୍ର ୨ଟି ପର୍ଯ୍ୟଟନ ପୀଠ ରହିଛି । ବରଗଡ଼ ଏବଂ ନୃସିଂହନାଥ ପର୍ଯ୍ୟଟନ ପୀଠ । ବରଗଡ଼ ଜିଲ୍ଲାର ମହକୁମା, ପ୍ରସିଦ୍ଧ ସସଲପୁରୀ ବସ୍ତର କେନ୍ଦ୍ର ଓଥା ପୌରାଣିକ ପ୍ରସିଦ୍ଧ ଧନୁପାତ୍ରା ପାଇଁ । ନୃସିଂହନାଥ "ନୃସିଂହନାଥ" ନନ୍ଦିର, ଶୈବ ଧର୍ମର ପ୍ରାଣକେନ୍ଦ୍ର ଓଥା ଗନ୍ଧନାୟକ ପର୍ବତରେ ଥିବା ବିଭିନ୍ନ ଜଗାଧାର ଓ ପ୍ରସିଦ୍ଧ ନୃସିଂହ ବରୁଦଣୀ ମେଳା ପାଇଁ ଖ୍ୟାତି ଅର୍ଜନ କରିଛି । ଏହି ପୁରାଣ ପ୍ରସିଦ୍ଧ ଗନ୍ଧବିରିର ଅନେକ ବିସଦନ୍ତୀ ରହିଛି । ପ୍ରତିବର୍ଷ ବୈଶାଖ ଶୁକ୍ଳ ବରୁଦଣୀଠାରୁ "ନୃସିଂହ ବରୁଦଣୀ" ମେଳା ନୃସିଂହନାଥଠାରେ ଆରମ୍ଭ ହୋଇ ଏହା ୩-୪ ଦିନ ଧରି ଅନୁଷ୍ଠିତ ହୁଏ । ଲକ୍ଷାଧିକ ଯାତ୍ରୀ ଭିଡ଼ ଏଠାରେ ହୋଇଥାଏ ।

ଭଦ୍ରଖ ଜିଲ୍ଲାରେ ୫ଟି ପର୍ଯ୍ୟଟନ ପୀଠ ରହିଛି । ସେଗୁଡ଼ିକ ହେଲା ଆଗଡ଼ି, ଭଦ୍ରଖ, ଶୁଦ୍ଧବାଲି, ଧାମନଗର ଓ ଧାମରା । ଏହି ଜିଲ୍ଲାର ପର୍ଯ୍ୟଟନ ପୀଠଗୁଡ଼ିକ ମଧ୍ୟରୁ ଆଗଡ଼ି ଆଖଣ୍ଡଳମଣି ନନ୍ଦିର ପାଇଁ, ଭଦ୍ରଖ ଉଦ୍ରାକାଳୀ ଏବଂ ଜିଲ୍ଲାର ମହକୁମା ପାଇଁ, ଶୁଦ୍ଧବାଲି ନଦୀ ବନ୍ଧର ଓଥା ଭିତରକନିକା ଲୁସୀର ଉଦ୍ଦେଶ୍ୟ କେନ୍ଦ୍ରକୁ ପ୍ରବେଶ କରିବା ପାଇଁ ପ୍ରସିଦ୍ଧ । ଶୁଦ୍ଧବାଲି ଭଦ୍ରଖସହର ବାଲେଶ୍ୱର ଜିଲ୍ଲାର ମହକୁମାଠାରୁ ୧୨୦ କି:ମି: ଦୂରରେ ଅବସ୍ଥିତ । ଧାମରା ଶୁଦ୍ଧବାଲିଠାରୁ ୪୦ କି:ମି: ଦୂର ଏବଂ ଏହା ବୈତରଣୀ ନଦୀର ମୁହାଣରେ ଅବସ୍ଥିତ । ବୈତରଣୀ ଓ ବ୍ରାହ୍ମଣୀ ନଦୀର ସଙ୍ଗମ ଛଳୀ ହୋଇଥିବାରୁ ଏଠାରୁ ଅଧିକ



ଭୁବନେଶ୍ୱରରେ ପୁସ୍ତକାଳୟ ଶ୍ରୀ ଜାନକୀ ବନ୍ଧୁ ପଞ୍ଚନାୟକ ଆଦିବାସୀ ପ୍ରଦର୍ଶନୀକୁ
ଉଦ୍ଘାଟନ କରୁଛନ୍ତି ।



ପୁରୀ ଜିଲ୍ଲା ଡେକାଡ଼ାରେ ଗୁଣା ନଦୀ ତୀରରେ ଏକ ନୂତନ ସେନ୍ତୁର ବିକ୍ଷେପଣ ସ୍ଥାପନ
କରି ପାଞ୍ଚବଜା ପୁସ୍ତକାଳୟ ଶ୍ରୀ ଜାନକୀ ବନ୍ଧୁ ପଞ୍ଚନାୟକ ଏକ ବିଶାଳ ଜନ
ସମାବେଶରେ ଭାଷଣ ଦେଉଛନ୍ତି ।

ଦେଶାନ୍ତରାଳ ୧୫୦୦ ଶ୍ରୀ:ଧର ଛବି ଆକୃତିର ଶିଳାଲେଖ ପାଇଁ ପ୍ରସିଦ୍ଧ ।

ବନାହାଣ୍ଡି ଜିଲ୍ଲାରେ ୯ଟି ପର୍ଯ୍ୟଟନ ପୀଠ ରହିଛି । ସେଗୁଡ଼ିକ ହେଲା, ଆମପାଣି: ରମଣୀସ୍ଥ ସ୍ଥାନ ପାଇଁ, ଅମ୍ବରଗଡ଼: ପୁରାତନ ଦୁର୍ଗ ପାଇଁ, ବେଳ ଗଣ୍ଡି: ଏକ ରମଣୀସ୍ଥ ସ୍ଥାନ ତଥା ସମ୍ପ୍ରଦାୟକା ମୁର୍ତ୍ତି ପାଇଁ, ଭବାନୀପାଟନା: ଜିଲ୍ଲାର ମହକୁମା ତଥା ବ୍ୟବସାୟ କେନ୍ଦ୍ର ପାଇଁ, ଗୁଡ଼ ହାଣ୍ଡି: ଏକ ଚର୍ଚ୍ଚିତ ପର୍ଯ୍ୟଟନ ସ୍ଥଳୀ ପାଇଁ, ନୁନା ଚଡ଼: ଏକ ଦୁର୍ଗ, ଅନେକ ମନ୍ଦିର ଓ ଓଡ଼ିଆ ଲିପିର ଶିଳା ଲେଖ ପାଇଁ, ବରଲୋପାଟ: ଅଭ୍ୟସାରଣ୍ୟ ପାଇଁ, ଫୁରଲିଝରାଣ: ପଥ ପ୍ରକୃତ ବନାନୀ ମଧ୍ୟରେ ଜଳ ପ୍ରପାତ ପାଇଁ, ତଥା ଧୁଆପୁଲ୍-ରାମପୁର, ଏକ ରମଣୀସ୍ଥ ପର୍ଯ୍ୟଟନ ସ୍ଥଳୀ ପାଇଁ ପ୍ରଖ୍ୟାତ ।

କେନ୍ଦ୍ରାପଡ଼ା ଜିଲ୍ଲାରେ ୨ଟି ପର୍ଯ୍ୟଟନ ପୀଠ ରହିଛି । ସେଗୁଡ଼ିକ ହେଲା, ଭିତର କନିକା: କୁସ୍ତୀର ଗବେଷଣା କେନ୍ଦ୍ର ଓ ଅଭ୍ୟସାରଣ୍ୟ ପାଇଁ ଓ କେନ୍ଦ୍ରାପଡ଼ା: ଭଗବାନ ବଳଦେବଙ୍କର ମନ୍ଦିର ତଥା ଜିଲ୍ଲାର ମହକୁମା ପାଇଁ ପ୍ରସିଦ୍ଧ ।

କେଶିଝର ଜିଲ୍ଲାରେ ୧୦ଟି ପର୍ଯ୍ୟଟନ ସ୍ଥଳୀ ରହିଛି । ସେଗୁଡ଼ିକ ହେଲା, ବଡ଼ଘାଘରା: ଜଳପ୍ରପାତ ପାଇଁ, ଦେଓଶାଁ: କୋଶଳେଶ୍ୱର: ଭଗବାନ କୋଶଳେଶ୍ୱରଙ୍କ ମନ୍ଦିର ପାଇଁ, ଘଟଶାଁ: ମା ଚାରିଶାଁଙ୍କ ପାଇଁ, ଶେନାସିକା: ବୈତରଣୀ ନଦୀରେ ପ୍ରସିଦ୍ଧ ବ୍ରହ୍ମକ୍ଷୁର ମହାଦେବଙ୍କ ପାଇଁ, ହାଣ୍ଡିଗଞ୍ଜା: ଜଳପ୍ରପାତ ପାଇଁ, କେଶିଝର: ଜିଲ୍ଲାର ମହକୁମା ଓ ବ୍ୟବସାୟ କେନ୍ଦ୍ର ପାଇଁ, ଜଞ୍ଜାଧାର: ଏକ ରମଣୀସ୍ଥ ପର୍ଯ୍ୟଟନ ସ୍ଥଳୀ ଓ ଜଳପ୍ରପାତ ପାଇଁ, ମୁଣ୍ଡା ମହାଦେବ: ଜଳପ୍ରପାତ ତଥା ମୁଣ୍ଡା ମହାଦେବଙ୍କ ମନ୍ଦିର ପାଇଁ, ସାନ ଘାଘରା: ଜଳପ୍ରପାତ ଓ ରମଣୀସ୍ଥ ପର୍ଯ୍ୟଟନ ସ୍ଥଳୀ ପାଇଁ ଏବଂ ସୀତାବିଞ୍ଜ: "ରାବଣ ଛାୟା" ଶିଳାଉପରେ ଲେଖା ହୁଏ ପାଇଁ ପ୍ରସିଦ୍ଧ ।

ଖୋର୍ଦ୍ଧା ଜିଲ୍ଲାରେ ୧୨ଟି ପର୍ଯ୍ୟଟନ ସ୍ଥଳୀ ରହିଛି । ସେଗୁଡ଼ିକ ହେଲା ଅଟ୍ଟି: ଉଷ୍ଣପ୍ରସବଣ ତଥା ସ୍ନାନାଗାର ପାଇଁ, ବାଣପୁର: ମା ଉତ୍ତରୀଙ୍କ ମନ୍ଦିର ପାଇଁ, ବରୁଣେଇ (ଖୋର୍ଦ୍ଧା): ଏକ ରମଣୀସ୍ଥ ସ୍ଥାନ, ଭୁବନେଶ୍ୱର: ରାଜ୍ୟର ରାଜଧାନୀ, ଜିଲ୍ଲାର ମହକୁମା, ମଝିନୋଲିନୀ ନଗରୀ, ରାଜ୍ୟ ସଂଗ୍ରହାଳୟ, ଆଦିବାସୀ ସମେତ ଗାଁ କେନ୍ଦ୍ର, ତଥା ଓଡ଼ିଶା ହସ୍ତକଳା ଓ ଗୁରୁକଳା କେନ୍ଦ୍ର ପାଇଁ, ଶୁଣ୍ଠ ପୁର: ଉତ୍ତରାଞ୍ଚଳ ମନ୍ଦିର ତଥା ତୀର୍ଥଯାତ୍ରା ପାଇଁ, ବିଲିକା (କେଶିଝର): ବିଗ୍ରହ ବିଷ୍ଣୁରୀ ଜଳଗାଣି ବିଲିକା ହ୍ରଦ ତଥା ହଜାର ହଜାର ପରିତ୍ରାଜକ ପକ୍ଷୀଙ୍କ ବିହାର ସ୍ଥଳୀ ପାଇଁ, ଧଉଳୀ: ଅଭ୍ୟସାରଣ୍ୟ ଗାଈ କ୍ଷୁଦ୍ର, ଶିଳାଲେଖ ଓ ବୌଦ୍ଧଧର୍ମର ଅନୁଶାସନ ପାଇଁ, ଦିଶାପୁର: ୬୪ ଯୋଗୀଙ୍କର ଦସ୍ତାୟମାନ ମୂର୍ତ୍ତି ପାଇଁ, କନ୍ଦେବ-କେନ୍ଦୁଳୀ: ଗୀତଗୋବିନ୍ଦର କବି, ଶ୍ରୀନିସ୍ତଦେବଙ୍କର କବୁସ୍ଥାନ ପାଇଁ, ଖଞ୍ଜଗିରି, ଉଦୟଗିରି: ପଥର ଖୋଦିତ ଗୁମ୍ଫା, ପଦ୍ମାପୁ ଖାରବେଳଙ୍କ ଶିଳାଲେଖ, ତଥା ଦୈନିକ ଧର୍ମର ପୀଠ ପାଇଁ,

ନୟନ ବାନନ: ଆନ୍ଧ୍ରଜାତୀୟ ଉଦ୍ୟାନ, ପ୍ରାଣୀ ଉଦ୍ୟାନ, ଚିତ୍ରିତ ଉଦ୍ୟାନ ଓ ହ୍ରଦ ପାଇଁ ଏବଂ ରାମେଶ୍ୱର: ପାଞ୍ଜିକା ପାଇଁ ପ୍ରସିଦ୍ଧ ।

କୋରାପୁଟ ଜିଲ୍ଲାରେ ୮ଟି ପର୍ଯ୍ୟଟନ ସ୍ଥଳୀ ରହିଛି । ସେଗୁଡ଼ିକ ହେଲା-ବାଗ୍ରା: ରମଣୀସ୍ଥ ଜଳପ୍ରପାତ ପାଇଁ, ତୁରୁମା: ମାଜୁକୁଣ୍ଡରେ ଜଳବିଦ୍ୟୁତ୍ ପ୍ରକଳ୍ପ ତଥା ପ୍ରାଚୀନ ଜଳପ୍ରପାତ ପାଇଁ, ଗୁଣ୍ଡେଶ୍ୱର: ଗୁମ୍ଫା ଓ ଶିବ ମନ୍ଦିର ପାଇଁ, ଜଲାପୁଟ: ନଦୀବନ୍ଧ ଓ ଜଳଭଣ୍ଡାର ପାଇଁ, କୋରାପୁଟ: ଜିଲ୍ଲାର ମହକୁମା ଓ ଗାବର ଶ୍ରୀକ୍ଷେତ୍ର ପାଇଁ, ନନ୍ଦପୁର: ସର୍ବେଶ୍ୱରଙ୍କ ପୀଠ ତଥା ବଦ୍ଧିଶା ସିଂହାସନ ପାଇଁ, ପୁଆଲ: ଦୈନିକ ପୀଠ ପାଇଁ ଏବଂ ସୁନାବେଡ଼ା: ମିଶ୍ର ବିମାନ ତଥା ପାଞ୍ଜିକା ପାଇଁ ପ୍ରସିଦ୍ଧ ।

ମାଲକାନଗିରି ଜିଲ୍ଲାରେ ୩ଟି ପର୍ଯ୍ୟଟନ ସ୍ଥଳୀ ରହିଛି । ସେଗୁଡ଼ିକ ହେଲା-ବାଲିନେଳା: ଜଳବିଦ୍ୟୁତ୍ ପ୍ରକଳ୍ପ ପାଇଁ, ବିଷକୋଣ୍ଡା: ଏକ ଦର୍ଶନୀୟ ସ୍ଥାନ ତଥା ବଡ଼ା ସଂସ୍କୃତି ପାଇଁ ଏବଂ ମାଲକାନଗିରି: ଜିଲ୍ଲାର ମହକୁମା ତଥା ଆଦିବାସୀ ସଂସ୍କୃତିର ମୂଳକେନ୍ଦ୍ର ପାଇଁ ଖ୍ୟାତିଲାଭ କରିଛି ।

ମୟୂରଭଞ୍ଜ ଜିଲ୍ଲାରେ ୧୦ଟି ପର୍ଯ୍ୟଟନ କେନ୍ଦ୍ର ରହିଛି । ସେଗୁଡ଼ିକ ହେଲା- ବାଜିରି ପରି: ପାଞ୍ଜିକା, ଏକ ଦର୍ଶନୀୟ ସ୍ଥାନ ତଥା ଶିମିଳିପାଳ ଜାତୀୟ ଉଦ୍ୟାନର ପ୍ରସ୍ଥାନ ଦ୍ୱାର ପାଇଁ, ବାରିପଦା: ଜିଲ୍ଲାର ମହକୁମା, ଧାର୍ମିକ ସ୍ଥଳୀ ଓ ଛତ୍ରଚ୍ୟୁର ଜନ୍ମସ୍ଥାନ ପାଇଁ, ଦେଓକୁଞ୍ଜ: ଦର୍ଶନୀୟ ସ୍ଥାନ ପାଇଁ, ହରିପୁର: ରସିକରାସ୍ ଏବଂ ରାଧାମୋହନଙ୍କ ଇଟାରେ ତିଆରି ମନ୍ଦିର ପାଇଁ, ଜାମଶୋଳା: ଓଡ଼ିଶା-ବଙ୍ଗ ପ୍ରଦେଶ ପଥ ଓ ପାଞ୍ଜିକା ପାଇଁ, ଜଶୀପୁର: ଶିମିଳିପାଳ ଅଭ୍ୟସାରଣ୍ୟର ପ୍ରବେଶ ପଥ ଓ ମଗରମାଛ, ଉତ୍ସାଦନ କେନ୍ଦ୍ର ପାଇଁ, ଶୁତିଂ: ଶୁବେନେଶ୍ୱରୀଙ୍କ ମନ୍ଦିର ପାଇଁ, କୁଶୁର: ପ୍ରତ୍ନତତ୍ତ୍ୱ ବିଭାଗ ଦ୍ୱାରା ଆବିଷ୍କୃତ ପୁରାତନ ପ୍ରସ୍ତର ସଭ୍ୟତାର କ୍ଷେତ୍ର ପାଇଁ, କୁଳିପଣା: ପୁରାତନ ସଭ୍ୟତାର କ୍ଷେତ୍ର ପାଇଁ, ଶିମିଳିପାଳ: ଜାତୀୟ ଉଦ୍ୟାନ ଓ ବ୍ୟାଘ୍ର ସଂରକ୍ଷଣ କେନ୍ଦ୍ର ପାଇଁ ତଥା ଓଡ଼ିଶାର ଉଚ୍ଚତମ ଜଳପ୍ରପାତ ବରେହିପାଣି ପାଇଁ ପ୍ରସିଦ୍ଧ ।

ନୟାଗଡ଼ ଜିଲ୍ଲାରେ ୬ଟି ପର୍ଯ୍ୟଟନ ସ୍ଥଳୀ ରହିଛି । ସେଗୁଡ଼ିକ ହେଲା-ବାରମୁଳା, ମହାନଦୀର ପାତକୋଣ୍ଡିଆ ଗଣ୍ଡର ଏକ ମନୋହର ପର୍ଯ୍ୟଟନ ସ୍ଥଳୀ, ବଞ୍ଚିଲୋ: ମହାନଦୀରେ ଏକ ମନୋହର ପର୍ଯ୍ୟଟନ ସ୍ଥଳୀ ଓ ପ୍ରଭୁ ନୀଳମାଧବଙ୍କ ମନ୍ଦିର ପାଇଁ, ଓଡ଼ଶା: ପ୍ରଭୁ ରଘୁନାଥଙ୍କ ମନ୍ଦିର ପାଇଁ, ଶରଣକୁଳ: ଲତୁବାବାଙ୍କ ମନ୍ଦିର ପାଇଁ ଏକ ଦର୍ଶନୀୟ ତଥା ଧାର୍ମିକ ପୀଠ ଏବଂ ତାରାବଳ: ଉଷ୍ଣ ପ୍ରସବଣ ପାଇଁ ପ୍ରସିଦ୍ଧ ।

ନୂଆପଡ଼ା ଜିଲ୍ଲାରେ ୪ଟି ପର୍ଯ୍ୟଟନ ସ୍ଥଳୀ ରହିଛି । ସେଗୁଡ଼ିକ ହେଲା-ଭୁଢ଼ୀକମନା: ଗଟାରେ ତିଆରି ପାତାଳେଶ୍ୱରଙ୍କ ମନ୍ଦିର, ନୂଆପଡ଼ା ଜିଲ୍ଲାର ମହକୁମା, ପାତଳଗଣା ଝରଣା ପାଇଁ, ଯୋଗୀ ପୀଠ: ପ୍ରାଚୀନ ଐତିହାସିକ ଗୁମ୍ଫା ଓ ପାଳବସ୍ତ୍ର ପାଇଁ ପ୍ରସିଦ୍ଧ ।

ପର୍ଯ୍ୟଟକ ଆକୃଷ୍ଟ ହୋଇ ଆସିଥାନ୍ତି । ଧାମନଗର ଏକ ଧାର୍ମିକ ସ୍ଥଳୀ ଏବଂ ତିନିଆର ଅନ୍ୟତମ ପର୍ଯ୍ୟଟନ ପୀଠ ।

କୌଣସି ଦିନରେ ରହିଛି ୨ଟି ପର୍ଯ୍ୟଟନ ପୀଠ- କୌଣସି ଓ ଶୁଣିଗୁମ୍ଫା । କୌଣସି ଦିନରେ ମହକୁମା ଥୋ କୌଣସି ଧାର୍ମିକ ସ୍ଥଳୀ ପାଇଁ ଓ ଶୁଣିଗୁମ୍ଫା ଉଗ୍ରବାନ ପନସ୍ତ ବିଷ୍ଣୁ ଓ ଶୁଣିଗୁମ୍ଫା ପାଇଁ ପ୍ରସିଦ୍ଧ ।

କଟକ ଦିନରେ ରହିଛି ୧୦ଟି ପର୍ଯ୍ୟଟନ ପୀଠ- ଅଂଶୁପା, ବାଙ୍କୀ, ଭଟ୍ଟାରିବା, ଛାପଟିକନା, କୌଣସି, କଟକ, ଧବଳେଶ୍ଵର, ଲଳିତଗିରି, ନଗର, ଏବଂ ନିଆଳୀ ମାଧବ । କଟକ ଦିନରେ ମହକୁମା, ୧୧ଶ ଉପାଦାନ ତିଆରି ପଥର ବନ୍ଧ, ବାଗବାଟୀ ଆଡ଼ିସନ ଥୋ ନିକଟରେ ୨,୦୦୦ ଲୋକ ବସିପାରିବା ଭଳି ଶୀତପାଦ ନିୟନ୍ତ୍ରିତ ଜବାହର ନେହେରୁ ଇନ୍ଦ୍ରୋକ ଆଡ଼ିସନ । ମୁସିଲିମ୍ ଧାର୍ମିକ ପୀଠ କଦମ୍-ଇ-ରାସୁଲ୍, କଟକ ଚଣ୍ଡୀ ଓ ତାରକସି ବାମ ପାଇଁ ପ୍ରସିଦ୍ଧ । ଧବଳେଶ୍ଵର ବାବା ଧବଳେଶ୍ଵରଙ୍କ ମନ୍ଦିର ଓ ମହାନଦୀରେ ନଳବିହାର ପାଇଁ, ନିଆଳୀମାଧବ, ଭଗବାନ ଶୋଭନେଶ୍ଵର ଥୋ ପ୍ରଭୁ ମାଧବଙ୍କ ମନ୍ଦିର ପାଇଁ, ଲଳିତ ଗିରି କୌଣସିପୀଠ ଥୋ କୌଣସି ବିହାର ପାଇଁ, ନଗର ବୁଦ୍ଧଙ୍କର ପ୍ରତିମୁର୍ତ୍ତି ପାଇଁ, ବାଙ୍କୀ ଦେବୀ ଚଣ୍ଡିକା ପାରୁରାଣୀଙ୍କ ପାଇଁ, ଭଟ୍ଟାରିକା ମହାନଦୀରେ ଥିବା ଭଟ୍ଟାରିକା ପାରୁରାଣୀଙ୍କ ପାଇଁ, ଅଂଶୁପା ଦୁବ ପାଇଁ ଛାପଟିକନା ଧାର୍ମିକ ପୀଠ ପାଇଁ ଥୋ କୌଣସି ଶିକ୍ଷ ନଗରୀ ଥୋ ଅଧିକାଂଶିକ ପୀଠ ପାଇଁ ପ୍ରସିଦ୍ଧ ।

ଦେବଗଡ଼ ଦିନରେ ଗୋଟିଏ ମାତ୍ର ପର୍ଯ୍ୟଟନ ପୀଠକୁ ଚିହ୍ନଟ କରାଯାଇଛି । ତାହା ହେଲା ପ୍ରଧାନପାଟ ନଳ ପ୍ରପାତ । ଏଠାରେ ୧୦୦ ଫୁଟରୁ ତଳ ପର୍ବତରୁ ନଳପ୍ରପାତ ପଡ଼େ । ଏଠାରେ ଓଡ଼ିଶାର ପର୍ବ ପ୍ରାୟମ ନଳ ବିଦ୍ୟୁତ୍ ଉତ୍ପାଦନ ହୋଇ ଦେବଗଡ଼ ସହରକୁ ଯୋଗାଇ ଆସୁଥିଲା । ସାହିତ୍ୟ କ୍ଷେତ୍ରରେ ମଧ୍ୟ ପୂର୍ବତନ ବାମନା ରାଜ୍ୟ ଦେବଗଡ଼ର ପ୍ରସିଦ୍ଧ ବିଚ୍ଛ କମ୍ ନୁହେଁ ।

ଦେବାନାଳ ଦିନରେ ସାତୋଟି ପର୍ଯ୍ୟଟନ ପୀଠ ରହିଛି । ସେଗୁଡ଼ିକ ହେଲା, ଦେବାନାଳ, ଯୋରନା, କପିଳାସ, କୁଆଲୋ, ଲାଡ଼ଗଡ଼, ସଞ୍ଜରସ୍ୟା ଏବଂ ଗାଗାଙ୍ଗ । ଦେବାନାଳ ଦିନରେ ମହକୁମା, ଭଗ୍ନ ମନ୍ଦିର ଥୋ ଗଜଲକ୍ଷ୍ମୀ ମୁନାର କେନ୍ଦ୍ରସ୍ଥଳୀ ପାଇଁ, ଯୋରନା ମନ୍ଦିର ଧର୍ମର ଧାର୍ମିକ ପୀଠ ପାଇଁ, କପିଳାସ ବସୁଦେବଙ୍କ ମହାଦେବଙ୍କ ମନ୍ଦିର ପାଇଁ, ଗାଗାଙ୍ଗ ନିର୍ଭୃତ ବିଷ୍ଣୁଙ୍କର ମୂର୍ତ୍ତି ପାଇଁ, ସଞ୍ଜରସ୍ୟା ମୁନର ସ୍ଥାନ ଥୋ ସଞ୍ଜ ଓ ଉଦୁନାଥଙ୍କର ମନ୍ଦିର ପାଇଁ, ଲାଡ଼ଗଡ଼ ବିଷପୀଠ ପାଇଁ ଥୋ କୁଆଲୋ ଭଗ୍ନ ବନେଶ୍ଵର ରହିଥିବା ମନ୍ଦିର ପାଇଁ ପ୍ରସିଦ୍ଧ ।

ଗଜପତି ଦିନରେ ୨ଟି ପର୍ଯ୍ୟଟନ ପୀଠ ରହିଛି- ମହେନ୍ଦ୍ରଗିରି ଓ ପାଲଲାଖେମୁଣ୍ଡି । ମହେନ୍ଦ୍ରଗିରି ପର୍ବତ ଶିଖରରେ ମନ୍ଦିର ଥାଇ

ଏକ ରମଣୀୟ ଦୃଶ୍ୟ ଥୋ ପର୍ବତାରୋହଣକାରୀଙ୍କ ପାଇଁ ଏବଂ ପାଲଲାଖେମୁଣ୍ଡି ଗଜପତି ଦିନରେ ମହକୁମା ଓ ହସ୍ତଶିଳ୍ପ ଶିଳ୍ପ କାମର କେନ୍ଦ୍ର ପାଇଁ ପ୍ରସିଦ୍ଧ ।

ଗଞ୍ଜାମ ଦିନରେ ୧୧ଟି ପର୍ଯ୍ୟଟନ ପୀଠ ରହିଛି । ସେଗୁଡ଼ିକ ହେଲା, ଆର୍ଯ୍ୟପଲ୍ଲୀ, ବ୍ରହ୍ମପୁର, ବୁରୁଡ଼ା, ଚିଲିକା (ରସା) ଗିରିଶୋଳା, ଗୋପାଳପୁର, ଜଗନ୍ନାଦ, ନାରାୟଣୀ, ନିର୍ମଳଝର, ଚନ୍ଦ୍ରପାଣି ଓ ତାରାତାରିଣୀ । ତାରାତାରିଣୀ ରମଣୀୟ ଦୃଶ୍ୟଭରା ପାହାଡ଼ ଶୀର୍ଷରେ ଥିବା ପାରୁରାଣୀ ତାରାତାରିଣୀଙ୍କ ପାଇଁ ନାରାୟଣୀ ରମଣୀୟ ଦୃଶ୍ୟ ଥୋ ମା' ନାରାୟଣୀଙ୍କ ପାଇଁ, ନିର୍ମଳଝର ଭଗବାନ ବିଷ୍ଣୁଙ୍କର ଏକ ଝରଣା ପାଖରେ ଥିବା ଛୋଟ ମନ୍ଦିର ପାଇଁ, ଚନ୍ଦ୍ରପାଣି ଉଷ୍ଣ ପ୍ରସବଣ ଥୋ ରମଣୀୟ ଦୃଶ୍ୟ ପାଇଁ, ଗୋପାଳପୁର ବେଳାଭୂମି ଓ ବନ୍ଦର ପାଇଁ, ଗିରିଶୋଳା ପଥପ୍ରାନ୍ତ ଉପଭୋଗ କେନ୍ଦ୍ର ଥୋ ଆନ୍ଧ୍ର-ଓଡ଼ିଶା ପ୍ରବେଶ ପଥ ପାଇଁ, ଚିଲିକା ରସା ପାଖରେ ଏକ ଦିଗନ୍ତ ବିସ୍ତାରି ଚିଲିକା ହ୍ରଦ ଓ ବିଦେଶଗତ ପରିବ୍ରାଜକ ପକ୍ଷୀଙ୍କ ରହଣୀ ପାଇଁ, ବୁରୁଡ଼ା ବିରାଣି ନାରାୟଣ ମନ୍ଦିର, ବାଠର ପୁନ୍ଦର ବାରୁକାୟୀ ଥୋ ସୌନ୍ଦର୍ଯ୍ୟଭରା ବୁଦ୍ଧଶୋଳ ପାଇଁ, ବ୍ରହ୍ମପୁର ଦକ୍ଷିଣ ଓଡ଼ିଶାର ମୁଖ୍ୟ ବାଣିଜ୍ୟ କେନ୍ଦ୍ର ଥୋ ବ୍ରହ୍ମପୁରୀ ପାଟ ପାଇଁ, ଆର୍ଯ୍ୟପଲ୍ଲୀ ବେଳାଭୂମି ଥୋ ନିକଟରେ ଥିବା ଛତ୍ରପୁର ଦିନରେ ମହକୁମା ପାଇଁ ଏବଂ ଜଗନ୍ନାଦ ଅଶୋକକଳା ଶିଳା ଲେଖ ପାଇଁ ପ୍ରଖ୍ୟାତ ।

ଜଗତ୍ସିଂହପୁର ଦିନରେ ୩ଟି ପର୍ଯ୍ୟଟନ ପୀଠ ରହିଛି । ସେଗୁଡ଼ିକ ହେଲା, ଜଗତ୍ସିଂହପୁର, ଝଙ୍କଡ଼ ଓ ପାରାଦ୍ଵୀପ । ପାରାଦ୍ଵୀପ ବନ୍ଦର ଥୋ ମହ୍ୟ ଶିଳ୍ପ ବ୍ୟବସାୟ କେନ୍ଦ୍ର ପାଇଁ, ଝଙ୍କଡ଼ ମା' ଗାଗଲୀଙ୍କ ମନ୍ଦିର ପାଇଁ ଏବଂ ଜଗତ୍ସିଂହପୁର ଦିନରେ ମହକୁମା ଓ ଦିଲ୍ଲୀର ସମସ୍ତ ପୀଠକୁ ଯିବା ପାଇଁ ଏକ ଉପଯୁକ୍ତ କେନ୍ଦ୍ର ଭାବେ ପ୍ରସିଦ୍ଧ ।

ଯାଜପୁର ଦିନରେ ୧୧ଟି ପର୍ଯ୍ୟଟନ ପୀଠ ରହିଛି । ସେଗୁଡ଼ିକ ହେଲା, ଅଶୋକ ଝର, ଚଣ୍ଡିଶୋଳ, ଛତିଆ, ଗୋକର୍ଣ୍ଣିକା, ଯାଜପୁର-ମହାବିନାୟକ, ପଥଗାଜପୁର, ରହଗିରି ଓ ଉଦୟଗିରି ଓ ବ୍ୟାପ ସରୋବର । ଅଶୋକଝର ରମଣୀୟ ସ୍ଥାନ ଏବଂ ମା, ଅଶୋକେଶ୍ଵରୀଙ୍କ ପାଇଁ, ଚଣ୍ଡିଶୋଳ ରମଣୀୟ ସ୍ଥାନ ଓ ବାବା ଭୈରବୀନାଥଙ୍କ ପାତ୍ରମ ପାଇଁ, ଛତିଆ ବଟ ଜଗନ୍ନାଥ ମହାପ୍ରଭୁଙ୍କର ରହଣୀ ସ୍ଥଳ ପାଇଁ, ଗୋକର୍ଣ୍ଣିକା, ପଥପ୍ରାନ୍ତ ପାଠିକା ପାଇଁ, ଯାଜପୁର ମା, ବିରଜାଙ୍କ କ୍ଷେତ୍ର ଥୋ ନାଭିଗୟା କ୍ଷେତ୍ର ପାଇଁ, ମହାବିନାୟକ ପଞ୍ଚମୁଖୀ ମହାଦେବଙ୍କ ମନ୍ଦିର ପାଇଁ, ପଥଗାଜପୁର କୌଣସି ଦିନେଶୀ କେନ୍ଦ୍ର ଯଥା, ଲଳିତଗିରି, ରହଗିରି ଓ ଉଦୟଗିରିରୁ ପରିଦର୍ଶନରେ ଯିବାର କେନ୍ଦ୍ର ସ୍ଥଳ ପାଇଁ ଏବଂ ରହଗିରି ଓ ଉଦୟଗିରି ଆଧୁନିକ ପୁସ୍ତକଗିରି, ହ୍ରଦ ବିହାର ଥୋ ବୁଦ୍ଧଙ୍କର ପ୍ରଭୁତାତ୍ମିକ ମୂର୍ତ୍ତି ପାଇଁ ଏବଂ ବ୍ୟାପ ସରୋବର ଯାଜପୁର ଗୋଡ଼ରେ ଏକ ଧାର୍ମିକ କେନ୍ଦ୍ର ପାଇଁ ଖ୍ୟାତିଲାଭ କରିଛି ।

ଝାରସୁଗୁଡ଼ା ଦିନରେ ୨ଟି ପର୍ଯ୍ୟଟନ ପୀଠ ରହିଛି । ଝାରସୁଗୁଡ଼ା ବ୍ୟବସାୟ କେନ୍ଦ୍ର ଥୋ ଦିଲ୍ଲୀର ମହକୁମା ପାଇଁ ଏବଂ

ଅମ୍ଳ ସହିତ

ନେତାଜୀଙ୍କ ଜନ୍ମଦିନ ଜାତୀୟ ସଂଗ୍ରହାଳୟ ହେବ

—ପୁଣ୍ୟମଞ୍ଚୀ

ନେତାଜୀଙ୍କ ଜନ୍ମଦିନ କଟକ ଓଡ଼ିଶା ବଜାର ବାସଗୃହକୁ ଜାତୀୟ ସଂଗ୍ରହାଳୟ କରାଯିବ । ସେ ଅଧ୍ୟୟନ କରିଥିବା କଟକ ଶ୍ରେଣୀପଠ ଶୁଳ୍ଭ ଏକ ଜାତୀୟ ବିଦ୍ୟାଳୟରେ ପରିଣତ ହେବ ଏବଂ ନେତାଜୀଙ୍କ ନାମରେ ଭୁବନେଶ୍ୱରରେ ଦୁଃସାହସିକ ଅଭିଯାନ ପାଇଁ ଏକ ବିଦ୍ୟାଳୟ ପ୍ରତିଷ୍ଠା କରାଯିବ ବୋଲି ପୁଣ୍ୟମଞ୍ଚୀ ଶ୍ରୀ ଜାନକୀ ବଲ୍ଲଭ ପଟ୍ଟନାୟକ ଘୋଷଣା କରିଛନ୍ତି ।

ଉଚ୍ଚ ଜାନ୍ତୁଆରୀ ୨୩ ତାରିଖରେ ଭୁବନେଶ୍ୱର ସୁରନା ଭବନଠାରେ ରାଜ୍ୟପାଳ ତଥା ନେତାଜୀ ଶତବାର୍ଷିକୀ ନିୟତୀ କମିଟିର ଅଧ୍ୟକ୍ଷ ଶ୍ରୀଯୁକ୍ତ ଗୋପାଳ ରାମାନୁଜମ୍ ଯତ୍ନାପତିତ୍ୱରେ ଅନୁଷ୍ଠିତ ରାଜ୍ୟସ୍ତରୀୟ ଜନ୍ମ ଶତବାର୍ଷିକୀ ଉଦ୍‌ଘାଟନ ଉତ୍ସବରେ ପୁଣ୍ୟମଞ୍ଚୀ କହିଥିଲେ ଯେ, ନେତାଜୀଙ୍କ ପୂର୍ତ୍ତି ରକ୍ଷା ପାଇଁ ରାଜ୍ୟ ସରକାର ଦେଇଥିବା ତିନୋଟି ପ୍ରସ୍ତାବକୁ କେନ୍ଦ୍ର କମିଟି ଗ୍ରହଣ କରି ନେଇଛନ୍ତି ।

ରାଜ୍ୟପାଳ କହିଲେ ଯେ, ନେତାଜୀ ଅଦମ୍ୟ ସାହସ ଓ ବୀରତ୍ୱର ପ୍ରତୀକ ଥିଲେ । ଏହି ମହାନ ନେତା କଟକରେ ଜନ୍ମ ହୋଇଥିବା ଓଡ଼ିଶା ପାଇଁ ଗର୍ବର ବିଷୟ ।

ରାଜ୍ୟ ସୁରନା ଓ ଲୋକସମ୍ପର୍କ ମନ୍ତ୍ରୀ ଶ୍ରୀ ନେତାଜୀ ମଲିକ ଉତ୍ସବରେ ସମ୍ମାନିତ ଅତିଥି ଏବଂ ଏମିତିହାସିକ ତୃଷ ମନୁଥ ନାଥ ପାଠ ପୁଣ୍ୟ ବନ୍ଧା ଭାବେ ଉଦ୍‌ଘୋଷନ ଦେଇ ନେତାଜୀଙ୍କ ବୀରତ୍ୱ ପୂର୍ଣ୍ଣ ଜୀବନ ଉପରେ ଆଲୋଚନା କରିଥିଲେ ।

ଶତବାର୍ଷିକୀ ନିୟତୀ କମିଟି ସମ୍ପାଦକ ତଥା ସୁରନା ଓ ଲୋକ ସମ୍ପର୍କ ସଚିବ ଶ୍ରୀ ଅଜିତ କୁମାର ତ୍ରିପାଠୀ ଧନ୍ୟବାଦ ଅର୍ପଣ କରିଥିଲେ ।

ରାଜ୍ୟସ୍ତରୀୟ ସାଧାରଣତନ୍ତ୍ର ଦିବସରେ ରାଜ୍ୟପାଳଙ୍କ ଅଭିବାଦନ ଗ୍ରହଣ

ସ୍ଥାନୀୟ ମହାସାଗାରୀ ମାର୍ଗଠାରେ ୪୭ ତମ ରାଜ୍ୟସ୍ତରୀୟ ସାଧାରଣତନ୍ତ୍ର ଦିବସ ମହାସମାରୋହରେ ପାଳିତ ହୋଇ ଯାଇଛି । ଏହି ଉପଲକ୍ଷେ ଆୟୋଜିତ ମିଳିତ ପ୍ୟାରେଡ଼ରେ ଓଡ଼ିଶାର ମାନ୍ୟବର ରାଜ୍ୟପାଳ ଶ୍ରୀ ଗୋପାଳ ରାମାନୁଜମ୍ ଜାତୀୟ ପତାକା ଉତ୍ତୋଳନ କରି ଅଭିବାଦନ ଗ୍ରହଣ କରିଥିଲେ ।

ଏହି ପ୍ୟାରେଡ଼ରେ ଆଧୁନିକ ସେନା ବାହିନୀ, କେନ୍ଦ୍ରୀୟ ନିରାପତ୍ତା ବାହିନୀ, ରେଳ ସୁରକ୍ଷା ବାହିନୀ, ଓଡ଼ିଶା ସ୍ୱତନ୍ତ୍ର ସଶସ୍ତ୍ର ଆରକ୍ଷୀ ବାହିନୀ, ଜାତୀୟ ସମର ଶିକ୍ଷାଥୀ ବାହିନୀ (ବେରିଷ୍ଟ ଓ କନିଷ୍ଠ), ଗୃହରକ୍ଷୀ ବାହିନୀ, ସେଞ୍ଚେନ୍ ଆସୁଲ୍ୟାନ୍ସ୍, ଅଗ୍ନିଶମ ସେବା ବାହିନୀଙ୍କ ସମେତ ସ୍ଥାନୀୟ ବିଭିନ୍ନ ଶିକ୍ଷାନୁଷ୍ଠାନର ଛାତ୍ରଛାତ୍ରୀମାନେ ଅଂଶ ଗ୍ରହଣ କରିଥିଲେ । ପ୍ୟାରେଡ଼କୁ କଟକସ୍ଥ ୬୩ ସଶସ୍ତ୍ର ବାହିନୀର ବ୍ୟାନର୍ଦ୍ଦେଶ ଶ୍ରୀ ବି. କେ. ମିଶ୍ର ପରିଚାଳନା କରିଥିଲେ, ତାଙ୍କୁ ମେଜର (ଏନ୍.ସି.ସି.) ଶ୍ରୀ ବି. ଏନ୍. ପଟ୍ଟନାୟକ, ସହକାରୀ ବ୍ୟାନର୍ଦ୍ଦେଶ ଶ୍ରୀ ଏସ୍. ଏସ୍. ତୁଲାହ ଏବଂ ଏନ୍.ସି.ସି. ଫାସ୍ତ ଅଫିସର ଶ୍ରୀ ଛନ୍ଦା ତରଣ ଦାସ ପ୍ୟାରେଡ଼ ପରିଚାଳନାରେ ସାହାଯ୍ୟ କରିଥିଲେ ।

ଏହି ଉତ୍ସବରେ ପଞ୍ଚାୟତ ରାଜ ବିଭାଗ, ହସ୍ତ ଶିଳ୍ପ ଓ କୁଟୀର ଶିଳ୍ପ ବିଭାଗ, ରାଉରକେଲା ଲସାତ କାରଖାନା, ମହ୍ୟ ବିଭାଗ, ଶିଳ୍ପ ନିର୍ଦ୍ଦେଶାଳୟ, ସ୍ୱାସ୍ଥ୍ୟ ଓ ପରିବାର କଲ୍ୟାଣ ବିଭାଗ ଏବଂ ଓରେଡ଼ା ପକ୍ଷରୁ ପ୍ରଗତି ପ୍ରକାପନ ମେଡ଼ମାନ ମାର୍ଚ୍ଚିଫାସ୍ତରେ ଭାଗ ନେଇଥିଲେ । ଏମିତି ବିଭାଗ ତରଫରୁ ଚିତ୍ରାକର୍ଷଣ ସଂସ୍କୃତିକ କାର୍ଯ୍ୟକ୍ରମ ଯଥା ନିୟମାବଳୀ ବୀର ବାଜା, ପୁରୀର ରାବଣ ଛୁଟ୍ୟ, ଗଞ୍ଜାମର ଗପ ଓ ବ୍ରହ୍ମର ନୃତ୍ୟ ଗଉଡ଼ି ଘୋଡ଼ାନାଚ ପ୍ରଦର୍ଶିତ ହୋଇ ଥିଲା । ଏତଦ୍ ବ୍ୟତୀତ ସୁନିର୍-୧ ଏବଂ ସୁନିର୍-୨ ଉଚ୍ଚ ବାଳିକା ବିଦ୍ୟାଳୟ, ସୁଭଦ୍ରା ମହତାବ ଉଚ୍ଚ ବାଳିକା ବିଦ୍ୟାଳୟ, ସୁନିର୍-୬ ବାଳିକା ବିଦ୍ୟାଳୟ, ବି.ନେ.ବି. ଇଂରାଜୀ ମାଧ୍ୟମ ବିଦ୍ୟାଳୟ, ଭେଙ୍କଟେଶ୍ୱର ବିଦ୍ୟାଳୟ ଏବଂ ବିଭବାନର ଶିକ୍ଷା କେନ୍ଦ୍ରର ଛାତ୍ରୀମାନଙ୍କ ଦ୍ୱାରା ବିଭିନ୍ନ ବେଶ ଭୂଷାରେ ଦେଶାତ୍ମବୋଧକ ସଂଗୀତ ଛୁଟ୍ୟ ପରିବେଷଣ କରାଯାଇ ଥିଲା ।

ନବରଙ୍ଗ ପୁର ଜିଲ୍ଲାରେ ୨ଟି ପର୍ଯ୍ୟଟନ ସ୍ଥଳୀ ରହିଛି । ନବରଙ୍ଗ ପୁର ଜିଲ୍ଲାର ମହକୁମା ଓ ହସ୍ତଶିଳ୍ପ କେନ୍ଦ୍ର ପାଇଁ ଏବଂ ପାପଡ଼ାପାଣି, ପ୍ରତ୍ନତାତ୍ତ୍ୱିକ ଦୁର୍ଗ କୋଣରୁ ପର୍ଯ୍ୟଟନ ସ୍ଥଳୀ ରୂପେ ପ୍ରଖ୍ୟାତ ।

ପୁଲବାଣୀ ଜିଲ୍ଲାରେ ୭ଟି ପର୍ଯ୍ୟଟନ ସ୍ଥଳୀ ରହିଛି । ସେଗୁଡ଼ିକ ହେଲା- ବାଳସକୁମା; ଠାକୁରାଣୀ ବାଉଳା ଦେବୀଙ୍କ ପାଇଁ, ବେଲପର; ଅଭୟାରଣ୍ୟ ପାଇଁ, ବଳାପାଦ; ପ୍ରଭୁ ବିରୁପାକ୍ଷର ମନ୍ଦିର ତଥା ତଳେଇ ହୋଇଥିବା ବ୍ରହ୍ମଗାଦି ପାଇଁ, ଗୁଣିଛକ; ପାଣ୍ଡିକା ପାଇଁ, ଦାରିଙ୍ଗ ବାଡ଼ି; ଓଡ଼ିଶାର କାଶ୍ମୀର ନାମରେ ପରିଚିତ ଏକ ରମଣୀୟ ସ୍ଥଳୀ ପାଇଁ ପୁଲବାଣୀ; ଜିଲ୍ଲାର ମହକୁମା ତଥା ବ୍ୟବସାୟ କେନ୍ଦ୍ର ପାଇଁ ଏବଂ ମୁଗୁଡ଼ି; ଏକ ମନୋମୁଗ୍ଧକର ନଳପ୍ରପାତ ପାଇଁ ପ୍ରସିଦ୍ଧ ।

ପୁରୀ ଜିଲ୍ଲାରେ ରହିଛି ୧୨ଟି ପର୍ଯ୍ୟଟନ ସ୍ଥଳୀ । ପୁରୀ; ଶ୍ରୀଜଗନ୍ନାଥଙ୍କର ମନ୍ଦିର ଓ ଭାରତର ଗୁଡ଼ିଧାମ ମଧ୍ୟରୁ ଅନ୍ୟତମ ଧାମ ପାଇଁ ବିଖ୍ୟାତ । ଏହି ତୀର୍ଥ ସ୍ଥାନକୁ ପୁଣ୍ୟତୀର ବିଭିନ୍ନ ଦେଶରୁ ବହୁ ପର୍ଯ୍ୟଟକ ଆସିଥାନ୍ତି । କୋଣାର୍କ; ପୁରୀ ମନ୍ଦିର ଓ ସମୁଦ୍ର ବେଳାଭୂମି ପାଇଁ ବିଶ୍ୱ ବିଦିତ । ଅନ୍ତରଙ୍ଗ; ସମୁଦ୍ର ତୁମ୍ବି ତଥା ମହାବ୍ୟବସାୟ କେନ୍ଦ୍ର ପାଇଁ, ବାଲିପାଲ; ସମୁଦ୍ର ବେଳାଭୂମି ପାଇଁ, ବାଲିହର ଚଣ୍ଡୀ; ରମଣୀୟ ସ୍ଥାନ ତଥା ଧାର୍ମିକ ସ୍ଥଳୀ ପାଇଁ, ବିଶ୍ୱନାଥ ପାହାଡ଼; ବୌଦ୍ଧ ଧାର୍ମିକ ସ୍ଥଳୀ ପାଇଁ, ବ୍ରହ୍ମଗିରି; ଅଲାରମାଥ ମନ୍ଦିର ପାଇଁ, ଚୌରାଣି; ବରାଦି ଓ ଅନେକଗୁଡ଼ିକ ମନ୍ଦିର ପାଇଁ, ଚିଲିକା; ସାତପଡ଼ା ପାଣ୍ଡିରେ ହଜାର ହଜାର ବିଦେଶୀ ପରିଦ୍ରାବ୍ଧ ପକ୍ଷୀଙ୍କ ରହଣୀ ପାଇଁ, ବାବଟପୁର; ମା, ମଙ୍ଗଳାଙ୍କ ମନ୍ଦିର ପାଇଁ, କୁରୁମା; ଆବିଷ୍କୃତ ବୌଦ୍ଧ ବିହାରର ସ୍ଥଳୀ ପାଇଁ, ପିପିଲି; ସୁଧୁଆ ପାଟଟିଏ, ତଥା ଅନେକ ହସ୍ତଶିଳ୍ପ କେନ୍ଦ୍ର ପାଇଁ, ରଘୁରାଜ ପୁର; ଏକ ଶିଳ୍ପୀଗ୍ରାମ ତଥା ପାଟଟିଏ ଓ ଷୋଟ ଚିତ୍ର ଅଙ୍କନ ପାଇଁ ଏବଂ ସତ୍ୟବାଦୀ; ପାଣ୍ଡିଗୋପାଳଙ୍କ ମନ୍ଦିର ତଥା ପଞ୍ଚଶଖାଙ୍କ କେନ୍ଦ୍ର ପାଇଁ ପର୍ଯ୍ୟଟନ ମାନଚିତ୍ରରେ ପ୍ରମୁଖ ସ୍ଥାନ ଅଧିକାର କରିଅଛି ।

ରାୟଗଡ଼ା ଜିଲ୍ଲାରେ ୫ଟି ପର୍ଯ୍ୟଟନ ସ୍ଥଳୀ ରହିଛି । ସେଗୁଡ଼ିକ ହେଲା ବିଷମ କଟକ; ଆଦିବାସୀ ବହୁଳ ଅଞ୍ଚଳ ପାଇଁ ଦେବଗିରି; ରମଣୀୟ ଅବ୍ୟାଧି ପାହାଡ଼ ଉପତ୍ୟକା ପାଇଁ, ହାତୀପଥର; ରାୟଗଡ଼ା ଜିଲ୍ଲାର ଏକ ରମଣୀୟ ସ୍ଥଳୀ, ନିନାଖୋଲା; ତିନୋଟି ନଦୀର ସଙ୍ଗମ ସ୍ଥଳରେ ଏକ ମୁଦର ପର୍ଯ୍ୟଟନ ସ୍ଥଳୀ ଏବଂ ପଦ୍ମ ପୁର; ମାନିକେଶ୍ୱର ଶିବଙ୍କ ପାଇଁ ତଥା ବୌଦ୍ଧ ଧର୍ମର ଚର୍ଚ୍ଚାସ୍ଥୀ ଧର୍ମକୀର୍ତ୍ତୀଙ୍କର ପୀଠ ପାଇଁ ପ୍ରସିଦ୍ଧ ।

ସମଲପୁର ଜିଲ୍ଲାରେ ୫ଟି ପର୍ଯ୍ୟଟନ ସ୍ଥଳୀ ରହିଛି । ସେଗୁଡ଼ିକ ହେଲା-ଚିପିଲିମା; ହୀରାକୁଦ ନଦୀ ବନ୍ଧର ୨ୟ ପର୍ଯ୍ୟାୟ ନଳବିଦ୍ୟୁତ୍ ଉତ୍ପାଦନ ପାଇଁ, ହୀରାକୁଦ; ଏସିଆ ମହାଦେଶର ଦୀର୍ଘତମ ନଦୀବନ୍ଧ ଏବଂ ବହୁମୁଖୀ ନଦୀ ବନ୍ଧ ପ୍ରକଳ୍ପ ପାଇଁ, ହୁମା; ଭଗବାନ ବିସଲେଶ୍ୱର ମହାଦେବଙ୍କ ତଳେଇ ହୋଇ ରହିଥିବା ମନ୍ଦିର ପାଇଁ, ସମଲପୁର; ପଞ୍ଜିମ୍ ଓଡ଼ିଶାର ଅଧିଷ୍ଠାଣୀ ଦେବୀ ସସଲେଶ୍ୱରୀଙ୍କ ପାଇଁ, ତଥା ପଞ୍ଜିମ ଓଡ଼ିଶାର ବାଣିଜ୍ୟିକ କେନ୍ଦ୍ର ଓ ଜିଲ୍ଲାର ମହକୁମା ପାଇଁ ଏବଂ ତନ୍ଦାକୋଠୀ; ଅଭୟାରଣ୍ୟ ପାଇଁ ପର୍ଯ୍ୟଟନ ମାନଚିତ୍ରରେ ଗୁରୁତ୍ୱପୂର୍ଣ୍ଣ ସ୍ଥାନ ପାଇଛି ।

ସୁବର୍ଣ୍ଣପୁର ଜିଲ୍ଲାରେ ୩ଟି ପର୍ଯ୍ୟଟନ ସ୍ଥଳୀ ରହିଛି । ସେଗୁଡ଼ିକ ହେଲା-ଚରଡ଼ା; କପିଳେଶ୍ୱର ମହାଦେବଙ୍କ ମନ୍ଦିର ପାଇଁ, ପାପସୟ ଘାଟ; ଭଗବାନ ଗୋପାଳଙ୍କ ପୀଠ ପାଇଁ ଏବଂ ସୋନପୁର; ମନ୍ଦିର ମାଳିନୀ ସହର ତଥା ଜିଲ୍ଲାର ମହକୁମା ପାଇଁ ପ୍ରସିଦ୍ଧ ।

ଏହା ପରେ ଆସେ ସୁନ୍ଦରଗଡ଼ ଜିଲ୍ଲା । ଏହି ଜିଲ୍ଲାରେ ୧୨ଟି ପର୍ଯ୍ୟଟନ ସ୍ଥଳୀ ଚିହ୍ନଟ କରାଯାଇଛି । ସେଗୁଡ଼ିକ ହେଲା, ଛଟାହିଲ, ଦଳିଂ, ଦେଓଦରହ, ଘୋଘର, ହୁନାଗଡ଼, ଖଣ୍ଡାଧାର, ମନ୍ଦିରା, ମିଲଗୁଳା, ରାଉରକେଲା, ସୁନ୍ଦରଗଡ଼, ଉତ୍ତାଗେଠୀ ଏବଂ ବେଦବ୍ୟାସ । ବେଦବ୍ୟାସକୁ ଏକ ତୀର୍ଥ କ୍ଷେତ୍ର ରୂପେ ଶଙ୍ଖ ଓ କୋଇଲା ନଦୀର ସଙ୍ଗମ ସ୍ଥଳ ପାଇଁ ଘୋଷଣା କରାଯାଇ ଥିବାରୁ ଶ୍ରୀଶ୍ରୀ ବାଲୁକେଶ୍ୱର ଓ ଚନ୍ଦ୍ର ଶେଖର ମହାଦେବଙ୍କ ଦର୍ଶନ ପାଇଁ ବର୍ଷକ ବିଭିନ୍ନ ସମୟରେ ବହୁପର୍ଯ୍ୟଟକ ଆସିଥାନ୍ତି । ଏହା ସହିତ ଘୋଘର ଘୋଘର ବାବାଙ୍କ ପାଇଁ, ରାଉରକେଲା; ରାଉରକେଲା ଉପାତ କାରଖାନା ଏବଂ ବାଣିଜ୍ୟ କେନ୍ଦ୍ର ପାଇଁ, ଖଣ୍ଡାଧାର; ନଳପ୍ରପାତ ପାଇଁ, ମନ୍ଦିରା; ନଦୀବନ୍ଧ ପାଇଁ, ଦଳିଂ ଓ ଦେଓଦରହ; ଏକ ରମଣୀୟ ବଗିଚାଟି ସ୍ଥଳୀ ବ୍ରାହ୍ମଣୀନଦୀ ପାଣ୍ଡିରେ ହୋଇଥିବା ଘୋଗୁଁ, ଛଟାହିଲ; ଏକ ପ୍ରତ୍ନତାତ୍ତ୍ୱିକ ସ୍ଥଳୀ ପାଇଁ, ହୁନାଗଡ଼; ଆବିଷ୍କୃତ ଆଧୁନିକ ସଭ୍ୟତାର ଦୁର୍ଗ ପାଇଁ, ଉତ୍ତାଗେଠୀ; ପ୍ରସ୍ତର ଖୋଦିତ ଗୁମ୍ଫା ପାଇଁ, ସୁନ୍ଦରଗଡ଼; ଜିଲ୍ଲାର ମହକୁମା ତଥା ବାଣିଜ୍ୟିକ ସ୍ଥଳୀ ପାଇଁ ଏବଂ ମିରିଗୁ ଖୋଲ; ଏକ ଛୋଟ ନଳପ୍ରପାତ ପାଇଁ ପର୍ଯ୍ୟଟନ ମାନଚିତ୍ରରେ ସ୍ଥାନ ପାଇଛି ।

ଆସନ୍ତୁ ଓଡ଼ିଶାର ଏହି ଦର୍ଶନୀୟ ସ୍ଥାନଗୁଡ଼ିକ ପରିଦର୍ଶନରେ ଯାଇ ଏହାର ପ୍ରାକୃତିକ ଗୋଡ଼ା ସମ୍ପାଦ ଉପଭୋଗ କରିବା ।

ପରିସଂଖ୍ୟାନ ସଦ୍‌ବ୍ୟାପୀ,
ପର୍ଯ୍ୟଟନ ସାଧ୍ୟାଳୟ,
ଭାରତରେ-୪

ସାହିତ୍ୟକମାନଙ୍କୁ ସମାଜିତ କରିବା ଦିଗରେ ସାରଳା ସାହିତ୍ୟ ସଂସଦର ପ୍ରଚେଷ୍ଟାରୁ ପ୍ରମୁଖ୍ୟା କରି ମୁଖ୍ୟମନ୍ତ୍ରୀ କହିଲେ ଯେ, ଯେଉଁ
କାଳରେ ସାହିତ୍ୟିକ ଓ କଳାକାରମାନଙ୍କ ସଂଖ୍ୟା ଯେତେ ଅଧିକ ସେହି ସମାଜ ସେତେ ସଭ୍ୟ ଓ ସମୃଦ୍ଧି ସମୃଦ୍ଧ । ପ୍ରକାଶକ ଓ
ସାହିତ୍ୟକମାନଙ୍କ ମିଳିତ ସହଯୋଗରେ ଓଡ଼ିଆ ଭାଷାର ଉନ୍ନତି ସାଧିତ ହେବ ବୋଲି ସେ ଆଶା ପ୍ରକାଶ କରିଥିଲେ ।

ଉତ୍ତରରେ ସଭାପତିଙ୍କୁ କରି ସାରଳା ସାହିତ୍ୟ ସଂସଦର ସଭାପତି ତଥା ଉପମୁଖ୍ୟମନ୍ତ୍ରୀ ଶ୍ରୀ ବସନ୍ତ କୁମାର ବିଶ୍ୱାଳ କହିଲେ ଯେ,
ଓଡ଼ିଆ ଭାଷାର ସର୍ବପ୍ରଥମ ସର୍ବପ୍ରଧାନ ସାହିତ୍ୟିକ ସାରଳା ଦାସ ଓଡ଼ିଶାର ଜନଜୀବନକୁ ବହୁକାଳ ଧରି ପ୍ରଭାବିତ କରିଛନ୍ତି । ସାରଳା
ମହାଶୟର ବ୍ୟବହୃତ ଶବ୍ଦ ସମ୍ପର୍କ ପାଇଁ ଏକ ସ୍ୱତନ୍ତ୍ର ଅଭିଧାନ ପୁସ୍ତକ କରିବା ଦିଗରେ ସେ ମୁଖ୍ୟମନ୍ତ୍ରୀଙ୍କ ଦୁର୍ଲ୍ଲଭ ଆକର୍ଷଣ କରିଥିଲେ ଏବଂ
ପାଠକ ସଂସ୍ମୃତି ଭରଣ ନିମନ୍ତେ ପାଇଁ ଜମି ଯୋଗାଇ ଦେଇଥିବାରୁ ସେ ମୁଖ୍ୟମନ୍ତ୍ରୀଙ୍କୁ କୃତଜ୍ଞତା ଜଣାଇଥିଲେ ।

ଦ୍ୱିତୀ ସାହିତ୍ୟର ବିଶିଷ୍ଟ ସାହିତ୍ୟିକ ଶ୍ରୀ ଗଙ୍ଗା ପ୍ରସାଦ ବିମଳ ତାଙ୍କ ଭାଷ୍ୟରେ ଭାରତୀୟ ସଂସ୍କୃତିର ବିକାଶ ପାଇଁ ସାହିତ୍ୟକମାନଙ୍କୁ
ପ୍ରୋତ୍ସାହନ ଯୋଗାଇ ଦେବାକୁ ସ୍ୱତନ୍ତ୍ର ଉଦ୍ୟମ ହେବା ଉଚିତ ବୋଲି ମତବ୍ୟକ୍ତ କରିଥିଲେ । ତଥା ଜାନକୀ ବଲ୍ଲଭ ମହାନ୍ତି (ଭରଦ୍ୱାଜ)
ପର୍ଯ୍ୟନ୍ତ ଉତ୍ତର ଦେଇ ସାହିତ୍ୟ ସାଧକମାନଙ୍କର ସାହିତ୍ୟରେ ଅଧିକତର ନିଷ୍ଠା ରହିବା ସଙ୍ଗେ ସଙ୍ଗେ ସାହିତ୍ୟ ଜନାଭିମୁଖୀ ହେବା ଉଚିତ
ହେଉଛି ବୋଲି କହିଥିଲେ ।

ଅନୁଷ୍ଠାନର ସଭାପତି ଶ୍ରୀ ବିଶ୍ୱାଳ ରାଞ୍ଜପତିଙ୍କଠାରୁ 'ଗୌରୀହସ୍ତି', ପୁରସ୍କାର ପାଇଥିବାରୁ ତାଙ୍କୁ ମାନପତ୍ର, ଉତ୍ତରୀୟ ଓ ଉପହୃଦୟ
ପତ୍ର ମୁଖ୍ୟମନ୍ତ୍ରୀ ସମାଜିତ କରିଥିଲେ । ମୁଖ୍ୟମନ୍ତ୍ରୀଙ୍କୁ ମଧ୍ୟ ଅନୁଷ୍ଠାନ ତରଫରୁ ସମ୍ବନ୍ଧନା ଛାପନ କରାଯାଇଥିଲା ।

ପୂର୍ବରୁ ଶ୍ରୀ ପଟ୍ଟନାୟକ ସାରଳା ସଂସ୍କୃତି ଭରଣ ନିମନ୍ତେ ପାଇଁ ନିରୁପିତ ଛାନରେ ଶିଳାନ୍ୟାସ କରିଥିଲେ ।

ପ୍ରାରମ୍ଭରେ ଉପଦେଷ୍ଟା ଶ୍ରୀ ସହଦେବ ସାହୁ ଓ ସମାଦକ ଇଂଜିନିୟର ପ୍ରଭାକର ସ୍ୱାଇଁ ଅନୁଷ୍ଠାନର କାର୍ଯ୍ୟସମ୍ପନ୍ନ ସମ୍ପର୍କରେ ସୂଚନା ଦେଇ
ତତ୍ପରେ ପଞ୍ଚମ ପ୍ରକାଶ ପାଇଛି ବୋଲି ପ୍ରକାଶ କରିଥିଲେ ।

କଟକ ସହରର ଉନ୍ନତି ପାଇଁ ନିଷ୍ପତ୍ତି

ଓଡ଼ିଶାର ବ୍ୟବସାୟିକ ଓ ସାଂସ୍କୃତିକ ପ୍ରାଣକେନ୍ଦ୍ର କଟକ ସହରର ଉନ୍ନତି ପାଇଁ ମୁଖ୍ୟମନ୍ତ୍ରୀ ଶ୍ରୀ ଜାନକୀ ବଲ୍ଲଭ ପଟ୍ଟନାୟକଙ୍କ
ଅଧ୍ୟକ୍ଷତାରେ କଟକ ସରକାରଙ୍କ ସଭାରେ ଏକ ଉଚ୍ଚତରୀୟ ବୈଠକ ଅନୁଷ୍ଠିତ ହୋଇ ଗୁରୁତ୍ୱପୂର୍ଣ୍ଣ ନିଷ୍ପତ୍ତିମାନ ଗ୍ରହଣ କରାଯାଇଛି । ଏହି
ବୈଠକରେ ଉପମୁଖ୍ୟମନ୍ତ୍ରୀ ଶ୍ରୀ ବସନ୍ତ କୁମାର ବିଶ୍ୱାଳ, ନଗର ଉନ୍ନୟନ ମନ୍ତ୍ରୀ ଶ୍ରୀ ଅମର ପ୍ରଧାନ, ଶିଶୁ ଓ ମହିଳା ବିକାଶ ମନ୍ତ୍ରୀ
ଶ୍ରୀମତୀ ବିବିଧାଳିନୀ ସାହୁ, କେନ୍ଦ୍ରାଞ୍ଚଳ ରାଜସ୍ୱ କର୍ମଚାରୀ ଶ୍ରୀ ତରୁଣକାନ୍ତ ମିଶ୍ର, ଜିଲ୍ଲାପାଳ ଶ୍ରୀ ଦିଗମ୍ବର ମହାନ୍ତି, କଟକ ମହାନଗର
ନିଗମର ପ୍ରଶାସକ ଶ୍ରୀ ଆଇଜାକ୍ ବେହେରା ଓ ରାଜ୍ୟସରକାରଙ୍କ ବହୁ ଉଚ୍ଚପଦସ୍ଥ ଅଫିସର ଯୋଗ ଦେଇ ଆଲୋଚନାରେ ଅଂଶଗ୍ରହଣ
କରିଥିଲେ ।

କଟକରେ ଜନସଂଖ୍ୟା ଏବଂ ସାମାଜିକ ସୁବିଧା ଦିଗକୁ ଦୃଷ୍ଟିରେ ରଖି ଭୁବନେଶ୍ୱର-କଟକ ଭିତରେ ନିୟମିତ ଭାବେ ଦେଇ ଯେଉଁ
ବିଭିନ୍ନ ରାସ୍ତା ନିର୍ମାଣ କରାଯାଇଛି ସେହି ରାସ୍ତାର କୁଆଖାଇ ସେତୁର ନିର୍ମାଣ କାର୍ଯ୍ୟ ଏପ୍ରିଲ ଭିତରେ ଶେଷ ହେବ ଏବଂ ଉତ୍ତର ପାର୍ଶ୍ୱରୁ
ସେତୁର ରାସ୍ତା ଆଗାମୀ ଦୁଇ ମାସରେ ଶେଷ ହେବ ବୋଲି ନିଷ୍ପତ୍ତି ନିଆଯାଇଛି । ସହର ଭିତରେ ଟ୍ରାଫିକ୍ ଗୁଡ଼ିକୁ ରୋକିବା ପାଇଁ ବିଭିନ୍ନ
ଠାଣରେ ଆସନ୍ତା ବା ବର୍ଷ ଭିତରେ ପୁରା ଓଭରବିଜୁମାନ ନିର୍ମାଣ କରିବାକୁ ନିଷ୍ପତ୍ତି ନିଆଯାଇଛି । ତା'ଛଡ଼ା ସହରରେ ଥିବା ବିଭିନ୍ନ
ଠାଣରେ ପାର୍କ ନିର୍ମାଣ କରାଯିବା ସଙ୍ଗେ ସଙ୍ଗେ ପୁଲଗିଣୀ ଓ ଜଳାଶୟଗୁଡ଼ିକର ମୁନରୁବାର କାମ ହାତକୁ ନିଆଯିବ ଏବଂ ପାଣି ଜମି
କରି ନଷ୍ଟ ହେଉଥିବା ଖାଲ ଜମିଗୁଡ଼ିକ ପୋତି ଦିଆଯିବ । କଟକ ସହରରେ ପୁରୁଣା ଢେଲୁ ଥିବା ଛାନରେ ଅତ୍ୟଧୁନିକ ସଭିୟ ସେତୁର ଓ
ନୂଆ କମ୍ପୋଜିଟ୍ ନିର୍ମାଣ କରାଯିବା ପାଇଁ ମଧ୍ୟ ଘିର କରାଯାଇଛି ।

ମାଝ, ମାଂସ ବିକ୍ରି ପାଇଁ ସହରର ବିଭିନ୍ନ ଛାନରେ ଆଦର୍ଶ ଓ ସ୍ୱାସ୍ଥ୍ୟକର ବିକ୍ରୟ କେନ୍ଦ୍ରମାନ ତିଆରି କରାଯିବ ଓ ରାସ୍ତା କଡ଼ରେ ଢେଲି
ଦୋରା ବାଟିବାକୁ ଦିଆଯିବନାହିଁ । ବିରୁଦ୍ଧା ନଦୀ ପାଖରେ ଢେଲି ମେନ୍ଦ୍ରା କାଟିବା ପାଇଁ ଏକ ଆଧୁନିକ ଧରଣର କଂସେକ୍ସନା କଟକ
ସହରରେ ତରଫରୁ ନିର୍ମାଣ କରାଯିବ । ଏଥିପାଇଁ ଦଶ ଏକର ଜମି ବିକ୍ରୟ କରାଯାଇଛି । ଏଥିପାଇଁ ବିଦ୍ୟାଧରପୁରଠାରେ ମଧ୍ୟ ପାଞ୍ଚ
ଏକର ଜମି ଯୋଗାଇ ଦିଆଯିବ ।

ସହରର ଅଧିକାଂଶ ଆବଜନାଗୁଡ଼ିକୁ ବୈଜ୍ଞାନିକ ଢଙ୍ଗରେ ପୋତିବା ପାଇଁ ବିଦ୍ୟାଧରପୁରଠାରେ ଥିବା ୭୫ ଏକର ଜମି କଟକ ଉନ୍ନୟନ
କର୍ମସମିତିର ନିଗମକୁ ଛାଡ଼ି ଭାବରେ ହସ୍ତାନ୍ତର କରିବେ । ସହରରେ ପାନୀୟ ଜଳ ଯୋଗାଣ ବ୍ୟବସ୍ଥାକୁ ଉନ୍ନତ କରିବା ପାଇଁ ଏକ
ନୂଆ ସୁବିଧା ପାଇଁ ପରାସ୍ତାରେ କାର୍ଯ୍ୟକାରୀ କରାଯିବ । କଟକ ସହରର ଡ୍ରେନେଜ୍ ଓ ସ୍ୱେଚେଜ୍ ବ୍ୟବସ୍ଥାକୁ ଉନ୍ନତ କରିବା ପାଇଁ
କଟକ ନଗର ନିଗମକୁ ପ୍ରସ୍ତୁତ କରିବାକୁ ଜନସ୍ୱାସ୍ଥ୍ୟ ବିଭାଗର ମୁଖ୍ୟମନ୍ତ୍ରୀଙ୍କୁ ନିର୍ଦ୍ଦେଶ ଦିଆଯାଇଛି । ଏହା ଛଡ଼ା ଜଗତପୁରଠାରେ
କଟକ ସୁବିଧାନିୟ ନିର୍ମାଣ କରାଯିବ ଓ ରାସ୍ତାପାଖରେ ଟ୍ରକ ଇତ୍ୟାଦି ରୋକିବାକୁ ଦିଆଯିବ ନାହିଁ ବୋଲି ବୈଠକରେ ନିଷ୍ପତ୍ତି
ନିଆଯାଇଛି ।

ମାନ୍ୟବର ରାଜ୍ୟପାଳ ଉପସାହାୟକ ମନ୍ତ୍ରୀ ନିକଟରେ ଉପସ୍ଥିତ ରହି ଶ୍ରୀ ରାଜ କିଶୋର ଭୁବନେଶ୍ୱର, ପୁରୀ ବିଭାଗ ଉପରେ ଶ୍ରୀ ସଂଗ୍ରହ ଚକ୍ର ସୋନା, ମୁଦନା ଓ ଲୋକ ସମ୍ମାନ ଉପରେ ଶ୍ରୀ ଅଜିତ କୁମାର ନିପାଠୀ ଏବଂ ମୁଦନା ଓ ଲୋକ ସମ୍ମାନ ନିର୍ଦ୍ଦେଶକ ଶ୍ରୀ ମୁକୁତ୍ୟୋଦୟ ଦେବୀ ମାତୃତା ଉପରେ ଶ୍ରୀ ଶ୍ରୀ ଉପାଧୀ ମହା ନିର୍ଦ୍ଦେଶକ, ସମର ଶିକ୍ଷାପୀ ବାଦିନୀର ଉପ ମହା ନିର୍ଦ୍ଦେଶକ ମାନ୍ୟବର ରାଜ୍ୟପାଳଙ୍କୁ ଅଭିନନ୍ଦନ ମଧ୍ୟ ନିକଟକୁ ପାଠ୍ୟପୁସ୍ତକ ନେଇଥିଲେ । ଅନୁମାନିକ ନିର୍ଦ୍ଦିଷ୍ଟ ପ୍ୟାକେଟ ମାଧ୍ୟମରେ ଦେଖିବା ପାଇଁ ଉପସାହାୟକ ମନ୍ତ୍ରୀ, ଏ.ଡି. ଭବନ ପୁରୁ ମାଗିଲେ ଯାଇ ଉକ୍ତ ମାଧ୍ୟମରେ ଶେଷ ହୋଇଥିଲା ।

ଲୁଣା ନଦୀ ଉପରେ ସେତୁ ନିର୍ମାଣ ପାଇଁ ମୁଖ୍ୟମନ୍ତ୍ରୀଙ୍କ ଉଦ୍ଦିଷ୍ଟର ଛାପନ

ମୁଖ୍ୟମନ୍ତ୍ରୀ ଶ୍ରୀ ଜନକୀ ବଲ୍ଲଭ ପଟ୍ଟନାୟକ ଉପସାହାୟକ ମନ୍ତ୍ରୀଙ୍କ ଦ୍ୱାରା କେନ୍ଦ୍ର ଉପସାହାୟକ କର୍ମିଣୀ ସଙ୍ଗେ ସଙ୍ଗେ ଚେଲାଇଙ୍ଗରେ ଏ ପୋଲିସ୍ ଫାଷ୍ଟର ଉପସାହାୟକ କରାଯିବ । ଏହାଛଡ଼ା ଚେଲାଇଙ୍ଗରେ ଲୁଣା ନଦୀ ଉପରେ ଦେବୁକୋଟି ଟଙ୍କା ବ୍ୟୟରେ ନିର୍ମିତ ପଟ୍ଟନାୟକ-ଚେଲାଇ-ଶୋଭା ରାସ୍ତାରେ ନିର୍ମିତ ଦେବାକୁ ଥିବା ଏକ ନୂତନ ସେତୁର ଉଦ୍ଦିଷ୍ଟର ଛାପନ କରାଯିବ ।

ଚେଲାଇଙ୍ଗରେ ଏକ ବିଶାଳ ଉପସାହାୟକ ଭାଗ୍ୟ ଦେଇ ମୁଖ୍ୟମନ୍ତ୍ରୀ କହିଲେ ଯେ, ଏ ଅଞ୍ଚଳରେ ଉଦ୍ଦିଷ୍ଟର ଉଦ୍ଦିଷ୍ଟର ଛାପନ ସମସ୍ୟାକୁ ଦୂର କରି ଉପସାହାୟକ ମୁଖ୍ୟମନ୍ତ୍ରୀଙ୍କ ଦ୍ୱାରା କରାଯିବ ଏବଂ କୁଟ୍ତି ଉପସାହାୟକ ହୁଏ କହିବା ପାଇଁ ଶ୍ରୀମାନଙ୍କୁ ପ୍ରୋତ୍ସାହନ ଦିଆଯିବ । ଉଦ୍ଦିଷ୍ଟର ଛାପନ ପ୍ରତିଷ୍ଠା କରି ରାଜ୍ୟକୁ ବେଲାରୀ ଦୂର କରାଯିବ ବୋଲି ମୁଦନା ଦେଇ ସେ କହିଲେ ଯେ, ରାଜ୍ୟରେ ପ୍ରତିଷ୍ଠା ପାଉଥିବା ଯେଉଁ ଗଣତ ଶାନ୍ତମାନାରେ ଅନୁମତ ଏ କଷ୍ଟ ବେଳାରେ ମୁକ୍ତ ମୁକ୍ତୀ ହୁଏ ପାଇଁ ଚାହୁଁଛନ୍ତି । ମୁଖ୍ୟମନ୍ତ୍ରୀ ରାଜ୍ୟସରକାରଙ୍କ ପକ୍ଷରୁ ଶ୍ରୀମତୀ କରାଯାଉଥିବା ବିଭିନ୍ନ କର୍ମକ୍ରମର ଉଦ୍ଦିଷ୍ଟର ଛାପନ-ପ୍ରାଥମିକ ସ୍ତର ପିଲାଙ୍କ ପାଇଁ ମଧ୍ୟାହ୍ନ ଭୋଜନ କାର୍ଯ୍ୟକ୍ରମ, ଆଦିବାସୀ ଅଧ୍ୟୁଷ୍ଟିତ ଅଞ୍ଚଳରେ କିଲୋ ପ୍ରତି ୨ ଟଙ୍କା ଦରରେ ଶୁଳକ ଯୋଗାଣ କାର୍ଯ୍ୟକ୍ରମ, ଉଦ୍ଦିଷ୍ଟ ଆବାସ ଯୋଜନା, ବାଦ୍ଦିକ୍ୟ, ଅକର୍ମାଣ୍ୟ ଓ ବିଧବା ଉପକାରଣରେ ରାଜ୍ୟର ବହୁ ଲୋକ ଉପକୃତ ହେବେ ବୋଲି ଦର୍ଶାଇଥିଲେ ।

ଛାନ୍ଦୀସ ବିଧାୟକ ଶ୍ରୀ ମୁଖ୍ୟମନ୍ତ୍ରୀଙ୍କ ସାମ୍ମୁଖରେ ଅଧ୍ୟକ୍ଷତାରେ ଅନୁଷ୍ଠିତ ଏହି ସଭାରେ ସମସ୍ୟା ରାଜ୍ୟମନ୍ତ୍ରୀ ଶ୍ରୀ ରବୀନ୍ଦ୍ର କୁମାର ଦେବୀ ଟଙ୍କା ରାଜ୍ୟରେ ଆଜି ପାଖା ପାଖି ଉଦ୍ଦିଷ୍ଟର ଏକ ନୂତନ ନିର୍ମାଣ ମୁକ୍ତର ମୁକ୍ତପାତ ହୋଇଛି ବୋଲି ପ୍ରକାଶ କରାଯାଇଥିଲା ।

ଅବକାରୀ ରାଜ୍ୟମନ୍ତ୍ରୀ ଶ୍ରୀ ମୁଖ୍ୟମନ୍ତ୍ରୀଙ୍କୁ ମୁଖ୍ୟମନ୍ତ୍ରୀଙ୍କୁ ଉଦ୍ଦିଷ୍ଟର ଛାପନ ପାଇଁ ରାଜ୍ୟର ସର୍ବବିଧି ଉକ୍ତି ପାଇଁ ମୁଖ୍ୟମନ୍ତ୍ରୀଙ୍କୁ ପ୍ରସ୍ତାବ କରୁଛନ୍ତି ବୋଲି କହିଥିଲେ ।

ନିଜ ଭାଷାକୁ ଆଦର କର

—ମୁଖ୍ୟମନ୍ତ୍ରୀ

ଓଡ଼ିଆ ଭାଷା ପ୍ରତି ଅସୀମ ଶ୍ରଦ୍ଧା ଓ ପ୍ରୀତି ରହିଲେ ଆଦିକବି ସାରଳା ଦାସଙ୍କ ପ୍ରତି ସଂଗ୍ରାମିତ ସମ୍ମାନ ପ୍ରଦର୍ଶିତ ହୋଇପାରିବ ବୋଲି ମୁଖ୍ୟମନ୍ତ୍ରୀ ଶ୍ରୀ ଜନକୀ ବଲ୍ଲଭ ପଟ୍ଟନାୟକ କହିଛନ୍ତି ।

ସମ୍ପ୍ରତି କଟକ ଶହୀଦ ଉପସାହାୟକ ସାରଳା ଦାସଙ୍କ ସଂଗ୍ରାମ ପ୍ରତିଷ୍ଠା କାର୍ଯ୍ୟକ୍ରମ ଉପରେ ଓଡ଼ିଆ ସାହିତ୍ୟର ବିଶିଷ୍ଟ ସମାଲୋଚକ ଶ୍ରୀ ଜନକୀ ବଲ୍ଲଭ ମହାନ୍ତି (ଉତ୍କଳ)ଙ୍କୁ ସାରଳା ସମାଜରେ ସମାଜିତ କରାଯାଇ ମୁଖ୍ୟମନ୍ତ୍ରୀ ଟଙ୍କା ଭାଗରେ କହିଲେ ଯେ ନିଜ ଭାଷା ପ୍ରତି ଅସୀମ ଆଦର ନ ରହିଲେ ଓଡ଼ିଆ ଭାଷା କଦାପି ସମୃଦ୍ଧ ହୋଇପାରିବ ନାହିଁ । ଓଡ଼ିଆ ଭାଷାର ବହୁଳ ବ୍ୟବହାର ଦ୍ୱାରା ସାରଳା ଦାସଙ୍କ ପ୍ରତି ପ୍ରୀତି ଆମେ ସମାନ ହୋଇପାରିବା ବୋଲି ସେ କହିଥିଲେ ।

ମୁଖ୍ୟମନ୍ତ୍ରୀ କହିଲେ ଯେ, ଓଡ଼ିଆ ସାହିତ୍ୟର ବିପ୍ଳବ ଚଳେଇଥିବା ସାରଳା ଦାସଙ୍କ ମହାଭାରତ ଦ୍ୱାରା ସାହିତ୍ୟରେ ଉଚିତ ଏହି ମହାଭାରତକୁ ଏକ ପୁସ୍ତକ ଭେଦରେ ପ୍ରୋତ୍ସାହନୀ ପଦ୍ଧତି ଚଳାଇ କରାଯିବ ଯେ ସରକାରଙ୍କ ଭାବ ପ୍ରକାଶ କରିବା ପାଇଁ ସାହିତ୍ୟିକ ଅଧ୍ୟକ୍ଷ ଉପସାହାୟକ ଦେଇ ପାରିଥିଲା । କଂଗ୍ରେସୀ ଭାଷାର ବିଶିଷ୍ଟ ନାଟ୍ୟକାର ସେକ୍ସପିଅର ଲାଫିନ୍ ଓ ବିଭିନ୍ନ ଇତରୋପୀୟ ଭାଷା ସମୁଦାୟରୁ ୧୦୦୦ ନୂତନ ଉପ ଆଦରଣ କରି ଯେପରି ଇଂରାଜୀ ଭାଷାକୁ ସମୃଦ୍ଧ କରିଥିଲେ, ସେହିପରି ସାରଳା ଦାସ ମହାଭାରତରେ ହଜାର ହଜାର ନୂତନ ଉପ ପ୍ରସାହଣ କରି ଓଡ଼ିଆ ଭାଷାର ସାହିତ୍ୟକୁ ବିକାଶ ପାଇଁ ଲୋପ କରିଛନ୍ତି । ଲୋକଙ୍କ ସମ୍ପ୍ରତି ଭାଷାରେ ଲୋକଙ୍କ ମନ ଛୁଇଁବା ପାଇଁ ସର୍ବୋତ୍ତମ ସାହିତ୍ୟ ପ୍ରଣୀତ କରିଥିବାରୁ ଯେତେବେଳେ ଓଡ଼ିଆ ଭାଷା ଓ ସାହିତ୍ୟ ଉଦ୍ଦିଷ୍ଟର ସେତେବେଳେ ପର୍ଯ୍ୟନ୍ତ ସାରଳା ଦାସ ଲୋକଙ୍କ ହୃଦୟରେ ବସିଥିବେ ।

ଦୀନ ଓ ବାକ୍ସାଧିକ ସମନ୍ୱୟ ରୂପେ ସାରଳା ଦାସଙ୍କୁ ଉଦ୍ଦିଷ୍ଟ କରି ଶ୍ରୀ ପଟ୍ଟନାୟକ କହିଲେ ଯେ, ସାରଳା ଦାସଙ୍କ ସମ୍ପ୍ରତିଷ୍ଠା ଉପସାହାୟକ ବିଦ୍ୱେଷୀ ଥିଲା ଓ ତାଙ୍କ ଭିତରେ ଭାବ ରହିଥିଲା ପ୍ରକୃଷ୍ଟ ଆସକ୍ତିଶୀଳ । ମହାଭାରତ ତାଙ୍କ ନିଜସ୍ୱ ଶବ୍ଦ ସଂସାର ଓ ଅଧ୍ୟାସିତରେ ଉତ୍ପନ୍ନ । ଶତ୍ରୁତ୍ୟରେ କାହିଁକି, ସମୁଦ୍ରପ୍ରସଙ୍ଗ ମୁଖ୍ୟ ସାମ୍ରାଜ୍ୟ ଅନୁସରଣରେ ଉତ୍ପନ୍ନ ବିଶ୍ୱବିଜୟ ବଞ୍ଚନା କରାଯାଇ ସାରଳା ଦାସ କହିଲେ ଯେ ବେଳେ ମୁଖ୍ୟମନ୍ତ୍ରୀଙ୍କୁ ଉପସାହାୟକ କରି ମହାଭାରତରେ ମୁଖ୍ୟାଗ ବଞ୍ଚନା କରିଛନ୍ତି ଯେ ବୋଲି ସେ କହିଥିଲେ ।



ରାଜଭବନଠାରେ ଆୟୋଜିତ ଏକ ଉତ୍ସବରେ ମାନ୍ୟତର ରାଜ୍ୟପାଳ ଶ୍ରୀ ଗୋପାଳ ରାମାନୁଜମ୍ ସୋଲିୟ ପଦକ ପ୍ରଦାନ କରୁଛନ୍ତି ।

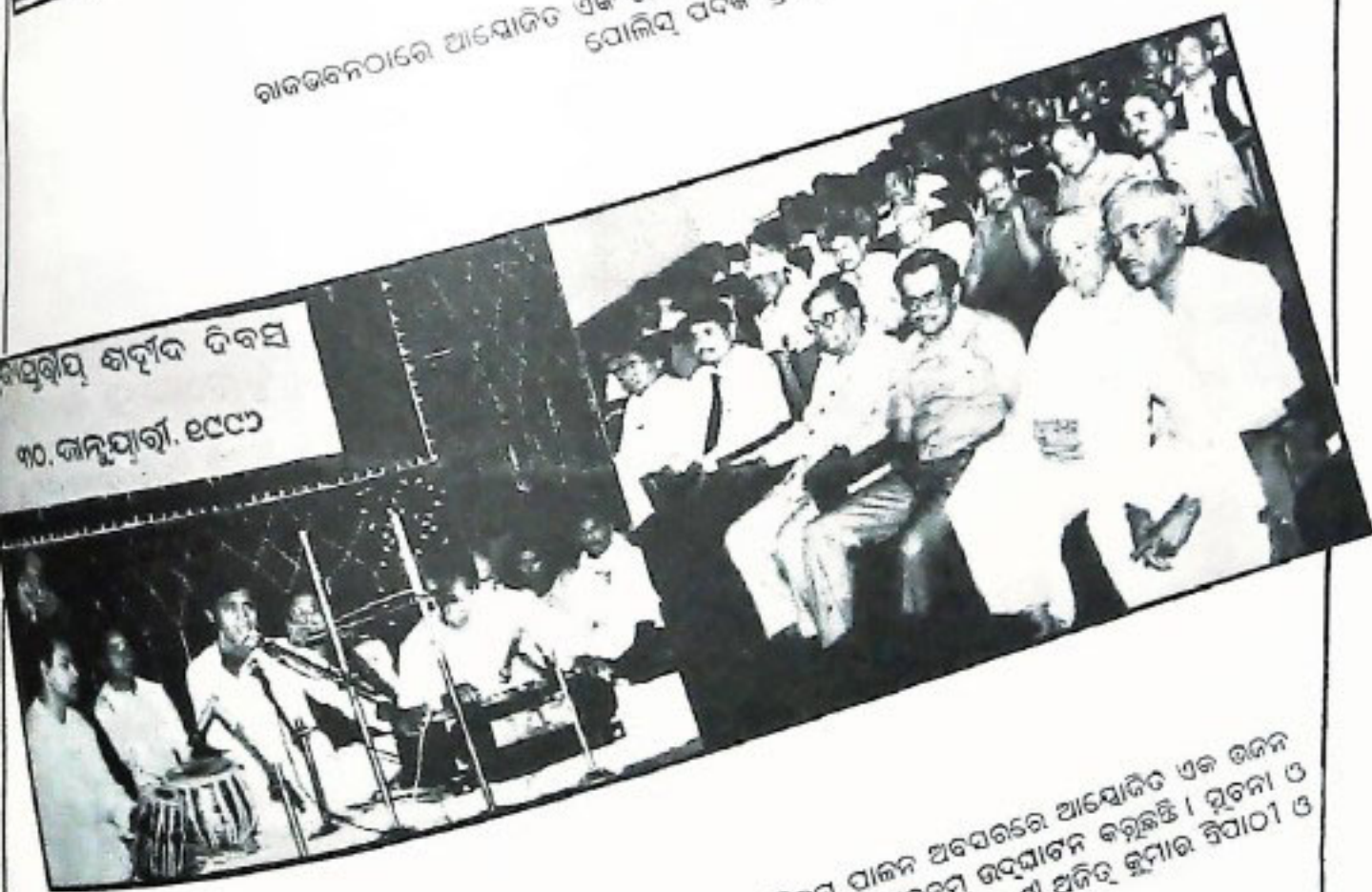

କମ୍ପୋଜିଟ୍ କବିତା ଦିବସ
 ଶ୍ରୀ. କାନୁୟାର୍ଗା. ECCC

ପୁରୀ ଭବନଠାରେ ରାଜ୍ୟସଭା ସଭା ଦିବସ ପାଳନ ଅବସରରେ ଆୟୋଜିତ ଏକ ଉତ୍ସବରେ ପମାରୋହକୁ ମାନ୍ୟତର ରାଜ୍ୟପାଳ ଶ୍ରୀ ଗୋପାଳ ରାମାନୁଜମ୍ ଉଦ୍ଘାଟନ କରୁଛନ୍ତି । ପୁରୀ ଓ ଲୋକ ସମାଜ ବିଭାଗ ମଞ୍ଚୀ ଶ୍ରୀ ନେତ୍ରାନନ୍ଦ ମଲ୍ଲିକ. ଶାସନ ସଚିବ ଶ୍ରୀ ଅଜିତ କୁମାର ତ୍ରିପାଠୀ ଓ ନିର୍ଦ୍ଦେଶକ ଶ୍ରୀ ସୁରସେନ ଜେନା ଉପସ୍ଥିତ ଅଛନ୍ତି ।

ବାଙ୍କୀ ପ୍ରଗତି ପ୍ରଦର୍ଶନୀ ମେଳା ସମସ୍ତ ଉପଖଣ୍ଡ ପାଇଁ ପଥ ପ୍ରଦର୍ଶକ ହେବ

ଗତ ଦିସେମ୍ବର ୨୨ ତାରିଖରେ ବାଙ୍କୀ ଗୋରୁଘାଟ ପଡ଼ିଆଠାରେ ଉପଖଣ୍ଡ ଛରୀସ ଏକ ପ୍ରଗତି ପ୍ରଦର୍ଶନୀ ମେଳାର ଆୟୋଜନ ହୋଇଥିଲା । ଏହାକୁ ବଚକ ଡିଆ ପ୍ରଗାସନ ପକ୍ଷରୁ ଡିଆ ସ୍ଥାପ୍ୟ ଉତ୍ସାହ ସଂସ୍ଥାର ପ୍ରକଳ୍ପ ନିର୍ଦ୍ଦେଶକ ଶ୍ରୀ କୁଞ୍ଜବଳ୍ଲ ମହାନ୍ତି ନିର୍ଦ୍ଦେଶିତ ଭାବେ ପ୍ରାୟତଃ ଉଦ୍‌ଘାଟନ କରିଥିଲେ ।



ଦିସେମ୍ବର ୨୫ ତାରିଖ ଦିନ ରାଜ୍ୟ ସୁରନା ଓ ଲୋକ ସମ୍ପର୍କ ବିଭାଗ ଶାସନ ସଚିବ ଏବଂ ଯୋଜନା ଓ ସମନ୍ୱୟ ବିଭାଗର ସୁତର ଶାସନ ସଚିବ ଶ୍ରୀଯୁକ୍ତ ଅନିଲ କୁମାର ବିପାଠୀ ଏହି ମେଳାର ଉଦ୍‌ଘାଟନ ଉତ୍ସବରେ ମୁଖ୍ୟ ଅତିଥି ଭାବେ ଯୋଗ ଦେଇ ଉପଖଣ୍ଡ ଛରୀସ ଏହି ଦର୍ଶନୀୟ ମେଳା ଏଣିକି ସମସ୍ତ ଉପଖଣ୍ଡରେ ଆୟୋଜନ କରିବା ଦିଗରେ ସାଥୀମତୀ ପଦକ୍ଷେପ ନିଅନ୍ତ ବୋଲି ସୁଚନା ଦେଇଥିଲେ । ପୂର୍ବ ଉପଖଣ୍ଡରେ ଦଶହଜାର ବକ ସରକାରୀ ଅନୁଦାନ ଦିଆଯାଇ ଏହିପରି ପ୍ରଗତି ପ୍ରଦର୍ଶନୀ ମେଳା

ଆୟୋଜନ କରି ଶା ଉତ୍କଳ ବନବାସୀରାଜ୍ୟ ମଧ୍ୟରେ ସଚେତନତା ସୃଷ୍ଟି କରାଯାଇପାରିବ ବୋଲି ଶ୍ରୀ ବିପାଠୀ ମତ ପ୍ରକାଶ କରିଥିଲେ । ସେ କହିଥିଲେ ଯେ, ସରକାରଙ୍କର ବିଭିନ୍ନ ବିକାଶମୂଳକ କାର୍ଯ୍ୟକ୍ରମ ପ୍ରଦର୍ଶନୀ ମାଧ୍ୟମରେ ହିଁ ଲୋକଲୋଚନକୁ ଆସିଥାଏ । ବାଙ୍କୀର ପ୍ରଥମ ଥର ପାଇଁ ଏହିପରି ଏକ ପ୍ରଦର୍ଶନୀ ଆୟୋଜିତ ହୋଇଥିବାରୁ ସେ ବାଙ୍କୀର ଉପରିଆପାଳ ଶ୍ରୀ ଲକ୍ଷ୍ମଣ କୁମାର ମହାନ୍ତିଙ୍କ ଉଦ୍‌ଘାଟନ ପ୍ରସଂସା କରିଥିଲେ । ପୂର୍ବତନ ମନ୍ତ୍ରୀ ତାଙ୍କର ଯୋଗେଶ ଚନ୍ଦ୍ର ଗାଡ଼େ ସମାଜୀୟ ଅତିଥି ଭାବେ ଯୋଗଦେଇ ଏହି ପ୍ରଦର୍ଶନୀ ଲୋକସ୍ତୁତି ପ୍ରସଂସା କରିଥିଲେ । ପୂର୍ବତନ ବାଲୁ କାଉନସିଲ, ସଭାପତି ଶ୍ରୀ ବିଶ୍ୱସର ପଣ୍ଡା ଉପଖଣ୍ଡ ପଶୁ ଚିକିତ୍ସା ଅଧିକାରୀ ଶ୍ରୀ ପ୍ରମୋଦ କୁମାର ମହାପାତ୍ର, ଡିଆ କୃଷି ଅଧିକାରୀ ଶ୍ରୀ ଶମ୍ଭୁନାଥ ଭଞ୍ଜ, ଲୋକ ନାୟକ କୁରୁ ସମ୍ପାଦକ ଶ୍ରୀ ସରୋଜ ମହାପାତ୍ର ସମାଜ ସେବା ଶ୍ରୀ ଉତ୍ତମାନ ଜେନା ସମ୍ଭୁତ ପ୍ରଦର୍ଶନୀଟି ଶିକ୍ଷଣୀୟ ହୋଇପାରିଛି ବୋଲି ମତ ପ୍ରକାଶ କରିଥିଲେ । ସର୍ବଶ୍ରେଷ୍ଠ ସରକାରୀ ଅନୁଦାନ ସେବା ଶ୍ରୀ ଉତ୍ତମାନ ଜେନା ସମ୍ଭୁତ ପ୍ରଦର୍ଶନୀଟି ଶିକ୍ଷଣୀୟ ହୋଇପାରିଛି ବୋଲି ମତ ପ୍ରକାଶ କରିଥିଲେ । ସର୍ବଶ୍ରେଷ୍ଠ ସରକାରୀ ଅନୁଦାନ ସେବା ଶ୍ରୀ ଉତ୍ତମାନ ଜେନା ସମ୍ଭୁତ ପ୍ରଦର୍ଶନୀଟି ଶିକ୍ଷଣୀୟ ହୋଇପାରିଛି ବୋଲି ମତ ପ୍ରକାଶ କରିଥିଲେ । ସର୍ବଶ୍ରେଷ୍ଠ ସରକାରୀ ଅନୁଦାନ ସେବା ଶ୍ରୀ ଉତ୍ତମାନ ଜେନା ସମ୍ଭୁତ ପ୍ରଦର୍ଶନୀଟି ଶିକ୍ଷଣୀୟ ହୋଇପାରିଛି ବୋଲି ମତ ପ୍ରକାଶ କରିଥିଲେ । ସର୍ବଶ୍ରେଷ୍ଠ ସରକାରୀ ଅନୁଦାନ ସେବା ଶ୍ରୀ ଉତ୍ତମାନ ଜେନା ସମ୍ଭୁତ ପ୍ରଦର୍ଶନୀଟି ଶିକ୍ଷଣୀୟ ହୋଇପାରିଛି ବୋଲି ମତ ପ୍ରକାଶ କରିଥିଲେ । ସର୍ବଶ୍ରେଷ୍ଠ ସରକାରୀ ଅନୁଦାନ ସେବା ଶ୍ରୀ ଉତ୍ତମାନ ଜେନା ସମ୍ଭୁତ ପ୍ରଦର୍ଶନୀଟି ଶିକ୍ଷଣୀୟ ହୋଇପାରିଛି ବୋଲି ମତ ପ୍ରକାଶ କରିଥିଲେ ।

ଉତ୍କଳ ପ୍ରସଙ୍ଗ

8178(6)

19/12/96.

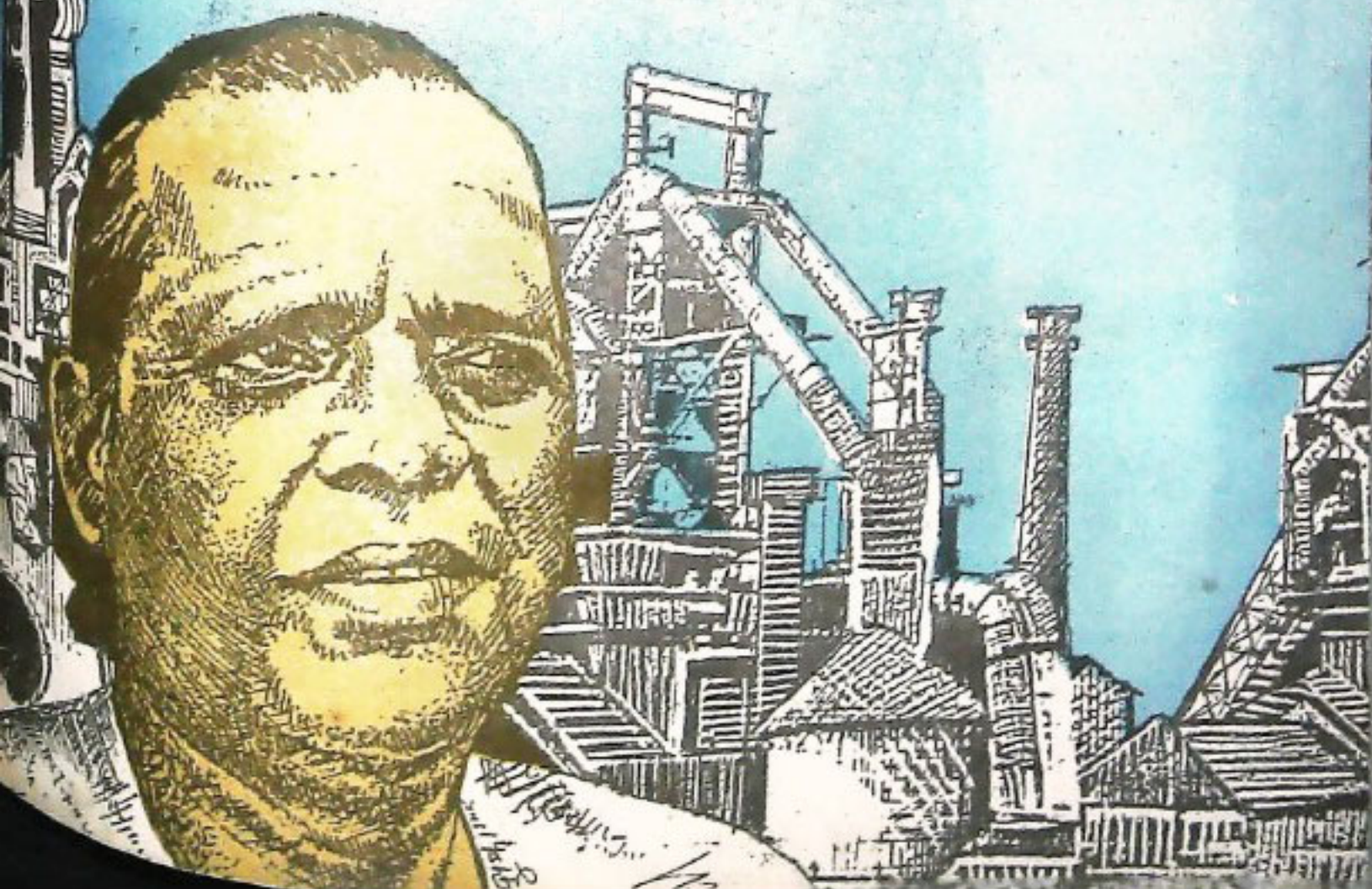

କଟକରେ ମହାତ୍ମା ଗାନ୍ଧୀ ମାତୃଦାୟାରେ ଆୟୋଜିତ ସାଧାରଣ
ଦିନ ପାଠକରେ ମହାତ୍ମା ଗାନ୍ଧୀଙ୍କ ଶ୍ରୀ ଚାରିଆ
ପାଠକର ଶ୍ରଦ୍ଧା ସାମଗ୍ରୀର ପରିଚାଳନା ଶୁଭ କରୁଛି ।

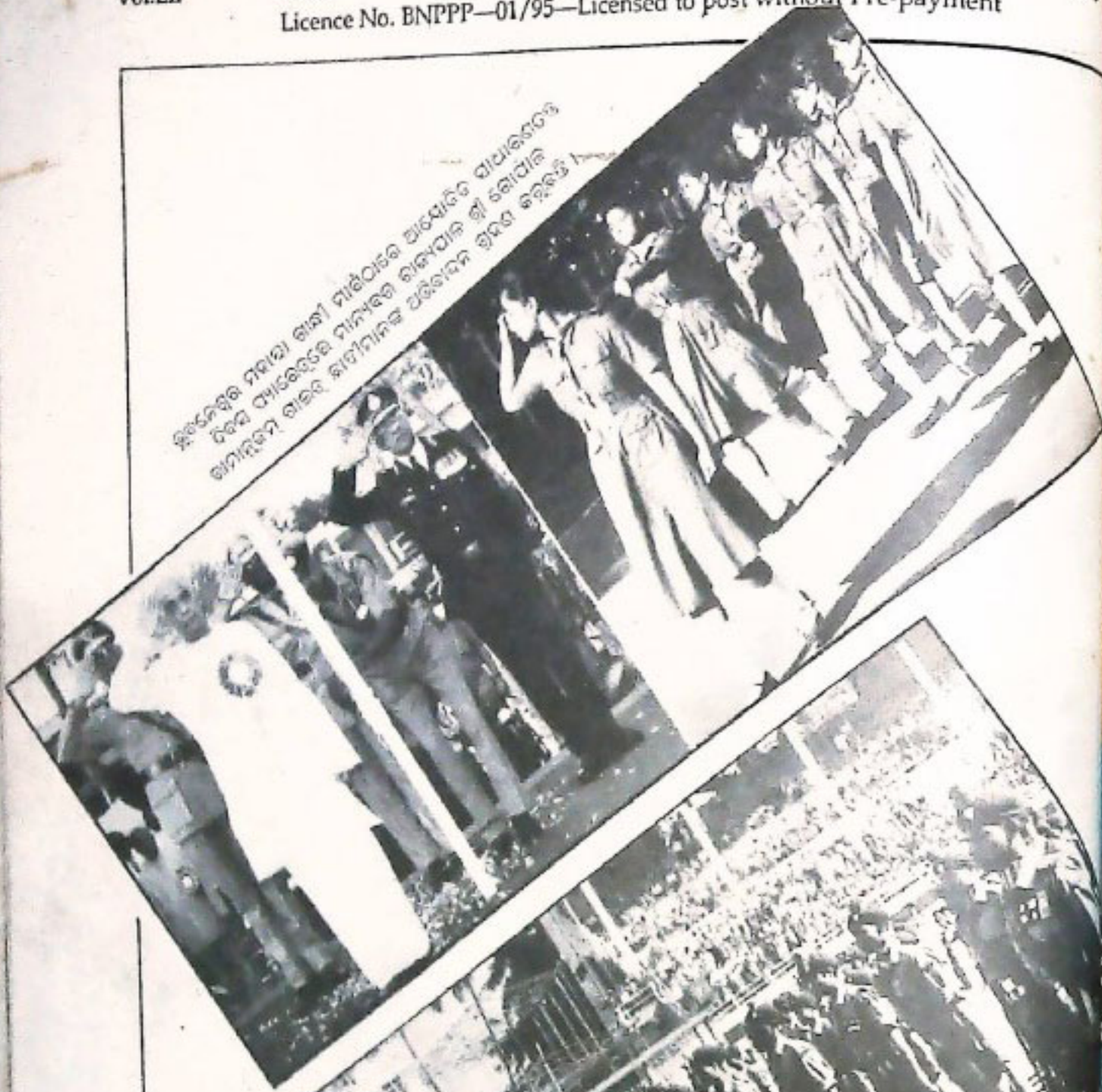

କଟକରେ ଆୟୋଜିତ ସାଧାରଣ ଦିନ
ପାଠକରେ ମହାତ୍ମା ଶ୍ରୀ ଚାରିଆ କରୁ
ପାଠକର ଶ୍ରଦ୍ଧା ସାମଗ୍ରୀର ପରିଚାଳନା ଶୁଭ କରୁଛି ।