

6414
23/1/93

ଭୁକ୍ତ ସମ୍ପଦ

ପର୍ଯ୍ୟଟନ ବିଶେଷାଙ୍କ

୯

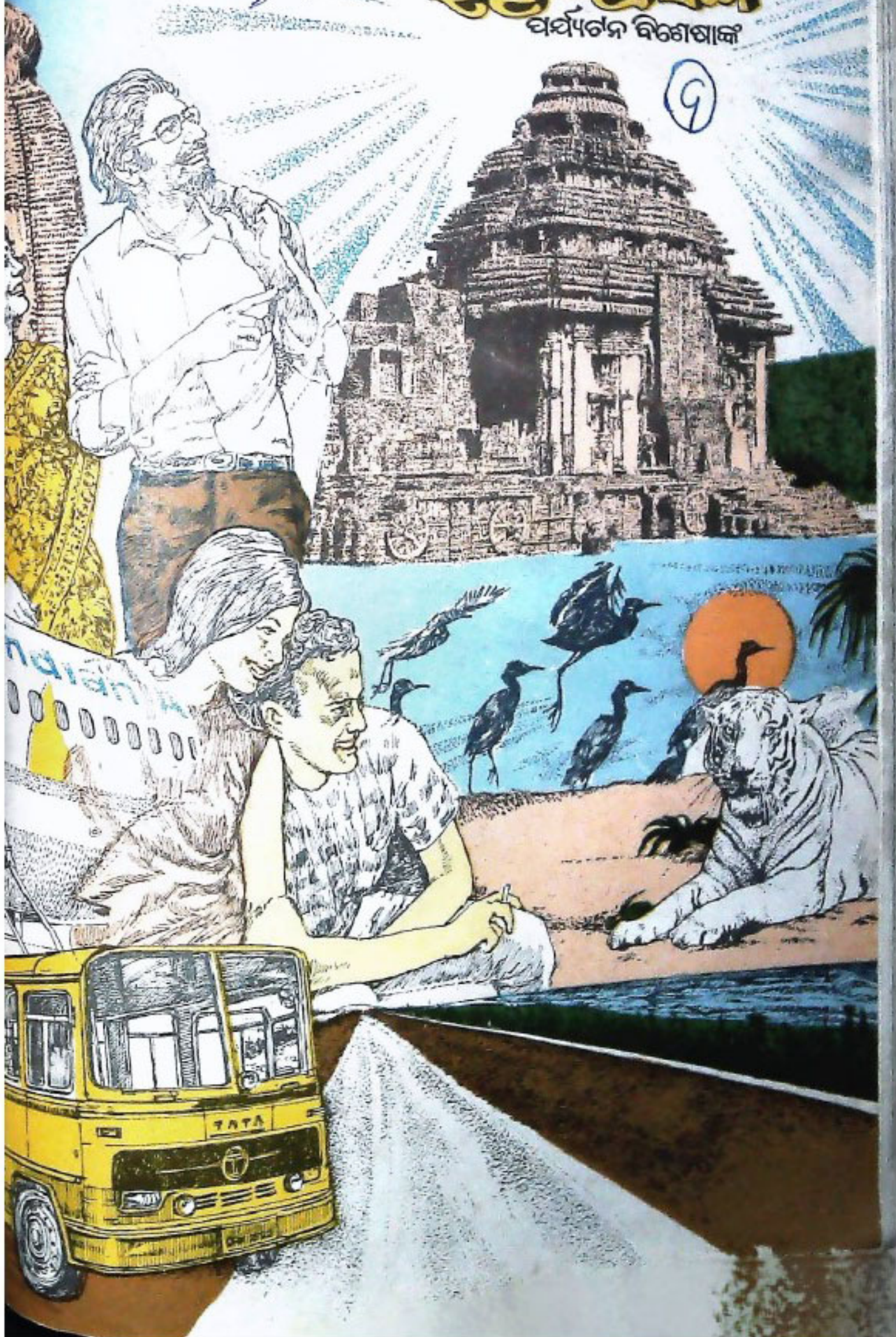



ଶିଳା ଶିଳ୍ପର
ସ୍ତୂପେ ବିଭୋର...

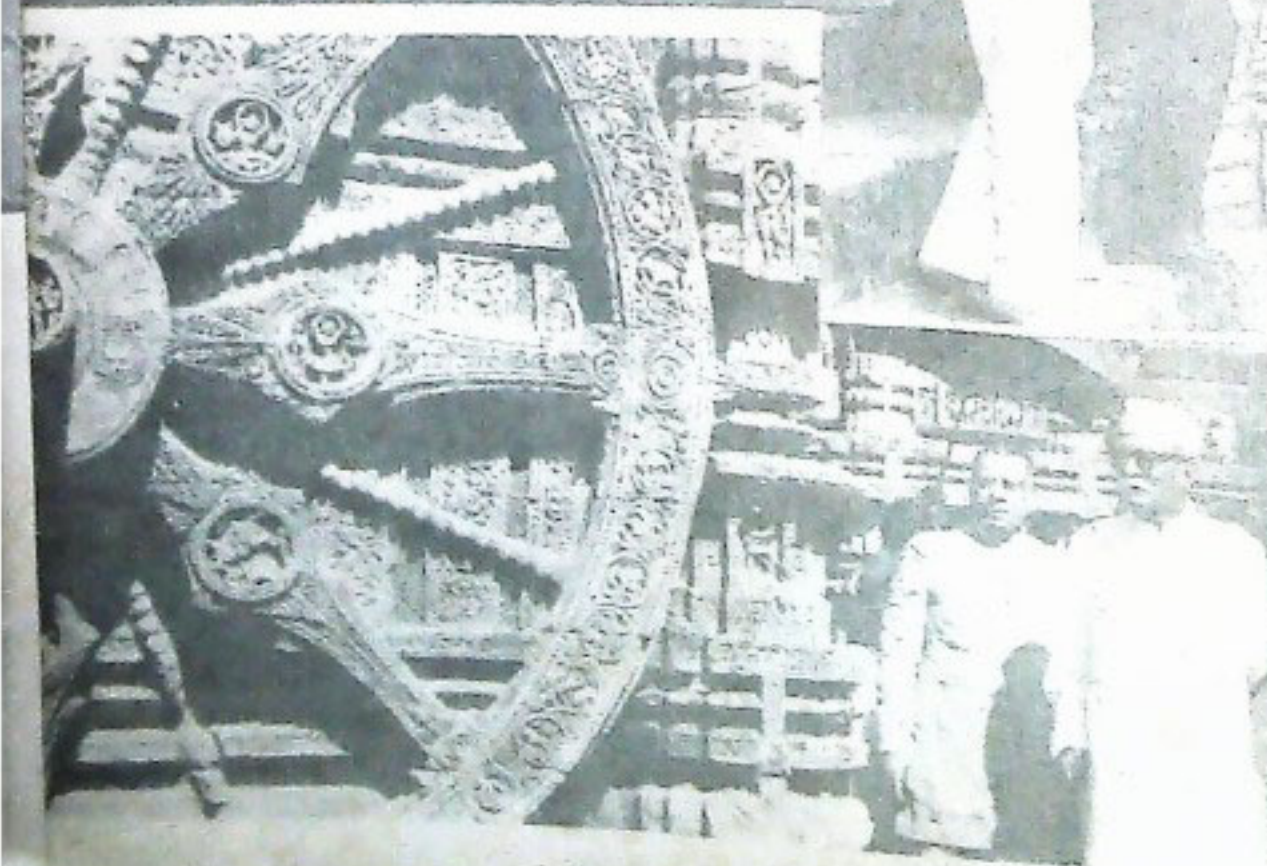

A DREAM IN STONE
FILLS THEIR
HEARTS WITH
ECSTASY...

ଉତ୍କଳ ପ୍ରସଙ୍ଗ

ନାଶିକାଳ ୧୯୦୪ ଶକାବ୍ଦ ୩୯ ଭାଗ ୫ମ ପଂଖ୍ୟା ଡିସେମ୍ବର ୧୯୧୭

ପ୍ରକାଶକ: ମଞ୍ଜୁଳୀ

ନିର୍ଦ୍ଦେଶକ: ସୁବ୍ରତ ଯୋଷୀ

ସମ୍ପାଦକ: ଭୋଳାନାଥ ବସୁ

ସହ ସମ୍ପାଦକ: ଶ୍ରୀରାଜ ପଦ୍ମନାଭସିଂହ ନନ୍ଦ

ସହଯୋଗୀ ସମ୍ପାଦକ: ବୁଦ୍ଧଦେବ କୁମାର ପଟ୍ଟନାୟକ

ପ୍ରଚ୍ଛଦ ଚିତ୍ର

ଅପ୍ରିଲ ମୁଦ୍ରାଣ

ମୁଦ୍ରାଣ ସମ୍ପାଦକ

ସତ୍ୟାନନ୍ଦ ଚମ୍ପୂରୀ

ପ୍ରକାଶନ : ସୁବ୍ରତ ଓ ରେଜ ସମ୍ପର୍କ ବିଭାଗ,
ଓଡ଼ିଶା ସରକାର, ଭୁବନେଶ୍ୱର
କାର୍ଯ୍ୟକ୍ରମ ୧୦.୦୦
ପ୍ରତି ଖଣ୍ଡ ୧.୦୦

ମୁଦ୍ରଣ
ଓଡ଼ିଶା ସରକାରୀ ମୁଦ୍ରଣାଳୟ, କଟକ

ଓଡ଼ିଶା ସରକାରଙ୍କ ଦ୍ୱିତୀୟ ବାର୍ଷିକ, ସରକାରୀ ଗୋଷ୍ଠୀ ଓ ଅନ୍ୟାନ୍ୟ ବରଦାତା ଚର୍ଚ୍ଚା ସଂକଳିତ ବିଭାଗ
"ଉତ୍କଳ ପ୍ରସଙ୍ଗ"ରେ ପ୍ରକାଶିତ ହୋଇଥାଏ । ଏହା ଦ୍ୱ୍ୟର୍ଥୀତ ଅନେକ ବିଷୟ ସଂକଳିତ ଅବସ୍ଥାରେ ମଧ୍ୟ ଏହି
ପର୍ଯ୍ୟାୟରେ ପ୍ରକାଶ କରାଯାଇଥାଏ । ସେହି ବିଷୟକୁ ସମ୍ପୂର୍ଣ୍ଣ ଓ ଅନୁମୋଦିତ ମୂଳ ପାଠ ଦୋରା ରଚିତ ହୁଏ ।
'ଉତ୍କଳ ପ୍ରସଙ୍ଗ' ଓଡ଼ିଶା ସରକାରଙ୍କ ସୁବ୍ରତ ଓ ରେଜ ସମ୍ପର୍କ ବିଭାଗ ତରଫରୁ ପ୍ରକାଶ ପାଇଥିଲେ ହୁଏ ଏହି
ପର୍ଯ୍ୟାୟରେ ପ୍ରକାଶିତ ମତାମତ ଓ ଟିପାଧାର ସବୁଠାରେ ଓଡ଼ିଶା ସରକାରଙ୍କର ଦୋରା ଦୁଇଦାକୁ ହେବ ନାହିଁ ।

ଦ୍ରବ୍ୟସୂଚୀ



ପ୍ରାଚ୍ୟର ରୂପସୀ ଓଡ଼ିଶା ..	ଶ୍ରୀ ଜାନକୀ ବଲ୍ଲଭ ପଟ୍ଟନାୟକ ..	୧
✓ ପର୍ଯ୍ୟଟନ ବିକାଶରେ ଅର୍ଥ ବିନିଯୋଗ ..	ଶ୍ରୀ ଶିରିଶ ଚନ୍ଦ୍ର ପାତ୍ର ..	୭
ଓଡ଼ିଶାର ହୋଟେଲ ଶିଳ୍ପ ..	ଶ୍ରୀ ବିବେକାନନ୍ଦ ପଟ୍ଟନାୟକ ..	୧୦
ଦକ୍ଷିଣ ଓଡ଼ିଶାର ପର୍ଯ୍ୟଟନ ପୀଠ ..	ଡକ୍ଟର ସତ୍ୟନାରାୟଣ ରାଜଗୁରୁ ..	୧୩
ଓଡ଼ିଶାର ଆଦିବାସୀ ଓ ପଲ୍ଲୀବାସୀ : ପର୍ଯ୍ୟଟନ ଦୃଷ୍ଟିଭଙ୍ଗୀରୁ ..	ଡକ୍ଟର ଲକ୍ଷ୍ମଣ କୁମାର ମହାପାତ୍ର ..	୧୯
କୁମାର ପୂର୍ଣ୍ଣିମା ଓ ଚଳପର୍ବ ..	ଶ୍ରୀମତୀ ଚୟତୀ ପଟ୍ଟନାୟକ ..	୨୩
କେତେ କମଳୀୟ କୋରାପୁଟ ..	ଡକ୍ଟର ରାମଚନ୍ଦ୍ର ପଟ୍ଟନାୟକ ..	୨୯
ଓଡ଼ିଶାର ତାଳପତ୍ର ପୋଥି ..	ପଣ୍ଡିତ ନୀଳମଣି ମିଶ୍ର ..	୩୨
ଓଡ଼ିଶାର ବୌଦ୍ଧ ସଂସ୍କୃତି ..	ଡକ୍ଟର ନବୀନ କୁମାର ସାହୁ ..	୩୬
✓ ପର୍ଯ୍ୟଟନ ଓଡ଼ିଶାର ଦର୍ଶନୀୟ ସ୍ଥାନ ..	କୁମାରୀ ଚନ୍ଦ୍ରମା ସାହୁ ..	୪୧
କଙ୍ଗଲ ଓ ପର୍ଯ୍ୟଟନ ..	ଶ୍ରୀ ପ୍ରଫୁଲ୍ଲ କୁମାର ସାହୁ ..	୪୫
ସର୍ବ ଦେବୀରୂପି କଷାପଳ ..	ଶ୍ରୀ ଭୂପାଳ ଚନ୍ଦ୍ର ମହାପାତ୍ର ..	୫୦
ମଗଗନାକୀ ଗଣପ୍ରସ୍ତବଣ ..	ଶ୍ରୀ ଗୁଣନିଧି ଛି ପାଠୀ ..	୫୧
✓ ପର୍ଯ୍ୟଟନ ପରିଚ୍ଛମା ..	ଅଧ୍ୟାପକ ରାଜକିଶୋର ରାୟ ..	୫୩
✓ ପର୍ଯ୍ୟଟନର ରୂପର ଓଡ଼ିଶା ..	ଅଧ୍ୟାପକ ଶ୍ରୀରାଜକୁମାର ବ୍ରହ୍ମା ..	୬୧
ଷାତପାଠ ଉଚ୍ଚାରିକା ..	ଶ୍ରୀ ବନବିହାରୀ ମହାନ୍ତି ..	୬୫
ନୀଳାମ୍ବୁ ଚିଲିକା ..	ଶ୍ରୀ ଦୁର୍ଗା ଚରଣ କୁଅଁର ..	୬୮
ନନ୍ଦନ ବାନନ ..	ଶ୍ରୀ ବରେନ୍ଦ୍ରକୃଷ୍ଣ ଧଳ ..	୭୧
✓ ପର୍ଯ୍ୟଟନ ବିକାଶରେ ପରିବହନ ..	ଶ୍ରୀ ବଳରାମ ରାଉତ ..	୭୪
କଟକ ଜିଲ୍ଲାର ମୁସଲିମ୍, କାର୍ଲିରାଜି ..	ଅଧ୍ୟାପକ ଅଳ୍ତାଫ୍ ହୁସେନ ..	୭୮
✓ ଓଡ଼ିଶାରେ ପର୍ଯ୍ୟଟନ ଶିଳ୍ପର ନୂତନ ଅଧ୍ୟାୟ ..	ଶ୍ରୀ ଅଶ୍ରୁଧ ନାରାୟଣ ତିଡ୍ଡାରୀ ..	୮୧

ମୋ ଦୃଷ୍ଟିରେ....

କେତେ ରୂପରେ ରୂପସା ଓଡ଼ିଶା ସ୍ୱାସ୍ଥ ଅପରୂପ
 ସୌନ୍ଦର୍ଯ୍ୟ ପ୍ରକାଶ କରିଛି ତାର ବିଶାଳ ଗୁଣ୍ଡରେ
 ଅଗଣିତ ପାହାଡ଼, ନଦୀ ତଟିନୀ ବନ ଉପବନ ମାଧ୍ୟମରେ ।
 ବିଭିନ୍ନ ସମୟରେ ଭିନ୍ନ ଭିନ୍ନ କାର୍ତ୍ତିନିପୁସ୍ତମାନେ ସେହି
 ନୈସର୍ଗିକ ରୂପକୁ ଭରି ଦେଇଛନ୍ତି ପ୍ରସ୍ତର ଖୋଦିତ
 କାରୁକାର୍ଯ୍ୟ ଓ ଅନ୍ୟାନ୍ୟ ଭାସ୍କର ଯଶସ୍ୱୀ କାରି ସୌଧରେ ।
 ସେହି ଓଡ଼ିଶାକୁ ଆଜିର କଳାପ୍ରେମୀ ସୌନ୍ଦର୍ଯ୍ୟ ପିପାସୁ
 ମାନବ ଦୃଷ୍ଟିରେ ଉପସ୍ଥାପନା କରିବାକୁ ଉତ୍କଳ
 ପ୍ରସଙ୍ଗର ଏହି ଚେଷ୍ଟା ସଫଳ ହୋଇଛି କି ନାହିଁ ତାହା
 ଗୁଣଗ୍ରାହୀ ରସଗ୍ରାହକମାନେ ବିଶ୍ୱର କରିବେ ।

ଆଧୁନିକ ଯୁଗରେ ପର୍ଯ୍ୟଟନ ବିକାଶ ଭାରତର
 ଜାତୀୟ ସଂସ୍କୃତି ଓ ଅର୍ଥନୈତିକ ଅବସ୍ଥାର ଉନ୍ନତି
 ନିମନ୍ତେ ଏକ ଅନବଦ୍ୟ ସହାୟକ । ପର୍ଯ୍ୟଟନ ସଂସ୍କୃତି
 ଏବଂ ଶିଳ୍ପ ମଧ୍ୟରେ ଏକ ଯୋଗସୂତ୍ର, କଳା ଏବଂ
 ପ୍ରଯୋଗାତ୍ମକ ବିଜ୍ଞାନ ମଧ୍ୟରେ ଶୁଦ୍ଧ ସଂଯୋଗକାରୀ ।
 ତେଣୁ ଉତ୍କଳ ପ୍ରସଙ୍ଗ ଏହି ପର୍ଯ୍ୟଟନ ବିଶେଷାଙ୍କ
 ପାଠକଙ୍କୁ ଏହି ବର୍ଷର ବିଦାୟ ପୂର୍ବରୁ ଉପହାର ଦେଇଛି ।

ଆମର ମୁଖ୍ୟମନ୍ତ୍ରୀ ଶ୍ରୀ ଜାନକୀ ଦଲର ପଟ୍ଟନାୟକ
 ଓଡ଼ିଶାକୁ ପ୍ରାଚ୍ୟର ରୂପସା ରୂପେ କାବ୍ୟିକ ବର୍ଣ୍ଣନା
 କରିଛନ୍ତି, 'ପ୍ରାଚ୍ୟର ରୂପସା ଓଡ଼ିଶା' ପୁସ୍ତକରେ ।

ସ୍ୱେଚ୍ଛାସିଦ୍ଧର ସଦସ୍ୟା ଶ୍ରୀମତୀ ହସନ୍ତା ପଟ୍ଟନାୟକ
 ଏହି ସଂଖ୍ୟାରେ ଓଡ଼ିଶାର ଏକାନ୍ତ ନିତ୍ୟ ପର୍ବ କୁମାର
 ପୁଣିମା ଓ ଉତ୍କଳ ବିଷୟରେ ଏକ ସାରସର୍ଗିକ ପ୍ରବନ୍ଧ
 ରେଖିଛନ୍ତି ।

ବିଭିନ୍ନ ଧର୍ମାବଲମ୍ବୀଙ୍କ ଗାତରୁ ଏବଂ ପ୍ରାଧାନ୍ୟ
 ସମୟରେ ଓଡ଼ିଶାର ସଂସ୍କୃତି ଓ କଳା ଉଦ୍‌ଘାଟନ ହୋଇଛି ।
 ଶାକ୍ତ, ବୌଦ୍ଧ ଓ ମୁସଲମାନ ଯୁଗରେ ଓଡ଼ିଶାର ନବ ନବ
 କାର୍ତ୍ତି ନିର୍ମାଣ ହୋଇଅଛି । ସେ ସମୟରେ ସୂତ୍ରା
 ଦେଇଛନ୍ତି ଉତ୍କଳ ନଦୀ କୁମାର ସାହୁ, ଅଧ୍ୟାପକ
 ଅରୁଣାସ୍ ହୁସେନ ପ୍ରମୁଖ ଲେଖକ ।

ଓଡ଼ିଶାର ଲୌଘୋଦିକ ବିଭାଗ ପୂର୍ବନିମ୍ନ, ବର୍ଣ୍ଣିତ
 ଓ କେନ୍ଦ୍ର । ସେହି ଅକ୍ଷର ବିଭବ ବିଷୟରେ ଅନେକ-
 ପାର୍ କରିଛନ୍ତି ଉତ୍କଳ ସତ୍ୟନାରାୟଣ ରାଜଗୁରୁ,
 ଅଧ୍ୟାପକ ରାଜକିଶୋର ରାୟ, ଅଧ୍ୟାପକ ଗୌରୀ
 କୁମାର ବ୍ରହ୍ମା ଓ ଅନ୍ୟାନ୍ୟ ବଳେଷ୍ୟ ସାହିତ୍ୟିକଙ୍କୁ ।

ଶାବକାଳ ଓଡ଼ିଶାରେ ପର୍ଯ୍ୟଟନ ନିମନ୍ତେ ଅନୁକୂଳ ଓ
 ସୁଖଦା ତେଣୁ ଉତ୍କଳ ପ୍ରସଙ୍ଗ ଏହି ଶୀତୋପହାର ତାର
 ସହୃଦୟ ପାଠକ ପାଠିକାଙ୍କ ବରଜନକରେ ଅର୍ପଣ କରୁଛି
 ଏବଂ ନବବର୍ଷର ଶୁଭେଚ୍ଛା ସାପନ ବରୁଛି ।

କରମାପ ସମସ୍ତଙ୍କର ମଙ୍ଗଳ କରନ୍ତୁ । ନବବର୍ଷ ଓଡ଼ିଶା
 ନିମନ୍ତେ ଶୁଭର ଏବଂ ସୁଖଦ ହେଉ ।

ନୂତନାୟକ



ଶ୍ରୀକୃଷ୍ଣପ୍ରଣାମ ଓଡ଼ିଶା



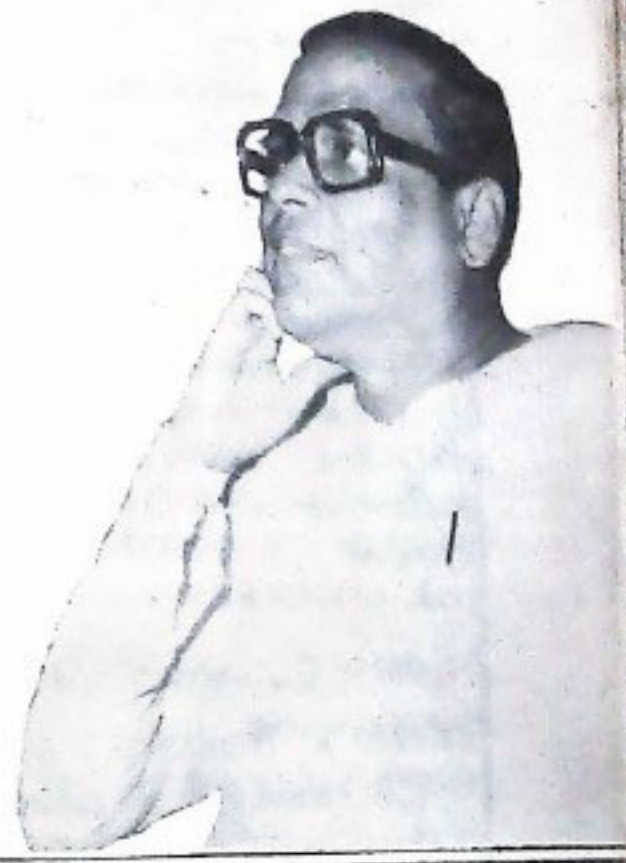

ପ୍ରାଚ୍ୟର ରୂପସା ଓଡ଼ିଶା

ଶ୍ରୀ ଜାନକୀ ବଲ୍ଲଭ ପଟ୍ଟନାୟକ

ଭାରତର ଅନ୍ୟାନ୍ୟ ରାଜ୍ୟ ତୁଳନାରେ ଓଡ଼ିଶାର ପର୍ଯ୍ୟଟନ ଶିଳ୍ପ ବହୁତ ପତ୍ତନରେ ପହଞ୍ଚି ରହିଥିଲା । ମାତ୍ର ଦୁଇ ବର୍ଷ ତଳେ ଭୁବନେଶ୍ୱରରେ “କଳିଙ୍ଗ-ଅଣ୍ଡୋଳନ” ହୋତେଇର ଉନ୍ମୋଚନ ଉଦ୍ଦେଶ୍ୟ ପୂର୍ଣ୍ଣ ହେଲା । ସେ ଉଦ୍ଦେଶ୍ୟ କେବଳ “କଳିଙ୍ଗ-ଅଣ୍ଡୋଳନ” ପାଇଁ ନୁହେଁ, ଓଡ଼ିଶାରେ ପର୍ଯ୍ୟଟନ ଶିଳ୍ପର ବିପ୍ଳବ ସଂଭାବନାର ଦ୍ୱାର ଉନ୍ମୋଚନ କଲା । ପର୍ଯ୍ୟଟନ ଶିଳ୍ପର ବିକାଶ ଯେଉଁ ସବୁ ଉପାଦାନ ଉପରେ ନିର୍ଭର କରେ, ତା’ ମଧ୍ୟରେ ହୋତେଇ ହେଉଛି ପ୍ରଧାନ । କାରଣ ଦେଶ ତଥା ଆତ୍ମଜାତିକ କ୍ଷେତ୍ରର ପର୍ଯ୍ୟଟକମାନେ କୌଣସି ସ୍ଥାନକୁ ଯିବା ସମୟରେ ପ୍ରଥମେ ସେମାନଙ୍କର ରହିବା ଓ ଖାଇବାର ବ୍ୟବସ୍ଥା ବିଷୟରେ ଜାଣିବାକୁ ଇଚ୍ଛା କରନ୍ତି । ରହିବା ଓ ଖାଇବାର ବ୍ୟବସ୍ଥା ନ ଥିଲେ ପର୍ଯ୍ୟଟକମାନେ ସେଠାକୁ ଆସନ୍ତି ନାହିଁ । ତୁଳନାତୁଳ ଭାବରେ ବିଶ୍ୱର କରେ ତଥାପି, ପର୍ଯ୍ୟଟନ ଦୃଷ୍ଟିରୁ ଓଡ଼ିଶାଠାରୁ ପତ୍ତନରେ ପଡ଼ିଥିବା ପୃଥିବୀର ଅନେକ ଅଞ୍ଚଳ ବା ରାଜ୍ୟକୁ ଲକ୍ଷ୍ୟ କରି ସଂଖ୍ୟାରେ ପର୍ଯ୍ୟଟକ ଯାଉଛନ୍ତି । ବିଶ୍ୱ ଓଡ଼ିଶାରେ ପର୍ଯ୍ୟଟନ ଶିଳ୍ପର ବିପ୍ଳବ ସମ୍ଭାବନା ଥିଲେ ମଧ୍ୟ ସେପରି ଭାବରେ ଏଠିର ପର୍ଯ୍ୟଟକମାନେ

ଆସିବାର ବଥା, ସେପରି ଆସୁ ନାହାନ୍ତି । ଚାହାଁ ହେଉଛି ଭାରତ ବର୍ଷର ଅବସ୍ଥା । ପୃଥିବୀରେ ଅନେକ ଛୋଟ ଦେଶ ଅଛି ; ଯେଉଁଠି ସମସ୍ତ ପ୍ରକାର ପର୍ଯ୍ୟଟନ ଶିଳ୍ପର ଆକର୍ଷଣ ନାହିଁ । ତଥାପି କେତେକ ସୁବିଧା ସୁଯୋଗ ଥିବା ସେଠାକୁ ଯୋଗୁଁ ଲକ୍ଷ ଲକ୍ଷ ସଂଖ୍ୟାରେ ପର୍ଯ୍ୟଟକ ଯାଉଛନ୍ତି । ପୂର୍ଣ୍ଣ ଏପରି ଅନେକ ଦେଶ ଅଛି, ଯାହାର ପ୍ରଧାନ ଆୟ ହେଉଛି ପର୍ଯ୍ୟଟନ । ସେପରିକି ସୁଇଜର ଲ୍ୟାଣ୍ଡ । ସେହିପରି ଅନେକ ପୂର୍ବ ଏସୀୟ ଦେଶ ମଧ୍ୟ ପର୍ଯ୍ୟଟନ କ୍ଷେତ୍ରରେ ଅଗ୍ରଗାମୀ ଭୂମିକା ଗ୍ରହଣ କରିଛନ୍ତି । ଯଥା, ହଂକଂଗଂ ଏକ ରାଜ୍ୟ ନୁହେଁ ବା ଏକ ଦେଶ ନୁହେଁ ଏହା କେବଳ ଏକ କ୍ଷୁଦ୍ର ସହର । ଏହି କ୍ଷୁଦ୍ର ସହରକୁ ପୃଥିବୀରୁ ପ୍ରତ୍ୟେକ ବର୍ଷ ପ୍ରାୟ ପଞ୍ଚ ଟିରିଶ ଲକ୍ଷ ପର୍ଯ୍ୟଟକ ଯାଆନ୍ତି । ଡିଙ୍ଗାପୁର, ସିଂହହ, ଭାରତ ବର୍ଷ ତୁଳନାରେ ଅତି କ୍ଷୁଦ୍ର, କ୍ଷୁଦ୍ରାତ୍ମକ କ୍ଷୁଦ୍ର । ତଥାପି ପ୍ରତି ବର୍ଷ ଭାରତ ବର୍ଷକୁ ଯେତେ ପର୍ଯ୍ୟଟକ ଆସନ୍ତି, ତା’ ଠାରୁ ଘଣ୍ଟି ପାଞ୍ଚ ଗୁଣକୁ ଅଧିକ ପର୍ଯ୍ୟଟକ ସେଠାକୁ ଯାଆନ୍ତି । ତା’ର କାରଣ ହେଉଛି, ଆଧୁନିକ ପର୍ଯ୍ୟଟନ ଶିଳ୍ପର ବିକାଶ ।

ରବିନ୍ଦ୍ର ପ୍ରସନ୍ନ

ପର୍ଯ୍ୟଟନ ଏକ ଶିଳ୍ପ

ବିଭିନ୍ନ କ୍ଷେତ୍ରରେ ଅନେକ ଉଦ୍ୟୋଗକୁ ସେପରି ଶିଳ୍ପ ବୋଲି ଗ୍ରହଣ କରାଯାଇଛି, ସେପରି ପର୍ଯ୍ୟଟନକୁ ଏକ ଶିଳ୍ପ ବୋଲି ଘୋଷଣା କରିବାକୁ ପ୍ରଥମେ ମୁଁ କେହିରେ ଏଇ ପର୍ଯ୍ୟଟନ ବିଭାଗର ଦାୟିତ୍ଵରେ ଥିବା ସମୟରେ ପ୍ରଧାନ ମନ୍ତ୍ରୀ ଶ୍ରୀମତୀ ଗାନ୍ଧୀଙ୍କୁ ପ୍ରସ୍ତାବ ଦେଇଥିଲି । କାରଣ ପର୍ଯ୍ୟଟନକୁ ଯଦି ଶିଳ୍ପ ବୋଲି ଗ୍ରହଣ କରା ନ ଯାଏ, ତେବେ ଏହାର ଦୁର୍ଘଟ ବିକାଶ ହୋଇ ପାରିବ ନାହିଁ । କେନ୍ଦ୍ର ମନ୍ତ୍ରମଣ୍ଡଳରେ ମଧ୍ୟ ଏ ବିଷୟ ଆଲୋଚିତ ହେଲା । ପର୍ଯ୍ୟଟନକୁ ଶିଳ୍ପ ବୋଲି ଘୋଷଣା କଲେ ହୋଟେଲକୁ ମଧ୍ୟ ସେହିପରି ଶିଳ୍ପ ବୋଲି ଘୋଷଣା କରିବାକୁ ପଡ଼ିବ । କାରଣ ପର୍ଯ୍ୟଟନର ପ୍ରଥମ ସୋପାନ ହେଉଛି, ହୋଟେଲର ବିକାଶ ।

ଓଡ଼ିଶାରେ ହୋଟେଲ ଶିଳ୍ପର ଅଗ୍ରଗତି: ତାରକା

ଓଡ଼ିଶା ସରକାର ପ୍ରଥମ କରି ହୋଟେଲକୁ ଏକ ଶିଳ୍ପ ବୋଲି ଘୋଷଣା କଲେ ଏବଂ ଏହା ଫଳରେ ଦେଶରେ ଷାତ ବା ତାରକା ହୋଟେଲ ବୋଲି ଯାହା କୁହାଯାଏ, କଳିଙ୍ଗ ଅଶୋକର ଉନ୍ନତୀଚର ସମୟରେ, ଭୁବନେଶ୍ଵରରେ ତାର ଅୟନାରମ୍ଭ ହେଲା । ପରେ ପରେ କଟକରେ, ପାଲଘାଟରେ, ପୁରୀରେ, କୋଣାର୍କରେ ତଥା ଅନ୍ୟ ବିଭିନ୍ନ ସ୍ଥାନରେ ହୋଟେଲ ଶିଳ୍ପ ପ୍ରତି ଆଗ୍ରହ ପ୍ରକାଶ ପାଇଲା । ପୂର୍ବରୁ ବାହାରର ବିଶିଷ୍ଟ ହୋଟେଲିୟରର୍ସ ମାନେ ଭୁବନେଶ୍ଵର କଥା କଳନା କରୁ ନ ଥିଲେ । ଆଜି ସେମାନେ ଓଡ଼ିଶାର ଭୁବନେଶ୍ଵର ତଥା ଅନ୍ୟ ସ୍ଥାନମାନଙ୍କରେ ଜାଗା ଖୋଜିବା ପାଇଁ ବ୍ୟସ୍ତ । କେଉଁଠି ଭଲ ଜାଗା ମିଳିବ, ସେଠାରେ ସେମାନେ ତାଙ୍କର ହୋଟେଲ ସ୍ଥାପନ କରିବେ । ଓକରେଇ ଇଣ୍ଡର କଣ୍ଠିନେଣ୍ଟାଲ ଗ୍ରୁପ୍ ସଂଠାରେ ପଞ୍ଚ ତାରକା ବିଶିଷ୍ଟ ହୋଟେଲ ସ୍ଥାପନ କରିବା ପାଇଁ ଘିର କରିଛନ୍ତି । ଓକରେଇ ଗ୍ରୁପ୍ ପରି ଅନ୍ୟ ଷାର ଗ୍ରୁପମାନେ ମଧ୍ୟ ଓଡ଼ିଶା ପ୍ରତି ଆକର୍ଷ ହୋଇଛନ୍ତି । ଆମ ଦେଶରେ ଭୁରି ପାଞ୍ଚୋଟି ବିଶିଷ୍ଟ ଆନ୍ତର୍ଜାତିକ ଖ୍ୟାତି ସଂପନ୍ନ ହୋଟେଲିୟରର୍ସ ଅଛନ୍ତି । ସେମାନେ କୌଣସି ଗୋଟିଏ ସ୍ଥାନକୁ ପଦି ପର୍ଯ୍ୟଟନ ଦୃଷ୍ଟିରୁ ଶିଳ୍ପ ଦୃଷ୍ଟିରୁ ବା ବିଭିନ୍ନ କାର୍ଯ୍ୟକ୍ରମ ଦୃଷ୍ଟିରୁ ଅଗ୍ରଗତି ପ୍ରତିବାହ ଦେଖନ୍ତି, ତେବେ ସେଇଠିକି ସମସ୍ତେ ଯାଆନ୍ତି । ଆଜି ଭୁବନେଶ୍ଵରକୁ ଯଦି ଓକରେଇ ଗ୍ରୁପ୍ ଆସିବେ, ତେବେ ତାହା ପ୍ରକୃତି ଅନ୍ୟାନ୍ୟ ଷାର ଗ୍ରୁପ୍ ମଧ୍ୟ ଆସିବେ । ପୂଣି ଥେରାଚନ୍ ଗ୍ରୁପ୍ ମଧ୍ୟ ନିଶ୍ଚିତ ଭାବରେ ଆସିବା ପାଇଁ ଚେଷ୍ଟା କରିବେ । ଏମାନେ ଅରେସେଣ୍ଟିଠିକି ଯାଆନ୍ତି, ସେଠାରେ ଗୋଟିଏ ହୋଟେଲ କରି ସରୁଷ୍ଟ ହୋଇ ରହିବ ନାହିଁ । କାରଣ ସେମାନଙ୍କର ଗୋଟିଏ ଚେନ୍ ଥିବା ଦରକାର, ଗୁଡ଼ିଏ ହୋଟେଲର ସମାବେଶ ଥିବା ଦରକାର । କାରଣ ଆନ୍ତର୍ଜାତିକ କ୍ଷେତ୍ରରୁ ତାଙ୍କର ସେଇ ପର୍ଯ୍ୟଟକମାନେ ଆସିବେ, ସେମାନେ ତାଙ୍କ ପାଇଁ ସମସ୍ତ ସ୍ଥାନରେ

ସୁବ୍ୟବସ୍ଥା କରି ପାରିବେ । ସେହି ଦୃଷ୍ଟିରୁ ଆମ ରାଜ୍ୟକୁ ଷାର ଗ୍ରୁପ୍ ଆସିଲେ ସେମାନେ ଭୁବନେଶ୍ଵର, ପୁରୀ, କୋଣାର୍କ ଓ ପାଲଘାଟ ପ୍ରଭୃତି ବିଭିନ୍ନ ସ୍ଥାନରେ ହୋଟେଲ ସ୍ଥାପନ କରିବାକୁ ପ୍ରସ୍ତୁତ ହୋଇ ଆସିବେ । ସେପରି ଓକରେଇ ଗ୍ରୁପ୍ ମଧ୍ୟ ଗୋଟିଏ ହୋଟେଲ କରି କେବେ ସରୁଷ୍ଟ ହେବେ ନାହିଁ । ଅନ୍ୟ କେତେକ ହୋଟେଲିୟରର୍ସ ମାନେ ପୁରୀ, ଭୁବନେଶ୍ଵର ଓ କୋଣାର୍କରେ ହୋଟେଲ କରିବା ପାଇଁ ଜାଗା ନେଇ ପାରିଲେଣି । ଏ ସରକାର ଯେବେ କ୍ଷମତାକୁ ଆସିଲେ ସେତେବେଳେ ଓଡ଼ିଶାରେ ତାରକା ହୋଟେଲର ପ୍ରସାର ହୋଇ ନ ଥିଲା । କେବଳ ଯୋଜନା କାଳ ଭିତରେ ପାଞ୍ଚୋଟି ତାରକା ବିଶିଷ୍ଟ ହୋଟେଲ ଗ୍ରୁପ୍ ଡିଆରି କରାଯିବା ପାଇଁ ଶିଳ୍ପ କରାଯାଇଥିଲା । କିନ୍ତୁ ଓଡ଼ିଶାରେ ଯେଉଁ ଭାବରେ "ତାରକା" ହୋଟେଲ ନିର୍ମାଣ କାର୍ଯ୍ୟ ଗୁଲିଛି, ସେଥିରେ କାହାରି ସନ୍ଦେହ ରହିବ ନାହିଁ ଯେ ୧୯୮୫ ମସିହା ବେଳକୁ ଓଡ଼ିଶାରେ ଏକ ହଜାର ପ୍ରକୋଷ ଥିବା ତାରକା ହୋଟେଲ କାର୍ଯ୍ୟକାରୀ ହୋଇ ପାରିଥିବ ଏବଂ ଏହି ହୋଟେଲ ଦ୍ଵାରା ଓଡ଼ିଶାର ପର୍ଯ୍ୟଟନ ଶିଳ୍ପର ଯଥେଷ୍ଟ ବିକାଶ ସାଧିତ ହୋଇପାରିଥିବ ।

କୌଣସି ସ୍ଥାନକୁ ଆନ୍ତର୍ଜାତିକ ଖ୍ୟାତି ସଂପନ୍ନ ହୋଟେଲିୟରର୍ସମାନେ ନ ଗଲେ ପର୍ଯ୍ୟଟନ ଦୃଷ୍ଟିରୁ ସେ ସ୍ଥାନର ଖ୍ୟାତି ଆନ୍ତର୍ଜାତିକ କ୍ଷେତ୍ରରେ ପ୍ରତିପାଦିତ ହୁଏ ନାହିଁ । ତୁରନ୍ତମାନେ କୌଣସି ସ୍ଥାନକୁ ଯିବା ପୂର୍ବରୁ ସେଠାରେ କେଉଁ ଆନ୍ତର୍ଜାତିକ ଖ୍ୟାତି ସଂପନ୍ନ ହୋଟେଲିୟରର୍ସଙ୍କର ହୋଟେଲ ଅଛି, ତାହା ପ୍ରଥମେ ସେମାନେ ଜାଣିବାକୁ ଚାହାନ୍ତି । ସେଇଠି ଓକରେଇ ଗ୍ରୁପ୍ ଥାନ୍ତି, ଥେରାସନ୍ ଗ୍ରୁପ୍ ଥାଆନ୍ତି ବା ଅନ୍ୟାନ୍ୟ ଖ୍ୟାତି ସଂପନ୍ନ ଷାର ଗ୍ରୁପ୍ ଥାଆନ୍ତି ସେଠିକି ପର୍ଯ୍ୟଟକମାନେ ଯାଆନ୍ତି । ଏହି ଗ୍ରୁପମାନଙ୍କର ଭାରତ ବର୍ଷ ପାଇଁ ସେଇ ପର୍ଯ୍ୟଟନ ବ୍ୟବସ୍ଥା ଥାଏ, ତଦନୁସାରେ ତାଙ୍କର ପର୍ଯ୍ୟଟକମାନଙ୍କୁ ସେହି ସେହି ସ୍ଥାନକୁ ନେବାର ବ୍ୟବସ୍ଥା କରନ୍ତି । ଏହି ଆନ୍ତର୍ଜାତିକ ଖ୍ୟାତି ସଂପନ୍ନ ହୋଟେଲିୟରର୍ସମାନେ ଓଡ଼ିଶାକୁ ଆସିବା ଅର୍ଥ ଆନ୍ତର୍ଜାତିକ କ୍ଷେତ୍ରରେ ଓଡ଼ିଶାର ପ୍ରତିଷ୍ଠା ନିଶ୍ଚିତ ଭାବରେ ବଢ଼ିବ ।

ଡୋମେଷ୍ଟିକ୍ ଟୁରିଷ୍ଟ

ତାରକା ବିଶିଷ୍ଟ ହୋଟେଲ ଛଡ଼ା ଆମ ରାଜ୍ୟରେ ବହୁ ମଧ୍ୟମ ଧରଣର ହୋଟେଲ ଆବଶ୍ୟକ । ଭାରତ ବର୍ଷରେ ଲକ୍ଷ ଲକ୍ଷ ପର୍ଯ୍ୟଟକ ଚିର ବିନୋଦନ ପାଇଁ ବିଭିନ୍ନ ସ୍ଥାନକୁ ବିଭିନ୍ନ ସମୟରେ ଯାଇଥାନ୍ତି । ବେଶ୍ ଖର୍ଚ୍ଚ ସାପେକ୍ଷ ନ ହେଉଥିବା ହୋଟେଲରେ ସେମାନେ ରହନ୍ତି । ଏମାନଙ୍କୁ ଡୋମେଷ୍ଟିକ୍ ଟୁରିଷ୍ଟ କୁହାଯାଏ । ଆମ ରାଜ୍ୟରେ ଏ ରକମର ହୋଟେଲ ବହୁ ସଂଖ୍ୟାରେ ସ୍ଥାପିତ ହେବା ଆବଶ୍ୟକ । ଆନନ୍ଦର କଥା ଓଡ଼ିଶାର ବହୁ ଆଗ୍ରହୀ ଯୁବକ ଏ ବିଗରେ ଆଗେଇ ଆସିଛନ୍ତି ଏବଂ ଓଡ଼ିଶାର ବିଭିନ୍ନ ସ୍ଥାନରେ ଏ ଧରଣର ହୋଟେଲମାନ ସଜି ଚାଲିଛନ୍ତି ।



ମୁଗ୍ଧକର । ଏପରି ବେଳାକୁମ୍ଭରେ ଯେଉଁଠି ରହିବା ଓ ଗାଧୋଇବାର ସୁବିଧା ଥାଏ ପର୍ଯ୍ୟଟକମାନେ ସେଠିକୁ ଆଗ୍ରହରେ ଯାଇଥାନ୍ତି । ତେଣୁ ସମସ୍ତ ପୃଥିବୀରେ ବିଭିନ୍ନ ଚିତ୍ରିତ ମୁଖ୍ୟ ଜ୍ଞାନ ଗ୍ରହଣ କରିଛନ୍ତି ।

ଓଡ଼ିଶାର ସୁଦୀର୍ଘ ସମୁଦ୍ର ତଟକୂଳର ବେଳାକୁମ୍ଭି ସୃଷ୍ଟି ଓ ଚିତ୍ରାକର୍ଷକ । ଏପରି ବେଳାକୁମ୍ଭି ପୃଥିବୀର ଖୁବ୍ କମ୍ ଦେଶରେ ରହିଛି । ଗୋପାଳପୁରଠାରୁ ଆରମ୍ଭ କରି ଗନ୍ଧପୁର ପର୍ଯ୍ୟନ୍ତ ସମୁଦ୍ରରେ ଗାଧୋଇବାର ଯେପରି ସୁବିଧା ରହିଛି, ଭାରତ ଦର୍ଶରେ ଖୁବ୍ କମ୍ ଅଞ୍ଚଳରେ ଦେଖି ସୁବିଧା ଅଛି । ତେଣୁ ଏସବୁ ଦୃଷ୍ଟିକୁ ବିଚାର କଲେ ବେଳାକୁମ୍ଭି ପର୍ଯ୍ୟଟନ କ୍ଷେତ୍ରରେ ଓଡ଼ିଶା ଭାରତଦର୍ଶରେ ଏକ ଅଗ୍ରଣୀ ଭୂମିକା ଗ୍ରହଣ କରିପାରିବ ।

ঐତିହাসিক ପର୍ଯ୍ୟଟନ

ଦେଶର ଐତିହାସିକ ପର୍ଯ୍ୟଟନ ବା ହିଷ୍ଟୋରିକାଲ ଟୁରିଜିମ୍ ଦୃଷ୍ଟିରୁ ଯଦି ବିଚାର କରାଯାଏ, ତା'ହେଲେ ଓଡ଼ିଶା ମଧ୍ୟ ଏକ ଅଗ୍ରଣୀ ଜ୍ଞାନରେ ରହିଛି । କାରଣ କେବଳ କୁନ୍ଦନେଶ୍ୱରରେ ଏବେ ମଧ୍ୟ ପ୍ରାୟ ପାଞ୍ଚଶହ ମନ୍ଦିର ଅଛି । ମନ୍ଦିର ଛଡ଼ା ଖଣ୍ଡଗିରି, ତଦୟଗିରି ଓ ଧଳାଜିଗିରି ପ୍ରଭୃତି ବିପୁଳ ଐତିହାସିକ ସଂପଦ କୁନ୍ଦନେଶ୍ୱରର ସ୍ମୃତିପତ୍ର ରହିଛି । ପୃଥିବୀର ପ୍ରଧାନ ପ୍ରଧାନ "ଐତିହାସିକ ଆକର୍ଷଣ" ମଧ୍ୟରେ କୋଣାର୍କ ଅନ୍ୟତମ । ଶ୍ରୀଜଗନ୍ନାଥ ଧାମ ପୁରୀ ପୃଥିବୀ ପ୍ରସିଦ୍ଧ । ଏହି ଐତିହାସିକ ସଂପଦକୁ ଦେଖି ସେ ସଂପଦକ୍ରମେ ଅନୁଧ୍ୟାନ କରିବା ପାଇଁ ପୃଥିବୀର ବହୁ ପର୍ଯ୍ୟଟକ ଅଗ୍ରଣୀ ପ୍ରକାଶ କରିବେ । ତେଣୁ ଐତିହାସିକ ପର୍ଯ୍ୟଟନ ଦୃଷ୍ଟିରୁ ମଧ୍ୟ ଓଡ଼ିଶା ଭାରତ ଦର୍ଶରେ ଏକ ଅଗ୍ରଣୀ ଜ୍ଞାନ ଗ୍ରହଣ କରିଛି ।

ଓ. ଇ. ନ. ଉ. କୁ. ଟୁରିଜିମ୍ ବା ବନ୍ୟଜନ୍ତୁ ପର୍ଯ୍ୟଟନ

ଓ. ଇ. ନ. ଉ. କୁ. ଟୁରିଜିମ୍ ବା ବନ୍ୟଜନ୍ତୁ ପର୍ଯ୍ୟଟନ ଦୃଷ୍ଟିରୁ ବିଚାର କଲେ ଜଣାଯାଏ, ଓଡ଼ିଶାରେ କୌଣସି ବନ୍ୟ ଜନ୍ତୁଙ୍କର ଅଭାବ ନାହିଁ । ଅମ ନନ୍ଦବାନର ବହୁ ବନ୍ୟ ଜନ୍ତୁଙ୍କର ଏକ ଅପୂର୍ବ ସଂଗ୍ରହ । ନନ୍ଦବାନର ଜନସମ୍ପଦ ଅତି ଯେକି ରାଜ୍ୟର କରାଯାଇଛି, ତାହା ଦିନେ ଯେ ଏକ ଅତୀତୀତୀୟ ଆକର୍ଷଣ ଭୂମିରେ ପରିଣତ ହେବ, ଏଥିରେ କୌଣସି ସନ୍ଦେହ ନାହିଁ । ବହୁ ବିଦେଶୀ ପର୍ଯ୍ୟଟକ ନନ୍ଦବାନକୁ ଦେଖି ଖୁବ୍ ଆକର୍ଷଣ ହୋଇଯାଇଛନ୍ତି । ଏହା ଗୋଟିଏ 'କ୍ର' ହେଲେ ମଧ୍ୟ ପ୍ରକୃତରେ ଏହାକୁ ଏକ ପ୍ରାକୃତିକ ସ୍ତାନ ବୋଲି କୁହାଯାଇ ପାରେ । କାରଣ ଏହା ସହିତ ବେଳାର ଏକ ବିରାଟ ଜଙ୍ଗଲ ସଂପଦ ହୋଇ ରହିଛି । ଭାରତ ସରକାରଙ୍କର ପର୍ଯ୍ୟଟନ ବିଭାଗ ଏହାକୁ ଏକ ସୁନ୍ଦର ସମ୍ପଦରେ ପରିଣତ କରିବା ପାଇଁ ବିକାଶ ଗ୍ରହଣ କରିବେ ।

ପର୍ଯ୍ୟଟନ ଶିଳ୍ପ ପାଇଁ କେବଳ ହୋଟେଲ ନୁହେଁ ହୋଟେଲ ସହିତ ପର୍ଯ୍ୟଟନ କେନ୍ଦ୍ରଗୁଡ଼ିକର ଗାଧାପାଟ, ରୋକପଥ ଓ ବିମାନପଥ ସାହାଯ୍ୟରେ ସଂଯୋଗ ବ୍ୟବସ୍ଥା ହେବା ଆବଶ୍ୟକ । ପର୍ଯ୍ୟଟନ ଦୃଷ୍ଟିରୁ ଓଡ଼ିଶାରେ ବହୁ ଜ୍ଞାନ ଅଛି, ଯେଉଁ ଜ୍ଞାନ ଆନ୍ତର୍ଜାତିକ ଦୃଷ୍ଟି ଆକର୍ଷଣ କରିବାକୁ ଯୋଗ୍ୟ । କିନ୍ତୁ ସମସ୍ତ ଅଭାବକୁ ସେ ସ୍ଥାନଗୁଡ଼ିକୁ ପର୍ଯ୍ୟଟନ ଦୃଷ୍ଟିରୁ ବିକାଶ କରିବା ସମ୍ଭବପର ନୁହେଁ । ଓଡ଼ିଶା ଯଦି ଆନ୍ତର୍ଜାତିକ ପୃଥିବୀର ଅନ୍ୟ କୌଣସି ଦେଶ ହୋଇଥାନ୍ତା, ତେବେ ପର୍ଯ୍ୟଟନ ଦୃଷ୍ଟିରୁ ବୋଧହୁଏ ପୃଥିବୀରେ ତାହା ସବୁଠାରୁ ବିଭବଶାଳୀ ଦେଶ ହୋଇ ପାରିଥାନ୍ତା । ଓଡ଼ିଶାର ସେ ସଂପଦ ନାହିଁ, ଯଦ୍ୱାରା ହଠାତ୍ ଆମେ ଏହାକୁ ଏକ ଶ୍ରେଷ୍ଠ ରାଜ୍ୟରେ ପରିଣତ କରିପାରିବା । କିନ୍ତୁ ଆମେ ଯଦି ଉଦ୍ୟମ କରିବା, ତା'ହେଲେ ଅତିନେ ଓଡ଼ିଶା ତା'ର ଯୋଗ୍ୟ ସ୍ଥାନ ଅଧିକାର କରି ପାରିବ ।

ପର୍ଯ୍ୟଟନର ବିଭାଗ : ବିଭିନ୍ନ ବା ବେଳାକୁମ୍ଭି ପର୍ଯ୍ୟଟନ

ଟୁରିଜିମ୍ ଯେଉଁ କେତେଗୁଡ଼ିଏ ବିଭାଗ ଅଛି ତହିଁରୁ ଗୋଟିଏ ହେଉଛି, ବିଭିନ୍ନ ବା ବେଳାକୁମ୍ଭି ପର୍ଯ୍ୟଟନ । ସମୁଦ୍ରକୂଳର ସୃଷ୍ଟି ର ବାସ୍ତୁକୀ ରାଶି ଅନେକ ସମୟରେ ପର୍ଯ୍ୟଟକମାନଙ୍କର ଚିତ୍ତ ଆକର୍ଷଣ କରିଥାଏ । ସମୁଦ୍ର ସ୍ନାନ ଓ ବେଳାକୁମ୍ଭିରେ ପର୍ଯ୍ୟଟନ ଭରସ ମନୋ-

କରିଛନ୍ତି । ଏ କାର୍ଯ୍ୟଟି ଆସନ୍ତା ବର୍ଷ ଭିତରେ ସଂପୂର୍ଣ୍ଣ ହୋଇପାରେ ଏଠାକୁ ବହୁ ପର୍ଯ୍ୟଟକ ଆସିବେ । ଏହାଛଡ଼ା ଓଡ଼ିଶା ସରକାର ନିଜ ଚେଷ୍ଟାରେ ଗୋଟିଏ 'ଏଲିଫାଣ୍ଟ ସଫରା' କରିବା ପାଇଁ ଉଦ୍ୟମ କରୁଛନ୍ତି । ବିରାଟ ଦେବା ଜଙ୍ଗଲରେ ଏବେ ବହୁ ହାତୀ ରହିଛନ୍ତି । ସେସବୁ ପ୍ରସର ନଷ୍ଟ କରୁଛନ୍ତି ଓ ତାକୁ ମାରିବା ପାଇଁ ବହୁ ଅପଚେଷ୍ଟା ହେଉଛି । ଏ ହାତୀ ସଂପଦକୁ ରକ୍ଷା କରାଯାଇ ପାରିଲେ ଏହା ପୃଥିବୀର ଏକ ଆକର୍ଷଣୀୟ ସ୍ଥାନ ହୋଇ ରହି ପାରିବ । ସେଥିପାଇଁ ଏକ ଯୋଜନା ପ୍ରସ୍ତୁତ କରାଯାଇଅଛି । ଏଥିରେ ପ୍ରାୟଦୁଇ କୋଟି ଟଙ୍କା ଖର୍ଚ୍ଚ ହେବ । ଚନ୍ଦ୍ରକାଠାକୁ ଆରମ୍ଭ କରି ତପତା ପର୍ଯ୍ୟନ୍ତ ଏହି ବିସ୍ତୀର୍ଣ୍ଣ ଅଞ୍ଚଳକୁ ଏକ ବିରାଟ ଅଭୟାରଣ୍ୟରେ ପରିଣତ କରାଯିବ । ବିଶେଷ କରି ହାତୀମାନଙ୍କ ପାଇଁ ତାହା ଏକ ଅଭୟାରଣ୍ୟ ଘୋଷିତ ହୋଇ ପାରିବ ।

ପକ୍ଷୀ-ବିହାର

ନନ୍ଦନକାନନର ପ୍ରାକୃତିକ ହ୍ରଦ ପର୍ଯ୍ୟଟକମାନଙ୍କର ଅନ୍ୟ ଏକ ଆକର୍ଷଣ । ସେ ହ୍ରଦରେ କେତେଗୁଡ଼ିଏ ନୌକା ପକାଇ ଲୋକମାନଙ୍କର ଚିତ୍ତ ବିନୋଦନ କରାଯାଇଥିଲା । କିନ୍ତୁ ଏହାକୁ ଏକ ବାର୍ତ୍ତ ସାକ୍ଷ୍ୟୁଆରା ବା "ପକ୍ଷୀ ବିହାର" କରାଗଲେ ଅଧିକ ମନୋହର ଓ ଆକର୍ଷଣୀୟ ହେବ । ସେଥିପାଇଁ କେତେକ ସିଦ୍ଧାନ୍ତ ଗ୍ରହଣ କରାଯାଇଛି । ଏ ହ୍ରଦର ପାଣିରେ ବର୍ତ୍ତମାନ କେତେକ କଣ୍ଠାଗଛ ଲଗାଇବାର ଉଦ୍ୟମ ହୋଇଛି ଏବଂ ମଝିରେ କେତେକ ଛୋଟ ଦ୍ଵୀପ ସୃଷ୍ଟି କରାଯିବା ପାଇଁ ସ୍ଥିର ହୋଇଛି । ଫଳରେ ଗୁରିଆଡୁ ପକ୍ଷୀମାନେ ଆସି ଏଠାରେ ରହି ପାରିବେ । ପକ୍ଷୀମାନଙ୍କର ରହିବା ପାଇଁ ଏଭଳି ଜାଗା ସୃଷ୍ଟି ହେବା ଦରକାର, ଯେଉଁଠି ଲୋକ ପହଞ୍ଚି ପାରିବେ ନାହିଁ କି ଅନ୍ୟ କୌଣସି ମାଛ ତାଙ୍କର ଅଣ୍ଡା ନଷ୍ଟ କରି ପାରିବେ ନାହିଁ । ସେମାନେ ସ୍ଵଚ୍ଛତାରେ ବସା କରି ପାରିବେ, ଛୁଆ ଦେଇ ପାରିବେ ଓ ବିହାର କରି ପାରିବେ । ନନ୍ଦନକାନନର ହ୍ରଦ ଏକ ଉନ୍ନତ ଧରଣର ପକ୍ଷୀ ବିହାରରେ ପରିଣତ ହେଲେ ତାହା ବହୁ ପର୍ଯ୍ୟଟକଙ୍କର ଦୃଷ୍ଟି ଆକର୍ଷଣ କରିବ ।

ବ୍ରାହ୍ମବାଲ୍ ବୁରଜିମ୍ :

ହଜାର ହଜାର ବର୍ଷ ତଳେ ଆଦିମ ମନୁଷ୍ୟ କିପରି ବଞ୍ଚୁଥିଲା, କିପରି ବାସ କରୁଥିଲା, ତାହା ଜାଣିବା ପାଇଁ ପୃଥିବୀର ଅନେକ ପର୍ଯ୍ୟଟକ ଆଗୁହା । ଏ ବିଷୟ ଜାଣିବା ପାଇଁ ସେମାନେ ବହୁ ଦେଶ ଓ ଅଞ୍ଚଳକୁ ଯାଆନ୍ତି । ତେଣୁ ବ୍ରାହ୍ମବାଲ୍ ବୁରଜିମ୍ ପୃଥିବୀରେ ଆଜି ଆକର୍ଷଣୀୟ ହୋଇ ପାରିଛି । ଓଡ଼ିଶାରେ ଏପରି ବହୁ ଅଞ୍ଚଳ ରହିଛି । ଯେପରିକି କୁଆଙ୍ଗ ଉନ୍ନୟନ ଅଞ୍ଚଳ । ତିନି ହଜାର ବର୍ଷ ତଳେ ମଣିଷ ଯେଉଁଠି ରହିଥିଲେ, ଆଜି ମଧ୍ୟ ଠିକ୍ ସେହିଭଳି ଅବସ୍ଥାରେ ରହୁଛନ୍ତି । ଏ ଦୃଷ୍ଟିରୁ ଓଡ଼ିଶା ଏକ ସଂପଦଶାଳୀ ରାଜ୍ୟ ।

ଆନ୍ତର୍ଜାତିକ ବିମାନ ବନ୍ଦର : ଭୁବନେଶ୍ଵର

ଅତୁର ଉଦ୍ଦିଷ୍ଟତାରେ ଭୁବନେଶ୍ଵର ସେ ଏକ ଆନ୍ତର୍ଜାତିକ ବିମାନ ବନ୍ଦରରେ ପରିଣତ ହୋଇପାରିବ, ଏ ବିଶ୍ଵାସ ମୋର ଅଛି । ସୁଦୂର ପ୍ରାଚ୍ୟ ବା ପୂର୍ବ ଏସିଆ ସହିତ ବହୁ ବିମାନ ଚଳାଚଳର ସଂଯୋଗ ଭୁବନେଶ୍ଵର ସହିତ ହୋଇପାରିବ । କୋରିଆ, ହଂକଂ, ଆଇଲ୍ୟାଣ୍ଡ ଅଷ୍ଟ୍ରେଲିଆ ଏବଂ ଇଣ୍ଡୋନେସିଆ ଆଦି ସହିତ ଭୁବନେଶ୍ଵରର ସିଧାସଳଖ ବିମାନ ସଂଯୋଗ ହେବାର ସମ୍ଭାବନା ସୁସ୍ପଷ୍ଟ । ଅନେକ ଛୋଟ ଛୋଟ ଦେଶର ପର୍ଯ୍ୟଟକମାନେ ଏକ ବିରାଟ ମହାଦେଶ ଦେଖିବାକୁ ଇଚ୍ଛାକରନ୍ତି । ହଂକଂ ଓ କୋରିଆ ଲୋକଙ୍କ ମନରେ ଏକ ମହାଦେଶ ଦେଖିବାର ବିପୁଳ କ୍ଷୁଧା କଥା ମୁଁ ଭଲ ଭାବରେ ଜାଣେ । ତୀନ ଦେଶରେ ଥିବା ପର୍ଯ୍ୟଟନ ବ୍ୟବସ୍ଥା ନଥିବା ଯୋଗୁଁ ସେମାନେ ଭାରତବର୍ଷକୁ ଦେଖିବାକୁ ଚାହାଁନ୍ତି । ପୂର୍ବରୁ ପୂର୍ବ ଏସିଆର ପର୍ଯ୍ୟଟକମାନେ ଭାରତକୁ କଲିକତା ବିମାନ ବନ୍ଦର ଦେଇ ଆସୁଥିଲେ । ଏବେ ଆମେ ଭୁବନେଶ୍ଵରର ଏପରି ଉନ୍ନୟନ କରିବା ଦରକାର, ଯେପରିକି, ପୂର୍ବାଞ୍ଚଳର ପର୍ଯ୍ୟଟକମାନେ ସିଧାସଳଖ ଭୁବନେଶ୍ଵରରେ ଆସି ପହଞ୍ଚିବେ । ଭୁବନେଶ୍ଵର ସେମାନଙ୍କପାଇଁ ଅତୀବ କମନୀୟ ଓ ଆକର୍ଷଣୀୟ ହେବା ଆବଶ୍ୟକ । ଏହିସବୁ ଦୃଷ୍ଟିରୁ ଓଡ଼ିଶାରେ ପର୍ଯ୍ୟଟନ ବିକାଶର ଯଥେଷ୍ଟ ସମ୍ଭାବନା ରହିଛି ।

ସୂର୍ଯ୍ୟର ଚିତ୍ର

ଭୁବନେଶ୍ଵର, ପୁରୀ ଓ କୋଣାର୍କକୁ ଏକ ସୂର୍ଯ୍ୟ ଚିତ୍ର କୋଳି ଆମେ ଘୋଷଣା କରିଛୁ । ଆମର ସୀମିତ ସମ୍ଭବ ଭିତରେ ଏ ସୂର୍ଯ୍ୟ ଚିତ୍ରର ବିକାଶ ପାଇଁ ଆମେ ଗୁରୁତ୍ଵ ଦେଉଛୁ । ଏ ଚିତ୍ରର ଉଚ୍ଚତମ ବିକାଶ ପାଇଁ ଆମେ ଯାହାକୁ ବୁଝାଯାଏ, ତାହା ଏ ପର୍ଯ୍ୟନ୍ତ ହୋଇ ପାରିନଥିଲା । ପୁରୀ-କୋଣାର୍କ ବେଳାଭୂମି ରାଷ୍ଟ୍ରାଟିର ପରିକଳ୍ପନା ଅଠରବର୍ଷ ତଳେ କରାଯାଇଥିଲା । କିନ୍ତୁ, ଏହାର ନିର୍ମାଣ ଗତି କଳ୍ପନ ଗତିଠାରୁ ହାନି ଗତିରେ ହେଲା । ଫଳରେ ୧୯୮୦ ମସିହା ବେଳକୁ ଅର୍ଥାତ୍ ଆମେ ଦାୟିତ୍ଵ ଗ୍ରହଣ କରିବା ସମୟକୁ ଏ ବେଳାଭୂମିର ରାଷ୍ଟ୍ରା ମାତ୍ର ୩ କିଲୋମିଟର ନିର୍ମିତ ହୋଇ ନାନା ଚର୍ଚ୍ଚା ବିତର୍କ ଭିତରେ ବନ୍ଦ ହୋଇଗଲା । ସେ ବିରାଟ ବିତର୍କ ଭିତରେ କୌଣସି ସିଦ୍ଧାନ୍ତ ନିଆଯାଇ ପାରିଲା ନାହିଁ । ଆମେ ଆସିବା ପରେ ନିର୍ଦ୍ଦିଷ୍ଟ ସିଦ୍ଧାନ୍ତ ନେଲୁ ଏବଂ ଦୁଇବର୍ଷ ଭିତରେ ଏହାକୁ ଶେଷ କରିବା ପାଇଁ ସ୍ଥିର କଲୁ । କୁଶଭଦ୍ରା ନଦୀର ପୋଲ ଆମର ବିରାଟ ପ୍ରତିବନ୍ଧକ ହୋଇ ଛିଡ଼ା ହେଲା । ଏତେ ବଡ଼ ପୋଲ ତିଆରି ହେବାପାଇଁ ତିନିଗୁଣି ବର୍ଷରୁ କମ୍ ସମୟ ଲାଗିବ ନାହିଁ । ମାତ୍ର ଆମେ ଯେଉଁଠି ଗତିରେ ଓଡ଼ିଶାର ଅଗ୍ରଗତି ଶୁଣୁ, ସେ ଦୃଷ୍ଟିରୁ ସମୟ ଆମ ପକ୍ଷରେ ଅତ୍ୟନ୍ତ ମୂଲ୍ୟବାନ । ତେଣୁ, ଅନେକ ସମୟରେ ଯାହା ଅସମ୍ଭବ ବୋଲି ମନେ ହୁଏ, ତାକୁ ସମ୍ଭବ କରିବା ଆମର ଧର୍ମ । ଆମେ ସ୍ଥିର କଲୁ, ଯେଉଁ

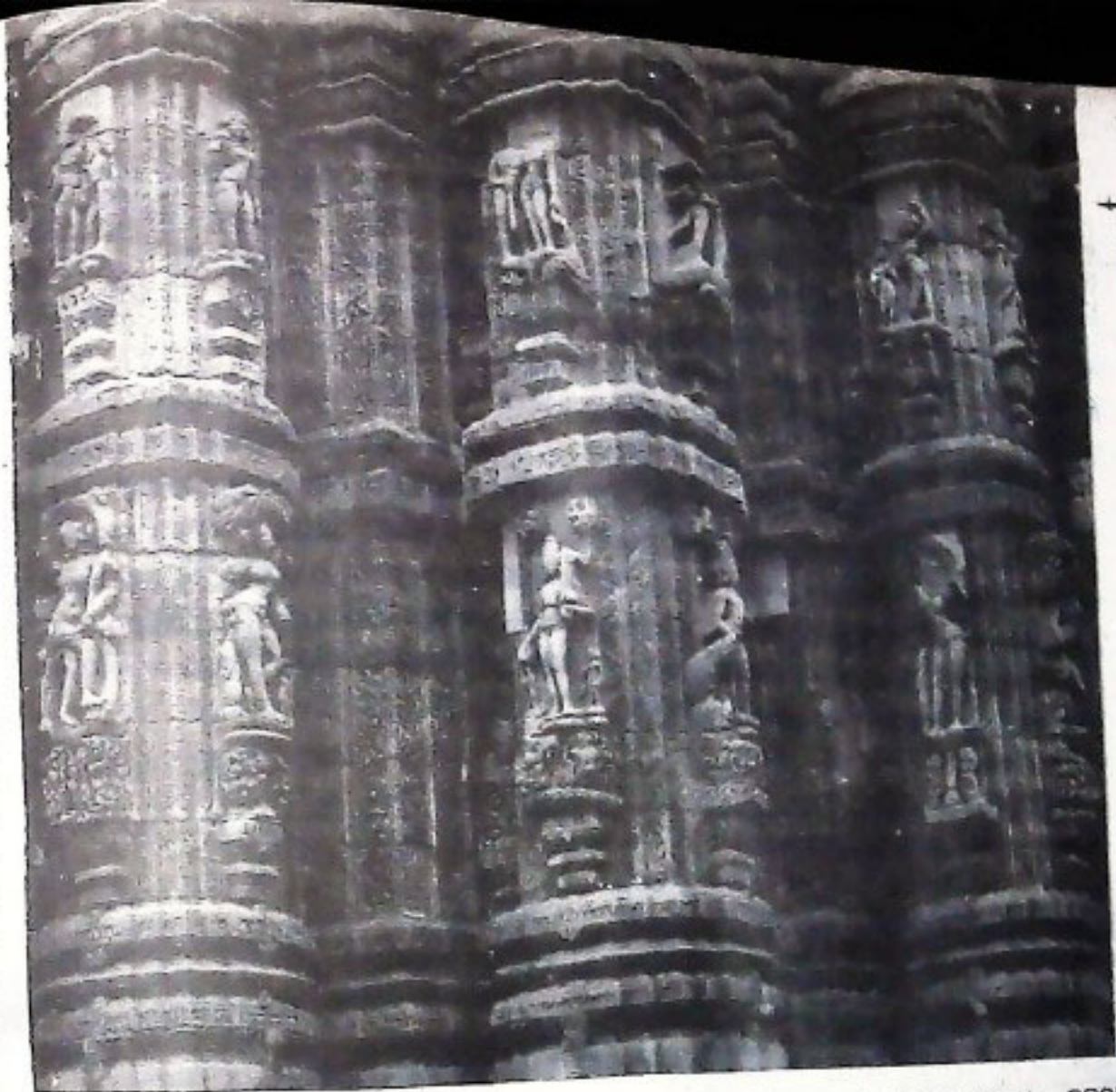

କାର୍ଯ୍ୟଟି ଶୁଭିବର୍ଷ ସମୟ ଉତ୍ତିବ, ତାକୁ ଦୁଇ ବସ୍ତରେ
ଶେଷକରାଯିବ । ତଦନୁସାରେ ଜଣେ ପୋଲ ବିଶେଷଙ୍କୁ
ଦାୟିତ୍ୱ ଦିଆଗଲା ଏବଂ ଠିକ୍ ଦୁଇବର୍ଷ ଭିତରେ ଘୋର
ନିର୍ମାଣ କାର୍ଯ୍ୟ ଶେଷ ହେଲା ।

ମେରାଜନ୍ ତ୍ରାଉର ସଂପର୍କରେ କେତେକଙ୍କ
ମନରେ କିଛି ଭୁଲ ଧାରଣା ଥାଇପାରେ । ତାହା ମୁଁ
ଏଠାରେ ଦୂର କରିବାକୁ ଚାହେଁ । ମେରାଜନ୍ ତ୍ରାଉର
ଅର୍ଥ ସମୁଦ୍ର କୂଳବର୍ତ୍ତୀ ଏକ ରାଷ୍ଟ୍ରା ଯିବା ଦରକାର ।
ତାହାସବୁ ସ୍ଥାନରେ ସମୁଦ୍ର ବେଳାଭୂମି ସହିତ ସଂରକ୍ଷ
ହୋଇ ଯିବାର ପ୍ରୟୋଜନ ନାହିଁ । ଚିକିତ୍ସ ଅବରାଧା
ଥିଲେ ପର୍ଯ୍ୟଟକମାନେ ସେଠିକି ଗାଡ଼ିନେଇ କରି ଯିବେ,
ସାଧାରଣେ, ସ୍ୱଚ୍ଛନ୍ଦରେ ବିହାର କରି ଆସିବେ ।
କିନ୍ତୁ ଠିକ୍ ସମୁଦ୍ର କୂଳେ କୂଳେ ତିଖ ଉଭିଆ, ଠିକ୍
ସମୁଦ୍ର ଉତ୍ତିବ, ଗୁଝି ଗୁଝି ଯାଇଥିବେ, ଡେଇ ଗଣି ଗଣି-
ସେ ମେରାଜନ୍ ତ୍ରାଉର ନୁହେଁ ।

ମେରାଜନ୍ ତ୍ରାଉର କାର୍ଯ୍ୟ ଶେଷ ହୋଇଗଲା ।
ପରେ ତା'ର ଉତ୍ତର ଦାୟିତ୍ୱ ତତ୍କାଳୀନ ତୀର୍ଥ ସ୍ୱାମୀଙ୍କ
ଉପରେ ନ୍ୟସ୍ତ କରାଯାଇଛି । ସେ ଏକ ଉତ୍ତର
ରିପୋର୍ଟ ଦେଇଛନ୍ତି । ସେ ଅକ୍ଷରରେ ବିପୁଳ ପର୍ଯ୍ୟଟନ
ଶିଳ୍ପ ବିକାଶର ସମ୍ଭାବନାର ଚିତ୍ର ଏହି ରିପୋର୍ଟରୁ
ମିଳୁଅଛି । ସରକାର ସେ କାର୍ଯ୍ୟ ହାତକୁ ନେଇ କାର୍ଯ୍ୟକାରୀ
କରିବାକୁ ଚେଷ୍ଟା କରୁଛନ୍ତି । ଆଗକାଳିନ ଶେତ୍ରରେ
ପ୍ରତିଷ୍ଠିତ କରାଇବା ପାଇଁ କୋଣାର୍କ ମନ୍ଦିରର ଏକ
ରେପୁବିକା (କ୍ଷୁଦ୍ର କୋଣାର୍କ) ସେହି ଶିଳ୍ପ ବଂଶଧର ମାନଙ୍କ

ଦ୍ୱାରା ନିର୍ମାଣ କରାଇବାର ଯୋଜନା ତଦନାରେ
ରହିଛି । ଏ ସବୁ କାର୍ଯ୍ୟ ସମ୍ପୂର୍ଣ୍ଣ ହେବା ପରେ ସର୍ବଜ
କ୍ରିତ୍ତ ସମ୍ପାଦନରେ ସାର୍ଥକ ହୋଇ ପାରିବ । ପୁରୀ-
ଭୁବନେଶ୍ୱର ରାଷ୍ଟ୍ରା ସମୂହ ଦ୍ୱିଗୁଣିତ କରାଯାଇଛି ଏବଂ
ପିତୁ କରାଯାଇଛି । ଭୁବନେଶ୍ୱର-କୋଣାର୍କ ରାଷ୍ଟ୍ରା
ପ୍ରସ୍ଥ ଆଗାମୀ ବର୍ଷ ଭିତରେ ଦ୍ୱିଗୁଣିତ କରାଯିବ ଓ
ଏହାକୁ ପିତୁ କରାଯାଇ ପାରିବ । ଏଭଳି ୧୯୫୭
ମସିହାର ଗୋଟିଏ କଥା ଲେଖିଲେ କିଛି ଅପ୍ରାସଙ୍ଗିକ
ହେବନାହିଁ । ଛାୟୁକ୍ତ କେ. ଏମ୍. ମୁନୁସି ସେଇ ମସିହାରେ
ଓଡ଼ିଶା ଆସି ଭୁବନେଶ୍ୱରରୁ ଗୋଟିଏ ଗାଡ଼ିରେ କୋଣାର୍କ
ଯାଇଥିଲେ । ପିତୁନେ ଘୋଡ଼ା ଚଳି ଗଲବେଳେ ତାଙ୍କର
ସେହି ଅଭିପ୍ରାୟ ହୋଇଥିଲା, ଭୁବନେଶ୍ୱରରୁ କୋଣାର୍କ
ଯିବା ବାଟରେ ତାଙ୍କର ସେହି ଅଭିପ୍ରାୟ ହେବ ବୋଲି
ସେ ଉଲ୍ଲେଖ କରିଛନ୍ତି । ବର୍ତ୍ତମାନ ଭୁବନେଶ୍ୱର-
କୋଣାର୍କ ଓ ଭୁବନେଶ୍ୱର-ପୁରୀ ମଧ୍ୟରେ ଯିବାବେଳେ
ପର୍ଯ୍ୟଟକମାନେ ଯତ୍ନେ ଅନନ୍ତ ଉପଭୋଗ କରି ପାରିବେ ।
କେଣୁ ପର୍ଯ୍ୟଟନ ଶିଳ୍ପର ବିକାଶ ପାଇଁ ଯୋଗାଯୋଗ
ସଂପର୍କରେ ଯାହା କରାଯିବାର କଥା, ତାହା କରାଯାଇଛି ।

ଦଲ୍ଲୀ-ଭୁବନେଶ୍ୱର ବିମାନ ସଂଯୋଗ

ଦିଲ୍ଲୀ-ଭୁବନେଶ୍ୱର ମଧ୍ୟରେ ବିମାନ ସଂଯୋଗର
କାହାଣୀ କାହାରିକୁ ଅଜଣା ନଥିବ । ଯେତେବେଳେ
ଏହା ଅରମ୍ଭ କରାଗଲା ସେତେବେଳେ ନାନା କରୁ
ସମାଲୋଚନା ସମାବେଶ ମାନଙ୍କରେ ପ୍ରକାଶ ପାଇଲା ।
କିନ୍ତୁ ଭାରତବର୍ଷର ଅଷ୍ଟମ କାତାପତାକୁ ରକ୍ଷା କରିବାକୁ

ହେଲେ ଦିଲ୍ଲୀ ସହିତ ପ୍ରତ୍ୟେକ ରାଜ୍ୟର ରାଜଧାନୀ ସହିତ ବିମାନ ସଂଯୋଗ ପ୍ରତିଷ୍ଠା କରିବାକୁ ହେବବୋଲି ମୁଁ ସ୍ପଷ୍ଟ ମତବ୍ୟକ୍ତ କରିଥିଲି । ସେତେବେଳେ କେବଳ ଭୁବନେଶ୍ୱର ବ୍ୟତୀତ ପ୍ରାୟ ପ୍ରତ୍ୟେକ ରାଜ୍ୟର ରାଜଧାନୀ ଦିଲ୍ଲୀ ସହିତ ବିମାନ ବ୍ୟବସ୍ଥାରେ ସଂଯୁକ୍ତ ହୋଇ ସାରିଥିଲା । ପ୍ରଥମେ ଯେଉଁଠି ଥାଉଁ ଏସାର ଗୁରୁତର ବିମାନ ଚଳାଚଳ ହେଉଥିଲା, ଆଜି ସେଠାରେ ବୋଇଲି ଭଲ ଭାବରେ ଗୁଲିଲଣି । ଦିଲ୍ଲୀ, ବାରାଣାସୀ ଓ ଭୁବନେଶ୍ୱର ମଧ୍ୟରେ ଅନ୍ୟ କୌଣସି ସ୍ୱପେକ୍ଷ ନରଖି ବୋଇଲି ବିମାନଟି ସପ୍ତାହର ପ୍ରତ୍ୟେକ ଦିନ ଚଳାଚଳ ହେବା ଉଚିତ । ଅବଶ୍ୟ ପ୍ରଥମେ ଦିଲ୍ଲୀଠାରୁ ଭୁବନେଶ୍ୱରକୁ ପ୍ରତିଦିନ ବୋଇଲି ଚଳାଚଳରେ ଇଣ୍ଡିଆନ ଏସାର ଗୁରୁତର ସାମାନ୍ୟ କ୍ଷତି ସହିବାକୁ ପଡ଼ିପାରେ ।

କିନ୍ତୁ ସମଗ୍ର ଭାରତବର୍ଷର ସାଂସ୍କୃତିକ ଐକ୍ୟ ଓ ଅଖଣ୍ଡତା ରକ୍ଷା କରିବା ଦିଗରେ ଏ ସାମାନ୍ୟ କ୍ଷତିକୁ ବିରୁଦ୍ଧନେତ୍ରା ଉଚିତ ନୁହେଁ । କିନ୍ତୁ ଛ'ମାସ ଭିତରେ ଏହା ଏକ ଇକନମିକାଲ ଏସାର ଗୁରୁତର ପରିଣତ ହେବା ସୁନିଶ୍ଚିତ ।

ବିଭିନ୍ନ ଦୃଷ୍ଟିକୋଣରୁ ଆଲୋଚନା କଲେ ବଣାସାଏ, ପର୍ଯ୍ୟଟନ କ୍ଷେତ୍ରରେ ଭାରତରେ ଓଡ଼ିଶା ଏକ ଅଗ୍ରଣୀ ଭୂମିକା ନିଶ୍ଚିତ ଭାବରେ ଗ୍ରହଣ କରିବ । ଯେଉଁ ଦଶକ କଥା ଆମେ ଚିନ୍ତା କରୁଛେ, ଅର୍ଥାତ୍ ୧୯୯୦ ମସିହା ଭିତରେ ଓଡ଼ିଶା ଭାରତରେ ତାର ଶ୍ରେଷ୍ଠ ଜ୍ଞାନ ସେ ଅଧିକାର କରିପାରିବ, ଏଥିରେ କୌଣସି ସନ୍ଦେହ ନାହିଁ ।

(ଏକ ଭାଷଣରୁ ଗୃହୀତ)

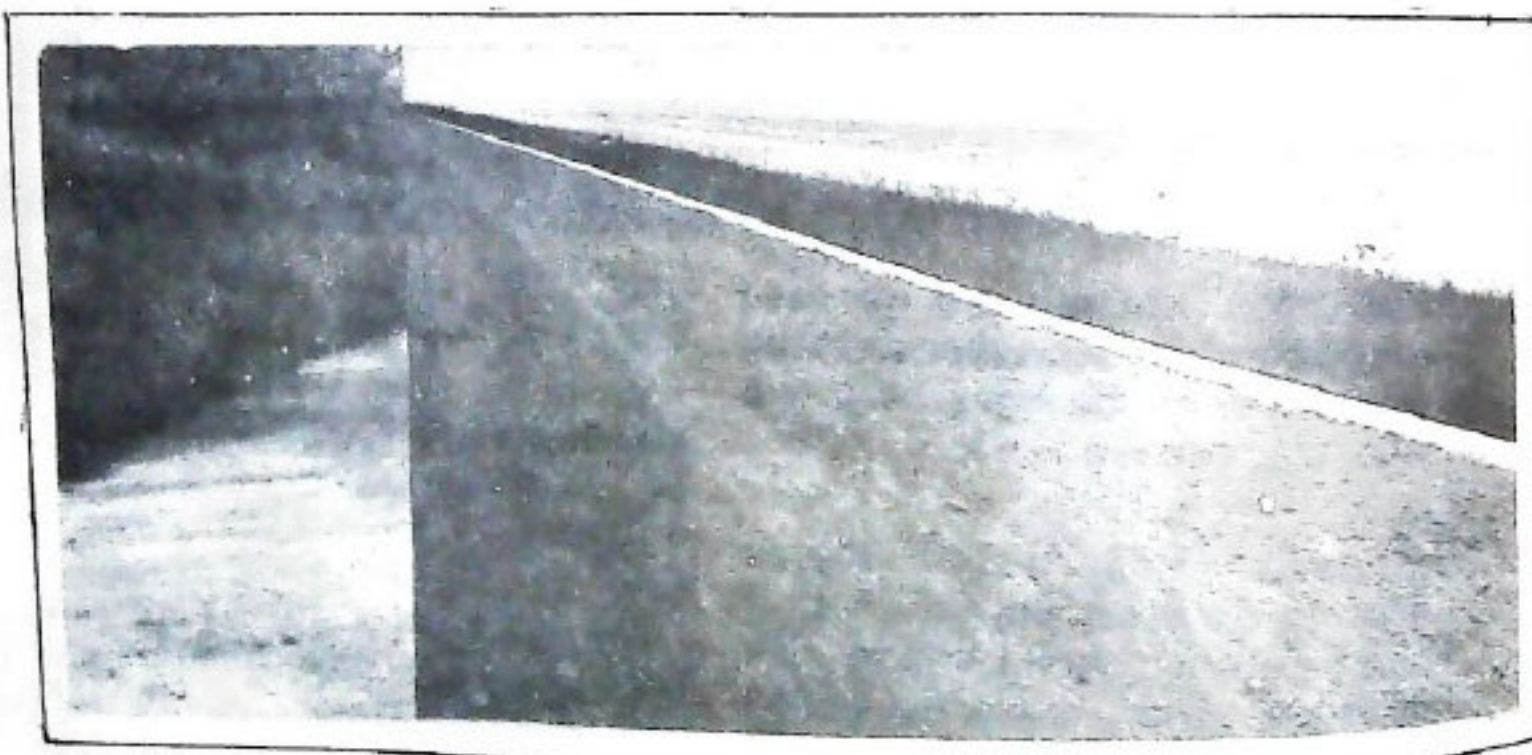

ଉତ୍ତର ସବୁ ପ୍ରାକୃତିକ ଉପାଦାନ ଓଡ଼ିଶାରେ ଉତ୍ତର ହୋଇ ରହିଛି—ବିରାଟ ଖଣିଜ ଓ ଅରଣ୍ୟ ସଂପଦ, ବିସ୍ତୀର୍ଣ୍ଣ ସମତଳ ଗୁମ୍ଫା, ସୁଦୀର୍ଘ ସମୁଦ୍ର ଉପକୂଳ ଓ ବିପୁଳ ନଦୀ ଓ ହ୍ରଦ ସଂପଦ । ଏହାର ପ୍ରାକୃତିକ ସଂପଦ ମଧ୍ୟ ଐଶ୍ୱର୍ଯ୍ୟମୟ ।

ଜାନକୀ ବଲ୍ଲଭ ପଟ୍ଟନାୟକ

ପର୍ଯ୍ୟଟନ ମଣିଷର ସହଜତ ପ୍ରକୃତି । ପ୍ରାକୃତିକ ବୈଷମ୍ୟ, ପରିବେଶୀୟ ଭିନ୍ନତା, ଭାବରତ ଓ ଧର୍ମଗତ ପାର୍ଥକ୍ୟ ଯେଉଁ ଅନୁସନ୍ଧିତା ସୃଷ୍ଟି କରେ ତାହା ଜୁମଣ ପାଇଁ ପ୍ରେରଣା ଦିଏ । ସଂସ୍କୃତ ଶବ୍ଦ 'ଅଟନ'କୁ ଅନୁସରଣ କରି ପର୍ଯ୍ୟଟନ ଶବ୍ଦର ସମ୍ପର୍କ କରାଯାଇଛି । ପର୍ଯ୍ୟଟନ ହେଉଛି ଉତ୍କଳ ଉପମଣ୍ଡଳ ।

କାରଣ ସମାବେଶି ଶକ୍ତିର ସୃଷ୍ଟି ହୋଇଥାଏ । ସଂପୃତି ଇଲେକ୍ଟ୍ରୋନିକ୍ସ୍, ପ୍ରାକ୍ଟିକ୍ ଏବଂ ଇଂପ୍ରାକ୍ଟିକ୍ ଶିକ୍ଷଣ ଯେଉଁ ଭବି ଦୂର ବିକାଶ ହେଉଛି ପର୍ଯ୍ୟଟନ ଭବି ପ୍ରାଚୀନ ଶିକ୍ଷିତ ମଧ୍ୟ ସମତାରେ ବିକଶିତ ହୋଇ ପାରିବ ବୋଲି ଉତ୍ତର କଣେ ପର୍ଯ୍ୟଟକ ବିଶେଷଜ୍ଞ ଭ୍ରାନ୍ତିର ଆନୁବିମୋହ ମତ ପ୍ରକାଶ କରିଛନ୍ତି । ବହୁତ ସମଗ୍ର ବିଶ୍ୱରେ ଖାଲି ବ୍ୟୟର ଶତକଡ଼ା ପାଞ୍ଚ ଭାଗ ହେଉଛି ପର୍ଯ୍ୟଟନ ଜନିତ ବ୍ୟୟ ।

ଜାତୀୟ ଓ ଆନ୍ତର୍ଜାତୀୟ ସଂପର୍କ ସ୍ଥାପନ କ୍ଷେତ୍ରରେ ପର୍ଯ୍ୟଟନର ଭୂମିକା ଗୁରୁତ୍ୱପୂର୍ଣ୍ଣ । ଏହା ଜାତୀୟ ଆୟ ବୃଦ୍ଧି କରେ ଓ ଅର୍ଥନୈତିକ ସମୃଦ୍ଧିର ସହାୟକ ହୁଏ । ଜାପାନ, ହଂକଂ, ସ୍ୱେଡ଼, ଇଟାଲୀ, ମରିସସ୍, ଯୁଗୋସ୍ଲାଭିଆ ଏବଂ ପ୍ରାନ୍ତର ଅର୍ଥନୀତି, ପର୍ଯ୍ୟଟନ ଯୋଗୁଁ ନୂତନ ରୂପରେଖ ଗ୍ରହଣ କରିଛି । ପୃଥିବୀର ବହୁ ଦେଶର ବୈଦେଶିକ ମୁଦ୍ରା ଅର୍ଜନର ମୁଖ୍ୟ ଅଂଶ ଏହି ପର୍ଯ୍ୟଟନ, ଆୟାତନଶ୍ରମ, ଅଷ୍ଟିଆ, ମେକ୍ସିକୋ, ଜାମାୟିକା ଏବଂ ସେନ୍ ପ୍ରଭୃତି ରାଜ୍ୟରେ ପର୍ଯ୍ୟଟନ ଜନିତ ଆୟ ଉଲ୍ଲେଖନୀୟ । ଏକ ହିସାବରୁ ଜଣାପଡ଼ିଛି ଯେ ପୃଥିବୀର ବର୍ଷାଦି ଦେଶର ବୈଦେଶିକ ଆୟ ଠାଲିକାରେ ପର୍ଯ୍ୟଟନର ସ୍ଥାନ ତୃତୀୟରେ ।

ନବମ ଏସୀୟ ଜାତୀୟ ପ୍ରତିଯୋଗିତା ସଂକ୍ରାନ୍ତରେ ଏକ ଅନୁଧ୍ୟାନରୁ ଜଣା ପଡ଼ିଲା ଯେ ଭାରତ ଦର୍ଶରେ ୧୯୬୮ ମସିହାରେ ୯୦୦୦ କୋଟରା ଟିକା ସ୍ତରେ ୧୯୮୨ରେ ତାହା ୨୦,୦୦୦ରେ ପହଞ୍ଚିଛି । ତଥାପି ଏହା ସମୁଦ୍ରକୁ ଶଙ୍ଖେ ପାଣି ଉଠିଥାଏ । କାରଣ ଏପର୍ଯ୍ୟନ୍ତ ଭାରତଦର୍ଶରେ ହୋଟେଲ ଶିକ୍ଷଣ ବିନିଯୋଗ ହେଉଥିବା ଅର୍ଥ, ହାତୀୟ ଆୟର ଶତକଡ଼ା ୫ ରୁ ମଧ୍ୟ କମ୍ । ଅଥଚ ପର୍ଯ୍ୟଟନ ଶିକ୍ଷଣେ ଅଗ୍ରଣୀ ରୂପେ ପରିଗଣିତ ହେଉଥିବା ଇଟାଲି, ସେନ୍, ଯୁଗୋସ୍ଲାଭିଆ, ଆୟରଣ୍ଡ, ପ୍ରାନ୍ସ, ଯୁରତରଲ୍ୟାଣ୍ଡ, ନରୱେ, ପ୍ରୁଟ୍ଟି ରାଜ୍ୟରେ ପର୍ଯ୍ୟଟନ ଶିକ୍ଷଣେ ଖର୍ଚ୍ଚ ହେଉଥିବା ଖର୍ଚ୍ଚ ର

ପର୍ଯ୍ୟଟନ ବିକାଶରେ ଅର୍ଥ ବିନିଯୋଗ

ଶ୍ରୀ ଗିରୀଶ ଚନ୍ଦ୍ର ପାତ୍ର

ଂରଭରେ କର୍ମକାରି ଶ୍ରମିକ ମାନଙ୍କ ମଧ୍ୟରୁ ଶତକଡ଼ା ପାଞ୍ଚଭାଗ ପର୍ଯ୍ୟଟନକୁ ମୁଖ୍ୟ ଜୀବିକା କରି ଚଳନ୍ତି । ସୁରକ୍ଷାରକ୍ଷାରେ ପ୍ରାଣ ଅବତାରଣରେ ପରିଭ୍ରମଣକାରୀକୁ ସୁବିଧା ସୁଯୋଗ ଦେବା ପାଇଁ ଯେଉଁ ଅର୍ଥ ଉତ୍ସେହ ଶକ୍ତିର ସହାୟକ ବ୍ୟକ୍ତି ନିପୁଣି ମାଧ୍ୟମି, ତନ୍ମଧ୍ୟରୁ କେବଳ ସତୁରି ହଜାର ବ୍ୟକ୍ତି ବିଭିନ୍ନ ହୋଟେଲମାନଙ୍କରେ କାର୍ଯ୍ୟ କରନ୍ତି । ପ୍ରଶାନ୍ତ ମହାସାଗରୀୟ ଓ ଦୂର ପ୍ରାନ୍ତ ଦେଶମାନଙ୍କରେ କରାଯାଉଥିବା ଏକ ସର୍ବୋତ୍ତମ ଜଣାପାରିଛି ଯେ ପର୍ଯ୍ୟଟନମାନେ ଯେଉଁ ଅର୍ଥ ଖର୍ଚ୍ଚ କରନ୍ତି ତନ୍ମଧ୍ୟରୁ ଶତକଡ଼ା ତରୁବନ ଭାଗ କେବଳ ବିଭିନ୍ନ କ୍ଷେତ୍ରରେ ନିପୁଣ ବ୍ୟକ୍ତିମାନଙ୍କର ଭରା ଓ ଦରମା ଦିଗରେ ବ୍ୟୟିତ ହୁଏ । ପର୍ଯ୍ୟଟନ ଯୋଗୁଁ ବହୁ ଆନୁଷ୍ଠାନିକ ଶିକ୍ଷଣ ଗର୍ଭି ଉଠେ । ପରିମାଣ ସରୁପ ନିପୁଣି ବୃଦ୍ଧି ପାଏ ଏବଂ ସାଧାରଣ ଜୀବନଯାପନ ସୁବିଧା ହୋଇପାରେ । ପର୍ଯ୍ୟଟନର ଆନୁଷ୍ଠାନିକ ଶିକ୍ଷଣ ଶତକଡ଼ା ତେଜସୀ ଭାଗ ନିପୁଣି, ପର୍ଯ୍ୟଟନ କ୍ଷେତ୍ରରେ ନିର୍ଭରଶୀଳ । ଏକ ଅନୁଶୀଳନରୁ ପ୍ରକାଶ ପେ ପର୍ଯ୍ୟଟନ ଶିକ୍ଷଣେ ଆଠଶହ ଖାଠିଏ ଶକ୍ତିରା ସୃଷ୍ଟି ହେଉଥିବା ଦେଶରେ ଅନ୍ୟ ଶିକ୍ଷଣମାନଙ୍କରେ ଆହୁରି

ପରିମାଣ ଶତକଡ଼ା ୫ ଭାଗରୁ ଅଧିକ । ଏହି ପରିପ୍ରେକ୍ଷାରେ ପର୍ଯ୍ୟଟନ ବିକାଶ ଭାରତ ଦର୍ଶରେ ଏକ ପୁସ୍ତ ସିଂହ ଅବସ୍ଥାରେ ରହିଛି । ଏହାକୁ କାରୁତ କରିବାକୁ ହେଲେ, କେନ୍ଦ୍ର ସରକାର, ରାଜ୍ୟ ସରକାର, ଜାତୀୟ ପର୍ଯ୍ୟଟନ ଉନ୍ନୟନ ନିଗମ, ରାଜ୍ୟ ପର୍ଯ୍ୟଟନ ଉନ୍ନୟନ ନିଗମ ଓ ଅନ୍ୟାନ୍ୟ ପୂର୍ଣ୍ଣ ଉଦ୍ଦେଶ୍ୟ ସଂସ୍ଥାମାନେ ପର୍ଯ୍ୟଟନ ଶିକ୍ଷଣେ ଅତ୍ୟନ୍ତ ପଣେ ପ୍ରତି ପାଞ୍ଚ ଦର୍ଶରେ ଆର୍ଥିକ ପରିମାଣର ସାହାଯ୍ୟକୁ ଦ୍ୱିଗୁଣିତ କରିବା ଦରକାର ।

ଦେଶର ପର୍ଯ୍ୟଟନ ସୁବିଧାର ପ୍ରସାର ନିମନ୍ତେ ରହିଥିବା ଅନ୍ୟାନ୍ୟ କାରଣ ସୃଷ୍ଟିକ ମଧ୍ୟରେ ହୋଟେଲ ସୁବିଧା ଅନ୍ୟତମ । ପର୍ଯ୍ୟଟନ ଶିକ୍ଷଣ ପ୍ରସାର ପାଇଁ ଭାରତ ସୁବିପୁର୍ଣ୍ଣ ହୋଟେଲର ଆବଶ୍ୟକତା ପଡ଼େ । ଏକ ଆନ୍ତର୍ଜାତିକ ପର୍ଯ୍ୟଟନ ଦର୍ଶରେ ଆୟରଣ୍ଡ (ଖୋମାର ରାଜଧାନୀ ବ୍ୟାଙ୍କ୍ ସହରରେ ୧୫,୦୦୦ ସୁବୁଦ୍ଧିପୁର୍ଣ୍ଣ ହୋଟେଲ କୋଠରୀ ରହିଥିବା ସହେ ସାରା ଭାରତ ଦର୍ଶରେ ସେ ଦର୍ଶ ମାତ୍ର ୯,୦୦୦ ବିଦେଶୀ ପର୍ଯ୍ୟଟକ ଉପଯୋଗୀ ହୋଟେଲ କୋଠରୀ ରହିଥିଲା । ଭାରତର ପ୍ରକୃଷ୍ଟ ପ୍ରାକୃତିକ ଦିଗ, ଧର୍ମ ପ୍ରାଚୀନ

ମନ୍ଦିର, କଳା, ସ୍ତାପତ୍ୟ, ନଉଷୁମା ପର୍ବତମାଳା, ମରାଜମାଳିନୀ ନିଳାମ୍ବୁ ପ୍ରାକୃତିକ ହ୍ରଦ, ବିସ୍ତୀର୍ଣ୍ଣ ସାଗର ସୈକତ ବେଳାଗୁମ୍ଫି, ଆକୃମାରୀ ହିମାଳୟ ପରିବେଷିତ ଐତିହାସିକ ସ୍ମୃତି ସ୍ଥଳ ଏ ଦେଶକୁ କାଳକ୍ରମେ ସର୍ବୋତ୍କୃଷ୍ଟ ସୌଖୀନ୍ ବିଦେଶିକ ପର୍ଯ୍ୟଟକର ଜାତୀୟକ୍ଷେତ୍ର ହୋଇ ପାରିବ । ମାତ୍ର ଏଥିପାଇଁ ପ୍ରଚୁର ଅର୍ଥ ବିନିଯୋଗ କରି ଆଭିଜାତ୍ୟପୂର୍ଣ୍ଣ ହୋଟେଲ, ଭବନ ରାସ୍ତାଘାଟ, ଶୀତତାପ ନିୟନ୍ତ୍ରିତ ଯାନବାହାନ, ନିର୍ବିଶ୍ଵ ଗମନାଗମନ ପାଇଁ ବହୁ ଆନୁଷ୍ଠାନିକ ସୁବିଧା ସୁଯୋଗ ସୃଷ୍ଟି କରିବାକୁ ପଡ଼ିବ ।

ସାମିତ ଅର୍ଥକ ସମ୍ବଳରେ କେନ୍ଦ୍ର ସରକାର ଓ ରାଜ୍ୟ ସରକାରମାନେ ଏହିସବୁ ପର୍ଯ୍ୟଟନ ଶିଳ୍ପର ବିକାଶ ପାଇଁ ଆବଶ୍ୟକତା ତୁଳନାରେ ପୂର୍ଣ୍ଣ ବିନିଯୋଗ କରିବାକୁ ଅସମର୍ଥ । ଭୁସୁର୍ଗ କାଶ୍ମୀରର ଗୁଲମାର୍ଗ ଅକ୍ଷୟ ଓ କେରଳର କୋରାଲମ୍ ବେଳାଗୁମ୍ଫିକୁ ସୌଖୀନ ବିଦେଶୀ ପର୍ଯ୍ୟଟକ ଉପଯୋଗୀ କରିବା ପାଇଁ ପ୍ରଚୁର ଅର୍ଥ ବିନିଯୋଗ କରା ହୋଇଛି ଓ ତାହାର ସୁଫଳ ବର୍ତ୍ତମାନ ସୁଦ୍ଧା । ଆଇ:ଟି:ଡି:ସି ବା ଭାରତୀୟ ପର୍ଯ୍ୟଟନ ବିକାଶ ନିଗମ ଓ ରାଜ୍ୟ ସରକାରଙ୍କ ମାଧ୍ୟମରେ ଗଠି ଉଠିଥିବା ରାଜ୍ୟସ୍ତରୀୟ ପର୍ଯ୍ୟଟନ ନିଗମମାନ ଏ କ୍ଷେତ୍ରରେ ଅର୍ଥ ବିନିଯୋଗ କରିବା ପାଇଁ ବହୁ ସୁବିଧା ରହିଛି । ଆଇ:ଟି:ସି:ଆଇ, ଆଇ:ଏଫ୍:ସି:ଆଇ, ଆଇ:ସି:ଆଇ:ସି:ଆଇ ଇତି ସର୍ବ ଉଚ୍ଚତୀୟ ଅର୍ଥ ବିନିଯୋଗକାରୀ ଅନୁଷ୍ଠାନ, ରାଜ୍ୟ ସ୍ତରର ଅର୍ଥ ନିଗମମାନ ଓ ଅନ୍ୟାନ୍ୟ ବାସିନିଆଦୀ ପୁଞ୍ଜି ଲଗାଣ ସଂସ୍ଥାମାନେ ଏ କ୍ଷେତ୍ରରେ ବୈପ୍ଳବିକ ପଦକ୍ଷେପ ନେଇ ପାରିବେ । ହୋଟେଲ କଂପାନୀ ଗୁଡ଼ିକ ଅନ୍ୟାନ୍ୟ ଶିଳ୍ପୋଦ୍ୟୋଗୀଙ୍କ ପରି ଅର୍ଥସାହାଯ୍ୟ ପାଇଁ ଅର୍ଥ ଲଗାଣକାରୀ ନିଗମ ଓ ବାତୀୟକରଣ ବ୍ୟାଙ୍କ ମାନଙ୍କ ଉପରେ ନିର୍ଭର କରିଥାନ୍ତି ।

ଏ ପର୍ଯ୍ୟନ୍ତ ଅର୍ଥ ସାହାଯ୍ୟକାରୀ ସଂସ୍ଥାମାନେ ଖୁବ୍ କମ୍ ଶିଳ୍ପୋଦ୍ୟୋଗୀର ଉଦ୍ଦିଷ୍ଟା ପୂରଣ କରିବାରେ ସମର୍ଥ ହୋଇଛନ୍ତି । ଅବଶ୍ୟ ୧୯୬୪ ସାଲରେ ଉଠିତ ଦେଶର ସର୍ବ ବୃହତ୍ତମ ଶିଳ୍ପ ଅର୍ଥ ଲଗାଣ ସଂସ୍ଥା ଆଇ: ଡି: ସି: ଆଇ: ମଞ୍ଜୁର କରିଥିବା ୮୩୦୩ କୋଟି ଟଙ୍କା ମଧ୍ୟରୁ ହୋଟେଲ ଓ ପର୍ଯ୍ୟଟନ ସହଯୋଗୀ ପରିବହନ ୮୦୦ କୋଟି ଟଙ୍କା ବା ଶତକଡ଼ା ୧୦ ଭାଗ ପାଇ ପାରିଛି । ୧୯୮୧-୮୨ ମସିହାରେ ଏହି ସଂସ୍ଥା କେତେଗୁଡ଼ିଏ ବୃହତ୍ତମାଣ ହୋଟେଲ ପାଇଁ ଋଣ ମଞ୍ଜୁର କରିଛନ୍ତି । ଏଇ ବର୍ଷ ସର୍ବମୋଟ ୧୭୬୫ କୋଟି ଟଙ୍କା ମଧ୍ୟରୁ ହୋଟେଲ ଶିଳ୍ପ ପ୍ରାୟ ୨୦୦ କୋଟି ଟଙ୍କା ପାଇ ପାରିଛନ୍ତି । ଆଇ: ଏଫ୍: ସି: ଆଇ: ପକ୍ଷରୁ ମୋଟ ମଞ୍ଜୁରୀ ପ୍ରାପ୍ତ ଋଣ ପରିମାଣ ୧,୫୦୦ କୋଟି ଟଙ୍କା ମଧ୍ୟରୁ ହୋଟେଲ ଶିଳ୍ପ ପାଇଁ ମୋଟ ୨୨ କୋଟି ଟଙ୍କା ବା ୧.୫ ପରସେଣ୍ଟ ମାତ୍ର । ଆଇ: ସି: ଆଇ: ସି: ଆଇ: ତରଫରୁ ହୋଟେଲ ଶିଳ୍ପ ପାଇଁ ପ୍ରାୟ ୧୫ କୋଟି ଅର୍ଥ ବିନିଯୋଗ କରା ହୋଇଛି । ଏହା ଏ ସଂସ୍ଥାର ସର୍ବ ମୋଟ ଅର୍ଥ ବିନିଯୋଗର ଶତକଡ଼ା

୮ ଭଗ୍ନ ହୁଏ

୧ ଭାଗରୁ କମ୍ । ରାଜ୍ୟ ଅର୍ଥ କର୍ପୋରେସନମାନେ ହୋଟେଲ ବା ଅନ୍ୟାନ୍ୟ ଶିଳ୍ପ ପାଇଁ ଆରମ୍ଭତ ବ୍ୟବସ୍ଥା ଯୋଗୁଁ କୌଣସି ସଂସ୍ଥାକୁ ୩୦ ଲକ୍ଷରୁ ଅଧିକ ଋଣ ଦେବାକୁ ଅକ୍ଷମ । ଏଇ ପରିପ୍ରେକ୍ଷୀରେ ଏହା ପ୍ରଣିଧାନଯୋଗ୍ୟ ଯେ ରାଜ୍ୟ ଅର୍ଥ କର୍ପୋରେସନ ବିଗତ ୫ ବର୍ଷ ମଧ୍ୟରେ ଓଡ଼ିଶାରେ ହୋଟେଲ ଶିଳ୍ପର ବିକାଶ ପାଇଁ ୧୫ କୋଟି ଟଙ୍କା ବିନିଯୋଗକରି କଟକ ଓ ଭୁବନେଶ୍ଵର ସମେତ ଓଡ଼ିଶାର ଅନ୍ୟ ଜମଦର୍ଦ୍ଧିଷ୍ଣୁ ସହର ମାନଙ୍କରେ ଗତାଧିକ କ୍ଷୁଦ୍ର ଓ ମଧ୍ୟମ

ଧରଣର ହୋଟେଲ ତିଆରି କରିବାରେ ଅଗ୍ରଣୀ ହୋଇଛନ୍ତି । ଓଡ଼ିଶା ରାଜ୍ୟ ଅର୍ଥ କର୍ପୋରେସନର ବିଶିଷ୍ଟ ଓ କର୍ମ ମୁଖର ସହଯୋଗୀ ଉପିକଲ ପ୍ରତ୍ୟକ୍ଷ ଓ ପରୋକ୍ଷ ତତ୍ତ୍ଵାବଧାନରେ ଭୁବନେଶ୍ଵର, ପୁରୀ ଓ କୋଣାର୍କରେ ୩ । ୪ଟି ପକ୍ଷତାରକା ହୋଟେଲ ନିର୍ମାଣ ପାଇଁ ପ୍ରାରମ୍ଭିକ ପଦକ୍ଷେପ ନିଆସରିଛି । ତା ଛଡ଼ା ଓଡ଼ିଶା ରାଜ୍ୟ ଅର୍ଥ କର୍ପୋରେସନ ଓ ଉପିକଲର ମିଳିତ ସହଯୋଗରେ ଆହୁରି ୧୨ଟି ମଧ୍ୟମ ଧରଣ, ହୋଟେଲ ଏହି ସୁବର୍ଣ୍ଣ ତ୍ରିଭୁଜ ମଧ୍ୟରେ ହ୍ରତ ନିର୍ମାଣ ଅଥରେ ରହିଛି ।

ଅତୀତ ସୁଖର ବିଷୟ ଓଡ଼ିଶା ରାଜ୍ୟ ସରକାର ହୋଟେଲକୁ ଏକ ଶିଳ୍ପ ହିସାବରେ ପରିଗଣିତ କରି ସାଧାରଣ ଶିଳ୍ପ ଭଳି ହୋଟେଲ ଶିଳ୍ପକୁ ସବୁ ପ୍ରକାର ସାହାଯ୍ୟ ସୁବିଧା ପ୍ରଦାନ କରୁଛନ୍ତି । ଦିଲ୍ଲୀ ସହିତ ଭୁବନେଶ୍ଵରର ସିଧା ସଳଖ ବିମାନ ସଂଯୋଗ ପରେ ଓଡ଼ିଶା ପର୍ଯ୍ୟଟନ ଶିଳ୍ପରେ ବ୍ୟାପକ ଅଭିବୃଦ୍ଧି ଘଟିଛି । ଏକ ହିସାବରୁ ଜଣା ପଡ଼ିଛି ଯେ ୧୯୭୮ ମସିହାରେ ଓଡ଼ିଶାକୁ ୧୯,୯୭୦ ବିଦେଶୀ ପର୍ଯ୍ୟଟକ ଆସିଥିଲେ ଓ ଦିଲ୍ଲୀ ସହିତ ବିମାନ ସଂଯୋଗ ପରେ ୧୯୮୦ ମସିହାରେ ଏହା ୨୩,୯୪୧କୁ ବୃଦ୍ଧି ପାଇ ୧୯୮୨ରେ ୨୭,୦୦୦ ହୋଇଛି । ସେହିପରି ଓଡ଼ିଶାକୁ ଅତଦୈଶୀୟ ପର୍ଯ୍ୟଟକଙ୍କ ସଂଖ୍ୟା ୧୯୭୫ରେ ୧,୮୫,୦୦୦ ଥିବା ସ୍ଥଳେ ୧୯୮୦ରେ ଏହା ୨,୮୫,୦୦୦ କୁ ବୃଦ୍ଧି ପାଇ ୧୯୮୨ ରେ ଏହା ୪ ଲକ୍ଷରୁ ଅଧିକ ହୋଇଛି । କାର କ୍ରମେ କଲିକତାରୁ ଭୁବନେଶ୍ଵର ଦେଇ ହାଇଦ୍ରାବାଦକୁ ସିଧା ସଳଖ ବିମାନ ଯୋଗା ଯୋଗ ହେବାକୁ ଓ ଏହା ସହିତ ମାତ୍ରାସ ଓ ବମ୍ବେକୁ ସଂଯୋଗକାରୀ ବିମାନର ବ୍ୟବସ୍ଥା ଥିବାରୁ ପର୍ଯ୍ୟଟକଙ୍କ ସଂଖ୍ୟା ଜମଣ ବର୍ଦ୍ଧି ଚାଲିଛି । ଅତିରେ ଏକ ନୂତନ ପ୍ରସ୍ତାବ ଅନୁଯାୟୀ ବ୍ୟାଙ୍କକ, ଆଣ୍ଡାମାନ, ଭୁବନେଶ୍ଵର, ବାଗଣାସୀ ଓ କାଠମାଣ୍ଡୁ ମଧ୍ୟରେ ଏକ ଆନ୍ତର୍ଜାତିକ ବିମାନ ଚଳାଚଳର ବ୍ୟବସ୍ଥା କରା-ଯାଇଛି । ଏହା ଫଳରେ ହୁଏତ “ସୁବର୍ଣ୍ଣ ତ୍ରିଭୁଜ” ନାମରେ ନାମିତ ହୋଇର୍ ବା ଭୁବନେଶ୍ଵର, ପୁରୀ ଓ କୋଣାର୍କ କ୍ରମେ “ହୀରକ ତ୍ରିଭୁଜ” ଆଖ୍ୟା ପାଇପାରେ ।

ସୁଖର ବିଷୟ ହୋଟେଲକୁ ଶିଳ୍ପ ହିସାବରେ ଘୋଷଣା କରାଯିବା ପରେ ଓଡ଼ିଶା ରାଜ୍ୟ ସରକାର ଓଡ଼ିଶା ରାଜ୍ୟ ପର୍ଯ୍ୟଟନ ଉନ୍ନୟନ ନିଗମ ପାଇଁ ଅର୍ଥକ ଅର୍ଥର ବ୍ୟବସ୍ଥା କରୁଛନ୍ତି । ତଥାପି ଏହି ନିଗମର

ଅନୁମୋଦିତ ମୂଲ୍ୟ ୨ କୋଟିରୁ ଅଧିକ ୧୦ କୋଟି ଟଙ୍କାକୁ ବୃଦ୍ଧି କରିବା ଆବଶ୍ୟକ । ଏହା ଫଳରେ ଏହି ସଂସ୍ଥା ସର୍ବଭାରତୀୟ ଓ ରାଜ୍ୟ ସ୍ତରର ଅର୍ଥନୀତିଶାସ୍ତ୍ରୀମାନଙ୍କର ଅନୁଷ୍ଠାନ ମାନଙ୍କରୁ ଅଧିକ ପରିମାଣର ଋଣ ସଂଗ୍ରହ କରି ପାରିବେ । ନୂତନ ଭାବରେ ଗଠିତ ହୋଇଥିବା ଓଡ଼ିଶା ଉତ୍ପତ୍ତିସ୍ଥଳ ଉନ୍ନୟନ କର୍ମସଂସ୍ଥାକୁ ଡେଇଲିପ୍ମେଣ୍ଟ କର୍ମରେ ସମାପନ ବା ଓଡ଼ିଶା ଶିଳ୍ପ ଭିତ୍ତି ଉତ୍ପାଦନ ନିଗମର ବୈଷୟିକ ସାହାଯ୍ୟରେ ରୁଚିପୁଣ୍ଡ ଓ ଚିରାକର୍ମକ କ୍ଷୁଦ୍ର, ମଧ୍ୟମ ଧରଣର ପାଠ୍ୟ କୁଟୀର ବିଭିନ୍ନ ଅଞ୍ଚଳରେ ପ୍ରସାରିତ କରିବା ଅର୍ଥ ଓ ସମୟରେ ତିଆରି ହୋଇ ପାରିବ । ରାଜ୍ୟରେ ପର୍ଯ୍ୟଟନ ଶିଳ୍ପର ଦ୍ରୁତ ବିକାଶ ପାଇଁ ରାଜ୍ୟ ଅର୍ଥନିଗମ, ଜାତୀୟ ରାଜପଥର ଧାରେ ଧାରେ ସ୍ୱଳ୍ପ ସମୟ ରହିଣି ପାଇଁ 'ହାଇଡ୍ରେ ଗ୍ରେଡ୍ ହାଇବ' ଓ ଅନ୍ୟ କେତେକ ସ୍ଥାନରେ 'ମୋଟୋର' ପାଇଁ ଅର୍ଥ ସାହାଯ୍ୟ କରିଣି । ପର୍ଯ୍ୟଟନମାନଙ୍କର ଯାତାୟତର ସୁବିଧା

ପାଇଁ ଆବଶ୍ୟକ ଶାନ୍ତ ତାପ ନିୟନ୍ତ୍ରିତ ପରିବହନ ବସ ଓ ଟେକ୍ସି ପାଇଁ ମଧ୍ୟ ଅର୍ଥ ବିନିଯୋଗ କରାହେଉଣି । ଅଳ୍ପ ଦିନ ପୂର୍ବେ ବିଶିଷ୍ଟ ଫରାସୀ ଐତିହାସିକ ତୁମିନିକ୍ ଲପିୟାରଙ୍କ ନେତୃତ୍ୱରେ ଆସିଥିବା ଫରାସୀ ପରିଦ୍ରାବକ ବଳ ଓଡ଼ିଶା ଭ୍ରମଣରେ ଅର୍ଥ ଓଡ଼ିଶାର ଜଳା, ସ୍ୱାସ୍ଥ୍ୟ, ଅପରୂପ ଭୋଗାଳ୍ପ ସୂର୍ଯ୍ୟ ମନ୍ଦିର, ଶୋକ ପାଶୋରା ଅପସରା ରବନ ମରାଜ ମାଳିନୀ ନାନାମୁ ତିରିକା ଓ ସାଗର ସେକଟ ପ୍ରକଟି ପରିଦେଶିକ ପୁରୀ କୋଣାର୍କ ଦେଲରୁମିର ଉପସା ପ୍ରଶଂସା କରିଛନ୍ତି । କାଳକ୍ରମେ ପୃଥିବୀର ପର୍ଯ୍ୟଟନ ମାନଚିତ୍ରରେ ଏ ଅଞ୍ଚଳ ଅତ୍ୟନ୍ତ ସ୍ଥାନ ପାଇ ପାରିବାର ସ୍ୱପ୍ନ ସେମାନେ ଦେଖିଛନ୍ତି । ଉପଯୁକ୍ତ ଅର୍ଥ ବିନିଯୋଗରେ ଏ ସ୍ୱପ୍ନର ସଫଳ ରୂପାୟନ ହୋଇ ପାରିବ ।

**ପରିଚାଳନା ନିର୍ଦ୍ଦେଶକ
ଓଡ଼ିଶା ରାଜ୍ୟ ଅର୍ଥ ନିଗମ
କଟକ ।**



ହୋଟେଲ କରିବା ଅଶୋକର ସମ୍ପ୍ରଦାନ ପାଇଁ ମୁଖ୍ୟମନ୍ତ୍ରୀଙ୍କଦ୍ୱାରା ୧୨-୮-୮୨ ରିଖରେ ଭିତ୍ତିପଥର ସ୍ଥାପନ ।

ହୋଟେଲ୍ ଏକ ଜଣାଶୁଣା ଶବ୍ଦ । ଏହା ସଂପଦ ଓ ବିକାସକୁ ବୁଝାଏ, ସାଧାରଣତଃ ଏହା ସର୍ବାଧୁନିକ ସୁବିଧା ଥିବା ଏକ ପ୍ରଶସ୍ତ ପ୍ରତିଷ୍ଠାନ । ଭାରତରେ ହୋଟେଲ ଶବ୍ଦଟି ପ୍ରଚାରଣ ହେଲେ ମଧ୍ୟ ଏହା ବର୍ତ୍ତମାନ ବୈଦେଶିକ ମୁଦ୍ରା ଅର୍ଜନ କରିବା ଦିଗରେ ବିଶେଷ ସହାୟକ ହୋଇପାରୁଛି । ହୋଟେଲଗୁଡ଼ିକରେ ଯାତ୍ରୀ ତଥା ଅନ୍ୟମାନଙ୍କ ନିମନ୍ତେ ରହିବା ଓ ଆମୋଦ ପ୍ରମୋଦ ଭାଗି ସୁବ୍ୟବସ୍ଥା ଥାଏ । ପ୍ରାଚୀନ କାଳରେ ଲୋକେ ବିଭିନ୍ନ କାରଣପୁ ଦେଶ ପରିଭ୍ରମଣରେ ଯାଉଥିଲେ । ସେମାନେ ବୋଧହୁଏ ଅଜଣା ବିଷୟରେ ଜାଣିବା ପାଇଁ କିମ୍ବା ଅନ୍ୟାନ୍ୟ ସ୍ଥାନର ଧର୍ମ, ସଂସ୍କୃତି, ସଭ୍ୟତା ଓ ବ୍ୟବସାୟ ବାଣିଜ୍ୟ ବିଷୟରେ ଜ୍ଞାନ ଆହରଣ କରିବା ପାଇଁ ଇଚ୍ଛା କରୁଥିଲେ । ପ୍ରାଚୀନ ଭାରତରେ ଲୋକେ ମୁଖ୍ୟତଃ ଧର୍ମ କିମ୍ବା ବାଣିଜ୍ୟ ଉଦ୍ଦେଶ୍ୟରେ ଭ୍ରମଣ କରୁଥିଲେ । ଏଥିପାଇଁ ପାଠ୍ୟ ସମସ୍ତ ଧର୍ମପୀଠଗୁଡ଼ିକରେ ଧର୍ମଶାଳାମାନ ସ୍ଥାପନ କରାଯାଇଥିଲା ବୋଲି ପୁରାତନ ତଥ୍ୟାବଳୀରୁ ଜଣାଯାଏ । ଏହି ଧର୍ମଶାଳାଗୁଡ଼ିକ ଯାତ୍ରୀ ନିବାସ ରୂପେ ବ୍ୟବହୃତ ହେଉଥିଲା ।

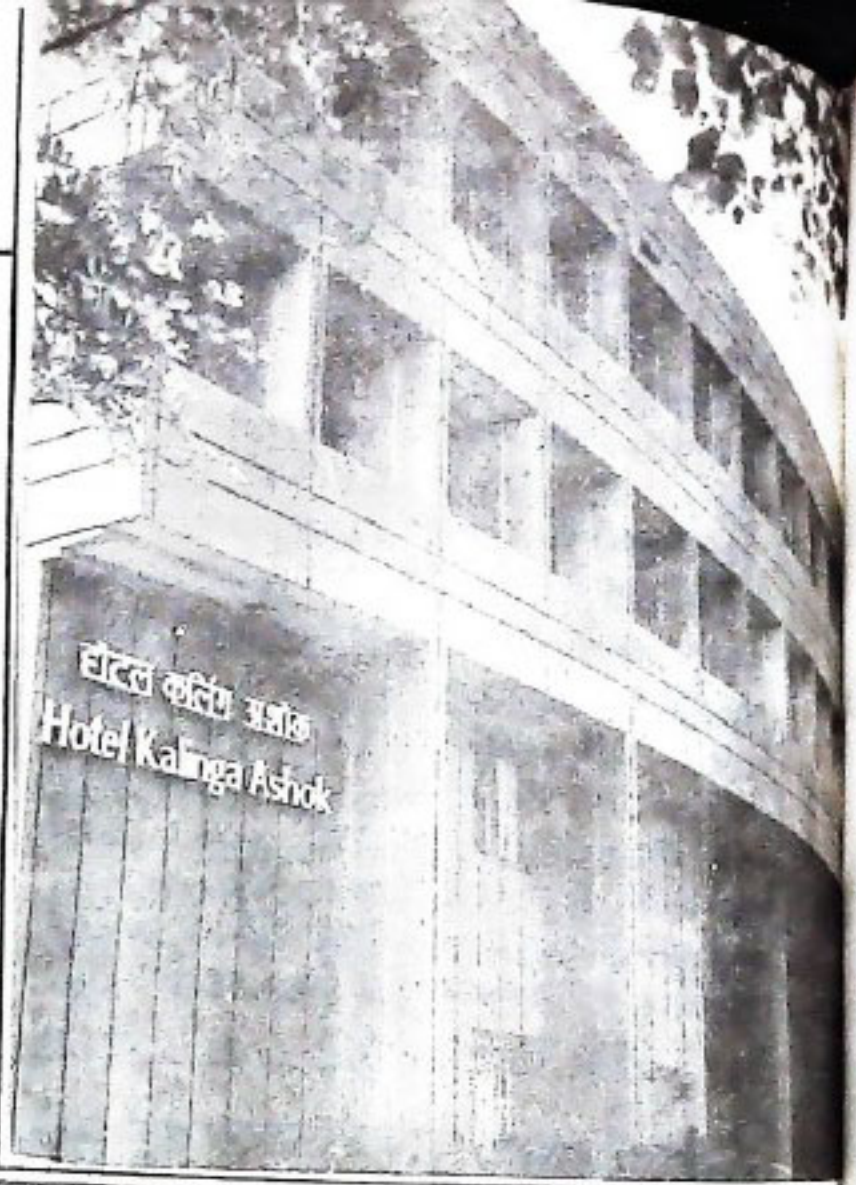

ଓଡ଼ିଶାର ହୋଟେଲ ଶିଳ୍ପ

ଶ୍ରୀ ବିଶ୍ଵକାନ୍ତ ସଙ୍ଗଳାୟକ

ରେଳ ଓ ବିମାନ ଚଳାଚଳର ପ୍ରବର୍ତ୍ତନ ଫଳରେ ପରିଭ୍ରମଣ ଆନ୍ଦୋଳନ ବ୍ୟାପକ ହେବା ସଙ୍ଗେ ସଙ୍ଗେ ଯାତ୍ରାନିବାସର ବିଶେଷ ସୁବିଧା ହୋଇପାରିଛି । ଫଳରେ ବ୍ୟବସାୟର ଅଭିବୃଦ୍ଧି ଘଟିଛି । ଏହି ଧର୍ମଶାଳାଗୁଡ଼ିକୁ ହୋଟେଲ ଶିଳ୍ପ ରୂପେ ଲାଭକର ପ୍ରତିଷ୍ଠାନରେ ରୂପାନ୍ତରିତ କରାଯାଇଛି । ଆଜିକାଲି ହୋଟେଲରେ ଯାତ୍ରୀ ନିବାସ, ଖାଦ୍ୟପେୟର ସୁବିଧା ସହ ମାଗପତ୍ରର ସୁରକ୍ଷା କରାଯାଇ ପାରୁଛି ।

ଭାରତରେ ହୋଟେଲ ଗୋଟିଏ ଶିଳ୍ପ ରୂପେ କେବଳ କଳିକତା, ବମ୍ବେ, ଦିଲ୍ଲୀ, ମାଡ୍ରାସ ଓ ବାଙ୍ଗାଲୋର ଭଳି ବଡ଼ ବଡ଼ ସହର ମଧ୍ୟରେ ସୀମାବଦ୍ଧ ଥିଲା । ବିଗତ ଦଶବର୍ଷ ମଧ୍ୟରେ ହୋଟେଲ ଶିଳ୍ପରେ ଏକ ନାଟକୀୟ ପରିବର୍ତ୍ତନ ଘଟିଛି । ବୈଚିତ୍ର୍ୟର ଭାରତକୁ ବହୁଳ ପର୍ଯ୍ୟଟନମାନଙ୍କ ଆଗମନ ବୃଦ୍ଧି ପାଇଛି । ସମୃଦ୍ଧ ତଥା ବିଭିନ୍ନ ପ୍ରାକୃତିକ ପରିବେଶ, ବନ୍ୟପ୍ରାଣୀ, ସବୁଜ ଅରଣ୍ୟ, ସମୁଦ୍ର ତଟ, ଐତିହାସିକ କୀର୍ତ୍ତିରାଜି ଏବଂ ମହାନ ଧର୍ମଭାବ ଓ ସ୍ଥାପତ୍ୟ ବିମଣ୍ଡଳ ହୋଇଥିବା ସତ୍ତ୍ୱେ ଓଡ଼ିଶା ଅନ୍ୟାନ୍ୟ ରାଜ୍ୟ ଦୁର୍ଗମରେ ହୋଟେଲ ଶିଳ୍ପର ବିକାଶ କ୍ଷେତ୍ରରେ ବହୁପଇସା ପଡ଼ିରହିଛି ।

ପର୍ଯ୍ୟଟନ କେନ୍ଦ୍ରଗୁଡ଼ିକୁ ଚିହ୍ନଟ କରିବା ପାଇଁ ହାଇଦ୍ରାବାଦର ଆଡମିନିଷ୍ଟ୍ରେଟିଭ୍ ଏଫ୍ କଲେଜ ଦ୍ଵାରା କରାଯାଇଥିବା ଏକ ସର୍ବେ ତାଲିକାରେ ଯେଉଁ ୪୪ଟି କେନ୍ଦ୍ରକୁ ଗ୍ରାହଣ ଦିଆଯାଇଥିଲା, ସେଥିରେ ଭୁବନେଶ୍ଵର ଓ ପୁରୀକୁ ଯଥାକ୍ରମେ ୩୮ ଓ ୩୧ କ୍ରମରେ ରଖାଯାଇଥିଲା । ଭାରତକୁ ଯେତେ ସଂଖ୍ୟକ ପର୍ଯ୍ୟଟକ ଆସନ୍ତି ସେଥିରେ ଭୁବନେଶ୍ଵର ଓ ପୁରୀର ମାର୍କେଟ ସେଆର ଯଥାକ୍ରମେ ଶତକଡ଼ା ୧.୧୬ ଓ ୦.୭୭ । ଏ ଦୁଇ ସ୍ଥାନକୁ ଏତେ କମ୍ ସଂଖ୍ୟକ ପର୍ଯ୍ୟଟକ ଆସୁଥିବାର କାରଣ ହେଉଛି ପର୍ଯ୍ୟଟକ ଭିତ୍ତିଭୂମିର ଅଭାବ । ପର୍ଯ୍ୟଟନର ବିକାଶ ନିମନ୍ତେ ପର୍ଯ୍ୟଟକ ଭିତ୍ତିଭୂମି ହେଉଛି ଏକ ଗୁରୁତ୍ଵପୂର୍ଣ୍ଣ ବିଷୟ । ଭୁବନେଶ୍ଵରଠାରୁ କଳିକତାର ଦୂରତ୍ଵ ମାତ୍ର ୪୩୦ କିଲୋମିଟର ହେଲେ ସୁଦ୍ଧା କଳିକତାର ମାର୍କେଟ ସେଆର ହେଉଛି ଶତକଡ଼ା ୧୬.୯୦ । ଏହା ଅତ୍ୟନ୍ତ ଉଚ୍ଚାହମୁଦ ଏବଂ ଏ କଥା ନିଃସନ୍ଦେହରେ ହୁଆଯାଇପାରେ ଯେ କ୍ଷପସ୍ତ ଭିତ୍ତିଭୂମିକ ବିକାଶ ହେଲେ ଓଡ଼ିଶାର ଚୁରିଷ୍ଟ ମାର୍କେଟ ସେଆର ଅନ୍ତତଃ ପକ୍ଷେ ୧୦ ଗୁଣ ବୃଦ୍ଧି ପାଇବ ।

ରାଜ୍ୟ ସରକାର ଏ ସମସ୍ତ ଅସୁବିଧା ସଂପର୍କରେ ଅବଗତ ହେବା ସଙ୍ଗେ ସଙ୍ଗେ ପର୍ଯ୍ୟଟନ ସଂପଦର ସଂପୂର୍ଣ୍ଣ



ଉପଯୋଗ ନିମନ୍ତେ ଭିତ୍ତିଭୂମିକ ସୁବିଧା ସୁଯୋଗର ବ୍ୟାପକ
 ଉନ୍ନତି ଲାଗି ଯୋଜନା ପ୍ରସ୍ତୁତ କରିଛନ୍ତି । ରାଜ୍ୟ ସରକାରଙ୍କ
 ପ୍ରୋତ୍ସାହନ ତଥା ପ୍ରେରଣା ଯୋଗେ ଓବେଲୋର, ଚାକ୍,
 ଆପିଲେ ଓ ଆଇ. ଟି. ସି. (ଓଡ଼ିଶା ଗ୍ରାମ୍ୟ) ଇତି ବିକାସ-
 ପୂର୍ଣ୍ଣ ହୋଇଲେ କ-ପାନାଗୁଡ଼ିକ ଓଡ଼ିଶାରେ ତାରକା
 ହୋଟେଲ ନିର୍ମାଣ କରିବା ପାଇଁ ଆଗ୍ରହ ପ୍ରକାଶ କରିଛନ୍ତି ।
 ଶିଳ୍ପ ସେବା ରୂପେ ପର୍ଯ୍ୟଟନରୁ ବେଶ୍ ବୈଦେଶିକ ମୁଦ୍ରା
 ଅର୍ଜନ ହେବା ସଙ୍ଗେ ସଙ୍ଗେ ଶ୍ରମ ଭିତ୍ତିକ କାର୍ଯ୍ୟ ହୋଇଥାଏ ।
 ଆମ ରାଜ୍ୟର ଅର୍ଥନୀତି ସକାଶେ ଏହା ଅତ୍ୟନ୍ତ ଉପଯୋଗୀ ।
 ପର୍ଯ୍ୟଟନ ଭିତ୍ତିଭୂମିର ଆବଶ୍ୟକତାକୁ ଦୃଷ୍ଟିରେ ରଖି ଉନ୍ନତ
 ଧରଣର ତାରକା ହୋଟେଲମାନ ନିର୍ମାଣ ଦିଗରେ ଉପିକର
 ସଂସ୍ଥା ପ୍ରଧାନ ଭୂମିକା ଗ୍ରହଣ କରିଛନ୍ତି । ୧୯୮୦ ମସିହା
 ପୂର୍ବରୁ ରାଜ୍ୟରେ ଖୁବ୍ କମ୍ ସଂଖ୍ୟକ ହୋଟେଲ ଥିଲା ।

ଧର୍ମପୀଠ, ଶିଳ୍ପ ଓ ବାଣିଜ୍ୟ ବେସ୍ତମାନଙ୍କରେ ପର୍ଯ୍ୟଟକ-
 ମାନଙ୍କ ସମାଗମକୁ ସମାକ୍ଷା କରି ପୁରୀ, କୋଣାର୍କ,
 ଭୁବନେଶ୍ୱର, କଟକ, ପାରାଦୀପ ଓ ରାଉରକେଲାଠାରେ
 ଉନ୍ନତ ଧରଣର ହୋଟେଲମାନ ପ୍ରତିଷ୍ଠା କରାଯାଇଛି ।
 ଉପିକର ସଂସ୍ଥା ମୋଟ ୧୦.୫୫ କୋଟି ଟଙ୍କା ବ୍ୟୟରେ
 ୧୭ଟି ହୋଟେଲ ପ୍ରୋଜେକ୍ଟ ମଞ୍ଜୁର କରିଛନ୍ତି । ତନ୍ମଧ୍ୟରୁ
 କଟକ ଓ ଭୁବନେଶ୍ୱରଠାରେ ଦୁଇଟି ହୋଟେଲରେ
 ବ୍ୟବସାୟ ଆରମ୍ଭ ହେଲାଣି ଏବଂ ୩ଟି ହୋଟେଲର
 ସଂପ୍ରସାରଣ କରାଯାଇଛି । ଅନ୍ୟ ୧୨ଟି ହୋଟେଲର
 କାର୍ଯ୍ୟ ବିଭିନ୍ନ ପର୍ଯ୍ୟାୟରେ ଚାଲିଛି । ୧୯୮୩ ଶେଷସଦ୍ୟା
 ସର୍ବ ହୋଟେଲଗୁଡ଼ିକ ସ୍ୱୟଂ ସଂପୂର୍ଣ୍ଣ ଲାଭ
 ସେମାନଙ୍କର ବ୍ୟବସାୟ ଆରମ୍ଭ କରିବେ ବୋଲି ଆଶା
 କରାଯାଏ ।

ଓଡ଼ିଶାରେ ଉପିକର ସଂସ୍ଥା ଯେଉଁ ହୋଟେଲ ପ୍ରୋଜେକ୍ଟଗୁଡ଼ିକ ମଞ୍ଜୁର କରିଛନ୍ତି, ତହିଁର ଏକ ସଂକ୍ଷିପ୍ତ
 ସୂଚନା ନିମ୍ନରେ ଦିଆଗଲା ।

ସ୍ଥାନର ନାମ	ହୋଟେଲ ସଂଖ୍ୟା	ଖୋଲାଯାଇଥିବା ସ୍ୱର୍ଣ୍ଣ ସଂଖ୍ୟା	ମୋଟ ସ୍ୱର୍ଣ୍ଣ ସଂଖ୍ୟା	ମୋଟ ଶୀତତାପ ନିୟନ୍ତ୍ରଣ ସ୍ୱର୍ଣ୍ଣ
କଟକ	୨	୪୮	୯୬	୧୦
ପୁରୀ	୬	..	୨୧୦ ଓ ୫୦ଟି ତୁଟାଇ	୮୪
ଭୁବନେଶ୍ୱର	୨	୪୮	୩୧୬	୧୬୧
ପାରାଦୀପ	୨	..	୨୫	୨୬



ଓବେରାଇ ଗୁପ୍ତ ପ୍ରସ୍ତାବିତ ହୋଟେଲ ପ୍ରୋଜେକ୍ଟ ଭୁବନେଶ୍ୱରଠାରେ ୩.୦୭ କୋଟି ଟଙ୍କା ବିନିଯୋଗରେ ଆରମ୍ଭ ହେବାକୁ ଯାଉଛି । ଏହା ଏକ ପଞ୍ଚତାରକା ହୋଟେଲ ହେବ ଏବଂ ଏଥିରେ ୭୨ଟି ସୁଟ୍ ରହିବ ।

ଓଡ଼ିଶାର ଉନ୍ନତ ନଗରୀ ରାଉରକେଲାଠାରେ ତିନିଜଣ ଶିଳ୍ପଦେ୍ୟାଗୀ ତାରକା ହୋଟେଲମାନ ନିର୍ମାଣ କରିବାକୁ ପ୍ରସ୍ତାବ କରିଛନ୍ତି ।

ଭୁବନେଶ୍ୱରଠାରେ ଗୋଟିଏ ପଞ୍ଚ ତାରକା ହୋଟେଲ ନିର୍ମାଣ କରିବା ପାଇଁ ତାଳଗୁପ୍ ପ୍ରସ୍ତାବ କରିଛନ୍ତି । ଉପକଳ୍ ଓ ତାଳଗୁପ୍ ଏ ଦିଗରେ ସମନ୍ୱୟ ଗଠାକରି କାର୍ଯ୍ୟ କରୁଛନ୍ତି ।

ରାଜ୍ୟ ସରକାରଙ୍କ ସୁସ୍ୱଷ୍ଟ ତଥା ଫଳପ୍ରସ୍ତ ଶିଳ୍ପନୀତି ଦୃଷ୍ଟିରୁ ମୁଖ୍ୟତଃ ବିଗତ ଦୁଇବର୍ଷ ମଧ୍ୟରେ ଓଡ଼ିଶାରେ ହୋଟେଲ ଶିଳ୍ପର ବିକାଶ ତ୍ୱରାନ୍ୱିତ ହୋଇପାରିଛି ।

ଆପିଜେ ଓ ଆଇ. ଟି. ସି (ଓଡ଼ିଶା ଗୁପ୍) କୋଣାର୍କ ସୂର୍ଯ୍ୟ ମନ୍ଦିରଠାରେ ତାରକା ହୋଟେଲ ନିର୍ମାଣ କରିବାକୁ ପ୍ରସ୍ତାବ କରିଛନ୍ତି । ଏ ଦିଗରେ ଉପକଳ୍ ସଂପୂର୍ଣ୍ଣ ସହଯୋଗ କରୁଛନ୍ତି ।

ଆମର ଏହି ଉଦ୍ୟମ ପ୍ରତୀକ୍ଷଣୀୟ ଗୌରବୋଜ୍ଞ ଉଦ୍ଦିଷ୍ଟତର ଅଭିମାନ ମାତ୍ର ।

ସିକ୍ଲେସାର୍, ଗୁପ୍ ଓ ଅନ୍ୟ ଦୁଇଟି ଗୁପ୍ ଶ୍ରୀକମଳାଥ ଧାମ ତଥା ହିନ୍ଦୁ ସଂସ୍କୃତିର ପାଠକଳା ପୁରୀଠାରେ ବିଳାସ-ପୂର୍ଣ୍ଣ ହୋଟେଲ ନିର୍ମାଣ କରୁଛନ୍ତି ।

ମ୍ୟାନେଜିଂ ଡାଇରେକ୍ଟର,
ଉପକଳ୍ ।

ଉତ୍ତର ଉତ୍ତରାଖଣ୍ଡରେ ପହଞ୍ଚିବା ପାଇଁ ଯେଉଁ ବୁଦ୍ଧି, ମନୀଷା, ପରିଶ୍ରମ କରିବାର ଶକ୍ତି, କାତୀୟ ସଂପଦର ଉପାଦାନ ଆବଶ୍ୟକ, ତାହା ଓଡ଼ିଆ ଜାତି ଓ ଓଡ଼ିଶା ରାଜ୍ୟରେ ପୂରା ମାତ୍ରାରେ ଅଛି ।

ଜାନକୀ ବଲ୍ଲଭ ପଟ୍ଟନାୟକ

ଓଡ଼ିଶାର ଦକ୍ଷିଣାଞ୍ଚଳ, ଅର୍ଥାତ୍ ଗଞ୍ଜାମ ଓ କୋରାପୁଟ ଦୁଇଟି ଜିଲ୍ଲାର ପ୍ରାକୃତିକ ପରିବେଶ ଅନ୍ୟାନ୍ୟ ଜିଲ୍ଲାମାନଙ୍କଠାରୁ ସ୍ୱତନ୍ତ୍ର । କାରଣ ଏଠି ଏକ ଆଡ଼େ ପୂର୍ବଘାଟ ପର୍ବତମାଳା ତଥା ପ୍ରସାରିତ ଉଚ୍ଚ ମାନ୍ଦୁମି ଏବଂ ଅନ୍ୟ ଆଡ଼େ ଚିଲିକା ସମେତ ନୀଳ ତରଙ୍ଗ-ସମାବୃତ୍ତ ବଙ୍ଗୋପସାଗର ଓ ସେଥିର ବେଳାଭୂମି ଅବସ୍ଥିତ । ଭୌଗୋଳିକ ପରିସ୍ଥିତି ଏ ଉଭୟ ଜିଲ୍ଲାକୁ ପ୍ରକୃତିର ଏକ ଶୋଭା ଉଦ୍ଘାରଣେ ପରିଣତ କରିଛି । କଳିଙ୍ଗର ଏହା ଗୋଟିଏ କେନ୍ଦ୍ର ଥିଲା । ତେଣୁ ହଜାର ହଜାର ବର୍ଷର ଐତିହାସିକ ଘଟଣାବଳୀ ଏହି ଅଞ୍ଚଳ ବହନ କରିଛି । ମୌର୍ଯ୍ୟ ମମୁତା ପଶୋକଙ୍କ କଳିଙ୍ଗ ରାଜଧାନୀ 'ସମାପା' ପବିତ୍ର ରସିକଲ୍ୟା ଚତ୍ରେ ଛାପିତ ହୋଇଥିଲା । କରଗଡ଼ର ଏକ ବିଶାଳ ଶିବା ପୂଷ୍ପରେ ଶୋଭିତ ଶ୍ରୀକୃଷ୍ଣଙ୍କୁ ତୃତୀୟ ଶତାବ୍ଦୀର ଶିକାଲେଖରୁ ଏହା ପ୍ରତିପାଦିତ ହୁଏ । ମହାରାଜ ଶାରବେଳଙ୍କ ରାଜଧାନୀଠାରୁ ଅନତି ଦୂରରେ ଅବସ୍ଥିତ ଚିଲିକା ହ୍ରଦରୁ ଶତ ଶତ ନୌକା ଯୋଗେ କଳିଙ୍ଗର ପଣ୍ୟଦ୍ରବ୍ୟ ବହନ କରି ଦୂର ଦେଶମାନଙ୍କରେ ବାଣିଜ୍ୟ ପ୍ରସାର କରୁଥିଲେ ଏ ଦେଶର ବଣିକ ସଂପ୍ରଦାୟ ।

ସମୟରେ ଚିଲିକା ମଧ୍ୟରେ ଅବସ୍ଥିତ ବିଭିନ୍ନ ସ୍ଥାନକୁ ଯାତ୍ରା କରିବା ସୁବିଧାଜନକ ହୁଏ ।

ବହୁ ପ୍ରକାର ପକ୍ଷୀ ଚିଲିକାର ଏହି ଅଂଶରେ ରହିଛନ୍ତି । ଆଉ ମଧ୍ୟ ବହୁ ସଂଖ୍ୟାରେ ପକ୍ଷୀମାନେ ଦୂର ଦେଶରୁ ନିର୍ଦ୍ଦିଷ୍ଟ ଋତୁରେ ଏଠାକୁ ଆସିଥାଆନ୍ତି । ତେଣୁ ପକ୍ଷୀମାନଙ୍କର ଏହା ଏକ ସ୍ୱାଭାବିକ ଚିଡ଼ିଆଖାନା କହିଲେ ଚଳେ । କେତଳ ପକ୍ଷୀ ମୁହୂର୍ତ୍ତ, ବହୁ ପ୍ରକାର କକଡ଼ ମଧ୍ୟ ଏଠାରେ ରହନ୍ତି । ବିଭିନ୍ନ ଜାତିର ମତ୍ସ୍ୟ ଚିଲିକାରେ ରହି ଥିବାରୁ ସ୍ଥାନୀୟ ଜୈବଜୀବୀମାନଙ୍କ ବ୍ୟବସାୟ ପକ୍ଷୀ ସୁଗମ ହୋଇ ପାରିଛି ।

ଗଞ୍ଜାମର ଦ୍ୱିତୀୟ ଶ୍ରେଷ୍ଠ ପର୍ଯ୍ୟଟନ କେନ୍ଦ୍ର ହେଉଛି ଓଡ଼ିଶାର ଉତ୍ତମ ମହେନ୍ଦ୍ରଗିରି । ଗଞ୍ଜାମ ଜିଲ୍ଲାର ଏକ ଆଡ଼େ ଚିଲିକା ସେପରି ପ୍ରାକୃତିକ ବିଭବ ମଣ୍ଡିତ ଅନ୍ୟ ଦିଗରେ ସେପରି ମହେନ୍ଦ୍ରଗିରି ଶୋଭା ବିଖାରିତ ଭିରିଶୁଣ୍ଠା । ପ୍ରାଚୀନ ଯୁଗରେ କଳିଙ୍ଗର ଗଣବଂଶୀୟ ରାଜାମାନେ ତାଙ୍କ ଉଷ୍ଣ ଦେବତା ଗୋକର୍ଣ୍ଣଶୁକ୍ରଙ୍କୁ ଏଠାରେ ପ୍ରତିଷ୍ଠା କରିଥିଲେ । ପୌରାଣିକ ଆଖ୍ୟାୟିକାମାନଙ୍କରୁ ଉଦ୍ଘାପ୍ୟ ଯେ, ପାଣ୍ଡବମାନେ ଏହି

ଦକ୍ଷିଣ ଓଡ଼ିଶାର ପର୍ଯ୍ୟଟନ ପୀଠ

ଡକ୍ଟର ସତ୍ୟନାରାୟଣ ସାହୁ

ଅଦ୍ୟାପି ଚିଲିକା ଜଳରେ ବହୁ ନାବିକ ପଲ୍ଲୀ ରହିଥିବା ଦେଖାଯାଏ । ପୂର୍ବର ସେହି ବିଦେଶ ଯାତ୍ରା ତଥା ନୌ-ବାଣିଜ୍ୟ ଲୁଧ୍ତ ହେବାରୁ ଜୈବଜୀବୀମାନେ ଅଧୁନା ମତ୍ସ୍ୟ ବ୍ୟବସାୟ କରି ଜୀବିକା ନିର୍ବାହ କରନ୍ତି ।

ଗଞ୍ଜାମ ଜିଲ୍ଲାର ଯେଉଁ ଅଂଶରେ ଚିଲିକାକୁଳସ ପାଲୁର ଓ ଗଞ୍ଜାମ ବନ୍ଦର ଅବସ୍ଥିତ, ତାହା ଅଦ୍ୟାପି ଦର୍ଶନୀୟ ସ୍ଥାନ ରୂପେ ରହିଛି । ଚିଲିକାର ଶୋଭା ଭାରତରେ ଅତୁଳନୀୟ କହିଲେ ଅତ୍ୟୁକ୍ତି ହେବ ନାହିଁ । କଳିଙ୍ଗର ରାଧାନାଥ ତାଙ୍କ କାବ୍ୟରେ ସେଥିର ପ୍ରାକୃତିକ ବିଭବ ବର୍ଣ୍ଣନା କରି ପାଠକମାନଙ୍କୁ ମୁଗ୍ଧ କରିଅଛନ୍ତି । 'ଚିଲିକାକାବ୍ୟ' ଯଦି ଇଂରାଜି ଓ ହିନ୍ଦି ଭାଷାରେ ଅନୁବାଦିତ ହୁଅନ୍ତା, ତେବେ ଓଡ଼ିଶା ବାହାରର ଲୋକେ ନିଶ୍ଚିତ ଭାବେ ଏଥିପ୍ରତି ଆକର୍ଷ ହୁଅନ୍ତେ । ରମ୍ଭାଠାରୁ ଚିଲିକାରେ ଗୁମଣ କରିବା ଅତ୍ୟନ୍ତ ପ୍ରୀତିଜନକ । ରମ୍ଭାରେ ବୈଦେଶିକ ପର୍ଯ୍ୟଟକଙ୍କ ବିଶ୍ରାମ ନେବା ସମାଶେ ଗୋଟିଏ ଉତ୍କୃଷ୍ଟ ପାଠଶାଳା ଅଛି । ସେଠାରେ ମଧ୍ୟ ବ୍ରହ୍ମା ଓ ନାବିକମାନଙ୍କ ସମାବେଶ ହେବୁ ଯେ କୌଣସି

ଗିରି ଶୁଙ୍ଘରେ ତାଙ୍କ ବନବାସ ସମୟରେ କିଛିକାଳ ଅବସ୍ଥାନ କରି ଥିଲେ । ତାଙ୍କ ପୂର୍ବରୁ ସ୍ୱ-ୟ ପଶୁଖାମ ଏଠାରେ ଏକ ଆଶ୍ରମ ନିର୍ମାଣ କରି ତପସ୍ୟା କରୁଥିଲେ । ତେଣୁ ଏହା 'ପଶୁଖାମ.କ୍ଷେତ୍ର' ନାମରେ ମଧ୍ୟ ପରିଚିତ । ପଶୁଖାମଙ୍କ ପବିତ୍ର ହୃଦ୍ ଏଠାରେ ଅଦ୍ୟାପି ବିଦ୍ୟମାନ । ରାମାୟଣ ଯୁଗରେ ମହାବୀର ହନୁମାନ ଏହି ପର୍ବତର ଶିଖର ଦେଶରୁ ଜଙ୍ଗ ଦେଇ ଲଙ୍କାକୁ ଯାତ୍ରା କରିଥିଲେ । ବାବୁକା-ରାମାୟଣର ବିସ୍ମୟକାଣ୍ଡ ଶ୍ରେଷ୍ଠ ଅଧ୍ୟାୟରେ ଏହା ଦର୍ଶିତ ହୋଇଅଛି । ଐତିହାସିକ ଯୁଗରେ ମହେନ୍ଦ୍ର ପର୍ବତରେ ଆଦିବାସୀ 'ପୁଢ଼ିଆ' ବା 'ଶବର'ମାନେ ବାସ କରୁଥିଲେ । ଏକଦା ଜଣେ ଆଦିବାସୀ ନେତାଙ୍କ ନାମ ଥିଲା 'ପୁଢ଼ିଆସେନ' । ସେ ବୃଦ୍ଧ ବୟସରେ ସ୍ୱୟମ୍ଭୁ ପାର୍ଥନା କରିବା ଫଳରେ ପର୍ବତର ଶିଖର ଦେଶରେ ଗୋଟିଏ ବିଭୀତ ପ୍ରସ୍ତର ଦୁରଖଣ୍ଡ ହୋଇ ପାଟିବାଡ଼ି ସେଥିରୁ ଏକ ସୁନ୍ଦର ସୂତା ପୁସ୍ତକ ଉତ୍ପନ୍ନ ହେଲେ । ତାଙ୍କ ନାମ ହେଲା 'ଶୈଳୋଦ୍ଭବ' । ସେ ହେଉଛନ୍ତି କୋସ୍ତର ରାଜ୍ୟର ଶୈଳୋଦ୍ଭବ ରାଜବଂଶର ଆଦି ପୁସ୍ତକ । ସେହି ରାଜବଂଶ ତୁ

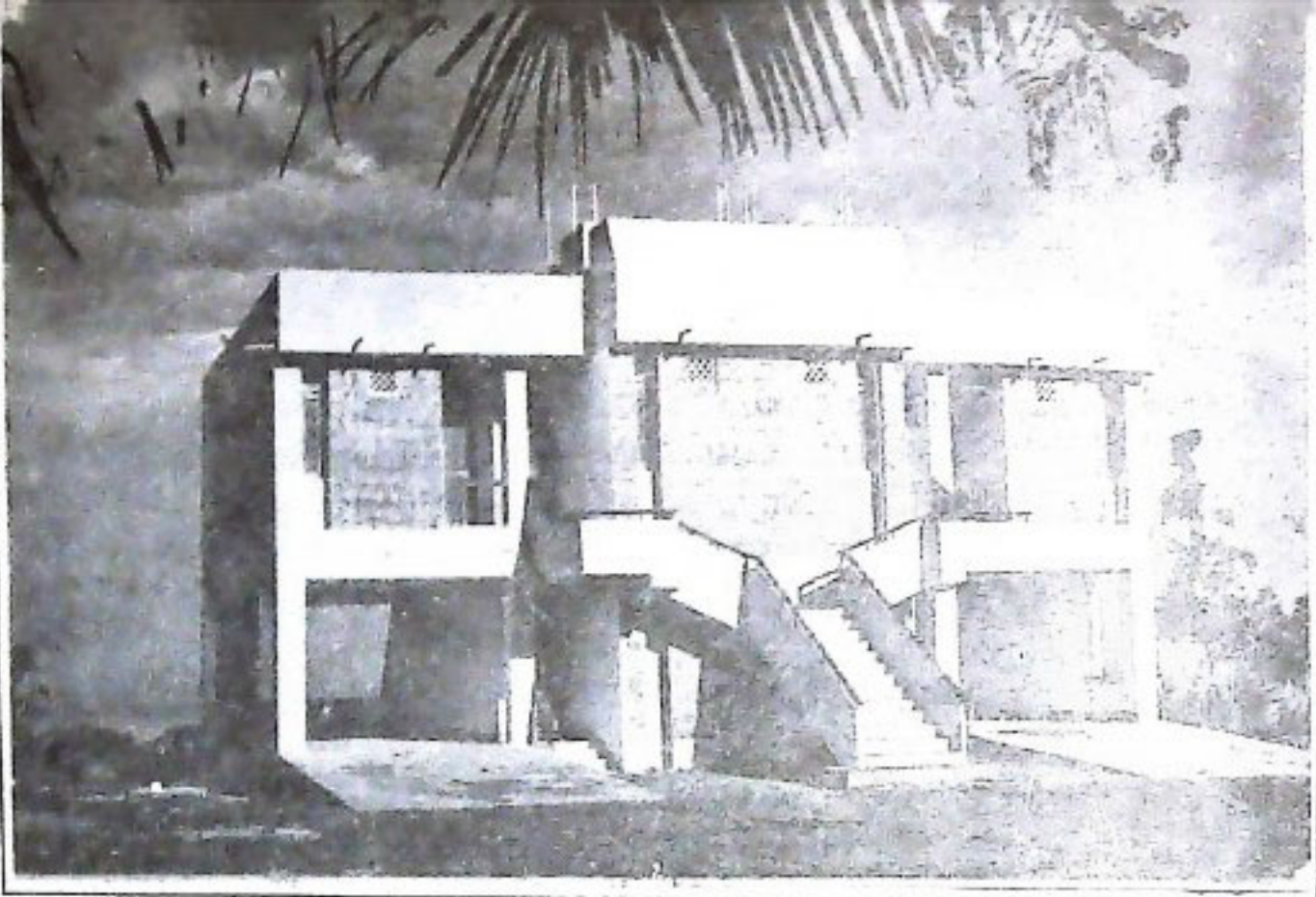

ଚିଲିକା ହ୍ରଦର ପାରିପାଶ୍ଵିକ ଅଞ୍ଚଳରେ ରାଜତ୍ଵ କରୁଥିଲେ । ମଧ୍ୟ ଯୁଗରେ ମହାରାଜ ହର୍ଷବର୍ଦ୍ଧନଙ୍କ ଆଗମନ ହେତୁ ଏଠାରେ ବୌଦ୍ଧମାନଙ୍କର ଏକ ମହା ସମ୍ମେଳନର ଆୟୋଜନ ହୋଇଥିଲା ।

ମହେନ୍ଦ୍ରାଞ୍ଚଳର ଶିଖର ଦେଶରେ କେତେଗୋଟି ସ୍ତୁମ୍ଭ ମନ୍ଦିର ଅବସ୍ଥିତ । ତାହା ବୁଦ୍ଧି, ଯୁଧିଷ୍ଠିର-ଭୀମଙ୍କ ନାମରେ ନାମିତ । ଏହା ସେଠାକୁ ପାଣ୍ଡବ ମାନଙ୍କର ଆଗମନ ପୁରଣ କରାଇ ଦେଉଛି । ପ୍ରାୟ ୪,୯୦୦ ପୁଠ ଉଚ୍ଚତା ବିଶିଷ୍ଟ ଗିରିଚୂଳରେ ଦଣ୍ଡାୟମାନ ହେଲେ ସେଠାରୁ ୧୫ କିଲୋମିଟର ଦୂରରେ ଥିବା ବାଗୁଣୀ (ବାଗୁଆଁ) ବନ୍ଦର ଦେଖାଯାଏ । ନୀଳ ସାଗର ଗର୍ଭରୁ ପ୍ରଭାତରେ ସୂର୍ଯ୍ୟୋଦୟର ଚମତ୍କାର ଶୋଭା ଏହି ଶିଖର ଦେଶରେ ଏକ ଅଭିନବ ଦୃଶ୍ୟ ସୃଷ୍ଟି କରେ । ଅନ୍ୟ ଦିଗରେ ପ୍ରାକୃତିକ ସୋପାନ-ମାଦାର ପ୍ରାଚୁର୍ଯ୍ୟ ସଦୃଶ ପର୍ବତମାଳା ପରିମ ଦିଗକୁ ଲମ୍ବିଯାଇ ପୃଥିବୀର ଚକ୍ରବାଳ ଭିତରେ ଆନୁଗୋପନ କରିଛି । ବର୍ଷର ଅଧିକାଂଶ ସମୟ ମହେନ୍ଦ୍ର ଶିଖର ମେଘାଙ୍କୁର ହୋଇଥାଏ ।

ପ୍ରାୟ ଶହେବର୍ଷ ପୂର୍ବେ ଏଠାରେ ବୃତ୍ତିଶ ଶାସକଙ୍କ ପ୍ରଭାବଜନେ ଗୋଟିଏ ଶୈଳନିବାସ ସ୍ଥାପିତ ହେବା ସ୍ଥିର ହୋଇଥିଲା । କାରଣ ପ୍ରତ୍ୟହ ସଂଗ୍ରହ ରତ୍ନ ଏହି ସୁରମ୍ୟ ଅଞ୍ଚଳରେ ଜାତୀ କରନ୍ତି । ବସନ୍ତ, ଗ୍ରୀଷ୍ମ, ବର୍ଷା, ଶରତ, ଶୀତ ଓ ହେମନ୍ତ ପର୍ଯ୍ୟାୟକ୍ରମେ ମହେନ୍ଦ୍ରର ବୟୋଳ ଭ୍ରମଣ କରି ପ୍ରତ୍ୟହ ଶୁଣିଯାନ୍ତି । ବହୁ ଧନ ପୁଷ୍ପରେ ଉତ୍ପୁରୁତ ପର୍ବତ ଗାତୁରେ କେତେ ଯେ ଅସ୍ଵାତ ଔଷଧି ଗୁରୁଗତା ପୁଲି ଗଢ଼ି ତାହା କଳନା କରାଯାଇ ନାହିଁ । ଅୟୁର୍ବେଦ ଗବେଷଣା ପାଇଁ ତାହା ଯେପରି ପ୍ରଶସ୍ତ କ୍ଷେତ୍ର ବିହାର କରି ଅପେକ୍ଷା କରୁଛି । କିନ୍ତୁ ଓଡ଼ିଶାର ଏକ ଅସ୍ଵାତ ଉପାଦ ଅଞ୍ଚଳରେ ଏହି ମହା ସଂପଦପୂର୍ଣ୍ଣ ଉତ୍ପାଦ ଅତ୍ୟାଧି ଅନାବିଷ୍ଠିତ ହୋଇ ରହିଛି । ପବିତ୍ର ଶିବ

ରାତ୍ରି ଦିନ ଏଠାରେ ଗୋଟିଏ ବଡ଼ ଯାତ୍ରା ହୁଏ ସହସ୍ର ସହସ୍ର ଯାତ୍ରୀ ନିକଟବର୍ତ୍ତୀ ଅଞ୍ଚଳରୁ ଆସି ଗୋକର୍ଣ୍ଣେଶ୍ଵର ଶିବଙ୍କୁ ଦର୍ଶନ କରି ପର୍ଣ୍ଣରାମ କୃଷ୍ଣ ଜଳ ସେବା କରି ଓ ଶୈଳୋଦରବ ବିଖଣ୍ଡିତ ପ୍ରସ୍ତର ମଧ୍ୟରେ ପାର ହୋଇ ଆମ୍ଭର କଳ୍ପସରାଶି ପ୍ରକାଶିତ ହେଲା ବୋଲି ମନେ କରନ୍ତି । ବହୁ ବର୍ଷର ଚେଷ୍ଟା ଫଳରେ 'ବୁରଖାତ' ପର୍ଯ୍ୟନ୍ତ ଗୋଟିଏ ରାଷ୍ଟ୍ର ଓଡ଼ିଶା ସରକାର ନିର୍ମାଣ କରିଅଛନ୍ତି । ଆତ୍ମ ସରକାର ଅତ୍ୟାବଧି ତାଙ୍କ ଅଞ୍ଚଳରେ ମଞ୍ଜୁଷାଠାକୁ ମହେନ୍ଦ୍ର ଆରୋହଣ ପାଇଁ ରାଷ୍ଟ୍ରର ସୁବିଧା କରି ପାରି ନାହାନ୍ତି । ତଥାପି ସେ ଆତ୍ମ ମଧ୍ୟ ପାଦରେ ଶୁଣି ଶୁଣି ବହୁ ଯାତ୍ରୀ ପର୍ବତ ଆରୋହଣ କରନ୍ତି ।

ମହେନ୍ଦ୍ରକୁ ଲୁଗି ତୁମା, ଜିରାଙ୍ଗ, ଅଜୟଗଡ଼, ରାମଗିରି ପ୍ରଭୃତି ଯେଉଁ ପର୍ବତମାଳା ପର୍ଯ୍ୟନ୍ତ ଦିଗକୁ ବିସ୍ତାରିତ ହୋଇଛି ସେଥିରେ କମଳା ଓ କେନ୍ଦୁ ଜାତୀୟ ଫଳ ପ୍ରଚୁର ପରିମାଣରେ ଉତ୍ପନ୍ନ ହୁଏ । କର୍ତ୍ତି-ବଗିର ପାଇଁ ଏହା ଏକ ଉତ୍କୃଷ୍ଟ ଅଞ୍ଚଳ । କାରଣ, ଗିରି ଝରଣା ଓ ଜାୟାଶୀତଳ ସ୍ଥାନରେ ହିଁ ଏହି ବୃକ୍ଷ-ଗୁଡ଼ିକ ପୁଷ୍ଟ ହୋଇ ବଢ଼ି ପାରନ୍ତି । ବୁରୁଖାତଠାରୁ ଅଳ୍ପଦୂର ପର୍ବତ ଆରୋହଣ କଲେ ପ୍ରଥମେ ଯୁଧିଷ୍ଠିର ଦେଉଳ ଦେଖାଯାଏ । ସେଠାରେ ଶ୍ଵେତ ବଂଶୀୟ ମହାରାଜ ରାଜେନ୍ଦ୍ର ଶ୍ଵେତକର ଗୋଟିଏ ଶିଳାଲେଖ ଏବଂ ଓଡ଼ିଶାର ଗଙ୍ଗବଂଶୀୟ ମହାରାଜା ଶ୍ଵେତକର ଦେବଙ୍କର ଅନ୍ୟ ଏକ ଶିଳାଲେଖ ବିଦ୍ୟମାନ । "ମହେନ୍ଦ୍ରଗଡ଼" ନାମରେ ଗୋଟିଏ ପ୍ରାଚୀନ ଦୁର୍ଗ ଓଡ଼ିଶାର ମହାରାଜା ବପିକେନ୍ଦ୍ରଦେବ ଏଠାରେ ବ୍ୟବହାର କରିଥିବା ପ୍ରସଙ୍ଗ 'ମାଦଳା ପାଞ୍ଜି'ରେ ଉଲ୍ଲେଖ ହୋଇଅଛି । ପାରବାତ୍ୟେମୁଖିରୁ ବସରେ ମଞ୍ଜୁଷା ଗଲବେଳେ ପଥ ମଧ୍ୟରେ ମହେନ୍ଦ୍ରଗଡ଼ ନାମକ ଗ୍ରାମ ଦେଖାଯାଏ । ସେହି ଗ୍ରାମର ଅଳ୍ପ ଦୂରରେ ବପିକେନ୍ଦ୍ରଙ୍କ ବ୍ୟବହୃତ ଗିରିଦୁର୍ଗଟି ଅବସ୍ଥିତ ।

ମହେନ୍ଦ୍ରଗିରିର ଶିଖର ଆରୋହଣ ସକାଶେ ଅଳ୍ପ ଦୂର ସଦି ରାଷ୍ଟ୍ରା ନିର୍ମାଣ କରାଯାଆନ୍ତା ଏବଂ ସେଠାରେ

ଗୋଟିଏ ପାଠଶାଳା ନିର୍ମିତ ହୁଅନ୍ତା, ତେବେ ଏହା ଯେ ଓଡ଼ିଶାର ଏକ ଲୋଭନୀୟ ପର୍ଯ୍ୟଟନ କେନ୍ଦ୍ରରେ ପରିଣତ ହୋଇ ପାରନ୍ତା, ଏଥିରେ ଆଦୌ ସନ୍ଦେହ ନାହିଁ ।

ଗଞ୍ଜାମର ଅନ୍ୟ ତିନୋଟି କ୍ଷୁଦ୍ର ପର୍ଯ୍ୟଟନ କେନ୍ଦ୍ର ହେଉଛି (୧) ତାରାତାରିଣୀ, (୨) ଗୋପାଳପୁର ବନ୍ଦେ ଓ (୩) ଚନ୍ଦ୍ରପାଣି । ତାରାତାରିଣୀ ଗୋଟିଏ ପାହାଡ଼ । ଏଥିରେ ତିନିଆଡ଼େ ଉଷିକୂଳ୍ୟା ନଦୀ ବଜ୍ରଗତିରେ ପ୍ରବାହିତ । ପାହାଡ଼ର ଶିଖର ଦେଶରେ ତାରା ଓ ତାରିଣୀ ନାମକ ଦୁଇ ଦେବୀଙ୍କ ଆସାନ । କେବଳ ଦୁଇଟି ପୁସ୍ତକ ଖଣ୍ଡରେ ହିଁ ଦେବୀଙ୍କୁ କଳ୍ପନା କରାଯାଇଛି । ଅତି ପୂର୍ବକାଳରେ ଏହା ଆଦିବାସୀ କନ୍ଧ ଓ ଶବରମାନଙ୍କ ବାସସ୍ଥଳୀ ଥିଲା । କାଳକ୍ରମେ ଶିକ୍ଷିତ ଆର୍ଯ୍ୟ ସଂପ୍ରଦାୟ ସେଠାକୁ ଆସି ବସତି ସ୍ଥାପନ କଲେ । ତାପରେ ଆଦିବାସୀମାନେ ଅନ୍ୟତ୍ର ବଣଜଙ୍ଗଲକୁ ପଳାୟନ କଲେ । କିନ୍ତୁ ସେମାନଙ୍କ ପୂଜିତ ଦେବଦେବୀ ସ୍ଥାନାନ୍ତରିତ ନ ହୋଇ ମୂଳ ସ୍ଥାନରେ ରହିବାକୁ ତାଙ୍କୁ ବିଭିନ୍ନ ନାମରେ ନାମିତ କରି ଶିକ୍ଷିତ ସଂପ୍ରଦାୟ ଆରାଧନା କରିବାକୁ ଚାହୁଁଲେ । ତେଣୁ ରୂପହୀନ ପୁସ୍ତକ ଖଣ୍ଡରେ 'ତାରାତାରିଣୀ' ନାମରେ ଦେବୀ ପୂଜିତ ହେଉଛନ୍ତି । ବୌଦ୍ଧମାନେ ମଧ୍ୟ ତାରା ରୂପେ ତାଙ୍କୁ ପୂଜା କରୁଥିଲେ । ତାରିକ ଯୁଗରେ ପ୍ରଚୁର ପରିମାଣରେ ମେଷବଳୀ ଦେଇ ଆଶ୍ୱିନ ମାସରେ ଦେବୀଙ୍କ ପୂଜା ସଂପର୍କ ହୁଏ । କେଉଁ ଆଦିମ କାଳରୁ ଏଠାରେ ମହାଆଡ଼ମ୍ବରରେ ଯାତ୍ରା ଉତ୍ସବ ଅନୁଷ୍ଠିତ ହେଉଥିଲା । ମହାରାଜା ଅଶୋକ କଳିଙ୍ଗର ଲକ୍ଷ ଲକ୍ଷ ଲୋକଙ୍କୁ ନିହତ କରି ଯେତେବେଳେ 'ଧର୍ମାଶୋକ' ନାମ ବହନ କଲେ ଏବଂ ଅହିଂସା ବୌଦ୍ଧ ଧର୍ମରେ ଦୀକ୍ଷିତ ହେଲେ, ସେତେବେଳେ ମଧ୍ୟ ଏଠାରେ ଜାଗ ଓ ବୁଦ୍ଧକୁଟ ବଳୀ ଦେଇ ଦେବୀଙ୍କ ଆରାଧନା କରାଯାଇଥିଲା । ତେଣୁ ଅଶୋକ ତାଙ୍କ ଜଗଗତ ଅନୁଶାସନରେ କଳିଙ୍ଗର ରାଜକର୍ମାଗ୍ରାମାନଙ୍କୁ ଲକ୍ଷ୍ୟ କରି ଆଦେଶ ଦେଇଥିଲେ— "ଖପିକାଳ ପର୍ବତରେ ଯେଉଁ ଉତ୍ସବ ଅନୁଷ୍ଠିତ ହେଉଛି— ସେଥିରେ ବହୁ ସଂଖ୍ୟକ ଜୀବଙ୍କୁ ହତ୍ୟା କରାଯାଉଛି । ଲୋକମାନଙ୍କୁ ବୁଝାଇ ଦେହି ହିଂସାତୁଳ ଆଚରଣ ବନ୍ଦ କରିବା ଆବଶ୍ୟକ ।" ତାରାତାରିଣୀ ପାହାଡ଼ଠାରୁ

ଅଳ୍ପ ଦୂରରେ ଜଗତପୁରଠାରେ ଅଶୋକଙ୍କର ପୁସ୍ତକିତ ଧର୍ମଲିପି ବିଦ୍ୟମାନ । ଏଣୁ ଏହା ପର୍ଯ୍ୟଟନମାନଙ୍କ ପକ୍ଷରେ ଏକ ଦର୍ଶନୀୟ ସ୍ଥାନ । ପୁରୁଷୋତ୍ତମପୁର ଜିଲ୍ଲାରେ ତାରାତାରିଣୀ ପାହାଡ଼ ଅଛି । ସେଠାରୁ ପ୍ରାୟ ୭ ମାଇଲ ଦୂରରେ ପାଣ୍ଡିଆ ଗ୍ରାମ ନିକଟସ୍ଥ ଏକ କ୍ଷୁଦ୍ର ପାହାଡ଼ରେ ଅଶୋକଙ୍କର ସୁପ୍ରସିଦ୍ଧ କଳିଙ୍ଗ ଲିପି 'ଜଗତପୁ ଅନୁଶାସନ' ଦେଖିବାକୁ ମିଳେ । ଏହା ୨୪ ବା ୨୫ ପଂକ୍ତି ବିଶିଷ୍ଟ ଏବଂ ପ୍ରାୟ ୧୦୦ ପୃଷ୍ଠ ଲମ୍ବ ଏକ ବିରାଟ ପୁସ୍ତକ ଗାତ୍ରରେ ଖୋଦିତ ହୋଇଅଛି । ସେଥିର ଉପରି ଅଂଶରେ ହତ୍ୟାର ମସ୍ତକ ସଦୃଶ ଗୋଟିଏ ବିଶାଳ ପୁସ୍ତକରୁ ସ୍ଥାନୀୟ ଲୋକେ 'କଳକ ଦୁର୍ଗା' ଆଖ୍ୟା ଦେଇ ଆରାଧନା କରନ୍ତି । କୁମାର ପୂର୍ଣ୍ଣିମା ଦିନ ଏଠାରେ 'ଗମା-ଉତ୍ସବ' ସଙ୍ଗେ 'ଗୌରୀ ଆମମା' ଉତ୍ସବ ମଧ୍ୟ ଅନୁଷ୍ଠିତ ହୁଏ । ଏଠାରୁ ଅଳ୍ପ ଦୂରରେ ଭରତକୁ କାକେଶ୍ୱର ମହାଦେବଙ୍କ ମନ୍ଦିର ବିଦ୍ୟମାନ । ଜଗତପୁର ଚତୁର୍ଦ୍ଦିଗରେ ନୁଆଗାଁ, ଦୋଳପଲ୍ଲୀ, ବାଣମର, ଖୁଣ୍ଟିଡ଼ା, ଗାଜପୁର, ପାଣ୍ଡିଆ ପୁରୁତି ଗ୍ରାମଗୁଡ଼ିକ ଅବସ୍ଥିତ । ଏହା ଏକ ପଲ୍ଲୀ ବହୁଳ-ଜନାକୀର୍ଣ୍ଣ ସ୍ଥାନ ହୋଇଥିଲେ ସୁଦ୍ଧା ଉତ୍ତମ ରାଷ୍ଟ୍ରର ଅଗାଧ ଅନୁଭୂତ ହୁଏ । ବ୍ରହ୍ମପୁର ଠାରୁ ଖୁଣ୍ଟିକୋଟ ପର୍ଯ୍ୟନ୍ତ ସେ କୌଣସି ରେଳଷ୍ଟେସନରୁ ତାରାତାରିଣୀ ତଥା ଜଗତପୁ ଯାତ୍ରା କରିବାକୁ ଲାଖ୍ୟା ପଡ଼ିଛି । କିନ୍ତୁ ମରାମତି ଅଭାବରୁ କେତେକ ଲାଖ୍ୟାରେ ବସ ଓ ମଟର ଯିବା ସମ୍ଭବ ହେଉନାହିଁ ।

ଗୋପାଳପୁର ଗୋଟିଏ କ୍ଷୁଦ୍ର ବନ୍ଦର । ଏହା ବ୍ରହ୍ମପୁରଠାରୁ ପ୍ରାୟ ୧୦ ମାଇଲ ଦୂରରେ ଅବସ୍ଥିତ । ବ୍ରହ୍ମପୁର ବିଶ୍ୱବିଦ୍ୟାଳୟ 'ଉତ୍ତରୀୟ'ଠାରୁ ମାତ୍ର ୫ କିଲୋମିଟର ଦୂରରେ ଗୋପାଳପୁର ଅବସ୍ଥିତ । ଏହା ଗଞ୍ଜାମର ଏକ ଉତ୍କଳ ସ୍ୱାସ୍ଥ୍ୟ କେନ୍ଦ୍ର । ତେଣୁ କଲିକତା ଓ ମାନ୍ଦ୍ରାଜରୁ ମଧ୍ୟ ବହୁ ପର୍ଯ୍ୟଟକ ଆସି ସ୍ନାତ୍ତ୍ୱ ଉତ୍ସରେ ଏଠା ପାମ୍ବୁବୀଚ ହୋଟେଲରେ ପୂର୍ବେ ରହୁଥିଲେ । ବର୍ତ୍ତମାନ ଏଠାରେ ଦୁର୍ଲ୍ଲଭ-ମୂଲ୍ୟ (Rare earth) ଖୋଦନ ଓ ସେଥିରେ ରସାୟନ ପାଇଁ ଗୋଟିଏ ନୂତନ ପୁନଃ ଭାରତ ସରକାରଙ୍କ ପକ୍ଷରୁ ନିର୍ମାଣ ହେଉଛି ।



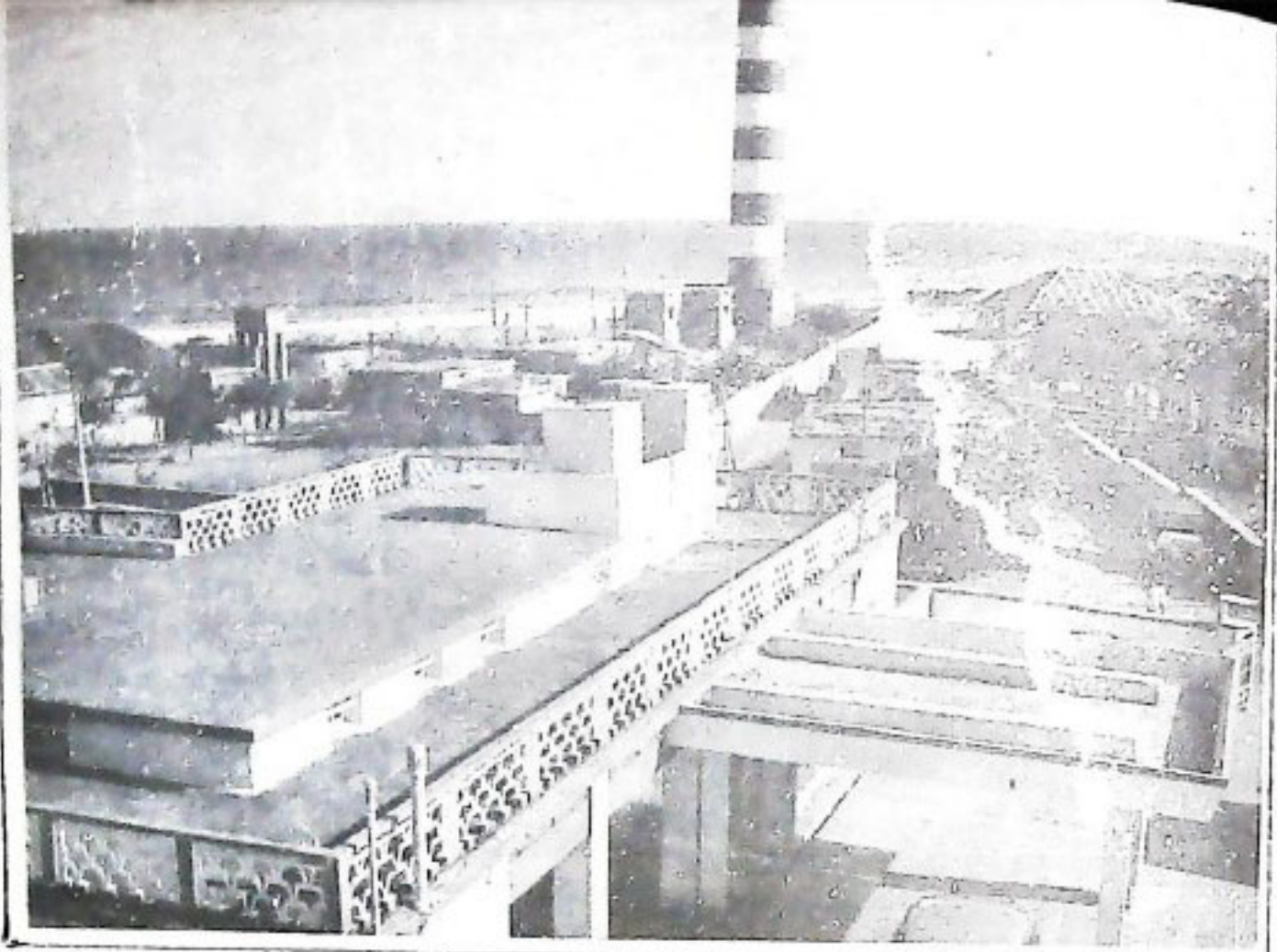

ତପସାଣିର ଉଷ୍ଣ ପ୍ରସ୍ତରଣ ଗଞ୍ଜାମର ବଡ଼ଖିମୁଣ୍ଡି ଚାଲୁକାରେ ଅବସ୍ଥିତ । ଏଠାରେ ସ୍ଥାନ କଲେ ବହୁ ଚର୍ମରୋଗରୁ ଲୋକେ ମୁକ୍ତ ହୁଅନ୍ତି । ଏହି ବିଶ୍ୱାସରେ ପ୍ରତ୍ୟହ ସେଠାରେ ଯଥେଷ୍ଟ ଜନ ସମାଗମ ହୁଏ । ଏହା ବହୁପୁର-ପାରଳାଖେମୁଣ୍ଡି ରଥା ମଧ୍ୟରେ ଅବସ୍ଥିତ । ଏହି ଉଷ୍ଣକୂଳ ନିକଟରେ ଏକ ଡାକ ବଙ୍ଗଳା ଅବସ୍ଥିତ । ତତୁଦ୍ଦିଗର ଗାମ୍ଭୀର୍ଯ୍ୟପୂର୍ଣ୍ଣ ପରିବେଶ ମଧ୍ୟରେ ବନଭୂମିର ନିବାସନ ଛାୟା ତଥା ଏ ସ୍ଥାନର ପ୍ରାକୃତିକ ଶୋଭା ଜନମାନସକୁ ଆକୃଷ୍ଟ କରେ ।

କୋରାପୁଟ କିଲ୍ଲା

କୋରାପୁଟ କିଲ୍ଲାରେ ପର୍ଯ୍ୟଟକଙ୍କ ପାଇଁ ଗୋଟିଏ ମୁଖ୍ୟ କେନ୍ଦ୍ର ହେଉଛି ଗୁଣ୍ଡେଶ୍ୱର । କରାପୁରଠାରୁ ସେଠାକୁ ଯିବା ପାଇଁ ସୁନ୍ଦର ରାସ୍ତା ପଡ଼ିଛି । ଏହା ନିକଟରେ ରାମଗିରି ନାମକ ଏକ ପର୍ବତ ବିଦ୍ୟମାନ । ପଣ୍ଡିତ-ମାନଙ୍କ ମତରେ ଗୁଣ୍ଡପୁରରେ ସେଠାରେ ଗୋଟିଏ ଆଶ୍ରମ ଥିଲା ଓ ତାହା ମୁନିତପସ୍ୟାମାନଙ୍କ ବାସସ୍ଥାନ ହେବାରୁ ମହାକବି କାଳିଦାସ ତାଙ୍କ 'ମେଘଦୂତ' ଉଷ୍ଣ କାବ୍ୟରେ 'ରାମଗିରି-ଆଶ୍ରମ' ବିଷୟ ରଲେଖ କରି ଅଛନ୍ତି । ରାମାୟଣ-ଯୁଗରେ ଶ୍ରୀରାମଚନ୍ଦ୍ର ତାଙ୍କ ଭ୍ରାତା ଲକ୍ଷ୍ମଣ ଓ ସତୀଶିରୋମଣି ସାତାଙ୍କ ସଙ୍ଗେ ଦଣ୍ଡକାରଣ୍ୟରେ ଭ୍ରମଣ କଲାବେଳେ ତାଙ୍କ ପାଦସ୍ପର୍ଶରେ 'ରାମଗିରି-ଆଶ୍ରମ' ପବନୁତ ହୋଇଥିବା ପ୍ରସଙ୍ଗ କାଳିଦାସ ଖ୍ରୀଷ୍ଟାବ୍ଦ ପ୍ରାୟ ୪ର୍ଥ ବା ୫ମ ଶତାବ୍ଦୀରେ ରଲେଖକରି ଅଛନ୍ତି । ଏଠାରୁ ଅଳ୍ପ ଦୂରରେ ପୁଣ୍ୟତୋୟା ଗୋଦାବରୀ ପ୍ରବାହିତ ହୁଏ । ତାହା ମଧ୍ୟ ଦଣ୍ଡକାରଣ୍ୟ ମଧ୍ୟରେ ଅବସ୍ଥିତ । ଗୋଦାବରୀ କୂଳରେ ପଞ୍ଚବଟୀ ନାମକ ସ୍ଥାନରେ ରାମଚନ୍ଦ୍ର ଗୋଟିଏ ବୃତୀର ନିର୍ମାଣ କରି ଦର୍ଶନାକାଳରେ ଅବସ୍ଥାନ କରିଥିବା ବିଷୟ 'ଅରଣ୍ୟକ କାଣ୍ଡ'ରେ ବର୍ଣ୍ଣିତ ହୋଇଅଛି ।

ଗୁଣ୍ଡେଶ୍ୱର ଏକ ପ୍ରସିଦ୍ଧ ଶୈବକ୍ଷେତ୍ର । ଗୋଟିଏ ବିରାଟ ଗନ୍ଦୁର ମଧ୍ୟରେ ଶିବଲିଙ୍ଗକୁ ପୂର୍ବେ ଜୈନ ତପସ୍ୟାମାନେ ଆରାଧନା କରୁଥିବା ଏଥିରୁ ପ୍ରମାଣିତ ହୁଏ । ଶିବରାତ୍ରି ଦିନ ଏଠାକୁ ବିଭିନ୍ନ ଅଞ୍ଚଳରୁ ସହସ୍ର ସହସ୍ର ଯାତ୍ରୀଙ୍କ ସମାଗମ ହୁଏ । ଏଠାର ପ୍ରାକୃତିକ ପରିବେଶ ଅତ୍ୟନ୍ତ ରମଣୀୟ ।

ଗୁଣ୍ଡେଶ୍ୱର ପରି ଗୁଣ୍ଡପୁରଠାରୁ ପ୍ରାୟ ୧୫ ମାଇଲ ଦୂରରେ ଅବସ୍ଥିତ ଜଗମଣ୍ଡା ପାହାଡ଼ ଅନ୍ୟ ଏକ ଦର୍ଶନୀୟ ସ୍ଥାନ । ଏ ପାହାଡ଼ ନିକଟରେ ପଦ୍ମପୁର ଗ୍ରାମ ଅବସ୍ଥିତ । ଅଳ୍ପ ଦୂରରେ ବଂଶଧାରୀ ନଦୀ ପ୍ରବାହିତ ହୁଏ । ଜଗମଣ୍ଡା ପାହାଡ଼ଟି ଦୁଇ ଭାଗରେ ବିଭକ୍ତ । ପ୍ରଥମ ଭାଗ ଗୋଟିଏ ବିରାଟ ହ୍ରମବର୍ଦ୍ଧିତ ପ୍ରସ୍ତର ଖଣ୍ଡରେ ପୂର୍ଣ୍ଣ ଓ ବୃକ୍ଷଲତା ବିହୀନ । ସେଥିର ଶୀର୍ଷ ଦେଶରେ ନାନି-କଣ୍ଠେଶ୍ୱରଙ୍କ ମନ୍ଦିର ୭ଟି ମାତ୍ର ବିରାଟ ପ୍ରସ୍ତର ଦ୍ୱାରା ନିର୍ମିତ ହୋଇ ଦର୍ଶକଙ୍କୁ ଚମତ୍କୃତ କରୁଛି । ଏତେ ବଡ଼ ବଡ଼ ମସୃଣ ପ୍ରସ୍ତର ବିନା ଜେନ୍ ସାହାଯ୍ୟରେ କିପରି ରଲୋକିତ ହେଲା-ସେ କଥା ଚିନ୍ତା କଲେ ବିସ୍ମୟ କାତ ହୁଏ । ପୂର୍ବେ ଆମ ଦେଶର ଶିଳ୍ପୀ ଓ ଶ୍ରମିକମାନଙ୍କ ଗୁରୁତ୍ୱ ଓ ପରାକ୍ରମ ଯେ ଅତି ଉନ୍ନତ ଅବସ୍ଥାରେ ଥିଲା ଏଥିରେ ଆଦୌ ସନ୍ଦେହ ନାହିଁ । ମନ୍ଦିରଟି ଆକୃତିରେ କ୍ଷୁଦ୍ର-ଏକକାଳୀନ ୨ ବା ୩ ଜଣକୁ ବେଶି ଲୋକ ତା' ଭିତରେ ରହି ପାରିବେ ନାହିଁ । ଶକ୍ତି ବିହୀନ କ୍ଷୁଦ୍ର ଶିବ ଲିଙ୍ଗ ଏଠାରେ ଦେଖାଯାଏ । ଏପରି ଶକ୍ତି ନ ଥିବା ଲିଙ୍ଗ ଅନ୍ୟତ୍ର କେଉଁ ମନ୍ଦିରରେ ଆମେ ଦେଖି ନାହିଁ । ସୁତରାଂ ମନରେ ସନ୍ଦେହ ହୁଏ, ପୂର୍ବେ ହୁଏତ ଅନ୍ୟ କିଛି ସୁପ୍ରାକୃତି ବିଗ୍ରହ ଏଠାରେ ପ୍ରତିଷ୍ଠାୟତ୍ତ କରିଥିଲେ ।

ଏହି କ୍ଷୁଦ୍ର ମନ୍ଦିରର ବାହାର ପାର୍ଶ୍ୱସ୍ଥ ଗୋଟିଏ ପ୍ରସ୍ତର ଗାତୁରେ ଦୁଇ ପ-କ୍ରି ବିଶିଷ୍ଟ ଶିଳାଲେଖ ଶୋଭିତ ହୋଇଅଛି । ସେଥିରେ ତିନୋଟି ନାମମାତ୍ର ଆମେ



ପାଠ କରିଛୁ । ଯଥା:—(୧) ଶ୍ରୀଚନ୍ଦ୍ରଲେଖ (୨) ଉଦୟନ ଓ (୩) ଧର୍ମକୀର୍ତ୍ତି । ସମ୍ଭବତଃ ସେମାନେ ଗୁରୁ ପରଂପରା ହୋଇ ଥିବାରୁ କେହି ପରବର୍ତ୍ତୀ ଯୁଗର ଶିଷ୍ୟ ସେମାନଙ୍କ ନାମ ସ୍ମରଣାର୍ଥେ ମନ୍ଦିରର ଭିତ୍ତିଗାତ୍ରରେ ଏହା ଖୋଦିତ କରିଥିବେ । ଧର୍ମକୀର୍ତ୍ତି ନାମକ ଜଣେ ସ୍ୱପ୍ରସିଦ୍ଧ କୈୟାୟିକ ବୌଦ୍ଧ ପଣ୍ଡିତ କଳିଙ୍ଗରେ ଖ୍ରୀ: ୬ମ ଶତାବ୍ଦୀରେ ଥିବା ଜଣାଯାଏ । ତାଙ୍କ ରଚିତ ବହୁଗ୍ରନ୍ଥ ମଧ୍ୟରୁ ‘ନ୍ୟାୟବିହୁ’ ଭାରତୀୟ ଦର୍ଶନର ଏକ ପ୍ରସିଦ୍ଧ ଗ୍ରନ୍ଥ କହିଲେ ଅତ୍ୟୁକ୍ତି ହେବ ନାହିଁ । ବୌଦ୍ଧତ୍ରୀପାଟଳର ଭିତ୍ତିକୃଷ୍ଣ ଭାଷ୍ୟ ମଧ୍ୟ ସେ ପ୍ରଣୟନ କରିଥିବା କଥିତ ହୁଏ । ନାଳନ୍ଦା ବିଶ୍ୱବିଦ୍ୟାଳୟର ମୁଖ୍ୟ ଅଧ୍ୟାପକ ରୂପେ ସେ କିଛିକାଳ ଅବସ୍ଥାନ କରିଥିବା ମଧ୍ୟ କଥିତ ହୁଏ । ସମ୍ଭବତଃ ସେହି ଭାରତର ବିଖ୍ୟାତ ବୌଦ୍ଧ ପଣ୍ଡିତ ଏଠାରେ ରହି ବିଦ୍ୟାର୍ପଣ କରି ଥିବାରୁ ପରବର୍ତ୍ତୀ ଯୁଗର କେହି ଶିଷ୍ୟଙ୍କ ଦ୍ୱାରା ଏ ଲିପି ଖୋଦିତ ହୋଇଥିବ । କାରଣ ଲିପିତରୁ ଅନୁସାରେ ଏଥିରେ ସମସ୍ତ ଖ୍ରୀ ୮ମ ବା ୯ମ ଶତାବ୍ଦୀ ବୋଲି ଧାର୍ଯ୍ୟ ହୋଇପାରେ ।

ସେ ଯାହାହେଉ, ଭାରତର ଜଣେ ଶେଷ ପଣ୍ଡିତ ଯଦି ଏଠାରେ ରହିଥିବା ପ୍ରମାଣିତ ହୁଏ, ତା'ହେଲେ ଜଗନ୍ନାଥ ପାହାଡ଼ ସେ ଏକ ବିଶିଷ୍ଟ ଦର୍ଶନୀୟ ସ୍ଥାନ ରୂପେ ପରିଚିତ ହେବ ଏବଂ ବୌଦ୍ଧ ଭକ୍ତମାନଙ୍କ ଏକ ବିଶିଷ୍ଟ ତୀର୍ଥ କ୍ଷେତ୍ରରେ ପରିଣତ ହେବ, ଏଥିରେ ଆତୌ ସନ୍ଦେହ ନାହିଁ ।

ଜଗନ୍ନାଥ ପାହାଡ଼ର ଦ୍ୱିତୀୟ ଭାଗରେ ଚନ୍ଦ୍ରଶେଖରଙ୍କ ମନ୍ଦିର ଅବସ୍ଥତ । ଏହା ଏକ ରେଖ ଦେଉଳ ଓ କାନ୍ଥକାର୍ଯ୍ୟ ବିମଣ୍ଡିତ । ଖ୍ରୀ: ୬ମ ଶତାବ୍ଦୀରେ ନିର୍ମିତ ହୁଏନେସ୍ୱରର ପର୍ଶୁରାମେଶ୍ୱର ମନ୍ଦିର ପ୍ରତୀକ ଏଥିର କାନ୍ଥକାର୍ଯ୍ୟ ଓଡ଼ିଶାରେ ମନ୍ଦିର ଶିଳ୍ପର ଆଦିମ ଅବସ୍ଥା ସ୍ୱରୂପ କରେ । ସମୁଦାୟ ପାହାଡ଼ର ପରିବେଶ ପ୍ରାଚୀନ ଯୁଗର କଳା ଓ ଐତିହାସିକ ଚର୍ଚ୍ଚନାର ପୂର୍ଣ୍ଣତା ସ୍ୱରୂପ ବର୍ଣ୍ଣିତ ।

ଚିତ୍ରକର ଶ୍ରୀ,
ପାରଳା ଖେମୁଣ୍ଡ ।

ଅନୁଗ୍ରହ କରି ଭୃତ୍ୟଦ୍ୱାରା ଆଣିଲେ ନାହିଁ...



ସ୍ୱେଚ୍ଛା ବ୍ୟାଙ୍କ ଚିଠି ଚଳେ ଗୁଡ଼ା—
 ଯେ କୌଣସି ଉତ୍ତର ଅବସରରେ ଏହା
 ଆଦର୍ଶ । ଟ.୧୧, ଟ.୨୫, ଟ.୫୧ ଓ ଟ.୧୦୧
 ମୂଲ୍ୟରେ ଏହା ପାଇବେ । ବିନା କୂଳିରେ
 ଆପଣ ଚିଠି ଚଳେ ଆଦିତ କଣି ପାରିବେ
 ଓ ଉତ୍ତର ପାରିବେ । ଆପଣଙ୍କ
 ଅକାଉଣ୍ଟରେ ମଧ୍ୟ ଜମା ଦେଇ ପାରିବେ ।

HITR-201-0711



ସ୍ୱେଚ୍ଛା ବ୍ୟାଙ୍କ
 ଆମ୍ଭେ ଯେତେବେଳେ ମୁହଁ ମୁହଁ କରି ଚାଲିବା

ପ୍ରାର ଐତିହାସିକ କାଳରୁ ଓଡ଼ିଶା ଅଞ୍ଚଳରେ ମାନବର ଜନ୍ମ, କାର୍ଯ୍ୟକାରୀ ଓ ସଂସ୍କୃତିର ଐଶ୍ଵର୍ଯ୍ୟ ଦେଖିବାକୁ ମିଳେ । ଓଡ଼ିଶା ଯେ କେବଳ ଜୈନ, ବୌଦ୍ଧ ଏବଂ ହିନ୍ଦୁ ସଭ୍ୟତାର ଜନ୍ମ ଭାସ୍କର୍ଯ୍ୟ ଓ ଶିଳ୍ପ ନୈପୁଣ୍ୟ ପାଇଁ ବିଖ୍ୟାତ, ତାହା ନୁହେଁ । ଏହି ଓଡ଼ିଶାରେ ବୈଚିତ୍ର୍ୟମୟ ଆଦିବାସୀ ସଂପ୍ରଦାୟ ବିଭିନ୍ନ ଅଞ୍ଚଳରେ ନିଜର ବିଶିଷ୍ଟ ସାଂସ୍କୃତିକ ପରମ୍ପରା ବଜାୟ ରଖି ଆସିଛନ୍ତି ଏବଂ ଦୂର ଦୂରାନ୍ତର ଗ୍ରାମାଞ୍ଚଳରେ ଓଡ଼ିଆ ସଂସ୍କୃତିର ଚିହ୍ନ ଚିହ୍ନ ପରିବେଶ ଓ ରୂପ ସମ୍ଭାରକୁ ନେଇ ଗ୍ରାମବାସୀମାନେ ଜୀବନ ରସ ଆସ୍ଵାଦନ କରିଥାଆନ୍ତି । ଏହି ସବୁ ଜୀବତ ସଂସ୍କୃତି ଏବଂ ବିଦ୍ୟମାନ ବୈଶିଷ୍ଟ୍ୟଗୁଡ଼ିକ ମଧ୍ୟ ବହୁଗୁଣରେ ଆକର୍ଷଣୀୟ ।



ସାଂସ୍କୃତିକ ବୈଚିତ୍ର୍ୟ ଓ ବୈଶିଷ୍ଟ୍ୟକୁ ବିଶ୍ଵର କଲେ, ଓଡ଼ିଶାରେ ଶ୍ଵେଳ ସଂସ୍କୃତିକୁ ଆଧାର କରି ରାଜ୍ୟର ପୂର୍ବାଞ୍ଚଳ, ପଶ୍ଚିମାଞ୍ଚଳ, ଦକ୍ଷିଣାଞ୍ଚଳ ଓ ଉତ୍ତର-ପୂର୍ବାଞ୍ଚଳର ବିଶେଷତ୍ଵ ଉପଲବ୍ଧି କରାଯାଏ । ସେହିପରି ଆଦିବାସୀ ସଂସ୍କୃତିକୁ ଆଧାର କରି ଉତ୍ତରାଞ୍ଚଳର ମୁଣ୍ଡାରି ଜନଜାତି ଓ ଓଡ଼ିଆ ଭାଷୀ ଜନଜାତି ଏବଂ ଦକ୍ଷିଣ ଓ ପଶ୍ଚିମ ଓଡ଼ିଶାର

ଓଡ଼ିଶାର ଆଦିବାସୀ ଓ ପଲ୍ଲୀଜୀବନ

ଡକ୍ଟର ଲକ୍ଷ୍ମଣ କୁମାର ମହାପାତ୍ର



ଦ୍ରାବିଡ଼ୀ (କେନ୍ଦ୍ର, କୋୟା, ଗଣ୍ଡ) ଭାଷାଭାଷୀ ଜନଜାତି ଓ ଓଡ଼ିଆ ଭାଷାଭାଷୀ ଜନଜାତି ବଂଶୋତ୍ଥାନରେ ପରିଲକ୍ଷିତ ହୁଅନ୍ତି । ଏହା ବ୍ୟତୀତ ଓଡ଼ିଶାର ପଶ୍ଚିମାଞ୍ଚଳ ଓ ମଧ୍ୟଭାଗରେ ଅଧିକାଂଶ ଜନଜାତି ଓଡ଼ିଆ ଭାଷାଭାଷୀ ପୂର୍ବାଞ୍ଚଳରେ ଆଦିବାସୀ ଜନଜାତି ଖୁବ୍ ଜନ୍ମ ସଂଖ୍ୟାରେ

ଦେଖାଯାନ୍ତି ଏବଂ କେତେକ କ୍ଷେତ୍ରରେ ସେମାନେ ହେଲେ ନବାଗତ ଆଗରୁକ ଜନଜାତି, ଯେଉଁମାନେକି ତାଙ୍କ ନିଜ ନିଜ ଭାଷା ଏବେ ସୁଦ୍ଧା ବ୍ୟବହାର କରିଥାନ୍ତି ।

ପ୍ରଥମରେ ସ୍ପଷ୍ଟ କରିଦେବା ଉଚିତ୍ ଯେ, ଅତୀତ ଓଡ଼ିଶା କ୍ଷେତ୍ରରେ ଆଦିବାସୀ ସଂସ୍କୃତି ଓ ସାଧାରଣ ଗ୍ରାମ୍ୟ ସଂସ୍କୃତି ମଧ୍ୟରେ ଗୋଟିଏ ବିଭାତ ସ୍ଵଭାବ ଅଛି ବୋଲି ମନେ କରିବା ଠିକ୍ ହେବ ନାହିଁ, ଅନ୍ୟ କଥାରେ, ଓଡ଼ିଶାର ଆଦିବାସୀ ସଂସ୍କୃତି ଏବଂ ସାଧାରଣ ଗ୍ରାମ୍ୟ ସଂସ୍କୃତି ମଧ୍ୟରେ ନିରବଚ୍ଛିନ୍ନତା (continuum) ଅର୍ଥ ନୁହେଁ ଯେ, ଅଞ୍ଚଳ ଅଞ୍ଚଳ ମଧ୍ୟରେ ବିଶେଷ ପାର୍ଥକ୍ୟ ନାହିଁ । ଏହାର ଅର୍ଥ ଏହା ମଧ୍ୟ ନୁହେଁ ଯେ ଗୋଟିଏ ଅଞ୍ଚଳରେ ଥିଲେ ହେଁ ଆଦିବାସୀଙ୍କ ସଂସ୍କୃତି ଏବଂ ସାଧାରଣ ଗ୍ରାମ୍ୟ ସଂସ୍କୃତି ମଧ୍ୟରେ ସ୍ପଷ୍ଟତା ବା ମାତ୍ରାନ୍ତରଣ ପ୍ରଭେଦ ପରିଲକ୍ଷିତ ହୁଏ ନାହିଁ । କାରଣ ବହୁତ ଓଡ଼ିଶାର ଚିନ୍ତାଧାରା ଅଣ-ଆଦିବାସୀ ସାଧାରଣ ଓଡ଼ିଆ ଜାତିଗୁଡ଼ିକ ଅତିମ କାଳରୁ ଓଡ଼ିଶାରେ ହିଁ ବସବାସ କରି ଆସୁଛନ୍ତି । ସାଂସ୍କୃତିକ ଓ ସାମାଜିକ ଅଭିବିକାଶ ଦୃଷ୍ଟିକୋଣରୁ ବସ୍ତର କଲେ ସେମାନଙ୍କ ଭାତିମାତି,



ପବ ପର୍ବାଣୀ, ଦେବା ଦେବୀ, ଲୋକାଶୁର ଓ ନୀତିନିୟମ ଆଦିବାସୀ ଜନଜାତିକ ସଂସ୍କୃତି ପରଂପରା ସହିତ ଅଜାଣା ରାବେ ଜଡ଼ିତ ।

ଏହାସବୁ ବିଶୁଦ୍ଧ କଲେ ଜଣେ ବିଦେଶୀ ପର୍ଯ୍ୟଟକ, ଆମେରିକାରୁ ହେଉ ବା ଜାପାନରୁ ହେଉ, ମୋଟେ କଳନା କରି ପାରିବ ନାହିଁ କେଉଁଠି ଆଦିବାସୀରୁ ଛିଡ଼ିଲ ଏବଂ ଅଣ-ଆଦିବାସୀ ଜୀବନଧାରା ଆରମ୍ଭ ହେଲା । କାରଣ ଅଧିକାଂଶ ଗାଁ ରେ ଆଦିବାସୀ ଓ ଅଣ-ଆଦିବାସୀ ମିଳିମିଶି ରହନ୍ତି । ସମାନ ଦେବା ଦେବୀକୁ ଏକ ଭାବରେ ପୂଜା ଦିଅନ୍ତି, ଏକ ଭାବରେ ଡାହାଣୀ ଗୁଣିଆରେ ବଣାସ କରନ୍ତି । ହୁଏତ ଏକ ଗାତ ଗାର ମିଳିମିଶି ନାଚନ୍ତି । ପ୍ରକୃତରେ ଦେଶୀ ତପାତ୍ ଦେଶୀଯାଏ ଉଚ୍ଚ ଜାତିର ଲୋକ ଏବଂ ଆଦିବାସୀମାନଙ୍କ ଭିତରେ । କିନ୍ତୁ ଭାରତରେ ଯେ କୌଣସି ଅଞ୍ଚଳରେ ଆଦିବାସୀଙ୍କ ଗୁଣିତଳନ ସହିତ ଅନୁଜାତିକ ରୀତିନୀତିରେ ବହୁତ ସାମଞ୍ଜସ୍ୟ ରକ୍ଷା କରା ଯାଏ ତଥା ବିଧବା ବିବାହ, ବନ୍ୟା ମୂଲ୍ୟ ଦେଇ ବିବାହ, ପୁରୁଷ ସାର ଅବାଧ ମିଳାମିଶା, କୃଷି ବା ବାଣିଜ୍ୟରେ ସାମାଜିକ ଯୋଗଦାନ ରତ୍ୟାଦି । ଓଡ଼ିଶାରେ ଆଦିବାସୀମାନଙ୍କ ଭିତରେ ଏବଂ ଅନୁଜାତିମାନଙ୍କ ଭିତରେ ଲୋକନୃତ୍ୟ ଅନେକାଂଶରେ ବଞ୍ଚିରହିଅଛି ।

ଓଡ଼ିଶାର ଆଦିବାସୀ ଜନଜାତିକ ମଧ୍ୟରେ କନ୍ଧ ଋଷରେ ସର୍ବାଧିକ ଏବଂ ଏମାନେ ପୁରବାଣୀ, କୋରାପୁଟ ଓ କଳାହାଣ୍ଡି କିଲୁମାନଙ୍କରେ ବହୁତ ଭାବରେ ବସ ବାସ କରିଛନ୍ତି । କନ୍ଧମାନଙ୍କର ପ୍ରତିପତ୍ତି ରେଡ଼ାଖୋଳ, ଚାମଣ୍ଡା ବଣାଣ୍ଡି, ଏବଂ କେନ୍ଦୁଝର ଦେଶୀୟ ରାଜ୍ୟ ସୃଷ୍ଟିକରେ ମଧ୍ୟ ଅନୁଭୂତ ହେଉଥିଲା କାରଣ ଏହି ଦେଶୀୟ ରାଜ୍ୟଗୁଡ଼ିକରେ ଏକାନ୍ତ ଶାସନ ପ୍ରତିଷ୍ଠିତ ହେବା ପୂର୍ବରୁ କନ୍ଧମାନେ ଖଣ୍ଡି ଏ ଖଣ୍ଡିଏ ଅଞ୍ଚଳର “ରାଜା” ବୋଲି ଥିଲେ । ଏହି କନ୍ଧମାନଙ୍କର ବିଭିନ୍ନ ବଂଶ ଭିନ୍ନ ଭିନ୍ନ

ମୁଠା ବା ଗ୍ରାମପୁଞ୍ଜରେ ବିଭକ୍ତ ଥିଲା । ଏବେ ମଧ୍ୟ ଏହି ଭୂମି କୋଠ ସଂପର୍କର ପରଂପରା ପ୍ରଚଳିତ ଅଛି । ଅନେକ ମୁଠାରେ କନ୍ଧ ଗାଆଁରେ ଧାଙ୍ଗଡ଼ା (ଅଦିବାସୀ ବାହିତ ଯୁବକ) ଧାଙ୍ଗଡ଼ା (ଅଦିବାସୀତା ଯୁବତୀ) ମାନଙ୍କର ଶୁଆ ବସା ଘର ଅଛି । ଫସଲ ଅମଳ ପରେ ଯୁବକମାନେ ମହା ଆନନ୍ଦରେ ବିଭିନ୍ନ ଗାଁକୁ କୁଣିଆ ହୋଇ ଯାଆନ୍ତି ଏବଂ ସେ ଗାଁର ଝିଅମାନେ, ଯାହାଙ୍କ ବଂଶ ଆଗରୁକ ପୁଅମାନଙ୍କଠାରୁ ଫରକ୍, ସେମାନଙ୍କ ସହିତ ମିଶି ମନପୁରିରେ ନାଚନ୍ତି, ଗାଆନ୍ତି ଏବଂ ପ୍ରେମାଳାପ କରନ୍ତି ମଧ୍ୟ । ଏହି ନାଚଗୀତ ଓ ପ୍ରେମାଳାପରୁ ଆରମ୍ଭ ହୁଏ ପରସ୍ପର ପ୍ରତି ଆକର୍ଷଣ । ଯାହା ହୁଏତ ଅନେକ କ୍ଷେତ୍ରରେ ବିବାହରେ ପରିପୁର୍ଣ୍ଣ ହୁଏ । ଏହି କନ୍ଧ ଜାତିର ଗୋଟିଏ ବିଭାଗ ତୁଙ୍ଗରିଆ କନ୍ଧ ପ୍ରାୟ ତିନି ହଜାରରୁ ଘୁରି ହଜାର ପୁଟ ଉପରେ ନିୟାମଗିରି ପର୍ବତମାଳା ମଧ୍ୟରେ ଥିବା ଉପତ୍ୟକାଗୁଡ଼ିକରେ ବସବାସ କରୁଛନ୍ତି ବିଷମ କଟକ ରେଳ ଷ୍ଟେସନର ଅନତିଦୂରରେ । ସେମାନଙ୍କର ଲୋକ-ନୀୟ ଜମଜା ବଗିରା, ବିଷ୍ଣୁତ ସପୁରୀ ପଣସ ଗୁଣ, ବଢ଼ିଲ ବଦଳାର ବନ ଓ ଆମ ପଣସର ସମ୍ଭାର ଦେଖିଲେ ମନେ ହେବ ସତେକି ଏହା ଗୋଟିଏ ନନ୍ଦନ ଜାନନ । ମଶାନାହିଁ, ମାଛି ନାହିଁ, ଅଳିଆ ନନ୍ଦନା ନାହିଁ, ମିଛ ନାହିଁ, ମାୟା ନାହିଁ । ଏଭଳି ନନ୍ଦନ ଜାନନରେ ଗ୍ରୀଷ୍ମ ଦିନରେ ଯେ କୌଣସି ପର୍ଯ୍ୟଟକ ଦୁଇ-ଗୁଣି ଦିନ କଟାଇ ପାରିଲେ ସ୍ୱର୍ଗ ସୁଖ ସ୍ୱର କରି ପାରନ୍ତା । ପ୍ରକୃତରେ କୋରାପୁଟ, ଗଞ୍ଜାମ, କଳାହାଣ୍ଡି, ସୁନ୍ଦରଗଡ଼, କେନ୍ଦୁଝର ଓ ମୟୂରଭଞ୍ଜ ଜିଲ୍ଲାମାନଙ୍କରେ ଅତିଉଚ୍ଚ ପାହାଡ଼ରେ ଥିବା ଆଦିବାସୀ ବଞ୍ଚିର ଅନତୀଦୂରରେ ଯଦି ବିଶ୍ୱାମାଗାର ନିର୍ମାଣ କରି ହୁଅନ୍ତା, ତାହା ହେଲେ ଦେଶ ବିଦେଶରୁ ଅନେକ ପର୍ଯ୍ୟଟକ ଆସି ଆଦିବାସୀ ସଂସ୍କୃତିର ଆଲୋଚନା ଏବଂ ଆଦିବାସୀ-ଦୂର ମୂଲ୍ୟବୋଧର ଉପପୁତ୍ର ସମ୍ପନ୍ନାନ ଦେବାକୁ ସୁଯୋଗ ଓ ଅବସର ପାଆନ୍ତେ । କିନ୍ତୁ ଏହି ମାଧ୍ୟମରେ ଏପରି ଏକ ବିଷମୟ ପରିସ୍ଥିତିର ଉନ୍ନେଷ ହେବା ଅସମ୍ଭବ ନୁହେଁ, ଯାହା ଦ୍ୱାରା ସେ ଆଦିବାସୀ ସମାଜ ଓ ସଂସ୍କୃତି ଟଣା ଓଟରାରେ ପଡ଼ି ନିଜର ଉଚ୍ଚ ଓ ଉଦାର ମୂଲ୍ୟବୋଧଗୁଡ଼ିକ ହରାଇ, ହୁଏତ କେତେକ ସାମାଜିକ ବ୍ୟାଧିର ଜୀବାସନା ହୋଇ ପଡ଼ିବ ।

ମୟୂରଭଞ୍ଜର ସାତାଳ, କେନ୍ଦୁଝରର କୁଆଙ୍ଗ, ତୟପୁରର ଶଦବା ଓ ପରଜା ଏବଂ ମାଲକାନଗିରିର କୋୟାମାନଙ୍କ ନୃତ୍ୟ ଓ ସଙ୍ଗୀତ ବିଶେଷ ଉଲ୍ଲେଖଯୋଗ୍ୟ । ଏହିସବୁ





ଆଦିବାସୀ ଜାତିମାନେ ନୃତ୍ୟବିଦ୍ୟାରେ ପାରଙ୍ଗମତା ହାସଲ କରିଛନ୍ତି । ଏମାନଙ୍କର ନୃତ୍ୟ ପ୍ରାୟ ପ୍ରତ୍ୟେକ ବର୍ଷ ବିଭିନ୍ନ ଜାତୀୟ ଉତ୍ସବରେ ଏବଂ ଆଞ୍ଚଳିକ ସାଂସ୍କୃତିକ ମେଳା ମଉଜବରେ ପରିବେଷିତ ହୋଇଥାଏ । ଯଦି ସେମାନଙ୍କୁ ଦିଲ୍ଲୀ ବା ଭୁବନେଶ୍ୱର ନ ଆଣି ତାଙ୍କ ନିଜ ଅଞ୍ଚଳରେ ନିଜ ଗାଁରେ ନିଜର ଜୀବନ ଚାଳ ମାଧ୍ୟମରେ ରତ୍ନ ଓ ପର୍ବ ବିଶେଷରେ ପ୍ରାକୃତିକ ଏବଂ ସ୍ୱଭାବସୈଦ୍ଧ୍ୟ ପରିବେଶରେ ତାଙ୍କର ନୃତ୍ୟ ଗୀତ ପରିବେଷଣ କରାଯାଇପାରନ୍ତା, ତାହାହେଲେ ତାହା ଚିରାକର୍ଷକ ହେବାସଙ୍ଗେ ସଙ୍ଗେ ପର୍ଯ୍ୟଟକମାନଙ୍କଠାରୁ ପାରିତୋଷିକ ଅର୍ଥ ଦ୍ୱାରା ତାଙ୍କ ଜୀବନଧାରଣର ମାନବୃଦ୍ଧି କରାଯାଇପାରନ୍ତା । ଏହା ଶାମ ଶିଆଲଭାବରେ ନୁହେଁ, ସୁଚିତ୍ରିତ ଯୋଜନା, ହୁଏତ ସ୍ଥାନୀୟ ସମବାୟ ସମିତି କରିଆରେ କରାଯିବା ଭବିଷ୍ୟତ । ତାହାହେଲେ ଆମର ପର୍ଯ୍ୟଟନ ଶିଳ୍ପ ଯେ ସୁଦୂର ପ୍ରସାରୀ ହେବ ଶାଲି ତାହା ନୁହେଁ, ସ୍ଥାନୀୟ ଆଦିବାସୀମାନେ ସେହି ପର୍ଯ୍ୟଟନ ଶିଳ୍ପ ସଂଯୋଗ ଓ ଅର୍ଥସ୍ୱର କରାଯାଉ ।

ସେହିଭଳି ଆମର ଆଦିବାସୀମାନେ ଯେଉଁ ଝାଡ଼ ରତ୍ନ ଦେଇ ପୋଡୁରୁଷ ବା ଅସ୍ଥାଶୁ କୃଷି (Shifting Cultivation) କରନ୍ତି-ତାହା ବର୍ଷରେ ପ୍ରାୟ ଦଶମାସ ଧରି ବିଭିନ୍ନ ରତ୍ନରେ ବା ବିଭିନ୍ନ ଫସଲ ପାଇଁ ଭିନ୍ନ ଭିନ୍ନ ପ୍ରଣାଳୀରେ ଗୁଣ୍ଡ ଓ ଅମଳ କରାଯାଇଥାଏ । ତାକୁ ପୃଥିବୀର ପ୍ରାୟ ଦଶହଜାର ବର୍ଷର ପୁରାତନ କୃଷି ପଦ୍ଧତି ହିସାବରେ ପ୍ରତ୍ୟକ୍ଷ ଦର୍ଶନ ପାଇଁ ବ୍ୟବହାର କରାଯାଇପାରେ । ତାହା ଉନ୍ନତ ଶିଳ୍ପ-ଉଦ୍ୟୋଗ ଓ ଆଧୁନିକ କୃଷିପ୍ରଧାନ ଦେଶର ପର୍ଯ୍ୟଟକମାନଙ୍କର ନେକଟ ଯେ କୌତୁହଳ ଜାଗ୍ରତ କରାଇବ ତାହା ନୁହେଁ, ଏହା ଅତ୍ୟନ୍ତ ମନୋମୁଗ୍ଧକର ଅଲୌକିକ ଦୃଶ୍ୟ ମାଧ୍ୟମରେ ସେମାନଙ୍କୁ ଯେ ଅଭିଭୂତ କରିବ, ଏଥିରେ ସନ୍ଦେହ ନାହିଁ । ଯଦି ଇଣ୍ଡୋନେସିଆର ବାଲିଦ୍ୱୀପରେ ଥିବା ପାହାଡ଼ର ସୋପାନ ଗୁଣ୍ଡ (Terrace Cultivation) ପର୍ଯ୍ୟଟକଙ୍କୁ ନୈସର୍ଗିକ ଆନନ୍ଦ ଦେଇପାରେ, ଆଦିବାସୀ ସୌରଭାଲଙ୍କର ସୁବିଶ୍ୱାସ ଏବଂ ସୁରକ୍ଷିତ ଭଳି ପଥର ବନ୍ଧରେ ନିର୍ମିତ ହୋଇଥିବା ଅନନ୍ୟ ସୋପାନଶ୍ରେଣୀ ଉନ୍ନତ ଦେଶର ବାରିଗରୀ-କୃଷକୀ ପର୍ଯ୍ୟଟକଙ୍କୁ ସେହିଭଳି ବିସ୍ମୟ ବିଭୋର କରି ପାରିବ ।

ପୂର୍ବାଞ୍ଚଳ ଛିନ୍ନାଗୁଡ଼ିକରେ ଅନୁତ୍ତ ଜାତିମାନଙ୍କ ମଧ୍ୟରେ ଯେଉଁ ଚଢ଼େଇ ଚଢ଼େଇଶା, ଘୋଡ଼ାମାତ, ଦଶମାତ ଝାମୁସାତା ଏବଂ ପଶିମାଅଞ୍ଚଳର ପୁରପଲରେ ଯେଉଁ ମନମତାଶିଆ ମାତ ଗୀତ ଯଥା ରସରକେରା, ଡାଲଖାଇ, ନର୍ମା ରତ୍ୟାଦି ପ୍ରଚଳିତ ଅଛି ତାହାସବୁ ସାଧାରଣତଃ ରାବଧାନୀ ବା ଅନ୍ୟ ବଡ଼ ସହରର ପ୍ରେକ୍ଷାଳୟରେ କେପସୁଲ (Capsule) ଅବସ୍ଥାରେ ପରିବେଷଣ କରାଯାଇଥାଏ । ତାହା ନକରି ଯଦି ସେଗୁଡ଼ିକର ମନୋହର ସ୍ୱର୍ଣ୍ଣା ପ୍ରାକୃତିକ ସ୍ଥାନ ପରିବେଶରେ ଦର୍ଶନ କରିବାର ସୁଯୋଗ ଦିଆଯାଇପାରନ୍ତା ଏବଂ ବିଭିନ୍ନ ଆଞ୍ଚଳିକ ପର୍ବପର୍ବାଣୀ, ମେଳା ମଉଜବ ଓ ତାହା ସହିତ ଶୁଭା ହୋଇଥିବା ବିଭିନ୍ନ ଧରଣର ପିଠାପଣା, ରୋଗରାଗ, ଫଳମୂଳ, ମିଠା ପାଉଣା ରତ୍ୟାଦି ଉପଲୋଭ କରିବାର ବ୍ୟବସ୍ଥା କରି ଦିଆଯାଆନ୍ତା, ତାହାହେଲେ ଦେଶ ଭିତରର ତଥା ବିଦେଶର ପର୍ଯ୍ୟଟକମାନେ ଓଡ଼ିଶାର ବୈଚିତ୍ର୍ୟ ବିରକତ ସମସ୍ତ ଭର୍ତ୍ତିୟ ମାଧ୍ୟମରେ ଉପଲବ୍ଧି କରିପାରନ୍ତେ । ଏହା ନିଶ୍ଚୟ ପର୍ଯ୍ୟଟନ ଶିଳ୍ପ ବିଶେଷ ଅର୍ଥକରା, ରୋମାଞ୍ଚକାରୀ (Romantic) ଏବଂ ସୁରଣୀୟ ଅନୁଭୂତିରେ ସମୃଦ୍ଧ କରିପାରନ୍ତା ।

ଆମର ଆଦିବାସୀ ଓ ଗ୍ରାମ୍ୟ ସଂସ୍କୃତି ନିଃସୂତା ଚାରିତ୍ର୍ୟ ମଧ୍ୟରେ ବିପରି ଦର୍ଶନାତ୍ମକତା, ବିପରି ଅନୋଦପୂର୍ଣ୍ଣ ଓ ପ୍ରାଣପ୍ରାପ୍ତରେ ଭରା ହୋଇପାରିଛି, ଏହା ଅଙ୍ଗେ ନିଭାଇଲେ ସେଇ ରବିଶ୍ୟତସର୍ବସ୍ୱ, ବସ୍ତୁ ଚାଷିତ, ସମସ୍ତ ଯତ୍ନସାଧିତ ପର୍ଯ୍ୟଟକମାନେ ସରଳ ଓ ସରସ ଜୀବନର ଅଭିନବ ମୂଲ୍ୟବୋଧର ସନ୍ଧାନ ପାଇଁ ହୁଏତ ନିଜକୁ ବୃତ୍ତାର୍ଥ ମଣିବେ । ନିଏ କହେ ଯେ ଏହି ଜୀବନଧର୍ମୀ ପର୍ଯ୍ୟଟନ ମାଧ୍ୟମରେ ସେମାନଙ୍କ ପ୍ରାଣରେ ରୋଚିଏ ନୁଅ 'ନିଶାଳ' ସଜାର ନ ହେବ !

ମୁଖ୍ୟ ଅଧ୍ୟାପକ, ନୂତନ ବିଭାଗ
ଭୁବନେଶ୍ୱର, ଭୁବନେଶ୍ୱର ।

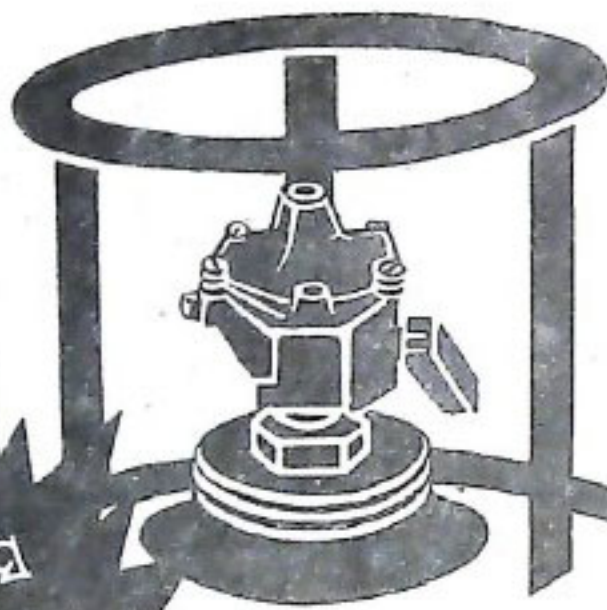

କୁକିଙ୍ଗ ଗ୍ୟାସ
ଏକ ସୁବିଧା
ନା
ଏକ ବିପଦ ?

... ଏହା ଆପଣଙ୍କ ଉପରେ
ସମ୍ପୂର୍ଣ୍ଣ ନିର୍ଭର କରୁଛି !

କୁକିଙ୍ଗ ଗ୍ୟାସ—ମଇଳାଗଢ଼ିତ, ମିତକ୍ୟାନ୍ତୀ, ସୁରକ୍ଷିତ ।
ସତରେ, ବ୍ୟାସ୍ତ ଗୁଣ୍ଡଣୀଙ୍କ ପାଇଁ ଏକ ବରଦାନ,
ଏକ ସୁବିଧା । କିନ୍ତୁ ଯଦି ସୁରକ୍ଷା'ର ଭେତାଟି
ସାଧାରଣ ନିୟମସବୁ ପାଳନ ନ କରାଯାଏ, ତେବେ
ଏହା ଏକ ବିପଦ — ବିସ୍ଫୋଟ ହୋଇପାରେ !
ଯଦି ଠିକ୍ ସ୍ଥଳରେ ଉପଯୋଗ କରାଯାଏ, ତେବେ
ଆପଣଙ୍କ ଗ୍ୟାସ ସିଲିଣ୍ଡର ବରକ୍ଷିତ ହୁଏ ।
ଏଥିରେ ଅତ୍ୟନ୍ତ କୃତ୍ରିମ ଲୁକ୍ଷିତ ଗ୍ୟାସ
ଗୁଣ୍ଡଣର ରକ୍ଷାପାଏ । ଅର୍ଥ ଏଥିରେ ଏକ ସୁକ୍ଷ୍ମ ଗନ୍ଧ
ମିଶାଯାଏ, ଯଦ୍ୱାରା ଗ୍ୟାସ ଲାକ୍ ହେଲେ ଆପଣ
ସାଙ୍ଗେ ସାଙ୍ଗେ ଜାଣିପାରନ୍ତି ।

ଗ୍ୟାସ ଗନ୍ଧ ? ସାବଧାନ —
ଏହାକୁ ଦୂରସ୍ଥ୍ୟ କରନ୍ତୁ ନାହିଁ

• ଭୁଲନ୍ତୁ ସମସ୍ତ ଅଗ୍ନି ଓ କୃତ୍ରିମ ସିଂଗା ଲିଟରର
ଦିଅନ୍ତୁ — ଚୁଲ୍ଲ, ହଟ୍ ପ୍ରେସ୍, ଏପରିକି ଦିଅନ୍ତୁ ଓ
ଧୂଆଁକାଠି ମଧ୍ୟ । କଳକା ଧୂଆଁକାଠି ଦ୍ୱାରା ବି ନିର୍ଦ୍ଦିଷ୍ଟ
ସ୍ଥାନରେ ଏକ ବିସ୍ଫୋଟ ହୋଇପାରେ ।

- * ସବୁ ଦୁଆର, ଘରକା ଖୋଲି ଦିଅନ୍ତୁ, ପବନ
ଲୋଲେରେ ଗ୍ୟାସ ଘର ବାହାରକୁ ବାହାରିଯିବ ।
- * କୌଣସି ବଜୁଲୀ ସ୍ତ୍ରୀଟି ଛୁଅନ୍ତୁ ନାହିଁ, କାରଣ ସ୍ତ୍ରୀଟି
ଭିତରେ ଗ୍ରେଟିଆ ଖାକି ମଧ୍ୟ ନିର୍ଦ୍ଦିଷ୍ଟ ସ୍ଥାନରେ
ସହାୟକ ହୋଇପାରେ । ପବନ ଲୋଲେ ପାଇଁ
ପଙ୍ଗା ମଧ୍ୟ ଚଳନ୍ତୁ ନାହିଁ । ଅର୍ଥ ଯଦି ପଙ୍ଗା ଅଗରୁ
ବୁଲୁଥିବ, ତେବେ ତାକୁ ବନ୍ଦ କରନ୍ତୁ ନାହିଁ ।
- * ଯଦି ଗ୍ୟାସ ଗନ୍ଧ ଦୂରବର୍ତ୍ତୀ ଆସୁଥିବ,
ତେବେ ଅବିଳମ୍ବେ ଆପଣ ନିଜ ଇଣ୍ଡେନ
ବିତରକକୁ ସମ୍ପର୍କ କରନ୍ତୁ ।

ମନେ ରଖନ୍ତୁ, କୁକିଙ୍ଗ ଗ୍ୟାସ ସ୍ରେଷ୍ଠରେ
ପାଇଁ ସବୁଠାରୁ ସୁରକ୍ଷିତ ସାଧନ ପଟେ ।
କିନ୍ତୁ ଆପଣଙ୍କ ସାମାନ୍ୟ ସାବଧାନତା ନିତର
ଓ ଅନ୍ୟମାନଙ୍କ ଜୀବନ ବିପନ୍ନ କରିପାରେ ।
ଏଥିପାଇଁ ବିଚିତ୍ର ଯତ୍ନ ନିଅନ୍ତୁ । ଏହାର
ଦୁର୍ଘଟଣା କରନ୍ତୁ ନାହିଁ ।

କୌଣସି ସୁବିଧା ହେଲେ, ଆପଣଙ୍କ ଇଣ୍ଡେନ
ବିତରକ ବିନା ନିକଟରେ କିଣି ଆଣନ୍ତୁ ଏବଂ
କେବଳ ସର୍ବୋତ୍ତମ ସହିତ ସମ୍ପର୍କ କରନ୍ତୁ ।



Indane

ଇଣ୍ଡେନ କୁକିଙ୍ଗ ଗ୍ୟାସ



କେବଳିତ ପାଇଁ
ଇଣ୍ଡେନ ସଏର
କର୍ପୋରେସନ ଇମିଟେ
ଦ୍ୱାରା ପ୍ରକାଶିତ ।

ଓଡ଼ିଶାକୁ ଭାରତର ପ୍ରତିରୂପକ
 ରାବେ ବର୍ଣ୍ଣନା କରାଯାଇଛି । ଏହିଠାରେ
 ହୁ ପ୍ରଥମେ ଭଦ୍ର-ମହାଦେଶର ଆର୍ଯ୍ୟ,
 ଦ୍ରାବିଡ଼ ଓ ଆଦିମ ପ୍ରଭୃତି ତିନୋଟି
 ମହାନ ସଂସ୍କୃତିର ଅଭ୍ୟୁଦୟ ହୋଇଥିଲା
 ଏହା ଦ୍ଵାରା ରାଜ୍ୟରେ ଯେଉଁ
 ଅନୁତୀୟ ପରମ୍ପରାର ଭଦ୍ରେକ ହେଲା,
 ତାହା ବର୍ଣ୍ଣସାରା ପାଳିତ ହେଉଥିବା
 ବିଭିନ୍ନ ପର୍ବପର୍ବାଣୀରେ ପ୍ରତିଫଳିତ
 ହୋଇଆସୁଛି । ଏହି ପର୍ବାଣୀଗୁଡ଼ିକ
 ଯୋଗୁଁ କେବଳ ସେ ପୁରୁଷ ମହିଳା
 ଓ ଶିଳ୍ପମାନଙ୍କର ସମ୍ବେଳନ ଘଟିଥାଏ
 ତା'ନୁହେଁ, ପରଲ୍ଲ ଆମ ଅନ୍ତର
 ବିଭିନ୍ନ ଲୋକମାନଙ୍କ ମଧ୍ୟରେ
 ଶୈଳ୍ୟର ଏକ ଦୃଢ଼ ବନ୍ଧନ ସୃଷ୍ଟି କରିବା
 ଦିଗରେ ସହାୟକ ହୋଇଥାଏ ।



ଆନ୍ତୋକପାତ କରି ବାଣିଜ୍ୟୋତ୍ସବ ପାଳନ ପାଇଁ ଏହି ଯୁବ
 ସଂକେତ ବ୍ୟବହାର କରିଥିଲେ ।
 ତାରକାସୁରକୁ ବଧକରି ପୂର୍ଣ୍ଣିମାକୁ ଅତ୍ୟାଶୁରକୁ
 ମୁକ୍ତ କରିଥିଲେ ବୋଲି କାରିକେୟଙ୍କୁ ସ୍ଵାଗତ ପ୍ରଦର୍ଶନ

ଦେଶର ଅନ୍ୟାନ୍ୟ ରାଜ୍ୟର ଲୋକମାନଙ୍କ ଭକ୍ତି
 ଓଡ଼ିଶାର ଅଧିବାସୀମାନେ ବିଶେଷ ଧର୍ମପରାୟଣ ଓ ପର୍ବ
 ପର୍ବାଣୀ ପାଳନ ଦିଗରେ ଅଧିକ ଧ୍ୟାନ ଦେଇଥାନ୍ତି ।

କୁମାର ପୂର୍ଣ୍ଣିମା ଓ ରଜପର୍ବ

ଶ୍ରୀମତୀ କନ୍ୟା ପଟ୍ଟନାୟକ

ଏହି ପର୍ବପର୍ବାଣୀଗୁଡ଼ିକ ମଧ୍ୟରେ କୁମାର ପୂର୍ଣ୍ଣିମା ଓ
 ରଜପର୍ବ ବିଶେଷ ଉଲ୍ଲେଖନୀୟ । ଏହି ପର୍ବପର୍ବାଣୀମାନ
 ପାଳନ ସମୟରେ ବିଭିନ୍ନ ପ୍ରକାରର ପୁରାଣିକ ଅନୁସୂତ
 ହୁଏ ଓ ସୁସ୍ଵାଦୁ ତଥା କୁଟିର ଖାଦ୍ୟ ପଦାର୍ଥର
 ବ୍ୟବହାର ହୁଏ ।

କୁମାର ପୂର୍ଣ୍ଣିମା ଉତ୍ସବ ଅକ୍ଟୋବର ନଭେମ୍ବର
 ମାସ ଅର୍ଥାତ୍ ଆଶ୍ଵିନ ମାସ ପୂର୍ଣ୍ଣିମା ରାତିରେ ପାଳନ
 କରାଯାଏ । ଏଥିରେ କାରିକେୟ ମହାପୁତ୍ର ଓ ତତ୍ତ୍ଵ
 ଦେବତାକୁ ପୂଜା କରାଯାଏ । ଶରତକାଳୀନ ତତ୍ତ୍ଵ ଖୁବ୍
 ସୁନ୍ଦର ଦେଖାଯିବା ସଙ୍ଗେସଙ୍ଗେ ଅତି ପ୍ରେମଶାବାସକ
 ହୋଇଥାନ୍ତି । ଏହି ଉତ୍ସବରେ ପୂର୍ଣ୍ଣିତତ୍ତ୍ଵକୁ ବିଶେଷତଃ
 ଅବିବାହିତ ପୁଅଝିଅମାନେ ନୂଆ ଲୁଗାପଟା ପିନ୍ଧି ପୂଜା
 କରିଥାନ୍ତି । ଶ୍ୟାତନାମା ଓଡ଼ିଆ ବାହିଷ୍ୟକ ଜକ୍ଟର
 ନାୟାଧର ମାନସି-ହଳ ଭାଷାରେ କୁମାର ପୂର୍ଣ୍ଣିମା ହେଉଛି
 “ପ୍ରାଚୀନ ଓଡ଼ିଶାର ଯୁବସଂସ୍କୃତିର ଅଂଶ ବିଶେଷ” ।
 ଭଗବାନ ଶିବଙ୍କ ପୁତ୍ର କାରିକେୟ ହେଉଛନ୍ତି କୁମାର । ସେ
 ହେଉଛନ୍ତି ସୌନ୍ଦର୍ଯ୍ୟ, ସୌନ୍ଦର୍ଯ୍ୟ, ସାହସ ଓ ସାମଗ୍ରିକ ନେତ୍ର-
 ବୃନ୍ଦ ପୁତ୍ରାକ । ବିଶ୍ଵାସ କରାଯାଏ ଯେ ପ୍ରାଚୀନ ଓଡ଼ିଆ
 ମାନେ ଗୋଟିଏ ଦେଶର ଜାଗରଣରେ ଯୁବଶକ୍ତି ଉପରେ

କରାଯାଇଥାଏ । ଅବିବାହିତା ଝିଅମାନେ କୁମାର
 କାରିକେୟଙ୍କୁ ପୌରୁଷ ଓ ତାରତର ପ୍ରତୀକ ରୂପେ ପୂଜା
 କରିଥାନ୍ତି । ସେମାନେ ସତ୍ତ୍ଵାତ୍ଵ୍ୟାପି ଜହର ପାଳନ
 କରିବା ସଙ୍ଗେ ସଙ୍ଗେ ତୁଳସୀ ଚଉରା ଘୁରିପଡ଼େ ପତ୍ଵ-
 ଦେଉଳୀ ପୁଲରେ ସଜାଇ ଥାଆନ୍ତି । କେତେକ ଝିଅ
 କୁମାର ପୂର୍ଣ୍ଣିମାର ପୂର୍ଣ୍ଣିକାପୂର୍ଣ୍ଣିମାଦି ନାଦକ ପର୍ଯ୍ୟନ୍ତ
 କହିପଥା ପାଳନ କରନ୍ତି । ତୁଳସୀ ଚଉରା ପ୍ରାୟ ପୁରୋକ
 ଓଡ଼ିଆର ଘରତୁଆରମୁହଁରେଥାଏ । ସବୁ ପର୍ବପର୍ବାଣୀର
 ମୁଖ୍ୟନେତ୍ର ହେଉଛି ତୁଳସୀ ଚଉରା ଏବଂ ଏହି ସମୟ
 ମଧ୍ୟରେ ତୁଳସୀ ଚଉରାର ମହତ୍ତ୍ଵ ଅତି ବ୍ୟାପକ ଓ
 ତାତ୍ପର୍ଯ୍ୟପୂର୍ଣ୍ଣ ହୋଇଥାଏ ।

ଏହି ପୂଜା ପାଇଁ ନିର୍ଦ୍ଦିଷ୍ଟ ସମୟ ମଧ୍ୟ ରହିଛି ।
 ଦିନକ ଭିତରେ ଭଜନ ସୂତ୍ର ଓ ତତ୍ତ୍ଵକୁ ଗଭୀର ଭାବରେ ସତ୍ତ୍ଵ
 ତୁଳସୀ ପୂଜା କରାଯାଏ । ପ୍ରଥମ ପୂଜା ଅତି
 ପ୍ରତ୍ୟୁଷକୁ କରାଯାଏ, ଯେତେବେଳେ ବି ତତ୍ତ୍ଵ ଅପ୍ତ ହୋଇ
 ଯାଇ ଥାଆନ୍ତି ଏବଂ ସୂର୍ଯ୍ୟ ଉଦୟ ହୋଇ ଅସୁଆଅନ୍ତି ।
 ଏହି ସମୟରେ ଝିଅମାନେ ସୂର୍ଯ୍ୟକୁ ଶର, ନକ୍ଷିଆ, ଗୁଆ,
 କବଳା, ଛେନା ଓ ଖୁବ୍ ପୁରୁଣି ଲୋଗ କରନ୍ତି । ତା'ପରେ



ମୋ ଭାଇନା ମୁଣ୍ଡେ କରି ପଗଡ଼ି
ମୋ ହାତରେ ସୁନା ଚୁଡ଼ି ।

ଏହି ଅବସରରେ ସବୁଆଡ଼େ କାଗିକେୟ ମହାପ୍ରଭୁଙ୍କୁ ପୂଜା ଆରାଧନା କରାଯାଇଥାଏ । ଚନ୍ଦ୍ର ଓ ସୂର୍ଯ୍ୟଙ୍କୁ ପୂଜା କରିବା ମଧ୍ୟରେ ବଳଶାଳୀ ତଥା ଦକ୍ଷତା ଭର ପାଇଁ ମନୁଷ୍ୟର ଆକାଂକ୍ଷା ଅନ୍ତର୍ନିହିତ ।

ଶକଳକ୍ଷ୍ମୀ ପୂଜା ହେଉଛି ଅନ୍ୟ ଗୋଟିଏ ବଡ଼ପର୍ବ । ଏହି ପର୍ବରେ ପୂର୍ଣ୍ଣମା ରାତିରେ ଲକ୍ଷ୍ମୀ ଠାକୁରାଣୀଙ୍କୁ ଅତ୍ୟନ୍ତ ଭକ୍ତିର ସହ ପୂଜା କରାଯାଏ । ଲକ୍ଷ୍ମୀ ହେଉଛନ୍ତି ସୌଭାଗ୍ୟ ଓ ସ-ପଦର ଅଧିଷ୍ଠାତ୍ରୀ ଦେବୀ । ଶରତ କାଳର ସବୁକ ମରକତ ଶସ୍ୟ ଶୋଭାରେ ପୁରପଲ୍ଲୀ ସତେଜ ହୋଇଥିବା ବେଳେ ଲକ୍ଷ୍ମୀଙ୍କୁ ପୂଜା କରାଯାଇଥିବା ଅତ୍ୟନ୍ତ ସମଯୋପ-ଯୋଗୀ । ଏହି ଋତୁରେ ଦିଗନ୍ତ ବିସ୍ତାରୀ ନୀଳ ନିର୍ମଳ ଆକାଶ ସୁଚ୍ଛଷ୍ଟିକ ନଦୀପୋଖରୀ ଜଳରେ ପ୍ରତିବିମ୍ବିତ ହେବା ଦ୍ୱାରା ଗାଁ ଗଣ୍ଡାର ଦୃଶ୍ୟ ଅତ୍ୟନ୍ତ ରମଣୀୟ ଓ ମନ-ମୁଗ୍ଧକର ହୋଇଉଠେ । ଲକ୍ଷ୍ମୀ ଠାକୁରାଣୀ ଓଡ଼ିଆ-ମାନଙ୍କ ଘରକୁ ବିଜେ କରିବା ପାଇଁ ଏହା ଅତ୍ୟନ୍ତ ପ୍ରକୃଷ୍ଟ ସମୟ ବୋଲି ଧରାଯାଇଛି ।

ସମସ୍ତଙ୍କର ବିଶ୍ୱାସ ଯେ ଲକ୍ଷ୍ମୀ ଠାକୁରାଣୀ ରାତିରେ ଗୋଟିଏ ହାତୀ ଭାବରେ ବସି ବିଜେ କରିଥାଆନ୍ତି । ଯେଉଁମାନେ ରାତିରେ ସେହି ସମୟରେ ଭଜାଗର ରହିଥାନ୍ତି, ଲକ୍ଷ୍ମୀ ଠାକୁରାଣୀ ସେମାନଙ୍କୁ ଆଶୀର୍ବାଦ କରନ୍ତି । ଏଥିପାଇଁ ସଂସ୍କୃତରେ ଗୋଟିଏ ଶ୍ଳୋକ ଅତି ଜଣାଶୁଣା ।

ନିଶୀଥେ ବରଦା ଲକ୍ଷ୍ମୀ
କୋ କାଗରିତି ଭାସିନି ।

ତସ୍ମୈ ବିରମ୍ ପ୍ରୟାଜନି
ଅସ୍ମୈ ଜାତା କରୋତି ଯଃ ॥

ଯେଉଁମାନେ ସାରା ରାତି ଭଜାଗର ରହି ପଞ୍ଚା ଖେଳନ୍ତି, ଲକ୍ଷ୍ମୀ ଠାକୁରାଣୀ ସେମାନଙ୍କୁ ବର ପ୍ରଦାନ କରିଥାଆନ୍ତି ।

ଦ୍ୱିତୀୟ ଅର ଗୋଧୂଳି ବେଳାରେ ଚନ୍ଦ୍ରଙ୍କୁ ପୂଜା କରାଯାଏ । ଯେତେବେଳେ କି ଗୋଗୁରାଣୀମାନେ ଘରକୁ ବାହୁଡ଼ି ଆସୁଥିବେ, ସୂର୍ଯ୍ୟଙ୍କର ଅପ୍ରକାଶନ ଶେଷରୁଣୀ ଧରାଦକ୍ଷରୁ ଲିଭିନଥିବ ଏବଂ ପୂର୍ଣ୍ଣମା ଜନ୍ମ ଠିକ୍ ଭର୍ତ୍ତିଆସୁଥିବେ । ଝିଅମାନେ ଖଇ, ଗୁଡ଼, ଓ ନଡ଼ିଆ ପ୍ରଭୃତି ଚକଟା ଚକଟି କରି ବାଳଚନ୍ଦ୍ର ଓ ସାତଟି ତାରା ଆକୃତିର ସୁନ୍ଦର ରୋଗ ତିଆରି କରିଥାନ୍ତି । ଏହାକୁ ସେମାନେ ଚନ୍ଦ୍ରଙ୍କୁ ଭୋଗ କରି, ଚନ୍ଦ୍ର ବୃତ୍ତା ହେବା ପୂର୍ବରୁ ପ୍ରସାଦ ବାଢ଼ିଦିଅନ୍ତି । ଉତ୍କଳ ଚନ୍ଦ୍ର ହେଉଛି ବୃତ୍ତା ଜନ୍ମ ଅର୍ଥାତ୍ ଜଣେ ବୟସ୍କ ବରର ପ୍ରତୀକ । ସେମାନଙ୍କର ଭୟ ଯେ ପ୍ରସାଦ ଖାଇବା ବିଳମ୍ବ ହୋଇଗଲେ, ସେମାନେ ହୁଏତ ବୃତ୍ତାବର ପାଇ ପାରନ୍ତି । ପୂର୍ବ ଦିଗ୍‌ବଳୟରେ ବାଳଚନ୍ଦ୍ର ଠିକ୍ ଭବ୍ୟ ହେବା ସମୟରେ ସେମାନେ ପ୍ରସାଦ ଖୁବ୍‌ଶୀଘ୍ର ଖାଇ ଦିଅନ୍ତି ।

ପ୍ରତ୍ୟେକ ଝିଅ ପାଇଁ ପ୍ରସାଦର ପରିମାଣ ପରମ୍ପରା କ୍ରମେ ନିର୍ଦ୍ଦିଷ୍ଟ ହୋଇଛି । ଏହା ହେଉଛି ଅତେଜ ବାଟୁଳା । ଏପରି ଏକ ଅଧାକିଆ ସଂଖ୍ୟାକୁ ସମ୍ପୂର୍ଣ୍ଣ ପ୍ରଗତି ବୋଲି ଧରାଯାଇଥାଏ । ଅଧିକାଂଶ ପବିତ୍ର ଅବସରରେ ଏମିତି ଅଧାକିଆ ସଂଖ୍ୟାର ବ୍ୟବହାର ହିଁ ହୋଇଥାଏ । ଉଦା-ହରଣ ସ୍ୱରୂପ, ଯେତେବେଳେ ଝିଅଟିଏ ବାପଘର ଛାଡ଼ି ଶାଶୁଘରକୁ ଯାଏ, ସେତେବେଳେ ତାକୁ କିଛି ଟଙ୍କା ଦିଆ-ଯାଏ । ତାହା ୨୧, ୩୧, ୫୧, ୧୦୧ ଭଳି ଅଛିଣ୍ଡା ପରି-ମାଣର ଟଙ୍କା । ଏହି ପରମ୍ପରା ଭାରତର ଅନ୍ୟାନ୍ୟ ଅଞ୍ଚଳରେ ମଧ୍ୟ ପ୍ରଚଳିତ । ଏହାପରେ ଝିଅମାନେ କିଛି ପ୍ରସାଦ ନେଇ ପୋଖରୀରେ ପକାଇ ଦିଅନ୍ତି । ତା' ପରେ ସେମାନେ ପାଣିରେ ଦୁଇହାତ ବୁଡ଼େଇ ଅର୍ଦ୍ଧଠା ବାଟକାଠି, ଯେଣ୍ଡା ଶାମୁକା କିମ୍ବା ବାରିଗିରିତା ଅଣ୍ଡାଳି ଖୋଜନ୍ତି । ଏହା ସେମାନଙ୍କୁ ପୁରସାର ପାଇଲ ଭଳି ଭାଗେ । ଏହିସବୁ କର୍ମବିଧିରେ ନିଶ୍ଚିତ ଭାବେ ଲୋକ ସଂପାତ ବୋଲା ଯାଇଥାଏ ।

ମୋ ଭାଇ ହେବ ସୁନାକାଠି
ମୁଁ ପାଇଲି ନାଲିଆ ଗୋଡ଼ି





ମହାଭାରତରେ ବଞ୍ଚିତ ପଶାଖେଳ ସ୍ତ୍ରୀ ପାଣ୍ଡବ-
ମାନେ ବହୁ ଦୁଃଖ କଷ୍ଟ ଭୋଗିଥିବା ସଙ୍ଗେ ସଙ୍ଗେ ସେମାନ-
ଙ୍କର ଭାଗ୍ୟର ବିପର୍ଯ୍ୟୟ ଘଟିଥିଲା । ଏଥିପ୍ରତି କୌଣସି
ଚିନ୍ତା ନକରି ଲୋକେ ଦ୍ୟୁତକ୍ରୀଡ଼ା ପ୍ରତି ଅଧିକ ମନ ବଜାଇ
ଥାଆନ୍ତି । କିନ୍ତୁ ଦ୍ୟୁତକ୍ରୀଡ଼ାକୁ ଅନ୍ୟ ଦିଗରୁ ଲୋକେ
ସ୍ତେରଣା ଲାଭ କରିଥାଆନ୍ତି । ଦ୍ୟୁତକ୍ରୀଡ଼ା ମାନବ ଜୀବନର
ପ୍ରତୀକ ଧର୍ମୀ । କାରଣ ଜୀବନ ଅନିର୍ଦ୍ଧିତ, ଜୀବନ ଦ୍ୟୁତ-
କ୍ରୀଡ଼ା ସମ ।

ଓଡ଼ିଶାରେ ଲକ୍ଷ୍ମୀ ଠାକୁରାଣୀଙ୍କୁ ବୃତ୍ତା, ଭଜତା ଓ
ନଡ଼ିଆ ଭୋଗ କରାଯାଏ । ଏସବୁ ଆମ ରାଜ୍ୟରେ
ପ୍ରଚୁର ପରିମାଣରେ ମିଳେ । ଧାନରୁ ଭତପାକିତ ଚତା
ଲକ୍ଷ୍ମୀ ଠାକୁରାଣୀଙ୍କର ପ୍ରତୀକ । ଧାନମେଣ୍ଡା ମଧ୍ୟ
ପୂଜା କରାଯାଏ ।

ଜୀବନର ଗତି ଚଳଚଞ୍ଚଳ ଓ ଏଇ ଜମାନୁରରେ
ଭାଗ୍ୟର ଉତ୍ଥାନ ଓ ପତନ ଅତି ସାଧାରଣ କଥା ।

ଚିରଦିନ ସ୍ତ୍ରୀ ନହେଲେ ମଧ୍ୟ ଯେତେଦିନ ସମ୍ଭବ ମନଷ୍ୟ
ତାର ସୌଭାଗ୍ୟ ରକ୍ଷା ନିମନ୍ତେ ଚେଷ୍ଟା କରିଥାଏ ।
ଚତା ଓ ନଡ଼ିଆ ଅନ୍ୟାନ୍ୟ ପତନଶୀଳ ଖାଦ୍ୟ ଅପେକ୍ଷା
ବେଶୀ ସ୍ଥାୟୀ । ଏଣୁ, ବୃତ୍ତା ଓ ନଡ଼ିଆ ହେଉଛି ସୌଭାଗ୍ୟର
ପ୍ରତୀକ ।

ରଜ ଗୋଟିଏ କୃଷି ପର୍ବ । ଏଥିରେ ଅର୍ବିବାହିତ
ପୁଅକୁ ଅମାନେ ପ୍ରଧାନ ଭୂମିକା ଗୂଢ଼ଣ କରିଥାନ୍ତି ।
ଓଡ଼ିଶାରେ ଏହିପର୍ବ ଜ୍ୟେଷ୍ଠମାସ ଶେଷଦିନଠାରୁ ଆଷାଢ଼
ମାସ ଦ୍ଵିତୀୟ ଦିନ ପର୍ଯ୍ୟନ୍ତ ଅର୍ଥାତ୍ କୁନ୍ତୀପ ଦ୍ଵିତୀୟ
ସପ୍ତାହ ପର୍ଯ୍ୟନ୍ତ ପାଳନ କରାଯାଏ । ରାଜ୍ୟର ଏହା ଏକ
ବଡ଼ ପର୍ବ । ଏହି ସମୟରେ ସମସ୍ତ ଗୃହକାର୍ଯ୍ୟ ସ-ପୂର୍ଣ୍ଣ
ରୂପେ ବନ୍ଦ କରାଯାଏ । ଆମ ରଜ ପର୍ବକୁ କେଉଁଠର
ଓନାମ ଓ ଭଲର ପ୍ରଦେଶର ପରୁ ପର୍ବ ସହ ବୁଝା
କରାଯାଉଛି ।





ରଜର ମନମତାଣିଆ ଦୋଳିଗୀତ ଏହି ପର୍ବର ଏକ ଅପରିହାର୍ଯ୍ୟ ଅଙ୍ଗ ଏବଂ ଏଥିରେ ଓଡ଼ିଆ ଜାତିର ସଂସ୍କୃତି ସ୍ପଷ୍ଟ ପ୍ରତିଫଳିତ । ଗୀତ ଗୁଡ଼ିକରେ ବେନାମୀ କବିମାନେ ଏହି ମାଟିର ଲୋକମାନଙ୍କର ଦୈନିଦିନ ଜୀବନର ଗୌରବ ଗାନ କରିଥାନ୍ତି ।

କଣେ କବି ବିସ୍ମୃତି ଗର୍ଭରେ ଶାନ ହୋଇପାଇଥିବା ଦିନଗୁଡ଼ିକ ବର୍ଣ୍ଣନା କରିଛନ୍ତି । ଏଥିରେ ଓଡ଼ିଶାର ସୈନ୍ୟମାନେ ଯୁଦ୍ଧରେ ବିଜୟ ଗୁରୁ କରି, ରାଜ୍ୟକୁ ସୁବର୍ଣ୍ଣ ସଂପଦ ବୋହି ଆଣିଛନ୍ତି । ଗୀତଟି ହେଲା :

ଉପରକୁ ଯାଏ ମୋ' ଦୋଳି
ଉପରେ ଉଠିଗା ଖେଳି ଖେଳି ।
ଅକାର ରହିଛି ମୁଁ ଅତି ସରାଗେ
ମୋ'ରାଉ ସମସ୍ତ ଆସିବେ ଫେରି ।

ହେ ମୋ' ସାଙ୍ଗମାନେ.....
ସେ କିଣିବେ କଳିଙ୍ଗ ଅଂଗ
ବଡ଼ ରୋଷଣୀରେ ଫେରିବେ ଭାଇ
ସୋଡ଼ା ହାତୀ ଥିବ ସଂଗ ।
ନବ ବିବାହିତା ଔଷମାନଙ୍କର ଶାଶୁଘର କାନ୍ଦଣା
ଏହି ଦୋଳି ଗୀତରେ ପ୍ରତିଫଳିତ ହୋଇଥାଏ ।

ଦିଅଳ ପୋଖରୀରେ ଫୁଟିଛି କଇଁ
ପାଳିଥିଲୁ ମୋତେ କଇଁଟି ଥରି ମୋ' ବୋଉରେ
ପରଘରକୁ ଦେବା ପାଇଁ !
ଏହି ଲୋକଗୀତଗୁଡ଼ିକରେ ଅତୀତ ମଜା କଥା ମଧ୍ୟ ପ୍ରଧାନ ।

ଗୋଟିଏ ଗୁଡ଼ିଆର ଲମ୍ବା ଚତୁ-
ବାହାଦେରୁ ତୁ ମତେ ବଡ଼ଲୋକ ଘରେ
ହେଲେ ପିଠାଗଣା ହୁଏ ପୁଣି ଚା'ରି ଘରେ
ମୁଁ ପିଠାରୁ କିଛି ଖାଇଦେବି ବୋଲି ସେମାନଙ୍କର ସନ୍ଦେହ)
ଉଚ୍ଚପର୍ବ ସମୟରେ ଦୋଳି ପାଇଁ ସୁନ୍ଦର ଚାଣୁଆ
ନୂଆ ଦଉଡ଼ି ତିଆରି କରାଯାଏ । ଏହି ଅବିରାମ
ମଉଡ଼ ମଇଁଷିସବୁ ମନେହୁଏଯେ ଲୋକମାନଙ୍କ ମନରେ
ଆନନ୍ଦ ଓ ଆତ୍ମବିଶ୍ୱାସ ଜନ୍ମାଇବା ପାଇଁ ଏଇ ମାଟି ପୁଣି
ଅତେ ସମୃଦ୍ଧ ହୋଇଉଠିଛି ।

ଆଷାଢ଼ ମାସରେ ପଡ଼ୁଥିବା ସଂକ୍ରାନ୍ତି ରଜ ସଂକ୍ରାନ୍ତି ରୂପେ ପରିଚିତ । ସଂକ୍ରାନ୍ତିର ପୂର୍ବଦିନକୁ ପହିଲି ରଜ, ଦ୍ୱିତୀୟ ଦିନକୁ ରଜ ସଂକ୍ରାନ୍ତି ଓ ତୃତୀୟ ଦିନକୁ ଭୂମିଦାହ କୁହାଯାଏ । ଭୂମିଦାହ ଦିନ ଭୂଇଁରେ ଭାର କାଟିବା ମଧ୍ୟ ନିଷେଧ । ଚତୁର୍ଥ ଦିନ ସକାଳୁ ଭୂଇଁରେ ପାଣି ଛିଞ୍ଚି ବସୁମତୀ ସ୍ତ୍ରୀ କରାଯାଏ ଏବଂ କାଳ ଓ ଅଗଣାରେ ସୁନ୍ଦର ଚିତା ପକାଯାଇଥାଏ । ମୌସୁମୀ ବହି ଆସିବା ସଙ୍ଗେ ସଙ୍ଗେ ଆଦ୍ୟ ଆଷାଢ଼ରେ ବର୍ଷାର ପ୍ରଥମ ବାରିଧାରାରେ ଧରିତ୍ରୀ ଶସ୍ୟ ଉତ୍ପାଦନ କରିବା ପାଇଁ ଶକ୍ତିଭରଣ କରିଥାଏ । ଏହି ସମୟରେ ବସୁମତୀକୁ କଣେ ଯୁବତୀ ପ୍ରୀ ସହ ତୁଳନା କରାଯାଇଥାଏ, ଯେ କି ସତେ ଯେପରି ଯୌବନାବସ୍ଥା ପ୍ରାପ୍ତ ହୋଇ ଗର୍ଭ ଧାରଣ କରିବା ପାଇଁ ପ୍ରସ୍ତୁତ ହେଉଛି । କଣେ ପ୍ରାପ୍ତ ବୟସ୍କା ସ୍ତ୍ରୀଲୋକର କର୍ତ୍ତବ୍ୟ ପାଳନ କରିବା ପାଇଁ ଅବିବାହିତା ଯୁବତୀ ଔଷମାନଙ୍କୁ ଶିକ୍ଷା ଦିଆଯାଏ । ସେମାନେ ଖାଲି ପାଦରେ ଭୂଇଁରେ ଗୁଲୁଟି ନାହିଁ । କଦଳୀ ପାଟୁକାରେ ତିଆରି ଏକ ପ୍ରକାର ଚଟି ପିନ୍ଧନ୍ତି । ତିନିଦିନ ପର୍ଯ୍ୟନ୍ତ ଅଗାଧୁଆ ରହନ୍ତି ଏବଂ କୁଣ କିମ୍ପା ଯବାଦି ଶସ୍ୟ ଖାଆନ୍ତି ନାହିଁ । ସେମାନଙ୍କ ପାଇଁ ସ୍ୱତନ୍ତ୍ର ଧରଣର ପୋଡ଼ପିଠା ତିଆରି କରାଯାଇଥାଏ । ପୁରୀ ଜଗନ୍ନାଥ ମହାପ୍ରଭୁଙ୍କ ନିମନ୍ତେ ଏହା ଏକ ବଡ଼ ଧରଣର ଭୋଗ । ଏହି ପୋଡ଼ପିଠା ତିଆରି କରିବାର ଏକ ସ୍ୱତନ୍ତ୍ର ଶୈଳୀ ରହିଛି । ପୋଡ଼ପିଠା ତିଆରି କରିବା ଦିନ, ସମୟ ଏବଂ ପିଠାର ସାମଗ୍ରୀ ଖୁବ୍ ପୁରୁତ୍ୱପୂର୍ଣ୍ଣ ଓ ଏହା ପୂର୍ବରୁ ନିର୍ଦ୍ଦିଷ୍ଟ କରାଯାଇଥାଏ । ଗୁଲକ, ଅଟା, ଗୁଡ଼, ଘିଅ, ଅଦା, ନଡ଼ିଆ ଓ କୁଆଣି ପ୍ରଭୃତି ଏକାଠି ରନ୍ଧାଯାଏ । ଖୁବ୍ ସାବଧାନତାର ସହ ପ୍ରସ୍ତୁତି ନିୟମ ମାନିବା ସଙ୍ଗେ ସଙ୍ଗେ ଉଚ୍ଚ ତିନିଦିନ ପର୍ବର ପୂର୍ବଦିନ ରାତିରେ ପିଠା ପୋଡ଼ାଯାଏ । ଫଳରେ ପ୍ରଥମ ଦିନ ସକାଳୁ ପିଠା ଗରମ ଥାଏ ।

ଆଇଲଣ୍ଡରେ ଏଭଳି ପର୍ବ ପାଳନ କରାଯାଏ । ପୂର୍ବେ ଆଇଲଣ୍ଡକୁ ଶ୍ୟାମ ଦେଶ କୁହାଯାଉଥିଲା । ଅତୀତରେ ଓଡ଼ିଶା ଓ ଆଇଲଣ୍ଡର ସଂସ୍କୃତି ମଧ୍ୟରେ ଅତି ଘନିଷ୍ଠ ସଂପର୍କ ଥିବାରୁ ଓଡ଼ିଶାର ରଜପର୍ବରୁ ଆଉ-ପର୍ବର ସୃଷ୍ଟି ବୋଲି ପଞ୍ଚିତମାନେ ମତବ୍ୟକ୍ତ କରିଛନ୍ତି ।



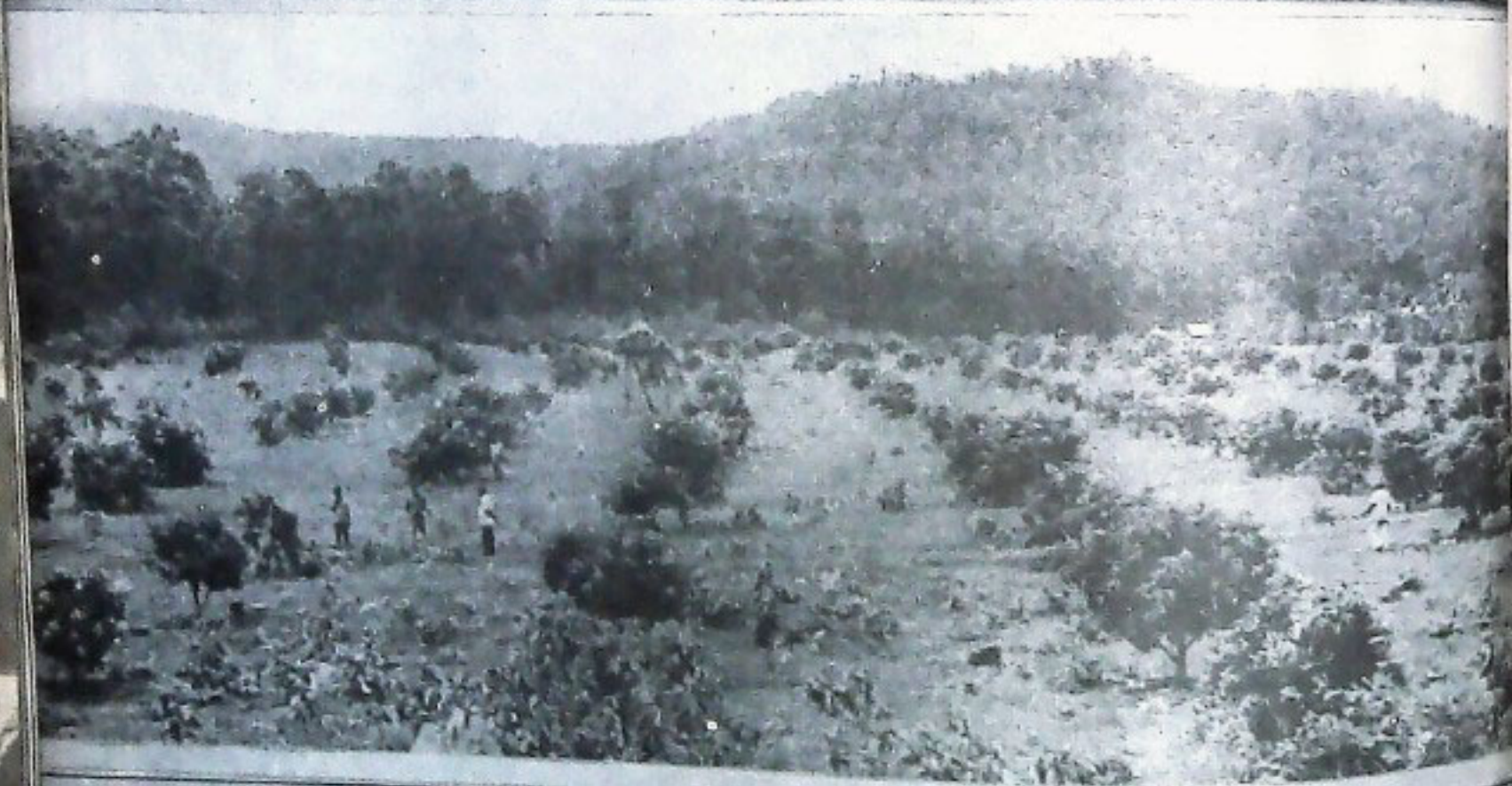
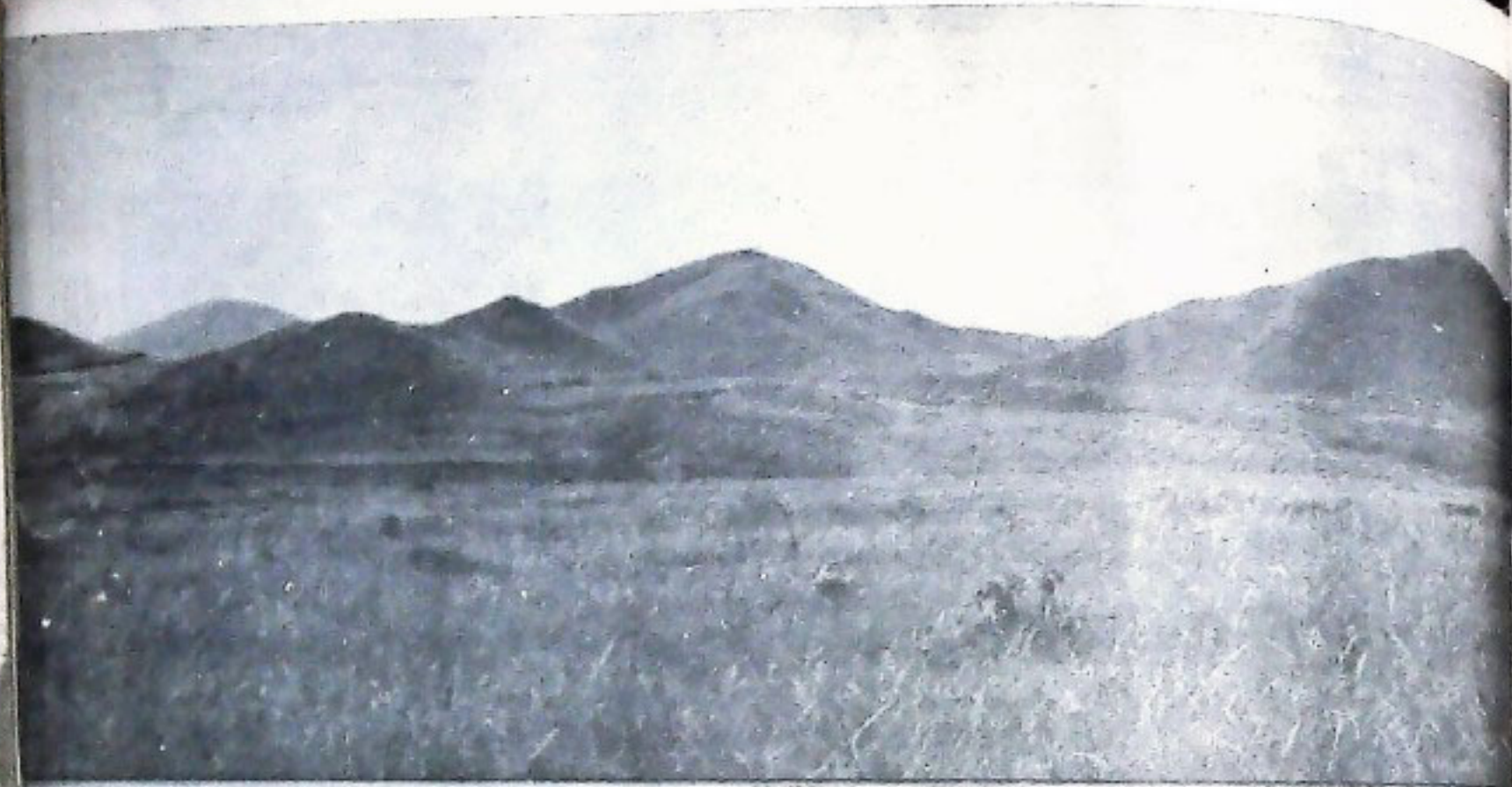

ଦ୍ଵିଗତ ବିହାରା ଚିରହରିତ ଅରଣ୍ୟ, ବିଷାଣ୍ଡ
 ଉପତ୍ୟକା, ଅନୁଚ ଗିରିଶୁଣ ତଥା ଅସଂଖ୍ୟ ଚିରସ୍ରୋତା
 ଝରଣା ଉଚ୍ଚା ଏହି ବିଶାଳ କୋରାପୁଟ ଜିଲ୍ଲାର ଅଙ୍ଗେ ଅଙ୍ଗେ
 ଭରିରହିଛି ଅକଳନୀୟ ପ୍ରାକୃତିକ ବିଭବ । ଓଡ଼ିଶାର
 ଦକ୍ଷିଣ ଉପାଦରେ ୧୦,୪୯୮'୯୫ ବର୍ଗ ମାଇଲ ବ୍ୟାପୀ
 ଏହି ପ୍ରକାଣ୍ଡ ଜିଲ୍ଲାଟି ଇତିହାସର ବହୁ ବିବର୍ତ୍ତନ ମଧ୍ୟରେ
 ସୁକାୟ ପରଂପରା ଓ ଅଂସୁକିକୁ ଅପରିବର୍ତ୍ତିତ ରଖି ଆସିଛି
 ଯୁଗ ଯୁଗ ଧରି ।

ଚଳିତ ଶତାବ୍ଦୀର ପ୍ରାରମ୍ଭଯାଏ ଯେଉଁ କୋରାପୁଟ,
 ଓଡ଼ିଶାର ଏକ ଅଲଂଘ୍ୟ, ଅଭେଦ୍ୟ ତଥା ଅସ୍ଵାକ୍ଷ୍ୟକର
 ଅଞ୍ଚଳ ରୂପେ ପରିଗଣିତ ହେଉଥିଲା, ଆଜି ଅବଶ୍ୟ ସେପରି
 ନାହିଁ । ସ୍ଵାଧୀନୋତ୍ତର ଭାରତର ଅନ୍ୟାନ୍ୟ ଅଞ୍ଚଳ ପରି
 ଏ ଜିଲ୍ଲାରେ କିଛିଟା ଚାଷାଘାଟର ବିକାଶ ହୋଇଥିବାରୁ
 ଆଜି ଏହାର ମନୋରମ ପ୍ରାକୃତିକ ପରିବେଶ ଆଗନ୍ତୁକ-
 ମାନଙ୍କ ପାଇଁ ଆକର୍ଷଣୀୟ ହୋଇଛି । ଅଲକ୍ଷ୍ୟ ଭାବରେ
 ହଣ୍ଡେ କେହି ଏହି ଜିଲ୍ଲାର ଗୋଟିଏ ଅଞ୍ଚଳରୁ ଅନ୍ୟ ଅଞ୍ଚଳକୁ
 ଯିବାବେଳେ ପଥପାର୍ଶ୍ଵରେ ଏକ ଗିରିନଦୀ ବା ପାର୍ବତ୍ୟ
 ଉପତ୍ୟକାକୁ ନିରକ୍ଷିତାର ନିଶ୍ଚିତ ସୁଯୋଗ ପାଇବ ।



କେତେ କମନୀୟ କୋରାପୁଟ

ଡକ୍ଟର ସୁମତୀ, ପଟ୍ଟନାୟକ

ସେହି ପଥରାକର ଯଦି କିଛିଟା ଗାଢ଼ଜଟା ଥାଏ, ତେବେ
 ସେ ନିଶ୍ଚୟ ତନ୍ମୟ ହେବେ ପ୍ରାକୃତିକ ଶୋଭା ସମ୍ପାରିର
 ଅବଲୋକନରେ ।

ବର୍ଷାକାଳର କୋରାପୁଟ ଆକାଶ କେତେବେଳେ
 ସଫେଦ ତ କେତେବେଳେ ଗାଢ଼ କଳା ମେଘର ଶାଢ଼
 ତଥା ରାମକାଳ ରୂପଣୀ ସୃଷ୍ଟି କରି ସକାଳ ସନ୍ଧ୍ୟା ତଥା
 ମଧ୍ୟାହ୍ନର ଭିକଟାକୁ କିଛି ସମୟ ପାଇଁ ଏହାର ଦିଏ ।
 ଶୀତ ଦିନର କୁହୁଡ଼ିଭରା ସକାଳ, ତପତର ଅପୂରଣ
 ମଧ୍ୟାହ୍ନ ତଥା ଅସହ୍ୟ ଗ୍ରୀଷ୍ମର ଅମ୍ଳାନ ସନ୍ଧ୍ୟା କୋରାପୁଟ
 ମାଟିରେ ସୃଷ୍ଟିକରେ ମୁହୂର୍ତ୍ତରେ ମାୟା, ମନରେ ଆଶେ
 ଅଭିନବ ଭାବାବେଶ, ହୃଦୟର ନିବିଡ଼ତା ତଥା ପ୍ରାଣରେ
 ଭରି ଭେଦ ଅପୂର୍ବ ପୁଲକ ।

ଏ କିଲ୍ଲାର ରମ୍ୟ ପ୍ରକୃତିକୁ ବିମଣ୍ଡିତ କରୁଛି ଅସଂଖ୍ୟ
 ନଦୀ, ଉପନଦୀ, ବନ ଝରଣା, ଜଳସ୍ରୋତ ତଥା ଛୋଟବୁ
 ବଡ଼ ଅନେକ ଜଳଭଣ୍ଡାର ।

ବଂଶଧାରା, ନାଗାବନୀ, ଉଦ୍ରାବତୀ, ଝଞ୍ଜାବତୀ ତଥା
 ତମାବତୀ ଉତ୍ୟାଦି ନଦୀମାନଙ୍କର ନାଁ ବୁଝିଲ ଯେପରି
 ଆକର୍ଷଣୀୟ ସେମାନଙ୍କର ସର୍ପିଳ ଗତିର ଶୋଭା ତାଠାରୁ
 ଆହୁରି ଚିତ୍ତାକର୍ଷକ । ମାଛକୁଣ୍ଡ, କୋରାବ, ପଟେରୁ ଉତ୍ୟାଦି

ଆକର୍ଷଣୀୟ ନଦୀ ସେମାନଙ୍କ ଲୌଗୋଚିତ ଅବସ୍ଥିତି ଯୋଗୁଁ
 ଅନେକ ଜନ କଲ୍ୟାଣକର ଯୋଜନାକୁ ସାର୍ଥକ କରିଛନ୍ତି ।
 ମାଛକୁଣ୍ଡ ଅବବାହିକାର ଜବାପୁଟ ନିକଟରେ ଏକ ବନ୍ଧ
 ନିର୍ମାଣ କରାଯାଇ ବର୍ତ୍ତମାନ ସେଠାରେ ଜଳ ବିଦ୍ୟୁତ ଉତ୍ପନ୍ନ
 କରାଯାଇଛି । ଶ୍ରୀ ଚୈତନ୍ୟଙ୍କ ଆଶ୍ରମର ସମସ୍ତ ଏହି
 ନଦୀକୁ ଲୋକେ ମତ୍ସ୍ୟତୀର୍ଥ ରୂପେ ଗ୍ରହଣ କରି ବିଶ୍ଵାସର ସହ
 ଏଠାକୁ ବୁଡ଼ ପକାଇବା ପାଇଁ ଆସି ଥାଆନ୍ତି । ସେହିପରି
 ଆଉଏକ ବନ୍ଧ ବାଲିମେଡ଼ା ନିକଟର ଚିତ୍ରକୋଣ୍ଡାରେ ପ୍ରତିଷ୍ଠା
 କରାଯାଇ ଦୁଇ ଲକ୍ଷ ସ୍ଵଳିଣ ହଜାର ବିଲୋତ୍ୟାନ୍ ଶକ୍ତି
 ସମ୍ପନ୍ନ ବିଦ୍ୟୁତ୍ ଶକ୍ତି ଉତ୍ପନ୍ନ କରାଯାଇଛି । କୋରାପୁଟ
 ଜିଲ୍ଲାରେ ବିଦ୍ୟୁତ୍ ଶକ୍ତି, ଅନେକ ଜଙ୍ଗଲ ଜାତ ଦ୍ରବ୍ୟ ତଥା
 ଅପର୍ଯ୍ୟାପ୍ତ ଖଣିଜସଂପଦ ଥିବାରୁ ରାୟପଡ଼ା, କେଟକପୁର,
 ଥେରୁଗାରି, ସୁନାବେଡ଼ା, ଜୟପୁର ନିକଟରେ ବିଭିନ୍ନ ଶିଳା-
 ନୁଷ୍ଠାନ ଗଢ଼ାଯାଇ ତଥା ବିମିଳିଗୁଡ଼ା ନିକଟର ବାମନ
 ଯୋଡ଼ିରେ ଏକ ବିରାଟ ଶିବ ଶୈଳ ନିର୍ମାଣ ହେବାକୁ
 ଯାଉଛି ।

ସ୍ଵଚ୍ଛିକଣା, ବାଗ୍ରା ତଥା ଗୁଫସ୍ତଣ୍ଡର ନିକଟରେ ଥିବା ରମ୍ୟ
 ଝରଣା ତଥା ଅଭିନବ ଜଳପ୍ରପାତ ଦର୍ଶକ ମନକୁ ଭାବ
 ବିହୁରିତକରି ସେତେ ଯେପରି ଶାନ୍ତସୁନିଚିତ୍ତି କୋମଳ

ଭାଷାରେ ସୁଷ୍ଟାକର କୋରାପୁଟ ଜିଲ୍ଲାପୁଡ଼ି ଆଶୀଷର କର୍ମଗାନ । ଏହା ବ୍ୟତୀତ କୋଟପାଡ଼ ନିକଟରେ ଥିବା ଦମୟନ୍ତୀ ସାଗର, ନନ୍ଦପୁରର ଜଗନ୍ନାଥ ସାଗର ତଥା ମୁଦୁରି ପଡ଼ାର ସୀତାକୁଣ୍ଡ ଇତ୍ୟାଦି ଜଳଭଣ୍ଡାରର ବିସ୍ତୃତ ଜଳଭାଣ୍ଡକୁ ଗୁଞ୍ଜିଲେ ମନରେ ପରିତୃପ୍ତି କ୍ଷଣକେ ଭରିଯାଏ ।

ପାଞ୍ଚଶହ ଫୁଟରୁ ପାଞ୍ଚ ହଜାର ଫୁଟ ଉଚ୍ଚତା ବିଶିଷ୍ଟ ଅସଂଖ୍ୟ ଗିରିଶୃଙ୍ଗ, ଅରଣ୍ୟ ତଥା ପାର୍ବତ୍ୟ ଉପତ୍ୟକା (ଡଙ୍ଗର) ସମଗ୍ର ଜିଲ୍ଲାର ପ୍ରାୟ ତିନି ଚତୁର୍ଥାଂଶ ଅଂଶକୁ ଆଚ୍ଛନ୍ନ କରି ରଖିଛି । ଏମାନଙ୍କ ମଧ୍ୟରେ ସର୍ବୋଚ୍ଚ ପର୍ବତ ଦେଓମାଳୀ (୫,୪୭୦ ଫୁଟ ଉଚ୍ଚ) ତାର ଅସଂଖ୍ୟ ଜୀବନ ଯନ୍ତ୍ର ତଥା ଅନେକ ମୂଲ୍ୟବାନ ବୃକ୍ଷ ବୈଭବ ନେଇ ପଟାଙ୍ଗୀ ଅଞ୍ଚଳରେ ଛତୁରକି ବିଦ୍ୟମାନ ହୋଇ ରହିଛି । କଲ୍ୟାଣ-ସିଙ୍ଗପୁର ନିକଟରେ ଥିବା ନିମଗିରି ପର୍ବତମାଳାର ଡଙ୍ଗରରେ ବହିଯାଇଛି ଏକ ମନୋହାରିଣୀ ଝରଣା । ତନ୍ଦ୍ରପୁର ନିକଟରେ ଥିବା କାକଟ (୩,୭୨୮ ଫୁଟ ଉଚ୍ଚ) ହାତୀମାରି ଖଣ୍ଡାନାଳ (୨,୩୯୨ ଫୁଟ ଉଚ୍ଚ) ଇତ୍ୟାଦି ପାହାଡ଼ରେ ତଥା ତାର ସମ୍ମୁଖରେ ଆନନ୍ଦରେ ବିଚରଣ କରୁଛନ୍ତି ହାତୀ, ବାଘ, ସମର ପ୍ରଭୃତି ବନ୍ୟଜନ୍ତୁ ।

ଅସଂଖ୍ୟ ପାର୍ବତ୍ୟ ଡଙ୍ଗରରେ ଭରପୁର ହୋଇ ହାତୀ-ମାଳୀ ପର୍ବତମାଳା (୪,୫୭୩ ଫୁଟ ଉଚ୍ଚ) କୋଲାବର ଅପର ପାର୍ଶ୍ୱରେ ଦକ୍ଷାୟମାନ ହୋଇ ରହିଛି । କୋରାପୁଟରୁ ଦୀର୍ଘ ଶୋଳ ମାଇଲ ପୂର୍ବରେ ଥାଇ ମଧ୍ୟ ଏହି ପର୍ବତମାଳା ଗୋଟିଏ ସୁନ୍ଦର ଚିତ୍ରପଟ ଭଳି ପରିତୃଷ୍ଣ ହୁଏ । ଐତିହାସିକ ନନ୍ଦପୁରର ପୂର୍ବରେ ଦେଓମାଳୀ (୪,୨୬୪ ଫୁଟ ଉଚ୍ଚ) କନ୍ଧିଆମାଳୀ (୪,୪୩୩ ଫୁଟ) ପ୍ରଭୃତି ପର୍ବତମାଳାର ଦୃଶ୍ୟ ସ୍ମୃତି ମନୋହର ।

ପାତୁଆର ଦଶ ମାଇଲ ପୂର୍ବରେ ରହିଛି ଅସଂଖ୍ୟ ପର୍ବତ-ମାଳା । ସେମାନଙ୍କ ମଧ୍ୟରୁ ଶିଳରାମ (୫,୩୧୬ ଫୁଟ ଉଚ୍ଚ) ଓଡ଼ିଶା ଓ ଆନ୍ଧ୍ରର ସୀମା ଚିହ୍ନ କରି ରହିଯାଇଛି ଅନେକ ଦୂରକୁ ।

ଅନ୍ୟମାନଙ୍କ ମଧ୍ୟରେ ମାଳୀ (ଡ଼ାଲିଆସ ନିକଟରେ ୪,୭୪୫ ଫୁଟ), କୋଟିମାଳୀ (ଲକ୍ଷ୍ମୀପୁର ନିକଟରେ ୩,୭୮୫ ଫୁଟ), ଶରମାଳୀ (କାକିର ଗୁମା ନିକଟରେ ୪,୩୮୦ ଫୁଟ), ପିଣ୍ଡମାଳୀ (କୁମାର ପୁଟ ନିକଟରେ ୪,୭୩୫ ଫୁଟ ଉଚ୍ଚ), ଘାସାମାଳୀ ଗିରିଗୁମ୍ଫା ନିକଟରେ ପର୍ବତାବଳୀ ତାର ନୈସର୍ଗିକ ଶୋଭା ବିଭବ ସହ ପ୍ରକୃତି-ରାଶୀର ଗଭୀରମଣ୍ଡନ କଲାଭଳି ମନେହୁଏ । ଏହି ଜିଲ୍ଲାର ଆଉ ଅନ୍ୟାନ୍ୟ ପର୍ବତାବଳୀ ମଧ୍ୟରୁ ମାଛକୁଣ୍ଡ ନଦୀର ଅବବାହିକାରେ ଥିବା ଗିରିଶୃଙ୍ଗମାନେ ଯେପରି ଦୂର ଦୂରାନ୍ତକୁ ବ୍ୟାପି ଯାଇଛନ୍ତି କୈଳାସପୁର ତଥା ସାନ୍ତାପୁର ପର୍ବତଗୁଡ଼ିକ ସେହିପରି ଉଚ୍ଚରୁ ଉଚ୍ଚକୁ ଉଠିଛନ୍ତି ।

ଓଡ଼ିଶାର ଅନ୍ୟାନ୍ୟ ଉପକୂଳ ଜିଲ୍ଲା ଭଳି ଏହି ଜିଲ୍ଲାର ପ୍ରାଚୀନ ଐତିହ୍ୟର ସ୍ୱାରକୀ ସ୍ୱରୂପ ଏଥିରେ ଭରିରହିଛି ଅସଂଖ୍ୟ ଦେବଦେବୀ ମନ୍ଦିର । ଏଥି ମଧ୍ୟରୁ ଘଣ୍ଟ ଜଙ୍ଗଲ-ମାନଙ୍କ ଗିରିଗୁମ୍ଫା ମାନଙ୍କରେ ବିଶେଷ ଆକର୍ଷଣୀୟ ହୋଇ ପ୍ରତିଷ୍ଠିତ ହୋଇଛି ଅନେକ ଶିବ ମନ୍ଦିର । ଜୟପୁରର ଦକ୍ଷିଣ-ପଶ୍ଚିମ କୋଣରେ ଛ'ମାଇଲ ଗଲେ ପଡ଼େ ଏକ ଅତ୍ୟୁତ ଶୈବ ପୀଠ, ଗୁଣ୍ଡେଶ୍ୱର । ଉତ୍ତୁଙ୍ଗ ଶାଳ ତଥା ଚିର ସୁବାସିତ ଚମ୍ପକ ବୃକ୍ଷମଣ୍ଡଳର ଘେରରେ ଥିବା ଏକ ସୁଉଚ୍ଚ ପାର୍ବତ୍ୟ କନ୍ଦରରେ ଯୁଗଯୁଗ ଧରି ଏଠାକାର ମଣିଷ ମନରେ ଯୈତ୍ରି ଓ ସାହସର ପ୍ରୋତ୍ସାହନ କରୁଥିବା ଏକ ବିରାଟ ଶିବଲିଙ୍ଗ ବିଦ୍ୟମାନ । ଏହି ଶିବ ମନ୍ଦିର ତଥା ବିଗ୍ରହକୁ ନେଇ ଅନେକ କିମ୍ବଦନ୍ତୀ ପ୍ରଚଳିତ । ଏହି ମନ୍ଦିର ନିକଟରେ ଏକ ଝୀନ ସଲିଳ ପରିହିତା ରମ୍ୟ ଝରଣା ଏ ସ୍ଥାନର ପବିତ୍ରତା ତଥା ମନୋହାରିତାକୁ ଅନେକାଂଶରେ ବଢ଼ାଇ ଦେଇଥାଏ ।

ସେହିପରି ଗୁଡ଼ାଘାଟର ଉତ୍ତର ପଟରେ ଥିବା ମିନାଝୋଲା, କଲ୍ୟାଣସିଙ୍ଗପୁର ନିକଟରେ ଥିବା ଦେବଗିରି, ଗୁଣ୍ଡୁପୁର ନିକଟରେ ଥିବା ଗଦଗଦା, ନବରଙ୍ଗପୁର ନିକଟରେ ଥିବା ପାପଡ଼ାହାଣ୍ଡି, ବିଷମ ଜଟକ ଷ୍ଟେସନ ନିକଟରେ ଥିବା ଗୁଡ଼ିକଣା ତଥା ଥେରୁବାଲି ନିକଟରେ ଥିବା ପାଇକପଡ଼ା ଇତ୍ୟାଦି ସ୍ଥାନମାନଙ୍କରେ ଥିବା ଶିବ ମନ୍ଦିର ତଥା ତାର



ସମ୍ପର୍କରେ ଥିବା ଝରଣା ତଥା ଜଳାଶୟନ ଦୃଶ୍ୟ ଯେପରି
 ଭାବରେ ତା'ରୁ ଆହୁରି ଅଧିକ ପବିତ୍ର ତଥା ହୃଦୟସ୍ପର୍ଶୀ ।
 ଏହାଦ୍ୱାରା ବୈପାରିଗୁଡ଼ାର ବୀର ଶାନ୍ତମୂର୍ତ୍ତି, ରାୟଗଡ଼ାର
 ମହିଷାସୁରଧାୟୀ, ମୁଦୁଲିପଡ଼ାର ସୀତାକୃଷ୍ଣ, ନନ୍ଦପୁରର ବହିଷ୍ଠ
 ଦି-ହାସନ ତଥା ରାୟଗଡ଼ା, କୋରାପୁଟ, ଜୟପୁର, ନାଗା-
 ଯଶ ପାଟଣା ଇତ୍ୟାଦି ସ୍ଥାନମାନଙ୍କରେ ଥିବା ଜଗନ୍ନାଥ
 ମନ୍ଦିରମାନ ଯୁଗ ଯୁଗ ଧରି ସ୍ଥାନୀୟ ଜନମାନଙ୍କୁ ପ୍ରଭାବିତ
 ତଥା ଭାବୋନ୍ୱତ କରି ଆସିଛନ୍ତି ।

ଏହି ଜିଲ୍ଲାର ଅନ୍ୟ ଏକ ବୈଶିଷ୍ଟ୍ୟ, ଏହାର ଅଧିବାସୀ ।
 ପୁରୁତ୍ତିର ନିର୍ମମ ଉପହାସକୁ ଚୁକ୍ଷେପ ନକରି ଏକ ଅଦମ୍ୟ
 ଗତିରେ ଆଗେଇ ଚାଲିଛନ୍ତି ଯୁଗ ଯୁଗ ଧରି ଏଇ ନିଗ୍ରହ
 ଅଭାବ ତଥା ପାର୍ବତ୍ୟ ଉପତ୍ୟକାରେ । ପ୍ରାୟ ସତରତି
 ଲାଖରେ କଥା କହୁଥିବା ସତର ଲକ୍ଷ ଗିରିଜନଙ୍କ ମଧ୍ୟରୁ
 ଅନେକ ବିଭିନ୍ନ ଜାଗାରେ ସ୍ଥାୟୀ ହୋଇ ରହିଛନ୍ତି । ଆଉ
 କେତେକ ଏବେ ମଧ୍ୟ ଯାଯାବର ହୋଇ ସୁଗିକୁଳୁଛନ୍ତି
 ଗୋଟିଏ ତଙ୍ଗରୁ ଅନ୍ୟ ତଙ୍ଗରକୁ । ସେମାନଙ୍କର ପୋଷାକ
 ପତ୍ର, ରୀତିନୀତି, ଗୁଲିଚକଣ ତଥା ସାମାଜିକତାର ଅନେକ
 ଚିହ୍ନଟା ଥିଲେବି ଚଇତି ମାସର ମହୁଆ ମହକରେ ପ୍ରାୟ
 ସବୁ ପାଦରୁ ନୃତ୍ୟ ଓ ସଙ୍ଗୀତର ସୁଅ ଛୁଟେ । ପର-ପରାଗତ

ଶୃଙ୍ଖଳାରେ ଆବଦ୍ଧ ରହି ସୁଦୂର ଅତୀତରୁ ମାଲକାନ ଗିରିର
 କର୍ତ୍ତା ମର୍ତ୍ତ ମାଳାରେ ବସ୍ତା ନାମକ ଏକ ଜାତିର ଲୋକେ
 ବାସ କରନ୍ତି । ସେହିପରି ଆର୍ୟକ ଆଦିମତାର ଉଦ୍ଭାବ ତଥା
 ଆକର୍ଷଣୀୟ ଜାତି ହେଉଛନ୍ତି ନିମଗିରି ପାର୍ବତ୍ୟ ଉପତ୍ୟକାରେ
 ରହୁଥିବା ତୁଙ୍ଗରିଆ କନ୍ଧ । ଏମାନଙ୍କ ସା-ସୁଚିକ ତଥା ଅର୍ଥ-
 ନୈତିକ ବିକାଶ ପାଇଁ ସ୍ୱାଧୀନତା ପରେ ଅନେକ ନୂଆ
 ସୋଜନା କାର୍ଯ୍ୟକାରୀ ହେଲାଣି ।

ଏକ ମହାନ ଐତିହ୍ୟ ତଥା ଆଦିମ ସଂସ୍କୃତିର ପ୍ରତିନିଧିତ୍ୱ
 କରୁଥିବା ଏହି କୋରାପୁଟ ଆଦି ଆଧୁନିକତାର ସଦନରେ
 ଜାଗରିତ ହୋଇ ଉଠିଲଣି । ଏହାର ତୁର୍ଣ୍ଣମ ସ୍ଥିରକନ
 କାତାରରେ ଗରିରହିଥିବା ଅସୁମାରୀ ପ୍ରାକୃତିକ ସୌନ୍ଦର୍ଯ୍ୟର
 ଗଭୀରରୁ ଲୋକନେତ୍ରକୁ ଆଣିବା ପାଇଁ ରଜନ ସୋଲା-
 ସୋଗ ପ୍ରତିଷ୍ଠା ହୋଇ ପାରିଲେ ତାହା ଦେଶ ବିଦେଶର
 ସୌନ୍ଦର୍ଯ୍ୟ ପିପାସୁ ପର୍ଯ୍ୟଟକମାନଙ୍କୁ ଆକର୍ଷଣ କରଣା ।
 କୋରାପୁଟ ପରିଣତ ହୁଅନ୍ତା ଓଡ଼ିଶାର ଉ-ସ ଗିରେ ।

ସ୍ୱାଧୀନପକ, ରାୟଗଡ଼ା ମହାବିଦ୍ୟାଳୟ
 ରାୟଗଡ଼ା, କୋରାପୁଟ



କଲିଲେମ୍ବଳ ମାଧବ, ପୁରୀ
 ୧୯୨୭ ପୃଷ୍ଠା ୩୯

ଓଡ଼ିଶାର ବିଭିନ୍ନ ଅଞ୍ଚଳ ବ୍ୟତୀତ ବିଭିନ୍ନାଞ୍ଚଳମାନଙ୍କରେ ଓଡ଼ିଆରେ ନିର୍ଦ୍ଧିତ ବହୁ ତାଳପତ୍ର ପୋଥି ରହିଛି । ସେଗୁଡ଼ିକର ସଂଗ୍ରହ ତଥା ସଂରକ୍ଷଣ ଯତ୍ନ ବିହିତ ଦୃଷ୍ଟି ଦିଆଯିବା ଉଚିତ । ଏହା ଫଳରେ ଆମ ପୂର୍ବ-ପୁସ୍ତକ ଦ୍ୱାରା ଲିଖିତ ଗୁଣଗୁଡ଼ିକ ଧ୍ୟାନ ମୁଖରେ ପଡ଼ିବା ପୂର୍ବରୁ ସଂରକ୍ଷିତ ହୋଇ ପାରିବ, ଏଥିରେ ସନ୍ଦେହ ନାହିଁ ।

ସର୍ବଦାରତୀୟ ସ୍ତରରେ 'ପୋଥି' କହିଲେ ସାଧାରଣତଃ ତାଳପତ୍ର ପୋଥିକୁ ବୁଝାଇଥାଏ । ବହୁ ପ୍ରାଚୀନ କାଳରୁ ଲେଖାର ଉପାଦାନରୂପେ ଭୂର୍ଜଦଳ, କାଠପତା, ଚନ୍ଦାପତା, ଶିଳାପତ୍ର ଆଦି ବ୍ୟବହୃତ ହେଉଥିବାର ପ୍ରମାଣ ରହିଛି । ଚନ୍ଦ୍ରବ୍ୟତୀତ ପ୍ରାଚୀନ କାଳରେ ପ୍ରସ୍ତର ଭିତ୍ତି, ପଥର ଚଟାଣ ତଥା ପ୍ରସ୍ତର ସ୍ତମ୍ଭ ଉପରେ ଖୋଦନ କରି ଦାନପତ୍ରର ପ୍ରଣୟ ଏପରି କି ଛୋଟ ଛୋଟ ଗୁଳ୍ମ ମଧ୍ୟ ଲେଖା ଯାଇଥିଲା । କଣାଯାଏ—ଭୋଜରାଜଙ୍କ ଦରବାରରେ 'ସରସ୍ୱତୀ କଣ୍ଠା ଭରଣ' ଶୀର୍ଷକ ଖଣ୍ଡିଏ ଉପଶାସ୍ତ୍ର ଗୋଟିଏ କାଳରେ ଖୋଦିତ ହୋଇଛି ।

ଚନ୍ଦାପତା ଉପରେ ପ୍ରଣୟ ଖୋଦନର ଶୈଳୀ ଶ୍ରୀକ୍ଷୀୟ ତୃତୀୟ ଚତୁର୍ଥ ଶତାବ୍ଦୀରୁ ଆରମ୍ଭ ହୋଇଥିଲା । କାଷ୍ଠ-ପତ୍ର ଉପରେ ଲେଖିବାର ପଦ୍ଧତି ଶ୍ରୀକ୍ଷୀୟ ଅଷ୍ଟାଦଶ

ଏହି ଅଞ୍ଚଳରେ ତାଳପତ୍ରଗୁଡ଼ିକ ଅପେକ୍ଷାକୃତ ତନ୍ମୁଦ୍ଦୁକ ତଥା ଲମ୍ବ ଲମ୍ବ । ତାଳପତ୍ରକୁ କାଟି ଆବଶ୍ୟକୀୟ ଆକାରରେ 'ପୋଥି' ପ୍ରସ୍ତୁତ କରାଯାଏ, ତା' ଉପରେ ଲୁହାରେ ତିଆରି ଲେଖନୀ ସାହାଯ୍ୟରେ ଅକ୍ଷର ଖୋଦନ କରାଯାଇଥିଲା । ଏ ଅଞ୍ଚଳର ତାଳପତ୍ରଗୁଡ଼ିକ ସାଧାରଣତଃ ତିନୋଟି ସ୍ତର ପୂର୍ଣ୍ଣ । ତେଣୁ ତା'ର ଦୁଇ ପଟରେ ଅକ୍ଷର ଖୋଦନ କରାଗଲେ ମଧ୍ୟ ଲେଖନ ବା ପଠନରେ କୌଣସି ଅସୁବିଧାର ସମ୍ମୁଖୀନ ହେବାକୁ ପଡ଼େ ନାହିଁ ।

ଅବଶ୍ୟ ନେପାଳ ଓ ତିବ୍ବତ୍ ଅଞ୍ଚଳରେ ଗୋଟିଏ ପ୍ରକାର ତାଳ ଗଢ଼ ଦେଖାଯାଏ । ସେହି ତାଳପତ୍ରଗୁଡ଼ିକ ଉପକୂଳବର୍ତ୍ତୀ ଅଞ୍ଚଳରେ ମିଳୁଥିବା ତାଳପତ୍ର ଅପେକ୍ଷା କୋମଳ ତଥା ମସୃଣ ହୋଇଥିବାରୁ, ତା' ଉପରେ ଲେଖନୀରେ ଅକ୍ଷର ଖୋଦନ କରାଯାଇ ପାରେ ନାହିଁ ।

ଓଡ଼ିଶାର ତାଳପତ୍ର ପୋଥି



ନୀଳମଣି ମିଶ୍ର

ଶତାବ୍ଦୀ ପର୍ଯ୍ୟନ୍ତ ଥିବାର ପ୍ରମାଣ ମିଳୁଛି । 'ଭୂର୍ଜପତ୍ର' ଉପରେ ଲେଖିବା ପ୍ରଣାଳୀ ଭରଣ ତଥା ପଶ୍ଚିମ ଭାରତରେ ପ୍ରଚଳନ ଥିଲା । କାରଣ ସେହି ଅଞ୍ଚଳରେ ଭୂର୍ଜ ଗଢ଼ ବହୁ ପରିମାଣରେ ମିଳୁଥିବାରୁ ସେହି ଗଢ଼ର ଛାଲିକୁ ପତ୍ର ଆକାରରେ ପ୍ରସ୍ତୁତ କରି, ଗୁଳ୍ମମାନ ଲେଖାଯାଇଥିଲା । ଏହି ଭୂର୍ଜବନ୍ଦନଗୁଡ଼ିକ ନିତାନ୍ତ ମସୃଣ ତଥା ସ୍ତମ୍ଭ ଥିବାରୁ ଏଥିରେ ଧାତବ ପଦାର୍ଥରୁ ପ୍ରସ୍ତୁତ କାଳିରେ ଅକ୍ଷର ଲେଖା ଯାଇଥିଲା ।

କିନ୍ତୁ ପୂର୍ବ ଭାରତରେ, ବିଶେଷତଃ ଓଡ଼ିଶାରେ ବଣଜଙ୍ଗଲ ମଧ୍ୟରେ ଭୂର୍ଜ ବୃକ୍ଷ ପ୍ରାୟ ଦେଖାଯାଏ ନାହିଁ । ତେଣୁ ଏ ଅଞ୍ଚଳରେ ଭୂର୍ଜ ବନ୍ଦନ ଉପରେ ଲେଖା ଯାଇଥିବାର ପ୍ରମାଣ ମିଳେ ନାହିଁ ।

ପ୍ରକୃତିର ବରଦାନ ସ୍ୱରୂପ ଉପକୂଳବର୍ତ୍ତୀ ଅଞ୍ଚଳରେ ତାଳଗଢ଼ର ପ୍ରାଚୁର୍ଯ୍ୟ ହେତୁ ଓଡ଼ିଶା ସମେତ ସମଗ୍ର ଦକ୍ଷିଣ ଭାରତରେ ତାଳପତ୍ର ଉପରେ ଅକ୍ଷର ଖୋଦନ କରାଯାଇଥିଲା । ଆଧୁନିକ ପଶ୍ଚିମବଙ୍ଗର ମେଦିନୀପୁରଠାରୁ ଆରମ୍ଭ କରି କେରଳ ପର୍ଯ୍ୟନ୍ତ ସମଗ୍ର ଉପକୂଳବର୍ତ୍ତୀ ଅଞ୍ଚଳରେ ତାଳ ବୃକ୍ଷ ବହୁଳ ସଂଖ୍ୟାରେ ହେଉଥିବାର ଦେଖାଯାଏ ।

ସେହି ତାଳପତ୍ରଗୁଡ଼ିକୁ 'ପାମାର ପତ୍ର' ବୋଲି କୁହାଯାଏ ଏବଂ ତା' ଉପରେ କାଳିରେ ଲେଖା ଯାଇଥାଏ । ନେପାଳୀ ତଥା ତିବ୍ବତୀ ଲିପିରେ ଯେଉଁ ପୋଥିଗୁଡ଼ିକ ମିଳୁଛି, ତନ୍ମଧ୍ୟରେ ଅଧିକାଂଶ ପାମାର ପତ୍ର ଉପରେ ଧାତବ କାଳିରେ ଲିଖିତ ପୋଥି ।

ତାଳପତ୍ରକୁ ଆଣି ତା'ର ମଝିରେ ଥିବା ଶିରାଟିକୁ ବାହାରକରି ପତ୍ରଗୁଡ଼ିକୁ ସମାନଆକାରରେ କାଟି ଦିଆଯାଏ । ପତ୍ରଗୁଡ଼ିକୁ ଖରା ଓ କାକରରେ କିଛିଦିନ ଶୁଖାଇବା ପରେ, କିଛିଦିନ ପକରେ ପୋତି ଦିଆଯାଏ । ତତ୍ପରେ ପୁଣି ପତ୍ରଗୁଡ଼ିକୁ ଖରା ଓ କାକରରେ ଶୁଖାଇ କେତେଦିନ ପର୍ଯ୍ୟନ୍ତ ଧାନ ମରେଇରେ ପୋତି ଦିଆଯାଏ । ଏହିପରି ଭାବରେ ପତ୍ରଗୁଡ଼ିକୁ ବିଭିନ୍ନ ଭାବରେ ପ୍ରସ୍ତୁତ କରିବା ପରେ ଠିକ୍ ମଧ୍ୟ ଅଂଶରେ ଗୋଟିଏ ଗୋଢ଼କାର ରସ୍ତ୍ର କରାଯାଏ । ପତ୍ରଗୁଡ଼ିକର ଦୁଇପଟେ ଦୁଇ ଖଣ୍ଡି କାଠ ବା ବାଉଁଶ ପତା ଦେଇ ଖଣ୍ଡିଏ ଚାଣ ସୂତା ଦ୍ୱାରା ବେଶ୍ ଦୃଢ଼ କରି ବାନ୍ଧି କିଛିଦିନ ଘୁରି ରଖି ଦିଆଯାଇଥାଏ । ଏହି ପ୍ରସ୍ତୁତିକରଣ ପରେ ତାଳପତ୍ର ଖେଦାଟିକୁ 'ସଞ୍ଜା' ବୋଲି କୁହାଯାଏ । ଅର୍ଥାତ୍ ଏହା ଲେଖନ ପାଇଁ ଭରଣ ଖେଦା ବୋଲି ଗୃହୀତ ହୁଏ ।

ପୋଥି ଲେଖନକାରମାନେ ଏ ପ୍ରକାର 'ସଞ୍ଚା' ପୁସ୍ତକ ରଖନ୍ତି ଏବଂ ନିଜ ଯୋଜନା ଅନୁସାରେ ଗୋଟିଏ ଗୋଟିଏ ଗଣ୍ଡାରେ ନିର୍ଦ୍ଦିଷ୍ଟ ଗ୍ରନ୍ଥ ଲେଖନ କରନ୍ତି । କେତେକ ଲେଖନକାର ସଞ୍ଚାଗୁଡ଼ିକୁ ଶେଷ କରି ପାରିନି ନାହିଁ ତେଣୁ ଅନେକ ପୋଥି ଗାଦିକୁ ଏକାଧିକ 'ସଞ୍ଚା' ମିଳିଥାଏ । ଆଉ କେତେକ ଲେଖନକାର ସଞ୍ଚା ପୁସ୍ତକ କରି ଅନ୍ୟ ଲେଖନକାରଙ୍କୁ ବିକ୍ରୟ କରନ୍ତି ।

ତାଳପତ୍ର ଉପରେ ଲେଖିବାର ଶୈଳୀ ମଧ୍ୟ ଭିନ୍ନ ଧରଣର । କାଗଜ ଉପରେ ଗୋଟିଏ ହାତରେ କଲମ ଧରି ଲେଖିବା ପରି, ତାଳପତ୍ର ଉପରେ ଲେଖାଯାଇ ପାରେ ନାହିଁ । ବାମ ହାତମୁଠାରେ ପୋଥି ଖୋଦା ଧରି, ଖେଦାଟିକୁ ଆଖି ଉପରେ ରଖି, ଡାହାଣ ହସ୍ତରେ ଲେଖନୀ ଗୁଳନ କରାଯାଏ । ଏହି ଲେଖନ କାଠିରେ ବାମ ହସ୍ତ ବୁଦ୍ଧାଙ୍ଗୁଳିଟି ସାହାଯ୍ୟ କରେ । ଧକା ପତ୍ର ଉପରେ ମେଣି ଅକ୍ଷର ଖୋଦନ କରାଯାଏ, ତାହା ଧକା ଦେଖାଯାଏ । ତେଣୁ ଅକ୍ଷରଗୁଡ଼ିକୁ କଳା କରାଯିବା ଗୁଣି କେଶବରା ପତ୍ର ରସ ବା ଶିମ ପତ୍ର ରସରେ ଷଡ଼େଇ ପୋଡ଼ା କଳା ଓ ରାଶିତେଲରେ ପୁସ୍ତକ ଗୋଟିଏ ପ୍ରକାର ମଲମ ପରି କିନିଷ ହୋଇ ଯାଇଥାଏ । ପରଂପରା ଜମେ ଏହି ପଦ୍ଧତିରେ ପୋଥି ଅକ୍ଷରଗୁଡ଼ିକୁ କଳା କରାଯାଇ ସୁପାଠ୍ୟ କରାଯାଏ ।

ଓଡ଼ିଶାରେ ଲକ୍ଷ ଲକ୍ଷ ସଂଖ୍ୟାରେ ତାଳପତ୍ର ଲେଖାଯାଇଛି । ସେଗୁଡ଼ିକ ସାଧାରଣତଃ ମଠ, ମନ୍ଦିର, ଗାଗକତଘର, ଗାଡ଼ା ଓ ଚମିଦାରକ ଘରତଥା ସାଧାରଣତଃ ଶିକ୍ଷିତ ଲୋକଙ୍କ ଘରେ ସାଇତା ଯାଇଥାଏ । କବି, ପଣ୍ଡିତ, ଗୁଣୀ ଓ ବିଦ୍ଵାନ୍ମାନେ ନୂତନ ଗ୍ରନ୍ଥମାନ ରାଜ ଦରବାରର ଉଚ୍ଚିତ ସଭାରେ ଉପସ୍ଥାପିତ କରନ୍ତି । ସେଠାରେ ସୁଦେଶୀ ତଥା ବିଦେଶୀ ପଣ୍ଡିତମାନଙ୍କ ଦ୍ଵାରା ଗ୍ରନ୍ଥଟି ଆଲୋଚିତ ହୁଏ । ପଣ୍ଡିତମାନଙ୍କ ଦ୍ଵାରା ଗ୍ରନ୍ଥଟି ଆଦୃତ ହେବାପରେ, ଅନ୍ୟାନ୍ୟ ବିଦ୍ଵାନ୍ମାନେ ତା'ର ନକଲ କରି ନିଅନ୍ତି । ଧୀରେ ଧୀରେ ଗ୍ରନ୍ଥର ବକ୍ତୃତା ସାମାନ୍ତରକୁ ଗୁଣିଯାଏ । ଗ୍ରନ୍ଥଟି ଯଦି ଉପାଦେୟ ହୋଇଥାଏ ; ତେବେ ତାହା ଅତି ଅଳ୍ପ ସମୟ ମଧ୍ୟରେ ସମସ୍ତ ଗାଡ଼ାରେ ବ୍ୟାପିଯାଏ । ଏହି ଘଣ୍ଟିପ୍ରଣାଳୀରେ ଗାଗକତ ଓ ଗୀତଗୋବିନ୍ଦ ପୋଥି ଗୁଡ଼ିକର ସେକଣ୍ଡିୟତା ସଂପର୍କରେ ବିଶ୍ଵର କରାଯାଇପାରେ ।

ଅତିବଡ଼ୀ ଜଗନ୍ନାଥ ଦାସଙ୍କ ରିଖିତ 'ଗାଗକତ' ଗ୍ରନ୍ଥଟି ଓଡ଼ିଶାର ଏତେ ଲୋକପ୍ରିୟ ଗ୍ରନ୍ଥ ଯେ ପୋଥି କବିଙ୍କେ ହିଁ ସେଲେ ଗାଗକତ ବୋଲି କୁହନ୍ତି ଏବଂ ମତ ଦୁଇ ଡ଼ିରି ଦଶହି ପୂର୍ବରୁ ପ୍ରତ୍ୟେକ ସାକ୍ଷର ବ୍ୟକ୍ତି ରାଜସାହା, ଦଣ୍ଡମ ସନ ଓ ଏକାଦଶ ସହ ପାଠ କରନ୍ତି । ଓଡ଼ିଶାରେ ଏପରି କୌଣସି ଗୁହ ନାହିଁ, ଯେଉଁ ଘରେ ଶକ୍ତି ଏ ଦୁଇଗଣି ଗାଗକତ ପୋଥି ନାହିଁ ।

ସେହିପରି ଆଉ ଖଣିଏ ଲୋକପ୍ରିୟ ଗ୍ରନ୍ଥ ହେଉଛି ଗୀତଗୋବିନ୍ଦ । ଜୟଦେବ କେଉଁ ସ୍ଥାନରୁରେ ସେ ଗ୍ରନ୍ଥଟିକୁ ଲେଖିଥିଲେ କେତାଣି, ତାହା ଆଜି ଜାଣିବା ସମ୍ଭବ

ନିମାତ ହୋଇ ଅଳ୍ପ ଭାଷ୍ଵାୟ ସ୍ଵରରେ ଖ୍ୟାତି ସ୍ଵର କରିବାରେ ସମର୍ଥ ହୋଇଛି । ଓଡ଼ିଶାର ପ୍ରତ୍ୟେକ ବିଦ୍ଵାନ୍ ଗୀତଗୋବିନ୍ଦକୁ ଦୂତ ଗୁଣିଟି ଧାଡ଼ି ନିଶ୍ଚିତ ଭାବରେ କଣ୍ଠ କରିଛନ୍ତି ଏବଂ ପ୍ରତ୍ୟେକ ପ୍ରାମତ୍ତ ପାଠ ସାତଶଞ୍ଚ ଗୀତଗୋବିନ୍ଦ ପୁସ୍ତକ ସଂଗୃହୀତ ହୋଇ ପାରୁଛି ।

ଖ୍ରୀଷ୍ଟୀୟ ଉନବିଂଶ ଶତାବ୍ଦୀ ପର୍ଯ୍ୟନ୍ତ ଓଡ଼ିଶାର ଜନସାଧାରଣ ପୋଥିକୁ ଅନ୍ୟାନ୍ୟ ଧରଣରୁ ସହିତ ସମାନ ଦୃଷ୍ଟିରେ ଦେଖୁଥିଲେ ଏବଂ ମହାର୍ଘ ରତ୍ନ ସାଇତିବା ପରି ପୋଥିକୁ ଅତି ସମ୍ଭରେ ସାଇତି ରଖୁଥିଲେ । ଏପରିକି, ସେମାନେ ପୋଥିଗୁଡ଼ିକୁ ନବ ବିବାହିତା ବିଅମାନଙ୍କୁ ଯୌତୁକ ସ୍ଵରୂପ ଅର୍ପଣ କରୁଥିଲେ ଏବଂ ପୋଥି ବଜକ ରଖି ଟଙ୍କା ଧାନ ରତ୍ୟାଦି କରକ କରୁଥିଲେ ।

ଲେଖନର ଆଧାର ସ୍ଵରୂପ ତାଳପତ୍ର ପୋଥି ଏକମାତ୍ର ବସ୍ତୁ ଯିବାରୁ ଓଡ଼ିଶାର ବିଦ୍ଵାନ୍ମାନେ ତାଳପତ୍ର ପୋଥିରେ ବେଦ, ଚନ୍ଦ, ଧର୍ମଶାସ୍ତ୍ର, ଜ୍ୟୋତିଷ, ଆୟୁର୍ବେଦ, ଗଣିତ, ଶିଳ୍ପ, ସଙ୍ଗୀତ, ଅଭିଧାନ, କାବ୍ୟ ଓ ପୁରାଣାଦି ଗ୍ରନ୍ଥ ଲେଖୁଥିଲେ । ପ୍ରାଚୀନ ଭାରତର ଶିକ୍ଷା କ୍ଷେତ୍ରରେ ଓଡ଼ିଶା ଦିନେ ଶାଶ୍ଵତମାନ ଅଧିକାର କରିଥିବାରୁ, ଓଡ଼ିଶାର ବିଦ୍ଵାନ୍ମାନେ "ସରନାମନଚରୁଦେରା" "ଅଷ୍ଟାଦଶ ଭାଷା ବାର ବିଳାସିନୀ ରୁକ୍ମଣୀ" ରତ୍ୟାଦି ପଦ-ପଦ୍ୟରେ ସୁଖ୍ୟାତ ହୋଇଥିଲେ ।

ଧର୍ମଶାସ୍ତ୍ର ପ୍ରଣେତା ମନୁଙ୍କ ସମୟରୁ ଓଡ଼ିଶା ସରନାମନଚରୁ ସ୍ଵରରେ ଖୁବ୍ ଆଦରଣୀୟ ସ୍ଵରରେ ନ ଥିଲା । ଏହା ଦ୍ଵାର୍ତ୍ତିତମାନଙ୍କ ସଂସର୍ପଣେ ଅସିଥିବା ଶନକ ଓ ଅଭୀତମାନଙ୍କ ଦ୍ଵାରା ପଧ୍ୟାଶିତ ଦେଖୁପେ ମେଣ୍ଡଦେଶ ନାମରେ ପରିଗଣିତ ହେଉଥିଲା । କିନ୍ତୁ ଅଶୋକଙ୍କ ଜନିତ ବିକ୍ରୟ ପରେ ଏ ଦେଶର ସୁଖ୍ୟାଦି ଦେଶ ବିଦେଶରେ ପ୍ରସାରିତ ହେଲା । ବିଶେଷତଃ ଅଭରକୃତକିନକ ମହାମେଘ ବାହନ ଖାରବେର ସମସ୍ତ ଭାରତବର୍ଷ ଜୟ କରିବା ପରେ ତାତାୟ ଶେତ୍ରରେ ଜଳିଗର ଦୁଖ୍ୟାଦି ବୃଦ୍ଧି ପାଇଲା । ସାଧାରଣଙ୍କ ପରେ ପ୍ରାୟ ଗୁଣି ପାଠ ଶତ ବର୍ଷ ପର୍ଯ୍ୟନ୍ତ ଓଡ଼ିଶା ଗୁଣି ପରେ ନିଜର ଅତିତ୍ଵ ହରାଇ ବହୁ ଭାରତ-ଶ ଦ୍ଵାରା ପଦାନ୍ତ ହୋଇଥିଲା । କିନ୍ତୁ ଖ୍ରୀଷ୍ଟୀୟ ପଞ୍ଚମ ଶତାବ୍ଦୀ ବେଳରୁ ମାଠର ବଂଶୀୟ ଉତ୍ତମମାନେ ଗୁଣି ଦେଶର ହୁତ ମୌରବ ସର୍ପଦେ ଯେଉଁଠାରେ ଅଧିକେ । ଏହି ବଂଶର ପୌରବଶାଳୀ ଗାଡ଼ାମାନେ କେବଳ କବିତାର ଶାସ୍ତ୍ରମତ ସାମାନ୍ ଯେ କେବଳ ଅଭିବୃଦ୍ଧି ପଦ୍ୟରେ ତା' ନୁହେଁ, ବହୁ ବର୍ତ୍ତି ନୋବିତକର ପୁଷ୍ପପୋଷକତା କରି ନାତାୟ ଶିକ୍ଷା କ୍ଷେତ୍ରରେ ଜଳିଗର ମାନବୁଦ୍ଧି କରିବାରେ ସକ୍ଷମ ହୋଇଥିଲେ ।

କିନ୍ତୁ ଭରବାରରେ 'ପଞ୍ଚତନ୍ତ୍ର' ଶୀର୍ଷକ ବଡ଼ା କାବ୍ୟର ସାର ଅତି ଭଲ । ପଞ୍ଚତନ୍ତ୍ର ପ୍ରଣେତା ଆଶର୍ଘ ବିଶୁଣନା ମାଠର ବଂଶୀୟ ରାଜା ଶବିନ୍ଦନୀ

ଓ ଅନୁବର୍ମାଙ୍କ ସମୟରେ ତାଙ୍କରି ଦରବାରରେ ରହି ଗ୍ରହ ଚଳନା କରିଥିଲେ । ବିଷ୍ଣୁଶର୍ମାଙ୍କ ପଞ୍ଚତନ୍ତ ପୁସ୍ତକଟି ଆଜି ବିଶ୍ୱର ବହୁଭାଷାରେ ଅନୁଦିତ ହୋଇଛି । ଏହି ଗ୍ରହଟି ସଂସ୍କୃତ ନଥା ସାହିତ୍ୟରେ ଏକ ଅନବଦ୍ୟ ଗ୍ରହ ।

ସେହିପରି ମୁରାରି ମିଶ୍ରଙ୍କ 'ଅନର୍ଥ ରାଗବ ନାଟକ' ଖଣ୍ଡିଏ ବିଶ୍ୱବିଖ୍ୟାତ ନାଟକ । ସଂପୂର୍ଣ୍ଣ ରାମାୟଣକୁ ସାତଟି ଅଙ୍କରେ ବିଭକ୍ତ କରାଯାଇ, ବାଳ୍ମୀକୀୟ ଧାରାକୁ ସଂପୂର୍ଣ୍ଣ ପରିଚର୍ଚ୍ଚନ କରି ଏକ ନୂତନ ପଦ୍ଧତି ଅନୁସରଣ କରିଛନ୍ତି । ନାଟ୍ୟକାର ମୁରାରି ଶ୍ରୀଷ୍ଟୀୟ ନବମ ଶତାବ୍ଦୀରେ ରଚନା କରି ଏହି ପ୍ରଥମେ ପୁରୁଷୋତ୍ତମ

"ଖଖାଣ୍ଡି ଦେବ ପ୍ରମିତେ ଯୁଗାନ୍ତେ,
ଦ୍ୱିଦେଧାକ୍ଷିତଃ ଶ୍ରୀ ମୁକୁତୋତ୍ତମ ସ୍ତଃ ।
ନରସୁନା ଶଙ୍କରଯୋଗନୁଜଃ,
ଶ୍ରୀମାନ୍ ଶତାନନ୍ଦ ଇତି ମୁଦିତଃ" ।

ଉତ୍କଳୀୟ ଧର୍ମଶାସ୍ତ୍ରବିତ୍ତମାନଙ୍କ ମଧ୍ୟରେ ଶମ୍ଭୁକର ମିଶ୍ର ବାଳପେୟୀ ଥିଲେ ଜଣେ ପ୍ରଖ୍ୟାତ ବିଦ୍ୱାନ । ସେ କେବଳ ଉତ୍କଳୀୟ ପଣ୍ଡିତ ମଣ୍ଡଳୀରେ ନୁହଁନ୍ତି, ତିନିଶ ବର୍ଷ କାଳ କାଶୀର ପଣ୍ଡିତ ମଣ୍ଡଳୀରେ ଅବସ୍ଥାନ ପୂର୍ବକ ଜଣେ ପ୍ରସିଦ୍ଧ ସ୍ମୃତିକାର ରୂପେ ପ୍ରଖ୍ୟାତ ଅଛନ୍ତି । ତାଙ୍କ ପୁତ୍ର ବିଦ୍ୟାକର ମିଶ୍ର ଓ ପୌତ୍ର ଶ୍ରୀ ଜଗନ୍ନାଥ ମିଶ୍ର ତଥା ଶିଷ୍ୟ ରାମଚନ୍ଦ୍ର



ଶ୍ରୀ ଜଗନ୍ନାଥ ମହାପ୍ରଭୁଙ୍କ ସାତା (ଝୁର୍ ସମ୍ବତର ୧୨୫୩)ରେ ଅଭିନୀତ କରାଗ ଥିଲେ । ଏହି ନାଟକଟି ବର୍ତ୍ତମାନ ପୃଥିବୀର ବହୁ ବିଶ୍ୱବିଦ୍ୟାଳୟରେ ଗବେଷକମାନଙ୍କ ଦ୍ୱାରା ଆବେଦିତ ହେଉଛି ।

ଉତ୍କଳୀୟ ଧର୍ମଶାସ୍ତ୍ର ତଥା ଗଣିତ ବିଭାଗରେ ଶତାନନ୍ଦ ଆଗର୍ଭ ଥିଲେ ଜଣେ ପ୍ରଖ୍ୟାତ ପଣ୍ଡିତ । ତାଙ୍କ ଦ୍ୱାରା ଲିଖିତ 'ଭାସ୍କରି' ଓ 'ଶତାନନ୍ଦ ସଂଗ୍ରହ' ତଥା 'ଶତାନନ୍ଦ ରତ୍ନମାଳା' ଶାସ୍ତ୍ରର ଗ୍ରହ ତିନୋଟି ଏହି ଭାରତୀୟ ହରରେ ଖଣ୍ଡିଏ ଖଣ୍ଡିଏ ଉତ୍କଳ ଗ୍ରହ ଦୃଶ୍ୟ ପରିଗଣିତ ହୁଏ । ଶତାନନ୍ଦ ପୁରୀରେ ଜନ୍ମ ଗ୍ରହଣ କରିଥିଲେ ଏବଂ ତାଙ୍କ ନାତା ପିତାଙ୍କ ନାମ ଥିଲା ଯଥାକ୍ରମେ ସରସ୍ୱତୀ ଓ ଶଙ୍କର । ଶତାନନ୍ଦ ଖ୍ରୀ: ଅ: ୧୦୯୯ରେ ଭାସ୍କରି ରଚନା କରିଥିଲେ ।

ମିଶ୍ର ବାଳପେୟୀ ସର୍ବଭାରତୀୟ ସ୍ମୃତିକାରମାନଙ୍କ ଦ୍ୱାରା ସମ୍ମାନିତ ହୋଇଥିଲେ ।

ରଘବଶାସ୍ତ୍ର ରାଜ ଦରବାରରେ ଗୋବର୍ଦ୍ଧନ ଆଗର୍ଭ, ଗୀତଗୋବିନ୍ଦ ପ୍ରଣେତା ଜୟଦେବ ପ୍ରଭୃତି କେତେ ଜଣ ପ୍ରଖ୍ୟାତ ପଣ୍ଡିତଙ୍କ ହସ୍ତୀକ କର୍ମିଷ୍ଠକ ଗୋତ୍ରୀୟ ସାହି ବିଗ୍ରହଙ୍କ ମହୋତ୍ସାହୋତ୍ସାହୀୟ ଚଣ୍ଡାଦାସ ଭୃତମାନଙ୍କ ସାହି ବିଗ୍ରହଙ୍କ, କୃତ୍ତୀୟ ସାହିବିଗ୍ରହଙ୍କ, ଚନ୍ଦ୍ରଶେଖର ସାହିବିଗ୍ରହଙ୍କ ମହାପାତ୍ର ଏବଂ ତାଙ୍କ ପୁତ୍ର ବିଶ୍ୱନାଥ ମହାପାତ୍ର ପ୍ରଭୃତି କରି ଆବଳୀକିକ ରୂପେ ପ୍ରଖ୍ୟାତ ଅଛନ୍ତି । କବିରାଜ ବିଶ୍ୱନାଥ ମହାପାତ୍ରଙ୍କ ପ୍ରଣୀତ ପ୍ରକାଶିତ ମଧ୍ୟରେ "ସାହିତ୍ୟ ଦର୍ପଣ" ବିଶ୍ୱର ସଂସ୍କୃତ କବିମଣ୍ଡଳୀ ମଧ୍ୟରେ ସ୍ୱତନ୍ତ୍ର

ସ୍ଥାନ ଅଧିକାର କରିଥିଲେ । ମନଟକ ବାବ୍ୟ ପ୍ରକାଶ, ଆନନ୍ଦ ବର୍ଦ୍ଧନାଶ୍ରମୀଙ୍କ ଧୂନ୍ୟାଶ୍ରେୟ ପ୍ରକୃତି ପ୍ରସିଦ୍ଧ ଆକାଂକ୍ଷିକକ ସିଦ୍ଧାନ୍ତକୁ ଖଣ୍ଡନ କରି ବିଶ୍ୱନାଥ କବିରାଜ ଅଜକାର ଶାସ୍ତ୍ରରେ ଏକ ନୂତନ ମତ ଉପସ୍ଥାପିତ କରିଥିଲେ । ବ୍ୟଞ୍ଜନାବୃତ୍ତିର ଉପସ୍ଥାପନାରେ ସେ ଅଭିନବ ମତ ପ୍ରଖ୍ୟାପନ ଦ୍ୱାରା ବିଶ୍ୱର ଆକାଂକ୍ଷିକମାନଙ୍କୁ ଚମତ୍କୃତ କରାଇଥିଲେ । ସେ ନିଜକୁ 'ଅଷ୍ଟାଦଶ ଭାଷା ବାରବିଜାସିନୀ ଭୁକ୍ତ' ରୂପେ ପ୍ରଖ୍ୟାପିତ କରିଥିଲେ ।

ଉତ୍କଳନାୟ ବିଦ୍ୱାନ ତଥା ବିଶ୍ୱର ପ୍ରଥମ ଗୀତି-କବି କଣ୍ଠଦେବଙ୍କ 'ଗୀତଗୋବିନ୍ଦ'ର ଅବରମନରେ ଓଡ଼ିଶାରେ ଆହୁରି କେତେଖଣ୍ଡି ଗୀତିକାବ୍ୟ ରଚିତ ହୋଇଥିଲା । ତନ୍ମଧ୍ୟରେ କବିଚନ୍ଦ୍ରରାୟ ଦିବାକର ମିଶ୍ରଙ୍କ 'ଅଭିନବ ଗୀତଗୋବିନ୍ଦ', ନାରାୟଣ ଭଟ୍ଟଙ୍କ ରୁକ୍ମିଣୀ ପରିଣୟ ମହାକାବ୍ୟ, ରାୟ ରାମାନନ୍ଦ ପଟ୍ଟନାୟକଙ୍କ 'ଶ୍ରୀ ଜଗନ୍ନାଥ ବଲ୍ଲଭ ନାଟକ', ରଘୁରାମ ଚାର୍ଯ୍ୟଙ୍କ 'ମୁକୁନ୍ଦବିଜାୟ', ଅଗ୍ନିଚିତ୍ ନିତ୍ୟାନନ୍ଦଙ୍କ 'ଉଚିତ ଶିବଲୀଳାମୃତ' ଓ 'ଶ୍ରୀକୃଷ୍ଣଲୀଳାମୃତ', ପଣ୍ଡିତ ଶିତିକଣ୍ଠଙ୍କ ଗୀତ ସାତାବଲୁର ପ୍ରକୃତି ଗ୍ରନ୍ଥ ତାଳ-ପତ୍ରରେ ଲିଖିତ ହୋଇ ରାଜ୍ୟ ସଂଗ୍ରହାଳୟର ତାଳପତ୍ର ପୋଥି ବିଭାଗରେ ସଂରକ୍ଷିତ ହୋଇଛି ।

ଓଡ଼ିଶା ରାଜ୍ୟ ସଂଗ୍ରହାଳୟରେ ପ୍ରାୟ ଶୁଦ୍ଧି ହଜାର ତାଳପତ୍ର ପୋଥି ସଂଗ୍ରହୀତ ହୋଇ ରହିଛି । ତନ୍ମଧ୍ୟରେ ବେଦ, ତନ୍ତ୍ର, ସୂତ୍ର, ଜ୍ୟୋତିଷ, ଶାସ୍ତ୍ର, ଶିଳ୍ପ, ସଙ୍ଗୀତ, ଅଭିଧାନ, ବ୍ୟାକରଣ କାବ୍ୟ, ଅଜକାର ପ୍ରକୃତି ବିଭାଗରେ ବହୁ ଅପ୍ରକାଶିତ ଗ୍ରନ୍ଥ ରହିଛି । ତାଳପତ୍ର ବ୍ୟତୀତ ହାତୀଦାନ୍ତରେ ନିର୍ମିତ ପୋଥି, ଭୂର୍ଜପତ୍ର, କୁମ୍ଭୀ ପତ୍ରକା, ହାତ ଚିଆରି କାଗଜରେ ନିର୍ମିତ ପୋଥି ତଥା ବାଉଁଶ ପତ୍ରରେ ଲିଖିତ ପୋଥି-ସୂଚିକର ସଂଖ୍ୟା ଜମ୍ ନୁହେଁ ।

ତାଳପତ୍ର ଉପରେ ବିଭିନ୍ନ ଧାତୁର ରଙ୍ଗ ବ୍ୟବହାର କରାଯାଇ ଚିତ୍ର ଖୋଦନ କରାଯାଇଥିଲା । ଏଭଳି ଚିତ୍ରଗୁଡ଼ିକ ଓଡ଼ିଶା ଶିଳ୍ପ ଉତ୍କଳର ସ୍ୱତନ୍ତ୍ର ଦୈଶିଷ୍ୟ ବୋଲି ଅଭିରାଷ୍ଟ୍ରୀୟ ସ୍ତରରେ ଗୃହୀତ ହୁଏ । ଗୀତଗୋବିନ୍ଦ, ରଘାହରଣ, ଗୋପୀ ଚନ୍ଦନ, ମୟୁରା ମଙ୍ଗଳ, ରବିକନ୍ଦାରାବତୀ ଆଦି ବହୁ କାବ୍ୟର ଚିତ୍ରମୟ ବର୍ଣ୍ଣନା ତାଳପତ୍ର ଉପରେ ସ୍ତ୍ରୀଷ୍ଟୀୟ ଶୋଭା ଶତାଧିକ ଠାକୁ ଅରଣ୍ୟ କରି ଇନବି-ଶ ଶତାଧିକ ସୁଧା କରା ଯାଇଛି । ସେଗୁଡ଼ିକର ଶୈଳୀ, ରଙ୍ଗ, ଅବସରବନ୍ଦନ ଆଦି ପଦ୍ୟାପି ନିଶ୍ଚୟ ଭାବରେ ରହିଛି । ତାଳପତ୍ର ଉପରେ ଲୁହାର ଲେଖନୀ ଚଳାଇ ଚିତ୍ରକାରମାନେ ଯେଉଁ ଚିତ୍ରମୟ କାବ୍ୟଗୁଡ଼ିକ ଅଙ୍କନ କରି ଯାଇଛନ୍ତି, ତାହା ଏ କାଳର ଚିତ୍ର ଶିଳ୍ପୀମାନଙ୍କୁ ବିସ୍ମିତ କରାଇଛି ।

ଓଡ଼ିଶାର ବିଭିନ୍ନ ଅଞ୍ଚଳରୁ ସଂଗ୍ରହୀତ ହୋଇ ବହୁ ତାଳପତ୍ର ପୋଥି ଭାରତର ବିଭିନ୍ନ ରାଜ୍ୟରେ ଶହ ଶହ ସଂଖ୍ୟାରେ ରହିଛି । ଏତଦ୍ୱ୍ୟତୀତ ଜର୍ମାନି ଇଂଲଣ୍ଡ, ଆମେରିକା ପ୍ରକୃତି ଦେଶରେ ବହୁ ଦୁର୍ଲଭ ତାଳପତ୍ର ପୋଥି ସଂଗ୍ରହୀତ ହୋଇ ସଂରକ୍ଷିତ ହୋଇଛି । ରାଜ୍ୟ ସଂଗ୍ରହାଳୟର ସାମିତ ସନକ ମଧ୍ୟରେ ଓଡ଼ିଶାର ସବୁ ଅଞ୍ଚଳରୁ ପୋଥି ସଂଗ୍ରହ କରିବା ସମ୍ଭବ ହେଉ ନାହିଁ ଏବଂ ଯେଉଁ ପୋଥିଗୁଡ଼ିକ ସଂଗ୍ରହୀତ ହୋଇଛି, ସେଗୁଡ଼ିକର ରକ୍ଷଣା ବେକ୍ଷଣ କରି ସମୁଚିତ ଦୃଷ୍ଟି ଦିଆ ଯାଇ ପାରୁନାହିଁ ।

ଆହୁରି ମଧ୍ୟ ଜଣାଯାଏ ଯେ, ଓଡ଼ିଶାର ବିଭିନ୍ନ ଅଞ୍ଚଳ ବ୍ୟତୀତ ବିହାରାଞ୍ଚଳମାନଙ୍କରେ ଓଡ଼ିଆରେ ଲିଖିତ ବହୁ ତାଳପତ୍ର ପୋଥି ରହିଛି । ସେଗୁଡ଼ିକର ସଂଗ୍ରହ ତଥା ସଂରକ୍ଷଣ କରି ମଧ୍ୟ ଦୃଷ୍ଟି ଦିଆଯିବା ଲାଗିତ । ଏହା ଫଳରେ ଆମ ପୂର୍ବ ପୁରୁଷଙ୍କ ଦ୍ୱାରା ଲିଖିତ ଗୁଣଗୁଡ଼ିକ ଧ୍ୱଂସ ମୁଖରେ ପଡ଼ିବା ପୂର୍ବରୁ ସଂରକ୍ଷିତ ହୋଇ ପାରିବ, ସନ୍ଦେହ ନାହିଁ ।

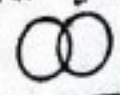

ଓଡ଼ିଆ ଜାତିକୁ ତା'ର ନିଜର ଓ ନିଜସ୍ୱରେ ପ୍ରତିଷ୍ଠିତ ହେବ । ସଙ୍ଗେ ସଙ୍ଗେ ଭାରତରେ ଶ୍ରେଷ୍ଠ ସ୍ଥାନ ଅଧିକାର କରିବାକୁ ହେବ । ଏହି ସ୍ଥାନ ଲାଭ ପାଇଁ ପ୍ରକୃତି ଓଡ଼ିଶାକୁ ସମସ୍ତ ଐଶ୍ୱର୍ଯ୍ୟରେ ମଣ୍ଡିତ କରିଛି । ଓଡ଼ିଶାର ବିପୁଳ ପ୍ରକୃତିକ ସଂପଦ ପୃଥିବୀର ଖୁବ୍ ଜମ୍ ଅଞ୍ଚଳରେ ଅଛି । କେବଳ ସୋରିଏତ ଯୁନିୟନର ଯୁକ୍ତେନ ଓ ଜର୍ମାନୀର ରାଇନ୍‌ଲଣ୍ଡ ଏହା ସହିତ ବୃହତ୍ତମ ହୋଇ ପାରେ । ଏହି ପ୍ରାକୃତିକ ଐଶ୍ୱର୍ଯ୍ୟର ବିକାଶ ଉପରେ ଓଡ଼ିଶାର ଉଦ୍ଦିଷ୍ଟ ନିର୍ଭର କରୁଛି ।

ଜାନକୀ ବଲ୍ଲଭ ପଟ୍ଟନାୟକ

ବୌଦ୍ଧ

ଧର୍ମର ଉଚିତାସରେ ପ୍ରଥମ ବୌଦ୍ଧ
ରୂପେ ଖ୍ୟାତି ପ୍ରାପ୍ତ କରି ଅଧିକ ଉତ୍କଳର ଦୁରକଣ
ସାଧିବାକୁ ଚପସୁ ଏବଂ ବହିନ । ସେ ଦୁହେଁ
ପାଞ୍ଚଶହ ଶକଟରେ ପଶ୍ୟ ବୃଦ୍ଧ୍ୟ ଯେନି ମଧ୍ୟଦେଶକୁ
ବାଣିଜ୍ୟ ଉଦ୍ଦେଶ୍ୟରେ ଯାଉଥିବା ବାଟରେ ଉତ୍କଳରେ
ଜଙ୍ଗଲରେ ଗୌତମ ବୃଦ୍ଧକୁ ଚେଟିଥିଲେ । ସେତେବେଳେ
ଗୌତମ ବୋଧିତ୍ତର କରି ଆଠ ସତ୍ତାହସାଏ
ଖାଦ୍ୟ ନଖାଇ ରାଜାୟତନ ନାମକ ଏକ ବୃକ୍ଷ ମୂଳରେ ପଡ଼ି
ରହିଥିଲେ । ସେହି ବଣିକ ଦ୍ଵୟ ତାଙ୍କୁ ମଧୁ ଓ ପିତ୍ତଳ
ଖାଇବାକୁ ଦେଇ ତାଙ୍କର ଜୀବନ ରକ୍ଷା କରିଥିଲେ ଏବଂ
ତାଙ୍କଠାରୁ ପ୍ରଥମ ହୋଇ ଧର୍ମନୀତି ଗ୍ରହଣ କରିଥିଲେ ।
ସେମାନେ ବୃଦ୍ଧଙ୍କର ବୁଦ୍ଧିରତ କରିଥିବା ନଖ ଓ କେଶ କର୍ତ୍ତନ
କରି ଉତ୍କଳକୁ ଆଣିଥିଲେ ଏବଂ ସେଠାରେ ନଖ ସ୍ତ୍ରୀ ଓ
କେଶ ସ୍ତ୍ରୀ ନିର୍ମାଣ କରିଥିଲେ ।

ବୃଦ୍ଧଙ୍କର ପରିନିର୍ବାଣ ପରେ କୁସୀନାରାଠାରେ ତାଙ୍କର
ମର ଶରୀର ଦଗ୍ଧ କରା ଯାଇଥିଲା । ସେହି ଚିତା
ମଧ୍ୟରୁ ବୃଦ୍ଧଙ୍କର ଏକ ଦାମ କଳଦାତ ଶେମ ନାମକ ଜଣେ

ସେହି ଯୁଦ୍ଧର ପରିଣତିରେ ଘୋର ଅନୁତପ୍ତ ଓ ଧର୍ମ ବାମ
ହୋଇ ଅଶୋକ ବୌଦ୍ଧ ଧର୍ମରେ ଦୀକ୍ଷିତ ହୋଇଥିଲେ ।
କଳିଙ୍ଗ ଯୁଦ୍ଧ ପରି ଏକ ବିରାଟ ଯୁଦ୍ଧ ଫଳରେ ଅଶୋକଙ୍କ
ପରି ଜଣେ ମହାନ ନରପତି ବୌଦ୍ଧଧର୍ମ ଗ୍ରହଣ କରିବା
ଘଟଣା ଉଚ୍ଚ ଧର୍ମ ପକ୍ଷରେ ବଳିଷ୍ଠ ପରିପ୍ରସାର ରୂପେ କାର୍ଯ୍ୟ
କର ଏବଂ ଅଳ୍ପ କାଳ ମଧ୍ୟରେ ତାହା ହିମାଳୟଠାରୁ
କୁମାରିକା ଯାଏ ବ୍ୟାପୀ ଯାଇଥିଲା । କେବଳ ସେତିକି
ନୁହେଁ, ଭାରତ ବର୍ଷର ଭୌଗୋଳିକ ସୀମା ବେଶ୍ ସେହି
ଧର୍ମ ପୂର୍ବରେ ବ୍ରହ୍ମଦେଶଠାରୁ ପଶ୍ଚିମରେ ଗ୍ରୀକ୍ ଦେଶ ଏବଂ
ଦକ୍ଷିଣରେ ସିଂହଳ ଯାଏ ଅଳ୍ପ କେତୋଟି ବର୍ଷ ମଧ୍ୟରେ
ପରିବ୍ୟାପ୍ତ ହୋଇଥିଲା । ବୌଦ୍ଧଧର୍ମକୁ ବିଶ୍ଵବ୍ୟାପୀ
କରିବାରେ କଳିଙ୍ଗର ଗୌରବମୟ ଅବଦାନ ଉଚିତାସ
ସ୍ଵୀକାର କରେ ।

ସମ୍ରାଟ୍ ଅଶୋକ କଳିଙ୍ଗର ଧଉଳୀ (ତତ୍କାଳୀନ
ସୁରଭଗିରି) ଏବଂ ଜଉଗଡ଼ (ତତ୍କାଳୀନ ଖପିଙ୍ଗଲ ପର୍ବତ)
ଠାରେ ଯେଉଁ ଅନୁଶାସନ ଲିପିବଦ୍ଧ କରିଥିଲେ ତାହା
ଅଦ୍ୟାବଧି ରହିଅଛି । ସେହି ଭରତ ସ୍ଥାନରେ ସେ ଦୁଇଟି

ଓଡ଼ିଶାର ବୌଦ୍ଧ ସମ୍ପ୍ରତି

ଡକ୍ଟର ନବୀନ କୁମାର ସାହୁ

ଭିକ୍ଷୁଭବାର କରି କଳିଙ୍ଗ ରାଜା ବ୍ରହ୍ମଦରକୁ ପ୍ରଦାନ
କରିଥିଲେ । ବ୍ରହ୍ମଦର ନିଜ ରାଜଧାନୀଠାରେ ଉଚ୍ଚ
ଦତ୍ତ ଧାରୁର ସଂରକ୍ଷଣ ଓ ପୂଜନ ନିମନ୍ତେ ଏକ ସୁନ୍ଦର
ଚୈତ୍ୟ ନିର୍ମାଣ କରିଥିଲେ । କଳିଙ୍ଗର ରାଜଧାନୀ
ଦତ୍ତପୁର ନାମରେ ପ୍ରଖ୍ୟାତ ହୋଇଥିଲା । ସେହି ପବିତ୍ର
ଦତ୍ତଧାରୁ ବହୁକାଳ ଯାଏ ଦତ୍ତପୁରଠାରେ ପୂଜିତ ହୋଇଥିବା
ଜଣାପଡ଼େ । ଶ୍ରୀକ୍ଷୀୟ ତୃତୀୟ ଶତକରେ ତତ୍କାଳୀନ
କଳିଙ୍ଗ ରାଜ ଗୁହଣିବ ଶତ୍ରୁ ହସ୍ତରୁ ଦତ୍ତ ଧାରୁ ରକ୍ଷା କରିବା
ନିମନ୍ତେ ତାହା ନିଜ ବହୁ ସିଂହଳ ରାଜା ମହାସେନଙ୍କ ନିକଟକୁ
ଦୁହିତା ହେମମାଳା ଓ ସାମାନ୍ତ ଦତ୍ତକୁମାରଙ୍କ ହସ୍ତରେ
ପ୍ରେରଣ କରିଥିଲେ । ଅନେକକ ମତରେ ବୃଦ୍ଧଙ୍କର ସେହି
ପବିତ୍ର ଦତ୍ତ ଏପର୍ଯ୍ୟନ୍ତ ଶ୍ରୀଲଙ୍କାଠାରେ ପୂଜିତ ହେଉଅଛି ।

ଉପରୋକ୍ତ ଉପାଖ୍ୟାନ ଦୁଇଟିରୁ କ୍ଷଣ ମିଳେ ଯେ
ବୃଦ୍ଧଙ୍କ କାଳରୁ ପ୍ରାଚୀନ ଉତ୍କଳ ଓ କଳିଙ୍ଗରେ ବୌଦ୍ଧ
ଧର୍ମର ପ୍ରାଧାନ୍ୟ ପ୍ରକାଶ ପାଇଥିଲା ଏବଂ ତହିଁ ଶତାବ୍ଦୀ
ଯାଏ ସେହି ଧର୍ମ ଜନ ଜୀବନକୁ ପ୍ରଭାବିତ କରିଥିଲା ।

ଅଶୋକଙ୍କ କଳିଙ୍ଗ ଯୁଦ୍ଧ (ଖ୍ରୀ: ପୂ: ୨୬୧) ପରେ
ବୌଦ୍ଧ ଧର୍ମରେ ଅତ୍ୟନ୍ତ ପୂର୍ବ ପରିବର୍ତ୍ତନ ଦେଖା ଦେଲା ।
୩୭ ଭବନ ପ୍ରସଙ୍ଗ

ସ୍ଵତନ୍ତ୍ର ଅନୁଶାସନ ଉତ୍କଳୀୟ କରି ତହିଁରେ ନୂତନ ବିଚିତ୍ର
କଳିଙ୍ଗରେ ପ୍ରଶାସନ ନୀତି ଏବଂ ତହିଁ ସଙ୍ଗେ ଧର୍ମ ବିକଳ
ନୀତିର ଯେଉଁ ବିବରଣ ଦେଇଛନ୍ତି ତାହା ବିଦ୍ଵାନ
ମଣ୍ଡଳୀଙ୍କର ଦୃଷ୍ଟି ଆକର୍ଷଣ କରି ଆସିଅଛି ।

ଧଉଳୀ ପାହାଡ଼ର ଅଶୋକଙ୍କ ହସ୍ତୀପ୍ରତିମା
କଳିଙ୍ଗର ପ୍ରାଚୀନତମ ଖୋଦନ ଶିଳର ପ୍ରତୀକ ଏବଂ
ତାହା ସେହି ଅକ୍ଷରରେ ବୌଦ୍ଧକଳାର ପ୍ରଥମ ନିଦର୍ଶନ ।
ହସ୍ତୀ ବିଗ୍ରହଟି ଗୁରିପୁଟ ଭତ୍ତ ଏବଂ ତାହା ଏକ ଗିରି
ଗୁଂଫା ମଧ୍ୟରୁ ଦର୍ଶକ ଆଡ଼କୁ ଗୁଲି ଆସୁଥିବା ଅବସ୍ଥାରେ
ଖୋଦିତ । ଅଶୋକଙ୍କର ଶିଳାମାନେ ସିଂହ, ହସ୍ତୀ,
ଘୋଟକ, ବୃକ୍ଷର ଆଦି ପ୍ରାଣୀଙ୍କ ବିଗ୍ରହ ପ୍ରସ୍ତରରେ
ଖୋଦନକରି ଯେଉଁ ଅପୂର୍ବକଳା ପରଂପରା ପ୍ରକାଶକରି
ଅଛନ୍ତି, ଧଉଳୀ ପାହାଡ଼ର ହସ୍ତୀ ପ୍ରତିମାରେ ତାହାର
ଉଲଟ ଶୈଳୀ ପରି ପରିସ୍ପୃତ ହୋଇଅଛି । ଡେରାଡୁର
କିମ୍ବର କାଲସୀଠାରେ ଉତ୍କଳୀୟ ଅଶୋକଙ୍କ ହସ୍ତୀ
ଭବତ ବିଜୟୋନୁର ଭାବରେ ମାଡ଼ି ଖୁଲିଥିବା ଦେଖାଯାଏ ।
ମାତ୍ର ଧଉଳୀ ହସ୍ତୀରେ ଅନିର୍ବଚନୀୟ ପ୍ରଶାନ୍ତଭାବ ଏବଂ
ଗାନ୍ଧୀୟ ଲକ୍ଷ୍ୟ କରାଯାଏ । କଳିଙ୍ଗଯୁଦ୍ଧପରେ ତତ୍ତ୍ଵାଶୋକ



ସେ ବହୁ ସାଧନାପରେ ଅର୍ଦ୍ଧଚନ୍ଦ୍ର ଶେଷ ହୋଇ
 ଚନ୍ଦ୍ରଚକ୍ର ମୁକ୍ତ ହୋଇ ପାରିବ । ମାତ୍ର ଅଷ୍ଟସାହସ୍ରିକା
 ପ୍ରଜାପାରମିତା ପ୍ରଥମ ହୋଇ ଘୋଷଣା କଲେ ସେ
 ସାଧାରଣ ମନୁଷ୍ୟ କେତେକ ଚର୍ଯା ଓ ସାଧନା ଦ୍ଵାରା
 ଦିନେ ରୁଦ୍ରର ଅଧିକାରୀହୋଇ ପାରିବ । ଅତୁଳି ମଧ୍ୟ
 ଅଷ୍ଟସାହସ୍ରିକାରେ ପୁଞ୍ଜକ ଶୂନ୍ୟତା ଜ୍ଞାନରେ ଧର୍ମ
 ଶୂନ୍ୟତା ଦର୍ଶନରେ ଗୁରୁତ୍ଵ ପ୍ରତିପାଦନ କରାଯାଇଥିଲା
 ଏବଂ ସେହିସବୁ କୈପୁବିକ ଚିନ୍ତା ବୌଦ୍ଧ ଚରଣରେ
 ନୂତନ ଆନ୍ଦୋଳନ ସୃଷ୍ଟି କରିଥିଲା । ଅଷ୍ଟସାହସ୍ରିକା
 ପ୍ରଜାପାରମିତା ହିଁ ମହାଯାନ ବୌଦ୍ଧଧର୍ମର ସ୍ଵତନ୍ତ୍ର
 କର । ପ୍ରାଚୀନ ବୌଦ୍ଧଗ୍ରନ୍ଥ ତତ୍ତ୍ଵ ସଂଗ୍ରହରେ ଚଥା
 ଉପା ତାରାନାଥଙ୍କ ଉପାରେ ସ୍ପଷ୍ଟ ଉଲ୍ଲେଖ ମିଳେ ଯେ
 ପୂର୍ବ ମଞ୍ଜୁଶ୍ରୀ ଶିକ୍ଷୁରୁପରେ ଆସି ଓଡ଼ିଶାରେ ଅଷ୍ଟସାହସ୍ରିକା
 ପ୍ରଜାପାରମିତା ଗଜନା କରିଥିଲେ ଏବଂ ତାହାଦ୍ଵାରା
 ମହାଯାନ ବୌଦ୍ଧଧର୍ମ ପ୍ରସାଦନ କରିଥିଲେ । ଏଥିରୁ
 ନିଶ୍ଚିତରୂପେ ହୁଆଯାଇପାରେ ଯେ ପୁସ୍ତକ ପ୍ରଜା-
 ପାରମିତା ସାହିତ୍ୟର ଆଦିଭୂମି ଏବଂ ମହାଯାନ
 ବୌଦ୍ଧଧର୍ମର ଜାନନଭୂମି ହେଉଛି ଓଡ଼ିଶା ।

ଅନୁଶୋଚନାର ପ୍ରାବଲ୍ୟରେ ଧର୍ମାଶୋକ ରୂପେ
 ପରିବର୍ତ୍ତିତ ହୋଇଥିବା ପାଳେଟିକ ନିଦର୍ଶନ ସତେ-
 ସେପରି ପ୍ରକାଶ ପାଇଛି ସେହି ହସ୍ତା ବିଗ୍ରହ ଦୁଇନିର
 ଭାବ ବିନ୍ୟାସରେ ।

କେରାଲର ସାବେର ଏବଂ ରାଜେନ୍ଦ୍ରଲମ୍ବିକ
 ଧର୍ମକ୍ରମରେ ବୌଦ୍ଧ ସ୍ଵାଧୀନ ଅବଶେଷ ଧର୍ମା ଚଳଣେଶ
 କରି ଅଛନ୍ତି । ମାତ୍ର ବର୍ତ୍ତମାନ ସେହି ପ୍ରାଚୀନ ସ୍ତୁପରେ
 ସଂକେତ ଦେଖିବାକୁ ମିଳେନାହିଁ । ସେହି ଜ୍ଞାନରେ
 ପରମ ବୌଦ୍ଧ ସ୍ତୁତି ନିର୍ମାଣ କରାଯିବା ଶାକ୍ତିସ୍ତୁପ
 ସ୍ତୁତି ଭଦ୍ରେକ କରୁଅଛି । ଖ୍ରୀଷ୍ଟୀୟ ଚତୁର୍ଥ ଶତାବ୍ଦୀରେ
 ଧର୍ମକ୍ରମ (ସୁରଭ ସିରି) ଠାରେ ଥିବା ଆର୍ୟ ସର୍ବାମାଙ୍କ
 ବିହାର ସମଗ୍ର ଭାରତରେ ଖ୍ୟାତି ଅର୍ଜନ କରିଥିଲା ।
 ସେହି ବିହାରରେ ଯୋଗାଣର ଦର୍ଶନ ଶିକ୍ଷାସର କରିଥିବା
 ଉପାସିକା ଅତନାସିରା ଏବଂ ସୁଧନ ହୁମାରକ ନାମ
 ଭଲ୍ଲେଖ ଯୋଗ୍ୟ ।

ଖ୍ରୀଷ୍ଟୀୟ ପ୍ରଥମ ଶତାବ୍ଦୀ ପ୍ରାରମ୍ଭରେ ପ୍ରଜାପାରମିତା
 ଗ୍ରନ୍ଥ ପ୍ରକାଶିତ ହୋଇ ମହାଯାନ ବୌଦ୍ଧଧର୍ମକୁ ପୂର୍ଣ୍ଣ
 ରୂପରେ ପ୍ରଦାନ କରିଥିଲା । ଅଷ୍ଟ ସାହିସ୍ରିକା ହେଉଛି
 ପ୍ରଜାପାରମିତା ସଂପର୍କୀୟ ପ୍ରଥମ ଗ୍ରନ୍ଥ । ତାହାର
 ପ୍ରକାଶନ ପୂର୍ବେ ବୌଦ୍ଧମାନଙ୍କର ବିଶ୍ଵାସ ଥିଲା ଯେ
 ସାଧାରଣ ମନୁଷ୍ୟ କେବେହେଁ ବୁଦ୍ଧହୋଇ ପାରିବ ନାହିଁ ।

ଖ୍ରୀଷ୍ଟୀୟ ଦ୍ଵିତୀୟ ଶତକରେ ପରିମଳଗିରି ବିହାରରେ
 ବୋଧିସଲ୍ଲ ମାଗାହୁଁନ ଅଷ୍ଟସାହସ୍ରିକା ପ୍ରଜାପାରମିତାର
 ଟୀକା ରଚନା କରିଥିଲେ । ସେହି ଗ୍ରନ୍ଥର ନାମ ହେଉଛି
 ପ୍ରଜାପାରମିତା ଶାସ୍ତ୍ର ଏବଂ ତହିଁରେ ସେ ମହାଯାନ ବୌଦ୍ଧ
 ଦର୍ଶନ ମାଧ୍ୟମିକ ଶୂନ୍ୟବାଦ ପ୍ରତିପାଦନ କରିଥିଲେ ।
 ପରିମଳଗିରି ବିହାର ଆଧୁନିକ ସମୟରୁ ଓ କଳ୍ପଜାର
 କିଶର ସାମା ନନ୍ଦେଶ୍ଵର କରୁଥିବା ପଞ୍ଚଗରି ବା
 ପଞ୍ଚମାଦ୍ୟ ନିଗିର ନୃସିଂହନାଥ ଓ ହରିଶଙ୍କର ଶୁଙ୍ଘ
 ଦ୍ଵୟର ମଧ୍ୟବର୍ତ୍ତୀ ଜ୍ଞାନରେ ଅବସିତ ଥିଲା । ଅନିସୁଆ
 ତାହା ଯେକ ବିଶ୍ଵାସରେ ଏକ ପଦ୍ଧତି ଚାର୍ଯ୍ୟକ୍ଷେତ୍ର ଏବଂ
 ନିର୍ଦ୍ଦିଶଣ ଓ ବ୍ୟୋମ୍ୟ ସମାଜର୍ଣ୍ଣ ଏକ ରମଣୀୟ ଜ୍ଞାନ ।
 ପ୍ରସିଦ୍ଧ ଦାର୍ଶନିକ ଆର୍ଯ୍ୟଦେବ ତତ୍ତ୍ଵ ଶିକ୍ଷାରେ କର୍ତ୍ତବ୍ୟ
 ରାଜଧାନୀ ସିଂହପୁରଠାରୁ ୨୫୪ ମାଇଲ (୧୮୦୦ମି)
 ଅନ୍ତର୍ଗତ ଏବଂ ପଥ ଅତିକ୍ରମକରି ପରିମଳଗିରି ବିହାରରେ
 ପହଞ୍ଚିଥିଲେ ଏବଂ ମାଗାହୁଁନଙ୍କ ଶିଷ୍ୟତ୍ଵ ଗ୍ରହଣ
 କରିଥିଲେ । ସେ ଗଞ୍ଜ ବିହାରରେ ମାଗାହୁଁନଙ୍କର
 ଜରାଧିକାରୀରୂପେ ପ୍ରତିଷ୍ଠିତହୋଇ ମାଧ୍ୟମିକ
 ଦର୍ଶନର ବିଶେଷ ଅଭିବୃଦ୍ଧି ସାଧନ କରିଥିଲେ ।
 ପରବର୍ତ୍ତୀକାଳରେ ଶଙ୍କରାଚାର୍ଯ୍ୟ ସେହି ମାଧ୍ୟମିକ
 ଦର୍ଶନକୁ ଗିରିକରି ପୁସ୍ତକ ଅଦୈତ ବୋଧ ଦର୍ଶନ
 ପ୍ରବର୍ତ୍ତନ କରିଥିଲେ ।

ଖ୍ରୀଷ୍ଟୀୟ ସପ୍ତମ ଶତାବ୍ଦୀରେ ତାନ ପରିବ୍ରାଜକ
 ହୁଏନ୍ସାଂ ଚରକାକାନ ନୋଶକର ରାଜଧାନୀଠାରୁ
 ୪୩ ମାଇଲ (୩୦୦ମି) ଦୂରବର୍ତ୍ତୀ ପରିମଳଗିରି ବିହାରକୁ
 ନିଜେ ଆସିଥିଲେ ଏବଂ ବିହାରର ଗଞ୍ଜ ପର-ପରା ଓ
 ବିଭବରେ ଅତି ମୁଗ୍ଧ ହୋଇଥିଲେ । ସେହି ବିହାରର
 ଅତୁଳନୀୟ ଦିଗ୍ଵର ହିଁ ତାହାର ପରମ ଚଥା ଧ୍ୟ-ସର
 ମୁକ୍ତ କାରଣ ହୋଇଥିଲା ।

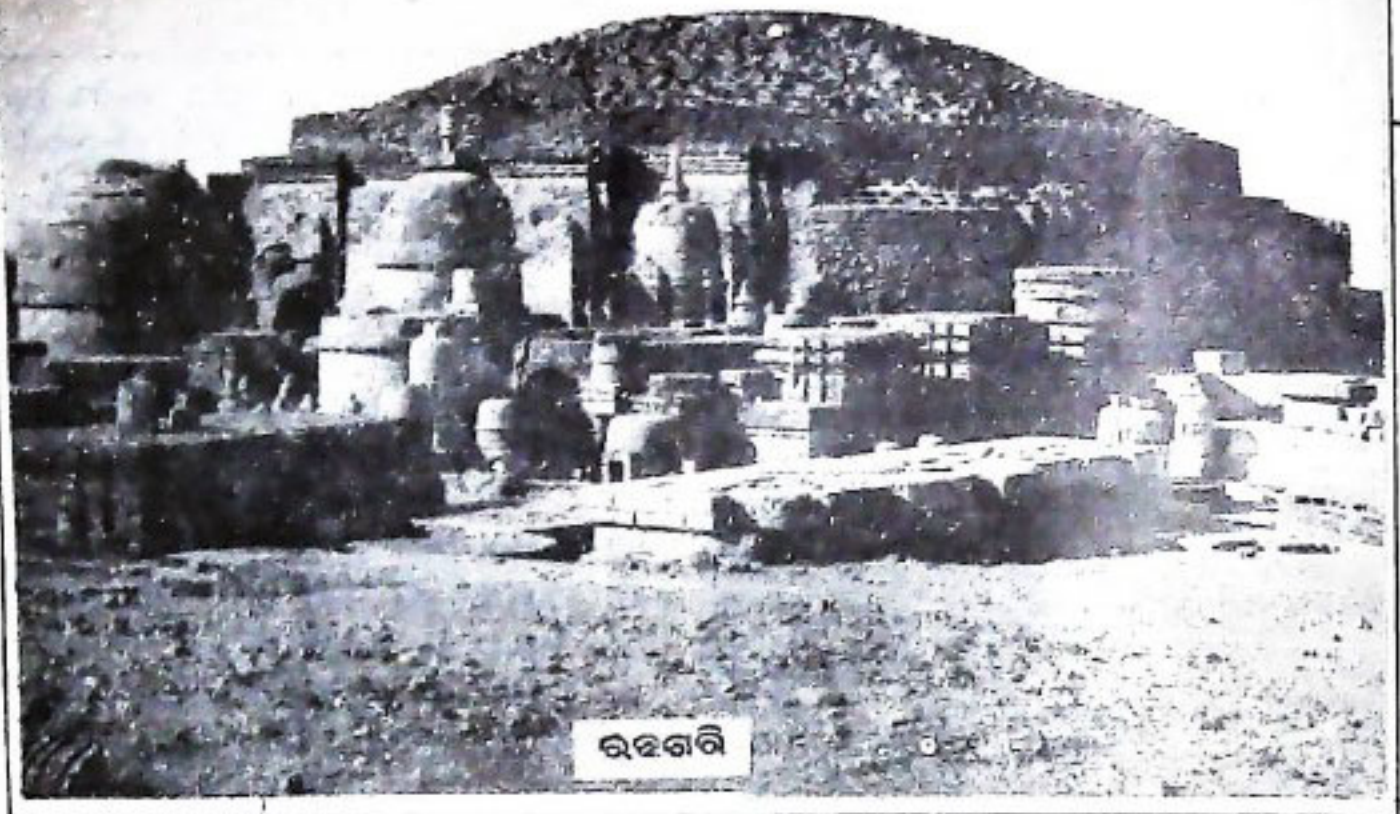

ରହଗାରି

୧୯୭୮ ସାଲରେ ସମ୍ବଲପୁର ଜିଲ୍ଲାର ବୋଡ଼ାସମର ଅଞ୍ଚଳରେ ଅଙ୍ଗ ଉପତ୍ୟକାରେଥିବା ଗଣିଆପାଲିଠାରେ ଭୂଖୋଦନକରି ଏହି ଲେଖକ ମୁଚଳିୟ ବୁଦ୍ଧ ବିହାରର ଅବଶେଷ ଆବିଷ୍କାର କରିଥିଲେ । ତାହା ପରିମଳଗିରି ବିହାର ସଦୃଶ ବହୁ ତାମ୍ବ ବିଶିଷ୍ଟ ବିଶାଳ ବିହାରଥିବା ଜଣାପଡ଼େ ଏବଂ ତାହାର ଜାକ ଶ୍ରୀଷ୍ଟୀୟ ପଞ୍ଚମ ଶତକରେ ନିର୍ମିତ ହୋଇଅଛି । ମୁଚଲିୟ ସର୍ପର ଫଣାଛତ୍ରତଳେ ଧ୍ୟାନରତ ଦୁଇଟି ବୁଦ୍ଧମୂର୍ତ୍ତି ସେଠାରେ ପୂଜିତ ହେଉଛନ୍ତି । ମୁଗୁନି ପଥରରେ ଗଢ଼ା ମଣିଷ ମାପର ସେହି ବିଗ୍ରହ ଦୁଇଟିରେ ପଞ୍ଚମ ଶତାବ୍ଦୀର କଳା ପ୍ରକାଶ ପାଏ ଏବଂ ଓଡ଼ିଶାରେ ସେ ଦୁଇଟି ହେଉଛି ପ୍ରଥମ ବୁଦ୍ଧ ପ୍ରତିମା ।

ଶ୍ରୀଷ୍ଟୀୟ ଚତୁର୍ଥ ଶତାବ୍ଦୀରେ ପୁରୀ ଜିଲ୍ଲାର ତେଲୁଙ୍ଗ ଅଞ୍ଚଳରେ 'ଲୋରଶୈଳ ବୌଦ୍ଧ ବିହାର ପ୍ରତ୍ୟକ୍ଷ ଅଙ୍ଗ' ନ କରିଥିଲା । ତାହା ଥିଲା ଆଗର୍ଯ୍ୟ ଦିତ୍ତନାଗଙ୍କର ସାଧନା ପୀଠ । ସେଠାରେ ଦିତ୍ତନାଗ ସୁବିଖ୍ୟାତ ନ୍ୟାୟ ଗୁରୁ ପ୍ରମାଣ ସମୁଦୟ ରଚନା କରିଥିଲେ ଏବଂ ବିଖ୍ୟାତ ନୟାୟିକ ଇଶ୍ଵର-କୃଷ୍ଣକୁ ଚର୍ଚ୍ଚରେ ପରାସ୍ତ କରିଥିଲେ । ଦିତ୍ତନାଗଙ୍କୁ ଭାରତୀୟ ନ୍ୟାୟବାଦର ପିତା ବୋଲି ସମ୍ମାନ ପ୍ରଦର୍ଶନ କରାଯାଏ । ଲୋର ଶୈଳକୁ ଆଧୁନିକ ତେଲୁଙ୍ଗ ରେଲଓଡ଼େ, ଷ୍ଟେସନ ନିକଟବର୍ତ୍ତୀ ବିଶ୍ଵନାଥ ମୁଣ୍ଡିଆ ପାହାଡ଼ ସହିତ ଅନେକେ ଚିହ୍ନିତ କରନ୍ତି । ଦିତ୍ତନାଗ ଶବ୍ଦକୁ ତେଲୁଙ୍ଗ ଅପଭ୍ରଂଶ ଶବ୍ଦ ହୋଇଥିବା ଯୁକ୍ତି ପ୍ରଦର୍ଶନ କରାଯାଇଥାଏ ।

କୋରାପୁଟ ଜିଲ୍ଲାର ଜଗମଣ୍ଡା ପାହାଡ଼ରେ ଥିବା ନୀଳକଣ୍ଠେଶ୍ଵର ମନ୍ଦିରର ଏକ ଶିଳାଗାତ୍ରରେ ଯେଉଁ ପ୍ରାଚୀନ ଅଭିଲେଖ ନିଜେ ଚହୁରୁ ଜଣା ପଡ଼େ ସେ ସେହି ସ୍ଥାନ ଶ୍ରୀଷ୍ଟୀୟ ସପ୍ତମ ଶତାବ୍ଦୀରେ ଆଗର୍ଯ୍ୟ ଧନକାରି ମହାଯାନ ବୌଦ୍ଧ ଦର୍ଶନ ବିଜ୍ଞାନ ବାଦର ଏକ ଉଚ୍ଚତମ ଦାପଣିଆ ରୂପେ ଜାରିତ । ତାଙ୍କ ରଚିତ 'ନ୍ୟାୟ ବିହୁ' ସମଗ୍ର ଏସିଆର ବୌଦ୍ଧ ଚିନ୍ତାଧାରାକୁ

୩୮ ଉତ୍କଳ ପ୍ରବନ୍ଧ

ପ୍ରଭାବିତ କରିଅଛି । ସେ ସୁବିଖ୍ୟାତ ସାଂଖ୍ୟ ଦାର୍ଶନିକ କୁମାରିଲ ଉତ୍କଳ ଶାସ୍ତ୍ରରେ ପରାଜିତକରି ବୌଦ୍ଧ ଦର୍ଶନର ମହତ୍ତ୍ଵ ପ୍ରତିପାଦନ କରିଥିଲେ । ଜଗମଣ୍ଡା ପାହାଡ଼ ଗୁଣ୍ଡପୁର ସବ୍ଡିଭିଜନ ଅନ୍ତର୍ଗତ ପଦ୍ମପୁର ନିକଟରେ ବଂଶଧାରା ନଦୀ ଅବବାହିକାରେ ଅବସ୍ଥିତ । ତାହାର ପ୍ରାକୃତିକ ପରିବେଶ ଅତି ରମଣୀୟ ଓ ଚିନ୍ତାକର୍ଷକ ।

ଶ୍ରୀଷ୍ଟୀୟ ଅଷ୍ଟମ ଶତାବ୍ଦୀରେ ମହାଯାନ ବୌଦ୍ଧ ଧର୍ମର ଅସ୍ତରାଗ ତଥା ବଜ୍ରଯାନର ଅଭ୍ୟୁଦୟ ପ୍ରକାଶିତ ହୁଏ ଉତ୍କଳିରି ମହା ବିହାରରେ । ସେହି ବିହାର ସ୍ଵଳ୍ପ ଶତାବ୍ଦୀଠାରୁ ଧର୍ମ ଓ କଳା ପରଂପରାର ଏକ ପ୍ରସିଦ୍ଧ କେନ୍ଦ୍ର ଭାବରେ ଏକାଦଶ ଶତାବ୍ଦୀ ପର୍ଯ୍ୟନ୍ତ ଅତି ସମୃଦ୍ଧିଶାଳୀ ବିହାରରୂପେ ପ୍ରାଧାନ୍ୟ ବିସ୍ତାର କରିଥିଲା ଓ ଉତ୍କଳିରି ବିହାରରେ ଯେଉଁ ଉନ୍ନତ ଖୋଦନ କଳା ବକାଶଲଭ କରିଥିଲା, ତାହା ସିଂହଳର ଅନୁରାଧାପୁର, ସୋଲେନୁଗୁଠ୍ଠାଠାରୁ ଶୈଳେନ୍ଦ୍ର ସାମ୍ରାଜ୍ୟର ଚଣ୍ଡୀ କଳସାନ, ଅକୋରବାଟେ ଏବଂ କୋରୋବୁଦୁର ପର୍ଯ୍ୟନ୍ତ ସମଗ୍ର ଦକ୍ଷିଣ ପୂର୍ବ ଏସିଆକୁ ପ୍ରଭାବିତ କରିଥିଲା । ସେହି କଳା ପରଂପରା ଓଡ଼ିଶାର ମନ୍ଦିର ଗାତ୍ରରେ ପ୍ରତିଫଳିତ ହୋଇଥିବା ସ୍ଵଳ୍ପ ଦେଖିବାକୁ ମିଳେ ।

ଅଷ୍ଟମ ଶତାବ୍ଦୀର ମଧ୍ୟ ଭାଗରେ ସମ୍ବଲ (ଆଧୁନିକ ସମ୍ବଲପୁର) ର ରାଜା ସିଦ୍ଧ ଉତ୍କଳୁଚି ଆଦି ବୁଦ୍ଧ ଜଗନ୍ନାଥ ଏବଂ ଆଦି ପ୍ରଜ୍ଞାଙ୍କ ସହିତ ପଞ୍ଚଧ୍ୟାନୀ ବୁଦ୍ଧ ଓ ବୋଧି ଶକ୍ତିଙ୍କ ଉପାସନା ପ୍ରଚଳନ କରି ବଜ୍ରଯାନ ବୌଦ୍ଧ ଧର୍ମ ପ୍ରବର୍ତ୍ତନ କରିଥିଲେ । ତାଙ୍କର ଉତ୍କଳୀ ସିଦ୍ଧା ରକ୍ଷାବରା ସହଜାତ ପ୍ରବୃତ୍ତିର ବିକାଶ ଉପରେ ଗୁରୁତ୍ଵ ଆରୋପ କରି ସହଜ ଯାନ ବୌଦ୍ଧ ଧର୍ମ ପ୍ରସାର କଲେ । ଉତ୍କଳୁଚିଙ୍କର ପୁତ୍ର ପଦ୍ମ ସମ୍ବଲ ଚିବ୍ବତଠାରେ ବଜ୍ରଯାନ ଏବଂ ସ୍ଥାନୀୟ ବନ୍ଦ୍ୟା ଧର୍ମର ସମନ୍ୱୟରେ ସମାଧର୍ମ ପ୍ରତିଷ୍ଠା କରିଥିଲେ । ସେଠାରେ ସେ

ଦ୍ଵିତୀୟ ବୃକ୍ଷ ରୂପେ ସମ୍ମାନିତ ହୋଇ ଆର୍ଦ୍ର ଅଛନ୍ତି ।
 ଶ୍ରୀକ୍ଷୀୟ ପଞ୍ଚମ ଶତାବ୍ଦୀ ଓ ନବମ ଶତାବ୍ଦୀ ବକ୍ରଯାନ
 ଧର୍ମର ଏକ ଗୌରବମୟ ଯୁଗ । ସେହିକାଳରେ
 ଉତ୍କଳିକାରେ ପ୍ରତିଷ୍ଠିତ ମହାବିହାର ଏକ ପ୍ରସିଦ୍ଧ ଶିକ୍ଷା
 କେନ୍ଦ୍ର ରୂପେ ବିକାଶ ଲାଭ କରି ବକ୍ରଯାନ ଧର୍ମ, ଦର୍ଶନ
 ଓ କଳା ପରଂପରା ଭାରତ ତଥା ଏସୀୟ ଅନ୍ୟାନ୍ୟ
 ଦେଶକୁ ବିକାଶ କରିଥିଲା । ଉତ୍କଳିକା ମହାବିହାରର
 ଆଶ୍ଵର୍ଯ୍ୟ ପିତୃପାଦ ଚକ୍ରସମ୍ଭର ଚନ୍ଦ୍ର ରତନା କରି
 କାଳଚକ୍ରଯାନ ପ୍ରବର୍ତ୍ତନ କରିଥିଲେ । ସୋନପୁର
 ନିବାସୀ କନ୍ୟାଦୁଅ ଉତ୍କଳିକାରେ ପିତୃପାଦଙ୍କଠାରୁ
 ସମ୍ଭର ଚନ୍ଦ୍ର ଶିକ୍ଷା କରିଥିଲେ ଏବଂ ତାଙ୍କୁ ଦେଶକୁ ଯାଇ
 ସେଠାରେ ପିତୃପାଦଙ୍କର ଶୁକ୍ଳ ତୀର୍ଥା ଗାଷ୍ଠୀରେ
 ଅନୁବାଦ କରିଥିଲେ । ଉତ୍କଳିକା ମହାବିହାରରେ ଅନ୍ୟ
 ଶିକ୍ଷାର୍ଥୀଙ୍କ ମଧ୍ୟରେ ଉଲ୍ଲେଖଯୋଗ୍ୟ ଭୂମିକା ଶୁକ୍ଳ
 କରିଥିଲେ ପ୍ରାୟ । ସେ ଭାରତର ଭରତ ମହିମା-
 ଶ୍ରବଣେ କପିସାଗରେ କନୁହୋଇ ଚରଣ ଭାରତର
 ଶିକ୍ଷାୟାତନରେ ନୋକଳା ମହାବିହାର ସଦିଷ୍ଟ ଶିକ୍ଷା
 ଗୁରୁ କରି ପରିଶେଷରେ ଉତ୍କଳିକା ମହା ବିହାରକୁ
 ଆସି ସୋନପୁର (ସୋନପୁର ବିଜ୍ଞାନବାଦ) ଶିକ୍ଷା
 କରିଥିଲେ । ଭୌମ ରାଜା ଶୁଭାକର ଦେବ
 ୭୮୦-୮୦୦ ଖ୍ରୀ:) ତାଙ୍କୁ ଉତ୍କଳର ସାଂସ୍କୃତିକ
 ଦୃତରୂପେ ତାଙ୍କୁ ସମ୍ରାଟ ଡି-ସଂକ ଦରବାରକୁ ପ୍ରେରଣ
 କରିଥିଲେ ଏବଂ ସେଠାରେ ମେ ୭୮୮ ଖ୍ରୀଷ୍ଟାବ୍ଦରେ
 "ମହାପାଳ ବୋଧିଷ୍ଠ ଫାରମିତା ସୁତ୍ର" ତାଙ୍କୁ ଗାଷ୍ଠୀରେ
 ଅନୁବାଦ କରିଥିଲେ । ପ୍ରାୟ ୫୫୦ ଅବଧୂତି ବୋଧିଷ୍ଠୀ
 ଏବଂ ନାରୋପା ଆଦି ବିଶ୍ଵାସ ବିଦ୍ୟାଧୀ ଉତ୍କଳିକା
 ମହା ବିହାରରେ ଶିକ୍ଷାଲାଭ କରିଥିବା ଜଣାପଡ଼େ ।
 ନାରୋପା ସୁତ୍ରର କାଣ୍ଡୀଠାରୁ ଆସିଥିଲେ ସୋମ
 ସିକ୍ଷା ଉଦ୍ଦେଶ୍ୟରେ ଏବଂ ଉତ୍କଳିକାରେ ଶିକ୍ଷା ସମାପ୍ତକରି
 ବିଜ୍ଞାନ ଶିଳା ବିହାରରେ ଅଧ୍ୟାପନା କାର୍ଯ୍ୟ କରିଥିଲେ
 ସେଠାରେ ଦୀନକର ଶ୍ରୀକ୍ଷୀନ ଥିଲେ ତାଙ୍କର ପ୍ରିୟ ଛାତ୍ର ।

ନବମ ଓ ଦଶମ ଶତାବ୍ଦୀ ବେଳକୁ ଓଡ଼ିଶାର
 ବହୁ ସ୍ଥାନରେ ବକ୍ରଯାନ ଓ ସହଯାନର ଧର୍ମ କେନ୍ଦ୍ର-
 ମାନ ପ୍ରତିଷ୍ଠିତ ହୋଇଥିବା ଜଣାଯାଏ । ଚନ୍ଦ୍ରଧର
 କୌଣ୍ଡିନୀରେ ବୃକ୍ଷ ବିହାର, ତାଳଚେର ନିକଟରେ କରାଶ୍ରମ
 ବିହାର, ତାମୁଲିପିଠାରେ ଭାରତ ବିହାର ଏବଂ ଭରତ
 ବାଲେଶ୍ଵର ଅଞ୍ଚଳରେ ସୁବର୍ଣ୍ଣରେଖା କୁଳରେ ଜଗଦ୍‌ବନ
 ବିହାରର ନାମ ଉଲ୍ଲେଖ ଯୋଗ୍ୟ । ନୁରପା, ଶବରାପୁର,
 କାହ୍ନୁପୁର, ବିରୁପୁର ଆଦି ଓଡ଼ିଶାର ବହୁ ବିହାରୀୟ ସେ
 କାଳରେ ନାନା ଭାମ ଓ ଦୋହା ରଚନା କରି ସହତ ଯାନ
 ଧର୍ମନୀତି ଓ ଚିନ୍ତାଧାରା ସ୍ଵେଚ୍ଛା ପ୍ରିୟ କରିବା ସଂଗେ
 ଓଡ଼ିଆ ଭାଷା ଓ ସାହିତ୍ୟର ମୂଳଦୁଆ ଗଠନ କରିଥିଲେ ।
 ଉତ୍କଳରାଜ ପଦାକ ଅନୁସରଣ କରି ବହୁ ବିଦ୍ୟାଳୟ ନାରା-
 ଶାଳ ଦେଇ ମାଲୁଣୀ, ନିତାଇ ଧୋବଣୀ, ଶୁଆ ଚେକୁଣୀ,
 ପତ୍ର ପିଣ୍ଡି ସହକୁଣୀ, ଶୁକ୍ଳ ଚମାକୁଣୀ ଆଦି ଛଦ୍ମନାମ
 ଧାରଣ କରି ସହକିଆ ଧର୍ମ ଜନ ସାଧାରଣଙ୍କ ଚେତନା
 ସ୍ତରରେ ପହଞ୍ଚାଇ ପାରିଥିଲେ । ପଶ୍ଚିମ ଓଡ଼ିଶାର
 ପାଟଣାଗଡ଼, ସୋନପୁର ଆଦି ସ୍ଥାନ ସେହି ସହକିଆ ପିତା
 ନାରୀମାନଙ୍କର ପ୍ରିୟ ସ୍ଥାନ ଥିଲା ।

ସୋନପୁର ନିକଟସ୍ଥ କୋଟସମଲ ପାହାଡ଼ଠାରେ
 ପିଣ୍ଡି ଉତ୍କଳି ଆରାଧ୍ୟ ଠାକୁର ଆଦିବୃକ୍ଷ ଜଗନ୍ନାଥଙ୍କ
 ନିମନ୍ତେ ସେହି ବିହାର ପ୍ରତିଷ୍ଠା କରିଥିଲେ ତାହା
 ବହୁକାଳଯାଏ ବକ୍ରଯାନ କୌଣ୍ଡିନୀର ପୀଠ
 ରୂପେ ଖ୍ୟାତିଲାଭ କରିଥିଲା । ପରବର୍ତ୍ତୀକାଳରେ ସିଦ୍ଧ
 ଚନ୍ଦ୍ରମଣି ଦାସ ସେହିଠାରେ ନିଜର ମଠ ସାପନ କରିଥିଲେ
 ଏବଂ ସେହି ମଠ ଅଦ୍ୟାବଧି ଏକ ସ୍ଵେଚ୍ଛାଧିନ ଧର୍ମାଳୟ
 ରୂପେ ପ୍ରସିଦ୍ଧ । ସୋନପୁରର ଚନ୍ଦ୍ରମଣି ଦାସ ଏବଂ
 ଖଡ଼ିଆନର ଚୈତନ୍ୟ ଦାସ ଆଦି ସିଦ୍ଧ ପୁରୁଷ ମହିମା
 ଧର୍ମର ପୂର୍ବାଗ୍ରାଣ ସୂଚି କରି ସେହି ଅନୁରୂପ ଧର୍ମର
 ପଥ ପ୍ରଚାରଣ କରିଥିଲେ ।

ପ୍ରତ୍ନତତ୍ତ୍ଵ ପରାମର୍ଶଦାତା,
 ଓଡ଼ିଶା ଶରକାର ।

—ଯୁଗ ଯୁଗ ଧରି ଏ ଦେଶର ଚରିତ୍ର ଅନ୍ୟ ଏକ ବିଶେଷତ୍ଵ ହେଉଛି, ସମସ୍ତ ମାନବ କାର୍ଯ୍ୟକୁ
 ପ୍ରେମ କରିବା । ଉପନିଷଦର ପ୍ରସିଦ୍ଧ ଶାନ୍ତି ମନ୍ତ୍ର (ଜେ, ସ୍ଵେ, ଅକାଶ, ବାୟୁ, ଦନସ୍ଵତି ଆଦି ସର୍ବତ୍ର
 ସ୍ତ୍ରୀମପାଇଁ ପରିବାରକୁ, ଦେଶପାଇଁ ସ୍ତ୍ରୀମକୁ ଓ ପୃଥିବୀପାଇଁ ଦେଶକୁ ପରିତ୍ୟାଗ କରିବ) ଓ ବିଭିନ୍ନ
 ଧର୍ମଗ୍ରନ୍ଥମାନଙ୍କର କରମାଣର ପ୍ରାର୍ଥନା ପର୍ଯ୍ୟନ୍ତ ଏହାହିଁ ହେଉଛି ଭାରତୀୟ ଲୋକ ଚରିତ୍ରର
 ବୈଶିଷ୍ଟ୍ୟ ।

ଜାନକୀ ବଲ୍ଲଭ ପଟ୍ଟନାୟକ

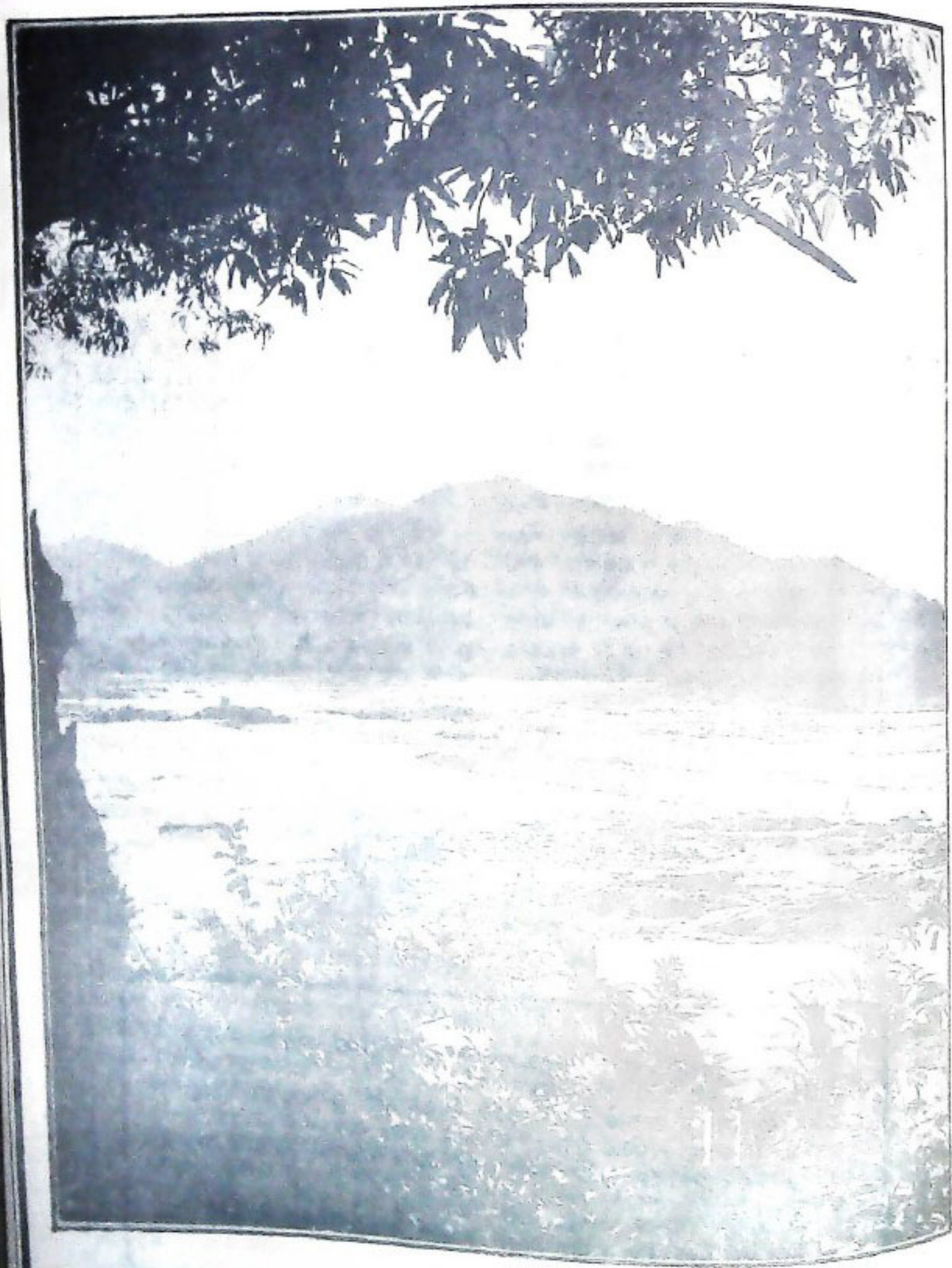

ଓଡ଼ିଶାର ପଶ୍ଚିମାଞ୍ଚଳରେ ବହୁ ପ୍ରାକୃତିକ ବିଭବପୂର୍ଣ୍ଣ ଏବଂ କଳା ଓ ସ୍ଥାପତ୍ୟର ଗୌରବ ପ୍ରଦର୍ଶନ କରିଥିବା ବିଚିତ୍ର ସ୍ଥାନମାନ ରହିଅଛି । ସେହିସବୁ ସ୍ଥାନ ଦର୍ଶକର ହୃଦୟକୁ ହର୍ଷ ଓ ବିସ୍ମୟରେ ଅଭିଭୂତ କରେ । ସେହି ଅଞ୍ଚଳର କେତେକ ଦର୍ଶନୀୟ ସ୍ଥାନର ପରିଚୟ ପ୍ରଦାନ କରିବା ଏହି ପ୍ରବନ୍ଧର ଉଦ୍ଦେଶ୍ୟ ।

ପଶ୍ଚିମ ଓଡ଼ିଶାର ସର୍ବ ପ୍ରଧାନ ସହର ହେଉଛି ସମଲପୁର । ଏହି ସହର ମହାନଦୀର ଉତ୍ତର ପୂର୍ବ କୂଳରେ ଏକ ମନୋରମ ପ୍ରାକୃତିକ ପରିବେଶ ମଧ୍ୟରେ ଅବସ୍ଥିତ । ଏଠାରେ ଉତ୍ତର ଶୈଳୀରେ ନିର୍ମିତ ବହୁ ପ୍ରାଚୀନ ମନ୍ଦିର ଦେଖିବାକୁ ମିଳେ । ତନ୍ମଧ୍ୟରୁ ସମଲେଶ୍ୱରୀ ଓ ପାଟଣେଶ୍ୱରୀଙ୍କ ମନ୍ଦିରର ସ୍ଥାପତ୍ୟ ଓ ନିର୍ମାଣ ପରିପାଟୀ ଦର୍ଶକକୁ ଆକର୍ଷଣ କରିଥାଏ । ସମଲେଶ୍ୱରୀ ମନ୍ଦିର ସମଲପୁରର ପ୍ରଥମ ଚୌହାନ ରାଜା ବଳରାମ ଦେବଙ୍କ ଦ୍ୱାରା ନିର୍ମିତ । ତାହା ପରବର୍ତ୍ତୀ କାଳରେ ଅଷ୍ଟାଦଶ ଶତାବ୍ଦୀରେ ରାଜା ଛତ୍ରସାଏବଙ୍କ ଦ୍ୱାରା ଏକ ନୂତନ ଶୈଳୀରେ ଗଢ଼ା ଯାଇଥିଲା । ସମଲପୁରର ଅନନ୍ତ ଶଯ୍ୟା ମନ୍ଦିରରେ ଯେଉଁ ନିର୍ମାଣ କୌଶଳ ପ୍ରଦର୍ଶନ



ସମଲେଶ୍ୱର ମନ୍ଦିର

ପଶ୍ଚିମ ଓଡ଼ିଶାର ଦର୍ଶନୀୟ ସ୍ଥାନ

କୁମାରୀ ଚନ୍ଦ୍ରମା ସାହୁ

କରାଯାଇଅଛି, ତାହା ଏକ ଉତ୍କଳ ଗୁଡ଼ିର ପରିସୂକ୍ଷ୍ମ । ଏହି ସହରର ମଠମାନଙ୍କ ମଧ୍ୟରେ ଗୋପାଳନୀ ମଠ ଚୌହାନ ରାଜାମାନଙ୍କ ଏକ ଉଲ୍ଲେଖନୀୟ କାର୍ଯ୍ୟ । ଚତୁର୍ଥ ଚୌହାନ ରାଜା ମଧୁକର ସାଏଙ୍କ ପୁତ୍ର ବଂଶୀଗୋପାଳ ହେଉଛନ୍ତି, ଏହି ମଠର ନିର୍ମାତା । ମଠ ମଧ୍ୟରେ ଥିବା ବିଷ୍ଣୁଙ୍କ ମନ୍ଦିର ଶାନ୍ତରେ ବଂଶୀଗୋପାଳଙ୍କ ପ୍ରତିମୂର୍ତ୍ତି ଦେଖିବାକୁ ମିଳେ । ମଠ ମଧ୍ୟରେ ରାଧାକୃଷ୍ଣ ମନ୍ଦିରର ପରିବେଶ ଏବଂ କାରୁକାର୍ଯ୍ୟ ଅତି ମନ ମୁଗ୍ଧକର । ସମଲପୁରରେ ମହାନଦୀର ଦୁର୍ଗ୍ୟ ଦର୍ଶକର ଚିତ୍ତ ଆକର୍ଷଣ କରିଥାଏ । ଏଠାରେ ମହାନଦୀ ପ୍ରାୟ ଏକ ମାଇଲ ଚଉଡ଼ା ଏବଂ ବର୍ଷା କାଳରେ ଏହା ଦୁଇକୂଳକୁ ମାଡ଼ି ଅତି ଭୟଙ୍କର ଓ ସୁନ୍ଦର ଦେଖାଯାଏ । ନଦୀ ଚତବର୍ତ୍ତୀ ଅଞ୍ଚଳ ବହୁ ଆନନ୍ଦୋତ୍ତା ଓ ଜଙ୍ଗଲ ପାହାଡ଼ର ପ୍ରାକୃତିକ ସୌନ୍ଦର୍ଯ୍ୟରେ ପରିପୂର୍ଣ୍ଣ । ହୀରାକୁଦ ବନ୍ଧ ନିର୍ମାଣ ହେବା ପରେ ନଦୀର ବନ୍ୟା କଳର ବରାଷିକା ବହୁ ପରିମାଣରେ ଆୟତ୍ତ କରାଯାଇ ପାରିଛି ।

ମହାଦେଶର ବୃନ୍ଦାବନ କୃତ୍ରିମ ହୃଦୟରେ ଖ୍ୟାତି ସ୍ୱର କରିଅଛି । ଏହାର ବହୁଟି ମାଟ ବର୍ଣ୍ଣ ମାଇଲ ଏବଂ ପରିଧି ୪୦୦ ମାଇଲରୁ ଉର୍ଦ୍ଧ୍ୱ । ଭାରତର ପ୍ରଥମ ପ୍ରଧାନମନ୍ତ୍ରୀ ଜବାହରଲାଲ ନେହେରୁ ୧୯୪୮ ସାଲ ଅପ୍ରେଲ ମାସରେ ଏହି ବନ୍ଧର ଶିଳାନ୍ୟାସ କରିଥିଲେ ଏବଂ ତାହାଙ୍କ ଦ୍ୱାରା ୧୯୫୭ ସାଲ ଜାନୁଆରୀ ୧୩ ତାରିଖରେ ଏହା ଉଦ୍ଘାଟିତ ହୋଇଥିଲା । ହୀରାକୁଦ ବଳକଣ୍ଠାର ଦୁର୍ଗ୍ୟ ଅତି ଚିତ୍ତାକର୍ଷକ ଏବଂ ଏହା ମଧ୍ୟ ବ୍ୟବସାୟ ଓ ମୌଜା ବିହାରର ଏକ ପ୍ରଶସ୍ତ ଛେତ୍ର । ଏହି ବନ୍ଧ ନିର୍ମାଣ ଫଳରେ ବହୁ ଶିଳ୍ପ ପ୍ରତିଷ୍ଠାନ ଗଢ଼ି ଉଠିଛି ଏବଂ ବିଷ୍ଣୁଚ ଅଞ୍ଚଳ ଜନସେବିତ ହୋଇ ପଶ୍ଚିମ ଓଡ଼ିଶାର ଅଧିନୈତିକ ଜୀବନରେ ବହୁ ଭବିଷ୍ୟ ସାଧନ ହୋଇଅଛି । ହୀରାକୁଦ ବନ୍ଧ ଏବଂ କଳ ରଣାର ବର୍ଷାନୁଦର୍ଶ ବହୁ ବୈଦେଶିକ ପର୍ଯ୍ୟଟକମାନଙ୍କୁ ଆକର୍ଷଣ କରି ଆସିଛି ।

ହୀରାକୁଦ ବନ୍ଧ ଏକ ବହୁମୁଖୀ ଯୋଜନା ରାଜ୍ୟ ଭାରତୀୟ ଉଦ୍ଦିଷ୍ଟିମାନଙ୍କ ଦ୍ୱାରା ନିର୍ମିତ । ଏହି ବନ୍ଧ ନିର୍ମାଣ ଦ୍ୱାରା ଯେଉଁ କଳକଣ୍ଠାର ସୃଷ୍ଟି ହେଲା, ତାହା ଏସିଆ

ସମଲପୁର ଜିଲ୍ଲାର ନୃସିଂହନାଥ ପାହାଡ଼ ପର୍ଯ୍ୟଟକମାନଙ୍କ ଏକ ଆକର୍ଷଣୀୟ ସ୍ଥାନ । ସମଲପୁର ଓ ବରଗଞ୍ଜର ବିଭିନ୍ନ ସୀମା ନିର୍ଦ୍ଦେଶ କରୁଥିବା ଗଙ୍ଗନାଦିନ ପର୍ବତର ଚେଉଁ ବୃକ୍ଷ ପ୍ରଖ୍ୟାତ ଶୁକ୍ର ବୃକ୍ଷ ଆକର୍ଷଣ କରେ, ତନ୍ମଧ୍ୟରୁ ନୃସିଂହନାଥ



ବଜ୍ର ମନ୍ଦିର, ହୁମା

ସମ୍ବଲପୁର ଜିଲ୍ଲାରେ ଏବଂ ହରିଶଙ୍କର ବସନ୍ତୀର ଜିଲ୍ଲାରେ ଅବସ୍ଥିତ । ଏହି ଭରଣ ଗିରିଶୁକ୍ଳ ବହୁ ବନୌଷଧି ଏବଂ ଗିରିଝର ସମାବୃତ ହୋଇ ଅତି ତିରାକର୍ଷକ ହୋଇଅଛି । ଏହି ଦୁଇଶୁକ୍ଳ ମଧ୍ୟରେ ଯେଉଁ ସୁବିଷ୍ଣୁତ ସମତଳ ଭୂମି ରହିଛି, ତହିଁରେ ଭରତ ବଲ୍‌ସାଇଟ୍ ଖଣିର ସମ୍ପାଦ ମିଳିଛି । ସେହିଠାରେ ଶ୍ରୀକ୍ଷୀୟ ଦ୍ଵିତୀୟ ଶତାବ୍ଦୀରେ ପ୍ରସିଦ୍ଧ ବୌଦ୍ଧ ଦାର୍ଶନିକ ନାଗାର୍ଜୁନଙ୍କର ପରିମଳଗିରି ବିହାର ଅବସ୍ଥିତ ଥିଲା । ସେହିଠାରେ ନାଗାର୍ଜୁନ ଏବଂ ତାଙ୍କ ଶିଷ୍ୟ ଆର୍ଯ୍ୟଦେବ ମାଧ୍ୟମିକ ଶୂନ୍ୟବାଦ ଦର୍ଶନ ପ୍ରବର୍ତ୍ତନ କରି ତିନା ଲାକ୍ୟରେ ବିପୁଳ ସୃଷ୍ଟି କରିଥିଲେ । ଶ୍ରୀକ୍ଷୀୟ ସପ୍ତମ ଶତାବ୍ଦୀରେ ତାନ ପରିବ୍ରାଜକ ହୁଏନ୍‌ସାଂ ଏହି ସ୍ଥାନ ପରିଦର୍ଶନ କରି ପରିମଳଗିରି ବିହାରର ସମୃଦ୍ଧ ଓ ସୌନ୍ଦର୍ଯ୍ୟରେ ବିମୁଗ୍ଧ ହୋଇଥିଲେ । ଏହିଠାରେ ତୌହାନ ରାଜା ବୈଜୟ ଦେବ ପଞ୍ଚଦଶ ଶତାବ୍ଦୀର ପ୍ରାରମ୍ଭରେ ବିତାଳ ନୃସିଂହଙ୍କ ପୁତ୍ରା ପାଇଁ ଯେଉଁ ସୁନ୍ଦର ମନ୍ଦିର ନିର୍ମାଣ କରିଥିଲେ ତାହାର କଳାନୈପୁଣ୍ୟ ଏବେ ମଧ୍ୟ ଅସ୍ପୃଶ୍ୟ ରହିଅଛି । ବିତାଳ ନୃସିଂହଙ୍କ ଉପାସନା ଏ ଅଞ୍ଚଳର ଧର୍ମ ଜୀବନରେ ବିଶେଷ ପ୍ରଭାବ ବିସ୍ତାର କରିଅଛି । ଏହି ମନ୍ଦିରର ଅନତି ଦୂରରେ 'ଦୁର୍ଗେଶଶୋଳା' ନାମକ ଏକ ଗୁଫାରେ ଦୁର୍ଗାଙ୍କର ମୂର୍ତ୍ତି ପ୍ରତିଷ୍ଠିତ ଏବଂ ସେ ବିଦ୍ୟବାସିନୀ ରୂପେ ବିଂଶର ଓ କହ ଛାତିର ଛେକକ ଦ୍ଵାରା ବହୁକାଳକୁ ପୂଜିତ । ସେହିଗୁଫା ନିକଟରେ ଥିବା 'ଦୁର୍ଗେଶ ଝରଣ' ନାମକ ପ୍ରପାତର ଦୃଶ୍ୟ ଦର୍ଶକ ଭୁଲିପାରିବେ ନାହିଁ । ନୃସିଂହନାଥ ମନ୍ଦିର ନିକଟରେ ଯେଉଁ ଗିରିଝର ପ୍ରବାହିତ ହେଉଅଛି, ତାହା ପାହାଡ଼ର ଭିତ ଭିତ ନାମରେ ପରିଚିତ । ଯଥା: ସତ୍ୟ ଆତ୍ମ, ଭୀମ ମତୁଆ, କପିଳଧାର, ପଞ୍ଚପାଣ୍ଡବ, ଗୁପ୍ତଧାର, ସାତାବୁଞ୍ଚ, ଭୀମଧାର, ଗୁଲଧାର ଏବଂ ଗୋବୁଞ୍ଚ । ପାହାଡ଼ର ପାଦଦେଶରେ ଏହା ଗୋବୁଞ୍ଚ ରୂପେ ପ୍ରଖ୍ୟାତ । ଗୋହତ୍ୟା ଦୋଷରେ ଅଭିଯୁକ୍ତ ଯେ କେ ଏହି ବୁଞ୍ଚରେ ସ୍ନାନ କରି ମୁକ୍ତି ଲାଭ କରୁଥିବା ବିଶ୍ଵାସ ରହିଅଛି ।

ନୃସିଂହନାଥ ହେଉଛି ବିଷ୍ଣୁ କ୍ଷେତ୍ର ଏବଂ ତାହାର ଅପର ପାର୍ଶ୍ଵରେ ଥିବା ହରିଶଙ୍କର କ୍ଷେତ୍ରକ୍ଷେତ୍ରରୂପେ ପରିଚିତ ।

ସେଠାରେ ହରି ଓ ହରଳ ସମାବେଶ ଧର୍ମ କ୍ଷେତ୍ରରେ ଏକ ନୂତନ ଦୃଷକୋଣ ସୃଷ୍ଟି କରିଅଛି । ସେଠାରେ ବହୁ ଆଡ଼ମ୍ବରରେ ପ୍ରତିବର୍ଷ 'ହରିହର ଚଉଟ' ଯାତ୍ରା ପାଳିତ ହୋଇଥାଏ । ହରିଶଙ୍କର ନକଟରେ ଥିବା ମୁଗବିହାର ଅତି ସୁନ୍ଦର ଓ ଭବଭୋଗ୍ୟ ସ୍ଥାନ ।

ସମ୍ବଲପୁର ସହରର ୧୪ ମାଇଲ ଦକ୍ଷିଣରେ ମହାନଦୀ-କୂଳସ୍ଥ ହୁମା ଗ୍ରାମରେ ବିମଳେଶ୍ଵର ଶିବଙ୍କ ବଜ୍ର ମନ୍ଦିର ଏକ ଅଦ୍ଭୁତ ସ୍ଥାପତ୍ୟ ଶୈଳୀରେ ନିର୍ମିତ । ଏହା ୪୫ ଡିଗ୍ରୀ ତୀର୍ଥୀକ୍ ରେଖାରେ ଭରଣ ଦିଗକୁ କଳି ପ୍ରାୟ ଶୁଭି ଶତାବ୍ଦୀ ଧରି ସୁଦୃଢ଼ ଭାବରେ ରହିଅଛି । ସମଗ୍ର ଭାରତରେ ଏହା ହେଉଛି ଏକ ମାତ୍ର ବଜ୍ର ମନ୍ଦିର ଏବଂ ଏହା ହାରାଖଣ୍ଡ ଛତ୍ରପତି ବଳିଆର ସିଂହଙ୍କର ଅମର କାର୍ତ୍ତି । ଉତ୍ତାରୀର ପିପା ନଗରୀରେ ଥିବା ପୃଥିବୀ ବିଖ୍ୟାତ ବଜ୍ର ସ୍ତମ୍ଭ ସହିତ ଏହି ମନ୍ଦିରର ସମ୍ପର୍କ ତୁଳନୀୟ । ମନ୍ଦିରର କେବଳ ବିମାନ ନୁହେଁ ଜଗମୋହନ ମଧ୍ୟ ବଜ୍ରାକାରରେ ନିର୍ମିତ ହୋଇଥିବା ଏବଂ ଆଜି ପର୍ଯ୍ୟନ୍ତ ସେହି ଅବସ୍ଥାରେ ଦୃଢ଼ ହୋଇ ରହିଥିବା ସମ୍ପତ୍ତି କ୍ଷେତ୍ରରେ ଏକ ବିସ୍ମୟକର ସୃଷ୍ଟି । ମନ୍ଦିର ଉପକଣ୍ଠରେ ମହାନଦୀ ମଧ୍ୟରେ ବିଶାଳକାୟ କୁଡ଼ୋମାଛ ଦଳ ବନ୍ଧ ହୋଇ କଳରାଶିରେ ସନ୍ତରଣ କରୁଥିବା ଦୃଶ୍ୟ ଅବିସ୍ମରଣୀୟ । ଆଶ୍ଚର୍ଯ୍ୟର ବିଷୟ ଯେ ଏହି ମାଛମାନେ ମନୁଷ୍ୟ ଉପରେ ବିଶ୍ଵାସ ସ୍ଥାପନ କରି ଆବାଳ ବୃଦ୍ଧବନିତା ସମସ୍ତଙ୍କ ହାତକୁ ଶାନ୍ତ୍ୟ ପଦାର୍ଥ ଗ୍ରହଣ କରିଥାନ୍ତି । ମନୁଷ୍ୟ ଓ ମାଛ ଭରଣକର ସଖ୍ୟ ସ୍ଥାପନ ପ୍ରକୃତି ରାଜ୍ୟରେ ଏହିଠାରେ ହିଁ ସମ୍ଭବ ହୋଇଅଛି ।

ବସନ୍ତୀର ଜିଲ୍ଲା ରାଣୀପୁର ଝରିଆଲର ପ୍ରତ୍ନତାତ୍ତ୍ଵିକ ବିଭବ ପର୍ଯ୍ୟଟକମାନଙ୍କୁ ଆକର୍ଷିତ କରିଥାଏ । ଏଠାରେ ଯେଉଁ ବିଶାଳ ଶିଳା ଶସ୍ତ୍ର ପାହାଡ଼ ଭଳି ମୁଣ୍ଡ ଟେକିଛି, ତାହା ସମଗ୍ର ଏସିଆ ମହାଦେଶର ବହୁତମ ଶିଳାଶସ୍ତ୍ର ରୂପେ ସୁବିଦିତ । ତାହା ଉପରେ ଅତୀତରେ ଶତାଧିକ ମନ୍ଦିର ନିର୍ମିତ ହୋଇଥିଲା । ଏକାଦଶ ଶତାବ୍ଦୀରେ ଏହିଠାରେ

ଶୈବାୟତ ଗଗନ ଶିବ ସୋମେଶ୍ୱର ଶିବଙ୍କ ମନ୍ଦିର ନିର୍ମାଣ କରିଥିଲେ ଏବଂ ଏହି ସ୍ଥାନ 'ସୋମତୀର୍ଥ' ରୂପେ ପ୍ରଖ୍ୟାତି ସ୍ଥଳ କରିଥିଲା । ସୋମେଶ୍ୱର ମନ୍ଦିର ନିକଟରେ ଥିବା 'ଭୂହିଡ଼ି' ମନ୍ଦିର ଗୁମ୍ଫାକୃତିରେ ନିର୍ମିତ ଏବଂ ଏହା ଏ ଅଞ୍ଚଳର ଅତି ପ୍ରାଚୀନ ଦେଉଳ ହୋଇଥିବା ଜଣାପଡ଼େ । ଶିଳାଖଣ୍ଡର ଶୀର୍ଷ ଅଞ୍ଚଳରେ ଚଉଷଠୀ ଯୋଗିନୀ ମନ୍ଦିର ବୃତ୍ତାକାରରେ ନିର୍ମିତ । ଏହା ଅଷ୍ଟମ-ନବମ ଶତାବ୍ଦୀର କାର୍ଯ୍ୟ ହୋଇଥିବା ଜଣାପଡ଼େ । ମନ୍ଦିରର ଅଭ୍ୟନ୍ତରରେ ଚଉଷଠୀ ଯୋଗିନୀଙ୍କ ବିଗ୍ରହ ପ୍ରତିଷ୍ଠିତ ଏବଂ ମଧ୍ୟ ଭାଗରେ କ୍ରିମୁଖ ବିଶିଷ୍ଟ ନଟରାଜ ଶିବଙ୍କର ମୂର୍ତ୍ତି ଅତିସୁନ୍ଦର କଳାସୂତ୍ର । ଚଉଷଠୀ ଯୋଗିନୀ ଉପାସନା ଶୈବତନ୍ତ୍ରର ଏକ ଲୋକପ୍ରିୟ ଅଙ୍ଗ ହୋଇଥିବା ଜଣାପଡ଼େ । ରାଣୀପୁର ଝରିଆଲ ଯୋଗିନୀ ଉପାସନା ପୀଠ ରୂପେ ବହୁକାଳ ଧରି ଖ୍ୟାତି ସ୍ଥଳ କରିଥିଲା ।



ରାଣୀଧାର ବନସ୍ତମ୍ଭର, ପୁରୀଜିଲ୍ଲା

କେବଳ ଶୈବ ଓ ଯୋଗିନୀ ପୀଠ ରୂପେ ନୁହେଁ, ବୈଷ୍ଣବ କ୍ଷେତ୍ର ରୂପେ ମଧ୍ୟ ଏହି ସ୍ଥାନ ପ୍ରସିଦ୍ଧି ସ୍ଥଳ କରିଥିବା ଜଣାପଡ଼େ । ଏହିଠାରେ ଏକାଦଶ ଶତାବ୍ଦୀର ପ୍ରାରମ୍ଭରେ ସୋମବଂଶୀ ରାଜା ଇନ୍ଦ୍ରରଥ ଗୋପାଳଙ୍କ ପୂଜା ନିମନ୍ତେ ଏକ ବିଶାଳ ଉତ୍ସବ ମନ୍ଦିର ନିର୍ମାଣ କରିଥିଲେ । ତାହା ସମଗ୍ର ଦେଶରେ ସୁନ୍ଦରତମ ଓ ଉଚ୍ଚତମ ଉତ୍ସବ ମନ୍ଦିର ରୂପେ ପାରିଦ୍ରାଏ ପ୍ରଖ୍ୟାପିତ । ରାଣୀପୁର ଝରିଆଲ ବହୁ ଧର୍ମଧାରୀର ମିଳନ ସ୍ଥଳ ଏବଂ ଏଠାରେ କଳା ଓ ଭାସ୍କର୍ଯ୍ୟର ଉଚ୍ଚତ ବକାଶ ଘଟିଥିବା ଜଣାପଡ଼େ । କଳାପ୍ରେମୀ ତଥା ଧର୍ମପ୍ରେମୀ ପର୍ଯ୍ୟଟକମାନଙ୍କ ପକ୍ଷରେ ଏହା ଅତ୍ୟନ୍ତ ଆକର୍ଷଣୀୟ ଓ ଆନନ୍ଦ ଦାୟକ ।

ବସନ୍ତର କିସ୍କର ସୋମପୁର ମଧ୍ୟ ଏକ ମନ୍ଦିର ମାଳିନୀ ନଗରୀ ରୂପେ ବହୁ ପର୍ଯ୍ୟଟକଙ୍କୁ ଆକର୍ଷଣ କରିଥାଏ । ଏହି ନଗରୀ ମହାନଦୀ ଓ ତେଲ ନଦୀର ମିଳନ ସ୍ଥଳରେ ଅବସ୍ଥିତ । ଏହି ସଙ୍ଗମ ସ୍ଥଳର ଛତୁ ସୁନ୍ଦର ଦୃଶ୍ୟ ଅତି ଚରାକର୍ଷକ । ସେହିଠାରେ ରାମେଶ୍ୱର ଶିବ ମନ୍ଦିର ଅତି ସୁନ୍ଦର ପରିବେଶରେ ସୋମପୁରର ପ୍ରଥମ ଚୌହାନ ରାଜା ମଦନ ଗୋପାଳଙ୍କ ଦ୍ୱାରା ନିର୍ମିତ ହୋଇଥିଲା । ସୋମପୁରର ପ୍ରଧାନ ଆରାଧ୍ୟ ଦେବତା ହେଉଛନ୍ତି ସୁବର୍ଣ୍ଣମେରୁ ଏବଂ ସୁରେଶ୍ୱରୀ ବା ସୁବର୍ଣ୍ଣପୁରେଶ୍ୱରୀ । ସୁବର୍ଣ୍ଣମେରୁ କନକଲିଙ୍ଗ ବା ସ୍ୱର୍ଣ୍ଣଲିଙ୍ଗରୂପେ ପୌରାଣିକ ସାହିତ୍ୟରେ ପ୍ରଖ୍ୟାତ । ସୋମପୁରର ପ୍ରସିଦ୍ଧ ବିଷ୍ଣୁ ମନ୍ଦିର ହେଉଛି 'ନୃସିଂହ ମନ୍ଦିର' ଯାହା କନକ-ଶ ଶତାବ୍ଦୀରେ ରାଣୀ ଗୁଣ୍ଡି ଗୁଦେବୀଙ୍କ ଦ୍ୱାରା ନିର୍ମିତ । ତାହା ପଶ୍ଚିମ ଓଡ଼ିଶାର ଉଚ୍ଚତମ ମନ୍ଦିର ରୂପେ ଖ୍ୟାତି ଅର୍ଜନ କରିଅଛି । ସୋମପୁର ପ୍ରାଚୀନ କାଳରେ ଏକ ଚନ୍ଦ୍ରପୀଠ ରୂପେ ଖ୍ୟାତି ସ୍ଥଳ କରିଥିଲା । ପ୍ରାଚୀନ ଶକ୍ତି ଆରାଧନାର ସଙ୍କେତ ରୂପେ ମହାନଦୀ ଗର୍ଭରେ ଏକ ପାହାଡ଼ରେ ଲଙ୍କେଶ୍ୱରୀଙ୍କ ପୂଜା ବହୁକାଳ ପ୍ରଚଳିତ ହୋଇ ଆସୁଅଛି । ଲଙ୍କେଶ୍ୱରୀ ପାହାଡ଼ ନକଟରେ ଯେଉଁ ଭୀଷଣ ଜଳାବର୍ଷ ଓ ଗଣ୍ଡ ରହିଅଛି, ତାହା ଦର୍ଶକ ମନରେ ଯୁଗପତ୍ ଋୟ ଓ ଆନନ୍ଦ ସଞ୍ଚାର କରେ । ସୋମପୁର ବୟନ କଳାରେ ବହୁଖ୍ୟାତି

ସ୍ଥଳ କରିଛି । ତାହା ଛଡ଼ା ଏଠାରେ ଚିତ୍ରକଳା, ନୃତ୍ୟ ଓ ସଙ୍ଗୀତ ବଳା ଯୁଗ ଯୁଗ ଧରି ପ୍ରଖ୍ୟାପିତ ।

ସୋମପୁରର ସାତ ମାଇଲ ପଶ୍ଚିମରେ ତେଲନଦୀ କୂଳରେ ଥିବା ବୈଦ୍ୟନାଥ ଗ୍ରାମର କୋଶଳେଶ୍ୱର ମନ୍ଦିର ଅତି ଉନ୍ନତ କାରୁକାର୍ଯ୍ୟ ଓ ସ୍ୱଚ୍ଛକଳାରେ ପରିଶୋଭିତ । ଏହି ମନ୍ଦିର ଏକାଦଶ ଶତାବ୍ଦୀରେ ତେଲଗୁ ସ୍ୱେଦବଂଶୀ ରାଜା ସୋମେଶ୍ୱର ଦେବଙ୍କ ଦ୍ୱାରା ନିର୍ମିତ ହୋଇଥିଲା । ମନ୍ଦିରର ବିମାନ ଧୂସପ୍ରାନ୍ତ ହୋଇଥିଲେ ହେଁ ତାହାର ଜଗମୋହନ ଦୁର୍ବିଚିତ୍ର କଳା ସୃଷ୍ଟି ଯେନି ଅସ୍ପଷ୍ଟ ରହିଅଛି । ଅଳ ନେତେ ଦର୍ଶ ପୂର୍ବେ ତେଲନଦୀର ଠକ୍ କୂଳରେ ଥିବା ମହାକାଳେଶ୍ୱର ଚାବିକ ମନ୍ଦିର ବନ୍ୟା ପ୍ରାଦୀପରେ ଭାସି ଯାଇଛି । ସେହି ମନ୍ଦିର ଆପାଦମଣ୍ଡଳ ଚାବିକ ରେଖାଚିତ୍ର ଓ ମଣ୍ଡଳ ଆଦିଦ୍ୱାରା ଅତ୍ୟନ୍ତ ହୋଇଥିଲା । କୋଶଳେଶ୍ୱର ମନ୍ଦିର ଜଗମୋହନରେ ବିକ-ଦାରାପାଦଙ୍କର ଅଭିଲେଖ ଏପର୍ଯ୍ୟନ୍ତ ରହିଅଛି । ଦାରାପାଦ ଥିଲେ ସୋମପୁରର କଣେ ରାଜା ଏବଂ ସେ ବି-ହାସନତ୍ୟାଗ କରି ସାଧନାଦ୍ୱାରା ବିର୍ବିସ୍ତର କରିଥିଲେ । ତାଙ୍କ ଋଚିତ କେତେକ ସାମ ଓ ଦୋହା ନେପାଳକୁ ମିଳିଅଛି ।

ବିନିଦା ନିକଟରେ ମହାନଦୀ କୂଳର ଚନ୍ଦ୍ରା ଗ୍ରାମରେ ଥିବା ନୀଳକଣ୍ଠେଶ୍ୱର ଶିବ ମନ୍ଦିର ମଧ୍ୟ ତେଲଗୁ ସ୍ୱେଦ



ରାଜାମାଲିଂ, କଳାହାଣ୍ଡି

ରାଜାମାଳିଂର ଏକ କାଳି ହୋଇଥିବା ମନେହୁଏ । ଏହି ମନ୍ଦିରର ବିମାନ ଦେଖି ତାଙ୍କି ଯାଇଥିବା କୋଶଳେଶ୍ୱର ମନ୍ଦିର ବିମାନର ସ୍ୱରୂପ ଅନୁମାନ କରାଯାଇପାରେ । ବୈଦ୍ୟନାଥ ଗ୍ରାମର କୋଶଳେଶ୍ୱର ମନ୍ଦିର ପରିଚରଣ ଗ୍ରାମର ନୀଳକଣ୍ଠେଶ୍ୱର ମନ୍ଦିର ବହୁକାଳ୍ପକାୟରେ ଅବକ୍ଷତ । ମନ୍ଦିର ନିକଟରେ ଥିବା 'ଚରଦେଇ' ଠାକୁରାଣୀ ଅତି ପ୍ରାଚୀନ ଦେବୀ ମୂର୍ତ୍ତି ରୂପେ ପ୍ରଖ୍ୟାତ । ଏଠି ଐତିହାସିକମାନେ ଏହା ପଞ୍ଚମ-ଷଷ୍ଠ ଶତାବ୍ଦୀର ମୂର୍ତ୍ତି ବୋଲି ମତ ପ୍ରକାଶ କରନ୍ତି । ଚରଦା ନକଟରେ ମହାନଦୀଠାରେ ସୁପ୍ରସିଦ୍ଧ ପାପକ୍ଷୟ ସାତ ଅବସ୍ଥିତ । କଳରୁରାମାନଙ୍କୁ ଯୁଦ୍ଧରେ ପରାସ୍ତ କରି ତୃତୀୟ ଅନଙ୍ଗଭୀମ ଦେବ ଏହି ସାତରେ ସ୍ଥାନ କରି ଯୁଦ୍ଧରେ ଶତ୍ରୁପକ୍ଷର ବହୁ ସୈନ୍ୟଙ୍କୁ ହତ୍ୟା କରିଥିବା ପାପରୁ ମୁକ୍ତ ହୋଇଥିଲେ ବୋଲି ଜନଶ୍ରୁତି ରହିଅଛି ।

ମହାନଦୀ କୂଳସ୍ଥ ବୌଦ୍ଧ ନଗରୀ ଏକ ଦର୍ଶନୀୟ ସ୍ଥାନ ରୂପେ ସୁପରିଚିତ । ଏହାର ପ୍ରାଚୀନ ନାମ ଧୃତିପୁର ଏବଂ ଏହା ଉଚ୍ଚ ରାଜ୍ୟ ଶିଳ୍ପି ମଣ୍ଡଳର ରାଜଧାନୀ ରୂପେ ଖ୍ୟାତି ଲାଭ କରିଥିଲା । ନବମ ଶତାବ୍ଦୀରେ ନିର୍ମିତ ଶିବ ମହାରମାନ ଏହି ନଗରୀର ପ୍ରାଚୀନତା ପ୍ରମାଣିତ କରେ । ମହାନଦୀ କୂଳରେ ଏକ ବିରାଟ ବୌଦ୍ଧ ବିହାର ଗଢ଼ି ରହିଥିଲା । ସେହି ବିହାରର ଉପାସ୍ୟ ଠାକୁର ବୁଦ୍ଧଙ୍କର ବିଶାଳକାୟ ପ୍ରସ୍ତର ମୂର୍ତ୍ତି ଏବେ ସୁଦ୍ଧା ନଗରୀର ଗୌରବ ବର୍ଦ୍ଧନ କରୁଅଛି । ଏହା ଏକାଦଶ ଶତାବ୍ଦୀର ମୂର୍ତ୍ତି ହୋଇଥିବା ଐତିହାସିକମାନଙ୍କର ମତ । ପରବର୍ତ୍ତୀ କାଳରେ ବୌଦ୍ଧ ରାଜାଙ୍କର ପ୍ରାସାଦ ଏହି ବୌଦ୍ଧ ବିହାର ଉପରେ ନିର୍ମିତ ହୋଇଥିଲା । ଏହି ସ୍ତୂପର ରାଜ ପ୍ରାସାଦଟି ମଧ୍ୟ ବର୍ତ୍ତମାନ କାର୍ଣ୍ଣ ଅବସ୍ଥାରେ ରହିଅଛି । ବୌଦ୍ଧ ପଞ୍ଚମକୁ ସାତ ମାଲର ଦୂରରେ ଗନ୍ଧରାତି ଯୁଗ୍ମ ମନ୍ଦିର ପର୍ଯ୍ୟଟକଙ୍କ ପକ୍ଷରେ ଅତି ଆକର୍ଷଣୀୟ । ବିଦ୍ଧେଶ୍ୱର ଶିବ ଏବଂ ନୀଳମାଧବ ବିଷ୍ଣୁଙ୍କର ମନ୍ଦିର ଯୁଗ୍ମ ଭାବରେ ଉତ୍ତର ଶ୍ରେଣୀରେ ନିର୍ମିତ । ହରି ଓ ହରଙ୍କର ଏହି ବିଚିତ୍ର ସମାକରଣ ଏହି ଅଞ୍ଚଳର ଏକ ବିଶିଷ୍ଟ ଏବଂ ଏହି ଉଦ୍ଦାର

ଭାବଧାରା ବହନ କରି ଗନ୍ଧରାତି ସମଗ୍ର ଭାରତରେ ଅତୁଳନୀୟ ଖ୍ୟାତି ଅର୍ଜନ କରିଅଛି ।

ପଶ୍ଚିମ ଓଡ଼ିଶାର ଦର୍ଶନୀୟ ସ୍ଥାନମାନଙ୍କ ମଧ୍ୟରେ ରାଉରକେଇ ନିକଟସ୍ଥ ବେଦବ୍ୟାସ ଅନ୍ୟତମ । ଶଂଶ, ଏବଂ କୋଏଲ ନଦୀ ଛୋଟ ନାଳପୁର ପାର୍ବତ୍ୟ ଅଞ୍ଚଳରୁ ବହିଥାଏ ଏହିଠାରେ ସମମିଳିତ ହୋଇ ଏକ ନୂତନ ନଦୀ ରୂପେ ବ୍ରାହ୍ମଣୀନାମ ଧାରଣ କରିଅଛି ।

କଳାହାଣ୍ଡି ଜିଲ୍ଲାର ତେଲ ଓ ଗାହୁଳ ନଦୀର ସଙ୍ଗମ ସ୍ଥାନରେ ଅବସ୍ଥିତ ବେଲଖଣ୍ଡି ଏକ ରମଣୀୟ ତୀର୍ଥ ସ୍ଥାନ । ଶିବରାଜ୍ୟ ଦିନ ପ୍ରତିବର୍ଷ ଏହିଠାରେ ବହୁଦିନ ବ୍ୟାପୀ ଏକ ମେଳା ଅନୁଷ୍ଠିତ ହୋଇଥାଏ । ଏହିଠାରେ ପ୍ରାଚୀନ କାଳର ମନ୍ଦିର ଓ ବହୁ ଦେବଦେବୀଙ୍କର ବଗ୍ଗୁହ ଦେଖିବାକୁ ମିଳେ । ଦୁଃଖର ବିଷୟ ଅଧିକାଂଶ ବିଗ୍ରହ ରାଜିପାର ବିକୃତ ଅବସ୍ଥାରେ ପଡ଼ି ରହିଛି । କଳାହାଣ୍ଡି ରାଜାଙ୍କର ପ୍ରାଚୀନ ରାଜଧାନୀ କୁନାଗଡ଼ ଅତୀତରେ ଏକ ସମୃଦ୍ଧିଶାଳୀ ନଗରୀ ରୂପେ ଖ୍ୟାତି ଲାଭ କରିଥିଲା । ଏହି ନଗରୀରେ ଦର୍ଯ୍ୟବାମନ ମନ୍ଦିର, କନକ ଦୁର୍ଗାଙ୍କ ମନ୍ଦିର ଏବଂ ଲକ୍ଷ୍ମଣେଶ୍ୱରୀଙ୍କ ମନ୍ଦିର ଦର୍ଶନୀୟ । ଦର୍ଯ୍ୟବାମନ ମନ୍ଦିରରେ ରାଜା ଯୁଗ୍ମ ସାଏ ଦେବଙ୍କର ଓଡ଼ିଆ ଭାଷା ଓ ଲିପିର ଉତ୍କର୍ଣ୍ଣ ଏକ ଅଭିଲେଖ ଦର୍ଶକଙ୍କୁ ଆକର୍ଷଣ କରିଥାଏ । ଏହି ଅଭିଲେଖ କଳିଯୁଗୀୟ ୪୮୧୯ରେ ଅର୍ଥାତ୍ ଖ୍ରୀଷ୍ଟାବ୍ଦ ୧୭୨୮ରେ ଉତ୍କର୍ଣ୍ଣ ହୋଇଥିଲା । କଳାହାଣ୍ଡି ରାଜ୍ୟର ନାମ ସର୍ବ ପ୍ରଥମେ ଏହି ଅଭିଲେଖରୁ ମିଳେ । କୁନାଗଡ଼ର ଲକ୍ଷ୍ମଣେଶ୍ୱରୀ ମନ୍ଦିର ଗାତୁରେ ବହୁ ନୃତ୍ୟ-ସଙ୍ଗୀତ-ବାଦିତ୍ରର ଚତୁ ଅଙ୍କିତ ହୋଇଅଛି । କଳାହାଣ୍ଡିର ସପ୍ତଦଶ ଓ ଅଷ୍ଟାଦଶ ଶତାବ୍ଦୀର ସଂସ୍କୃତି ବହୁ ପରିମାଣରେ ମନ୍ଦିର ଗାତୁରେ ପ୍ରତିଫଳିତ । ମନ୍ଦିରରେ ଥିବା ଲକ୍ଷ୍ମଣେଶ୍ୱରୀ ଠାକୁରାଣୀଙ୍କର ମୁଗୁନି ପଥରରେ ଖୋଦିତ ବିଶାଳ ମୂର୍ତ୍ତି ଏକ ଉତ୍ତମ ପ୍ରକାଶ କରେ । ଏହି ବିଗ୍ରହ ପ୍ରାୟ ଦଶମ ଶତାବ୍ଦୀର ହୋଇଥିବା ମୂର୍ତ୍ତି କଳାରୁ ଜଣାପଡ଼େ । କଳାହାଣ୍ଡି ଅଞ୍ଚଳ ପ୍ରାଚୀନ ଦଣ୍ଡକାରଣ୍ୟର ଅନ୍ତର୍ଗତ ଥିଲା ଏବଂ ଏଠାରେ ଲକ୍ଷ୍ମଣେଶ୍ୱରୀଙ୍କ ଆରାଧନା ଚାହୁଁ ପୂର୍ଣ୍ଣ ।

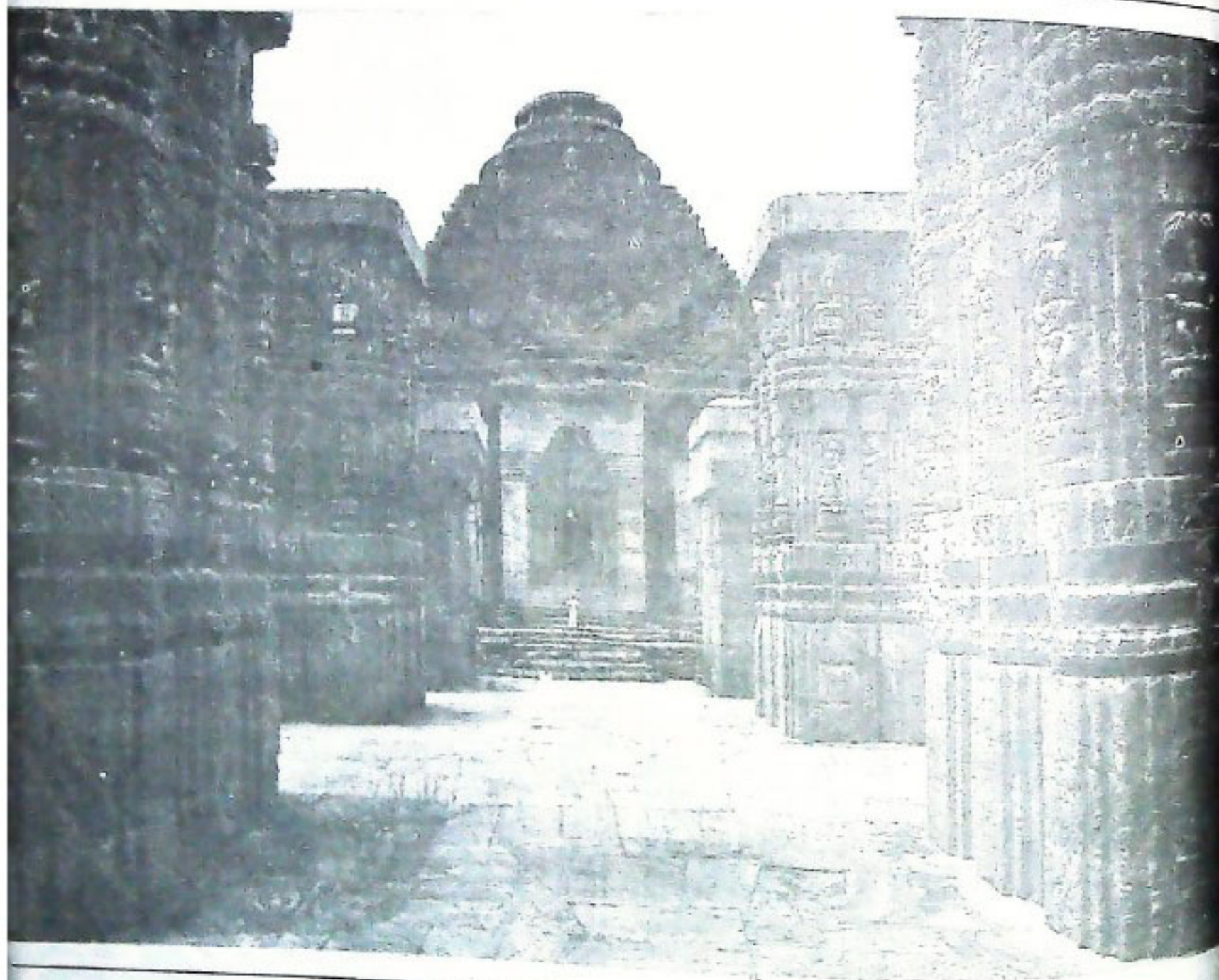
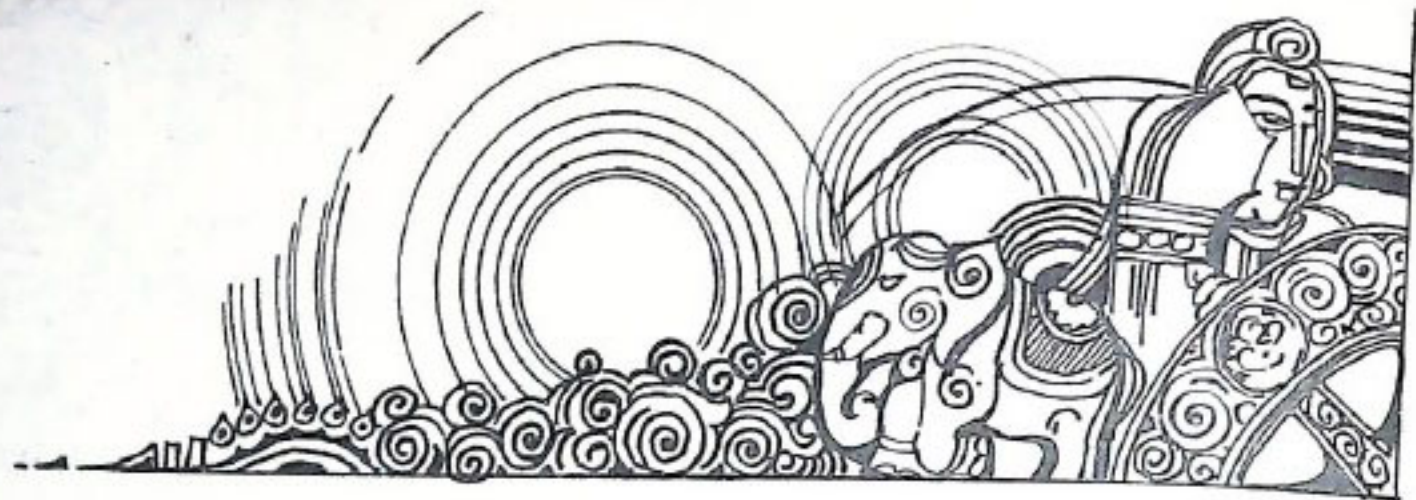

କାଳ ଗାତରେ ରୂପ୍ୟ ମଧୁର ଚିତ୍ର ଏ କି ?
କାଳରୁ କପୋତେ କେଉଁ ଭାସ୍କର ଦେଉଳି ଲେଖା!

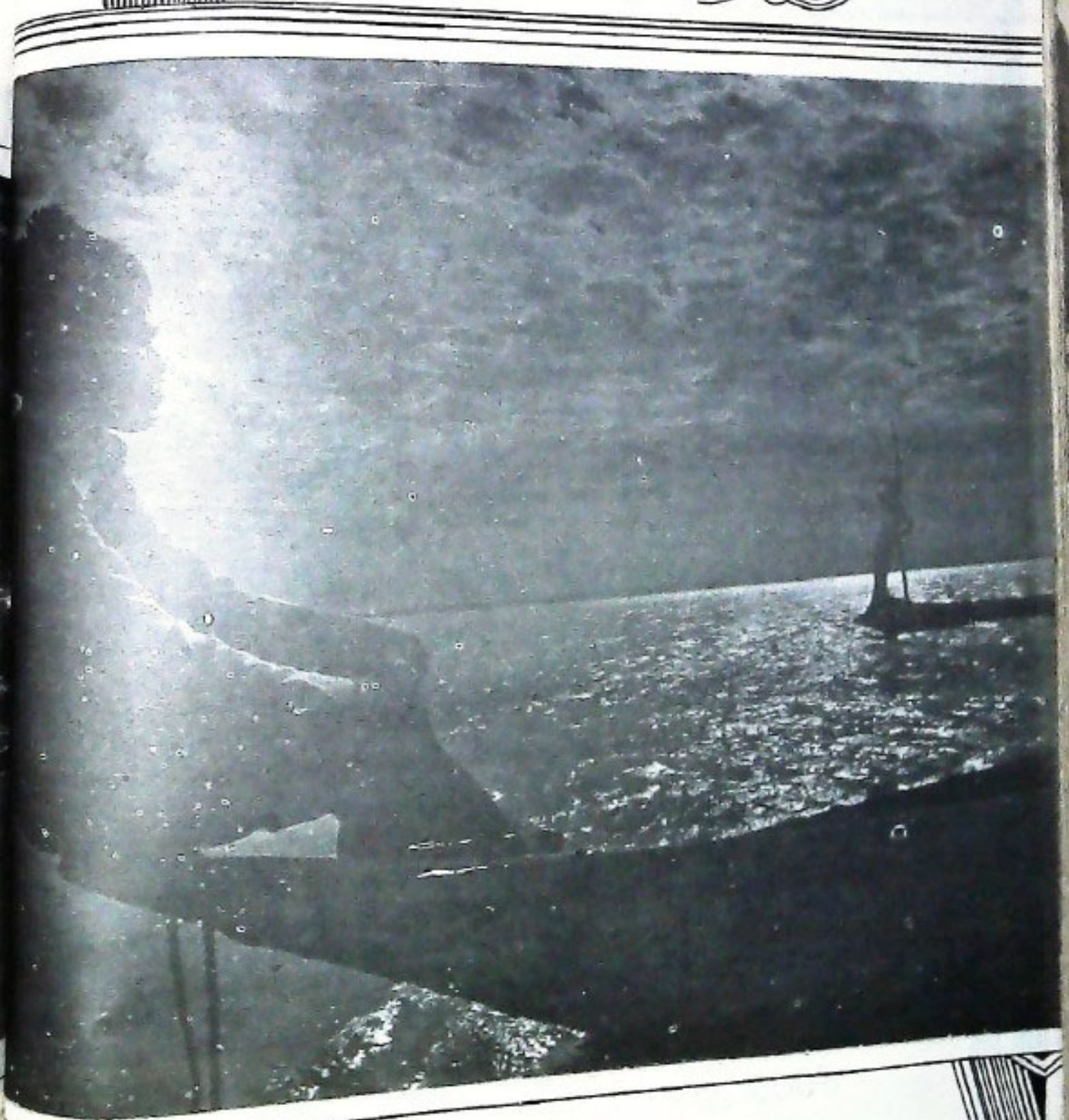

ଭୂପରେ ଆକାଶ ମେଘ ସୁଖିଂଚ ଢେଉରେ ଢେଉରେ ଜ୍ୟୋତ୍ସ୍ନା ଖେଳେ
ଚଞ୍ଚଳ କରୁ ଗତିରୁ ଚନ୍ଦ୍ର ଅକ୍ଷର ଦୁଃଖ ଦିଗନ୍ତରେ ।



ସେବେ ଆକାଶର ଉଜ୍ଜ୍ୱଳ
ଉଠଇ ରଘୁମା
ସୃଷ୍ଟି କରେ ସୁସର କୁହୁକ
ତାର ଶୁଭ୍ର ସୁଧାଧାରା
ଗୁମ୍ଫାରେ ଧୈତ ଧରା
ପବନରେ ପୁଲର ମହକ ।

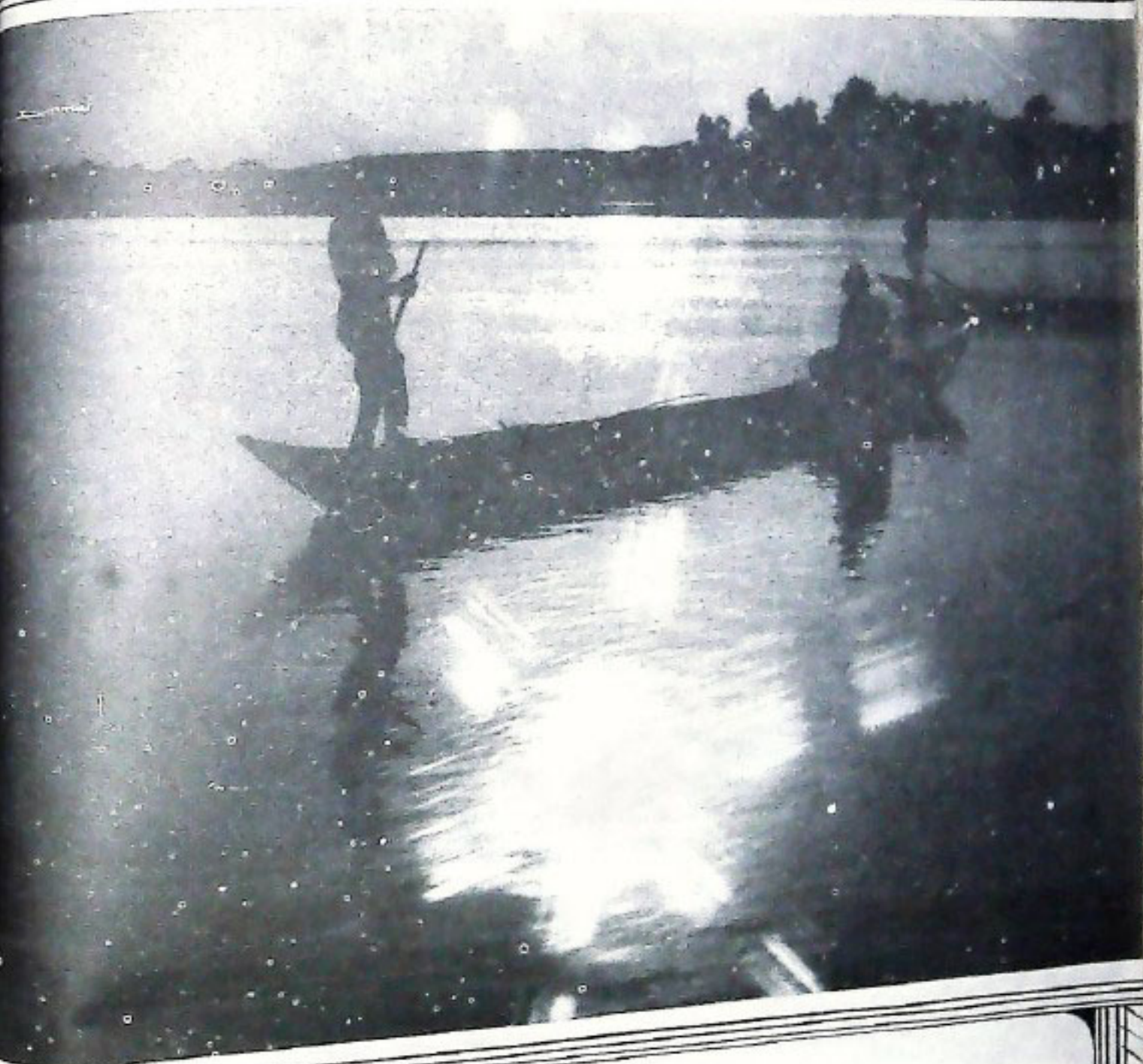
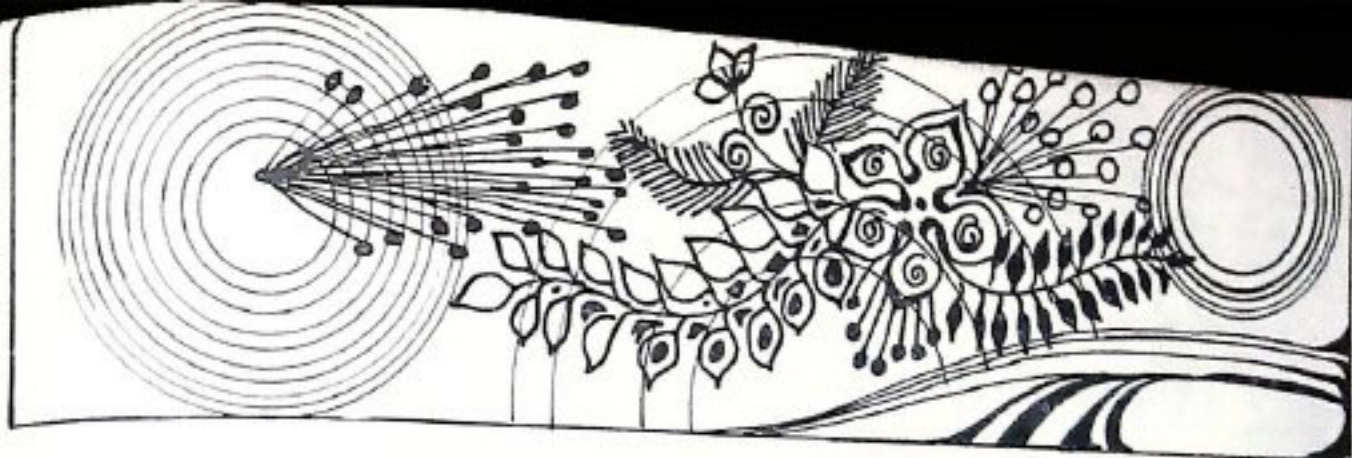

ଭୁବନ ନଥିଲି କାଣି
ଅଛି ଲୋ ଡୋ ପୁରେ
ଏମନ୍ତ ରଥର କାଳା
ନ ବାଦୁ ଚରଣୀ -

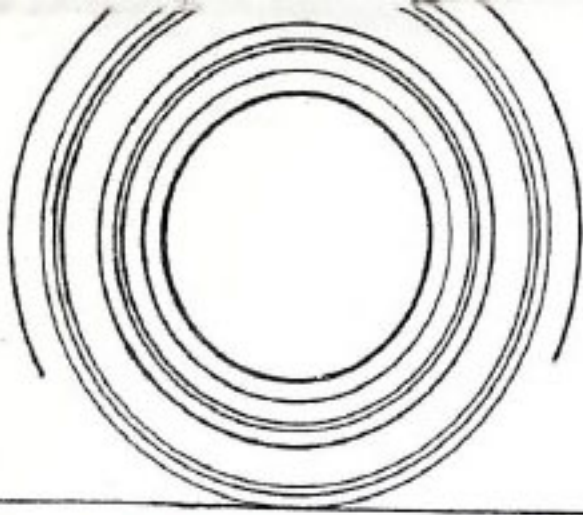

ଶୁକ୍ଳିବାକୁ ହେବ ଭଦ୍ରପୁ ଶିଖରେ
 ପାରିହୋଇ ବନଭୁକ୍ତ
 ଡେଇଁବାକୁ ହେବ ସୁଗମ ଗୀରି
 ଶପଥ ନେଇଛି ମୁହିଁ ।



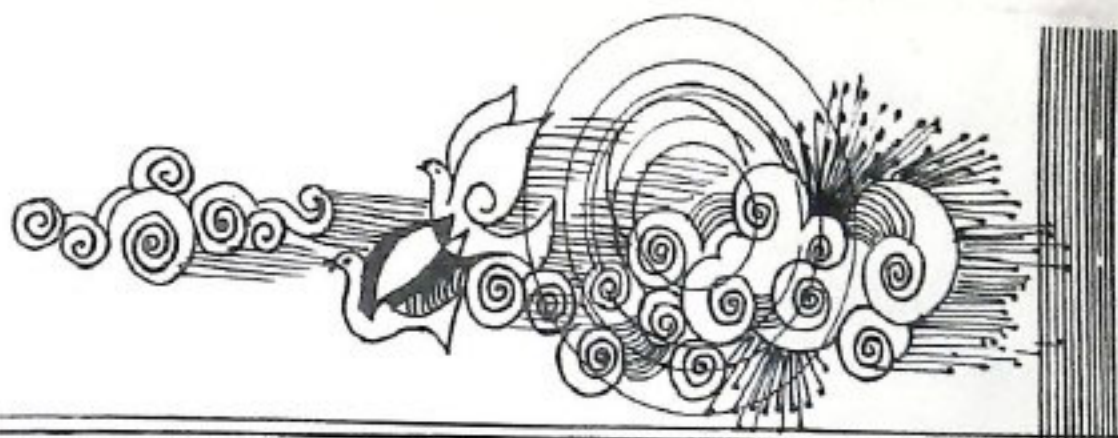

ମୂଳ ନରେ ଡୋରୁ ନର୍ତ୍ତନ ଦେଖେ ମୁଗୁ କାବି,
 ଯେ ଦେଖୁ ଧରଣୀ ବକ୍ଷେ ଡୋହରୁ କାମୁଚୁକି ।

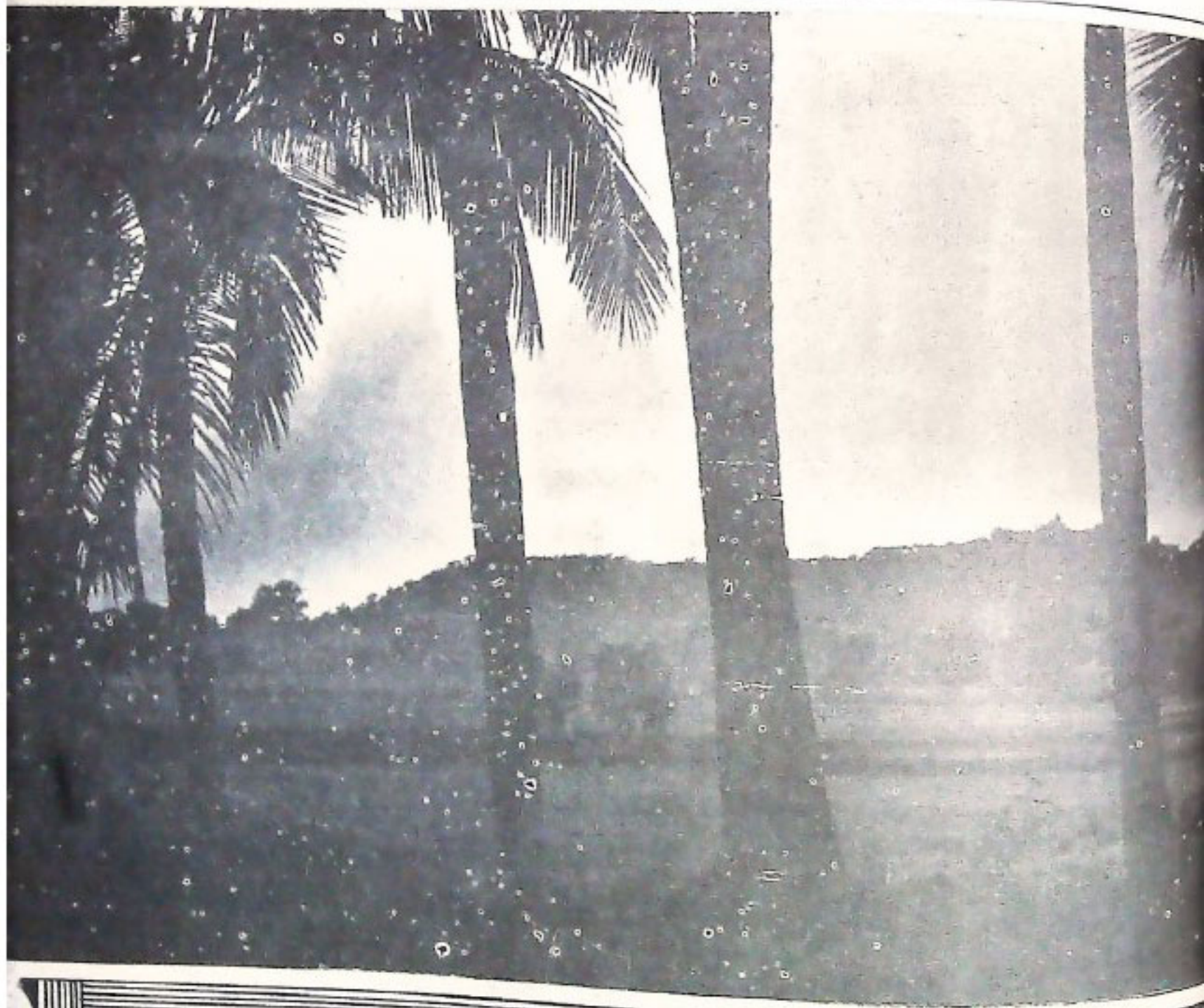

ଆକାଶର ଦ୍ଵେମଶୟ୍ୟ
ପୃଥିବୀର ହାସ୍ୟ
ସାଗରର ଆବେଗ ଉଚ୍ଛ୍ଵାସ
ପୁଣିମା ର ଚନ୍ଦ୍ର
ଚେଷ୍ଟାଦିଏ ଭର ଦୀନବଳମେ.



ଓଡ଼ିଶାର ସବୁଜ ବନାନୀ, ବନ୍ୟଜନ୍ତୁ, ଘନ ଜଙ୍ଗଲରେ ଆଜ୍ଞାଦିତ ପର୍ବତମାଳା ଓ ଜଳପ୍ରପାତ ବିଭିନ୍ନ ରଚ୍ଚରେ ଭିନ୍ନ ଭିନ୍ନ ଶୋଭା ଧାରଣ କରି ଦର୍ଶକମାନଙ୍କୁ ଅସୀମ ଆନନ୍ଦ ପରିବେଷଣ କରି ଆସିଛି । ଓଡ଼ିଶାର ଏହି ପ୍ରାକୃତିକ ସୋନ୍ଦର୍ଭ ପର୍ଯ୍ୟଟକମାନଙ୍କୁ ବହୁ ଦୂର ଦୂରାନ୍ତରୁ ଆକର୍ଷଣ କରିଥାଏ । ଜଙ୍ଗଲର ସବୁଜିମା, ବୁଲୁବୁଲୁ ଝରଣା, ପକ୍ଷୀମାନଙ୍କ କାକଳି, ବନ୍ୟ ପଶୁମାନଙ୍କର ମୁକ୍ତ ବିହରଣ କରି, ଲେଖକ ଓ ଦାର୍ଶନିକମାନଙ୍କୁ ଅଭିଭୂତ କରେ ।

୧୯୮୦-୮୧ ମସିହା ବାର୍ଷିକ ସମୀକ୍ଷାରୁ ଜଣା ଯାଇଛି ଯେ ଏ ପ୍ରଦେଶରେ ସମୁଦାୟ ଭୂଭାଗର ୩୮.୪୮ ଭାଗ ଜଙ୍ଗଲ ଅଛି । ୧୯୭୯ ବନ୍ୟଜନ୍ତୁ ଗଣନାମୁତାୟୀ ଓଡ଼ିଶା ଜଙ୍ଗଲରେ ୧୭୩ଟି ବ୍ୟାଘ୍ର ଓ ୨,୦୪୪ଟି ହସ୍ତୀ ଅଛନ୍ତି ।

ବନ୍ୟଜନ୍ତୁ ଓ ବହୁ ଗଛପତ୍ର ଓ ବିଭିନ୍ନ ପୁଷ୍ପଦ୍ୱାରା ସୁଶୋଭିତ ଜାତୀୟ ଭଦ୍ୟାନ (ନେସ୍‌ମାର ପାର୍କ) ଓ ଅଭୟାରଣ୍ୟ ସହରର ଅଧିବାସୀଙ୍କ ଚିରବିନୋଦନ କରେ ।

ଜଙ୍ଗଲ ଓ ପର୍ଯ୍ୟଟନ

ଶ୍ରୀ ପ୍ରଫୁଲ୍ଲ କୁମାର ସାହୁ

ସିମିଳିପାଳର ୨,୫୦୦ ବର୍ଗ କିଲୋମିଟର ଜଙ୍ଗଲ ଅଞ୍ଚଳକୁ ଗତ ୧୯୭୩ ମସିହାରୁ ବ୍ୟାଘ୍ର ସଂରକ୍ଷିତ ଅଞ୍ଚଳ (ଟାଇଗର ରିଜର୍ଭ) ବୋଲି ଘୋଷଣା କରାଯାଇଛି । ଏହି ବ୍ୟାଘ୍ର ସଂରକ୍ଷିତ ଅଞ୍ଚଳର ଅନ୍ତର୍ଗତ ୩୦୩ ବର୍ଗ କିଲୋମିଟର ଅଞ୍ଚଳକୁ ଭରର ସିମିଳିପାଳ ଜାତୀୟ ଭଦ୍ୟାନ ବୋଲି ଘୋଷଣା କରାଯିବାର ପ୍ରସ୍ତାବ ଅଛି ।

୧୯୭୨ ମସିହା ବନ୍ୟଜନ୍ତୁ (ସଂରକ୍ଷଣ) ଆଇନ୍ ଅନୁଯାୟୀ ଅନ୍ୟାନ୍ୟ ୯ଟି ଅଭୟାରଣ୍ୟ ଘୋଷଣା କରାଯାଇଛି, ଯଥା—(୧) ଭିତର କନିକା (କଟକ ଜିଲ୍ଲା), (୨) ସାତକୋଶିଆ ଗଣ୍ଡ (ଡେକାନୀକ, ପୁରୀ, କଟକ ଓ ପୁଲବାଣୀ ଜିଲ୍ଲା), (୩) ସିମିଳିପାଳ (ମୟୂରଭଞ୍ଜ ଜିଲ୍ଲା) (୪) ନନ୍ଦନ କାନନ (ପୁରୀ ଜିଲ୍ଲା), (୫) ହଦଗଡ଼ (କେଉଁଝର ଓ ମୟୂରଭଞ୍ଜ ଜିଲ୍ଲା), (୬) ବୈଶିପାଲି (ପୁରୀ ଜିଲ୍ଲା), (୭) କୋଟଗଡ଼ (ପୁଲବାଣୀ ଜିଲ୍ଲା), (୮) ଖଳାଶୁଣୀ (ସମ୍ବଲପୁର ଜିଲ୍ଲା) ଓ (୯) ବନ୍ଦକା (ପୁରୀ ଜିଲ୍ଲା) ।

ଏଡ଼ବ୍ୟାପୀ ଆଉ ୧୨ଟି ଅଭୟାରଣ୍ୟ ଘୋଷଣା କରାଯିବାର ପ୍ରସ୍ତାବ ଅଛି, ଯଥା—ଚିଲିକା, ବାଲୁଖଣ୍ଡ,

ସୁନାବେଡ଼ା, ରଖାକୋଠା, କପିଳାସ, ସପ୍ତଶଯ୍ୟା, ଦେବିଗଡ଼, ଇଖରିଭାଠି, କରଲାପାଟ, ବୁଲଡିହା, କଣ୍ଡାକାମେନ୍ତୁ ଓ ବାଲିମେକା ।

ସାତକୋଶିଆ ଗଣ୍ଡ ଅଭୟାରଣ୍ୟ ଓ ଚନ୍ଦ୍ରଧ୍ୟରେ ଥିବା ପ୍ରାକୃତିକ ମନୋରମତା ଟିକରପତା ଦର୍ଶକମାନଙ୍କୁ ପର୍ଯ୍ୟଟନ ନିମନ୍ତେ ସ୍ୱାଗତ କରେଇଥାଏ । ବନ୍ୟ ଜନ୍ତୁରେ ପରିପୂର୍ଣ୍ଣ ସବୁଜ ବନାନୀ ଓ ମହାନଦୀର ପ୍ରସିଦ୍ଧ ୧୪ ମାଇଲ ବ୍ୟାପୀ ସାତକୋଶିଆ ଗଣ୍ଡର ଅପୂର୍ବ ବୃକ୍ଷ ପର୍ଯ୍ୟଟକମାନଙ୍କୁ ଅପାର ଆନନ୍ଦ ଦେଇଥାଏ । ଭରର ପାର୍ଶ୍ୱରେ ଥିବା ଘନଜଙ୍ଗଲରେ ଆଜ୍ଞାଦିତ ୨,୦୦୦ ଫୁଟ ଭିତ ପର୍ବତମାଳା ମଧ୍ୟରେ ମହାନଦୀର ବନ୍ଧ ସଜ୍ଜିତ ହୋଇଯାଇଛି । ଏହି ଗଣ୍ଡର ଅପୂର୍ବ ପ୍ରାକୃତିକ ସୌନ୍ଦର୍ଭ ଦର୍ଶକମାନଙ୍କ ହୃଦୟରେ ରୋମାଞ୍ଚ ସୃଷ୍ଟିକରେ । କବି, ଲେଖକ ଓ ଦାର୍ଶନିକମାନଙ୍କୁ ଏ ବୃକ୍ଷ ପ୍ରଭୁତ୍ୟ କରେ । ଏଠାରେ ନୌକା ବିହାର ପର୍ଯ୍ୟଟକମାନଙ୍କୁ ବିଶେଷ ଆନନ୍ଦ ଦେଇଥାଏ । ଗତ ୧୯୭୫ ମସିହାରୁ ଟିକରପତାଠାରେ ସଡ଼ିଆକ ଦୁମାର ସଂରକ୍ଷଣ ଓ ଗବେଷଣା କେନ୍ଦ୍ର ସ୍ଥାପନ କରାଯାଇଥିବାରୁ ଏ ସ୍ଥାନ ଦର୍ଶକମାନଙ୍କୁ ଭଲଟ ପସନ୍ଦ ୪୫



ଚିରହରିତ ଶାଳଜଙ୍ଗଲରେ ଭରା ସିମିଳିପାଳ ଜଙ୍ଗଲ, ମେଘାଶନି ପର୍ବତର ନରସୁନ୍ଦୀ ଶୀର୍ଷଦେଶ, ବାହୁରାତରାର ପର୍ଯ୍ୟାନ୍ତ ଚରାଭୂମି, ବରେହୀପାଣି ଓ ଜୋରହାର ଜଳପ୍ରପାତ ପର୍ଯ୍ୟଟକମାନଙ୍କୁ ଆମ୍ବୁବିହ୍ୱଳ କରିଥାଏ । ବରେହୀପାଣି ଜଳପ୍ରପାତ, ଚହରୁ ଓ ନଓ୍ୱାନା ଜଙ୍ଗଲ ବିଶ୍ରାମାଗାର ମଧ୍ୟରେ ଅବସ୍ଥିତ । ପ୍ରଭାତର ଉଦୟକାଳୀନ ସୂର୍ଯ୍ୟର ସୁନେଳା କିରଣ ପ୍ରତି ପକିତ ହୋଇ ଏହି ଜଳପ୍ରପାତଟି ଅପୂର୍ବଶୋଭା ଧାରଣ କରେ । ୩୯୬ ମିଟର ଉଚ୍ଚରୁ ଖସି ଆସୁଥିବା ପାଣିର ଦୃଶ୍ୟ ଅତ୍ୟନ୍ତ ଚିତ୍ତକର୍ଷକ । ଜୋରହା ଜଳପ୍ରପାତର ଉଚ୍ଚତା ବରେହୀପାଣିଠାରୁ କମ୍ ହେଲେହେଁ ଏହାର ସୌନ୍ଦର୍ଯ୍ୟ ଅତୁଳନୀୟ ।

ଭୁବନେଶ୍ୱର ଚଂପାବଣ ଓ କୃତ୍ରିମ ପାଇନ୍ ଜଙ୍ଗଲ ପର୍ଯ୍ୟଟକଙ୍କ ଚିତ୍ତ ବିନୋଦନ କରିଥାଏ ।

ସିମିଳିପାଳ ଜଙ୍ଗଲର ରୂପରାଜ୍ୟ ଓ ନାନାପ୍ରକାର ବନ୍ୟଜନ୍ତୁ ପର୍ଯ୍ୟଟକମାନଙ୍କୁ ଅପାର ଆନନ୍ଦ ଦେଇଥାଏ । ବନ୍ୟହସ୍ତୀ କିମ୍ବା ବ୍ୟାଘ୍ରର ଗଞ୍ଜନ, ମୟୂରର କୁଜନ, କୁକୁରାର ଚିତ୍କାର ପର୍ଯ୍ୟଟକମାନଙ୍କ ହୃଦୟରେ ଶିହରଣୀ ସୃଷ୍ଟିକରେ ।

ନୈସର୍ଗିକ ସୌନ୍ଦର୍ଯ୍ୟଭର ଚିଲିକା ହ୍ରଦ ବଙ୍ଗୋପସାଗର ସହିତ ସଂଯୁକ୍ତ । ଶୀତଋତୁର ଆଗମନରେ ଦେଶାନ୍ତର ଗମନଶୀଳ ବିଭିନ୍ନ ପକ୍ଷୀ ବହୁ ସଂଖ୍ୟାରେ ଏହି ମରୀଚି-ମାଳିନୀ ଚିଲିକା ଗର୍ଭକୁ ଆସିଥାନ୍ତି । ରାଜହଂସ ପାଇଁ ଚିଲିକା ପ୍ରସିଦ୍ଧ । ଏଥି ମଧ୍ୟରେ ବହୁତ ଗୁଡିଏ କ୍ଷୁଦ୍ର କ୍ଷୁଦ୍ର ଦ୍ୱୀପ ରହିଛି । ଧୀବରମାନେ ଚିଲିକାହ୍ରଦକୁ ବହୁତମାତ୍ର ବିଶେଷତଃ ଚିଙ୍ଗୁଡ଼ି ଓ କକଡ଼ା ଧରିଥାଆନ୍ତି । ଚିଲିକା ହ୍ରଦରେ ପକ୍ଷୀମାନଙ୍କ ସୁରକ୍ଷା ପାଇଁ ଏହାକୁ ଅଭୟାରଣ୍ୟ ଘୋଷଣା କରାଯିବାର ପ୍ରସ୍ତାବ ଅଛି । ଚିଲିକା ବନ୍ଧରେ ନୌକା ବିହାର ଅତ୍ୟନ୍ତ ଆନନ୍ଦଦାୟକ । ୫ ନମର କାତୀୟ ରାଜପଥ ପାର୍ଶ୍ୱରେ ଚିଲିକା ଅବସ୍ଥିତ ହୋଇଥିବାରୁ ଏଠାକୁ ସହଜରେ ପର୍ଯ୍ୟଟକମାନେ ଆସି ପାରନ୍ତି । ଚିଲିକାର ଅପୂର୍ବ ସୌନ୍ଦର୍ଯ୍ୟ ଓ ପକ୍ଷୀମାନଙ୍କ କାକଳି କବି, ଗାଳ୍ପିକ ଓ ଦାର୍ଶନିକମାନଙ୍କୁ ଆମ୍ବୁ ବିଭୋର କରେ । କବି ରାଧାନାଥ ଚିଲିକାର ରୂପରାଜ୍ୟରେ ବିମୁଗ୍ଧହୋଇ ଯଥାର୍ଥରେ ଲେଖିଛନ୍ତି—

“ରହ ରହ କ୍ଷଣେ ବାସୀୟ ଶକଟ
ଦେଖିବି ଚିଲିକା ଶୁଭ୍ର ଚିତ୍ରପଟ” ।

ପୁରୀଠାରୁ ସମୁଦ୍ରସତ୍ତରରେ ଯାତ୍ରାକଲେ ସାଗର ବିଚିନାଳାରେ ସୁଖୋଦିତ ଝାଉଁଟଣା ପର୍ଯ୍ୟଟକମାନଙ୍କୁ ଆମୋଦିତ କରିଥାଏ । ଏହି ଝାଉଁଟଣାରେ ବହୁ ବାରି ହରିଣ ଦେଖାଯାଆନ୍ତି । ପ୍ରାକୃତିକ ସୌନ୍ଦର୍ଯ୍ୟଭରା ସାଗର ବିଧୌତ ଉପକୂଳବର୍ତ୍ତୀ ବାଲୁଖଣ୍ଡ ଝାଉଁ ଜଙ୍ଗଲକୁ

ଆହୁରି ଅଧିକ ଆକର୍ଷଣ କରିପାରିଛି । ଏହି ଅପୂର୍ବ ଶୋଭାସଜୀବୀ ଏପର୍ଯ୍ୟନ୍ତ ସବୁଦିନଆ ପକ୍ୱା ରାସ୍ତା କରାଯାଇ ପାରିନାହିଁ । ଏଠାକୁ ଅଧିକ ଯାନବାହନ ଚଳାଚଳ ଓ ପର୍ଯ୍ୟଟକମାନଙ୍କ ଉତ୍ସାହାଦେଶରେ ସମସ୍ତ ବ୍ୟବସ୍ଥା କରାଗଲେ ପର୍ଯ୍ୟଟକମାନଙ୍କ ସଂଖ୍ୟା ଦ୍ରୁତ ବୃଦ୍ଧି ପାଇବ ।

ପେନୀନ ବିଚିନାଳାରେ ସୁଖୋଦିତ ଭିତର କନିକା ମାନଗ୍ରୋଭ୍ ଜଙ୍ଗଲ ପ୍ରଭୃତ ସଂଖ୍ୟାରେ ଲୁଣି ପାଣି କୁମ୍ଭୀର (*Crocodylus porosus*) କୁ ଆଶ୍ରୟ ଦେଇଥାଏ । ଏହି କୁମ୍ଭୀରମାନଙ୍କ ସୁରକ୍ଷା ନିମନ୍ତେ ଭିତରକନିକାକୁ ଅଭୟାରଣ୍ୟ ଘୋଷଣା କରାଯାଇଛି । ଉକ୍ତ ଅଭୟାରଣ୍ୟ ମଧ୍ୟରେ ବଙ୍ଗୋପ-ସାଗରର ଗହୀରାମାଥା ଉପକୂଳ ସମୁଦ୍ର କର୍ତ୍ତୃକମାନଙ୍କୁ ଆଶ୍ରୟ ଦେଇଥାଏ । ପ୍ରତିବର୍ଷ ଏଠାକୁ ପ୍ରାୟ ୨ଲକ୍ଷ ମାରି କର୍ତ୍ତୃକ ଅଣ୍ଡାଦେବାକୁ ଆସିଥାନ୍ତି । ତା'ଛଡ଼ା ତାମ୍ରମାଳ-ଠାରେ ଲୁଣିପାଣି କୁମ୍ଭୀର ସଂରକ୍ଷଣ ଓ ଉଦ୍ଦେଶ୍ୟ କେନ୍ଦ୍ର ସ୍ଥାପନ କରାଯାଇଛି । ସମୁଦ୍ରକୂଳର ଅପୂର୍ବ ସୌନ୍ଦର୍ଯ୍ୟପୂର୍ଣ୍ଣ ବନାନୀ, କୁମ୍ଭୀର ଓ କର୍ତ୍ତୃକମାନଙ୍କ ଆଶ୍ରୟ ସ୍ଥଳ, କୁମ୍ଭୀର ସଂରକ୍ଷଣ ଓ ଉଦ୍ଦେଶ୍ୟ କେନ୍ଦ୍ର ପର୍ଯ୍ୟଟକମାନଙ୍କ ପାଇଁ ବେଶ୍ ଉପଭୋଗ୍ୟ ଓ ଶିକ୍ଷଣୀୟ । ଏଠାରେ ଯତ୍ନକ୍ରମେ ନୌକାର ବ୍ୟବସ୍ଥା ଓ ପର୍ଯ୍ୟଟକମାନଙ୍କ ପାଇଁ ବିଶ୍ରାମ ଉଦ୍ୟାନ ସୃଷ୍ଟି କରାଗଲେ ବହୁ ସୁଦେଶୀ ଓ ବିଦେଶୀ ପର୍ଯ୍ୟଟକ ପର୍ଯ୍ୟଟନ ପାଇଁ ଆକୃଷ୍ଟ ହେବେ ।



ମାନଙ୍କ ଯିବା ଆସିବା ଓ ସେଠାରେ ଉନ୍ନତାବେଶଣର ସମସ୍ତ ସୁବିଧା କରାଗଲେ ବହୁପାତ୍ରୀ ସେଠାକୁ ଯାଇ ନିଜକୁ କୃତାର୍ଥ ମନେ କରନ୍ତେ ।

କେନ୍ଦୁଝରଠାରୁ ପାଲଲହଡ଼ା ପର୍ଯ୍ୟନ୍ତ ଗନକଙ୍ଗର ଦେଇ ଯାଇଥିବା ଜାତୀୟ ରାଜପଥରେ ମନସ୍ତସିରି ପର୍ବତ ବିଶେଷ ଆନନ୍ଦ ଦେଇଥାଏ । ଦେଓଗଡ଼ର ପ୍ରଧାନପାଟ ଜଳପ୍ରପାତ ମଧ୍ୟ ଅତ୍ୟନ୍ତ ଉପଭୋଗ୍ୟ । ଗୁନ ଜଙ୍ଗଲ ମଧ୍ୟରେ ଆଦିବାସୀମାନଙ୍କ ସରଳ ଜୀବନଯାପନ ଦର୍ଶକମାନଙ୍କୁ ଅଭିଭୂତ କରେ ।

ଦେଓଗଡ଼ ଠାରୁ ସମଲପୁର ଯିବା ରାସ୍ତାରେ ୬ ନମ୍ବର ଜାତୀୟ ରାଜପଥ ପାର୍ଶ୍ଵରେ ଉଷାକୋଠୀ (ପ୍ରସ୍ତାବିତ) ଅଭୟାରଣ୍ୟ ପଡ଼େ । ଏହି ଅଭୟାରଣ୍ୟରେ ହାତୀ, ବାଘ, ତିତାବାଘ, ବନ୍ୟବାହୀ, ରାଜୁ, ହରିଣ, ସମର, କଳାତିତାବାଘ ଇତ୍ୟାଦି ବନ୍ୟଜନ୍ତୁ ଦେଖିବାକୁ ମିଳନ୍ତି । ପ୍ରାକୃତିକ ସୌନ୍ଦର୍ଯ୍ୟପୂର୍ଣ୍ଣ ସବୁଜ ବନାନୀ ମଧ୍ୟରେ ବିଭିନ୍ନ ବନ୍ୟଜନ୍ତୁଙ୍କୁ ଦେଖି ପର୍ଯ୍ୟଟକମାନେ ଏଠାରେ ଅପାର ଆନନ୍ଦ ପାଆନ୍ତି ।

କୁବନେଶ୍ଵରଠାରୁ ବୁଢ଼ପୁର ଯିବା ରାସ୍ତାରେ ୯୫ କିଲୋମିଟର ଦୂରରେ ନାରାୟଣୀ ଗୋଟିଏ ବଡ଼ ସୌନ୍ଦର୍ଯ୍ୟପୂର୍ଣ୍ଣ ପବିତ୍ର ସ୍ଥାନ । ଦଶରୋଜୀ ପାର୍ଶ୍ଵ ସ୍ଥାନଟି ଅତ୍ୟନ୍ତ ମନୋରମ । ତିରିକା ନିକଟରେ ରାଲେରୀ ପର୍ବତର ମନୋମୁଗ୍ଧକର ପରିବେଶ ମଧ୍ୟରେ ନାରାୟଣୀ ଦର୍ଶକମାନଙ୍କର ଚିତ୍ତ ଆକର୍ଷଣୀୟ । ପ୍ରାକୃତିକ ଝରଣା ପାର୍ଶ୍ଵରେ ନାରାୟଣୀ (ଦୁର୍ଗା) ଦେବୀଙ୍କ ମନ୍ଦିର ପର୍ଯ୍ୟଟକମାନଙ୍କ ପାଇଁ ଦର୍ଶନୀୟ । ଛତ୍ରପୁରଠାରୁ ୨୫ କିଲୋମିଟର ଦୂରରେ ଅବସ୍ଥିତ ତାରାଚାରିଣୀଙ୍କ ମନ୍ଦିରକୁ ଅସଂଖ୍ୟ ଦର୍ଶକ ଦର୍ଶିବାରା ଦର୍ଶନ ପାଇଁ ଆସିଥାନ୍ତି । ପାହାଡ଼ର ଶୀର୍ଷଦେଶକୁ ପ୍ରକୃତିର ଅପୂର୍ବ ସୌନ୍ଦର୍ଯ୍ୟ ଦର୍ଶନ କରି ପର୍ଯ୍ୟଟକମାନେ ଆନନ୍ଦ ଭରସିତ ହୋଇଥାନ୍ତି ।

ପାରଳାଖେମୁଣ୍ଡିଠାରୁ ୪୦ କିଲୋମିଟର ଦୂରରେ ୫୦୦୦ ଫୁଟ ଉଚ୍ଚ ପ୍ରାକୃତିକ ସୌନ୍ଦର୍ଯ୍ୟପୂର୍ଣ୍ଣ ମହେନ୍ଦ୍ରଗିରି ପର୍ବତ ଅବସ୍ଥିତ । ରାମଚନ୍ଦ୍ର ଓ ପାଣ୍ଡବଙ୍କୁ ନେଇ ପୌରାଣିକ ଗଳ୍ପ ସହିତ ସଂଶ୍ଳିଷ୍ଟ ଏହି ପର୍ବତଟି ସବୁଜ ବନାନୀରେ ପରିପୁର୍ଣ୍ଣ ହୋଇ ପର୍ଯ୍ୟଟକମାନଙ୍କୁ ରାବପ୍ରବଣ କରିଥାଏ ।

ନନ୍ଦନକାନନ ଜୀବ ଭଦ୍ରୀୟାନ କୁବନେଶ୍ଵରଠାରୁ ୧୨ କିଲୋମିଟର ଦୂରରେ ବାରଙ୍ଗ ରେଳଷ୍ଟେସନ ନିକଟରେ ଅବସ୍ଥିତ । ପ୍ରାଣୀ ଭଦ୍ରୀୟାନ ଓ ଉଚ୍ଚିତ ଭଦ୍ରୀୟାନ ମଧ୍ୟ ସ୍ତରରେ ଗୋଟିଏ ମନୋରମ ବୁଢ଼ ଅବସ୍ଥିତ । ନନ୍ଦନକାନନ ଗତ ୧୯୬୦ ମସିହା ଡିସେମ୍ବର ୨୯ ତାରିଖରେ ଉନ୍ମୋଚନ କରାଯାଇଥିଲା । ଗତ ୧୯୭୯ ମସିହାରେ ନନ୍ଦନକାନନକୁ ଗୋଟିଏ ଅଭୟାରଣ୍ୟ ରୂପେ ଘୋଷଣା କରାଯାଇଛି । ନନ୍ଦନକାନନ ପ୍ରାଣୀ ଭଦ୍ରୀୟାନରେ ପଶୁ ପକ୍ଷୀ ଓ ସରୀସୃପମାନଙ୍କୁ ସେମାନଙ୍କ ପ୍ରାକୃତିକ ପରିବେଶ ମଧ୍ୟରେ ରଖାଯାଇଛି । ଏହି ପ୍ରାଣୀ ଭଦ୍ରୀୟାନରେ ୨୭୦ଟି ସ୍ତନ୍ୟପାୟୀ ପ୍ରାଣୀ, ୫୦୨ଟି ପକ୍ଷୀ ଓ ୧୧୬ଟି ସରୀସୃପ ଅଛନ୍ତି (୧-୪-୮୧ ତାରିଖରେ ପଶ୍ୟା) । ବନ୍ୟଜନ୍ତୁ ମଧ୍ୟରେ ବିଂହ, ବାଘ, ଧଳା-ବାଘ, ହାତୀ, ରାଜୁ, ହରିଣ, ସମର, କୁମ୍ଭୀର ଓ ଅଜଗର ପାପ ମୁଖ୍ୟ ।

ସ୍ଵାରାଜିକ ରଙ୍ଗର ବାଘ ଓ ବାସୁଣୀକଠାରୁ ତିନୋଟି ଧଳାବାଘକୁ ଦେବଗୁଡ଼, ଅଜଗା ଓ ନନ୍ଦା ଗତ ୮-୧-୮୦ ତାରିଖରେ ହନୁସର କରି ନନ୍ଦନକାନନର ସ୍ଵୀକୃତି ଦିଆଯାଇଛି ।

ପୃଥିବୀ ଭବିଷ୍ୟତରେ ପ୍ରଥମ ଓ ଏହି ପ୍ରାଣୀ ଭଦ୍ରୀୟାନ ପ୍ରଥମଥର ପାଇଁ ୧୯୮୦-୮୧ ମସିହାରେ



ଗୋଟିଏ ଅଭୟାରଣ୍ୟ ଘୋଷଣା କରାଯିବାର ପ୍ରସ୍ତାବ ଅଛି । ସାଗର କୂଳର ଝାଡ଼ି ଜଙ୍ଗଲ ମଧ୍ୟରେ ଦଣ୍ଡାୟମାନ ଭଟିହାସ ପ୍ରସିଦ୍ଧ କେଶାବ ମନ୍ଦିର ଦର୍ଶକମାନଙ୍କୁ ପ୍ରମାଣୁତ କରେ । ସେହି ମନ୍ଦିର ଗାତ୍ରରେ ଛୁଅମୂଳରେ ଖୋଦିତ ପୁରାତନ କାଳର କଳା ଓ ନୈପୁଣ୍ୟର ଚିତ୍ର ଦର୍ଶକମାନଙ୍କୁ ଅଶେଷ ଆନନ୍ଦ ଦିଏ ।

କପିଳାସ ପର୍ବତମାଳା ପ୍ରାୟ କଟକ ଓ ତେଜାନାଳ ଜିଲ୍ଲାର ସୀମାରେ ଅବସ୍ଥିତ । ଏହି ପର୍ବତମାଳାରେ ବହୁତ-ଗୁଡ଼ିଏ ଶୂଙ୍ଗ ରହିଛି । ଦେଖିମଧ୍ୟରେ କପିଳାସ ଉଚ୍ଚତମ ଯାହାର ଉଚ୍ଚତା ୬୮୨ ମିଟର । ଏହି ଶୂଙ୍ଗ ତଳକୁ ୪୫୪.୫ ମିଟର ଉଚ୍ଚରେ ଚନ୍ଦ୍ରଶେଖରଙ୍କ ମନ୍ଦିର ଅବସ୍ଥିତ । ବନ୍ୟଜନ୍ତୁଙ୍କ ସୁରକ୍ଷା ପାଇଁ କପିଳାସ ଜଙ୍ଗଲକୁ ଅଭୟାରଣ୍ୟ ଘୋଷଣା କରାଯିବାର ପ୍ରସ୍ତାବ ଅଛି । ଘନ ଜଙ୍ଗଲରେ ଆଜ୍ଞାଦିତ ଉତ୍ତୁଙ୍ଗ ପର୍ବତ ଉପରେ ଅଧିଷ୍ଠିତ ଚନ୍ଦ୍ରଶେଖରଙ୍କ ମନ୍ଦିର ଓ ବିଭିନ୍ନ ବନ୍ୟଜନ୍ତୁ ପର୍ଯ୍ୟଟକମାନଙ୍କୁ ଆକୃଷ୍ଟ କରିଥାନ୍ତି । ଏହାଛଡ଼ା କପିଳାସ ଠାରେ ଏକ ମୂଳ ବିହାର ସ୍ଥାପନ କରାଯାଇଛି । ଏହା ମଧ୍ୟ ଦର୍ଶକମାନଙ୍କୁ ଆନନ୍ଦ ଦେଇଥାଏ ।

ତେଜାନାଳଠାରୁ ୧୧ କି: ମି: ଦୂରରେ ସପ୍ତଶଯ୍ୟା ଗୋଟିଏ ଅତି ରମଣୀୟ ସ୍ଥାନ । ଜଙ୍ଗଲର ପ୍ରାକୃତିକ ସୌନ୍ଦର୍ଯ୍ୟରେ ପରିପୂର୍ଣ୍ଣ ଏହି ସ୍ଥାନଟି ବଣଭୋଜି ଓ ଚିରବିନୋଦନ ପାଇଁ ଉତ୍କୃଷ୍ଟ । ଏଠାରେ ଥିବା ସପ୍ତଶି ମନ୍ଦିର ଓ ରଘୁନାଥଙ୍କ ମନ୍ଦିର ଜନସାଧାରଣଙ୍କୁ ଆକୃଷ୍ଟ କରିଥାଏ । ସପ୍ତଶଯ୍ୟା ଜଙ୍ଗଲର ବନ୍ୟଜନ୍ତୁଙ୍କ ସୁରକ୍ଷା ପାଇଁ ଏହାକୁ ଗୋଟିଏ ଅଭୟାରଣ୍ୟ ଘୋଷଣା କରାଯିବାର ପ୍ରସ୍ତାବ ରହିଛି ।

ଘନଜଙ୍ଗଲରେ ଅବୃତ୍ତ ଗନ୍ଧମାର୍ଦ୍ଦନ ପର୍ବତର ଦକ୍ଷିଣ ପାର୍ଶ୍ୱରେ ହରିଶଙ୍କର ଓ ଭରତ ପାର୍ଶ୍ୱରେ ନୃସିଂହନାଥ ମନ୍ଦିର ଅବସ୍ଥିତ । ହରିଶଙ୍କର ସ୍ଥାନଟି ଅସାଧାରଣ

ପ୍ରାକୃତିକ ସୌନ୍ଦର୍ଯ୍ୟରେ ପରିପୂର୍ଣ୍ଣ । ଘନଜଙ୍ଗଲ ଓ ଜଳପ୍ରପାତ ଏ ସ୍ଥାନର ସୌନ୍ଦର୍ଯ୍ୟ ବୃଦ୍ଧି କରିଥାନ୍ତି । ହରିଶଙ୍କରଠାରେ ମଧ୍ୟ ଗୋଟିଏ ମୂଳ ବିହାର ସ୍ଥାପନ କରାଯାଇଛି ।

କୋରାପୁଟ ଜିଲ୍ଲାର ବନଗିରି ମଧ୍ୟରେ ବହୁ ସୌନ୍ଦର୍ଯ୍ୟପୂର୍ଣ୍ଣ ସ୍ଥାନ ଓ ଜଳପ୍ରପାତ ରହିଛି । ବାଗ୍ରା ଜଳ ପ୍ରପାତ କୋରାପୁଟଠାରୁ ୧୬ କିଲୋମିଟର ଦୂରରେ କୋରବ ନଦୀରେ ଅବସ୍ଥିତ । ସେଠାରେ ୩ଟି ଛୋଟ ପ୍ରପାତ ଗୋଟିକ ପରେ ଗୋଟିଏ ୯ ମିଟର ଉଚ୍ଚତା ପଡ଼ିଥାନ୍ତି । ଜଙ୍ଗଲରେ ପରିପୂର୍ଣ୍ଣ ଏହି ସ୍ଥାନଟି ବଣଭୋଜି ଓ ଚିର ବିନୋଦନ ପାଇଁ ଅତ୍ୟନ୍ତ ମନୋରମ ।

ତୟପୁରଠାରୁ ୬୫କିଲୋମିଟର ଦୂରରେ ତୁରୁମା ଜଳ-ପ୍ରପାତ ଅବସ୍ଥିତ । ଚତୁର୍ଦ୍ଦିଗରେ ଜଙ୍ଗଲ ପରିପୂର୍ଣ୍ଣ ଏହି ସ୍ଥାନରେ ପର୍ବତର ପତ୍ତ ଶବ୍ଦିଆସୁଥିବା ପାର୍ଶ୍ୱ ପୂର୍ଣ୍ଣକ ରଶ୍ମିରେ ଅପୂର୍ବ କମଳାୟ ଶୋଭା ଧାରଣ କରେ । ପର୍ଯ୍ୟଟକ ସେ ସୌନ୍ଦର୍ଯ୍ୟରେ ବିମୁଗ୍ଧ ହୋଇ ଉଠେ । ଜୀବନର ଦୃଃଖ, ଯନ୍ତ୍ରଣା ଓ କ୍ରାନ୍ତି ସବୁକିଛି ସେ ଭୁଲିଯାଏ । ଏହି ପ୍ରପାତର ଅନତିଦୂରରେ ମାଝକୂଣ୍ଡ ନଦୀ ଜଳରୁ ଜଳ ବିଦ୍ୟୁତ୍ ଉତ୍ପାଦନ କରାଯାଇଛି । ତେଣୁ ଏ ସ୍ଥାନ ପର୍ଯ୍ୟଟକଙ୍କ ପାଇଁ ଦର୍ଶନୀୟ ।

ତତ୍ତ୍ୱପାର୍ଶ୍ୱର ଘଣ୍ଟ ଶାଳ ଜଙ୍ଗଲ ମଧ୍ୟରେ ଗୁଞ୍ଜେଶ୍ୱର ଗୋଟିଏ ଅତ୍ୟନ୍ତ ପବିତ୍ର ଓ ମନୋରମ ସ୍ଥାନ । ଏଠାରେ ଗୋଟିଏ ପର୍ବତ କୋଟର ମଧ୍ୟରେ ୨ ମିଟର ଉଚ୍ଚର ଶିବଲିଙ୍ଗ ପ୍ରତ୍ୟହ ପୂଜା ପାଉଛନ୍ତି । ପାର୍ଶ୍ୱ-ଦେଶରେ କୋରବ (ସୋବେରୀ) ନଦୀ ବହି ଯାଇଛି । ରାମଗିରି ଠାରୁ ଜଙ୍ଗଲ କଟାରାସ୍ଥାରେ ୧୫ କିଲୋମିଟର ଅତିକ୍ରମକଲେ ଗୁଞ୍ଜେଶ୍ୱର ପଡ଼େ । ଏଠାରେ ପ୍ରତିବର୍ଷ ଶିବରାତ୍ରୀକୁ ଏକ ଦିରାଟ ମେଳା ଅନୁଷ୍ଠିତ ହୁଏ । ଏପରି କମଳାୟ ଶାନ୍ତିବାୟକ ବେବପୀଠକୁ ପର୍ଯ୍ୟଟକ-

ଉତ୍କଳ ଚନ୍ଦ୍ରୀର ଦେଉଧିବା ୨୫ଟି ପଞ୍ଚାବୁ ୨୪ଟି
 ଛୁଆକାତ ହୋଇ ଜନତେଜନାକୁ ଜାଗ୍ରତ କରିପାରିଛି ।

ନନ୍ଦନକାନନରେ ଶିଶୁମାନଙ୍କ ମନୋରଞ୍ଜନପାଇଁ
 ଗୋଟିଏ ଛୋଟ ଟ୍ରେନର ବ୍ୟବସ୍ଥା ଅଛି ।

ନନ୍ଦନକାନନକୁ ଅଧିକ ଭଲତ କରିବା ପାଇଁ ଗୋଟିଏ
 ମୁକ୍ତ ବିତରଣ ସିଂହ ପ୍ରାଙ୍ଗଣ (ଲାୟନ ସଫାରୀ)
 ସ୍ଥାପନ କରାଯାଇଛି ।

ନନ୍ଦନକାନନରେ ଅନ୍ୟ କେତେକ ବନ୍ୟଜନ୍ତୁ ମଧ୍ୟ
 ଯଥା: ବାଘ, ଚିତାବାଘ, କଳା ଚିତାବାଘ, ଗୋରୁଡ଼େନୁ,
 ସ୍ଵୀର୍, ଭାରତୀୟ ବଜ୍ରକାଠା, ବାଲିହରିଣ, ଚୌଶିଙ୍ଗା
 ଭାରତୀୟ ଅଜଗର ସାପମାନଙ୍କର ବଂଶବିସ୍ତାର
 ନନ୍ଦନକାନନର ବିଶେଷ ମହତ୍ତ୍ଵପୂର୍ଣ୍ଣ ପଟଣା ।

ପର୍ଯ୍ୟଟକମାନଙ୍କ ଦିନବେଳେ ରହିବାର ସୁବିଧା
 ପାଇଁ ନନ୍ଦନକାନନରେ ପର୍ଯ୍ୟଟକ କୁଟୀର ଓ ବନ
 ବିଶ୍ରାମାଗାର ରହିଛି ।

ନନ୍ଦନକାନନ ପ୍ରାଣୀ ଭଦ୍ୟାନ ପର୍ଯ୍ୟଟକମାନଙ୍କୁ
 ଆନନ୍ଦ ଦେଇ ସାରା ଭାରତରେ ସୁଖ୍ୟାତି ଗୁଣ କରିଛି ।

ପର୍ଯ୍ୟଟକମାନେ ମନର ଦ୍ଵାଡ଼ି ଦୂର କରିବା ପାଇଁ
 ଓ ଆନନ୍ଦ ପାଇବା ପାଇଁ ଯେଉଁ ଆକା-ଶା ନେଇ ଆସିଥାନ୍ତି,
 ବନ୍ୟଜନ୍ତୁ, ନଦୀ, ଝରଣା, ଜଳପ୍ରପାତ, ପ୍ରାଣୀ ଭଦ୍ୟାନ
 ଓ ପ୍ରାକୃତିକ ସୌନ୍ଦର୍ଯ୍ୟପୂର୍ଣ୍ଣ ସ୍ଥାନଗୁଡ଼ିକ ସେମାନଙ୍କର ସେ
 ଆକା-ଶାର ପରିଚ୍ଛୁର୍ଣ୍ଣି ଆଣିଥାନ୍ତି । ତେଣୁ ପର୍ଯ୍ୟଟକ-
 ମାନଙ୍କ ସଫଳ ପର୍ଯ୍ୟଟନ ପାଇଁ ବନ ଓ ବନ୍ୟଜନ୍ତୁଙ୍କ
 ରୁମିକା ନିଶ୍ଚିତ ଶୀର୍ଷସ୍ଥାନ ଅର୍ପିବାର କରିବ ।

ସହକାରୀ ବନ ସଂରକ୍ଷକ
 ପରିସଂଖ୍ୟାନ ଅଧିକାରୀ
 ମୁଖ୍ୟ ବନ ସଂରକ୍ଷକ ବାଣୀଭୟ,
 କଟକ ।

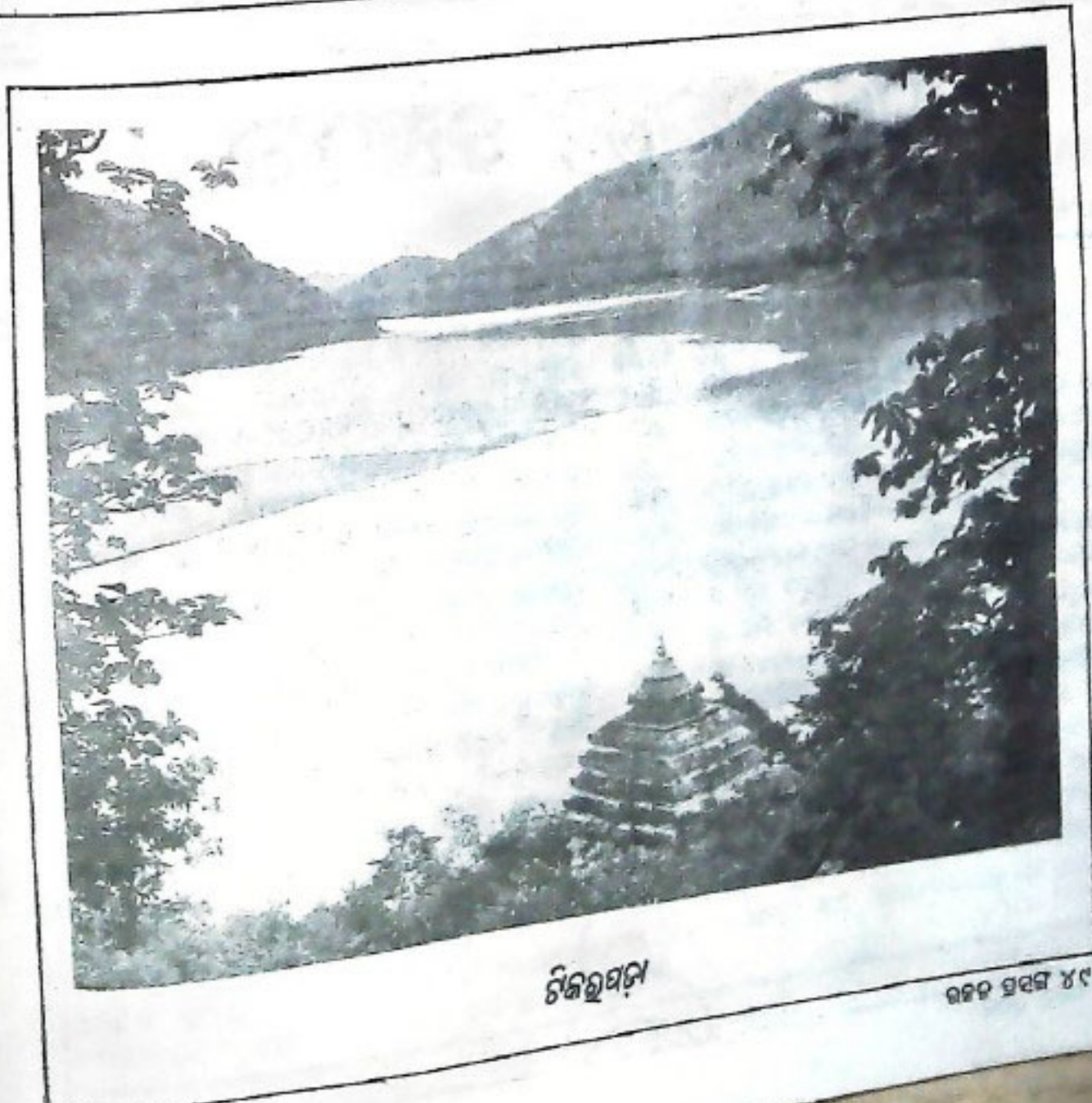

ଶିଶୁପତ୍ନୀ

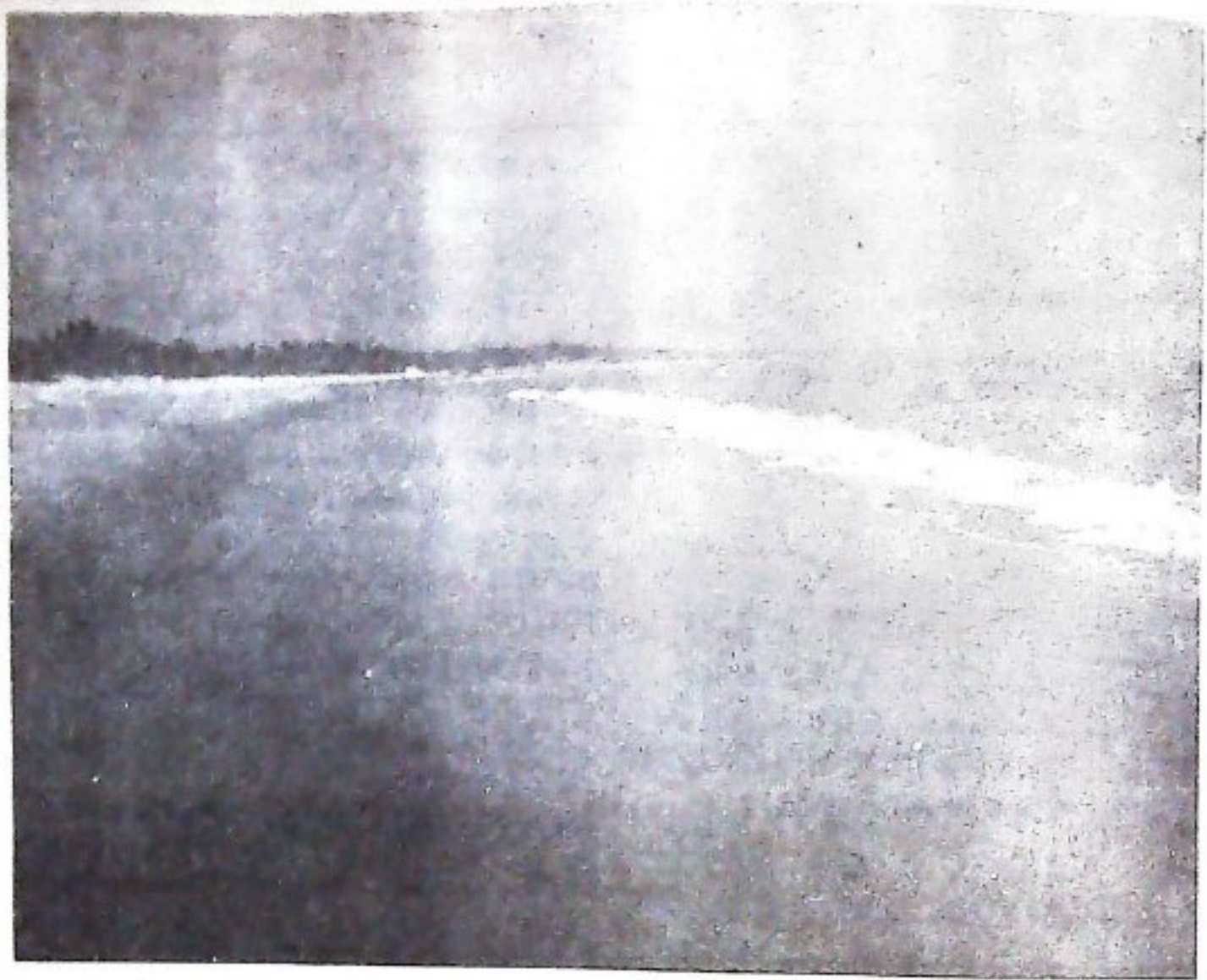

ସ୍ୱର୍ଣ୍ଣ ବେଳାଭୂମି କଷାପଂକ୍ତ

ଶ୍ରୀ ଭୃପାଳ ଚନ୍ଦ୍ର ମହାପାତ୍ର

ଭୂମିଟି ତ କେତେ ବେଳାଭୂମି—ଗୋଆର ବାଗା, ବନେର ମେରାଭନ୍ ତ୍ରାଭର, ପଶ୍ଚିମବଙ୍ଗର ଦାସୀ ଆଇ ଓଡ଼ିଶାର ଗୋପାଳପୁର, ପୁରୀ, କୋଣାର୍କ, ଗଦିପୁର । ବିନ୍ଦୁ ବାରେଶ୍ୱରର ଏଇ ସୁନାବାଲିର ବେଳାଭୂମି କଷାପଂକ୍ତ କାହିଁକି କେଜାଣି ମନ ଚାଣିନିଏ । ଝାଉଁର ସଂଗୀତ, ଅଗ୍ରଭୀର ସମୁଦ୍ର ଚେତ୍ତ, ଏହି ରମ୍ୟ ଉପକୂଳର ସିକତାରେ ଭରିଦିଏ ଅନୁପମ ଆନନ୍ଦର ନୁପୁର ଧ୍ୱନି । ଭୂମାର ତିନୁୟ ବେତନା ଅକ୍ଷାତରେ ଭରିଯାଏ ମନ ପ୍ରାଣରେ । ବିନେ ପୁରାଧାମକୁ ଯାତ୍ରା କରିବା ସମୟରେ ଶ୍ରୀ ଚୈତନ୍ୟ ଏହି ବେଳାଭୂମିରେ ରାତ୍ରି ଯାପନ କରିଥିଲେ ।

ପୁଣ୍ୟ ଧୂତି ବିକଳିତ ଏହି ବେଳାଭୂମି ଏ ଯାଏଁ ଜନ ନେତ୍ରକୁ ଆସିନାହିଁ କହିଲେ ଅତ୍ୟୁକ୍ତି ହେବ ନାହିଁ ।

ଏହାର ସୁନାବାଲିରେ ଜୀବନକୁ ସୁନ୍ଦର ଓ ଉପଭୋଗ୍ୟ କରିବା ପାଇଁ କେତେ ସୂର୍ଯ୍ୟୋଦୟ ଓ ସୂର୍ଯ୍ୟାସ୍ତର ସୁନାରଙ୍ଗ ସେ ଭରି ରହିଛି ତା'ର ଜଳନା ନାହିଁ । ସାର୍ଥକ ଶିଳ୍ପୀ ଏହି ସିକତାକୁ ସାରିତ କରିବ ଜୀବନକୁ ଶ୍ରୀମଣ୍ଡିତ କରିବାର ସ୍ୱରଣୀୟ ସ୍ୱର୍ଣ୍ଣ ରେଣୁ ।

ମୌନତାର ଭାଷାରେ ତିନୁୟ ହୃଦୟର ଆବେଦନ କଣାରବା ପାଇଁ ଏହି ସ୍ୱର୍ଣ୍ଣ ବେଳାଭୂମି ଅପେକ୍ଷା କରୁଛି ସତ୍ୟ—ଶ୍ରୀବ—ସୁନ୍ଦରର ଉପାସକମାନଙ୍କୁ । ସେମାନେ ଆସନ୍ତୁ; ନୂତନଯୁଗର ସଙ୍କେତ ଭରି ଦିଅନ୍ତୁ ଆମ ଆଖିରେ । ବିରୁଦ୍ଧଶିଳ୍ପ ବିଅନ୍ତୁ ଯୁଗଯାତ୍ରୀକୁ ସ୍ୱର୍ଣ୍ଣରେଣୁରେ ରହିତ କରିବା ପାଇଁ ହୃଦୟର ପଦ୍ମପାଣ୍ଡୁତାକୁ ।



ପାହାଡ଼ ପର୍ବତ, ବନ ଗିରି, ନଦୀ ନାଳ ଓ ଝରଣା ମଣ୍ଡିତ ଉତ୍କଳଭୂମି ପ୍ରାକୃତିକ ସଂପଦରେ ପରିପୂର୍ଣ୍ଣ । ଅତ୍ୟାଧୁନିକ ଘନ ଅରଣ୍ୟରେ ଏବଂ ପର୍ବତ କନ୍ଦରରେ କେତେ ଯେ ଅନାବିଷ୍ଣୁତ ରତ୍ନ ସଂପଦ, କେତେ ସତ୍ୟ, ଜୀବନ୍ତ ଐତିହାସିକ ଘଟଣାବଳୀ ଶ୍ରେକ ଶ୍ରେତନକୁ ଆସିବା-ପାଇଁ ଅପେକ୍ଷାକରି ରହିଛି, ତାହାର ଉପଭୋଗ ନାହିଁ ।

ଗଞ୍ଜାମ ଜିଲ୍ଲାର ତପସପାଣି, ପୁରୀ ଜିଲ୍ଲାର ଅଟ୍ଟିପରି ଭେକାନାଳ ଜିଲ୍ଲାର ମଗରନାଦୀ ଏପର୍ଯ୍ୟନ୍ତ ଶ୍ରେକଶ୍ରେତନ ଅଗୋଚରରେ ରହିଯାଇଛି । ଏହା ପାଲ-ଇହଡ଼ାଠାରୁ ୩୨ ମାଇଲ ଏବଂ କାମକ୍ଷାନଗରଠାରୁ ୩୭ ମାଇଲ ଦୂରରେ ଅବସ୍ଥିତ । ଅଳ୍ପ କେତେଦୂର ଗଲେ ତାଳତେର ସବୁଜିକଳ ଆରମ୍ଭ ଏବଂ ପାହାଡ଼ଟି ଅତିଜମକରି ଦକ୍ଷିଣକୁଗଲେ କେଉଁଠିର ଜିଲ୍ଲାର ସୀମା ଆରମ୍ଭ ହେବ । ଅର୍ଥାତ୍ ଦେଖିବାକୁଗଲେ, ଏହା ଏକ ଛକ ଯାଗାରେ ଅବସ୍ଥିତ । କିନ୍ତୁ ଦୁଃଖର ବିଷୟ ସବୁଦିନିଆ ଗମନାଗମନର ସୁବିଧା ନଥିବାରୁ ତାହା କବି, ଲେଖକ, ଭାବୁକ, ପର୍ଯ୍ୟଟକ ଓ ବୈଜ୍ଞାନିକମାନଙ୍କୁ ଆକୃଷ୍ଟ କରିବାକୁ ଅକ୍ଷମ ହୋଇଛି ।

ସାଧକ କିମ୍ବା ଭାବୁକମାନଙ୍କର ଅବସ୍ଥିତି ସଂପର୍କରେ ସୂଚନା ମିଳେନାହିଁ । ଏପରିକି ନିକଟସର କୌଣସି ଉଲ୍ଲିତ ଜନସମୂହର ବୃଷାତ ମାହି, ବିଷ୍ଣୁ ଏହାର ଆଖପାଖ ଗ୍ରାମମାନଙ୍କରେ ଯାହା ଛିଛି ଆଭାସମିତେ ତାହା ଏକ ଉଲ୍ଲିତ ଅତୀତର ସୂଚନା ଦିଏ ।

ନିକଟରେ ଥିବା କଂସର ଗ୍ରାମ ନିକଟରେ ମାଟିରିଚକୁ ଉପାଭୋଗୀ ଶକ୍ତି ମିଳିବାର ଦେଖାଯାଏ ଏବଂ କେତେକ ଚିତ୍ରିତ ପଥରମଧ୍ୟ ମିଳିଥିବାର ଉତ୍ତ୍ୟକ୍ତ ଗଣାଯାଏ । ଏସବୁକୁ ଗ୍ରାମବାସୀମାନେ ସେମାନଙ୍କ ଗ୍ରାମଦେବତାଙ୍କ ନିକଟରେ ରଖି ପୂଜା କରୁଛନ୍ତି । ଏଥିରୁ ଅନୁମିତ ହୁଏ ଅତୀତରେ ଏଠାରେ ଏକ ଉଲ୍ଲିତ ଜନସମୂହ ଥିବା ସମ୍ଭବପର । ଏଠାରେ ପାମାସ କବର ଅଭାବ ତତ୍ତ୍ୱସେତନର ଅସୁବିଧା ଓ ହିଂସ୍ରତରୁମାନଙ୍କ ଆକ୍ରମଣଯୋଗୁଁ ସେହି ଉଲ୍ଲିତ ଜାତି ହୁଏତ ବେଶି ନଦୀକୂଳ ସମତଳ ପଥକକୁ ବାହାରେ ଗାମାଚରିତ ହୋଇଯାଇଥିବେ ।

ଏହା ବ୍ୟତୀତ ଏଠାରେ ଅତୀତରେ କୌଣସି ଶକ୍ତି ଦେଖାଯିବ କୌଣସି କୋଣରେ ତରଳା ହେଉଥିବାର

ମଗରନାଦୀ ଉଷ୍ଣପ୍ରସ୍ରବଣ

ଶ୍ରୀ ଗୁଣକଧୁ ହିପାଠା

ଯେଉଁ ପାହାଡ଼ର ପ୍ରସ୍ତର ଗାତୁରୁ ଏହି ଉଷ୍ଣ ପ୍ରସ୍ରବଣ ନିର୍ଗତ ହେଉଅଛି, ତାହା ମାଲ୍ୟଗିରି ପର୍ବତଶ୍ରେଣୀ ସହିତ ସଂଯୁକ୍ତ ହୋଇ ରହିଛି । କେହି କେହି ଏହାକୁ ଏହାକୁ ନିର୍ଗାଣିଆ ପାହାଡ଼ କହନ୍ତି କିନ୍ତୁ ପ୍ରକୃତରେ ଏହାର ନାମ କୋଇଡ଼େରା । ଏହି କୋଇଡ଼େରା ପାହାଡ଼ଟି ଘନ ଅରଣ୍ୟରେ ପରିପୂର୍ଣ୍ଣ । ଦିନବେଳେ ଅନେକ ସ୍ଥାନରେ ସୂର୍ଯ୍ୟକିରଣ ମଧ୍ୟ ପଡ଼ିପାରେନାହିଁ । ଏହି ପାହାଡ଼ର ଶକ୍ତି ବହିର୍ଗତ ଶିଳା ମଧ୍ୟରୁ ଉତ୍ତପ୍ତ ଜଳଗାଣି ସର୍ବଦା ବାହାରେ ଜମେ ଜମେ କାଳୁ ଅକ୍ଷକକୁ ବହି ଚାଲିଯାଉଛି । ଏହାର ଉତ୍ପତ୍ତି ସ୍ଥଳ ମଗରନାଦୀ ସଦୃଶ ହୋଇଥିବାରୁ ଏହି ପ୍ରସ୍ରବଣକୁ ମଗରନାଦୀ ଉଷ୍ଣପ୍ରସ୍ରବଣ କହନ୍ତି । ନିର୍ଗତ ଜଳ ଗରମଥାଏ ଏବଂ ସେଥିରୁ ଗରମ ବାଷ୍ପ ମଧ୍ୟ ଉଠିଥାଏ । ଜଳର ସ୍ୱାଦ ମଧ୍ୟ କୌଣସି ଧାତୁବ୍ୟ ମିଶ୍ରିତ ଥିବାର ମନେହୁଏ ।

ସୂଚନାମଧ୍ୟ ମିଳେ । ବର୍ତ୍ତମାନ ସେହି ଅପରିଷ୍କୃତ ତରଳା କୁହାର ମଞ୍ଜି ଅ-ସବୁ ଜଙ୍ଗଲ ଭିତରେ କେଉଁଠି ତମା ହେବାର ଦେଖାଯାଏ । କିମ୍ପତନୀ କହେ କେହି ସୂଚନା ଅତୀତରେ ଉତ୍କଳର ଜମାରମାନେ କୁହା ତରଳାର ସଫାକରି ପାଉଥିଲେ । ସେସବୁ କୁହାପଥର ନିକଟବର୍ତ୍ତୀ କେଉଁଠିର ପାହାଡ଼କୁ ଆସୁଥିବ । ଅତି ସେସବୁର ନିଦର୍ଶନ ଦେଖିଲେ ମନରେ କ୍ୱତା କୌତୁହଳ ସୃଷ୍ଟି ହୋଇଥାଏ ।

ନିକଟ ଅତୀତରେ ଏହି ମଗରନାଦୀ ଉଷ୍ଣପ୍ରସ୍ରବଣ ନିକଟରେ ମକରଯାତ୍ରା ଉତ୍ସବ ପାଳନ କରାଯାଇଥିବ । ବହୁ ଜନସମାଗମ ଓ ଆନନ୍ଦ କୋଳାହଳ ସେହି ଘନ ଅରଣ୍ୟ ଓ ପାହାଡ଼ରେ ପ୍ରତିଧ୍ୱନିତ ହୋଇଥିବ । କିନ୍ତୁ ବାରମ୍ବାର ମନୁଷ୍ୟ ଜନିତ ପଦକ୍ଷେପ ଯୋଗୁଁ ଶ୍ରେକମାନଙ୍କର ଅର୍ଥକ ଅବସ୍ଥା ଖରାପ ହୋଇଯିବା ପଦରେ ମକରଯାତ୍ରା ଅଳ୍ପ କେତେକର୍ଷଣେ ବନ୍ଦହୋଇ ଯାଇଛି ।

ଏହି ପ୍ରସ୍ରବଣର ନାମାନୁସାରେ ନିକଟରେ ଅବସ୍ଥିତ ଗ୍ରାମର ନାମ ମଗର ମୁହାଣ ହୋଇଥିବା ଅନୁମିତ ହୁଏ । ଏପରି ଏକ ସୂଚନା ସ୍ଥାନରେ କେହି

ଏହି ଉଷ୍ଣପ୍ରସ୍ତବଣର ପାଣ୍ଡବରୀ ନୂତନମାନଙ୍କରେ
 ହରିଣ, ବୃତୁରା, ଭାବୁ, ହିଙ୍ଗ ଏପରିକି ବାଘ ମଧ୍ୟ
 ଦୃଷ୍ଟଗୋଚର ହୋଇଥାଏ । ଆଖପାଖ ବାଣୀଆମାନଙ୍କ
 ଶିକାର ଯୋଗୁ ସେମାନଙ୍କର ସଂଖ୍ୟା କମିବାରେ
 ସମ୍ଭବଣୀ ବିଳୁ ଏହା ଅତି ଦୁଃଖ ଓ ପରିତାପର-ବିଷୟ ଯେ
 ଏପରି ଏକ ସୁରମ୍ୟ ସ୍ଥାନ ପ୍ରତି କାହାର ଦୃଷ୍ଟି ପଡ଼ିନାହିଁ ।
 ବର୍ତ୍ତମାନ ଏହା ନିକଟରେ ରେଭିନିଉ ଡିପାର୍ଟମେଣ୍ଟ
 ଚରପତ୍ର ଗୋଟିଏ କ୍ଷୁଦ୍ର ବିଶ୍ରାମାଗାର ତିଆରି
 କରାଯାଇଛି ।

ଯଦି ଏହି ଉଷ୍ଣ ପ୍ରସ୍ତବଣର ଉନ୍ନତି ଓ ରକ୍ଷଣାବେକ୍ଷଣ
 ସଙ୍ଗେ ସଙ୍ଗେ ନିକଟରେ ଏକ ବଣ୍ୟଜନ୍ତୁ ଅଭୟାରଣ୍ୟ
 ଗଢ଼ିଲେ ଏବଂ ସବୁଦିନିଆ ରାଷ୍ଟ୍ରାଦ୍ୱାରା ସଂଯୋଗ
 କରାଯାଏ, ତେବେ ତାହା ଦିନେ ଦେଶବିଦେଶରୁ ବହୁ
 ଦର୍ଶକମାନଙ୍କପାଇଁ ଅତ୍ୟନ୍ତ ରମଣୀୟ ସ୍ଥାନରେ
 ପରିଣତହେବ । ପ୍ରତ୍ନତତ୍ତ୍ୱ ବିଭାଗ ଏହାର ଆଖପାଖ
 ଅକ୍ଷକ ଖନନକରେ ହୁଏତ ଓଡ଼ିଶାର ଇତିହାସର ଏକ
 ଅନୁଦ୍ୱାରୀତ ଅଧ୍ୟୟନ ଉନ୍ମୋଚିତ ହୋଇ ପାରନ୍ତା ।

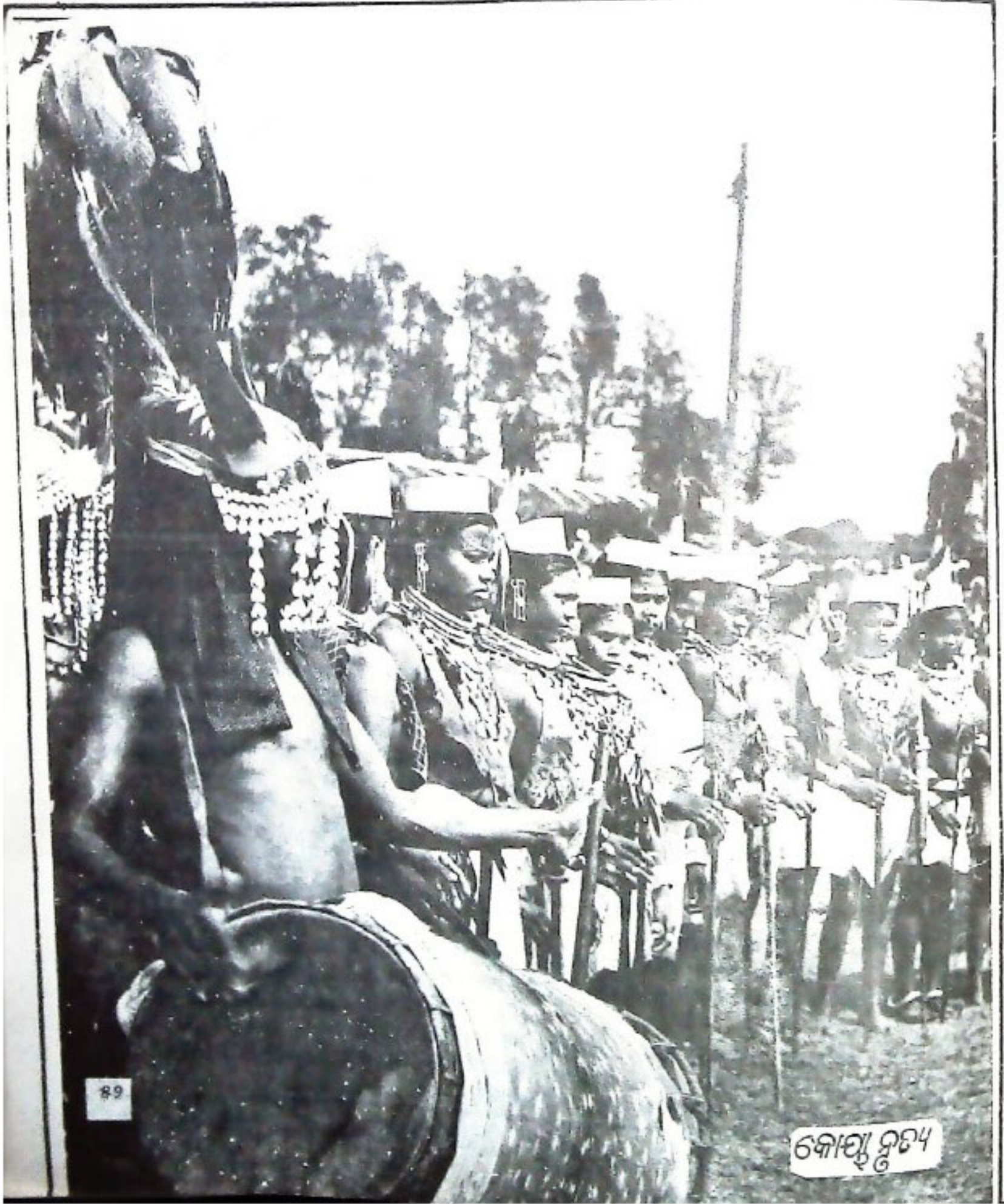

ଓଡ଼ିଆ ସବୁବେଳେ ରହି ଆସିଛି ମଧୁର ଆଉ ସ୍ୱପ୍ନ । ତାର ପ୍ରକୃତି ଭଲକା, କେତେବେଳେ ଅବଗୁଣନବତୀ, କେତେବେଳେ ଆରଗଣହୀନା, ଅଥଚ ଏଇ ଅନାଭରିତ ରୂପସ୍ତ୍ରୀତଳେ ସେଥାଏ ମନ୍ଦୁ ମାଧୁରିମାର ସୁକୁମାରୀ, ଐଶ୍ୱର୍ଯ୍ୟର ଭଲପ ଆତ୍ମା ଓ ଶରୀରର ସେସେ ଶକ୍ତୀୟତା ତାହା ଜଣାଇଦିଏ ପଥକକୁ । ପଥର ସ୍ୱାଦ ସେ ପାଇଛି, ଗୁଳିବାରେ ସେ ମୋହମୁଗ୍ଧ, ବିଜନତାରେ ଅବା କେକା କାକଳିଭରା ଜନସମୁଦ୍ରରେ, ସେ ପାଞ୍ଜିପାଏ ଅତୀତ୍ୱ ଉଦାବେଶୀ.....

ଆସନ୍ତୁ ତାହାହେଲେ ଶୁଣିବା ଧ୍ୟାନ ଦେଇ ସୂର୍ଯ୍ୟସ୍ତୁତି ଯାହା ଉତ୍କଳଭୂମିର ସଂଚରିଯାଏ ଶ୍ରୀକ୍ଷେତ୍ର ମହୋଦଧିର ବେଳା ଭୂମିରେ.....

“ଜବାକୁସୁମ ସଂକାଶଂ ଜାଶ୍ୟପେୟଂ ମହୁଦଧିମ୍
ଧୂତାରି-ସର୍ବପାପସ୍ତଂ ପ୍ରଣତୋର୍ଷ୍ଠି ବିବାକରଂ”

ଜଗତନାଥ ଜଗନ୍ନାଥଙ୍କର ପବିତ୍ର ପୁରୁଷୋତ୍ତମ କ୍ଷେତ୍ର । ଏହାର ପୁରାଣ ପ୍ରସିଦ୍ଧ ଐତିହାସିକ ତଥା ଲୌଗିକିକ ସ୍ଥିତି ଅତ୍ୟନ୍ତ ରମଣୀୟ । ଏ ଜିଲ୍ଲାର ମନ୍ଦିରମାଳା

ସେତେବେଳର ଏ ଭୂଭାଗ ପ୍ରାକ୍-ଅର୍ଥ, ପ୍ରାକ୍-ପ୍ରାଚିନ୍ ପୈମାନେ ଆର୍ଷିକ୍ଷାଣାର ପରିବାର ଅବରୁଦ୍ଧ, ସେମାନେ ଥିଲେ ଏହାର ଅଧିବାସୀ । ପୃଥିବୀର ସର୍ବଶ୍ରେଷ୍ଠ ସୌରକର ଉଦ୍ଭାସିତ ବେଳଭୂମି ପୁରୀର ଏକ ଐଶ୍ୱର୍ଯ୍ୟ ।

ବହୁବିଶେଷତ୍ୱ ଭିତରେ ଶ୍ରୀମନ୍ଦିରର ଶ୍ରେଷ୍ଠ ଦୈଶିଷ୍ୟ ହେଉଛି ପୃଥିବୀର ପ୍ରଧାନ ଲୋକନ ପରିବେଷଣକାରୀ ସଂସ୍ଥା-ମହାପ୍ରସାଦ । ମଠ, ମହଲ, ଚାର୍ଯ୍ୟ, ସଲୋକର-ସମୂହ ଏଇ ସହରରେ ରହିଛି ଗୁଣ୍ଡିଚାଦ୍ୱି, ଲୋକନାଥ ମନ୍ଦିର, ସୁବର୍ଣ୍ଣ ଲୌଗାଙ୍ଗ, ଦରିଆ ମହାବୀର ତୋଟା ଗୋପୀନାଥ, ପତିଆରାଣୀ, ନଗେତ୍ର ପୁଷ୍କରିଣୀ, ମାର୍କଣ୍ଡେୟ, ଶ୍ୱେତଭଞ୍ଜା ଭଳି ଦର୍ଶନୀୟ ସ୍ଥାନ ।

ପର୍ଯ୍ୟଟନ ଏକ ସଂସ୍କୃତି । ପ୍ରକୃତିର ବହିରାବରଣରେ ଯେଉଁ ନଦ, ନଦୀ, ଘାଟ, ସମୁଦ୍ର, ମନ୍ଦିର ଥାଏ, ତାହା ପ୍ରକୃତରେ ବହିର୍ଭାଗ ନୁହେଁ । ଅତୀତ ଏକ ବିକାଶ ଓ ସାଂସ୍କୃତିକ ଜାତୀୟ ଚେତନାର ସୁଖାବସ୍ଥି ସ୍ୱରୂପ ଏଥିରେ ଚିହ୍ନିତ ଥାଏ । ପର୍ଯ୍ୟଟନ ସଂସ୍କୃତି

ପର୍ଯ୍ୟଟନ ପରିକ୍ରମା

ଅଧ୍ୟାପକ ରାଜକିଶୋର ରାୟ

କଳିଙ୍ଗ ସ୍ଥାପତ୍ୟର ମନୋହର ରୂପସ୍ତ୍ରୀ ଧାରଣକରେ । ବୈଚିତ୍ର୍ୟରେ ସମନ୍ୱୟତା ଘେନି ସେହି ପାଷାଣ ଗାତୁର ଭଦ୍ରକାଣ୍ଡ ରୂପ ସଜ୍ଜାରେ ଏହା ହୋଇଯାନ୍ତି ଜୀବନ୍ତ କଳାକାରୀ । ସୂର୍ଯ୍ୟୋଦୟ, ସୂର୍ଯ୍ୟାସ୍ତରେ ଅବା ତହାହେଉଛି ରଜନୀରେ ଏହାର ବେଳାଭୂମି ଅନୁଷ୍ଠ ଆଶୀର୍ବାଦ ପାଏ ପରମପିତାଙ୍କଠାରୁ । ଏ ଜିଲ୍ଲାରେ ଜାଗ୍ରତ ଥାଏ ଅରଣ୍ୟ ବନୟ, ପରିପୁର୍ଣ୍ଣ ଶାବ୍ଦକ ଭୂଭାଗ, ଗଢ଼କ ବାସ ସେଚିତ ଭଣ୍ଡ ପ୍ରସ୍ତୁତମାଳାର ଅନିନ୍ଦ୍ୟ ସୁନ୍ଦର ରୂପସ୍ତ୍ରୀ । ଏହାର ପକ୍ଷୀ ବିହାର ହୃଦ ଓ ନଦୀ ମାତୃକା ଶଯ୍ୟାର ସ୍ତରନାୟ ସ୍ୱସ୍ତୁତି ଆକର୍ଷଣ କରେ ପ୍ରକୃତି-ବିଳାସୀ ପର୍ଯ୍ୟଟକଙ୍କୁ ଯିଏ ଗୁରେ, ଗାଏ ଗୀତ, ଅଗିଭଠେ ଏ ଶୋଭା ସହର୍ଷନରେ ।

ଗୁମାସ୍ତ୍ରୀ ଏକ ଆବେଦନ, ଯାହା ରସ, ଧୂଳି, ଚିତ୍ର, ଶବ୍ଦ ଓ ପରିବହନ ସ୍ତ୍ରରେ ମାନବର ଆତ୍ମାକୁ ରସୋ-ଦୈ ସଃରେ ପ୍ରତିଧ୍ୱନିତ କରେ ।

ନୀରବତାର ଗଭୀର ଧ୍ୟାନ ସ୍ତ୍ରୁପ କୋଣାର୍କ ସୌରୋପାସନାର କ୍ଷେତ୍ର ଆଜି ବହୁ ପରିଦର୍ଶକଙ୍କର କୋଳାହଳରେ ମୁଖରିତ ହେଲେ ବି ଦର୍ଶକର ମନପ୍ରାଣ ସ୍ୱପ୍ନ ରହିଯାଏ ପାଷାଣ ଗାତୁରେ ଭଦ୍ରକାଣ୍ଡ ମାନବ କଳନାର ସ୍ୱପ୍ନ ବିନ୍ୟାସକୁ ଉପଭୂୟ କରିବାରେ । ମନେହୁଏ ଯେପରି ଅରୂପ ଏଠାରେ ରୂପ ପାଇଛି କ୍ଷୁଦ୍ର ବିନ୍ଦୁ ବିନ୍ଦୁ ସୂତୀ ଜର୍ମରେ; ଅସୀମତା ପ୍ରମ ପିନକ ହୋଇଛି ସୀମାର ଚଉଦିଗରେ, ଆଉ ମାନବୀୟ ଶେଷ ଅତୀ-କ୍ଷା ସେପରି ବ୍ରହ୍ମ ଦର୍ଶନକୁ ଏଇ ବିଚିତ୍ର କଳା ପାଟକତାରେ ପ୍ରାପ୍ତ ହୋଇଛି । ତାଳବୃକ୍ଷ ଓ ଶାର୍ଦୂଳମର ମତୁ ମଧୁର ସମୀର ପ୍ରବାହ ଏ ସଜୀବ ସୁପାରିତ କରିଛି ପରମ ମର-ଗୁ-ଜନରେ । ସାତଗୋଟି ବୃହଦାକାର ଅଣ୍ଡ, ସ-ହତ ଲଗାମ-ବାଧାରେ ସତେକ୍ତ ଭଜନ ତାରଗୋଟି ସୁଗୁ ତଳକୁ ଶୂନ୍ୟରେ ଉଲୋଚିତକରି କ୍ଷୁଦ୍ର ଯିତେ କେଉଁ ଉର୍ଦ୍ଧ୍ୱକୁ ଚିଏ କହିବ ?

ପୁରୀ ସହର, ବେଳାଭୂମି, ଚାର୍ଯ୍ୟମାଳାର କେହତତରେ ପଡ଼ିଛି ଶତାବ୍ଦୀର ସଜ୍ଜାସୀ ସଜ୍ଜର କେତେ ପଦରଜ..... ଆଦି ଶଙ୍କରାଚାର୍ଯ୍ୟଙ୍କଠାରୁ ଆରମ୍ଭକରି ସ୍ୱାମୀ ବିକେଶାନନ୍ଦ ପର୍ଯ୍ୟନ୍ତ ବହୁ ବିଦ୍ୱ ସାଧକଙ୍କର ସାଧନାର ଗୁରୁଶ୍ରୁତି ଏହି ପୁରୀ ପୁରୁଷୋତ୍ତମ ଆଦି ଜାଗରେ ଥିଲା ଆଦିମ ଶବ୍ଦ-ମାନଙ୍କର ବାସସ୍ଥଳୀ । ନିତନ୍ତ୍ର ଗଭୀର ଅରଣ୍ୟ ଆଜ୍ଞାଚିତ

ଉତ୍କଳ ପ୍ରସଙ୍ଗ ୫୩



ଏ ଜାତିର ଜୀବନ-ଧ୍ୟାନ, ପ୍ରେମାନୁରାଗ, ଭପାସନା ପଦ୍ଧତି, ଯୁଦ୍ଧଯାତ୍ରା ଓ ସ୍ୱଚ୍ଛନ୍ଦଶକ୍ତିର ସମସ୍ତ ଅପାର୍ଥିବ ଭାବବୃତ୍ତି ଉତ୍ତମ କୋଶାଳି, ସେଥିପାଇଁ ଏ ଆଜି ବିଶ୍ୱ-ବିଶ୍ରୁତ ଏବଂ ଏହାରି ମାଧ୍ୟମରେ ପର୍ଯ୍ୟଟକ ସଂସ୍କୃତିର ଜୟ ଜୟକାର : ସାର୍ଥକ ଆବେଦନ ।

ଉଦୟଗିରି, ବୌଦ୍ଧସ୍ତୂପ ଧଉଳି, ଯୋଗିନୀ ମନ୍ଦିର ହୀରାପୁର, ବୋଖାରୀ ସାହେବ ସମାଧି କାଳପଦର, ଉଗ୍ରତାରା ମନ୍ଦିର ଭୂଷଣପୁର ଓ ମାଆ ଭଗବତୀ ମନ୍ଦିର, ବାଣପୁର ଇତ୍ୟାଦି ।

ଓଡ଼ିଶାର ଆଧୁନିକ ରାଜଧାନୀ, ମନ୍ଦିର ମାଳିନୀ, ଭାରତବର୍ଷର ଶ୍ରେଷ୍ଠ ସ୍ତ୍ରୀପତ୍ୟ ନିବାସ, ଯାହାର ବନ୍ଧରେ ପାଞ୍ଚଶତ ପର୍ଯ୍ୟନ୍ତ ମନ୍ଦିର ଏବେ ବି କ୍ଷତ ଅକ୍ଷତ ଭାବରେ ଲବ୍ଧି ଦୃଷ୍ଟିରଖି ଆରାଧନା ରତ ତାହାହିଁ ଭୁବନେଶ୍ୱର । ଲକ୍ଷ୍ମଣେଶ୍ୱର, ଶତ୍ରୁଘ୍ନେଶ୍ୱର, ଭଗଦେଶ୍ୱର (ଖ୍ରୀଷ୍ଟୀୟ ଶଷ୍ଠ ଶତାବ୍ଦୀ) ପଶୁରାମେଶ୍ୱର ଓ ସ୍ୱର୍ଣ୍ଣକଳେଶ୍ୱର (ଖ୍ରୀଷ୍ଟୀୟ ସପ୍ତମ ଶତାବ୍ଦୀ), ବୈତାଳ (ଖ୍ରୀଷ୍ଟୀୟ ଅଷ୍ଟମ ଶତାବ୍ଦୀ), ମୁଚ୍ଚେଶ୍ୱର (ଖ୍ରୀଷ୍ଟୀୟ ଦଶମ ଶତାବ୍ଦୀ), ବ୍ରହ୍ମେଶ୍ୱର (ଖ୍ରୀଷ୍ଟୀୟ ଏକାଦଶ ଶତାବ୍ଦୀ), ରାଜରାଣୀ (ଖ୍ରୀଷ୍ଟୀୟ ଏକାଦଶ ଶତାବ୍ଦୀ), ଲିଙ୍ଗରାଜ (ଖ୍ରୀଷ୍ଟୀୟ ଏକାଦଶ ଶତାବ୍ଦୀ) ଏବଂ ଅନନ୍ତ ବାସୁଦେବ (ଖ୍ରୀଷ୍ଟୀୟ ଦ୍ୱାଦଶ ଶତାବ୍ଦୀ) ପୂର୍ବରୁ କେତେକ ଦର୍ଶନୀୟ ମନ୍ଦିରର ସାଗ୍ରିକ ସଚେତନତା ମଣିଷକୁ ଗୋନିଯାଏ ଭବିଷ୍ୟତବୋଧ ଆଡ଼କୁ

କଟକ

ପ୍ରାଚୀନ ଉତ୍କଳନାୟ ସଂସ୍କୃତିର ପ୍ରାଣକେନ୍ଦ୍ର....ଏଇ କଟକ ଏବଂ ଏ ଜିଲ୍ଲା । ବହୁବିଧ ପୁରାତନ ମୂଲ୍ୟବୋଧ ଆହୁତ ସାମଗ୍ରୀରେ ଏହାର ରୂପଶ୍ରୀ ପରିବର୍ଦ୍ଧିତ । ହସ୍ତତତ୍ତ୍ୱ ଓ ତାରକସି କାମର ସୂକ୍ଷ୍ମ ବଳନ ଓ ପରିପାତୀ ଏହାର ଚରମୋତ୍କର୍ଷ ଐଶ୍ୱର୍ଯ୍ୟ । ପୁଣି ଆଧୁନିକ ବନ୍ଦର ପାରାଦ୍ୱୀପ ଚତୁର୍ଦିଗରେ ଗଢି ଉଠୁଥିବା ଶିଳ୍ପ ପ୍ରକଳର ସମାରୋହରେ ଏହାର ଶୈଳିକ ଓ ସାଂସ୍କୃତିକ ପ୍ରକାଶ ଅତି ବିଚିତ୍ର । ଏମାନେ ହେଲେ ଚୌଦ୍ୱାର, ବ୍ୟାସନଗର, ଧାନମଣ୍ଡଳ, ମାଣିଆବନ୍ଦୀ, ଗଣିମୁଣ୍ଡା ଏବଂ ଲଳିତଗିରି । ଆଖି ଲୁଖିରହେ ଏହାର ଦିଗନ୍ତ ବିସ୍ତୃତ ଶସ୍ୟ କେଦାର ଶ୍ରେଣୀ ମଧ୍ୟରେ ଚିହ୍ନିତ ଲୋକାନ୍ତୟ ପାଖରେ.....

ଏ ଜିଲ୍ଲାର ପର୍ଯ୍ୟଟନ-ସମୂହରେ ରହିଛି କବି ଜଗନ୍ନା ବିଳାସୀ ଚିଲିକା, ପକ୍ଷୀକଣ୍ଠ ନିଃସୃତ କାକଡ଼ି ସହିତ ଧାବରକର ନାବବାହୀ-ସଙ୍ଗୀତର ମଧୁର ସମନ୍ୱୟ ଦର୍ଶନୀୟ ସ୍ନାନ-ବାଲିସାଲ, ବୁଦୁଗିରି, ସତ୍ୟବାଦୀ, ବିଶ୍ୱନାଥ ପର୍ବତ, କୁମ୍ଭୀ, ରାମଚଣ୍ଡି, ଅମରେଶ୍ୱର, ଭଞ୍ଜନାରାୟଣ ଓ ବରାହୀ, କାଳପଦର ମଙ୍ଗଳା, ଅପ୍ପରଙ୍ଗ, ବରୁଣାର ଶୈଳ, ଅତୀ ଭଣ୍ଡ ପ୍ରସ୍ତବଣ, ବର୍ଦ୍ଧିଲେ ନୀଳମାଧବ, ବଡ଼ମୁକ, ଓଡ଼ଙ୍ଗା, ଜୀବହରୁ ବିହାର ନନ୍ଦନକାନନ, କୈନ ଗୁଂଫା ଶକ୍ତିତ ଶ୍ରେଣିଗିରି

ବହୁ ପ୍ରାଚୀନ ତଥା ବହୁ ମୂଲ୍ୟବୋଧର ସୂଚିନିହିତ ସହର, କଟକ ପୂର୍ବତନ ଓଡ଼ିଶାର ରାଜଧାନୀ । ଏହାର ଅନ୍ୟନାମଧିର, 'ପରିନବଦାରାଣାସୀ କଟକ' । ଭରରରେ ମହାନଦୀ, ବକ୍ଷିଣରେ କାଠଯୋଡ଼ିର ଅବଦାହିକା ଉପରେ ଏ ସହର ଏବେ ବି ସୁଜାୟ ଶୋରାରେ ଦେବୀପ୍ୟମାନ । ଶିଂଶ, ପିରଞ୍ଜ, ତାରକସୀ କାମର ସାମଗ୍ରୀ ଭାରତ ବିଖ୍ୟାତ । ଏକାଦଶ ଶତାବ୍ଦୀର ନର୍ମିତ ନଦୀବନ୍ଧ ଏବେ ବି ଶକ୍ତ ଓ ସୁରକ୍ଷିତ । କି ନିର୍ମାଣ କୌଶଳରେ ଏହାର ପରମ ଓ ପୂର୍ଣ୍ଣ ଅବଧାରିତ ହୋଇଥିଲା, ତାହା ଏବେ ବି ଅସ୍ପାତ ।



ବାରବାଟୀ ଦୁର୍ଗ ଏହାର ପ୍ରାକାର ଏବଂ ଏହାର ଦ୍ଵାରପଥ ଏବେ ବି ଦର୍ଶକଙ୍କୁ ଆକୃଷ୍ଟ କରେ । ଶଙ୍ଖ ବଂଶର ଏ କାର୍ତ୍ତିକ୍ରମେ କାଳର ଜରାଳ ପ୍ରୋତରେ କ୍ଷୟପ୍ରାପ୍ତ ହେଉଥିଲେ ବି ଅପର ପାଖରେ ଗୁଡ଼ି ଭିତ୍ତି ଭାଗର ବର୍ଷର ଶ୍ରେଷ୍ଠ ଷ୍ଟେଡ଼ିଂମ୍ । ୨୫ ଏକର ଜମି ଉପରେ ୩୦ ହଜାର ଦର୍ଶକଙ୍କୁ ସ୍ଥାନ ଦେଇ ଏ ଯେଉଁ ବିଭିନ୍ନ ସୌଧର ସମାହାର ୧୯୫୪ରୁ ଆରମ୍ଭ ହୋଇଥିଲା, ତାହା ଏବେ ପରିପୂର୍ଣ୍ଣ ଦୁର୍ଗାଦଳ ଶଯ୍ୟାର ନୀଳିମ ଆକରଣ ଭିତରେ ଶୁଭଶ-ଶ ଓ ବିବାହ-ବେଦୀର ଉପକରଣ ଦେଇ ଏକକ କାଦମ୍ବରୁ ଯୁଗ୍ମ କାଦମ୍ବରୁ ନେଇଯିବା ପାଇଁ ସୁଯୋଗ ଓ ସାହାଯ୍ୟ ଦେଉଛି । ଏହାର ସୁଖିକର୍ତ୍ତା ଏବେ ରବିଚନ୍ଦ୍ର ମହାନ୍ତି ଏକ ଅବିସ୍ମରଣୀୟ ନାମ ।

ଏକ ପୂଜାପାଠ । ପର୍ଯ୍ୟଟନ ସଂସ୍କୃତି ଏ ସ୍ଥାନମାନଙ୍କରେ ଧର୍ମୀୟ ତଥା ସାଂସ୍କୃତିକବୋଧକୁ ଏକାତ୍ର କରିଦେଉଛି । ସବୁଠାରୁ ଉତ୍ତମି ନାନାନ୍ତରାୟୀ ଶ୍ରେଷ୍ଠ ରତ୍ନ ଖଣ୍ଡ । ବହୁ ବୌଦ୍ଧ ସ୍ଥାପତ୍ୟ କ୍ରମେ ଶ୍ରେକ୍ଷେତ୍ରରୁ ଆସୁଛି । କି ଧରଣୀ ତଳ ବା ଉପରି ଭାଗ ସର୍ବତ୍ର ଉତ୍କଳୀୟ ଧର୍ମ, ସଂସ୍କୃତି, ତାଦନଧାରାର ବିଚିତ୍ର ବିଭିନ୍ନ ସମ୍ଭାରରେ ଏ ଗାନ୍ଧ୍ୟର ଏକାନ୍ତ୍ୟ ଚିତ୍ରାୟିତ । ଗୁପ୍ତୋତ୍ତର କାଳୀନ ବୃଦ୍ଧ ପ୍ରତିମାର ସ୍ଥାପତ୍ୟ ମନ ପ୍ରାଣ ଚନ୍ଦ୍ର ଆକର୍ଷକ ।

ଉତ୍କଳ ହିନ୍ଦୁ ଓ ମୁସଲମାନଙ୍କ ପାଇଁ ଉପାସନା କ୍ଷେତ୍ର "କଦମ୍ବ-ରସୁଲ", ଏହାର ନିର୍ମାଣକାରୀ, ନିର୍ମିତ ହୋଇଥିବା ଅଷ୍ଟାଦଶ ଶତାବ୍ଦୀରେ । ପରମ୍ପରା ମହଲଙ୍କର ପଦ-ଚିହ୍ନ ଉତ୍କଳୀୟ ରହିଛି ଏକ ଦର୍ଶକ ପ୍ରସ୍ତର ଖଣ୍ଡ ଉପରେ । ସମସ୍ତଙ୍କର ପ୍ରଣୟ ଏହି ଆରାଧନା କ୍ଷେତ୍ର ।

ହଂସରାଜାଙ୍କ ପହଁରା ସରଣା ପର୍ବତ ଯେଉଁ ଅ-ଶୁପା ହୁଦର ବିଚିତ୍ର ଶୋଭାର ଆକର ପର୍ଯ୍ୟଟକଙ୍କର ମନକୁ ଚାଣିନିଏ । ଶୀତ ଋତୁରେ ଏହାର ଉର୍ମିମାଳା ଉପରେ କୁଳନରତ ବିଭିନ୍ନ ଦିଗ ଓ ଦେଶରୁ ଉଡ଼ି ଆସି ବିହାର କରୁଥିବା ନେତ୍ରାନ୍ତରୀ ଏହି ପକ୍ଷୀ ଅତିଥିଗୁଡ଼ିକୁ ଦେଖିବାରେ ତନ୍ତ୍ର ଆକର୍ଷ୍ୟ ବୋଧ କରେ ନାହିଁ । ସାୟାହୁରେ ସରଣା ଶୈଳର କ୍ରମ ସ୍ଵକୃତିତ ଛାୟାପଡ଼େ ଅ-ଶୁପାର ବାରିଧାରା ଉପରେ । ନାଦବାହୀ ପରିଦର୍ଶକ ଝୁଲି ଝୁଲି ଏ ଶୋଭା ନିରୀକ୍ଷଣ କରେ ଓ ଆରୁହଣୀ ହୁଏ ।

ବିରଜାକ୍ଷେତ୍ର ସାକପୁର । ଚାଷିକ ଆରାଧନାର ପାଠସ୍ଥଳ ଉତ୍ତ ଓ ଦର୍ଶକମାନଙ୍କୁ ବର୍ଷା ବର୍ଷ ଆକର୍ଷଣ କରେ । କୈତରଣୀ ଚତୁରେ ପ୍ରତିଷ୍ଠିତ ଗୌମଳର ନୂପତିମାନଙ୍କର ଧର୍ମୀୟ ଦାନ ଏହି ସାକମଗର ହୁଏନ୍-ସାଂଙ୍କର ବିବରଣୀରେ ସ୍ଥାନ ପାଇଛି ଏବଂ ଏହା ସପ୍ତମ ଶତାବ୍ଦୀରେ ବାଣିଜ୍ୟ ବ୍ୟବସାୟର କେନ୍ଦ୍ର ସ୍ଥଳ ଭାବରେ ବର୍ଣ୍ଣିତ ହୋଇଛି ।

ବୁଦ୍ଧବା କ୍ଷେତ୍ର । ବଡ଼ଦେବଙ୍କ କେନ୍ଦ୍ରାପଦାରେ ଶ୍ରୀକ୍ଷେତ୍ର ପର-ପରା ଅନୁଯାୟୀ ଚତୁର୍ଥାୟା ହୁଏ । ଗୋବରା ନଦୀର ଚତୁର୍ଥ ଉପରେ ନୂର୍ବ-୨ ଚିତ୍ତିରା ମଠ ଅନନ୍ତ ଓ ଶାନ୍ତି ପ୍ରଦାନ କରିଥାଏ ।

ଓଡ଼ିଆ ସାହିତ୍ୟର ପ୍ରାଣ ପ୍ରତିଷ୍ଠାତା ରତ୍ନ ସାରଳାଙ୍କର ଜଗାସ୍ୟା ସାରଳାଦେବୀ ଝଙ୍କୁ ବାସିନୀ । ପର୍ଶୁରାମ ଚରୁର ବିକାଶ ଏଠାରେ ସାଧିତ ହୋଇଥିଲା । ବହୁ ସାତ୍ରୀଙ୍କ ସମାଗମରେ ଏ ସ୍ଥାନ ସଦା ଜଳ-ବୃଦ୍ଧି । ମହାରାଜତ, ସାରଳା ଦେବୀ ଓ ରତ୍ନ ସାରଳା ବାସ..... ଅଭିଳ, ତହିଁରେ ଅଭିଳ ରହିଛି ଉତ୍କଳୀୟ ପ୍ରାଣମୟତା ।

ରତ୍ନଗିରି, ରକିତଗିରି ଓ ରଦୟଗିରି-କୈ ନତ୍ରୟା, ଏବେ ବି ଅମ୍ବାନ ; ବୌଦ୍ଧ ସ୍ତୁପ ଓ ପୁଷ୍ପଗିରି ବିଶ୍ଵବିଦ୍ୟାଳୟର ସମାକରଣରେ ଏ ସ୍ଥାନ ଉତ୍କଳର



ଡେ଼ୁଳାମାନ

ଶ୍ରୀକଥରଣ୍ୟ—ସେବିତ, ବନ୍ୟଜନ୍ମ ପରିପୂର୍ଣ୍ଣ ଡେ଼ୁଳାମାନ, ହସ୍ତୀ, ବ୍ୟାଘ୍ର, କୁମ୍ଭୀରଙ୍କର ବାସଭୂମି, ନଦୀ, ସ୍ଥଳଭାଗ, ସର୍ବତ୍ର ଏକ ବିସ୍ତୃତ ଆରଣ୍ୟକ ସୁସମା । ଭୀମକାନ୍ତ ଏହାର ବନଭାଗ । ଚିକରପଡ଼ା, ଏକ ରମଣୀୟ ପର୍ଯ୍ୟଟନ ଦୁର୍ଗ । ମହାନଦୀ ଏଠାରେ ୨୦ କିଲୋମିଟର ବିସ୍ତୃତିରେ ମନୋହର ନଦୀ ଶକ୍ତ ଉତ୍ସାହିତ କରିଛି । ଏହା

ସାତକୋଶିଆ, କୁମ୍ଭୀରମାନଙ୍କର ଜନ୍ମ, ଉଚ୍ଚନପାଳନ ତଥା ବଂଶ ବୃଦ୍ଧିର ସ୍ଥାନ । ଘଡ଼ିଆଳ କୁମ୍ଭୀର କ୍ରମେ ନିଶ୍ଚିହ୍ନ ହୋଇ ଯାଇଥିବାର ଦୃଷ୍ଟିରୁ ଏଠାରେ ସେମାନଙ୍କର ଜନ୍ମ ଓ ସଂରକ୍ଷଣ ପାଇଁ ଆଧୁନିକ ବୈଜ୍ଞାନିକ କୌଶଳରେ କାର୍ଯ୍ୟ କରାଯାଇଛି । ମଳୟଗିରି ରାଜ୍ୟର ଏକ ଉଚ୍ଚତମ ଶୈଳଶୀର୍ଷ । ଏହାର ବାସନ୍ତୀକ ସୁବାସ ଆର୍ଦ୍ରାଣ କରିବା ପାଇଁ ପ୍ରତିବର୍ଷ ଶତ ଶତ ପର୍ଯ୍ୟଟକ ଆସନ୍ତି । ଆଦିବାସୀଙ୍କ ପ୍ରମୋଦ ସ୍ଥାନ ଏ ପର୍ବତରେ ଉଲ୍ଲେଖ ରହିଛି ପୁନିକର ପ୍ରାକୃତିକ ଉଚିତ୍ରାସ ଗୁଚ୍ଛରେ ଯଥା.. “ମେଲିୟସ୍” ଗ୍ରାମ୍ ଶବ୍ଦ ।

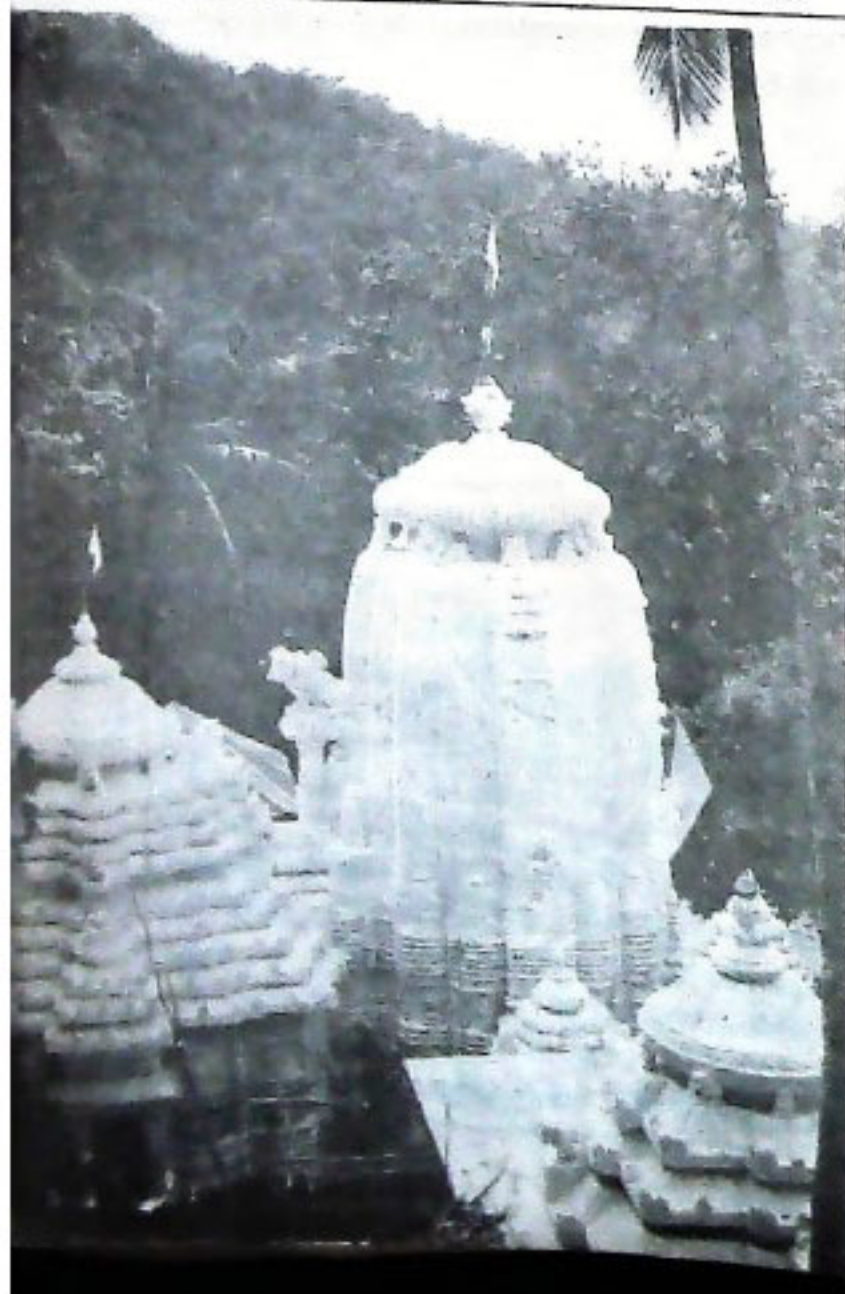

କପିଳାସ, ଯୋରଦା, ସାରଙ୍ଗ, ଭୀମଖଣ୍ଡ, ଏକିମ୍ବର ପରିନବ ପର୍ଯ୍ୟଟନ କେନ୍ଦ୍ର । ମହିମା ଧର୍ମର ପ୍ରାଣ କେନ୍ଦ୍ର ଓ ରପାସନା କ୍ଷେତ୍ର, ମହିମା ଶାଦୀ । ଏକ ନିର୍ଦ୍ଦିଷ୍ଟ ଧର୍ମମତର ଏହି ସନ୍ଧ୍ୟାସୀମାନଙ୍କୁ ଦେଖିଲେ ସ୍ୱତଃ ପ୍ରାଣ ପୁଲକିତ ହୁଏ ।

ଶବର ରାଜା ‘ଡେ଼ୁଳା’ ନାମାନୁସାରେ ଡେ଼ୁଳାମାନ ଶବ୍ଦ ଉତ୍ପନ୍ନ ହୋଇଛି ବୋଲି ବିଶ୍ୱାସ କରାଯାଏ । ୧୯୪୮ ପର୍ଯ୍ୟନ୍ତ ଏହା ଉଡ଼ିଶାରେ ଥିଲା । ବକସତ୍ର, ଶମ୍ଭୁଗୋପାଳ ରଘୁନାଥ, ବୃତ୍ତକାନ୍ତ ମହିର ପ୍ରସିଦ୍ଧ ଧର୍ମପାଠ ।

ତାଳଚେର ଅଧୁନା ଭାରତୀୟ ତଥା ବାହାରେ ପ୍ରଖ୍ୟାତି ଉପକରିଛି । “ରାଣୀ ପାର୍କ” ଏକ ଛବିକ ଦୃଶ୍ୟଲତା ଓ ଜୀବଜଗତର ସ୍ଥାନ ; ତାଳଚେରର ରାସାୟନିକ ସାର କାରଖାନା ଯାହା କୋରମ୍—ଭିରିକ, ବିଶ୍ୱ ବିଦିତ । ଏହିପରି ପ୍ରାଚୀନ ଓ ନୂତନ ଜୀବନଧାରାରେ ସମ୍ମିଳିତ ଅର୍ଥନୈତିକ ଓ ସାଂସ୍କୃତିକ ଉଦୟନ ଓଡ଼ିଶାର ପ୍ରତ୍ୟେକ କିସ୍ତରେ ଅତି ସ୍ପଷ୍ଟ ।



ବାଲେଶ୍ୱର

ଓଡ଼ିଶାର ଧନଧାନ୍ୟ କ୍ଷେତ୍ର ଶ୍ରୀରୋମଣି ବାଲେଶ୍ୱର କହୁ ରାଜନୈତିକ, ସାଂସ୍କୃତିକ ଓ ଧର୍ମୀୟ ଆନ୍ଦୋଳନ ଓ ସଂଘର୍ଷର ଭୂମି । ଶ୍ୟାମ ଶ୍ୟାମ କେଦାର ନଦୀ ମାତୃକା, ନୀଳ ଶୈଳ ରାଜି, ବିସ୍ତୃତ ପ୍ରାଚୀର, ସୁନ୍ଦର ବେଙ୍ଗାଲୁମିର ଗୋଟିଏ ସାଥକ ଜିଲ୍ଲା ଏଇ ବାଲେଶ୍ୱର । ପୂଜାପାଠ ରେମୁଣା, ଚନ୍ଦନେଶ୍ୱର, ପଞ୍ଚଲିଙ୍ଗେଶ୍ୱର, ସୁଖେ ସୁଖେ ଭକ୍ତମାନଙ୍କୁ ଆକର୍ଷଣ କରି ଆସିଛି ।

ଭୂଦାସୁର ସ୍ୱାଧ୍ୟାୟିବାସ ଅବୁଜନୀୟ । ଲହରୀ ଆସେ, ଘୁଣ୍ଟିଯାଏ, ରଖିଯାଏ ଶୀତଳ ଆର୍ତ୍ତତା । ମାରଳ ମାଲଳ ଧରି ଚରଣର ଏଇ ଭୂତକାଳି ଶେଳ ଏକ 'ରହସ୍ୟ' ସେରା ମନୋରମ ଅନୁଭୂତି ଦିଏ ପର୍ଯ୍ୟଟକମାନଙ୍କୁ । ଝାଉଁଟକ ଓ ଶୁଭୁ ଶୁକ୍ତିର ଅସଂଖ୍ୟ ଚାରକା ଗଠନ କରେ ମନୋହର ଚିତ୍ରପଟ । ଏଠି ଜୀବନ ଚକ୍ର ହୋଇଗଲେ ସମୁଦ୍ର ଲହରୀର ଚାକ ମାନ ଲୟରେ । ବିଲୟ ବୋଲି ଏଠି ଚିଛି ନାହିଁ, ସବୁ ପରିପୁର୍ଣ୍ଣ ।

ଶାରଣେରା ଗୋପୀନାଥ-ବନ୍ଦନା ବୈଷ୍ଣବ କଣ୍ଠରୁ ନିଃସୂତ ହୁଏ । ଶ୍ରୀ ଚୈତନ୍ୟଙ୍କର ଗୁପ୍ତ ମାଧବେତ୍ତ ପୂଜା ଓ ନିତେ ଶ୍ରୀ ଚୈତନ୍ୟ ଦେବ ଏଠାକୁ ଆସି ପୂଜା ଅର୍ଚନା କରିଥିଲେ । ଏହା ବୈଷ୍ଣବ ଜନତୀର୍ଥ । କେବଳ ଦୁର୍ଲ୍ଲଭ ମଧୁସୂଦନ ଏହାର ପ୍ରସାଦ ।

ଚନ୍ଦନେଶ୍ୱର ବେଙ୍ଗାଲୁମି ଓ ମନ୍ଦିର ବାଲେଶ୍ୱର ଜିଲ୍ଲର ଏକ ଆକର୍ଷକ ପର୍ଯ୍ୟଟନ ପୀଠ । ଏପ୍ରିଲ୍ ମାସରେ ଅନୁଷ୍ଠିତ "ନୀଳ ପର୍ବ" ରେ ବହୁ ଲୋକ ଏଠାରେ ସମବେତ ହୁଅନ୍ତି । ପଶ୍ଚିମବଙ୍ଗର "ଦୀପା" ନିକଟରେ ରହିଛି ।

ପଞ୍ଚଲିଙ୍ଗ ଉପରେ ପ୍ରବାହିତ ଜଳ ମୁଗଧାରା ଏବଂ ଚତୁର୍ଦିଗର ଶ୍ୟାମ ସରୁଣିମାର ବିସ୍ତୃତି ଗାଢ଼ା ବାଣାସୁରର ଜାଗି । ଏହା ପଞ୍ଚଲିଙ୍ଗେଶ୍ୱର । ସର୍ବତ୍ର ଧର୍ମ, ତୀରନ, ସଂସ୍କୃତି ଓ ପର୍ଯ୍ୟଟନର ସମସ୍ତ ଉତ୍କଳଭୂମିର ବୈଶିଷ୍ୟ ।

କେଉଁ ଝର

ଶୁଣିକ ସଂପଦରେ ପରିପୁର୍ଣ୍ଣ କେଉଁଝର କେଉଁ ସଂପଦରେ ଯେ ଦରିଦ୍ର, ଏହା କହି ହେବ ନାହିଁ । ଦେବ ମନ୍ଦିର କଳ ପ୍ରସାଦ, ପ୍ରାକୃତିକ ସୁନ୍ଦରୀବଳା, ମନ୍ଦିର ଗାତ୍ରରେ ସ୍ଥାପତ୍ୟର ବୈଚିତ୍ର୍ୟ, ବିସ୍ତୃତ ବନ ପଥର ଉଭୟ ପାର୍ଶ୍ୱରେ ପକ୍ଷୀ କୁଳନ, ଆଦିବାସୀ ଜୀବନର ବିଚିତ୍ର ଗାଥା ଓ କଥା, ପୂଜା ପାର୍ବଣ, ସଙ୍ଗୀତ, ବାଦ୍ୟର ଚାଳେ ଚାଳେ ନୃତ୍ୟରତା ଆଦିବାସୀ ରମଣୀୟ ପରମ ଉତ୍ସାହ-ସବୁ ଯିମିତି ରହସ୍ୟାପୂର୍ଣ୍ଣ ଓ ଜ୍ଞାନ ମଧୁର ।

ସାତା ଚଟିନୀ ଉପରେ ଭରା ସାତାବିଜା ଏକ ପାଠ, ସେଉଁଠି ସ୍ଥାପତ୍ୟ ରାସର୍ଷର ମେଖଳା ଉନ୍ମୁତ୍ତ ହୋଇଛି । ଗାବଣ ଛାୟା ଏକ ଅର୍ଦ୍ଧ ଉନ୍ମୁଳିତ ଜଳ ସ୍ୱରୂପ । ଏହାର ଅନୁଲେଖନରେ ରହିଛି ଏକ ରାଜନୀୟ ଶୋଭାପାତ୍ରା କେଉଁଝରର ଉତ୍କଳ ବଚାରଦେବତା ପର୍ଯ୍ୟନ୍ତ ।

ଶଶାଧାର ପ୍ରକୃତରେ ଶୁଣାର ଧାର ଭଳି ତୀକ୍ଷଣ ତୀର୍ଥକରେ ଝରି ଆସିଛି ଶୈଳଶିଖରରୁ, ୫୦୦ ଫୁଟ ଉଚ୍ଚରୁ । ଏହି ପ୍ରସ୍ତବଣ ଶିଖର ଚତୁର୍ଦିଗରେ ଧୁମାୟିତ ରବିକର ଖଡ଼ିତ ଅବସ୍ଥା କଳକିନ୍ଦୁ ସୃଷ୍ଟି କରି ଶ୍ୟାମ ବନାନୀର ବକ୍ଷ ଦେଇ । ଆକୃତରା ହୋଇଯାଏ ପର୍ଯ୍ୟଟକ । ରାବେ ସେବାବନମୁତ୍ତ ହୋଇଗଲା ।

ବୈଚରଣୀ ତୀର ଉପରେ କୁହେଶ୍ୱର ମନ୍ଦିର । ସେଠାରୁ ନଦୀଟି ଗୁପ୍ତ ହୋଇଯାଇଛି ଓ କିଛି ଦୂରରେ ଶାରୀର ମାସିକା ଭଳି ଏକ ପ୍ରସ୍ତର ବିକର ଭିତରୁ ପୁନଃ ପ୍ରକାଶିତ ହୋଇ ସ୍ୱଳ୍ପ ନାମକରଣ କରିଛି 'ଗୋନାସିନୀ' । ଏହାର ବିଚିତ୍ର ପ୍ରାକୃତିକ ଶୋଭା ଅତି ହୃଦୟସ୍ପର୍ଶୀ ।

ଚାରିଶା ଦେବୀଙ୍କର ସତରା ପ୍ରସିଦ୍ଧ ଚନ୍ଦ୍ରପାଠ । ପ୍ରତ୍ୟେକ ଯାତ୍ରୀ ନିଜ ମନ୍ତ୍ରକ ହୁଏ, ନିର୍ଦ୍ଦିଷ୍ଟ ଶୁଭ ଯାତ୍ରା ପାଇଁ, ମାର୍ଜନେକ ରୋଗ ଦିଏ । ବିଶ୍ୱାସର ପରମ ଆକୃତି ଏଠାରେ ପ୍ରତିଫଳିତ ।

ପାଞ୍ଚପୁଟର ଅବଲେକିତେଶ୍ୱର ମୂର୍ତ୍ତି କୋଣଦେଶ୍ୱର 'ବୈଦ୍ୟ' ପୀଠରେ ବିଦ୍ୟମାନ ରହିଛି । କେଉଁଝର ଗଡ଼ରେ ବହୁ ବିଷ୍ଣୁ ମନ୍ଦିର ଅଛି । ଯଥା:-ସିଦ୍ଧ କରନାଥ, ସିଦ୍ଧ ନାମୀ ଏବଂ ପଞ୍ଚବଟୀ । ପ୍ରତ୍ୟେକଟି ଅନିଷ୍ୟ ପ୍ରାକୃତିକ ପରିଦେଶ ଭିତରେ ପରିଶୋଭିତ ।

ସମ୍ବଳପୁର

ଓଡ଼ିଶା ପଶ୍ଚିମାଞ୍ଚଳର, ପ୍ରସିଦ୍ଧ ବିମ୍ବ ସମ୍ବଳପୁର । ଅଭାଷ୍ୟ, ବିଚିତ୍ର ବନ୍ୟଜନ୍ତୁ, ଶୈଳରାଜି, ଜନପ୍ରସାଦ, ବନଜାବାମାନଙ୍କର ଜୀବନ ଓ ସଂସ୍କୃତି, ସେମାନଙ୍କର ସଙ୍ଗୀତ ଓ ନୃତ୍ୟ ଏତେ ଆକର୍ଷଣୀୟ ଯେ, ଉପରୋଗ ନ କଲେ, ଏହାର ବିଦ୍ଧାର ଓ ଗଠାଗଠା ଉପଲବ୍ଧ ହେବ ନାହିଁ ।

“ସମ୍ବଳ” ଠାକୁରାଣୀ ପ୍ରତ୍ୟକ୍ଷା ଦେବୀଙ୍କ ନାମାନୁସାରେ ସମ୍ବଳପୁର ନାମର ଉତ୍ପତ୍ତି । ମହାନଦୀର ତୀର ଉପରେ ପ୍ରତିଷ୍ଠିତ ଏ ମନ୍ଦିର, ରହିଛି ପୁଣି ବୁଢ଼ାଗଜା ଦେଉଳ, ସେହି ନାମର ପର୍ବତ ଶିଖର ଉପରେ । ବଡ଼ ଜଗନ୍ନାଥ ମନ୍ଦିର, ବ୍ରହ୍ମପୁରୀ ଦେଉଳ, ଅନନ୍ତ ଯ୍ୟା ମନ୍ଦିର ଓ ପତନେଶ୍ୱରୀ ପୀଠ ।

ସମ୍ବଳପୁରୀ ହସ୍ତତନ୍ତ ବସ୍ତ୍ର ବିଶ୍ୱ ବିଶ୍ରୁତ । ଏହାର ନିର୍ମାଣ କୌଶଳ ଅନୁପମ ।

ହୀରାକୁଦ ବନ୍ଧ ପ୍ରଥିକାର ଦୀର୍ଘତମ ସେତୁ, ଓଡ଼ିଶାର ବିଭବ । ଦିଗ୍‌ବନ୍ଧରୁ ଦିଗ୍‌ବନ୍ଧ ପର୍ଯ୍ୟନ୍ତ ଏହି କୁର୍ତ୍ତିମ ହ୍ରଦ ଏସିଆର ସର୍ବ ବୃହତ୍ । ଏକୋଇଶ କିଲୋମିଟର ପଥ ପର୍ଯ୍ୟନ୍ତ ଅତିକ୍ରମଣ କରୁଥିବା ସେ ବିସ୍ତୀର୍ଣ୍ଣଭୂତ ହୋଇଯାଏ, ଦେଖେ ପ୍ରକୃତି ଓ ମାନବ ସେଠାରେ କିପରି ଯୁଗପତ୍ ନିର୍ମାଣ କଲାର ଯୁଗବଦ୍ଧତା ରଚନା କରିଛନ୍ତି । ଗାନ୍ଧୀ ମିନାର, ଅଶୋକ ନିବାସ, ନେହେରୁ ମିନାର, ଦର୍ଶନୀୟ ସ୍ଥାନ ।

ଆନ୍ତର୍ଜାତିକ ପର୍ଯ୍ୟଟନ ମାନଚିତ୍ରରେ ‘ଉଷାକୋଠୀ’ ଏକ ରମଣୀୟ ବନ୍ୟଜନ୍ତୁ ସଂରକ୍ଷଣ ଜଙ୍ଗଲ ରାବରେ ସ୍ଥାନ ପାଇଛି । ଉଚ୍ଚ ପରିଦର୍ଶନ କେନ୍ଦ୍ରରୁ ପର୍ଯ୍ୟଟକମାନେ ରାତ୍ରିର ଅନ୍ଧକାର ବା ରକତ ଜ୍ୟୋତ୍ସ୍ନା ଧାରା ଭିତରେ ଆଲୋକ ସଂପାତ ସ୍ତୂପରେ ଦେଖି ପାରିବେ ବନ୍ୟ ପଶୁ-ମାନଙ୍କର ସ୍ୱଚ୍ଛଦ ନିର୍ଭୟ ଯାତଯାତର ଦୃଶ୍ୟ । ଯେ କେହି ବନ ପଥରେ ଯାତ୍ରା କରି ମଧ୍ୟ ଏ ଚିତ୍ର ଉପରୋଗ କରି ପାରିବେ ।

ନୃସିଂହନାଥ ମନ୍ଦିର ଗନ୍ଧମାର୍ଦ୍ଦନ ପର୍ବତର ତଳେ ଶୋଭା ପାଉଛି । ଅନ୍ୟ ଦିଗରେ ହରିଶଙ୍କର ମନ୍ଦିର ମଝିରେ ଛୋଟ ବଡ଼ ଜଳ ପ୍ରପାତର ରୁଚକାଳି ଖେଳ । ସତେ କ’ଣ ବୀର ଉଚ୍ଚ ହନୁମାନ ଏହି ଗନ୍ଧମାର୍ଦ୍ଦନ ପର୍ବତକୁ କାନ୍ଧରେ ଡେଇଁ ନେଇଥିଲେ, ନଦିଷ୍ଟ ବିଶ୍ୱକର୍ମା-କରଣୀ ରତାକୁ ଖୋଜି ନ ପାର ।

“ଜୟ ହନୁମାନ ସ୍ଥାନଗୁଣ ସାଗର”

ଗଞ୍ଜାମ

ତନ୍ତ୍ରପାଣି-ନାରାୟଣୀ-ଗୋପାଳପୁର - ଚଳିକା-ନିର୍ମଳ ଝର-ତାରାତାରିଣୀ-ମହେନ୍ଦ୍ର ଗିରି-ଜଉଗଡ଼ର ବିସ୍ତୃତି ଓ ସୌନ୍ଦର୍ଯ୍ୟ ଘେନି ଗଞ୍ଜାମ ଧନ୍ୟ । ନିର୍ମଳଝର ବିଷ୍ଣୁସେବିତ ଜଳଧାରା । ଉଷିକୁଲ୍ୟାଘୋରା ତାରା-ତାରିଣୀ ପର୍ବତରେ ଏ ଦେବୀ ପ୍ରତ୍ୟକ୍ଷ୍ୟା । ହଜାର ସୋପାନ ଆରୋହଣ କଲେ ମୋକ୍ଷ ପ୍ରାର୍ଥୀ ଉଚ୍ଚ ଦର୍ଶନ ପାଏ ।

ପାଞ୍ଚ ହଜାର ଫୁଟ ଉଚ୍ଚ ପାରଳାଖେମୁଣ୍ଡିର ଏହି ପର୍ବତ ମହେନ୍ଦ୍ରଗିରି ପ୍ରାଚୀନ ପୁରାଣ ଓ କାବ୍ୟରେ ପ୍ରଶଂସିତ ହୋଇଛି । କାଳିଦାସଙ୍କର କାବ୍ୟ କୃତିରେ ଏହା ଅମରତ୍ୱ ଗୁଣ କରାଣି, ସେହିପରି ରାଧାନାଥ ରାୟଙ୍କର ସାହିତ୍ୟରେ । ମହେନ୍ଦ୍ର ତନୟା ଜଳଧାରା ଏହାର ଉଷ୍ଣଗୁଣ ପ୍ରଦାୟିତ । ଏହା ଆକର୍ଷଣୀୟ ପର୍ଯ୍ୟଟନ କେନ୍ଦ୍ର ।

ଅଶୋକ ଅନୁଶାସନ ଖୋଦିତ ଜଉଗଡ଼ ପ୍ରତ୍ନତାତ୍ତ୍ୱିକ ବିଭବରେ ପରିପୂର୍ଣ୍ଣ । ଗୋପାଳପୁରର ବେଳାଭୂମି, ଏହାର ପାଶୁବର୍ଣ୍ଣୀ ତାଳ, ନାରିକେଳ ବନର ସାହୁଛାୟା, ପବନର ପରିମଳତା, ଝାଉଁ ବନର ସିରି ସିରି ଶବ୍ଦ, ଆତ୍ମାକୁ ବିଶ୍ୱାତ୍ୱାର ପରିପୁରକ କରି ନିଏ, କେବଳ ସେ ଚିତ୍ତ ଓ ପାରମାର୍ଥିକ ଭାବନା ଥିଲେ ହିଁ ହେଲା ।

ଗନ୍ଧକ ଉଷ୍ଣ ପ୍ରସବୁଣ ତନ୍ତ୍ରପାଣି ମନୋହର ସଲିଳ-ଗନ୍ଧା । ଏହାର ତନ୍ତ୍ର ପାଣି ତାଳ ବଙ୍ଗଳାରେ ମିଳି-ଥାଏ । ପର୍ଯ୍ୟଟନ ଶିଳ୍ପର ଏହା ଏକ ତମତ୍କାର ଆୟୋଜନ.....

ମୟୂରଭଞ୍ଜ

ଜାତୀୟ ପାର୍କ ଶିମିଳିପାଳ-ଭାରତ ବର୍ଷର ନଅଟି ବ୍ୟାଘ୍ର ସଂରକ୍ଷଣ ଯୋଜନା ଭିତରେ ଅନ୍ୟତମ ଶିମିଳିପାଳ ବନାନୀ, ପଶୁ ଜୀବନ, ଶାଳବନ, ଆଦିବାସୀ ଜୀବନ ଯାତ୍ରାର ରୂପରେଖ ନେଇ ଅଦ୍ୱିତୀୟ ଅଭାଷ୍ୟ ଐଶ୍ୱର୍ଯ୍ୟ । ଖରା ବ୍ୟାଘ୍ରୀର ସ୍ମୃତି ବହନକରି ଏ ଶ୍ୟାମ ଅଭାଷ୍ୟାନୀ ଆନ୍ତର୍ଜାତିକ ପ୍ରଶଂସିତ ଗୁଣ କରାଣି । ହାୟ, ଖଲଗା, ଶଯିତା ହୋଇଛି ମୃତ୍ୟୁର ଶୀତଳ ସର୍ତ୍ତରେ; ତଥାପି ଜୀବନ୍ତ ରହିଛି ଚଳଚ୍ଚିତ୍ରରେ ଓ ତାହାର ପାଳକ ପାଳିବାମାନଙ୍କର ଜୀବନ ଚର୍ଯ୍ୟାରେ, ପେଶିଠି ଶ୍ୱାପଦ ଓ ମାନବର ସହାବ-ସ୍ଥାନ ଘଟିଥିଲା, ଆଜି ସେ ସହୃଦୟ ପାଳକ ବି ଅନ୍ତର୍ନିତ !!

ଶିତିଙ୍ଗ, ହରିପୁର, ଅନ୍ୟ ଦୁଇଟି ଆକର୍ଷଣୀୟ ପର୍ଯ୍ୟଟନ ପୀଠ । ଉଚ୍ଚ ନରପତିମାନଙ୍କର ପ୍ରାଚୀନ ରାଜଧାନୀ ଶିତିଙ୍ଗର କୀଚକେଶ୍ୱରୀ ଏବେ ବି ଜାଗ୍ରତା ଦେବୀ । ଶିତିଙ୍ଗର ଯାତ୍ରୁର ଅଭାଷ୍ୟ ଦର୍ଶନୀୟ । ପ୍ରାଚୀନ ବିଭବର ସଂଗୃହୀତ ଏ ଜାତିର

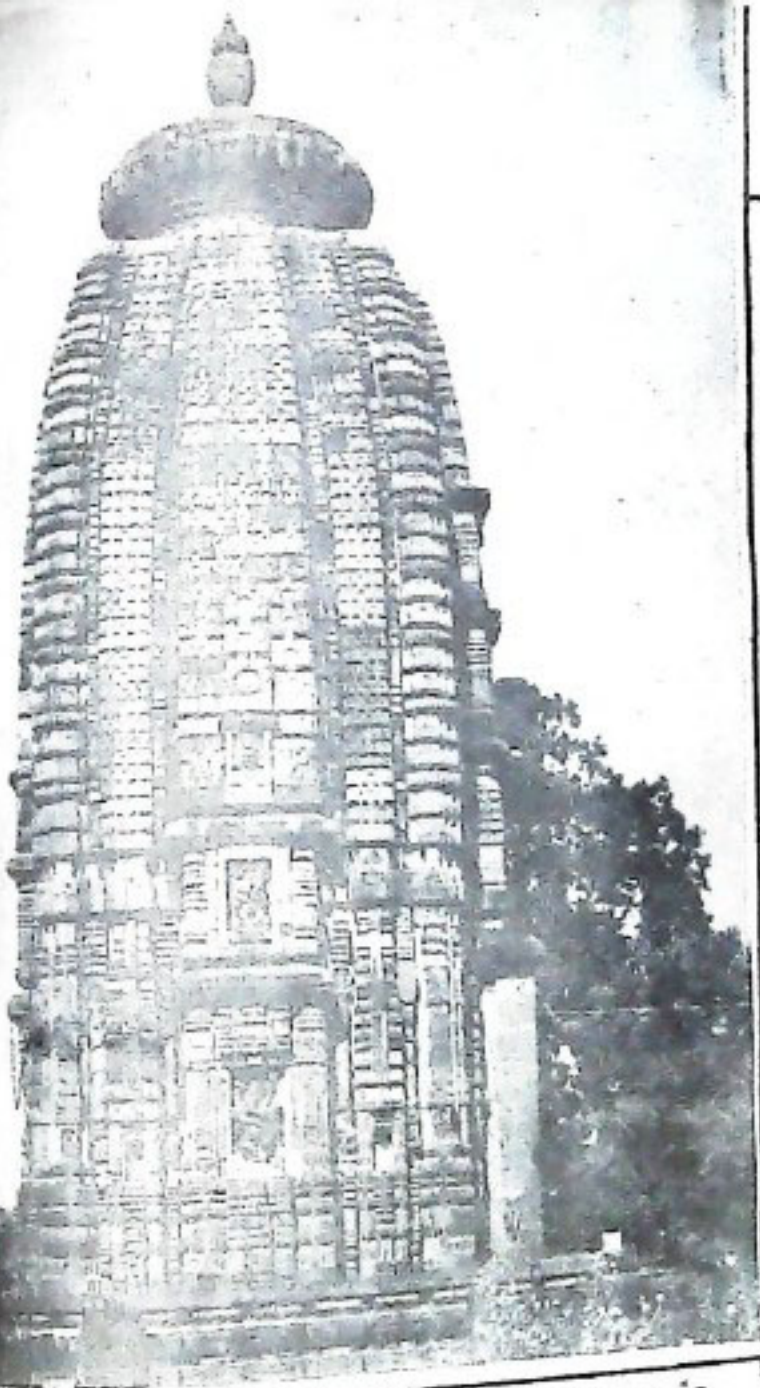

ହରିଶଙ୍କର ଅପୂର୍ବ ରମଣୀୟ ପୀଠ । ଭରଣ ହରି
 ଓ ଶଙ୍କରଙ୍କର ମିଳନ ସ୍ଥାନ । ତିରଙ୍ଗ ନିର୍ଦ୍ଦେଶିଣୀର
 ତୁଳୁ ତୁଳୁ ସ୍ତୋତରେ ଏ ବିଜୟ ଦନ ଓ ପାର୍ଶ୍ଵବର୍ଣ୍ଣା ଭୃଗୁର
 ସଦା ଧ୍ଵନିତ । ପକ୍ଷୀ କୁଜନ, ଶ୍ଵାପଦ ହେଦଳ, ଭନବାଦୀ
 ଗିରିଜନଙ୍କର ସଙ୍ଗୀତରେ ଏ ସ୍ଥାନ ଶ୍ରବଣିତ ହେଲେ ବି
 ଏଥିରେ ସାମୟିକ ପ୍ରତ୍ୟତା ପାର୍ଠୀକୁ ପ୍ରଶାନ୍ତି ଦେଖାଏ ।

ସୋମତୀର୍ଥ "ରାଣୀପୁର-ହରିଆର" ଚରଣ
 ସୋରିନୀଙ୍କର ନିବାସ ସ୍ଥଳ । ଉଷନ-ମନ୍ଦିର "ରଘୁରଠ"
 ଅନ୍ୟ ଏକ ଆକର୍ଷଣ । ବୈଷ୍ଣବ ଓ ଚତୁର ଯୋଗ ସାଧନା
 ଏଠାରେ ସମନ୍ୱୟ ରଖି ଗତି କରିଛି । ଏହାର ଧର୍ମୀୟ
 ବିଶେଷତ୍ଵ ଅନସ୍ଵୀକାର୍ଯ୍ୟ ।

କୋରାପୁଟ

କୋରାପୁଟ ଜିଲ୍ଲା ଓଡ଼ିଶାର ସର୍ବ ବୃହତ୍ ଜିଲ୍ଲା ଓ
 ଭାରତବର୍ଷର ଅନ୍ୟତମ ବୃହତ୍ ଜିଲ୍ଲା । ପ୍ରକୃତି ଏଠାରେ
 ବଦାନ୍ୟତାର ଚରମ ସୀମାରେ ଉପସ୍ଥିତ । ପ୍ରାଚୀନ,
 ଅରଣ୍ୟ, ପ୍ରସାଦ, ଆଦିବାସୀ ଅଧ୍ୟୁଷିତ ସ୍ଥାନ, ବପଣ
 ନାହିଁ ଏଠାରେ ? ଅରଣ୍ୟ ସ-ପଦ, ଖଣିଜ ଐଶ୍ଵର୍ଯ୍ୟ,
 ସବୁ ଭରପୁର । ପ୍ରକୃତି ସହିତ ସମ୍ବନ୍ଧିତ ହୋଇ ପ୍ରଶାନ୍ତି
 ଆଣିବାକୁ ଏ ଜିଲ୍ଲାର ଛାୟାସୁନ୍ଦର ପରିବେଶ ସତ
 ବିରାଜମାନ ।

ଘାଟ ରାସ୍ତାର ସେ ଚମକପ୍ରଦ ଆରୋହଣ ।
 ଗୁଣ୍ଡେଶ୍ଵର, ନନ୍ଦପୁର, ମହ୍ୟତୀର୍ଥ (ତୁଳୁମା), ବାଲିମେଳା,
 ସୁନାଦେଢ଼ା, କେତୋଟି ଆକର୍ଷଣୀୟ ପର୍ଯ୍ୟଟନ କେନ୍ଦ୍ର ।

ଶିବ ମନ୍ଦିରର ଗୁଣ୍ଡେଶ୍ଵର ଲିଙ୍ଗ । ମଧ୍ୟ ପ୍ରଦେଶରେ
 ଏହାକୁ କୁହାଯାଏ 'ଗୁଣ୍ଡ କେଦାର' । ରାମଚନ୍ଦ୍ର ସ୍ମୃତି
 କଳ୍ପିତ 'ରାମଗିରି' ପର୍ବତ । ଏପର୍ବତ ଆଦିବାସୀ
 ବଞ୍ଚାମାନଙ୍କର ଗୃହସ୍ଥଳୀ ।

ନନ୍ଦପୁର ବସପୁର ରାଜ୍ୟର ପ୍ରାଚୀନ ନାମ ଥିଲା ।
 ବକ୍ରିଶ ବିଂଶାବନ ଏକ ଆକର୍ଷଣୀୟ ପୀଠ । ରାଜା
 ବିକ୍ରମାଦିତ୍ୟଙ୍କର ଉଚ୍ଚିହାସ ସ୍ମରଣକୁ ଆସେ ।

'ସୁରସ'-ଏଠାରେ ଜୈନ ମନ୍ଦିର ଅଛି । ଗୋଟିଏ
 ପ୍ରକୋଷ୍ଠରେ ଜୈନ ତୀର୍ଥଙ୍କର ଉତ୍ତରନାଥଙ୍କର ପ୍ରତି-
 ମୂର୍ତ୍ତି ରହିଛି । ଅନ୍ୟ ଏକ କ୍ଷେତ୍ରରେ 'ବାଲା'ଙ୍କର ପ୍ରତିମା
 ରହିଛି ।

ଫୁଲବାଣୀ

ଏ ଜିଲ୍ଲାରେ ସେ ପ୍ରକାର ଶୈବ-ସଂଭାର ଦେଖା-
 ଯାଏ, ଅନ୍ୟତ୍ର ନାହିଁ । ଗିରିଜନଙ୍କର ଜୀବନର ବିଚିତ୍ର
 ସ୍ମରଣେ ଏ ଜିଲ୍ଲାରେ ପ୍ରତ୍ୟକ୍ ପ୍ରକୃତି ଏଠାରେ

କାର୍ତ୍ତି ଓ କର୍ମର ଆରୋଗ୍ୟ ସେଠାରେ ଶୋଭା ଦର୍ଶନ
 କରୁଛି ।

ରାଜ ଦରବାର ଓ ସୌଧ ଆଦି ନାହିଁ । ମୟୂର-
 ଉତ୍ତର ଉଚ୍ଚିହାସ କାଳକ୍ରମେ ଉଚ୍ଚିହାସ । ରବିକ ରାୟ,
 ରାଧାମୋହନ, ଜଗନ୍ନାଥ ମନ୍ଦିର ବିବର୍ଣ୍ଣିତ କାଳର ମୂଳ-
 ସାକ୍ଷୀ ରୂପେ ବଞ୍ଚାୟମାନ ।

ବଲୁଙ୍ଗୀର

ଶ୍ୟାମ ବନରାଜିରେ ପରିପୂର୍ଣ୍ଣ ବିଚିତ୍ର ପଶୁ ଜୀବନ
 ଲୀଳାରେ ବିଧୁତ, ବହୁ ଆଦିମ ବଂଶର ଉଦ୍ଭବ କ୍ଷେତ୍ର,
 ଏହି ବଲୁଙ୍ଗୀର ଜିଲ୍ଲା ରାମାୟଣ ଯୁଗରୁ ଦକ୍ଷିଣ କୋଣ
 ରାବରେ ପରିଚିତ । ଲକ୍ଷ୍ମୀଙ୍କର ସହକାୟନ ଚତୁ
 ତଥା ସପ୍ତ ଚକ୍ରକୋଳର ଯୌନ ସାଧନାର ଆରୋଗ୍ୟ
 ଏଠାରେ ଚିତ୍ରିତ ।

ସୁବର୍ଣ୍ଣପୁର ବା ସୋନପୁର ପଶୁଟିମାଛକର ମନ୍ଦିର
 ମାଳିନୀ ଜିଲ୍ଲା । ସୁବର୍ଣ୍ଣମେନ୍ଦ୍ର ଲିଙ୍ଗ ଅଧିବାସୀଙ୍କର
 ଅତି ପୂଜ୍ୟ ଠାକୁର । ଏହାଙ୍କର ଆଦିରାଜ ବେଳେ
 ଆକାଶରୁ ସୁବର୍ଣ୍ଣଶସ୍ତ୍ର ଅର୍ଘ୍ୟ ଦିବସ ପର୍ଯ୍ୟନ୍ତ ବର୍ଷା ହୋଇଥିଲା ।
 ଜନଶ୍ରୁତି ଏହିପରି ରହିଛି ।



ସାଧୁ ଅକ୍ଷତା ସହରର ଉନ୍ନତ ଜନ-ଶୋକମାଳସ୍ତ୍ର ଉକ୍ଷା ପାଇବା ପାଇଁ ସମୋହିତ ପ୍ରଶାନ୍ତି ଆଶାୟୀ ପର୍ଯ୍ୟଟକର ଏହେଉଛି ଅମରାବତୀ । ଘାଟ ରାଷ୍ଟ୍ରା ଉପରେ ଯାନ ଚଳାଇ ଆଶିବାର ଏକ ଉପକାଳ ଅନୁଭୂତି ସମସ୍ତଙ୍କର ପ୍ରାୟ ହୋଇଥାଏ ।

ସବୁଠାରୁ ଆକର୍ଷଣୀୟ ଆଦିବାସୀଙ୍କର ଜୀବନ, ଯାହା ଏଠାରେ ବିଚିତ୍ର ପଥ ଦେଇ ମଞ୍ଜୁଳ ହୋଇଥାଏ ।

ବରଳା ଦେବୀଙ୍କର 'ବଳାଶତ୍ରୁ-ପା' ପାଠ । ପୁରବାଣୀଠାରୁ ଏହା ୧୫ କିଲୋମିଟର ଦୂର । ଆଦିମମାନେ ବିଶ୍ୱାସ କରନ୍ତି ଏ ହେଉଛନ୍ତି ବିଶ୍ୱର ସୃଷ୍ଟିକର୍ତ୍ତା ।

ବେଲପର ହାତୀମାନଙ୍କର ସ୍ତମ୍ଭ । 'ଚକାପଦ' ବିରୁପାକ୍ଷ ମନ୍ଦିର ପାଇଁ ପ୍ରସିଦ୍ଧ । ଏଠାରେ ବୃକ୍ଷମାନେ ଦକ୍ଷିଣପକ୍ଷୀ, ଅର୍ଥାତ୍ ସବୁବେଳେ ଦକ୍ଷିଣ ଦିଗକୁ ବୁଲି ରହିଥାନ୍ତି । ଏ ବିଶେଷତ୍ୱ ଶିକ୍ଷଣୀୟ । ଏହାର କାରଣ କାଣିବାକୁ ଉଦ୍ଭିଦ ବିଜ୍ଞାନୀମାନେ ପ୍ରୟାସ କରିବା ଉଚିତ୍ ।

ଦାରିଦ୍ର୍ୟବାଡ଼ି 'ଓଡ଼ିଶାର କାଶ୍ମୀର' । ଉପହାସରେ ନୁହେଁ ପ୍ରକୃତରେ... ଅନୁଭବି ଜାଣେ । ପ୍ରକୃତିର ଭାଳା ଖେଳା ସବୁ ଋତୁରେ ଆକର୍ଷଣୀୟ ଏଠାରେ ।

ପଠୁ ବି 'ବଡ଼ ପୁରୁଣା' ନଦୀର ଉତ୍ସବନ । ଏଠାରେ ଚଳ ପ୍ରପାତ ରହିଛି । ଚତୁର୍ଦିଗରେ ସନ ଅରଣ୍ୟ ଓ ଶ୍ୱେତ ପ୍ରାଚୀର । ପକ୍ଷୀର କୁହୁ ଚାନରେ ଛାୟା ସୁରୁଧ ଉର୍ମି ନିକୃଣିତ ହୁଏ ।

ପୁରୁଣା ଜଟକ ଦେବୀ 'ଭୈରବୀ'ଙ୍କ ପାଇଁ ପ୍ରସିଦ୍ଧ ।

ପଦ୍ମତଳାରେ ଗୋଟିଏ ସରୋବର ଅଛି । ସଂଧ୍ୟା ଆଗମନରେ ବନ୍ୟ ଜନ୍ତୁମାନେ ଏଠାକୁ ଆସି ତୃଷ୍ଣା ନିବାରଣ କରନ୍ତି ।

ଉପସଂହାର

ଏଗାର ଗୋଟି ଜିଲ୍ଲାର ପର୍ଯ୍ୟଟନ କେନ୍ଦ୍ରର ନାମୋ-ଲ୍ଲେଖ କରିବା ଯେତେ ଅଭିପ୍ରାୟ ନାହିଁ ଏ ପ୍ରବନ୍ଧରେ, ଉତ୍କଳୀୟ ପର୍ଯ୍ୟଟନ ସଂସ୍କୃତିର ମୁଖାବରଣ ଉନ୍ମୋଚନ କରିବା ଚତୋର୍ଥକ ପ୍ରୟାସ ସିଦ୍ଧ କାର୍ଯ୍ୟ ।

ଭୂଦେବୀ ଉତ୍କଳକୁ ଦାନ ଦରିଦ୍ର କରି ନାହାନ୍ତି । ଶ୍ରେକଶକ୍ତି, ଧର୍ମଧ୍ୟାନ, ରୂତାନ ଐଶ୍ୱର୍ଯ୍ୟ, ସମୁଦ୍ର, ଜଳ-ଧାରାର ବିନିଯୋଗରେ ଏ ଜାତି ଓ ରାଜ୍ୟର ଯେ ଅନୁତ-ପୂର୍ବ ବିକାଶ ହୋଇପାରେ, ତାହା ଅନସ୍ୱୀକାର୍ଯ୍ୟ, ମାତ୍ର ଅନ୍ୟ ଏକ ଦିଗତ ରହିଛି, ତାହା ହେଉଛି ପର୍ଯ୍ୟଟନର ଦିଗତ ।

ନିଜେ ଦେଖି ଅନ୍ୟକୁ ଦେଖାଇବା, ଦେଖାଇବାରେ ଆକର୍ଷକ ଅନୁଶୀଳନ ଓ ସନ୍ଧାନ ଦେବା ଏବଂ ଜାତୀୟ ଭାବରେ ଅନ୍ୟକୁ ରସାନ୍ୱିତ କରିବା—ଏ ହେଉଛି ପର୍ଯ୍ୟଟନ-ନ-ସୃଷ୍ଟି, ଏହି ନୂତନ ନାମ କରଣରେ ଏହା ଗୌରବାନ୍ୱିତ ହେଉ; ସମ୍ପୂର୍ଣ୍ଣ ହେଉ । ଉତ୍କଳ ବକାକ୍ଷେତ୍ର ପର୍ଯ୍ୟଟନ ଏକ ସଂସ୍କୃତି ନୁହେଁ, ଏକ ଆତ୍ମା ।

ବଳସନ୍ଧି ସାହି,
ପୁରୀ

ବିକାଶମାନ ଯୁଗରେ ପର୍ଯ୍ୟଟନ ହେଉଛି "ମନଧନ-ବିକାଶ-ଶିଳ୍ପ" । ଶିଳ୍ପ କ୍ଷେତ୍ରରେ ପ୍ରବେଶ କଲେ ପ୍ରଚୁର ଧନ ଆବଶ୍ୟକ । ପର୍ଯ୍ୟଟନ ସଂସ୍ଥାମାନେ ନିଜ ଦେଶର ଲୋକଙ୍କୁ ଅନ୍ୟ ଦେଶମାନଙ୍କୁ ପଠାଇବା ସଙ୍ଗେ ସଙ୍ଗେ ନିଜ ଲକ୍ଷ ଟଙ୍କାର ବାଣିଜ୍ୟ ବ୍ୟବସାୟ ପାଇଁ ବାଟ ଖୋଲି ଦିଅନ୍ତି । କିନ୍ତୁ ଏଥିପାଇଁ ସେମାନଙ୍କୁ ମୁକ୍ତ ବିଶେଷ କିଛି ଖର୍ଚ୍ଚ କରିବାକୁ ପଡ଼େ ନାହିଁ । ଏହି ଅର୍ଥରେ ହିଁ କୁହାଯାଇଛି—“Tourism is an industry without capital”.

ପର୍ଯ୍ୟଟନ ବ୍ୟବସାୟ ବନାଶ୍ଚି ପରି ଆଜି ସବୁ ଦେଶରେ ବ୍ୟାପି ଯାଇଛି । ଶିଳ୍ପ ପ୍ରଧାନ ଦେଶର ଲୋକମାନେ କଠୋର ପରିଶ୍ରମ କରନ୍ତି, ବିପୁଳ ଧନ ଅର୍ଜନ କରନ୍ତି ଏବଂ ନିଜର ଦେହକୁ ଓ ମନକୁ ସତେଜ ରଖିବା ପାଇଁ ଅବସର ବିନୋଦନ କରିବାକୁ ଚାହାନ୍ତି । ଆମ ଦେଶର ଲୋକେ ବର୍ଷକୁ ଅତିକମ୍ପେ ଥରେ ରଥଯାତ୍ରା ସମୟରେ ପୁରୀ ଯିବା ପାଇଁ ଯେତେ ପଇସା ସଂଗ୍ରହ କରି ଡେଇଁ, ଠିକ୍ ସେହିପରି, ଶିଳ୍ପପ୍ରଧାନ ଦେଶର ଲୋକମାନେ ବିଦେଶ ଭ୍ରମଣରେ ଯିବା ପାଇଁ ଟଙ୍କା ପଇସାର ବ୍ୟବସ୍ଥା ଯତ୍ନ

ମନୋରମ ଆଲୋକ ଚିତ୍ର ଦିଆଯାଇଛି । ବହୁ ବିଶିଷ୍ଟ ମହିର ପ୍ରେମୀ ପର୍ଯ୍ୟଟକଙ୍କ ମନରେ ବିବିଧ କାରୁକାର୍ଯ୍ୟ ମଣିତ ଲିଙ୍ଗରାଜ ମହିର ଏକାଦେକରେ ଅବଲମ୍ବ । ଏକାଦଶ ଶତାବ୍ଦୀରେ ନିର୍ମିତ ଲିଙ୍ଗରାଜ ମହିର ବ୍ୟତୀତ ପରଶୁ-ରାମେଶ୍ଵର ମହିର, ମୁକ୍ତେଶ୍ଵର ମହିର, ବୈତାଳ ମହିର, ରାଜାରାଣୀ ମହିର ଏବଂ ବ୍ରହ୍ମେଶ୍ଵର ମହିର ପ୍ରଭୃତି ବହୁଶତ ମହିର ଏବେ ମଧ୍ୟ ଦର୍ଶକମାନଙ୍କୁ ବିସ୍ମିତ କରିଥାଏ । “ରାଜାରାଣୀ” ନାମକ ନାଲିକାଢ଼ିଆ ପଥରରେ ନିର୍ମିତ “ଭଦ୍ରେଶ୍ଵର ମହିର” ପଥରର ନାମଅନୁସାରେ ଆଜି “ରାଜାରାଣୀ” ମହିର ନାମରେ ପରିଚିତ । ଏ ମହିର ଗଠନ ପରିପାଟୀରେ ସମସ୍ତ ଭାରତରେ ନିଜର ଅସାମାନ୍ୟ ବଶେଷତ୍ଵ ଉଦ୍ଘୋଷିତ କରୁଛି । ଏହାର ମୂର୍ତ୍ତିମାନଙ୍କର ରୂପମାଧୁର୍ଯ୍ୟ ବ୍ୟତୀତ, ଆଉ ଗୋଟିଏ ବଶେଷତ୍ଵ ଦର୍ଶକମାନଙ୍କୁ ବିମୁଗ୍ଧ କରିଥାଏ । ଦର୍ଶକ ଯେତେବେଳେ ମହିରଠାରୁ ପ୍ରାୟ ୧୦ ହାତ ଦୂରରେ ରହି, ତାହାର ଚତୁର୍ଦ୍ଦିଗ ପ୍ରଦକ୍ଷିଣ କଲେ, ତାହାର ଦୃଷ୍ଟିସୀମା ଭିତରେ, ମହିର ଦେହରେ ଏକ ତୁଳନ ପର୍ଯ୍ୟନ୍ତ ସେହି ମହିରର ବିବିଧ କ୍ଷୁଦ୍ର ଆକାର ବିଶିଷ୍ଟ ମହିରର ଆକୃତିମାନ ଦେଖିବାକୁ ପାଏ । ପୂର୍ବ ପଟେ ମୁଖଶାଳା

ପର୍ଯ୍ୟଟନର ଦୁସୂଚୀ ଓଡ଼ିଶା

ଅଧ୍ୟାପକ ଗୌରୀ କୁମାର ବ୍ରହ୍ମା

ସହିତ କରିଥାନ୍ତି । ଏଭଳି ଭାବରେ ପର୍ଯ୍ୟଟନ ଶିଳ୍ପର ପ୍ରସାର ଦ୍ଵାରା ସମୃଦ୍ଧିଶାଳୀ ଦେଶର ଲୋକେ ଯେଉଁ ନିଜର କମ ସମତା ବଢ଼ାଇ ଥାନ୍ତି, ଦେଶ ବିଦେଶରେ ଭ୍ରମଣକେଳି ନିଜର ଜ୍ଞାନ ଏବଂ ଅନୁଭୂତି ମଧ୍ୟ ପୁଷ୍ଟକରି ପାରିଥାନ୍ତି ।

ଓଡ଼ିଶାରେ ପର୍ଯ୍ୟଟନର ସମ୍ଭାବନା ଅତ୍ୟଧିକ । ପୃଥିବୀର ବହୁ ବିଶିଷ୍ଟ ପର୍ଯ୍ୟଟନ ସଂସ୍ଥାର ପ୍ରତିନିଧିମାନେ କହିଛନ୍ତି, “ଓଡ଼ିଶାର ପର୍ଯ୍ୟଟନ ଆକର୍ଷଣ ଯେପରି ବହୁମୁଖୀ, ସେପରି ବିଚିତ୍ର ।” କେବଳ ଓଡ଼ିଶାର ବର୍ଣ୍ଣ ତ୍ରିଭୁଜ ନୁହେଁ । ପୁରୀ ଜିଲ୍ଲା ଛଡ଼ା ଅନ୍ୟ ବାରଗୋଟି ଜିଲ୍ଲାରେ ମଧ୍ୟ ଶ୍ରେଣୀମୟ ଦର୍ଶନୀୟ ସ୍ଥାନମାନ ରହିଅଛି । ଭାରତର ପର୍ଯ୍ୟଟନ କ୍ଷେତ୍ରରେ ଭୁବନେଶ୍ଵର, ପୁରୀ ଏବଂ କୋଣାର୍କ, ଏହି ତିନୋଟି ସ୍ଥାନ “ସୁବର୍ଣ୍ଣ-ତ୍ରିଭୁଜ” ନାମରେ ପରିଚିତ । ତୁଳାର ତିନୋଟି ଉତ୍ସାପରି ବା ଗୋଟିଏ ତ୍ରିଭୁଜର ତିନୋଟି ବିନ୍ଦୁ ପରି, ଏହି ତିନୋଟି ସ୍ଥାନ ରହିଅଛି । ମହିରମାନଙ୍କ ନାମରା ରୂପେ ଭୁବନେଶ୍ଵର ବିଶ୍ଵର ପର୍ଯ୍ୟଟନ କ୍ଷେତ୍ରରେ ସୁପରିଚିତ । କାପାଳକୁ ପ୍ରକାଶିତ ଏକ ପର୍ଯ୍ୟଟନ ପୁସ୍ତକର ପ୍ରଚ୍ଛଦପଟରେ ଭୁବନେଶ୍ଵରର ଲିଙ୍ଗରାଜମହିରର

ଦ୍ଵାରା ଆକାଂକ୍ଷିତ ହୋଇ ଯାଇଛି । ତଥାପି ମୁଖ୍ୟ ମହିରର ପୂର୍ବ ଦକ୍ଷିଣ କୋଣରୁ ଦର୍ଶକ ଯେତେବେଳେ ତାର ପ୍ରଦକ୍ଷିଣ ଆରମ୍ଭ କଲେ ଏବଂ ପଶ୍ଚିମ ଦିଗ ଦେଇ ଉତ୍ତର ପୂର୍ବ କୋଣ ପର୍ଯ୍ୟନ୍ତ ଆସେ, ସେ ଯେଉଁଠାରେ ଠିଆ ହେଲେ ମଧ୍ୟ, ଦୃଶ୍ୟକୁ ବିହୁଳ ମହିର ଉପରକୁ ଚଞ୍ଚୁ ସୁନ୍ଦରୀ କରି ଅନୁଭବ କଲେ ଯେ, ଅତିକମ୍ପେ ଏକ ତୁଳନ ପର୍ଯ୍ୟନ୍ତ ଛୋଟ ଛୋଟ ମହିର, ମୁଖ୍ୟ ମହିର ଦେହରେ ଛାଇ ହୋଇ ଯାଇଛି ।

ମହାଦେବ ଶିବଙ୍କର ଉପାସନା ଦକ୍ଷିଣ ଭାଗରେ ଅତ୍ୟଧିକ । ମହାଦେବଙ୍କର ଏକ ସହସ୍ର ନାମ ମଧ୍ୟରୁ ଅଷୋରର ଶତନାମ (ଏକଶହ ଅଠଗୋଟି ନାମ) ଉତ୍ତମାନଙ୍କର ପରମ ପୂର୍ଣ୍ଣ । ଅନେକ ଉତ୍ତ ସ୍ଥାନ କରିବା ପରେ ସେହି ଶହେ ଅଠଗୋଟି ନାମ ଉଦ୍ଘାରଣ କରି ଶହେ ଅଠଗୋଟି ପଦ୍ମପୁର କିମ୍ବା ବେରପଡ଼ା କିମ୍ବା ଚଂପା ପୁର ଶିବଙ୍କୁ ଅର୍ପଣ କରି ଥାନ୍ତି । ମୁଁ ଯେତେବେଳେ ତାଣ୍ଡେ ଶିବଭକ୍ତିର ସର୍ବପ୍ରଧାନ ପାଠ ବାରାଣସୀରେ ମଧ୍ୟ ଏଭଳି ଉତ୍ତମାନଙ୍କୁ ବାସନା ପୂର୍ଣ୍ଣ କରିବା ପାଇଁ ଗୌଣ୍ୟ ବ୍ୟବସ୍ଥା ନାହିଁ, ଯଦିଓ ବାରାଣସୀ-କାଶୀରେ

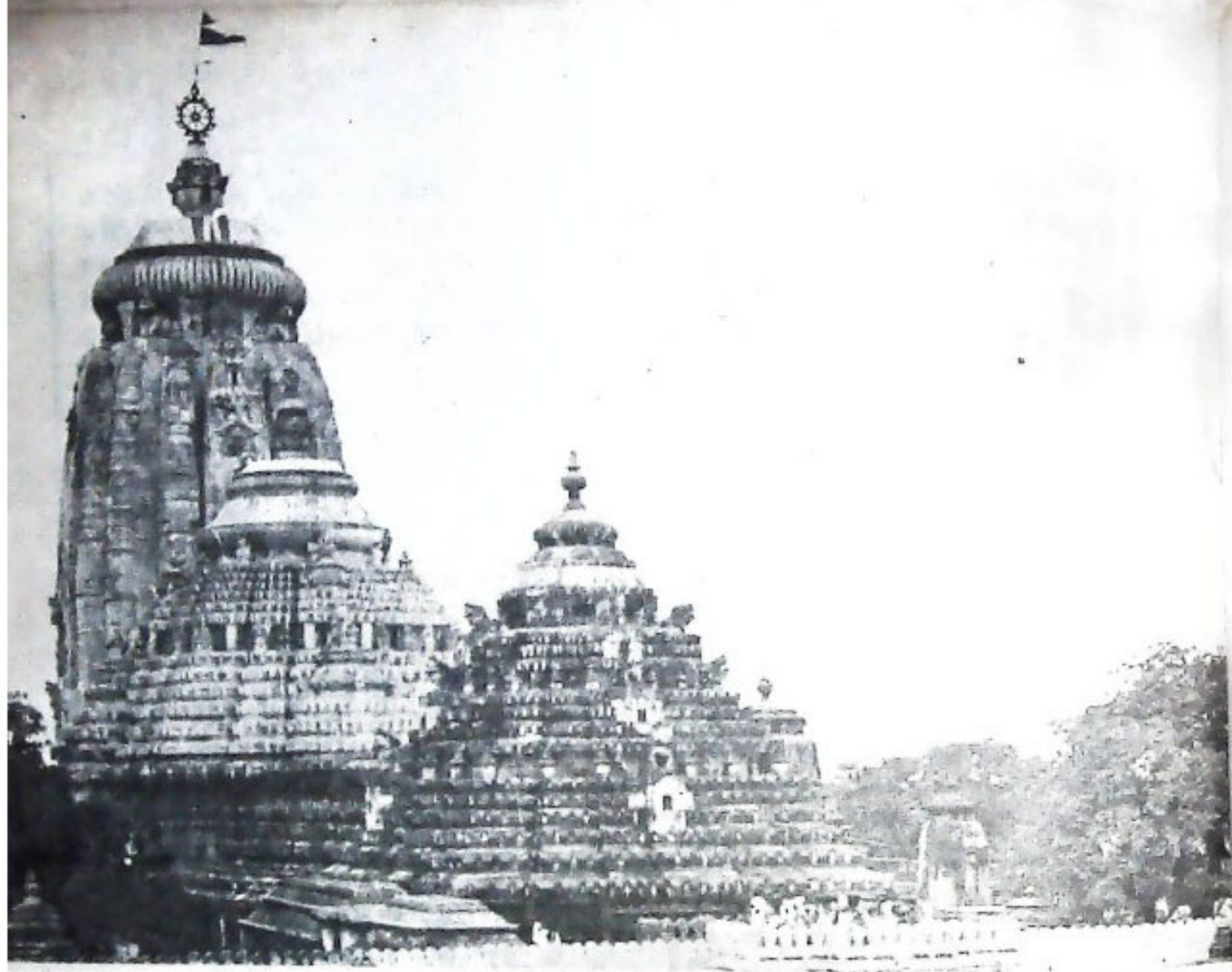

ଭିନ ଭିନ ସଂସ୍କାର ସହସ୍ରାଧିକ ମନ୍ଦିର ଅଛି । ସମଗ୍ର ଭାରତରେ କେବଳ ଓଡ଼ିଆ ଜାତି ଏକମାତ୍ର ଜାତି, ଯେ ଗୋଟିଏ ପୋଖରୀର ଶୁଭିପତେ ଶହେ ଆଠ ଗୋଟି ଶିବ ମନ୍ଦିର ଶହେ ଆଠଗୋଟି ନାମଧାରୀ ଶିବଲିଙ୍ଗ ପାଇଁ ନିର୍ମାଣ କରିଥିଲା । ସୁବିଖ୍ୟାତ ଲିଙ୍ଗରାଜ ମନ୍ଦିରର ପୂର୍ବପଟ ପାଚେରୀର ନାତୁ କୋଡ଼ିଏ ପତିଶ ହାତ ଦୂରରେ ଥିବା “ଦେବାପାଦ ହରୀ” ନାମକ ପୋଖରୀର ଶୁଭିପତରେ ଶହେ ଆଠଗୋଟି ଶିବ ମନ୍ଦିର ନିର୍ମିତ ହୋଇଥିଲା, ଯାହା ଫଳରେ ସେହି ପୋଖରୀରେ ସ୍ନାନ-କରିବାରୀବା ପରେ, ଜଣେ ଶିବଭକ୍ତ, ଅଳ୍ପ ସମୟ ମଧ୍ୟରେ ପୋଖରୀ ଶୁଭିପତର ଶହେ ଆଠ ମନ୍ଦିରକୁ ଯାଇ, ଶିବଙ୍କର ଗୋଟିଏ ଗୋଟିଏ ନାମରେ, ଶହେ ଆଠୋଟି ପୁର ବା ପତ୍ର ଚଢ଼ାଇ ପାରୁଥିଲା । ସେ ମଧ୍ୟକୁ ପ୍ରାୟ ୪୦ ଗୋଟି ମନ୍ଦିରର ପଥର ଅପହୃତ ହୋଇ ଗଲଣି । ତଥାପି ଏବେ ଯେଉଁ ପ୍ରାୟ ସତୁରୀ ଗୋଟି ମନ୍ଦିର ଅଛି, ସେଗୁଡ଼ିକର ଘାଟି ଦେଖିଲେ ଶହେ ଆଠ ଗୋଟି ମନ୍ଦିରର ଚିତ୍ର ମାନସ ପତରେ ଉଦ୍ଭାସିତ ହୋଇଉଠେ । ଏଭଳି ଭାବରେ କେବଳ ଭୁବନେଶ୍ୱରର ପ୍ରାୟ ପନ୍ଦରଗୋଟି ମନ୍ଦିର ପର୍ଯ୍ୟଟକମାନଙ୍କୁ ବିସ୍ମୟିତ କରିବେଇ ଥାଏ ।

ପୁରୀ ଏବଂ କୋଣାର୍କ କଥା ଏଠାରେ କହିବା ଅନାବଶ୍ୟକ । କାରଣ, ଜଣା ଅଧିକେ ଏ ଦୁଇ ସ୍ଥାନ ସଂପର୍କରେ ଯେକେହାଣି । ତେବେ ପ୍ରାୟତଃ ବର୍ଷ ଚନ୍ଦେ ପର୍ଯ୍ୟଟନ ବିଭାଗପକ୍ଷରୁ ଉଦ୍ଦିଷ୍ଟ ପୁରୀର ପ୍ରାୟ ସାତ

ମାଇଲ ଭରରେ ଥିବା ‘ପୁରୀପାଟଣା’ ନାମକ ସ୍ଥାନର ଯେଉଁ ବେଳାଭୂମି ତାର ପଟାନ୍ତର ନାହିଁ । ପଶ୍ଚିମ ଭାରତର କୋକଳନ୍ ବେଳାଭୂମି, ମାହାକର ଏଲିସ୍ ବେଳାଭୂମି ଯେଉଁମାନେ ଦେଖି ଆସନ୍ତି, ସେମାନେ ମଧ୍ୟ କହନ୍ତି, ପୁରୀର ସମୁଦ୍ର ତାର ଭୂମି ଭାରତରେ ଅଦ୍ୱିତୀୟ । ପୂର୍ଣ୍ଣିମା ଦିନେ କେବଳ ପୁରୀର ବେଳାଭୂମି ସଂପର୍କରେ ଅରେ ଏଭଳି ପ୍ରଶଂସାମୂଳକ ମତବ୍ୟ ଦେଇ ଥିବାର ମନେ ଅଛି । କିନ୍ତୁ, ପୁରୀପାଟଣା ନିକଟରେ ବେଳାଭୂମି ଏକାବେଳକେ ଅବର୍ଣ୍ଣନୀୟ । ସମୁଦ୍ର ପାଣିଠାରୁ ତାରର ଝାଉଁ ଜଙ୍ଗଲ ମଧ୍ୟରେ ଯେଉଁ ବାଲୁକା-ମୟ ପ୍ରଦେଶ ଅଛି, ସେଠାରେ ପୁର ପୁର ହୋଇ ଧଳା ବାଲି ସବୁ ଏଭଳି ସଜ୍ଜିତ ହୋଇଛି ଯେ, ପୃଥିବୀର ବେଳାଭୂମି ପ୍ରାୟ ସେ କୌଣସି ପର୍ଯ୍ୟଟକ ତାକୁ ଦେଖିଲେ ଆତୁହରୀ ହୋଇଯିବା ସ୍ୱାଭାବିକ । ପ୍ରାୟ ଛଅ ବର୍ଷ ପୂର୍ବେ ଆମେରିକାର ଜଣେ ବେଳାଭୂମି ବିଶାରଦ ଓ ପର୍ଯ୍ୟଟନ ଅଧିକାରୀ ପୁରୀ ଆସିଥିଲେ । ପର୍ଯ୍ୟଟନ ବିଭାଗର ସେକ୍ରେଟାରୀ ଶ୍ରୀଯୁକ୍ତ ଏ. ଏନ୍. ଡିଓରା ଓ ଏହି ଲେଖକ ସହିତ ସେହି ମହାଶୟ ଯେତେବେଳେ ପୁରୀପାଟଣା ବେଳାଭୂମିରେ ଉପସ୍ଥିତ ହେଲେ ତାଙ୍କର ମନରେ ପ୍ରବଳ ଆନନ୍ଦ ଜାତ ହେଲା । ସେ ପିଲଙ୍କ ପରି ବାଲିରେ ଗଢ଼ିବାକୁ ଲାଗିଲେ । ଆମେ ଆନନ୍ଦରେ ଏ ଦୃଶ୍ୟ ଦେଖୁଥାଉ । ତାଙ୍କର ନାମ ମୋରୋଜୁସିସ୍ । ଆନନ୍ଦ ଗର୍ ଗର୍ ହୋଇ ସେ କହିଲେ ‘ସମଗ୍ର ପୃଥିବୀ ଭ୍ରମଣ କରି ସୁନ୍ଦର ସୁନ୍ଦର ବେଳାଭୂମି ମାନ ମୁଁ ଦେଖିଥାଏ ।

ତେବେ ଏଭଳି ସୁନ୍ଦର ବେଳାଭୂମି ମୁଁ କେଉଁଠାରେ ଦେଖି ନାହିଁ । ମୁଁ ଯେତେବେଳେ ଯାଇ ମୋ ବନ୍ଧୁମାନଙ୍କ ଆଗରେ ବେଳା ଭୂମିର ସୌନ୍ଦର୍ଯ୍ୟ ବର୍ଣ୍ଣନା କରିବି, ସେମାନେ ହୁଏତ କହିବେ, ସତରେ ଏଭଳି ସ୍ଥାନଟାଏ ଅଛି ନା ତୁମେ ସ୍ୱପ୍ନ ଦେଖିକରି କହୁଛ ।”



ଓଡ଼ିଶାରେ ପର୍ଯ୍ୟଟନର ସମୟ ହେଉ ଅବତୋବର ମାସଠାରୁ ମାର୍ଚ୍ଚ ମାସଶେଷ ପର୍ଯ୍ୟନ୍ତ ମୋଟାମୋଟି ଛଅ-ମାସ । କୋଣାର୍କ ଏବଂ ପୁରୀ ଉତ୍ତରାଞ୍ଚଳ ଭାରତର ପୂର୍ବ ସୀମାରେ ଅବସ୍ଥିତ । ଥରେ ଭାରତ ସରକାରଙ୍କ ଯୋଜନା କମିଶନରଙ୍କ ସଭ୍ୟମାନଙ୍କୁ ନେଇ କୋଣାର୍କ ଯାଇଥିଲି । ସନ୍ଧ୍ୟା ସମୟ । ସୂର୍ଯ୍ୟ

ଠିକ୍ ଅଳ୍ପ ହେଉଛି । ସେମାନଙ୍କୁ କହିଲି, ଏହି ବାଲି ଉପରେ ଠିଆହୋଇ ଆପଣମାନେ ରକ୍ଷ୍ୟ କରନ୍ତୁ, ଅନ୍ଧ-ସ୍ତ୍ରୀମାନ ସୂର୍ଯ୍ୟମଣ୍ଡଳ କିପରି ଧୀରେ ଧୀରେ ସମୁଦ୍ର କନରେ ବୁଲିଗଲୁ ପରି ଦେଖା ଯାଉଛି । ଆପଣମାନେ ଆଶ୍ଚର୍ଯ୍ୟ ହେବେ, ନଭେମରଠାରୁ ଫେବୃଆରୀ ମାସ ଗିଟରେ କହୁଦିନ ଧରି ଏହି ଗୋଟିଏ ଜାଗାରେ ଠିଆହୋଇ ସମୁଦ୍ର ନୀଳ ଜଳ ଉପରେ ସୂର୍ଯ୍ୟୋଦୟ ଏବଂ ସେହି ନୀଳଜଳ ଉପରେ ସୂର୍ଯ୍ୟାସ୍ତ ମଧ୍ୟ ଆପଣ ଦେଖି ପାରିବେ । ମନେ-ପଡୁଛି, ଶ୍ରୀଯୁକ୍ତ ପାଣ୍ଡେ ନାମକ ସଦସ୍ୟ ବିସୁୟରେ କହି ପକାଇଲେ “ଆମେ କ’ଣ ବର୍ତ୍ତମାନ ଭାରତର ଠିକ୍ ପୂର୍ବର ସମୁଦ୍ରକୂଳରେ ଠିଆ ହୋଇ ନାହୁଁଛୁ ? ଏହାର ଅର୍ଥ, ଯଦି ଠିଆ ହୋଇଛୁ, ତାହା ହେଲେ ସୂର୍ଯ୍ୟୋଦୟ ସିନା ନୀଳ ଜଳ ରାଶି ଉପରେ ଦେଖାଯାଉ, ଆଉ ଏ ଗୋଟିଏ ସ୍ଥାନକୁ ସୂର୍ଯ୍ୟାସ୍ତ କିପରି ଦେଖାଯାଉଛି । ସମୁଦ୍ର ପାଣି ଉପରେ ସୂର୍ଯ୍ୟୋଦୟ ଏବଂ ସୂର୍ଯ୍ୟାସ୍ତ ଦେଖି ହୁଏ । ଆପଣ ସମୁଦ୍ର କୂଳର ଯେ କୌଣସି ଗୋଟିଏ ସ୍ଥାନରେ ଠିଆ ହୋଇ ଏ ଦୃଶ୍ୟ ଦେଖିବାକୁ ପାଇବେ ।

ଏହି ସୁବର୍ଣ୍ଣ ଭୂଭୂମିକୁ ଛାଡ଼ିଦେଲେ ମଧ୍ୟ ରାଶି ରାଶି ବର୍ତ୍ତମାନ ସ୍ଥାନ ଓଡ଼ିଶାରେ ରହିଛି । ସେଥିରୁ ଗୋଟିଏ ହେଉଛି ବାଲେଶ୍ୱର ନିକଟବର୍ତ୍ତୀ ଗୁଣ୍ଡପୁରଠାରେ ସମୁଦ୍ର ଦୃଶ୍ୟ । ସହସ୍ରାଧିକ ପର୍ଯ୍ୟଟକ ଏବଂ ସମୁଦ୍ର ବିଶାରଦଙ୍କଠାରୁ ଶୁଣିଛି, ଭଗବାନ ଓଡ଼ିଶାକୁ ଗୁଣ୍ଡପୁର-ଠାରେ ଯେଉଁ ବେଳାଭୂମି ଦେଉଛନ୍ତି, ସମଗ୍ର ବିଶ୍ୱରେ ଏଭଳି ଆଉ ମାତ୍ର ତିନି ଗୁଣ୍ଡଗୋଟି ସ୍ଥାନ ଅଛି । ଯେଉଁ ମହାମହିମ କୃଷି ଶ୍ରମକାରୀଙ୍କର ରାଜ୍ୟରେ ସୂର୍ଯ୍ୟାସ୍ତ ହେଉ ନ ଥିଲା ଏବଂ ହଜାର ହଜାର ମାଇଲର ବେଳା-ଭୂମି ଯାହାକି ଅଧାନରେ ଥିଲା, ସେହି ଗୋରା ସରକାର ସୋକା-ବାବୁଦ କେନ୍ଦ୍ର ପ୍ରତିଷ୍ଠା କରିବା ପାଇଁ ଏହି ଗୁଣ୍ଡ-ପୁରକୁ ବାଛି ନେଇ ଥିଲା । ଗୁଣ୍ଡପୁର ଦେଖିଥିବା ସେହି ସ୍ଥାନର ଅଧିକାରୀ ଏବଂ ତୁମ ସ୍ଥାନର ଅଧିକାରୀମାନଙ୍କୁ ପଚାରି କୁହୁଛି, ସେହି ବେଳାଭୂମିର ବିଶେଷତ୍ୱ ସଂପର୍କରେ ସେମାନେ ସାମାନ୍ୟତମ ଧାରଣା ମଧ୍ୟ ପାଇପାରି ନାହାନ୍ତି, ଯଦିଓ ଅଧିକାରୀ କଲି ସେ ସ୍ଥାନ ବୁଲି ଆସିଛନ୍ତି । ସେ ସ୍ଥାନର ଅକଳ୍ପନୀୟ ଏବଂ ଚିତ୍ତକମ୍ପନୀୟ ବିଶେଷତ୍ୱ ବୁଝାଇବା ପାଇଁ ଏଭଳି କୁହାଯାଇପାରେ—

“ହେ ପର୍ଯ୍ୟଟକ ! ଆପଣ ବାଲେଶ୍ୱରରୁ ଗୁଣ୍ଡପୁର ସନ୍ଧ୍ୟାବେଳେ ଯାଆନ୍ତୁ, ସମୁଦ୍ର ତୀରକୁ ସର୍ବିରସ୍ଥିତା ପାଞ୍ଜ-ନିବାସରେ ରହନ୍ତୁ, ରାତିରେ ସମୁଦ୍ର ସଙ୍ଗେ ରସ-ରୋଗ କରନ୍ତୁ, ସୂର୍ଯ୍ୟୋଦୟ ଦେଖନ୍ତୁ ପାଣି ପାଖକୁ ଯାଆନ୍ତୁ ଏବଂ ତରଙ୍ଗମାଳା ଦେଖନ୍ତୁ, ସୂର୍ଯ୍ୟ ଉଦୟ ହେବା ପରେ ପରେ ପାଞ୍ଜ-ନିବାସକୁ ଯେଉଁ ଆସନ୍ତୁ ଏବଂ ନିତ୍ୟକର୍ମ, ସ୍ନାନ, ପଢ଼ାହାର, ପଢ଼ିବା ପଠନରେ ମ-୪ ଘଣ୍ଟା ବଜାର ଦିଅନ୍ତୁ, ତା ପରେ ପ୍ରାୟ ବଜେଟା ବେଳକୁ ସମୁଦ୍ର ଦେଖି-ବାକୁ ଯାଆନ୍ତୁ । ଗୁଣ୍ଡପୁର ଅସମୁଦ୍ର ଯେଉଁଠାରେ ଠିଆ-ହୋଇ ସମୁଦ୍ର ଦେଖିଥିଲେ ଏବଂ ସମୁଦ୍ର ଉତ୍ତରାଞ୍ଚଳ ଆପଣଙ୍କ ପାଦକୁ ସର୍ବ ବୁଲିଲା, ସେଠାରେ ଠିଆ ହୁଅନ୍ତୁ । ଆପଣ ଆଶ୍ଚର୍ଯ୍ୟ ହେବେ, ସେଠାରେ ଆଉ ସମୁଦ୍ର ନାହିଁ କି ପାଣି ନାହିଁ କି ଗଙ୍ଗାନାହିଁ । ଆପଣ ଭାବିବେ, ସୂର୍ଯ୍ୟୋଦୟ ବେଳେ ଆପଣ ହୁଏତ ସେ ସ୍ଥାନକୁ ନ ଆସି ଅନ୍ୟ ଏକ ସ୍ଥାନକୁ ଯାଉଥିଲେ । କିନ୍ତୁ ତା ନୁହେଁ । ପ୍ରାୟ ଗୁଣ୍ଡପୁର ପୂର୍ବେ ଆପଣ ଯେଉଁ ସ୍ଥାନରେ ଠିଆ ହୋଇଥିଲେ, ଏବେ ମଧ୍ୟ ସେହି ସ୍ଥାନରେ ଠିଆ ହୋଇ-ଛନ୍ତି । ତଥାତ୍ ହେଉଛି, ସୂର୍ଯ୍ୟୋଦୟ ବେଳେ ସମୁଦ୍ରଟା ସେଠାରେ ଥିଲା । ଏବେ ତିନି ଦଶନ୍ଧୀ ବେଳକୁ ସମୁଦ୍ର ପ୍ରାୟ ତିନି କିଲୋମିଟର ପଛରେ ଗଲୁଛି । ସକାଳେ ସେଠାରେ ଆଠ ଦଶପ୍ରତି ପାଣି ଥିଲା ଏବଂ ଉତ୍ତରର ତରଙ୍ଗ ମାଳା ରୁପିଥିଲା, ଏବେ ସେଠାରେ ଆଉ ପାଦେ ପାଣି ମଧ୍ୟ ନାହିଁ । ଆପଣ ଶୋଭ ପାଦରେ ସମୁଦ୍ର ଯେଉଁ ଆଡ଼କୁ ସିଧା ତିନି କିଲୋମିଟର ପର୍ଯ୍ୟନ୍ତ ଯାଇ-ପାରିବେ । ତରଙ୍ଗ ବାଲିଶେଷ ଅତ୍ୟନ୍ତ ଟାଣ । ସ୍ୱେଚ୍ଛା-ବାଲି ମୋଟେ ନାହିଁ । ବାଲି ଉପରେ ପାଦ ପଶିଯିବାର ଭୟ ନାହିଁ । ତେଣୁ ଆପଣ ନିର୍ଭୟରେ ପାଣି କୁଣ୍ଡିବା ପର୍ଯ୍ୟନ୍ତ ଗୁଣ୍ଡି ଯାଆନ୍ତୁ । କିନ୍ତୁ ସାବଧାନ ! ତିନି କିଲୋ-ମିଟରରେ ସମୁଦ୍ର ତରଙ୍ଗମାଳା ପୂର୍ଣ୍ଣ ଅରେ ତୀର-ସୋଇଗରେ ମାଡ଼ି ଆସିବ । ସନ୍ଧ୍ୟା ପାଞ୍ଜ-ନିବାସ ବେଳକୁ ସେଠାରେ ଠିଆ ହୋଇ ଆପଣ ସମୁଦ୍ର ଦେଖିଥିଲେ, ସେଠାରେ ଠିଆ ହୋଇ ଆପଣ ସମୁଦ୍ର ଦେଖିଥିଲେ, ସେ ପର୍ଯ୍ୟନ୍ତ ତରଙ୍ଗମାଳା ମାଡ଼ି ଆସିବ । ତେଣୁ ବିଚିତ୍ର ଏ ସମୁଦ୍ର ଗତିବିଧି । ଭାରତର ଯେ କୌଣସି ସମୁଦ୍ର ତୀରରେ ଠିଆହୋଇ ଆପଣ ସମୁଦ୍ରକୁ ଗୁହାଣ, ଆପଣ ଏକ ସମୟରେ ଗୋଟିଏ ପଛକୁ ଆଉ ଗୋଟିଏ, ତା

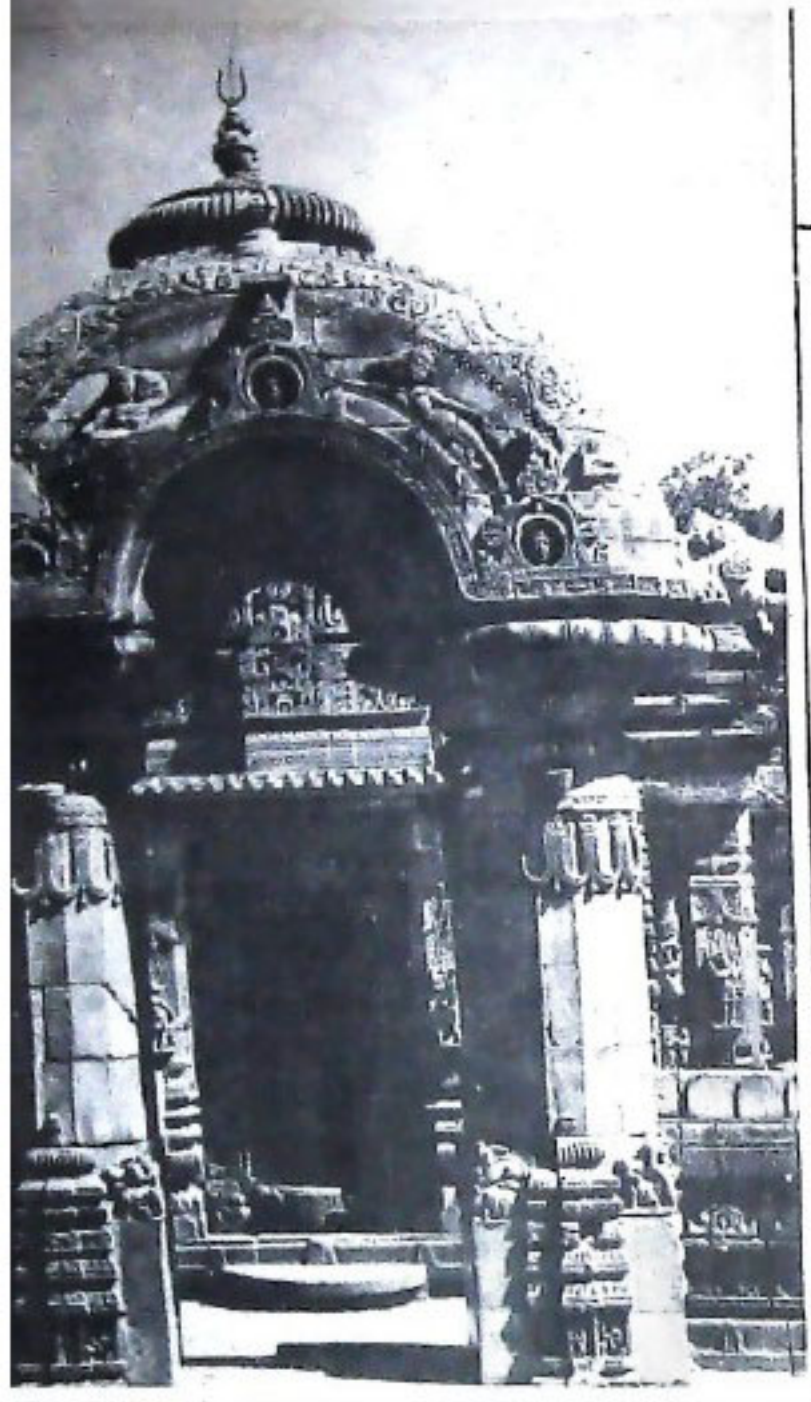

ପାରାଦ୍ୱୀପ ବନ୍ଦର ପ୍ରଭୃତି ଦେଖିପାରନ୍ତି । ଏଦୁଷ୍ଟିରୁ ମଧ୍ୟ, କୋଡ଼ିଏ ପଚାଶ ଗୋଟି ସ୍ଥାନ ପର୍ଯ୍ୟଟକମାନଙ୍କୁ ଆକୃଷ୍ଟ କରିପାରେ । ଓଡ଼ିଶାର ସିମିଳିପାଳ, ଭଞ୍ଜାକୋଠି, ନନ୍ଦକାନନ ପ୍ରଭୃତି ମଧ୍ୟ ଅଳ୍ପ ଆକର୍ଷଣୀୟ ନୁହନ୍ତି । ଯେଉଁମାନେ ଘାଟୀପ୍ରିୟ, ସେମାନେ କନ୍ୟପୁରଘାଟୀ, କଳିଙ୍ଗଘାଟୀ, ରାଣୀପଥରଘାଟୀ, ମିରିଗଣୋଳଘାଟୀ, ବାମନଘାଟୀ ପ୍ରଭୃତିରୁ ଅସୀମ ଆନନ୍ଦ ଲଭ କରିବେ ।

ଏହା ବ୍ୟତୀତ, ଅନାବିଷ୍ଣୁତ ହୋଇ ଅନେକ ଦର୍ଶନୀୟ ସ୍ଥାନ ରହିଅଛି । କୋରାପୁଟ, କଳାହାଣ୍ଡି, ପୁରବାଣୀ, ସୁନ୍ଦରଗଡ଼ ପ୍ରଭୃତି ଜିଲ୍ଲାରେ ବହୁ ପ୍ରାଚୀନ କୀର୍ତ୍ତି ଏବଂ ପ୍ରାକୃତିକ ଦୃଶ୍ୟ ଏବେ ମଧ୍ୟ ଅନାବିଷ୍ଣୁତ । ପୁଷ୍କରିଣି ବିହାରର ଧୁଂସାରଶେଷ, ରତ୍ନଗିରି ଏବଂ ଭଦ୍ରସିରିଠାରେ ଦେଖିବା ପାଇଁ ଦକ୍ଷିଣ-ପୂର୍ବ ଏସିଆର ବହୁ ପର୍ଯ୍ୟଟକ ଆଗ୍ରହାନ୍ୱିତ । କିନ୍ତୁ ବାରମାସିଆ ପକ୍ତା ରାଷ୍ଟ୍ରର ଅଭାବରୁ ସେସବୁ ସୁପରିଚିତ ସ୍ଥାନ ମଧ୍ୟ ଅପରିଚିତ ସ୍ଥାନପରି ପଡ଼ି ରହିଅଛି । ସରକାର ଏ ଦିଗରେ ତେଷା କରୁଅଛନ୍ତି ଏବଂ ହୁଏତ ପାଞ୍ଚସାତ ବର୍ଷ ଭିତରେ ରତ୍ନଗିରି ବୌଦ୍ଧଗଡ଼ର ଏକ ବିଶିଷ୍ଟ ଆକର୍ଷଣ ହୋଇଉଠିବ ।

ନିକଟରେ, ଭଞ୍ଜଭୂମି କୁସୁମ ମାତୁ କୋଡ଼ିଏ ମାଇଲ ଦୂରବର୍ତ୍ତୀ 'ଘାଟିଶୂଳା' ନାମକ ଖଣ୍ଡିଏ ପଥରର ଗୋଟିଏ ସୁରମ୍ୟ ପାହାଡ଼ ଲୋକଲୋଚନକୁ ଆସିଅଛି । ଜିପ୍ରେ ଗଲେ ମଧ୍ୟ ପ୍ରାୟ ମାଇଲିଏ ବାଟ ଚାଲିବାକୁ ପଡ଼େ । ଜଣେ ଯୋଗୀ ପଦ୍ମାସନରେ, ଧ୍ୟାନରେ ବସିବା ପରି ପାହାଡ଼ଟି ଦୂରରୁ ଦେଖାଯାଉଛି । ଏହାର ଉଚ୍ଚତା ଅକ୍ଷେପରୁ ପୁଞ୍ଜୁ ଅଧିକ ହେବ ଏବଂ ଏହାର ବ୍ୟାସ ଭୂତଳରେ ମଧ୍ୟ ଅକ୍ଷେପରୁ ପୁଞ୍ଜୁ ହେବ । ଗୋଟିଏ ତ୍ରିଭୁଜ ଆକାରରେ ଭୂମି ପରମରୁ ପଥରଟି ତପରକୁ ଭୂ, ପ୍ରାୟ ଅକ୍ଷେପରୁ ପୁଞ୍ଜୁ ଭିତରେ, ଧ୍ୟାନମଗ୍ନ ମନୁଷ୍ୟର ମୁଣ୍ଡପରି ପ୍ରତିଭାତ ହେଉଅଛି । ଖଣ୍ଡିଏ ପଥରର ଏ ଯେଉଁ ବିଷୟକର ପାହାଡ଼, ଏହାର ପାଦଦେଶରେ, ଗୋଟିଏ ଗୁଂଫା ପଥର ଦେହରେ କଟାଯାଇଛି । ଏହି ଗୁଂଫାର କ୍ଷେତ୍ରଫଳ ହେତୁ ଦୁଇହଜାର ବର୍ଗଫୁଟରୁ ଅଧିକ । କିମ୍ବଦନ୍ତୀ କହେ, ଭଦ୍ରେନ୍ଦ୍ରଭଞ୍ଜ କିଛିକାଳ ସେଠାରେ ରହିଥିଲେ ଏବଂ ସେହି ଗୁଂଫା ଭିତରେ ଭଞ୍ଜ-ପ୍ରତିଷ୍ଠିତ ଦେବୀମୂର୍ତ୍ତି ଏବେ ମଧ୍ୟ ପୂଜା ପାଉଛନ୍ତି । ଏଖଣ୍ଡିଶିଆ ପଥରର ପାହାଡ଼ଟି କ୍ଷତ୍ରୀ ବିଶ୍ୱର-ଏକ-ବିଚିତ୍ର ଆକର୍ଷଣ ଗ୍ରୋଣିପାରେ ବିଶ୍ୱ ଆଦିପର୍ଯ୍ୟଟ ଏହା ଅନାବିଷ୍ଣୁତ ।

ଓଡ଼ିଶା ଗୋଟିଏ କ୍ଷୁଦ୍ର ରାଜ୍ୟ କିନ୍ତୁ ଏହାର ପର୍ଯ୍ୟଟନ ସଂଭାବନା ଏକାବେକକେ ଅସାଧାରଣ । ଯଥାର୍ଥରେ, ଓଡ଼ିଶା ହେଉଛି ପର୍ଯ୍ୟଟକମାନଙ୍କର ଭୂସର୍ଗ ।

ପଛକୁ ଆଇ ଗୋଟିଏ, ଏଭଳି ପ୍ରାୟ ଗୁରି ପାଞ୍ଚୋଟିରୁ ଆରମ୍ଭ କରି ଦକ୍ଷ ପଦରଟି ପର୍ଯ୍ୟନ୍ତ ଡେଇ ପଛକୁ ପଛ ଦେଖି ପାରିବେ । କିନ୍ତୁ ଗୁରୁପୁରଠାରେ ଦିନ ସାଢ଼େ ତିନିରୁ ସାଢ଼େ ପାଞ୍ଚ ମଧ୍ୟରେ ଆପଣ ଏକ ସମୟରେ ପଛକୁ ପଛ ଚିରିଶୁ ଗୁରୁଶି ପର୍ଯ୍ୟନ୍ତ ଡେଇ ଦେଖି ପାରିବେ । ଯୁଗଯୁଗ ଧରି ସମୁଦ୍ର-ଦେବତା ଚାଳର ଏହି ବିଚିତ୍ର ଗାଳା ବିକାସ ଦେଖାଇଛନ୍ତି । କିନ୍ତୁ ସାଧାରଣ ଦର୍ଶକ ଏକଥା ଲକ୍ଷ୍ୟ କରିପାରୁ ନାହିଁ । ସମଗ୍ର ବିଶ୍ୱମାନବ ପକ୍ଷରେ ଗୁରୁପୁରର ଏହି ପ୍ରକୃତି-ବିକାସ ଏକ ଲୋକନୀୟ ଆକର୍ଷଣ ।

ଅସୀମ ସଙ୍ଗେ କାଶ୍ମୀର ସଙ୍ଗେ କିମ୍ବା ହିମାଚଳ ପ୍ରଦେଶ ସଙ୍ଗେ ଟକ୍କର ଦେବାପାଇଁ ଓଡ଼ିଶାର କେତେକ ସ୍ଥାନ ଏକାନ୍ତ ଭୟପୂର୍ଣ୍ଣ । ମହାନଦୀର ସାତକୋଣିଆ ସଖ, ମହାନମାକିନୀ ଚିଲିକା, ମହେନ୍ଦ୍ରଗିରିର ଶିଖର ପ୍ରଦେଶ, ଖଣ୍ଡାଧାର ଏବଂ ହରିଶଙ୍କରର କରପୁପାତ, ମେଘାସନ ଏବଂ ମାଲ୍ୟଗିରିର ଆସେକ ସାମାନ୍ୟ ପରିବେଶ ପ୍ରଭୃତି ପର୍ବତପ୍ରେମୀମାନଙ୍କର ପରମ ଆକର୍ଷଣ । ଓଡ଼ିଶାର ଏତିହାସିକ ପାଠ କଟକର ବାଠଯୋଡ଼ି ପଥର ବନ୍ଧ ଏବେ ମଧ୍ୟ ଚତୁର୍ଦ୍ଦିଗମାନଙ୍କ ବିସ୍ତ୍ରୟ କାରକ । ଏଭଳି ଶତାଧିକ ଦର୍ଶନୀୟ ସ୍ଥାନ ପର୍ଯ୍ୟଟକମାନଙ୍କୁ ଆକୃଷ୍ଟ କରିବା ପାଇଁ ସୁଯୋଗ-ସୁବିଧାର ଅପେକ୍ଷାରେ ରହିଛନ୍ତି । ଆଧୁନିକ ସଭ୍ୟତାର ଅନୁରାଗମାନେ ହାତୀକୁଦ ବନ୍ଧ, ରାତରକେଳି କୁହା କାରଖାନା, ସୁନାବେଡ଼ା ମିର୍ କାରଖାନା,

ପୂର୍ବତନ ଉପନିବେଶକ, ପର୍ଯ୍ୟଟନ ବିଭାଗ, ଓଡ଼ିଶା, ମାଲସୀମା ରୋଡ୍, ଭୁବନେଶ୍ୱର-୨

କାଳ କିଲୁ ଅନ୍ତର୍ଗତ ବଦାମା ଥାନାର ଶଶାଂଗ
 ଶ୍ରୀମ ନିକଟରେ ଓ ମହାନଦୀର ଭରମ ପାର୍ଶ୍ଵ
 ଉତ୍ତରୀ ପାହାଡ଼ର ପଶ୍ଚିମ ଦିଗରେ ଶ୍ରୀ ଶ୍ରୀ ଶ୍ରୀ
 ମହାମାୟା ତ୍ରିପୁରା ସୁନ୍ଦରୀ ଉତ୍ତରୀକା ଦେବୀଙ୍କର
 ମନ୍ଦିର ଅବସ୍ଥିତ । ନଦୀର ଅପର ପାର୍ଶ୍ଵରେ ହନୁମନ୍ତ
 ପ୍ରାସାଦ ପାହାଡ଼ମାଳା ଦକ୍ଷାୟମାନ । ପଶ୍ଚିମକୁ
 କର୍ଣ୍ଣଭୈରବ ନୀଳମାଧବ । ମନ୍ଦିର ଉତ୍ତରୀକାଙ୍କ
 ମନ୍ଦିରର ପଥର ପାହାଡ଼ମାନ କ୍ରମେ ନଦୀ ମଧ୍ୟକୁ
 ପ୍ରବେଶ କରନ୍ତି । ଶରାଦିନେ ମନ୍ଦିର ନିକଟସ୍ଥ ନଦୀ
 ଶଯ୍ୟାରେ ବଡ଼ ବଡ଼ ପଥର ଶକ୍ତିମାନ ଦେଖାଯାଏ ।
 ଏ ସ୍ଥାନର ପ୍ରାକୃତିକ ସୌନ୍ଦର୍ଯ୍ୟ ଓ ଦେବୀଙ୍କ ମହିମାର
 ଆକର୍ଷଣରେ ବହୁ ଯାତ୍ରୀ ଏଠାକୁ ଆସିଥାଆନ୍ତି ।
 ମହାଷମୀ ଦିନ ଏବଂ ଶରାଦିନେ ବହୁ ଲୋକ ଏଠାକୁ
 ଆସନ୍ତି । ଏହି ମନ୍ଦିର ସଂପର୍କରେ ଦେବୀୟତମାନଙ୍କୁ
 ପୁଣି କଲେ ସେମାନେ କେତେକ ଅନ୍ୟତଥା ଅବୋଧ୍ୟ
 ପୌରାଣିକ କିମ୍ବଦନ୍ତୀ ଛଡ଼ା କିଛି କହି ପାରି ନାହିଁ ।
 ତେବେ ମନ୍ଦିର ବେଢ଼ା ମଧ୍ୟରେ ବିଜ୍ଞା ହେଉଥିବା
 (ସଂଲକ୍ଷ୍ୟ ଦିମର ସଂପର୍କରେ ଏକମାତ୍ର ପୁସ୍ତକ) ଶ୍ରୀ
 ଆଦିକନ୍ଦ ପତିଙ୍କ ଲିଖିତ "ଉତ୍ତରୀକା" ପୁସ୍ତକରୁ ଯାହା
 କିଛି ଜାଣିବାକୁ ମିଳେ ।

ପୂଜିତ ହେଉଛି । ଏହିପରି ବହୁ ବିନବଦା ଉପମାନଙ୍କ
 ଠାରୁ ଶୁଣିବାକୁ ମିଳେ ।

ପୁରାଣଗୁଡ଼ିକ ରଚିତ ହେବାର ବହୁ ପୂର୍ବରୁ
 ଉତ୍ତରୀକା ମନ୍ଦିରର ଅବସ୍ଥିତି ଥିଲା ବୋଲି କୁହାଯାଏ ।
 ଉତ୍ତରୀକା ଚଣ୍ଡୋତ୍ତ ଶ୍ରୀ ତ୍ରିପୁରା ସୁନ୍ଦରୀ ଦେବୀ ।
 ପର୍ଣ୍ଣରାମ ସଂହିତା ଅନୁସାରେ ଦେବୀପୂଜା ପାଳନ
 ହୁଏ ।

ଉତ୍ତରୀକା ମନ୍ଦିର ଭିତରେ ପ୍ରାଚୀନ ମୂର୍ତ୍ତି-
 ମାନଙ୍କର ଗଠନ ପରିପାତୀ ଅତ୍ୟନ୍ତ ତମତକାର । ତତ୍ପୂର୍ଣ୍ଣ
 ଶତାଦ୍ଦୀ ପୂର୍ବରୁ ଦେବୀଙ୍କ ମୂର୍ତ୍ତି ନିର୍ମିତ ହୋଇଥିଲା ବୋଲି
 କୁହାଯାଏ । ଉତ୍ତରୀକା ପ୍ରଥମେ ଯେଉଁ ମନ୍ଦିରରେ
 ପୂଜା ପାଉଥିଲେ, ତାହା ନଦୀ ଗର୍ଭରେ ବିଲୀନ ହୋଇ
 ଯାଇଥିବା ଲୋକେ କୁହନ୍ତି । ବର୍ତ୍ତମାନ ଯେଉଁ ମନ୍ଦିର
 ଦେଖିବାକୁ ମିଳୁଛି ତାହା ପରବର୍ତ୍ତୀ କାଳରେ ନିର୍ମିତ ହୋଇଛି ।
 ନଦୀର ପ୍ରକୋଷ୍ଠକୁ ଏହାକୁ ରକ୍ଷା କରିବାକୁ ସମମ୍ପର୍କରେ
 ପଥର ବନ୍ଧେଇ କରାଯାଇଛି ।

ଉତ୍ତରୀକା ମନ୍ଦିରଟି ବିମାନ, ମୁଖଶାଢ଼ା ଓ ମୋହନ
 ଏହିପରି ତିନି ଭାଗରେ ବିଭକ୍ତ । ମନ୍ଦିରର ସ୍ତୂପ
 ପାଖରେ ସୂର୍ଯ୍ୟ, ଦୁର୍ଗା, ଗଣେଶ ଓ ବୃଦ୍ଧେଶ ପ୍ରଭୃତି

ଶାକ୍ତପୀଠ ଦୁର୍ଗାବିକା

ଶ୍ରୀ ବନବଦ୍ଦାରୀ ମହାନ୍ତ

ଏହି ବିଶ୍ଵାସ ପୀଠକୁ ଯବା ନିମନ୍ତେ ମହାନଦୀର
 ଭରମ ପଟେ ସଡ଼କଟିଏ ଅଛି । ଜାତୀୟ ରାଜପଥ ସହ
 ସଂଯୁକ୍ତ କଟକ-ସମଲପୁର ରାଷ୍ଟ୍ରୀୟ ଶୁଖିଣାଠାରୁ
 ନିର୍ଦ୍ଦିଷ୍ଟ ଦୂର ପର୍ଯ୍ୟନ୍ତ ଯାଇଥିବା ରାଷ୍ଟ୍ରରେ ଗଲେ
 ବଦାମାର ପଶ୍ଚିମରେ ଏ ମନ୍ଦିର ପଡ଼ିବ । କନକଜ
 ବାଦାମବାଡ଼ି ବସ୍ ଷାଣ୍ଢୁ ପ୍ରତିଦିନ ସକାଳ ସାଢ଼େ
 ୬ଟାରେ ଗୋଟିଏ ଏସ୍. ଟି. ଏସ୍. ବସ୍ ଉତ୍ତରୀକା
 ଆସିମୁଖେ ଯାତ୍ରା କରେ । ଏହା ଦିନ ଦୁଇଟାରେ ଯେଉଁ
 ଆସେ ।

ମହାପ୍ରଭୁଙ୍କ ଉଦ୍ଦେଶ୍ୟ ପର୍ଣ୍ଣରାମ ଏହି ପ୍ରାଚୀନ
 ଶାକ୍ତପୀଠର ପ୍ରତିଷ୍ଠାତା । ଶରମୁନରେ ଖଣ୍ଡିଏ ପଥର
 ଦେହରେ ଦେବୀଙ୍କର ରୂପ ଅଜ୍ଞାନ ପୂର୍ବକ ଭବ ବା
 କ୍ଷତ୍ରିୟ ସଂହାର ପାଇଁ ତାଙ୍କ ଠାରୁ ଖଣି ଲୁଚି କରାଯାଇ
 ତାଙ୍କୁ ସେ "ଉତ୍ତରୀକା" ନାମ ଦେଇଥିଲେ । ପରବର୍ତ୍ତୀ
 କାଳରେ ରାମଚନ୍ଦ୍ର, ଲକ୍ଷ୍ମଣ ଓ ସୀତା ଏବଂ ଶ୍ରୀକୃଷ୍ଣ,
 ସତ୍ୟଭାମା ଓ ଅର୍ଜୁନ ଏହି ପବିତ୍ର ପୀଠକୁ ଆସିଥିଲେ
 ବୋଲି ଲୋକ ମୁଖରୁ ଶୁଣାଯାଏ । ଶ୍ରୀ ରାମଚନ୍ଦ୍ର
 ସୀତା ଓ ଲକ୍ଷ୍ମଣଙ୍କ ପଦ ଚିହ୍ନ ନଦୀର ଅପର ପାର୍ଶ୍ଵ
 ମାକର ଗାଡ଼ିଆ ପାହାଡ଼ରେ ସ୍ଵାଭାବିକ ସ୍ଵରୂପ

ପାର୍ଶ୍ଵ ଦେବାଦେବୀଙ୍କ ମୂର୍ତ୍ତି ଦେଖିବାକୁ ମିଳେ । ପଥର
 ତିଆରି ଉତ୍ତରୀକା ମୂର୍ତ୍ତି ମଦୁଣୀ ନୁହେଁ । ଏହି ମୂର୍ତ୍ତିର
 ବାମ ହସ୍ତରେ ପ୍ରସ୍ଥାର ପ୍ରତୀକ ପଦ୍ମ ଶୋଭା ପାଉଅଛି ।
 ଏହି ମୂର୍ତ୍ତି ପ୍ରାକ୍-ଗୁପ୍ତ କାଳର ବୋଲି କୁହାଯାଏ ।
 ମନ୍ଦିରର ଦକ୍ଷିଣ ପଟେ ଗୋଟିଏ ଗଣେଶ ମୂର୍ତ୍ତି ଏବଂ
 ମନ୍ଦିର ଭିତରେ ଅନ୍ୟ ଦୁଇଟି ଗଣେଶ ମୂର୍ତ୍ତି ଦେଖିବାକୁ
 ମିଳେ । ମୁଖ୍ୟ ମନ୍ଦିରର ପ୍ରବେଶ ପଥର ଦକ୍ଷିଣକୁ
 ଗୋଟିଏ ଶୋପରେ ସୂର୍ଯ୍ୟ ମୂର୍ତ୍ତିଟିଏ ରହିଛି । ମୁଖ୍ୟ
 ମନ୍ଦିରର ପ୍ରାଙ୍ଗଣରେ ରାମେଶ୍ଵର, କର୍ପିକେଶ୍ଵର, ଧବଳେ
 ଶ୍ଵର, ସୋମେଶ୍ଵର ଏବଂ ଅନ୍ୟ ଦୁଇଟି ସ୍ଵପ୍ନେଶ୍ଵର
 ଶିବ ମନ୍ଦିରମାନ ରହିଛି । ପ୍ରଥମ ତିନୋଟି ଶିବ ଛିଂସ
 ଶୋଭା କୁଣ୍ଡ ମଧ୍ୟରେ ରହିଛି । ମନ୍ଦିରର ପୂର୍ବ ଦିଗରେ
 ଶୁକ୍ଳ ବାଦାମୀ ପ୍ରସ୍ଥର ନିର୍ମିତ କାର୍ତ୍ତିକ ମୂର୍ତ୍ତି ପାର୍ଶ୍ଵ ଦେବତା
 ରୂପେ ଦେଖିବାକୁ ମିଳେ ।

ଦେବୀଙ୍କର ପାଦୁକ ଦୁଇ ଭାଗରେ ସାପିତ ଦୁର୍ଗା
 ମୂର୍ତ୍ତିର ନିମ୍ନ ଭାଗରେ ମୂଳ ମନ୍ଦିର ପାଖରେ ଦେବୀଙ୍କ
 ମୂର୍ତ୍ତିଟିଏ ବୃନ୍ଦ ପଲକର ଦ୍ଵାରା ଯୋଡ଼ି ଦିଆଯାଇଛି ।
 ପାଖରେ ଥିବା ଏକ ଶୃଙ୍ଗାକର ମୁଣ୍ଡ ଭାଗରେ ଦେବୀଙ୍କ
 ମୂର୍ତ୍ତିର ହାତ ଦୁଇଟି ରହିଛି । ସେବାସନମାନେ

ଏହାକୁ 'ଉତ୍ତମାୟ ବାସେନୀ' ବୋଲି କୁହନ୍ତି । ତା ନିକଟରେ ସମସ୍ତ ବନ୍ଦି ଦିଆଯାଏ ।

ଉତ୍ତର ଦିଗରେ ଥିବା ପାଣ୍ଡୁ ଦେବତାଙ୍କ ପୂର୍ବକୁ ଶେଷ ପଥର ଦେହରେ ଥିବା ଦେବୀ ମୂର୍ତ୍ତିଗୁଡ଼ିକୁ 'ସପ୍ତମାତୃକା' ବୋଲି ପୂଜକ ମାନେ ଚିହ୍ନାଇ ଦିଅନ୍ତି । ବନ୍ଦି ଖମ୍ବାଠାରୁ ସାମାନ୍ୟ ଦୂରରେ ଉପରକୁ ଗୋଟିଏ ଏକ ଦୁଇ ପଟରେ ଦୁଇଟି ହାତ ଚିହ୍ନ ଥିବା ଏକ ପଥର ପୋତା ଯାଇଥିବାର ଦେଖିବାକୁ ମିଳେ । ବୁଦ୍ଧ ମୂର୍ତ୍ତିପରି କଣା ପତ୍ର ଥିବା ଏହି ପଥରଟିର ଦୁଇପଟରେ ଦୁଇଜଣ ବୌଦ୍ଧ ସନ୍ଧ୍ୟାସୀଙ୍କର ମୂର୍ତ୍ତି ଦେଖିବାକୁ ମିଳେ । ନଦୀ କୂଳକୁ ପ୍ରାୟ ଆଠ ଇଞ୍ଚ ଉଚ୍ଚତାର ମିଳିଥିବା ଗୋଟିଏ ସୁନ୍ଦର ମୂର୍ତ୍ତିକୁ ମନ୍ଦିର ବାହାରେ ଥିବା ଗଣେଶ ମୂର୍ତ୍ତି ନିକଟରେ ରଖାଯାଇଛି । ମନ୍ଦିର ଭିତରେ ବୁଢ଼ା ବୁଢ଼ୀ ନାମରେ ଦୁଇଟି ମୂର୍ତ୍ତି ଦେଖିବାକୁ ମିଳେ । ମନ୍ଦିର ଚିଆରି କରିଥିବା ବଡ଼େଇ ଓ ତାଙ୍କ ସ୍ତ୍ରୀଙ୍କର ଏହି ମୂର୍ତ୍ତି-ଦ୍ଵୟ ସେମାନଙ୍କ ଇଚ୍ଛା ପୂରଣ ନିମନ୍ତେ ରଖା ଯାଇ ଥିବାର କୁହାଯାଏ ।

ଦେବୀଙ୍କ ପୂଜା ନିମନ୍ତେ ଆଉ କାଳରେ ପ୍ରଚଳିତ ଥିବା ବିଭିନ୍ନ ନିୟୋଗ ବ୍ୟବସ୍ଥା ମଧ୍ୟରୁ ଅଧିକାଂଶ ଲୋପ ପାଇ ଗଲଣି । ଦେବୀ ପୂଜା କ୍ଷେତ୍ରରେ ମାଳି ମାନଙ୍କ ପ୍ରାଧାନ୍ୟ ସ୍ଵୀକୃତ । କେବଳ ସ୍ଵତନ୍ତ୍ର ପୂଜା ସମୟରେ ବ୍ରାହ୍ମଣ ଦରକାର ହୁଏ ।

ରୋଗପାଳି ସେବାସୀ, ଦୈନିକ ପୂଜା ପାଳି ସେବାସୀ, ପର୍ବ ପୂଜକ, କାଳେସୀ, କେଉଟ, ଉଣ୍ଡାରୀ, ଢୋଲିଆ ପ୍ରଭୃତି ନିୟୋଗମାନେ ଏବେ ମନ୍ଦିରରେ ପ୍ରଚଳିତ ଅଛି ।

ରୋଗପାଳି ସେବାସୀ ମାନେ ସମସ୍ତ ପ୍ରକାର ରୋଗ ରୋଷଶାଳାରେ ପ୍ରସ୍ତୁତ କରିଥାଆନ୍ତି । ସେମାନେ

ନିଜେ ପୂଜା କରି ପାରିବେ ନାହିଁ । ପର୍ବ ପୂଜକମାନେ କେବଳ ପର୍ବପର୍ବାଣୀ ସମୟରେ ପୂଜା ପରିଚ୍ଛଳନା କରନ୍ତି । କାଳେସୀ ନିମନ୍ତେ ଦେବୀଙ୍କର ସ୍ଵତନ୍ତ୍ର କାଗେରୀ ଅଛି । ନିମନ୍ତଣ ଜମେ ଆଶ୍ଵିନ ଅମାବାସ୍ୟାଠାରୁ ସେ ମନ୍ଦିରରେ ହବିଷ କରି କୁହନ୍ତି । ଦେବୀଙ୍କର କେତେକ ତାନ୍ତ୍ରିକ ଗୁପ୍ତ କ୍ରିୟା ସେ ସମାପନ କରି ଥାଆନ୍ତି । ଏହା ଏକ ପୁରୁଷାନ୍ତ୍ରିକ ପ୍ରଥା ।

ମାଛ ଯୋଗାଇବା କେଉଟମାନଙ୍କ କାର୍ଯ୍ୟ । ମାଛ ନମିଳିବା ସମ୍ଭାବନା ଥିଲେ କେଉଟକୁ ମାଛ ଜୀଆଁର ରଖିବାକୁ ପଡ଼େ । ଜାଲ ମାଛ ବ୍ୟତୀତ ଅନ୍ୟ କୌଣସି ମାଛ ଦେବୀଙ୍କ ଭୋଗରେ ଲଗେ ନାହିଁ । ପର୍ବବେଳେ ଉଣ୍ଡାରୀ କାଳେସୀକୁ କ୍ଷୌର କରେ ।

ପ୍ରଭାତ ମାଜଣା, ବଲ୍ଲଭ ଭୋଗ, ଖେଚୁଡ଼ି, ଧୂପ, ଦ୍ଵିପ୍ରହର ଧୂପ, ଚନ୍ଦନ ବେଶ, ସନ୍ଧ୍ୟା ଆଳତି, ରାତ୍ର ଧୂପ, ବଡ଼ ସିଂହାର ପ୍ରଭୃତି ପୂଜା ବ୍ୟବସ୍ଥା ମନ୍ଦିରରେ ପ୍ରଚଳିତ ଅଛି । ବଡ଼ାମା ରାଜା ଉଚ୍ଚାରିକାଙ୍କୁ ଇଷ୍ଟ ଦେବୀ ରୂପେ ମାନନ୍ତି । ଏକ ସମୟରେ ଦେବୀଙ୍କ ପାଇଁ ଗୁରିଶହ ଖୁଳିଶ ଏକର ଜମି ରାଜା ପ୍ରଦାନ କରିଥିଲେ ।

ଆଶ୍ଵିନ ମାସର ମହାଷ୍ଟମୀ, ଦେବୀଙ୍କର ପ୍ରଧାନ ପର୍ବ । ମହାଷ୍ଟମୀ ଓ ମହା ନବମୀ ଦୁଇଦିନ ଧରି ଏଠାରେ ବିରାଟ ମେଳା ହୁଏ । ସାଇକେଲ, ମଟରଗାଡ଼ି, ଶଗଡ଼ ଓ ଡଂଗା ଯୋଗେ ବହୁ ଦୂରରୁ ଯାତ୍ରୀମାନେ ଏଠାରେ ଆସି ପହଞ୍ଚନ୍ତି । ଏହି ଉତ୍ସବର ଦୁଇ ତିନି ଦିନ ପୂର୍ବରୁ ବହୁ ଦୋକାନ ମନ୍ଦିର ନିକଟରେ ବସାଯାଏ । ମହାଷ୍ଟମୀଟି ଦେବୀଙ୍କ ଜନ୍ମ ଦିବସ ରୂପେ ପାଳିତ ହୋଇଥାଏ ।

ମହାଷ୍ଟମୀ ବ୍ରତ ଉପଲକ୍ଷେ ବହୁଲେକ ଏଠାକୁ ଆସି ଦେବୀ ଦର୍ଶନ କରନ୍ତି । ଆଖ ପାଖ ଗ୍ରାମରୁ



ସଂକୀର୍ତ୍ତନ ଦଳ ଆସି ଏଠାରେ ସଂକୀର୍ତ୍ତନ କରିଥାଆନ୍ତ ।
କାଳେଯା ଓ ମହିଷି ବଳି ଦେଖିବା ପାଇଁ ରାତି ଅଧ
ପର୍ଯ୍ୟନ୍ତ ଶ୍ରେଣୀ ଉତ୍ସାହର ରହନ୍ତି । ମହାନବମା ଦିନ
ଏଠାରେ ବହୁ ଛେଳି ବଳି ପଡ଼ିଥାଏ ।

ମହାଷ୍ଟମୀ ପୂଜା ଦିନ ଠାକୁରାଣୀଙ୍କ ପାଖରେ
ଅତୀତରେ ନର ବଳି ଦିଆ ଯାଉଥିଲା ବୋଲି ଶ୍ରେଣୀ
ମୁହଁରେ କଥିତ ଅଛି । ବାର ବର୍ଷ ଉତ୍ତରେ ବୟସ
ହୋଇଥିବା ଯେ କୌଣସି ବ୍ରାହ୍ମଣ ବା ବଣିଆ ପିଲାଙ୍କୁ
ଦେବାଙ୍କ ବାହାନ କୁମ୍ଭୀର ନଦୀ କନଳୁ ନେଇ ଆସି
ମନ୍ଦିରର ପଛ ପଟେ ଥିବା ଅନୁତ ପାହାଡ଼ ଉପରିଭାଗେ
ଗମ୍ଭୀରୀରେ ଛାଡ଼ି ଦିଏ । ମହାଷ୍ଟମୀ ଦିନ କାଳେଯା
ଏକ ଅତି ଗୁପ୍ତ ପଥରେ ଯାଇ ତାକୁ ବଳି ଦେଇ ତାର
ମାଂସକୁ ଖୋଳ ଉତ୍ତାଣୀଙ୍କ ପାଇଁ ଖୋଳ ଭାଗ କରେ ।
ଏହା ହେଉଛି ଶ୍ରେଣୀ ମୁଖର କଥା । ତେବେ ଅଜ୍ଞାନି
ମହାକାୟା ଦିନ ରାତିରେ କୁମ୍ଭୀର ପୂଜା ପୂର୍ବକ ତା
ଉଦ୍ଦେଶ୍ୟରେ ଖେଚୁଡ଼ି ପ୍ରଦାନ କରାଯାଏ ।

ଆଦିଗୁରୁ ଶଙ୍କରାଚାର୍ଯ୍ୟ ରଚନ ପରିଭ୍ରମଣରେ ଆସି
ଥିବା ସମୟରେ ମହାମାୟା ଉତ୍ତାଣୀଙ୍କୁ ଦର୍ଶନ କରିଥିଲେ
ବୋଲି କୁହାଯାଏ । ଏହା ହେଉଛି ଓଡ଼ିଆ ମହାଭାରତକାର
ଶ୍ରୀମୁନି ଶାରଳା ଦାସଙ୍କ ପୂର୍ବ ସମୟର ଘଟଣା ।

ଏହି ପ୍ରାଚୀନ ଶାସ୍ତ୍ରପାଠର ପରିସ୍କରଣ ଭାର ଏବେ
ରାଜ୍ୟ ଦେବୋତ୍ତର ବିଭାଗର ହାତରେ । ଦେବାଙ୍କର
କେତେକ ସୁନାର ଚେଷ୍ଟ ଏବଂ ସୁନା ଅଳଙ୍କାର ବଡ଼ାମା
ଟ୍ରେଜେରୀରେ ସରକାରଙ୍କ ତରଫରୁ ରଖାଯାଇଛି ।
ଦେବାଙ୍କର ପୁତ୍ର ନିର୍ମିତ ମୂର୍ତ୍ତି ମନ୍ଦିରରେ ପୂଜାପାଉଛି ।
କିନ୍ତୁ ସ୍ୱର୍ଣ୍ଣ ନିର୍ମିତ ମୂର୍ତ୍ତି ବଡ଼ାମା ରାଜବାଟୀରେ ରହିଛି ।

ଏହି ମହାନ ପ୍ରାଚୀନ ତଥା ଐତିହାସିକ ଶାସ୍ତ୍ରପାଠର
ପ୍ରାକୃତିକ ପରିବେଶ ରକ୍ଷଣାରେ ଯଥେଷ୍ଟ ହୃଦୟଗ୍ରାହୀ ।
ସୂର୍ଯ୍ୟୋଦୟ ସମୟର ଦୃଶ୍ୟ ତଥା ତ୍ୟୋପ୍ସାଦିଧୌତ ରଙ୍ଗମାନେ
ମହାନଦୀର କଳରାଶିର ମାଦକତାକୁ ସହଜରେ ଭୁଲି
ହୁଏ ନାହିଁ । ଏହିଭଳି ଜ୍ଞାନକୁ ଏକ ଅଦର୍ଶ ପର୍ଯ୍ୟନ୍ତ
କେନ୍ଦ୍ରରେ ପରିଣତ କରିବା ନିମନ୍ତେ ରାଜ୍ୟ ସରକାର
ଯୋଜନା କଲେ ସଂପୃକ୍ତ ଅଞ୍ଚଳର ଉନ୍ନତି ପଡ଼ିବା ସଙ୍ଗେ
ସଙ୍ଗେ ସରକାର ମଧ୍ୟ ସୁରକ୍ଷା ଦେବେ । ନଚେତ୍
“ସ୍ମୃତ୍ ସିପ୍ରା ସ୍ତୋତ ବିଖ୍ୟାତ କଳତେ, ମହାନଦୀ ନାନ
ରହିଷ୍ଠ ସୁପତେ” ଭଳି ଏହି ଐତିହାସିକ ପାଠ ଶ୍ରେଣୀ-
ଶ୍ରେଣୀର ଅଗୋଚରରେ ରହିଯିବ ।

ସାମାଜିକ,
ଝାଂଡ଼ିଚାମ୍ରଜା
କଟକ-୭୫୩୦୦୯



ଭୁବନେଶ୍ୱର ପାଠକନିବାସ ସମ୍ପ୍ରଦାୟର ପାଇଁ ପର୍ଯ୍ୟଟନ ମନ୍ତ୍ରୀ
ଶ୍ରୀ ଯୁଗଳ କିଶୋର ପଟ୍ଟନାୟକଙ୍କ ଦ୍ୱାରା
ଶିଳାମାଧ୍ୟ ।

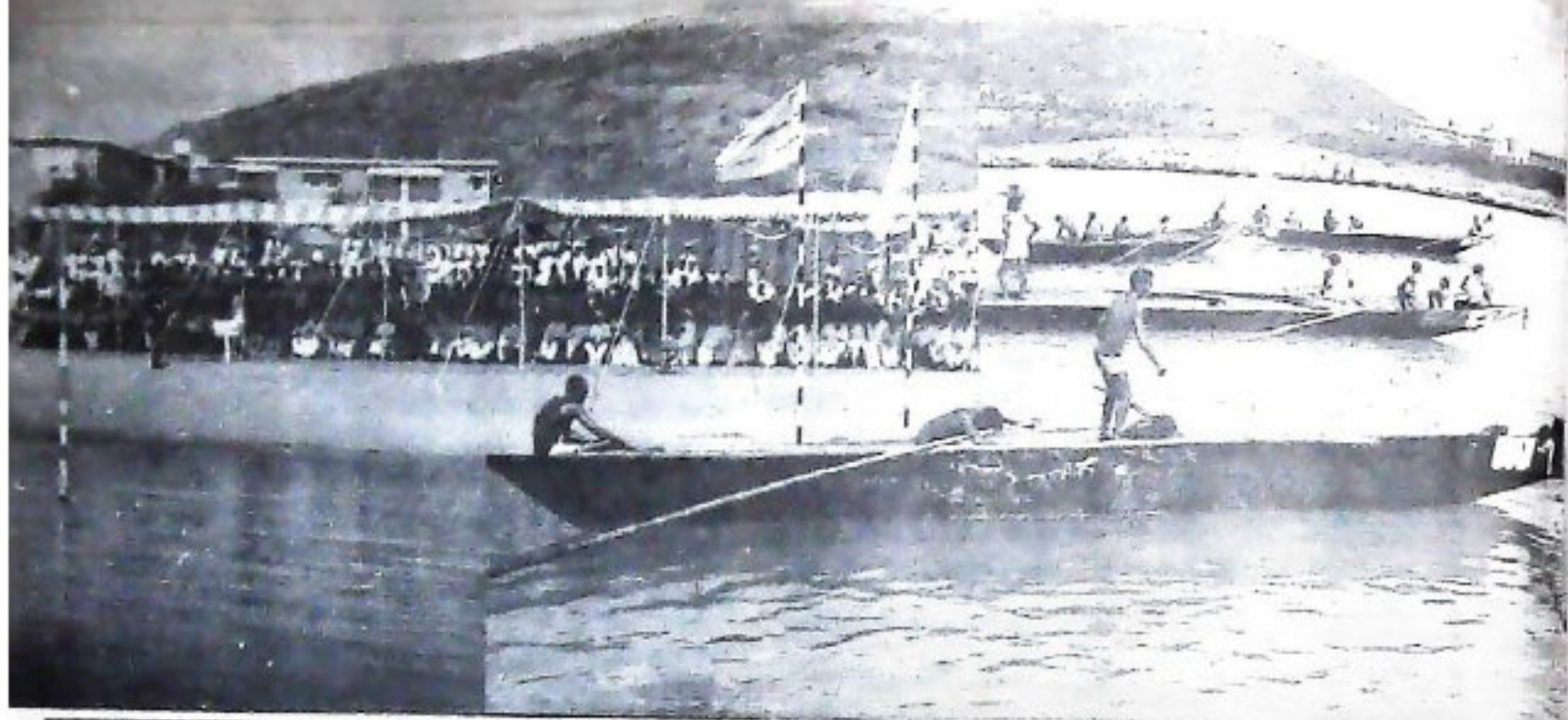

କାବିର ରାଧାନାଥ ଅପୂର୍ବ ଶୋଭାମୟା ଚିଲିକାକୁ ନେଇ ଯେଉଁ ସୁନ୍ଦର ଖଣ୍ଡକାବ୍ୟ ରଚନା କରିଅଛନ୍ତି ଓଡ଼ିଆ ସାହିତ୍ୟରେ ତାହା ଏକ ଅକ୍ଷୟ ସମ୍ପଦ ହୋଇ ରହିଛି । ଏହି କାବ୍ୟର ଆରମ୍ଭରେ ସେ ଚିଲିକାକୁ 'ଉଚ୍ଚଳ-କମଳା-ବିଳାସ-ଦୀର୍ଘିକା, ମରାଜମାଳିନୀ ନାତାମ୍ବୁ ଚିଲିକା' ରୂପେ ବର୍ଣ୍ଣନା କରି ଅଛନ୍ତି । ଚିଲିକା ହୃଦୟ ବିଶାଳତା ଓ ତାର ଅପୂର୍ବ ପ୍ରାକୃତିକ ଶୋଭାସମାର ଯୋଗୁଁ କେବଳ

ଆଶୁଥିବା ଜଳସ୍ରୋତର ବର୍ଷ ବର୍ଷ ଧରି ପ୍ରଚ୍ଛିନ୍ନା ଦ୍ୱାରା ଏହି ବାଲିବନ୍ଧ ସୃଷ୍ଟି ହୋଇଛି । ଏହି ବାଲିବନ୍ଧରେ ଥିବା ଏକ ଅଳ୍ପ ଓସାର ନାଳୀ ଦ୍ୱାରା ଚିଲିକା ସମୁଦ୍ର ସହିତ ସଂଯୁକ୍ତ । ହୃଦୟମଧ୍ୟକୁ ସମୁଦ୍ରଜଳ ପ୍ରବେଶ କରିବା ଓ ବର୍ଷା ଋତୁରେ ଚିଲିକାରେ ପଡ଼ିଥିବା ନିରନ୍ତର ସମୁଦ୍ର ଜଳରାଶି ସମୁଦ୍ର ଭିତରକୁ ପ୍ରବେଶ କରିବାର ଏହା ଏକମାତ୍ର ପଥ । ହୃଦୟ ମଧ୍ୟକୁ ସମୁଦ୍ର ଜଳ ପ୍ରବେଶ କରୁଥିବାରୁ

ମୂଳାମ୍ବୁ ଚିଲିକା

ଶ୍ରୀ ଭୂର୍ଗା ଚରଣ ବୃଥ'ର

'ଉଚ୍ଚଳ-କମଳା' ବାହିକି, 'ଭାରତ-ରକ୍ଷା'ଙ୍କର ବିଳାସ ଦୀର୍ଘିକା ରୂପେ ତାକୁ ଗ୍ରହଣ କରାଯାଇ ପାରେ । ଓଡ଼ିଶାରେ ଶ୍ରୀକଣ୍ୟ ସର ଓ ଅ-ଶୁପା-ଅନ୍ୟ ଦୁଇଟି ହୃଦୟ ଅଛି, କିନ୍ତୁ ଚିଲିକା ତା'ର ଅବସ୍ଥିତି, ଆକାର ଓ ଅନନ୍ୟ ନିସର୍ଗ ଶୋଭା ଯୋଗୁଁ ଭାରତର ପର୍ଯ୍ୟଟନ ମାନଚିତ୍ରରେ ଏକ ସ୍ୱତନ୍ତ୍ର ସ୍ଥାନ ଦାବୀକରେ ।

ଚିଲିକା ହୃଦୟ ଭାରତର ପୂର୍ବ ଭାଗରେ ୧୯° ୨୮' ରୁ ୧୯° ୫୬' ଉତ୍ତର ଅକ୍ଷାଂଶ ଓ ୮୫°, ୬' ରୁ ୮୫°, ୮୬' ପୂର୍ବ ଦ୍ରାଘିମା ମଧ୍ୟରେ ଅବସ୍ଥିତ । ପୁରୀ ଜିଲ୍ଲାର ଦକ୍ଷିଣ ପୂର୍ବ କୋଣକୁ ଦକ୍ଷିଣରେ ଗଙ୍ଗାମ ଜିଲ୍ଲାର କିଛି ଅଂଶକୁ ନେଇ ଏହି ହୃଦୟ ବିସ୍ତୃତି । ଉତ୍ତର ଦକ୍ଷିଣ ଭାବରେ ଏହାର ବ୍ୟାପ୍ତି ୭୦ କି. ମି.ରୁ କିଛି ଅଧିକ ଓ ହାରାହାରି କୈସ୍ୟ ୩୨ କି. ମି. । ଦକ୍ଷିଣ ଦିଗକୁ ଏହା ଜମଶାଃ ଅନ୍ତଃସାରିଆ । ଓଡ଼ିଶାର ପୂର୍ବ ଭାଗକୁ ଯୋଡ଼ି କରୁଥିବା ବଙ୍ଗୋପସାଗରର ଏହା ଏକ ଅଂଶବିଶେଷ (Gulf) । ଭୂଭାଗ ଭିତରକୁ ପର୍ଯ୍ୟ ସାଇଥିବା ସମୁଦ୍ର ଏହି ଅଂଶ ଏକ ଦୀର୍ଘ ପ୍ରାକୃତିକ ବାଲିବନ୍ଧ ଦ୍ୱାରା ସମୁଦ୍ରଠାରୁ ବିଚ୍ଛିନ୍ନ । ସମୁଦ୍ର ସ୍ରୋତ ବହିଆସୁଥିବା ବାଲୁକାରାଶି ଓ ଚିଲିକାରେ ପଡ଼ିଥିବା ଦୟା, ଭାର୍ଗବୀ ପ୍ରଭୃତି ନଦୀମାନଙ୍କର ପ୍ରଚୁମ୍ବିତ ବହି

ଚିଲିକାର ଜଳ ଭବଣୀୟ । ବର୍ଷା କାଳରେ ନଦୀମାନଙ୍କର ମଧୁର ଜଳ ଚିଲିକା ଭିତରକୁ ବହୁଳଭାବେ ପ୍ରବେଶ କରୁଥିବାରୁ ହୃଦୟ ଭରଣ-ଶର ଜଳ ଅଗଣ୍ୟ ମାସଠାରୁ ଡିସେମ୍ବର ମାସ ପର୍ଯ୍ୟନ୍ତ ମଧୁର ରହେ । ବିଭିନ୍ନ ଋତୁ ଓ ଋତୁର ଉତ୍ତା ଜମରେ ଚିଲିକା ହୃଦୟ ଆୟତନରେ ଧ୍ରାବଚୁଛି ଘଟିଥାଏ । ବର୍ଷା କାଳରେ ଏହାର ଆୟତନ ପ୍ରାୟ ୧୧୬୫ ବର୍ଗ କି. ମି. ଥିବା ସ୍ତଳେ ଶୀତ ଓ ଖରା ଋତୁରେ ଏହା ୭୭୭ ବର୍ଗ କି. ମି. କୁ ହ୍ରାସ ପାଇଥାଏ ।

ସମୁଦ୍ର ସହିତ ଚିଲିକାକୁ ସଂଯୁକ୍ତ କରୁଥିବା ଅଣ-ଓସାରିଆ ମୁହାଣ ସାମୁଦ୍ରିକ ସ୍ରୋତରେ ମାଡ଼ି ଆସୁଥିବା ବାଲି ଓ ବାଲିଝତରେ ସଂପୂର୍ଣ୍ଣ ଭାବେ ଯୋଡ଼ି ହୋଇଯାଇ ଥିବାର ଦୃଷ୍ଟାନ୍ତ ବି ରହିଛି । "... the opening in the bar, which was a mile wide in 1780 and had to be crossed in large boats, was described forty years later as choked up. Shortly before 1825 an artificial mouth had to be cut; and although this also rapidly began to silt up, it remained, as late as 1837, more than three times its present breadth". (Imperial Gazetteer of India, Vol. X, 1908) ଚିଲିକାରେ ପଡ଼ିଥିବା ନଦୀଗୁଡ଼ିକରେ

ବନ୍ୟାଜନ ନିଷାଦନ ଓ ଚିଲିକାର ମତ୍ସ୍ୟ ଉତ୍ପାଦନ ବୃଦ୍ଧି ପାଇଁ ଏହି ମୁହାଣର ଯଥେଷ୍ଟ ଗୁରୁତ୍ୱ ରହିଛି । ପୂର୍ବେ ପ୍ରାୟ ୧୧ କି: ମି: ଦୀର୍ଘ ଏକ ଜୁଆରିଆ କେନାଲ ଦ୍ୱାରା ଚିଲିକା ହ୍ରଦ ଉପରେ ନଦୀସହ ସଂଯୁକ୍ତ ଥିଲା । ସମୁଦ୍ରକ୍ରମ ଓ ପ୍ରାକୃତିକ ମାଛ ଏହି ଜଳପଥ ବାଟେ ଚିଲିକା ଭିତରକୁ ପ୍ରବେଶ କରୁଥିଲେ । ବର୍ଷସାରା ସୁନାବ୍ୟା ଏହି କେନାଲ ବାଟେ ଧାନ ଗୁଡ଼ିକ ଓ ଲୁଣ ବ୍ୟବସାୟ ମଧ୍ୟ ଚାଲିଥିଲା । ହୁମାଠାରେ ଲୁଣ ଉତ୍ପାଦନ ନିମିତ୍ତ ସମୁଦ୍ରର ଲୁଣାକନ ଯୋଗାଣର ସୁବିଧା ପାଇଁ ଏହି କେନାଲକୁ ବସକରି ଦିଆଯାଇଛି । ଚିଲିକାର ମୁହାଣଟି ଏବେ ଚିଲିକା ସହିତ ସମୁଦ୍ର ଏକମାତ୍ର ସଂଯୋଗ ପଥ । ଏହାକୁ କାଟି ଅଧିକ ଚଉଡ଼ା କରିବା ଜଷ୍ଟସାଧ୍ୟ ନୁହେଁ; କିନ୍ତୁ ପ୍ରାକୃତିକ ପ୍ରକ୍ରିୟା ଦ୍ୱାରା ଏହା ଛମକଣ ପୋତି ହୋଇ ଯିବାର ଆଶଙ୍କା ସର୍ବଦା ରହିଛି ।

ଚିଲିକାର ପୂର୍ବରେ ବଙ୍ଗୋପସାଗର ଓ ଦକ୍ଷିଣ ପଶ୍ଚିମରେ ବିଷୁବ ପୂର୍ବଘାଟ ପର୍ବତମାଳାର ସୋଲୋରା ଭାଲୋରା ପ୍ରଭୃତି ସୁରମ୍ୟ ଶୈଳଶ୍ରେଣୀ । ହ୍ରଦର ଦକ୍ଷିଣ ଭାଗରେ ପର୍ବତଶ୍ରେଣୀ ସ୍ଥାନେ ସ୍ଥାନେ ହ୍ରଦର କୂଳସାଧ୍ୟ ଲମ୍ବି ଆସିଛି ଏବଂ କେତେକ ପାହାଡ଼ନାସି ହ୍ରଦ ମଧ୍ୟକୁ ପ୍ରବେଶ କରିଛି । ହ୍ରଦ ମଧ୍ୟରେ ବହୁ ଛୋଟ ବଡ଼ ଦ୍ୱୀପପୁଞ୍ଜ । ସୁଦୃଶ୍ୟ ନଳଦଳ, କାଟିକାଲ ବ୍ୱୀପ, ଚଢ଼େଇହଗା ଏବଂ ହ୍ରଦର ପୂର୍ବକୁ ପାରିକୁଦ ମାଲୁଦ ଦ୍ୱୀପପୁଞ୍ଜ । ଚିଲିକାର ଉତ୍ତରଭାଗ ଅପେକ୍ଷାକୃତ ଅଗରୀର । ନରସରୁ ବହି ଆଣୁଥିବା ପଟୁମାଟି ଦ୍ୱାରା ଏହି ଭାଗରେ ସୃଷ୍ଟି ହୋଇଥିବା ଛୋଟ ଛୋଟ ଅନୁତ ଦ୍ୱୀପଗୁଡ଼ିକ ପାଣିରେ ଭାସୁଥିବା ଭଳି ପ୍ରତୀକ୍ଷମାନ ହୁଏ । ଦକ୍ଷିଣରେ ଗନ୍ଧାର ଅତୁରରେ 'ବ୍ରେକ୍‌ଫାଷ୍ଟ ଆରମ୍ଭ' । ପଞ୍ଜାମ ଜିଲା ମାଡ୍ରାସ ପ୍ରେସିଡେନ୍ସି ଅଧୀନରେ ଥିଲା ବେଳେ ଗଞ୍ଜା ସହର ଥିଲା ଜିଲାର ହେଡ୍‌କ୍ୱାର୍ଟରସ୍ । ଏହି ଗଞ୍ଜାରୁ ଜିଲାର ନାମ ଗଞ୍ଜାମ ହୋଇଛି । ଗଞ୍ଜାର ଅସ୍ୱାସ୍ୟକର ପରିବେଶ ହେତୁ ପରେ ଛତ୍ରପୁରକୁ ଜିଲାର ସଦରମହକୁମା ସ୍ଥାନାନ୍ତରିତ ହେଲା । ଗଞ୍ଜାରେ ରହୁଥିବା ଉତ୍ତରାଧିକାରୀ କମ୍ପାନୀ ଶାସନର ଉତ୍ତର ଅଧିକାରୀମାନଙ୍କର ଉତ୍ତର ଥିଲା ଗ୍ରୀଷ୍ମନିବାସ । 'ବ୍ରେକ୍‌ଫାଷ୍ଟ ଆରମ୍ଭ' ସହିତ ୧୭୯୨ ବାଲରେ ଗଞ୍ଜାମ ଜିଲାର କଲେକ୍ଟର ଥିବା ସୁବ୍ରହ୍ମାୟଙ୍କ ନାମ ବିଶେଷ ଭାବେ କହିତ । ସୁବ୍ରହ୍ମାୟ ବ୍ରେକ୍‌ଫାଷ୍ଟ ଆରମ୍ଭରେ ଗୋଟିଏ ଛୋଟ କୋର୍ଟ ନିର୍ମାଣ କରି ସେଠାରେ ସମୟ ସମୟେ ରହୁଥିଲେ । ସେ ସମୟରେ ଗଞ୍ଜାମ ଅଞ୍ଚଳରେ ଦୁର୍ଭିକ୍ଷ ପଡ଼ିଥିଲା । ସୁବ୍ରହ୍ମାୟ ମହାଶୟ ଦୁର୍ଭିକ୍ଷ ସାହାଯ୍ୟ ପାଣି ଆଡ଼ୁସାତ କରି ସେ ସଂପର୍କୀୟ ସମସ୍ତ ଜାଗଳପତ୍ର ସେ ବ୍ରେକ୍‌ଫାଷ୍ଟ ଦ୍ୱୀପକୁ ଯାଇଥିବା ସମୟରେ ଝଡ଼ଯୋଗୁଁ ନୌକା ବୁଡ଼ିଯାଇ ନଷ୍ଟ ହୋଇଗଲା ବୋଲି ମିଳି କେହି ଯତ୍ନ ଦେଇଥିଲେ । ଏଥିପାଇଁ ପରେ ତାଙ୍କୁ ଗୁଳିଗାଟି ହରାଇବାକୁ ପଡ଼ିଥିଲା ।

ଚିଲିକାର ପଶ୍ଚିମ ପଟେ ୫ ନମ୍ବର କାଟାୟ ରାଜପଥ ଓ ମାଡ୍ରାସ ହାଡ଼ବା ରେଳପଥ ଯାଇଛି । ବାଲୁଗା ଚିଲିକା, ଖଲିକୋଟ ଓ ରମ୍ପା ରେଳଷ୍ଟେସନମାନ ଚିଲିକା

କୂଳରେ ଅବସ୍ଥିତ । ଦୂରକୁ ଚିଲିକାର ବିଭିନ୍ନ ବିଷୁବ ନୀଳକଳରାଶି, ସୂର୍ଯ୍ୟପାଟ ଉମଣାୟ ଦ୍ୱୀପପୁଞ୍ଜ ଓ ପାଳ-ଚଣା ଭାସମାନ ନୌକାର ଭେଦା ପ୍ରକୃତିର ଏକ ଅପୂର୍ବ ଆଲୋଚ୍ୟ ଭଳି ମନେହୁଏ । ହ୍ରଦର ମାତ୍ର ଚଉକରେ ଦୋକାୟମାନ ମରାଚପତି ଏବଂ ଭଡ଼ିବୁଲୁଥିବା ନାନାକାଟି ପକ୍ଷୀଙ୍କର ବିଚିତ୍ର ବର୍ଣ୍ଣହତା ଓ ସ୍ୱର ଅର୍ଦ୍ଧେଷ୍ଟା ଚିଲିକାର ପ୍ରାକୃତିକ ପରିବେଶକୁ ଅଧିକ ଆକର୍ଷଣୀୟ କରେ । ଶୀତଋତୁରେ ସୁଦୂର ସାରବେରିଆ ଓ କାଣ୍ଡିୟାନ ହ୍ରଦ ଅଞ୍ଚଳକୁ ନାନାକାଟିର ପକ୍ଷୀ ଉଡ଼ିଆସି ଚିଲିକାର ଅପେକ୍ଷାକୃତ ଉଷ୍ଣ ଜୋଳରେ ଆଶ୍ରୟ ନିଅନ୍ତି । ଚିଲିକାରେ ନୌବିହାର ଏକ ଅବିସ୍ମରଣୀୟ ସ୍ୱପ୍ନ । କ୍ୟାମ୍ପା ରକମାରେ ଏହି ନୌବିହାର ଅଧିକ ଉପଭୋଗ୍ୟ ହୋଇଥାଏ । ପର୍ଯ୍ୟଟକମାନଙ୍କର ସୁବିଧା ପାଇଁ ବାଲୁଗା, ବରକୁଦ ଓ ରମ୍ପା ଠାରେ ପାଇନିବାସ, ଡାକବଙ୍ଗଳା ଓ ହୋଟେଲମାନ ଅଛି । ଏହି ସ୍ଥାନମାନଙ୍କରୁ ଚିଲିକାର ନିର୍ଦ୍ଦର୍ଶଣୋଭା ସୁଦୂର ଭାବେ ଉପଭୋଗ କରିହୁଏ । ନୌବିହାର ପାଇଁ ଏହି ସ୍ଥାନମାନଙ୍କରେ ନୌକା ଓ ମଟରଗଣ୍ଡର ବ୍ୟବସ୍ଥା ଅଛି ।

ପ୍ରକୃତି ଚିଲିକାକୁ ଅତୁଳ ରୂପଦିଗରେ ମଣିତ କରିଥାନ୍ତି । ପ୍ରତିବର୍ଷ ଭାରତ ଓ ଭାରତ ବାହାରୁ ବହୁ ପର୍ଯ୍ୟଟକ ଚିଲିକାର ପ୍ରାକୃତିକ ସୌନ୍ଦର୍ଯ୍ୟ ଉପଭୋଗ କରିବାକୁ ଆସିଥାନ୍ତି । ଚିଲିକାକୁ ଭାରତର ଅନ୍ୟତମ ଶ୍ରେଷ୍ଠ ପର୍ଯ୍ୟଟନ କେନ୍ଦ୍ର ରୂପେ ପ୍ରତିଷ୍ଠିତ କରିବା ପାଇଁ ସରକାରଙ୍କର ପରିକଳ୍ପନା ରହିଛି । ଏଥିପାଇଁ ଚିଲିକା କ୍ଷେତ୍ରରେ ପର୍ଯ୍ୟଟନ ମାନଙ୍କର ସୁବିଧା ପାଇଁ ଅଧିକ ପାଇନିବାସ, ମୋଟେଲ ପ୍ରଭୃତି ନିର୍ମାଣ ଅବଶ୍ୟକୀୟ । ଉତ୍ତରଭାଗର ଚିଲିକାରେ ପକ୍ଷୀଶିଳାର ବନ୍ଧକରି ଏହାକୁ ପକ୍ଷୀମାନଙ୍କର ଏକ ଅଭୟ ଆଶ୍ରୟସ୍ଥଳୀ (Bird Sanctuary) ରୂପେ ଘୋଷଣା କରିଅଛନ୍ତି । ବାଲୁଗା ଠାକୁ ଅଳ୍ପଦୂର ଚିଲିକା ରେଳଷ୍ଟେସନ ନିକଟରେ ଭାରତସରକାରଙ୍କ ଦ୍ୱାରା ଏକ ନୌବାଚକ ଚାଳିନ କେନ୍ଦ୍ର (Naval Cadets' Training Centre) ପ୍ରତିଷ୍ଠା କରାଯାଇଛି । ଚିଲିକାର ଚତୁର୍ମୁଖୀ ଉପଯୋଗ ଓ ସାମୁଦ୍ରିକ ଉତ୍ପାଦନର ଏହା ଏକ ଅଂଶବିଶେଷ ।

ମତ୍ସ୍ୟ ଉତ୍ପାଦନ ପାଇଁ ଚିଲିକାର ପ୍ରସିଦ୍ଧି ଅଛି । ରେକଟି, ଖମ୍ପା, ଚିମୁଡ଼ି ପ୍ରଭୃତି ସୁସ୍ୱାଦୁ ମାଛ ଓ କଙ୍କଡ଼ା ଚିଲିକାର ମୁଖ୍ୟ ପଶ୍ୟ ସଂପଦ । ଏସବୁ ମାଛ ବହୁ ପରିମାଣରେ ଓଡ଼ିଶା ବାହାରକୁ ଉପାର୍ଜି ହୁଏ । ଚିଲିକା ଉପକୂଳରେ ବାସ କରି ରହିଥିବା ଚତୁର୍ମୁଖୀ ପରିବାର ଚିଲିକାରୁ ମାଛ ଧରି ନିଜର ଜୀବିକା ନିର୍ବାହ କରନ୍ତି । ଏମାନଙ୍କର ଆର୍ଥିକ, ଶିକ୍ଷାଗତ ତଥା ସାଂସ୍କୃତିକ ବିକାଶ ପ୍ରତି ଧ୍ୟାନ ଦିଆଯାଇଛି । ଏତେ ଓଡ଼ିଶା ସରକାରଙ୍କ ପର୍ଯ୍ୟଟନ ବିଭାଗ ତରଫରୁ ଚିଲିକାର ଧୀବରମାନଙ୍କ ମଧ୍ୟରେ ବାର୍ଷିକ ନୌସ୍ୱଳନା ପ୍ରତିଯୋଗିତା (Regatta) ଓ ପୁରସ୍କାରର ବ୍ୟବସ୍ଥା କରାଯାଇଛି । କେଉଁକେରେ ଧୀବରମାନଙ୍କର ନୌସ୍ୱଳନା ପ୍ରତିଯୋଗିତା ଏକ ଅତି ଆକର୍ଷଣୀୟ ଉତ୍ସବ । ଚିଲିକାର ଧୀବରମାନଙ୍କ ମଧ୍ୟରେ ଏହି ବାର୍ଷିକ ନୌସ୍ୱଳନା ପ୍ରତିଯୋଗିତା ନୂତନ ଅନଳ ଓ ଭରପଣା ସୃଷ୍ଟି କରିବା ସଙ୍ଗେ ସଙ୍ଗେ ପର୍ଯ୍ୟଟନମାନଙ୍କୁ ମଧ୍ୟ ଆକୃଷ୍ଟ କରିବ ।



ଭବିଷ୍ୟତରେ ଚିଲିକା ଏକ ବନ୍ଦର ରାଜ୍ୟେ ଗଢ଼ି ଉଠିବାର
 ଭକ୍ତ ସମ୍ଭାବନା ବି ରହିଛି । ଚିଲିକାର ମୁହାଣକୁ ଖୋଳି
 ହୁଏ ଭିତରକୁ ଜାହାଜ ଆସିବାର ବ୍ୟବସ୍ଥା କରାଯାଇ
 ପାରିଲେ ଚିଲିକାର ପଶ୍ଚିମ ଉପକୂଳରେ ଏକ ବନ୍ଦର
 ପ୍ରତିଷ୍ଠିତ ହୋଇ ପାରିବ । ଓଡ଼ିଶାର ପୂର୍ବତନ ରାଜ୍ୟପାଳ
 ପ୍ରଖ୍ୟାତ ଇଞ୍ଜିନିୟର ବୃଃ ଅଯୋଧ୍ୟାନାଥ ଖୋସଲ ତାଙ୍କର

‘A Decade of Destiny’ ପୁସ୍ତକରେ ଚିଲିକାରେ ଏକ
 ବନ୍ଦର ପ୍ରତିଷ୍ଠାର ସ୍ୱପ୍ନ ଦେଖିଅଛନ୍ତି । ତାଙ୍କର ସେ ସ୍ୱପ୍ନ
 ସଫଳ ହେଉ ।

କ୍ଷେତ୍ର ଏଡ଼ିଟର, ଗୋକେଟିୟରସ, ଓଡ଼ିଶା
 ଭୁବନେଶ୍ୱର

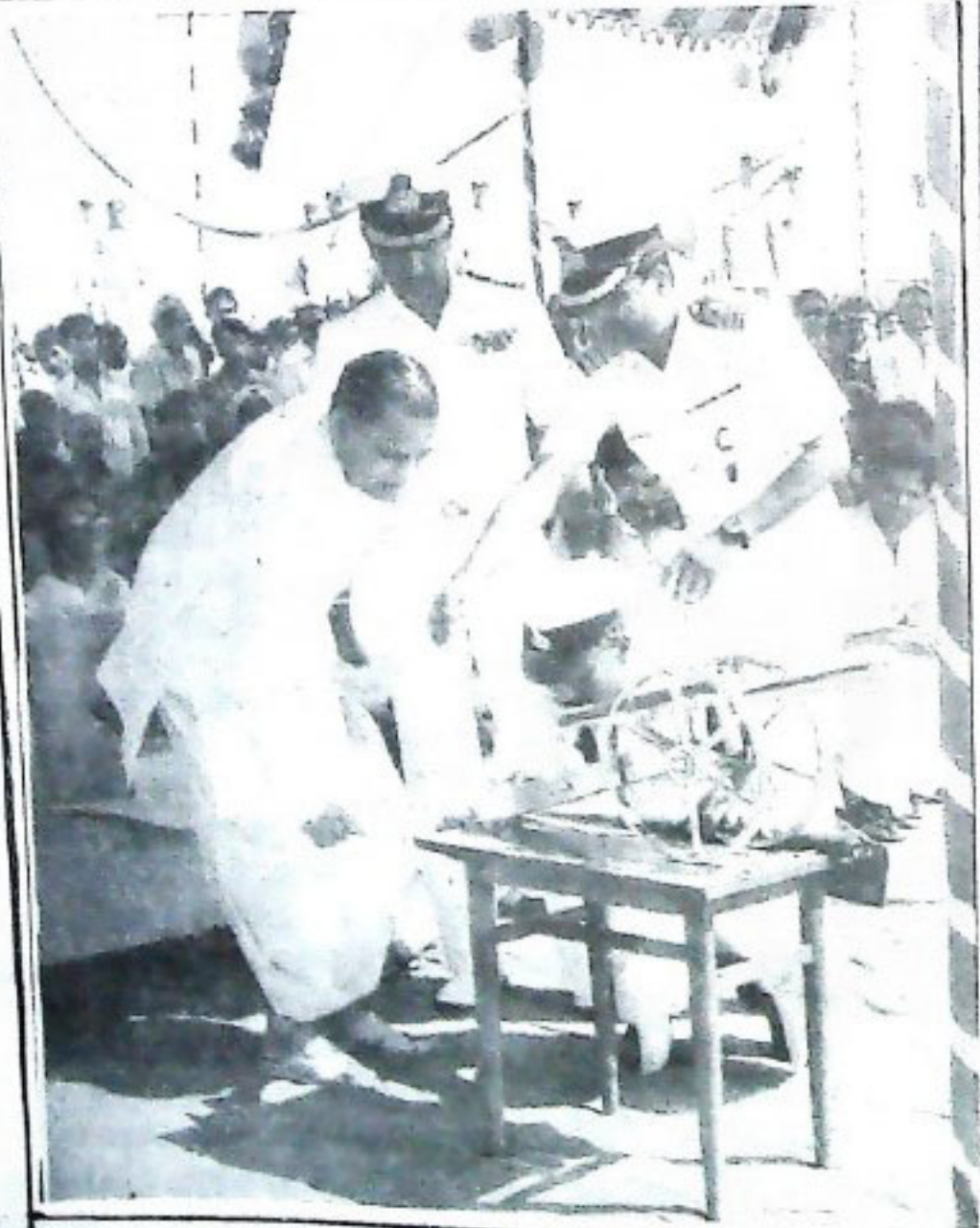

ମୁଖ୍ୟମନ୍ତ୍ରୀ ଶ୍ରୀ ବାନଜୀ ବଲ୍ଲଭ ପଟ୍ଟନାୟକଙ୍କ ଦ୍ୱାରା ଚିଲିକା
 ହ୍ରଦରେ ନଭେମ୍ବର ୭ ତାରିଖରେ ଅନୁଷ୍ଠିତ ବୋଟ୍
 ଯନ୍ତ୍ରଯୋଗିତା ଉଦ୍‌ଘାଟନ ।

ଏକ କାଳରେ, ସବୁ ଯୁଗରେ, ସବୁ ମଣିଷ
 ଶୌର୍ଯ୍ୟର ଉପାସକ । ସୌନ୍ଦର୍ଯ୍ୟବୋଧ ହିଁ ମଣିଷକୁ
 ଶାନ୍ତ, ସୁନ୍ଦର କରି ଗତି ତୋଳେ । ଗିଠି ସମସ୍ତ ପାଇଁ
 ସୌନ୍ଦର୍ଯ୍ୟମୟ ପରିବେଶ ମଧ୍ୟରେ ମଣିଷର ମନ
 ତୃପ୍ତୀଭୂତ ହୁଏ । ମନ ଭିତରର ଉଦ୍‌ଭଟ କାମନା
 ଅପୂର୍ଣ୍ଣ ହୁଏ । ଶାନ୍ତ, ସରଳ ହୃଦୟରେ ସେଇ
 ସୌନ୍ଦର୍ଯ୍ୟକୁ ସେ ଉପଭୋଗ କରେ । ଏହି ସୌନ୍ଦର୍ଯ୍ୟକୁ
 ମଣିଷ ମୁଖ୍ୟତଃ ଉପଭୋଗ କରେ ପୁଷ୍ପ ଆଉ ପ୍ରକୃତି
 ଦଳ ଶୋଭା ଗଣ୍ଡାର ଭିତରେ । ସେଇ ସୌନ୍ଦର୍ଯ୍ୟ
 କ୍ଷେତ୍ରରେ ମଣିଷ ଛୁଟିଗଲେ ଦିଗ-ଦିଗନ୍ତ । ଆଜି
 ମଣିଷ ପରସା ପଛରେ ଛୁଟି ନିଜକୁ ମେସିନ୍‌ରେ ପରିଣତ
 କରି ଦେଇଛି । ସେଇ ମେସିନ୍ ଦେହରେ ସାମୟିକ
 ଭାବେ ମଣିଷର ସକୃମାର ପ୍ରବୃତ୍ତିଗୁଡ଼ିକ ଭାଗିତ ହୁଏ
 ସେତିକିବେଳେ ଯେତେବେଳେ ସେ ନିଜକୁ ପ୍ରକୃତି କୋଳରେ
 ସମର୍ପି ଦିଏ ଆଉ ସେଇ ଶୋଭାକୁ ମନଭରି ଆକର୍ଷ
 ପାନ କରେ । ଏହି ପ୍ରକୃତି ଦଳ ଶୋଭା ପସରାକୁ
 ଏବେ ମଣିଷ ନିଜର ମାନସିକ ତୃପ୍ତି ପାଇଁ ନିଜ ମନକୁ
 ଏକାକୀରୁ ଗୁଞ୍ଜାଇତା ପାଇଁ ଗତିଛି ନୂତନ ରୂପରେ ।
 ଆଜିର ମଣିଷ ମନରେ ଏକାକୀର ବେଦନା ସବୁଠାରୁ
 ଅଧିକ !



ନନ୍ଦନ କାମନ

ଶ୍ରୀ ବରେନ୍ଦ୍ର କୃଷ୍ଣ ଧଳ

ଏହିଭଳି ଏକାକୀରୁ ମନ ଭିତରୁ କାନ୍ତି ଫିଙ୍ଗିଦେଇ
 ମନକୁ ସରସ ସୁନ୍ଦର କରି ଗତି ତୋଳିବାରେ ଯେଉଁ
 କେତୋଟି ପରିବେଶର ସୁଖି ହୋଇଛି ନନ୍ଦନକାମନ
 ବେଶି ମଧ୍ୟରେ ଅନ୍ୟତମ ମୁଖ୍ୟ ଆକର୍ଷଣ କେନ୍ଦ୍ର ରୂପେ
 ନିଜକୁ ପ୍ରତିଷ୍ଠିତ କରି ପାରିଛି :

ଆପଣମାନଙ୍କୁ ଏଥର ମୁଁ ନନ୍ଦନକାମନକୁ ନେଇ
 ସାରିଛି । ସୌନ୍ଦର୍ଯ୍ୟର ଅପୂର୍ଣ୍ଣ ଶୋଭାରେ ପର୍ଯ୍ୟନ୍ତ
 ଏହି କଳ୍ପର ଉତ୍ପତ୍ତି ଆପଣମାନଙ୍କ ମନକୁ ନିଜ ଭିତରକୁ
 ନେଇ ଯିବ । ସ୍ୱର୍ଗରେ ଦେବରାଜ ଉନ୍ନତ ନନ୍ଦନ-
 କାମନ ରହିଛି ବୋଲି ପୁରାଣରୁ ଜଣା ଅର୍ଥକେ ସମସ୍ତେ
 ଜାଣନ୍ତି । ମର୍ତ୍ତ୍ୟରେ ଏହି ନନ୍ଦନ କାମନ ଦେବତାମାନଙ୍କ
 ସ୍ତୃଣରେ କମ୍ ନୁହେଁ । ପ୍ରତିଦିନ ଏହି ନନ୍ଦନ କାମନ
 ଭିତରେ ସେଇ ଛୋଟ ଛୋଟ ପୁରୁଷଙ୍କ କୋମଳ
 ଶିଶୁମାନଙ୍କୁ ଦେଖିଲେ ମନେ ହୁଏ ସ୍ୱର୍ଗର ସେହି ନନ୍ଦନ
 ବନର ପାରିଜାତ ପୁଲ ଏହା ବୃତ୍ତନାରେ କଣ ଅର୍ଥକ
 ମନୋରମ ? ଏଇ କୋମଳମତି ପୁରୁଷ ହୃଦୟର
 ପବିତ୍ରତା ସେହି ପାରିଜାତ ଅପେକ୍ଷା କେଉଁ ବୃଣରେ
 କମ୍ ?



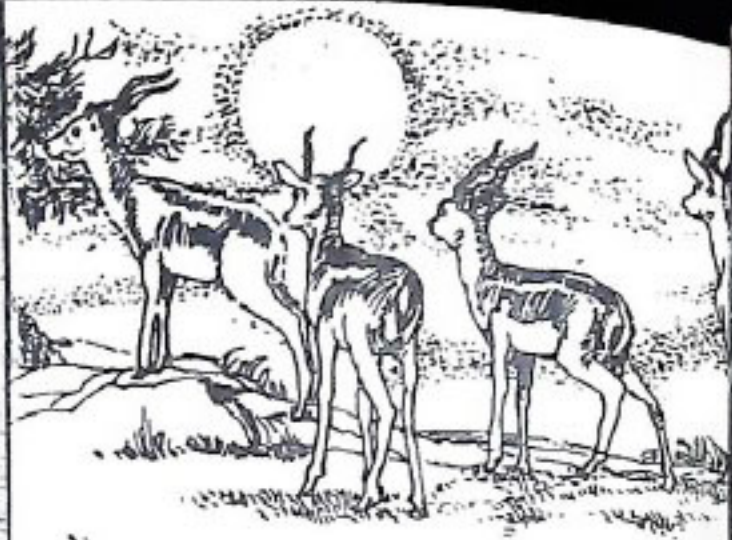

ଆଗକୁ ଗଲେ ଆଖି ଆଗକୁ ଆସିବ ନବ ନିର୍ମିତ ସେତୁ । ଏଠି ଟୋଲ ଦେବାକୁ ପଡ଼ିବ । ଆଉ ତା ପରେ..... ତା ପରେ ଶସ୍ୟଶାମଳା କୃଷି କ୍ଷେତ୍ର । ଏଇ ରାସ୍ତା ହିଁ ନୂତନ ଓଡ଼ିଶାର ପ୍ରକୃତ ପ୍ରତିଛବି । 'ଶିଳ୍ପ'—'କୃଷି' ଆଉ 'ସୋଗାସୋଗ' ଯାହା ଏକ ଉନ୍ନତ ରାଜ୍ୟ ଗଠନରେ ମୁଖ୍ୟ ଭିତ୍ତିଭୂମି ରୂପେ କାର୍ଯ୍ୟ କରିଥାଏ, ରାଜଧାନୀ ନନ୍ଦନକାନନ ରାସ୍ତା ତାର ଏକ ସଫଳ କ୍ଷୁଦ୍ର ପ୍ରତିଛବି ବହନ କରିଛି ।

ଉତ୍ତର ତାଙ୍କ ସୃଷ୍ଟିରେ ଓଡ଼ିଶାକୁ ଅନୁପମ ହସ୍ତରେ ବହୁ ସଂପଦ ଦେଇଛନ୍ତି । ଏହି ସଂପଦଗୁଡ଼ିକ ମଧ୍ୟରୁ ପ୍ରାକୃତିକ ଶୋଭା ସଂପଦ ଅନ୍ୟତମ । କିନ୍ତୁ ଆଜି ପର୍ଯ୍ୟନ୍ତ ଏଇ ଅପୂର୍ବ ସୁଖମା ଉଭା ସଂପଦ ଅବହେଳିତ ହୋଇ ପଡ଼ି ରହିଗଲା । ଏବେ ସେଇ ସଂପଦ ଗନ୍ତାଘରର ଦ୍ଵାର ଉନ୍ମୁକ୍ତ ହୋଇଛି । ଆଜି ଓଡ଼ିଶା ସମଗ୍ର ଭାରତ ବର୍ଷରେ ଏକ ସ୍ଵତନ୍ତ୍ର ସ୍ଥାନ ଅଧିକାର ପାଇଁ ନିଜକୁ ପ୍ରସ୍ତୁତ କରୁଛି । ଅତିରେ ଏହି ଦେବଭୂମି ନିଜର ପୂର୍ବ ବିଭବମୟ ରୂପର ପୁନରାବୃତ୍ତିରେ ପରିବର୍ତ୍ତିତ ହେବାକୁ ଯାଉଛି । ଏହି ରୂପର ପରିବର୍ତ୍ତନକୁ ଆଖିରେ ରଖି ଏ ମାଟିରେ ପ୍ରବେଶ କରୁଛନ୍ତି ବହୁ ବିଶ୍ଵକର୍ମା । ଆଉ ଏଇ ବିଶ୍ଵକର୍ମାକୁକଳ ନିହାଣ ମୂଳରେ ଧୀରେ ଧୀରେ ଗତି ରଠିବ ଆଧୁନିକ ଯୁଗର ନୂତନ କୋଣାର୍କ । ଆଜିର ମଣିଷ ଅପେକ୍ଷା କରି ରହିଛି ଏହି ନୂତନ କୋଣାର୍କର ପ୍ରଥମ ସୂର୍ଯ୍ୟୋଦୟକୁ । ଆଜିର ମଣିଷ ସେପରି ତାର ପୂର୍ବ ସୁରାକୁ ସମ୍ମାନର ସ୍ଵରଣ କରୁଛି ତାର ଉତ୍ତର ସୁରା ତାକୁ ମଧ୍ୟ ଠିକ୍ ସେହି ଦୃଷ୍ଟିରେ ସ୍ଵରଣ କରି ମଥାନତ କରିବ ।

ରାସ୍ତାଘାଟ ପହଞ୍ଚିଛି ନନ୍ଦନକାନନର ଗେଟ୍ ନିକଟରେ । ଗେଟ୍ ପୂର୍ବରୁ ଟିକେଟ୍ ଘର । ମୁଣ୍ଡ ପିଛା ଓଃ ପରସା ଟିକେଟ୍ । ଗାଡ଼ି ଥିଲେ ସିଧା ଭିତରକୁ ନେଇ ପାର୍କିଂ କରିବାକୁ ପଡ଼ିବ । ଗେଟ୍ ଭିତରେ ପଶୁ ପଶୁ ସେଇ ବନଭୂମିର ଶୋଭା ଆପଣାକ ପ୍ରଶାନ୍ତ ମନକୁ ସ୍ଵିଗ୍ଘ ଶୀତଳତାରେ ଭରିଦେବ । ଦକ୍ଷିଣ ଦିଗରେ ବିରାଟ ହ୍ରଦ । ହ୍ରଦର ଚତୁଃପାର୍ଶ୍ଵରେ ବିରାଟ ବିରାଟ ମହୀରୁହ । ଫାଟକର ଦକ୍ଷିଣ ପାଖେ ହ୍ରଦ କୂଳରେ ତାଙ୍କ ବଙ୍ଗଳା । ତାଙ୍କ ବଙ୍ଗଳାର ପଛପଟେ କିଛି ଅଂଶ ହ୍ରଦ ଭିତରକୁ ବିସ୍ତାର ଲଭ କରିଛି । ଶୀତ ଋତୁରେ ଦିନବେଳା ଆଉ ଖରାଦିନେ ସକାଳ ଓ ସଂଧ୍ୟାରେ ଏଠି ବସିଲେ ହ୍ରଦର ଅପରୂପ ସୌନ୍ଦର୍ଯ୍ୟ ଆଉ ବିଭିନ୍ନ କାଚିତ ପକ୍ଷୀଙ୍କ ସମାବେଶ ଏବଂ କାକଳି ଧ୍ଵନି ଆପଣାକୁ ଭାବୁକ କରି ତୋଳିବ ।

ଆସନ୍ତୁ ଆମେ ଏଥର ଯିବା ନନ୍ଦନକାନନର ପଥକୁ । କାତାୟ ରାଜପଥର ଦକ୍ଷିଣ ପାର୍ଶ୍ଵରେ (କେଟକ ଆଡୁ ଆସିଲେ) ବାଣୀ ବିହାର ଆଉ ଆଞ୍ଚଳିକ ଗବେଷଣାଗାର ମଝିରେ ଇର୍ମି ଯାଇଥିବା ସେଇ କୃଷ୍ଣକାୟ ଅକାବକା ରାସ୍ତାରେ ହିଁ ଆମର ଯାତ୍ରାରମ୍ଭ । ଏଇ ରାସ୍ତା ହିଁ ସଂଯୋଗ କରିଛି ନନ୍ଦନ ବାନନକୁ ରାଜଧାନୀ ଭୁବନେଶ୍ଵର ସହ । ରାସ୍ତାର ଦୂରତ୍ଵ ମଧ୍ୟ ସୀମିତ । ଉଭୟ ପାର୍ଶ୍ଵରେ ଧୀରେ ଧୀରେ ଗତି ରଠିଛି ବହୁ ମନୋରମ ହର୍ମ୍ୟମାତା । କିଛି ଅନ୍ତତ ଟାଙ୍ଗର । ଆଉ ତା'ପରେ ପରେ ଆରମ୍ଭ ହୋଇଛି ଚନ୍ଦକା ଶିଳ୍ପପୁଞ୍ଜ । ଦୂରଦର୍ଶିତରେ ଏ ରାସ୍ତାର ରୂପ ଥିଲା ଆଶ୍ଚର୍ଯ୍ୟ କାବନ ରହି ଏକାକୀର । ଆଜି ବିକୁ ରାସ୍ତା କୋଳାହଳମୟ । କର୍ମମୁଖର ଏଇ ଶିଳ୍ପପୁଞ୍ଜ ମଧ୍ୟରେ ବିଶ୍ଵକର୍ମାଙ୍କର ନିହାଣ ଅନବରତ କାମ କରୁଛି । ଆଉ ଟିକେ

ଫାଟକ ସିଧାରେ କିଛିଦୂର ଗଲେ ବାମପଟ ରାସ୍ତା ଲମ୍ବିଯାଇଛି ହିଂସ୍ର ପଶୁସମୂହ ଦିଗରେ । ଶିଶୁ ଉଦ୍ୟାନରେ କିଛି ସମୟ ବସନ୍ତୁ ଆଉ ଦେଖନ୍ତୁ ମର୍ଲ୍ୟର ବହୁ ପାରିକାତ ଫୁଲର ସମାବେଶ । ଛୋଟ ଛୋଟ ଶିଶୁ ମାନଙ୍କର ସେଇ ଆନନ୍ଦ ଧ୍ଵନି, ସେଇ ଚିରି ପ୍ରସରତାକାରୀ କୋକାହଳ, ଆଉ ସେଇ ଛୋଟ ଛୋଟ ପାଦଗୁଡ଼ିକର ଚଳଚଞ୍ଚଳ ଗତି ।

ହିଂସ୍ରକରୁ ଭିତରେ ନନ୍ଦନକାନନର ଅନ୍ୟତମ ସଂପଦ ଛେଇଁ ଶ୍ଵେତ ବ୍ୟାଘ୍ର । ତିନୋଟି ଶ୍ଵେତ ବ୍ୟାଘ୍ର ଏହି କାନନର ଶ୍ରୀକୁ ଅଧିକ ରୁଚିମତ କରିଛି । ଦ୍ଵିତୀୟ ଆକର୍ଷଣ ବିଷୟ ହେଉ କୁମ୍ଭୀର । ସୂର୍ଯ୍ୟୋଦୟ ବାଲୁକାରାଶି ମଧ୍ୟରେ ଏହି କୁମ୍ଭୀରମାନଙ୍କର ସୂର୍ଯ୍ୟସ୍ନାନ ବାସ୍ତବରେ ଆପଣାକୁ ଟାଣିନେବ ସେଇ ନଦୀ ସନ୍ଧ୍ୟାତା ମଧ୍ୟକୁ ।



ନନ୍ଦନକାନନ ଭିତରେ ଆପଣ କେବଳ ବୁଲୁଥିବେ ।
 ତଥାପି ସେ ସୌନ୍ଦର୍ଯ୍ୟର ଶେଷ ନାହିଁ । ମୟୂରର
 ନୃତ୍ୟ ଆପଣଙ୍କୁ ବିଭୋଜ କରନ୍ତି । ପୁଞ୍ଜ ବିସ୍ତାର କରି
 ଏକ ସମୟରେ ବହୁ ମୟୂରଙ୍କ ନୃତ୍ୟ ଆପଣଙ୍କୁ ଟାଣିନେବ
 କଳ୍ପନା ରାଜ୍ୟକୁ ।

ସିଂହ, ମହାକକ ବ୍ୟାଘ୍ର, ଭଲୁକ, ଘଣ୍ଟା ବିତା,
 ସର୍ପିଆ ଆଉ ହିଂସ୍ର ସରିସୃପର ଏକ ବିରାଟ ସମାରୋହ ।

କେବଳ ଜିରାଫକୁ ଜାଡ଼ିଦେଲେ ଆଉ ପ୍ରାୟ
 ସମସ୍ତ ଜନ୍ତୁ ସରିସୃପ ଓ ପକ୍ଷୀ ନନ୍ଦନକାନନରେ ଅଛନ୍ତି ।
 ତେବେ ନନ୍ଦନକାନନରେ ମୋ ମତରେ ସବୁଠାରୁ
 ଆକର୍ଷଣୀୟ ବିଷୟ ହେଉ ଏହାର ପରିବେଶ । ଏହି
 ପରିବେଶ ହିଁ ମନ ପ୍ରାଣକୁ ଶରୀର ଚକ୍ରରେ ରହିଦିଏ ।
 ଆମ ଦୂର ପଢ଼ୋଣୀ ଭାବ୍ୟର ରାଜଧାନୀ କଲିକତା

ଆଉ ହାରଦ୍ରାବାଦରେ ମଧ୍ୟ ଓଡ଼ିଆଖାନା ରହିଛି ।
 ମାତ୍ର ନନ୍ଦନକାନନର ସବିଳ ପରିବେଶ ସେଠି
 ବିରଳ । ସେକୌଣସି ପ୍ରକୃତି-ରସିକ ପାଇଁ ନନ୍ଦନକାନନ
 ହେଉଛି ସ୍ୱର୍ଗ । ନନ୍ଦନକାନନ ପରିବେଶକୁ ଅଧିକ
 କୁର୍ଦ୍ଧିମତ କରିଛି ହୁଏ । ଏହି ହୁଏତରେ ଏକ ପକ୍ଷୀଖାତା
 ପାଇଁ ସରକାର ବ୍ୟବସ୍ଥା କରୁଛନ୍ତି । ଏବେ ବି
 କହୁ ପକ୍ଷୀ ଏହି ହୁଏତ ବାସିନ୍ଦା ।

ଓଡ଼ିଶାର ନିତ୍ରା ଏବେ ରଙ୍ଗ ହୋଇଛି । ଓଡ଼ିଶା
 ଆଜି ଆଉ ପଛକୁ ଚାହିଁନି । ଆଉ ଏହି କାଗୁଡ଼ ଓଡ଼ିଶା
 ଏବେ ଆକର୍ଷଣୀୟ କରୁଛି ଦେଶବିଦେଶର ବହୁ ପର୍ଯ୍ୟଟକଙ୍କୁ ।
 ଅତିରେ ଓଡ଼ିଶାର ପ୍ରାକୃତିକ ସଂପଦ ସମଗ୍ର ବିଶ୍ୱରେ
 ନିଜର ମ୍ୟାନ୍ୟ ଗାନ ଦଖଲ କରିବ । ଏହି ପ୍ରତ୍ୟେକରେ
 ନନ୍ଦନକାନନ ଯେ ପୁରୁତ୍ୱପୂର୍ଣ୍ଣ ରୁମିନା ନେଇ ଏକଥା
 କହିବା ବାହୁଲ୍ୟ ମାତ୍ର ।

କୌଣସି ଦେଶର ଅର୍ଥନୈତିକ ବିକାଶ ସେ ଦେଶର ପରିବହନ ବ୍ୟବସ୍ଥା ଉପରେ ସଂପୂର୍ଣ୍ଣ ନିର୍ଭର କରେ କହିଲେ ଅତ୍ୟନ୍ତ ହେବ ନାହିଁ । ଯେଉଁ ଦେଶର ପରିବହନ ବ୍ୟବସ୍ଥା ଯେତେ ଉନ୍ନତ ସେ ଦେଶ ସେତେ ପ୍ରଗତିଶୀଳ । କୌଣସି ଏକ ଗ୍ରାମ, ଜନପଦ ବା ସହରର ଅର୍ଥନୈତିକ ବିକାଶ କରିବାକୁ ହେଲେ ପ୍ରଥମେ ସେ ସ୍ଥାନକୁ କେମିତି ସହଜରେ ଯାତାୟତ କରିହେବ ତାର ବ୍ୟବସ୍ଥା ହେବା ବିଧେୟ ।

ଏଇ ପରିପ୍ରେକ୍ଷାରେ କୌଣସି ରାଜ୍ୟର ପର୍ଯ୍ୟଟନ ଶିଳ୍ପର ଉନ୍ନତି କଥା ଚିନ୍ତା କଲବେଳେ ସେ ରାଜ୍ୟର ପରିବହନ ବ୍ୟବସ୍ଥାର ଉନ୍ନତିକୁ ଅଗ୍ରାଧିକାର ଦିଆଯିବା ଉଚିତ । ରାଜ୍ୟର ଦର୍ଶନୀୟ ସ୍ଥାନଗୁଡ଼ିକୁ ଅଧିକ ଆକର୍ଷଣୀୟ କଲେ ମଧ୍ୟ ଯଦି ସେଠାରେ ପହଞ୍ଚିବାକୁ ସ୍ଥଳ ପଥ, ଜଳପଥ କିମ୍ବା ଆକାଶ ପଥର ସୁବ୍ୟବସ୍ଥା ନାହିଁ, ତାହାହେଲେ ବଣ ମଲ୍ଲୀ ଲୋକଙ୍କର ଅତ୍ୟନ୍ତ ଉଚ୍ଚର ପରି ଏ ଆକର୍ଷଣୀୟ ସ୍ଥାନଗୁଡ଼ିକ ଦର୍ଶନମାନଙ୍କ ଚକ୍ଷୁ ଅତରାଳରେ ରହିଯିବ । ଆମ ରାଜ୍ୟକୁ ଭାରତ ବାହାରୁ ଭ୍ରମଣକାରୀମାନେ ଆସିବା ପକରେ ବୈଦେଶିକ ମୁଦ୍ରା (Foreign Exchange) ଆୟ ହୋଇଥାଏ ।

ସେମାନେ ଓଡ଼ିଶାକୁ ଆସିବେ କାହିଁକି ? ସେଥିପାଇଁ ଓଡ଼ିଶାରେ ପର୍ଯ୍ୟଟନ ଶିଳ୍ପର ଉନ୍ନତି ସାଧନ କରିବାକୁ ଚିନ୍ତା କରିବା ସଂଗେ ସଂଗେ ରାଜ୍ୟର ପରିବହନ ବ୍ୟବସ୍ଥାର ଉନ୍ନତି କରିବା ପାଇଁ ଧ୍ୟାନ ଦିଆ ଯାଉଛି ।

ସତ୍ୟ, ତ୍ରେତୟା କିମ୍ବା ଦ୍ଵାପର ଯୁଗ ଭଳି ଏବେ ଆମ ପାଖରେ ମନ ପବନ ଯାନ ନାହିଁ ଯାହାକୁ ଆରୋହଣ କରି ନିମିଷକେ ଦିଶୁ ବୁଝାଣ ବୁଲି ଆସିହେବ । ଦେବତାମାନଙ୍କ ପରି ଆମର କରିଚ୍ କର୍ମା ବାହାନ ଗରୁଡ଼, ବୃଷଭ, ହଂସ, ମୟୂର, ପେଟା କି ମୂଷା ମାହାତି ଯାହାକୁ ଆମ ପର୍ଯ୍ୟଟନ ବିଭାଗ ଖୋଜ ପେଜ ଚକ୍ଷୁପାଳନ ଚିରାଗର ତତ୍ତ୍ଵାବଧାନରେ ସେମାନଙ୍କ ସ୍ଵାସ୍ଥ୍ୟ ପ୍ରତି ଯତ୍ନ ନେଇ କାର୍ଯ୍ୟଦତ୍ତ କରି ସର୍ବଦା ଜାଗ୍ରତ କରି ରଖିଥିବେ, କେହି ଚୁରିଷ୍ ଆସିଲେ ତାକୁ ବାହନର ପିଠିରେ ବସେଇ ମନ୍ଦିର କାରୁକାର୍ଯ୍ୟ ଦେଖିବାର ଉଚ୍ଛା ଥିଲେ ପୁରୀ, କୋଣାର୍କ, ଭୁବନେଶ୍ଵର, ଲିଙ୍ଗରାଜ କି ଚାକରାଣୀ ମନ୍ଦିର ନ ହେଲେ ହରିଶଙ୍କର, ନୃସିଂହ ନାଥ କି ସମଲେଇ ମନ୍ଦିର ଆତଡ଼ି ଧାମ କି ଯାକପୁରର ବିଭବା ମନ୍ଦିର ଦେଖାଇ ଆଣିବେ । ପ୍ରାକୃତିକ ସୌନ୍ଦର୍ଯ୍ୟ

ପର୍ଯ୍ୟଟନ ବିକାଶରେ ପରିବହନ

ଶ୍ରୀ ବଳରାମ ରାଉତ

ଏହା ବ୍ୟତୀତ ଭ୍ରମଣକାରୀମାନେ ବାରମାର ଆସିବା ପକରେ ଆମ ରାଜ୍ୟର ହୋଟେଲ ଶିଳ୍ପର ଉନ୍ନତି ହୁଏ । ଉଡ଼ା ଜାହାଜ, ବସ ଓ ଟ୍ରେନର ଆୟ ବଢ଼େ, ଖାରଚି ଦ୍ରବ୍ୟ (Consumers' goods)ର ଗୁଡ଼ି ବଢ଼େ, ଉତ୍ପାଦନ ବୃଦ୍ଧି ହୁଏ ଯଦ୍ଵାରା ଆମର ଅର୍ଥନୀତିରେ ପ୍ରଭୁତ ଉନ୍ନତି ସାଧିତ ହୋଇଥାଏ । ମାତ୍ର ରାଜ୍ୟରେ ଉନ୍ନତ ସ୍ଥଳପଥ, ଜଳପଥ କିମ୍ବା ଆକାଶ ପଥରେ ଆରାମଦାୟକ ପରିବହନର ବ୍ୟବସ୍ଥା ନ ଥିଲେ ଭ୍ରମଣକାରୀମାନେ ଦର୍ଶନୀୟ ସ୍ଥାନଗୁଡ଼ିକୁ ଯିବାକୁ ପସନ୍ଦ କରିବେ ନାହିଁ । ବିଶେଷତଃ ବିଦେଶରୁ ଆସୁଥିବା ଭ୍ରମଣକାରୀମାନେ ସେମାନଙ୍କର ଅଧିକ ସ୍ଵଚ୍ଛତା ହେତୁ ଅର୍ଥ ବ୍ୟୟ କରିବାରେ କାର୍ଯ୍ୟ ପ୍ରକାଶ କରନ୍ତି ନାହିଁ, ମାତ୍ର ତା' ବଦଳରେ ସେମାନେ ଭ୍ରମଣ ସମୟରେ ବ୍ୟକ୍ତିଗତ ସୁଖସ୍ଵାଚ୍ଛନ୍ଦ୍ୟ, ଆରାମ ଓ ଆନୋଦ ପ୍ରମୋଦକୁ ଅଗ୍ରାଧିକାର ଦିଅନ୍ତି । ତେଣୁ ସ୍ଥଳପଥ, ଜଳପଥ କିମ୍ବା ଆକାଶ ପଥ ଥିଲେ ସେମାନେ ଆକର୍ଷିତ ହେବେ ନାହିଁ । ସେମାନଙ୍କ ପାଇଁ ଟ୍ରେନ, ବସ, କାର, ମଟର ରଥ କିମ୍ବା ଜିମାନରେ ଆରାମଦାୟକ ଯାତ୍ରାର ବ୍ୟବସ୍ଥା କରିବା ବିଧେୟ । ଦର୍ଶନୀୟ ସ୍ଥାନ ତ ସାରା ଦେଶରେ ରହିଛି । ଅନ୍ୟ ରାଜ୍ୟରେ ଆରାମଦାୟକ ଯାତ୍ରାର ବ୍ୟବସ୍ଥା ଥିଲେ

ଦେଖିବାର ଥିଲେ ଚିଲିକାର କାଳିଙ୍ଗ କେନ୍ଦୁଝରର ଖଣ୍ଡାଧାର, ଦେଓଗଡ଼ର ପ୍ରଧାନପାଟ ଗଙ୍ଗାମର ତପପାଣି କି ବାଲେଶ୍ଵରର ଗୁଡ଼ିପୁର କି ପଞ୍ଚ ଲିଙ୍ଗେଶ୍ଵର ନେଇଯିବେ । ବନ୍ୟ ଜନ୍ତୁ ଦେଖିବାର ଶୁଦ୍ଧା ଥିଲେ ଶିମିଳି ପାହାଡ଼, ନନ୍ଦନ କାନନ କି ବଡ଼ରମା ସାକରୁଆରି ବୁଲେଇ ଆଣିବେ । ପୁରାଣ ବର୍ଣ୍ଣିତ ଏଇ ବାହାନମାନଙ୍କର ଯେଉଁ ଗତି ଏ ସବୁ ସ୍ଥାନ ବୁଲି ଆସିବାକୁ ବେଶି ସମୟ ଲଗତା ନାହିଁ । ଆମ ଅତିଥି ଟ୍ରେକ୍‌ପାସ୍ ପରେ ବାହାରିଲେ ଲକ୍ଷ ପୂର୍ବରୁ ବି ଭୁବନେଶ୍ଵର ଅତିଥି ଭବନକୁ ଫେରି ଆସନ୍ତେ । ନ ହେଲେ ସଂଧ୍ୟା ପୂର୍ବରୁ ତ ନିଷ୍ଠୟ ଫେରନ୍ତେ କେବଳ ଲକ୍ଷ୍ୟ ସମଲପୁରର ଚୁରିଷ୍ ଗେଷ୍ ହାରସ୍ କିମ୍ବା ବୁଲାର ଅଶୋକ ନିବାସରେ ଖାଇ ନିଅନ୍ତେ । ଭଲ ରାସ୍ତାର ଦରକାର ପଡ଼ତା ନାହିଁ, ଦୁର୍ଗାମୀ ଟ୍ରେନ ଖୋଜିବାକୁ ହୁଅନ୍ତା ନାହିଁ; ଜଳପଥର ଆବଶ୍ୟକତା ନ ଥାଆନ୍ତା । ଶୂନ୍ୟକୁ ଉଠିଲେ ତ ଆକାଶ ମାର୍ଗରେ ଚାଲିଲେ । କିନ୍ତୁ ଆମ ପର୍ଯ୍ୟଟନ ବିଭାଗ ଅଧୀନରେ ସେମିତି କରିତ କର୍ମା ବାହାନ ନାହାନ୍ତି । ସେଥିପାଇଁ ସେମାନେ କାର ଉଖିଛନ୍ତି, ଟ୍ରେକର ଉଖିଛନ୍ତି, ଡିଲ୍‌କ୍ସ



ବସ୍ ରଖିଛନ୍ତି । ଟ୍ରୋଲରେ ବିମା ଉଡ଼ାକାହାଡ଼ରେ
 ଭ୍ରମଣକାରୀମାନେ କେମିତି ସୁବିଧାରେ ଯାତାୟତ
 କରି ପାରିବେ ତା ପାଇଁ କର୍ମକର୍ତ୍ତାମାନଙ୍କ ସହିତ ଯୋଗା-
 ଯୋଗ କରି ସୁବ୍ୟବସ୍ଥା କରନ୍ତି । ଆମ ରାଜ୍ୟରେ
 ଆକାଶ ପଥ ଜଳପଥ ଆଉ ସ୍ଥଳପଥରେ ଏକସବୁ
 ଦର୍ଶନୀୟ ସ୍ଥାନଗୁଡ଼ିକୁ ଯାତାୟତ କରିବା ପାଇଁ କି କି
 ବ୍ୟବସ୍ଥା ରହିଛି ଏବଂ କଣ ହେବାକୁ ଯାଉଛି ତାର ଏକ
 ସଂକ୍ଷିପ୍ତ ବିବରଣୀ ଦିଆ ଯାଉଛି ।

ଆକାଶପଥ

ଆଗରୁ ରାଜଧାନୀ ଭୁବନେଶ୍ୱରକୁ ଦିଲ୍ଲୀରୁସିଧା
 ସଳଖ ଯାତାୟତର ସୁବିଧା ନ ଥିଲା । ସିଧାସଳଖ
 ପୁାଉରୁ ନ ଥିବାରୁ ଦିଲ୍ଲୀରୁ ପ୍ରଥମେ କଲିକତା ଆସି
 ଆଉ ଏକ ବିମାନଧରି ଭୁବନେଶ୍ୱରକୁ ଆସିବାକୁ ପଡ଼ୁଥିଲା ।
 ମାତ୍ର ଏବେ ସେ ଅସୁବିଧା ନାହିଁ । ଏବେ ସତ୍ୟାହରେ
 ଭୂଗିଦିନ ବୋଇଲେ ବିମାନ ଭୁବନେଶ୍ୱରକୁ ଦିଲ୍ଲୀ ବନାରସ
 ବାଟେ ଯାତାୟତ କରୁଛି । ସତ୍ୟାହର ବାଜା ଚିନ୍ତିନି
 ମଧ୍ୟ ଏମିତି ବିମାନ ଚଳାଚଳ ହେବାକୁ ପ୍ରସ୍ତାବ ଅଛି ।
 ଏହାଛଡ଼ା ଭୁବନେଶ୍ୱରରୁ କଲିକତା, ଭାରତୀୟ ଏବଂ
 ହାଇଦ୍ରାବାଦକୁ ପ୍ରତିଦିନ ବୋଇଲେ ବିମାନ ଯାତାୟତ କରେ ।
 ଏସବୁ ସ୍ଥାନମାନଙ୍କରେ ପହଞ୍ଚି ଉପରେ ସେ କୌଣସିଯାତ୍ରୀ
 ଭାରତରେ ବିମାନ ଚଳାଚଳ ହେଉଥିବା ସେ କୌଣସି
 ସହରକୁ କିଂବା ଭାରତବାହାରେ ସେ କୌଣସି ରାଜ୍ୟକୁ
 ଯାଇପାରିବ ।

ରାଜ୍ୟ ଭିତରେ ମଧ୍ୟ କେତେଗୁଡ଼ିଏ ବିମାନ
 ଅବତରଣ କେନ୍ଦ୍ର ଏବଂ ହେଲିକପ୍ଟର ଅବତରଣ କେନ୍ଦ୍ର
 ରହିଛି, ମାତ୍ର ଏଗୁଡ଼ିକ ସରକାରୀ ସଂସ୍ଥା ଏବଂ ପ୍ରତିରକ୍ଷା
 ବିଭାଗ ଦ୍ୱାରା ବ୍ୟବହୃତ ହୁଏ । ମୋଟ ଭାବରେ ବିମାନ
 ଚଳାଚଳ ପାଇଁ ଆଗରୁ ଯେଉଁ ଅସୁବିଧା ଥିଲା ଏବେ ଆଉ
 ତା ନାହିଁ । ଭ୍ରମଣକାରୀମାନେ ଉଚ୍ଚାକ୍ଷରେ ଖୁବ୍ କମ୍
 ସମୟରେ ଅନ୍ୟସ୍ଥାନରୁ ଆସି ଆମ ରାଜଧାନୀରେ
 ପହଞ୍ଚି ପାରିବେ ।

ଜଳପଥ

ପରିବହନ କ୍ଷେତ୍ରରେ ଜଳପଥର ଉପାଦେୟତାକୁ
 ଉପେକ୍ଷା କରାଯାଇ ପାରିବ ନାହିଁ । ଉପକୂଳବର୍ତ୍ତୀ

ସମୁଦ୍ରରେ କି ନଦୀ ଗର୍ଭରେ ନୌକା କିଂବା ଲକ୍ଷରେ
 ଭ୍ରମଣ କରିବାପାଇଁ ପର୍ଯ୍ୟଟନକାରୀମାନେ ଉତ୍ତୁକତା
 ପ୍ରକାଶ କରନ୍ତି । ମହାନଦୀରେ କ୍ୟୋଡ଼ାପୋଟ
 ରଜନୀରେ ନୌକା ବିହାର ଯେମିତି ମନୋମୁଗ୍ଧକର
 ଆଉ ତିରାକର୍ଷକ ସାତକୋଶିଆ ଗଞ୍ଜରିତରେ ନୌକା ବା
 ମଟର ଲକ୍ଷ ସେମିତି ଗୋମାଞ୍ଚକର । ତିରିକାର ଜଳ-
 ପଥରେ ପାରିକୃତ ମାଲୁକ ଓ ବାଜିଫାର ଭ୍ରମଣ,
 ବୈତରଣୀରେ ଯାତ୍ରାକରି ଆଉଟି କିଂବା ଧାମରା
 ପରିଦର୍ଶନ ନଚେତ୍ ଭିତରକନିକାର ପ୍ରାକୃତିକ ସୌନ୍ଦର୍ଯ୍ୟ
 ଭାବରେ ଏମିତି ଅନେକ ତିରାକର୍ଷକ ଦର୍ଶନୀୟ ସ୍ଥାନ
 ଜଳପଥରେ ଦେଖାଯାଇପାରିବ । ଏସବୁ ସ୍ଥାନ ଭ୍ରମଣ
 ପାଇଁ ଘରୋଇ ମଟର ଲକ୍ଷ, ନୌକା ସୁରୁର ମୂଲ୍ୟରେ
 ମିଳେ । ଏହାଛଡ଼ା ସରକାରଙ୍କର ଦାଣ୍ଡିକ୍ୟ ବିଭାଗ ଏବଂ
 ପର୍ଯ୍ୟଟନ ବିଭାଗ ମଧ୍ୟ ମଟରଲକ୍ଷର ବ୍ୟବସ୍ଥା କରିଆଅଛି ।

ସ୍ଥଳପଥ-(କ) ସଡ଼କ

ରାଷ୍ଟ୍ରାସ୍ତ୍ରା ନିର୍ମାଣରେ ଆମ ରାଜ୍ୟ ଅନେକ
 ଅଗ୍ରସରି କରିଛି ଯଦିଓ ସଡ଼କ ପରିବହନ ବ୍ୟତୀତ
 ଏଯାଏ ସୁସ୍-ସଂପୂର୍ଣ୍ଣ ହୋଇପାରିନାହିଁ । ରାଜ୍ୟ ନିର୍ମାଣ
 ବିଭାଗର ଏକ ରିପୋର୍ଟରୁ ଜଣାପଡ଼େ ଆମ ରାଜ୍ୟରେ
 ନିମ୍ନଲିଖିତ ରାଷ୍ଟ୍ରାମାନ ରହିଛି ।

- ଜାତୀୟ ରାଜପଥ-୧୬୪୧୮୫ କି.ମି.
- ପ୍ରାଦେଶିକ ରାଜପଥ ୨୮୨୧.୩୩ କି.ମି.
- ପ୍ରଧାନ ଜିଲ୍ଲା ରାଷ୍ଟ୍ରା ୪୯୭୪.୭୭ କି.ମି.
- ଅନ୍ୟାନ୍ୟ ଜିଲ୍ଲା ରାଷ୍ଟ୍ରା ୨୬୭୯.୭୪ କି.ମି.
- ପରା ରାଷ୍ଟ୍ରା ୭୧୨୬.୫୦ କି.ମି.

ଶ୍ରେଣୀବିଭାଗ ଥିବା ଗ୍ରାମ୍ୟରାଷ୍ଟ୍ରା	୫୮୦୨*୭୬ କି:ମି:
ଅତିଦରକାରୀ ରାଷ୍ଟ୍ରା	୪୬୮୦*୮୫ କି:ମି:
ଦୁର୍ଗୋମୀ ରାଜପଥ	୧୬୪୮*୦୦ କି:ମି:

ମୋଟ ୩୧,୩୭୫*୭୫ କି:ମି:

ତେଣୁ ସାରା ରାଜ୍ୟରେ କେବଳ ନିର୍ମାଣ ବିଭାଗର ଏକତିରିଶାଠକାରରୁ ଅଧିକ କିଲୋମିଟର ରାଷ୍ଟ୍ରା ଅଛି । ଏତଦ୍‌ବ୍ୟତୀତ ପଞ୍ଚାୟତ ସମିତି, ଗ୍ରାମପଞ୍ଚାୟତ, ଜଂଗଲ ବିଭାଗ କରପୋରେସନ ଏବଂ ଘରୋଇ ସଂସ୍ଥାର ରାଷ୍ଟ୍ରା ମଧ୍ୟ ଅଛି । କିନ୍ତୁ ସବୁ ରାଷ୍ଟ୍ରାରେ ଯାନବାହାନ ଉପଯୋଗୀ କିମ୍ବା ଉପଯୋଗୀ ବୋଲି କହିହେବନାହିଁ । କେତେକ ସ୍ଥଳରେ ଏସବୁ ରାଷ୍ଟ୍ରାର ଉଚ୍ଚତା କରାଯାଇଛି । ଉଦ୍‌ଦିଷ୍ଟରେ ମଧ୍ୟ ଉଚ୍ଚତା କରିବାର କାର୍ଯ୍ୟକ୍ରମ ରହିଛି ।

ଉପରୋକ୍ତ ରାଷ୍ଟ୍ରାଗୁଡ଼ିକରେ ବସ ଚଳାଚଳ ହୁଏ । ଟ୍ରେକର, ଟାକ୍‌ସି, ମିନିବସ୍, ଗୁଲେ ଯେଉଁ ଗୁଡ଼ିକ ଆମ ରାଜ୍ୟକୁ ଆସୁଥିବା ଚୁରିଷ୍ଟମାନେ ବ୍ୟବହାର କରନ୍ତି । ଆମର ଭିଲ ଭିଲ ଦୁଇଟି ସଂସ୍ଥାର ବସଗୁଡ଼ିକ ସାରା ରାଜ୍ୟରେ ଚଳାଚଳକରେ । ସେ ଦୁଇଟି ହେଉଛି ଓ.ଏସ୍. ଆର. ଟି. ସି. ଏବଂ ଓ.ଆର. ଟି. । ଏତଦ୍‌ବ୍ୟତୀତ ବିଭିନ୍ନ ସ୍ଥାନରେ ଅନେକ ଘରୋଇ ବସ୍ ଚାଲି ଅଛି । ଏକ ଲିପୋର୍ଟରୁ ଜଣାଯାଏ ୧୯୮୧-୮୨ ଆର୍ଥିକ ବର୍ଷରେ ଓ.ଏସ୍. ଆର. ଟି. ସି. ୫୯,୫୦୬ କି. ମି. ପରିମିତ ରାଷ୍ଟ୍ରାରେ ଏବଂ ଓ. ଆର. ଟି. ୨୫,୮୭୩ କି. ମି. ପରିମିତ ରାଷ୍ଟ୍ରାରେ ବସ ଚଳାଚଳ କରିଥିଲେ । ସେହିପରି ଘରୋଇ ବସଗୁଡ଼ିକ ୧୯୭୯-୮୦ ଆର୍ଥିକ ବର୍ଷରେ ୨,୬୭୫ କି. ମି. ପରିମିତ ରାଷ୍ଟ୍ରାରେ ବସ୍ ଚଳାଇଥିଲେ । ଏଠାରେ ସୁଗଣ କରାଇ ବିଆପାରପାରେ ଗୋଟିଏ ଗୋଟିଏ ରାଷ୍ଟ୍ରାରେ ବିଭିନ୍ନ ସଂସ୍ଥାର ବସ ସେମାନଙ୍କର ରୁଟ୍ ଅନୁସାରେ ଯାଇଥିବାରୁ ଏସବୁ କିଲୋମିଟରରୁ ଦୂରରୁ ରାଜ୍ୟର ମୋଟ ରାଷ୍ଟ୍ରାଠାରୁ ଅଧିକ ଜଣାପଡ଼ୁଛି । ତେଣୁ ୧୯୮୦-୮୧ ଆର୍ଥିକ ବର୍ଷରେ ଓ.ଏସ୍. ଆର. ଟି. ସି. ୪୩୪ ରୁଟ୍‌ରେ ଏବଂ ଓ. ଆର. ଟି. ୧୮୭ ରୁଟ୍‌ରେ ଏବଂ ୧୯୭୯-୮୦ରେ ଘରୋଇବସ ୩୦୩ଟି ରୁଟ୍‌ରେ ବସ ଚଳାଇଥିଲେ । ଅବଶ୍ୟ ଦକ୍ଷତା ସହକାରେ ବସ ଚଳାଇବାପାଇଁ ଏଇ ସଂସ୍ଥାଗୁଡ଼ିକର ବିଭିନ୍ନ ଅନାବ ଅସୁବିଧା ରହିଛି । କେଉଁ ରୁଟ୍‌ରେ ରାଷ୍ଟ୍ରାର ଉଚ୍ଚତା ଦରକାର ତ କେଉଁଠି ବସଗୁଡ଼ିକର ମରାମତି କିମ୍ବା ନୂଆ ବସ୍ ଖରୀଦା ରହିଛି । ଆଉ କେଉଁଠି ବସ୍ ସଂଖ୍ୟା କିମ୍ବା ଟିପ୍ପର ସଂଖ୍ୟା ବଢ଼ିବା ଦରକାର । ଏ ସବୁ ନ ହେଲେ କଳସାଧାରଣ ଯାତାୟତ କରିବାରେ ଅସୁବିଧା ଲାଗି କରିବା ସଙ୍ଗେ ସଙ୍ଗେ ଚୁରିଷ୍ଟମାନେ

ସେମାନଙ୍କର ଗତବ୍ୟ ସ୍ଥାନରେ ଠିକ୍ ସମୟରେ ଏବଂ ସୁବିଧାରେ ପହଞ୍ଚି ପାରିବେ ନାହିଁ । ତେବେ ବର୍ତ୍ତମାନ ଯେଉଁ ବସରୁଟ୍ ରହିଛି ସେଗୁଡ଼ିକ ପ୍ରାୟ ଅଧିକାଂଶ ପ୍ରଧାନ ଦର୍ଶନୀୟ ସ୍ଥାନ ସହିତ ଯୋଗାଯୋଗ ସ୍ଥାପନ କରିପାରିଛି ଯଦିଓ ଏ ବ୍ୟବସ୍ଥାର ଅଧିକ ଉଚ୍ଚତା ସର୍ବଦା କାମ୍ୟ ।

ଆମ ରାଜ୍ୟର ଚୁରିଷ୍ଟ କରପୋରେସନ ଉତ୍ପାଦନାକାରୀ ରହିବା ପାଇଁ ଗେଣ୍ଡ ହାଉସ ତିଆରି କରିବା ସଙ୍ଗେ ସଙ୍ଗେ ଉତ୍ପାଦନ ସୁବିଧା ପାଇଁ ବସ୍, କାରର ବ୍ୟବସ୍ଥା କରୁଛନ୍ତି । ରେଳ କର୍ମଚାରୀଙ୍କ ସହିତ ଯୋଗସୂତ୍ର ସ୍ଥାପନ କରି ସେଣ୍ଟାଲ ଟ୍ରେନ ଚଳାଇବାରେ କିମ୍ବା ଟ୍ରେନରେ ଅଧିକ ସ୍ଥାନ ସଂରକ୍ଷଣ କରିବାରେ ଯତ୍ନ ନେଉଛନ୍ତି । ଆଗରୁ ଏ ସବୁର ବ୍ୟବସ୍ଥା ଯାହା ଥିଲା କର୍ପୋରେସନ ଗଠିତ ହେବା ପରେ ତାର ଉଚ୍ଚତା ଘଟିଛି । ଅବଶ୍ୟ ଆହୁରି ଅନେକ କାମ ବାକୀ ରହିଛି । ଚୁରିଷ୍ଟମାନଙ୍କ ପାଇଁ ଉଦ୍‌ଦିଷ୍ଟ ବସଗୁଡ଼ିକ ଅଧିକ ଆରାମଦାୟକ ହେବା ସଙ୍ଗେ ସଙ୍ଗେ ଦୁର୍ଗୋମୀ ହେବା ଉଚିତ । ଚୁରିଷ୍ଟମାନଙ୍କ ସୁବିଧା ପାଇଁ ଜମି ଘରୋଇ ପରିବହନ ସଂସ୍ଥା ଗଠିତ ହେଉଛି ଏବଂ ସେମାନଙ୍କଠାରୁ କଣ୍ଟ୍ରାକ୍ଟ କ୍ୟାରେଇ ମିଳୁଛି । ଅଦୂର ଭବିଷ୍ୟତରେ ଆମରାଜ୍ୟ ଭାରତର ଅନ୍ୟାନ୍ୟ ଉଚ୍ଚତା ରାଜ୍ୟ ପରି ସଡ଼କ ପରିବହନ କ୍ଷେତ୍ରରେ ଦକ୍ଷତା ହାସଲ କରି ପାରିବ ବୋଲି ଆଶା କରାଯାଏ ।

ରେଳପଥ

ସ୍ୱାଧୀନତା ପରେ ସାରା ଦେଶରେ ଯେଉଁ ଅନୁପାତରେ ରେଳପଥର ଉଚ୍ଚତା ଘଟିଛି ଆମ ରାଜ୍ୟ ଓଡ଼ିଶାରେ ରେଳପଥର ଉଚ୍ଚତା ସେ ଅନୁପାତରେ ହୋଇ ପାରି ନାହିଁ । ଓଡ଼ିଶାର ଆୟତନ ସାରା ଭାରତର ଆୟତନର ଶତକଡ଼ା ସାତେ ଗୁଣିଭାଗ ମାତ୍ର । ଦେଶରେ ୬୦,୭୭୦ କି: ମି: ବିଶିଷ୍ଟ ରେଳପଥ ଥିଲା ବେଳେ ଓଡ଼ିଶାରେ ମାତ୍ର ୧୮୧୯ କିଲୋମିଟର ରେଳପଥ ଅଛି, ଯାହାକି ଦେଶର ସମୁଦାୟ ରେଳପଥର ମାତ୍ର ଶତକଡ଼ା ତିନିଭାଗ । ଏହା ବ୍ୟତୀତ ଜନସଂଖ୍ୟା ଦୃଷ୍ଟିରୁ ବିଭିନ୍ନ କଲେ ଆମ ରାଜ୍ୟ ରେଳପଥ କ୍ଷେତ୍ରରେ ପଛରେ ପଡ଼ିଛି । ଭାରତରେ ଏକଲକ୍ଷ ରେଳକ ପାଇଁ ୧୧.୩୯ କିଲୋମିଟର ରେଳପଥ ଥିବା ସ୍ଥଳେ ଓଡ଼ିଶାରେ ଏକଲକ୍ଷ ରେଳକ ପାଇଁ ମାତ୍ର ୮.୬୦ କିଲୋ ମିଟର ରେଳପଥ ଅଛି । ଏ ଅସମତା ପାଇଁ ଅନେକ କାରଣ ରହିଛି, ଯାହା ଏ ପ୍ରବନ୍ଧର ଆଲୋଚ୍ୟ ବିଷୟ ନୁହେଁ । ବର୍ତ୍ତମାନ ଯେତିକି ରେଳପଥ ଅଛି ଏବଂ ଯେତେଗୁଡ଼ିଏ ଟ୍ରେନ ଚଳାଚଳ ହେଉଛି ତାହା ଆମ ରାଜ୍ୟର ପର୍ଯ୍ୟଟନ ଶିଳ୍ପର ଉଚ୍ଚତା ପାଇଁ କେତେଦୂର ସାହାଯ୍ୟ କରୁଛି ତାହାର ବିକ୍ଷିତ ଆଲୋଚନା କରାଯାଇ । ବର୍ତ୍ତମାନ ଯେତେ ରେଳପଥ ଓଡ଼ିଶାରେ ଅଛି ତାହା ଓଡ଼ିଶାର ଅଧିକାଂଶ ପ୍ରଧାନ ସହର ସହିତ ସଂଯୋଗ ସ୍ଥାପନ କରିଛି । କୌଣସି ଚୁରିଷ୍ଟ ରେଳପଥରେ ଉତ୍ପାଦନ କରି ଓଡ଼ିଶାର ପ୍ରଧାନ ସହର ତଥା ଦର୍ଶନୀୟ ସ୍ଥାନ ପରିଦର୍ଶନ କରିବାକୁ

ଶୁଣିଲେ ତାର କୌଣସି ଅସୁବିଧା ହେବ ନାହିଁ ।
 ପୂର୍ବାହଳରେ କରମଣ୍ଡଳ ଏକ୍ସପ୍ରେସ୍, କୋଣାର୍କ
 ଏକ୍ସପ୍ରେସ୍, ମାଡ୍ରାସ ହାଉଡ଼ା ମେଲ, ନୀଳାଚଳ
 ଏକ୍ସପ୍ରେସ୍, ଜଗନ୍ନାଥ ଏକ୍ସପ୍ରେସ୍, ପୁରୀ ଏକ୍ସପ୍ରେସ୍,
 କଳିଙ୍ଗ ଏକ୍ସପ୍ରେସ୍, ଭଦ୍ରକ ଏକ୍ସପ୍ରେସ୍, ପୁରୀ
 ହାଉଡ଼ା ଏକ୍ସପ୍ରେସ୍, ହାଲଦ୍ୱାରା ଏକ୍ସପ୍ରେସ୍ ଏମିତି
 କେତେଗୁଡ଼ିଏ ଦୁତଗାମୀ ଟ୍ରେନ ଅଛି । ଏହା ବ୍ୟତୀତ
 ଅନେକ ପାସେଞ୍ଜର ଟ୍ରେନ ବି ଅଛି । ସେମିତି ତରୁ
 ପଶ୍ଚିମ ଓ ଦକ୍ଷିଣ ଓଡ଼ିଶା ପାଇଁ ଇସ୍ପାତ ଏକ୍ସପ୍ରେସ୍,
 ରାଇରକେନ୍ଦ୍ର ଏକ୍ସପ୍ରେସ୍, କଲିକତା ବନ୍ଦେ ମେଲ୍,
 କଲିକତା ଏକ୍ସପ୍ରେସ୍, ଗୀତାଞ୍ଜଳୀ ଏକ୍ସପ୍ରେସ୍,
 ହୁମତାବାଦ ଏକ୍ସପ୍ରେସ୍, ମାଡ୍ରାସ ଚାଟାନଗର
 ବୋକାରୋ ଏକ୍ସପ୍ରେସ୍ ଭଳି ଦୁତଗାମୀ ଟ୍ରେନ ରହିଛି ।
 ଏତଦ୍ୱ୍ୟତୀତ କେତେଗୁଡ଼ିଏ ପାସେଞ୍ଜର ଟ୍ରେନ ଅଛି ।
 ମାତ୍ର ଏ ସବୁ ଟ୍ରେନର ବ୍ୟବସ୍ଥା ଫଳରେ ଆମର ଗୃହିତା
 ସଂପୂର୍ଣ୍ଣ ପୂରଣ ହୋଇଛି ବୋଲି କହିହେବ ନାହିଁ
 ଚା' ହତା ଟ୍ରେନର ସମୟ ନିର୍ଦ୍ଦେଶ, ପାସେଞ୍ଜରମାନଙ୍କର
 ସୁଖ ସୁବିଧା, ଭ୍ରମଣର ଆରାମ ଦାୟକ ବ୍ୟବସ୍ଥା, ଏ ସବୁ
 ଦିଗରେ ଯଥେଷ୍ଟ ଉନ୍ନତି ସାଧନ କରିବାର ଅଛି । ନଚେତ୍
 ଭ୍ରମଣକାରୀମାନେ ରେଳପଥରେ ଭ୍ରମଣ କରିବାକୁ
 ଆଗ୍ରହ ପ୍ରକାଶ କରିବେ ନାହିଁ । ରେଳପଥ ଏବଂ
 ଟ୍ରେନ ଚଳାଚଳରେ ଅଧିକ ସୁବିଧା କରିବା ପାଇଁ
 ସରକାରଙ୍କର କେତେଗୁଡ଼ିଏ ପ୍ରସ୍ତାବ ରେଳଖେତ୍ର ବୌର୍ତ୍ତ
 ତଥା ଭାରତ ସରକାରଙ୍କର ବିଶ୍ୱାସୀନ ଅଛି,
 ସେଗୁଡ଼ିକ ସଂକ୍ଷେପରେ ଏହିପରି :—

୧. ରାୟଗଡ଼ା-କୋରାପୁଟ ରେଳପଥ
 ୩. ଚାକଡେର-ସମଲପୁର ରେଳପଥ
 କଖପୁରା ଓ ବା-ଶପାଣି ରେଳପଥ କାର୍ଯ୍ୟ ପ୍ରଥମ
 ପର୍ଯ୍ୟାୟରେ କଖପୁରାଠାରୁ ଦରଡ଼ା ଯାଏଁ ସଂପୂର୍ଣ୍ଣ ହୋଇ
 ଯାଉଛି ଏବଂ ଏହି ଉତ୍ତର ଦିଗର ପର୍ଯ୍ୟାୟ (ଦରଡ଼ାଠାରୁ
 ଠାରୁ କେନ୍ଦୁଝର) କାର୍ଯ୍ୟ ପାଇଁ ଉପାଦାନ ଆବୃତ୍ତ
 କରାଯାଇଛି । ସେହିପରି କୋରାପୁଟ ରାୟଗଡ଼ା
 ରେଳ ଲାଇନ ପାଇଁ ଉପାଦାନ ଆବୃତ୍ତ କାର୍ଯ୍ୟ ଚାଲିଛି ।
 ଚାକଡେର-ସମଲପୁର ରେଳପଥ ନିର୍ମାଣ ନୀତିଗତ
 ଭାବେ ଭାରତ ସରକାର ପ୍ରସ୍ତୁତ କରିଛନ୍ତି । ମାତ୍ର
 ପ୍ରାରମ୍ଭିକ କାର୍ଯ୍ୟ ପାଇଁ ଅନୁମୋଦନ ମିଳିବାକୁ ପଡ଼ାକାପ
 କରାଯାଇଛି । ଏ ତିନୋଟି ରେଳପଥ ସଂପୂର୍ଣ୍ଣ
 ହେଲେ ଆମ ରାଜ୍ୟର ରେଳ ପରିବହନ ବ୍ୟବସ୍ଥା
 ଅଧିକ ଉନ୍ନତ ହେବ ଏବଂ ଯେଉଁ ପର୍ଯ୍ୟଟନମାନେ
 ରାଜ୍ୟର ରାଜଧାନୀରୁ ଏସବୁ ଅଞ୍ଚଳକୁ ଦୂରରେ
 ଦୀର୍ଘପଥ ଅତିକ୍ରମ କରି ଯାଉଥିଲେ ସେମାନେ ରେଳ
 ପଥରେ ଆଗାମରେ ଯାତାୟତ କରି ପାରିବେ ।
 ଟ୍ରେନଗୁଡ଼ିକର ଠିକ୍ ସମୟରେ ଚଳାଚଳ, ଟ୍ରେନ ଗତିର
 ଉନ୍ନତି, ପାସେଞ୍ଜରମାନଙ୍କର ସୁଖ ସୁବିଧା, ସେବନର
 ଉନ୍ନତି କେତେକ ସ୍ଥଳରେ ସମୟ ନିର୍ଦ୍ଦେଶ ପରିବର୍ତ୍ତନ,
 ଏମିତି ଅନେକ ସମସ୍ୟା ରହିଛି । ଏ ସବୁ ଗୃହିତା
 ପରଶ ନ ହେଲେ ରେଳପଥରେ ପରିଗ୍ରମଣ ଆରାମ-
 ଦାୟକ ହେବନାହିଁ । ସେଥିପାଇଁ ସରକାରଙ୍କ
 ତରଫରୁ ରେଳଖେତ୍ର ବୌର୍ତ୍ତ ଓ ଭାରତସରକାରଙ୍କ
 ସହିତ ଯୋଗାଯୋଗ ସ୍ଥାପନ କରାଯାଇଛି ଏବଂ ଆଗା
 କରାଯାଏ ଜମେ ଏସବୁ ସମସ୍ୟାର ସମାଧାନ ହେବ ।
 ରେଳପଥର ସହଜ ସୁଗମ ହେଲେ ତୁରନ୍ତମାନେ ଆମ
 ରାଜ୍ୟର ଦର୍ଶନୀୟ ସ୍ଥାନଗୁଡ଼ିକ ପ୍ରତି ଅଧିକ ଆକୃଷ୍ଟ
 ହେବେ ଏଥିରେ ପହେଇ ନାହିଁ ।
 ରାଜ୍ୟର ପରିବହନ ବ୍ୟବସ୍ଥାର ଉନ୍ନତି ସାଧନ
 କରିବା ଗୋଟିଏ ଦିନର କାମ ନୁହେଁ କିମ୍ବା କେବଳ
 ସରକାର ଏବଂ ମୁଖ୍ୟମନ୍ତ୍ରୀ କେତେଜଣଙ୍କର ଦାୟିତ୍ୱ
 ନୁହେଁ । ଏଥିପାଇଁ ଆମ ସମସ୍ତଙ୍କର କର୍ତ୍ତବ୍ୟ ଏବଂ
 ଦାୟିତ୍ୱ ରହିଛି । ଅଧୁନା ବାବା ଦେଶରେ ପର୍ଯ୍ୟଟନ
 ଶିଳ୍ପର ଉନ୍ନତି ପାଇଁ ଉଦ୍ୟମ ଚାଲିଛି ଏବଂ ପ୍ରତ୍ୟେକ
 ରାଜ୍ୟ ନିଜ ନିଜର ପ୍ରାଧାନ୍ୟ ପ୍ରତିଷ୍ଠା କରିବା ପାଇଁ
 ଯତ୍ନବାନ ହେଉଛନ୍ତି । ଓଡ଼ିଶାର ପର୍ଯ୍ୟଟନ ଶିଳ୍ପର
 ବିକାଶ ପାଇଁ ଏବେ ଉଦ୍ୟମ ଅବ୍ୟାହତ ରହିଛି । ଏଇ
 ପରିପ୍ରେକ୍ଷାରେ ଆମ ରାଜ୍ୟର ସ୍ଥଳପଥ, ଜଳପଥ ଓ
 ଆକାଶ ପଥରେ ପରିବହନ ବ୍ୟବସ୍ଥାର ଉନ୍ନତି ପାଇଁ
 ଅଧିକ ଯତ୍ନଶୀଳ ହେବା ଅବଶ୍ୟକ ଏବଂ ସେଥିପାଇଁ
 ସରକାରୀ ସଂସ୍ଥା, ବେସରକାରୀ ଅନୁଷ୍ଠାନ, ବ୍ୟକ୍ତି
 ବିଶେଷ ଏବଂ ସର୍ବସାଧାରଣଙ୍କର ଆଗ୍ରହୀତ ସହଯୋଗ
 ଓ ସହକାରୀ ଏକାନ୍ତ କାମ୍ୟ ।
 ଦେପୁଟି କମିଶନର,
 ରେଳଖେତ୍ର କୋଅର୍ଡିନେସନ୍ ତଥା
 ଦେପୁଟି ସେକ୍ରେଟାରୀ, ଟ୍ରାନ୍ସପୋର୍ଟ
 ଡିପାର୍ଟମେଣ୍ଟ, ଭୁବନେଶ୍ୱର ।

- ୧. ଟିଟିଲଗଡ଼ ଓ ଝାରସୁଗୁଡ଼ା ଭିତରେ ଦ୍ୱିନୀୟ
ପାସେଞ୍ଜର ଟ୍ରେନ ଚଳାଚଳ ।
- ୨. ହାଉଡ଼ା-ରାଇରକେନ୍ଦ୍ର ଏକ୍ସପ୍ରେସକୁ ଟିଟିଲଗଡ଼
ଯାଏ ଚଳାଇବାର ବ୍ୟବସ୍ଥା ।
- ୩. ଭୁବନେଶ୍ୱର ଓ ହାଉଡ଼ା ମଧ୍ୟରେ ସୁପରଫାଷ୍ଟ
ଟ୍ରେନ୍ ଚଳାଚଳ ।
- ୪. ଚାକଡେର ଓ ଭୁବନେଶ୍ୱର ଭିତରେ ଫାଷ୍ଟଟ୍ରେନ ।
- ୫. ଭଦ୍ରକ ଓ କଟକ/ଖୋର୍ଦ୍ଧା ଭିତରେ ଆଉ ଗୋଟିଏ
ପାସେଞ୍ଜର ଟ୍ରେନ ।
- ୬. ସମଲପୁର/ଝାରସୁଗୁଡ଼ାଠାରୁ ଚାକଡେର ଓ
ପାରାଦୀପକୁ ଗୋଟିଏ ଦୁତଗାମୀ ଟ୍ରେନ ।
ଆଗା କରାଯାଇଛି ଉକ୍ତ ପ୍ରସ୍ତାବଗୁଡ଼ିକ ଜମେ
ଅନୁମୋଦନ ଲାଭ କରିବ ଯଦ୍ୱାରା ଆମ ରାଜ୍ୟର
ବିନିଯାଧାରଣ ଉପକୃତ ହେବା ସଙ୍ଗେ ସଙ୍ଗେ ଭ୍ରମଣ-
କାରୀଙ୍କୁ ଓଡ଼ିଶାର ଦର୍ଶନୀୟ ସ୍ଥାନ ପରିଦର୍ଶନ କରିବା
ପାଇଁ ଅଧିକ ସୁବିଧା ମିଳିବ । ଦକ୍ଷିଣ ଓଡ଼ିଶା ଓ
ଭାରତ ଓଡ଼ିଶାରେ ରେଳପଥର ସଂପ୍ରସାରଣ ଏବଂ
ପର୍ବାହୀକ ସହିତ ସଂଯୋଗ ସ୍ଥାପନ ପାଇଁ ନୂତନ
ରେଳପଥ ନିର୍ମାଣ ଆମର ତିନୋଟି ପ୍ରସ୍ତାବ ଅଛି ।
ସେଗୁଡ଼ିକ ହେଲା:—
- ୧. କଖପୁରା-ବା-ଶପାଣି ରେଳପଥ

ଭାରତର ମଧ୍ୟଯୁଗୀୟ ସୁଲତାନମାନେ ଥିଲେ ବିଶିଷ୍ଟ ନିର୍ମାତା, ଯେଉଁମାନେକି ବହୁ ମନୋରମ କୀର୍ତ୍ତିରାଜି ରଖିଯାଇଛନ୍ତି । ଏମାନଙ୍କର ଭରସାଧିକାରୀ ମୋଗଲମାନେ ମଧ୍ୟ ଅତିକାୟ ତଥା ସୂକ୍ଷ୍ମ କାରୁକାର୍ଯ୍ୟ ବିମଣ୍ଡିତ କୀର୍ତ୍ତିରାଜି ନିର୍ମାଣ କରିଯାଇଛନ୍ତି ।

୧୫୬୮ ଖ୍ରୀଷ୍ଟାବ୍ଦରୁ ୧୭୫୧ ଖ୍ରୀଷ୍ଟାବ୍ଦ ମଧ୍ୟରେ ଓଡ଼ିଶା ମୁସଲିମ୍ ଶାସନାଧୀନ ଥିବା କାଳରେ କଟକ ରାଜଧାନୀ ଥିଲା ଏବଂ ଏଠାରେ ବହୁ ସୁନ୍ଦର ସୁନ୍ଦର ଅଗାଧିକା ଏହାର ଶୋଭା ଦର୍ଶନ କରୁଥିଲା । ଦେଓପାଳ ବଜାରରେ ଥିବା ସବୁଠାରୁ ପୁରାତନ ମସଜିଦ୍ ଡି ୧୭୬୬ ଖ୍ରୀଷ୍ଟାବ୍ଦରେ ଆଉରଙ୍ଗଜେବ୍‌ଙ୍କ, ବିଶ୍ୱସ୍ତ ବନ୍ଧୁ ତଥା ପ୍ରଶାସକ ଦେଓପାଳ ମୁରସିଦ୍ କୁଲି ନାଫର୍ ଖାଁଙ୍କ ଦ୍ୱାରା ନିର୍ମିତ ହୋଇଥିଲା । ଆକାରରେ କ୍ଷୁଦ୍ର ହେଲେହେଁ ଏହି ମସଜିଦ୍‌ଟିର ନିକସ୍ତ୍ର ସୌନ୍ଦର୍ଯ୍ୟ ରହିଛି । କାଳର କରାକ କବଳରୁ ଯେଉଁ କେତୋଟି ଅଗାଧିକା କଟକଠାରେ ଅଦ୍ୟାବଧି ତିଷ୍ଠି ରହିଛି ତନ୍ମଧ୍ୟରୁ ଏହା ଅନ୍ୟତମ । ଯେଉଁ ମସଜିଦ୍ ଗୁଡ଼ିକ ଆଜି ଦେଖିବାକୁ ମିଳୁଛି, କୌଣସି ଏକ ନିର୍ଦ୍ଦିଷ୍ଟ କାଳରେ ଏଗୁଡ଼ିକ ନିର୍ମିତ ହୋଇନଥିଲା । ଶିଳା

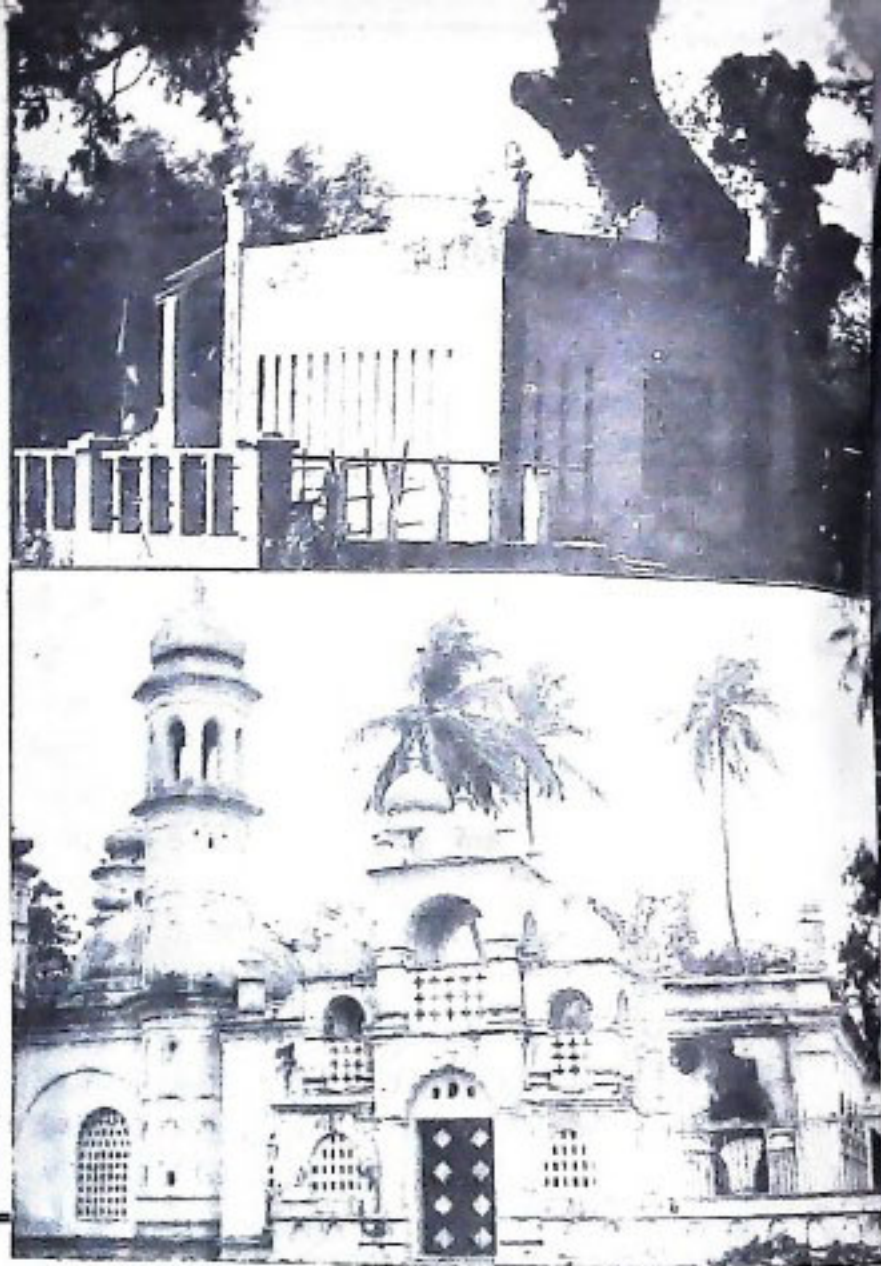

କଟକ ଜିଲ୍ଲାର ମୁସଲିମ୍ କୀର୍ତ୍ତିରାଜି

ଅଧ୍ୟାପକ ଅଲ୍‌ତାଫ୍ ହୁସେନ୍

ଲିପିରୁ ଯାହା ଜଣାଯାଏ, ପରବର୍ତ୍ତୀ କାଳରେ ସାଇବାନ୍ ଓ ପେଶସାଗୁଡ଼ିକ ନିର୍ମିତ ହୋଇଥିଲା ।

ଅବିଭକ୍ତ ହଲ୍‌ଟି ବିଭିନ୍ନ ସୁନ୍ଦର ସୁନ୍ଦର ଖିଲଣ ଦ୍ୱାରା ପରିଶୋଭିତ । ଅର୍ଦ୍ଧଗୋଲକାର ଗମ୍ଭୁଜ ଓ କେତେକ କ୍ଷୁଦ୍ର ଚୂଡ଼ା ଏହାର ସୌନ୍ଦର୍ଯ୍ୟ ବର୍ଦ୍ଧନ କରେ । ସର୍ବୋପରି, ମସଜିଦ୍ ନିକଟରେ ଥିବା ଏକ ବିରାଟ ପୁଷ୍ପଗିଣା ଏହାର ଧାର୍ମିକ ପବିତ୍ରତା ସହ ପ୍ରାକୃତିକ ସୌନ୍ଦର୍ଯ୍ୟର ସମନ୍ୱୟ ପଟାଉଛି ।

ଓଡ଼ିଶାରେ ରହିଥିବା ମୁସଲିମ୍ କୀର୍ତ୍ତିରାଜି ମଧ୍ୟରେ ବାଲୁବଜାରଠାରେ ଥିବା ଜାମି ମସଜିଦ୍ ଏକ ମହାନ କୀର୍ତ୍ତି । ଏହାର ଆକାର, ସୌନ୍ଦର୍ଯ୍ୟ ତଥା ଆଡ଼ମ୍ବର ଯୋଗୁଁ ଏହି ମସଜିଦ୍‌ଟି ଅନ୍ୟ ସମସ୍ତ ମସଜିଦ୍‌ରୁ ଚପିଯାଇଛି । ଆଉରଙ୍ଗଜେବ ଆରମ୍ଭିତରୁ ନିର୍ଦ୍ଦେଶକ୍ରମେ ବାଲୁବଜାର ଜାମି ମସଜିଦ୍‌ଟି ୧୬୮୯ ଖ୍ରୀଷ୍ଟାବ୍ଦରେ ନବାବ ନାଜିମ୍ ଇକ୍‌ବାଲ୍ ଖାଁଙ୍କ ଦ୍ୱାରା ନିର୍ମିତ ହୋଇଥିଲା । ଏହି ମସଜିଦ୍‌ଟି ଉତ୍ସର୍ଗମୟ ପ୍ରାର୍ଥନା ଗୃହର ସମସ୍ତ ମୌଳିକ ନୀତି ବହନ କରେ । ଭାରତରେ ଥିବା ମୁସଲମାନ

ଉତ୍ତମାନେ ପ୍ରାର୍ଥନା ସମୟରେ ମକ୍କା ଆଡ଼କୁ ଗୁହଁ ପ୍ରାର୍ଥନା କରିବା ନିମନ୍ତେ ଉଚ୍ଚ ମସଜିଦ୍ ପୂର୍ବ ଦିଗରୁ ପଶିମ ଦିଗଯାଏ ବିଷ୍ଟାରିତ ହୋଇଛି । ଶୁଦ୍ଧ ସ୍ଥାନ “ଓଲ୍‌କୁ” ନିମନ୍ତେ ମସଜିଦ୍ ପ୍ରାଙ୍ଗଣରେ ଗୋଟିଏ ଜଳାଶୟ “ହ”କୁ ରହିଛି । ମୁଖ୍ୟ ହଲ୍ ମଧ୍ୟରେ ଗୋଟିଏ ମସ୍ତକ “ମିନାର” ରହିଛି ଓ ଏଥିରେ ତିନିଗୋଟି ପାହାଚ ଅଛି । ଏହିଠାରେ ରମାନ୍ ତାକ ଧର୍ମ ଉପଦେଶ “ଖୁତ୍‌ବା” ପ୍ରଦାନ କରନ୍ତି । “କିରୁଲ” ଦର୍ଶାଉଥିବା ବିଭିନ୍ନ ପ୍ରସ୍ତର ଖଣ୍ଡ “ମିହରାବ” ମସଜିଦ୍‌ର ସୌନ୍ଦର୍ଯ୍ୟ ବୃଦ୍ଧି କରିଥାଏ । ପ୍ରାର୍ଥନା ସମୟରେ ଯେପରି ସମସ୍ତେ ଏକତ୍ରିତ ହୋଇପାରିବେ, ସେଥିପାଇଁ ପ୍ରଶସ୍ତ ହଲ୍‌ଟି ଅବିଭକ୍ତ ରଖାଯାଇଛି । ମସଜିଦ୍‌ର ଚତୁଃପାର୍ଶ୍ୱରେ ପ୍ରାଚୀର ରହିଛି । ନତେର୍ କୌଣସି ବାଟେ ପ୍ରାର୍ଥନାରତ ଉଚ୍ଚମାନଙ୍କର ଦୃଷ୍ଟି ଆକ୍ଷାଙ୍କଠାରୁ ଅନ୍ୟ ଆଡ଼କୁ ହୁଏତ ଗୁଲିଯାଇପାରେ । ତିନୋଟି ରାଜକୀୟ ତଥା ଗାମ୍ଭୀର୍ଯ୍ୟପୂର୍ଣ୍ଣ ଶକ୍ତକୃତି ଶିଖା, ଗମ୍ଭୁଜ ଜିନା ଗୋଲକୃତି ଖିଲଣ ଏବଂ ଅନ୍ୟ କେତେକ କ୍ଷୁଦ୍ର ଗମ୍ଭୁଜର ସମାହାର ଯୋଗୁଁ ଏହା ମୁଗ୍ଧା ସଦୃଶ ଶୋଭା ବହନ କରୁଛି । ସର୍ବୋପରି, ମସଜିଦ୍‌ର ଉତ୍ତମ ପାର୍ଶ୍ୱରେ ଦୁଇଗୋଟି ଭଟ୍ଟ ତଥା କମନୀୟ କିଲା ରହିଛି । କିଲା ଭିତରୁ କଟକ ନବରୀର ଶୋଭା ଉପଭୋଗ କରିହେବ ।

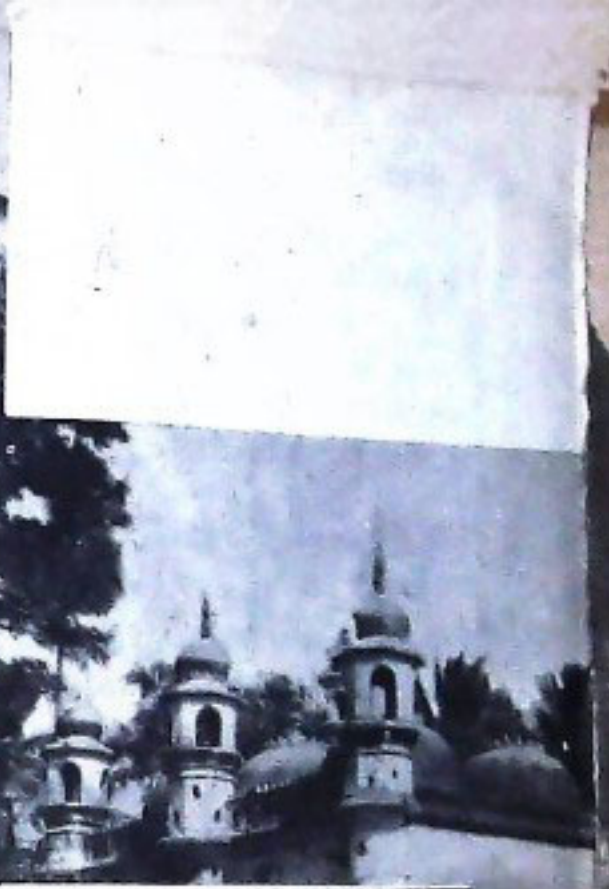
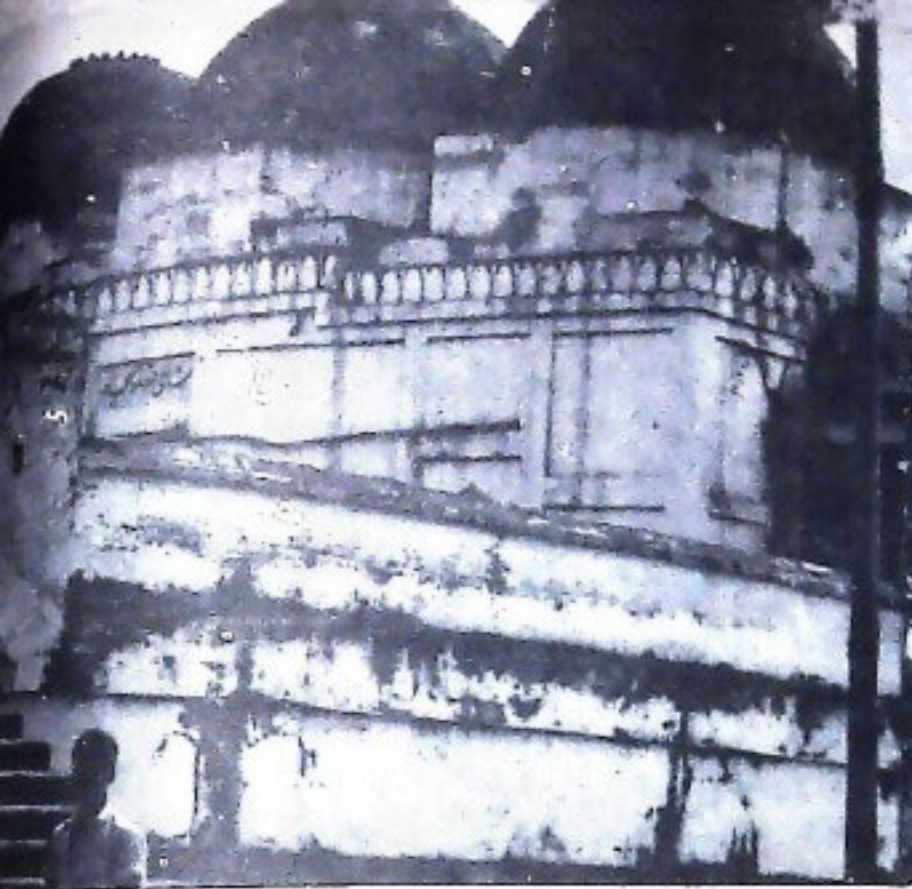

ଉତ୍ତର ପଥର ପାଚେରୀ ପରିବେଷିତ କଟକର କଦମ-
 -ଇ-ରସୁଲ ସ୍ଥାନୀୟ ମୁସଲମାନମାନଙ୍କର ମୁଖ୍ୟ
 କବରଖାନା । ଏହିଠାରେ ଓଡ଼ିଶାର ଉପ-ନାଜିମ
 ନବାବ ମହମ୍ମଦ ତାଜି ଖାଁଙ୍କର ସମାଧି ରହିଛି ଯିଏକି
 ୧୭୩୫ ଖ୍ରୀଷ୍ଟାବ୍ଦରେ ପରଲୋକଗମନ କରିଥିଲେ ।
 ଅନ୍ୟାନ୍ୟ ବିଶିଷ୍ଟ ସମାଧିଗୁଡ଼ିକ ମଧ୍ୟରେ ଯେତେ ଖାଁ ଓ
 ଆଜମ ଖାଁଙ୍କର ସମାଧି ରହିଛି ସେହିମାନେ ଯଥାକ୍ରମେ
 ୧୭୭୦ ଓ ୧୭୭୬ ଖ୍ରୀଷ୍ଟାବ୍ଦରେ ଉତ୍କଳୀୟ ସମରଣ
 କରିଥିଲେ । ମରହଟ୍ଟା ରାଜତ୍ଵ କାଳରେ ଏ ଦୁଇଜଣଯାକ
 ସେନାପତି ଥିଲେ । ଆଜମ ଖାଁଙ୍କ ନାମାନୁସାରେ
 କେନ୍ଦ୍ରୀୟ ଜେଲ୍ ପାର୍ଶ୍ଵ ବର୍ତ୍ତୀ ଅଷ୍ଟକ ଆଜମ ଖାଁ ବଜାର
 ରୂପେ ପରିଚିତ । କଦମ-ଇ-ରସୁଲଠାରେ କେତେକ
 ମୁସଲମାନ ସାଧୁଙ୍କର ସମାଧି ମଧ୍ୟ ଦେଖିବାକୁ ମିଳେ ।
 ୧୭୮୧ ଖ୍ରୀଷ୍ଟାବ୍ଦରେ ଦେହତ୍ୟାଗ କରିଥିବା ସାଧୁ ଶହୀଦ
 ପାର୍ଶ୍ଵ ମଧ୍ୟ ଏଠାରେ ସମାଧିତ ହୋଇଥିଲେ ।

କଦମ-ଇ-ରସୁଲ ହତ୍ୟା ମଧ୍ୟରେ ୧୭୮୧ ଖ୍ରୀଷ୍ଟାବ୍ଦରେ
 ନିର୍ମିତ ଏକ ମସଜିଦ୍ ରହିଛି । ନିର୍ମାଣ ଶୈଳୀ ଦୃଷ୍ଟିରୁ
 ଏହା ୧୭୧୬ ଖ୍ରୀଷ୍ଟାବ୍ଦରେ ନିର୍ମିତ ମହମ୍ମଦିଆ ବଜାରର
 ଭଜାଲ ଖାଁ ମସଜିଦ୍ ଏବଂ ବାରବାଟୀ ଦୁର୍ଗ ମଧ୍ୟରେ
 ଥିବା ଶାହି ମସଜିଦ୍ ସଦୃଶ । ଏହି ତିନୋଟିଯାକ
 ମସଜିଦ୍ ଷଡ଼ଭୁଜାକାର କ୍ଷେତ୍ର ତଳରେ ସ୍ଥାପିତ କମନାୟ
 ଗମ୍ଭୁଜ ଦ୍ଵାରା ପରିଣୋଦିତ । ଏଥିରେ ବ୍ୟବହୃତ
 ହୋଇଥିବା ପଥର ଓ ଚାଲକ୍ ପ୍ରଭୃତି ମଧ୍ୟ ଏକା ଧରଣର ।
 ଶାହି ମସଜିଦ୍‌ଟି ସମୟର ଆବର୍ତ୍ତନ ମଧ୍ୟରେ ଧୂସରିଧୂସ୍ର ।
 ଦୁର୍ଭାଗ୍ୟର କଥା, ଏହାକୁ ସୁରକ୍ଷିତ କରାଯାଇ
 ପାରିନାହିଁ । ବହୁଦିନ ଧରି ଏହା ଅବ୍ୟବହୃତ ଅବସ୍ଥାରେ
 ରହିଥିଲା । ପ୍ରାର୍ଥନା ନିମନ୍ତେ ଗତ କେତେବର୍ଷ ହେଉ
 ଏହାକୁ ପୁନଶ୍ଚ ବ୍ୟବହାର କରାଯାଇଛି । କୃତ୍ରିମ୍
 ରାଜତ୍ଵ କାଳରେ ଏହାକୁ ବାଲୁଦ ଉତ୍ତାର ରୂପେ ବ୍ୟବହାର
 କରାଯାଇଥିବାର ଅନୁମାନ କରାଯାଏ । ପାଖରେ ଥିବା
 ମକ୍କା ଦିଗଦର୍ଶୀ ଦୁଇଗୋଟି ମସଜିଦ୍ ଭଗା ଦ୍ଵାରା ବୁଦ୍ଧ
 କରାଯାଇଥିବାରୁ ଏହା ଜଣା ପଡ଼େ । ସେ ଯାହାହେଉ,
 ନିର୍ମାଣ ଶୈଳୀ ଦୃଷ୍ଟିରୁ ଏହି ତିନିଗୋଟି ମସଜିଦ୍ ବିଭିନ୍ନ
 ବଙ୍ଗର ମସଜିଦ୍ ଓ କାମି ମସଜିଦ୍‌ଠାରୁ ନିମ୍ନ ଧରଣର ।

ଏହି ତିନିଗୋଟି ମସଜିଦ୍‌ର ନିର୍ମାଣ କୌଶଳ ତଥା
 ନିର୍ମାଣ ସାମଗ୍ରୀରେ ରହିଥିବା ସାମଗ୍ରୀ ଓ ସମସାମଗ୍ରିକ
 ନିର୍ମାଣ ତାଳ ପ୍ରଭୃତି ଅନୁଧ୍ୟାନ କଲେ ଯାହା ଜଣାପଡ଼େ,
 ଏଗୁଡ଼ିକ ଓଡ଼ିଶାର ଚତୁର୍ଦ୍ଦିଗ ଉପ-ନାଜିମ ନବାବ
 ସୁଜାଉଦ୍‌ଦିନ୍‌ଙ୍କ ଶାସନ କାଳରେ ନିର୍ମିତ ହୋଇଥିଲା ।
 ସେ ସାହିତ୍ୟ ଓ ସଂସ୍କୃତିର ପୁଷ୍ପପୋଷକ ଥିଲେ ଏବଂ
 ନ୍ୟାୟର ପୂଜାରୀ ଥିଲେ । ତାଙ୍କଠାରେ ବହୁ ସଦ୍‌ଗୁଣ
 ପରିପୁର୍ଣ୍ଣ ହୋଇ ରହିଥିଲା । ଯାହା ଫଳରେ ସେ ସମସ୍ତଙ୍କର
 ଭକ୍ତିଭାଜନ ହୋଇପାରିଥିଲେ ।

କଟକଠାରେ ଥିବା ମୁସଲମାନମାନଙ୍କ ମୁଖ୍ୟ
 କବରଖାନା କଦମ-ଇ-ରସୁଲ ଉତ୍ତର ପଥର ପାଚେରୀ
 ଦ୍ଵାରା ବହୁପାର୍ଶ୍ଵ ଆବଦ୍ଧ । ଏହି ହତ୍ୟାର ଗୁରୋଟି
 କୋଣରେ ଖୋଦିତ ପଥରର ଗୁରିଗୋଟି କ୍ଷୁଦ୍ର ତଥା ମଜବୁତ
 କିଲା ରହିଛି । ମହବତଖାନା ସମେତ କଦମ-ଇ-ରସୁଲ
 ୫୭ ଏକର ଜମି ଦଖଲ କରିଛି ।

ମହବତଖାନା (ସଙ୍ଗାତ ଗ୍ୟାଲେରୀ) ମଧ୍ୟ ଦେଇ
 କଦମ-ଇ-ରସୁଲ ମଧ୍ୟକୁ ଯିବାପାଇଁ ପ୍ରବେଶ ଦ୍ଵାରା
 ଯାହାକି ନବାବ ତାଜି ଖାଁଙ୍କ ପୁତ୍ର ମହାଲୋଦିନ୍‌ଙ୍କ ଦ୍ଵାରା
 ବିକଳରେ ଅର୍ଥାତ୍ ୧୭୫୭ ଖ୍ରୀଷ୍ଟାବ୍ଦରେ ନିର୍ମିତ ହୋଇଥିଲା ।

ପାଞ୍ଚମାନଙ୍କ ରହଣି ପାଇଁ ନବାବ ସୁଜାଉଦ୍‌ଦିନ୍‌ଙ୍କ
 ଦ୍ଵାରା ନିର୍ମିତ ସରାଇ ସାଧାସିଧାଭାବେ ନିର୍ମିତ ହୋଇଛି
 ଓ ଏଥିରେ କ୍ଷୟଗୋଟି ପ୍ରକୋଷ୍ଠ ରହିଛି । ଏହାର
 କେନ୍ଦ୍ରଭାଗରେ ଗୋଟିଏ ବିରାଟ ସେନ୍ ରହିଛି ।
 ଗୁରିଗୋଟି ପ୍ରଶସ୍ତ ଗମ୍ଭୁଜ ଦ୍ଵାରା ଏହା ପରିଣୋଦିତ ।

କବରଖାନାର ସବୁ ପଟରୁ କେନ୍ଦ୍ରରେ ରହିଥିବା ମୁଖ୍ୟ
 ଅଷ୍ଟଭୁଜାକାର କୋଠାକୁ ପଦ୍ମା ରାଷ୍ଟ୍ରା ପଡ଼ିଛି । ଏହି
 କୋଠାରେ ଗୋଟିଏ ରାମାର୍ଥପୁର୍ଣ୍ଣ ଗମ୍ଭୁଜ ରହିଛି ଯାହାକି
 ହୁଏତ ଓଡ଼ିଶାରେ ସବୁଠାରୁ ବଡ଼ ଗମ୍ଭୁଜ । ଧର୍ମଗୁରୁ
 ମାନଙ୍କ ପବିତ୍ର ଦେହାବଶେଷକୁ ସାରିତ କରିବା ପାଇଁ
 ଉତ୍ତର ପ୍ରସଙ୍ଗ ୨୯

ସୁଜାଉଦିନ୍ ଖାଁଙ୍କ ଦ୍ୱାରା ୧୭୧୫ ଖ୍ରୀଷ୍ଟାବ୍ଦରେ ଏହା ନିର୍ମିତ ହୋଇଥିଲା । ଅଷ୍ଟରୁଜାକାର କୋଠାର ଭରର, ଦକ୍ଷିଣ, ପୂର୍ବ ଓ ପଶ୍ଚିମପଟକୁ ଗୋଟିଏ ଲେଖାଏଁ ଦ୍ୱାର ରହିଛି । ଏହାର ଚଟାଣ ମଧ୍ୟ ଥାଠ ଭାଗରେ ବିରକ୍ତ ଏବଂ ଗୁରି-କଣିଆ କଳା-ଧଳା ମାର୍ବଲ ପଥର ଖଣ୍ଡ ଦ୍ୱାରା ଆଚ୍ଛାଦିତ । ଗୋଟିଏ ବର୍ତ୍ତୁଳାକାର ପ୍ରସ୍ତରରେ ଖୋଦିତ ଧର୍ମ-ଗୁରୁଙ୍କ ପଦ ଚିହ୍ନ ସ୍ମୃତିସ୍ତମ୍ଭର କେନ୍ଦ୍ରରେ ସ୍ଥାପିତ ହୋଇଛି । ସବୁଠାରୁ ସୁନ୍ଦର କାରୁକାର୍ଯ୍ୟ ହୋଇଛି ବଡ଼ ଗମ୍ଭୀର ଭିତର ପଟେ । ଖୁବ୍ ସୂକ୍ଷ୍ମ ରଙ୍ଗୀନ ପୁଷ୍ପ ଚିତ୍ର ଏଠାରେ ଅଙ୍କିତ ହୋଇଛି । ଇସ୍ଲାମୀୟ ଚିତ୍ରକଳାରେ ବସ୍ତ୍ର ଏସ୍ତ୍ରୋ-ଡାଲରାକୁ କିପରି ପ୍ରସ୍ତର-ଏସ୍ତ୍ରୋଡାଲରା ରୂପେ ରୂପାୟିତ କରାଯାଇ ପାରିଛି, ଏହା ଏଠାରେ ପ୍ରତିପାଦିତ ହୋଇଛି । ଗମ୍ଭୀର ବାହାରପଟ ଏକ ସୂକ୍ଷ୍ମ ଚୂଡ଼ା ଦ୍ୱାରା ସଜ୍ଜିତ ହୋଇଛି ।

ହିନ୍ଦୁ ଓ ମୁସଲମାନ ଭରଣଙ୍କ ପାଇଁ ଆଜି କଦମ-ଭ-ରସୁଲ ଏକ ପବିତ୍ର ଉପାସନା ପୀଠ । ଏହା ସେମାନଙ୍କର ଏକତାର ପ୍ରତୀକ । ହିନ୍ଦୁ ଓ ମୁସଲମାନମାନେ ଏହି ପବିତ୍ର ପୀଠ ମଧ୍ୟକୁ ଯାଇ ନିଜ ନିଜର ଅଭିଳାଷ ପୂରଣ ନିମନ୍ତେ ଧର୍ମଗୁରୁମାନଙ୍କର ଆଶୀର୍ବାଦ ଗ୍ରହଣ କରିବା ବହୁ ସମୟରେ ଦେଖିବାକୁ ମିଳିଥାଏ ।

ଲଲବାଗ ଓଡ଼ିଶାର ମୁସଲମାନ ରାଜ୍ୟପାଳମାନଙ୍କ ନିବାସ ଥିଲା ବୋଲି ମନେହୁଏ । ୧୬୩୩ ଖ୍ରୀଷ୍ଟାବ୍ଦରେ ବୁରଜନ୍ ନାମକ ଜଣେ ଇଂରାଜୀ ବଣିକ କଟକ ଆସିଥିଲେ ଏବଂ ନବାବ ଗୋଟିଏ ପ୍ରାସାଦ ନିର୍ମାଣ କରୁଥିବାର ସେ ଦେଖିଥିଲେ । ଯାହା ମନେହୁଏ ଉକ୍ତ ନବାବ ହେତୁକ୍ତି ବାକିର ଖାଁ, ଯାହାଙ୍କ ନାମାନୁସାରେ ଲଲବାଗ ନିକଟବର୍ତ୍ତୀ ଏକ ଅଞ୍ଚଳର ନାମ ବାକରାବାଦ କିମ୍ବା କାଖରାବାଦ ରୂପେ ନାମିତ ହୋଇଛି । ୧୭୪୨ ଖ୍ରୀଷ୍ଟାବ୍ଦରେ ପ୍ରଥମ ଥର ପାଇଁ ରିୟାଜୁସ୍ ସାଲ୍ତନରେ ଲଲବାଗ ସଂପର୍କରେ ଉଲ୍ଲେଖ କରାଯାଇଛି, ଯେତେବେଳେ ଆଲିବର୍ଦ୍ଦ ଖାଁ ବନ୍ଦୀ ହୋଇଥିବା ତାଙ୍କ ପୁତ୍ରୀ ସାଉରୁ କୁଣ୍ଡକୁ ମୁକ୍ତ କରିବା ପାଇଁ ଆସିଥିଲେ ।

ଲଲବାଗ ମଧ୍ୟରେ ସାଧୁ ଶାହା ମନ୍ଦିରଙ୍କ ସମାଧି ରହିଛି । କଟକରେ ଥିବା ଅନ୍ୟାନ୍ୟ ମୁସଲମାନ ସାଧୁଙ୍କ ସମାଧି ମଧ୍ୟରେ ଓଡ଼ିଆ ବଜାରର ପଞ୍ଜୁ ସାହା, ବାରବାଟୀ ଦୁର୍ଗର କୁଖାରୀ ଶାହା, ମୁଖ୍ୟ ଡାକପର ହତାରେ ଥିବା ମଇଁଠା ଶାହା ଓ କ୍ୟାଣ୍ଟନମେଣ୍ଟ ରାସ୍ତାରେ ଥିବା ମହାନ ଶାହାଙ୍କ ସମାଧି ଉଲ୍ଲେଖଯୋଗ୍ୟ । ମୁସଲମାନ ସଂପ୍ରଦାୟଙ୍କ ମଧ୍ୟରେ ଏହି ସାଧୁମାନଙ୍କ ପ୍ରତି ବିଶେଷ ସମ୍ମାନ ରହିଛି । ଏହି ସାଧୁମାନେ ନିଜ ନିଜର ଧାର୍ମିକ

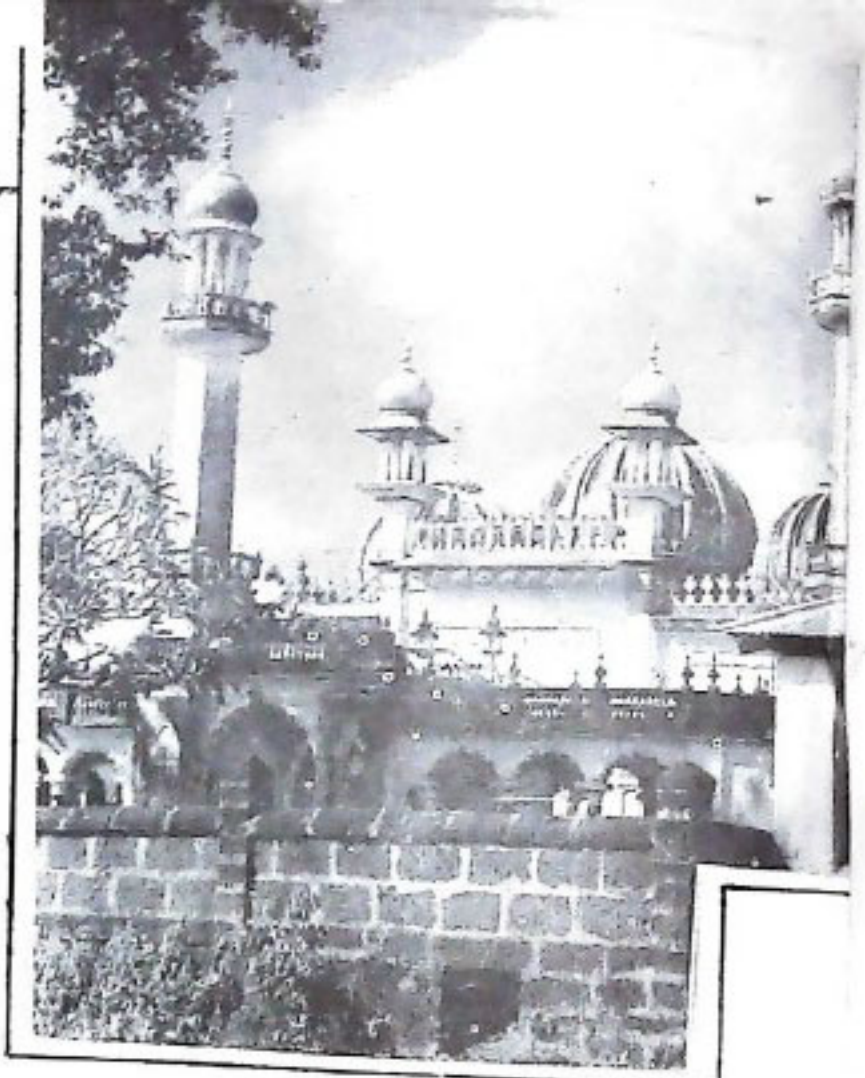

ମନୋରାବ ତଥା ଆଦର୍ଶ ଜୀବନ ଯୋଗୁଁ ଉଭୟ ହିନ୍ଦୁ ଓ ମୁସଲମାନମାନଙ୍କ ଶ୍ରଦ୍ଧାଳାଜନ ହୋଇ ପାରିଥିଲେ ।

କଟକ ଜିଲ୍ଲାର ଦ୍ୱିତୀୟ ଗୁରୁତ୍ୱପୂର୍ଣ୍ଣ ଏଐତିହାସିକ ସହର ହେଉଛି ଯାଜପୁର, ଯେଉଁଠାରେ ଶାହି ମସଜିଦ୍ ରହିଛି । ଏହା ଏକତା ଯାଜପୁର ମୋଗଲ ସୁବାଦାର ତଥା ଅନ୍ୟାନ୍ୟ ରାଜକୀୟ ପାରିଷଦବର୍ଗଙ୍କ ସରକାରୀ ବାସଭବନ ଥିଲା । ଶାହି ମସଜିଦ୍ରେ ଥିବା ଏକ ଶିକାଲେଖରେ ଏହାର ନିର୍ମାଣ ସମୟ ଓ ଶୈଳୀ ସଂପର୍କରେ ଉଲ୍ଲେଖ ରହିଛି । ଆଉରଙ୍ଗଜେବଙ୍କ ଶାସନକାଳରେ (୧୬୮୬ ରୁ ୮୭ ଖ୍ରୀଷ୍ଟାବ୍ଦ) ଏହା ଆବୁ ନସୀର ଖାଁଙ୍କ ଦ୍ୱାରା ନିର୍ମିତ ହୋଇଥିଲା । ମସଜିଦ୍ ମଧ୍ୟରେ ପବିତ୍ର କୋରାନର ଗୋଟିଏ ସଂକ୍ରି ଖୋଦିତ ହୋଇଛି । ଯାଜପୁରର ଅନ୍ୟ ଏକ ସ୍ମୃତିସ୍ତମ୍ଭ ହେଉଛି ଶାହାଦାନିଆ କୁଖାରୀଙ୍କ ସମାଧି, ଯିଏକି ୧୧୭୦ ଆମ୍ଲି ବର୍ଷ (୧୭୬୪ ଖ୍ରୀଷ୍ଟାବ୍ଦ)ରେ ତାଙ୍କ ସହଯୋଗୀ ଦିଲ୍ଲେର ଖାଁଙ୍କ ସହ ନିହତ ହୋଇଥିଲେ । ଓ୍ୱାଲି ବେଗ ଖାଁ ନାମକ ଜଣେ ବଣିକଙ୍କ ଦ୍ୱାରା ଏହା ନିର୍ମିତ ହୋଇଥିଲା ।

ପ୍ରଫେସର,
ଉଦ୍ଦିଷ୍ଟାସ ବିଭାଗ,
ରେଭେନ୍ସା ମହାବିଦ୍ୟାଳୟ,
କଟକ

ପର୍ଯ୍ୟଟକମାନଙ୍କ ପାଇଁ ଓଡ଼ିଶା ଏକ ଚମତ୍କାର ଗନ୍ତାଘର । ଏଇ ଭିତ୍ତି ଉପରେ ଯଥାର୍ଥ । ପୂର୍ବ ଭାଗରେ ଅବସ୍ଥିତ ଏଇ ରାଜ୍ୟରେ ପର୍ଯ୍ୟଟକମାନଙ୍କ ଅବସର ବିନୋଦନ ନିମନ୍ତେ ରହିଛି ରମଣୀୟ ବେଳାଗୁମ୍ଫା, ହ୍ରଦ ଓ ବନ୍ୟପ୍ରାଣୀ ପରିପୁର୍ଣ୍ଣ ଜଙ୍ଗଲ ସଂପଦ । ଯେଉଁମାନେ ଏହାର ଇତିହାସ ଜାଣିବାକୁ ଆଗ୍ରହୀ ସେମାନଙ୍କ ପାଇଁ ରହିଛି ଅପୂର୍ବ ମନ୍ଦିର ମାଳା । ଆଦିବାସୀ ଜୀବନର ବିଧି ବିଧାନ ଓ ପରଂପରା ସଂପର୍କରେ ଅନୁଧ୍ୟାନକାରୀଙ୍କ ପାଇଁ ମଧ୍ୟ ଓଡ଼ିଶାରେ ସର୍ବାଧିକ ସୁଯୋଗ ରହିଛି ।



ପ୍ରକୃତି ତଥା ଏହାର ଅଧିବାସୀଗଣଙ୍କ ଅବଦାନ ଓଡ଼ିଶାକୁ ଏପରି ଗଢ଼ିଛି, ଯେଉଁଥିପାଇଁ ଓଡ଼ିଶା ଆଭ୍ୟନ୍ତରୀଣ ତଥା ବିଦେଶୀ ପର୍ଯ୍ୟଟକମାନଙ୍କ ନିମନ୍ତେ ଏକ ଉପସ୍ଥିତ ଦର୍ଶନୀୟ ସ୍ଥାନ ହେବାର ଅଧିକାର ହାସଲ କରି ପାରିଛି । ଓଡ଼ିଶାର ଶ୍ରେଷ୍ଠ କାରିଗର, ଚିତ୍ରକାର ଓ ଲେଖକମାନଙ୍କ ହାତର ଅଲିଭା ଗୁଡୁରୀ ଓ ଶୈଳୀ ଏ ମାଟିର କାରୁକାର୍ଯ୍ୟ ଭରା ଅସଂଖ୍ୟ ମନ୍ଦିର ଗାତୁରେ, ପଟ୍ଟଚିତ୍ରରେ, ସୁକ୍ଷ୍ମ ହାତକାମ-ଗୁଡ଼ିକରେ ତଥା ଯୁଗ ଯୁଗ ଧରି ଜ୍ଞାନ ଭଣ୍ଡାରକୁ ସାଇତ ରଖିଥିବା ତାଳପତ୍ର ପୋଥିଗୁଡ଼ିକରେ ପରିସ୍ପଷ୍ଟ । ପୁରାତନ

ଭୁବନେଶ୍ୱର, କୋଣାର୍କ ଓ ପୁରୀକୁ ନେଇ ପଠିତ 'ସ୍ୱର୍ଣ୍ଣମ ତ୍ରିଭୁଜ' ଇତି ମଧ୍ୟରେ ଆତ୍ମଚିତ୍ରିକ କ୍ଷେତ୍ରରେ ଦର୍ଶନୀୟ ସ୍ଥାନ ଭାବରେ ଗୃହୀତ ହେଲାଣି । ଅସଂଖ୍ୟ ମନ୍ଦିର ଭରା ଭୁବନେଶ୍ୱର ଯଥାର୍ଥରେ 'ମନ୍ଦିର ନଗରୀ' ନାମରେ ଅଭିହିତ । ପର୍ଶୁରାମେଶ୍ୱର, ମୁଦ୍ରେଶ୍ୱର, ବିଜରାଜ, ବ୍ରହ୍ମେଶ୍ୱର ଓ ରାଜରାଣୀ ମନ୍ଦିର ପ୍ରଭୃତିର ଭାସର୍ଯ୍ୟ ଓ ସ୍ଥାପତ୍ୟ କଳା ଶହ ଶହ ଦର୍ଶ୍ୟର ଓଡ଼ିଶାରେ କଳାର ଜମବିକାଶର ସୂଚନା ଦେଉଥାଏ । ରାଜରାଣୀ ମନ୍ଦିରଟି ଯଥାର୍ଥରେ ଓଡ଼ିଶାର ଭାସର୍ଯ୍ୟ ଶିଳ୍ପର ଅମୂଲ୍ୟ ରତ୍ନ ଭାବରେ

ଓଡ଼ିଶାରେ ପର୍ଯ୍ୟଟନ ଶିଳ୍ପରୁ ନୂତନ ଅଧ୍ୟାୟ

ଶ୍ରୀ ଅତ୍ୟୁଧ ନାସୟଣ ଚତ୍ତ୍ୱାରୀ

ଓଡ଼ିଶାର ଏହି ସୁନନୀ କାଳକୁ ମୁଖ୍ୟମନ୍ତ୍ରୀ ଶ୍ରୀ ଜାନକୀ ବଲୁର ପଟ୍ଟନାୟକ ଯଥାର୍ଥରେ 'କଲ୍ଚରାଲ୍ ଟୁରିଜିମ୍' ବା 'ସାଂସ୍କୃତିକ ପର୍ଯ୍ୟଟନ' ଆଖ୍ୟା ଦେଇଛନ୍ତି । ବର୍ତ୍ତମାନର ପର୍ଯ୍ୟଟକମାନେ ଏଇସବୁକୁ ହିଁ ଆଜି ବିଶେଷ ଖୋଜୁଛନ୍ତି । ତେଣୁ ଓଡ଼ିଶାର ପର୍ଯ୍ୟଟନ ସମ୍ପଦକୁ ଗୁରୁତ୍ୱପୂର୍ଣ୍ଣ ଭାବରେ ବରଣ କରାଯାଇପାରେ, ଯଥା-ସାଂସ୍କୃତିକ ସମ୍ପଦ, ବନ୍ୟପ୍ରାଣୀ ସମ୍ପଦ, ବେଳାଗୁମ୍ଫା ଓ ହ୍ରଦ ପ୍ରଭୃତି ଏବଂ ପାର୍ବତ୍ୟ ସମ୍ପଦ । ଏଇସବୁ ସମ୍ପଦ ବିପୁଳ ଭାବରେ ରାଜ୍ୟରେ ରହିଛି ।

ବସ୍ଥିତ ହୋଇଛି । ମୁଦ୍ରେଶ୍ୱର ହିଁ ଏକମାତ୍ର ପୁରାତନ ମନ୍ଦିର ଯେଉଁଠି ପଥରରେ ନିର୍ମିତ ଏକ କାରୁକାର୍ଯ୍ୟ ଭରା ତୋରଣ ଦେଖିବାକୁ ମିଳେ ।

ରାଜଧାନୀ ଭୁବନେଶ୍ୱରର ଅନତିଦୂରରେ ଶ୍ରୀ. ପୂ. ୨ୟ ଶତାବ୍ଦୀର ଶଙ୍କରୀରି ଓ ଉଦୟଗିରି ତୈଳ ଗୁମ୍ଫା ସମୂହ ଅବସ୍ଥିତ । ଏକଦା ଭରରରେ ଗଙ୍ଗାନଦୀଠାରୁ ଧରି ଦର୍ଶିଣରେ ଗୋଦାବରୀ ପର୍ଯ୍ୟନ୍ତ ସାମ୍ରାଜ୍ୟ ବିସ୍ତାର କରିଥିବା ଏଇ ରାଜା ଖାରବେଳଙ୍କ ଶିଳାଲେଖ ଏହି ଗୁମ୍ଫା ଗାତୁରେ ଦେଖିବାକୁ ମିଳେ ।

ଭୁବନେଶ୍ୱରଠାରୁ ପ୍ରାୟ ୧୨ କିଲୋମିଟର ଦୂରରେ ପ୍ରାକୃତିକ ଚିଡ଼ିଆଖାନା 'ନନ୍ଦନ କାନନ' ଅବସ୍ଥିତ । ଏଠି କଳ୍ପ ନେଇଛନ୍ତି କେତୋଟି ଧରା ଦାସ ଯେଉଁମାନେ କି ରେଝୁର ଧଳାଦାସ 'ମୋହନ'ର ବଂଶଧରମାନଙ୍କଠାରୁ ସଂପୂର୍ଣ୍ଣ ପୂଅନ୍ତ । ଭୁବନେଶ୍ୱରଠାରୁ ପ୍ରାୟ ଅଠ କିଲୋମିଟର ଦୂରରେ ଅବସ୍ଥିତ ଧରନିରିରିଠରେ ସମ୍ରାଟ ଅଶୋକଙ୍କର ଏକ ଶିଳାଲିପି ରହିଛି । ଏହା ତାଙ୍କର ତେରଗୋଟି ଶିଳାଲିପି ମଧ୍ୟରୁ ଗୋଟିଏ । ଏହି ପାହାଡ଼ ଶିଖରରେ ବର୍ତ୍ତମାନ ଗୋଟିଏ ଶାନ୍ତିସ୍ତମ୍ଭ ନିର୍ମାଣ କରାଯାଇଛି । ଏହାଛଡ଼ା

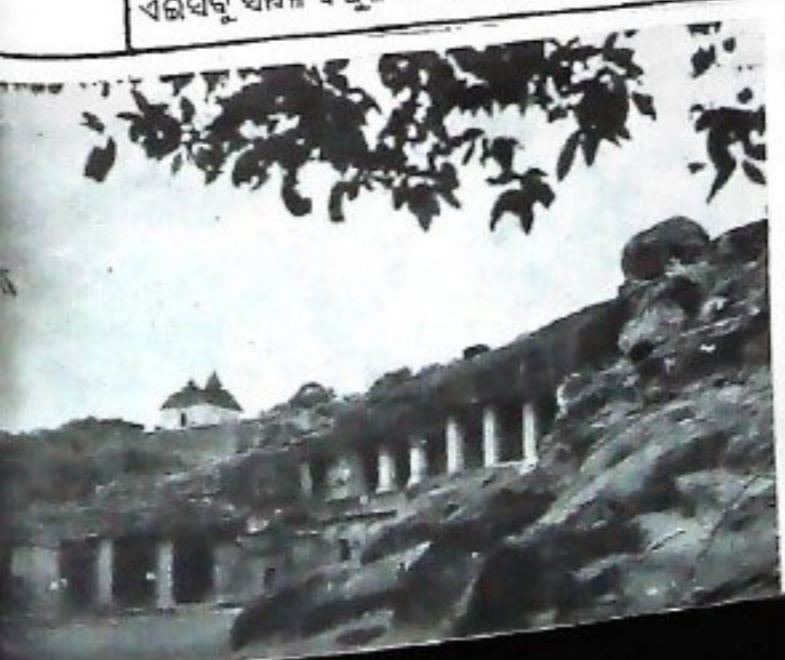



ଏଠାରେ ଐତିହାସିକ କଳିଙ୍ଗ ଯଦ୍ଦ ହୋଇଥିଲା ଏବଂ ଯୁଦ୍ଧ ପରେପରେ ଅଶୋକଙ୍କର ହୃଦୟ ପରିବର୍ତ୍ତନ ହୋଇଥିଲା । ଏସବୁ କାରଣରୁ ଧର୍ମକିରି ସୁବିଖ୍ୟାତ । ଏହିଠାରେହିଁ ଭାରତ ଇତିହାସର ଏକ ନୂଆ ଅଧ୍ୟାୟ ଆରମ୍ଭ ହୋଇଥିଲା । 'ସ୍ୱର୍ଣ୍ଣମ ଚିତ୍ରକୁ'ର ଗୋଟିଏ ଅଞ୍ଚଳକୁ ସମ୍ବୁଦ୍ଧକରିବା ଦିଗରେ ଏ ସବୁର ଅବଦାନ ଅତୁଳନୀୟ ।

ଭୁବନେଶ୍ୱରଠାରୁ ୬୦ କିଲୋମିଟର ଦୂରରେ ଅବସ୍ଥିତ କୋଣାର୍କର ସୂର୍ଯ୍ୟ ମନ୍ଦିର ମଣିଷ-ମନର କଳାକଳ୍ପନାର ଚରମ ଅଭିବ୍ୟକ୍ତି । ଓଡ଼ିଶାର କଳାକ୍ଷେତ୍ରରେ ଏହା ଏକ ଶ୍ରେଷ୍ଠ ସଂପଦ ।

ପର୍ଯ୍ୟଟନ ତଥା ତୀର୍ଥ ଜଗତରେ ପୁରୀ ସୁବିଦିତ । ଏହା ଦେଶର ସବୁ ଅଞ୍ଚଳର ଲୋକଙ୍କୁ ଏକାଠି କରି ପାରୁଥିବା ପ୍ରଭୁ ଜଗନ୍ନାଥଙ୍କ ବାସଭୂମି । ବର୍ତ୍ତମାନ ସମୁଦ୍ର ଉପକଣ୍ଠ ଓ ଶିଷ୍ୟଶ୍ୟାମଳା ଗ୍ରାମାଞ୍ଚଳଦେଇ ଗୋଟିଏ ବେଳାଗୁମ୍ଫି ଗାଢ଼ା ପୁରୀକୁ କୋଣାର୍କ ସହିତ ସଂଯୋଗ କରୁଛି । ଏହି ସଡ଼କ ହେବା ଫଳରେ କୋଣାର୍କରୁ ପରୀର ଦୂରତା ୮୫ କିଲୋମିଟରରୁ ୩୫ କିଲୋମିଟରକୁ ହ୍ରାସ ପାଇଛି । ଏହି ବେଳା-ଗୁମ୍ଫି-ପଥ ଅଞ୍ଚଳର ବିକାଶ ନିମନ୍ତେ ଗୋଟିଏ ମାଷ୍ଟରପ୍ଲାନ ପ୍ରସ୍ତୁତ କରାଯାଇଛି । ତନ୍ମଧ୍ୟରେ କୃଷ୍ଣସାର ରହିବା ପାଇଁ ଅଭୟାରଣ୍ୟ, ପର୍ଯ୍ୟଟକମାନଙ୍କ ପାଇଁ ଆବାସ ଏବଂ କୋଣାର୍କ ମନ୍ଦିରର ଏକ ପ୍ରତିକୃତି ନିର୍ମାଣ ଅଚର୍ତ୍ତ୍ତ ।

ବେଳାଗୁମ୍ଫି ସଡ଼କର ଉତ୍ତମ ପାଖରେ ଯେଉଁ ସୁବିସ୍ତୃତ ବାଲୁକା ପ୍ରାଚର ରହିଛି ତାହା ଉଲ୍ଲେଖଯୋଗ୍ୟ । ପୁରୀଠାରୁ ୯ କିଲୋମିଟର ଦୂରରେ ଗୋଟିଏ ବେଳାଗୁମ୍ଫି ଆବାସ ନିର୍ମିତ ହେବାର ସମ୍ଭାବନା ରହିଛି । ଏହି ଆବାସଟି ନିର୍ମିତ ହେବା ଫଳରେ ପର୍ଯ୍ୟଟକମାନଙ୍କର ଏକ ଆବଶ୍ୟକୀୟ ଅଭିଳାଷ ପୂରଣ ହୋଇପାରିବ ।

'ସ୍ୱର୍ଣ୍ଣମ ଚିତ୍ରକୁ' ଅଞ୍ଚଳ ସମେତ ବିଭିନ୍ନ ବିକାଶ କ୍ଷେତ୍ର (ଗ୍ରେଣ୍ଡାସ୍ପେଣ୍ଡର)ର ଭିତ୍ତିଭୂମିକ ବିକାଶ ପାଇଁ ସରକାର ଫଳପ୍ରସ୍ତ ପଦକ୍ଷେପ ନେଇଛନ୍ତି । ଦିଲ୍ଲୀ ଓ ଭୁବନେଶ୍ୱର ମଧ୍ୟରେ ବର୍ତ୍ତମାନ ସଂସାହରେ ଶୁଭିଥର ସିଧାସଳଖ ବୋଇ-ବିମାନ ଚଳାଚଳ କରୁଛି । ଏହାଛଡ଼ା, ପ୍ରତିଦିନ ଭୁବନେଶ୍ୱର ଦେଇ କଲିକତା, ଭାରତୀୟ ଓ ହାଇଦ୍ରାବାଦକୁ ବୋଇ-ସର୍ଭିସ୍ ଶୁଭୁଛି । ଏହା ଫଳରେ ପର୍ଯ୍ୟଟକମାନେ ବିଲ୍ଲୀରୁ ବମ୍ବେ, କଲିକତା, ମାହାରାଷ୍ଟ୍ର ଓ ବାଙ୍ଗାଲୋର ବିମାନ ପଥରେ

ଯିବା ପାଇଁ ବେଶ୍ ସୁବିଧା ହୋଇଛି । ଅଳ୍ପ କେତେଦିନ ହେଲା 'ସ୍ୱର୍ଣ୍ଣମ ଚିତ୍ରକୁ' ଅଞ୍ଚଳରେ ହୋଟେଲ ଶିଳ୍ପ ପ୍ରତିଷ୍ଠା ଦିଗରେ ତଦ୍ୱରତା ଦେଖାଦେଇଛି । ଆଗାମୀ ଦୁଇବର୍ଷ ମଧ୍ୟରେ ଅଧିକ ପାଞ୍ଚଶହ ବୌଦ୍ଧୀନ ହୋଟେଲ ପ୍ରକୋଷ୍ଠ ତିଆରି ହୋଇଯିବ ବୋଲି ଆଶା କରାଯାଏ । ଏହା ଦ୍ୱାରା ପର୍ଯ୍ୟଟକ-ମାନଙ୍କର ଆରାଧ୍ୟ ଅତ୍ୟାବଶ୍ୟକ ଉତ୍ତରା ପୂରଣ ହୋଇ ପାରିବ ।

ସମଗ୍ର ଦେଶରେ ଓଡ଼ିଶା ହିଁ ପ୍ରଥମ ରାଜ୍ୟ ଯେଉଁଠି କି ହୋଟେଲ ପ୍ରତିଷ୍ଠା କାର୍ଯ୍ୟକ୍ରମକୁ ଏକ ଶିଳ୍ପ ଭାବରେ ଗ୍ରହଣ କରାଯାଇଛି ଏବଂ ଏଥି ସଙ୍ଗେ ସଙ୍ଗେ ରାଜ୍ୟ ସରକାରଙ୍କ ଘୋଷିତ ଶିଳ୍ପନୀତି ଅନୁଯାୟୀ ବିଭିନ୍ନ କିସମର ପ୍ରୋତ୍ସାହନ ଦିଆଯାଇଛି । ସରକାରଙ୍କର ଏହି ସାହାଯ୍ୟିକ ପଦକ୍ଷେପ ସମଗ୍ର ଦେଶରେ ପ୍ରଶଂସିତ ହୋଇଛି ଏବଂ ରାଜ୍ୟର ପର୍ଯ୍ୟଟନ ବିକାଶରେ ଏକ ମୁଖ୍ୟ ଭୂମିକା ଗ୍ରହଣ କରୁଥିବା ହୋଟେଲଗୁଡ଼ିକ ବହୁ ସଂଖ୍ୟାରେ ଗଢ଼ି ଉଠିବା ଦିଗରେ ଏହା ସହାୟକ ହୋଇଛି ।

ପୁରୀ, କୋଣାର୍କ ଓ ଭୁବନେଶ୍ୱର ପ୍ରଭୃତି ଅଞ୍ଚଳରେ ବର୍ତ୍ତମାନ ବାରଗୋଟି ପର୍ଯ୍ୟଟକ ନିବାସ ବା ପାଇଖାଳା ଓଡ଼ିଶା ପର୍ଯ୍ୟଟନ ଉତ୍ତମ କର୍ମସଂସ୍ଥାରେ ସମ୍ପୂର୍ଣ୍ଣ ଦ୍ୱାରା ପରି-ଶୁଦ୍ଧିତ ହେଉଛି । ଏଗୁଡ଼ିକ ସାଧାରଣତଃ ମଧ୍ୟମ ଧରଣ ଆୟ କରୁଥିବା ପର୍ଯ୍ୟଟକମାନଙ୍କ ପାଇଁ ଉଦ୍ଦିଷ୍ଟ । ନିମ୍ନ ଆୟକାରୀ ପର୍ଯ୍ୟଟକମାନଙ୍କ ନିମନ୍ତେ ଭାରତୀୟ ଯାତ୍ରୀ ଆବାସ ବିକାଶ ସମିତିଙ୍କ ସହଯୋଗରେ ପୁରୀଠାରେ ଗୋଟିଏ ଶହେ ଶଯ୍ୟା ବିଶିଷ୍ଟ ଆଧୁନିକ ଧର୍ମଶାଳା ସ୍ଥାପନକରିବାର ପ୍ରସ୍ତାବ ରଖାଯାଇଛି । ଓଡ଼ିଶା ପର୍ଯ୍ୟଟନ ଉତ୍ତମ ନିଗମ ପକ୍ଷରୁ ପର୍ଯ୍ୟଟକମାନଙ୍କୁ ମୁଖ୍ୟ ବର୍ଣ୍ଣନୀୟ ସ୍ଥାନଗୁଡ଼ିକ ବୁଲାଇ ଦେଖାଇବାର ବ୍ୟବସ୍ଥା କରାଯାଇଛି ।

ସୁଦୂର ଅତୀତରେ ଓଡ଼ିଶାକୁ ଉତ୍କଳ ବୋଲି କୁହା-ଯାଉଥିଲା । ଉତ୍କଳ କଳା ନୈପୁଣ୍ୟ ହେତୁ ଏଭଳି ନାମକରଣ ହୋଇଥିଲା । ଏଇ ଓଡ଼ିଶା ଭୂମି ବହୁଧର୍ମ ଯଥା-ହିନ୍ଦୁଧର୍ମ, ବୌଦ୍ଧଧର୍ମ ଓ ଜୈନଧର୍ମର ମିଳନ ପୀଠ ଥିଲା । ଖ୍ରୀ: ପୂ: ୨ୟ ଶତାବ୍ଦୀରୁ ଖ୍ରୀଷ୍ଟାବ୍ଦ ଅଷ୍ଟମ ଶତାବ୍ଦୀ ପର୍ଯ୍ୟନ୍ତ ବୌଦ୍ଧଧର୍ମ ଏଠାରେ ପ୍ରାଧାନ୍ୟ ବିସ୍ତାର କରିଥିଲା



ଏହି ସମୟରେ ହିଁ ରତ୍ନଗିରି, ଲଳିତଗିରି ଓ ଭଦ୍ରଗିରି-
 ଠାରେ ସୁପ୍ରସିଦ୍ଧ ବୌଦ୍ଧବିହାର ଗୁଡ଼ିକ ପ୍ରତିଷ୍ଠିତ ହୋଇଥିଲା ।
 ରତ୍ନଗିରି ବିହାରର ଭଗ୍ନାବଶେଷ ବୌଦ୍ଧମୁଗ୍ଧ କଳା
 ନୈପୁଣ୍ୟର ସୂଚନା ଦିଏ । ରତ୍ନଗିରିକୁ ସବୁଦିନିଆ
 ରାସ୍ତାଦ୍ୱାରା ସଂଯୋଗ କରିବା ପାଇଁ ସରକାରଙ୍କ ପକ୍ଷରୁ
 ପଦକ୍ଷେପ ନିଆଯାଇଛି । ରାଜତର 'ହୋକେ କୁବ୍'
 ଧଉଳିଠାରେ ଏକ ହୋଟେଲ ପ୍ରତିଷ୍ଠା କରିବାକୁ ଆଗ୍ରହ
 ପ୍ରକାଶ କରିଛନ୍ତି । ଏହିଠାରେ ରହି ବୌଦ୍ଧଧର୍ମୀ ପର୍ଯ୍ୟଟକ-
 ମାନେ ଧଉଳି ଷ୍ଟୁପ ତଥା ରତ୍ନଗିରି ବିହାର ପରିଦର୍ଶନ
 କରିପାରିବେ ।



ଆର୍ୟଭରାଣ ପର୍ଯ୍ୟଟକଙ୍କ ସଂଖ୍ୟା ଉଲ୍ଲେଖନୀୟ ଭାବେ
 ବୃଦ୍ଧି ପାଇଛି । ୧୯୮୦ ମସିହାରେ ଓଡ଼ିଶାକୁ ଆସିଥିବା
 ଆର୍ୟଭରାଣ ପର୍ଯ୍ୟଟକଙ୍କ ସଂଖ୍ୟା ୧,୯୦,୨୯୩ ଥିବା
 ସ୍ଥଳେ ୧୯୮୧ରେ ତାହା ୩,୫୧,୭୩୮କୁ ବୃଦ୍ଧି
 ପାଇଥିଲା । ଅର୍ଥାତ୍ ଏଭଳି ପର୍ଯ୍ୟଟକଙ୍କ ସଂଖ୍ୟା
 ଶତକଡ଼ା ୮୪ ବୃଦ୍ଧି ହୋଇଥିଲା ।

ଯଦିଓ ଓଡ଼ିଶା ରୁମଣରେ ଆସୁଥିବା ବିଦେଶୀ ଓ
 ଆର୍ୟଭରାଣ ପର୍ଯ୍ୟଟକମାନଙ୍କ ସଂଖ୍ୟାର ଗୁାପ୍ତ ରେଖା
 ଉତ୍ତରାମୀ ହୋଇ ପୁଣି ଇଷ୍ଟ ନିମ୍ବରାମୀ ହେଉଛି,
 ତଥାପି ଆହୁରି ଅଧିକ ସଂଖ୍ୟକ ପର୍ଯ୍ୟଟକଙ୍କୁ ଆକୃଷ୍ଟ
 କରାଇଁ ସମ୍ଭବ ଓଡ଼ିଶାରେ ଯେ ରହିଛି, ଏହା ନିଃସନ୍ଦେହ ।
 ଭାରତକୁ ଆଠ ଲକ୍ଷ ବିଦେଶୀ ପର୍ଯ୍ୟଟକ ଆସୁଥିବା ବେଳେ,
 ଆଗାମୀ ଦୁଇ ତିନି ବର୍ଷ ଭିତରେ ପ୍ରାୟ ୩୫ ଲକ୍ଷ ବିଦେଶୀ
 ପର୍ଯ୍ୟଟକ ଭାରତ ରୁ ମଣରେ ଆସିବାକୁ ଯେପରି ଆଗ୍ରହୀ
 ହେବେ, ସେ ଦିଗରେ ଉଦ୍ୟମ କରାଯାଇଛି । ରାଜତ
 ସରକାର ଏଥିପାଇଁ ସ୍ୱତନ୍ତ୍ର ଗମନାଗମନ ବ୍ୟବସ୍ଥା
 କରିବାକୁ ଯୋଜନା କରୁଛନ୍ତି । ହୋଟେଲ୍ ଶିଳ୍ପର ମଧ୍ୟ
 ବେଶ୍ ଅଭିବୃଦ୍ଧି ଘଟିଛି । ଏହି ୩୫ ଲକ୍ଷ ପର୍ଯ୍ୟଟକଙ୍କ
 ମଧ୍ୟରୁ ଗୋଟିଏ ଗୋଟା ଭାଗ ଯେପରି ଓଡ଼ିଶା ।
 ଆସିବାକୁ ଆଗ୍ରହୀ ହେବେ, "ସେଥିପାଇଁ ଭିରିଭୂମିକ
 ବିକାଶ ଓ ଗମନାଗମନର ବିକାଶ ଦିଗରେ ସମ୍ଭବ
 ଶତାଧିକ ଉଦ୍ୟମ କରାଯିବା ଉଚିତ ।

ସେଥିପାଇଁ ଭୁବନେଶ୍ୱରକୁ ବିମାନ ଚଳାଚଳ ବ୍ୟବସ୍ଥାର
 ଭଲଟି ସୁଚାରୁଭାବେ ଉପରେ ଗୁରୁତ୍ୱ ଦେବା ସଙ୍ଗେ ସଙ୍ଗେ
 ଓଡ଼ିଶାରେ, ବିଶେଷତଃ ହର୍ଷିମର୍ତ୍ତ୍ତ୍ତ୍ୱୁକ ଅଞ୍ଚଳରେ ଅଧିକ
 ସଂଖ୍ୟକ ହୋଟେଲ୍ ନିର୍ମାଣ ଉପରେ ମୁଖ୍ୟମନ୍ତ୍ରୀ ଚିନ୍ତେ
 ଗୁରୁତ୍ୱ ଆରୋପ କରିଛନ୍ତି । ନିକଟରେ କରାଯାଇଥିବା
 ଏକ ଅନୁଧ୍ୟାନରୁ ଜଣାପଡ଼ିଛି ଯେ-ନୂତନ ଶିଳ୍ପ ନୀତି
 ଅନୁଯାୟୀ ରାଜ୍ୟ ସରକାର ଯେଉଁ ସହାୟତା ଦେଉଛନ୍ତି,
 ତା' ଫଳରେ ସାରା ରାଜ୍ୟରେ ହୋଟେଲ ନିର୍ମାଣ
 କ୍ଷେତ୍ରରେ ୨୦ କୋଟି ଟଙ୍କାକୁ ଅଧିକ ବିନିଯୋଗ କରା
 ଯାଇଛି । ଭିରି ଭୂମିକ ସୂଚିତା ବୃଦ୍ଧି ପାଇବା ହେବୁ
 ତିନି ଗୁଣିତ ପର୍ଯ୍ୟଟକମାନଙ୍କ ସ୍ତରର ଉଚ୍ଚତମୋଚ୍ଚତର
 ସମାରୋହ କଟକ ଓ ଭୁବନେଶ୍ୱରରେ ଅନୁଷ୍ଠିତ ହୋଇ
 ପାରିଛି ।

ରତ୍ନ ଯୁଗ ୮୩

ଏଗାରଶହ ବର୍ଷ କିଲୋମିଟର ଅଞ୍ଚଳ ବ୍ୟାପୀ ତିଲିକା
 ହ୍ରଦ ସଂପର୍କରେ ପଦେ ନ କହିଲେ ଓଡ଼ିଶାର ପର୍ଯ୍ୟଟନ
 ସମକ୍ଷରେ ବର୍ଷନା ଅସଂପୂର୍ଣ୍ଣ ରହିଯାଏ । ରାଜଧାନୀ
 ଭୁବନେଶ୍ୱରଠାରୁ ମାତ୍ରାଳ ଯାଉଥିବା ଜାତୀୟ ରାଜପଥ
 ପାର୍ଶ୍ୱରେ ୬୦ କିଲୋମିଟର ଦୂରରେ ଅବସ୍ଥିତ ଏହି ହ୍ରଦଟି
 ବିଭିନ୍ନ ପ୍ରକାର ବିହଙ୍ଗମାନଙ୍କ ବିହାରସ୍ଥଳୀ । ଏହାଛଡ଼ା,
 ତା' ଭିତରେ ମଧ୍ୟ ରହିଛି ସବୁଜ ଶ୍ୟାମଳ କେତେ-
 ଗୁଡ଼ିଏ ଦ୍ୱୀପ, ପର୍ଯ୍ୟଟକମାନଙ୍କ ନିମନ୍ତେ ରମ୍ୟସ୍ଥିତ ୧୬
 ଶଯ୍ୟା ବିଶିଷ୍ଟ ପାଞ୍ଜିଶାଳା ବ୍ୟତୀତ ଆଉ ଗୋଟିଏ ୩୬
 ଶଯ୍ୟା ବିଶିଷ୍ଟ ବଙ୍ଗଳା ବରକୁଳଠାରେ ନିର୍ମିତ ହୋଇଛି ।
 ଅକ୍ଷଦିନ ଭିତରେ ତିଲିକା ହ୍ରଦଠାରେ ଜଳଜାତୀ ଓ
 ସତରଶ ଶିଶ୍ୟାପାଇଁ ଏକ ସଂସ୍ଥା ପ୍ରତିଷ୍ଠା କରାଯିବ ।
 ଏହି ସଂସ୍ଥା ନିର୍ମୂଳିତ ଭାବରେ ପୁରକମାନଙ୍କୁ ତଥା ଜଳ-
 ଜାତୀରେ ଆଗ୍ରହୀ ଲୋକମାନଙ୍କୁ ଆକୃଷ୍ଟ କରିବ ।

ଆବଶ୍ୟକ ଭିରିଭୂମିକ ବିକାଶ ତଥା ଗମନାଗମନର
 ସୁବିଧା ବୃଦ୍ଧି ପାଇବା ହେବୁ ଆନ୍ତର୍ଜାତୀୟ ପର୍ଯ୍ୟଟନ
 ମାନଚିତ୍ରରେ ଓଡ଼ିଶା ତା'ର ଯଥୋଚିତ ସ୍ଥାନ ପାଇ
 ପାରିଛି । ଓଡ଼ିଶା ରୁମଣରେ ଆସୁଥିବା ଆର୍ୟଭରାଣ
 ତଥା ବିଦେଶୀ ପର୍ଯ୍ୟଟକଙ୍କ ସଂଖ୍ୟା ଜମାଗତ ବୃଦ୍ଧି
 ପାଇବାରେ ଲାଗିଛି । ୧୯୮୦ ମସିହାରେ ଓଡ଼ିଶାକୁ
 ବିଦେଶାଗତ ପର୍ଯ୍ୟଟକଙ୍କ ସଂଖ୍ୟା ୨୩,୯୪୧ ଥିବା ସ୍ଥଳେ
 ୧୯୮୧ରେ ସେମାନଙ୍କ ସଂଖ୍ୟା ୨୬,୩୨୩ ହୋଇଛି ।
 ଅର୍ଥାତ୍ ବର୍ଷକ ଭିତରେ ବିଦେଶାଗତ ପର୍ଯ୍ୟଟକଙ୍କ ସଂଖ୍ୟା
 ଶତକଡ଼ା ୧୦ ଭାଗ ବୃଦ୍ଧି ପାଇଛି । ସେହିଭଳି

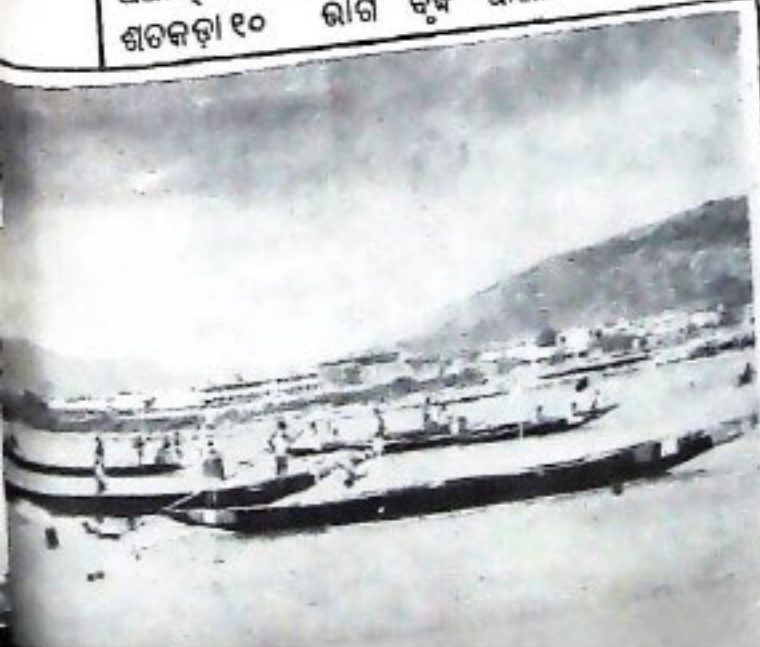



ଅତୀତ ସୁଖର କଥା ଯେ କେତେବର୍ଷ ତଳେ ଓଡ଼ିଶାକୁ ଆସୁଥିବା ଆତଙ୍କୀତୀୟ ତଥା ଆଭ୍ୟନ୍ତରୀଣ ପର୍ଯ୍ୟଟକଙ୍କ ସଂଖ୍ୟା ନଗଣ୍ୟ ଥିବା ସ୍ତଳେ ବର୍ତ୍ତମାନ ତାହା ବିଶେଷ ଭାବରେ ବୁଝି ପାରିଛନ୍ତି । ଆତଙ୍କୀତିକ ରୁମଣ-ନେଉକମାନେ ଯେଉଁ ମତ୍ତବ୍ୟ ଦେଉଛନ୍ତି ତାହା ସଥାର୍ଥ । ସେମାନେ କହିଛନ୍ତି, ପର୍ଯ୍ୟଟନ ଦୁର୍ଭିକ୍ଷୋଗରୁ ଓଡ଼ିଶାରେ ଲୁକ୍କାୟିତ ଥିବା ସୌନ୍ଦର୍ଯ୍ୟର ଉଚ୍ଚାର ପ୍ରଥମ ଥର ଲଗ ଲୋକଲୋଚନକୁ ଆସି ପାରିଛି ଏବଂ ପ୍ରଥମ କରି

ପୃଥିବୀରେ ଓଡ଼ିଶା ଏକ ଦର୍ଶନୀୟ ସ୍ଥାନ ଭାବରେ ସ୍ୱୀକୃତ ହୋଇ ପାରିଛି । ରାଜ୍ୟରେ ପର୍ଯ୍ୟଟନ ଶିଳ୍ପର ବେଶ୍ ଅଭିବୃଦ୍ଧି ଘଟିଛି ଏବଂ ଏହାର ଅଧିକ ବିକାଶ ଘଟାଇବା ପାଇଁ ବର୍ତ୍ତମାନ ହିଁ ପ୍ରକୃଷ୍ଟ ସମୟ ।

ପର୍ଯ୍ୟଟନ, ଜୀବୀ ଓ ସଂସ୍କୃତି ବିଭାଗ କମିଶନର ଓ ଶାସନ ସଚିବ ଏବଂ ସୂଚନା ଓ ଲୋକ ସଂପର୍କ ବିଭାଗ ଶାସନ ସଚିବ



OGP—MP-VI (I. & P. R.) 61—15,000—21-1-1983

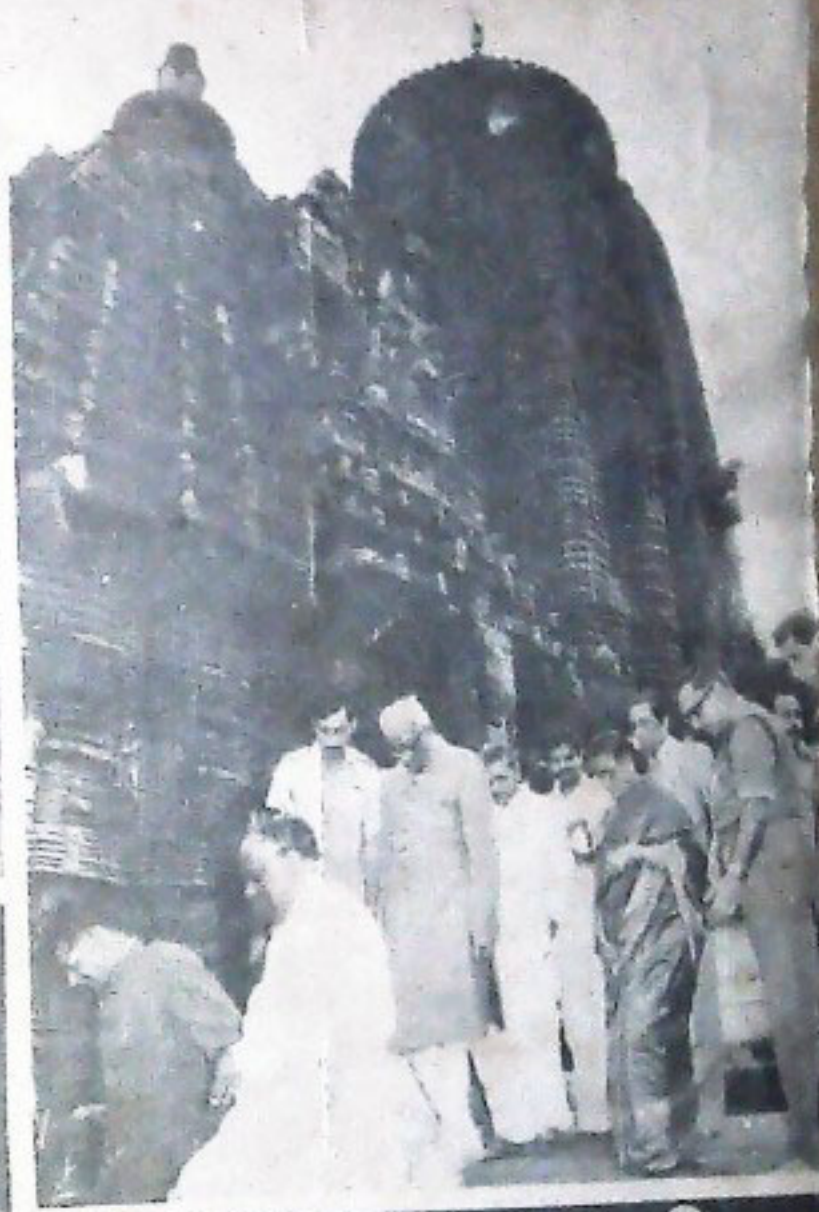

ପ୍ରାଚୀନ ରୂପସା ଓଡ଼ିଶାରେ





