

6403
23/1/93

ଶ୍ରୀକାଳ ପ୍ରସଙ୍ଗ

୪





ଭିକାରୀ ମୁହଁକୁ ଦୃଷ୍ଟି କରନ୍ତୁ
 ଯୋଗାଣରେ ସୁଅମ ଯୋଗୁଣିବା ନେଇ
 ଶ୍ରୀ ରାମକା ବନ୍ଧୁ ପ୍ରସାଦେ ପୁରୀରୁ ଯାତ୍ରା କରୁଛନ୍ତି

ପିଲିକାରେ ନୌ-ଚାଳନା ପ୍ରତିଯୋଗିତା

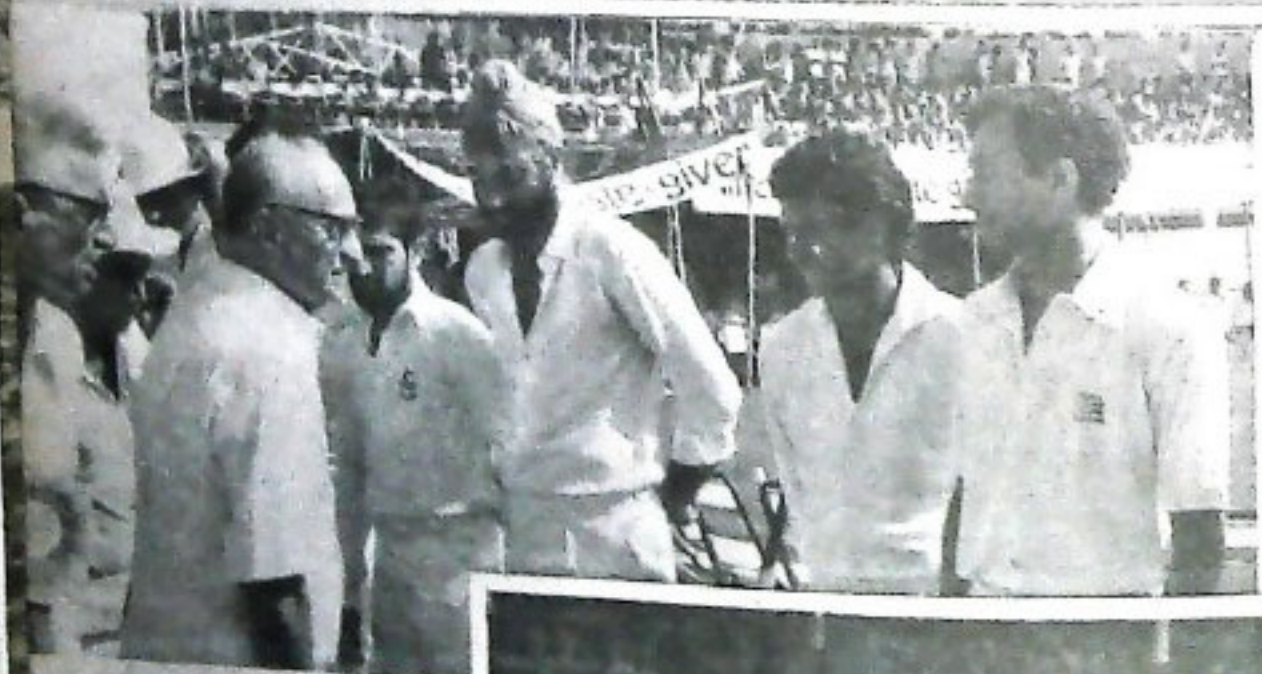

ଦେଖର ଚୁଫି ବୃତ୍ତୀମେଳଣ
 ଖେଳାଳୀମାନଙ୍କ ପକ୍ଷ
 ରାଜ୍ୟପାଳ ଶ୍ରୀ ବି. ଏନ୍. ପୁରୀ

ପୁରୀର ଖେଳରେ ବ୍ୟବସାୟୀଙ୍କ
 ଏକ ଉଦ୍ଦେଶ୍ୟ ପୂର୍ଣ୍ଣ ମୁହୂର୍ତ୍ତ



ଉତ୍କଳ ପ୍ରସଙ୍ଗ

କାର୍ତ୍ତିକ ୧୯୦୪ ଶକାବ୍ଦ ୩୯ ଭାଗ ୪ର୍ଥ ସଂଖ୍ୟା ନଭେମ୍ବର ୧୯୮୭

ପ୍ରକାଶନା ମଣ୍ଡଳୀ

ନିର୍ଦ୍ଦେଶକ: ନିହିର କୁମାର ଷଡ଼

ସମ୍ପାଦକ: ଶ୍ରେକାନ୍ତାଥ ସାହୁ

ସହ ସମ୍ପାଦକ: ପ୍ରଫୁଲ୍ଲ ସତ୍ୟନାଥସିଂହ ନନ୍ଦ

ସହଯୋଗୀ ସମ୍ପାଦକ: ଦୁର୍ଗେନ୍ଦ୍ର କୁମାର ପଟ୍ଟନାୟକ

ପ୍ରଚ୍ଛଦ ଚିତ୍ର

ଡି. ନନ୍ଦାପାଣି

ଦୁଷ୍ଟା ସମ୍ପାଦକ

ସତ୍ୟାନନ୍ଦ ଚମ୍ପତିସାହୁ

ପ୍ରକାଶନ : ସୁଜନା ଓ ସେକ୍ସ ସମ୍ପର୍କ ବିଭାଗ,
 ଓଡ଼ିଶା ସରକାର, ଭୁବନେଶ୍ୱର
 ଦାର୍ଶିକ ଦେଲୁ ୧୦.୦୦
 ପ୍ରତି ଖଣ୍ଡ ୧.୦୦

ପ୍ରଚ୍ଛଦ
 ଓଡ଼ିଶା ସରକାରୀ ମୁଦ୍ରଣାଳୟ, କଟକ

ଓଡ଼ିଶା ସରକାରଙ୍କ ବିଭିନ୍ନ ଶାଖା, ସରକାରୀ ଗୋଷ୍ଠୀ ଓ ସମ୍ପାଦନା ଦେବାଳୟ ଦ୍ୱାରା ସଂଶ୍ଳିଷ୍ଟ ବିଭିନ୍ନ
 "ଉତ୍କଳ ପ୍ରସଙ୍ଗ"ରେ ପ୍ରକାଶିତ ହୋଇଥାଏ । ଏହା ଦ୍ୱାରା ଉପଲବ୍ଧ ବିଷୟ ସଂଶ୍ଳିଷ୍ଟ ଅବସ୍ଥାରେ ମଧ୍ୟ ଏହି
 ପର୍ଯ୍ୟାୟରେ ପ୍ରକାଶ କରାଯାଇଥାଏ । ଯେଉଁ ବିଷୟକୁ ସମ୍ପୂର୍ଣ୍ଣ ଓ ଅନୁମୋଦିତ ମୂଳ ଗ୍ରନ୍ଥ ବୋଲି ଗଣିତା ଗ୍ରନ୍ଥ ନୁହେଁ ।
 'ଉତ୍କଳ ପ୍ରସଙ୍ଗ' ଓଡ଼ିଶା ସରକାରଙ୍କ ସୁଜନା ଓ ସେକ୍ସ ସମ୍ପର୍କ ବିଭାଗ ତରଫରୁ ପ୍ରକାଶ ପାଉଥିଲେ ହେଁ ଏହି
 ପର୍ଯ୍ୟାୟରେ ପ୍ରକାଶିତ ମତାମତ ଓ ଚିନ୍ତାଧାର ସବୁଠାରେ ଓଡ଼ିଶା ସରକାରଙ୍କର କୌଣସି ଦୂରଦୃଷ୍ଟି ହେବ ନାହିଁ ।

ପୁସ୍ତକପ୍ରସଙ୍ଗ



ନବଭାରତର ବିକାଶୀ-ଜବାହରଲାଲ	..	ଶ୍ରୀ ଜାନକୀ ବଲ୍ଲଭ ପଟ୍ଟନାୟକ	..	୧
ବିନୋବା	..	ଶ୍ରୀ ସତ୍ୟାନନ୍ଦ ଚମ୍ପତିରାୟ	..	୫
କହରଲାଲ	..	ଶ୍ରୀ ରାଧାନୋହନ ଗଡ଼ନାୟକ	..	୧୧
କାତିର ସେବାରେ କୃଷି ଓ ବୈଷୟିକ ବିଶ୍ୱବିଦ୍ୟାଳୟ	..	ଡକ୍ଟର ବୈଦ୍ୟନାଥ ମିଶ୍ର	..	୧୩
ଶକ୍ତିର ବିକଳ ରସ	..	ଶ୍ରୀ ରାମଚନ୍ଦ୍ର ମିଶ୍ର	..	୨୧
ଗୁଡ଼ ପ୍ରବନ୍ଧରୁ ଦୃଢ଼ ସମସ୍ତ	..	ଶ୍ରୀ ନିତ୍ୟାଧର ପାଣିଗ୍ରାହୀ	..	୨୫
ଓଡ଼ିଶାର ଦାଣ୍ଡକାଠିଆ	..	ଶ୍ରୀ ବୈଦ୍ୟନାଥ ଗାୟକରନୁ ଶର୍ମା	..	୨୯
ଅଣ ଚଳସେଚିତ ଅକ୍ଷରରେ ଚଳବନ୍ଦୀ	..	ଶ୍ରୀ ଅନନ୍ତ କୁମାର ଦାସ	..	୩୩
ଉପଗ୍ରହ ମାଧ୍ୟମରେ କମିର ରକ୍ଷଣାବେକ୍ଷଣ	..	ଶ୍ରୀ ଗୋକୁଳାନନ୍ଦ ମହାପାତ୍ର	..	୩୭
ଦାଲି ଗୁଣର ପ୍ରସାର ଓ ରସାଦନ ବୃଦ୍ଧି	..	ଡକ୍ଟର ରମେଶଚନ୍ଦ୍ର ମିଶ୍ର	..	୩୯
ମେଲେରିଆର ମହୌଷଧ୍ୟ	..	ଡକ୍ଟର ବାଲୁକେଶ୍ୱର ତ୍ରିପାଠୀ	..	୪୨
ସ୍ୱାସ୍ଥ୍ୟ ବିଜ୍ଞାନରେ ଯୋଗ	..	ଶ୍ରୀ ରମାକାନ୍ତ କର	..	୪୫
ଗୋତିପ୍ରଥା	୪୯
ଅଧୁନ ପଦପ୍ରଦ ରସାୟ	..	ଶ୍ରୀ ଗୋପିନାଥ ପରିଡ଼ା	..	୫୩
ଅକ୍ଷର ଗଭିର ଲୋକଙ୍କ ସେବାରେ	୫୮
ରାମ ସେ ଲକ୍ଷ୍ମଣ ହୋ ଗଲେ ମୃଗମାରି	..	ବାଲେଶ୍ୱର		
ପାର୍ବତୀ କାବନରେ ଯାହା ସତ ହୋଇଛି	..	କୋରାପୁଟ		
ଅନ୍ୟନାମ କାମଧେନୁ	..	କେନ୍ଦୁଝର		
ଶୁକ୍ଳ, ଗିଜ୍ଵା ଓ ଗୁଂଗୁର	..	ସୁନ୍ଦରଗଡ଼		
ସେମାନେ ମନ ଖୋଲି କହିଲେ	..	ବଲାଙ୍ଗୀର		
ଉତ୍ସାହତାକ ଦୁଃଖ ନିଶ୍ଚିର ଅବସାନ	..	ଗଞ୍ଜାମ		
ପ୍ରଗତି ସମାଦ	..			୬୫

ମୋ ଦୃଷ୍ଟିରେ....

ନଭେମ୍ବର ମାସର 'ଉତ୍କଳ ପ୍ରସଙ୍ଗ' ପାଠକମାନଙ୍କୁ ଶୀତର ପ୍ରଥମ ପରଶ ପରି ସୁଖଦ ଅଭିନନ୍ଦନ ଜଣାଇଛି ।

ନଭେମ୍ବର ଭାରତ ନିମନ୍ତେ ଏକ ଶୁଭଦ ମାସ । ଏହି ମାସରେ ଭାରତର ଦୁଇଜଣ ପ୍ରଧାନମନ୍ତ୍ରୀ ଜନ୍ମଗ୍ରହଣ କରିଛନ୍ତି । ସ୍ୱାଧୀନ ଭାରତର ପ୍ରଥମ ପ୍ରଧାନମନ୍ତ୍ରୀ ପଣ୍ଡିତ ଜବାହରଲାଲ ନେହେରୁ ଓ ତାଙ୍କର ସୁକନ୍ୟା ଶ୍ରୀମତୀ ଇନ୍ଦିରା ଗାନ୍ଧୀ ଏହି ମାସରେ ଜନ୍ମଗ୍ରହଣ କରିଛନ୍ତି । ଏହି ଶୁଭ ଅବସରରେ ଉତ୍କଳ ପ୍ରସଙ୍ଗ ଆମର ପ୍ରଧାନମନ୍ତ୍ରୀଙ୍କୁ ଶୁଭ ଜନ୍ମଦିନର ଶୁଭ କାମନା ଜଣାଇବା ସଙ୍ଗେ ସଙ୍ଗେ ଭାରତର ଭବରୋଭର ଉନ୍ନତି କାମନା କରୁଛି ।

ଏହି ଦୀପାବଳୀ ଦିନ ରକ୍ଷି ଛତିମ ଆରାଧ୍ୟ ବିନୋଦା ଭାବେ ରଜ୍ଞାନୁରୂପ ବରଣ କରିଛନ୍ତି । ତାଙ୍କର ଆଶୀର୍ବାଦ ତିରଦିନ ପାଇଁ ଭାରତ ନିମନ୍ତେ ଅନୁଚରଣ୍ୟା ହେଉ-ଏହାହିଁ ଆମର ପ୍ରାର୍ଥନା ।

ସାଧାରଣ କୃଷକ, ଆଦିବାସୀ ହରିଜନ ତଥା ଗରୀବ ଶ୍ରେଣୀର ଉନ୍ନତି ନିମନ୍ତେ ଓଡ଼ିଶାରେ ପ୍ରଧାନମନ୍ତ୍ରୀଙ୍କ କୌତ୍ସିଏ ଦୟା କାର୍ଯ୍ୟକ୍ରମ ବିଶେଷ ଚପରତାର ସହିତ କାର୍ଯ୍ୟକାରୀ କରାଯାଇଛି । କୃଷି ଉତ୍ପାଦନ ବୃଦ୍ଧି ଓ ଗରୀବ ଶ୍ରେଣୀଙ୍କର ଜୀବନ ଧାରଣର ମାନବୃଦ୍ଧି କରିବା ଏହି ଯୋଜନାର ଲକ୍ଷ୍ୟ । ତା'ର ରୂପରେଖ ଓ ତିରାଧାରୀ ଏ ସଂଖ୍ୟାରେ ପ୍ରକାଶିତ ରେଖା ସୂଚକରୁ ସୂଚୀତ ହୁଏ ।

ବିଶ୍ୱବ୍ୟାପୀ ଶକ୍ତି ସଙ୍କଟର ସମାଧାନ ଏବେ ଏକ ଅତ୍ୟନ୍ତ ଆବଶ୍ୟକ ପ୍ରସ୍ତୁତି । ଭାରତ ଓ ଓଡ଼ିଶାରେ ଶକ୍ତିର ବିକଳ ଉତ୍ପର ସମ୍ଭାବ ବିଷୟରେ ଏ ସଂଖ୍ୟାରେ ଶୋଚିଏ ପ୍ରବନ୍ଧ ପ୍ରକାଶ କରା ଯାଇଅଛି ।

ଉତ୍କଳ ପ୍ରସଙ୍ଗର 'ବନ୍ୟା ବିଶେଷାଙ୍କ' ସୁଧା ପାଠକ ସମାଜରେ ବିଶେଷ ଆଦର ପାଇଛି ଏବଂ ସେଥି ନିମନ୍ତେ ଉତ୍କଳ ପ୍ରସଙ୍ଗ କୃତଜ୍ଞ । ଏଥର ଡିସେମ୍ବର ମାସରେ ଉତ୍କଳ ପ୍ରସଙ୍ଗ "ପର୍ଯ୍ୟଟନ ବିଶେଷାଙ୍କ" ରୂପେ ପ୍ରକାଶ ହେଉଛି ନିମନ୍ତେ ଆୟୋଜନ କରାଯାଇଅଛି ।

ଶ୍ରୀମତୀ ଇନ୍ଦିରା ଗାନ୍ଧୀ

ପଂଚାଳ ଆଲୋଚନା

7.12.57

ଶ୍ରୀ ଶ୍ରୀ. ସୁଧାନୀରାୟ,



ଆପଣଙ୍କ 1.11.57 କଲ

ଅନୁରୋଧ ପୂର୍ଣ୍ଣ ଧୂଳିଆ / ପୂର୍ଣ୍ଣ ୧.7
କୋଅର୍ଡିନେଟର ଧୂଳିଆ ପଞ୍ଚାଳ

ଶ୍ରୀଧରଙ୍କ କାମ୍ୟାଳୟ ଉପକ୍ରମ
ପୂର୍ଣ୍ଣ କଲ୍ୟାଣକାଳ ଆପଣଙ୍କ ପଞ୍ଚାଳ
ମଧ୍ୟରେ ଥିବା ଅନୁରୋଧ କୋଅର୍ଡିନେଟର
ଆପଣଙ୍କୁ ।

ଅଧ୍ୟକ୍ଷ ଶ୍ରୀ ଶ୍ରୀ. ସୁଧାନୀରାୟ,

ପଞ୍ଚାଳ ଆଲୋଚନା

ପଞ୍ଚାଳ ଆଲୋଚନା ପୂର୍ଣ୍ଣ ୧.7

ପଞ୍ଚାଳ ଆଲୋଚନା ପୂର୍ଣ୍ଣ ୧.7

ପଞ୍ଚାଳ ଆଲୋଚନା ପୂର୍ଣ୍ଣ ୧.7

ପଞ୍ଚାଳ ଆଲୋଚନା ପୂର୍ଣ୍ଣ ୧.7

ଶ୍ରୀଧରଙ୍କ କାମ୍ୟାଳୟ
ପଞ୍ଚାଳ

ଉତ୍ତମାତ୍ମକ କର୍ମରେ ବିନୋବାଙ୍କର ଉତ୍ତମ ଅନୁରାଗ ରହିଥିଲା ପ୍ରକାଶ ଓ ପ୍ରମୁଖ ରାଜନୀତିଜ୍ଞ
ମାନଙ୍କୁ ପତ୍ର ନ ଲେଖିବା ନିମନ୍ତେ ସେ ପ୍ରତିଜ୍ଞା କରିଥିଲେ ମଧ୍ୟ ଓଡ଼ିଶାର ଏକ ପ୍ରଭୁତ କୋଣରେ
ଏକ ନିରୁତ ପତ୍ର କୋଉବେଳେ ଠାରେ ଲେଖକ ୧୯୫୯ ରେ ସେଇ ଶତମାର୍ଗ ଆନ୍ଦୋଳନ
ଆରମ୍ଭ କରିଥିଲା ତାହାକୁ ଆଶ୍ଚର୍ଯ୍ୟ ଦେଇ ବିନୋବାଜୀବେ ଯେଉଁ ବ୍ୟକ୍ତିଗତ ପତ୍ର ଲେଖିଥିଲେ
ତାର ପ୍ରତିରୋଧ ଏଠାରେ ବିଆଗମ୍ । ଆମର ମୁଖ୍ୟମନ୍ତ୍ରୀ ଶ୍ରୀ ଚାନ୍ଦିନୀ ବରଲ ପଟ୍ଟନାୟକ ଶତମାର୍ଗ
ଆନ୍ଦୋଳନର ମୁଖପତ୍ର 'ଶତମାର୍ଗ'ର ମୁଖ୍ୟ ସମ୍ପାଦକ ଥିଲେ ଏବଂ ତାହା ମଧ୍ୟ ବିନୋବାଙ୍କର
ଦୃଷ୍ଟି ଆକର୍ଷଣ କରିଥିଲା "ବିନୋବା" ନିବନ୍ଧ ପଞ୍ଚମ ପୃଷ୍ଠାରେ ଦୃଷ୍ଟବ୍ୟ ।

ମୁଖ୍ୟ ସମ୍ପାଦକ

ମନ ଭାବୁତର ବିକାଶୀ - ଜବାହାରଲାଲ

(ନଭେମ୍ବର ମାସ ୧୪ ତାରିଖ ଦିନ ସତ୍ୟ
ସୂଚନା ଭବନଠାରେ ମୁଖ୍ୟମନ୍ତ୍ରୀଙ୍କ ସ୍ୱତନ୍ତ୍ର
ଭାଷଣରୁ ଗୃହୀତ)

ଶ୍ରୀ ଜାନକୀ ବଲ୍ଲଭ ପଟ୍ଟନାୟକ



ଜବାହାରଲାଲ ନେହେରୁ ଆଧୁନିକ ଭାରତ ବର୍ଷର ନିର୍ମାତା । ଲିଙ୍କନ, ରୁଜଭେଲ୍ଟଙ୍କ ବିନା ଆଧୁନିକ ଆମେରିକା ଓ ଲେଲିନଙ୍କ ବିନା ସୋଭିଏଟ ୟୁନିଅନର କଥା ଯେପରି କଳ୍ପନା କରାଯାଇ ପାରିବ ନାହିଁ, ସେପରି ଜବାହାରଲାଲ ନେହେରୁଙ୍କ ବିନା ଆଧୁନିକ ଭାରତକୁ କଳ୍ପନା କରାଯାଇ ପାରିବ ନାହିଁ । ନେହେରୁଙ୍କ ମୃତ୍ୟୁ ସମୟରେ ଆରମ୍ଭରୁ ଷ୍ଟାଲିନଙ୍କ ଆମେରିକା ରାଷ୍ଟ୍ର ସଂଘରେ ପ୍ରତିନିଧିତ୍ୱରେ କାର୍ଯ୍ୟ କରୁଥିଲେ । ନେହେରୁଙ୍କୁ ଶ୍ରଦ୍ଧାଞ୍ଜଳି ଜଣାଇ ସେତେବେଳେ ସେ କହିଥିଲେ.—ନେହେରୁ ଜଣେ ବ୍ୟକ୍ତି ବିଶେଷ ନୁହଁନ୍ତି ; ସେ

ଚହୁ ବ୍ୟକ୍ତିଙ୍କର ସମାହାର ।
"He is not a man; He is
procession of men."

ତାଙ୍କର ସମସ୍ତ ସଦ୍‌ଗୁଣ ସାରା ବିଶ୍ୱରେ ପ୍ରସାରିତ ଓ ପ୍ରସ୍ତୁତି ହୋଇଛି । ଜଣେ ବ୍ୟକ୍ତି ନାହିଁ ନୀବନକାଳ ଭିତରେ ଏକ ବରିଷ୍ଠ



ଅନୁକୃତ ଦେଶକୁ ସମଗ୍ର ପୃଥିବୀରେ ବିପତ୍ତି ଭର ସମ୍ମାନର ସଧିକାରୀ କରାଇ ପାରନ୍ତି, ତାହା ଜବାହାରଲାଲ ନେହେରୁ ତାଙ୍କ ଜୀବନ କାଳରେ ପ୍ରମାଣିତ କରି ଦେଇ ଯାଇଛନ୍ତି ।

କଣେ ଉପଯୁକ୍ତ ଦାୟାଦରୂପେ ନେହେରୁ ଗାର୍ଡିଆଲର ନୀତି ଓ ଆଦର୍ଶକୁ କାର୍ଯ୍ୟକାରୀ କରିଛନ୍ତି । ଗାର୍ଡି ଏବଂ ନେହେରୁଙ୍କ ମଧ୍ୟରେ ବହୁ ନୀତି ଓ ଆଦର୍ଶର ପାର୍ଥକ୍ୟ ଥିବା କଥା ଅନେକ କହିଛି । ଯେଉଁମାନେ ଗାର୍ଡିଆଲର ନୀତି ଓ ଆଦର୍ଶକୁ ଉତ୍ତରାଧିକାରରେ ବୁଝିଛନ୍ତି ଏବଂ ପରବର୍ତ୍ତୀ ସମୟରେ ଜବାହାରଲାଲ ନେହେରୁଙ୍କ କାର୍ଯ୍ୟକୁ ଉତ୍ତରାଧିକାର ଅନୁଧ୍ୟାନ କରିଛନ୍ତି, ସେମାନେ ନେହେରୁଙ୍କୁ ଗାର୍ଡିଆଲର ପ୍ରକୃତ ଦାୟାଦ ବୋଲି ବିଶ୍ୱାସ କରନ୍ତି । ଗାରଡିର ସାଧନତା ସଂଗ୍ରାମ ବେଳେ ଗାର୍ଡିଆ ଦେଶବାସୀଙ୍କୁ ସଦେଶୀ, ସାରିମାନ ଓ ସାବରମନର କଥା କହିଥିଲେ । ଆବଶ୍ୟକତା ଦୃଷ୍ଟିରୁ ଦେଶରେ ଯେଉଁସବୁ ଜିନିଷ ଉପାଦାନ କରାଯିବ, ତାହା ସଦେଶୀ । ସାରିମାନ ହେଉଛି, ଭାରତ ବର୍ଷ ଏକ ବିଶାଳ ଦେଶ । ହଜାର ହଜାର ବର୍ଷର ସଭ୍ୟତା ଓ ସଂସ୍କୃତିକୁ ବହନକରି ଏ ଦେଶ ଅମ୍ଭାନ ରହିଛି । ତେଣୁ ସେ କେଉଁ ଦେଶର ଗୋଡ଼ାଣିଆ ନ ହୋଇ ତା'ର ନିଜର ଅତ୍ୱସମ୍ମାନ ବଜାୟ ରଖିବା ଦରକାର । ଆତ୍ୱରକ୍ଷା ତଥା ଅର୍ଥନୈତିକ କ୍ଷେତ୍ରରେ ଭାରତ ବର୍ଷ ସମ୍ପୂର୍ଣ୍ଣ ସାବରମୀ ହେବା ଆବଶ୍ୟକ । ଜବାହାରଲାଲ ନେହେରୁ ଯେଉଁ ନୀତି ଅନୁସରଣ କରି ଭାରତ ବର୍ଷରେ କାର୍ଯ୍ୟ କରିଛନ୍ତି, ତାହା ଏହି ଜିନିଷର ଉତ୍ତମ ସାଧନ କରିବା ଦିଗରେ ଉଦ୍ଦିଷ୍ଟ ।

ରାଜନୀତି କ୍ଷେତ୍ରରେ ପର୍ଯ୍ୟନ୍ତ ଜବାହାରଲାଲ ନେହେରୁଙ୍କ ଦାନ ଅତୁଳନୀୟ । ସାଧନତା ପରେ ଆମ ଦେଶ ପାଇଁ ଏକ ସତ୍ୟ ସମ୍ବିଧାନର ଆବଶ୍ୟକତା ପ୍ରକୃତ ଏବଂ ଏ ସମ୍ବିଧାନ ପ୍ରଣୟନ କରାଗଲା । ତତ୍ପରେ

ଆମେଦକର ଏ ସମ୍ବନ୍ଧରେ ଉପାଦାନ ରୂପ ଦେଲେ ସତ କିନ୍ତୁ ଏହାର ପ୍ରଧାନ ନିର୍ମାତା ହେଉଛନ୍ତି ପଞ୍ଚିତ କବାହାରମାନ ନେହେରୁ । ଗାନ୍ଧିଜୀ ଯେଉଁ ନୀତି ଓ ଆଦର୍ଶ ପାଇଁ ସଂଗ୍ରାମ କରୁଥିଲେ ସେହି ନୀତି ଓ ଆଦର୍ଶକୁ ପଞ୍ଚିତ ନେହେରୁ ଏହି ସମ୍ବନ୍ଧରେ ରୂପାୟିତ କରିଛନ୍ତି । ଭାରତ ବର୍ଷ ଏକ ବିରାଟ ଦେଶ । ଏ ଦେଶର ଜାତୀୟତା ଅସ୍ପୃଶ୍ୟ ରହିବା ଦରକାର ବୋଲି ଗାନ୍ଧିଜୀ ଗୁହୁଁଥିଲେ । ପଞ୍ଚିତ ନେହେରୁ ଏ ଜାତୀୟତାକୁ ସମ୍ବନ୍ଧିତ କରିଆଣେ ଅସ୍ପୃଶ୍ୟ ରଖିବା ପାଇଁ ଏକ ଦୃଢ଼ କେନ୍ଦ୍ର ଶାସନ କଥା ପରିକଳ୍ପନା କଲେ । ଆଜି ଏହି ଦୃଢ଼ କେନ୍ଦ୍ର ଶାସନ ଯୋଗୁଁ ଏ ଦେଶରେ ଏକତା ରକ୍ଷା କରାଯାଇ ପାରିଛି । ସ୍ଵାଧୀନତା ପୂର୍ବରୁ ପଞ୍ଚିତ କବାହାରମାନ ନେହେରୁ କଂଗ୍ରେସର ସଭାପତି ଥିଲେ । ସେତେବେଳେ ଦେଶକୁ ଅଖଣ୍ଡ ରଖିବାର ପରିକଳ୍ପନା କରାଯାଉଥିଲା କିନ୍ତୁ କ୍ୟାବିନେଟ ମିସନ ପକ୍ଷରୁ ଭିନ୍ନ ପ୍ରସ୍ତାବ ଆସିଲା । ଏହି ପ୍ରସ୍ତାବ ଅନୁସାରେ ଭାରତକୁ କେତୋଟି ରାଷ୍ଟ୍ର ସଂଘରେ ବିଭକ୍ତ କରାଯିବ ଏବଂ ଏ ସବୁ ରାଷ୍ଟ୍ର ସଂଘକୁ ନେଇ ଗୋଟିଏ କମନ୍‌ୱେଲ୍‌ଥରେ ସମ୍ଭବ ରଚନା କରାଯିବ କିନ୍ତୁ ପଞ୍ଚିତ କବାହାରମାନ ନେହେରୁ ଏ ସମ୍ପର୍କରେ ତୀବ୍ର ମତବ୍ୟ ପ୍ରକାଶ କରିଥିଲେ । ମୌରୀୟା ଆବୁଲକାଲମ ଆଜାଦ ତାଙ୍କର ଆତ୍ମ କାବିନରେ ଏ କଥା ଉଲ୍ଲେଖ କରି କହିଛନ୍ତି, କବାହାରମାନ ନେହେରୁ ସେତେବେଳେ ଯଦି କଂଗ୍ରେସର ସଭାପତି ନ ଥାନ୍ତେ ଓ ଏଭଳି କିଛି ମତବ୍ୟ ଦେଇ ନଥାନ୍ତେ, ତେବେ ଜିନା ହୁଏତ ଭାରତ ପାକିସ୍ତାନ ଭାଗ ଭାଗ ହେବା କଥା କହି ନ ଥାନ୍ତେ । ତାଙ୍କର (ନେହେରୁ) ଦୃଢ଼ ବିଶ୍ଵାସ ଥିଲା ଯେ, ଭାରତ କେବେହେଲେ ଗୋଟିଏ ଦୂର୍ବଳ କେନ୍ଦ୍ର ଏବଂ ଶକ୍ତିଶାଳୀ ରାଜ୍ୟମାନଙ୍କ ଦ୍ଵାରା ଶାସିତ ହୋଇ ପାରିବ ନାହିଁ । ଭାରତର ଏକତା ରକ୍ଷା କରିବାକୁ ହେଲେ ଏକ ଶକ୍ତିଶାଳୀ କେନ୍ଦ୍ର ଶାସନ ଆବଶ୍ୟକ । ଆଜି ଆମେମାନେ ସେହି ସମ୍ବନ୍ଧରେ କରୁଥିବା ଏକ ଶକ୍ତିଶାଳୀ କେନ୍ଦ୍ର ଶାସନ ଗଠନ କରି ପାରିଛେ ।

ଆମକୁ ପଞ୍ଚିତ କବାହାରମାନ ନେହେରୁଙ୍କ ଦ୍ଵିତୀୟ ଦାନ ହେଉଛି ଧର୍ମ ନିରପେକ୍ଷତା । ଏହି ଧର୍ମ ନିରପେକ୍ଷତା ପାଇଁ ଗାନ୍ଧିଜୀ ଆତ୍ମବଳି ଦେଇଥିଲେ । ଏଥିପାଇଁ ଭାରତର ସଂଖ୍ୟାଗଣ୍ୟ ସମ୍ପ୍ରଦାୟ ଲୋକମାନଙ୍କର ଗାନ୍ଧିଜୀଙ୍କ ଉପରେ ଖୁବ୍ ବିଶ୍ଵାସ ଥିଲା । ଗାନ୍ଧିଜୀଙ୍କ ପରେ ପଞ୍ଚିତ ନେହେରୁଙ୍କ ଉପରେ ଏହି ଆଶ୍ରା ଅତୁଟ ରହିଲା । ଭାରତକୁ ଧର୍ମ ନିରପେକ୍ଷ ଭାବରେ ରଖିବାକୁ କେବଳ ଯେ ସେ ତାକୁ ସମ୍ବନ୍ଧରେ ଉଲ୍ଲେଖ କରିଥିଲେ, ତା' ନୁହେଁ ସେଥିପାଇଁ ସେ ଅହରହ କାର୍ଯ୍ୟ କରିଥିଲେ । ପଞ୍ଚିତ ନେହେରୁ ବିଭିନ୍ନ କାଳ, ଧର୍ମ ଓ ସମ୍ପ୍ରଦାୟ ମଧ୍ୟରେ ସୌହାର୍ଦ୍ଦ୍ୟ ପ୍ରତିଷ୍ଠିତ ହୋଇ ପାରିଥିଲା ।

ଭାରତବାସୀଙ୍କ ପ୍ରତି ପଞ୍ଚିତ ନେହେରୁଙ୍କ ଦ୍ଵିତୀୟ ଅବଦାନ, ଗଣତନ୍ତ୍ର । ସଂବିଧାନ ପ୍ରଣୟନ କାଳରେ ସାବାଜକ ଲୋଟ ପ୍ରଥା ସମ୍ପର୍କରେ କେତେକ ବିବାଦ

ଉଠିଥିଲା । ଭାରତବର୍ଷର ଅଳ୍ପ ଜନସାଧାରଣ ଭାଗ ବିଶ୍ଵରକ୍ଷା ପ୍ରତିନିଧି ନିର୍ବାଚନ କରି ପାରିବେ ନାହିଁ । ତେଣୁ ଦେଶରୁ ନିରକ୍ଷରତା ଦୂର ନ ହେବା ପର୍ଯ୍ୟନ୍ତ ଗଣତନ୍ତ୍ର ଶାସନ ଦେଶରେ ପ୍ରଚଳିତ ହେବା ଉଚିତ ନୁହେଁ ବୋଲି କେତେକ ମତ ବ୍ୟକ୍ତ କରିଥିଲେ କିନ୍ତୁ ନେହେରୁ ଏହାର ତୀବ୍ର ବିରୋଧ କଲେ । ସେ କହିଥିଲେ--ଆମ ଦେଶର ଲୋକମାନେ ଅଶିକ୍ଷିତ ହୋଇ ପାରନ୍ତି, ତାଙ୍କର ସାକ୍ଷରତା ନଥାଇ ପାରେ କିନ୍ତୁ ସେମାନଙ୍କର ଯେଉଁ ସାଧାରଣ ଜ୍ଞାନ ଓ ବିଶ୍ଵର ବୁଦ୍ଧି ଅଛି ତାହା ଖୁବ୍ କମ୍ ଶିକ୍ଷିତ ଲୋକମାନଙ୍କର ଅଛି । ତେଣୁ ଏ ଦେଶ ସାବାଜକ ଲୋଟ ପାଇଁ ଯଥେଷ୍ଟ ଆଗେଇ ଆସିବି ଏବଂ ସାବାଜକ ଲୋଟ ଛଡ଼ା ଅନ୍ୟ ବାଟରେ ଏଠି ଗଣତନ୍ତ୍ର ଶାସନ ପ୍ରଚଳିତ ହୋଇ ପାରିବ ନାହିଁ । ତେଣୁ ପଞ୍ଚିତ କବାହାରମାନ ନେହେରୁ ଏ ଦେଶରେ ଗଣତନ୍ତ୍ର ଶାସନର ପ୍ରଚାରକ ଏବଂ ଏହାକୁ ପ୍ରଚଳନ କରିବା ଦିଗରେ ତାଙ୍କର ଭୂମିକା ଅତ୍ୟନ୍ତ ଗୁରୁତ୍ଵପୂର୍ଣ୍ଣ ।

ଏହି ଗଣତନ୍ତ୍ର ଏବଂ ପାର୍ଲିାମେଣ୍ଟାରୀ ଶାସନ ପଦ୍ଧତିରେ ତାଙ୍କର ଅଭାଧ ବିଶ୍ଵାସ ଥିଲା । ପ୍ରଧାନମନ୍ତ୍ରୀ ଭାବରେ ଅଧିକାଂଶ ସମୟ ସେ ପାର୍ଲିାମେଣ୍ଟରେ ଆସି ବସୁଥିଲେ । ଆଜି ଦେଶରେ ପାର୍ଲିାମେଣ୍ଟାରୀ ଗଣତନ୍ତ୍ର ଯଦି ସଫଳ ହୋଇଥାଏ ଏବଂ ବ୍ୟବସ୍ଥା ହୋଇଥାଏ ତେବେ ପଞ୍ଚିତ କବାହାରମାନ ନେହେରୁଙ୍କ ଦାନ ସେଥିରେ ଯଥେଷ୍ଟ ବେଶୀ ।

ଅର୍ଥନୀତି କ୍ଷେତ୍ରରେ ଭାରତବର୍ଷର ଯାହା ଶିଳ୍ପ ଅଗ୍ରଗତି ହୋଇ ପାରିଛି, ତାହା କେବଳ ପଞ୍ଚିତ ନେହେରୁଙ୍କ ପାଇଁ । ସ୍ଵାଧୀନତା ପାଇବା ସମୟକୁ ଭାରତବର୍ଷ ଅର୍ଥନୀତି କ୍ଷେତ୍ରରେ ବହୁତ ପଛୁଆ ଥିଲା । ସେପରି ଶିଳ୍ପ ସମ୍ପଦ ନଥିଲା । କିନ୍ତୁ କାରଖାନା ଅତ୍ୟନ୍ତ ସାମାନ୍ୟ ଥିଲା । ଭାରତକୁ ଏକ ପଛୁଆ ଦେଶ ବୋଲି ସେତେବେଳେ ପୃଥିବୀର ଲୋକେ ଜ୍ଞାନ କରୁଥିଲେ । ଏପରିକି ଉତ୍ତରାଞ୍ଚଳ ଚର୍ଚ୍ଚିତ ଭାରତ ସମ୍ପର୍କରେ ବହୁ ଆଶଙ୍କା ପୋଷଣ କରି ମତ ପ୍ରକାଶ କରିଥିଲେ "ଯେ ଭାରତ ସ୍ଵାଧୀନ ହେବା ପରେ ପରେ ଶକ୍ତ ବିଶକ୍ତ ହୋଇଯିବ । ସ୍ଵାଧୀନତା ରକ୍ଷା କରିବା ପାଇଁ ତା'ର ଯଥେଷ୍ଟ ଅର୍ଥନୈତିକ ଶକ୍ତି ରହିବ ନାହିଁ" । ମାତ୍ର ପଞ୍ଚିତ କବାହାରମାନ ନେହେରୁ ସେତେବେଳେ ଦୃଢ଼ ଭାବରେ କହିଲେ ଯେ ଭାରତ କାହାରି ଶିବିରଭାଗୀ ହେବା ପାଇଁ ଚାହେଁ ନାହିଁ--ନିଜ ଶକ୍ତିରେ, ନିଜଗୋଡ଼ରେ ଛିଡ଼ା ହେବାପାଇଁ ଚାହେଁ । ସେଥିପାଇଁ ସେ ଭାରି ଶିଳ୍ପ ବା ବଡ଼ ବଡ଼ କଳକାରଖାନା ବସାଇବା ଉପରେ ବିଶେଷ ଗୁରୁତ୍ଵ ଦେଇଥିଲେ । ପଞ୍ଚିତ ନେହେରୁ ଗାନ୍ଧିଜୀଙ୍କ ନୀତିରେ ବିଶ୍ଵାସ କରୁ ନ ଥିଲେ ବୋଲି ଆଜି ଅନେକ କହନ୍ତି । ଗାନ୍ଧିଜୀ କୁଟୀର ଶିଳ୍ପର ସପକ୍ଷରେ କରୁଥିବା ବେଳେ ନେହେରୁ ଦେଶରେ ଭାରିଶିଳ୍ପ ଉପରେ କ୍ରୋଧ ଦେଲେ । ୧୯୫୫ ମସିହା ଗାନ୍ଧିଜୀଙ୍କ ଦିନ ମାନ୍ଦ୍ରାଜରେ ରେକର୍ଡୋଟ କାରଖାନା ସ୍ଥାପନ କରିବା ସମୟରେ ପଞ୍ଚିତଜୀ ତାଙ୍କର ଭାଷଣରେ ଏ ସୂଚନା ଉତ୍ତର ଦେଇଛନ୍ତି । ସେ କହିଥିଲେ,

ଯଦି ଗାନ୍ଧିଜୀ ଆଜି ବଞ୍ଚି ଥାନ୍ତେ ତେବେ ସେ ଏ କାର-
 ଶାଳୀ ପ୍ରତିଷ୍ଠାକୁ ନିଶ୍ଚୟ ସାଗତ କରିଥାନ୍ତେ । କାରଣ
 ଯେଉଁ କାରଖାନା ଦ୍ୱାରା ଯଥେଷ୍ଟ ସଂଖ୍ୟାରେ ଲୋକଙ୍କୁ
 କାମ ଯୋଗାଯାଇ ପାରିବ ଏବଂ ଦେଶର ବେକାର
 ସମସ୍ୟା ଦୂରୀଭୂତ କରିବା ଦିଗରେ ଦୃଢ଼ ପଦକ୍ଷେପ
 ନିଆଯାଇ ପାରିବ, ତାହା ସାଗତଯୋଗ୍ୟ । ଏଥିରେ
 ଗାନ୍ଧିଜୀ ବିଶ୍ୱାସ କରୁଥିଲେ । ଶିବନାରାୟଣଙ୍କ ଲିଖିତ
 "ଗାନ୍ଧୀଆନ୍ ପ୍ଲାନ" ପୁସ୍ତକରେ ଗାନ୍ଧିଜୀ ନିଜେ ମୁଖବନ୍ଧ
 ଲେଖି କହିଛନ୍ତି ଯେ ସେ ବଡ଼ ବଡ଼ ଶିଳ୍ପ ବିରୋଧୀ
 ନୁହଁନ୍ତି, ବିଦ୍ୟୁତ୍ ଶକ୍ତିର ବିରୋଧୀ ନୁହଁନ୍ତି, ଏପରିକି
 ଆଣବିକ ଶକ୍ତିର ମଧ୍ୟ ବିରୋଧୀ ନୁହଁନ୍ତି । ଯେଉଁଠିରେ
 ବହୁସଂଖ୍ୟାରେ ଲୋକଙ୍କୁ କାମ ଯୋଗାଯାଇ ପାରିବ,
 ତାହାହିଁ ତାଙ୍କର ନୀତି । ତେଣୁ ଗାନ୍ଧୀନୀତି ଓ କୁହର-
 ଘର ନେହେରୁଙ୍କ ନୀତି ଭିତରେ କୌଣସି ପାର୍ଥକ୍ୟ ନାହିଁ ।
 ଶିଳ୍ପ ବିକାଶ ଦ୍ୱାରା ତଥା ଅର୍ଥନୈତିକ ବିକାଶ ଦ୍ୱାରା
 ଭାରତର କୋଟି କୋଟି ଜନସାଧାରଣଙ୍କର ଜୀବନ-
 ଧାରଣର ଉନ୍ନତି କରିବା ଓ ବେକାର ସମସ୍ୟା ସମାଧାନ
 କରିବା ହେଉଛି ସେ ନୀତି । କଦାହାରଘର ଭାରି ଶିଳ୍ପ
 ଉପରେ ଗୁରୁତ୍ୱ ଦେଇ ନ ଥିଲେ ଆଜି ଭାରତରେ ଶିଳ୍ପ
 ବିକାଶ ସମ୍ଭବ ହୋଇ ପାରି ନ ଥାନ୍ତା । କାରଣ ଉତ୍ପାଦ
 ଏକ ମୌଳିକ ଶିଳ୍ପ । ଇସ୍ପାତ ନ ହେଲେ ଲୋହ ମେସିନ
 ଠାରୁ ଆରମ୍ଭ କରି ଅନ୍ୟାନ୍ୟ ଯନ୍ତ୍ରପାତି ପର୍ଯ୍ୟନ୍ତ କିଛି ଉତ୍ପାଦନ
 କରାଯାଇ ପାରିବ ନାହିଁ । ବଡ଼ ବଡ଼ କଳକାରଖାନା
 ବିନା କୃଷିର ଉନ୍ନତି ଚିନ୍ତା କରାଯାଇ ପାରିବ ନାହିଁ ।
 ଆଧୁନିକ କୃଷିରେ ସାର ଦରକାର, ଯୋଜନା ଔଷଧ
 ଦରକାର, ଆଧୁନିକ ଯନ୍ତ୍ରପାତି ଦରକାର । ତେଣୁ କୃଷିର
 ବିକାଶ ପାଇଁ, କ୍ଷୁଦ୍ର ଶିଳ୍ପ ବିକାଶ ପାଇଁ ଭାରି ଶିଳ୍ପ
 ପ୍ରତିଷ୍ଠା ଏକାନ୍ତ ପ୍ରୟୋଜନ । ପଞ୍ଚିତ ନେହେରୁ ଶିଳ୍ପର
 ବିକାଶ ଉପରେ ଗୁରୁତ୍ୱ ଦେବା ସଙ୍ଗେ ସଙ୍ଗେ କୃଷିର
 ବିକାଶ ଉପରେ ମଧ୍ୟ ଯଥେଷ୍ଟ ଗୁରୁତ୍ୱ ସ୍ଥାପନ କରିଥିଲେ ।

ଆମ ଦେଶରେ ପ୍ରଥମ ପଞ୍ଚବାର୍ଷିକ ଯୋଜନାରେ
 କୃଷି ଉପରେ ସବୁଠାରୁ ଅଧିକ ଗୁରୁତ୍ୱ ଦିଆ ଯାଇଥିଲା ।
 ବଡ଼ ବଡ଼ ନଦୀ ଯୋଜନା ସାହାଯ୍ୟରେ କଳସେଚନ ଓ
 ବିଦ୍ୟୁତ୍ ଶକ୍ତି ଉତ୍ପାଦନ ପଞ୍ଚିତ କଦାହାରଘର ନେହେରୁଙ୍କର
 ଲକ୍ଷ୍ୟ ଥିଲା । ସୋଭିଏତ ସୁନିୟମର ଲେଲିନ ଦେଶର
 ବିକାଶ ପାଇଁ ଏହିପରି ଚିନ୍ତା କରିଥିଲେ ଏବଂ ଏକ ପୁତ୍ର
 ପ୍ରଣୟନ କରିଥିଲେ । ତା' ହେଉଛି, ବିଦ୍ୟୁତ୍ ଶକ୍ତି +
 ସୋଭିଏତ୍ ଶକ୍ତି = ସମାଜବାଦ । (Electric Power +
 Soviet Power = Socialism). ପଞ୍ଚିତ ନେହେରୁଙ୍କର
 ଏଥିରେ ଖୁବ୍ ବିଶ୍ୱାସ ଥିଲା । କାରଣ ସେ ଜାଣିଥିଲେ
 ବିଦ୍ୟୁତ୍ ଶକ୍ତିର ବିକାଶ ନ ହେଲେ ଦେଶର ଅଭ୍ୟୁତ୍ଥାନ ବା
 ସମାଜବାଦ ହୋଇ ପାରିବ ନାହିଁ । ତେଣୁ ସେ ସେତେ-
 ବେଳେ ଦେଶରେ ଅନେକ (Multipurpose Project)
 ଆରମ୍ଭ କରିଥିଲେ । ସେଥି ଭିତରୁ ହୀରାକୁଦ ବନ୍ଧ
 ଅନ୍ୟତମ । ଏ ବନ୍ଧର ଉଦ୍ଘାଟନ ଉତ୍ସବ ସମୟରେ
 ପଞ୍ଚିତ ନେହେରୁ ଗୋଟିଏ କଥା କହିଥିଲେ । ତାହା
 ବିଶେଷ ଭାବରେ ଉଲ୍ଲେଖଯୋଗ୍ୟ । ସେ କହିଥିଲେ,

ପ୍ରାଚୀନ ଭାରତରେ ବହୁ ମନ୍ଦିର ନିର୍ମାଣ କରାଯାଇଛି ।
 କିନ୍ତୁ ଆଧୁନିକ ଭାରତର ମନ୍ଦିର ହେଉଛି ଏଇ ବନ୍ଧ
 ଯୋଜନା, ଶିଳ୍ପ ଯୋଜନା । ଏହାଦ୍ୱାରା ଲକ୍ଷ ଲକ୍ଷ
 ଲୋକଙ୍କର ଜୀବନ ଧାରଣର ମାନ ଉନ୍ନତ ହୋଇ
 ପାରିବ । ତେଣୁ ସେ କୃଷିକୁ ଅବହେଳା କରିଥିଲେ ବୋଲି
 ଯେଉଁ ମାନେ ଯୁକ୍ତି କରନ୍ତି, ତାହା ସମ୍ପୂର୍ଣ୍ଣ ଅଯୋଗ୍ୟ ।

ତୀନ ଓ ଭାରତବର୍ଷର ପଞ୍ଚିତ ବର୍ଷର ଉଚ୍ଚିତାସବୁ
 ଆମେରିକୀୟ ଅର୍ଥନୀତିଜ୍ଞମାନେ ଅଧ୍ୟୟନ କରିଛନ୍ତି । ସେ
 ପ୍ରମାଣିତ କରିଛନ୍ତି ଯେ ସମାଜବାଦକୁ ଗ୍ରହଣ କରି ଏବଂ
 ଦୁର୍ଗତିରେ ଦେଶର ଉନ୍ନୟନ କରି ତୀନ ଦେଶରେ
 କୃଷି କ୍ଷେତ୍ରରେ ଯାହା ଉନ୍ନତି ହୋଇଛି, ଭାରତବର୍ଷରେ
 ତା' ଅପେକ୍ଷା ଅଧିକ ଉନ୍ନତି ହୋଇଛି । ତୀନଦେଶରେ
 ଯେତିକି ଉତ୍ପାଦନ ବଢ଼ିଛି, ଭାରତବର୍ଷରେ ତା' ଅପେକ୍ଷା
 ଅଧିକା ଉତ୍ପାଦନ ବଢ଼ିଛି । ମାତ୍ର ପଞ୍ଚିତ ବର୍ଷ ଭିତରେ
 ଭାରତର ଉତ୍ପାଦନ ଦ୍ୱିଗୁଣିତ ହୋଇଛି । କଳସେଚନର
 ବ୍ୟବସ୍ଥା, ଉନ୍ନତ କୃଷି ପ୍ରଣାଳି ପ୍ରଦର୍ଶନ ଓ ସାର ଉତ୍ପାଦନ
 ପ୍ରଭୃତି ନ ହୋଇଥିଲେ ଭାରତର ଉତ୍ପାଦନ ଦ୍ୱିଗୁଣିତ
 ହେବା କେବେ ସମ୍ଭବ ହୋଇ ନଥାନ୍ତା ।

ଭାରତବର୍ଷକୁ ପଞ୍ଚିତ କଦାହାରଘର ନେହେରୁଙ୍କର
 ଅନ୍ୟତମ ଦାନ, ବିଜ୍ଞାନ । ଯେତେ ଜାତୀୟ କବଳେଚରୀ,
 ଗବେଷଣାଗାର ଭାରତବର୍ଷରେ ସ୍ଥାପିତ ହୋଇଛି, ପଞ୍ଚିତ
 ନେହେରୁଙ୍କ ସମୟରେ ସେ ସବୁର ମୂଳଦୁଆ ପଡ଼ିଥିଲା ।
 ଆଜି ଆଣବିକ ଶକ୍ତିର ବିକାଶରେ ଭାରତ ଯେଉଁ ଅଗ୍ରଗତି
 କରିଛି, କେବଳ କଦାହାରଘର ନେହେରୁଙ୍କ ପାଇଁ ତାହା
 ସମ୍ଭବ ହୋଇଛି । ସେ ବିଜ୍ଞାନ ଉପରେ ସମ୍ପୂର୍ଣ୍ଣ ବିଶ୍ୱାସ
 କରୁଥିଲେ ଓ ବିଜ୍ଞାନ କଂଗ୍ରେସର ପ୍ରତ୍ୟେକ ଅଧି-
 ବେଶନରେ ଯୋଗ ଦେଉଥିଲେ । ତାଙ୍କ ହୃଦୟରେ
 ବୈଜ୍ଞାନିକମାନଙ୍କ ପ୍ରତି ପ୍ରତୀକ୍ଷା ଶ୍ରେଣୀ ରହିଥିଲା । ମଧ୍ୟ-
 ଶ୍ରୀରାମ କାରିଗରୀ ଜ୍ଞାନରେ ଭାରତବର୍ଷ ପୃଥିବୀରେ
 ଶ୍ରେଷ୍ଠ ଆସନ ହାସଲ କରିଛି । ଆଜି ହଜାର ହଜାର
 ଭାରତୀୟ ଭାରତ ବାହାରେ ପୃଥିବୀର ବିଭିନ୍ନ ଦେଶରେ
 ଯାଇ କାର୍ଯ୍ୟ କରୁଛନ୍ତି ଏବଂ ଭାରତବର୍ଷର ଯାହା
 ଆବଶ୍ୟକତା ତାହା ମଧ୍ୟ ମେଣ୍ଟନ ହୋଇଛି । ଏ
 ସଫଳତା ପଛରେ କଦାହାରଘର ନେହେରୁଙ୍କର ନୀତି ଓ
 ଆଦର୍ଶ ବିଶେଷ ଭାବରେ କାର୍ଯ୍ୟ କରିଛି । କାରଣ ବିଜ୍ଞାନ
 ବିନା କୌଣସି ଦେଶର ଅଗ୍ରଗତି କେବେହେଲେ ସମ୍ଭବ
 ହୁଏନାହିଁ ।

ଭାରତବର୍ଷର ଦଳିତ ବୈଦେଶିକ ନୀତି ଆଜି ସମସ୍ତ
 ପୃଥିବୀକୁ ଆଶୀର୍ୱାଦ ଆମ୍ଭେକ ଦେଖାଇ ପାରିଛି । ସମସ୍ତେ
 ଜାଣନ୍ତି, ନିରପେକ୍ଷ ବୈଦେଶିକ ନୀତି ପୃଥିବୀରେ ନୂଆ କଥା
 ନୁହେଁ । ସୁଇଜରଲଣ୍ଡ ପରି ଗୋଟିଏ ଦେଶ ସବୁଦେବେ
 ନିରପେକ୍ଷ ବୈଦେଶିକ ନୀତି ଅନୁସରଣ କରି ଆସିଛି ;
 କିନ୍ତୁ ଏ ନୀତି ହେଉଛି, ଏକ ନକାରାତ୍ମକ ନୀତି ।
 ଅର୍ଥାତ୍ ଯୁଦ୍ଧ ହେଲେ କୌଣସି ପକ୍ଷରେ ଯୋଗ ନ
 ଦେଇ ରୂପ୍ତ ସ୍ୱପ୍ନ ରହିଯିବା ସୁଇଜରଲଣ୍ଡର ନୀତି । ଏହାହିଁ
 ହେଉଛି Neutrality- କିନ୍ତୁ କଦାହାରଘର ନେହେରୁ

ଯେଉଁ ନୀତିର ପ୍ରବର୍ତ୍ତନ କଲେ ତାହା ନକାରାତ୍ମକ ନୁହେଁ । ତା' ହେଉଛି, ସକାରାତ୍ମକ । ଅର୍ଥାତ୍ ଏ ନୀତିର ଏକ ନିର୍ଦ୍ଦିଷ୍ଟ ରୂପିକା ଅଛି । କ'ଣ ସେ ରୂପିକା ? ତା' ହେଉଛି ସାମ୍ରାଜ୍ୟବାଦ ବିରୋଧୀ ରୂପିକା, ଉପନିବେଶ-ବାଦ ବିରୋଧୀ ରୂପିକା । ପୃଥିବୀର ନବ ସାଧାନ ଦେଶ-ଗୁଡ଼ିକୁ ଏକତ୍ର କରି ଦୁଇ ବିବାଦମାନ ଶେଷୀ ଭିତରୁ ସେଗୁଡ଼ିକୁ ଅଲଗାକରି ଛାୟା ବିଶ୍ୱାସି ପାଇଁ ଚାର୍ଯ୍ୟ-କରିବା ହେଉଛି ଏହି ଦୈବେଶିକ ନୀତିର ଆଭିମୁଖ୍ୟ । କୋରିଆରେ ଯୁଦ୍ଧ ହୋଇଛି, ଉପତମାମରେ ଯୁଦ୍ଧ ହୋଇଛି, କିନ୍ତୁ ସେଠାରେ ଉତ୍ତରଗୋଷ୍ଠୀ ଭାରତବର୍ଷକୁ ନିରପେକ୍ଷ ଦେଶ ବୋଲି ସ୍ୱୀକାର କରିଛନ୍ତି ।

ଆମେରିକାର ରକ୍ଷଣଶୀଳ ଗୋଷ୍ଠୀର ଏକ ସମାବେଦିତ୍ର "Time Magazine" ଭାରତବର୍ଷକୁ ପ୍ରାୟ ଅଧିକାଂଶ ସମୟରେ ସମାଲୋଚନା କରି ଆସିଛି । କିନ୍ତୁ ୧୯୫୮ ମସିହାରେ କବାହାରଲଲ ନେହେରୁଙ୍କ ସମ୍ପର୍କରେ ଏ କାର୍ତ୍ତବ୍ୟ ପ୍ରକାଶ କଲ ଯେ "ନେହେରୁ ଭାରତବର୍ଷରେ ବୁଦ୍ଧଙ୍କ ପରି ବସିଛନ୍ତି । ଅଥଚ ପୃଥିବୀର ସବୁ ଦେଶ ଆସି ତାକୁ ସମ୍ମାନ ଜଣାଉଛନ୍ତି ।

ଭାରତ ତ ଏକ ଅନୁନୂତ ଦେଶ । ତା'ର ଧନ ସମ୍ପଦ ନାହିଁ । ଆମେରିକା ପରି ସେ ଧନଶାଳୀ ନୁହେଁ ବା

ଏକ ଗୋଷ୍ଠୀ ଶାସନାଧୀନ, ସୋଭିଏତ୍ ସୁନିଅନ ପରି ବିରାଟ ଦେଶ ନୁହେଁ । ତଥାପି ପଞ୍ଚିତ ନେହେରୁ ଭାରତବର୍ଷକୁ ଏତେ ଭକ୍ତ ନେଇ ଯାଇଥିଲେ ସେ, ଯାହା ଫଳରେ ଭାରତବର୍ଷର ସମମାନ ପୃଥିବୀରେ ଯଥେଷ୍ଟ ପରିମାଣରେ ବର୍ଦ୍ଧି ଯାଇଥିଲା । ଆଜି ଭାରତର ଶାସନ ଓ ସମାଜକୁ ଯଦି କେହି ଧୁକତାରା ପରି ପରିଭ୍ରମଣ କରୁଥାଏ, ତାହା ହେଉଛି, ପଞ୍ଚିତ କବାହାରଲଲ ନେହେରୁଙ୍କ ନୀତି । ସମସ୍ତ କ୍ଷେତ୍ରରେ ତାଙ୍କର ଦିଗ୍‌ଦର୍ଶନ, ମୌଳିକ ଦୃଷ୍ଟିକୋଣ ଓ ରାଷ୍ଟ୍ରନୀତି ଆମର ଅନୁସରଣୀୟ । ସେ ହେଉଛନ୍ତି ପ୍ରକୃତ ନବ ଭାରତର ନିର୍ମାତା ବା ବିକ୍ଷାଣୀ ।

ଭାରତବର୍ଷ ପରି ଏକ ଅନୁନୂତ ଦେଶକୁ ନିଜର ମୌଳିକ ଦୃଷ୍ଟିକୋଣରେ ଅତି ଅଳ୍ପ ସମୟ ମଧ୍ୟରେ ପଞ୍ଚିତ କବାହାରଲଲ ନେହେରୁ ଏକ ସମୃଦ୍ଧ ଓ ସମ୍ମାନ-ନୀୟ ଆସନକୁ ଆଣି ପାରିଥିଲେ । ତାଙ୍କରି ନୀତି ଏବଂ ଆଦର୍ଶକୁ ଅନୁସରଣକରି ଅଳ୍ପକାଳ ଭିତରେ ଏହି ଅନୁନୂତ ଓଡ଼ିଶାକୁ ଶିଳ୍ପକ୍ଷେତ୍ରରେ, କୃଷି କ୍ଷେତ୍ରରେ, ବିଜ୍ଞାନ କ୍ଷେତ୍ରରେ ଭାରତର ଅନ୍ୟ ଉନ୍ନତ ରାଜ୍ୟ ସହିତ ସମକକ୍ଷ କରି ଗର୍ବିବାକୁ ଆମେ ସ-କଳ୍ପ ବଦ୍ଧ ।

ଦାରିଦ୍ର୍ୟମୁକ୍ତ ସମାଜରେ କଳା ପ୍ରତିଭାର ବିକାଶ ସମ୍ଭବ

ଶ୍ରୀ କାନକା ବଲ୍ଲଭ ପଟ୍ଟନାୟକ

ଓଡ଼ିଶାରେ ଶିଳ୍ପ ସମ୍ବାରର ଯତ୍ନେଷୁଚା ଏକ ଦାରିଦ୍ର୍ୟମୁକ୍ତ ସମାଜ ଗଠନ କରିବା ନିମନ୍ତେ ଓଡ଼ିଶା-ବାସୀଙ୍କ ବହୁକାଳର ଆଶାଆକାଂକ୍ଷାର ପ୍ରତୀକ ବୋଲି ମୁଖ୍ୟମନ୍ତ୍ରୀ ଶ୍ରୀ କାନକା ବଲ୍ଲଭ ପଟ୍ଟନାୟକ କହିଛନ୍ତି । ନରେନ୍ଦ୍ର ନା ଚାରିଶ ସଂଧ୍ୟାରେ କଟକ ଜିଲାର ମାହା-ଗା ବୁକ୍ ଅନ୍ତର୍ଗତ ଗୁଆଁପାଳଠାରେ ଗଣକବି ବୈଷ୍ଣବ ପାଣି-କର କନ୍ଦୁ ଶତବାର୍ଷିକୀ ଉପଲକ୍ଷେ ଅନୁଷ୍ଠିତ ଏକ ସା-ସୂଚିକ ଉତ୍ସବ ଉଦ୍‌ଘାଟନ କରି ମୁଖ୍ୟମନ୍ତ୍ରୀ ଏହା ପ୍ରକାଶ କରିଥିଲେ । ସେ କହିଲେ ଯେ ଯେ କୌଣସି ସମାଜର ଅଭିବୃଦ୍ଧି ପାଇଁ ଉନ୍ନତ ଯତ୍ନ ସଂପାଦନ କରିଥାଏ । ବର୍ତ୍ତମାନ ସମଗ୍ର ଭାରତବର୍ଷରେ ଅର୍ଥନୈତିକ ସମୃଦ୍ଧି ପାଇଁ ଯେଉଁ ବିରାଟ ପରୁଆର ବାହାରିଛି, ସେ ପରୁଆରରେ ଅଗ୍ରଗାମୀ ହେବାକୁ ହେଲେ ଓଡ଼ିଶାକୁ ଉନ୍ନତ ପଦକ୍ଷେପରେ ଆଗେଇ ଯିବାକୁ ହେବ । ଓଡ଼ିଶାରେ ଏହି ମାତ୍ରା ଆରମ୍ଭ ହୋଇଛି ଏବଂ ସମଗ୍ର ବାଧାବିଗ୍ନ ସତ୍ତ୍ୱେ ଏ ଯାତ୍ରା ଅସଫଳ ହେବ ବୋଲି ସେ କହିଥିଲେ ।

ମୁଖ୍ୟମନ୍ତ୍ରୀ କହିଲେ ଯେ ମୁଖ୍ୟତଃ ରାଜନୈତିକ ଅସ୍ଥିରତା ଯୋଗୁଁ ବହୁକାଳ ଧରି ରାଜ୍ୟର ଅଗ୍ରଗତି ସମ୍ଭବ ହୋଇନାହିଁ । ପୂର୍ଣ୍ଣର ବ୍ୟାଧି, ପ୍ରଧାନ ମନ୍ତ୍ରୀ ଶ୍ରୀମତୀ ଇନ୍ଦିରା ଗାନ୍ଧୀଙ୍କ ନେତୃତ୍ୱରେ ଓଡ଼ିଶାରେ ସମୃଦ୍ଧିର ଏକ ନୂତନ ବିଗ୍ରହ ଉନ୍ମୋଚିତ ହୋଇଛି । ଅନ୍ୟକାଳ ମଧ୍ୟରେ

ଓଡ଼ିଶାକୁ ଭାରତର ଏକ ଶ୍ରେଷ୍ଠ ରାଜ୍ୟ ରୂପେ ଗଠିବା ପାଇଁ ଓଡ଼ିଶାବାସୀ-କ ମନରେ ସଂକଳ୍ପ ଜାତ ହୋଇଛି । ଏହି ସଂକଳ୍ପକୁ ବାସ୍ତବରେ ପରିଣତ କରିବା ପାଇଁ ଓଡ଼ିଶାରେ ବିପୁଳ ପ୍ରାକୃତିକ ସଂପଦ ରହିଛି ଏବଂ କେନ୍ଦ୍ର ସରକାରଙ୍କ ପକ୍ଷରୁ ଯଥେଷ୍ଟ ସମ୍ପଦ ଯୋଗାଇ ଦିଆଯାଉଛି ।

କବି ବୈଷ୍ଣବ ପାଣିକ ବହୁମୁଖୀ କଳାପ୍ରତିଭା ସଂପଦରେ ସୁତନା ଦେଇ ମୁଖ୍ୟମନ୍ତ୍ରୀ କହିଲେ ଯେ ଅକଥନୀୟ ଦାରିଦ୍ର୍ୟର କଷାଗାତ ସତ୍ତ୍ୱେ କବି ଓଡ଼ିଆ ଗୀତିନାଟ୍ୟ ସରଂସରାକୁ ଯେଉଁ ଅବଦାନ ଦେଇ ଯାଇଛନ୍ତି ତାହା ଓଡ଼ିଆ ଜାତିର ଏକ ଅମୂଲ୍ୟ ସଂପଦ ରୂପେ ତିର କାବ୍ୟମାନ ହୋଇ ରହିଥିବ । କବି ଓ ଲେଖକମାନଙ୍କର ଅକଳ୍ପିତ ପ୍ରତିଭାର ପୂର୍ଣ୍ଣ ବିକାଶ ନିମନ୍ତେ ଦାରିଦ୍ର୍ୟରୁ ପ୍ରା-କଳ-କ ଦୂର କରିବାକୁ ହେବ ବୋଲି ସେ କହିଥିଲେ ।

ଉତ୍ସବ ଆରମ୍ଭରେ ମୁଖ୍ୟମନ୍ତ୍ରୀ ଗଣକବିକର ଏକ ସ୍ମୃତିକୃତି ଉପରେ ପୁଷ୍ପପମାଲ୍ୟ ଅର୍ପଣ କରିଥିଲେ । ଶ୍ରୀମାତ୍ରୀ ବନ୍ଦୋଦ୍ୟୋଗ୍ଠ ସାଧନତା ସଂଗ୍ରାମୀ ଶ୍ରୀ ଗୌର ଗୋହନ ସାହୁ ସାଗତ ଭାଷଣ ଦେବା ପରେ ମାହା-ଗା ଅଂଚଳର ଗ୍ରାମବାସୀମାନ-କ ପକ୍ଷରୁ ଶ୍ରୀ କାନକ ସାହୁ ମାନପତ୍ର ପାଠ କରିଥିଲେ ।

ବିନୋବା



ପତ୍ୟାନନ୍ଦ ଚମ୍ପତରାୟ

ପୁରାଣରେ ପଢ଼ିବା ଉଚିତ ମଣିଷଟିଏ—ବୈଦିକ ଯୁଗର ମୁନି ଗଣିକ ପରି କେବଳ ଜୀବନଟି ଅତିବାହିତ କରି ନାହାନ୍ତି, ନିଶ୍ଚୟ ଶରୀରଟାରୁ ମଧ୍ୟ ପୌରାଣିକ ରୀତିରେ ପ୍ରାୟୋପବେଶନ କରି ପୌନାଗଠାରେ ତ୍ୟାଗ-କଲେ ଦୀପାବଳି ଅମାବାସ୍ୟା ଦିନ ସକାଳ ସାତେ ନଅଟାରେ । ବିଂଶ ଶତାବ୍ଦୀର ଆଠ ଦଶକରେ ଏପରି ମନୁଷ୍ୟ ଏହି ପୃଥିବୀରେ ଚଳୁଥିଲେ ହେଉଥିଲେ ବୋଲି ବିଶ୍ୱାସ ହେଉନାହିଁ—ଆଉ ଦଶ କୋଟିଏ ବର୍ଷପରେ ଯେଉଁ-ମାନେ ଜନ୍ମଗ୍ରହଣ କରିବେ ସେମାନେ ସତ୍ତ୍ୱ ବିନୋବାକୁ ବାଧ୍ୟ କରିବା ବା ଗଳ୍ପ ଉପନ୍ୟାସର ଏକ କାଳ୍ପନିକ ଚରିତ୍ର ବୋଲି ବିଚାରିବେ । ତାଙ୍କର ଜୀବନଟା ଯେପରି ସୃଷ୍ଟି ଛଡ଼ା, ମରଣଟା ମଧ୍ୟ ସେହିପରି କଳ୍ପନାତୀତ ।

ପଞ୍ଚିତ ଜବାହରଲାଲ ନେହରୁ ମହାତ୍ମା ଗାନ୍ଧିଙ୍କର ରାଜନୈତିକ ଦାୟାଦ ଥିଲେ, କିନ୍ତୁ ତାଙ୍କର ଆଧ୍ୟାତ୍ମିକ ଦାୟାଦ ଥିଲେ ବିନୋବା ଭାବେ । ଗାନ୍ଧିଜୀଙ୍କ ମୃତ୍ୟୁ ପରେ ସେ ଖାଲି ତାଙ୍କର ପ୍ରାର୍ଥନା ସଭା ଯଥା ତାଙ୍କୁ ଗଣି-ନଥିଲେ, ତାଙ୍କର ସମସ୍ତ ରଚନାମୂଳକ ଓ ଗଠନ ମୂଳକ ପ୍ରଥା ମଧ୍ୟ ସେ କରି ଯାଉଥିଲେ । ରାଜନୀତିର କୋଳାହଳ ଓ କାମନାଠାରୁ ଅନେକ ଦୂରରେ ରହି ଦକ୍ଷିଣାପଶ୍ଚିମରେ ଲିଙ୍ଗ ଲିଙ୍ଗ ରାଜନୀତି ଓ ଶାସକମାନଙ୍କଠାରୁ ସେ ଶ୍ରଦ୍ଧା ଓ ସମ୍ମାନ ପାଉଥିଲେ । ତାଙ୍କର ଆଶୀର୍ବାଦ ଓ ପରାମର୍ଶ ପାଇବାକୁ ଭାରତର ସବୁ ପ୍ରଧାନମନ୍ତ୍ରୀ ଓ ଅନେକ ମୁଖ୍ୟମନ୍ତ୍ରୀ ପୌନାଗ ପାଣ୍ଡୁ ଏକାଧିକ ଥର ଯାଉଛନ୍ତି । କିନ୍ତୁ ତାଙ୍କୁ କେହି କେବେ ପ୍ରଭାବିତ କରି ପାରିନାହାନ୍ତି । ତାଙ୍କର ବିବେକ ଓ ବିଚାର ସିଦ୍ଧ ବିଦ୍ୱାନ୍ତରୁ ତାଙ୍କୁ କେହି ଚଢ଼ାଇ ଦେଇ ପାରିନାହାନ୍ତି ।

ବାଲ୍ୟ କାଳ ଓ ଶିକ୍ଷା

ବିଗତ ଶତାବ୍ଦୀର ଶେଷ ଭାଗରେ ୧୧ ସେପ୍ଟେମ୍ବର ୧୮୮୫ ଦିନ ନରହରି ଭାବେଙ୍କର ଯେଉଁ ଶିଶୁ ପୁତ୍ର ଜନ୍ମଲାଭ କରିଥିଲା, ତାର ନାମ ରଖାଯାଇଥିଲା ବିନାୟକ ନରହରି ।

ତାଙ୍କର ମାତା ଋତ୍ୱିଣା ଦେବୀଙ୍କର ସହଜ ଧର୍ମ ବିଶ୍ୱାସ ବିନାୟକ ଭାବେକୁ ଚିରଦିନ ପ୍ରଭାବିତ କରିଥିଲା । ଦୀନବର୍ଷ ବୟସରେ ସେ କଠୋର ବ୍ରହ୍ମଚାରୀ ବ୍ରତ ଦାକ୍ଷୀ ନେଇ-ଥିଲେ । ଦିନକୁ ଥରେ ମାତ୍ର ଆହାର ଓ ବୃଣ ଶଯ୍ୟାରେ ଶୟନ ଏହି ବ୍ରତର କାର୍ଯ୍ୟକ ସଂଜ୍ଞା । ସତ୍ୟାଗ୍ରହ ଓ ସମସ୍ତାକୁ ବରଜା ଏହି-ବ୍ରତର ମାନସିକ ପ୍ରତିଷ୍ଠା । ପ୍ରାୟୋପବେଶନ ପୂର୍ବକ ଶରୀର ତ୍ୟାଗ କରିବା ପର୍ଯ୍ୟନ୍ତ ସେ ଏହି ବ୍ରତ ଉଭୟ କାର୍ଯ୍ୟକ ଓ ମାନସିକ ଦିଗକୁ ପାଳନ କରିଥିଲେ ।

କଲେଜରେ ପ୍ରଥମ ବର୍ଷ ପଢ଼ିବା ବେଳେ ଇଂରେଜୀ ଶିକ୍ଷା ପ୍ରତି ତାଙ୍କର ବିରୁଦ୍ଧା ଆସିବାକୁ ସେ ତାଙ୍କର ମାଙ୍କ ଆଗରେ ତାଙ୍କର ଶିକ୍ଷାର ସବୁ ପ୍ରମାଣ ପତ୍ର ନିର୍ଦ୍ଦାରେ ଘୋଡ଼ି ଘୋଡ଼ି କରି ଘୋଡ଼ି ଦେଇଥିଲେ । ତାପରେ ସେ ସଂସ୍କୃତ ଭାଷା ଓ ହିନ୍ଦୁ ଦର୍ଶନ ପଢ଼ିବାକୁ ବାରଣସୀ ଯାଇଥିଲେ । କାଶୀଠାରେ ପଢ଼ିବା ବେଳେ ସେ ଗାନ୍ଧିଜୀ-ଙ୍କର ଲୋଚିତ୍ୟ ବହୁତା ପଢ଼ିଥିଲେ । ସେହି ବ୍ରହ୍ମଚାରୀ ଗାନ୍ଧିଜୀ ଭାରତର ରାଜାମାନଙ୍କୁ ତାଙ୍କର ବହୁମୂଲ୍ୟ ଅଙ୍ଗ-ଓ ମଣିମୁଦ୍ରା ଗରାବମାନଙ୍କର ଉପକାର ନିମନ୍ତେ ଦାନ କରି ଦେବାକୁ ଆଦେଶନ କରିଥିଲେ । ସେହି ବ୍ରହ୍ମଚାରୀ ବିନାୟକ ଭାବେକୁ ଏତେ ଭଲ ଲାଗିଥିଲା ଯେ ସେ ପାଠ ଛାଡ଼ି ହଠାତ୍ ଦିନେ ଗାନ୍ଧିଜୀଙ୍କ ସାବରମତୀ ଆଶ୍ରମରେ ପୋତାଦେବାକୁ ପହଞ୍ଚିଥିଲେ । ଗାନ୍ଧିଜୀ ତାଙ୍କୁ 'ବିନୋବା' ବୋଲି କାକୁଥିଲେ । ମରାଠୀ ଭାଷାରେ 'ବା', ଓଡ଼ିଆ ଭାଷାରେ 'ବାକୁ' ଶବ୍ଦ ପାରି । ବିନାୟକ ବାକୁ ବଦଳରେ ସେ ମୋରଗରେ "ବିନୋବା" ।

ସାବରମତୀ ଆଶ୍ରମର କଠିନ ପରିଶ୍ରମ ବିନୋବାଙ୍କ ଦୂର୍ବଳ ଶରୀର ଗଠି ପାରି ନଥିଲା । ତେଣୁ ଗାନ୍ଧିଜୀ ତାଙ୍କୁ ଗୋଟିଏ ବର୍ଷ ଛୁଟି ନେଇ ସାହ୍ୟର ଭରତୀ ବରଜାକୁ ଆଦେଶ ଦେଇଥିଲେ । ବିନୋବା ସେହି ବର୍ଷଟି ଆଶ୍ରମରେ ସଂସ୍କୃତ ଓ ହିନ୍ଦୁ ଦର୍ଶନ ପଢ଼ି ଅତିବାହିତ କଲେ । ଛୁଟିର ବର୍ଷ ଯେଉଁ ଦିନ ପୁଣି ଠିକ୍ ସେହି ଦିନ ବିନୋବା

ଆରମ୍ଭରେ ଯାଇ ସାବରମତୀ ଆଶ୍ରମରେ ଯୋଗ ଦେଲେ । ସମୟାନୁବର୍ତ୍ତିତା ତାଙ୍କର ବ୍ରତର ଏକ ସଂକଳ୍ପ ଓ ସେଥି- ନିମନ୍ତେ ସେ ଗାନ୍ଧିଜୀଙ୍କର ପ୍ରିୟଥିଲେ ।

ପ୍ରତ୍ୟେକ ଧର୍ମର ମୂଳତତ୍ତ୍ୱ ଜାଣିବା ନିମନ୍ତେ ବିଭିନ୍ନ ଧର୍ମର ପ୍ରଧାନ ଗ୍ରନ୍ଥ ସେହି ଭାଷାରେ ପଢ଼ି ବୁଝିବା ନିମନ୍ତେ ସେ ଆଗ୍ରହୀ ହୋଇଥିଲେ । ସଂସ୍କୃତ ଓ ଇଂରେଜୀରେ ଯଥେଷ୍ଟ ଜ୍ଞାନ ଥିବା ଯୋଗୁଁ ବେଦ ଓ ବାଇବେଲ୍ ସେ ପଢ଼ିସାରି, କୋରାନ୍ ପଢ଼ିବା ନିମନ୍ତେ ଆରବୀ ଭାଷା ଶିକ୍ଷା କରିଥିଲେ । ସେହି ସମୟରେ ସାବରମତୀ ନିକଟରେ ଥିବା ଗ୍ରାମମାନଙ୍କରେ ସେ ପ୍ରୌଢ଼ ଶିକ୍ଷା ଦେବା ନିମନ୍ତେ ଯାଇଥିଲେ । ୧୯୧୯ରେ ରାଓଲଟ୍ ଆଇନ ବିରୁଦ୍ଧରେ ସତ୍ୟାଗ୍ରହ କରିବାକୁ ଗାନ୍ଧିଜୀ ଯେତେବେଳେ ଗଲେ, ସେ ସାବରମତୀ ଆଶ୍ରମ ଦାୟିତ୍ୱରେ ବିନୋବାକୁ ରଖି- ଯାଇଥିଲେ । ଦୁଇ ବର୍ଷ ପରେ ଓଡ଼ିଶାରେ ଗାନ୍ଧିଜୀ ଗୋଟିଏ ନୂତନ ଆଶ୍ରମ ସ୍ଥାପନ କରିଥିଲେ ଓ ବିନୋବା ସେହି ଆଶ୍ରମର ଦାୟିତ୍ୱରେ ରହିଲେ ।

ସାଧାରଣ ସଂଗ୍ରାମରେ ବିନୋବା ପ୍ରଥମେ ୧୯୨୩ରେ ନାଗପୁରଠାରେ ସତ୍ୟାଗ୍ରହ କରି କେଲ ଯାଇଥିଲେ । ୧୯୪୦ରେ ଇଂରେଜ ସରକାର ଭାରତବାସୀଙ୍କୁ ପରାମର୍ଶ ନକରି ଦ୍ୱିତୀୟ ମହାସମରରେ ମିତ୍ରଶକ୍ତିଙ୍କ ସପକ୍ଷରେ ଭାରତକୁ ଯୁଦ୍ଧରେ କଢ଼ିତ କରି ଦେଇଥିବାରୁ, ତାର ପ୍ରତିବାଦ କରି ମହାତ୍ମାଗାନ୍ଧି ବ୍ୟକ୍ତିଗତ ସତ୍ୟାଗ୍ରହର ଆହ୍ୱାନ ଦେଇଥିଲେ । ବିନୋବା ସେହି ସତ୍ୟାଗ୍ରହ ସମରର ପ୍ରଥମ ସତ୍ୟାଗ୍ରହୀ ରୂପେ ଯୋଗ ଦେବା ସମ୍ମାନ ଲାଭ କରିଥିଲେ । ୧୯୪୨ରେ ଭାରତ ଛାଡ଼ି ଆନ୍ଦୋଳନ ବେଳେ ବିନୋବା ଆଉଥରେ କେଲ ଯାଇଥିଲେ ।

କେଲ ଭିତରେ ସେ ଦକ୍ଷିଣ ଭାରତର ଭାଷା ତେଲଗୁ, ତାମିଲ, କନ୍ନଡ଼ ଓ ମାଲୟାଲମ୍ ଶିକ୍ଷା କରିଥିଲେ । ଆଗରୁ ତାଙ୍କର ହିନ୍ଦି, ମରାଠୀ, ଇଂରେଜୀ ଓ ଫରାସୀ ଭାଷା ବିଷୟରେ ବ୍ୟୁତ୍ପତ୍ତି ଆସିଯାଇଥିଲା ପରେ ପରେ ସେ ବଙ୍ଗାଳୀ ଭାଷା ମଧ୍ୟ ଶିଖିଥିଲେ ।

ସମାଜ ସଂସ୍କାର ନିମନ୍ତେ ଗାନ୍ଧିଜୀ ତାଙ୍କୁ ଅଧିକ ସକ୍ରିୟ ହେବା ନିମନ୍ତେ ନିର୍ଦ୍ଦେଶ ଦେଇଥିଲେ । ହରିଜନ- ମାନଙ୍କର ସାମାଜିକ ଅଧିକାର ପୁନଃ ପ୍ରତିଷ୍ଠା କରିବାକୁ ହିନ୍ଦୁ ମନ୍ଦିର ଭିତରେ ହରିଜନମାନଙ୍କ ପ୍ରବେଶ ସେତେ- ବେଳେ ଏକ ଆନ୍ଦୋଳନରେ ପରିଣତ ହୋଇଥିଲା । ସେହି ଆନ୍ଦୋଳନର ପ୍ରଧାନ ସେନାପତି ଥିଲେ ବେଦସ୍ତ୍ର ଦ୍ରାହ୍ମଣ ବିନୋବା । ରକ୍ଷଣଶୀଳ ଦ୍ରାହ୍ମଣମାନଙ୍କ ଯୁକ୍ତିର ଶାସ୍ତ୍ର ସମତ ଓ ପାଣ୍ଡିତ୍ୟପୂର୍ଣ୍ଣ ଉତ୍ତର ଦେବାରେ ସେ ପାରଦର୍ଶିତା ଲାଭ କରିଥିଲେ । ସେ ଯୁକ୍ତି ଓ ସତ୍ୟାଗ୍ରହ ଦ୍ୱାରା ଅନେକ ମନ୍ଦିରରେ ହରିଜନ ପ୍ରବେଶ କରାଇ ରକ୍ଷଣଶୀଳ ଦ୍ରାହ୍ମଣ ସମୁଦାୟର ବିରାଗଭଙ୍ଗନ ହୋଇଥିଲେ । କେରଳ ରାଜ୍ୟର ବୈକମ ମନ୍ଦିର ଭିତରକୁ ହରିଜନ ପ୍ରବେଶ କରାଇବା ନିମନ୍ତେ ସେତେବେଳେ ସେ ସଫଳ ସତ୍ୟାଗ୍ରହ

କରିଥିଲେ । ପ୍ରସିଦ୍ଧ ଗୁରୁ ବାସୁର ମନ୍ଦିର ଭିତରକୁ ହରିଜନ ପ୍ରବେଶ ନ ହୋଇ ପାରିବାରୁ, ସେ ମଧ୍ୟ ମନ୍ଦିର ଭିତରକୁ ଯାଇ ନ ଥିଲେ । ୧୯୫୩ରେ ବିହାରର ଦେଓଘରଠାରେ ବୈଦ୍ୟନାଥ ମନ୍ଦିର ଭିତରକୁ ଅଣ୍ଟା ହିନ୍ଦୁମାନଙ୍କ ସହ ପ୍ରବେଶ କରିବାବେଳେ ଅସବିଶ୍ୱାସୀ ହିନ୍ଦୁମାନେ ତାଙ୍କୁ ଆକ୍ରମଣ କରିଥିଲେ । ହରିଜନମାନଙ୍କୁ ସାମାଜିକ ନ୍ୟାୟ ଦେବା ନିମନ୍ତେ ବିନୋବା ସବୁବେଳେ କହୁଥିଲେ ।

୧୯୪୭ରେ ଭାରତର ବିଭାଜନ ତାଙ୍କମନରେ ଗଭୀର ବେଦନା ଓ ବ୍ୟଥା ଦେଇଥିଲା । ଓଡ଼ିଶାରେ ଏକ ସମ୍ମିଳନୀରେ ସେ ଭାରତର ବିଭାଜନକୁ “ହିମାଳୟତୁଲ୍ୟ ଭ୍ରମ” ବୋଲି ବର୍ଣ୍ଣନା କରିଥିଲେ । ଗାନ୍ଧିଜୀଙ୍କ ମୃତ୍ୟୁ ପରେ ସେ ତିଲ୍ଲୀଠାରେ ଗାନ୍ଧିଜୀଙ୍କ ପରି ଆଉଥରେ ପ୍ରାର୍ଥନା ସଭା ଆରମ୍ଭ କରି ଶରଣାର୍ଥୀମାନଙ୍କ ମଧ୍ୟରେ ଆଶାର ସଂସ୍ପର କରିପାରିଥିଲେ ।

ମାର୍ଚ୍ଚ ୧୯୪୮ରେ ସେବା ଗ୍ରାମଠାରେ ତାଙ୍କର ପୌରୋହିତ୍ୟରେ ଅନୁଷ୍ଠିତ ଗୋଟିଏ ସମ୍ମିଳନୀରେ “ସର୍ବୋଦୟ” ଜନ୍ମ ନେଇଥିଲା । ସେଦିନଠାରୁ ବିନୋବା ପଦଯାତ୍ରା କରି ଭାରତରେ ପ୍ରତ୍ୟେକ ପ୍ରଦେଶ ଭ୍ରମଣ କରିଥିଲେ । ୧୯୫୧ରେ ହାଡ଼ାବାଦଠାରେ ସର୍ବୋଦୟ ସମାଜର ବୃତ୍ତୀୟ ବାର୍ଷିକ ଅଧିବେଶନରେ ଯୋଗ ଦେବା ନିମନ୍ତେ ସେ ସେବାଗ୍ରାମଠାରୁ ଗୁଲି ଗୁଲି ପାଞ୍ଚଶହ କିଲୋ- ମିଟର ଯାତ୍ରା କରିଥିଲେ । ଅଧିବେଶନ ପରେ ଫେରିବା- ବେଳେ ସେ ତେଲେଙ୍ଗାନା ଅଞ୍ଚଳ ଭିତର ଦେଲ ଆସିଥିଲେ । ସେତେବେଳେ ତେଲେଙ୍ଗାନାରେ ଉଗ୍ରପଞ୍ଜୀ କମ୍ୟୁନିଷ୍ଟମାନେ ରୁମିହୀନ ଗୁଣ୍ଡାମାନଙ୍କୁ ସଂଗଠିତ କରି ଏକ ସଶସ୍ତ୍ର ବିପ୍ଳବ ଆରମ୍ଭ କରିଥାନ୍ତି । ହତ୍ୟା ଓ ଲୁଟତରାଜ ଭିତରେ ତେଲେଙ୍ଗାନାର ଅଧିବାସୀମାନେ ଆତଙ୍କ ଗ୍ରସ୍ତ । ସେହି ପରିସ୍ଥିତିରେ ଯୋତମ୍ପଲ୍ଲି ଗ୍ରାମରେ ଛପନ ବର୍ଷ ବୟସ ପଦଯାତ୍ରୀ ରାକ୍ତି ଯାପନ କରିଥିଲେ । ପରଦିନ ଦ୍ରାହ୍ମଣ- ମୁହୂର୍ତ୍ତରେ ପ୍ରାର୍ଥନାପରେ ବିନୋବା ଉପକ୍ଷିତ ଗ୍ରାମବାସୀଙ୍କୁ ଉତ୍ତର ଉତ୍ତ ନ କରିବା ପାଇଁ ଓ ହିଂସାର ପ୍ରତିରୋଧ ଅହିଂସା ଗ୍ରହଣ କରିବା ପାଇଁ ଉପଦେଶ ଦେଇଥିଲେ । ସେହି ସମୟରେ ଜଣେ ହରିଜନ ଗୁଣ୍ଡା ନିଜର ରୁମି ନ ଥିବା ଯୋଗୁଁ ରୋଗୁଥିବା ଦାରିଦ୍ର୍ୟର ପ୍ରତିକାର କିପରି ହେବ ବୋଲି ତାଙ୍କୁ ପଚାରିଥିଲେ । ସେହି ଅଶିକ୍ଷିତ ଦକ୍ଷିଣ ହରିଜନ ବିନୋବାଙ୍କୁ ସ୍ୱସ୍ୱଭାଷାରେ କହିଥିଲା ଯେ ଅତ୍ୟୁ- କ୍ଷୁଧାର ଅତୀତ କ୍ୱା ଅତ୍ୟନ୍ତ ଅସହାୟ ଓ ନିରୀହ ଗୁଣ୍ଡାଙ୍କୁ ମଧ୍ୟ ନିର୍ଭୀକ ଓ ହିଂସ୍ର କରି ଦେଇଛି । ଅହିଂସା ବ୍ରତ ଯାହାର ଜୀବନ ଧର୍ମ, ସେହି ବିନୋବା ଏହି କ୍ଷୁଧିତ ମାନବର ଅତର ଭିତର ଦେଖି ଚକିତ ଓ ବିମୁଗ୍ଧ ହୋଇ ଯାଇଥିଲେ । ଉଦର କ୍ୱାକାର ଅସହ୍ୟ ପୀଡ଼ା ହିଂସା ଓ ଅହିଂସା ଭିତରେ ବିଭୀର କରିବାକୁ ବା ମାନବିକତା ଓ ପଶୁକୁ ଭିତରେ ତାରତମ୍ୟ ଦୂର କରିବାକୁ ମନୁଷ୍ୟକୁ ପୁନୋଗ ଦିଏ ନାହିଁ । ସେହି ସଭାରେ ବିନୋବାଙ୍କର ମନେ ପଡ଼ିଲା ଅନେକ ଦିନତଳେ ଗାନ୍ଧିଜୀ ଦେଇଥିବା

ସେହି ଉଷଣ, ଯାହା ବିନୋବାଙ୍କୁ ଚାଣି ନେଇଥିଲା ତାଙ୍କ ପାଖକୁ ।

ବିନୋବା ସେହି ସମୟରେ ଯେଉଁ ଉଷଣ ଦେଲେ ତାହା ଶକ୍ତିକାଳର ସେହି ଉଷଣର ପୁନରାବୃତ୍ତି । ସେ ରାଜା-ମାନଙ୍କୁ ଅଳଙ୍କାର ଦାନ କରିବା ବଦଳରେ ଧନୀ ଗୁଣ୍ଡା-ମାନଙ୍କୁ ଉଦ୍‌ବୃତ୍ତ ଜମି ଦାନ କରିବାକୁ ନିବେଦନ କରି-ଥିଲେ । ପାଣି ପବନ ପରି ଜମି ମଧ୍ୟ ଉତ୍ସରଣ ଦାନ ଓ ତାହା କୌଣସି ଲୋକର ବ୍ୟକ୍ତିଗତ ସମ୍ପତ୍ତି ହେବା ଅନୁଚିତ ବୋଲି ସେ ସେହି ସମୟରେ କହିଥିଲେ । ଗଣୀର ଆତ୍ମ ବିଶ୍ୱାସ ଓ ଦୃଢ଼ ନିଷ୍ଠାର ସହ ବିନୋବ ଗ୍ରାମର ଧନୀଲୋକଙ୍କୁ ନିବେଦନ କରି କହିଥିଲେ ଯେ ଗାଁର ପ୍ରତ୍ୟେକ ରୁମିହୀନ ଗୁଣ୍ଡାପରିବାର ନିମନ୍ତେ ଅତିତଃ ଗୋଟିଏ ଏକର ଜମି ସମସ୍ତେ ମିଶି ଦାନ କରନ୍ତୁ । ଏ ନିବେଦନରେ ହିଂସାର ଧମକ ବା ପ୍ରତିଦାନର ଲୋଭ ନ ଥିଲା । ମାନବିକତା ଦୃଷ୍ଟିରୁ ଉଦାର ହୃଦୟାବରୀର ଏକ ପ୍ରତୀକ ସୃଷ୍ଟି କରିବା ନିମନ୍ତେ ଏହା ଏକ ବିନୀତ ଆବେଦନ ମାତ୍ର । ଏହି ସମ୍ପୂର୍ଣ୍ଣ ନୂତନ ଚିନ୍ତାଧାରା ପୋତମ୍ ପଲ୍ଲୀ ଗ୍ରାମର ସେହି ଜମିନୀୟ ପ୍ରଭୃତର ସମ୍ମାନେକ ଅଧ୍ୟୁଷିତ ଲୋକମାନଙ୍କୁ ବିସ୍ମୟ କରି ଦେଇଥିଲା ।

ରୁଦାନ କାର୍ଯ୍ୟକୁମ ଅନୁଷ୍ଠାନିକ ଭାବରେ ୧୯୫୨ରେ ସମାପ୍ତରେ ଅନୁଷ୍ଠିତ ଏକ ସମ୍ମିଳନୀରେ ଆରମ୍ଭ କରାଯାଇଥିଲା । ଏହି ନୂତନ ଭାବଧାରାରେ ବିଦୁଳ ହୋଇ ଜୟପ୍ରକାଶ ଓ ନବକୃଷ୍ଣ ଚୈଧୁରୀଙ୍କ ପରି ଚିନ୍ତାଶୀଳ ଜନନାୟକମାନେ ରୁଦାନ ଆନ୍ଦୋଳନରେ ଯୋଗ ଦେଇଥିଲେ । ରୁଦାନ ଆନ୍ଦୋଳନ କୃଷି-ଭିତ୍ତିକ ଅର୍ଥନୈତିକ ରାଷ୍ଟ୍ର ଗଠନ ନିମନ୍ତେ ଏକ ସହଜ ତଥା ଉତ୍ସୁକ ପଲ୍ଲୀ ବୋଲି ବିବେଚିତ ହୋଇଥିଲା । ଗାଈରରେ ପାଞ୍ଚକୋଟି ଏକର ଜମି ଦାନ ସ୍ୱତ୍ତ୍ୱରେ ମିଳିବା ଲକ୍ଷ୍ୟ ରଖାଯାଇଥିଲା ।

କିନ୍ତୁ ଏହି ଆନ୍ଦୋଳନରେ ଯୋଗ ଦେଇଥିବା ଲୋକମାନଙ୍କର ନିଷ୍ଠା ଅପେକ୍ଷା ଉପାହ ବେଶୀ ହୋଇ-ଯାଇଥିଲା । ରୁଦାନ ଗଲ ଭାବରେ ତେର ନ ଧରୁ ଶୁ-ଗ୍ରାମଦାନ, ଶ୍ରମଦାନ, ଜୀବନଦାନ ପ୍ରଭୃତି ଅନେକ ଶାଖା ପ୍ରଶାଖା ମୂଳ ବୃକ୍ଷର ଜୀବନୀଶର୍ତ୍ତ ଶସ୍ୟ କରି ଦେଲା । ବହୁ ଆକାଂକ୍ଷୀତ ଅମ୍ବୁନ ସୂର୍ଯ୍ୟ ପ୍ରଭାତ ସମୟକୁହିଁ ବର୍ଷାକାଳୀନ ମେଘ ଗିତରେ ଲୁଚିଯିବା ପରି ରୁଦାନ ଯକ୍ଷ ଅତି କମ୍ ସମୟରେ ଦୁର୍ବଳ ସଙ୍ଗଠନ ଓ ଚୋଷା-ମହକାରୀ ସଙ୍ଗଠନମାନଙ୍କଦ୍ୱାରା ଚିରଦିନ ନିମନ୍ତେ ଲୁଚିଗଲା ।

୧୯୫୯ ମସିହାରେ ଆମ ଓଡ଼ିଶାର ପୁରପଲ୍ଲୀରେ "ଶତମାର୍ଗ ଆନ୍ଦୋଳନ" ଘୁରିଆଏ । ସେଇାବୃତ୍ତ ଭାବରେ ଶ୍ରମଦାନ ଜରିଆରେ ଗାଁକୁ ଗାଁ ରାଷ୍ଟ୍ରା ପଦୁଆଏ-ବୈଦିକ ଗାଡ଼ିରେ । ଏହି ଆନ୍ଦୋଳନକୁ ବିନୋବାଜୀ ଏହି ଲେଖକ ପାଖକୁ ଶ୍ରମଦାନ ବିସ୍ତର ଉପରେ ଏକ ପତ୍ର ଲେଖି ଆଶୀର୍ବାଦ ପ୍ରଦାନ କରିଥିଲେ ।

ରୁଦାନ ଯକ୍ଷପରି ଅନ୍ୟ ଏକ କାଳିକାରୀ ଘଟଣା ୧୯୬୦ରେ ବିନୋବା ମଧ୍ୟପ୍ରଦେଶରେ ପଦଯାତ୍ରା କଲବେଳେ ଘଟିଥିଲା, ମଧ୍ୟପ୍ରଦେଶ, ରାଜସ୍ଥାନ ଓ ଭରତ ସଦେଶର ସୀମାରେ ବହି ଯାଇଥିବା ତମ୍ବଳ ନଦୀର ସମ ବନାନୀ ପୂର୍ଣ୍ଣ ପର୍ବତମୟ ଉପତ୍ୟକା ଅନେକ ଦୁର୍ବର୍ଷ ବୃକ୍ଷାୟତକର ବାସ ସ୍ଥାନ । ଏହି ନିର୍ମମ ଓ ନିଷ୍ଠୁର ବୃକ୍ଷାୟତମାନଙ୍କ ଅତ୍ୟାଚାର ସେ ଅଞ୍ଚଳରେ ଏକ ଉପାବହ ଓ ଉତ୍ସବର ପରିସ୍ଥିତି ସୃଷ୍ଟି କରିଥିଲା । ସେହି ପରିବେଶ ଭିତରେ ପଞ୍ଚମଠୀ ବର୍ଷ ବୟସ ଶାଶନୀୟ ବୃକ୍ଷ ବିନୋବା ଏକାକୀ ଗ୍ରାମରୁ ଗ୍ରାମକୁ ଯାଇ ଲୋକମାନଙ୍କୁ ଉତ୍ସାହୀନ୍ୟ ହେବାକୁ ଉପଦେଶ ଦେଇଥିଲେ ।

ସେହି ସମୟରେ ଗୋଟିଏ ସନ୍ଧ୍ୟା ପ୍ରାର୍ଥନାସଭା ପରେ ତୃଣେ ନୀରୀ ବିନୋବାଙ୍କୁ ଏକ ରୋମାଞ୍ଚ କାରୀ ଘଟଣା ବର୍ଣ୍ଣନା କରିଥିଲେ । ସେ ତୃଣେ ଦୁର୍ବର୍ଷ ବୃକ୍ଷାୟତର ସ୍ତ୍ରୀ । ସାମାଜିକ ନିର୍ଯ୍ୟାତନାରେ କର୍ତ୍ତବିତ ତୃଣେ ସାଧାରଣ ଓ ଉଚ୍ଚ ସୁହସ୍ତ ତାର ଅତ୍ୟାଚାରୀଙ୍କ ବିରୁଦ୍ଧରେ ଉତ୍ତେଜିତ ହୋଇ ହତବୀତ କଲବେଳେ ଅତ୍ୟୁକ୍ତ ଉତ୍ତରେ ସେହି ଅତ୍ୟାଚାରୀର ମୃତ୍ୟୁ ହୋଇ ଯାଇଥିଲା । ପରେ ପୋଲିସ୍ ଓ ସାମାଜିକ ହତପ୍ରତିଶାଳୀ ବ୍ୟକ୍ତିଙ୍କ ଆଗରେ ସେ ଶାନ୍ତ

ସକ୍ଷ ଓ ରକ୍ଷିମାନଙ୍କ ପ୍ରାର୍ଥନା ବିପଜ୍ଜ ହୁଏ ନାହିଁ । ସେହି ଗ୍ରାମର ଧନୀ ଜମିଦାନର ଭାଗବହୁ ରେଡ଼ି ବିନୋବାଙ୍କ ଆହ୍ୱାନର ଉତ୍ତରରେ ନିଜର ଏକ ଶହ ଏକର ଜମି ଦାନ କରି ଦେବାକୁ ଘୋଷଣା କରିଥିଲେ । ସେ ସମ୍ଭବତରେ ରୁଦାନ ଯକ୍ଷର ପ୍ରଥମ ଆହୂତି ଦିଆଯାଇଥିଲା । ବିନୋବା ପ୍ରଥମେ ପୁଅବାକୁ ଦେଖାଇ ଦେଲେ ଯେ ଧନୀ-ଦରିଦ୍ରଙ୍କ ଭିତରେ ଥିବା ଶ୍ରେଣୀଗତ ସଂଘର୍ଷ ଓ ସ୍ତର ସ୍ତର ବ୍ୟାପୀ ପାର୍ଥକ୍ୟ ଗୁଞ୍ଜାଇବା ନିମନ୍ତେ ସଶକ୍ତ ବିପ୍ଳବ ଅବଶ୍ୟମାବୀ ନୁହେଁ, ଆବଶ୍ୟକ ମଧ୍ୟ ନୁହେଁ । ହୃଦୟର ପରିବର୍ତ୍ତନ ଓ ମନର ମିଳନ ପ୍ରେମର ସହ ହୋଇପାରେ । ଏହି ପ୍ରେମ ଅର୍ଥନୈତିକ କ୍ଷେତ୍ରରେ ମଧ୍ୟ ସଫଳତାର ସହ ପ୍ରୟୋଗ କରାଯାଇ ପାରେ ବୋଲି ବିନୋବା ପ୍ରମାଣିତ କରି ଦେଇଥିଲେ । ବିନୋବା ତେଲେଙ୍ଗାନାର ଗ୍ରାମରୁ ଗ୍ରାମକୁ ପଦଯାତ୍ରା କରିଥିଲେ । ତୀର୍ଥ ଏକାବନ ଦିନ ସେହି ହିଂସା ବିକ୍ଷୁବ୍ଧ ତେଲେଙ୍ଗାନା ଭିତରେ ନିରନ୍ତର ଏହି ସନ୍ଧ୍ୟାସୀ ବାର ହଜାର ଦୁଇଶହ ଏକର ଜମି ଗିଣା ସଂଗ୍ରହ କରିଥିଲେ । ଏହି ଏକାବନ ଦିନର ପଦଯାତ୍ରା ତେଲେଙ୍ଗାନାରେ ଜାଗି ଉଠିଥିବା ଉଗ୍ର କମୁନିକମ୍‌କୁ ସଫଳତାର ସହ ଅଟକାଇ ଦେଇଥିଲା ।

ଏହି ସାଫଲ୍ୟ ସେତେବେଳେ ଭାରତର ପ୍ରଧାନମନ୍ତ୍ରୀ ଏଚ. ବିଶ୍ୱର ବଡ଼ ବଡ଼ ରାଜନୀତିଜ୍ଞମାନଙ୍କ ଦୃଷ୍ଟି ଆକର୍ଷଣ କରିଥିଲା । ଶ୍ରେଣୀ ତାରତମ୍ୟର ସମାଧାନ ସଂଘର୍ଷ ବିନା ହୋଇ ଯାଇପାରେ ବୋଲି ଅହିଂସା ଉପାୟରେ ସାଧନତା ଲାଭ କରିଥିବା ରାଷ୍ଟ୍ରରେହିଁ ପ୍ରମାଣିତ ହୋଇପାରେ ।

ଉତ୍ତୁ ଗୁହସ ନିଷ୍ଠୁର ନରହତ୍ତା ହୋଇଗଲା । ସେହି ଲୋକ ନିମନ୍ତେ ସ୍ୱେଚ୍ଛାଶୀଳ ପରିବାର ତ୍ୟାଗ କରି ଚମଳ ଉପତ୍ୟକାରେ ଆଶ୍ରୟ ନେବା ଏବଂ ତେଲ ଓ ଫାସା ମଧ୍ୟରେ ଗୋଟିଏ ଜୀବନକୁ ବାଛିନେବା ବ୍ୟତୀତ ଅନ୍ୟ ଉପାୟ ନଥିଲା । ସେହିପରି ଅନେକ ଦୁର୍ଦ୍ଦର୍ଶ ଡକ୍ଟରମାନେ ସୃଷ୍ଟି ହୋଇଛନ୍ତି ଚମଳ ନଦୀର କଳ ପାନକରି ।

ଦୁର୍ଦ୍ଦର୍ଶ ଡକ୍ଟରମାନଙ୍କ ହୃଦୟ ଭିତରେ ଲୁପ୍ତପ୍ରାୟ ଯେଉଁ ମାନବିକତା ଓ ସାମାଜିକ ମୂଲ୍ୟବୋଧ ରହିଥିଲା, ତାହାପରେ ଅତଳ ବିଶ୍ୱାସ ରଖି ବିନୋବା ସେହି ଡକ୍ଟରମାନଙ୍କୁ ଆଇନ ଓ ସମାଜ ପାଖରେ ବିନା ସର୍ତ୍ତରେ ଆମ ସମର୍ପଣ କରିବାକୁ ଆହ୍ୱାନ ଦେଇଥିଲେ । ଏହି ଆହ୍ୱାନ ପ୍ରଥମେ ଅବିଶ୍ୱାସ, ଓ ପରେ ବିଦ୍ରୁପ ଓ ତାସୁଲ୍ୟ ଉଦ୍ରେକ କରିଥିଲା କିନ୍ତୁ ଡକ୍ଟରମାନଙ୍କର ପାଷାଣ ହୃଦୟ ଭିତରେ ଯେଉଁ ସାମାଜିକ ଚେତନା ଲୁଚିରହିଥିଲା, ତା ଯୋଗୁଁ ତାକୁ ମାନସିଂହ ଦଳରୁ କୋଡ଼ିଏ ଜଣ ଡକ୍ଟରମାନେ ତାଙ୍କ ପାଖରେ ଆତ୍ମସମର୍ପଣ କରିଥିଲେ । ବିଶ୍ୱ ଇତିହାସରେ ଏହା ଏକ ଗୋପାଳିକାରୀ ଘଟଣା । ହୃଦୟ ପରିବର୍ତ୍ତନର ଏ ଉଦାହରଣରେ ସମଗ୍ର ପୃଥିବୀ ଚକିତ ହୋଇଯାଇଥିଲା ।

ସେପ୍ଟେମ୍ବର ୧୯୬୨ରେ ବିନୋବା (ବର୍ତ୍ତମାନର ବଂଗଳାଦେଶ ଓ ସେତେବେଳର) ପୂର୍ବ ପାକିସ୍ତାନରେ ସର୍ବୋଦୟ, ଆଦର୍ଶ ଓ ଭୂଦାନ ଯଜ୍ଞ ପ୍ରଚାର କରିବାକୁ ଯାଇଥିଲେ । ଉଭୟ ଭାରତ ଓ ପାକିସ୍ତାନ ସରକାରଙ୍କ ନିମନ୍ତେ ଏହା ଏକ ବିଷମ ପରିସ୍ଥିତି ସୃଷ୍ଟି କରିଥିଲେ ମଧ୍ୟ ପୂର୍ବ ପାକିସ୍ତାନର ଜନସାଧାରଣ ଶାନ୍ତିର ପ୍ରତୀକ ବିନୋବାକୁ ଉଦ୍ଧୃତ ସମର୍ଥନା ଜଣାଇଥିଲେ । ୧୯ ଦିନର ଏହି ପଦଯାତ୍ରାରେ ବିନୋବା ଅନେକ ଉନ୍ନତ ଚାଷୀକୁ ଭୂଦାନ ସୂତ୍ରରେ ପାଇଥିବା ବହୁ ଜମି ଦାନ କରିଥିଲେ ।

ବିନୋବାଙ୍କ ସାମାଜିକ ସେବା ଓ ତ୍ୟାଗ ସମସ୍ତ ମାନବ ସମାଜର ଆଦର୍ଶକୁ ଅନୁପ୍ରାଣିତ କରୁଥିଲା ଏବଂ ବିଶ୍ୱ ତାହାର ସ୍ୱୀକୃତି ଜଣାଇଥିଲା । ୧୯୫୮ରେ ମାଗା-ସେସେ ଅନୁଷ୍ଠାନ ପଛରୁ ତାଙ୍କୁ ମାନବ ସେବା ନିମନ୍ତେ ପୁରସ୍କାର ଦିଆଯାଇଥିଲା କିନ୍ତୁ ବିନୋବା ଏହି ପୁରସ୍କାର ଗ୍ରହଣ କରିବାକୁ ମନା କରିଦେଇଥିଲେ । ବିଶ୍ୱାତ ମାନବିକତାବାଦୀ ବେଙ୍ଗାଳୁ ରସେଲ ଆଶବିକ ଅସ୍ତ୍ର ବିରୋଧରେ ଏକ ଆନ୍ତର୍ଜାତିକ ଯୁଦ୍ଧରେ ଶୋଭାଯାତ୍ରାର ନେତୃତ୍ୱ ନେବା ନିମନ୍ତେ ବିନୋବାକୁ ଅନୁରୋଧ କରିଥିଲେ । କିନ୍ତୁ ତାଙ୍କ ପଦଯାତ୍ରା କାର୍ଯ୍ୟକ୍ରମକୁ ଛାଡ଼ି ବିନୋବା ସେହି ଶୋଭାଯାତ୍ରାରେ ଯୋଗ ଦେବାକୁ ମନା କରି ଦେଇ-ଥିଲେ । ଡିସେମ୍ବର ୧୯୬୪ରେ ମହାମାନ୍ୟ ପୋପ ପଲ-୬ ଇଉରୋପ ଆସିଥିବା ବେଳେ ବିନୋବାଙ୍କୁ ତାଙ୍କ ସମ୍ମାନର ପ୍ରତୀକ ସ୍ୱରୂପ ଏକ ସ୍ୱର୍ଣ୍ଣ ମୋହର ଦେବାକୁ ଇଚ୍ଛା କରି-ଥିଲେ । କିନ୍ତୁ ବିନୋବା ବ୍ୟକ୍ତିଗତ ଭାବରେ ତାହା ଗ୍ରହଣ କରି ନପାରିବାରୁ ପୋପ ସେହି ପଦକଟି ଇଉରୋପ ପ୍ରାଧାନ ମନ୍ତ୍ରୀ ଲାଇବାହାଦୁର ଶାସୀଙ୍କ ହାତରେ ବିନୋବାଙ୍କ ପାଖକୁ ପଠାଇ ଦେଇଥିଲେ ।

୧୯୫୧ରୁ ୧୯୬୨ ପର୍ଯ୍ୟନ୍ତ ଭାରତର ବିଭିନ୍ନ ପ୍ରାନ୍ତରେ ପଦଯାତ୍ରା କରି ପ୍ରାୟ ଅଶ୍ରୀ ହଜାର କିଲୋମିଟର ଗ୍ରମଣ କରିବା ଭିତରେ ବିନୋବା ୧୯୫୫ରେ ଓଡ଼ିଶାକୁ ଆସି-ଥିଲେ । ପୁରୀରେ ସର୍ବସେବା ସଂଘର ଏକ ଜାତୀୟ ଅଧିବେଶନ ମଧ୍ୟ ହୋଇଥିଲା । ସେତେବେଳେ ଓଡ଼ିଶା-ବାସୀ ତାଙ୍କୁ ସାଗତ ଜଣାଇଥିଲେ । ମଧ୍ୟପ୍ରଦେଶର ଧାମ ନଦୀ କୂଳରେ ପୌନାରଠାରେ ଏକ ଆଶ୍ରମ ସ୍ଥାପନ କରି ବିନୋବା ସେଠାରେ ସେଞ୍ଚାରେ ଶରୀର ତ୍ୟାଗ କଲ ପର୍ଯ୍ୟନ୍ତ ରହିଥିଲେ ।

ଫେବୃଆରୀ ୧୯୬୫ରେ ଦକ୍ଷିଣ ଭାରତରେ ହିନ୍ଦି ଭାଷା ବିରୁଦ୍ଧରେ ନନ ଜାଗରଣ ହୋଇ ହିଂସାକାଣ୍ଡ ଘଟିଥିଲା । ବିନୋବା ହିନ୍ଦି ଭାଷାକୁ କାହା ଉପରେ ଲଦି ଦେବା ବା ଇଂରେଜୀ ଭାଷାକୁ ଗୁରୁତ୍ୱ ଦେବା ବିରୋଧୀ ଥିଲେ । ତେଣୁ ସେ ୧୨ ଫେବୃଆରୀ ୧୯୬୫ ଦିନ ଅନଶନ ଆରମ୍ଭ କରି-ଥିଲେ । ଶେଷରେ କେନ୍ଦ୍ର ଘରୋଇ ମନ୍ତ୍ରୀ ଶ୍ରୀ ଗୁଲଜାରୀଲାଲ ନନ୍ଦାଙ୍କ ବ୍ୟକ୍ତିଗତ ଅନୁରୋଧ ଓ ପ୍ରତିଶ୍ରୁତି ଯୋଗୁଁ ବିନୋବା ତାଙ୍କର ଅନଶନ ଭଙ୍ଗି ଥିଲେ ।

ଗୋ ସମ୍ପଦର ରକ୍ଷଣ ତାଙ୍କ ନିମନ୍ତେ ଏକ ପ୍ରଧାନ ବିଷୟ ଥିଲା । ଗୋବଧ ବିରୁଦ୍ଧରେ ତାଙ୍କ ଅଭିଯାନ ଯୋଗୁଁ ଭାରତର କେରଳ ଓ ପଶ୍ଚିମବଙ୍ଗ ବ୍ୟତୀତ ଅନ୍ୟ ସବୁ ରାଜ୍ୟ ଗୋବଧ ବିରୋଧୀ ଆଇନ ପ୍ରଣୟନ କରିଥିଲେ । ତାଙ୍କୁ ସବୁ ରାଜ୍ୟରେ ଗୋବଧ ଆଇନାନୁଯାୟୀ ନିରୋଧ କରାଯିବ ବୋଲି ପ୍ରତିଶ୍ରୁତି ଦିଆଯାଇଥିଲେ ମଧ୍ୟ ତାହା ପଶ୍ଚିମବଙ୍ଗ ଓ କେରଳରେ କାର୍ଯ୍ୟକାରୀ ନ ହୋଇଥିବାରୁ, ୨୨ ଅପ୍ରେଲ ୧୯୭୦ରୁ ସେ ଅନଶନ କରିଥିଲେ । ଶେଷରେ ପ୍ରଧାନ ମନ୍ତ୍ରୀ ଶ୍ରୀ ମୋରାରଜୀ ଦେଶାଇ ବିନୋବାଙ୍କୁ ପ୍ରତିଶ୍ରୁତି ଦେଇଥିଲେ ଯେ ୧୯୮୦ ସୁଦ୍ଧା ଗୋବଧ ବନ୍ଦ କରିବାକୁ କେନ୍ଦ୍ର ସରକାର ଆଇନ ପ୍ରଣୟନ କରିବେ । କିନ୍ତୁ ୧୯୮୦ ବେଳକୁ ମୋରାରଜୀ ସରକାରଙ୍କ ପତନ ହୋଇଥିବାରୁ ଏ ବିଷୟରେ ବିଶେଷ ଅଗ୍ରଗତି ହୋଇପାରି ନଥିଲା ।

ପୌନାରଠାରେ ୫ ନଭେମ୍ବର ୧୯୮୨ ଦିନ ବିନୋବା ହୃଦରୋଗରେ ଆକ୍ରାନ୍ତ ହେଲେ । ଚିକିତ୍ସକମାନଙ୍କ ଚିକିତ୍ସା ଫଳରେ ସେ ସୁସ୍ଥ ହୋଇ ଯାଇଥିଲେ ମଧ୍ୟ, ତାଙ୍କର ଧାରଣା ହେଲା ଯେ ତାଙ୍କର ଆତ୍ମା ଏଥର ତାଙ୍କ ଶରୀର ସହ ସହଯୋଗ କରିବାକୁ ସମ୍ମତ ହେଉନାହିଁ, ତେଣୁ ସେ ୮ ନଭେମ୍ବରଠାରୁ ଖାଦ୍ୟ, ଔଷଧ ଓ ଜଳ ତ୍ୟାଗ କରି ପ୍ରାୟୋପବେଶନ କରି ଇଚ୍ଛା ମୃତ୍ୟୁ ବରଣ କରିବାକୁ ସ୍ଥିର କଲେ । ଏହି ନିଷ୍ପତ୍ତିରେ ସମଗ୍ର ଭାରତରେ ପ୍ରତିକ୍ରୟା ପ୍ରକାଶ ପାଇଲା । ପ୍ରଧାନମନ୍ତ୍ରୀ ଶ୍ରୀମତୀ ଇନ୍ଦିରା ଗାନ୍ଧି ନିଜେ ପୌନାର ଯାଇ ତାଙ୍କୁ ଖାଦ୍ୟ ଗ୍ରହଣ କରିବାକୁ ଅନୁରୋଧ କରିଥିଲେ, କିନ୍ତୁ ବିନୋବା ତାଙ୍କ ସଂକଳ୍ପରେ ଅଟକ ରହିଲେ ।

ପ୍ରାୟ ଏକ ସପ୍ତାହ ତାଙ୍କ ନିର୍ଜଳ ଉପବାସ କରିଥିଲେ ମଧ୍ୟ ସେ କେବେ ଜ୍ଞାନ ହରାଇ ନଥିଲେ । ତାଙ୍କ ମୂର୍ତ୍ତିରେ

ସର୍ବଦା "ରାମ ହରି" ଜପ ଉତ୍ତୁଆଏ, ଗୁଡ଼ର ଚିତରୁ ବାରମାର ଦୁଇ ହାତ ମୁଣ୍ଡ ଉପରକୁ ଆଣି ସୃଷ୍ଟିକର୍ତ୍ତାଙ୍କୁ ନମସ୍କାର କଣାରବା ବଦ ହେଉନଥାଏ । ତାତ୍ପର୍ୟାତ୍ମକ ଅନୁରୋଧରେ ଜିଭ ସଫା କରିବା ନିମନ୍ତେ ସେ ପାଚି ଖୋଲୁଥାନ୍ତି, ତାଙ୍କ ଦେହରେ ଭରାପ ସଂଚରଣ କରିବାକୁ ହାତ ପାପୁଲିକୁ ଆଣେ ଆଣେ ଆଉଁସି ଦିଆହେଉଥାଏ । ମୃତ୍ୟୁର ମାତ୍ର ଘଣ୍ଟାଏ ପୂର୍ବରୁ ଜଣେ ଫରାସୀ ଶିକ୍ଷା ଶ୍ରୀମତୀ ଆର୍ନର୍ ମାଧ୍ୟ ତାଙ୍କୁ କିଛି ପାଣି ପିଇବାକୁ ଅନୁରୋଧ କରିଥିଲେ । କିନ୍ତୁ ହାତରେ ଠାରି ମନା କରି ଦେଇଥିଲେ, ଯେଉଁ ଅଟଳ ସଂକଳ୍ପ ଜୀବନ ସାରା ତାଙ୍କର ଗୁଣ ବର୍ଦ୍ଧନ କରିଥିଲା, ସେହି ସଂକଳ୍ପ ମୃତ୍ୟୁ ପର୍ଯ୍ୟନ୍ତ ଅଟଳ ରହି ଯାଇଥିଲା ।

ଦୀପାବଳୀ ଅମାବାସ୍ୟା ପୂର୍ଣ୍ଣାହୁ ସାତେ ନ'ଟା ବେଳେ ସେହି ମହାନ ଆତ୍ମା ତାଙ୍କର ନିଶ୍ଚଳ ଶରୀର ତ୍ୟାଗ କରି ପରମ-ଧ୍ୟାନ ଆଶ୍ରମକୁ ସଧ୍ୟାନ ପରମଧ୍ୟାନକୁ ଉଡ଼ି ଯାଇ ଥିଲା । ଏହି ଦିବସରେ ଭଗବାନ ମହାବୀର, ସାମା ଦୟାନନ୍ଦ ସରସ୍ୱତୀ ପ୍ରଭୃତି ଯୋଗଜନା ଭରତୀୟମାନେ ଆଗରୁ ଦେହ ତ୍ୟାଗ କରିଥିଲେ ।

ସେ କ୍ଷୀଣକାୟ ହୋଇ ମଧ୍ୟ ଅଦମ୍ୟ ଉଜ୍ଜାଣ୍ଡିର ଅଧିକାରୀ ଥିଲେ । ତାଙ୍କ ଶରୀରର ଓଜନ ତାଙ୍କ ଜୀବଦେଶୀ ଚିତରେ କେବେ ତାଳିଷ କିଲୋଗ୍ରାମରୁ ଅଧିକ ନଥିଲା । କିନ୍ତୁ ବାରବର୍ଷ ବୟସରେ ନିଜ ମାଙ୍କ ଅନୁରୋଧ ଉତ୍ତମାନକରି ଇଂରେଜୀ ଶିକ୍ଷାର ପ୍ରତ୍ୟେକ ପମାଣପତ୍ର ଗୋଟିକ ପରେ ଗୋଟିଏ ଜାକି ଦେବା ଦିନଠାରୁ ପଠାଅଣି ବର୍ଷ ବୟସରେ ନିଜ କନ୍ୟା-କୁଲ୍ୟା ଇନ୍ଦିରା ଗାନ୍ଧୀଙ୍କ ଅନୁରୋଧକୁ ଏଡ଼ାଇ ଦେଇ ଅନସନ ପୂର୍ବକ ଶରୀର ତ୍ୟାଗ କରିବା ସିଦ୍ଧାନ୍ତରେ ଅଟଳ ରହିବା ପର୍ଯ୍ୟନ୍ତ, ନିଜ ବିବେକ ଓ ବିଚାର ସିଦ୍ଧ ସିଦ୍ଧାନ୍ତକୁ ଲୋକାଚାର ବା ଅନ୍ୟମାନଙ୍କ ଅନୁରୋଧ, ବିଦ୍ରୁପ ଅଥବା ରାଗ ଦ୍ୱେଷ ଦ୍ୱାରା ପ୍ରଭାବିତ ହୋଇ ସେ ପରିବର୍ତ୍ତନ କରିନାହାନ୍ତି । ଏଥିପାଇଁ ଗାନ୍ଧୀଜୀ ତାଙ୍କୁ ଅନେକ ଦିନ ତଳେ କହିଥିଲେ, "ତୁମର ମୂଲ୍ୟ ନିରୂପଣ କରିବାକୁ ମୁଁ ଅସମର୍ଥ" ।

ଆତ୍ମର୍ଥ୍ୟଙ୍କ ଦେହାବସାନ ଭାରତ ଉଚ୍ଚିହାସରେ ଘୋଷିଏ ଯୁଗର ପରି ସମାପ୍ତି ଘଟାଇଲା । ଶାନ୍ତି, ପ୍ରେମ ଓ କର୍ମ ଭିତରେ ସତ୍ୟର ଅନୁସଂହାନ ତାଙ୍କ ଜୀବନର ଲକ୍ଷ୍ୟ ଥିଲା । ତାଙ୍କର ପୂଜା ଗୁରୁ ଦେବ ମହାତ୍ମା ଗାନ୍ଧୀଙ୍କ ପରି ସେ ପ୍ରତ୍ୟେକ ଅଶ୍ରୁ ବିତ୍ତୁ ପୋଛିବାକୁ ଚାହୁଁଥିଲେ । ମାନବ ସମାଜର ଭାଣ ନିମନ୍ତେ ସେ ଜ୍ଞାନ-କର୍ମ ସମୂହକୁ ନିଜ ଧର୍ମ ରୂପେ ଗ୍ରହଣ କରିଥିଲେ । ଧନ ଓ ସାମାଜିକ ଉତ୍ସାହକୁ ସମାଜକରେ ବଦଳ କରିବା ନୈତିକ ଆଦର୍ଶହି ରୂପାନ ଓ ଶ୍ରମ ଦାନର ଭିତ୍ତିଭୂମି ଥିଲା ।

ସେ ନିଜ ନିମନ୍ତେ ଦେହ ଧାରଣ କରି ନଥିଲେ । ତାଙ୍କର ନିମ୍ନ ପରହିତ ନିମନ୍ତେ ଭକ୍ଷଣ ହୋଇଥିଲା । ସେ ଜଗତକୁ ଏକ ଓ ଅଭିଜ୍ଞେତ୍ୟ ବୋଲି ବିଶ୍ୱର କରି, ସମସ୍ତଙ୍କୁ "ନୟ ଭକ୍ଷତ" ବୋଲି ସମ୍ମାନ୍ୟ କରୁଥିଲେ । ଗୀତା ପ୍ରବଚନରେ



ତାଙ୍କ ବିବେଚନା ଓ ବିଚାର ବିନୋବାଙ୍କ ଆଧ୍ୟାତ୍ମିକ ଚିନ୍ତାଧାରାର ପରିଚୟକ, ଭାରତର ଆତ୍ମା ଏବଂ ମାନବ ସମାଜର ଆଧ୍ୟାତ୍ମିକ ଆକାଶର ସେ ଥିଲେ ଏକ ମୂର୍ତ୍ତିମତ ପ୍ରତୀକ, । ଜୀବାତ୍ମା ଏବଂ ଜଗତକୁ ଅଭାବିତଭାବି ରହିଥିବା ପରମାତ୍ମାଙ୍କ ମଧ୍ୟରେ ଥିବା ସଂପର୍କକୁ ଧର୍ମର ଗୁଡ଼ତ୍ୱକୁ ବୋଲି ସେ କହୁଥିଲେ ।

ଧର୍ମ ଓ ବିଜ୍ଞାନ ମଧ୍ୟରେ ଏକ ସମନ୍ୱୟ ସୂତ୍ର ସେ ଖୋଜି ଉଠିଥିଲେ । ପ୍ରକୃତ ବିଜ୍ଞାନ ଧର୍ମ-ବିରୋଧୀ ବା ଧର୍ମ-ନିନ୍ଦିକ ନୁହେଁ, ଏହା ଆଧ୍ୟାତ୍ମିକ, ତେଣୁ ବୈଜ୍ଞାନିକଙ୍କ ଆଧ୍ୟାତ୍ମିକ ଚିନ୍ତାଧାରା ସୁଦୃଷ୍ଟ ବୋଲି ବିନୋବାଙ୍କର ମତ, ସମାଜର ଶାନ୍ତି ଓ ସମୃଦ୍ଧି ନିମନ୍ତେ ବେଦାନ୍ତ ଓ ବିଜ୍ଞାନର ଯତ୍ନ ସହଯୋଗ ଏକାନ୍ତ ଆବଶ୍ୟକ । ବେଦାନ୍ତ ଓ ବିଜ୍ଞାନ-ର ସହଯୋଗ ବିଶ୍ୱାସ ମାଧ୍ୟମରେହିଁ ହୋଇ ପାରିବ । ବିଶ୍ୱାସ ବିନା ବେଦାନ୍ତ ବା ବିଜ୍ଞାନ ମାନବ ଜାତିର ଉତ୍ଥ-କାର କରିବାକୁ ଅକ୍ଷମ । ବେଦାନ୍ତ-ବିଶ୍ୱାସ-ବିଜ୍ଞାନ ହିଁ ମନୁଷ୍ୟକୁ ସଂଗର୍ଷ ଦ୍ୱାର୍ଥରୁ ଫେରାଇ ବିଶ୍ରାଣ ବିଶ୍ୱମୁଖୀ କରାଇ ପାରିବ ।

ତାଙ୍କର ଜୀବନ ଉତ୍ସୁର-ସମର୍ପିତ । ପଶୁଠାରୁ ଆହୁରି କ୍ଷୁଦ୍ର ପଦାର୍ଥ ଓ ସତ୍ତ୍ୱ ବେଶୀ ନିଷେଷିତଙ୍କ ମଧ୍ୟରେ ସର୍ବାଧିକ ଅବହେଳିତ ଜୀବ ଭିତରେ ସେ "ଉଣାଦାସ୍ୟ ମିତ୍ତ- ସର୍ବ"ର ସରା ଦେଖି ପାରୁଥିଲେ । ତାଙ୍କର ଉତ୍ସୁର ଉଚ୍ଚିର ପତାକର ନାହିଁ, ତାଙ୍କ ଶରୀର ତାଙ୍କ ଆତ୍ମା ଦ୍ୱାରାହିଁ ପ୍ରତିପାଳିତ ଓ ପୋଷିତ ହେଉଥିଲା । ସେହି ଅମର ଆତ୍ମାହିଁ ତାଙ୍କର ଆଶ୍ରୟ ଏବଂ ପ୍ରତି କ୍ଷଣରେ ସେହି ଆତ୍ମା, ମୋକ୍ଷ ଯତ୍ନ ନିମନ୍ତେ ଉତ୍ସୁରମନ କରି ସ୍ୱରୁ-ଥିଲା ।

ଭରତର ପ୍ରଧାନ ମନ୍ତ୍ରୀ ଶ୍ରୀମତୀ ଇନ୍ଦିରା ଗାନ୍ଧୀଙ୍କ ଉପାରେ, "ସେ ପ୍ରାଚିନ ଜ୍ଞାନ ଭିତରେ ନମଜିତ ରହି-ଥିଲେ ମଧ୍ୟ ଧର୍ମାନ୍ତ ନଥିଲେ । ସେ ସମସ୍ତ ଧର୍ମର ମୂଳଗୁଣ ମନନ କରିଥିବାରୁ ପ୍ରକୃତି ଧର୍ମର ବିରୋଧୀ କୌଣସି ନିୟମ ବା ପଦ୍ଧତିର ଆଦେଶ ତାଙ୍କ ନିମନ୍ତେ ଅନାବଶ୍ୟକ ଥିଲା । ସେ ଆମର ଋଷି ଓ ତୁଷ୍ଟାମାନଙ୍କର ଦୀର୍ଘ ପରମ୍ପରାର ଅନ୍ୟତମ ଉତ୍ତର ରତ୍ନ ଏବଂ ତାଙ୍କରି ଆଶୀର୍ବାଦ ଭରତୀୟଙ୍କ ନିମନ୍ତେ ସଦା ସର୍ବଦା ଅମୃତ ବର୍ଷା ହେଉ ।"

ସଙ୍ଗଂହାରିଣୀ ମାଆ

ଦୁର୍ଗାଙ୍କୁ

ଭକ୍ତିପୂର୍ଣ୍ଣ ଅର୍ଘ୍ୟ ତ ନିଶ୍ଚୟ ବଢ଼ିବେ !

ମାତ୍ର ଏ ବର୍ଷର ପ୍ରଳୟଙ୍କର ବନ୍ୟା ମାଛଗୁଣୀମାନଙ୍କର ସକଳ ଆଶା ଭରସା ଭାଙ୍ଗି ଦେଇଛି !

ତଥାପି ପୋଖରୀ ଖଣି କୁ ଘୁଣି ସଜକରି ଆପଣଙ୍କୁ ଆଗେଇବାକୁ ପଡ଼ିବ !!

ସ୍ୱଳ୍ପ ସୁଧରେ ବୃଷଭୈକିକ ବ୍ୟାଙ୍କରୁଟା ତେଜ ବନ୍ୟାଞ୍ଚଳ ମାଛଗୁଣୀମାନେ ପୋଖରୀ ସଜାଡ଼ିବାରେ କିଛି ଅସୁବିଧା ନାହିଁ ।

ଏଇ ଶୀତଦିନେ ଆମର ସହଜ ବଡ଼ଜା

ବିଲାତି ରୋହୀ

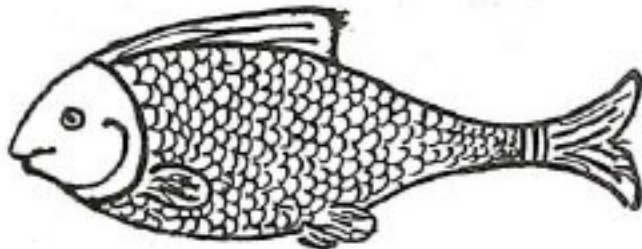

ଗୁଣ୍ଡ ଜାଆଁଳ ଉତ୍ପାଦନ କାର୍ଯ୍ୟକ୍ରମ ଆରମ୍ଭ ହେଉଛି । ସେଇ ଜାଆଁଳ ସଂଗ୍ରହ କରି ମାଛଗୁଣ କରନ୍ତୁ । ଉତ୍କଳା ପୋଖରୀ ପୁଣି ଦୁସି ଉଠିବ ।

ସୋପାନୋପ—

ଜିଲ୍ଲା ସହକାରୀ ମତ୍ସ୍ୟ ନିର୍ଦ୍ଦେଶକ, ମତ୍ସ୍ୟରୁଷୀ ଉନ୍ନୟନ ସଂସ୍ଥାର ମୁଖ୍ୟ କାର୍ଯ୍ୟନିର୍ବାହି ଅଧିକାରୀ ।

ମତ୍ସ୍ୟ ନିର୍ଦ୍ଦେଶାଳୟ

ସୁଚନା ସେବା, ଓଡ଼ିଶା

କଟକ-୭୫୩୦୦୭

କହରଲଲ

ସ୍ଵାଧୀନୋଦ୍ଧାନ ଗଡ଼ନାୟକ

ମୁକ୍ତି-ସମରେ ସେନାପତି ଥିଲ
 ମୁକ୍ତ ଭାଗତେ ନେତା ହୋଇଥିଲ
 ଦୀଢ଼ ତରୁଣ ସୂର୍ଯ୍ୟ,
 ଜନତାର ପ୍ରିୟ ପୁତ୍ର୍ୟ ।
 କହରଲଲ,
 ଦେଶ ଲାଗି ତୁମେ ତାଳି ଦେଇଥିଲ
 ଧମନୀର ତବ ଲାଲ୍ କିନାଲ୍ । ୧।

କରତ ଜନର କଲ୍ୟାଣ ଥିଲ
 ବରି ନେଇଥିଲ ଝଡ଼ ଝଞ୍ଜାଟ
 କାବନର ତବ ଲକ୍ଷ୍ୟ,
 ରତନା ସାଗର ବନ୍ଧି
 କହରଲଲ,
 ମେଲି ଦେଇଥିଲ ତରଣୀ ତୁମର,
 ଭଡ଼ାଇ ପ୍ରଣୟ- ପୁଲକ-ପାଇ । ୨।

ପାଡ଼ିତ ଦଳିତ ମାନବ ଜାତିର
 ଅକ୍ଷରେ ତବ ସ୍ଵପ୍ନ ମହାନ,
 କହରଲଲ,
 "ବାଗରେ ବାଗରେ ଗ୍ରୀଷ୍ମ ଜନତା,
 ମୈତ୍ରୀର ପଥେ ଶୁଭରେ ଗଲ ।" ୩।

ଭିତରେ ଭିତରେ ରକ୍ତ ପିଆସା,
 କରତର ଏକ ଶକ୍ତି କିପରି
 କହରଲଲ,
 ସୃଷ୍ଟି ତୁମରି ଭେଦି ପାରିଥିଲ,
 ମୁଖେ ମୁଖେ ଅନୁରକ୍ତି,
 ଶୋଷୁଥିଲା ଆନ ଶକ୍ତି ।
 ରାଷ୍ଟ୍ର ନୀତିର ଲକ୍ଷ୍ମୀର । ୪।

ପଞ୍ଚଶୀଳର ପୁଣ୍ୟଚେତନ
 ଭରୁଥିଲ ତାର ଶିରୀ ଶାଶ୍ଵତ
 କହରଲଲ,
 ଚର ମୁଖ ଆଶେ ଗୁହଁ ରହିଥିଲ
 ସମୟ କରି ମନେ
 ବିପୁଳ କର୍ମେ କର୍ମେ
 ଧରାଭୂତ ବିଶ୍ଵାଳ । ୫।

ଜାତିର ଦୁଚ ଜଗତର ପଥେ
 ଶାନ୍ତି-କପୋତ ଛାଡ଼ି ଦେଇଥିଲ
 କହରଲଲ,
 ପଦେ ପଦେ ତୁମେ ବୁଝି ପାରିଥିଲ,
 କେତେ ଭବ୍‌କଟ ଦୁନିଆ ଗଲ । ୬।

ବିପୁଳ ବିଶାଳ ଶିଶୁ ଧନ୍ୟରେ
 ଶିଶୁର କରତେ ଜନର ଜନକ,
 କହରଲଲ,
 ପଦେ ପଦେ ତୁମେ ବୁଝି ପାରିଥିଲ
 ଭବିଷ୍ୟତର ଦୁନିଆ ହାଲ୍ । ୭।

କାବନରେ ତୁମେ କାବନ-ବିଜୟୀ
 ମରଣରେ ପୁଣି ମରଣ-ବିଜୟୀ
 କହରଲଲ,
 ମହାକାତ ବୁକେ ଚୈତ୍ର ପତାକା
 ଅମର ତୁମର କାବନ ସାଲ । ୮।

କାବନର ନ- ଶି । ୪୫
 ଭରମିଟ୍-୮
 ଭୁବନେଶ୍ଵର-୩

ସମ୍ଭବ ପଥେ ଓଡ଼ିଶା

ବନ୍ୟା, ବାତ୍ୟା ଓ ମରୁଡ଼ି ଓଡ଼ିଶାର ଚିର ସହଚର । କିନ୍ତୁ ଏ ସବୁ ସ୍ୱାକୃତିକ ଦୁର୍ଭିକ୍ଷ ରାଜ୍ୟର ସରକାରୀ ପ୍ରତିକୃତ କରି ପାରିନି । ବିଶେଷ କରି ବର୍ତ୍ତମାନର ସରକାର ସମସ୍ତ ପ୍ରତିବନ୍ଧକ ଅତିକ୍ରମ କରି ଓଡ଼ିଶାର ଅଗ୍ରଗତିକୁ ତ୍ୱରାନିତ କରିବା ପାଇଁ ଏହାକୁ ଦେଶର ଅନ୍ୟତମ ଅଗ୍ରଣୀ ରାଜ୍ୟରେ ପରିଣତ କରିବା ପାଇଁ ଦୃଢ଼ସ୍ୱତ୍ୱିକ ।

ସମ୍ଭବିଶାଳୀ ଓଡ଼ିଶା ନିର୍ମାଣ ଦିଗରେ ବିଗତ ଦୁଇ ବର୍ଷ ମଧ୍ୟରେ କେତେକ ଫଳପ୍ରସୂ ପଦକ୍ଷେପ

- * ୧୯୮୦ ଜୁନ୍ ସୁଦ୍ଧା ରାଜ୍ୟରେ ୯,୧୦୦ଟି କ୍ଷୁଦ୍ର ଶିଳ୍ପ ଥିବା ସ୍ଥଳେ ଗତ ଦୁଇ ବର୍ଷ ମଧ୍ୟରେ ଅଧିକା ୪,୭୦୦ ଶିଳ୍ପ ପ୍ରତିଷ୍ଠିତ ହୋଇଛି ।
- * ପ୍ରାୟ ୨୨,୭୦୦ ବ୍ୟକ୍ତିଙ୍କର କର୍ମସଂସ୍ଥାନ ହୋଇ ପାରିବା ଉଚ୍ଚି ୩୮୦ କୋଟି ଟଙ୍କା ବିନିଯୋଗରେ ୧୦୭ଟି ମଧ୍ୟମ ଓ ବୃହତ୍ ଶିଳ୍ପ କାରଖାନାର ନିର୍ମାଣ ଦ୍ରୁତ ଗତିରେ ଆଗେଇ ଚାଲିଛି ।
- * ୧,୦୮୨ କୋଟି ଟଙ୍କା ବିନିଯୋଗରେ ୨୦୩ଟି ମଧ୍ୟମ ଓ ବୃହତ୍ ଶିଳ୍ପ ପ୍ରତିଷ୍ଠା ପାଇଁ ଆବଶ୍ୟକୀୟ ବ୍ୟବସ୍ଥା କରାଗଲାଣି ।
- * ତାଲି ଜାତୀୟ ଫସଲ ସମେତ ଚୈଳବାଜ ଉତ୍ପାଦନ କ୍ଷେତ୍ରରେ ସର୍ବାଧିକ ଗୁରୁତ୍ୱ ଦେବା ସଙ୍ଗେ ସଙ୍ଗେ ଅଧିକ ଦୁଇଲକ୍ଷ ହେକ୍ଟର ଜମିରେ ଏହି ଫସଲ କରାଯାଇଛି ।
- * ଗତ ଦୁଇବର୍ଷରେ ପ୍ରଦତ୍ତ କୃଷି ରଣ ପରିମାଣ ୩୯ କୋଟିରୁ ୬୭ କୋଟିକୁ ବୃଦ୍ଧି ପାଇଛି ଏବଂ ଅଧିକ ଦୁଇଲକ୍ଷ ଗୁଣ୍ଠା ସମବାୟ ପରିସରଗୁଡ଼ି ହୋଇଛନ୍ତି ।
- * ଗ୍ରାମାଞ୍ଚଳର ଗରିବ ଲୋକମାନଙ୍କ ଅର୍ଥନୈତିକ ଅଭିଧାନ କାର୍ଯ୍ୟକ୍ରମ ଅନୁଯାୟୀ ପ୍ରାୟ ୮ କୋଟି ଟଙ୍କା ବିନିଯୋଗରେ ୭୭ ହଜାର ଗରିବ ପରିବାରକୁ ଅଭିଧାନ କରାଯାଇଛି ।
- * ରାଜ୍ୟର ବିଦ୍ୟୁତ୍ ଉତ୍ପାଦନ ୧୯୮୫ ସୁଦ୍ଧା ୯୧୪ ମେଗାଓ.ରୁ ୧,୪୭୪ ମେଗାଓ.ରୁ ବୃଦ୍ଧି ପାଇବ । ତାହାରେ ସଂପ୍ରଦାନୀ ଯୋଜନା ସମେତ ରେଙ୍ଗାରି, ଅପର, କୋଇଲ୍ ଓ ଅପର ଇନ୍ଦ୍ରାବତୀ ଯୋଜନାରୁ ୫୭୦ ମେଗାଓ. ବିଦ୍ୟୁତ୍ ମିଳି ପାରିବ ।
- * ରାଜ୍ୟର ସ୍ୱାସ୍ଥ୍ୟସେବା ୬୬ ଲକ୍ଷ ହେକ୍ଟର ଜମିରୁ ୧୨୩୯ ଲକ୍ଷ ହେକ୍ଟର ଜମିରେ ଜଳସେଚନର ସୁବିଧା ଥିବା ସ୍ଥଳେ ସ୍ୱାସ୍ଥ୍ୟ ସେବା ଶେଷ ସୁଦ୍ଧା ଅଧିକା ୬ ଲକ୍ଷ ହେକ୍ଟରକୁ ଜଳସେଚନ ସୁବିଧା ମିଳିବ ।

ସୂଚନା ଓ ଲୋକ ସଂପର୍କ ବିଭାଗ
ଓଡ଼ିଶା ସରକାର

ଜାତିର ସେବାରେ କୃଷି ଓ ବୈଷୟିକ ବିଶ୍ୱବିଦ୍ୟାଳୟ

ଡକ୍ଟର ବୈଦ୍ୟନାଥ ମିଶ୍ର

୧୯୬୨ ମସିହା ଅଗଷ୍ଟ ୨୪ ତାରିଖରେ ଆରମ୍ଭ ହୋଇଥିବା ଓଡ଼ିଶା କୃଷି ଓ ବୈଷୟିକ ବିଶ୍ୱବିଦ୍ୟାଳୟ ପ୍ରତିଷ୍ଠାର ଦୁଇ ଦଶନ୍ଧି ପୂର୍ଣ୍ଣ ହୋଇଛି । ଏହି ବିଶ୍ୱବିଦ୍ୟାଳୟ ଅଧୀନରେ (୧) କୃଷି ମହା ବିଦ୍ୟାଳୟ (୧୯୫୪ ମସିହାରେ ପ୍ରତିଷ୍ଠିତ), (୨) ପଶୁ ବିଜ୍ଞାନ ଓ ପଶୁ ଚିକିତ୍ସା ମହାବିଦ୍ୟାଳୟ (୧୯୫୫ ମସିହାରେ ପ୍ରତିଷ୍ଠିତ), (୩) ମୌନିକ ବିଜ୍ଞାନ ଓ କଳା ମହାବିଦ୍ୟାଳୟ (୧୯୬୪ ମସିହାରେ ପ୍ରତିଷ୍ଠିତ) ଓ (୪) କୃଷି ଇଞ୍ଜିନିୟରିଙ୍ଗ ଓ ବୈଷୟିକ ମହା ବିଦ୍ୟାଳୟ (୧୯୬୬ ମସିହାରେ ପ୍ରତିଷ୍ଠିତ) ଏକତ୍ର ଅବସ୍ଥିତ । ୧୯୮୧-୮୨ ମଧ୍ୟରେ ଏହି ବିଶ୍ୱବିଦ୍ୟାଳୟର ବ୍ୟାପକ ଅଭିବୃଦ୍ଧି ଘଟିଛି । ଏଥି ସହ ନୂଆ କଲେଜମାନ ଖୋଲିବା ଓ ରହିଥିବା ବିଭାଗଗୁଡ଼ିକରେ ସ୍ୱାର୍ଥକୋଚର ବିଭାଗ ଖୋଲିବା ଅବଲୁକ୍ତ । ରାଜ୍ୟ ସରକାର ଓ ଭାରତୀୟ କୃଷି ଗବେଷଣା ପରିଷଦର ସକ୍ରିୟ ସହଯୋଗ କ୍ରମେ ଏ ସମସ୍ତ କାର୍ଯ୍ୟ ସମ୍ପର୍କରେ ହୋଇପାରିଛି । ଭାରତୀୟ କୃଷି ଗବେଷଣା ପରିଷଦର ପରିଦର୍ଶନକାରୀ ଦଳଙ୍କ ସୁପାରିଶ-କ୍ରମେ, ରହିଥିବା ବିଷୟ ତଥା ନୂତନ ବିଭାଗଗୁଡ଼ିକ ଖୋଲିବା କାର୍ଯ୍ୟ ଦୀର୍ଘଦିନ ଧରି ବିରାମଧୀନ ଥିଲା । ବିଶ୍ୱବିଦ୍ୟାଳୟ ସ୍ୱାରା ଆଗତ ପ୍ରକାର କ୍ରମେ ରାଜ୍ୟ ସରକାର କେବଳ ସେ ରହିଥିବା ବିଷୟ ଓ ମହାବିଦ୍ୟାଳୟଗୁଡ଼ିକୁ ସୁଦୃଢ଼ କରିବା ବିଷୟରେ ସମର୍ଥନ କରିଥିଲେ ତା' ନୁହେଁ; ଭାରତୀୟ କୃଷି ଗବେଷଣା ପରିଷଦ ଦ୍ୱାରା ବିଭାଗ ଖୋଲିବା ସଂକ୍ରାନ୍ତରେ ଯେଉଁ ମତ ଦେଇଥିଲେ, ତା ପରିବର୍ତ୍ତେ ଗୋଟିଏ ଦ୍ୱିତୀୟ କୃଷି ମହାବିଦ୍ୟାଳୟ ଓ ଭୁବନେଶ୍ୱର ଠାରେ ଗୋଟିଏ ଗୃହ ବିଜ୍ଞାନ ମହାବିଦ୍ୟାଳୟ ଏବଂ ଗୋପାଳପୁର ସମ୍ବଲପୁରରେ ଗୋଟିଏ ମହ୍ୟଗୁଷ୍ଠ ମହାବିଦ୍ୟାଳୟ ଖୋଲିବା ପାଇଁ ସହିୟ ସହଯୋଗ କରି-
ଥିଲେ ।

ଉଦ୍ଦେଶ୍ୟ ନେତୃ ଚିନ୍ତିତ ମୋଡ଼ି ଏହି କଲେଜ ଉଲ୍ଲିବା ସୁବିଧାକରକ ହେଲା । ଏହି ମହାବିଦ୍ୟାଳୟ ପାଇଁ ୯୭୫ ଏକର ଜମି ବ୍ୟବସ୍ଥା କରିଥିବା ଯୋଗୁଁ ଆମେ ରାଜ୍ୟ ସରକାରଙ୍କ ନିକଟରେ କୃତଜ୍ଞତା ଜ୍ଞାପନ କରୁଛୁ । କୃଷିର ଅଣ-ସାଚକ ପାଠ୍ୟକ୍ରମରେ (ବି. ଏସ୍.ସି. ଏଚ୍.) ଛାତ୍ର ଗ୍ରହଣ ସଂଖ୍ୟା ୧୯୨ରୁ ୨୪୦କୁ ବୃଦ୍ଧି କରାଯାଇଛି । ଚିପିଲିମାଠାରେ ଆଉ ଗୋଟିଏ କୃଷି ମହାବିଦ୍ୟାଳୟ ଖୋଲିବା ଫଳରେ ଛାତ୍ର ଗ୍ରହଣ ପାଇଁ ୪୮ଟି ସ୍ଥାନ ବୃଦ୍ଧି ହୋଇଛି । ଏଥି ସହ ରାଜ୍ୟ ସରକାରଙ୍କର ଆଉ ଗୋଟିଏ ନିଷ୍ପତ୍ତି ହେଲା, ଗୋପାଳପୁର ସମ୍ବଲପୁରରେ ମହ୍ୟଗୁଷ୍ଠ ମହାବିଦ୍ୟାଳୟ ଖୋଲିବା । ଏହି ମହା-ବିଦ୍ୟାଳୟ ୧୬କଣ ଛାତ୍ରଙ୍କୁ ନେଇ ଭୁବନେଶ୍ୱର ମୌନିକ ବିଜ୍ଞାନ ଓ କଳା ମହାବିଦ୍ୟାଳୟରେ ଗୁରୁଛି । ସଂପୂର୍ଣ୍ଣ ରାଜ୍ୟ ସରକାର ନିଷ୍ପତ୍ତି ଗ୍ରହଣ କରିଛନ୍ତି ଯେ ରଙ୍ଗେ-ରୁଣ୍ଡାସିତ କୃଷକ ତାଲିମ ନେତୃ କୋଠାବାଡ଼ିଗୁଡ଼ିକୁ ଏହି ମହାବିଦ୍ୟାଳୟରୁ ଯୋଗାଇଦେବେ ଓ ୧୯୮୨-୮୩ ଶିକ୍ଷାବର୍ଷଠାରୁ ଉକ୍ତ ମହାବିଦ୍ୟାଳୟ ଭୁବନେଶ୍ୱରରୁ ରଙ୍ଗେ-ରୁଣ୍ଡାକୁ ସ୍ଥାନାନ୍ତରିତ କରାଯିବ ।

ଦୀର୍ଘକାଳଧରି ଭୁବନେଶ୍ୱର କୃଷିମହାବିଦ୍ୟାଳୟ ପରିସଂଖ୍ୟାନର ଏକ ଅଣ-ସାଚକ ବିଭାଗ ହୋଇ ରହିଥିଲା । ଏହା ୧୯୮୧-୮୨ ଶିକ୍ଷା ବର୍ଷଠାରୁ ସ୍ୱାଚରୋ-ଗର ବିଭାଗକୁ ତରୀତ କରାଯାଇଛି । ଏହା ବ୍ୟତୀତ ଭାରତୀୟ କୃଷି ଗବେଷଣା ପରିଷଦର ଅନୁମୋଦନ କ୍ରମେ ଏକ ରାଜ୍ୟ ସରକାରଙ୍କ ଅନୁମୋଦନ କ୍ରମେ ଏହି ମହାବିଦ୍ୟାଳୟ ସହ ବିହନ ଡେକନୋଲେଟିରେ ଏକ ଅଣ-ସାଚକ ବିଭାଗ ସଂଗୃହ୍ୟ । ଭାରତୀୟ କୃଷି ଗବେଷଣା ପରିଷଦର ସ୍ୱୀକୃତି ପ୍ରଦାନକାରୀ ଦଳ ଅର୍ଥକ ସାହାଯ୍ୟ ନିମନ୍ତେ ଭାରତୀୟ କୃଷି ଗବେଷଣା ପରିଷଦକୁ ସୁପାରିଶ କରିବା ପାଇଁ ସଂପୂର୍ଣ୍ଣ ଅଣ-ସାଚକ ବିଭାଗ ପରିଦର୍ଶନ କରିଥିଲେ । ସେହିଭଳି ପଶୁବିଜ୍ଞାନ ଓ ପଶୁ-ଚିକିତ୍ସା ମହାବିଦ୍ୟାଳୟରେ ସରକାରଙ୍କ ସ୍ୱୀକୃତି ଅନୁଯାୟୀ ରାଜନୋକୋଲୋଜିର ଚିନୋଟି ନୂଆ ବିଷୟ ଯଥା-ପାଠ୍ୟ ପାଠ୍ୟକ୍ରମରେ, ବ୍ୟାକ୍ଟେରିଆଲୋଜି ଓ ଭିରୋ-ଲୋଜିରେ ସ୍ୱାଚରୋଗର ପାଠ୍ୟକ୍ରମ ଆରମ୍ଭ ହୋଇଛି ।

ଏହି ବିଶ୍ୱବିଦ୍ୟାଳୟ ବିଭାଗ ବିଷୟ ପ୍ରଥମ ପଦକ୍ଷେପ ସ୍ୱରୂପ ୧୯୮୧-୮୨ ଶିକ୍ଷା ବର୍ଷଠାରୁ ଚିପିଲିମାଠାରେ ଅନ୍ୟ ଗୋଟିଏ କୃଷି ମହାବିଦ୍ୟାଳୟ ଖୋଲିବା ସକାଶେ ନିଷ୍ପତ୍ତି ନିଆଯାଇଥିଲା । ଏଥିପାଇଁ ରାଜ୍ୟ ସରକାର ୫୨୦,୫୦,୦୦୦ଟା ଯୋଗାଇ ଦେଇଥିଲେ । ଓଡ଼ିଶା କୃଷି ଉନ୍ନୟନ ପ୍ରୋଜେକ୍ଟ ଅନ୍ତର୍ଗତ ଚିପିଲିମା ଆଞ୍ଚଳିକ

ଭାରତୀୟ କୃଷି ଗବେଷଣା ପରିଷଦର ସ୍ୱୀକୃତି ପ୍ରଦାନକାରୀ ଦଳ ଉପରୋକ୍ତ ପାଠ୍ୟକ୍ରମଗୁଡ଼ିକ ସମେତ ପି. ଏଚ୍. ଡି. ପାଠ୍ୟକ୍ରମକୁ ସ୍ୱୀକୃତି ଦେବା ପାଇଁ ଖୁବ୍ ଶୀଘ୍ର ଏହି ମହା- ବିଦ୍ୟାଳୟ ପରିଦର୍ଶନରେ ଆସିବେ ।

କୃଷି ଇଂଜିନିୟରିଂ ଓ ବୈଷୟିକ ମହାବିଦ୍ୟାଳୟରେ ୧୯୮୧-୮୨ ଶିକ୍ଷାବର୍ଷ ପର୍ଯ୍ୟନ୍ତ କୌଣସି ସ୍ନାତକୋତ୍ତର ପାଠ୍ୟକ୍ରମ ନ ଥିଲା । ଏପରିକି ଏହି ମହାବିଦ୍ୟାଳୟରେ ଗୋଟିଏ ହେଲେ ସ୍ୱୟଂ ସଂପୂର୍ଣ୍ଣ ଶିକ୍ଷା ଦାନ ବ୍ୟବସ୍ଥା ନ ଥିଲା । ୧୯୮୧-୮୨ ମଧ୍ୟରେ ଏହି ଅଭାବ ପୂରଣ ହୋଇଛି । ଏଥି ମଧ୍ୟରେ ଭାରତୀୟ କୃଷି ଗବେଷଣା ପରିଷଦର ପରିଦର୍ଶକ ଦଳଙ୍କ ସୁପାରିଶ କ୍ରମେ ପ୍ରତ୍ୟେକ ବିଭାଗରେ ଇଣ୍ଡୋ ଜର୍ମାନ ବିଭାଗୀୟ ମୁଖ୍ୟ ଥାଇ ପାଞ୍ଚଟି ବିଭାଗ ପାଇଁ ମହାବିଦ୍ୟାଳୟରେ ଗୋଟିଏ ଫ୍ୟାକଲିଟି ବୋର୍ଡ଼ ରହିଛି । ଏହା ବ୍ୟତୀତ, କୃଷି ପଲିଟେକ୍ନିକ୍, ବିଦ୍ୟୁତ୍ ଶକ୍ତି ଏବଂ ମୃତ୍ତିକା ଓ ଜଳ ସଂରକ୍ଷଣ ଇଂଜିନିୟରିଂ ବିଷୟରେ ସ୍ନାତକୋତ୍ତର ପାଠ୍ୟକ୍ରମ ଶୋଭାପାଇଛି । ଏଥିପାଇଁ ସଂପୂର୍ଣ୍ଣ ଭାରତୀୟ କୃଷି ଗବେଷଣା ପରିଷଦର ସ୍ୱୀକୃତି ଦଳ ଏହି ମହାବିଦ୍ୟାଳୟ ମଧ୍ୟ ପରିଦର୍ଶନ କରିଥିଲେ ।

କୃଷି ଓ ବୈଷୟିକ ବିଶ୍ୱବିଦ୍ୟାଳୟର ଅଗ୍ରଗତି ସହ ପ୍ରତ୍ୟକ୍ଷରାବେ ସଂଶ୍ଳିଷ୍ଟ ଉପରୋକ୍ତ ବିଷୟ ଗୁଡ଼ିକ ବ୍ୟତୀତ କୃଷି ଇଂଜିନିୟରିଂ ଓ ବୈଷୟିକ କଲେଜରେ ଥିବା ଭିଲିଭୁମିକୁ ଉପଯୋଗ କରି ସିଭିଲ୍ ଓ ମେକାନିକାଲ୍ ଇଂଜିନିୟରିଂ ଡିଗ୍ରୀ ପାଠ୍ୟକ୍ରମ ଶୋଭାପିବା ପାଇଁ ମଧ୍ୟ ରାଜ୍ୟ ସରକାର ନିଷ୍ପତ୍ତି କରିଛନ୍ତି । ଏକ ବୈଷୟିକ ବିଶ୍ୱବିଦ୍ୟାଳୟ ହିସାବରେ ଏହାର ମର୍ଯ୍ୟାଦା ବୃଦ୍ଧି ପାଇବ ଏବଂ ଏହି କ୍ଷେତ୍ରରେ ଉକ୍ତ ବିଶ୍ୱବିଦ୍ୟାଳୟକୁ ପଢ଼ନଗର କୃଷି ବିଶ୍ୱବିଦ୍ୟାଳୟ ସହ ତୁଳନା କରାଯାଇ ପାରିବ ଯେଉଁ ବିଶ୍ୱବିଦ୍ୟାଳୟରେ କି ଏହି ଧରଣର ଇଂଜିନିୟରିଂ ପାଠ୍ୟକ୍ରମ ରହିଛି । ଦୁରଗୋଟି ଇଂଜିନିୟରିଂ ଡିଗ୍ରୀ ପାଠ୍ୟକ୍ରମର ସ୍ଥାନ ସଂଖ୍ୟା ୩୦ ରେଖାଏଁ ରଖାଯାଇଛି । ଚଳିତ ବର୍ଷ ରାଉରକେଲସିତ ଆଞ୍ଚଳିକ ଇଂଜିନିୟରିଂ କଲେଜ ଏବଂ ବୁର୍ଲାସିତ ବିଶ୍ୱବିଦ୍ୟାଳୟ ଇଂଜିନିୟରିଂ କଲେଜରେ ନାମ ଲେଖାଇବା ପାଇଁ ହୋଇଥିବା ମିଳିତ ପ୍ରବେଶିକା ପରୀକ୍ଷାରେ ଓଡ଼ିଂ ନିଷ୍ଠରେ ରହିଥିବା ପ୍ରାର୍ଥୀମାନଙ୍କ ମଧ୍ୟରୁ ଏଠାରେ ନାମ ଲେଖାଇବା ପାଇଁ ପ୍ରାର୍ଥୀ ମନୋନୀତ କରାଯାଇଥିଲା । ଚଳିତ ବର୍ଷ (୧୯୮୨-୮୩) ବିଭିନ୍ନ ଅଞ୍ଚଳ ଗ୍ରାମ୍ୟର ପାଠ୍ୟକ୍ରମରେ ନାମ ଲେଖାଇବା ପାଇଁ ଓଡ଼ିଶା କୃଷି ଓ ବୈଷୟିକ ବିଶ୍ୱବିଦ୍ୟାଳୟ ତରଫରୁ ଅନୁଷ୍ଠିତ ପ୍ରବେଶିକା ପରୀକ୍ଷାରେ ଉତ୍ତୀର୍ଣ୍ଣ ହୋଇଥିବା ପ୍ରାର୍ଥୀଙ୍କ ତାଲିକା ମଧ୍ୟରୁ ଏହି ଇଂଜିନିୟରିଂ ପାଠ୍ୟକ୍ରମ ପାଇଁ ପ୍ରାର୍ଥୀ ମନୋନୀତ କରାଯିବ । ଏଠାରେ ଉଲ୍ଲେଖ କରାଯାଇ ପାରେ ଯେ ୧୯୮୧-୮୨ ବର୍ଷ ପାଇଁ ମହ୍ୟ ବିଜ୍ଞାନ କଲେଜ ଏବଂ ଗୁରୁବିଜ୍ଞାନ କଲେଜ (ସ୍ଥାନ ସଂଖ୍ୟା-୨୦)ରେ ସିଧାସଳଖ ଆବେଦନ ପତ୍ର କଟିଆରେ ଛାତ୍ର ଗ୍ରହଣ କରାଯାଇଥିଲା । ଚଳିତ ବର୍ଷ ଏହି ଦୁଇଟି କଲେଜରେ ନାମ ଲେଖାଇବା ନାହିଁ,

ପ୍ରବେଶିକା ପରୀକ୍ଷାର ଉତ୍ତୀର୍ଣ୍ଣ ପ୍ରାର୍ଥୀମାନଙ୍କ ମଧ୍ୟରୁ ଶିକ୍ଷାର୍ଥୀ ମନୋନୀତ କରାଯିବ ।

ପାଞ୍ଚଗୋଟି ମୌଳିକ ବିଜ୍ଞାନ ପାଠ୍ୟକ୍ରମରେ ଅନର୍ସ ଶ୍ରେଣୀ ଖାଲି ଏହି ବିଶ୍ୱବିଦ୍ୟାଳୟ ମୌଳିକ ବିଜ୍ଞାନ ମହାବିଦ୍ୟାଳୟର ମର୍ଯ୍ୟାଦା ବୃଦ୍ଧି କରିଛନ୍ତି । ଯେଉଁସବୁ ବିଷୟରେ ଅନର୍ସ ଶୋଭାପାଇଛି ସେଗୁଡ଼ିକ ହେଲା-ପଦାର୍ଥ ବିଜ୍ଞାନ, ରସାୟନ ଶାସ୍ତ୍ର, ଗଣିତ, ଉଦ୍ଭିଦ ବିଜ୍ଞାନ ଓ ପ୍ରାଣୀ ବିଜ୍ଞାନ । ପ୍ରତ୍ୟେକଟିରେ ୧୨ଟି ଲେଖାଏଁ ସ୍ଥାନ ଅଛି ।

୧୯୮୨-୮୩ ବର୍ଷ ପାଇଁ ନିର୍ଦ୍ଧାରିତ ଉନ୍ନୟନମୂଳକ କାର୍ଯ୍ୟକ୍ରମ

ଏହି ବିଶ୍ୱବିଦ୍ୟାଳୟ ପକ୍ଷରୁ ପାରମ୍ପରିକ ବ୍ୟବସ୍ଥା ସ୍ୱରୂପ ବିଧାୟାୟିତା ପି. ଏଚ୍. ଡି. ପାଠ୍ୟକ୍ରମ ସାଙ୍ଗକୁ କୃଷି ଓ ପଶୁ ବିଜ୍ଞାନ ପାଠ୍ୟକ୍ରମ କୋର୍ସ ପ୍ରୋଗ୍ରାମ ବ୍ୟବସ୍ଥା କରାଯାଇଛି । ଭାରତୀୟ କୃଷି ଗବେଷଣା ପରିଷଦର ଆକ୍ରିଡେସନ୍ ଦଳ ଉଦ୍ଦିମଧ୍ୟରେ କୃଷି ବିଜ୍ଞାନ ବିଭାଗ ପରିଦର୍ଶନ କରି ସାରିଛନ୍ତି ଏବଂ ସେ କୌଣସି ମୁହୂର୍ତ୍ତରେ ସେମାନଙ୍କର ସୁପାରିଶ୍ ପହଞ୍ଚି ଯାଇ ପାରେ । ଫାର୍ମ ଫରେଷ୍ଟିରେ ଏକ ଅଞ୍ଚଳ ଗ୍ରାମ୍ୟ ଶ୍ରେଣୀ ଶୋଭାପି ବିଷୟ ବିଭାଗୀୟାନ ରହିଛି । ଜାନ ଜମେ କୋରାପୁଟ ଜିଲ୍ଲା ସିମିଲିଗୁଡ଼ାସିତ ଆଞ୍ଚଳିକ ଗବେଷଣା କେନ୍ଦ୍ରରେ ଥିବା ଭିଲିଭୁମିକ୍ ସୁବିଧାସୁଯୋଗ ଉପଯୋଗ କରାଯାଇ ସିମିଲିଗୁଡ଼ାଠାରେ ଅନ୍ୟ ଏକ କୃଷି ମହାବିଦ୍ୟାଳୟ ଶୋଭାପାଇ ପାରେ । ଓଡ଼ିଶା କୃଷି ଓ ବୈଷୟିକ ବିଶ୍ୱବିଦ୍ୟାଳୟର ପରିସର ମଧ୍ୟରେ ଏକ ସ୍ୱୟଂ ସଂପୂର୍ଣ୍ଣ ଇଂଜିନିୟରିଂ ପାଠ୍ୟକ୍ରମ ଶୋଭାପି ଉଦ୍ଦେଶ୍ୟରେ ବିଭିନ୍ନ ଓ ମେକାନିକାଲ୍ ଇଂଜିନିୟରିଂ ଡିଗ୍ରୀ ପାଠ୍ୟକ୍ରମ (ଶୋଭାପାଇ ପାରିବଣି) ସାଙ୍ଗକୁ ଉଲ୍ଲେଖିକାର ଇଂଜିନିୟରିଂ ଡିଗ୍ରୀ ପାଠ୍ୟକ୍ରମ ଶୋଭାପି ସକାଶେ ସରକାରଙ୍କ ଅନୁମୋଦନକୁ ଅପେକ୍ଷା କରା- ଯାଇଛି । ଇଂଜିନିୟରିଂ ଡିଗ୍ରୀ ପାଠ୍ୟକ୍ରମ ଶୋଭାପିବା ଫଳରେ ରାଜ୍ୟରେ ବହୁଦିନର ଚାହିଦା ପୂରଣ ହୋଇ ପାରିବ ସଙ୍ଗେ ସଙ୍ଗେ ଏହି ବିଶ୍ୱବିଦ୍ୟାଳୟର ମର୍ଯ୍ୟାଦା ବୃଦ୍ଧି ପାଇଛି । ଏହି ନୂତନ ବ୍ୟବସ୍ଥା ବିଭିନ୍ନ ମହଲରେ ବେଶ୍ ଆଦୃତ ହୋଇଛି ।

ଚଳିତ ବର୍ଷ ଯେଉଁ ଉନ୍ନୟନମୂଳକ କାର୍ଯ୍ୟକ୍ରମ ରଖାଯାଇଛି ସେଥିମଧ୍ୟରୁ ଚିପିଲିମାଠାରେ ଶୋଭାପାଇ ଥିବା ନୂତନ କୃଷି କଲେଜର କୋଠା ନିର୍ମାଣ କାର୍ଯ୍ୟ (ବ୍ୟୟ ଅଟକଳ ଟଙ୍କା ୪୦ ଲକ୍ଷ ଟଙ୍କା), ଭୁବନେଶ୍ୱରଠାରେ ଗୁରୁ ବିଜ୍ଞାନ କଲେଜ (ବ୍ୟୟ ଅଟକଳ ଟଙ୍କା ୪୦ ଲକ୍ଷ ଟଙ୍କା) ଗୋପାଳପୁର ସମୁଦ୍ର କୁଳରେ (ରଙ୍ଗେଇଗୁଣ୍ଡା) ମହ୍ୟ ବିଜ୍ଞାନ କଲେଜ, ଭୁବନେଶ୍ୱରଠାରେ ସିମିଲି ଓ ମେକାନିକାଲ୍ ଡିଗ୍ରୀ ପାଠ୍ୟକ୍ରମ ନିମନ୍ତେ କୋଠା ନିର୍ମାଣ, ନୂତନ ହଷ୍ଟେଲ ଡେ ଓ ୮ ନମ୍ବର ହଷ୍ଟେଲ ଏବଂ କୃଷକ ହଷ୍ଟେଲ ନିର୍ମାଣ



କୃଷି ଓ ବୈଷୟିକ ବିଶ୍ୱବିଦ୍ୟାଳୟ



କାର୍ଯ୍ୟ ଯାହାର ଶିଳ୍ପାନ୍ୟାସ ହୋଇ ସାରିଛି) ଏବଂ ଖଲ୍ଲ ଟଙ୍କା ବ୍ୟୟରେ ସୁଦ୍ଧ ବିଜ୍ଞାନ କଲେଜ ପାଇଁ ମହିଳା ହଲ୍ରେ ନିର୍ମାଣ କାର୍ଯ୍ୟ ଅନୁରୂପ । ଏହା ବ୍ୟତୀତ ନୂଆ କଲି ଖୋଲିଯାଇଥିବା ବିଭାଗଗୁଡ଼ିକୁ ସ୍ଥାନ ଦେବା ପାଇଁ କୃଷି କଲେଜ, ପଶୁବିଜ୍ଞାନ କଲେଜ ଏବଂ ବୃକ୍ଷ ଇଂଜି- ନିୟରିଂ କଲେଜ କୋଠାର ସଂପ୍ରସାରଣ ନିମନ୍ତେ ବ୍ୟବସ୍ଥା କରାଯାଇଛି । ବିଭିନ୍ନ ଗବେଷଣା କେନ୍ଦ୍ରରେ ମଧ୍ୟ ବହୁତ କୋଠାବାଡ଼ି ନିର୍ମିତ ହେବ । ବିଶ୍ୱ- ବିଦ୍ୟାଳୟର ମୁଖ୍ୟ ହତା ମଧ୍ୟରେ କଳଯୋଗ ଶ ବ୍ୟବସ୍ଥାର ଭରତୀ ବିଧାନ ସଭାରେ ସମ୍ପ୍ର ସମେତ ଏକ ଜନମତ ନିର୍ମାଣ କାର୍ଯ୍ୟ ବାବଦରେ ଧଲ୍ଲ ଟଙ୍କା ମଞ୍ଜୁର କରାଯାଇଛି । ଜନସାଧ୍ୟ ବିଭାଗ ଏହି କାର୍ଯ୍ୟ ହାତକୁ ନେବା ପାଇଁ ସମ୍ମତ ହୋଇଛନ୍ତି ।

ବିଶ୍ୱବିଦ୍ୟାଳୟ, ହତା, ରାସ୍ତା ଇତ୍ୟାଦି

ରାଜ୍ୟ ସରକାରଙ୍କ ସଦୟ ସହଯୋଗରୂପେ ଅନ୍ୟ ଏକ ଅଗ୍ରଗତି ସାଧିତ ହୋଇ ପାରିଛି । ବିଶ୍ୱବିଦ୍ୟାଳୟର କୋଠାବାଡ଼ି ଓ ଷ୍ଟାଫ୍ କ୍ୱାର୍ଟର ନିର୍ମିତ ହୋଇଥିବା ଏ ୧୩୭'୨୮୮ ଟି ପରିମିତ ଜମି ବିଶ୍ୱବିଦ୍ୟାଳୟକୁ ହସ୍ତାନ୍ତରିତ ହୋଇଛି । ମଝିରେ ଥିବା ଖାଲି ଯାଗା ପାଇଁ ପୁନିୟମ୍ ଛାଡ଼ି କରାଯିବା ସଙ୍ଗେ ସଙ୍ଗେ ନାମକୁ ମାତ୍ର ଏକର ପିଛା ବାର୍ଷିକ ଏକ ଟଙ୍କା ରେଣ୍ଟାଏଁ ଖଜଣା ଧାର୍ଯ୍ୟ କରାଯାଇଛି । ବିଶ୍ୱବିଦ୍ୟାଳୟ ନାମରେ ମଧ୍ୟ ଜମି ରେଜିଷ୍ଟ୍ରି କରାଯାଇଛି । ବିଶ୍ୱବିଦ୍ୟାଳୟ ହତାରେ ଥିବା ମୁଖ୍ୟ ରାସ୍ତା ବ୍ୟତୀତ ଅନ୍ୟାନ୍ୟ ଗାସ୍ତାଗୁଡ଼ିକ ପ୍ରତି ଭସପୁତ୍ର ଧ୍ୟାନ ଦିଆଯାଇ ନଥିଲା ଯାହାଫଳରେ ହତା ମଧ୍ୟରେ ବିଶ୍ୱବିଦ୍ୟାଳୟ କର୍ମରାମାନେ ବିଶେଷ ଅସୁବିଧାର ସମ୍ମୁଖୀନ ହେଉଥିଲେ । ଜମି ହସ୍ତାନ୍ତର କରିବା ସଙ୍ଗେ ସଙ୍ଗେ ଗାସ୍ତାଗୁଡ଼ିକୁ ପିତୁ ଗାସ୍ତାରେ ପରିଣତ କରିବା ବିଷୟରେ ପଦକ୍ଷେପ ନିଆଯାଇଥିଲା । ନଅ ଲକ୍ଷ ଟଙ୍କା ବ୍ୟୟରେ ଏହି କାର୍ଯ୍ୟ ସୁରଞ୍ଜିତରେ ଚାଲିଛି ।

ବିଶ୍ୱବିଦ୍ୟାଳୟ ସଂପ୍ରସାରଣ ଏବଂ ଅଧିକ ସଂଖ୍ୟକ କ୍ୱାର୍ଟର ନିର୍ମାଣ ପାଇଁ ବିଶ୍ୱବିଦ୍ୟାଳୟ ହତାରେ ଥିବା ଖାଲି ଯାଗାଗୁଡ଼ିକୁ ହସ୍ତାନ୍ତର କରିବା ସଭାରେ ଚଳିତ ବର୍ଷ କାର୍ଯ୍ୟକ୍ରମ ରଖାଯାଇଛି । ଏହାବ୍ୟତୀତ ବିଶ୍ୱ- ବିଦ୍ୟାଳୟର କୋଠାବାଡ଼ି ତଥା ଜମି ଭସରେ ବେଆଇନ୍- ଭାବେ ଦଖଲ କରିଥିବା ଲୋକମାନଙ୍କୁ ଦଖଲ ରୁହେଦ କରିବା ପାଇଁ ବିଶ୍ୱବିଦ୍ୟାଳୟ ସମିଧାନ ସଂଶୋଧନ କରିବା କିମ୍ବା ଓଡ଼ିଶା ସରକାରୀ ଜାଗାବାଡ଼ି (ବେଆଇନ୍ ଦଖଲ- କାରୀଙ୍କ ରୁହେଦ) ଆଇନ୍ରେ ଥିବା ବ୍ୟବସ୍ଥା ଅନୁଯାୟୀ ସମତା ପ୍ରଦାନ କରାଯିବା ପାଇଁ ମଧ୍ୟ କାର୍ଯ୍ୟକ୍ରମ ରହିଛି ।

ଏହା ବ୍ୟତୀତ, ଜମି ହସ୍ତାନ୍ତରିତ ହେବା ପରେ ଓଡ଼ିଶା ରାଜ୍ୟ ଗୃହ ନିର୍ମାଣ ବୋର୍ଡ଼ କରିଥାରେ ହୁଡ଼କୋ ଠାରୁ ଅନୁରୂପ ରଣ ଆଣି ଭାରତୀୟ କୃଷି ଗବେଷଣା ପରିଷଦଠାରୁ ମିଳିଥିବା ୧୫ଲକ୍ଷ ଟଙ୍କା ମିଶାଇ ମୋଟ

୪୫ ଲକ୍ଷ ଟଙ୍କା ଅଟକନରେ କର୍ମରାମାନଙ୍କ ପାଇଁ ଅଧିକ ବାସଗୃହ ନିର୍ମାଣ କରାଯିବାର ପ୍ରସ୍ତାବ ରହିଛି ।

କର୍ମରାମୀ କୟୁକ୍ତ

୧୯୮୧-୮୨ ମଧ୍ୟରେ ବିଶ୍ୱବିଦ୍ୟାଳୟ ବିଧିବଦ୍ଧ ମନୋନୟନ କମିଟି କରିଥାରେ ଓ ଆଡ଼କରାବେ ପ୍ରାୟ ୧୫୦ଟି ଟେକ୍ନିକାଲ୍ ଷ୍ଟୁଡିଂରେ ଲୋକ ନିଯୁକ୍ତି ପାଇ- ଛନ୍ତି । ବର୍ତ୍ତମାନ ଖାଲିଥିବା ଷ୍ଟୁଡିଂଗାରୁଡ଼ିକ ସହିତ ଭାରତୀୟ କୃଷି ଗବେଷଣା ପରିଷଦ ଓ ଅନ୍ୟାନ୍ୟ ପରିକଳ୍ପନାର ଷ୍ଟୁଡିଂଗାରୁଡ଼ିକ ପୂରଣ କରିବା ବ୍ୟତୀତ, ଚଳିତ ବର୍ଷ କେତେକ ନୂତନ କଲେଜ ଓ ଉପାଧ୍ୟୟନ ଶ୍ରେଣୀରେ ଖାଲିଥିବା ନୂତନ ଷ୍ଟୁଡିଂଗାରୁଡ଼ିକ ପାଇଁ ବିଷାପନ ପ୍ରକାଶ କରାଯାଇଛି ।

ଗବେଷଣା କାର୍ଯ୍ୟ

ଗତ ସମାବର୍ତ୍ତନ ଭବନରେ ରୂପପତି ଦେଉଥିବା ବିବରଣୀରେ ବିଶ୍ୱବିଦ୍ୟାଳୟରେ କାର୍ଯ୍ୟକାରୀ ହେଉଥିବା ପାର୍ମ ପରିକଳ୍ପନାର ଗବେଷଣାତ୍ମକ ସଫଳତା ସଂପର୍କରେ ସୂଚନା ଦିଆଯାଇଛି । ରାଜ୍ୟର କୃଷି ବୈଷୟିକ କ୍ଷେତ୍ରରେ ବ୍ୟାପକ ପରିବର୍ତ୍ତନ ଘଟିଛି । ଏତଦ୍‌ବ୍ୟତୀତ, ଭାରତୀୟ କୃଷି ଗବେଷଣା କାର୍ଯ୍ୟକ୍ରମ, ଭାରତୀୟ କୃଷି ଗବେଷଣା ପରିଷଦ କରିଥାରେ ବିଶ୍ୱବିଦ୍ୟାଳୟର ଗବେଷଣାମୁକ୍ତ ଦକ୍ଷତାର ସର୍ବାଙ୍ଗୀନ ବିକାଶ ନିମନ୍ତେ ବିଶ୍ୱବିଦ୍ୟାଳୟ ଗିରିଭୂମିକ ଭରଣ କ୍ଷେତ୍ରରେ ଉଲ୍ଲେଖନୀୟ ଅଗ୍ରଗତି ସାଧନ କରିପାରିଛି । ବିଶ୍ୱବିଦ୍ୟାଳୟ ଗବେଷଣା ମାଧ୍ୟମରେ ଯେଉଁ ଜଟିଳ ସରଳ ଉପସାଧିତ କରିଛନ୍ତି, ତାହାର ବୈଷୟିକ ଦୃଷ୍ଟିରଖା ବିଶ୍ୱରକୁ ନେଇ ୧୯୮୦ ମସିହା ମଇ ମାସରେ ଭାରତୀୟ କୃଷି ଗବେଷଣା ପରିଷଦ ଅନ୍ତର୍ଗତ ପ୍ରୋଜେକ୍ଟ ପର୍ଥ- କମିଟି ଏହାକୁ ଯୋଗ୍ୟବୋଲି ଅନୁମୋଦନ କରିଥିଲେ । ୧୯୮୦ ମସିହା ଜୁନ୍ ମାସରେ ଅହମଦାବାଦ୍ ଏମ୍. ପି. କେ. ଡି. ବିଶ୍ୱବିଦ୍ୟାଳୟର ରୂପପତି ଡକ୍ଟର ଏ. ବି. ଯୋଷାଙ୍କ ଅଧ୍ୟକ୍ଷତାରେ ଏକ ଗବେଷଣାମୂଳକ ସମାକ୍ଷା କମିଟି ଗଠନ କରାଯାଇ- ଥିଲା । ସବିଶେଷ ଗବେଷଣାମୂଳକ ସମାକ୍ଷାକୁ ସହିତ ରଖି ଗବେଷଣା ଅଧ୍ୟକ୍ଷଙ୍କ କାର୍ଯ୍ୟକ୍ରମକୁ ସୁଦୃଢ଼ କରିବା ସ୍ୱରୀ ୩'୪୦ ଲକ୍ଷ ଟଙ୍କା ବ୍ୟୟ ଅଟକନରେ ଏକ ସର୍ବ-ପ୍ରୋଜେକ୍ଟ ଭାରତୀୟ କୃଷି ଗବେଷଣା କାର୍ଯ୍ୟକ୍ରମ ଆଭ୍ୟନ୍ତରୀଣ ଆନୁଷ୍ଠାନିକ ବୈଜ୍ଞାନିକ ପ୍ୟାନେଲ୍‌ର ଷଷ୍ଠ ଅଧିବେଶନରେ ଅନୁମୋଦନ କରାଯାଇଛି । ଓଡ଼ିଶା କୃଷି ଓ ବୈଷୟିକ ବିଶ୍ୱବିଦ୍ୟାଳୟ ନିମନ୍ତେ ଭାରତୀୟ କୃଷି ଗବେଷଣା କାର୍ଯ୍ୟକ୍ରମ ରାଜ୍ୟକୁ ୧୦ଟି ଚଳିତ ଭୋଗରେ ବିଭକ୍ତ କରିଛନ୍ତି । ଏଥି ନିମନ୍ତେ ପ୍ରତିଓଗ୍ରାମିକ୍ ମାନ, କଳଦାୟ, ମୂଲିକା ଓ ଶସ୍ୟ ଉତ୍ପାଦନ କ୍ଷମତାକୁ ବିଶ୍ୱରକୁ ନିଆଯାଇଛି । ଡି. ଭଟ୍ଟାଚାର୍ଯ୍ୟ ଓ ଡି. ଭଟ୍ଟାଚାର୍ଯ୍ୟ (ଲଗନ-ପୂର୍ବ ପାଟ ଅଫିସ୍) ଏକ ଆକର୍ଷକ ଗବେଷଣା କେନ୍ଦ୍ର ପ୍ରତିଷ୍ଠା କରାଯାଇଛି । ଏହାଛଡ଼ା ସୁବଳେଶ୍ୱର (ପୂର୍ବ, ସହିତ-

ପୂର୍ବ ଉପକୂଳବର୍ତ୍ତୀ ଅଞ୍ଚଳ), କେନ୍ଦୁଝର (ଭଉଳ-କେନ୍ଦୁଝର ଅଞ୍ଚଳ), ସିମିଳିଗୁଡ଼ା (ପୂର୍ବଘାଟ ଉତ୍ତରୀ ଅଞ୍ଚଳ), ଚିପ୍ଲିମା (ପଶ୍ଚିମ-କେନ୍ଦୁଝର ଅଞ୍ଚଳ) ଠାରେ ଅବଶିଷ୍ଟ ୪ଟି ଆଞ୍ଚଳିକ ଗବେଷଣା କେନ୍ଦ୍ର ଖୋଲିଯାଇଛି । ଏତଦ୍‌ବ୍ୟତୀତ ଗାଣାଡ଼ାଲ୍ (ବାଲେଶ୍ଵର), ମଡ଼ୋ (ବାଲେଶ୍ଵର) (ଭଉଳ-ପୂର୍ବ ଉପକୂଳବର୍ତ୍ତୀ ଅଞ୍ଚଳ), ଭମର କୋଟ କୋରାପୁଟ (ପୂର୍ବଘାଟ ମାଳଭୂମି ଅଞ୍ଚଳ), ଭବାନୀପାଟଣା (କଳାହାଣ୍ଡି)—ପଶ୍ଚିମ ଅସମତଳ ଅଞ୍ଚଳ; ଅନୁଗୁଳ (ଡେକାନାଲ)—କେନ୍ଦୁଝର ଟେବଲ ଲ୍ୟାଣ୍ଡ କୋର୍) ଓ ବର୍ତ୍ତମାନ ରହିଥିବା ୬ଟି ଉପ-କେନ୍ଦ୍ର ଯଥା: ଯଶାପୁର (ମୟୂରଭଞ୍ଜ)—ଭଉଳ କେନ୍ଦୁଝର ପ୍ରାଚିନ୍ଦ୍ର-କୋର୍; କେନ୍ଦୁପଡ଼ା (କଟକ), କେଶପୁର ଓ ବ୍ରହ୍ମପୁର (ଗଞ୍ଜାମ)—ପୂର୍ବ ଓ ଦକ୍ଷିଣ-ପୂର୍ବ ସମୁଦ୍ର ଉପକୂଳବର୍ତ୍ତୀ ଅଞ୍ଚଳ, ପଟାଙ୍ଗୀ (ପୂର୍ବଘାଟ ମାଳଭୂମି ଅଞ୍ଚଳ) ଏବଂ କନ୍ଧପୁର (କୋରାପୁଟ)—ଦକ୍ଷିଣ-ପୂର୍ବ ଘାଟ ଅଞ୍ଚଳ) । କି. ଭଦ୍ରସିନିଠାରେ ୮୪୩୨ ଲକ୍ଷ ଟଙ୍କା ବ୍ୟୟରେ ଘୋଷିତ ଉପ-କେନ୍ଦ୍ର ପ୍ରତିଷ୍ଠା କରିବା ସକାଶେ ପ୍ରଥମ ବିଷୟର ପରିକଳ୍ପନା ରିପୋର୍ଟ ଭାରତୀୟ କୃଷି ଗବେଷଣା ପରିଷଦର ବିଶେଷଜ୍ଞଙ୍କଦ୍ଵାରା ପରୀକ୍ଷା କରାଯାଇଛି ଏବଂ ଆଶା କରାଯାଏ ଯେ ବ୍ୟୟ ଅଟକଳ ଅପେକ୍ଷା ଅଧିକ ମୂଲ୍ୟରେ ଏହି ପ୍ରସ୍ତାବଟି ଅନୁମୋଦନ ମୂଳକ ରିବ । ଅନ୍ୟ ପାଞ୍ଚଟି ନୂତନ ଉପ-କେନ୍ଦ୍ରଗୁଡ଼ିକର ଉପ-ପରିକଳ୍ପନା ରିପୋର୍ଟଗୁଡ଼ିକ ମଧ୍ୟ ପ୍ରସ୍ତୁତ ଶୁଣିଛି । ଜାତୀୟ କୃଷି ଗବେଷଣା କାର୍ଯ୍ୟକ୍ରମର ଆର୍ଥିକ ସହାୟତାରେ ଆଗାମୀ ୫ବର୍ଷ ନିମନ୍ତେ ମୋଟ ଆର୍ଥିକ ବ୍ୟୟ ୫ କୋଟି ଟଙ୍କା ହେବ ।

ଏହି ବିଶ୍ଵବିଦ୍ୟାଳୟ ଅଧୀନରେ ଥିବା ପ୍ରତ୍ୟେକ ଗବେଷଣା ପାର୍ମର ବ୍ୟୟ-ମୂଳ ବିଶ୍ଳେଷଣର ଉଦ୍ଦାର ଅନୁଧ୍ୟାନ କରିବା ସକାଶେ ଉଦ୍ୟମ କରାଯାଇଛି । ଏଦିଗରେ କେତେକ ପ୍ରାରମ୍ଭିକ କାର୍ଯ୍ୟ ହୋଇଛି ଏବଂ ଗତ ୪ବର୍ଷ ହେଲେ ଉକ୍ତ ପାର୍ମଗୁଡ଼ିକ ତଥ୍ୟ ସଂକଳନ କାର୍ଯ୍ୟ ଆରମ୍ଭ କରିଛନ୍ତି । ଏହି ଅନୁଧ୍ୟାନ ଯେ କେବଳ ଗବେଷଣା ପରିକଳ୍ପନା ତଥା ବହୁଳ ଗୁଣର କାର୍ଯ୍ୟ-କାରୀତାର ମୂଲ୍ୟାୟନ କରିବ ତା'ନୁହେଁ, ପରନ୍ତୁ ରହିଥିବା ସମ୍ଭବ ଉପଯୁକ୍ତ ଉପଯୋଗ ନିମନ୍ତେ ଫଳପ୍ରସ୍ତ ଅଗ୍ରଗତି ପାଇଁ ପଥ ପ୍ରଦର୍ଶନ କରିବ ।

ଭାରତୀୟ କୃଷି ଗବେଷଣା ପରିଷଦ କରିଆରେ କେନ୍ଦୁଝର ସାହାଯ୍ୟ

ଷଷ୍ଠ ସୋକନା କାଳରେ କେନ୍ଦୁଝର ସାହାଯ୍ୟ କରିଆରେ ଭାରତୀୟ କୃଷି ଗବେଷଣା ପରିଷଦ ୨୩୫ ଲକ୍ଷ ଟଙ୍କା ଯୋଗାଇ ଦେଇଛନ୍ତି । ଷଷ୍ଠ ପଞ୍ଚବାର୍ଷିକ ସୋକନାକାଳ ୧୯୮୫ ପର୍ଯ୍ୟନ୍ତ ବଡ଼ାଇ ଦିଆଯାଇଥିବା ୧୯୮୩ ଶେଷସୁଦ୍ଧା ଆମେ ଯଦି ଉକ୍ତ ଅର୍ଥକୁ ୯-ପୂର୍ଣ୍ଣ ଉପଯୋଗ କରିପାରିବୁ, ତା'ହେଲେ ଏହି ପରିମାଣ ବୃଦ୍ଧି

କରାଯିବ ବୋଲି ଭାରତୀୟ କୃଷି ଗବେଷଣା ପରିଷଦ ବିଶ୍ଵବିଦ୍ୟାଳୟକୁ ପ୍ରତିଶ୍ରୁତି ଦେଇଛନ୍ତି । ଚଳିତ ବର୍ଷ ମଧ୍ୟରେ ଯୋଗାଇ ଦିଆଯାଇଥିବା ପ୍ରାରମ୍ଭିକ ପାଣ୍ଡର ପୂର୍ଣ୍ଣ ସଦୁପଯୋଗ ନିମନ୍ତେ ଆମର ଉଦ୍ୟମ ହେବା ଆବଶ୍ୟକ ।

ଭାରତୀୟ କୃଷି ଗବେଷଣା ପରିଷଦ ସହାୟତାରେ ବିଶ୍ଵବିଦ୍ୟାଳୟ ଚଳିତ ବର୍ଷ ମଧ୍ୟରେ ଯେଉଁ ୬ଟି ନୂତନ ପରିକଳ୍ପନା ଆରମ୍ଭ କରିଛନ୍ତି ସେଗୁଡ଼ିକ ହେଲା; (୧) ରାଜ୍ୟର ହରିଜନ ଓ ଅନଗ୍ରସର ଲୋକମାନଙ୍କ ସାମାଜିକ ଅର୍ଥନୈତିକ ବିକାଶ, (୨) ପାନ ଗଛର ରୋଗ ନିରାକରଣ ସକାଶେ ସମନ୍ୱିତ ଗବେଷଣା ପ୍ରୋଜେକ୍ଟ, (୩) ଏକାଧିକ ରାଜ୍ୟ ପାଇଁ କାକୁ ଗବେଷଣା ପ୍ରୋଜେକ୍ଟ, (୪) କେନ୍ଦୁଝରଠାରେ ଶସ୍ୟ ଉତ୍ପାଦନର ଉନ୍ନତିବିଧାନ ପାଇଁ ଗବେଷଣାମୂଳକ ପରିକଳ୍ପନା, (୫) ହୀରାକୁଦ କମାଣ୍ଡ୍ ଏରିଆ ଅନ୍ତର୍ଗତ ଚିପ୍ଲିମାଠାରେ ତାଲିକାତୀୟ ଶସ୍ୟ ଓ ତୈଳବାଳ ସକାଶେ ଗବେଷଣା ଓ ତାଲିମର ସଂପ୍ରସାରଣ ବ୍ୟବସ୍ଥା ଏବଂ (୬) ଭୁବନେଶ୍ଵରଠାରେ ତାଲି କାତୀୟ ଶସ୍ୟ ଓ ତୈଳବାଳ ପାଇଁ ଥିବା ଗବେଷଣା ଓ ତାଲିମ ବ୍ୟବସ୍ଥାର ସଂପ୍ରସାରଣ । ଏସବୁ ପରିକଳ୍ପନା କାର୍ଯ୍ୟକାରୀ କରିବା ସକାଶେ କେତେକ କର୍ମଶୂଳା ନିଯୁକ୍ତି ପାଇଛନ୍ତି ଓ ଏ ଦିଗରେ କାର୍ଯ୍ୟ ମଧ୍ୟ ଆଗେଇ ଶୁଣିଛି । ଭାରତୀୟ କୃଷି ଗବେଷଣା ପରିଷଦ କେନ୍ଦୁଝରଠାରେ ଏକ କୃଷି ବିଜ୍ଞାନ କେନ୍ଦ୍ର ଖୋଲିବା ପାଇଁ ମଞ୍ଜୁର କରିଛନ୍ତି । ଏହି କେନ୍ଦ୍ରରେ କ୍ଷୁଦ୍ର ଗୁଣୀ-ମାନଙ୍କୁ ତାଲିମ ଦିଆଯିବ ଓ ଏକ ପକ୍ଷରେ ସଂପ୍ରତି ବ୍ୟବସ୍ଥା କରାଯାଇଥିବା କାରିଗରୀ କୌଶଳର ଉପ-ଯୋଗ କରାଯିବା ସଙ୍ଗେ ସଙ୍ଗେ ଅନ୍ୟ ପକ୍ଷରେ ଅଧିକ ଅମଳ ଜିପରି କରାଯାଇ ପାରିବ, ସେ ସମ୍ପର୍କରେ ଗୁଣୀ-ମାନଙ୍କୁ ତାଲିମ ଦିଆଯିବ । ଏହା ଛଡ଼ା ଭାରତୀୟ କୃଷି ଗବେଷଣା ପରିଷଦ କୋରାପୁଟ ଜିଲ୍ଲାର ସିମିଳି-ଗୁଡ଼ା ଓ ବାଲେଶ୍ଵର ଜିଲ୍ଲାର ବାଲିଆପାଳଠାରେ ଦୁଇଟି କୃଷି ବିଜ୍ଞାନ କେନ୍ଦ୍ର ଖୋଲିବା ପାଇଁ ନିକଟରେ ଆର୍ଥିକ ସାହାଯ୍ୟ ଦେବେ ବୋଲି ସୂଚନା ଦେଇଛନ୍ତି ।

ଏହି ବିଶ୍ଵବିଦ୍ୟାଳୟ ପାର୍ମ ପରିଗ୍ରହଣା ତଥ୍ୟ ଯୁକ୍ତିବଦ୍ଧ କରିଆରେ ଅନେକ ମୂଲ୍ୟାୟନ ଅଧ୍ୟୟନ କରୁଛନ୍ତି । ଅଳ୍ପ ସଂଖ୍ୟକ ରିପୋର୍ଟ ମଧ୍ୟ ପ୍ରକାଶ କରାଯାଇଛି । ଏହା ବ୍ୟତୀତ, ଏହି ବିଶ୍ଵବିଦ୍ୟାଳୟ କମାଣ୍ଡ୍ ଏରିଆ ଉନ୍ନୟନ ଏକେନ୍ସିବୁ ଭିତ୍ତିକରି ମୂଲ୍ୟାୟନ ଅଧ୍ୟୟନ ତଥା ମହାନଦୀ-ବିରୁପା ପ୍ରୋଜେକ୍ଟ ଅଞ୍ଚଳର ଜଳ ପରିଗ୍ରହଣା ପ୍ରୋଜେକ୍ଟର ପ୍ରାଚ୍ଚ ଯେଣା ସର୍ଭେ ଏବଂ ସୁଇଚ୍ଚରନ୍ଧ୍ୟାଣ୍ଡ ଆନ୍ତର୍ଜାତିକ ଉନ୍ନୟନ ସଂସ୍ଥା କରିଆରେ ସାମାଜିକ ବନାକରଣ କାର୍ଯ୍ୟକ୍ରମର ସର୍ଭେ କାର୍ଯ୍ୟ ହାତକୁ ନେଇଛନ୍ତି । ଏହିସବୁ କାର୍ଯ୍ୟ ରାଜ୍ୟ ସରକାରଙ୍କ ତଫ୍ଫର ବିଭାଗ, ଆଦିବାସୀ ଓ ହରିଜନ ଗବେଷଣା ପ୍ରତିଷ୍ଠାନ, ସରକାର କେମିକାଲ୍‌ସ୍ ଓ ଆର: କି: ଗ୍ରୁପ୍ ରକ୍ତି ଅନ୍ୟାନ୍ୟ

ଅନୁଷ୍ଠାନର ସହଯୋଗରୂପେ କଟକ ଓ ଦେବନାଗର ଜିଲ୍ଲାରେ କାର୍ଯ୍ୟକାରୀ କରାଯାଇଛି ।

ଏହି ବିଶ୍ୱବିଦ୍ୟାଳୟ କାତୀୟ ବିହନ ପରିକଳ୍ପନା-୨ ଅନୁଯାୟୀ ଆଳୁ, ଚିନାବାଦାମ ଓ ଧାନ ବିହନର ମୂଳଭିତ୍ତି ତଥା ପ୍ରଜନନର ଉତ୍ପାଦନ ପାଇଁ ରାଜ୍ୟ ବିହନ କର୍ମଚାରୀମାନଙ୍କ ସହ ସହଯୋଗ କରିଛନ୍ତି । ଶମାରିପାଳି ଓ ପଠା ଫାର୍ମରେ ଛୋଟ କମଣ ପ୍ରାଣ ବସାଇବା ପାଇଁ ଗୋଟିଏ ପ୍ରସ୍ତାବ ବିରୁଦ୍ଧାଧୀନ ରହିଛି ।

ଗତବର୍ଷ ମଧ୍ୟରେ ୭୫୦ ଟି ପରିବାର 'ପରାଶ୍ରାଣୀ ଶାରତ୍ତ୍ୱ କର୍ମ' (ଲ୍ୟାବ୍ ଟୁ ଲ୍ୟାଣ୍ଡ) କାର୍ଯ୍ୟକ୍ରମର ଅନ୍ତର୍ଭୁକ୍ତ ହୋଇଥିବାସତ୍ତ୍ୱେ ଚଳିତ ବର୍ଷ ୨,୦୦୦ ପରିବାର ଏହି କାର୍ଯ୍ୟକ୍ରମର ଅନ୍ତର୍ଭୁକ୍ତ ହେବେ । ପରାଶ୍ରାଣୀଗାରୁ କର୍ମକୁ ବୈଷୟିକ ସ୍ଥାନାନ୍ତର ସଂପର୍କିତ ସମ୍ପନ୍ନ କାର୍ଯ୍ୟ ପାଇଁ ଆମର ଗବେଷଣା କେନ୍ଦ୍ର ତଥା ଫାର୍ମଗୁଡ଼ିକ ଦ୍ୱାରା କେତେକ ଗ୍ରାମକୁ ସଂଶ୍ଳିଷ୍ଟ କରିବା ସକାଶେ ପ୍ରସ୍ତାବ ମଧ୍ୟ ରହିଛି । ଏହି ବିଶ୍ୱବିଦ୍ୟାଳୟ କୃଷି ଓ ପଶୁପାଳନ ଏବଂ ମତ୍ସ୍ୟ ଗୁଣ୍ଡ ତଥା ଗୃହ ବିଜ୍ଞାନ ସଂପର୍କିତ ସେସ୍ ଫଣ୍ଡ ଅନୁଯାୟୀ ଭାରତୀୟ କୃଷି ଗବେଷଣା ପରିଷଦରୁ ଆର୍ଥିକ ସାହାଯ୍ୟ ପାଇବା ପାଇଁ ଅଧିକ ପରିକଳ୍ପନା ପଠାଇବା ବିଷୟ ଚିନ୍ତା କରୁଛନ୍ତି । ଗୃହ ବିଜ୍ଞାନ ମହାବିଦ୍ୟାଳୟ ନିମନ୍ତେ ଯୁନିସେପ୍ଟୁ ଆର୍ଥିକ ସାହାଯ୍ୟ ପାଇବା ସକାଶେ ଚଳିତ ବର୍ଷ ପରିକଳ୍ପନାମାନ ପଠାଯିବ । ବିଦେଶୀ ସାହାଯ୍ୟ ପାଇବା ନିମନ୍ତେ ମାର୍ଚ୍ଚ ପ୍ରସ୍ତୁତ କରୁଥିବା ଭାରତ ସରକାରଙ୍କର ଏକ ଅନୁଷ୍ଠାନ ପିପୁଲ୍ସ ଆକ୍ସନ୍ ଫର୍ ଡେଭଲପମେଣ୍ଟ, ଇଣ୍ଡିଆରୁ ଆର୍ଥିକ ସାହାଯ୍ୟ ଲାଭ କରିବା ପାଇଁ ମଧ୍ୟ ପରିକଳ୍ପନା ମାନ ପଠାଯିବ । ଗବେଷଣାରେ ଯୁକ୍ତରାଷ୍ଟ୍ର ଆମେରିକାର ମିଶୋରି ବିଶ୍ୱବିଦ୍ୟାଳୟ ଓ ଅଷ୍ଟ୍ରେଲିଆର ମଡ୍ରୋବେ ବିଶ୍ୱବିଦ୍ୟାଳୟର ସହଯୋଗ ରାଗି ପ୍ରଥମକରି ଅନେକ ଗୁଡ଼ିଏ ପରିକଳ୍ପନା ପଠାଯାଇଛି ।

ଏହି ବିଶ୍ୱବିଦ୍ୟାଳୟ ରାଜ୍ୟ କୃଷି ବିଭାଗ ଏବଂ ପଶୁ ପାଳନ ଓ ପଶୁ ଚିକିତ୍ସା ବିଭାଗ ସହଯୋଗରୂପେ ସରକାରୀ ବିଭାଗ ଓ ବିଶ୍ୱବିଦ୍ୟାଳୟ ମଧ୍ୟରେ ସଂପୂର୍ଣ୍ଣ ସମନ୍ୱୟ ରକ୍ଷା କରିବା ବିଷୟରେ ଉଦ୍ୟମ କରୁଅଛନ୍ତି । ଗତ କେତେ ବର୍ଷ ହେଲା ପ୍ରଥମ ଥର ପାଇଁ ରାଜ୍ୟର ମୁଖ୍ୟ ଶାସନ ସଚିବ ବିଶ୍ୱବିଦ୍ୟାଳୟର ବୈଜ୍ଞାନିକ ଓ ସରକାରଙ୍କ ଉନ୍ନୟନ ବିଭାଗଗୁଡ଼ିକର ଅଧିକାରୀମାନଙ୍କୁ ଜିଲ୍ଲା ଏକ ବୈଠକ ଡକାଇଥିଲେ ଓ ଉକ୍ତ ବୈଠକରେ ଉନ୍ନୟନ ବିଭାଗଗୁଡ଼ିକ ଓ ବିଶ୍ୱବିଦ୍ୟାଳୟର ବୈଜ୍ଞାନିକ ମାନଙ୍କ ସହିତ ପୂର୍ଣ୍ଣ ସହଯୋଗ ଯେପରି ବୁଦ୍ଧି ପାଇବ ସେ ସଂପର୍କରେ ବିଶ୍ୱର ଆଲୋଚନା କରାଯାଇଥିଲା । ରାଜ୍ୟରେ କୃଷି ସଂପର୍କିତ ୨୦ ବର୍ଷା କାର୍ଯ୍ୟକ୍ରମ କାର୍ଯ୍ୟକାରୀ କରିବା ରାଗି କୃଷି ବିଭାଗ ଦ୍ୱାରା ଆୟୋଜିତ କର୍ମଶାଳାରେ ସମସ୍ତ ପ୍ରକାର ସହଯୋଗ ମିଳିଥିଲା ।

ସେହିଭଳି ପଶୁପାଳନ, ପଶୁ ଚିକିତ୍ସା, ମତ୍ସ୍ୟ ଗୁଣ୍ଡ, କଂସର ବିଭାଗ ଓ ଗୋଷ୍ଠୀ ଉନ୍ନୟନ ବିଭାଗର ଅଧିକାରୀମାନଙ୍କ ସହଯୋଗରୂପେ ବିଭିନ୍ନ କାର୍ଯ୍ୟକ୍ରମ ଯାତ୍ରା ନିଆଯିବ । କୃଷିର ବିକାଶ ପାଇଁ ପ୍ରତ୍ୟେକ ଜିଲ୍ଲା ପ୍ରକାର କୃଷି ଆଭିମୁଖ୍ୟ କମିଟିରେ ବିଶ୍ୱବିଦ୍ୟାଳୟ ଜଣେ ଲେଖାଏଁ ସିନିୟର ବୈଜ୍ଞାନିକଙ୍କୁ ଉପସ୍ଥାପିତ କରିଛନ୍ତି ।

ଏହି ବିଶ୍ୱବିଦ୍ୟାଳୟ "ରୁଷୀର ସଂଧ୍ୟା", "ରୁଷୀର ସାଥୀ", "ଓଡ଼ିଶା କୃଷି ଓ ବୈଷୟିକ ବିଶ୍ୱବିଦ୍ୟାଳୟ ସମାଗର" ପ୍ରକାଶନରେ ପରିବର୍ତ୍ତନ ଆଣି "ଓଡ଼ିଶା କୃଷି ଓ ବୈଷୟିକ ବିଶ୍ୱବିଦ୍ୟାଳୟ ଗବେଷଣା ସମାଗର" ଶୀର୍ଷକ ଏକ ନୂତନ ପୁସ୍ତିକା ପ୍ରବର୍ତ୍ତନ କରିଛନ୍ତି ଓ ଏହା ବିଶେଷ ଭାବେ ଆଦୃତ ହୋଇଛି । ଏହା ଛଡ଼ା, ବିଭିନ୍ନ ସଂସ୍ଥାର ଆବଶ୍ୟକତା ପରିପୂରଣ ନିମନ୍ତେ ସାମୟିକ ଭାବେ ବହୁ ସଂଖ୍ୟକ ଗବେଷଣାତୁଳ୍ୟ ଓ ସଂପ୍ରଦାୟ ଯୁକ୍ତ ପୁସ୍ତିକା ପ୍ରକାଶିତ ହୋଇଛି । ଓଡ଼ିଶା କୃଷି ଓ ବୈଷୟିକ ବିଶ୍ୱବିଦ୍ୟାଳୟ ଗବେଷଣା ପତ୍ରିକା ପ୍ରତି ତିନି ମାସରେ ପ୍ରକାଶ କରାଯାଇଥାଏ ଏବଂ ଏଥିରେ ବିଶ୍ୱବିଦ୍ୟାଳୟର କର୍ମରୂପାମାନେ ଗବେଷଣାମୂଳକ ପ୍ରବନ୍ଧ ପ୍ରକାଶ କରିଥାନ୍ତି । ଏ ସବୁ ଗବେଷଣାମୂଳକ ଓ ସଂପ୍ରଦାୟ କାର୍ଯ୍ୟବିଧି ଏବଂ ପୁସ୍ତକ ପ୍ରକାଶନ ଦ୍ୱାରା ବିଶ୍ୱବିଦ୍ୟାଳୟର ସୁଖ୍ୟାତି ବୃଦ୍ଧି ପାଇଛି । ଏତଦ୍ୱାରା ଛାତ୍ର ଓ କୃଷି, ପଶୁପାଳନ, ମତ୍ସ୍ୟଗୁଣ୍ଡ, ଓ କଂସର ବିଭାଗର ସରକାରୀ ଅଧିକାରୀଙ୍କ ସକ୍ରିୟ ସହଯୋଗରୂପେ ଅନେକଗୁଡ଼ିଏ ପାଠକ, ଆଲୋଚନା ଚକ୍ର, କର୍ମଶାଳା ଓ ତାଲିମ୍ କାର୍ଯ୍ୟକ୍ରମ କୃଷକମାନଙ୍କ ନିମନ୍ତେ ସଂଗଠିତ ହୋଇଛି । ଏ ସବୁ ଦ୍ୱାରା ବିଶ୍ୱବିଦ୍ୟାଳୟ ଓ ସରକାରଙ୍କ ମଧ୍ୟରେ ରହିଥିବା ତାରତମ୍ୟ ଅନେକ ପରିମାଣରେ ହ୍ରାସ ପାଇଛି । ସେମାନେ ସଂପୂର୍ଣ୍ଣ ମିଳିତ ଭାବେ ଓଡ଼ିଶାର କୃଷି ବିକାଶ ଘଟାଇବା ପାଇଁ ଉଦ୍ୟମ କରୁଛନ୍ତି । ଏହା ଫଳରେ ବିଶ୍ୱବିଦ୍ୟାଳୟରେ ଦୀର୍ଘଦିନଧରି ରହିଥିବା କେତେକ ସମସ୍ୟାର ସମାଧାନ ହୋଇଛି ଓ କେତେକ ସମସ୍ୟା ସମାଧାନ ପର୍ଯ୍ୟାୟରେ ଆସି ପହଞ୍ଚିଛି ।

ଏହି ବିଶ୍ୱବିଦ୍ୟାଳୟର ସର୍ବୋଚ୍ଚ ସୁରୁତ୍ୱପୂର୍ଣ୍ଣ ସମସ୍ୟା ହେଉ ଗୋଟିଏ ସରକାରଙ୍କ ତରଫରୁ ମିଳୁଥିବା ଅର୍ଥ-ଯୋଗ୍ୟତା କାର୍ତ୍ତବ୍ୟ ଏକକାଳୀନ ଅନୁଦାନ । ଗୋଟିଏ ସରକାର ପ୍ରତି ବର୍ଷ ୯୨ ଲକ୍ଷ ଟଙ୍କା ବିଶ୍ୱବିଦ୍ୟାଳୟକୁ ଅନୁଦାନ ସୂତ୍ରରେ ଦେବା କଥା । ବିଗତ ୪ ବର୍ଷ ଧରି ଏହି ଟଙ୍କା ବିଶ୍ୱବିଦ୍ୟାଳୟକୁ ଦିଆଯାଇ ନ ଥିବାରୁ ୧୯୮୨ ଅପ୍ରେଲ ପହିଲା ସୁଦ୍ଧା ଏ ଚାକରରେ ୧୩୧ ଲକ୍ଷ ଟଙ୍କା ବକେୟା ପଡ଼ିଛି । ସରକାରଙ୍କ କୃଷି ଓ ସମବାୟ ବିଭାଗ ସଂପୂର୍ଣ୍ଣ ଏ ବିଷୟ ହୁତୟଙ୍ଗମ କରିଛନ୍ତି ଏବଂ ସରକାର ଏ ସମସ୍ୟାର ଏକ ଅନୁକୂଳ ସମାଧାନ ଭୂତଳ କରିବେ ବୋଲି ଆଶା କରାଯାଏ ।

ହନୁପତି,
ଓଡ଼ିଶା କୃଷି ଓ ବୈଷୟିକ ବିଶ୍ୱବିଦ୍ୟାଳୟ

କୃଷି ବିଜ୍ଞାନୀ ସେମାନଙ୍କ ଜ୍ଞାନ କୌଶଳ ରୂପାମାନଙ୍କ ନିକଟରେ ପହଞ୍ଚାଇ ଦଅନ୍ତୁ

—ମୁଖ୍ୟମନ୍ତ୍ରୀ

ଅଗଷ୍ଟ ୨୪ ତାରିଖରେ କେନ୍ଦୁଝରଠାରେ ଏକ ଆଞ୍ଚଳିକ କୃଷି ବିଜ୍ଞାନ କେନ୍ଦ୍ର ଉନ୍ମୋଚନ କରି ମୁଖ୍ୟମନ୍ତ୍ରୀ ଶ୍ରୀ ଜାନକୀ ଦତ୍ତର ପଞ୍ଚମାୟକ ଆୟୋଜିତ ଜନ ସମାବେଶରେ ଉଦ୍‌ବୋଧନ ଦେଇ କହିଲେ ଯେ କୃଷି-ବିଜ୍ଞାନକୁ ଗୁଣାମାନଙ୍କ ପାଖରେ ପହଞ୍ଚାଇ ଦେବା କ୍ଷେତ୍ରରେ ଏହି ଅନୁଷ୍ଠାନ ବିଶେଷ ସହାୟକ ହେବ । ସେ କହିଲେ ଯେ କୃଷି କ୍ଷେତ୍ରରେ ଆମ ଦେଶ ଯାହା ଅଗ୍ରଗତି କରିଥାଉନା କାହିଁକି, ଓଡ଼ିଶା ବହୁ ପକ୍ଷରେ ପଡ଼ିଛି । ଓଡ଼ିଶାକୁ ଖାଦ୍ୟ ଉତ୍ପାଦନରେ ଏକ ବଳକା ରାଜ୍ୟ ବୋଲି କୁହା ଯାଉଥିଲେ ମଧ୍ୟ ପ୍ରକୃତରେ ଏହା ଏକ ବଳକା ରାଜ୍ୟ ନୁହେଁ । ଆମ ରାଜ୍ୟରେ ଖାଦ୍ୟ ପଦାର୍ଥର ଗୁଡ଼ିଆ ଜମେ ବଡ଼ି ବଡ଼ି ଗୁଲିଛି । ଶିଳ୍ପ ପ୍ରତିଷ୍ଠାନଗୁଡ଼ିକରେ ଶ୍ରମିକ ସଂଖ୍ୟା ଜମାଗତ ଭାବରେ ବୃଦ୍ଧି ପାଇଛି ଏବଂ ସେମାନଙ୍କ ପାଇଁ ଅଧିକ ଖାଦ୍ୟର ଆବଶ୍ୟକତା ଜମାଗତ ଭାବରେ ବୃଦ୍ଧି ପାଇବାରେ ଲାଗିଛି । ଏହା ବ୍ୟତୀତ ମରୁଡ଼ି ହେତୁ ଖାଦ୍ୟ ପଦାର୍ଥର ଉତ୍ପାଦନ କମିଯାଇଛି । ଖାଦ୍ୟର ଅଭାବ ପୂରଣ କରିବା ପାଇଁ ଚଳିତ ବର୍ଷ ୨୫ ଲକ୍ଷ ଟନ୍ ଗହମ ବିଦେଶରୁ ଆମଦାନୀ କରିବାକୁ ପଡ଼ୁଛି । ଏ ସମସ୍ୟାର ସମାଧାନ ପାଇଁ ଆମର ଖାଦ୍ୟ ଉତ୍ପାଦନ ବୃଦ୍ଧି କରିବାକୁ ହେବ । ଖାଦ୍ୟ ଉତ୍ପାଦନ ବୃଦ୍ଧି କରିବାକୁ ହେଲେ ଜଳସେଚନ ବ୍ୟବସ୍ଥାକୁ ବୃଦ୍ଧି କରିବାକୁ ହେବ । ମାତ୍ର ଜଳସେଚନ ବ୍ୟବସ୍ଥାର ଉନ୍ନତି ଘଟାଇବା କ୍ଷେତ୍ରରେ କେତେକ ସମସ୍ୟା ରହିଛି । ଯେତେ ତେଣୁ ଜଳେ ମଧ୍ୟ ରାଜ୍ୟର ସମସ୍ତ ଜମିକୁ ଜଳ ଯୋଗାଇ ଦେବା ସମ୍ଭବ ହେବନାହିଁ । ଓଡ଼ିଶାରେ ସର୍ବାଧିକ ୬୦ ଲକ୍ଷ ହେକଟର ଜମିକୁ ଜଳ ଯୋଗାଣ କରାଯାଇ ପାରିବ । ଆମ ରାଜ୍ୟର ଜଳସେଚନ ବ୍ୟବସ୍ଥାର ଉନ୍ନତି ଘଟାଇ ତାକୁ ଦୁଇଗୁଣ କରାଯିବାର ପଦକ୍ଷେପ ନିଆଯାଇଛି । ମାତ୍ର କି ପ୍ରକାର ଜମିରେ କି ପ୍ରକାର ଫସଲ ଲାଗିବାକୁ ଲାଗିବ କରାଯାଇ ପାରିବ, ସେ ସମ୍ପର୍କରେ ଗୁଣାମାନଙ୍କ ପାଖରେ ପହଞ୍ଚି ପାରିଲେ, କୃଷିର ଉନ୍ନତି ହେବା ସଙ୍ଗେ ସଙ୍ଗେ ଅଧିକ ଖାଦ୍ୟ ଉତ୍ପାଦନ କରାଯାଇ ପାରିବ । ଏହି ସ୍ଥାନ ଗୁଣାମାନଙ୍କ ପାଖରେ ପହଞ୍ଚିବା ଆବଶ୍ୟକ । ପୂର୍ବେ ଯେଉଁ କୃଷି ପ୍ରଦର୍ଶନ ଫାର୍ମ୍‌ସକୁ କରାଯାଇଥିଲା, ତାହାର କୌଶଳିକ ଜ୍ଞାନ ଲୋକମାନଙ୍କ ନିକଟରେ ସଥାୟତ ଭାବରେ ପହଞ୍ଚି ପାରିବ । ଏହା ଫଳରେ ଆଶାକରକ ଉପକାର ମିଳି ପାରିବ । କୃଷି ବିଜ୍ଞାନ କୌଶଳକୁ ଗୁଣାମାନଙ୍କ ପାଖରେ ପହଞ୍ଚାଇବା କୃଷି ବିଜ୍ଞାନୀମାନଙ୍କର ପ୍ରଧାନ ଦାୟିତ୍ଵ । ଜଳସେଚନ ସୁବିଧା କମି ଥିବା ଜମିରେ ଫସଲ ନିର୍ବାଚନ ତଥା ନିଶ୍ଚିତ ଫସଲ କରି ଅଧିକ ଉତ୍ପାଦନ କରାଯାଇ ପାରିବ । ଏ ସଂପର୍କରେ ଆବଶ୍ୟକୀୟ ଜ୍ଞାନ ଗୁଣାମାନଙ୍କୁ ଯୋଗାଇ କୃଷି ବିଜ୍ଞାନୀମାନେ ସେମାନଙ୍କୁ ଉଦ୍‌ବୁଦ୍ଧ କରିପାରିବେ । କୃଷି ଓ ଶିଳ୍ପ ଉଭୟ ପରିପୁରକ ।

କୃଷି ବିଜ୍ଞାନୀମାନଙ୍କୁ ଏଥିପାଇଁ ସବୁଠାରୁ ବେଶୀ ସମ୍ମାନ ଦିଆଯାଉଛି । ଆଗାମୀ ୫ ବର୍ଷ ମଧ୍ୟରେ କୃଷିର ଉନ୍ନତି ଘଟିବ ବୋଲି ମୁଖ୍ୟମନ୍ତ୍ରୀ ଆଶା ପୋଷଣ କରିଥିଲେ ।

କୃଷି ଓ ସମବାୟ ମନ୍ତ୍ରୀ ଶ୍ରୀ ବାସୁଦେବ ମହାପାତ୍ର ଏହି ସଭାରେ ଯୋଗଦେଇ କହିଲେ ଯେ କୃଷି ଗବେଷଣା ଲବ୍ଧ ଜ୍ଞାନ ଗୁଣାମାନଙ୍କ ପାଖରେ ପହଞ୍ଚାଇ ଦେବା ପାଇଁ ଏହି ଗବେଷଣା କେନ୍ଦ୍ର ସହାୟକ ହେବ ଏବଂ ଆମ ରାଜ୍ୟକୁ ପଞ୍ଜାବ ଓ ହରିୟାନା ସହିତ କୃଷି କ୍ଷେତ୍ରରେ ସମକକ୍ଷ କରିବାକୁ ପଡ଼ିବ ।

ଶିକ୍ଷା ଓ ଯୁବ କଲ୍ୟାଣ ମନ୍ତ୍ରୀ ଶ୍ରୀ ଗଙ୍ଗାଧର ମହାପାତ୍ର କହିଲେ ଯେ କୃଷି ବିଜ୍ଞାନର ପ୍ରୟୋଗାତ୍ମକ ବ୍ୟବସ୍ଥା କରିପାରିଲେ, ଖାଦ୍ୟ ଉତ୍ପାଦନ କ୍ଷେତ୍ରରେ ଆମେ ସ୍ଵାଧୀନତା ହୋଇପାରିବା । ମଣ୍ଡିତ ଫସଲ ପର୍ଯ୍ୟାୟ ବିଶେଷ ଲାଭକରକ ହୋଇପାରିଛି । ପ୍ରତି ଗ୍ରାମରେ ଜଣେ ଲେଖାଏଁ ଲୋକଙ୍କୁ ଉପଯୁକ୍ତ ତାଲିମ ଦେଇ ଗ୍ରାମାଞ୍ଚଳ ଗୁଣାମାନଙ୍କୁ ଏ ବିଷୟରେ ରୁଝାଇବାକୁ ହେବ । କେନ୍ଦ୍ରସଭାଠାରେ ଏ ପ୍ରକାର ଉଦ୍ୟମର ଅଭିମାନ ମୁଖ୍ୟମନ୍ତ୍ରୀ ଗତ ଡିସେମ୍ବର ମାସରେ କରିଛନ୍ତି । ଫଳରେ ଆଦିବାସୀ ଓ କୁଆଙ୍ଗମାନେ ଅଧିକ ମଜା ଓ ଅନ୍ୟାନ୍ୟ ଫସଲ ଅମଳ କରିପାରିଛନ୍ତି ବୋଲି ଶ୍ରୀ ମହାପାତ୍ର କହିଥିଲେ ।

ଜଳସେଚନ ଓ ବିଦ୍ୟୁତ୍ ବିଭାଗ ରାଷ୍ଟ୍ରମନ୍ତ୍ରୀ ଶ୍ରୀ ନିରଞ୍ଜନ ପଟ୍ଟନାୟକ କହିଲେ ଯେ ଭାରତର ଅର୍ଥନୀତି କୃଷିଭିତ୍ତିକ । ସମଗ୍ର ଦେଶର ଶତକଡ଼ା ୧୦ ଭାଗ ଜନ ସଂପଦ ଓଡ଼ିଶାରେ ଅଛି । ଏସବୁର ଉପଯୁକ୍ତ ବିନିଯୋଗ ଆବଶ୍ୟକ । ଏହା ବ୍ୟତୀତ ଭୂତଳ ଜଳ ସଂପଦକୁ ବିନିଯୋଗ କରିବାକୁ ହେବ । ଶ୍ରୀ ପଟ୍ଟନାୟକ କହିଲେ ଯେ ଗତ ୨ ବର୍ଷ ମଧ୍ୟରେ ଜଳସେଚନ ବ୍ୟବସ୍ଥାର ଯଥେଷ୍ଟ ଉନ୍ନତି ଘଟିଛି । ଏହା ବ୍ୟତୀତ ଜଳସେଚନ ସୁବିଧା ନ ଥିବା ଅଞ୍ଚଳରେ ଫସଲ ନିର୍ବାଚନ କରି ଗୁଣ କରିବା ଉପରେ ଅଧିକ ଗୁରୁତ୍ଵ ଆରୋପ କରାଯାଇଛି ବୋଲି ସେତେ ରାଷ୍ଟ୍ରମନ୍ତ୍ରୀ କହିଥିଲେ ।

ଉତ୍ସବରେ ମୁଖ୍ୟମନ୍ତ୍ରୀ ସମାଗୁର ବାର୍ତ୍ତା 'ଉମ୍ରା' ର ଉନ୍ମୋଚନ କରିଥିଲେ । କୃଷି ଓ ବୈଷୟିକ ବିଶ୍ଵ ବିଦ୍ୟାଳୟର କୁଳପତି ଏହି ଉତ୍ସବରେ ସ୍ଵାଗତ ଭାଷଣ ଦେଇଥିଲେ ।

ପୂର୍ବରୁ ମୁଖ୍ୟମନ୍ତ୍ରୀ ଶାଳପଡ଼ାଠାରେ ଏକ ବାରିକା ହାଇସ୍କୁଲ ଉଦ୍‌ଘାଟନ ଏବଂ ଘାଟଗାଁଠାରେ ଆଉ ଏକ ବାରିକା ହାଇସ୍କୁଲର ଶିଳାନ୍ୟାସ କରି ନାରୀଶିକ୍ଷାର ଉନ୍ନତି ଉପରେ ସରକାର ବିଶେଷ ଗୁରୁତ୍ଵ ଦେଇଛନ୍ତି ବୋଲି କହିଥିଲେ । ଶିକ୍ଷାଭର ପରେ ନାରୀମାନେ ଶିକ୍ଷାନୁଷ୍ଠାନ ଏବଂ କେତେକ ନିର୍ଦ୍ଦିଷ୍ଟ ଶିଳ୍ପ କାରଖାନାରେ ନିଯୁକ୍ତି ପାଇ ପାରିବେ । ତେଣୁ, ସମାଜରେ ଥିବା କୁସଂସ୍କାରକୁ କୁଣ୍ଠି ନାରୀମାନେ ଶିକ୍ଷା ପ୍ରତି ଆଗ୍ରହ ପ୍ରକାଶ କରିବାକୁ ମୁଖ୍ୟମନ୍ତ୍ରୀ ଆହ୍ଵାନ ଦେଇଥିଲେ ।

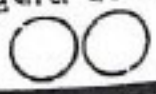

ଶକ୍ତିର ବିକାଶ ଉପ

ଶ୍ରୀ ରାମଚନ୍ଦ୍ର ମିଶ୍ର

ପ୍ରାୟତଃ ବୃଦ୍ଧି ଓ ଜନୋକତିମୂଳରେ ଶକ୍ତିର ବ୍ୟବହାର ରହିଛି । ଚଳନଶୀଳତା ବା ଉଚ୍ଚାପରେ ଥିବା ଶକ୍ତିକୁ ମନୁଷ୍ୟ ଆହରଣ କରି ସମାଜର ସୁଖ ସ୍ୱାଚ୍ଛନ୍ଦ୍ୟ ବୃଦ୍ଧି କରିବା ନିମନ୍ତେ ବ୍ୟବହାର କରି ଆସିଛି । ବର୍ତ୍ତମାନ ଶକ୍ତିର ପ୍ରଧାନ ଉତ୍ପାଦକ ହେଉଛି—କୋଇଲା, ପେଟ୍ରୋଲ, ପ୍ରାକୃତିକ ଗ୍ୟାସ୍, ଚେକର୍ଷ୍ଟ୍ରୟ ଧାତୁ ଓ ଜଳର ସମ୍ବଳନୀୟ ଶକ୍ତି । କିନ୍ତୁ ଏହି ଉତ୍ପାଦକ ଏବେ ଯେଉଁପରି ବ୍ୟବହାର ହୋଇ ଯାଇଛି, ସେଥିରୁ ଆଶଙ୍କା ହୁଏ ଯେ କେବଳ ଜଳ ବ୍ୟତୀତ ଅନ୍ୟ ଉତ୍ପାଦକ ଆଉ ଦେଖା ଦିନ ଯିବ ନାହିଁ । ପୁଣି, କୋଇଲା ବା ଚେକର୍ଷ୍ଟ୍ରୟ ଧାତୁରୁ ଶକ୍ତି ଆହରଣ କରିବା ପରେ ଯେଉଁ ଅବଶେଷ ରହିଯାଉଛି ତାହା ଆମ ପୃଥିବୀର ସାମିତ ବାତାବରଣକୁ ଦୂଷିତ କରି ଦେଇ ମନୁଷ୍ୟର ସାମାଜିକ ଉଦ୍ଦିଷ୍ଟତା ଉପରେ ଆଘାତ ଆଣୁଛି ।

ତେଣୁ, ବୈଜ୍ଞାନିକମାନେ ଏବେ ଆଗାମୀ ଯୁଗର ଶକ୍ତି ନିମନ୍ତେ ନୂତନ ଉତ୍ପାଦନ ଆନୁଷ୍ଠାନ କରୁଛନ୍ତି । ଏହି ନୂତନ ବିକଳ ଉତ୍ପାଦକ ଶକ୍ତିର ଶକ୍ତି, ଉତ୍ପାଦନ ତାପ ଶକ୍ତି ଓ ସାମୁଦ୍ରିକ ଶକ୍ତି । ଏହି ଶକ୍ତିର ଉତ୍ପାଦକ ପ୍ରକୃତି ବଳ, ଅସୀମ ଓ ବାତାବରଣର ଅନୁକୂଳ ହେବାରୁ ଆଶାଜନକ ।

ସୌର ଶକ୍ତି—ସବୁ ନୂତନ ଉତ୍ପାଦକ ଉତ୍ପାଦନରେ ସୌର ଶକ୍ତି ବିଶେଷ ଆଶା ଓ ଉତ୍ସାହ ପ୍ରଦ । ଏହା ବାତାବରଣକୁ ନିର୍ମଳ ରଖେ । ଏହା ସମସ୍ତଙ୍କ ନିମନ୍ତେ ସୁଲଭ ଏବଂ ଏହି ଅମୂଲ୍ୟ ଶକ୍ତି ବିନା ମୂଲ୍ୟରେ ମିଳୁଛି । ଚୂଡ଼ାୟତ୍ତ ଏହା ଅସୀମ ଓ ଏହି ଶକ୍ତି ଅଶେଷ । କିନ୍ତୁ ଏହାର ଏକ ଦୋଷ ହେଉଛି ଯେ ସୌର ଶକ୍ତି କେବଳ ନିର୍ମଳ ଦିବାସେକରେ ପାଇବାକୁ ହୁଏ । ମେଘାଚ୍ଛନ୍ନ ଆକାଶ ବା ରାତିରେ ଏହି ଶକ୍ତି ଆମକୁ ମିଳେ ନାହିଁ । ଦ୍ୱିତୀୟ ଅସୁବିଧା ହେଉଛି ଯେ ଏହି ଶକ୍ତି ପ୍ରତ୍ୟେକ ବର୍ଷ ପୂର୍ତ୍ତରେ ଅନେକ କମ୍ ପରିମାଣରେ ମିଳେ ।

ମୂର୍ତ୍ତିକା ଗର୍ଭରୁ ଜାତ ହୋଇଥିବା ଉତ୍ତନ ବା ଚେକର୍ଷ୍ଟ୍ରୟ ଉତ୍ତନ ଅନେକ ବର୍ଷ ପର୍ଯ୍ୟନ୍ତ ରଖାଯାଇ ପାରିବ ଏବଂ ଗୋଟିଏ ସ୍ଥାନରୁ ଅନ୍ୟ ସ୍ଥାନକୁ ପ୍ରେରଣ କରାଯାଇ ପାରିବ । ତେଣୁ, ଶକ୍ତି ଯେଉଁଠି ଆବଶ୍ୟକ ସେହି ସ୍ଥାନକୁ ଶକ୍ତିର ଏହି ଉତ୍ତନଗୁଡ଼ିକ ନିଆଯାଇ, ଶକ୍ତି ଯେବେ ଓ ଯେଉଁ ପରିମାଣରେ ଆବଶ୍ୟକ, ସେହି ପରିମାଣରେ ଓ ସେହି ସମୟରେ ଏହି ଉତ୍ତନରୁ ଶକ୍ତି ଆହରଣ କରାଯାଇ ପାରିବ । କିନ୍ତୁ ସୌର

ଶକ୍ତି ସେହି ସୁବିଧା ଦେବାକୁ ଅକ୍ଷମ । ସୌର ଶକ୍ତିକୁ ସ୍ଥାନରୁ ସ୍ଥାନାନ୍ତର ପ୍ରେରଣ କରିବାକୁ ହେଲେ ଏହାକୁ ବିଦ୍ୟୁତ୍ ଶକ୍ତିରେ ପରିଣତ କରିବାକୁ ହେବ । ଦ୍ୱିତୀୟ ଉତ୍ତରର ସମସ୍ୟା ହେଲା ସୂର୍ଯ୍ୟକର ବିନା ମୂଲ୍ୟରେ ବିତରିତ ଶକ୍ତିକୁ ସଂଗ୍ରହ କରିବା ନିମନ୍ତେ ବହୁମୂଲ୍ୟ ଉପକରଣର ଆବଶ୍ୟକତା ।

ସୌର ଶକ୍ତିର ବ୍ୟବହାର ନିମନ୍ତେ ଭାରତ ଏବଂ ପୃଥିବୀର ଅନ୍ୟାନ୍ୟ ଦେଶମାନଙ୍କରେ ଗଭୀର ଓ ଅଭିଜାତ ଗବେଷଣା ଚାଲିଛି । ଭାରତର ଅଧିକାଂଶ ସ୍ଥାନରେ ବର୍ଷର ବର୍ଷ ମାସରୁ ଅଧିକ ଦିନ, ପ୍ରତ୍ୟେକ ଆଠରୁ ଦଶ ଘଣ୍ଟା ପର୍ଯ୍ୟନ୍ତ ସୂର୍ଯ୍ୟ କିରଣ ଯଥେଷ୍ଟ ତୀବ୍ର ଓ ସାଧାରଣତଃ ସମାନ ଭାବରେ ମିଳେ । ଏହି କାରଣରୁ ଭାରତ ସୌର ଶକ୍ତି ବ୍ୟବହାର କରିବା ନିମନ୍ତେ ଆଗ୍ରହୀ ଓ ଯଥେଷ୍ଟ ପ୍ରଗତି କରିଛି । ୧୯୫୦ରେ ନୂଆଦିଲ୍ଲୀର ଜାତୀୟ ଗବେଷଣାଗାର ସୌର ଶକ୍ତି ବ୍ୟବହାର ନିମନ୍ତେ ଗବେଷଣା ଆରମ୍ଭ କରିଥିଲେ । ସେହିଦିନଠୁ ଭାରତରେ ସୌର ଶକ୍ତି ବ୍ୟବହାର ନିମନ୍ତେ କେତେକ ପରୀକ୍ଷାମୂଳକ ଯତ୍ନ ନିର୍ମାଣ ହୋଇଥିଲେ ମଧ୍ୟ, ବଡ଼ ଧରଣରେ ବ୍ୟବହାର ଯୋଗ୍ୟ ଯତ୍ନ ଏ ପର୍ଯ୍ୟନ୍ତ ଆବିଷ୍କାର କରା ଯାଇନାହିଁ ।

ଭାରତ ସରକାର ଏହି ନିମନ୍ତେ ଏକ ତ୍ରିମୁଖୀ ଯୋଜନା ଆରମ୍ଭ କରିଛନ୍ତି । ଏହି ଯୋଜନାର ତିନିଗୋଟି ଦିଗ ହେଲା—(୧) ପ୍ରତ୍ୟକ୍ଷ ଶକ୍ତି—ରୂପାନ୍ତର କୌଶଳ (ଯଥା—ଆଲେକ୍ଟ୍ରୋ-ବିଦ୍ୟୁତ୍ କୋଷ) ର ନିର୍ମାଣ, (୨) ଅନ୍ୟ ସୌର-ଶକ୍ତି ବ୍ୟବହାରକାରୀ କୌଶଳର ନିର୍ମାଣ ଓ (୩) ସୌର ଶକ୍ତି ଚର୍ଚ୍ଚା ସଂଗ୍ରହ କେନ୍ଦ୍ର ସ୍ଥାପନ । Ministry of Science and Technology ଏବଂ Ministry of Energy ଅଧୀନରେ ଏହି କାର୍ଯ୍ୟକ୍ରମଗୁଡ଼ିକ Bharat Heavy Electricals, Ltd. Central Electronics Ltd. ଓ Indian Meteorological Department ଦ୍ୱାରା ସମ୍ପୂର୍ଣ୍ଣ କରା ଯାଇଅଛି । ଭାରତର ଅନେକ ବିଶ୍ୱବିଦ୍ୟାଳୟ ଓ ଅନ୍ୟ ସଂସ୍ଥା ଏହି ଯୋଜନା ସହ ସଂଯୁକ୍ତ ।

ଆଜି ଆଲେକ୍ଟ୍ରୋ-ବିଦ୍ୟୁତ୍ କୋଷ ବା Photo-Electric Cell ହିଁ କେବଳ ଏକମାତ୍ର କୌଶଳ ଯେଉଁଥିରୁ ସୌର-ବିଦ୍ୟୁତ୍ ଶକ୍ତି ମିଳି ପାରୁଛି । ଏହି କୋଷଗୁଡ଼ିକରେ କୌଣସି ଚଳମାନ ଅଂଶ ନାହିଁ । ଏହା ଦୂର ଗୋଟି

ବସ୍ତୁର ପତଳା ସ୍ତର ଦ୍ୱାରା ନିର୍ମିତ । ସେଥିରୁ ଗୋଟିଏ ଅର୍ଦ୍ଧ-ପରିବାହୀ ବା Semi-Conductor ଯଥା ସିଲିକନ୍‌ରେ ନିର୍ମିତ । ଅନ୍ୟ ଆସ୍ତରଗଡ଼ି ଆଲୁମିନିୟମ୍ ବା ରୁପା ନିର୍ମିତ । ଆଲେକ ସଂପାତ ଏହି ଦୁଇ ଆସ୍ତରଣ ଭିତରେ ଇଲେକ୍ଟ୍ରନ୍ ପ୍ରବାହ ସୃଷ୍ଟି କରେ । ଏହି ଇଲେକ୍ଟ୍ରନ୍ ପ୍ରବାହର ବିପରୀତ ଦିଗରେ ବିଦ୍ୟୁତ ପ୍ରବାହ ହୁଏ ଓ ଏହି ବିଦ୍ୟୁତ ପ୍ରବାହକୁ ତାର ଦ୍ୱାରା ଆହରଣ କରାଯାଇ ବ୍ୟବହାର କରାଯାଇପାରେ । ବିଦ୍ୟୁତ ବ୍ୟବହାର କରୁଥିବା ଯେ କୌଣସି କାର୍ଯ୍ୟ ଏହି ଆଲେକ-ବିଦ୍ୟୁତ କୋଷ ଦ୍ୱାରା ସଂପନ୍ନ ହୋଇପାରିବ ।

ପାଞ୍ଚ ବର୍ଷ ତଳେ ଏହି ଆଲେକ-ବିଦ୍ୟୁତ କୋଷ ଗୋଟିକର ଦାମ୍ ପ୍ରାୟ ୧,୫୦୦ ଟଙ୍କା ଥିଲା । କିନ୍ତୁ ଏବେ ତା'ର ଦାମ୍ ପ୍ରାୟ ୨୫୦ ଟଙ୍କାକୁ ଖର୍ଚ୍ଚ ଆସିଲାଣି । ତଥାପି ଏହା ଅତି ବେଶୀ ଦାମ୍ ହେଉଛି ଏବଂ ଏଥିରୁ ବ୍ୟବସାୟିକ ଭାବରେ ବିଦ୍ୟୁତ ଶକ୍ତି ଉତ୍ପାଦନ କରାଯାଇ ପାରିବନାହିଁ । କିନ୍ତୁ ହିସାବ କରି ଦେଖାଯାଇଛି ଯେ ସାଧାରଣ ଟର୍ବିନର ବ୍ୟାଚେରୀ ତୁଳନାରେ ଏହି ଆଲେକ-ବିଦ୍ୟୁତ କୋଷରୁ ପ୍ରାୟ ଅଧା ଦାମ୍ରେ ବିଦ୍ୟୁତ ମିଳି ପାରୁଛି । ଏହି ବିଦ୍ୟୁତ କୋଷରୁ ଘଣ୍ଟା ଓ କାଲୁଲେଟର ଯନ୍ତ୍ର ନିମନ୍ତେ ବିଦ୍ୟୁତ ବ୍ୟବହାର ଏବେ ବ୍ୟବସାୟିକ ଭିତ୍ତିରେ ପ୍ରଚଳନ ହୋଇଗଲାଣି ।

ଏହି ଆଲେକ-ବିଦ୍ୟୁତ କୋଷର ଦାମ ଆହୁରି କମିଯିବ ଏବଂ ଉଦ୍ଦିଷ୍ଟତରେ ଏହାର ଦାମ୍ ପରାମର୍ଶ ଶହେ ଗୁଣ କମି ଯିବ ବୋଲି ଆଶା କରା ଯାଇଅଛି ।

ଅନ୍ୟ ସୌର-ଶକ୍ତି ବ୍ୟବହାର କୌଶଳ ନିର୍ମାଣ ଯୋଜନାରେ ଭାରତ ସରକାର ଛଅ ଗୋଟି ପ୍ରକଳ୍ପ ଗୁରୁତ୍ୱ ଦେଉଛନ୍ତି । ସେଥିରୁ ସର୍ବପ୍ରଧାନ ହେଲା-ସୌର-ଶକ୍ତି ପାଣି ପମ୍ପ, ସୌର-ବିଦ୍ୟୁତ୍ କେନ୍ଦ୍ର, ସୌର-ଶକ୍ତି ଦ୍ୱାରା ଜଳ-ବିଶୁଦ୍ଧି କରଣ ଏବଂ ଜଳରୁ ଲୁଣ ବାହାର କରିବା ପଦ୍ଧତି, ସୌର ଶକ୍ତି ଦ୍ୱାରା ବାତାନ୍ତରୁକ ବା ଏୟାର କଣ୍ଡିସନିଙ୍ଗ, ସୌର-ଶକ୍ତି ଦ୍ୱାରା ଜଳ ଉତ୍ପାଦନ କରିବା ଏବଂ ସୌର-ଉତ୍ତାପର ବ୍ୟବହାର ଯଥା ରାନ୍ଧିବା ଇତ୍ୟାଦି ।

ଏବେ ଭାରତର ପ୍ରଥମ ସୌର-ବିଦ୍ୟୁତ୍ କେନ୍ଦ୍ର ମାହାଜର ଇନ୍ଦିରପୁର ଅଫ ଟେଲୋଲକିଠାରେ ନିର୍ମାଣ କରାଯାଇଛି । ଭାରତ ହେଉଛି ଇଲେକ୍ଟ୍ରିକାଲ୍ ଲିମିଟେଡ୍ ଓ ପଶ୍ଚିମ ଜର୍ମାନୀର ମିଲିଟ ରଦ୍ୟମରେ ଏହି ଦଶ କିଲୋୱାଟ୍ ଉତ୍ପାଦନକ୍ଷମ ସୌର-ବିଦ୍ୟୁତ୍ କେନ୍ଦ୍ରରେ ଦୁଇ ପ୍ରଧାନ ବିଭାଗ ରହିଛି । ସୌର-ଶୋଷଣ ଏବଂ ସୌର-ରୂପାନ୍ତରଣକରଣ ପ୍ରଥମ ବିଭାଗରେ ସୌର ଆଲେକ-ଉତ୍ତାପକ୍ରମରେ ଲାବରେ ଓ ସ୍ୱୟଂ-ହତ ଭାବରେ ଶୋଷଣ କରିବାକୁ ବ୍ୟବସ୍ଥା ରହିଛି ଏବଂ ଦ୍ୱିତୀୟ ଭାଗରେ ଏହି ଶକ୍ତିକୁ ବିଦ୍ୟୁତ୍-ଶକ୍ତିରେ ପରିବର୍ତ୍ତନ କରିବାକୁ ବ୍ୟବସ୍ଥା ରହିଛି । ଏହି ପରୀକ୍ଷା ଫଳରେ ଏଥର ଭାରତରେ ସୌର-ବିଦ୍ୟୁତ୍ କେନ୍ଦ୍ର ଆହୁରି ବଡ଼ ଆକାରରେ ନିର୍ମାଣ କରାଯାଇ ପାରିବ ବୋଲି ଆଶା କରାଯାଇଛି ।

ପୃଥିବୀର ସତେଇଶ ଗୋଟି ଦେଶରେ ଏହି, ସୌର-ବିଦ୍ୟୁତ୍ କେନ୍ଦ୍ର ନିର୍ମାଣ ଗବେଷଣା ଚାଲିଛି । ୧୯୭୭ ଖ୍ରୀଷ୍ଟାବ୍ଦରେ ଜିମିଆର ସିମ୍ପରପଲଠାରେ ସେରିଏର୍ ରକ୍ଷ ପ୍ରଥମ ସୌର-ବିଦ୍ୟୁତ୍ କେନ୍ଦ୍ର ନିର୍ମାଣ କରିଥିଲା । ୧୯୭୮ରେ ନାଇଜର ନଦୀ ତୀରରେ ଆଫ୍ରିକାର ମାଲା ଦେଶରେ ପୃଥିବୀର ବୃହତ୍ତମ ସୌର-ବିଦ୍ୟୁତ୍ କେନ୍ଦ୍ର ନିର୍ମାଣ ହୋଇଥିଲା । ଦକ୍ଷିଣ ଇଟାଲିରେ ଇଟାଲି, ପ୍ରାନ୍ତ ଓ ଜର୍ମାନ ସହଯୋଗରେ ଗୋଟିଏ ୧,୦୦୦ କିଲୋୱାଟ୍ ସୌର-ବିଦ୍ୟୁତ୍ କେନ୍ଦ୍ର ନିର୍ମାଣ କରାଯାଇଅଛି । ଏଥିରେ ୮,୪୦୦ ବର୍ଗ ଗଜ କ୍ଷେତ୍ର ବିଶିଷ୍ଟ “ହେଲେଷ୍ଟାଟ୍”—ଦର୍ପଣ ଦ୍ୱାରା ସୂର୍ଯ୍ୟାଲୋକକୁ ଏକ ଉଚ୍ଚ ଗନ୍ତୁଳ ଉପରେ ଅବସ୍ଥିତ (steam boiler) ଉପରେ ପ୍ରତିଫଳନ କରାଯାଇ ବାଷ୍ପ ଉତ୍ପାଦନ କରାଯାଇ ଏକ Turbo-generator ଗୁଳନା କରାଯାଇଅଛି । ଆମେରିକାର ସାହିଆ ପରୀକ୍ଷାଗାରଠାରେ ଗୋଟିଏ ପାଞ୍ଚ କିଲୋୱାଟ୍ ବିଦ୍ୟୁତ୍-କେନ୍ଦ୍ର ନିର୍ମାଣ ହୋଇଛି । ଇଟାଲିର କେନୋଆ ବିଶ୍ୱ-ବିଦ୍ୟାଳୟର ପ୍ରଫେସର ପ୍ରାନ୍ସିଆ ଗୋଟିଏ ୪୦୦ କିଲୋୱାଟ୍ ସୌର ପରୀକ୍ଷା କେନ୍ଦ୍ର ଯୋଜନା କରିଛନ୍ତି । ଖବର କାଗଜରେ ପ୍ରକାଶିତ ହେଉଥିବା ଟାଇମ୍ସ୍ ୧୯ ଅକ୍ଟୋବର ୧୯୮୦) ଖବରରୁ ଜଣାପଡ଼େ ଯେ ଲୁଦାଖର ଲେହଠାରୁ ୧୫ କିଲୋମିଟର ଦୂରରେ ୧୦,୫୦୦ ଫୁଟ ଉଚ୍ଚରେ ଥିବା ଗୋଟିଏ ଗ୍ରାମକୁ ସୌର-ବିଦ୍ୟୁତ୍ ଶକ୍ତି ଦ୍ୱାରା ଆଲେକିତ କରାଯାଇଅଛି । ଏହି ସୌର-ବିଦ୍ୟୁତ୍ ଶକ୍ତି ଆଲେକ-ବିଦ୍ୟୁତ୍ କୋଷରୁ ଆହରଣ କରାଯାଇଅଛି । ପୃଥିବୀର ପ୍ରଥମ ସୌର-ବିଦ୍ୟୁତ୍ ଆଲେକିତ ଜନ ବସତି ଯୁକ୍ତରାଷ୍ଟ୍ର ଆମେରିକାର ଆରିଜୋନାରେ ଥିବା ଶ୍ୱଶୁନା ଗ୍ରାମ ।

ବର୍ତ୍ତମାନ ପ୍ରତ୍ୟେକ ଦେଶ ସୌର-ଶକ୍ତି ବିନି ଯୋଗ ନିମନ୍ତେ ଆଗ୍ରହ ପ୍ରକାଶ କରୁଛନ୍ତି । ଯୁକ୍ତରାଷ୍ଟ୍ର ଆମେରିକାରେ ସୌର-ଶକ୍ତି ବିନିଯୋଗ ନିମନ୍ତେ ବର୍ଷକୁ ପ୍ରାୟ ୬୦୦ କୋଟି ଟଙ୍କା ଖର୍ଚ୍ଚ ହେଉଛି । ପ୍ରାନ୍ତରେ ଏଥି ନିମନ୍ତେ ୧୯୭୮ରେ ପ୍ରାୟ ପରାମର୍ଶ କୋଟି ଟଙ୍କା ଖର୍ଚ୍ଚ କରାଯାଇଥିଲା ।

ଭୂଗର୍ଭ-ତାପ ଶକ୍ତି

ପୃଥିବୀର ଗର୍ଭ ଅତ୍ୟନ୍ତ ଉତ୍ତପ୍ତ । ତେଣୁ ଏହି ଧରଣୀ ଭିତରେ ଉତ୍ତାପ ଭାବରେ ପ୍ରଚୁର ଶକ୍ତି ରହିଛି ଯାହା ବିଦ୍ୟୁତ୍ ଶକ୍ତିରେ ରୂପାନ୍ତରିତ ହୋଇ ପାରିବ । ଭୂଗର୍ଭ-ତାପ ଶକ୍ତି ଏକ ଅସରଳି ଉତ୍ତ ଏବଂ ବସ୍ତୁତଃ ଯେ କୌଣସି ଭୌଗଳିକ ପରିବେଶ ମଧ୍ୟରେ ଏହା ମିଳି ପାରିବ ।

ଯୁକ୍ତରାଷ୍ଟ୍ର ଆମେରିକା, ସୋଭିଏତ୍ ରକ୍ଷ, ଆଫ୍ରିକା ମହାଦେଶର ଉପିଓପିଆ, ଭାରତ ଓ ଜାପାନ ଭୂଗର୍ଭ-ତାପ ଶକ୍ତିର ସାତ୍ତ୍ୱିକରେ ଉତ୍ତପ୍ତ ବୋଲି ସମୀକ୍ଷା କରାଯାଇଅଛି । ୧୯୦୪ ଖ୍ରୀଷ୍ଟାବ୍ଦରେ ତୁସେନୀର ଲାର୍ଡାରେଲୋଠାରେ ଉତ୍ତାପ ଉ-କିନିୟରମାନେ ଭୂଗର୍ଭରେ ଶୋବାଯାଇଥିବା ଗଭୀର ନଳକୂପରୁ ଉତ୍ତପ୍ତ ବାଷ୍ପ ଆହରଣକରି ତଦ୍ୱାରା

ଦର୍ଦ୍ଦୀ କେନ୍ଦ୍ରରେ ତଳାଠି ବିଦ୍ୟୁତ୍ ଉତ୍ପାଦନ କରିଥିଲେ ଆଜି ଏହି ବିଦ୍ୟୁତ୍ କେନ୍ଦ୍ରରୁ ବାର୍ଷିକ କୋଟିଏ କୋଟି ଯୁନିଟ୍ ବିଦ୍ୟୁତ୍ ଶକ୍ତି ଉତ୍ପାଦନ ହୁଏ । ଓଡ଼ିଶାର ଗଞ୍ଜାମ, କୋରାପୁଟ, ପୁଲିଚାଣା ଓ କଳାହାଣ୍ଡି ଜିଲ୍ଲାରେ ବର୍ଷକୁ ଆମର ପ୍ରାୟ ସେତିକି ବିଦ୍ୟୁତ୍ ଶକ୍ତି ବ୍ୟବହାର ହେଉଛି, ନିଉଜିଲାଣ୍ଡ ଓ କାନିଫୋର୍ଣ୍ଣିଆରେ ମଧ୍ୟ ଗୁଗୁର୍ଭସ ବାଷ୍ପ ଦ୍ୱାରା ବିଦ୍ୟୁତ୍ ଉତ୍ପାଦନ ହେଉଛି ।

ଆମ ଭାରତରେ ଅନେକ ସ୍ଥାନରେ ଉଷ୍ଣପ୍ରସ୍ତବଣ ରହିଛି । ଓଡ଼ିଶାର ଅଗ୍ରତୀରେ ଉଷ୍ଣପ୍ରସ୍ତବଣରୁ ବାହାରୁଥିବା ଜଳର ଉତ୍ତାପ ପ୍ରାୟ ୯୫° ସେଣ୍ଟିଗ୍ରେଡ୍ । ଏହି ବିଦ୍ୟୁତ୍ ଉତ୍ପାଦନର ସମ୍ଭାବନା ଏବେ ଭାରତ ସରକାର ଓ ଜାତିସଂଘ ଉଚ୍ଚୟନ ଯୋଜନା ଦ୍ୱାରା ପରୀକ୍ଷା କରାଯାଇଛି । ହରିଆନାର ସୋହନା, କୁଲୁ ଉପତ୍ୟକାରେ ମଣିକରଣ, ଲାଦାଖର ପୁରୀ ଓ ଗୁଜରାଟର କାନୋଡାରେ ଉଗୁର୍ଭସ ବାଷ୍ପ ନିଷ୍ପାଦନ ନିମନ୍ତେ ଅନୁସନ୍ଧାନ ଚାଲିଛି । ଏହି ପ୍ରାକୃତିକ ତାପକ ଉତ୍ପାଦନକୁ ୪୦୦ ମେଗାଓୟାର୍ ବିଶିଷ୍ଟ ତାପକ-କେନ୍ଦ୍ର ଗୁଲି ପାରିବ ବୋଲି ଆଶା କରାଯାଇଛି । ଏବେ ଚେଲ୍‌ସ୍ପ୍ରିୟ ଧାତୁରୁ ଉତ୍ପନ୍ନ ହେଉଥିବା ଆଣବିକ ବିଦ୍ୟୁତ୍ କେନ୍ଦ୍ର ମୂଳ ଖର୍ଚ୍ଚ ଅଟକଳ କିଲୋଓୟାର୍ ପ୍ରତି ପ୍ରାୟ ୪,୦୦୦ ଟଙ୍କା ହେଲା ବେଳେ ଉଗୁର୍ଭ ତାପକ ବିଦ୍ୟୁତ୍ କେନ୍ଦ୍ର ମୂଳଧନ ଖର୍ଚ୍ଚ ଅଟକଳ କିଲୋଓୟାର୍‌କୁ ପ୍ରାୟ ୧,୫୦୦ ଟଙ୍କା ହେଉଛି । ତେଣୁ ଆଣବିକ ବିଦ୍ୟୁତ୍ ଶକ୍ତି ଅପେକ୍ଷା ଉଗୁର୍ଭ ତାପକ ବିଦ୍ୟୁତ୍ ଶକ୍ତି ଯଥେଷ୍ଟ ଶକ୍ତା ପଡ଼ିବ ।

ଫିଲିପାଇନ୍‌ରେ ଏବେ ୬୮ଟି ଉଗୁର୍ଭ ତାପକ ବିଦ୍ୟୁତ୍ କେନ୍ଦ୍ର ୧,୦୦୫ ମେଗାଓୟାର୍ ବିଦ୍ୟୁତ୍ ଶକ୍ତି ଉତ୍ପାଦନ ହେଉଛି । ଓଡ଼ିଶାତ ମୋଟ ବିଦ୍ୟୁତ୍ ଉତ୍ପାଦନ କ୍ଷମତାର ଏହା ପ୍ରାୟ ଦୁଇ ଗୁଣ ।

ଅନୁସନ୍ଧାନ ଓ ଗବେଷଣାରୁ ଜଣାଯାଇଛି ଯେ ଉଗୁର୍ଭ-ତାପକ ବିଦ୍ୟୁତ୍ ପ୍ରଥିବୀର ସବୁଠୁ ଶକ୍ତା ବିଦ୍ୟୁତ୍ ଶକ୍ତି ଓ ଏହି ଉତ୍ତାପ ପ୍ରାୟ ଅସୀମ ।

ସାମୁଦ୍ରିକ ଶକ୍ତି—ସମୁଦ୍ରର କୁଆର ଓ ଉତ୍ତାରୁ ଯଦି ଶକ୍ତି ଆହରଣ କରାଯାଇ ବ୍ୟବହାର କରାଯାଇପାରିବ, ତାହେଲେ ଶକ୍ତି-ସଂକଳନ ଦୁଃସ୍ୱପ୍ନ ସ୍ୱପ୍ନରେଇଁ ରହିଯିବ ।

କୁଆରରୁ ଉତ୍ପନ୍ନ ଶକ୍ତି ବ୍ୟବହାର ଦିଗରେ ଭାରତ ଏବେ ନୂତନ ପଥ ଆବିଷ୍କାର କରିବା ନିମନ୍ତେ ଆଗ୍ରହୀ । ଏହି ଶକ୍ତି ପ୍ରକୃତିଗତ, ଅସରଳି, ନିର୍ମଳ ଏବଂ ନୂତନ ।

କେନ୍ଦ୍ରୀୟ ଜଳ ଓ ବିଦ୍ୟୁତ୍ ଗବେଷଣା କେନ୍ଦ୍ର ଜାତିସଂଘ ଉଚ୍ଚୟନ ଯୋଜନାଠାରୁ ପ୍ରାୟ ଦେଢ଼କୋଟି ଟଙ୍କା ସାହାଯ୍ୟ ପାଇ କୁଆରରୁ ବିଦ୍ୟୁତ୍ ଶକ୍ତି ଉତ୍ପାଦନ ନିମନ୍ତେ ଅନୁସନ୍ଧାନ କରୁଛନ୍ତି । ପ୍ରାରମ୍ଭିକ ଅନୁସନ୍ଧାନରୁ ଜଣାପଡ଼େ ଯେ ସୁଲଭାତର କାନ୍ଦେ ଉପସାଗରରେ ୬,୦୦୦ ରୁ ୭,୦୦୦ ମେଗାଓୟାର୍ ବିଦ୍ୟୁତ୍ ଶକ୍ତି ଉତ୍ପାଦନ ହେବା ସମ୍ଭାବନା

ରହିଛି । କାନ୍ଦେ ଉପସାଗରର ପ୍ରାୟ ୩୦ ପୁଟ (୧ ମିଟର) ଉଚ୍ଚ କୁଆର ବିଦ୍ୟୁତ୍ ଉତ୍ପାଦନ ନିମନ୍ତେ ସୁଲଭ । ତୁରୁଟି ନଦୀର ସୁଦରବନ ମୁହାଣଠାରେ ମଧ୍ୟ ଏହି ଅନୁସନ୍ଧାନ ଚାଲିଛି । ବିନ୍ଧୁ ପ୍ରାରମ୍ଭିକ ଅନୁସନ୍ଧାନରୁ ଜଣାଯାଏ ଯେ ତୁରୁଟି ମୁହାଣ ଅପେକ୍ଷା କାନ୍ଦେ ଉପସାଗର ଅଧିକ ଲେଉଟାୟ । ପାଞ୍ଚ ମିଟରରୁ କମ୍ ଉଚ୍ଚତାରେ କୁଆର ବିଦ୍ୟୁତ୍ ଉତ୍ପାଦନ ନିମନ୍ତେ ଆକର୍ଷଣୀୟ ନୁହେଁ । ଓଡ଼ିଶାର ଗୁର୍ଭପୁରଠାରେ ତୁଡାବନର ମୁହାଣର କୁଆର କେବେ ବିଦ୍ୟୁତ୍ ଶକ୍ତି ଉତ୍ପାଦନ କ୍ଷମ ହେବ ତାହା ଅନୁସନ୍ଧାନ ସାପେକ୍ଷ ।

ସାଧାରଣ ବୋଧଗମ୍ୟ ଭାଷାରେ କହିବାକୁ ଗଲେ ଅନେକ ବନ୍ଧ ଓ ଫୁକାର (Gate) ଦ୍ୱାରା ଗଠିତ ଗୋଟିଏ ପରିକଳନାଦ୍ୱାରା ସମୁଦ୍ର ଜଳକୁ କୁଆର ସମୟରେ ଗୋଟିଏ ବିଷ୍ଣୀ ମୁହାଣରେ ଆଡ଼େ କରି ରଖାଯାଏ । ଉଡ଼ା ସମୟରେ ଏହି ଜଳକୁ କଳ-ବିଦ୍ୟୁତ୍ ଉତ୍ପାଦନ କରି-ପାରୁଥିବା (Low-head turbine) ଦେଇ ଶୀଘ୍ର ଖଲାସ କରି ଦିଆଯାଏ ଏବଂ ସେହି ସମୟରେ ବିଦ୍ୟୁତ୍ ଶକ୍ତି ଉତ୍ପାଦନ କରାଯାଏ । ଏହି ପ୍ରକ୍ରିୟା ଦିନକୁ ଦୁଇଥର ପୁନରାବୃତ୍ତି ହୋଇଥାଏ । ପ୍ରାକୃତିକ ଭାବରେ ଏବଂ ଏହି ବିଦ୍ୟୁତ୍‌ଶକ୍ତି (Peaking power) ରୂପେ ବ୍ୟବହାର କରାଯାଇଥାଏ । ଅଧିକ ସଂଖ୍ୟାରେ ବନ୍ଧ (Dam) ଓ (Gate) ନିର୍ମାଣକରି ବେଶୀ ପରିମାଣର ଜଳ ବ୍ୟବହାର କରାଯିବା ଉପରେ ବିଦ୍ୟୁତ୍ ଶକ୍ତିର ଉତ୍ପାଦନ ଓ ଅର୍ଥନୀତି ନିର୍ଭର କରେ ।

ଶକ୍ତି ମନ୍ତ୍ରଣାଳୟର ନିର୍ଦ୍ଦେଶରେ କେନ୍ଦ୍ରୀୟ ବିଦ୍ୟୁତ୍ ସଂସ୍ଥା (Central Electricity Authority) ର Chairman କ ଅଧ୍ୟକ୍ଷତାରେ ଗଠିତ ଗୋଟିଏ କମିଟି ଜୁଲାଇ ୧୯୮୦ରେ ଏହି କୁଆରରୁ ଉତ୍ପନ୍ନ ବିଦ୍ୟୁତ୍ ଶକ୍ତି ବିଷୟରେ ବ୍ୟାପକ ଅନୁସନ୍ଧାନ କରିବାକୁ ମତ ଦେଇଛନ୍ତି । ଏଥିନିମନ୍ତେ ଭାରତୀୟ ମୁଦ୍ରାରେ ପ୍ରାୟ ୨ କୋଟି ଟଙ୍କା ଓ ବୈଦେଶିକ ମୁଦ୍ରା ପ୍ରାୟ ୧୬ ଲକ୍ଷ ଟଙ୍କା ଖର୍ଚ୍ଚ ହେବ ବୋଲି ଅଟକଳ କରାଯାଇଛି ।

ଏଥିନିମନ୍ତେ ସ୍ୱଳ୍ପ-ସମୟ-ବ୍ୟାପୀ ଓ ଦୀର୍ଘ-ସମୟ-ବ୍ୟାପୀ ଦୁଇ ସ୍ତରରେ ଯୋଜନା ହୋଇଛି । ପ୍ରଥମ ଯୋଜନାରେ ୧୬ ଗୋଟି ସ୍ଥାନରେ ଗଭୀର ଓ ଅଗଭୀର ସମୁଦ୍ରରେ କୁଆରର ଉଚ୍ଚତା ଓ ଅନ୍ୟ ବିଷୟରେ ତଥ୍ୟ ସଂଗ୍ରହ କରାଯାଇଅଛି । ଦ୍ୱିତୀୟ ଯୋଜନାରେ କୁଆର ବିଷୟରେ ବିଷଦ ତଥ୍ୟ ସଂଗ୍ରହ, ପଦ୍ମନାଟି ପଡ଼ିବା, ପରିବେଶ ଓ ପାଣିପାଗର ଗବେଷଣା ଇତ୍ୟାଦି ବିଷୟ ଆସନ୍ତା ସ୍ୱରିକର୍ଷ ଉଚ୍ଚରେ କରାଯିବ ।

ସାରବେରିଆର ପାନୁର୍ହିନ୍‌ସି ଉପସାଗର, ଇଂଲଣ୍ଡର ସେଲେର୍ଣ୍ଣ ନଦୀ ମୁହାଣ, ପ୍ରାନ୍ସର କୁଟାନା ବେନାକୁର୍ନି ରାନ୍ସ ମୁହାଣ ପ୍ରଭୃତି ସ୍ଥାନରେ କୁଆର-ନିର୍ମିତ ବିଦ୍ୟୁତ୍‌ର କେନ୍ଦ୍ର ଅବସ୍ଥିତ ।

ରାନ୍ଧ ମୁହାଣରେ କୁଆରର ଉଚ୍ଚତା ପ୍ରାୟ ୩୬ ଫୁଟ (୧୧'୩ ମିଟର) ଏବଂ ଏଠାରେ ସମୁଦ୍ର କଳକୁ ପ୍ରାୟ କୋଡ଼ିଏ ବର୍ଷ କିଲୋମିଟର ଉପରେ ଆବଦ୍ଧ କରି ରଖାଯାଏ । ଉପସାଗରର ମୁହଁରେ ୨୧୦ ମିଟର ଦୀର୍ଘ ବନ୍ଧ ନିର୍ମାଣ କରାଯାଇଛି ଓ ଏଥିରୁ ୫୬୫ କିଲୋଓୟାର୍ ବିଦ୍ୟୁତ୍ ଉତ୍ପାଦନ ହେଉଛି ।

ବର୍ତ୍ତମାନ କୁଆର ଶକ୍ତିରୁ ଉତ୍ପାଦିତ ବିଦ୍ୟୁତ୍ ଶକ୍ତିର ଦାମ ଅପେକ୍ଷାକୃତ ବେଶୀ କିନ୍ତୁ ବିଜ୍ଞାନର ଅଗ୍ରଗତି ଓ କୋଇଲାର ଦାମ ବୃଦ୍ଧି ହେବା ସଙ୍ଗେ ସଙ୍ଗେ ଏହି କୁଆର-ଉତ୍ପାଦିତ ବିଦ୍ୟୁତ୍ ବ୍ୟବହାର ନିମନ୍ତେ ଶକ୍ତା ହେବ ବୋଲି ଆଶା କରାଯାଏ ।

ବାୟୁକ ବିଦ୍ୟୁତ୍ ଶକ୍ତି-ବାୟୁର ଗତିରୁ ବିଦ୍ୟୁତ୍ ଶକ୍ତି ଉତ୍ପାଦନ କରି ତାହା ବ୍ୟବହାର କରିବା ବିଷୟରେ ଏବେ ଭାରତରେ ଗବେଷଣା ଓ ଅନୁସନ୍ଧାନ ଚାଲିଛି ।

ବାୟୁର ଗତିକୁ ଅବରୋଧ କରି ସେହି ଶକ୍ତିକୁ ପଂଖାର ବେତ୍ତୁ ଗୁରାଇବା ପାଇଁ ବ୍ୟବହାର ମନୁଷ୍ୟ ବହୁ ବର୍ଷ ହେଲା କରିଆସୁଛି । ହଲାଣ୍ଡ ଓ ଡେନ୍ମାର୍କରେ ବାୟୁ-ଗୁଚିତ କଳ ଦ୍ୱାରା କଳ ଉରୋକନ ଓ କଳ-ନିଷାସନ କାର୍ଯ୍ୟ ବହୁ ବର୍ଷ ହେଲା ଚାଲି ଆସିଛି । ଓଡ଼ିଶାର ଖୋର୍ଦ୍ଧା ସହରରେ ଉଚ୍ଚ-ଭଂରାଜୀ ବିଦ୍ୟାଳୟ ନିକଟରେ ଶ୍ରୀ ଚନ୍ଦ୍ରସଂସାର୍ଥ ଏକ wind mill ୧୯୩୯ରେ ବସାଇ ତାଙ୍କ ବଗିଚାରେ କଳ-ସେଚନ କରୁଥିଲେ ।

ଭାରତର ବିଭିନ୍ନ ସ୍ଥାନରେ ବାୟୁର ବେଗ ଏହି wind mill ଚଳାଇବା ନିମନ୍ତେ ଯଥେଷ୍ଟ ବୋଲି ଜଣାଯାଇଛି । ବର୍ଷର ପ୍ରତ୍ୟେକ ଦିନ ବାୟୁର ବେଗ ଭାରତର ବିଭିନ୍ନ ସ୍ଥାନରେ ନିରୂପଣ କରିବା ନିମନ୍ତେ ବ୍ୟବସ୍ଥା କରାଯାଇଛି । ଏହି

ତଥ୍ୟ ସଂଗ୍ରହହେବା ପରେ ବାୟୁର ଚଳନ-ଶକ୍ତିରୁ ବିଦ୍ୟୁତ୍ ଉତ୍ପାଦନ କରିବା କେତେଦୂର ସମ୍ଭବ ତାହା ବିଶ୍ଳେଷ କରାଯିବ ।

ଓଡ଼ିଶାରେ ଶକ୍ତିର ବିକଳ ଉପ ବ୍ୟବହାର ନିମନ୍ତେ କୌଣସି ବିଶେଷ ଯୋଜନା କାର୍ଯ୍ୟକାରୀ ହୋଇନାହିଁ ଅଥଚ ଓଡ଼ିଶାରେ ସୌର ଶକ୍ତି, ବାୟୁର ବେଗ, କୁଆର ଶକ୍ତି ଯଥେଷ୍ଟ ବେଶୀ ।

ଓଡ଼ିଶାରେ ଏବେବି ଫୁଲବାଣୀ, କୋରାପୁଟ, କଳାହାଣ୍ଡି ବା ସୁନ୍ଦରଗଡ଼ ଓ କେନ୍ଦୁଝର ଜିଲ୍ଲାରେ ଅନେକ ସ୍ଥାନ ଅଛି ଯେଉଁଠିକୁ ବିଦ୍ୟୁତ୍ ଲାଇନ୍ ନେବା ଅତ୍ୟନ୍ତ ବ୍ୟୟ ସାପେକ୍ଷ । ଅଥଚ wind mill ଦ୍ୱାରା ଉଠା କଳସେଚନ କରି-ପାରିଲେ ସେଠାରେ କମ୍ ଖର୍ଚ୍ଚରେ କଳସେଚନ ହୋଇପାରନ୍ତା ପୁରୀ ଜିଲ୍ଲାର କୁଷ୍ମପ୍ରସାଦ ଓ ବ୍ରହ୍ମଗିରି ଅଞ୍ଚଳରେ ମଧ୍ୟ ଚିଲିକା ଯୋଗୁଁ ବିଦ୍ୟୁତ୍ ଲାଇନ୍ର ସଂପ୍ରସାରଣ କଷ୍ଟସାଧ୍ୟ, ଅଥଚ ଛୋଟ ବଡ଼ wind mill ଦ୍ୱାରା ଉଠାକଳସେଚନ କରାଯାଇ ପାରିବ । ସେପରି ସୌର ଶକ୍ତି ଦ୍ୱାରା desalination ଓ distilling ଦ୍ୱାରା ସମୁଦ୍ର କଳରୁ ଲୁଣ ବାହାର କରିବା ଓ ସମୁଦ୍ର କଳକୁ କଳସେଚନ ଉପଯୋଗୀ କରିବା ବିଷୟରେ ବିଶେଷ ଧ୍ୟାନ ଦିଆଯାଇନାହିଁ । ଅଥଚ ନୂଆଦିଲ୍ଲୀର ଅଗିକାଟ ହୋଟେଲଗୁଡ଼ିକରେ ଗାଧୋଇବା ନିମନ୍ତେ ଗରମ ପାଣି ଆଜି ସୌର-ଶକ୍ତିଦ୍ୱାରା ତାପିତ ।

ଓଡ଼ିଶା ପରି ରାଜ୍ୟରେ ଆଜିଠି ଏ ବିଷୟରେ ବୃଦ୍ଧି ଦିଆଯାଇ ଅନୁସନ୍ଧାନ ଓ ଗବେଷଣା କାର୍ଯ୍ୟରେ ସଂପର୍କ ରଖିବା ଉଚିତ ଓ ପରୀକ୍ଷା ଉତ୍ତରରେ ସୌର-ଶକ୍ତି ଓ ବାୟୁର ଚଳନ ଶକ୍ତିର ବ୍ୟବହାର ଆରମ୍ଭ କରିବାକୁ ଚେଷ୍ଟା ହେବା ଆବଶ୍ୟକ ।



—ଏ ଦେଶରେ ହିନ୍ଦୁ, ବୌଦ୍ଧ, କ୍ରିଷ୍ଣ, ମୁସଲ, ଯଦନ ଆଦି ଥିଲେ; କିନ୍ତୁ ସମସ୍ତେ ଥିଲେ ଭାରତୀୟ । ଆଜି ଭବିଷ୍ୟତର ବିବର୍ତ୍ତନ ଧାରାରେ ଏହି ଦେଶର ସେ ମଧୁର ସମନ୍ୱୟ ନଷ୍ଟ ହୋଇନାହିଁ । ହିନ୍ଦୁ, ମୁସଲମାନ, ଶିଖ, ଖ୍ରୀଷ୍ଟିୟାନ, ପାର୍ଶି ସମସ୍ତଙ୍କ ମଧ୍ୟରେ ବିଭେଦ ଓ ପାର୍ଥକ୍ୟ ପଛେ ଯେଉଁ ଶରୀର ସମାନତା ଓ ମୈତ୍ରୀ ବିଦ୍ୟମାନ, ତାହା ଭୁଲିଗଲେ ଆମେ ଭାରତମାତାର ରୂପକୁ ଭୁଲିଯିବା ।

ଶ୍ରୀ ଜାନକୀ ବଲ୍ଲଭ ପଟ୍ଟନାୟକ

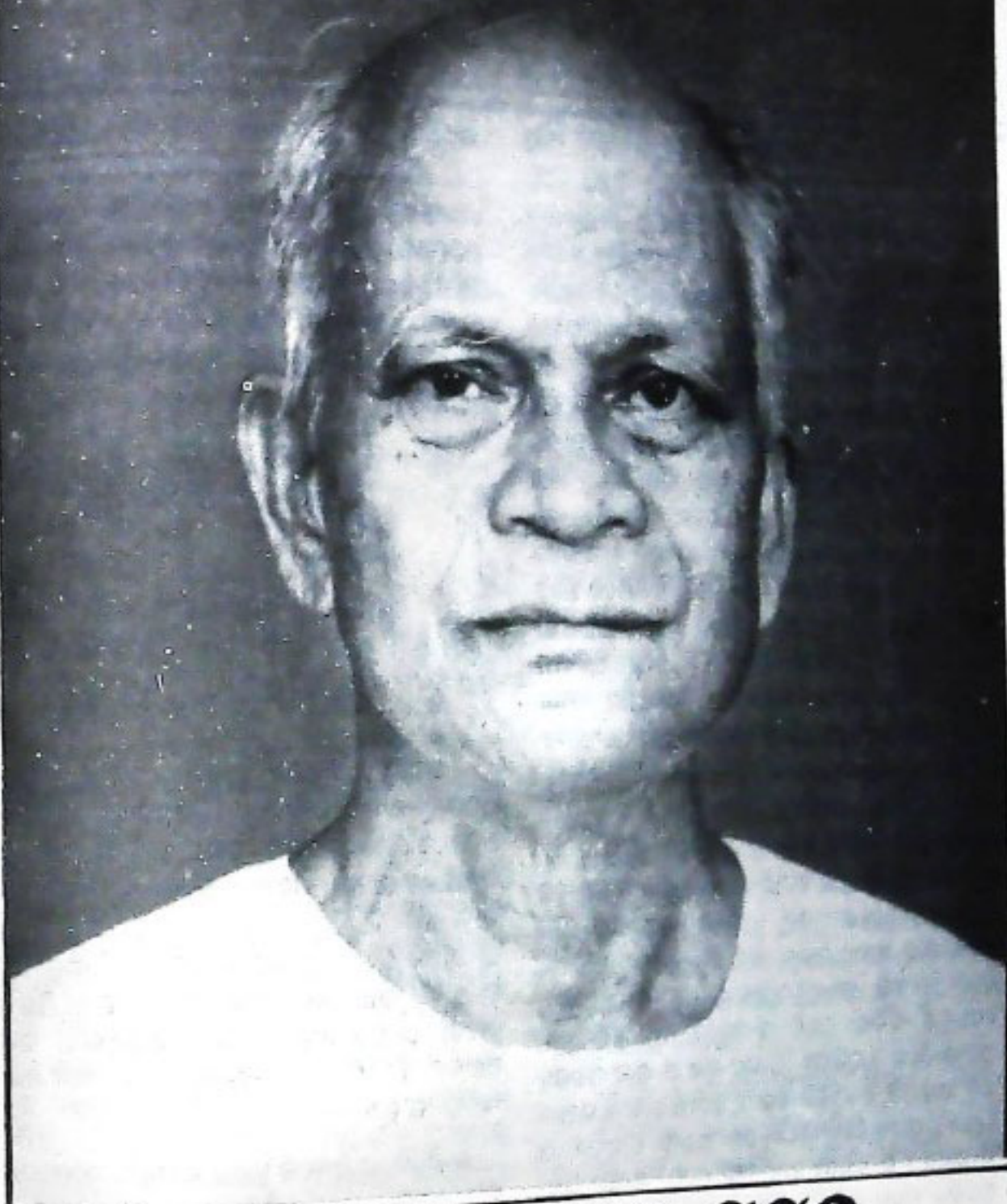

ଶୁଭ ପ୍ରବନ୍ଧରୁ ଦୃଢ଼ ସମ୍ବନ୍ଧ

ସର୍ଗତ ପ୍ରାଧ୍ୟାପକ ପ୍ରଫୁଲ୍ଲ ପ୍ରଧାନଙ୍କ ସଂପର୍କିତ ପୁଂଜି ସ୍ମରଣ

ଶ୍ରୀ ନୀଳମାଧବ ପାଣିଗ୍ରାହୀ

ମୋର ଗୁରୁ ହୋଇ ନ ଥିଲେ ସୁଦ୍ଧା ପୁରୁଷର ଉଦ୍ଧାରକାରୀ, ବୟସରେ ଖୁବ୍ ବଡ଼ ହୋଇ ନ ଥିଲେ ବି ସୌକର୍ଯ୍ୟରେ ମୋ ଅପେକ୍ଷା ଉତ୍କଳ ବହୁମାନାସାନ ଓ ବହୁ ଉର୍ଦ୍ଧ୍ୱଚର୍ତ୍ତୀ, ମୋର ଜ୍ଞାତି ହୋଇ ନ ଥିଲେ ସୁଦ୍ଧା ସୁସ୍ମାତ ଏବଂ ଆମର ଅଭିଜ୍ଞତମ, ମାନନୀୟ ଅଧ୍ୟାପକ-ମଣ୍ଡଳୀର ସମ୍ପଦତଃ ପ୍ରାଞ୍ଚଳମ ଓ ପ୍ରଧାନତମ ବ୍ୟକ୍ତି ସଦ୍ୟସ୍ମରଣିତ ପ୍ରାଧ୍ୟାପକ ପ୍ରଫୁଲ୍ଲ ପ୍ରଧାନଙ୍କ ଜନ୍ମ ହୋଇ-ଥିଲା ମୋ ଅକ୍ଷୟରେ, ସେ ମୋ ଜିହ୍ୱାରେ । ସେ ଗୋଟିଏ ଅବସ୍ଥାତ ପଲ୍ଲୀର ଗୋଟିଏ ନାଟିଶିକ୍ଷିତ-ବରଂ ଶିକ୍ଷା-

ଲୋକବର୍ଣ୍ଣିତ, ସମ୍ପଦତଃ ବୃଦ୍ଧ-ସାରତମସାବୃତ ଓ ଶିକ୍ଷାଦିଗୁଣ, ହୃଦୟର ପରିବାରରେ ତଳିତ ବି-ଶ୍ୱ ଶତାବ୍ଦୀର ପ୍ରଥମଦଶକରେ, ବୋଧହୁଏ ଖ୍ରୀ: ୧୯୧୦ ରେ ଜନ୍ମଗ୍ରହଣ କରିଥିଲେ । ସେତେବେଳେ ପଞ୍ଚତମ ଓଡ଼ିଶାରେ ଶିକ୍ଷାବ୍ୟୟମାନଙ୍କର ସଂଖ୍ୟା ଥିଲା ଖୁବ୍ ସୀମିତ, ଶିକ୍ଷାପ୍ରତି ଜନସାଧାରଣଙ୍କ ଆଗ୍ରହ ଥିଲା ଅତ୍ୟନ୍ତ ଅଗଭୀର, ଶିକ୍ଷାର ସୁବିଧା ବି ଥିଲା ଖୁବ୍ କମ୍ ।

ଏପରି ପ୍ରତିକୂଳ ପରିସ୍ଥିତିରେ ଜନ୍ମଗ୍ରହଣ କରି ଗୌତମ ଶତାବ୍ଦୀରେ ଜର୍ଣ୍ଣାଲିଷ୍ଟିକୁ କୌଣସି ମତେ ଖର୍ଚ୍ଚ ଆସି

ଜ୍ଞାନକ୍ଷେତ୍ରରେ ପଣି ବିଶେଷତଃ ସଂସ୍କୃତ ଓ ପାଲି ଭାଷାରେ ନିରତର, ନିରଳସ, ମୁଖ୍ୟତଃ ନିଜେ ନିଜେ ହଳକର୍ଷଣ କରି ସମ୍ଭବପୁର, ମଫସଲର 'ପହଲଦ' ଯେଉଁ ପସଲ ପକାଇଥିଲେ ତାର ପଟାଚର ନାହିଁ । ସେଦିନର 'ପହଲଦ' ହେଲେ ଜ୍ଞାନବିଷ୍ଣୁଙ୍କର ପରମ-ପ୍ରିୟଭକ୍ତ ପ୍ରହ୍ଲାଦ-କାଳକ୍ରମେ ପ୍ରାଧ୍ୟାପକ ପ୍ରହ୍ଲାଦ ପ୍ରଧାନ । ବୃଷକ କୃଷକତ୍ୱ ପ୍ରାଧ୍ୟାପକ ପ୍ରଧାନ ଯେପରି କଠୋର ତପସ୍ୟାବଳରେ ଜମଣା ବ୍ରହ୍ମର୍ଷିତ୍ୱ ଅର୍ଜନ କରିଥିଲେ ତାହା ମନେ ପକାଇ ଦିଏ ପୁରାଣର ବିଶ୍ୱାମିତ୍ରଙ୍କ ତପଃସାଧନା । ମାତ୍ର ବିଶ୍ୱାମିତ୍ର ଥିଲେ ବହୁସମ୍ଭବ, ବହୁସାଧନର ଅଧିକାରୀ, ଆମର ଏଇ ତପସୀ ଥିଲେ ନିଃସମ୍ଭବ, ଅସାଧନ । ସଂସ୍କୃତ ଓ ପାଲିରେ ଜ୍ଞାନାର୍ଜନ ପାଇଁ କି ଅଧ୍ୟବସାୟ କରି ନ ଥିଲେ ସେ? ବିଷୟ ବିଶେଷରେ କେତେ ଗଭୀର ଜ୍ଞାନର ଅଧିକାରୀ ହୋଇଥିଲେ ପ୍ରାଧ୍ୟାପକ ପ୍ରଧାନ । ତାଙ୍କ ଅବିଶ୍ରାନ୍ତ ଶ୍ରମକାତ ଜ୍ଞାନଶସ୍ୟର ଆଦାୟ ଓ ବିନିଯୋଗ କରାଯାଇ ପାରିଲେ ନିଃସନ୍ଦେହରେ ଜ୍ଞାନରତ୍ନ ହୋଇ ପାରିବ ଆମର ଏ ଯୁଗର ସଂସ୍କୃତ ଜ୍ଞାନଭୀରୁ ତଥା ସଂସ୍କୃତଜ୍ଞାନୀଙ୍କୁ ଉପଯୁକ୍ତ ସମ୍ମାନ ଦେବାରେ ପରାତ୍-ମୁଖ୍ୟ ଜାତି । ଯେଉଁ ଜାତିର ଲୋଟିଏ ସଂଖ୍ୟକ କିମ୍ବା ତହିଁରୁ ହୁଏତ ଅଧିକସଂଖ୍ୟକ ଲୋକ ଗୋଟିଏ ସୁଦ୍ଧା ସଂସ୍କୃତ ଶ୍ଳୋକର ବିଶୁଦ୍ଧ ଉଚ୍ଚାରଣରେ ଅପଟୁ । ଅଥଚ ଏ ଜାତିର ପୂର୍ବ-ପୁରୁଷମାନେ ଜ୍ଞାନର ବିଭିନ୍ନ ଶାଖାରେ-ଭାଷା, ସାହିତ୍ୟ, କାବ୍ୟ, ନାଟକ, ବ୍ୟାକରଣ, ଅକ୍ଷର, ସଂଗୀତ, ନୃତ୍ୟ, ଜ୍ୟୋତିଷ, ଚିକିତ୍ସା ପ୍ରଭୃତି ବିଷୟରେ, -ସୂତି ଶ୍ରୁତି, ଧର୍ମ, ପୁରାଣାଦିରେ ଯେଉଁସବୁ ସଂସ୍କୃତ ଗ୍ରନ୍ଥ ଓ ଶାସ୍ତ୍ର ପ୍ରଣୟନ କରି ଯାଇଛନ୍ତି, ସେଗୁଡ଼ିକ ହଜାର ହଜାର ସଂଖ୍ୟାରେ ଆମ ରାଜ୍ୟର ସରକାରୀ ମୁଦ୍ରିୟମ୍ ତଥା ଅନ୍ୟତ୍ର ସଂଗୃହୀତ ଓ ସଂରକ୍ଷିତ । କି ରଜାର କଥା ଆଜି ସେଇ ସଂସ୍କୃତ ଗ୍ରନ୍ଥ-ଗୁଡ଼ିକର ନକଲ୍ କରିବାକୁ ମଧ୍ୟ ଆମର ଅକଲ୍ ଅଣ୍ଟା ନାହିଁ । ଆହୁରି ରଜାର କଥା, ବହିର୍ଗୀରତାୟ ସଂସ୍କୃତଜ୍ଞ ଲୋକ ଆର୍ଯ୍ୟ ମୁଦ୍ରିୟମ୍-ରକ୍ଷିତ ଆମରି ସଂପଦର ସଦ୍-ବ୍ୟବହାର କରି ଆମକୁ ଅନ୍ଧ, ଅକସ୍ତୁଆ, ଅପାରଗ ବୋଲି ପ୍ରମାଣିତ କରୁଛନ୍ତି ।

ସଂସ୍କୃତଚର୍ଚାର ଏଇ ପୁଷ୍କରିଣିରେ ସ୍ୱର୍ଗତ ସଂସ୍କୃତ ପ୍ରାଧ୍ୟାପକ ପ୍ରହ୍ଲାଦ ପ୍ରଧାନଙ୍କ ମୂର୍ତ୍ତି ଓ କୃତି ମୋର ମନୋ ନେତ୍ର ସମ୍ମୁଖରେ ଆହୁରି ଦେବୀପ୍ୟମାନ ଦ୍ୟୁତିରେ ଉଦ୍ଭାସିତ ହେଉଛି ।

ଅନେକ ପଣ୍ଡିତ ଓ ଜ୍ଞାନୀ ସାଧାରଣତଃ ପର-ପାଣ୍ଡିତ୍ୟ କାତର, ମସ୍ତକ ତଥା ଅହମିକାଗ୍ରସ୍ତ ହୋଇ ଆଆଜି ମାତ୍ର ପ୍ରାଧ୍ୟାପକ ପ୍ରଧାନ ଥିଲେ ସେ ଦିଗରେ ଏକ ପ୍ରବିରଳ ବ୍ୟତିକ୍ରମ, ଅବିକଳ ବିପରୀତ । ରୂପରେ-ଦେଶରୂପାରେ ସେ ଯେପରି ଥିଲେ ପ୍ରଦର୍ଶନପରାତ୍-ଖ-ଆତ୍ମପ୍ରସ୍ତରରେ ଥିଲେ ତତୋଧିକ ପରାତ୍-ଖ । ତାଙ୍କ ନିଜର-ଏପରି କି ଅନ୍ୟ ଗୁଣାଙ୍କ ସମର୍ଥନା ପାଇଁ ଆୟୋଜିତ ବନ୍ଧୁ ସମାବେଶରେ, ସରାସମିତିରେ, ସର୍ବତ୍ର

ଆମର ସ୍ୱର୍ଗତ ଗୁଣାପ୍ରଧାନ ପ୍ରାଧ୍ୟାପକ ପ୍ରହ୍ଲାଦ ନିଜକୁ ତୁଣ୍ଡାଦର୍ପି ନୀଚଜ୍ଞାନରେ ରଖିଥିଲେ ଓ ତାଙ୍କ ଅପେକ୍ଷା ଜ୍ଞାନକନିଷ୍ଠ ବ୍ୟକ୍ତିଙ୍କୁ ତଥା ସେମାନଙ୍କ କୃତିଗୁଡ଼ିକୁ ମର୍ଯ୍ୟାଦାମଣ୍ଡିତ ଓ ରୁଡ଼ିଭୂଷିତ କରି ଉପସାଧିତ କରୁଥିଲେ । ନିଃସାର ରବାଡ଼ମର କେବେହେଲେ ତାଙ୍କର କୌଣସି ଭାଷଣରେ ଶୁଣିବାକୁ ମିଳୁ ନ ଥିଲା । ତାଙ୍କ ବାଣୀ ଥିଲା ସରଳ, ସଂଯତ, ଶିକ୍ଷାପ୍ରଦ, ପ୍ରସାଦ-ଗୁଣଯୁକ୍ତ ଓ ସାର-ଗର୍ଭକ ।

ଆଧୁନିକ କାଳରେ ସୁଗାବ କବି ଗଙ୍ଗାଧରଙ୍କ ପରେ ମୋ ଜିଭର ଯେଉଁ କେତେକଣ ବ୍ୟକ୍ତି ଜ୍ଞାନ, ସାହିତ୍ୟ, ସଂସ୍କୃତି, ଭାଷା ପ୍ରଭୃତିର ପ୍ରବକ୍ତାରୂପେ ପ୍ରାଧ୍ୟାପ୍ୟ ଓ ସ୍ତାଥମ୍ୟର ଅଧିକାରୀ, ପ୍ରାଧ୍ୟାପକ ପ୍ରଧାନ ଥିଲେ ସେମାନଙ୍କ ମଧ୍ୟରେ ଅନ୍ୟତମ, ସମ୍ଭବତଃ ଅଗ୍ରଗଣ୍ୟ । ତାଙ୍କ ସହିତ ମୋ ପରି ନଗଣ୍ୟର ସଂପର୍କ ସାଧିତ ହୋଇଥିଲା ଆଜିକୁ ପ୍ରାୟ ୧୭ବର୍ଷ ପୂର୍ବେ ।

ବୋଧହୁଏ ୧୯୬୭ ସାଲର ଗୋଟିଏ ଉତ୍ତମ ଅପରାହ୍-ଜ୍ଞାନ ବାଣୀବିହାର । ସରକାରୀ ବାସଭବନର ଅଳିନ୍ଦରେ ପଦଗୁରୁଶରତ ଜଣେ ନାଟିଘନକେଶ ମାତ୍ର ଦୀପ୍ତଲଲିତ-ଶୋଭା ମସ୍ତକ ବହନ କରିଥିବା ଜଣେ ବ୍ୟକ୍ତି-ସେ ହିଁ ଥିଲେ ମୋର ପ୍ରଥମ ସାକ୍ଷାତ୍-କାରର ପ୍ରାଧ୍ୟାପକ ପ୍ରଧାନ । ଶରୀରର କଟି ଦେଶରୁ କାନୁର ବେଶ୍ କିଛି ତଳ ଭାଗ ଯାଏ ଆବୃତ ହୋଇଥିଲା ଖୁବ୍ ମୋଟା ଗାନ୍ଧୀଲୁଗାରେ, କଟିର ଉପରିଭାଗ ସଂପୂର୍ଣ୍ଣ ଅନାବୃତ । ମନେହେଲା-ହୁଏତ (The half-naked fakir) ର ପୁଅ !

କାଣିଥିଲି, ପ୍ରାଧ୍ୟାପକ ପ୍ରଧାନ ଜ୍ଞାନାର୍ଜନ ବ୍ୟପଦେଶରେ ବିଦେଶଯାତ୍ରା ମଧ୍ୟ କରିଥିଲେ । ତେଣୁ ଭାବି ଥିଲି, ମୁଁ ତାଙ୍କୁ ନିଶ୍ଚୟ ଦେଖିବାକୁ ପାଇବି ସେଇକି ଦେଶରେ ଯାହା ଆଜି ଆମ ନିର୍ଲାଜ୍ଢଦେଶର ଅନେକ ଶିକ୍ଷିତଜନ୍ୟ ଓ ଭାରତୀୟ ସଂସ୍କୃତି ବିଷୟରେ ଥେସିସ୍ ଲେଖି ଡକ୍ଟରେଟ୍ ଉପାଧି ଧାରଣ କରିଥିବା ବ୍ୟକ୍ତି ଧାରଣ କରିଆଆଡ଼ି ଚତ୍‌ବିଷୟକ ସରାସମିତିରେ, ବିବାହ ସମାବେଶରେ, ସଙ୍ଗୀତ ଆସରରେ ଏପରିକି ନିଜର ପିତୃଶ୍ରାଦ୍ଧିସରରେ । ଅବକାରୀ ବିଭାଗର ଜଣେ କର୍ମସୁଚାରୂପେ ମୁଁ ନିଜେ ପିନ୍ଧିଥିଲି ଖୁବ୍ ଚିକ୍‌କଣ, କଡ଼ା ଉଷିକରା ଫିଟ୍‌ଫାଟ୍ ଡ୍ରେସ୍ । ତେଣୁ ବିଶ୍ୱାସ ହେଲା ନାହିଁ, ମୋ ସମ୍ମୁଖରେ ଥିବା ଅର୍ଦ୍ଧନଗ୍ନ ପକୀରବେଶୀ ବ୍ୟକ୍ତିଟି ପ୍ରାଧ୍ୟାପକ ପ୍ରଧାନ ।

ଯାହାହେଉ, ସଂସ୍କୃତର ସ୍ୱାନକୋରକକ୍ଷାର ଛାତ୍ରୀମୋର କନ୍ୟା ଶାରଦାକୁ ନେଇ ମୁଁ ସେଇ ଅବସ୍ଥାରେ ରେଟିଲି ସେଇ ତଥାକଥିତ- *imposing* -ବ୍ୟକ୍ତିତ୍ୱରହିତ, ମୋଟା ଖଦର୍ ପରିହିତ, ଅନାଗରିକ ଚେହେରାବତ ଓଷ୍ଠର ଗୋଟିଏ ଲେଖରେ ଆପାତତଃ ନିବୌଧତା ଦ୍ୟୋତକ ସରଳ ସ୍ୱିତ ଯୁକ୍ତ ମାତ୍ର କଟିକଜ୍ଞାନସିଦ୍ଧିବତ, ମହାଜ୍ଞାନୀ ବୌଦ୍ଧାବତାରୀ ବ୍ୟକ୍ତିଙ୍କୁ ।

ପୂର୍ବରୁ ଗୁଣ୍ଡୁଣ ପରିଚୟ ନ ଥିଲା ମାତ୍ର ମୋର ନାମଟି ପଢ଼ି ଶୁଣିବା ସଙ୍ଗେ ସଙ୍ଗେ ପ୍ରାଧ୍ୟାପକଙ୍କ ପ୍ରଥମ ପ୍ରଶ୍ନ ହେଲା, 'ଆପଣ କେତେ ବର୍ଷ ପୂର୍ବେ 'ଝଙ୍କାର' ପ୍ରକାଶିତ ଗୋଟିଏ ପ୍ରବନ୍ଧରେ ଦାନକୃଷ୍ଣ ଦାସଙ୍କ ରସ-କଲୋକର ଅଶୁଦ୍ଧ ପଠିତ 'ଗୁଡ଼ ପ୍ରବନ୍ଧ'ର ଶୁଦ୍ଧ ପାଠ 'ସୁଡ଼ପ୍ରବନ୍ଧ' ଏବଂ 'ଛାୟା ଲଗେ ପ୍ରୀତି'ର ଶୁଦ୍ଧ ପାଠ 'ଛାୟାଗଣେ ପ୍ରୀତି' ବୋଲି ପ୍ରମାଣ କରିଥିଲେ କି ?' ମୋର ବିନୀତ ଆସ୍ତିତ୍ଵତଳ ମଞ୍ଚକ ସମ୍ମାନରେ ପ୍ରାଧ୍ୟାପକଙ୍କ ଓଷ୍ଠବିଧୂତ 'ନିର୍ଦ୍ଦୋଧତା' ବ୍ୟଂଜକ ସ୍ମୃତିର ରୂପ, ଦୈର୍ଘ୍ୟ ଓ ପରିଣାହର ଅତିରାତ୍ ବିସ୍ତୃତି ମୋତେ ବୁଝାଇ ଦେଲା—ବୁଦ୍ଧି ଓ ବୋଧଶକ୍ତି ତଥା ସୁରଣ ଶକ୍ତିରେ କେତେ ସମୃଦ୍ଧ ଥିଲା ସେଇ ପ୍ରୀତି, ଅବିନ୍ୟସ୍ତକେଶ ମଞ୍ଚକ—ଯାହା ମୋର ଅବିଚ୍ଛିନ୍ନକର ଲେଖାଟିର ସୁଚିତ୍ତିକୁ ବର୍ଷବର୍ଷକାଳ ସଞ୍ଚିତ କରି ରଖିଥିଲା । ଆହୁରି, ମୋ ଘର ସମ୍ବଳପୁର ଜିଲ୍ଲା ବୋଲି ଜଣା ପଡ଼ିବା ପରେ ପ୍ରାଧ୍ୟାପକ ପ୍ରଧାନଙ୍କ ତତ୍ତ୍ଵଦ୍ଵୟରେ ରକ୍ଷ୍ୟ କରି ଏକ ପ୍ରସାଦ ଦ୍ୟୋତକ, ମୋ ପ୍ରତି ଶୁଭାଶୀର୍ବାଦ ଦ୍ୟୋତକ ଦାସି! 'ଗୁଡ଼ପ୍ରବନ୍ଧ' ଶବ୍ଦରୁହିଁ ତାଙ୍କ ସହିତ ମୋର 'ଦୁଡ଼ସମ୍ପଦ'ର ସୂତ୍ରପାତ !

ତା'ପରେ ଜମଣୀ ତାଙ୍କ ସହିତ ସାକ୍ଷାତ୍କାର ହେଲା ଅନେକ ବାର । ସଂସ୍କୃତ ଭାଷା ଓ ସଂସ୍କୃତ ସାହିତ୍ୟ ପ୍ରତି ମୋର ଅନୁରକ୍ତି, ସଂସ୍କୃତ ସଂଗୀତଗ୍ରନ୍ଥ ସହିତ ମୋର ଯତ୍ନଶିଳ୍ପ ପରିଚୟ, ସ୍ଥାନେ ସ୍ଥାନେ ଉପସ୍ଥିତ ମୋର ସହେହ ନିରାକରଣ ନିମନ୍ତେ ପ୍ରାଧ୍ୟାପକ ପ୍ରଧାନଙ୍କ ଅକୃଷ୍ଣ ସହଯୋଗ ଓ ସହେହ ମୋତନ—ସର୍ବୋପରି ଯେଉଁ ସ୍ତରରେ ତାଙ୍କ ନିଜର ଦୁଡ଼ପ୍ରତ୍ୟୟାଭାବ, ସେଠାରେ ନିଃସଙ୍କୋଚ, ଉଦାରତାପୂର୍ଣ୍ଣ, ଅକ୍ଷମତା ସ୍ଵୀକୃତି—ଏସବୁ ମୋ ଦାନଚିତ୍ତରେ ପ୍ରାଧ୍ୟାପକ ପ୍ରଧାନଙ୍କ ପ୍ରତି

ସ୍ମୃତି ଥିଲା ଏକ ରତ୍ନଭାବିତ, ସୁଶୃଣୁଧ୍ୟ ଆକର୍ଷଣ, ଯାହା ଆଜି ତାଙ୍କ ତିରୋଧାନରେ ବିଜିଏ ହେଲେ ବ୍ୟାହତ ହୋଇ ନାହିଁ । ଦେହୀ ପ୍ରାଧ୍ୟାପକ ପ୍ରଧାନଙ୍କ ତିରୋଧାନ ଘଟିଛି, ସତ୍ୟ, ମାତ୍ର ତାଙ୍କ ସ୍ମୃତି ଓ କୃତି ପ୍ରତି ମୋର ତଥା ଅସଂଖ୍ୟ ଗୁଣ୍ଡାଣମୁଗ୍ଧ ବ୍ୟକ୍ତିକ ଆକର୍ଷଣ ଅବ୍ୟାହତ ରହିଥିବ ।

ସହେହ ନାହିଁ, ସ୍ଵର୍ଗଲୋକରେ ମାଁ ସରସ୍ଵତୀ ତାଙ୍କ ବରପ୍ରାପ୍ତ ପ୍ରିୟ ସତ୍ତାନଟିକୁ କୋଳରେ ବସାଇ ଥିବେ । ହୁଏତ ବା ଦେବ ସଭାରେ ସ୍ଵର୍ଗତ ପ୍ରଧାନ ତାଙ୍କ ବିଚକ୍ଷଣ ଅଭିଜ୍ଞତାର ଭୂମି ଭୂମି ନିଦର୍ଶନରେ ପ୍ରସନ୍ନ କରୁଥିବେ ସ୍ଵର୍ଗୀୟ ଗୁଣିପରିଷଦକୁ ।

ପ୍ରାଧ୍ୟାପକ ପ୍ରଧାନ ମୋ ଜିଲ୍ଲର । ମାତ୍ର ଏ ତଥା କହି ମୁଁ ତାଙ୍କ ସ୍ମୃତିର ପବନାମନା କରିଛି । ସେ କେବଳ ମୋ ଜିଲ୍ଲର ନୁହନ୍ତି, ସେ ସାରା ଓଡ଼ିଶାର, ସାରା ଭାରତର—ପୃଥିବୀର ସମସ୍ତ ସଂସ୍କୃତପ୍ରେମୀ ଦେଶର—ଦେଶ ନିର୍ବିଶେଷରେ ସଂସ୍କୃତ ବିଦ୍ୟାର୍ଥୀ, ସଂସ୍କୃତ ରସିକ, ସ୍ଥାନ ପିପାସୁ—ସମସ୍ତଙ୍କର ।

ସ୍ଵର୍ଗତ ପ୍ରାଧ୍ୟାପକ ପ୍ରଧାନଙ୍କ ବିଧବା—କି ଅମାୟିକ, ସରଳ, ବାସନ୍ତ୍ୟମୟ ତାଙ୍କ ଆଚରଣ, ବଚନ ଓ ବ୍ୟବହାର ! ଇଶ୍ଵର ତାଙ୍କୁ ତଥା ତାଙ୍କ ପୁତ୍ର-କନ୍ୟାଦି ପରିଚଳକୁ ଧୈର୍ଯ୍ୟ ବିଅଳ୍ପ ବିଯୋଗକ୍ଷେପ ଅତିକ୍ରମ କରିବାକୁ । 'ସେମାନଙ୍କ ବିଯୋଗ କ୍ଷେପପ୍ରବାହରେ ମୋର ଅଶ୍ରୁବିନ୍ଦୁ ମିଶାଇ ପ୍ରାଧ୍ୟାପକ ପ୍ରଧାନଙ୍କ ସ୍ମୃତି ପ୍ରତି ମୋର ବିନମ୍ନ ପ୍ରଣତି ଜଣାଇଛି' ।

ସ୍ଵର୍ଗତ ପ୍ରାଧ୍ୟାପକ ପ୍ରଧାନଙ୍କ ଆତ୍ମା ! ଆପଣଙ୍କ ସ୍ମୃତି ଏ ଦେଶର ଅଗଣିତ ଗୁଣ୍ଡାଣମୁଗ୍ଧ ବ୍ୟକ୍ତିକ ସ୍ଥାନପଥର ପାଥେୟ ହୋଇ ରହିଥିବ, ଆପଣ ଆମର ମନେ ରହିଥିବେ, ରହିଥିବେ । ରଚି ଶମ୍ !



—ଗ୍ରାମାଞ୍ଚଳରେ କୃଷିର ଭରଣ ଓ ଶିକ୍ଷର ବିସ୍ତାର ଉପରେ ଦେବୀର ସମସ୍ୟାର ପମାଧାନ ବହୁ ପରିମାଣରେ ନିର୍ଭର କରୁଛି । ଗ୍ରାମାଞ୍ଚଳର ଠୁର ଭରଣ ଉପରେ ସହରାଞ୍ଚଳର ତନୁହେତୁତା, ଅସ୍ଵାସ୍ୟକର ପରିବେଶ ଓ ଅପରାଧ ବହୁ ପରିମାଣରେ କମିଯାଇ ପାରିବ । ସାଧାରଣ ଶିକ୍ଷାର ବିସ୍ତାର ଯେପରି ଠୁର ଗତିରେ ହେଉଛି, ବିଦ୍ୟାଳୟ ଓ ଶାନ୍ତିନଗରୀ ଶିକ୍ଷାକ୍ଷେତ୍ରର ବିସ୍ତାର ହେଉନାହିଁ । ଶିକ୍ଷା ବିସ୍ତାର ସହିତ ଏହାର ଅଙ୍ଗାଙ୍ଗୀ ସଂପର୍କ । ଏହାକୁ ଅବହେଳା କରାଯାଇ ନ ପାରେ ।

ଶ୍ରୀ ଜାନକୀ ଚକ୍ରବର୍ତ୍ତୀ ପଟ୍ଟନାୟକ



ପ୍ରତ୍ୟେକ ଜନ୍ମ ଓ ମୃତ୍ୟୁ ଘଟଣାର
ପଂଜିକରଣ ଅବଶ୍ୟକ କରଣୀୟ

କାରଣ ଜାଣନ୍ତୁ କି

?

ନିମ୍ନଲିଖିତ କାର୍ଯ୍ୟ ଲାଗି ଜନ୍ମ ପ୍ରମାଣପତ୍ରରୁ ବୟସର ପ୍ରମାଣ ମିଳିଥାଏ—

- | | |
|---------------------------|-------------------------|
| † ବିଦ୍ୟାଳୟରେ ଭର୍ତ୍ତି | † କର୍ମ ନିୟୁକ୍ତି ଲଢ଼ |
| † ଦ୍ରାଘତା ଲଢ଼ସେନ୍ଦ୍ର ସାହି | † ଭୋଟ ଦାନ ଅଧିକାରର ସଂଯୋଗ |
| † ପାସପୋର୍ଟ ହାସଲ | † ବୀମା ପଲିସି ଲଢ଼ |

ନିମ୍ନଲିଖିତ କ୍ଷେତ୍ରରେ ମୃତ୍ୟୁ ପ୍ରମାଣପତ୍ର ଆବଶ୍ୟକ ହୁଏ—

- | | | |
|----------------------------|----------------|-----------------------|
| † ସଂପତ୍ତିର ଉତ୍ତରାଧିକାର ଲଢ଼ | † ବୀମା ଧନ ସାହି | † ସଂପତ୍ତି ଦାବୀର ଫାଇସଲ |
|----------------------------|----------------|-----------------------|

ସର୍ବୋପର ଉକ୍ତ ପକ୍ଷରେ ଜନ୍ମ ଓ ମୃତ୍ୟୁର ପଂଜିକରଣ ଉଦ୍ଦେଶ୍ୟରେ ନାଗରିକମାନଙ୍କର ଉତ୍ତମ ସ୍ୱାସ୍ଥ୍ୟ ତଥା ସୁନ୍ଦର ଜୀବନ ଯାପନ ଉଦ୍ଦେଶ୍ୟରେ ଯୋଜନା ପ୍ରଣୟନ ଲାଗି ପ୍ରୟୋଜନୀୟ ମୌଳିକ ତଥ୍ୟ ଓ ପୂର୍ବାବସ୍ଥା ସଂଗ୍ରହ ସମ୍ଭବପର ହୁଏ ।

ଜନ୍ମ ଓ ମୃତ୍ୟୁ ପଂଜିକରଣ ଆଇନ, ୧୯୭୯ ଅନୁଯାୟୀ ସମସ୍ତଙ୍କ ପାଇଁ ଜନ୍ମ ଓ ମୃତ୍ୟୁର ପଂଜିକରଣ କରାଯିବା ବାଧ୍ୟତାମୂଳକ ଅଟେ ।

ଯଥା ସମୟରେ ଏବଂ ତୁରନ୍ତ ଜନ୍ମ ଓ ମୃତ୍ୟୁର ପଂଜିକରଣ କରନ୍ତୁ । ବିଳମ୍ବରେ ପଂଜିକରଣ ମଧ୍ୟ କରଣୀୟ ।



ରେକର୍ଡିଂ ଗାର କେନେରାଲ
ଭାରତ ସରକାର
ନୂଆଦିଲ୍ଲୀ



ଓଡ଼ିଶାର ଦାସକାଠିଆ

ଶ୍ରୀ ବୈଦ୍ୟନାଥ ଗାୟକରଙ୍କୁ ଶର୍ମା

ରଞ୍ଜକ ଦାସକାଠିଆ ପରିଷଦର ସଭାପତି; ମନ୍ତ୍ର, ଚଳଚ୍ଚିତ୍ର, ଆକାଶବାଣୀ, ଗ୍ରାମଫୋନ ଓ ଦୂରଦର୍ଶନ ଶିକ୍ଷା, ଉପାଧିକୃତ ଓ ସୂକ୍ଷ୍ମପଦକସାଥ, ଦିଲ୍ଲୀ ଆକାଶବାଣୀ ଏବଂ ଓଡ଼ିଶା ସଙ୍ଗୀତ ନାଟକ ଏକାଡେମୀରୁ ସୂକ୍ଷ୍ମ ପୁରସ୍କାରସାଥ ଦାସକାଠି ପତ୍ନୀତପ ବୈଦ୍ୟନାଥ ଗାୟକରଙ୍କୁ ଶର୍ମା ଓଡ଼ିଶାର ଘରେ ଘରେ ପ୍ରସରିଚିତ ।

ସଙ୍ଗୀତଜ୍ଞିତା ଛତ୍ରପୁର ତାଲୁକା ଅନ୍ତର୍ଗତ ନଗରଟିଏ ଗ୍ରାମରେ ୨୩/୮/୧୯୨୮ରେ ଶ୍ରୀ ଶର୍ମା ଜନ୍ମିତ ହୋଇଥିଲେ । ସେ ପଞ୍ଚମ ଶ୍ରେଣୀ ପାଠ୍ୟ କରିବା ପରେ ୧୯୨୮ରେ ଦାସକାଠିଆ ଶିକ୍ଷା କରିବା ପାଇଁ ମନ ଦେଇଲେ । ସ୍ଥାନୀୟ ଶ୍ରୀ ଗାମସେନ ଶତପଥୀ ପାଠିଆ ହେବାକୁ ଆଗ୍ରହ ପ୍ରକାଶ କଲେ । ପିତା ସୋମନାଥ ଶତପଥୀ ଦୁଇପୁଅକୁ ସଙ୍ଗୀତ ବିଭାଗ ଖଣ୍ଡରା ଗ୍ରାମକୁ ନେଇ ଗାୟକ ରତ୍ନ କୃଷ୍ଣଚନ୍ଦ୍ର ସାହୁଙ୍କ ତତ୍ତ୍ୱାବଧାନରେ ଏହି କଳା ଶିକ୍ଷା ଦେଲେ । ଦୂରଦର୍ଶନ କଳା ଶିକ୍ଷା କରିବା ପରେ ଦୁଇ ଭାଇ ପିତାଙ୍କ ସହିତ ଯାଇ ଏହି କଳା ବିଶିଷ୍ଟ ସ୍ଥାନରେ ପରିବେଷଣ କଲେ । ଇତି ମଧ୍ୟରେ ପିତାଙ୍କର ଦେହାନ୍ତ ହେଲା । ୧୯୪୬ରେ ଗଙ୍ଗାମ ଟିକା ବିଭୁକ୍ତି ରାଜ ଦଳଦଳରୁ ଗାୟକ-ରତ୍ନ ଶର୍ମା ଉପାଧି ଓ ମନର କୃତ୍ତବ ପୁରସ୍କାର ସହ କରିବା ପରଠାରୁ ଶତପଥୀ ସଙ୍ଗୀତ ସଭା ସଭାରେ ଏବଂ ସେ ବୈଦ୍ୟନାଥ ଗାୟକ ରତ୍ନ ଶର୍ମା ନାମରେ ପରିଚିତ ହେଲେ ।

୧୯୫୪ ଅଗଷ୍ଟ ୧୫ ରେ ଓଡ଼ିଶା ସରକାରଙ୍କ ସେନା ସଂପର୍କ ବିଭାଗ ତରଫରୁ ପ୍ରଥମେ ଭୁବନେଶ୍ୱରରେ ଦାସ କାଠିଆ ସୁଦର୍ଶନ କରି ପ୍ରଶଂସିତ ହୋଇଥିଲେ । ୧୯୫୭ରେ ଆକାଶବାଣୀ ଦିଲ୍ଲୀର ସେନାତ୍ୟ ସଙ୍ଗୀତ ସଚିଯୋଗିତାରେ କଟକ ତରଫରୁ ଯୋଗଦେଇ ଏବଂ ସେଥିରେ ପ୍ରଥମ ସ୍ଥାନ ସାଧନ କରି ଚତୁର୍ଦ୍ଧାକାଳ ରାତ୍ରପତି ଚଳଣର ରାଜେନ୍ଦ୍ର ପ୍ରସାଦଙ୍କ ଠାରୁ ପୁରସ୍କାର ଲାଭ କରିଥିଲେ । ୧୯୫୮ରେ ସେନା-ସଂପର୍କ ବିଭାଗ ତରଫରୁ ସାଧାରଣତଃ ବିଦ୍ୟ ରଞ୍ଜକରେ ଯୋଗ ଦେଇ ଆକାଶବାଣୀରୁ ଅଲ ଗୋଟିଏ ବିଭାଗ ସହି ପୁରସ୍କାର ପାଇଥିଲେ ।

ଏଡ୍. ଏମ୍. ବି. ଗ୍ରାମଫୋନ ତରଫରୁ ତାଙ୍କର ୧୦ଟି ରେକର୍ଡ୍ କରାଯାଇଛି । ୧୯୬୯ରେ ସେ ଓଡ଼ିଶା ସଙ୍ଗୀତ ନାଟକ ଏକାଡେମୀ ଏବଂ ୧୯୮୨ରେ କେନ୍ଦ୍ର ସଙ୍ଗୀତ ନାଟକ ଏକାଡେମୀ ତରଫରୁ ତାଙ୍କର ପୁରସ୍କାର ପାଇଛନ୍ତି ।

ଭାରତୀୟ ରାମଚନ୍ଦ୍ର ଯାଉଥାନ୍ତି ଲଙ୍କା ପଥରେ । ଲକ୍ଷ୍ୟସ୍ଥଳରେ ପୂର୍ବରୁ କପିଳକଙ୍କ ସହ ସୁଖଲୟା ପର୍ବତରେ ସେ ଅବସାନ କଲେ । ରାବଣ ତାର ଗୁର ମୁଖରୁ ଏହି ସମାଦର୍ଶୁଣୀ ଶ୍ରୀରାମଙ୍କ ସୈନ୍ୟ କଳନାର୍ଥେ ପୁଷ୍ପକ ବିମାନରେ ବସି ବୀର ବାହାନୀନ ବଳାଇ ଆକାଶ ମାର୍ଗରେ ଆଗମନ କଲେ । ଲକ୍ଷ୍ମଣ ଏହା ଜାଣିପାରି ଶ୍ରୀରାମକୁ କହିଲେ- ହେ ପୁରୁ, ଯୁଦ୍ଧରେ ବୀରବାକୀ ନ ବାଜିଲେ କ୍ଷତ୍ରିୟମାନଙ୍କର କୁଧିରରେ କ୍ରୋଧର ତରଙ୍ଗ ଖେଳେ ନାହିଁ । ଆମ ନିକଟରେ ବାଜା ନ ଥିବାରୁ ଆମର ସୈନ୍ୟମାନେ ଯୁଦ୍ଧରେ ନିଶ୍ଚେତ ହେବାର ଆଶଙ୍କା ଦେଖାଯାଉଛି ।

ଏହାଶୁଣି ରାମଚନ୍ଦ୍ର ବିଶ୍ୱକର୍ମାଙ୍କୁ ପୁରଣା କରନ୍ତେ ସେ ଆର୍ଯ୍ୟ ବଞ୍ଚାୟମାନ ହେଲେ । ଶ୍ରୀରାମ କହିଲେ- ଯୁଦ୍ଧ ପାଇଁ ଆମମାନଙ୍କର ଆବଶ୍ୟକ ହେଉଥିବାରୁ ଆମକୁ କିଛି ବାଜା ସାହାଯ୍ୟ କର । ସେ କହିଲେ-ହେ ପୁରୁ, ଆପଣଙ୍କ ଆଜ୍ଞା ହେଲେ ଜଙ୍ଗଲରାଜ କାଷ୍ଠର ବାଜା ଯୋଗାଇ ପାରିବି । ଶ୍ରୀରାମଙ୍କ ନିର୍ଦ୍ଦେଶରେ ବିଶ୍ୱକର୍ମା ସେହି ଜଙ୍ଗଲକୁ ଗୁଞ୍ଜେ ଲମ୍ପ ପରିମିତ ଗୋଟାରିଆ ଶିଶୁକାଠ ପୁରୁହଳ ଆଣି ଦୁଇହାତରେ ଧରି ବ୍ୟବହାର କରୁଥିବା ବାଦ୍ୟଯନ୍ତ୍ର ପ୍ରସ୍ତୁତ କରି ଶ୍ରୀରାମଙ୍କ କର କମଳରେ ଅର୍ପଣ କଲେ । ପୁରୁ ରାମଚନ୍ଦ୍ର ସେହି ବାଦ୍ୟଯନ୍ତ୍ରକୁ ପରି-ବେଷଣ କରି ବିଶ୍ୱକର୍ମାଙ୍କୁ ପଚାରିଲେ-ଏହି ବାଦ୍ୟଯନ୍ତ୍ର ନାମ କ'ଣ? ସେ କହିଲେ-ହେ ପୁରୁ, ସୂକ୍ଷ୍ମ ସର୍ତ୍ତନାଠାରୁ ଏହି ବାଦ୍ୟଯନ୍ତ୍ର କହୁ ନ ଥିବ । ଏହା କେତକ ଆପଣଙ୍କ କେନ୍ଦ୍ରୀୟ ଆବିଷ୍କୃତ ହୋଇଅଛି । ଏଣୁ ଏହାର ନାମ ରାମଚାନ୍ଦି ରଖାଯାଇ । ଏହାଶୁଣି ଲକ୍ଷ୍ମଣ ସମେତ କପିଳକ ଲକ୍ଷ ବାଦ୍ୟଯନ୍ତ୍ରର ନାମ ରାମଚାନ୍ଦି ରଖାଯିବା ପାଇଁ ନିବେଦନ କରନ୍ତେ ସେହି ବାଦ୍ୟଯନ୍ତ୍ରର ନାମ ରାମଚାନ୍ଦି ନାମରେ ନାମିତ ହେଲା ।

ବିଶ୍ୱକର୍ମା ପୁଣି ଦୁଇଖଣ୍ଡ ଗୁଣ୍ଡେ ଲମ୍ବ ପରିମିତ କାଠ ଆଣି ଲକ୍ଷ୍ମଣଙ୍କ ହାତରେ ପ୍ରଦାନ କଲେ । ରାମଚନ୍ଦ୍ର ପଚାରିଲେ ଏହି ବାଦ୍ୟଯନ୍ତ୍ର ନାମ ଲକ୍ଷ୍ମଣତାଳି ହେବ କି? ଲକ୍ଷ୍ମଣ କହିଲେ ହେ ପ୍ରଭୁ, ଆମେ ସମସ୍ତେ ଆପଣଙ୍କର ଦାସ । ଆମେମାନେ ଏହି ବାଦ୍ୟଯନ୍ତ୍ର ପରିବେଷଣ କରିବୁ । ଏଣୁ ଏହାର ନାମ ଦାସକାଠି ବୋଲି ନାମିତ ହେଉ । ପ୍ରଭୁଙ୍କ ସ୍ୱୀକାରରେ ସେହି ବାଦ୍ୟଯନ୍ତ୍ର ନାମ ଦାସକାଠି ନାମରେ ନାମିତ ହେଲା ।

ରାମତାଳିର ଆକୃତି ଓ ବ୍ୟବହାର ବିଧି:—
 ଗୁଣ୍ଡେ ଲମ୍ବ ପରିମିତ ଦୁଇମଙ୍ଗ ଅଳ୍ପ ସଗୁଣିବା ଦୁଇଟି ଫାଳିକିଆ କାଠ ଗୋଟିଏ ହାତରେ ଧରିଲେ, ତାହା ଗୋଟିଏ ଗୋଟାଳିଆ କାଠ ଭଳି ଦେଖାଯାଏ । ସେହି ଦୁଇଖଣ୍ଡକୁ ଗୋଟିଏ ହାତରେ ଧରି ଏକ ଦିଗରେ ଭକ୍ତ ହାତର ଗୁଣି ଆଙ୍ଗୁଠି ଓ ଅନ୍ୟ ଦିଗରେ ଭକ୍ତ ହାତର ବୃଦ୍ଧାଙ୍ଗୁଳି ଦ୍ୱାରା ଯାକିଧରି କରପଲ୍ଲବର ବିକାଶ ଓ ସଙ୍କୋଚନରେ ଗୁଳନ କଲେ ବିଭିନ୍ନ ତାଳମାନ ଉତ୍ପନ୍ନ । ମଣିବନ୍ଧର କ୍ଷିପ୍ର ଗୁଳନରେ ଗିଡ଼ିଗିଡ଼ି ଶବ୍ଦରେ ଗୋଟିଏ ସୁନ୍ଦର ଶୁଦ୍ଧପ୍ରିୟ ବାଦ୍ୟ ଉତ୍ପନ୍ନ ହୁଏ । ଏହା ଦୁଇ ହାତରେ ଦୁଇହଳ ବ୍ୟବହାର ହୁଏ । ଆଧୁନିକ ଯୁଗରେ ଭକ୍ତ ବାଦ୍ୟ-ଯନ୍ତ୍ରର ଦୁଇମଙ୍ଗରେ କ୍ଷୁଦ୍ର କ୍ଷୁଦ୍ର ଗୁଣ୍ଡର ମଧ୍ୟ ଖଞ୍ଜା ଗଢ଼ାଣି ।

ଦାସକାଠିର ଆକୃତି ଓ ବ୍ୟବହାର ବିଧି:—
 ଦୁଇଖଣ୍ଡ ଗୁଣ୍ଡେ ଲମ୍ବ ପରିମିତର ଗୁଣି ପାଲିଆଳିଆ କାଠ, ଲକ୍ଷ୍ମଣାଗ ଅଳ୍ପସରୁ । ତାକୁ ବାଆଁ ହାତରେ ଧରି ବିଶି ଆଙ୍ଗୁଠିକୁ ମଝିରେ ରଖି ଏକ ଦିଗରେ ଭକ୍ତ ହାତର ତିନୋଟି ଆଙ୍ଗୁଳି ଓ ଅନ୍ୟ ଦିଗରେ ହାତର ବୃଦ୍ଧାଙ୍ଗୁଳି ଦ୍ୱାରା ସେହି କାଠି ଦୁଇଖଣ୍ଡର ଉପରଭାଗକୁ ଯାକି ଧରିବାକୁ ହୁଏ । ତଳଭାଗକୁ ତାହାଣ ହାତର ଦିଗରେ, ଗୁଣି ଆଙ୍ଗୁଠି ଅନ୍ୟ ଦିଗରେ ବୃଦ୍ଧାଙ୍ଗୁଳି ଦ୍ୱାରା ପରିବେଷଣ କଲେ ବିଭିନ୍ନ ତାଳମାନ ଉତ୍ପନ୍ନ ।

ସାଗର ପାରି ହେବା ପାଇଁ ଶ୍ରୀରାମ ରାମତାଳି ଯତ୍ନବାଦନ କରି ରତ୍ନାକରକୁ ସ୍ତୁତି କରୁଥିବା ସମୟରେ ଲକ୍ଷ୍ମଣ ଦାସକାଠିଯତ୍ନ ବାଦନ କରି ଶ୍ରୀରାମକୁ ସାମୟିକ ଅବସର ଦେବାପାଇଁ “ରାମ ଯେ, ହରି ନାମ ଯେ, ନବୀନ ସୁନ୍ଦର ରାମ ଯେ” ଦୁହା ଧରନ୍ତି । ରାମଚନ୍ଦ୍ର ମଧ୍ୟ, ସମୟେ ସମୟେ, ଲକ୍ଷ୍ମଣକୁ ଭାଇ ବୋଲି ସମୋଧନ କରନ୍ତି । ସେହି ପରମ୍ପରା ଅନୁସାରେ ଦାସକାଠି ଶିଳ୍ପୀମାନେ, “ରାମ ଯେ, ହରି ନାମ ଯେ” ଏବଂ “ଭାଇ” ବୋଲି ସମୋଧନ ବ୍ୟବହାର କରନ୍ତି । ରାମାୟଣରେ ଏହି ବିଷୟ ସ୍ପଷ୍ଟ ଭାବରେ ଲେଖା ନ ଥିଲେ ମଧ୍ୟ ସଂକ୍ଷିପ୍ତ ଆକାରରେ ଲେଖା ଯାଇଛି ।

ଲବ କୁଶ ଦୁଇଭାଇ ରାମତାଳି ବାଦ୍ୟଯତ୍ନ ଓ ଦାସକାଠି ବାଦ୍ୟଯତ୍ନ ଧରି ବାଲ୍ମୀକେୟ ରକ୍ଷିତ ଆଶ୍ରମରେ ରାମାୟଣ ଶାସନ କରୁଥିଲେ ବୋଲି ରାମାୟଣରୁ ସମାଣ ମିଳେ । ଏଣୁ ଏହି ବାଦ୍ୟଯତ୍ନ ରାମାୟଣ ଯୁଗରୁ ସୃଷ୍ଟି ହୋଇଛି ।

ଏତଦ୍ୱ୍ୟତୀତ ଓଡ଼ିଆ ଭାଷାରେ ପଣ୍ଡିତ ଶ୍ରୀ ଦାମୋଦର ସାହିତ୍ୟାଗାରୀ, ତାଳଚେରଙ୍କ ପ୍ରଣୀତ “ପ୍ରମୋଦ ପରିଧାନ”ର ପୃ-୧୨୦୭ ଚତୁର୍ଥାଂଶ ପୃଷ୍ଠର ୧୪ ଶବ୍ଦରେ ଲେଖା ଅଛି : ଦାସକାଠି ରାମତାଳି କାଠର ଦୁଇଖଣ୍ଡି ଝୁମୁକା ଲଗା ବାଦ୍ୟଯତ୍ନ ।

ଏଣୁ ରାମାୟଣ ଯୁଗରୁ ଏହି ବାଦ୍ୟଯତ୍ନର ସୃଷ୍ଟି ବୋଲି ଅକାତ୍ୟ ପ୍ରମାଣ ମିଳେ । କ୍ରମେ “ଧର୍ମର ଜୟ, ପାପର କ୍ଷୟ” ପ୍ରଥାରେ ରାବଣ ବଂଶର ଅବସାନ ହେଲା । ସେହିଦିନଠାରୁ ରାମଚନ୍ଦ୍ରଙ୍କର ଦାସ ଲକ୍ଷ୍ମଣ ସହିତ ବାନର ଦୁଇ ସେହି ବାଦ୍ୟଯତ୍ନ ମାଧ୍ୟମରେ ଶ୍ରୀରାମଙ୍କ ଗୁଣ କୀର୍ତ୍ତନ କଲେ ।

ଦାସକାଠି କଳାକାର ଓ ଢମକକାଶ

ମୋର ଗୁରୁଦେବ ✓ଗାୟକରତ୍ନ କୃଷ୍ଣଚନ୍ଦ୍ର ସାହୁଙ୍କ ଶ୍ରୀମୁଖରୁ ମୁଁ ଯାହା ଶୁଣିଅଛି ତାହା ଏଠାରେ କହିବାକୁ ଯାଉଛି । ଅନେକ ବର୍ଷ ପୂର୍ବେ ଗଞ୍ଜାମ ଜିଲ୍ଲା ଗଣ୍ଡକାଗ୍ରାମ ନିବାସୀ ✓ମନୁସାହୁ ନାମକ ଜଣେ ବ୍ୟକ୍ତି ଶ୍ରୀ ଜଗନ୍ନାଥ-ଜୀଙ୍କ ଦର୍ଶନ ନିମନ୍ତେ ପୁରୀଧାମକୁ ଯାଉଥିଲେ । ସେଠାରେ ସେହି ସମୟରେ ଅଭୁତାୟନ ନିକଟରେ ଜଣେ ଆଦିବାସୀ ଚକ୍ଷୁହୀନ ବୃଦ୍ଧବ୍ୟକ୍ତି ରାମତାଳି ଧରି ଜଗନ୍ନାଥଙ୍କ ସ୍ତୁତିଗାନ କରୁଥିଲେ । ସ୍ୱର୍ଗୀୟ ସାହୁ ସେଥିରେ ଆଗ୍ରହାନ୍ୱିତ ହୋଇ ତାହାକୁ ନିଜ ଗ୍ରାମକୁ ବୁଲାଇ ସେହିପରି ବାଦ୍ୟଯତ୍ନ ନିର୍ମାଣ କରାଇ ତାହାକୁ ଗୁରୁରୂପେ ଅର୍ଚ୍ଚନାକରି ଏହି କଳା ଶିକ୍ଷା ଲଭକରି ବନ୍ଦନା, ନାବକେଳି, ଭୃତକେଳି, କୋଳିଶିଆ, ନଟୁଶ୍ରେଣି, ରାଧାକୃଷ୍ଣ ମିଳନ ପ୍ରଭୃତି ବିଷୟମାନ ପରିବେଷଣ କଲେ । ସେତେବେଳେ ଗୋଟିଏ ବୈଠକରେ ଏହା ଜଣକ ଦ୍ୱାରା ପ୍ରଦର୍ଶିତ ହେଉଥିଲା । ତା’ପରେ ଗଞ୍ଜାମ ଜିଲ୍ଲା କବିସୂର୍ଯ୍ୟନଗର ନିକଟସ୍ଥ ସଦାବର୍ଣ୍ଣ ନୂଆଗ୍ରାମର ✓କୃଷ୍ଣଚନ୍ଦ୍ର ପାଣିଗ୍ରାହୀ ଶ୍ରୀ ସାହୁଙ୍କୁ ସୁରୁକରି ତାଙ୍କଠାରୁ ଏହି କଳା ଶିକ୍ଷା ଲଭିଲେ । ସେ ମହାଶୟ ଏହାର ଅଭିବୃଦ୍ଧି କରାଇ ଭାଗବତର ବିଭିନ୍ନ ଅଧ୍ୟାୟ, ରାମାୟଣର ବିଭିନ୍ନ ବିଷୟ ଓ ଗାଉଁଲି ଗୀତ ସମ୍ପୂର୍ଣ୍ଣିତ କରି ପରିବେଷଣ କଲେ । ସେତେବେଳେ ତାହାଙ୍କର ଜଣେ ସହଯୋଗୀ ଆବଶ୍ୟକ ହେଲା । ତେଣୁ ଜଣେ ସହଯୋଗୀ ତଥା ପାଳିଆକୁ ସାଙ୍ଗରେ ନେଇ ବୈଠକ ପଢ଼ା ତେକି ପୋଷାକରେ ଘେରତଥା କୁସ୍ତପିନ୍ଧି କଳାକୋଟ ଲଗାଇ ବେକଠାରୁ ପାଦ ପର୍ଯ୍ୟନ୍ତ—ଦୁଇସୁରିଆ ଓଡ଼ଣୀ ଲଗାଇ, ଅଣ୍ଟାରେ ଅଣ୍ଟା ପାତିଆ ପିନ୍ଧି, କପାଳରେ ହରିମନ୍ଦିର ଚିକକକାଟି, କାନରେ ସୁନାର ମୋକିନଗାଳ, ମସ୍ତକରେ ଚୋପି, ଗୋଡ଼ରେ ଲୁହାର ଚୋଡ଼ର ପିନ୍ଧି ଏହା ପରିବେଷଣ କଲେ । ସେତେବେଳେ ଏହି କଳାର ନାମ ଦାସକାଠି ବୋଲି ନାମିତ ହେଲା । କାରଣ ତା’ ପୂର୍ବରୁ ଗଞ୍ଜାମ ଜିଲ୍ଲାରେ ଦାସିରି ନାମରେ ଏକ ତେଲଗୁ ବ୍ରାହ୍ମଣକାଟି ଦାସକାଠି ବାଦନକରି ଜୀବିକାର୍ତ୍ତନ କରନ୍ତି । ତାହା ସେ କାଳରୁ ସେ ଜାତିର ପରମ୍ପରା

ଥିଲା । ଏହା ମଧ୍ୟ ପ୍ରମୋଦ ଅଭିଧାନର ୧୨୦୭ ପୃଷ୍ଠାରେ ଲେଖା ଅଛି ଯେ ଦାସକାଠିଆ ଗଞ୍ଜାମରେ ଦାସକାଠି ଯତ୍ନ ବଜାର ଗୀତ ବୋଲିବା କେତକ ଜାତିର ଲୋକ ।

ତେଣୁ ଗଞ୍ଜାମ ଜିଲ୍ଲାବାସୀ ଦାସକାଠି ବାଦ୍ୟଯତ୍ନ ସହିତ ପୂର୍ବରୁ ପରିଚିତ ଥିଲ ।

ସ୍ୱର୍ଣ୍ଣାୟ ପାଣିଗ୍ରାହୀ ଯେଉଁ ପାଳିଆ ସୃଷ୍ଟି କଲେ ସେ ଦାସକାଠି ବାଦନ କରୁଥିବା ହେତୁ ଲୋକେ ଏହାକୁ ଦାସକାଠିଆ ବୋଲି ନାମିତ କଲେ । ରାମଚାଳି ବାଦ୍ୟଯତ୍ନ ସହିତ ଲୋକେ ଆଦ୍ୟରୁ ପରିଚିତ ନ ଥିବା ହେତୁ ରାମଚାଳି ନାମଟି ଗୋପନ ହୋଇଗଲା ।

✓ପାଣିଗ୍ରାହୀକଠାରୁ ଗଞ୍ଜାମ ଜିଲ୍ଲା ଖଣ୍ଡରା ଗ୍ରାମର ସ୍ୱର୍ଣ୍ଣତ ଦୁର୍ଲ୍ଲଭ ସାହୁ ଏ କଳା ଶିକ୍ଷା ନେଇଥିଲେ । ସ୍ୱର୍ଣ୍ଣତ ସାହୁ ଏହି କଳାରେ ପୂର୍ବ ନିର୍ଦ୍ଧାରିତ ବିଷୟମାନ ପରିବେଷଣ କରିବା ସଙ୍ଗେ ସଙ୍ଗେ ସେଥିରେ ନୃତ୍ୟ ଅଭିନୟ ଓ ହାସ୍ୟରସ ସଂଯୋଜିତ କରି ମହାଭାରତର ନବରସାତ୍ମକ ବର୍ଣ୍ଣିତ କାହାଣୀ ଯଥା :-ଚନ୍ଦ୍ରାବତୀ ହରଣ ନାନେନ୍ଦ୍ର ହରଣ, ଶୋଭାବତୀ ହରଣ ପ୍ରଭୃତି ବିଷୟମାନ ପରିବେଷଣକରି ଶ୍ରୋତାଙ୍କ ପ୍ରିୟପାତ୍ର ହୋଇଥିଲେ । ଗଞ୍ଜାମ ଜିଲ୍ଲାସ୍ଥିତ ପାଲୁରଗଡ଼ ରାଜଦରବାରରୁ ଗାୟକ-ରୂପଣ ଉପାଧିପ୍ରାପ୍ତ ହୋଇଥିଲେ । ସେତେବେଳେ ଯୁଗ ସହ ଖାପଖାଆରବା ପାଇଁ ହରିକଥା ଆଲୋଚନା ବହୁତ ଦରକାର ହେଉଥିଲା । ତହିଁର କାରଣ ସେବେଳକୁ ଗଞ୍ଜାମ ଜିଲ୍ଲା ଆହୁ ପ୍ରଦେଶ ଅନ୍ତର୍ଭୁକ୍ତ ଥିଲା । ତେଣୁ ଏହି ଜିଲ୍ଲାର ଓଡ଼ିଆ ଆଦିବାସୀମାନେ ତେଲଗୁ ଜାଣିବା ପାଇଁ ବାଧ୍ୟ ହେଉଥିଲେ । ତେଲଗୁରେ ମନୋରଞ୍ଜନ ପାଇଁ ହରିକଥା ନାମରେ ଏକ ପ୍ରକାର ଲୋକନୃତ୍ୟ ସଙ୍ଗୀତ ଅଛି । ସେଥିରେ ଜଣେ ମାତ୍ର ଛିଡ଼ାହୋଇ ଗାନ, ଅଭିନୟ, ନୃତ୍ୟ ରଚ୍ୟାଦି ପ୍ରଦର୍ଶନ କରିବେ ଏବଂ ତାହାକୁ ବାଦ୍ୟଯତ୍ନ ଧରି ସହଯୋଗୀମାନେ ବୈଠକରେ ସହଯୋଗିତା କରିବେ । ସେହି ଲୋକନୃତ୍ୟରେ ନବରସାତ୍ମକ

କାହାଣୀ ପରିବେଷଣ ହୁଏ । ଓଡ଼ିଆ ଭାରମାନକୁ ସେହିପରି ଆନନ୍ଦ ଦେବାକୁ ନବରସାତ୍ମକ ବର୍ଣ୍ଣିତ ହରଣଗୁଡ଼ିକ ଗାୟନ କରିବା ପାଇଁ ଯଥେଷ୍ଟ ଆବଶ୍ୟକ ଥିଲା । ଅନେକ କ୍ଷେତ୍ରରେ ତେଲଗୁରୁ ହରିକଥା ଓ ଓଡ଼ିଆର ଦାସକାଠିଆ ମଧ୍ୟରେ ପ୍ରତିଯୋଗିତା ସୃଷ୍ଟି ହେଉଥିଲା ।

ସେହି ସମୟକୁ ଗଞ୍ଜାମର କାଁ ରାଁ ସ୍ଥାନରେ ମଧ୍ୟ ଦାସକାଠି ଶିଳ୍ପୀମାନେ ଦେଖା ଯାଉଥିଲେ ।

ସ୍ୱର୍ଣ୍ଣାୟ ସାହୁଙ୍କ ପରେ ତାହାଙ୍କ ଚ୍ୟେଷପୁତ୍ର ସ୍ୱର୍ଣ୍ଣତ କୁଞ୍ଜହେ ସାହୁ ତାହାଙ୍କ କନିଷ୍ଠଭାଇଣୀ କାକୀଚରଣ ସାହୁଙ୍କୁ ସହଯୋଗୀ କରି ଏହି କଳା ଶିକ୍ଷାଲାଭ କଲେ । ସେ ମହାଶୟ ପୂର୍ବ ନିର୍ଦ୍ଧାରିତ ବିଷୟମାନ ପରିବେଷଣ କରିବା ସଙ୍ଗେ ସଙ୍ଗେ ନୂଆ ନୂଆ ଅନେକ ବିଷୟକୁ ରୂପରେଖଦେଇ ଅଭିନୟ, ଛଟା, ତଥା ଭଙ୍ଗା, ନୃତ୍ୟ, ହାସ୍ୟରସ, ଦୀରଗସ ସଂଯୋଜିତକରି ପୂର୍ବର ଦେଶ ପୋଷାକ ବଦଳାଇ ରାମକଣ୍ଠର ଦେଶପାଳି ଅର୍ଥାତ୍ ପାଟପିହି ଗାୟକ ନୀଳବର୍ଣ୍ଣର ପାରିଆ ହଳଦିଆ ବର୍ଣ୍ଣର କୋଟ ପିନ୍ଧି ନପାଳରେ ରାମାନନ୍ଦଚିତା ମଧ୍ୟରେ ସିନ୍ଦୂର ସିରି କାଟି, ମସ୍ତକରେ ପତ୍ତଟି ବାନ୍ଧି ଗୋଡ଼ରେ ପାମୁଡ଼ି ତଥା ପୁଲୁର ବାନ୍ଧି, ନୂଆନୂଆ କେତେକ ସୁର ତଥା କୁରସୃଷ୍ଟି କରି ପରିବେଷଣ କଲେ । ଗଞ୍ଜାମ ଜିଲ୍ଲା ସରଦୂର୍ଗ ରାଜଦରବାରରୁ ଗାୟକରୁ ଉପାଧି ଓ କୁଣ୍ଡଳ ସ୍ୱରକରି ଦାସକାଠିର ସର୍ବଶ୍ରେଷ୍ଠ କଳାକାର ରୂପେ ପରିଚିତ ହେଲେ । ସେହିବେଳକୁ ଏହି କଳାର ଆଦର ଜନଶ୍ରେ ବର୍ଦ୍ଧିତାରୁ ଅନେକ ଦଳ ତାହାକୁ ଗୁରୁକରି ଏହି କଳା ଶିକ୍ଷା ନେଲେ । ସ୍ୱର୍ଣ୍ଣାୟ ଗାୟକ-ରତ୍ନକଠାରୁ ଗଞ୍ଜାମ ଜିଲ୍ଲା କୁଞ୍ଜହେ ନଗରସ୍ଥିତ ଆସନର ଶ୍ରୀ ବୈଦ୍ୟନାଥ ଶତପଥୀ ବୈଦିକ ବ୍ରାହ୍ମଣ ଅର୍ଥାତ୍ ମୁଁ ମୋର ଭାଇ ଶ୍ରୀ ରାମସେନ ଶତପଥୀଙ୍କୁ ସହଯୋଗୀ କରି ୧୯୨୯ ସମ୍ଭବତଃ ଏହି କଳା ଶିକ୍ଷା ନେଲି । ମୁଁ ପୂର୍ବନିର୍ଦ୍ଧାରିତ କାର୍ଯ୍ୟକ୍ରମ ଅର୍ଥାତ୍ ପୁରାଣମାନ ପରିବେଷଣ କରିବା ସଙ୍ଗେ ସଙ୍ଗେ ଦେଶରେ ପଞ୍ଚବାର୍ଷିକ ଯୋଡ଼ନାର ସଂଗୀତ ସଂଳଗୁ କରି ଗାୟନ କରୁଅଛି । ଓଡ଼ିଶାରେ ଏବେ ମୋର ଛାତ୍ର ଓ ଉପଛାତ୍ର ମଧ୍ୟ ପ୍ରାୟ ୩୦ ଦଳ ଅଛନ୍ତି ।



ଉତ୍କଳ ପ୍ରସଙ୍ଗ ୩୧

ଭମା

ଛବିଶ ବର୍ଷର ଭମା, ଛଅଟି ସନ୍ତାନ:
ଦିବାରାତ୍ର କୋଳାହଳେ ଶୋଷୁଥାନ୍ତି ପ୍ରାଣ ।
କୋଟରେ ପଶିଛି ନେତ୍ର, ପାଣ୍ଡୁର ବଦନ,
ଶୀର୍ଷକାୟ, ରକ୍ତହୀନ, ଶିଥିଳ ଚରଣ ।

* * *

ଛଅଟି ଆମ୍ଭଙ୍କ ରକ୍ତ ମାଂସ ଯାନ୍ତି ଶୋଷି,
କାହାକୁ ଜଗତେ ଦିନେ ନ କରେ ସେ ଦୋଷୀ ।
କୁକୁଟ ଶାବକ ସମ ରହିଥାନ୍ତି ଘେରି,
ଆଜୀବନ ବଂଦୀ, ପଦେ ସେବା ନୁହାବେଡ଼ି:

* * *

ଏହି ସେହି ଭମା: ବିରା ଦଶଟି ବରଷ,
ଶିକ୍ଷା, ରୂପେ, ଗୁଣେ ଯେବା ଥିଲ ଆଦରଣ ।

* * *

ଏହି ସେ ଚଞ୍ଚଳା ଭମା: ଯା' ନୟନଭଙ୍ଗୀ,
ଭୁଝି ମୁଗ୍ଧ ହେଉଥିଲ କାନନ କୁରଙ୍ଗୀ ।
ପ୍ରାଣଭରା ହାସ୍ୟେ ଲସ୍ୟେ ତା' ଗତି ଛଟକେ,
ଲେଖନୀ ମୁନରେ କାବ୍ୟ କବିତା ଅଟକେ ।

* * *

ଏହି ସେହି ଭମା : ସେହି ସମ୍ପ୍ରମାୟାଦିନୀ,
ଆଜି ହେତପୁର ଛାୟା, ଅଥବା ତାକିନୀ ।

ସବୁଜଳକ ବିକୃଷ୍ଣନାଥ ପଟ୍ଟନାୟକ (ରଚନାକାଳ—୧୯୪୧)

ଭୂଲିଶ ବର୍ଷ ତଳେ ରଚିତ ଏଇ କବିତାଟିରେ କବି ବିକୃଷ୍ଣନାଥ ନାରାୟ ଏ ଯେଉଁ ବୟନୀୟ ଜୀବନଚିତ୍ର ଦେଇଛନ୍ତି, ଆଜି ମଧ୍ୟ ସମାଜରେ ପ୍ରାୟ ସେଇ ଅବସ୍ଥା ଲାଗି ରହିଛି । ଅଳ୍ପ ବୟସରେ ବିବାହ କରି ବହୁ ସନ୍ତାନର ଜନନୀ ହୋଇ ଆମ ଗାଁ ଗହଳିର ଘରେ ଘରେ କେତେ ଯେ 'ଭମା' ଆଜି ରୋଗ, ଦୁଃଖ, କଞ୍ଜାଳ ଓ ଯତ୍ନଶାଳୀ ସବୁଛାଡ଼ି, ତାର କଳନା ନାହିଁ । କେତେ ରୂପ, କେତେ ଲବଣ୍ୟ ଓ କେତେ ଆଦର୍ଶ ଆଜି ଅକାଳରେ ମଉଳି ଯାଇଛି । ଏଥିପାଇଁ ଦାୟୀ କିଏ ଜାଣନ୍ତି ?

ମୁଁ, ଆପଣ, ସେମାନେ, ଆମେ ସମସ୍ତେ ଓ “ଏଇ ସମାଜ”

ନାରୀ ଜାତିକୁ ଏହି ଦୁଃଖ, ନିର୍ଯ୍ୟାତନା ଓ ବନ୍ଧନରୁ ମୁକ୍ତ କରି ଏକ ସୁସ୍ଥ ସମାଜ ଗଠନ କରିବାର ଦାୟିତ୍ୱ ଆମ ସମସ୍ତଙ୍କର ।

* ଭୁଲରୁ ଆଜିଠାରୁ ଏ ଦିଗରେ ଉଦ୍ୟମ ଆରମ୍ଭ କରିବା ।

ପରିବାର କଲ୍ୟାଣ ନିର୍ଦ୍ଦେଶାଳୟ
ଭୁବନେଶ୍ୱର

ଅଣ ଜନସେବିତ ଅଧିକରେ ଚକବନ୍ଦୀ

ଶ୍ରୀ ଅନନ୍ତ କୁମାର ଦାସ

ଦ୍ଵିକ୍ଷିତ ଚୁକ୍କରା ଚୁକ୍କରା ଅଣଜନସେବିତ ଜମି କୃଷକର ମଙ୍ଗଳ ସାଧନ ଦିଗରେ ପ୍ରଧାନ ଅବରାଧ— ଏ ପରାପ୍ତେକ୍ଷୀରେ ମହାଭାରତ ସଭାପକର ୮୦ ଶ୍ଳୋକରେ ମହର୍ଷି ନାରଦ ଧର୍ମାକାଙ୍କ ଯୁଧିଷ୍ଠିରଙ୍କୁ ଉପଦେଶ ଛନ୍ଦରେ ପଢ଼ାଉଥିଲେ :-

“କର୍ତ୍ତୃତ୍ଵ ରାଷ୍ଟ୍ର ଚକ୍ରାଗାମି ପୂର୍ଣ୍ଣାମିତ ବୃହସ୍ପତି ।
ରାଗଶୋ ବିନଷ୍ଟାନିନ ନ କୃଷି ଦୈବମାତୃକା ॥”

ଅର୍ଥାତ୍ ହେ ଯୁଧିଷ୍ଠିର ! ତୁମ ରାଜ୍ୟରେ ବଡ଼ ବଡ଼ ପୂର୍ଣ୍ଣ ଜନାଧାରମାନ କରିଛ ତ ? ଜମିବାଡ଼ି ମାନ ଖଣ୍ଡ ବିଖଣ୍ଡିତ ହୋଇ ନଷ୍ଟ ହେଉନାହିଁତ ? କୃଷି କେବଳ ଆବାଶର ବର୍ଷା ଜଳକୁ ଅପେକ୍ଷା କରି ନାହିଁତ ?

ମହାଭାରତ ଯୁଗ ପରେ, ଆମେମାନେ ଆଧୁନିକ ଯୁଗର ବ୍ୟବସ୍ଥା ଲକ୍ଷ୍ୟ କରିବା । ପ୍ରତ୍ୟେକ ଗୁଣା ତା'ର କୃଷି କ୍ଷେତ୍ରର ଆୟତନ ବୃଦ୍ଧି କରିବାକୁ ସତତ ଆଗ୍ରହୀ । କାରଣ ଜମି ପାଖରେ ଆଉ ଖଣ୍ଡିଏ ଜମି ଏପରିକି ଅଧିକ ମୂଲ୍ୟ ଦେଇ କିଣିବାର ଆବେଗତା ଏହାର ପ୍ରମାଣ ଦିଏ । ଗୁଣାକୁଳର ଅଭିକର୍ଷିତ ଆକାଂକ୍ଷାକୁ ଆରମ୍ଭର ସାକ୍ଷରେ ପୂରଣ କରିବା ଲାଗି ଆଜିର ଚକବନ୍ଦୀ ଯୋଜନା । ବାକଜମେ ଉତ୍ତରାଧିକାରୀ ସୂତ୍ରେ, ଜମିର ରାଗ ବନ୍ଧୁଆରା ହେବା ସଙ୍ଗେ ସଙ୍ଗେ ବିକ୍ରି, ଦାନ, ବନ୍ଧକ ଦ୍ଵାରା ଜମିର ଆକାର ଏତେ ଛୋଟ ହୋଇ ଗଲଣି ଯେ, କଣେ କ୍ଷୁଦ୍ର ଗୁଣାର ଏକ ଏକର ପର୍ଯ୍ୟନ୍ତ ଜମି ଦଶ-ପଦର ସ୍ଥାନରେ ଖେଳାଇ ହୋଇ ପଡ଼ିଛି । ଏତଦ୍-ବ୍ୟତୀତ ଜମିଦାରୀ ଉଚ୍ଚେଦ ଓ ଭୂସଂସାର ଆରମ୍ଭ କାର୍ଯ୍ୟକାରୀ ହେବାରୁ ଗୁଣାର ସବୁ ଧାର୍ଯ୍ୟ ଓ ବଳକା ଜମି ବନ୍ଧନ ଯୋଗୁଁ କୃଷି କ୍ଷେତ୍ର ସବୁ ଅଧିକ ଖଣ୍ଡ ବିଖଣ୍ଡିତ ହେଲା । ଆମ ଦେଶର ଶତକଡ଼ା ୮୦ ରାଗରୁ ଲକ୍ଷ ଶ୍ଳେକ ଏହି ପ୍ରକାର କୃଷି କ୍ଷେତ୍ର ଉପରେ ନିର୍ଭରଶୀଳ ଯୋଗୁଁ, ସେମାନଙ୍କ ଆର୍ଥିକ ଅବସ୍ଥା କିପରି ସୁଜ୍ଞ ହେତ ସେଥିପ୍ରତି ବିଭିନ୍ନ ଦୃଷ୍ଟି କୋଣରୁ ଚିନ୍ତା କରାଯାଇ କୃଷିକୁ ଏକ ଉତ୍ତରଜନକ ବ୍ୟବସାୟରେ ପରିଣତ କରିବା ସକାଶେ ପ୍ରତ୍ୟେକ କୃଷକକୁ ଗୋଟିଏ ସ୍ଥାନରେ ତା'ର ସମସ୍ତ ଜମି ଆବୋରି ଦେବା ଆବଶ୍ୟକ ବୋଲି ପ୍ରଖ୍ୟାତ ଅର୍ଥନୀତିଜ୍ଞ W. A. Moreland ୧୯୧୨ ରେ ମତବ୍ୟକ୍ତ କରିଥିଲେ । କୃଷି କ୍ଷେତ୍ର ଖଣ୍ଡ ବିଖଣ୍ଡିତ

ନ ହେବା ପାଇଁ ପ୍ରତିଷ୍ଠେଧମୂଳକ ବ୍ୟବସ୍ଥା ଗ୍ରହଣ କରିବାକୁ ନିଶ୍ଚିତ ଭାବେ କୃଷି ପରିଷଦ ୧୯୧୭ ରେ ଓ Royal Commissioner, Agriculture ୧୯୨୮ରେ ସରକାରଙ୍କ ଦୃଷ୍ଟି ଆକର୍ଷଣ କରିଥିଲେ । ଫଳତଃ ସାଦେଶିକ ଓ କେନ୍ଦ୍ର ପ୍ରଭରେ ଏକ ବୈପ୍ଳବିକ ଚିନ୍ତାଧାରା ସୃଷ୍ଟି ହେଲା । ଏହି କାର୍ଯ୍ୟର ଅଗ୍ରଦୂତ ଭାବେ ପଞ୍ଜାବ ରାଜ୍ୟରେ ୧୯୨୦ରେ ଚକବନ୍ଦୀ କାର୍ଯ୍ୟ ଆରମ୍ଭ ହେଲା । ପରେ ପରେ ଉତ୍ତରପ୍ରଦେଶ, ମଧ୍ୟପ୍ରଦେଶ, ଜାମ୍ମୁ-କାଶ୍ମୀର ଓ ଅନ୍ୟାନ୍ୟ ତାଳ୍ୟରେ ଚକବନ୍ଦୀ କାର୍ଯ୍ୟ ଚୁରାନ୍ୱିତ କରିବା ପାଇଁ ଆରମ୍ଭମାନ ପ୍ରଣୟନ କରାଗଲା । ଖଣ୍ଡ ବିଖଣ୍ଡିତ ଗୁଣ ଜମିକୁ ଏକାଠି କରି ଗୁଣାର ଆର୍ଥିକ ମାନଦଣ୍ଡ ଉନ୍ନତି ଦ୍ଵାରା, କୃଷି କ୍ଷେତ୍ରରେ ସବୁଜ ବିପ୍ଳବ ଆଣିବା ପାଇଁ ଏବଂ ଗାଁ ଗହଳରେ ସରକ, ସୁଲଭ ଓ ସୁସ୍ଥ ସମାଜ ଗଠନ କରିବା ଉଦ୍ଦେଶ୍ୟରେ ଆମ ରାଜ୍ୟରେ ୧୯୭୦-୭୧ରୁ ଚକବନ୍ଦୀ ଯୋଜନା ପରୀକ୍ଷାମୂଳକ ଭାବେ ଆରମ୍ଭ ହେଲା ଏବଂ ୧୯୭୨ରେ ଏଥିପ୍ରତି ଆରମ୍ଭ ପ୍ରଣୀତ ହୋଇ ୧୯୭୩ ମସିହା ଅଗଷ୍ଟ ୧୦ ତାରିଖରୁ କାର୍ଯ୍ୟକାରୀ ହେଲା । ଏ ପର୍ଯ୍ୟନ୍ତ ୫,୦୩୩ ମୌଜାରେ ୮,୨୭,୮୯୩ ହେକ୍ଟର ଜମିରେ ପର୍ଯ୍ୟାୟକ୍ରମେ ଚକବନ୍ଦୀ କାର୍ଯ୍ୟ ଆରମ୍ଭ କରାଯାଇ ୧,୪୩୨ ମୌଜାରେ ୧,୩୨,୮୫୭ ହେକ୍ଟର ଜମିରେ କାର୍ଯ୍ୟ ଶେଷ ହୋଇଛି ।

ଆମ ତାଳ୍ୟରେ ମୋଟ ଗୁଣ ଉପଯୋଗୀ ଜମି ୮୬ ଲକ୍ଷ ୪୬ ହଜାର ହେକ୍ଟର ମଧ୍ୟରୁ ଆଜି ପର୍ଯ୍ୟନ୍ତ କାର୍ଯ୍ୟକାରୀ ହୋଇଥିବା ବିଭିନ୍ନ ପ୍ରକାର ଚକବନ୍ଦନ ଯୋଜନା ମାଧ୍ୟମରେ ୧୦ ଲକ୍ଷ ୬୬ ହଜାର ହେକ୍ଟର ଜମିକୁ ଚକବନ୍ଦନରେ ବିଆସାଇଅଛି । ଅବଶିଷ୍ଟ ୭୬ ଲକ୍ଷ ୮୦ ହଜାର ହେକ୍ଟର ଅର୍ଥାତ୍ ୮୬ ଲାକ ଜମି ବର୍ଷା ଉପରେ ମୁଖ୍ୟତଃ ନିର୍ଭର କରେ । ଏହି ବିସ୍ତୃତ ଅଣଜନସେବିତ ଅଞ୍ଚଳ ଉପରେ କୋଟି କୋଟି କୃଷକ ଓ ଶ୍ରମିକ ଜୀବନ ଧାରଣ ପାଇଁ ନିର୍ଭର କରନ୍ତି । କିନ୍ତୁ ଆମ ରାଜ୍ୟରେ ପ୍ରାୟ ପ୍ରତିବର୍ଷ ଚୈତ ଦୁର୍ବିପାକ ଯୋଗୁଁ “ଜଳ ବିହୀନ ସୃଷ୍ଟି ମାତ୍ର

ବା
ଚକ ବୃହତ ସୃଷ୍ଟି ମାତ୍ର”ର ଶରଣ୍ୟ ହୋଇ କୃଷି ଉପରେ ନିର୍ଭରଶୀଳ ଗୁଣାକୁଳ ଅକଥନୀୟ ଦୁଃଖ ଉତ୍ତର ପ୍ରସଙ୍ଗ ୩୩

ଦୁର୍ଦ୍ଦଶାର ସମ୍ମୁଖୀନ ହୁଅନ୍ତି । କଥାରେ ଅଛି “ଶୁଷ୍ଟା ହୁଡ଼ିଲେ ବରଷେ” । ଯଦି ବର୍ଷଯାକର ପରିଶ୍ରମର ଫଳ ପ୍ରକାଶକରୀ ବନ୍ୟା ବା ନିଦାଘ ମଗୁଡ଼ିରେ ନଷ୍ଟ ହୋଇ ଯାଏ, ତା ହେଲେ କୃଷକର ଆର୍ଥିକ ମେରୁଦଣ୍ଡ ଭାଙ୍ଗି ପଡ଼େ ଏବଂ ସେ ଆଗାମୀ ବର୍ଷ ପାଇଁ ଇଚ୍ଛୁକ କରୁଣାକୁ ଅପେକ୍ଷା କରେ । କୋଟି କୋଟି କୃଷିକାରୀଙ୍କ ନିର୍ଯ୍ୟାତନାକୁ ଦୃଷ୍ଟିରେ ରଖି ଭାରତୀୟ କୃଷି କମିଶନ ୧୯୭୬ ମସିହାରେ ଦୃଢ଼ମତ ବ୍ୟକ୍ତ କଲେ ଯେ, ଅଣ ଜଳସେଚିତ, ସମତଳ ଓ ଭୂତଳ ଜଳ ସଂପଦଥିବା ଅଞ୍ଚଳ ଚଳବନ୍ଦୀ ପାଇଁ ଉପଯୁକ୍ତ ହୋଇଥିବାରୁ ସେ ସବୁ ଅଞ୍ଚଳରେ ଅଗ୍ରାଧିକାର ଭିତ୍ତିରେ ଚଳବନ୍ଦୀ କାର୍ଯ୍ୟକାରୀ ହେବା ବାଞ୍ଛନୀୟ ଏବଂ ଜଳସେଚିତ ଅଞ୍ଚଳରେ ଶୁଷ୍କାମାନେ ଏପରି ଦୁର୍ଦ୍ଦିପାକର ସମ୍ମୁଖୀନ ହେଉ ନ ଥିବାରୁ ସେ ଅଞ୍ଚଳକୁ ଦ୍ୱିତୀୟ ପର୍ଯ୍ୟାୟଭୁକ୍ତ କରିବା ଉଚିତ ।

ଅଣଜଳସେଚିତ ଅଞ୍ଚଳରେ ପ୍ରଥମେ ହରିଆନାର ମହେନ୍ଦ୍ରଗଡ଼ ଓ ଭିଓ୍ୱାନି ଜିଲ୍ଲାରେ ଚଳବନ୍ଦୀ ଯୋଜନା କାର୍ଯ୍ୟକାରୀ କରାଯାଇଥିଲା । ବାସ୍ତବରେ ଏହା ସେଠାରେ କୃଷକମାନଙ୍କୁ ଏପରି ଭାବରେ ଉତ୍ସାହିତ କଲା ଯେ, ରାଜ୍ୟ ସରକାର ତୁରନ୍ତ ଅଣଜଳସେଚିତ ଅଞ୍ଚଳଗୁଡ଼ିକୁ ଚଳବନ୍ଦୀ ପରିସରଭୁକ୍ତ କରିବାକୁ ସ୍ଥିର କଲେ । ସେହିପରି ଆମ ରାଜ୍ୟର ଅନ୍ୟ ଅଞ୍ଚଳ ସହିତ ବାଲେଶ୍ୱର ଜିଲ୍ଲା ଅନ୍ତର୍ଗତ ବସ୍ତା ଥାନା ଅଣ ଜଳସେଚିତ ହୋଇଥିଲେ ମଧ୍ୟ ଏ ଅଞ୍ଚଳରେ ଚଳବନ୍ଦୀ ପାଇଁ ଅନୁକୂଳ ପରିବେଶ ଦୃଷ୍ଟିରୁ ଯୋଜନାଟି ପୁରା ଥାନାରେ ଆରମ୍ଭ କରାଯାଇ ଏପର୍ଯ୍ୟନ୍ତ ୩ଟି ମୌଜାରେ ପୂର୍ଣ୍ଣାଙ୍ଗ ହୋଇପାରିଛି ।

ଉକ୍ତ ଥାନାରେ ଯେଉଁ ଗ୍ରାମମାନଙ୍କରେ ଚଳବନ୍ଦୀ କାର୍ଯ୍ୟ ଶେଷ ହୋଇଛି, ତନ୍ମଧ୍ୟରୁ ଗାଙ୍ଗୁଡ଼ା ଓ ତିରିରିଆ ଗ୍ରାମରେ ଚଳବନ୍ଦୀ ପରେ କୃଷକମାନେ କେତେଦୂର ଲଭବାନ ହୋଇଛନ୍ତି, ତା'ର ଏକ ସମୀକ୍ଷା କରାଯାଇଥିଲା । ଏହି ଦୁଇଟି ମୌଜାରେ ପ୍ରତ୍ୟେକ ଶୁଷ୍କାକୁ ସମୀକ୍ଷକ ଦଳ ବ୍ୟକ୍ତିଗତ ଭାବରେ ଭେଟି ଚଳବନ୍ଦୀର ପୂର୍ବ ଓ ପର ଗୁଣର ଆୟବ୍ୟୟର ହିସାବ ଉପରେ ତଥ୍ୟ ସଂଗ୍ରହ କରିଥିଲେ । ସେ ସମୀକ୍ଷାରୁ ଜଣାଯାଏ ଯେ ରାସାୟନିକ ସାର ପ୍ରୟୋଗ ଓ ଆଧୁନିକ ଧରଣର କୃଷିପ୍ରଣାଳୀ ଅନୁସରଣ ନ କରି ମଧ୍ୟ ଶୁଷ୍କାକୁ ହ୍ରାସ ଓ କମିର ଉପାଦିକା ଶକ୍ତି ବୃଦ୍ଧି ଯୋଗୁଁ ଶୁଷ୍କାମାନେ ଶତକଡ଼ା ୨୫ରୁ ୩୧ ଭାଗ ପର୍ଯ୍ୟନ୍ତ ଲଭବାନ ହୋଇ ପଛଟି । ଗାଙ୍ଗୁଡ଼ା ଗ୍ରାମର ମହେନ୍ଦ୍ର ବେହେରା ନାମ ଜନୈକ ହରିଜନ ଶୁଷ୍କାକର ଚଳବନ୍ଦୀ ପୂର୍ବରୁ ଏ୧'୨୪ଟି ଜମି ୧୩ଟି ସ୍ଥାନରେ ଥିଲା । ଚଳବନ୍ଦୀରେ ତାଙ୍କର ଜମି ଏକତ୍ର ହେବାରୁ ସେ ପୂର୍ବ ଅପେକ୍ଷା ୨୬୦ ଟଙ୍କା ଅଧିକ ଲଭବାନ ହେବାର ପ୍ରକାଶ କରିଥିଲେ । ସେହିପରି ତିରିରିଆ ମୌଜାରେ ନଟବର ଦଣ୍ଡପାଟକର ୧୧ଟି ସ୍ଥାନରେ ଥିବା ଏ୧'୬୮ଟି ଜମି ଚଳବନ୍ଦୀ ପରେ ପୂର୍ବ ଅପେକ୍ଷା ୧୮୪ଟଙ୍କା ଲଭବାନ ହେଲେ ।

ଭୂତଳ ଜଳ ସଂପଦ ତଦତ୍ତ ରିପୋର୍ଟରୁ ଜଣାଯାଏ କି ଓଡ଼ିଶାର ପ୍ରାୟ ସମସ୍ତ ସମତଳ ଅଞ୍ଚଳ ଭୂତଳ ଜଳ ସଂପଦରେ ପୂର୍ଣ୍ଣ । ଅଗଭୀର କୂପ, ନଳକୂପ ଓ ଉଠାଜଳସେଚନର ବ୍ୟବସ୍ଥା ଦ୍ୱାରା ଉକ୍ତ ଜଳ ସଂପଦର ସଦୁପଯୋଗକରି ବନ୍ୟା ଓ ମଗୁଡ଼ି ପ୍ରପାଡ଼ିତ କୃଷି କ୍ଷେତ୍ରକୁ ଶସ୍ୟଶ୍ୟାମଳା କରାଯାଇପାରିବ । ଏକାଠି ଜମି ନ ହେଲେ କୃଷକ ବ୍ୟକ୍ତିଗତ ଭାବ୍ୟମରେ ଭୂତଳ ଜଳ ସଂପଦ ବ୍ୟବହାରକରି ଜମିକୁ ଜଳସେଚିତ କରିବା ସୁବିଧାରୁ ବଞ୍ଚିତ ହୁଏ । ଜାତୀୟକରଣ ବ୍ୟାଙ୍କ ଓ ଅନ୍ୟାନ୍ୟ ସରକାରୀ ସଂସ୍ଥା, ଘରୋଇ ଜଳସେଚନ ବ୍ୟବସ୍ଥା ପାଇଁ କେବଳ ଯେଉଁ କୃଷକ ମାନଙ୍କର ଏକାଠି ଜମିଅଛି ସେମାନଙ୍କୁ ଶତକଡ଼ା ୫୦ ଭାଗ ରିହାତି ହାରରେ ରଣ ମଞ୍ଜୁର କରୁଛନ୍ତି । ଯେତେପ୍ରକାର ଭଲତ ବିହନ, ସାର, କୃଷି ଯନ୍ତ୍ରପାତି ଯୋଗାଇନେବି ଟୁକୁରା ଟୁକୁରା ଜମି ଯଦି ଏକାଠି ହୋଇ ଛିଡ଼ି-ସଂସାର ନ ହୁଏ, ତାହେଲେ ଆଶାନୁରୂପ ଫଳଫଳିବା ଅସମ୍ଭବ । ପଞ୍ଜାବ, ହରିଆନା ଓ ଉତ୍ତରପ୍ରଦେଶ ଇତ୍ୟାଦି ରାଜ୍ୟରେ ଚଳବନ୍ଦୀ ପରେ ଘରୋଇ ଜଳସେଚନ ବ୍ୟବସ୍ଥାକରି କୃଷକମାନେ ସେମାନଙ୍କ ଅର୍ଥନୈତିକ ସୁଜନତା ଆଣିପାରିଛନ୍ତି ।

ସଂପ୍ରତି କେନାଲ ନ ଥିବା ଅଞ୍ଚଳରେ ଚଳବନ୍ଦୀ ବିଭାଗ ଓ ଉଠାଜଳସେଚନ ନିଗମ ପରସ୍ପର ସହଯୋଗରେ କାର୍ଯ୍ୟକରିବା ଉଚିତ୍ । ଯେଉଁ ସମତଳ ଅଞ୍ଚଳ ଚଳବନ୍ଦୀ ପରିସରଭୁକ୍ତ କରାଯିବ ସେଠାରେ ଉଠାଜଳସେଚନ ନିଗମ କେଉଁଠି ଜଳସେଚନ ପଏଣ୍ଟ ଚିହ୍ନଟ କରିଛନ୍ତି ତାହା ଚଳବନ୍ଦୀ ବିଭାଗକୁ ସୂଚନା ଦେବା ଉଚିତ୍ । ଫଳତଃ ଏହି ପଏଣ୍ଟଠାରୁ ପାଣିମାହାରୀ ପାଇଁ ସରକାରୀ ଜମି ସଂରକ୍ଷଣ କରାଯାଇ ପାରିବ ଏବଂ ଶୁଷ୍କାକୁ ନିଜ ଲକ୍ଷା ଓ ଉତ୍ପାଦ ମତେ ଶୁଷ୍କକାର୍ଯ୍ୟ କରିପାରିବେ ।

ଚଳବନ୍ଦୀ ପରେ ଦୀର୍ଘ ଦିନର ବହୁଳ ସମସ୍ୟା ଗ୍ରାମରେ ସମାଧାନ ହୋଇ ପାରୁଛି । ଛୋଟ ଛୋଟ କିଆରୀ ମିଶିଯିବା ଦ୍ୱାରା ଅନାବଶ୍ୟକ ହିଡ଼ ଉଠିଯିବାରୁ କୃଷକ ଶତକଡ଼ା ୮ ରୁ ୧୩ ଭାଗ ମଧ୍ୟରେ ସୁସ୍ଥୋପଯୋଗୀ ଜମି ପାଉଛନ୍ତି । ବର୍ତ୍ତମାନ ବିଭିନ୍ନ ଗ୍ରାମ ଲଭୟନ ପରିକଳ୍ପନା ଉପଯୁକ୍ତ ସ୍ଥାନରେ ସରକାରୀ ଜମି ଅଭାବ ହେତୁ କାର୍ଯ୍ୟକାରୀ ହୋଇ ପାରୁନାହିଁ । ଚଳବନ୍ଦୀ ସମୟରେ ଯେଉଁ ଟୁକୁରା ଟୁକୁରା ଅନାବଶ୍ୟକ ଅନାବାଦୀ ଜମିମାନ ବିକ୍ଷିପ୍ତ ଅବସ୍ଥାରେ ପଡ଼ିଥାଏ ସେ ସବୁ ଏକାଠି କରି ଆବଶ୍ୟକୀୟ ମତେ ବିଭିନ୍ନ ଭଲୟନ ମୂଳକ ଯୋଜନା ପାଇଁ ସଂରକ୍ଷଣ କରାଯାଏ । ଏହା-ସହ ଗୋ ସଂପଦ ଭଲଟି ଓ କାକେଶୀ ସମାସ୍ୟାର ସମାଧାନ ପାଇଁ ଉପଯୁକ୍ତ ସ୍ଥାନରେ ଗୋଚର ଓ ଗ୍ରାମ୍ୟ ଜଙ୍ଗଲ ସଂରକ୍ଷିତ ହୁଏ ।

ପୁରପୁରୀର ଆର ଗୋଟିଏ ସମସ୍ୟା ହେଉଛି ରାସ୍ତା । ସ୍ୱାଧୀନତାର ୩୪ ବର୍ଷ ବିତିଗଲେ ହେଁ, ଗମନାଗମନର ସୁବିଧା ପ୍ରତ୍ୟେକ ଗ୍ରାମକୁ ଏ ଯାବତ୍

ହୋଇ ପାରି ନାହିଁ । ଏଥିପାଇଁ କୋଟି କୋଟି ଟଙ୍କା ଓ ଲକ୍ଷ ଲକ୍ଷ ଟନ ଶସ୍ୟ ବିନିଯୋଗ କରାଯାଇଥିଲେ ମଧ୍ୟ ଆଶାକ୍ରମେ ଫଳ ମିଳିନାହିଁ । ତା'ର କାରଣ ହେଉଛି ଜମିରେ ବ୍ୟକ୍ତି ଗତ ମାଲିକାନା ସବୁ ଥିବା ହେତୁ କେତେକ ମୁଖିମେୟ ବ୍ୟକ୍ତି ତାଙ୍କ ଜମିରେ ରାଷ୍ଟ୍ରା କରଣ ପାଇଁ ବିରୋଧ କରନ୍ତି ବା ରାଷ୍ଟ୍ରା ତିଆରି ହୋଇଥିଲେ ମଧ୍ୟ ତାହା ନଷ୍ଟ କରି ଦିଅନ୍ତି । କିନ୍ତୁ ଚଳିତଦିନ କାର୍ଯ୍ୟକ୍ରମ ମାଧ୍ୟମରେ ତିଆରି ହେଉଥିବା ଚଳ ରାଷ୍ଟ୍ରା ଦ୍ୱାରା ସଂପୃକ୍ତ ଗ୍ରାମମାନଙ୍କୁ ସଂଯୋଗ କରାଯାଇଅଛି । ଏ ସମସ୍ତ ରାଷ୍ଟ୍ରା ସରକାରୀ ଜମି ଗାବରେ ରେକର୍ଡ କରାଯାଇ ଥିବାରୁ ସବୁଦିନ ପାଇଁ ଉକ୍ତ ସମସ୍ୟାର ସମାଧାନ ହେଉଅଛି ।

ଗ୍ରାମର ଶାନ୍ତିମୟ ପରିବେଶକୁ ବିଚ୍ଛିନ୍ନ ପ୍ରକାର ମାରି ମକଦ୍ଦମା କଳୁଷିତ କରେ । ଏହି ମକଦ୍ଦମାର ଅସାଧାରଣ ଫଳସଂସ୍ଥା ସମୟ ସାପେକ୍ଷ ଯୋଗୁଁ ଗୁଣାକୂଳ ସର୍ବଦ୍ୱାରା ହେଉଥିବାରୁ ଚଳିତଦିନ କେଳେ ବିଭାଗୀୟ ଅଫିସରଙ୍କ ଦ୍ୱାରା ଗ୍ରାମ ଲୋକଙ୍କ ସହାୟତାରେ ଆଇନ ମୁତାବକ ଚୁରକ୍ତ ଫଳସଂସ୍ଥା ପାଇଁ ମାନ୍ୟବର ହାଇକୋର୍ଟ ମତଦ୍ୟକ୍ତ କରି ଅଛନ୍ତି । ଆଜି ପଞ୍ଜାବ, ହରିଆନା ଓ ଉତ୍ତର ପ୍ରଦେଶରେ ସବୁଜ ବିପ୍ଳବ ହୋଇ କୃଷି ଅର୍ଥନୀତିର ଅଭିବୃଦ୍ଧି ହୋଇ ଥିବାର ଯାହା କୁହା ଯାଇଅଛି ତାହା କେବଳ ଚଳିତଦିନ ଦ୍ୱାରା ସମ୍ଭବପର ହୋଇ ପାରିଅଛି । ଆମ ରାଜ୍ୟର ଲକ୍ଷ ଲକ୍ଷ ହେକ୍ଟର ଶୁଷ୍କ ଜମି ଚଳିତଦିନ ପରେ ଉଠା ଜଳ ସେଚନ

ଦ୍ୱାରା ପୁରୁଣା ହୋଇ ଶସ୍ୟ ଖ୍ୟାମଳା ହେଲେକୋଟି କୋଟି ଟଙ୍କାର କୃଷକ ଓ ଶ୍ରମିକ ବର୍ଷଦାକ କାର୍ଯ୍ୟକରି ତାଙ୍କ ନିଜର ଆର୍ଥିକ ମାନବଣ ବଢ଼ାଇବା ସଂଗେ ସଂଗେ ରାଜ୍ୟର ସମୃଦ୍ଧ କରାଯାଇ କରି ପାରିବେ । ତାହାଛଡ଼ା କେମାନେ ଜଳସେଚନ ଅପେକ୍ଷା ଉଠା ଜଳସେଚନ ଦ୍ୱାରା ପାଣିକୁ ନିୟନ୍ତ୍ରଣ କରି ବିଭିନ୍ନପ୍ରକାର ଗୁଣ କରିବାକୁ ସକ୍ଷମ ହେବ । ତେଣୁ, ଏହି ସବୁ ସୁଫଳ ଉପଭୋଗରୁ ଅଣିତକ୍ଷେତ୍ର ଅଞ୍ଚଳରେ ଥିବା କୋଟି କୋଟି କୃଷକଙ୍କୁ ବଞ୍ଚିତ କରି କେବଳ କେମାନେ ଜଳସେଚିତ ଅଞ୍ଚଳରେ ଚଳିତଦିନ କାର୍ଯ୍ୟକୁ କେନ୍ଦ୍ରୀଭୂତ କରିବା ଦ୍ୱାରା ଆମ ରାଜ୍ୟର ସାମୁହିକ ଉନ୍ନତି ହେବ ?

୧୯୮୧ ମସିହା ଜନଶଗଣା ଅନୁସାରେ ପ୍ରତି ବର୍ଷ କିଲୋମିଟରରେ ଦଶ ବର୍ଷରେ ୨୮ ଜଣ ଲୋକ ବଢ଼ିଛନ୍ତି । କିନ୍ତୁ ଲୋକସଂଖ୍ୟା ବୃଦ୍ଧି ଅନୁସାରେ ଗୁଣୋପଯୋଗୀ ଜମି ବଢ଼ି ନାହିଁ । ତେଣୁ, ଏହି ବର୍ଦ୍ଧିତ ଜନଶକ୍ତିର ବିନିଯୋଗ ପାଇଁ କୃଷି କ୍ଷେତ୍ରକୁ ବୈଜ୍ଞାନିକ ପ୍ରଣାଳୀରେ ବ୍ୟବହାର କରି ଅର୍ଥିକ ଉତ୍ପାଦନ କିପରି କରାଯାଇ ପାରିବ ତାହା ଆଜିର ଯୋଜନାକାରୀ ଓ ବିଭିନ୍ନ-ବକ୍ତ ବ୍ୟକ୍ତିଙ୍କର ଚିନ୍ତାର ବିଷୟ । ଆମେ ଏକ କୃଷି ପ୍ରଧାନ ରାଜ୍ୟର ଅଧିବାସୀ ହୋଇଥିବାରୁ କୃଷିର ଉନ୍ନତି ଓ କୃଷି ଭିତ୍ତିକ ଶିକ୍ଷର ଅଭିବୃଦ୍ଧି ଦ୍ୱାରା ଗ୍ରାମ୍ୟ ଅର୍ଥନୀତିର ବିକାଶ ସାଧନ କରି ଜାତିର ଜନକ ବାପୁଜୀଙ୍କର ସ୍ୱପ୍ନର ଉନ୍ନତ ସଫଳ ରୂପାୟନ କରିବାରେ ସମର୍ଥ ହେବା ।



—ଭାରତ ପ୍ରତି ପ୍ରେମ ଜ୍ଞାନୁସାରୀ ୨୬ ବା ଅଗଷ୍ଟ ୧୫ ତାରିଖ ଏହି ଦୁଇଟି ଦିନ ମଧ୍ୟରେ “ସୀମାବଦ୍ଧ ନୁହେଁ” । ଏହା ଆମ ସମଗ୍ର ଜାତିର କାଳର ଏକ ଧ୍ୟେୟ ବସ୍ତୁ, ଏକ ଅଚଳିତ ମାର୍ଗ ।
 ଯୁଗ ଯୁଗର ସଂସ୍କୃତି ଓ ପରମ୍ପରା ଆମକୁ ଏହି ପ୍ରେରଣା ଦେଉଛି ।
 ଶ୍ରୀ ଜାନକୀ କଲ୍ଚର ପଟ୍ଟନାୟକ

ଉପଗ୍ରହ ମାଧ୍ୟମରେ ଜମିର ରକ୍ଷଣାବେକ୍ଷଣ

ଶ୍ରୀ ଗୋକୁଳାନନ୍ଦ ମହାପାତ୍ର

ଆମଣମାତେ ଆଜିକାଲି ରୋହିଣୀ, ଆର୍ଯ୍ୟରତ୍ନ, ଆପୋଲୋ ପ୍ରଭୃତି ଭାରତୀୟ ଉପଗ୍ରହ ତଥା ଯେମିନି, ନ୍ୟୁକ୍ସପାଟ ସ୍ପଟ୍ (Spot) ପ୍ରଭୃତି ବିଦେଶୀ ଉପଗ୍ରହ ବିଷୟରେ ଶୁଣିଥିବେ । ଏହିସବୁ ଉପଗ୍ରହ ପ୍ରକୃତରେ କେଉଁଥିପାଇଁ ଓ ଅଜସ୍ର ଟଙ୍କା ଖର୍ଚ୍ଚରେ କାର୍ଯ୍ୟକ୍ଷେତ୍ର ହେଉଛି ? ଏ ବିଷୟରେ ଆଲୋଚନା କେବଳ ବଡ଼ ବଡ଼ ବୈଜ୍ଞାନିକ-ମାନଙ୍କ ପାଖରେ ଆବଶ୍ୟକ ନ ରହି ଆଜି ଏହା ସାଧାରଣ ନାଗରିକର ଜାଣିବାର ଜିନିଷ ହେଉଛି । ମହାଶୂନ୍ୟକୁ ରକେଟ୍ ସାହାଯ୍ୟରେ ଉପଗ୍ରହ ନିକ୍ଷେପକରି ସେଥିରେ ବିଭିନ୍ନ ରକମର କଳ କର୍କା ଖର୍ଚ୍ଚ ସେଥିରୁ ପାଇଥିବା ସଂକେତକୁ ଆମେ କଣ କରିପାରୁଛେ, ଏହା ଏକ ସାଧାରଣ ଆଲୋଚ୍ୟ ବିଷୟ ହୋଇଛି ।

ପ୍ରକୃତରେ କହିବାକୁ ଗଲେ ଉପଗ୍ରହ ସାହାଯ୍ୟରେ ଆଜିକାଲି Television Broadcasting ଠାରୁ ଆରମ୍ଭକରି ଟେଲିଯୋଗାଯୋଗ ସାମରିକ ପର୍ଯ୍ୟବେକ୍ଷଣ All Military Surveillance ପାଖବାଣୀ ଓ ଏପରିକି ଜମିର ରକ୍ଷଣା-ବେକ୍ଷଣ ହୋଇପାରୁଛି । ଏହା କହିଲେ ଆପଣ ବୋଧହୁଏ ବିଶ୍ୱାସ କରିବେନାହିଁ । ବିଜ୍ଞାନର ଏହି ପ୍ରୟୋଗକୁ ଆଜିକାଲି Remote Sensing ବା ସୁଦୂର ପର୍ଯ୍ୟବେକ୍ଷଣ ବୋଲି କହୁଛନ୍ତି । ଭାରତ କଥା ଛାଡ଼ନ୍ତୁ । ଆମ ଓଡ଼ିଶାର ମୃତ୍ତିକା ସଂରକ୍ଷଣ ସଂସ୍ଥା ଏହି ବିଜ୍ଞାନକୁ ପ୍ରୟୋଗ କରି କିପରି ରକ୍ଷାକର୍ମକ ପ୍ରକଳ୍ପ କାର୍ଯ୍ୟ କରିପାରୁଛି ସେକଥା ଶୁଣିଲେ ଆପଣ ନିଶ୍ଚୟ ଆଶ୍ଚର୍ଯ୍ୟ ହେବେ ।

ଏ କଥା ଅବଶ୍ୟକ ସତ୍ୟ ଯେ ମହାଶୂନ୍ୟକୁ ରକେଟ୍ ଯୋଗେ କୂର୍ତ୍ତମ ଉପଗ୍ରହ ନିକ୍ଷେପ ବି-ଶ-ଶତାବ୍ଦୀର ମହାକାଶ ଗବେଷଣାର ଏକ ଅପୂର୍ବ କୃତିତ୍ୱ । ଭାରତରେ I.S.R.O. ବା Indian Space Research Organisation ଏହି ବିଷୟରେ ଗବେଷଣା ତଥା ପ୍ରୟୋଗମୂଳକ କାର୍ଯ୍ୟପଦ୍ଧାରେ ପୃଥିବୀରେ ଏକ ବିଶିଷ୍ଟ ସ୍ଥାନ ଅଧିକାର କରିଛି । ବିଶେଷତଃ S.L.V. 3 ବା Satellite Launching Vehicle ସାହାଯ୍ୟରେ ରୋହିଣୀକୁ ପୃଥିବୀ-କକ୍ଷରେ ସ୍ଥାପନାପରେ ପୃଥିବୀର ମହାକାଶ ଗବେଷଣା ବିଷୟରେ ଭାରତର ମର୍ଯ୍ୟଦା ବେଶ୍ ବଢ଼ିଯାଇଛି ।

ଏହାଛଡ଼ା ମହାକାଶକୁ ମିଳୁଥିବା ସଂକେତରୁ ବିଭିନ୍ନ ଫଟୋଚିତ୍ର ବା ଟେପ୍ ଡିଆରିକରି ସାଧାରଣ ଦୈନନ୍ଦିନ କାର୍ଯ୍ୟରେ ଲଗାଇବା ପାଇଁ ଭାରତ ସରକାର ଏକ ଜାତୀୟ ସୁଦୂର ପର୍ଯ୍ୟବେକ୍ଷଣ ସଂସ୍ଥା ବା National Remote Sensing Agency ପ୍ରତିଷ୍ଠା କରିଛନ୍ତି । ଏହି ସଂସ୍ଥା ହାରଦ୍ରାବାଦଠାରେ ସ୍ଥାପନ କରାଯାଇଛି ଏବଂ ବ୍ୟବସାୟିକ ଭିତ୍ତିରେ ଏହି ସଂସ୍ଥା ଯେ କୌଣସି ସରକାରୀ ବା ବେସରକାରୀ ସଂସ୍ଥା ବିଶ୍ୱବିଦ୍ୟାଳୟ ଅଧ୍ୟାପକ ବା ବ୍ୟକ୍ତି ବିଶେଷକୁ ଉପଗ୍ରହରୁ ମିଳୁଥିବା ସଂକେତରୁ ଚିତ୍ର ବା ଟେପ୍ (C. C. T.) ରେକର୍ଡ଼ିଂ କରି ବ୍ୟବହାର ପାଇଁ ବିକ୍ରି କରିଥାଏ ।

ବିଭିନ୍ନ ଉପଗ୍ରହ ଓ ତାର ବ୍ୟବହାର ଭିନ୍ନଭିନ୍ନ Telecommunication ବା ସୁଦୂର ଦେଶ ବିଦେଶକୁ ଟେଲିଯୋଗାଯୋଗ ପ୍ରଭୃତିପାଇଁ Geostationary ବା ସ୍ଥାୟୀ ଉପଗ୍ରହ ବ୍ୟବହାର ହେଉଥିବା ବେଳେ ରୂପସ୍ତର ବିଭିନ୍ନ ପ୍ରାକୃତିକ ସଂପଦର ରକ୍ଷଣାବେକ୍ଷଣ ଓ ଗବେଷଣା ପାଇଁ ଭ୍ରାମ୍ୟମାଣ ଉପଗ୍ରହ ପ୍ରଥମେ ନିକ୍ଷେପ ହୋଇଥିଲା ଆମେରିକାର National Aeronautics and Space Administration (NASA) ସଂସ୍ଥା ଦ୍ୱାରା ଏହି ଉପଗ୍ରହର ପ୍ରଥମେ ନାମକରଣ ERTSI ବା Earth—Research Technology Satellite । ଥିଲା ପରେ ଏହି ନାମକୁ Land Sat । ବା ଭୂମି ଉପଗ୍ରହ ବୋଲି ନାମକରଣ କରାଯାଇଛି । ବର୍ତ୍ତମାନ ଏହି ଭୂମି ଉପଗ୍ରହ ୧ ନି ଅକାମି ହୋଇଗଲାଣି । କିନ୍ତୁ ଏହି ପର୍ଯ୍ୟାୟରେ ୨ୟ ଭୂମି ଉପଗ୍ରହ ୧୯୭୫ ଜାନୁୟାରୀ ମାସରୁ ମହାକାଶରେ ଭ୍ରାମ୍ୟମାଣ ଅବସ୍ଥାରେ ସଂକେତ ଦେଇ ଚାଲିଛି । ଏହାଛଡ଼ା ୩ୟ ଭୂମି ଉପଗ୍ରହ ୧୯୭୮ ମାର୍ଚ୍ଚ ୫ ତାରିଖରୁ ମଧ୍ୟ ମହାଶୂନ୍ୟରେ ଛଡ଼ାଯାଇଛି ।

ଓଡ଼ିଶାର ମୃତ୍ତିକା ସଂରକ୍ଷଣ ବିଭାଗ ବର୍ତ୍ତମାନ ଆର୍ଥିକ ତଥା ବୈଷୟିକ ସାହାଯ୍ୟରେ ଓଡ଼ିଶାର ଏକ ଭୂ ବିନିଯୋଗର ସଠିକ ବିବରଣୀ ଓ ମାନଚିତ୍ର କରିଛନ୍ତି । ଏହି ମାନଚିତ୍ରଟି ୨୩ଟି ରଙ୍ଗ ବିଶିଷ୍ଟ ଓ ପ୍ରତ୍ୟେକ ରଙ୍ଗଟି ଗୋଟିଏ ଗୋଟିଏ ପ୍ରକାର ଭୂମି ବିନିଯୋଗର ନିର୍ଦ୍ଦେଶ

ବିବରଣୀ ପ୍ରଦାନ କରିଥାଏ । ଉଦାହରଣ ସ୍ୱରୂପ ନୀଳ ରଙ୍ଗଟି ଜଙ୍ଗଲ ହୋଇଥିଲେବେଳେ, ସବୁଜ ରଙ୍ଗଟି ଗୁଣ୍ଡମାନି । ଏହି ମାନଚିତ୍ରକୁ କିରଣୀୟ କଙ୍ଗଲ, ଗୁଣ୍ଡମାନି, ଧାନ ଓ ରବି ଫସଲ କେତେ ଏକତ୍ତରେ କେଉଁଠି କେତେ ହେଉଛି ପ୍ରଥମେ ଜଣାପଡ଼ିବ । ଅଗରୁ କ'ଣ ଏହା ଜଣା ନ ଥିବ ? ଏହାର ଉତ୍ତରରେ କେବଳ ଏତିକି କୁହାଯାଇପାରେ ଯେ, ଜମି ଜମା ବିନିଯୋଗ ବା Land use Statisticsର ଏକ ସଠିକ୍ ବିବରଣୀ ଗତାନୁଗତିକ ପଦ୍ଧତିରେ ଯାହା ବାହାରି ଥାଏ, ସେଥିରେ ବହୁ ଭୁଲ୍ ଭଟକା ରହିବା ସ୍ୱାଭାବିକ । କାରଣ ବିଭିନ୍ନ ପରିସଂଖ୍ୟାନ ଉପାୟରେ ଏହି ସବୁ କାର୍ଯ୍ୟ କ୍ରମବେଳେ ବହୁ ଭୁଲ୍ ଭଟକା ରହିବା ସଙ୍ଗେ ସଙ୍ଗେ ବ୍ୟକ୍ତି ବିଶେଷକର କାର୍ଯ୍ୟ ଦକ୍ଷତା ତଥା ସାଧୁତା ଉପରେ ଏହା ନିର୍ଭର କରେ । କିନ୍ତୁ ଉପଗ୍ରହ ମାଧ୍ୟମରେ ଓଡ଼ିଶାର ଯେଉଁ ଭୂମି ବିନିଯୋଗ ମାନଚିତ୍ର ଜରାଗତ୍ତ ତାହା ସଂପୂର୍ଣ୍ଣ ଭିନ୍ନ ଓ ବ୍ୟକ୍ତିଗତ ଦୋଷାଦୋଷରୁ ଭୁଲ୍ ଭଟକା ପ୍ରାୟ ଏଥିରେ ନାହିଁ । ଏହି ମାନଚିତ୍ରଟିକୁ ଜଣାପଡ଼େ ସେ କାଳକ୍ରମରେ ଜଙ୍ଗଲଥିବା ପରିମାଣ ବହୁ ଜିଲ୍ଲାରେ ପ୍ରକୃତ ଜଙ୍ଗଲର ପରିମାଣଠାରୁ ବହୁତ କମ୍ ।

ମୂଲିକା ସଂରକ୍ଷଣ ବିଭାଗର ମୂଲିକା ତଥା ଭୂ-ବିନିଯୋଗ ସର୍ବେ ସଂସ୍ଥା ଏହି ମାନଚିତ୍ରଟିକୁ ବିଶ୍ଳେଷଣକରି ଆଇ ବହୁତ ତଥ୍ୟ ଜାଣି ପାରିଛନ୍ତି । ଉଦାହରଣ ସ୍ୱରୂପ ଓଡ଼ିଶାରେ ସମୁଦ୍ରକୂଳରେ କେଉଁଠି କେତେ ଜମି ବାଲିତର ହୋଇଯାଇଛି ତାହା ଜାଣିବାପାଇଁ ଏହି ମାନଚିତ୍ର ବିନିଯୋଗ କରାଯାଇଥିଲା ଓ ସମୁଦ୍ର ଉପକୂଳରେ ପ୍ରାୟ ୩୦ ହଜାର ହେକ୍ଟର ଜମି ବାଲିତର ହୋଇଯାଇଥିବା ଜଣାପଡ଼ିଲା । ବିଶ୍ୱବ୍ୟାପକ ସହାୟତାରେ ଏହିସବୁ ଜମିରେ କାକୁଲଗାଇବା ପ୍ରସ୍ତାବ ଅଛି ଓ ଏଥିପାଇଁ ଜଗତସିଂହପୁର ସର୍ବ୍ୱଭିକ୍ଷଣ ଅଭିଗତ ଓଲଗହାଟ ନିକଟରେ ପରୀକ୍ଷାମୂଳକ ଭାବେ କାକୁବାଦାନ ଗୁଣ୍ଡ ଆରମ୍ଭହେବ । ଗତାନୁଗତିକ ପଦ୍ଧତିରେ କେଉଁଠି କେତେ ଜମି ବାଲିତର ହେଉଛି ତାହା ଜାଣିବାପାଇଁ ହୁଏତ ବହୁମମୟ ଓ ବ୍ୟୟ ହୋଇଥାନ୍ତା । କିନ୍ତୁ ଏହି ମାନଚିତ୍ର ବିଶ୍ଳେଷଣକରି ଏହି କାର୍ଯ୍ୟଟିକୁ ମୋଟେ ୭-୮ ଦିନ ଭିତରେ କରାଯାଇ ପାରିଥିଲା । ମୂଲିକା ସଂରକ୍ଷଣ ବିଭାଗ ଅଧୀନରେ ଏହିସବୁ ମାନଚିତ୍ର ବିଶ୍ଳେଷଣ କରିବା ପାଇଁ ଭୁବନେଶ୍ୱରଠାରେ ଏକ ବିଶ୍ଳେଷଣାଗାର ପ୍ରତିଷ୍ଠା ହେବାକୁ ଯାଇଛି ଏବଂ ଏ ପର୍ଯ୍ୟନ୍ତ ରାଜ୍ୟ ମୂଲିକା ସଂରକ୍ଷଣ ବିଭାଗ ଉପଗ୍ରହରୁ ମିଳୁଥିବା ବହୁ ପଟୋଗ୍ରାଫି ସଂଗ୍ରହକରି ଏହାର ବିଶ୍ଳେଷଣ କରିଛନ୍ତି ।

ଉଦାହରଣ ସ୍ୱରୂପ ହୀରାକୁଦ ଜଳସେଚିତ ଅଞ୍ଚଳର ଏକ ପଟୋ ସଂଗ୍ରହକରି ଏହି ଅଞ୍ଚଳର କେଉଁ ଗ୍ରାମରେ କେତୋଟି ପୋଖରୀ ବା ଜଟା ଅଛି ଓ ସେଥିର କ୍ଷେତ୍ରଫଳ କେତେ ଓ ଏହିସବୁ ଜଟାକୁ କେମାଲ ସହିତ ସଂଯୋଗ କରି-ପରେ ଏଥିରେ ଥିବା ଜଳକୁ ଶୀତ ଦିନେ ଧାନଚଳି ଉଠାଇବାରେ

ସାହାଯ୍ୟ କରିବା ବେତେଦୂର ସମ୍ଭବ ତାହା ପରୀକ୍ଷା କରାଯାଇଛି । ଏହି ପଟୋ ବିଶ୍ଳେଷଣ କରାବେଳେ ଜଣାପଡ଼ିଲା ଯେ, ଗତାନୁଗତିକ ମନୁଷ୍ୟ ଆଖିକୁ ଦେଖା ଯାଇଥିବା ଆଲୋକ ତରଙ୍ଗ ପଟୋ ଯାହାକୁ ଇଂରାଜିରେ Visible spectrum କହନ୍ତି-ସେ ପଟୋ ବିଶ୍ଳେଷଣ କଲେ ପୋଖରୀଗୁଡ଼ିକୁ ନିର୍ଣ୍ଣୟ କରିବା କଷ୍ଟକର । କାରଣ ଉପଗ୍ରହ ପ୍ରାୟ ୫୦୦ ମାଇଲ ଦୂରରୁ ପଟୋ ନେଇଥିବାରୁ ସାଧାରଣ ଗଛ ବା Vegetation ଠାରୁ ପୋଖରୀରୁ ଅଲଗାକରି ପଟୋରେ ଦେଖିବା କଷ୍ଟକର । ତେଣୁ Infrared ବା ବର୍ଣ୍ଣାନିର ଅବଲୋହିତ ଅଞ୍ଚଳର ପଟୋ ଉଠାଇ ଏହା ବ୍ୟବହାର କରିବାରୁ ଗଛଗୁଡ଼ିକର ପଟୋ ଉପରେ କୌଣସି ପ୍ରଭାବ ରହିଲା ନାହିଁ ଏବଂ କେବଳ ଜଳାଶୟ-ଗୁଡ଼ିକ ସ୍ପଷ୍ଟ ହୋଇ ଉଠିଲା । ହୀରାକୁଦ ଜଳସେଚିତ ଅଞ୍ଚଳରେ ଶୀତ ଦିନରେ ଧାନ ଚଳି ଉଠାଇବା ପାଇଁ ପୂରା କେମାଲରେ ପାଣି ନ ଛାଡ଼ି କେବଳ ଏତିସବୁ ପୋଖରୀ ପାଖରେ ଚଳି ଉଠାଇଲେ, ହୀରାକୁଦ ଜଳ ଉତ୍ସାରରୁ ଜଳ ନିୟନ୍ତ୍ରଣ କରିବା ସଙ୍ଗେ ସଙ୍ଗେ ଜଳସେଚିତ ଅଞ୍ଚଳରେ Water Logging ବା ଜଳ ପ୍ରାକମତ୍ତ ସ୍ୱପ୍ନ ଜମିକୁ ରକ୍ଷା କରିହେବ ।

ଉପଗ୍ରହ ମାଧ୍ୟମରେ ପଟୋଗ୍ରାଫି ଉଠାଇ ରୁମିର ଉକ୍ଷଣାବେକ୍ଷଣ-ଏହିପରି ରାବରେ ବହୁ ପ୍ରୟୋଗ କରିହେବ । ଏଥିପାଇଁ କେବଳ Photography in visible spectrum ବା ଆଖିକୁ ଦେଖା ଯାଇଥିବା ଆଲୋକର ପଟୋ ନ ନେଇ ବର୍ଣ୍ଣାନିର ୪ଟି ନିର୍ଦ୍ଦିଷ୍ଟ ତରଙ୍ଗ ଦୈର୍ଘ୍ୟରେ ପଟୋଗ୍ରାଫି ନିଆଯାଇଛି । ଏହି ତରଙ୍ଗ ଦୈର୍ଘ୍ୟ ହେଲା ।

- ୦.୫-ରୁ ୦.୬ ମାଇକ୍ରୋ ମିଟର .. ୪ ବ୍ୟାଣ୍ଡ
- ୦.୬-ରୁ ୦.୭ ମାଇକ୍ରୋ ମିଟର .. ୫ ବ୍ୟାଣ୍ଡ
- ୦.୭-ରୁ ୦.୮ ମାଇକ୍ରୋ ମିଟର .. ୬ ବ୍ୟାଣ୍ଡ
- ୦.୮-ରୁ ୧.୮ ମାଇକ୍ରୋ ମିଟର .. ୭ ବ୍ୟାଣ୍ଡ

ହୀରାକୁଦ ବନ୍ଧ ଅଞ୍ଚଳର ଚିତ୍ରକୁ ଏହି ୭ମ ବ୍ୟାଣ୍ଡ ନିଆଯାଇ ବିଶ୍ଳେଷଣ କରାଯାଇଛି ।

ଏହିସବୁ କଥା ଶୁଣିଲେ ଗୋଟିଏ ପ୍ରଶ୍ନ ସତ୍ତ୍ୱ ମନରେ ଉଠେ । ଉପଗ୍ରହ ପ୍ରାୟ ୫୦୦ ମାଇଲ ଦୂରରେ ରହି ଏହିସବୁ ପଟୋ ଉଠାଇଛି କିପରି ? ଏତେ ଦୂରରେ କ୍ୟାମରାରେ ପଟୋ ଉଠାଇବା କଣ ସମ୍ଭବ ? ପ୍ରକୃତରେ ଉପଗ୍ରହରେ ଥିବା କ୍ୟାମରା ବା ଯାହାକୁ ସେନ୍ସର ବୋଲି କହନ୍ତି ତାହା ଗତାନୁ-ଗତିକ ପଟୋ କ୍ୟାମରା ବା Conventional Camera ପରି ନୁହେଁ । ପ୍ରକୃତରେ Land Sat I ବା ପ୍ରଥମ ଭୂ ଉପଗ୍ରହରେ ୨ ଉଚ୍ଚମର Sensor ଖଣ୍ଡା ଯାଇଥିଲା । ଗୋଟିଏ ହେଉଛି RBV ଓ ଅନ୍ୟଟି M S S, RBV ମାନେ Return

Ban Vidicum Camera ଓ MSS ମାନେ Mult-Spectral Scamer ମହାକାଶରେ ଅବସ୍ଥିତ ହେଉଥିବା ଅନ୍ୟ ଦିନ ମଧ୍ୟରେ ଏହି RBV କ୍ୟାମରାଟି ଅତଳ ହୋଇ ଯାଇଥିଲା । ତେଣୁ କେବଳ MSSକୁ ପାଇଥିବା ୪ ବ୍ୟାଣ୍ଡ ବିଶିଷ୍ଟ ଫଟୋ ଆମର ହସ୍ତଗତ ହୋଇଛି । ଏହି ଫଟୋଗୁଡ଼ିକ ତିରାଚରିତ ବା Conventional Method ରେ ନିଆଯାଇନାହିଁ । ଉପଗ୍ରହଟି ପୃଥିବୀ ପରିକ୍ରମା କରୁଥିବା ବେଳେ ପ୍ରାୟ ଦିନ ୯ଟା ବେଳେ ଉପଗ୍ରହରେ ଥିବା ଗୋଟିଏ ଦର୍ପଣ ଉପଗ୍ରହର ଗତିପଥର ସମକୋଣ କରି ଅଧିକ ବଳକରରେ ଧୂରୁଥାଏ । ଏହି ସ୍ଥାନରୁ ଆଲେକ ପୃଥିବୀ ପୃଷ୍ଠରେ ପ୍ରାୟ ୧୦୦ ବର୍ଗ ମାଇଲ ଅଞ୍ଚଳରେ ପଡ଼ି ଏଥିରୁ ପ୍ରତିଫଳିତ ହୋଇ ଚୁମ୍ବକ ଚେପ୍ରେ ଡିଟେକ୍ଟର ସାହାଯ୍ୟରେ ବୈଦ୍ୟୁତିକ ସ୍ରୋତର Voltage difference ବା ପ୍ରଭେଦ ଅନୁସାରେ ରେକର୍ଡିଂ ହୋଇଥାଏ । ପରେ ପୃଥିବୀ ପୃଷ୍ଠରେ ଥିବା କ୍ଷେତ୍ରରେ ଏହି ସଙ୍କେତଗୁଡ଼ିକ ରେକର୍ଡିଂ କରି ଏଥିରେ ଫଟୋ ତିଆରି ହୁଏ । ଏହିସବୁ ଫଟୋ ସାଧାରଣତଃ ବିଭିନ୍ନ ବ୍ୟାଣ୍ଡରେ ହେଉଥିବାରୁ-ବିଭିନ୍ନ ବ୍ୟାଣ୍ଡର ଉପଯୋଗିତା ବିଭିନ୍ନ ହୋଇଥାଏ । ତା'ପରେ ଏହି ବିଭିନ୍ନ ବ୍ୟାଣ୍ଡର ଫଟୋ ଚିତ୍ରକୁ ଦୂର ବା ତତୋଧିକ ଏକାଧିକରେ ନେଇକରି ବିଭିନ୍ନ କ୍ଷମର ଫଟୋ ତିଆରି କରାଯାଏ ଓ ବିଭିନ୍ନ ବିଶ୍ଳେଷଣ କରିବାରେ ଏହା ସାହାଯ୍ୟ କରିଥାଏ । ଉଦାହରଣ ସ୍ୱରୂପ କଳାଶୟ ଓ ଭୃଷ୍ଟ ଭିତରେ ବିଭିନ୍ନତା ବା Contrast ଆଣିବାକୁ ଆମେ ଅବଲୋକିତ ଅଞ୍ଚଳର ଫଟୋ ନେଇ ବେଳେ କଳାକର ଅବସ୍ଥିତି ପାଇଁ ପଞ୍ଚମ ବ୍ୟାଣ୍ଡର ଫଟୋ ନେଇଥାଉ ।

ବେଳେ ବେଳେ ୨ ଟି ବା ତତୋଧିକ ବ୍ୟାଣ୍ଡର ଫଟୋରୁ ଯନ୍ତ୍ର ସାହାଯ୍ୟରେ ଏକତ୍ର କରି ରଙ୍ଗର ବିଭିନ୍ନତା ବା Contrastକୁ ଅଧିକ ସ୍ପଷ୍ଟ କରି ଦିଆଯାଇଥାଏ । ଏହିପରି ଭାବରେ ଉପଗ୍ରହଗୁଡ଼ିକରୁ ଜମିଜମା ସଂକ୍ରାନ୍ତ ତଥା ଅନ୍ୟାନ୍ୟ ବହୁ ତଥ୍ୟ ଜଣାଯାଏ ।

ଉଦାହରଣ ସ୍ୱରୂପ ଓଡ଼ିଶାର ବାଲିମେଳାଠାରୁ ତାଳତେର ପର୍ଯ୍ୟନ୍ତ ବୈଦ୍ୟୁତିକ ଲାଇନ ନେବା ପାଇଁ କେଉଁ ପଥରେ ଗଲେ କମ୍ କର୍ଜାଳ ପାହାଡ଼ ବା ନଦୀ ପଡ଼ିବ-ଆମେ ପ୍ରକୃତ ଜମିକୁ ନ ଯାଇ ଗବେଷଣା-ଗାରରେ ବର୍ଷ ପ୍ରାଥମିକ ତଦନ୍ତରୁ ମଧ୍ୟ ଏହି ଫଟୋ-ଚିତ୍ରର ଉପାଦେୟତାର ଯଥେଷ୍ଟ ପ୍ରମାଣ ପାଇଛୁ । ଜମି ଓ ମୃତ୍ତିକାର ଅବସ୍ଥିତି ଓ ଜଳସେଚନ ବଳେ ବହୁବର୍ଷ ପରେ ଜମିରେ ଏହାର ପ୍ରଭାବ, ଜଳସେଚନ ପରେ ଜଳ ପ୍ରାବନ ବା Water Logging ର ସମ୍ଭାବନା, ମୃତ୍ତିକା କ୍ଷୟର ପରିମାଣ ଓ ନଦୀ ବନ୍ଧ ଯୋଜନାମାନଙ୍କରେ କେଉଁଠି ବେଶୀ କ୍ଷୟ ହୋଇ ପଡ଼ୁ ମାଡ଼ି ଆସୁଛି-ଏ ସମସ୍ତ ଏହି ଫଟୋ ବିଶ୍ଳେଷଣ କଲେ ଜାଣି ହେଉଛି । ଉପଗ୍ରହ ତଥା ବ୍ୟୋମଯାନ ସାହାଯ୍ୟରେ ଆଲେକଚିତ୍ର ଗ୍ରହଣ ଓ ଭୂରକ୍ଷଣାବେକ୍ଷଣରେ ତାର ପ୍ରଭାବ ପ୍ରୟୋଗ ବିଷୟରେ ମିଳିତ ଜାତିସଂଘ ଆନୁକୂଲ୍ୟରେ ଗତ ସେପ୍ଟେମ୍ବର ମାସରେ ଟୋକିଓଠାରେ ଏକ ଆଲୋଚନାଚକ୍ରରେ ଓଡ଼ିଶାରେ ହେଉଥିବା କେତୋଟି କାର୍ଯ୍ୟ ଆଲୋଚିତ ହୋଇ ଉଚ୍ଚ ପ୍ରଶଂସିତ ହୋଇଥିଲା ।

(ଆକାଶ ବାଣୀ ସୌଜନ୍ୟରୁ)

ମୃତ୍ତିକା ସଂରକ୍ଷଣ ଅର୍ପିସର



୩୮ ଉଚ୍ଚ ପ୍ରସଙ୍ଗ

ଡାକ୍ତରୀ ଗୁଣ୍ଡର ପ୍ରସାର ଓ ଉତ୍ପାଦନ ବୃଦ୍ଧି

ଡଃ ରମେଶ ଚନ୍ଦ୍ର ମିଶ୍ର

ଶାନ୍ତ ଗୁଣ ଦୁର୍ଘର ଭାତ, ଡାକ୍ତରୀ ବା ଗୁଡ଼ି, ଡାକ୍ତରୀ ପରାସର ଅନୁପୁରକ । ସାଧାରଣ ଅର୍ଥରେ ଭାତ ବା ଗୁଡ଼ି ସହିତ ଡାକ୍ତରୀକୁ ଏକ ନିତ୍ୟ ବ୍ୟବହାରୀ ଖାଦ୍ୟ ରୂପେ ଧରି ନିଆଯାଇଥାଏ । ମନୁଷ୍ୟର ଶାରୀରିକ ଗଠନର ଆବଶ୍ୟକତା ଦୃଷ୍ଟିରୁ ଅନ୍ୟାନ୍ୟ ଖାଦ୍ୟ ସାର ଯଥା:—ଶ୍ୱେତସାର, ସ୍ୱେଦସାର ଭଳି ପୁଷ୍ଟିସାର ମଧ୍ୟ ଏକ ଅପରିହାର୍ୟ ଖାଦ୍ୟ ସାର । ବୈଜ୍ଞାନିକମାନଙ୍କ ମତରେ ଜଣେ ପ୍ରାଣୀର ଯତ୍ନ ମନୁଷ୍ୟର ଉପଯୁକ୍ତ ଶାରୀରିକ ଓ ମାନସିକ ଅଭିବୃଦ୍ଧି ନିମିତ୍ତ ପ୍ରତିଦିନ ୮୫ ଗ୍ରାମ ପ୍ରୋଟିନ୍ ବା ପୁଷ୍ଟିସାରଦ୍ରବ୍ୟ ଖାଦ୍ୟସାର ଦରକାର । ଏହି ପ୍ରକାର ଖାଦ୍ୟ ସାର ଦୁଧ, ଛେନା, ଥଣ୍ଡା, ମାଛ ବା ମାଂସ ଇତ୍ୟାଦିରୁ ମିଳିଥାଏ । କିନ୍ତୁ ଏପରି ଖାଦ୍ୟ ପାଇଁ ଆମ ରାଜ୍ୟର ପ୍ରାୟ ଶତକଡ଼ା ୭୦ ଭାଗରୁ ଅଧିକ ଲୋକଙ୍କର ଆର୍ଥିକ ସ୍ୱଳ୍ପତା ନାହିଁ । ତେଣୁ ସେମାନେ ନିୟମିତ ଖାଦ୍ୟ ସହିତ ଡାକ୍ତରୀକୁ ଅବିଚ୍ଛେଦ୍ୟ ଭାବରେ ଧରିନେଇ ପୁଷ୍ଟିସାରର ଆବଶ୍ୟକତାକୁ ଯଥା ସମ୍ଭବ ପୂରଣ କରି ଥାଆନ୍ତି । ଯଦିଓ ପ୍ରତିଦିନ ଖାଦ୍ୟ ସହିତ ଡାକ୍ତରୀର ବ୍ୟବହାରକୁ ବୈଜ୍ଞାନିକ ଦୃଷ୍ଟିକୋଣରୁ ବା ଉପଯୁକ୍ତ ଶାରୀରିକ-ମାନସିକ ଗଠନର ଆବଶ୍ୟକତା ଦୃଷ୍ଟିରୁ ବ୍ୟବହାର କରି ନ ଥାଆନ୍ତି ତଥାପି ଖାଦ୍ୟକୁ ଗୁଡ଼ିକର କରିବା ପାଇଁ ପ୍ରାୟ ଆମ ରାଜ୍ୟର ପ୍ରତ୍ୟେକ ଲୋକ ପ୍ରତିଦିନ କିଛି ପରିମାଣର ଡାକ୍ତରୀ ଖାଦ୍ୟ ରୂପେ ଗ୍ରହଣ କରି ଥାଆନ୍ତି । ଅସ୍ୱାଚ୍ଛରେ ଏହା ସେମାନଙ୍କର ପୁଷ୍ଟିସାର ଆବଶ୍ୟକତାକୁ ଯଥେଷ୍ଟ ପରିମାଣରେ ପୂରଣ କରିଥାଏ । କାରଣ ଡାକ୍ତରୀରେ ଶତକଡ଼ା ୨୦ରୁ ୨୫ ଭାଗ ପର୍ଯ୍ୟନ୍ତ ପୁଷ୍ଟିସାରଦ୍ରବ୍ୟ ଖାଦ୍ୟସାର ରହିଛି ।

ଆମ ରାଜ୍ୟରେ ଗୁଣ୍ଡ କରା ଯାଉଥିବା ଡାକ୍ତରୀଜାତୀୟ ପ୍ରସାରମାନଙ୍କ ମଧ୍ୟରୁ ମୁଗ, ବିରି, କୋଳଥ, ହରଡ଼ ଓ ବୁଟ ପ୍ରଧାନ । ମୁଗ ଗୁଣ୍ଡରେ ଓଡ଼ିଶା ଭାରତରେ ପ୍ରଥମ ସ୍ଥାନ ଅଧିକାର କରିଅଛି । ଡାକ୍ତରୀ ସାଧାରଣତଃ ଗୁଡ଼ିକର ଗୁଣ୍ଡରେ ଗୁଣ୍ଡ କରାଯାଇଥାଏ, ଯଥା—ଖରିପ, ପ୍ରାକ୍-ରବି, ରବି ଓ ପ୍ରାକ୍-ଖରିପ । ଶତକଡ଼ା ୭୦ ଭାଗ ଗୁଣ୍ଡ ପ୍ରାକ୍-ରବି ଓ ରବି ଗୁଣ୍ଡରେ ହିଁ ହୋଇଥାଏ । ପ୍ରାକ୍-ଖରିପ ବ୍ୟତୀତ, ଅନ୍ୟ ସମସ୍ତରେ ଏହି ଜାତୀୟ ପ୍ରସାର ମଧ୍ୟ ଗୁଣ୍ଡ କରାଯାଇଥାଏ । କମ୍ ଦିନରେ ହେଉଥିବା ଧାନ

କାଟି ନେଇପରେ ନିପାଣିଆ କମିରେ ମୁଗ ଓ ବିରି ଉତ୍ପାଦି ଡାକ୍ତରୀ ଜାତୀୟ ପ୍ରସାରକୁ କେତେକା-ଶରେ ଗୁଣ୍ଡ କରି ବୁଣି ଦିଆଯାଏ ଓ ଆଉ କେତେକା-ଶରେ ଅମୁହାଁ ବୁଣାଯାଏ । ସବୁ ଡାକ୍ତରୀ ଜାତୀୟ ପ୍ରସାର ସାଧାରଣତଃ କମ ପାଣି ଦରକାର କରନ୍ତି । ଏପରିକି ଖରିପ ପ୍ରସାର ପରେ ପରେ କମିରେ ସଜ୍ଜିତ କରା-ଶ ମଧ୍ୟ ପ୍ରସାର ପାଇଁ ଯଥେଷ୍ଟ ହୋଇଥାଏ । କିନ୍ତୁ ରାଜ୍ୟର ଡାକ୍ତରୀ ଜାତୀୟ ପ୍ରସାରରୁ ଯାହା ଅମଳ ମିଳେ ତାହା ଗୁଡ଼ିବା ଅନୁସାରେ କମ ହୋଇଥିବାରୁ ଆମକୁ ଅନ୍ୟ ରାଜ୍ୟରୁ ଡାକ୍ତରୀ ଆମଦାନୀ କରିବାକୁ ପଡ଼ିଥାଏ । ଆମ ରାଜ୍ୟ ଭଳି ଆଉ କେତେକ ରାଜ୍ୟରେ ମଧ୍ୟ ଡାକ୍ତରୀ ଅଭାବ ପରିଲକ୍ଷିତ ହେଉଅଛି । ଏହି ଅଭାବକୁ ମେଣ୍ଟାଇ ସମସ୍ୟାର ସମାଧାନ ନିମିତ୍ତ ଦେଶର ବି-ଶ ସୁତ୍ରୀ କାର୍ଯ୍ୟକ୍ରମରେ ଡାକ୍ତରୀ ଗୁଣ୍ଡର ବିକାଶକୁ ଅଗ୍ରାଧିକାର ଦିଆ ଯାଇଛି । ଏହି ଅଗ୍ରାଧିକାରକୁ ସଫଳ ରୂପାୟନ କରିବାକୁ ହେଲେ ନିମ୍ନୋକ୍ତ ଗୁଣ୍ଡ ପ୍ରଣାଳୀ ଅବଲମ୍ବନ କରିବା ଉଚିତ ।

ଉତ୍ପାଦନ କ୍ରମ ବହନର ବ୍ୟବହାର

ଉତ୍ପାଦନ ବୃଦ୍ଧି କ୍ଷେତ୍ରରେ ଉନ୍ନତ ବିଷୟ ବିହନର ଗୁମିନୀ ଅତ୍ୟନ୍ତ ଗୁରୁତ୍ୱପୂର୍ଣ୍ଣ । ରାଜ୍ୟ ପାଇଁ ସ୍ୱାଦୃତ ଉନ୍ନତ ବିହନର ଡାକ୍ତରୀ ନିମ୍ନରେ ପ୍ରଦତ୍ତ ହେଉ । ମୁଗର ଉନ୍ନତ ବିହନ ବିଷୟଗୁଡ଼ିକ ହେଉ ପୁଷ୍ପା-ବୈଶାଖୀ, ଟି-୪୪, ହାଇବ୍ରିଡ୍ ୧୨-୪ ଏବଂ ଚରିମ୍ ସିରେକସନ୍ ଯେଉଁଗୁଡ଼ିକ ସାଧାରଣତଃ ୬୫ରୁ ୭୦ ଦିନ ମଧ୍ୟରେ ଅମଳ ହୋଇଥାଏ । ଭରତ ବିରି ବିଷୟଗୁଡ଼ିକ ମଧ୍ୟରୁ ଟି-୯, ପଞ୍ଜ-ଭର, ଟି-୬୫, ପୁଷ୍ପା ସିରେକସନ୍-୧ ଭଲ ଅମଳ ଦିଅନ୍ତି । ହରଡ଼ର ଅଧିକ ଅମଳକ୍ଷମ ବିହନ ବିଷୟଗୁଡ଼ିକ ଏସ୍-୫, ଟି-୨୧ ଏବଂ ଇପାସ-୧୨୦ । ସେହିପରି ବୁଟର ଉନ୍ନତ ବିହନଗୁଡ଼ିକ ମଧ୍ୟରୁ ଯେ. ଟି-୬୨, ଏସ୍-୨୦୮ ଏବଂ ସି-୨୩୫ । ତେଣୁ ବିହନ ଅପେକ୍ଷା ଅଧିକ ଅମଳ ହେଉଥିବା ମତର ବିହନ ବିଷୟ ଯେ. ସି-୬୬ ଏବଂ ଟି-୧୨୩ ଆମ ରାଜ୍ୟର ଗୁଣ୍ଡାମାନଙ୍କ ଦ୍ୱାରା ବହୁତ ଭାବେ ଅଗ୍ରତ ହୋଇ ପାରିଛି । ତେଣୁ ଉନ୍ନତ ବିହନର ବିହନ ନେଇ ଠିକ୍ ସମୟରେ ବୁଣି ଉପଯୁକ୍ତ ଗୁଣ୍ଡ ପ୍ରଣାଳୀ ଅବଲମ୍ବନ କଲେ ଠିକ୍ ଅମଳ ମିଳିଥାଏ ।

ବିହନର ପରିମାଣ

ଉତ୍ତର ବିହନ ବ୍ୟବହାର କଲେ ମଧ୍ୟ ଗଛ ସଂଖ୍ୟା ଠିକ୍ ପରିମାଣରେ ନ ରହିଲେ ଆଶାନୁରୂପ ଅମଳ ମିଳେ ନାହିଁ । ଆବଶ୍ୟକୀୟ ଗଛ ଉତ୍ପାଦନକୁ ହେଲେ ନିୟମିତ ପରିମାଣରେ ବିହନ ବ୍ୟବହାର କରିବା ବିଧେୟ । ଖରିଫ୍ ଋତୁ ମୁଗ ଓ ବିରି ପାଇଁ ହେକ୍ଟର ପିଛା ୨୫ କେଜି, ହରଡ଼ ୨୦ କେଜି ବିହନ ଦରକାର । ହରଡ଼କୁ ପ୍ରାକ୍-ରବି ଋତୁରେ ଶଷ୍ଠ କଲେ ହେକ୍ଟର ପିଛା ୪୦ରୁ ୪୫ କେଜି ବିହନ ଦରକାର ।

ସାର ପ୍ରୟୋଗ

ଆଜିର ବୈଜ୍ଞାନିକ ପଦ୍ଧତିରେ ନିର୍ଣ୍ଣୟ କରାଯାଇଥିବା ବିହନ ଜିସମର ଅମଳ ସାଧାରଣତଃ ରାସାୟନିକ ସାରର ବ୍ୟବହାର ଉପରେ ନିର୍ଭର କରେ । ରାସାୟନିକ ସାରର ପ୍ରୟୋଗ ଦରକାର ଅନୁଯାୟୀ କମ ହେଲେ ଅମଳ ମଧ୍ୟ କମ ହୁଏ । ଡାଲି ଜାତୀୟ ଫସଲର ରାସାୟନିକ ସାର ଆବଶ୍ୟକତା ଅନ୍ୟାନ୍ୟ ଫସଲଠାରୁ ଭିନ୍ନ । ପରୀକ୍ଷାରୁ ଜଣା ଯାଇଛି ଯେ ହେକ୍ଟର ପିଛା ୨୦ କିଲୋଗ୍ରାମ ଯବକ୍ଷାରଜାନ ଏବଂ ୪୦ କିଲୋଗ୍ରାମ ଫସଫରସ ଜାତୀୟ ଖାଦ୍ୟ ସାରର ପ୍ରୟୋଗ ଅଧିକ ଅମଳ ପାଇଁ ଅନୁକୂଳ । ଆମ ରାଜ୍ୟର ମୃତ୍ତିକାରେ ଯେତେ ପରିମାଣରେ ପୋଟାସ୍ ସାର ରହିଛି ତାହା ମୁଗ, ବିରି ଓ ଅନ୍ୟାନ୍ୟ ଡାଲି ଜାତୀୟ ଫସଲ ପାଇଁ ସଂପୂର୍ଣ୍ଣ । ଏଣୁ ଏହି ଜାତୀୟ ଫସଲରେ ପଟାସ ସାର ସାଧାରଣତଃ ବ୍ୟବହାର କରାଯାଏ ନାହିଁ । ଯବକ୍ଷାରଜାନ ଓ ଫସଫରସକୁ ଏକକ ସାର ଆକାରରେ ବ୍ୟବହାର କରାଯାଇ ପାରିବ କିମ୍ବା ଡାଲି-ଆମୋନିୟମ ଫସଫେଟ୍ ନାମକ ଏକ ପ୍ରକାର ଯୌଗିକ ସାର ଆକାରରେ ବ୍ୟବହାର କରାଯାଇ ପାରିବ । ହେକ୍ଟର ପିଛା ଏକ କିଞ୍ଚାଲ କି. ଏ. ପି. ସାର ବ୍ୟବହାର କଲେ ଆବଶ୍ୟକୀୟ ଯବକ୍ଷାରଜାନ ଓ ଫସଫରସ ସାର ଫସଲକୁ ମିଳିଥାଏ । ହରଡ଼ ବ୍ୟତୀତ ଅନ୍ୟାନ୍ୟ ଡାଲି ଜାତୀୟ ଫସଲ ୨୩ ମାସରେ ଅମଳ ହେଉଥିବାରୁ ଓ ନିପାଣିଆ ଶଷ୍ଠ କରା-ଯାଇଥିବାରୁ ସାରକୁ ବିହନ ବୁଣିବା ସମୟରେ ଧାଡ଼ିରେ ପ୍ରୟୋଗ କରିବା ବିଧେୟ । ଯେପରି ସାର ବିହନର ୫-୬ ସେ. ମି. ଗଭୀରରେ ପଡ଼େ, ସାରକୁ ଛଟା ବୁଣା କଲେ ଅମଳ ବୃଦ୍ଧିରେ ବିଶେଷ ସାହାଯ୍ୟ କରେ ନାହିଁ ବରଂ ଅନାବନା ଘାସ ବଢ଼ାଇବାରେ ସାହାଯ୍ୟ କରେ ।

ମୋଟା ମୋଟି ଭାବରେ ଯଦିଓ ୨୦ କେ.ଜି. ଯବକ୍ଷାରଜାନ ଓ ୪୦ କେ.ଜି. ଫସଫରସ ସାର ବ୍ୟବହାର ପାଇଁ ଅନୁମୋଦନ କରାଯାଇଅଛି କିନ୍ତୁ ଉଚିତ ହେବ, ମାଟିର ଖାଦ୍ୟସାର ଅଂଶ ପରୀକ୍ଷା କରି ସାର ପ୍ରୟୋଗ କରିବା । କେତେକ କ୍ଷେତ୍ରରେ ଦେଖାଯାଇଅଛି ଯେ, ହେକ୍ଟର ପିଛା ୧୨ କେ.ଜି. ଯବକ୍ଷାରଜାନ ଓ ୩୦ କେ.ଜି. ଫସଫରସ ସାରରୁ ଉର୍ଦ୍ଧ୍ୱ ବ୍ୟବହାର କଲେ ଅମଳ ସେହି ଅନୁପାତରେ ବୃଦ୍ଧି ପାଏ ନାହିଁ ।

ଡାଲି ଜାତୀୟ ଫସଲରେ ଫସଫରସ ସାରର ଏକ ବିଶେଷ ଭୂମିକା ଅଛି । ମୃତ୍ତିକାରେ ଫସଫରସ ସାର ଆବଶ୍ୟକୀୟ ପରିମାଣରେ ଥିଲେ ଗଛର ଚେରରେ ଓ ମୃତ୍ତିକାରେ ଥିବା ଏକ ଜିସମର ଜୀବାଣୁ ସକ୍ରିୟ ହୋଇ ଉଠି ଓ ବାୟୁ ମଣ୍ଡଳରୁ ଯଥେଷ୍ଟ ଯବକ୍ଷାରଜାନ ଖାଦ୍ୟ ସାର ସଂଗ୍ରହ କରି ଫସଲକୁ ଯୋଗାଇ ଥାଆନ୍ତି । ଏଣୁ ଡାଲି ଜାତୀୟ ଫସଲରେ ଅଧିକ ଅମଳ ପାଇଁ ଫସଫରସ ସାରର ବ୍ୟବହାର ବିଶେଷ କରି ଆବଶ୍ୟକ ।

ଅମୁସୂତ୍ର ମୃତ୍ତିକାରେ ସୁପରଫସଫେଟ୍ ବା ଡି. ଏ. ପି. ବିଶେଷ ଉପକାର ଆଦାୟରେ ଦିଏ ନାହିଁ । ଏଭଳି ମୃତ୍ତିକାରେ ଋକ୍ ଫସଫେଟ୍ ବ୍ୟବହାର ଅମଳ ପାଇଁ ଅନୁକୂଳ । କାରଣ ଅମୁ ବିଶିଷ୍ଟ ମୃତ୍ତିକାରେ ଋକ୍ ଫସଫେଟ୍ ସାର ହିଁ ଦ୍ରବୀଭୂତ ହୁଏ ଯାହା ଫଳରେ ଫସଫରସ ଖାଦ୍ୟସାର ଫସଲକୁ ମିଳେ ।

ଜୀବାଣୁ କଲଚର ପ୍ରୟୋଗ

ରାସାୟନିକ ସାର ଭଳି ଡାଲି ଜାତୀୟ ଫସଲରେ ଜୀବାଣୁ କଲଚର ବ୍ୟବହାର ଅତ୍ୟନ୍ତ ଫଳପ୍ରସ୍ତୁତ । ଜୀବାଣୁ କଲଚର ବ୍ୟବହାର କରିବା ଫଳରେ ଅମଳ ଶତକଡ଼ା ପ୍ରାୟ ୨୦ ଭାଗ ବୃଦ୍ଧି ପାଇଥାଏ ଏବଂ ମୃତ୍ତିକାର ଉର୍ବରତା ବୃଦ୍ଧି ପାଏ । ଡାଲି ଜାତୀୟ ଫସଲରେ ରାଉଦୋବିୟମ ନାମକ ଏକ ପ୍ରକାର ଜୀବାଣୁ ଡେର ଗ୍ରୁ-ଥିରେ ରହି ବାୟୁ ମଣ୍ଡଳରୁ ଯବକ୍ଷାରଜାନ ସଂଗ୍ରହ କରି ଗଛକୁ ଯୋଗାଇ ଥାଆନ୍ତି । ପରୀକ୍ଷାରୁ ଜଣାଯାଇଛି ଯେ ଜୀବାଣୁ କଲଚରର ପ୍ରୟୋଗ ଫଳରେ ମାଟିରେ ହେକ୍ଟର ପିଛା ୧୫-୨୦ କିଲୋଗ୍ରାମ ଯବକ୍ଷାରଜାନ ଖାଦ୍ୟସାର ସଂଗ୍ରହୀତ ହୋଇ ପରବର୍ତ୍ତୀ ଫସଲ ପାଇଁ ସଞ୍ଚିତ ରହେ । ତେଣୁ ଜୀବାଣୁ କଲଚର ବିହନ ବୁଣିବା ପୂର୍ବରୁ ନିୟମାନୁଯାୟୀ ମିଶାଇ ବୁଣିବା ଉଚିତ । ଏହାର ବ୍ୟବହାର ଫଳରେ ଯବକ୍ଷାରଜାନ ଜାତୀୟ ରାସାୟନିକ ସାରର ପ୍ରୟୋଗ ଡାଲି ଜାତୀୟ ଫସଲରେ କମ୍ କରିବାକୁ ପଡ଼ିଥାଏ ।

ଅନାବନା ଘାସ

ଅନ୍ୟାନ୍ୟ ଫସଲ ଭଳି ଡାଲି ଜାତୀୟ ଫସଲରେ ଅନାବନା ଘାସ ବିଶେଷ କରି ବର୍ଷା ଓ ଗ୍ରୀଷ୍ମ ଋତୁ ଫସଲରେ ବହୁଳ ଭାବେ ଆସେ ଓ ମାଟିରେ ଥିବା ଖାଦ୍ୟସାର ସଂଗ୍ରହ କରି ହୁଷ୍ଟପୁଷ୍ଟ ହୋଇ ବଢ଼ନ୍ତି । ଫଳରେ ଫସଲ ଆବଶ୍ୟକ ଅନୁଯାୟୀ ମାଟିରୁ ଖାଦ୍ୟସାର ପାଇ ପାରନ୍ତି ଓ ଦୂର୍ବଳ ହୁଏ । ଏହା ବ୍ୟତୀତ ବହୁଳ ଅନାବନା ଘାସ ଅନିଷ୍ଟକାରୀ କୀଟ ଓ ରୋଗର ଗଭୀର କବ୍ଜିତ କରେ । ଏମାନେ ମୂଳ ଫସଲକୁ ଆକ୍ରମଣ କରି ଅମଳ ହ୍ରାସ କରନ୍ତି । ସର୍ବୋପରି ଅଧିକ ଅନାବନା ଘାସ ମୃତ୍ତିକାରୁ ଜଳାୟାଣ ହ୍ରାସ କରିବାରେ ସାହାଯ୍ୟ କରନ୍ତି । ଏହିସବୁ ଦୃଷ୍ଟି-କୋଣରୁ ଅମଳ ବୃଦ୍ଧି ପାଇଁ ଅନାବନା ଘାସର ନିରାକରଣ ଏକାନ୍ତ ଆବଶ୍ୟକ । ପରୀକ୍ଷାରୁ ଦେଖାଯାଇଛି ଯେ ୨୦୮୦ ଦିନରେ ଅମଳ ହେଉଥିବା ଡାଲି ଜାତୀୟ

ଫସଲରେ ଗଜା ହେବାର ୧୫୧୮ ଦିନରେ ଥରେ ଉଚ୍ଚ ରାଜରେ ବଜ୍ରା ବଢ଼ି କରିଦେଲେ ଫସଲ ଅନାବନା ଘାସର ବୃତ୍ତାନ୍ତରୁ ରକ୍ଷାପାଏ । ହରଡ଼ ଉଚ୍ଚି ଅଧିକ ଦିନରେ ଅମଳ ହେଉଥିବା ଫସଲରେ ପ୍ରାୟ ଦୁଇଥର ଘାସ ବଜ୍ରା ବଢ଼ି ଦରକାର । ଗଜା ହେବାର ୧୫ ଦିନ ପରେ ପ୍ରଥମ ବଜ୍ରା ଓ ପ୍ରଥମ ବଜ୍ରା ହେବାର ମାସକ ପରେ ଦ୍ୱିତୀୟ ବଜ୍ରା ଦରକାର । ଋଷି ଫସଲ ନିପାଣିଆ କମିରେ ଗୁଣ ହେଉଥିବା ଧାନ ଅନାବନା ଘାସ ବିଶେଷ ହୁଏ ନାହିଁ ଓ ଫସଲକୁ କ୍ଷତି କରେ ନାହିଁ । “ବର୍ଷାଦିନିଆ ମୁଗ, ବିରି ଉପରେ ଅନାବନା ଘାସ ପ୍ରଭାବ”, ଏହି ପରୀକ୍ଷାରୁ ଦେଖାଯାଇଛି ଯେ ବଜ୍ରା ବଢ଼ି ନକରି କମିକୁ ଘାସୁଆ କରି ରଖିଲେ ଅମଳ ଶ୍ରଦ୍ଧକତା ୨୫-୩୦ ଭାଗ କମିଯାଏ ।

ପୋକନରା ଔଷଧର ବ୍ୟବହାର

କେବଳ ଭଲ ବିହନ, ରାସାୟନିକ ସାର ଏବଂ ଜୀବାଣୁ କରତର କିମ୍ବା ଅନ୍ୟାନ୍ୟ ନୂତନ ବୈଜ୍ଞାନିକ ପ୍ରଣାଳୀ ଅବଲମ୍ବନ କଲେ ମଧ୍ୟ ଆଶାନୁରୂପ ଅମଳ ମିଳି ନଥାଏ । କାରଣ ଏହି ଡାଲି ଜାତୀୟ ଫସଲରେ ରୋଗ ପୋକ ଆକ୍ରମଣ ଯୋଗୁଁ ଅମଳ ପ୍ରାୟ ଶତକଡ଼ା ୫୦ ଭାଗ ହ୍ରାସ ପାଇଥାଏ । ଡାଲି ଜାତୀୟ ଫସଲର ପ୍ରଧାନ ପ୍ରଧାନ ରୋଗ ହେଲା ଚିପ (ସରକୋଷ୍ପରା), ପତ୍ରପୋଡ଼ା (ଲିପ୍ ବ୍ଲାଉଟ୍), ପାଉଁଶିଆ ଏବଂ ସାହେବୀ (ମୋନାଲକ୍ ରାଇରସ୍), ସାହେବୀ ରୋଗ ବ୍ୟତୀତ ଅନ୍ୟାନ୍ୟ ରୋଗର ପ୍ରତିକାର ପାଇଁ ଔଷଧ ନିରୂପଣ କରାଯାଇଅଛି । ଯାହାକି ଆଶାନୁରୂପ ରୋଗକୁ ଦମନ କରିଥାନ୍ତି । ସେହିପରି ଫସଲର ପ୍ରଧାନ ପ୍ରଧାନ ଶତ୍ରୁ ହେଲେ ପତ୍ରକଟା, କଇଁ ଓ ଫଳବିହା । ଏହି କୀଟରୁଚିକ ଉଣା ଅଧିକେ ସବୁ ସମୟରେ ଓ ସବୁ ପ୍ରକାର ଡାଲି ଜାତୀୟ ଫସଲକୁ ଆକ୍ରାନ୍ତ କରି ଥାଆନ୍ତି । ଉଚ୍ଚ ଆଦାୟ ପାଇଁ ପ୍ରତିକାରକ ଔଷଧ ଠିକ୍ ସମୟରେ ଓ ଠିକ୍ ପରିମାଣରେ ପ୍ରୟୋଗ କରି ରୋଗ ଓ କୀଟ ଦମନ କରିବା ଏକାନ୍ତ ବାଞ୍ଛନୀୟ ।

ଡାଲି ଫସଲର ପ୍ରସାରକୁ ଆଖି ଆଗରେ ରଖି ଚଳିତ ବର୍ଷ ଖରିପ୍ ଋତୁରେ ମୁଗ ୯୮,୦୦୦, ବିରି ୧,୩୭,୦୦୦, ହରଡ଼ ୧,୦୫,୦୦୦ ହେକ୍ଟର ଜମିରେ ଗୁଣ କରିବା ପାଇଁ ଲକ୍ଷ୍ୟ ଧ୍ୟାନ କରା ଯାଇଅଛି । ଗୁଣାମାନଙ୍କୁ ଉତ୍ପାଦନ-ଭିତ୍ତିକ କାର୍ଯ୍ୟକ୍ରମ ପ୍ରସ୍ତୁତ କରିବାକୁ ତତ୍ପରତା ଜରାଭରା ପାଇଁ ସରକାରଙ୍କ ତରଫରୁ କେତେକ ନିର୍ଦ୍ଦିଷ୍ଟ ସଦ୍‌କ୍ଷେପ ନିଆଯାଇଅଛି । ସେଗୁଡ଼ିକ ହେଲା:--

- (୧) ବିହନ, ସାର ଓ ପୋକନରା ଔଷଧକୁ ରିହାତି ଦେଲେ ଯୋଗାଇବା ।
- (୨) କୃଷି ପ୍ରଦର୍ଶନୀ କ୍ଷେତ୍ର ମାଧ୍ୟମରେ ନୂତନ ନୂତନ ଉତ୍ପାଦନ ଭିତ୍ତିକ କୌଶଳକୁ ଗୁଣାକ ମିଳନରେ ଆଦୃତ କରାଇବା ।
- (୩) ଗୁଣାକ ସୁବିଧା ପାଇଁ କ୍ଷୁଦ୍ର ପ୍ୟାକେଟ୍ ଆକାରରେ ନୂଆ ନୂଆ ବିସମର ବିହନକୁ ପ୍ରତି ଗ୍ରାମରେ ବଣ୍ଟନ କରିବା ।
- (୪) ଚକଦାରିଆ ସମ୍ପନ୍ନ ଗୁଣ ଯୋଜନାକୁ ବୃତ୍ତାନ୍ତ କରିବା ।

ଡାଲି ଫସଲର ଅମଳ ବୃଦ୍ଧିରେ ସାହାଯ୍ୟ ନରୁଥିବା ଭିନ୍ନ ଭିନ୍ନ ବିଷୟ ଉପରେ ଯାହା ସବୁ ଆଲୋଚନା କରାଗଲା ସେଗୁଡ଼ିକ ଯଦି ଗୁଣାମାନଙ୍କ ପାଖରେ ଠିକ୍ ସମୟରେ ଓ ଠିକ୍ ଭାବରେ ପହଞ୍ଚି ପାରନ୍ତା ଓ ଗୁଣାମାନେ ଯଦି ସେଗୁଡ଼ିକୁ ନିଷ୍ଠାର ସହିତ କାର୍ଯ୍ୟରେ ଲଗାନ୍ତେ, ଡାଲି ଫସଲର ଅମଳ ନିଶ୍ଚିତ ଭାବେ ବୃଦ୍ଧି ପାଆନ୍ତା ।

କୃଷି ତତ୍ତ୍ୱବିଦ୍‌ଶ୍ରୀ,
ଭୁବନେଶ୍ୱର ।

—ଯେଉଁ ବୃତ୍ତିଗତ ବ୍ୟବସାୟ ଗ୍ରାମ ଓ ସହରକୁ ପ୍ରଥକ କରୁଛି, ତାହା ହେଉଛି ବୃଦ୍ଧି । ଗ୍ରାମରେ କୃଷି ଉପରେ ନିର୍ଭର କରୁଥିବା କେତେକର ସଂଖ୍ୟା ବୃଦ୍ଧି । ସହରରେ ଶିଳ୍ପ, ବ୍ୟବସାୟ, ବାଣିଜ୍ୟ ଓ ଅନ୍ୟାନ୍ୟ ଉଦ୍ଦିଷ୍ଟି ବାକିରି ଉପରେ ନିର୍ଭର କରୁଥିବା କେତେକର ସଂଖ୍ୟା ବୃଦ୍ଧି । ତେଣୁ କୃଷିର ଉଚ୍ଚତା ହେଉଛି ଗ୍ରାମ୍ୟ ଅର୍ଥନୀତି ପରିବର୍ତ୍ତନର ପ୍ରଥମ ସୂତ୍ର ।

ଶ୍ରୀ ଜାନକୀ ବଲ୍ଲଭ ପଟ୍ଟନାୟକ

ମେଲେରିଆର ମହୋଷଧି

ଡାକ୍ତର ବାଳୁକେଶ୍ୱର ତ୍ରିପାଠୀ

ଆୟୁର୍ବେଦୀୟ ଚିକିତ୍ସା ପଦ୍ଧତି ସୃଷ୍ଟିର ପ୍ରାକ୍‌କାଳରୁ ଭାରତବର୍ଷରେ ଚଳି ଆସୁଛି । ଏହି ଚିକିତ୍ସା ପଦ୍ଧତି ଦ୍ୱାରା ସେହି କାଳରୁ ବିଷମଜ୍ୱର (Malaria) ର ବିଭିନ୍ନ ପ୍ରକାର ନିର୍ମୂଳକ ଯଥାର୍ଥ ଭାବେ ବିବେଚନା କରି, ଚିକିତ୍ସକମାନେ ଅଦ୍ୟାବଧି ଫଳପ୍ରସ୍ତୁତ ଚିକିତ୍ସା କରି ଆସୁଛନ୍ତି । ଏହି ପ୍ରକାର ଜ୍ୱରକୁ ଶାସ୍ତ୍ରମତେ ଛତାଗଣରେ ବିଭକ୍ତ କରାଯାଇଛି ।

(୧) ସନ୍ତତ :- ଉଚ୍ଚ ଆଶ୍ରିତ କରି ଏହି ଜ୍ୱର ହୋଇଥାଏ । ଏହି ଜ୍ୱରରେ ଉପାପ ସାଧାରଣତଃ ରହିଥାଏ । ସାତ ଦିନ, ଦଶ ଦିନ, ଅଥବା ବାର ଦିନ ପର୍ଯ୍ୟନ୍ତ ।

(୨) ସତତ :- ଉଚ୍ଚ ଧାତୁ ଆଶ୍ରିତ କରି ତତ୍ତ୍ୱ ଜ୍ୱର ହୋଇଥାଏ । ଏହି ଜ୍ୱର ଦିନକୁ ଦୁଇଥର ଆସେ । ଥରେ ରାତିରେ ଏବଂ ଥରେ ଦିନରେ ଅଥବା ଦିନରେ ଦୁଇଥର ।

(୩) ଅନ୍ୟେକ୍ୱଞ୍ଚ :- ମା-ସକୁ ଆଶ୍ରିତ କରି ଉଚ୍ଚ ଜ୍ୱର ହୋଇଥାଏ । ଏହି ଜ୍ୱର ଦିନ ଓ ରାତିରେ ମାତ୍ର ଥରେ ଆସେ ।

(୪) ତୃତୀୟକ :- ମେଦାଶ୍ରିତରେ ହୋଇଥାଏ । ତିନି ଦିନରେ ଥରେ ଜ୍ୱର ହୁଏ । ଅର୍ଥାତ୍ ଦିନେ ଛାଡ଼ି ଦିନେ ଆସେ ।

(୫) ଚତୁର୍ଥକ :- ଅତି ମଜାଗତ ହେଲେ ସେହିପରି ମଝିରେ ଦୁଇ ଦିନ ଛାଡ଼ି ଉଚ୍ଚ ଜ୍ୱର ଆସିଥାଏ ।

ମାତ୍ର ଆଧୁନିକ ଚିକିତ୍ସା ବିଜ୍ଞାନର ମତାନୁସାରେ ଏହି ବିଷମ ଜ୍ୱର (Malaria) ପ୍ରାକାମୋ-ଡିୟମ୍ ଗୋଷ୍ଠୀର ଚିକିତ୍ସା ପ୍ରକାର ରୋଗ ବାହାକ ଜୀବାଣୁ ଦ୍ୱାରା ମୁଖ୍ୟତଃ ଚିକିତ୍ସା ପ୍ରକାର ଜ୍ୱର ହୁଏ ବୋଲି ବର୍ଣ୍ଣନା କରା ହୋଇଛି । ଏକ ପକ୍ଷରେ ଏନୋଫେଲିସ୍ ନାମକ ମଶା ଓ ଅନ୍ୟ ପକ୍ଷରେ ମନୁଷ୍ୟ କରୁଥିବା ଉଚ୍ଚ ଜୀବାଣୁ-

ମାନେ ଉଚ୍ଚରେ ପ୍ରବେଶ କରି ଏହି ମାରାତ୍ମକ ବ୍ୟାଧିକୁ ସୃଷ୍ଟି କରିଥାନ୍ତି । ଅଦ୍ୟାବଧି ଏହି ରୋଗର ଚିକିତ୍ସା ହୁଇନାହିଁ ନାମକ ଏକ ଔଷଧ ଦ୍ୱାରା କରାଯାଇଛି । ଏହାର ନିରାକରଣ ପାଇଁ ବିଭିନ୍ନ ପ୍ରକାର ଆନୁଷ୍ଠାନିକ ପ୍ରତିଷେଧକ ବ୍ୟବସ୍ଥାମାନ ମଧ୍ୟ ଗ୍ରହଣ କରାଯାଇଛି । ଏହି ଉଦ୍ଦେଶ୍ୟରେ ଏଲେପାଥିକ୍ ବିଭାଗ ଦ୍ୱାରା “ଜାତୀୟ ମେଲେରିଆ ନିରାକରଣ ଯୋଜନା” କାର୍ଯ୍ୟକାରୀ ହେଉଛି ।

କିନ୍ତୁ ପୂର୍ବ ବର୍ଣ୍ଣିତ ଆୟୁର୍ବେଦିକ ଶାସ୍ତ୍ର ମତେ ପାଞ୍ଚ ପ୍ରକାରର ଜ୍ୱର ଉପରୋକ୍ତ ଜୀବାଣୁ ଦ୍ୱାରା ହେଉଥିବା ଚିକିତ୍ସା ପ୍ରକାର ଜ୍ୱର ସହିତ ସମାନ ବୋଲି ପରିଲକ୍ଷିତ ହୁଏ ।

ଆୟୁର୍ବେଦୀୟ ଚିକିତ୍ସା ବିଜ୍ଞାନ କ୍ଷେତ୍ରରେ ଏହି ରୋଗ ପାଇଁ ପୂର୍ବ ପ୍ରଚଳିତ ଚିକିତ୍ସା ପ୍ରଣାଳୀରେ ପରିବର୍ତ୍ତନ ଅଣାଯାଇ ବର୍ତ୍ତମାନ ଏକ ନିର୍ଦ୍ଦିଷ୍ଟ ଔଷଧ ଉଦ୍ଭାବନ କରାଯାଇଛି । ବିଷମ ଜ୍ୱର (Malaria) ଯେଉଁ ପ୍ରକାର Plasmodium ଗୋଷ୍ଠୀର Parasite ମାନକ ଦ୍ୱାରା ହେଉନା କାହିଁକି, ତାହା କେବଳ ଗୋଟିଏ ନିର୍ଦ୍ଦିଷ୍ଟ ଔଷଧ ଦ୍ୱାରା ଅନାୟାସରେ ଆୟତ୍ତ କରାଯାଇ ପାରିବ—ଏହା ପ୍ରମାଣ କରିବା ପାଇଁ ଆୟୁର୍ବେଦୀୟ ଚିକିତ୍ସା ପଦ୍ଧତିରେ ପରୀକ୍ଷାମୂଳକ ଭାବେ ଏକ ନୂତନ ପଦ୍ଧତି ନିଆଯାଇଛି । ନିକଟରେ କେନ୍ଦ୍ରୀୟ ଗବେଷଣା ପରିଷଦ, ଆୟୁର୍ବେଦ ଓ ସିଦ୍ଧ, ନୂଆଦିଲ୍ଲୀ “ଆୟୁଷ୍ -୬୪” ନାମକ ଏକ ଔଷଧ ଉଦ୍ଭାବନ କରିଛନ୍ତି । ଏହି ଔଷଧ ଦ୍ୱାରା ସମସ୍ତ ପ୍ରକାର ବିଷମ ଜ୍ୱର (Malaria) ରୁ ସହଜରେ ଆରୋଗ୍ୟ କରିହେବ । ଏହାର ସଫଳତା ନିମନ୍ତେ ଦେଶର ବିଭିନ୍ନ ରାଜ୍ୟର ଆୟୁର୍ବେଦୀୟ ଅନୁଷ୍ଠାନମାନେ ଏକ ନିର୍ଦ୍ଦିଷ୍ଟ ଯୋଜନା କରିଥିବାରେ ତତ୍ତ୍ୱ କାର୍ଯ୍ୟକ୍ରମକୁ ପରୀକ୍ଷାମୂଳକ ଭାବେ ଆରମ୍ଭ କରିଛନ୍ତି ।

ଏହି ପରିପ୍ରେକ୍ଷାରେ ଆମର ଓଡ଼ିଶା ସରକାର ଭାରତୀୟ ଲେଖକ ଓ ହୋମିଓପାଥୀକ୍ ନିର୍ଦ୍ଦେଶକଙ୍କ ତତ୍ତ୍ୱାବଧାନରେ ମେଲେରିଆ ସିମ୍ ନାମରେ ଉଚ୍ଚ କାର୍ଯ୍ୟ-କ୍ରମକୁ ଗତ ୧୯୭୯-୮୦ ଆର୍ଥିକ ବର୍ଷଠାରୁ ଆରମ୍ଭ

କରିଛନ୍ତି । ଏହି କାର୍ଯ୍ୟକ୍ରମ ପୁରୀ ଜିଲ୍ଲାର ଗ୍ରାମାଞ୍ଚଳରେ ଥିବା ନଅ ଗୋଟି ସରକାରୀ ଆୟୁର୍ବେଦିକ ଚିକିତ୍ସାଳୟ ସମେତ ଭୁବନେଶ୍ୱରରେ ଥିବା ସରକାରୀ ଆୟୁର୍ବେଦିକ ହସ୍ପିଟାଲରେ କାର୍ଯ୍ୟକାରୀ ହୋଇ ଆସୁଅଛି ।

ଯେଉଁ କୃମି ରୋଗୀମାନେ ଉପରୋକ୍ତ ଚିକିତ୍ସାଳୟମାନଙ୍କୁ ଆସି ସଂପୂର୍ଣ୍ଣ ଚିକିତ୍ସକମାନେ ରୋଗୀମାନଙ୍କର ରକ୍ତ (Blood Smear) ପରୀକ୍ଷା ପାଇଁ ରଖି ସେମାନଙ୍କୁ “ଆୟୁଷ-୬୪” ବଟିକା ଦିଅନ୍ତି । ଋତୁ ‘ରକ୍ତ’ ସର୍ଭେକ୍ସିଭ୍ ଓ୍ୱାର୍କରକ ଦ୍ୱାରା ପ୍ରତ୍ୟେକ ଚିକିତ୍ସାଳୟରୁ ଭୁବନେଶ୍ୱରସ୍ଥ Unit ଅଫିସକୁ ପରୀକ୍ଷା ପାଇଁ ଆସେ ଓ ପରୀକ୍ଷା ପରେ ବିଷମ କୃମି (ମେଲେରିଆ) ରୋଗୀମାନଙ୍କୁ ଚିହ୍ନଟ କରାଯାଇଥାଏ । ତତ୍ ସଙ୍ଗେ ସଙ୍ଗେ Unit ମେଡିକାଲ ଅଫିସର ତଥା ସଂପୂର୍ଣ୍ଣ ଚିକିତ୍ସାଳୟର ମେଡିକାଲ ଅଫିସରଙ୍କ ମିଳିତ ସହଯୋଗରେ ଚିହ୍ନଟ କରାଯାଇଥିବା ମେଲେରିଆ ରୋଗୀ ସଂପୂର୍ଣ୍ଣ ଆରୋଗ୍ୟ ହେବା ପର୍ଯ୍ୟନ୍ତ ପରବର୍ତ୍ତୀ ଚିକିତ୍ସା ତଥା ଋତୁ ପରୀକ୍ଷା କରାଯାଇ ଥାଏ । ରୋଗୀ ସଂପୂର୍ଣ୍ଣ ଆରୋଗ୍ୟ ହେବାର ଏକ ମାସ ବ୍ୟବଧାନରେ ପୁନଶ୍ଚ ରକ୍ତ (Blood Smear) ପରୀକ୍ଷା ପାଇଁ ପରୀକ୍ଷାଗାରକୁ ଆସେ । ଏହିପରି ପୂର୍ଣ୍ଣ ଚିକିତ୍ସା ଦୁଇଟି ପର୍ଯ୍ୟାୟରେ କରାଯାଇଥାଏ । ଏହି ଚିକିତ୍ସା ପରେ ରୋଗୀ ସଂପୂର୍ଣ୍ଣ ଆରୋଗ୍ୟ ହୋଇଥାଏ ।

ବର୍ତ୍ତମାନ ସୁଦ୍ଧା ଋତୁ କାର୍ଯ୍ୟକ୍ରମ ଜରିଆରେ ୧୯୮୧ ମସିହା ସୁଦ୍ଧା ୨,୦୮୫ ଜଣ କୃମି ରୋଗୀଙ୍କଠାରୁ

ଋତୁ ସଂଗ୍ରହ କରାଯାଇ ୪୯ ଜଣ ରୋଗୀଙ୍କଠାରେ ମେଲେରିଆ ପାରାସାଇଟ୍ ଥିବାର ନିରୂପଣ କରାଯାଇଛି ଏବଂ ଏମାନେ ସମସ୍ତେ ଏହି “ଆୟୁଷ-୬୪” ବଟିକା ସେବନ କରିବା ଦ୍ୱାରା ଖୁବ୍ କମ୍ ସମୟ ମଧ୍ୟରେ ଆରୋଗ୍ୟ ଗୁରୁ କରିଛନ୍ତି । ଋତୁ ରୋଗୀମାନଙ୍କଠାରେ ଏହି ଔଷଧ ପ୍ରତିକ୍ରିୟା ତଥା ଅନ୍ୟାନ୍ୟ କୌଣସି ପ୍ରତିକ୍ରିୟା ପରିଲକ୍ଷିତ ହେଉନାହିଁ । ଅଧିକତ୍ତମ ମେଲେରିଆ ପାରାସାଇଟ୍ ନ ଥିବା ରୋଗୀମାନେ ଏହି ରୋଗର ଆଂଶିକ ଉଷଣ ସହିତ କୃମି ରୋଗୁଥିଲେ ମଧ୍ୟ ଏହି “ଆୟୁଷ-୬୪” (Ayush-64) ଔଷଧ ସେବନ କରି ଖୁବ୍ କମ୍ ସମୟରେ ଆରୋଗ୍ୟ ହୋଇଛନ୍ତି । ସେହିପରି ଯେଉଁମାନେ Malaria Parasite ଥାଇ କୃମି ରୋଗୁଥିଲେ, ସେମାନେ କୃମିକୁ କେବଳ ଆରୋଗ୍ୟ ହୋଇନାହାନ୍ତି ବରଂ ପୂର୍ଣ୍ଣ ଚିକିତ୍ସା Radical treatment ପରେ ମଧ୍ୟ ଏପର୍ଯ୍ୟନ୍ତ ସେମାନଙ୍କ ଋତୁରେ ମାଲେରିଆ ପାରାସାଇଟ୍ ବାହାରି ନାହିଁ କିମ୍ବା କୃମି ଲେଉଟି ନାହିଁ ।

ପରିଶେଷରେ, ନିମ୍ନ ପ୍ରଦତ୍ତ ପରୀକ୍ଷାର ଫଳାଫଳକୁ ହୃଦ୍‌ବୋଧ ହେଉଛି ଯେ, (Ayush-64) “ଆୟୁଷ-୬୪” ବଟିକା ବିଷମ କୃମି ବା ମେଲେରିଆ ବ୍ୟାଧିକୁ ମୂଳ ହେବା ନିମନ୍ତେ ଅଧିକ ନିରାପଦ, ଆଶୁ ଫଳପ୍ରସ୍ତ ଓ କୌଣସି ପ୍ରକାର ପ୍ରତିକ୍ରିୟା ନ ଥିବା ଏକ ଆମୋଗ ଔଷଧ । କେନ୍ଦ୍ରୀୟ ସର୍ବେକ୍ଷଣା ପରିଷଦ, ଆୟୁର୍ବେଦ ଓ ସିଦ୍ଧ, ନୂଆଦିଲ୍ଲୀଙ୍କ ଉଦ୍‌ଗାଚିତ ଏହି “ଆୟୁଷ-୬୪” ମେଲେରିଆ ରୋଗୀ ପାଇଁ ଅତ୍ୟନ୍ତ ମହୋପକାରୀ ।

ଆୟୁର୍ବେଦୀୟ ପଦ୍ଧତିରେ ଚିକିତ୍ସିତ ବିଷମକୃମି (ମ୍ୟାଲେରିଆ) ରୋଗୀଙ୍କ ସଂଖ୍ୟା ଓ ଫଳାଫଳ

କ୍ରମିକ ସଂଖ୍ୟା	ଚିକିତ୍ସାଳୟ ମାନଙ୍କ ନାମ	ପରୀକ୍ଷିତ ମୋଟ ରକ୍ତ କାଟ (ବୁର୍-ଦ୍ୱାରକ୍) ସଂଖ୍ୟା	ପଜେଟିଭ୍ ସଂଖ୍ୟା(+)	ପୂର୍ଣ୍ଣ ଚିକିତ୍ସା ପାଇଥିବା ରୋଗୀଙ୍କ ସଂଖ୍ୟା	ମନ୍ତବ୍ୟ
୧	୨	୩	୪	୫	୬
୧	ନାଚୁଣୀ	୫୫୮	୧୧	୧୧	ସମସ୍ତ ରୋଗୀ ଆରୋଗ୍ୟ ହୋଇଛନ୍ତି । ୫ ଜଣ ରୋଗୀ ଚିକିତ୍ସା ସମୟରେ ଅନୁପସ୍ଥିତ ଥିବାରୁ ପୂର୍ଣ୍ଣ ଚିକିତ୍ସା ପାଇ ପାରି ନାହାନ୍ତି ।
୨	ଚଢ଼େଶ୍ୱର	୪୧୪	୧୨	୯	
୩	ଭୂଷଣ ପୁର	୧୪୮	୨	୨	
୪	ତପୋବନ	୫୯	୧	୧	

୧	୨	୩	୪	୫	୬
୫	ବାଲୁଗାଁ	..	୮୪	୨	୨
୬	କୁଶେଇଁ	..	୧୧୭	୧	୧
୭	ରୁଆଁ	..	୧୯୭	୩	୩
୮	ସାମନ୍ତରାମୁର	..	୬୧
୯	ବିଶୁନିଆପଡ଼ା	..	୮୭	୨	୨
୧୦	ସରକାରୀ ଆୟୁର୍ବେଦ ହସ୍ପିଟାଲ, ଭୁବନେଶ୍ୱର		୧୮୧	୬	୬
୧୧	ମ୍ୟାଲେରିଆ ମେଡ଼ିକାଲ ଅଫିସ, ଲକ୍ଷ୍ମୀ ସାଗର, ଭୁବନେଶ୍ୱର ।		୧୮୦	୯	୭
	ମୋଟ	..	୨,୦୮୫	୪୯	୪୪

ମ୍ୟାଲେରିଆ ସିମ (ଆଇ: ଏସ୍: ଏମ୍:), ଭୁବନେଶ୍ୱର ।



—ବିନା ରୂପ-ସାରରେ କୃଷିର ଉନ୍ନତି ହେଲେ ତାହା ଏକପାଖିଆ ହୋଇଯିବ । ମୋଟିଏ ପାଖରେ ବଡ଼ବଡ଼ ଉନ୍ୟୟିକାଳୀ, ସେଇମାନେ ଯୋଜନାର ବିଭିନ୍ନ ପ୍ରକାର ସୁବିଧାନେଇ ସମୃଦ୍ଧି ଖାଜା ହେବେ—ଅନ୍ୟପକ୍ଷରେ ଛୋଟ ଗୁଣ୍ଠା ଉତ୍ପାଦନ ବା ଦରିଦ୍ର ଗୁଣ୍ଠାହୋଇ ଚାହିଁବେ ଓ ଗୁଡ଼ିଏ କୃଷି ଶ୍ରମିକ ଦରିଦ୍ର ହୋଇ ରହିଥିବେ ।

ଶ୍ରୀ ଜାନକୀ ବଲ୍ଲଭ ପଟ୍ଟନାୟକ



ନିଖିତ ଭାବେ ମୁଖ୍ୟ ଡାକତରୀ ପରିଦର୍ଶକ ସମ୍ମିଳନୀରେ
ମୁଖ୍ୟମତୀ ଶ୍ରୀ ଜାନକୀ ବଲ୍ଲଭ ପଟ୍ଟନାୟକ ଓ ରାଜ୍ୟମତୀ
ଶ୍ରୀ ସୁଷମା ବିଶ୍ୱାଳ ପଟ୍ଟନାୟକ



ରାଜ୍ୟ ସ୍ତରୀୟ ପ୍ରାକୃତିକ ବିପର୍ଯ୍ୟୟ କମିଟିରେ ମୁଖ୍ୟମତୀ
ଶ୍ରୀ ଜାନକୀ ବଲ୍ଲଭ ପଟ୍ଟନାୟକ



ନଗର ଓ ଗ୍ରାମାଞ୍ଚଳ କଳ ଯୋଗାଣ ପରିକଳନା ସମୀକ୍ଷା
କମିଟି ରାଜ୍ୟମତୀ ଶ୍ରୀ ବସନ୍ତ କୁମାର ବିହାର



ଆରମ୍ଭ କିମ୍ପୋରା ରାଜ୍ୟେ ମାଗିଷ୍ଟ୍ରେଟ୍ କାର୍ଯ୍ୟ
ଅନୁଷ୍ଠିତ ଶୋକ ସଭାରେ ମାଗିଷ୍ଟ୍ରେଟ୍ କାର୍ଯ୍ୟ

ସାମାଜିକ କର୍ମକ୍ରମ

ସ୍ଥାନୀୟ ମୂଲ୍ୟ ହୋଇଥିବା କର୍ମକ୍ରମରେ କର୍ମକ୍ରମ
କର୍ମକ୍ରମ ଓ ବାସ୍ତବରେ ମହାପାତ୍ର



ରାଷ୍ଟ୍ରୀୟ ଚେରିଜିଭନ ଲିମିଟେଡ୍ ଦ୍ୱାରା ପ୍ରସ୍ତୁତ କରାଯାଇଥିବା
ଚେରିଜିଭନର ଉତ୍ପାଦନ ଉଦ୍ଦୀର୍ଘନ କରୁଥିବା ମୁଖ୍ୟମନ୍ତ୍ରୀ
ଓ ବାନଜୀ ବହନ ପଦନାୟକ

କ ଦାଣ୍ଡ୍ୟ ମେଡାରେ "ଓଡ଼ିଶା ମଣ୍ଡଳ"





ଗଣକର୍ମି ଦୈନିକ ପାଠି କମ୍ପ୍ ଶତବାତ୍ସରୀ ଭବନରେ
ମୁଖ୍ୟମନ୍ତ୍ରୀ ଶ୍ରୀ କାନକା ବରୁଣ ପଟ୍ଟନାୟକ



ନାବିଲ୍‌ଦାର, କମ୍ପ୍‌ସେକ୍ଟ ଓ ବିପାକୀ ମହାସଂଘରେ
ମୁଖ୍ୟମନ୍ତ୍ରୀ ଶ୍ରୀ କାନକା ବରୁଣ ପଟ୍ଟନାୟକଙ୍କ ଉଦ୍‌ବୋଧନ



ଢିଲ୍‌ପାଳ ସମ୍ମିଳନୀରେ ମୁଖ୍ୟମନ୍ତ୍ରୀ ଶ୍ରୀ କାନକା
ବରୁଣ ପଟ୍ଟନାୟକ



ମୁଖ୍ୟମନ୍ତ୍ରୀଙ୍କଦ୍ୱାରା ଭୁବନେଶ୍ୱରସ୍ଥିତ ହୋଟେଲ କଲିଙ୍ଗ-
ଅଶୋକର ନୂତନ ଶାଖାର ଭିତ୍ତି ପ୍ରସ୍ତର ସ୍ଥାପନ



ନିର୍ଦ୍ଦେଶକ କର୍ମଚାରୀଙ୍କୁ ଭେଟିବା ମୁଖ୍ୟମନ୍ତ୍ରୀଙ୍କ
ପାଖରେ ୧୯, ୧୭, ୧୭୪'୪୯ ପରିଷଦର ଏକ
ବାର ।

ଓଡ଼ିଶା ରାଜ୍ୟ ସମବାୟ ବ୍ୟାଙ୍କର ସଭାପତି ବିଧାନସଭା
ସଭାସ୍ୟ ଶ୍ରୀ ଜଗବନ୍ଧୁ ଦାଶ ମୁଖ୍ୟମନ୍ତ୍ରୀ ଶ୍ରୀ ଜାନକୀ
ବଲ୍ଲଭ ପଟ୍ଟନାୟକଙ୍କୁ ଏକ ଗ୍ରନ୍ଥ
ଟଙ୍କାର ଚେକ୍ ଦେଉଛନ୍ତି ।



ନିର୍ଦ୍ଦେଶକ ଭବନ ସମବାୟ ସଂଘର ପାରମ୍ପରିକ
ମୁଖ୍ୟମନ୍ତ୍ରୀଙ୍କ ଦ୍ୱାରା ପକ୍ଷୀମାନଙ୍କୁ "ଶାଢ଼" ଭବନର

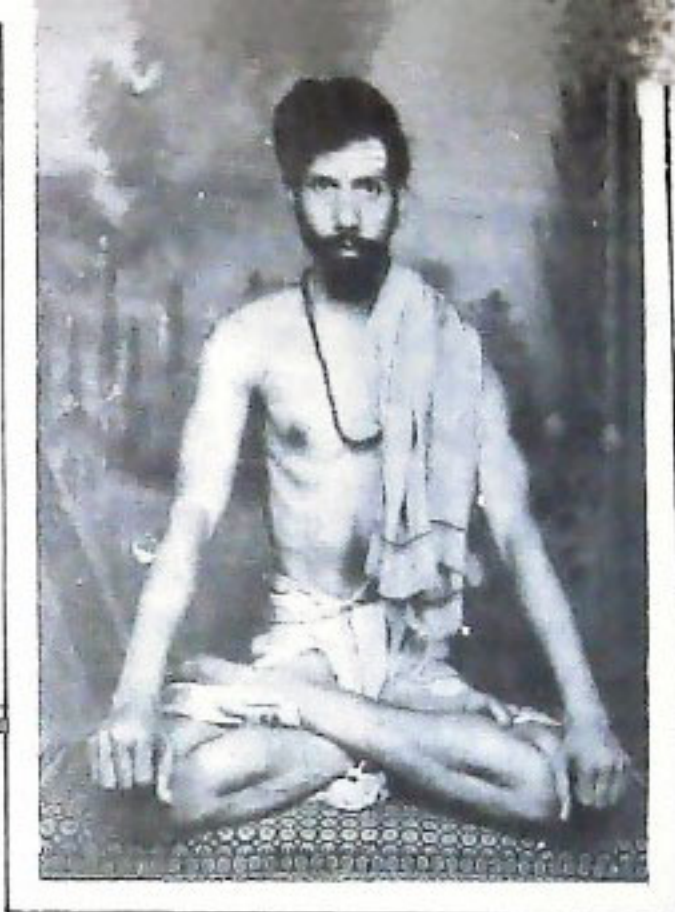

ସ୍ଵାସ୍ଥ୍ୟ ବିଜ୍ଞାନରେ ଯୋଗ

ଶ୍ରୀ ରମାକାନ୍ତ କର

ସ୍ଵାସ୍ଥ୍ୟବିଜ୍ଞାନ ହେଉଛି ସ୍ଵାସ୍ଥ୍ୟର ନିୟମ ତଥା ରୋଗ ନିରାକରଣ କରିବାର ଭଲତ ବିଧାନ । ଏହା ମାନବର ସ୍ଵାସ୍ଥ୍ୟରକ୍ଷଣ ପାଇଁ ଦିନ ପ୍ରଦର୍ଶକ । ଆଦି ପୁରୁଷ ଓ ଆଦି ଶକ୍ତିଙ୍କର ଭବ୍ୟମରୁହିଁ ଶରୀରର ସୃଷ୍ଟି । ଏଣୁ ଏହା ନିଶ୍ଚିତ ପ୍ରାକୃତିକ, ଆଧ୍ୟାତ୍ମିକ ତଥା ଦାର୍ଶନିକ ଦୃଷ୍ଟିରୁ ବିଶ୍ଵର କଲେ ଉତ୍ତରକଦ୍ଵାରା ନିର୍ମିତ ନୀବତ୍-ମୂର୍ତ୍ତିର ସର୍ବାଙ୍ଗୀନ ଭଲତ ସାଧନ ହିଁ ସ୍ଵାସ୍ଥ୍ୟ । ଶରୀର ଏକ ପ୍ରାକୃତିକ ବସ୍ତୁ ଓ ଅତି ପ୍ରାକୃତିକ ଶକ୍ତିଦ୍ଵାରାହିଁ ଏହି ଅଚେତନ ବସ୍ତୁ ଚେତନଶକ୍ତି ପାଇ ଉତ୍ପାଦିତ ପ୍ରାକୃତିକ ଉପାୟରେ ହିଁ ସ୍ଵାସ୍ଥ୍ୟ ରକ୍ଷା ସହଜସାଧ୍ୟ ।

ସର୍ବଶେଷ କଳାକାର ଉତ୍ତର କ-ପାନୀ ରେଡ଼ିଓ ଭଳି ମାନବ ଶରୀରକୁ ଶକ୍ତି ତାର ସମସ୍ତ ଅଙ୍ଗପ୍ରତ୍ୟଙ୍ଗ-ଗୁଡ଼ିକ କାର୍ଯ୍ୟ କରିବା ଅବସ୍ଥାରେ ମର୍ତ୍ତ୍ୟକୁ ପ୍ରେରଣା କରୁ-ଛନ୍ତି ଏବଂ ମେକାନିକ୍ ଭଳି ବୈଜ୍ଞାନିକ ତଥା ଚିକିତ୍ସକମାନେ ସେହି ରେଡ଼ିଓର ଅ-ଶରୁଡ଼ିକର ପରାସୀ ନିରୀକ୍ଷା ଅର୍ଥାତ୍ ରେଡ଼ିଓ ଭଳି ଶରୀରର ଅଙ୍ଗପ୍ରତ୍ୟଙ୍ଗ-ଗୁଡ଼ିକର ପ୍ରାକୃତିକ ଅଙ୍ଗ ବଦଳରେ କୃତ୍ରିମ ଅଙ୍ଗର ସଂଯୋଗାଦି କରିବାରେ ବ୍ୟସ୍ତ ରହିଛନ୍ତି । ଅବଶ୍ୟ ଏଥିରେ ଚିକିତ୍ସକମାନଙ୍କର ବାହାଦୁରୀ ନିଶ୍ଚିତଭାବରେ ଅଛି । କିନ୍ତୁ ସେମାନେ ଯେତେ ଉଦ୍‌ଯୋଗ କରେ ମଧ୍ୟ ଶରୀରପ୍ରକ୍ଷା ସାକ୍ଷାତ୍ ଉତ୍ତରକ ସହିତ ତୁଲ୍ୟ ହୋଇ ପାରିବେ ନାହିଁ । ପ୍ରାକୃତିକ ଉପାୟରେ ସ୍ଵାସ୍ଥ୍ୟର ରକ୍ଷଣ ନ କରି ଅପ୍ରାକୃତିକ ଉପାୟ ତଥା ଅଯୋଗର

ଦ୍ଵାରା କୃତ୍ରିମ ଅଙ୍ଗ ସଂଯୋଗାଦି କରିବା ଦ୍ଵାରା ମାନବ ହୃଦୟ ଆରୋଗ୍ୟ ଘଟେ କରି କିଛି ଦିନ ପାଇଁ କ୍ଷଣକାଳୀ ଭାବରେ ପୂର୍ବାବସ୍ଥାକୁ ଫେରି ପାରନ୍ତି, ନଚେତ୍ ମୃତ୍ୟୁ-ବରଣ କରୁଛି । ଅପ୍ରାକୃତିକ ଉପାୟ ସବୁବେଳେ ପାଇଁ ନିରାପଦ କିମ୍ବା କ୍ଷାୟୀ ନୁହେଁ । ଏହା ନିତ୍ୟ ନୁହେଁ ଅନିତ୍ୟ ।

ବର୍ତ୍ତମାନ ସମାଜରେ ମାନବ ଶରୀରକୁ ରୋଗ-ସୁବେଶ ନ କରିବା ପାଇଁ ବିଭିନ୍ନ ପ୍ରତିଷ୍ଠେଧକ ବ୍ୟବସ୍ଥା ଅପେକ୍ଷା ବହୁଳ ପରିମାଣରେ ରୋଗକୁ ନିମନ୍ତଣ କରି ରୋଗ ନିରାକରଣ ପାଇଁ ଔଷଧ ବ୍ୟବହାର ପରିଦୃଷ୍ଟ ହୁଏ । କିନ୍ତୁ ବୈଦିକ ଯୁଗରେ କିମ୍ବା ପୁରାତନ କାଳରେ ସାଧାରଣ ସମାଜରେ ସ୍ଵାସ୍ଥ୍ୟବୋଧ ପ୍ରାୟ ସମସ୍ତଙ୍କର ଥିଲା । ସେମାନେ ଶରୀରରେ ରୋଗ ପ୍ରବେଶ ନ କରିବା ପାଇଁ ବହୁଳ ପରିମାଣରେ ପ୍ରତିରୋଧକ ବ୍ୟବସ୍ଥା ଅବଲମ୍ବନ କରୁଥିଲେ ଓ ଓପିଓଥାଦିର ବ୍ୟବହାର ଅତି ଆବଶ୍ୟକ ହେଲେ କରୁଥିଲେ । ସେମାନେ ପ୍ରାକୃତିକ ଉପାୟରେ ରୋଗ ପ୍ରତିରୋଧକ ବ୍ୟବସ୍ଥା କରୁଥିଲେ କିନ୍ତୁ ସାଧାରଣ ରୋଗରେ ଅଧିକ୍ଷ ହୋଇ ତାଗର ଜ୍ଞାନରେ ଧାଡ଼ି ହୋଇ କିମ୍ବା ହେବା କିମ୍ବା ଏଣୁରେଣୁ ପୁଣି-ଓ ଔଷଧ ବ୍ୟବହାର କରି ପୁଣିଶରୀରକୁ ବିଷାକ୍ତ କରୁ ନ ଥିଲେ ।

ସ୍ଵାସ୍ଥ୍ୟ ହିଁ ଶରୀରର ଗମ୍ଭୀର । ଏହି ଶରୀରର ସ୍ଵାସ୍ଥ୍ୟକୁ ରକ୍ଷା କରିବା ପାଇଁ ତା'ର ଶ୍ରେଣିଅନ୍ତେ ବାହ୍ୟ ଓ ଅନ୍ତରରେ

ପ୍ରକୃତି ଖଞ୍ଜି ଦେଇଛି ସକଳ ବ୍ୟବସ୍ଥା । ପ୍ରାଚୀନ ଭାରତୀୟ ପରମ୍ପରା ଓ ଶାସ୍ତ୍ରାନୁସାରେ ବୈଦିକ ଯୁଗରୁ ଚିକିତ୍ସକ ଓ ଯୋଗୀ ରହିମାନେ ଯଥା ବ୍ରହ୍ମା, ଇନ୍ଦ୍ର, ଦକ୍ଷ-ପ୍ରଜାପତି, ଅଶ୍ୱିନୀ-କୁମାର, ଅଗ୍ନିଦେଶ, କପିଳ, ପାତଞ୍ଜଳି ଚରକ ଶୁଣ୍ଠ, ଚକ୍ରଦତ୍ତ, ବାଗ୍ଭଟ ଓ ବଙ୍ଗସେନାଦି ଆୟୁର୍ବେଦ ତଥା ଯୌଗିକ ଚିକିତ୍ସକଗଣ ଭାରତୀୟ ପୁରାତନ ଯୋଗତତ୍ତ୍ୱଦିର ଅବଲମ୍ବନରେ ସିଦ୍ଧାନ୍ତରେ ଉପନୀତ ହୋଇ ନାନା ଚିକିତ୍ସା ସମନ୍ୱୟ ସୂତ୍ର ପ୍ରଣୟନ କରି ଯାଇଛନ୍ତି । ଏହି ପ୍ରାକୃତିକ ଚିକିତ୍ସା କ୍ଷେତ୍ରରେ ଓ ଯୌଗିକ ସୂତ୍ର ଉଦ୍ଭାବନ କ୍ଷେତ୍ରରେ କପିଳ ଓ ତାଙ୍କର ଶିଷ୍ୟ ପାତଞ୍ଜଳିଙ୍କ ଦାନ ଅତୁଳନୀୟ । ଏମାନଙ୍କର ଯୋଗସୂତ୍ର ଅଦ୍ୟାବଧି ମାନବର ସ୍ୱାସ୍ଥ୍ୟରକ୍ଷା ଦିଗରେ ସହାୟକ । ଆଜିକାଲି ସମାଜରେ ମଧ୍ୟ ନିମ୍ନସ୍ତର ବ୍ୟକ୍ତି-ତାକୁ ଆରମ୍ଭ କରି ଉଚ୍ଚସ୍ତର ପର୍ଯ୍ୟନ୍ତ ବ୍ୟକ୍ତିମାନଙ୍କର ସ୍ୱାସ୍ଥ୍ୟ ଦିଗରେ ସହାୟକ ଭାବରେ ଯୋଗ ହିଁ ନିୟୋଜିତ ହୋଇ ପାରିବ । ଏଥିପାଇଁ ଗଭିର ଧ୍ୟାନ ବିଶ୍ୱର ନାହିଁ । ଅର୍ଥର ବିଶେଷ ଆବଶ୍ୟକତା ନାହିଁ । ବରଂ ଆୟୁର୍ବେଦ, ହୋମିଓପାଥି କିମ୍ବା ଡାକ୍ତରାଚିକିତ୍ସାରେ ଅର୍ଥର ଆବଶ୍ୟକତା ରହିଛି । ଏଣୁ ଯୌଗିକ ଚିକିତ୍ସା ହିଁ ସ୍ୱାସ୍ଥ୍ୟରକ୍ଷାର ପ୍ରଧାନ ଉପାଦାନ ।

ବିଦ୍ୟମାନ ବ୍ୟକ୍ତିର ଶାରୀରିକ, ମାନସିକ ତଥା ସାମାଜିକ ଅବସ୍ଥାର ପୂର୍ଣ୍ଣାଙ୍ଗ ଉନ୍ନତ ହିଁ ସ୍ୱାସ୍ଥ୍ୟ କୁହାଯାଏ । ସ୍ୱାସ୍ଥ୍ୟ ହିଁ ମାନବକୁ ଯୋଗ୍ୟ ଶାରୀରିକ କ୍ଷମତା, ସାମର୍ଥ୍ୟ, ମାନସିକ ଶାନ୍ତି ସାମାଜିକ ବ୍ୟକ୍ତିତ୍ୱ ବା ମାନବିକତା । ଏଣୁ ଏହି ସ୍ୱାସ୍ଥ୍ୟକୁ ସାଧାରତଃ ତିନି ଶ୍ରେଣୀରେ ବିଭକ୍ତ କରାଯାଇ ପାରେ । ୧- ମାନସିକ ସ୍ୱାସ୍ଥ୍ୟ, ୨- ଶାରୀରିକ ସ୍ୱାସ୍ଥ୍ୟ, ୩-ସାମାଜିକ ସ୍ୱାସ୍ଥ୍ୟ ।

ମାନସିକ ଶାନ୍ତି, ମାନସିକ ଏକାଗ୍ରତା (Mental concentration) ଓ ଧ୍ୟାନର ସୁସ୍ଥୁତା ହିଁ ମାନସିକ ସ୍ୱାସ୍ଥ୍ୟର ଅତ୍ୟୁତ ମାନସିକ ସ୍ୱାସ୍ଥ୍ୟ, ଶାରୀରିକ ବ୍ୟାୟାମ, ସୁଷ୍ପମ ଖାଦ୍ୟ ଓ ପରିଷ୍କାର ପରିଚ୍ଛନ୍ନାଦି ଉପରେ ନିର୍ଭର କରେ ଶାରୀରିକ ସ୍ୱାସ୍ଥ୍ୟ । ସେହିପରି ମାନସିକ ସ୍ୱାସ୍ଥ୍ୟ, ଶାରୀରିକ ସ୍ୱାସ୍ଥ୍ୟ, ଉତ୍ତମ କାର୍ଯ୍ୟ, ସମାଜସେବା, ଲୋକପ୍ରିୟତା, ସାମାଜିକ ଚଳଣି, ସାମାଜିକ ସୁସ୍ଥପରିବେଷଣୀ ଇତ୍ୟାଦି ଉପରେ ନିର୍ଭର କରେ ସାମାଜିକ ସ୍ୱାସ୍ଥ୍ୟ । ଏଣୁ ଏଥିରୁ ସ୍ପଷ୍ଟ ଅନୁମେୟ ଶାରୀରିକ ତଥା ସାମାଜିକ ସ୍ୱାସ୍ଥ୍ୟ କ୍ଷେତ୍ରରେ ମାନସିକ ସ୍ୱାସ୍ଥ୍ୟର ସ୍ଥାନ ବହୁତ ଉଚ୍ଚରେ । ଏହି ମାନସିକ ସ୍ୱାସ୍ଥ୍ୟ ରକ୍ଷାର ପ୍ରଥମ ଓ ପ୍ରଧାନ ଉପାଦାନ ହିଁ ଯୋଗ ।



ଯୋଗାତ୍ମକ ଏ-ସିଆରାମେୟାକ ମତରେ—
 "Like all ture medicine, yoga Therapy is as much of an art it is a science."
 ଅର୍ଥାତ୍ ସମସ୍ତ ଯଥାର୍ଥ ଔଷଧ ଭଳି ଯୋଗ ମଧ୍ୟ ଏକ କଳା ଓ ବିଜ୍ଞାନ ସମ୍ମତ ରୋଗ ଉପଶମ ଉପାୟ । ଏହି ଉପାୟ ସଂପୂର୍ଣ୍ଣ ଭାବରେ ପ୍ରୟୋଗାତ୍ମକ ଓ କୌଶଳପୂର୍ଣ୍ଣ । ଏହି ଯୌଗିକ କଳା ଓ କୌଶଳ ମନୁଷ୍ୟ ଶାରୀରିକ ସ୍ୱାସ୍ଥ୍ୟର ନିରାପରା ରକ୍ଷା କରେ । ବୈଜ୍ଞାନିକ ପ୍ରଣାଳୀରେ ଏହା ଆମର ସ୍ୱାସ୍ଥ୍ୟରକ୍ଷା ଓ ସ୍ୱାୟତ୍ତ ସମ୍ପାଦନରେ ସହାୟକ ହୁଏ ।

ସ୍ୱାସ୍ଥ୍ୟ ହିଁ ସମ୍ପଦ । ଶାସ୍ତ୍ରରେ ଅଛି—“ଶରୀର ମାଦ୍ୟ ଖରୁ ଧର୍ମ ସାଧନମ୍” ଅର୍ଥାତ୍ ମନୁଷ୍ୟର କର୍ମମୟ ଜୀବନରେ ଓ କର୍ମସାଧନ କ୍ଷେତ୍ରରେ ସାଧାରଣ ଶାରୀରିକ ସ୍ୱାସ୍ଥ୍ୟ ହିଁ ପ୍ରଥମ ଓ ପ୍ରଧାନ ଉପାଦାନ । ସ୍ୱାସ୍ଥ୍ୟ ହେଉଛି କେବଳ ନାଗରିକର କେତେଗୁଡ଼ିଏ ମୌଳିକ ଅଧିକାର ମଧ୍ୟରୁ ଗୋଟିଏ ଅଧିକାର । ସର୍ବତ୍ର ଚିକିତ୍ସକଙ୍କ ମତରେ—“Health is a state of complete physical, mental and Social well-being, and not mere absence of disease or infirmity” ଅର୍ଥାତ୍ ସ୍ୱାସ୍ଥ୍ୟ କେବଳ ଏକମାତ୍ର କରାଉଛି କିମ୍ବା କରାଉନିତ ଦୂର୍ବଳତା ରହିତ ଅବସ୍ଥା ନୁହେଁ । ସଂସାରରେ

ଆମ ଶରୀରରେ ଥିବା ସ୍ୱାୟତ୍ତ ଭାଗରେ ମାନବର ମସ୍ତିଷ୍କ (Brain) ହେଉଛି ସ୍ୱାୟତ୍ତଗୁଡ଼ିକର ସଂଯୋଗ ସ୍ଥଳ ଓ କେନ୍ଦ୍ରସ୍ଥଳ । ଶରୀର ସମସ୍ତ ଅଙ୍ଗପ୍ରତ୍ୟଙ୍ଗଗୁଡ଼ିକ ସ୍ୱାୟତ୍ତ ଗୁଡ଼ିକ ସହିତ ସଂଶ୍ଳିଷ୍ଟ । ମସ୍ତିଷ୍କରେ ଉତ୍ତା, ପିଞ୍ଜନା ଓ ସୁଖ୍ମମୁ (Spinal cord) ନାଡ଼ି ଗୁଡ଼ିକର ପ୍ରାଧାନ୍ୟ ପରିଚ୍ଛନ୍ନ ହୁଏ । ବୈଦିକ ଯୁଗରୁ ମଧ୍ୟ ଏହି ସ୍ୱାୟତ୍ତ-ସ୍ତ୍ରୀ (Nervous System)କୁ ଦୂରଭାରେ ବିଭକ୍ତ କରାଯାଇଛି । ୧-କେନ୍ଦ୍ରୀୟ ନାଡ଼ି ସଂସ୍ଥାନମ୍ (Central nervous System) ୨-ପରାଶରୀୟ ନାଡ଼ି ସଂସ୍ଥାନମ୍ (Peripheral nervous system) ଏହି ସୁସ୍ଥ ସୁଖ୍ମମୁ ନାଡ଼ିରୁ ରକ୍ଷା କରିବା ପାଇଁ ତିନୋଟି ବର୍ଣ୍ଣକଳା (Meninges) ଆଛାଦିତ ହୋଇ ରହିଛନ୍ତି । ଏହି ବର୍ଣ୍ଣକଳାଗୁଡ଼ିକ ହେଉଛି, ବରସିକା (Duramater), ନିଶାରିକା (Archnoid mater) ଓ ତିନା-ଶୁକା (Piamater) ଏହି ସୁଖ୍ମମୁ ନାଡ଼ିରେ କୃଷ୍ଣଚିନା ଶକ୍ତି ଜାଗ୍ରତ ହେଲେ ଏହା

ମାନବର ସ୍ୱରାଶୟ ଲାଗୁ କରେ ଓ ସ୍ୱାସ୍ଥ୍ୟଶକ୍ତି ସମ୍ପାଦନରେ ସମସ୍ତ ଶରୀରକୁ ବଳ ଓ କାର୍ଯ୍ୟ କରିବାର ସାମର୍ଥ୍ୟ ଯୋଗାଇବାରେ ସହାୟକ ହୁଏ ।

ଯୌଗିକ ଚିକିତ୍ସା ବା ଯୋଗଦ୍ୱାରା ହିଁ ସୁସ୍ଥମାନାଦିର ସୁରକ୍ଷା ଓ କୁଣ୍ଠିକଣା ଶକ୍ତିର ଜାଗରଣ ସମ୍ଭବ ହୋଇଥାଏ । ଏହା ଦ୍ୱାରା ସ୍ୱାସ୍ଥ୍ୟଶକ୍ତିକ ସତେଜ ହୋଇ ମାନବର କାର୍ଯ୍ୟ, ଅନୁଭୂତି ଓ ଶରୀରର ସମସ୍ତ ଅଙ୍ଗ ପ୍ରତ୍ୟଙ୍ଗଗୁଡ଼ିକର କାର୍ଯ୍ୟ ଓ ଗତିକୁ ନିୟନ୍ତ୍ରଣ କରନ୍ତି । ଏହି ଯୌଗିକ ଚିକିତ୍ସା (yoga Therapy) ପୁରାତନ କାଳରୁ ମୁନିଋଷିଙ୍କର ମୁଖ୍ୟନିୟତ ତଥା ସେମାନଙ୍କ ମାଧ୍ୟମରେ ଆବିଷ୍କୃତ । ଏହା ଶରୀରରେ ଛିନ୍ନା ସାଧନ କରେ କିନ୍ତୁ ପ୍ରତିକ୍ରିୟା (Reaction) ସୃଷ୍ଟି କରେନା । ପୁରାତନ ଧର୍ମମତାନୁଯାୟୀ ଅସୁସ୍ଥତା ବା ରୋଗ ହେଉଛି ପୁରୁଷକୁ ବିନା ଇହଲକ୍ଷ୍ମରେ କରିଥିବା ଅପକର୍ମଗୁଡ଼ିକର ଫଳାଫଳସ୍ୱରୂପ । ଏହାର ପ୍ରାୟଶ୍ଚିତ ତଥା ରୋଗର ନିରାକରଣ କେବଳ ଯୋଗଦ୍ୱାରା ହିଁ ସମ୍ଭବ । ଶାସ୍ତ୍ରରେ ଅଛି—



ଉଦ୍ଦେଶ୍ୟା କରି କରେ ସତ୍ୟର ସନ୍ଧାନ, ସେହିପରି ଯୋଗ ମଧ୍ୟ ବାସ୍ତବ ପ୍ରଯୋଗ ମାଧ୍ୟମରେ ଶାରୀରିକ, ମାନସିକ ଓ ଅନୁଭବ ଶକ୍ତି ସଂପନ୍ନ ମାନବ ଶରୀରର ଅମର ଉପାଦାନ ବା ଆତ୍ମା ସମନ୍ୱୟ ଉଦ୍ଦେଶ୍ୟା ପୂର୍ବକ ସତ୍ୟର ଅନୁସନ୍ଧାନ କରେ । ଏଣୁ ଯୋଗ କେବଳ ସାଧାରଣ ବିଜ୍ଞାନ ନୁହେଁ । ଏହା ବିଜ୍ଞାନର ବିଜ୍ଞାନ ସ୍ୱରୂପ ଅର୍ଥାତ୍ ତତ୍ତ୍ୱପୂର୍ଣ୍ଣ । ଏହା କେବଳ ଯେ ଅମର ସ୍ୱାସ୍ଥ୍ୟରକ୍ଷାର ସହାୟକ, ତାହା ନୁହେଁ, ଏହା ଆମର ନିତ୍ୟମୁକ୍ତି ତଥା ପରିତ୍ରାଣର ମାର୍ଗ ପ୍ରଦର୍ଶକ । ମାନବ ଶରୀରର ସ୍ୱାସ୍ଥ୍ୟ, ମନର ଏକାଗ୍ରତା ଓ ମେଧାଶକ୍ତିର ଦୁର୍ବଳତା ଓ ପ୍ରଖରତା କ୍ଷେତ୍ରରେ ଯୋଗର ପ୍ରଭାବ ଯଥେଷ୍ଟ ରହିଛି । ଏହା କୌଶଳର ସହିତ ରୋଗ କବଳରୁ ରକ୍ଷା କରି ମାନବକୁ ସ୍ୱାସ୍ଥ୍ୟ, ଶାନ୍ତି ଓ ମୁକ୍ତିର ମାର୍ଗ ପ୍ରଦର୍ଶନ କରେ ।

ସଂସ୍କୃତ ଶିକ୍ଷକ, ଓକସିଂହ ହାଇସ୍କୁଲ,
ପୁରୀ ।

“ରୋଗ-ଶୋକ-ପରିତାପ-ବନ୍ଧନ-ବ୍ୟାଧନାନିତ ଆତ୍ମାପରାଧବୃକ୍ଷସ୍ୟ ଫଳାନ୍ୟେତାନି ଦେହାନାମ୍”

ଅର୍ଥାତ୍ ଆତ୍ମାପରାଧ ରୂପକ ବୃକ୍ଷର ରୋଗ, ଶୋକ, ପରିତାପ, ବନ୍ଧନ ଓ ବ୍ୟାଧନାଦି ଫଳସ୍ୱରୂପ ଅଟନ୍ତି । ପୁନଃ ଜଣେ ପାଶ୍ଚାତ୍ୟ ଚିକିତ୍ସକଙ୍କ ମତରେ—
“illness and diseases were regarded by Indian as punishment for the past sins with the result of that cure was thought of, which was to be impossible with drugs. Those diseases were really being washed away by the Indian ancient doctors through yoga Therapy or drugs prepared with yogic process.” ଯେପରି ବିଜ୍ଞାନ ପ୍ରକୃତି ଓ ଏହାର କାର୍ଯ୍ୟକୁ

—କୃଷିର ଉଚ୍ଚତର ଫଳ ସମଗ୍ର ଗୁଣୀ ସମାଜ ଖର କରିବାକୁ ହେଲେ ଲୁସ୍-ସାର ସଂପୂର୍ଣ୍ଣ ଭାବରେ କାର୍ଯ୍ୟକାରୀ ହେବା ଆବଶ୍ୟକ ଏବଂ ହୋଟ ଓ ମଧ୍ୟମ ଧରଣର ଗୁଣୀକୁ ଗୁଣୀର ସମସ୍ତ ଉପାଦାନ ଓ ତପକରଣ ସହକରେ ଓ ସୁବିଧାରେ ଯୋଗାଇ ଦିଆଯିବା ଆବଶ୍ୟକ ।

ଶ୍ରୀ ଜାନକୀ ବଲ୍ଲଭ ପଟ୍ଟନାୟକ

ଓଡ଼ିଶା ଆଗ୍ରୋ ଇଣ୍ଡଷ୍ଟ୍ରିଜ୍ କର୍ପୋରେସନ ଲିଃ

(ଓଡ଼ିଶା ସରକାରଙ୍କ ସଂସ୍ଥା)

କିଲ୍ଲା ମଇଦାନ, କଟକ-୭୫୩୦୦୧

ସୁସମ୍ବାଦ !

ସୁସମ୍ବାଦ !!

ସୁସମ୍ବାଦ !!!

ଓଡ଼ିଶା ଗୃଣୀ ଭାଇଙ୍କ ପାଇଁ ସୁବର୍ଣ୍ଣ ସୁବିଯାଗ ।

- * O. A. I. C. ଉଚିତ ମୂଲ୍ୟରେ ବିଦ୍ୟୁତ୍ ଉଲ୍ଲିତ ପମ୍ପ ସେଟ୍ ଯୋଗାଇଦେବା ସଙ୍ଗେ ସଙ୍ଗେ ବିଦୁଳି ସଂଯୋଗ ପାଇଁ ଆନୁଷ୍ଠାନିକ କାର୍ଯ୍ୟର ସମସ୍ତ ଦାୟିତ୍ୱ ବହନ କରିଥାଏ ।
- * O. A. I. C. ଟାଟା କମ୍ପାନୀଙ୍କର କ୍ଷମତାପ୍ରାପ୍ତ ତିଲର ହୋଇ ଟାଟା ଟୁରସ୍ ଏବଂ ଅନ୍ୟାନ୍ୟ ଉନ୍ନତ କୃଷି ଯନ୍ତ୍ରପାତି ଏହାର ବିକ୍ରୟ କେନ୍ଦ୍ର ତଥା କ୍ଷମତା ପ୍ରାପ୍ତ ତିଲରଙ୍କ ଜରିଆରେ ଯୋଗାଇ ଥାଏ ।
- * ହରିଜନ ଓ ଆଦିବାସୀ ବିଭାଗର ସ୍ୱତନ୍ତ୍ର ଗିହାତି ଯୋଜନା ଦ୍ୱାରା ଓଡ଼ିଶା ଆଗ୍ରୋ-ଇଣ୍ଡଷ୍ଟ୍ରିଜ୍ କର୍ପୋରେସନ ଲିଃ ହରିଜନ ଓ ଆଦିବାସୀ ଗୁଣାମାନଙ୍କୁ ସେମାନଙ୍କ କୃପରେ ପମ୍ପ ବସାଇ, ଉଠା କଳସେଚନର ସୁବିଧା କରିଥାଏ ।
- * ଗୋପାଳନ ଓ କୁକୁଡ଼ା ପାଳନର ଅଭିବୃଦ୍ଧି ନିମନ୍ତେ ଓଡ଼ିଶା ଆଗ୍ରୋ-ଇଣ୍ଡଷ୍ଟ୍ରିଜ୍ କର୍ପୋରେସନଙ୍କ ଦ୍ୱାରା ପ୍ରସ୍ତୁତ (ସୁରଭି ଓ ଗରୁଡ଼) ଗୋ-ଖାଦ୍ୟ ଓ କୁକୁଡ଼ା ଖାଦ୍ୟ ସୁଲଭ ମୂଲ୍ୟରେ ଯୋଗାଇଥାଏ ।

ବିଶେଷ ବିବରଣୀ ପାଇଁ ନିକଟସ୍ଥ ଶାଖା ଏବଂ ଆଞ୍ଚଳିକ ଅଫିସ ସହ ଯୋଗାଯୋଗ କରନ୍ତୁ ।

ପି. ପି. ପଣ୍ଡା, ଆର. ଏ. ଏସ.

ମ୍ୟାନେଜିଂ ଡାଇରେକ୍ଟର

* ଶାଖା ଅଫିସ୍

ବାଲେଶ୍ୱର : ବରଗଡ଼-ହସ୍ତର : ପିପିଲି : ମୟାଗଡ଼ : ଖୋର୍ଦ୍ଧା :
 ଦଶରଥପୁର : ଭଦ୍ରକ : ବେରୁଣ୍ଡର : ଅନୁଗୋଳ : ପାଟଣାଗଡ଼ :
 ଭବାନୀପାଟଣା : ଝାରସୁଗୁଡ଼ା : ଗଘଗଡ଼ା : ଭମବଳୋଟ :
 ନବରଙ୍ଗପୁର : ପୁଲକାଣା : ପୁରୁରଗଡ଼ : ଗଜରଜେର ।

* ଆଞ୍ଚଳିକ ଅଫିସ୍

କଟକ : ସମ୍ବଲପୁର : ବ୍ରହ୍ମପୁର :
 ବୟପୁର : ବଲାଙ୍ଗିର : କେଜାନାହ :
 ବାଲେଶ୍ୱର : ବାରିପଦା ।

ଗୋଟିପ୍ରଥା



ଅଭାବଗ୍ରସ୍ତ ଲୋକଙ୍କର ଅସହାୟତାର ସୁପୋଷ
 ନେଇ କେତେକ ସୁବିଧାବାଦୀ ଲୋକ ସେମାନଙ୍କୁ
 ଅଳ୍ପ କିଛି ରଣ ଦେଇ ପ୍ରତିବଦନରେ ସେମାନଙ୍କୁ ବା
 ସେମାନଙ୍କ ସମକ୍ତିତ ଲୋକଙ୍କୁ ଆପଣା ଗୁରୁ ପାଇଁ ବର୍ଷ
 ବର୍ଷ ଧରି ବନ୍ଦପୂର୍ବକ ଖଟାଇଥାଆନ୍ତି । କେତେକ
 ସ୍ଥାନରେ ବଂଶାନୁକ୍ରମେ କେତେକ ଲୋକ ଅନ୍ୟର ଚୂଟ୍ୟ
 ହୋଇ ରହି ଆସିଛନ୍ତି । ଏମାନେ ନିଜର ପରିଶ୍ରମ
 ପାଇଁ ନିର୍ଦ୍ଧାରିତ ମଜୁରି ଆଦୌ ପାଆନ୍ତି ନାହିଁ ବା ଯଦି
 ପାଆନ୍ତି ଖୁବ୍ କମ ପାଆନ୍ତି । ପରିଶ୍ରମରେ ରଣ
 ଶୁଣି ହୁଏ ନାହିଁ କି ସେ ସେହି ଗୋଟି ବନ୍ଦନକୁ
 ମୁକୁଳି ପାରେ ନାହିଁ । ତାର ମୂତ୍ୟୁରେ ତା ପରିବାରର
 ଅନ୍ୟମାନଙ୍କୁ ମଧ୍ୟ ଏଥିପାଇଁ ଦାସତ୍ୱ ସ୍ୱୀକାର କରିବାକୁ
 ହୋଇଥାଏ । କୃଷିତ ଜୀବନୀୟ ପ୍ରଥା ସହିତ ଏହି
 ଗୋଟି ପ୍ରଥା ସମାନ । ଏ ପ୍ରକାର ଶୋଷଣକୁ ରୋପ
 କରିବା ପାଇଁ ସରକାର ବନ୍ଦପରିକର । ପ୍ରଧାନମନ୍ତ୍ରୀଙ୍କ
 ବିଂଶ ସୁତ୍ରୀ ଅର୍ଥନୈତିକ କାର୍ଯ୍ୟକ୍ରମରେ ଏହି ପ୍ରଥାକୁ
 ରଦ୍ଦ କରାଯିବା ପାଇଁ ଓ ମୁକ୍ତ ଶ୍ରମିକମାନଙ୍କ ଅଭିଯାନ
 ନିମନ୍ତେ ନୀତି ସ୍ଥିର ହୋଇଅଛି । ତଦନୁସାରେ
 ବର୍ଷିତ ଶ୍ରମପ୍ରଥା (ଉଲ୍ଲେଦ) ଅଧିନିୟମ, ୧୯୭୬ ନାମକ
 ଏକ ଆଇନ ପ୍ରଣୟନ କରାଯାଇଅଛି ।

ଗୋଟି ପ୍ରଥାର ଉଲ୍ଲେଦ ସଂହାରରେ ସର୍ବସାଧାରଣଙ୍କ
 ପାଇଁ ଉକ୍ତ ଆଇନର କେତେକ ବିଷୟ ଏଠାରେ ଉଲ୍ଲେଖ
 କରାଗଲା ।

ଗୋଟି ପ୍ରଥା କ'ଣ ?

ଗୋଟି ପ୍ରଥା ହେଉଛି ଏକ ପ୍ରକାର ଜବରଦସ୍ତି
 ଶ୍ରମ ପ୍ରଥା । ଏହି ପ୍ରଥା ଅନୁସାରେ :--

କୌଣସି ବ୍ୟକ୍ତି ନିଜେ ବା ନିଜ ବଂଶର କେହି ନେଇଥିବା
 ଏକ ରଣ ବାବଦକୁ କିମ୍ବା ପ୍ରଚଳିତ କୌଣସି ପ୍ରଥା
 ଅନୁସାରେ ନରୁବା ପିତୃ ରଣକୁ ଶୁଣିବା ପାଇଁ କିମ୍ବା
 କୌଣସି ଆର୍ଥିକ ଉଦ୍ଦେଶ୍ୟ ପ୍ରତିବଦନରେ କିମ୍ବା
 ଏକ ନିର୍ଦ୍ଦିଷ୍ଟ କାଳରେ କନ୍ଦୁ ଗ୍ରହଣ କରିଥିବା ଯୋଗୁଁ
 ଉପକ୍ରମିକ ନିକଟରେ ଏକ ଚୁକ୍ତି ଦ୍ୱାରା ବାନ୍ଧି ହୋଇ-
 ଥାଆନ୍ତି ସେ --

ରଣ ନ ଶୁଣିବା ପର୍ଯ୍ୟନ୍ତ ସେ ନିଜେ ବା ତାହାଙ୍କ
 ସମ୍ପର୍କିତ କୌଣସି ବ୍ୟକ୍ତି ରଣ ଦାତାଙ୍କ ନିକଟରେ
 ବିନା ମଜୁରିରେ ବା ନାମ ମାତ୍ର ମଜୁରିରେ ଶ୍ରମିକ
 ବା ରଣ ଦାତାଙ୍କ ନିକଟରେ ଦାସ ହୋଇ ରହିବେ ବା
 ରଣଦାତାଙ୍କ ଉଚ୍ଚା ବିଭୁକ୍ତରେ କୌଣସି ସ୍ଥାନ ଛାଡ଼ି
 ଅନ୍ୟ ସ୍ଥାନକୁ ଯିବେ ନାହିଁ ବା ନିଜର ସମ୍ପତ୍ତି ବାଟିକୁ
 ବିକ୍ରୟ କରି ପାରିବେ ନାହିଁ ।

ଗୋଟି ଶ୍ରମିକ କିଏ ?

ରଣଦାତାଙ୍କ ନିକଟରେ ଏପରି ଜବରଦସ୍ତି ବାନ୍ଧି
 ହୋଇ ରହିଥିବା ଦରିଦ୍ର ଅସହାୟ ଶ୍ରମିକଙ୍କୁ ଗୋଟି
 ଶ୍ରମିକ ବୋଲି କୁହା ଯାଇଥାଏ ।

ଏହି ପ୍ରଥା କେବେଠାରୁ କାର୍ଯ୍ୟ ଲେପ ହେଲା ?

ବର୍ଷିତ ଶ୍ରମ ପ୍ରଥା (ଉଲ୍ଲେଦ) ଅଧ୍ୟାଦେଶ, ୧୯୭୫
 ନାମକ ଏକ ଆଇନ ବଳରେ ୧୯୭୫ ମସିହା ଅକ୍ଟୋବର
 ମାସ ୨୫ ତାରିଖଠାରୁ ଏହି ପ୍ରଥାକୁ ସମସ୍ତ ରାଜ୍ୟକୁ
 ରୋପ କରି ଦିଆଗଲା । ପରେ ବର୍ଷିତ ଶ୍ରମ ପ୍ରଥା
 (ଉଲ୍ଲେଦ) ଅଧିନିୟମ, ୧୯୭୬ ବଳରେ ଏହାର
 ବିଶେଷତ୍ୱ ଦୃଢ଼ୀକୃତ କରାଗଲା । ଉକ୍ତ ତାରିଖ ପରେ
 ସେହି ବ୍ୟକ୍ତି ଏହି ପ୍ରଥାର ଆଶ୍ରୟ ନେଇ ଅନ୍ୟତ୍ର ଶୋଷଣ
 କରିବେ ସେ ଉକ୍ତ ଆଇନ ଅନୁଯାୟୀ ଜୋର ଦଣ୍ଡ
 ଭୋଗ କରିବେ ।

ଏହି ଆଇନ ଦ୍ୱାରା ଗୋଟି ଶ୍ରମିକମାନେ କି କି ସୁବିଧା ପାଇଲେ ?

(୧) ଏହି ଆଇନ ଯୋଗୁଁ ଦେଶର କୌଣସି
 ସ୍ଥାନରେ ଆଉ ଏ ପ୍ରଥା ଚଳିବ ନାହିଁ । ତେଣୁ ସମସ୍ତ
 ଗୋଟି ଶ୍ରମିକ ଚରମଶାନ୍ତ ମୁକ୍ତ ହେଲେ ।

(୨) ସେମାନେ କରିଥିବା ଋଣ ଶୁଦ୍ଧି ଯାଇଛି ବୋଲି ଧରି ନିଆଯିବ ।

(୩) ଋଣ ରଣ ଆଦାୟ କରିବା ନିମନ୍ତେ ସେମାନଙ୍କ ବିଭିନ୍ନ କୌଶଳ ପ୍ରକାର ମାଲିମୋକଦ୍ଦମା ହୋଇ ପାରିବ ନାହିଁ ଏବଂ ଯଦି ହୋଇଥାଏ ତାହା ଖାରଜ ହୋଇଯିବ ।

(୪) ଋଣ ରଣ ଆଦାୟ ନିମନ୍ତେ ପୂର୍ବରୁ ଯଦି କୌଣସି କୋର୍ଟର ଡିକ୍ରେଟ୍ ବା ଆଦେଶ ହୋଇଥିବ ତାହାହେଲେ ତାହା ଆଉ କାର୍ଯ୍ୟକାରୀ ହେବନାହିଁ । ଯଦି ସେଇ ଡିକ୍ରେଟ୍ ବା ଆଦେଶ ଅନୁଯାୟୀ ସେମାନଙ୍କର କୌଣସି ସମ୍ପତ୍ତି ନଷ୍ଟ ହୋଇ ସାରିଥିବ ତେବେ ସେମାନେ ତାହା ଫେରସ୍ତ ପାଇବେ ।

(୫) ଯଦି ଋଣଦାତା ଋଣ ଗୋଟି ଶ୍ରମିକଙ୍କର କୌଣସି ସମ୍ପତ୍ତି ବଳପୂର୍ବକ ଘେନି ଯାଇଥାଆନ୍ତି ତେବେ ତାହା ମଧ୍ୟ ସେ ଫେରି ପାଇବେ ।

(୬) ଋଣ ଶୁଦ୍ଧି ନ ପାରି କୋର୍ଟ ଆଦେଶ ଅନୁସାରେ କେଲ ଲୋଗୁଥିବା ସମସ୍ତ ଗୋଟି ଶ୍ରମିକ ତୁରନ୍ତ ଖାରଜ ହେବେ ।

(୭) ଋଣ ପାଇଁ ବନ୍ଧକ ଥିବା ସମସ୍ତ ସମ୍ପତ୍ତି ସେମାନେ ଅବିକଳେ ଋଣଦାତାଙ୍କଠାରୁ ଫେରିପାଇବେ । ଯଦି ଋଣଦାତା ତାହା ଫେରାଇବାରେ ବିଳମ୍ବ କରନ୍ତି ତେବେ ତହିଁରୁ ସେ ଇତି ମଧ୍ୟରେ ଯାହା ଲାଭ ପାଇଥିବେ, ତାହା ମଧ୍ୟ ଋଣ ଗୋଟି ଶ୍ରମିକଙ୍କୁ ଦେବାକୁ ସେ ବାଧ୍ୟ ହେବେ ।

(୮) ଗୋଟି ଖଟିବାବେଳେ ଗୋଟି ଶ୍ରମିକ ଯେଉଁ ପରବୀର୍ତି ଆଦି ଲୋଗ କରୁଥିବେ ତହିଁରୁ ତାହାକୁ ଲଠାଇ ଦିଆ ଯିବନାହିଁ । ଯଦି ଋଣଦାତା ତାହାକୁ ଋଣ ପରବୀର୍ତିରୁ କୌଣସି ଉପାୟରେ ଲଠାଇ ଦିଅନ୍ତି ତାହାହେଲେ ସେହି ସର୍ବତ୍ତ୍ରିକନର ଏକଲ୍ୟୁକ୍ୱଟିର ମାଜିଷ୍ଟ୍ରେଟ୍ ତାହା ଗୋଟି ଶ୍ରମିକଙ୍କୁ ଯଥାଶୀଘ୍ର ଫେରାଇ ଦେବେ ।

ବନ୍ଧନରୁ ମୁକୁଳିଥିବା ଗୋଟି ଶ୍ରମିକ-ମାନଙ୍କର ଅଭିଯାନ ବ୍ୟବସ୍ଥା ।

ନିଜର ଆର୍ଥିକ ଓ ସାମାଜିକ ଅସ୍ଥିରତା ଯୋଗୁଁ ଲକ୍ଷେ ବ୍ୟକ୍ତି ନିରୁପାୟ ହୋଇ ଗୋଟି ଶ୍ରମିକ ହେବାକୁ ବାଧ୍ୟ ହୋଇଥାଏ । ସେହି ବନ୍ଧନରୁ ମୁକୁଳିବା ପରେ ତାହାର ଆର୍ଥିକ ଅବସ୍ଥା ଯେପରି ସୁଧୁରିବ ଏବଂ ସେ ଯେପରି ଆରଥରେ ଉଶ୍ମଗ୍ରସ୍ତ ହୋଇ ଏ ଋକ୍ତି ବନ୍ଧନରେ ନ ପଡିବ ସେଥିପ୍ରତି ଦୃଷ୍ଟି ଦେବାକୁ ଋଣ ଆଇନରେ କିଛି ମାଜିଷ୍ଟ୍ରେଟ୍ ମାନଙ୍କୁ ନିର୍ଦ୍ଦେଶ ଦିଆଯାଇଅଛି: ତାହାକି କିଛି କୌଣସିଠାରେ ଗୋଟି ପ୍ରଥା ପୁଣି ମୁଣ୍ଡ ଟେକି ଲଠୁଛି କି ନାହିଁ ଦେଖିବେ ଓ ତାହାର ମୁକୋତ୍ପାତନ ପାଇଁ ଆବଶ୍ୟକ କାର୍ଯ୍ୟାନୁଷ୍ଠାନ ତୁରନ୍ତ

ଗ୍ରହଣ କରିବେ, ସର୍ବୋପରି ଋଣ ଆଇନର ବିଭିନ୍ନ ବ୍ୟବସ୍ଥା ଠିକ୍ ଭାବେ କାର୍ଯ୍ୟକାରୀ ହେଉଛି କି ନାହିଁ ତାହା ଦେଖିବା କିଛି ମାଜିଷ୍ଟ୍ରେଟ୍ କର ଦାୟିତ୍ୱ ହେବ ।

ମୁକୁଳିଥିବା ଗୋଟି ଶ୍ରମିକମାନଙ୍କର ଯତ୍ନ ନେବା ପାଇଁ ପ୍ରତ୍ୟେକ କିଛି ଓ ସର୍ବତ୍ତ୍ରିକନ ସ୍ତରରେ ଅନୁଧ୍ୟାନ କମିଟିମାନ ଗଠନ କରା ଯାଇଛି । କମିଟିଗୁଡ଼ିକ ନିମ୍ନଲିଖିତ କାର୍ଯ୍ୟମାନ କରିବେ ।

(୧) ଏହି ଆଇନର ବ୍ୟବସ୍ଥାଗୁଡ଼ିକୁ ଯଥାଯଥ ଭାବରେ କାର୍ଯ୍ୟକାରୀ କରାଇବା ସଂପର୍କରେ କିଛି ମାଜିଷ୍ଟ୍ରେଟ୍ ଆବଶ୍ୟକ ପରାମର୍ଶ ଦେବେ ।

(୨) ମୁକୁଳିଥିବା ଗୋଟି ଶ୍ରମିକମାନଙ୍କୁ ସମାଜରେ ନିରାପଦରେ ରଖାଇବେ ଓ ସେମାନଙ୍କ ଆର୍ଥିକ ଅବସ୍ଥାରେ ଉନ୍ନତି ସଂଗଠିତ ପାଇଁ ବ୍ୟବସ୍ଥା କରିବେ ।

(୩) ଏଥି ନିମନ୍ତେ ସେମାନଙ୍କୁ ଗ୍ରାମ୍ୟବ୍ୟାପକ ଓ ସମବାୟ ସମିତି କରୁଥିବା ଆବଶ୍ୟକ ଋଣ ବିଆ-ଯିବାର ବ୍ୟବସ୍ଥା କରିବେ ।

(୪) ଏହି ଆଇନ ଅନୁଯାୟୀ କେତେ ସଂଖ୍ୟକ ଅପରାଧ ହେଲଣି ସେଥିପ୍ରତି ଦୃଷ୍ଟି ଦେବେ ।

(୫) ଏହି ଆଇନ ଅନୁଯାୟୀ ଅପରାଧ ଘଟିବା ଜାଣିଲେ ସେଥି ନିମନ୍ତେ ଆବଶ୍ୟକ କାର୍ଯ୍ୟାନୁଷ୍ଠାନ ଗ୍ରହଣ କରିବେ ।

ମୁକୁଳିଥିବା ଗୋଟି ଶ୍ରମିକ ବା ତାଙ୍କର ସଂପର୍କିତ ବ୍ୟକ୍ତି ଯେଉଁ ଋଣକୁ ଏକ ଗୋଟି ଋଣ ବୋଲି ଦାବା କରନ୍ତି ସେହି ଋଣର ଅସୁର ପାଇଁ କୌଣସି ମକଦ୍ଦମା ହୋଇଥିଲେ ତହିଁରେ ସେହି ବ୍ୟକ୍ତିକ ସପକ୍ଷରେ କୋର୍ଟରେ ଲଢ଼ିବେ ।

ଏହି ଆଇନ ଅନୁଯାୟୀ ଅପରାଧଗୁଡ଼ିକ ପାଇଁ ଦଣ୍ଡ

(୧) ଗୋଟି ହେବା ପାଇଁ କାହାକୁ ବାଧ୍ୟ କରିବା ବ୍ୟକ୍ତିକୁ ତିନିବର୍ଷ ପର୍ଯ୍ୟନ୍ତ କେଲଦଣ୍ଡ ଓ ଦୁଇ ହଜାର ଟଙ୍କା ପର୍ଯ୍ୟନ୍ତ ଜୋରିମାନା ହେବ ।

(୨) ଗୋଟି ଋଣର ପରିଶୋଧ ବାବଦକୁ କୌଣସି ବ୍ୟକ୍ତି ଅର୍ଥ ଗ୍ରହଣ କଲେ, ସେହି ଅର୍ଥ ଫେରସ୍ତ ଦେବେ ଓ ତିନିବର୍ଷ ପର୍ଯ୍ୟନ୍ତ କେଲଦଣ୍ଡ ଓ ଜୋରିମାନାରେ ଦଣ୍ଡନାୟ ହେବେ ।

(୩) କୌଣସି ବ୍ୟକ୍ତିକୁ ଗୋଟିଋଣ ଦେଲେ ତିନିବର୍ଷ ପର୍ଯ୍ୟନ୍ତ କେଲଦଣ୍ଡ ଓ ଦୁଇହଜାର ଟଙ୍କା ପର୍ଯ୍ୟନ୍ତ ଜୋରିମାନା ହେବ ।

(୪) କୌଣସି ପ୍ରକାର ପର-ପରା, ପ୍ରଥା, ବୃତ୍ତି ଇତ୍ୟାଦିର ଆକରେ କୌଣସି ବ୍ୟକ୍ତିକୁ ଗୋଟିପ୍ରଥା ଅନୁସାରେ ଖଟାଇଲେ ତିନିବର୍ଷ ପର୍ଯ୍ୟନ୍ତ କେଲଦଣ୍ଡ ଓ

ଦୁଇହଜାର ଟଙ୍କା ପର୍ଯ୍ୟନ୍ତ ଜୋରିମାନା ହେବ । ଜୋରିମାନା ଆଦାୟ ହେଲେ, ଗୋଟି ଶୁମିକ ସେହି ଶୁମି କରାଯିବେ ସେଥିପାଇଁ ଦୈନିକ ପାଞ୍ଚଟଙ୍କା ହିସାବରେ ସେହି ଜୋରିମାନାରୁ ତାହାକୁ ଦିଆଯିବ ।

(୫) ଆଇନ ଅନୁଯାୟୀ ଗୋଟି ଶୁମିକଙ୍କର ସଂପର୍କିତ ତାହାକୁ ଏକମାସ ମଧ୍ୟରେ ନ ଫେରାଇଲେ ଏକ ବର୍ଷ ପର୍ଯ୍ୟନ୍ତ ଜେଲଦଣ୍ଡ ବା ଏକ ହଜାର ଟଙ୍କା ପର୍ଯ୍ୟନ୍ତ ଜୋରିମାନା ବା ଉଭୟ ଦଣ୍ଡ ହେବ । ଜୋରିମାନା ଆଦାୟ ହେଲେ ଗୋଟି ଶୁମିକ ସେତେଦିନ ଧରି ଉକ୍ତ ସଂପର୍କିତ ଫେରି ପାଇ ନ ଥିଲେ ସେହି ପ୍ରତ୍ୟେକ ଦିନ ପାଇଁ ଦୈନିକ ପାଞ୍ଚଟଙ୍କା ହିସାବରେ ସେହି ଜୋରିମାନାରୁ ତାହାକୁ ଦିଆଯିବ ।

(୬) ଏଭଳି ଅପରାଧ କରିବା ପାଇଁ ଅନ୍ୟତ୍ର ପ୍ରବର୍ତ୍ତାଇଲେ ମଧ୍ୟ ଅପରାଧ ଘଟୁଛି ନ ଘଟୁ, ସମ୍ପୋତିତ ଦଣ୍ଡ ମିଳିବ ।

ବିବଧ

ଏଭଳି ଅପରାଧମାନ ଫୋିବଦାରି ଅପରାଧ ବୋଲି ବିବେଚିତ ହେବ ଓ ମାଜିଷ୍ଟ୍ରେଟଙ୍କ ଦ୍ୱାରା ସଂଶ୍ଳିଷ୍ଟ ବିଚାରଣା ପରେ ଫସଲ ହୋଇଯିବ ।

ଅପରାଧଗୁଡ଼ିକ ପୂର୍ଣ୍ଣ ଧର୍ମଦ୍ୟ ଅପରାଧ ଭାବେ ଗଣିତ ହେବ ।



ଆଞ୍ଚିକ ଅରଥାନର ସଫଳତା

କୋକୁଟର ଜିଲ୍ଲାର ଯୋଡ଼ା ବ୍ଲକରେ ଗୋଟିଏ ଗାଁ-ରହଣା । ବୀରସି-ମୁଣ୍ଡା ଏହି ଗାଁର ଜଣେ ବୃଦ୍ଧ ଶୁମିକ । ଶୁ ମୁଣ୍ଡା ଆଦିବାସୀ ସଂପ୍ରଦାୟର । ଜମିବାଡ଼ି ତାଙ୍କର ପ୍ରାୟ ନାହିଁ । ପଦାଶୁଣା ମଧ୍ୟ ନାହିଁ କିନ୍ତୁ କର୍ମଜାତୀ । ବରିଦ୍ୱ ଜୋକଙ୍କ ପାଇଁ ଆଞ୍ଚିକ ଅରଥାନ କାର୍ଯ୍ୟକ୍ରମରେ ତାକୁ ଚିହ୍ନିତ କରାଗଲା । ତାଙ୍କ ଅବସ୍ଥାକୁ ଚାହିଁ ସେ

ଛେଳି ପାଳନ କାର୍ଯ୍ୟକ୍ରମକୁ ଆଦୋରି ନେଲେ । ଏଥି-ପାଇଁ ତାଙ୍କୁ ଜିଲ୍ଲା କର୍ତ୍ତୃପକ୍ଷ ପୂର୍ଣ୍ଣପ୍ରାଣରେ ସାହାଯ୍ୟ କଲେ । ପାଞ୍ଚଟି ଛେଳି କିଣିବା ପାଇଁ ତାଙ୍କୁ ଚିନିଶହ ଟଙ୍କା ରଖା ମିଳିଲା । ଏହି ଟଙ୍କାରେ ସେ ୫ଟି ଛେଳି କିଣିଲେ । ଛେଳିମାନଙ୍କ ରହିବା ପାଇଁ ଗୁଆକୁଟିଏ ମଧ୍ୟ ତିଆରି କଲେ ।

ତାଙ୍କ ଶ୍ରୀ ଏହି ଛେଳିଗୁଡ଼ିକୁ ସତର ସହିତ ପାଳନ କଲେ । ପଶୁ ଚାକରଙ୍କଠାରୁ ଛେଳିଗୁଡ଼ିକର ଚକ୍ଷୁ ବ୍ୟାଧି ସଂପର୍କରେ ବୁଝାବୁଝି କରୁଥିଲେ ।

ଠିକ୍ ସମୟରେ ପାଞ୍ଚଟି ଯାକ ଛେଳି ଦଶଟି ଛୁଆ ଜନ୍ମ କଲେ । ଛୁଆଗୁଡ଼ିକ ଦେଖି ପୁଷ୍ପପୂଜା ଥିଲେ ଓ ନିରୋଗ ଥିଲେ । ସେମାନଙ୍କର ଆହୁରି ଆଗ୍ରହ ଆସିବ । ଆହୁରି ମନଯୋଗ ଦେଇ ଛେଳି ଓ ଛୁଆଗୁଡ଼ିକୁ ପାଳନ କଲେ । ସମସ୍ତ ପରିବାରଟି ଦେଖି ଆନନ୍ଦ ମୁଖଶିତ ହୋଇଉଠିଲା । ସମୟର ବ୍ୟବଧାନରେ ଦଶଟି ଛୁଆଙ୍କ ମଧ୍ୟରୁ ଗୁରୋଟି ଶାସି ଅଠଶହ ଟଙ୍କାରେ ବିକି କରାଗଲା ।

ଏହି ବିକ୍ରୟ ଉତ୍ପାଦ ଅଠଶହ ଟଙ୍କାକୁ ଶ୍ରୀ ମୁଣ୍ଡା ଏକଶହ ଟଙ୍କା ରଖି ବାକିକୁ ଛୁଟିଲେ । ଅପତ ବିପଦକୁ ଦୂରୀକରଣ ଟଙ୍କା ତାଙ୍କର ସମସ୍ତ ପାଶୁକୁଳରେ ରଖିଲେ । ବାକି ପାଞ୍ଚଶହ ଟଙ୍କା ସେମାନଙ୍କର ପାରିବାରିକ ଖର୍ଚ୍ଚରେ ବିନିଯୋଗ କଲେ । ଆଜି ପ୍ରଥମ ପାଞ୍ଚଟି ସହିତ ଦଶଟି ଛେଳି ପୁର୍ଣ୍ଣରୁ ଯତ୍ନ ସହିତ ସେ ପାଳନ କରୁଛନ୍ତି ।



ଭ୍ରାନ୍ତ ପ୍ରଗତିରେ ଭୂଲକୁ ନାହିଁ

ମଣିଭଦ୍ରା ବନ୍ଧୁ ହେତୁ ସୋନପୁର, ବୌଦ୍ଧ ଓ
ଆଠମଲ୍ଲିକ ସହର

ଓ

ବଲଙ୍ଗୀର ଜିଲ୍ଲାର କୌଣସି ଅଂଶ ବୁଝିବନାହିଁ

ମହାନଦୀ ଉପରେ ମଣିଭଦ୍ରାଠାରେ ବନ୍ଧ ତିଆରି ହେଲେ ସୋନପୁର, ଆଠମଲ୍ଲିକ ଓ ବୌଦ୍ଧ ସହର ପାଣିରେ ବୁଡ଼ିଯିବ ବୋଲି ସେ ଡକ୍ଟର ଅକ୍ଷୟକର ଶେଖରୀନାଥ ମନରେ ଆଶଙ୍କା ଜାତ ହେଉଥିବା କଥା ସରକାର ଜାଣି ପାରିଛନ୍ତି । ମାତ୍ର, ଏ ଭଳି ଆଶଙ୍କାର କୌଣସି କାରଣ ନାହିଁ । ମଣିଭଦ୍ରା ବନ୍ଧ ହେତୁ ସୋନପୁର, ଆଠମଲ୍ଲିକ ଓ ବୌଦ୍ଧ ସହର ଉଚିତ୍ତାସ ପ୍ରସିଦ୍ଧ ସହରଗୁଡ଼ିକ ବୁଡ଼ିଯିବ ନାହିଁ ।

୧୯୬୪ ମସିହାରେ ପରିକଳ୍ପିତ ଟିକରପଡ଼ା ବନ୍ଧ ଯୋଜନା କାର୍ଯ୍ୟକାରୀ ହୋଇଥିଲେ ଉକ୍ତ ସହରଗୁଡ଼ିକ ନିଶ୍ଚିତ ଭାବେ ଜଳମଗ୍ନ ହୋଇଥାନ୍ତା । ଆଉ ମଧ୍ୟ ଟିକରପଡ଼ାଠାରେ ବିରାଟ ଜଳଭଣ୍ଡାର ସୃଷ୍ଟି ହେବା ଯୋଗୁଁ ଉପର ମୁଣ୍ଡରେ ଥିବା ବଲଙ୍ଗୀର, କଦାହାଣ୍ଡି, ସୁନ୍ଦରଗଡ଼, ସମ୍ବଲପୁର ଓ ବୌଦ୍ଧ-କନ୍ଧମାଳ ଜିଲ୍ଲାଗୁଡ଼ିକର ମରୁଡ଼ି ଅଞ୍ଚଳ ପାଇଁ ପ୍ରକୃତ ଜଳସେଚନ ଯୋଜନା କାର୍ଯ୍ୟକାରୀ କାର୍ଯ୍ୟକାରୀ କରାଯାଇ ପାରନ୍ତା ନାହିଁ ।

ଏବେ ଏ ସବୁ ଜିଲ୍ଲାରେ ପ୍ରାୟ ୩୦ ଲକ୍ଷ ଏକର ଜମିକୁ ଜଳସେଚନ ସୁବିଧା ଯୋଗାଇ ଦେବାପାଇଁ ରାଜ୍ୟ ସରକାର ଏକ ମାଷ୍ଟର ପ୍ଲାନ ତିଆରି କରିଛନ୍ତି । ଏହି ମାଷ୍ଟର ପ୍ଲାନ ଉଚ୍ଚରେ ଉର୍ଦ୍ଧ୍ୱ, ଟିକିରା, ସୁନ୍ଦରଗଡ଼ ଯୋର, ବରାଣ୍ଡି ଯୋର, ଅଙ୍ଗ, ଭଦ୍ର, ଲେଅର-ଭଦ୍ର, ଲେଅର-ସୁନ୍ଦରଗଡ଼, ଲଲେଇ-ରାଉଡ଼, ଶରଦ୍ଧା, ଭେଟ୍, ବାଘ-ସାଲୁକି-ଦୁରଙ୍ଗ ସମ୍ବୁଦ୍ଧି ବୃହତ ଓ ମଧ୍ୟମ ଜଳସେଚନ ଯୋଜନାଗୁଡ଼ିକ ଅନ୍ତର୍ଭୁକ୍ତ । ଏହିସବୁ ବିଷୟକୁ ବିଶ୍ୱର କରି ରାଜ୍ୟ ସରକାର ୧୯୮୦ ଡିସେମ୍ବର ୩୦ ତାରିଖରେ ଯୋଡ଼ିଏ ସେସନୋଟ ଜରିଆରେ ଟିକରପଡ଼ା ବନ୍ଧ ନିର୍ମାଣ କରାଯାଇ ନଥିବା ବିଷୟ ସ୍ପଷ୍ଟ ପ୍ରକାଶ କରିଥିଲେ ।

ମଣିଭଦ୍ରା ଯୋଜନାଟି ଟିକରପଡ଼ାର ୨୦ ମାଇଲ ତଳେ କରାଯିବ ବୋଲି ପରିକଳ୍ପିତ । ସର୍ବୋପରି ଉଲ୍ଲେଖଯୋଗ୍ୟ ବିଷୟ ହେଉଛି ଯେ ଟିକରପଡ଼ା ବନ୍ଧ ହୋଇଥିଲେ ଜଳ ଭଣ୍ଡାରରେ ସର୍ବାଧିକ ୪୪୧ ଫୁଟ ପାଣି ରହିଥାନ୍ତା; ମାତ୍ର ମଣିଭଦ୍ରା ବନ୍ଧର ଜଳ ଭଣ୍ଡାରରେ ସର୍ବୋଚ୍ଚ ୩୦୦ ଫୁଟ ପାଣି ରହିବ । ଏହା ଟିକରପଡ଼ା ବନ୍ଧର ଜଳପତନଠାରୁ ୧୪୧ ଫୁଟ କମ୍ । ଫଳରେ କମ୍ ଅଞ୍ଚଳ ଜଳମଗ୍ନ ହେବ । ଟିକରପଡ଼ା ବନ୍ଧ ହୋଇଥିଲେ ଯେତିକି ଜମି ବୁଡ଼ି ଯାଇଥାନ୍ତା ତା'ର ଗୁଣିଭାଗରୁ ପ୍ରାୟ ଏକଭାଗ ଜମି ମଣିଭଦ୍ରା ବନ୍ଧ ଯୋଗୁଁ ବୁଡ଼ିବ । ତେଣୁ, ମଣିଭଦ୍ରା ଯୋଜନା ଫଳରେ ବେଶୀ ତାତ୍ପର୍ଯ୍ୟ ନଷ୍ଟ ହେବାର ଅବକାଶ ନାହିଁ । ଏଥିରେ ବଞ୍ଚିଯିବ ଜିଲ୍ଲାର କୌଣସି ଜମି ଜଳମଗ୍ନ ହେଉନାହିଁ ଏବଂ ଏତିହାସିକ ସହରମାନ ଜଳମଗ୍ନ ହେବାର ସମ୍ଭାବନା ନାହିଁ । ଉପରେ ଉଲ୍ଲେଖ କରାଯାଇଛି ଯେ ବନ୍ୟା ନିୟନ୍ତ୍ରଣ ଓ ଜଳସେଚନ ପାଇଁ ବିଭିନ୍ନ ନଦୀରେ ବନ୍ଧ ପକାଇବାର ପରିକଳ୍ପନା କରାଯାଇଛି । ମଣିଭଦ୍ରା ତାହାର ଅଂଶମାତ୍ର ।

ଜନସାଧାରଣ ଜାଣିବା ନିମନ୍ତେ ଏଠାରେ କେତେକ ତଥ୍ୟ ଉଲ୍ଲେଖ କରାଗଲା—

ଟିକରପଡ଼ା ବନ୍ଧ ହୋଇଥିଲେ ସମୁଦାୟ ୬ ଲକ୍ଷ ୫୦ ହଜାର ଏକର ଜମି ବୁଡ଼ିଯାଆନ୍ତା । ତନ୍ମଧ୍ୟରୁ ୩୫ ଲକ୍ଷ ୯୮ ହଜାର ଏକର, ଜଳର ୧ ଲକ୍ଷ ୨୨ ହଜାର ଏବଂ ନଦୀଶଯ୍ୟା ଓ ନଦୀ ଉପତ୍ୟକା ୧ ଲକ୍ଷ ୩୦ ହଜାର ଏକର ।

ମାତ୍ର ମଣିଭଦ୍ରା ବନ୍ଧ ହେତୁ ସର୍ବମୋଟ ୧ ଲକ୍ଷ ୫୦ ହଜାର ଏକର ଜମି ଜଳମଗ୍ନ ହେବ । ଏଥିରୁ ସ୍ୱଳ୍ପ ଜମି ୫୮ ହଜାର ଏକର, ଜଳର ୨୨ ହଜାର ଏକର ଏବଂ ନଦୀ ଶଯ୍ୟା ଓ ନଦୀ ଉପତ୍ୟକା ୩୦ ହଜାର ଏକର । ଏହାଛଡ଼ା ବନ୍ୟା ନିୟନ୍ତ୍ରଣ ପାଇଁ ଏହାର ଜଳଭଣ୍ଡାରରେ ୪୦ ଲକ୍ଷ ଏକର ଫୁଟ ପାଣି ରହିହେବ ଏବଂ ୮ ଲକ୍ଷ ଏକର ଜମିରେ ଜଳସେଚନ ଓ ୪୦୦ ମେଟାସ୍ତର ବିଦ୍ୟୁତ୍ ଶକ୍ତି ଉତ୍ପାଦନ କରାଯାଇ ପାରିବ ।

ସୂଚନା ଓ ଲୋକସଂପର୍କ ବିଭାଗ
ଓଡ଼ିଶା ସରକାର

ଅଧିକ ଆୟର ନିମ୍ନପ୍ରଦତ୍ତପାତ୍ର

ଶ୍ରୀ ଗୋପୀନାଥ ପରଡ଼ା



ଲଗାଇବାର ଛ' ସାତ ବର୍ଷଠାରୁ ପରାଶ ଶାଠିଏ ବର୍ଷ ପର୍ଯ୍ୟନ୍ତ ନଡ଼ିଆ ଗଛରୁ ପଳ ମିଳିଥାଏ । ପ୍ରଥମ ପାଞ୍ଚବର୍ଷରେ ପ୍ରାୟ ଏକ ଶହ ଟଙ୍କା ଖର୍ଚ୍ଚ କଲେ ଆଗାମୀ ପରାଶ ବର୍ଷ ପର୍ଯ୍ୟନ୍ତ ବର୍ଷକୁ ଟ ୧୦୦୦ଟା ହିସାବରେ ଆୟ ମିଳି ପାରିବ । ଆସନ୍ତୁ ପାଞ୍ଚ ବର୍ଷରେ ବର୍ଷକିଆ କିସିରେ ମୋଟ ଶହେ-ଟଙ୍କା ଖର୍ଚ୍ଚ କରି ୫୦ ବର୍ଷ ପର୍ଯ୍ୟନ୍ତ ବର୍ଷକୁ ଟ ୧୦୦୦ଟା ରୋଜଗାର କରନ୍ତୁ ।

କେବଳ ଫଳ ନୁହେଁ, ବାହୁଙ୍ଗା, କତା ଓ ସତେଜ ତଥା ଗଛରଗଣ୍ଡି ମଧ୍ୟ ନାନା ପ୍ରକାର କାର୍ଯ୍ୟରେ ଗୁଣିଥାଏ । କଳରାଷ ନାମରେ ପରିଚିତ ଏଇ ନଡ଼ିଆ ଗଛ ବନ୍ୟା, ମଲୁଡ଼ି ଓ ବାତ୍ୟା ସହି ଗୁଣୀ ପଛରେ ହିମାଳୟ ପର୍ଯ୍ୟନ୍ତ ଠିଆ ହୋଇ ରହେ ।

ଉଷ୍ଣ ଆର୍ଦ୍ର, କଳବାୟୁ ଓ ବାର୍ଷିକ ହାତୋହାରି ୨୨-୩୦ ଶେଷିଗ୍ରେଡ୍ ଉତ୍ତାପରେ ନଡ଼ିଆ ଉଲ୍ଲ ହୁଏ । ତେଣୁ ଓଡ଼ିଶାର ଉପକୂଳବର୍ତ୍ତୀ ଜିଲ୍ଲାଗୁଡ଼ିକ ନଡ଼ିଆ ଗୁଣ ପାଇଁ ଉତ୍କଳ୍ପ । ଓଡ଼ିଶାରେ ନଡ଼ିଆ ପାଇଁ ୨୦,୦୦୦ ହେକ୍ଟରରୁ ଅଧିକ ଜମି ମଧ୍ୟରୁ ଶତକଡ଼ା ୯୦ ଭାଗ କଟକ, ପୁରୀ, ଗଞ୍ଜାମ ଓ ବାଲେଶ୍ଵର ଜିଲ୍ଲାରେ ହିଁ ଦେଖିବାକୁ ମିଳିଥାଏ । ହିସାବ କରି ଦେଖାଯାଇଛି ଓଡ଼ିଶାରେ ଅତ୍ୟଧିକ ଲକ୍ଷରୁ ଅଧିକ ଜମିରେ ନଡ଼ିଆ ଗୁଣ ହୋଇ ପାରିବ । ଏକ ହେକ୍ଟର ଜମିରେ ୧୭୫ଟି ଗଛ ଗଢ଼େ ତେଣୁ ଓଡ଼ିଶାରେ ୪୩୭'୫ ଲକ୍ଷ ନଡ଼ିଆ ଗଛ ଗଢ଼ି ପାରିବ । ବାର୍ଷିକ ଗୋଟିଏ ନଡ଼ିଆ ଗଛରୁ ଟ ୧୦୦୦ଟା ଆୟ ପାଇଲେ କେବଳ ନଡ଼ିଆ ଗୁଣ ଦ୍ଵାରା ବର୍ଷକୁ ଆମକୁ ଟ ୪୩୭,୭୫୦ ଲକ୍ଷ ଟଙ୍କା ଆୟ ମିଳି ପାରିବାର ସୁବିଧା ରହିଛି । ଅନେକ କେତେଦୂର ଏହି ସୁଯୋଗ ନେଇ ପାରିବା ତାହା ଦେଖିବାର କଥା ।

ନଡ଼ିଆ ଗଛର ଶତକଡ଼ା ୭୫ରୁ ୯୦ଭାଗ ତେଜ ଗଛ ମୂଳଠାରୁ ମାତ୍ର ୨ ମିଟର ଦୂର ଓ ୧'୫ ମିଟର ଉଚ୍ଚତାରେ ମଧ୍ୟରେ ଥାଏ । ତେଣୁ ଏତିକି ଜମିରୁ ଗୋଟିଏ

ନଡ଼ିଆଗଛ ତା'ର ଜୀବନସାରା ଶାଦ୍ୟ ରୁହିବା ମେଣାଇ ପାରିବ । ତେଣୁ ମୂଳରୁ ଗୋଟିଏ ବ' ଗାତ କରି ସେଥିରେ ଖତ ଓ ମାଟି ଭରି କରି ଗଛ ଲଗାଇବେଲେ ସର୍ବଦା ପାଇଁ ମାଟିର ଆବଶ୍ୟକତା ମେଣ୍ଟିଯିବ । ବାର୍ଷିକ ପିଛି ଖର, ସାର, ପାଣି ଓ ରୋଗପୋକ ଦାଉରୁ ରକ୍ଷା କରିବାର ବ୍ୟବସ୍ଥା କରିପାରିଲେ କାମ ଖେଷ ।

ପତ୍ରମାଟି, ଦୋରସାମାଟି, ବାଲି ଦୋରସା ମାଟି, ଏପରିକି ସମୁଦ୍ର କୁଣ୍ଡିଆ ବାଲି ଜମିରେ ମଧ୍ୟ ନଡ଼ିଆ ଗୁଣ ହୋଇ ପାରିବ । ଗଛର ତେଜ ପାଣିରେ ବୁଡ଼ି ନରହିଲେ ହେବ । ସେଇଠାରେ ଅଧିକ ପାଣି ରହିବାର ସମ୍ଭାବନା ଥାଏ ସେଠାରେ ମାଟିକୁଦ କରି ଗଛ ଲଗା ଯାଇ ପାରିବ । ମାଟିରେ ମାଟିତର ତଳେ ପାଣିପ୍ରଭର ଥିଲେ ଗଛ ଉଲ୍ଲ ବଢ଼େ । ଜନସ୍ତର କୌଣସି ମତେ ଦେବ ମିତରରୁ



ଉତ୍କଳ ପ୍ରସଙ୍ଗ ୫୩



ବ୍ରହ୍ମପୁର

କମ୍ ହେବା ଉଚିତ ନୁହେଁ । ଉପଯୁକ୍ତ କଳକ୍ଷର ପାଇବାକୁ କେନାଲ ବନ୍ଧରେ ନଡ଼ିଆ ଗଛ ଭଲ ବଢ଼େ । ଓଡ଼ିଶାରେ ଯେତେ କେନାଲ ଅଛି ସେଥିରେ ୩୫ ଲକ୍ଷ ନଡ଼ିଆ ଲାଗି ପାରିବ । ଏହା ପ୍ରାୟ ୨୦,୦୦୦ ହେକ୍ଟର ଜମି ସଙ୍ଗେ ସମାନ । ଅର୍ଥାତ୍ ସାରା ଓଡ଼ିଶାରେ ଅଦ୍ୟାବଧି ଯେତେ ଜମିରେ ନଡ଼ିଆ ଗୁଣ ହେଉଛି କେବଳ କେନାଲ ବନ୍ଧର ଉପଯୋଗ କରି ଆମେ ଏହା ଦୁଇଗୁଣ କରି ପାରିବା ।

କେନାଲ ବନ୍ଧ ଛାଡ଼ି ଦେଲେ ଘରବାଡ଼ିରେ, ବନ୍ଧ ହୁଡ଼ାରେ, ରାସ୍ତା ଦୁରକଡ଼େ, ଧାନ ଜମି ହୁଡ଼ାରେ, ପଚିତ ଅନାବାଦି ସରକାରୀ ଓ ବେସରକାରୀ ଜମିରେ ନଡ଼ିଆ ଗୁଣ କରାଯାଇ ପାରିବ । ଏକତ୍ର ଭାବେ ଅଧିକ ଜମିରେ ନଡ଼ିଆ ଗୁଣ କଲେ ବିଜୟ ଓ ଅନ୍ୟାନ୍ୟ ବଗିଚା ପରିଗଣନା କାର୍ଯ୍ୟ ସୁବିଧାରେ କରି ହେବ । ଏହା ବ୍ୟତୀତ କଟା ଓ ସତେଇ ଜାତ ଶିଳ ପ୍ରତିଷ୍ଠା ଦିଗରେ ମଧ୍ୟ ସହାୟକ ହେବ ।

ଅଧିକ ଅମଳ ପାଇଁ ଉପଯୁକ୍ତ ପ୍ରଣାଳୀରେ ନଡ଼ିଆ ଗୁଣ କରିବା ଦରକାର

ଉପଯୁକ୍ତ ଜମି, ଉପଯୁକ୍ତ ଗୁଣା ଓ ଉପଯୁକ୍ତ ପରିଗଣନା —ଏହି ତିନୋଟି ନଡ଼ିଆ ଗୁଣର ମୂଳ ସତ୍ତ୍ୱ ।

ଗୁରାଟି ହେଉ ଉଦ୍ଦିଷ୍ଟତ ଗଛର ମୂଳ ପିଣ୍ଡ । ତେଣୁ ଉପଯୁକ୍ତ ମା ଗଛରୁ ମଞ୍ଜି ନଡ଼ିଆ ସଂଗ୍ରହ କରିବା ଉଚିତ ।

ମା ଗଛର ଉତ୍ପାଦକ୍ ୧୦୧୨ ବର୍ଷର ହାରାହାରୀ ଉତ୍ପାଦନ ଶକ୍ତି ଦାଣ୍ଡି ସାରିବା ପରେ ତାହା ମଞ୍ଜି ସଂଗ୍ରହ ପାଇଁ ଉପଯୁକ୍ତ କି ନା ବିଶ୍ଳେଷ କରାଯାଇ ଥାଏ । ସ୍ୱଚ୍ଛ ସଂପୂର୍ଣ୍ଣ ଉତ୍ପାଦିବା ଶକ୍ତି ୨୫ ବର୍ଷରେ କଣା ପଡ଼େ ।

ତେଣୁ ପ୍ରତ୍ୟେକ ଅଛି । “ତେଜା ନଡ଼ିଆ, ତକା ଗୁଆ”

ମା ଗଛରେ ବର୍ଷକୁ ଅନ୍ତତଃ ୬୦ଟି ଫଳ ଆସୁଥିବା ଦରକାର । ୧୦୦ ଫଳ ହେଲେ ଭଲ । ଗଛଟି ନିରୋଗ ହୋଇଥିବ ଓ ଅନ୍ୟାନ୍ୟ ଉପାଦେୟ ଗୁଣ ଥିବା ଦରକାର ।

୧୨ ମାସର ପାକନ ନଡ଼ିଆ ମଞ୍ଜି ପାଇଁ ଚୋଲା ଯାଏ । ଫଳର ଗୋଲେର ଅନ୍ତତଃ ୪୫ ସେଣ୍ଟିମିଟର ହେବା ଉଚିତ୍ । ଚୋଳିବା ପରେ ଉପର ମୁହଁ କ୍ଷରି ଘରେ ସାଇତି ରଖିବାକୁ ହୁଏ । ଏହି ସମୟରେ ଶତକଡ଼ା ୯୦ ଭାଗ ପାଣି ଶୁଖିଯାଏ, ଭାବି ଉଣ ପୁଷ୍ଟ ହୁଏ ଓ ଶୋଷକ ମୂଳ ତିଆରି ଆରମ୍ଭ ହୁଏ ।

ଏହାପରେ ମଞ୍ଜି ନଡ଼ିଆକୁ ନର୍ତ୍ତୀରୀରେ ଲଗାଇବାକୁ ହେବ—୪୫ ସେ: ମି:×୩୦ ସେ: ମି: କୂରତାରେ । ୩—୪ ମାସରେ ଏଥିରୁ ଗଜା ବାହାରିବ, ଓ ସହା ହେବା ଠାରୁ ୯ ରୁ ୧୮ ମାସ ମଧ୍ୟରେ ଗୁଣା ଉଚ୍ଚ ବଗିଚାରେ ଲଗାଯିବ । ନର୍ତ୍ତୀରୀ ପ୍ରତି ବିଶେଷ ଧ୍ୟାନ ଦେବାକୁ ହେବ ଯେପରି ଭଲ ନିମ୍ନରେ । ନିୟମିତ ପାଣି ମଡ଼ାଇବା ଓ ଆଂଶିକ ଛାଇର ବ୍ୟବସ୍ଥା କରିବାକୁ ହେବ । ଲଗାଇବା ଉପଯୋଗୀ ଗୁଣା ସୁସ୍ଥ ସବଳ, ନିରୋଗ, ଓ ମୂଳ ମୋଟା ହୋଇଥିବା ଆବଶ୍ୟକ । ୨୩ଟି ଅଗ ପତ୍ର ଫିଟି ଯାଇଥିବା ଦରକାର ।

ମା ଗଛ

ହଟକିଲତର ନିର୍ଦ୍ଦେଶାନୟ, ପୁରୀ ଜିଲ୍ଲାର କୋଣାର୍କ, ଦାଣ୍ଡମୁକୁନ୍ଦ ପୁର, ବାଲିପାଟଣା, ଗୁପଦେଉପୁର, ସାକ୍ଷୀଗୋପାଳ, ତନ୍ଦନପୁର, ବ୍ରହ୍ମଗିରି ଓ ହରେକୃଷ୍ଣପୁର ରେ ୨୦ ହଜାର ଉତ୍କୃଷ୍ଟ ମା ନଡ଼ିଆ ଗଛ ବାଛିଛନ୍ତି । ଏଥିରୁ ବାର୍ଷିକ ୧୨ ଲକ୍ଷ ପର୍ଯ୍ୟନ୍ତ ମଞ୍ଜି ନଡ଼ିଆ ସଂଗ୍ରହ କରାଯାଇ ପାରିବ । ଏଥି ମଧ୍ୟରେ ଅନ୍ୟ ସ୍ଥାନରେ ମଧ୍ୟ ନିର୍ଦ୍ଧାରିତ ନିୟମାନୁଯାୟୀ ମା ନଡ଼ିଆ ଗଛ ବାଛିବା ପାଇଁ ସର୍ତ୍ତେ ଗୁଲିଛି ।

ମଞ୍ଜିଗଛରୁ ଗୁଣା ଭଗାରିବା ପାଇଁ ସରକାରୀ ନଡ଼ିଆ ନର୍ତ୍ତୀରୀ କେନ୍ଦ୍ରମାନ ବିଭିନ୍ନ ସ୍ଥାନରେ ସ୍ଥାପନ କରାଯାଇଛି । ଯଥା—ପୁରୀ ଜିଲ୍ଲାର ସାକ୍ଷୀଗୋପାଳ, ବ୍ରହ୍ମଗିରି, ନିମାପଡ଼ା (ଡେଣ୍ଡୁଆଁ) ଓ କୋଣାର୍କ; କଟକ

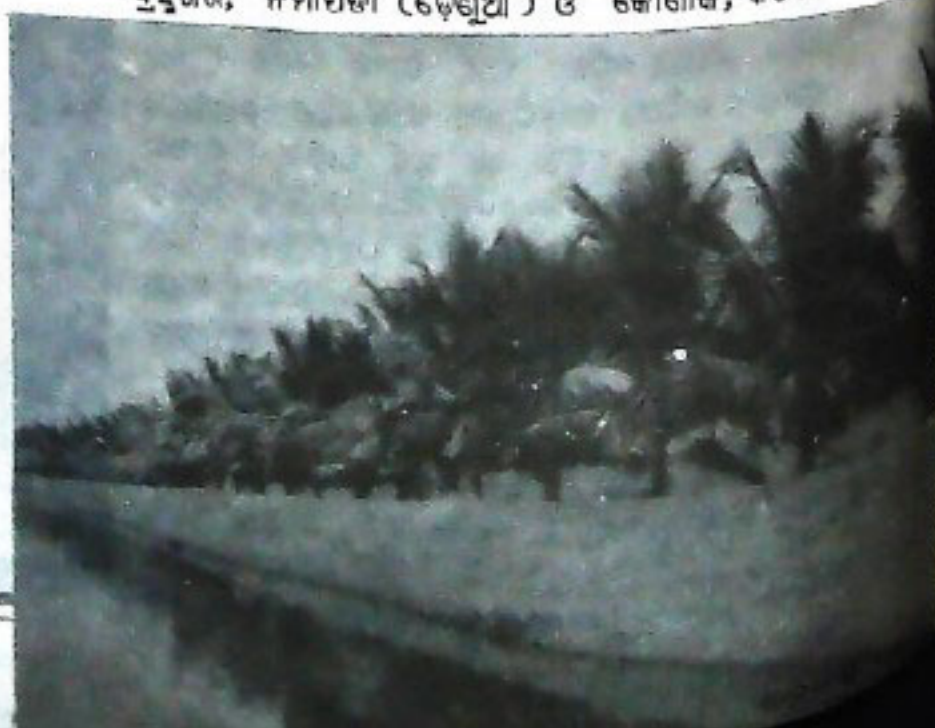

ଜିଲ୍ଲାର କେନ୍ଦ୍ରପଡ଼ା (ଡେରାବିସ୍) ଚିରୌର, ରାଜକନିକା, ଆଠଗଡ଼, ବାଲେଶ୍ଵରର ବାଲିଆ (ବାଲେଶ୍ଵର) ଓ ଜଳେଶ୍ଵରପୁର, ଗଞ୍ଜାମ ଜିଲ୍ଲାର ଛତ୍ରପୁର ଓ ଡେଙ୍କାନାଳ ଜିଲ୍ଲାର ଡେଙ୍କାନାଳ ଓ ନାକ୍ତି । ଏହି ନିର୍ଦ୍ଦେଶ ମାନକରେ ବାର୍ଷିକ ୧୨ ଲକ୍ଷ ନଡ଼ିଆ ଶୁଣା ଉତ୍ପାଦ କରିବା ପାଇଁ ବ୍ୟବସ୍ଥା କରାଯାଇଛି ।

ଶଙ୍କର ନଡ଼ିଆ ମଞ୍ଜି

ସାଧାରଣତଃ ନଡ଼ିଆଗଛ ତେଜା ହୋଇ ବଢ଼େ । ଜିଲ୍ଲା ପ୍ରକୃତରେ କେତେକ ବାଙ୍ଗର ଜାତୀୟ ନଡ଼ିଆ ଗଛ ଦେଖାଯାଏ । ତେଜାଗଛ ୬-୭ ବର୍ଷରେ ଫଳ ଧରିବା ସ୍ତରୀ ଏହି ଜାତିର ଗଛ ୩-୪ ବର୍ଷରେ ଫଳ ଧରେ । ଜିଲ୍ଲା ଏହାର କେତେକ ଅପୁରିଆ ଥିବାକୁ ତେଜା ଓ ବାଙ୍ଗର ନଡ଼ିଆ ମଧ୍ୟରେ ପ୍ରଜନନ କରାଇ ଶଙ୍କର ଜାତିର ନଡ଼ିଆ ଉତ୍ପାଦନ କରାଯାଇଛି । ଏହା ୪-୫ ବର୍ଷକୁ ଫଳିବାକୁ ଆରମ୍ଭ କରିବା ସହିତ ଅଧିକ ପରିମାଣର ଫଳ ଧରୁଛି । ଦଶ ବାରବର୍ଷ ସୁଦ୍ଧା ଗଛପିଛା ୧୦୦ଟି ପର୍ଯ୍ୟନ୍ତ ନଡ଼ିଆ ଫଳି ପାରିବ ଓ ଯୋଗତ ଗଛରେ ୧୫୦ରୁ ୨୦୦ ବଥା ଆହୁରି ଅଧିକ ଫଳିବ ।

ଏହି ପ୍ରଜନନ କାର୍ଯ୍ୟ ପାଇଁ ଫକୋଦ୍ୟାନ ନିର୍ଦ୍ଦେଶାବଳୀ ୭୫୦ଟି ତେଜା ଗଛ ମନୋନୀତ କରିଛନ୍ତି । ଓଡ଼ିଶା ବାହାରୁ ତଥା ଓଡ଼ିଶା ମଧ୍ୟରୁ ବାଙ୍ଗର ଗଛ ପରାମର୍ଶ ସଂଗ୍ରହ କରି ଶଙ୍କର ମଞ୍ଜି ଉତ୍ପାଦନ କରାଯାଇଛି । ୧୯୭୯-୮୦ରୁ ୧୯୮୧-୮୨ ମଧ୍ୟରେ ୫୮,୨୮୩ ଶଙ୍କର ମଞ୍ଜି ସଂଗ୍ରହ କରି ଗୁଣାମାନଙ୍କୁ ଯୋଗାଇ ଦେବାର ବ୍ୟବସ୍ଥା କରାଯାଇଛି । ସାଧାରଣ ନଡ଼ିଆ ଶୁଣା ମୂଲ୍ୟ ୫ଟଙ୍କା ହୋଇଥିବା ସ୍ତରୀ ଶଙ୍କର ଶୁଣା ମୂଲ୍ୟ ୧୦ଟଙ୍କା ହୋଇ ଥିବାକୁ ଗଛପିଛା ୪୨*୫୦ ପଇସା ଗିହାତିରେ ବୃଦ୍ଧି କରାଯାଇଛି ।

ଶଙ୍କର ନଡ଼ିଆ ଉତ୍ପାଦନ ପାଇଁ କୋଣାର୍କରେ ଗୋଟିଏ ବଗିଚା କରାଯାଇଛି । ଏଥିରେ ୩୬୬ଟି ବାଙ୍ଗର ଓ ୬୦୦ଟି ତେଜା ଗଛ ରଖିଛି । ଉଦ୍ଦିଷ୍ଟତରେ ଏଥିରୁ ପ୍ରଚୁର ପରିମାଣରେ ଶଙ୍କର ମଞ୍ଜି ମିଳିପାରିବ । ଏହା ଛଡ଼ା ଚିରୌରରେ ବାଙ୍ଗର ନଡ଼ିଆ ବଗିଚା କରାଯାଇଛି । ଓଡ଼ିଶାର ଉତ୍କଳୁଷ ତେଜା ନଡ଼ିଆ ପାଇଁ ବ୍ରହ୍ମଗିରି ଓ ନିମୁଣା (ଟିଲିକା କୁଳ, ବରଜାବନ୍ଧ ଗ୍ରାମ) ନିକଟରେ ନିର୍ଦ୍ଦେଶାବଳୀ କରାଯାଇଛି । ଅବଶ୍ୟ ସାକ୍ଷୀଗୋପାଳ ହେଉଛି ପ୍ରଧାନ ନଡ଼ିଆ କେନ୍ଦ୍ର । ଏଠାରେ ୩,୦୦୦ରୁ ଅଧିକ ଗଛ ରଖିଛି । ସେଥି ମଧ୍ୟରେ ପୃଥିବୀର ବିଭିନ୍ନ ସ୍ଥାନର ୨୬ ପ୍ରକାର ନଡ଼ିଆ ସହିତ ବାଙ୍ଗର ଓ ଓଡ଼ିଶାର ଉତ୍କଳୁଷ ତେଜା ନଡ଼ିଆ ଚଢ଼ି ରଖିଛି ।

ଦରଦୁ ଶ୍ରେଣୀର ଲୋକମାନଙ୍କ ପାଇଁ ନଡ଼ିଆ ଯୋଜନା ।

ସମାଜରେ ଥିବା ଦରଦୁ ଶ୍ରେଣୀର ଲୋକଙ୍କ ପାଇଁ ନଡ଼ିଆ ଶୁଷ୍ଟ ଅତ୍ୟନ୍ତ ଉପାଦେୟ ବ୍ୟବସ୍ଥା । ଜୀବନକାଳୀ ପରି ଏହା ଏକ ଆଜୀବନ ରୋଜଗାର ପଥ । କେବଳ



ଚିତ୍ର ନଂ ୫

ନିଜର ଜୀବନକାଳ ମଧ୍ୟରେ ନୁହେଁ, ବଂଶାନୁକ୍ରମିକ ଭାବେ ଏହି ଜୀବନ ବୀମା କାର୍ଯ୍ୟ କରି ଶୁଭିକ । ତେଣୁ ଓଡ଼ିଶା ସରକାର ନିଜେ ଗଛ ଉତ୍ପାଦନ ଫଳଟି ଗଛ ପରିବାର ପିଛା ୨୦ଟି ଗଛ ବତୀୟତ ପ୍ରଶାନ୍ତରେ ଯୋଗାଇ ଦେବାକୁ ନିଷ୍ପତ୍ତି କରିଛନ୍ତି । ପ୍ରଥମ ୫ ବର୍ଷର ଖର୍ଚ୍ଚ ସରକାର ଯୋଗାଇବେ । ଫଳିବା ଦେବକୁ ଶୁଣାକୁ ହସ୍ତାନ୍ତର କରିବେ । ଏହି ୨୦ଟି ଗଛ ଠିକ୍ ଭାବରେ ରଖିଲେ ବାର୍ଷିକ ଅନ୍ୟତମ ୪୨,୦୦୦ଟା ଉତ୍ପାଦନ ହେବ ।

୧୯୭୦-୭୧ରୁ ୧୯୭୩-୭୪ ମଧ୍ୟରେ ତେଜା ଗଛରେ ୨,୦୦୦ ଗଛ ରଖିଥିଲା । ଫଳଟି ଅବସ୍ଥାକୁ ଆସିବା ମାତ୍ରେ ଏହା ଗୁଣାମାନଙ୍କୁ ଦାଣ୍ଡ ଦିଆଯାଇଛି । ଏହା ଦ୍ଵାରା ୧୦୦ଟି ପରିବାର ଉପକୃତ ହେବେ । ୧୯୭୭-୭୮ରୁ ୧୯୮୧-୮୨ ମଧ୍ୟରେ ୬୮,୨୭୮ ଗଛ ରଖିଛି ଓ ଚଳିତ ବର୍ଷ ୧,୨୦,୦୦୦ ଗଛ ରଖିଛି । ଏଗୁଡ଼ିକ ଫଳଟି ଓ ଆହୁରି ୩୦,୦୦୦ ରୁମିଦାର ବ୍ୟବସ୍ଥା ରହିଛି । ଫଳଟି ଅବସ୍ଥାକୁ ଆସିଲେ ବାର୍ଷିକ ଦିଆଯିବ । ଏହାଦ୍ଵାରା ୧୦,୦୦୦ରୁ ଅଧିକ ପରିବାର ଉପକୃତ ହେବେ । ସରକାରଙ୍କ ଯୋଜନା ଅନୁଯାୟୀ ବାର୍ଷିକ ୨/୩ ଲକ୍ଷ ଗଛ ଉତ୍ପାଦନ ଗୁଣାମାନଙ୍କୁ ଯୋଗାଇ ଦିଆଯିବ । ଏହାଦ୍ଵାରା ବାର୍ଷିକ ୧୦ ହଜାରରୁ ୧୫ ହଜାର ପରିବାର ଅନ୍ୟତମ ପକ୍ଷେ ପରିବାର ପିଛା ବର୍ଷକୁ ୨ ହଜାର ଟଙ୍କା ରୋଜଗାର କରିବାର ବ୍ୟବସ୍ଥା ହେବ । ଏହା ଏକ ବୃଦ୍ଧି ଓ ସୁଦୂର ପ୍ରଶାନ୍ତ ପରିବର୍ତ୍ତନ ।



ଚିତ୍ର ନଂ ୨

ଏହାଛଡ଼ା ଆଦିବାସୀ ଓ ହରିଜନ ପରିବାରକୁ ନିଜର ଘର ଡିଙ୍ଗି ଓ ବାଡ଼ିରେ ଲଗାଇବା ପାଇଁ ବିନା ମୂଲ୍ୟରେ ସରକାର ନଡ଼ିଆ ଗଛ ଯୋଗାଇ ଦେଉଛନ୍ତି । ଗତ ବର୍ଷ ଏହି ଯୋଜନା ଅନୁଯାୟୀ ୧୭,୦୦୦ ପରିବାର ଉପକୃତ ହୋଇଥିଲେ ଓ ନିଜ ଘରବାଡ଼ିରେ ୮୦ ହଜାର ଗଛ ଲଗାଇଥିଲେ । ଏ ବର୍ଷ ୧୭,୦୦୦ ପରିବାରଙ୍କ ପାଇଁ ବ୍ୟବସ୍ଥା ରଖାଯାଇଛି । ଏବେ ସୁଦ୍ଧା ୬୦,୦୦୦ ଗଛ ଉଠି ସାରିଲଣି ।

ଏହି ଯୋଜନା ଅତ୍ୟନ୍ତ ସୁକର୍ମ ହୋଇ ଉଠିଛି । କାରଣ ଘରବାଡ଼ି ଓ ଦାଣ୍ଡରେ ଥିବା ଯତକ୍ଷିପ୍ତ ଜମିକୁ ନିଜର କାବଳ ଧାରଣ ପାଇଁ ଉପାର୍ଜନକ୍ଷମ କରାଯାଇ ପାରିବ ।

ବର୍ତ୍ତମାନ ଅନାବାଦି ପଡ଼ିଆ ଓ ଅନ୍ୟାନ୍ୟ ନଡ଼ିଆ ଗୁଣ ଉପଯୋଗୀ ଜମିରେ ଗଛ ଲଗାଇ ଲୋକମାନଙ୍କୁ ଯୋଗାଇ ଦେବାର ବ୍ୟବସ୍ଥା କରାଯାଇଛି ।

ଚିତ୍ର ବର୍ଣ୍ଣନା

ଚିତ୍ର ନଂ ୧

ମଞ୍ଜି ନଡ଼ିଆ ପାଇଁ ଉତ୍କଳ ମା' ଗଛ ବାଛିବା ଦରକାର । ୧୦-୧୨ ବର୍ଷ ଲଗାୟତ ଗଛ ପିଛା ବାର୍ଷିକ ୬୦ରୁ ୧୦୦ ପର୍ଯ୍ୟନ୍ତ ଫଳ ଧରୁଥିବା ଆବଶ୍ୟକ । ମଞ୍ଜି ପାଇଁ ବହା ଯାଇଥିବା ଗୋଟିଏ ଗଛ ।

ଚିତ୍ର ନଂ ୨

ଉଚ୍ଚ ଅମଳ ପାଇଁ ଉତ୍କଳ ଗୁରା ଗଛ ଅପରିହାର୍ଯ୍ୟ । ନିର୍ଦ୍ଧାରିତ ମା' ଗଛରୁ ସଂଗୃହୀତ ମଞ୍ଜି ନଡ଼ିଆକୁ ବିଭାଗୀୟ ନର୍ତ୍ତୀଗୀରେ ଗୁରା ଭରଣା ଯାଇଛି ।

ଚିତ୍ର ନଂ ୩

କେନାଲ୍ ଦହ ନଡ଼ିଆ ଗୁଣ ପାଇଁ ଏକ ଅଭିନବ ଚିନ୍ତା ଉତ୍କଳ ପକ୍ଷା । ଓଡ଼ିଶାରେ ଥିବା କେନାଲ୍ ଦହରେ ଅତ୍ୟନ୍ତ ପକ୍ଷେ ୩୫ ଲକ୍ଷ ନଡ଼ିଆ ଗଛ ଉଠି ପାରିବ । ଏବେ ସୁଦ୍ଧା ଓଡ଼ିଶାରେ ଯେତେ ନଡ଼ିଆ ଜମି ଅଛି ସେତିକି ଜମି ସଙ୍ଗେ ସମାନ (ପ୍ରାୟ ୨୦,୦୦୦ ହେକ୍ଟାର) । ବକଳା କେନାଲ୍ ଦହ ପାର୍ଶ୍ଵରେ ଉଠିଥିବା ନଡ଼ିଆ ଗଛ ।

ଚିତ୍ର ନଂ ୪

କେନାଲ୍ ଦହରେ ଗୋଟିଏ ପାଖରେ ଉଠିଥିବା ନଡ଼ିଆ ଗଛ । ଆନୁମାନିକ ୮ ବର୍ଷ ହେବ । ଦରିଦ୍ରତମ ଶ୍ରେଣୀମାନଙ୍କ ମଧ୍ୟରେ ଏହା ବିତରଣ କରାଯାଇଛି ।

ଚିତ୍ର ନଂ ୫

ଗଛ ଲଗାଇବା ପୂର୍ବରୁ ଜମିରେ ଏକମିଟର ଲମ୍ବ, ଏକମିଟର ଓସାର ଓ ଏକମିଟର ଗଭୀର ଗାତ ଖୋଳି ଖତସାର ଓ ପକ ବା ପରୁମାଟି ମିଶାଇବ । କେନାଲ୍ ଦହରେ ଗଛ ରଖାଇବା ପାଇଁ ପ୍ରସ୍ତୁତି ।

ଚିତ୍ର ନଂ ୬

ଗୋଟିଏ ୫ ବର୍ଷର ନଡ଼ିଆ ଗଛ । ତଅଁର ଆସିଲଣି । ଫଳ ଗୋଟମା ଦେଖି ମନରେ ଅପୂର୍ବ ଆନନ୍ଦ । ଉପଯୁକ୍ତ ଯତ୍ନ ଦ୍ଵାରା ଓଡ଼ିଶାରେ ଗୁଣ କରା ଯାଇଥିବା ସ୍ଵାମୀୟ ଡେଙ୍ଗା ଗଛରେ ମଧ୍ୟ ୫ ବର୍ଷରେ ତଅଁର ଧରିଛି ।

ଉପନିର୍ଦ୍ଦେଶକ, ପ୍ରଯୋଗ୍ୟ ବିଭାଗ
ଭୁବନେଶ୍ଵର ।

“ଇଉକୋପ୍ଲାନ

ହାତକୁ ନ ଆସିବା ପର୍ଯ୍ୟନ୍ତ
ମୋର ଧାରଣାଧୁଳା
ଅକସର ଗ୍ରହଣ ଅର୍ଥ
ରୋକଗାର ବନ୍ଦ”

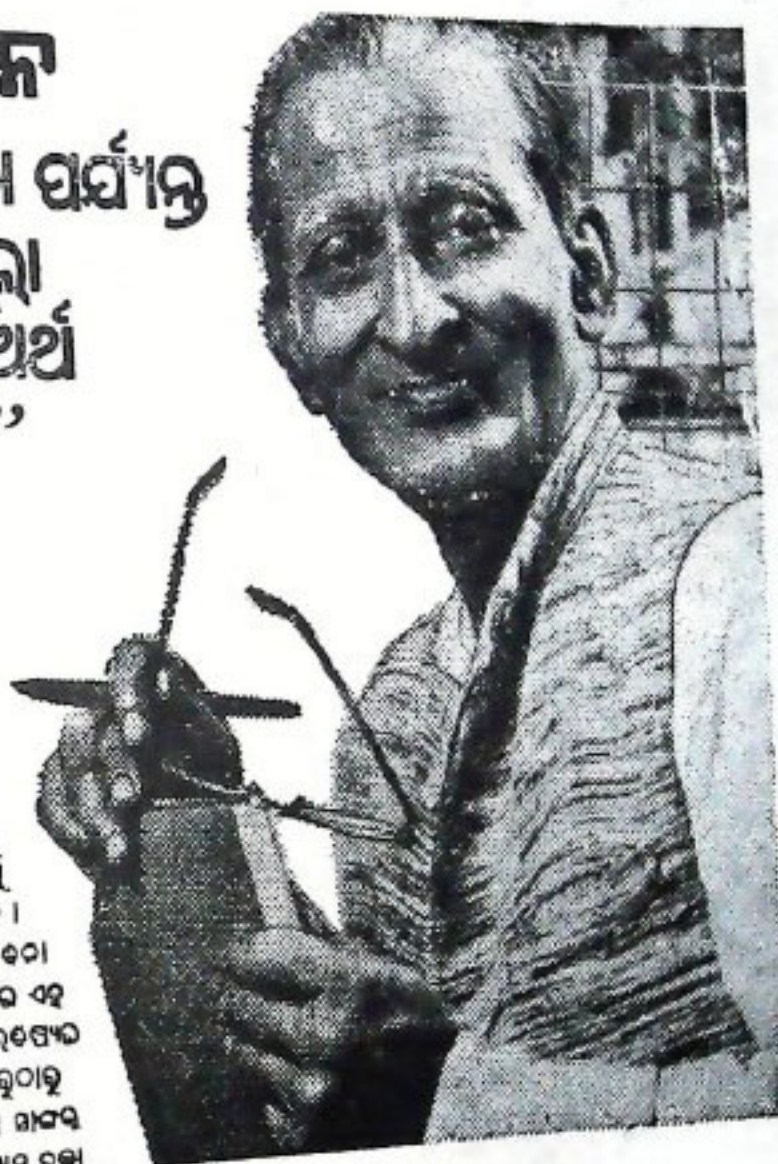

ଇଉକୋପ୍ଲାନ
ମୋ ହାତକୁ ଅନେକ
ବୁଣି ହୋଇ ଉଠାଇବା
ଏବଂ ଅଭିଜିତ ପରିଚିତ୍ୟା
ଅବସ୍ଥା ଏକାକି ସୁସାଧ୍ୟ
କେବେ ଅସି ନାହିଁ ।

ମୋର ସାମାନ୍ୟ ସତରଞ୍ଜିତ ଲରଜନତ
ସ୍ଥଳରେ ଭେଦୋତ୍ତର ଭବ ପାଲଟି ଚୋଇ ମୁଁ
ନିରୀକ୍ଷକାରେ ଅବସର ସ୍ୱପ୍ନର ଭଣି ପାରିଲି ।
ଏଥିପାଇଁ ଇଉକୋପ୍ଲାନ ପ୍ରାକୃତ ଧନ୍ୟବାଦ—ଏହା
ମୂଲ୍ୟରେ ଅର୍ଥ ସାଗ୍ରାମ୍ୟର ଉତ୍ତରୋପାଦନ ଏହା
ପରିମର୍ଶ । ଇଉକୋପ୍ଲାନ ମୋର ସତରଞ୍ଜିତ ରଖିବା
ଲକ୍ଷ୍ୟ ପୂରଣରେ ସାହାଯ୍ୟ କରୁଛି ଏବଂ ସବୁଠାରୁ
ଅଧିକ ଉପାଦାନକୁ ସୁଲଭିତ କରିଛି । ଏହା ମୋର
ସତରଞ୍ଜିତ ନିରାପତ୍ତ କରୁଛି, ଇଉକୋପ୍ଲାନ ମୋର ମୋ
ରୋକଗାର ଭ ଭଣି ଦେଖିଛି ।

ମୋର ସତରଞ୍ଜିତ ଟ ୨୦,୦୦୦ ବା ମୁଁ ୧୨୦ ମାସ
ପାଇଁ ଇଉକୋପ୍ଲାନରେ ତମା ଦେଇଛି । ଏଥିର ମୋ
ନିଜ ଇପରେ ଛଡ଼େ ନିଜର ପତ୍ନୀ :
ପ୍ରଥମ ମାସରେ ୧୨୫ ଟଙ୍କା ରୋଗୀ ପାଇଁ—
ପ୍ରଥମ ୩୭ ମାସ
ଟ ୧୭୫.୩୦ ହ୍ରାସରେ ପାଇଁ ତା' ପର ୩୭ ମାସ
(ଇପରେ ୩୭ତମ ମାସରେ ୨୨୫ ଟଙ୍କା ଦୋନର
ମଧ୍ୟ ମିଳିବ) ଟ ୧୮୧.୮୦ ହ୍ରାସରେ—୧୧୧ ୩ ମାସ
(ତା ସହର ୨୩ତମ ମାସରେ ସାମାନ୍ୟ ଭଣି ତମା
ବସତାର ମଧ୍ୟ ମିଳିବ) ।

ମାତ୍ର ୧୦ ବର୍ଷ ମଧ୍ୟରେ (ପୂର୍ଣ୍ଣ ସମସ୍ତ ଚୋପୁ
ଚୋପୁ ଉପାଦାନ) ମୋର ତମା ୨୦,୦୦୦ ଟଙ୍କା ବର୍ଦ୍ଧି ବର୍ଦ୍ଧି
ପଦ୍ମପୁତ୍ର ୨୨,୦୦୦ ଟଙ୍କାରେ । ଇପରେ ଏହା ଚୋପୁ
ବର୍ଷରେ ମୋର ମୋ ରୋକଗାର ଭ ଭଣିତ ମୋ
ଦୂର ନାହିଁ ।

ଏହି ଇଉକୋପ୍ଲାନ ଅପରେଟର ହିଁ ଉପାଦାନ
ପାଇଁ । ଉପରେ ଚୋପୁ ପାଇଁ ଅଧିକ ହିଁ ଉପାଦାନ
ଚୋପୁ ଚୋପୁ ପାଇଁ ଚୋପୁ ଚୋପୁ ଚୋପୁ ।
ଇଉକୋପ୍ଲାନର ଉତ୍ତର ଅର୍ଥରେ ପରିଚିତ୍ୟା ମଧ୍ୟରେ
ଅପରେଟର ଉପାଦାନର ସତରଞ୍ଜିତ ଦୋନର କରାନ୍ତୁ ।

ଉତ୍କଳାଲକ୍ଷ୍ମୀ କମର୍ସିଆଲ୍ ବ୍ୟାଙ୍କ
ଉତ୍କଳାଲକ୍ଷ୍ମୀ ଉପାଦାନର ଉତ୍କଳାଲକ୍ଷ୍ମୀ ଉପାଦାନର ଉତ୍କଳାଲକ୍ଷ୍ମୀ

ଉତ୍କଳାଲକ୍ଷ୍ମୀ ଉପାଦାନର ଉତ୍କଳାଲକ୍ଷ୍ମୀ ଉପାଦାନର ଉତ୍କଳାଲକ୍ଷ୍ମୀ

UDUCAL 1981 081

ସରକାରୀ ପଦ୍ମପୁସ୍ତକାଳୟ
ଅଧିକାରୀଙ୍କ ଦ୍ଵାରା ମାଗିବା
ପଞ୍ଜୀକରଣ ଯୋଗ୍ୟ
ଗାନ୍ଧିଜୀଙ୍କ
ସର୍ବମୁଖ୍ୟ ପ୍ୟାଠ୍ୟ



ସରକାରୀ ପଦ୍ମପୁସ୍ତକାଳୟ

ଗ୍ରାମ ପେ ଲଢ଼ୁମନ ଯୋଗାଣେ ପୁଣ୍ୟପାଣି

ଶ୍ରୀ ଦେବେନ୍ଦ୍ର ନାଥ ଦତ୍ତ

ବାଲେଶ୍ଵର ସହରର ଉପକଣ୍ଠ ବନଜାନଦୀ କୂଳରେ ଅମର ଏହି ଗାଁ । ନାଁ ତାର କଣ୍ଠାବଣିଆଁ । ମାନଚିତ୍ର ବା ଭୂଗୋଳ ବହିରେ ତାର ନାମ ନାହିଁ । ଏହା ଗୋଟିଏ ସ୍ଵତନ୍ତ୍ର (Revenue Village) ମଧ୍ୟ ନୁହେଁ । ବାଲେଶ୍ଵର ସହରଠାରୁ ମାତ୍ର ୪ କି: ମି: ଦାୱ ।

ଗ୍ରାମରେ ୧୨୦ ଗୋଟି ପରିବାର ବାସ କରନ୍ତି । ସମସ୍ତେ ପ୍ରାୟ ଦିନ ମଜୁରିଆ । ବାସ ଗୃହ କହିଲେ ଛୋଟ ଛୋଟ କୁଡ଼ିଆଟି ମାନ । ବନଜ କୂଳରେ ଠିକାଦାରମାନଙ୍କ ପାଖରେ ଏହି ଗ୍ରାମବାସୀମାନେ ଇଟା ଖଣି ଆଦି ପର୍ଯ୍ୟନ୍ତ ଜୀବନ ଯାପନ କରୁଥିଲେ । ମଜୁରୀ ଥିଲା ପୁରୁଷମାନଙ୍କର ୪୦୭୫ ଓ ସ୍ତ୍ରୀମାନଙ୍କର ୪୦୭୫ ପରସା ଜାତୀୟ ସରକାର ଗଠିତ ହେବାର ବହୁ ବର୍ଷ ପରେ ଦିନ ମଜୁରୀଆଳ ମଜୁରୀ ୪୫କା ହେଲା ଗ୍ରାମବାସୀମାନେ ଦିନ ସାରା କାଦୁଅ, ବାଲି ଓ ପାଣି ସହିତ ଘାଣ୍ଟି ଚକଟି ହୋଇ ଅତି ଦୟନୀୟ ରାବରେ ଦିନ କାଟୁ ଥିଲେ । ଗୋଟିଏ ଓଳି ମଧ୍ୟ ପେଟପୁରା ଖାଇବାକୁ ପାରୁନଥିଲେ ।

ସରକାର ଗତ ଜାନୁଆରୀ ମାସରେ ନୂତନ ବି-ଏସ୍ ସ୍ତ୍ରୀ କାର୍ଯ୍ୟକ୍ରମ ଜାତିର ସର୍ବାଙ୍ଗୀନ ଉନ୍ନତି ପାଇଁ ବାର୍ଦ୍ଧକୀୟା କଲେ । ସେହି କାର୍ଯ୍ୟକ୍ରମ ଅନୁଯାୟୀ ଜାତୀୟକରଣ ବ୍ୟାଙ୍କମାନେ ଆଗେଇ ଆସିଲେ ଦେଶରେ ଥିବା ଅଗଣିତ ରୂମିହୀନ ତଥା ଆର୍ଥିକ ସୀମା ରେଖା ତଳେ ବାସ କରୁଥିବା ଲୋକମାନଙ୍କର ଅର୍ଥ ନୈତିକ ଉନ୍ନତି ନିମନ୍ତେ ସାହାଯ୍ୟ କରିବା ପାଇଁ । ରାଜ୍ୟ ସରକାର ମଧ୍ୟ ଗ୍ରାମାନ୍ତକରେ ଅର୍ଥନୈତିକ ସୀମାରେଖା ତଳେ ବାସ କରୁଥିବା ପ୍ରତ୍ୟେକ ଗ୍ରାମର ଦଶ ଡଗକୁ ଚିହ୍ନଟ କରି ସେମାନଙ୍କର ଅର୍ଥନୈତିକ ଉନ୍ନତି ନିମନ୍ତେ ସିଦ୍ଧାନ୍ତ କଲେ । ସେହି ଗ୍ରାମରେ ଗ୍ରାମ ସଭା ବର୍ଷ ୧୦ଟି ପରିବାରକୁ ଚିହ୍ନଟ କଲେ ।

ଗତ ମଇ ମାସ ୮ତାରିଖ ଦିନ ଗୋଟିଏ ଉତ୍ସବରେ ସ୍ଥାନୀୟ ବିଧାନସଭା ସଦସ୍ୟ ତଥା କେତେକ ପ୍ରବନ୍ଧ କର୍ମିଭାରୀ ଉପସ୍ଥିତିରେ ୪୫,୦୦୦ଟା ମୂଲ୍ୟର ପ୍ରତ୍ୟେକ ପରିବାରକୁ ହଳେ ବକଡ଼, ଗୋଟିଏ ଆଧୁନିକ ଧରଣର ସମ୍ପଦ ପ୍ରଦାନ କରାଗଲା । ସେହି ଉପାୟରେ ମାତ୍ର

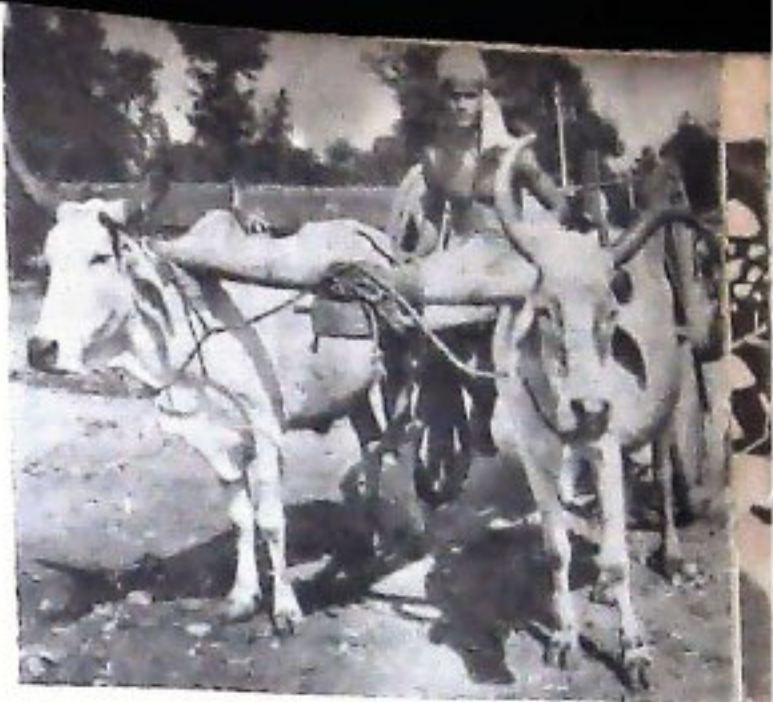

ତ୍ୟା,ମାମାମାଙ୍କା ପରିଶୋଧ କରିବେ । ଅବଶିଷ୍ଟ ୪୧,୬୬୬ଟା ରିହାତି ପାଇବେ । ସେହି ୧୦କଣ୍ଠକ ମଧ୍ୟରୁ ଆମର ଏହି ଶ୍ରୀ ବାଙ୍କରା ସ୍ତ୍ରୀ ଅନ୍ୟତମ । ସେଦିନ ତାଙ୍କ ପରିବାରର ଆନନ୍ଦ ବହିରେ ନ ସରେ । ସେ ତାଙ୍କ ସ୍ତ୍ରୀ ଓ ବୃଦ୍ଧ ପିତା ଉତ୍ସବକୁ ଆସି ବନଦ ଯୋଡ଼ିବୁ ପୁଲମାତ ପିଠାଇ ବନ୍ଦାପନା କରି ଘରକୁ ନେଇ ଗଲେ । ଶ୍ରୀ ବି-କହି, ତାଙ୍କ ପରିବାରରେ ସେ, ତାଙ୍କ ସ୍ତ୍ରୀ, ବୃଦ୍ଧ ବାପା ଓ ଚିନି ଗୋଟି ସନ୍ତାନ । ଏହା ପୂର୍ବରୁ ସେମାନେ ଅତି ନଷ୍ଟରେ ଦିନ କାଟୁ ଥିଲେ । ସମତ ପାଇବା ଦିନଠାରୁ ସେହି ଶଗଡ଼ରେ ଇଟା ବୋହେଇ କରି ବକଡ଼ କୁହୁଡ଼ୁ ପ୍ରତିଦିନ ବାଲେଶ୍ଵର ସହରକୁ ଆଣି ପୂର୍ବରୁ ବରାଦ କରିଥିବା ଲୋକ ମାନଙ୍କୁ ଯୋଗାଇ ଦିଅନ୍ତି । ସମତ ଉଡ଼ା ବାବଦ ପ୍ରତିଅରକୁ ୪୧୦କା ରେଖାଏଁ ପାରନ୍ତି । ଏହି ପରି ଦିନକୁ ୩୫ ଅର ଇଟା ଆଣି ଦିନକୁ ବର୍ତ୍ତମାନ ୪୩୦୦କା ପର୍ଯ୍ୟନ୍ତ ରୋଜଗାର କରୁଛନ୍ତି । ସେ ତାଙ୍କର ରହିବା ପାଇଁ ଗୋଟିଏ ଭଲ ବାସଗୃହ କରିପାରିଛନ୍ତି । ବୃଦ୍ଧ ପିତା ଓ ପିଲାମାନଙ୍କ ମୁହଁରେ ହସ ପ୍ରତି ଉଠିବାର ଦେଖିଲେ ତାଙ୍କର ମନ ଆନନ୍ଦରେ ଭରି ଯାଇଛି ।

ସ୍ତ୍ରୀ, ଶିଳ୍ପ ଓ ପୁସ୍ତକ

ଶିଳ୍ପୀତ ଆଗକୁ ମାଡ଼ି ଚାଲିଥାଏ । ଆଉ ଚିତ୍ତପାରେ ବନ୍ଦା ଯାଇଥିବା ସୁମୁରପୁଟିକ ପିନ୍ଧି ରାସ୍ତାର ଖାଲଟିପ ସହିତ ତାଙ୍କ ଦେଇ ମଧୁର ମୂର୍ତ୍ତୀ ସୃଷ୍ଟି କରୁଥାଏ । ସତେ ସେମିତି ଏକ ନରୀକା ନୃତ୍ୟରତା ଶୁଭ୍ର ଚିତ୍ତା ମଧ୍ୟରେ ଅସଂଭବ ଗୀତଟିଏ ତାଙ୍କ ମାନ ଦେଇ ରାଜ ଚାଲିଥାଏ— “ଧର ପଦସା କିନ୍ ଶରସା ନାଗର ମିଳେ ନେତ୍ର-ସା, ରଥ ଯା ଚାଲିଯାରେ” । ଖାଲଟିପ ରାସ୍ତା, ପୁସ୍ତକ ବନ୍ଦା ପୁସ୍ତକା ଚିତ୍ତା ଆଉ ଚିତ୍ତରାମ ମନ ପୁଲୁଣିଆ ଗୀତ । କେହି କାହାକୁ ଛାଡ଼ି ପାରନ୍ତିନି ।

ଉଷାବତୀଳ ଦୁଃଖ ନିଶିଚ୍ ଅବସାନ

ସଞ୍ଜ ଦେଳକୁ ଶୁକ୍ର ଅଣ୍ଡାକୁ ସବୁ ପରସାପତ୍ର ଏକାଠି କରି ଅଣ୍ଡା ଆମଗଛ ମୂଳରେ ୪' ୫ ଅଗ ଭଲ ଭାବରେ ଗଣତି କରିନିଏ । ଘରଖଟ ଓ ମାଲିକର ଉଡ଼ା ପାଇଁ ଯାହା କିଛି ଦେଲଦେବା ପରେ ଶୁକ୍ର ଧାଇଁ ଯାଏ ଭାଟି ଆଡ଼େ । ହେଲେ ଏତେ ପରିଶ୍ରମ କରି ମଧ୍ୟ ଶୁକ୍ରର ଅରାବ ମେଣ୍ଡେ ନାହିଁ ।

ଏବେ କାଳ ମହରଘ ହେବାରୁ ବାବୁମଧ୍ୟ ଭାରି ଚିପା ହେଲେଣି । ସହକରେ ପରସା ବାହାରୁନି । ଏଇ କଥା ଭାବି ଭାବି ସେଦିନ ଶୁକ୍ର ରିକ୍‌ସାଟା ଉପରେ ଭୁଲେଇ ପଡ଼ିଥିଲା । ବାବୁ ଜଣେ ଆର୍ଯ୍ୟ ରିକ୍‌ସାରେ ଯିବାକୁ କହିଲେ । ଶୁକ୍ର ଯିବାକୁ ଗାମୁଛାରେ ଭଲ ଭାବରେ ଝାଡ଼ିଝୁଡ଼ି ବାବୁକୁ ବସେଇ ଚାଲିଲା । ପୁଣି ଯୁଗୁରର ସେହି ମଧୁର ଝଙ୍କାର ।

ବାବୁ କଣକ ତା' ନା, ରୋଜଗାର କେତେ, ଘର କେମିତି ଚଳେ, ଏମିତି କେତେ କଥା ପଚାରିଲେ । କିଛି ଛଳ ନକରି ଶୁକ୍ର ସବୁ କହିଗଲା । ବାବୁ କହିଲେ, 'ତୁ ନିଜେ ରିକ୍‌ସାଟିଏ କିଣନ୍ତୁ' ? ଶୁକ୍ର କହିଲା, 'କିଏ ନୂଆ ପଏସା କେନ୍ଦୁ ପାଏନି' । ବାବୁ କହିଲେ, 'ବ୍ୟାଙ୍କ୍ ରିକ୍‌ସା କିଣିବାକୁ ଅଳ୍ପ ସୁଧରେ କରଜ ମିଳିବ' । ତା' ପରେ କିମିତି ମିଳିବ, କାହା ସହିତ ପରାମର୍ଶ କରିବାକୁ ପଡ଼ିବ, ସବୁ କଥା ବୁଝାଇ ଦେଲେ । ପରାମର୍ଶ ଦେବା ବାବୁ ଆଉ କେହି ନୁହନ୍ତି । ସେ ହେଉଛନ୍ତି ଗୁଠିକଟା ବୁକ୍‌ର ସ-ପ୍ରସାରଣ ଅର୍ପି ସର ।

୧୯୮୧ ମସିହା ଅଗଷ୍ଟ ମାସ ୩୧ ତାରିଖ ଦିନଟି ଥିଲା ଶୁକ୍ର ପାଇଁ ରଲେଖଯୋଗ୍ୟ । ଗୁଠିକଟା ବୁକ୍‌ ଚରଫରୁ ଶୁକ୍ରକୁ ୧,୫୫୦ ଟଙ୍କା ମୂଲ୍ୟର ନୂଆ ରିକ୍‌ସାଟିଏ ଯୋଗାଇ ଦିଆଗଲା । ଏଥିରୁ ସରକାରଙ୍କ ପକ୍ଷରୁ ୭୦୦ ଟଙ୍କା ରିହାତି ମିଳିଲା । ଷ୍ଟେଟ୍ ବ୍ୟାଙ୍କ୍‌ର ଗୁଠିକଟା ଶାଖା ଅବଶିଷ୍ଟ ଟଙ୍କା ରଖି ଆକାରରେ ଯୋଗାଇ ଦେଲେ । ଶୁକ୍ରର ବର୍ତ୍ତମାନ ଦିନକୁ ରୋଜଗାର ୨୦ରୁ ୨୫ ଟଙ୍କା । ଏଥି ଭିତରେ ସେ ୬୦୦ ଟଙ୍କା ପରଠ କରି ସାରିଲେଣି । ଆଉ କେତେଦିନ ପରେ ସେ ହେବ ରିକ୍‌ସାର ପୂରା ମାଲିକ । ସବୁଠାରୁ ବଡ଼ କଥା ହେଲା ଶୁକ୍ରର ପରିବର୍ତ୍ତନ । ଶୁକ୍ର ଭାଟି ଆଡ଼େ ଯିବା ବନ୍ଦ କରିଦେଇଛି । ନୂଆ ଘର ଖଣ୍ଡିଏ କମ୍ପଣି ଓ ପାଶ୍ଚାତ୍ୟ ଖଣ୍ଡିଏ ଖୋଲି ସଞ୍ଚୟର ଆକାର ବଦେଇଗଲା । ଶୁକ୍ରର ଏ ଅବସ୍ଥା ଦେଖି ଅନ୍ୟ ରିକ୍‌ସାବାହୀମାନେ ତାକୁ ପଚାରିଛନ୍ତି, ବୁଝୁଛନ୍ତି । ବର୍ତ୍ତମାନ ଶୁକ୍ର ଭ. ଆର. ଆର. ପି. ଯୋଜନା କଥା ସାଙ୍ଗ୍ ସାଥୀକୁ ବୁଝାଇପାରୁଛି । କେବଳ ରିକ୍‌ସା ନୁହେଁ, ଗାର ଛେନି, ସିଲେଇ ମେସିନ୍, ଯନ୍ତ୍ରପାତି ପ୍ରଭୃତି ସବୁକିଛି ମିଳିବ ବୋଲି ଶୁକ୍ର କହିଛନ୍ତି । ଫଳରେ ନିଜର ଆଖି ଖୋଲିବା ସଙ୍ଗେ ସଙ୍ଗେ ଶୁକ୍ର ଅନ୍ୟମାନଙ୍କ ଆଖି ଖୋଲି ଦେଇଛି । ଶୁକ୍ର ନୂଆ କଥା ଭାବିଲେଣି । ରିକ୍‌ସା ସାଙ୍ଗକୁ ଗୋଟିଏ ଛୋଟ ବୁକ୍‌ଟା ଫାର୍ମ କରିବା କଥା ତା ମନରେ ଘାରି ହେଇଛି ।

ବି: ଦୁ: - ସେହିଭଳି କିମ୍ପରେ ରିକ୍‌ସାଗୁଡ଼ିକରେ ସୃଷ୍ଟି ବଦଳରେ ଗୁଗୁର ବନ୍ଧା ଯାଇଥାଏ ଓ ରିକ୍‌ସା ଚାଲିଲା ବେଳେ ଗୁଗୁରଗୁଡ଼ିକରୁ ଗୁଣ୍ଡୁଣ୍ଡୁ ଶବ୍ଦ ବାହାରୁଥାଏ ।

ଶ୍ରୀ ଶରତଚନ୍ଦ୍ର ଗଜେନ୍ଦ୍ର ଦେଓ

ହୁଠାଟ୍ ଦୁର୍ଗାନ୍ୟ ଆସିଲା ଉଷାବତୀଳ ଜୀବନରେ । ଶେଷ ପୁଅ ମୃତ୍ୟୁର ୨୧ ଦିନ ପରେ ଦୁରାରୋଗ୍ୟ ପେଟମରା ରୋଗରେ ପୀଡ଼ିତ ହୋଇ ସ୍ୱାମୀ ସବୁ ଦିନ ପାଇଁ ଅଖି ବୁଜିଲେ । ପାଞ୍ଚ ପ୍ରାଣୀର ହୃଦୟ, ତଳେ କିମିତି ? ପାରଜାଣେମୁଣ୍ଡିଠାରୁ ୧୯ କି. ମି. ଦୂର ଗୋସାଣୀ ଗ୍ରାମ । ସେଠାରେ ତାଙ୍କର ସ୍ୱାମୀ ପାନ ଦୋକାନଟିଏ କରି ସୁରୁଖୁରୁରେ ପରିବାର ପ୍ରତିପୋଷଣ କରୁଥିଲେ । ପିଲାମାନଙ୍କର ଦାନାକମା ଚିତ୍ତାରେ ଉଷାବତୀଳର ନିଦ ହେଲା ନାହିଁ । ଘରର ଆସବାବପତ୍ର ବନ୍ଧକ ଦେଇ ଏବଂ ବିକ୍ରି କରି କିଛିଦିନ ପିଲାଙ୍କୁ ବଞ୍ଚାଇଲେ । ପାନଦୋକାନ କ୍ୟାବିନଟିକୁ ମଧ୍ୟ ବିକ୍ରି କଲେ । ହୃଦୟ ତଳାଠବା ପାଇଁ ପାନ ଦୋକାନର ସାମଗ୍ରୀ କିଣି ଘରେ ଗୋଟିଏ ପାନ ଦୋକାନ ଆରମ୍ଭ କଲେ ।

ଗ୍ରାମ କମିଟି ପରାମର୍ଶ କ୍ରମେ ଉଷାବତୀ ୧୯୭୯ ମସିହାରେ ଗୋସାଣୀ ବୁକ୍‌ର ବାଲୁବାଡ଼ି ସଂପାଦିକା ରୂପେ ନିଯୁକ୍ତି ପାଇଲେ । ମାସକୁ ୭୦ ଟଙ୍କା ବେତନରେ ବହୁ ଦୁଃଖ କଷ୍ଟରେ ପରିବାର ତଳାଇଲେ । ବାଲୁବାଡ଼ିରେ କାର୍ଯ୍ୟ କରୁଥିବା ସମୟରେ ବୁକ୍ ଉତ୍ତୟନ ଅର୍ଥକାରୀ ଶ୍ରୀ ରଘୁନାଥ ମିଶ୍ରଙ୍କ ସହ ପରାମର୍ଶ କରି ଗ୍ରାମ ଉତ୍ତୟନ ଯୋଜନା କାର୍ଯ୍ୟକ୍ରମରେ ୧୯୮୦ ମସିହାରେ ସେ ଗୋଟିଏ ମଲ୍‌ସିଟି ରଖି ଆକାରରେ ଗୁହଣ କଲେ । ମଲ୍‌ସିଟି ପାଇବା ପରେ ନିଜ ପରିବାରଟିକୁ ବେଶ୍ ସହକରେ ତଳାଇବାକୁ ସକ୍ଷମ ହେଲେ । ସରକାରଙ୍କ ଚରଫରୁ ପାଇଥିଲେ ୧,୨୦୦ ଟଙ୍କାର ମଲ୍‌ସିଟି, ତା'ରପରେ ରଖି ରିହାତିର ପରିମାଣ ଥିଲା ୪୦୦ ଟଙ୍କା । ଯେତେବେଳେ ସେ ମଲ୍‌ସିଟି ପାଇଲେ ସେତେବେଳେ ମଲ୍‌ସିଟି ୪ଲିଟର କ୍ଷୀର ଦେଉଥିଲା । ଲିଟର ଦୁଇଟଙ୍କା ହିସାବରେ କ୍ଷୀର ବିକ୍ରି କରି ସେ ପ୍ରତିଦିନ ୮ ଟଙ୍କା ରୋଜଗାର କଲେ । ମଲ୍‌ସିଟି ବାବଦକୁ ଦୈନିକ ଖର୍ଚ୍ଚ ହେଉଥିଲା ୩ ଟଙ୍କା । ବଳକା ୫ ଟଙ୍କା ସେ ଘରେ ଖର୍ଚ୍ଚ କରୁଥିଲେ ।

ନିଜେ ଚଳି ଓ ପିଲାମାନଙ୍କୁ ତଳାଇ ୧୯୮୨ ମସିହା ଅଗଷ୍ଟ ଶେଷ ସୁଦ୍ଧା ସେ ସମସ୍ତ ରଖି ପରିଶୋଧ କଲେ । ପୁଣି ଗୁହଣ କଲେ ୧,୫୦୦ ଟଙ୍କାର ମଲ୍‌ସିଟି ୫୦୦ ଟଙ୍କା ରିହାତିରେ । ଆଜି ଉଷାବତୀଳର ଦୈନିକ ଆୟ ୧୬ ଟଙ୍କା । ତାଙ୍କ ଦୁର୍ଗାନ୍ୟର ଦିନ ଅପସରି ଯାଇଛି ; ପିଲାମାନଙ୍କର ଆନନ୍ଦ କହିଲେ ନସରେ ।



ଅନ୍ୟମାନ କାମଧେନୁ

ଶ୍ରୀ ଚନ୍ଦ୍ର ସ୍ଵାଇଁ

କୈତୁଣ୍ଡର ଜିଲ୍ଲା ଯୋଡ଼ା ବୁକରେ ଗାଁଟିଏ ସହିଦ ନଗର । ସେହି ଗାଁର ଶ୍ରୀ ରାମଚନ୍ଦ୍ର ପାତ୍ର ହରିଜନ ଶ୍ରେଣୀର ଏକ ଉଦ୍ୟମ ସୁବକ । ସ୍ଵାକ୍ଷରମର-ଗୀତ କାବନ ପାଇଁ ତାଙ୍କ ମନରେ ବହୁତ ଆଶା ଓ ଅନେକ ସ୍ଵପ୍ନ । ସେ ମଣିଷ ହେବେ । ନିଜ ଗୋଡ଼ରେ ନିଜେ ଠିଆ ହେବେ । ସେ ବହୁ ପାତ ପୁତିସାତର ସମ୍ପୂର୍ଣ୍ଣାନ୍ ହୋଇଛନ୍ତି । ଦ୍ଵାଦଶତେ ସମସ୍ୟାଗୁଡ଼ିକର ମୁକାବିର ପାଇ ତାଙ୍କୁ ଅସୀମ ଯେଉଁ ରକ୍ଷା କରିବାକୁ ପଡ଼ିଛି । କିନ୍ତୁ କୌଣସି କ୍ଷେତ୍ରରେ ସେ ରାଜି ପଡ଼ି ନାହାନ୍ତି ଏବଂ ଦୁର୍ବଳ ଅନୁଭବ କରି ନାହାନ୍ତି ।

୪ବର୍ଷ ବୟସରେ ସେ ନିଜର ସମ୍ପୂର୍ଣ୍ଣ ମା'କୁ ହରାଇ ଥିଲେ । ବାପା ଯୋଡ଼ାର ଖଣି ଖାନାନରେ ଖଟି ପୁଅକୁ ମଣିଷ କରିବା ପାଇଁ ଉଦ୍ୟମ କରୁଥିଲେ । ମାତ୍ର ପୁଅ ସ୍କୁଲରେ ପଢ଼ୁଥିଲା ବେଳେ ବାପାଙ୍କର ଅକାଳ ବିୟୋଗ ଘଟିଲା । ନିଃସ୍ଵ ବାକଳ ଶ୍ରୀ ପାତ୍ର ବହୁ କଷ୍ଟରେ ବହୁ ଦୁଃଖରେ ମାଟ୍ରିକ ପରୀକ୍ଷାରେ ଉତ୍ତୀର୍ଣ୍ଣ ହେଲେ । ବେଶୀ ପଢ଼ିବାକୁ ସୁଯୋଗ ନ ପାଇ ସୁପରି କରିବାକୁ ଉଦ୍ୟମ କଲେ । କିନ୍ତୁ ସୁପରି ନିଜିମ ନାହିଁ, ଅନେକଙ୍କ ପରି ସେ ବେକାର ହେଲେ । ଏହି ସମୟରେ କଣେ ଖଣି ମାଲିକଙ୍କ ଅଧୀନରେ କିଛି ଦିନ ପାଇଁ କାମ କରିବାକୁ ବାଧ୍ୟ ହେଲେ । ଅବସ୍ଥା ଦୃଷ୍ଟି ସେ ଅତ୍ୟନ୍ତ ନିତବ୍ୟସୀ ଥିଲେ ଏବଂ ନିଷ୍ଠାପର ଭାବରେ ନିଜର କର୍ତ୍ତବ୍ୟ କରି ସମସ୍ତଙ୍କର ଶ୍ରଦ୍ଧାଭାଜନ ହୋଇ ପାରିଥିଲେ ।

ସାମାନ୍ୟ ସଂଚିତ ଅର୍ଥରେ ସେ ପ୍ରଥମେ ଦୁଇଟି ଦେଶୀ ଗାଈ କିଣି ନିଜର ଆର୍ଥିକ ଅନାବନକୁ ସୁଧାରିବାକୁ ଉଦ୍ୟମ କଲେ । ଯୋଡ଼ାରୁ ଖଣି ଅଞ୍ଚଳରେ ବୃଥା ଗୁହିଦା ଦୃଷ୍ଟିରୁ ଏହା ତାଙ୍କ ପକ୍ଷରେ ଉପଜନକ ହେବ ବୋଲି ସେ ଚିନ୍ତା କଲେ । ଦେଶୀ ଗାଈ ପାଳନ ଦ୍ଵାରା ଜମଣଃ ସେ ଉତ୍ତରୀନ ହେଲେ ଏବଂ ମନରେ ଡାକର ଏକ ଆମୁକିଶ୍ଵାସ ସୃଷ୍ଟି ହେଲା । ଶ୍ରୀ ରମେଶ ଚନ୍ଦ୍ର ପାତ୍ର ତା ପରେ ଏହି ଗୋ-ପାଳନ କାର୍ଯ୍ୟକୁ ଏକ ଆମୁ ନିୟନ୍ତ୍ରଣାୟା ଯୋଜନା ହିସାବରେ ଗ୍ରହଣ କରି ନିଜର ଆର୍ଥିକ ଅବସ୍ଥାରେ ଉନ୍ନତି କରିବା ପାଇଁ ସଜ୍ଜ ହେଲେ । ନିଜର ଅଧ୍ୟବସାୟ ଓ ପରିଶ୍ରମ ଫଳରେ ସେ ସଫଳ ହେଲେ ।

ସମନ୍ୱିତ ସ୍ତ୍ରୀମ୍ୟ ଉତ୍ତର ଯୋଜନା ଏବଂ ସ୍ଵାମୀୟ ବୁକ ଉତ୍ତର ଅର୍ଥସରଳ ସାହାଯ୍ୟ ସହଯୋଗ ପାଇବା ପାଇଁ ସେ ନିବେଦନ କଲେ । ସାହାଯ୍ୟ ମିଳିଲା । ଲକ୍ଷ୍ମଣ ଧରଣର ନର୍ସିଗାଡ଼ କିଣିବା ପାଇଁ ବ୍ୟାଙ୍କରୁ ଋଣ ପାଇବାକୁ ବ୍ୟବସ୍ଥା କରି ଦିଆଗଲା । ସମସ୍ତ କ୍ଷର୍ତ୍ତ ସହିତ ଟ ୪,୦୦୦'୦୦ ଦେଇ ୧୯୫୨ର ଦେଇଥିବା କର୍ତ୍ତୀ ଗାଈଟିଏ ସେ କିଣିଲେ ଗତ ୧୯୮୧ ମସିହା ଫେବୃୟାରୀ ମାସରେ । ଗାଈଟିକୁ ଅଦର ଯତ୍ନ ଦେଇ ପଶୁ ଡାକ୍ତରଙ୍କ ପରାମର୍ଶ ଅନୁସାରେ ପ୍ରତିପାଳନ କଲେ । କୌଣସି ରୁଚି ନାହିଁ । ହାରାହାରି ଦିନକୁ ୧୦'୪ ଲିଟର ହିସାବରେ ୩୭୦ ଦିନରେ ସେ ପାରଲଟି ୩,୮୩୦ ଲିଟର ଦୁଧ । ୧୯୮୧ ମସିହା ନଭେମ୍ବର ମାସରେ ଏହି ଗାଈ ଦିନକୁ ୧୧ ଲିଟର ହିସାବରେ ଦୁଧ ଦେଇ ଯଥାର୍ଥରେ ରେକର୍ଡ଼ ସୃଷ୍ଟି କରିଛି । ଏହି ଗାଈଟି ପୁରାଣ ବର୍ଣ୍ଣିତ କାମଧେନୁ ହେଉ କି ନ ହେଉ ଶ୍ରୀ ପାତ୍ରଙ୍କ ପକ୍ଷରେ ଏହା ହେଉଛି ମା' ଲକ୍ଷ୍ମୀଙ୍କର ଏକ ଐଶ୍ଵର୍ଯ୍ୟ ଅନୁଦାନ ଏବଂ ଜର୍ମ ଶକ୍ତିର ଏକ ଶ୍ରଦ୍ଧାଜନ ସମ୍ପଦ ।



ଉତ୍ତର ସଫଳ ଚନ୍ଦ୍ର

ଦୁଧ ଲିଟର ପ୍ରତି ଟ ୩୦୦ ରୁ ଟ ୪୦୦ ହିସାବରେ ବିକ୍ରୟ କରି ଶ୍ରୀ ପାତ୍ର ମୋଟ ଟ ୧୨,୧୧୦.୦୦ ଲା ପାଇଛନ୍ତି । ଋଣ ବାବଦକୁ ଟ ୧୦୦.୦୦ ଓ ବୀମା ବାବଦକୁ ଟ ୧୮୦.୦୦ ଲା ସହିତ ଗାଈର ଖାଇବା ଓ ରକ୍ଷଣା ବେକ୍ଷଣ ବାବଦକୁ ସେ ଏହି ସମୟ ମଧ୍ୟରେ ମୋଟ ଖର୍ଚ୍ଚ କରିଛନ୍ତି ଟ ୬,୬୩୦.୦୦ ଲା । ଏହାକୁ ବାଦ ଦେଲେ ସେ ପ୍ରଥମ ବର୍ଷରେ ଲାଭ ପାଇଛନ୍ତି ଟ ୫,୪୮୦.୦୦ ଲା । ଏହି ଗାଈର ଶ୍ରୀ ପାତ୍ର ଏବଂ ତାଙ୍କ ପରିବାରର ରବିଷ୍ୟତ ପାଇଁ ଆଶୀର୍ତ୍ତ ପ୍ରତୀକ । ଏ ବିଶ୍ୱାସ ସେମାନଙ୍କୁ ସମାଜରେ ଆଜି ପ୍ରତିଷ୍ଠିତ କରି ପାରିଛି କହିଲେ ଅତ୍ୟୁକ୍ତି ହେବ ନାହିଁ ।

ଶ୍ରୀ ରମେଶ ଚନ୍ଦ୍ର ପାତ୍ରଙ୍କ ଭଳି ଅନେକ ପରିବାର ସରକାରଙ୍କ ଏହିଭଳି ଯୋଜନାଗୁଡ଼ିକରେ ଆତ୍ମ-ବିଶ୍ୱାସୀ ହୋଇ ନିଜର ଅର୍ଥନୈତିକ ପ୍ରଗତିରେ ସଫଳତା ଅର୍ଜନ କରି ପାରୁଛନ୍ତି, ତାହା ଆଜି ଯଥାର୍ଥରେ ପ୍ରଣିଧାନ ଯୋଗ୍ୟ । ଏହି ଆଦର୍ଶରେ ଅନେକେ ଅନୁପ୍ରାଣୀତ । ଭୁବନେଶ୍ୱରୀ ପର ଆଶ୍ରମ ଜୀବନ ଅପେକ୍ଷା ଯତ୍ନାତ୍ମକ ସାହାଯ୍ୟ ସହଯୋଗ ନେଇ ଏହିଭଳି ଆତ୍ମ ନିର୍ଭର-ଶୀଳ କର୍ମ ଚେତନାରେ ବଞ୍ଚି ହେବା ଶ୍ରେୟସର ବୋଲି ଆଜିର ଯୁବଶକ୍ତି ବିଶ୍ୱାସ କରେ ।



ପାର୍ବତୀ ଜୀବନରେ ପାତ୍ରା ସତ ହୋଇଛି

ଶ୍ରୀ ବବେକାନନ୍ଦ ମିଶ୍ର

କୋରାପୁଟ ଜିଲ୍ଲା ରାୟଗଡ଼ା ସବ୍-ଡିଭିଜନର କଲ୍ୟାଣସିଂହପୁର ଗ୍ରାମରେ ପାର୍ବତୀର ଶାଶୁଘର । ମନରେ କେତେ କଥା ସୁନେଇ କଳ୍ପନା ନେଇ ସେ ଶାଶୁ ଘରକୁ ଆସିଥିଲେ । ପିଲାଟି ଦିନରୁ ତ ମା'କୁ ହରାଇଥିଲେ । ତେଣୁ ବିବାହ ପରେ ସ୍ୱାମୀ ଥିଲେ ତା'ର ଏକମାତ୍ର ଭଉଣୀ । ବିଧିର ବିଧାନ ବିଚିତ୍ର । ବିବାହର କେଉଁ ମାସ ପରେ ସ୍ୱାମୀ ତାକୁ ଛାଡ଼ିପକ୍ଷ ଦେଲେ । ପାର୍ବତୀର ସୁଖସୁସ୍ଥ ମଉଜି ଗଲ । ବିଭୁରି ପୁଣି ଫେରି ଆସିଲେ ତାର ବୃଦ୍ଧ ପିତାଙ୍କ ନିକଟକୁ । ବୃଦ୍ଧ ବାପା ତା'ର ମୂଲ୍ୟ ଗୁଣ ପେଟ ପୋଷଣ । ଝିଅର ଏଭଳି ଦୁର୍ଭିକ୍ଷ ଦେଖି ତାଙ୍କର ମନୋବଳ ଭାଙ୍ଗି ପଡ଼ିଲା । ଘରେ ମଠିଏ ଖାଇବାକୁ ନାହିଁ । ବଞ୍ଚିବେ କିପରି ? ତାଙ୍କର କି ନିଷ୍ଠା ଲୋକଙ୍କୁ କିଏବା କାହିଁକି ସାହାଯ୍ୟ କରିବ ? ପରିଶୋଧ କରିବାର ସମତା ନାହିଁ ଯେତେବେଳେ, ଋଣ ବା' ମିଳିବ କେଉଁଠି ? ବଞ୍ଚିବାର ରାହା ଖୋଜି ଦୁଇିଲା ପାର୍ବତୀ । ଶୁଣିଲା ତା' ଭଳି ଦୁଃସ୍ଥ ଲୋକମାନଙ୍କୁ ଅଭିଧାନ କରିବାପାଇଁ ସରକାର କୁଆଡ଼େ ସାହାଯ୍ୟ ଯୋଗାଇ ଦେଇଛନ୍ତି । ସେ ବିଶ୍ୱାସ କରିପାରିଲାନି । ବି. ଡି. ଓ. ବାବୁଙ୍କୁ ଦେଖା କଲା । ତାଙ୍କଠାରୁ ସବୁ ବିଷୟ ବୁଝିବା ପରେ ତା' ମନରେ ଦମ୍ଭ ଆସିଲା- ସାହାଯ୍ୟ ଆସିଲା ।

ସରକାରଙ୍କଠାରୁ ୩,୦୦୦ ଋଣ ପାଇବା ପରେ ନିଜର ଗୁଜୁରାଣ ମେଣ୍ଟାଇବାପାଇଁ ପାର୍ବତୀ ଯେଉଁଦିନ ଛୋଟିଆ ଡେକୋରାଟି ଦୋକାନଟିଏ ଖୋଲି ଦେଲା, ସେଦିନ ତା'ର ଆନନ୍ଦ କହିଲେ ନସରେ । ଏହା ହେଉଛି ୧୯୮୦-୮୧ର ଘଟଣା । ଏଇ ଦୋକାନଟି ଖୋଲି ପାର୍ବତୀ ଏବେ ତା' ପରିବାରକୁ ବେଶ୍ ସୁଖସୁଖରେ ଚଳାଇ ପାରୁଛି । ରିହାତିକୁ ବାଦ୍ ଦେବା ପରେ ଅବଶିଷ୍ଟ ଋଣ ବାବଦ ଦେୟ ମଧ୍ୟ ସେ ପରିଶୋଧ କରି ପାରୁଛି । ତା' ଭଳି ଆଉ ୪୫୬ଟି ପରିବାର ମଧ୍ୟ ଏହି ଯୋଜନା ଦ୍ୱାରା ଉପକୃତ ହେଲେଣି । ନିଷ୍ଠା ଓ ଅସହାୟ ଲୋକଙ୍କ ମନରେ ଏହା ଅନେକ ଆଶା ଓ ବିଶ୍ୱାସ ସୂତ୍ରର କରିଛି । ବିଭିନ୍ନ କିସମର ଯୋଜନା ମାଧ୍ୟମରେ ଦରିଦ୍ର ଲୋକମାନଙ୍କୁ ଅଭିଧାନ କରାଯାଉଛି । ଗ୍ରାମାଞ୍ଚଳ ଦରିଦ୍ରତମ ଲୋକଙ୍କ ଅର୍ଥନୈତିକ ଅଭିଧାନ କାର୍ଯ୍ୟକ୍ରମ ଅନୁଯାୟୀ ୧୯୮୦-୮୧ ଡିସେମ୍ବର ଶେଷ ସୁଦ୍ଧା କୋରାପୁଟ ଜିଲ୍ଲାର ୪,୮୩୬ ଜଣ ଦରିଦ୍ର ପରିବାର ଉପକୃତ ହୋଇଛନ୍ତି । ବିଭିନ୍ନ ପରିକଳ୍ପନା ମାଧ୍ୟମରେ ରିହାତି ବ୍ୟବସ୍ଥା ସହ ଦରିଦ୍ର ଲୋକମାନଙ୍କ ଅର୍ଥନୈତିକ ଅଭିଧାନ ନିମନ୍ତେ ଋଣ ସାହାଯ୍ୟ ଯୋଗାଇ ଦିଆଯାଉଛି । ଶରୀର ଲୋକମାନଙ୍କ ଦୁର୍ଭିକ୍ଷା ମୋଚନ କରିବା ଦିଗରେ ଏହା ବେଶ୍ ସହାୟକ ହେଉଛି । କେବଳ ପାର୍ବତୀ ନୁହେଁ, ତା' ଭଳି ଦୁଃସ୍ଥ ଦୁର୍ଭିକ୍ଷାଗ୍ରସ୍ତ ଅସଂଖ୍ୟ ଲୋକଙ୍କ ଜୀବନରେ ପରିବର୍ତ୍ତନ ଆସିଛି । ଆଜି ସେମାନେ ଆଉ ପୂର୍ବଭଳି ନିଜକୁ ଦୁର୍ଭିକ୍ଷ ଭାବୁନାହାନ୍ତି । ଯଥେଷ୍ଟ ଆତ୍ମ ବିଶ୍ୱାସ ଓ ଦୃଢ଼ ମନୋବଳ ନେଇ ସେମାନେ ଆଗେଇ ଚାଲିଛନ୍ତି ।



ସେମାନେ ମନ ଖୋଲି କହିଲେ

ଦିଲ୍ଲୀର ଜିଲ୍ଲା ମାଥନପଲ୍ଲ ଗାଁରେ ଗତ ଦୁଇବର୍ଷ ହେଲା ଗୋଟିଏ ବଡ଼ ପରିବର୍ତ୍ତନ ଆସିଛି । କିଛି ନିର୍ଧିରାଣଙ୍କ ହାତରେ ଏବେ ମୁଠାମୁଠା ପଇସା, ବ୍ୟାଙ୍କରେ ଟଙ୍କା ଏବଂ ସରକାରଣା ଟିକ୍ । ଏଇ ଗାଁର ଗଜେନ୍ଦ୍ର ଗୋଲ ଆଗେ ଗୋଟି ଶ୍ରମିକ ଭାବେ କାମକରି ବର୍ଷକୁ ମାତ୍ର ୧୫ ମାଣ ଧାନ ପାଉଥିଲେ । ଉଦ୍‌ବିଷ୍ୟତତା ତାଙ୍କୁ କିଟିମିଟିଆ ଅନ୍ଧାର ମନେ ହେଉଥିଲା । ଏମିତି ଗୋଟି ଖଟି ଖଟି ଅଶାନିଶ୍ୱାସୀ ହେଲା ପରେ ସେ କୁଲିକାମ ଆଦରିଲେ । ସେଥିରେ ମଧ୍ୟ ଅଧେ ଦିନ ଉପାସ । ଉଦ୍‌ବିଷ୍ୟତତା ପୋର ଅନ୍ଧାରକୁ ସେଇ ଅନ୍ଧାର । ହଠାତ୍ ଏ ଅନ୍ଧାର ଭିତରୁ ସେ ଆଲୋକର ସନ୍ଧାନ ପାଇଲେ । “ଗ୍ରାମାଞ୍ଚଳ ଦରିଦ୍ରତମ ପରିବାରଙ୍କ ଅର୍ଥନୈତିକ ଅଭିଧାନ” କାର୍ଯ୍ୟକ୍ରମ କରିଆଗେ ଗଜେନ୍ଦ୍ରକୁ ଦୁଇ ଏକର ଜମି ମିଳିଲା । କେବଳ ଜମି କାହିଁକି, ଜମି ଉଠିଆ କରିବା, କୃଷି ଉପକରଣ ଜଣିବା, ସାର ଓ ବିହନ ଜଣିବା ପାଇଁ ତାଙ୍କୁ ସରକାରୀ ସାହାଯ୍ୟ ମିଳିଲା । ତା' ପରେ ଧୂମ୍‌ଧାମରେ ଆଗଲା ହେଲା ସ୍ୱସ୍ୱାସ । ଯେଉଁ ମାଥନପଲ୍ଲ ଜଳସେଚନ ପ୍ରକଳ୍ପର

ଜଳ ଗଳ୍ପେୟକ ପାଇଁ କେବଳ ଗାଧୋଇବା କାର୍ଯ୍ୟରେ
 ଉନ୍ନତୀୟ, ସେ ଜଳ ବର୍ଜନୀନ ତାଙ୍କ ଜମିକୁ ଗାଧୋଇଲା,
 ଆଉ ଜମିକୁ ଲକ୍ଷ୍ମୀ ଆବିର୍ଭାବ ହେଲେ । ଧାନ, ମକ୍କା,
 ଝୁଡ଼ୁଗ, ଆଖୁ, ବାରଗଣ ଅମଳ ହେଲା, ବିଭିନ୍ନ ଋତୁରେ ବିଭିନ୍ନ
 ଫସଲ । ଗୁଣ୍ଡାଳ ବାଦ୍ ଯାଇ ପ୍ରାୟ ୨ ହଜାର ଟଙ୍କା
 ମୁଲ ହେଲା । ପୋଷ୍ଟ ଅଫିସ୍ ସଞ୍ଚୟ ବହିରେ ୪୧୦ ଟଙ୍କା
 ଜମା ରଖିବା ପରେ ପଠେ ବଳଦ ଓ ହଳେ ଶଗଡ଼ କିଣିଲେ ।
 ଆଗରୁ ସରକାରୀ ସାହାଯ୍ୟ ପାଇ ପଠେ ବଳଦ କିଣା
 ସରିଥିଲା । ଏବେ ଗୁଣ୍ଡାଳ ନଥିଲା ବେଳେ ଶଗଡ଼ ବାହି
 ସେଥିରୁ ଦେଖି ଦୁଇ ପଇସା ଗୋଳଗାର ହେଉଛି ।
 ହାତରେ ଧନ ଥିଲେ ବୁଦ୍ଧି ଆପେ ଆପେ ଆସେ ।
 ବର୍ଜନୀନ ଜମିକୁ ଉଲ ଉାବରେ ସମତଳ କରିବା ଓ ବିଭିନ୍ନ
 ପ୍ରକାର ପରିପରିବା ଗୁଣ୍ଡାଳ କରିବାରେ ସେ ମନ ଦେଲେଣି ।
 ସେ ଆଶା କରନ୍ତି ଯେ ତାଙ୍କ ଶଗଡ଼ ଓ ବଗିଚା କଥା ପଇସା
 ଯୋଗାଇବ ଏବଂ ତାଙ୍କ ଅମାର ଫୁଲି ଉଠିବ ।

ଗାଁର ଆଉ ଜଣେ ଗୁଣ୍ଡା, ରାଗବତ ଦାସ । ଆଗରୁ
 ଛେଳି ଚରାଉଥିଲେ । ଛେଳି ଚରାଉବା ପାଇଁ ପ୍ରତି
 ମାଲିକଙ୍କ ପାଖରୁ ପଞ୍ଚାଳ ଭାତ ଗିନାଏ ମିଳେ । ବାରବର୍ଷ
 ଏମିତି କଟିଗଲା ପରେ ତାଙ୍କ ରାଗ୍ୟର ପରିବର୍ତ୍ତନ ଘଟିଲା ।

ର: ଆର: ଆର: ପି: ଯୋଜନା କରିଆରେ ତାକୁ ମଧ୍ୟ ଦୁଇ-
 ଏକର ଜମି ମିଳିଲା । ଜମି ଉଠିଆ କରିବା, ବନଦ କିଣିବା
 ଏବଂ ସାର ଓ ବିହନ କିଣିବା ପାଇଁ ସରକାରୀ ସାହାଯ୍ୟ
 ମିଳିଲା । ତାଙ୍କ ଶେତରେ ସବୁଠୁ ଫସଲ ହସିରଠିଲା । ସବୁ
 ଖର୍ଚ୍ଚ ଯାଇ ସେ ମୁର ପାଇଲେ ୧ ହଜାର ଟଙ୍କା । ତାଙ୍କର
 ସଞ୍ଚୟ ପାଖ୍‌ବହିରେ ୨୦୦ ଟଙ୍କା ଜମା ରଖିଲେ ।
 ବର୍ଜନୀନ ସେ ଦେଖି ଆତ୍ମାମରେ ଚର୍ଚିବାକୁ ଆରମ୍ଭ କଲେଣି ।
 ସେ ଏବେ ଗୋଟିଏ ବିପଦରେ ପଡ଼ିଯାଇଛନ୍ତି । ତାକୁ
 ବାତ ଧରିଛି । ଚକ୍ର ଚିକିତ୍ସା ନକଲେ ଅବସ୍ଥା ଅସମ୍ଭାବ
 ହେବ । ଯାହାହେଉ, ପାଖ୍‌ବହିରେଥିବା ଜମା ଟଙ୍କାକୁ
 ୪୦ ଟଙ୍କା ଉଠାଇ ଚିକିତ୍ସା ଗୁଣିଛି । ଶାସ୍ତ୍ର ଉଲ
 ହୋଇଯିବେ ଏବଂ ଫସଲ ଅମଳ କରିବେ ବୋଲି ମନରେ
 ତାଙ୍କର ଦୟ ଆସିଛି ।

ଗାଁର ଆଉ ଜଣେ ଉପକୃତ ବ୍ୟକ୍ତି ରାଗବତ ଦାସ ।
 ସେ କହିଛି ଯେ କେବଳ ସେମାନେ କାହିଁକି, ଏ ଗାଁର
 ମୋଟ ୧୦ଟି ଦରିଦ୍ରତମ ପରିବାର ର: ଆର:ଆର:ପି: ବାର୍ଦ୍ଧ-
 କ୍ରମ ଦ୍ୱାରା ଉପକୃତ ହୋଇଛନ୍ତି । ବିଭିନ୍ନ ଧରା କରିଆରେ
 ସମସ୍ତେ ରାଗ୍ୟର ପରିବର୍ତ୍ତନ ପାଇଁ ବାହାପିଟି ଗୁଣିଛନ୍ତି ।

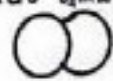

ସ୍ୱାଧିକାରୀୟ କର୍ମ ଯୋଗାଣ କମିଟି ବୈଠକ

ଗତ ନଭେମ୍ବର ମାତାରିଖରେ ସଚିବାଳୟଠାରେ ଶ୍ରମ
 ଓ କର୍ମ ଯୋଗାଣ ରାଷ୍ଟ୍ରମନ୍ତ୍ରୀ ଶ୍ରୀ ଯୁଗ୍ମଜ କିଶୋର
 ପଟ୍ଟନାୟକଙ୍କ ଅଧ୍ୟକ୍ଷତାରେ ରାଜ୍ୟସ୍ତରୀୟ କର୍ମ ଯୋଗାଣ
 କମିଟି ବୈଠକ ଅନୁଷ୍ଠିତ ହୋଇଥିଲା ।

ବୈଠକରେ ଉଦ୍‌ବୋଧନ ଦେଇ ଶ୍ରୀ ପଟ୍ଟନାୟକ
 କହିଲେ ଯେ ରାଜ୍ୟର ବିଭିନ୍ନ ଏମ୍‌ପ୍ଲୟମେଣ୍ଟ ଏକ୍ସଚେଂଜ୍-
 ମାନଙ୍କରେ ରେଜିଷ୍ଟ୍ରିଡ଼ ବେକାର ଯୁବକଙ୍କ ସଂଖ୍ୟା
 ବୃଦ୍ଧି ପାଇଥିବାରୁ ଏମାନଙ୍କୁ ଜିପରି ବହୁ ସଂଖ୍ୟାରେ କର୍ମ
 ନିୟୁତ୍ତି ଦିଆଯାଇ ପାରିବ, ସେଥିପାଇଁ ଉଦ୍ୟମ ହେଉଛି ।
 ଏହାଛଡ଼ା କର୍ମ ଯୋଗାଣ ସଂସ୍ଥାଗୁଡ଼ିକର କାର୍ଯ୍ୟକ୍ଷମତା
 ବୃଦ୍ଧି ପାଇଁ ସଦସ୍ୟମାନେ ମତାମତ ଦେବାକୁ ସେ
 ଅନୁରୋଧ କରିଥିଲେ । ଆଦିବାସୀ, ହରିଜନ ଏବଂ
 ଶାରୀରିକ ଅକ୍ଷମ ବ୍ୟକ୍ତିଙ୍କ କର୍ମ ସଂସ୍ଥାନ ଜିପରି ବୃଦ୍ଧି
 ହୋଇପାରିବ, ସେ ସମ୍ପର୍କରେ ବିଭିନ୍ନ ପଦକ୍ଷେପ ନେବାକୁ
 ଶ୍ରୀ ପଟ୍ଟନାୟକ ପରାମର୍ଶ ଦେଇଥିଲେ ।

ବୈଠକରେ କର୍ମ ଯୋଗାଣ ସଂସ୍ଥାର ନିର୍ଦ୍ଦେଶକ
 ଶ୍ରୀ ପଟ୍ଟନାୟକ ତରଣ ପାଣିଗ୍ରାହୀ ଏହି ସଂସ୍ଥାର କାର୍ଯ୍ୟକ୍ଷମତା
 ବୃଦ୍ଧି ନିମନ୍ତେ ନିଆଯାଇଥିବା ବିଭିନ୍ନ ପଦକ୍ଷେପ ସଂଗ୍ରହରେ
 ସୂଚନା ଦେଇଥିଲେ । ସେ କହିଲେ ଯେ ଗତବର୍ଷ
 ପୂର୍ବମାନେ ଚଳିତ ବର୍ଷ ରେଜିଷ୍ଟ୍ରିଡ଼ ବେକାର
 ଯୁବକଙ୍କ ସଂଖ୍ୟା ହ୍ରାସ ପାଇଛି । ରାଜ୍ୟର ବିଭିନ୍ନ
 ଭାଗରେ ମୁକ୍ତ ଯୋଜନା ଓ ବେପରକାରୀ ସଂସ୍ଥାରେ
 ନିୟୁତ୍ତି ବୃଦ୍ଧି ଏବଂ ଆର୍ଜନିୟୁତ୍ତି ବାର୍ଦ୍ଧକ୍ରମଗୁଡ଼ିକରେ ଯୁବକ-
 ମାନଙ୍କ ଆଗ୍ରହ ସକାଶ ଏହାର କାରଣ ବୋଲି ସେ
 ଦର୍ଶାଇଥିଲେ । ତେବେ ଏହି ସଂଖ୍ୟା ହ୍ରାସ ସାଥୀ ଜି
 ନୁହେଁ, ତାହା ଏବେ କହିବା ସମ୍ଭବ ନୁହେଁ ବୋଲି
 ଦର୍ଶାଇ ଆମ ରାଜ୍ୟ ଛଡ଼ା ଦେଶର କେତେକ ଅଂଶରେ
 ମଧ୍ୟ ରେଜିଷ୍ଟ୍ରିଡ଼ ବେକାର ଯୁବକଙ୍କ ସଂଖ୍ୟା ଜମି
 ବୋଲି ଶ୍ରୀ ପାଣିଗ୍ରାହୀ ସୂଚନା ଦେଇଥିଲେ ।

ବୈଠକରେ ଶାରୀରିକ ଅକ୍ଷମ ବ୍ୟକ୍ତିଙ୍କ କର୍ମ-
 ସଂସ୍ଥାନ, ଆଦିବାସୀ ଓ ହରିଜନ ଯୁବକମାନଙ୍କ କର୍ମ-
 ସଂସ୍ଥାନ ଓ ବୈଶ୍ୱିକ ଚାଲିମ, ସେମାକାହିଁମାନ ଅବସର
 ପ୍ରହଣ କରିଥିବା ବ୍ୟକ୍ତିଙ୍କ କର୍ମସଂସ୍ଥାନ, ବେପରକାରୀ
 ସଂସ୍ଥାରେ କର୍ମଗୁଣାକ ନିୟୁତ୍ତି ଓ ବିଶେଷ ଭରି ଆର୍ଜନିୟୁତ୍ତି
 ସମ୍ପର୍କରେ ସଦସ୍ୟମାନେ ଆଲୋଚନା କରିଥିଲେ ।

ଲକ୍ଷକୋଶ୍ଵୀନ ଦ୍ରାବରୁ ନ ଆସିବା ପର୍ଯ୍ୟନ୍ତ ମୋ ସଂସାରରେ ମୋର ସ୍ଵାମୀ ହିଁ ଥିଲେ ଏକମାତ୍ର ଉପାର୍ଜନଶୀଳ ବ୍ୟକ୍ତି



ଲକ୍ଷକୋଶ୍ଵୀନ
ଜମା ଟଙ୍କାକୁ ଅନେକ
ଗୁଣ ବଢ଼ାଇ ଜଠାରୁରାଜ
ଏକ ଅଭିନବ ପରିକଳ୍ପନା ।
ଅଗରୁ ଏକଲ ସୁସୌର
କେତେ ଆସି ନାହିଁ ।

ଏହା ସ୍ଵତନ୍ତ୍ର ମୁଁ କ୍ଷୁଦ୍ର ଓ ପାରି ନ ଥିବ ଯେ ଅଧିକ
ହେଉଥିବାର ଗୋଟିଏ ସୁନ୍ଦର ମାଧ୍ୟମ ହୋଇପାରେ
ସତ୍ୟ । ଏଥିପାଇଁ ଉତ୍ତରୋତ୍ତୀର ଧନ୍ୟବାଦ ଦେବାକୁ
ହେବ—ଜମା ମୂଲ୍ୟରେ ଅଧିକ ପାଣ୍ଡୁର ଉତ୍ତରୋ
ଦ୍ୟାଦର ପରିମର୍ଣ୍ଣ । ମୋର ସତ୍ୟରୁ ଉତ୍ତରୋ ଉତ୍ତର
ସୁନ୍ଦର ପାଇଁ ପାଠ୍ୟ ଚକ୍ର ଏକ ସତ୍ୟ ଅଧିକ
ଉପାର୍ଜନର ସୁରକ୍ଷିତ ଚକ୍ର ଉତ୍ତରୋତ୍ତୀ ।
ଏକ ପରିଚାଳନା ସୁନ୍ଦର ଚକ୍ର :
ପ୍ରଥମପ୍ରକାର

ମୁଁ ପ୍ରତିଦିନ * ଟଙ୍କା ଲାଭାଏ ଦିନକୁ ପ୍ରତି ମାସରେ
୧୫୦ ଟଙ୍କା ଲାଭାଏ ଉତ୍ତରୋତ୍ତୀରେ ଜମା କରି
ପୁରୁଷ । ଏହାପରି ଲାଭରେ ୭୦ ମାସ ପାଏ ଜମା କରି
ପୁରୁଷ । ତା'ପରେ ମୋର ଜମା ଟଙ୍କା ଓ ପୁରୁଷ ଦେବ
ପାଠ୍ୟ ଲାଭ୍ୟ କରନ୍ତୁ :
ସତ୍ୟ : ୧୦୦୦ ଟଙ୍କା
ମିଥ୍ୟା ଶେଷରେ ପାଠ୍ୟ : ୧୧,୭୮୭.୫୦ ଟଙ୍କା

ଦ୍ଵିତୀୟପ୍ରକାର
ଉତ୍ତରୋତ୍ତୀର ଅଧିକାଂଶ ୭୧ ମାସ ଶେଷରେ ମୋର
ଏକ ପରିଚାଳନାରେ ଏହାର ପ୍ରତି ଦିନ ମାସାନ୍ତ
ପାଠ୍ୟ କର ୧୧,୮୦୦ ଟଙ୍କା ପୁଣି ୭୦ ମାସ ପାଇଁ ମୁଁ
ଜମା ରଖିବି ।
ଉତ୍ତରୋତ୍ତୀର ଉତ୍ତରୋତ୍ତୀ ଅଧିକାଂଶ
ପୁରୁଷ ଦାନ ପରିଚାଳନା ଶାସ୍ତ୍ରୀୟ ।

ମାସ ୧୦ ବର୍ଷରେ (ପେରି ପ୍ରମାଣ ଦେଖି ଦେଖି ଉତ୍ତରୋତ୍ତୀ)
ମୁଁ ପେରି ପରିମାଣ ଅର୍ଥର ଅଧିକାଂଶ ହେବ
ଏହାର ଲାଭ୍ୟ କରନ୍ତୁ :
ସତ୍ୟ : ୧୧,୯୦୦ ଟଙ୍କା
ମିଥ୍ୟା ଶେଷରେ ପାଠ୍ୟ : ୧୧,୯୦୦.୨୦ ଟଙ୍କା
ଏହା ଗୋଟିଏ ଉତ୍ତରୋତ୍ତୀ ମାସ । ଅପରାଧର ସତ୍ୟ ପରିମାଣ
ପାଠ୍ୟ ଦେବ ନା କାହିଁକି ତାହାକୁ ଅଧିକ ଅଧିକ ପୁଣି ଦେବା
ପାଇଁ ଅପରାଧର ଦାନ ପାଠ୍ୟରେ ରକ୍ଷିତ ଉତ୍ତରୋତ୍ତୀ ।
ଉତ୍ତରୋତ୍ତୀର ପେରିପେରି ଶାସ୍ତ୍ରୀୟ ପ୍ରତି ଅଧିକ ଶେଷ ଉତ୍ତରୋତ୍ତୀ
କାଣି ପାଆନ୍ତୁ ।
ଉତ୍ତରୋତ୍ତୀର ଅପରାଧର ଟଙ୍କା ଦାନ ଉତ୍ତରୋତ୍ତୀ କାଳେ ଅପର
ଓ ଅପରାଧର ପ୍ରମାଣର ଉତ୍ତରୋତ୍ତୀ ଟଙ୍କା ଦେବି ଉତ୍ତରୋତ୍ତୀ ଏହା ଅମଳ
ଦାମଦା ।

U ଲକ୍ଷକୋଶ୍ଵୀନ କମର୍ସିଆଲ୍ ବ୍ୟାଙ୍କ
ଉତ୍ତରୋତ୍ତୀର ଉତ୍ତରୋତ୍ତୀ ଅଧିକ ଉତ୍ତରୋତ୍ତୀରେ ଜମା କରନ୍ତୁ

UCCO/CAS-7181A 011

ସ୍ୱାଧୀନତା ସମ୍ମାନ

ସମନ୍ୱିତ ଗ୍ରାମାଚଳ ଉନ୍ନୟନ କ୍ଷେତ୍ରରେ ଅଗ୍ରଗତି

୧୯୮୨ ମସିହା ଅଗଷ୍ଟ ମାସ ପହିଲାଠାରୁ ଅଗଷ୍ଟ ମାସ ଶେଷ ପୂର୍ବ ସମନ୍ୱିତ ଗ୍ରାମାଚଳ ଉନ୍ନୟନ ଯୋଜନା ବାବଦରେ ମୋଟ ୪୩୨*୨୨ ଲକ୍ଷ ଟଙ୍କା ଖର୍ଚ୍ଚ ହୋଇଛି । ସେଥିମଧ୍ୟରୁ ୫୧*୭୭ ଲକ୍ଷ ଟଙ୍କା ତଦ୍ଦର୍ଶନକୁଳ ଜାତି ଓ ୧୧୭*୪୯ ଲକ୍ଷ ଟଙ୍କା ତଦ୍ଦର୍ଶନକୁଳ ସଂପ୍ରଦାୟର ଲୋକମାନଙ୍କୁ ସର୍ବସ୍ୱିକ୍ଷି ଥାକାରରେ ଦିଆଯାଇଛି । ଫଳରେ ରାଜ୍ୟର ୯, ୦୧୩ ଜଣ ତଦ୍ଦର୍ଶନକୁଳ ଜାତି ଓ ୧୩,୫୬୩ ଜଣ ତଦ୍ଦର୍ଶନକୁଳ ସଂପ୍ରଦାୟର ଲୋକ ଉପକୃତ ହୋଇଛନ୍ତି । ଏହି ସମୟ ମଧ୍ୟରେ ରାଜ୍ୟର ବିଭିନ୍ନ ଜିଲ୍ଲାର ମୋଟ ୧, ୦୮, ୫୬୯ ଜଣ ଲୋକଙ୍କୁ ଚିକିତ୍ସା କରାଯିବା ସଂଗେ ସଂଗେ ଏହି ଯୋଜନାର ପରିସରକୁଳ କରାଯାଇଛି । ସେମାନଙ୍କ ମଧ୍ୟରେ ଅଛନ୍ତି ୧୬,୮୯୫ ଜଣ ତଦ୍ଦର୍ଶନକୁଳ ଜାତି ଓ ୩୧,୯୦୭ ଜଣ ତଦ୍ଦର୍ଶନକୁଳ ସଂପ୍ରଦାୟ ଏବଂ ୫୯, ୭୭୭ ଜଣ ଅନ୍ୟାନ୍ୟ ଦୁର୍ବଳ ଶ୍ରେଣୀର ଲୋକ । ଏହି ଯୋଜନାର କାର୍ଯ୍ୟକ୍ରମକୁ ଗାଁ ଗହଳରେ ଅଧିକ ଦୂରାନ୍ୱିତ କରିବା ଦିଗରେ ୧୯୮୨ ଅଗଷ୍ଟ ମାସ ଶେଷ ପୂର୍ବ ୭୪୩ ଜଣ ତଦ୍ଦର୍ଶନକୁଳ ଜାତି, ୯୦୨ ଜଣ ତଦ୍ଦର୍ଶନକୁଳ ସଂପ୍ରଦାୟ ଏବଂ ୬୯୩ ଜଣ ମହିଳାଙ୍କ ସମେତ ମୋଟ ୪,୪୦୫ ଜଣ ଯୁବକ ଯୁବତୀଙ୍କୁ ଚାରିମ୍ ଦିଆ ଯାଇଥିଲା ଏବଂ ୧୯୮୨-୮୩ ମଧ୍ୟରେ ଆହୁରି ୨,୪୬୫ ଜଣ ଯୁବକ ଯୁବତୀଙ୍କୁ ଉକ୍ତ ଚାରିମ୍ ଦିଆଯିବା ସଂଗେ ସଂଗେ ୪୬୭ ବିଶାଙ୍କୁ ଅଭିଆଳ ମଧ୍ୟ କରାଯାଇ ପାରିଛି । ଏତଦ୍ ବ୍ୟତୀତ ଜାତିବର୍ଣ୍ଣ ନିର୍ବିଶେଷରେ ରାଜ୍ୟରେ ଚିକିତ୍ସା କରାଯାଇଥିବା ଛୋଟ ଗୁଣ୍ଡା, ନାମମାତ୍ର ଗୁଣ୍ଡା, କ୍ଷେତ୍ର ମଜୁରିଆମାନଙ୍କୁ ସମବାୟ ବ୍ୟାଙ୍କ, ବ୍ୟବସାୟିକ ବ୍ୟାଂକମାନଙ୍କ କ୍ଷେତ୍ରରେ ଉପକାଳାନ, ମଧ୍ୟବର୍ତ୍ତୀ ବାକୀନ ଓ ଦୀର୍ଘନିଆଦି ଉଣ ଆକାରରେ ମୋଟ ୪୩୨*୪୨ ଲକ୍ଷ ଟଙ୍କା ଯୋଗାଇ ଦିଆଯାଇଛି ।

ଲେଉଁ ଧାନ ଚାଉଳର ଏନ୍‌ଫୋର୍ସମେଣ୍ଟ୍ ବ୍ୟବସ୍ଥା

୧୯୮୨ ମସିହାର ଲେଉଁ ଧାନ ଚାଉଳର ସଂଗ୍ରହ ତଥା ବିକ୍ରୀ ଓ ସରକାରୀରେ ଥିବା କଟକଣା ଆଦେଶ ଅନୁଯାୟୀ ନିମ୍ନଲିଖିତ ଅର୍ଥସମ୍ପାଦନକୁ ସେମାନଙ୍କର ଅଂତର ମଧ୍ୟରେ ଏନ୍‌ଫୋର୍ସମେଣ୍ଟ୍ ଅର୍ଥସର ରାବେ କାର୍ଯ୍ୟ କରିବାକୁ ରାଜ୍ୟ

ସରକାର ଉପକା ଚେଲକ୍ଷି । ଏ ସମ୍ପର୍କରେ ଶାନ୍ତ ଓ ଯୋଗାଣ ବିଭାଗ ତରଫରୁ ଏକ ବିଶଦ୍ଧି ପକାଣ ପାଇଛି । ଉପକାଗ୍ରାଣ୍ଟ ଏହି ଅର୍ଥସରମାନେ ହେଲେ :

ଯୋଗାଣ ଅର୍ଥସର, ଯୋଗାଣ ନିଗମର ଯୋଗାଣ ଅର୍ଥସର ତଥା ବିଭା ମ୍ୟାନେଜର, ଅତିରିକ୍ତ ଯୋଗାଣ ଅର୍ଥସର ଏବଂ ଯୋଗାଣ ନିଗମର ଅତିରିକ୍ତ ବିଭା ମ୍ୟାନେଜର, ସମସ୍ତ ଯୋଗାଣ ସୁପରଭାଇକର, ଯୋଗାଣ ନିଗମର ସମସ୍ତ ଯୁକ୍ତି ଅର୍ଥସର, ସମସ୍ତ ଯୋଗାଣ ଉନ୍ନିସଂପେକ୍ଟର, ଯୋଗାଣ ନିଗମର ସମସ୍ତ ମାନେଜି-ଇନ୍‌ସପେକ୍ଟର, ସମସ୍ତ ସର୍ବିଶିଷ୍ଟମାନ ଅର୍ଥସର ଏବଂ ସମସ୍ତ ଏକ୍ସିକ୍ୟୁଟିଭ୍ ମାନେଜିଷ୍ଟ୍ରେଟ ।

ବାସଗୃହ ପରି ସର୍ବନିମ୍ନ ଆବଶ୍ୟକତା ପୂରଣ ଦିଗରେ ସରକାର ତତ୍ପର: ମୁଖ୍ୟମନ୍ତ୍ରୀ

ବିଶ୍ୱାସୀ ଅର୍ଥନୈତିକ କାର୍ଯ୍ୟକ୍ରମ ଅନୁଯାୟୀ ରାଜ୍ୟ ସରକାର ରାଜ୍ୟବାସୀଙ୍କ, ବିଶେଷତଃ ସମାଜର ଦୁର୍ବଳ ଶ୍ରେଣୀ ଲୋକଙ୍କପାଇଁ ବାସଗୃହ ନିର୍ମାଣ, ପାନୀୟ ଜଳ ଯୋଗାଣ, ଜଳସେଚନ ଏବଂ ସାହ୍ୟରକ୍ଷା ପରି ସର୍ବନିମ୍ନ ଆବଶ୍ୟକତା ପୂରଣ ଦିଗରେ ବିଭିନ୍ନ ପଦକ୍ଷେପ ନେଇଛନ୍ତି ବୋଲି ମୁଖ୍ୟମନ୍ତ୍ରୀ ଶ୍ରୀ ବାନଜୀ ବଲ୍ଲଭ ପଟ୍ଟନାୟକ କହିଛନ୍ତି ।

ସଂପୃକ୍ଷି ଶୋର୍ଟା ସର୍ବିଶିଷ୍ଟମାନ ବିଭିନ୍ନ ଦୁର୍ବ ଅର୍ଥସର ଆ-କୁଲ୍ୟାଚି ଗ୍ରାମରେ ଗ୍ରାମ୍ୟ ଗୃହ ନିର୍ମାଣ କାର୍ଯ୍ୟକ୍ରମ ଅନୁଯାୟୀ ବନ୍ୟାଗ୍ରସ୍ତ ହରିଜନଙ୍କପାଇଁ ନିର୍ମିତ ୯ ଟି ଗୃହ ଉଦ୍ଘାଟନ କରି ମୁଖ୍ୟମନ୍ତ୍ରୀ କହିଲେ ଯେ ସା-ସୃଷ୍ଟିକ ବନ୍ୟାରେ ବାସନିତ ହୋଇଥିବା ଲୋକଙ୍କପାଇଁ 'ହୁଡ୍‌କୋ, ସହାୟତାରେ ୪୦ ହଜାର ଗୃହ ନିର୍ମିତ ହେବ । ଆ-କୁଲ୍ୟାଚି ଗ୍ରାମରେ ବନ୍ୟା ପ୍ରତିରୋଧ ପାଇଁ ଏକ ବନ୍ଧ ଏବଂ ଏକ ମନୋରଂଜନ କେନ୍ଦ୍ର ନିର୍ମିତ ହେବା ସଂଗେ ସଂଗେ ଏକ ନରହୃଦ ବସାଯିବ ବୋଲି ମୁଖ୍ୟମନ୍ତ୍ରୀ ଘୋଷଣା କରିଥିଲେ ।

ଗୃହ ନିର୍ମାଣ ରାଷ୍ଟ୍ରମଣ୍ଡଳ ଶ୍ରୀ ବଡ଼ତ ଦୁମାଳ ବିଶ୍ୱାଳ ଉଦ୍ଘାଟନ ହେଉ କହିଲେ ଯେ ଗ୍ରାମ୍ୟ ଗୃହ ନିର୍ମାଣ କାର୍ଯ୍ୟକ୍ରମ ଅନୁଯାୟୀ ସମଗ୍ର ରାଜ୍ୟରେ ନିର୍ମିତ ହେଉଥିବା ୨୦ ହଜାର ଗୃହ ମଧ୍ୟରେ ଅସରା ମାଟି ମାସ ପୂର୍ବ ୧୨ ହଜାର ଗୃହର ନିର୍ମାଣ ସଂପୂର୍ଣ୍ଣ ହେବ । ପୁରୀ ଜିଲ୍ଲାରେ ୬ ହଜାର ୪୪୮ ଟି, ବିଭିନ୍ନ ଜିଲ୍ଲାରେ ୨୪୫ ଟି ଏବଂ ବାଣପୁର ଜିଲ୍ଲାରେ ୨୯୮ ଟି ଗୃହ ନିର୍ମାଣପାଇଁ ବ୍ୟବସ୍ଥା ହୋଇଛି ବୋଲି ଶ୍ରୀ ବିଶ୍ୱାଳ ଘୋଷଣା କରିଥିଲେ ।

ଏହି ଉତ୍ସବରେ ଖୋର୍ଦ୍ଧାର ବିଧାନ ସଭା ସଦସ୍ୟ ଶ୍ରୀ ପ୍ରସନ୍ନ କୁମାର ପାଟ୍ଟନାୟକ ଯୋଗଦେଇ ଏବଂ ବିଧାୟକ ଶ୍ରୀ ଦେବେନ୍ଦ୍ର ନାଥ ମାନସିଂହ ଧନ୍ୟବାଦ ଅର୍ପଣ କରିଥିଲେ । ଅନ୍ୟମାନଙ୍କ ମଧ୍ୟରେ ଜିଲ୍ଲାପାଳ ଶ୍ରୀ ନରେନ୍ଦ୍ର କୁମାର ମହାପାତ୍ର ଓ ଖୋର୍ଦ୍ଧା ଏସ୍. ଡି. ଓ. ଶ୍ରୀ ସର୍ବେଶ୍ୱର ମହାନ୍ତି ପ୍ରମୁଖ ଅର୍ପଣମାନେ ଯୋଗ ଦେଇଥିଲେ ।

ରାଜ୍ୟ ଗୃହ ନିର୍ମାଣ ବୋର୍ଡ଼ଙ୍କ ଦ୍ୱାରା ଏହି ଗ୍ରାମରେ ନିର୍ମିତ ପ୍ରତ୍ୟେକ ଗୃହ ବାବଦରେ ମାତ୍ର ୪ ହଜାର ଟଙ୍କା ବିନିଯୋଗ ହୋଇଛି ଏବଂ ସଂପୂର୍ଣ୍ଣ ହରିଜନମାନେ ଶ୍ରମଦାନ କରିଛନ୍ତି ।

**ଜନାଗତ ପ୍ରାକୃତିକ ବିପର୍ଯ୍ୟୟ ସତ୍ତ୍ୱେ
ଉନ୍ମୁଦ୍ଧନ କାର୍ଯ୍ୟ ଅବ୍ୟାହତ ରହିଛି:
ରାଷ୍ଟ୍ରମନ୍ତ୍ରୀ**

ଶ୍ରୀ ବେହେରା ଓ ଶ୍ରୀ ବିଶ୍ୱାଳ

ଗତ ଜାନୁଆରୀ ମାସ ଠାରୁ ସେପ୍ଟେମ୍ବର ମଧ୍ୟରେ ଓଡ଼ିଶାରେ ଜନାଗତ ଭାବରେ ପ୍ରବଳ କରକାପାତ, ବାତ୍ୟା, ବନ୍ୟା ଓ ମରୁଡ଼ି ହେବା ଫଳରେ ଦୁର୍ଭିକ୍ଷରାଶିରାଜ୍ୟରାଜ୍ୟକୁ ସାହାଯ୍ୟ ଓ ଅଭିଯାନ କରିବା ଦିଗରେ କେନ୍ଦ୍ର ସରକାର ଅତ୍ୟନ୍ତ ସାହାଯ୍ୟ କରିଛନ୍ତି ବୋଲି ଖାଦ୍ୟ ଓ ଯୋଗାଣ ରାଷ୍ଟ୍ରମନ୍ତ୍ରୀ ଶ୍ରୀ ଉତ୍ତମନ ବେହେରା ଏବଂ ପୂର୍ବ ରାଷ୍ଟ୍ରମନ୍ତ୍ରୀ ଶ୍ରୀ ବସନ୍ତ କୁମାର ବିଶ୍ୱାଳ ମତବ୍ୟକ୍ତ କରିଛନ୍ତି ।

ଗତ ନଭେମ୍ବର ୧ ତାରିଖ ଦିନ ତେଜାନାଳ ଜିଲ୍ଲାର ବରଗୁଣ ଗ୍ରାମଠାରେ ଆୟୋଜିତ ଏକ ଜନସମାବେଶରେ ଶ୍ରୀ ବେହେରା ମୁଖ୍ୟବକ୍ତା ଏବଂ ଶ୍ରୀ ବିଶ୍ୱାଳ ମୁଖ୍ୟ ଅତିଥି ଭାବରେ ଉଦ୍‌ବୋଧନ ଦେଇଥିଲେ । ଅନୁଗୁଣ ବିଧାନ ସଭା ସଦସ୍ୟ ଶ୍ରୀ ସତ୍ୟଜିତ କୁମାର ପ୍ରଧାନ ଏଥିରେ ଯୋଗଦେଇଥିଲେ ।

ଶ୍ରୀ ବେହେରା କହିଲେ ଯେ ରାଜ୍ୟ ସରକାରଙ୍କର, ବିଶେଷତଃ ମୁଖ୍ୟମନ୍ତ୍ରୀଙ୍କର କେନ୍ଦ୍ର ସରକାରଙ୍କ ସହିତ ସୁସଂପର୍କ ଥିବାରୁ ଏବଂ ରାଜ୍ୟସରକାରଙ୍କର ସରକାରଙ୍କ ପ୍ରତି ଦୃଢ଼ ସମର୍ଥନ ରହିଥିବାରୁ ବିଭିନ୍ନ ବିପର୍ଯ୍ୟୟ ସମୟରେ କେନ୍ଦ୍ର ପରିମାଣରେ କେନ୍ଦ୍ରୀୟ ସାହାଯ୍ୟ ମିଳୁଛି । ଓଡ଼ିଶା ପରି ଏକ ଅନୁସୂଚିତ ରାଜ୍ୟର ଦୃଢ଼ ପ୍ରଗତି ଦିଗରେ ପ୍ରଧାନ ମନ୍ତ୍ରୀ ଶ୍ରୀମତୀ ଇନ୍ଦିରା ପ୍ରଧାନ କେନ୍ଦ୍ର ସରକାରଙ୍କର ଏପରି ଅତ୍ୟନ୍ତ ସାହାଯ୍ୟ ପ୍ରତି ରାଜ୍ୟସରକାରଙ୍କୁ ବୃତ୍ତ ବୋଲି ପ୍ରକାଶ କରି ରାଷ୍ଟ୍ରୀୟ ସମ୍ମତରେ ଶ୍ରୀ ବେହେରା ୨ୟ ଉପପାତ କାରଖାନା, ଅନୁଗୁଣରେ ଆରମ୍ଭିତ କାରଖାନା ଓ ନିତ୍ୟ ବିଦ୍ୟୁତ୍ ଉତ୍ପାଦନ କେନ୍ଦ୍ର ନିର୍ମାଣର ଅଗ୍ରଗତି ସଂପର୍କରେ ସୂଚନା ଦେଇଥିଲେ ।

ରାଷ୍ଟ୍ରମନ୍ତ୍ରୀ ଶ୍ରୀ ବିଶ୍ୱାଳ ରାଜ୍ୟରେ ଶିକ୍ଷାର ପ୍ରସାର, ସ୍ୱାସ୍ଥ୍ୟରକ୍ଷା, ବ୍ୟାପକ ଶିଳ୍ପପାୟନ, ପାନୀୟ ଜଳ ଯୋଗାଣ, ଗୃହ ନିର୍ମାଣ ପରି ଜନହିତକର ଏବଂ ଅର୍ଥନୈତିକ କାର୍ଯ୍ୟକ୍ରମ-ଗୁଡ଼ିକର ସଫଳ ରୂପାୟନ ଦିଗରେ ସରକାର ଆଗ୍ରସିକ ଉଦ୍ୟମ କରୁଛନ୍ତି ବୋଲି କହିଥିଲେ । ସେ କହିଲେ ଯେ ରାଜ୍ୟର ବିପୁଳ ପ୍ରାକୃତିକ ସଂପଦର ବିନିଯୋଗରେ ବିଭିନ୍ନ ଶିଳ୍ପ କାରଖାନା ପ୍ରତିଷ୍ଠା କରିବା ଏବଂ କୃଷିକାର୍ଯ୍ୟକ୍ରମକୁ ବ୍ୟାପକ କରିବାକୁ ସରକାର ପଦକ୍ଷେପ ନେଇଛନ୍ତି । ଏବଂ ଦୂରା ଗ୍ରାମାଞ୍ଚଳର କୁଶଳୀ ଜାଗିରର ସମେତ ବହୁ ସଂଖ୍ୟକ ବ୍ୟକ୍ତି କାମଧନୀ ପାଇ ପାରିବେ ଏବଂ ବେକାରୀ ସମସ୍ୟାକୁ ପ୍ରତିରୋଧ କରିହେବ । ରାଷ୍ଟ୍ରୀୟ ସମ୍ମତରେ ସେ ୧୦ଟି ସୂତାକଳ, ୩ଟି ଗୁରୁତ୍ୱପୂର୍ଣ୍ଣ କାରଖାନା, ୨ଟି ଚିନି କାରଖାନା, ୩ ଟି ଜାଗଜଳ ଏବଂ କେତେକ ତେଲକଳ ପ୍ରତିଷ୍ଠା ସଂପର୍କରେ ସୂଚନାଦେଇ ରାଜ୍ୟର ପ୍ରଗତିରେ ପ୍ରତିବନ୍ଧକ ସୃଷ୍ଟି କରୁଥିବା ବିଭେଦକାରୀ ଶକ୍ତି ପ୍ରତି ସତର୍କ ରହିବାକୁ ଜନସାଧାରଣଙ୍କୁ ନିବେଦନ କରିଥିଲେ ।

**କେନ୍ଦ୍ର ଶକ୍ତି ମନ୍ତ୍ରୀ ଏବଂ କୋଇଲା
ରାଷ୍ଟ୍ର ମନ୍ତ୍ରୀଙ୍କ ସହିତ ରାଜ୍ୟ ଜଳସେଚନ
ଓ ବିଦ୍ୟୁତ୍ ରାଷ୍ଟ୍ରମନ୍ତ୍ରୀଙ୍କ ଆଲୋଚନା**

ରାଜ୍ୟରେ ବିଦ୍ୟୁତ୍‌ଶକ୍ତି ଉତ୍ପାଦନ କ୍ଷେତ୍ରରେ ବେଶ୍-ଦେଉଥିବା କେତେକ ସମସ୍ୟା ସମ୍ପର୍କରେ ରାଜ୍ୟ ଜଳସେଚନ ଓ ବିଦ୍ୟୁତ୍ ବିଭାଗ ରାଷ୍ଟ୍ରମନ୍ତ୍ରୀ ଶ୍ରୀ ନିରଞ୍ଜନ ପଟ୍ଟନାୟକ ସଂପର୍କିତ ତାଙ୍କର ଦିଲ୍ଲୀ ଗସ୍ତ ସମୟରେ କେନ୍ଦ୍ର ଶକ୍ତି ମନ୍ତ୍ରୀ ଏବଂ କୋଇଲା ରାଷ୍ଟ୍ରମନ୍ତ୍ରୀଙ୍କ ସହିତ ଦୁଇଟି ପର୍ଯ୍ୟାୟରେ ଆଲୋଚନା କରିଛନ୍ତି । ଆଲୋଚନା ବେଳେ ଶ୍ରୀ ପଟ୍ଟନାୟକ କୋଇଲା ଯୋଗାଣ କ୍ଷେତ୍ରରେ ଅବନତି ହେତୁ ତାଙ୍କଦେ-କ୍ଷିତ ତାପକ ବିଦ୍ୟୁତ୍ କେନ୍ଦ୍ରରୁ ଆବଶ୍ୟକ ପରିମାଣ ବିଦ୍ୟୁତ୍ ଉତ୍ପାଦନ କରାଯିବାରେ ବାଧା ସୃଷ୍ଟି ହେଉଥିବା ବିଷୟ ଜଣାଇବା ସଂଗେ ସଂଗେ ଏହି ପ୍ରକଳ ପାଇଁ ଆବଶ୍ୟକ ପଦୁଥିବା ପରିମାଣ କୋଇଲା ଯୋଗାଇ ଦିଆଯିବା ଉପରେ ଗୁରୁତ୍ୱ ଆରୋପ କରିଥିଲେ । ଏହା ବ୍ୟତୀତ ତାଙ୍କଦେ-ଠାରେ ତାପକ ବିଦ୍ୟୁତ୍ କେନ୍ଦ୍ରର ସଂପ୍ରସାରଣ ଯୋଜନାର ୨ୟ ଯୁକ୍ତିକୁ ଗୁରୁ କରାଯିବା ପରେ ଅଧିକ କୋଇଲା ଆବଶ୍ୟକ ପଡ଼ିବ ବୋଲି ସେ ସୂଚନା ଦେଇଥିଲେ । ତାପକ ବିଦ୍ୟୁତ୍ କେନ୍ଦ୍ର ପାଇଁ ବର୍ତ୍ତମାନ ଦିନକୁ ୪,୫୦୦ ଟନ୍ କୋଇଲା ଆବଶ୍ୟକ ପଡ଼ୁଛି । ଆସତା ଯାନୁଆରୀ ମାସ ପରଠାରୁ ଏହା ୬,୧୦୦ ଟନ୍‌କୁ ବୃଦ୍ଧି ପାଇବ । ଏ ଦୃଷ୍ଟିରୁ କୋଇଲା ଯୋଗାଣ କ୍ଷେତ୍ରରେ ସତ୍ୟଜିତ ଜନ ଉନ୍ନତି ନ ଘଟିଲେ ରାଜ୍ୟରୁ ବିଦ୍ୟୁତ୍ ସଂକଟ ଦୂର ହୋଇପାରିବ ବୋଲି ଶ୍ରୀ ପଟ୍ଟନାୟକ ଦର୍ଶାଇଥିଲେ । ଶ୍ରୀ ପଟ୍ଟନାୟକଙ୍କର ଏହି ଆଲୋଚନା ଅତ୍ୟନ୍ତ ସଫଳ ହୋଇଛି ଏବଂ ଆସତା ୧୫ ଦିନ ମଧ୍ୟରେ କୋଇଲା ଯୋଗାଣ କ୍ଷେତ୍ରରେ ବେଶ୍ ଦେଉଥିବା ଅସୁବିଧା ଦୂର କରାଯାଇ ପାରିବ ବୋଲି ସେ ଆଶା ପ୍ରକାଶ କରିଛନ୍ତି ।

ସାଂପ୍ରତିକ ମରୁଡ଼ି ପରିସ୍ଥିତିର ମୁକାବିଲା ପାଇଁ ଦୃଢ଼ ମନୋବଳ ଆବଶ୍ୟକ

କୃଷି ମନ୍ତ୍ରୀ ଶ୍ରୀ ମହାପାତ୍ର

ରାଜ୍ୟରେ ଦେଖାଯାଇଥିବା ସାଂପ୍ରତିକ ମରୁଡ଼ି ପରିସ୍ଥିତିର ମୁକାବିଲା ପାଇଁ ଜଂସାଧାରଣଙ୍କ ମଧ୍ୟରେ ଦୃଢ଼ ମନୋବଳ ଆବଶ୍ୟକ ବୋଲି କୃଷି ଓ ସମବାୟ ମନ୍ତ୍ରୀ ଶ୍ରୀ ବାସୁଦେବ ମହାପାତ୍ର ଉତ୍ତର ସର୍ବଭାରତୀୟ ମରୁଡ଼ିଗ୍ରସ୍ତ ଅଞ୍ଚଳ ଗସ୍ତ କରି ବିଭିନ୍ନ ଜନ ସମାବେଶରେ କହିଛନ୍ତି ।

ନଭେମ୍ବର ୧୦ ତାରିଖ ସଂଧ୍ୟାରେ ଉତ୍ତାରୀପୋଖରୀ ବ୍ଲକ୍‌ର ମଂଜୁରିରୋଡ଼ ସେବା ସମବାୟ ସମିତିର ଏକ ନୂତନ ଗୃହ ଉଦ୍ଘାଟନ କରି ଶ୍ରୀ ମହାପାତ୍ର କହିଲେ ଯେ ରାଜ୍ୟରେ ଦେଖାଦେଇଥିବା ଏହି ଅଭୂତପୂର୍ବ ମରୁଡ଼ି ପରିସ୍ଥିତିର ସମୁଖୀନ ହେବା ପାଇଁ କେନ୍ଦ୍ର ତଥା ରାଜ୍ୟ ସରକାର ଜନସାଧାରଣଙ୍କୁ ସବୁ ମତେସାହାଯ୍ୟ ସହଯୋଗ ଯୋଗାଇ ଦେବେ । ତେଣୁ, ମରୁଡ଼ି ବିପନ୍ନ ଅଞ୍ଚଳର ଲୋକେ ଧୈର୍ଯ୍ୟ ସହିତ ଏହି ପ୍ରାକୃତିକ ବିପର୍ଯ୍ୟୟର ମୁକାବିଲା କରିବାକୁ ସେ ଆହ୍ୱାନ ଜଣାଇଥିଲେ । ମୁଖ୍ୟ ମନ୍ତ୍ରୀଙ୍କ ଘୋଷଣା ଅନୁସାରେ ଗାଁଗହଳରେ ନିତ୍ୟ ବ୍ୟବହାର୍ଥେ ଜିନିଷପତ୍ର ସୁରକ୍ଷା ମୁଲ୍ୟରେ ଯୋଗାଇ ଦେବା ନିମନ୍ତେ ରାଜ୍ୟର ପ୍ରତ୍ୟେକ ଗ୍ରାମ-ପଞ୍ଚାୟତରେ ସେବା ସମବାୟ ସମିତିମାନଙ୍କରେ ଖାଇଟି ଉତ୍ତାରମାନ ପ୍ରତିଷ୍ଠା କରାଯାଇଛି । ବାଟ୍ୟା ଓ ବନ୍ୟା ବିପନ୍ନ କୃଷକମାନଙ୍କୁ ବଳଦ ଶୁଣିବା ପାଇଁ ସର୍ବସ୍ୱତ୍ୱି ଦିଆଯିବା ସଙ୍ଗେ ସଙ୍ଗେ ରିହାତି ମୁଲ୍ୟରେ ବିହନ, ସାର ଓ ଜଳସେଚନର ସୁବିଧା ପାଇଁ ପମ୍ପସେଟମାନ ଯୋଗାଇ ଦିଆଯାଇଛି । ଉତ୍ତୀମାନଙ୍କର ରଣ ଶୁଦ୍ଧି ମେଘାଇବା ନିମନ୍ତେ କୃଷିରଣ ଯୋଗାଣ ଓ ବକେସା ଆଦାୟ କ୍ଷେତ୍ରରେ କୋହଳ ନୀତି ଅବଲମ୍ବନ କରାଯାଇଛି ବୋଲି ସେ କହିଥିଲେ । ଏହି ସମାବେଶରେ ବିଧାନ ସଭା ସଦସ୍ୟ ଶ୍ରୀ ପୁରୁଷୋତ୍ତମ ସେଠୀ ଅଧ୍ୟକ୍ଷତା କରିଥିଲେ ।

କେନ୍ଦ୍ରର ଜିଲ୍ଲାରେ ମରୁଡ଼ି ପରିସ୍ଥିତିର ମୁକାବିଲା ପାଇଁ ପଦକ୍ଷେପ

କେନ୍ଦ୍ରର ଜିଲ୍ଲାରେ ବର୍ଷାଭାବ ଯୋଗୁଁ ଦେଖାଯାଇଥିବା ପରିସ୍ଥିତିର ମୁକାବିଲା ପାଇଁ ବ୍ୟାପକ ପଦକ୍ଷେପ ନିଆଯାଇଛି । କ୍ଷୁଦ୍ର ଜଳସେଚନ ଦ୍ୱାରା ୨୫ ହଜାର ଏକର, ସାକ୍ଷି ଜଳସେଚନ ଯୋଜନା ଦ୍ୱାରା ୧,୨୦୭ ହେକ୍ଟର ଏବଂ ଉଠାଜଳସେଚନ ଦ୍ୱାରା ୨,୨୧୫ ଏକର ଜମିରେ ଜଳସେଚନର ସୁବିଧା ରହିଛି ଏବଂ ବର୍ତ୍ତମାନ କ୍ଷେତ୍ରରେ ଏହି ଜଳ କୃଷିକାର୍ଯ୍ୟରେ ବିନିଯୋଗ କରାଯାଇଛି ।

ବର୍ତ୍ତମାନ ଜମିରେ ଥିବା ପ୍ରସକ୍ତ ଋଣ କରିବା ପାଇଁ ବିପନ୍ନ ପଞ୍ଚାୟତଗୁଡ଼ିକରେ ଥିବା ୨ଟି ଓ ସମବାୟ ସମିତିରେ ଥିବା ୧୧ଟି ପାଣିପମ୍ପ କାର୍ଯ୍ୟରେ ଲଗାଯାଇଛି ।

ଅନ୍ୟଗୁଡ଼ିକୁ ତୁରନ୍ତ ଚଳାଇବାକୁ ଡିମ୍ବପାଟ ନିର୍ଦ୍ଦେଶ ଦେଇଛନ୍ତି । ଇଠା ଜଳସେଚନ ବିଭାଗ ଦ୍ୱାରା ବିଭିନ୍ନ ବ୍ଲକ୍‌ରେ ଯୋଗାଇ ଦିଆଯାଇଥିବା ୧୧୪ଟି ପାଣିପ-ପମ୍ପ କାର୍ଯ୍ୟରେ ଲଗାଇ ଦିଆଯାଇଛି । ଏହା ବ୍ୟତୀତ ବିଭିନ୍ନ ନଦୀ, ଜଳଧାର ଓ ନାଳଗୁଡ଼ିକରେ ଆଡ଼ିବନ୍ଧ ନିର୍ମାଣ କରି ପ୍ରସକ୍ତ ଋଣ କରିବା ପାଇଁ ଜିଲ୍ଲା ଏସ୍.ଡି.ଓ., ଚହସିଲଦାର, ବି.ଡି.ଓ. ଏବଂ ଅନ୍ୟାନ୍ୟ ସଂପୃକ୍ତ ବିଭାଗୀୟ ଅଧିକାରୀମାନଙ୍କୁ ଜିଲ୍ଲାପାଳ ପରାମର୍ଶ ଦେଇଛନ୍ତି । ବର୍ତ୍ତମାନର ଅବସ୍ଥାକୁ ଅନୁଧ୍ୟାନ କରି ରବି କାର୍ଯ୍ୟକ୍ରମକୁ ତ୍ୱରାନ୍ୱିତ କରିବା ପାଇଁ ଜିଲ୍ଲାପାଳ କୃଷି ବିଭାଗ, ସମବାୟ ବିଭାଗ ଓ ବିଭିନ୍ନ ଜଳ-ସେଚନ ବିଭାଗଗୁଡ଼ିକୁ ନିର୍ଦ୍ଦେଶ ଦେଇଛନ୍ତି । ବର୍ଷାଭାବ ଯୋଗୁଁ ନିକଟରେ ପାମୀୟ ଜଳର ଅସୁବିଧା ଦେଖାଯିବାର ସମ୍ଭାବନା ଥିବାରୁ ପାମୀୟ ଜଳକୁ ସର୍ବସାଧାରଣ ଯେପରି ନଷ୍ଟ ନ କରନ୍ତି, ସେଥିପ୍ରତି ସଜାଗ ରହି ଦୃଷ୍ଟି ଦେବାପାଇଁ ଏବଂ କାର୍ଯ୍ୟକାରୀ ହେଉ ନଥିବା ନଳକୂପଗୁଡ଼ିକୁ ଜନସାଧ୍ୟ ବିଭାଗ ତୁରନ୍ତ ମରାମତି କରିବା ପାଇଁ ଜିଲ୍ଲାପାଳ ପରାମର୍ଶ ଦେଇଛନ୍ତି । କର୍ମ ଯୋଗାଣ କ୍ଷେତ୍ରରେ ସମସ୍ତ ଏସ୍.ଡି.ଓ. ଓ ବି.ଡି.ଓ.ଙ୍କୁ ପଞ୍ଚାୟତଗୁଡ଼ିରା କାମ ଶୁଦ୍ଧିପାଇଁ ଲୋକମାନଙ୍କର ଚାଲିକା ତୁରନ୍ତ ପ୍ରସ୍ତୁତ କରିବା ପାଇଁ ନିର୍ଦ୍ଦେଶ ଦେଇଛନ୍ତି । ଅତ୍ୟାବଶ୍ୟକୀୟ ଖାଦ୍ୟ ପଦାର୍ଥର ଯେପରି ପୁଷ୍ପନ ବଣନ ହୋଇପାରିବ, ସେଥିପାଇଁ ସଂପୃକ୍ତ ବିଭାଗୀୟ କର୍ମଚାରୀମାନଙ୍କୁ ଜିଲ୍ଲାପାଳ ନିର୍ଦ୍ଦେଶ ଦେଇଛନ୍ତି ।

ନନ୍ଦନକାନନ ପ୍ରବେଶିକା ଟିକଟର ମୂଲ୍ୟ ବୃଦ୍ଧି

ଜଙ୍ଗଲ ବିଭାଗ ଦ୍ୱାରା ପରିଚାଳିତ ନନ୍ଦନକାନନର ଚିଡ଼ିଆଖାନା ଓ ରେଷ୍ଟର ଉଦ୍ୟାନ ବୃଦ୍ଧି ଦେଖିବା ପାଇଁ ପ୍ରବେଶିକା ଟିକେଟର ମୂଲ୍ୟ ବୃଦ୍ଧି କରାଯାଇଛି । ପ୍ରତ୍ୟେକ ଦର୍ଶକଙ୍କ ପାଇଁ ପୂର୍ବରୁ ନିର୍ଦ୍ଧାରିତ ଥିବା ୫୦ ପଇସା ବର୍ତ୍ତମାନ ୭୫ ପଇସାକୁ ବୃଦ୍ଧି କରାଯାଇଛି । ସେହିପରି ବିଭିନ୍ନ ପ୍ରକାର ଯାନବାହନଗୁଡ଼ିକର ପ୍ରବେଶିକା ଟିକେଟ ମୂଲ୍ୟ ମଧ୍ୟ ବୃଦ୍ଧି କରାଯାଇଛି । ଏ ଦର୍ଶକଙ୍କୁ ଜମ୍ମା ଶୁଳ୍କ ମାନଙ୍କ ପାଇଁ ଟିକେଟ ପଡ଼ିବ ନାହିଁ । ଏହା ଅନ୍ୟାନ୍ୟ ଦର୍ଶକ ପର୍ଯ୍ୟନ୍ତ ବଳବତ୍ତର ରହିବ ବୋଲି ଜଙ୍ଗଲ ବିଭାଗ ଜଣାଇଛନ୍ତି ।

କୋରାପୁଟ ଜିଲ୍ଲାରେ କ୍ଷୁଦ୍ର ଓ କୃଷୀର ଶିଳ୍ପ ପ୍ରଦର୍ଶନୀ

ଚଳିତ ଅର୍ଥିକ ବର୍ଷର ଅରଣ୍ୟ ନାସ ଶେଷ ସୁଦ୍ଧା କୋରାପୁଟ ଜିଲ୍ଲାରେ ୩୪ଟି କ୍ଷୁଦ୍ର ଏବଂ ୧,୪୬୮ ଟି ଜୁଟୀର ଶିଳ୍ପ ପ୍ରତିଷ୍ଠା କରାଯାଇଛି । ଏଥିପାଇଁ ୨୨ ଲକ୍ଷ ୨୪ ହଜାର ଟଙ୍କା ବିନିଯୋଗ କରାଯାଇଛି ଏବଂ ଏଥିରେ ୨,୨୧୦ ଜଣ ବ୍ୟକ୍ତି ନିଯୁକ୍ତି ସୁବିଧା ପାଇଛନ୍ତି ।

ଗତ ଅର୍ଥିକ ବର୍ଷରେ ଏହି ଜିଲ୍ଲାରେ ୧୯୨ ଟି କ୍ଷୁଦ୍ର ଓ ୩,୩୨୨ ଟି ଜୁଟୀର ଶିଳ୍ପ ପ୍ରତିଷ୍ଠିତ ହୋଇଥିଲା ।

ଅନୁଗୁଳ ପୂର୍ଣ୍ଣ ଡିଭିଜନ ସ୍ୱାସ୍ଥ୍ୟାଭିବୃଦ୍ଧି ଉନ୍ମୁତ୍ତ ପାଇଁ ପଦକ୍ଷେପ

କେଳାନାଟ ବିମର ଅନୁଗୁଳ ପୂର୍ଣ୍ଣ ଡିଭିଜନ ଅନ୍ତର୍ଗତ ରାଷ୍ଟ୍ରାଭିବୃଦ୍ଧି ପ୍ରତିକର ଉନ୍ମୁତ୍ତ ବିଧାନ ଦେ. ମରାମତି କମିଶନ ପରି ଆଶୁ ପଦକ୍ଷେପ ନିଆଯାଇଛି । ଅନୁଗୁଳ-କ୍ଷେତ୍ରପଦା-ସେନପାଲ ରାଷ୍ଟ୍ରାଭିବୃଦ୍ଧି ତଥା ମରାମତି ପାଇଁ ମାତ୍ର ୨୨ ହଜାର ୮୦ ଟଙ୍କା, ଅନୁଗୁଳ-ଟିକରପଡ଼ା ରାଷ୍ଟ୍ରାଭିବୃଦ୍ଧି ମରାମତି ପାଇଁ ୧ ଲକ୍ଷ ୩୯ ହଜାର ୧୨୦ ଟଙ୍କା, କରକୋଣାରକ-ଦୋରଣା ରାଷ୍ଟ୍ରାଭିବୃଦ୍ଧି ମରାମତି ପାଇଁ ୧ ଲକ୍ଷ ୬ ହଜାର ୫୬୦ ଟଙ୍କା, ହାଣ୍ଡିଧୁଆ ଛକପୁ ୪୫. ବି. ଆର. ରାଷ୍ଟ୍ରାଭିବୃଦ୍ଧି ମରାମତି ପାଇଁ ୯ ହଜାର ୩୪୩ ଟଙ୍କା, ବଡ଼କେରା-ମଇଧରପୁର ରାଷ୍ଟ୍ରାଭିବୃଦ୍ଧି ମରାମତି ପାଇଁ ୩୫ ହଜାର ୪୨୪ ଟଙ୍କା, ସମଲ-ବାମଡ଼ା-ଦୋରଣା ରାଷ୍ଟ୍ରାଭିବୃଦ୍ଧି ମରାମତି ପାଇଁ ୨୨ ହଜାର ୧୪୦ ଟଙ୍କା ଏବଂ ତାଳଚେର-ଅନୁଗୁଳ ରାଷ୍ଟ୍ରାଭିବୃଦ୍ଧି ମରାମତି ପାଇଁ ୫୦ ହଜାର ୩୮୦ ଟଙ୍କା ମଞ୍ଜୁର କରାଯାଇଛି । ସେହିପରି ଅନୁଗୁଳ ଚାଉଳ ରାଷ୍ଟ୍ରାଭିବୃଦ୍ଧି ମରାମତି ପାଇଁ ୫୩ ହଜାର ୧୩୬ ଟଙ୍କା, ଆଠମଲିକ ଚାଉଳ ରାଷ୍ଟ୍ରାଭିବୃଦ୍ଧି ମରାମତି ପାଇଁ ୮ ହଜାର ୮୫୬ ଟଙ୍କା, ତାଳଚେର ଚାଉଳ ରାଷ୍ଟ୍ରାଭିବୃଦ୍ଧି ମରାମତି ପାଇଁ ୭ ହଜାର ୩୮୦ ଟଙ୍କା, କୁମୁଣ୍ଡା-କୋଶଳା ରାଷ୍ଟ୍ରାଭିବୃଦ୍ଧି ମରାମତି ପାଇଁ ୫୨ ହଜାର ୭୦୦ ଟଙ୍କା, ଶ୍ରୀରାମପୁର, ହାଣ୍ଡିଧୁଆ ରାଷ୍ଟ୍ରାଭିବୃଦ୍ଧି ମରାମତି ପାଇଁ ୪୬ ହଜାର ୨୦୦ ଟଙ୍କା ତତ୍ତ୍ୱାଗ୍ରହଣ-ବର୍ଷର ରାଷ୍ଟ୍ରାଭିବୃଦ୍ଧି ମରାମତି ପାଇଁ ୨୪ ହଜାର ୫୦୦ ଟଙ୍କା, ନୂଆହତା-ମଇଧରପୁର ରାଷ୍ଟ୍ରାଭିବୃଦ୍ଧି ମରାମତି ପାଇଁ ୧୩ ହଜାର ୩୦୦ ଟଙ୍କା, ଠାକୁରଗଡ଼-ତପଡ଼ୋଲ ରାଷ୍ଟ୍ରାଭିବୃଦ୍ଧି ମରାମତି ପାଇଁ ୧୮ ହଜାର ୨୦୦ ଟଙ୍କା, ଅନୁଗୁଳ-ଶଙ୍ଖପୁର-କରାଟପଡ଼ା ରାଷ୍ଟ୍ରାଭିବୃଦ୍ଧି ମରାମତି ପାଇଁ ୨୪ ହଜାର ୭୦୦ ଟଙ୍କା ଏବଂ କ୍ଷେତ୍ରପଦା-ବାଗେଡ଼ିଆ ରାଷ୍ଟ୍ରାଭିବୃଦ୍ଧି ମରାମତି ପାଇଁ ୫ ହଜାର ୬୦୦ ଟଙ୍କା ମଞ୍ଜୁର କରାଯାଇଛି ।

ସେବା କାର୍ଯ୍ୟ ପାଇଁ ପୁରସ୍କାର

ରାଜ୍ୟ ରେଡକ୍ରସ ସେବା କ୍ଷେତ୍ରରେ ୧୯୮୧-୮୨ ବର୍ଷର ଉତ୍ତମୋତ୍ତମ କର୍ମ ପାଇଁ ପୁରସ୍କାର ପ୍ରଦାନ କରାଯାଇଛି । ନଭେମ୍ବର ୫ ତାରିଖ ଦିନ ରାଜନବନଠାରେ ଅନୁଷ୍ଠିତ ରେଡକ୍ରସ ରାଜ୍ୟଶାଖାର ବାର୍ଷିକ ସାଧାରଣ ବୈଠକରେ ରାଜ୍ୟପାଳ ଶ୍ରୀ ବି. ଏମ୍. ପୁନାୟ ଏହି ପୁରସ୍କାର ପ୍ରଦାନ କରିଥିଲେ ।

ଜିଲ୍ଲା ରେଡକ୍ରସ ସଂଘର ସର୍ବାଧିକ ସଭ୍ୟ ତାଲିକାଭୁକ୍ତ କରାଯାଇ ରେଡକ୍ରସ ପାଣ୍ଠି ବୃଦ୍ଧି କରାଯିବା କ୍ଷେତ୍ରରେ କରାଯାଇଥିବା କିଛି ୧ମ ଓ ଦେୟୁଝର ଜିଲ୍ଲା ୨ୟ ସ୍ଥାନ ଅଧିକାର କରି ପୁରସ୍କୃତ ହୋଇଛନ୍ତି । ଏହି ଜିଲ୍ଲାର ସଭ୍ୟ ସଂଖ୍ୟା ଯଥାକ୍ରମେ ୧ ଲକ୍ଷ ୨ ହଜାର ୫୨୪ ଓ ୩୮ ହଜାର ୫୩୦ ଏବଂ ଏ ଦାବଦରେ ସଂଗୃହୀତ ଅର୍ଥର ପରିମାଣ ହେଉଛି ଯଥାକ୍ରମେ ୧ ଲକ୍ଷ ୩୦ ହଜାର ୧୩୯ ଟଙ୍କା ଓ ୪୮ ହଜାର ୮୬୪ ଟଙ୍କା ।

ସେହିପରି ଅନ୍ୟାନ୍ୟ ସ୍ୱତନ୍ତ୍ର ରେଡକ୍ରସ ପାଣ୍ଠି ପାଇଁ ସଂଗୃହୀତ ଅର୍ଥ ସକାଶେ ସମ୍ଭରପୁର ଜିଲ୍ଲା ଶାଖା ୧ ମ ଓ କେଳାନାଟ ଜିଲ୍ଲା ଶାଖା ୨ୟ ସ୍ଥାନ ଅଧିକାର କରି ପୁରସ୍କାର ଲାଭ କରିଛନ୍ତି । ଏ ଦାବଦରେ ସଂଗୃହୀତ ଅର୍ଥର ପରିମାଣ ଯଥାକ୍ରମେ ୬ ଲକ୍ଷ ୩୮ ହଜାର ୨୭ ଟଙ୍କା ୩୦ ପଇସା ଏବଂ ୨ ଲକ୍ଷ ୮୩ ହଜାର ୭୮୫ ଟଙ୍କା ୪୦ ପଇସା ।

ପୁର ରେଡକ୍ରସ ସଂଘରେ ସର୍ବାଧିକ ସଭ୍ୟ ତାଲିକାଭୁକ୍ତ କରିପାରିଥିବା ଯୋଗୁ ପୁରସ୍କାଣୀ ସରକାରୀ କଲେଜ ଏବଂ ଜୁନିୟର ରେଡକ୍ରସ ଶାଖାରେ କ୍ୟାପିଟାଲ ୨ ନମର ଯୁନିଟସ୍ତୁ ବାଜିକା ଉଚ୍ଚ ବିଦ୍ୟାଳୟ ପୁରସ୍କୃତ ହୋଇଛନ୍ତି । ସେହିପରି ସଭ୍ୟ ସଂଗୃହ କ୍ଷେତ୍ରରେ କ୍ୟାପିଟାଲ ସରକାରୀ ଉଚ୍ଚ ବାରିକା ବିଦ୍ୟାଳୟ, ଯୁନିଟ-୬ ପୁରସ୍କୃତ ହେବା ସଙ୍ଗେ ସଙ୍ଗେ ମଧ୍ୟ ଇଂରାଜୀ ବିଦ୍ୟାଳୟର ବାର୍ଷିକ ଆସୋସିଏଟେଡ ସଭ୍ୟ ଦାବଦରେ ସଂଗୃହୀତ ପାଣ୍ଠି ପାଇଁ ନୟାଗଡ଼ ଶିକ୍ଷା ବିଭାଗ ସୁରୁ ସମୁଦ୍ଧ ପରିଦର୍ଶନ ସ୍ୱତନ୍ତ୍ର ପୁରସ୍କାର ଲାଭ କରିଛନ୍ତି ।

ତାଳଚେର ତାପଳ ବିଦ୍ୟୁତ୍ କେନ୍ଦ୍ର ଦାୟିତ୍ୱରେ ଥିବା ଇଂଜିନିୟରମାନଙ୍କୁ ଶକ୍ତି ସୃଷ୍ଟି ମନ୍ତ୍ରୀଙ୍କ ପସମଣି

ରାଜ୍ୟରେ ଗତି ଉଠିଥିବା ନୂତନ ଶିଳାମୁଖ୍ୟା-ଗୁଡ଼ିକରେ ଛମାଗତ ଭାବରେ ବିଦ୍ୟୁତ୍ ଉତ୍ପାଦନ ବୃଦ୍ଧି ପାଇଥିବା ବେଳେ ବିଦ୍ୟୁତ୍ ଉତ୍ପାଦନ କ୍ଷେତ୍ରରେ ସାମାନ୍ୟ-ତମ ତ୍ରୁଟିକୁ ଜନସାଧାରଣ ବରଦାଞ୍ଚ କରିଦେ ନାହିଁ ଏବଂ ବିଦ୍ୟୁତ୍ ଉତ୍ପାଦନ ଦକ୍ଷତାରେ ଥିବା ଇଂଜିନିୟରମାନେ ଏ ସଂପର୍କରେ ସଚେତନ ରହିବା ଆବଶ୍ୟକ ବୋଲି ଜଳସେଚନ ଓ ବିଦ୍ୟୁତ୍ ବିଭାଗ ରାଷ୍ଟ୍ରମନ୍ତ୍ରୀ ଶ୍ରୀ ନିରଂଜନ ପଟ୍ଟନାୟକ ସୂଚାଇଛନ୍ତି ।

ନଭେମ୍ବର ୨ତାରିଖରେ ଶ୍ରୀ ପଟ୍ଟନାୟକ ସମସ୍ତ ବ୍ୟାରେକ୍ଟର ଅଗ୍ରଗତି ସଂପର୍କରେ ସମୀକ୍ଷା କରିବା ପାଇଁ ସେଠାରେ ବିଭାଗୀୟ ଇଂଜିନିୟରମାନଙ୍କ ସହିତ ଆଲୋଚନା କରିଥିଲେ । ବ୍ୟାରେକ୍ଟ ନିର୍ମାଣ କ୍ଷେତ୍ରରେ ଗତ ୨ବର୍ଷ ମଧ୍ୟରେ ଉତ୍ତମୋତ୍ତମ ଅଗ୍ରଗତି ଘଟିଥିବାକୁ ଶ୍ରୀ ପଟ୍ଟନାୟକ ସନ୍ତୋଷ ପ୍ରକାଶ କରିବା ସଙ୍ଗେ ସଙ୍ଗେ ଏହି କାର୍ଯ୍ୟରେ ନିୟୁତ୍ତ ଥିବା ଶ୍ରମିକ ଓ ଇଂଜିନିୟରମାନଙ୍କୁ ଧନ୍ୟବାଦ ଦେଇଥିଲେ । ଶ୍ରମିକମାନଙ୍କର ବିଭିନ୍ନ ସମସ୍ୟାଗୁଡ଼ିକ ସମ୍ପର୍କରେ ସରକାର ଅବହିତ ଅଛନ୍ତି ଏବଂ ଏହାର ସମାଧାନ ପାଇଁ ଆବଶ୍ୟକତାର ସହିତ କର୍ମପତ୍ରା ଗ୍ରହଣ କରୁଛନ୍ତି ବୋଲି ସେ ପ୍ରକାଶ କରିଥିଲେ । ଜଳସେଚନ ବିଭାଗରେ କାର୍ଯ୍ୟ କରୁଥିବା ବିଭିନ୍ନ କର୍ମଚାରୀମାନଙ୍କର ସମସ୍ୟା ସମାଧାନ ପାଇଁ ଗଠିତ ସ୍ୱପ୍ନାଶିଳ କର୍ମଚାରୀ କାର୍ଯ୍ୟକୁ ତ୍ୱରାନ୍ୱିତ କରିବା ଉପରେ ଶ୍ରୀ ପଟ୍ଟନାୟକ ଗୁରୁତ୍ୱ ଆରୋପ କରିଥିଲେ । ସେଠାରେ ସେ ୮ଟି ଗୋଠରୀ ବିଶିଷ୍ଟ ଏକ ଅତିଥି ଭବନ ଏବଂ ଗୋପବନ୍ଧୁଙ୍କ ମୂର୍ତ୍ତି ଉନ୍ମୋଚନ କରିଥିଲେ ।

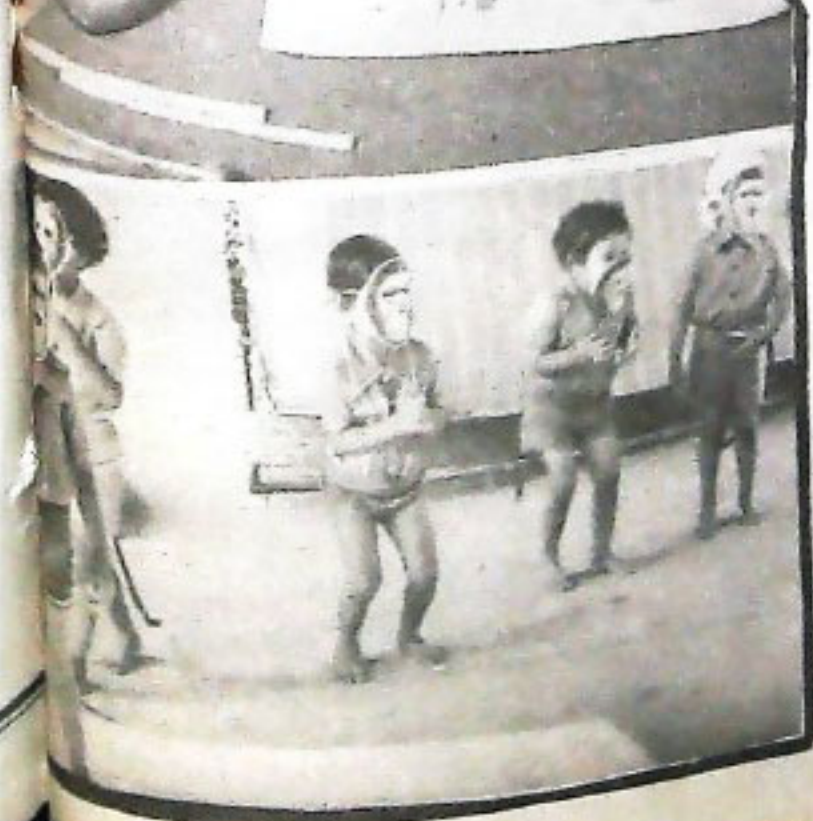
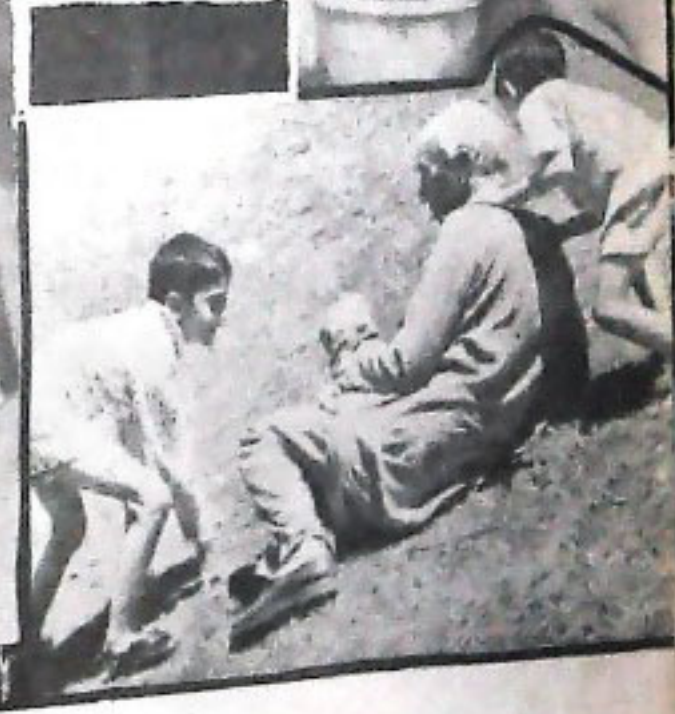

ମୃତ୍ୟୁ, ବନ୍ଧା, କାଟିବାରା ହାତୀ ବରଗଡ଼େ
 ନୁହଁ ଆଉ ବିଜ୍ଞାନ ବସତେ,
 ଆମେରେ ଆମେରେ ଆଜି
 ଆମ ଭାଇଭଉଣୀ କରେ ଭଠାକକୁ ଆମେ
 ନେଇଛୁ ଶପଥ,
 କୁଟାଳକୁ ଦେଖେ ଦେଖେ
 ଆମ ଦୈବଜଗତ । ୧ ।

ବାଗ ହୁଅ, ଦାତା ହୁଅ, ବୁଦ୍ଧ ହୁଅ, ମଣିଷ ହୁଅ,
 ବରୁ ହୁଅ ଆସିଲେଣି ଏବେ ।
 ଅହେ ହୁଅ ସର୍ବ ବାଗ, ଧର୍ମ ପ୍ରୀତି ହିତର,
 କଳକଳ
 ଆଗପରେ ବସୁଦେବ ଶବ୍ଦେ ? ୧୨ ।



Vol. XXXIX No. 4

UTKAL PRASANGA

Regd. No. O-5

Licence No. C. R. N. P. 5—

-Licensed to post without Pre-Payment

PRINTED AT ORISSA GOVERNMENT PRESS, CUTTACK-39

