

• ଚାପୁଆଣୀ ଚନ୍ଦ୍ରା •



ଉତ୍କଳ ପ୍ରସଙ୍ଗ





ସମାଜସ୍ୱରଣ



SAMBALPUR  
RAIN HAVOC  
Dt 21-8-82

କାନ୍ଥ ଭାଙ୍ଗିବା



କାନ୍ଥ ଭାଙ୍ଗିବା





# ଉତ୍କଳ ପ୍ରସଙ୍ଗ

ଭାଦ୍ର/ଆଶ୍ୱିନ ୧୯୦୪ ଶକାବ୍ଦ ୩୯ ଭାଗ ୨ୟ/୩ୟ ସଂଖ୍ୟା ସେପ୍ଟେମ୍ବର/ଅକ୍ଟୋବର ୧୯୧୨

## ପ୍ରମାଦନା ମଣ୍ଡଳୀ

ନିର୍ଦ୍ଦେଶକ: ନିହାର କୁମାର ଷଡ଼

ସମ୍ପାଦକ: ଶ୍ରେକାନ୍ତାଧର ରାୟଗୁରୁ

ସହ ସମ୍ପାଦକ: ପ୍ରଭାକର ପଦ୍ୟନାୟକ ନନ୍ଦ

ସହଯୋଗୀ ସମ୍ପାଦକ: ଗୁଣେନ୍ଦ୍ର କୁମାର ପଟ୍ଟନାୟକ

ମୁଖ୍ୟ ସମ୍ପାଦକ

ସତ୍ୟାନନ୍ଦ ଚମ୍ପତିରାୟ

## ପ୍ରଚ୍ଛଦ ଶିଳ୍ପୀ

ସଂଗ୍ରହକାରୀ : ଶ୍ରୀ ଅସିତ୍ ମୁଖାର୍ଜୀ

ଅଙ୍କନ : ଶ୍ରୀ ଡି. ମହାରଥୀ

ପ୍ରକାଶନ : ପୁରୀ ଓ ରେଳ ସମ୍ପର୍କ ବିଭାଗ,

ଓଡ଼ିଶା ସରକାର, ଭୁବନେଶ୍ୱର

ବାର୍ଷିକ ଦେୟ ୧୦.୦୦

ପ୍ରତି ଶସ୍ତ୍ର ୧.୦୦

ମୁଦ୍ରଣ

ଓଡ଼ିଶା ସରକାରୀ ମୁଦ୍ରଣାଳୟ, କଟକ

ଓଡ଼ିଶା ସରକାରଙ୍କ ବିଭିନ୍ନ କାର୍ଯ୍ୟ, ସରକାରୀ ଗୋଷ୍ଠୀ ଓ ଅନ୍ୟାନ୍ୟ ଦରକାରୀ ତଥ୍ୟର ସଂକ୍ଷିପ୍ତ ବିବରଣ  
"ଉତ୍କଳ ପ୍ରସଙ୍ଗ"ରେ ପ୍ରକାଶିତ ହୋଇଥାଏ । ଏହା ବ୍ୟତୀତ ଅନେକ ବିଷୟ ସଂକ୍ଷିପ୍ତ ଆକାରରେ ମଧ୍ୟ ଏହି  
ପତ୍ରିକାରେ ପ୍ରକାଶ କରାଯାଇଥାଏ । ସେହି ବିଷୟକୁ ସମ୍ପୂର୍ଣ୍ଣ ଓ ଅନୁମୋଦିତ ମୂଳ ପାଠ ବୋଲି ଗ୍ରହଣ କରନ୍ତୁ ।  
'ଉତ୍କଳ ପ୍ରସଙ୍ଗ' ଓଡ଼ିଶା ସରକାରଙ୍କ ପୁରୀ ଓ ରେଳ ସଂପର୍କ ବିଭାଗ ତରଫରୁ ପ୍ରକାଶ ପାଇଥିଲେ ପୁଣି ଏହି  
ପତ୍ରିକାରେ ପ୍ରକାଶିତ ମତାମତ ଓ ଚିନ୍ତାଧାର ସବୁଠାରେ ଓଡ଼ିଶା ସରକାରଙ୍କର ବୋଲି ବୁଝିବାକୁ ହେବ ନାହିଁ ।



“ଦିପଦ ପ୍ରତି ନ ରହୁ ମୋର ଭୟ” ..	ଶ୍ରୀ ଜାନକୀ ବଲ୍ଲଭ ପଟ୍ଟନାୟକ ..	୧
ପ୍ରକୟର ପକଳ କାହାଣୀ ..	ଶ୍ରୀ ରାଧାମୋହନ ଚନ୍ଦ୍ରନାୟକ ..	୮
ପ୍ରାକୃତିକ ଘରସାମ୍ୟ ଓ ବିପର୍ଯ୍ୟୟ ..	ଶ୍ରୀ ବସନ୍ତ କୁମାର ବିଶ୍ୱାଳ ..	୧୧
ବିପତ୍ତି ପାଇଁ ପ୍ରସ୍ତୁତି : ସାଧ୍ୟ ସଂଗଠନର ଭୂମିକା ..	ଶ୍ରୀ ହରିହର କରଣ ..	୧୩
ମଣିଷକୃତ ନା ଦୈବୀକୃତ ? ..	ଶ୍ରୀ ରାଜ କିଶୋର ରାୟ ..	୧୫
ବନ୍ୟା ଦୁର୍ଗତଳ ସେବାରେ ଓଡ଼ିଶା ଯୋଗ୍ୟ ..	ଶ୍ରୀ ନରସିଂହ ସାହି ..	୧୭
ମହାନଦୀରେ ମହାବନ୍ୟା ..	ଶ୍ରୀ ଜନାର୍ଦ୍ଦନ ତ୍ରିପାଠୀ ..	୩୧
ସମଲପୁରରେ ବନ୍ୟା ବିପାତ ..	ଶ୍ରୀ ସହଦେବ ସାହୁ ..	୩୭
ବନ୍ୟାକ୍ଷଳରେ ପାନୀୟ ଜଳ ଯୋଗ୍ୟ ..	ଶ୍ରୀ ରବୀନ୍ଦ୍ର ମୋହନ ସେନାପତି ..	୪୧
ରଠା ଜଳସେଚନ ଯୋଜନାର କ୍ଷୟକ୍ଷତି ..	ଶ୍ରୀ ସୁରେନ୍ଦ୍ର ନାଥ ପ୍ରଧାନ ..	୪୩
ସେ ବାଙ୍କୀ ଆଉ ବାଣ ଯେଉଁବ ? ..	ଶ୍ରୀ ବରେନ୍ଦ୍ର କୃଷ୍ଣ ଧଳ ..	୪୫
ପଶୁ କୁଳକୁ କାଳ ..	ଶ୍ରୀ କେ. ବିଶ୍ୱନାଥ ..	୪୯
ବୟାଥଣୀ ବନ୍ୟାର ବିଶେଷତ୍ୱ ..	ଶ୍ରୀ ଆର୍ତ୍ତବନ୍ଧୁ ଜେନା ..	୫୩
ସତ୍ତ୍ୱ ବିଚିତ୍ର : ସେତୁ ନିର୍ମିତ୍ତ ..	ଶ୍ରୀ ପ୍ରହ୍ଲାଦ ପଟ୍ଟନାୟକ ..	୫୯
ପାଣିପାଗ, ଅତିକୃଷ୍ଣ ଓ ବନ୍ୟା ..	ଶ୍ରୀ ଜି. ଅରୁଣ ଚନ୍ଦ୍ର ..	୬୫
କରାକ ଗ୍ରାସରେ ବିଧିଷ୍ଠ ବୈଦ ..	ଶ୍ରୀ ହିମାଂଶୁ ଶେଖର ପାଢ଼ୀ ..	୬୧
୧୯୮୨ ବନ୍ୟା ଓ ରେଳପଥ ..	ଶ୍ରୀ ସାତକଡ଼ି ହୋତା ..	୬୫
ବନ୍ୟା ଓ ବିଦ୍ୟୁତ୍ ବୋର୍ଡ଼ ..	ଶ୍ରୀ ଅମିୟ କୁମାର ମୁଖାର୍ଜୀ ..	୭୮
ବୟାଥଣୀ ବନ୍ୟା ..	ଶ୍ରୀ ସୁଦାମ ଚରଣ ପଟ୍ଟନାୟକ ..	୮୨



# ମୋ ପୁଷ୍ଟିରେ....

ବନ୍ୟା ଓଡ଼ିଶାର ସହଚର । ନଦୀ ମାତୃକା ଓଡ଼ିଶା ବନ୍ୟାର ଦାନ ବୋଲି ୧୯୫୫ରେ ପଞ୍ଚିତ କବାହରଇଲ ନେହେରୁ ଆମକୁ ସେ ଦୁର୍ଦ୍ଦିନରେ ସାହସ ଦେଇ କହିଥିଲେ । କିନ୍ତୁ ୧୯୮୨ର ବନ୍ୟା ଆହୁରି ଭୟାବହ, ଅନେକ ଗୁଣରେ ପ୍ରଜୟକରୀ-ଅରୁଚପୂର୍ଣ୍ଣ ।

୧୯୮୨ ଅଗଷ୍ଟର ବନ୍ୟା ମହାନଦୀର ନିମ୍ନ ଉପତ୍ୟକାରେ ୨୯ ଓ ୩୦ ଦୁଇଦିନର ପ୍ରବଳ ବର୍ଷା ଯୋଗୁଁ ହୋଇଛି । ଗୋଟିଏ ବର୍ଷର ବର୍ଷା ପରିମାଣର ଅର୍ଦ୍ଧାଧିକ ଅଂଶ ମାତ୍ର ଦୁଇଦିନ ମଧ୍ୟରେ ଆକାଶରୁ ଅବିରତ ଓ ଅବିରାମ ଭାବରେ ପଡ଼ିତ ହୋଇ ମହାନଦୀ, ତା'ର ଶାଖା ଓ ପ୍ରଶାଖାମାନଙ୍କୁ ସୀତ କରି ଦେଇଥିଲା । ସେହି ବର୍ଷାକଳ ବାଧାବନ୍ଧ ନ ମାନି ନଦୀ ବନ୍ଧକୁ ବହି ଆସିଲା । ମନୁଷ୍ୟ ଚା'ର ଅପରିଣାମଦର୍ଶୀ ବୃକ୍ଷ ବିନାଶ ଯୋଜନା ଦ୍ୱାରା ସୁଗ୍ର ସୁଗ୍ର ଧରି ବାଧାବନ୍ଧକୁ ଅପସାରଣ କରି ଆସିଛି । ତା ସାଙ୍ଗକୁ ନଦୀ ଶଯ୍ୟା ଛମେ ଯୋଡ଼ି ହୋଇ ଉଚ୍ଚ ହୋଇଗଲାଣି । ତେଣୁ ଏ ଅଗାଧ ଜଳରାଶି ନଦୀ ଭିତରେ ନ ରହି କୁଳ ଲଂଘନ କରିଥିଲା । ଏ ଦୁର୍ଭାଗ୍ୟ ମଧ୍ୟରେ ସୌଭାଗ୍ୟର କ୍ଷୀଣ ଆଲୋକ କରିବା ହେଉଛି, ଓଡ଼ିଶାର ଅନ୍ୟାନ୍ୟ ନଦୀମାନେ ବନ୍ୟାର ବିପାତରୁ ସେତିକିବେଳେ ରକ୍ଷା ପାଇ ଯାଇଥିଲେ ଏବଂ ମୃତ ବା ନିଶ୍ଚଳ ବ୍ୟତିକ ସଂଖ୍ୟା ଥିଲା ଆନୁପାତିକ ଭାବରେ ସ୍ୱଳ୍ପ । ବନ୍ୟାର କରାଳ ବିରାଷିକା ସରିବା ପୂର୍ବରୁ ଓଡ଼ିଶା ସରକାର ବନ୍ୟା ପ୍ରତିରୋଧ ଅଞ୍ଚଳରେ ସାହାଯ୍ୟ ଓ ଯୋଗାଣ ନିମନ୍ତେ ପ୍ରଶଂସନୀୟ ପଦକ୍ଷେପ ନେଇଥିଲେ । ସରକାରଙ୍କର ସମସ୍ତ ବିଭାଗ ସଂହତି ରକ୍ଷା କରି ଓ ସଂଗ୍ରହ ହୋଇ ପ୍ରକୃତିର ତାଣ୍ଡବନାଳା ଦ୍ୱାରା ସୃଷ୍ଟି ହୋଇଥିବା ଅବସ୍ଥାର ପ୍ରତିକାର କରିବା ନିମନ୍ତେ ମୁଖ୍ୟମନ୍ତ୍ରୀ ଶ୍ରୀ କାନକୀ ବନ୍ଧର ସମାପନକ ବ୍ୟକ୍ତିଗତ ନେତୃତ୍ୱ ଓ ନିର୍ଦ୍ଦେଶରେ ଦୁର୍ଭାଗ୍ୟ ଦୁର୍ଗତମାନଙ୍କ ସେବାରେ ଲାଗି ଯାଇଥିଲେ । ତାଙ୍କ ପ୍ରତ୍ୟକ୍ଷନେତୃତ୍ୱ ଓ ଦୂରଦର୍ଶିତା ଯୋଗୁଁ ଘୈନ୍ୟ ବାହିନୀ ଓ ଭାରତ ସରକାରଙ୍କ ଅନ୍ୟ ବିଭାଗଗୁଡ଼ିକ ଅତି ଶୀଘ୍ର ଆବଶ୍ୟକ ସାହାଯ୍ୟ ଦେବାକୁ ଆଗ୍ରର ଆସିଥିଲେ । ସୃଷ୍ଟ ପ୍ରଶୋଦିତ ହୋଇ ବିଭିନ୍ନ ଛାତ୍ର ଅନୁଷ୍ଠାନ ଓ ଅନ୍ୟାନ୍ୟ ଅନୁଷ୍ଠାନ ମାନଙ୍କର ଅକାଞ୍ଚ ପରିଶ୍ରମ ଓ ସହାନୁଭୂତି ବନ୍ୟା ଦୁର୍ଗତଙ୍କର ଦୁଃଖ ସ୍ୱପ୍ନ କରିଛି ଓ ସେମାନେ ଧନ୍ୟବାଦୀ ।

ଏ ପ୍ରଜୟକରୀ ଓ ବିଧ୍ୱଂସକାରୀ ବନ୍ୟାରେ ଓଡ଼ିଶାର ସହସ୍ର କୋଟି ଟଙ୍କାର କ୍ଷତି ହୋଇଛି । ଆଠଗୋଟି ଜିଲ୍ଲାର ୧୧୪ ଗୋଟି ବୁଧ୍ୱର ନଅ ହଜାର ଗ୍ରାମର ନବେ ହଜାର ବର୍ତ୍ତମାନର ବ୍ୟାପୀ ଅଞ୍ଚଳର ପଶୁ ଲକ୍ଷ ଲେକ ଏହି ବନ୍ୟାରେ କ୍ଷତିଗ୍ରସ୍ତ । ଚିରିଣ ଲକ୍ଷ ଏକର ଜମିରେ ପାଣି ମାଡ଼ି ଯାଇଥିଲା । ଏ ବନ୍ୟାରେ କେବଳ ସରକାରୀ ସଂପତ୍ତିର କ୍ଷତି ୬୧୬ କୋଟି ଟଙ୍କା ବୋଲି ଅନୁମିତ ହୁଏ ।

ଏ ବିପତ୍ତି ଏକ ତାତୀୟ ବିପତ୍ତି । ପ୍ରଧାନମନ୍ତ୍ରୀ ଶ୍ରୀମତୀ ଇନ୍ଦିରା ଗାନ୍ଧୀ ନିଜେ ଓଡ଼ିଶା ଗସ୍ତରେ ଆସି ବନ୍ୟାଞ୍ଚଳ ପରିଦର୍ଶନ କରି ବ୍ୟସ୍ତିତ ହୋଇ ଆଶାମୁଖ୍ୟ ସାହାଯ୍ୟର ପ୍ରତିଶ୍ରୁତି ଦେଇଛନ୍ତି । କିନ୍ତୁ ଦୁର୍ଦ୍ଦିନରେ ନିଜର ଶକ୍ତି ଓ ସାମର୍ଥ୍ୟ ହିଁ ଅନ୍ୟର ସାହାଯ୍ୟ ଅପେକ୍ଷା ଅଧିକ ଆବଶ୍ୟକ । ସେହି ଶକ୍ତି ଓ ସାମର୍ଥ୍ୟ ଗର୍ଭ ତୋଳିବାକୁ ସମାଜର ସମସ୍ତ ଶ୍ରେଣୀର ସେକେ ନିଷ୍ଠାର ସହ ତେଷା କରିବେ ବୋଲି ଆମର ଦୃଢ଼ ବିଶ୍ୱାସ ରହିଛି ।

“ଉତ୍ତମ ପ୍ରସଙ୍ଗ” ଏ ବନ୍ୟା ବିଷୟରେ ଏହି ସ୍ୱତନ୍ତ୍ର ସଂଖ୍ୟା ପାଠକମାନଙ୍କୁ ନିଦେଦନ କରୁଛି । ପ୍ରଜୟର ଯେଉଁ ତିବ୍ର ଆମେ ଆପଣଙ୍କ ନିକଟରେ ଉପସାଧନା କରିବାକୁ ତେଷା କରିଛୁ, ତାହା ସଂପୂର୍ଣ୍ଣ ନ ହେଲେ ମଧ୍ୟ ସୂଚନାମୂଳକ ହୋଇ ପାରିଛି ।

କବି ରାଧାନୋହନ ଗଡ଼ନାୟକଙ୍କର କବିତାର ଉଦ୍ଧାସ ଓ କୋହ ଆଜି ଓଡ଼ିଆ ଜାତିର ମନର ନିଜର ରାବ । ବନ୍ୟା ପରେ ସ୍ୱାକ୍ଷ୍ୟ ବିଭାଗର ପ୍ରଶଂସନୀୟ ଚହରତା ବିଷୟରେ ସୂଚନା ଦେଇଛନ୍ତି ମନ୍ତ୍ରୀ ଶ୍ରୀ ହରିହର ଜରଣ । ବିଶିଷ୍ଟ ବନ୍ୟା ବିଶେଷଜ୍ଞ ଶ୍ରୀ ଜନାବ ନରୁପାଠୀ ଓ ଶ୍ରୀ ଆର୍ତ୍ତବନ୍ଧୁ ଜେନାଙ୍କ ସମାକ୍ଷୀ ପ୍ରତି ଆମେ ପାଠକଙ୍କ ଦୃଷ୍ଟି ଆକର୍ଷଣ କରୁଛୁ । ଭୁବନେଶ୍ୱର ପାଣିପାଗ କାର୍ଯ୍ୟାଳୟର ନିର୍ଦ୍ଦେଶକ ଶ୍ରୀ ଜି. ଅନୁପାମନଙ୍କ ପ୍ରବନ୍ଧରେ ଓଡ଼ିଶାର ଏହି ପ୍ରଜୟକରୀ ବର୍ଷା ବିଷୟରେ ଆଲୋଚନା କରାଯାଇଅଛି ।

*ଶ୍ରୀ ଅନୁପାମନ*





ଦେବି ପ୍ରସନ୍ନା ତ୍ରିହରେ ପ୍ରସାଦ  
 ପ୍ରସାଦ ମାତର୍ଜଗତୋଃଶୁଳସ୍ୟ ।  
 ପ୍ରସାଦ ବିଶ୍ୱେଶ୍ୱରୀ ପାତ୍ରି ବିଶ୍ୱଂ  
 ଦୁମ୍ପାଶୁରୀ ଦେବି ଚରାଚରସ୍ୟ ॥



# “ବିପଦ ପ୍ରତି ନ ଥୁକୁ ମୋରୁ ଭୁଲୁ”

ଶ୍ରୀ ଜାନକୀବଲ୍ଲଭ ପଟ୍ଟନାୟକ



ଏଥର ବନ୍ୟା ଅରୁତପୂର୍ବ । ଭାରଣ ଅଳ୍ପ ସମୟ ମଧ୍ୟରେ ବିଭିନ୍ନ ଅଞ୍ଚଳରେ ପ୍ରବଳ ବର୍ଷା ହୋଇଛି । ଅଠଗୁଳିଶ ଘଣ୍ଟାରେ ଷୋକ ଇଅ । ବନ୍ୟା ଜଳ ପଶିମାପ ଦୃଷ୍ଟିରୁ ଏହା ଅରୁତପୂର୍ବ । ବନ୍ଧବାଡ଼ ଉର୍ଦ୍ଧା ଦୃଷ୍ଟିରୁ ମଧ୍ୟ ଅରୁତପୂର୍ବ ।

ଏଥର ହୀରାକୁଦ ତଳେ ଷୋକ ଇଅ ବର୍ଷା ହୋଇଛି । ଗୋଏଲ କମିଟି ମତାମତକୁ ଅନୁଧ୍ୟାନ କଲେ କଣାସିବ, ହୀରାକୁଦ ତଳେ ପ୍ରାୟ ଅଠର ଲକ୍ଷ କ୍ୟୁସେକ ପାଣି ଆସିପାରେ । ତତ୍ପରେ ଷୋସଲକ ମତ ମଧ୍ୟ ତାହାଠାରୁ ଭିନ୍ନ ନୁହେଁ । ୧୯୭୫ ବନ୍ୟାରେ ବେଲଗାଁ ପାଖ ତେଲ ନଦୀରେ ତିନି ଲକ୍ଷ ଷାଠିଏ ହଜାର କ୍ୟୁସେକ ପାଣି ପ୍ରବାହିତ ହୋଇଥିଲା । ବେଲଗାଁ ପର୍ଯ୍ୟନ୍ତ ତେଲ ନଦୀର ଯେତିକି ଅବବାହିକା, ବେଲଗାଁଠାରୁ ସୋନପୁର ପର୍ଯ୍ୟନ୍ତ ତେଲନଦୀର ସେତିକି ଅବବାହିକା । ତିନି ଲକ୍ଷ ଷାଠିଏ ହଜାର କ୍ୟୁସେକ ପାଣି ବେଲଗାଁରୁ ସୋନପୁର ପର୍ଯ୍ୟନ୍ତ ଆସିପାରେ । ସେ ତିନି ଲକ୍ଷ ଷାଠିଏ ହଜାର ଓ ବେଲଗାଁ ପର୍ଯ୍ୟନ୍ତ ତିନି ଲକ୍ଷ ଷାଠିଏ ହଜାର, ଏପରି ସାତ ଲକ୍ଷ କ୍ୟୁସେକରୁ ଅଧିକ ପାଣି ତେଲ ନଦୀରେ ଆସିପାରେ । ଏଥର ୬୫୬ ଲକ୍ଷ କ୍ୟୁସେକ ପାଣି ଆସିବ । ବିଭିନ୍ନ ନଦୀ ତେଲ, ଅଙ୍ଗ, ବାଗ, ହରିହର-କୋର ଆଦି ବଲାଙ୍ଗୀର, ସମଲପୁର, ପୁରୀବାଣୀ ଜିଲ୍ଲାର ଛୋଟ ବଡ଼ ନଦୀରେ ଯେ ଅଠର ଲକ୍ଷ ପାଣି ଆସିବ, ଏହା ବିଛି ବିଚିତ୍ର ନୁହେଁ ।

ପାଣି ମାପ କଥା ପୂର୍ବରୁ ମୁଁ ଉଲ୍ଲେଖ କରିଛି । ୧୯୨୯ ମସିହାରେ ନରାଜଠାରେ ଏକ ମାପ ୯୧-୫୭ ହୋଇଥିଲା ବୋଲି ହିସାବ କରାଯାଇଛି କିନ୍ତୁ ସେତେବେଳର ମାପ ଓ ବର୍ତ୍ତମାନର ମାପ ଏକା ନୁହେଁ । କରେଣ୍ଡେଲେସିଟି ହିସାବରେ ସେତେବେଳେ ମାପ କରାଯାଇଥିଲା, ମାତ୍ର ତାହା ବୈଜ୍ଞାନିକ ପ୍ରଣାଳୀ ନୁହେଁ । ବର୍ତ୍ତମାନ କରେଣ୍ଡ ମିଟର ଅନୁସାରେ ମାପ କରା ଯାଉଛି । ଏହା ଅଧିକ ବିଜ୍ଞାନ-ସମ୍ମତ । ନରାଜଠାରେ ନିଆ-

ଯାଇଥିବା ହାଇଡ୍ରୋଗ୍ରାଫିକ ଗୁଡ଼ି ଦ୍ଵାରା ତାହା ମଧ୍ୟ ପ୍ରମାଣିତ ହେଉଛି । ସେତେବେଳେ ତତ୍କାଳୀନ ପାଣି ମାପ ଅନୁସାରେ ନରାଜଠାରେ ୯୧ ଫୁଟରୁ ଅଧିକ ପାଣି ଥିଲା, ସେତେବେଳେ କୋଟ୍ଠାଠାରେ ଥିଲା ମାତ୍ର ୭୪ ଫୁଟ । ଏଥର ନରାଜଠାରେ ୯୦-୫୬ ଫୁଟ ଥିବା ବେଳେ କୋଟ୍ଠାରେ କଳପତନ ହେଲା ୭୭-୨୦ ଫୁଟ । ଏଥିରୁ ସହଜରେ ପ୍ରମାଣିତ ହେଉଛି, ଏହା ଏକ ଅରୁତପୂର୍ବ ବନ୍ୟା ।

ଘାଲ ସଂଖ୍ୟା ଦୃଷ୍ଟିରୁ ୧୯୫୫ରେ ଦଳେଇ ଘାଲ ସମେତ ସର୍ବମୋଟ ୧,୧୦୦ଟି ଘାଲ ରାଙ୍ଗିଥିଲା ଏ ବର୍ଷ ନଦୀ ବନ୍ଧ ଘାଲ ୫୧୦ଟି, କେବଳ କେମାଲ ବନ୍ଧ ଓ ଚିତ୍ତରୁଦ୍ଵାରା ମିଶି ୪,୦୨୭ଟି । ତେଣୁ ସହଜରେ କହିହେବ ଯେ ଘାଲ ସଂଖ୍ୟା ଦୃଷ୍ଟିରୁ ମଧ୍ୟ ଏହି ବନ୍ୟାର କ୍ଷତି ଅରୁତପୂର୍ବ ।

### ସତର୍କବାଣୀ :

ଅଗଷ୍ଟ ୨୬ ତାରିଖ ଦିନ ପ୍ରବଳ ବର୍ଷା ହେବାକୁ ବନ୍ୟା ଆଶଙ୍କା କରି କଲେକ୍ଟରମାନଙ୍କୁ ସତର୍କବାଣୀ ଶୁଣେଇ ଦିଆଯାଇଥିଲା । ୨୬, ୨୮ ଓ ୨୯ ତାରିଖରେ ପ୍ରବଳ ବର୍ଷା ହେଉଛି ବୋଲି ସୂଚନା ଦିଆଯାଇଥିଲା । ୨୯ ତାରିଖ ସନ୍ଧ୍ୟା ୬ଟାରେ ସେଣ୍ଟ୍ରାଲ ଫୁଟ ଫୋରକାଷ ଦ୍ଵାରା ଆକାଶବାଣୀ ଜରିଆରେ ସତର୍କ କରାଇ ଦିଆଯାଇଥିଲା । ୩୦ ତାରିଖ ରାତିରେ ଓ୍ଵାଏରଲେସ୍ ଓ ରେଡିଓ ପ୍ରତ୍ୟେକ ଅଧ ଘଣ୍ଟାରେ ଥରେ ଲେଖାଏଁ ସତର୍କବାଣୀ ପ୍ରସ୍ତୁତ କରିଥିଲେ । କଟକ ସହର ଅବସ୍ଥା ସଙ୍କଟପୂର୍ଣ୍ଣ ବୋଲି ବାରମାତ୍ର ପ୍ରସ୍ତୁତ କରାଯାଇଥିଲା । ଦକେଇ ଘାଲ ରାଙ୍ଗିଯିବା କଥା ମଧ୍ୟ ପ୍ରସ୍ତୁତ କରାଯାଇଥିଲା । ଏସବୁ ଫଳରେ ଯଥା ସମୟରେ ଲୋକମାନେ ନିରାପଦ ସ୍ଥାନକୁ ଗୁଲି ଯାଇଥିଲେ । ତେଣୁ ମୃତ୍ୟୁ ସଂଖ୍ୟା ଅଳ୍ପ । ଆମେ ବଡ଼ାଇବାକୁ ଚେଷ୍ଟା କଲେ ତାହା ବଢ଼ିବ ନାହିଁ ।



ଅନୁତପ୍ତ ଓ ଉତ୍ସାହ ବନ୍ୟା ଆସୁଥିବାର ଜାଣି ଆମର ପ୍ରସ୍ତୁତି ଆରମ୍ଭ ହୋଇଗଲା । ପ୍ରସ୍ତୁତି ସମ୍ପର୍କରେ ପୁଞ୍ଜୀପୁଞ୍ଜ ସୂଚନା ଦେବା ପାଇଁ ୩୦ ତାରିଖ ଦିନ ବିରୋଧୀ ଦଳ ସଭ୍ୟମାନଙ୍କର ଏକ ବୈଠକ ଡକାଯାଇଥିଲା । ସେଇଦିନ ଉଭୟ ବିମାନ ବାହିନୀ ଓ ସୈନ୍ୟ ବାହିନୀକୁ ଖବର ଦିଆଗଲା । ୩୧ ତାରିଖ ଦିନ ସକାଳେ ବିମାନ ବାହିନୀର ବିମାନ ଆସିଲା ଓ ପଶିମ ବଙ୍ଗର ସିରିଲ ଡିଫେନ୍ସ ସ୍ୱାଡ୍ ପହିଲା ତାରିଖରେ ପହଞ୍ଚିଲେ । ୩୧ ତାରିଖରୁ ବିମାନ ସାହାଯ୍ୟରେ ଖାଦ୍ୟ ପଦାର୍ଥ ପକାଇବାର କାର୍ଯ୍ୟକ୍ରମ ଆରମ୍ଭ ହୋଇଗଲା । ଯେଉଁ ଯନ୍ତ୍ରଗୁଡ଼ିକ ଡଙ୍ଗା ସବୁ ଆସିଥିଲା ସେଥିମଧ୍ୟରୁ ସୈନ୍ୟବାହିନୀ ଓ ପଶିମ ବଙ୍ଗ ସିରିଲ ବାହିନୀର ୪୭ ଟି ଡଙ୍ଗା ଉଲ୍ଲାସରେ ଉଦ୍ଧାର କାର୍ଯ୍ୟ କରିଥିଲା ।

**ସମନ୍ୱିତ ପଦକ୍ଷେପ :**

ଉଦ୍ଧାର ଓ ସାହାଯ୍ୟ କାର୍ଯ୍ୟକୁ ତ୍ୱରାନ୍ୱିତ କରିବା ପାଇଁ ସରକାରୀ ସ୍ତରରେ ଦ୍ରୁତ ପଦକ୍ଷେପ ନିଆଗଲା । ବନ୍ୟାଗ୍ରସ୍ଥ ପ୍ରତ୍ୟେକ ସର୍ବ୍ଭିକ୍ଷକ ଦାୟିତ୍ୱରେ କଣ୍ଠେ ତଣ୍ଡେ ଏ. ଡି. ଏମ୍. ଅବସ୍ଥାପିତ ହେଲେ । ବନ୍ୟାସ୍ତରକୁ କେତୋଟି ଜୋନ୍‌ରେ ବିଭକ୍ତ କରାଗଲା । ପ୍ରତ୍ୟେକ ଜୋନ୍‌କୁ ରାଜସ୍ୱ, ସାମ୍ପ୍ୟ ଓ ପଶୁପାଳନ ବିଭାଗର କର୍ମଚାରୀମାନଙ୍କୁ ପଠାଗଲା । କେବଳ କଟକ ଜିଲ୍ଲାକୁ ୪୧ ଟି ବନ୍ୟା ଜୋନ୍‌ରେ ବିଭକ୍ତ କରାଗଲା ।

ବନ୍ୟା ପରବର୍ତ୍ତୀ କାର୍ଯ୍ୟକ୍ରମ ପାଇଁ ସମ୍ପୂର୍ଣ୍ଣ ଏକ ସତ୍ତ୍ୱ ନିର୍ଦ୍ଦେଶ ଦିଆଯାଇଛି । ପ୍ରତ୍ୟେକ ଦୁଇଟି ପଞ୍ଚାୟତକୁ ନେଇ ଗୋଟିଏ ଗୋଟିଏ କମ୍ପୋଜିଟ୍ ଟିମ୍ ଜାମ କରିବେ । ଏହି ଟିମ୍ ବା ଦଳରେ ଘର ଚିଆରି ସାହାଯ୍ୟ ବଣ୍ଟନ କରିବେ ରେଭେନ୍ୟୁ ଅଫିସର, କଣ୍ଠେ ଡାକ୍ତର ଓ ଚିକିତ୍ସା ପାରାମେଡିକାଲ ଷ୍ଟାଫ୍‌କୁ ନେଇ ଉଠିତ ମେଡିକାଲ ୟୁନିଟ ଚିକିତ୍ସା ଦାୟିତ୍ୱରେ ରହିବେ ଓ ଯୋଗାଣ ବିଭାଗର କଣ୍ଠେ କଣ୍ଠେ କର୍ମଚାରୀ ବଣ୍ଟନ ବ୍ୟବସ୍ଥା କରାଇବେ । ସୁଖର କଥା ବିଭିନ୍ନ ସ୍ଥାନରେ ସେମାନେ କାର୍ଯ୍ୟ ଆରମ୍ଭ କଲେଣି । ପ୍ରତି ବୃକ୍ଷରେ ବନ ବିଭାଗ ଯଥେଷ୍ଟ ପରିମାଣରେ କାଠ ବାଉଁଶ ସଂଗ୍ରହ କରି ରଖିବା ପାଇଁ ବ୍ୟବସ୍ଥା କରାଯାଇଛି । ଏବେ ୭୬ ଟି ଟ୍ରିପୋ ଆରମ୍ଭ କଲେଣି । ପ୍ରାୟ ସବୁ ରାଷ୍ଟ୍ରୀୟ ମରାମତି କାର୍ଯ୍ୟ ଶେଷ ହୋଇଯାଇଛି । କରସେବନ ପାଇଁ ମଧ୍ୟ ବ୍ୟବସ୍ଥା କରାଯାଇଛି । ଡେଇଟାରେ ଶତକଡ଼ା ୫୦ ଭାଗ କଳସେଚିତ କର୍ମକୁ ଯଥାଶୀଘ୍ର କମ ଯୋଗାଇବାର ବ୍ୟବସ୍ଥା ହୋଇଛି । ଅର୍ଡିନାନ୍ସର ମାସ ଶେଷ ସୁଦ୍ଧା ୮୦ ଭାଗ କଳସେଚିତ କର୍ମ ପାଣି ପାଇ ପାରିବେ । ନଦୀ ଓ କେନାଲ ବନ୍ଧର ମରାମତି କାର୍ଯ୍ୟ ଆଗେଇ ଚାଲିଛି । ବିଦ୍ୟୁତ୍ ବୋର୍ଡ୍ ପକ୍ଷରୁ ବିଦ୍ୟୁତ୍ ପୁନଃ ସଂଯୋଗ

ଦିଗରେ ଦ୍ରୁତ ପଦକ୍ଷେପ ନିଆଯାଇଛି । ୪,୧୦୦ ଗ୍ରାମରୁ ପ୍ରାୟ ୩,୯୦୦ ଗ୍ରାମ ବିଦ୍ୟୁତ୍ ଶକ୍ତି ପାଇ ପାରିଲେଣି । ୧୯୮୦ ରେ ଘରଭଙ୍ଗା ସାହାଯ୍ୟ ରଣ ଯେଉଁ ପରିମାଣରେ ଦିଆଯାଇଥିଲା ଏବେ ସେହି ହାରରେ ଦିଆଯାଇଛି । ଏହା ବ୍ୟତୀତ ଜୀବନ ବୀମା ଓ ବ୍ୟାଙ୍କ ଜରିଆରେ ସ୍ୱଳ୍ପ ସୁଧରେ ଉତ୍ତୁଳ ବ୍ୟକ୍ତିମାନଙ୍କୁ ରଣ ଦେବାର ବ୍ୟବସ୍ଥା କରାଯାଇଛି ।

ଏ ଉତ୍ସାହ ବନ୍ୟା ଅନେକ ସ୍ଥାନରେ ଗାଁ ଗଣ୍ଡା ନିଶ୍ଚିହ୍ନ କରିଦେଇଛି । ସେ ଅଞ୍ଚଳର ଲୋକମାନଙ୍କୁ କିଭଳି ଭାବରେ ସାହାଯ୍ୟ କରାଯିବ, ତାହା ବିଚାର କରିବାର କଥା । ସରକାରୀ ସାହାଯ୍ୟ ହିସାବରେ ସେମାନଙ୍କୁ ଯେଉଁ ଟଙ୍କା ୧୦୦'୦୦ ଲେଖାଏଁ ଦିଆଯାଇଛି, ସେମାନଙ୍କ ନିକଟରେ ତାର ମୂଲ୍ୟ କିଛି ନୁହେଁ । ତେଣୁ ଗୋଟିଏ ଗୋଟିଏ କର୍ପୋରେସନ ଗୋଟିଏ ଗୋଟିଏ ଗ୍ରାମ ପୁନଃନିର୍ମାଣ କରିବାର ଦାୟିତ୍ୱ ନେବେ ବୋଲି ନିଷ୍ପତ୍ତି କରାଯାଇଛି । ଉଚ୍ଚ ସ୍ତାନରେ ଘର କରି ସେମାନଙ୍କୁ ଯୋଗାଇ ଦେବା ଦାୟିତ୍ୱ ତାଙ୍କ ଉପରେ ନ୍ୟସ୍ତ କରାଯାଇଛି । ଜମି ଓ ଅନ୍ୟାନ୍ୟ ସାମଗ୍ରୀ ଯୋଗାଇ ଦେବାପାଇଁ ଆବଶ୍ୟକ ପଦକ୍ଷେପ ନିଆଯାଇଛି । ସେମାନେ ଯେଉଁ ଧନା କରି ଚଳୁଥିଲେ ତାର ବ୍ୟବସ୍ଥା କରିବାପାଇଁ ସରକାରଙ୍କର ଯେଉଁ ଆଇ. ଆର. ଡି., ଇ. ଆର. ଆର. ପି. ସିମ ଅଛି, ସେହି ସିମରେ ତାଙ୍କୁ ଅଟକ୍ଟୁତ୍ କରାଯିବ । ଯେଉଁ ସବୁ ସ୍ଥାନ ବନ୍ୟା ଦ୍ୱାରା ବିଶେଷ କ୍ଷତିଗ୍ରସ୍ତ ହୋଇଛି, ସେଠାରେ ଶିଶୁ, ମହିଳା ଓ ଗର୍ଭବତୀମାନଙ୍କୁ ପୁଷ୍ଟିକର ଖାଦ୍ୟ ଯୋଗାଇଦେବା ପାଇଁ ବ୍ୟବସ୍ଥା କରାଯାଇଛି ।

**କାମଧନ୍ଦା :**

ବନ୍ୟା ପରେ ଜରୁରୀକାଳୀନ ରିଲିଫ୍ ସାଚିଦିନ ଓ ଦଶଦିନ ପରେ ବନ୍ଦକରି ଦିଆଗଲା । ତେଣୁ ଲୋକମାନଙ୍କୁ କାମଧନ୍ଦା ଯୋଗାଇ ଦିଆଯିବା ଉଚିତ । ସରକାର ସେମାନଙ୍କୁ ପର୍ଯ୍ୟାପ୍ତ କାମ ଯୋଗାଇ ଦେବାପାଇଁ ନିଷ୍ପତ୍ତି ନେଇଛନ୍ତି । କେନାଲ ବନ୍ଧ ଓ ରାଷ୍ଟ୍ରାଘାଟ ମରାମତିରେ ପ୍ରାୟ ୬୮ ହଜାର ଲୋକଙ୍କୁ ନିଯୁକ୍ତ କରାଯାଇଛି । କେନାଲ କାମ ଓ ରାଷ୍ଟ୍ରାଘାଟ ମରାମତି କାମ ସବୁ ଗ୍ରାମରେ ଏକ ସମୟରେ କରାଯାଇ ନ ପାରେ । ସେଥିପାଇଁ ଲୋକଙ୍କୁ ସ୍ତବ୍ଧଦିନ କାମ ଯୋଗାଇ ଦେବାପାଇଁ ପ୍ରତ୍ୟେକ ବୃକ୍ଷକୁ ଦୁଇଲକ୍ଷ ଟଙ୍କା ଦିଆଯାଇଛି । ଏହା ବ୍ୟତୀତ ବୃକ୍ଷର ଅଧିକାରୀମାନଙ୍କୁ ନିର୍ଦ୍ଦେଶ ଦିଆଯାଇଛି, ଅନ୍ୟାନ୍ୟ ଉନ୍ନୟନ କାର୍ଯ୍ୟରେ ରହିଥିବା ଟଙ୍କା ଲୋକମାନଙ୍କୁ କାମ ଦେବାପାଇଁ ଖର୍ଚ୍ଚ କରାଯାଇ । ଗୋଟିଏ ଲୋକ ପ୍ରତି ଦେବାର ନ ରହେ ସେଥିପାଇଁ ନିର୍ଦ୍ଦେଶ ଦିଆଯାଇଛି । ଏହି କାର୍ଯ୍ୟକ୍ରମ ପ୍ରମୁଖ୍ୟାନ କରିବା ପାଇଁ ପ୍ରତ୍ୟେକ ଏସ. ଡି. ଓ. କୁ ନିର୍ଦ୍ଦେଶ ଦିଆଯାଇଛି ।



କ୍ଷତିଗ୍ରସ୍ତ ଅଞ୍ଚଳରେ ଗୁଣାମାନଙ୍କର ଆବଶ୍ୟକତା ଅନୁଯାୟୀ ବିଭିନ୍ନ ବିହନ ଯୋଗାଇ ଦିଆଯାଇଛି । ଆମର ଗୁଠିବା ହେଉଛି—

ବିରି	..	୧୨,୦୦୦	କୂଣ୍ଡାଳ
ଚିନାବାଦାମ	..	୭୫,୦୦୦	..
ଆଳୁ	..	୩୦,୦୦୦	..
ଗହମ	..	୨୦,୦୦୦	..
ଧାନ	..	୮୫,୦୦୦	..

ମୋଟ ଦୁଇ ଲକ୍ଷ ସତଶତକିଶି ହଜାର କୂଣ୍ଡାଳ ବିହନ ସରକାର ଯୋଗାଇ ଦେବା ପାଇଁ ବ୍ୟବସ୍ଥା କରାଯାଇଛି । ବିହନ ବାବଦରେ ଗୁଣାମାନଙ୍କୁ ୫୦ ଲାଖ ରିହାତି ଦିଆଯିବ ।

**ଖାଦ୍ୟ ଶାସ୍ୟ :**

ରାଜ୍ୟର ଖାଦ୍ୟ ଶାସ୍ୟ ଗୁଠିବା ମେଣ୍ଡାଇବା ପାଇଁ ଆମରୁ ୧୫,୦୦୦ ଟନ୍ ଏବଂ ଭଉର ଭାରତରୁ କିଛି ଗୁଣ୍ଡ ଆଣିବା ପାଇଁ ଚେଷ୍ଟା କରାଯାଇଛି । ଭାରତ ସରକାର ୨୦,୦୦୦ ଟନ୍ ଗୁଣ୍ଡ ଦେଇଛନ୍ତି ଏବଂ ଅକ୍ଟୋବର ମାସରେ ପୁଣି ଗୁଣ୍ଡ ଦେବା ପାଇଁ ପ୍ରତିଶ୍ରୁତି ଦେଇଛନ୍ତି । ଚେଣୁ ଖାଦ୍ୟ ଶାସ୍ୟ ଅଭାବ ସମ୍ପର୍କରେ ଅପସ୍ତଗୁର ବନ୍ଧ ହେବା ଉଚିତ । ନଚେତ୍ ଅସାଧୁ ବ୍ୟବସାୟୀମାନେ ତାର ସୁଯୋଗ ନେବେ ।

**କେନ୍ଦ୍ର ସାହାଯ୍ୟ.**

ଏ ପରିସ୍ଥିତିର ମୁକାବିଲା କରିବା ପାଇଁ କେନ୍ଦ୍ର ସାହାଯ୍ୟ ଅପରିହାର୍ଯ୍ୟ । ଗତ ୧୯୮୦ ବନ୍ୟାରେ କେନ୍ଦ୍ର ଆମକୁ ୪୩ କୋଟି ଟଙ୍କା ସାହାଯ୍ୟ ଦେଇଥିଲେ । ବାତ୍ୟାର ମୁକାବିଲା ପାଇଁ ଆମେ ପାଉଥିଲୁ ୫୭ କୋଟି ଟଙ୍କା । ବନ୍ୟା ହେବା ପୂର୍ବରୁ ମୁଁ ୩୦ ଚାରିଶ ଦିନ ପ୍ରଧାନମନ୍ତ୍ରୀଙ୍କୁ ଚେଲିଗ୍ରାମ୍ କରି ଭଣ୍ଡାଇ ଦେଇଥିଲି, ଯେଉଁଠି ରାବରେ ବର୍ଷା ହେଉଛି ଏବଂ ଯାହା ଜଣା ପଡୁଛି, ଓଡ଼ିଶାରେ ଏକ ଅସ୍ତତ୍ୟାଶିତ ପ୍ରକୟଙ୍କରୀ ବନ୍ୟା ହୋଇଯିବ । ଏ ଦିଗରେ ଯାହା ସାହାଯ୍ୟ ସହଯୋଗ ଦରକାର, ସବୁ ଯୋଗାଇ ଦେବା ଆବଶ୍ୟକ । ପ୍ରଧାନମନ୍ତ୍ରୀ ସ୍ଵତନ୍ତ୍ରରେ ବନ୍ୟା ଦେଖିବା ପରେ କହିଛନ୍ତି, "It is really tragic" । ଇତି ମଧ୍ୟରେ କେନ୍ଦ୍ର ସରକାରଙ୍କର ଅନୁଧ୍ୟାନକାରୀ ଦଳ ଆମର କ୍ଷୟକ୍ଷତି ସମୀକ୍ଷା କରି ଫେରି ଯାଇଛନ୍ତି ।

ଏପରି ପ୍ରକୟଙ୍କରୀ ବନ୍ୟାର କ'ଣ କିଛି ପ୍ରତିକାର ପଡି ? ଏ ରୁହ ଏବ ସରରେ ସମର୍ଥନ କରିବେ ଯେ, ମହାନଦୀରେ ଦୂତୀୟ ବନ୍ଧ ଛଡ଼ା ଅନ୍ୟ କୌଣସି ବାଟ ନାହିଁ ସଦ୍ଵାରା ଆମେ ମହାନଦୀ ବନ୍ୟାର ପ୍ରତିକାର କରିପାରିବା । ପଶ୍ଚିମାଞ୍ଚଳର ବନ୍ଧୁମାନଙ୍କୁ ମୁଁ ଏ ପ୍ରତିଶ୍ରୁତି ଦେବାକୁ ଗୁହେଁ ଯେ, ଯେଉଁ ମଣ୍ଡିରଦ୍ଵା ପରିଚାଳନା କଥା



କୁହାଯାଇଛି, ନ୍ୟୁନତମ ବୃଦ୍ଧି ପ୍ରତି ଦୃଷ୍ଟିଦେଇ ଏହା ପସ୍ତତ କରାଯାଇଛି । ଟିକରପଡ଼ାଠାରୁ ଏହା ସଂପୂର୍ଣ୍ଣ ଭିନ୍ନ । ଏଥିରେ ବରଦ, ସୋନପୁର ଆଦି ଐତିହାସିକ ସହର ବୁଢ଼ିଯିବା ବା ବ୍ୟାପକ କୃଷି କ୍ଷେତ୍ର ବୁଢ଼ିଯିବାର ଆଦୌ ସମ୍ଭାବନା ନାହିଁ ।

ପ୍ରାକୃତିକ ବିପର୍ଯ୍ୟୟର ମୁକାବିଲା କରିବା ପାଇଁ ପଶ୍ଚିମ ବଙ୍ଗ ପରି ଓଡ଼ିଶାରେ ମଧ୍ୟ ଗୋଟିଏ କ୍ଷେତ୍ରର ସ୍ଵାତନ୍ତ୍ର୍ୟ କରାଯାଇ ଉଦ୍ୟମ ଗୁଠିଛି । ଆବଶ୍ୟକୀୟ ସାହାଯ୍ୟ ପାଇବା ପାଇଁ ଆନ୍ତର୍ଜାତୀୟ ସଂଗ୍ରାମୀନଙ୍କୁ ଆବେଦନ କରାଯାଇଛି ।

ଆମକୁ ଦ୍ରବ୍ୟାଥ ଶକ୍ତି ଦେଇଛନ୍ତି ଏବଂ ପରୀକ୍ଷା କରିଛନ୍ତି ଯେଉଁ ବିପଦ ଓଡ଼ିଶାକୁ ଆସିଛି, ଆମେ ସମସ୍ତେ ଦଳମତ ନିର୍ବିଶେଷରେ ସେ ବିପଦର ସମମୁଖୀନ ହୋଇ ପାରିବା କି ନାହିଁ । କହିବା ବାହୁଲ୍ୟ ଯେ, ଏ ସମସ୍ୟାର ମୁକାବିଲା କରିବାପାଇଁ ଓଡ଼ିଶା ଜନସାଧାରଣଙ୍କର ଯଥେଷ୍ଟ ଶକ୍ତି ଅଛି । ଆଜିର ଓଡ଼ିଶା ଭନବି-ଶ ଶତାବ୍ଦୀ ବା ବି-ଶ ଶତାବ୍ଦୀର ପ୍ରଥମାର୍ଦ୍ଧ, ଏପରିକି ୧୯୫୫ ବର୍ଷର ଗ୍ରୀଷ୍ମ ସମୟର ଓଡ଼ିଶା ନୁହେଁ । ଏ ଓଡ଼ିଶା ଯଥେଷ୍ଟ ଶକ୍ତି ଶାଳୀ, ଯଥେଷ୍ଟ ଆତ୍ମବିଶ୍ଵାସ ସଂପନ୍ନ ।

ବିଶ୍ଵକବି ରବୀନ୍ଦ୍ର ନାଥ ଚଟ୍ଟୋପାଧ୍ୟାୟ, "ହେ ଭରବାନ ! ବିପଦ ନ ଆସୁ-ଏପରି ସ୍ଵାର୍ଥନା ମୁଁ କେବେ କହୁ ନାହିଁ । ମୁଁ ସ୍ଵାର୍ଥନା କହୁଛି, ବିପଦ ଆସିଲେ ତା'ର ସମମୁଖୀନ ହେବାପାଇଁ ମତେ ଶକ୍ତି ଦିଅ ।"\*

୧୨୩୩୯୯୮୭ ଚାରିଶ ଲାକ୍ଷ ବିଧାନ ସଭାରେ ପ୍ରକର ଲାଖଣର ସାରାଂଶ ନିବନ୍ଧ ରୂପରେ ଦିଆଯାଇଛି ।



\*“ବିପଦେ ମୋତେ ଚକ୍ଷାକର  
ଏ ନୁହେଁ ମୋର ପ୍ରାର୍ଥନା  
ବିପଦ ପ୍ରତି ନ ରହୁ ମୋର ଭୟ ।  
ଦୁଃଖ ତାପେ ବ୍ୟଥିତ ହୃଦେ  
ନ ଦିଅ ପଛେ ସାକ୍ଷୀ  
ଦୁଃଖକୁ ମୁଁ ଯେପରି କରେ କୟ ।”

# ବନ୍ୟା ସୁସଙ୍ଗ

## ବନ୍ୟାଦୁର୍ଗତ ଲୋକଙ୍କ ଅଭିଧାନ ପାଇଁ ଅର୍ଥର ଅଗ୍ରବ ନାହିଁ

ମୁଖ୍ୟମନ୍ତ୍ରୀ ଶ୍ରୀ ପଟ୍ଟନାୟକ

ରାଜ୍ୟର ବନ୍ୟାଗ୍ରସ୍ତ ଅଞ୍ଚଳର ଲୋକମାନଙ୍କୁ କାମ ଧନୀ ଯୋଗାଇ ଦେଇ ସେମାନଙ୍କ ମନରେ ଆତ୍ମବିଶ୍ୱାସ ଫେରାଇ ଆଣିବା ଦିଗରେ ରାଜ୍ୟ ସରକାର ସମସ୍ତ ପ୍ରକାର ଉଦ୍ୟମ କରୁଛନ୍ତି ଏବଂ ଏଥିପାଇଁ ଅର୍ଥର ଅଭାବ ନାହିଁ ବୋଲି ମୁଖ୍ୟମନ୍ତ୍ରୀ ଶ୍ରୀ ଜ୍ଞାନକୀ ବଲୁଇ ପଟ୍ଟନାୟକ ଘୋଷଣା କରିଛନ୍ତି ।

ଗଡ଼ଜାତି କଟକ ଜିଲ୍ଲାର ଜଗତସିଂହପୁର ସବ୍-ଡିଭିଜନ ଅନ୍ତର୍ଗତ ରଘୁନାଥପୁର, ବାଲିକୁଦା, ତିର୍ତ୍ତୋଲ, ଓ ଏରସନା ପ୍ରଭୃତି ବୁକର ବିଭିନ୍ନ ବନ୍ୟା ବିଧୂସ୍ତ ଅଞ୍ଚଳ ପରିଦର୍ଶନ କାଳରେ ମୁଖ୍ୟମନ୍ତ୍ରୀ ବନ୍ୟା ଦୁର୍ଗତ କନ-ସାଧାରଣଙ୍କୁ ଉଦ୍‌ବୋଧନ ଦେଇ ଏହା ପ୍ରକାଶ କରିଥିଲେ । ମୁଖ୍ୟମନ୍ତ୍ରୀ ସେପ୍ଟେମ୍ବର ୧୮ରେ ପ୍ରଥମେ ରଘୁନାଥପୁରଠାରେ ପହଞ୍ଚି ସେଠାକାର ବନ୍ୟା ପରିସ୍ଥିତି ଅନୁଧ୍ୟାନ କରିଥିଲେ । ଏହାପରେ ସେ ଏରଦେଂଗା ନାଲିକର ଘାଟ ପରିଦର୍ଶନ କରି ମହିଳା ବିଦ୍ୟାଳୟ ଓ କଟରା ଗ୍ରାମପଞ୍ଚାୟତ ମୁଖ୍ୟ କାର୍ଯ୍ୟାଳୟ-ଠାରେ ସ୍ଥାନୀୟ ବନ୍ୟା ବିପନ୍ନ ଜନସାଧାରଣଙ୍କୁ ଲେଟି ରାଜ୍ୟ ସରକାରଙ୍କ ପକ୍ଷରୁ ପରିସ୍ଥିତିର ମୁକାବିଲା କରିବା ପାଇଁ ଯେଉଁସବୁ ପଦକ୍ଷେପ ନିଆ ଯାଉଛି ତାହାର ସୂଚନା ଦେଇଥିଲେ । ପରେ ପରେ ମୁଖ୍ୟମନ୍ତ୍ରୀ ବାହାରଣା ଜନତା ହାଲପୁର ଠାରେ ଖୋସା ଯାଇଥିବା ଲୋକମାନଙ୍କୁ ପରିଦର୍ଶନକରି ତହିଁରୁ ଘାଟ ପର୍ଯ୍ୟନ୍ତ ଯାଇଥିଲେ । ସେଠାରୁ ଫେରି ମୁଖ୍ୟମନ୍ତ୍ରୀ ଜଗତସିଂହପୁରଠାରେ ବନ୍ୟା ସାହାଯ୍ୟ କାର୍ଯ୍ୟକ୍ରମ ସଂପର୍କରେ ସ୍ଥାନୀୟ ଲୋକପ୍ରତିନିଧି ଓ ସଂପୃକ୍ତ ସରକାରୀ କର୍ମଚାରୀମାନଙ୍କ ସହିତ ଆଲୋଚନା କରିଥିଲେ । ଏହି ଆଲୋଚନାରେ ଲୋକସଭା ସଦସ୍ୟ ଶ୍ରୀ ଲକ୍ଷ୍ମଣ ମଲ୍ଲିକ, ରାଜ୍ୟ ବୃକ୍ଷ ମନ୍ତ୍ରୀ ଶ୍ରୀ ବାସୁଦେବ ମହାପାତ୍ର, ପୂର୍ବ ରାଷ୍ଟ୍ରମନ୍ତ୍ରୀ ଶ୍ରୀ ଦସର ଦୁମାର ବିଶ୍ୱାଳ ଓ ଜିଲ୍ଲାପାଳ ଶ୍ରୀ ହରମୋହନ ପଟ୍ଟନାୟକ ପ୍ରମୁଖ ଯୋଗ ଦେଇଥିଲେ ।

ଅପରାହ୍ନରେ ମୁଖ୍ୟମନ୍ତ୍ରୀ ତିର୍ତ୍ତୋଲ ବୁକର ବୁକ୍-ଏ ଓ ଅଲଗା ସାରକା ପ୍ରଭୃତି ବନ୍ୟାଗ୍ରସ୍ତ ଗ୍ରାମ ପରିଦର୍ଶନ କରିସାରି ଏରସନା ଠାରେ ଏକ ବିରାଟ ଜନସମାବେଶରେ ଉଦ୍‌ବୋଧନ ଦେଇଥିଲେ । ସ୍ଥାନୀୟ ବନ୍ୟା ଦୁର୍ଗତ ଲୋକମାନଙ୍କର ଦୁଃଖ ଦୁର୍ଦ୍ଦଶା ଲଗ୍ନବ ଦିଗରେ ସରକାର ଯେଉଁ ବ୍ୟାପକ ଉଦ୍ୟମ ଆରମ୍ଭ କରିଛନ୍ତି ସେ ସଂପର୍କରେ ସୂଚନା ଦେଇ ମୁଖ୍ୟମନ୍ତ୍ରୀ କହିଲେ ଯେ ବୁକ୍ ସ୍ତରରେ ବିଭିନ୍ନ ବାଦଦରେ ଥିବା ସମସ୍ତ ଅର୍ଥ ତୁରନ୍ତ ବିପନ୍ନ ଲୋକମାନଙ୍କ ଅଭିଧାନ ନିମନ୍ତେ ଖର୍ଚ୍ଚ କରିବାକୁ ସରକାର ନିର୍ଦ୍ଦେଶ ଦେଇଛନ୍ତି । ବନ୍ୟାଞ୍ଚଳର ଗୁଣ୍ଡାମାନଙ୍କଠାରୁ କୃଷି ଋଣ ଆଦାୟ ବନ୍ଦ ରଖାଯିବ ଏବଂ ଶତକଡ଼ା ୫୦ ଭାଗ ରିହାତି ଦରରେ ସେମାନଙ୍କୁ ବିହନ ଯୋଗାଇ ଦିଆଯିବ ବୋଲି ସେ ଘୋଷଣା କରିଥିଲେ । ଏହାଛଡ଼ା ବନ୍ୟାଗ୍ରସ୍ତ ଅଞ୍ଚଳରେ ଆଶାମୀ ମା ମାସ ପାଇଁ ଶିଶୁ, ବୃଦ୍ଧ ଓ ଅକର୍ମଣ୍ୟ ବ୍ୟକ୍ତି ଏବଂ ଗର୍ଭବତୀ ମହିଳାମାନଙ୍କୁ ବିନା ମୂଲ୍ୟରେ ରୋଜନ ଯୋଗାଇ ଦିଆଯିବ ବୋଲି ସେ କହିଥିଲେ । ଏହି ସଭାରେ ଅନ୍ୟ ମାନଙ୍କ ସହିତ ବିଧାନ ସଭା ସଦସ୍ୟ ଡାକ୍ତର ଦାମୋଦର ଗାଉଡ଼ ମଧ୍ୟ ଉପସ୍ଥିତ ଥିଲେ ।

ସଭାପରେ ମୁଖ୍ୟମନ୍ତ୍ରୀ ସ୍ଥାନୀୟ ଲୋକପ୍ରତିନିଧି ଓ ସଂପୃକ୍ତ କର୍ମଚାରୀମାନଙ୍କ ସହିତ ଏରସନା ଅଞ୍ଚଳରେ ବନ୍ୟା ସାହାଯ୍ୟ କାର୍ଯ୍ୟକ୍ରମ ସଂପର୍କରେ ଆଲୋଚନା କରିଥିଲେ ।

## ମରୁମତ କାର୍ଯ୍ୟରେ ୮୨ ହଜାରରୁ ଉର୍ଦ୍ଧ୍ୱ ଶ୍ରମିକ ନିଯୋଜିତ

ରାଜ୍ୟର ବିଭିନ୍ନ ବନ୍ୟାଞ୍ଚଳରେ ରାଜିଯାଇଥିବା ବନ୍ଧବାଡ଼, ରାସ୍ତାଘାଟ ଓ କୋଠାବାଡ଼ି ମରାମତି କାର୍ଯ୍ୟରେ ବର୍ତ୍ତମାନ ୮୨ ହଜାର ୨୬୭ ଜଣ ଶ୍ରମିକ ନିଯୋଜିତ ରହିଛନ୍ତି । ଏଥିମଧ୍ୟରୁ ବନ୍ଧବାଡ଼ ମରାମତି କାର୍ଯ୍ୟରେ ୬୬,୨୬୭ ଜଣ, ରାସ୍ତାଘାଟ ମରାମତି କାର୍ଯ୍ୟରେ ୮,୨୦୦ ଜଣ ଏବଂ କୋଠାବାଡ଼ି ମରାମତି କାର୍ଯ୍ୟରେ ୭,୮୦୦ ଜଣ ଶ୍ରମିକ କାର୍ଯ୍ୟ କରୁଛନ୍ତି । ଇତି ମଧ୍ୟରେ ବନ୍ୟାଦୁର୍ଗତ ଅଞ୍ଚଳରେ ଗୁଣ୍ଡାସ ପାଇଁ ଗୁଣ୍ଡାମାନଙ୍କୁ



୩,୪୪୦ କୃଷାଳ ବିଲିନ ବିହନ ଯୋଗାଣ ବିଆଯାଉଛି ଏବଂ ସାଧାରଣ ବ୍ୟବସ୍ଥା ଜରିଆରେ ଓ ଖୋଲ ବଜାରରେ ପର୍ଯ୍ୟାପ୍ତ ପରିମାଣରେ ଗୁରୁତ୍ୱ ଯୋଗାଣ ବିଆଗରଣ ।

ଗତ ସେପ୍ଟେମ୍ବର ୨୫ ସଂଧ୍ୟାରେ ରାଜ୍ୟ ସ୍ୱଚ୍ଛତାକର୍ମରେ ଅନୁଷ୍ଠିତ ଏକ ଉଚ୍ଚସ୍ତରୀୟ ବୈଠକରେ ମୁଖ୍ୟମନ୍ତ୍ରୀ ଶ୍ରୀ ଜାନକୀ ବଲ୍ଲଭ ପଟ୍ଟନାୟକ ବନ୍ୟା ସାହାଯ୍ୟ କାର୍ଯ୍ୟକ୍ରମର ଅଗ୍ରଗତି ସଂପର୍କରେ ଅନୁଧ୍ୟାନ କରିଥିଲେ ଏବଂ ଦୁର୍ଗତ ଜନସାଧାରଣଙ୍କ ଦୁର୍ଦ୍ଦଶା ଜଗତ ନିମନ୍ତେ ସାହାଯ୍ୟ କାର୍ଯ୍ୟକ୍ରମକୁ ଅଧିକ ବ୍ୟାପକ କରିବା ପାଇଁ ସଂପୃକ୍ତ କର୍ମପକ୍ଷକୁ ନିର୍ଦ୍ଦେଶ ଦେଇଥିଲେ । ବନ୍ୟାଅଞ୍ଚଳରେ ଘରଦ୍ୱାର ହରାଇଥିବା ଲୋକମାନଙ୍କୁ ଘରରଙ୍ଗା ସାହାଯ୍ୟ ବ୍ୟତୀତ ବିଲିନ ବ୍ୟାଜ୍ ଓ ଅର୍ଥ ଲଗାଣ ସଂସ୍ଥାମାନଙ୍କ ଜରିଆରେ ଅଳ୍ପ ସୁଧରେ ନୂଆ ଘର ତିଆରି ପାଇଁ ଋଣ ଯୋଗାଣ ଦେବା ବିଷୟରେ ତୁରନ୍ତ ପଦକ୍ଷେପ ନେବା ପାଇଁ ମୁଖ୍ୟମନ୍ତ୍ରୀ ପରାମର୍ଶ ଦେଇଥିଲେ । ଏଥିପାଇଁ ରାଜ୍ୟ ସରକାରଙ୍କ ଗୃହ ନିର୍ମାଣ ସଂସ୍ଥା ପକ୍ଷରୁ ସର୍ବୋଚ୍ଚ ୫ ହଜାର ଟଙ୍କାରେ ତିଆରି ହୋଇପାରିଥିବା ବନ୍ୟା ପ୍ରତିରୋଧକ ଘରର ଏକ ନକ୍ସା ପ୍ରସ୍ତୁତ କରାଯାଇଛି । ଏହାଛଡ଼ା, ଏହିସବୁ ସ୍ୱତନ୍ତ୍ର ବାଲି ଚରି ଯାଇଥିବା ବା ଗୁଣ୍ଡ ପାଇଁ ଅଯୋଗ୍ୟ ହୋଇପଡ଼ିଥିବା ଜମିଗୁଡ଼ିକୁ ଉଠିଆ କରିବା ପାଇଁ ଏବଂ ନିସମ୍ଭବ ଅବସ୍ଥାରେ ଥିବା ଗ୍ରାମ୍ୟ ଜାଗିର-ମାନଙ୍କ ଅଭ୍ୟାସ ପାଇଁ ମଧ୍ୟ ଆବଶ୍ୟକୀୟ ଋଣ ଯୋଗାଣ ଦେବାର ବ୍ୟବସ୍ଥା କରାଯାଇଛି ।

ଏହି ବୈଠକରେ ଯୋଗଦେଇ ରାଜସ୍ୱ ମନ୍ତ୍ରୀ ଶ୍ରୀ ଉପେନ୍ଦ୍ର ଦାଶିତ, ଜଳସେଚନ ଓ ବିଦ୍ୟୁତ୍ ଗାଷ୍ଟ୍ରମନ୍ତ୍ରୀ ଶ୍ରୀ ନିରଞ୍ଜନ ପଟ୍ଟନାୟକ, ପୂର୍ବ ଗାଷ୍ଟ୍ରମନ୍ତ୍ରୀ ଶ୍ରୀ ବସନ୍ତ କୁମାର ବିଶ୍ୱାଳ, ଖାଦ୍ୟ ଓ ଯୋଗାଣ ଗାଷ୍ଟ୍ରମନ୍ତ୍ରୀ ଶ୍ରୀ ଲକ୍ଷ୍ମଣ ବେହେରା, ମୁଖ୍ୟ ଶାସନ ସଚିବ ଶ୍ରୀ ସୁଧାଂଶୁ ମୋହନ ପଟ୍ଟନାୟକ ଓ ସ୍ୱତନ୍ତ୍ର ରିଭିଉ ବନିଶ୍ୱର ଶ୍ରୀ କେ. ଏସ୍. ଚନ୍ଦ୍ରଶେଖରନ୍ ପ୍ରମୁଖ ବନ୍ୟା ସାହାଯ୍ୟ କାର୍ଯ୍ୟକ୍ରମ ବିଲିନ ଦିଗ ସଂପର୍କରେ ଆଲୋଚନା କରିଥିଲେ ।

କଥାକାର୍ତ୍ତାବରି ସେମାନଙ୍କର ଅବସ୍ଥା ପସ୍ତୁରି ଦୂଢ଼ି ଥିଲେ । ବନ୍ୟା ସାହାଯ୍ୟ କାର୍ଯ୍ୟକ୍ରମର ଅଗ୍ରଗତି ସଂପର୍କରେ ସେ ଜିଲ୍ଲାପାଳ, ସ୍ଥାନୀୟ ଜମିଦାରୀ, ଲୋକ ସଭା ସଦସ୍ୟ ଶ୍ରୀ ନିତ୍ୟାନନ୍ଦ ମିଶ୍ର, ଉପମୁଖ୍ୟ ସଚେତକ ଶ୍ରୀ ପ୍ରସନ୍ନ କୁମାର ପାଠ, ବିଧାନ ସଭା ସଦସ୍ୟ ଶ୍ରୀ ମୁକାପର, ହୁସେନ୍ ଖାଁ ପ୍ରମୁଖଙ୍କ ସହିତ ଆଲୋଚନା କରିଥିଲେ ।

ମଧ୍ୟାହ୍ନରେ ମୁଖ୍ୟମନ୍ତ୍ରୀ ବନ୍ୟା ବ୍ୟୁତ୍ତ ବୌଦ୍ଧ ସହର ପରିଦର୍ଶନ କରି ସାଧାରଣ ବ୍ୟବସ୍ଥା, ରାଷ୍ଟ୍ରାଗାଡ଼, ଓ ବନ୍ଧବାଡ଼ ମରାମତି, ଦୁର୍ଗତ ଲୋକଙ୍କୁ ଘର ତିଆରି ସାହାଯ୍ୟ ଯୋଗାଣ ଦେବା ସମ୍ପର୍କରେ ସେଠାରେ ଗୁଚ୍ଛିତ୍ୱ ବନ୍ୟା ସାହାଯ୍ୟ କାର୍ଯ୍ୟକ୍ରମ ତଦାରଖ କରିଥିଲେ । ମୁଖ୍ୟମନ୍ତ୍ରୀ ବୌଦ୍ଧ ଓ ଆଖପାଖ ଅଞ୍ଚଳର କ୍ଷତିଗ୍ରସ୍ତ ଧାବରମାନଙ୍କ ବସ୍ତି, ହରିଜନ, ଓ ମୁସଲମାନ ସଂପ୍ରଦାୟଙ୍କ ବସ୍ତି ଦୁର୍ଗି ସ୍ଥାନୀୟ ଲୋକଙ୍କର ଅଭାବ ଅସୁବିଧା ଦୃଷ୍ଟି କରିଥିଲେ । ପରେ ପରେ ବୌଦ୍ଧ ସହର ହେଲିପ୍ୟାଡ଼ ନକଟରେ ଏକ ବିରାଟ ଜନ-ସମାବେଶରେ ଉଦ୍‌ବୋଧନ ଦେଇ ସେ କହିଥିଲେ ଯେ ବୌଦ୍ଧର ଉଚ୍ଚିହାସରେ ଏହି ବନ୍ୟା ଅଗ୍ରତ ପୂର୍ବ । ଏହି ବନ୍ୟା ଫଳରେ ବୌଦ୍ଧ ସହରର ଯେଉଁ କ୍ଷୟ କ୍ଷତି ଘଟି-ଯାଇଛି, ତାହା ପୂରଣ କରିବା କେବଳ ବୌଦ୍ଧବାସୀଙ୍କର ଦାୟିତ୍ୱ ନୁହେଁ, ଓଡ଼ିଶା ସରକାର ତଥା କେନ୍ଦ୍ର ସରକାର-ଙ୍କର ମଧ୍ୟ ଏହା ଏକ ଦରୁରୀ କର୍ତ୍ତବ୍ୟ । ବିପଳ ଅଞ୍ଚଳ ମାନଙ୍କରେ ଘର ତିଆରି ସାହାଯ୍ୟ, ଶସ୍ତା ଦରରେ କାଠ, ଚାଉଁଶ ଯୋଗାଣ, ବିହନ ଯୋଗାଣ, ପାନୀୟ ଜଳ ଓ ସ୍ୱାସ୍ଥ୍ୟସେବା, ଛାତ୍ରମାନଙ୍କର ଦରମା ଓ ପରୀକ୍ଷା ଫିସ୍ ଛାଡ଼ି ପ୍ରଭୃତି ବିଲିନ ସାହାଯ୍ୟ କାର୍ଯ୍ୟକ୍ରମ ସଂପର୍କରେ ସ୍ମୃତନା ଦେଇ ମୁଖ୍ୟମନ୍ତ୍ରୀ କହିଲେ ଯେ ପରିସ୍ଥିତିର ମୁକାବିଲା କରିବା ନିମନ୍ତେ ଯାହା ସାହାଯ୍ୟ ଆବଶ୍ୟକ, ସେ ସମସ୍ତ ସାହାଯ୍ୟର ବ୍ୟବସ୍ଥା କରାଯାଇଛି ।

ବୌଦ୍ଧ ଅଞ୍ଚଳର ବନ୍ୟା ପରିସ୍ଥିତି ଓ ରିଭିଉ କାର୍ଯ୍ୟ-କ୍ରମ ସଂପର୍କରେ ମୁଖ୍ୟମନ୍ତ୍ରୀ ଜିଲ୍ଲାପାଳ, ଉପ-ବାଚସ୍ପତି ଶ୍ରୀ ହିମାଂଶୁ ଶେଖର ପାଠା, ଲୋକସଭା ସଦସ୍ୟ ଶ୍ରୀ ମୃତ୍ୟୁଞ୍ଜୟ ନାୟକ ଓ ଶ୍ରୀ ଜଗନ୍ନାଥ ଜାନି ପ୍ରମୁଖଙ୍କ ସହିତ ଆଲୋଚନା କରିଥିଲେ । ମୁଖ୍ୟମନ୍ତ୍ରୀଙ୍କ ସହିତ ରାଜ୍ୟର କ୍ଷିଣ ରାଷ୍ଟ୍ର ମନ୍ତ୍ରୀ ଶ୍ରୀ ଜିଶୋର ଚନ୍ଦ୍ର ପଟ୍ଟେଲ ମଧ୍ୟ ବନ୍ୟାଗ୍ରସ୍ତ ଅଞ୍ଚଳ ପରିଦର୍ଶନ କରିଥିଲେ ।

**ମୁଖ୍ୟମନ୍ତ୍ରୀଙ୍କ ବଲ୍ଲଙ୍ଗୀର ଓ ବୌଦ୍ଧ ବନ୍ୟାଅଞ୍ଚଳ ପରିଦର୍ଶନ**

ମୁଖ୍ୟମନ୍ତ୍ରୀ ଶ୍ରୀ ଜାନକୀ ବଲ୍ଲଭ ପଟ୍ଟନାୟକ ଆର୍ଡି କମ୍-ଗାର ଓ ବୌଦ୍ଧ ପୁରବାଣୀ ଜିଲ୍ଲାର ବିଲିନ ବନ୍ୟା ବିପନ୍ନ ଅଞ୍ଚଳ ପରିଦର୍ଶନକରି ସେପ୍ଟେମ୍ବର ୧୬ ତାରିଖ ଅପରାହ୍ନରେ ରୁବନେଶ୍ୱର ଫେରି ଆସିଛନ୍ତି ।

କମ୍-ଗାର ଠାରେ ମୁଖ୍ୟମନ୍ତ୍ରୀ ଦୁଇଥପାଲି, ବିଲେଇ, ସରଦା ଓ ଲୋକ ପାଲୁ ସମେତ ବିଲିନ ବନ୍ୟାଗ୍ରସ୍ତ ଗ୍ରାମ ଦୁର୍ଗି ଦେଖିଥିଲେ ଓ ସ୍ଥାନୀୟ ଲୋକମାନଙ୍କ ସହିତ

**କୃଷି ଓ ସମବାୟ ମନ୍ତ୍ରୀ ଶ୍ରୀ ମହାପାତ୍ରଙ୍କ ମାହାଙ୍ଗା ବନ୍ୟାଅଞ୍ଚଳ ଗସ୍ତ**

ବନ୍ୟାଅଞ୍ଚଳ କୃଷକମାନଙ୍କୁ ଅଗ୍ରାଧିକାର ଭିତ୍ତିରେ ସମବାୟ ଋଣ ଯୋଗାଣ ବ୍ୟବସ୍ଥା

ସେପ୍ଟେମ୍ବର ୧୫ ରେ କୃଷି ଓ ସମବାୟ ମନ୍ତ୍ରୀ ଶ୍ରୀ ବାସୁଦେବ ମହାପାତ୍ର ବିଧାନ ସଭା ସଦସ୍ୟ ଶ୍ରୀ ମତଲୁକ୍ ଅଲୀଙ୍କ ସହ ମାହାଙ୍ଗା ବନ୍ୟା ବିପନ୍ନ ଅଞ୍ଚଳ ଗସ୍ତକରି ଫେରି ଆସିଛନ୍ତି । ଏହି ଗସ୍ତ କାଳରେ



ଶ୍ରୀ ମହାପାତ୍ର ମାହାଙ୍ଗା ବୁକର ଶ୍ରୀକୃଷ୍ଣପୁର, କୁସୁପୁର, ମୂଳ ବସନ୍ତ, ବାସୁଦେବ ପୁର ଓ କୁର୍ତ୍ତି ଗ୍ରାମ ପଞ୍ଚାୟତ ଆଦି ଗଣ୍ଡ କରି ଶ୍ରୀପୁରା ଓ ଗୋପାଳପୁର ଗ୍ରାମର ନଷ୍ଟ ହୋଇଥିବା ଘରଦ୍ୱାର ବୁଲି ଦେଖିଥିଲେ । ଏହି ଗଣ୍ଡ କାଳରେ ପଟ୍ଟାମୁଣ୍ଡାଇ କେନାଲର ବନ୍ୟା ପ୍ରତିରୋଧକ ବ୍ୟବସ୍ଥା ଓ ବିଦ୍ୟୁତ-ଗେଜୁଟି ବନ୍ୟାଜନରେ କ୍ଷତି ହୋଇଥିବା ବ୍ୟାପକ ଅଂଚଳରେ ଉଠା କଳସେଚନର ପୁନରୁଦ୍ଧାର ପାଇଁ ପଦକ୍ଷେପ ନିଆଯିବା ଆବଶ୍ୟକ ବୋଲି ସେ କହିଥିଲେ ।

କୃଷକମାନଙ୍କୁ ସମବାୟ କରିଥାରେ ଗଠି ଫସଲ ସକାଶେ ଅଗ୍ରାଧିକାର ଭିତ୍ତିରେ ଗଣ ଯୋଗାଣ ପାଇଁ ସେ ସ୍ଥାନୀୟ କେନ୍ଦ୍ର ସମବାୟ ବ୍ୟାଙ୍କର କମଳକର୍ଣ୍ଣା ଓ ସହକାରୀ ନିବନ୍ଧକଙ୍କୁ ନିର୍ଦ୍ଦେଶ ଦେଇଛନ୍ତି । ମାହାଙ୍ଗା ବି. ଡି. ଓ. ଜ ସହ କୃଷିମନ୍ତ୍ରୀ ଗିରିଫୁଲ୍ୟବସ୍ତା ସଂପର୍କରେ ଆଲୋଚନାକରି ଛେକଂକ ଆବଶ୍ୟକତା ଦୃଷ୍ଟିରୁ ଶୁଭକ ସାଂଗକୁ ପଟା ଯୋଗାଣର ବ୍ୟବସ୍ଥା କରିବା ଓ ଛେକମାନଙ୍କୁ କାମଧନ୍ଦା ଯୋଗାଇ ଦେବାକୁ ସେ ବି. ଡି. ଓ. କୁ ପରାମର୍ଶ ଦେଇଛନ୍ତି । ବନ୍ୟାଚଳରେ ଧାନ ବ୍ୟତୀତ ମୁଗ, ବିରି, ହରଡ଼ ଇତ୍ୟାଦି ଅଣ ଧାନ ଫସଲକୁ ଉତ୍ପାଦିତ କରିବା ପାଇଁ ସରକାରଙ୍କ ପକ୍ଷରୁ ଗୁଣ୍ଡାମାନଙ୍କୁ ବିହନ ଯୋଗାଣର ବ୍ୟବସ୍ଥା ହୋଇଛି ବୋଲି କୃଷିମନ୍ତ୍ରୀ ପ୍ରକାଶ କରିଥିଲେ । ବିଶେଷକରି ଏଥିପାଇଁ କୃଷକମାନଙ୍କୁ ଗଣ ଯୋଗାଇଦେବାକୁ ସମସ୍ତ ପ୍ରକାର ସାହାଯ୍ୟ ସହଯୋଗ କରିବାକୁ ବିଭାଗୀୟ ଅଧିକାରୀମାନଙ୍କୁ ସେ ନିର୍ଦ୍ଦେଶ ଦେଇଛନ୍ତି ।

### “କେୟାର” ସଂସ୍ଥାର ସାହାଯ୍ୟ

ବନ୍ୟାବିପର ଛେକଙ୍କ ସାହାଯ୍ୟାର୍ଥେ ‘କେୟାର’ ସଂସ୍ଥା ପକ୍ଷରୁ ୪୫ ହଜାର ଦସ୍ତା ସି: ଏସ୍: ଏମ୍: ଏବଂ ୮୨ ହଜାର ଦସ୍ତା ବର୍ତ୍ତମାନ ଗହମ ପାରାଦ୍ୱୀପ ବନ୍ଦର ଠାରେ ପହଞ୍ଚାଇ ଦିଆଯାଇଛି । ଏହା ବ୍ୟତୀତ ଶାବ୍ୟପୁଡ଼ିଆ ପ୍ରସ୍ତୁତ କରି ଆକାଶମାର୍ଗରୁ ବିତରଣ କରିବା ପାଇଁ ଏହି ସଂସ୍ଥା ୨ ହଜାରଟି ସ୍ୱତନ୍ତ୍ର ପ୍ରକାର ଖାଲିବସ୍ତା ଯୋଗାଇ ଦେଇଛନ୍ତି ।

### ତାରିଖ ସମ୍ପା ମଧ୍ୟରେ ଚୈତ୍ର ସେରୁ ନିର୍ମାଣ

ପାରାଦ୍ୱୀପ ବନ୍ଦର କର୍ମପକ୍ଷଙ୍କ ଦ୍ୱାରା ଗତ ଛଅ ତାରିଖ ଦିନ ୪.୪ମିଟର ପ୍ରସ୍ଥ ଏବଂ ୪ ମିଟର ଲମ୍ବ ଗ୍ରୋହ ନିର୍ମିତ ପୋଲର ନିର୍ମାଣ କାର୍ଯ୍ୟ ମାତ୍ର ତାରିଖ ସମ୍ପା ମଧ୍ୟରେ ସଂପୂର୍ଣ୍ଣ କରିଦିଆ ଯାଇଛି । ବନ୍ୟା ବିପତ୍ତିରୁ ବନ୍ଦରାଞ୍ଚଳକୁ ରକ୍ଷା କରିବା ପାଇଁ ଏହି ପୋଲ ସୁଦ୍ଧା କାଳୀନ ଭିତ୍ତିରେ ବନ୍ଦର ମାରାଜନ୍ତୁ ଉତ୍ତମପରି ଏବଂ ହାଇବର ଓଧାର୍ଣ୍ଣ ସଂସ୍ଥା-୨ ଦ୍ୱାରା ନିର୍ମିତ କରାଯାଇଛି ।

ଗତ ବନ୍ୟାଫଳରେ ଘନଗଠିଆ ଛକ ନିକଟରେ ଜଳ ଜମାଗଠି ଅଧିକ ହେବାକୁ ବନ୍ଦରାଞ୍ଚଳ ପ୍ରତି ବିପଦ ସୃଷ୍ଟି କରିଥିଲା । ଘନଗଠିଆ ମଧ୍ୟଦେଇ ଯାଉଥିବା ପୋର୍ଟ ହାଇଓଷ୍ଟେକ୍ କାଟି ଏହି ଜଳକୁ ମହାନଦୀକୁ ପଠାଇ ଦେବା ପାଇଁ ସ୍ଥିର କରାଗଲା ବେଳେ ଜନ-ସାଧାରଣଙ୍କ ଯାତାୟତ ବ୍ୟବସ୍ଥା ଏକ ସମସ୍ୟା ରୂପେ ଦେଖାଗଲା । କାରଣ ବନ୍ଦରରୁ ଘନଗଠିଆ ଏବଂ ସେକ୍ଟର-୨୧କୁ ଯିବା ପାଇଁ ପୋର୍ଟ ହାଇଓଷ୍ଟେଟି ଏକମାତ୍ର ପଥ । ତେଣୁ, ବନ୍ଦର କର୍ମପକ୍ଷଙ୍କ ପକ୍ଷରୁ ଗାଣ୍ଡା କଟାଯିବାର ୨୪ ଘଣ୍ଟା ମଧ୍ୟରେ ଏକ ଦୃଢ଼ ଗ୍ରୋହ ସେତୁ ନିର୍ମାଣ କରାଯିବାକୁ ସ୍ଥିର ହେଲା । ଗତ ଛଅ ତାରିଖ ସଂଧ୍ୟା ଛଅଟା ବେଳେ ଏହି ପୋଲ କାର୍ଯ୍ୟ ନିର୍ମାଣ ଆରମ୍ଭ ହୋଇ ସେପ୍ଟେମ୍ବର ସାତ ତାରିଖ ସଂଧ୍ୟା ଛଅଟା ପୂର୍ବରୁ ସଂପୂର୍ଣ୍ଣ ହେଲା ।

### ଦଳେଇ ଘାଇ ମରାମତି

ଚଳିତ ବନ୍ୟାରେ ଗାଂଗିଯାଇଥିବା ଦଳେଇ ଘାଇର ମରାମତି ବିଶେଷ ଚୟନତାର ସହିତ ସଂପାଦନ କରିବା ପାଇଁ ପଦକ୍ଷେପ ନେବା ଫଳରେ ଏଥିମଧ୍ୟରେ ମାଫୁଟ ଉତ୍ତର ଘାଇ ବନ୍ଧା ସରିଗଣ୍ଡି ଏବଂ ଆସତା ମାଦିନ ମଧ୍ୟରେ ଏହା ଖୁବ୍ ପର୍ଯ୍ୟନ୍ତ ହୋଇଯିବାର ଲକ୍ଷ୍ୟ ରଖାଯାଇ ମରାମତି କାର୍ଯ୍ୟ ଆଗେଇ ଗୁଲିଛି ବୋଲି କଳସେଚନ ଓ ବିଦ୍ୟୁତ୍ ବିଭାଗ ରାଷ୍ଟ୍ରମନ୍ତ୍ରୀ ଶ୍ରୀ ନିରଂଜନ ପଟ୍ଟନାୟକ ସେପ୍ଟେମ୍ବର ୧୭ରେ ପ୍ରକାଶ କରିଛନ୍ତି । ଏଥିମଧ୍ୟରେ ପୋପରଡ଼ା ଓ ଭାଣପୁର ଘାଇ ବନ୍ଧା ସରିଛି ।

ଖରିଫ୍ ଫସଲ ପାଇଁ ପଟ୍ଟାମୁଣ୍ଡାଇ ଓ ଚାନ୍ଦଣ୍ଡା କେନାଲରେ ପାଣି ଯୋଗାଇ ଦିଆଯିବା ନିମନ୍ତେ ପଦକ୍ଷେପ ନିଆଯାଇଛି । କେନ୍ଦ୍ରାପଡ଼ା କେନାଲର କାରବୋଡ଼ିଆ ଓ ମାଛଗାଁ କେନାଲର ଦଳେଇ ଘାଇ ପର୍ଯ୍ୟନ୍ତ ହ୍ରଦ ଯୋଗାଇ ଦେବା ପାଇଁ ମଧ୍ୟ ପଦକ୍ଷେପ ନିଆଯାଇଛି ବୋଲି ଶ୍ରୀ ପଟ୍ଟନାୟକ ପ୍ରକାଶ କରିଛନ୍ତି ।

### ବନ୍ୟାଗ୍ରସ୍ତ କଲ୍ଲୀରେ ୭୭୨ଟି ରିଲିଫ୍ ଦଳ କାର୍ଯ୍ୟ କରୁଛନ୍ତି

ରାଜ୍ୟର ୮ଟି ବନ୍ୟାଗ୍ରସ୍ତ ଜିଲ୍ଲାରେ ଜରୁରୀ ରିଲିଫ୍ କାର୍ଯ୍ୟ ପାଇଁ ୭୭୨ଟି ରିଲିଫ୍ ଦଳ କାର୍ଯ୍ୟ କରୁଛନ୍ତି । ସେଥିମଧ୍ୟରୁ କଟକ ଜିଲ୍ଲାରେ ୪୩୬ଟି, ପୁରୀ ଜିଲ୍ଲାରେ ୨୦୭ଟି, କନ୍ଧାହାଣ୍ଡି ଜିଲ୍ଲାରେ ୫୫ଟି, ପୁରୁଗାଣା ଜିଲ୍ଲାରେ ୨୬ଟି ଓ କେଳାନାଳ ଜିଲ୍ଲାରେ ୪୮ଟି ଦଳ ଅଚଳୁତ ।

ଏପର୍ଯ୍ୟନ୍ତ ଏହି ସବୁ ଜିଲ୍ଲାର ବନ୍ୟାଗ୍ରସ୍ତ ଜିଲ୍ଲାରେ ଜରୁରୀ ରିଲିଫ୍ ବାବଦରେ ୧ ଲକ୍ଷ ପନ୍ଦର ହଜାର ୮୪୩ ବୁରଖାଲ୍ ଖାଦ୍ୟ ସାମଗ୍ରୀ ବଣ୍ଟନ କରାଯାଇଛି । ଏଥିମଧ୍ୟରୁ ୧ ଲକ୍ଷ ୨ ହଜାର ୮୨୧ ବୁରଖାଲ୍ ଶୁଭଳ, ୫ ହଜାର ୩୬୦ ବୁରଖାଲ୍ ତୁଟା ଓ ୭ ହଜାର ୨୭୨ ବୁରଖାଲ୍ ଅଟା ଅଚଳୁତ ।





ଶକ୍ତିଧାରୀରେ ଶାନ୍ତି କରୁଛୁ...

"ଅଙ୍ଗେ ମୋହରୁ ନିତ୍ୟ ପଡ଼ୁଥିବୁ  
ବାପୁଜୀ ତୁମରୁ ଚିରଣ ପୁଲି"...

GANDHI JAYANTI AT BHUBANESWAR ...





# ଅନାସୁୟା ହିତକୀ କାହାଣୀ

ସ୍ଵାଧ୍ୟାୟମୋହନ ଗଡ଼ନାୟକ

ଶରତର ଲଗ୍ନେ ଆଜି  
ଆମ ଦେଶେ, ଆମ ଏ ରଜନେ,  
ଆସିଅଛୁ ମାଆ ଦୁର୍ଗା, ଆସିଅଛୁ ମାଆ !

ଦାର ଦାର  
ତିନିଦାର

ପୁଲକ୍ଷର ଧୁଂସରାଣୀ' ପରେ,  
ତୋହ ପାଇଁ କାହିଁ ଆଜି ରାହା ?

ହୃଦୟରୁ ଉଠୁଅଛି ଆର୍ତ୍ତ ହାହାକାର  
ନୟନରୁ ଝୁଲୁଅଛି ଲୋଚକର ଧାର,  
ଦୁର୍ଦ୍ଦିନରେ ଆଜି ତୋହପାଇଁ

ଆମ ପୁରେ  
ଆମ ଘରେ

ପୂଜା କାହିଁ, ଅର୍ଘ୍ୟ ଅବା କାହିଁ ?

ତୋହରି ସଂତାନ ମୁହଁ,  
କର ମୁହଁ ଅତି ଅରିମାନୀ,  
ତୋ ଲୁଗା ବାତୁଟି ଅର୍ଘ୍ୟ  
ସଜୟର କରୁଣ କାହାଣୀ ।

ଅଶରଣ ମୂର୍ତ୍ତି ଧରି ଏ ବର୍ଷ ତ

ପ୍ରଭଂଜନ ବାୟୁ  
ଆଣି ଥିଲ ବାତ୍ୟା ରୟଂକର,

କେତେ କାହିଁ ଗାଆଁ ଗଣ୍ଡା ସାରି ଦେଉଥିଲ,  
କେତେ କାହିଁ ଜୀବଜନ୍ତୁ ଚାକି ଦେଉଥିଲ,  
କେତେ କାହିଁ ଗଛ ବୃକ୍ଷ ଚାକି ଦେଉଥିଲ,

ଜବ ସ୍ଵଳ  
କରି ଥିଲ ବୃକ୍ଷ ଅରହର

ପରେ ପରେ ସୂର୍ଯ୍ୟ ପୁଣି ଅଗ୍ନି ସହ ମିଳି  
ରଶ୍ମି ତାପ ଦେଇ ଥିଲ ଭାଳି,  
କିଆରୀମାନଙ୍କରେ ଯେଉଁ ଧାନ ଥିଲ  
ଆଉ ଯାହା ଫସଲ ବି ଥିଲ,  
ବେଶି ଭାଗ ଦେଇ ଥିଲ କାଳି ।

ମାଟିର ମଣିଷ ଯେଉଁ ସ୍ଵପ୍ନ ଦେଖୁଥିଲ  
ସାଙ୍ଗେ ସାଙ୍ଗେ କରି ଦେଇ ସାଜ,  
ବରଷା ଋତୁରେ ବୁକେ ସୃଜିଥିଲ  
ଉତ୍ତମ ନିଦାଗ ।

ଧରଣୀର ଅଧୀଶ୍ଵର ଇନ୍ଦ୍ର ତେବେ  
ରହିଥିଲ କାହିଁ, ।

ଦୁର୍ଗତିର ପ୍ରତିକାର କେଉଁମତେ  
କିଛି କଲ ନାହିଁ ।

ଅରତୁରେ, ଅକାଳରେ, ଅଦିନରେ  
ଏବେ ଆସି କଲ ଯେ କଅଣ ?

ଦିନ ନାହିଁ  
ରାତି ନାହିଁ

ଅବିରାମ ଅଜାଡ଼ିଲା ବର୍ଷା ଘନ ଘନ ।

ସହୁଁ ଗହୁଁ ଉର୍ଲ୍ଲତକ  
ଜନାର୍ଥବେ ହେଲ ପରିଣତ,  
ପୁରିଗଲ ନର ନାନ, ଗିରି ବନ  
ପୁରିଗଲ ପଥ ।

ବର୍ଷା, ବର୍ଷା, ପୁଣି ବର୍ଷା  
[ହୀରାବଦ୍ଧ ହେଲ ଅସମାଜ,



ବର୍ଷା, ବର୍ଷା, ପୁଣି ବର୍ଷା  
ବର୍ଷା କଳ ହେଉ ବୁଲିବାର,

ସମରପୁରର ବୁଲେ  
ଅକସ୍ମାତ ଫିଟିଗରୁ ବୁଲୁ ଏକ ନାଳ,  
ସଂକଟ-ସଂହଳ ହେଉ  
ଗାନ୍ଧା, ପରଦାର ।

ବର୍ଷା, ବର୍ଷା, ପୁଣି ବର୍ଷା  
ଶୁକ୍ ତେଜ, ଶୁଖା ଯିଏ, ହେଉ କୁଳବୁଡ଼ା,  
ଗାଏଁ ଗାଏଁ ଖର ସ୍ରୋତେ  
ମାଡ଼ିଗରୁ ହୋଇ ପଥହୁଡ଼ା ।

ରକ୍ଷା କୋର  
|ତା ଛାଡ଼ିଲେ କେତେ କୋର,  
କରିଥିଲ କାମ  
ଉପାଦିତ କରିଦେଲ  
ବଲ୍ଲଙ୍ଗୀତ ସହରତମାମ ।

ତେଜ ରତେ ଡାକ ଦେଖ-  
“ଆରେ ଅଂଗ ଭାଇ,  
ମହାନଦୀ ଗର୍ଜୁଅଛି,  
ତାହା କ'ଣ ତତେ ଶୁଭୁ ନାହିଁ ?

ବାହାରି ପଡ଼ୁଛି ମୁହିଁ  
ବାହାଳୁଛି ଏବେ ମୋର ପଥେ  
କିଏ ଅଛି ?  
କିଏ ଅଛି ରୋକିବ ରେ ମତେ ?

ମୋ ଛାଡ଼ିଲେ ସେତୁ ବନ୍ଧା ହୋଇ ଅଛି  
ଚିନି ଚିନିଅଇ ।  
ତାଳି ଦେଇ ତାକୁ ମୁହିଁ  
ନେଇ ଯାଇଅଛି କାହିଁ,

ବୁଝୁ ମୁହିଁ କେତେ ଶୀଘ୍ର ଧର ।

ଅଂଗ ଆରେ ।  
କୀର୍ତ୍ତନରେ ଆସିଅଛି ବେଳ,  
ଆମେ ରେ ଖେଳିବା ଆଜି  
ଖେଳିବା ରେ ପୁରସର ଖେଳ ।”

ଦର ଘେନି, ଜଳ ଘେନି, ବଳ ଘେନି,

ମହାନଦୀ  
ଉଲୁ-ସିର କୁଳ,

“ବୁଡ଼ି ଗଲି, ବୁଡ଼ି ଗଲି”,  
ଡାକ ଦେଇ ସୁବର୍ଣ୍ଣର ପୁର ।

ତରଳ କାତର କଣ୍ଠେ  
ପକାଇଲୁ ହୁରି-

“ବୁଡ଼ିଗଲି ଆରେ ଭାଇ,  
ମୁଁ ବି ଗଲି ବୁଡ଼ି ।”

ସାତ କୋଣିଆର ଅତି ସଂକୀର୍ଣ୍ଣ ସେ  
ସଂକଟ ରାହାରେ,  
ନିମ୍ନଭାଗେ କାହିଁ  
ଜଳଭାଣି ମୁତ୍ର ହେଉ ନାହିଁ,

କେତେ ଗାଁଆ ଧୁଂସ କରି ଟିକରପଡ଼ାରେ  
ମାଡ଼ିଗରୁ ହରଇ-ଗା ଆଡ଼େ ।

କେତେ ଖଣ୍ଡ ଗ୍ରାମ ଅକସ୍ମାତ୍  
ହୋଇଗଲା ନଦୀ-ଗର୍ଭସାତ,  
ଆଉ କେତେ ବୁଡ଼ି ଗରୁ  
ଅତଳ ସେ ଜଳେ,  
ପର ଦ୍ଵାର ହରିଗରୁ  
ତାହାରି ଭିତରେ ।

ଟିକରପଡ଼ାର ବ୍ୟଥା-

“କଅଣ ହେଉ ଏ କଥା,

ବନ୍ଧ ହେବାର ତ ଥିଲ  
ମୋହରି ସାମାରେ,  
ବନ୍ଧ୍ୟାର ସଂକଟ ଏଡ଼ି ଦେବା ପାଇଁ  
କଟକର ତରପାଟିଆଡ଼େ ।

ଶୁଭ ଦେଉଥିଲେ ଏଠି ସେତେବେଳକାର  
ଆମର ପ୍ରଧାନ ମନ୍ତ୍ରୀ ବଦାହରଲଲ ।  
ମଣିଉଡ଼ାଠାରେ ବନ୍ଧ ହେବା ପାଇଁ  
ବର୍ତ୍ତମାନ ହେଉଛି ବିଶ୍ଵର ।

ଭାବିଥିଲି ବନ୍ଧତନେ ରହି ଯାଇ  
ରାଜିଆଡ଼ି ଅନ୍ୟର ସେବାରେ  
ଧନ୍ୟ ହୋଇଥାନ୍ତି ଟିକେ ବନ୍ଧ୍ୟ ଏ ଜୀବନ୍ତେ  
ରାଜ୍ୟ ନାହିଁ, ସେତିକି ହେବାରେ ।”

କଅଣ ଆସୁଛି ଉଏ !!

ଏତେ କୋଳାହଳ.....

ବନ୍ଧ୍ୟାକଟ, ବନ୍ଧ୍ୟାକଟ

ଉଡ଼ିକେ ଅନାଇଲ ବାଜି,  
ମୁହୂର୍ତ୍ତକେ ମାଡ଼ିଗରୁ  
ଆଉ କିଛି ରହିଲ ନି ବାଜି ।

ନୂଆ ନର ସୃଷ୍ଟି ହେବ,  
ଯାହା ବୁଝ ହୋଇଥିଲ,  
ତା ଏବେ ରେଖୁକା;  
ବାଜି-କଟକାର ତହିଁ  
ବୁଡ଼ିଗରୁ କୀର୍ତ୍ତନ-ନରକା ।



ଏ ପାଖରେ ମହାନଦୀ,  
ସେ ପାଖରେ କାଠଯୋଡ଼ି  
ମଝିରେ କଟକ,

ଦନ୍ୟାକଳ ସହିତରେ  
ଉରିଗଲ ହିଆତରେ  
ଭାଷଣ ଆତକ ।

ଦୁଇପାଖେ ସିଂଧୁ ଗରା  
କଟକ ତ ରହିଗଲ ;  
ଲୋକେ ହେଲେ ଆଚନ୍ଦିତ ଖାଲି !  
ହଜାର ବରଷ ତଳେ  
ବନ୍ଧ କିଏ ବାନ୍ଧି ଥିଲ,  
ସିଏ ଆଜି ସୁଡ଼ିର ସଂଖାଳି ।

ମହାନଦୀଠାରୁ ଉରା କଳ ନେଇ  
କାଠଯୋଡ଼ି ଆପଣା ରାହାରେ  
ଯାଉଁ ଯାଉଁ ଖେଳିଗଲ  
ଦେବା ନର, ସିତୁଆ ଶାଖାରେ,

ଜଳକଳା ପରେ ପରେ  
ଦଳେଇ ଘାଇର ବଂଧ  
ଭାଙ୍ଗିଗଲ, ହୋଇଗଲ ଢିଲ,

ଦଗୁରର,  
କମା ଶାସନର,  
ହାକିମୁର ମଉଜାର  
ରହିଲ ନି ଆଉ କିଛି ଚିହ୍ନ ।  
କସ୍‌ପାରେ, ବୀରବରପାଟଣାରେ  
ଘାରି ଭାଡ଼ି ସେଇପରି  
ସୁଜି ଦେଲ ପ୍ରକୟର ଲାଜା,  
କି ହେଲ ରେ ସେ ଅକ୍ଷଳ !  
କାଲି ଯାହା ଶସ୍ୟ-ଖ୍ୟାମ ଥିଲ ।

ଚିତ୍ରୋତ୍ପଳା ଲୁଣା ଆଉ  
ପାଉକା ବନ୍ୟାରେ  
ଧୁଂସ ଲାଜା ସୁଷ୍ଟି ହେଲ  
ଗାଆଁରେ ଗାଆଁରେ ।

କାଠଯୋଡ଼ିଠାରୁ କଳ ସ୍ରୋତ ଯାଇ  
ଭାଙ୍ଗିଦେଲ ବନ୍ଧ,  
ଭଞ୍ଜିଗଲ ରାଜପଥ ଭଞ୍ଜିଗଲ ରାଣପୁର,  
ଉତ୍ଥ ହେଲ କାବନର ଭବ ।

ବୁଆଖାର, ବୁଣଭଡ଼ା ଦୟାନଦୀ  
ସୂର୍ଯ୍ୟଦେଲେ ଘୋରବିଭୀଷିଣୀ,  
ସାରା ପୁରୀ କିଲାଇଲି ଦେଖାଗଲ  
ବହୁତ ଚିଲିକା ।

ହାହାକାର ପୁରିଗଲ  
କଣାସରେ,  
ବରମଗିରିରେ  
ହାହାକାର ପୁରିଗଲ  
ଗାଏଁ ଗାଏଁ ନିଉ-ଡୀରେ ତୀରେ ।  
ବାତ୍ୟାଠାରୁ, ମନ୍ତ୍ରୁଡ଼ିରୁ ବଳିଗଲ  
ବନ୍ୟାର ସଙ୍କଟ  
ଯେଉଁଆଡ଼େ ଅନାରଲେ  
କଅଣ ଦିଶୁଛି ଆଜି  
ଗାଆଁଗଣ୍ଡା ନର ନାକତତ ।

କେତେ ଗାଆଁ ବୁଡ଼ିଗଲ  
କେତେ ଗାଆଁ ଗାସିଗଲ  
ବନ୍ୟାର ମୁହଁରେ,  
କେତେ ବୁଦ୍ଧ, କେତେ ଯୁବା  
କେତେ ନାରୀ, କେତେ ଶିଶୁ  
ହଜିଗଲେ ବନ୍ୟାର ସୁଅରେ ।  
କେତେ କନ ଦିନକରେ  
ହେଲେ ସର୍ବହରା  
ଅଳ ପାଇଁ, ବନ୍ଧ ପାଇଁ  
ହାହାକାର ଲୁହ-ଲୁହ-ଉରା ।

ମୋ ଦେଶର ମୋ ଜାତିର  
ମେରୁଦଣ୍ଡ ଯାଇଅଛି ଭାଙ୍ଗି  
କିପରି ଉଠିବ ପୁଣି  
ଚିତା କରି ହେଉ ନାହିଁ ଆଜି ।

ଦେବତାର ଅବିଶ୍ୱର  
ଦେବତାର ଅତ୍ୟାଗୁର  
ମଣିଷ ଉପରେ !  
ମଣିଷ ମଣିଷ ପାଇଁ  
କେତେ କ'ଣ ଲୁଚୁଅଛି  
ଅଭିନୁ ଅନ୍ତରେ ।

ଶରତର ଲଗ୍ନେ ତୋର,  
ଆମ ଦେଶେ, ଆମ ଏ ଉତ୍କଳେ,  
ଆସିଅଛି ମାଆ ଦୁର୍ଗା, ଆସିଅଛି ମାତା,

ବାରବାର  
ଚିନି ବାର  
ପ୍ରକୟର ଧୁଂସରାଣି'ପରେ  
ତୋହ ପାଇଁ କାହିଁ ଆଜି ରାଜା ?

ଦୁର୍ଦ୍ଦିନରେ ଆଜି ତୋହ ପାଇଁ  
ଆମ ପୁରେ  
ଆମ ଘରେ  
ପୂଜା କାହିଁ, ଅର୍ପଣ ଅବା କାହିଁ

ତୋହରି ସଗାନ ମୁହିଁ,  
କବି ମୁହିଁ,  
ଅତି ଅଭିମାନୀ  
ତୋ ଲଗି ବାଡ଼ୁଛି ଅର୍ପଣ  
ପ୍ରକୟର କରୁଣ କାହାଣୀ ।



# ପ୍ରାକୃତିକ ସୁସ୍ୱାସ୍ତ୍ୟ ଓ ବିପର୍ଯ୍ୟୟ

ଶ୍ରୀ ବସନ୍ତ କୁମାର ବିଶ୍ୱାଳ

ମନୁଷ୍ୟ ବେଶି ଦିନ ବର୍ଷ ରହିବାକୁ ହେଲେ ପ୍ରାକୃତିକ ଭାରସାମ୍ୟ ସଂପର୍କରେ ସଚେତନ ହେବା ଆବଶ୍ୟକ । ମନୁଷ୍ୟ, ପରିବେଶର ଅଂଶ ବିଶେଷ; ଏଥିରୁ କେବେ ହେଲେ ଅଲଗା ନୁହେଁ । ମାତ୍ର ଏ ଯାଏଁ ଏହି ଗୁରୁତ୍ୱପୂର୍ଣ୍ଣ ବିଜ୍ଞାନ ସଂପର୍କରେ ଜନସାଧାରଣ ଯଥେଷ୍ଟ ଅବହେଳା ନୁହନ୍ତି । ତେବେ, ଏହା ଆନନ୍ଦର ବିଷୟ ଯେ ଆମ ଦେଶରେ ସଂପୃତି ଏ ସଂପର୍କରେ ଅନେକ ବୌଦ୍ଧିକ ଚର୍ଚ୍ଚା ହେଉଛି । ତେଣୁ ଆଶା କରାଯାଇ ପାରେ, କାଳକ୍ରମେ ଏହି ଜ୍ଞାନ ବିସ୍ତାର ଗୁରୁ କରିବ ଏବଂ ଉତ୍ତମ ପରିରକ୍ତନା ଦିଗରେ ବିଶେଷ ସହାୟକ ହେବ । ପ୍ରାକୃତିକ ଭାରସାମ୍ୟର ବିଧାନକୁ ଅବଚାରଣା କରାଯାଇପାରେ । ଗୋଟିଏ ସୁନ୍ଦର ବିଷୟ କଥିତ ଅଛି: ପ୍ରତ୍ୟେକ ବସ୍ତୁ ପ୍ରତ୍ୟେକ ବସ୍ତୁ ସହିତ ସଂଶ୍ଳିଷ୍ଟ । ମନୁଷ୍ୟ ତା'ର ଚତୁଃପାର୍ଶ୍ୱରେ ଥିବା ଜୀବଜଗତ ଅପେକ୍ଷା ନିଜକୁ ଶ୍ରେଷ୍ଠତର ବୋଲି ଦାବି କରେ ଏବଂ ସେ ସମସ୍ତଙ୍କୁ ଉପଯୋଗ କରି ନିଜର ସ୍ୱାର୍ଥ ସାଧନ କରିଥାଏ । ମାତ୍ର ନିଜର ଜୀବନ ପାଇଁ ସେ "ପ୍ରତ୍ୟୋପିଲେସିସ୍" ଉପରେ ନିର୍ଭର କରିଥାଏ । କଳ୍ପରେ ଥିବା ବିଶାଳ ଓଠ ବୃକ୍ଷ ମଧ୍ୟ ସେଠାରେ ଜନ୍ମିଥିବା ଲତାଗୁଳ୍ମାଦିଙ୍କ ଉପରେ ନିର୍ଭର କରିଥାଏ, ଯାହାର ପତ୍ରଗୁଡ଼ିକ ପରିଶେଷରେ ସଫିତ ହୋଇ ବୃକ୍ଷ ତେରର ପୁଷ୍ଟିସାଧନ କରିଥାଏ । ଏଭଳି ପାରସ୍ପରିକ ନିର୍ଭରଶୀଳତା ଅତି ଜଟିଳ ଉପାୟରେ କାର୍ଯ୍ୟକାରୀ ହୋଇଥାଏ । ମାତ୍ର ଏହା ଆପାତଚରାବେ ବଣାଯାଇ ନ ପାରେ । ଅଧିକଳ୍ପ, ପାରସ୍ପରିକ ନିର୍ଭରଶୀଳତାର ଏକ ଗୁରୁତ୍ୱପୂର୍ଣ୍ଣ ତାତ୍ପର୍ଯ୍ୟ ରହିଛି । ଏଣୁ, ମନୁଷ୍ୟ ପକ୍ଷରେ ବିନା କାରଣରେ ପ୍ରାଣୀ ଓ ଉଦ୍ଭିଦର ଧ୍ୱଂସସାଧନ କରିବା କିମ୍ବା ପ୍ରାକୃତିକ ବିନ୍ୟାସରେ ଅସାଧ୍ୟ ହସ୍ତକ୍ଷେପ କରିବା ବିଜ୍ଞତାର କାର୍ଯ୍ୟ ନୁହେଁ ।

ପ୍ରକୃତି ପ୍ରତ୍ୟେକର ସାମାଜ୍ୟାଂଶ ନିୟମାବଳୀକୁ ନିୟନ୍ତ୍ରିତ କରୁଥିବାରୁ ଏହା ଆତ୍ମନାମକ ପକ୍ଷରେ ଏକ ପାଶୁପୁତ୍ରର ବିଷୟ । କଳ୍ପରେ ଉଚ୍ଚତମ ବୃକ୍ଷ ନିର୍ଦ୍ଦିଷ୍ଟ ଉଚ୍ଚତାରେ ପହଞ୍ଚିଲେ ପରେ ଆଉ ବଢ଼ିବା ତା' ପକ୍ଷେ ସମ୍ଭବ ହୁଏ ନାହିଁ । ଅନିର୍ଦ୍ଦିଷ୍ଟ କାଳ ପର୍ଯ୍ୟନ୍ତ କୌଣସି

ବୃକ୍ଷ ମଧ୍ୟ ବଢ଼ି ପାରେ ନାହିଁ । କୌଣସି ପ୍ରାଣୀ ବା ନିର୍ଦ୍ଦିଷ୍ଟ ଶ୍ରେଣୀର ଜୀବ ଅନିର୍ଦ୍ଦିଷ୍ଟ ଭାବେ ନିଜର ବଂଶ ବୃଦ୍ଧି କରି ପାରେ ନାହିଁ । ପ୍ରାଣୀମାନେ ପ୍ରକୃତିଗତ ଭାବରେ ସେମାନଙ୍କର ସଂଖ୍ୟା ସୀମିତ ରଖି । ଏହାଦ୍ୱାରା ସେମାନଙ୍କ ଗୁଣ ଥିବା ବର୍ଷିକାର ଉପାଦାନ ଅଭାବ ହୁଏ ନାହିଁ ।

ପ୍ରକୃତି ଆତ୍ମନାମକର ନିୟମ ପରିବର୍ତ୍ତେ ତା' ନିଜ ନିୟମରେ ପରିଭ୍ରମିତ ହୋଇଥାଏ । କିନ୍ତୁ ପ୍ରକୃତିକୁ ଜୟ କରିବାରେ ମନୁଷ୍ୟ ଏତେ ଗର୍ବ ଅନୁଭବ କରିଥାଏ ଯେ, ମନୁଷ୍ୟର ପ୍ରଗତି ପ୍ରକୃତିର ପରାଜୟ ସହିତ ସମାନ ହୋଇଯାଏ । ୧୯୫୩ ମସିହାରେ ଉଚ୍ଚତମ ପର୍ବତମାଡ଼ା ମାଉଣ୍ଟ ଏଭେରେଷ୍ଟର ଶିଖରରେ ମନୁଷ୍ୟ ଯେତେବେଳେ ଯାଇ ପହଞ୍ଚିଲା, ସେତେବେଳେ ଏହାକୁ ପ୍ରକୃତି ବିରୁଦ୍ଧରେ ଏକ ବିଜୟ ବୋଲି ଘୋଷଣା କରାଗଲା । କିନ୍ତୁ ଜବାହରଲାଲ୍ ନେହେରୁ ଏହି 'ଏଭେରେଷ୍ଟ ବିଜୟ' ଅଭିବ୍ୟକ୍ତିକୁ ନାପସନ୍ଦ କରିଥିଲେ । ସେ ବିଶ୍ୱାସି ଥିଲେ ଯେ ଏହି ଘଟଣାଟିକୁ ଏପରି ନୀମିତ୍ତ କରିବା କେବଳ ଦାମ୍ଭିକତାର ପରିରୂପକ । ଏହି ପୃଥିବୀରେ ବସବାସ କରୁଥିବା ଅସଂଖ୍ୟ ପ୍ରାଣୀବର୍ଗଙ୍କ ମଧ୍ୟରୁ ମନୁଷ୍ୟ ଗୋଟିଏ । କିନ୍ତୁ ପ୍ରକୃତିର ନିୟମକୁ ତଥା ଅନ୍ୟ ଜୀବଜଗତକୁ ସ୍ୱାର୍ଥକୁ ଭୁଲ୍ଲେପ ନ କରି ମନୁଷ୍ୟ ପ୍ରକୃତିକୁ ଶୋଷଣ କରି ଶୁଣିଛି । ମନୁଷ୍ୟ ବ୍ୟାପକ ଭାବେ ଏ ବିଶ୍ୱରେ ହସ୍ତକ୍ଷେପ କରି ଶୁଣିଛି । ଏହାପରେ ପ୍ରକୃତିକୁ ଅବସ୍ଥା ସୃଷ୍ଟି ହୋଇଛି ଏବଂ ମନୁଷ୍ୟର ସ୍ଥିତି ବିଶେଷ ଭାବେ ବିପନ୍ନ ହୋଇ ପଡ଼ିଛି । ପ୍ରକୃତିର ପାର୍ଶ୍ୱିତିକ ଭାରସାମ୍ୟ କ୍ଷେତ୍ରରେ କାର୍ଯ୍ୟ କାରଣକୁ ସଂପୃତ କରିବା ଅଧିକାଂଶ ସମୟରେ କଷ୍ଟକର ହୋଇପାରେ । ସମୟ ଓ ଜ୍ଞାନ ପରିପ୍ରେକ୍ଷାରେ ଏହି ଦୁଇଟି ବିନିଷ୍ଠ ବିଶେଷ ଭାବେ ପୃଥକ ବୋଲି ମନେ ହୋଇପାରେ । ଏଣୁ, ବିଳମ୍ବରେ ହେଉ ଅଥବା ଶୀଘ୍ର ହେଉ, ମାନବ-ଜାତିର ଏଭଳି ହସ୍ତକ୍ଷେପ ତିନେ ନା ତିନେ ଏକ ଅପ୍ରତ୍ୟାଶିତ ପରିଣତି ସୃଷ୍ଟି କରିବ । ଏକ ଅଧ୍ୟୟନସ୍ତ୍ରୁ କଣା ପଡ଼ିଛି ଯେ ଉତ୍ତରକୁ ଜାତୀୟ ସଂକେତ ରୂପେ ସମାନ ଦେଖା ଥିବା ଗୋଟିଏ ଦେଶରେ କାଟ ନାଶକ ଔଷଧ ସ୍ତ୍ରୁ



କରିବା ଫଳରେ ବିଗତ କେତେ ବର୍ଷ ଧରି ସେ ଦେଶରୁ ସେହି ପକ୍ଷୀ ନିର୍ଗତ ହୋଇପାରି ନାହିଁ । ଖାଦ୍ୟ ପଦାର୍ଥରେ ସ୍ତେ କରାଯାଇଥିବା କାଟନାଶକ ଔଷଧ ଉତ୍ପାଦ ପକ୍ଷୀ ଓ ଅନ୍ୟ କେତେକ ପକ୍ଷୀଙ୍କ ଖାଦ୍ୟ ନିକାରେ ଜମା ହୋଇପାରି । ଏହାଦ୍ୱାରା ସେମାନଙ୍କର ଜନ୍ମଧାରଣ କ୍ଷମତା ହ୍ରାସ ପାଇଛି ।

ଅନ୍ୟ ଏକ ଅନୁଧ୍ୟାନରୁ ଜଣାଯାଇଛି ଯେ ପୃଥିବୀରେ ଥିବା ଦୁଷ୍ପ୍ରାଣୀ ପକ୍ଷୀମାନଙ୍କ ମଧ୍ୟରୁ ବେଗମୁତା ପୋଡ଼େଇ ହେଉଛି ଅନ୍ୟତମ । ଏହାର ସଂଖ୍ୟା ପ୍ରାୟ ୧୦୦ରୁ ଅଧିକ ନୁହେଁ । ଏହି ପକ୍ଷୀଗୁଡ଼ିକ ଦେହରେ ଡି. ଡି. ଡି. ର ଏକ ଗୁଣ୍ଡୁଡ଼ିପରି ସ୍ତର ପରିଚାଳିତ ହୋଇ ଥିଲା । ଏହି ଡି. ଡି. ଡି. ର ଉଚ୍ଚ ଥିଲା ୬୫୦ ମାଇଲ ଦୂରରେ ଅବସ୍ଥିତ ଉତ୍ତରରେ । ସାମୁଦ୍ରିକ ପ୍ରାଣୀମାନଙ୍କର ଆହାରାନ୍ତରାଳି ଏହା ପକ୍ଷୀମାନଙ୍କ ଉଦରରେ ପ୍ରବେଶ କରିଥିଲା । ଆଖିକା କରାଯାଇଥିଲା ଏହି ମହାର୍ଯ୍ୟ ପକ୍ଷୀଙ୍କର ବଂଶ ବିସ୍ତାର କୌଣସି ପର୍ଯ୍ୟାୟରେ ପ୍ରତିହତ ହୋଇପାରେ । ଏହା ନିର୍ଗତ ଗାଦି ବୁଝିବାକୁ ହେବ ଯେ ଉଦ୍ଭିଦ ଓ ପ୍ରାଣୀମାନେ ଯେଉଁ ପରିବେଶରେ ନିଶ୍ଚିତ ହୋଇପାରି, ତାହା ମାନବ ଜାତି ନିମନ୍ତେ ନିରାପଦ ନୁହେଁ । ଆମ ରାଜ୍ୟରେ ପ୍ରାକୃତିକ ବିପର୍ଯ୍ୟୟ ପ୍ରତି ବର୍ଷ ଉର୍ଦ୍ଧା ରହିଛି । ସେ ସବୁ ହେଉଛି, ପ୍ରକୃତି ପ୍ରକୋପର ପରିଷ୍କାରଣ ମାତ୍ର । ବୈଜ୍ଞାନିକ ଦୃଷ୍ଟିକୋଣରୁ ବିଭିନ୍ନ କଲେ ଜଣାଯାଏ ଏହିସବୁ ବିପରି ପ୍ରାକୃତିକ ଭାରସାମ୍ୟ ହାନିତା ପୋର୍ଟୁ ହୋଇଥାଏ । ବ୍ୟାପକ ଜଙ୍ଗଲ କ୍ଷୟ, କଂ ନିୟନ୍ତ୍ରଣ ତଥା ଜୀବନଧାରଣ କ୍ଷେତ୍ରରେ ଅନାବଶ୍ୟକ ହସ୍ତକ୍ଷେପ ପୋର୍ଟୁ ମନୁଷ୍ୟ ନିଜେ ହିଁ ଏଭଳି ବିପରିଣ ଶିକାର ହୋଇଥାଏ ।

ବାୟୁମଣ୍ଡଳ ତଥା ପରିବେଶ ଜମଣୀ ଦୃଷ୍ଟି ହେବାରେ ଉଠିଛି ଓ ଏହା ଆମମାନଙ୍କ ପକ୍ଷେ ଉଦ୍‌ବେଗର ବିଷୟ । ବର୍ତ୍ତମାନର ପ୍ରାକୃତିକ ଅବସ୍ଥା, ଲୋକସଂଖ୍ୟା, ଉତ୍ପାଦନ ଓ ଉପଯୋଗ ଏବଂ ବୈଜ୍ଞାନିକ ଜ୍ଞାନର ସ୍ତର ଓ ଏହାର ବ୍ୟବହାର ପ୍ରଭୃତି ବିଷୟ ଗୁଡ଼ିକରୁ ଦୁଷ୍ପ୍ରାଣୀକରଣର କାରଣ ଜଣାପଡ଼ିବ । ସମସ୍ତ ସମାଜରେ ଯାନ୍ତ୍ରିକ ପଦ୍ଧତି ହିଁ ଦୁଷ୍ପ୍ରାଣୀକରଣର ମୂଳ କାରଣ । ବରିଦ୍ ସମାଜରେ

ଅପରିଷ୍କାର ପାଣିର ବ୍ୟବହାର, ପୃଷ୍ଠିହାନିତା, ଅପରିଷ୍କାର, ଦାସଗୃହର ଅରାବ ତଥା ରୋଗ ଯୋଗୁଁ ପରିବେଶ ଦୃଷ୍ଟିତ ହୋଇଥାଏ । ଏହି ପ୍ରସଙ୍ଗ ଅନୁଧ୍ୟାନ କରି ଏକ ଆନ୍ତର୍ଜାତିକ ଅର୍ଥନୀତି ବିଶେଷଜ୍ଞ ଦଳ କହିଛନ୍ତି— ବିକାଶମୁକ୍ତ ପଦକ୍ଷେପରୁ ପାରିଷ୍ଟିକ ସମସ୍ୟା ଦେଖାଦିଏ ନାହିଁ, ପରନ୍ତୁ ଏହାର ନିରାକରଣ ବିଗରେ ଉଚ୍ଚ ବ୍ୟବସ୍ଥାମାନ ଯଥେଷ୍ଟ ସହାୟକ ହୋଇଥାଏ । ଆମଭଳି ବିକାଶମୁଖୀ ଦେଶଗୁଡ଼ିକରେ ଯୋଜନା ମାଧ୍ୟମରେ ଏଭଳି ବିକାଶମୁକ୍ତ ବ୍ୟବସ୍ଥାମାନ ଗ୍ରହଣ କରାଗଲେ, ଦରିଦ୍ର ଲୋକମାନଙ୍କର ଉନ୍ନତି ସାଧିତ ହୋଇ ପାରିବ । ପୋକନା କରିବା ସମୟରେ ଅର୍ଥନୀତିର ପରିମାଣାତ୍ମକ ଅଭିବୃଦ୍ଧି ପ୍ରତି ଦୃଷ୍ଟି ନ ଦେଇ ଜୀବନର ଖୁଣ୍ଟାତୁଳ ବିକାଶ ସାଧନ ବିଗରେ ସବିଶେଷ ଯତ୍ନ ନିଆଯିବା ଆବଶ୍ୟକ । ଅଗଣିତ ଗରିବ ଜନ ସାଧାରଣକୁ ଦାରିଦ୍ର୍ୟର କଷ୍ଟାଗ୍ରାତରୁ ମୁକ୍ତିଦେଇ ସେମାନଙ୍କ ଜୀବନକୁ ସୁଖସମୃଦ୍ଧ କରି ଗଢ଼ିତୋଳିବା ନିମନ୍ତେ ଆମେ ଯେଉଁ ଲକ୍ଷ୍ୟ ରଖିଛୁ ସେଥିରୁ ଆମେ ବିଦ୍ରବ୍ୟ ହେବୁ ନାହିଁ— ଏହା ଭାବିବା ଠିକ୍ ନୁହେଁ ଯେ ଆମେ ଦାରିଦ୍ର୍ୟ ଓ ପ୍ରାକୃତିକ ଭାରସାମ୍ୟ ବିନା ପାରିପାଶ୍ଵିକ ଦୁଷ୍ପ୍ରାଣୀକରଣ ମଧ୍ୟରୁ ଗୋଟିଏ ବାଛିବାକୁ ଯାଉଛୁ । ପରନ୍ତୁ ସୃଷ୍ଟି ହେଉଥିବା ପାରିଷ୍ଟିକ ଭାରସାମ୍ୟହାନିତା ପୋକନାଗୁଡ଼ିକ ମାଧ୍ୟମରେ ଦୂରେଇ ଦିଆଯାଇ ପାରିବ । ଯେଉଁଠାରେ କ୍ଷୟକ୍ଷତି ଘଟି ଯାଇଛି ସେଠାରେ କ୍ଷତିପୂରଣ ଜନିତ ବ୍ୟବସ୍ଥା ଗ୍ରହଣ କରିବା ପକ୍ଷେ ସକ୍ଷେପ ବିକଳରେ ସେ ସବୁ ନିଷ୍ଠାର ସହିତ କାର୍ଯ୍ୟକାରୀ କରାଯିବା ଆବଶ୍ୟକ ।

ପାରିପାଶ୍ଵିକ ଅବସ୍ଥାରେ ସଂସ୍ଥା ଅତି ବ୍ୟାପକ । କେବଳ ସଂଜ୍ଞାତ ସଂସ୍ଥା ଯଦି ପରିବେଶ ସଚେତନ ରହିବେ, କୌଣସି ବାହ୍ୟବସ୍ତୁର ପାରିଷ୍ଟିକ ଯୋଜନାର ସୁଫଳ ସଂପୂର୍ଣ୍ଣ ହାସଲ ହୋଇ ପାରିବ ନାହିଁ । ସ୍ଵପତି, ଇଂଜିନିୟର, କଣ୍ଠାକର୍ତ୍ତା, ଟେକ୍‌ନିସିଆନ୍, କୃଷକ, ଉଦ୍ୟାନବିତ୍ ଓ ସର୍ବୋପରି ସମସ୍ତ ନାଗରିକମାନଙ୍କୁ ଏ ସଂକ୍ରମରେ ଶିକ୍ଷା ଦିଆଯିବା ଆବଶ୍ୟକ । ପାରିପାଶ୍ଵିକ ଯୋଜନାର ଆବଶ୍ୟକତା ସଂପର୍କରେ ଜନ ସାଧାରଣ ସଚେତନ ହେବାକୁ ପଡ଼ିବ ।



**କେନ୍ଦ୍ରାପଡ଼ାରେ ଉଦ୍ଧାର କାର୍ଯ୍ୟ**

କେନ୍ଦ୍ରାପଡ଼ା ସବ୍ ଡିଭିଜନର ମହାନାଳପଡ଼ାରେ ଏହି ସବ୍ ଡିଭିଜନର ବନ୍ୟା ବିପନ୍ନ ଛେକକୁ ସେପ୍ଟେମ୍ବର ୩୬ ତି, ମାର୍ଗାଗାରରେ ୨୫ଟି, ଗରବପୁରରେ ୨୦ଟି, ୧୦ ସୁଖା ୬,୮୬୪ ଶି.ଶା. ଉତ୍ତର, ୧,୩୫୮ ବଣା କେନ୍ଦ୍ରାପଡ଼ାରେ ୧୨ଟି ଏବଂ ତେରାବିଶିରେ ୧୧ ଟି ବୁଢ଼ା, ୧,୦୨୮ ବଣା ଅଟା ଏବଂ ୬,୮୨୫ଟି ତଳେଇ ଲିଲପ୍ ବଳକୁ ସାହାୟ୍ୟ କାର୍ଯ୍ୟରେ ନିଯୁକ୍ତ କରାଯାଇଛି । ବସ୍ତୁରା ସାହାୟ୍ୟ ଆକାରରେ ଯୋଗାଇ ଦିଆଯାଇଛି ।



# ଦିପତ୍ତି ପାଇଁ ପ୍ରସ୍ତୁତି

ସ୍ଵାସ୍ଥ୍ୟ ସଂଗ୍ରହ ଉପଦେଶ

ଶ୍ରୀ ହରହର କରଣ

ବନ୍ୟା, ବାତ୍ୟା, ଗୁଣ୍ଡିବାତ୍ୟା ଓ ସମୁଦ୍ରୁଆର ଚର୍ମିତ ପ୍ରାଚୀନ ଭଳି ପ୍ରାକୃତିକ ଦୁର୍ବିପାକ ଆମ ଦେଶ ପାଇଁ ଅସାଧାରଣ ଘଟଣା ନୁହେଁ । ଏସବୁ ଘଟଣା ବର୍ଷର ବିଭିନ୍ନ ସମୟରେ ଘଟି ଚହୁ ଧନକାବନ ନଷ୍ଟ କରିଥାଏ । ଦେଶର ସୁବିକ୍ଷାଣୀ ଉପକୂଳ ଅକ୍ଷରରେ ଚହୁ ସଂଖ୍ୟକ ନଦୀ ଓ ସେଗୁଡ଼ିକର ଅସଂଖ୍ୟ ଶାଖାନଦୀ ପ୍ରବାହିତ ହୋଇଥିବା ଯୋଗୁଁ ଆମ ଦେଶରେ ଧୂ-ସାହୁକ ପ୍ରାକୃତିକ ବିପର୍ଯ୍ୟୟ ଦେଖାଯାଇଛି ।

ଅତୀତରେ ଜୀବନ ରକ୍ଷା ହିଁ ସାହାଯ୍ୟର ପ୍ରଧାନ ଆଭିମୁଖ୍ୟ ଥିଲା । ବିପନ୍ନ ଜନସାଧାରଣ, ଅତ୍ୟଧିକ ଦୁର୍ଭିକ୍ଷାଗ୍ରସ୍ତ କିମ୍ବା ସଙ୍କଟାପନ୍ନ ଲୋକକୁ ରକ୍ଷା କରିବା ପାଇଁ ସମସ୍ତ ପ୍ରକାର ଉଦ୍ୟମ କରାଯାଉଥିଲା । ମାତ୍ର ଅଯାଚିତ ବାନର କୌଣସି ବ୍ୟବସ୍ଥା ନଥିଲା । ଏହା ମୁଖ୍ୟତଃ ଏକ ଉଦ୍ଧାର କାର୍ଯ୍ୟକ୍ରମ ରୂପେ ରହିଥିଲା । ଅନାଥାଳୟରେ ଯେ କେବଳ ଜାହାଜିକୁ ମରିବାକୁ ଦିଆଯିବ ନାହିଁ, ତା' ନୁହେଁ, ବରଂ ଜୀବନ ଧାରଣ କ୍ଷେତ୍ରରେ ଶାରୀରୀକ ଅସୁସ୍ଥତା ଯେପରି ବଳାୟ ରହେ ଓ କୌଣସି ବ୍ୟକ୍ତି ଯେପରି ନିରାଶ୍ରୟ ବୋଲି ମନେନକରାଯାଏ, ସେ ଦିଗରେ ସମୁଚିତ ବ୍ୟବସ୍ଥା ଗ୍ରହଣ କରିବା ହେଉଛି ବର୍ତ୍ତମାନ ସାହାଯ୍ୟର ମୁଖ୍ୟ ଆଭିମୁଖ୍ୟ । ସୁଦୈନ ଫେରି ଆସିଲେ ସେମାନେ ଯେପରି ସ୍ଵାଭାବିକ ଭାବେ ଦୈନନ୍ଦିନ ଜୀବିକା ନିର୍ବାହ କରିପାରିବେ ଏବଂ ଗାଁଗହଳର ଲୋକମାନେ ଐକ୍ୟବଦ୍ଧଭାବେ ସେମାନଙ୍କର ସାଧାରଣ ବିପର୍ଯ୍ୟୟକୁ ପରାହତ କରିପାରିବେ, ସେଥିନିମନ୍ତେ ସେମାନଙ୍କୁ ସାହାଯ୍ୟ ଦିଆଯିବା ଉଚିତ । ଏବେ ସାହାଯ୍ୟ କାର୍ଯ୍ୟରେ ପ୍ରତିକ୍ଷେପକ, ପ୍ରତିକାରକ ଏବଂ ପୁନଃ ସଂସ୍ଥାନ ମୂଳକ ପଦକ୍ଷେପମାନ ନିଆଯାଉଥାଏ । ଏବେ ସାହାଯ୍ୟ କାର୍ଯ୍ୟ ମୁଖ୍ୟତଃ ରାଜ୍ୟ ସରକାରଙ୍କର ଏବଂ ଏ କାର୍ଯ୍ୟକୁ କେବଳ ମରୁଡ଼ି କିମ୍ବା ବନ୍ୟାକୁ ପ୍ରତିହତ କରିବାରେ ସୀମିତ ନୁହେଁ ବରଂ ଜନସାଧାରଣଙ୍କ ଅର୍ଥନୈତିକ ସ୍ଥିତିର ନିର୍ଦ୍ଧାରଣ ରକ୍ଷା କରିବାପାଇଁ ଉଦ୍ଦିଷ୍ଟ । କହିବା କାରୁଣ୍ୟ ଯେ ଅତୀତରେ ଏପରି ପଦ୍ଧତି ଅନୁସୂଚ ହେଉ ନଥିଲା ।

ପ୍ରତ୍ୟେକ ପ୍ରାକୃତିକ ବିପର୍ଯ୍ୟୟର ମୂଳକାରଣ କ୍ଷେତ୍ରରେ ସ୍ଵାସ୍ଥ୍ୟ ସଂଗ୍ରହ ଉପଦେଶ ଅତୀତ ଗୁରୁତ୍ଵପୂର୍ଣ୍ଣ । ଗୁରୁତ୍ଵ ବିପତ୍ତି ସମୟରେ ପ୍ରାକୃତିକ ବିପର୍ଯ୍ୟୟ ରହି ଅଧିକ ସେକ ଯେ

ମୃତ୍ୟୁ ବରଣ କରନ୍ତି ତା' ନୁହେଁ, ବରଂ ଗୋଗ, ଶାରୀରୀକ ଶକ୍ତିସ୍ତ୍ରାସ ଫଳରେ ସେମାନେ ମୃତ୍ୟୁ ବରଣ କରିଥାନ୍ତି । ଏହା ଫଳରେ ହଜଡା, ଆର୍ଷିକକୂର ଓ ଅନ୍ୟାନ୍ୟ ଆମାଶୟ ଭଳି ମହାମାରୀ ରୋଗ ଦେଖା ଦେଇଥାଏ । ଏଣୁ, ବହୁ ପୂର୍ବରୁ ଆମେମାନେ ସ୍ଵାସ୍ଥ୍ୟ ସଂଗ୍ରହ ଉପଦେଶ ବିଶେଷ ଭାବେ ସଜ୍ଜିତ କରିବା ସର୍ବଥା ଆବଶ୍ୟକ । ଏହା ଫଳରେ ମହାମାରୀରୁ ନିର୍ଦ୍ଧରଣ ଦେଖା ଦେଲେ, ସେଗୁଡ଼ିକୁ ପ୍ରତିରୋଧ କରିବା ନିମନ୍ତେ ଆମେମାନେ ପର୍ଯ୍ୟାପ୍ତ ବ୍ୟବସ୍ଥା ଗ୍ରହଣ କରିପାରିବା ଓ ସଂକ୍ରମିତ ମୋଗାମାନଙ୍କୁ ଆବଶ୍ୟକ ଚିକିତ୍ସା ଯୋଗାଇ ଦେଇପାରିବା । ଏଥିପାଇଁ ବିପର୍ଯ୍ୟୟ ଜନିତ ପଶୁଚିର ଆବଶ୍ୟକତା ଥାଏ ଓ ତଦନୁଯାୟ ଅଧିକ ତାତ୍ପର୍ଯ୍ୟ ଓ ପାରାମେଡ଼ିକାଲ ନର୍ମାଲୋମାନଙ୍କୁ ପ୍ରସ୍ତୁତ ହୋଇ ରହିବାକୁ ପଡ଼େ ତେଣୁ ଗୁରୁତ୍ଵପୂର୍ଣ୍ଣ ସ୍ଥାନମାନଙ୍କରେ ସାପକାମୁଡ଼ା ଇଂଜେକ୍ସନ୍ ସମେତ ଆବଶ୍ୟକ ଔଷଧ ପତ୍ର ଓ ପ୍ରତିକ୍ଷେପକ ମୂଳକ ଇଂଜେକ୍ସନ୍ ଗୁଡ଼ିକ ମହତ୍ତ୍ଵ କରି ରଖିବାକୁ ହୁଏ । ଏହାଛଡ଼ା ରୋଗୀମାନଙ୍କୁ ସ୍ଥାନାନ୍ତରିତ କରିବା ନିମନ୍ତେ ପରିବହନ ବ୍ୟବସ୍ଥା ଆଗୁଆ ଗ୍ରହଣ କରିବାକୁ ହୁଏ ଓ ସ୍ଵାସ୍ଥ୍ୟ କେନ୍ଦ୍ର ନିମନ୍ତେ ବିକଳ ବ୍ୟବସ୍ଥା ଓ କରୁଣାକାଳିନ ସ୍ଵାସ୍ଥ୍ୟ ସେବା ତଥା ସଂପୃକ୍ତ ସ୍ଵେଚ୍ଛାସେବୀ ସଂଗଠନଗୁଡ଼ିକ ମଧ୍ୟରେ ସମନ୍ୱୟ ରକ୍ଷା କରି ଆବଶ୍ୟକୀୟ ପଦକ୍ଷେପ ଗ୍ରହଣ କରାଯାଏ । ବିଶୁଦ୍ଧ ପାନୀୟ ଜଳ ଯୋଗାଇ, ହଜଡା ଓ ଆର୍ଷିକକୂର ପ୍ରତିକ୍ଷେପକ ମଶା, ମାଛିଙ୍କ ଦାଉରୁ ରକ୍ଷା ପାଇବା ସମେତ କରୁଣାକାଳିନ ସ୍ଵାସ୍ଥ୍ୟରକ୍ଷା ବ୍ୟବସ୍ଥା ବନ୍ୟା ପ୍ରାଚିତ ପ୍ରାମଗୁଡ଼ିକରେ ତଥା ଆକ୍ରମଣ ଶିବିରଗୁଡ଼ିକରେ ନିଆଯିବା ଆବଶ୍ୟକ ହୁଏ ।

ଓଡ଼ିଶାର ଭୌଗୋଳିକ ଅବସ୍ଥିତିକୁ ବିସ୍ମରଣ ନେଇ ଜଣାଯାଏ ଯେ ଏଠାରେ ବିଭିନ୍ନ ସଂସ୍କୃତି ତଥା ଜନଜାତ୍ୟର ସମିଶ୍ରଣ ଘଟିଛି । ଅନ୍ୟ ଯେ କୌଣସି ରାଜ୍ୟ ଅପେକ୍ଷା ଏଠାରେ ପ୍ରାକୃତିକ ବିପର୍ଯ୍ୟୟ ଅଧିକ ଘଟେ । ତରୁଳ ପ୍ରଦେଶ, ବିହାର, ପଶ୍ଚିମବଙ୍ଗ ଓ ଆନ୍ଧ୍ର ପ୍ରଦେଶ ଭଳି ରାଜ୍ୟଗୁଡ଼ିକ ମୁଖ୍ୟତଃ ବନ୍ୟାର ଶିକାର ହେଉଥିବା ବେଳେ ଆମେମାନେ ଓଡ଼ିଶାରେ ବନ୍ୟା, ବାତ୍ୟା, ଗୁଣ୍ଡିବାତ୍ୟା ସମୁଦ୍ରୁଆରର ସମୁଦାୟ ହୋଇଥାଉ । ଅଳ୍ପ ସମୟ



ବ୍ୟବସାୟରେ ମଧ୍ୟ ଏଭଳି ବିପତ୍ତି ଆମ ରାଜ୍ୟରେ ଦେଖାଦେଇଥାଏ । ଏବର୍ଷ ଦୁଇମାସ ବ୍ୟବସାୟରେ ଆମକୁ ଅତ୍ୟନ୍ତ ଦୀର୍ଘ ବାତ୍ୟା ଓ ବନ୍ୟାର ସମ୍ମୁଖୀନ ହେବାକୁ ପଡ଼ିଛି । ଗତ ବୁନ ମାସ ମା ଦାରିଶ୍ରରେ ହୋଇଥିବା ବାତ୍ୟା ରାଜ୍ୟର ଉପକୂଳବର୍ତ୍ତୀ ଜିଲ୍ଲାଗୁଡ଼ିକର ଜନ-ସାଧାରଣଙ୍କର ସ୍ୱାଭାବିକ ଜୀବନଯାତ୍ରା ବଶେଷ ଭାବେ ବ୍ୟାଧିତ କରିଦେଇଥିଲା ଓ ଏହା ଫଳରେ ୨୪୬୧ ଜଣ ବ୍ୟତି ପ୍ରାଣ ହରାଇଥିଲେ ଓ ବହୁ ସଂଖ୍ୟକ ଶୋକାହତ୍ୟା ପଶୁ ନିଶୋକ ହୋଇଥିଲେ । ଏହି ପଦନର ବେଗପ୍ରଣାଳୀ ୨୨୦ କି: ମି: ଥିଲା ବୋଲି ପାରାଦୀପଠାରେ ରେକର୍ଡ କରାଯାଇଛି । ଏହା ଫଳରେ କେନ୍ଦ୍ରର ପଶ୍ୟଦାତ୍ରୀ ଏକ କୋଇଲା ବୋହେର ସମେତ ଦୁଇଟି ଜାହାଜ ନିଶୋକ ହୋଇଥିଲା ଓ ଅନେକ ଲୋଟ ଜାହାଜ ବୁଡ଼ି ଯାଇଥିଲା । ଏହାର ଠିକ୍ ଦୁଇମାସ ପରେ ସମଗ୍ରପୁର ସହର ବର୍ଷାଋତୁରେ ବୁଡ଼ି ଯାଇଥିଲା । ଫଳରେ ଅନେକ ଲୋକ ଗୃହଶୂନ୍ୟ ଓ ନିରାଶ୍ରୟ ହୋଇଗଲେ । ମାତ୍ର ଜନସ୍ୱାସ୍ଥ୍ୟ ବ୍ୟବସ୍ଥାକୁ ସକ୍ରିୟ କରାଯିବା ଫଳରେ ସେଠାରେ ମହାମାରୀଜନିତ ରୋଗ ଦେଖା ଯାଇନଥିଲା ।

ଅଗଷ୍ଟ-ସେପ୍ଟେମ୍ବର ମାସରେ ମହାନଦୀ ଅବବାହିକାରେ ଆସିଥିବା ଅତ୍ୟନ୍ତ ବନ୍ୟା ଫଳରେ ରାଜ୍ୟର ୮ଟି ଜିଲ୍ଲାର ୧୦୫ଟି ବ୍ଲକ୍‌ରେ ବ୍ୟାପକ କ୍ଷୟ ଖଟି ହୋଇଛି । ୧୪୦୦ ଗ୍ରାମ ପଞ୍ଚାୟତର ପ୍ରାୟ ୧୦ ନିୟୁତ ଲୋକ ବିପତ୍ତି ହୋଇଛନ୍ତି । ପ୍ରକୃତ ପକ୍ଷେ ୫୨ ନିୟୁତ ଲୋକ ଗୁରୁତରଭାବେ ବିପତ୍ତି ହୋଇଛନ୍ତି । ସ୍ୱାଭାବିକ ଅବସ୍ଥା ପୂର୍ଣ୍ଣ ମାତ୍ରାରେ ଫେରି ନାହିଁ । ବନ୍ୟାଜଳ ଏବେବି ଛାଡ଼ି ନାହିଁ । ବନ୍ୟା ହେବା ପରଠାରୁ ମଝିରେ ମଝିରେ ବର୍ତ୍ତା ହେବା ଫଳରେ ବିପତ୍ତି ଲୋକମାନଙ୍କ ଅବସ୍ଥା ବିଶେଷ ଖରାପ ଆଡ଼କୁ ଗତି କରିଛି । ବନ୍ୟା ବିପତ୍ତି ଲୋକମାନଙ୍କୁ ରୋଗ ପ୍ରାକୂର୍ତ୍ତାବସ୍ଥା ରକ୍ଷା କରିବା ନିମନ୍ତେ ପୂର୍ଣ୍ଣ ମାତ୍ରାରେ ଡାକ୍ତରୀ ଓ ଜନ ସ୍ୱାସ୍ଥ୍ୟ ବ୍ୟବସ୍ଥା ଗ୍ରହଣ କରାଯାଇଛି । ବିପତ୍ତି ସମ୍ବନ୍ଧ ଅବସ୍ଥାରେ ଜାଳାତିପାତ କରୁଥିବା ବହୁଲୋକ, ଯେଉଁମାନଙ୍କ ମଧ୍ୟରୁ ଅଧିକାଂଶ ସ୍ୱାଭାବିକ ସମୟରେ ମଧ୍ୟ ଯେତେ ରୋଗରେ ଆକ୍ରାନ୍ତ ହୋଇଥାଆନ୍ତି, ସେହି ୫୨ ଲକ୍ଷ ଲୋକଙ୍କୁ ମହାମାରୀ ପ୍ରତିଷେଧକ, ଡାକ୍ତରୀ ଓ ସାଧାରଣ ସ୍ୱାସ୍ଥ୍ୟ ବ୍ୟବସ୍ଥା ଯୋଗାଇ ଦେବା ବିପତ୍ତିରେ ଯେ କେବଳ ବ୍ୟବସ୍ଥା ଗ୍ରହଣ କରାଯାଇଛି ତା' ନୁହେଁ ବରଂ ରୋଗ ଯେପରି ସଂଜ୍ଞିତ ହୋଇନପାରେ ସେହି ନିମନ୍ତେ ମଧ୍ୟ ଆବଶ୍ୟକ ପଦକ୍ଷେପ ଗ୍ରହଣ କରାଯାଇଛି । କଲେରା ପ୍ରତିଷେଧକ ଟୀକା ଦେବା ଓ ସଂଜ୍ଞିତ ସ୍ଥାନଗୁଡ଼ିକ ସମେତ ସଂଲଗ୍ନ ଅଞ୍ଚଳରେ । କଳର ବିଶୋଧନ କରିବା ହେଉଛି ଆମର ଅଭିମୁଖ୍ୟ ପ୍ରତ୍ୟେକ ୧୦ ଘର ଲୋକଙ୍କିବା ଦୁଇଟି ଗ୍ରାମପଞ୍ଚାୟତ ପାଇଁକଣ୍ଠେ ଡାକ୍ତର, ୪୫ଟି ପାରାମେଡ଼ିକାଲ କର୍ମଚାରୀ ଓ ୫୫୫ ଗ୍ରାମ୍ୟ ସ୍ୱାସ୍ଥ୍ୟ ଗାର୍ଡକୁ ନେଇ ଗଠିତ ଏକ ଡାକ୍ତରୀ ଚିକିତ୍ସା ଦଳ କାର୍ଯ୍ୟ କରିବେ । ଏହା ହେଉଛି ପ୍ରଧାନ ଦୈନିକ୍ୟ । ପ୍ରାୟ ୧୪୦୦ ଗ୍ରାମ ପଞ୍ଚାୟତ ନିମନ୍ତେ ଏଭଳି ୭୦୦ ଡାକ୍ତରୀ ଚିକିତ୍ସା ଦଳ ଗଠିତ କରାଯାଇଛି । ଆବଶ୍ୟକସମ୍ଭବେ ତୁରନ୍ତ ଡାକ୍ତରୀ

ଚିକିତ୍ସା ଓ ପ୍ରତିଷେଧ ମୁକ୍ତ ବ୍ୟବସ୍ଥା ଦରକାର କରୁଥିବା ଅଞ୍ଚଳଗୁଡ଼ିକୁ ଖବର ପାଇବା ମାତ୍ରେ ଯିବା ସରି ଏଭଳି ୧୦୦ଟି ଦଳ ପ୍ରସ୍ତୁତ ହୋଇ ରହିଛନ୍ତି । ସଫଳତାର ସହ ସ୍ୱାସ୍ଥ୍ୟ ସୁରକ୍ଷା ସରି ଏକ ଅଭିଯାନ ନିମନ୍ତେ ୮୦୦ ଜଣ ଡାକ୍ତର, ୩୨୦୦ ଜଣ ପାରାମେଡ଼ିକାଲ କର୍ମଚାରୀ ଓ ୪୦୦୦ ଗ୍ରାମ୍ୟ ସ୍ୱାସ୍ଥ୍ୟ ଗାର୍ଡ ଆବଶ୍ୟକ ହେବେ । ବିପତ୍ତି ଅଞ୍ଚଳରେ ପଠାନ୍ତ ଭାବେ ଡାକ୍ତର ଓ ପାରାମେଡ଼ିକାଲ କର୍ମଚାରୀ ମିଳୁ ନଥିବାରୁ ମେଡ଼ିକାଲ କଲେଜଗୁଡ଼ିକୁ ହାର୍ଡ୍‌ସ୍‌ପର୍ସ ଓ ସ୍କାଲନୋରର ଛାତ୍ରମାନଙ୍କ ସମେତ ବନ୍ୟା ବିପତ୍ତି ନିମୋଚ୍ଚିତା ଜିଲ୍ଲାଗୁଡ଼ିକକୁ ଅନ୍ୟାନ୍ୟ କର୍ମଚାରୀମାନଙ୍କୁ ସେବା କାର୍ଯ୍ୟରେ ନିଯୋଜିତ କରାଯାଇଛି ।

ବନ୍ୟା ବିପତ୍ତି ଅଞ୍ଚଳ ଦୁର୍ଗମ ହୋଇଥିବା ସତ୍ତ୍ୱେ ବନ୍ୟାର ପ୍ରଥମ ୧୫ ଦିନ ମଧ୍ୟରେ ଡାକ୍ତରୀ ଦଳ ଆଭ୍ୟନ୍ତରୀଣ ଅଞ୍ଚଳଗୁଡ଼ିକୁ ଯାଇ ପ୍ରାୟ ୯ ଲକ୍ଷ ଲୋକଙ୍କୁ ଟୀକା ଦେଇଛନ୍ତି, ୧,୦୦,୦୦୦ ଜଣାଶୟକୁ କ୍ୱେରିନ୍ ସାହାଯ୍ୟରେ ବିଶୋଧିତ କରିଛନ୍ତି ଓ ୪ଲକ୍ଷ ଲୋକଙ୍କୁ ଚିକିତ୍ସା ଦ୍ୱାରା ସାଧାରଣ ରୋଗରୁ ମୁକ୍ତ କରିଛନ୍ତି । ପୁରୁଣା ଡାକ୍ତରୀ ଅଫିସରମାନେ ବିପତ୍ତି ଅଞ୍ଚଳର କେନ୍ଦ୍ର-ସ୍ଥଳରେ ରହି ସ୍ୱାସ୍ଥ୍ୟ ବ୍ୟବସ୍ଥାଗୁଡ଼ିକର ତଦାରଖ କରୁଛନ୍ତି ।

ବିପତ୍ତି ବର୍ଷଗୁଡ଼ିକରେ ଡାକ୍ତରୀ ସାହାଯ୍ୟ କାର୍ଯ୍ୟକ୍ରମ ଓ ଜନସ୍ୱାସ୍ଥ୍ୟ ବ୍ୟବସ୍ଥା ପ୍ରବର୍ତ୍ତନ କରି ଆମେ ଯେଉଁ ଅଭିତ୍ୟା ହାସଲ କରିଛୁ, ସେଥିରୁ ଆମର ନୁହେଁବୋଧ ହୋଇଛି ଯେ ହରଜା ପ୍ରତିଷେଧକ ବ୍ୟବସ୍ଥା ଗ୍ରହଣ କରିବା ପୂର୍ବରୁ ସ୍ୱାଭାବିକ ଅବସ୍ଥା ଫେରି ଆସିବା ସରି ଅପେକ୍ଷା କରିବା ଅନାବଶ୍ୟକ । ଏହା ଫଳରେ ଯେ କୌଣସି ଜରୁରୀ-କାଳୀନ ଅବସ୍ଥାକୁ ଆୟତ୍ତାଧୀନ କରାଯାଇ ପାରିବ । ମାତ୍ର ସ୍ଥାନାନ୍ତର ପ୍ରେରଣା, କ୍ଷେତ୍ର ପାଇଁ ଶିବିର ଜିନିଷପତ୍ର ତଥା ରାମ୍ୟମାଣ ହାସପିଟାଲର ସୁବିଧା ଉତ୍ପାଦି ନହେଲେ ଏପରି ପ୍ରକୃତି ଫଳପ୍ରସୂ ହେବା ସମ୍ଭବପର ନୁହେଁ । ଆମର ଉଦ୍ଦେଶ୍ୟ ହେଲା, ଯେ କୌଣସି ପରିସ୍ଥିତିରେ ଯେ କୌଣସି ସ୍ଥାନକୁ ଏକ ସ୍ୱୟଂ ସଂପୂର୍ଣ୍ଣ ରାମ୍ୟମାଣ ଦଳ ଯାଇ ତୁରନ୍ତ ମହାମାରୀ ପ୍ରତିଷେଧକ ସେବା ଯୋଗାଇ ଦେବା । ୬ଟି ଶିବିରଜିତ ଡାକ୍ତରୀ ନେଇ ଗୋଟିଏ ଲୋକାଳୟର ଉପାଦାନ ହାସପିଟାଲ, ୪ଟି ମନିଫ ଗାଡ଼ି, ଉଚ୍ଚ ଧରଣର ଚେଷ୍ଟ ପାଇଁଆମର ପ୍ରସ୍ତାବ ରହିଛି । ଯଦି ସମ୍ଭବହୁଏ, ତେବେ ସୁଲଭ କଟେଜ୍ ଚେଷ୍ଟ ସାହାଯ୍ୟରେ ଶିବିର ହାସପିଟାଲ ପାଇଁ ମଧ୍ୟ ସୁବିଧା କରାଯିବ । ଏଭଳି ଡାକ୍ତରୀ ଚିକିତ୍ସା ଦଳ ଓଡ଼ିଶାର ଉପକୂଳବର୍ତ୍ତୀ ତଥା ନଦୀ ଅଞ୍ଚଳରେ ପ୍ରାଥମିକ ସ୍ୱାସ୍ଥ୍ୟ ଓ ସୁରକ୍ଷା ବିଭାଗରେ ପଦକ୍ଷେପ ନେବା ସଙ୍ଗେ ସଙ୍ଗେ ଗୋଟିଏ ପ୍ରାକୃତିକ ବିପତ୍ତିର ଦେଖାଦେବା ସମୟରେ ବହୁମୁଖ୍ୟ ସେବା ଯୋଗାଇ ଦେବେ ।

ସ୍ୱାସ୍ଥ୍ୟ ରାଷ୍ଟ୍ର ମନ୍ତ୍ରୀ, ଓଡ଼ିଶା  
ଭୁବନେଶ୍ୱର ।



# ମନୁଷ୍ୟକୃତ ନା ଦୈବୀକୃତ ?

ଅଧ୍ୟାପକ ରାଜକିଶୋର ରାୟ

ଯେଉଁମାନେ ଐଶ୍ଵରୀୟ ଶକ୍ତି ଉପରେ ବିଶ୍ଵାସ କରନ୍ତି ନାହିଁ, ଯେଉଁମାନେ ଦୈବୀତାଙ୍କର ସୃଷ୍ଟି ଓ ପୁନରୁତ୍ଥାନ ଅବସ୍ଥା କରନ୍ତି, ଯେଉଁମାନେ ବିଜ୍ଞାନ ଓ ପ୍ରଯୁକ୍ତି ବିଦ୍ୟାର ସମ୍ମୋହନରେ ଏ ସୃଷ୍ଟିର ଅନ୍ତରାଳରେ ଯେ ଏକ ସତ୍ୟ, ସମାଚାର, ଧରମାମ୍ନା ସର୍ବବିଧାନ କରୁଛି ବୋଲି ଅସ୍ଵୀକାର କରନ୍ତି, ସେମାନେ ଓଡ଼ିଶାରେ ୧୯୮୨ ପ୍ରମୁଖକରୀ ବନ୍ୟାର ବିଭୀଷିକାକୁ ମଣିଷକୃତ ବୋଲି କହି ରାଜନୈତିକ ରାଜପୁତ୍ରରେ ହୁଏତ କିଛି ସମୟ ପାଇଁ ଅସନକୁ ସମାଲୋଚନା କରିପାରନ୍ତି, ସବୁକାଳକୁ ନୁହେଁ । ସତ୍ୟ, ସତ୍ୟ, ତାହା ସବୁବେଳେ ଅମୂଳ୍ୟ ।

ସମଗ୍ର ରାଜ୍ୟର ନଦୀସକଳ, ଏପରିକି ଯାହା ନାମତଃ ନଦୀ ଥିଲା, ଯେପରି କି ବାଙ୍କୀର ରେଣୁକା, ହୋର୍ ମାତୁ ଦୁଇ ତିନି ତିନ ଭିତରେ ଏପରି ରକ୍ଷା ଓ ପ୍ରାକିତା ହେଲେ କିପରି ? ପୁଣି ଏତେ ପ୍ରଶ୍ନର କଲୋକ୍ତାସ ଆସିଲା କୁଆରୁ ? ଗୋଟାଏ ରାତ୍ରିର ବର୍ଷାରେ ଓଡ଼ିଶାର ଏକ ବିଶିଷ୍ଟ ସହର ଜଳମୟ ହେଇ କିପରି ? ଅନ୍ୟତମ ଓଡ଼ିଶାର ସାଂସ୍କୃତିକ ପ୍ରାଣକେନ୍ଦ୍ର କଟକ ସହରର କାଠଯୋଡ଼ି ନଦୀବନ୍ଧ ପ୍ରାୟ ଜାଣିଯିବା ପୂର୍ବରୁ ରକ୍ଷା ପାଇଲା କିପରି ? ହଜାର ହଜାର ସଂଖ୍ୟାରେ ଗ୍ରାମ, ଲକ୍ଷ ଲକ୍ଷ ହେକ୍ଟରର ଭୃଷ୍ଟ ଜମି, ଅସଂଖ୍ୟ ଗୁମ୍ଫାଜିତ ପଶୁ, ସମଗ୍ର ରାଜ୍ୟକୁ ସଂଯୋଗକାରୀ ସରପଥ ସବୁ, ରେଳପଥେ ସରମୁକାକୁ ଆରମ୍ଭ କରି, ଦୋକାନ ବଜାର, ଏକ ପ୍ରକାର ସମଗ୍ର ରାଜ୍ୟ ଏପରି ଜଳ ପ୍ରାକିତ ହେଇ କାହିଁକି ?

କେଉଁ ମଣିଷ ବା ମଣିଷମାନେ କେଉଁ ପ୍ରମାଦ ସୃଷ୍ଟି କଲେ ଯେ ତାଙ୍କ ଉପରେ ଦୋଷ ଦେଇ ଏତେ ପ୍ରକାଶ ଧ୍ଵଂସକାରୀକୁ ସେହିମାନଙ୍କର କରଣୀ ବୋଲି କହି ଆମେ ନୈଶ୍ଚିନ୍ତ୍ୟ ଅନୁଭବ କରୁ ?

ଓଡ଼ିଶାର ଅଜ୍ଞାତ ନୁହଁ ଏ ବନ୍ୟା ବିପତ୍ତି । ପ୍ରାୟ ପ୍ରତିବର୍ଷ ଏହାର ମାରାତ୍ମକ ଅଭିଯାନ ଶାସନ ତଥା ସାଧାରଣ ନାଗରିକକୁ ପ୍ରସ୍ତୁତ ରହିବାକୁ ଅବ୍ୟକ୍ତ

ଭାଷାରେ କହିଥାଏ । ମେ' ଚୁନ ମାସରୁ ଶାସନବଳ ସଜାଗ ହୋଇ ରହିଥାଏ । ଯିଏ ଯେତେବେଳେ ଯେଉଁ ରାଜନୈତିକ ଦଳ ରାଜ୍ୟକୁ ଶାସନ କରିଛନ୍ତି, ସେମାନେ ଓଡ଼ିଆ, ସେମାନେ ଧର୍ମ, ସଂସ୍କୃତି, ଐତିହ୍ୟ ଏ ସବୁର ଉପାସକ, ସେମାନେ ଜାଣି ଜାଣି ଲକ୍ଷ ଲକ୍ଷ ଲୋକକୁ ବିପନ୍ନ କରିଦେବା ପାଇଁ ନୀରବ ରହି ନପାରନ୍ତି । ମହାକାଳ ତା'ର କାର୍ଯ୍ୟ କରି ଚାଲିଛି । ପୃଥିବୀରେ ଭାରସାମ୍ୟ ରକ୍ଷା କରିବା, ଜନ-ମୁକ୍ତ୍ୟର ହାରକୁ ସମତା ଓ ସୁରକ୍ଷା ଦେଇ ଜୀବନରେ ଜୀବିମାନଙ୍କର ଅଧର୍ମ ଓ ପାଶବିକତାକୁ ଶାନ୍ତି ଦେଇ ତା'ର ଅକ୍ଷୟ ଚକ୍ରକୁ ସେ ସତେଇ ଚାଲିଛି । ତାକୁ ଏଥିରୁ ବିରୁଦ୍ଧ କରିବା କାହାର ଶକ୍ତି ନାହିଁ । ନିତେ ଉତ୍ତରାଧିକାର ନିର୍ଦ୍ଦେଶ ଦେଇଛନ୍ତି, ସେ ସ୍ଵ-ସଂଜ୍ଞାନ ଯତ୍ନ କରିବା ତାଙ୍କର କର୍ମ, ସେ ଏହି କାର୍ଯ୍ୟରେ ପ୍ରବୃତ୍ତ ରହନ୍ତି ଯେତେବେଳେ ଅଧର୍ମର ବିକ୍ରାମ ଘଟେ । ସୃଷ୍ଟିର ଉତ୍ଥ ଓ କ୍ଷୟରେ ନୂତନ ମୁଖ୍ୟବୋଧର ସୃଷ୍ଟି ହୁଏ । ମଣିଷ ସଂସତ ହୁଏ । ମାନୁଷୀ କାର୍ଯ୍ୟରେ ଉତ୍ତରତ୍ ଆରାଧନା ଆତର୍କିତ ହୁଏ ।

ଏବେ ତ କଂପ୍ୟୁଟର ଯୁଗ । ଅଗ୍ର ମାଟ୍ରିକ ଶାଣ୍ଡିତିକ ବିଶ୍ଵରଥାପାରେ ପ୍ରାୟ ନିର୍ଭର ଆକାଶଯୋଡ଼-ମାନଙ୍କର ଗତିଧାରା ନିୟନ୍ତ୍ରିତ ହେଉଛି । ବିଜ୍ଞାନର ଜୟକାର ଭିତରେ ହତାଶା ତେବେ ଆସୁଛି କାହିଁକି ? ଉନ୍ନତ-କ ଅତଳ ହେଇ କାହିଁକି ? ପାଣିପାଗ ହିସାବରେ ଯାହା ନିୟନ୍ତ୍ରିତ ବୋଲି ନିର୍ଦ୍ଦେଶ ଥାଏ, ତା'ର ସମସ୍ତ ବିଶ୍ଵରକ୍ତ ପରାତତ କରି ମହାକାଳ୍ୟା, ମହାକଳ ପ୍ରାବଳ, ମହାମାରୀ, ପର୍ବତ ଅତଡା ଖସିବା, ମହାସୁଣୀ, ଆକାଶ ପଥରେ ବିମାନ ଧୁସ୍ତ ବିଧୁସ୍ତ ହେବାରେ ମୁକ୍ତ୍ୟକାଳୀ, ଫଳ ଶହ ସଂଖ୍ୟାରେ ଯାନ ପୂର୍ବକଣା - ଏ ସବୁ କଥା ମଣିଷକୃତ ? ମଣିଷର ପ୍ରକ୍ଷା ତ ନରଖୁମ୍ଫା ! କେଉଁଠି ତିଳେ ମାତୁ ଭ୍ରାନ୍ତି ବିରୁଦ୍ଧିତ କଥା ହିଁ ନାହିଁ ତଥାପି ତକ୍ଷକ ପର୍ଯ୍ୟନ୍ତ ଗୋଟାଏ ବିଚ ପାଇଗଲା ଓ ସେହି ପଥ ହିଁ ଥିଲା ମହାକାଳର ଉଦ୍ଘାମୟ ବିଧାନ, ସେଠି ମଣିଷର ବିଶ୍ଵର ପରାସ୍ତ ହେଇ କିପରି ?



ଯେଉଁମାନେ ରାଜନୈତିକ ଅସହିଷ୍ଣୁତାରେ ଏ ବନ୍ୟାକୁ ମଣିଷକୃତ କହି ଶାସନକୁ ଉପହାସ କରୁଛନ୍ତି, ସେମାନେ କିପରି ଏହା 'ମଣିଷକୃତ' ବୋଲି କେଉଁଠି କହୁ ନାହାନ୍ତି । ବନ୍ୟାର ଦୁଇ ଦିନ ଭିତରେ ଏହାର ସାମଗ୍ରିକ ମହାପ୍ରଳୟକୁ ଆୟତ୍ତ କରିବାକୁ ଅସଂଭବକୁ ସଂଭବ କରାଯାଇ ପାରିଛି । ଜାତୀୟ ବିପତ୍ତି କେଳେ ନେତୃତ୍ୱର କର୍ମ ତତ୍ପରତା, ସାହସ ପ୍ରଦାନ, ସମଗ୍ର ଶାସନ କଳକୁ ଏକାତ୍ର ଆଦର୍ଶରେ ଅନୁପ୍ରାଣିତ ତଥା ଅନ୍ୟ ରାଜ୍ୟରୁ ସହଯୋଗ ଓ ସାହାଯ୍ୟ ଆଣିବାରେ କେଉଁଠି ଅବହେଳା ଘଟିଛି କି ? ପ୍ରଳୟ ସୃଷ୍ଟି କଲ ଦୈବ, ମାତ୍ର ଏ ଦୈବାକୃତକୁ ଆହ୍ୱାନ ଦେଇ ତାହାର ତୀକ୍ଷ୍ଣତାକୁ ଭାଙ୍ଗି ଦେବାରେ ଓଡ଼ିଶାର ଶାସନ ନେତୃତ୍ୱ ଯାହା କରି ପାରିଛି, ତାହା ହେଉ :-

୧ । ବନ୍ୟାବେଳେ ଜୀବନ ରକ୍ଷା ପାଇଁ ତାଲିମ-ପ୍ରାପ୍ତ ଆର୍ମିର ସାହାଯ୍ୟ ସହଯୋଗ ।

୨ । ପଶିମବଙ୍ଗରୁ ତାଲିମପ୍ରାପ୍ତ ନାବିକମାନଙ୍କର ସହଯୋଗ ।

୩ । ଗ୍ରାମ୍ୟ ଶାସନସ୍ତରରୁ କଲେକ୍ଟର ପର୍ଯ୍ୟନ୍ତ କର୍ମରାମାନଙ୍କର ପ୍ରାଣମୂର୍ତ୍ତି କର୍ମୋଦ୍ୟୋଗ ।

୪ । ବହୁ ସ୍ୱେଚ୍ଛାସେବୀ ଅନୁଷ୍ଠାନମାନଙ୍କୁ ଅନୁପ୍ରେରଣା ଦେଇ ତାଙ୍କୁ କାର୍ଯ୍ୟରତ କରିବାରେ ନେତୃତ୍ୱର ଆଦର୍ଶବାଦ ।

୫ । ଏ ବନ୍ୟାରେ ସ୍ୱାସ୍ଥ୍ୟ ବିଭାଗର ଅନୁଚପୁର୍ବ ସେବା ମନୋଭାବର ପ୍ରକାଶ । ଦୁର୍ଗମ ଅଞ୍ଚଳକୁ ଚିକିତ୍ସକମାନଙ୍କର ଯାତ୍ରା ଓ ସେଠାରେ ସେବା କାର୍ଯ୍ୟ ।

୬ । ରାଷ୍ଟ୍ରାଦାଟର ପୁନର୍ନିର୍ମାଣରେ ନିର୍ମାଣ ବିଭାଗର ଅହୋରାତ୍ର କାର୍ଯ୍ୟ ।

୭ । ପୁଲିସ ବିଭାଗର କାର୍ଯ୍ୟ ଦକ୍ଷତା ପ୍ରତିପକ୍ତିତ ହୋଇଛି, ଏ ଦୁରବସ୍ଥାରେ ଅସାମାଜିକ ଲୋକଙ୍କର ଦୌରାତ୍ମ୍ୟକୁ ଦମନ କରିବାରେ । ଗୋଟାଏ ପ୍ରତ୍ୟକ୍ତ ଜାତୀୟ ବିପତ୍ତିରେ ପଶୁ ବି କାତର ହୋଇ ଉଠେ ସାହାଯ୍ୟ ଦେବା ପାଇଁ । ଅଥଚ ମଣିଷ ନୀରବ ରହିପାରେ କି ?

ଧୂସର ବ୍ୟାପକତାକୁ ଉତ୍ତମ ରଖି କହିବାକୁ ପଡ଼ିବ ଯେ ମଣିଷର ନିଷ୍ଠା ଓ କାର୍ଯ୍ୟ ଦକ୍ଷତା ଯେତେ ପ୍ରଖର ଓ ପ୍ରସାରିତ ହେଉ ପଛରେ ସମସ୍ତ ବିପତ୍ତକୁ ସାହାଯ୍ୟ ପହଞ୍ଚାଇ ଦେବାରେ ହୁଏ ତ ଶାସନର କେଉଁଠି ସାମାନ୍ୟ ତୁଟି ବିଚ୍ୟୁତି ରହିପାରିବ । ହେଲିକପ୍ଟରରୁ ଶାନ୍ତ ପୂର୍ବିଆ ପକାଇବାରେ ଯଦି କେହି କ୍ଷତ ଚିକ୍ଷିତ ହୁଏ, ତେବେ ସେ ଦୋଷ କଅଣ ଶାସନର ? ମତାମାନେ ତ କେହି ଘରେ ଶୋଇ ନଥିଲେ ? ବିଧାୟକମାନେ ତ

କେହି ଆରାମ କରୁନଥିଲେ ? ଏ ଯେ ପ୍ରତ୍ୟକ୍ତ କ୍ଷତି, ତାହାକୁ ଧୀରେ ଧୀରେ ପୁରଣ କରିବାରେ ଶାସନର କେଉଁ ବିଭାଗ ଭଲ କାର୍ଯ୍ୟ କରୁନାହିଁ ? ରେଳବାର ବିଭାଗ ତ ହଜାର ହଜାର ଶୁନିକ ଲଗାଇ ଲୁଗା ଯଜାଡ଼ି ଦେଇଛି ? ଅନ୍ୟାନ୍ୟ ଯୋଗ ନିର୍ମାଣ କରି ନିର୍ମାଣ ବିଭାଗତ ଯାତାୟତର ବ୍ୟବସ୍ଥା କରି ଦେଇଛି । କୃଷି ବିଭାଗତ କ୍ଷୟକ୍ଷତିର ହିସାବ ରଖି ପୁଣି ଏ ରାଜ୍ୟକୁ ଶସ୍ୟ ଶ୍ୟାମଳା କରିବାରେ ବନ୍ଧ ପରିକର । ଶିଳ୍ପ ବିଭାଗତ ରାଜ୍ୟକୁ ପୁନର୍ବାର ଶିଳ୍ପାୟିତ କରିବାରେ ପ୍ରତ୍ୟେକ । ହଜାର ସଂଖ୍ୟାରେ ବିଦ୍ୟାଳୟ ଗୃହକୁ ନିର୍ମାଣ କରିବାରେ ଶିକ୍ଷା ବିଭାଗ ତ ପଦକ୍ଷେପ ନେଇଛନ୍ତି ? ଏ ରାଜ୍ୟର ମହିଳାମାନେ ଶାନ୍ତ ସାମଗ୍ରୀ ପ୍ରସ୍ତୁତ କରିବା ଓ ବିତରଣ କରିବାରେ ଜୀବନ ବିପନ୍ନ କରି କାର୍ଯ୍ୟ କରି ଚାଲିଛନ୍ତି ।

ଜାତୀୟ ବିପତ୍ତିକୁ ସଂପୂର୍ଣ୍ଣ କରି ଦେବାରେ ସେ କୁହୁକ ମନୁଷ୍ୟାକୃତି ତାହା ଏ ଶାସନର ଅଛି । ସମାଧିର ଶାନ୍ତିରୁ ପୁଣି ଜନ-ଜୀବନର ସୁର୍ଯ୍ୟୋଦୟ ଘଟେ । କେହି ସମାଧି ଉପରେ ମୁଣ୍ଡ ପିଟି, ନିର୍ଜୀବ ରହନ୍ତି ନାହିଁ । ଯେଉଁମାନେ ମୃତ୍ୟୁଲୀନ ହୋଇଗଲେ ସେମାନେ ଏ ଜାତିର ମର୍ମ ସ୍ଥଳରେ ପୂଜାର୍ଚ୍ଚ୍ୟ ପାଉଥିବେ ।

ପ୍ରଧାନ ସତ୍ୟ ହେଉ, ଉତ୍ସୁକାନୁ, ଉତ୍ସୁକତ୍ୱ, ସା, ହତାଶାର ଭାବ, ଅକର୍ମଣ୍ୟତାର ଶୋକ, ସବୁ ହଜିଯିବାର ବିଭୀଷିକାରୁ ରାଜ୍ୟର ବିପନ୍ନ ଅଧିବାସୀଙ୍କୁ ମୁକ୍ତ କରି ନବ ଜୀବନ, ନବ ଉଦ୍ୟମ ଓ ନବ-ପ୍ରେରଣାରେ ସେମାନଙ୍କୁ ପୁନର୍ବାର ଜୀବନପ୍ରେମୀ କରିବାକୁ ରାଜ୍ୟ ଓ କେନ୍ଦ୍ର ନେତୃତ୍ୱ ଆହ୍ୱାନ ଦେଇଛି । ଏଥିରେ ପ୍ରଗାଢ଼ ଆତ୍ମନିକତା ଓ ପୂର୍ଣ୍ଣ ସେବା ମନୋଭାବର ପ୍ରତିଫଳନ ଘଟିଛି ।

ବିପତ୍ତି ଆସେ, ଯାଏ, ସ୍ତାୟୀ ରହେନା । ମାତ୍ର ସ୍ତାୟୀ ରହେ ମଣିଷର ଚେତନା ଯାହା ଏ ଜାତୀୟ ଦୌରାତ୍ମ୍ୟକୁ ଐଶ୍ୱରୀୟ ମାଙ୍ଗଲ୍ୟ ଜୀବି ସହ୍ୟ କରିନେଇ ନବ ବଳ ତଥା ଆତ୍ମ ବିଶ୍ୱାସରେ ରାଜ୍ୟକୁ ସମୃଦ୍ଧ କରିବାରେ ପ୍ରାଣବଳ କରିବ ।

ସେ କର୍ମ କରେ, ସେ ପଥ ଚାଲେ । ବାବଦ୍ୟୁକ ନିଷର୍ମା ବୃକ୍ଷସାୟାରେ ବସି ଚାଲିବା ଲୋକର ତାହାଣ ବାମ ପାଦ କିମିତି ଯତୁଛି ଉଠୁଛି ତା'ର ଆଲୋଚନା ସମାଲୋଚନା କରିଥାଏ ।

ଏହା ନହେଉ ।

ବଚଗଣି ସାହି, ପୁରୀ ।



# ବନ୍ୟା ଦୁର୍ଗତଙ୍କ ସେବାରେ ଓଡ଼ିଶା ଯୋଜ୍ଞା

ଶ୍ରୀ ନରସିଂହ ସ୍ଵାଇଁ

୧୯୮୨ ମସିହା ସେପ୍ଟେମ୍ବର ମାସ ପ୍ରଥମ ସପ୍ତାହର ବନ୍ୟା ଅନୁତପୂର୍ବ । ନ'ଅଳ ଦୁର୍ଗତ ପରେ ଓଡ଼ିଶାରେ ଏପରି କରୁଣ ଓ କରାଳ ବିଭୀଷିକା ଏପର୍ଯ୍ୟନ୍ତ ଘଟିନାହିଁ । ତଳିତ ବନ୍ୟାର ଧ୍ଵଂସକାରୀ ଓଡ଼ିଆ ଜାତିର ଅର୍ଥନୈତିକ ମେରୁଦଣ୍ଡକୁ ଦୋହଲଇ ଦେଇଅଛି । ବାସସ୍ଥାନ, ସମ୍ପଦଶୂନ୍ୟ ଓ କ୍ଷୁଧାତୁର ଲକ୍ଷ ଲକ୍ଷ ନରନାରୀ ଘୋର ସଙ୍କଟର ସମ୍ମୁଖୀନ । ମଧ୍ୟବିତ୍ତ, ନିମ୍ନ ମଧ୍ୟବିତ୍ତ, ରୁମିଆନ ଓ ଉଚ୍ଚାରୀ ସମସ୍ତେ ସମତପ୍ତ । ଏପରି ଏକ ସ୍ଵଳତାପନ ପରିସ୍ଥିତିରେ ଓଡ଼ିଶାର ପ୍ରତ୍ୟେକ ବ୍ୟକ୍ତି ଏମାନଙ୍କୁ ସାହାଯ୍ୟ ଓ ଆଶ୍ଵାସନା ଦେବାକୁ ଆଗେଇ ଆସିବା ଉଚିତ ।

ବନ୍ୟା ଓ ତତ୍ ପରବର୍ତ୍ତୀ ପରିସ୍ଥିତିରେ ରାଜ୍ୟ ଯୋଜ୍ଞା ବିଭାଗର କାର୍ଯ୍ୟ ସମକ୍ଷରେ ତାରରେକ୍ତର ଜେନେରାଲ ଶ୍ରୀ ସାଇକର ନିବନ୍ଧ ଆମେ ପ୍ରକାଶ କରୁଛୁ । ଯୋଜ୍ଞା ବିଭାଗର ଏହିସବୁ କାର୍ଯ୍ୟକ୍ରମ ପଛରେ ଏକ ନିର୍ଦ୍ଦିଷ୍ଟ ଅନୁପ୍ରେରଣା ରହିଅଛି ।

ମୁଖ୍ୟ ସଂପାଦକ

ଅଗଷ୍ଟ ୧୮ ତାରିଖରୁ ବିଭିନ୍ନ ଜିଲ୍ଲାରେ ବର୍ଷାର ତାଣ୍ଡବଳୀ ଲାଗି ରହିଅଛି । କେବଳ ସମଗ୍ର ପୂର୍ବ ଜିଲ୍ଲାରେ ଅଗଷ୍ଟ ୧୮ ଓ ୧୯ ତାରିଖରେ ମାତ୍ର ୨୪ ଘଣ୍ଟା ମଧ୍ୟରେ ୨୪ ଇଞ୍ଚ ବର୍ଷା । ରାସ୍ତାଗାଟ, ଘରଦ୍ଵାର ଏବଂ ଧନଜୀବନ ଏହି ଅନୁତପୂର୍ବ ବର୍ଷା ଏବଂ ବନ୍ୟାରେ ଛିନ୍ନଭିନ୍ନ-ବିପଦଗ୍ରସ୍ତ । ପୁଣି ଅଗଷ୍ଟ ୨୯ ତାରିଖ ଦିନ ନିକଟବର୍ତ୍ତୀ ଦରଙ୍ଗାର ଜିଲ୍ଲାରେ ୨୪ ଘଣ୍ଟା ମଧ୍ୟରେ ୯ ଇଞ୍ଚରୁ ଊର୍ଦ୍ଧ୍ଵ ବର୍ଷା । ପଡ଼ୋଶୀ ପୁରବାଣୀ ଜିଲ୍ଲାର ସମଗ୍ର ପାହାଡ଼ିଆ ଅଞ୍ଚଳରେ ସେହି ସମୟରେ ବରଂଗାଠାରୁ ଅଧିକ ବର୍ଷା । ତା'ପରେ ତେଲି, ଶୁକ୍ତେଇ ଏବଂ ଅଙ୍ଗ ନଦୀରେ ପ୍ରବଳ ବନ୍ୟା । ସେହି ବନ୍ୟାକଳ ମହାନଦୀରେ ପ୍ରବେଶ କରିବା ପରେ ମନମୁଣ୍ଡାଠାରୁ ଆରମ୍ଭ କରି ମହାନଦୀ ଅବକାହିକାର ବିଷାଣ ଅଞ୍ଚଳ ଜଳମୟ ଓ ସଂକଟ ସମ୍ମୁଖୀନ । ଅଗଷ୍ଟ ୩୧ ତାରିଖ ବେଳକୁ ପୁରବାଣୀ, ଦରଙ୍ଗାର, ବବାହାଣୀ ପ୍ରଭୃତି ଜିଲ୍ଲା ରାଜ୍ୟର ଅନ୍ୟାନ୍ୟ ଜିଲ୍ଲା-ମାନଙ୍କଠାରୁ ବିଭିନ୍ନ କୋରସର । ତା' ପରେ ପରେ ରାଜଧାନୀ ଭୁବନେଶ୍ଵରକୁ କଟକ ଏବଂ ପୁରୀ ପ୍ରଭୃତି ବିଭିନ୍ନ କୋରସର । ସାମବାହାନର ତରାତର ସମ୍ପୂର୍ଣ୍ଣ ବାଧାପ୍ରାପ୍ତ ଏବଂ ଲକ୍ଷ ଲକ୍ଷ ନରନାରୀ ଘୋର ବିପଦ-

ଗ୍ରସ୍ତ । ରାଜଧାନୀକୁ ଏବଂ ବିଭିନ୍ନ ଜିଲ୍ଲାର ସଦର ମହକୁମାମାନଙ୍କରୁ ଘନ ଘନ ନିର୍ଦ୍ଦେଶ ଏବଂ ଶବ୍ଦର ଆଦାନପ୍ରଦାନ କରିବା ଏକ ଦୂରୁତ କାର୍ଯ୍ୟ ହୋଇ ପଡ଼ିଥିଲା । ବନ୍ୟା ପ୍ରସାଦିତ ଅଞ୍ଚଳରେ ଅନେକ ଆନା ପାଣି ଘେରରେ ପଡ଼ି ରହିବାରୁ କେତେକ ବେତାର ଘର ଅକାମୀ ହୋଇ ଯାଇଥିଲା । ତଥାପି ଯୋଜ୍ଞା ବିଭାଗର ବିଭାଗର କର୍ମଚାରୀମାନେ ସବୁ ବାଧାବିଘ୍ନକୁ ଚ୍ୟୁତେଇ ନ କରି ସେକୌଣସିମତେ ବେତାର ବାର୍ତ୍ତା ଆଦାନପ୍ରଦାନ କାର୍ଯ୍ୟ ସମ୍ପୁରଣ କରିଥିଲେ । ବନ୍ୟା ଓ ତାତ୍ୟା ବିପତ୍ତି ସମୟରେ ବିଭିନ୍ନ ଜିଲ୍ଲା ଏବଂ ରାଜଧାନୀ ମଧ୍ୟରେ ଯୋଗାଯୋଗ ଏବଂ ଶବ୍ଦର ଆଦାନପ୍ରଦାନ ଅସମ୍ଭବ ରହିବାର ଯୋଜ୍ଞା ବିଭାଗର ବିଭାଗର ରୁମିକା ଅତ୍ୟନ୍ତ ଗୁରୁତ୍ଵପୂର୍ଣ୍ଣ ।

ଯୋଡ଼ା ଆନିକଟ ନିକଟରେ ମହାନଦୀର ବିପଦ ସଂକେତ ୨୨ ପୂର୍ତ୍ତ ଥିବା ସତ୍ତ୍ଵେ ଅଗଷ୍ଟ ୩୦ ତାରିଖ ରାତି ୧୨ ଟା ବେଳକୁ ଏହା ୬୫ ପୂର୍ତ୍ତକୁ ବଢ଼ିଥିଲା ଏବଂ ତତ୍ପରେ ବୃଦ୍ଧି ପାଇ ୩୧ ତାରିଖ ରାତ୍ର ୯ ଘଣ୍ଟା ବେଳକୁ ୬୭୨ ପୂର୍ତ୍ତରେ ପହଞ୍ଚିଥିଲା । ସେହିପରି କାଠଯୋଡ଼ିର କଟପର ନିପଦ ସଂକେତର ସାମା



ଅତିକ୍ରମ କରି ୩୧ ତାରିଖ ସନ୍ଧ୍ୟା ୬ ଘଣ୍ଟା ବେଳକୁ ୨୮-୨୫ ପୁଟରେ ପହଞ୍ଚିଥିଲ । ବନ୍ୟାପ୍ରାବିତ ମହାନଦୀ ଓ ନାଠଯୋଡ଼ାରଦୁଇ ହାତମୁଠା ମଧ୍ୟରେ ଗୁପ୍ତି ରହିଥିବା କଟକ ସହରର ଚଳମନ ଅବସ୍ଥା ଏବଂ କଟକ ସହର-ବାସୀଙ୍କର ଆତଙ୍କ ସହଜରେ ଅନୁମେୟ ।

ରାଜ୍ୟ ସଦର ପୋଲିସ କାର୍ଯ୍ୟାଳୟରେ ପହଞ୍ଚିଥିବା ଖବର ଅନୁସାରେ ବରଗୀର ଜିଲ୍ଲାର ତେଲ,

କାନଟପୁର, ବାଲିଅନ୍ତା ଅନ୍ତରଙ୍ଗ, ଗୋପ, ନିମାପଡ଼ା, ପିପିନି, ତେଲଙ୍ଗ, କଣାସ, ବଡ଼ଠାଣି ଏବଂ ସଦର ଥାନାର ବ୍ୟାପକ ଅଞ୍ଚଳ ପ୍ରଭୃତି ସ୍ୱତନ୍ତ୍ର ସ୍ତୋରାଞ୍ଚଳ । ମହାନଦୀର ବନ୍ୟା ଯୋଗୁଁ ଗଣିଆ, ଦଶପଲ୍ଲୀ, ଖଣ୍ଡପଡ଼ା, ଫତେଗଡ଼ ଓ ନୟାଗଡ଼ ପ୍ରଭୃତି ଅଞ୍ଚଳ ମଧ୍ୟ ସ୍ୱତନ୍ତ୍ର ସ୍ତୋରାଞ୍ଚଳ । ବେଙ୍ଗାଳ ଜିଲ୍ଲାର ଆଠମଲୁକ ଓ ପୁରୁଣାକୋଟ ଥାନାର ବ୍ୟାପକ ଅଞ୍ଚଳ ମଧ୍ୟ କଟକକୁ ହୋଇଥିଲା ।

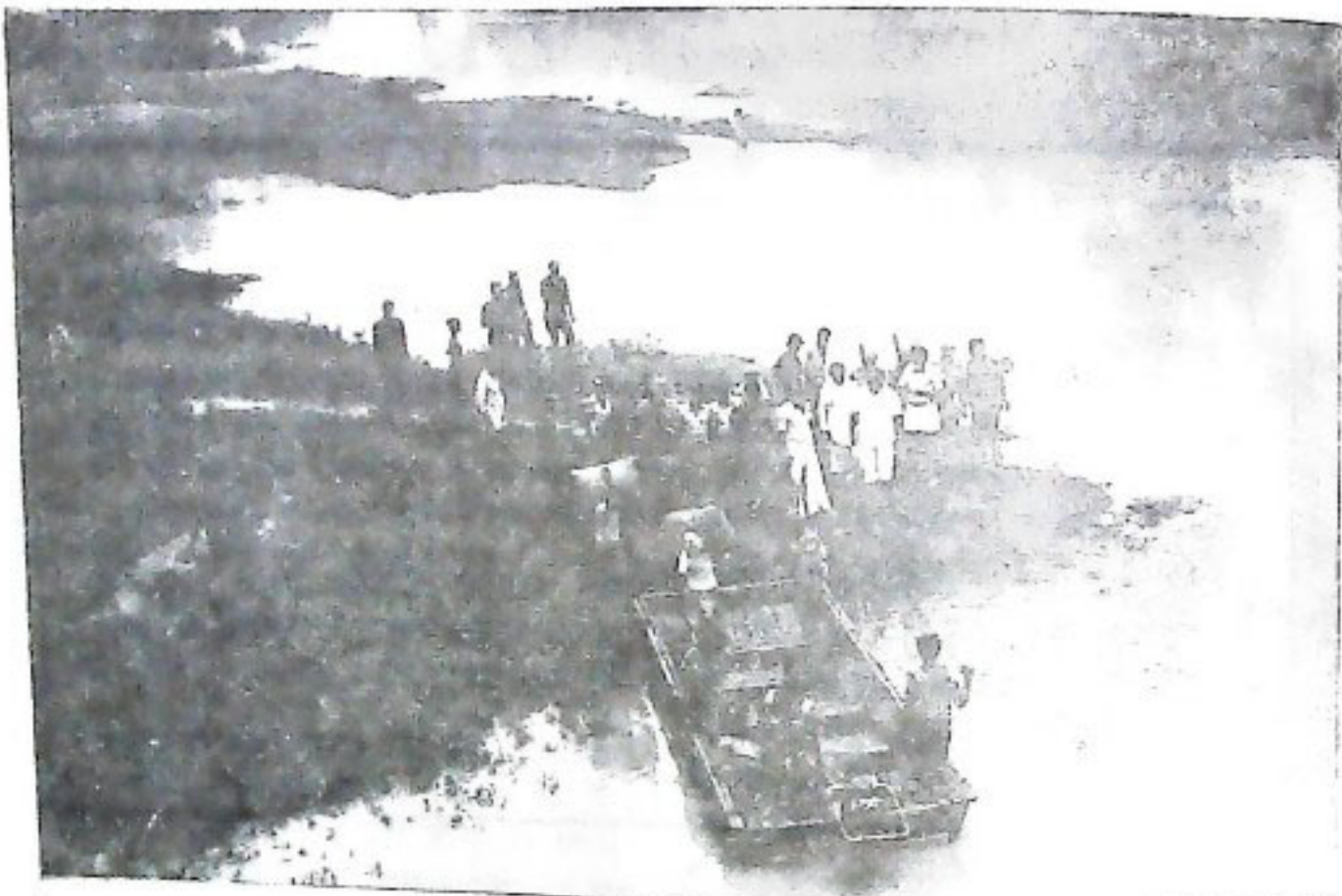

ପରିମ ବଙ୍ଗ ଏମର୍ଜେନ୍ସି ଫୋର୍ସ ପକ୍ଷରୁ ଅଭୟମୁଖା ଚାଲ ଅଞ୍ଚଳକୁ ଖାଦ୍ୟପଦାର୍ଥ ଯୋଗାଣ

ଖୁକତେଇ ଓ ଅଂଗ ନଦୀର ବନ୍ୟା ଯୋଗୁଁ ବୀର ମହାରାଜ-ପୁର, ସୋନପୁର, ତୁଣ୍ଡୁରିପାଲି, ତରୁଆ, ନୁଲୁବିଙ୍ଗା, ସିଂଧୋଳ, ତୁସା ଓ ସଦର ଥାନାର ବ୍ୟାପକ ଅଞ୍ଚଳ କଟକକୁ ହୋଇଥିଲା ଏବଂ ଏହି ଅଞ୍ଚଳର ଅଧିକାଂଶାଂଶେ ବହୁ ସ୍ୱତନ୍ତ୍ର ସ୍ତୋରାଞ୍ଚଳ । ପୁରୁଣା ଜିଲ୍ଲାର ମନମୁଖା, ବୌଦ୍ଧ, ହରଗଣା, ପୁରୁଣା କଟକ ଓ ପୁରୁଣା ସଦରାଞ୍ଚଳରେ ବ୍ୟାପକ ସ୍ୱତନ୍ତ୍ର ସ୍ତୋରାଞ୍ଚଳ । କଟକ ଜିଲ୍ଲାର ବାଂଳା, ବୈଦେଶ୍ୱର, ସଦର, ଗୋବିନ୍ଦପୁର, ଚୌଦ୍ୱାର, ବାଲିକୁଦା, ଏରସନା, କୁରଙ୍ଗ, ତିରୋଲ, କରକସି-ହସୁର, କେନ୍ଦ୍ରାପଡ଼ା, ପାଟକୁରା, ମହାନାଳ-ପଡ଼ା, ସାଗେପୁର, ମାହାଙ୍ଗା, ଧର୍ମଶାଳା, ବିଂଧାରପୁର, କିସନ ନଗର, ପାଲ୍ଲୀପା, ଆଠମଲୁକ, ତିରିଗିଆ, ନରସିଂହ ପୁର, କାନପୁର, ବଡ଼ାମା, ବଡ଼ଚଣା, ଚାଙ୍ଗା ପୁକୁଡ଼ି ଥାନା ଅଞ୍ଚଳ କେବଳ ସ୍ୱତନ୍ତ୍ର ସ୍ତୋରାଞ୍ଚଳ ନାହିଁ, ବୁଝପାଳିତ ପଞ୍ଚ ଏବଂ ନରନାରୀ ପ୍ରାଣ ହରାଇଛନ୍ତି । ରାଉଁରୀ, ଦୟା, କୁଣ୍ଡରପୁ, ଦେବୀ ଓ ପ୍ରାଚୀ ନଦୀର ବନ୍ୟା ଓ ପାର ଯୋଗୁଁ ପୁରୀ ଜିଲ୍ଲାର ବାରିପାଟଣା, ବାଳକାଟି,

ଅଗଷ୍ଟ ୨୯ ତାରିଖଠାରୁ ରାଜ୍ୟ ପୋଲିସ ବିଭାଗର ସଦର କାର୍ଯ୍ୟାଳୟରେ ବର୍ଷା ଓ ବନ୍ୟାର ପ୍ରକୋପ ବିଶେଷଭାବରେ ଅନୁଧ୍ୟାନ କରା ପାଉଥିଲା । ଅଗଷ୍ଟ ୩୦ ତାରିଖ ଦିନ କ-ଗ୍ରୋଇ ରୁମ୍ ଶୋରପାଳ ବନ୍ୟାଗ୍ରସ୍ତ ଜିଲ୍ଲା ପୋଲିସ୍ କର୍ତ୍ତୃପକ୍ଷଙ୍କଠାରୁ ସୂଚନା ଖବର ସଂଗ୍ରହ କରାଯାଇ ସ୍ୱତନ୍ତ୍ର ଅଞ୍ଚଳରେ ଡାକୀୟ ପୋଲିସ କର୍ମଚାରୀମାନେ ବନ୍ୟାଗ୍ରସ୍ତ ଜନସାଧାରଣଙ୍କୁ ବିଶେଷ ସଂହାୟ୍ୟ ଓ ସହଯୋଗ ଦେବାପାଇଁ ନିର୍ଦ୍ଦେଶ ଦିଆ ଯାଇଥିଲା । ଗିଲିପ୍ ବନ୍ଧନ ଓ ବନ୍ୟା ଘେରରେ ଥିବା ବିପଦଗ୍ରସ୍ତ ବ୍ୟକ୍ତିମାନଙ୍କର ତଥ୍ୟ କାର୍ଯ୍ୟରେ ଉପସ୍ଥିତ ସମସ୍ତ ପୋଲିସ କର୍ମଚାରୀ, ଗୃହରକ୍ଷା ଓ ଗ୍ରାମରକ୍ଷାମାନଙ୍କୁ ନିର୍ଦ୍ଦେଶ ଦିଆଯାଇ ପାଇଁ ନିର୍ଦ୍ଦେଶ ଦିଆଯାଇଥିଲା । ଅଗଷ୍ଟ ୩୦ ତାରିଖ ଦିନ ରାଜ୍ୟ ସରକାରଙ୍କ ନିର୍ଦ୍ଦେଶ କ୍ରମେ ପୂର୍ବମୁଖରେ ପୋଲିସ ଡାଇରେକ୍ଟର କେନେଲାରଙ୍କୁ ତାଙ୍କ କାର୍ଯ୍ୟର ସିଲିଭ ଡିପେନ୍ସ ବିଭାଗର ତାଲିମ ପ୍ରାପ୍ତ ସହାୟ-ମାନଙ୍କୁ କୋର୍ସ୍ ସହ ଓଡ଼ିଶା ଆସି ବନ୍ୟା ରକ୍ଷା



କାର୍ଯ୍ୟରେ ସହାୟତା କରିବା ପାଇଁ ଅନୁରୋଧ କରା-  
ଯାଇଥିଲା । ଏହି ଅନୁରୋଧକ୍ରମେ ଏ ପର୍ଯ୍ୟାୟରେ  
୧୫୭ ଜଣ କର୍ମଚାରୀ ୫୦ ଟି ବୋଟ ଧରି ରେଳପଥରେ  
କଟକରେ ପହଞ୍ଚିଥିଲେ । ରାଷ୍ଟ୍ରାଦାଟ ଛିନ୍ନବିଛିନ୍ନ ହେବା  
ପୂର୍ବରୁ ଅଗଷ୍ଟ ୩୦ ତାରିଖ ଦିନ ରାଉରକେଲରେ

(୩) ବନ୍ୟାପ୍ରାଚିତ ନବା ବନ୍ଦର ସୁରକ୍ଷା ପାଇଁ  
ଆବଶ୍ୟକୀୟ ନିରାପରା ବ୍ୟବସ୍ଥା ଏବଂ  
ଜଳସେଚନ ବିଭାଗର କର୍ମଚାରୀମାନଙ୍କୁ  
ସାହାଯ୍ୟ ।



ଦ-ପୂଆ ନଦୀ ଅତିକ୍ରମ କରି ରୁଆଲିପୁର ଗ୍ରାମ ଧରିମୁଖେ ଖାଦ୍ୟ ନେଇ ପୁଲିସ ବାହିନୀର ଯାତ୍ରା

୪ର୍ଥ ବାଟାଲିୟନ ଓ ଝାରସୁଗୁଡ଼ାଠିକ ୨ୟ ବାଟାଲିୟନର  
କେତେକ ଯବାନମାନଙ୍କୁ କଟକ ଅଭିମୁଖେ ପ୍ରେରଣ କରା-  
ଯାଇଥିଲା । ଏହା ସଂଗେ ସଂଗେ କଟକ ଓ ରୁବନେଶ୍ୱରର  
ବାଟାଲିୟନ କର୍ମଚାରୀମାନଙ୍କୁ ତୁରନ୍ତ ଉଦ୍ଧାର କାର୍ଯ୍ୟ କରିବା  
ପାଇଁ ପୁରୀ ଓ କଟକର ବିଭିନ୍ନ ସ୍ଥାନକୁ ପଠାଯାଇଥିଲା ।  
ମାନା ଅଧିକାରୀ ସହ ସମସ୍ତ ଅଗଷ୍ଟ ୩୧ ତାରିଖ ସକାଳ  
ସୁଦ୍ଧା ରୁଡ଼ାସ ବାଟାଲିୟନର ଏ ପୁରୁଣ, ୪ର୍ଥ ବାଟାଲିୟନର  
ଏକ ପୁରୁଣ, କଟକ ବାଟାଲିୟନର ୮ ପୁରୁଣ ଓ ରୁବନେଶ୍ୱର  
ବାଟାଲିୟନର ୧ ପୁରୁଣ, ବମଣୀର, କଟକ ଓ ପୁରୀ  
ଜିଲ୍ଲାର ନିର୍ଦ୍ଦିଷ୍ଟ ସ୍ଥଳରେ ପହଞ୍ଚି ପାରିଥିଲେ ।

(୪) ବନ୍ୟା ସମକ୍ଷୀୟ ଜରୁରୀ ଖବର  
ଏବଂ ସରକାରୀ ନିର୍ଦ୍ଦେଶନାମା ଶୀଘ୍ର  
ପଠାଇବା ପାଇଁ ଦେବର ବିଭାଗର  
୨୪ ପୂର୍ଣ୍ଣ ଉପଯୋଗ ।

(୫) ବନ୍ୟା ସେରକ୍ସ ମୁକ୍ତି ପାଇଁ ବିଭିନ୍ନ  
ସ୍ଥାନରେ ଆଶ୍ରୟ ନେଉଥିବା ବିପଦଗ୍ରସ୍ତ  
ପରିବାରମାନଙ୍କର ସୁରକ୍ଷା ଏବଂ ଅପରାଧ  
ନିରାକରଣ ପାଇଁ ଆବଶ୍ୟକୀୟ ପଦକ୍ଷେପ ।

**ଉଦ୍ଧାର କାର୍ଯ୍ୟ  
କଲ୍ୟାଣ ଚିକ୍ତା**

ବନ୍ୟା ବିପର୍ଯ୍ୟୟର ମୁକାବିଲା କରିବା ପାଇଁ  
ବିଭିନ୍ନ ଜିଲ୍ଲା ଯୋଗିତ ଅଧ୍ୟକ୍ଷମାନଙ୍କୁ ନିମ୍ନଲିଖିତ  
ନିର୍ଦ୍ଦେଶ ଦିଆ ଯାଇଥିଲା :-

- (୧) ଉଲ୍ଲିଙ୍ଗ ସାମଗ୍ରୀ ନିର୍ଦ୍ଦିଷ୍ଟ ସ୍ଥଳରେ ପହଞ୍ଚାଇ  
ଦେବା ପାଇଁ ରାଜସ୍ୱ ବରାଦ କର୍ତ୍ତୃପକ୍ଷଙ୍କୁ  
ସମସ୍ତ ଯୋଗିତ ସାହାଯ୍ୟ ।
- (୨) ବନ୍ୟା ବିପର୍ଯ୍ୟୟ ସେବକମାନଙ୍କୁ ଉଦ୍ଧାର  
କରିବା ପାଇଁ ତତ୍ପରତା ଏବଂ ଅତ୍ୟୁତ  
ସାହାଯ୍ୟ ।

ଅଗଷ୍ଟ ୨୯ ତାରିଖ ଦିନ ପ୍ରବଳ ବର୍ଷା ହେତୁ  
ବମଣୀର ସହର ଓ ତା'ର ଅଖପାଖ ଅନ୍ଧକରନଗର  
ହୋଇଥିଲା । ବହୁ ବ୍ୟକ୍ତିଙ୍କର ଘରକୁ ଲାଙ୍ଗିଯିବା ଯୋଗ  
ସେବକମାନେ ନିରାଶ୍ରୟ ହୋଇ ଧକିଥିଲେ । ବମଣୀର  
ଜିଲ୍ଲା ଏସ୍.ପି. ଚାକର ସହକର୍ମୀ ଓ ଯୋଗିତ ଯବାନମାନଙ୍କୁ  
ନେଇ ମଧ୍ୟାହ୍ନ ପ୍ରାୟ ପ୍ରାୟ ୫୦ ଜଣ ସେବକଙ୍କୁ  
ଉଦ୍ଧାର କରିଥିଲେ । ବମଣୀର ସହର ଆଖର  
ଅଧିକାର ଉନ୍ନତ ଚାକ ଅନ୍ଧକର ୩୫ ଟି ଗ୍ରାମର  
୧,୨୭୧ ଜଣ ଗ୍ରାମବାସୀଙ୍କୁ ଉଦ୍ଧାର କରିଥିଲେ ।



ସେମାନଙ୍କୁ ନିକଟତର ଭାଗସୁରମାନଙ୍କରେ ଆଣି ଦିଆଯାଇଥିବ । ତାହାପାଇଁ ଚାଉଳଆମାର ଭାରପ୍ରାପ୍ତ ଅର୍ଥସର ତାଙ୍କର ସହକର୍ମୀ ଓ ଗୃହରକ୍ଷାମାନଙ୍କୁ ନେଇ ସହରତଳି ଅଞ୍ଚଳ ଯାଆ:—ତାରାଗାଳି, ହାତୀଶାଳପଡ଼ା ଓ ଠିକାଦାଳ-ପଡ଼ାକୁ ବହୁ ସଂଖ୍ୟାରେ ବୁଦ୍ଧ ଏବଂ ଗୁରୁଣ ଲୋକଙ୍କୁ ଉଦ୍ଧାର କରି ସ୍ଥାନୀୟ ଡାକ୍ତରଖାନାକୁ ନେଇ ଯାଇଥିଲେ । ବୀରମହାରାଜପୁର ଆମାର ଭାରପ୍ରାପ୍ତ ଅର୍ଥସର ତାଙ୍କ ସହକର୍ମୀମାନଙ୍କ ସାହାଯ୍ୟରେ ତାଙ୍କ ଅଞ୍ଚଳରେ ୬ ଟି ଗ୍ରାମର ଲୋକମାନଙ୍କୁ ବନ୍ଧ୍ୟାକଳଗୁ ଉଦ୍ଧାର କରିଥିଲେ । ସୁବଳୟା ପାଣ୍ଡିର ଏ: ଏସ୍: ଆଇ: ଶ୍ରୀ ଜି: ବି: ବେହେରା, ବିଦ୍ୟଗୁପ୍ତ ଲୋକମାନଙ୍କୁ ସାହାଯ୍ୟ କରିବାରେ ଅତୀ ପ୍ରଶଂସନୀୟ କାର୍ଯ୍ୟ କରିଥିଲେ । ସେ ୪ଟି ଗ୍ରାମର ୩୫୦ ଜଣ ଲୋକଙ୍କୁ ବନ୍ଧ୍ୟା ଘେରରୁ ଉଦ୍ଧାର କରି ଜନସାଧାରଣଙ୍କର ପ୍ରଶଂସାର ପାତ୍ର ହୋଇପାରିଛନ୍ତି । ସେହିପରି ଲୁରସିଂଗା ଆମାର ଭାରପ୍ରାପ୍ତ ଅର୍ଥସର ତାଙ୍କ ସହକର୍ମୀ ଓ ଗୃହରକ୍ଷା ଲୋକମାନେ ୪ଟି ଗ୍ରାମର ୨୫୨ ଜଣ ଲୋକଙ୍କୁ ଉଦ୍ଧାର କରିଥିଲେ । ତରଭା ଆମାର ଭାରପ୍ରାପ୍ତ ଅର୍ଥସର ଶ୍ରୀ ଗୋପାଳ ଚନ୍ଦ୍ର ତ୍ରିପାଠୀ ତାଙ୍କ ଅଞ୍ଚଳରେ ଦକ୍ଷିଣର ସହ ପ୍ରାୟ ୨,୫୦୦ ଲୋକଙ୍କୁ ଉଦ୍ଧାର କରି ବର୍ତ୍ତମାନ ନିଷ୍ଠାର ପରିଚୟ ଦେଇଛନ୍ତି । ତୁଙ୍ଗୁରାପାଳି ଆମାର ଭାରପ୍ରାପ୍ତ ଅର୍ଥସର ଶ୍ରୀ ଆର: ବି: ପାଣିକର ବିଗୁଣିରା ଗ୍ରାମର ପ୍ରାୟ ୭୫୦ ଜଣ ଲୋକଙ୍କୁ ଉଦ୍ଧାର କରିବା ଏକ ପ୍ରଶଂସନୀୟ କାର୍ଯ୍ୟ । ପାଟଣାଗଡ଼ ଆମାର ଅର୍ଥସର ଓ ପୋଲିସ କମିଶ୍ନରୀମାନେ ଏ: ପି: ଆର: ଯତ୍ୟାତ୍ୟାମାନଙ୍କ ସହଯୋଗରେ ନୂଆମୁଣ୍ଡି ଗ୍ରାମର ୧୨ ଜଣଙ୍କୁ ବନ୍ଧ୍ୟା ଘେରରୁ ଉଦ୍ଧାର କରିଥିଲେ । ଜଣେ ସର୍ବୋତ୍କଳ ତତ୍ପରଧ୍ୟାନରେ ଗୋଟିଏ ଏ: ପି: ଆର: ଦଳ ଲୁରସିଂଗା ଅଞ୍ଚଳକୁ ଯାଇ ଲୋକମାନଙ୍କୁ ଉଦ୍ଧାର କାର୍ଯ୍ୟରେ ସାହାଯ୍ୟ କରିଥିଲେ । ଜିଲ୍ଲାର ବିଭିନ୍ନ ଭାଗ ଯାଥାକାଳ ବିଦ୍ୟାଳୟ, ଉଚ୍ଚ ଇଂରାଜୀ ବିଦ୍ୟାଳୟ ଓ ବୁକ୍ ଅର୍ଥସମାନଙ୍କରେ ନିରାଶ୍ରୟ ଲୋକମାନଙ୍କୁ ଆଶ୍ରୟ ଦିଆ ଯାଇଥିଲା ।

**ପୁଲବାଣୀ ଜିଲ୍ଲା**

୯ । ଚଳିତ ବର୍ଷ ପୁଲବାଣୀ ଜିଲ୍ଲାରେ ମସୃଡ଼ି ଯୋଗୁ ଲିଭିବିନ ତଳେ ଲୋକଙ୍କ ମନରେ ବିଶ୍ୱାସର ଛାୟା ଖେଳି ଯାଇଥିଲା । ବୋଝ ଭସରେ ଲଳିତା ବିଡ଼ା ଭଳି ଅଗଷ୍ଟ ୨୮ ଓ ୨୯ ତାରିଖ ଦିନ ପ୍ରବଳ ବର୍ଷା ଯୋଗୁଁ ବ୍ୟାପକ ବିଧର୍ଯ୍ୟୟ ଦେଖା ଦେଇଥିଲା । ସାଲୁକି ନଦୀରେ ପ୍ରବଳ ବନ୍ଧ୍ୟା ଆସିବା ହେତୁ ପୁଲବାଣୀ ସହରର ଚଳିଆ ଅଞ୍ଚଳ ଯଥା—ତେରାଗଡ଼ା, ପିଆନ ପଡ଼ା, କେରୁପଦର, ନଦୀଖଣ୍ଡି ସାହି ଓ ମାଦିହୁଦା ସଂପୂର୍ଣ୍ଣ କଳମସ୍ତ ହୋଇ ଥିଲା । ପୁଲବାଣୀ ସହର ଉନ୍ନିସ୍ତେକ୍ତର ତାଙ୍କର ସହକର୍ମୀମାନଙ୍କୁ ନେଇ ପୋଲିସ ଗାଡ଼ି ସାହାଯ୍ୟରେ ପ୍ରାୟ ୧୨୦ ଜଣ ଲୋକଙ୍କୁ ଉଦ୍ଧାର କରି ସରକାରୀ କଲେଜ, ସ୍କୁଲ ଓ ମାଦିହୁଦା ପୋଲିସ ଲାଇନ୍‌ରେ ଆଶ୍ରୟ ଦେଇଥିଲେ । ଲୋକଙ୍କୁ ଉଦ୍ଧାର କରିବାର ଅଳ୍ପ ସମୟ



‘କରୁଣା’ ପକ୍ଷରୁ ବ୍ରାହ୍ମଣବାଡ଼ି ଗ୍ରାମରେ ଖାଦ୍ୟ ବଣ୍ଟନ

ପରେ ତେରାଗୁଡ଼ା ଅଞ୍ଚଳଟି ବନ୍ଧ୍ୟା ସ୍ରୋତରେ ନିଶ୍ଚିତ ହୋଇ ଯାଇଥିଲା । ଏହି ଜିଲ୍ଲାର ବୌଦ୍ଧ ସହରଟି ମହାନଦୀ ଓ ସାଲୁକି ନଦୀର ବନ୍ଧ୍ୟାରେ ବିଶେଷ କ୍ଷତିଗ୍ରସ୍ତ ହୋଇଥିଲା । ଏହି ସହରରୁ ସୁଗିଜକ ଓ ସୋନପୁର ଯିବାକୁ ମାତ୍ର ୨ଟି ରାସ୍ତା ବ୍ୟତୀତ ଅନ୍ୟ କମନାଗମନ ପଥର ସୁବିଧା ନାହିଁ, କିନ୍ତୁ ଭଲଭ ରାସ୍ତା ପ୍ରବଳ ବନ୍ଧ୍ୟା ଓ ବର୍ଷା ଯୋଗୁଁ ବାହାର ଦୁନିଆରୁ ପୁରାପୁରି ବିଚ୍ଛିନ୍ନ ହୋଇଗଲା । ଅଗଷ୍ଟ ୨୯ ତାରିଖ ରବିବାର ସକାଳ ୯ ଘଣ୍ଟା ସମୟରେ ସୋନପୁରରୁ ବେତାର ଯୋଗେ ଖବର ଆସିଲା—ବୁଢ଼ଗାଜନଗର-ବୁଢ଼ପୁର କଳିଙ୍ଗ ଏକ୍ସପ୍ରେସ୍ ବସର ଯାତ୍ରୀମାନେ ବନ୍ଧ୍ୟା ଘେର ଭିତରେ ପଡ଼ିଛନ୍ତି । ତାକୁ କୌଣସି ମତେ ଉଦ୍ଧାର କରିବାକୁ ଯାଉନା । ବସଟି କୌଣସି ସୋନପୁର ରାସ୍ତାତ ତାରସରଡ଼ା ଗ୍ରାମ ନିକଟରେ ଥିବା ଜଙ୍ଗା ପୋଲ ଭିତରେ ବନ୍ଧ୍ୟାକଳ ଯୋଗୁଁ ଅଟକି ଯାଇଥାଏ । ସ୍ଥାନୀୟ ଏସ୍: ଡି: ଓ: ସହକାରୀ ନିବାହୀ ଯତ୍ନ (କୌତର ସର୍ଜଲ ଉନ୍ନିସ୍ତେକ୍ତର) ଓ ଅନ୍ୟାନ୍ୟ ପୋଲିସ କର୍ମଚାରୀମାନେ ତତ୍ପରଶୀଳ ଘଟଣା ସ୍ଥଳକୁ ଯାଇ ଦେଖିଲେ ସେ ବସଟି ସେଠାରେ ପଡ଼ିଛି କିନ୍ତୁ ଯାତ୍ରୀମାନେ କୌଣସି ପ୍ରକାରେ ଆତ୍ମରକ୍ଷା ନାହିଁ କାରଣ ଗୁଳି ଯାଇଛନ୍ତି । ଏହି ଉଦ୍ଧାରକାରୀ ଦଳ ଆଗରେ ଆଡ଼ ଗୋଟିଏ ବିରାଟ ବାସିଡ଼ ଆସି ପହଞ୍ଚିଲା । ସାଲୁକି



ମହାନ ବନ୍ୟାଜନ ସରଯାଦପୁର ଗ୍ରାମଟିରୁ ଘେରି  
 ପାରିଥିଲା । ସେହି ଗ୍ରାମର ଲୋକମାନେ ଜୀବନ  
 ରକ୍ଷା ପାଇଁ କରୁଣା ହତନ କରୁ ଆସାନ୍ତି । ସର୍ବନ  
 ଉନ୍ନତ ଚେରକ ସଙ୍ଗରେ ଯାଉଥିବା ପୋଲିସ୍  
 କର୍ମଚାରୀମାନେ ସେହି ବିପଦ ଲୋକଙ୍କୁ ରକ୍ଷା କରିବା  
 ପାଇଁ ନିଜର ଜୀବନକୁ ବିପଦ କରି ଆଗେଇ ଗଲେ ।  
 ଛୋଟ ଛାଠ ତଥା ସାହାଯ୍ୟରେ ସେହି ଲୋକମାନଙ୍କୁ  
 ଗୋଟିଏପୁର ଗ୍ରାମର ଉତ୍ତମାନମାନଙ୍କୁ ଅଣାଗଲା ।  
 ଅପରାଧରେ ସାକ୍ଷୀ ଓ ମହାନଦୀର ସରକ ବନ୍ୟା  
 ଗ୍ରୋତ ବନ୍ଧକୁ ଅନିଚ୍ଛା କରି ଶ୍ରୀ ଚନ୍ଦ୍ରଚୂଡ଼କ ମନ୍ଦିର  
 ନିକଟ ଛୋଟ ପୋଲଠାରେ ବୌଦ୍ଧ ସହର ଚିତରକୁ  
 ପ୍ରବେଶ କରିବା ଆରମ୍ଭ କରିଥିଲା । ସ୍ଥାନୀୟ ପୋଲିସ୍  
 କର୍ମଚାରୀମାନେ ସେଠାରେ ସହକାରୀ ଯତ୍ନ  
 ସହାୟତାରେ ବାଣିଜ୍ୟ ଆରମ୍ଭ କରି ପରିଚ୍ଛାପ କରି  
 ସେହି ବନ୍ୟା ଜଳକୁ ପାଣିକିବାରେ ସମର୍ଥ ହୋଇଥିଲେ ।  
 ଉତ୍ତମ ନଦୀର ବାଧ୍ୟତା କୋପ ଓ ଅବିଶ୍ରାନ୍ତ ବର୍ଷାକୁ  
 ଦେଖି ସ୍ଥାନୀୟ ପୋଲିସ୍ ଅର୍ଥସର ଓ କର୍ମଚାରୀମାନେ  
 ଶକ୍ତିକରି ଯାଇ ନେତୃତ୍ୱ ନିରାପଦ ସ୍ଥାନକୁ ଗୁଲିସିଦ୍ଧା-  
 ପାଇଁ ଅନୁରୋଧ କଲେ, କିନ୍ତୁ ସେହି ପ୍ରକ୍ଷୟକରୀ  
 ମହାନଦୀକୁ ରୋକିବତା କିଏ ? ବନ୍ୟାଜନ  
 ଚନ୍ଦ୍ରଚୂଡ଼ ପ୍ରାଥମିକ ବିଦ୍ୟାଳୟ ନିକଟ ଦେଇ ସହରରେ  
 ପ୍ରବେଶ କରିବା କ୍ଷଣି ସ୍ଥାନୀୟ ପୋଲିସ୍ ମାଜିସାହି,  
 ବରସେନ କରେନୀ, ବୁକ୍ କରେନୀ, ଖଲିଆ ବଗିଚା,  
 ବାବୁସାହି ଓ ଅର୍ଥସର କରେନୀମାନଙ୍କରୁ ପାୟ ୨୫୦  
 ନଗନୀ ଓ ଶିଶୁଙ୍କୁ କଚେରୀ, ରାଜସ୍ୱାସାଦ ଓ ସୁଇଚ୍  
 ପୋଲିସ୍ ଗାଡ଼ି ସାହାଯ୍ୟରେ ବନ୍ୟା ଘେରୁ ନେଇ  
 ଯାଇଥିଲେ । ଜଣେ ବୁକ୍ ୮୦ ବଡ଼ ବୟସ-ଶୁଣିବାର  
 ଶ୍ରୀମାତୃ-ସେ ବନ୍ୟା ଘେରରେ । ସମସ୍ତେ ନିଜ  
 ନିଜର ଜୀବନ ରକ୍ଷା କରିବାରେ ବ୍ୟସ୍ତ । ସେହି  
 ସମୟରେ ସ୍ଥାନୀୟ ପୋଲିସ୍ ସେହି ବୁକ୍‌କୁ ନିଶ୍ଚିତ  
 ମୃତ୍ୟୁ ମୁଖରୁ ଖୋଳି କରି ପାରିଥିଲେ । ସେହିଦିନ  
 ସ୍ଥାନୀୟ ପୋଲିସ୍ କର୍ମଚାରୀମାନେ ବସିବା ସାହିର  
 ପାଣି ଘେରରେ ଡିବା ଜଣେ ଗର୍ଭବତୀ ମହିଳାଙ୍କୁ  
 ଗୋଟିଏ ଚିତୁରୀ ପୁଅରେ ଦରଢ଼ି ଓ ଶାଢ଼ୀ ବାନ୍ଧି  
 କୌଣସି ପ୍ରକାରେ ଉଦ୍ଧାର କରିଥିଲେ । ଉଲ୍ଲେଖଯୋଗ୍ୟ  
 ଯଥା ସେ ସଂପୃତ ପୋଲିସ୍ କର୍ମଚାରୀମାନଙ୍କର ପରିବାର-  
 ମାନେ ମଧ୍ୟ ବିପଦ ସଂକ୍ରମ ଅବସ୍ଥାରେ ଥିଲେ କିନ୍ତୁ  
 ସେମାନଙ୍କର ଭଲ ମର ବୁଝିବାକୁ କୃତଜ୍ଞତାରେ ସମର୍ଥ  
 ମଣ୍ଡି । ବାଣିଜ୍ୟ ଓ ଦାସିଆ ପଦ୍ଧତୀର ପୋଲିସ୍  
 କର୍ମଚାରୀମାନେ ସେହି ଅଞ୍ଚଳର ବହୁ ଲୋକଙ୍କୁ ବନ୍ୟାଜନକୁ  
 ଉଦ୍ଧାର କରିଛନ୍ତି । ଅଗଷ୍ଟ ୨୮ ଓ ୨୯ ତାରିଖ ପ୍ରବଳ  
 ବର୍ଷା ଓ ବନ୍ୟା ଯୋଗୁଁ ହରଜତ୍ତା ଆନାର ଶରଦିଆ  
 ନୀର ଦେଇ ବନ୍ୟା ଜଳ ଭଣ୍ଡ ଗ୍ରାମର ବର୍ଷି ଉତ୍ତରକୁ  
 ପ୍ରବେଶ କରିବାକୁ ଯୋଗ୍ୟ ଲାଗୁଥିଲା ଅର୍ଥସର  
 ଓ ପୋଲିସ୍ କର୍ମଚାରୀମାନେ ଲୋକଙ୍କୁ ଉତ୍ତମାନଙ୍କୁ  
 ସୁରକ୍ଷିତ ପାଇଁ ଅନୁରୋଧ କଲେ । ଅର୍ଥସର  
 ଲୋକ ତାଙ୍କ କର୍ମ ମାନିଲେ । ଯେଉଁମାନେ ସେ

ମାନଙ୍କର ସତର୍କତା ଉତ୍ତେଜ କଲେ ନାହିଁ ସେମାନେ  
 ପାଣି ଘେରରେ ପଡ଼ି ପ୍ରାଣରକ୍ଷା ପାଇଁ ଚିତ୍କାର  
 କଲେ । ହରଜତ୍ତା ଆନାର ପୋଲିସ୍ କର୍ମଚାରୀ-  
 ମାନେ ନିଜର ଓ ନିଜ ପରିବାରର ଜୀବନକୁ ଉତ୍ତେଜ  
 ନକରି ତଥା ସାହାଯ୍ୟରେ ପ୍ରାୟ ୫୦୦ ଲୋକ ଓ  
 ଚାକରମାନଙ୍କୁ ସୁଖମାନଙ୍କୁ ସ୍ଥାନୀୟ ହାଇସ୍କୁଲ ଓ  
 ଡାକବଙ୍ଗଳାରେ ଆଶ୍ରୟ ଦେଇଥିଲେ । ମହାନଦୀର  
 ବନ୍ୟା ଯୋଗୁଁ ମନମୁଣ୍ଡା ଅଞ୍ଚଳ ସଂପୃତ ଜଳମଗ୍ନ  
 ହୋଇ ଯାଇଥିଲା । ବାହାରୁ ସାହାଯ୍ୟ ପାଇବାର  
 କିଛି ସୁବିଧା ନ ଥିଲା । ସ୍ଥାନୀୟ ଲୋକଙ୍କର ଏହି  
 ଦୁର୍ଦ୍ଦିନରେ ମନମୁଣ୍ଡା ଆନାର ଲାଗୁଥିଲା ଅର୍ଥସର  
 ଓ ତାଙ୍କର ସହକର୍ମୀ ପୋଲିସ୍ ଲାଗୁମାନେ ପ୍ରାୟ  
 ୨୦୦ ଲୋକଙ୍କୁ ବନ୍ୟା ଜଳରୁ ଉଦ୍ଧାର କରି ନିରାପଦ  
 ସ୍ଥାନକୁ ନେଇ ଯାଇଥିଲେ । ସଂକ୍ଷେପରେ ଲୁହାଳୁ-  
 ଗରେ ପୁରୁବାଣୀ ଜିଲ୍ଲାର ପୋଲିସ୍ କର୍ମଚାରୀ  
 ମାନଙ୍କର କର୍ତ୍ତବ୍ୟ ନିଷ୍ଠା ଯୋଗୁଁ ବହୁ ଧନଜୀବନ  
 ବନ୍ୟା ଦାଉରୁ ରକ୍ଷା ପାଇଥିଲା ।

### ଡେକାନାଲ ଜିଲ୍ଲା

ଏହି ଜିଲ୍ଲାର ଆଠମଇଁଚ ଆନାର ୪୨ଟି ଗ୍ରାମର  
 ପ୍ରାୟ ୩୦,୦୦୦ ଲୋକ ମହାନଦୀର ବନ୍ୟା ଯୋଗୁଁ  
 ବିପଦ ହୋଇଥିଲେ । ୨୦ଟି ଗ୍ରାମ ସଂପୃତ ଜଳମଗ୍ନ  
 ହୋଇ ଯାଇଥିବାରୁ ବାହାର ଜଗତରୁ ବିଲିନୁ ହୋଇ  
 ଯାଇଥିଲା । ସେହିପରି ପୁରୁଣା କୋଟ ଆନାର  
 ଚିକରପଡ଼ା ଅଞ୍ଚଳ ମହାନଦୀର ବନ୍ୟା ଯୋଗୁଁ ବିଶେଷ  
 କ୍ଷତିଗ୍ରସ୍ତ ହୋଇଥିଲା । ସ୍ଥାନୀୟ ଲାଗୁଥିଲା ଅର୍ଥସର  
 ଓ ପୋଲିସ୍ କର୍ମଚାରୀମାନେ ଲୋକମାନଙ୍କୁ ଉଦ୍ଧାର  
 କରିବା ସଙ୍ଗେ ସଙ୍ଗେ ଜିଲ୍ଲା କର୍ମସମ୍ପନ୍ନ ଦିଲିପ୍  
 କାର୍ଯ୍ୟରେ ଯଥା ସମ୍ଭବ ସାହାଯ୍ୟ କରିଥିଲେ । ଜିଲ୍ଲା  
 ଏସ୍. ପି. ଓ ଅତିରିକ୍ତ ଏସ୍. ପି. ଯଥା ଶୀଘ୍ର ବନ୍ୟାଞ୍ଚଳ  
 ପରିଦର୍ଶନ କରି ପୋଲିସ୍ ବ୍ୟବସ୍ଥା ତଦାରଖ କରିଥିଲେ

### ଭୁବନେଶ୍ୱର ପୋଲିସ୍ ଜିଲ୍ଲା

ଭୁବନେଶ୍ୱର ପୋଲିସ୍ ଜିଲ୍ଲାର ବାଲିପାଟଣା,  
 ଶ୍ରୀହରିନଗର ଆନାର ୩୨ଟି ପଞ୍ଚାୟତ ହୁଆଖାର,  
 ଘୋ, ବୁଝତୋ, ପ୍ରାଣୀ, ଲାଗୁତା ଓ ଉତ୍ତର ବନ୍ୟା  
 ଜଳରେ ଗ୍ରସ୍ତ ହୋଇଥିଲା । ଏହି ମହାନଦୀର  
 ବନ୍ୟା ଯୋଗୁଁ ତାହାମତ ଗାଁ ଗଞ୍ଜ ଶ୍ରୀ ଗ୍ରାମ ବନ୍ୟା  
 ପ୍ରାଣିତ ହୋଇ ସଙ୍ଗେ ସଙ୍ଗେ ଉକ୍ତ ଗାଁ ଲୋକଙ୍କ  
 ଧନ ଜୀବନ ବିପଦ ହୋଇଥିଲା । ବନ୍ୟାଜନ ଭୁବନେ-  
 ଶ୍ୱର-ପୁରୀ ଓ ଭୁବନେଶ୍ୱର-କଟକ ରାସ୍ତାରେ ପାର  
 କରିବା ସତ୍ତ୍ୱେ ପୁରୀ ଓ କଟକ ସହ ବାହାର  
 ଅଞ୍ଚଳରୁ ସହକାରୀ ଯୋଗାଯୋଗ ବିଚ୍ଛିନ୍ନ ହେଲା ।  
 ପ୍ରବଳ ବନ୍ୟାର ପ୍ରଭାବରେ ଲୋକମାନେ ପରଦ୍ୱାର  
 ଯାକି ହୁଆଖାର ପୋଲିସ୍ ବ୍ୟବସ୍ଥା ଯୋଗୁଁ ଯଥା



ଓ ଧଉଳି ଶାନ୍ତିସ୍ତୁପ ନିକଟରେ ଆଶ୍ରୟ ନେଇଥିଲେ । ଉୟ ଏବଂ ସୁଧାରେ ଲୋକମାନେ ଆର୍ତ୍ତଚିତ୍କାର କରୁଥିଲେ । ବହୁଲୋକ ପାଣି ଘେରରେ ରହି ଆଶ୍ରୟ ନିମନ୍ତେ କାତର ନୟନରେ ଅପେକ୍ଷା କରିଥିଲେ । ଏହି ଦିପତି ସମୟରେ ଅଗଷ୍ଟ ୩୦ ଓ ୩୧ ଦିନ ଭୁବନେଶ୍ୱରଯୋଗିନ୍ଦ୍ର କିଶୋର ୮୫ ଜଣ ସଓ ୩୮୦ ଜଣ ଗୃହରକ୍ଷା, ଏସ୍. ପି., ଅତିରିକ୍ତ ଏସ୍. ପି. ଓ ଡି. ଏସ୍. ପି. କ୍ଷେତ୍ରରେ ୩୦ ଜଣ ଅଧିକାରୀ ଲିଙ୍ଗିପୁର, ଇତିପୁର, ସଦେଇପୁର, ଧଉଳି, ନୂଆଗାଁ, ପାଣେଶ୍ୱରପୁର, ପଟିଆ ଓ ରଘୁନାଥପୁର ଅଞ୍ଚଳର ପାୟ ୧,୦୦୦ ଲୋକଙ୍କୁ ଉଦ୍ଧାର କରିବା ସଂଗ୍ରହ ସେମାନଙ୍କର ଆସବାବ-ପତ୍ର ଓ ଗୃହପାଳିତ ପଶୁମାନଙ୍କୁ ଉଦ୍ଧାର କରି ନିରାପଦ ସ୍ଥାନକୁ ଯୋଗିନ୍ଦ୍ର ଶାନ୍ତିରେ ଆଣିଥିଲେ । ବାକକାଟି ନିକଟସ୍ଥ ରଥାପୁର, ବସନ୍ତପେଡ଼ି ପ୍ରଭୃତି ଗ୍ରାମମାନଙ୍କୁ କୌଣସି ଲୋକ ବିକା ନୌକା ଯିବା ସମ୍ଭବ ହୋଇ ନଥିଲେ ମଧ୍ୟ ୪୯ ଜଣ ଗୃହରକ୍ଷା ଅତ୍ୟନ୍ତ ସାହସିକତାର ସହ ଜୀବନ ରକ୍ଷା 'ଜାଲେଟ୍' ପିନ୍ଧି ଘାଇର ପ୍ରବଳ ସ୍ତୋତ୍ରକୁ ଅତିକ୍ରମ କରି ଜଣେ ପ୍ରାୟ ଲୋକ ତାର ସଙ୍ଗୀନ ସହିତ ଗାଧି ଯାଇଥିବା ବେଳେ ସେ ଦୁର୍ଘଟକ ପ୍ରାଣ ରକ୍ଷା କରିଥିଲେ । ସେହିପରି ଉତ୍ତରାଞ୍ଚଳ ନିକଟରେ ବେତେକ ସ୍ତ୍ରୀଲୋକମାନଙ୍କୁ ଯୋଗିନ୍ଦ୍ର କର୍ମଶୂରୀମାନେ ଉଦ୍ଧାର କରିଥିଲେ । ଗତ ତା ୩-୯-୮୨ ରିଖ ଦିନ ଧଉଳି ଠାରୁ ପାୟ ୩୫ ଜଣ ଲୋକଙ୍କୁ ନେଇ ଉତ୍ତରାଞ୍ଚଳ ଆଡ଼କୁ ଗୋଟିଏ ଡଙ୍ଗା ଆସୁଥିବା ସମୟରେ ଡଙ୍ଗାଟି ବୁଡ଼ିଯିବାକୁ ସେମାନଙ୍କ ଜୀବନ ବିପନ୍ନ ହୋଇଥିଲା । ଠିକ୍ ସମୟରେ ଯୋଗିନ୍ଦ୍ର ଯଦାନମାନେ ସେଠାରେ ପହଞ୍ଚି ସେମାନଙ୍କୁ ନିର୍ଦ୍ଦିତ ମୃତ୍ୟୁମୁଖରୁ ରକ୍ଷା କରିଥିଲେ । ଏହା କେବଳ କର୍ତ୍ତବ୍ୟ ନିଷ୍ଠାର ପରିଚୟ ନୁହେଁ, ସାହସିକତା ଓ ପରୋପକାରୀତାର କୁଳତ ଉଦାହରଣ । ଭୁବନେଶ୍ୱରଠାରୁ ୪୦ କି. ମି. ଦୂର ଅଲୟମୁଖା ଗ୍ରାମ ନିକଟରେ ଗାଈ ଗାଈ ଶହ ଶହ ଲୋକଙ୍କ ଜୀବନ ବିପନ୍ନ ହୋଇ ଯାଇଥିଲା । ବରୁଣପାଣ୍ଡରେ ଜନାର୍ଣ୍ଣବ ଯୋଗୁ ବାହାରୁ କୌଣସି ସାହାଯ୍ୟ ମିଳିବାର ଆଶା ମଧ୍ୟ ନ ଥିଲା । ସେପ୍ରତି-ମତ ୩ ତାରିଖ ଦିନ ଭୁବନେଶ୍ୱର ଏସ୍. ପି. ଓ ଏସ୍. ଡି. ଓ. ୩ ଜଣ ଇନ୍‌ସପେକ୍ଟର, ୫ ଜଣ ଏ. ପି. ଆର. ସଓ ୩୮ ଓ ସେନାବାହିନୀର ବେତେକ ସଓ ୩୯ ୨ଟି ସେନାବାହିନୀର ବୋର୍ଡରେ ସେହି ଗ୍ରାମରେ ପହଞ୍ଚି ଶାନ୍ତି ବିତରଣ କରିଥିଲେ ଓ ସେମାନଙ୍କୁ ନିରାପଦ ସ୍ଥାନକୁ ନେଇ ଯାଇଥିଲେ ।

**ପୁରୀ ଜିଲ୍ଲା**

ପୁରୀ ଜିଲ୍ଲା ସଦର ଆକାର ଯୋଗିନ୍ଦ୍ର କର୍ମଶୂରୀମାନେ ପାତ୍ରପଡ଼ା, ନୂଆଗାଁ, ବରଗିବାଟି, ରାଞ୍ଜୁରା ପ୍ରଭୃତି ଗ୍ରାମର ପାୟ ୧୫୦ ଜଣ ଲୋକଙ୍କୁ ବନ୍ୟା ଘେରକୁ ଉଦ୍ଧାର କରିଥିଲେ । ଗୋସ୍ଥ ଆନା ଦୟା-ନଦୀର ବନ୍ୟା ଯୋଗୁ ବିଶେଷ ଭାବରେ ଶକ୍ତିକ୍ରମ

ହୋଇଥିଲା । ଲୋକମାନଙ୍କୁ ଉଦ୍ଧାର କରିବା ପାଇଁ ଜିଲ୍ଲା ଯୋଗିନ୍ଦ୍ର କର୍ମଶୂରୀଙ୍କ ପକ୍ଷରୁ ବହୁ ସଂଖ୍ୟାଏ ଏ. ପି. ଆର. ଓ ଓଡ଼ିଶା ସଶସ୍ତ୍ରବାହିନୀ ସଓ ୩୯୩ମାନଙ୍କୁ ମୁତୟନ କରାଯାଇଥିଲା । ସେମାନେ ନିଜିଗଡ଼, ତିରିଗିଆ, ବିଧାଣ, ଘରଟିଆ, ବକରପୁର, ବସନ୍ତପୁର ପ୍ରଭୃତି ଗ୍ରାମମାନଙ୍କରୁ ୩୮୭ ଜଣ ଲୋକଙ୍କୁ ଉଦ୍ଧାର କରି ନିରାପଦ ସ୍ଥାନକୁ ନେଇ ଯାଇଥିଲେ । ବାଘମାରା ଗ୍ରାମର ୮ ଜଣ ଲୋକଙ୍କୁ ଖୋର୍ଦ୍ଧା ଯୋଗିନ୍ଦ୍ର ଇନ୍‌ସପେକ୍ଟର, ଚାରପାଞ୍ଚ ଅଧିକାରୀ, ଗୃହରକ୍ଷା ବାହିନୀ ଓ ଅଗ୍ନିଶମ ସେବାଦଳ ସହାୟତାରେ ଉଦ୍ଧାର କରିଥିଲେ । ସେମାନେ ମଧ୍ୟ ବସନ୍ତପୁର ଓ ବସନ୍ତପାଣୀ ଗ୍ରାମର ପାୟ ୮୦ ଜଣ ଲୋକଙ୍କୁ ପାଣି ଘେର ମଧ୍ୟରୁ ଉଦ୍ଧାର କରି ନିରାପଦ ସ୍ଥାନକୁ ନେଇ ଯାଇଥିଲେ । କର୍ତ୍ତବ୍ୟ ଆରଟିପୋଷ୍ଟର ଏ. ଏସ୍. ଆର. ଓ ତାଙ୍କର ସହକର୍ମୀମାନେ ଗୋଟିଏ ନାବିକ ସାଥାସ୍ୟରେ ପ୍ରାୟ ୩୫୧ ଜଣ ଲୋକଙ୍କୁ ନିରାପଦ ସ୍ଥାନକୁ ନେଇ ଆଣିଥିଲେ । ଗଣିଆ ଆନାର ଓ ୩୯୩ମାନଙ୍କୁ ଓ ଗାଉଡପଡ଼ା ଗ୍ରାମର ୮୦ ଜଣ ଲୋକ ବନ୍ୟା ଘେରରେ ପଡ଼ିଥିବା ବେଳେ ସ୍ଥାନୀୟ ଯୋଗିନ୍ଦ୍ର କର୍ମଶୂରୀମାନେ ସେମାନଙ୍କ ଜୀବନ ରକ୍ଷା କରିଥିଲେ ।

**କଟକ ଜିଲ୍ଲା**

ଅଗଷ୍ଟ ୩୦ ତାରିଖ ସକାଳୁ ଯୋଗିନ୍ଦ୍ର ଚରପଞ୍ଚ ବିଦ୍ଵାନାସୀ ଓ ସହରର ତଳିଆ ଅଞ୍ଚଳରେ ବାସ କରୁଥିବା ଲୋକମାନଙ୍କୁ ନିରାପଦ ସ୍ଥାନକୁ ଗୁଲିଯିବା ପାଇଁ ସଚର୍କ କରାଇ ଦିଆଯାଇଥିଲା । କେନ୍ଦ୍ରାଞ୍ଚଳ ଡି. ଆର. ଡି. ଓ ଏସ୍. ପି. କ୍ଷେତ୍ରରେ ବ୍ୟାପାରରେ କାଠଯୋଡ଼ି ଓ ମହାନଦୀ ବନ୍ଧର ନିରାପତ୍ତା ବ୍ୟବସାୟ କରା ଯାଇଥିଲା । ଏହି କାର୍ଯ୍ୟରେ ଓଡ଼ିଶାର ସୁତନ୍ତ ସଶସ୍ତ୍ର ବାହିନୀର ଶ୍ରଦ୍ଧି ପ୍ରାଚୁନ୍, ଦୁଇ ପ୍ରାଚୁନ୍ ଏ. ପି. ଆର., ବହୁ ସଂଖ୍ୟାରେ ଆନା-ପାଣି କନେକ୍ଟର ଏବଂ ୧୦୦ ଜଣ ଗୃହରକ୍ଷାଙ୍କୁ ମୁତୟନ କରା ଯାଇଥିଲା । ତା ୩୦ତାରିଖ ଦିନ ସଦର ଆନାର ଯୋଗିନ୍ଦ୍ର କର୍ମଶୂରୀମାନେ ମୁକାମେଶ୍ୱର ଗ୍ରାମର ୫୦ ଜଣ ଲୋକଙ୍କୁ ନିରାପଦ ସ୍ଥାନକୁ ନେଇ ଯାଇଥିଲେ । କେନ୍ଦ୍ରାଞ୍ଚଳ ଡି. ଆର. ଡି. ଏବଂ କେନ୍ଦ୍ର ସଦର ଏସ୍. ପି. ରାଣପୁର ଓ ମତାପନଗରୀ ଅଞ୍ଚଳ ପରିଦର୍ଶନ କରି ଲୋକମାନଙ୍କୁ ନିରାପଦ ସ୍ଥାନକୁ ଗୁଲିଯିବା ପାଇଁ ସଚର୍କ କରାଇଥିଲେ । ଏହା ବ୍ୟତୀତ ବାରିପଦା ନେତ ପାଣି ଝରୁଥିବା ସ୍ଥାନମାନଙ୍କରେ ପକାରବାରେ ଉପାକରଣବେତନ ବିଭାଗର କର୍ମଶୂରୀମାନଙ୍କୁ ଯୋଗିନ୍ଦ୍ର କର୍ମଶୂରୀମାନେ ଯଥା ସମ୍ଭବ ସାହାଯ୍ୟ କରିଥିଲେ । ପୁରୀପାଟ ଆନାରେ ଥିବା ପ୍ରାୟ ୧,୫୦୦ ଶାଣି ସିମେଣ୍ଟ ବସ୍ତା ସ୍ଥାନୀୟ ଲୋକମାନଙ୍କୁ ଦିଆଯାଇଥିଲା । ଏହି ବସ୍ତାରେ ବାଲି ଚର୍ଚ୍ଚି କରି କାଠଯୋଡ଼ି ବନ୍ଧରେ ପକା ଯାଇଥିଲା । ବିଦ୍ଵାନାସୀ ଗ୍ରାମର ପାୟ ୧,୦୦୦ ବେଳକର ଉଦ୍ଧାର ବ୍ୟବସାୟ ଚଳୁଥିବା ଯୋଗିନ୍ଦ୍ର ଯାତ୍ରାପୁରରେ ସ୍ଥାନୀୟ ଯୋଗିନ୍ଦ୍ର କର୍ମଶୂରୀମାନଙ୍କ ଚରପଞ୍ଚ କରାଯାଇଥିଲା । ସାଲେପୁର, ମାହାଙ୍ଗା,



ଗୋଟିଏପୁର ଓ କିଶନଗର ଥାନାର ଭାରପ୍ରାପ୍ତ ଅର୍ଥସରମାନେ ଯଥେଷ୍ଟ ସଂଖ୍ୟକ ପୋଲିସ୍ କର୍ମଚାରୀ ଓ ଗୃହରକ୍ଷାକୁ ବନ୍ଧକାତ୍ କରିବା କାର୍ଯ୍ୟରେ ନିୟୋଜିତ କରିଥିଲେ ।

କଟକ ଗାମାଞ୍ଚଳ ପୋଲିସ୍ ଡିଭିଜନ ତିରିଶିଆ ଥାନାର ଏସ୍. ଆର୍. ଶ୍ରୀ ବିଜୟେନ୍ଦ୍ର ପ୍ରଧାନ ବସ୍ ଏବଂ ଟେକର ସାହାଯ୍ୟରେ ପ୍ରାୟ ୫୦୦ ଲୋକଙ୍କୁ ଉଦ୍ଧାର କରି ବିକ୍ରାଣୀମା ପୁଲ ଗୃହରେ ଆଶ୍ରୟ ଦେଇଥିଲେ । ତାଙ୍କର ଏହି କର୍ମ ତତ୍ପରତା ଓ ନିଷ୍ଠା ପ୍ରଶଂସନୀୟ । କେନ୍ଦ୍ରାପଡ଼ା ଓ ପାକକୁରା ଥାନାର ଭାରପ୍ରାପ୍ତ ଅର୍ଥସର ଓ ତାଙ୍କର ସହକର୍ମୀମାନେ ଯଥାକ୍ରମେ ୫୦୦ ଓ ୧,୫୦୦ ଲୋକଙ୍କୁ ପାଣି ଘେରକୁ ଉଦ୍ଧାର କରିଥିଲେ । ସେହିପରି ଆଠଗଡ଼, ବାଙ୍କୀ, ବଡ଼ମା, ନରସିଂହପୁର, କାନପୁର, ବୈଦେଶ୍ଵର, ଚିତୌର, କୁଳଙ୍ଗ, ପାଗାଦ୍ଵୀ ବାଲିକୁଦା, ଏରସମା ପଞ୍ଚୁଡ଼ି ଥାନାର ଭାରପ୍ରାପ୍ତ ଅର୍ଥସର ଓ ତାଙ୍କର ଅଧିକାରୀ ପୋଲିସ୍ କର୍ମଚାରୀମାନେ ଉଦ୍ଧାର କାର୍ଯ୍ୟରେ ଯଥାସାଧ୍ୟ ସାହାଯ୍ୟ କରିଥିଲେ ।

କଟକ ଜିଲ୍ଲାବାସୀ ୧୯୫୫ ମସିହାରେ ଦେବୀ ନଦୀର ଦଳେଇଘାଟ ଭାଙ୍ଗିବା ଓ ବହୁ ଧନଜୀବନ ନଷ୍ଟ ହେବା ଘଟଣା ଏପର୍ଯ୍ୟନ୍ତ ଜୁଲିନାହାତି । ଏବର୍ଷର ବନ୍ୟା ପ୍ରକୋପ ଦେଖି ଲୋକମାନଙ୍କର ଆଶଙ୍କା ଥିଲା-କାନେ ଦଳେଇଘାଟ ଭାଙ୍ଗିଯିବ, ପୁଣି ସେମାନେ ସର୍ବୋଚ୍ଚ ହୋଇଯିବେ । ଆଶଙ୍କା ଆଶଙ୍କାରେ ଉଠିଲା ନାହିଁ । ନିଗାଟ ରାସ୍ତାବତୀରେ ପରିଣତ ହେଇ ଅସ୍ପଷ୍ଟ ୩୧ ତାରିଖ ଦିନ ଘଟଣା ୩୫ ମିନିଟ୍ ସମୟରେ ।

ଦଳେଇଘାଟ ଭାଙ୍ଗିବା ପୂର୍ବରୁ ପଞ୍ଚମବଙ୍ଗ ଏମର୍ଜେନ୍ସି ପୋର୍ଟର ଯତ୍ନମାନଙ୍କ ସହ ଓଡ଼ିଶାର ସ୍ଵତନ୍ତ୍ର ସଶସ୍ତ୍ର ପୋଲିସ୍ ବାହିନୀର ୬୬୦ ତଣ୍ଡା ପତ୍ରାଳ ତଣ୍ଡା ସହକାରୀ ଦୂରପତ୍ରିକ ଚକ୍ରାବଧାନରେ ୨୦ଟି ବୋଟ ନେଇ କସ୍ତୁରୀ-ହପୁରରେ ପହଞ୍ଚି ଯାଇଥିଲେ । ସତ୍ତ୍ଵେ ଏହିପରି ଆଉ କେତୋଟି ତଦାରକାରୀ ଦଳ କେନ୍ଦ୍ରାପଡ଼ା, ବଡ଼ଚଣା, ରଘୁନାଥପୁର, ଦଳେଇଘାଟ, ଓଲଟପୁର ଓ କଟକ ସଦର ଅଞ୍ଚଳକୁ ବୋଟ ନେଇ ଉଦ୍ଧାର କାର୍ଯ୍ୟ କରିବାକୁ ଯାଇଥିଲେ । ଏହି ଦଳରେ ବାଲେଶ୍ଵର ଜିଲ୍ଲାରୁ ଆସିଥିବା ତଦାରକ କାର୍ଯ୍ୟରେ ବିଶେଷ ତାଲିମପ୍ରାପ୍ତ ୪୦ ତଣ୍ଡା ଗୃହରକ୍ଷାକୁ ମଧ୍ୟ ଆମିର୍ କରାଯାଇଥିଲା । ୬୫ ବାଟାଲିୟନ ସଦର କାର୍ଯ୍ୟାଳୟରେ ରହିତ ଥିବା ତାବନରକ୍ଷାକାରୀ 'ଜାକେଟ୍' ରହି ଓ ଅନ୍ୟାନ୍ୟ ଉପକରଣ ଉଦ୍ଧାରକାରୀ ସମ୍ପାନଙ୍କୁ ଦିଆଯାଇ ଥିଲା । ଏହି ଦଳ ପୂର୍ବିକ ପ୍ରାୟ ୫୦ ତଣ୍ଡାରୁ ଉର୍ଦ୍ଧ୍ଵ ଲୋକଙ୍କୁ ବନ୍ୟାତଳକୁ ଉଦ୍ଧାର କରି ତରମ କରିବା ନିଷ୍ଠାର ପରିଚୟ ଦେଇଛନ୍ତି । ଏହି କାର୍ଯ୍ୟରେ ସେମାନେ ୫୦ଟି ବୋଟ୍ ବ୍ୟବହାର କରିଥିଲେ । ଅଗଣିତ ନିଃସହାୟ ନରନାରୀ ଓ ଶିଶୁମାନଙ୍କର କରୁଣ ଚିତ୍କାର-ଦିଗ୍ଘବନ୍ଧ ବ୍ୟାପୀ ବନ୍ୟାତଳ-ମନରେ ରହି ଓ ଆଶଙ୍କା-ପେଟରେ ଗୋକ । ନିଜ ଜୀବନକୁ ବିଘନକରି ଏହି ନିଃସହାୟ ନରନାରୀ ଓ ଶିଶୁମାନଙ୍କୁ ମୃତ୍ୟୁ ମୁଖକୁ ଉଦ୍ଧାର କରିବାରେ ପଶ୍ଚାତ୍ତପସ୍ତ ଏମର୍ଜେନ୍ସି ପୋର୍ଟ ଓ ଓଡ଼ିଶା ପୋଲିସର ଅବଦାନ ଦୁଇ ହେବ ନାହିଁ ।

ଅଗଷ୍ଟ ୩୧, ପ୍ରାୟ ଦିନ ୧୧ଟା ବେଳକୁ ରାଜ୍ୟ ସଦର ମହକୁମାରେ ଖବର ଆସିଲା-ସଦର ଥାନାର ପଡ଼ାଟ-



ପୋଲିସ୍ ପରିଚାଳିତ ବନ୍ୟାଣ ସଂଘ ଦେପଟୁ ଗୋଟିଏପୁର ଅଞ୍ଚଳରେ ଶାଢ଼ୀରଖନ

ଦେବୀ ନଦୀର ସେଇ ଡ୍ରାଣିଆଠିକ ଦଳେଇଘାଟ ଭାଙ୍ଗି କସ୍ତୁରୀ-ହପୁର ଓ କଟକ ସଦର ସର୍ବତ୍ରିଭୁବନର ଲୋକମାନଙ୍କୁ ସର୍ବସ୍ଵାତ୍ କରିଦେଲା ।

ନଗରୀ ଅଞ୍ଚଳରେ ବ୍ୟାପକ ବନ୍ୟା ଯୋଗୁଁ ଶହ ଶହ ନରନାରୀ ତଳ ପେର ମଧ୍ୟରେ ଉଦ୍ଧାର ପାଇଁ କରୁଣ ନୟନରେ ଅନୀର ବସିଛନ୍ତି । ଅଧିକ ତିଳମ ହୁଏତ



ସେମାନଙ୍କୁ ମୃତ୍ୟୁ ମୁଖକୁ ଟାଣି ନେଇପାରେ । ଏହି ଖବର ପାଇବା ମାତେ ଯେ ବାଟାଲିୟନର ଦୁର୍ଗପତିଙ୍କ ଏ ବିଷୟରେ ତତ୍ସତ୍ୟାତ୍ କାର୍ଯ୍ୟାନୁଷ୍ଠାନ କରିବା ପାଇଁ ନିର୍ଦ୍ଦେଶ ଦିଆଗଲା । କିଛିକ୍ଷଣ ଭିତରେ ଉପଦୁର୍ଗପତି ଶ୍ରୀ ବିଶ୍ଵପଦ ଗଡ଼ନାୟକ ଏକ ପ୍ଲାଟୁନ୍ ଯତ୍ଵାନଙ୍କୁ ନେଇ ସେହି ନିଃସହାୟ ନରନାରୀଙ୍କୁ ଉଦ୍ଧାର କରିବା ପାଇଁ ଆଗେଇ ଗଲେ । ସେମାନଙ୍କ ସାଙ୍ଗରେ ଥିଲା ନାଇଲନ୍ ଉଦ୍ଧି, ଜୀବନ ଉଦ୍ଧାରକା ଡାକ୍ତର ଓ ଅନ୍ୟାନ୍ୟ ଉପକରଣ । ପ୍ରତାପନଗରୀ ନିକଟରେ ପହଞ୍ଚି ଦେଖି, ଜାତୀୟ ରାଜପଥରେ ୫୦୦ ଫୁଟର ଏକ ବିରାଟ ଘାତ, ସତେ ଯେପରି କୁଆଖାଇର ଆଉ ଗୋଟିଏ ଶାଖା, କଳର ପ୍ରଖର ସ୍ରୋତ ଭିତରେ ହାତୀ ବି ଯିବା ସମ୍ଭବ ନୁହେଁ, ମଣିଷ କଥା ଛାଡ଼ନ୍ତୁ । ପୋଲିସ୍ ଯତ୍ଵାନମାନଙ୍କର ନିରାଶ୍ରୟ ଲୋକମାନଙ୍କୁ

ଉଦ୍ଧାର କରିବା ପାଇଁ ପ୍ରବଳ ଲଜା ଥିଲେ ବି ପ୍ରକୃତି ଆଗରେ ସେମାନେ ସେଦିନ ପାଇଁ ହାର ମାନିଲେ । ନିକଟରେ ରାଣପୁର ଗ୍ରାମର ଶହ ଶହ ଗ୍ରାମବାସୀ ପାଣିଘେର ଭିତରେ କରୁଣ ଛନ୍ଦନ କରୁଥାନ୍ତି । ଏହି ଉଦ୍ଧାରକାରୀ ଦଳ ଦଉଡ଼ି ସାହାଯ୍ୟରେ ଗୋଟିଏ ବଡ଼ଗଛ ଓ ନଡ଼ିଆ ଗଛକୁ ସଂଯୋଗ କରି କୌଣସିମତେ ସେମାନଙ୍କ ନିକଟରେ ପହଞ୍ଚିଲେ । ନିଜ ନିଜ ପିଠିରେ ପ୍ରତ୍ୟେକ ଗ୍ରାମବାସୀମାନଙ୍କୁ ପାଣିଘେର ମଧ୍ୟରୁ ଉଦ୍ଧାର କଲେ । ଶ୍ରୀ ପଦ୍ମନାୟକ ତାଙ୍କ ଅନୁଗୁଡ଼ିକୁ କନ୍ଦି-ସ୍ଵାସ୍ଥ୍ୟବାନ ଯୁକ୍ତମାନେ ମଧ୍ୟ ବନ୍ୟାର ସ୍ଵଳୟକାରୀ ରୂପ ଦେଖି ଆତଙ୍କିତ ହେଉଥିଲେ । ସେମାନଙ୍କ ମଧ୍ୟରୁ କେତେକ ଉଦ୍ଧାର ପାଇଁପରେ ଜାତୀୟ ରାଜପଥରେ ଅଟେଟ ହୋଇ ପଡ଼ିଥିଲେ । ଏଠାରେ ଉଲ୍ଲେଖ କରାଯାଇପାରେ, ଏହି ଉଦ୍ଧାର କାର୍ଯ୍ୟ ମାତ୍ର ୨ ଘଣ୍ଟା ପୂର୍ବରୁ ଜଣେ ନାରୀ ସନ୍ତାନ ପଦ୍ମ କରୁଥାନ୍ତି । ଏହି ଛୁଆଟି ଓ ତା'ର ମା' ପୋଲିସ୍ ଯତ୍ଵାନଙ୍କ ଦ୍ଵାରା ତଦ୍ଧାର ପାଇଥିଲେ । ପାଣିର ଉଦ୍ଧାରକା ଏତେ ଥିଲା ଯେ, ପୋଲିସ୍ ସାହାଯ୍ୟ ବିନା ମୁଖତ ବହୁ ଗ୍ରାମବାସୀ ବନ୍ୟା ଜଳରେ ବୁଡ଼ି ମରିଥାନ୍ତେ । ଏହି ଗ୍ରାମର ପ୍ରାୟ ୨୦୦ ଘର ଦୁରନ୍ତେ ଆଉ ଗୋଟିଏ କୋଠା ପର ଉପରେ ବହୁ ଲୋକ ପାଶ୍ରବ ନେଉଥାନ୍ତି । ପୋଲିସ୍ ଉଦ୍ଧାରକାରୀ ଦଳ ସେମାନଙ୍କୁ ଏପରି ବିପଦଜନକ ଅବସ୍ଥାରେ ଛାଡ଼ି, ବାଟାଲିୟନକୁ ଫେରି ଆସିବାକୁ ଉତ୍ତେଜିଲା । କେତେକ ଯତ୍ଵାନ ପାଣି ଭିତରେ ପହଞ୍ଚି ଦଉଡ଼ି ସାହାଯ୍ୟରେ ଓ ନିଜ ପିଠି ଉପରେ ନିଃସହାୟ ନରନାରୀ ଓ ଶିଶୁମାନଙ୍କୁ ଉଦ୍ଧାର କରି ଜାତୀୟ ରାଜପଥରେ ଛାଡ଼ିଥିଲେ । କେବଳ ଲୋକଙ୍କୁ ଉଦ୍ଧାର କରିଥିଲେ ତା' ନୁହେଁ, ଗ୍ରାମର ବୃହ-ପାକିତ ପଶୁମାନଙ୍କୁ ଯେତେଦୂର ସମ୍ଭବ ସେମାନେ ନିରାପଦ ସ୍ଥାନକୁ ନେଇ ଆସିଥିଲେ ।

ସେପ୍ଟେମ୍ବର ୧ ତାରିଖ । ସକାଳେ ଖବର ଆସିଲା-ଓଲଟ ପୁରଠାରେ ଅବସିତ ଉତ୍ତମ ପଶୁପକ୍ଷୀ ଉଦ୍ଧାରକ କେନ୍ଦ୍ର ତଥା ଡାକ୍ତରଖାନା (ALIMCO) ର

ପ୍ରାୟ ୨୦୦ ଜଣ ଡାକ୍ତର, କର୍ମଚାରୀ ଓ ରୋଗୀ ପାଣି ଘେର ଭିତରେ ଡୋକ ଉପାସରେ ଉଦ୍ଧାର ନିମିତ୍ତ ଅପେକ୍ଷା କରି ରହିଛନ୍ତି । ଏକ ତାରିଖ ସୁଦ୍ଧା ଉଲ୍ଲେଖ୍ୟ-ଧୁଳନଖରା ଭିତରେ ଥିବା ସ୍ଵଳୟ ଗାଈ କେତେକ ସ୍ଥାନରେ ଘାତ ହେତୁ ପୁରାପୁରି ବନ୍ଦ ରହିଥିଲା । ଅନ୍ୟ ଦିଗରେ କଟକ ଓ ଧୁଳନଖରା ଭିତରେ ପ୍ରତାପନଗରୀ ନିକଟରେ ଜାତୀୟ ରାଜପଥରେ ଦୁଇଟି ଘାତ ହେତୁ କୌଣସି ଦିଗରୁ ଉଦ୍ଧାରକାରୀ ଦଳ ପଠାଇବା ସମ୍ଭବ ନଥିଲା । କିନ୍ତୁ ସେହି ନିରାଶ୍ରୟ ରୋଗୀ ଓ କର୍ମଚାରୀଙ୍କର କରୁଣ ଛନ୍ଦନ ସମସ୍ତଙ୍କ ମନ ଅଧିର କରୁଥିଲା । କୌଣସି ମତେ ସେମାନଙ୍କୁ ରକ୍ଷା କରିବାକୁ ପଡ଼ିବ । ପୋଲିସ୍ ତାଲିକାରେକ୍ତର କେନେଡାଲ ନିଜେ ଯେ ବାଟାଲିୟନର ଦୁର୍ଗପତି ଶ୍ରୀ ବିଶ୍ଵରଞ୍ଜନ ଦାସ, ଏମରଜେନ୍ସି ଫୋର୍ସର କର୍ମଚାରୀ ଓ ତାଙ୍କର ୨ଟି ବୋର୍ ନେଇ ଓଲଟପୁର ଦିଗରେ

ବାହାରିଲେ । ପ୍ରତାପନଗରୀ ନିକଟରେ ଜାତୀୟ ରାଜ-ପଥରେ ଯେଉଁ ଦୁଇଟି ଘାତ ହୋଇଥିଲା ସେଠାରେ କଳର ଗତି ଅତି ପ୍ରଖର ଥିଲା । ପ୍ରଥମ ବାଟାଲିୟନର ଯତ୍ଵାନ ଓ ପଶୁଚିକିତ୍ସ ଏମରଜେନ୍ସି ଫୋର୍ସର ଯତ୍ଵାନମାନେ ଯେତେ ଚେଷ୍ଟା କଲେବି ସେ ସୋତକୁ ଅତିକ୍ରମ କରି ଆଗକୁଯିବା ସମ୍ଭବ ହେଲାନାହିଁ । ସମସ୍ତଙ୍କ ମନରେ ବିଶ୍ଵାସର ଛାୟା ଖେଳିଗଲା, କିନ୍ତୁ ଉପାୟ କ'ଣ? ଉଦ୍ଧାରକାରୀ ଦଳ ନିକଟବର୍ତ୍ତୀ ରାଣପୁର ଗାମାଞ୍ଚଳକୁ ପ୍ରାୟ ୩୦ ଜଣ ନିଃସହାୟ ନରନାରୀ ଓ ଶିଶୁଙ୍କୁ ଉଦ୍ଧାର କରି ଜାତୀୟ ରାଜପଥକୁ ନେଇ ଆସିଥିଲେ । ଉଲ୍ଲେଖ୍ୟ ଶ୍ରୀ ସି. ପି. କୁ ନିର୍ଦ୍ଦେଶ ଦିଆଗଲା ଯେ ତାଙ୍କ ପରୁ ଓଲଟପୁର-ରେ ପହଞ୍ଚିବା ପାଇଁ ଚେଷ୍ଟା କରନ୍ତୁ । କିନ୍ତୁ ତାଙ୍କ ଆଗରେ ମଧ୍ୟ ସେହି ପରି ପ୍ରତିବନ୍ଧକ ଥିଲା । ଓଲଟପୁରର ସେହି ବିପନ୍ନ ରୋଗୀମାନଙ୍କ ଛନ୍ଦନ ଉଦ୍ଧାରକାରୀଙ୍କ କାମରେ ବୋଧହୁଏ ପଡ଼ୁନଥିଲା । ହେଲିକପ୍ଟରରେ ଯାଇ ସେମାନଙ୍କୁ ରକ୍ଷାକରିବା ମଧ୍ୟ ସମ୍ଭବ ହୋଇ ନଥିଲା । କେଉଁଠାରେ ବା ହେଲିକପ୍ଟର ଅବତରଣ କରିବ ? ସମୁଦ୍ର ଭିତରେ ଟାପୁ ଭଳି ଓଲଟପୁର ଡାକ୍ତରଖାନା ନାହାର ଦୁନିଆରୁ ସଂପୂର୍ଣ୍ଣରୂପେ ବିଚ୍ଛିନ୍ନ ଥିଲା । ଏକ ତାରିଖ ଦିନ ଆମ୍ଭମାନଙ୍କ ଉଦ୍ୟମ ବିଫଳ ହେଇପରେ, ୨ ତାରିଖ ଦିନ ସାତଝକାଳରୁ ପୁଣି ଏକ ଅଭିଯାନ ଆରମ୍ଭ କରିବା ପାଇଁ ସୋଜନା କରାଗଲା । ବନ୍ୟା ସ୍ରୋତରେ ସାମାନ୍ୟ ଶିଥିଳତା ଆସିଥାଏ । ଏହା ସୋଲିସ୍ ଅଭିଯାନକାରୀଙ୍କ ମନରେ ଚିକିତ୍ସା ଆଶା ସୂଚାଇ କରୁଥିଲା । ଦୁଇ ତାରିଖ ଦିନ ସକାଳୁ ଦୁର୍ଗପତି ଶ୍ରୀ ବିଶ୍ଵରଞ୍ଜନ ଦାସ, ସହକାରୀ ଦୁର୍ଗପତି ଶ୍ରୀ ବାଦଲ ତିହାରୀ ସ୍ଵାଇଁ, ଶ୍ରୀ ବିମଳ କିଶୋର ମହାନ୍ତି ଓ ସୁବେଦାର ଶ୍ରୀ ଶାନ୍ତା କମଳସିନ ପଶୁଚିକିତ୍ସ ଏମରଜେନ୍ସି ଫୋର୍ସର ଶ୍ରୀ ପୁରୁଷ ଚିହ୍ନା ଓ ତାଙ୍କ ସହକାରୀମାନଙ୍କୁ ନେଇ ୨ଟି ସହରଭିତ ବୋର୍ ଧରି ଓଲଟପୁର ଅଭିଯୁକ୍ତ ଆନେଇ ଚାଲିଲେ । କୌଣସି-ମତେ ଶ୍ରୀ ବାଦଲ ସ୍ଵାଇଁ, ଶ୍ରୀ ବିମଳ ମହାନ୍ତି, ଶ୍ରୀ ଶାନ୍ତା କମଳସିନ ଓ ପଶୁଚିକିତ୍ସ ଏମରଜେନ୍ସି ଫୋର୍ସର ଶ୍ରୀ ପୁରୁଷ ଚିହ୍ନା ପ୍ରତାପ ନରନାରୀରେ ହୋଇଯିବା



ପ୍ରାୟତଃ ବୋଟ ସାହାଯ୍ୟରେ ବହୁ କଷ୍ଟରେ ପଡ଼ିଥିଲେ । କୁଆଖାଇ ନଦୀର ପ୍ରଶର ସ୍ରୋତ ମଧ୍ୟରେ ବୋଟ ଚଳାଇ ସେମାନେ ପୁରୀ-କାକଟପୁର କେନାଲ ଘାଟେ ସାହସର ସହିତ ଆଗେଇ ଚାଲିଲେ । ଗୋଟିଏ ବୋଟର ଇ-ଇନଟି ଖରାପ ହୋଇଯିବାକୁ ଅନ୍ୟ ବୋଟରେ ଗପଗୋଡ଼ ଚାରିଜଣ ଅଧିକାର କୌଣସି ମତେ ପୁରୀ ଖାକଟପୁର କେନାଲ ଭିତରେ ପ୍ରବେଶ କଲେ ; ଏହି କେନାଲର ବିଭିନ୍ନ ଚଳେଇ ଦେଇ ସେମାନେ ବହୁ ସମୟ ପରେ କୁଶଭଦ୍ରା ନଦୀର କେନାଲ ଇନ୍ ନିକଟରେ ପହଞ୍ଚିଲେ । ବୋଟଟିକୁ ଆଣିବୁ ଭଠାଇ ପୁଣି କୁଶଭଦ୍ରା ନଦୀରେ ପକାଇଲେ । ନଦୀରେ ସେତେବେଳେ ପ୍ରବଳ ବନ୍ୟା ଥାଏ । ଦେଖିଲେ ସେକୌଣସି ଲୋକକୁ ଉଦ୍ଧରଣ କି । ଯାହାହେଉ ସେମାନେ ୮ ଜିଲୋମିଟର ଗର-ପରେ ଏକ ବିରାଟ ଘାଇ ଦେଇ ପ୍ରାଚୀ ନଦୀ ଆଡ଼କୁ ଗତି କଲେ । ଧାନ ଜମି, ରାଷ୍ଟ୍ରା, କେନାଲ ଦେଇ କୌଣସି ମତେ ଓଳଟପୁର ତାଡ଼ନଜାନା ଠାରେ ପହଞ୍ଚିଲେ । ସେମାନଙ୍କୁ ଦେଖି ନିଃସହାୟ ତାଡ଼ନ, କର୍ମଗୁରା ଓ ଗୋରୀମାନଙ୍କ ମନରେ ଅପୂର୍ବ ଆନନ୍ଦ ଦେଖା ଯାଇଥିଲା । ସତେ ସେପରି ଭଗବାନ ସେମାନଙ୍କ ଜନ୍ମନ ଶୁଣିଲେ ଓ ସେମାନଙ୍କୁ ରକ୍ଷା କରିବା ନିମିତ୍ତ ଏହି ଉଦ୍ଧାରକାରୀ ଦଳକୁ ପଠାଇଲେ । ସେତେବେଳକୁ ତାଡ଼ନଜାନାରେ ୧୦ ଫୁଟ ପାଣି ଥିଲା । ଉପରେ କେବଳ ଆକ୍ରମଣସୂଚକ ଛାତ ଦେଖାଯାଉଥିଲା । ୫୦ଜଣ ଗୋରୀ, ହାତୁର ଓ କର୍ମଗୁରାକୁ ବୋଟ ସାହାଯ୍ୟରେ ଉଦ୍ଧାର କରାଯାଇ ୫ କି: ମି: ଦୂରସ୍ଥ ସୁନ୍ଦର ଗାଁ ଉଡ଼ ବିଦ୍ୟାଳୟରେ ରଖାଗଲା । ଉଦ୍ଧାରକାରୀ ଦଳ ସଙ୍ଗରେ ନେଇଥିବା ଖାଦ୍ୟ ଓ ପାନୀୟ ଦେଇ ସେମାନଙ୍କର ଶୁଖି ଶୁଖି କରିଥିଲେ । ଓଳଟପୁର ତାଡ଼ନଜାନାର ନିର୍ଦ୍ଦେଶକ ମେଜର ଜେନେରାଲ ଶ୍ରୀ ରାଜୁ ଏହି ଉଦ୍ଧାରକାରୀ ଦଳକୁ ଧନ୍ୟବାଦ ଦେବା ସଙ୍ଗେ ସଙ୍ଗେ ବୃତ୍ତପତ୍ରା କଣ୍ଠାର ଥିଲେ ।

ସହକାରୀ ଦୁର୍ଗପତି ଶ୍ରୀ ବି. ଏସ୍. ଆଚାର୍ଯ୍ୟ ଗୋଟିଏ ଉଦ୍ଧାରକାରୀ ଦଳ ନେଇ କୁଶଭଦ୍ରା-ହପୁର ଯାଇଥିଲେ । ସେ କୁଶଭଦ୍ରା-ହପୁରରୁ ୨ଟି ତଳା ନେଇ ୩୧ ଚାରିଖ ସନ୍ଧ୍ୟାରେ ଆଜିପିଙ୍ଗଳ ଗ୍ରାମକୁ ଗଲେ । ଚତୁର୍ଦ୍ଦିଗରେ ପୁକ୍ତୁରି ତାଡ଼ନଜାନା । ଯେଉଁଆଡ଼େ ଚାହିଁଲେ ସମୁଦ୍ର ଭଳି ଦେଖାଯାଇଥାଏ । ଶହ ଶହ ଗ୍ରାମବାସୀ ପ୍ରାଣ ବିକଳରେ ଉଡ଼ ସ୍ଥାନ ଓ ବୃକ୍ଷ ଉପରେ ଆଶ୍ରୟ ନେଇଥାନ୍ତି । ଶ୍ରୀ ଆଚାର୍ଯ୍ୟ କୁହନ୍ତି, ଦୁଇଟି ପିଲ ନିକର ଜୀବନ ଶୋ ପାଇଁ ଗୋଟିଏ ଗଛ ତପରେ ଚର୍ଚ୍ଚି ଯାଇ ଅସହାୟ ଅବସ୍ଥାରେ କିରୁଣ ଜନ୍ମନ କରୁଥାନ୍ତି । ବାପା ମା, ବନ୍ଧୁ ନାହିଁ ବସନ୍ତେ ସମଦଖାପନ । ଜିଏ ବା କାହାକୁ ରକ୍ଷା କରିବ । କିରୁ ପୋଲିସ ଉଦ୍ଧାରକାରୀ ଦଳ ବୋଟ ସାହାଯ୍ୟରେ ସେମାନଙ୍କୁ ନିରାପତ୍ତ ସ୍ଥାନକୁ ନେଇ ଆସିଥିଲେ । ଉଡ଼ ଗ୍ରାମରେ ଦୁଇଟି ଅଳ୍ପ ବୟସ ପିଲା ଚାରିଯାକ ଉଦ୍ଧାରକାରୀ ଦଳ ଦେଖିଲେ । ବନ୍ୟା ଜଳ ପଦ୍ମାରତା ଉଦ୍ଧାରକାରୀ ଦଳଙ୍କ ଆଗରେ ପ୍ରତିବନ୍ଧକ ନଥିଲା । କିରୁ ପ୍ରବଳ ସ୍ରୋତ ଆଗରେ ସେମାନେ

କରିବେ ବା କ'ଣ? ମାନବିତା ଓ କର୍ମବ୍ୟ ବୋଧର ଆହ୍ୱାନରେ ସେହି ଦୁଇଟି ପିଲଙ୍କୁ ଉଦ୍ଧାର କରିବା ପାଇଁ ଯଥାସାଧ୍ୟ ଚେଷ୍ଟା କଲେ । ସେତେବେଳେକୁ ବହୁତ ଲାଟି ହୋଇଯାଇଥାଏ, ମୁହଁକୁ ମୁହଁ ଦିଶୁନଥାଏ । ଗୋଟିଏ ପିଲକୁ ରକ୍ଷା କଲେ । ଅନ୍ୟ ପିଲଟି କୁଆଡ଼େ ଶୁଣ ଚା'ର ପରା ମିଳିନାହିଁ । ଦୁଇ ଚାରିଖ ଦିନ ସନ୍ଧ୍ୟାରେ ଆଉ ଗୋଟିଏ ଘଟଣା । ମାଲିକର ଗ୍ରାମରେ ଏହି ଉଦ୍ଧାରକାରୀ ଦଳ କାର୍ଯ୍ୟରତ । ଗୋକ ରଘାସରେ ଯତ୍ନଶୀଳ ସର୍ବେ ବି ସମସ୍ତ ଜବାନଙ୍କ ମନରେ ବୃକ୍ଷ, ନିସଃହାୟ ଜନସାଧାରଣଙ୍କୁ ସାହାଯ୍ୟ କରିବା ପାଇଁ ପ୍ରବଳ ଉଦ୍ଧାରଣ ଓ ଆଗ୍ରହ । ପୁରୀପୁରୀ ଅନ୍ଧାର ହୋଇନି, ଦୂରରେ ପାଣି ଘେର ଭିତରେ ଗୋଟିଏ ବିକଳିଖୁଣ୍ଡ ଉପରେ ୨ଟି ଲୋକ ପ୍ରାଣ ରକ୍ଷା ପାଇଁ ଚର୍ଚ୍ଚି ଯାଇଥିବାର ଦେଖାଗଲା । ସଙ୍ଗେ ସଙ୍ଗେ ଏମାନେ ଗୋଟିଏ ବୋଟ ନେଇ ସେହି ଖୁଣ୍ଡ ପାଖରେ ପହଞ୍ଚିଲେ । ଗୋଟିଏ ଲୋକ ଖୁଣ୍ଡରୁ ଓହ୍ଲାଇ ଆସି ରାପଣ କାନ୍ଦିବାକୁ ଆରମ୍ଭ କଲା ଏବଂ କହିଲା, ଖୁଣ୍ଡ ଉପରେ ଥିବା ଅନ୍ୟ ଲୋକଟି ମରି ଯାଇଛି । ଯାହା ହେଉ ଉଦ୍ଧାରକାରୀ ଦଳ ବଞ୍ଚିଥିବା ଲୋକଟି କି ନିରାପତ୍ତ ସ୍ଥାନକୁ ନେଇ ଆସିଲେ ଓ ପରେ ମୃତ ଦେହଟିକୁ ଆଣିବାକୁ ଯିବାବେଳକୁ ପ୍ରବଳ ଦୂରା ତାରଣତ୍ୱିକ ପାଣିରେ ପଡ଼ିଗଲା ଓ ଶବ୍ଦଟି ବନ୍ୟା ସ୍ରୋତରେ ଉର୍ଦ୍ଧ୍ୱଗତ । ଏହି ଦଳ ୩ ଚାରିଖ ଦିନ ସକାଳେ ସେମାନଙ୍କ ବୋଟ ନେଇ ଉଦ୍ଧାରପୁରରେ ପହଞ୍ଚିଲେ । ତଣ୍ଡେ ବୁଢ଼ା କରୁଣ ଚିତ୍କାର କରି କହିଲେ— ତାଙ୍କର ୧୪ ବର୍ଷର ପୁଅ କୁଆଡ଼େ ଉଦ୍ଧାର ଯାଇଛି । ତା'କୁ କୌଣସି ମତେ ରକ୍ଷା କରିବାକୁ ସେ ବାରମ୍ବାର ଅନୁରୋଧ କଲେ । ଏମାନେ ବହୁତ ଚେଷ୍ଟା କଲେ କିନ୍ତୁ ସେ ପିଲଟିର କୌଣସି ପରା ମିଳିନାହିଁ । ଏହି ଗ୍ରାମର ୧,୫୬୫ ବ୍ୟକ୍ତିଙ୍କୁ ପାଣି ଘେରକୁ ଉଦ୍ଧାର କରାଯାଇଥିଲା । ବନ୍ୟା ଘେରରେ ଥିବା ବହୁ ଲୋକ ମିନଟି ସର୍ବେ ବି ନିଜ ନିଜ ପରଦ୍ୱାରର ମମତା ଛାଡ଼ି ଆସିବା ପାଇଁ ରାଜି ହେଲେ ନାହିଁ । ତାଙ୍କ ଉପରେ ଆଶ୍ରୟ ନେଇ ସେମାନେ ଲୋକ ଉପାସରେ ପଡ଼ିଥାଆନ୍ତି ।

ଅଗଷ୍ଟ ୩୧ ଚାରିଖ ଦିନ ତାଙ୍କା ସହରର ଅବସ୍ଥା ଉଦ୍‌ବେଗଜନକ ହୋଇ ପଡ଼ିଥିଲା । ଦୁଇଟି ଯାଗାରେ ଘାତ ହୋଇ ସମୁଦାୟ ସହର ଦୁଇଟି ଭାଗରେ ବିଭକ୍ତ ହୋଇ ଯାଇଥିଲା ଏବଂ ୬୫୦୦ରୁ ଉର୍ଦ୍ଧ୍ୱ ବନ୍ୟା ଜଳରେ ବୁଡ଼ି ଯାଇଥିଲା । ସହରର ଏକ ଉଡ଼ ସ୍ଥାନରେ ଥିବା ବାଙ୍କୀ ଥାନା ମଧ୍ୟ ପ୍ରାୟ ୩-୪ ଫୁଟ ଜଳରେ ବୁଡ଼ି ଯାଇଥିଲା । ଥାନାର କର୍ମଗୁରା ଓ ସେମାନଙ୍କର ପରିବାରମାନେ ଘର ଛାଡ଼ି ଉପରେ ଆଶ୍ରୟ ନେଇଥିଲେ । ଦୁଇଟି ପାଇ ଦୁଇଟି ନୂତନ ନଦୀ ସୃଷ୍ଟି କରିଛି କହିଲେ ଅତ୍ୟୁକ୍ତି ହେବ ନାହିଁ । ବାଙ୍କୀ ସହର ଯେପରି ଭାବରେ ଧ୍ୱଂସ ହୋଇଛି, ତାହା ଉଚିତ୍ତ୍ୟତରେ ପୁନର୍ବାର ଗଠି ରାଜି ପାରିବ କି ନାହିଁ, ସନ୍ଦେହଜନକ । ସେତେବେଳର ୩ ଚାରିଖ ବେଳକୁ ପାଣି ଛାଡ଼ିବା ସଙ୍ଗେ ସଙ୍ଗେ ଅସାମାଜିକ ବ୍ୟକ୍ତିମାନଙ୍କର ଚୁଟ-ଚରାଜ କାର୍ଯ୍ୟ-



କଳାପ ଆରମ୍ଭ ହୋଇଥିଲା । ୧୫--୨୦ ଜଣ ବ୍ୟକ୍ତି ତଳା ସାହାଯ୍ୟରେ ସହର ଭିତରକୁ ପଶି ପରିତ୍ୟକ୍ତ ହୋକାନ ବଜାର ଏବଂ ଗୃହ ମାନଙ୍କରୁ ଧନସଂପତ୍ତି ଅପହରଣ କରିଥିଲେ । ବାକୀ ଆମାର କୁନୟର ଏସ୍. ଆର. ଏ. ଏସ୍. ଆର. ଏବଂ କେତେକ କନେକ୍ସବଳ ସେମାନଙ୍କର ସମ୍ପୂର୍ଣ୍ଣ ସେବାକୁ ଯାଇ ବିପଦ ହୋଇଥିଲେ । ଓଲଟି ଏ. ଏସ୍. ଆର. ବିଚରା ଲୁଣ୍ଠନକାରୀ ମାନଙ୍କ ଦ୍ଵାରା ମାତ ଖାଇଥିଲା । ସେମାନଙ୍କୁ ସାହାଯ୍ୟ କରିବାକୁ ଅପିସର-ଇନ୍-ଚାର୍ଜ ଯେତେବେଳେ ଗଲେ, ସେ ମଧ୍ୟ ସଂଘାଟିକ ଆକ୍ରମଣର ସମ୍ମୁଖୀନ ହୋଇଥିଲେ । ଶେଷକୁ ବାଧ୍ୟ ହୋଇ ସେ ଶୂନ୍ୟରେ ଗୋଟିଏ ରାତ୍ରି ଗୁଳି ଚାକ ରିଭଲଭରରୁ ଫୁଟାଇ ଥିଲେ । ଗୁଳି ଫୁଟିବା ଦେଖି ଲୁଣ୍ଠନକାରୀମାନେ ଡିନିହତ ହୋଇ ପଳାଇ ଥିଲେ । ସେମାନଙ୍କ ମଧ୍ୟରୁ କେତେକଙ୍କୁ ମଧ୍ୟ ଏହା ମଧ୍ୟରେ ଗିରଫ କରାଯାଇଛି ।

ଗୌଡ଼ ସହର ଜଳମର । ଦେବାର କେନ୍ଦ୍ରରେ ୮୫୦ ପାଣି । କିନ୍ତୁ ଦେବାର କେନ୍ଦ୍ର କର୍ମଗୁରା ମାନଙ୍କର ସାହସ ଓ କର୍ତ୍ତବ୍ୟ ନିଷ୍ଠା ଫଳରେ କିଲ୍ଲା କର୍ତ୍ତୃପକ୍ଷ ଓ ରାଜ୍ୟ ସରକାର ସେହି ଅଞ୍ଚଳର ଖବର ଯଥା ସମୟରେ ପାଇ ପାରିଲେ । ଗୌଡ଼ ଦେବାର କେନ୍ଦ୍ରରେ ପାଣି ପଶିଯିବା ସତ୍ତ୍ୱେ ସେହି କେନ୍ଦ୍ର କର୍ତ୍ତବ୍ୟନିଷ୍ଠ କର୍ମଗୁରାମାନେ ଦେବାର ଯନ୍ତ୍ରିକୁ ଉଚ୍ଛ୍ଵାନକୁ ନେଇ ବିଭିନ୍ନ ସଦର ମହକୁମା ସହ ଯୋଗା-ଯୋଗ ରକ୍ଷା କରିଥିଲେ । କହୁ ପରିଶ୍ରମ ପରେ ଯାତ୍ରୀକ ତୁଟି ଦୂର କରି ଅଗଷ୍ଟ ୩୧ ତାରିଖ ସକାଳ ୬-୩୦ ବେଳକୁ କଟକ ଓ ଫୁଲବାଣୀ ସହିତ ପୁଣି ଯୋଗାଯୋଗ ଛାପନ କଲେ । ଦୀର୍ଘ ୨୪ ଘଣ୍ଟା ଧରି ଗୌଡ଼ ବାଧ୍ୟ ଜଗତକୁ ବିଭିନ୍ନ ହୋଇଥିଲା । କଟକ ଓ ଭୁବନେଶ୍ଵରରେ ସମସ୍ତଙ୍କ ମନରେ ଉତ୍ତେଜଣା କିନ୍ତୁ ଅପରେଟର ଏ. ଏସ୍. ଆର. ଶ୍ରୀ ସଚିବା ନନ୍ଦ ଦାସ ଓ ଶ୍ରୀ ରମେଶ ଚନ୍ଦ୍ର



୧୫୨ ୧୦୫୫ ୧୨୩୦୫୩୫୫ ୫୫୫୫

ବାକୀ ସର୍ବଭିତ୍ତିକର ବିଭିନ୍ନ ସ୍ଥାନରେ ବନ୍ୟା ଘେରରେ ଥିବା ଲୋକମାନଙ୍କୁ ସ୍ଥାନୀୟ ସରକାରୀ କର୍ମଗୁରା ଓ ପୋଲିସମାନଙ୍କ ସାହାଯ୍ୟରେ ଉଦ୍ଧାର କରାଯାଇଥିଲା ।

ଦେବାରର ସାହସ ଓ କର୍ତ୍ତବ୍ୟ ନିଷ୍ଠା ଫଳରେ ପୁଣି ଯୋଗାଯୋଗ ହୋଇ ପାରିଲା, ସେମାନେ ଆମର ଅଭିନନ୍ଦନୀୟ ।

**କରୁଣା ଓ ଖାଦ୍ୟ ବଣ୍ଟନ**

କନ୍ୟାସଭାରେ ଉଦ୍ଧାର ଓ ଗିରିପ କାର୍ଯ୍ୟର ସମନ୍ବିତ ପାଇଁ କଟକ ଓ ପୁରୀ କିଲ୍ଲାର ବିଭିନ୍ନ ସ୍ଥାନରେ ପ୍ରାୟାଶ ଦେବାର କେନ୍ଦ୍ରମାନ ଖୋଲି ଯାଇଥିଲା, କହିବା ବାବୁଲ୍ୟ, ବନ୍ୟା ସମ୍ବନ୍ଧୀୟ ଆଗୁଆ ଖବର ସଂଗ୍ରହ କରିବା ପାଇଁ ମହାନଗର ର ପୁଲିସ୍ ସବୁ ତରଫରୁ ପର୍ଯ୍ୟନ୍ତ ବିଭିନ୍ନ ଗୁରୁତ୍ଵପୂର୍ଣ୍ଣ ସ୍ଥାନରେ ଦେବାର କେନ୍ଦ୍ର ମାନ ପ୍ରତି ଦର୍ପଣ ପରି ଏକତ୍ର ମଧ୍ୟ ଖୋଲି ପାଇଥିଲା । ଏହି ଆଗୁଆ ଖବରକୁ ଉଦ୍ଧରି ବନ୍ୟାର ପ୍ରକୋପ ସମ୍ବନ୍ଧରେ ଜନ ସାଧାରଣଙ୍କୁ ସଚର୍ଚା କରିବା ସରକାରଙ୍କ ପକ୍ଷରେ ଦେବାର ହୁଏ ।

ନିଃସହାୟ ମାନଙ୍କୁ ସାହାଯ୍ୟ କରିବା ପ୍ରତ୍ୟେକ ବ୍ୟକ୍ତିର କର୍ତ୍ତବ୍ୟ । ଏଥିପାଇଁ ସରକାରୀ ନିର୍ଦ୍ଦେଶର ଆବଶ୍ୟକତା ନଥାଏ । ବନ୍ୟା ବିପଦ କିଲ୍ଲା ମାନଙ୍କରେ ଆମାର ରାତ୍ରପ୍ରାନ୍ତ ଅପିସର ଏବଂ ସେମାନଙ୍କର ସହକର୍ମୀ ଶ୍ରୀ ବିପଦଗ୍ରସ୍ତ ଜନସାଧାରଣଙ୍କୁ ସାହାଯ୍ୟ କରିବା ପାଇଁ ସବୁମତେ ତେଣୁ କରିଛନ୍ତି । ଲୋକମାନଙ୍କୁ ଖାଦ୍ୟ ପଦାର୍ଥ ଯୋଗାଇବା ସହ ସ୍ଥାନରେ ସେମାନଙ୍କ ପକ୍ଷରେ ସମ୍ଭବ ନଥିଲା । କାରଣ ସେମାନଙ୍କ ମଧ୍ୟରୁ କେତେକ ଶ୍ରୀ ପିତୃମାନଙ୍କୁ ନେଇ ବନ୍ୟା ଘେରରେ ସମତପ୍ତା ଗୋଷ୍ଠୀ







ପ୍ରାୟ ୨,୦୦୦ ଗ୍ରାମବାସୀଙ୍କୁ ଖାଇବା ଯୋଗାଇ ଦିଆ-  
 ଯାଇଥିଲା । ଫୁଲବାଣୀ ଜିଲ୍ଲାର ବୌଦ୍ଧଠାରେ ପୋଲିସ  
 କର୍ମଚାରୀମାନେ ଶହ ଶହ ସେକଟୁ ଉଦାତ କରିବା ସଙ୍ଗେ  
 ସଙ୍ଗେ ପ୍ରାୟ ୮,୦୦୦ ସେକଟୁ ବିସୁଡ, ତୁଙ୍ଗା ଓ ଗୁଡ଼ ବଣ୍ଟନ  
 କରିଥିଲେ ଓ ଋଷା ଖାଦ୍ୟ ଯୋଗାଇ ଦେଇଥିଲେ ।  
 ତା ୧୯୮୨ ରିଖ ଦିନ ତାଉରେକ୍ଟର ଜେନେରାଲଙ୍କ  
 ଉପସ୍ଥିତିରେ ନିଆଳା ନିକଟସ୍ଥ ପାଞ୍ଚକୋଡ଼ (ପାଞ୍ଚବୁ ବୁଦ)  
 ଗ୍ରାମରେ ୧,୩୫୦ ସେକଟ ପାଇଁ “କରୁଣା” ଶିବିରରେ  
 ଖାଦ୍ୟର ବ୍ୟବସ୍ଥା କରାଯାଇଥିଲା ଏବଂ ଏହା ୧୨ ତାରିଖ  
 ପର୍ଯ୍ୟନ୍ତ ଚାଲୁ ରହିଥିଲା । ତା ୧୯୮୨ ରିଖ ଦିନ ୧,୯୫୦  
 ଜଣଙ୍କୁ ଋଷା ଖାଦ୍ୟ ଯୋଗାଇ ଦିଆଯାଇଥିଲା । ଏହି  
 ଶିବିରଟି ଭୁବନେଶ୍ୱରର ଉତ୍ତମ ବାଟାଲିୟନର ସହକାରୀ  
 ଦୁର୍ଗସିଂହ ଶ୍ରୀ ଶୁକଦେବ କରଙ୍କ ତତ୍ତ୍ୱାବଧାନରେ  
 ବାଟାଲିୟନର ସହାୟତାରେ ପରିଚାଳନା କରୁଥିଲେ ।  
 ପୁରୀ ଜିଲ୍ଲାର କଣାସ ଉତ୍ତର-ରାଜୀ ବିଦ୍ୟାଳୟଠାରେ  
 ସେପ୍ଟେମ୍ବର ୧୦ ତାରିଖ ଠାରୁ ୩ ଦିନ ପାଇଁ ଏହି  
 ବାଟାଲିୟନର ସହାୟତାରେ ଦ୍ୱାରା “କରୁଣା” କାର୍ଯ୍ୟ  
 କରୁଥିଲା । ପ୍ରତିଦିନ ୩୫୦ ଜଣ ସେକଟ ଏଠାରେ ଋଷା  
 ଖାଦ୍ୟ ମାଗୁଥିଲା । ସେପ୍ଟେମ୍ବର ୨୯ତାରିଖ ଦିନ ଉତ୍ତମ  
 ବାଟାଲିୟନର ସହାୟତାରେ ବାଙ୍କୀଠାରେ “କରୁଣା”  
 ମାଧ୍ୟମରେ ପ୍ରାୟ ୧,୦୦୦ ସେକଟର ଖାଇବା ପାଇଁ  
 ବ୍ୟବସ୍ଥା କରାଯାଇଥିଲା । ତା ୩୧ତା ଯେଠାରେ ସ୍ଥାନୀୟ  
 ସରକାରୀ କର୍ମଚାରୀଙ୍କଠାରୁ ଖାଦ୍ୟ ସାମଗ୍ରୀ ନେଇ ଏହି  
 ସହାୟତାରେ ଶୁଣିବ ଜନସାଧାରଣଙ୍କୁ ଯୋଗାଇ  
 ଦେଇଥିଲେ । କଟକ ପୋଲିସ ଜିଲ୍ଲାର ପାଟକୁରା ଥାନା  
 ଅନ୍ତର୍ଗତ ସାମନ୍ତସିଂହାରପୁର ଗ୍ରାମରେ ୧,୧୦୦ ସେକଟୁ  
 ଋଷା ଖାଦ୍ୟ ଦିଆ ଯାଇଥିଲା ।

କଟକ ଠାରେ ଅବସ୍ଥିତ ଉଚ୍ଚ ଡୋଲିସ ଅଧିକାରକ  
 ସହାୟତାମାନଙ୍କ ଦ୍ୱାରା ସଙ୍ଗଠିତ “ଲେଡିଜ୍ କ୍ଲବ୍” ତରଫରୁ  
 ତା ୨୯୮୨ ରିଖ ଠାରୁ ତା ୧୯୮୨ ରିଖ ପର୍ଯ୍ୟନ୍ତ ପ୍ରତ୍ୟେକ  
 ଦିନ ପ୍ରାୟ ୪୦୦/୫୦୦ ସେକଟ ପାଇଁ ଋଷା ଖାଦ୍ୟ ପ୍ରତିଷ୍ଠା  
 ବିତରଣ କରିବାର ବ୍ୟବସ୍ଥା କରା ଯାଇଥିଲା । ଏହା  
 ଫଳରେ କଟକ ଆଖପାଖ ବନ୍ୟା ବିପଦ ସେକଟ ବ୍ୟତୀତ  
 ବସତା, କନ୍ଦରାପତି, ସାବେରପୁର, ବଣିକୂଳ, ନିଆପଲେଇ,  
 କୋଟକଣା, ଛପଡ଼ା, ହରିକନ ବସ୍ତି, ପାଞ୍ଚରା, ପ୍ରାନ୍ତଶାଳା  
 ଓ ଏରଡ଼ୁଆ ପ୍ରଭୃତି ଗାମର ବିପଦ ସେକଟ ବିଶେଷ ଉପକ୍ରମ  
 ହୋଇଥିଲା । କଟକସିଂହପୁର ଥାନା ଅନ୍ତର୍ଗତ ଗୁଆନିପୁର  
 ଓ ଖରକାସାହି ଗ୍ରାମର ୫୦୦ ବଣ ବିପଦ ସେକଟକୁ ମଧ୍ୟ  
 “କରୁଣା” ପଦ୍ଧତ୍ତ ଋଷା ଖାଦ୍ୟ ଯୋଗାଇ ଦିଆଯାଇଥିଲା ।  
 ସେପ୍ଟେମ୍ବର ୧୨ ତାରିଖ ଦିନ ରାଜ୍ୟ ପୋଲିସ ସଦର  
 ମହକୁମାର ସମରା ଓ ଅନ୍ୟାନ୍ୟ କର୍ମଚାରୀଙ୍କ ତରଫରୁ  
 ଏରଡ଼ୁଆ ଓ ପୁରୁଣାବସତ ଗ୍ରାମର ପ୍ରାୟ ୬୦୦ ବନ୍ୟାକୃଷ୍ଣ  
 ସେକଟମାନଙ୍କ ପାଇଁ ଋଷା ଖାଦ୍ୟ ଆୟୋଜନ  
 କରାଯାଇଥିଲା ।

କେନ୍ଦ୍ରାପଡ଼ା ଏସ. ଡି. ପି. ଓ. ଏବଂ ସର୍ବର ଉନ୍ନତ-  
 ସେକଟରଙ୍କ ତତ୍ତ୍ୱାବଧାନରେ ପାଟକୁରା ଥାନାର  
 ବନ୍ୟାକ୍ରମରେ “କରୁଣା” ଖୋସାଯାଇ ପ୍ରାୟ ୫୦୦ ସେକଟୁ

ଋଷା ଖାଦ୍ୟ ଯୋଗାଇ ଦିଆଯାଇଥିଲା । କଟକ ସାମାଜିକ  
 ପୋଲିସ ଦ୍ୱାରା ମାନ୍ୟ ଥାନା ଅଧିକାରୀଙ୍କ ଆୟୋଜିତ  
 “କରୁଣା” କେନ୍ଦ୍ରରେ ସ୍ଥାନୀୟ ସେକଟୁନିଧି ଶ୍ରୀ ପଥକ  
 ଉପସ୍ଥିତିରେ ପ୍ରାୟ ୩,୦୦୦ ସେକଟୁ ଋଷା ଖାଦ୍ୟ ଦିଆ  
 ଯାଇଥିଲା ।

ଏହି ବନ୍ୟାବଳ ସମଗ୍ର ରାଜ୍ୟରେ ପୁଲିସ ବିଭାଗର  
 ବହୁ କୋଠା ବାଡ଼ି ବିଶେଷ ଭାବରେ କ୍ଷତିଗ୍ରସ୍ତ ହୋଇଛି ।  
 କଟକ ଜିଲ୍ଲାର କାନପୁର, ଏରସମା, କୁଳଙ୍ଗ, ତିରୋର,  
 ପାଟକୁରା, ବାଙ୍କୀ, ବୈଦ୍ୟେଶ୍ୱର, ବାଲିକୂଳା, ଗୋବିନ୍ଦପୁର,  
 କଟକ ସଦର, ପୁରୀ ଜିଲ୍ଲାର ବାଲିଅଳା, ବାଲିମାଟଣା,  
 କାକଟପୁର ଓ କଣାସ ଓ ଫୁଲବାଣୀ ଜିଲ୍ଲାର ହରଗଣା,  
 ହୌଦ, ମନମୁଣ୍ଡା ଆଦି ଥାନାରେ ବନ୍ୟାକ୍ରମ ପଦେଶ  
 କରିବା ଯୋଗୁଁ ଥାନା କର୍ମଚାରୀମାନେ ବିଶେଷ ହରଗଣା  
 ହୋଇଥିଲେ ଓ ଥାନାର ଆସବାବପତ୍ର ଓ ସରକାରୀ କାରକ  
 ପାଣିରେ ଭିଜି ଯାଇଥିଲା । ଏହି ଥାନା ଗୁଡ଼ିକର ପରିଷଦ  
 ମଧ୍ୟରେ ଥିବା ପୁଲିସ କର୍ମଚାରୀମାନଙ୍କର ସରକାରୀ  
 ବାସଗୃହଗୁଡ଼ିକ ମଧ୍ୟ କ୍ଷତିଗ୍ରସ୍ତ ହୋଇଥିଲା ।  
 ଏତଦ୍ୱ୍ୟତୀତ ବରଗଣାର ଓ ଫୁଲବାଣୀ ଜିଲ୍ଲରେ ପଦେଶ  
 ବର୍ଷା ହେତୁ ଅନେକ ସ୍ଥାନରେ ପୁଲିସ ବିଭାଗର କୋଠାବାଡ଼ି-  
 ଗୁଡ଼ିକ ଭାଙ୍ଗିଗୁଲି ଯାଇଥିଲା । ସରକାରୀ ଜିଲ୍ଲାର  
 ଶାଳସିଲଟ ଥାନାଟି ବନ୍ୟା ଜଳରେ ସଂପୂର୍ଣ୍ଣ ଭାଙ୍ଗି  
 ଭାଙ୍ଗିଯାଇଛି । ସେହିପରି କେଙ୍କାନାଳ ଜିଲ୍ଲାର ପୁରୁଣା-  
 କୋଳ ଥାନାଟି ମଧ୍ୟ ପ୍ରବଳ ବର୍ଷା ହେତୁ ଭାଙ୍ଗିଯାଇଛି ।  
 ଆମର ହିସାବ ଅନୁସାରେ ଏହି କ୍ଷୟ କ୍ଷତିର ପରିମାଣ  
 ପ୍ରାୟ ୩୦ ଲକ୍ଷ ଟଙ୍କାରୁ ଊର୍ଦ୍ଧ୍ୱ ହେବ । କଟକ, ପୁରୀ,  
 ବରଗଣାର, ଫୁଲବାଣୀ ଜିଲ୍ଲାର ବହୁ ପୁଲିସକର୍ମଚାରୀ  
 ସେମାନଙ୍କ ନିଜ ନିଜ ଗ୍ରାମରେ ବନ୍ୟା ଯୋଗୁଁ ବହୁ କ୍ଷତିଗ୍ରସ୍ତ  
 ହୋଇଛନ୍ତି । ସେ ସବୁ କ୍ଷତିର ପୁରା ହିସାବ ଏପର୍ଯ୍ୟନ୍ତ  
 ମିଳି ପାରିନାହିଁ । ବ୍ୟକ୍ତିଗତ କ୍ଷତି ଓ ଅପ୍ରତିକ୍ଷା ସତ୍ତ୍ୱେ  
 କର୍ତ୍ତବ୍ୟ ପଥରୁ କୌଣସି ପୋଲିସ କର୍ମଚାରୀ କେବେ  
 ପଛେଇ ଯାଇନାହିଁ । ସମସ୍ତେ ଶୁ-ଖନିତ ଭାବରେ  
 ପରିବାର କଥା ଭୁଲିଯାଇ ଜନସାଧାରଣଙ୍କ ସେବାରେ  
 ନିଜକୁ ନିଯୋଜିତ କରିଛନ୍ତି ।

### ଶାନ୍ତି ଶୃଙ୍ଖଳା ରକ୍ଷା

କଟକ ଜିଲ୍ଲାର ଶହ ଶହ ନିରାଶ୍ରୟ ସେକଟ ନିର୍ମୂର୍ତ୍ତିଠାରୁ  
 ରାଶିପୁର ପର୍ଯ୍ୟନ୍ତ କାତୀୟ ରାମପଥ, ପାଗାଦ୍ୱୀପ ରାସ୍ତା,  
 ମହାନଦୀ ଓ କାଠଯୋଡ଼ି ନଦୀବନ୍ଧ, ଏକ ସମ୍ପୂର୍ଣ୍ଣ ହାଇଡ୍ରୋ-  
 ନରାଳ-କର୍ମିତାସ ରୋଡ଼ ରେକରାସ୍ତା, ନିର୍ମୂର୍ତ୍ତି-ବାଇଙ୍ଗ  
 ରେକରାସ୍ତା ଓ ଭୁବନେଶ୍ୱର-କଟକ ରାସ୍ତା ଉପରେ  
 ସେମାନଙ୍କର ସ୍ତ୍ରୀ, ବୋହୂ ଝିଅ ଓ ଛୁଆ, ପତଙ୍ଗିକ୍ଷିତ  
 ବସ୍ତିତ ସଂପତ୍ତି ଓ ଗୃହପାଳିତ ପଶୁମାନଙ୍କୁ ନେଇ ଆଶ୍ରୟ  
 ନେଇଥାନ୍ତି । ଏହି ଅସୁବିଧାଗୁଡ଼ିକରେ ପୋଲିସ କର୍ମଚାରୀ-  
 ମାନେ ଦିବାରାଡ଼ି ପରିଚରା ଦେଇ ଦୂରୁରମାନଙ୍କର  
 ଅସାମାଜିକ କାର୍ଯ୍ୟ କରାଯିବ ରୋକିଥିଲେ । ପୋଲିସ  
 ଉପସ୍ଥିତି ଯୋଗୁଁ ଉଦ୍ଦେଶ୍ୟପୋଷ୍ୟ ଅପରାଧ କିଛି ପଡ଼ିନଥିଲା ।



କିନ୍ତୁ ୩୧ ତାରିଖ ଦିନ ବିଭିନ୍ନ ସ୍ଥାନରେ ଘାର ଘାଣ୍ଟିବା  
 ଫଳରେ ନିରାଶ୍ରୟ ଲୋକମାନେ ଲୋକ ଉପାସରେ ବହୁତ  
 ବନ୍ଧୁ ପାଇଥିଲେ । କେତେକ ସ୍ଥାନରେ ଏହି ଲୋକମାନଙ୍କ  
 ଛିଡ଼ା କେତେକ ସଂଗଠନ ଓ ଦେବରକାରୀ ଗିଲିଫ  
 ସାମଗ୍ରୀ ଜୋର କରୁଥିଲେ ଛଡ଼ା ନେଇଥିବା ଅଭିଯୋଗ  
 ହୋଇଥିଲା । ଏ ସଂକ୍ରାନ୍ତରେ ଏପର୍ଯ୍ୟନ୍ତ ସାତଗୋଟି  
 ଅଭିଯୋଗ ପୁଲିସ କମ୍ପ୍ଲେକ୍ସ ନିକଟରେ ପହଞ୍ଚିଛି ।  
 ବନ୍ଧ୍ୟାକୃଷ୍ଣ ଲୋକମାନଙ୍କର ଦୁରବସ୍ଥା ପାଇଁ ସମସ୍ତେ  
 ସମବେଦନଶୀଳ କିନ୍ତୁ ଗିଲିଫ ସାମଗ୍ରୀର ସୁସମ ବଣ୍ଟନ

କରାଯାଇଛି । ଏହିଭଳି ଆଉ ଦୁଇଟି ସଂଗଠନ ମଧ୍ୟ ସେହି  
 ଅଞ୍ଚଳରେ ଘଟିଥିଲା । ଏହି ଚିନ୍ତାଟି ଅଭିଯୋଗ ଉପରେ  
 ସାମାଜ ପୁଲିସ ଅନୁସନ୍ଧାନ କରୁଛି । ସେପ୍ଟେମ୍ବର  
 ୩ ତାରିଖ ଦିନ କଟକ ଭିତ୍ତି ଆଠଗଡ଼ ଆନାର ମେଘା  
 ଗ୍ରାମରେ ୪୦ କୁରଖାଇ ସରକାରୀ ଶୁଳ୍କ କେତେକ  
 ଗ୍ରାମବାସୀ ତରଫରୁ କୁଟି କରିନେଲେ । ଏ ସଂକ୍ରାନ୍ତରେ  
 ଆଠଗଡ଼ ଆନାରେ ଗୋଟିଏ ମୋକଦ୍ଦମା ରୁଚୁ କରାଯାଇଥିଲା,  
 ଅନୁସନ୍ଧାନକାରୀ ପୁଲିସ ଅଫିସର ୨୦ ବସ୍ତା ଶୁଳ୍କ ତଦାର  
 କରିବା ସଙ୍ଗେ ସଙ୍ଗେ ଅପରାଧୀମାନଙ୍କୁ ଗିରଫ କରିଛନ୍ତି ।



ଗୁଆଳିପୁରଠାରେ କରୁଣା ପକ୍ଷରୁ ଖାଦ୍ୟ ବିତରଣ

ସମସ୍ତଙ୍କର କାମ୍ୟ । ଜୋର ଯାହାର ମୁରକ ତାହାର  
 ନୀତିରେ ଯଦି ଖାଦ୍ୟ ସାମଗ୍ରୀ ଛଡ଼ାଇ ନିଆଯାଏ, ବୁଝ,  
 ରୁଗ୍ଣ, ଶିଶୁ ଓ ନାରୀ ବହୁ ସଂଖ୍ୟାରେ ଖାଦ୍ୟ ପ୍ରଦାନ  
 ନପାଇ ଲୋକ ଉପାସରେ ମୃତ୍ୟୁ ମୁଖରେ ପଡ଼ିବେ । ଏପରି  
 ଅପରାଧର ନିରାକରଣ ପାଇଁ ଗିଲିଫ ଦଳଙ୍କ ସହିତ ପୁଲିସ  
 କର୍ମଚାରୀଙ୍କୁ ସଂଶ୍ଳିଷ୍ଟ କରାଯାଇଛି । ଖାଦ୍ୟ ପ୍ରଦାନ  
 କୁଟି କରିବାର କେତୋଟି ସଂଗଠନ ଏଠାରେ ଉଲ୍ଲେଖ କରା-  
 ଯାଇପାରେ । ସେପ୍ଟେମ୍ବର ୪ ତାରିଖ ଦିନ ପୁରୀ  
 ଭିତର ଜଣେ ଏ. ଡି. ଏମ. ଓ ନିମାପଡ଼ାର ସର୍ବିଲ ରମେ-  
 ଫେକଟର ଖାଦ୍ୟ ସାମଗ୍ରୀ ନେଇ ପ୍ରାଚୀ ନଦୀରେ ତ୍ରଣ୍ଡାରେ  
 ସାଉଁଟିବା ବେଳେ ଜାକଟପୁର ଆନାର କେତେକ  
 ଗ୍ରାମବାସୀ ଜୋର କରୁଥିଲେ କି ସେ ଖାଦ୍ୟ ପ୍ରଦାନ  
 ଛଡ଼ାଇ ନେଲେ ଓ ସେହି ଦୁଇଜଣ ସରକାରୀ ଅଫିସରଙ୍କୁ  
 ପାଣିକୁ ଠେଲିଦେଲେ । କୌଣସି ମତେ ସେ ଦୁଇଜଣ  
 ମୃତ୍ୟୁ ମୁଖରୁ ରକ୍ଷା ପାଇଥିଲେ । ଏ ସଂକ୍ରାନ୍ତରେ  
 ଜାକଟପୁର ଆନାରେ ଗୋଟିଏ ମୋକଦ୍ଦମା ରୁଚୁ

ସେପ୍ଟେମ୍ବର ୨ ତାରିଖ ରାତିରେ ନରାଜ ଅଞ୍ଚଳର  
 କେତେକ ବିପନ୍ନ ଲୋକ ଗୋଟିଏ ମାଲ ଘାଟିର ଗୋଟିଏ  
 ଓ. ଗ୍ରାମ ଗାଣି ୩୪୦ କୁରଖାଇ ଶୁଳ୍କ ଓ କେତେକ ଡାକି  
 ବସ୍ତା କୁଟି କରି ବିପନ୍ନ ଲୋକଙ୍କ ମଧ୍ୟରେ ବାଣ୍ଟି ଦେଇଥିଲେ ।  
 ସେମାନଙ୍କ ଦହିବା ଅନୁସାରେ ଲୋକର ଦାର ସମାଜି  
 ନପାରି ସେମାନେ ଏପରି କୁନମ କଲେ । କିନ୍ତୁ ଆଜନ  
 ଅନୁସାରେ ସେମାନଙ୍କ ଦିଗୁଣରେ ରେକର୍ଡ଼ ପୁଲିସ  
 ତରଫରୁ ଗୋଟିଏ ଫୌଜଦାରୀ ମୋକଦ୍ଦମା ରୁଚୁ କରା  
 ଯାଇଥିଲା । ପରେ ପୁଲିସର ହସ୍ତକ୍ଷେପ ଫଳରେ କିଛି  
 ପରିମାଣରେ ଶୁଳ୍କ, ଡାକି ସେହି ଲୋକମାନଙ୍କଠାରୁ ବଦଳ  
 କରା ଯାଇଥିଲା । ସେହି ସଂଗଠନ ପରେ, କମିଜାସ ରୋଡ଼  
 ଓ ବାରଙ୍ଗ ମଧ୍ୟରେ, ନିର୍ଭୁକ୍ତି ଠାରୁ ରୁଦ୍ଧନେଶ୍ୱର ପର୍ଯ୍ୟନ୍ତ  
 ବ୍ୟାପକ ପୁଲିସ ବ୍ୟବସ୍ଥା କରା ଯାଇଥିଲା । ରେକର୍ଡ଼  
 ଏସ. ପି. ଓ ଡିନିଜଣ ଡି. ଏସ. ପି. କ ତଦ୍ୱାରା ମଧ୍ୟରେ  
 ଦୁଇ ପ୍ରାଚୁନ ଓଡ଼ିଶା ସ୍ୱତନ୍ତ୍ର ସମସ୍ତ ବାହିନୀ ସଦାନ ଓ  
 ସାମାଜ ରେକର୍ଡ଼ କମିସନେମାନେ ଦିନରାତି ପର୍ଯ୍ୟନ୍ତ



କରିଥିଲେ । ଏହା ଫଳରେ ଖାଦ୍ୟ ସାମଗ୍ରୀ ନେଇ ଆସୁଥିବା ମାଲବାଡ଼ିପୁଡ଼ିକ ସୁରୁଖୁରୁରେ କଟକରେ ପହଞ୍ଚି ପାରୁଥିଲେ । ବନ୍ୟା ସମୟରେ ଅଭାବ ମେଘାଇବା ପାଇଁ ଏପରି ବ୍ୟବସ୍ଥା ଅତ୍ୟନ୍ତ ଜରୁରୀ ଥିଲା । ଏତଦବ୍ୟତୀତ କଟକ, ଭୁବନେଶ୍ୱର ଓ ପୁରୀ ମଧ୍ୟରେ ରେଳ ଚଳାଚଳ ଅନ୍ୟାନ୍ୟ ରଜିବା ପାଇଁ ପୁଲିସ ଚରଫରୁ ସମସ୍ତ ବ୍ୟବସ୍ଥା କରା ଯାଇଥିଲା । ସଡ଼କ ଯୋଗାଯୋଗ ବନ୍ଦ ହୋଇଥିବା ଯୋଗୁଁ ସାତୀମାନେ କେବଳ ରେଳ ଉପରେ ନିର୍ଭର କରୁଥିଲେ । କେତେକ ସ୍ଥାନରେ ବନ୍ୟା ବିପଦ ନେଇ ପିଲବା ପାଣି ନିମନ୍ତେ ରେଳଗାଡ଼ିକୁ ଅଟକାଇଥିଲେ କିନ୍ତୁ ପୁଲିସ କର୍ମଚାରୀଙ୍କର ସଚର୍କା ଓ ହସ୍ତକ୍ଷେପ ଯୋଗୁଁ ଜମେ ରେଳ ଚଳାଚଳରେ ଉଚ୍ଚତା ଘଟିଲା । ଜାତୀୟ ରାଜପଥରେ ଜଗତପୁର ଏବଂ ଭୁବନେଶ୍ୱର ନିକଟସ୍ଥ ଉତ୍ତୁରଗଡ଼ଠାରେ ହଜାର ହଜାର ଟ୍ରକ ଗମନାଗମନ ବିଞ୍ଚିଲ ହେବା ହେତୁ ଅଟକି ଯାଇଥିଲା । ସେମାନଙ୍କୁ ନିୟନ୍ତ୍ରଣ କରିବା ପାଇଁ ଜିଲ୍ଲା ପୁଲିସ କର୍ମଚାରୀଙ୍କ ଚରଫରୁ ବିହିତ ପଦକ୍ଷେପ ନିଆଯାଇଥିଲା । ସେପ୍ଟେମ୍ବର ୧୪ ତାରିଖ ମଧ୍ୟ ରାତ୍ରୀକୁ ଯାନବାହାନର ନିୟନ୍ତ୍ରିତ ଚଳାଚଳ ଆରମ୍ଭ ହୋଇଥିଲା । ସ୍ୱାଭାବିକ ଗମନାଗମନ ଓ ଯାନବାହାନର ଚଳାଚଳ ହେବାକୁ ଆଉ କିଛି ଦିନ ସ୍ଥଗିତ ।

ବନ୍ୟା ହେବାର ପ୍ରାୟ ୧୭ ଦିନ ପରେ ମଧ୍ୟ ବହୁ ସଂଖ୍ୟକ ପୋଲିସ କର୍ମଚାରୀ ଓ ଗୃହରକ୍ଷା ଟିମ୍ମିଙ୍ଗ ନେତୃତ୍ୱା ଟ୍ରକ ଓ ରିଲିଫ ବର୍ଷନ ଦାୟିତ୍ୱରେ ଥିବା କର୍ମଚାରୀମାନଙ୍କୁ ସଶସ୍ତ୍ର ସହାୟତା କରୁଅଛନ୍ତି । ସ୍ତ୍ର ବିଶେଷରେ ରାସ୍ତା, ବନ୍ଦ ପଲୁଟି ପୁନର୍ନିର୍ମାଣ କାର୍ଯ୍ୟରେ ବ୍ୟସ୍ତ ଥିବା ଇଞ୍ଜିନିୟରମାନଙ୍କୁ ମଧ୍ୟ ପୋଲିସ ସହାୟତା ଦିଆଯାଇଛି । ବନ୍ୟା ଟ୍ରକ ପ୍ରତ୍ୟେକ ସରକ୍ଷିତକନର ସଦର ମହତ୍ତ୍ୱରେ ସଶସ୍ତ୍ର ପୋଲିସ ଦଳ ମୁକ୍ତସନ ନୋଇଛନ୍ତି । ସରକାରଙ୍କର ଖାଦ୍ୟ ବର୍ଷନ, ପୁନର୍ବସତି ପ୍ରଭୃତି ବିସ୍ତୃତ କାର୍ଯ୍ୟକ୍ରମକୁ ସମ୍ପନ୍ନ କରିବା ପାଇଁ ଓ ବନ୍ୟା ଉପହତ ଅଞ୍ଚଳରେ ଶାନ୍ତି ଶୃଙ୍ଖଳା ଅନ୍ୟାନ୍ୟ ରଜିବା ପାଇଁ ଆବଶ୍ୟକୀୟ ବ୍ୟବସ୍ଥା ପୋଲିସ ବିଭାଗ ଚରଫରୁ କରାଯାଇଅଛି । ଏହି ସବୁ ବହୁମୁଖୀ ପୋଲିସ ଯୋଜନା ଦେଶ ବିଜି ଦିନ ପାଇଁ ଶୁଭ ରହିବ ବୋଲି ଅନୁମାନ ହୁଏ ।

ଦୈନନ୍ଦିନ ଶାନ୍ତି ଶୃଙ୍ଖଳା ଓ ଅପରାଧ ନିରାକରଣ କର୍ମଚାରୀଙ୍କ କବାପର ସୀମା ବାହାରେ ଓଡ଼ିଶା ଏପାରିସ “କରୁଣା” ମାଧ୍ୟମରେ ଦୁଃଖ ଜନସାଧାରଣଙ୍କର ପ୍ରତ୍ୟକ୍ଷ ଭାବେ ସେବାରେ ନିଜକୁ ନିଯୋଜିତ କରି ପାରିଥିବାରୁ ଆନନ୍ଦ ଅନୁଭବ କରୁଅଛି । ଦୁଃଖୀଗଣଙ୍କର ସେବା ହିଁ ପ୍ରକୃତ ଜନ ସେବା ।

ରାଜ୍ୟ ପୋଲିସ ମହାନିର୍ଦ୍ଦେଶକ  
ଓଡ଼ିଶା, କଟକ



ଉଦ୍ଦେଶ୍ୟିତ କେନ୍ଦ୍ରୀୟ ବିଦ୍ୟାଳୟ ପକ୍ଷରୁ ରାଜ୍ୟପାଳଙ୍କ ହସ୍ତରେ ବନ୍ୟା ସାହାଯ୍ୟ ପାଣ୍ଡିକୁ ଦାନ



# ମହାନଦୀରେ ମହାବନ୍ୟା

ଶ୍ରୀ ଜନାର୍ଦ୍ଦନ ବିପାଠୀ

ଢେର, ବଡ଼ି ଓ ମରୁଡ଼ି ଓଡ଼ିଶାରେ ଲାଗି ରହିଛି । ତା'ର ମଧ୍ୟରେ ଓଡ଼ିଆର ଜନ୍ମ, ତା'ର ମଧ୍ୟରେ ତା'ର ଜୀବନ, ତାକୁ ଆଦରି ଓଡ଼ିଆ ତାର ଅଦମ୍ୟ ସାହସରେ ପ୍ରସ୍ତୁତ ପଥରେ ଧାରେ ଧାରେ ଆଗରୁଛି । ନଦୀ କୂଳରେ ଗାଁ ବସାଇଛି, ସହର ବସାଇଛି, ନିଜ ପାଇଁ ଓ ନିଜର ଫୁଲ ପାଇଁ ପାଣି ଚିଲିଏ ସୁବିଧାରେ ମିଳିବ । ସେଥିକୁ ପୁଣି ନୌବାଣିଜ୍ୟ ହୋଇ ପାରିବ । ଓଡ଼ିଶାର ବଡ଼ ନଦୀ-ମହାନଦୀ । ଏହି ନଦୀ ହିଁ ଓଡ଼ିଶାକୁ ବଡ଼ କରିଛି । ଓଡ଼ିଶାର ସଭ୍ୟତା-ମହାନଦୀ ସଭ୍ୟତା । ବହୁ ଆଗ କାଳରେ ମହାନଦୀର ଶାଖା ଗଙ୍ଗୁଆ କୂଳରେ ନଦୀ ବନ୍ଧର ଭୂବନେଶ୍ୱରରେ ସାଧବ ବାଣିଜ୍ୟ କରି ଓଡ଼ିଶାର ସୁନ୍ଦରତା ବଢ଼ାଇ ଥିଲା ପ୍ରାୟ ଏକ ଶତାବ୍ଦୀ ଯାଏ । ଗଙ୍ଗୁଆ ନଦୀ କିନ୍ତୁ ଜମେ ଶାଣ ହୋଇ ଆସିବ ଓ ମହାନଦୀର ଅନ୍ୟାନ୍ୟ ଶାଖା ନଦୀ ବଡ଼ ଆକାର ଧାରଣ କଲା । ତେଣୁ ଓଡ଼ିଆ ବଣିକ ପୁରୀ ସମୁଦ୍ର କୂଳରେ ପ୍ରାୟ ଶାପନ କରି ମହାନଦୀ ଅନ୍ୟାନ୍ୟ ଶାଖା ସାହାଯ୍ୟରେ ପ୍ରାୟ ଏକ ଦୁଇ ଶତାବ୍ଦୀ ବାଣିଜ୍ୟ କଲା । ସେ ଶାଖା ମଧ୍ୟ ରହିଲା ନାହିଁ । ତେଣୁ ମହାନଦୀର ଆଉ ଏକ ପ୍ରଶାଖା ଚନ୍ଦ୍ରଭାଗା କୂଳରେ କୋଣାର୍କ ଗଡ଼ି ତାର ବାଣିଜ୍ୟ ପ୍ରସାରଣ ତେଣୁ କଲାବେଳେ ଚନ୍ଦ୍ରଭାଗା ନଦୀ ଯୋଡ଼ି ହୋଇଗଲା, କୋଣାର୍କ ଆଉ ଗଢ଼ା ହୋଇ ପାରିଲା ନାହିଁ । ଅଧା ରହିଗଲା, କେବଳ ରବିଅନ୍ତରେ ଯାତ୍ରୀ ମନୋରଞ୍ଜନ ପାଇଁ । କାହିଁକି ଏପରି ହେବ ? କେବଳ ମହାନଦୀ ଯୋଗୁଁ । ଏହି ମହାନଦୀ ବନ୍ଧର ପାଖ ତାର ଶାଖା ନଦୀଗୁଡ଼ିକୁ ଯୋଡ଼ି ପକାଇଲା । ଓଡ଼ିଆର ବାଣିଜ୍ୟ ଶତାବ୍ଦୀ ଶତାବ୍ଦୀ ଧରି ବାଧାପ୍ରାପ୍ତ ହେଲା । ଓଡ଼ିଆ ଦୁର୍ବଳ ହୋଇ ଗଲିବ ହୋଇଗଲା । ଏହି କେତେ ଶତାବ୍ଦୀ ଧରି ମହାନଦୀ ତାର ଭେରଣରେ ବର୍ଷ ବର୍ଷ ଧରି ବନ୍ୟାର ତାଣ୍ଡବ ଲାଜା ଦେଖାଇଲା । ଲଳିତ-ଶ ଶତାବ୍ଦୀରେ ମହାନଦୀ କେନାଲ ଯୋଜନା ହୋଇ ଭେରଣରେ କେତୋଟି ଦୋଆବ ଚଟ ବନ୍ଧ ଦ୍ୱାରା ସଂରକ୍ଷିତ ହୋଇ କେନାଲ ଜଳସେଚନ ହେଲା, ସେହି ମହାନଦୀର ବଳ ବିନିଯୋଗ କରି । ତେବେ ପ୍ରାୟ ଆଠଶହ ବର୍ଷ ଆଗେ କଟକ ସହର ଚଟବନ୍ଧ ଦ୍ୱାରା ସଂରକ୍ଷିତ ହୋଇ ଆସିଛି ।

କିନ୍ତୁ ଅନ୍ୟାନ୍ୟ ଦୋଆବଗୁଡ଼ିକ ବନ୍ୟା ପ୍ରକୋପରେ ଛଟପଟ ହେଉଥିଲେ । ଦେଶର ସ୍ୱାଧୀନତା ଆସିବ । ମହାନଦୀ ଉପରମୁଣ୍ଡରେ ହାଗାକୁଦ ବନ୍ଧ ନିର୍ମାଣ ହେଉ, ମହାନଦୀର ବଳ ବିନିଯୋଗ କରିବା ପାଇଁ, ତା ସଙ୍ଗେ କିଛି ବନ୍ୟାପାଣି କିଛି ସମୟ ପାଇଁ ଅଟକାଇ ବନ୍ୟା ପ୍ରକୋପ ଲଘବ କରିବା ପାଇଁ । ତା'ସଙ୍ଗେ ସଙ୍ଗେ ମହାନଦୀ ତେଲତାର ଅନ୍ୟ ସମସ୍ତ ଦୋଆବ ଚଟବନ୍ଧ ଦ୍ୱାରା ସଂରକ୍ଷିତ ହେଉ ଓ ସେଥିରେ ମଧ୍ୟ କେନାଲ ଜଳସେଚନ ଯୋଗାଇ ଦିଆଗଲା । ବନ୍ୟାକୁ ଅନେକାଂଶରେ ଚିଣ୍ଡା ମିଳିଲା, ଯଦିଓ ବିପଲିତ ସଂପୂର୍ଣ୍ଣ ମୁକ୍ତି ମିଳିଲା ନାହିଁ । ଏଥି ମଧ୍ୟରେ ପାରାଦୀପ ବନ୍ଧର ମଧ୍ୟ ମହାନଦୀର ମୁହଁରେ ଗଢ଼ି ରଠିଲା । ଏହି ନିଶ୍ଚିତ ପ୍ରସ୍ତୁତି ପଥରେ ଆଗେଇଲ ବେଳେ ମହାନଦୀର ଅନ୍ୟ ୨୮ ଗୁ ସେପଟେ ମର ପ୍ରଥମ ସଂସ୍କାର ବନ୍ୟା ଏକ ନିଦାଗୁଣ ଆଦାତ । ଏ ବନ୍ୟା ମହାନଦୀର ଏକ ମହାବନ୍ୟା । ଓଡ଼ିଶାରେ ଏହାର ଅବକାହିକାର ସମସ୍ତ ଅସ୍ତବ କରାଯାଉ, ବରଗୋର, ସମରପୁର, ପୁରୀଶାଖା-କୋଡ଼, ଡେଢ଼ାମାଳ, କଟକ ଓ ପୁରୀ ଜିଲ୍ଲାରେ ଓଡ଼ିଶାର ପଶ୍ଚିମ କୋଣକୁ ବନ୍ୟାଦ-ସାଗର ଯାଏ ସର୍ବତ୍ର ଏକ ପ୍ରକାର ପ୍ରକଣ ସୃଷ୍ଟି କଲା । କାହିଁକି ? ଏ କଣ ପ୍ରକୃତିର ଆମପ୍ରତି ଅସହିଷ୍ଣୁତା ? ମୋତେ ଲାଗୁଛି-ନା । ବରଂ ମହାନଦୀ ତାର ରୂପ ଦେଖାଇ ଦେଲା ଓ ଅଲକ୍ଷରେ ଆମକୁ ତେତେଇ ଦେଲା ଯେ ଅଧା ପ୍ରକୃତିଆ ବିଛି କର ନାହିଁ । ତାର ଜାତୀ ଭୂମିରେ ଯଦି ଆମେ ରହିବା ତା ହେଲେ ତାକୁ ସୁରକ୍ଷିତ କରି ରହିବାକୁ ହେବ ଓ ତାର ସହିତ ସହଯୋଗ ଭରେ ସେ ତାର କର୍ତ୍ତବ୍ୟ କରି ପାରିବ-ବର୍ଷା ପାଣିତକ ଓ ପଲ୍ଲ ଓ ବାଲିଯାକ ସୁବିଧାରେ ନେଇ ବଙ୍ଗୋପସାଗରରେ ପହଞ୍ଚାଇ ଦେବ । ତାର ଏ କର୍ତ୍ତବ୍ୟ କରି ପାରିଲେ ସେ ଆଉ ଆମକୁ ଅସୁବିଧାରେ ପକାଇବ ନାହିଁ । ଏଥିକୁ ମୋତେ ଏତିକି ଲାଗୁଛି ଯେ ଏ ବନ୍ୟାକୁ ସବୁ ବିଗଳ ସମାଧାନ କରି ଆମର ସମସ୍ତ ବିକାଶ ମୁନକ କାର୍ଯ୍ୟର ଯୋଜନା ବିଜ୍ଞାନିକ ଭିତ୍ତିରେ କଲେ ମହାନଦୀ ସୁଖାଇବ ଓ ଆମେ ତା' ସହିତ ସହାୟତା କରି ରହିବା ଓ ତା'ର କଳବ-ପଦ ବିନିଯୋଗ କରି ପାରିବା । ଏହି ସମାଧାନକୁ କଳବ-ପଦ



ବିନିଯୋଗ, ଚଟବନ୍ଧ, ନଦୀବନ୍ଧ ଓ ନଦୀକୁ ମଣି କରାଯାଇ (river taming) କାର୍ଯ୍ୟରେ ସଠିକ୍ ଗାଢ଼ ପ୍ରତିବନ୍ଧ । ପୁଣି ଅବଦାନିକାରେ ଚାପାଘାଟ, ଭେକନାଭନ୍, ବିଂସ୍ତ୍ର ଗଭନ, ଜନବସତି, ଶିଳ୍ପ ଅନୁଷ୍ଠାନମାନଙ୍କର ଅବସ୍ଥିତି ଓ ତିଳାଭନ ଉତ୍ୟାଦିର ବିଭିନ୍ନ ସାମାଜିକ ନିର୍ଦ୍ଧାରଣ କରାଯାଇ ପାରିବ । ତା ସଙ୍ଗେ ବିଭିନ୍ନ ସୁରକ୍ଷା ବ୍ୟବସ୍ଥା ପ୍ରତ୍ୟେକ କ୍ଷେତ୍ରରେ ଗ୍ରହଣ କରାଯାଇ ପାରିବ । ଏହି ସମାକ୍ଷା ଦ୍ଵାରା ଉଦ୍ଦିଷ୍ଟତର ବିକାଶ ମୁକ୍ତ କାର୍ଯ୍ୟରେ ନିଶ୍ଚିତ ପଦକ୍ଷେପ ନିଆଯାଇ ପାରିବ । ଯେଉଁଠିରେ କି ଉଦ୍ଦିଷ୍ଟତକୁ ବ୍ୟବସାୟନିତ ଯତି ପ୍ରାୟ ହେବନି ।

ମହାନଦୀର ଗୋଟିଏ ପ୍ରଶାଖା ନଦୀ କୂଳରେ ମୋର ଜନ୍ମ । ପିଲାଦିନେ ଆନନ୍ଦରେ ବଢ଼ି ପାଣିରେ ଖେଳି ନଇ ପହଁରି ପାର ହେଉଥିଲି । ପରେ ମୋର ଇଂଜିନିୟର ଜୀବନରେ ମହାନଦୀର ବନ୍ଧ, ଚଟବନ୍ଧ ଓ ଅବଦାନିକାର ସବୁ ଅଞ୍ଚଳ, ତାର ଜନସଂପଦ ଓ ତାର କରାଳ ରୂପ-ସବୁ ବିଷୟରେ ପରିଚୟ ହୋଇଛି । ଏଥିଯୋଗୁ ଅଭ୍ୟାସ ବଶତଃ ଅବସର ମନେଥିଲେ ବି ପ୍ରତ୍ୟହ ପାଣିପାଗ, ବର୍ଷା ଓ ବଢ଼ି ବିଷୟରେ ରେଡ଼ିଓ, ଖବର କାଗଜ ଯେ କୌଣସି ସୂତ୍ରରୁ ଖବର

ସାଗରରେ ଲଘୁଗୁପ , ଚତୁର୍ଦ୍ଦିଗ ଝଡ଼ି ଓ ଓଡ଼ିଶାରେ ବର୍ଷା । ଲଘୁଗୁପ ଚାଧାରଣତଃ ପଶ୍ଚିମ-ଉତ୍ତର ପଶ୍ଚିମକୁ ଗତି କରେ, ଓଡ଼ିଶା ଉପକୂଳ ପାର ହୁଏ , କେତେବେଳେ ବିହାର ଆଡ଼କୁ ଗତି କରେ ବା କେତେବେଳେ ମଧ୍ୟ ପ୍ରଦେଶ, ଉତ୍ତରପ୍ରଦେଶ, ଦିଲ୍ଲୀ ଓ ପଞ୍ଜାବ ଯାଏ ଗତି କରେ । ଏହାର ପ୍ରଭାବରେ ଘୋର ବର୍ଷା ହୁଏ । ତେବେ ଏହି ଲଘୁଗୁପ ପ୍ରଭାବ ଏହାର ଗତି ପଥରେ ସମାନ ରହେନି । ଲଘୁଗୁପ ହ୍ରମେ ପ୍ରବଳ ହୁଏ (Depression, deep depression and cyclonic storm) ଶେଷରେ ଝଡ଼ ବାତ୍ୟାରେ ପହଞ୍ଚେ । କେତେବେଳେ ମଧ୍ୟ ଦୁର୍ବଳ ହୋଇଯାଏ ପରେ ପୁଣି ଦମାନ୍ତ ହୁଏ ।

ଏଥର ଅଗଷ୍ଟ ୨୭ରେ ବଙ୍ଗୋପ ସାଗରରେ ଲଘୁଗୁପ ଓ ତାର ପ୍ରଭାବରେ ଉପକୂଳବର୍ତ୍ତୀ ଦକ୍ଷିଣାପଶ୍ଚିମ ତିରୁ ମାନଙ୍କରେ ପ୍ରାୟ ୭୦-୮୦ ମିଲିମିଟର ବର୍ଷା ଅଗଷ୍ଟ ୨୮ରେ ଲଘୁଗୁପ ୨୨୦ କିଲୋମିଟର ଦୂରରେ ବଙ୍ଗୋପ-ସାଗରରେ ଓ ସେଦିନ ଉପକୂଳ ବାଲେଶ୍ଵର ନିକଟରେ ପାର ହୋଇ ଅଗଷ୍ଟ ୨୯ ସକାଳେ କେନ୍ଦୁଝର ନିକଟରେ



ନିଏ ; କେବଳ ଜାଣିବା ପାଇଁ କ'ଣ କେତେବେଳେ ହେଉଛି । ଏ ବଢ଼ିରେ ମଧ୍ୟ ସ୍ଵାଭାବିକ କେତୋଟି ଖବର ପାଲଟି । ସର୍ବଦା ଝଡ଼ି ପରେ ବଢ଼ି । ବଙ୍ଗୋପ-କେନ୍ଦ୍ରୀୟ ହୋଇଥିଲା । ଏହାର ପ୍ରଭାବରେ ଓଡ଼ିଶାର ମଧ୍ୟାଞ୍ଚଳରେ ଅଗଷ୍ଟ ୨୮ରେ ପ୍ରବଳ ବର୍ଷା ହୋଇଥିଲା । ବରଂସାର ଓ ସୋନପୁରରେ ୨୩୦, ୨୨୦ ମିଲିମିଟର



ବର୍ଷା ଅଗଷ୍ଟ ୨ରେ ହୋଇଥିଲା । ଏହି ବର୍ଷା ଅଗଷ୍ଟ ୨୮  
 ସଂଖ୍ୟାକୁ ଆଗମ ହୋଇ ୩୦ ତାରିଖ ଦ୍ଵିପହର ଯାଏ  
 ହୋଇଥିଲା । ଏହି ଦୁଇଦିନରେ ଧାରା ବର୍ଷର ଅଧେ ବର୍ଷା  
 ପ୍ରାୟ ୬୫୦ ମିଲିମିଟର ହୋଇଥିଲା । ପାଣିପାଗ ଅଧିକାରୀ  
 ନିୟମିତ ବୁଲେଟିନ୍ ରେଡ଼ିଓ ମାଧ୍ୟମରେ ବରାବର ପ୍ରଚାର  
 କରାଯାଇଥିଲା । ଖବରକାଗଜରେ ମଧ୍ୟ ଦିଆଯାଇଥିଲା ।  
 ତେବେ ପାଣିପାଗ ବୁଲେଟିନ୍ ତ ସାଧାରଣ ଜାଣାରେ  
 'ପ୍ରବଳ' ବର୍ଷା ହେବ ବୋଲି କହିବ । କିନ୍ତୁ କୌଣସି  
 କୌଣସି ଜାଗାରେ ୬୦୦ରୁ ୭୦୦ ମି. ମି. ବର୍ଷା ହେବ  
 ବୋଲି ତ ଆଉ କହି ପାରିବନି । ବରଂମାନ ଓ ପୁରବାଣୀ  
 ଜିଲ୍ଲାମାନଙ୍କରେ ବର୍ଷା ହେବା ସାଙ୍ଗେ ସାଙ୍ଗେ ନଦୀରେ  
 ବଡ଼ ଆସିଯାଏ । ଏ ମୁଷଳଧାରାର ବର୍ଷାତ କେହି  
 ଆଶଙ୍କା କରି ପାରିବେନି । ତେଣୁ ବର୍ଷା ସମୟରେହିଁ  
 ସେସବୁ ନଳରେ ବଡ଼ି ଆସି ବହୁ ଧନ ଜୀବନ  
 ନଷ୍ଟ କରି ଦେଲା । ଏ ସବୁ ଜାଗାରେ ଆଗରୁ ସତର୍କ  
 ହେବାକୁ ସମୟ ନଥାଏ ଓ ଆଗରୁ ବନ୍ୟା ପରିମାଣ  
 ବଢ଼ିବାକୁ ସମ୍ଭବ ହୁଏନି ।

ଏ ବର୍ଷା ହାରାକୁଦ ତଳ ମୁଣ୍ଡରେ ପ୍ରବଳ ଭାବେ ଓ  
 ବିଷ୍ଣୁତ ଅଞ୍ଚଳରେ ହେଲା । ବଡ଼ିର ପରିମାଣ, ବର୍ଷାର  
 ପରିମାଣ, ସମୟ ଓ ବିଷ୍ଣୁତି ଉପରେ ହିଁ ନିର୍ଭର କରେ ।  
 ହାରାକୁଦ ତଳ ଭାଗରେ ପ୍ରାୟ ୧୮,୦୦୦ ବର୍ଗମାଇଲ  
 ଅବବାହିକା ଅବସ୍ଥିତ । ଏହି ଅବବାହିକାରେ ପ୍ରାୟ  
 ଦୁଇ ଦିନ ମଧ୍ୟରେ ଅନୁମାନ ୫୦୦ ମି.ମି. ବର୍ଷା ହୋଇଥିବ ।  
 (ପରେ ବିଷ୍ଣୁତ ବିବରଣୀ ସଂଗ୍ରହ କଲେ ସଠିକ୍ ସଂଖ୍ୟା  
 ବଶାପଡ଼ିବ) । ବିଶେଷତଃ ତେଲ ଓ ଅଙ୍ଗ ନଦୀ ଅବବାହିକା  
 ଓ ପୁରବାଣୀ ମାନଭୂମିର କଳ ଅତିଶୀଘ୍ର ମହାନଦୀରେ  
 ଠୁଳ ହୋଇଗଲା । ୨୯ ତାରିଖ ରାତିରେ ମହାନଦୀ  
 ସୋନପୁର ବୌଦ ଅଞ୍ଚଳରେ କୁଳ ଡେଇଁ ପଡ଼ିଲା । ଏହି  
 ଅଞ୍ଚଳରେ ନଦୀଶଯ୍ୟା ପ୍ରସ୍ତରମୟ ଓ ନଦୀକୂଳ ମଧ୍ୟରେ  
 ସାମିତ ରହେ । କେତେ ସାମାନ୍ୟ ଖାଇଜାଗା ରେପନଦୀ  
 ମୁହାଣରେ) ଛାଡ଼ି ଦେଲେ ନଦୀ କେବେ କୁଳ ଡେଇଁ  
 ଉପରକୁ ଆସେ ନାହିଁ । ଏସବୁ ଜାଗାରେ ତଟବନ୍ଧର  
 ଆବଶ୍ୟକତା ପ୍ରାୟ ନାହିଁ । ବଡ଼ି ଏତେ ବେଶା ହେଲା ଯେ  
 ବୌଦ ସହରରେ ପାଣି ପଶିଗଲା । ସେସବୁ ଅଞ୍ଚଳ ଆଖି-  
 ଆଗରେ ଆସିଯିବାରୁ ମୁଁ ବିଶେଷ ଆତଙ୍କିତ ହୋଇଗଲି ।  
 କାରଣ ମହାନଦୀର ଉଭୟକୂଳ ଟିକରପଡ଼ା ଘାଟିଠାରୁ,  
 କଣ୍ଠିଲୋରୁ ମୁଣ୍ଡଳି ଓ ସେପଟେ ନରସିଂହପୁରଠାରୁ ମୁଣ୍ଡଳି  
 ସବୁ ବନ୍ଧ ଭାଙ୍ଗି ଧନଜୀବନ ନଷ୍ଟ ହେବ । ମହାନଦୀ  
 ତେଲଟାରେ ବଡ଼ି ବନ୍ଧ ଡେଇଁ ବନ୍ଧ ବହୁ ଜାଗାରେ ଗାଙ୍ଗିବ ।  
 ଏପରିକି କଟକ ସହର ମଧ୍ୟ ବିପନ୍ନ ହୋଇ ଯାଇପାରେ ।  
 ଅଗଷ୍ଟ ୩୧ ରାତିଯାଏ ଆତଙ୍କିତ ଅବସ୍ଥା । ଉପକାନ୍ଧକୁ  
 ଡାକିବା ବ୍ୟତୀତ ମୋର ଅନ୍ୟ ଗତି ନଥିଲା ।  
 କଟକ ସିନା ଯାଇ ଯାଇ ବଞ୍ଚିଗଲା, ତେବେ ସାରା ଅବ-  
 ବାହିକାରେ ଏ ବନ୍ୟା ପ୍ରବଣ କରିବେନା ।

ମୋର ଅନୁଭୂତିରୁ, ଯଦ୍ଵା ସାମାନ୍ୟ ଖବର ମୁଁ  
 ପାଉଥିଲି, ସେଥିରୁ ମୁଁ ଯାହା କଳନା କରୁଥିଲି । କିନ୍ତୁ

ଖବର କାଗଜରୁ ଦେଖି କାଣିଲି ଯେ ସରକାରଙ୍କର ସବୁ  
 ଶ୍ରମରେ ସମସ୍ତେ ସଜାଗ ଅଛନ୍ତି । ଭୁବନେଶ୍ଵର ୨୯ ଅଗଷ୍ଟ  
 ଖବର ୩୦ ଅଗଷ୍ଟ ଖବରକାଗଜରେ ବଡ଼ଧରଣ ବନ୍ୟାର  
 ଆଶଙ୍କା ସୂଚୁଥିଲା । ପୁଣି ୩୦ ଅଗଷ୍ଟରେ ମୁଖ୍ୟମନ୍ତ୍ରୀ  
 ସାମାଜିକ ସମ୍ମାନାଳୟରେ ପରିଷାଦ ଜଣାଇ ଦେଇଛନ୍ତି  
 ଯେ ଏ ବଡ଼ି ୧୯୮୦ ବଡ଼ିଠାରୁ ଅଧିକ ହେବ । ସେ  
 ସମୟର ଅନୁମାନ ୧୩ ଲକ୍ଷ ସନପୁଟ-ସେକେଣ୍ଡ  
 (କ୍ୟୁସେକ୍) ମୁଣ୍ଡଳିଠାରେ ହୋଇପାରେ । ସେତେବେଳେ  
 ସୁଦ୍ଧା ବଲାଙ୍ଗୀର ଆଡେ ବର୍ଷା ହେଉଥାଏ । ସାରା  
 ସରକାରୀ କଳ ଏ ଅନୁଭୂତ ବନ୍ୟାର ସମ୍ମୁଖୀନ ହେବା  
 ପାଇଁ ସଜାଗ ରହିଲେ । ଏହି ଆଗୁଆ ଖବର (ଫୋର-  
 କାଷ୍) ହେତୁ ଲୋକେ ସମୟରେ ରତ୍ନସାଗରକୁ ଯାଇ  
 ଜୀବନ ରକ୍ଷାକରି ପାରିଛନ୍ତି । ନୋହିଲେ ଟିକରପଡ଼ା  
 ଘାଟିଠାରୁ ସମୁଦ୍ରଯାଏ ନଦୀ କୂଳର ବହୁତ ବେଶା  
 ଜୀବନହୀନ ହୋଇଥାନ୍ତା ।

ହାରାକୁଦର ଉପରପଟ ଅବବାହିକା ପ୍ରାୟ ୩୨,୦୦୦  
 ବର୍ଗମାଇଲ । ବନ୍ଧ ହେବା ଆଗରୁ ଉପରମୁଣ୍ଡର  
 ବନ୍ୟା ଓ ତଳମୁଣ୍ଡ ବନ୍ୟା ମିଶି ବନ୍ୟାର ଖାର୍ଯ୍ୟ ପ୍ରବାହ  
 ହୋଇଥାଏ । କିନ୍ତୁ ବନ୍ଧ ହେବା ପରେ ବନ୍ଧରୁ ନିୟନ୍ତ୍ରିତ  
 ପ୍ରବାହ ନିମ୍ନଭାଗ ଅବବାହିକାର ପ୍ରବାହ ସହିତ ମିଶି  
 ଖାର୍ଯ୍ୟ ପ୍ରବାହ ହୁଏ । ବନ୍ୟାର ଉତ୍ତରର ହାରାକୁଦ-  
 ଠାରୁ କଳ ପ୍ରବାହ ପ୍ରାୟ ଦୁଇ ଦିନରେ ମୁଣ୍ଡଳିରେ ପହଞ୍ଚେ ।  
 ଏ ବନ୍ୟା ମୁଣ୍ଡଳିଠାରେ ଅଗଷ୍ଟ ୩୧ର ସନ୍ଧ୍ୟା ଯଥା ସତ୍ୟ  
 ସମୟରେ ସର୍ବାଧିକ ଶ୍ରମରେ ଥିଲା । ତାର ଠିକ୍ ଦୁଇ ଦିନ  
 ଆଗରୁ ଅଗଷ୍ଟ ୨୯ର ସେହି ସମୟରେ ହାରାକୁଦ କଳ-  
 ଉତ୍ତରକୁ ପ୍ରାୟ ଦେକଲକ୍ଷ ସନପୁଟ-ସେକେଣ୍ଡ ପାଣି  
 ପ୍ରବେଶ କରୁଥିଲା । ତଳମୁଣ୍ଡରେ ବର୍ଷା ହେବାର ଦେଖି  
 ହାରାକୁଦରୁ ବନ୍ୟାତଳ ନିଷ୍ଠାସନ ସେହି ସମୟରେ ବନ୍ଧ  
 କରାହୋଇଥିଲା । ତେଣୁ ଉପରମୁଣ୍ଡର ବନ୍ୟା, ତଳମୁଣ୍ଡରେ  
 ବନ୍ୟା ସହିତ ମିଶିପାରି ନଥିଲା । ମୁଣ୍ଡଳି-ନରାଜଠାରେ  
 ଏ ବନ୍ୟା ପ୍ରାୟ ୧୬ଲକ୍ଷ ସନପୁଟ-ସେକେଣ୍ଡ ହୋଇଥିଲା ।  
 ହାରାକୁଦ ନଥିଲେ ମୋଟ ପରିମାଣ ୧୭ ଲକ୍ଷ ସନପୁଟ-  
 ସେକେଣ୍ଡ ହୋଇଥାନ୍ତା । ଏ ଅବସ୍ଥା ସହଜେ ଅନୁମେୟ ।  
 ଆଜି ହୁଏତ କଟକ ସହର ସହର ହୋଇ ରହି ନଥାନ୍ତା  
 ଓ ତଳମୁଣ୍ଡରେ ପୂର୍ଣ୍ଣ ପ୍ରଳୟ ହୋଇ ଯାଇଥାନ୍ତା । ମହାନଦୀ  
 ଓ ତେଲନଦୀ ସଙ୍ଗମର ତଳଭାଗକୁ ଖଇରମାଳଠାରେ  
 ହାରାକୁଦର ଲେକ୍ ଓ ବେତାର ବେନ୍ଦୁ ଅଛି । ସେଠାରୁ  
 ତଳମୁଣ୍ଡ ଅବବାହିକାର ପ୍ରବାହ ଖବର ଘଣ୍ଟା ଘଣ୍ଟା ଧରି  
 ହାରାକୁଦକୁ ଯାଏ । ସେ ଖବର ପାଇ ହାରାକୁଦ ବନ୍ୟା  
 ନିଷ୍ଠାସନ ତଳମୁଣ୍ଡ ହିଁତ ଦୃଷ୍ଟିରୁ ନିୟନ୍ତ୍ରିତ କରାଯାଏ ।  
 ଅଗଷ୍ଟ ୨୯ରେ ବନ୍ୟାତଳ ପଶିଯିବାରୁ ସେ ଖବର ଆଉ  
 ହାରାକୁଦ ପାଇ ପାରିନି । ତଥାପି ସେଠାର ଇ-କିନିୟର  
 ହାରାକୁଦରୁ ବନ୍ୟା ନିଷ୍ଠାସନ ଅଗଷ୍ଟ ୨୯ରେ ସଂପୂର୍ଣ୍ଣ ବନ୍ଧ  
 କରିଦେଇ ଇ-କିନିୟର ମାନ ଓ ତାରିକ୍ରର ପରୀକ୍ଷା  
 ଦେଖାଇଛନ୍ତି ଓ କଟକ ସମେତ ଆଉ ବହୁ ଅଞ୍ଚଳକୁ ବନ୍ୟା  
 କଟକରୁ ବଞ୍ଚାଇଛନ୍ତି ।



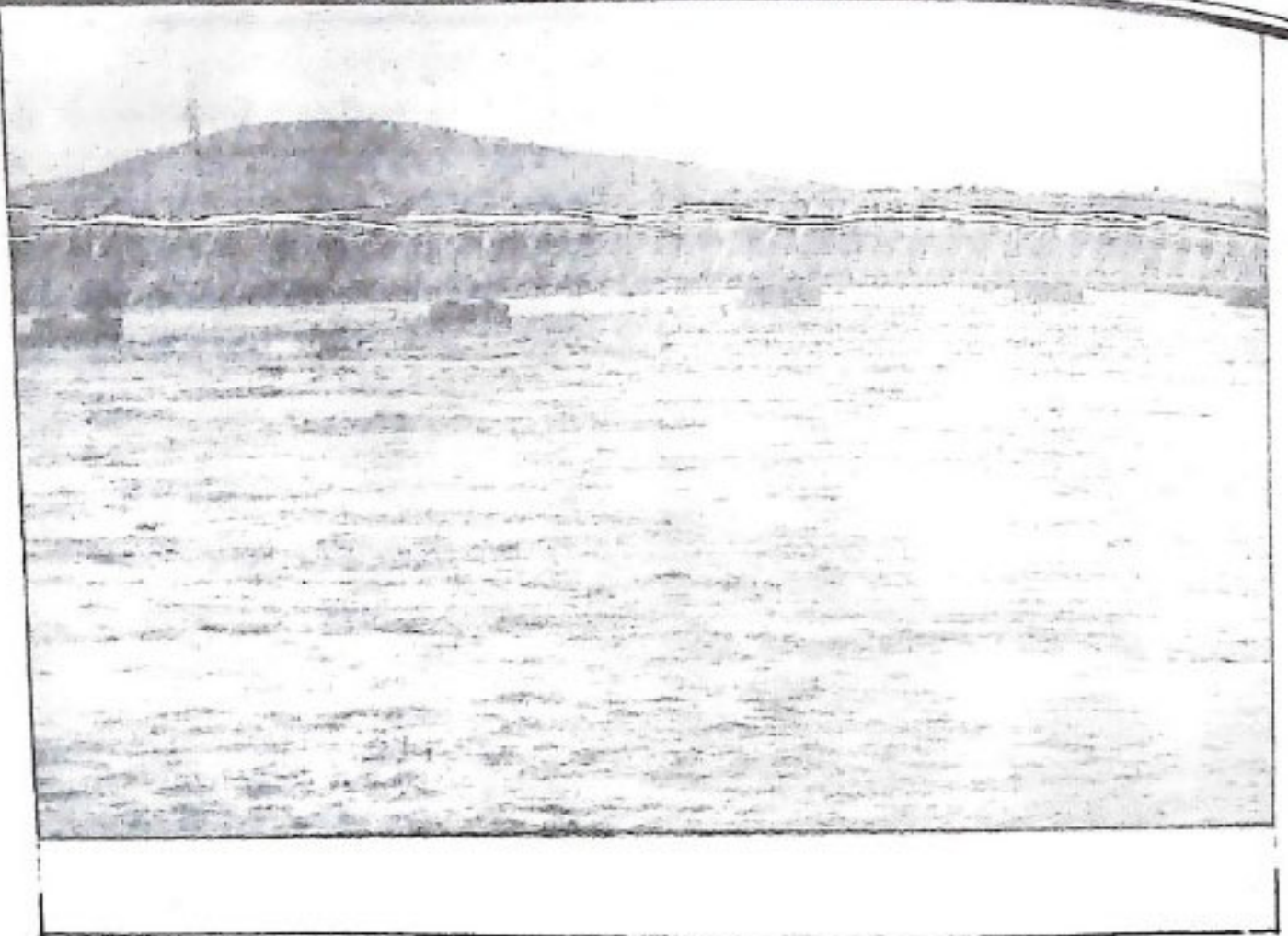

ଆମର ପ୍ରାୟ ଏକଶତ ବର୍ଷରୁ ଉର୍ଦ୍ଧ୍ୱକାଳ, ନରାଜ-  
 ଠାରେ ମହାନଦୀର ବନ୍ୟା ହିସାବ ଅଛି । ଅଧିକାଂଶ  
 ହାରାହୁଡ଼ର ପୂର୍ବରୁ ସେ ବନ୍ୟା ମହାନଦୀର ସମସ୍ତ  
 ଅବବାହିକାର ପ୍ରବାହ ଓ ଏହାର ସର୍ବୋଚ୍ଚ ପରିମାଣ  
 ୧୫ଲକ୍ଷ ଘନଫୁଟ-ସେକେଣ୍ଡ ଜିନ୍ତୁ ଏ ବନ୍ୟା କେବଳ  
 ତଳ ଅବବାହିକାରୁ ପ୍ରାୟ ୧୬ଲକ୍ଷ ଓ ସମସ୍ତ ଅବବାହିକାର  
 ମୂଳ ପ୍ରବାହ ୧୭'୫ ଲକ୍ଷ ଘନଫୁଟ-ସେକେଣ୍ଡ । ଆମର  
 ଲିଖିତ ହିସାବକୁ ଏ ବନ୍ୟା ବହୁତ ଚପି ଯାଇଛି । ଆମର  
 କଟକ ବନ୍ଧ ପ୍ରାୟ ଆଠଶହ ବର୍ଷ ହେବ । ରୁଡିହାସକୁ  
 ଛାଡ଼ାଯାଏ କେତେଦୂରରେ ଏ ବନ୍ଧ ଗାଈ କଟକ ବିପନ୍ନ  
 ହୋଇନାହିଁ । ତେ ଆଠଶହ ବର୍ଷର ବନ୍ଧ ବର୍ଷ ବର୍ଷ ଧରି  
 ଜମେ କେବେ ରହ ହୋଇଛି । ଯେତେବେଳେ ଏ ବନ୍ୟା ଏହି  
 ଉଚ୍ଚ ବନ୍ଧକୁ ଚେଇଥାନ୍ତା ଏଥିରୁ ଅନୁମାନ କରାଯାଇ ପାରେ  
 ଯେ ଆଠଶହ ବର୍ଷ ହେଲା ଏତେବେଳେ ବଡ଼ି ମହାନଦୀରେ  
 ହୋଇନାହିଁ । ଏହା ଏକ ଅଭୂତପୂର୍ବ ବନ୍ୟା । ତେବେ  
 ପ୍ରକୃତିର ଏପରି ବିକାର ଘଟେ । ତେଣୁ ମହାନଦୀ  
 ଯେତେବେଳେ ତାର ରୂପ ଦେଖାଇଲଣି, ଆଗକୁ ଆମର  
 ବନ୍ୟା ନିୟନ୍ତ୍ରଣ କାମଗୁଡ଼ିକ ଏହି ବନ୍ୟାକୁ ସମାଜିବା  
 ପାଇଁ ହେବା ଉଚିତ । ଏହି ପ୍ରକ୍ଷୟକରା ବନ୍ୟାକୁ  
 ଗୋଟିଏ କମିଟି ସବୁ ଦିଗରୁ ସମ୍ୟକ୍ ଅନୁଧ୍ୟାନ କରି  
 ରବିକ୍ଷ୍ୟତ କାର୍ଯ୍ୟପଦ୍ଧା ଶିର କରେ ଭଲ ହେବ ।

ବନ୍ୟା ନିୟନ୍ତ୍ରଣରେ କେତେଗୁଡ଼ିଏ ବିଭିନ୍ନ ଅଛି ।  
 ଆମ ଦେଶର ପାଞ୍ଚ ହଜାର ବର୍ଷର ସଭ୍ୟତାରେ ବନ୍ୟା  
 ନିୟନ୍ତ୍ରଣ ବାଦ ଯାଇନାହିଁ । ସରଳ ଓ ସହଜ ହେଲେ  
 ନଦୀ ତଟବନ୍ଧ । ନଦୀ କୂଳରେ ବନ୍ଧ ପକାଇ ବଡ଼ି

ଯାଣିକୁ ଆଡ଼େଇ ରଖିବା କଥା । ବିଶେଷତଃ  
 ଚୂଳାମାନ ଅଞ୍ଚଳରେ ଏପରି ବନ୍ଧ ହଜାର ହଜାର  
 ବର୍ଷରୁ ରହି ଆସିଛି । ତେବେ ପ୍ରାୟ ଏକଶତ ବର୍ଷ  
 ହେବ ବୁହରୁ ନଦୀ ବନ୍ଧ ଯୋଜନାରେ ବଡ଼ କଳ ଉତ୍ତାର  
 ହେବା ଦ୍ୱାରା ବନ୍ୟାର ଉଦ୍‌ବୃଦ୍ଧି ଜଳ ସଂରକ୍ଷିତ ହୋଇ  
 ବିଭିନ୍ନ କାର୍ଯ୍ୟରେ ବିନିଯୋଗ ହେଉଛି । ତେଣୁ  
 ତଳମୁଣ୍ଡରେ ବନ୍ୟାର ପ୍ରବାହ କମି ଯାଉଛି । କୌଣସି  
 କୌଣସି ଜଳ ଉତ୍ତାରରେ ମଧ୍ୟ ଖାସ ବନ୍ୟା ନିୟନ୍ତ୍ରଣ  
 ପାଇଁ ସ୍ଥାନ ଗଣାଯାଇ ବନ୍ୟାର ପ୍ରବାହ ନିୟନ୍ତ୍ରିତ ହୁଏ ।  
 ଏହି ବିଭିନ୍ନରୁ ଆମର ପ୍ରକୃତ ଲକ୍ଷନିୟମ ବିଶ୍ୱେଷ୍ଟରେ  
 ୧୯୩୦ ଦଶକରେ ମହାନଦୀ ତଟମୁଣ୍ଡରେ ଜଳ ଉତ୍ତାର  
 କରି ବନ୍ୟା ନିୟନ୍ତ୍ରଣ କରିବାକୁ ସୂଚନା ଦେଇଥିଲେ ।  
 ପରବର୍ତ୍ତୀ ଦଶକରେ ଭାରତର ପ୍ରସିଦ୍ଧ ଲକ୍ଷନିୟମ  
 ବୁକ୍‌ଟର ଏ. ଏନ. ଖୋସଲା ହାରାହୁଡ଼ ଜଳ ଯୋଜନା  
 ପ୍ରସ୍ତୁତ କରି ସେଥିରେ ବନ୍ୟା ନିୟନ୍ତ୍ରଣ ବ୍ୟବସ୍ଥା ରଖିଲେ ।  
 ପ୍ରକୃତନ କେତ୍ରମତୀ ବୁକ୍‌ଟର କେ. ଏ. ରାଓ, ଜଳ  
 ଉତ୍ତାର ଦ୍ୱାରା ବନ୍ୟା ନିୟନ୍ତ୍ରଣର ପଦ୍ଧତି । ଏ  
 ବିଷୟରେ ମୋର କିଛି କହିବାର ନାହିଁ । ଜଳ ଉତ୍ତାର  
 ଦ୍ୱାରା ନିଶ୍ଚିତ ଭାବେ ବନ୍ୟା ପ୍ରବାହ ସୀମିତ କରାଯାଇ  
 ପାରିବ । ତେବେ ଜଳ ଉତ୍ତାରର କାରକଣ ମଧ୍ୟ  
 ସୀମିତ, ହୁଏତ ଏକଶତ ବା ପାଞ୍ଚଶତ ବର୍ଷ ମଧ୍ୟରେ ।  
 ଜଳ ଉତ୍ତାରର କ୍ଷମତା ହୁଏତ ସଙ୍ଗେ ସଙ୍ଗେ ବନ୍ୟା ପ୍ରଚୋପ  
 ପୁଣି ବୁଦ୍ଧି ପାଇବ । ବନ୍ଧରୁ ଉତ୍ତାର ଶିଳେ ସୂଚା ବଡ଼  
 ବନ୍ଧ ବାଦ ଦିଆଯାଇ ନ ପାରେ । ଏହି ତଟବନ୍ଧ  
 ନଦୀ ଥିବା ଯାଏ ରହିବ । ମହାନଦୀର ବର୍ଷ ବଦଳି  
 ସଭ୍ୟତାରେ ଏକ ଜଳ ଉତ୍ତାରର ଏକଶତ ବର୍ଷ ଆଗରୁ



ଏପରି ଢିଢ଼ି ନୁହେଁ । ଚେଣୁ ମୁଁ କହେ ଯେ କଳରାଣୀର  
 ନିର୍ଦ୍ଦିଷ୍ଟ ରାଜେ ବନ୍ୟା ନିୟନ୍ତ୍ରଣ କରିବ, ବିରୁ ଚାହା  
 ଘନସ ଦୁର୍ଦ୍ଦିଷ୍ଟ ସାମିତ । ଚେଣୁ ସାଧା ବ୍ୟବସା  
 ହେଉ ନଦୀଗୁଡ଼ିକୁ ମଣ କରିବା (taming) ।  
 ଏହି ଗାଣିରେ ଚଟବନ୍ଧ ଏଗାଡ଼ ଆବଶ୍ୟକ । ତା  
 ସାଙ୍ଗକୁ ଆଉ କେତେକ ମଣେଇବା ଗାଣି କରିବାକୁ  
 ହୁଏ । ଉତ୍ତରୋପରେ ଡାମିରୁ, ଧନ ଓ  
 ଯୋ ନଦୀମାନ ମଣ (taming) ହୋଇଛନ୍ତି ଓ  
 ଦୁଇ କୁଳରେ କାଳ କରାଯାଇଅଛି । ଏବେ  
 ଅମେରିକାରେ କଳ ରଣାର ଥାଇ ମଧ୍ୟ ନଦୀକୁ ମଣ  
 କରାଯାଇଛି । ଚେଣୁ ମୁଁ ଏତିକି କହିବି ଯେ ଆମ  
 ନଦୀଗୁଡ଼ିକର ଚଟବନ୍ଧଗୁଡ଼ିକୁ କୌଣସି ପ୍ରକାର ହେତା  
 କରିବା ଅନୁଚିତ । ବରଂ ସେଗୁଡ଼ିକୁ ବର୍ତ୍ତମାନ ବନ୍ୟା  
 ପରମ୍ପରାକୁ ଉଚ୍ଚ ଓ ଦୃଢ଼ କରି ଗୁଡ଼ିବା ଆବଶ୍ୟକ ।  
 ଯେଉଁଠାରେ କୃତ ଖାଉଦିବାର ଆଶଙ୍କା ଅଛି ସେଠାରେ  
 ନଦୀକୁ ବିଭିନ୍ନ ଉପାୟରେ ମଣ କରିବାକୁ ହେବ ।  
 ଏ ସବୁ ଚିନ୍ତାଯାଆ । ଏହିଭଳି ମଣ ଦ୍ଵାରା ନଦୀ  
 ଶଯ୍ୟା ଉଚ୍ଚ ହେବନି ଓ ନଦୀ ଜମେ ସ୍ଥିର ରାବ ମୁହଣ

କରି ତାର ନିଜ ବର୍ତ୍ତବ୍ୟ କରିଯିବ ଓ ଆମେମାନେ  
 ବାହୁକ୍ରମେ ଏହି ଚଟବନ୍ଧ ଓ ନଦୀକୁ ସାଧା କରିବୁ ।  
 ଏହା ସାଙ୍ଗକୁ ଉପର ମୁଣ୍ଡରେ ନଦୀ ବନ୍ଧୁ ଲାଭ ।  
 ସେଗୁଡ଼ିକ ମୁଖ୍ୟତଃ କଳ ସମ୍ପଦ ବିନିଯୋଗ ଦୁର୍ଦ୍ଦିଷ୍ଟ  
 ନିର୍ମିତ ହୁଏ । ଯଥା, କଳ ସେତନ, ବିଦ୍ୟୁତ୍ ଉତ୍ପାଦନ  
 ଇତ୍ୟାଦି । ଏ ସବୁର ବନ୍ୟା ନିୟନ୍ତ୍ରଣ କେବଳ  
 ଆନୁଷ୍ଠାନିକ ଓ ଅର୍ଥ ବର୍ଷ ପାଇଁ ।

ଏ ବନ୍ୟା ମନରେ ଆଉ କେତେକ ଚିନ୍ତାଧାରା  
 ଉଦ୍ଘୋଷ କରୁଛି । ଚେବେ ସବୁଟ ଏହି କ୍ଷୁଦ୍ର ପ୍ରଦେଶରେ  
 ବିଶ୍ଵର କରି ହେବନି । ଆବଶ୍ୟକ ହେଲେ ଯଥା-  
 ସମୟରେ ସେ ସବୁ ବିଶ୍ଵର କରାଯାଇ ପାରେ ।

(ବି: ଦୁ: - ଏହି ପ୍ରଦେଶରେ ପରିସଂଖ୍ୟାନ  
 ସ୍ଫୁଟିପଟତୁ ଗୁହୀତ) ।

ଅବସରପ୍ରାପ୍ତ ଚିପ୍ ରଞ୍ଜିନିସର,  
 ଶହୀଦନଗର, ଭୁବନେଶ୍ଵର ।

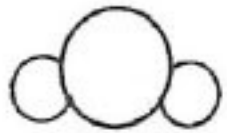

ମୁଖ୍ୟମନ୍ତ୍ରୀଙ୍କ ବନ୍ୟା ସାକ୍ଷୀ ପଦ ସ୍ଵତନ୍ତ୍ରୀ ପରିଦର୍ଶନ



ପୌରୁଷ ପ୍ରତି କେଭର୍ଣ୍ଣସ'ର ପ୍ରଣତି

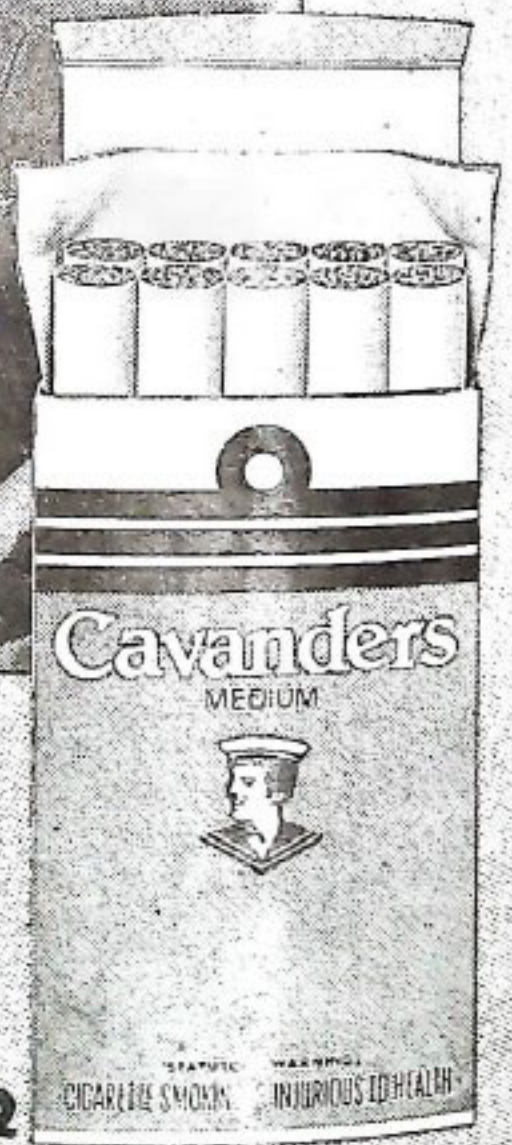

**କେଭର୍ଣ୍ଣସ**

ମିଡିୟମ

ଭାରିଟି ଆନୁପମ, ସ୍ୱାଦ ମନସସ୍ପନ୍ଦ

**ପୌରୁଷ'ର ପରିଚୟ**

ସ୍ଟେଟ୍ୟୁଟରୀ ସର୍ବନିଶ୍ଚିତ: ସିଗାରେଟ୍ ଶାଲୁକା ସ୍ୱାସ୍ଥ୍ୟ ପକ୍ଷରେ କ୍ଷତିକାରକ  
 STATUTORY WARNING: CIGARETTE SMOKING IS INJURIOUS TO HEALTH

HMA 2/92 Oct.



# ସମ୍ବଲପୁରରେ ବନ୍ୟା ବିପ୍ଳାବ

ଶ୍ରୀ ସହଦେବ ସାହୁ



ଅଗଷ୍ଟ ୧୭ରୁ ୧୯ ମଧ୍ୟରେ ସମ୍ବଲପୁର ଓ ଆଖପାଖ ଅଞ୍ଚଳରେ ଅତ୍ୟନ୍ତ ବର୍ଷା ହେଲା । ପ୍ରତିଦିନ ସକାଳ ଆଠଟାରେ ୨୪ ଘଣ୍ଟାର ବୃଷ୍ଟିପାତ ମାପିବା ଯତ୍ନରେ ଯେତେ ମିଲିମିଟର ବର୍ଷା ହୋଇଥିଲା, ନିମ୍ନରେ ତାହା ଉଲ୍ଲେଖ କରାଗଲା ।

୧୭-୮-୮୨ ୧୮-୮-୮୨ ୧୯-୮-୮୨

ସମ୍ବଲପୁର (ସହର) ..	୪'୪୦	୨୪'୧	୫୮'୧'୯୦
ହାରାକୁଦ (ବିଜ୍ଞାପିତ ଅଞ୍ଚଳ) ..	୩୩'୨୦	୪୦'୮'୦୦	
ମାନେଶ୍ୱର (ପଞ୍ଚାୟତ ସମିତି) ..	୧୦'୦୦	୧୭'୦୦	୩୧୨'୦୦
ଧନକରଡ଼ା (ପଞ୍ଚାୟତ ସମିତି) ..	୩୧'୦୦	୫୮'୧'୯୦	

ଏହି ବର୍ଷାକୁ ମୂଢ଼ଜ୍ଞଧାରୀମାନେ ବର୍ଷାକଳେ, ମାପକୁ ହେୟମାନ କରିବା ସଙ୍ଗେ ସମାନ ହେବ । ସମ୍ବଲପୁରର ପ୍ରତ୍ୟକ୍ ବର୍ଷାମାନେ କହନ୍ତି ଯେ ୧୮ ତାରିଖ ସଂଧ୍ୟା ସାଢ଼େସାଢ଼ଟାରୁ ରାତି ଦୁଇଟା ମଧ୍ୟରେ ବାଲୁଗିରେ ପାଣି ବାହିଲା ଭଳି ବର୍ଷା ଅବାଡ଼ି ହୋଇପଡ଼ିଲା । ପ୍ରତି ଘଣ୍ଟାରେ ଯେ ୧୦୦ ମିଲିମିଟର ବର୍ଷା ହୋଇପାରେ, ହାରାକୁଦରେ ଥିବା ସ୍ୱୟଂଶ୍ଚଳ ବୃଷ୍ଟିମାପକ ଯନ୍ତ୍ରର ରେଖାଟିକୁ ନ ଦେଖିଲେ ପର୍ଯ୍ୟନ୍ତ ସେଥିପ୍ରତି ନିଶ୍ଚିନ୍ତ । ୪ରେ ସମ୍ବଲପୁର ପରିବର୍ତ୍ତନରେ ଆସିଥିବା କେନ୍ଦ୍ରୀୟ ପରିବର୍ତ୍ତନକାରୀ ଦଳର ନେତା ତଥା କେନ୍ଦ୍ର କୃଷି ମନ୍ତ୍ରାଳୟର ଅତିରିକ୍ତ ସଚିବ ଶ୍ରୀଯୁକ୍ତ ଆର୍ତ୍ତ୍ତ ବିଶ୍ୱାସ ଭଣି ନ ଥିଲେ ।

ଏତେ ବର୍ଷାର କଳପରିମାଣକୁ ନିଶ୍ଚୟ କରିବା ପାଇଁ ଯେଉଁ ପ୍ରକାରର ନିଃସାରଣ ଦରକାର ତା ସମ୍ବଲପୁରରେ କାହିଁକି, କୌଣସି ବଡ଼ ସହରରେ ନ ଥିବ । ଉତ୍ତାପିତ ଅଧିବାସୀ ଥିବା ନଗରମାନଙ୍କରେ ଯେଉଁ ବଡ଼ ନିଶ୍ୱାସତ ବ୍ୟବସାୟୀ ଥାଏ ତାହା ପାଧାରଣତଃ

କେତେ ଘଣ୍ଟା ପାଇଁ ଘଣ୍ଟାକୁ ୫୦ ମି: ମି: ବର୍ଷା ବା ୨୪ ଘଣ୍ଟାରେ ହାରାହାରି ୨୬୦ ମି: ମି: ବର୍ଷା ସଂଭାଳିପାରେ । କିନ୍ତୁ କାଳକ୍ରମେ ବିଭିନ୍ନ ନଦୀ ଓ ଡୋର ଦୁଇ ପାର୍ଶ୍ୱରେ ସେକମାନେ ପର ଚିଆରି କରି ନେଇଥିବାରୁ ୨୪ ଘଣ୍ଟା ଭିତରେ ୧୫୦ ମି: ମି: ବୃଷ୍ଟି-ପାତକୁ ନିଶ୍ୱାସନ କରିବା ଭଳି ସୁବିଧା ସମ୍ଭବପୁରରେ ନାହିଁ । ଅଗଷ୍ଟ ୧୮ ଓ ୧୯ ପରି ନାହିଁ ନଥିବା ବର୍ଷା ସଂଭାଳିବାକୁ ହେଲେ ସମ୍ବଲପୁର ସହରରେ ଥିବା ସବୁ ନଦୀ ଓ ଡୋର ଏବଂ ସେଗୁଡ଼ିକ ଉପରେ ଥିବା ଘୋରଗୁଡ଼ିକୁ ଓସାରିଆ କରିବାକୁ ପଡ଼ିବ । ଏହା ସମସ୍ତ ଓ ଅର୍ଥ ସାପେକ୍ଷ ।

ସମ୍ବଲପୁର ସହରର ବୃଷ୍ଟିକଳ ମୁଖ୍ୟତଃ ଧୋବି-ଡୋର ତାଟେ ଯାଏ । ସହର ଭିତରେ ଉତ୍ତରଦକ୍ଷିଣ ହୋଇ ୪ କି: ମି: ଗଭୀରରେ ଧୋବିକୋର ପୂର୍ବମୁଖୀ ହୋଇ ୬ କି: ମି: ବହିଯାଇଛି । ହରଡ଼କୋର ନଦୀ ଠିକ୍ ମଥାନଦୀରେ ପଡ଼ିବା ପୂର୍ବରୁ ଧୋବିକୋର ହରଡ଼ କୋରରେ ମିଶିଛି । ସହର ଭିତରେ ବିଭିନ୍ନ ଅଞ୍ଚଳକୁ କଳ ନିଶ୍ୱାସନ କରୁଥିବା ଗୁଡ଼ିଏ ନଦୀ ହରଡ଼-କୋରରେ ମିଶିଛନ୍ତି । ହରଡ଼କୋରରେ ମିଶିଥିବା ସ୍ଥାନର ଅନତି ଦୂରରେ ଧୋବିକୋର ଉପରେ ଯେଉଁ ଟ୍ରୋଲଟି ଅଛି, ତହିଁର ଦୁଇଟି ପ୍ରକାରରେ ପାସ ୫ ମିଟର ଓସାରରେ ପାଣି ଯାଇ ପାରିବ । ଅର୍ଥାତ୍ ୧୦ ହଜାର କ୍ୟୁସେକ୍ ପାଣି ଏବାଟେ ଯାଇପାରେ । ୧୮ ଓ ୧୯ର ମଝି ରାତିରେ ହୋଇଥିବା ପ୍ରବଳ ବର୍ଷା ପୋର୍ଟୁ ରାତି ଘୋଟାକରୁ ୨ଟା ମଝିରେ ପ୍ରାୟ ୯୦ ହଜାର କ୍ୟୁସେକ୍ ବେଶୀ ପାଣି ବହିବାକୁ ଲାଗିଲା । ଧୋବିକୋର ଏତେ ପାଣି ନେଇ ନ ପାରିବାରୁ ସମ୍ବଲପୁର ସହରର ପ୍ରାୟ ୧୩ ବର୍ଗ କି: ମି: ଅଞ୍ଚଳରେ ବନ୍ୟା ଦେଖାଗଲା । ସ୍ଥାନେ ସ୍ଥାନେ ବନ୍ୟା ବଳର ଗଭୀରତା ଦେଖି ମିଟରରୁ ବେଶୀ ହୋଇଗଲା । ପ୍ରକରେ ମଥାନଦୀ କୂଳରେ ଥିବା ବାଲିକେଶ ନାହିଁ ଯାଇ ୨୦ ମିଟର ଉଚ୍ଚ ଓ ୧୨ ମିଟର ଗଭୀର ଘାଇ ହୋଇଗଲା । କେତେ ଦେଇ ନିକଟରେ ସମ୍ବଲପୁର-କଟକ ରାତ୍ତାରେ ଥିବା ପୋଲ ବୁଡ଼ିଯାଇ ତା ଉପରେ ଦେଖି ମିଟର ପାଣି



ସ୍ଥିଲିତ । ପାଣି ଛାଡ଼ିଗଲା ପରେ ଦେଖାଗଲା ଯେ ପୋରର ବାମ ପାଖରେ ୧୦ ମିଟର ଲମ୍ବ ଓ ୬ ମିଟର ଗଭୀର ଗୋଟିଏ ଗ୍ରାଭ ହୋଇଯାଇଛି ।

ବର୍ଷାଋତୁରେ ଗୋଟିଏ ମାସରେ ଯେତେ ବର୍ଷା ହୋଇଥାଏ ତହିଁରୁ ବେଶୀ ଗୋଟିଏ ଦିନରେ ହୋଇଗଲା । ବୁର୍ଲା ବିଦ୍ୟୁତ୍ ଉତ୍ପାଦନ କେନ୍ଦ୍ରରେ ଶୁକ୍ଳିଆ ଚରବାଇନଗୁଡ଼ିକ ତପରେ ପ୍ରାୟ ୧୧ ମିଟର ଉଚ୍ଚର ବର୍ଷାକଳ ବମିଗଲା । କବାହାର ମାନାର ପାହାଡ଼କୁ ବୋହି ଆସିଥିବା ଏତେ ପାଣିର ଓଜନରେ ଚରବାଇନ୍ ସବୁ ବନ୍ଦ ହୋଇଗଲା । ଏଠାରେ ବର୍ଷାକଳ କାଟିବା-ପାଣି ଯେଉଁ ପ-ପ୍ ବ୍ୟବହାର ହୁଏ ତାହା ୧୦୦ ମିଲିମିଟର ଭଳି ବର୍ଷାହେଲେ ପାଓର ହାରସକୁ ଶୁଖିଲା ରଖି ପାରିବ । ହୀରାକୁଦରେ ୪୦୦ ମିଲି-ମିଟରରୁ ବେଶୀ ବର୍ଷା ହୋଇ ଏହି ପ-ପ୍‌ଗୁଡ଼ିକୁ ଅଚଳ କରିଦେଲା । ଫଳରେ ହୀରାକୁଦରୁ ବିଦ୍ୟୁତ୍ ଉତ୍ପାଦନ ସଂପୂର୍ଣ୍ଣ ବନ୍ଦ ହୋଇଗଲା । ବହୁ ଅଶୁଖି ବିଶିଷ୍ଟ ପ-ପ୍‌ଗୁଡ଼ିଏ ଲଗାତାର ଚରବାଇନଗୁଡ଼ିକୁ ଶୁଖି କରାଇବାକୁ

ଏମାନଙ୍କୁ ଘର ଛାଡ଼ିବାକୁ ପଡ଼ିଥିଲା । ୧୮ ଚାରିଶ ଲାଟିର ଘନ ଅନ୍ଧକାରରେ ବହୁତ ଲୋକ ନିଦ୍ରାରେ ଛାଡ଼ି ଉଚ୍ଚ ସ୍ଥାନକୁ ପଳାଇ ଆସିଥିଲେ । ହଠାତ୍ ଏତେପାଣି ଆସିଲା ଯେ ମୋତିପଡ଼ା ପାଖ ପାର୍ମ-ରୋଡ଼ରେଥିବା ପୋଲ ପାଟହୋଇ ଧୋବିଲୋର ଗୋଟିଏ ନୂଆ ନାଳ ତିଆରି କରିଦେଲା । ଏହି ନୂଆନାଳ ମଧ୍ୟବିଭାଗର ପୋଖରୀଗୁଡ଼ିକରେ ମିଶି ପାର୍ମରୋଡ଼ ଓ କମଳିବଜାର ତଥା ପାଖପାଖ ବହୁତ ଘରଦ୍ୱାରା ନଷ୍ଟ କରିଦେଲା । ମହାନଦୀ କୂଳରେ ବାଲିବନ୍ଧ ରାଜିବା ପୂର୍ବରୁ ଗାନ୍ଧୀପାର୍କ ଓ ରେଡ଼ିକ୍ ପାର୍କକୁ ଧୋଇ ନେଇଗଲା । ପାର୍କରେ ଥିବା ବଡ଼ ବଡ଼ ଗଛ, ଲୁହାକାଳି, ପକାବେଞ୍ଚ ଆଦି ସୁଦୃଢ଼ ଗଠନଗୁଡ଼ିକ ଯେପରି ଭାବରେ ଖୋଳି ଫୋପାଡ଼ି ଦେଇଛି, ସେଗୁଡ଼ିକୁ ଦେଖିଲେହିଁ ବିଶ୍ୱାସ କରିହେବ ଯେ ପ୍ରବଳ ବୃଷ୍ଟିପାତ ଯୋଗୁଁ ପ୍ରଳୟ ହୋଇପାରେ । ଗୋଲବଜାର ଓ ଲକ୍ଷ୍ମୀଚକିଳ ଅଞ୍ଚଳର କେତେକ ଘରେ ୨ ମିଟର ଯାଏ ପାଣି ପଶିଥିଲା ଏବଂ ରାଷ୍ଟ୍ରାଦାତକୁ ଖାର ଗାଡ଼ି-ଘୋଡ଼ା ଯାତାୟାତ ବିପଜ୍ଜନକ କରିଦେଲା । ଠାକୁର-



୧୦ ଦିନରୁ ବେଶୀ ଲାଗିଲା । ଏହି ପ୍ରଭୃତପୂର୍ବ ବୃଷ୍ଟିକମ୍ପିତ ବନ୍ୟାର ପ୍ରକୋପ ଲେତେ ତୀକ୍ଷ୍ଣ ସହକରେ ଅନୁମାନ କରିହୁଏ ।

ସମସ୍ତପୂର ସହରରେ ପ୍ରାୟ ୫୦ ହଜାର ଲୋକ ଏହି ବନ୍ୟା ଜଞ୍ଜ ଲୋଗିଥିଲେ । ୪୦ଟି ବନ୍ଧିରେ ପ୍ରାୟ ୧୮ ହଜାର ଲୋକ ପାଣି ଘେରରେ ପଡ଼ିଯାଇଥିଲେ ।

୩୮ ଉଚ୍ଚତ ପ୍ରସଙ୍ଗ

ପଡ଼ା, କୁରିତାପଡ଼ା, ଦଶମତୀ କଲେନୀ, ବେହେରା-ମୁଣ୍ଡା, ଚେରୁଆପଡ଼ା, ଗୋପାଳମାଳ, କୁମ୍ଭାରପଡ଼ା, ସାକିଆ ବଗିଚା ଓ ଲେବର କଲେନୀ ଭଳି କେତେଗୁଡ଼ିଏ ଚଳ ଅଞ୍ଚଳ ବନ୍ଧିଗୁଡ଼ିକରେ ସବୁ କଣ୍ଠର ଲୁହୁଡ଼ି ପଡ଼ିଲା । ସମସ୍ତପୂର ସହରରେ ପ୍ରବଳ ବର୍ଷା ହେଉଥିବା-ବେଳେ ବୁର୍ଲା ଓ ହୀରାକୁଦ ସହରରେ ମଧ୍ୟ ବର୍ଷା ତାଣ୍ଡବ ଭାବା ଲାଗିଥିଲା । ପ୍ରକୃତରେ କହିବାକୁ ଗଲେ



ସମ୍ବଲପୁର ଜିଲ୍ଲାର ଅଧିକାଂଶ ବୃକ୍ଷତେ ୧୯ ଚାରିଖ  
 ସହର ସୁଦ୍ଧା ୧୦୦ ମିଲିମିଟରରୁ ବେଶୀ ବର୍ଷା ହୋଇ  
 ଯାଇଥିଲା । ଏହାର ପ୍ରତୀକ୍ଷାରେ ପ୍ରାୟ ୩୦୦ ଘର  
 ସଂପୂର୍ଣ୍ଣ ଧୋଇ ଯାଇଛି ଏବଂ ୩,୧୦୦ ଘର ପୁରାପୁରି  
 ଓ ୧୦,୭୦୦ ଘର ଅଂଶିତ ଭାବରେ ଲୁଚୁଛି ପ୍ରାୟ ।  
 ୨୦୦ରୁ ଅଧିକ ଗୋମେଷାଦି ପଶୁ ନଷ୍ଟ ହୋଇଛନ୍ତି ।  
 ଏହି ବନ୍ୟା ବାଇରେ ମୃତ୍ୟୁ ଭବିଷ୍ୟତା ଲୋକଙ୍କ ସଂଖ୍ୟା  
 ନଥ ।

ତୁଙ୍ଗା-୮୦ ହରିଡ଼ା, ଭୁବ-୧'୬୦ ହରିଡ଼ା,  
 ମୁଣ-୬ ହରିଡ଼ା, ପିପାଳ-୪ ହରିଡ଼ା, ତିଆରି-  
 ୧୫୩ ଗୁଣ୍ଠ, ଗୁରୁ-୪୭୭'୦୨ ହରିଡ଼ା, ଦାଳି-  
 ୫୯୭୪ ହରିଡ଼ା, ସୁଧରୁଣ୍ଡ-୩୩୮ ଟିଣ୍ଡା, ଶିଶୁମାରକର  
 ହିଠର ୧,୦୦୮ ଘୋଡ଼ି ୧,୩୮୨ଟି, ଖଡ଼ା-  
 ୩,୪୫୭ଟି, ଉଇତିଆରି ପଲୁଦାନ (୩,୦୦୦ ପର ପାଇଁ)  
 ପ୍ରାୟ ୬ ଲକ୍ଷ ଏବଂ ମହମବତୀ ୩,୦୦୦ଟି ।

ବିଭିନ୍ନ ସ୍ଥାନୀୟ ଡେଇଠାସେବା ଓ ସରକାରୀ  
 କର୍ମଚାରୀମାନେ ତଥା ନେତାମାନଙ୍କ ପ୍ରତିରକ୍ଷା  
 ବାହିନୀର କର୍ମୀମାନେ ବନ୍ୟାପ୍ରପୀଡ଼ିତ ଲୋକମାନଙ୍କ  
 ସାହାଯ୍ୟକୁ ଆସିଥିଲେ । ପାଣି ଘେରରେ ଥିବା  
 ଏବଂ ଘରଗୁଡ଼ିକ ପଡ଼ିଥିବା ଲୋକମାନଙ୍କୁ ଆଣି ୪୦ଟି  
 ଚିଲିପ୍ କେମ୍ପରେ ରଖାଯାଇଥିଲା । ପ୍ରଥମ ଚିଲିପିନ  
 ବନ୍ଦୀ ଖାଦ୍ୟ ବ୍ୟବସାୟ ଅନୁଯାୟୀ ଚିତାଗୁଡ଼ି ବା ରନ୍ଧା

ସାହାଯ୍ୟ ପ୍ରଦାନ ସଂପର୍କି ନଷ୍ଟ ହୋଇଛି  
 ସେଗୁଡ଼ିକର ମୂଲ୍ୟ କଳନା କରି ହେବନାହିଁ କିନ୍ତୁ ଏହି  
 ଅବକଳକୁ ଜଣାଯାଇଛି ଯେ ଘର ତିଆରି ପାଇଁ ନିୟମାବ୍ଧ  
 ଯାତାୟତ ଦେଲେ ପ୍ରାୟ ୪୨ ଲକ୍ଷ ଟଙ୍କା ଖର୍ଚ୍ଚ ହେବ ।  
 ମାଗଣା ଖାଦ୍ୟ, ପିତାୟା ଆଦି, ମୃତ ଲୋକଙ୍କ  
 ପରିବାରକୁ ଦାନ, ଲୁଗାପଟା ଯୋଗାଇଦେବା, ନଷ୍ଟ  
 ହୋଇଥିବା ପାଠପଢ଼ା ବହି ଯୋଗାଇଦେବା, ଚିଲିପି



ଖାଦ୍ୟ ବିଆସାଇଥିଲା । କେତେକ ଦୁଃଖ ଲୋକଙ୍କୁ  
 ୧୦ ଦିନ ପର୍ଯ୍ୟନ୍ତ ଗୁରୁକ, ଦାଳି ଆଦି ଖାଦ୍ୟବୃଦ୍ଧ୍ୟ  
 ଯୋଗାଇ ବିଆସାଇଥିଲା । ବନ୍ୟାରେ ଲୁଗାପଟା  
 ଭାସିଯାଇଥିବାରୁ ବୟସମାନଙ୍କୁ ଧୋତିଶାଢ଼ୀ ଓ  
 ପିନ୍ଧାମାନଙ୍କୁ ପୋଷାକ ମଧ୍ୟ ଯୋଗାଇ ବିଆସାଇଥିଲା ।  
 ମୋଟରେ ନମୁଲିଜିତ ପରିମାଣର ସାହାଯ୍ୟ  
 ବିଆସାଇଛି ।

ସାମଗ୍ରୀର ପରିବହନ, ସାମଗ୍ରିକ ଭାବରେ ନିଜ  
 ଯୋଗାଇ ଆଦି ବିଭିନ୍ନ ବ୍ୟବସାୟୀ ଯେତେ ଖର୍ଚ୍ଚ  
 ହେଉଛି ତାହା ୨୦ ଲକ୍ଷରୁ ବସିଯିବ ।

ଗୋଠାବାଡ଼ି, ସୁଲଗର, ରାଷ୍ଟ୍ରାଦାର, ବିଭିନ୍ନ  
 ନିକଟସ୍ଥର ଯୋଜନା ଅନ୍ତର୍ଗତ କେନାଲମାନଙ୍କର ବନ୍ଧ,  
 ପ୍ରସାସତ ସମିତିର ବିଭିନ୍ନ ସଂପର୍କି ଆଦିର ସାହାଯ୍ୟ



କ୍ଷତି ଘଟିଛି, ସେ ସବୁର ମରାମତି ପାଇଁ ପ୍ରାୟ ୧୩ କୋଟି ଟଙ୍କା ଲାଗିଯାଇପାରେ ।

ମାତ୍ର ଗୋଟିଏ ଦିନର ପ୍ରକୟଙ୍କଦ୍ୱା ବର୍ଷା ଯୋଗୁଁ ଏଇଯେଉଁ କ୍ଷତି ଘଟିଗଲା ତାକୁ ପୂରଣ କରିବା ପାଇଁ ଆମକୁ ବର୍ଷ ବର୍ଷ ଲାଗିବ । କିନ୍ତୁ ଏସବୁ କ୍ଷତି ମୁକ୍ତରେ ସମ୍ଭାଳିବାର ଅର୍ଥାବସ୍ଥା ହିସାବରେ ପତ୍ୟେକଙ୍କର କିଛି ନା କିଛି ଭ୍ରୂତି ରହିଛି । ଯେଉଁ ଜୋର ବା ନିଜା-ଗୁଡ଼ିକର ଶଯ୍ୟା ପୂର୍ବେ ଖୋଲିଥିଲା ତାକୁ ଆଜି ଆମେ ପୋତି ଦେଇଛୁ ଓ ଜମି ରୁଠିଆ କରିଛୁ । ସ୍ଥାନେ ସ୍ଥାନେ ପକାଘର ତିଆରି କରିଛୁ । ଅଧିକା ଜମି ମିଳିଯିବ ବୋଲି ଭାବି ନାଳକଳରେ ଥିବା ଖୋଲ-ଜମିକୁ ଆମ ଭିତରୁ କେତେକ ଲୋକ-ଜବର ଦଖଲ କରି ଗୁସବାସ କରୁଛନ୍ତି । ଜବରଦଖଲର ତିହୁରୁପେ ବାଡ଼ବତା, ବିଶେଷକରି ଅମରିଗଛ ଲଗାଇଛୁ । ଏହା ଜଳନିଷ୍ଠାସନରେ ବାଧା ସୃଷ୍ଟିକରୁଛି । ଭଙ୍ଗାଗୁଣା ଘରର ଆବର୍ଜନା ନାଳଶଯ୍ୟାରେ ପଡ଼ି

ପାଣିକୁ ଅଟକାଇ ଦେଉଛି । ଲୋକସଂଖ୍ୟା ବୃଦ୍ଧି ପାଇଥିବାରୁ ମନରଜା ଘରଦ୍ୱାର ତିଆରି ହେଉଛି । ଆଗରୁ ବନ୍ୟା ହୋଇନାହିଁ ଭାବି ଅନେକ ଲୋକ ତଳ ଅଞ୍ଚଳରେ ଜିମା ନଦୀ କୂଳରେ ଓ ଜୋର ଉପରେ ଘର ତିଆରି କରି ପକାଉଛନ୍ତି । ୧୯୮୦ ମସିହାର ବନ୍ୟା ପୂର୍ତ୍ତାବ ଲୋକଙ୍କ ସ୍ମୃତିରେ ଥିଲେବି, ତାପରେ ମଧ୍ୟ ନାଳକୂଳରେ ଜବରଦସ୍ତ ଘରବାଡ଼ି ତିଆରି ଗୁଲିଛି । ଯେଉଁମାନେ ନଦୀର ଶଯ୍ୟାକୁ ସଂକୃତିତ କରିଦେଲେ ସେମାନେ ଯେତିକି କ୍ଷତି ସହିରେ ତାଠାରୁ ବେଶାକ୍ଷତି ସହିଲେ ଯେଉଁମାନେ ତଳ ଅଞ୍ଚଳରେ ଜବରଦସ୍ତ ଘର କରିଛନ୍ତି । ସମ୍ଭାଳିବାର ସହରରେ ସ୍ଥାୟୀଭାବରେ ଏକ ଜଳ ନିଷ୍ଠାସନ ଯୋଜନା ସରକାରଙ୍କର ବିଶ୍ୱାସୀନ ଅଛି । ଯେପର୍ଯ୍ୟନ୍ତ ଲୋକେ ଜଳ ନିଷ୍ଠାସନ ପ୍ରଣାଳୀଗୁଡ଼ିକୁ ମୁକ୍ତ ନ ରଖିବେ ଏବଂ ସହରର ସାମୁହିକ ହିତଦୃଷ୍ଟିକୁ ଜମିବାଡ଼ି ମନରଜା ଜବର ଦଖଲ ବନ୍ଦ ନ କରିବେ ସେ ପର୍ଯ୍ୟନ୍ତ ସମ୍ଭାଳିବାର ସହରର ଜଳ ନିଷ୍ଠାସନ ବ୍ୟବସ୍ଥାର ସ୍ଥାୟୀ ସମାଧାନ ସଂଭବ ନୁହେଁ ।

ଉତ୍ତରାଞ୍ଚଳ ଲୋକସ୍ୱ କମିଶନର,  
ସମ୍ଭାଳପୁର ।



ଅଧିକାରୀଙ୍କର ଡେକ୍ରେଟରେ ଯେଉଁଠି ରାଷ୍ଟ୍ରମଣି  
ଶ୍ରୀ ଭକମନ ବେହେରାଙ୍କ ଗିଲିଫ ବଣନ



# ବନ୍ୟାଧିକରେ ପାନୀୟ ଜଳ ଯୋଗାଣ

ଶ୍ରୀ ରବୀନ୍ଦ୍ର ମୋହନ ସେନାପତି

୧୯୮୨ ଅଗଷ୍ଟ ୨୯ ଓ ୩୦ ତାରିଖରେ ହୋଇଥିବା ନାହିଁ ନଥିବା ବର୍ଷା ସବୁଦିନ ପାଇଁ ଓଡ଼ିଶାର ଜନସାଧାରଣଙ୍କ ସ୍ତୁତିରେ ଲିପିବଦ୍ଧ ହୋଇ ରହିବ । ଏହା ଓଡ଼ିଶାର ବନ୍ୟା ଉଚ୍ଚିହାସରେ ଏକ ନୂତନ ଅଧ୍ୟାୟ ସୃଷ୍ଟି କରିଛି ।

ଏହି ଦୁଇ ଦିନ ମଧ୍ୟରେ ହାରାହାରି ବନ୍ଧର ତଳ ଅଞ୍ଚଳରେ ଅର୍ଥାତ୍ ମହାନଦୀର ଉପରମୁଣ୍ଡରେ ନାହିଁ ନଥିବା ବର୍ଷା ହୋଇଥିଲା । ଦୁଇ ଦିନର ବୃଷ୍ଟିପାତ ରେକର୍ଡ଼ କଣାଯାଏ ଯେ ପୁଲବାଣୀରେ ୬୯୩ ମି. ମି., ବିଜେପୁର-୬୭୧ ମି. ମି., ବରଗଞ୍ଜ-୨୨୩ ମି. ମି., ସୋନପୁର-୫୫୫ ମି. ମି., ମଦନପୁର-ରାମପୁର-୪୩୦ ମି. ମି., କେଶିକା-୩୯୭ ମି. ମି., ନରାଇ-୩୩୭ ମି. ମି., କରକମୁଣ୍ଡା-୩୪୮ ମି. ମି. ଏବଂ ରାଜକୃଷ୍ଣନଗରରେ-୨୯୪ ମି. ମି. ବର୍ଷା ହୋଇଥିଲା । ଫଳରେ ଘୋର ବିପତ୍ତି ମାଡ଼ି ଆସିଲା । ପୃଷ୍ଠିମାଞ୍ଚଳ ବିଭଗ୍ନତାରେ ବନ୍ୟା ବିପତ୍ତି ଘଟୁ ନଥିଲେ ମଧ୍ୟ ଏଥର ବର୍ଷା ଯୋଗୁଁ ଧୂ-ସ ସାଧିତ ହୋଇଥିଲା । ହାରାହାରି ନଦୀବନ୍ଧର ପାଣି ଛଡ଼ାଯାଇ ନଥିଲା । ତଥାପି ୧୯୮୨ ଅଗଷ୍ଟ ୨୯ ତାରିଖଠାରୁ ମହାନଦୀ ବର୍ଦ୍ଧିବାକୁ ଲାଗିଲା । ଏବଂ ୧୯୮୨, ୧୯୧୧, ୧୯୩୩ ଓ ୧୯୫୫ ମସିହାର ପ୍ରବଳ ବନ୍ୟାର ପୂର୍ବବର୍ତ୍ତୀ ସମସ୍ତ ରେକର୍ଡ଼ ଅପେକ୍ଷା ଅଗଷ୍ଟ ୩୧ ତାରିଖ ଏକ ନୂତନ ରେକର୍ଡ଼ ସୃଷ୍ଟି କଲା ।

ସମଗ୍ର ତ୍ରିକୋଣଭୂମି ଅଂଚଳ ଉତ୍ତର କଳାପାଣିରେ ପରିଣତ ହେବା ଫଳରେ ରାସ୍ତା ଓ ବନ୍ଧବାହୁଡ଼ିକରେ ଅନେକ ସାଇ ହୋଇଗଲା । ଏପରିକି ଜାତୀୟ ରାଜପଥରେ ସାଇ ହୋଇ କଟକ-ଭୁବନେଶ୍ୱର ଯୋଗାଯୋଗ ବିଚ୍ଛିନ୍ନ ହେଲା । ପୁରୀ ରାସ୍ତା ରାଜିଗଲା । ବିପଳ ଅଞ୍ଚଳରେ ବିଦ୍ୟୁତ୍ ଯୋଗାଣ ବ୍ୟବସ୍ଥା ବ୍ୟାହତ ହେବା ଦ୍ୱାରା ବିଦ୍ୟୁତ୍ ସରବରାହ ବନ୍ଦ ହୋଇଗଲା । ହଜାର ହଜାର ଲୋକ ପାଣି ଘେରରେ ପଡ଼ି ରହିଲେ । ସେମାନଙ୍କର ଘରଦ୍ୱାର ଗଛ ଓ ଗୋରୁଗାଈ ଲାସିଲେ । ଏହି ସମୟରେ ଗର୍ଭିକୂଲ୍ୟା ନଦୀର ଜପତ ମୁଣ୍ଡରେ ପ୍ରବଳ ବର୍ଷା ହେବାଦ୍ୱାରା ଗଞ୍ଜାମ ଜିଲ୍ଲାରେ ବିଶେଷ ସ୍ୱପ୍ନ ଘଟି ହେଲା ।

ଏହି ଆସନ ବିପଦ ଖବର ପାଇ ଗୃହ ନିର୍ମାଣ ଓ ନଗର ଉନ୍ନୟନ ବିଭାଗ ଦୁଇଟି ସଚ୍ଚିୟ ହେଲେ । ସେହି ପୁରୁଣା-କାଳିଆ କଥା “ଯୁଆଡ଼େ ଗୁହିଁ ବ ଖାଲି ପାଣି”, ହେଲେ ପିଲବାକୁ ପାଣି ଟୋପିଏ ନାହିଁ” ସଂପୃକ୍ତ ଅଫିସରମାନଙ୍କ ମନେ ପଡ଼ିଗଲା । ଏହି ପରିସ୍ଥିତିର ସମ୍ମୁଖୀନ ହେବା ପାଇଁ କ୍ଷେତ୍ର ଅଫିସରମାନେ ଅବିଳମ୍ବେ ସଜାଗ ହେବା ଫଳରେ ବନ୍ୟା ବିପତ୍ତି ଘୋରମାନେ ନିର୍ମୂଳ ପାମାୟ କଳ ପାଇଁ ଅସୁବିଧା ଲାଗି ନଥିଲେ ।

ପ୍ରବଳ ବନ୍ୟା ଫଳରେ କଟକ, ପୁରୀ, ସମ୍ବଲପୁର, ବରଗଞ୍ଜ, ପୁଲବାଣୀ, କଳାହାଣ୍ଡି ଓ ଗଞ୍ଜାମ ଜିଲ୍ଲାର ସହରାଞ୍ଚଳରେ ୧୦ଟି ଓ ଗ୍ରାମାଞ୍ଚଳରେ ୨୧ଟି ଜଳଯୋଗାଣ ସଂସ୍ଥାର ଗୁରୁତର କ୍ଷତି ହେଲା । ଅନୁମାନ କରାଯାଏ ଯେ ବିପତ୍ତି କିରୁଗୁଡ଼ିକର ପ୍ରାୟ ୯,୦୦୦ ନକଲୁପ ପୁରାପୁରି ନଷ୍ଟ ହୋଇଯାଇଛି । ଏପରିକି, କ୍ୟାପିଟାଲ ଓ୍ୱାର୍ଡ଼ ଓ୍ୱାର୍କସ୍ ଖରାପ ହେବା ଯୋଗୁଁ ରାଜଧାନୀକୁ ଜଳଯୋଗାଣବାରେ ଅସୁବିଧା ସୃଷ୍ଟି ହୋଇଥିଲା । ଏହି ସମୟରେ ଜନସାଧାରଣ ଇଂଜିନିୟରମାନଙ୍କର କରୁଣା କାର୍ଯ୍ୟ ଥିଲା ବିଶୁଦ୍ଧ ପାନୀୟ ଜଳ ଯୋଗାଣ ବ୍ୟବସ୍ଥାକୁ ତୁରାନ୍ତ କରିବା । ଏହି ପରିସ୍ଥିତିକୁ ସମାଜିକା ଲଗି ତୁରନ୍ତ ଗୋଟିଏ କାର୍ଯ୍ୟକ୍ରମ ଆରମ୍ଭ କରାଗଲା ।

- (୧) ସହରାଞ୍ଚଳ ଓ ଗ୍ରାମାଞ୍ଚଳରେ ନଷ୍ଟ ହୋଇଥିବା ଜଳ ଯୋଗାଣ ବ୍ୟବସ୍ଥାର ମରାମତି ।
- (୨) ବନ୍ୟା ଜଳ ଛାଡ଼ି ପାଇଥିବା ଅଞ୍ଚଳରେ ଅତଳ ନକଲୁପଗୁଡ଼ିକର ମରାମତି ଓ ସେସବୁର ବିଶୁଦ୍ଧ କରଣ ।
- (୩) ଜଳଭାବ ଅଞ୍ଚଳ ଓ ଆଶ୍ରୟ ଶିବିରରେ ପାନୀୟ ଜଳ ଯୋଗାଇବା,
  - (କ) ଟ୍ୟାଙ୍କରେ ଜିମା ଜି: ଆଇ: ଟ୍ୟାଙ୍କରେ ତୁଳରେ ।
  - (ଖ) ସେଇଠାରେ ସମ୍ଭବତର ନୂଆ ନକଲୁପମାନ ବସାଇ ।



(୪) ସ୍ୱଳ୍ପ ସମୟ ମଧ୍ୟରେ ଏହି କାର୍ଯ୍ୟ ଶେଷ କରିବା ଉଦ୍ଦେଶ୍ୟରେ ବିପନ୍ନ ହୋଇ ନଥିବା ଅଞ୍ଚଳକୁ ଲୋକ ଓ ଜିନିଷପତ୍ର ନେବା ।

ଜନସ୍ୱାସ୍ଥ୍ୟ ଉନ୍ନତିକରଣମାନେ କାର୍ଯ୍ୟକ୍ଷେତ୍ରକୁ ଖୁବ୍ ଶୀଘ୍ର ଗୁଲିଯାଇଥିଲେ । ପାନୀୟ ଜଳର ଅଭାବ ଯୋଗୁଁ ରାଜଧାନୀରେ ଉପାଦେୟ ଅବସ୍ଥା ସୃଷ୍ଟି ହୋଇଥାଆନ୍ତା । କାରଣ ପାଣି ଉପାଦାନିତ ମୁଖ୍ୟ ସ୍ଥାନରୁ ପାଇପରେ ବାଲି ଆସିବା ଦ୍ୱାରା ଜଳ ବିଶୋଧନ ପ୍ଲାଣ୍ଟ ଶରାପ ହୋଇଥିଲା । କିନ୍ତୁ ଏଥିପାଇଁ ତୁରନ୍ତ କାର୍ଯ୍ୟ ଆରମ୍ଭ କରାଯାଇ ଏହି ଅସୁବିଧା ଦୂର କରାଗଲା । ପମ୍ପ ହାଉସ୍ରେ ବଜିପାଣି ପଶିବା ଦ୍ୱାରା କୁଆଖାଇ ହେଉ ଓ ଡ୍ରାକ୍ ଖରାପ ହେଲା । ଖୁବ୍ ଶୀଘ୍ର ହେଉ ଓଡ୍ରାକ୍ ମରାମତି କରାଯାଇ ଆର୍ଥିକ ଜଳ ଯୋଗାଣ ହୋଇଥିଲା । ସେପ୍ଟେମ୍ବର ୫ ତାରିଖରେ ବାଲି ବାହାର କରାଯିବା ପରେ ସାଧାରଣ ଜଳ ଯୋଗାଣ ସମ୍ଭବ ହେଲା । ପମ୍ପ ହାଉସ୍ ବୁଡ଼ିବା ପରେ ଦୟା ହେଉ ଓ ଡ୍ରାକ୍ ଅଗଣ ୩୦ ତାରିଖରେ ଖରାପ ହେଲା । ଦୟା ହେଉ ଓ ଡ୍ରାକ୍ ମରାମତି କରାଯାଇ ସେପ୍ଟେମ୍ବର ୨ ତାରିଖରେ ଗୁରୁହେବା ପର୍ଯ୍ୟନ୍ତ ଗୁଆ ନଈରେ ଅସାଧ୍ୟା ବିଦ୍ୟୁତ୍ ପଦ୍ଧତି ବ୍ୟବହାର ବିକଳ ବ୍ୟବସ୍ଥା କରାଗଲା ।

ଏହା ବ୍ୟତୀତ, ୯ଟି ସହରାଞ୍ଚଳ ଓ ୨୧ଟି ଗ୍ରାମାଞ୍ଚଳରେ ଥିବା ୩୦ଟି ଓଡ୍ରାକ୍ ଓ ଡ୍ରାକ୍ ମଧ୍ୟରୁ ୧୭ଟି ଓ ଡ୍ରାକ୍ ସେପ୍ଟେମ୍ବର ୨ରୁ ୯ ତାରିଖ ମଧ୍ୟରେ କାର୍ଯ୍ୟକାରୀ ହେଲା । ଏଗୁଡ଼ିକ ହେଲା କଟକ, ଗୁରୁଗାଟିଆ, କଳାହାଣ୍ଡି, ସମ୍ବଲପୁର, ବରଗଡ଼, ବଲାଙ୍ଗିର, ପୁଲିବାଣୀ ବୌଦ୍ଧ, ଭବାନି ପାଟଣା, ବଡ଼ମା, ଜାନପୁର, କଣ୍ଠିଲୋ, ସମାଲଗା, ବଳଙ୍ଗା, ପଦ୍ମପୁର, ଟିକାବାଲି ଓ ପୁଲିବାଣୀ ବିଜ୍ଞାନ କଲେଜଠାରେ ଥିବା ଓଡ୍ରାକ୍ ଓ ଡ୍ରାକ୍ ।

ଅନ୍ୟ ୮ଟି ଜଳଯୋଗାଣ ବ୍ୟବସ୍ଥାକୁ ୧୯୮୨ ସେପ୍ଟେମ୍ବର ୧୦ରୁ ୧୬ ତାରିଖ ମଧ୍ୟରେ କାର୍ଯ୍ୟକାରୀ କରାଯାଇଥିଲା । ଏହି ଗ୍ରାମାଞ୍ଚଳ ପାଇପ ଜଳ ଯୋଗାଣ ପ୍ରକଳ୍ପ ଗୁଡ଼ିକ ମଧ୍ୟରେ ବାଙ୍କୀ, ଧଉଳି, ଗିଦେନ, ଗୋଡା, କଞ୍ଚାମାର, ପାଟଣାଗଡ଼, ତରଣା ଓ ତୁଷୁରା ଅନ୍ତର୍ଭୁକ୍ତ । ବଲାଙ୍ଗିର ଜିଲ୍ଲାର ସାଲେଇଗଡ଼, ମେଣ୍ଡା, ବେଲପଡ଼ା, ସର୍କିତନା ଓ ଅଗରପୁର ଜଳଯୋଗାଣ ବ୍ୟବସ୍ଥା ବିଭୁକ୍ତି ସରବରାହ ପରେପରେ ଆରମ୍ଭ ହେବ ।

**ଜଳକୂପ ଗୁଡ଼ିକର ମରାମତି**

ତତ୍ତ୍ୱ ସଂଖ୍ୟକ ଜଳକୂପ ନଷ୍ଟ ହୋଇଯାଇଥିଲା । ବନ୍ୟା ଜଳ ହାଡ଼ିବା ପରେ ଏହି ସବୁ ଜଳକୂପଗୁଡ଼ିକର

ମରାମତି ଓ ବିଶୋଧନ ଯଥା ଶୀଘ୍ର କରାଯାଇଛି । ସେପ୍ଟେମ୍ବର ୪ ତାରିଖରୁ ୧୬ ତାରିଖ ମଧ୍ୟରେ ମୋଟ ୭,୭୦୮ ଟି ଜଳକୂପ ମରାମତି କରାଯାଇଛି । ତନ୍ମଧ୍ୟରୁ କଟକ, ପୁରୀ, ବଲାଙ୍ଗିର, ବେଙ୍ଗାଳୁ, ପୁଲିବାଣୀ ବୌଦ୍ଧ ଜିଲ୍ଲାଗୁଡ଼ିକରେ ଯଥାକ୍ରମେ ୪,୮୩୮, ୨,୨୫୦, ୧୪୮, ୨୨, ଓ ୪୬୦ଟି ଜଳକୂପ ମରାମତି କରାଯାଇଛି । ଏହିସବୁ ଜଳକୂପଗୁଡ଼ିକ ଓଡ଼ିଶା ସ୍ୱାସ୍ଥ୍ୟ-ସେବା ନିର୍ଦ୍ଦେଶକ ଯୋଗାଇଥିବା ସାନୋଜେନ୍ ଟ୍ୟାଙ୍କରେ ବିଶୋଧନ କରାଯାଇଛି ।

**ଆଶ୍ରୟ ଶିବିରଗୁଡ଼ିକରେ ଜଳ ବ୍ୟବସ୍ଥା**

ଜଳକୂପ ଓ ପୂର୍ବର ଅନ୍ୟାନ୍ୟ ପାନୀୟ ଜଳାଧାର ଯଥା ପୁଷ୍କରିଣୀ ଓ କୂପଗୁଡ଼ିକ ବନ୍ୟା ଜଳ ଦ୍ୱାରା ଦୂଷିତ ହୋଇଯାଇଥିବାରୁ, ବିପନ୍ନ ଲୋକମାନଙ୍କୁ ବିଶୁଦ୍ଧ ପାନୀୟ ଜଳ ଯୋଗାଇବା ସକାଶେ ଆବଶ୍ୟକ ସ୍ଥଳେ ନୂଆ ଜଳକୂପମାନ ବସାଇବା ଦରକାର ପଡ଼ିଲା । ସେପ୍ଟେମ୍ବର ୧୮ ତାରିଖ ସୁଦ୍ଧା ସମ୍ବଲପୁର, ପୁରୀ ଓ କଟକ ଜିଲ୍ଲାର ବିଭିନ୍ନ ଆଶ୍ରୟ ଶିବିର ଓ ଜନଗୋଚର ସ୍ଥାନଗୁଡ଼ିକରେ ୧୧୧ଟି ନୂଆ ଜଳକୂପ ବସାଯାଇଛି ।

ଗମନାଗମନ ସୁବିଧା ଥିବା ଅଞ୍ଚଳକୁ ଟ୍ୟାଙ୍କରୁ ଓ ଜି. ଆଇ. ଟ୍ୟାଙ୍କ୍ ବୋଲେଇ ଟ୍ରକରେ ପାନୀୟ ଜଳ ଯୋଗାଇ ଦିଆଗଲା । ପୁରୀ ଜିଲ୍ଲାର ଧଉଳି, ପଟିଆ, ବାଲିଅନ୍ତା, ଦୟା, ନୟାହାଟ, କଣ୍ଠାସ, ଜେଗୁଙ୍ଗ, ପିପିରି ଅଞ୍ଚଳ, ଭାରପୁର ଏବଂ କଟକ ଜିଲ୍ଲାର ବାଙ୍କୀ ଟାଉନ, କେନ୍ଦ୍ରାପଡ଼ା ନିକଟ ଏକ୍ସପ୍ରେସ୍ ହାଇଓ୍ୱେ, ଜଗତସିଂହପୁର, କାରଜଙ୍ଗା ନିକଟ ବିରିଡ଼ି ଅଞ୍ଚଳ, ଗାହମା, ମଣିକଂଘା, ପ୍ରତାପ ନଗରୀ, ଗୋପାଳପୁର, ଗୋଡମା ନିକଟ କଟକ-ସାରାଦୀପ ରାସ୍ତା, ସମ୍ବଲପୁର ଟାଉନର ଜଳଭାବ ଅଞ୍ଚଳ ଓ ବଲାଙ୍ଗିର ଟାଉନର ବିପନ୍ନ ଅଞ୍ଚଳରେ ଟ୍ୟାଙ୍କର ଓ ଟ୍ରକ୍ ଯୋଗେ ପାନୀୟ ଜଳ ଯୋଗାଇ ଦିଆଯାଇଥିଲା ।

ଗତ ବନ୍ୟାର ଅଭିଜ୍ଞତାକୁ ଗିରିକରି, ଅର୍ଥକ ସଫଳତାର ସହିତ ତତ୍ତ୍ୱ ପରିସ୍ଥିତିର ମୁକାବିଲା କରିବା ପାଇଁ ଏକ ନୂଆ କଣ୍ଠିକେଣ୍ଡ ଯୋଜନା ପ୍ରସ୍ତୁତ କରାଯାଇଛି ।

ଶାସନ ସଚିବ,  
ଗୃହନିର୍ମାଣ ଓ ନଗର ଉନ୍ନୟନ ବିଭାଗ,  
ସଚିବାଳୟ, ଭୁବନେଶ୍ୱର

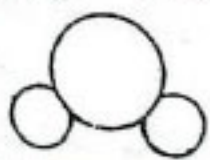



# ଭୂମି ଜଳସେଚନ ଯୋଜନାରୁ ଷୟ୍‌କ୍ଷଣ

ଶ୍ରୀ ସୁରେନ୍ଦ୍ରନାଥ ପ୍ରଧାନ

୧୯୮୨ ମସିହା ଜୁନମାସ ପ୍ରଥମ ସପ୍ତାହରେ ଓଡ଼ିଶାରେ ଯେଉଁ ବାତ୍ୟା ହେଲା, ତହିଁରେ ବାଲେଶ୍ୱର, ଡେଙ୍କାନାଳ, କଟକ, କେନ୍ଦୁଝର, ମୟୂରଭଞ୍ଜ ଓ ପୁରୀ ଜିଲ୍ଲାର ବହୁ ସଂଖ୍ୟକ ଉଠାକଳସେଚନ ପ୍ରକଳ୍ପ କ୍ଷତି-ଗ୍ରସ୍ତ ହେଲା । ବାତ୍ୟା ଜଳ କେବଳ କଳସେଚନ ପ୍ରକଳ୍ପ କାର୍ଯ୍ୟକାରୀ ହେଉଥିବା ଅଞ୍ଚଳଗୁଡ଼ିକୁ ନିମଗ୍ନ କଲା ନାହିଁ, କଳ ବନ୍ଧନ ବ୍ୟବସ୍ଥାର ପ୍ରଭୃତ କ୍ଷତି-ଘଟାଇବା ସଙ୍ଗେ ସଙ୍ଗେ କାର୍ଯ୍ୟକ୍ଷମ ଅବସ୍ଥାରେ ଥିବା ପମ୍ପଗୁଡ଼ିକୁ ମଧ୍ୟ କଳମଗ୍ନ କରାଇ ଦେଲା । ପାଣିପମ୍ପ

ବସିଥିବା ଘର, ଗୋଦାନ ଘର ଓ ଅର୍ଚିସ ଗରଗୁଡ଼ିକର ଦାଚ ଭଙ୍ଗି ଯାଇଥିଲା ଏବଂ ପ୍ରବଳ ବାତ୍ୟା ଯୋଗୁଁ କେତେକ ସ୍ଥାନରେ କୋଠାବାଡ଼ି ମଧ୍ୟ ଭୁସ୍ତୁଟି ପଡ଼ିଥିଲା । ଏଗୁଡ଼ିକୁ ପୁନର୍ବାର କାର୍ଯ୍ୟକ୍ଷମ କରିବା ପାଇଁ ୧୯୦ ଲକ୍ଷ ଟଙ୍କା ବ୍ୟୟ ଅଟକଳ ଲଗାଯାଇଥିଲା । ବିଭିନ୍ନ ଜିଲ୍ଲାରେ କେତୋଟି କଳସେଚନ ପ୍ରକଳ୍ପ କ୍ଷୟକ୍ଷତି ହୋଇଛି ଓ ସେଗୁଡ଼ିକର ପୁନଃ ସଂସ୍ଥାନ ବାବଦରେ କେତେ ଟଙ୍କା ଖର୍ଚ୍ଚ ହେବ ତହିଁର ବିବରଣୀ ନିମ୍ନୋକ୍ତ ପରିସଂଖ୍ୟାନ-୧ରେ ଦର୍ଶା ଯାଇଛି ।

ପରିସଂଖ୍ୟାନ-୧

କ୍ରମିକ ନମ୍ବର	ଜିଲ୍ଲାର ନାମ	ବାତ୍ୟାଯୋଗୁଁ କ୍ଷତିଗ୍ରସ୍ତ ହୋଇଥିବା ପରିକଳନା-ଗୁଡ଼ିକର ସଂଖ୍ୟା	ବାତ୍ୟାଯୋଗୁଁ କ୍ଷତିଗ୍ରସ୍ତ ହୋଇଥିବା ଅର୍ଚିସ ଗୁଡ଼ିକର ସଂଖ୍ୟା	କ୍ଷତିଗ୍ରସ୍ତ ପରିକଳନାଗୁଡ଼ିକର ପୁନଃ ସଂସ୍ଥାନ ପାଇଁ ଆବଶ୍ୟକ ବ୍ୟୟ ଅଟକଳ (ଟଙ୍କା)ଲକ୍ଷ ଆକାରରେ
(୧)	(୨)	(୩)	(୪)	(୫)
୧ ।	ବାଲେଶ୍ୱର	..	୧୮୯	୮
୨ ।	କଟକ	..	୧,୧୬୪	୧୨୯
୩ ।	ଡେଙ୍କାନାଳ	..	୧୬୩	୩୮
୪ ।	କେନ୍ଦୁଝର	..	୩୯	୧୫
୫ ।	ମୟୂରଭଞ୍ଜ	..	୨୦	..
୬ ।	ପୁରୀ	..	୫୬	୯
	ମୋଟ	..	୧,୬୩୧	୧୯୯

ବାତ୍ୟା ପରେ ପରେ ରାଜ୍ୟର ପ୍ରାୟ ସମସ୍ତ ଜିଲ୍ଲାରେ ମରୁଡ଼ି ପରିସ୍ଥିତି ଦେଖାଗଲା । ଏଣୁ ଯୁଦ୍ଧ କାଳୀନ ଭିତ୍ତିରେ ପୁନଃ ସଂସ୍ଥାନ କାର୍ଯ୍ୟ ସମ୍ପାଦନ କରିବାକୁ ପଡ଼ିଥିଲା । ସ୍ୱଳ୍ପ ସମୟ ହେତୁ ପାଣି ମଡ଼ାଇବା ନାକଗୁଡ଼ିକର ମରାମତି କାର୍ଯ୍ୟ ସମ୍ପୂର୍ଣ୍ଣ କରାଯାଇ ପାରି ନ ଥିଲେହେଁ ମରୁଡ଼ିଗ୍ରସ୍ତ ଅଞ୍ଚଳରେ ଥିବା ପମ୍ପଗୁଡ଼ିକୁ ମରାମତି ତଥା ଆବଶ୍ୟକ ସଙ୍ଗେ ନିଆପମ୍ପମାନ ବସା ଯାଇଥିଲା ।

କରି ରଖା ଯାଇଥିଲା । ଅନ୍ୟାନ୍ୟ ଜିଲ୍ଲାର ମରୁଡ଼ି କ୍ଷତିଗ୍ରସ୍ତ ଅଞ୍ଚଳରେ ମଧ୍ୟ ଅନୁରୂପ ବ୍ୟବସ୍ଥା ଗ୍ରହଣ କରାଯାଇଥିଲା ଏବଂ ଲୋକମାନଙ୍କୁ ପାଣି ଯୋଗାଇ ଦିଆ ଯାଇଥିଲା । ମରୁଡ଼ି ପରିସ୍ଥିତି ଦେଖା ଦେଇଥିବା ଅଞ୍ଚଳକୁ ପାଣି ଯୋଗାଇ ଦେବା ସକାଶେ ମୋଟ ୩,୧୨୦ଟି ଉଠା କଳସେଚନ ପ୍ରକଳ୍ପ କାର୍ଯ୍ୟରେ ଲଗା ଯାଇଥିଲା ।

୨୯୯ଟି ଉଠାକଳସେଚନ ଯୋଜନା ବ୍ୟତୀତ ବାତ୍ୟା ଦୁର୍ଗତ ଅଞ୍ଚଳରେ ଥିବା ସମସ୍ତ କଳସେଚନ ପ୍ରକଳ୍ପ ଲୋକଙ୍କୁ ପାଣି ଯୋଗାଇ ଦେବା ପାଇଁ ପ୍ରସ୍ତୁତ

ମରୁଡ଼ି ଜମିତ ପରିସ୍ଥିତି ସୁଧାରିବା ଦିଗରେ ଯେତେବେଳେ ଏହି କଳସେଚନ ପ୍ରକଳ୍ପଗୁଡ଼ିକ କାର୍ଯ୍ୟରେ ଲଗାଯାଇଥିଲା, ଠିକ୍ ସେତିକିବେଳେ ଅପ୍ରତ୍ୟାକ୍ଷିତ ଭାବରେ ମହାନଦୀ ଓ ଏହାର ଶାଖା ନଦୀମାନଙ୍କରେ



ମାଡି ଆସିଲା ପ୍ରକୟକରୀ ବନ୍ୟା । ଗଞ୍ଜାମ ଜିଲ୍ଲାରେ ପ୍ରବାହିତ ହେଉଥିବା ରଥିକୁରୀ ନଦୀରେ ମଧ୍ୟ ବଡ଼ ଧରଣର ବନ୍ୟା ଆସିଲା । ପ୍ରବଳ ବନ୍ୟା ଫଳରେ ବ୍ୟାପକ ଅକ୍ଷୟ କରାଯାଇ ହେବା ସଙ୍ଗେ ସଙ୍ଗେ ପୁରୁଣିତ ନଦୀଗୁଡ଼ିକରେ ବହୁ ସଂଖ୍ୟକ ପାଣି ହେବା ଫଳରେ ନଦୀ ତଟଭଙ୍ଗୀ ଉଠା ନଦୀକଳ ପ୍ରକଳଗୁଡ଼ିକରେ ବ୍ୟାପକ କ୍ଷତି ଘଟିଲା । ପ୍ରଖର ବନ୍ୟା ସ୍ତ୍ରୋତରେ ତ୍ରିକୋଣ ଭୂମି ଅକ୍ଷୟରେ ଥିବା ନଳକୂପଗୁଡ଼ିକର କଳ ବନ୍ଧନ ବ୍ୟବସ୍ଥା ନିର୍ଦ୍ଧାରଣ ହୋଇଗଲା । କାର୍ଯ୍ୟକ୍ରମ ଅନୁସାରେ ଥିବା ପାଣି ପମ୍ପଗୁଡ଼ିକ ସୁଦ୍ଧ ସମୟ ମଧ୍ୟରେ ସ୍ଥାନାନ୍ତରିତ କରାଯାଇ ପାରି ନ ଥିଲା ଓ ଫଳରେ ବହୁ ସଂଖ୍ୟକ ପାଣିପମ୍ପ ବନ୍ୟା କଳରେ ଭୁଜିଗଲା । ନଦୀ କଳରେ ଥିବା ପାଣିପମ୍ପ ଘର ଓ କଳ ନିଷାସନ ଚାକି ବହୁ ସ୍ଥାନରେ ଭୁଜୁଛି ପଡ଼ିଲା । କଳ ବନ୍ଧନ ବ୍ୟବସ୍ଥାରେ ବ୍ୟବହୃତ ହୋଇଥିବା ଆର. ସି. ସି. ପାଇପ୍ ଏବଂ ଶୋର ପାଣି ମାହାରା ପ୍ରଭୃତି ପ୍ରଖର ସ୍ତ୍ରୋତରେ ଧୋଇଗଲା । କେତେକ ସ୍ଥାନରେ ବାଲି ଓ ପତ୍ର ପତ୍ର ଏଗୁଡ଼ିକ ଯୋଡ଼ି ହୋଇ ପଡ଼ିଲା । ଅନ୍ୟ କେତେକ ସ୍ଥାନରେ ନଦୀର ଶକ୍ତିପଥ ମଧ୍ୟ ବଦଳି ଯାଇଛି ଓ ସେ ଭଳି ସ୍ଥାନରେ ଉଠା ନଦୀ କଳସେତନ ପ୍ରକଳକୁ ପୁନର୍ବାର କାର୍ଯ୍ୟକାରୀ କରାଯିବା ଆବଶ୍ୟକ । ବନ୍ୟାକଳ ମାଡିଯିବା ଫଳରେ ବିଭିନ୍ନ ଗୋଦାମରେ ଗଢ଼ିତ ଥିବା ବିମେଣ୍ଟଗୁଡ଼ିକ ପଥର ପାଇଁ ଗଲ । ବାକୀଠାରେ ଶୋଟିଏ ଜିପ୍ସାଟି ବନ୍ୟା କଳରେ

ଭାସିଯାଇ ବାଣିରେ ଯୋଡ଼ି ହୋଇପଡ଼ିଲା । କେତେକ ଡିକେଲ ଗୁଡ଼ିକ ପାଣିପମ୍ପ ମଧ୍ୟ ବନ୍ୟା କଳରେ ଭୁଜି ଯାଇଥିଲା ଓ ଏଗୁଡ଼ିକ ସର୍ଭିସିଂ ତଥା ଡି-କଣ୍ଟ୍ରୋଲିଂ କରାଯିବା ଦରକାର । ବନ୍ୟା ଫଳରେ ବିଭିନ୍ନ ଜିଲ୍ଲାରେ ମୋଟ ୧,୬୭୭ଟି ଉଠା କଳସେତନ ପ୍ରକଳ, ୯୮ଟି ଗୋଦାମଘର ଓ ଅଫିସଘର କ୍ଷତିଗ୍ରସ୍ତ ହୋଇଛି । ଏଗୁଡ଼ିକର ପୁନଃ ସଂସ୍ଥାନ ବାବଦରେ ୪୪୦'୯୪ ଲକ୍ଷ ଟଙ୍କା ବ୍ୟୟ ହେବ ବୋଲି ଅଟକଳ କରାଯାଇଛି । ସାମୁଦ୍ରିକ ବନ୍ୟା ଯୋଗୁଁ ବିଭିନ୍ନ ଜିଲ୍ଲାରେ ଥିବା କଳସେତନ ପ୍ରକଳ ଓ ଗୋଦାମଘର ପ୍ରଭୃତି କ୍ଷତି ହୋଇଛି ଏବଂ ଏଗୁଡ଼ିକର ପୁନଃ ସଂସ୍ଥାନ ନିମନ୍ତେ ଆବଶ୍ୟକ ବ୍ୟୟ ଅଟକଳ ପ୍ରଭୃତି ପରିସଂଖ୍ୟାନ-୨ରେ ଦର୍ଶାଯାଇଛି ।

ଓଡ଼ିଶା ଉଠା କଳସେତନ କର୍ପୋରେସନର କୌଣସି ନିକସ୍ତ ସମ୍ପଦ ନାହିଁ । ସରକାରୀ ଉନ୍ୟୋଗରେ ପରିଚାଳିତ ଉଠା କଳସେତନ ପ୍ରକଳ-ଗୁଡ଼ିକର ରକ୍ଷଣାବେକ୍ଷଣ ଶକ୍ତି ସରକାରଙ୍କ ତରଫରୁ ବହନ କରାଯାଇଥାଏ । ଚଳିତ ବର୍ଷ ବଜେଟ୍‌ରେ ରକ୍ଷାଯାଇଥିବା ବ୍ୟୟ ଅଟକଳ ଆବଶ୍ୟକତା ଚୁକ୍ନାରେ ପର୍ଯ୍ୟାପ୍ତ ନୁହେଁ । ଏଣୁ କଳସେତନ ପ୍ରକଳଗୁଡ଼ିକର କରୁଣା ମରାମତି ଓ ପୁନଃ ସଂସ୍ଥାନ ବାବଦରେ ସରକାରଙ୍କ ତରଫରୁ ଅତିରିକ୍ତ ବ୍ୟୟ ବରାଦ ଶୀଘ୍ର ମଞ୍ଜୁର କରା ନ ଗଲେ ଆଗାମୀ ଭବିଷ୍ୟତରେ ବଡ଼ ଯୋଗାଇ ଦେବା ସମ୍ଭବ ହୋଇ ପାରିବ ନାହିଁ ।

ପରିସଂଖ୍ୟାନ-୨

କ୍ରମିକ ନମ୍ବର	ଜିଲ୍ଲାର ନାମ	ବନ୍ୟାଯୋଗୁଁ କ୍ଷତିଗ୍ରସ୍ତ ହୋଇଥିବା ଉଠା କଳସେତନ ପ୍ରକଳର ସଂଖ୍ୟା	କ୍ଷତିଗ୍ରସ୍ତ ହୋଇଥିବା ଗୋଦାମଘର କୋଠା ବାଡ଼ିର ସଂଖ୍ୟା	ପ୍ରକଳ ଗୋଦାମଘର କୋଠାବାଡ଼ି ମରାମତି ଓ ପୁନଃ ସଂସ୍ଥାନ ପାଇଁ ଆବଶ୍ୟକ ଅର୍ଥର ପରିମାଣ	ପାଣିପମ୍ପ ଓ ଅନ୍ୟାନ୍ୟ ସରକାରୀ ମରାମତି ତଥା ଅଦଳ ବଦଳ ପାଇଁ ଆବଶ୍ୟକ ଅର୍ଥର ପରିମାଣ	ମରାମତି ଓ ପୁନଃ ସଂସ୍ଥାନ ପାଇଁ ଆବଶ୍ୟକ ମୋଟ ଅର୍ଥର ପରିମାଣ
(୧)	(୨)	(୩)	(୪)	(୫)	(୬)	(୭)
୧ । କଟକ	..	୧,୧୦୩	୯୧	୨,୭୭'୯୮	୧୮'୧୧	୨,୯୬'୦୭
୨ । ବରଗଡ଼	..	୬୫	..	୧୮'୦୦	..	୧୮'୦୦
୩ । ଦେବନାଗର	..	୧୮	..	୬'୪୯	..	୬'୪୯
୪ । ଗଞ୍ଜାମ	..	୧୯୯	..	୧୫'୭୫	..	୧୫'୭୫
୫ । କନ୍ଧାହାଣ୍ଡି	..	୭	..	୦'୬୮	..	୦'୬୮
୬ । ପୁରୀ	..	୭୩	..	୨୮'୦୬	..	୨୮'୦୬
୭ । ପୁରୀ	..	୧୧୬	୬	୩୮'୧୦	୨'୦୦	୪୦'୧୦
୮ । ସମଲପୁର	..	୯୬	୧	୩୩'୧୩	୨'୬୪	୩୫'୭୭
	ମୋଟ	୧,୬୭୭	୯୮	୪,୧୮'୧୯	୨୨'୬୫	୪,୪୦'୯୪

ମ୍ୟାନେଜିଂ ଡାଇରେକ୍ଟର  
ଓଡ଼ିଶା ଉଠା କଳସେତନ କର୍ପୋରେସନ, ଭୁବନେଶ୍ୱର



ବନ୍ଧୁଅଣୀ ବନ୍ଧା

*FLOODS '82*

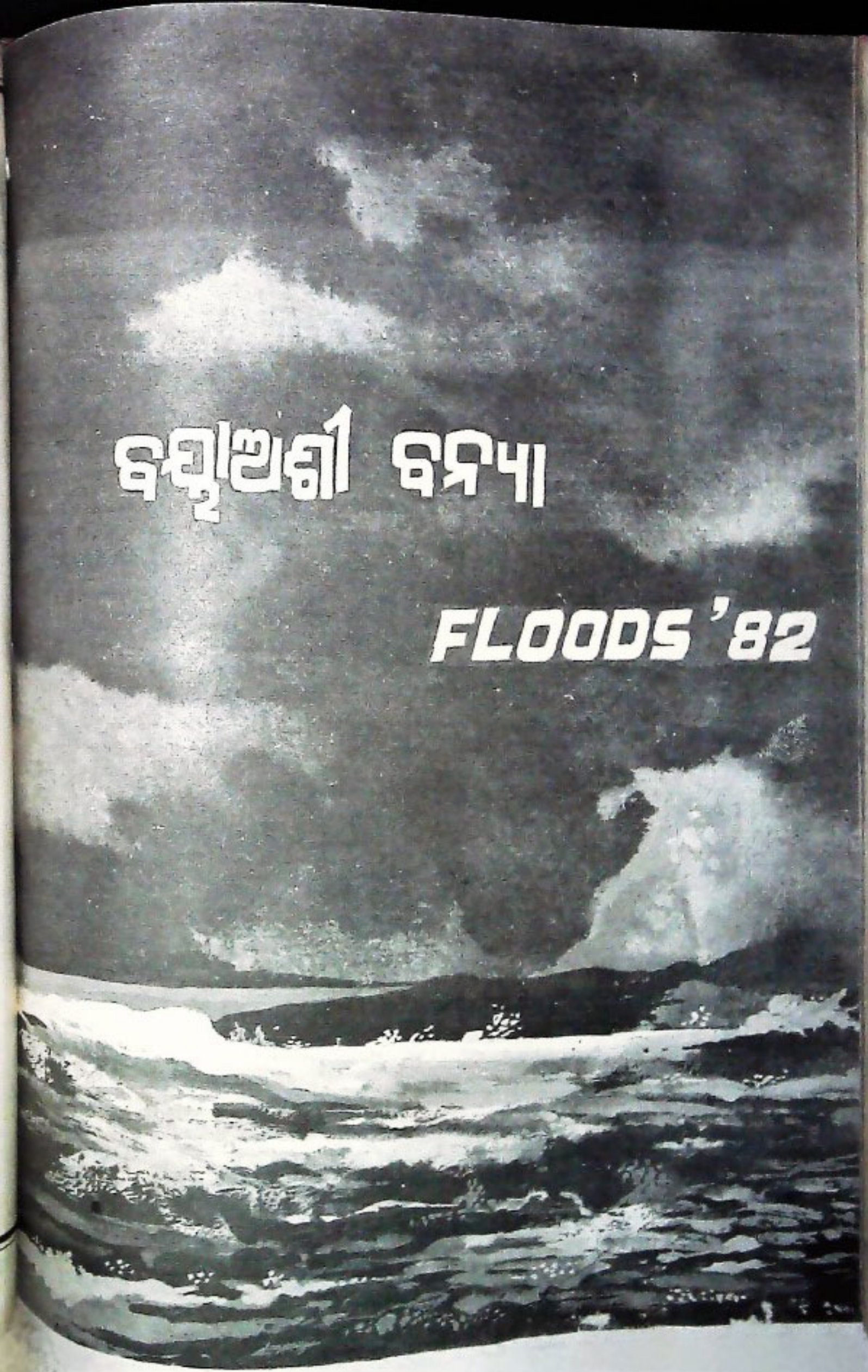





ପ୍ରଳୟ



ଅଥଗଡ଼ • ATHAGARH

ପୂର୍ବ



ପିପିଲି • PIPILI



ପାଟଣା • PATANA





# AERIAL SURVEY

( ଟୁ ଏକ୍ସପ୍ରେସ୍ ହାଇୱେ )

ଏକ୍ସପ୍ରେସ୍ ହାଇୱେ

EXPRESS HIGHWAY



ନାରଦପୁର କେନ୍ଦ୍ରୀୟ କ୍ୟାନାଲ - NARADPUR CANAL BRIDGE

୧୯୬୩

୧୯୬୩ - ୧୯୬୩



ଦଳାଇ ଗାଁ (DALAI GHAI)

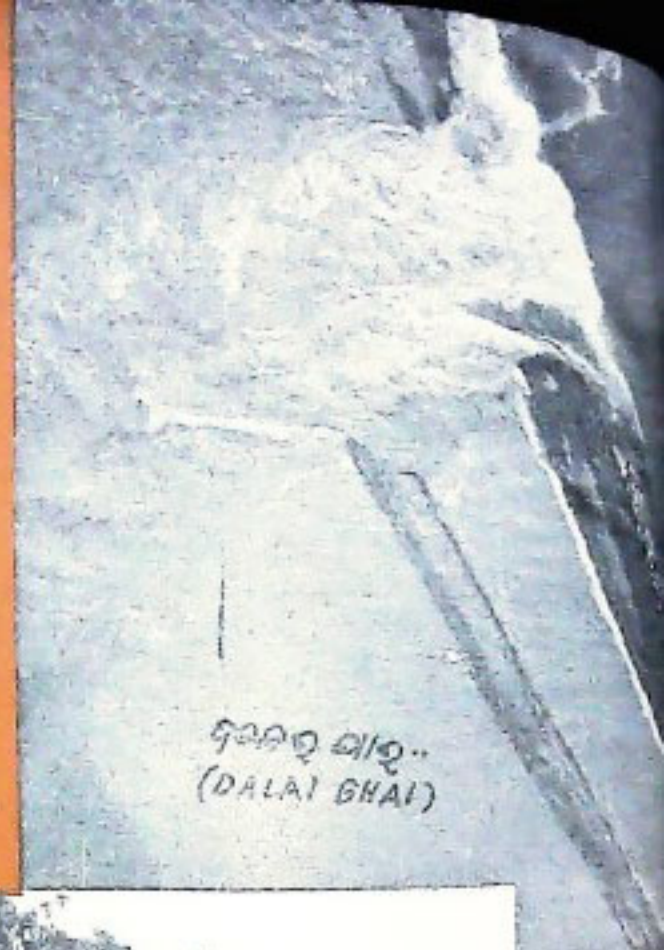
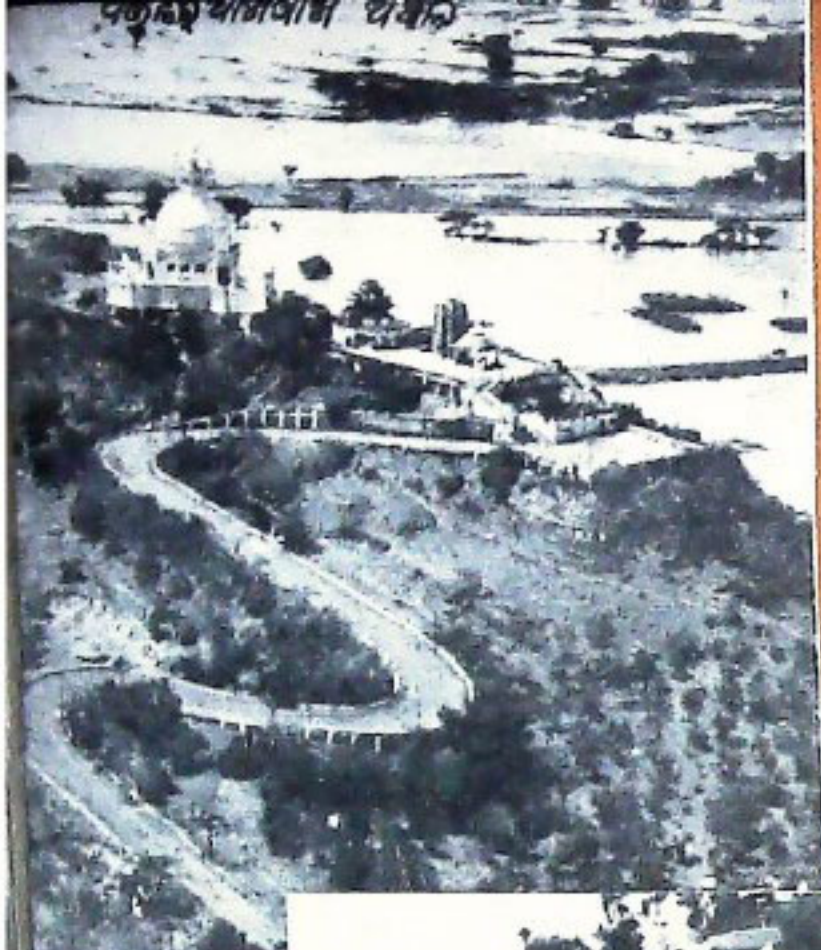

ଦଳାଇ ଗାଁ  
(DALAI GHAI)



A VILLAGE NEAR -  
DALAI GHAI

-ଦଳାଇ ଗାଁ ପାଖ ଉଚ୍ଚ ଗ୍ରାମ-



କାନାସ  
(KANAS)



ଉତ୍ତରା ଚ୍ଛାକ  
(UTTARA CHHAK)



(ବୟାଳିଶ ମୌଜା)  
-BAYALIS MOUJA-



(ବଲାଙ୍ଗିର)-BALANGIR-

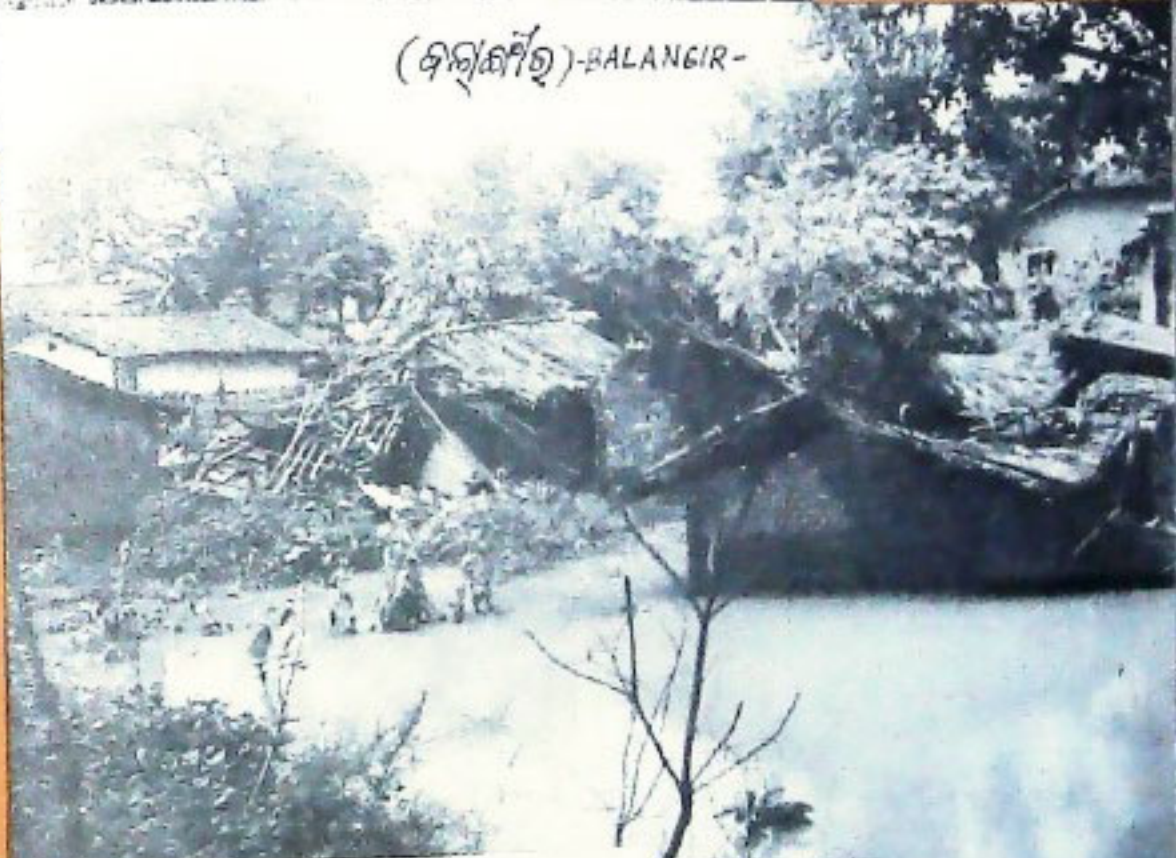

(ବୌଦ୍ଧ)-BOUDH-



ବନ୍ୟା ବିପର୍ଯ୍ୟୟ...

FLOOD DEVASTATIONS.



BANKI  
AFTER DELU

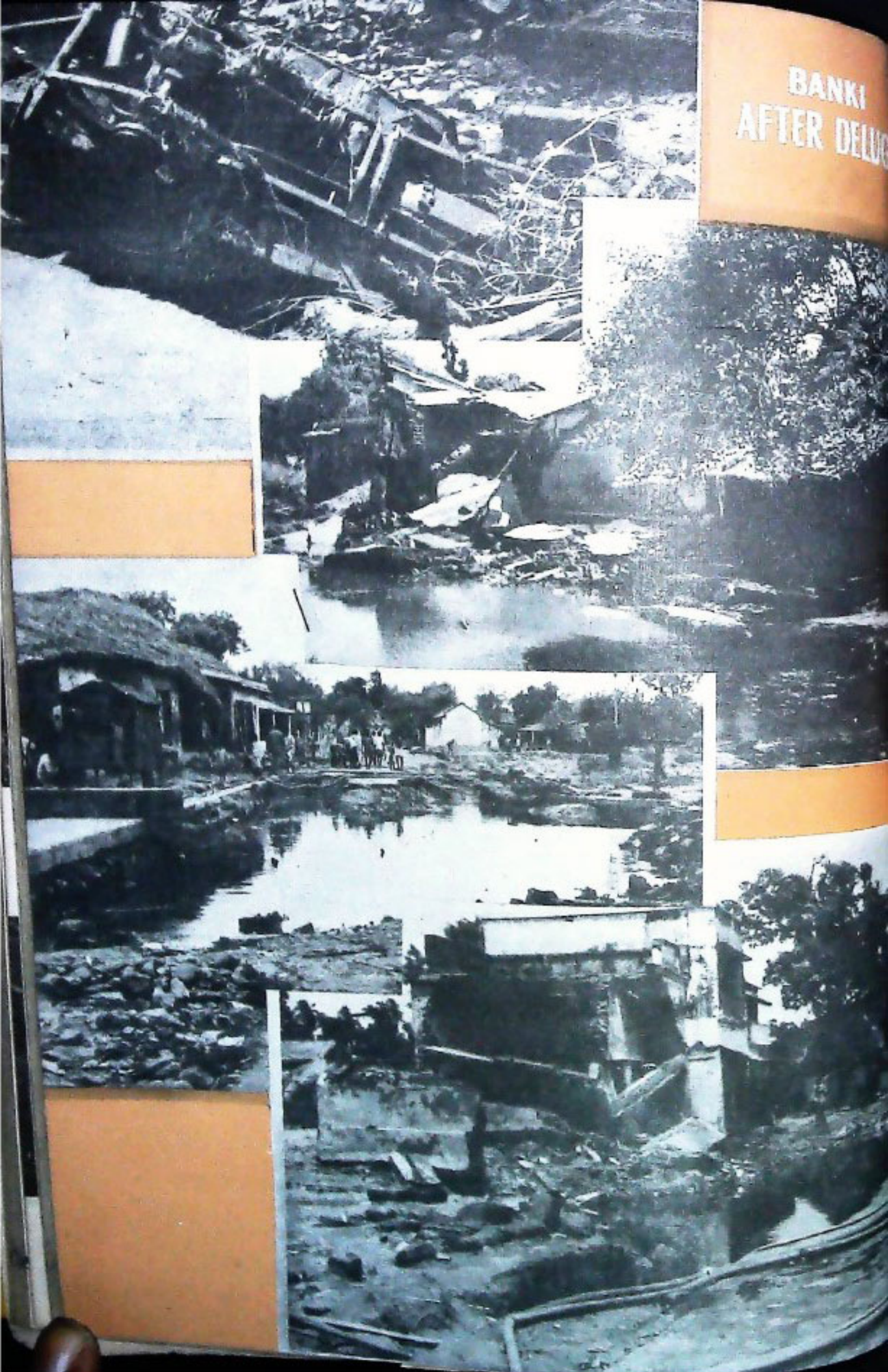





ନିରାଶରେ  
ବାଜି





TIKANDI

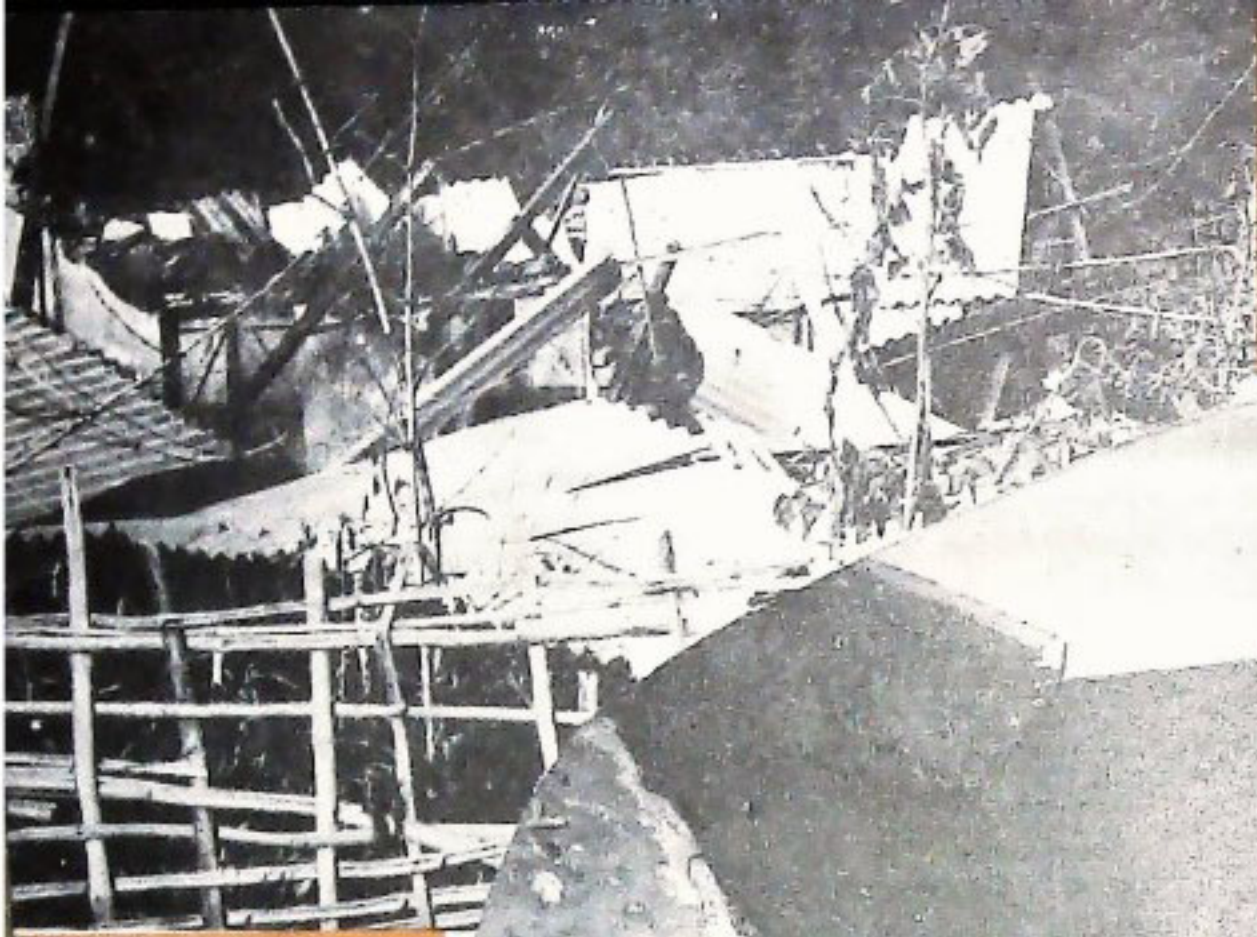

କରପା

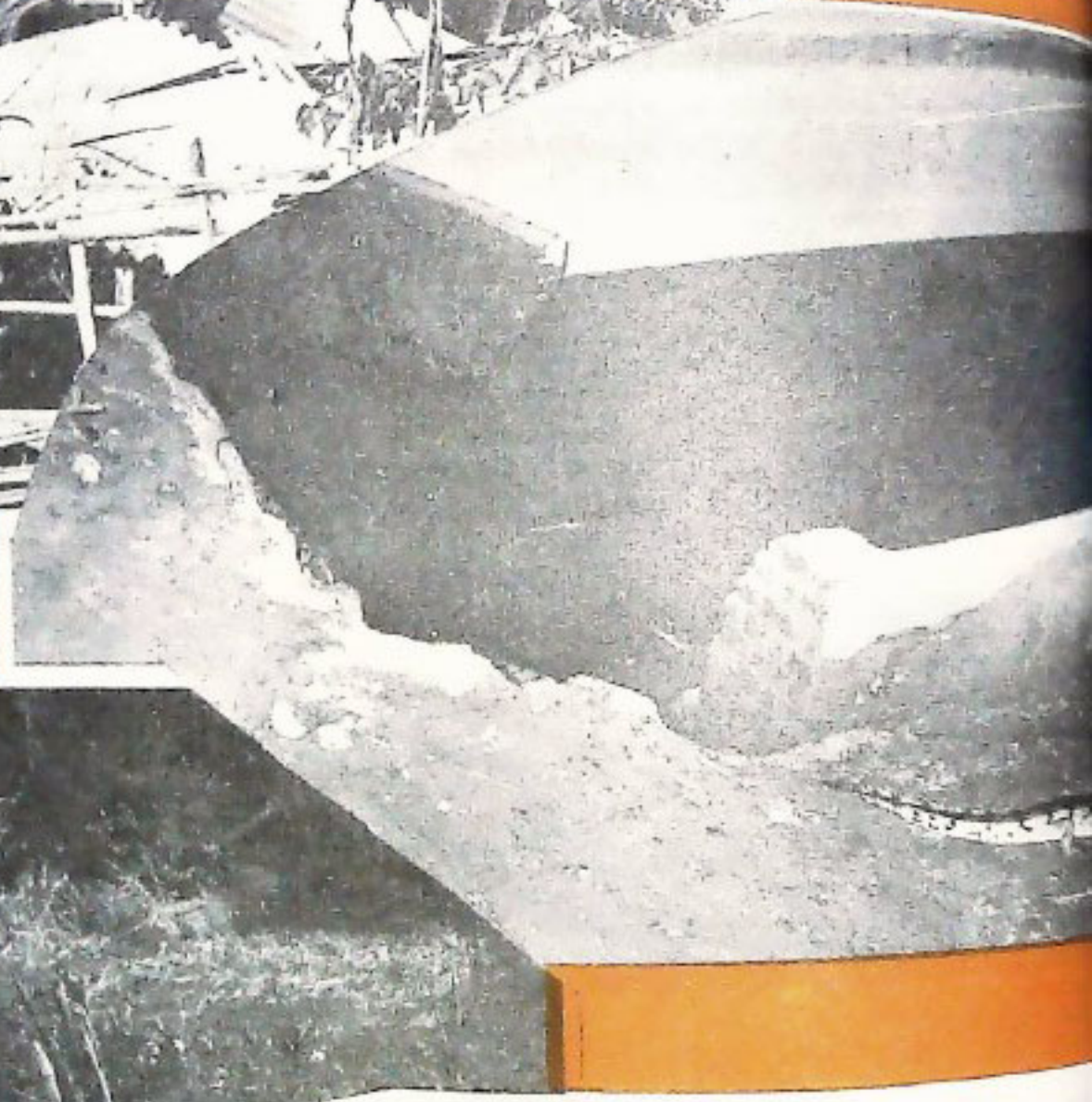



ଆକାଶ ଦାର୍ଗାରୁ ଖାଦ୍ୟ ଯୋଗାଇ

FOOD PACKETS  
AIR-DROPPED







ବନ୍ଦୀରୁ ଉଦ୍ଧାର  
RESCUED AND SHELTERED





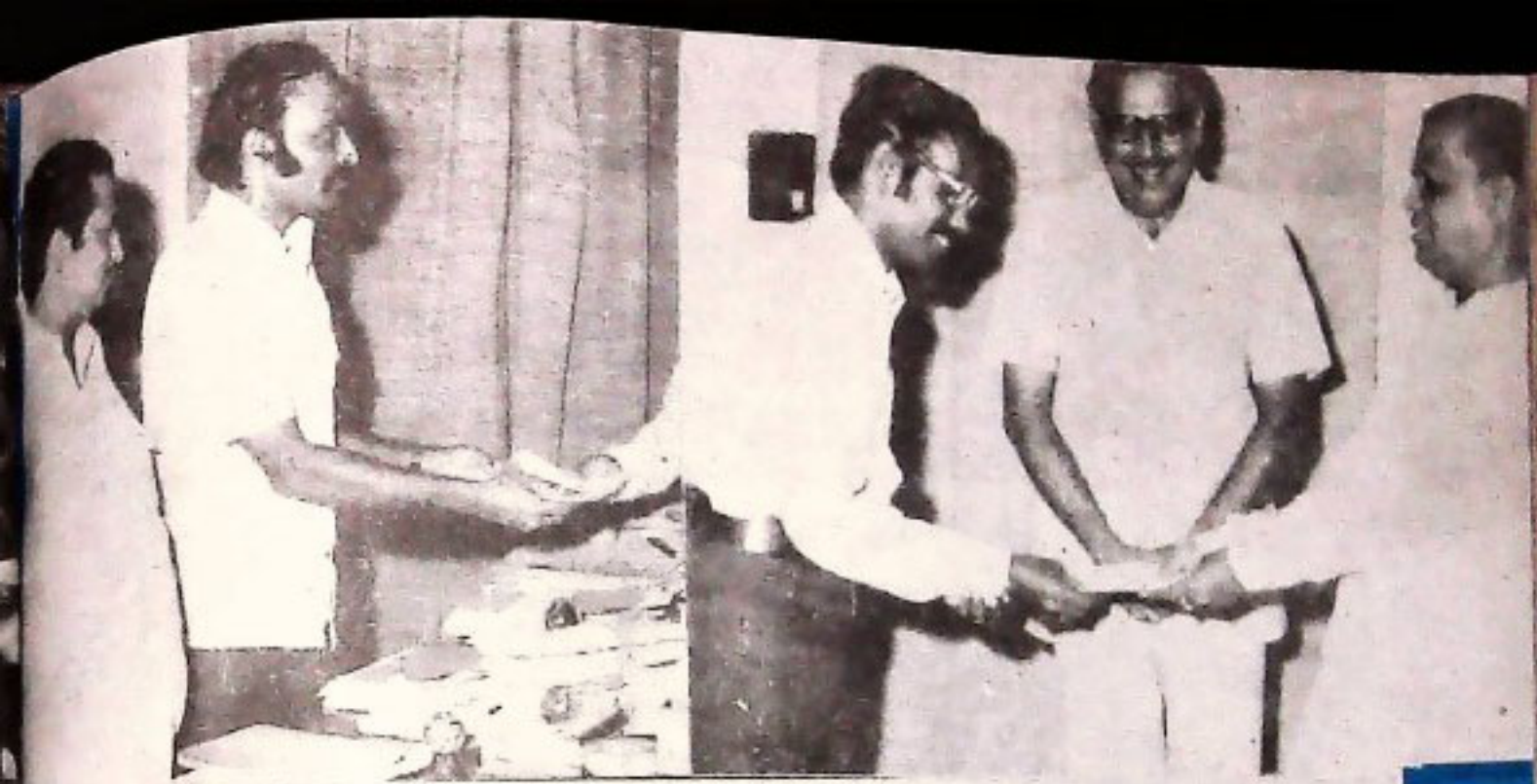

ՀԱՅԻՅԻԹ

PHILANTHROPISTS COME TO C.M.'S AID



BANKI DEWATERED



ସଠିପାଗ ପାଇଁ ବିକଳ ବ୍ୟବସ୍ଥା... (କଟକ-ପୁରୀରୁ)  
RESTORING THE SNAPPED LINK ...

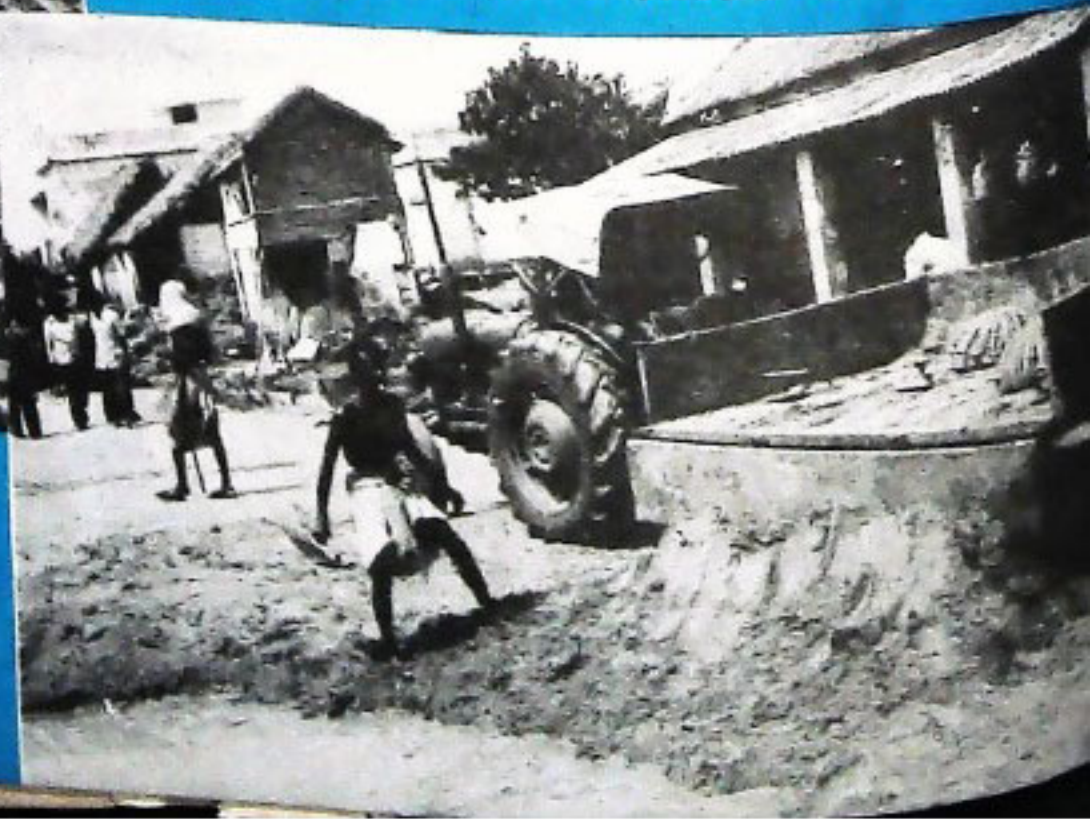



ବେଲିଫୋର ଓ ବିଦ୍ୟୁତ୍ ବିତ୍ତାଣର ଆଣ୍ଡ ପୁରଣା.  
 REPAIR OF ELECTRICITY & TELEPHONE LINES.

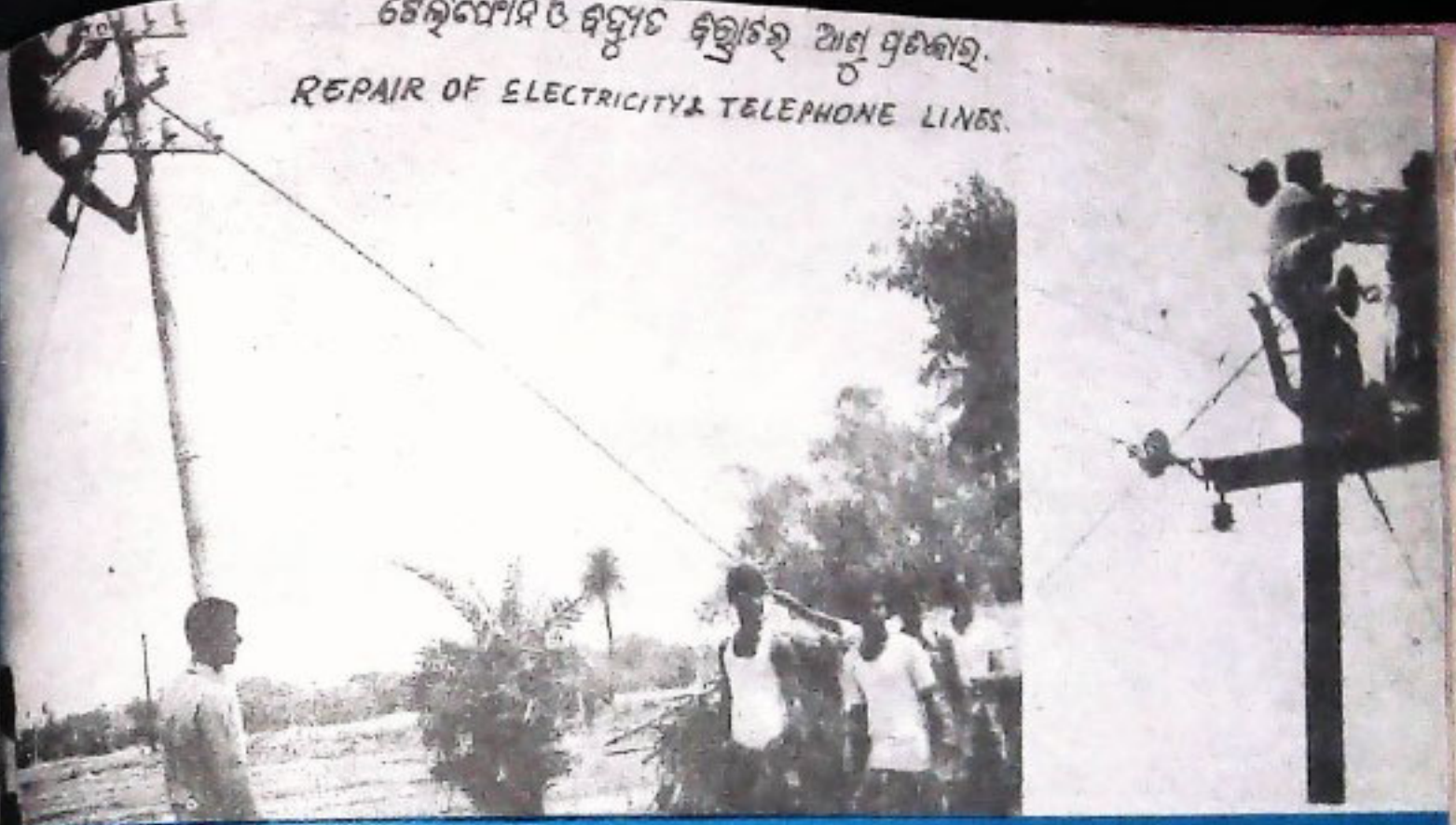

ଜୋରାଉ ବାଲି ବାଞ୍ଛୁଷନ...  
 SANDCAST JOBRA UNDER RENOVATION...

ଦଳେଇପାଈର ମରାମତି - DALEIGHAI BREACH BEING PLUGGED...

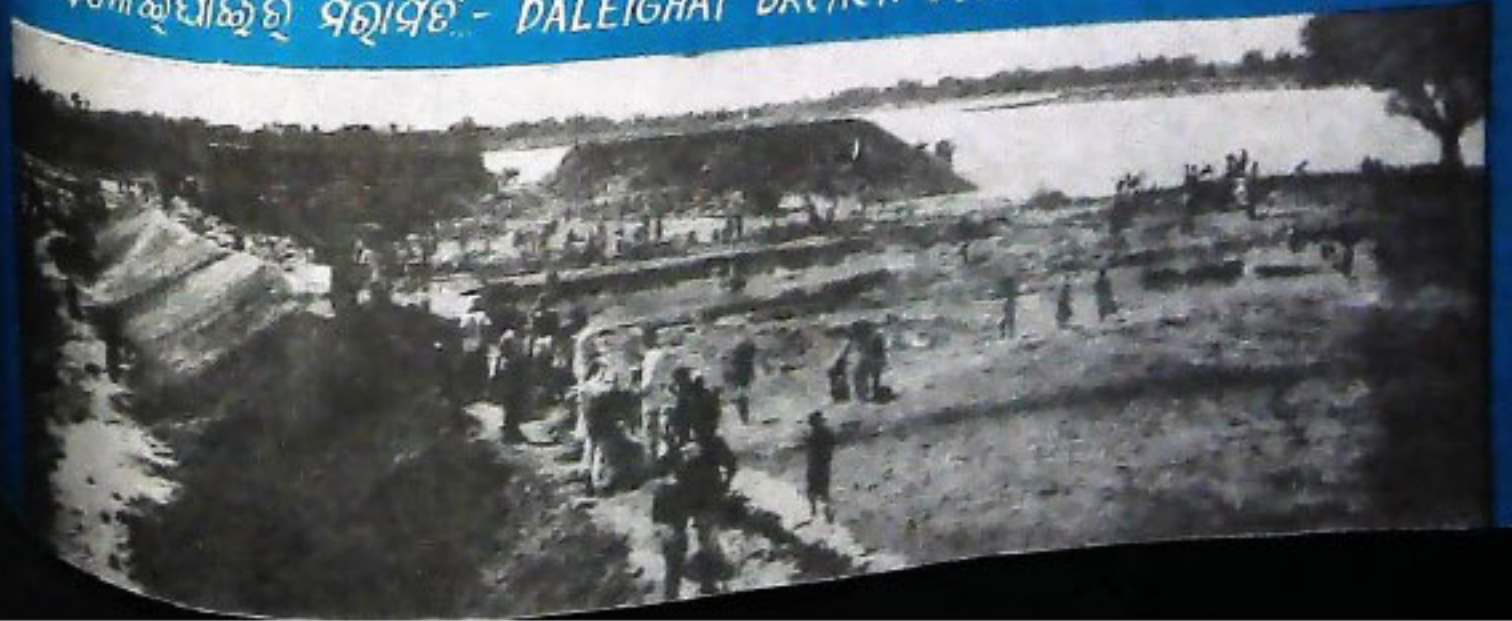





↑  
 බස්වලින් පානී  
 ලබාගැනීම



↑  
 බස්වලින්  
 පානී ලබාගැනීම



↑  
 බස්වලින් පානී  
 ලබාගැනීම  
 DRINKING WATER, FOOD, & BOATS



ଶାନ୍ତ୍ୟ ବିଶ୍ୱାସ

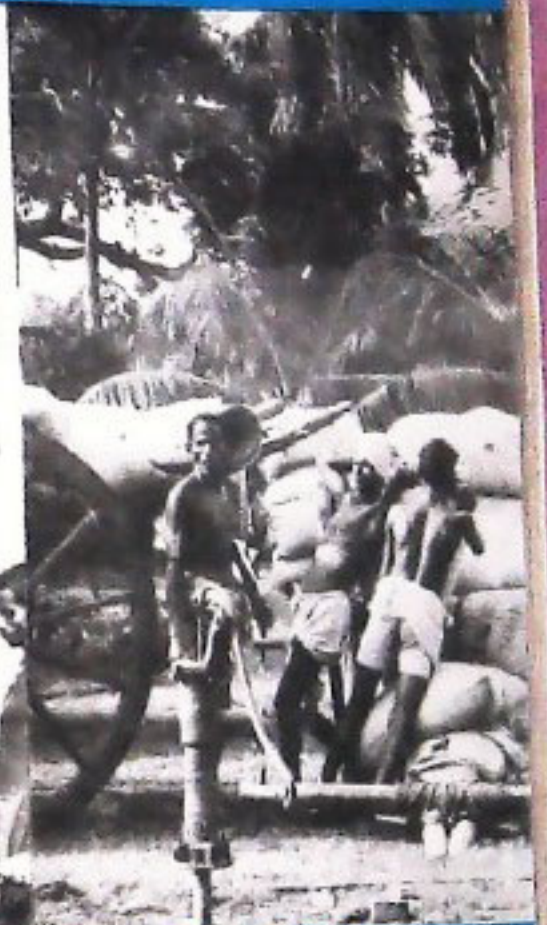

କିଶୋରୀ ବିଶ୍ୱାସ...



ପଲେଇ ବିଶ୍ୱାସ

FOOD AND SHELTER

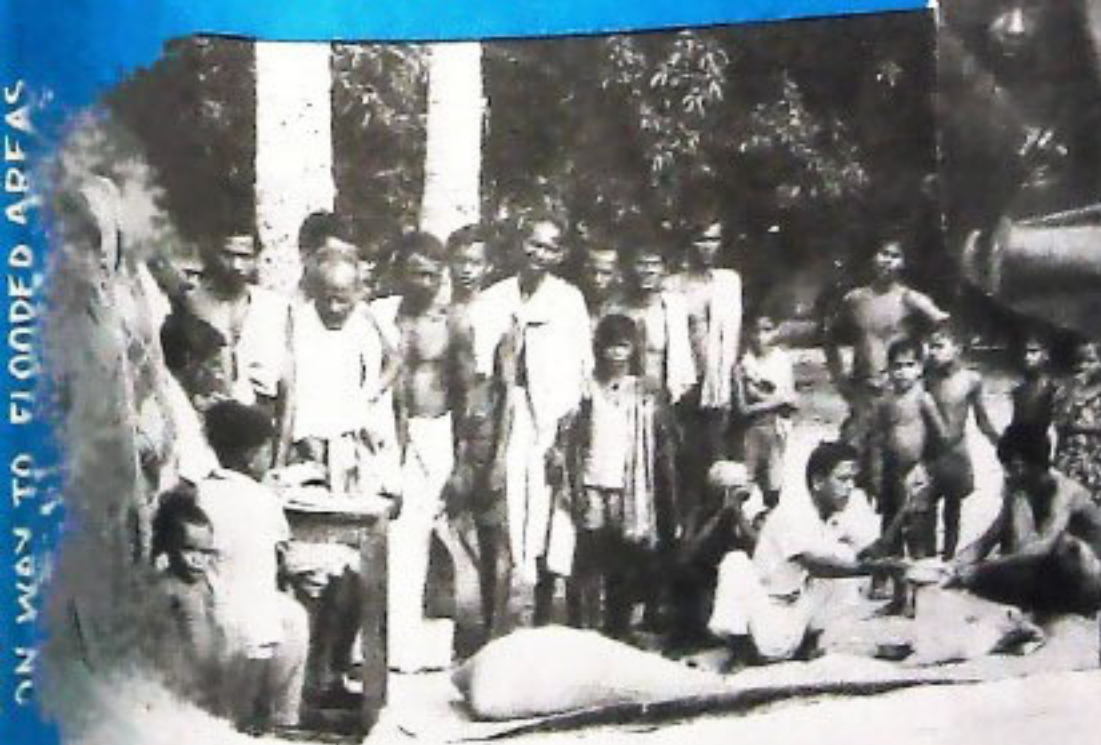

ON WAY TO FLOODED AREAS





ଯୁଦ୍ଧ କାଳୀନ ଭିତ୍ତିରେ  
ସ୍ୱାସ୍ଥ୍ୟ ସେବା ବ୍ୟବସ୍ଥା -  
Health measure  
on War footing

← ଦିନ ବିଶୋଧନ

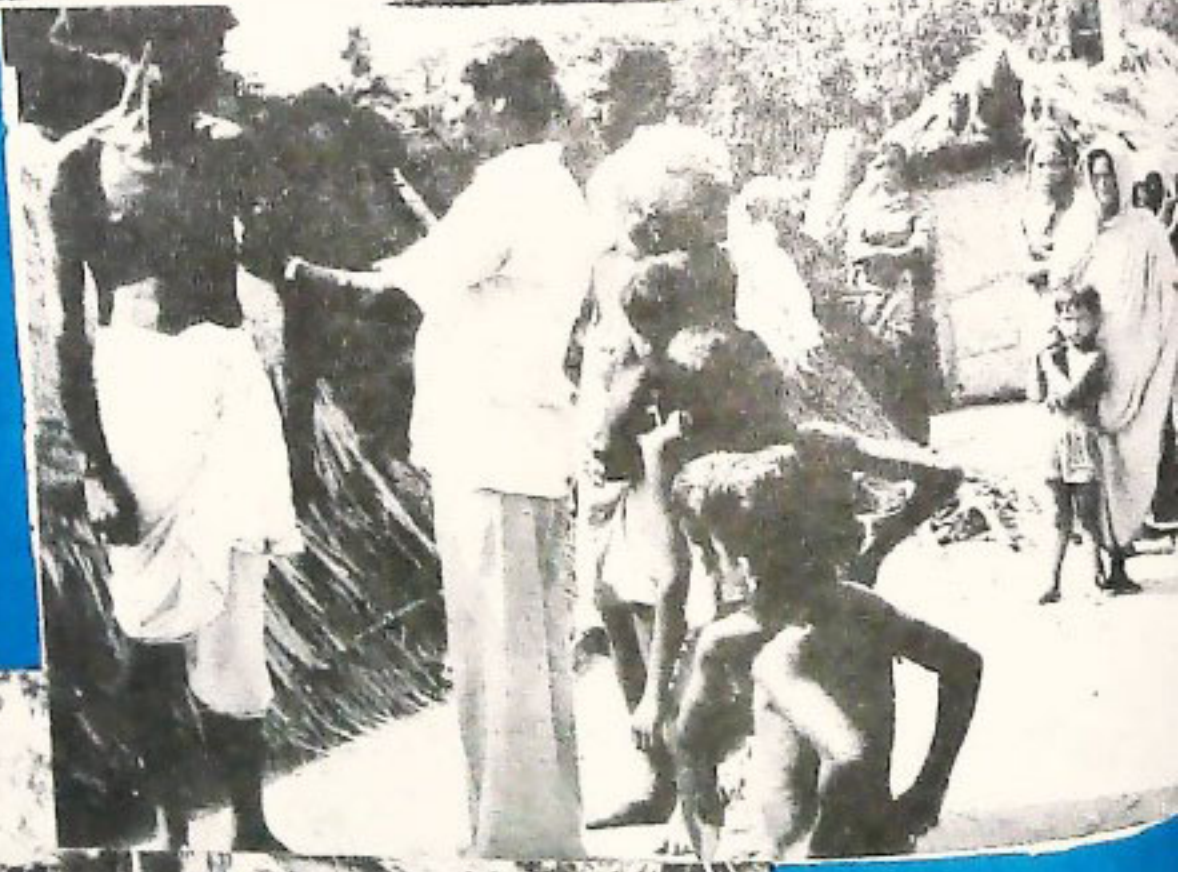

ସ୍ୱଚ୍ଛତା ପଦକ୍ଷେପ →



← ଔଷଧ ବିତରଣ





PRESS CONFERENCE - 30.8.82  
ଆସିନିଆ ସମ୍ମିଳନୀ - ୩୦/୮/୮୨



(RELIEF CAMP)  
ଆସିନିଆ ଶିବିର



MASS FEEDING  
ଆସିନିଆ ଶିବିର



Youth Hostel Association  
ଯୁଥ ହୋଷ୍ଟଲ ଆସୋସିଏସନ୍



ୟୁନିସେଫ (UNICEF)  
ୟୁନିସେଫ



Red  
(1999)

ଭୂର୍ଗଠଙ୍କ ସେବାରେ  
"ସେବାସଂସ୍ଥା"



H.A.L (ହାଲ)



ସମାଜ-କ୍ଷେତ୍ର ବୋର୍ଡ  
(Social Welfare Board)





ବିପନ୍ନ ଭାଇ ଭଉଣୀଙ୍କ

ପାଖରେ



ବନ୍ଧାଜୀମା  
(BANDHANIMA)

(DALAIGHAI)



ଦିନେକିଆଇ

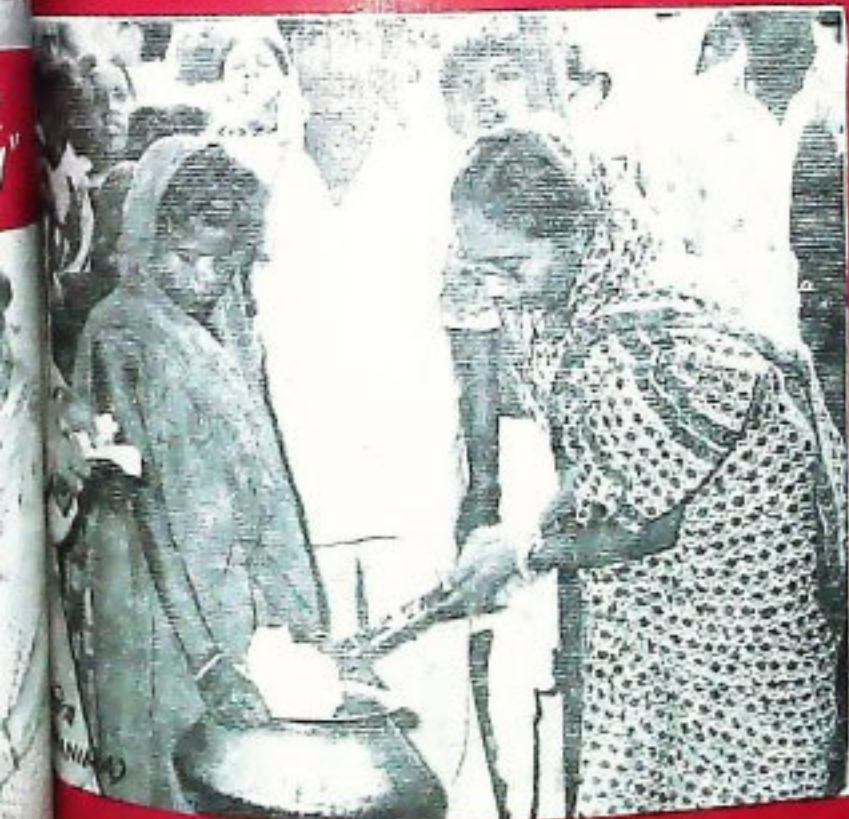

ଆନାମ  
(ANANAM)

BY THE SIDE OF THE  
FLOOD HIT

BHANPUR (ଭୂଗମ୍ଭୂ)

ORGANISATIONS







UNION FINANCE MINISTER

(କ୍ରିସ୍ଟୋଲ (କେ.ଏ.ଏ.))



ସମ୍ପର୍କିତ ସମାଜ



CENTRAL TEAM  
(କେନ୍ଦ୍ରୀୟ ଅନୁଧ୍ୟାନକାରୀ ଦଳ)



CENTRE APPRISED OF LOSSES

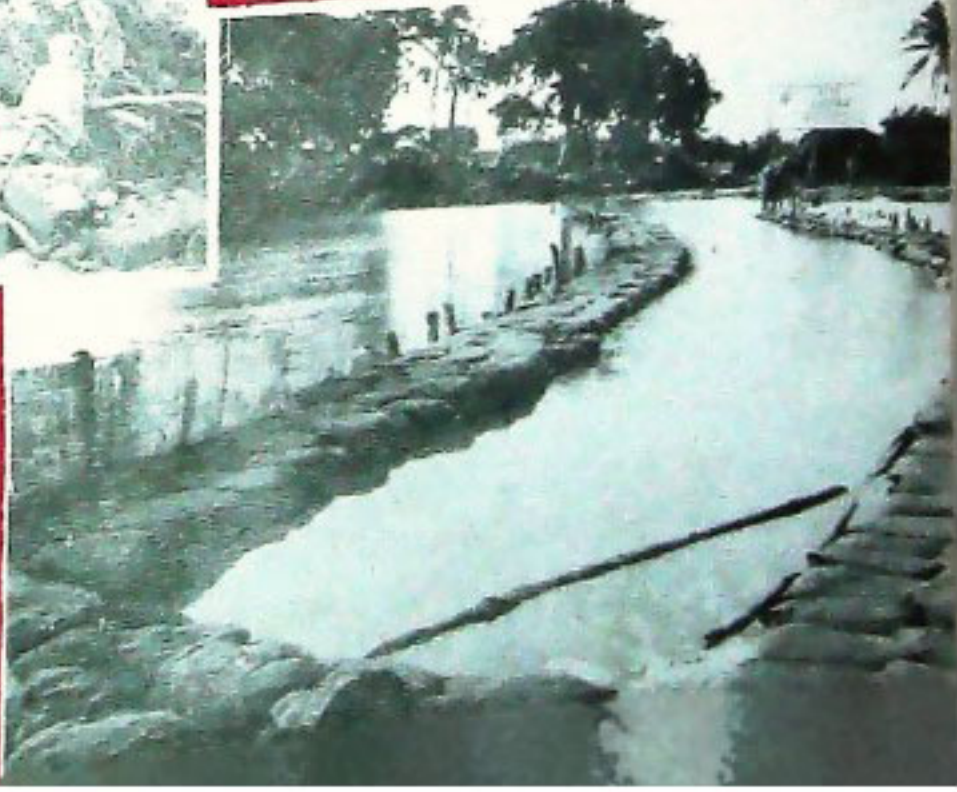
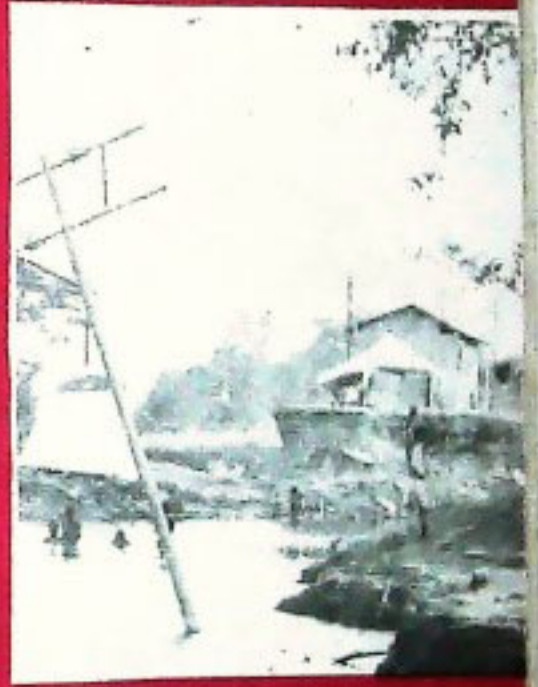
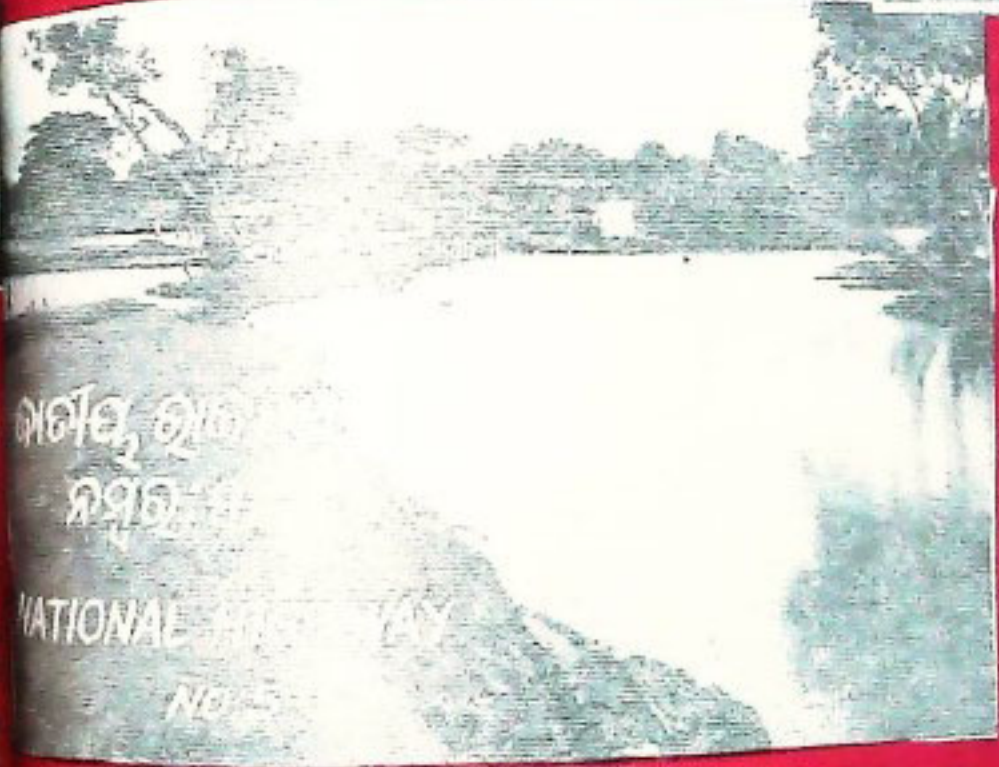





શુદ્ધ સ્વર્ણોત્ક્રમણ  
RAPID RECONSTRUCTION MEASURES.

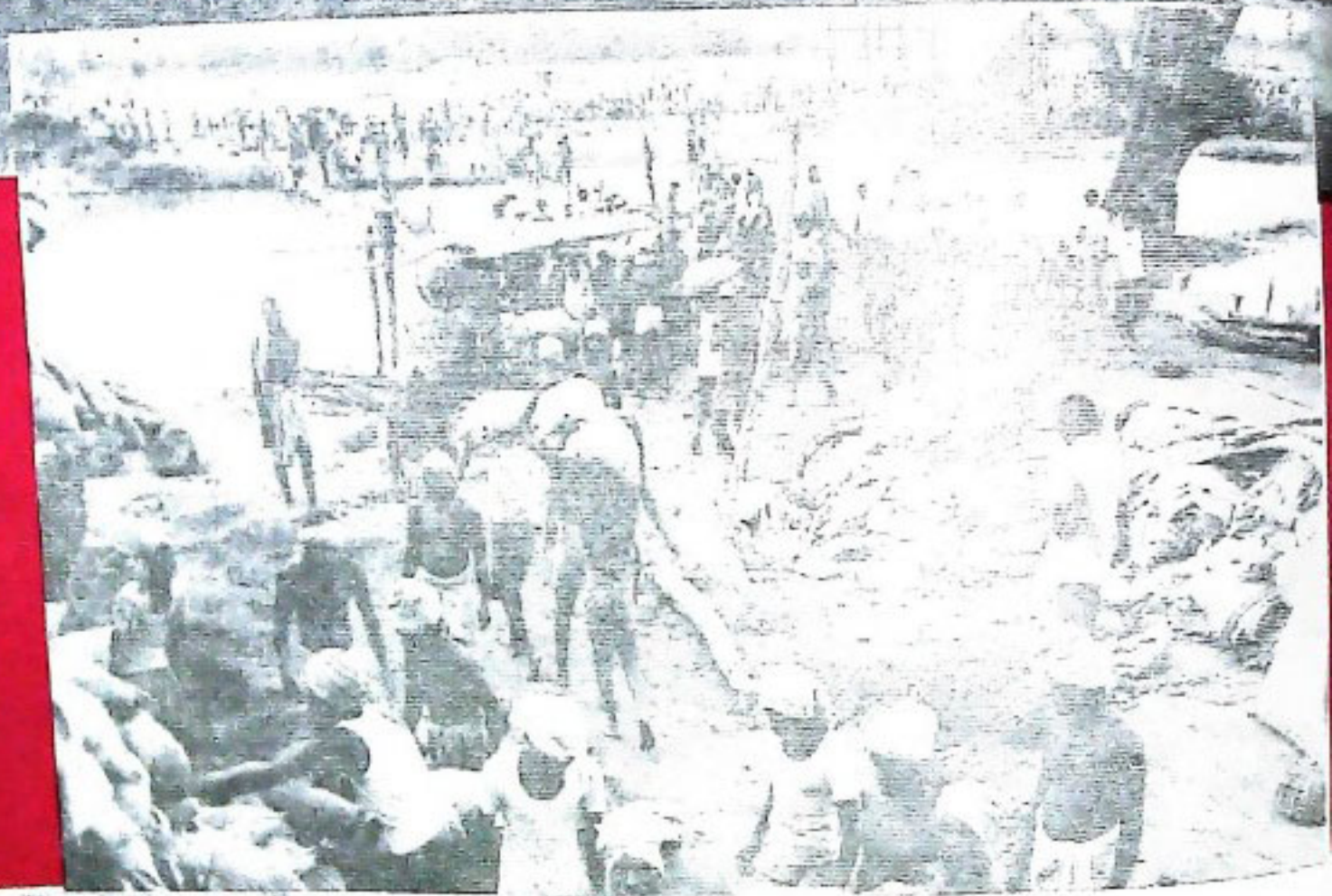



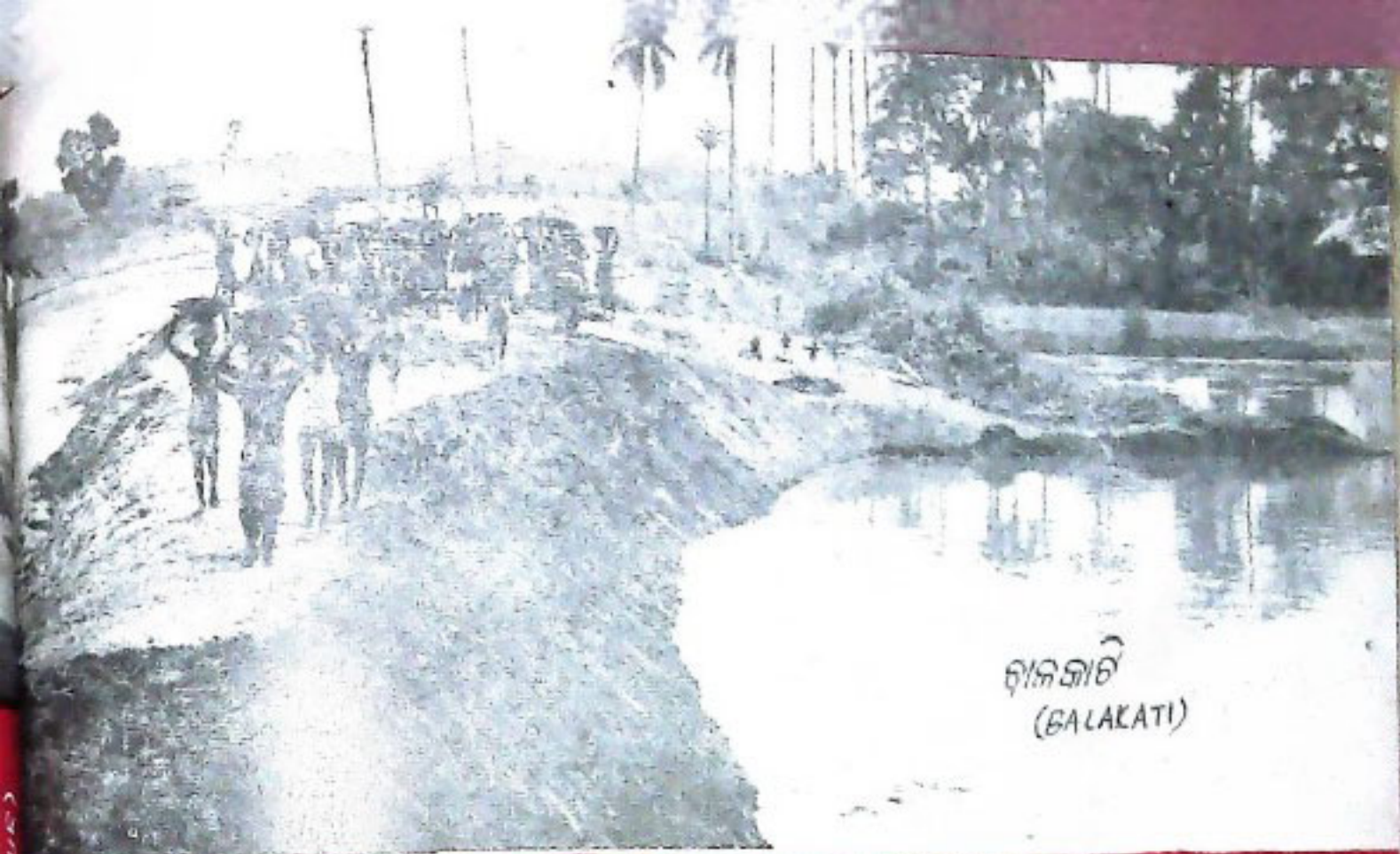

ବାଲକାଟି  
(BALAKATI)

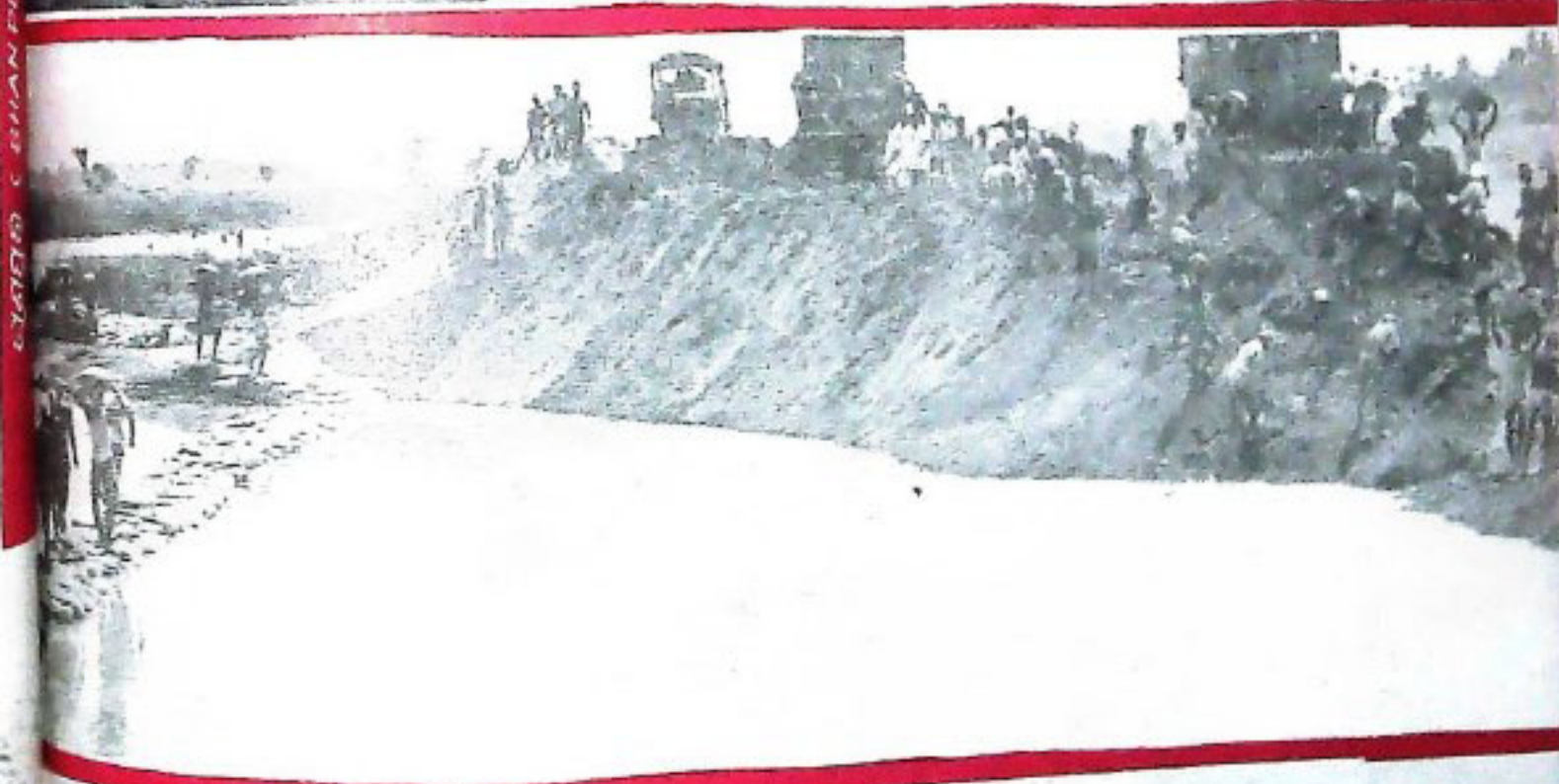

| କେମାଲୁ ବନ୍ଧ ନିର୍ମାଣ...  
EMBANKMENT RECONSTRUCTION...

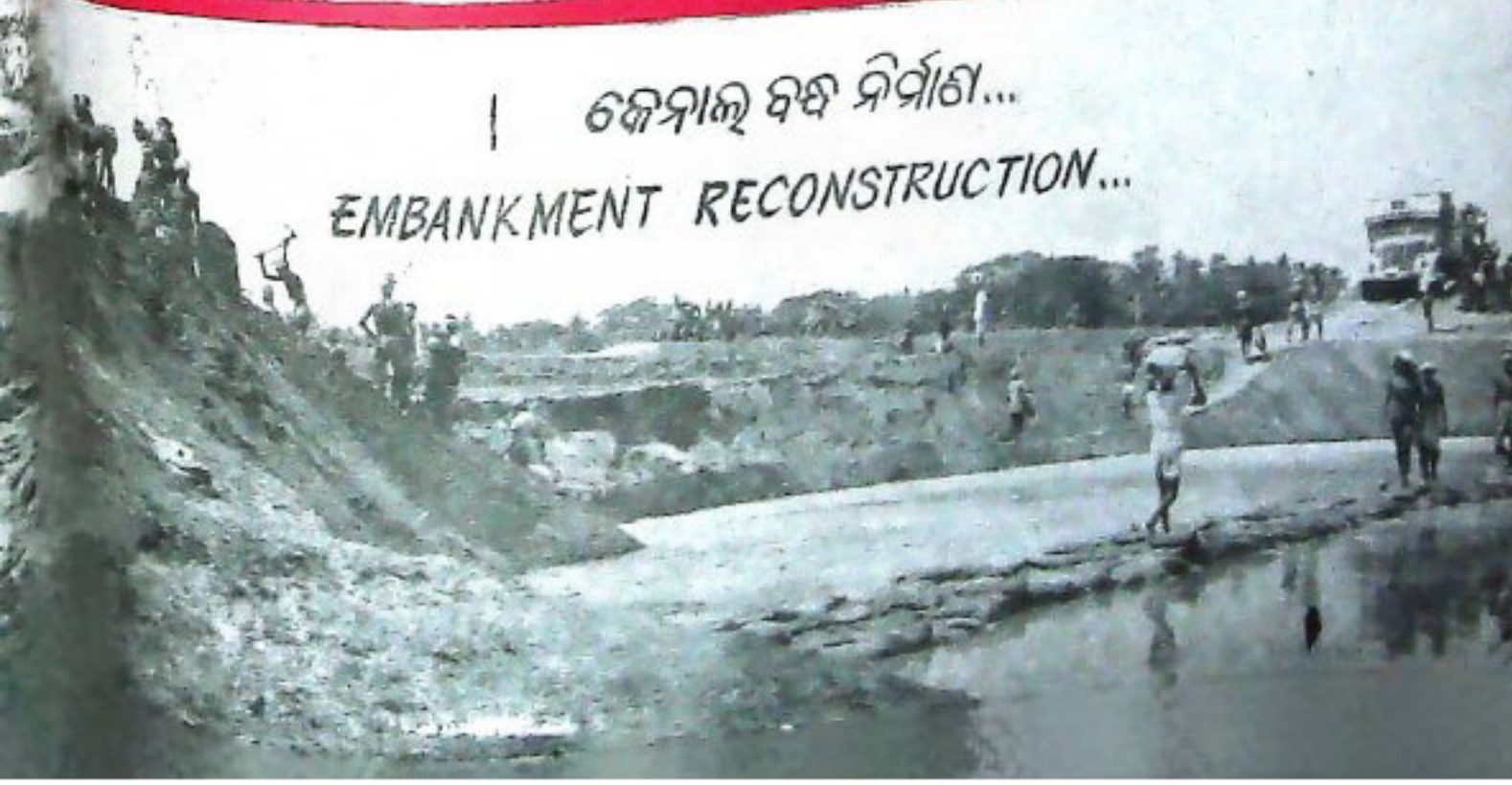



ପୁନଃନିର୍ମାଣ ଦିଗରେ ଦ୍ରୁତ ସମ୍ପର୍କ

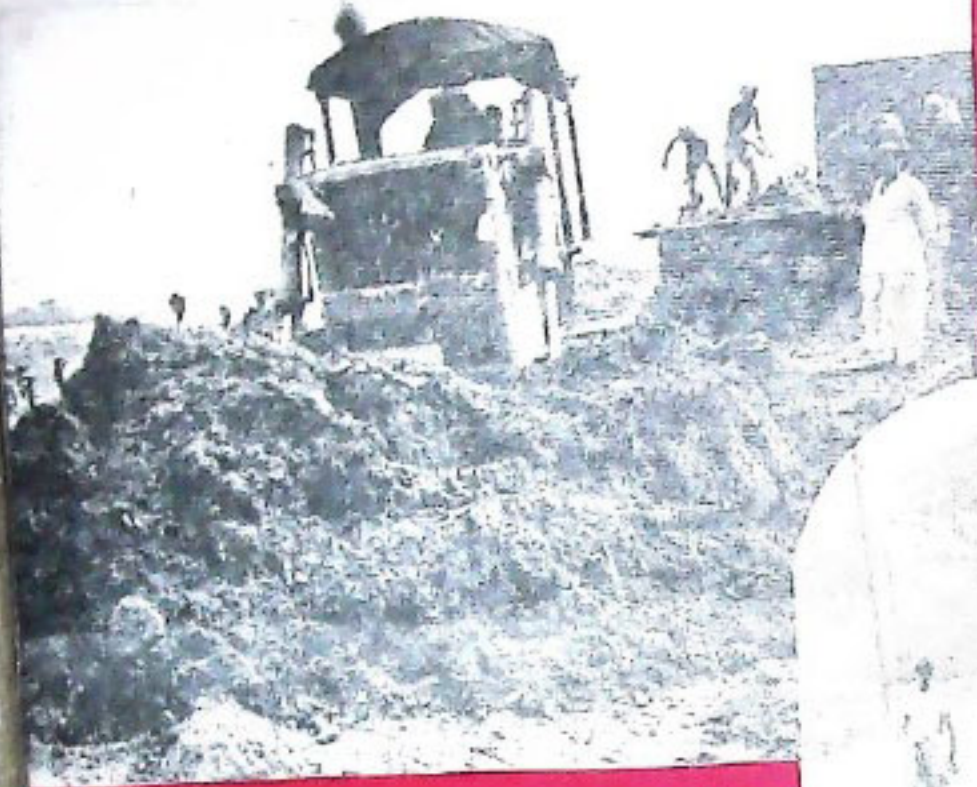

RECONSTRUCTION -  
ON WAR FOOTING

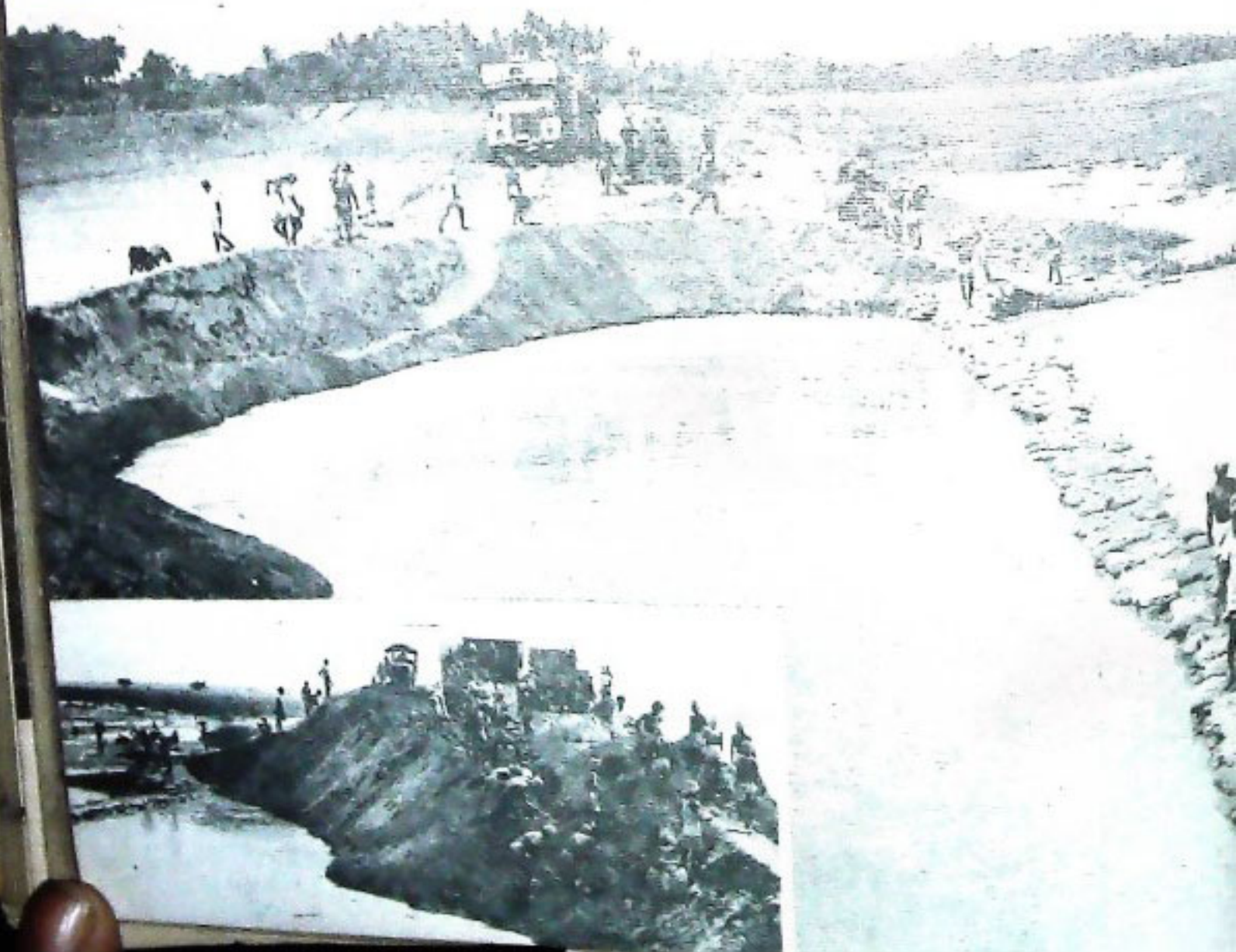



# ସେ ବାଙ୍କୀ ଆଉ କଣ ଫେରିବ ?

ଶ୍ରୀ ବରେନ୍ଦ୍ର କୃଷ୍ଣ ଧଳ



ରେଣୁକା ନଦୀ

ମୋର ଅତି ଆଦରର ଆଉ ମୋ ଜୀବନର ସବୁ ବହି ଗର୍ବ ବାଙ୍କୀ ସହର ଆଜି ଆଉ ନାହିଁ । ପ୍ରକୃତି ତାର ତାଣ୍ଡବ୍ୟକାନ୍ଦରେ ପର୍ଯ୍ୟାୟ ବୃଦ୍ଧର ଦେଇ ଯାଇଛି—ବାଙ୍କୀ ଉପରେ—ବାଙ୍କୀ ମୃତ—ଜୀବନ ଆଜି ମଧ୍ୟ ବାଙ୍କୀ ଆଜି ମୁଣ୍ଡ ଶେଜିବାକୁ ସମର୍ଥ ନୁହେଁ । ଆଉ ଫେରିବ ମୋର ସେ ସ୍ୱପ୍ନର ବାଙ୍କୀ ? ଯାହା ଉପରେ ଅନେକ ଅନେକ ବର୍ଷ ଧରି ମୁଁ ସୁଗିରି—ବୁଗିରି—ଝେରିଛି—ତେଣୁ ପ୍ରବାହମାନ ମହାନଦୀ ବନ୍ଧରେ ସ୍ୱଚ୍ଛନ୍ଦ କାଟିଛି । ସେ ବାଙ୍କୀକୁ ଆଉ ଫେରି ପାଇବିନି । ମୁଖ୍ୟମନ୍ତ୍ରୀ ଶ୍ରୀଯୁକ୍ତ ଜାନକୀ ବଲୁର ମଙ୍ଗଳାକ୍ଷୟକଙ୍କ ଇତି ସତ୍ୟ “ଆଜି ବାଙ୍କୀ ପାଇଁ ସବୁକିଛି କରାଯିବ କିନ୍ତୁ ବାଙ୍କୀକୁ ଆଉ ଆପଣଙ୍କୁ ଫେରାଇ ଦେଇ ପାରିବିନି ।”

କିଏ ମୋତେ ଫେରାଇବ ମୋର ସେ ବାଙ୍କୀକୁ ? ଅଗଷ୍ଟ ୩୦ ତାରିଖ ସନ୍ଧ୍ୟା—ବାଙ୍କୀ ଆକାଶରେ ଘୋଡ଼ି ଆସିଲା କରାମେଘ । ମହାନଦୀ ବନ୍ଧ ଚାହିଁ ଚାହିଁ ଚାହିଁ । ସମଗ୍ର ବାଙ୍କୀରେ “ରକ୍ଷାକର” ରକ୍ଷାକର “ଅଗିନୀଦ । ମହାନଦୀ ବନ୍ଧ ଦେଇକୁ ଦେଇ ଅଧିକ ଶୀତ ହୋଇ ଉଠିଲା । ବନ୍ଧ ଚାହିଁ ପାଣି ସହର ଗିଡ଼ରେ ପଶିଲା । ମହାନଦୀ ବନ୍ଧର ସେଇ ଭାଗ ସଂଗ୍ରାହୀ ପାରିଲାନି ବନ୍ଧ ଦେଇ । ଗାଈଘର—ଆଉ ମହାନଦୀ ନିଜ ବନ୍ଧକୁ ଚାହିଁ ଦେଇ ବାଙ୍କୀ ବନ୍ଧ ଦେଇ ଉପରେ । ଆଉ ସେଇ ବନ୍ଧର ବନ୍ଧ୍ୟାଦ ବୁଝାଇଲା କି ଦେଇ ବାଙ୍କୀର ବନ୍ଧ ଦେଇ । ବାଙ୍କୀର ସେଧା ପାଟି ଗମ୍ଭ । ସାତା ପାତାଳ ଗିଡ଼ର ପଶିଗଲେଇ ବାଙ୍କୀର ବିରଦ—



ବାଙ୍କୀ ବନ୍ଧର ଶାନ୍ତା





ବାଙ୍କୀ ଗାଁରେ ମୁଖ୍ୟମନ୍ତ୍ରୀ ଶ୍ରୀ ତାମରା ହେଡ଼ ସେକ୍ଟର

ଶୌରବ ସେଇ ପାତାଳ ଭିତରେ ପଶିଗଲ । ବାଙ୍କୀ ଦୁର୍ଭରାଗ ମୋରଗସ । ଶୁଣିତ କନେବରରେ ବାଙ୍କୀ ଠିଆ ହୋଇ ନିକରବିକଳାଙ୍ଗ ରୂପକୁ ନେଇ ଆଜି କାହିଁ । ବାଙ୍କୀର ବିରବ ଆଜି ପାତାଳ ଭିତରେ ।

ଅଗଷ୍ଟ ୩୦ ତାରିଖ ସଂଧ୍ୟାରେ ସହରର ସମସ୍ତଙ୍କୁ ସତର୍କବାଣୀ ଶୁଣାଇ ଦିଆଗଲା । ସମସ୍ତେ ଘରଦ୍ୱାର ଛାଡ଼ି ଚର୍ଚ୍ଚିକା ଠାକୁରାଣୀଙ୍କ ମନ୍ଦିରରେ ଆଶ୍ରୟ ନେଲେ । ଦୋମହର ଛାଡ଼ି, ସୁନାଦେଇ ମୁଣ୍ଡିଆ ଆଉ ବାଙ୍କୀ କଚେରୀ (ଏସ୍. ଡି. ଓ. ଅର୍ଡ଼ିସ) ହେଉ ଆଶ୍ରୟ ସ୍ଥଳ । ମଫ ସର ଅଞ୍ଚଳରୁ ଲୋକେ ଗାଲ-ଗୋରୁ ଧରି ସହର ଭିତରକୁ ମାଡ଼ି ଆସିଲେ । ବହୁ ବନ୍ୟା ମହାନଦୀରେ ବହିଯାଇଛି । ଲୋକେ ବହୁ ବନ୍ୟା ଦେଖିଛନ୍ତି । ୧୯୮୦ରେ ମହାନଦୀରେ ଯେଉଁ ପ୍ରବଳ ବନ୍ୟା ଉଦ୍‌ଘାଟିତ ହେଲା ତାକୁ ବି ଲୋକେ ଦେଖିଛନ୍ତି । ତେଣୁ ସମସ୍ତେ ଏ ବନ୍ୟା ମଧ୍ୟ ସେହିଭଳି

ଗୁଲିଯିବ ଏଭାଆ ଭାବିଲେ । ସେଇ ରାବନାକୁ ମନ ଭିତରେ ରଖି ଲୋକେ ନିଧନ୍ତକ ରହିଲେ । କିନ୍ତୁ ବିଧିର ବିଧାନ ଅନ୍ୟ ରଜମର । ମା ଚର୍ଚ୍ଚିକାଙ୍କ ଘଟକୁ ମହାନଦୀରେ ଗାଧୋଇ ଦେବା ପାଇଁ ଅଗାଧିବାକୁ ଉଦ୍ୟମ ହେଲା । ମାତ୍ର ଘଟ ବାହାରିବା ପୂର୍ବରୁ ପ୍ରଚଣ୍ଡ ଶବ୍ଦ କରି ଚର୍ଚ୍ଚିକା ଆଉ ରଣପୁର ଗ୍ରାମ ମଧ୍ୟବର୍ତ୍ତୀ ବନ୍ଧ ରାଣି ପଡ଼ିଲା । ତୀକ୍ର ଦେଗରେ ସହର ଭିତରକୁ ପାଣି ମାଡ଼ି ଆସିଲା । ଆଉ ସେଇ ପ୍ରଚଣ୍ଡ ବେଗ ଧୋଇ ନେଗଗର ଗୋଠା-ବାଡ଼ି-ଘରଦ୍ୱାର-ଗାଲ ଗୋରୁ—ମଣିଷ—ଗଈ-ବୁଝ ସବୁ କିଛି । ଗୁହଁ ଗୁହଁ ସହର ଭିତରେ ଦଶ ପୁଟୁରୁ ବାର ପୁଟୁ ପାଣି ଗୁଲିଲା । ସମଗ୍ର ସହରଟି ବୁଡ଼ିଗଲା ପାଣି ଭିତରେ । କେବଳ ଦୋମହର ଗୋଠାଘରଗୁଡ଼ିକ ମୁଣ୍ଡ ଟେକି ଠିଆ ହୋଇ ଥିଲେ ।



ବାଙ୍କୀ ଉଡ଼ିଗଲ ବସ୍ତି



ଏହି ନିବନ୍ଧର ଲେଖକ ବହୁ ତେଷା କରି ୧୫ ଜଣ  
 ଶେଷୁ ସାଙ୍ଗରେ ଧରି ଦୁଇଦିନ ପରେ ଅର୍ଥାତ୍ ସେପ୍ଟେମ୍ବର  
 ପହିଲା ତାରିଖରେ ବ୍ରହ୍ମପୁରା ଚୋର ଡଙ୍ଗାରେ ପାରି  
 ଥୋର ବାର ତୋର କିଲୋମିଟର ଶୁଣି ବାଙ୍କୀ କଲେଜ  
 ପାଖରେ ପହଞ୍ଚିଲେ । ସାଙ୍ଗରେ ଥିଲେ ରାଜ୍ୟ ପରିବହନ  
 ବିଭାଗ ଡେପୁଟି ସେକ୍ରେଟାରୀ ଶ୍ରୀ ବିମାନ ପଟ୍ଟନାୟକ,  
 ତାତ୍ତ୍ୱ ସାତାରାମ ଯୋଷୀ, ବିଶିଷ୍ଟ କଣ୍ଠାକର  
 ଶ୍ରୀ ବୈକୁଣ୍ଠ ନାଥ ପରିଡ଼ା ଏବଂ ଆଉ କେତେକ ସୁବକ  
 ବନ୍ଧୁ । ବାଙ୍କୀ କଲେଜ ସେଇ କ୍ୟୋସାୟୋଟ ରାତିରେ  
 ଏକ କଳାକାରୀର ଦୈତ୍ୟ ରୂପେ ପ୍ରତୀକ୍ଷମାନ ହେଉ-  
 ଥାଏ । ରାତି ଚେତେବେଳକୁ ଦୁଇଟା । ଆଗକୁ ରାଷ୍ଟ୍ରା  
 ବଦ । ରାଷ୍ଟ୍ରା ବଦନରେ ପାଣିର ସୁଅ । କେତେ ପାଣି  
 ଶିଏ ଜାଣିଛି ! କଲେଜ ଭିତରେ ପଶିଲୁ । କଲେଜ  
 କୋଠାରୁ ପାଣି ଛାଡ଼ି ଯାଇଥାଏ । କିନ୍ତୁ ଆଶ୍ଚ୍ୟ  
 ଲେଖାଏଁ ଜାଣୁଥ । ଅତି ସାବଧାନତା ସହକାରେ  
 କାନ୍ଥ ଭିତରେ ପଶି ପାଦ ଚିପି ଚିପି ଆସିଲୁ ।  
 କଲେଜ ଗେଟ୍ ପର୍ଯ୍ୟନ୍ତ ଆସି ଦେଖିଲୁ ଯାଚେନା ସଂପୂର୍ଣ୍ଣ  
 ରାଜି ଯାଇଛି । ଗେଟ୍ ଆଗରେ ପାଣି । ରାଷ୍ଟ୍ରା ନାହିଁ ।  
 ପ୍ରାୟ ଶହେ ଫୁଟ ଯାଏଁ ଛାଡ଼ିଏ ପାଣି ଭିତରେ ପଶି ପୁଣି  
 ବାରି ଉପରକୁ ଉଠିଲୁ । ରାଷ୍ଟ୍ରା ଆଉ ନାହିଁ । ତା  
 ବଦନରେ ବାଲି ସୁପ । ଆଉ ମଝିରେ ମଝିରେ ରଟା,  
 ପଥର ସୁପ । ଆଉ ଟିକେ ଆଗକୁ ଆମ ପାଇଁ ଅପେକ୍ଷା  
 କରିଥିଲ ବିଶୁର ସମସ୍ତ ବିସ୍ତାପ । ପ୍ରବଳ ଜଳସ୍ରୋତ ।  
 ପ୍ରାୟ ପାଞ୍ଚଶହ ଫୁଟ ଚଉଡ଼ା ବାଙ୍କୀ ସହରର ବୁଦ୍ଧ  
 ଫଟାର ବହି ପାଉଛି । ଶତାଧିକ ଅପେକ୍ଷା କରିବା ପରେ  
 ତଥା ଆସିଲୁ । ବିହ୍ନା ନାରାୟଣ, ରଣପୁରର । ମତେ  
 ଦେଖିଲୁ । କହିଲୁ 'ବରିବାକୁ ସବୁ ସରିଗଲା' ।  
 ଆଉ ବାଙ୍କୀ ନାହିଁ । ମୁଁ ନିଜେ ସେତେବେଳେକୁ  
 ଶୋକାଭିଭୂତ । ତାକୁ ବା କ'ଣ କହିବି ? ତଥାରେ  
 ଆସିଲୁ ମା' ଚର୍ଚ୍ଚିକାଙ୍କ ଭୂତିକ ଗିରି ତଳକୁ । ସେଇ  
 ଗିରି ତଳେ ଠିଆହୋଇ ମା'କୁ ଅନାଇ କହିଲି 'ମା-ଏହା  
 କ'ଣ ତୋର ଉତ୍ତା ! ତୋର ଅଗଣିତ ସନ୍ତାନଙ୍କୁ କ'ଣ  
 ଏହିଭଳି ଦୁଃଖ-କଷ୍ଟ ଭିତରେ ରଖିବାକୁ ତୋର ଅଭିନୀତ  
 ଥିଲା ? କିନ୍ତୁ ନିର୍ବାକ୍ ମା' ପାଖରୁ ଉତ୍ତର ଆସିନି ।  
 ମନେହେଲ ମା'ବି ମୂକ । ମା' ମଧ୍ୟ ଚିନ୍ତା କରୁଛି  
 ସେ କ'ଣ କଲା ? ସକାଳୁ ଅନେକଙ୍କ ସାଙ୍ଗରେ ଦେଖା  
 ହେଲା । ସମସ୍ତଙ୍କ ମୁହଁରେ ଶୋକ । ମୋତେ ଦେଖି  
 ଅନେକ କାହି କାହି କହିଲେ "ବାଙ୍କୀ-ରୁଲିଗଲା  
 ଆମ ବାଙ୍କୀ ସୁଲିଗଲା ।

ବାଙ୍କୀ ବଜାର ଭିତରେ ପାଦ ଦେଲୁ । ତହାର  
 ବୋଲି ଆଉ କିଛି ନାହିଁ । ରାଷ୍ଟ୍ରା ବଦନରେ ଅଠ-  
 ଦଶଫୁଟ ଗଭୀରଗାଲ । ତା' ଭିତରେ ପାଣି ଜମିଛି ।  
 ପାଖରେ ଉତ୍ତା ଉତ୍ତର ଉତ୍ତା, ପଥର, ବାଉଁଶର ଛୁପ ।  
 ଅଗଣ୍ୟ ମଠ ତାରିଖ ପୂର୍ବରୁ ବାଙ୍କୀ ଆଉ ଏ ବାଙ୍କୀ  
 ମଧ୍ୟରେ ଆକାଶ ପାତାଳ ପ୍ରଭେଦ । ଚିରିଣ ତାରିଖ  
 ପୂର୍ବରୁ ବାଙ୍କୀ ଆନନ୍ଦ ଝଲ ମଲ ଆଉ ପ୍ରାଣ ପ୍ରାଚୁର୍ଯ୍ୟ



ବାଙ୍କୀ ଶିବ ମନ୍ଦିର

ଭରା । ଆଉ ଏ ବାଙ୍କୀ କେବଳ ଏକ ମୃତ ନଗରୀ ।  
 କେବଳ ହାତ ଆଉ ମା-ସର ପତ୍ତ ଗନ୍ଧ । ଶ୍ରୀମ-  
 ଶ୍ରୀଗାନ୍ଧର ବାସନ୍ତାନ । ଅସମ୍ଭବ ସେ ଦୃଶ୍ୟ । ନିଜେ  
 ନଦେଖିଲେ ବର୍ଣ୍ଣନା କରିବା ସମ୍ଭବ ନୁହେଁ । ଚତୁର୍ଦିଗକୁ  
 ବାଙ୍କୀ ବାହାର ଜଗତକୁ ଛିନ୍ନ । ଚେରିପୋନ ନାହିଁ ।  
 ଖେୟାରଲେସ ନାହିଁ । ପଥ-ପାଟ ବହୁ । ପଥର  
 ତୁଠ ପାଖରେ ରାଷ୍ଟ୍ରା ଦେବଶହ ଫୁଟ ଜଳସ୍ରୋତରେ  
 ଚାଡ଼ି ନେଇଛି । ଅପର ପକ୍ଷରେ ରଣନଦୀ ପୋତ  
 ଦୁଇପଟେ ତାହା ଖାଲ ।

ସାହାଯ୍ୟ

ଆକାଶ ମାର୍ଗକୁ ଦେଲିକେପଟର ଯୋଗେ ଚିଲିପୁ  
 ଯୋଗାଉନା ଏକମାତ୍ର ଉପାୟ । ତାହାହିଁ ହେଲା ।  
 ପ୍ରତିଦିନ ଆକାଶ ମାର୍ଗରୁ ଶାନ୍ତ ପୂର୍ଣ୍ଣିଆ ପଡ଼ିଲା ।  
 ସେପ୍ଟେମ୍ବର ପହିଲରେ ମୁଖ୍ୟମନ୍ତ୍ରୀଙ୍କ ବ୍ୟକ୍ତିଗତ  
 ବିଦେଶରେ ଶୋଭା ଏସ୍. ଟି. ଡ. ବୁକ ପୋରେ





ଶିମିଳିପୁର ଘାଟ ନିକଟରେ ଶ୍ରାମତୀ ଜୟତୀ ପଲୋୟକ

ବୈଦେଶ୍ଵରକୁ ତୁଡ଼ା-ଶୁଣି ନି ଯଠାଇଲେ । ପରେ ଘରେ  
ତୁମ୍ଭପୁରୀ ଦେଇ ସେପ୍ଟେମର ମା ତାରିଖ ବେଳକୁ ବାଙ୍କୀ  
ସହ ପ୍ରତ୍ୟକ୍ଷ ଯୋଗାଯୋଗ ଜଗାଯାଇ ପାରିଲା ।

ସେପ୍ଟେମର ଆଠ ତାରିଖରେ ବାଙ୍କୀ ସହର  
ଭିତରକୁ ଗାଡ଼ା ଯୋଗାଯୋଗ ହୋଇ ପାରିଲା ।  
ଏଥିପାଇଁ ପୂର୍ବ ବିଭାଗ ଇ-ଜିନିୟରମାନେ ଧନ୍ୟବାଦର  
ପାତ୍ର । ଏହା ଅସମ୍ଭବ ବୋଲି ମନେ ହେଉଥିଲାବେଳେ  
ଚିରିଶ ପୁତ୍ର ଗଭୀର ଶ୍ରୀତ ଭିତରେ ଗାଡ଼ା କରି ଯାନ-  
ବାହାନ ତଦାତଳ କରି ପାରିଲା । ଠିକ୍ ସେହି ଭଳି

ବିଦ୍ୟୁତ୍ ଶକ୍ତି ସଂଯୋଗ ମଧ୍ୟ ହୋଇଗଲା । ଏହା  
ସେ ସରକାରଙ୍କ ତତ୍ପରତାର ଫଳ ଏଥିରେ ସନ୍ଦେହ  
ନାହିଁ । ପରେ ପରେ ବହୁ ସରକାରୀ-ବେସରକାରୀ  
ଭିଲିଫ୍ ବାଙ୍କୀରେ ପହଞ୍ଚିଲା । ବାଙ୍କୀର ମୂଳ ବନ୍ଦୀରୁ  
ଜୀବନୀୟ ଦେବା ପାଇଁ ଉଦ୍ୟମ ଗୁଲିଛି । କିନ୍ତୁ ପୂର୍ବର  
ବାଙ୍କୀ ସତେ କ'ଣ ଆତ ଫେରିବ ?

ସାମ୍ବାଦିକ, ମାତୃଭୂମି  
ଭୁବନେଶ୍ଵର





# ପଶୁ ସୁନିତ୍ତୁ କାଳ

ଶ୍ରୀ କେ. ବିଶ୍ୱନାଥ



ବନ୍ୟାଗ୍ରସ୍ଥ ଅଞ୍ଚଳରେ ଗୋ ଦେବା

ଚଳିତ ୧୯୮୨ ମସିହା ଅଗଷ୍ଟମାସ ୩୧ ତାରିଖ ଦିନ ଯେଉଁ ପ୍ରକାଶକରା ବନ୍ୟା ମାଟି ଆସିଲା, ସେଥିରେ ଓଡ଼ିଶାର ଆଠଟି ଜିଲ୍ଲାରେ ପ୍ରଭୃତ ଧନକୀର୍ତ୍ତନ ଓ ପଶୁ-ସଂପଦର କ୍ଷତି ଘଟିଛି । ପ୍ରାୟ ୩୫,୬୬୯ ଟି ପଶୁପକ୍ଷୀ ଲାସିଯାଇ ପ୍ରାଣ ହରାଇଛନ୍ତି ଏବଂ ପ୍ରାୟ ୨୯,୮୯,୧୧୬ ଗୋଟି ପଶୁପକ୍ଷୀ ଅସହାୟ ଓ ରୋଗଗ୍ରସ୍ତ ହୋଇପଡ଼ିଛନ୍ତି । ଲାସିଯାଇଥିବା ଓ ମୃତ୍ୟୁମୁଖରେ ପଡ଼ିଥିବା ପଶୁପକ୍ଷୀଙ୍କ ମଧ୍ୟରେ ୫,୬୮୧ଟି ଗାଈ ଓ ମଇଁଷି, ୪,୦୭୫ଟି ବାଘୁରୀ, ୪,୮୧୪ଟି ବଳଦ ଓ ମଇଁଷି ବଳଦ, ୨୧,୦୯୨ଟି ଛେନି, ମେଣ୍ଡା ଓ ଘୁଷୁରି ଏବଂ ୧୧,୪୫୫ଟି କୁକୁଡ଼ା ଓ ବଚକ ଅନ୍ତର୍ଭୁକ୍ତ । ପଶୁମାନଙ୍କ ମଧ୍ୟରୁ କଟକ ଜିଲ୍ଲାରେ ସର୍ବାଧିକ ୧୫,୩୮୯ ଗୋଟି ପଶୁ ଲାସିଯାଇଛନ୍ତି ଓ ମୃତ୍ୟୁ-ମୁଖରେ ପଡ଼ିଛନ୍ତି । ଏହା ପଛକୁ ବରଂଗୀର ଜିଲ୍ଲାରେ ୧୩,୮୧୦ଟି, ପୁରୀବାଣୀ ଜିଲ୍ଲାରେ ୨,୫୭୦ଟି, ଚେକାମାଳ ଜିଲ୍ଲାରେ ୨,୧୭୯ଟି, ପୁରୀଜିଲ୍ଲାରେ ୧,୪୯୭ଟି ଓ ସମ୍ବଲପୁର ଜିଲ୍ଲାରେ ୨୧୬ଟି ପଶୁ ଲାସିଯାଇଛନ୍ତି କିମ୍ବା ମୃତ୍ୟୁବରଣ କରିଛନ୍ତି । ସେହିପରି କୁକୁଡ଼ା ଓ ବଚକମାନଙ୍କ ମଧ୍ୟରୁ ବରଂଗୀର ଜିଲ୍ଲାରେ ସର୍ବାଧିକ ୮,୫୨୩ଟି ଲାସିଯାଇଛନ୍ତି କିମ୍ବା ମୃତ୍ୟୁବରଣ କରିଛନ୍ତି । ତତ୍ପରେ ସମ୍ବଲପୁର ଜିଲ୍ଲାରେ ୮୫୭ ଗୋଟି, ପୁରୀବାଣୀ ଜିଲ୍ଲାରେ ୮୦୦, ଚେକାମାଳ ଜିଲ୍ଲାରେ ୭୭୦ ଓ ପୁରୀ ଜିଲ୍ଲା ୫୫୦ କୁକୁଡ଼ା ଓ ବଚକଙ୍କର ବନ୍ୟାଯୋଗୁଁ ମୃତ୍ୟୁ ଘଟିଛି ।

ମୃତ୍ୟୁବରଣ କରିଛନ୍ତି । ବନ୍ୟାରେ କ୍ଷତିଗ୍ରସ୍ତ ହୋଇଥିବା ବୃକମାନଙ୍କରେ ୧୫୮ ଗୋଟି ପଶୁଚିକିତ୍ସାକର ୫୩୨ଟି ପଶୁ ଚିକିତ୍ସା ସହାୟକ କେନ୍ଦ୍ର ୧୧୨ କୃତ୍ରିମ ପ୍ରଚନନ କେନ୍ଦ୍ର, ୧୦୬ କି ଡିଲେଇ ଉପକେନ୍ଦ୍ର ଓ ୧୭୭ ସମ୍ବଳ ଗୋଠନୟନ ଯୋଜନା ଉପକେନ୍ଦ୍ର ପଡ଼ିଛି । ଚନ୍ଦ୍ରଧର ୨୭ ଗୋଟି ପଶୁଚିକିତ୍ସାକର ଓ ୪ ଗୋଟି ବାଦଗୃହ, ୨ଗୋଟି ଘାସ ପାର୍ମ ଏବଂ ୧୮୯ଟି ପଶୁଚିକିତ୍ସା ସହାୟକ କେନ୍ଦ୍ର ଓ ଉପକେନ୍ଦ୍ର ଆଂଶିକ ବା ସଂପୂର୍ଣ୍ଣ କ୍ଷତିଗ୍ରସ୍ତ ହୋଇଛି । ଏଥିରେ ଥିବା ଔଷଧ, ଯତ୍ନପାତ୍ର ପ୍ରଭୃତି ମଧ୍ୟ ନଷ୍ଟ ହୋଇ-ଯାଇଛି । ତେଣୁ ଏହି ବଡ଼ ଅନୁଷ୍ଠାନମାନଙ୍କୁ ସଂରକ୍ଷଣ ଔଷଧ ପ୍ରଭୃତି ଯୋଗାଇ ଦିଆଯିବାର ବ୍ୟବସ୍ଥା କରା-ଯାଇଛି । ସେପ୍ଟେମ୍ବର ମାସ ୨ ତାରିଖଠାରୁ ବନ୍ୟା-ଅଞ୍ଚଳରେ ଗିଲିପ୍ ଓ ଚିକିତ୍ସା କାର୍ଯ୍ୟସହ ଏହି ଅଞ୍ଚଳରେ ଥିବା ଅନୁଷ୍ଠାନମାନଙ୍କୁ ଆବଶ୍ୟକ ପରିମାଣ ଔଷଧ ପହଞ୍ଚାଇ-ବାର ବ୍ୟବସ୍ଥା କରାଯାଇଛି । ଏହାଛଡ଼ା ବନ୍ୟାକ୍ଷତି-ଗ୍ରସ୍ତ ହୋଇନଥିବା ଅଞ୍ଚଳକୁ କମଗୁରୀମାନଙ୍କୁ ଅଣାଯାଇ, ବନ୍ୟାଅଞ୍ଚଳରେ ଯୁବକାଳୀନ ଗିଳିରେ ଚିକିତ୍ସା, ପ୍ରତିଷେଧକ ବ୍ୟବସ୍ଥା ଓ ଗିଲିପ୍ କାର୍ଯ୍ୟ ଆରମ୍ଭ କରାଯାଇଛି ।

ସେପ୍ଟେମ୍ବର ମାସ ୨ ତାରିଖରେ ୧୨ ଜଣ ଉଚ୍ଚ କର୍ମଚାରୀଙ୍କୁ କଟକ ଓ ପୁରୀ ଜିଲ୍ଲାରେ ଚିକିତ୍ସା କୋର୍ସ କରାଯାଇ, ପ୍ରତି ଦିନ ଦାୟିତ୍ୱରେ ରଖାଯାଇଛି । ବନ୍ୟା ହୋଇନଥିବା ଜିଲ୍ଲାମାନଙ୍କରୁ ୬୬ଜଣ ଡି. ଏ. ଏସ. ଓ ୧୯୯ ଜଣ ପଶୁ ସ୍ୱାସ୍ଥ୍ୟ ପରିଦର୍ଶକଙ୍କୁ ଅଣାଯାଇ ବନ୍ୟା-ଅଞ୍ଚଳରେ ନିଯୁକ୍ତ କରାଯାଇଛି । ବର୍ତ୍ତମାନ ୨୫୬ ଗୋଟି ବଡ଼ ଚିକିତ୍ସା ବନ୍ୟାଅଞ୍ଚଳରେ କାର୍ଯ୍ୟରତ ଅଛନ୍ତି । ସେମାନଙ୍କୁ ସଂଯୋଗ ପରିମାଣର ପ୍ରତିଷେଧକ ଟୀକା ଓ ଔଷଧ ଯୋଗାଇ ଦିଆଯିବାର ବ୍ୟବସ୍ଥା କରାଯାଇଛି ।

ବନ୍ୟାଯୋଗୁଁ ଅଧିକ କ୍ଷତିଗ୍ରସ୍ତହୋଇଥିବା କଟକ, ପୁରୀ, ବରଂଗୀର ଓ ପୁରୀବାଣୀ ଜିଲ୍ଲାରେ ଅଧିକାଂଶ ପଶୁଚିକିତ୍ସକ, ଅତିରିକ୍ତ ପଶୁଚିକିତ୍ସକ, କୃଷିକମଳ ଚେତେନିନାଗୀ ଅଧିକାର ଏବଂ ପଶୁସ୍ୱାସ୍ଥ୍ୟ ପରିଦର୍ଶକମାନେ ବିପନ୍ନ ହୋଇପଡ଼ିଛନ୍ତି । ଅତୀତ ବୃଷ୍ଟିର କଥା ଯେ ବାକୀ ସ୍ୱତନ୍ତ୍ରୀକମଳ ସିନିଲିପୁର ପଶୁସ୍ୱାସ୍ଥ୍ୟ ପରିଦର୍ଶକ ବନ୍ୟାରେ



ମିଳିଥିବା ବିବରଣୀରୁ ଜଣାଯାଏ ଯେ, ବନ୍ୟାଞ୍ଚଳରେ ମୃତ୍ୟୁମୁଖରେ ପଡ଼ିଥିବା ପଶୁମାନଙ୍କ ମଧ୍ୟରୁ ୩,୦୮୨ ମୃତପଶୁକୁ ଜନସ୍ୱାସ୍ଥ୍ୟ ପ୍ରତି ଦୃଷ୍ଟି ଦେଇ ସଂଚାର କରାଯାଇଛି ।

ବନ୍ୟାଞ୍ଚଳରେ ଦୁର୍ଦ୍ଦଶାଗ୍ରସ୍ତ ହୋଇଥିବା ୨୯,୮୯, ୧୧୬ ପଶୁପକ୍ଷୀଙ୍କ ମଧ୍ୟରୁ ବର୍ତ୍ତମାନ ସୁଦ୍ଧା ୩ଲକ୍ଷ ଗୋରୁ ଗାଈ ଓ ମଇଁଷିକୁ ସାହାଣୀ ପ୍ରତିକ୍ଷେପକ ଟୀକା ୯୨,୦୯୯ ବାହୁରୀକୁ ବଜ୍ରବଜିଆ ପ୍ରତିକ୍ଷେପକ ଟୀକା ଓ ୩,୦୨୭ ପଶୁକୁ ଗୋବସନ୍ତ ପ୍ରତିକ୍ଷେପକ ଟୀକା ଦିଆ ସରିଲାଣି ଏବଂ ଏହି କାର୍ଯ୍ୟକ୍ରମ ଗଲୁରହିଛି । ଆହୁରି ୨୫ । ୨୭ ଲକ୍ଷ ପଶୁକୁ ପ୍ରତିକ୍ଷେପକ ଟୀକା ଦେବାକୁ ପଡ଼ିବ । ଏଥିପାଇଁ ଯଥେଷ୍ଟ ପରିମାଣର ପ୍ରତିକ୍ଷେପକ

ଗାଣକର ଚିକିତ୍ସା କରିବା ସମ୍ଭବ ନୁହେଁ । ତେଣୁ ସରକାର ଚିକିତ୍ସାର ସମସ୍ତ ଖର୍ଚ୍ଚ ବହନ କରିବେ । ଏବେ ବନ୍ୟାଞ୍ଚଳ ଗୋରୁ ଗାଈ ମାନଙ୍କର ଛେରା ଓ ନିମୋନିଆ ଗୋଷ୍ଠ ଦେଖା ଦେଇଛି । ଏହାର ପ୍ରାଦୂର୍ଭାବ ବଢ଼ିଯାଇପାରେ । ତେଣୁ ବନ୍ୟାଞ୍ଚଳରେ ଥିବା ଅନୁଷ୍ଠାନମାନଙ୍କରେ ସାଧାରଣ ଔଷଧ ସହ ଜୀବନ ରକ୍ଷାକାରୀ ଔଷଧ ମଧ୍ୟ ଗଢ଼ିତ କରି ରଖିବାକୁ ପଡ଼ିବ । ପ୍ରତି ପଶୁଚିକିତ୍ସାକରଙ୍କୁ ୧୦ ହଜାର ଟଙ୍କା ମୂଲ୍ୟର ଔଷଧ ଓ ପ୍ରତି ପଶୁଚିକିତ୍ସା ସହାୟକ କେନ୍ଦ୍ରକୁ ୫ ହଜାର ଟଙ୍କା ମୂଲ୍ୟର ଔଷଧ ଯୋଗାଇବାକୁ ବ୍ୟବସ୍ଥା କରାଯାଇଛି । ବର୍ତ୍ତମାନ ସୁଦ୍ଧା ବନ୍ୟାଞ୍ଚଳରେ ୮୪,୬୧୪ ଗୋଟି ପଶୁପକ୍ଷୀଙ୍କର ଚିକିତ୍ସା କରାଯାଇ ସାରିଲାଣି ।

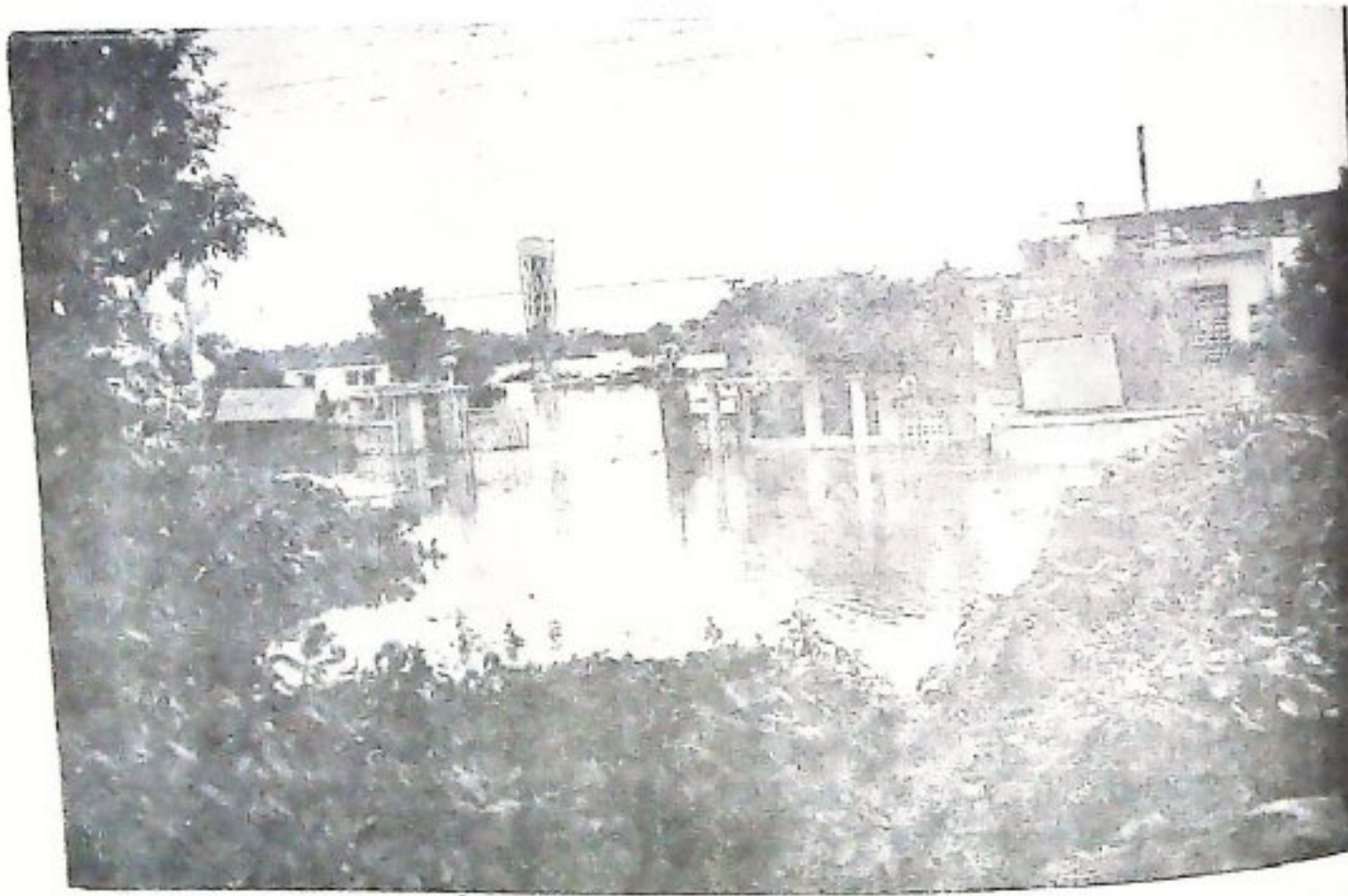

ପୁଲିନଖରା ପୁରୁଧ ପ୍ରାଞ୍ଚ ବନ୍ୟା ଜଳରେ ବୁଡ଼ି ଚାଲିଛି

ଟୀକା ଆବଶ୍ୟକ ହେବ । ବର୍ତ୍ତମାନ ସୁଦ୍ଧା ରାଜ୍ୟର ବିଭିନ୍ନ ବନ୍ୟାଞ୍ଚଳରୁ ୩,୩୧,୦୦୦ ଡୋର୍ ସାହାଣୀ ପ୍ରତିକ୍ଷେପକ ଟୀକା ଓ ୨,୩୮,୦୦୦ ଡୋର୍ ବଜ୍ରବଜିଆ ପ୍ରତିକ୍ଷେପକ ଟୀକା ପଠାଯାଇ ସାରିଲାଣି ।

ବର୍ତ୍ତମାନ ସୁଦ୍ଧା ପ୍ରାୟ ୨ଲକ୍ଷ ଟଙ୍କା ମୂଲ୍ୟର ଔଷଧ ଅନ୍ୟାନ୍ୟ ସମ୍ପଦରୁ ଅଣାଯାଇ, ବନ୍ୟାଞ୍ଚଳର ବିଭିନ୍ନ ପଶୁ-ଚିକିତ୍ସା ଅନୁଷ୍ଠାନକୁ ଦିଆଯାଇଛି ଏବଂ ୫ଲକ୍ଷ ଟଙ୍କା ମୂଲ୍ୟର ଔଷଧ ଜଣାଯାଇ, ବନ୍ୟାଞ୍ଚଳରେ ଥିବା ବିଭିନ୍ନ ଅନୁଷ୍ଠାନକୁ ଯୋଗାଇ ଦିଆଯାଇଛି । ବନ୍ୟାଞ୍ଚଳ ଲୋକ ମାନଙ୍କର ଆର୍ଥିକ ମେରୁବନ୍ଧୁ ସଂପୂର୍ଣ୍ଣ ରୂପେ ବିପର୍ଯ୍ୟସ୍ତ ହୋଇଥିବା ଯୋଗୁଁ ପରସା ଖର୍ଚ୍ଚକରି ସେମାନେ ଗୋରୁ

ମିଳିଥିବା ତଥ୍ୟରୁ ଜଣାଯାଏ ଯେ, ବନ୍ୟାଞ୍ଚଳରେ ୪,୮୧୪ ବକଦ ଓ ମଇଁଷି ଓ ମଇଁଷି ବକଦ ରାଜି ଯାଇଛନ୍ତି ଓ ମୃତ୍ୟୁମୁଖରେ ପଡ଼ିଛନ୍ତି । ଏହାଛଡ଼ା ଅତି ଗରିବ ପରିବାରଙ୍କର ପ୍ରାୟ ୧୫,୦୦୦ ଗାଈ, ଛେରୀ, ମେରା, ଓ ଗୁଣ୍ଡୁରି ପ୍ରଭୃତି ମଧ୍ୟ ମୃତ୍ୟୁମୁଖରେ ପଡ଼ିଛନ୍ତି । ଏମାନଙ୍କୁ ଆର୍ଥିକ ସାହାଯ୍ୟ ଦେବାକୁ ହେବ । ଗାଈ, ବକଦ ପ୍ରଭୃତି ରାଜ୍ୟ ମଧ୍ୟରୁ କିଣି ସେମାନଙ୍କୁ ବର୍ତ୍ତମାନ ପରିସ୍ଥିତିରେ ଯୋଗାଇବା ସମ୍ଭବ ନୁହେଁ । ବାରଣ ଏବେ ସଂଖ୍ୟାରେ ଏମାନେ ମିଳି ନ ପାରନ୍ତି । ତେଣୁ ଭାରତ ସରକାରଙ୍କ ସହାୟତାରେ ରାଜ୍ୟ ବାହାରୁ କିଣି ଏମାନଙ୍କୁ ଯୋଗାଇବାକୁ ପଡ଼ିବ ।



ବର୍ତ୍ତମାନ ପରିସ୍ଥିତିରେ ଗୋଷାଦ୍ୟ, ନଡ଼ା ଓ ବଜ୍ରା  
 ଘାସ ପ୍ରଭୃତି ଦୁର୍ଭିକ୍ଷାଗ୍ରସ୍ତ ଗୋରୁ ଗାଈକୁ ଯୋଗାଇବା,  
 ଏକ ଜରୁରୀ ଆବଶ୍ୟକ ହୋଇ ପଡ଼ିଛି । ଏହା ବନ୍ୟା-  
 କ୍ଷତରେ ମିଳିବା ସମ୍ଭବ ନୁହେଁ । ଏହା ଛଡ଼ା ନଡ଼ା ଓ  
 ଘାସ ଯଥେଷ୍ଟ ପରିମାଣରେ ମିଳୁନାହିଁ । ଉତ୍କଳ ଗୋ  
 ମଞ୍ଚ ନ ସମିତି ୧୬୦୦ କିଣ୍ଡାଲ ଘାସ ସଂଗ୍ରହ କରି ବନ୍ୟା-  
 କ୍ଷତକୁ ପଠାଇଥିବାରୁ ଆମେ କୃତଜ୍ଞ । ଚେଣୁ କୁଣ୍ଡା, ଚୋକତ  
 ଓ କାଣ୍ଡିଆ କୁଣ୍ଡା ପ୍ରଭୃତି ବନ୍ୟାକ୍ଷତକୁ ଯୋଗାଇବାର  
 ବ୍ୟବସ୍ଥା କରାଯାଇଛି । ବର୍ତ୍ତମାନ ସୁଦ୍ଧା ବନ୍ୟାକ୍ଷତରେ  
 ୧୬,୨୪୬-୨୫ କିଣ୍ଡାଲ କୁଣ୍ଡା ଓ ୧,୮୧୫ କିଣ୍ଡାଲ  
 ନଡ଼ାଘାସ ବଣାଯାଇଛି ।

ଏହାଛଡ଼ା ଓଡ଼ିଶା ରାଜ୍ୟ ସମବାୟ ଦୁର୍ଭିକ୍ଷ ଉତ୍ତ-  
 ପାଦକ ମହାସଂଘର ପରିଶ୍ରମକା ନିର୍ଦ୍ଦେଶକଙ୍କ ତଥ୍ୟ

ଅନୁଯାୟୀ ବନ୍ୟାଯୋଗୁଁ ପୁରୀନଗରୀ ଦୁର୍ଭିକ୍ଷାବାର  
 ୩୩୩୫୫ ଟଙ୍କାର ବିଭିନ୍ନ ଉପକରଣ କ୍ରୟକରି ଡିସେମ୍ବର ୨୫  
 ପ୍ରାଥମିକ ଦୁର୍ଭିକ୍ଷ ସମବାୟ ସମିତି ଓ ପୁରୀ  
 ଜିଲ୍ଲାର ୩୨ ଗୋଟି ପ୍ରାଥମିକ ଦୁର୍ଭିକ୍ଷ ସମବାୟ ସମିତିର  
 ବିଶେଷ କ୍ଷତି ଘଟିଛି । ବହୁ ସମ୍ୟକ୍ତର ଦୁର୍ଭିକ୍ଷା ଗାଈ  
 ରାସିଯାଇଛନ୍ତି କିମ୍ବା ମୃତ୍ୟୁମୁଖରେ ପଡ଼ିଛନ୍ତି ।

ଏହି ବିପର୍ଯ୍ୟୟର ମୁକାବିଲ କରିବା ପାଇଁ ତଥା  
 ଅନୁଷ୍ଠାନଗୁଡ଼ିକର ମରାମତି ଓ ପୁନର୍ଗଠନ ପାଇଁ ପଶୁ  
 ପାଳନ ବିଭାଗରେ ୨୪୦-୬୫ ଲକ୍ଷ ଟଙ୍କା ଆବଶ୍ୟକ  
 ହେବବୋଲି ଅଟକଳ କରାଯାଇଛି ।

ନିର୍ଦ୍ଦେଶକ,  
 ପଶୁପାଳନ, ଦୁର୍ଭିକ୍ଷ ଉପାଦାନ ଓ  
 ପଶୁଚିକିତ୍ସା ବିଭାଗ, ଓଡ଼ିଶା, କଟକ





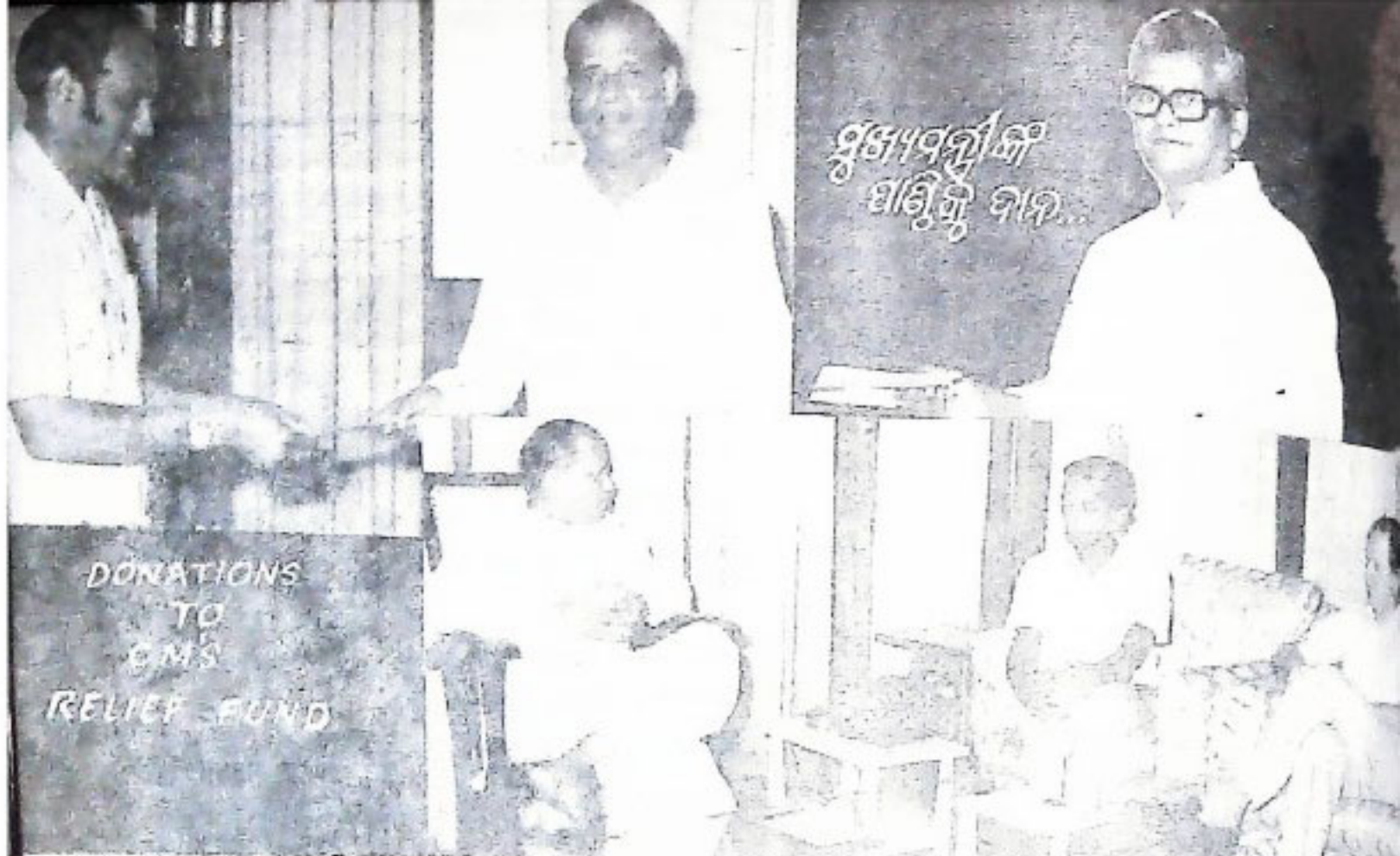

ସୁଖ୍ୟବର୍ତ୍ତୀଙ୍କ  
ପାତ୍ରିତ୍ୱ ଦାନ...

DONATIONS  
TO  
C.M.'S  
RELIEF FUND



↑  
ପୁନିଷ୍ଠେ ସାହାଯ୍ୟ ଆଣିବା  
DISCUSSION, WITH UNICEF TE



C.M THANKS  
JAWANS  
ଜବାନୁଙ୍କି ଶୁକ୍ଷଣେ !



ପାନିଆ ସ୍ତ୍ରୀ ପାନୀୟ ଜଳ  
ସାହାଯ୍ୟ ଆଣିବାର  
DANIDA' TEAM  
DISCUSSES  
DRINKING WATER  
SUPPLY



# ବନ୍ୟାଧିକାରୀ ବନ୍ୟାର ବିଶେଷତ୍ୱ



ଶ୍ରୀ ଆର୍ତ୍ତବନ୍ଧୁ ଶରଣା

୧୯୮୭ର ମୌସୁମୀ ପ୍ରବାହ କୁଳ୍ ମା ତାରିଖ ଦିନ କଟକ, ପୁରୀ, ବାଲେଶ୍ୱର, ଡେକାନାନ, କେନ୍ଦୁଝର, ମୟୂରଭଞ୍ଜ ଓ ସମଲପୁର ଜିଲ୍ଲାରେ ପ୍ରବଳ ବାତ୍ୟା ସହ ଧ୍ୱଂସନାବା ଘଟାଇଲା । ଏହି ବାତ୍ୟା ଯୋଗୁଁ ୫୦୦ ୨୭୯ ମି : ମି : ବର୍ଷା ହେବା ସଙ୍ଗେ ସଙ୍ଗେ ଘଣ୍ଟାକୁ ୨୨୦ କି : ମି : ବେଗରେ ପବନ ବହିଲା ।

ଏହା ପରେ ପରେ ଘୋର ମହୁଡ଼ି ଆସିଲା । ଏହି ମହୁଡ଼ି ପରିସ୍ଥିତିର ମୁକାବିଲା ପାଇଁ ସମସ୍ତ ଉଦ୍ୟମ ହେଉଥିବା ସମୟରେ ଅଗଷ୍ଟ ୧୮ ତାରିଖ ଅପରାହ୍ଣ ୩-୩୦ ମିନିଟ୍ରେ ୧୯ ତାରିଖ ଯାଏଁ ଦୀର୍ଘ ୧୮ ଘଣ୍ଟା ଧରି ସମଲପୁରରେ ଅତ୍ୟୁଚ୍ଚତମ ବର୍ଷା (୫୮୨ ମି : ମି : ) ହେଲା । ଏହି ସମୟରେ ହୀରାକୁଦରେ ୪୧୦ ମି : ମି : ମଣେଶ୍ୱରରେ ୩୧୨ ମି : ମି : ଓ ଝାରସୁଗୁଡ଼ାରେ ୧୭୭ ମି : ମି : ବର୍ଷା ହେଲା । ଏହା ପରେ ସମଲପୁର ଗାନ୍ଧୀ ବାଲିବନ୍ଧଠାରେ ଓ ହୀରାକୁଦ ନଦୀର ଘୋଡ଼ନାର କେନାଲ ବ୍ୟବସ୍ଥାରେ ଘାରି ହେବା ସଙ୍ଗେ ସଙ୍ଗେ ସମଲପୁର ଚାଉଳ ଓ ଆଖପାଖ ଅଞ୍ଚଳରେ ଖାସ୍ତା ସମସ୍ତ ହେଲା । ବର୍ଷା କଳରେ ହୀରାକୁଦ ନଦୀର ବୁଡ଼ିଯାଇଥିଲା ଏବଂ ବିଭିନ୍ନ ଶକ୍ତି ଉତ୍ପାଦନ ନିମନ୍ତେ ଏହାକୁ ଠିକ୍ କରିବାକୁ ୨୫ ଡିଗ୍ରୀ ଅଧିକ ସମୟ ଲାଗିଲା । ଯାହାହେଲେ, ହୀରାକୁଦ ନଦୀକୂଳର ବ୍ୟାପକ ବିକାସ ବନ୍ଦ କରାଯାଇଥିବାରୁ ସମଲପୁର ଚାଉଳ ଓ ମହାନଦୀ ଅବବାହିକାର ତଳ ଅଞ୍ଚଳ ଉପା ପାଇବାର :

ଅବବାହିକା ଅଞ୍ଚଳ ବର୍ଷାକଳରେ ଉଚ୍ଚପୁର ଝୋଲ ରହିଥିବାବେଳେ ମହାନଦୀ ଅବବାହିକା ଅର୍ଥାତ୍ ହୀରାକୁଦର ତଳମୁଣ୍ଡରେ ଅତ୍ୟୁଚ୍ଚତମ ବନ୍ୟା ଆସିଲା । ଏହି ବନ୍ୟାକଳ ନରାଜ ନିକଟରେ ୧୫୮ ଇଞ୍ଚ ଉଚ୍ଚତମ ହୋଇଥିଲା । ମହାନଦୀରେ ଭାଷଣ ବନ୍ୟା ପ୍ରକରେ ନରାଜଠାରେ ଯେତେ ସର୍ବାଧିକ ପରିମାଣର ଜଳ ନିଷ୍ପାସନ ହେଉଥିଲା, ତହିଁର ବିବରଣୀ ନିମ୍ନରେ ପ୍ରଦତ୍ତ ହୋଇଛି । ଏଥିରୁ ଜଣାଯାଏ ଯେ ୧୯୮୨ ବନ୍ୟା କଳ ମାନସରେ ବହୁ କାଳ ପର୍ଯ୍ୟନ୍ତ ଜୀବତ ହୋଇ ରହିବ :-

	ଉଚ୍ଚତମ ଉଚ୍ଚତମ
୧୯୮୨	୧୫୮୪
୧୯୭୭	୧୪୨୦
୧୯୭୯	୧୪୪୦
୧୯୩୩	୧୩୯୦
୧୯୩୭	୧୩୫୦
୧୯୩୯	୧୨୦୪
୧୯୪୦	୧୩୨୦
୧୯୫୫	୧୨୪୦*
୧୯୫୮	୧୧୯୫
୧୯୫୯	୧୨୫୫



୧୯୬୦

..

୧୨'୬୫

୧୯୮୦

..

୧୨'୨୯

୧୯୬୧

..

୧୨'୬୭

\* (ହୀରାକୁଦ ନଦୀବନ୍ଧ ପରିକଳ୍ପନାର ମୂଲ୍ୟାଙ୍କନ ରିପୋର୍ଟ ଅନୁଯାୟୀ) ।

ହୀରାକୁଦ ନଦୀବନ୍ଧ ତଳ ଭାଗରେ ମହାନଦୀ ଅବବାହିକାରେ ଅଗଷ୍ଟ ୨୮ ରୁ ୩୧ ତାରିଖ ମଧ୍ୟରେ ବୃଷ୍ଟିପାତ

କ୍ରମିକ ସଂଖ୍ୟା	କେନ୍ଦ୍ର ନାମ	ମି:ମି: ଆକାରରେ ବୃଷ୍ଟିପାତ			ମୋଟ	
		୨୮-୮-୧୯୮୨	୨୯-୮-୧୯୮୨	୩୦-୮-୧୯୮୨		
(୧)	(୨)	(୩)	(୪)	(୫)	(୬)	
୧	ହୀରାକୁଦ	..	୩୯'୯୦	୧୬୩'୦୦	୬୨'୪୦	୨୬୫'୩୦
୨	ବରଗଡ଼	..	୪୨'୦୦	୮୪'୩୦	୧୯୩'୪୦	୩୧୯'୭୦
୩	ବରପାଲି	..	୭୬'୫୦	୧୪୩'୦୦	୩୧୫'୫୦	୫୩୫'୦୦
୪	ତୁଙ୍ଗୁରିପାଲି	..	୩୦୭'୦୦	୩୮୫'୦୦	୧୯୨'୦୦	୮୮୪'୦୦
୫	ବିଜେପୁର	..	ଏନ୍: ଆର୍:	୧୪୦'୦୦	୫୩୧'୦୦	୬୭୧'୦୦
୬	ବଲଙ୍ଗୀର	..	୩୭'୫୦	୨୦୦'୦୦	୧୨୦'୫୦	୩୫୮'୦୦
୭	ଚିଟିଲଗଡ଼	..	୨୮'୦୦	୧୨୧'୫୦	୧୧୫'୨୦	୨୬୫'୨୦
୮	ସୋନପୁର	..	..	୨୨୦'୦୦	୩୩୮'୦୦	୫୫୮'୦୦
୯	ଖଇରମାଳ	..	୭୭'୨୦	୨୪୫'୫୦	୮୪'୫୦	୪୦୬'୨୦
୧୦	ରବୀନିପାଟଣା	..	୨୮'୦୦	୧୨୧'୫୦	୧୧୫'୨୦	୨୬୫'୨୦
୧୧	ନଗର	..	ଏନ୍: ଆର୍:	୨୧୩'୦୦	୧୨୪'୦୦	୩୩୭'୦୦
୧୨	କସଲମୁଣ୍ଡା	..	"	୧୭୩'୦୦	୧୭୫'୦୦	୩୪୮'୦୦
୧୩	ମଦନପୁର ରାମପୁର	"	..	୧୬୩'୦୦	୨୬୮'୦୦	୪୩୧'୦୦
୧୪	କେଶିଶା	..	"	୧୯୦'୦୦	୨୦୭'୦୦	୩୯୭'୦୦
୧୫	ବଡ଼ ନରସିଂହପୁର	..	"	୧୯୫'୦୦	୨୦୦'୦୦	୩୯୫'୦୦
୧୬	ପୁଲବାଣୀ	..	୨୦୯'୦୦	୪୮୪'୦୦	ଏନ୍: ଆର୍:	୬୯୩'୦୦
୧୭	ପିଲପାଲ୍ଲି ନଦୀବନ୍ଧ	..	୩୧୨'୦୦	୪୨୮'୫୦	ଏନ୍: ଆର୍:	୭୪୦'୫୦
୧୮	କୌଦ	..	ଏନ୍: ଆର୍:	୧୨୩'୦୦	୨୬୯'୦୦	୩୯୨'୦୦
୧୯	ବାଲିଗୁଡ଼ା	..	୩'୩୦	୧୮୦'୦୦	୨୨୧'୨୫	୪୦୪'୫୫
୨୦	ଚିକରପଡ଼ା	..	୯'୮୦	୧୫୪'୮୦	୧୪୧'୯୬	୩୦୬'୫୬
୨୧	ବରମୁକୁ	..	୧୩'୨୦	୨୯୯'୩୦	୫୭'୨୬	୩୬୯'୭୬
୨୨	ରାଜ ଗିଶୋର ନଗର	..	ଏନ୍: ଆର୍:	୧୩୩'୦୦	୧୬୪'୦୦	୨୯୭'୦୦

୧୯୮୨ ମସିହାରେ ଭଟକ କାଠଯୋଡ଼ି ନଦୀର	୧୯୨୬	..	୨୭'୩୫
ବେଲୁରିୟା ପାଟରେ କଳର ରେକର୍ଡ ଅନୁଯାୟୀ ସର୍ବାଧିକ ।	୧୯୨୯	..	୨୫'୭୦
ଏହାର ମାତ୍ର ନିମ୍ନରେ ପ୍ରଦତ୍ତ ହୋଇଛି :-	୧୯୩୩	..	୨୭'୩୫
୧୮୯୨	..	୨୭'୮୦	୧୯୩୭
୧୯୧୧	..	୨୭'୮୦	୧୯୩୯
୧୯୨୦	..	୨୭'୬୫	୧୯୪୦
୧୯୨୫	..	୨୭'୦୦	୧୯୪୬
	..		୧୯୪୭

୫୪ ଭଗତ ପ୍ରସନ୍ନ



୧୯୫୫	..	୨୭'୦୦ (ବେଳେର ସାଞ୍ଜ)
୧୯୮୦	..	୨୭'୦୦
୧୯୮୨	..	(୨୮'୨୫) (୧୯୮୨ ଅଗଷ୍ଟ ୩୧ ତାରିଖ ରାତି ୮ଟା)

ନିମ୍ନରେ ପ୍ରବଳ ବନ୍ୟା ସମୟରେ ଜୋଡ଼ା ଆନିକଟ ନିକଟରେ ଜଳ ମାପର ପରିମାଣ ପ୍ରଦତ୍ତ ହୋଇଛି । ଏଥିରୁ ସ୍ପଷ୍ଟିତ ହୁଏ ଯେ ୧୯୮୨ର ଜଳ ମାପର ରେକର୍ଡ ସର୍ବାଧିକ:-

		ପୂର୍ବ
୧୯୮୨	..	(୨୭'୨୦)
୧୯୫୫	..	୨୭'୨୦
୧୯୩୩	..	୨୫'୫୫
୧୮୯୨	..	୨୫'୨୮
୧୮୨୨	..	୨୫'୯୫

ବିଷୟରେ ଅନୁଭୂତି ହୋଇଥିଲା । ଓଡ଼ିଶାର ପୂର୍ବାଞ୍ଚଳରେ ସାଧାରଣତଃ ବନ୍ୟା ହୋଇଥାଏ । କିନ୍ତୁ ଏଥର ପୂର୍ବାଞ୍ଚଳ ଅପେକ୍ଷା ପଶ୍ଚିମାଞ୍ଚଳରେ ପ୍ରଥମେ ବିପର୍ଯ୍ୟୟ ଘଟିଥିଲା ।

ହାରାକୁଦ ତଳ ଅଞ୍ଚଳ ମହାନଦୀ ଅବବାହିକାରେ ସେହି ପଦକ୍ଷେପ ଜଳ ପ୍ରବାହ ସୂଚି ହୋଇଥିଲା, ତାହା ପୂର୍ବ ରେକର୍ଡ ତୁଳନାରେ ସର୍ବାଧିକ । ଅଗ୍ର, ସୁବେଳେ, ବୃତ୍ତୀକ୍ଷ ଉତ୍ପାଦି ନଦୀ ପୋଇଗୁଡ଼ିକ ବୃଦ୍ଧି ଯାଇଥିଲା । ମହାନଦୀର ଅବବାହିକା ଅଞ୍ଚଳରେ ଜଳ ଧରି ରଖିବାର ଶକ୍ତି ନ ଥିବାରୁ ମହାନଦୀରେ ଆସୁଥିବା ଅତ୍ୟଧିକ ବନ୍ୟାଜଳ ବରମୁଲୁଠାରେ ଅବରୋଧ କରାଯାଇ ପାରି ନ ଥିଲା ଓ ଏହା ନରାଳଠାରେ ତ୍ରୈକୋଣ ଉତ୍ପତ୍ତି ସାମା ନିକଟରେ ପହଞ୍ଚିଥିଲା । ଏଠାରେ ଉଲ୍ଲେଖ କରାଯାଇପାରେ ଯେ ୧୯୮୨ ଅଗଷ୍ଟ ୩୧ ତାରିଖ ମଧ୍ୟରାତ୍ରୀରେ ବରମୁଲୁଠାରେ ୧୫'୨୧ ଲକ୍ଷ କ୍ୟୁସେକ୍ ପାଣି ଥିଲା । ସେତେବେଳେ ସେଦିନ ସଂଧ୍ୟା ୫ଟା ସମୟରେ ନରାଳଠାରେ ସର୍ବାଧିକ ୧୫'୮୪ ଲକ୍ଷ କ୍ୟୁସେକ୍ ବନ୍ୟାଜଳ ରହିଥିଲା । ଏହି ବନ୍ୟା ପାଇଁ ହାରାକୁଦ ବନ୍ଧର କୌଣସି ଅବଦାନ ନ ଥିଲା । କାରଣ ଅଗଷ୍ଟ ୨୯ ତାରିଖ ଦିନ ଅପରାହ୍ଣ ୪ଟାଠାକୁ ହାରାକୁଦ



ଓଡ଼ିଶାର ଉଚ୍ଚିତ୍ରାସରେ ପ୍ରଥମ ଥର ପାଇଁ ସମ୍ବଲପୁର, ସୋନପୁର, ବୌଦ୍ଧ, ଆଠମଲିକ ପରି ଗୁରୁତ୍ୱପୂର୍ଣ୍ଣ ଚାଲୁଗୁଡ଼ିକ କଳମଗ୍ନ ହେବା ସଙ୍ଗେ ସଙ୍ଗେ ବନ୍ୟା ସୋରେ ଲାଷଣ କ୍ଷୟକ୍ଷତିର ସମ୍ପୂର୍ଣ୍ଣାନ୍ ହୋଇଥିଲା । ଏହି ଚାଲୁଗୁଡ଼ିକରେ ବସବାସ କରୁଥିବା ସ୍ଥଳ-ମାନଙ୍କର ପ୍ରଥମ ଥର ପାଇଁ ବନ୍ୟାର ସ୍ୱାଦୁରାଦ

ବନ୍ଧର ସମସ୍ତ ସ୍ତରରେ ବନ୍ଧ ରଖାଯାଇଥିଲା । ହାରାକୁଦଠାରେ ସର୍ବି ବନ୍ଧ ନ ଥିବା, ତେବେ ନରାଳଠାରେ ଥିବା ସର୍ବାଧିକ ବନ୍ୟାଜଳ ୧୭'୧୪ ଲକ୍ଷ କ୍ୟୁସେକ୍ ବୃଦ୍ଧି ପାଇଥାନ୍ତା, ଯାହା ଫଳରେ ଓଡ଼ିଶାର ସବୁଠାରୁ ଅଧିକ ଜନବସତି ପୂର୍ଣ୍ଣ ବେଳ ନଗର ସଂଲଗ୍ନତା ଧୋର ହୋଇଯାଇଥାନ୍ତା ।



ବାଙ୍କୀ ସହର ଚଟିକାଠାରେ ଘାଣ ହୋଇଯିବା ଯୋଗୁଁ ବିଶେଷ କ୍ଷତିଗ୍ରସ୍ତ ହୋଇଛି । ଓଡ଼ିଶାର ପ୍ରଧାନ ନିର୍ମାଣ କର୍ମ ଅଧିକାରୀ ଉପାଧ୍ୟକ୍ଷ ଶ୍ରୀ ଶ୍ରୀ ଶ୍ରୀ କର୍ମ ସହର ନିକଟରେ ଯେଉଁଠି ପାଣି ସହର ଭିତରକୁ ଗତି କରୁଥିଲା, ସେଠାରେ ବାଲିବତ୍ତା ପ୍ରଭୃତି ଜମା କରିବା ଯୋଗୁଁ ଓ ସହରର ଚଳିଆ ଅଞ୍ଚଳରେ ବିଭିନ୍ନ ଘାଣ ହୋଇଯିବା ଯୋଗୁଁ କର୍ମ ସହର ଉପାଧ୍ୟକ୍ଷ ଶ୍ରୀ ଶ୍ରୀ ଶ୍ରୀ ।

ଆଜକୁ ଶହଶହ ବର୍ଷ ଧରି ନିର୍ମିତ ହୋଇ ପଡ଼ି-ରହିଥିବା ପ୍ରାଚୀ, ଅଜକା ଓ ଗେଶୁକା ପ୍ରଭୃତି ତିନୋଟି ଐତିହାସିକ ନଦୀ ପୁନର୍ବାର ଖରସ୍ପୋତା ହୋଇଉଠିଲା ।

ମହାନଦୀ ଅବବାହିକାର କେମାଳ ଓ ନଦୀବନ୍ଧ-ଗୁଡ଼ିକରେ ଅସଂଖ୍ୟ ଘାଣ ହୋଇଛି । ଏହାର ସଂଖ୍ୟା ୨୦ ହଜାରରୁ ଅଧିକ ହେବ । ଏଥିମଧ୍ୟରୁ ମହାନଦୀରେ

କରିବାକୁ ଅନ୍ୟ କୌଣସି ରାସ୍ତା ନ ଥିବାରୁ ହଜାର ହଜାର ଟଙ୍କା ଓ ଅନ୍ୟାନ୍ୟ ସାମବାହନ ୧୫ ଦିନରୁ ଅଧିକ କାଳ ପର୍ଯ୍ୟନ୍ତ ଅଟକି ରହିଥିବ । ଏହା ଦ୍ୱାରା ମୁଖ୍ୟ ନିକଟରେ ମହାନଦୀ ଉପରେ ଗୋଟିଏ ପୋଲ ନିର୍ମାଣର ଆବଶ୍ୟକତା ଅନୁଭୂତ ହୋଇଛି । ଯଦ୍ୟାଦି ୫ ନମ୍ବର ଜାତୀୟ ରାଜପଥ ସହିତ ଅନ୍ୟାନ୍ୟ ରାସ୍ତାର ସଂଯୋଗ ଘଟିବ । ଏହି ଘାଣଗୁଡ଼ିକରେ କରୁଣ କିମ୍ପା କର୍ତ୍ତୃକ୍ଷେପ କରିବା ପାଇଁ ବିପ୍ଳବ ଗୁଣିଛି ।

୧୯୮୨ ଅଗଷ୍ଟ ସେପ୍ଟେମ୍ବର ମାସର ବନ୍ୟା ଜନସ୍ମୃତିରେ ଶୀର୍ଷକମ । ହୀରାକୁଦ ତଳମୁଣ୍ଡରେ ଆଉ ଗୋଟିଏ ନଦୀବନ୍ଧ ଆମେ ନିର୍ମାଣ ନ କରିଥିବା ବିଷୟ ଏହି ବନ୍ୟା ଆମକୁ ସଚେତନ କରିଦେଇଛି । ଏହାଦ୍ୱାରା ବନ୍ୟା ନିୟନ୍ତ୍ରଣ ହେବା ସଙ୍ଗେ ସଙ୍ଗେ ଜଳସେଚନ ଓ ବିଦ୍ୟୁତ୍ ଉତ୍ପାଦନ କରାଯାଇପାରିବ ।



ହୋଇଥିବା ୨୬୫ଟି ଘାଣର ଲମ୍ବ ୨୦୦ ଫୁଟରୁ ଅଧିକ ହେବ । ବନ୍ୟା ପ୍ରତିରୋଧ ନିମନ୍ତେ ସମସ୍ତ ବ୍ୟବସ୍ଥା ଗ୍ରହଣ କରାଯାଇଥିବା ସତ୍ତ୍ୱେ ଏତେଗୁଡ଼ିଏ ଘାଣ ହୋଇଗଲା । ଏହାପରେ ମହାନଦୀ ତ୍ରିକୋଣ ଉର୍ଦ୍ଧ୍ୱ ପ୍ରାୟ ୮ ଲକ୍ଷ ଏକର ଅଞ୍ଚଳରେ ଜଳସେଚନ ବ୍ୟବସ୍ଥା ଗୁରୁତରଭାବେ ବାଧାପ୍ରାପ୍ତ ହୋଇଛି । ଏହାବ୍ୟତୀତ ହୀରାକୁଦ ନଦୀବନ୍ଧ ଯୋଜନା ଓ ସାଲୁଜି, ଦାହା, ରଞ୍ଜେଇ, କୁଆଁରିଆ ରକ୍ତି ଜଳସେଚନ ଯୋଜନା ଏବଂ ଅନେକଗୁଡ଼ିଏ ମଧ୍ୟମ ଜଳସେଚନ-ଗୁଡ଼ିକ ବିଶେଷ କ୍ଷତିଗ୍ରସ୍ତ ହୋଇଛି ।

କଟକ-ଭୁବନେଶ୍ୱର ଜାତୀୟ ରାଜପଥରେ ଘାଣ ହେବା ଯୋଗୁଁ ଏବଂ ଏହି ଦୁଇଟି ସହରକୁ ସଂଯୋଗ

ଏଥିପାଇଁ ମହାନଦୀ ଉପରେ ୧୯୪୫ ମସିହାରେ ତିନୋଟି ନଦୀବନ୍ଧ ପରିକଳ୍ପିତ ହୋଇଥିଲା । ଯାହାହେଲେ, ପୁରୀ ଜିଲ୍ଲା ମଣିରଦ୍ୱା ନିକଟରେ ଏକ ବହୁମୁଖୀ ନଦୀ ଉପତ୍ୟକା ପରିକଳ୍ପନାର ଅନୁସଂଧାନ କାର୍ଯ୍ୟ ହାତକୁ ନିଆଯାଇଛି । ଏହାଦ୍ୱାରା କେବଳ ଯେ ମହାନଦୀ ତ୍ରିକୋଣଉର୍ଦ୍ଧ୍ୱ, ଶତପଦା, ନୟାଗଡ଼, ବାଙ୍କୀ, ନରସିଂହପୁର, ବଡ଼ମା, ଆଠଗଡ଼, ପ୍ରଭୃତି ଅଞ୍ଚଳରେ ବନ୍ୟା ନିୟନ୍ତ୍ରଣ କରାଯାଇପାରିବ, ତା'ନୁହେଁ ପରଲୁ ବାର୍ଷିକ ୨୦୦୦ ନିୟୁତ ଯୁନିଟ୍ ଜଳ ବିଦ୍ୟୁତ୍ ଉତ୍ପାଦିତ ହେବା ସଙ୍ଗେ ସଙ୍ଗେ କଟକ, ପୁରୀ ଓ ଗଞ୍ଜାମ ଜିଲ୍ଲାର ୮ଲକ୍ଷ ଏକର ଜମି ଜଳସେଚିତ ହୋଇପାରିବ ।

କଟକ ସହରର ସୁରକ୍ଷା ବ୍ୟବସ୍ଥାକୁ ସୁଦୃଢ଼ କରିବା ସଙ୍ଗେ ସଙ୍ଗେ କଟକର ନାଳ ସମସ୍ୟାର ଉନ୍ନତି କରିବା



ଦେଶେ ଏହି ବନ୍ୟା ମଧ୍ୟ ଆମକୁ ଶିକ୍ଷା ଦେଇଛି ।  
 ଏଥିପାଇଁ ଯଥାକ୍ରମେ ୧୨'୫୫ କୋଟି ଓ ୧୯'୫ କୋଟି  
 ଟଙ୍କାର ମାତ୍ର ପ୍ରାୟ ପୁସ୍ତକ କରାଯାଇଛି ।  
 ଦେହାନ୍ତ, ପାଣ୍ଡୁଲିକ ପୋଡ଼ା ଯିବା ପରେ ବାକୀ  
 ଟାଣ୍ଡର ସୁରକ୍ଷା ଲାଗି ପଦକ୍ଷେପ ନିଆଯିବ । ବାକୀ  
 ଟାଣ୍ଡରୁ ଉପଯୁକ୍ତ ପରିକଳନା ପରେ ପୁନର୍ଗଠନ  
 କରାଯିବ । ବନ୍ୟା ବିପଦ ଅଞ୍ଚଳରେ ଦୋମହର  
 ବୋଠାମାନ ନିର୍ମାଣ କରାଯିବ । ଏଗୁଡ଼ିକ ଶିକ୍ଷାନୁଷ୍ଠାନ  
 ବିନା ଗୋଷ୍ଠୀ କେନ୍ଦ୍ରରୂପେ କାର୍ଯ୍ୟ କରିବା ସଙ୍ଗେ ସଙ୍ଗେ  
 ପ୍ରବଳ ବନ୍ୟା ସମୟରେ ବିପଦମାନକୁ ଆଶ୍ରୟ ଦେବ ।  
 ବନ୍ୟାପୂର୍ବରୁ ସତର୍କମୂଳକ ବାର୍ତ୍ତା ଖୁବ୍ ଉଚ୍ଚ ଉଚ୍ଚରେ  
 ବିସ୍ତାରିବା ପାଇଁ ନଦୀ ଉପତ୍ୟକା ଅବଦାନିକାରେ  
 ପୁସ୍ତକପୂର୍ଣ୍ଣ ସ୍ଥାନଗୁଡ଼ିକରେ ଭି: ଏଚ୍: ଏଫ୍: ସେବ୍

ବସାଯିବ । ଏହି ଉପକ୍ରମ ବିଭାଗରେ ପୁନ-  
 ସୋନାସୋର (ଟେଲି-କମ୍ୟୁନିକେସନ) ବ୍ୟବହାର  
 ଉନ୍ନତ କରାଯିବ ।

ପରିଶେଷରେ ଏତିକି କୁହାଯାଇପାରେ ଯେ ଏହି  
 ବାଦୀୟ ବିପଦ ସମୟରେ ଆମେ ସାହସ ହରାଇ-  
 ନାହିଁ । ବରଂ ଦୈନିକ ବିଶ୍ୱସ୍ତୁତ୍ୱର ଗଣାବନ୍ଧ  
 ଧ୍ୟାନପାଳ ପରେ ଜର୍ମାନୀ ଓ ବାପାମାନଙ୍କ  
 ଗୋଟିଏ ଦମ୍ଭି ମଧ୍ୟରେ ବିପତ୍ତି ସେମାନଙ୍କର ଶାନ୍ତ  
 ପୁନର୍ଗଠନ କରିଛନ୍ତି, ତାହା ସ୍ପଷ୍ଟ କରିଛି । ମୁଖ୍ୟବାନ  
 ମାନବ ତାଙ୍କ ସମେତ ଆମେ ବିପୁଳ କ୍ଷୟକ୍ଷତିର  
 ସମ୍ମୁଖୀନ ହୋଇଥିଲେ ସୁଦ୍ଧା ପୂର୍ଣ୍ଣ ଶକ୍ତି ସାମର୍ଥ୍ୟରେ  
 ଓଡ଼ିଶାର ପୁନର୍ଗଠନ ଲାଗି ଆମେ ଦୃଢ଼ ପରିକର ।

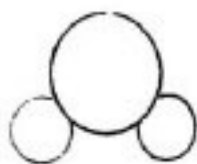





# ଏକ ନୂତନ ଭାରତର ଅଭ୍ୟୁଦୟ

ଅର୍ଥନୈତିକ ବିକାଶର ସାମ୍ପ୍ରତିକ ଅଭ୍ୟୁଦ୍ଧାନ ସଙ୍ଗେ ସଙ୍ଗେ ନୂଆ ୧୦-ଦଫା କାର୍ଯ୍ୟକ୍ରମରେ ଗୁରୁତ୍ୱ ଆବେଦନ କରାଯାଇଛି, ଯେପରି ଉନ୍ନତ କାର୍ଯ୍ୟକଳାପର ସୁଫଳ ଯଥାସମ୍ଭବ ବିଭିନ୍ନ ଶ୍ରେଣୀର ସଂଖ୍ୟାଗଣରୁ ଲୋକଙ୍କୁ ମିଳି ପାଇବ । ବିଶେଷତଃ ଗାଁ ଗହଳରେ ବାସ କରୁଥିବା ଜନସଂଖ୍ୟାର ଶତକଡ଼ା ୮୦ ଭାଗ ଲୋକେ ଯେପରି ଏଥିରୁ ଉପକୃତ ହୋଇ ପାରନ୍ତୁ ।

ଦେଖନ୍ତୁ ବିଗତ ଦୁଇ ବର୍ଷ ଭିତରେ କେତେ କ'ଣ ସଫଳତା ମିଳିଛି । ନମୁନାଭିତ୍ତ ପଦକ୍ଷେପ ନିଆଯାଇଛି:—

- \* କୃଷି ଶ୍ରମିକଙ୍କ ନିମନ୍ତେ ସର୍ବନିମ୍ନ ମଜୁରୀ ନିର୍ଦ୍ଧାରଣ ଆଇନର ସମୀକ୍ଷା କରାଯାଇଛି ଏବଂ ତାହାକୁ ଫଳପ୍ରସ୍ତ ଭାବରେ ଲାଗୁ କରାଯାଇଛି ।
- \* ଗୋଡ଼ ଶ୍ରମିକଙ୍କୁ ଅଭିଧାନ କରାଯାଇଛି ।
- \* ତତ୍ସମ୍ବଳକୁ ଜାତି ଓ ଉପଜାତିର ବିକାଶ ନିମନ୍ତେ ଉଦ୍ଦିଷ୍ଟ କାର୍ଯ୍ୟକ୍ରମକୁ ଦୃଢ଼ୀକୃତ କରାଯାଇଛି ।
- \* ସବୁଯାକ ସମସ୍ୟାବହୁଳ ଗ୍ରାମରେ ପାନୀୟଜଳ ଯୋଗାଣ ପାଇଁ ବ୍ୟବସ୍ଥା କରାଯାଇଛି ।

ଗ୍ରାମାସଳର ଗୁରୁତ୍ୱୀନ ପରିବାରବର୍ଗଙ୍କୁ ପରତପ୍ତ ଯୋଗାଇ ଦିଆଯାଇଛି ଏବଂ ଗୁରୁକର୍ମାଣ ଲାଗି ସାହାଯ୍ୟ ଯୋଗାଣ କାର୍ଯ୍ୟକ୍ରମର ସମ୍ପ୍ରସାରଣ କରାଯାଇଛି ।

ଜାତୀୟ ଜୀବନକୁ ରୁଚିମନ୍ତ କରିବା ନିମନ୍ତେ ଆମର ସକଳ ପ୍ରଚେଷ୍ଟା ଫଳବତୀ ହେବା କଥାଟି ସମାଜର ବିଭିନ୍ନ ଶ୍ରେଣୀର ଲୋକଙ୍କ ମଧ୍ୟରେ ସର୍ବଭାବନା ବଜାୟ ରଖିବା ତଥା ସାମାଜିକ ନ୍ୟାୟ ପ୍ରଚେଷ୍ଟା ଦିଗରେ ଆମର ଦକ୍ଷତା ଉପରେ ନିର୍ଭର କରେ ।

ସତ୍ୟ ମେଢ଼ ଜୟତେ  
ଶ୍ରମ ଏବଂ ଜୟତେ



# ସୂଚନା ବିଚ୍ଛିନ୍ନ, ସ୍ୱେଚ୍ଛା ନିଶ୍ଚିନ୍ନ

ଶ୍ରୀ ପ୍ରହ୍ଲାଦ ପଟ୍ଟନାୟକ

ଚିକିତ୍ସ ବର୍ଷଟି ଆମ ପାଇଁ ଏକ ଅଭିଶପ୍ତ ବର୍ଷ । ୧୯୮୨ ଜୁନ ୩ ଓ ୪ ତାରିଖରେ ଆମ ରାଜ୍ୟରେ ପ୍ରବଳ ବାତ୍ୟା ପ୍ରବାହିତ ହୋଇଥିଲା । ତା'ପରେ ମୁଖ୍ୟତଃ କଟକ, ପୁରୀ ଓ ବାଲେଶ୍ୱର ଜିଲ୍ଲାରେ କିଛି ସମୟ ପାଇଁ ସ୍ୱାଭାବିକ ଜୀବନ ଯାତ୍ରା ଅଟକି ହୋଇ ପଡ଼ିଥିଲା । ଚିକିତ୍ସ ବର୍ଷ ପ୍ରାୟ ଜୁନ ମାସ ମଧ୍ୟ ଭାଗରେ ମୌସୁମୀ ବାୟୁ ପ୍ରବାହ ଆଗରୁ ହୋଇଥିଲେହେଁ ବର୍ଷା ଧିମେଇ ଯାଇଥିଲା । ଏ ଧରଣର ବର୍ଷାଭାବ ଚିକିତ୍ସ ପରିସ୍ଥିତି ବହୁଦିନ ଧରି ଉଚ୍ଚ ରହିବା ଫଳରେ ଆମ ରାଜ୍ୟ ଗୁରୁତର ମରୁଟି ପରିସ୍ଥିତିର ସମ୍ମୁଖୀନ ହୋଇଥିଲା । ୧୯୮୨ ଅକ୍ଟୋ ୧୮ ଓ ୧୯ ତାରିଖରେ ସମରପୁରଠାରେ ୧୮ ଘଣ୍ଟା ମଧ୍ୟରେ ଏକାଦିକ୍ରମେ ପ୍ରାୟ ୫୮୧.୭୦ ମି: ମି: ବର୍ଷା ହେଲା । ଏହି ଅନୁଚପୁର୍ବ ବର୍ଷା ଫଳରେ ମହାନଦୀର ବନ୍ୟାକବ ସମରପୁର ସହର ମଧ୍ୟରେ ପ୍ରବେଶ କରି ବ୍ୟାପକ ଧନ ତାବନ ହାନି କଲା । ରାଜ୍ୟର ବିତ୍ତମନା ଏପରି ଯେ ଏ ପ୍ରକାର ପରିସ୍ଥିତି ସୁଧୁରିବା ପୂର୍ବରୁ ଅଗଷ୍ଟ ୨୯ରୁ ୩୧ ତାରିଖ ମଧ୍ୟରେ ପ୍ରବଳ ବର୍ଷା ହୋଇ ସୃଷ୍ଟି ହେଲା ପ୍ରବଳ ବନ୍ୟା

ଭୟମ ମୁଣ୍ଡରେ ମହାନଦୀ ଓ ଏହାର ଉପନଦୀ-ଗୁଡ଼ିକରେ ପ୍ରବଳ ବନ୍ୟା ବନ୍ୟା ହୋଇ ଜମିଶା ୧୨୫ କୁଆଖାଇ, କାଠଯୋଡ଼ି, ବିରୁପା, ଦୟା, ଭାର୍ଗବୀ, ଲୁଣା ଓ ତିତ୍ତୋତପଦା ନଦୀରେ ଉପକର ବନ୍ୟା ସୃଷ୍ଟି କଲା । ଏହି ବନ୍ୟା ପୂର୍ବରୁ ସମସ୍ତ ରେଭର୍ଟ ଅତିକ୍ରମ କରିଗଲା । ମହାନଦୀ, କୁଆଖାଇ, ଦୟା ଓ ଭାର୍ଗବୀ ନଦୀରେ ଅନୁଚପୁର୍ବ ବନ୍ୟା ହୋଇ କଟକ, ପୁରୀ ସମରପୁର, ବଲାଙ୍ଗୀର, ପୁରୀବାଣୀ, କଟାହାଣ୍ଡି, ଡେକାନାଲ ଓ ଗଙ୍ଗାମ ଜିଲ୍ଲା ପ୍ରଭୃତିରେ ଅପୂରଣୀୟ କ୍ଷତି ସୃଷ୍ଟିକଲା । ଜନମାନସରେ ଏ ବନ୍ୟାର ପତାଚର ମାହିଁ । ସାମୁଦ୍ରିକ ବନ୍ୟା ଫଳରେ ସବୁଠାରୁ କ୍ଷତିଗ୍ରସ୍ତ ଅଞ୍ଚଳଗୁଡ଼ିକ ହେଲା କଟକ ଜିଲ୍ଲାର ବାଙ୍କୀ ସହର, ଜଗତସିଂହପୁର ଅଞ୍ଚଳର ଦଳେଇଘାଟ, କେନ୍ଦ୍ରାପଡ଼ା ଓ ମାଣିଆର ଅଞ୍ଚଳ । ଏହା ସାଙ୍ଗରେ ବୈତରଣୀ ଓ ବଂଶଧାରୀ ନଦୀରେ ବନ୍ୟା ହେବା ଫଳରେ ବାଲେଶ୍ୱର ଓ କୋରାପୁଟ ଜିଲ୍ଲା କେତେକାଂଶରେ କ୍ଷତିଗ୍ରସ୍ତ ହୋଇଛି । ବନ୍ୟା ଫଳରେ ପୁରୀବାଣୀ



ପ୍ରବଳ ପବନ ୫୯



ଜିଲ୍ଲାର ବୌଦ୍ଧ ଅଞ୍ଚଳ ଓ ବରଂସୀର ଜିଲ୍ଲାର ଅଂଶ ଓ ସୁକତେଲ ନଦୀ ପ୍ରାଦିତ ଅଞ୍ଚଳରେ ମଧ୍ୟ ବିଶେଷ ଯତି ହୋଇଛି ।

ଏହି ବନ୍ୟାରେ ବିଭିନ୍ନ ସ୍ଥାନରେ ଘାଇ ସୃଷ୍ଟି ହୋଇ ରାଷ୍ଟ୍ରାଘାଟ ଜଳମଗ୍ନ ହେବା ଫଳରେ ରାଜ୍ୟର ଯୋଗା-ଯୋଗ ବ୍ୟବସ୍ଥା ବିଶେଷ ଯତିଗ୍ରହଣ ହୋଇଥିଲା ଏବଂ ସଡ଼କ ଯୋଗାଯୋଗ ଛିନ୍ନ ବିଛିନ୍ନ ହୋଇ ପଡ଼ିଥିଲା । ବନ୍ୟା ଫଳରେ ବିଭିନ୍ନ ସେତୁ, ପୋଲ ଓ ଶି-ଖ ପ୍ରଭୃତି କ୍ଷତି-ଗ୍ରସ୍ତ ହୋଇଥିଲା । ବନ୍ୟା ଜଳରେ କେତେକ ଧୋଇ ହୋଇ ଯାଇଥିଲା । କେତେକ ସ୍ଥାନରେ ରାଷ୍ଟ୍ରା ଘାଟରେ ଘାଇ ସୃଷ୍ଟି ହୋଇ ଯୋଗାଯୋଗ ବିଛିନ୍ନ ହୋଇ ପଡ଼ିଥିଲା । ଦୀର୍ଘଦିନ ଧରି ମାଇଲ ମାଇଲ ରାଷ୍ଟ୍ରା ପାଣିରେ ବୁଡ଼ି ରହିଥିଲା । ବନ୍ୟା ଜଳର ପ୍ରସାର ସ୍ରୋତ ସାଙ୍ଗକୁ ଅସମ୍ଭବ ଗଭୀରତା ସୃଷ୍ଟି ହେବା ଫଳରେ ତୁରନ୍ତ ପୁନଃ ସଂସ୍ଥାନ କରିବା କଷ୍ଟକର ହୋଇପଡ଼ିଲା । ଏହା କେବଳ ସମ୍ଭବ ହୋଇ ପାରିଲା, ବନ୍ୟା ଜଳ ହ୍ରାସ ପାଇବା ପରେ ।

ସାମ୍ପ୍ରତିକ ପ୍ରକୟକରା ବନ୍ୟା ପୋଖୁ ଯୋଗା-ଯୋଗ ବ୍ୟବସ୍ଥାର ଯେଉଁ ପ୍ରଭୃତ କ୍ଷତି ଗଢ଼ିଲା, ତହିଁର ସଂକ୍ଷିପ୍ତ ବିବରଣୀ ନିମ୍ନରେ ପ୍ରଦତ୍ତ ହେଲା ।

କଟକ-ଭୁବନେଶ୍ୱର ଜାତୀୟ ରାଜପଥ ବହୁଦିନ ବିଛିନ୍ନ ହୋଇଗଲା । କେନ୍ଦ୍ରାପଡ଼ା ଓ ପାରାଦୀପ ଜାତୀୟ ରାଜପଥ ବିଛିନ୍ନ ହୋଇପଡ଼ିଲା ।

ଭୁବନେଶ୍ୱରଠାରୁ ପୁରୀ ଯାଇଥିବା ୮ ନମ୍ବର ରାଜପଥ ଉତ୍ତରାଞ୍ଚଳ ଓ ଧରଳା ରାଷ୍ଟ୍ରା ମଧ୍ୟରେ ଗୁରିଗୋଟି ସ୍ଥାନରେ ଘାଇ ସୃଷ୍ଟି ହେବା ଫଳରେ ଭୁବନେଶ୍ୱର-ପୁରୀ ମଧ୍ୟରେ ଯୋଗାଯୋଗ ବିଛିନ୍ନ ହୋଇ ପଡ଼ିଥିଲା ।

ବାଙ୍କୀ ସହରକୁ ଚତୁଃପାର୍ଶ୍ୱରୁ ଯୋଗାଯୋଗ କରୁଥିବା ରାଷ୍ଟ୍ରା ବିଛିନ୍ନ ହୋଇଯିବା ଫଳରେ ବାଙ୍କୀ ସହର ବାହ୍ୟ ଜଗତରୁ ଅଲଗା ହୋଇଗଲା ।

ଦକ୍ଷିଣପାର୍ଶ୍ୱର ବନ୍ଧୁ ଭାଇଯିବା ଫଳରେ କନ୍ଦରପୁର-ଜଗତସିଂହପୁର ରାଷ୍ଟ୍ରା ଜଳମଗ୍ନ ହୋଇଗଲା । କଟକ-ଜଗତସିଂହପୁର ମଧ୍ୟରେ ଯୋଗାଯୋଗ ଦୀର୍ଘକାଳ ବିଛିନ୍ନ ହୋଇଗଲା । ପାରାଦୀପ ରାଷ୍ଟ୍ରା ଜଳମଗ୍ନ ହେବା ସଙ୍ଗେ ସଙ୍ଗେ କେତେକ ସ୍ଥାନରେ ଘାଇ ହୋଇଯିବା ଫଳରେ କଟକ-ପାରାଦୀପ ମଧ୍ୟରେ ତଥା ଏହାର ମଧ୍ୟବର୍ତ୍ତୀ ସାମଗ୍ରିକ ସହ ଯୋଗାଯୋଗ ବିଛିନ୍ନ ହୋଇପଡ଼ିଲା ।

ବାଙ୍କୀ, କେନ୍ଦ୍ରାପଡ଼ା ଓ ମାର୍ଗାଘାର ସଡ଼କ ପାଣିରେ ବୁଡ଼ିଯିବା ଫଳରେ ତଥା କେତେକ ସ୍ଥାନରେ ଘାଇ ହୋଇଯିବା ପୋଖୁ ଯୋଗାଯୋଗ ବିଛିନ୍ନ ହୋଇଗଲା ।

କଟକ-ସମରପୁର ମଧ୍ୟରେ ଥିବା ପୁରୁଣା ରାଷ୍ଟ୍ରା ବହୁ ସ୍ଥାନରେ ବୁଡ଼ିଯାଇ ଯୋଗାଯୋଗ ବିଛିନ୍ନ ହୋଇଗଲା ।

ସୁକତେଲ ନଦୀର ସେତୁକୁ ସଂଯୋଗ ବହୁଦିନ ସଡ଼କରେ ଘାଇ ହୋଇଯିବା ଫଳରେ ବରଂସୀର ସୋନପୁର ରାଷ୍ଟ୍ରା ବିଛିନ୍ନ ହୋଇପଡ଼ିଲା । ଅନ୍ୟତା ସେତୁରେ ୩୦୦ ଫୁଟ ଚଉଡ଼ା ଓ ୪୦ ଫୁଟ ଗଭୀର ଗୋଟିଏ ଘାଇ ହେବା ଫଳରେ ଏବଂ ସୁକତେଲ ସେତୁ ନିକଟରେ ଅନ୍ୟ ଏକ ଘାଇ ହେବା ଫଳରେ ବରଂସୀ-ବରଂସୀର ମଧ୍ୟରେ ଯୋଗାଯୋଗ ବିଛିନ୍ନ ହୋଇଗଲା । ବୌଦ୍ଧ ସହର ନିକଟରେ ବଡ଼ ଧରଣର ଗୁଡ଼ିଏ ପାତ୍ର ହେବା ଫଳରେ ଏହି ସହର ବାହ୍ୟ ଜଗତଠାରୁ ସମ୍ପୂର୍ଣ୍ଣ ରୂପେ ବିଛିନ୍ନ ହୋଇପଡ଼ିଲା । ବୌଦ୍ଧ-ସୋନପୁର ମଧ୍ୟରେ ଥିବା ସଡ଼କରେ ଅନେକ ଘାଇ ହୋଇପାରୁ ଅତି ଶୋଚନୀୟ ପରିସ୍ଥିତି ସୃଷ୍ଟି ହୋଇଥିଲା । ବୌଦ୍ଧ ଓ ମନମୁଣ୍ଡା ମଧ୍ୟରେ ସାତଗୋଟି ସେତୁରେ ଘାଇ ହୋଇଯିବା ସଙ୍ଗେ ସଙ୍ଗେ ତଳସରଦା ପୋଲଟି ବିଶେଷ କ୍ଷତିଗ୍ରସ୍ତ ହୋଇଗଲା ।

ଯୋଗାଯୋଗ ବ୍ୟବସ୍ଥା କ୍ଷେତ୍ରରେ ଉପରୋକ୍ତ ବିବରଣୀଗୁଡ଼ିକ ସମ୍ପ୍ରତି ବନ୍ୟାରେ ହୋଇଥିବା ଗୁରୁତର ପରିସ୍ଥିତିର ଏକ ସଂକ୍ଷିପ୍ତ ସୂଚନା ମାତ୍ର ।

କ୍ଷେତ୍ରରେ କାର୍ଯ୍ୟ କରୁଥିବା ଲୋକମାନଙ୍କୁ ସହାୟ କରାଇ ଦିଆଯାଇଥିଲା ଏବଂ ଅଳ୍ପ କେତେକ ସ୍ଥାନକୁ ବାଦ ଦିଆଗଲେ ପ୍ରାୟ ସମସ୍ତ ବନ୍ୟା କ୍ଷତିଗ୍ରସ୍ତ ଅଞ୍ଚଳରେ ୧୯୮୨ ସେପ୍ଟେମ୍ବର ୯ ତାରିଖ ସୁଦ୍ଧା ବନ୍ୟା-ଜଳ ହ୍ରାସ ପାଇବା ମାତ୍ରେ ତତ୍କ୍ଷଣାତ୍ ପୁନଃ ସଂସ୍ଥାନ କାର୍ଯ୍ୟ ଆରମ୍ଭ କରାଯାଇଥିଲା । ଏଥିମଧ୍ୟରୁ ଗୁରୁତ୍ୱପୂର୍ଣ୍ଣ ପୁନଃ ସଂସ୍ଥାନ ବ୍ୟବସ୍ଥାଗୁଡ଼ିକ ହେଲା :

- (୧) କଟକ-କନ୍ଦରପୁର - ଜଗତସିଂହପୁର - ମାର୍ଗାଘା ରାଷ୍ଟ୍ରା(ଦକ୍ଷିଣପାର୍ଶ୍ୱ ଅଞ୍ଚଳ) ।
- (୨) କଟକ-ପାରାଦୀପ ରାଷ୍ଟ୍ରା ।
- (୩) କଟକ-କେନ୍ଦ୍ରାପଡ଼ା-ମାର୍ଗାଘାର ରାଷ୍ଟ୍ରା ।
- (୪) ଭୁବନେଶ୍ୱର-ପୁରୀ ରାଷ୍ଟ୍ରା ।
- (୫) ନିମାପଡ଼ା-ଅସ୍ତରଙ୍ଗ ରାଷ୍ଟ୍ରା ।
- (୬) ସିମର-ବାଙ୍କୀ ରାଷ୍ଟ୍ରା ।
- (୭) କଟକ-ଭୁବନେଶ୍ୱର ରାଷ୍ଟ୍ରା ।
- (୮) କେନ୍ଦ୍ରାପଡ଼ା-ପାରାଦୀପ ରାଷ୍ଟ୍ରା ।

ଅନ୍ୟାନ୍ୟ ମିଳିଥିବା ବବରଣୀ ଅନୁଯାୟୀ ପ୍ରାୟ ୧୪ ହଜାର କି: ମି: ଦୀର୍ଘ ରାଷ୍ଟ୍ରା (ରାଷ୍ଟ୍ରା ବିଭାଗ ପକ୍ଷରୁ ଲକ୍ଷଣାବେଶଣ କରାଯାଇଥିବା) ମଧ୍ୟରୁ ପ୍ରାୟ ୫ ହଜାର କି: ମି: ରାଷ୍ଟ୍ରା ଏବଂ ତତ୍ମଧ୍ୟରୁ କଟକ, ପୁରୀ, ସମରପୁର, ବରଂସୀର, ପୁରୀବାଣୀ, ତେଜାନାଳ, ଗଜାମ ଓ କଳାହାଣ୍ଡି



ପ୍ରକୃତି ଆଠଗୋଟି ଜିଲାର ୯ ହଜାର ୪୦୦ କି: ମି: ରାସ୍ତା ମଧ୍ୟରୁ ପ୍ରାୟ ୪ ହଜାର ୩୦୦ କି: ମି: ରାସ୍ତା ବନ୍ୟା ପ୍ରାଚୀର ହୋଇ ଘାଟ ହୋଇ ଧୋଇଯାଇ ବିଭିନ୍ନ ଭାବରେ କ୍ଷତିଗ୍ରସ୍ତ ହୋଇଥିଲା ।

ଅଗଷ୍ଟ ୩୦ ତାରିଖ ଦିନ ହୋଇଥିବା ଘାଟ ମରାମତି କରାଯାଇ ସେପ୍ଟେମ୍ବର ୧୬ ତାରିଖ ଦିନ ଯୋଗାଯୋଗ ସ୍ଥାପନ କରାଯାଇଥିଲା ।

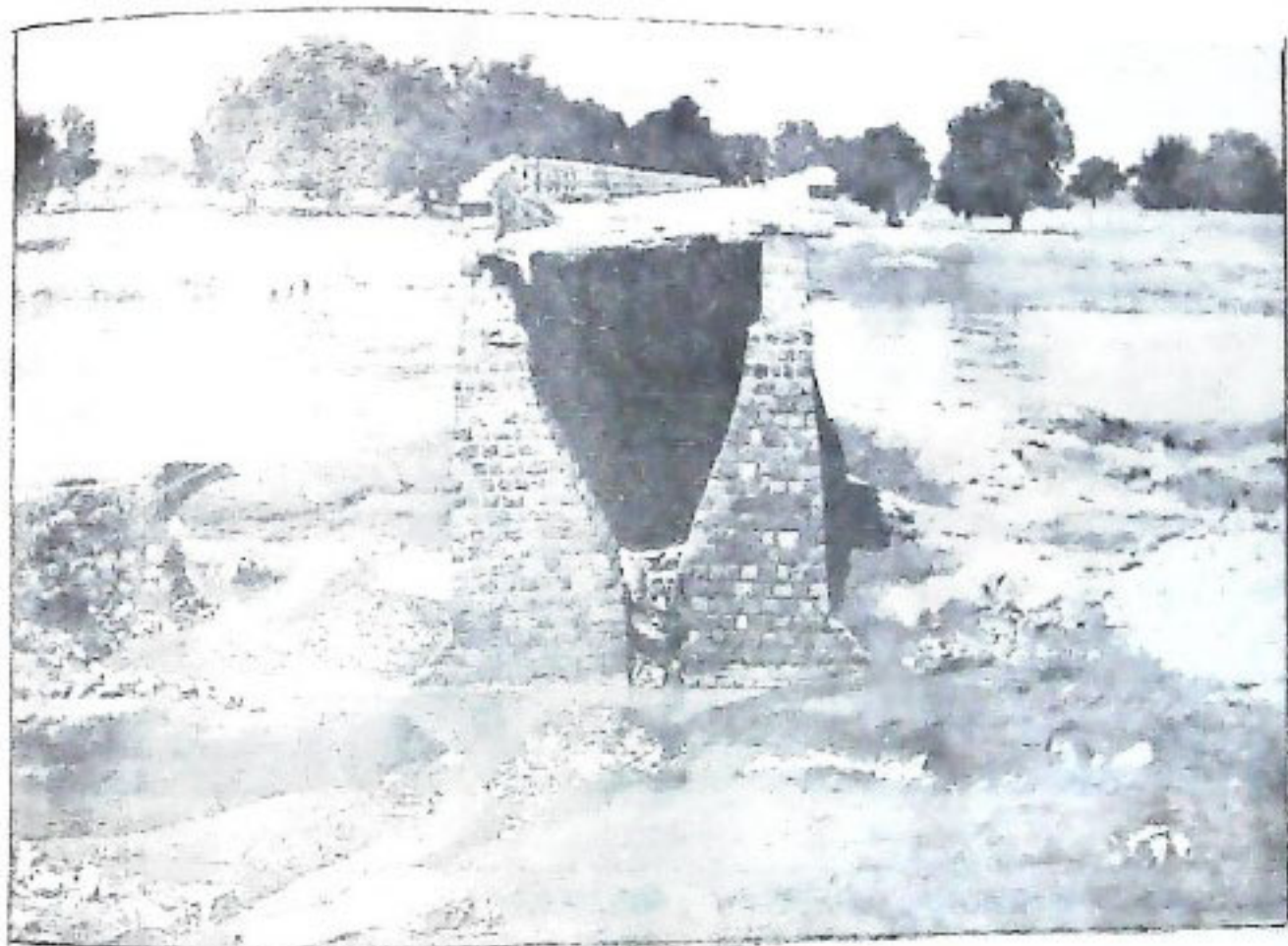

ପୁନଃ ସଂଗଠନ ବାବଦରେ ପ୍ରାୟ ୪୩୪୪ କୋଟି ଟଙ୍କା ବ୍ୟୟ ହେବ ବୋଲି ଆନୁମାନିକ ଅଟକଣ କରାଯାଇଛି । ଏହାବ୍ୟତୀତ, ପ୍ରତିକାର ବ୍ୟବସ୍ଥା ସ୍ୱରୂପ ଏଭଳି ଅଭୂତପୂର୍ବ ବନ୍ୟାର ମୁକାବିଲା କରିବା ପାଇଁ ୨୯୮୦ କୋଟି ଟଙ୍କା ଆବଶ୍ୟକ ହେବ ବୋଲି ମଧ୍ୟ ଆନୁମାନିକ ଅଟକଣ ଉପସ୍ଥାପିତ ହୋଇଛି ।

ଦୁଇବାଣୀ ଜିଲ୍ଲା

ବନ୍ୟା ଯୋଗୁଁ ଏହି ଜିଲ୍ଲାରେ ବ୍ୟାପକ କ୍ଷତି ଘଟିଛି । ବୌଦ୍ଧ-ସୋନପୁର ରାସ୍ତାର ବୌଦ୍ଧ-ମନମୁଣ୍ଡା ମଧ୍ୟରେ ଘାଟ ହୋଇଥିଲା । ସାଲୁକା ସେତୁ, ଚଳସରତା ସେତୁ, ଗୋହିରା ସେତୁ, ବାଗ ସେତୁ ଓ ମେହରାଣୀ ସେତୁ ଧୋଇ ହୋଇଯାଇଛି । ବରଦ ସହର, ମନମୁଣ୍ଡା ସହର ଓ ମରଯୋତପୁର ଗ୍ରାମ ନିକଟରେ ମଧ୍ୟ ଘାଟ ହୋଇଥିଲା । ଏସବୁ ରାସ୍ତା ମରାମତି ହୋଇ ଏବେ ସେଥିରେ ହାଲୁକା ଧରଣର ଶାଢ଼ି ଚାଲିଯାଇଛି । ମନମୁଣ୍ଡା, କଢ଼ାମାନ, ପଦପଡ଼ା ରାସ୍ତାରେ ଥିବା ବିଭିନ୍ନ ଶଂଖ ବଶେଷଭାବେ କ୍ଷତିଗ୍ରସ୍ତ ହୋଇଛି । ଏହି ରାସ୍ତାରେ ସେପ୍ଟେମ୍ବର ୧୧ ତାରିଖଠାରୁ ବାଢ଼ି ତଳାତକ ଆରମ୍ଭ ହୋଇଛି ।

### ସାଂପ୍ରତିକ ବନ୍ୟାରେ ଯୋଗାଯୋଗ ବ୍ୟବସ୍ଥାର ବ୍ୟାପକ କ୍ଷୟକ୍ଷତି

#### କରଗଡ଼-କଲକାଣ ରାସ୍ତା

ଏହି ରାସ୍ତାରେ ଥିବା ଅଙ୍ଗନଦୀ ସେତୁ ନିକଟରେ ୧୯୮୨ ଅଗଷ୍ଟ ୩୦ ତାରିଖ ଦିନ ୩୦୦ ଫୁଟ ଚଉଡ଼ା ଓ ୨୫ ଫୁଟ ଗଭୀରର ଏକ ଘାଟ ହୋଇଥିଲା । ପୁନଶ୍ଚ ସୁକଡ଼େଲ ସେତୁ ନିକଟରେ ଅନ୍ୟ ଏକ ଘାଟ ହୋଇଥିଲା । ଏହାର ପୁନଃ ସଂଯୋଗ ପାଇଁ ୫୦୦ ଶ୍ରମିକ ଦିନ ରାତି ରାତି ସେପ୍ଟେମ୍ବର ୧୫ ତାରିଖ ଦିନ ଯୋଗାଯୋଗ ବ୍ୟବସ୍ଥା ସ୍ଥାପନ କରି ପାରିଥିଲେ । ସୁକଡ଼େଲ ନଦୀର ବନ୍ୟା ଯୋଗୁଁ ବରଘାନ-ସୋନପୁର ରାସ୍ତାରେ ପ୍ରାୟ ୨୦୦ ଫୁଟ ଚଉଡ଼ା ଓ ୨୫ ଫୁଟ ଗଭୀରର ଏକ ଘାଟ ହୋଇଥିଲା । ସେପ୍ଟେମ୍ବର ୧୬ ତାରିଖ ଦିନ ଏହି ରାସ୍ତାରେ ଯୋଗାଯୋଗ ସ୍ଥାପନ କରା ଯାଇଥିଲା । ସୋହେଲ-ନୁଆପଡ଼ା ରାସ୍ତାରେ

ଦୁଇବାଣୀ ସହର ନପକଂରେ ଥିବା ପିଲୁସାଇଟି ସେତୁର ଉଭୟ ପାର୍ଶ୍ୱରେ ବଡ଼ ଧରଣର ଘାଟ ହୋଇଛି । ସେପ୍ଟେମ୍ବର ୨ ତାରିଖଠାରୁ ଯୋଗାଯୋଗ ବ୍ୟବସ୍ଥା ପୁନଃ ସଂଯୋଗ କରାଯାଇଛି । ଫରଗୁଡ଼ା-ସାରଙ୍ଗଡ଼ା ରାସ୍ତାରେ ଥିବା ବଡ଼ ସାଇଟି ସେତୁର ଦାମ ପାର୍ଶ୍ୱରେ ଘାଟ ହୋଇଥିଲା । ଏହି ସେତୁର ଧାରଣାଗୁଡ଼ିକ ମଧ୍ୟ କ୍ଷତିଗ୍ରସ୍ତ ହୋଇଛି । ଖୁଜୁରିପଡ଼ା-ଶଙ୍କରଖୋଲ ରାସ୍ତାରେ ୧୫ ଫୁଟର ଗୋଟିଏ ଶଂଖ ଧୋଇ ହୋଇ ଯାଇଥିଲା । ସେପ୍ଟେମ୍ବର ୧୦ ତାରିଖଠାରୁ ଏ ରାସ୍ତାରେ ଶାଢ଼ି ତଳାତକ ଆରମ୍ଭ ହୋଇଛି ।



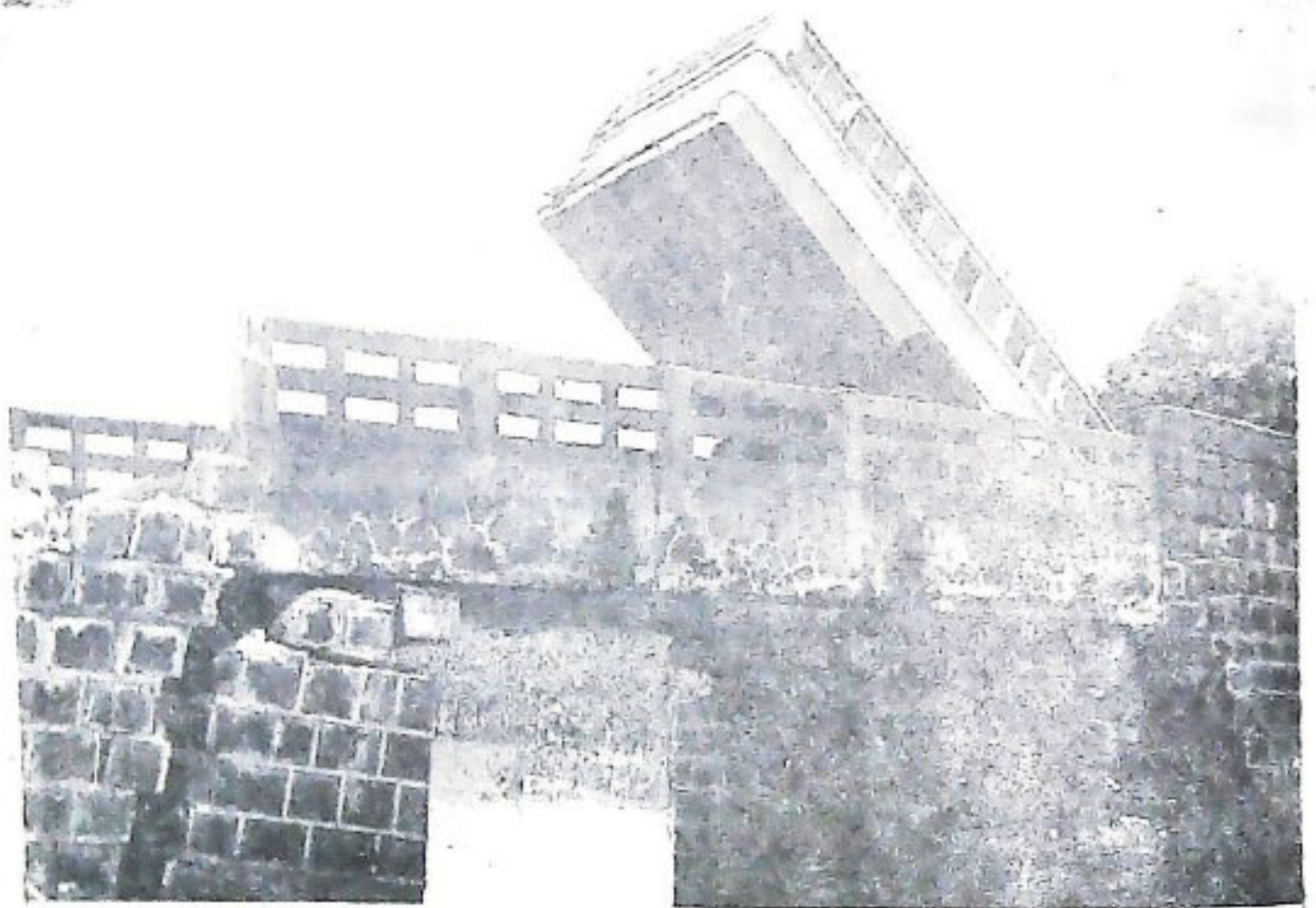

ରେଟକୋଇ ଓ ରାଣୀପଥର ଘାଟି ଅଞ୍ଚଳ ବିଶେଷ କ୍ଷତିଗ୍ରସ୍ତ ହୋଇଥିଲା । ସେ ରାସ୍ତାରେ କିପୁରାଡ଼ି ତଳାତଳ ଆରମ୍ଭ ହୋଇଛି ।

ଖରିପଡ଼ା-ମାଦବେପୁର ମଧ୍ୟରେ ଥିବା ଖରିପଡ଼ା ଘାଟିରେ ପାହାଡ଼ ଧସିଯାଇ ରାସ୍ତାର କ୍ଷତି ଘଟାଇ ଥିଲା । ସେ ରାସ୍ତାରେ ସେପ୍ଟେମ୍ବର ୭ ତାରିଖଠାରୁ ଖାଡ଼ି ତଳାତଳ ଆରମ୍ଭ ହୋଇଛି । ଏହି ଘାଟି ରାସ୍ତାରେ ୩୫' X ୩୦' X ୨୦' ଆୟତନ ବିଶିଷ୍ଟ ଗୋଟିଏ ବିରାଟ-କାୟ ପଥର ଧସି ଆସି ରାସ୍ତା ଅବରୋଧ କରିଥିଲା ଓ ଏହାକୁ ସ୍ଥାନାନ୍ତରିତ କରିବା ଏକ ସମସ୍ୟାରେ ପରିଣତ ହୋଇଥିଲା ।

#### କଟକ ଜିଲ୍ଲା

ପୁରକ ବନ୍ୟା ଯୋଗୁଁ କଟକ-ଭୁବନେଶ୍ୱର, କଟକ-କନ୍ଧମାଳ, କଟକ-କେନ୍ଦ୍ରାପଡ଼ା, କେନ୍ଦ୍ରାପଡ଼ା-ମାଣିଆପାଲ, କେନ୍ଦ୍ରାପଡ଼ା-ରୁଦବାରି, କଟକ-ପାରାଦୀପ ପୁରୁଟି ଯୋଗାଯୋଗ ବ୍ୟବସ୍ଥା ଯେ କେବଳ ବ୍ୟାହତ ହୋଇଥିଲା, ତା' ନୁହେଁ ବିଭିନ୍ନ ସ୍ଥାନରେ ଘାରି ହୋଇଯିବା ଫଳରେ ସର୍ବ-ଭିତ୍ତିନ ଓ ପଞ୍ଚାୟତ ମଧ୍ୟରେ ଯୋଗାଯୋଗ ବ୍ୟବସ୍ଥା ମଧ୍ୟ ବିଚ୍ଛିନ୍ନ ହୋଇ ଯାଇଥିଲା । ଦେହେରଘାର ରାଣିସିବା ଫଳରେ କନ୍ଧମାଳ-ହପୁର ପଞ୍ଚକର ପ୍ରାୟ ପର୍ଯ୍ୟାୟ ରାସ୍ତାଘାଟ ବନ୍ଧିଲ ହୋଇ ପଡ଼ିଥିଲା ଓ

ପ୍ରାୟ ୧୦ ଦିନ ପରେ ଏଭଳିକ ପୁନଃ ସଂଯୋଗ କରାଯାଇ ପାରିଥିଲା । କନ୍ଧମାଳ-ହପୁର କନ୍ଧମାଳ-ହପୁର ସଂଯୋଗ କରୁଥିବା ରାସ୍ତା ସେପ୍ଟେମ୍ବର ୧୬ ତାରିଖରେ ପୁନଃ ସଂଯୋଗ କରାଯାଇଥିଲା । କେନ୍ଦ୍ରାପଡ଼ା-ମାଣିଆପାଲ ସଡ଼କ, କନ୍ଧମାଳ-ହପୁର-ଆଳିପିଙ୍ଗଳ ସଡ଼କ, ଧନାପର-କଣ୍ଠିରେ ସଡ଼କ, ବିରିଡ଼ିହାଟ-ସୋମପୁର ସଡ଼କ, ବାଲିଗଈରା-ଶିଖର ଘାଟ ସଡ଼କ ପୁରୁଟିରେ ଘାରି ହୋଇଥିଲା । ବାଲିକୁଦା-ନୁଆଗାଁ ସଡ଼କ ବିଶେଷ କ୍ଷତିଗ୍ରସ୍ତ ହୋଇଥିଲା ଓ ବନ୍ୟା ଜଳରେ ତହସିଲ ଅଧିକାଂଶ ଅଧ୍ୟାଧିକ ବୁଡ଼ି ଯାଇଥିଲା ।

ମଣିକଟା-ଏରସମା ରାସ୍ତା, ରାହାମା-ପଶୁଆ ରାସ୍ତା, କଟକ-ପୁରୀ ପରୁଣା ସଡ଼କ ପୁରୁଟିରେ ଘାରି ହୋଇଥିଲା । ପୁରୁଣା-ନିଆଳି-ମାଧବ ରାସ୍ତାରେ ତିନୋଟି ସ୍ଥାନରେ ଘାରି ହୋଇଥିଲା ଓ ସେପ୍ଟେମ୍ବର ୯ ତାରିଖରେ ଏ ରାସ୍ତାର ପୁନଃ ସଂଯୋଗ ହୋଇଥିଲା । କାକିଆ ଘାରି ସେତୁ ନିକଟରେ, ଓଟକପୁର ରାସ୍ତାରେ, ସକେର-ବାହାରଣା ରାସ୍ତାରେ ଘାରି ହୋଇଥିଲା ।

ବରୁଆ-ବାଲିଚତୁପର ରାସ୍ତାରେ ବଡ଼ ଧରଣର ଘାରି ହୋଇଥିଲା । ବରଠା-କୁଆଁପାଡ଼ ରାସ୍ତା, ଛତିଆ-ସାରେପୁର ରାସ୍ତା, ବିହାଣିମା-ଖଣ୍ଡାହତା ରାସ୍ତା ଓ ଗୋପ ମଥୁରା-ବାଙ୍ଗରାସି-ହ ରାସ୍ତାରେ ବିଭିନ୍ନ ସ୍ଥାନରେ ଘାରି ହୋଇଥିଲା ।



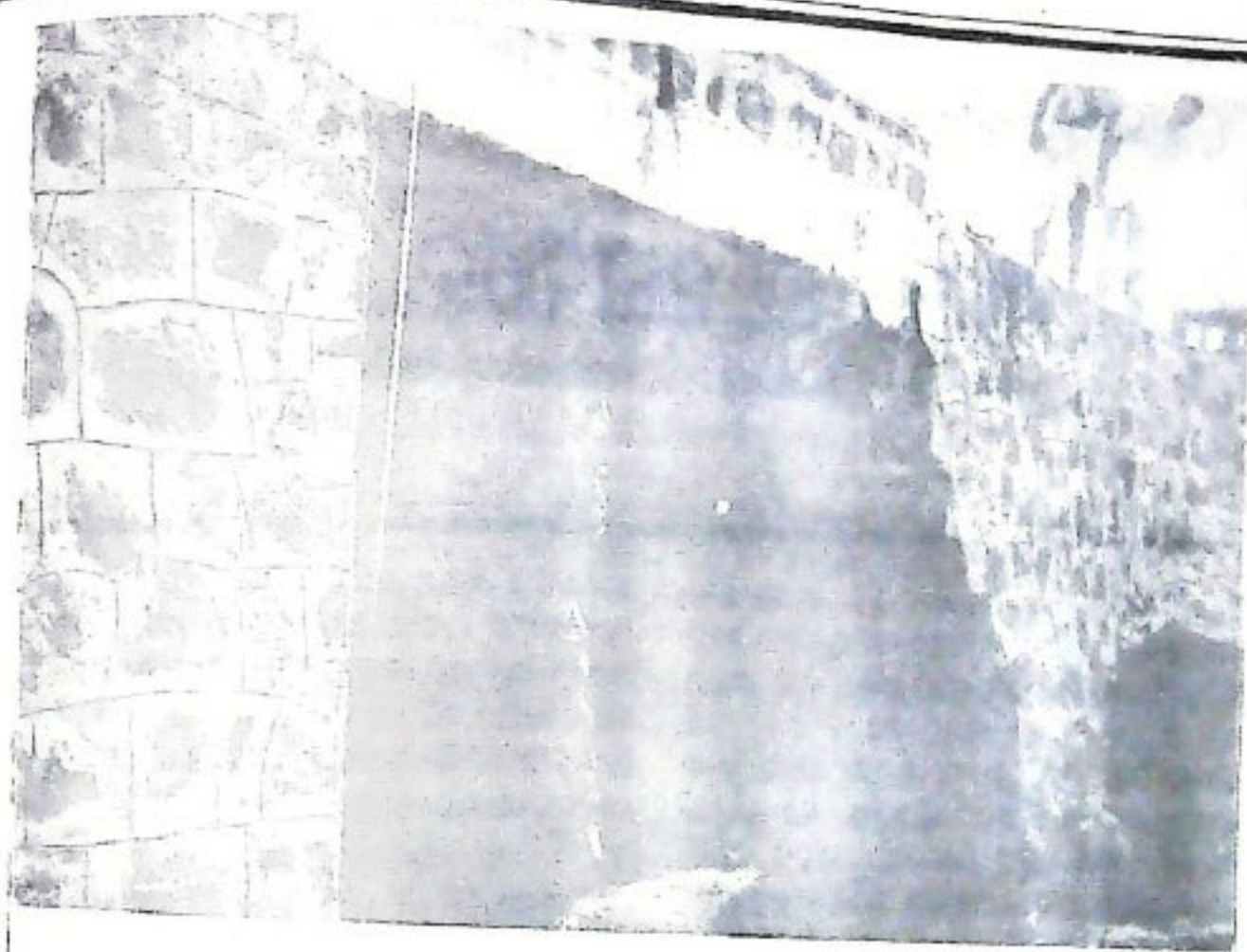

କଟକ ଜିଲ୍ଲାର ବାକୀ ଅଞ୍ଚଳରେ ଅସଂଖ୍ୟ କ୍ଷତ୍ରିୟ ଶୋଭା ପାଏ । କଟକ-ଗୋବିନ୍ଦପୁର-ବାକୀ ରାସ୍ତା, ବାକୀ-ସିମର ରାସ୍ତା, ବାକୀ-ବୈଦ୍ୟପୁର ରାସ୍ତା-ଗୁଡ଼ିକରେ ସ୍ଥାନ ହୋଇଥିଲା ।

ବାକୀର ରାଜପୁତ ଉକ୍ତାଳ କେନ୍ଦ୍ରାପଡ଼ା ମଧ୍ୟରେ ପ୍ରାୟ ୭ ଦିନ ଧରି ସାତାୟତ ବନ୍ଦ ହୋଇ ଯାଇଥିଲା । କେନ୍ଦ୍ରାପଡ଼ା-ମାର୍ଗାଘର ରାସ୍ତା, କଟକ-ଗୁରୁବାଲି ରାସ୍ତା, ପଟ୍ଟାମୁଣ୍ଡା-ଗଜନଗର ରାସ୍ତା, କେନ୍ଦ୍ରାପଡ଼ା-ଗୁରୁପୁର ରାସ୍ତା, କେନ୍ଦ୍ରାପଡ଼ା-ବାସୁପୁର ରାସ୍ତା, କେନ୍ଦ୍ରାପଡ଼ା-କୋରଘାଟ ରାସ୍ତା ଓ ଆଜି ନୂଆଗାଁ-କସିପୁର ରାସ୍ତା ପାଖରେ ବୃତ୍ତିଯିବା ଫଳରେ ବିଶେଷ କ୍ଷତିଗ୍ରସ୍ତ ହୋଇଥିଲା ।

**ସୁଦ୍ଧା ଜିଲ୍ଲା**

ସୁଦ୍ଧା ଜିଲ୍ଲାର ପରା ରାସ୍ତାର ଧରଣ ଉଚ୍ଚ ଓ ଉତ୍ତରା ଉପ ମଧ୍ୟରେ କ୍ଷତ୍ରିୟ ସ୍ଥାନରେ ସ୍ଥାନ ହୋଇଥିଲା । ସେପ୍ଟେମ୍ବର ୮ ତାରିଖ ଦିନ ଏହି ରାସ୍ତା ପ୍ରମୁଖ ସଂଯୋଗ କରା ଯାଇଥିଲା । ସରକେରପୁର-ନିମାପଡ଼ା ରାସ୍ତାରେ ସ୍ଥାନ ହୋଇଥିଲା । ସୁନାମୁହିଁ-ସାତପଡ଼ା ରାସ୍ତା, ସାହିଗୋପାଳ-ଅଳଗୁମ ରାସ୍ତା, କନ୍ଦପୁର-ସାରଙ୍ଗ ଘୋଡ଼ି ରାସ୍ତା, ବନମାଳିପୁର-ବଳଙ୍ଗ ରାସ୍ତା, କାକଟପୁର

କୋଶାଳ ରାସ୍ତା, ଅସରଙ୍ଗ-ନୂଆଗଡ଼ ରାସ୍ତା, ପିପିରି-କଟକ ରାସ୍ତା, ପିପିରି-ଡେରଙ୍ଗ ରାସ୍ତା ଓ ପଟ୍ଟାମୁଣ୍ଡା-ଡେରଙ୍ଗ-ଖୋର୍ଦ୍ଧା ରାସ୍ତା ପ୍ରଭୃତିରେ ବିଭିନ୍ନ ସ୍ଥାନରେ ସ୍ଥାନ ହୋଇ ଯାଇଥିଲା । ସେପ୍ଟେମ୍ବର ୬ ତାରିଖ ସୁଦ୍ଧା ଏ ରାସ୍ତାର ପ୍ରମୁଖ ସଂଯୋଗ କରା ଯାଇଥିଲା ।

**ଗଞ୍ଜାମ ଜିଲ୍ଲା**

ଏହି ଜିଲ୍ଲାର ଉତ୍ତରା ଓ ତୀର ଉପକୂଳ-ଗୁଡ଼ିକରେ ବନ୍ଦୀ ଆସିବା ଫଳରେ ଯେଉଁ ରାସ୍ତାଗୁଡ଼ିକ କ୍ଷତିଗ୍ରସ୍ତ ହୋଇଥିଲା ସେଗୁଡ଼ିକ ହେଲା, ବାଲିପଦର-ବେରଗୁଣ୍ଡା ରାସ୍ତା, ରସରଗୁଣ୍ଡା, ଉତ୍ତରଗଜ-ଚକସି-ହ ରାସ୍ତା, ଚରସି-ହ-ଦଶପଲ୍ଲୀ ରାସ୍ତା, ଚରସି-ହ-ଗ୍ୟାଲେରା ରାସ୍ତା, ବେରଗୁଣ୍ଡା-ଗୋରଡ଼ା-କେଶି ରାସ୍ତା, କୁଳଗଡ଼-ଗ୍ୟାଲେରା ରାସ୍ତା, ଖରୁକୋଟ-ବୋଇରାଣି ରାସ୍ତା, ରମା-ଖଣ୍ଡଦୋଡ଼ି ରାସ୍ତା, ଗଞ୍ଜାମ-କୂଳପଲ୍ଲୀ ରାସ୍ତା, ରାଜିପୁଟ-କାଞ୍ଚନ ରାସ୍ତା ଓ ହୁମା-ପାଲୁଡ଼ା ପୁସାପା ରାସ୍ତା ।

ଡି.ଏ. ରଞ୍ଜିତପୁର, (ଆର. ଏ. ୧୬, ବି.)  
 ଭୁବନେଶ୍ୱର ।

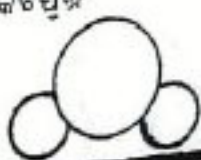



ବଲ୍ଲଙ୍ଗୀର ବନ୍ୟା :

# ମାନ ପଧାନ ଓ ଡା' ସାଙ୍ଗମାନେ....

ଦିପଦ କବଳରୁ ମୁକୁଳିବା ପାଇଁ ସମସ୍ତେ ଚିନ୍ତା କରିଥାଆନ୍ତି । ମାତ୍ର ନିଜର ବିପଦ ପ୍ରତି ରୁକ୍ଷେପ ନକରି ଅନ୍ୟକୁ ବିପଦ କବଳରୁ ଉଦ୍ଧାର କରିବା ପାଇଁ ସାହସ ବାନ୍ଧି ଥାଗେଇ ଆସନ୍ତି କେତେ ଜଣ ? ପଦର ବର୍ଷ ବୟସର ପିଲା, ମାନ ପଧାନର ଅସୀମ ସାହସ ତା'ର ସାଙ୍ଗମାନଙ୍କ ମନରେ ଭରି ଦେଇଥିଲା ଶତ ସିଂହର ପରାଜୟ । ସେମାନଙ୍କର ଯୈର୍ଯ୍ୟ ଓ ସାହସ ଯୋଗୁଁ ତେତେଇ ଗାଁର ଲୋକେ ନିଶ୍ଚିତ ମରଣ ମୁଖରୁ ଗଣ୍ଡା ପାଇଲେ ।

ବଲ୍ଲଙ୍ଗୀର ଜିଲ୍ଲା ଆଗଲପୁର ପଞ୍ଚାୟତରେ ତେତେଇ ଗାଁ । ସେ ଗାଁର ଲୋକେ ଅଙ୍ଗ ନଦୀ ବଡ଼ିପାଣି ଘେରରେ ଥିବା ବେଳେ ପାଖ ହରଉଙ୍ଗା ଗାଁର ଗୋବର୍ଦ୍ଧନ ସାହୁ, ଅମର ସାହୁ, ମାନ ପଧାନ, ହରିହର ସାହୁ, ଦୁର୍ଦ୍ଦାୟା ବିଶ୍ୱାଳ, ଉତ୍ତମାନ ନାଏକ ଓ କବିରାଜ ପ୍ରଧାନ ନିଜନିଜ ଜୀବନକୁ ବିପଦ କରି ଅତି ସାହସର ସହିତ ତେତେଇ ଗାଁର ପ୍ରାୟ ୩୦୦ ଜଣ ସ୍ତ୍ରୀ, ପୁରୁଷ ଓ ଛୋଟ ଛୋଟ ପିଲାମାନଙ୍କୁ ତଙ୍ଗା ଯୋଗେ ବଡ଼ି କବଳରୁ ଉଦ୍ଧାର କରିଥିଲେ ।

ଗର ମାସ ଅଠେଇଶ ଓ ଅଣତିରିଶ ତାରିଖ ଦିନ ପ୍ରବଳ ବର୍ଷାଯୋଗୁଁ ଅଙ୍ଗ ନଦୀରେ ମାଡ଼ି ଆସିଲା ନାହିଁ ନଥିବା ପ୍ରବଳକରୀ ବନ୍ୟା । ହରଉଙ୍ଗା ଗାଁଲୋକଙ୍କ ମନରେ ଆତଙ୍କ ଭରିଗଲା । ଏହି ଗାଁର ଗୋବର୍ଦ୍ଧନ ସାହୁ ଏବଂ ଅନ୍ୟ ଲୋକମାନେ ନିକଟସ୍ଥ ତୁଙ୍ଗାରିପାଲି ଗାଁକୁ ବଡ଼ି ଦେଖିବାକୁ ଯାଇଥିଲେ । ସେଠାରେ ସେମାନେ ପାଣି ଘେରରେ ପଡ଼ିଥିବା ତେତେଇ ଗାଁ ଲୋକମାନଙ୍କର କରୁଣ ଚିତ୍କାର ଶୁଣିବାକୁ ପାଇଲେ । କେବଳ ସେତିକି ନୁହେଁ, ସେମାନେ ଦେଖିଲେ ତେତେଇ ଗାଁର ଲୋକମାନେ ମହାଦେବ ମନ୍ଦିରର ଚୁଡ଼ା ଉପରେ ଆଶ୍ରୟ ନେଇ ମନ୍ଦିରର ନାଲି ଧୁଡ଼ା କରିଥାରେ ବିପଦ ସଙ୍କେତ

ଦେଉଛନ୍ତି । ସଙ୍ଗେ ସଙ୍ଗେ ଗୋବର୍ଦ୍ଧନ ସାହୁ ଗାଁକୁ ଫେରିଆସିଲେ । ନାଉରିଆଠାରୁ ତଙ୍ଗା ଆଣି ସାଥୀରେ ଅମର ସାହୁ, ହରି ସାହୁକୁ ଧରି ଶହେ ଟଙ୍କାର ମୁଦି ଜଣି ସାହାଯ୍ୟ କରିବାକୁ ବାହାରି ପଡ଼ିଲେ । ଆଶ୍ଚର୍ଯ୍ୟର କଥା ତାଙ୍କ ସହିତ ଅଣ୍ଟାଭିଡ଼ି ବାହାରିଲେ ମାତ୍ର ପଦର ବର୍ଷ ବୟସର ପିଲା ମାନ ପଧାନ ।

ସେତେବେଳକୁ ରାତି ଆଠଟା । ଅହାର ଘୋଡ଼ି ଆସୁଥାଏ । ପାଣି ପବନ ସାଙ୍ଗକୁ ଆକାଶ ମେଘାଳର । ତଙ୍ଗା ଯିବାର ଅଳ୍ପ ସମୟ ପରେ ତଙ୍ଗାଟି ଗୋଟିଏ ଗଛରେ ଛଳିଗଲା । ସାତଜଣଯାକ ଏହି ବିପଦରୁ ଉଦ୍ଧାର ପାଇବା ପାଇଁ ଚେଷ୍ଟା କଲେ । ତଙ୍ଗାର କାତ ଓ ଆହୁର ଭାଙ୍ଗିଗଲା । ଯାହାହେଉ ଉତ୍ତମାନଙ୍କ ଦୟାରୁ ତଙ୍ଗାଟି ଆପେଆପେ ଗଛରୁ ମୁକୁଳି ଯାଇଥିଲା । ସାତଜଣଯାକ ହାତରେ ପାଣିକୁ ଆଡ଼େଇ ଆଡ଼େଇ ପ୍ରାୟ ରାତି ଏଗାରଟା ବେଳକୁ ତେତେଇ ଗାଁରେ ପହଞ୍ଚିଲେ ।

ସେଠାରେ ସେମାନେ ତିନିଦିନ ଭିତରେ ଗାଁ ଲୋକମାନଙ୍କୁ ଅର ଅର କରି ତଙ୍ଗାରେ ଆଣି, ତୁଙ୍ଗାରିପାଣି ଗାଁର ରଜ କାଗାରେ ଛାଡ଼ିଲେ । ଏହି ତିନିଦିନ ଭିତରେ ସେମାନେ ନିଜର ଛାତିକୁରୁମ୍ବକ ଖବର କିଛି ଜାଣି ପାରିଲେ ନାହିଁ । ସେମାନେ ନିଜ ଗାଁକୁ ଫେରି ଯାହା ନିଜ ଆଖିରେ ଦେଖିଲେ, ତାହା କହିହେବ ନାହିଁ । ଅକ୍ୱାଳ ପରିଶ୍ରମ ସତ୍ତ୍ୱେ ସେମାନଙ୍କର ଆତ୍ମସତ୍ତ୍ୱ ଯେ ସେମାନେ ତିନିଶହ ଲୋକଙ୍କର ଜୀବନ ରକ୍ଷା କରିପାରିଛନ୍ତି । ଏଇ ସାତଜଣ ଯୁବକ କହନ୍ତି, ପଦର ବର୍ଷ ବୟସର ପିଲା ମାନ ପଧାନର ସାହସ ଓ ଯୈର୍ଯ୍ୟ ଅମ ମନରେ ପ୍ରେରଣା ଭରିଦେଲା । ପାଣି ପବନରେ ମାନ ସେମିତି ତଙ୍ଗା ବାହିଲା ନା, ଆମ ଆଖି ଖୋଲି ହୋଇ ଶୁଭ ।





# ପାଣିପାଗ ଅତିବୃଷ୍ଟି ଓ ବନ୍ୟା

ଶ୍ରୀ ଜି. ଅରୁଣାଚଳନ୍

आदित्यात्जायते वृष्टिः वृष्टैरन्नं ततः प्रजाः ॥

ସୂର୍ଯ୍ୟଙ୍କଠାରୁ ବର୍ଷା, ବର୍ଷାରୁ ଅन्न, ତା'ପରେ ପ୍ରଜା.....

କିନ୍ତୁ ଅଗଷ୍ଟ ୧୮-୧୯ ତାରିଖ ରାତିରେ ସମ୍ବଲପୁର ଓ ପାଖାପାଖି ଥିବା ବୁର୍ଲା ଓ ହୀରାକୁଦରେ ଏମିତି ମୁଣ୍ଡଳ ଧାରାରେ ବର୍ଷା ହେଲା ଯେ, ମନେ ହେଲା ଥାଉ ଏ ବର୍ଷା ଛାଡ଼ିବ ନାହିଁ । ଫସଲ ଓ ଜଳ ଜୀବନ ମଧ୍ୟ ତାର ବାଉରୁ ରକ୍ଷା ପାଇବ ନାହିଁ । ସକାଳକୁ ସମଗ୍ର ଅଞ୍ଚଳ ଜଳମୟ ହୋଇଗଲା । ଜାଗା ଜାଗାକେ ଗୁରି ପାଞ୍ଚ ପୁଟ ପାଣି । ବୃଷ୍ଟିପାତ ପର୍ଯ୍ୟବେକ୍ଷକ ଯେତେବେଳେ ବୃଷ୍ଟିମାତ୍ରା ମାପିବା ପାଇଁ ଯାଆନ୍ତି, ସେ ଦେଖିଲେ ବର୍ଷାଜଳ ପରିମାପକ ଯନ୍ତ୍ର ଜଳଧାରା ଭରୁଛି ପଡ଼ୁଛି । ଏଥିରୁ ବୁଝାଯାଉଛି ପରିମାପକ ଯନ୍ତ୍ର ଯେତେ ପରିମାଣରେ ବୃଷ୍ଟିପାତ ମାପି ପାରେ ତା'ଠାରୁ ଅଧିକ ବର୍ଷା ହୋଇଥିଲା । ବଥାପି ପର୍ଯ୍ୟବେକ୍ଷକ ୫୮୨ ମିଲିମିଟର ବର୍ଷା ହୋଇଥିବାର ରେକର୍ଡ କରିଥିଲେ । କହିବା ବାହୁଲ୍ୟ ଯେ ପ୍ରକୃତ ବୃଷ୍ଟିପାତ ୫୮୨ ମିଲିମିଟରରୁ ଅଧିକ ହୋଇ ପାରିଥାଏ । ଗତ ରାତିର ଝଡ଼ବର୍ଷା ଓଡ଼ିଶାର ଯେ କୌଣସି ସ୍ଥାନରେ ଗୋଟିଏ ଦିନରେ ଶହେବର୍ଷ ମଧ୍ୟରେ ହୋଇଥିବା ବର୍ଷାର ସର୍ବାଧିକ ରେକର୍ଡ ଅତିକ୍ରମ କରି ଯାଇଛି ।

ଅଗଷ୍ଟ ମାସର ଅତିବୃଷ୍ଟି କେବଳ ନୂତନ ରେକର୍ଡ ସୃଷ୍ଟି ହେଲା ନାହିଁ, ମାତ୍ର ଦଶ ଦିନ ପରେ ଅଗଷ୍ଟ ୨୮, ୨୯ ଓ ୩୦ ତାରିଖରେ ପ୍ରକୃତି ଅଇ ଅରେ ଭୁବୁରୁପ ଧାରଣ କଲା । ଏଥର ତାର ପ୍ରକୋପ ପଡ଼ିଲା ବରଂଜୀର ଓ ପୁଲବାଣୀ ଜିଲ୍ଲାର ବ୍ୟାପକ ଅଞ୍ଚଳ ଏବଂ ତାର ପାଖାପାଖି ଡେକାନାଳ, ସମଲପୁର ଓ କଳାହାଣ୍ଡି ଜିଲ୍ଲାର ବିଭିନ୍ନ ଅଞ୍ଚଳରେ । ତିନିଦିନ ମଧ୍ୟରେ ଏହି ଅଞ୍ଚଳଗୁଡ଼ିକରେ ଅନବରତ ପ୍ରବଳ ବୃଷ୍ଟି ହେବା ଫଳରେ ମହାନଦୀରେ ଚଳିତ ଶତାବ୍ଦୀର ସର୍ବବୃହତ୍ ବନ୍ୟା ମାଡ଼ି ଥାଏ । ରାମ୍ପୁର ହୀରାକୁଦ ଉପରମଣ୍ଡଳରେ ଥିବା ମହାନଦୀର ଅବବାହିକା ଅଞ୍ଚଳର ବର୍ଷାଜଳକୁ କୌଣସି ମତେ ରୋକାଯାଇ ପାରିଥିଲା । ତେଣୁ ତଳ ଅଞ୍ଚଳରେ ବୃଷ୍ଟି ହୋଇଥିବା ବନ୍ୟା ଅଧିକ ପ୍ରକୟକରା ହେବାର ସୁଯୋଗ ପାଇଲା ନାହିଁ ।

କିପରି ଓ କେତେ ଏଭଳି ବନ୍ୟା ବିପାତ ହୋଇଥାଏ ? ପୂର୍ବରୁ ଏ ସବୁକୁ ଜାଣି ହେବ କି ? ଏହି ଅନୁତପୁର୍ବ ବୃଷ୍ଟିପାତ ଯେଉଁ ବନ୍ୟା ସୃଷ୍ଟି କରୁଛି, ତାହା ନିୟତଣ କରିବା ବିଷୟରେ କି ଭଳି ପଦକ୍ଷେପ ନିଆଯାଇ ମାରିବ ?

ଦକ୍ଷିଣ-ପଶ୍ଚିମ ମୌସୁମୀ ବାୟୁର ପ୍ରବାହ ଦେଶର ଅନ୍ୟାନ୍ୟ ଅଞ୍ଚଳ ଭଳି ଓଡ଼ିଶାରେ ମଧ୍ୟ ବର୍ଷା କରାଇଥାଏ । କୁନ ମାସରୁ ଅକ୍ଟୋବର ମାସ ହେଉଛି ମୌସୁମୀ ଋତୁ । ଦକ୍ଷିଣ-ପଶ୍ଚିମ ମୌସୁମୀ ବାୟୁ ଫେରିଯିବା ପରେ ଲଗୁଣ୍ଡପ ଓ ପୁଷ୍କିବାତ୍ୟା ଯୋଗୁଁ ପ୍ରାୟ ଦ୍ଵିସେମର ମଧ୍ୟରାଗ ପର୍ଯ୍ୟନ୍ତ ଓଡ଼ିଶାରେ କେତେ ଅସରା ବର୍ଷା ହୋଇଥାଏ । ଏହାପରେ ଶୀତ ଋତୁ ଓ ଗ୍ରୀଷ୍ମ ଋତୁରେ ପଡ଼ି ପଡ଼ି ସହ ବେଳେ ବେଳେ ବର୍ଷା ହୁଏ । ସେ ଯା' ହେଉ ଓଡ଼ିଶାର ଯେ କୌଣସି ସ୍ଥାନରେ ସର୍ବାଧିକ ବୃଷ୍ଟିପାତର ସମୟ ହେଉଛି କୁନ୍ତଳ ଅକ୍ଟୋବର ମାସ ।

ମୌସୁମୀ ଋତୁରେ ବଙ୍ଗୋପସାଗରର ଭରତ ପାଣିରେ ଅନେକ ସମୟରେ ଲଗୁଣ୍ଡପ ସୃଷ୍ଟି ହୋଇ ଓଡ଼ିଶା ଉପକୂଳକୁ ପ୍ରବାହିତ ହୋଇଥାଏ । ଏହି ଲଗୁଣ୍ଡପ କେବେ କେବେ ସମାନ୍ତର ହୋଇ ବାତ୍ୟା ସୃଷ୍ଟି କରେ । ଏହା ଫଳରେ ଓଡ଼ିଶାରେ ଅସାଧାରଣ ବୃଷ୍ଟିପାତ ହୋଇଥାଏ । ଲଗୁଣ୍ଡପ ଫଳରେ ଅଧିକ ବା ଅତ୍ୟଧିକ ବର୍ଷା ହେବ କି ନାହିଁ, ତାହା ନିର୍ଦ୍ଦୀରଣ କରିବା ସକାଶେ କେତେଗୁଡ଼ିଏ ଗୁରୁତ୍ଵପୂର୍ଣ୍ଣ ତଥ୍ୟ ନିମ୍ନରେ ପ୍ରଦତ୍ତ ହେଲା :

- (୧) ବାୟୁ ମଣ୍ଡଳରେ ଆବୃତ୍ତାର ପରିମାଣ ଏବଂ ନିର୍ଦ୍ଦିଷ୍ଟ ଅଞ୍ଚଳକୁ ଏହାର ଅବ୍ୟାହତ ଗତି, (୨) ଦେଶର ବାୟୁମଣ୍ଡଳର ବିଭିନ୍ନ ସ୍ତରରେ ଉପୁଷ୍ଟର ୧୫' ଭରମର ଭରମରୁ ସମୁଦ୍ର ପତନର ପ୍ରାୟ ୧୫ କିଲୋମିଟର ଉର୍ଦ୍ଧ୍ଵ ଥିବା ବାୟୁର ଗଠନ ଓ ଆନୁପାତିକ ଅବସ୍ଥାନ, ସଂପର୍କରେ ଅବହିତ ହେବା (୩) ବାୟୁର ଦିଗ ଓ ଗତି ଏବଂ ଅନେକ ସମୟରେ ସୃଷ୍ଟିବା ଗତି ଓ ଦେଶର ପରିବର୍ତ୍ତନ ଉତ୍ପାଦିତ ପର୍ଯ୍ୟବେକ୍ଷଣ । ଏ ସବୁକୁ ସୁରଣ ରଖି, ଗତ ଅଗଷ୍ଟ ମାସରେ ଓଡ଼ିଶାରେ ଦୁଇଟି ପର୍ଯ୍ୟାୟରେ ଯେଉଁ ପ୍ରବଳ ବୃଷ୍ଟିପାତ ହୋଇପାରିଛି ତାହା ପଞ୍ଜାଣ କରାଯାଉ ।

ପ୍ରଥମ ପର୍ଯ୍ୟାୟ: ଅଗଷ୍ଟ ୧୭ ରୁ ୨୦

ଅଗଷ୍ଟ ୧୭ ତାରିଖ ଦିନ ବଙ୍ଗୋପସାଗରର ଭରମରେ ଗୋଟିଏ ଲଗୁଣ୍ଡପ ଅଞ୍ଚଳ ସୃଷ୍ଟି ହୋଇ ୧୮ ତାରିଖ ସକାଳ ସୁଦ୍ଧା ଏହା କେନ୍ଦ୍ରୀଭୂତ ହୋଇଥିଲା ।



FIG 1

TRACKS OF DEPRESSION  
 18<sup>th</sup> - 19<sup>th</sup> August  
 1954



—●— DEPRESSION 18<sup>th</sup> - 19<sup>th</sup> August  
 - - - - - DEPRESSION 21<sup>st</sup> August to

ଅଗଷ୍ଟ ୧୮ ତାରିଖ ସକାଳ ସାଢ଼େ ଆଠଟା ସମୟରେ ଏହା ବଙ୍ଗୋପସାଗର ପ୍ରାୟ ୧୭୫ କି. ମି. ପୂର୍ବ-ଦକ୍ଷିଣ-ପୂର୍ବରେ କେନ୍ଦ୍ରୀଭୂତ ହେଲା । ଏହା ପଶ୍ଚିମ-ଉତ୍ତର-ପଶ୍ଚିମ ଦିଗକୁ ଗତି କରି ୧୮ ତାରିଖ ରାତିରେ ବାଲେଶ୍ଵର ନିକଟରେ ଉତ୍ତର ଓଡ଼ିଶା ଉପକୂଳ ଅତିକ୍ରମ କରିଥିଲା । ଏହି ଉପକୂଳ ଜନସଂଗଠନ ହେଉଥିବା ଉତ୍ତର ଓଡ଼ିଶାର ପାଖାପାଖି ଅଞ୍ଚଳରେ କେନ୍ଦ୍ରୀଭୂତ ହୋଇଥିଲା । ତା'

ପରେ ଉତ୍ତର ଦିଗକୁ ଗତି କରିଥିଲା । ଏହାର ଗତିପଥ ୧ ନମ୍ବର ଚିତ୍ରରେ ପ୍ରତିତ ହୋଇଛି । ଉପରୋକ୍ତ ଉପକୂଳରେ ପ୍ରଭାବରେ ଉତ୍ତର ଓଡ଼ିଶାର ବ୍ୟାପକ ଅଞ୍ଚଳରେ ପ୍ରବଳ ବୃଷ୍ଟିପାତ ହୋଇଥିଲା । ମାତ୍ର ସବୁଠାରୁ ଉଚ୍ଚତାପମାପକ ସଫଳ ହେଉଛି, ସମଗ୍ର ଓ ଏହାର ଖୁବ୍ ନିକଟବର୍ତ୍ତୀ ଅଞ୍ଚଳରେ ପ୍ରବଳ ତଣ୍ଡା ଏବଂ ସମଗ୍ର ବିନ୍ଦୁ ଓ ପାଖପାଖି ଅଞ୍ଚଳରେ ଅତି ପ୍ରବଳ



ଦର୍ଶା ହୋଇଥିଲା । ଏହି ବର୍ଷା ଫଳରେ ଅଗଷ୍ଟ ୨୦  
 ଓ ୨୧ ତାରିଖରେ ମହାନଦୀରେ ସାମାନ୍ୟ ବନ୍ୟା ହୋଇ-  
 ଥିଲା । ଧୂଳି ୧୯ ତାରିଖ ଦିନେ ମପାପାରିଥିବା  
 ପ୍ରକୃତ ବୃଷ୍ଟିପାତ ହାର ୨ ନମର ବିତୁରେ ଦର୍ଶାଯାଇଛି ।

**କୃତ୍ରିମ ପର୍ଯ୍ୟାୟ ଅଗଷ୍ଟ : ୨୭ ରୁ  
 ଶେଷପର୍ଯ୍ୟନ୍ତ ୨**

ଯେଉଁ ଲଘୁସ୍ତର ବୃଷ୍ଟି ଫଳରେ ଓଡ଼ିଶାର  
 ଆଠଟି ଜିଲ୍ଲା ବିପର୍ଯ୍ୟୟ ସମୁଦ୍ଧୀନ ହୋଇଥିଲା, ତାର  
 ପ୍ରଥମ ସୂଚନା ମିଳିଥିଲା ଅଗଷ୍ଟ ୨୭ ତାରିଖ ଦିନେ ।  
 ଏହା ବନ୍ୟୋପସାଗର ମଧ୍ୟ ଭାଗରେ ତଥା ଆଖପାଖ

ଭଗର ପାଣ୍ଡରେ ବୃଷ୍ଟି ହୋଇଥିଲା । ଅଗଷ୍ଟ ୨୭ ତାରିଖ  
 ଦିନେ ସୁଦ୍ଧା ଉତ୍ତରାଞ୍ଚଳ ଦକ୍ଷିଣ ପୂର୍ବକୁ ପ୍ରାୟ ୨୨୦ କି. ମି.  
 ଦୂରରେ ଏହା କେନ୍ଦ୍ରୀଭୂତ ହୋଇଥିଲା । ପୁନଶ୍ଚ ଏହା ଭଗର-  
 ପ୍ରସିନ ବିଶ୍ୱକୁ ଗତିକରି ସେ ଦିନ ଦିନ ସୁଦ୍ଧା ଉତ୍ତରାଞ୍ଚଳ  
 ପ୍ରାୟ ୧୩୦ କି. ମି. ଦୂର ଦକ୍ଷିଣ-ଦକ୍ଷିଣ-ପଶ୍ଚିମରେ  
 ଠାକ କରାଯାଇଥିଲା । ଏହା ପୁନର୍ବାର ଭଗର-ଭଗର-  
 ପଶ୍ଚିମ ଦିଗକୁ ଗତି କରି ୨୦ ତାରିଖ ଦିନେ ସୁଦ୍ଧା  
 ଓଡ଼ିଶା ଉପକୂଳର ସୁନ୍ଦରୀ ନିକଟରେ କେନ୍ଦ୍ରୀଭୂତ  
 ହୋଇଥିଲା । ଅବଶ୍ୟ ଏହା ପରେ ଲଘୁସ୍ତର ଗତି  
 ଉଚ୍ଚପ୍ରକାର ଓ ଅସ୍ୱାଭାବିକ ହୋଇଥିଲା । ଅଗଷ୍ଟ ୨୮  
 ତାରିଖ ଦିନେ ସୁଦ୍ଧା ଏହା ଭଗର ଦିଗକୁ ଗତି କରି





Handwritten notes in Odia script, partially illegible.



୨୮ ଚାରିଖ ମଧ୍ୟରାତ୍ରି ସୁଦ୍ଧା ଉତ୍ତର ବାଲେଶ୍ଵର ଉପକୂଳ ଅତିକ୍ରମ କରିଥିଲା । ଏହା କେନ୍ଦ୍ରୀଭୂତ ହୋଇ ଲୁଗୁଣ୍ଡ ପାକାର ଧାରଣ କରି ୨୯ ଚାରିଖ ସୁଦ୍ଧା ପଶ୍ଚିମ-ଦକ୍ଷିଣ-ପଶ୍ଚିମ ଦିଗକୁ ଗତି କଲା । ୨୯ ଚାରିଖ ସକାଳ ସୁଦ୍ଧା ଏହା କେନ୍ଦ୍ରରେ ପୂର୍ବ ଦିଗରେ ଥିଲା ଏବଂ ଧୀରେ ଧୀରେ ଗତି କରି ଦକ୍ଷିଣ ସୁଦ୍ଧା ଏହା କେନ୍ଦ୍ରରେ ଦକ୍ଷିଣରେ ପ୍ରାୟ ୫୦ କି. ମି. ଦୂରରେ ପହଞ୍ଚିଲା । ସେ ପାହାଚରେ ୩୯ ଚାରିଖ ରାତି ସୁଦ୍ଧା ଏହି ଲୁଗୁଣ୍ଡ ପ୍ରମୁଖ ଗତିପଥ ପରିବର୍ତ୍ତନ କରି ଉତ୍ତର ଦିଗକୁ ଗତି କରିଥିଲା ଏବଂ ୩୦ ଚାରିଖ ସକାଳ ସୁଦ୍ଧା ଉତ୍ତର ଦକ୍ଷିଣ-ପଶ୍ଚିମକୁ ପ୍ରାୟ ୫୦ କି. ମି. ଦୂରରେ କେନ୍ଦ୍ରୀଭୂତ ହୋଇଥିଲା ।

ଏହା ପରେ ଉକ୍ତ ଲୁଗୁଣ୍ଡ ଉତ୍ତର-ପଶ୍ଚିମ ଆଡ଼କୁ ଗତି କରିଥିଲା । ଏହି ଲୁଗୁଣ୍ଡ ଉତ୍ତରରେ ରାବେ ଗତି କରୁଥିବା ବେଳେ ଏହାର ପ୍ରଭାବ ଯୋଗୁଁ ୨୮ ଚାରିଖ, ୨୯ ଚାରିଖ ଓ ୩୦ ଚାରିଖ ସକାଳ ମଧ୍ୟରେ ଅତି ପ୍ରବଳ ବର୍ଷା ହୋଇଥିଲା । ଫୁଲବାଣୀ ଓ ବରଗଞ୍ଜର ଜିଲ୍ଲା ଅନ୍ତର୍ଗତ ୨୮ ଚାରିଖ ରାତି ଓ ୨୯ ଚାରିଖ ସକାଳେ ଲୁଗୁଣ୍ଡ ଗତି କରୁଥିବା ଫଳରେ ଏହି ଜିଲ୍ଲାରେ ସବୁଠାରୁ ଅଧିକ ବର୍ଷା ହୋଇଥିଲା । ଅଗଷ୍ଟ ୨୮, ୨୯ ଓ ୩୦ ଚାରିଖରେ ପ୍ରମୁଖ ବିକ୍ଷିପ୍ତ ବର୍ଷା ହାର ୩ ନମ୍ବର ଚିତ୍ରରେ ଦର୍ଶାଯାଇଛି ।



ଅଗଷ୍ଟ ୧୮, ୧୯ ଏବଂ ଅଗଷ୍ଟ ୨୮, ୨୯ ଓ ୩୦ ତାରିଖରେ ଏଭଳି ଅସ୍ୱାଭାବିକ ବର୍ଷା ହେବାର କାରଣ ତେବେ କଣ ? ୧୮, ୧୯ ତାରିଖ ବର୍ଷା ସଂକ୍ରାନ୍ତରେ ନିମ୍ନଲିଖିତ ଘଟଣାଗୁଡ଼ିକ ପ୍ରଣିଧାନଯୋଗ୍ୟ ।

୧ । ବାୟୁମଣ୍ଡଳର ନିମ୍ନସ୍ତରରେ ବାୟୁର ଗଠନ ଏବଂ ହୋଇଥିଲା ଯେ ବାୟୁମଣ୍ଡଳରେ ଆର୍ଦ୍ରତା ଅଧିକ ମାତ୍ରାରେ ରହିଯାଇଥିଲା ।

୨ । ଉତ୍ତର ଓଡ଼ିଶାରେ ପ୍ରବଳ ବୃଷ୍ଟିପାତ ଘଟାଇବା ଦଶରେ ଉର୍ଦ୍ଧ୍ୱବାୟୁ ଆସରଣ ସହାୟକ ହୋଇଥିଲା ।

୩ । ବଙ୍ଗୋପସାଗରରେ ସୂକ୍ଷ୍ମ ହୋଇଥିବା ଲଗ୍-ସ୍ୱପ ବହୁ ସମୟ ମଞ୍ଜର ଗତିରେ ପ୍ରବାହିତ ହେବା ଫଳରେ ଉତ୍ତର ଓଡ଼ିଶାରେ ପ୍ରବଳ ବର୍ଷା ହେବାର ନିମ୍ନକୃତ ପରିସ୍ଥିତି ସୃଷ୍ଟି କଲା ଏବଂ ବାସ୍ତବରେ ଉାସଣ ବର୍ଷା କରାଇଲା ।

ମାତ୍ର ୫୮୨ ମି. ମି. ବର୍ଷା ହେବାର କାରଣ କ'ଣ ? ଏହା କ'ଣ ପୂର୍ବରୁ ନିର୍ଣ୍ଣୟ କରାଯାଇ ପାରିଥାନ୍ତା ? ପୂର୍ବରୁ କ'ଣ ଏହାର ସୂଚନା ମିଳିଥିଲା ?

ବାସ୍ତବ ଘଟଣାବଳୀରୁ ଯାହା ଜଣାପଡ଼େ, ଏହା ଥିଲା ଏକ ବାଦଲ ବିସ୍ଫୋରଣ । ଅଗଷ୍ଟ ୧୮ ତାରିଖ ରାତି ୯ଟାଠାରୁ ୧୯ ତାରିଖ ଦିନ ୨ଟା ମଧ୍ୟରେ ଅତି ମାତ୍ରାରେ ବର୍ଷା ହୋଇଥିଲା । ହାରାହୁଡ଼ର ବୃଷ୍ଟିପାତ ରେକର୍ଡରୁ ଯାହା ସୂଚିତ ହୁଏ, ୪୦ ସେ. ମି. ବର୍ଷା ମଧ୍ୟରୁ ୧୯ ତାରିଖ ମଧ୍ୟରାତ୍ରରୁ ଗୋର ୪ଟା ସୁଦ୍ଧା ମାତ୍ର ୪ଗଣା ସମୟ ଭିତରେହିଁ ୨୮ ସେ. ମି. ବର୍ଷା ହୋଇଥିଲା । ୩୦୦ ବର୍ଗ କି. ମି. ଜିୟା ଚା'ଠାରୁ କମ୍ ଆସତନ ବିଶିଷ୍ଟ ଏକ କ୍ଷୁଦ୍ର ଅଞ୍ଚଳରେ ଅସାଧାରଣ ଭାବେ ପ୍ରବଳ ବୃଷ୍ଟିପାତ ହୋଇଥିଲା । ଅପର ପକ୍ଷରେ ଏହାଠାରୁ ଅପେକ୍ଷାକୃତ ଏକ ବୃହତ୍ ଅଞ୍ଚଳରେ ୨୦ ସେ. ମି. ଜିୟା ଚା'ଠାରୁ କମ୍ ପରିମାଣର ବର୍ଷା ହୋଇଥିବା ରେକର୍ଡ କରାଯାଇଥିଲା । ପାଣିପାଗ ବିଜ୍ଞାନ ସଂପର୍କରେ ଅବ୍ୟାବଧି ଯେତେଯାହା ବକାଶ ପଡ଼ିଛି ଏବଂ ଆମ ହାତରେ ଯେତେ ଯାହା ସୂଚ୍ୟା ସୁଯୋଗ ଓ ରିମି ରୁମି ରହିଛି, ତଦନୁଯାୟୀ ଏ ଧରଣର ଅସ୍ୱାଭାବିକ ପ୍ରବଳ ବୃଷ୍ଟିପାତ ସଂପର୍କରେ ପୂର୍ବରୁ ସୂଚନା ଦେବା ଜିୟା ଏହାର ନିର୍ଦ୍ଦିଷ୍ଟ ରୂପରେଖ ନିର୍ଦ୍ଧାରଣ କରିବା ସମ୍ଭବ ନୁହେଁ । ବ୍ୟାପକ ଜଳସେଚନ ବ୍ୟବସ୍ଥା ତଥା ବିଦ୍ୟୁତ୍ ଲୟାଦନ କେନ୍ଦ୍ର ପ୍ରଭୃତି ଥିବା ଏକ ଜଳ ବହୁତ ଉତ୍ତର ଓ ଏହାର ଆଖପାଖରେ ଏହି ପ୍ରବଳ ବୃଷ୍ଟିପାତ ହୋଇଥିବା ଦୂର୍ଲ୍ଲଭ୍ୟର ବିଷୟ । କିନ୍ତୁ ସହରାଞ୍ଚଳରେ ବୃଷ୍ଟି ହୋଇଥିବା ପୋରୁ ଏହାକୁ ରେକର୍ଡ କରାଯାଇ ପାରିଲା । କୌଣସି ସ୍ୱଳ୍ପବୟସ୍କ ଅଞ୍ଚଳରେ ଯଦି ଏହି ବର୍ଷା ହୋଇଥାଆନ୍ତା ତେବେ ଏହାକୁ ରେକର୍ଡ କରାଯାଇ ପାରି ନଥାନ୍ତା ।

ଅଗଷ୍ଟ ୨୮ରୁ ୩୦ ତାରିଖ ମଧ୍ୟରେ ଯେଉଁ ପ୍ରବଳ ବୃଷ୍ଟିପାତ ହୋଇଥିଲା, ତାର ବିଶେଷତ୍ୱ ନିମ୍ନରେ ପ୍ରବଳ ହେଲା :

୧ । ବାୟୁମଣ୍ଡଳର ନିମ୍ନତର ସ୍ତରରେ ଏଭଳିଭାବେ ବାୟୁ ସଂକ୍ରାନ୍ତି ହୋଇଥିଲା ଯେ ଦକ୍ଷିଣ ଓଡ଼ିଶା ଓ ଏହାର ଆଖପାଖ ଅଞ୍ଚଳର ବାୟୁମଣ୍ଡଳରେ ଆର୍ଦ୍ରତା ରହିଯାଇଥିଲା ।

୨ । ଉର୍ଦ୍ଧ୍ୱ ବାୟୁ ଆସରଣ ଏଭଳି ଥିଲା ଯେ ଏହା ବ୍ୟାପକ ଆକାରରେ ଜମାୟ ବାଷ୍ପ ପରିପୂର୍ଣ୍ଣ ଉଷ୍ଣବାୟୁ ପ୍ରବାହକୁ ଉର୍ଦ୍ଧ୍ୱମୁଖୀ କରାଇବା ଦିଗରେ ସହାୟକ ହୋଇଥିଲା ଓ ଏହା ଫଳରେ ବ୍ୟାପକ ଅଞ୍ଚଳରେ ପ୍ରବଳ ବର୍ଷା ହୋଇଥିଲା ।

୩ । ଅଗଷ୍ଟ ୨୮ ତାରିଖ ରାତିରୁ ୨୯ ତାରିଖ ରାତି ମଧ୍ୟରେ ଲଗ୍-ସ୍ୱପ ପଶ୍ଚିମ-ଦକ୍ଷିଣ ଦିଗକୁ ଅସ୍ୱାଭାବିକ ଭାବେ ଗତି କରିବାକୁ ଏବଂ ପରିଶେଷରେ ପୂର୍ବଦିଗ ଦିଗ ପରିବର୍ତ୍ତନ କରିବା ପୂର୍ବରୁ ଏହା ମଞ୍ଜର ହୋଇଥିବାକୁ ନିର୍ଦ୍ଦିଷ୍ଟ ଅଞ୍ଚଳରେ ଦୂର ଦିନରୁ ଅଧିକକାଳ ପ୍ରବଳ ବର୍ଷା ଲାଗି ରହିଥିଲା । ତେଣୁ ପ୍ରବଳ ବନ୍ୟା ସୃଷ୍ଟି ହେଲା ।

ଏହି ଲଗ୍-ସ୍ୱପ ପୋର୍ଟି ଓଡ଼ିଶାରେ ଅତି ପ୍ରବଳ ବର୍ଷା ହେବାର ଆଶଙ୍କା ଦେଖାଦେଲା । ଏହାକୁ ଏଡ଼ାଇ ଦିଆଯାଇ ପାରିଲା ନାହିଁ । ଲଗ୍-ସ୍ୱପ ପ୍ରଭାବରେ ଚିନି ଦଳ ଧରି ଯେଉଁ ପରିମାଣରେ ବର୍ଷା ହେଲା ତାହା ବାସ୍ତବିକ ଅନୁଭୂତ । ଆନୁମାନିକ ହିସାବ ଅନୁଯାୟୀ ଏହି ଚିନି ଦିନ ମଧ୍ୟରେ ପ୍ରାୟ ୧,୮୦୦ ନିୟୁତ ଟ୍ୟୁନିକ୍ ମିଟର ଜଳ ବର୍ଷା ଆକାରରେ ମେସୁରୁ ହୋଇଥିଲା । ଅଗଷ୍ଟ ୨୯ ତାରିଖ ରାତିରେ ଦୈନିକ ଏହି ଲଗ୍-ସ୍ୱପ ଦିଗ ପରିବର୍ତ୍ତନ କରି ଦୁଇ ଗତିରେ ଉତ୍ତର ଦିଗକୁ ପ୍ରବାହିତ ହେଲା । ଏପରି ହୋଇ ନଥିଲେ ଓଡ଼ିଶା ଅଧିକ ବିପର୍ଯ୍ୟୟ ସମ୍ମୁଖୀନ ହୋଇଥାନ୍ତା ।

ଯେଉଁ ଗୁଗୁଡ଼ର ପ୍ରାକୃତିକ ବିପର୍ଯ୍ୟୟ ସୃଷ୍ଟି ହେଲା, ତାର ଦୁଃଖଦାୟକ କଦଳି ବହୁ ଲୋକ ଧୀରେ ଧୀରେ ମୁକ୍ତ ହେଉଥିବା ବେଳେ ପ୍ରତ୍ୟେକଙ୍କ ମନରେ ସ୍ୱତଃ ଭୋଟିଏ ପ୍ରଶ୍ନ ଉଠିଲା—“ଏ ପ୍ରକାର ବ୍ୟାପକ ଧୂ-ସରାଜା ପୂଣି ଘଟିବ ନାହିଁ ତ ?” ଉଦ୍ଦିଷ୍ଟତାରେ ଏ ପ୍ରକାର ପରିସ୍ଥିତିର ମୂଳାବିଷ୍ଟ ଦିଗରେ ବର୍ତ୍ତମାନଠାରୁ ବିହିତ ପଦକ୍ଷେପ ଗ୍ରହଣ କରା ନଗଲେ ପୂର୍ବଦିଗ ଏ ଧରଣର ପରିସ୍ଥିତି ସୃଷ୍ଟି ହେବା ଅବଶ୍ୟମାତା । ଏ ସଂକ୍ରାନ୍ତରେ ନିରୁପିତା ତଥ୍ୟଗୁଡ଼ିକୁ ଗଣନାକରାବେ ଅନୁଧ୍ୟାନ କରାଯାଉ ।

ନିରୁପିତା: ରେକର୍ଡ ଅନୁଯାୟୀ ବିଗତ ୮୦ବର୍ଷ ମଧ୍ୟରେ ୧୯୨୫ ଜୁନ୍ ଏବଂ ୧୯୩୬ ଜୁନ୍ ମାସରେ ମହାନତା ଅବବାହିକାର ଠିକ୍ ଏହି ଅଞ୍ଚଳ ଅର୍ଥାତ୍



ବଲ୍ଲଙ୍ଗୀର, ପୁଲବାଣୀ ତଥା ଏହାର ଆଖପାଖ ଅଞ୍ଚଳରେ ଅସାଧାରଣଭାବେ ପ୍ରବଳ ବୃଷ୍ଟିପାତ ହୋଇ ମହାନଦୀରେ ବନ୍ୟା ସୃଷ୍ଟି କରିଥିଲା । ୧୯୩୬ ମସିହାର ଝଡ଼ବର୍ଷା ସାଂପ୍ରତିକ ବିପତ୍ତି ସଦୃଶ । ପ୍ରଭେଦ ହେଉଛି, ସାଂପ୍ରତିକ ବର୍ଷା ତିନିଦିନ ଧରି ଲାଗି ରହିଥିବା ସ୍ଥଳେ ୧୯୩୬ ମସିହାରେ ଏହା ୫ ଦିନ ବ୍ୟାପୀ ଲାଗି ରହିଥିଲା । ଏହାଛଡ଼ା ତିନି ଦିନଠାରୁ ଅଧିକ କାନ ବ୍ୟାପୀ ପ୍ରବଳ ବର୍ଷା ବିସାତ ପ୍ରାୟ ଛଅ ଅରଗୁ ଅଧିକ ହୋଇଥିଲା । ହୀରାକୁଦ ବନ୍ଧ ଉପର ମୁଣ୍ଡ ଓ ତଳ ଅଞ୍ଚଳରେ ପ୍ରବଳ ବର୍ଷା ହୁଁ ଥିଲା ଏହାର କାରଣ । ଏଥିରୁ ଜଣାଯାଉଛି, ସ୍ୱତନ୍ତ୍ର ଭାବରେ ତେଲ ନଦୀର ବନ୍ୟା ନିୟନ୍ତ୍ରଣ କରିବା ସଙ୍ଗେ ସଙ୍ଗେ ହୀରାକୁଦ ତରଫୁ ମହାନଦୀର ଅନ୍ୟ କୌଣସି ସ୍ଥାନରେ ବନ୍ୟା ନିୟନ୍ତ୍ରଣ ବ୍ୟବସ୍ଥା କରାଯିବା ଆବଶ୍ୟକ ।

ପ୍ରକୃତିର ଆଶୀର୍ବାଦରୁ ଓଡ଼ିଶାରେ ପ୍ରାଣ ପୁଷ୍ଟିକର ପ୍ରଚୁର ବୃଷ୍ଟିପାତ ହୋଇଥାଏ । ରାଜ୍ୟର ବାସିନ୍ଦ ବୃଷ୍ଟି-

ପାତ ପରିମାଣରେ ବିଶେଷ ଚାଗତନ୍ୟ ଦେଖାଯାଏ ନାହିଁ । ମାତ୍ର ନିଶ୍ଚିତ ଭାବରେ କେତେକ ସମୟରେ ଅତିବୃଷ୍ଟି ହୋଇଥାଏ । ପ୍ରସଙ୍ଗକ୍ରମେ ତତ୍ତ୍ୱେଷ କରାଯାଇ ପାରେ ଯେ ଅତୁର ଭବିଷ୍ୟତରେ ସୁଲକ୍ଷଣ ହେବ ଏବଂ ଅତୀବ ମୂଲ୍ୟବାନ ସଂପଦ । ଏଣୁ ଜନ ସଂପଦ ବିକାଶ ତଥା ପରିଶୁଦ୍ଧି ପ୍ରତି ତୁରନ୍ତ ଧ୍ୟାନ ଦିଅଯିବା ଏକାନ୍ତ ଆବଶ୍ୟକ । ପ୍ରବଳ ବର୍ଷାର ପରିସମାପ୍ତି ପୂର୍ବରେ ଆଶା କରିବା ଠିକ୍ ନୁହେଁ । ତେଣୁ ସଂପଦ ନଦୀ ଜଳ ସଂପଦର ସଦୁପଯୋଗ କରିବା ସଙ୍ଗେ ସଙ୍ଗେ ଏହାକୁ ଏକ ମୂଲ୍ୟବାନ ସଂପତ୍ତିରେ ପରିଣତ କରିବା ଦିଗରେ ଚେଷ୍ଟା କରାଯିବା ଉଚିତ ।

ନର୍ଦ୍ଦେଶକ,  
ପାଣିପାଗ କେନ୍ଦ୍ର,  
ଭୁବନେଶ୍ୱର ।





# ଦେଶର ସ୍ୱାଧୀନତା କର୍ମସୂତ୍ର

ଶ୍ରୀ ହନାଂଶୁ ଶେଖର ପାଠୀ

୧୯୮୨ ଅଗଷ୍ଟ ମାସ ୨୯ ତାରିଖ ସକାଳ । ମୁଖ୍ୟମନ୍ତ୍ରୀଙ୍କ ଠାରୁ ସମାପ୍ତ ପାଇଲି ଫୁଲବାଣୀ-କୌତରେ ବ୍ୟାକିପଦ ଆସନ । ବର୍ଷା ଓ ବନ୍ୟାର ଗିଫୋର୍ଟ ସରକାରୀ ଭାବେ ଆସେ । ଫୁଲବାଣୀ ପାହାଡ଼ିଆ ଅଞ୍ଚଳ । ଏଠାରେ ହାରାହାରି ବାର୍ଷିକ ବୃଷ୍ଟିପାତ ଅପେକ୍ଷାକୃତ ଅଧିକ ଥାଏ । ଅଳ୍ପ ବ୍ୟବଧାନରେ ଅତ୍ୟଧିକ ବୃଷ୍ଟି ହେଲେ ପାହାଡ଼ିଆ ନଦୀଗୁଡ଼ିକ ଖବ୍ ଶୀଘ୍ର କ୍ଷିପ୍ତ ହୋଇ ଉଠନ୍ତି । ନଦୀଗୁଡ଼ିକରେ ଗୁହଁ ଗୁହଁ ଚଳପ୍ରବାହ ମାଡ଼ି ଆସେ । ଶୁଖିଲା ପଡ଼ିଥିବା ନଦୀନାଳରେ ପ୍ରଖର ସ୍ରୋତ ଗଲେ । ମାତ୍ର ତାହା ବିଦ୍ୟୁତ୍‌ର ଝଲକପରି ଆସି ପୁଣି କମିଯାଏ । ସେ ଅଞ୍ଚଳରେ ଚଳୁଥିବା ଲୋକେ ନଦୀର ଏ ପ୍ରକାର ଗଲ-ଗାଡ଼େ ବାଣନ୍ତି । ଦୁଇ ତିନିଘଣ୍ଟା ଅପେକ୍ଷା କରପରେ ସାଧାରଣତଃ ଅବସ୍ଥା ବଦଳି ଆସେ ।

ଏ ଗରୁ ଫୁଲବାଣୀ ସହର କଥା । ବରଦ ଏ ଜିଲାର ଏକ ସର୍ବ୍ୱଜିନିକର । ଏହାର ସ୍ଥିତି ଫୁଲବାଣୀ ସହର ଠାରୁ ଉଁଳ । ପାହାଡ଼ିଆ ଜିଲାରେ ହେଲେ ମଧ୍ୟ ଏ ସର୍ବ୍ୱଜିନିକରଟି ଠିକ୍ ଉପକୂଳ ଅଞ୍ଚଳ ପରି ଏକ ସମତଳ ସାଗା । ସାତକୋଶିଆ ଗଣ୍ଡଠାରୁ ଉପକୂଳ ପ୍ରାୟ ଛାଠିଏ ମାଇଲ ପର୍ଯ୍ୟନ୍ତ ମହାନଦୀର ଧାରେ ଧାରେ ଦକ୍ଷିଣ ପାର୍ଶ୍ୱରେ ଏହା ଅବସ୍ଥିତ । ନଦୀ ସହିତ ସମାନ୍ତର ଭାବରେ ଆହୁରି ଚିକିଏ ଦକ୍ଷିଣ ପଟକୁ ଭୁବନେଶ୍ୱର-ସେଣାର ରାସ୍ତା । କନାହାଣ୍ଡି ଓ ଫୁଲବାଣୀର ପାହାଡ଼ ମାସିକୁ ବାଘ, ମେହେରୁଣୀ, ସାରୁକି ପରି କେତୋଟି ଛୋଟ ଛୋଟ ଉପନଦୀ ଏହି ରାସ୍ତାକୁ ଡେଇଁ ମହାନଦୀରେ ପଡ଼ିଛନ୍ତି । ମହାନଦୀର ମହାନଦୀ ବୁଦ୍ଧି କରିବା ପାଇଁ ସେମାନେ ଚିର ଚଞ୍ଚଳ । କ୍ଷୁଦ୍ର ଦର୍ପଣ ବିଷ ଭୟଙ୍କର ପରି ସେମାନଙ୍କ କଳେବର କ୍ଷୁଦ୍ର ହେଲେ ମଧ୍ୟ ସେମାନେ ଆଶା-ତୀତ କଦ ବୋହି ଆଣନ୍ତି । ବରଦ ସର୍ବ୍ୱଜିନିକରଟି ଏହିପରି ମହାନଦୀ କୂଳରେ ଓ ଅନ୍ୟ କେତେକ ଗ୍ରାମ ନଦୀର ମଧ୍ୟ-ବର୍ଣ୍ଣୀ ଅଞ୍ଚଳରେ ଥିଲେ ମଧ୍ୟ ସମସ୍ତ ଯେପରି ରାଣ ଦେଖ ପରି କେତେହେଲେ କୂଳ ଇଂସେ ନାହିଁ, ସେହିପରି ମହାନଦୀରେ ବାହିଲେ କ'ଣ କଦ-ପ୍ରବାହ ଆସିଲେ ମଧ୍ୟ ଭେଦକ କୂଳ ଇଂସେ ନାହିଁ । ଯେତେ କଳ ଆସୁ-ସମସ୍ତ କେବଳ ନଦୀ ସମ୍ଭାରେ ଯାଏ । “ବରଦରେ ବନ୍ୟା ବିଦେ ଅଫେ”

ମୁଖ୍ୟମନ୍ତ୍ରୀଙ୍କ ଠାରୁ ଏହା ଶୁଣିଲେ ମଧ୍ୟ ମନେ କଦା ଭୟ ଆସୁନଥାଏ । ଯାହାହେଲ, ଆଶ୍ୱସନା ଓ ଅତକର ଦୃଶ୍ୟେ ପଡ଼ି ଫୁଲବାଣୀ ବାଟେ ବରଦ ବାହାରିଲି ।

ଫୁଲବାଣୀରେ ପିଲସାଲକି ନଦୀର ପ୍ରାଚୀନ ଦେଖି ଆଶ୍ଚର୍ଯ୍ୟ ହେଲି । ସତେ ଯେପରି ପିଲକିଏ ଦେଶରେ ବନ୍ଧବାଦ କୁ ଡେଇଁ ସେ ଫୁଲବାଣୀ ସହରକୁ ଧୂସ-ବିଧୂସ କରି ଦେଖିଛି । ବନ୍ୟାର ସ୍ରୋତ ସହର ମଧ୍ୟରେ ପଶି ବିଭୀଷିକା ସୃଷ୍ଟି କରିଛି । ଓଡ଼ିଶାର ରାଜ୍ୟ ମଧ୍ୟ ଉପେନ୍ଦ୍ର ବାବୁ ୩୧ ତାରିଖ ଛାଡ଼ିଦେଇ ଫୁଲବାଣୀ ଦେଖିବା ପାଇଁ ହେଲିକେପ୍ଟରରେ ଓହ୍ଲାଇଲେ । ତାଙ୍କଠାରୁ ପୁଣି ବରଦ ସମାପ୍ତ ଶୁଣି ମୋର ହୃଦୟ ହେଇ । ସଙ୍ଗେ ସଙ୍ଗେ ଗରସେ ହେଲିକେପ୍ଟରରେ ବରଦ ବାହାରିଲୁ । ଆଜାଣ ମାର୍ଗରୁ ବରଦ ବନ୍ୟାର କରାକ ବିତ୍ତ ଦେଖି ଭରପଙ୍କର ସର୍ବାଙ୍ଗ ଅରି ଉଠିଲା । ବିଶ୍ୱାସ କରି ହେଉ ନାହିଁ-ଏହା କୌତ କି ନୁହେଁ । ସର୍ବ୍ୱଜିନିକର ପ୍ରାୟ ସମସ୍ତ ସ୍ୱତନ୍ତ୍ର କର୍ମମଣ୍ଡଳ । ମହାନଦୀ, ବାଘ, ସାରୁକି, ମେହେରୁଣୀ ଓ ତେରନଦୀ ଉତ୍ପାଦି ନଦୀର ବନ୍ୟାର ଏକତ୍ର ମିଶି ଅବାଧରେ ବିଭିନ୍ନ ଦିଗରେ ତଳାଗର୍ଭିତା ଖେଳି ପ୍ରଖର ଗତିରେ ଗୁଲିଛନ୍ତି । ଗାଁଗଣ୍ଡାର ସ୍ୱଳ ଉପକୂଳ ଚିକିଏ ଚିକିଏ ମାଡ଼ିଆ ଦେଖାଯାଉଛି । ଗରୁ-ଗୁଡ଼ିକ ଅଧାଅଧି ବୁଡ଼ିଯାଇଛି । ଗାଁଗାଁ ଉତ୍ତକୋଠାରେ ବା ଉତ୍ତ ସ୍ଥାନରେ ଲୋକମାନେ ଆଶ୍ରୟ ନେଉଛନ୍ତି । ନିଜ ନିଜର ଗର୍ଭିକି ଧରି ଯାତ୍ରାମାନେ ଟ୍ରେନକୁ ଅପେକ୍ଷା କରପରି କେଉଁଠି ବା ରାସ୍ତାରେ ଭେକେ ପିଲହୁଆ ଧରି ବସିଛନ୍ତି । କନାକାଣ୍ଡ ବରଦର ଗାଁ ଗହଳି ତନଶୂଳ୍ୟ ତନାକାଣ୍ଡରେ ପରିଣତ ହୋଇଛି । ବରଦର ପ୍ରଗାଠନ ରାଜବାଣୀ ନିକଟରେ ଅଧିକିଛି ଅଦୂତା ଯାତ୍ରା ବୁଦ୍ଧିଗୋଚର ହେଇ । ବରଦ ସହରର ପ୍ରାୟ ସମସ୍ତ ବିପର ଲୋକ-କର ରାହା ହିଁ ଆଶ୍ରୟସ୍ଥଳୀ ହୋଇଛି । ପାଇରକ୍ତୁ ଧନ୍ୟବାଦ ଅତି ସତକର୍ତ୍ତା ସତ ସେ ହେଲିକେପ୍ଟରକୁ ତରକୁ ଅଣିତ ପରେ ଠିକ୍ ବୁଦ୍ଧିମୂର୍ଖିକ ପାଞ୍ଚରେ ଅମେ ଓହ୍ଲାଇଲୁ । ଲୋକେ ତମାହେଲେ । ଦୁଇଦିନ ଖାଇ ନଥିଲେ ମଧ୍ୟ କେହି ଉଲ୍ଲିୟ ମାୟୁନାହାନ୍ତି, ଶିଖ୍ୟ ନାମୁ ନାହାନ୍ତି, ସମସ୍ତଙ୍କ ମୁହଁରେ ଗୋଟିଏ ପ୍ରଶ୍ନ-ଏକାଣ୍ଡ ହେଉ ?



ପ୍ରକୃତିର ତାହାବ ନୃତ୍ୟରେ ଜନତା ଶକ୍ତି, ଆଚଳିତ ଓ ହତବାକ୍ । କାହାରି ଆଖିରେ ଲୁହ ନାହିଁ—ଲୁହ ସରି-ଗଲାଣି । ଶୁଣିଲି, ଠିକ୍ ପୂର୍ବଦିନ ଗାଡ଼ିରେ ଯେତେବେଳେ ପ୍ରଭାତ ପ୍ରୟୋଧି ପରି ବନ୍ୟାପାଣି ଚତୁର୍ଦ୍ଦିଗକୁ ମାଡ଼ି ଆସିଲ, ସେତିକିବେଳୁ ନାହିଁ ନଥିବା ଅନ୍ଧାର—ବର୍ଷା ଓ ଝଡ଼ । ସୁଖାକର ସୃଷ୍ଟିର ଏ ଜି ବୈଚିତ୍ର ! ବିପଦ କ'ଣ ଏହିପରି ଆସେ ! ପ୍ରଭାତକଳା ବନ୍ୟା ସାଥକୁ ଅବିଶ୍ରାନ୍ତ ବର୍ଷା, ଅବିରାମ ଝଡ଼— କିଟି କିଟିଆ ଅନ୍ଧାର, ବାତ୍ୟା, ବତାସ ଓ ବିଦ୍ୟୁତ୍ । ବିଶ୍ୱନିୟତାଙ୍କର ବିଧାନ ଅତି ଅବୋଧ୍ୟ । ଉପେନ୍ଦ୍ରବାବୁକୁ ବାଙ୍କୀ ପିବାକୁ ବିଦାୟ ଦେଇ ସହର ଭିତରେ ପଶିଲି । ସହର ଧୁସ୍ତ ବିଧୁସ୍ତ । ଶୁଭକ୍ଷର ମାଟିକାଳ ତ ଆଉ ନଥାଏ । କୋଠାଘରେ ତଳ ମହଲାରେ ପାଣି ପଣି କଂଘେ କାଦୁଅ । ଲୋକଙ୍କ ଶୋଭା ଗାଈ, ଧାନଗୁଜଳ, ନୁଗାପତା, ବାସନ କୁସନ, ଖଟପଲଙ୍କ, କବାଟ ଚରକାଠ ସବୁ ନଷ୍ଟ ହୋଇଛି ଅଥବା ଭାସି ଯାଇଛି । ବଡ଼ିଫାଣି ପଶିଯିବା ପରେ କେତେକ ସେଇ ଲୋକଙ୍କୁ ଯେତେବେଳେ କାଦୁଅ ଆଡ଼େଇ ଶୋକପାତ୍ରୀ ବାପ ଅକା ଅମକର ଯେତେବେଳେ, ବଂସା, ଆଳି—ଆଉ କାହୁଁ ଆସେ । ଯାହାହେଉ, ଅତି ତର୍କପରତାର ସହ ସରକାରଙ୍କ ରିଲିଫ୍ ପହଞ୍ଚିବାକୁ ଜୀବନ ରହିଗଲା ।

ମଫସଲ ଗାଁର ଅବସ୍ଥା ଆହୁରି ମର୍ମାନ୍ତକ । ନଦୀ କୂଳେ କୂଳେ ଲତିହାସ ପ୍ରସିଦ୍ଧ ଜଗନ୍ନାଥ ସଡ଼କର ଉତ୍ତା-ବଶେଷ ଏବେକି ରହିଛି । ସେଇ ସଡ଼କରେ ଯାଇ କୃଷ୍ଣ ମୋହନ ପୁର, ଦାମୋଦର ପର, ବାଲିପୁର, ବାଲିଅନ୍ତା, ବସାରପାଲି, କରଡ଼ି, ଧବପୁର, ରାମଗଡ଼, ହରଭଙ୍ଗା, ତିରତ, କୁମାରୀ ଓ ବସିଆ ପଡ଼ା ରାସ୍ତାରେ ସାଲୁକିର ବନ୍ୟାରେ ବିଧୁସ୍ତ ବସିଆ ପଡ଼ା, ନୂଆପାଲି, ଉଣ୍ଡିସିଙ୍ଗା, କମିରା, ମର୍ଦ୍ଦାପୁର, ପୁରୁମ ଶମାପିପଡ଼ା ଓ ବ୍ରହ୍ମଗୁରୀ ବୌଦ୍ଧ ସହର ନିକଟ ମହାନଦୀ କୂଳରେ କ୍ଷତିଗ୍ରସ୍ତ ଚତୁର୍ଦ୍ଦିଗ, ମରସୁଣି, ଗନ୍ଧାଗାପଦର, ଗୋବିନ୍ଦପୁର, ଚଣ୍ଡିଗର, ସରଧାପୁର, ସାପ ବୋହଲି, ତମରଗାଡ଼, ପୋଡ଼ଖାଲ, ମାନେଶ୍ୱର, ଚେଲୁକିପାଲି, ଟାଟରକିର, ବାଉଁଶୁଣୀ, ମହେଶ୍ୱରପିଣ୍ଡା ଅମୃତୀ, ସାହୁପଡ଼ା ମନମୁଣ୍ଡା, ରତାଖଣ୍ଡ, ତୁଣ୍ଡମାଳ, ଆମଗଡ଼ଶା, କିଲି, ଗବକୁର, ପଥରୀ, କୁଠାପଡ଼ା, ଦପର, କମପାଟ, ଗୁଆବାହାର ପ୍ରଭୃତି ମୁଁ ଦେଖିଲି ସବୁ ଜନଶୂନ୍ୟ । ଜୀବନ ବିକଳରେ କିଏ କେଉଁଆଡ଼େ ଯାଇ ଆଶ୍ରୟ ନେଇଛନ୍ତି । ଶୁଭିଗର ବେଳକୁ ସୁନ୍ଦର ସମତଳ ବାଲିପୁର ତଳକୁ କଂଘେ କରି କାଦୁଅ । କାହାପର କେଉଁଠି ଥିଲ ତିହି ହେଉନାହିଁ । ଗାଁ ଗଣ୍ଡିଆଙ୍କ ବୁନିଆଦିଗରା ଶାଳ ଖମର ଦୋରୁକି ଘର ସହିତ ଗାଁ ମୁଣ୍ଡର ଗରିବର କୁଡ଼ିଆ ସମସ୍ତ ମାଟିରେ ମିଶି ଯାଇଛି । କେତେକ ସ୍ଥାନରେ ଶହ ଶହ ଏକର ଜମିଗୁଣ କରୁଥିବା ବିଶିଷ୍ଟ ଗୁଣାକ ଘର ନାହିଁ, ଶହେ ପୁତ୍ର ଧାନ ଥିବା ଅମାର ନାହିଁ । କୋକର କାଖର ପିଲାକୁ ଧରି କାଗିର ବୋହୁ ଗୁଆସୁଣାକ ସହିତ ଅଣୀବର୍ଷର ବାପମାଆକୁ ନେଇ

କିଏ କୁଆଡ଼େ ଶଲେ—କିଏ ହଜିଲେ— କେହି ବହିଷ୍କୃତ ନାହାନ୍ତି । ଧନୀ ଗରିବ ଆଜି ସମସ୍ତେ ଗୋଟିଏ ପକ୍ଷୀରେ —ଗୋଟିଏ ଅବସ୍ଥାର ଦାସ ।

ଅଗଷ୍ଟ ମାସ ତାରିଖଠାରୁ ସେପ୍ଟେମ୍ବର ୧୧ ଖଣିତ ପର୍ଯ୍ୟନ୍ତ ବୌଦ୍ଧର ପ୍ରାୟ ପ୍ରତ୍ୟେକ ବିପଳ ଅସ୍ତକ ମୁଁ ବୁଝି ଦେଖିଲି । ସବୁଆଡ଼େ ଏକାକଥା । ଗରଦ୍ୱାର ଖାଲି ଯାଇଛି— ଗୁଳ ଭାସି ଯାଇଛି । ଗୁହ ଆସବାବପତ୍ର କିଛି ନାହିଁ । ଗୋରୁଗାଈ, ଛେଳି ମେଣା, ବୁଝର, ବିରାଡ଼ିଙ୍କ ଶବ ଶୁଣିଆଡ଼େ ପଡ଼ିଛି । ମାଲଲକ ଶିବରେ ତିନି ତିନିଟା ଘାଇ । ନଦୀକୂଳର ସବୁକ ଢେର ଦିପହର ଖରାରେ ମରୁଜୁମି ପରି ଦିଶୁଛି । ଗାଁ ମଣିଷ ଦୁଃଖ, ଭୟ ଓ ଚିନ୍ତାରେ ମୁୟମାଣ । ସେମାନଙ୍କ ଚେହେରା ମତାଚଣ୍ଡିଆଙ୍କ ପରି ହୋଇଯାଇଛି । କିଏ କାହାକୁ କାହା ଦୁଃଖ କହିବ ? ମାଗୁଣୀର ନବମାତ ପୁତ୍ର ପୁରଦରର ଝିଅ ସୁନ୍ଦରୀ, କୁଞ୍ଜର ଝିଅ ସରୋଜ, ଏରାଦଶର ଝିଅ ମଞ୍ଜୁ, ନିରଞ୍ଜନର ଝିଅ ମୈଥିଳୀ ହରିଶରେ । ଏଇମିତି ଭଣା ଅଧିକେ ଶୁଣା ଯାଇଛି, ପ୍ରତ୍ୟେକ ଗାଁରେ । ଏପଟେ କୁମାରୀଠାରୁ ସେପଟେ କମପାଟ, ଗୁଆବାହାର ପର୍ଯ୍ୟନ୍ତ ପ୍ରାୟ ୨୦୦ ଗାଁରେ ସରକାରଙ୍କ ଚତ୍ୱର୍ତ୍ତୀ ପ୍ରଶଂସନୀୟ । ଅନ୍ୟାନ୍ୟ ବଦାନ୍ୟ ବ୍ୟକ୍ତି ଓ ସମାଜ ସେବା ଅନୁଷ୍ଠାନର ଅବଦାନ କମନୁହେଁ । ଜୀବନକୁ ପାଣିଛତେଇ ବେଠିଆ ବେରେଣୀର ଶ୍ରୀସତ୍ୟ ନାରାୟଣ ମଞ୍ଚଳ ମାତ୍ର ନଦମ ଶ୍ରେଣୀରେ ପଡ଼ୁଥିବା ପୁଅ ସୁଖାୟ କୃଷ୍ଣମୋହନ ପୁରର ଏକା, ଦୁତିଆ, ହଜାରୀ ଓ ଚେତୁଡ଼ି-ପାଲିର ମାଗୁଣୀ, କାଉଁଶୁଣିର ଧୋବେଇ, ମାଗୁଣୀ-ଏମାନେ ଓ ଆଉ କେତେକ ଅପୂର୍ବ ସାହସ ଓ ମାତ ଦେଖେଇଛନ୍ତି । କେତେ ମଣିଷଙ୍କ ଜୀବନ ରଖିଛନ୍ତି । ଲତିହାସ ଏମାନଙ୍କୁ ମନେ ରଖିବ । ବରଦର ବନ୍ୟା ବିପର୍ଯ୍ୟୟ ଲୋକଙ୍କର ଦୁଃଖର ମାତ୍ରା ଏତେ ଅଧିକ ଯେ କଳ୍ପନା କରିବା ସମ୍ଭବ ନୁହେଁ । ଲୋକଙ୍କ ଅର୍ଥନୈତିକ ଅଭାବର ଏକାବେଳେକେ ଭାଙ୍ଗି ପଡ଼ିଛି ।

ଏ ଦୁର୍ଦ୍ଦିନ, ଏ ବନ୍ୟା ଅଭୂତପୂର୍ବ, ଅପ୍ରତ୍ୟାଶିତ ସତ୍ୟ, ମାତ୍ର ବରଦର ଭୌଗଳିକ ପରିସ୍ଥିତି ବୃଷ୍ଟିରୁ ଏହା ଆକଳ-ତାତ ନୁହେଁ । ପୁଲବାଣୀ ଜିଲ୍ଲାରେ ଜନିକାଠାରୁ ବାଲି-ଗୁଡ଼ା ପର୍ଯ୍ୟନ୍ତ ବ୍ୟାପି ରହିଥିବା ପାହାଡ଼ ନାସିରେ ବର୍ଷା ହେଲେ ଏହି ବୃଷ୍ଟିକଳ ସାଲୁକି, ଦାଘ, ମେହେରୁଣୀ ପ୍ରଭୃତି ନଦୀ ଦେଇ ମହାନଦୀକୁ ଗଡ଼େ, ପୁଣି କଳାହାଣ୍ଡି ଜିଲ୍ଲାର ବୃଷ୍ଟିକଳ ତେର ଓ ବରାଜୀର ଜିଲ୍ଲାରେ ପ୍ରମାଣିତ ଅଙ୍ଗ, ସୁକତେଇ ଇତ୍ୟାଦି ନଦୀ ମହାନଦୀକୁ ବର୍ଷାକଳ ଯୋଗାଏ । ଏହିସବୁ ନଦୀ ହାତାକୁଦ ବରଜଣାରେ ନିମ୍ନଦେଶରେ ଅବସ୍ଥିତ । ଏହି ବୃଷ୍ଟିକଳକୁ ଅତଳ ଗୁଣି ପରିମାଣ କିଛି ସମୟପାଇଁ ଅଟକାଇ ଦେବାକୁ ଉପଯୋଗ ନଦୀରେ କୌଣସିଠାରେ ପଥରବନ୍ଧ ବା ଡେମ୍ ନାହିଁ । ବର୍ଷାରତୁରେ ଏଇ ନଦୀଗୁଡ଼ିକରେ ଅଳପ୍ର ନିମ୍ନ ଦେଶ ଯାଇ ଅବବାହିକାରେ ବନ୍ୟା ସୃଷ୍ଟି କରେ କିନ୍ତୁ ଅନ୍ୟ ସମୟରେ ଏହା ପ୍ରାୟ ଶୁଖିଲ ପଡ଼ୁଥିବାରୁ ଏହାର ଉପଦେଶ-ରେ ମରୁଡ଼ିର ବିରାଷିକା ଲାଗି ରହିଥାଏ । ମତ ଅପର



ମାସ ୨୭, ୨୮ ଓ ୨୯ ତାରିଖରେ ପୁରୀଦାଣା, ବରାଣୀର ଓ ବଦାହାଣ୍ଡି ଭିତ୍ତିରେ ଏକାବେକେକେ ଆଶାତୀତ ବୃଦ୍ଧି ହେବାକୁ ସେ ସମସ୍ତ ଜଳ ଯୋଗ ନଦୀଗୁଡ଼ିକରେ ବହି ଥାଏ ଏପରି ପ୍ରକାଶରୀ ବନ୍ୟା ବୃଦ୍ଧି ବର । ଖଡ଼ଙ୍ଗ, ବାଘ, ମେହେରୁଣୀ, ସାକୁଳି, ତେଲ, ପଞ୍ଜ, ସୁରୁବାଲି, ଖାମୁରି ପ୍ରଭୃତି ନଦୀରେ ପୁରୁଣା ଖାନ ଦେଖି ଜନମଣ୍ଡଳ ନିର୍ମାଣ କରାଗଲେ ବନ୍ୟା ନିୟନ୍ତ୍ରଣ ନେବା ସଙ୍ଗେ ସଙ୍ଗେ ମୁକୁଟି ସମୟରେ ଜଳ ସେତେନ କରାଯାଇ ପାରିବ । ନଦୀ କଡ଼େ କଡ଼େ ପ୍ରତିରକ୍ଷା ବନ୍ଧ ହେଲେ ଗାଁ ଗଣ୍ଡା ହେବ । ଏଇ ପ୍ରକାଶ ମୁଁ ଗତ ୧୯୫୫ ମସିହାକୁ ଦେଇ ପାସୁଅଛି । ଏଥର ନାହିଁ ନଥିଲା ବନ୍ୟା ପରେ ଏହା

ଉପକର୍ଣ୍ଣୀ ହେଉଣି ଓ ମୁଖ୍ୟତଃ ବାଘନଦୀ ଯୋଜନା କାର୍ଯ୍ୟକାରୀ କରିବା ପାଇଁ ଏକାଧିକବାର ପ୍ରକାଶ କରି ପାରିବୁଣି ଓ ପ୍ରତିଶ୍ରୁତିକର ।

ଆରୋକ-ପଦାର, ଦୁଃଖ-ସୁଖ ଓ ଉତଥାନ-ପତନ ମାନବ ଜୀବନରେ ଲାଗି ରହିଛି । ସାହସ ଓ ଯୈଷ୍ଠି ସହିତ ପରୁକନ ପରିସ୍ଥିତିର ସମ୍ମୁଖୀନ ହୋଇ ଜୀବନ ସଂଗ୍ରାମରେ ମନୁଷ୍ୟ ଯୁଗେ ଯୁଗେ ବର୍ଧି ରହିଛି । ବୌଦ୍ଧବାଦୀ ଏପିଷ୍ଟ ବ୍ୟତିକ୍ରମ ୧୯୩୯ ନାହିଁ ।

ଉପକାରଣଟି,  
ଓଡ଼ିଶା ବିଧାନସଭା, ଭୁବନେଶ୍ୱର

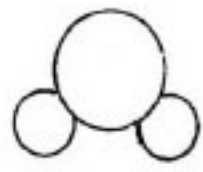



# ସ୍ଵାଧୀନତା ଆନ୍ଦୋଳନ ମୁକ୍ତିର ସୁଯୋଗ ଦେଇଛି



"ରାଷ୍ଟ୍ରର ଦ୍ଵିତ ନିମନ୍ତେ ଗୁରୁତ୍ଵପୂର୍ଣ୍ଣ କାର୍ଯ୍ୟକ୍ରମ ସାମୁହିକ ବିକାଶ ପୋତନା ପ୍ରଦାନ ଅନୁଷ୍ଠାନ କରିବ । ଏଥିରେ ଏପରି କେତେକ କାର୍ଯ୍ୟକ୍ରମ ପ୍ରତି ବିଶେଷ ଗୁରୁତ୍ଵ ଅର୍ପଣ କରାଯାଇଛି ଯାହାର ରୂପାୟନ ପନରେ ପୋତନାକୁ ପ୍ରତ୍ୟକ ପୁରଣ ବିଶିଷ୍ଟ ପ୍ରେରଣା ଲୋକଙ୍କୁ ମିଳି ପାରିବ ।"

ଏହି କାର୍ଯ୍ୟକ୍ରମର ପ୍ରତ୍ୟକ ପଦାତନ ନିମନ୍ତେ ପ୍ରତ୍ୟେକ ନାଗରୀକର ସାହାଯ୍ୟ ଓ ସହଯୋଗ ଲୋଡ଼ା । ଜାତୀୟ ଚଳନ ପ୍ରତ୍ୟେକ ଘୋଳାଳୀ ପରି ଗୋଷ୍ଠୀଗତ ନିମନ୍ତେ ନେଇ ନିଜନିଜର ନୈପୁଣ୍ୟ ପ୍ରଦର୍ଶନ କରିବା ଆବଶ୍ୟକ ।

"ଏହି କାର୍ଯ୍ୟକ୍ରମ ଆପଣମାନଙ୍କ ପାଇଁ ପ୍ରତ୍ୟେକ ବ୍ୟକ୍ତି ବିଶେଷତା ପାଇଁ ପୋ ଅନୁଷ୍ଠାନ ରାଷ୍ଟ୍ର ପାଇଁ ଉତ୍ତମ ସାହାଯ୍ୟ ଦେବା କରିବାକୁ, ପଞ୍ଚମାନ କରିବାକୁ ଓ ନିର୍ମାଣ କରିବାକୁ ଅନେକ କୃତ ସଂକଳ୍ପ । ଏହାର ଉପକ୍ରମ ରୂପାୟନ ନିମନ୍ତେ ମି ଆପଣମାନଙ୍କର ଅତ୍ୟନ୍ତ ଉଚ୍ଚ ଓ ଏକନିଷ୍ଠ ସହଯୋଗ କାମନା କରୁଛି ।"

ପ୍ରଧାନମନ୍ତ୍ରୀ  
—ଶ୍ରୀମତୀ ଇନ୍ଦିରା ଗାନ୍ଧୀ

ସ୍ଵାଧୀନତା ପ୍ରାପ୍ତିର 36ତମ ବର୍ଷ - 9ମ ଏପ୍ରିଲ ଜାତୀୟ ଦିନ ।



# ଫେଡ଼ ବନ୍ଧା ଓ ପଥକମାନଙ୍କ

ଶ୍ରୀ ସାତକଡ଼ ଦ୍ରୋତା



୧୯୮୨ ଅଗଷ୍ଟ ୨୯ ଓ ୩୦ ଏବଂ ସେପ୍ଟେମ୍ବର ୧ ଓ ୨ ତାରିଖରେ ଓଡ଼ିଶାର ୮ଟି ଜିଲ୍ଲା ଯଥା:—କଟକ, ପୁରୀ, ପୁରବାଣୀ, ଗଞ୍ଜାମ, ଦେବଗଡ଼, ବଲାଙ୍ଗୀର, ବଲାଙ୍ଗୀ ଓ ସମ୍ବଲପୁରରେ ହୋଇଥିବା ଅଭୂତପୂର୍ବ ବନ୍ଧା ଯୋଗୁଁ ଧନକୀର୍ତ୍ତନ ବ୍ୟାପକ କ୍ଷୟକ୍ଷତି ଘଟିଛି । ଏହି ବନ୍ଧାର ଭୟାବହତା ଜନମାନସରେ ଅବିସ୍ମରଣୀୟ ହୋଇ ରହିବ । ୯ ହଜାର ବର୍ଗମାଇଲରୁ ଅଧିକ ଅଞ୍ଚଳ କ୍ଷତିଗ୍ରସ୍ତ ହେବା ସଙ୍ଗେ ସଙ୍ଗେ ୫ ନିୟୁତରୁ ଅଧିକ ଲୋକ ବିପନ୍ନ ହୋଇଛନ୍ତି । ପ୍ରଥମ ଥରପାଇଁ ଭୁବନେଶ୍ୱର-କଟକ ଓ ଭୁବନେଶ୍ୱର-ପୁରୀ ମଧ୍ୟରେ ସଡ଼କ ଯୋଗା-ଯୋଗ ବିଚ୍ଛିନ୍ନ ହେବା ଫଳରେ ରାଜ୍ୟର ରାଜଧାନୀ ସହ ରତ୍ନ ବିଗ୍ରହ ଗମନାଗମନ ବନ୍ଦ ହୋଇଥିଲା । ତେବେ, ସାହାହେଉ, ବନ୍ଧାର ପ୍ରାୟଶ୍ଚିତ୍ତ ରେଳ ଯୋଗାଯୋଗ ବ୍ୟବସ୍ଥାକୁ ସଂପୂର୍ଣ୍ଣ ପ୍ରତିହତ କରି ପାରି ନ ଥିଲା । କଟକ-ପାରଦ୍ୱୀପ ରେଳପଥରେ କନ୍ଦରପୁରଠାରୁ ରାହାନା ମଧ୍ୟରେ ପ୍ରାୟ ୪୦ କିଲୋମିଟର ରେଳପଥ ଗୁରୁତର ଭାବେ କ୍ଷତିଗ୍ରସ୍ତ ହୋଇଥିଲା । ପଶ୍ଚିମାଞ୍ଚଳ ବିଭାଗରେ ସହର ବନ୍ଧାଯୋଗୁଁ ବଲାଙ୍ଗୀର ଓ କଳାହାଣ୍ଡି ଜିଲ୍ଲା ବନ୍ଧା

ବିପନ୍ନ ହୋଇଥିଲା । ପଞ୍ଚ ନଦୀରେ ଗୁଡ଼ିଏ ଘାଟ ହେବା ଫଳରେ ରେଳପଥ ମଧ୍ୟ କ୍ଷତିଗ୍ରସ୍ତ ହୋଇଥିଲା । ରତ୍ନ ପୁର ଓ ପଶ୍ଚିମାଞ୍ଚଳକୁ ୨ ଦିନ ପର୍ଯ୍ୟନ୍ତ ରେଳ ଚଳାଚଳ ବନ୍ଦ ହୋଇ ପାରିଥିଲା ବିଭିନ୍ନ ଅତିଶୀଘ୍ର ଆବଶ୍ୟକ ମରାମତି କାର୍ଯ୍ୟ ହେବା ପରେ ପୂର୍ବରୁ ରେଳ ଚଳାଚଳ ହୋଇ ପାରିଥିଲା ।

ଡିନିକିନ ପର୍ଯ୍ୟନ୍ତ ନରାଜଠାରେ ମହାନଦୀ, କଟକଠାରେ କୁଆଖାର ଓ ପୁରୀ ଶାଖା ସ୍ତରରେ ଭାର୍ଗବୀ ନଦୀର କଳକଣ୍ଠର ରେଳବାଇ ବନ୍ଧଗୁଡ଼ିକର ବିପତ ସଙ୍କେତ ଚପିଯିବ! ସଙ୍ଗେ ସଙ୍ଗେ କଳକଣ୍ଠ ଗତି ବନ୍ଧର ଭୟ ପାର୍ଶ୍ୱକୁ ଧକ୍କା ଦେଇଥିଲା । ନିକଟସ୍ଥ ଗ୍ରାମଗୁଡ଼ିକର ହଜାର

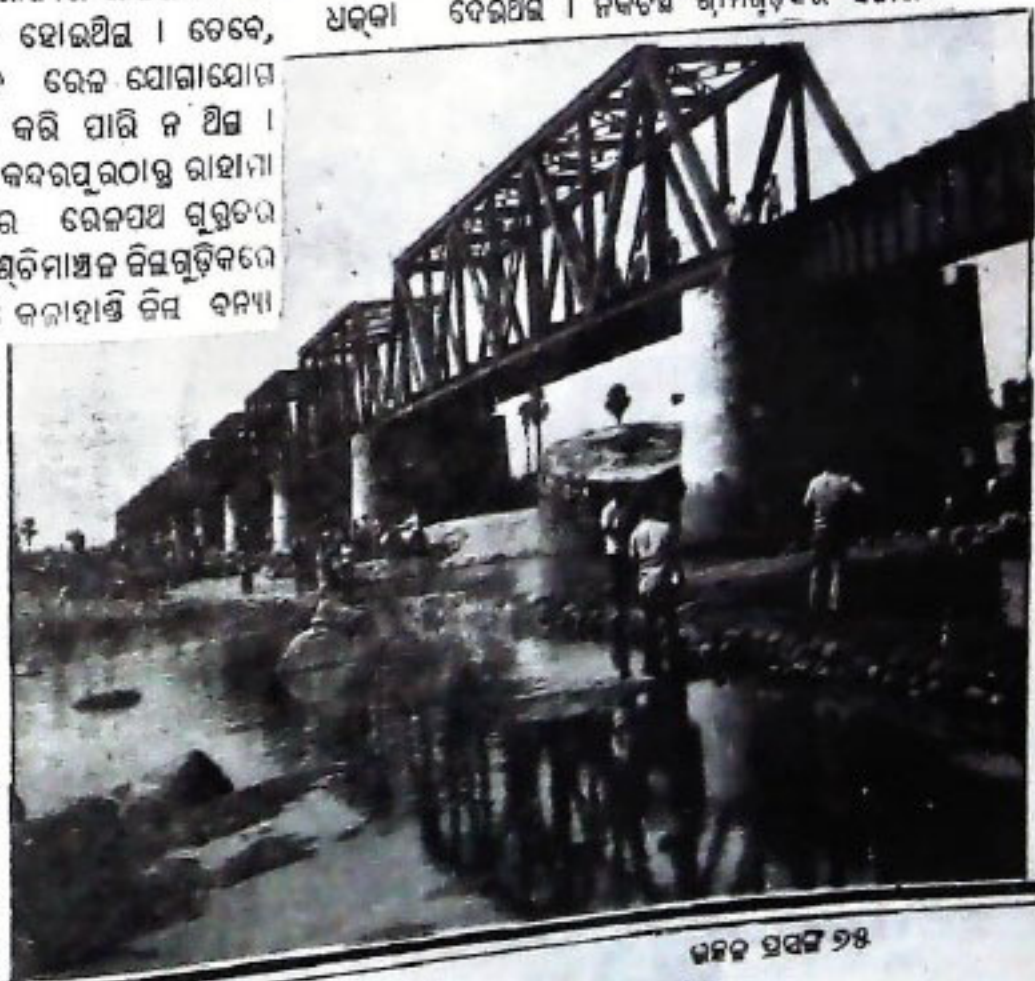



ହଜାର ଲୋକମାନଙ୍କୁ ଉଦ୍ଧାର କରାଯିବା ପୂର୍ବରୁ  
 ସେମାନେ ରେଳପଥ ଉପରେ ବିଶେଷତଃ କଟକ ଓ ବାରଙ୍ଗ,  
 କଟକ ଓ ଗୋରଖନାଥ ମଧ୍ୟରେ ଆଶ୍ରୟ ନେଇଥିଲେ ।  
 ନିରାକ-ଭବିଷ୍ୟାଳ ସେକ୍ଟରର ୧୯ ନମ୍ବର ପୋଲ  
 ନିକଟବର୍ତ୍ତୀ ଶ-ଯୋଗକାରୀ ବନ୍ଧ ଓ କଟକ-ବାରଙ୍ଗ  
 ମଧ୍ୟରେ ମୁଖ୍ୟ ରେଳପଥର ୫୫୩ ନମ୍ବର କାଠଯୋଡ଼ି  
 ପୋଲ ଧସିଯିବା ଯୋଗୁଁ କେତେ ସମୟ ପାଇଁ ଗମନା-  
 ଉପନ ବନ୍ଦ କରିବାକୁ ପଡ଼ିଥିଲା । ଏହାପରେ ଗମନାଗମନ  
 ବ୍ୟବସ୍ଥା ଶୁଭୁ କରିବା ପାଇଁ ଖୁବ୍ ଅଳ୍ପ ସମୟ ମଧ୍ୟରେ  
 ଯୁଦ୍ଧକାହାଳ ଭିତ୍ତିରେ ଇ-ଜିନିୟରମାନଙ୍କ ଦ୍ୱାରା ଏହି  
 ରାସ୍ତା ମରାମତି କରାଯାଇଥିଲା ।

ଏହି ବନ୍ୟା ଯୋଗୁଁ ତଥା ଦକ୍ଷିଣପାରାରେ ଘର  
 ହେବାଫଳରେ କଟକ ଜିଲ୍ଲାରେ ରେଳରାସ୍ତାର ପ୍ରାୟ  
 କଟକ-ହସ୍ତର ଓ ପାରାଦୀପ ସର୍ବତ୍ରିଭିନ୍ନର ବ୍ୟାପକ  
 ଅଞ୍ଚଳ ପାଣିରେ ବୁଡ଼ିଗଲା । ବନ୍ୟାକଳର ପ୍ରବଳ  
 ପ୍ରୋତରେ ନଦୀ ବନ୍ଧ ଓ କେମାଳ ବନ୍ଧଗୁଡ଼ିକ ପ୍ରବଳ  
 ସଙ୍ଗେ ସଙ୍ଗେ ଗ୍ରାମାଞ୍ଚଳର ବାସଗୁଡ଼ିକ ବୁଡ଼ିଯିବା  
 ହେଲା । ଅନେକ ସ୍ଥାନରେ ରେଳଧାରଣାଗୁଡ଼ିକ ରେଳ-  
 ପଥ ଉପରୁ ଯାଇ ପ୍ରାୟ ୩/୪ ମିଟର ଦୂରରେ ବନ୍ଧି  
 ଭଙ୍ଗ ହେଉଥିଲା । ଏହା ବ୍ୟତୀତ, ରେଳଧାରଣାଗୁଡ଼ିକ  
 ମଧ୍ୟ ସା-ସାଧିକ ଭାବେ ବଳା ହୋଇଯାଇଥିଲା ।  
 ରେଳପଥ ବନ୍ଦ ପୁରାପୁରି ଧୋଇ ହୋଇ ଯାଇଥିଲା ।  
 ବଡ଼ ଖଣ୍ଡେଇତ ଓ ଗୋରଖନାଥ ସେକ୍ଟରକୁ ଚିଣ୍ଡିତ

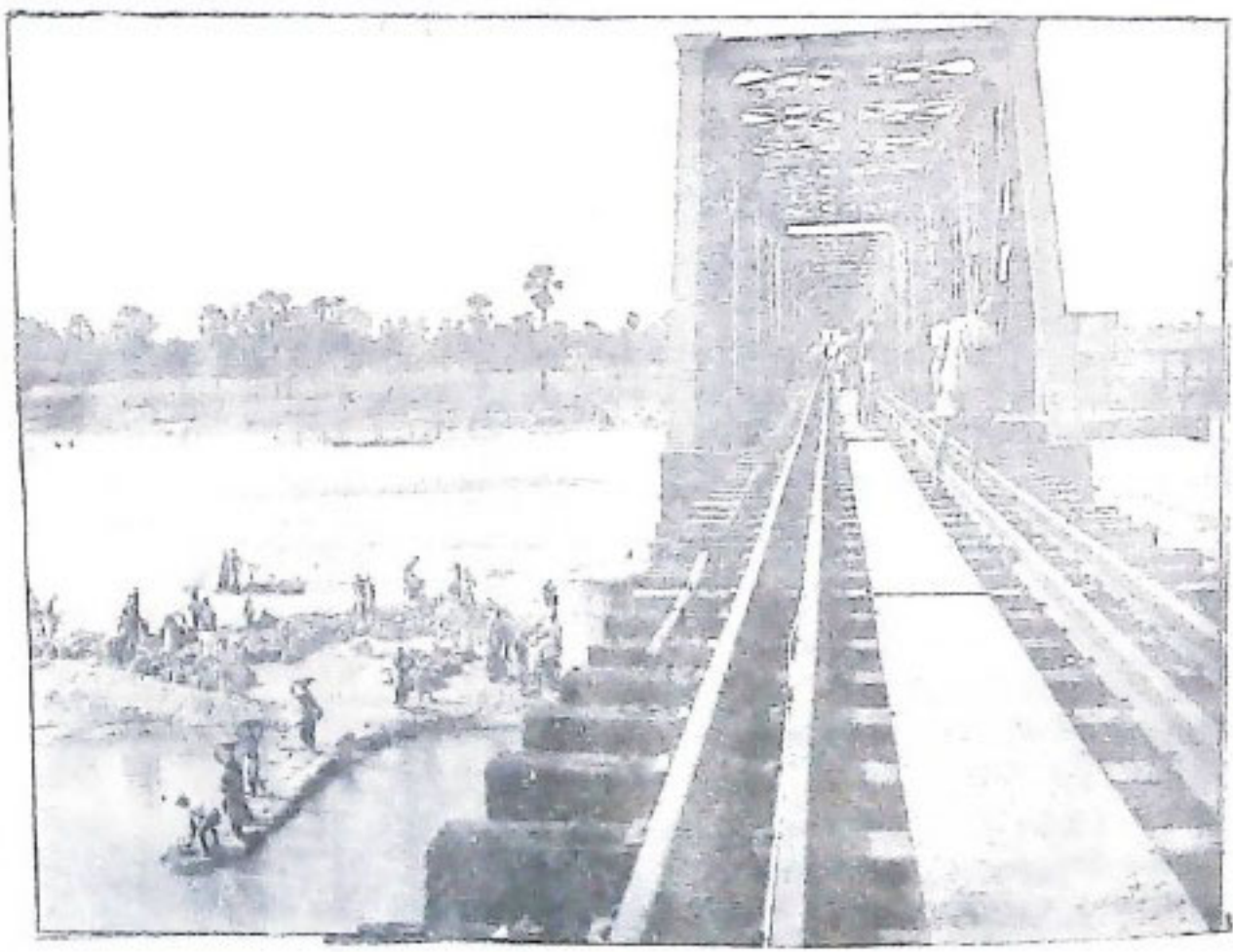

୭୬ ଭବନ ପ୍ରସଙ୍ଗ





ପର୍ଯ୍ୟନ୍ତ ଯାଇ ହେଉ ନାହିଁ । ଏଠାରେ ପାଣି ଘେରରେ ଥିବା ରେଳ କର୍ମଚାରୀମାନେ ଘରର ଛାତ ଉପରେ ଆଶ୍ରୟ ନେଇଥିଲେ । ପରେ ସେମାନଙ୍କୁ ଉଦ୍ଧାର କରାଯାଇଥିଲା ।

ସମ୍ବଲପୁର-ବରଗଞ୍ଜର ରେଳଗାଡ଼ା ଅତିଶୀଘ୍ର ମରାମତି ହୋଇପାରିଲା । କିନ୍ତୁ କଟକ-ପାରାଦୀପ ରେଳଗାଡ଼ାର କ୍ଷତି ଏତେ ବ୍ୟାପକ ଯେ ଏହାତ ପ୍ରାଥମିକ ମରାମତି କାର୍ଯ୍ୟ ବାବଦରେ ୪୦ ହଜାର କ୍ୟୁବିକ୍ ମିଟର ସିଣ୍ଡର୍ ଓ ୧୦ ହଜାର କ୍ୟୁବିକ୍ ମିଟର ବୋଲ୍ଡର ଆବଶ୍ୟକ ହେଲା । ଏହା ପ୍ରାୟ ୩,୧୦୦ ଡ୍ରାମ୍ ବୋହେଲ ପକ୍କାର (ସିଣ୍ଡର୍) ଓ ପଥରକିମା (ବୋଲ୍ଡର) ସହ ସମାନ । ଏସବୁ ଅଗ୍ରାଧିକାର ଭିତ୍ତିରେ ନିକଟସ୍ଥ ରେଳ-ବାଇ ଭିଲିକନଗୁଡ଼ିକରୁ କଟକ-ପାରାଦୀପ ସେକ୍ସନ୍ସକୁ ପଠାଯାଇଥିଲା । ଏହି କାର୍ଯ୍ୟ ଅନ୍ୟାନ୍ୟ କ୍ଷେତ୍ର ଅର୍ଥସର ଓ କର୍ମଚାରୀଙ୍କ ସହଯୋଗକ୍ରମେ ଜଣେ ଅତିରିକ୍ତ ମୁଖ୍ୟ ଇଞ୍ଜିନିୟରଙ୍କ ଚକ୍ରାବଧାନରେ ଦିନରାତି ଗୁଣି କରାଯାଇ ଥିଲା । ୧,୦୦୦ ଜଣ ଶ୍ରମିକ ନିରବଚ୍ଛିନ୍ନ ଭାବେ ଏ ସହାୟତ୍ତ ଅର୍ଥକ ସମୟ ଧରି ଏହି ମରାମତି କାର୍ଯ୍ୟ କରିଥିଲେ । ରେଳବାଇର ତୁରାନ୍ତ ମରାମତି କାର୍ଯ୍ୟ ସମାପ୍ତ କରିବା ସମୟରେ କ୍ଷୟକ୍ଷତିର ପୂର୍ଣ୍ଣ ଆବଶ୍ୟକତା ଜଣାଯିବ । ଉପରୋକ୍ତ ପରିମାଣର ସିଣ୍ଡର୍ ଓ ବୋଲ୍ଡର ପକ୍କାରବା

ପରେ ତୁରାନ୍ତ ମରାମତି କାର୍ଯ୍ୟ କରିବା ନିମନ୍ତେ ଅହେତୁ ଲାକ୍ଷ କ୍ୟୁବିକ୍ ମିଟର ମାଟିକାମ, ୫ କିଲୋମିଟର ବ୍ୟାପୀ ରେଳପଥରେ ନୂଆ ଶାଠିଆରଣ (ସ୍ଟେସନ୍) ଓ ୧୬ ହଜାର କ୍ୟୁବିକ୍ ମିଟର ବେଡ୍-ସ୍ଟ୍ରକ୍ସ ପ୍ରଭୃତି ଆବଶ୍ୟକ ହେବ ।

ଅନେକ ଜାଗାରେ ଟେଲିଫୋନ୍, ଟେଲିଗ୍ରାଫ୍ ଓ ବିଦ୍ୟୁତ୍ ସ୍ତରନଗୁଡ଼ିକ ଗୁରୁତର ଭାବେ ଧୂଳି ଚିଧୁଣ ହୋଇ ଥିଲା । ଏହା ଫଳରେ ଯୋଗାଯୋଗ ବ୍ୟବସ୍ଥା ବ୍ୟ-ପୂର୍ଣ୍ଣ ରୂପେ ବ୍ୟାହତ ହୋଇଥିଲା । ଅନେକ ଜନ ଭୟକ୍ତି ପଡ଼ିଥିଲା ଏବଂ ତାର ଛିଡ଼ିଯାଇଥିଲା । କିଛିଦିନ ପର୍ଯ୍ୟନ୍ତ ଯୋଗାଯୋଗ ବନ୍ଦ ହୋଇଯାଇଥିଲା । ହିସାବକୁ ଜଣା-ଯାଇଛି ଯେ ରେଳଗାଡ଼ାର ଛାୟା ମରାମତି କାର୍ଯ୍ୟ ଶେଷ ହେବାକୁ ୨ ବୋଟି ଟଙ୍କା ଖର୍ଚ୍ଚ ହେବ । ପାରାଦୀପ ବନ୍ଦର ପର୍ଯ୍ୟନ୍ତ ଗମନାଗମନ ବ୍ୟବସ୍ଥା ୬ ସପ୍ତାହକୁ ଅଧିକ କାଳ ବନ୍ଦ ହେବା ଫଳରେ ଅତ୍ୟଧିକ ପରିମାଣରେ କ୍ଷତି ହୋଇଛି ।

ରେଳବାଇ ସମନ୍ୱୟ କର୍ମିଣ୍ଡର,  
ଓ ସ୍ୱତନ୍ତ୍ର ସଚିବ, ପରିବହନ  
ବିଭାଗ





# ବନ୍ୟା ଓ ବିଦ୍ୟୁତ ବୋର୍ଡ

ଶ୍ରୀ ଅମିୟ କୁମାର ମୁଖାର୍ଜୀ

ଓଡ଼ିଶାର ପଶ୍ଚିମାଞ୍ଚଳରେ ଅଭୂତପୂର୍ବ ଅତିବୃଷ୍ଟି ଯୋଗୁଁ ମହାନଦୀ ଉପତ୍ୟକାର ବରଜୀର, ଫଲବାଣୀ ସମ୍ବଲପୁର, ଡେକାନାଳ ଜିଲ୍ଲାରେ ପ୍ରବଳ ବନ୍ୟା ଦେଖା ଦେଇ । ଏହା ଫଳରେ ପୁରୀ ଓ କଟକ ଜିଲ୍ଲାର ତ୍ରିକୋଣ ଭୂମି ଅଞ୍ଚଳରେ ପ୍ରଳୟଙ୍କରୀ ବନ୍ୟା ସୃଷ୍ଟି ହେଇ । ଗଂଜାମ ଜିଲ୍ଲାରେ ମଧ୍ୟ ସେହିପରି ବନ୍ୟା ହୋଇ ଉତ୍ତମସର ଅଞ୍ଚଳରେ ଥିବା ବିଦ୍ୟୁତ ବୋର୍ଡର ବୈଦ୍ୟୁତିକ ସରଜାମର ବ୍ୟାପକ କ୍ଷତି ଘଟାଇଇ ।

## କ୍ଷୟ କ୍ଷତିର ପରମାଣ

ପାଂପୁଡ଼ିକ ବନ୍ୟା ରାଜ୍ୟ ବିଦ୍ୟୁତ ବୋର୍ଡର ୩୩ କେ: ଭି:, ୧୧ କେ: ଭି: ଛଇନ ଓ ୩୩/୧୧ କେ: ଭି:, ୩୩/୪ କେ: ଭି:, ୧୦/୪ କେ: ଭି: ସବ୍-ଷ୍ଟେସନର ପ୍ରଭୃତି କ୍ଷତି ଘଟାଇଇ । ବରଗଡ଼ ଓ ବରଜୀର ମଧ୍ୟରେ ଅଙ୍ଗ ନଦୀ ଉପର ଦେଇ ଯାଇଥିବା ୧୩୨ କେ: ଭି: ଟାଓ୍ୱାର ଓ ୬୬ କେ: ଭି: ଓ ୧୧ କେ: ଭି: ଛଇନ ସଂପୂର୍ଣ୍ଣ ଭାବେ ବିଧ୍ୱସ୍ତ ହୋଇଗଇ । ଅଂଗ ନଦୀ ପାର ହୋଇ ଯାଇଥିବା ବିଦ୍ୟୁତ ଟାଓ୍ୱାର ବିଧ୍ୱସ୍ତ ହେବା ଫଳରେ ବରଜୀର ଓ କଳାହାଣ୍ଡି ଜିଲ୍ଲାରେ ବିଦ୍ୟୁତ ସରବରାହ ସଂପୂର୍ଣ୍ଣ ବ୍ୟାହତ ହୋଇଥିଇ । ଏହା ବ୍ୟତୀତ କଟକ, ପୁରୀ, ପୁରବାଣୀ ଜିଲ୍ଲାର ବ୍ୟାପକ ଅଞ୍ଚଳ ଏବଂ ସମ୍ବଲପୁର ଓ ଗଞ୍ଜାମର କେତେକ ଅଞ୍ଚଳ ମଧ୍ୟ ଅଞ୍ଚଳର ରହିଇ । ବିଭିନ୍ନ ଜିଲ୍ଲାର ବୈଦ୍ୟୁତିକ ସରଜାମ କ୍ଷୟ-କ୍ଷତିର ଏକ ତାଲିକା ପରିଶିଷ୍ଟ-୧ ରେ ଦିଆଗଇ ।

## କ୍ଷୟ କ୍ଷତିର ସମୀକ୍ଷା

ନଦୀ ବନ୍ଧ, କେନାଲ ବନ୍ଧ ଏବଂ ରାସ୍ତାରେ ବହୁ ପରିମାଣରେ ପାର ହେବାରୁ ରାଜ୍ୟ ବିଦ୍ୟୁତ ବୋର୍ଡର ବିଦ୍ୟୁତ ସରବରାହ ଓ ବ୍ୟବହାର କ୍ଷେତ୍ରରେ ଘୋର ବିଭୀତ ଦେଖା ଦେଇ । ବହୁ ସ୍ଥାନରେ ଡ୍ରାନ୍-ସପର୍ମର ଗୁଡ଼ିକ ପାଣିରେ ବୁଡ଼ି ରହିଇ ।

କେତେକ ସ୍ଥାନରେ ବିଦ୍ୟୁତ ଖୁଣ୍ଟି ଓ ଚାରରେ ବାଣି ମାଡ଼ିଗଇ । ବରଦ କନ୍ଧମାଳ ଅଞ୍ଚଳର ବହୁ ସ୍ଥାନରେ ଓ କାଠଯୋଡ଼ି, ମହାନଦୀର ଅବବାହିକାରେ ଥିବା ଉଠା ଜଳସେଚନ ଯୋଜନାଗୁଡ଼ିକୁ ବିଦ୍ୟୁତ ଯୋଗାଣ-ଥିବା ଉଚ୍ଚ ଶକ୍ତିସଂପନ୍ନ ଓ ନିମ୍ନ ଶକ୍ତିସଂପନ୍ନ ଛଇନ-ଗୁଡ଼ିକ ସଂପୂର୍ଣ୍ଣ ଭାବରେ ଭାସିଗଇ ।

କେତେକ ଅଞ୍ଚଳରେ ଗ୍ରାମବାସୀମାନେ ବିଦ୍ୟୁତ ଛଇନ କଣ୍ଡକ୍ଟରକୁ ଦଉଡ଼ି ରୂପେ ବ୍ୟବହାର କରି ନଦୀର ବନ୍ୟା ସ୍ରୋତ ପାରି ହେଲେ । ଏଣୁ ଉଚ୍ଚ ବିଦ୍ୟୁତ ଚାରଗୁଡ଼ିକ ବହୁତ ପରିମାଣରେ କ୍ଷତି ହୋଇଛି । ବ୍ୟାପକ ଅଞ୍ଚଳକୁ ବିଦ୍ୟୁତ ଯୋଗାଇଥିବା କେନ୍ଦ୍ରାପଡ଼ାର ୧୩୨/୩୩ କେ: ଭି: ସବ୍-ଷ୍ଟେସନର ପୁରୁତ୍ ଓ୍ୱାର୍ଡ ମଧ୍ୟରେ ବନ୍ୟା ଜଳ ପ୍ରଦେଶ କରୁଥିବା ଏହି ବିଦ୍ୟୁତ କେନ୍ଦ୍ରକୁ ବନ୍ଦ କରି ଦିଆଗଇ । ସେହିପରି କଟକ ସହରକୁ ବିଦ୍ୟୁତ ଶକ୍ତି ଯୋଗାଇଥିବା ୨୫ ଏମ୍: ଭି: ଏ, ୩୩/୧୧ କେ: ଭି: ଉତ୍ତମିଆଗଞ୍ଜ ସବ୍-ଷ୍ଟେସନରେ ବନ୍ୟା ଜଳ ପ୍ରଦେଶ କରି ୧୧ କେ: ଭି: କଣ୍ଡୋର ପାନେଲ, କରେଣ୍ଡ ଡ୍ରାନ୍-ସପର୍ମର ଓ କଣ୍ଡୋର କେବୁଲ ନଷ୍ଟ କରିଦେଇ ।

## ବିଦ୍ୟୁତ ଶକ୍ତିର ପୁନଃ ସଯୋଗ

ବନ୍ୟା ଜଳ ପତନ ବହୁ ଉଚ୍ଚ ଉର୍ଦ୍ଧ୍ୱ ଉଠିଥିବା ଗ୍ରାମାଞ୍ଚଳରେ ବିଦ୍ୟୁତ ଜନିତ ବିପଦ ଏଡ଼ାଇବା ପାଇଁ ଅଧିକାଂଶ ୧୧ କେ: ଭି: ମଇନଗୁଡ଼ିକ ବନ୍ଦ କରି ଦିଆଯାଇଥିଇ । ଏହି ସମୟୋଚିତ ପଦକ୍ଷେପ ଫଳରେ ବହୁ ମନୁଷ୍ୟ ଓ ଗୋରୁଗାଈ ମୃତ୍ୟୁ ମୁକ୍ତ ରକ୍ଷା ପାଇଛନ୍ତି । ଅନେକ ଅଞ୍ଚଳ ବହୁ ଦିନ ଧରି ବନ୍ୟା ଜଳରେ ବୁଡ଼ି ଯାଇଥିବାରୁ ସେ ଅଞ୍ଚଳକୁ ଯାତାଯାତ କରିବାର ସୁବିଧା ନ ଥିଇ । ପ୍ରଥମରୁ ବନ୍ୟା ବିପଦ ଅଞ୍ଚଳମାନକୁ ଯିବା ଯଦିଓ କଷ୍ଟକର ହେଉଥିଇ, ବନ୍ୟା ଜଳ ହ୍ରାସ ପାଇବା ମାତ୍ରେ ରୁଗଣ ବିଭିନ୍ନ



ପଞ୍ଚକୃ ବିଦ୍ୟୁତ ପୁନର୍ବାର ଦିଆଗଲା । ବରଜୀର ଓ କନାହାଣ୍ଡି ଜିଲ୍ଲା ଏବଂ ପୁଲବାଣୀର ବୌଦ୍ଧ ପଞ୍ଚକ ବ୍ୟତୀତ ବନ୍ୟାର ୪ । ୫ ଦିନ ମଧ୍ୟରେ ରାଜ୍ୟର ସମସ୍ତ ପଞ୍ଚକକୁ ବିଦ୍ୟୁତ ଯୋଗାଇ ଦିଆଯାଇଥିଲା । ସେପ୍ଟେମ୍ବର ୪ ତାରିଖ ମଧ୍ୟରେ କେତେକ ଜଟକଣା ରଖାଯାଇ ଉଦାନିପାଟଣା ଓ ବରଜୀରର ଅତ୍ୟାବଶ୍ୟକ ସଂସ୍ଥାନକୁ ବିଦ୍ୟୁତ ଯୋଗାଇ ଦିଆଯାଇଥିଲା । ନୂତନ ୧୩୨ କେ: ଭି: ଟାଉର ନିର୍ମାଣ କାର୍ଯ୍ୟକୁ ସାମୟିକ ରାବରେ ସ୍ଥଗିତ ରଖାଯାଇ ଅନ୍ୟ ଉପାୟରେ ୩ ଏମ୍: ଭି: ଏ: ବିଦ୍ୟୁତ ଶକ୍ତି ୩୩ କେ: ଭି: ଲତ୍ତନରେ ଉପଲବ୍ଧ କାମାମାନଙ୍କୁ ଦିଆଯାଇଛି । ସେପ୍ଟେମ୍ବର ୧୫ ପୁଣି ଜଟକ ଓ ପୁରୀ ଜିଲ୍ଲାର ସମସ୍ତ ବୃକ୍ତ ମହକୁମାକୁ ବିଦ୍ୟୁତ ଶକ୍ତି ଯୋଗାଇ ଦିଆଯାଇଛି ।

### ମରାମତି ଖର୍ଚ୍ଚ

ରାଜ୍ୟ ବିଦ୍ୟୁତ ବୋର୍ଡର ଇଂଜିନିୟରମାନେ କ୍ଷୟକ୍ଷତିର ପୂର୍ଣ୍ଣ ବିବରଣୀକୁ ଅପେକ୍ଷା ନ କରି ବିଦ୍ୟୁତ ପୁନଃ ସଂଯୋଗ କାର୍ଯ୍ୟରେ ଲାଗି ପଡ଼ିଛନ୍ତି । ବର୍ତ୍ତମାନ ପୁଣି ମିଳିଥିବା କ୍ଷୟ କ୍ଷତିର ବିବରଣୀକୁ ଜଣାଯାଏ ଯେ ମୋଟ ଖର୍ଚ୍ଚର ପରିମାଣ ପ୍ରାୟ ୩୬୬ ଲକ୍ଷ ଟଙ୍କା ହେବ ।

ବର୍ତ୍ତମାନ ମାଟିର ଅବସ୍ଥା ଅନୁକୂଳ ନ ଥିବାରୁ ଏବଂ ଶୀଘ୍ର ବିଦ୍ୟୁତ ଶକ୍ତି ଯୋଗାଇବାକୁ ପଡ଼ୁଥିବାରୁ ସ୍ତାୟୀ ନିର୍ମାଣ କାର୍ଯ୍ୟ ସଂସ୍ତବ ନୁହେଁ । ତେଣୁ ସ୍ତାୟୀ ନିର୍ମାଣ କାର୍ଯ୍ୟ ସଂପୂର୍ଣ୍ଣ କରିବା ପାଇଁ କିଛି ସମୟ ବିକଳ ହେବ ।

ହାରାକୁଦ ଓ ବାଲିମେଳା ଜଳ ଉତ୍ସାରକୁ ବିଦ୍ୟୁତ ଉତ୍ପାଦନ ହ୍ରାସ ପାଇବା ଫଳରେ ବିଦ୍ୟୁତ ଯୋଗାଣ କମାଇ ଦିଆଯାଇଥିଲା ଓ ଏହା ଯୋଗୁଁ ବିଦ୍ୟୁତ ରାଜସ୍ୱ ବାବଦ ଆୟ କମି ଯାଇଥିଲା । ଠିକ୍ ସେତିକିବେଳେ ଅର୍ଥାତ୍ ଗତ ଜୁନ ମାସରେ ରାଜ୍ୟରେ

ପୁନାହିତ ପ୍ରଚଣ୍ଡ ବାତ୍ୟାରେ ବିଦ୍ୟୁତ ବୋର୍ଡ ପ୍ରଭୃତି କ୍ଷତିର ସମ୍ମୁଖୀନ ହେଲା । ବିଦ୍ୟୁତ କଟକଣା ଉଠାଇ ଦେଇ ସ୍ୱାରାଦିକ ବିଦ୍ୟୁତ ଯୋଗାଣ ବଜାୟ ରଖିବା ପୂର୍ବରୁ ବିଦ୍ୟୁତ ବୋର୍ଡକୁ ବନ୍ୟା କ୍ଷତିର କ୍ଷୟକ୍ଷତି ସହିବାକୁ ପଡ଼ିଲା । ଏଣୁ ସ୍ୱାରାଦିକ ବିଦ୍ୟୁତ ଯୋଗାଣ ଦିଗରେ ତୁରନ୍ତ ବ୍ୟବସ୍ଥା ନ କଲେ ବୋର୍ଡକୁ ଅନେକ ସମ୍ବୁଦ୍ଧି ଲାଗୁ କରିବାକୁ ପଡ଼ିବ ଏବଂ ସ୍ୱାରାଦିକ ଉତ୍ପାଦନ କାର୍ଯ୍ୟ ମଧ୍ୟ ବାଧାପ୍ରାପ୍ତ ହେବ ।

### 1. ବନ୍ୟା ଫଳରେ ବିଦ୍ୟୁତ ଯୋଗାଣ ବ୍ୟବସ୍ଥାର କ୍ଷୟକ୍ଷତି କଳନା ଏବଂ ସେଗୁଡ଼ିକ ରରଣା କରିବା ସଂପର୍କରେ ସମୀକ୍ଷା

- ୧ । ୩୩ କେ: ଭି: ଲତ୍ତନ .. ୨୨ କି: ମି:
- ୨ । ୧୧ କେ: ଭି: ଲତ୍ତନ .. ୧୮୫ କି: ମି:
- ୩ । ଏଲ୍: ଟି: ଲତ୍ତନ (ମୋ ପି: ଏର୍ ୨୪୭ କି: ମି: ଓ ୧ ପି: ଏର୍: ) ।
- ୪ । ୩୩/୧୧ କେ: ଭି: ଏସ୍/ଏସ୍ ୫ ଟି  
 (୧,୬୦୦ ଏବଂ ୬୩୦ କେ: ଭି: ଏ: ) ।
- ୫ । ୧୧/୦'୪ କେ: ଭି: ଏସ୍/ଏସ୍ ୩୯୫ ଟି  
 ଏସ୍ ।
- ୬ । ସର୍ଭିସ ସଂଯୋଗ—  
 (୧) ସିଙ୍ଗ୍ଲ ଫେଜ୍ .. ୧୫,୫୪୦  
 (୨) ଥ୍ରୀ ଫେଜ୍ .. ୧,୯୧୦
- ୭ । ରାସ୍ତା ଲରଟ ଫିଟିଂ .. ୮୦୦ ଟି

### 2. ଇ: ଏର୍: ଟି: ବ୍ୟବସ୍ଥା ଏବଂ ବୃହତ୍ ୩୩/୧୧ କେ: ଭି: ଏସ୍/ଏସ୍:—

- (୧) ୧୩୨ କେ: ଭି: ଏସ୍/ସି: ୧୯ କି: ମି: ଲତ୍ତନ ।
- (୨) ୬୬ କେ: ଭି: ଏସ୍/ସି: ୬ କି: ମି: ଲତ୍ତନ ।
- (୩) ବୃହତ୍ ୩୩/୧୧ କେ: ଭି: ଏସ୍/ଏସ୍: ୧ ଟି

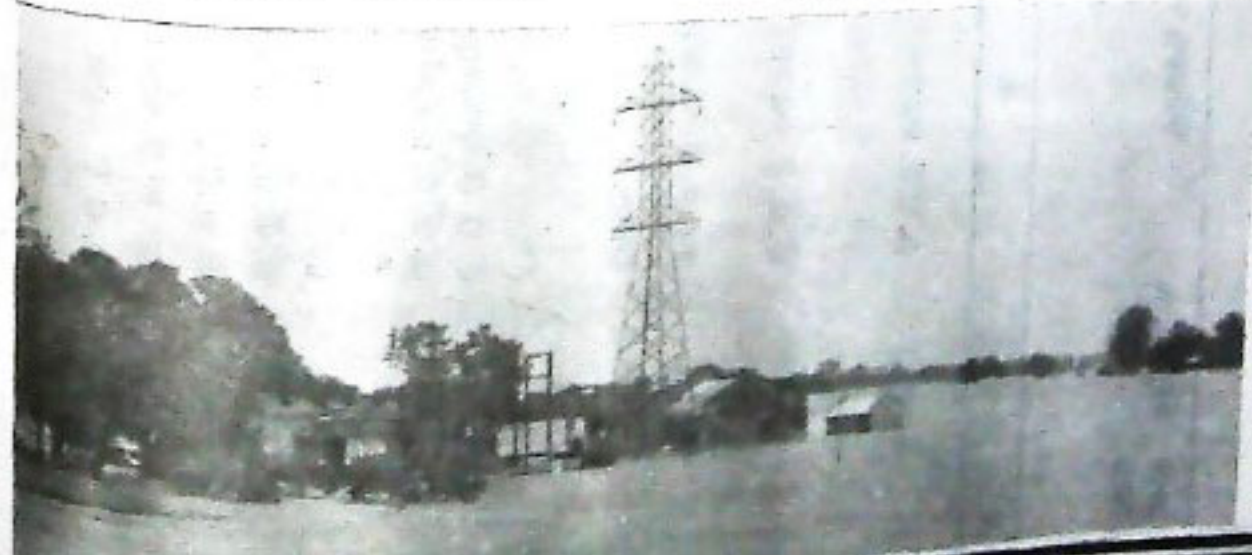



ପରିଷ୍କାର-୧

କ୍ଷତିଗ୍ରସ୍ତ ହୋଇଥିବା ବିଦ୍ୟୁତ ଯୋଗାଣ ବ୍ୟବସ୍ଥାର ସବିଶେଷ ବିବରଣୀ

କମିଟି ବିଲ୍ଡାର ନାମ	କ୍ଷତିଗ୍ରସ୍ତ ହୋଇଥିବା ସରକାରୀ କର୍ମଚାରୀ	କ୍ଷତିଗ୍ରସ୍ତ ସମ୍ପର୍କିତ ସ୍ଥାନ	କ୍ଷତିଗ୍ରସ୍ତ ସମ୍ପର୍କିତ ସ୍ଥାନ	କ୍ଷତିଗ୍ରସ୍ତ ସମ୍ପର୍କିତ ସ୍ଥାନ	କ୍ଷତିଗ୍ରସ୍ତ ସମ୍ପର୍କିତ ସ୍ଥାନ	କ୍ଷତିଗ୍ରସ୍ତ ସମ୍ପର୍କିତ ସ୍ଥାନ	କ୍ଷତିଗ୍ରସ୍ତ ସମ୍ପର୍କିତ ସ୍ଥାନ	କ୍ଷତିଗ୍ରସ୍ତ ସମ୍ପର୍କିତ ସ୍ଥାନ	କ୍ଷତିଗ୍ରସ୍ତ ସମ୍ପର୍କିତ ସ୍ଥାନ	କ୍ଷତିଗ୍ରସ୍ତ ସମ୍ପର୍କିତ ସ୍ଥାନ	
ନମ୍ବର	କ୍ଷତିଗ୍ରସ୍ତ ହୋଇଥିବା ସରକାରୀ କର୍ମଚାରୀ	କ୍ଷତିଗ୍ରସ୍ତ ସମ୍ପର୍କିତ ସ୍ଥାନ	କ୍ଷତିଗ୍ରସ୍ତ ସମ୍ପର୍କିତ ସ୍ଥାନ	କ୍ଷତିଗ୍ରସ୍ତ ସମ୍ପର୍କିତ ସ୍ଥାନ	କ୍ଷତିଗ୍ରସ୍ତ ସମ୍ପର୍କିତ ସ୍ଥାନ	କ୍ଷତିଗ୍ରସ୍ତ ସମ୍ପର୍କିତ ସ୍ଥାନ	କ୍ଷତିଗ୍ରସ୍ତ ସମ୍ପର୍କିତ ସ୍ଥାନ	କ୍ଷତିଗ୍ରସ୍ତ ସମ୍ପର୍କିତ ସ୍ଥାନ	କ୍ଷତିଗ୍ରସ୍ତ ସମ୍ପର୍କିତ ସ୍ଥାନ	କ୍ଷତିଗ୍ରସ୍ତ ସମ୍ପର୍କିତ ସ୍ଥାନ	
୧	୨	୪	୫	୬	୭	୮	୯	୧୦	୧୧	୧୨	
୧	କଲକାତା .. ଇ. ସି. ଡି. ବସୁଙ୍କାର	୪୫	୧୮୫	୧୩୭	୧	୧୩୦	୮	୧୩୦	୮	୨୦. ଗୋଟିଏ ମାଲମତି କେନ୍ଦ୍ର ଗୃହ ।	..
"	"	୧୪	୧୧୩	୨୮୭	ନାହିଁ	୧୭୫୫	୨୨୫	୨୨୦	୧୩୩୮	କଲକାତା ଓ ସୋନପୁର ଇ. ଏ. ଓ. ଅଫିସ	..
"	"	ନାହିଁ	୫	୩	ନାହିଁ	୫୦	୩୨	୨୦	୩୨	..	..
	ମୋଟ	୪୯	୩୦୩	୪୨୬	୧	୨୬୮	୧୩୩୮	୨୬୮	୨୬୮	..	..
୨	କଟକ .. ବି. ଡି. ଡି. ଭୁବନେଶ୍ୱର	୫୬	୨୧୦	୨୯୫	୨	୨୬୫	୨୨୫	୧୦୦	୨୨୫	୫୬ଟି ଲକ୍ଷନ୍ୟାସନ ଘର,	..
"	"	୪୨	୫୩୦	୬୧୫	୨	୨୧୦	୫,୦୦୦	୩୦୦	୨୦୦	୨୦୦ଟି ଟ୍ରାନ୍ସଫରମର ଡେମୀ ।	..
"	"	୧୦	୫୮	୧୧୮	..	୬୯	୧,୬୦୦	୮୦	୮୦	..	..
"	"	୪୦	୨୦୦	୨୨୫	୧	୧୦୫	୧,୦୦୦	୮୦	୨୫	..	..
"	"	୨୫	୬୦	୫୦	..	୫୫	୫୦୦	୬୦	୬୦	..	..
..	କେ. ଇ. ଡି. ଗୋର୍ଦ୍ଧାନ	୬୪	୨୩	୬୦	୧	୧୫	୬୨୫	୪୯	୧୫୦	..	..
..	ଇ. ସି. ଡି. ଗୋର୍ଦ୍ଧାନ	୧	୨୨	୩୨	୧	୧୨	୯୫୫	୫୨	..	..	..
		୨୩୮	୧,୧୫୩	୧,୪୦୫	୬	୪୯୨	୧୦,୪୨୦	୮୬୬	୪୩୫	..	..



୧	୨	୩	୪	୫	୬	୭	୮	୯	୧୦	୧୧	୧୨	୧୩	୧୪
୩୩	ନେତାମାମ	ଇ. ସି. ଡି. ଅନୁସୂଚ	୨୨	୨୬	୧୯	..	୮	୧୫୦	୪୫	୧୫	..	୧୩	୧୪
୪	ମୁଖ୍ୟମା	ସି. ଇ. ଡି. ପୁରୁରାମା	୨୯	୩୨	୧୯୨	୬	୧୮୬	୯୦୦	୧୦୪	୧୦୨	ପ୍ରାୟତଃ ଲକ୍ଷ କେନ୍ଦ୍ର-୧୨୯	..	..
୫	ମାଧ୍ୟମ	ଡ. ଇ. ଡି. ଦତ୍ତନାଥ	୧	୧୦	୧୦	..	..	..	..	..	..	..	..
୬	ପୁରୀ	ଡି. ଇ. ଡି. ଭବନେଶ୍ୱର	୧୦	୧୦	୨୫	୩୫	୧୧	୪୦	୧୦	..	୧୦୯୮ ପ୍ରାୟତଃ ପ୍ରମାଣନ କେନ୍ଦ୍ର	..	..
	"	ପି. ଇ. ଡି. ପୁରୀ	୪	୬	୬	୩	୧୧	୧,୩୧୫	୬୦	୫	(କ) ଫେସୁର	..	..
	"	ନେ. ନ ଡି. ଗୋଟି	୫	୧୧	୨୦	୧	୯	..	..	..	(ଖ) ଉତ୍ତର	..	..
	"	ଇ. ସ. ଡି. ଗୋଟି	..	୧୧୫	୭୨	..	୨୯	୨,୨୨୦	୫୭	୨୦	(ଗ) କାଳେଶ୍ୱର ଉତ୍ତର- ମଧ୍ୟମ ଘର	..	..
	"	ଗୋଟ	..	୧୯	୨୦୧	୧୮୨	୪	୬୦	୨,୫୭୫	୧୨୭	୨୫	..	..
୭	ମାଗସୁତ	..	୨	୩୨	୨୦	୩୫	୧୨	୮୦	୯	୭	..	..	..
	"	ମୋଟ	୨	୩୨	୨୦	୩୫	୧୨	୮୦	୯	୩	..	..	..
	"	ସର୍ବମୋଟ	..	୪୧୦	୨,୦୫୧	୨,୨୫୫	୧୮	୮୨୫	୧୫,୫୬୦	୧,୯୨୯	୮୪୦	..	..

+F  
 ୩୩/୦୪ ୪୧/୪୧





# ବୟସ୍କ ବନ୍ୟା

ଶ୍ରୀ ସୁଦାମ ଚରଣ ପଟ୍ଟନାୟକ

ସୁରଶାଫୀ କାଳରୁ ତ୍ରିକୋଣ ରୂପି ତୁଲ୍ୟ ଓଡ଼ିଶା ଉପକୂଳବର୍ତ୍ତୀ ଜିଲ୍ଲାଗୁଡ଼ିକ ବନ୍ୟା ବିପର୍ଯ୍ୟୟର ଶିକାର ହୋଇଆସିଛି । ଆମ ଦେଶ ଓ ନଦୀନଦୀର ଉତ୍ପତ୍ତି ଯେତେକି ପୁରାତନ, ତ୍ରିକୋଣରୁମି ଅଞ୍ଚଳରେ ବନ୍ୟା ଆସିବା ସେଭଳି ଏକ ସ୍ୱାଭାବିକ ଘଟଣା । ମାତ୍ର ଏଇ ବନ୍ୟା ବିପର୍ଯ୍ୟୟର ଅନ୍ତରାଳରେ ଲୁଚିଯାଇଥିବା ହୋଇ ରହିଛି ଜନସାଧାରଣଙ୍କ ଦୁଃଖଦୁର୍ଦ୍ଦଶାରର ଯାତନା ତଥା ଦୁଃଖାବହ କାହାଣୀ । ଭନବିଂଶ ଶତାବ୍ଦୀର ପ୍ରଥମ ତିନି ଦଶନ୍ଧିର ପ୍ରାୟ କାଳରେ ବନ୍ୟା ବିପତ୍ତି ଓଡ଼ିଶାରେ ବିଶେଷ ଉଦ୍‌ବେଗ ସୃଷ୍ଟି କରିଥିଲା । ଜୀବନଧାରଣ ପାଇଁ ଅବିରାମ ଉଦ୍ୟମ କରିବା ବେଳେ ମଣିଷକୁ ମୃତ୍ୟୁ ସର୍ବଦା ପ୍ରକୃତି ବିରୁଦ୍ଧରେ ସଂଗ୍ରାମ କରିବାକୁ ପଡ଼ିଛି ଏବଂ ବେଳେ ବେଳେ ଏ କ୍ଷେତ୍ରରେ ସଫଳତା ହାସଲ କରିବା ହୁଏତ ସମ୍ଭବ ହୋଇଛି । ପ୍ରକୃତି ଜିନ୍ଦା ଅଧିକ କ୍ରୁର ହୋଇ ବ୍ୟାପକ ଭାବେ କ୍ଷୟକ୍ଷତି, ଜୀବନହାନି ତଥା ଧୂସ ସାଧନ କରିଛି ।

### ବନ୍ୟାର କାରଣ

ଗାୟନଶୂନ୍ୟ ଅଞ୍ଚଳ ମଧ୍ୟରେ ଆମ ଗାୟନ ଅବସ୍ଥିତ । ଓଡ଼ିଶା ଉପକୂଳରେ ଜୁନ ମାସ ବୃତ୍ତୀୟ ସମୟ ମଧ୍ୟରେ ସାଧାରଣତଃ ଦକ୍ଷିଣ-ପଶ୍ଚିମ ମୌସୁମୀ ବାୟୁ ପ୍ରବାହ ଗତି କରିଥାଏ । ଅସ୍ୱାଭାବିକ ପାର ପରିସ୍ଥିତି ଯୋଗୁଁ ଅବଶ୍ୟ ଏହାର ଆଗମନ ବେଳେ ବେଳେ ବିକଳ ହୋଇଥାଏ । ଗାୟନରେ ସମଗ୍ର ବୃଷ୍ଟିପାତର ଶତକଡ଼ା ୭୫ ଭାଗରୁ ୯୦ ଭାଗ ପର୍ଯ୍ୟନ୍ତ ବର୍ଷା ଦକ୍ଷିଣ-ପଶ୍ଚିମ ମୌସୁମୀ ବାୟୁ ପ୍ରବାହ ଯୋଗୁଁ ହୋଇଥାଏ । ସାରା ବର୍ଷା ଛିତରେ ସାଧାରଣତଃ ଅଗଷ୍ଟ ମାସରେ ସର୍ବାଧିକ ବୃଷ୍ଟିହୁଏ । ଜୁଲାଇ ଓ ଅଗଷ୍ଟ ମାସରେ ପ୍ରତିରୂପ ମେଘମାଳା ସମଗ୍ର ଆକାଶକୁ ଆଚ୍ଛାଦିତ କରିଥାଏ । ବନ୍ୟୋପସାଗରରେ ବର୍ଷାଋତୁ ମଧ୍ୟରେ ସାଧାରଣତଃ ୮-୧୦ ଟି ଲଗୁରୂପ ସୃଷ୍ଟି ହୋଇଥାଏ ଏବଂ ଲଗୁରୂପକମିତ ଉତ୍ତରପାସ ଉତ୍ତର-ପଶ୍ଚିମ ଦିଗକୁ ପ୍ରବାହିତ ହୁଏ । ଏହି ଲଗୁରୂପ କେନ୍ଦ୍ରୀୟ ହୋଇ ଓଡ଼ିଶାର ସମସ୍ତ ନଦୀଗୁଡ଼ିକର ଉପର ମୁଣ୍ଡରେ ପ୍ରବଳ ବୃଷ୍ଟିପାତ ହୁଏ ।

### ସମୁଦ୍ର ଜଳପତନର ଭଙ୍ଗାଣି ଚତ :

ଦକ୍ଷିଣ-ପଶ୍ଚିମ ମୌସୁମୀବାୟୁ ପ୍ରବାହ ଯୋଗୁଁ ବନ୍ୟୋପସାଗର ଓ ନଦୀ ମୁହାଣ ଗୁଡ଼ିକର ଜଳରୁ ଦକ୍ଷିଣ-ପଶ୍ଚିମ ଦିଗକୁ ଗତିକରାଏ ଏବଂ ନଦୀ ମୁହାଣରେ ଜଳପତନ ବୃଦ୍ଧିପାଏ । ପୃଷ୍ଠିମା ଯୋଗୁଁ ସମୁଦ୍ରରେ ଜୁଆର ସୃଷ୍ଟିହୋଇ ଭଙ୍ଗାଣି ବଢ଼ିଥାଏ । ଏହା ଫଳରେ ନଦୀଜଳ ଖଲାସ ହୋଇ-ପାରେ ନାହିଁ ଏବଂ ଜଳପ୍ରବାହ ମାତ୍ରା ହ୍ରାସପାଏ । ଏଠାରେ ଉଲ୍ଲେଖ କରିବା ଆବଶ୍ୟକ ଯେ ବଡ଼ଧରଣର ବନ୍ୟା ସାଧାରଣତଃ ପୃଷ୍ଠିମା ଓ ଅମାତ୍ୟାକାଳୀନ ଜୁଆର ସମୟରେ ଘଟିଥାଏ । ୧୯୮୨ ମସିହାର ବନ୍ୟା ଏହାର ଏକ ଉତ୍ତମ ଉଦାହରଣ ।

### ବାଲିବନ୍ଧ ଓ ବାଲୁକା ସ୍ତୂପ :

ବନ୍ୟାର ତୃତୀୟ କାରଣ ହେଉଛି, ଦକ୍ଷିଣା ପବନ ଯୋଗୁଁ ସମୁଦ୍ର ତଟବର୍ତ୍ତୀ ବାଲୁକାରାଶି କ୍ରମଶଃ ଉଚ୍ଚି ଉଚ୍ଚି ନଦୀ ମୁହାଣରେ ବାଲିବନ୍ଧ ଓ ବାଲୁକା ସ୍ତୂପ ସୃଷ୍ଟିକରିଥାଏ । ଅହରହ ବାୟୁ ପ୍ରବାହ ଫଳରେ ବିଭାତ ବାଲୁକା ସ୍ତୂପ ସୃଷ୍ଟି ହୁଏ ଏବଂ ଜଳ ନିଷ୍ଠାସନ ପଥ ଭୁଲି ହେବା ମନେ ଘଟେ ନଦୀ ମୁହାଣ ଯୋଗି ହୋଇପଡ଼େ । ନଦୀଜଳ ଉପା-ସକଳ ଭାବେ ସମୁଦ୍ରକୁ ନିଷ୍ଠାସିତ ହୋଇପାରେ ନାହିଁ ଓ ସ୍ୱାଭାବିକ ଜଳ ପ୍ରବାହ ବାଧାପ୍ରାପ୍ତ ହୁଏ । ଜଳ ନିଷ୍ଠାସନ ହୋଇ ନପାରିବା ଫଳରେ ଜଳ ପ୍ରବାହ ହେତୁ ନଦୀର ଗତିପଥ ବୃଦ୍ଧି ପାଏ ଏବଂ ବନ୍ୟାଜଳ ପ୍ରବାହ ଧାରା ସଦୃଶିତ ହୋଇ ବନ୍ୟା ବିପଦ ଦେଖାଦିଏ ।

### ପ୍ରବଳ ବନ୍ୟା ଓ ଦୁର୍ବଳ ନଦୀବନ୍ଧ :

ଦୁର୍ବଳ ନଦୀବନ୍ଧ ଯୋଗୁଁ କିମ୍ବା କେତେକ ସ୍ଥାନରେ ନଦୀ ବନ୍ଧ ଉପିବା ଯୋଗୁଁ ପ୍ରଳୟକରୀ ବନ୍ୟା ସୃଷ୍ଟି ହୋଇ-ଥାଏ । ତ୍ରିକୋଣରୁମି ଅଞ୍ଚଳରେ ନଦୀର ଗତିପଥ ନିଶ୍ଚଳ କରିବା ନିମନ୍ତେ କେବେ ଓ କେଉଁଭଳି ଭାବେ ନଦୀତଟ-



ବର୍ଣ୍ଣା ଦୁର୍ବଳ ସ୍ଥାନମାନଙ୍କରେ ମାଟିବନ୍ଧନିର୍ମାଣ କରାଗଲା, ଯେ ସ-ପର୍ବରେ ଭୃତ୍ୟାସରୁ କୌଣସି ସୁଚନା ମିଳେନାହିଁ । ହିନ୍ଦୁ ଓ ମରହଟ୍ଟା ରାଜତ୍ଵ କାଳରେ ମଧ୍ୟ ଏ ଧରଣର ବନ୍ଧ ରହିଥିଲା ବୋଲି ବଶ୍ଵାସ କରାଯାଏ । ବ୍ରିଟିଶ ଓ ମରହଟ୍ଟା ରାଜତ୍ଵ କାଳରେ ବନ୍ଧଗୁଡ଼ିକ ଯଥାଯଥ ରାଜେ ରକ୍ଷଣା ବେକ୍ଷଣ କରାଯାଉଥିଲା । ସ୍ଵାଧୀନତା ପାଠି ପରେ ସରକାର ବନ୍ଧଗୁଡ଼ିକ ଯଥାଯଥରାଜେ ରକ୍ଷଣାବେକ୍ଷଣ କରିବା ଦିଗରେ ଉଦ୍ୟମ କରିଥିଲେ । ମାତ୍ର ସମୟ ସମୟରେ କିଛି ଧରଣର ବନ୍ଧ୍ୟା ଆଦି ନିମନ୍ତେ ଅତିକ୍ରମ କରି ବ୍ୟାପକ ଅକ୍ରମ କଳମରୁ କରିବା ସଙ୍ଗେ ସଙ୍ଗେ ବିପୁଳ କ୍ଷୟକ୍ଷତି ଘଟାଉଥିଲା । ଏହି ସମସ୍ୟାର ଏକ ନିବିଞ୍ଚ ସାମା ରହିଛି ଓ ଏହା ଅତିକ୍ରମ କରିବା ପରେ ଯାହା ଘଟେ ତାହା

ଅବଶ୍ୟକୀୟ । ନିତ୍ୟେ ପରମପାତ୍ର ବନ୍ଧ୍ୟାବନ୍ଧ ବହି ପାଇଲେ ବନ୍ଧ୍ୟାବନ୍ଧ ପ୍ରକେଶ କରିଥାଏ ।

୧୮୫୫ ମସିହାଠାରୁ ବନ୍ଧ୍ୟା ର ଇତିହାସ ସଂପର୍କରେ ଅନୁଧ୍ୟାନ କରିବା ସଙ୍ଗେ ସଙ୍ଗେ ବନ୍ଧ୍ୟାର ଭୟାବବତା କାଣିବା ନିମନ୍ତେ ଓଡ଼ିଶାର ଚିନ୍ତିଗୋଟି ବବନଦୀ ମହାନଦୀ ଓ (କାଠଯୋଡ଼ି), ବ୍ରାହ୍ମଣୀ ଏବଂ ବୈତରଣୀର ବନ୍ଧ୍ୟା ପରିମାପ ନିମ୍ନରେ ସୂଚିତ ହୋଇଛି । ଏଥି ମଧ୍ୟରୁ ଗୋଟିଏ କିମ୍ବା ଏକାଧିକ ନଦୀରେ ହୋଇଥିବା ପ୍ରକୟକରା ବନ୍ଧ୍ୟା ଯାହାକି ସେହି ବନ୍ଧ ବିପଦ ସଙ୍ଗେତ ଅତିକ୍ରମ କରିଥିଲା, ତହିଁର ବିବରଣୀ ଏଥିରେ ଦର୍ଶାଯାଇଛି । ମହାନଦୀ, ବ୍ରାହ୍ମଣୀ ଓ ବୈତରଣୀ ନଦୀରେ ବାରମାତ୍ର ବନ୍ଧ୍ୟା ହୋଇଥିବା ବିଷୟ ଏଥିରୁ ଜଣାପଡ଼ିବ ।

ବର୍ଷ	କାଠଯୋଡ଼ି (ଦେବଭଞ୍ଜପାଟଣା) ବିପଦ ସଙ୍ଗେତ-୨୧'	ମହାନଦୀ (ଯୋଡ଼ା-ରପରଧାର) ବିପଦ ସଙ୍ଗେତ-୨୨'	ବ୍ରାହ୍ମଣୀ (ଜେମାପୁର) ବିପଦ ସଙ୍ଗେତ-୨୬'	ବୈତରଣୀ (ଆଖୁଆନଦୀ) ବିପଦ ସଙ୍ଗେତ-୨୩'
୧୮୫୫	୨୭'୧୦	..	..	..
୧୮୫୬	୨୭'୪୦	..	..	..
୧୮୬୬	୨୨'୯୦	୨୩'୨୫	..	..
୧୮୬୭	୨୭'୨୦	୨୫'୯୫ (ତୁଲର ୪)	..	..
୧୮୬୪	୨୫'୮୦	୨୩'୨୦	..	୨୦'୫୦
୧୮୬୬	୨୫'୦୦	୨୩'୦୦	୨୫'୩୫	୨୦'୫୦
୧୮୬୭	୨୩'୯୦	୨୨'୪୦	୨୬'୬୦	୨୪'୪୦
୧୮୬୯	୨୬'୯୦	୨୫'୩୦	୨୬'୧୦	୨୦'୫୦
୧୮୮୦	୨୩'୫୦	୨୩'୧୦	୨୫'୩୫	୫୯'୯୦
୧୮୮୧	୨୪'୨୦	୨୩'୦୦	୨୯'୨୫	୨୫'୬୦
୧୮୮୨	୨୧'୫୦	୨୯'୧୦	୨୬'୮୦	୨୦'୬୦
୧୮୮୩	୨୨'୦୦	୨୦'୨୯	୨୬'୬୦	୨୧'୩୦
୧୮୮୫	୨୨'୦୦	..	୨୫'୪୫	୫୮'୩୦
୧୮୮୮	୨୧'୩୦	୨୦'୨୦	୨୬'୬୦	୨୧'୪୦



୧	୨	୩	୪	୫
୧୮୯୨	୨୨'୫୦	୨୫'୨୮	୨୨'୪୦	୨୧'୬୦
୧୮୯୩	୨୨'୨୩	୨୦'୯୧	୨୨'୧୦	୨୩'୫୫
୧୮୯୪	୨୪'୫୦	୨୩'୪୦	୨୯'୨୦	୨୪'୩୦
୧୮୯୫	୨୫'୫୦	୨୪'୨୨	୨୨'୧୦	୫୯'୪୫
୧୮୯୬	୨୨'୩୨	୨୫'୨୦	୨୮'୮୦	୨୫'୩୦
୧୮୯୭	୨୦'୩୦	୨୮'୨୦	୨୪'୨୦	୫୨'୯୩
୧୯୦୦	୨୪'୫୦	୨୩'୦୦	୨୨'୨୦	୨୨'୦୦
୧୯୦୨	୧୯'୦୦	୨୯'୨୦	୨୨'୦୦	୨୪'୧୦
୧୯୦୪	୨୪'୧୨	୨୨'୨୦	୨୨'୮୦	୨୨'୦୦
୧୯୦୬	୧୯'୦୦	୨୦'୦୦	୨୨'୯୦	୨୩'୯୦
୧୯୦୭	୨୩'୨୦	୨୨'୩୦	୨୯'୮୦	୨୨'୨୦
୧୯୦୮	୨୩'୦୦	୨୧'୦୦	୨୨'୨୦	୨୦'୮୦
୧୯୦୯	୨୧'୨୨	୨୦'୦୦	୨୨'୧୦	୨୧'୯୦
୧୯୧୦	୨୫'୧୨	୨୩'୪୦	୨୫'୨୦	୨୦'୨୦
୧୯୧୧	୨୨'୮୦	୨୫'୦୦	୨୨'୨୦	୫୯'୮୦
୧୯୧୨	୧୯'୯୦	୨୯'୮୦	୨୨'୩୦	୨୨'୦୦
୧୯୧୩	୨୨'୫୨	୨୧'୯୦	୨୯'୫୦	୨୨'୨୦
୧୯୧୪	୨୫'୨୦	୨୩'୪୦	୨୨'୨୦	୨୦'୪୦
୧୯୧୫	୨୩'୩୦	୨୧'୫୦	୨୩'୦୦	୫୯'୯୦
୧୯୧୬	୨୪'୧୦	୨୩'୦୦	୨୨'୨୦	୨୦'୨୦
୧୯୧୮	୨୫'୦୦	୨୩'୨୦	୨୩'୯୫	୨୦'୦୦
୧୯୧୯	୨୫'୫୦	୨୨'୯୦	୨୪'୨୦	୨୦'୮୦



୧	୨	୩	୪	୫
୧୯୨୦	୨୭.୭୫	୭୪.୭୦	୭୦.୧୦	୭୭.୯୦
୧୯୨୧	୨୧.୪୦	୭୧.୩୦	୭୭.୨୦	୫୮.୯୦
୧୯୨୨	୨୦.୬୦	୭୦.୧୦	୭୬.୮୦	୭୨.୧୦
୧୯୨୩	୨୨.୬୫	୭୧.୨୦	୬୯.୬୦	୬୦.୦୦
୧୯୨୪	୨୧.୫୦	୭୦.୫୦	୬୩.୬୦	୫୮.୧୦
୧୯୨୫	୨୭.୦୦	୭୩.୫୦	୬୭.୬୦	୬୪.୦୦
୧୯୨୬	୨୭.୩୫	୭୫.୪୦	୭୧.୦୦	୭୨.୦୦
୧୯୨୭	୨୨.୭୫	୭୦.୧୦	୬୮.୩୦	..
୧୯୨୮	୨୧.୬୦	୭୧.୩୦	୭୫.୪୦	୭୩.୯୦
୧୯୨୯	୨୫.୭୦	୭୪.୦୦	୭୦.୨୯	୬୨.୦୦
୧୯୩୦	୨୨.୧୫	୭୦.୭୦	୬୪.୪୦	୬୦.୯୦
୧୯୩୧	୨୪.୫୦	୭୨.୭୦	୬୮.୭୦	୬୩.୦୦
୧୯୩୨	୨୨.୬୦	୭୦.୭୦	୬୮.୦୦	୬୨.୭୦
୧୯୩୩	୨୭.୩୫	୭୫.୫୫	୬୭.୪୦	୬୨.୭୦
୧୯୩୪	୨୪.୮୫	୭୩.୦୦	୬୮.୧୦	୬୨.୫୦
୧୯୩୫	୨୧.୭୫	୭୦.୦୦	୬୭.୯୦	୬୦.୫୦
୧୯୩୬	୨୨.୨୦	୭୦.୪୦	୬୮.୪୦	୬୦.୩୦
୧୯୩୭	୨୭.୨୫	୭୫.୩୫	୬୭.୮୦	୬୨.୧୦
୧୯୩୮	୨୧.୭୫	୭୦.୪୦	୬୭.୭୦	୫୭.୯୦
୧୯୩୯	୨୬.୨୫	୭୪.୮୫	୬୮.୫୦	୬୧.୯୦
୧୯୪୦	୨୭.୫୦	୭୫.୩୫	୭୦.୮୦	୬୮.୬୦
୧୯୪୧	୨୦.୧୦	୭୦.୯୫	୬୮.୫୦	୬୭.୮୦
୧୯୪୨	୨୩.୫୦	୭୨.୪୦	୬୭.୯୦	୬୨.୧୦



୧	୨	୩	୪	୫
୧୯୪୩	୨୩'୯୫	୨୨'୮୦	୨୧'୩୦ ଅଗଷ୍ଟ ୭	୨୨'୫୦
୧୯୪୪	୨୫'୦୦	୨୪'୧୦	୨୨'୨୦	୨୩'୦୦
୧୯୪୫	୨୩'୦୦	୨୧'୨୦	୨୫'୨୦	୨୧'୨୦
୧୯୪୬	୨୫'୮୩	୨୪'୦୫	ରେକର୍ଡ ହୋଇନାହିଁ	୨୪'୨୦
୧୯୪୭	୨୬'୨୫	୨୪'୪୦	୨୧'୨୦	୫୭'୮୦
୧୯୪୮	୨୪'୦୦	୨୨'୨୦	ରେକର୍ଡ ହୋଇନାହିଁ	୫୮'୮୦
୧୯୫୦	୨୪'୫୦	୨୨'୫୦	ରେକର୍ଡ ହୋଇନାହିଁ	୨୩'୨୦
୧୯୫୨	୨୧'୨୦	୨୨'୧୦	୨୮'୮୦	୨୦'୨୦
୧୯୫୩	୨୩'୦୦	୨୨'୪୦	୨୨'୧୦	୨୧'୨୦
୧୯୫୫	୨୨'୦୦	୨୨'୨୦	୨୨'୨୦	୨୪'୧୦
	(ସେପ୍ଟେମ୍ବର ୨, ସକାଳ ୭)	(ସେପ୍ଟେମ୍ବର ୫)	(ସେପ୍ଟେମ୍ବର ୪)	(ସେପ୍ଟେମ୍ବର ୪)
୧୯୮୦	..	..	ବିପଦ ସଙ୍କେତ ଚଳେ ବିପଦ ସଙ୍କେତ ୦୬୧	
୧୯୮୨	୨୮'୨୫ (୩୧ ଅଗଷ୍ଟ)	୨୨'୨୦ (୩୧ ଅଗଷ୍ଟ, ଅପରାହ୍ନ ୫)	ବିପଦ ସଙ୍କେତ ଚଳେ ବିପଦ ସଙ୍କେତ ୦୬୧	

ମହାନଦୀ, ବ୍ରାହ୍ମଣୀ ଓ ବୈତରଣୀ ନଦୀର ପରିସଂଖ୍ୟାନ ବିବରଣୀ ନିମ୍ନରେ ଦର୍ଶାଯାଇଛି ।

କ୍ରମିକ ନମ୍ବର	ପରିସଂଖ୍ୟାନ ବିବରଣୀ	ମହାନଦୀ	ବ୍ରାହ୍ମଣୀ	ବୈତରଣୀ	
୧	୨	୩	୪	୫	
୧.	ନଦୀର ବୈଦ୍ୟ (ମାଇଲ)	..	୫୩୩	୪୩୮	୨୧୫
୨.	ତ୍ରିକୋଣଭୂମିର ବୈଦ୍ୟ (ମାଇଲ)	..	୨୭	୯୩	୨୨
୩.	ପବନାହିକା ଅଞ୍ଚଳ (ହଜାର ବର୍ଗମାଇଲ)	..	୫୧	୧୪	୪
୪.	ଯେଉଁଠାରୁ ତ୍ରିକୋଣଭୂମି ଆରମ୍ଭ ହୋଇଛି ସେଠାରେ ଜଳର ପରିମାଣ				୫୦,୦୦,୦୦
	(୧) ସର୍ବାଧିକ ଜଳପ୍ରବାହ (କ୍ୟୁସେକ୍ସ)	..	୧୫,୨୧,୦୦୦	୨,୪୩,୨୯୦	୨୪
	(୨) ସର୍ବନିମ୍ନ ଜଳପ୍ରବାହ (କ୍ୟୁସେକ୍ସ)	..	୨୦୦	୧୩୦	୨୫୯
୫.	ତ୍ରିକୋଣଭୂମିର କ୍ଷେତ୍ରଫଳ (ବର୍ଗମାଇଲ)	..	୨,୯୪୦	୮୫୪	୧୪୦
୬.	ବନ୍ୟା ଦ୍ୱାରା ସାଧାରଣତଃ ଜଳମୟ ଅଞ୍ଚଳର କ୍ଷେତ୍ରଫଳ (ବର୍ଗମାଇଲ)		୪୭୫	୨୩୦	୧୦୦
୭.	ଆଡ଼ିବନ୍ଧର ବୈଦ୍ୟ (ମାଇଲ)	..	୨୫୧	୧୭୮	



୧୯୫୫ ମସିହା ବନ୍ୟାରେ ୮୩୨ଟି ସ୍ଥାନରେ ପାଇ ହୋଇଥିବା ଓ ଚର୍ଚ୍ଚିତ ବିବରଣୀ ନିମ୍ନରେ ପ୍ରଦତ୍ତ ହୋଇଛି

କ୍ରମିକ ନମ୍ବର	ଜିଲ୍ଲା	ସର୍ବତ୍ରିଭିଜନ	ବେସରକାରୀ ଓ ରାଜସ୍ୱ ବିଭାଗ ଦ୍ୱାରା	ପୂର୍ଣ୍ଣବିଭାଗର ନଦୀ ଓ କେନାଲ ଦ୍ୱାରା	ରାଜସ୍ୱ ଜିଲ୍ଲା ଓ ବୋର୍ଡ ଏବଂ ବେସରକାରୀ ରାସ୍ତା	ପୂର୍ଣ୍ଣବିଭାଗ ରାସ୍ତା	ମୋଟ ପାଇ ସଂଖ୍ୟା
୧	୨	୩	୪	୫	୬	୭	୮
୧	କଟକ	ସଦର	୪୧	୨୩	୧୦୫	୧୫	୧୮୪
		ଯାଜପୁର	୧୭	୫୨	୧୭	୫	୯୧
		କେନ୍ଦ୍ରାପଡ଼ା	୬	୧୧	୨୧	୨	୪୦
		ଆଠଗଡ଼	୧୭	୨	୬	୨	୪୦
		ବାଙ୍କୀ ଜୋନ୍	୧	..	..	୨	୩
	ମୋଟ	..	୮୧	୮୮	୧୪୯	୨୬	୩୪୪
୨	ବାଲେଶ୍ୱର	ଉତ୍କଳ	୨୬	୫	୩୫	୧	୬୭
		ସଦର	୩୩	୧୦	୨୪	୪	୭୧
୩	ପୁରୀ	ଖୋର୍ଦ୍ଧା	୮	..	..	..	୮
		ନୟାଗଡ଼	୧	୬୪	୫୯	୩	୧୨୭
		ମୋଟ-ପୁରୀ	..	୪୨	୬୪	୮୩	୭
୪	ଦେବନାଗର	ସଦର	୩	..	୮	୨	୧୩
		ଆଠମଲୁକ	୨	୮	୪୦	୧	୪୩
		ଅନୁଗୁଳ	..	..	୨	୨	୪
		କାମାକ୍ଷାନଗର	୨୩	..	୪	୨	୨୯
		ଡାକଡେର	..	..	..	..	..
		ପାଇଲହଡ଼ା	୬	..	୧୮	୧	୨୫
	ମୋଟ	..	୩୪	୮	୬୨	୮	୧୧୪
୫	କେନ୍ଦୁଝର		..	..	..	..	..
୬	ବରଗଞ୍ଜ	ସୋନପୁର	..	..	..	..	..
୭	ସମଲପୁର		..	..	..	..	୮୦
୮	ଗଞ୍ଜାମ	ଛତ୍ରପୁର	୫୯	୧୧	୧୦	୧	୨୦
		ଗୁମୁସର	୪	୧୪	..	୧	୧୯
		ମୋଟ	..	୬୪	୨୫	୧୦	୧
୯	ପୁରୀବାଣୀ	ବୌଦ୍ଧ	..	..	..	..	..
		ସର୍ବମୋଟ	..	୨୪୭	୧୯୨	୩୪୯	୪୪

୧୯୫୫ ମସିହା ବନ୍ୟାରେ ୩,୦୦୩ଟି ଗୃହ ସଂପୂର୍ଣ୍ଣ ଭାବେ ଓ ୫୮,୭୧୭ଟି ଗୃହ ଅଂଶିତ ଭାବେ ନଷ୍ଟ ହୋଇଥିଲା । ମୃତ ବ୍ୟକ୍ତିଙ୍କ ସଂଖ୍ୟା ୨୯ ଓ ଗୃହପାଳିତ ପଶୁ ଜୀବନହୀନ ସଂଖ୍ୟା ୨,୮୮୬ ହୋଇଥିଲା ।



ଅଗଷ୍ଟ-ସେପ୍ଟେମ୍ବର ୧୯୮୨ ର-  
ବନ୍ୟା

୧୯୮୨ ଦୁର୍ଗତର ବର୍ଷ

୧୯୮୨ ମସିହାରେ ହିଁ ଓଡ଼ିଶା ଡିମିଗୋଟି ବଡ଼ ଧରଣର ପ୍ରାକୃତିକ ବପର୍ଯ୍ୟୟର ସମୁଖାନ ହୋଇଥିଲା । ୧୯୮୨ ଜୁନ ୩ ଓ ୪ ତାରିଖରେ ଓଡ଼ିଶା ବାତ୍ୟା ବିପର୍ଯ୍ୟୟର ଶିକାର ହୋଇଥିଲା । ଜୁଲାଇ ଓ ଅଗଷ୍ଟ ମାସ ମଧ୍ୟରେ ସମଗ୍ର ରାଜ୍ୟରେ ଉତ୍ତମ ମନୁଡ଼ି ପରିସ୍ଥିତି ଦେଖା ଦେଇଥିଲା । ବାତ୍ୟା ଓ ମନୁଡ଼ି ଯୋଗୁଁ ସୃଷ୍ଟି ହୋଇଥିବା ପରିସ୍ଥିତିର ମୁକାବିଲା କରିବା ପାଇଁ ସମସ୍ତ ମିଳିବା ପୂର୍ବରୁ ଅଗଷ୍ଟ ୨୯ ତାରିଖ ଠାରୁ ସେପ୍ଟେମ୍ବର ପହିଲି ମଧ୍ୟରେ ଅତ୍ୟନ୍ତ ଭାବେ ଅତ୍ୟୁତପୂର୍ବ ବନ୍ୟାର ସମୁଖାନ ହେବାକୁ ହେଲା । ୧୮୫୫ ମସିହା ପରେ ଜନବିଂଶ ଶତାବ୍ଦୀ ଓ ବିଂଶ ଶତାବ୍ଦୀ ମଧ୍ୟରେ ୧୯୮୨ର ବନ୍ୟା ହେଉଛି ସବୁଠାରୁ ବଡ଼ । ଜୁନ ମାସରେ ଏଭଳି ସମୟକରା ବନ୍ୟାର ପକ୍ଷାତର ନାହିଁ । ୧୮୯୨, ୧୯୧୧, ୧୯୩୩ ଓ ୧୯୫୫ ମସିହାରେ ହୋଇଥିବା ଉତ୍ତମର ବନ୍ୟାକୁ ଏହା ଚପି ଯାଇଛି ।

ଅସ୍ଵାଭାବିକ ତଥା ଅତ୍ୟୁତପୂର୍ବ ବନ୍ୟା

ଦୁର୍ଗତର ବିଷୟ ଯେ କଳିଙ୍ଗ ବର୍ଷର ବନ୍ୟା ସମ୍ବଳପୁର, କଳାହାଣ୍ଡି, ବରଗଞ୍ଜାର, ବୌଦ୍ଧ-କଳାହାଣ୍ଡି ଓ ବୈକାମାଳ ଜିଲ୍ଲାଗୁଡ଼ିକୁ ମଧ୍ୟ ବାତ୍ୟା ଦେଇ ନାହିଁ । ସାଧାରଣତଃ ଏହି ଜିଲ୍ଲାଗୁଡ଼ିକରେ ଏ ଧରଣର ପ୍ରାକୃତିକ ବିପର୍ଯ୍ୟୟ ଦେଖାଯାଇ ନଥାଏ । ଛଦ୍ମ ଆକାଶର କେନ୍ଦ୍ରୀଭୂତ ବର୍ଷା କେବଳ ଅଗଷ୍ଟ ୩୦ ତାରିଖରେ ମହାନଦୀର ଉପରମୁଣ୍ଡରେ ଓ ହାରାହୁଡ଼ ବନ୍ଧରେ ଅଞ୍ଚଳରେ ଅର୍ଥାତ ବିଜେପୁର ଠାରେ ୫୫.୧ ମି. ମି., ପୁଲବାଣୀଠାରେ ୪୮୪ ମି. ମି. ଓ ସୋନପୁର ଠାରେ ୩୩୮ ମି. ମି., ବର୍ଷା ହୋଇଥିଲା । ୧୯୮୨ ଅଗଷ୍ଟ ୨୯ ଓ ୩୦ ତାରିଖରେ ହୋଇଥିବା ପ୍ରବଳ ବୃଷ୍ଟିପାତକୁ ଏକତ୍ରିତ କରି ହିସାବ କଲେ ଯାହା ଜଣାପଡ଼େ, ପୁଲବାଣୀ ଠାରେ ୬୯୩ ମି. ମି., କଣ୍ଠାମାଳଠାରେ ୬୮୧ ମି. ମି., ବିଜେପୁରଠାରେ ୬୭୧ ମି. ମି. ସୋନପୁର ଠାରେ ୫୫୮ ମି. ମି., ହରଭଙ୍ଗାଠାରେ ୫୦୩ ମି. ମି., ମନ୍ତ୍ରପୁର ଠାରେ ୪୩୦ ମି. ମି.; କେଶିକାଠାରେ ୩୯୨ ମି. ମି., କଳାମୁଣ୍ଡଠାରେ ୩୪୮ ମି. ମି. ନୂଆଗାଁ ଠାରେ ୩୩୭ ମି. ମି. ଓ ରାଜକିଶୋରନଗରଠାରେ ୨୯୭ ମି. ମି. ବର୍ଷା ହୋଇଥିଲା । ୧୯୮୨ ଅଗଷ୍ଟ ୨୭ ତାରିଖଠାରେ ୩୦ ତାରିଖ ମଧ୍ୟରେ ମହାନଦୀ ତପରମୁଣ୍ଡ, ତାମ୍ବୁକ ଓ ରଞ୍ଜିକୁଲ୍ୟା ଅବବାହିକା ଅଞ୍ଚଳରେ ଏହା ଘଟିବ ବୋଲି କୁ. ପି. ଏଫ୍ ରୁ ଅନୁମାନ କରାଯାଇଥିଲା ।

	ମହାନଦୀ ତପରମୁଣ୍ଡ ଅଞ୍ଚଳ (ସମଗ୍ର ଅବବାହିକା)	ମହାନଦୀ ତଳମୁଣ୍ଡ ଅଞ୍ଚଳ (ସମଗ୍ର ଅବବାହିକା)	ରଞ୍ଜିକୁଲ୍ୟା ଅବବାହିକା ଅଞ୍ଚଳ (ସମଗ୍ର ଅବବାହିକା)
୨୭-୮-୧୯୮୨	୨୭'୫୦ ମି. ମି.	୫୧'୧୦୦ ମି. ମି.	୫୧'୧୦୦ ମି. ମି...
୨୮-୮-୧୯୮୨	.. ୨୭'୫୦ ମି. ମି.	୫୧'୧୦୦ ମି. ମି.	୧୧'୨୫ ମି. ମି.
୨୯-୮-୧୯୮୨	.. ୫୧'୧୦୦ ମି. ମି.	୫୧'୧୦୦ ମି. ମି.	୨୭'୫୦ ମି. ମି.
୩୦-୮-୧୯୮୨	.. ୨୭'୫୦ ମି. ମି.	୧୧'୨୫ ମି. ମି.	୧୧'୨୫ ମି. ମି.

ବିଷ୍ଣୁତ ଅଞ୍ଚଳରେ ପ୍ରବଳ ବର୍ଷା ହେବାହିଁ ଏଭଳି ଉତ୍ତମର ବନ୍ୟାର ଏକମାତ୍ର କାରଣ । ଏ ବର୍ଷ ବନ୍ୟାର ବିଶେଷତ୍ଵ ହେଉଛି, ହାରାହୁଡ଼ ଜନରଞ୍ଜାରୁ କଳ ଛଡ଼ା ନ ଯିବା ସତ୍ତ୍ଵେ ଏହି ବନ୍ୟା ହୋଇଥିଲା । ହାରାହୁଡ଼ ଜନରଞ୍ଜାରୁ ଯାଣି ଛଡ଼ା ଯାଇଥିଲେ, ଏହି ବନ୍ୟା ଅଧିକ ବିପଜ୍ଜନକ ତଥା ମାରାତ୍ମକ ହୋଇଥାନ୍ତା । ୧୯୮୨ ଅଗଷ୍ଟ ୨୮ ତାରିଖ ଦିନ ଭାରତୀୟ ଷାଣ୍ଡାତ ସମୟ ଅନୁଯାୟୀ ୮-୩୦ ମିନିଟରେ ୨୦'୫୦ ଚରର ଅକ୍ଷାଂଶ ମିଳନବର୍ଷା ତଥା ଓଡ଼ିଶାର ଉତ୍ତର ଉପକୂଳବର୍ଷା ଅଞ୍ଚଳ ପାଖାପାଖି କେନ୍ଦ୍ରୀଭୂତ ହୋଇଥିବା ଉତ୍ତମର ଯୋଗୁଁ ଏହି ପ୍ରବଳ ବର୍ଷା ହୋଇଥିଲା ଏବଂ ଏହା ଉତ୍ତର-ପଶ୍ଚିମ ଦିଗରୁ ଗତି କରି ଉତ୍ତର ତପରମୁଣ୍ଡ ଆକାଶରାଶ ଅଞ୍ଚଳରେ ପ୍ରବଳ କେନ୍ଦ୍ରୀଭୂତ ହେବା ଫଳରେ ବରଗଞ୍ଜାର, ସମ୍ବଲପୁର,

କଳାହାଣ୍ଡି, ପୁଲବାଣୀ, ବୈକାମାଳ ଓ କଟକ ଜିଲ୍ଲାରେ ପ୍ରବଳ ବର୍ଷା ହୋଇଥିଲା । ମହାନଦୀ ଏହାର ଉତ୍ତମର ଓ ଶାଖାନଦୀ ଗୁଡ଼ିକର ବନ୍ୟା କୂଳ ଲମ୍ବନ କରିବା ସଙ୍ଗେ ସଙ୍ଗେ ୫୦୦ରୁ ଉର୍ଦ୍ଧ୍ଵ ସ୍ଥାନରେ ପାଇ ସୃଷ୍ଟି ହୋଇ ସମ୍ବଳପୁର, କଳାହାଣ୍ଡି, ବରଗଞ୍ଜାର, ବୌଦ୍ଧ-କଳାହାଣ୍ଡି (ପୁଲବାଣୀ), ବୈକାମାଳ, କଟକ ଓ ପୁରୀ ଜିଲ୍ଲାଗୁଡ଼ିକରେ ସାଂଘାତିକ ବନ୍ୟା ବିପତ୍ତି ଦେବା ଦେଇଥିଲା । ରଞ୍ଜିକୁଲ୍ୟା ନଦୀ ଗଙ୍ଗାମ ଜିଲ୍ଲାରେ ଆପେକ୍ଷିକ ଭାବେ ଅଧ ଶକ୍ତି କଲା । ଏହି ବନ୍ୟା ଅସ୍ଵାଭାବିକ ଭାବେ ପ୍ରବଳ କଳାହାଣ୍ଡି, ବରଗଞ୍ଜାର, ପୁଲବାଣୀ ଓ ବୈକାମାଳ ଜିଲ୍ଲା ଗୁଡ଼ିକୁ ବିପତ୍ତ କଲା । ଏ ସବୁ ଜିଲ୍ଲା ମହାନଦୀର ତପର ଅବବାହିକା ଅଞ୍ଚଳରେ ଥିବା ହେତୁ ବନ୍ୟାଦ୍ଵାରା କେତେ କ୍ଷତିଗ୍ରସ୍ତ ହେଇ ନଥିଲା ।



**ପ୍ରଳୟକାଳୀ ବନ୍ୟାର ପରିମାପ ରେକର୍ଡ଼ ଯୋଗାଯୋଗ ବଢ଼ିଲା**

୧୯୮୨ ଅଗଷ୍ଟ ୨୯ ଠାରୁ ଆବଶ୍ୟକୀୟ ସର୍ବତ୍ରା-  
ମୁକ୍ତ ପଦକ୍ଷେପ ଗ୍ରହଣ କରାଗଲା । ଖାରୁଆ ଅଞ୍ଚଳରୁ  
ନିରାପଦ ସ୍ଥାନଗୁଡ଼ିକୁ ଗୁମିଯିବା ପାଇଁ ରେକମାନଙ୍କୁ  
ରେଡ଼ିଓ ମାଧ୍ୟମରେ ସଚର୍କ କରାଇ ଦିଆଗଲା ।  
କ୍ଷେତ୍ର ପଦାର୍ଥକାରୀମାନଙ୍କୁ ବନ୍ୟା ଆସିବାର ଯଥେଷ୍ଟ  
ପୂର୍ବରୁ ସଚର୍କ କରାଇ ଦିଆଯାଇଥିଲା । ୧୯୮୨ ଅଗଷ୍ଟ ୨୯  
ତାରିଖରେ ପ୍ରକଳ ବର୍ଷା ହେବା ପରେ ଯେଉଁ ମହାନଦୀ  
ବଢ଼ିବାକୁ ଆରମ୍ଭ କଲା । ୧୯୮୨ ଅଗଷ୍ଟ ୩୧ ତାରିଖ  
୫ଟା ବେଳେ ନରାଜଠାରେ ସର୍ବାଧିକ ଜଳପରତନ ଅର୍ଥାତ୍  
୨୭.୬୧ ମିଟର ରେକର୍ଡ଼ କରାଯାଇଥିଲା ଯାହାକି ସେହିଦିନ  
୧୧ଟା ପର୍ଯ୍ୟନ୍ତ ସ୍ଥିର ରହିଥିଲା । ଏଠାରେ ବିପଦ ସଙ୍କେତ  
ହେଉଛି ୨୬.୬୨ ମିଟର । ଯୋକ୍ତାଠାରେ ଜଳପରତନ  
ଥିଲା ୨୭.୨୦ । ୧୯୮୨ ଅଗଷ୍ଟ ୩୧ ତାରିଖ ଦିନ ଏହା  
୧୯.୫୫ ମସିହାର ବନ୍ୟା ରେକର୍ଡ଼ (୨୬.୨୦) ଅତିକ୍ରମ  
କରିଥିଲା । ସେହିଭଳି ବେଲଗୁ (କଟକ) ଘାଟଠାରେ  
କାଠଯୋଡ଼ା ନଦୀର ଜଳପରତନ ୧୯୮୨ ଅଗଷ୍ଟ ୩୧  
ତାରିଖ ଦିନ ୬ଟା ବେଳେ ବିପଦ ସଙ୍କେତ ପରିମାପ  
୨୧ ଫୁଟ ଅତିକ୍ରମ କରିବା ସଙ୍ଗେ ସଙ୍ଗେ ୧୯୩୩ ମସିହାର  
ସର୍ବାଧିକ ବନ୍ୟା ରେକର୍ଡ଼ ୨୮.୪୦ ଫୁଟ ଅତିକ୍ରମ କରି  
୨୮.୬୫ ଫୁଟରେ ପହଞ୍ଚିଥିଲା ।

**ଉଦ୍ଧାର ଓ ସାହାଯ୍ୟ କାର୍ଯ୍ୟ**

ବନ୍ୟା ବିପଦ ଅଞ୍ଚଳରେ ୧୯୮୨ ଅଗଷ୍ଟ ୩୧ ତାରିଖ  
ଠାରୁ ଉଦ୍ଧାର ଓ ସାହାଯ୍ୟ କାର୍ଯ୍ୟ ପୁରୀମାତ୍ରାରେ ଆରମ୍ଭ  
ହେଲା । ଏ ଧରଣର ଅଭୂତପୂର୍ବ ବନ୍ୟା ଯୋଗୁଁ ସୃଷ୍ଟି  
ହୋଇଥିବା ପରିସ୍ଥିତିର ମୁକାବିଲା କରିବା ପାଇଁ ସ୍ୱାଭାବିକ  
ପୁଣ୍ୟାସନିକ ବ୍ୟବସ୍ଥାକୁ ଆ-ଶ୍ରିକ ଭାବେ ମୁରଚିତ  
ବ୍ୟାୟାମ ଜରୁରୀକାଳୀନ ପରିସ୍ଥିତିର ମୁକାବିଲା  
କରିବା ଦିଗରେ ସମଗ୍ର ପ୍ରଶାସନିକ କଳକୁ ତୁରାନ୍ୱିତ  
କରାଯାଇଥିଲା । ବନ୍ୟା ଘେର ମଧ୍ୟରେ ଥିବା ରେଳେ  
ତଥା ଅନ୍ୟାନ୍ୟ ବନ୍ୟା ବିପଦ ରେକମାନଙ୍କୁ ଉଦ୍ଧାର  
କରିବା ଓ ରିଭିଟ୍ ଯୋଗାଇବା ସକାଶେ ସରକାର  
ଏମାନଙ୍କୁ ନିୟୋଜିତ କରିଥିଲେ । ରେକମାନଙ୍କୁ ଦୁଃଖ  
ଭୂମିରୁ ଉଦ୍ଧାର କରିବା ତଥା ସାହାଯ୍ୟ ବ୍ୟବସ୍ଥାକୁ  
ନ୍ୟାପକ୍ଷରେ କରିବା ଦିଗରେ ସରକାରଙ୍କୁ ସାହାଯ୍ୟ  
କରିବା ପାଇଁ ସାମରିକ ବାହିନୀ ଓ ତାଲିମପ୍ରାପ୍ତ  
ପଞ୍ଜିରଙ୍ଗ ବେସାମରିକ ଏମର୍ଜନସି ପୋର୍ସକୁ ଚୁକା  
ଯାଇଥିଲା । ଅଗଷ୍ଟ ୩୧ ତାରିଖ ସକାଳୁ ହେଲିକପ୍ଟର  
ଯୋଗେ ଆକାଶ ମାର୍ଗରୁ ବନ୍ୟା ବିପଦ ଅଞ୍ଚଳରେ ଖାଦ୍ୟ  
ପୁଡ଼ିଆ, ଔଷଧପତ୍ର ଓ ଅନ୍ୟାନ୍ୟ ଆନୁଷ୍ଠାନିକ ଜିନିଷମାନ  
ପଞ୍ଜା ଯାଇଥିଲା । ବିପଦ ଅଞ୍ଚଳରେ ଆବଶ୍ୟକତା  
ଅନୁଯାୟୀ ୬ରୁ ୧୦ ଦିନ ପାଇଁ ରିଭିଟ୍ ବ୍ୟବସ୍ଥା  
କରାଯାଇଥିଲା ।

ମହାନଦୀ, ଏହାର ଭପନଦୀ ଓ ଶାଖା ନଦୀ-  
ଗୁଡ଼ିକରେ ପ୍ରାୟ ୫୦୦ରୁ ବର୍ଷ ଗାନରେ ପାଇ ସୃଷ୍ଟି  
ହୋଇଛି । କେତେକ ସାଲର ଓପାର ୩୦୦ ଫୁଟରୁ ୧,୫୦୦  
ଫୁଟ ଯାଏ ହୋଇଛି । ମହାନଦୀର ଏକ ଶାଖା ଦେବୀ  
ନଦୀର ଦକ୍ଷିଣ ପାର୍ଶ୍ୱରେ ୦.୮୫ର ସରୁଠାକୁ ବିପଦକଳ ସାଲ  
ହୋଇଛି । ତିନି ଜାଗାରେ ଏହି ସାଲ ହୋଇଛି ଓ ଏମାର  
ପଛ ଛଳ ବିଶେଷରେ ୩୦୦ ଫୁଟରୁ ୧,୨୦୦ଫୁଟ । ବିଗତ  
୧୯୫୫ ମସିହାରେ କଟକ ନିମ୍ନର ଏହି ସୁରକ୍ଷିତ ଜଳସେଚିତ  
ଅଞ୍ଚଳରେ ପାଇ ହୋଇଥିଲା ଏବଂ ତଦ୍ୱାରା ପ୍ରାୟ ଏକ  
ନିୟୁତ ରେକ ବିପଦ ହୋଇଥିଲା । ସା-ପ୍ରତିକ ବନ୍ୟା  
ଫଳରେ ମହାନଦୀ ଓ ଏହାର ଶାଖା ନଦୀରେ ଥିବା ବନ୍ଧ  
ଏବଂ କଟକ ଓ ପୁରୀ ଜିଲ୍ଲାର କେନାଲ ବନ୍ଧଗୁଡ଼ିକ ସ-ପ୍ରତି  
ରାବେ କ୍ଷତିଗ୍ରସ୍ତ ହୋଇଛି । ଅଦ୍ୟାବଧି ମିଡ଼ିଆ ବିବରଣୀ  
ଅନୁଯାୟୀ କେନାଲ ବନ୍ଧରେ ପ୍ରାୟ ୧,୦୦୦ରୁ ଊର୍ଦ୍ଧ୍ୱ ପାଇ  
ହୋଇଛି । ୭୩୩ଟି କ୍ଷୁଦ୍ର ଜଳସେଚନ ପରିକଳନା  
ଓ ୧,୬୭୭ଟି ଉଠା ଜଳସେଚନ ସ-ଏକ୍ସ୍ କ୍ଷତିଗ୍ରସ୍ତ  
ହୋଇଛି । ରେକ ଓ ସଡ଼କ ଯୋଗାଯୋଗ ବ୍ୟବସ୍ଥା  
ବିଶେଷ ବାଧାପ୍ରାପ୍ତ ହୋଇଛି । ୧୯୮୨ ଅଗଷ୍ଟ ୩୧  
ତାରିଖ ଦିନ ବିଜିଲ ହୋଇଥିବା କଟକ-ଭୁବନେଶ୍ୱର  
ରେକ ଯୋଗାଯୋଗ ୩ ଦିନ ମଧ୍ୟରେ ପୁନର୍ତୀର ସ-ଯୁଗ୍ତ  
କରାଯାଇ ପାରିଛି । ଭୁବନେଶ୍ୱର ଓ କଟକ, ଭୁବନେଶ୍ୱର-  
ପୁରୀ ଏବଂ ରାଜ୍ୟର ଆନ୍ୟଗଣ୍ୟ ଅଞ୍ଚଳରେ ରହିଥିବା  
ସଡ଼କ ଓ ଯୋଗାଯୋଗ ବ୍ୟବସ୍ଥା ବିଜିଲ ହୋଇଥିଲା ।  
ଏହାକୁ ଏବେ ପୁନଃ ସ-ଯୋଗ କରାଯାଇଛି । ବାଙ୍କୀ  
ଓ ବୌଦ ସହରକୁ ସ-ଯୋଗ କରୁଥିବା ସମସ୍ତ ରାସ୍ତା  
ସବୁ ଦିଗରୁ ବିଜିଲ ହୋଇ ଯାଇଥିଲା । ଗୁମିଟିନ ମଧ୍ୟରେ  
କୌଣସି ମତେ ଏହାକୁ ପୁନଃ ସ-ଯୋଗ କରାଯାଇଛି ।  
ସା-ପ୍ରତିକ ବନ୍ୟାରେ ମୋଟ ୩୯,୯୩୪ ଜିଲ୍ଲେମିଟର ଦୀର୍ଘ  
ରାସ୍ତା ନଷ୍ଟ ହୋଇ ଯାଇଛି । ବାହ୍ୟ ଜଗତଠାରୁ ୧୬ଟି  
ସହର ବନ୍ୟା ଯୋଗୁଁ ବିଜିଲ ହୋଇଥିଲା ।

**କ୍ଷୟକ୍ଷତି**

ଏହି ଅଭୂତପୂର୍ବ ପ୍ରଳୟକାଳୀ ବନ୍ୟା ଫଳରେ କଟକ,  
ପୁରୀ, ଗଞ୍ଜାମ, ପୁରୀବାଣୀ, ଦେବାନାଗ, ବରଙ୍ଗୀଡ଼,  
ସମରପୁର ଓ ଜଗାହାଣ୍ଡି ଜିଲ୍ଲା ପ୍ରଭୃତି ରାଜ୍ୟର ୮ଟି ଜିଲ୍ଲାର  
ପ୍ରାୟ ୧୧୪ଟି ବ୍ଲକ୍ରେ ଧନନୀବନ ବିଶେଷ ଭାବରେ  
କ୍ଷତିଗ୍ରସ୍ତ ହୋଇଛି । ଏହି ବନ୍ୟା ଯୋଗୁଁ ୯୦ ହଜାର  
କର୍ମ ଜିଲ୍ଲେମିଟର ଅଞ୍ଚଳ ବିଶେଷ କ୍ଷତିଗ୍ରସ୍ତ ହେବା ସଙ୍ଗେ  
ସଙ୍ଗେ ପ୍ରାୟ ୫.୪ ନିୟୁତ ରେକେ ବିପଦ ହୋଇଛି । ଏହି  
ଜିଲ୍ଲାଗୁଡ଼ିକ ମଧ୍ୟରୁ ବରଙ୍ଗୀଡ଼, ଦେବାନାଗ, ପୁରୀବାଣୀ,  
କନାହାଣ୍ଡି ଓ ସମରପୁର ଜିଲ୍ଲା ରେକମାନଙ୍କର ଏଭଳି  
ପ୍ରକୟକାଳୀ ବନ୍ୟା ସ-ପକ୍ଷରେ ଅତୀତରେ କୌଣସି  
ଅଭିସତା ନ ଥିଲା । କଟକ ଓ ପୁରୀ ଜିଲ୍ଲାର  
୪.୬ ନିୟୁତ ରେକେ ବନ୍ୟା ଯୋଗୁଁ ବିଶେଷ କ୍ଷତିଗ୍ରସ୍ତ  
ହୋଇଛି । ଯେହେତୁ ଏହି ଅଞ୍ଚଳର ଜନସଂଖ୍ୟା ବହୁତ



ଦେଖା । ରାଜ୍ୟର ନୂଅ ଅଞ୍ଚଳ ୩ ପୁଠା ୧୦ ପୁଠା ଯାଏ ବନ୍ୟା ଜଳରେ ବୁଡ଼ି ରହିଥିଲା । ବନ୍ୟା ଫଳରେ ରାଜ୍ୟର ୭ଟି ମଧ୍ୟମିସ୍ତ୍ରୀଲିଟି, ୧୬ଟି ଏନ. ଏ. ସି., ୨୪ଟି ସବ୍-ଡିଭିଜନ୍ ଏବଂ ପ୍ରାୟ ୯,୨୮୯ଟି ଶ୍ରାମ ବିଶେଷ ଶ୍ରମିଗ୍ରହ ହୋଇଛି ।

ବିସ୍ତୃତ ଭର୍ତ୍ତର ସମତଳ ଅଞ୍ଚଳ ବନ୍ୟାଜଳରେ ପ୍ରାୟ ଏକ ସହାସ ଧରି ବୁଡ଼ି ରହିଥିଲା । ଏଇ ଅଞ୍ଚଳରେ ବେଶି ଭଲ ଫସଲ ହୋଇଥିଲା ଏବଂ ସେଗୁଡ଼ିକ ସଂପୂର୍ଣ୍ଣଭାବେ ନଷ୍ଟ ହୋଇ ଯାଇଛି । ପ୍ରାୟ ୧୧'୨୫ ଲକ୍ଷ ହେକ୍ଟର ଫସଲ ଅଞ୍ଚଳ ବ୍ୟାପକ ଭାବେ ନଷ୍ଟ ହୋଇଛି । ବନ୍ୟା ଫଳରେ ବନ୍ଧ କେନାଲ ବ୍ୟବସ୍ଥା, ଧନ ଓ ଜୀବନ ଯେଉଁ ଭାବରେ କ୍ଷତିଗ୍ରସ୍ତ ହୋଇଛି ତାହା ଅପୂରଣୀୟ । ଅତୀତରେ ଅସ୍ଵାଭାବିକ ପ୍ରାକୃତିକ ବିପର୍ଯ୍ୟୟ ଯୋଗୁଁ ବିପର୍ଯ୍ୟସ୍ତ ହୋଇଥିବା ରାଜ୍ୟର ଅର୍ଥନୀତି ଉପରେ ସାଂପ୍ରତିକ ପ୍ରଭାବକରୀ ବନ୍ୟା, ପର୍ଯ୍ୟାୟକ୍ରମେ ଘଟିଯାଇଥିବା ପୁଣିବାରତ୍ୟା, ମରୁଡ଼ି ଓ ବାତ୍ୟା ଅଭିଭା ଦାଗ ରଖିଦେଇଯିବ ।

**ବେସରକାରୀ ଘରଗୁଡ଼ିକର କ୍ଷୟକ୍ଷତି**

ହଜାର ହଜାର କରୁ ମର ହୁଏତ ସଂପୂର୍ଣ୍ଣଭାବେ ଧ୍ଵଂସ ହୋଇଯାଇଛି କିମ୍ବା ନିଶ୍ଚିତ ହୋଇଯାଇଛି । ସାଂପ୍ରତିକ ବନ୍ୟାରେ ନଷ୍ଟ ହୋଇଯାଇଥିବା ଘର ସଂଖ୍ୟା ପ୍ରାୟ ୩ ଲକ୍ଷ ଓ ପ୍ରାୟ ସେତିକି ସଂଖ୍ୟକ ଘର ମଧ୍ୟ ସାଂଘିକଭାବେ ନଷ୍ଟ ହୋଇଯାଇଛି । ବନ୍ୟା ବିପତ୍ତ ଅଞ୍ଚଳର ଲୋକମାନଙ୍କୁ ଦୁଃଖ ଦୁର୍ଦ୍ଦଶାରୁ ରକ୍ଷା କରିବା ପାଇଁ ଏବଂ ସେମାନଙ୍କର ଦୟନୀୟ ଅବସ୍ଥା ସୁଧାରିବା ସକାଶେ ଆବଶ୍ୟକ ବାସୋପଯୋଗୀ ସୁବିଧା ଥିବା ଘର ନିର୍ମାଣ ଦିଗରେ ପଦକ୍ଷେପ ଗ୍ରହଣ କରିବା ପୂର୍ବରୁ ଯେତେଶୀଘ୍ର ସମ୍ଭବ ଅଭାୟା ବାସଗୃହ ଯୋଗାଇ ଦିଆଯାଇଛି ।

**ସରକାରୀ କୋଠାବାଡ଼ି ଓ ସର୍ବସାଧାରଣ ଅନୁଷ୍ଠାନର କ୍ଷୟକ୍ଷତି**

ସେହିଭଳି ସର୍ବସାଧାରଣ ଅନୁଷ୍ଠାନର କୋଠାବାଡ଼ି ଏବଂ ସରକାରୀ କୋଠାବାଡ଼ି ବିଶେଷ କ୍ଷତିଗ୍ରସ୍ତ ହୋଇଛି । ଏ ଧରଣର କୋଠାବାଡ଼ି ସଂଖ୍ୟା ହାରାହାରି ୧ ଲକ୍ଷ ହେବ । ସରକାରୀ କୋଠାବାଡ଼ି ଓ ସାଧାରଣ ଅନୁଷ୍ଠାନର କୋଠାବାଡ଼ି ଅତିଶୀଘ୍ର ନିର୍ମାଣ କରିବା ଆବଶ୍ୟକ । ଏଥିପାଇଁ ସିମେଣ୍ଟ, ଏମ. ଏସ. ରଡ଼, ଏ. ସି. ସିଲ୍ ପ୍ରଭୃତି ଗୃହ ନିର୍ମାଣ ଉପକରଣ ବହୁ ପରିମାଣରେ କରକାର ।

**ପାନୀୟ ଜଳର ଅଭାବ**

ବନ୍ୟା ବିପତ୍ତ ଅଞ୍ଚଳରେ ସବୁଠାରୁ ବଡ଼ ସମସ୍ୟା ହେଉଛି ପାନୀୟ ଜଳର ଅଭାବ । ନଳ କୂପ, ପତ୍ତିମବ କୂପ ତଥା ଅନ୍ୟାନ୍ୟ ପାନୀୟ ଜଳର ଉତ୍ସମାନ କ୍ଷତିଗ୍ରସ୍ତ ଓ ବୃଷ୍ଟି ହୋଇଯାଇଛି । ଇତିମଧ୍ୟରେ ବହୁସଂଖ୍ୟକ

ନଳକୂପ ମରମତି କରାଗଲାଣି । ବିପତ୍ତ ଅଞ୍ଚଳରେ ଯେତେଦୂର ସ୍ଵତ୍ଵ ପାନୀୟ ଜଳ ଯୋଗାଇ ଦିଆଯାଇଛି ଆବଶ୍ୟକକ୍ଷମକେ ନୂତନ ନଳକୂପ ବସା ଯାଇଛି ।

**ଖାଦ୍ୟ ଯୋଗାଣ**

୧୯୮୨ ଅଗଷ୍ଟ ଶେଷସୁଦ୍ଧା ଆମ ରାଜ୍ୟରେ ମହତ୍ତ୍ଵପୂର୍ଣ୍ଣ ଗୁଳଜ ସେପ୍ଟେମ୍ବର ଓ ଅକ୍ଟୋବର ମାସର ସ୍ଵାଭାବିକ ଗୁଣିଦା ପୂରଣ କରିବା ଦିଗରେ ପଥେଷ୍ଟ ଯୋଗାଣପାଳୀ ମାତ୍ର ଏଇ ପ୍ରକାରକରୀ ପ୍ରାକୃତିକ ବିପର୍ଯ୍ୟୟ ଯୋଗୁଁ କରୁଛି ଗିଲିଫ୍ ସାହାଯ୍ୟ ବାବଦରେ ପ୍ରାୟ ୧୦,୦୦୦ ଟଙ୍କା ଗୁରୁତ୍ଵ ଖର୍ଚ୍ଚ ହେବାକୁ ସାଧାରଣ ବଣନ ବ୍ୟବସ୍ଥା ଉପରେ ଅଧିକ ଚୋଖ ପଡ଼ିଛି । ଓଡ଼ିଶାର ଶସ୍ୟ ଉତ୍ପାଦ ବୋଲାଇଥିବା କଟକ ଓ ପୁରୀ ଜିଲ୍ଲାର ସମତଳ ଅଞ୍ଚଳ ଗୁଡ଼ିକରେ ଫସଲ ସଂପୂର୍ଣ୍ଣଭାବେ ନଷ୍ଟ ହୋଇଥିବା ଯୋଗୁଁ ଓ ରାଜ୍ୟର ଅର୍ଥନୀତି ବିପର୍ଯ୍ୟସ୍ତ ହୋଇପଡ଼ିଥିବାରୁ ଅଗାମୀ ଖରିଫ ଫସଲ ଅମଳ ହେବା ପର୍ଯ୍ୟନ୍ତ ଗୁରୁତ୍ଵ ଯୋଗାଣ ଅବ୍ୟାହତ ରଖିବାକୁ ପଡ଼ିବ । ସେପ୍ଟେମ୍ବର ମାସରୁ ଡିସେମ୍ବର ମାସ ମଧ୍ୟରେ କରୁରୀ ଗିଲିଫ୍ ଓ ସାଧାରଣ ବଣନ ବ୍ୟବସ୍ଥା ବାବଦରେ ୮୮,୦୦୦ ମେଟ୍ରିକ୍ ଟନ୍ ତାଲୁକ ଆବଶ୍ୟକ ହେବ ।

ବନ୍ୟା ବିପତ୍ତ ଅଞ୍ଚଳରେ କରୁରୀ ଗିଲିଫ୍ ଆକାରରେ ଅଟା, ଗହମ, ଚାଲି, କିରୋସିନ ତେଲ ଓ ଲୁଣ ବ୍ୟତୀତ ୧୦,୯୫,୯୦ କୁଇଣ୍ଟାଲ ଗୁରୁତ୍ଵ ଓ ୧୦,୦୭୫ କୁଇଣ୍ଟାଲ ତୁଡ଼ା ଯୋଗାଇ ଦିଆଯାଇଥିଲା । ବିପତ୍ତ ଲୋକମାନଙ୍କୁ ତିନେଇ, ପଲିଷ୍ଟର୍ ଓ ଚାରପୋଲିନ୍ ପ୍ରଭୃତି ମଧ୍ୟ ଯୋଗାଇ ଦିଆଯାଇଥିଲା । ଗୃହ ନିର୍ମାଣ ସାହାଯ୍ୟ ବାବଦରେ ୨,୨୭,୦୦୦ ଲେକକୁ ପ୍ରାୟ ୩ କୋଟି ଟଙ୍କାକୁ ଉର୍ଦ୍ଧ୍ଵ ସାହାଯ୍ୟ ଦିଆଯାଇଥିଲା । ବନ୍ୟାଫଳରେ ମୃତ୍ୟୁ ବଶେ କରିଥିବା ଲୋକମାନଙ୍କର ପରିବାର ବର୍ଗକୁ ୧,୦୧,୫୦୦ ଟଙ୍କା ସାହାଯ୍ୟ ଦିଆଯାଇଥିଲା । କଟକ ଓ ପୁରୀ ଜିଲ୍ଲାରେ ରବି ଫସଲପାଇଁ ୧୪ ହଜାର କୁଇଣ୍ଟାଲ ବିରି, ମୁଗ, ହରିଡ଼ ଓ ଚିନାବାଦାମ ବିହନ ଯୋଗାଇ ଦିଆଯାଇଛି । କଙ୍ଗଲ କର୍ପୋରେସନ୍ ପକ୍ଷରୁ ବନ୍ୟା ବିପତ୍ତ ଅଞ୍ଚଳରେ ୭୮ ଟି ଡିପୋ ଶୋଲଯାଇ ଗୃହ ନିର୍ମାଣ ଉପକରଣ ଯୋଗାଇ ଦିଆଯାଇଛି । ଯେଉଁ ଗ୍ରାମ ଗୁଡ଼ିକରେ ବିଦ୍ୟୁତ୍ ଶକ୍ତି ଯୋଗାଣ ବ୍ୟାହତ ହୋଇଥିଲା, ସେଠାକୁ ପୁନର୍ବାର ବିଦ୍ୟୁତ୍ ଯୋଗାଇ ଦିଆଗଲାଣି । କ୍ଷତିଗ୍ରସ୍ତ ରାଷ୍ଟ୍ରାତ୍ମକର ପୁନଃ ନିର୍ମାଣ କାର୍ଯ୍ୟ ଏବଂ ଘାତ ମରାମତି କାର୍ଯ୍ୟ କୋରସୋରରେ ଆଗେଇ ଚାଲିଛି । ମୁଖ୍ୟ ଚେନାକ ଗୁଡ଼ିକରେ ପାଣି ଯୋଗାଇ ଦେଇ ଖରିଫ୍ ଫସଲକୁ ଉତ୍ପାଦ କରିବା ତଥା ବ୍ୟାପକ ରବି ଫସଲ କରିବା ଦିଗରେ ପଦକ୍ଷେପ ଦିଆଯାଇଛି ।

**କ୍ଷୟକ୍ଷତି କଳନା ଓ ପୁନଃ ନିର୍ମାଣ କାର୍ଯ୍ୟ**

ସାଂପ୍ରତିକ ବନ୍ୟାଫଳରେ ବିଭିନ୍ନ ବିଭାଗର ଯେଉଁ-ସବୁ କ୍ଷୟକ୍ଷତି ହୋଇଛି, ସେଗୁଡ଼ିକ ପୁନଃନିର୍ମାଣ



କରିବା ବାବଦରେ କେତେ କ'ଣ ଖର୍ଚ୍ଚ ହେବ ତାହା କେହି ସରକାରଙ୍କୁ ବିଆଯାଇଥିବା ସ୍ୱାରକ ପତ୍ରରେ ଦର୍ଶାଯାଇଛି । ଏ ବାବଦରେ ମୋଟ ୬୧୮ କୋଟି ଟଙ୍କା ଆବଶ୍ୟକ ହେବ ବୋଲି ସ୍ୱାରକ ପତ୍ରରେ ସୂଚିତ ହୋଇଛି ।

ବନ୍ୟା କ୍ଷୟକ୍ଷତି ସଂପର୍କରେ ବାସ୍ତବ ଅନୁଧ୍ୟାନ ନିମନ୍ତେ କେହି ସରକାରଙ୍କ ରିଲିଫ୍ କମିଶନର ଶ୍ରୀ କେ. ସି. ଏସ୍. ଆର୍ଯ୍ୟଙ୍କ ଅଧ୍ୟକ୍ଷତାରେ କେହିୟ ଅନୁଧ୍ୟାନକାରୀ ଦଳ ଓଡ଼ିଶା ଗସ୍ତରେ ଆସିଥିଲେ । ପୁନଶ୍ଚ, ଯୋଜନା କମିଶନଙ୍କ ଉପଦେଷ୍ଟା ଶ୍ରୀ କେ. ଏନ୍. ଚୌଧୁରୀଙ୍କ ଅଧ୍ୟକ୍ଷତାରେ ଅନ୍ୟ ଏକ କେହିୟ ଅନୁଧ୍ୟାନକାରୀ ଦଳ ଓଡ଼ିଶା ଗସ୍ତ ଶେଷ କରି ଅଛନ୍ତି । ଓଡ଼ିଶାର ବନ୍ୟାକମିତ ଏହି ବ୍ୟାପକ କ୍ଷୟକ୍ଷତି ଯୋଗୁ କେହିୟ ଅନୁଧ୍ୟାନ କାରୀ ଦଳ ଉଦ୍ଦେଶ୍ୟ ପ୍ରକାଶ କରିଛନ୍ତି । ଆମ ରାଜ୍ୟର ଏହି ଘୋର ବିପତ୍ତି ସମୟରେ ଭାରତର ପ୍ରଧାନ ମନ୍ତ୍ରୀ ଶ୍ରୀମତୀ ଇନ୍ଦିରା ଗାନ୍ଧୀ ରାଜ୍ୟବାସୀଙ୍କୁ ଦୁଃଖ କଷ୍ଟରେ ସମବେଦନା ଜଣାଇବା ପାଇଁ ଓଡ଼ିଶା ଆସିଥିବାକୁ ରାଜ୍ୟବାସୀ ବିଶେଷ କୃତଜ୍ଞ । କେହି-ସରକାରଙ୍କ ପକ୍ଷରୁ ସମୟୋଚିତ ସାହାଯ୍ୟ ମିଳିଥିବାକୁ ରାଜ୍ୟ ସରକାର ମଧ୍ୟ ଏଥିପାଇଁ କୃତଜ୍ଞ ।

ବିଗତ ଦୁଇ ବର୍ଷ ମଧ୍ୟରେ ଆମ ରାଜ୍ୟକୁ ଗୋଟିଏ ପରେ ଗୋଟିଏ ବାତ୍ୟା, ମଧୁଚି, ଜରକାପାତ ଓ ବନ୍ୟା ପ୍ରଭୃତି ପ୍ରାକୃତିକ ବିପର୍ଯ୍ୟୟର ଏଭଳି ସମ୍ମୁଖୀନ ହେବାକୁ ପଡ଼ିଲା ଯେ ସମସ୍ତ ବିଚିତ୍ର ମିଳିମିଶାଉଛି । ଓଡ଼ିଶାରେ ପ୍ରାକୃତିକ ବିପର୍ଯ୍ୟୟର ବିଷଦ ବିବରଣୀ ନିମ୍ନରେ ଦିଆଗଲା:-

- ୧୮୩୪-ବନ୍ୟା
- ୧୮୪୫-ବନ୍ୟା
- ୧୮୪୬-ବନ୍ୟା
- ୧୮୪୮-ବନ୍ୟା
- ୧୮୫୧-ବନ୍ୟା
- ୧୮୫୨-ବନ୍ୟା
- ୧୮୫୩-ବନ୍ୟା
- ୧୮୫୪-ବନ୍ୟା
- ୧୮୫୫-ବନ୍ୟା
- ୧୮୫୬-ବନ୍ୟା
- ୧୮୫୭-ବନ୍ୟା
- ୧୮୬୮-ବନ୍ୟା
- ୧୮୭୨-ବନ୍ୟା
- ୧୮୭୪-ବନ୍ୟା

- ୧୮୭୭-ବନ୍ୟା
- ୧୮୭୯-ବନ୍ୟା
- ୧୮୮୦-ବନ୍ୟା
- ୧୮୮୧-ବନ୍ୟା
- ୧୮୮୫-ପ୍ରବନ୍ଧକରୀ ବାତ୍ୟାରେ (୧,୯୭୩ ଜଣ ଲୋକ ଓ ୧୦,୦୦୦ ଗୋରୁ ଗାଇଲ ମୃତ୍ୟୁ) ।
- ୧୮୯୦-ପ୍ରବନ୍ଧ ବାତ୍ୟା
- ୧୮୯୨-ପ୍ରବନ୍ଧ ବାତ୍ୟା
- ୧୮୯୩-ବାତ୍ୟା (ସୋକ୍-ମୌସୁନା ଓ ଭୁଣା ପାଣି ପ୍ରବାହ)
- ୧୮୯୪-ବନ୍ୟା
- ୧୮୯୫-ବନ୍ୟା
- ୧୮୯୬-ବନ୍ୟା
- ୧୯୦୦-ବନ୍ୟା
- ୧୯୦୨-ବନ୍ୟା
- ୧୯୦୮-ଜଳ ପ୍ରବାହ
- ୧୯୧୧-ଅଗ୍ନିପ୍ରସ୍ଫୁଟ ବନ୍ୟା
- ୧୯୧୩-ବନ୍ୟା
- ୧୯୨୦-ବନ୍ୟା
- ୧୯୨୬-ବନ୍ୟା
- ୧୯୨୭-ବନ୍ୟା
- ୧୯୨୯-୩୦-ବନ୍ୟା
- ୧୯୩୩-ପ୍ରବନ୍ଧକରୀ ବନ୍ୟା
- ୧୯୩୬-ବନ୍ୟା
- ୧୯୩୭-ବନ୍ୟା
- ୧୯୩୯-ବନ୍ୟା
- ୧୯୪୩-ବନ୍ୟା
- ୧୯୪୬-ବନ୍ୟା
- ୧୯୫୫-ପ୍ରବନ୍ଧକରୀ ବନ୍ୟା (ଦେହେର ଘାଟ ରାଜି ବହୁ ଅକ୍ଷୟ କ୍ଷତି) ।
- ୧୯୫୬-ବନ୍ୟା
- ୧୯୬୧-ବନ୍ୟା
- ୧୯୬୫-ଉଚ୍ଚ ମଧୁଚି
- ୧୯୬୭-ପ୍ରବନ୍ଧକରୀ ବାତ୍ୟା
- ୧୯୬୮-ବାତ୍ୟା



- ୧୯୭୯ - ବନ୍ୟା
- ୧୯୭୧ - ପ୍ରକୃତକଳା ବାତ୍ୟା
- ୧୯୭୨ - ବନ୍ୟା
- ୧୯୭୩ - ବନ୍ୟା
- ୧୯୭୪ - ବନ୍ୟା
- ୧୯୭୬ - ବନ୍ୟା
- ୧୯୭୮ - କରକାପାତ, ଖଣ୍ଡିଆଭୂତ, ଶୁଣ୍ଠିବାତ୍ୟା (ପରୁଣା ବାହାଗୋଡ଼ା) ।
- ୧୯୭୯ - ମରୁଡ଼ି
- ୧୯୮୦ - ବନ୍ୟା ଓ ମରୁଡ଼ି
- ୧୯୮୧ - ଶୁଣ୍ଠିବାତ୍ୟା - ବନ୍ୟା - ମରୁଡ଼ି
- ୧୯୮୨ - କରକାପାତ, ପ୍ରକୃତକଳା ବାତ୍ୟା, ମରୁଡ଼ି, ପ୍ରବଳ ବୃଷ୍ଟି ପାତ ଓ ସମରପୁରରେ ବନ୍ୟା, ଆଠଗୋଟି ଜିଲ୍ଲାରେ ପ୍ରକୃତକଳା ବନ୍ୟା (ସମସ୍ତ ପ୍ରାକୃତିକ ବିପର୍ଯ୍ୟୟ ୧୯୮୨-୮୩ର ପ୍ରଥମ ୬ ମାସ ମଧ୍ୟରେ ହୋଇଥିଲା) ।

### ସ୍ଥାୟୀ ପ୍ରତିକାର ବ୍ୟବସ୍ଥା

ବନ୍ୟା ତଥା ଅନ୍ୟାନ୍ୟ ପ୍ରାକୃତିକ ବିପର୍ଯ୍ୟୟନିବ ସମସ୍ୟାର ସ୍ଥାୟୀ ସମାଧାନର ପଛା ନିର୍ଦ୍ଧାରଣ କରିବାର ସମୟ ଆସିଛି । ରାଜ୍ୟର ୩୨୪ ବିସ୍ତେରିତର ବର୍ଷ ସମଗ୍ର ଉପକୂଳରେ ନଡ଼ିଆ, ଝାଡ଼ି ଓ କାକୁଡ଼ାଦାନ ଉଚିତ ଫଳ ଓ ଜାଳେଣି ଉପଯୋଗୀ ଗଛ ଲଗାଯାଇ ଘଷ୍ଟ ନିର୍ମୂଳ ସୃଷ୍ଟି କରାଯାଇ ପାରିବ ଓ ବାତ୍ୟା ପ୍ରତିରୋଧ କରିବା ଦିଗରେ ଏହା ସମାୟକ ଯେବ । ସରକାରଙ୍କ ପକ୍ଷରୁ ସମସ୍ତ ଉପକୂଳ ଅଞ୍ଚଳ ତଳପଲ ପରିକଳ୍ପନ ବାଣିଜ୍ୟୀୟ ହେଉଛି । ଉଚ୍ଚ ପରିକଳ୍ପନ ପଥାଶାସ୍ତ୍ର ସମ୍ବନ୍ଧୀୟ କାର୍ଯ୍ୟକାରୀ କରାଯିବା ଆବଶ୍ୟକ । ମହାନଦୀ ଓ ଏହାର ଉପନଦୀ ସ୍ତୃତିକର ବନ୍ୟା ନିୟନ୍ତ୍ରଣ ତଥା ଜଳସେଚନ ବ୍ୟବସ୍ଥା ପାଇଁ ହୀରାକୁଦ ବନ୍ଧର ନିମ୍ନ ଅଞ୍ଚଳରେ ନଦୀ ବନ୍ଧ ନିର୍ମାଣ ପ୍ରତି ବିଶେଷ ଧ୍ୟାନ ଦିଆଯିବା ଆବଶ୍ୟକ । ଉଚ୍ଚ ମଧ୍ୟରେ ମଣିଉଦ୍ରାଠାରେ ଏକ ନଦୀ ବନ୍ଧ ନିର୍ମାଣ କରିବା ନିମନ୍ତେ ପ୍ରସ୍ତାବ କରାଯାଇଛି ଓ ଏହା ବର୍ତ୍ତମାନ କେନ୍ଦ୍ର ସରକାର ତଥା ଜାତୀୟ ବନ୍ୟା ନିୟନ୍ତ୍ରଣ କମିଶନଙ୍କ ବିଶ୍ୱାସୀନ ରହିଛି ।

ଉପ-ଶାସନ ସଚିବ,  
 ରାଜସ୍ୱ ବିଭାଗ,  
 ଭୁବନେଶ୍ୱର

### କ୍ଷୟକ୍ଷତିର ବିଏ

କ୍ଷତିଗ୍ରସ୍ତ ଜିଲ୍ଲାର ସଂଖ୍ୟା	..	୮
କୁଲ୍ ସଂଖ୍ୟା	..	୧୧୪
ମୁଖ୍ୟସିପାଲଟି ସଂଖ୍ୟା	..	୭
ବିକ୍ଷାପିତ ଅଞ୍ଚଳ ପରିଷଦ ସଂଖ୍ୟା	..	୧୭
ବିପନ୍ନ ଲୋକଙ୍କ ସଂଖ୍ୟା	..	୫୪ ଲକ୍ଷ
ଫସଲ ନଷ୍ଟ ହୋଇଥିବା ଅଞ୍ଚଳ	..	୧୨ ଲକ୍ଷ ହେକ୍ଟର
ବାଲି ଭର ଯାଇଥିବା ଅଞ୍ଚଳ	..	୭୫,୦୦୦ ହେକ୍ଟର
ଭସିଯାଇଥିବା ଘର ସଂଖ୍ୟା	..	୨୭,୫୦୦
ସଂପୂର୍ଣ୍ଣ ଭଙ୍ଗି ଯାଇଥିବା ଘର ସଂଖ୍ୟା	..	୧,୫୮,୩୨୨
ଆଂଶିକ ଭାବେ ଭଙ୍ଗି ଯାଇଥିବା ଘର ସଂଖ୍ୟା	..	୩,୨୫,୨୨୭



# THE WHIRL OF DISASTER



ଦୁସର ଆବୃତ୍ତି







