

6410
22/1/93

5

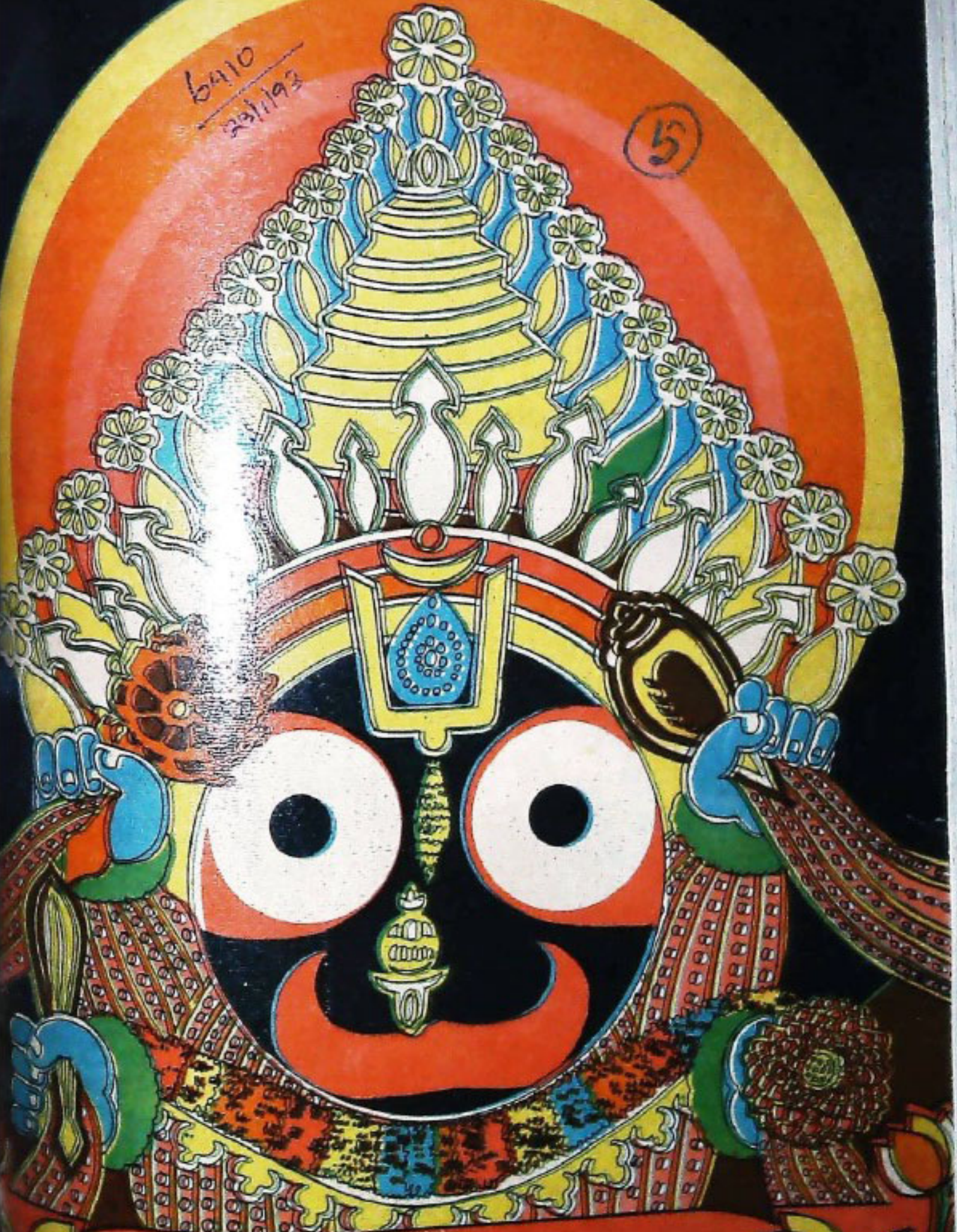

శ్రీకృష్ణ ప్రసాద



ସାଗର ଗାଉଡ଼ି ମହାପାତ୍ର,
ଶୁଣୁଚି ବିଲୋର ଝାଁର ବଞ୍ଚି ।



ଅରେ ସଂସାର-ଅଧିକାରୀ !
ତୁ ଭାବୁଛୁ ତୋର ଜୀବନ-ନି-ସା,
ସାଗର ବନ୍ଧେ ଯାଗ ଭାବି ॥



ଉତ୍କଳ ପ୍ରସଙ୍ଗ

ତ୍ୟେଷା

୧୯୦୪ ଶକାବ୍ଦ

୩୮ ଭାଗ ଏକାଦଶ ସଂଖ୍ୟା

ଜୁନ୍ ୧୯୮୭

ପ୍ରକାଶନା ମଣ୍ଡଳୀ

ନିର୍ଦ୍ଦେଶକ: ନିନ୍ଦିର କୁମାର ସତ

ସମ୍ପାଦକ: ଭୋଳାନାଥ ରାୟଗୁରୁ

ସହ ସମ୍ପାଦକ: ଉତ୍କଳ ପତ୍ୟନାୟକ ନନ୍ଦ

ସହଯୋଗୀ ସମ୍ପାଦକ: ସୁରେନ୍ଦ୍ର କୁମାର ପଟ୍ଟନାୟକ

ମୁଖ୍ୟ ସମ୍ପାଦକ

ପତ୍ୟାନନ୍ଦ ଚମ୍ପତିରାୟ

ପ୍ରଚ୍ଛଦ ଶିଳା

ପରିକଳ୍ପନା: ଆଶୁତୋଷ ସିଂହା

ଅଙ୍କନ: ଅସିତ ମୁଖାର୍ଜୀ

ପ୍ରକାଶନ: ସୂଚନା ଓ ଲୋକ ସମ୍ପର୍କ ବିଭାଗ,

ଓଡ଼ିଶା ସରକାର, ଭୁବନେଶ୍ୱର

ବାର୍ଷିକ ଦେୟ ୧୦.୦୦

ପ୍ରତି ଶସ୍ତ୍ର ୧.୦୦

ମୁଦ୍ରଣ

ଓଡ଼ିଶା ସରକାରୀ ମୁଦ୍ରଣାଳୟ, କଟକ

ଓଡ଼ିଶା ସରକାରଙ୍କ ବିଭିନ୍ନ ଶାସ୍ତ୍ର, ସରକାରୀ ଗୋଷ୍ଠୀ ଓ ଅନ୍ୟାନ୍ୟ ସରକାରୀ ତଥ୍ୟର ସଂଗ୍ରହ ବିଭାଗ "ଉତ୍କଳ ପ୍ରସଙ୍ଗ"ରେ ପ୍ରକାଶିତ ହୋଇଥାଏ । ଏହା ବ୍ୟତୀତ ଅନେକ ବିଷୟ ସଂଗ୍ରହ ଆକାରରେ ମଧ୍ୟ ଏହି ପତ୍ରରେ ପ୍ରକାଶ କରାଯାଇଥାଏ । ସେହି ବିଷୟକୁ ସମ୍ପୂର୍ଣ୍ଣ ଓ ଅନୁମୋଦିତ ମୂଳ ପାଠ ବୋଲି ଗଣିବା ଉଚିତ ନୁହେଁ । "ଉତ୍କଳ ପ୍ରସଙ୍ଗ" ଓଡ଼ିଶା ସରକାରଙ୍କ ସୂଚନା ଓ ଲୋକ ସଂପର୍କ ବିଭାଗ ତରଫରୁ ପ୍ରକାଶ ପାଇଥିଲେ ମଧ୍ୟ ଏହି ପତ୍ରରେ ପ୍ରକାଶିତ ମତାମତ ଓ ଚିନ୍ତାଧାର ସ୍ୱତନ୍ତ୍ରରେ ଓଡ଼ିଶା ସରକାରଙ୍କର ବୋଲି ବୁଝିବାକୁ ହେବ ନାହିଁ ।



ଭକ୍ତି ନୈବେଦ୍ୟ	..	ଶ୍ରୀ ଜାନକୀ ବରଜ ପଟ୍ଟନାୟକ ..	୩
ଶ୍ରୀକବିନାଥ ଓ ଓଡ଼ିଶା	..	ଶ୍ରୀ ରାଧାନୋହନ ଗଡ଼ନାୟକ ..	୬
ବିଷ୍ଣୁ ପ୍ରସାଦ ଚିଠି	..	ଶ୍ରୀ ସୁରେନ୍ଦ୍ର ମହାନ୍ତି ..	୭
ଶ୍ରୀକବିନାଥ ଓ ଜଣାଣ-ସାହିତ୍ୟ	..	ଶ୍ରୀ କାଳିନ୍ଦୀ ଚରଣ ପାଣିଗ୍ରାହୀ ..	୧୧
ସମୁଦ୍ରକୁ ଶଙ୍ଖେ ପଣା	..	ଡକ୍ଟର ବେଣୀମାଧବ ପାଠୀ ..	୧୩
ଚିତ୍ରପତି ରେଳ ଟେଣ୍ଡର ଓ ଶ୍ରୀକବିନାଥ
ଠାକୁର ଗଲେ ବିରାଜେ କି !	..	ଶ୍ରୀ ଚନ୍ଦ୍ରଶେଖର ରଥ ..	୧୯
ଯେ ଯଥା ମାଂ ପ୍ରପଦ୍ୟତେ	..	ଶ୍ରୀ ଭପେନ୍ଦ୍ର ନାଥ ହୋତା ..	୨୩
ରାଜାଧିରାଜ ଜଗନ୍ନାଥ	..	ପଣ୍ଡିତ ଶ୍ରୀ ସଦାଶିବ ରଥଶର୍ମା ..	୨୯
ଶ୍ରୀମନ୍ଦିରର ନିର୍ମାତା କିଏ ?	..	ଡକ୍ଟର ସତ୍ୟନାରାୟଣ ରାଜଗୁରୁ	୩୫
କିଏ କେତେ ତୋ ସେବାରେ	..	ଶ୍ରୀ ରାଜକିଶୋର ରାୟ ..	୩୯
ବୈଦେଶିକଙ୍କ ଦୃଷ୍ଟିରେ ଜଗନ୍ନାଥ	..	ଶ୍ରୀ ଦୁର୍ଗାଚରଣ କୃପ୍ୟ ର ..	୪୨
ଶ୍ରୀକ୍ଷେତ୍ରର ଶ୍ରୀକବିନାଥ	..	ଶ୍ରୀ ପ୍ରଫୁଲ୍ଲ ପଟ୍ଟନାୟକ ..	୪୫
ଶ୍ରୀକବିନାଥଙ୍କ ଆଦର୍ଶ ସମାଜ	..	ଶ୍ରୀ ପୂର୍ଣ୍ଣଚନ୍ଦ୍ର ମିଶ୍ର ..	୪୮
ସର୍ବକୁ ଶିଳ୍ପି	..	ଶ୍ରୀ ରାମଚନ୍ଦ୍ର ହରିଚନ୍ଦନ ..	୫୧
ବନ୍ଦୀ	..	ଶ୍ରୀ ଚନ୍ଦ୍ରଧର ମହାନ୍ତି ..	୫୩
ମୋ କାଚିର କିନ୍	..	ଶ୍ରୀ ଦୁଃଖୀଶ୍ୟାମ ଦାସ ..	୬୦
ଶ୍ରୀକବିନାଥ : ଶ୍ରୀକୃଷ୍ଣ	..	ଶ୍ରୀ ରଘୁନାଥ ପାତ୍ର ..	୬୩
କଣ୍ଠ ଉପାଖ୍ୟାନରେ ପୁରୁଷୋତ୍ତମ କ୍ଷେତ୍ର ସୁସଙ୍ଗ	ଶ୍ରୀ ଶ୍ରୀନିବାସ ତ୍ରିପାଠୀ ..	୭୪
ନୀଳଚକ୍ରେ ହୋ ! ଦେଖ ରତୁଛି ବାନା	..	ମହାପାତ୍ର ନୀଳମଣି ସାହୁ ..	୭୭
ଜଗନ୍ନାଥଙ୍କ ହସ	..	ଶ୍ରୀ ସାକେତ୍ରି ହୋତା ..	୮୧
ଦୁର୍ଦ୍ଦିନରେ ଆମ ପାଖେ	..	ଶ୍ରୀ ବରେନ୍ଦ୍ର କୃଷ୍ଣ ଧଳ ..	୮୯
ଶ୍ରୀକବିନାଥ ଓ ସ୍ଵାମୀଦେବ ମାଲୁଣୀ	..	ଶ୍ରୀ ଗଣେଶ ପ୍ରସାଦ ପରିଜା ..	୯୪
ସର୍ବ ମଙ୍ଗଳ ଜଗନ୍ନାଥ	..	ଶ୍ରୀ ନରହରି ଉପାଧ୍ୟାୟ ..	୧୦୩

କୋ ଦୃଷ୍ଟିରେ....

ଆଜି ରଥପାତ୍ରା - ଓଡ଼ିଶାର ପରମାଧ୍ୟାୟ ଦେବ
 ଛନ୍ଦନାଥ ଆଜି ଘୋଷ ପାତ୍ରାରେ ଶ୍ରୀମନ୍ଦିରରୁ ବାହାରି
 ଶରଣାବାସି ଉପରେ ବୁଝିବା ମନ୍ଦିରକୁ ଯାତ୍ରା କରୁଛନ୍ତି ।
 ଏହି ଅବସରରେ ବିନମ୍ର ଭାବେ ପଢ଼ "ଉତ୍ତର ପ୍ରସଙ୍ଗ"
 ତାର ସ୍ମରଣ ସଂଖ୍ୟା ସେହି ଅପାଦପାଣିକର ପାଠ-
 ପଢ଼ରେ ଅର୍ପଣ କରୁଛି ।

ଶ୍ରୀକରନାଥ ଓଡ଼ିଶାର ସୁକାୟ ଓ ଓଡ଼ିଶା
 ଶ୍ରୀକରନାଥଙ୍କର ସମୂହ । ତେଣୁ ଶ୍ରୀକରନାଥ ଓ
 ଓଡ଼ିଶା ମଧ୍ୟରେ ଥିବା ସଂପର୍କ ମଧୁର ଓ ଜଡ଼ାର ।
 ସେହି ସଂପର୍କର ଚିତ୍ତି-ରସାଶିତ ଅନୁମୋଦନ ଓଡ଼ିଶାର
 ମୁଖ୍ୟମନ୍ତ୍ରୀ ଶ୍ରୀ କାନକା ବଲ୍ଲଭ ପଟ୍ଟନାୟକ କରିଛନ୍ତି
 "ଶ୍ରୀକରନାଥ ଓ ଓଡ଼ିଶା" ପୁସ୍ତକରେ ।

ଲଠିହାସର ପୃଷ୍ଠାରେ ଓଡ଼ିଶା ସହିତ ଶ୍ରୀକରନାଥ
 ଓଡ଼ିଶାପ୍ରାଚୀନ ଭାବରେ ସଂଲଗ୍ନ । ବିଶିଷ୍ଟ ଐତିହାସିକ
 ବ୍ରହ୍ମଚର ସତ୍ୟନାରାୟଣ ରାଜଗୁରୁଙ୍କ "ଶ୍ରୀମନ୍ଦିରର ନିର୍ମାତା
 କିଏ ?" ପୁସ୍ତକ ଅନୁସନ୍ଧିଷ୍ଠ ପାଠକ ପାଠିକଙ୍କ ଚୁଷ୍ଟା
 ହିସାବ କରିଦେଇ ଆମେ ଆଶ୍ଚର୍ଯ୍ୟିତ ।

ଓଡ଼ିଶାର ଅନ୍ୟତମ ବିଶିଷ୍ଟ କବି ଶ୍ରୀ ରାଧାନୋଡ଼ନ
 ସବୁନାୟକଙ୍କ "ବିଷ୍ଣୁପ୍ରିୟାର ଚିଠି" ଓ ବିଶିଷ୍ଟ କଥା
 ସାହିତ୍ୟିକ ଶ୍ରୀ ସାତକଡ଼ି ହୋତାଙ୍କର ଗଳ୍ପ "କରନାଥଙ୍କ
 ହସ"କୁ ପ୍ରକାଶ କରି 'ଉତ୍ତର ପ୍ରସଙ୍ଗ' ତାର ଚିରା-
 ଚରିତ ପରମପରା ଭଙ୍ଗ କରୁଛି ଏବଂ ଏହି ପଦକ୍ଷେପ
 ପାଠକ ଆଗ୍ରହ ବୁଝି କରିବ ବୋଲି ଆମେ ଆଶା
 କରୁଛୁ ।

ଓଡ଼ିଆ ସାହିତ୍ୟରେ 'କରନାଥ'ର ଏକ ସ୍ମରଣ ସ୍ଥାନ
 ରହିଛି । ଅନ୍ୟ ଭାରତୀୟ ସାହିତ୍ୟରେ ଏତେ
 ସମ୍ବେଦନଶୀଳ ଓ ତାହାବେଗ ବହନ କରି, ଏତେ
 ଭଲ ବର୍ଣ୍ଣନା ଏପରି ସରଳ ଓ ସ୍ତ୍ରୀମାତ୍ର ଭାଷାରେ ଲେଖା
 ହୋଇଛି କି ନାହିଁ, ତାହା ଗବେଷଣାର ବିଷୟ ।
 କିନ୍ତୁ କର୍ଣ୍ଣାଶ ଓ ଭଜନ ଏକ ନୁହେଁ । ତଥାପରେ

ଉତ୍ତର ତାର ଦୁଃଖ ଜଣା କଣାରୁ ତାଙ୍କ ଆରରେ ।
 ତାହା ନାନ ବା ମହିମା ରଜନ ନୁହେଁ । ଓଡ଼ିଶା
 ସାହିତ୍ୟ ଏକାଡେମୀର ସଭାପତି ଓ ବରଗଣ୍ୟ
 ସାହିତ୍ୟିକ ଶ୍ରୀ ସୁରେନ୍ଦ୍ର ମହାନ୍ତିଙ୍କର ଏହି ରଚନା ଆମ
 ସାହିତ୍ୟିକ ମହଲରେ ଆଲୋଚନ ସୃଷ୍ଟି କରୁ - ଏହାହିଁ
 ଆମର କାମନା ।

ଓଡ଼ିଆ ସାହିତ୍ୟର ବିକାଶ ଶ୍ରୀ କାଳିଦା କରଣ
 ପାଣିଗ୍ରାହୀଙ୍କ "ସମୁଦ୍ର ଶଙ୍ଖେ ପଶା"ରେ ଯେଉଁ
 ସଙ୍କେତ ଆଡ଼ ପ୍ରକାଶ କରିଛି, ତାହା ମାର୍ମିକ ଓ
 ଉପତୋଷ୍ୟ ।

'ଦାରୁଦେବତା'ର ଅନୁରକ୍ତ ଧନପତି ବ୍ରହ୍ମଚର
 ବେଶ୍ୟାମାଧବ ପାତ୍ରା "ଚିତ୍ରପତି ରେଫରେଣ୍ଟର ଓ
 ଶ୍ରୀକରନାଥ"ରେ ଯେଉଁ ତୁଳନାତ୍ମକ ମନେ ଉପସ୍ଥାପିତ
 କରିଛନ୍ତି ତାହା ଡିପରି ବୈଶିଷ୍ଟ୍ୟପୂର୍ଣ୍ଣ ତାହା ଲକ୍ଷ୍ୟ
 କରିବାର କଥା ।

କରନାଥଙ୍କର ଶୁଭ ଚିନ୍ତା ପଞ୍ଚିତ ସଦାଶିବ ରଥ
 ଶର୍ମାଙ୍କ "ରାଜାପିଲାଙ୍କ କରନାଥ" ନିବନ୍ଧକୁ ପାଠକ
 ପାଠିକମାନେ ନିଶ୍ଚିତ ଭାବରେ ଉପଭୋଗ କରିବେ ।

ବିଶିଷ୍ଟ ଚିତ୍ରଶିଳ୍ପୀ ଶ୍ରୀ ଆଶୁତୋଷ ସିହା
 ଶ୍ରୀକରନାଥଙ୍କର କେତେକ ଚେଷ୍ଟର ଚିତ୍ର ଅଙ୍କନ
 କରିଛନ୍ତି । ଏହି ଚିତ୍ରଗୁଡ଼ିକର ପ୍ରକାଶପତ୍ର ଆମେ
 ଏହି ସ୍ମରଣ ସଂଖ୍ୟାରେ ସମ୍ପାଦନ କରି ଅତ୍ୟନ୍ତ
 ପ୍ରୀତ ।

ଆମର ଆଶା ଏହି ସ୍ମରଣ ସଂଖ୍ୟାଟି ପାଠକଙ୍କ
 ନିମନ୍ତେ ସାର୍ଥକ ରଖିବା ପରି ଏକ ଆକର୍ଷଣୀୟ
 ବସ୍ତୁ ହୋଇ ପାରିବ ।

କରନାଥ ଏ ପାଠିକର ଶୁଭକ । ତେ ଏ କାଳିକୁ
 ଭଜନ ଓ ସମୃଦ୍ଧି ପଥରେ ଆର୍ତ୍ତେଇ ଯିବାକୁ ଆଶୀର୍ବାଦ
 ଦିଅନ୍ତୁ । -କର କରନାଥ-

କରନାଥ



ଓଁ ସହସ୍ରଶୀର୍ଷା ପୁରୁଷଃ ସହସ୍ରାକ୍ଷଃ ସହସ୍ରପାଦଃ ।
 ସ ହୃଦି ବିଶ୍ୱତୋ ବୃତ୍ତା ଧୃତ୍ୟତିଷ୍ଠନ୍ ଦଶାକ୍ଷୁକମ୍ ॥
 ପୁରୁଷ ଏବେଦଂ ସର୍ବଂ ଯନ୍ ହୃଦି ଯତ୍ତ ଭବ୍ୟମ୍ ।
 ଓତାମୃତତୃଷ୍ଣେଶାନୋ ଯନ୍ ଅନ୍ନେନାତିଗ୍ନୋହତି ॥



ଦୁକ୍ତି ଦୈବେଦ୍ୟ



ଅପାଣି ପାଦୋ ଜବନୋଗ୍ରହୀତା
ପଶ୍ୟତ୍ୟତକ୍ଷୁଃ ସଖୁଣୋତ୍ୟ କର୍ଣ୍ଣଃ
ସ ବେରି ବେଦ୍ୟମ୍ ନତ ଚସ୍ୟାନ୍ତି ବେରା
ଚମାହୁରଗ୍ରାମ୍ ପୁରୁଷଂ ମହାତ୍ମନ ।

ତାଙ୍କର ହାତ ନାହିଁ, ପାଦ ନାହିଁ ଅଥଚ ସେ ସମସ୍ତକୁ ଧରିଛନ୍ତି ଓ ସବୁଆଡ଼େ ଯାଇଛନ୍ତି । ତାଙ୍କର ଆଣି ନାହିଁ, କିନ୍ତୁ ସବୁ ସେ ଦେଖୁଛନ୍ତି । ତାଙ୍କର କାନ ନାହିଁ, ସବୁ ଶୁଣି ପାରୁଛନ୍ତି । ସେ ସମସ୍ତକୁ ଜାଣୁଛନ୍ତି ଅଥଚ ତାଙ୍କୁ କେହି ଜାଣି ପାରୁ ନାହାନ୍ତି । ସେହି ତ' ପୁରୁଷୋତ୍ତମ !

'ଶ୍ରେତାଶ୍ରେତୋପନିଷଦ'

=○=

ଦଶାବତାର

ଶ୍ରୀ ଜୟଦେବ

ପ୍ରବୟ-ପୟୋଧି-ଜଳେ ଧୃତବାନସି ବେଦ-
ବିହିତ-ବହିତ-ଚରିତ୍ରମଣେଦମ୍ ।
କେଶବ-ଧୃତ ମାନ ଶରୀର
“ଜୟ ଜଗଦୀଶ ହରେ” ॥
(ଧୃବମ୍)

କ୍ଷିତିରତି ବିପୁଳତରେ ତବ ତିଷ୍ଠତି ପୃଷ୍ଠେ
ଧରଣୀ-ଧରଣ-ନିଶତଜ ଗରିଷ୍ଠେ ।
କେଶବ ଧୃତ-କଞ୍ଚପ ରୂପ
ଜୟ ଜଗଦୀଶ ହରେ । ୨ ।

ବସତି ଦଶନ-ଶିଖରେ ଧରଣୀ ତବ ଲଗ୍ନା
ଶଶିନି କଳକ-କଳେବ ନିମଗ୍ନା
କେଶବ ଧୃତ-ଶୂଳର ରୂପ
ଜୟ ଜଗଦୀଶ ହରେ । ୩ ।

ତବ କର-କମଳବଧେ ନକ୍ଷମଦ୍ଭୂତ-ଶୃଙ୍ଗମ୍
ଦଳିତ-ହିରଣ୍ୟକଶିପୁ-ଚନ୍ଦ୍ର-ଋଷମ୍ ।
କେଶବ ଧୃତ ନରହରି ରୂପ
ଜୟ ଜଗଦୀଶ ହରେ । ୪ ।

ଜକୟସି ବିଜ୍ରମଣେ ବଳିମଦ୍ଭୂତ ବାମନ
ପଦ ନଶ ନୀରଜନିତ ଜନ ପାବନ
କେଶବ ଧୃତ ବାମନ ରୂପ
ଜୟ ଜଗଦୀଶ ହରେ । ୫ ।

କ୍ଷତ୍ରିୟ ଭୂପିତ ମୟେ ଜଗଦପଗତ ପାପ-
ସୁପୟସି ପୟସି ଶମିତ ଭବ-ତାପମ୍ ।
କେଶବ ଧୃତ ଭୃଗୁପତି ରୂପ
ଜୟ ଜଗଦୀଶ ହରେ । ୬ ।

ବିତରସି ଦିକ୍ଷୁରଣେ ଦିକ୍ପତି ଜମନୀୟ-
ଦଶ ମୁଖ ମୌନି ବକ୍ତି-ରମଣୀୟମ୍ ।
କେଶବ ଧୃତ ରଘୁପତି ରୂପ
ଜୟ ଜଗଦୀଶ ହରେ । ୭ ।

ବହସି ଦପୁଷ୍ଠି ବିଶଦେ ବସନ-ଜଳଦାଭ-
ହନ-ହତି ଭାତି ମିଳିତ ସମୁନାଭମ୍ ।
କେଶବ ଧୃତ ହଳଧର ରୂପ
ଜୟ ଜଗଦୀଶ ହରେ । ୮ ।

ନିଦର୍ଶି ଯଜ୍ଞବିଧେରହଃ ଶ୍ରୁତିକାତଂ
 ସଦୟ ହୃଦୟ ଦଶିତ-ପଶୁଘାତମ୍
 କେଶବ ଧୃତ ବୃଷ ଶରୀର
 ଜୟ ଜଗଦୀଶ ହରେ । ୯ ।

ମେଘ ନିଦହ ନିଧନେ କଳୟସି କରବାଳଂ
 ଧୂମକେତୁମିବ କିମପି କରାଲମ୍
 କେଶବ ଧୃତ କର୍କି ଶରୀର
 ଜୟ ଜଗଦୀଶ ହରେ । ୧୦ ।

ଶ୍ରୀ ଜୟଦେବ କବେରିଦମ୍ ବିତମୁଦାରଂ
 ଶୁଣୁ ସୁଖଦଂ ଶୁଭଦଂ ଭବସାରମ୍
 କେଶବ ଧୃତ ଦଶବିଧ ରୂପ
 ଜୟ ଜଗଦୀଶ ହରେ । ୧୧ ।

ଦେବାନୁ ହରତେ ଜଗତି ବହତେ ରୁଦ୍ରେ'କ ମୁଦ୍ବିଭ୍ରତେ
 ଦୈତ୍ୟଂ ଦାରୟତେ ବଲିଂ ଜଳୟତେ କ୍ଷତ୍ରସୟଂ କୁର୍ବତେ ।
 ପୌରଥ୍ୟଂ ଜୟତେ ହଳଂ କଲୟତେ ବାହୁଶ୍ୟମାତନୁବତେ
 ମୈତ୍ରାନ୍ ମୂର୍ଦ୍ଧୟତେ ଦଶକୃତିକୃତେ କୃଷ୍ଣାୟ ତୁଭ୍ୟଂ ନମଃ ।
 ଇତି ଶ୍ରୀ ଗୀତଗୋବିନ୍ଦେ ପ୍ରଥମଃ ସର୍ଗଃ । ୧୨ ।



ଶ୍ରୀଶ୍ରୀ ଜଗନ୍ନାଥାଷ୍ଟକ

କାଦାଚିତ୍ କାଳିଦାତଟ-ବିପିନ-ସଙ୍ଗୀତ କରବୋ
 ମୁଦାରୀରା-ନାରୀ-ବଦନ କମଳା ସ୍ଵାଦ-ମଧୁପଃ
 ରମା-ଶମ୍ଭୁ-ବ୍ରହ୍ମାମରପତି ଶଶେଶାଚିତ ପଦୋ
 ଜଗନ୍ନାଥଃ ସ୍ଵାମୀ ନୟନପଥଗାମୀ ଭବତୁ ମେ । ୧ ।

ଭୁଜେ ସଦ୍ୟେ ବେଶୁଂ ଶିରସି ଶିର୍ଷି ପୁଞ୍ଜଂ କଟୀତଳେ
 ଦୁର୍ଜୁକଂ ନେତ୍ରାନ୍ତେ ସହଚର କଟାକ୍ଷ-ବିଦଧତେ
 ସଦା ଶ୍ରୀମଦ୍ ବଦାବନ ବସତି ଲାଜା-ପରିତପ୍ତୋ
 ଜଗନ୍ନାଥଃ ସ୍ଵାମୀ ନୟନ ପଥଗାମୀ ଭବତୁ ମେ । ୨ ।

ମହାଲୋ ଧେଷ୍ଠୀରେ କନକ ରୁଚିରେ ନୀଳଶିଖରେ
 ବସନ୍ ପ୍ରାସାଦାତେ ସହଜ ବଳରତ୍ନେଶ ବନ୍ଦିନୀ
 ସୁଭଦ୍ରା ମଧ୍ୟସ୍ତଃ ସକଳ ସୁରସେବା ବସରବୋ
 ଜଗନ୍ନାଥଃ ସ୍ଵାମୀ ନୟନ ପଥଗାମୀ ଭବତୁ ମେ । ୩ ।

କୃପାପାରାବାଞ୍ଛ ସକଳ କଳଦ ଶ୍ରେଣୀ ରୁଚିରେ
 ରମାବାଣୀରାମଃ ସୁରଦମଳ ପଦ୍ମାକ୍ଷଣ ମୁଖ୍ୟେଃ
 ସୁରେନ୍ଦ୍ରି ରାଋଧ୍ୟଃ ଶ୍ରୁତିଗଣଶିଖା ଗୀତ ଚରିତୋ
 ଜଗନ୍ନାଥଃ ସ୍ଵାମୀ ନୟନ ପଥଗାମୀ ଭବତୁ ମେ । ୪ ।

ଉଥାରୁଡ଼ୋଗଲମ୍ ପଥମିଳିତ ଭୃଦେବପଟନୈଃ
 ସ୍ତୁତିପ୍ରାଦୁର୍ଭାବଂ ପ୍ରତିପଦମୁପାକର୍ଣ୍ୟ ସଦୟଃ
 ଦୟାସିନ୍ଧୁ ବନ୍ଧୁଃ ସକଳଜଗତାଂ ସିନ୍ଧୁ ସୁତାୟାଃ
 ଜଗନ୍ନାଥଃ ସ୍ଵାମୀ ନୟନ ପଥଗାମୀ ଭବତୁ ମେ । ୫ ।

ପରବ୍ରହ୍ମାପୀତଃ କୁବଳୟ ଦଳୋତ୍ପୁଲ ନୟନୋ
 ନିବାସୀ ନୀଳାଦ୍ରୌ ନିହିତ ଚରଣୋନେତ୍ର ଶିରସି
 ରସାନନ୍ଦୋ ରାଧାସରସବପୁରା ଲିଙ୍ଗନ ସୁଖୋ
 ଜଗନ୍ନାଥଃ ସ୍ଵାମୀ ନୟନ ପଥଗାମୀ ଭବତୁ ମେ । ୬ ।

ନ ବୈ ଯାତେ ରାଜ୍ୟଂ ନ ଚ କନକ ମାଣିକ୍ୟ ବିଭବଂ
 ନ ଯାତେହଂ ରମ୍ୟାଂ ସକଳକନ କାମ୍ୟାଂ ବରବଧୁମ୍
 ସଦାକାଳେ କାଳେ ପ୍ରଥମପତିନୀ ଗୀତ ଚରିତୋ
 ଜଗନ୍ନାଥଃ ସ୍ଵାମୀ ନୟନ ପଥଗାମୀ ଭବତୁ ମେ । ୭ ।

ହରତୁଂ ସଂସାରଂ ଦୁତତରମସାରଂ ସୁରପତେ
 ହରତୁଂ ପାପନାଂ ବିଚିତମପରାଂ ଯାଦବପତେ
 ଆହୋ ଦାନନାଥୋ ନିହିତ ମତଳଂ ନିଶ୍ଚିତ ପଦଂ
 ଜଗନ୍ନାଥଃ ସ୍ଵାମୀ ନୟନ ପଥଗାମୀ ଭବତୁ ମେ । ୮ ।

ଜଗନ୍ନାଥାଷ୍ଟକଂ ପୁଣ୍ୟଂ ଯଃ ପଠେତ୍ ପ୍ରପଠଃ ଶ୍ରୁତିଃ
 ସର୍ବପାପ ବିଶୁଦ୍ଧାତ୍ମା ବିଶୁଲୋକଂ ସ ଗଢ଼ତି । ୯ ।





ଶ୍ରୀ ଜଗନ୍ନାଥ ଓ ଓଡ଼ିଶା

ଶ୍ରୀ ଜାନକୀ ବଲ୍ଲଭ ପଟ୍ଟନାୟକ

ପ୍ରତ୍ୟେକ ଜାତିକୁ ଜାଣିବାକୁ ହେଲେ ତାର ଶ୍ରେଷ୍ଠ ବିରକକୁ ଜାଣିବାକୁ ହୁଏ । ଓଡ଼ିଆ ଜାତିର ଶ୍ରେଷ୍ଠ ବିରକ ଜଗନ୍ନାଥ । ଏବେ ମଧ୍ୟ ଭାରତବର୍ଷର ଲକ୍ଷ ଲକ୍ଷ ସ୍ତେନ ଓଡ଼ିଶାକୁ ଓଡ଼ିଶା ନାମରେ ଜାଣନ୍ତି ନାହିଁ । ସେମାନେ ଏହାକୁ 'ଜଗନ୍ନାଥ ଦେଶ' ନାମରେ ଜାଣନ୍ତି । ଜଗନ୍ନାଥଙ୍କର ଆସ୍ଥାନ ପୁରୀ ଭାରତବର୍ଷର କନସାଧାରଣଙ୍କ ନିକଟରେ 'ଜଗନ୍ନାଥ ପୁରୀ' ନାମରେ ପରିଚିତ । ଜଗନ୍ନାଥଙ୍କୁ ଛାଡ଼ି ଓଡ଼ିଶା ହୋଇ ପାରିବ ନାହିଁ । ଜଗନ୍ନାଥଙ୍କ ବିନା ଓଡ଼ିଶାର ଅସ୍ତିତ୍ୱ ନାହିଁ । ଦେହରେ ଆତ୍ମା ପରି ଜଗନ୍ନାଥ ହେଉଛନ୍ତି ଓଡ଼ିଶାର ସର୍ବସ୍ୱ ।

ଶହ ଶହ ବର୍ଷ ଧରି ଓଡ଼ିଶାର ରାଜାମାନେ ଜଗନ୍ନାଥଙ୍କ ସେବକ ରୂପେ ନିଜକୁ ବିସ୍ମର କରି ଆସିଛନ୍ତି । ଅନଙ୍ଗଭୀମ ଦେବ ନିଜକୁ ଓଡ଼ିଶାର ରାଜାବୋଲି କହୁ ନ ଥିଲେ । ସେ କହୁଥିଲେ ଜଗନ୍ନାଥ ରାଜା । ସେ ତାଙ୍କର 'ରାଉତ' ବା ପ୍ରତିନିଧି । ଅନଙ୍ଗଭୀମଙ୍କ ପରେ ଯେତେ ରାଜା ଓଡ଼ିଶାରେ ରାଜପଣ କରିଛନ୍ତି ସେମାନେ ସମସ୍ତେ ଜଗନ୍ନାଥଙ୍କଠାରେ ନିଜକୁ ସମର୍ପଣ କରି ରାଜ୍ୟ ବସ୍ତୁ କରିଛନ୍ତି ବା ରାଜ୍ୟ ଶାସନ କରିଛନ୍ତି—କପିଳେନ୍ଦ୍ର, ପୁରୁଷୋତ୍ତମ, ପ୍ରତାପରୁଦ୍ରଙ୍କ ପର୍ଯ୍ୟନ୍ତ । ପରବର୍ତ୍ତୀ ଯୁଗରେ ସ୍ୱାଧୀନତା ପୂର୍ବରୁ ଯେଉଁ ଦୁଇ ଭରତ ବ୍ୟତି ଓଡ଼ିଶାର ନେତୃତ୍ୱ ନେଇଥିଲେ, ଭଦ୍ରକଳମଣି ଗୋପବନ୍ଧୁ ଓ ଉତ୍କଳଗୌରବ ମଧୁସୂଦନ ସେ ଜଗନ୍ନାଥଙ୍କ ପାଖରେ ନିଜକୁ ସମ୍ପୂର୍ଣ୍ଣଭାବରେ ସମର୍ପଣ କରିଥିଲେ । ଜଗନ୍ନାଥ ମହିରପାରି ମଧୁସୂଦନଙ୍କ ଇଚ୍ଛେର ଇତିହାସର ଏକ ଗୌରବୋଜ୍ଜ୍ୱଳ ଅଧ୍ୟାୟ । ଗୋପବନ୍ଧୁ କହୁଥିଲେ, "ଉତ୍କଳର ନେତା ସ୍ୱୟଂ ମାରାୟଣ ।"

ସାରଳା ଦାସ ତାଙ୍କର ମହାରାଜତରେ, ଜଗନ୍ନାଥ ଦାସ, ବରଭୀମ, ଅଚ୍ୟୁତ, ଯଶୋବନ୍ତ ଓ ଅନନ୍ତ ଦାରମାର ଜଗନ୍ନାଥଙ୍କର ବନ୍ଦନା କରିଛନ୍ତି । ଉପେନ୍ଦ୍ର ଭଞ୍ଜ, କବିସୂର୍ଯ୍ୟ, ଦାନକୃଷ୍ଣ, ଯଦୁମଣି ସମସ୍ତେ ଜଗନ୍ନାଥଙ୍କର ବନ୍ଦନା, ସଙ୍ଗୀତ ଓ ଉତ୍ତମ ଗାନ କରିଯାଇଛନ୍ତି । 'ହେ ନୀଳ ଶରଣ ପ୍ରବଳ ମର ଦାରଣ'ର କବି ସାଇବେଗ ମୁସଲମାନ ହୋଇଥିଲେ ମଧ୍ୟ ସେଥିରୁ ବାଦ୍ ଯାଇ ନାହାନ୍ତି ।

ହଜାର ହଜାର ବର୍ଷ ଧରି ଜଗନ୍ନାଥଙ୍କୁ କେନ୍ଦ୍ର କରି ଯେଉଁ ଧର୍ମ ଗଢ଼ି ଉଠିଛି, ପୃଥିବୀରେ ତାର ପତାକା ନାହିଁ । ଉଦାହରଣରେ ତାହା ସମସ୍ତ ଧର୍ମକୁ ଆପଣାଇ କରି 'ବସୁଧୈବ କୁଟୁମ୍ବକମ୍' ନୀତିର ଯଥାର୍ଥତା ପ୍ରତିପାଦନ କରିଛି । ଆଦିମ କାଳରୁ ଏ ଭାରତବର୍ଷରେ ଯେତେ ଧର୍ମ, ଯେତେ ସଭ୍ୟତା ଶିର ଉଦ୍ଭୋଜନ କରିଛି, ସବୁ ଜଗନ୍ନାଥଙ୍କ ଦେହରେ ଲୀନ ହୋଇଯାଇଛି । ଶବ୍ଦର ସେବତା ହୋଇ ଜଗନ୍ନାଥ ଆର୍ଯ୍ୟ ସଂସ୍କୃତି କହିଲେ ଯାହା ବୁଝାଯାଏ; ବୌଦ୍ଧ, ଜୈନ, ଶୈବ, ଶାକ୍ତ, ବୈଷ୍ଣବ—ଏପରିକି ଶିଖ ଓ ମୁସଲମାନ ସମସ୍ତଙ୍କର ଦେବତା ରୂପେ ପୂଜିତ ହୋଇଛନ୍ତି ।

କିନ୍ତୁକନ୍ତାର ଜଗନ୍ନାଥ

ଶବ୍ଦର ରାଜା ବିଶ୍ୱାବସୁଙ୍କର ଉପାସ୍ୟ ଦେବତା ଜଗନ୍ନାଥ, ମାତ୍ର ସେଠାକୁ ତାଙ୍କର ଆରମ୍ଭ ନୁହେଁ । ଏ ବିଶ୍ୱାବସୁ ଥିଲେ ଦ୍ୱାପର ଯୁଗର ଜାରା ଶବ୍ଦର—ସେ ଜାରା ଶବ୍ଦର ପୁଣି ତୈତୀ ଯୁଗରେ ଅଙ୍ଗଦ, ଦାନରତ୍ନାଚ ଦାତାଙ୍କର ପୁତ୍ର, ଶ୍ରୀରାମଙ୍କର ଭ୍ରତ ଓ ରଜା ଯୁଦ୍ଧରେ ରାମଚନ୍ଦ୍ରଙ୍କର ଜଣେ ବିଶିଷ୍ଟ ସେନାପତି । ଇକାର ଯୁଦ୍ଧ ସରିଗଲା । ପାରିତୋଷିକ ସ୍ୱରୂପ ଶ୍ରୀରାମଚନ୍ଦ୍ର ତାଙ୍କର ସେନାପତି ଓ ଅନୁଚରମାନଙ୍କୁ ବର ମାଗିବାକୁ

ଓଡ଼ିଶାର ପ୍ରସିଦ୍ଧ କବିମାନେ ଜଗନ୍ନାଥଙ୍କ ଯଶଗାନ ସ୍ୱାଭାବିକ ନିଜ ନିଜ କାବ୍ୟର ଉତ୍କର୍ଷ ପ୍ରତିପାଦନ କରିଛନ୍ତି ।

କହିଲେ । ଅଙ୍ଗଦ ମାଗିଲେ, “ଯଦି ପୁରୁ ମୋତେ
 ବର ଦେବାପାଇଁ କହିବ, ତା’ହେଲେ ମୋତେ ଏହି ବର
 ଦିଅ ଯେ ମୁଁ ପିତୃହତ୍ୟାର ପ୍ରତିଶୋଧ ନେବି; ଅଥଚ
 ଆପଣଙ୍କର ଉକ୍ତ ହୋଇ ରହିଥିବି” । ସେହି ଅଙ୍ଗଦ
 ଜାରା ଶବର ହୋଇ ଦ୍ଵାରକାର ସମୁଦ୍ର କୂଳରେ
 ବିଧିର ଅଭିପ୍ରେତକୁ ଯେପରି ଅପେକ୍ଷା କରି ରହିଥିଲେ ।
 ଯଦୁ ବଂଶର ଧ୍ୟୁସ ପରେ ଶିଆଳୀ ଲତାର କୋଳରେ
 ଶ୍ରୀକୃଷ୍ଣ ଶୋରଭକ୍ତି-ରତ୍ନର ପଦପୁଷ୍ପକ ମୁଗର କାନପରି
 ଦେଖା ଯାଉଛି-ତା’ ପରେ ଶବରର ଅବ୍ୟାଧି ଶରରେ
 ବିଷ୍ଣୁଙ୍କର ଏଇ ଶ୍ରେଷ୍ଠ ଅବତାର ଧରା ପୃଷ୍ଠରୁ ବିଦାୟ
 ନେଉଛନ୍ତି ।

ତାଙ୍କର ଶରୀର ଦର୍ଶ୍ୟ ହେଉନାହିଁ । ଶରୀରର
 ଖଣ୍ଡେ ହାତୁକୁ ଗଢ଼ ତାଳରେ ଝୁଲାଇଦେଇ ସମୁଦ୍ରରେ
 ଦେବ ବାଣୀ ଅନୁସାରେ ଉଦ୍ଘାତ ଦିଆଯାଇଛି, ସେ ଯାଇ
 ଲଗୁଚି ବହୁକାଳ ପରେ ପୁରୀ ବାରିଧିର ଉପକୂଳରେ ଓ
 ତାହୁ ନେଇ ବିଶ୍ଵାବସୁ ନୀଳମାଧବ ରୂପରେ ପ୍ରଜା
 କରୁଛନ୍ତି । ଶବର ଦେବତାକୁ ନିଜର କରିବାପାଇଁ
 ଆର୍ଯ୍ୟମାନଙ୍କ ପକ୍ଷରୁ ଚେଷ୍ଟା ହେଉଛି-ଏ ଚେଷ୍ଟାର ପ୍ରତୀକ
 ହେଲେ ଇନ୍ଦ୍ରଦ୍ୟୁମ୍ନ-ଏ ଇନ୍ଦ୍ରଦ୍ୟୁମ୍ନ ରାଜା କିଏ ? ତାଙ୍କ
 ନାମ ଉଚ୍ଚିହାସରେ ମିଳେ ନାହିଁ-ଜନଶ୍ରୁତି, ସହ
 ପୁରାଣ କହନ୍ତି ସେ ମାନବର ରାଜା; ପ୍ରତ୍ନତତ୍ତ୍ଵବିତ୍ତମାନେ
 ବିହାରର ମୁଗେର ପାଖରେ ଏକ ପୁରୁଣା ଗଡ଼ର
 ପୁନରୁଦ୍ଧାର କରିଛନ୍ତି । ତାର ନାମ ଇନ୍ଦ୍ରଦ୍ୟୁମ୍ନ ଗଡ଼ ।
 ସେଠାରେ ଇନ୍ଦ୍ରଦ୍ୟୁମ୍ନ ରାଜା ରାଜପଣ କରୁଥିଲେ ବୋଲି
 ବୁଝାଯାଏ । କିନ୍ତୁ ସେ ସେ ହୁଅନ୍ତୁନା କାହିଁକି, ସେ
 ନୀଳମାଧବକୁ ଖୋଜାଇଲେ ଓ ଉକ୍ତ ବିଦ୍ୟାପତିକୁ
 ପଠାଇଲେ । ବିଦ୍ୟାପତି ବିଶ୍ଵାବସୁକୁ ପାଇଲେ ମଧ୍ୟ
 ନୀଳମାଧବକୁ ପାଇଲେ ନାହିଁ । ବିଶ୍ଵାବସୁଙ୍କ କନ୍ୟାର
 ପ୍ରଣୟ ପାଖରେ ଆବଦ୍ଧ ହୋଇ ଶେଷକୁ ସେ ତାଙ୍କର
 ସନ୍ତାନ ପାଇଲେ ।

ଇନ୍ଦ୍ରଦ୍ୟୁମ୍ନ ଶବର ପଲ୍ଲୀକୁ ସର୍ବୋନ୍ୟ ଆକ୍ରମଣ
 କଲେ । ବିଶ୍ଵାବସୁ ପରାସ୍ତ ହେଲେ । ମାତ୍ର ଉକ୍ତର
 ଉଗ୍ରବାନ ଅତୀତ ହୋଇଗଲେ । ଇନ୍ଦ୍ରଦ୍ୟୁମ୍ନ ନୀଳମାଧବକୁ
 ନ ଦେଖି ଶୋକ ବିହୃତ ହୋଇ ଏକୋଇଶ ଦିନ କାଳ
 ଅଧିଆ ପଡ଼ିଲେ । ତା’ପରେ ତାକୁ ସ୍ଵପ୍ନାଦେଶ ହେତୁ-
 ଯାଅ, ପୁରୀ ସମୁଦ୍ର କୂଳରେ ଯେଉଁ ଦାବୁ ଆସି ଘୁରିବି,
 ତାହୁ ଆଣି ମୂର୍ତ୍ତି ଶୋଧନ କର ଏବଂ ପ୍ରତିଷ୍ଠାକରି ପୂଜା
 କର ।

ମାତ୍ର ଏତିକିରେ ଇନ୍ଦ୍ରଦ୍ୟୁମ୍ନଙ୍କର ପରାସ୍ତା ସରିନାହିଁ ।
 ସେତେ ସ୍ଵେଦ ଚାଣିଲେ ଦାବୁ କୂଳକୁ ଉଠିଲା ନାହିଁ, ପୁଣି
 ସ୍ଵପ୍ନ ହେଲା ଉକ୍ତ ବିଶ୍ଵାବସୁ ହାତ ନ ଲଗାଇଲେ
 ଦାବୁ ଉଠିବ ନାହିଁ । ଜରନାଥ ହେଉଛନ୍ତି ଶବରଙ୍କର
 ଦେବତା, ସେତେବେଳେ ଆଉ ଏବେ ମଧ୍ୟ ଯେଉଁ
 ଦଇତ୍ୟମାନେ ତାଙ୍କର ସେବକ ସେମାନେ ପୁଣି ସେହି
 ଶବରମାନଙ୍କର ବଂଶଧର । ସ୍ଵାନ ପୁଣିମାତ୍ର ରଥଯାତ୍ରା
 ପର୍ଯ୍ୟନ୍ତ ଦିଅଁ ଦରତାମାନଙ୍କର । ସେଥିରେ ଆଉ

କାହାରି ଅଧିକାର ନାହିଁ । ଶବରଙ୍କର ଦେବତାକୁ
 ଆର୍ଯ୍ୟମାନେ ଆଦରିନେଲେ । ତଥାପି ତାଙ୍କର ସେବା
 ପୂଜାରେ ସେମାନଙ୍କର ଅଧିକାର ରହିଲା । ଦେବତା
 ହେଲେ ପତିନପାବନ । ଶବର ବିଶ୍ଵାବସୁଙ୍କଠାରୁ ଆରମ୍ଭ
 କରି ଦାସିଆ ବାଉରି ପର୍ଯ୍ୟନ୍ତ ।

ଉଚ୍ଚିହାସର ଜଗନ୍ନାଥ

କିମ୍ବଦନ୍ତୀରେ ଯାହା ଉଚ୍ଚିହାସରେ ମଧ୍ୟ ସେଇଆ ।
 ଶବର-ଦେବତାଙ୍କ ଉପରେ ପଡ଼ିଲା ବୌଦ୍ଧମାନଙ୍କର
 ପ୍ରଭାବ । ଅଶୋକଙ୍କ ପରେ ଓଡ଼ିଶାରେ ବୌଦ୍ଧଧର୍ମ
 ପ୍ରତିଷ୍ଠିତ ହେଲା । ଜଗନ୍ନାଥ, ବଳଭଦ୍ର, ସୁଭଦ୍ରା ପୁଣି
 କିଏ ? ଏ ତ ରାମ ଲକ୍ଷ୍ମଣ ସୀତା ନୁହନ୍ତି । କାରଣ
 ସୁଭଦ୍ରା ଭଉଣୀ, ବଳଭଦ୍ର ବଡ଼ ଭାଇ । ଏ ତ୍ରିମୂର୍ତ୍ତିଙ୍କର
 ବୌଦ୍ଧଧର୍ମର ତ୍ରିମୟ ସହିତ ବହୁ ସାମଞ୍ଜସ୍ୟ ଅଛି ।
 ବୁଦ୍ଧ, ଧର୍ମ, ସଂହ, ଜଗନ୍ନାଥ ହେଉଛନ୍ତି ବୁଦ୍ଧ । ‘ନମୋ
 ତସ୍ୟେଃ ଉଗ୍ରବତେ ବାସୁଦେବାୟ’ । ବୁଦ୍ଧକୁ ବୁଝାଯାଏ,
 ‘ନମୋ ସସେ ଉଗ୍ରବତେ ଅହତେ ବୁଦ୍ଧସମୁଦାୟ’ ।
 ବନଭଦ୍ର ହେଉଛନ୍ତି ସଂଘର ପ୍ରତୀକ । ସଂଘକୁ
 ତତ୍ତ୍ଵଭାବକୁ ଦେଲେ ତଣ୍ଡେ ବଡ଼ଭାଇ ଦରକାର କି ନା ?
 ସୁଭଦ୍ରା ହେଉଛନ୍ତି ଧର୍ମର ପ୍ରତୀକ । ସୌଭଦ୍ଦ ହେଉଛି
 ବୌଦ୍ଧମାନଙ୍କ ତରୁରେ ଧର୍ମ ତାକୁ ନାରୀରୂପେ କଳ୍ପନା
 କରାଯାଇଛି । କିନ୍ତୁ ଜଗନ୍ନାଥ, ବଳଭଦ୍ର, ସୁଭଦ୍ରା
 ଏ ତିନିହେଁ ନୁହନ୍ତି-‘ତତ୍ତ୍ଵର୍ଥା ମୂରତି’-ପୁଣି ସୁଦର୍ଶନ
 ଚକ୍ର ଅଛନ୍ତି । ଯେ କାହାର ପ୍ରତୀକ ? ଚକ୍ର ହେଉଛନ୍ତି
 ସବୁ ଧର୍ମର ପ୍ରତୀକ । ବୌଦ୍ଧ ଧର୍ମରେ ଚକ୍ର ହେଉଛି,
 ସମୁଦାୟ ଧର୍ମ ତରୁର ଅଙ୍ଗ । ବୁଦ୍ଧଦେବ ସାରନାଥରେ
 ପାଞ୍ଚକଣ ସନ୍ନ୍ୟାସୀଙ୍କୁ ଯେତେବେଳେ ଧର୍ମ ପ୍ରସ୍ତୁତ
 କଲେ, ତା’ର ନାମ ହେଲା ଧର୍ମଚକ୍ର ପ୍ରବର୍ତ୍ତନ ସୁତ୍ର ।
 ହିନ୍ଦୁ ଧର୍ମରେ ଚକ୍ର ହେଉଛି ସେଇଆ, ତେଣୁ ସେ ମଧ୍ୟ
 ବିଷ୍ଣୁଙ୍କର ଅସ୍ତ୍ର । ଚକ୍ରର ଆକାର କଣ ? ‘ଅକ୍ଷୟ
 ମଣ୍ଡଳାକାର’ । ମଣ୍ଡଳର ଆକାର ପରି ଏହା ଅକ୍ଷୟ ।
 ଅର୍ଥାତ୍ ଏହାର ଆରମ୍ଭ ନାହିଁ କି ଶେଷ ନାହିଁ । ତେଣୁ
 ଏହା ହେଉଛି ଧର୍ମ ସନାତନ । ଧର୍ମର ଆରମ୍ଭ
 କେବେ, ଶେଷ କେବେ ତାହା କେହି କହି ପାରିବ ନାହିଁ ।
 ପୁଣି ବୌଦ୍ଧମାନଙ୍କର ପ୍ରଭାବ ରଥଯାତ୍ରା ଉପରେ ପଡ଼ିଛି ।
 ବୁଦ୍ଧଦେବଙ୍କର ମୂର୍ତ୍ତିକୁ, ତାଙ୍କର ଦତ୍ତକୁ ଏଥରେ ବସାଇ
 ନିରାଧ ପ୍ରଦର୍ଶିଣ କରିବାର ପ୍ରଥା ତାନ୍ ପରିବ୍ରାଜକ
 ଫାଟିଏନଙ୍କ ସମୟରୁ ଅଛି । ଯେଉଁମାନେ କହନ୍ତି
 ଦେବରେ ରଥ ଶବ୍ଦ, ‘ଇନ୍ଦ୍ର ରଥ’ ଅଛି । ଗୀତାରେ ଅଛି-
 ‘ଆତ୍ମାନଂ ରଥାନଂ ବିଦ୍ଧି’ ଆତ୍ମାକୁ ରଥା ଓ ଶରୀରକୁ
 ରଥ ବୋଲି ଭାବ; ତାହା ସହିତ ଦେବତାଙ୍କ ରଥ-
 ଯାତ୍ରାର ସଂପର୍କ ନାହିଁ । ସେତେବେଳେ ତ ରଥ ଏକ
 ଯାନ ଥିଲା । ଛାଡ଼ାମାନେ ରଥରେ ବସି ଯାଇଥିଲେ ।
 ପୋଦାମାନେ ପାଉଥିଲେ । କିନ୍ତୁ ଦେବତାଙ୍କ ରଥଯାତ୍ରା କଥା
 ଆମେ ବୌଦ୍ଧ ଧର୍ମର ଉଚ୍ଚିହାସରେ ପଢ଼ୁ ।

ବୌଦ୍ଧ ଅବତାର

କେବଳ ସେତିକି ନୁହେଁ, ବୌଦ୍ଧ ଅବତାର ବୋଲି ଜଗନ୍ନାଥଙ୍କୁ ପ୍ରମୁଖ କରାଯାଇଛି—ଜଗନ୍ନାଥଙ୍କୁ ଛାଡ଼ିଦେଲେ ହିନ୍ଦୁମାନଙ୍କର କୌଣସି ଦେବତା ନାହାନ୍ତି, ଯେକି ବୌଦ୍ଧାବତାର ରୂପେ ପୂଜା ପାଉଛନ୍ତି । ଆଜକୁ ହଜାରେ ଏକାଧାରୀ ବର୍ଷରୁ ଜଗନ୍ନାଥ ବୌଦ୍ଧ ଅବତାର ବୋଲି ଶାସ୍ତ୍ର ପ୍ରମାଣ ମିଳେ—ନବମ ଶତାବ୍ଦୀରେ ବଙ୍ଗରାଜ ଦେବପାଳ ରାଜାଙ୍କ ସମୟରେ ରମାଇ ପଣ୍ଡିତଙ୍କ ଉପାରେ ଅଛି—

“ନବମ ମୂର୍ତ୍ତିତେ ହରି ଜଗନ୍ନାଥ ନାମ ଧରି
 ହରଧର ତୀରେ କେଳ ବାସ”

ଆମର କଲେ ଶ୍ରେଷ୍ଠ ପ୍ରାଚୀନ କବି ସାରଳା ଦାସ ମହାରାଜର ସତ୍ୟପର୍ବରେ କହିଲେ—

“ସଂସାର ଜନକୁ ସେହୁ ତାରିବା ନିମନ୍ତେ
 ବରଦ ରୂପରେ ବିଲେ ଅଛି ଜଗନ୍ନାଥେ ।”

ଅର୍ଥାତ୍ ଶବ୍ଦରକର ବିଧି ରଚିତାସକେ ବୌଦ୍ଧକର ବିଧି ହେଲେ । ତାଙ୍କୁ ହିନ୍ଦୁମାନେ ପୁଣି ନିଜର କଲି-କଲେ । ନବମ ଶତାବ୍ଦୀରେ ଆଉ ଜଣେ ବିଦ୍ୟାଳୟ ଅବତାର ରୂପା ମହାର୍ ଧର୍ମ ପ୍ରସ୍ତରକ ମହାତ୍ମା ଶଙ୍କରାଚାର୍ଯ୍ୟ ‘ଜଗନ୍ନାଥ ସ୍ୱାମୀ’ ଛୋଡ଼ରେ ତାଙ୍କୁ ଆପଣାର କରି ଲେଲେ ।

ଶଙ୍କରାଚାର୍ଯ୍ୟ ପୁରାଧ୍ୟାୟକୁ ହିନ୍ଦୁମାନଙ୍କର ପ୍ରଧାନ ସ୍ୱରୀ ଧ୍ୟାନ ମଧ୍ୟରେ ଅନ୍ୟତମ ବୋଲି ଜ୍ଞାନ କଲେ ଏବଂ ଏଠାରେ ଗୋବର୍ଦ୍ଧନ ମଠର ସ୍ଥାପନା କଲେ ।

ଶଙ୍କରାଚାର୍ଯ୍ୟଙ୍କ ପରେ ଆସିଲେ ଅନ୍ୟ ଜଣେ ପ୍ରଧାନାଚାର୍ଯ୍ୟ, ଶ୍ରୀ ରାମାନୁଜ । ସେ ଦ୍ୱାଦଶ ଶତାବ୍ଦୀରେ ଚୋଳରାଜ ଦେବଜ ରାଜତ୍ୱ କାଳରେ ପୁରୀ ଧ୍ୟାନକୁ ଆସିଥିଲେ ଓ ନିଜର ଧର୍ମମତଦ୍ୱାରା ରାଜାଙ୍କୁ ପ୍ରଭାବିତ କରିଥିଲେ । ସ୍ୱାର୍ ଭା ସ୍ମୃତିଶାସ୍ତ୍ର ଅନୁଯାୟୀ ବୈଷ୍ଣବ ମତରେ ଶ୍ରୀ ଜଗନ୍ନାଥଙ୍କର ପୂଜା ବିଧି ବିଧାନପାଇଁ ସେ ଉଦ୍ୟମ କରିଥିଲେ ଏବଂ ଆଂଶିକ ସଫଳ ହୋଇଥିଲେ । ବୈଷ୍ଣବ ଧର୍ମ ଓଡ଼ିଶାରେ ପ୍ରତିଷ୍ଠିତ ହେଲା । ଉତ୍ତୀକ ମନ୍ଦିର ସେହି ସମୟରେ ନିର୍ମାଣ କରାଯାଇଥିଲା । ତାହା ପୂର୍ବରୁ ଦେଉଳରେ ଉତ୍ତୀକର ପୂଜା ନ ଥିଲା । ଏମାନ ମଠ ଏହି ସମୟରେ ପ୍ରତିଷ୍ଠିତ ହେଲା ।

ରାମାନୁଜଙ୍କ ପରେ ମାଧ୍ୱାଚାର୍ଯ୍ୟ ପୁରୀ ଆସିଥିଲେ ଓ ପରେ ତାଙ୍କ ପଛା ବହୁ ବୈଷ୍ଣବ ଆସି ପୁରୀ ଓ ଓଡ଼ିଶାରେ ତାଙ୍କ ମତବାଦର ପ୍ରସାର କରିଥିଲେ । ଏହିପରି ଭାବରେ ଶଙ୍କରଙ୍କର ଅଦୈତ୍ୟ, ରାମାନୁଜଙ୍କର ବିଶିଷ୍ଟାଦୈତ୍ୟ ଓ ମାଧ୍ୱାଚାର୍ଯ୍ୟଙ୍କ ଦୈତ୍ୟ ମତର ମିଳନ ଏହି ଗୋବର୍ଦ୍ଧନ ପୀଠରେ ହୋଇଥିଲା ।

ଏହାର ପରବର୍ତ୍ତୀ ପ୍ରଧାନ ପ୍ରସ୍ତରକ ହେଉଛନ୍ତି ଶ୍ରୀ ଚୈତନ୍ୟ, ଯେ ହେଉଛନ୍ତି ରାଧା-କୃଷ୍ଣ ମଧୁର ଭକ୍ତିର ପ୍ରବର୍ତ୍ତକ । ପୁରୀ ବଡ଼ଦାଣ୍ଡରେ ଶ୍ରୀ ଚୈତନ୍ୟ ଓ ତାଙ୍କର ଶିଷ୍ୟମାନେ ଗଢ଼ିଛନ୍ତି—ବଡ଼ଦାଣ୍ଡର ଧର୍ମ ରଥଯାତ୍ରା ସମୟରେ ଦେହରେ ଲଗାଇଛନ୍ତି । ଚୈତନ୍ୟଙ୍କ ପ୍ରଭାବରେ ରାଜା ପ୍ରତାପରୁଦ୍ର ରାଜକାର୍ଯ୍ୟ ଛାଡ଼ି ଖୋଜ କଲତାର ଧରିଛନ୍ତି ! ମଧୁର ଭକ୍ତିର ବନ୍ୟା ଓଡ଼ିଶାକୁ ପ୍ରାବିତ କରିଛି ।

ତା’ ପରେ ଶିଖ ଧର୍ମର ପ୍ରସ୍ତରକ ଓ ପ୍ରବର୍ତ୍ତକ ଶ୍ରୀ ନାନକ ପୁଣି ଏଠାକୁ ଆସିଛନ୍ତି । କାଳିଆବୋଦାସ ଗୁରୁଦ୍ୱାର ନାନକଙ୍କର ସ୍ମୃତିକୁ ବିଜଡ଼ିତ କରିଛି । ଶିଖମାନେ ଜଗନ୍ନାଥଙ୍କୁ ତାଙ୍କର ଦେବତା ବୋଲି ପ୍ରମୁଖ କରିଛନ୍ତି । ଶ୍ରେଷ୍ଠ ଶିଖଗାତ ରଣଜିତ୍ ସିଂହ କୋହିନୁର ହାରା ଜଗନ୍ନାଥଙ୍କୁ ଦେଇଥିବା ଚିଆ ହତ୍ତର ତାଙ୍କର ଓଡ଼ିଶା ଭକ୍ତିପାତ୍ରରେ ଲେଖିଛନ୍ତି—ମାତ୍ର ଏ କୋହିନୁର ହାରା ଯାହା ଅଜି ଜଗନ୍ନାଥଙ୍କର ଉତ୍ତାର ମନ୍ତ୍ରଣ କରିଥାନ୍ତା, ସେ ଭାଗ୍ୟବଶରେ ଉତ୍ତର ରାଣୀଙ୍କର ମୁକୁଟରେ ସାନ ପାଇଛି ।

ମାତ୍ର ଏତିକିରେ ଏ ଧର୍ମ ସମନ୍ୱୟ ଶେଷ ହେବା ନାହିଁ । ମୁସଲମାନଙ୍କ ମଧ୍ୟରୁ କଦୀର ଓ ସାଇବେଗ ଏବଂ ସବନ ହରିଦାସ ଶ୍ରୀ ଜଗନ୍ନାଥଙ୍କର ନୀରିକାଥା ପାଳ କରି ଯାଇଛନ୍ତି । ସାଇବେଗଙ୍କର ଭଜନ,— ‘ଆହେ ନୀଳଗରଜ ପ୍ରବଚ ମର ବାରଣ’ ଓଡ଼ିଶାର ଘରେ ଘରେ ପ୍ରସିଦ୍ଧ । ସାଇବେଗ, ହରିଦାସ, କଦୀର ମୁସଲମାନ ହେଲେ ମଧ୍ୟ ସେମାନେ ଜଗନ୍ନାଥଙ୍କୁ ନିଜର ଆରାଧ୍ୟ ଦେବତା ବୋଲି ମନେ କରୁଥିଲେ । ଓଡ଼ିଶାର ଜଣେ ଗଡ଼ପତି ରାଜା ରାମଚନ୍ଦ୍ର ଦେବ ମୁସଲମାନ ହୋଇଥିଲେ । ତାଙ୍କ ପାଇଁ ପତିତପାଦନ ମୂର୍ତ୍ତି ସିଂହଦ୍ୱାର ପାଖରେ ଦେଉଳ ଆଗରେ ଧଡ଼ା ଯାଇଥିଲା ।

ଏହିପରି ଯୁଗେ ଯୁଗେ ଜଗନ୍ନାଥ ଶବ୍ଦର, ବୌଦ୍ଧ, ବୈଷ୍ଣବ, ଶୈବ, ଗାଣପତ୍ୟ, ଶାକ୍ତ, ଜିଷ୍ଣ, ମୁସଲମାନ ସମସ୍ତଙ୍କର ଦେବତା ରୂପେ ପୂଜିତ ହୋଇଛନ୍ତି । ଜଗନ୍ନାଥଙ୍କ ପୀଠରେ ସବୁ ଧର୍ମର ସମନ୍ୱୟ ଘଟିଛି ।

‘ନୀଳାଦୌଶ-ଶ ମଧ୍ୟେ ଶତଦଳ କର୍ମକେ ରତୁ ସିଂହାସନ
 ସର୍ବାକ-କାର ଯୁକ୍ତ ନବସନସ୍ଥତିର- ସଂଯୁତ-ଗୁରୁଜେନ ।
 ଭଦ୍ରାୟ ବାମନାଗେ ରଥଚରଣଯୁତ- ବ୍ରହ୍ମହୃଦ୍ରେହବନ୍ୟ-
 ବେଦାନା- ସାରମେକ- ସ୍ୱକନ ପରିବୃତ- ବ୍ରହ୍ମଦାସୁ ସୁରାମି ॥

ବିଷୁପ୍ତିୟାର ଚିଠି

ଶ୍ରୀ ରାଧାନୋହନ ଗଡ଼ନାୟକ

“ପ୍ରଭୁବାହକ ବୀରଖୁଣ୍ଡିଆ
ମୋହରି ସେବକ, ମୋହରି ପଞ୍ଚା,
ବହୁ ଦୁରପଥେ ପୁରୁଅଛି ଧରି
ମୋର ମାହାରବ, ମୋହରି ଧଣ୍ଡା ।

କପପୁର ଜେମା ବିଷୁପ୍ତିୟା ଲେ
ଦରଶନ ଲୁଗି ଅଥୟ ତୁହି
କୁହି ପାରୁଅଛି, କୁହି ପାରୁଅଛି
କଥଣ ତୋ ମନେ ଭଠି ଉଠି ।

ବାସର ପାନିନୀ କି ସପନ ତୁହି
ଦେଖୁଛୁ ମରମେ ମରମେ ତୋର,
ମୋହ ପାଇଁ ତୁହି ଯାହା ପଠାଇବୁ,
ଆଣି ଦେବ ଏଇ ସେବକ ମୋର ।”

ଲେଖ ନେଇ ଜେମା ଛୁଆଇଲୁ ମାଥେ
ପଠିଲୁ ବିରୋର ଲଗନ ଘେନି
ଭାବ ଗଢ଼ାସେ ଲୁହ ଢଳ ଢଳ
ହୋଇଗଲା ତାର ନୟନ ବେନି ।

“ଦଶ ଗୋଟି ଏଇ ସୁମାର ମୋହର,
ପଞ୍ଚାକା, ତୁମ ପାଥେୟ ନିଅ
ଠାକୁର ପାଇଁ କି ଏ ଖୋଜଟି ନିଅ,
କାଳିଆ ଠାକୁର କଟିରେ ଦିଅ ।”

ନାଲିଆ ଖୋଜରେ ଚିଠିଟିଏ ରଖି
ଭଲ କରି ତାହା ମୁଦିଲୁ ପୁଣି—
“ଠାକୁର କଟିକି ଚିଠି ମୁଁ ଦେଇଛି
ଦେଇ ଦେବ ତାହା ମନରେ ରୁଣି ।”

କପପୁର ଛାଡ଼ି ପଞ୍ଚା ଗୁଲିର,
ଗୁଲିର, ଗୁଲିର ଆପଣା ପଥେ
ନାଲିଆ ଖୋଜଟି ଖୋଲିବ ହଠାତ୍
କଥଣ ବିଶ୍ୱାସି ହୁଏତ ଗତେ ।

ଦେଖିଲୁ ତହିଁରେ ତାହାରି ଭିତରେ
ମୁହାଁ ନାହିଁକି ମୋହର ନାହିଁ,
ସେଇଠି ସେ ଗୁରେ ଫିଙ୍ଗି ଦେଇ ସେ—
“ନେକି ତେବେ ଆଉ କୋଉଥି ପାଇଁ ?”

ଦୂରତା ଲାଗି ବହୁଦିନ ପରେ
ବାହୁଡ଼ିଲୁ ସିଏ ଆପଣା ପରେ,
ଖୋଜଟି ସହସା ସପନ ଭିତରେ
କଥଣ ଶୁଣୁଛି ସକାଳ ସୁରେ—

କାଳିଆ ଠାକୁର ନଷ୍ଟର ବାଣୀ—
“ଖୁଣ୍ଡିଆ ତୁ ମୋ ସେବକ ପରା,
ଜେମା ଯାହା ତତେ ଦେଇ, ତାହା ନେଲୁ,
ମତେ ଯାହା ଦେଲୁ କୁଆଡ଼େ ଗଲୁ ?

ମୁଁ ଥିଲି କୃଷ୍ଣ, ସିଏ ଥିଲା ଗୋପା
ଲୀଳା ରଚି ଥିଲି ତାହାରି ସାଥେ
ବିଶାଖା ଥିଲା ସେ ବିଷୁ ପ୍ତିୟା ତ
ଚିଠି ଦେଇ ଥିଲା ତୋହରି ହାତେ ।

“ବଡ଼ ଦେଉଳକର ବଡ଼ ଠାକୁର ହେ
ତୁମରି ସପନ ଦେଖୁଛି ନିତି,
ତୁମ ପାଇଁ ଏବେ କିସ ପଠାଇବି ?
କଥଣ କାଣିଚି ତୁମରି ଗାତି ?

ଦରଶନ ଦିଅ ମାରୁଅଛି ପ୍ରିୟ,
ନୋହିଲେ ସେଇଠି ରହିଥା ପ୍ରଭୁ,
ହୃଦୟଟି ମୋର ପଠାଇ ଦେଉଛି
ସେତିକି ମୋହର ସେତିକି ସବୁ ।”

ନିଦ ଭାଙ୍ଗି ଗଲା, ସପନ ଭାଙ୍ଗିଲା
ଅତିରେ ଛୁଟିଲା ଦେଉଳ ମୁଖେ,
ବିଷୁପ୍ତିୟାର ଲେଖାଟି ଦେଖିଲା
ଲୁଗି ରହିଅଛି ଠାକୁର ବୁଜେ ।

ଥର ଥର ହେଲୁ କଳେବର ତାର
ପଢ଼ିଗଲା ଦିଏ ଠାକୁର ଆଗେ
“କାଳିଆ ଠାକୁର, କାଳିଆ ଠାକୁର
ଶରଣ ଦେବ ନି ଚରଣ ଗାଗେ ?

ଚରଣରେ ତବ ଛଳନା କରିଛି
କ୍ଷମା ନାହିଁ ତାର କଗତ ଧାମେ
କ୍ଷମା ମତେ ଏବେ ଦିଅ ବା ନ ଦିଅ
ପଢ଼ିରହିଲି ମୁଁ ତୁମରି ନାମେ ।

ପତର ଭିତରେ ଭଲ ଜିବା ଥିବ,
ଖୋଲିଲି ଅତିରେ ଜେମାର ଭାଷା,
ଫିଙ୍ଗି ଦେଲି ତା ସେଇ ପଥ ପରେ
ନ ଥିଲା ତହିଁରେ ମୋହର ଆଶା ।

ଲେଉଟା ଆବେଗେ କରିଅଛି ତାହା
କ୍ଷମା ନାହିଁ ତାର କଗତ ଧାମେ,
କ୍ଷମା ମତେ ଏବେ ଦିଅ ବା ନ ଦିଅ,
ପଢ଼ି ରହିଲି ମୁଁ ତୁମରି ନାମେ ।”



ଶ୍ରୀ ଜଗନ୍ନାଥ ଓ ଜଣାଣ ସାହିତ୍ୟ



ଶ୍ରୀ ପୁରୁଣ ମହାନ୍ତ

ଭାରତୀୟ ମଧ୍ୟ ଯୁଗୀୟ ସାହିତ୍ୟରେ ଭଜନର ପରିମାଣ ସ୍ୱପ୍ନରୂପ । ପ୍ରତି ଆଧୁନିକ ଭାଷା ସାହିତ୍ୟରେ ଏହା ପରିଭ୍ରମିତ ହୋଇଥାଏ । ବହୁତଃ ମଧ୍ୟଯୁଗୀୟ ଭାଷା ସାହିତ୍ୟର ଏହା ଏକ ବିଶିଷ୍ଟ ସଂପଦ କହିଲେ ଅତ୍ୟୁକ୍ତି ହେବ ନାହିଁ । ସଂସ୍କୃତରେ ଏ ପ୍ରକାର ଭଜନ ସଙ୍ଗୀତ ବା 'ଅଷ୍ଟକ' ର ପରିମାଣ ମଧ୍ୟ ଲଭା ନୁହେଁ । ଭକ୍ତି ଅବଶ୍ୟକ ଭାବନା ଆଧ୍ୟାତ୍ମିକ-ସଂସ୍କୃତିରେ ଏକ ମୁଖ୍ୟ ପ୍ରକୃତି ରୂପେ ପ୍ରାୟ-ବୈଦିକ ଯୁଗରୁ ସୁଦ୍ଧା ରହି ଆସିଅଛି । କିନ୍ତୁ କ୍ରିୟା ଶାସ୍ତ୍ର-ସର୍ବସ୍ୱ ବୈଦିକ ଯୁଗରୁ, ଦୌଢ଼ ଧର୍ମର ଚୂଡ଼ାତ ବିଲୟ ପର୍ଯ୍ୟନ୍ତ ଭାରତୀୟ ଆଧ୍ୟାତ୍ମିକ-ଭାବନା ଓ ସାଧନାରେ ଏହା ଶୈଶ ହୋଇ ପଡ଼ିଥିଲା । ବୌଦ୍ଧ ଧର୍ମର ବିଲୟ ପରଠାରୁ ହିଁ ଭକ୍ତିର ଅଭ୍ୟୁଦୟ ଘଟିଛି । ଖଲ୍ଲତାଗୁଣ୍ଠ (୧ମ ଶତାବ୍ଦୀ) ଜ୍ଞାନ ଯୋଗୀ ଅଦୈତ୍ୟଦାସୀ ରୂପେ ଅପାତତଃ ପରିଚିତ ଥିଲେ ହେଁ ଥିଲେ ଭକ୍ତିବାଦୀ । ତାଙ୍କ ରଚିତ "ତୈନ୍ଦ୍ରୀୟଭଜନା" ଷୋଡ଼ାବଦ୍ଧୀରେ ଏହାର କବିତ୍ୱପୂର୍ଣ୍ଣ ସ୍ୱାକ୍ଷର ଅନୁାନ ରହିଛି । ଆଧ୍ୟାତ୍ମିକ ଚେତନା ଓ ଆଦେଶ ଦୃଷ୍ଟିରୁ ଏହି ଷୋଡ଼ା ଗୁଡ଼ିକ ଯେତିକି ମହତ୍ୱପୂର୍ଣ୍ଣ, ତିରୋକ କବିତ୍ୱ ଦୃଷ୍ଟିରୁ ମଧ୍ୟ ସେତିକି ଗୁରୁତ୍ୱପୂର୍ଣ୍ଣ । ବୌଦ୍ଧଧର୍ମର ବିଲୟ ପରଠାରୁ କେବଳ ସଂସ୍କୃତ ନୁହେଁ, ଭାରତୀୟ ଭାଷା-ସାହିତ୍ୟମାନଙ୍କରେ ମଧ୍ୟ ଭକ୍ତିକୁ ଆଶ୍ରୟ କରି ବହୁ ଷୋଡ଼ା ବା ଭଜନ ରଚିତ ହୋଇଅଛି । ବିଭିନ୍ନ ଦେବ ଦେବୀଙ୍କ ଭବେଶ୍ୟାରେ, ସେମାନଙ୍କ ଦୁର୍ଭବିଧାନ ଓ ନିଜ ନିଜର ଆଧିଭୋଗିକ ସଙ୍କଟରୁ ପରିତ୍ରାଣ; ତଥା ଅଧିବୈଦିକ କର୍ମଧାରା କାମନାର ଚଳିତାର୍ଥ ପାଇଁ ଏହି ଭଜନ ସବୁ ରଚିତ । ଏପରି ବହୁ ଭଜନ କବିତ୍ୱର ପ୍ରସାଦଗୁଣ ଓ ସ୍ୱତନ୍ତ୍ରତା ଆଦେଶର ଗଭୀରତା ଦୃଷ୍ଟିରୁ ଅତ୍ୟନ୍ତ ମର୍ମସଖୀ(—)ଏହା ପ୍ରତିବାଦର ଆଶଙ୍କା ନରଖି ହୋଇପାରେ । ପରବର୍ତ୍ତୀ କାଳରେ ବୈଷ୍ଣବାୟ ସ୍ୱଭାବରୁ ଏହାକୁ ଦେଖି କବିତ୍ୱର ଉଚ୍ଚତ୍ର ପ୍ରଭେଦ । ବିଭିନ୍ନ ଭାରତୀୟ ଭାଷା ସାହିତ୍ୟରୁ ଏହାର ଉଦାହରଣ ଦେବା ଏଠାରେ ନିତ୍ୟସମ୍ଭାବନ । ଏହା ତାହାର ଆଦେଶନାର ଶ୍ରେଣୀ ମଧ୍ୟ ନୁହେଁ । ଓଡ଼ିଆସାହିତ୍ୟରେ ଏହା ଭଲପ ପରିମାଣାତ୍ମକ ଓ ଗୁଣାତ୍ମକ ଦୃଷ୍ଟିରୁ ମଧ୍ୟ ସାମାନ୍ୟ ନୁହେଁ । ଶ୍ରୀଷାୟ ମହାଦେବ ଶତାବ୍ଦୀ କେବଳ ଏହା ସାହିତ୍ୟର ଏକ ମୁଖ୍ୟ ସ୍ୱରୂପରେ ପରିଣତ ହୋଇଅଛି ।

ଭୌତିକ କାବ୍ୟ କର୍ତ୍ତାମାନେ ସୁଦ୍ଧା କାବ୍ୟରେ ସାନେ ସାନେ ବିଭିନ୍ନ ଦେବଦେବୀ, ବିଶେଷତଃ ଜଗନ୍ନାଥଙ୍କ ଭବେଶ୍ୟାରେ ଏହିପରି ଭଜନମାନଙ୍କର ସଂଯୋଜନା କରିଅଛନ୍ତି ।

ୟୁରୋପୀୟ ସାହିତ୍ୟ

ୟୁରୋପୀୟ ସାହିତ୍ୟ ଇତିହାସରେ, ଠିକ୍ ଏହି କାଳରେ 'Devotio Moderna' ନାମରେ ଏକ ସ୍ୱରୂପର ସୂତ୍ରପାତ ହୋଇଥିଲା । ଭକ୍ତି ଥିଲା, ଏହାର ଉପଜୀବ୍ୟ । ନେଦର-ଲଣ୍ଡରେ ଏହା ଜନ୍ମଗ୍ରଣ କରି, ସମଗ୍ର ଯୁରୋପୀୟ ସାହିତ୍ୟକୁ ଉଶାଅଧିକେ ପ୍ରଭାବିତ କରିଥିଲା । Ecclesiasticism ବା ଧାର୍ମିକତାର ଶୁଷ୍କ ଚଣ୍ଡଳ-ଚର୍ବଣ ଓ ଏହାକୁ କେନ୍ଦ୍ର କରି ଗଢ଼ି ଉଠିଥିବା ମଠାଧ୍ୟାତ୍ମମାନଙ୍କର ଧର୍ମାତ୍ମର ତଥା ଦର୍ଶନ ବିରୁଦ୍ଧରେ ଏହା ଥିଲା ଏକ ବନିଷ୍ଟ ପ୍ରତିନାଦ । Humanism ବା ମାନବବାଦର ପ୍ରତିଷ୍ଠା ପାଇଁ ଯୁରୋପୀୟ ଆଧ୍ୟାତ୍ମିକ ତଥା ସାଂସ୍କୃତିକ ବାତାବରଣରେ ଏହା ଏକ ଅନୁକୂଳ ପରିସ୍ଥିତି ସୃଷ୍ଟି କରିଥିଲା । (Cassell's Encyclopaedia of literature-Vol. 1 ପୃ ୧୫୦ ଦ୍ରଷ୍ଟବ୍ୟ) ।

ଜଣାଣ

କିନ୍ତୁ ଓଡ଼ିଆରେ ଜଣାଣ ଓ ଭଜନ ମଧ୍ୟରେ ଏକ ନିର୍ଦ୍ଦିଷ୍ଟ ସୀମାରେଖା ରହିଛି । ଭଜନରେ ଅଛି, ଭକ୍ତ ଓ ଆରାଧ୍ୟ ଦେବତାଙ୍କ ମଧ୍ୟରେ ଦୂରତ୍ୱ । ଭଜନରେ ଅଛି ଭକ୍ତର ଆର୍ତ୍ତ, ଦୈତ୍ୟ ନିଦାରଣ ପାଇଁ ବ୍ୟାକୁଳପ୍ରାର୍ଥନା । ଭଜନରେ ମଧ୍ୟ ଅଛି ଦେବତାଙ୍କର କାର୍ତ୍ତିକ ଓ ଯଶୋଗାନ ଚର୍ଚ୍ଚାବିଧାନ ପାଇଁ ଚାଳପରି ଅମିତବିକ୍ରମଶାଳୀ, ଦାନଦୟା-ଦୁପ୍ରାଣ, ବିପଦକାରଣ କଣ ଏହି ଭକ୍ତିକୁ ଅନାଥ କରିଦେବେ ? ଯେଥିପାଇଁ ଶତ କାବୁଟି, ମିନତି । ଓଡ଼ିଆରେ ମଧ୍ୟ ଏପରି ବହୁ ଭଜନ ରହିଛି । କିନ୍ତୁ ଜଣାଣ ଚରିତ୍ର ଓ ସ୍ୱରୂପରେ ଏହାଠାରୁ ସ୍ୱତନ୍ତ୍ର ।

ଜଣାଣର ବିଶେଷତ୍ୱ ହେଉଛି, ଏଥିରେ ଅଛି ଭକ୍ତ ଓ ଭଗବାନଙ୍କ ମଧ୍ୟରେ କେବଳ ଅଭିନୂତା ନୁହେଁ—ତାର ଲକ୍ଷ୍ମରେ, ଏକାତ୍ୱତା, ମୁଖ୍ୟତଃ ଜଗନ୍ନାଥଙ୍କ ଭବେଶ୍ୟାରେ ଏହି ଜଣାଣଗୁଡ଼ିକ ରଚିତ । ଭକ୍ତ ଏଠାରେ ମଧ୍ୟ ଆର୍ତ୍ତ,

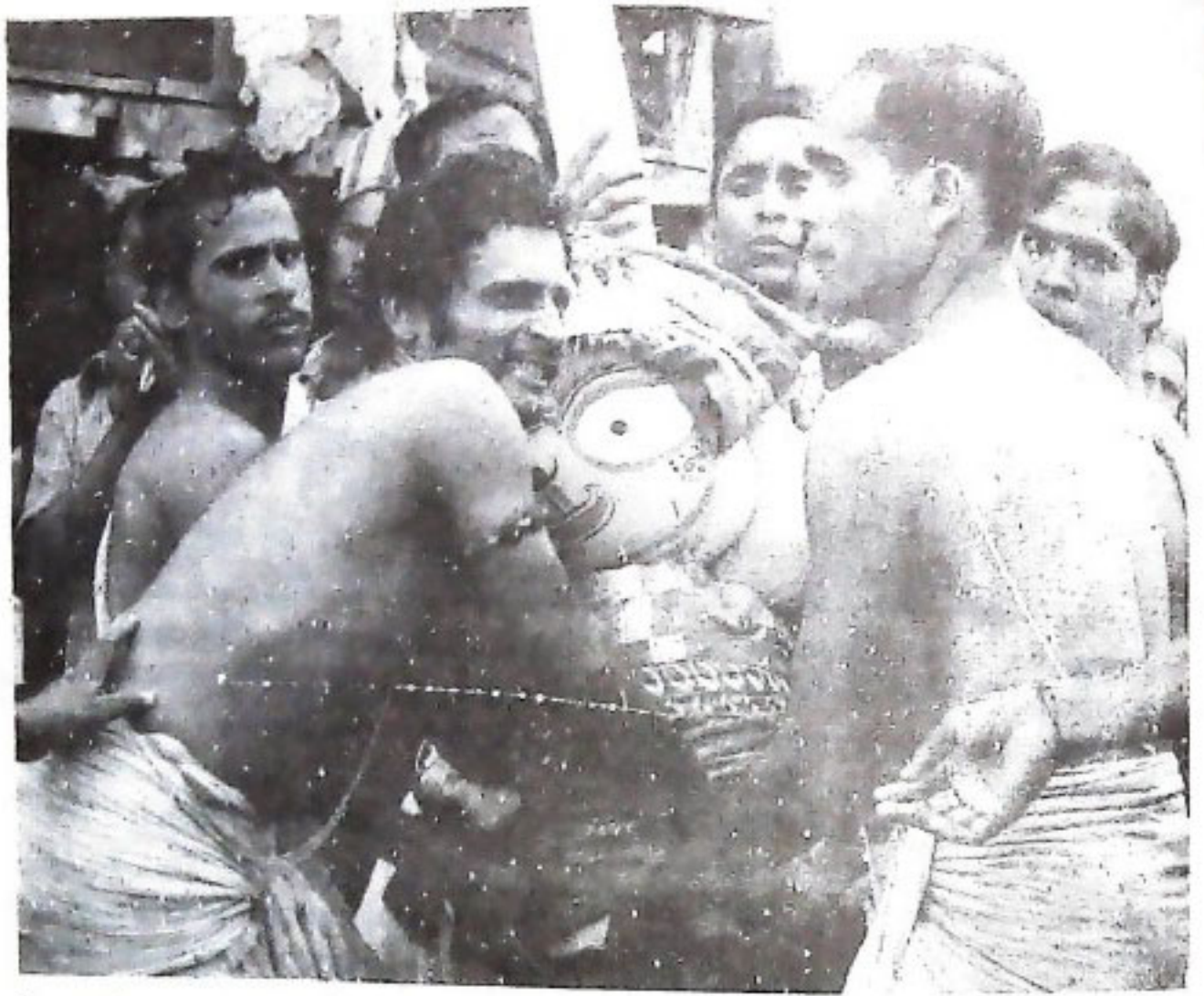

ଦୈନିକପାଟିତ । କିନ୍ତୁ ଆର୍ତ୍ତନିବାରଣ ପାଇଁ ଏଥିରେ କରୁଣାଭିକ୍ଷା ନାହିଁ, ଅଛି ଗାଳା, ଅପବାଦ, ଏପରିକି ଚରିତ୍ର-ସଂହାର ପୁଣ୍ୟ,....ଯେପରି, କବି ଗୌରଚରଣ ଅଧିକାରୀ ଶ୍ରୀ ଜଗନ୍ନାଥଙ୍କ ଚରିତ୍ର ପ୍ରତି ତୀବ୍ର, ଅମାର୍ଜନୀୟ କଟାକ୍ଷ ହାଣିଛନ୍ତି....

“ବଡ଼ଲୋକ ପୁଅ ବୋଲି ସିନା ତୋତେ
କେହି ନ ବୋଲନ୍ତି କିଛି
ଭରଣାକି ଘେନି ଦାଣ୍ଡେ ବୁଲିବାର
କାହା ଘରେ ଦେଖାଅଛି ? ୧୯ ।

ହଉ, ହେଉ । ତମ କାରିଗରୁ ଜାଣିଲୁଣି । ଏବେ ଆସ
ରତ୍ନ-ସିଂହାସନରେ ବସ....

“ଗରଭଚରଣ ବୋଲେ ପ୍ରଭୁ ପଣ
ଜଣାଗଲ, ଏବେ ଆସ
ପତିତପାବନ ପତାକା ଉଡ଼ାଇ
ରତ୍ନ ସିଂହାସନେ ବସ ।”

ଅନ୍ୟ ଜେଉଁ “ବଡ଼ଲୋକପୁଅ” ସଂପର୍କରେ ଏପରି ଆକ୍ଷେପ କରାଗଲେ, ସେ ମାନହାନି ମୋକଦ୍ଦମା କରିବାଠାରୁ, ଗୁଣ୍ଡା ଲଗାଇବା ପର୍ଯ୍ୟନ୍ତ କୌଣସି କଥା ଛାଡ଼ନ୍ତେ ନାହିଁ ! କିନ୍ତୁ ଜଗନ୍ନାଥ ରଜାଧରରେ ଶ୍ରିଚନ୍ଦ୍ର ପୁତ୍ରୀର ଏପରି ବହୁ ଗାଳା, ଗଣ୍ଡଣା, ଛତୋକ୍ତି ଅମୂଳ୍ୟ-ବଦନରେ ଭଜନମାନଙ୍କଠାରୁ ହଜମ୍ କରିଛନ୍ତି । ଜଗନ୍ନାଥଙ୍କୁ ଲକ୍ଷ୍ୟକରି, ଏପରି ସହସ୍ରାଧିକ ଜଣାଣ, ଓଡ଼ିଆରେ ରଚିତ ହୋଇଅଛି ।

ବସ୍ତୁତଃ ପ୍ରତିବାଦର କ୍ଷାଣତମ ଆଶଙ୍କା ନରଖି କୁହାଯାଇ-ପାରେ-ଓଡ଼ିଆ ଜଣାଣ-ସାହିତ୍ୟ, ଅନ୍ୟ କୌଣସି ଭାରତୀୟ ଭାଷା ସାହିତ୍ୟରେ ପରିଲକ୍ଷିତ ହୁଏନାହିଁ । ଓଡ଼ିଆ ଜଣାଣ ସାହିତ୍ୟର ଏହା ଏକ ଉଲ୍ଲେଖଯୋଗ୍ୟ ବୈଶିଷ୍ଟ୍ୟ । ଏହା ଅନନ୍ୟ ।

ଜଣାଣର ଅତ୍ୟନ୍ତ କେବଳ ଉକ୍ତି ନୁହେଁ—ରଚିତ ଉର୍ଦ୍ଧ୍ୱରେ, ଏକାମତ୍ରା । ସଙ୍ଗାତ, ବସ୍ତୁତଃ-ଯାହା ଧର୍ମ ପରିହାସ କରାଯାଇପାରେ, ଯାହା ପ୍ରତି ମଧ୍ୟ ମାନ ଅଭିମାନ କରାଯାଇପାରେ । ଭଜନରେ ଭକ୍ତ କେବଳ ଭକ୍ତ ନୁହେଁ; ସେ ମଧ୍ୟ ସଖା—ଯେପରି ଗୀତାରେ ଶ୍ରୀକୃଷ୍ଣ ଓ ଅର୍ଜୁନଙ୍କ ମଧ୍ୟରେଥିଲା—“ଉତ୍ତୋହର୍ଷ ମେ ସଖା” (୪ର୍ଥ/୩୩)ର ସଂପର୍କ । ଅର୍ଜୁନ କିନ୍ତୁ ଶ୍ରୀକୃଷ୍ଣଙ୍କର ସର୍ବ-ବାସୁଦେବମିତି” ପରିଚୟ ପାଇଥିଲେ, କେବେ ତାଙ୍କୁ ଅଣ୍ଟା ପରିହାସ ଛକରେ କଣ କହିଥିଲେ ବୋଲି କ୍ଷମାଭିକ୍ଷା କରିଛନ୍ତି । କିନ୍ତୁ ହୁତୁମା ଓଡ଼ିଆ, ସେଥିପାଇଁ ଚିତ୍ତେ ହେଲେ ଦୈନିକ ବା ଅନୁଶୋଚନା ପ୍ରକାଶ କରିନାହିଁ ଏହି ଲେଖକ ମତରେ, ଓଡ଼ିଆ ଜଣାଣର ରଚିତରୁ, ଗୀତାର ରଚିତରୁଠାରୁ ଆଉରି ଉର୍ଦ୍ଧ୍ୱରେ ଆଉରି ସୁକ୍ଷ୍ମତର । ଜଣାଣରେ ମାନବବାଦ (humanism) ଗୀତାର ମାନବବାଦଠାରୁ ଆଉରି ଉର୍ଦ୍ଧ୍ୱରେ ।

ଏ ବୈଶିଷ୍ଟ୍ୟ କାହିଁକି ?

ଓଡ଼ିଆ ସାହିତ୍ୟରେ ‘ଜଣାଣ’ର ଏ ବୈଶିଷ୍ଟ୍ୟ ଆଲୋଚନା ସାପେକ୍ଷ । ପୂର୍ବେ କୁହାଯାଇଅଛି, ଏ ଜଣାଣ

କେବଳ ଜଗନ୍ନାଥକୁ ହିଁ ଲକ୍ଷ୍ୟକରି ରଚିତ । ଜଣାଣ ମାନଙ୍କରେ ଜଗନ୍ନାଥଙ୍କ ପ୍ରତି କଟାକ୍ଷହାଣି, ଯେଉଁପରି କୃଷି, ଛନ୍ଦୋକ୍ତିମାନ ପ୍ରୟୋଗ କରାଯାଇଅଛି, ସେପରି କୃଷି ଛନ୍ଦ ପରିମାଣରେ “କଳସା”ରେ ଚୋଳନାଥ କୃଷି ଛନ୍ଦ ମହାଦେବଙ୍କ ପ୍ରତି କରାଯାଇଥିବ ସିନା; ମାତ୍ର ଛୋଟ ଅନ୍ୟ କୌଣସି ଦେବଦେବୀଙ୍କ ଉଦ୍ଦେଶ୍ୟରେ ସେପରି କୃଷି ପ୍ରୟୋଗ କରିବାପାଇଁ କେହି ଧରଣ ନାହାନ୍ତି ।

ଶାବର-ଉପୃତ୍ତି

ଶ୍ରୀଜଗନ୍ନାଥଙ୍କର ଶାବର-ସଂପର୍କ ଏହି, ପ୍ରକୃତିର ଉତ୍ତରାଧିକାରୀ ଅନୁମାନ କରିବା ଅସମ୍ଭବ ହେବ ନାହିଁ । ସାରଳା-ମହାଭାରତର “ମୁଷଳା ପର୍ବ” ଜଗନ୍ନାଥ-ଧର୍ମର ଅଭିବ୍ୟକ୍ତି ସଂପର୍କରେ ଏକ ସ୍ତମ୍ଭାକ ଗ୍ରନ୍ଥ । ଶାବରରାଜ ବିଶ୍ୱାସ, ଅଗୁରୁ ଗଛ ମୂଳେ, “ନୀଳମାଧବ” ଜଗନ୍ନାଥଙ୍କୁ ଏହା ଯେପରି ପୂଜା କରୁଥିଲା; ଏଥିରେ ତାହା ବର୍ଣ୍ଣିତ ଅଛି । ଏହା ଉପକଥା ହୋଇପାରେ—ମାତ୍ର ପ୍ରତି ଉପକଥାର ଲେଖ୍ୟରେ ରହିଛି ମଧ୍ୟପ୍ରମାଣ-ନିର୍ଭର ଭକ୍ତିହାସର ଉପାଦାନ । ତେଣୁ ବିଶ୍ୱାସପୂର୍ଣ୍ଣ “ନୀଳମାଧବ” ଜଗନ୍ନାଥ ପୂଜା ଉପକଥା ହେଲେ ହେଁ, ସେଥିରେ କିଛିଟା ଐତିହାସିକ ଉପାଦାନ ରହିଛି । ମୁଷଳା-ପର୍ବର ବିବରଣୀ ଅନୁସାରେ ଜଗନ୍ନାଥଙ୍କ ପାଖରେ ଗୋଟାଏ ପତ୍ରଦକ୍ଷରେ ପୁଞ୍ଜାଏ ଶାବରଣ୍ଡି, ପାଣି ବୋପାଏ ଭଡ଼ି ଦେଇ “ନେ ଖାଇଦେ” କହିଲେ, ବିଶ୍ୱାସପୂର୍ଣ୍ଣ ପୂଜା ବହୁଥିଲା । ଏଥିରେ ଯୋଗ, ପ୍ରାଣାୟମ, ତପ, ମନ୍ତ୍ର, ଶୋକପଣ୍ଡର ପୂଜା—କିଛି ନଥିଲା । ଅଭିନ, ବ୍ୟକ୍ତି-ସଂପର୍କ ହୁଏ, ଏହି ଆରାଧନା ପଦ୍ଧତିର ବିଧି । ଏଥିରୁ ମନେହୁଏ ଜଗନ୍ନାଥ ଥିଲେ, ଶାବର-ଜନତାର ଗୋଷ୍ଠୀ-ନେତା (tribal-leader) ଙ୍କ ବିମୁର୍ତ୍ତ ଅଟନ୍ତା । ତେଣୁ ସ୍ୱାଭାବିକ ଭାବରେ ସବୁ ହାରି, ଗୁହାରି ତାଙ୍କରିଠାରେ । ସବୁ ମାନ, ଅଭିମାନ ତାଙ୍କରି ଉପରେ—ସେପରି ହୁଏ ଗୋଷ୍ଠୀ ଜୀବନରେ !

ପରବର୍ତ୍ତୀ କାଳରେ ଜଗନ୍ନାଥ ଅବଶ୍ୟ ହୋଇଛନ୍ତି, ବିଷ୍ଣୁବାସିତ-ପୁରୁଷୋତ୍ତମ, ମହାବିଷ୍ଣୁ । ବିଦଗ୍ଧ, ସନାତନଧର୍ମର ପରମ ଉଦ୍ଦେବତା । ତାଙ୍କର ପୂଜା ପାଇଁ ଯୋଗ, ପ୍ରାଣାୟମ, ତପଠାରୁ ଶୋକପଣ୍ଡପଣ୍ଡର ପୂଜା ପର୍ଯ୍ୟନ୍ତ ହୋଇଛି ନାନା ବିଧି-ବ୍ୟବସ୍ଥା । ତଥାପି ତାରି ମଧ୍ୟରେ ଶ୍ରୀ ଜଗନ୍ନାଥଙ୍କ ଶାବର-ଉପୃତ୍ତିର ସେହି ପୁସ୍ତକ ଧାରାଟି ବିରୁଦ୍ଧ ହୋଇପାରିନାହିଁ ରଥ-ଯାତ୍ରା ପୂର୍ବରୁ “ଅଣସର-ତାଟି” ମଧ୍ୟରେ ଜଗନ୍ନାଥଙ୍କ ସେହି ଅଭିମାନ ପୂଜାବିଧି ତଥାପି ଅପରି-ବର୍ଜିତ ରହିଛି । ଜଗନ୍ନାଥ ଏହି ସମୟରେ ‘ଅଣସର’ ଅର୍ଥାତ୍ ଜାତିଭାର ! ଏହି ଦୃଷ୍ଟିରୁ ଜଗନ୍ନାଥକୁ ଚିରୁପତି, ପାଣ୍ଡରପୁର, ଭଦ୍ରାପି ଓ ଦ୍ୱାରକା ପ୍ରତି ଅନ୍ୟ ବିଷ୍ଣୁଙ୍କ କ୍ଷେତ୍ରମାନଙ୍କର ପ୍ରସିଦ୍ଧ କ୍ଷେତ୍ରରୁ ବା କ୍ଷେତ୍ରପତି ରୂପେ ସମାକୃତ କରାଯିବା ସମ୍ଭାବନା ହେବନାହିଁ । ଜଗନ୍ନାଥ, ପୁରୁଷୋତ୍ତମ, ମହାବିଷ୍ଣୁ ହୋଇ ପାରନ୍ତି, କିନ୍ତୁ ସେ ମଧ୍ୟ ଓଡ଼ିଆ ଜାତିର

ପରମ ଆତ୍ମୀୟ । ତାଙ୍କର କୃପାଦୃଷ୍ଟି ଆକର୍ଷଣ ପାଇଁ ସ୍ତବ, ଛନ୍ଦର ପ୍ରୟୋଗନଟ ରହିଛି । କିନ୍ତୁ ତାକୁ ଗାଳା ଦେଲେ ମଧ୍ୟ ଚଳିବ । ତାଙ୍କ ଉପରେ ଅଭିମାନ କଲେ ମଧ୍ୟ ଆପଣି ନାହିଁ । ଜଗନ୍ନାଥ-ସଂସ୍କୃତିରେ ଏହି ମାନବୀୟ ପ୍ରକୃତି, ଭାରତର ଅନ୍ୟ କୌଣସି ପ୍ରାଚୀୟ ଆଧ୍ୟାତ୍ମିକ-ସଂସ୍କୃତିରେ ନଥିବାରୁ ସେହି ସବୁ ସାହିତ୍ୟରେ ‘ଜଣାଣ’ର ପ୍ରକୃତି ଓ ମାଧୁର୍ଯ୍ୟ ପରିଲକ୍ଷିତ ହୁଏନାହିଁ ।

ଏହି ‘ଜଣାଣ’ମାନଙ୍କରେ ଜଗନ୍ନାଥଙ୍କ ଉପରେ ଉତ୍ତମାନଙ୍କର କଣ କମ୍ ଗାନାବର୍ଣ୍ଣଣ ହୋଇଛି ? କବିସୂର୍ଯ୍ୟ ବନଦେବରଥ ଗାଉଛନ୍ତି :

“କରୁଣାସିନ୍ଧୁ ବୋଲି କଲି
କହନ୍ତି ବୁଧେ ତୁମିମରି” ।

କିନ୍ତୁ ତୁମେ “କାନସର୍ପ” ! ତୁମେ “ଘରବୁଢ଼ା” !
ତୁମେ ଅସଲକଣ୍ଠେ ! ବଳାଦାସ ଆହୁରି ହାତେ ଯାଇ
ଜଣାଣ କରିଛନ୍ତି :

“ବଳାଦୋଲେ ତକା ନେତ୍ର ନ ଜାଣିଲି
ଏଡ଼େ ତୁକାୟତ ବୋଲି” ।

କାନସର୍ପତ ରକ୍ଷାଥିଲା । କିନ୍ତୁ ଏଥିରେ ସିଧା ସରପତ
ମୁହଁ ଉପରେ “ତୁକାୟତ” !

କବି ଯଦୁମଣି ମହାପାତ୍ର କିଛିଟା ଉତ୍କଳତ ବଞ୍ଚାଇ
ଲେଖିଛନ୍ତି ;

“ନେଲ ଯାହା ଦେଲ ତାହା ଏଥକୁ ଜିଂପା ମହାଦାତାପଣେ
ପତାକା ବାନ୍ଧିଛ ହେ ?”

ଏପରି ଉତ୍କଳିର ତ ଅତ ନାହିଁ ।

ଖାଲି କଣ ଗାଳୀ ? ଜଗନ୍ନାଥଙ୍କ ଉପରେ କଣ
କମ୍ ଭଣି ? କମ୍ ଅଭିମାନ ?

ତମେ କୁରୁସଭାତଳେ ଦୌ ପତୀର ଲକ୍ଷ୍ୟା ନିବାଚଣ
କଲ; କିନ୍ତୁ ମୋ କଥା ବୁଝିଲ ନାହିଁ ? “ବାଜାବଜା
ପାପୀ” ଅଜାମିଳକୁ ଉଦ୍ଧାରକଲ, କିନ୍ତୁ ମୋ ଆଡ଼େ
ଅରେ ସୁଦ୍ଧା ଶୁଣିଲ ନାହିଁ । ଘୋର ଜଳରେ ଗଜରାଜକୁ
ତମେ ଉଦ୍ଧାରକଲ; କିନ୍ତୁ ମୋ ଆଡ଼େ ଆଡ଼ ଆକ୍ଷିରେ ସୁଦ୍ଧା
ଶୁଣିଲ ନାହିଁ ! ଓଡ଼ିଆ ଜଣାଣ-ସାହିତ୍ୟରେ ଏପରି
ଅଭିଯୋଗର ତ ଅତ ନାହିଁ !

ମୁହଁ ଉପରେ ଏସବୁ ନିଦା, ଅପଦାଦ, ଅଭିମାନ
ଶୁଣି, ରଜାଧରର ସ୍ମିତହସ ଭଞ୍ଜନ ହୋଇଛି ସିନା,
ମନିନହୋଇ ନାହିଁ । ଜଣାଣ-ସାହିତ୍ୟରେ ଜଗନ୍ନାଥଙ୍କ
ସହିତ ଗୋଟାଏ ଜାତିର ବ୍ୟକ୍ତି-ସଂପର୍କ, ଅଭିବ୍ୟକ୍ତି ଦୃଷ୍ଟିରୁ
ସେପରି ମାର୍ମିକ, କବିରୁ ଦୃଷ୍ଟିରୁ ସେହିପରି ଅନବଦ୍ୟ,
ଏକାମୃତାର ଭଞ୍ଜାସ ଦୃଷ୍ଟିରୁ ମଧ୍ୟ ସେହିପରି ଗଭୀର !
ଭାରତୀୟ ସାହିତ୍ୟରେ ଏହା ପ୍ରକୃତରେ ଅନନ୍ୟ ।

ଶିଳ୍ପ ପ୍ରସାର ଦିଗରେ ଓଡ଼ିଶାର ବୈପ୍ଳବିକ ପଦକ୍ଷେପ

ଓଡ଼ିଶା ଶିଳ୍ପପାଇଁ ଆବଶ୍ୟକ ସ୍ତରର ସମ୍ପଦରେ ପରିପୂର୍ଣ୍ଣ । ଶିଳ୍ପୋଦ୍ୟୋଗୀମାନେ ଏହି ସମ୍ପଦଗୁଡ଼ିକୁ ଶିଳ୍ପ ଛାପନ ନିମନ୍ତେ ସଦୁପଯୋଗ କରିବା ସକାଶେ ରାଜ୍ୟ ସରକାର ସ୍ତରର ଆର୍ଥିକ ସାହାଯ୍ୟ ଓ ଅନ୍ୟାନ୍ୟ ସୁବିଧାମାନ ନିମ୍ନଲିଖିତ ମତେ ବ୍ୟବସ୍ଥା କରିଅଛନ୍ତି ।

୧-ସରକାର ଶିଳ୍ପ ସମାବ୍ୟ ଗିପୋର୍ଟ/ପ୍ରୋଜେକ୍ଟ ଗିପୋର୍ଟପାଇଁ ହୋଇଥିବା ଖର୍ଚ୍ଚ ବାବଦକୁ ୩ ଲକ୍ଷ ଟଙ୍କା ପର୍ଯ୍ୟନ୍ତ ସାହାଯ୍ୟ ଦିଅନ୍ତି ।

୨-ବୈଷୟିକ ଜନ କୌଶଳ ବାବଦକୁ ସର୍ବାଧିକ କୋଟିଏ ହଜାର ଟଙ୍କା ପର୍ଯ୍ୟନ୍ତ ସାହାଯ୍ୟ ମିଳିଥାଏ ।

୩-ସମସ୍ତ କ୍ଷିତିମାନଙ୍କ ପାଇଁ ସାମା ଆସବାବ ମୂଲ୍ୟର ଶତକଡ଼ା ୧୫ ହାରରେ ସ୍ୱତନ୍ତ୍ର ଆର୍ଥିକ ସାହାଯ୍ୟ ସର୍ବାଧିକ ୧୫ ଲକ୍ଷ ଟଙ୍କା ଯାଏ ମିଳିଥାଏ ।

୪-ଦୁଇ ବର୍ଷପାଇଁ ବିନା ଭଡ଼ାରେ ଶିଳ୍ପାଞ୍ଚଳମାନଙ୍କରେ ନିର୍ମିତ ଶିଳ୍ପ ଗୃହ ଯୋଗାଇ ଦିଆଯାଏ ଏବଂ ପରବର୍ତ୍ତୀ ଦୁଇ ବର୍ଷରେ ସୁଲଭ ମୂଲ୍ୟରେ ଭଡ଼ା ନିଆଯାଏ । ଆହୁରି ମଧ୍ୟ ଶିଳ୍ପ ଗୃହଗୁଡ଼ିକୁ ବିକ୍ରି ସ୍ୱତନ୍ତ୍ରରେ ପୁରା ଖରିଦ କରିବାର ସୁବିଧା ଅଛି ।

୫-କୋଟିଏ କିଲୋଓ଼ାଟ ଯାଏ ଶକ୍ତି ବ୍ୟବହାର କରୁଥିବା କ୍ଷୁଦ୍ର ଶିଳ୍ପଗୁଡ଼ିକପାଇଁ ବିଦ୍ୟୁତ୍ ଶୁଳ୍କ ସୁଧମ ପାଞ୍ଚ ବର୍ଷପାଇଁ ପଡ଼େ ନାହିଁ ।

୬-କ୍ଷୁଦ୍ର ଶିଳ୍ପପାଇଁ ଆବଶ୍ୟକ ଯନ୍ତ୍ରପାତି, କକ୍ଷାମାଳ ଓ ପ୍ୟାକିଂ ସରଞ୍ଚାମ କିଣିବାରେ ବିକ୍ରିକର ପଡ଼େନାହିଁ ।

୭-୨୫ ଲକ୍ଷ ଟଙ୍କା ପର୍ଯ୍ୟନ୍ତ ବିନା ସୁଧରେ ବିକ୍ରିକର ରଣ ୧୦ ବର୍ଷ ପରେ ପରିଶୋଧ କରିବାର ସୁବିଧା ଅଛି ।

୮-କ୍ଷୁଦ୍ର, ମଧ୍ୟମ ଓ ବୃହତ୍ ଶିଳ୍ପଗୁଡ଼ିକ ଦ୍ୱାରା ବ୍ୟବହୃତ ହେଉଥିବା ଯନ୍ତ୍ରପାତି, ଯନ୍ତ୍ରପାତିର ଅ-ଶବ୍ଦଶେଷ ଓ କକ୍ଷାମାଳ ଭାବରେ ପାଞ୍ଚ ବର୍ଷପାଇଁ ପଶ୍ୟକର ଦେବାକୁ ପଡ଼େ ନାହିଁ ।

୯-ଶିଳ୍ପ ପ୍ରତିଷ୍ଠାପାଇଁ ଉତ୍ତମ ବ୍ୟତିକ୍ରମ ସୁଲଭ ମୂଲ୍ୟରେ ଜମି ଯୋଗାଇ ଦିଆଯାଏ ।

୧୦-ମଧ୍ୟମ ଓ ବୃହତ୍ ଶିଳ୍ପଦ୍ୱାରା ନିଆଯାଉଥିବା ବିଦ୍ୟୁତ୍ ଶୁଳ୍କ ପରିମାଣର ସୁଧ ରହିତ ରଣ ପାଞ୍ଚ ବର୍ଷ ପରେ ପରିଶୋଧ କରିବାର ସୁବିଧା ଅଛି ।

ଏହାଛଡ଼ା ଆହୁରି ଅନେକଗୁଡ଼ିଏ ଆକର୍ଷଣୀୟ ଓ ଉତ୍ସାହସୂଚକ ସୁବିଧା ଓ ସୁଯୋଗମାନ ରହିଅଛି ।

ନିକଟବର୍ତ୍ତୀ କିମ୍ବା ଶିଳ୍ପ କେନ୍ଦ୍ରମାନଙ୍କୁ ଆବଶ୍ୟକୀୟ ଉତ୍ତମ ନେତୃତ୍ୱାଧିକାରୀଙ୍କୁ ଡାକିବାକୁ ।

(ଓଡ଼ିଶାର ଶିଳ୍ପ ନିର୍ଦ୍ଦେଶକଙ୍କ ଦ୍ୱାରା ପ୍ରସ୍ତୁତ)



ସମୁଦ୍ରକୁ ଶଙ୍ଖେ ପଶା

ଶ୍ରୀକାଳିନ୍ଦୀ ଚରଣ ପାଣିଗ୍ରାହୀ

ପୃଥିବୀରେ ଏକାଧିକ ଧର୍ମ ଅଛି । ଖ୍ରୀଷ୍ଟିୟାନ, ମୁସଲମାନ ପୁଣି ବୌଦ୍ଧଧର୍ମ ପ୍ରଭୃତି । କିନ୍ତୁ ହିନ୍ଦୁ ଧର୍ମ ବୋଲି ଯେଉଁ ନାମଟି ପ୍ରଚଳିତ, ତାହା ଶାସ୍ତ୍ରପୁରାଣରେ ନାହିଁ । କେବଳ ଅନ୍ୟ ଧର୍ମ ଠାରୁ ପୃଥକ କରି ଚିହ୍ନାଇବା ପାଇଁ ଏହି 'ହିନ୍ଦୁ' ନାମ ପ୍ରଚଳିତ । କେହି ଏହାକୁ 'ସମାଜନ' ପୁଣି କେହିବା 'ଜଗନ୍ନାଥ ଧର୍ମ' ନାମରେ ନାମିତ କରନ୍ତି ।

ଏଥିରୁ ପ୍ରତୀକ୍ଷାମାନ ହୁଏ, ସମଗ୍ର ପୃଥିବୀରେ ସବୁ ଧର୍ମର ସମନ୍ୱୟ ହିଁ ଜଗନ୍ନାଥ ଧର୍ମ ବା ବୈଦିକ ଧର୍ମ । ଶାରଣ ବେଦହିଁ ପୃଥିବୀର ସର୍ବ ପ୍ରାଚୀନ ଗ୍ରନ୍ଥ ବୋଲି କାହା କରେ ।

ବିଶ୍ୱାଶୁଣୀ କଥା—ବେଦର ଅନ୍ୟ ନାମ ଶ୍ରୁତି । ଅର୍ଥାତ୍ ଅକ୍ଷର ଭଦ୍ରାବନ ପୂର୍ବରୁ ଜଣେ ଅନ୍ୟଠାରୁ ଶୁଣି ଯେଉଁ ଭାଷା ବୁଝୁଥିଲ, ତାହାହିଁ ଶ୍ରୁତି ବା ବେଦର ଭାଷା ବୋଲି ବିଶ୍ୱାସ କରାଯାଏ । ଜଗନ୍ନାଥ ଧର୍ମ ବହିରେ ତାହା ଏହି ବୈଦିକ ଧର୍ମକୁ ବୁଝାଇ ଥାଏ । ତହିଁ ବହୁକାଳ ପରେ ବୈଦିକ ଧର୍ମ ନାମରେ ଯେଉଁ ସ୍ୱଳ୍ପ ଗୀତିର ସୃଷ୍ଟି ହୁଏ, ପୁଣି ଶେଷରେ ତାହା ପ୍ରାୟ ସର୍ବି ଶହ ଉପଗୀତିରେ ବିଭକ୍ତ ହୁଏ, ସେସବୁ କେବଳ ବ୍ୟାବହାରିକ ସୂଚିଧା ସୁଯୋଗ ଲାଭ କରାଯାଏ । ତାହା କହାଯି ଧର୍ମ ଭିତ୍ତିକ ନୁହେଁ ।

ଜଗନ୍ନାଥ-ଧର୍ମ ଏହି ବିଶ୍ୱମାନବୀୟ ଧର୍ମ ରୂପେ ପ୍ରତିଷ୍ଠିତ । ଜଗନ୍ନାଥ ମୂର୍ତ୍ତି ଭିତରେ ସୂର୍ଯ୍ୟ ଭଳି ସ୍ୱଳ୍ପ ଚକ୍ରାକୃତୀ ପୁଣି ଦୁଇ ଚାତୁ ପ୍ରସାରଣରେ ସମଗ୍ର ମାନବ ଜାତିକୁ ଆଲିଙ୍ଗନ କରିବା ସୂଚନା ମିଳି ଥାଏ ।

ସ୍ୱୟଂ ଯାଶୁଶ୍ରୀଷଙ୍କର ମଧ୍ୟ ଜଗନ୍ନାଥ ଧାର ପ୍ରାୟ ଆଗମନର ଭଲେଣ ଅଛି । ପୁଣି ହିନ୍ଦୁ, ମୁସଲ-

ମାନମାନକୁ ଏକାଠି କରି ଜଗନ୍ନାଥଙ୍କର ପରମଭକ୍ତ ହୋଇଛନ୍ତି କବି ସାଇବେଗ । ଆମେ ଯେଉଁ ଜାତି-ମାନକୁ ଭାରତରେ ଅସ୍ପୃଶ୍ୟ କି-ବା ପଡ଼ିତ ବୋଲି କହିଥାଉଁ, ସେହିମାନଙ୍କ ଭିତରୁ ଅମର କବି ସାଇବେଗ ଓ ଭୀମ ଭୋଇ ପ୍ରମୁଖ ସୂଚିଦତ ।

ଆଉ ଗୋଟିଏ କଥା, ବିଶ୍ୱର କରାଯାଇ ପୃଥିବୀରେ ଯେତେ ଧର୍ମ ଅଛି, ସେ ଧର୍ମର ନାମକରଣ ମଧ୍ୟ କରାଯାଇଛି । ଯଥା : ଖ୍ରୀଷ୍ଟ, ମହମ୍ମଦ, ବୁଦ୍ଧ ଇତ୍ୟାଦି । କିନ୍ତୁ ହିନ୍ଦୁ ଧର୍ମ ପ୍ରତିଷ୍ଠାତାଙ୍କ ନାମ ନାହିଁ । ତାହାର ତାତ୍ପର୍ଯ୍ୟ ହେଲା ଏହା ସମଗ୍ର ମାନବ ସମାଜର ଆଦିନ ସମାଜନ ଧର୍ମ । ପରବର୍ତ୍ତୀ ଯୁଗରେ ଯେଉଁସବୁ ଧର୍ମର ପ୍ରତିଷ୍ଠା ହୁଏ, ଯାଶୁ, ମହମ୍ମଦ ବୁଦ୍ଧ ପ୍ରଭୃତି ପ୍ରତିଷ୍ଠାତାମାନଙ୍କ ଦ୍ୱାରା, ସେସବୁ ଧର୍ମର ନିୟମ କାନୁନ୍ ବନ୍ଦା ହୋଇଛି ।

ସମାଜନ ଧର୍ମର ସେଇ ନିୟମ କାନୁନ୍ ନାହିଁ— “ସର୍ବ ଧର୍ମାନୁ ପରିତ୍ୟକ୍ତ୍ୟ, ମାମେକଂ ଶରଣଂ ବ୍ରହ୍ମ ।” ଏହାହିଁ ସମାଜନ ଧର୍ମର ମୂଳ ମନ୍ତ୍ର । ପ୍ରସଂଗ ଜ୍ଞେତ ଭାରତୀୟ ଧର୍ମନୀତି, ରାଜନୀତି ଏହି ଜଗନ୍ନାଥ ଧର୍ମ ଅର୍ଥାତ୍ ସମାଜନ ଧର୍ମ ଦ୍ୱାରା ହିଁ ପରିସ୍ପଷ୍ଟିତ ବୋଲି ବିଶ୍ୱାସ କରାଯାଏ ।

ଗୋଟିଏ ଦାସକ ଭଦ୍ରାହରଣ ନିଆଯାଇ । ଭାରତବର୍ଷ କେବେ ଅର୍ଥାତ୍ କେଉଁ ସନ ଚାରିଶହ ଚାହାର ସ୍ୱାଧୀନତା ହରାଇ ଦେବ, ଗନ୍ଧେଶବନାନେ ସେ ସଂପର୍କରେ ନାନା ମତବ୍ୟକ୍ତ କରନ୍ତି । ଜାତିର ପିତା ଗାନ୍ଧୀ ସ୍ୱାଧୀନତା ଆନ୍ଦୋଳନର ସୂତ୍ରପାତ କରନ୍ତି । ତାଙ୍କ ସଂଗ୍ରାମର ପ୍ରଧାନ ଲକ୍ଷ୍ୟ ବା ବାକୀ ହୁଏ— “Swaraj is my birth right”—ସ୍ୱରାଜ ମୋର ଜନ୍ମଗତ ଅଧିକାର ।

କାଚିର ପିତାଙ୍କ ଶୁଭ୍ର ଥିଲେ ବାଳ ଗଙ୍ଗାଧର ତିଳକ ।
 ତହିଁ ସୁରାଜ ଆହୋକନରେ ଯେଉଁ ପାଣ୍ଠି ସଂଗ୍ରହ
 କରାଯାଏ, ରାଜ୍ୟ ତାହାର ନାମକରଣ କରନ୍ତି 'ତିଳକ
 ସୁରାଜ ପାଣ୍ଠି' । ଭାରତ ସ୍ୱାଧୀନତା ସଂଗ୍ରାମର
 ଅସ୍ତ୍ର ମଧ୍ୟ ସମସ୍ତଙ୍କୁ ଜଣାଶୁଣା । ସଂଗ୍ରାମର ନାମ-
 କରଣ କରାଯାଏ ଅହିଂସା ସଂଗ୍ରାମ । ଏହି ଅହିଂସା
 ଅସ୍ତ୍ରର ଆବିଷ୍କାର କରନ୍ତି ଯାଶୁ, ମହମ୍ମଦ ପୁମୁଣ୍ଡ
 ଧର୍ମସାଜକମାନଙ୍କ ବହୁ ଶତାବ୍ଦୀ ପୂର୍ବର ଅନ୍ୟତମ
 ଐତିହାସିକ ପୁରୁଷ ଗୌତମ ବୁଦ୍ଧ ।

କବି ଜୟଦେବଙ୍କ ଦଶାବତାର ବର୍ଣ୍ଣନାରେ
 ବୁଦ୍ଧାବତାର ହେଉ ଏକମାତ୍ର ଐତିହାସିକ ଚରିତ୍ର ।
 ଜଗନ୍ନାଥଙ୍କୁ ବୌଦ୍ଧାବତାର ବୋଲି ମଧ୍ୟ କୁହାଯାଏ
 ଏହା ବ୍ୟତୀତ, ଯେଉଁ ଗୁଜର ନାମାନୁସାରେ ଆଜି
 'ଭାରତ' 'ମହାଭାରତ'ରୁ ନାମିତ ହୁଏ, ସେହି ମହା-
 ଭାରତର ଅଷ୍ଟାଦଶ ପର୍ବ ଭିତରେ ଶ୍ରୀମଦ୍ଭଗବତ୍
 ଗୀତା ତାତ୍ପର୍ଯ୍ୟର ଅନ୍ତର୍ଭୁକ୍ତ । କାଚିର ପିତା ଯାହାଙ୍କ
 ସୂଚିରେ ତିଳକ ସୁରାଜ ପାଣ୍ଠିର ନାମ କରଣ କରନ୍ତି,
 ସେହି ତିରସୁରଣାୟ ବାଳ ଗଙ୍ଗାଧର ତିଳକ ଭାରତ
 ସ୍ୱାଧୀନତା ସଂଗ୍ରାମର ପିତାମହ ଥିଲେ । ତାଙ୍କର
 ଦୟାଶାଳୀ ଅବସ୍ଥାନ କାଳରେ ରେଖି ଯେ ମହାଭାରତର
 ଭାଷ୍ଟ୍ରପର୍ବ ଅନ୍ତର୍ଭୁକ୍ତ ଭାରତ ଗୀତା ରହସ୍ୟ ତା କର୍ମଯୋଗ
 ଶାସ୍ତ୍ର । ସେହି ଗୀତାରେ ଅର୍ଜୁନ ଶ୍ରୀ କୃଷ୍ଣଙ୍କୁ 'ପୁରୁଷୋତ୍ତମ'
 ନାମରେ ସନୋଧନ କରନ୍ତି ଅଷ୍ଟମ, ଦଶମ, ଏକାଦଶ ଓ
 ପଞ୍ଚଦଶ ଅଧ୍ୟାୟମାନଙ୍କରେ । କାଚିର ପିତା ଗାନ୍ଧୀ ଗୁରୁ
 ତିଳକଙ୍କୁ ପିତାମହ ରୂପେ ଯଦି ଗ୍ରହଣ କରାଯାଏ,
 ତା'ହେଲେ ମହାଭାରତ ଗୁରୁ ଭାଷ୍ଟ୍ରପର୍ବ ଅନ୍ତର୍ଭୁକ୍ତ

ଭାରତ ଗୀତାକୁ ହିଁ ସେହି ପିତାମହ ସ୍ୱାଧୀନତା
 ସଂଗ୍ରାମର ଶ୍ରେଷ୍ଠ ଅସ୍ତ୍ର ରୂପେ ଗ୍ରହଣ କରି ସାରିଥିଲେ ।
 ସେହି ଅସ୍ତ୍ର ଯେଉଁ ପୁରୁଷୋତ୍ତମ ଶ୍ରୀକୃଷ୍ଣଙ୍କର ପ୍ରଧାନ ଅସ୍ତ୍ର
 ଥିଲା, ତାହାହିଁ ଶ୍ରୀମଦ୍ଭଗବତ୍ ଗୀତାର ରୂପ ସେହି
 ପରିଚିତ ।

କବିଜ୍ୟୋତ୍ସ୍ନାଙ୍କର ଐତିହ୍ୟ ଏହିଭଳି କବିଗଣ
 ଧର୍ମ ମୂଳରେ ପ୍ରତିଷ୍ଠିତ ହୋଇ ସମଗ୍ର ଭାରତର ଇତିହାସକୁ
 ପ୍ରଭାବିତ କରି ଆସିଛି । ଆଜି ସେଦିନ କଥା ମନେ-
 ପଡ଼େ—ସ୍ୱାଧୀନତା ସଂଗ୍ରାମ ଯୁଗରେ କାଚିର ପିତା
 ଗାନ୍ଧୀଙ୍କର ଓଡ଼ିଶାକୁ ଆଗମନ । ଭବନମଣି
 ଗୋପବନ୍ଧୁଙ୍କ ଉପସ୍ଥିତିରେ ପୁରୀରେ ବିଗ୍ରହ ସଭାର
 ଆୟୋଜନ । ଭାରତବର୍ଷର ମହାତ୍ମ ଐତିହ୍ୟ ପୂର୍ଣ୍ଣ
 ପୁରୀ ଜଗନ୍ନାଥଙ୍କର ସେହି ଐତିହ୍ୟ ସହିତ ନିବିଡ଼
 ସଂପର୍କ ସମ୍ଭବ କାଚିର ପିତା ଗାନ୍ଧୀଙ୍କ ଆଗମନକୁ ଯେଉଁ
 କୌତୁକପୂର୍ଣ୍ଣ ଭାଷାରେ "ଦାସେ ଆପଣେ" ବ୍ୟକ୍ତ
 କରନ୍ତି, ତାହା ଶୁଣି ଗାନ୍ଧୀଜୀ ମଧ୍ୟ ଉତ୍ସାହିତ ହେ
 ହସିପକାନ୍ତି ।

କେବଳ ଗାନ୍ଧୀଜୀରେ ନୁହେଁ ସମଗ୍ର ପୃଥିବୀରେ
 ସବୁ ଧର୍ମର ସମନ୍ୱୟ ଏହି ଉଜ୍ଜ୍ୱଳରୁଜ୍ଜି । ଅଶୋକଙ୍କର
 କଳିଙ୍ଗ ବିଜୟ କାହାଣୀ ସ୍ୱାଧୀନ ଭାରତର ପ୍ରଥମ
 ପ୍ରଧାନମନ୍ତ୍ରୀ ପଣ୍ଡିତ ଜବାହରଲାଲ ନେହେରୁଙ୍କ ରାଷ୍ଟ୍ରରେ
 ମଧ୍ୟ ବାରମ୍ବାର ପ୍ରକଟିତ ହୁଏ । ପୁରୀ ବଡ଼ ଦେଉଳର
 ଭଗ୍ନା ଯେତେ, ତାହାର ପୋତା ମଧ୍ୟ ବହୁ ଗୁଣରେ
 ଚକୋଧିକ । ଉତ୍କଳ ପ୍ରସଙ୍ଗରେ ସେ କାହାଣୀ ରେଖି
 ବସିଲେ ତାହାର ଶେଷ କେଉଁଠାରେ ହେବ, କହିବା
 ବ୍ୟବହାର ।

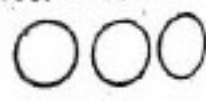



ତତ୍ତ୍ୱପତ୍ର ଭେଙ୍କଟେଶ୍ୱର ଓ ଶ୍ରୀ ଜଗନ୍ନାଥ

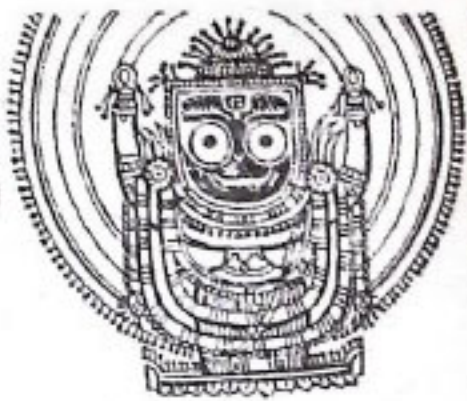

ଡକ୍ଟର ବେଣୀନାଥର ପାଠୀ

ଏକା ଆମ ଦେଶରେ କିମ୍ବା ଆମ ଧର୍ମରେ ନୁହେଁ, ସବୁ ଦେଶରେ ଓ ସବୁ ଧର୍ମରେ ଉପାର୍ଯ୍ୟତ ଦେବାଦେବୀଙ୍କ ସମ୍ବନ୍ଧରେ କିଛିନା କିଛି କିମ୍ବଦନ୍ତୀ ପ୍ରଚଳିତ ହୋଇ ଆସିଛି । କ୍ଷୁଦ୍ଧିଆନ୍ ଧର୍ମରେ ଯାଶୁ, ମୁସଲମାନ ଧର୍ମରେ ମହମଦ, ଋହୁଦୀଙ୍କ ମଧ୍ୟରେ ମୂଷା, କୈନ ଓ ବୌଦ୍ଧ ଧର୍ମରେ ମହାବୀର ଓ ବୁଦ୍ଧଙ୍କୁ କେନ୍ଦ୍ର କରି ବିଭିନ୍ନ ଗାଥା ଓ କିମ୍ବଦନ୍ତୀ ସୃଷ୍ଟି ହୋଇଥିବା ଦେଖାଯାଏ । ହିନ୍ଦୁ ଧର୍ମରେ ମଧ୍ୟ ସେହିପରି ଶିବପାର୍ବତୀ, ଗାଧା ବୃଷ, ସୀତାରାମ ପ୍ରଭୃତିଙ୍କୁ ମୂଳ କରି ନାନାବିଧ ପୌରାଣିକ, ଲୌକିକ, କାଳ୍ପନିକ ଗାଥାମାନ ସୃଷ୍ଟି ନ ହୋଇଛି ନୁହେଁ । ସବୁର ମୂଳରେ ସଂପୃକ୍ତ ଦେବାଦେବୀ ଉପାସନାର ଚାରିକଟା ଅନ୍ତର୍ଗତ ହୋଇ ରହିଥାଏ । ଗାଥା ସୃଷ୍ଟିଙ୍କ ଉଦ୍ଦେଶ୍ୟ ଯାହା ହେଉ ପଛେ ମାନବୀୟ ଚିନ୍ତାଧାରାରେ ତାହା ରସାଣିତ ହୋଇଥାଏ, ଏଥିରେ ସନ୍ଦେହ ନାହିଁ । ଆଲୋଚ୍ୟ ଚିତ୍ରପତି ଭେଙ୍କଟେଶ୍ୱର ଓ ଶ୍ରୀକ୍ଷେତ୍ରସ୍ଥ ଜଗନ୍ନାଥଙ୍କ ସମ୍ବନ୍ଧରେ ବି ସେହି ପ୍ରଣାଳୀ ସର୍ବତୋଭାବେ ଅନୁସୂତ, କହିବା ଅନାବଶ୍ୟକ । ଦେବତାଙ୍କୁ କେନ୍ଦ୍ର କରି ଗାଥା ସୃଷ୍ଟି ହେବା କିଛି ନୂଆ କଥା ନୁହେଁ କିମ୍ବା ଅଯୌଗିକ ନୁହେଁ । ସାଧାରଣ ମଧ୍ୟରେ ଅସାଧାରଣର ଓ ଲୌକିକତା ମଧ୍ୟରେ ଅଲୌକିକର ଏବଂ ଅବିଦ୍ୟତା ମଧ୍ୟରେ ସେମାନଙ୍କ ବିଦ୍ୟତ ପ୍ରତିପାଦନ ହିଁ ଏହାର ବିଶେଷତ୍ୱ । ସେଥି ଦ୍ୱାରା ସାଧାରଣ ଲୋକ ସମାଜରେ ଦେବତାଙ୍କ ସ୍ଥାନ ବହୁ ଭାବରେ ବୋଲି ଦର୍ଶାଇବା ହେଉଛି ଗାଥା ସୃଷ୍ଟିର ମୂଳ ଉଦ୍ଦେଶ୍ୟ । କିନ୍ତୁ ଦେଖିବାକୁ ହେବ, ଏତାଦୃଶ ସୃଷ୍ଟି ମୂଳରେ ସେହି ସେହି ଦେବତା ବିଷୟକ କି ତତ୍ତ୍ୱ ଅନ୍ତର୍ଗତ ଓ ତାଦ୍ୱାରା ଦେବତାଙ୍କ କି ମାହାତ୍ମ୍ୟ ପ୍ରକଟିତ । ସେହି ଦୃଷ୍ଟିରୁ ବିଭିନ୍ନଭାବରେ ଭେଙ୍କଟେଶ୍ୱର ଓ ଜଗନ୍ନାଥଙ୍କ ମଧ୍ୟରେ କି ପାର୍ଥକ୍ୟ ରହିଛି ସ୍ପଷ୍ଟ ହୃଦୟଙ୍ଗମ କରି ହୁଏ । ପ୍ରଥମେ ଦେଖିବା ଚିତ୍ରପତି ଭେଙ୍କଟେଶ୍ୱରଙ୍କ କଥା ।

ଆସନ୍ତି, ନାରଦ ବି, ଆର୍ଯ୍ୟବା ମାତେ ନାରଦ ଯଜ୍ଞକର୍ତ୍ତା-ମାନଙ୍କୁ ପଢ଼ାରିଲେ ସେମାନେ କେଉଁ ଦେବତାଙ୍କୁ ପ୍ରଥମେ ଅର୍ପଣ ଦାନ କରିବେ । ସୃଷ୍ଟିକର୍ତ୍ତା ବ୍ରହ୍ମା, ପାତନକର୍ତ୍ତା ବିଷ୍ଣୁ ନା ସଂହାର କର୍ତ୍ତା ଶିବ-କାହାକୁ ପଢ଼ିବ ଅର୍ପଣ ପ୍ରଦାନ କରାଯିବ ? ଏହି ପ୍ରଶ୍ନର ଉତ୍ତର ଦେବାକୁ କେହି ସମର୍ଥ ହେଲେ ନାହିଁ । ଶେଷରେ ଭଗ୍ନକୁ ପଚରାଗଲା । ଭଗ୍ନଙ୍କ ପାଦରେ ସେତେବେଳେ ଗୋଟିଏ 'ତତୀୟ ନୟନ' ଥାଏ । ତେଣୁ ସେ ଅତିଶୟ ଗର୍ବୀ ଓ ଅହଙ୍କାରୀ ଥିଲେ । ତାଙ୍କର ସେ ଗର୍ବ ଖର୍ବ କରିବା ଉଦ୍ଦେଶ୍ୟରେ ତାଙ୍କ ଉପରେ ଏ ଭାର ଅର୍ପିତ ହେଲା । ସେ କହିବେ ପ୍ରଥମେ କାହାକୁ ଅର୍ପଣ ଦିଆଯିବ । ଏହା ଶୁଣି ପ୍ରଥମେ ଭଗ୍ନ ବ୍ରହ୍ମ ଲୋକରେ ପ୍ରବେଶ ହେଲେ । ଦେଖିଲେ, ବ୍ରହ୍ମା ସରସ୍ୱତୀଙ୍କ ଦାଶୀ ଧୂନିରେ ଏତେଦୂର ମଗ୍ନ ଯା ଫଳରେ ଭଗ୍ନ ଋଷିଙ୍କ ଉପସ୍ଥିତି ସେ ଉଦ୍ଦେଶ୍ୟ କରି ପାରିଲେ ନାହିଁ । ତା' ଦେଖି ଋଷି ରାଜ ପରବଶ ହୋଇ ବ୍ରହ୍ମାଙ୍କୁ ଅଭିଶାପ ଦେଲେ ଯେ, ମର୍ତ୍ତ୍ୟ ଲୋକରେ ସେ କଦାପି ପୂଜା ପାଇବେ ନାହିଁ । ସେଠାରୁ ସେ ସିଧା-ସମ୍ମୁଖେ କୈତାସକୁ ଗୁଲି ଆସନ୍ତି । ସେଠାରେ ବି ଶଙ୍କର ପାର୍ବତୀଙ୍କ ସମ୍ମୁଖରେ ଦିଗମ୍ବର ହୋଇ ତା'ର ନୃତ୍ୟରତ ଏବଂ ଋଷିଙ୍କ ଆଗମନ ମୋଟେ ଜାଣି ପାରିଲେ ନାହିଁ । ସେଥିରେ ଋଷି କ୍ରୋଧାନ୍ୱ ହୋଇ ଅଭିଶାପ ଦିଅନ୍ତି- ଓ- କହନ୍ତି-ତୁମେ ମର୍ତ୍ତ୍ୟରେ କେବଳ 'ଲିଙ୍ଗ' ରୂପରେ ପୂଜା ପାଇବ । ଏହା କହି ବୈକୁଣ୍ଠକୁ ଗୁଲି ଆସନ୍ତି । ସେତେ-ବେଳେ ବିଷ୍ଣୁ ଅନନ୍ତ ଶୟ୍ୟାରେ ରହି ମହାନିଶ୍ଚାଳ ପହିତ ସଂକ୍ରାମଣତ । ଫଳରେ ସେ ଋଷିଙ୍କ ଆଗମନ ଜାଣି-ପାରିଲେ ନାହିଁ । ତା' ଦେଖି ଭଗ୍ନ ରାଗଣ ଗାରିପାଇଁ ବାୟୁ ବେଗରେ ବିଷ୍ଣୁଙ୍କ ନିକଟରେ ଉପସ୍ଥିତ ହେଲେ ଓ ତାଙ୍କୁ ଧିକାର କରି ରାଗରେ ତାଙ୍କ ବସ୍ତରେ ପଦାସୀତ କଲେ । ବିଷ୍ଣୁ ସେଥିରେ ବିଚଳିତ ନ ହୋଇ ଚତୁରତାର ସହିତ ଉତ୍ତର କଲେ-ଆପଣଙ୍କ ଆଗମନରେ ଆଜି ବୈକୁଣ୍ଠ ପବିତ୍ର ହେଲା । ଆହା, କି ଦୁଃଖର କଥା, ମୋର ଏ କଠିନ ବସ୍ତ ଶୁଣି ଆପଣଙ୍କ ଚରଣ ଅତିଶୟ ପାଦା ପ୍ରୀତ ହୋଇଥିବ'-ଏହା କହି ଋଷିଙ୍କ ପାଦ ଧୌତ କରିବା ବ୍ୟାପରେ ତାଙ୍କ ଅଜ୍ଞାସୌଭାଗ ପାଦ ଭଗ୍ନ ବ୍ରହ୍ମା ନୟନଟି କାଟି ନେଲେ ଏବଂ ପଢ଼ାରିଲେ-କି ଉଦ୍ଦେଶ୍ୟରେ

ଶ୍ରୀ ଭେଙ୍କଟେଶ୍ୱରଙ୍କ ପ୍ରତିଷ୍ଠା ଓ ଉପାସନାର ଉତ୍ତର ସମ୍ବନ୍ଧରେ ଲେଖା ଅଛି- 'ମହାବିଷ୍ଣୁ ବରାହ ଅବତାରରେ ହିରଣ୍ୟାକ୍ଷ ଦାନବକୁ ଯେତେବେଳେ ବଧ କରନ୍ତି ସେତେ-ବେଳେ କାଶ୍ୟପାଦି ମୁନିମାନେ ଏକ ମହାଯଜ୍ଞର ଆୟୋଜନ କରନ୍ତି । ଯଜ୍ଞସଜ୍ଜାକୁ ବିଭିନ୍ନ ମହର୍ଷି ଆମନ୍ତ୍ରିତ ହୋଇ

ଆପଣଙ୍କ ଆଗମନ-ଶୁଣି ପାରିବିତ ?' ରଖି ଯଜ୍ଞସଙ୍ଗର ଘଟଣା ସବୁ ବର୍ଣ୍ଣନା କଲେ ।

ଏତିକିବେଳେ ମହାରାଜା କୁହ କଣ୍ଠରେ କହିଲେ-ମୁଁ ଯେଉଁ ବକ୍ଷରେ ବାସ କରିଥାଏ ସେଥିରେ ଜଣେ ମର୍ତ୍ତ୍ୟ ମଣିଷର ପଦାପାତ ହେଲା । ମୁଁ ଆଉ ରହିବି କିପରି ? ଏଣୁ ମୁଁ ଚାଲିଲି । ଏହା କହି ମରଜୁମିକୁ ଶସି ଆସିଲେ ।

ଏହାପରେ ବିଷ୍ଣୁ ମର୍ତ୍ତ୍ୟଲୋକରେ ଅବତୀର୍ଣ୍ଣ ହୋଇ ଯଜ୍ଞସଙ୍ଗରେ ପ୍ରବେଶ କଲେ । ହିରଣ୍ୟାକ୍ଷବିନାଶୀ ମହା ବିଷ୍ଣୁଙ୍କୁ ଦେଖି ଦେବ-ମୁନି-ମାନଙ୍କ ସମସ୍ତେ ତାଙ୍କୁ ଅଭ୍ୟର୍ଚନା କଲେ ଏବଂ ସେ ବରାହ କ୍ଷେତ୍ରରେ ଅବତୀର୍ଣ୍ଣ କଲେ । କିନ୍ତୁ ଲକ୍ଷ୍ମୀତ୍ୟକ୍ତ ହୋଇଥିବାରୁ ବିଷ୍ଣୁ ମହାରାଜାଙ୍କୁ ଠାକ କରିବା ପାଇଁ ବହୁ ଜାଗା ଗ୍ରମଣ କଲେ ଏବଂ ନିପାରିତାରୁ ଶେଷରେ ଗୋଟିଏ ଉତ୍ତରୁକା ମଧ୍ୟରେ ଆତ୍ମଗୋପନ କଲେ । ବିଷ୍ଣୁଙ୍କର ଏପରି ହତଭାଗ୍ୟ ଅବସ୍ଥା ଦେଖି ବ୍ରହ୍ମା ଓ ଶଙ୍କର ଦୁହେଁ ଗାଈ ଓ ବାହୁରୀ ହୋଇ ମହାରାଜାଙ୍କୁ ଗୋପାଳିକା ହେବା ପାଇଁ ଅନୁରୋଧ କଲେ । ମହାରାଜା ଗରଜୁଣୀ ରୂପେ ଗାଈ ଓ ବାହୁରୀ ନେଇ ଚୋଳରାଜ ଚନ୍ଦ୍ରଗିରିକୁ ବିଜୟ କରି ଚାଲିଗଲେ । ରାଜା ଜଣେ ଗାଈଆଳ ଉପରେ ଗାଈ-ବାହୁରୀ ଗାର ସମର୍ପି ନିଶ୍ଚିନ୍ତ ରହିଲେ । କିନ୍ତୁ ଦେଖାଗଲା ଯେତେ ଯାହା କଲେ ମଧ୍ୟ ଗାଈ ଚୋପାଏ ବି କ୍ଷୀର ଦେଲା ନାହିଁ । ଜଗୁଆଳକୁ ରାଜା ଚାରିଦି କଲେ । ତାକୁ ଦଣ୍ଡ ଉପ ଦେଖାଇଲେ, ତା'ପରେ ଗାଈଆଳ ଗାଈର ଗତିବିଧି ଉପରେ ତୀକ୍ଷ୍ଣ ଲକ୍ଷ୍ୟ ରଖି ଜାଣିଲା ଯେ ଗାଈଟି ଉତ୍ତରୁକା ଉପରେ ଯାଇ ସବୁ କ୍ଷୀର ନିଗାଡ଼ି ଦେଉଛି । ଏହା ଦେଖି ସେ ରାଗିଯାଇ ଗାଈ ଉପରେ ବୁଠାଗାଠାତ କଲାବେଳେ ବିଷ୍ଣୁ ହଠାତ୍ ଗାଈ ଭିତରୁ ବାହାରି ପଡ଼ିବାରୁ ତାଙ୍କ ମୁଣ୍ଡରେ ଆଘାତ ଲାଗିଲା ଓ ଉତ୍ତସ୍ତାବ ହେଲା । ଏଣେ ଗାଈଆଳ ଅଚେତ ହୋଇ ଭୂମି ଉପରେ ପଡ଼ିଗଲା । ଗାଈ ଉତ୍ତାପ ହୋଇ ଘରକୁ ଫେରିଲା । ଚୋଳରାଜ ତାହା ଦେଖି ଘଟଣା ଜାଣିବା ପାଇଁ ଉତ୍ତରୁକା ପାଖକୁ ଆସି ଓ ସବୁ ପ୍ରତ୍ୟକ୍ଷ କରନ୍ତି । ଏତେବେଳେ ଚୋଳ-ରାଜାଙ୍କୁ ଦେଖି ମହାବିଷ୍ଣୁ କହିଲେ-ଭୃତ୍ୟ ଦୋଷରେ ପୁରୁ ଦୋଷୀ । ଏଣୁ ତୁ ପିଣ୍ଡାତ ରୂପରେ ଅରଣ୍ୟରେ ଘୁରି ବୁଲିବୁ । ଏହା ଶୁଣି ରାଜା କାଚୁଡ଼ି-ମିନତି ହେବାରୁ ବିଷ୍ଣୁ ପ୍ରସନ୍ନ ହୋଇ କହିଲେ ଶାପ ଆନ ହୁଏନାହିଁ, ଯାଅ-ଯେତେବେଳେ ଆକାଶ ରାଜାଙ୍କ ବନ୍ୟା ପଦ୍ମାବତୀ ସହିତ ମୋର ବିବାହ ହେବ ସେତେବେଳେ ତୁ ତା ଦେଖି ମୁକ୍ତି ଲାଭ କରିବୁ ।

ଏହାପରେ ଆହତ ବିଷ୍ଣୁ ବୃହସ୍ପତିଙ୍କ ପରାମର୍ଶରେ ଚିକିତ୍ସା ପାଇଁ ଗୋଟିଏ ଆଶ୍ରମରେ ପ୍ରବେଶ କରନ୍ତି । ସେଠାରେ ଜଣେ ସନ୍ନ୍ୟାସିନୀଙ୍କ ସହିତ ଭେଟ ହୁଏ । ଏଣେ ଆକାଶ ରାଜା ନିଃସନ୍ତାନ ଥିବାରୁ ଶୁକ ମହର୍ଷିଙ୍କୁ ବ୍ୟାଧି ପ୍ରଚ୍ଛେଦନାର ଆୟୋଜନ କରନ୍ତି । ଯାଗସଙ୍ଗୀ ବର୍ଷଣ କରାଇବା ବେଳେ ମାଟି ଭିତରୁ ଗୋଟିଏ ଶିଶୁ ବନ୍ୟା ଥିବା ପେଟିକା ପାଆନ୍ତି । ବନ୍ୟାଟିକୁ ରାଜା ମହା ଆନନ୍ଦରେ

ରାଜା ଧରଣୀ ଦେବୀଙ୍କୁ ଅର୍ପଣ କରନ୍ତି । ତା'ର ନାଁ ପଦ୍ମାବତୀ । ସେ ଯୁବତୀ ହେଲା ପରେ ଦିନେ ବନ୍ଧୁ ବୁଲିଯାଇ ଥାଏ । ସେଠାରେ ଗୋଟିଏ ଦଗାହାତୀ ତାଙ୍କୁ ଗୋଡ଼ାଇଲା ବେଳେ ବିଷ୍ଣୁ ଆସି ରକ୍ଷା କରନ୍ତି । ଏକଥା ରାଜା-ରାଣୀ ଶୁଣି ବିଷ୍ଣୁଙ୍କୁ ବହୁତ ପ୍ରଶଂସା କରନ୍ତି । ତା' ପରେ ବିଷ୍ଣୁ ବନ୍ଧୁମାନଙ୍କଠାରୁ ପଦ୍ମାବତୀଙ୍କ ପରିଚୟ ଜାଣି ତାଙ୍କ ସହିତ ବିବାହ ପ୍ରସ୍ତାବ ଦିଅନ୍ତି । ରାଜା-ରାଣୀ ସେଥିରେ ଅସମ୍ମତ ହୋଇ ବିଷ୍ଣୁଙ୍କୁ ଅପମାନିତ କରନ୍ତି । ସେଥିରେ ସେ ଦୁଃଖିତ ହୋଇ ଆଶ୍ରମକୁ ଫେରି ସନ୍ନ୍ୟାସିନୀ ବକୁଳ ଦେବୀଙ୍କୁ ସବୁକଥା ଫିଟାଇ କହନ୍ତି । ସବୁ ଶୁଣି ବକୁଳ ଦେବୀ ରାଜାଙ୍କ ପାଖକୁ ଯାଇ ମହାବିଷ୍ଣୁଙ୍କ ସହିତ ପଦ୍ମାବତୀଙ୍କୁ ବିବାହ ଦେବାକୁ ଅନୁରୋଧ କରନ୍ତି । ଏ ମଧ୍ୟରେ ବିଷ୍ଣୁ ଛଦ୍ମବେଶରେ ଜଣେ ହସ୍ତରେଖାଦିତ୍ ମାତା ରୂପରେ ପଦ୍ମାବତୀଙ୍କ ହାତ ଦେଖି, ସେ ନିଶ୍ଚିତ ବିଷ୍ଣୁଙ୍କୁ ବିବାହ କରିବେ ବୋଲି ଭବିଷ୍ୟତ ବାଣୀ ଶୁଣାଇ ଆସିଥାନ୍ତି । ଏହାପରେ ଆକାଶ ରାଜା ବୃହସ୍ପତି ଓ ଶୁକ ମହର୍ଷିଙ୍କ ସହିତ ପରାମର୍ଶ କରି ଶେଷରେ ବିଷ୍ଣୁଙ୍କ ସହିତ ପଦ୍ମାବତୀର ବିବାହ ସ୍ଥିର କରନ୍ତି । ଏହାଶୁଣି ବକୁଳ ଦେବୀ ମହାଚିନ୍ତାରେ ପଡ଼ନ୍ତି । ବିଷ୍ଣୁଙ୍କର ବିବାହ କାର୍ଯ୍ୟ ସଂପାଦନ ସକାଶେ ଧନ ଆସିବ କେଉଁଠୁ ? ଏ ଯେ ଆକାଶ ରାଜାଙ୍କ ସହିତ ବନ୍ଧୁତା । ଏତିକିବେଳେ ବ୍ରହ୍ମା ଓ ଶଙ୍କର ଆସି କହିଲେ-ଧନ ସକାଶେ ଚିନ୍ତା ଅନାବଶ୍ୟକ । ଯାହା ଧନ ଆବଶ୍ୟକ ସେ ସବୁ ଋଣ ଆକାରରେ ଦେବା ପାଇଁ ବୁଦ୍ଧେର ପ୍ରସ୍ତୁତ କିନ୍ତୁ ତାହା ପରିଶୋଧ କରିବାକୁ ପଡ଼ିବ । ବିଷ୍ଣୁ ରାଜି ହେଲେ-ବିବାହ ସରିଲା । ପିଣ୍ଡାତରୂପୀ ଚୋଳରାଜ ତାହା ଦେଖି ଶାପ ମୁକ୍ତ ହେଲା । ବିଷ୍ଣୁ ପଦ୍ମାବତୀଙ୍କୁ ସାଙ୍ଗରେ ଧରି ଆଶ୍ରମକୁ ଚାଲିଆସିଲେ ।

ଏହାର କିଛି କାଳ ପରେ ଆକାଶ ରାଜାଙ୍କ ମୃତ୍ୟୁ ଘଟେ । ତାଙ୍କ ପୁଅ ବାସୁଦେବ ଏବଂ ଭାଇ ଚୋଳମନଙ୍କ ମଧ୍ୟରେ ଲାବପଦ ନେଇ ଯୁଦ୍ଧ ସଂଗଠିତ ହୁଏ । ବିଷ୍ଣୁ ମଧ୍ୟସ୍ଥ ରୂପେ ରହି ସେ ଦୁହିଙ୍କ ମଧ୍ୟରେ ରାଜ୍ୟ ବାଣ୍ଟି ଦିଅନ୍ତି । ଚୋଳମନ ଶେଷାବଳରେ 'ଆନନ୍ଦ ନିକୟ' ନିର୍ମାଣ କରି ସେଠାରେ ବିଷ୍ଣୁଙ୍କୁ ଅବସ୍ଥାପିତ କରନ୍ତି । ପଦ୍ମାବତୀଙ୍କ ସହିତ ବିଷ୍ଣୁ ଚତୁର୍ଥ ଗର୍ଭ ଗୃହରେ ପ୍ରତିଷ୍ଠିତ ହୁଅନ୍ତି । ଏକାକରେ ବ୍ରହ୍ମା ଆସି ପ୍ରାର୍ଥନା କଲେ-ପ୍ରଭୁ, ଆପଣ କଳିଯୁଗ ଶେଷ ହେବା ଯାଏଁ ଏହିଠାରେ ଅବସ୍ଥାନ କରନ୍ତୁ । ଭକ୍ତମାନଙ୍କୁ ବିପରିତ ଭବାର କରନ୍ତୁ । ଏ କଥାରେ ବିଷ୍ଣୁ ସମ୍ମତ ହେଲେ ।

କିନ୍ତୁ ଏତେବେଳେ ଯାଏ ବିଷ୍ଣୁ ଲକ୍ଷ୍ମୀତ୍ୟକ୍ତ ରାବେ ହିଁ ଜାଳ ଅତିବାହିତ କରି ଆସିଥାନ୍ତି । ଦିନେ ବିଷ୍ଣୁଙ୍କ ମନରେ ମହା-ଲକ୍ଷ୍ମୀଙ୍କ ସ୍ମୃତି ଜାଗ୍ରତ ହୁଏ । ହତଭାଗ୍ୟ ଭାବେ ଜୀବନ ବତାଇବା ବୁଝା ଯିବା ! ତା ଛଡ଼ା, ଲକ୍ଷ୍ମୀ ନ ଆସିଲେ ବୁଦ୍ଧେରକ ଋଣ ସୁଧାହେବ କିପରି ? ଶୋକା ପଡ଼ିଲା ମହାରାଜାଙ୍କୁ । ସେତେବେଳେ ମହାରାଜା କୋହୁପୁତ୍ରରେ ଅବସ୍ଥାନ କରୁଥାଆନ୍ତି । ତାଙ୍କୁ ସେଠାରୁ ଡାକି ଆଣିବା ପାଇଁ ପଦ୍ମାବତୀ ବିଷ୍ଣୁଙ୍କୁ ଅନୁରୋଧ କରନ୍ତି । ବିଷ୍ଣୁ ଗରୁଡ଼

କାହାଣୀ ଉପରେ କୋହାପୁର ବିଜେ କରନ୍ତି । କିନ୍ତୁ ବିଷୁକ ଆସିବାର ଜାଣି ମହାରାଣୀ ଆତ୍ମଗୋପନ କରନ୍ତି । ଏଣୁ ବିଷୁ ତାଙ୍କୁ ଦେଖିନପାରି ନିରାଶ ହୋଇ ଫେରିଆସନ୍ତି ଏବଂ ଦାସୀ ଦେବକୁ ସ୍ମରଣ କରି ଦେବଲୋକକୁ ଗୋଟିଏ ସହସ୍ରାଳ ପଦୁ ଆଣି ଦେବାକୁ କହନ୍ତି । ସେ ପଦୁଟି ଆଣିବା ପରେ ତାକୁ ପଦୁ ସରୋବରରେ ସ୍ଥାପନ କରି ଚପସ୍ତରଣ କରନ୍ତି । ସେତିକିରେ ମହାରାଣୀ ପ୍ରସନ୍ନା ହୋଇ ଆସିବିଚିତ ହୁଅନ୍ତି । ଏତିକିବେଳେ ଭୁଗୁ ମହର୍ଷି ଉପସ୍ଥିତ ହୋଇ ପୂର୍ବକୃତ ଅପରାଧ ମାର୍ଜନା କରିବାକୁ ପ୍ରାର୍ଥନା କଲେ । ଫଳରେ ମହାରାଣୀ ସରୁଷ ହେଲେ ଓ ବିଷୁକୁ ପ୍ରଦକ୍ଷିଣ କଲେ । ଏହା ଜାଣିକ ମାସ ପଞ୍ଚମୀର କଥା । ଏଣୁ ସେହିଦିନ ଭେଙ୍କଟା-ବନରେ ପଦୁ ମହୋତ୍ସବ ପାଳିତ ହୁଏ । ସେ ଶୁଭ ଯୋଗରେ ବ୍ରହ୍ମା, ଶଙ୍କରଙ୍କ ସହିତ ସମସ୍ତ ଦେବତା ମିଶି ମହାରାଣୀକୁ ପ୍ରାର୍ଥନା କରି କହିଲେ—ମା ! ତୁମେ ଆଜିଠାରୁ ଏହିଠାରେ ରହ । ତୁମେ ଧନ, ମାନ, ସୁଖ, ସଂପଦ ସବୁର ଅଧିଷ୍ଠାତ୍ରୀ ଦେବୀ । ଯେଉଁ ଭକ୍ତମାନେ ଏଠାକୁ ଆସିବେ ତୁମେ ସେମାନଙ୍କୁ ସେ ସବୁ ବିଚରଣ କରିବ । ସେମାନେ ସେଥିରୁ ବିଷୁକୁ ମଧ୍ୟ କିଛି କିଛି ଅର୍ପଣ କରିବେ । ତା' ହେଲେ ବୃଦ୍ଧେରକଠାରୁ ଧାର କରି ଆଣିଥିବା ଧନ ଆସ୍ତେ ଆସ୍ତେ ପରିଶୋଧ ହେବ । ଏଣୁ ତୁମେ କଳିଯୁଗ ଶେଷ ହେବା ଯାଏଁ ଏଠାରେ ରହ । ତାହାହିଁ ହେଲା । ସେଦିନଠାରୁ ମହାବିଷୁ ମହାରାଣୀଙ୍କ ସହିତ ଅବସ୍ଥାନ କରିଆସୁଅଛି । ଏହି ମହାବିଷୁହିଁ ଚିନ୍ତାପତି ଭେଙ୍କଟେଶ୍ଵର ନାମରେ ଆଜି ଉପାସିତ ।*

ଜାଣି ନଥିଲେ । ବ୍ରହ୍ମାଙ୍କ ପଞ୍ଚମ ପୁରୁଷ ସୂର୍ଯ୍ୟ-ଶା ରାଜ ଉତ୍ତୁଦ୍ୟମ୍ନୁ ସତ୍ୟ ଯୁଗରେ ଅବତୀ ଦେଶରେ ରାଜତ୍ଵ କରୁଥିଲେ । ସେ ବଡ଼ ବିଷ୍ଣୁ ଓ ବୈଷ୍ଣବ ଥିଲେ । ଦିନେ ପଞ୍ଚିତମାନଙ୍କୁ ଡାକି ରାଜା ସଭାକରି ପଚାରିଲେ—ମୁଁ କେଉଁଠାରେ ବିଷୁଙ୍କ ସାକ୍ଷାତ୍ ଦର୍ଶନ ଲାଭ କରିବି ? ସେତିକିବେଳେ ଜଣେ ତୀର୍ଥ ପର୍ଯ୍ୟଟକ ଚପସ୍ତା ଭରଣ କଲେ—ଭକ୍ତ ଦେଶରେ ଥିବା ନୀଳଗିରିରେ ସୁୟା ଭଗବାନ୍ ପୁରୁଷୋତ୍ତମ ରୂପେ ବିରାଜମାନ । ତାହାଙ୍କ ଦର୍ଶନରେ ସୁଦେହରେ ମୋକ୍ଷ ଲାଭ ହୁଏ । ଏହାଶୁଣି ଉତ୍ତୁଦ୍ୟମ୍ନୁ ନିଜ କୁଳପୁରୋହିତଙ୍କ ଲାଭ ବିଦ୍ୟାପତିକୁ ସ୍ଵର ରୂପରେ ଭକ୍ତକଳ୍ପ ପଠାଇଲେ । ସେ ସେଠାକୁ ଆସି ନୀଳଗିରିର ପଶ୍ଚିମରେ ଥିବା ଏକ ଶବର ପଲ୍ଲୀରେ ଅବସ୍ଥାନ କଲେ । ସେଠାରେ ବିଶ୍ଵାସପୂ ଶବର ସହିତ ଆତ୍ମାପ ପରିଚୟ ହେଲା । ବିଦ୍ୟାପତି ଶବରକୁ ଅନୁରୋଧ କରି କହିଲେ—ସେ ନ ଫେରିବା ଯାଏଁ ଉତ୍ତୁଦ୍ୟମ୍ନୁ ମହାରାଜା ଉପବାସରେ ରହିଥିବେ । ଏଣୁ ଦୟାକରି ନୀଳମାଧବଙ୍କ ଦର୍ଶନର ବ୍ୟବସ୍ଥା ଚିତ୍ତିଏ କରି ଦିଅନ୍ତୁ । ଶବର ଦୟା ପରବଶ ହୋଇ ଏକ ସଂକୀର୍ଣ୍ଣ ମାର୍ଗରେ ବିଦ୍ୟାପତିଙ୍କୁ ସାଙ୍ଗରେ ନେଇ ନୀଳମାଧବଙ୍କ ଦର୍ଶନ କଲାଇଲା ।

ତା' ପରେ ବିଦ୍ୟାପତି ଅବତୀ ଦେଶକୁ ଫେରିଗଲେ । ଏ ମଧ୍ୟରେ ଭଗବାନ୍ ଯମରାଜଙ୍କୁ ଯେଉଁ ପ୍ରତିଶ୍ରୁତି ଦେଇଥିଲେ ସେ ଅନୁସାରେ ନୀଳମାଧବ ମୂର୍ତ୍ତିକୁ ବାଲୁକା-ରାଶିରେ ଆଲୀଦିତ କରି ଆଦୃଶ୍ୟ ହେଲେ ।

ଏଣେ ନୀରବକୁ ସଙ୍ଗରେ ଧରି ରାଜା ଦକ୍ଷବଳ ସହିତ ଭକ୍ତକଳ ଯାତ୍ରା କଲେ । ଭକ୍ତକଳ ସାମାରେ ପହଞ୍ଚିବା କ୍ଷଣି ଭକ୍ତକଳ ରାଜା ତାଙ୍କୁ କିଛି ଦିନ ଆଗରୁ ନୀଳମାଧବ ଅନ୍ତର୍ହିତ ହୋଇଥିବା କଥା ଶୁଣାଇ ଦେଲେ । ତା' ଶୁଣି ଉତ୍ତୁଦ୍ୟମ୍ନୁ ଦୁଃଖରେ ମୁଁସମାଣ ହୋଇ ପଡ଼ିଲେ । ସେତେବେଳେ ନୀରବ ଆଶ୍ଵାସନା ଦେଇ କହିଲେ—କିଛି ଚିନ୍ତା କରନାହିଁ । ଭଗବାନ୍ ଚତୁର୍ଥୀ ମୂର୍ତ୍ତି ହୋଇ ଦାବୁ ରୂପରେ ଦର୍ଶନ ଦେବେ । ଏହା ଶୁଣି ରାଜା କଥକିତ ଆଶ୍ଚକ୍ତ ହେଲେ ଓ ନୀଳଗିରି ଦର୍ଶନ କରି ସେଠାରେ ସହସ୍ରେ ପଶୁମେଧ ଯଜ୍ଞ କରିବାର ଆୟୋଜନ କଲେ ।

ସରାମଣ୍ଡପ ଓ ଯଜ୍ଞଦେବୀ ନିର୍ମିତ ହେଲା । ଅଶୁମେଧ ପରିସମାପ୍ତି ଦିନ ନୀଳମାଧବ ଉତ୍ତୁଦ୍ୟମ୍ନୁଙ୍କୁ ସ୍ଵପ୍ନରେ ଦର୍ଶନ ଦେଲେ ଓ ଅବରୂତ ସ୍ଵାନବେଳେ ସ୍ଵରି ଶାଖାଯୁକ୍ତ ଏକ ମହାଦାଗ୍ର ସମୁଦ୍ରରେ ଭାସୁଥିବା କଥା ସେବକମାନେ ଜଣାଇଲେ । ତା' ପରେ ରାଜା ମହାସମାଚୋହରେ ବୃକ୍ଷକୁ ଆଣି ମହାଦେବୀ ଉପରେ ରଖାଇଲେ । ନୀରବଙ୍କ ସହିତ ମୂର୍ତ୍ତି ଗଠନ ସମୟରେ ଆଲୋଚନା କରବେଳେ ଆକାଶରୁ ତୈଳବାଣୀ ହେଲା—ସୁୟା ଜଗନ୍ନାଥ ନିଜର ପ୍ରତିମା ଗଠନ କରି ମହାଦେବୀ ଉପରେ ବିଜେ ହେବେ । ମହାଦେବୀ ପରରଦିନ ଯାଏ ଆହାଦିତ ହୋଇ ଗୁପ୍ତ ରହିବ । ଯେଉଁ ବୃକ୍ଷା ବେଳେବି ନାଚରେ ଅସ୍ଥ ଧରି ଠିଆ ପାରିବି ତାକୁ ସେ ଭିତରେ ପୁରାଇ ଦ୍ଵାର ଦେ କରିବ

ଏ ହେଲା ଭେଙ୍କଟେଶ୍ଵର ଉପାସନାର ଉତ୍ପତ୍ତି, ମୂଳ ବିମବନ୍ଧା । ବର୍ତ୍ତମାନ ପୁରୀ ବଡ଼ ଦେଉଳରେ ପ୍ରତିଷ୍ଠିତ ବରନାଥ ଉପାସନାର କିମ୍ବଦନ୍ତୀ ଦେଖିବା ।

‘ଦରାହରୂପୀ ବିଷୁ ଦତ୍ତାତ୍ରୀରେ ପୂଥିବାକୁ ମହାପ୍ରଜୟରୁ ଉଦ୍ଧାର କରି ସାରିବା ପରେ ଦିନେ ବ୍ରହ୍ମା ବିଷୁକୁ ପ୍ରଶ୍ନ କଲେ— ବି ବପାସରେ ସତ୍ୟାଚର କାବକୂଳର ମୋକ୍ଷ ସଂପାଦନ କରିହେବ । ବିଷୁ ଉତ୍ତର କଲେ—ପୁରୁଷୋତ୍ତମ କ୍ଷେତ୍ରର ନୀଳଗିରି ଠାରେ ସେ ସୁୟା ‘ନୀଳମାଧବ’ ରୂପରେ ପୂଜା ପାଇ ଆସିଛନ୍ତି । ତାଙ୍କୁ ଦର୍ଶନ କଲା ମା ତୁ ସାୟୁଜ୍ୟ ମୁକ୍ତି ବା ଚତୁର୍ଭୁଜଃ ପ୍ରାପ୍ତି ହୁଏ । ଏହି କାରଣ ଯୋଗୁଁ ଯମରାଜାଙ୍କ କର୍ତ୍ତବ୍ୟ ସ୍ଵାକ୍ଷରରେ ବ୍ୟାଘାତ ଉପସ୍ଥିତ ହେଲା । ଯମରାଜ ଏହାର ପ୍ରତିକାର ପ୍ରାର୍ଥନା କଲେ । ଫଳରେ ନୀଳମାଧବ ରୂପୀ ବିଷୁ କିଛିଦିନ ପରେ ସେଠାରୁ ଅନ୍ତର୍ଦ୍ଧାନ ହେବାର ପ୍ରତିଶ୍ରୁତି ଦେଲେ ।

ନୀଳଗିରି ଉପରେ ଏକ ଜୋଶ ବ୍ୟାପୀ କିଛି ବୃକ୍ଷର ପଶିମକୁ ଲୋହିଣୀ କୁଣ୍ଡ ନାମରେ ଏକ କୁଣ୍ଡ ଥାଏ । ଏହି କୁଣ୍ଡର ଭିତରକୁ ନୀଳମାଧବ ମୂର୍ତ୍ତି ଶବର ଦ୍ଵାରା ପୂଜା ପାଇ ଆସୁଥିଲେ । ସେତେବେଳେ କ୍ଷେତ୍ରର ମହିମା କେହି

*Sri Tirupati Balaje's Life-Story in pictures
Published by Chukkala Singate City,
Tirumala Hills cononation litho Works.
Sivakesi.

ଗଠନ କାର୍ଯ୍ୟ ସରିଲା ଯାଏ କେହି ନିକଟକୁ ଯିବେ ନାହିଁ, ଏପରିକି ଗଠନ ଧ୍ବନି ମଧ୍ୟ ଶୁଣିବା ନିଷିଦ୍ଧ ।

ଏହାପରେ ନାନାଦିଧ ବାଦ୍ୟର ବ୍ୟବସ୍ଥା ହେଲା । ଦୈବଦାଣୀ ଅନୁସାରେ ସମସ୍ତ କାର୍ଯ୍ୟ ସମାପନ ହେଲା । ପଞ୍ଚଦଶ ଦିନ ଶେଷରେ ମହାଦେବୀ ଉପରେ ବଜ୍ରଭଦ୍ର, ସୁଭଦ୍ରା, ଜଗନ୍ନାଥ ଓ ସୁଦର୍ଶନ ଏହିପରି ଗୁଣିମୂର୍ତ୍ତି ଥିବା ଦେଖାଗଲା । ଏହାପରେ ପୁଣି ଦୈବଦାଣୀ ହେଲା— ରାଜନ ! ଏହି ଚତୁର୍ଦ୍ଦା ମୂର୍ତ୍ତିଙ୍କୁ ପାଟ ବେତାଇ ନିଜ ନିଜ ବର୍ଣ୍ଣରେ ଉଜ୍ଜିତ କର । ନାନାତଳ ଉପରେ ସହସ୍ରା ହାତ ଉଚ୍ଚ ଓ ତଦନୁରୂପ ଆୟତନ ବିଶିଷ୍ଟ ଏକ ମନ୍ଦିର ନିର୍ମାଣ କରି ମୂର୍ତ୍ତିମାନଙ୍କୁ ସେଠାରେ ପ୍ରତିଷ୍ଠା କର । ତା'ପରେ ରାଜା ମୂର୍ତ୍ତି ଚତୁଷ୍ପୟ ମଧ୍ୟରୁ ଜଗନ୍ନାଥଙ୍କୁ ପୁରୁଷ ସୂକ୍ତ ମନ୍ତ୍ରରେ, ବଜ୍ରଭଦ୍ରଙ୍କୁ ଦ୍ଵାଦଶାକ୍ଷର ମନ୍ତ୍ରରେ ଓ ସୁଭଦ୍ରାଙ୍କୁ ଦେବୀ ମନ୍ତ୍ରରେ ପୂଜା କଲେ । ତୁଳା ପୁରୁଷ ଓ ଗୋଦାନ ପ୍ରଭୃତି ଅସ୍ତ୍ର-ଶ୍ୟ ଦାନ ଦେଲେ । ଅଶ୍ଵମେଧ ସମୟରେ ଯେଉଁ ଗୋଦାନ ଦିଆ ହୋଇଥିଲା ସେମାନଙ୍କ ଖୁରା ବାଜି ସେଠାରେ ଏକ ମହାଗର୍ଭ ସୃଷ୍ଟି ହେଲା । ଦାନ କାଳୀନ ଶଂଖ କଳରେ ତାହା ପରିପୂର୍ଣ୍ଣ ହୋଇ ପୁଷ୍କରିଣୀରେ ପରିଣତ ହେଲା । ପରବର୍ତ୍ତୀ କାଳରେ ତାହା ଇନ୍ଦ୍ରଦ୍ୟୁମ୍ନ ସରୋବର ବୋଲି ପରିଚିତ ହେଲା ।

ଏହାପରେ ଇନ୍ଦ୍ରଦ୍ୟୁମ୍ନ ମନ୍ଦିର ନିର୍ମାଣ କାର୍ଯ୍ୟ ଆରମ୍ଭ କରିବାକୁ ମନସ୍ଥ କଲେ । ସେତେବେଳେ ଭାରତବର୍ଷରେ ଯେତେ ରାଜା ଥିଲେ ସମସ୍ତେ ଦେଉଳ ତୋଳା କାର୍ଯ୍ୟରେ ସାହାଯ୍ୟ କଲେ । ନିଜ ବାହୁବଳରେ ଇନ୍ଦ୍ରଦ୍ୟୁମ୍ନ ଅଷ୍ଟାଦଶ ଦ୍ଵାପଦ ଯେତେ ଦ୍ରବ୍ୟ ଉପାର୍ଜନ କରି ଆଣିଥିଲେ ସେ ସବୁ ସେଥିରେ ବ୍ୟୟିତ ହେଲା । ଦେଉଳ ତୋଳା ଶେଷ ହେବା ପୂର୍ବରୁ ମନ୍ଦିରର ପ୍ରତିଷ୍ଠା ସକାଶେ ଇନ୍ଦ୍ରଦ୍ୟୁମ୍ନ ନୀରଦଙ୍କ ପରାମର୍ଶରେ ବ୍ରହ୍ମାଙ୍କୁ ନିମନ୍ତ୍ରଣ କରିବା ସକାଶେ ବ୍ରହ୍ମଲୋକକୁ ଗଲେ । ବ୍ରହ୍ମା ସେତେବେଳେ ସଙ୍ଗାତ ଶୁଣୁଥିଲେ । ସଙ୍ଗାତ ଶେଷ ହେଲା ବେଳକୁ କେତେ ଯୁଗ ଅତୀତ ହୋଇଗଲା । ଶେଷରେ ବ୍ରହ୍ମା ଇନ୍ଦ୍ରଦ୍ୟୁମ୍ନଙ୍କ ଆଗମନ କାରଣ ବୁଝିପାରି କହିଲେ—ତୁମେ ଆସିବା ଭିତରେ ମର୍ତ୍ତ୍ୟରେ ବହୁକାଳ ଅତୀତ ହୋଇଯାଇଛି । ଏ ମଧ୍ୟରେ ମନ୍ଦିରର ଅବସ୍ଥା କଣ ହୋଇଛି ଜଣା ନାହିଁ । ତୁମେ ଆସେ ଯାଇ ମନ୍ଦିରଟି ତୁମ ଆସରରେ ଅଛି କି ନାହିଁ ବୁଝ । ନ ଥିଲେ ତୁମ ଅଧୀନକୁ ଆଣ । ମୁଁ ତୁମ ପଛେ ପଛେ ଯାଇଛି ।

ଇନ୍ଦ୍ରଦ୍ୟୁମ୍ନ ଏହା ଶୁଣି ବହୁସ୍ତତି, ନୀରଦ ଓ ଦେବବୃନ୍ଦଙ୍କୁ ସାଙ୍ଗରେ ଧରି ଉତ୍ତରକୁ ଆସି ଦେଖିଲେ ତ 'ଗାଲ' ନାମକ ଜଣେ ରାଜା ମନ୍ଦିର ନିର୍ମାଣ କରି ତହିଁରେ ମାଧବ ମୂର୍ତ୍ତିଟିଏ ସ୍ଥାପନା କରି ପୂଜା କରୁଛନ୍ତି । ଏହା ଦେଖି ଇନ୍ଦ୍ରଦ୍ୟୁମ୍ନ ମାଧବ ମୂର୍ତ୍ତିକୁ ସେଠାରୁ ଆଣି ଏକ ଛୋଟ ମନ୍ଦିରରେ ରଖିଲେ । ତା' ପରେ ତିନୋଟି ରଥ ନିର୍ମାଣ କରି ମହାଦେବୀଙ୍କୁ ତିନିମୂର୍ତ୍ତିଙ୍କୁ ମନ୍ଦିର ମଧ୍ୟକୁ ସେନି ଆସିଲେ । ଏହା ଶୁଣି ଶ୍ଵେତରାଜ ଗାଲ ହୋଧରେ ଚତୁରଙ୍ଗ ବଳ ଧରି ପୁରୁଷୋତ୍ତମରେ ପ୍ରବେଶ କଲେ । ସେଠାରେ ନୀରଦ,

ବ୍ରହ୍ମସ୍ତତି ପ୍ରଭୃତିକଠାରୁ ଇନ୍ଦ୍ରଦ୍ୟୁମ୍ନ ବ୍ରହ୍ମଲୋକକୁ ଯିବା କଥା, ଇନ୍ଦ୍ରଦ୍ୟୁମ୍ନ ପୁଷ୍କରିଣୀ ତଥା ଦେଉଳ ନିର୍ମାଣ କରିବା କଥାର ସାକ୍ଷ୍ୟ ପ୍ରତ୍ୟକ୍ଷ ପାଇ ଆଉ ବିବାଦ ନ କରି ଇନ୍ଦ୍ରଦ୍ୟୁମ୍ନଙ୍କୁ ସାହାଯ୍ୟ କଲେ ଏବଂ ଦାରୁ ମର୍ତ୍ତିକ ଆରାଧନା କରି ନ ଥିବାରୁ ଦୁଃଖ ପ୍ରକାଶ କଲେ । ବ୍ରହ୍ମା ବ୍ରହ୍ମଲୋକକୁ ଆସି ମନ୍ଦିର ମଧ୍ୟରେ ଦେବତା ପ୍ରତିଷ୍ଠା କଲେ* । ଏହାପରେ ସମସ୍ତେ ଯୋଡ଼ି ହସ୍ତରେ ଦାରୁ ଦେବତାଙ୍କୁ ନିଜ ନିଜର ବିନମ୍ର ପ୍ରଣତି ନିବେଦନ କଲେ । ଏତିକିବେଳେ ଜଗନ୍ନାଥ ପ୍ରସନ୍ନ ଦୃଷ୍ଟିପାତ ପୂର୍ବକ ରାଜାଙ୍କୁ ପରୁଗିଲେ—ଇନ୍ଦ୍ରଦ୍ୟୁମ୍ନ ! ଏତେ ବଡ଼ କାର୍ଯ୍ୟ କଲା, ଏତେ ବଡ଼ ଦେଉଳ ପ୍ରତିଷ୍ଠା କଲା, ମୋତେ ଉକ୍ତି ସକ୍ଷରେ ଆପଣାର କରିନେଲା । କାହିଁ—ପ୍ରତି ବଦଳରେ କିଛିଟ ଚାହିଁଲ ନାହିଁ । ମାଗ-ଯାହା ବର ମାଗିବ ତାହା ଦେବି । ଇନ୍ଦ୍ରଦ୍ୟୁମ୍ନ ମଥାନତ କରି କହିଲେ—କିଛି ବର ମୋର ସରକାର ନାହିଁ । ପ୍ରଭୁ ! ଠାକୁରେ କହିଲେ, ତା' କିପରି ହେବ ! ତୁମକୁ କିଛି ମାଗିବାକୁ ହିଁ ହେବ, ଦେବୀର ପ୍ରସାଦ ତୁମକୁ ନେବାକୁ ପଡ଼ିବ । ଇନ୍ଦ୍ରଦ୍ୟୁମ୍ନ ସେତେବେଳେ ଦ୍ଵିଧାହୀନ ଭାବରେ ଉତ୍ତର କଲେ—ପ୍ରଭୁ ! ବର ଯଦି ଦେବ, ଏହି ବର ଦିଅ ଯେପରି ମୋ ବଂଶରେ କେହି ଉଦ୍‌ଧୃତ ହୁ ନ ରହିବ । ଏହି ବରଟି ଆସାକର ଠାକୁରେ ॥ ଜଗନ୍ନାଥେ ତମତ୍‌କୃତ ହୋଇ ଗୁଣି ରହିଲେ ଏବଂ ପରୁଗିଲେ— କି କଥା ଏ ! 'ଜଗତରେ ସମସ୍ତେ ଗୁହାଣି ପୁତ୍ର-ପୌତ୍ର-ଧନ-ଧାନ୍ୟ-ରାଜେଶ୍ଵର୍ଯ୍ୟ । ତୁମେ କହୁଛ କଣ ମା ତୁମେ ନିର୍ବଂଶ ହେବ ? କାରଣ କଣ ? ଇନ୍ଦ୍ରଦ୍ୟୁମ୍ନଙ୍କ ଭରତ ହେଲା—ପ୍ରଭୁ ! ଉଦ୍‌ଧୃତରେ ଯଦି କେହି ବଂଶରେ ରହିବେ—ମଣିଷତ-ନିଶ୍ଚିତେ କହିବେ ଏ ମୋ ବାପ-ଗୋସାଁ ବାପଙ୍କ କୀର୍ତ୍ତି । ଏ ଦେଉଳ ଆମର । କଣ ହେବ ପ୍ରଭୁ ! ଦେଉଳ ଆମର ବୋଲି କହିଲେ ତ ସବୁ ଗଲା । ଏଣୁ ମାଗୁଛି, ମୋ ବଂଶରେ କେହି ନ ରହୁ । ଧନ୍ୟ ଧନ୍ୟ କଲେ ସମସ୍ତେ । ଶେଷରେ ରାଜା ଇନ୍ଦ୍ରଦ୍ୟୁମ୍ନ ଗାଲ ରାଜାଙ୍କ ହସ୍ତରେ ମନ୍ଦିର ଭାର ଅର୍ପଣ କରି ବ୍ରହ୍ମଲୋକକୁ ପ୍ରସ୍ଥାନ କଲେ । ଏହା ହେଲା ଜଗନ୍ନାଥ ପ୍ରତିଷ୍ଠାର ମୂଳ କଥା ।

ଏଥର ବିଗ୍ରହ କରିବା ଉଚ୍ଚିଷ୍ଠ ଦୁଇଟି ଜିନିଷତା ମଧ୍ୟରେ କି ପ୍ରକାର ସାଦୃଶ୍ୟ ଓ ବୈପାର୍ଯ୍ୟ ରହିଛି । ଦେବତାଙ୍କ ନାମରେ ଜିନିଷତା ସୃଷ୍ଟି-ଉତ୍ତରଣ ସମାନ । ଦୁଇଟି ଯାକ ଉତ୍ତର କଳ୍ପନା ପ୍ରସୂତ ଏବଂ ବାସ୍ତବ ଦୁଇ କୋଣରୁ ବିଗ୍ରହ କଲେ ଦୁଇଟି ଯାକ ଅଦାସ୍ତବ । ନିଜ ଧାରଣା ଓ ଚେତନା, ତତ୍ତ୍ଵ ଓ ସତ୍ତ୍ଵ, ଉଦ୍‌ଦେଶ୍ୟ ଓ ରହସ୍ୟ ଦୃଷ୍ଟିରୁ ଦେଖିବାକୁ ଗଲେ ଦୁଇଟି ଯାକ ସଂପୂର୍ଣ୍ଣ ଭିନ୍ନ । ଭେଦବେଶ୍ଵର ଜିନିଷତାକୁ ଏକଥା ବୁଝ ଯେ ଏହାର ପୂଜା ଉପାସନା ଏଣୁଣି ଉପରେ ଆଧାରିତ । ଏଣୁଣିବାକୁ କେବଳ ଦେବ ଦର୍ଶନର ଅର୍ଥକାରୀ । ଜଣ ଜଗନ୍ନାଥଙ୍କ ବେଳକୁ—ଉଚ୍ଚ ଯାଏ ଦିଅଁ ଦେଖିବାକୁ, ମନ ଶୋଲି ଗୁହାରି କରିବ—ମନ କାମନା ପୂର୍ଣ୍ଣ କରିବ ।

*ସର ପୁରଣ—ରାଜତ ଖଣ୍ଡ

କିମ୍ପାରେ ସେ ଦେବାର କିଛି ନାହିଁ, ହୃଦୟ ଛଡ଼ା । ଅଧିକ ଭେଦଭେଦକୁ ଦର୍ଶନ କରିବାକୁ ଗଲେ କିଛି ଅର୍ଥ ଦେବାକୁ ହିଁ ପଡ଼ିବ । ନୋହିଲେ ଦେବତା କୁହେରକ ରଣ ପରିଶୋଧ କରିବେ କିପରି ? ଦେବତାକୁ ରଣ ରଖିବାକୁ କିଏ ବା ଗୁହଁବ ! ଅପର ପକ୍ଷେ, ଜଗନ୍ନାଥ ପ୍ରତିଷ୍ଠାର ମୂଳଦାଳ ହେଉ ତିନିକ୍ଷା । ତ୍ୟାଗରେ ତାହାର ଉପତି-ତ୍ୟାଗକୁ ତାହାର ପରିଣତି । ଦେବତା ପ୍ରତିଷ୍ଠା କରି ସାରିଲ ପରେ ଇନ୍ଦ୍ରଧ୍ୟୁମ୍ନ ଠାକୁରକୁ କି ବର ମାଗିଲ ଦେଖିଲେତ ! ଏହାକୁ କଣ ଏମିଶୁଣି ବୋଲି କହି ପାରିବା ? ତାରି ଉପରେ ପ୍ରତିଷ୍ଠିତ ଜଗନ୍ନାଥ ଉପାସନା ।

ତୃତୀୟତଃ, ଜଗନ୍ନାଥ ଦର୍ଶନ କରିବାକୁ ସେକ ଯାଆନ୍ତି ଧର୍ମ ସଦାଶେ-ମୋକ୍ଷ ସଦାଶେ । କୁହା ଯାଇଛି ପରା-
 "ନଦେ ପ୍ରାର୍ଥ୍ୟଂ ରାଜ୍ୟ ନ ତ ଜନକତାଂ ଗୋଗ ବିଭବଂ
 ନ ଯାଚେତ୍ ହଂ ରମ୍ୟାଂ ନିଶିକ ଜନ କାମ୍ୟାଂ ଦରବଧୁମ୍
 ସଦାକାଳେ କାଳେ ପ୍ରଥମ ପତିନା ଗୀତ ଚରିତେ ।
 ଜଗନ୍ନାଥଃ ସ୍ୱାମୀ ନୟନ ପଥଗାମୀ ଭବତୁମେ ।"

ବିକ୍ର ଭେଦଭେଦକୁ ଦେଖିବାକୁ ଯାଆନ୍ତି-ମନାସ କରି, ସହଣୀ ରଖି । ଅମୂଳ ବାଧିକିକ୍ଷ ଉଦ୍ଧାର ହେଲେ, ଅମୂଳ ବିପରି ମୋର କଣି ଗଲେ ବା ଅମୂଳ ବିବାଦରେ ଉତ୍ତରରେ ଭଲେ ଚିନ୍ତାପତି ହିବି । ଏହି ମୋର ଶ୍ରେୟ ରହିବ । ଏଥି ପାଇଁ ହାତରେ କିମା ଗୋଡ଼ରେ ଗୋଟିଏ ବକା ବନ୍ଧାଯାଏ । ସେ ସୁନା, ରୂପା, ତମା ଯାହା ହେଉ ପଛେ । ଏହିତ କାମନା । ଏହିତ ଅର୍ଥ ବା ପ୍ରୟୋଜନ । ଗୋଟିଏ ବାକ୍ୟରେ କହିଲେ, ଧର୍ମ-ଅର୍ଥ-କାମ-ମୋକ୍ଷ ଏ ସ୍ତରି ବର୍ତ୍ତମଧ୍ୟକୁ ଜଗନ୍ନାଥ ଉପାସନା ଧର୍ମ ଓ ମୋକ୍ଷ ଉପରେ ପ୍ରତିଷ୍ଠିତ ହେଉଚେକେ ଭେଦଭେଦର ଉପାସନା ଅର୍ଥ ଓ କାମ ଉପରେ ଆଧାରିତ ।

ଚତୁର୍ଥତଃ, ଜଗନ୍ନାଥେ ସ୍ତୁତି ବା ବୈକୁଣ୍ଠବାସୀ ବୌଣର୍ଯ୍ୟ ଶ୍ରେକୋରର ଦେବତା ନୁହନ୍ତି । କେହି ବଣେ ଅନାମଧେୟ ବନବାସୀ ଶବର ଏହାଙ୍କ ପ୍ରଥମ ଉପାସକ । ସେ ଜାଣେ ତା' ଦେବତା ତା' ନିଜଠାରୁ ଭିନ୍ନ ନୁହେଁ । ସେ ଯାହା ଖାଏ ଅଧେ ଗାଗ ତା'ରି । କଣା ହେଉ-ସିଝା ହେଉ । ଦେବତା ତା' ଘରର ଘେବ । ଅନ୍ୟାନ୍ୟଙ୍କ ପରି ସେ ବି ବାଧିକି ପଡ଼େ । ସମୟ ଆସିଲେ ଦିହ ନାଡ଼େ । ଖରା ହେଲେ ଚନ୍ଦନ ପୋଖରୀରେ ସ୍ନାନ, ଶୀତ ହେଲେ ଉର୍ଣ୍ଣାବସ୍ତ୍ର ପହରଣ, ବର୍ଷା ହେଲେ ଅନ୍ଧା ରାଗି ଆଣ୍ଡିଧରା ଗୋର । ଏହିତ ଜଗନ୍ନାଥଙ୍କ ସାମଗ୍ରିକ କର୍ମ । ଏ ସବୁ ମାନବ ଧର୍ମ ଛଡ଼ା ଆଉ କଣ ହୋଇପାରେ ? କିନ୍ତୁ ଭେଦଭେଦରେ ଏ ସବୁର କାରକାର ଦେଖିବାକୁ ମିଳେ ନାହିଁ । ସେଠାରେ ବୌଣର୍ଯ୍ୟତା ମାନବୀୟ ନୁହେଁ । ସବୁ ଦିବ୍ୟ-ସବୁ ପତି ମାନବୀୟ ଦେବତାକୁ ନିଶ୍ଚିନ୍ତିତ ସେବକ ଛଡ଼ା) ସର୍ବ କରିବାର ଅଧିକାର କାହାରି ନାହିଁ । ସେ ଇଶ୍ୱର-ପରମାତ୍ମା-ପରମେଶ୍ୱର । ସବୁଠାକୁ ଉପରେ ତାଙ୍କର ହିତ । ମଣିଷ ତାଙ୍କରି ସେବକ-

ସେ ସେବ୍ୟ, ମହାବିଷ୍ଣୁ । ଏ ପରିପ୍ରେକ୍ଷାରେ ଜଗନ୍ନାଥ ଧାରଣା ଯେତିକି ମାନବୀୟ ଭେଦଭେଦର ଧାରଣା ସେତିକି ଅତି ମାନବୀୟ ।

ଚତୁର୍ଥତଃ, ଉକ୍ତି ଦୃଷ୍ଟିକୁ ଦେଖିଲେ ମଧ୍ୟ ଦୂରତ ମଧ୍ୟରେ ବୈସାଦୃଶ୍ୟ ପରିଲକ୍ଷିତ ହୁଏ । ଦାବିଆ-ବାଉରି, ବନ୍ଧୁମାହାନ୍ତି, ରଘୁ ଅରକ୍ଷିତ ପ୍ରଭୃତିକ କଥା ଶୁଣିଲେ ମନେ ହୁଏ ଜଗନ୍ନାଥେ ବିଭବ ଦ୍ୱାରା ସେତିକି ବଣ ନୁହନ୍ତି ଗାବ ଦ୍ୱାରା ତାଠାରୁ ଅଧିକ ବଣ ହୁଅନ୍ତି । ଗାବର ଦେବତା ସେ-ବିଭବର ନୁହନ୍ତି । ଅନ୍ୟ ପକ୍ଷେ, ଭେଦଭେଦର ଉକ୍ତକୁ ଯେପରି ବିଭବଶାଳୀ କରନ୍ତି ସେପରି ସେଥିର ଅ-ଶାତାର ହୁଅନ୍ତି । ଯାହାଠୁ ପାଇବ ତାକୁ ନ ଦେବ କିମିତି ? ବିଶେଷତଃ ଦେବତା ରଣଗ୍ରସ୍ତ । ଏ ହେଉଛି ଚିନ୍ତାପତିର ଉକ୍ତି ବୈଶିଷ୍ୟ । ଗୋଟିଏ ଭାବ ପ୍ରଧାନ ଅନ୍ୟତି ବିରବ ପ୍ରଧାନ ।

ପଞ୍ଚମତଃ, ଜଗନ୍ନାଥ ଉପାସନାର ମୂଳ ଲକ୍ଷ୍ୟ ଐହିକ ଜୀବନରେ ପାରତ୍ରିକ ସୁଖ ଲଭ । ତାକୁ କହି' ପାରନ୍ତି ମୁକ୍ତି, ମୋକ୍ଷ, କୈବଲ୍ୟ ଯାହା କିଛି । ତା'ରି ଏ ଜନ୍ମରେ ସିନା-ଜନ୍ମାନ୍ତରରେ ନୁହେଁ । ପ୍ରସାଦ ସେବନରେ ମୁକ୍ତି । ପ୍ରସାଦର ନାମ 'କୈବଲ୍ୟ' ପ୍ରସାଦ ସେବାର ନାମ କୈବଲ୍ୟ ପ୍ରାପ୍ତି । ଏହି ଜନ୍ମରେ-ସେଇଠି, ଦେଉଳ ଭିତରେ । ଅର୍ଥାତ୍ ଉତ୍ତମେକରେ ପାରତ୍ରିକ ସୁଖପ୍ରାପ୍ତି । ଏ ହେଉଛି ଜଗନ୍ନାଥ ଉପାସନାର ଗୁଡ଼ତ୍ତ୍ୱ । କିନ୍ତୁ, ଭେଦଭେଦର ଉପାସନାର ଚକ୍ଷୁ ଏହାଠୁ ଅଗ୍ରଣୀ । ସଂସାରରେ ମଣିଷ ସୁଖ ଗୋଗ କରେ କାହା ଯୋଗୁଁ ? ମହାରକ୍ଷ୍ମାକ ଯୋଗୁଁ, ଧନ ସଂପର୍କି ଯୋଗୁଁ । ଯାହାର ତାହା ନାହିଁ ସେ ହାନିମାନ । ତା'ଜୀବନ ବ୍ୟର୍ଥ । ଲକ୍ଷ୍ମୀ ଅଭାବକୁ ପରା ମହାବିଷ୍ଣୁକୁ କୁହେରକ ଠାରୁ ରଣ ଆଣିବାକୁ ପଡ଼ିଛି । ଅନ୍ୟର ବା କି କଥା ? ସେଇଥିପାଇଁ ଲକ୍ଷ୍ମୀକୁ ବହୁ ପରିଶ୍ରମରେ ସୁଦୂର କୋହୁପୁରକୁ ସେଠାକୁ ଆଣିବାକୁ ପଡ଼ିଛି କୋର ତପଶ୍ଚର୍ଯ୍ୟା କରି । ଅବଶ୍ୟ, ଏଠାରେ 'କୋହୁପୁର' ଶବ୍ଦର ବି ବ୍ୟକ୍ତନା ରହିଛି ବୁଝାପଡ଼େ ନାହିଁ । କୋଧଧୁଏ, ସେତେବେଳେ ତାହା ଲକ୍ଷ୍ମୀକ ବିକାସପାଠ ଥିଲା । ସେ ଯା'ହେଉ, ଏଠାରେ ଏତିକି ଲକ୍ଷ୍ୟ କରିବାର କଥା -ଚିନ୍ତାପତିରୁ ଐହିକ ସୁଖ ଲଭ ବେଳେ ଶ୍ରୀକ୍ଷେତ୍ରକୁ କୈବଲ୍ୟ ପ୍ରାପ୍ତି ଘଟେ, ଯାହାର ଅନ୍ୟ ନାମ ପାରତ୍ରିକ ସୁଖ ।

ଏତଦ୍ୱ୍ୟତୀତ ଉଭୟ ମଧ୍ୟରେ ଯାଇ ଏକ ସ୍ୱାତନ୍ତ୍ର୍ୟ ପରିଦୃଷ୍ଟ ହୁଏ । ଯାହା ଉଭୂଷିତ ଆଜିକ ବିଶ୍ୱୟ ଠାରୁ ପୂରାପୂରି ଅଗରା । ସେ ହେଉଛି, ଗୋଟିଏ ସାର୍ବଜନିକ ହେମବେଳେ ଅନ୍ୟତି ଏକାଣ୍ଡିକ । ଜଗନ୍ନାଥ ଉପାସନା ସାର୍ବଜନିକ-ସାର୍ବଜନିକ-ସାର୍ବଧାନିକ । ଏଠାରେ ସାହାଯ୍ୟ ପହୁଡ଼ ଆଗର ବରି ଅର୍ଥଭାଗି ପର୍ଯ୍ୟନ୍ତ ଛତିଶାନିଗୋଗରେ ଉପନ ପ୍ରକାର ଗୋଗ କରାହୁଏ । ସବାକୁ ସଦ୍ୟାପାଏ' ଗୋଗ, ଠାକୁରକର

ବିଶ୍ରାମ ନାହିଁ କି ସେବକଙ୍କର ବିଶ୍ରାମ ନାହିଁ ।
କମିତି ବା ହେବ ? ଉତ୍ତୁଧ୍ୟମ୍ ପରା ବର
ମାଗି ନେଇଛି—

“ରାତ୍ର ଅର୍ଦ୍ଧମାନେ ତୋ କବାଟ ପଡ଼ିଥିବ ।
ରାତ୍ର ପାଞ୍ଚ ଘଡ଼ି ଥାଇଁ କବାଟ ଫିଟିବ ॥
ସବୁହୋଇ ତିନି ଘଡ଼ି ଶୟନ କରିବ ।
ଖାଇ ଭୁଞ୍ଜୁ ଜଗନ୍ନାଥ ହାତ ନ ଶୁଖିବ ॥”

ଆଉ ବିଶ୍ରାମ କାହିଁ ? ଯାରି ନାଁ ହେଉଛି
ସାର୍ବଭାବିକ ଉପାସନା । ଖାଲି ସେତିକି ନୁହେଁ,
ଗରିବ-ଅମୀର, ବ୍ରାହ୍ମଣ-ତଣ୍ଡଳ, ରାଜା-ପରଜା, ମୁଖ
ପୁଣ୍ଡିକ, ପାପୀ-ପୁଣ୍ୟାତ୍ମା ସମସ୍ତଙ୍କର ଦେବତା ଜଗନ୍ନାଥ ।
ସବୁଦିନେ ସବୁବେଳେ ଶୁଦ୍ଧପୂଜା ହୋଇ ହେଉ ବା
ଅଗାଧୁଆ ଅପାଧୁଆ ହେଉ—ଉପହାର ହସ୍ତରେ ହେଉ ବା
ଶୂନ୍ୟ ହସ୍ତରେ ହେଉ—କୌଣସିତା ପାଇଁ ବିଧି ନିଷ୍ପେଧ
ନାହିଁ । ସମସ୍ତଙ୍କ ଅଧିକାର ରହିଛି ଠାକୁରଙ୍କୁ କୋଳ
କରିବେ—ପାପମୁକ୍ତ ହେବେ, ଯାରି ନାଁ ତ ସାର୍ବକଳିକ
ସେବା । ଏହାଛଡ଼ା ଏହାର ସାର୍ବଧର୍ମିକତା ମଧ୍ୟ
ଲକ୍ଷଣୀୟ । ସବୁ ଧର୍ମର ଦେବତା ଜଗନ୍ନାଥ ।
ସବୁଧର୍ମର ସମନ୍ୱୟ ଘଟିଛି ଏଇଠି । କି ବୌଦ୍ଧ,
କି ଜୈନ, କି ଶାକ୍ତ, କି ଶୈବ, କି ବୈଷ୍ଣବ, କି
ମହମ୍ମଦୀୟ ସମସ୍ତେ ସମସ୍ତରରେ ଗୃହାରି କରନ୍ତି
ତାଙ୍କୁ-ଅତରର ଆବେଦନ କରାନ୍ତି । କିଏ କଣ
ପାଏ ବା ନପାଏ—ସେକଥା ସେ ଜାଣେ, ଦେବତା
ଜାଣନ୍ତି । କିନ୍ତୁ ଆବେଦନ କରିବା ମିଛ ନୁହେଁ । ସେଥିପାଇଁ
ଜଗନ୍ନାଥ ଉପାସନାରେ ହେଁ ନର ଜୈବଲ୍ୟ, ଦ୍ରାବିଡ଼ର
କୋଇଲି ବୈକୁଣ୍ଠ, ବ୍ରାହ୍ମଣର ମନ୍ତ୍ରପାଠ ସହିତ ଶବ୍ଦର

ନିଷାମ ସମର୍ପଣ ଏକାଧାରରେ ପ୍ରଚଳିତ ହୋଇ
ଆସୁଛି । କିନ୍ତୁ ଅନ୍ୟପକ୍ଷେ, ରେଳଟେଣ୍ଡର ହେଉଛନ୍ତି
ସୈକାନ୍ତିକ ବା ସୈକଧର୍ମିକ । ବ୍ରାହ୍ମଣ୍ୟ ଧର୍ମର ଦୃଷ୍ଟି
ରାବନା ଉପରେ ପ୍ରତିଷ୍ଠିତ ସେ । ବୈକୁଣ୍ଠୀଧର୍ମ
ମହାବିଷ୍ଣୁ, ଅନ୍ୟନାମ ଶ୍ରୀନିବାସ ଏଠାରେ ତିରୁପତି
ବାସକି ବା ରେଳଟେଣ୍ଡର ନାମରେ ଉପାସିତ ।
ବ୍ରାହ୍ମଣ୍ୟ ଧର୍ମର ଦେବତା ଛଡ଼ା ଏହାଛଡ଼ା ଅନ୍ୟ
କୌଣସି ଧର୍ମର ଉପାସକ ପୂଜା କରିବା ଦେଖାଯାଏ
ନାହିଁ । ଏହାଙ୍କ ପୂଜା-ସେବା ପୂରାପୂରି ଶାସ୍ତ୍ରୀୟ
ପଦ୍ଧତିରେ ପ୍ରଚଳିତ । ମନ୍ତ୍ର ଉଚ୍ଚାରଣ ବିନା ଏହାଙ୍କ
ପୂଜା ଅଚଳ । ଯାହା ଜଗନ୍ନାଥଙ୍କ ସେବାରେ ଆତ୍ମା
ମୌନିକ ନୁହେଁ । ଅବଶ୍ୟ ମଧ୍ୟସୂତ୍ରୀୟ ଧର୍ମ-
ବିପ୍ଳବର ପ୍ରଭାବ ଏଠାରେ କେତେକା-ଶରେ ଦୃଷ୍ଟି-
ଗୋଚର ହେଲେ ସୁଦ୍ଧା ତାହା ପ୍ରକ୍ଷିପ୍ତରାବେ ସେ
ଉପାସନାରେ ପରିଦୃଷ୍ଟ । ଏ ଦୃଷ୍ଟିରେ ରେଳଟେଣ୍ଡର
ଓ ଜଗନ୍ନାଥ ଉଭୟଙ୍କ ଉପାସନା ରହସ୍ୟ ପୂରାପୂରି
ପୃଥକ-ଏକାବେଳକେ ଅଲଗା । ଏ ଅବସ୍ଥାରେ
କେତେକ ବୁଦ୍ଧିଜୀବୀ ମତବ୍ୟକ୍ତ କରନ୍ତି, ତିରୁପତି
ଢାଞ୍ଚାରେ ଜଗନ୍ନାଥ ଉପାସନା ପରିଶୁଦ୍ଧିତ ହେଲେ ପୁରୁତ
ଅର୍ଥଲଭ ହୁଅନ୍ତା ଓ ଦେବତାଙ୍କ ଉଚ୍ଚାର ବୁଦ୍ଧି ଗୁର
କରନ୍ତା । ଫଳରେ ସେବା ବିଧି ଶୁଷ୍କ-କିତ ହୁଅନ୍ତା ।
ହୋଇପାରେ—ଆର୍ଥିକ ଦୃଷ୍ଟିକୋଣରୁ ଏହାର ଉପାଦେୟତା
ନଗଣ୍ୟ ନୁହେଁ । କିନ୍ତୁ ହୃଦୟଙ୍ଗମ କରିବା ଉଚିତ,
ଜଗନ୍ନାଥ ସେବା ପଦ୍ଧତି ତିରୁପତି ସେବା ବିଧିର
ସଂପୂର୍ଣ୍ଣ ଭିନ୍ନମୁଖୀ ହେବା ଯୋଗୁଁ ପ୍ରଥମେ ଦେଖିବାକୁ
ପଡ଼ିବ, ତିରୁପତି ଅନୁସରଣରେ ପରିବର୍ତ୍ତନ ଅଣାଗଲେ
ଜଗନ୍ନାଥ ପ୍ରତିଷ୍ଠାର ମୂଳ ଲକ୍ଷ୍ୟ ବ୍ୟାହତ ହେବ କି ନା !

ସିନ୍ଧିପାଲ
ବ୍ରହ୍ମପୁର ସିଟି କଲେଜ
ବ୍ରହ୍ମପୁର, ଗଞ୍ଜାମ ।





ଠାକୁରୀ ଭଲେ ବିରାଜୋ ଜି ॥

ଶ୍ରୀ ଚନ୍ଦ୍ରଶେଖର ରଥ

ଘୋଷ ଯାତ୍ରାର ଜନ ସାକାର ପରେ ପ୍ରଭୁ ଆସି
 ସ୍ଵେଚ୍ଛାରେ ରତ୍ନ-ହାସନ ମଞ୍ଚର କରେ । ବିଶ୍ଵ-
 କୁହାଣ୍ଡର ଅବଳ ସନାତନ କେନ୍ଦ୍ର ହିତ ହେଉ ।
 ଆଜାଣାଦି ମହାକୃପାମାନେ ପୁରୁଣ-ନିହିତ ହେଲେ ।
 ବିଶ୍ଵାସୁକ ହେଲେ ପ୍ରତ୍ୟକ୍ଷ ଏବଂ ନକୃପାମାନେ ।

ଏଣିକି ଆତ୍ମାକୁ ନିଆ ମେଘପତକ ନାଜାହରେ
 ଶନାହତ ହୁଅନ୍ତୁ । ଝରିପଡ଼ୁ କରୁଣାର ଅବିଶ୍ଵାସ
 ଧାରା । ପୂର୍ଣ୍ଣା ମଧୁମତୀ ହେଉ: ସର୍ବତା
 ମଧୁରର ହୁଅନ୍ତୁ । ଚକ୍ରର ପରାଜ-ବାଦୀ,
 ପର୍ବତମାନେ ଧାରାପାତୀ, ଚକ୍ରରାମାନେ ଅବିଶ୍ଵାସ
 ଶୋଭିତ ହୁଅନ୍ତୁ । ତାଙ୍କ ପୁରୁଧରର ହୁଅନ୍ତୁ ।
 ପଞ୍ଚାମରୀ ଅଧିକ ହୁଅନ୍ତୁ । ମାନବମାନେ ମହତା
 ହୁଅନ୍ତୁ । ଶାସନ ଶୋଭନ ସମୟ ହେଉ ।
 ମତ୍ତ ଆନନ୍ଦିତ ହୁଅନ୍ତୁ ଏବଂ । ପ୍ରଭୁ ସ୍ଵେଚ୍ଛାରେ

ଉତ୍ସାହ-ହାସନରେ ବିଚେ ହେବା ଏ ବିପ୍ଳବ ବସ୍ତୁ-ସଂଘର ପରମ ସାର୍ଥକତା । ସୂର୍ଯ୍ୟରେ ତେଜ ପରି, ଅଗ୍ନିରେ ତାପ ପରି, ବିଦ୍ୟୁତ୍‌ରେ ଝଟକ ପରି ତାହା ଏ ଜୀବନର ଚରମ ଐଶ୍ଵର୍ଯ୍ୟ, ଆମର ପରମ ସୌଭାଗ୍ୟ । ସେ କେବଳ ଉଭାସିତ ହେଲେ ହିଁ ସେହି ଅନୁସାରେ ଏ ସମସ୍ତ ପ୍ରତିଭାତ ହୁଅନ୍ତି ।

ଜୀବ ଯାତନାର ଅତି ନାହିଁ ଭଗତେ; ଦୁଃଖର ଅତି ନାହିଁ । ଜଗତ୍ ପ୍ରବାହରେ ଯାହାଅଛି, ତକ୍ତଃ ତାହା ଅଛି ଏବଂ ରହିବ । ଯେ ସାକ୍ଷାତ୍‌ପୁରୁଷ ଭିତରେ ତାହାରେ ଅନବରତ ଦୃଷ୍ଟା ରୂପେ ରହି ରହିଛି ସେ ସବୁ ଦେଖେ, ସବୁ ଜାଣେ; ଅଥଚ୍ ତାକୁ କେହି ଦେଖି ପାରନ୍ତି ନାହିଁ, କିମା ଜାଣି ପାରନ୍ତି ନାହିଁ । ଏଇମାତ୍ର ଲୋକାଣ୍ଡରେ ତାଙ୍କର ପହୁଡ଼ ଲାଙ୍ଗି ମଙ୍ଗଳ ଆକର୍ଷିତ ଅର୍ପିତ ହେଉଛି । ଆର୍ପଣ, ଅଭିଯୋଗ, ଆର୍ତ୍ତ ବିକାପର ଏ ବେଳା ନୁହେଁ । ତୀର୍ଥ ଜଳରେ ପ୍ରଭୁଙ୍କ ଶ୍ରୀମୁଖ ପକ୍ଷରା ସରିଯାଇ । ଅବକାଶ ବିଧି ବଢ଼ିଯାଇ । କାଣ୍ଡପୁରୀ ଯୋଡ଼ ପ୍ରଭୁ ଅଙ୍ଗଭରି ହୁଅନ୍ତୁ । ଚନ୍ଦନ ରମର ସେବା ସବୁ । ଧଣ୍ଡାଭରି ହୁଅନ୍ତୁ; ତୁଳସୀ ଭୃଷଣ ହୁଅନ୍ତୁ । ଅବକାର ମଣ୍ଡି ହୁଅନ୍ତୁ । ଧୂପ ଦୀପ ଆଗ୍ରହ ଅର୍ପଣ ପରେ ଶରଣୁଆ ବାଜ ଲୋଗ ଭଠିଯାଇ ! ବିକିଆ ଗୁଣି ହୋଇ ଦରହସିତ ମୂର୍ଦ୍ଧରେ ଶ୍ଵେତପଦ୍ମ ଦୋଳା ତେଜି ଶୁଣିଲ ବେଳେ 'ହରି, ହରି' ବୋଲି ଭଗତେ ! ଅଚର୍ଯ୍ୟାମା ପୁରୁଷ ପାଖରେ ଦୁଃଖ ବଖାଣିବାର ବାହୁଲ୍ୟ କର ନାହିଁ । ଅପ୍ରାଧ କର ନାହିଁ । ପ୍ରଭୁ, ତାଙ୍କ ନିଜ ପ୍ରଭୁପଣରେ ବିରାଜିତ ହେବା ହିଁ ଯଥେଷ୍ଟ । ନିଜ ମହିମାରେ ନିର୍ନିମେଷ ରହିବା ହିଁ ଯଥେଷ୍ଟ । ଉତ୍ସାହ-ହାସନରେ ଏମତ ଠାକୁର ଶ୍ରୀମତ ହୋଇ ଭଗାଣି ରହିବା ହିଁ ଆମର ମହାଭାଗ୍ୟ । ଆତ୍ମାପରି ସୁକୁମାର ସୁଚକ, ନିଳିପ୍ତ, ସଦାତୁଷ୍ଟ ହୋଇ ଆପ ଠାକୁରେ; ଅଗଣିତ ଭକ୍ତଙ୍କ ନୟନାଭିରାମ ହୋଇ ରହିଥାଅ । ସେମାନେ ଅରୂପର ରୂପ ଦର୍ଶନ କରି ଚର୍ମଚକ୍ଷୁ ପଖାଳୁଥାନ୍ତୁ । ଭଲରେ ଆପ ଠାକୁରେ । ଆମେ ବରଂ କିଛି ସୁଖ, କିଛି ଦୁଃଖର ଛାଇକୁ ନେଇ ସାଣ୍ଠି ହେଉଥାଇ, ଜଞ୍ଜାଳ-କର୍କର ହେଉଥାଇ । ତୁମେ ଭଲରେ ଥିଲେ ହେଉ । ଠାକୁର ଭଲେ ବିରାଜେ କି !

* * *

ଜାତି ଜାତି ପୁଲର ଧଣ୍ଡାମାଳ ବାହୁରେ ଗୁଣି କରାଇ କୃତକୃତ୍ୟ ହୋଇ ଆଡ଼ ହୋଇଯାଅ ଭଗତେ ! କେଉଁ କେଉଁ ଦୟଣୀ, ସୋରି ସୋରି ତୁଳସୀ, ଥୋଇ ଥୋଇ ତମା ସାଗକୁ ଯୁର ଜାରର ଦୋହରାମାଳ ମଣ୍ଡିଦିଅ । ବରଜ ମାଳର ମୃଦୁଗନ୍ଧ ଅପୂର୍ବ । ବେକ ଜାଣି ମଣ୍ଡନ କର । ବିଆ, କେତକାର ପାଖୁଡ଼ା ଶ୍ରୀମୁଖକୁ ବେଟି ସୂର୍ଯ୍ୟରଶ୍ମି ପରି ଶୋଭା ପାଇ । ରୂପା ଗୋଟାକି ପରି ମଲ୍ଲୀକର୍ଜର ଅଜସ୍ଵମାଳ ସେ

*ବିଗତ ହ'ବର୍ଷର ଭକ୍ତ ପ୍ରସଙ୍ଗ ରଥ ବିଶେଷାକରେ ପ୍ରକାଶିତ ଜାତି ଭେଦର ଅନୁକମରେ ଏହା ସପ୍ତମ ଓ ପରିଶିଷ୍ଟ ଭାଗ ।

ବିପ୍ଳବ ସମନୀକ ବିଷ୍ଠାରରେ ଝୁଲଇ ଦିଅ । ମହା-ସକଟରେ ମହମାନ ଗଜରାଜ ତେଜି ଦେଉଥିବା ଗୋଟିଏ ମାତ୍ର ପଦ୍ମପୁଲ କୋଟିଏ ପ୍ରକାଶରେ ପ୍ରଭୁଙ୍କ ଶୋଭା ବର୍ଧନ କରୁ । ଧାଡ଼ି ଧାଡ଼ି ସପ୍ତମୁଖୀ ସୁବର୍ଣ୍ଣ ଦୀପରେ କର୍ପୂର ଆକର୍ଷି ପ୍ରଭୁକିତ କର ! ଜହୁରୀ ଚନ୍ଦନ ମୃଗମନ୍ଦର ଚିତା ଗୁଣି କରାଅ । ମହାକାଶରେ ଲକ୍ଷକୋଟି ସୂର୍ଯ୍ୟ ଯାହାର ଦୀପ, ବ୍ରହ୍ମା ଶଙ୍କର ଯାହାର ସ୍ତବ ପାଠ କରୁଛି, ଇନ୍ଦ୍ର ବରୁଣ ଯାହାର ବଚସର; ଅଶିମା ଲକ୍ଷିମାଦି ଅଷ୍ଟୋଶ୍ଵରୀର ଅଧିକାରୀକୁ କିବା ଆରାଧନା କରି ପାରିବ, ସେବକେ ? - ପ୍ରଣିପାତ ହୁଅ ! 'ନିରାକନା ସ୍ଵୀକାର ହେଉ ପ୍ରଭୁ !' ବୋଲି ପ୍ରାର୍ଥନା କର !

ଚିନି ଧୂପ ପାଞ୍ଚ ଅବକାଶ ବେଳେ କେହି ସେବକେ ହେବା ନ କରନ୍ତୁ । ଶ୍ରୀକ୍ଷେତ୍ରରେ ସେବା ଅଙ୍ଗୀକାର କରିଛନ୍ତି ବୋଲି ଶବରୀ-ବଦରି ରୂମରେ ଅପକୃଷ୍ଟ ନୈବେଦ୍ୟ ଅର୍ପିତ ନ ହେଉ । ସେଭଳି ବଦରି ପାଇଁ ଏବେ ମଧ୍ୟ ଏ କମ୍ପୂଜକ ରାଜାଙ୍କ ଅଭିକାଷ ରହିଛି ସତ, କିନ୍ତୁ ସେଭଳି ଶବରୀଟିଏ କାହିଁ ? ବଦରୀ ସର୍ବସ୍ଵା ସକାଶେ ବଦରି ହିଁ ଏକମାତ୍ର ସେବା ମାଧ୍ୟମ । ଶ୍ରଦ୍ଧା ଭକ୍ତି ସମର୍ପିତ ହେଲେ, ବଦରି ଫଳଟିଏ ସୁଖା କୈବୃଣ ବିଧାନରେ ଅମୃତ ମଣୋହି ତୃଣ୍ୟ ଦେବଭୋଗ୍ୟ । ଗଣ୍ଡିଏ ଦିବ୍ୟଅଳ ସେବା ଗୁଣି କରାଅ, ଭଗତେ ! କୃଷ୍ଣଭୋଗ, ଗୋପାଳଭୋଗ, ପଦ୍ମକେଶରୀ, ମଣିଆପୁଲ ଏ ଭୂମିରେ ଏବେ ସୁଦ୍ଧା ଫରୁଛି । ଉତ୍ତୁଆଳିଆ ଅଳ ଯୋଗାଡ଼ିବାରେ କାର୍ଯ୍ୟ କର ନାହିଁ । ପାରୁଛ ଯଦି, ପାଟଣାକୁ ବାଦଣା ଭୋଗ ଗୁଣନ ବୁହାଇ ଥାଣ । କାଶ୍ଵୀରୁ ମଗାପ ପେଣ୍ଡା, ବାଦାମ, ଦ୍ରାକ୍ଷା, କାବୁଲୁରୁ କଦଳୀ, କେରକଣ୍ଠ ନାରିକେଳ, ପଞ୍ଜାବରୁ ଚୁଟତଣା ! କୋରାପୁଟ କାୟୁଲ, ସୋନପୁର ମୁଗ, ବରଗଡ଼ ବିରି ଏ ରୁଖଣ୍ଡରେ ଏବେ ମଧ୍ୟ ଅତୁଳନୀୟ । ନାଡ଼ି ବଡ଼ି ଖିରି, ଖେଡେଡ଼ି, ଅମାଲୁ କାକରାଦି ସୁସଞ୍ଚ କରି ପ୍ରସ୍ତୁତ କର, ମହା-ସୁଆରେ, ଲକ୍ଷ୍ମୀଙ୍କ ରାଜଶା ବୋଲି ଚିହ୍ନା ପତ୍ରଥାଇ ତା'ର ରସ, ବର୍ଣ୍ଣ ଏବଂ ସୁଗନ୍ଧରେ । ବିପ୍ଳବ ସମ୍ଭାରରେ, ଯାଚି ରୁଞ୍ଜେଇଲ ରକି ଅତୁଣ୍ଡିତ ଆଦରରେ ଯଶୋଦା ଦୃଷ୍ଟିରେ ଅଳ ଠାଆ ଗୁଣି କରାଅ ! ସ୍ଵେଦସାର-ସଠିତ ଅଳ ପାଇଁ ଖଡ଼ିଆଳରୁ ଖରମରା ଗୁଆଗିଅ ଅଶାଅ ! ଗୁଣ୍ଡା ଦହି ମଗାଅ ମାଣିକପାଟଣାରୁ, କାଶ୍ଵୀପୁରରୁ । ମହେହରୁ ମହୁ, ଗୋପରୁ ଦୁଧସର ଆସୁ । ନେପାଳ-କେଶର, କାଶୀ ମିଶ୍ଠି, ବ୍ରହ୍ମପୁରୀ ସାଚି ନକାଚ ଗୁଣି କରାଅ । ମାଥୁରା ଲଡ଼ୁ, ବହାବନୀ ଖୁଆ, ଶ୍ରଦ୍ଧାରେ ବାଚି ଦିଅ । ଶ୍ରୀକାମୁରେ ଖୋଲି ଧର ସିନ୍ଦୂରୀ ପଣସ, ମଧୁ ଏବଂ ଦୁଧସର-ସଠିତ ଆମ ଦୋରୁଅର ଅମୃତଗାଣ୍ଡ ! ମଣୋହି ବେଳେ ଆଲଟ ରୂମର ସେବା କର । ଜାତିଫଳ ଚନ୍ଦନ ପାଣିରେ ଅତମନ କରାଇ ତାମ୍ବୁଳ

ସେବା କରାଅ । କରଯୋଡ଼ ହୋଇ ଜଣାଅ,
 "ତୁମ୍ଭେ ପ୍ରସାଦ ତୁମ୍ଭେ ଅର୍ପଣ କରି ଅପ୍ରାଧ ହେଲ
 ବିନା: ତୁମ୍ଭେ ଉତ୍ତମାୟାର ଲୋକିକତା ପାଇଁ ତିର
 ଅପରାଧା ଶମା ମାଗୁଛି ଠାକୁରେ । ତୁମେ ହିଁ ତ'
 ଶରୀର ଗୋଚର ଗ୍ରହଣାତ୍ । ପାଟି ମେଲ କଲେ ଗର୍ଭରେ
 ଚୋରଣ ବ୍ରହ୍ମାଣ୍ଡ ଲହଡ଼ି ମାଗୁଥିବା ସାକ୍ଷ୍ୟ ପ୍ରମାଣ
 ମିଳିଛି । ତୁମ ଦାତ ସଂଧ୍ୟାରେ ଦିଗ୍‌ବିଜୟୀ ବୀର
 ପୁଣ୍ୟମାନେ ଋଣି ରହିଥିବା ବର୍ଣ୍ଣନା ପ୍ରତ୍ୟକ୍ଷ ତୁଷା
 ସୂଚ୍ୟ କରିଛନ୍ତି । ଋଣିମାର ପରି ନିଜ ସୃଷ୍ଟିକୁ
 ମିତ୍ରେ ଗର୍ଭସାତ୍ କରିଯାଅ ବୋଲି ଶାସ୍ତ୍ର କହୁଛନ୍ତି ।
 ହେ, ଭକ୍ତ ଚିନ୍ତାମଣି ! ତଥାପି ବିଦୁର, ସୁଦାମାଙ୍କ
 ଅନ୍ତସ୍ତୁତି କରି ସେମାନଙ୍କୁ କୃତାର୍ଥ କରିଛ ତ' ।
 ଶବ୍ଦ-ବଦନିର ସମତୁଳ ହୋଇ ପାରିବ ନାହିଁ ଏ
 ଶୃଙ୍ଖଳ ପଲଟି ରୋଗ ! ସର୍ବସ୍ୱ ଦେଇ ଦେବୀର
 ଅଧିକାର ଜିନା ସାମର୍ଥ୍ୟ ନାହିଁ ଏ ଅଧମର ।
 ହେବାକୁ ବଳ ନାହିଁ, 'ସମର୍ପି ଦେଲି, ପାଇଲି ସର୍ବ' !
 ତଥାପି ନୀଳାଚଳ ଧାମରେ ନୈବେଦ୍ୟ ଅଙ୍ଗୀକାର
 ହେଉଥାଉ ! ଧନ୍ୟ, ହେଉଥାଉ ସେବକ କୃତ ଦେବୀ-
 ଦେବକୁ ଅର ଅର୍ପଣ କରି । ସ୍ୱୀକାର ହେଉଥାଉ
 ଋଣୀଙ୍କ ରାଜଶା !

ଅକାୟମାନେ ବହୁଧା ବିଚାରରେ । ସେ
 ଅନ୍ତରା ସେ ସହସ୍ତେ ରୂପରେ ପ୍ରକଟିତ ହୁଏ; ଭକ୍ତର
 ମନ ତାଣି ବିଭାସିତ ହୁଏ । ନିର୍ଗୁଣ, ଅପରିମେୟ
 ବ୍ରହ୍ମ ସମାଚର କିଛି କିଛି ଗୁଣାଧାର ନେଇ, କିଛି କିଛି
 ଶକ୍ତି-ଆରାଧ୍ୟ ବ୍ରାହ୍ମାଣ୍ଡ କରି ନୀଳାଚଳ ଧାମରେ ବିଜେ
 ହୋଇଛନ୍ତି । ସେ ଯେମିତି ଉତ୍ତମ ତାଙ୍କୁ ରୂପ ପ୍ରଦାନ
 କଲେ ସେ ତାହା ସ୍ୱୀକାର କରନ୍ତି । ମୟୁର ଚନ୍ଦ୍ରିକା
 ମଣ୍ଡି ହୋଇ ବାଳଚୂଳ ବେଶରେ ଠିଆ ହୋଇଗଲେ,
 ସବୁ ଦେହରେ କଦମ୍ବ ପୁଟିଯାଏ, ହୃଦୟରେ ବୋହି-
 ଯାଏ ସମୁଦ୍ର ! ଆଶ୍ଚର୍ଯ୍ୟ ମୁହୂର୍ତ୍ତରେ ଅକ୍ଷାତ
 ବନମାଳର ସୁଗନ୍ଧରେ ସୁରଭିତ ହୋଇଯାଏ ପୃଥିବୀ ।
 ବଂଶୀ ସୁନ୍ଦରେ ନିନାଦିତ ହୁଏ ତାରା-ନକ୍ଷତ୍ରର ଆକାଶ ।
 ଚନ୍ଦ୍ର ଚର୍ଚିତ ନୀଳ କଳେବର ପାତକସନ ବନମାଳୀ
 ଦୈତ୍ୟକ ଲକ୍ଷ୍ମୀମାନଙ୍କୁ କୃତାର୍ଥ କରି ଉଦା ହୋଇଯାନ୍ତି !
 ଶାବରେ ନୁପୁର ବାନ୍ଧି ଦିଅ, ଉଗତେ ! ବସନ୍ତୀ ପାତ
 ଶ୍ରେଣି ପତ୍ନୀ ପଦ୍ମପାଦ ଉପରକୁ । ମାଳତୀର ବିପୁଳ
 ମାଳ ଶ୍ରୀରୁକ୍ତ ଏବଂ ବନ୍ଧ ଦେଶ ମଣ୍ଡନ କରୁ !—
 ସମ୍ପଦ ଚିତା, ହୋ, କେତେ ଶୋଭିତା, ହୋ !—
 ସୁସଜ୍ଜ ଦୀର୍ଘ ଚିତା କିଏ ସେ ଭାଲ ପଟରେ ଅଙ୍କନ
 କରିବ, ଉଗତେ, କିଏ ବାନ୍ଧିବ ବାଳଚୂଳ, ଗୁଣ୍ଡମାଳ ?—
 କିଏ ବାନ୍ଧିବ କଟି ଚଟରେ ପାତକାସ । ଗୋପାଳୀ
 ସୃଷ୍ଟିରେ ସିନା ଏ ଅପରୂପ ବିନ୍ୟାସ ଦିଶିବ । ସେପରି
 ଅଧିକାର ଥିଲେ ସିନା ଅଙ୍ଗ ମଣ୍ଡନ କରିବାର ଲହୁପଦ
 ମିଳିବ !

ପଦ୍ମବେଶରେ ଠାକୁରେ ଗତ ଭବାରଣ କରିବେ ।
 ବନବଦାସିନୀ ବନମାଳର କୃପାଭିକ୍ଷା ନ କଲେ
 ଉପେକାର ପଦ୍ମରେ ଉତ୍ତମ-ହାସନ ମଣ୍ଡଣି ହୋଇ ପାରିବ

ନାହିଁ । ପାଦ ଠାକୁ ଶୀର୍ଷ ସା'ର୍ ବିକର-ରାଜିବର
 ଶୋଭାଚନ୍ଦ୍ର । ଗମ୍ଭୀରା ଭିତରେ ପଦ୍ମଗଜ ଆମୋଦିତ
 ମଧୁଲୋଭା ଗୁମରମାନଙ୍କର ଗୁଞ୍ଜନ । ସଚର୍ଚ୍ଚ
 ଥାଅ, ଭଗବେ, ପଦ୍ମବ୍ୟସ୍ତ ଭିତରେ ପଦ୍ମମୁଖ ଛୁଟି
 ନ ଯାଉ । ଶ୍ରେତ ପଦ୍ମଦୋଳା ଦିଶୁଥାଉ ଦାଉ ଦାଉ
 ଗରୁଡ଼ ପୁଷ୍ପ ପର୍ଯ୍ୟନ୍ତ । ହାତରେ ଶୋଭା ପାଉ ଥାଉ
 ସୁଦର୍ଶନ । ଆରତତ୍ରାଣ ରୂପରେ ପ୍ରଭୁ ଗଜରାଜର
 ଦୁଃଖ ମୋଚନ କରନ୍ତୁ । ଚକ୍ରଦାତ୍ରେ ଗ୍ରାହ ନିପାତ
 ହେଉ । ବିଶ୍ୱାସ ପ୍ରତିଷ୍ଠିତ ହେଉ ଯେ ପଲକ-ପାତ
 ମାତ୍ରକେ 'ହିଡ଼ିଗଲ ମଥା, ରହିଗଲ କଥା, ତାକିଲ
 ମାତ୍ରକେ କରି ତ' !

ଝୁଲଣ, ଚନ୍ଦନରେ ପ୍ରଭୁ ସଥା ବିଧି ବିଜେ ହୁଅନ୍ତୁ ।
 ଆୟୋଜନରେ ତୁଟିକର ନାହିଁ ଉତ୍ତରେ, କାର୍ପଣ୍ୟ କର
 ନାହିଁ । ତା' ପାଖରେ ନିଜ ସାମର୍ଥ୍ୟରେ ପହଞ୍ଚିଯିବ
 ଏମନ୍ତ ଭୟ କିଏ ଅଛି ? ସେ କେବଳ ଅପେକ୍ଷା କରି
 ଥାଏ ଉତ୍ତରକୁ—ସେ ତା'ର ସର୍ବସ୍ୱ ନିଃଶେଷ କରି ପକାଡ଼ି
 ଦେଇ ନା ନାହିଁ । ତେଣିକି ସେ ଦୁର୍ଲଭ୍ୟ ବ୍ୟବଧାନ
 ନିଜେ ଉଠି ଆସି ସେ ତାକୁ ଚୋଳି ନିଏ । ସର୍ବସ୍ୱ
 ନ ଦେବା ସା'ର୍ ସେ ସେପରି ଦୁରସ୍ତ ଏବଂ ନିସତ୍ତ୍ୱ
 ଦିଶୁଥାଏ । ଝୁଲଣଦାତ୍ ସଦାଅ ଭଗବେ ପ୍ରଭୁ ବିଜେ
 ହେବେ । ମାଣିକ୍ୟରେ ଖମ୍ବ, ବୈଦୁର୍ଯ୍ୟରେ ଝୁଲ ପ୍ରସ୍ତୁତ
 କର । ପାଟ ଡୋରର ଚକ୍ରମାନଙ୍କରେ ଗୁଣ୍ଡିତ ଅ
 ଗଳ ମୁଦ୍ରା । ବାଞ୍ଛନ ମଣ୍ଡିତା ହୁଅନ୍ତୁ ନନ୍ଦ ରାଣୀ ।
 ଯଶୋଦା ଗୋହିଣୀ କୋଳରେ ରାମ ହରି ଶୋଭା
 ପାଇ ଅପୂର୍ବ ବାହୁଲ୍ୟରସରେ ଚକ୍ରମଳ ହେଉ ପୃଥିବୀ ।
 କରାନ୍ତୁ ବନ୍ଧ ପଲକ ତେଜି, ପ୍ରଭୁ ନରିନ୍ଦ୍ର ଉପେ ଗମନ ।
 ମଦନ ମୋହନ ଉପକୁ ଯିବେ । ପ୍ରତ୍ୟକ୍ଷ ରୌତ୍ର ତା'ର
 ଉପଶମ ପାଇଁ ଉଶାର ଚନ୍ଦନ କର୍ପୂର କାତିପକ୍ତ ଜଳରେ
 ଛେରା ପହରା କର ବଡ଼ଦାଣ୍ଡ, ରାଧା ମାଧବକ ଗେଲବମର
 ଗୁଣିରେ ପଲକ ପାଲିକି ଦୋହଲିଲ ଦେବେ କାତି କାତି
 ସୁବାସିତ ପୁଲ ବର୍ଷା କର । ବିଜେଦାଣ୍ଡ ଆଦ୍ୟକ୍ତ
 ପ୍ରାତ ସାଏ ଛାମୁଣ୍ଡିଆ ଟେକି ଛାୟା ଶୀତଳ ରଖ ।
 ଚନ୍ଦେ ଉପରେ ଗୁଣ୍ଡା ମୁଦ୍ରା ଝୁମା ଝୁମା ।
 ପୁରରେ ବାଡ଼, ପୁରରେ ମଣ୍ଡପ, ପୁରରେ ଦିଗ ଦିଗତ
 ଭରିଯାଉ । ଶ୍ରୀହାମ୍ବରେ କବିସୂର୍ଯ୍ୟ, ଗୋପାଳକୃଷ୍ଣ
 ବନମାଳୀକ ଉଶତିରେ ନୂତା ଗୀତ ନିବେଦନ ହେଉ ।
 ସୁତର ଦେହରେ ବୋଧ ହେଉ ଗୀତ ଗୋବିନ୍ଦ ।
 ପଞ୍ଚାଭଳ, ଗିନି, ମଦକା, ଝୁମୁକା, ମୁଦୁ ମଧୁର ତାଳ ମାନ
 ଲୟ ରକ୍ଷା କରନ୍ତୁ । ଚନ୍ଦନ ପୋଷରା ଚନ୍ଦନାୟିତ
 ହେଉ । ଗ୍ରୀଷ୍ମ ନିଶା ସୁଗନ୍ଧ ଶୀତଳ ହେଉ । ଠାକୁରଙ୍କୁ
 ସେବା କରି ସୁୟଂ ସେବିତ ହୁଅ, ଭଗବେ । ମହା
 ରୌଚିକ ପିଣ୍ଡ ତାପମୁଦ୍ର ହେଉ ।

ଏହିପରି ବାରମାସେ ତେର ଯାତ୍ରା ଅନୁଷ୍ଠିତ
 ହେଉଥାଉ । ପହୁଡ଼ ତାଙ୍କିବା ଠାକୁ ସହୁଡ଼ ପଢ଼ିବା
 ଅର୍ଥାତ ନୀତି ଶକ୍ତିରେ ବୁଝା ନୀର୍ଦ୍ଦେଶ ପ୍ରକାଶ ନ ପାଉ ।
 ସିଂହାସନରେ ଆତ୍ମା ପୁରୁଷ ସାକ୍ଷୀ ସ୍ୱରୂପ ବସିଛି
 ତାକୁ ଉତ୍ତିକା କ'ଣ ସହଜ ପଢ଼ିଛି କି ? ତାକୁ ସେବା

କରିବା କ'ଣ ସହଜ ପଡ଼ିଛି କି ? ଅଜ୍ଞାତରୁ ଉଦୟ ହୋଇ ଅଜ୍ଞାତରେ ଅସ୍ତ ହୋଇ ଯାଉଛି ଜୀବନ, ଉଗ୍ର ଯେଥିରେ ଏପରି ଠାକୁରଟିକୁ ଶ୍ରୀମନ୍ଦିରର ସଭାକର୍ମଣି ଭିତରେ ପ୍ରାଣ ଠାକୁ ପ୍ରସନ୍ନୁତ, ଅଂଗ ଗୁଣି ସେବା କରିବା କ'ଣ ସାଧାରଣ ସାଧକତା କି ? କହା ନାହିଁ, ଜେଟ ବାବନରୁ ସଂଚିତ କେତେ ସାଧନାର ସିଦ୍ଧି ରୂପେ ଏ ମହାତୀ ଅଧିକାର ମିଳିଛି, ଜଗତେ, ତାକୁ ହେଉ ମଣ ନାହିଁ । ପୃଥିବୀର କେଉଁ ଏକ ଅଂଶରେ କେଉଁ ଏକ ଉପର ପ୍ରାଣାଦିଏ ହୋଇ କର୍ମଥିରେ ଏ ଦର୍ଶନ ସପ୍ନରେ ବୁଦ୍ଧା ଅପହୃତ ହୋଇଥାନ୍ତା । ପହୋ, ଭାଗ୍ୟ, ମତୋଦୟ-ସେବିତ, ଶଙ୍ଖ କ୍ଷେତ୍ରରେ ଭରିବା ମାତ୍ରେ ସିଦ୍ଧି ନାଦରେ କଣ ପବିତ୍ର ହୋଇଛି । ପ୍ରଥମ ନିଃଶ୍ୱାସରେ ଛଡ଼ାମାତର ଗନ୍ଧ ରକ୍ତ ପ୍ରବାହକୁ ସ୍ୱରାଜିତ କରିଛି । ପାଣିତୋଳି ଲୁହିବା ମାତ୍ରେ ଆକାଶ ଚକ୍ର ଚିରାକ ଚଳିତ ବିଶିଷ୍ଟ । ବଡ଼ ଦାସରେ ପ୍ରଥମ ପଦ ପାତ ଦେବତା ସେ ଅପର ବ୍ୟକ୍ତିଟି ହୁଏତ କେହି ଭଦ୍ର ମହାପୁତ୍ର; କାହିଁ କେଉଁ ବର ଦୁରାନ୍ତକୁ ଆସିଯିବା ବୃକ୍ଷିତ ସାଧକ ପାତ୍ର । ବଦନାଶ ଦେଖି ହେଉ ଚୋର, ରେଣୁ ମାତ୍ରେ ଦେଖୁ ପରି ପ୍ରାପ୍ତ ! ...କୋଟି କୋଟି ଉପାଦାନ ମେଘରୁମି ଏ ସି-ହ-ଦ-ଦ-ଦ । ଏ ବାଉଁଶ ପାଦଳ ସତରଞ୍ଜି ପୁରୁଷଙ୍କ ଚାପି ଧର୍ମ । ଗରୁଡ଼ ପୁଷ୍ପରେ ପିଆ ହୋଇ ପ୍ରଥମ ଦର୍ଶନରେ 'ଧନ୍ୟ ହୋଇଲି ଆଜ; ଧନ୍ୟ ମୋ ଚାତ, ଧନ୍ୟ ମୋ ମାତ, ଦେଖିଲି ଦେବରାଜ ! ଧନ୍ୟରେ ନେତ୍ର ହେଲୁ ପବିତ୍ର ଗୁଣି କଳତ ତନୁ !' -ଆଜ କ'ଣ ଥାଏ ଭଗତେ, ଏତେ ସିଶୁର୍ଯ୍ୟ ଅଧିକାର ଏତେ ଆନନ୍ଦ ସୌଭାଗ୍ୟର ପ୍ରାପ୍ତି ପରେ ଆଉ କଣ ଥାଏ ମାଗିବାକୁ ? -ମାଗିବା କୁପଣର ଦୈନ୍ୟ, ଭଗତେ, ଅସାଚିତ ପରିପୂର୍ଣ୍ଣ କରିଦେବା ପହେତୁକା କୁପାର ଲକ୍ଷଣ । ଏତେ ଆଚିତି ଜାର, ଏତେ କୋହାହତର ବିବା ପ୍ରୟୋଜନ ଅର୍ଯ୍ୟାମା ପାଖରେ ? -କି, ଛାର କଥାରେ କେତେ ବଡ଼ ପ୍ରଭୁକୁ ଏତେ ଗଣଣା ଦେବାରେ ଭିବା ପ୍ରୟୋଜନ !

ପ୍ରଭୁଙ୍କ ବଡ଼ ସିଂହାର ଦେବ ଗତିଗଣି ପଥ । ଦେଶକାରୀ ଦେଶ କରିଦିଅ । ନୃତ୍ୟକାରୀ ନୃତ୍ୟକର ଶ୍ରୀଛାମୁରେ । ଠାକୁରାଣୀକୁ ରଥାସରୁ ଛଡ଼ାମାତ ଆଣି ପହୁଡ଼ ପଲକରେ ଗୁଣି କରାଅ, ଭଗତେ ଛେକାଗୁରରେ ଚିର ଜାଗ୍ରତ ପୁରୁଷକୁ ପହୁଡ଼ କରାଅ । ଘିଅଦୀପ ଜାଳିରଖ । ରଜମାଣ ପଲକ ସାଜି ରଖ । ବିଡ଼ିଆ ପାନ ରାଜି ରଖ । ନିଃଶ୍ୱସରେ ହାତ କବାଟ ଆଉଜାର ଆଣ । ଅହୋରାତ୍ର ସେବାରେ ଗୋଟିଏ ତିଥି ସାଧକ ହେଉ । ଆଡ଼ ହୋଇ ସାଥୀ ମହାପାତ୍ରେ, ମେକାପେ, ଅଂଗଗୁଣି ସେବକେ । ପ୍ରଭୁ ନିଶ୍ଚିତ ବିରାଜନ୍ତୁ ଉନ୍ମୁତ ସଂସାରର ସ୍ଥିର ନେତ୍ରରେ । ଠାକୁର ଉରେ ବିରାଜୋ ଚି ! ଆମର କୌଣସି ଉଦ୍ଦେ ଆପରି, ଆଚି, ଅଭିଯୋଗ ନାହିଁ । ଆମେ ଶୂନ୍ୟ ମନ୍ଦିର ନେଇ ଅପେକ୍ଷା କରିଛୁ ଠାକୁରେ । ଅନ୍ୟର ଘର ଆଗେବିତ କର । ଶ୍ରୀମନ୍ଦିର ହୋଇଯାଇ ଏ ପିଣ୍ଡ ! ହୁଡ଼ରେ ହୋଇପାଉ ରତ୍ନ ସିଂହାସନ । ନିଃଶ୍ୱାସ ବ୍ୟବନ ସବୁ । ତକ୍ଷୁର ପଲକ ସେବାକରୁ ଆଲଟ ଗୁମର । ଏ ପିଣ୍ଡ ମନ୍ଦିରର ତଟ ଦେଶରେ କାଳ ସିଦ୍ଧି ଲହଡ଼ି ମାଗୁଛି । ସ୍ୱର୍ଗ ଚନ୍ଦ୍ର ପ୍ରଦର୍ଶଣ କରୁଛନ୍ତି ପୂର୍ବରୁ ପଶ୍ଚିମକୁ । ଦଶଦିଗପାଟ ମାନେ ଆବୋଧି ରହିଛନ୍ତି । ଇନ୍ଦ୍ରିୟ ଜଗତର ଘୋଷମାଣ୍ଡ କରୁଛ ହେ, ଚୈତନ୍ୟ ପୁରୁଷ; ଏ ଅଧମର ଜୀବନ ଯତ୍ନା ହିଁ ଘୋଷ ଯାତ୍ରା । ଯାତ୍ରା ବିମୁକ୍ତ ମୁଁ ଅନୁଭବି ପାହୁନାହିଁ । ସେଉଁଦିନ ଇନ୍ଦ୍ରିୟମାନେ ପରିତ୍ୟକ୍ତ ରଥ ପରି ନିଃସ୍ୱେ ହୋଇଯିବେ, ନିରନ୍ତ୍ର ମେଘ ମାଜାରେ ଆଷାଢ଼ ଆଶା ଆଛନ୍ନ ହୋଇ ଆସୁଥିବ ବୁଝି ହୋଇ ଆସୁଥିବ ଜୀବନର ପ୍ରସ୍ତୁତିତ ପଦ୍ମ; ମୋ ଶ୍ରୀମନ୍ଦିର ଗମ୍ଭୀରା ଭିତରେ ଏପରି ତକ୍ଷଳ ପ୍ରଣବ ରୂପରେ ବିଜେ ହୁଅ କରଣାପ; ପରିପୂର୍ଣ୍ଣ ହେଉ ଘୋଷଯାତ୍ରା, ଶ୍ରୀମନ୍ଦିର ଘେର ଶ୍ରୀମନ୍ଦିର !



ଭୂତଳ ଜଳସମ୍ପଦର ବିନିଯୋଗ ପାଇଁ ସର୍ବେ କାର୍ଯ୍ୟ

ଭୂତଳ ଜଳସମ୍ପଦର ବିନିଯୋଗ ପାଇଁ ରାଜ୍ୟ ୧୩,୪୨୮ ବର୍ଗ କିଲୋମିଟର ଅଂଚଳରେ ଏକ ପ୍ରାକୃତିକ ସର୍ବେ କରାଯାଇଥିଲା । ବର୍ତ୍ତମାନର ସରକାର ଶମତାକୁ ଆସିବାପରେ ଭୂତଳ ଜଳସମ୍ପଦର ପୁଣି ବିନିଯୋଗ ରୂପରେ ଭୂତଳ ଆରୋପ କରି ବ୍ୟାପକ ଅନୁସନ୍ଧାନ କାର୍ଯ୍ୟ ଶୀଘ୍ର ନେଇଛନ୍ତି । ଏହି ଅନୁସନ୍ଧାନ ୧୯୮୦-୮୧ ମସିହାରେ ୯,୩୨୧ ବର୍ଗ କିଲୋମିଟର ଏବଂ ୧୯୮୧-୮୨ ମସିହାରେ ଆଉ ଅଧିକ ୧,୧୨୫ ବର୍ଗ କିଲୋମିଟର ଅଂଚଳରେ ବ୍ୟାପକ ଅନୁସନ୍ଧାନ କାର୍ଯ୍ୟ ଶେଷ କରାଯିବା ଫଳରେ ସମୁଦ୍ର ଅଂଚଳରେ ସରକାରୀ ତଥା ପରୋପ ଉଦ୍ୟମରେ ବ୍ୟାପକ ଭାବରେ ବହୁତ କରାଯାଇ ପାରିବ ।



ସେ ସଥା ମଂ ପ୍ରସଦ୍ୟନ୍ତେ

ଶ୍ରୀ ଭଗବାନାଥ ଦ୍ଵାତା

ଶ୍ରୀମଦ୍ଭଗବଦ୍ଗୀତାର ଜ୍ଞାନ ଯୋଗରେ ଭଗବାନୁ
ଆକୃଷ୍ଟ ଅର୍ଜୁନଙ୍କୁ ଉପଦେଶ ଛଳରେ କହିଛନ୍ତି—ମୁଁ
ଭକ୍ତଙ୍କ ଚିତ୍ତ ବିନୋଦନ ପାଇଁ ବହୁ ରୂପରେ ପ୍ରତୀକ୍ଷମାନ
ହୋଇଥାଏ ।

“ସେ ସଥା ମାଂ ପ୍ରସଦ୍ୟନ୍ତେ ତାଂ ପ୍ରଥୈବ ଭକ୍ତାମ୍ୟତମ୍ ।
ମନ ବର୍ତ୍ତାନ୍ତୁର୍ବର୍ତ୍ତେ ମନୁଷ୍ୟାଃ ପାର୍ଥ ସର୍ବଶଃ ॥
(ଗୀତା ୪।୧୧)

ଅର୍ଥାତ୍ ହେ ପାର୍ଥ ! ଯିଏ ମୋତେ ଯେଉଁ ଭାବରେ
ଅର୍ଥାତ୍ ସକାମ ବା ନିଷ୍ଠାକାମ, ସଗୁଣ ବା ନିର୍ଗୁଣ, ସରୂପ ବା
ରୂପାତୀତ, ଭାବଗ୍ରାହୀ ବା ଭାବାତୀତ ଭାବରେ ଭଜନ
କରନ୍ତି, ମୁଁ ସେହି ଭାବରେ ତାଙ୍କୁ ପ୍ରାର୍ଥନା ପଦ ପ୍ରଦାନ
କରିଥାଏ । ବିଭିନ୍ନ ଦେବଦେବୀଙ୍କର ଉପାସକମାନଙ୍କୁ
ମଧ୍ୟ ମୁଁ ପଦ ପ୍ରାପ୍ତିରୁ ବଞ୍ଚିତ କରି ପାରେ ନାହିଁ ।
କାରଣ ମାନବଗଣ ନାନା ଭାବରେ ମୋର ମାର୍ଗକୁ ହିଁ
ଅନୁସରଣ କରିଥାନ୍ତି । ଦେବଦେବୀଗଣ ମଧ୍ୟ ମୋର
ବିଭିନ୍ନ ରୂପନେଇ ପ୍ରକାଶ ପାଇଛନ୍ତି । ମୁଁ ସର୍ବ ଭାବମୟା
ଭକ୍ତା ବିଦେଶୀ ମୋର ଅଂଶ ବିଶେଷ । ମୋ
ବ୍ୟତୀତ ଦ୍ଵିତୀୟ ଆଉ କିଛି ନାହିଁ । ମୁଁ ଅଦ୍ଵିତୀୟ
ପୁରାଣ ପୁରୁଷ ସେହି ପୁରୁଷୋତ୍ତମ । ଅତଏବ ମନୁଷ୍ୟ
ସେ କୌଣସି ଧର୍ମମାର୍ଗ ଅନୁସରଣ କଲେ ମଧ୍ୟ ନିଜ ନିଜ
ମାର୍ଗରେ ହିଁ ମୋତେ ପାର ପାରିବ ।

ପୁଣ୍ୟଭୂମି ଭାରତ ବର୍ଷରେ ଅନ୍ୟଧର୍ମାବଲମ୍ବୀ-
ମାନଙ୍କର ସମାଚନ ଧର୍ମାବଲମ୍ବୀମାନଙ୍କୁ ଚରବାରାର
ଭୟ, କର ଉତ୍ଵାଚନ ଓ ନାନା ଭାବରେ ପ୍ରଲୋଭନ
ଦେଖାଇ ଧର୍ମାତର୍କିତ କରିବାର ସର୍ବପ ଅଭିଯାନ ଓ
ଭକ୍ତିହୀନ ବଞ୍ଚିତ ଭକ୍ତପାତ ଯେତେବେଳେ ବ୍ୟର୍ଥ
ହୋଇଗଲା, ସେତେବେଳେ ଶ୍ରୀ ରାମକୃଷ୍ଣ ପରମହଂସ
ଦେବ ନିଜ ଜୀବନରେ ସାଧନା କଳରେ ଦେଖାଇ
ଦେଲେ, “ଯେତେ ମତ, ସେତେ ପଥ” । “ସକଳ
ଧର୍ମ ସତ୍ୟ” ଓ “ଅନତ ମତ-ଅନତ ପଥ” । ଏହା
ଶ୍ରୀମଦ୍ଭଗବଦ୍ଗୀତାର ବାଣୀ ସତ୍ୟ ମାତ୍ର ସେ ସାଧନା
କରି ନିଜର ଏହି ଅପରୋକ୍ଷାନୁଭୂତିର ପ୍ରତ୍ୟକ୍ଷ ପ୍ରମାଣ
କରୁଥିଲେ ଦେଖାଇ ଦେଇ ଅଛନ୍ତି । ସେ କହୁଥିଲେ
କର୍ମ ଧର୍ମ ଓ ସମସ୍ତ କାର୍ତ୍ତବ୍ୟ ମହାପ୍ରଭୁ ହେଉଛନ୍ତି

“ଶ୍ରୀ ଜଗନ୍ନାଥ” । ଜଗନ୍ନାଥଙ୍କୁ ପରମବ୍ରହ୍ମବୋଲି ଜ୍ଞାନ
କରୁଥିବାରୁ ସେ ତାଙ୍କ ଜୀବଦଶାରେ ପୁରୀକୁ ଆସି
ଶ୍ରୀ ଜଗନ୍ନାଥଙ୍କ ଦର୍ଶନ କରି ନ ଥିଲେ । ସେ ଜାଣିଥିଲେ
ପରମବ୍ରହ୍ମ ଶ୍ରୀଜଗନ୍ନାଥଙ୍କର ଦର୍ଶନମାତ୍ରେ ତାଙ୍କ ଶରୀରରେ
ମହାପ୍ରଭୁ ଶ୍ରୀ ଚୈତନ୍ୟଙ୍କ ପରି ମହାରାବର ଉଦ୍ଵେଗ
ହେବ ଓ ଏହା ଫଳରେ ତାଙ୍କର ଶରୀର ରହିବ ନାହିଁ ।
(ଏହା ସର୍ବସାଧାରଣଙ୍କ ପ୍ରତି ପ୍ରୟତ୍ନ୍ୟ ନୁହେଁ) ସେ
ଜାଣିପାରିଥିଲେ ତାଙ୍କ ଦ୍ଵାରା ସମସ୍ତ ବିଶ୍ଵରେ ଯେଉଁ
ବିଭାଗ ଆଧ୍ୟାତ୍ମିକ ଆନ୍ଦୋଳନ ହୋଇ ସମ୍ପାଦନ ଧର୍ମର
ପ୍ରାଧାନ୍ୟ ପ୍ରତିଷ୍ଠିତ ହେବ, ଶ୍ରୀ ଜଗନ୍ନାଥଙ୍କୁ ଦର୍ଶନ କରିବା
ଫଳରେ ତାହା ଅପୂର୍ଣ୍ଣ ରହିଯିବ । “ବହୁଜନ ହିତାୟ
ବହୁଜନ ସୁଖାୟ” ଦୃଷ୍ଟିରୁ ସେ ଶ୍ରୀ ଜଗନ୍ନାଥଙ୍କୁ ଦର୍ଶନ
କରିବାକୁ ଆସି ନଥିଲେ ।

ଶ୍ରୀରାମକୃଷ୍ଣ ପରମହଂସଦେବଙ୍କ ଶରୀର ତ୍ୟାଗ
ପରେ ତାଙ୍କର ସହଧର୍ମିଣୀ ଶ୍ରୀ ଶ୍ରୀ ଶାରଦାଦେବୀ ତାଙ୍କର
ଗୋଟିଏ ପତ୍ନୀଧରି ଶ୍ରୀ ଜଗନ୍ନାଥଙ୍କୁ ଦର୍ଶନ କରିବାକୁ
ଆସିଥିଲେ । ଶ୍ରୀ ଜଗନ୍ନାଥଙ୍କୁ ଦର୍ଶନ କରିବା ପରେ ସେ
ଶ୍ରୀ ଜଗନ୍ନାଥଙ୍କ ମଧ୍ୟରେ ବିଶ୍ଵନାଥଙ୍କ ଦର୍ଶନ କରିଥିବା
କଥା ସମସ୍ତଙ୍କ ଆଗରେ ପ୍ରକାଶ କରିଥିଲେ । ଏଠାରେ
ପ୍ରଶ୍ନ ଉଠିପାରେ, ଶ୍ରୀ ଜଗନ୍ନାଥଙ୍କୁ ଆମେ ବିଶ୍ଵ
କହୁଥିଲେବେଳେ ସେ ଶିବଙ୍କୁ କିପରି ଦର୍ଶନ କରିଥିଲେ ?
ଏହାକଣ ତାଙ୍କର ମାନସିକ ବିକୃତି ? ଭକ୍ତିହୀନ ପୃଷ୍ଠା
ଲେଉଟାଇଲେ ଆମେ ଦେଖିବା ସମସ୍ତ ସାଧୁସତ୍ତ୍ଵ ଓ
ଭକ୍ତଗଣ ଶ୍ରୀ ଜଗନ୍ନାଥଙ୍କ ମଧ୍ୟରେ ନିଜ ନିଜର ଉଷ୍ଠ-
ଦେବତାଙ୍କୁ ଦର୍ଶନକରି ଅଛନ୍ତି । ଶ୍ଵେଦମାନେ ଶିବ,
ଗାଣପତ୍ୟମାନେ ଗଣେଶ ଓ ବୌଦ୍ଧମାନେ ବୁଦ୍ଧ, ଜୈନମାନେ
ଜୀନ, ଶାକ୍ତମାନେ ଶକ୍ତି ଓ ସୌର ମାନେ ସୂର୍ଯ୍ୟନାରାୟଣ
ରୂପେ ଶ୍ରୀ ଜଗନ୍ନାଥଙ୍କୁ ପୂଜାକରି ଆସିଛନ୍ତି । ଅଲେଖ
ପଞ୍ଚମାନେ ଶୂନ୍ୟ ପୁରୁଷ ଓ ଅଦ୍ଵୈତବାଦୀ ଜ୍ଞାନୀମାନେ
ତାଙ୍କୁ ବ୍ରହ୍ମଙ୍କର ବାସ୍ତୁ ପ୍ରତୀକ ବୋଲି ମନେକରି ଥାଆନ୍ତି ।
ଜ୍ଞାନୀ ଭକ୍ତମାନେ ଶ୍ରୀ ଜଗନ୍ନାଥଙ୍କୁ ପୁରୁଷୋତ୍ତମ ରୂପେ
ଉପାସନାକରି ଥାଆନ୍ତି । ଆମ ସମାଚନ ଧର୍ମରେ ଏପରି
ଏକ ସଂପ୍ରଦାୟ ଅଛନ୍ତି, ଯେଉଁମାନେ କି ବାସ୍ତୁରୂପ
ଜଗନ୍ନାଥଙ୍କୁ ବା ଶ୍ରୀ ଜଗନ୍ନାଥ ସଂସ୍କୃତିକୁ ମଧ୍ୟ ମାନନ୍ତି
ନାହିଁ । କାରଣ ସେମାନେ ପ୍ରତୀକବାଦର ବିରୋଧୀ ।
ଶ୍ରୀ, ଚର୍ଚ୍ଚଣ, ଚାର୍ଯ୍ୟପାତ୍ରା ଅତି ଆମ ସମାଚନ ଅର୍ଥ

ସଂସ୍କୃତି ଉପରେ ସେମାନେ ସର୍ବଦା ସମାଲୋଚନା କରି
ଜନସାଧାରଣଙ୍କୁ ଭୁଲ ବାଟରେ ନିଅନ୍ତି ଓ ଶୂନ୍ୟବାଦର
ପ୍ରଚାର ସଂସ୍କାର କରି ସମାଜରେ ବିଭାଗ ସୃଷ୍ଟି କରି ଆଣନ୍ତି ।
ସେମାନେ ଜାଣି ରଖିବା ଉଚିତ ଯେ କୁହୁକୁ ଜାଣିବା ପାଇଁ
ଏକ ମାଧ୍ୟମ ଦରକାର । ଗାଈଠାକୁ କ୍ଷୀର ପାଇବାକୁ
ହେଲେ ତାକୁ ଦୋହନ କରିବାକୁ ପଡ଼େ; ଅନ୍ୟ କୌଣସି
ଉପାୟରେ କ୍ଷୀର ପାଇବା ଅତ୍ୟନ୍ତ କଷ୍ଟ ସାଧ୍ୟ ।

ଦିନେ ସରକାରି ତୁଳସୀ ଦାସ ଶ୍ରୀ ଜଗନ୍ନାଥଙ୍କୁ ଦର୍ଶନ
କରିବା ପାଇଁ ଧାଇଁ ଆସିଥିଲେ ଏହି ଶ୍ରୀ କ୍ଷେତ୍ରକୁ । ସେ
ଦିନଥିଲ ମାତ୍ର ମାସ ଶୁକ୍ଳପକ୍ଷ ପବିତ୍ର ଏକାଦଶୀ ଗୁରୁବାର ।
ଶ୍ରୀ ଜଗନ୍ନାଥ ବଡ଼ ସିଂହାର ବେଶରେ ସୁସଜ୍ଜିତ ହୋଇ
ଆଆନ୍ତି ମାତ୍ର କବି ଦେଖିଲେ କ'ଣ ? ଶାନ୍ତ ସୁନ୍ଦର ତନୁ
ନଦୀନ ନୀରଦ କାନ୍ତି ଶ୍ରୀ ରାମ ରାଜ ବେଶରେ
ବିରାଜମାନ । ପାର୍ଶ୍ୱରେ ସୀତା ଦେବୀ, ଲକ୍ଷ୍ମଣ ଓ
ଭକ୍ତ ହନୁମାନ ବେଶରେ ସୁଦର୍ଶନ ସେବାରତ । କବିଙ୍କ
ହୃଦୟରେ ବିଦ୍ୟା ଚେତନା ଓ ନେତ୍ରରେ ବିସ୍ମୟ ।

ଏହି ତୁଳସୀ ଦାସ ଭକ୍ତି ଭାବରେ ଗାଇ ଉଠିଲେ—

“ଯୋହି ରାମ ଯୋହି ଜଗଦୀଶା
ଦୀନ ହୀନେ ଅନନ୍ତ ପର୍ବତ ଶେଷା
ଶେଷ ଭୟେ ଲକ୍ଷ୍ମଣ ଅନୁସରା
ଉତ୍ତା ସେ ସିୟ ଜନକ କୁମାରୀ ।
ବଦଲ ଶଦସ ବୁହୁ ଅବିନାଶୀ
କୟ ହନୁମାନ ରାମପଦ ଦାସୀ ।

ମହାପୁରୁଣା ଚୈତନ୍ୟ ନଦୀୟା ନବଦ୍ୱୀପପୁଣ୍ୟାକ୍ଷେତ୍ରକୁ
ଆସି ଶିଷ୍ୟବର୍ଗଙ୍କ ଗହଣରେ ଶ୍ରୀମନ୍ଦିରରେ ଉଡ଼ୁ
ସିଂହାସନରେ ଦେଖିଲେ ଯମୁନା ତଟର ବୃନ୍ଦାବନ ବିହାରୀ
ନନ୍ଦନନ୍ଦନ ଶ୍ରୀକୃଷ୍ଣଙ୍କୁ । ତସ୍ମିନ୍ନ ଝରି ପଡ଼ିଲ ଆନନ୍ଦାଶ୍ରୁ ।
ତନୁପ ହୋଇ ଯୋଡ଼ ହସ୍ତରେ ସାହାଜ ପ୍ରଣାମ କଲେ ।
ରାବ ବିଲୋର ହୋଇ ପ୍ରୁତି ଓ ନୃତ୍ୟ ପରିବେଷଣ କଲେ ।

ପରିକ୍ରାଙ୍କ ଆଦି ଶଙ୍କରାଚାର୍ଯ୍ୟ ଶ୍ରୀ ମନ୍ଦିରର ଅରୁଣ
ଓମ ନିକଟରେ ଶ୍ରୀ ପତିତପାବନଙ୍କର ମୂର୍ତ୍ତିକୁ ଦର୍ଶନ କରି
ବିଦ୍ୟାନନ୍ଦରେ ପ୍ରୁତି କରିଥିଲେ—

“କବାଚିର୍ କାହିଁସା ଚଟ ବିପିନ ସଙ୍ଗାତ ବରଣୋ
ମୁଦାରୀରୀ-ନାରୀ-ବଦନ କମଳାସ୍ୱାଦ-ମଧୁପଃ
ରମା-ଶମ୍ଭୁ-କୁହାସୁରପତି ଗଣେଶାଚିତ ସଦୋ
କଳନାଃ ସ୍ୱାମୀ ନଗନ ପଦାମାମା ଭବତୁମେ ।

ଶ୍ରୀ ଜଗନ୍ନାଥଙ୍କ ମଧ୍ୟରେ ପ୍ରତ୍ୟେକ ଧର୍ମୀ ନିଜ ନିଜର
ଭକ୍ତ ଦେବତା ଦର୍ଶନ କରିଛନ୍ତି । ତଥାପି ଶ୍ରୀ ଜଗନ୍ନାଥ
ସର୍ବ ଧର୍ମର ପ୍ରତୀକ । ମାତ୍ର ଜଗନ୍ନାଥ ସଂସ୍କୃତିର
ବିଭାଗରଣ କରି ଏତେ ଶୋଭା ଓ ବିଶାଳ ଶୂନ୍ୟତାବଳ
ପ୍ରସର ପ୍ରସାର କରିବାର ଶପଥକ୍ରମ କରୁ ଅଛନ୍ତି ।

କୁହୁବାଦୀଙ୍କ ମତରେ ଶ୍ରୀ ଜଗନ୍ନାଥ ହେଉଛନ୍ତି ପବିତ୍ର
ଓ କାର । ବୈଦିକମାନଙ୍କର ସେ ହେଉଛନ୍ତି ଶୁକ୍ର
ରୁଦ୍ର, ସ୍ୱଃ । ବୌଦ୍ଧ ମାନଙ୍କର ବୁଦ୍ଧ, ଧର୍ମ ଓ ଦ-ସ ।
ଯୋଗୀମାନଙ୍କର ଇଡ଼ା, ପିଙ୍ଗଳା ଓ ସୁଷୁମ୍ନା ।
ଶୈବମାନଙ୍କର ଶିବ, ପାର୍ବତୀ ଓ ଗଣେଶ ।
ଗାଣପତ୍ୟମାନଙ୍କର ଗଣେଶ । ଶାକ୍ତମାନଙ୍କର
ମହାକାଳୀ, ମହାଲକ୍ଷ୍ମୀ ଓ ମହାସରସ୍ୱତୀ ।
ତାନ୍ତ୍ରିକମାନଙ୍କର ଭୈରବୀ, ମହାକାଳ ଓ ଭରତ
ସାଧକ । ଜ୍ଞାନୀମାନଙ୍କର ସତ୍, ଚିତ୍ ଆନନ୍ଦ । ତେଣୁ
ଶ୍ରୀ ଜଗନ୍ନାଥ ହେଉଛନ୍ତି ବିଶ୍ୱ ଦେବତା । ସେ ହେଉଛନ୍ତି
ଗୀତାର ପୁରୁଷୋତ୍ତମ । ପୁରୁଷ ଶବ୍ଦ ଉପନିଷଦର
ପରିଭାଷାରେ ଲିଙ୍ଗବାଚକ ନୁହେଁ । ବ୍ୟକ୍ତି ବାଚକ ।
ଅର୍ଜୁନ ମହାରାଜର ଯୁଦ୍ଧରେ ଶ୍ରୀକୃଷ୍ଣଙ୍କ ଭିତରେ ବିଶ୍ୱ ରୂପ
ଦର୍ଶନ କରିଥିଲେ । ବିଶ୍ୱରୂପ ବିଶ୍ୱ ଚେତନାର ବ୍ୟାପ୍ତରୂପ
ହେଲେ ହେଁ ବ୍ୟକ୍ତି ରୂପର ଅସୀମ ବିସ୍ତୃତି । ତେଣୁ, ଶ୍ରୀ
ଜଗନ୍ନାଥଙ୍କୁ ପୁରୁଷୋତ୍ତମ ବୋଲି ସମୋଧନ କରାବେଳେ
ଉତ୍ତମାନେ ତାଙ୍କୁ ଜଣେ ବ୍ୟକ୍ତି ରୂପରେ ଅନୁଭବ କରି
ତାଙ୍କ ସହିତ ସଖା ବା ସାଧାରଣ ଶ୍ରେକ ଭଳି ବ୍ୟବହାର
କରିଥାନ୍ତି । ଫଳରେ ଉତ୍ତମଙ୍କର ତାଙ୍କ ସହିତ ରାବ ସଂପର୍କ
ସ୍ଥାପନ ହୁଏ ଓ ବୁଦ୍ଧି ପାଏ । ଉର୍ଗ୍ ବେଦରେ ବର୍ଣ୍ଣିତ ଅଛି—

“ଅଦୋ ଯଦାନ୍ତ ପୁବତେ ସିନ୍ଧୋଃପାରେ ଅପୌରୁଷ୍ଣ
ତଦା ରଭସ୍ୱ ଦୁର୍ହଣୋ ତେନ ଗଢ଼ ପରଶ୍ଚରମ୍ ।
ଯଦଃ ପ୍ରୀତୀର ଜଗତ ଉରୋମଣ୍ଡୁର ଧାଣିକଃ
ହତା ଉତ୍ସୁସ୍ୟ ଶତ୍ରୁବଃ ସର୍ବେ ବୁଦ୍ଧୁଦୟାଶଦଃ ।

(ଭଗବେଦ ୧୦।୧୫୫।୩-୪)

ଏହି ମଠଟିକୁ ଶ୍ରୀ ଜଗନ୍ନାଥଙ୍କ ଦାନ୍ତ ସମ୍ଭବରେ ଅନେକ
ଗବେଷକ ବ୍ୟବହାର କରାବେଳେ କେତେକ ଗବେଷକ
ଭିଳମତ ପ୍ରକାଶ କରିଥାନ୍ତି । ତେବେ ସେ ଯାହା ହେଉନା
କାହିଁକି ରାବ ଦୃଷ୍ଟିକୁ ଏହି ମଠର ବ୍ୟବହାର ଆପରିତମତ
ହୋଇ ନ ପାରେ । ଏହାର ମୋଟା ମୋଟି ଏହି ସମୁଦ୍ର
ପରପାରିରେ ଯେଉଁ ଦାନ୍ତ ରାସୁଛି, ଅଥବା ବିଦ୍ୟମାନ ଅଛି,
ତାହା ଅପୌରୁଷେୟ ସେହି ପର-ବ୍ରହ୍ମ । ହେ ସଂସାର
ସାଗରରେ ଭବୁତୁକୁ ହେଉଥିବା ତ୍ରୁତାପଗ୍ରସ୍ତ ମଣିଷ
ଏହି ଦାନ୍ତକୁ ହାତ ଆଶ୍ରୟ କରି ଭବ ସମୁଦ୍ର ପାରି ଯୋଗ
ଯାଏ । ବାସ୍ତବିକ ଶ୍ରୀ ଜଗନ୍ନାଥ ହେଉଛନ୍ତି ସମଗ୍ର ବିଶ୍ୱର
ଏକମାତ୍ର ଦେବତା । ଯେଉଁଠି ପତିତମାନଙ୍କୁ ବନ୍ଦୀ
କରିବା ପାଇଁ ପତିତପାବନ ବାନା ଉଡ଼ୁଅଛି । ଉର୍ଗ୍ ବେଦର
ଉଚ୍ଚି ଉତ୍ତର (ଶିରିଶିତ ଉତ୍ତର) ପ୍ରୀତୀ ପର୍ଯ୍ୟନ୍ତ
ପୂର୍ବଦିଗର ଶ୍ରୋତା ପ୍ରତିପାବନ କରି କହିଲେ ଶ୍ରୀକୃଷ୍ଣ
ଏହି ସାଗରରେ ରାଣି ରାଣି ପୂର୍ବ ଦମ୍ଭୁ ଉତ୍ତରରେ
ଓରିଶିତ ସେହି ଅପୌରୁଷେୟ ଦାନ୍ତ ବୁଦ୍ଧ-ଶ୍ରୀ ଜଗନ୍ନାଥ ।
ସେ କୌଣସି ନିମିତ୍ତ ବୁଦ୍ଧର୍ଜନ ତନ୍ତ୍ର ଧାରଣ କରି ଯାଆନ୍ତି ।
ମତବାଦ “ନମ୍ଭୁର ଧାଣିକଃ” ଶବ୍ଦକୁ ଏହାର ପ୍ରମାଣ
ନିହୁଁ । ସେହି ଦାନ୍ତକୁ ଆଣିବା ପାଇଁ ରାଜା ଉତ୍ତରୁଣି
ହିଁସଦନ ଯୋଗୁଥିଲେ । ତେବେ ତାହା ପ୍ରୀତୀ ୧୨-୧୦।୧୫୫
ସ୍ୱାଧୀନ ସମୁଦ୍ରର ପର୍ଯ୍ୟନ୍ତେ କୁହାଯାଉଛି ।

ସମସ୍ତ କୃଷକ ଉତ୍ପାଦନକୁ ରଥରେ ବସାଇ
 ଯାଏବାକୁ ନେଇଥିଲେ । ବେଦ ମନ୍ତ୍ରର "ଅଜଗତ"
 ଶବ୍ଦ (ଅ) ଜଗତକୁ କରନ୍ତୁ ଓ ଏଥିରୁ ପରେ ଜଗନ୍ନାଥ
 ଶବ୍ଦର ଉତ୍ପତ୍ତି ହୋଇ ଅଛି । ସେହିପରି "ଉଗ୍ର" (ବୃହତ୍)
 ଶବ୍ଦରୁ ନେଷତ୍, ବିଶେଷ) ଓ ଏଥିରୁ ଉତ୍, ବା ଓଡ଼ିଶା
 ଶବ୍ଦର ଉତ୍ପତ୍ତି ହୋଇଅଛି । ଏଣୁ, ଓଡ଼ିଶା କହିଲେ ଶ୍ରୀ
 ଜଗନ୍ନାଥଙ୍କ କ୍ଷେତ୍ର ବୋଲି ପରିଚୟ ମିଳିଥାଏ ।

ଯଦନ ସାଇବେଗଠାରୁ ଆରମ୍ଭ କରି ଦାସିଆ
 ବାଉରୀ ପର୍ଯ୍ୟନ୍ତ କେତେକ ଯେ ଉଚ୍ଚ ଶ୍ରୀ ଜଗନ୍ନାଥଙ୍କ କୃପାରୁ
 ଉପସାଧନରୁ ଉଦ୍ଧାର ପାଇ ଯାଇଛନ୍ତି, ତା'ର ଉଦ୍ଧାର
 ନାହିଁ । ବଙ୍ଗୋପସାଗରରେ ଅରେ ବିରାଟ ସାମୁଦ୍ରିକ
 ପ୍ରାଣୀକୁ ଦେଖି ଜ୍ୟାମ୍ବବେନ୍ ବିଚ୍ କାହାକ ଉଚ୍ଚରୁ ଜୀବନର
 ପାଶା ଛାଡ଼ି ଦେଇଥିଲେବେଳେ ଜଣେ ଉଚ୍ଚକ ଉପଦେଶରେ
 ଶ୍ରୀଜଗନ୍ନାଥଙ୍କୁ ଡାକିବାକୁ କାହାକଟି ଘୋର ବିପତ୍ତିରୁ
 ରକ୍ଷା ପାଇଥିଲା ଓ ସେ ଶ୍ରୀକ୍ଷେତ୍ରକୁ ଆସି ଜଗନ୍ନାଥଙ୍କ ପାଇଁ
 ଏକ ବିରାଟ ଘଣ୍ଟି ପ୍ରଦାନ କରିଥିଲେ । ବର୍ତ୍ତମାନ ସେହି
 ଘଣ୍ଟିଟି ନୀତାଦ୍ରି ବିହାରରେ ରହି ଅଛି । ଏହିପରି ନିତି
 ବିନ ପ୍ରତ୍ୟୁତ୍ପତ୍ତି ବହୁ ଅଲୌକିକ ଘଟଣା ମଧ୍ୟରୁ ଏକଟି
 ଗୋଟିଏ ଐତିହାସିକ ସତ୍ୟ ଘଟଣା ।

ପୁରାଣରେ ଅଛି ଅଗଷ୍ଟି ମୁନି ସତ୍ୟ ଯୁଗରେ ସାତ
 କମ୍ବୁର କଳକୁ ଚଳୁ କରି ଦେଇଥିଲେ । ଏହା ଆମ୍ଭ-
 ମାନଙ୍କୁ ଏବେ ଅସମ୍ଭବ ପରି ଜଣା ପଡ଼ୁଛି । କିନ୍ତୁ ଏହି
 ବର୍ତ୍ତମାନରେ ଆମ ଓଡ଼ିଆ ଭାଗବତାକାର ଉଚ୍ଚ ଜଗନ୍ନାଥ
 ଦାସ ଶ୍ରୀଜଗନ୍ନାଥଙ୍କ କୃପାରୁ ସମୁଦ୍ରକୁ ସାତ ଲହଡ଼ି
 ଅସୁଥିବା ସ୍ନାନ ପର୍ଯ୍ୟନ୍ତ ଘୁଞ୍ଚାଇ ସ୍ଥଳଭାଗ ହୋଇ ଯିବାକୁ
 ସେଠାରେ ନିଜର ମଠ ପ୍ରତିଷ୍ଠା କରି ପାରିଥିଲେ ।
 ଅଧୁନିକ ଶିକ୍ଷିତ ବୈଜ୍ଞାନିକଗଣ ଏହା ଶୁଣି ଆଶ୍ଚର୍ଯ୍ୟ
 ହେଉ ଅଛନ୍ତି । ଏପରି ସମୁଦ୍ରରେ ମଠ ସ୍ଥାପନ କରି
 ଶିବାର କାରଣ ହେଲା—ପୁରୀର ଗଜପତି ମହାରାଜା
 ପ୍ରତାପରୁଦ୍ର ଦେବ ଖର ଲୋକମାନଙ୍କ ପ୍ରରୋଚନାରେ
 ବରଜାଥଦାସଙ୍କୁ ପୁରୀ ଛାଡ଼ି ଗୁଲି ଯିବାକୁ ଆଦେଶ
 ଦେଇଥିଲେ । ସେ ଭାବିଲେ ରାଜ୍ୟଛାଡ଼ି ଜଗନ୍ନାଥଙ୍କୁ
 ଛାଡ଼ି କିବେ କେଉଁଠିକି ? ତେଣୁ, ଶୁଭ କଲେ ସମୁଦ୍ର ତ
 ଭାଙ୍ଗିବାର ଅଧିକାରରେ ନାହିଁ, ତେଣୁ ସେ ସମୁଦ୍ର ମଧ୍ୟରେ
 ସଂସାଏ ପାଣିରେ ପଶି ଜଗନ୍ନାଥଙ୍କୁ ସ୍ମରଣ କରି ଠିଆ
 ହୋଇ ଯିବା ସ୍ନାନରୁ ସାତ ଲହଡ଼ି ପର୍ଯ୍ୟନ୍ତ ସମୁଦ୍ର ଘୁଞ୍ଚାଇ
 ଦେଖାକୁ ପ୍ରାର୍ଥନା କଲେ । ଚତୁଷ୍ପାଦ
 ଦେଖାଗଲା ସମୁଦ୍ର ଉତ୍ତରି ପର୍ଯ୍ୟନ୍ତ ପ୍ରାୟ ଏକ ପାଆ
 ଶାତ) ଘୁଞ୍ଚି ଯାଇଛି । ସେଠାରେ ସେ ମଠ ପ୍ରତିଷ୍ଠା
 କରି ରହିଲେ । ରାଜା ଏ ଘଟଣା ଶୁଣି ତାଙ୍କ ପାଖରେ
 ସ୍ନାନ ପ୍ରାର୍ଥନା କରି ସାଷ୍ଟାଙ୍ଗ ପ୍ରଣାମ କରିଥିଲେ ।
 ଏବେ ମଧ୍ୟ ସେହି ସାତ ଲହଡ଼ି ମଠ ଶ୍ରୀଜଗନ୍ନାଥଙ୍କ
 ମହିମାର ମୁକ୍ତସାକ୍ଷୀ ରୂପେ ଅଗଣିତ ଉଚ୍ଚକ ହୃଦୟରେ

ଶୁଦ୍ଧ ଭାବି ସମ୍ଭାର କରୁଛି । ସେହି ସମୟର ଆଉ ଏକ
 ଘଟଣା । କଟକ ଜିଲ୍ଲା ପୁନଃ ନିକଟସ୍ଥ ବାଉଳି ମଠର
 ଅଧ୍ୟକ୍ଷ (ଯେକି ଅତ୍ୟୁତାନନ୍ଦ ଦାସଙ୍କର ଶିଷ୍ୟ) ବାଉଳି
 ଦାସ, ଶ୍ରୀଜଗନ୍ନାଥଙ୍କୁ ସ୍ମରଣ କରି ଏକ ଅଲୌକିକ ଘଟଣା
 ପ୍ରଦର୍ଶନ କରିଥିଲେ । ସେ ଅତ୍ୟୁତାନନ୍ଦଦାସଙ୍କ ପାଖରେ
 ରହୁଥିବା ସମୟରେ ଅତ୍ୟୁତାନନ୍ଦଙ୍କୁ ଦର୍ଶନ କରି
 ତାଙ୍କୁ ପରୀକ୍ଷା କରିବା ପାଇଁ ଜଣେ ତତ୍ତ୍ୱ ସିଦ୍ଧ ସାଧୁ
 ମହାବଳବାଦ ଉପରେ ବସି ଆସି ଆଶ୍ରମର କିଛି ଦୂରରେ
 ରହି ଖବର ପଠାଇଲେ । ଅତ୍ୟୁତାନନ୍ଦ ଏହାଶୁଣି
 ଆଶ୍ଚର୍ଯ୍ୟ ହେଲେ ସତ, ମାତ୍ର ଧ୍ୟାନ ବନରେ ସମସ୍ତ
 ଜାଣି ପାରି ବାଉଳିଦାସଙ୍କୁ କହିଲେ ବାବୁ ! ତୁମେ ଯାଇ
 ସାଧୁଙ୍କୁ ପାଞ୍ଚୋଟି ଆଣ । ମାତ୍ର ଯିବ ଯେ—ଏହି
 ଆଗରେ ଯେଉଁ ଖଣ୍ଡିଆ କାଲ ଦେଖୁଛ, ତାହାରି ଉପରେ
 ବସି ଯିବ । ଅତ୍ୟୁତାନନ୍ଦଙ୍କର ତ ମହିମା କମ୍ ନ ଥିଲା,
 ସେ କାହିଁକୁ ସେହି ଅନୁସାରେ ମଧ୍ୟ ନିର୍ଦ୍ଦେଶ ଦେଲେ ଓ
 ବାଉଳି ଦାସ ଅକ୍ଷେପରେ ତା' ଉପରେ ବସି ସାଧୁଙ୍କ
 ପାଖରେ ଯାଇ ପହଞ୍ଚିଲେ । ସେହି ଚାନ୍ଦିକ ସାଧୁ
 ଏ ଘଟଣା ଦେଖି ଆଉ ଅତ୍ୟୁତାନନ୍ଦଙ୍କୁ ଦର୍ଶନ କରିବାକୁ
 ଯିବେ କ'ଣ? ପଛ ଘୁଞ୍ଚା ଦେଇ ନିଜ ଆଶ୍ରମକୁ ପ୍ରତ୍ୟାବର୍ତ୍ତନ
 କରିଥିଲେ । ପ୍ରବାଦ ଅଛି ଏହି ବାଉଳି ଦାସ ନିଜ ମଠ-
 ଠାରୁ ଦୀର୍ଘ ୩୦ କୋଶ ବାଟ ପ୍ରତିଦିନ ଶ୍ରୀକ୍ଷେତ୍ରକୁ ଆସି
 ଶ୍ରୀ ଜଗନ୍ନାଥଙ୍କୁ ଦର୍ଶନ କରି ଫେରୁଥିଲେ ଏହି ଯାତ୍ରା
 ବିନା ଯାନବାସାନରେ କିପରି ସମ୍ଭବ ହୋଇ ପାରୁଥିଲା,
 ତାହା ଚିନ୍ତା କଲେ ଆଶ୍ଚର୍ଯ୍ୟ ମୁଗ୍ଧେ । ଆଜି କାରି ଯେଉଁ
 ଉଚ୍ଚକ ରେଡ଼ିଓରେ ବୋଲୁଥାଉଛି (ନୂଆ ଘରଖଣ୍ଡ
 ଦିନେ ପୁରୁଣା ହେବ) ତାହା ବାଉଳି ଦାସଙ୍କ ଉତ୍ତମ ।
 ତୁଳସୀପୁର ଗୋରାକବର ନିକଟସ୍ଥ ଯେଉଁ ଗରିବ ଦାସ
 ମଠଟି ଏବେ ଆମେ ଦେଖିବାକୁ ପାଇଁ ସେ ମହାପୁରୁଷଙ୍କ
 ଚରିତ ଅତି ଅଲୌକିକ । ତାହା ଏଠାରେ ବର୍ଣ୍ଣନା କରିବା
 ସମ୍ଭବ ନୁହେଁ । ସେ ଯୁଗରେ ଦୁଇଟି ସତେଜ ସାହାଯ୍ୟରେ
 ଫୋନ୍ କରି ପାରୁଥିଲେ ଓ ଆଗତ ଭବିଷ୍ୟତ କଥା
 କହିପାରୁ ଥିଲେ ।

ଆଜି ଜାତି ସଂଘରେ ଶ୍ରୀ ଜଗନ୍ନାଥଙ୍କର ଚିତ୍ର
 "Joy of life" ଶ୍ରେଣୀ ଚିତ୍ର ହିସାବରେ ପାରା
 ବିଶ୍ୱରେ ସମ୍ମାନିତ ହେଉଅଛି । ଆମେରିକାର ରଥଯାତ୍ରା
 ଆଜି ସମଗ୍ର ବିଶ୍ୱରେ ସମାଚନ ଧର୍ମର ମହାତ୍ମ୍ୟ ଘୋଷଣା
 କରୁ ଅଛି । ଶ୍ରୀ ଜଗନ୍ନାଥଙ୍କୁ ନେଇ ଆଜି ସମଗ୍ର ବିଶ୍ୱରେ
 ଯେଉଁ ଆଦର ସୃଷ୍ଟି ହୋଇଛି, ସେଇଥିପାଇଁ ଓଡ଼ିଆଜାତି
 ତଥା ଭାରତବାସୀ ଆଜି ଗର୍ବିତ । ଓଁକାର ଚକ୍ରକୁ
 ଅର୍ଥାତ୍ ଶ୍ରୀ ଜଗନ୍ନାଥ ଚେତନାକୁ ଏ ଜାତି ଅତୀତରେ
 ଜାଣିଥିବାରୁ ଓଡ଼ିଆ ବା ଓଡ଼ିଆ ଜାତି ବୋଲି ସୁପରି-
 ଚିତ । ଆଜି ଏହି ଚେତନା ବିଶ୍ୱ ସାଧନାର ବିଷୟବସ୍ତୁ ।
 ଜଗନ୍ନାଥ ବିଶ୍ୱର ନେତା । ସେ ତାଙ୍କର ବନିଆର
 କୁହ ତଳେ ସମଗ୍ର ବିଶ୍ୱକୁ ଆଶ୍ରୟ ଦିଅନ୍ତୁ ।



ପ୍ରାକୃତିକ ପରିବେଶ ସମ୍ପନ୍ନ ଆପଣଙ୍କର ପ୍ରିୟ

ନନ୍ଦନ କାନନ

* ଏ ବର୍ଷର ଦୁର୍ଲ୍ଲଭ ନୂତନ ଅତିଥି

- (୧) ନଅଗୋଟି ମହାକଳ ବାଘ ଛୁଆ (ସେମାନଙ୍କ ମଧ୍ୟରେ ଆଉ ଚିକଗୋଟି ଧଳା ବାଘ ଛୁଆ ।)
- (୨) ଦୁଇଗୋଟି କଲରା ପତରିଆ ବାଘ ଛୁଆ ଓ ଗୋଟିଏ କଳା ବାଘ ଛୁଆ ।
- (୩) ଗୋଟିଏ ଭରତୀୟ ସିଂହ ଛୁଆ ।
- (୪) ଦୁଇଗୋଟି ଆଫ୍ରିକୀୟ ସିଂହ ଛୁଆ ।
- (୫) ଗୋଟିଏ ହାଡ଼ଗିଳା (ADJUTANT STORK) ଚଢ଼େଇ ଛୁଆ ।
- (୬) ଗୋଟିଏ ହୁମାଳୟ କଳା ଭଲୁ ଛୁଆ ।
- (୭) ଘଡ଼ଆଳ ଓ ଗୋମୁହା କୁମ୍ଭୀର ଛୁଆ ।

** ଶୀତ ଋତୁରେ କାଞ୍ଜିଆ ହୁଏକୁ ଆସୁଥିବା ଅସୁମାରୀ ବଦେଶାଗତ ପକ୍ଷୀ ।

*** ଅଭୟାରଣ୍ୟ ମଧ୍ୟରେ ଅବସ୍ଥିତ ଏକମାତ୍ର ଚିଡ଼ିଆଖାନା ।

ମନେ ରଖନ୍ତୁ—ସୋମବାର ଦିନ ନନ୍ଦନ କାନନ ବନ୍ଦ ରହେ । ତେବେ ସେଦିନ ସରକାରୀ ଛୁଟି ଦିନେ ଏହା ଖୋଲ ରଖାଯାଏ ।

ବିଜୁ ବିଭାଗ
ଭୁବନେଶ୍ୱର



ରଥ କଥା

ଶ୍ରୀ ଜଗନ୍ନାଥଙ୍କ ରଥଙ୍କ ନାମ ନବିଘୋଷ—
 ଏହା ଉତ୍କଳ ପ୍ରଦର । ଉତ୍ତରୀ ଗାମା ହାତ ପାଞ୍ଚ
 ଥାକୁଳି । ୮୩୨ ଖଣ୍ଡ କାଠରେ ନିର୍ମିତ—୧୬ଟି
 ଚକ - ଏହାର ଉତ୍ତର ସ୍ୱୟଂ ଗରୁଡ଼—ଧୂଳାରେ
 ହନୁମାନଙ୍କା ବିରାଜମାନ କରନ୍ତି—ଆୟୁଧ ଚକ୍ର ଓ
 ଶଂଖ । ରଥର ଆବରଣ ରତ୍ନପାତ—ରଥ ଶିରରେ
 ଅବସ୍ଥିତ ଦେବତା—କନ୍ୟାଶ ସୁନ୍ଦର—ଶକ୍ତି ବିମଳା
 ଓ ବିରଜା । ରଥର ଚତୁଃପାଶ୍ୱରେ ନବ ଦେବତା
 ବିଦ୍ୟମାନ, ଯଥା—ହନୁମାନ, ରାମ, ଲକ୍ଷ୍ମଣ, ନାରାୟଣ,
 କୃଷ୍ଣ, ଗୋବର୍ଦ୍ଧନ ଧାରଣ, ଚିତ୍ରାମଣି, ରାଘବ ଓ
 ନୃସିଂହ । ରଥର ଅଶ୍ୱମାନେ ହେଲେ ଶଂଖ, ବନାହକ, ଶ୍ୱେତ ଓ ହରିଦାଶ୍ୱ । ସାରଥୀଙ୍କ ନାମ
 ଦାରୁକ—ରଥର ଉତ୍କଳ ହେଲେ ଶଂଖଚୂଡ଼ ନାମ୍ନୀ
 ନାଗୁଣୀ । ରଥର ମୁଖ ହେଲେ ନନ୍ଦୀମୁଖ ।
 ରଥର ଦେବୀ ହେଉଛନ୍ତି ଯୋଗମାୟା । ରଥ-
 ଭୈରବ—ଏକପାଦ । ନନ୍ଦ ଓ କୃବେର ଗୁରଣ—
 ରଥ ଯଶ ହେଲେ ହର୍ଯ୍ୟାଣ—ରଥ ଗର୍ଭାଧୀଶ୍ୱର ହେଉଛନ୍ତି
 ହିରଣ୍ୟଗର୍ଭା—ରଥଶକ୍ତି ହେଲେ ବିମଳା ।
 ଉତ୍କର୍ଷଣୀ—କ୍ରିୟା, ଯୋଗା, ଆଜ୍ଞା, ଅନୁଜ୍ଞା, ପ୍ରଜ୍ଞା
 ଓ ମେଧା । ରଥ ପଟାରେ ନାରଦ, ଦେବକ, ବ୍ୟାସ,
 ଶୁକ, ପରାଶର, ବଶିଷ୍ଠ, ବିଶ୍ୱାମିତ୍ର, ବ୍ରହ୍ମ ଆଦି ଅଷ୍ଟ
 ରଥ ବିଦ୍ୟମାନ । ରଥ କୁମ୍ଭର ନାମ ହିରଣ୍ମୟ ।
 ଦ୍ୱାରପାଳ ହେଲେ ଜୟ ଓ ବିଜୟ । ନେତର ନାମ
 ତ୍ରେଲୋକ୍ୟ ମୋହିନୀ । ରଥର ଅଧୀଶ୍ୱର—
 ଶ୍ରୀଜଗନ୍ନାଥ ।

ବଳଭଦ୍ରଙ୍କ ରଥ ନାମ ଚାକଧ୍ୱଜ । ଏହାକୁ
 ଦେବତାମାନେ ଚାକଦନରେ ପ୍ରଦାନ କରିଥିଲେ ।
 ଏହାର ଉତ୍ତରୀ ୩୨ ହାତ ୧୦ ଅଙ୍ଗୁଳି । ୨୬୩ଟି
 କାଠ ଦ୍ୱାରା ନିର୍ମିତ । ଏ ରଥର ୧୪ଟି ଚକ ।
 ରଥ ଉତ୍ତର ସ୍ୱୟଂ ବାସୁଦେବ । ଆୟୁଧ ହେଉ ହଳ
 ଓ ମୁଷ୍ଟକ । ଉତ୍ତରପାଠ ଅଷ୍ଟଦଳ ପଦ୍ମ ନିର୍ମିତ ।
 ରଥର ଆବରଣ ରତ୍ନନୀଳ । ରଥର ଶିରରେ
 ଅନନ୍ତନାଗ ରହିଛନ୍ତି । ଏ ରଥର ପାର୍ଶ୍ୱ ଦେବତାମାନେ
 ହେଲେ — ପ୍ରଣୟାଗା, ଗଦାଚକାଗା, ହରିହର,
 ତ୍ରେମୁକ, ବାସୁଦେବ, ନୀଳାମର, ଅଗ୍ରୋର, ତ୍ରିପୁରା-
 ଚଣ୍ଡିକା । ସାରଥୀଙ୍କ ନାମ ମାତଳୀ । ରଥ ଉତ୍ତର

ହେଲେ ଭାସର । ଅଶ୍ୱମାନେ ହେଲେ ତୀବ୍ର, ଘୋର,
 ଦୀର୍ଘ, ଶୁମ ଓ ସ୍ୱର୍ଣ୍ଣନାଗ । ସ୍ୱୟଂ ବାସୁକୀ ଏହାର
 ଉତ୍କଳ ରୂପରେ ବିରାଜିତ । ରଥମୂର୍ତ୍ତି—କେତୁରତ୍ନା ।
 ଚର ଦେବତା ବ୍ରହ୍ମା ଓ ଶିବ । ରଥର ଭୈରବ ହେଲେ
 କ୍ଷେତ୍ରପାଳ । ଗନ୍ଧର୍ବଙ୍କ ନାମ ହୁ ହୁ । ଶୁଭ୍ରଶୂକ
 ମହାସିଂହ ଓ ଭଲେମୀ । ଗର୍ଭାଧୀଶ୍ୱରୀ ଶକ୍ତି—
 ତୁଙ୍ଗା, ତୁଙ୍ଗଭଦ୍ରା, ପ୍ରଭା, ସୁପ୍ରଭା, ଧାତ୍ରୀ, ବିଧାତ୍ରୀ
 ନନ୍ଦା, ସୁନନ୍ଦା । ରଥ ପଟାରେ ଅଜିତା, ଯୌନଶ୍ୟ,
 ପୁଲହ, ଅଗସ୍ତି, କୃଷ୍ଣ, ମୁଦ୍ଗଲ, ଅତ୍ରେୟ ଓ କାଶ୍ୟପ—
 ଏହି ଅଷ୍ଟରଥ ବିରାଜମାନ କରିଛନ୍ତି । ରଥକୁମ୍ଭର
 ନାମ ଭୁବନ, ବିମ, ପୃଥିବୀ, ଚକ୍ରାୟୁଧ, ହୁଁ ବୀଜ ।
 ଦ୍ୱାରପାଳ ହେଲେ ନନ୍ଦ ଓ ସୁନନ୍ଦା ନେତର ନାମ
 ଭରଣି ।

ସୁଭଦ୍ରାଙ୍କ ରଥ ଦର୍ପଦଳନ ଦେବତାଙ୍କ ପ୍ରଦର ।
 ଏହାର ଉତ୍ତରୀ ୩୧ ହାତ । ଝୁଂଘା ଖଣ୍ଡ କାଷ୍ଠରେ
 ନିର୍ମିତ । ୧୨ଟି ଚକ । ଏହାର ଉତ୍ତର ଚନ୍ଦ୍ରବର୍ଣ୍ଣ ।
 ଧୂଳାରେ ତ୍ରିପୁରା ସୁନ୍ଦରୀ ବିରାଜମାନା । ଆୟୁଧ—
 ପଦ୍ମକହ୍ଲାର । ରଥର ଆବରଣ କୃଷ୍ଣଲେହିତ ।
 ରଥ ଶିରର ଦେବତା ହେଲେ ଉଦ୍ଭିର୍ଷମେଧ । ଗୁମର
 ସେବା କରନ୍ତି ସୁମେଧା ଦେବୀ । ଏ ରଥର ପାର୍ଶ୍ୱ
 ଦେବତାମାନେ ହେଲେ ବିମଳା, ସୁମୁଖା, ଉଦୁକାଳୀ,
 ହରଚଣ୍ଡିକା, ମଙ୍ଗଳା, ବାରାହୀ, କାତ୍ୟାୟିନୀ, ଜୟଦୁର୍ଗା,
 କାଳୀ । ସାରଥୀଙ୍କ ନାମ ଅଜ୍ଞାନ । ରଥର
 ଏ ରଥକୁ ରକ୍ଷା କରନ୍ତି । ଏ ରଥର ଗୁରୋଟି ଅଶ୍ୱ
 ହେଲେ ଗୋତିକା, ମୋତିକା, ଜିତା ଓ ଅପରାଜିତା ।
 ସ୍ୱର୍ଣ୍ଣଚୂଡ଼ ନାମକ ନାଗ ଏ ରଥର ଉତ୍କଳ ହୋଇଛନ୍ତି ।
 ରଥର ମୁଖ ହେଲେ ବ୍ରହ୍ମବର୍ଣ୍ଣା । ରଥର ଦେବୀ ଶ୍ରୀ,
 ର । ଏହାର ଗନ୍ଧର୍ବଙ୍କ ନାମ ହା ହା—ରଥସୁରଣଙ୍କ
 ନାମ ମହାକର । ଯଶଙ୍କ ନାମ ହେଲେ—
 କିକୁଚିକା । ରଥ ଗର୍ଭର ଅଧିଶ୍ୱରୀ ହେଲେ—
 ଶକ୍ତିଶୟତା, ଜୟା, ବିଜୟା, ଘୋରା, ଅଘୋରା, ସୁଖୀ,
 ଜ୍ଞାନୀ । ରଥପଟାରେ ଭଗ୍ନ, ସୁପ୍ରଭ, ବକ୍ର, ଶ୍ରୀ,
 ଧୂକ, ଭଲୁକ ନାମା, ଝଂଜଣ ରଥ ବିରାଜମାନ କରନ୍ତି ।
 ରଥ କୁମ୍ଭର ନାମ ଅମୃତା, କାବା, ଜାୟା, ହିଁ ବୀଜ ।
 ଦ୍ୱାଦଶ ବରଣ ଭୁବନେଶ୍ୱରୀ, ଚକ୍ର, ଗଙ୍ଗା, ଯମୁନା,
 ଦ୍ୱାରପାଳିକା । ନେତର ନାମ ନାଦାସିକା ।



ହାଜାପୁରୀ ଜଗନ୍ନାଥ

ପଣ୍ଡିତ ଶ୍ରୀ ସଦାଶିବ ରଥଶର୍ମା

ଦ୍ଵିଶ୍ଵରଦତ୍ତ ସମନ୍ୱୟ ମତବାଦର ଆଦିକେନ୍ଦ୍ର, ପ୍ରାଚ୍ୟ-ପ୍ରାଚ୍ୟ ସଂସ୍କୃତିର ପରମ ଅବଦାନ ଓ ହିନ୍ଦୀୟ ସାଂସ୍କୃତିକ ଚାନ୍ଦୋରୀର ମୂଳଧାରୀ ଶ୍ରୀ ଜଗନ୍ନାଥ ମନ୍ଦିର, ବାସ୍ତବରେ ଏକ ରହସ୍ୟମୟ ଧର୍ମକେନ୍ଦ୍ର । ସଲ, ମହାତ୍ମା, ଧର୍ମ ପୁରୁଷଙ୍କ ଯେପରି ଯୁଗ ଯୁଗ ଧରି ଏ ମୈତ୍ରୀ ଭୂମିକୁ ଆସି ନିଜ ନିଜର ସାଧନ ସମର୍ପଣ କରିଛନ୍ତି । ସେହିପରି ସର୍ବ ଭାରତୀୟ ପ୍ରସିଦ୍ଧ ଧାର୍ମିକ ରାଜବଂଶଗଣ ଯୁଗ ଯୁଗ ଧରି ପୁରୁଷୋତ୍ତମ କ୍ଷେତ୍ର ସନ୍ନିତ ନିଜର ଆଧ୍ୟାତ୍ମିକ ସମସ୍ତ ସ୍ଥାପନକୁ ଗୌରବ ମନେ କରିଛନ୍ତି ଓ ପ୍ରେମ-ବ୍ରତଶୃଙ୍ଖଳ ପ୍ରତୀକ ରୂପରେ ବହୁ ଅନୁଷ୍ଠାନ ଓ ଯୋଗା-ଯୋଗ ମୂଳକ ବ୍ୟବସ୍ଥା ରଖି ଯାଇଛନ୍ତି । ଏହା ତ ହିଲ ପକ୍ଷେ କମ୍ ନୌରବାବହ ନୁହେଁ । ସେହି ଗୌରବ ଭକ୍ତ ସାଂସ୍କୃତିକ ସମସ୍ତ ଆମ ମାନବର ଅତୀତ ଜାତବ୍ୟ ଓ ଅନୁପ୍ରେରଣାତ୍ମକ । ସେ ଦୃଷ୍ଟିରେ ନେପାଳ, ବାଲାଶାସୀ, ତସପୁର, ବିକାମୀର, ମହାଶୂର, ରେଓଧା ପ୍ରଭୃତି କେତେ ଗୁଡ଼ିଏ ପ୍ରସିଦ୍ଧ ରାଜ୍ୟର ସାଂସ୍କୃତିକ ସମସ୍ତ ଏଠାରେ ଆଲେଚିତ ହେଉଛି, ସଂକ୍ଷିପ୍ତରେ ।

ନେପାଳ

ନେପାଳ ରାଜ୍ୟରେ ପୃଥିବୀର ସାର୍ବଭୌମ ହିନ୍ଦୁ ରାଜ୍ୟର ଉଚ୍ଚିଷ୍ଠାସ ବିସ୍ତୀର୍ଣ୍ଣ । ତାହା ମଧ୍ୟରେ ଲିଙ୍ଗବା-ରାଜ ମାନଦେବଙ୍କର ଶାସନ ଅତ୍ୟନ୍ତ ପ୍ରସିଦ୍ଧ ଥିଲା । ବୃଷଭେବ ବା ଅଂଶୁବର୍ମା ମହାରାଜାଧିରାଜ ପଦରେ ବିଭୂଷିତ ହୋଇଥିଲେ । ଜଗତ୍‌ଗୁରୁ ଶଙ୍କରାଚାର୍ଯ୍ୟଙ୍କର ଓ ମହେନ୍ଦ୍ରନାଥଙ୍କର ପ୍ରଭାବରେ ସେହି ସମୟରୁ ନେପାଳ ରାଜ୍ୟ ଏକ ଶୈବ ରାଜ୍ୟରୂପେ ବିଦିତ ଥିଲା । ତାହାପରେ ଠାକୁର ବଂଶୀୟ କ୍ଷତ୍ରୀୟମାନେ ଶାସନକୁ ଆସିଲେ । ଦ୍ଵିତୀୟ ଭୟଭେବଙ୍କ ଶିଳାଲିପିରୁ ଜଣାଯାଏ, ବସନ୍ତଦେବ ଶଙ୍କରାଚାର୍ଯ୍ୟଙ୍କର ସମସାମୟିକ ଧାମୀନ ରାଜା ଥିଲେ ଓ ତାଙ୍କରିବେଳେ ଆଦି ଶଙ୍କରାଚାର୍ଯ୍ୟଙ୍କର ପ୍ରଭାବରେ ଜଗନ୍ନାଥ ମନ୍ଦିର ସହିତ ସମସ୍ତ ସ୍ଥାପିତ ହୋଇ-ଥିବା କୁହାଯାଏ । ଏ ସଂକ୍ରାନ୍ତରେ ବିଶେଷ ବିବରଣୀ ମରୁ ଲିଖିତ “ନେପାଳ ଓ ଜଗନ୍ନାଥ” ପୁସ୍ତକରେ ବିଶଦ ଭାବେ ଆଲେଚିତ ହୋଇଛି । ସେହି ଦିନ ଠାରୁ ଜଗନ୍ନାଥ ମନ୍ଦିର ସଙ୍ଗେ ନେପାଳ ରାଜ୍ୟର ସମସ୍ତ ରହି ଆସିଅଛି ।

ଶ୍ରୀକ୍ଷୀୟ ସପ୍ତମ ଶତାବ୍ଦୀରେ କର ବଂଶୀୟ ଯଯାତି ଦେଶରୀ ମହାଶିବଗୁପ୍ତ ବ୍ରାହ୍ମଣଙ୍କୁ ତକ୍ଷିଣ ତୋଷାକ୍ରୀରେ ବ୍ରହ୍ମଗ୍ରାମ ଓ ଶିଂଖପାଣି ନାମକ ଶାସନ ଦାନ କରିଥିଲେ ।

ପରେ ଉତ୍ତଦେଶକୁ ସୋମବଂଶୀମାନଙ୍କର ଯଥେଷ୍ଟ ଖ୍ୟାତି ଥିବା ଅବକାଶରେ ଜଗତ୍‌ଗୁରୁ ଆଦିଶଙ୍କରଙ୍କର ଶ୍ରଦ୍ଧାଗମନ ହେଲା । ଶଙ୍କର ଉତ୍ତଦେଶର ପ୍ରାଣ କେନ୍ଦ୍ର ପୁରୁଷୋତ୍ତମକ୍ଷେତ୍ରରେ ପ୍ରତୀକ ପୂଜା ହେଉଥିବା ସଂପର୍କରେ ଅବଗତ ହେଲେ । ପର୍ଯ୍ୟନ୍ତ ଓଡ଼ିଶା ବା ମହା କୋଶଳ ଅନ୍ତର୍ଗତ କୋଟସମଲର ମହାକାତାଭାର ଗୁହାରେ ଉତ୍ତ-ନୀଳମଣି ମୂର୍ତ୍ତି (ତ୍ରେମୁ) ଥିବା ବିଷୟ ମଧ୍ୟ ଜାଣିଲେ ସେ ସ୍ଵର୍ଣ୍ଣପୁର (ସୋନପୁର)ରେ ପାତାଳୀ ହୋଇଥିବା ଅବସ୍ଥାକୁ ଏହି ମୂର୍ତ୍ତିକୁ ଉଦ୍ଧାର କରି ଯଯାତିଙ୍କ ଦ୍ଵାରା ଜଗନ୍ନାଥଙ୍କର ମହାଦେବୀଙ୍କୁ କେନ୍ଦ୍ର କରି ଏକ ପ୍ରାସାଦ ନିର୍ମାଣ କରି-ଥିଲେ ଓ ଧାରାବାହିକ ପୂଜାପଦ୍ଧତିର ପ୍ରଚଳନ କରାଇ-ଥିଲେ । ସ୍ଵତ୍ଵ ପୁରାଣର ବିଷୟୀୟ ଅଭିମତ ଉପନିଷଦର “ଅଜାମେକଂ ଲେହିତ ଶୁକ୍ଳକୁଷ୍ଠଃ” ନ୍ୟାୟ ତ୍ରୀମୂର୍ତ୍ତିକୁ ବିଳେ କରାଇଲେ । ପୂର୍ବରୁ ଯାହା ତତ୍ତ୍ଵରେ ତିତାକରା-ଯାଇଥିଲା, ସେହି ବ୍ରହ୍ମବାଦ ଓ ଚତ୍ ସତ୍ ରୂପରେ “ବ୍ରାହ୍ମଣଃ ତ୍ରିବିଧ ସ୍ଵୃଷ୍ଟିଃ” ସ୍ଵତ୍ଵରେ ତ୍ରିତତ୍ତ୍ଵରେ ପରିଣତ ହେଇବେଳେ, ନେପାଳ ରାଜ୍ୟ ସମସ୍ତରେ ଶ୍ରୀ ଜଗନ୍ନାଥାଦି ମୂର୍ତ୍ତିତ୍ଵର ମଧ୍ୟରୁ ବଚଭଦ୍ର, ସୁଭଦ୍ରାଙ୍କର ମୂର୍ତ୍ତିକୁ ବ୍ରହ୍ମଶିଳାସୂତ୍ର କରିବା ନିମନ୍ତେ ସରକ୍ଷଣ ଦେବଶିଳା (ଶାଳଗ୍ରାମ) ପ୍ରଦାନ କରି ଶ୍ରୀ ଜଗନ୍ନାଥ ମନ୍ଦିରକୁ ଶୁକ୍ଳ-ପୂର୍ଣ୍ଣ ଅବଦାନ ଦେଇଥିଲେ । କେବଳ ସେତିକି ନୁହେଁ, ଏହି ମହତ୍‌ପୂର୍ଣ୍ଣ ଅବଦାନ ନିମନ୍ତେ ଶ୍ରୀ ଜଗନ୍ନାଥଙ୍କର ପ୍ରତିହାରୀ ସେବକଙ୍କ ମଧ୍ୟରୁ ସ୍ଵଳ ମୋହରିଆ ମହାପାତ୍ର-ମାନଙ୍କୁ ତୀର୍ଥ ରୂପର ରୂପରେ ସ୍ଵୀକୃତି ଦେଇ ଶ୍ରୀ ଜଗନ୍ନାଥ ମନ୍ଦିରରେ ପ୍ରତ୍ୟକ୍ଷ ସେବାର ଅଧିକାର ପାଇଥିଲେ । ଯେତେବେଳେ ନେପାଳର ରାଜା ଦର୍ଶନକୁ ଆସିବେ, ସେତେବେଳେ ଶ୍ରୀ ମନ୍ଦିର ଶୋଧ ହେବ । ସେ ସପରିକାର ସିଂହାସନରେ ଭେଟି, ପୂଜା ଉପହାର ସ୍ଵୟଂ ପ୍ରଦାନ କରି ପାରିବେ । ସେହି ଦିନଠାରୁ ନେପାଳ ଓ ଜଗନ୍ନାଥ ମନ୍ଦିରର ସମସ୍ତ ଗଭୀର ଭାବରେ ରହି ଆସିଛି । ଯେତେ-ବେଳେ ରାଜା ରାଣୀ, କଂଗ ବାହାଦୁରମାନେ ଆସିଛନ୍ତି ପ୍ରଭୁଙ୍କୁ ମନୋମତ ଭେଟି ଦେଇ ଯାଇଛନ୍ତି ଓ ସମସ୍ତ ରଖିଛନ୍ତି ; ଶ୍ରୀ ମନ୍ଦିରର ସମ୍ପୂର୍ଣ୍ଣ ପାଇଁ କିଛି କିଛି ଅବଦାନ ଦେଇ ଆସିଛନ୍ତି । ସମତ ୧୯୧୧ ସାଲ ମାଘ ଶୁକ୍ଳ ଦ୍ଵାଦଶୀ ଦିନ ଶ୍ରୀ ଜଗନ୍ନାଥ ମହାପ୍ରଭୁଙ୍କ ମନ୍ଦିରକୁ ଏକ ରମଣୀୟ ନେପାଳ ନିର୍ମିତ ଘଣ୍ଟା ପ୍ରଦାନ କରିଛନ୍ତି । ତାହା ଅଦ୍ୟାପି ମାରିକଟା ମଣ୍ଡପ ନିକଟରେ ରହିଅଛି । ସେଥିରେ

ଯେଉଁ ଲିପି ଅଛି, ସେଥିରୁ ଜଣାପଡ଼େ ନେପାଳର ରାଜା କ-ଶ ଓ ପ୍ରଜାକୁଳଙ୍କର ଶ୍ରୀ ମନ୍ଦିର ସଙ୍ଗେ ଜିଉର୍ନି ପତ୍ତୀର ସମ୍ପର୍କ ରହିଛି ।

ଉତ୍ସାର ଲିପିପାଠ

“ଶ୍ରୀ ଗଣେଶ ବନ୍ଦେ ଶ୍ରୀ ନୀଳାଦ୍ରିନାଥ ଭଗବତ୍-ବତାର ସମାପେ ଦାସୋଽହଂ, ତବ ପଦ ପୁନ (ତଳ) ସେବକସ୍ୟ ଅମାତ୍ୟ ବଂଶ କୁଳଚରଣେନ ଶ୍ରୀ ଜିତ-ଗୋବିନ୍ଦ ମହାନୁଜେନ ହରିପୁର୍ବ ଗୋବିନ୍ଦ ନେପାଳୀଜେନ ସର୍ବାତ୍ ଭାବେନ ସମର୍ପିତୋଽସ୍ମି ସମତ୍ (୧୯୭୭୧) ସୋଇ ମାପ ଶୁକୁ ଦ୍ଵାଦଶୀକାଳ ନମୋ ଶ୍ରୀ ଶ୍ରୀ ଜଗନ୍ନାଥ ସ୍ଵାମୀ ସମ୍ପ୍ରାଚ୍ୟର୍ଥ ନେପାଳ ରାଜ୍ୟଂ ନୃପ (ପାଟନୋଜୀ) ବାହାର ତୀର ଅମାତ୍ୟ ଜୀତ ଗୋବିନ୍ଦ, ହରିଗୋବିନ୍ଦ ରେ ସମର୍ପୟ ତୋ ଘଣ୍ଟା ସୁଷ୍ଟୀ ।” ॥

ଏହି ଲିପିରୁ ଜଣାଯାଏ ଯୁଗେ ଯୁଗେ ନେପାଳ ରାଜ୍ୟ ଓ ରାଜୁର ଜଗନ୍ନାଥ ମନ୍ଦିର ସଙ୍ଗେ ସଂପର୍କ କେତେ ଗଭୀର ଓ ସଂସ୍କୃତି ଜଡ଼ିତ । ନେପାଳ ରାଜବଂଶ ପତ୍ତନରୁ ନୃସିଂହ କ୍ଷେତ୍ର ଏକ ମହନୀୟ ନୃସିଂହ ବିଗ୍ରହ ପ୍ରଦାନ କରିଥିଲେ ଯାହା ମାର୍କଣ୍ଡେୟ କୂଳର ମନ୍ଦିରରେ ପୂଜିତ ହେଉଅଛି ।

କାରାଣ୍ୟା

ଭାରତର ପ୍ରତିଷ୍ଠିତ ରାଜପରିବାର ମଧ୍ୟରେ କାରାଣ୍ୟାପୁରପତି କାଶୀ ରାଜାଙ୍କର ସ୍ଥାନ ଅନ୍ୟତମ । କାଶୀରାଜା ହିରୁରାଜାମାନଙ୍କ ମଧ୍ୟରେ ସ୍ଵୟଂ ଶଙ୍କର

चन्द्रनिधिमुसङ्खै क्रमाब्देनपस्मिन् ॥
 जगन्नाथपुरींभक्त्यादर्शनार्थमयासिषम् ॥
 जगन्नाथवटेकृष्णविप्रयोःसुप्रयोगतः ॥
 जगन्नाथाहयंविष्णुसगणं समपूजम् ॥
 तदहंजगदीशतीर्थकृत्ये स्वकुलप्रत्यहेतवेलिसिन्ना॥
 विदधामि पुरोहितैकिलैनौ प्रभुनारायणसिंहकाशिराजः॥
 मूर्साङ्कदृगाख्यानवत्सरेषिङ्ग लामिधे
 दधामिमुद्रितंलेखं वैशाखसिन्धपक्षतौ ॥

କାଶୀରାଜା ହିରୁରାଜାମାନଙ୍କ ମଧ୍ୟରେ ସ୍ଵୟଂ ଶଙ୍କର

ରୂପରେ ମାନ୍ୟତା ପାଏ ହୋଇଥାନ୍ତି । ସେପରି ଗଜପତି
 ରାଜାଙ୍କୁ 'ଚକ୍ର ଚିହ୍ନ' ଆଖ୍ୟା ଦିଆଯାଏ, ସେହିପରି
 କାଶୀ ନରେଶଙ୍କୁ 'ଶିବ' ଆଖ୍ୟା ଦିଆଯାଇଥାଏ ।
 ତାହାଙ୍କର ସଦା ରାଜପଥରେ ଗମ୍ଭୀର କାଶୀର
 ଜନତା "ହରହର ମହାଦେବ" ଶବ୍ଦରେ ଏବେ ମଧ୍ୟ
 ଅଭିନନ୍ଦନ କରାଉଛନ୍ତି । ଜଗନ୍ନାଥ ସଂସ୍କୃତି ପ୍ରତି ସେହି
 କାଶୀରାଜ ପରଂପରା ଜମରେ ଯଥେଷ୍ଟ ମର୍ଯ୍ୟାଦା ଦେଇ
 ଆସିଛନ୍ତି । କାଶୀର ପିପ୍ପା ନିକଟରେ ରଥଯାତ୍ରା ବୋ-
 ମୁହାଣୀ ବୋଲି ଏକ ସ୍ଥାନ ଅଛି, ସେଠାରେ ଶ୍ରୀ ଗୁଣ୍ଡିଚା
 ଯାତ୍ରା ଅନୁଷ୍ଠିତ ହୁଏ । କାଶୀର ଦକ୍ଷିଣ ସୀମାରେ
 ନଗୋଥୀ (ନଳରାଜ୍ୟ) ନିକଟରେ ଏକ ସୁ ବୃହତ୍
 ଜଗନ୍ନାଥ ମନ୍ଦିର ମରହଟ୍ଟା ରାଜଗୁରୁ କାବା ବହୁରାଜାଙ୍କ
 ଦ୍ଵାରା କାଶୀ ନରେଶଙ୍କ ଅନୁକଂପାରେ ପ୍ରତିଷ୍ଠିତ । ସେହି
 ପଥ ଗାତରୁ ଜଗନ୍ନାଥାଦି ବିଗ୍ରହ ରଥଯାତ୍ରା
 ବୌମୁହାଣୀକୁ ଯାଆନ୍ତି ଓ ବିଶ୍ଵନାଥ ପୁରୀର ପ୍ରବେଶ
 ପଥରେ ଜଗନ୍ନାଥ ପୁରୀରେ ପହଞ୍ଚନ୍ତି । ସେଠାରେ
 ରଥୋତ୍ସବ ଅନୁଷ୍ଠିତ ହୁଏ । ଅଗଣିତ ଜନରାଶୀ ମଧ୍ୟରେ
 କାଶୀରାଜ ଏକ ସୂକ୍ଷ୍ମାତ୍ମା ଜଗନ୍ନାଥଙ୍କ ରଥରେ
 ରହି ପ୍ରଥମେ ରଥର ଦକ୍ଷିଣ ଟାଣିଲେ କାଶୀ ଜନତା
 ରଥ ଦକ୍ଷିଣ ଟାଣନ୍ତି । ଏହି ପରଂପରା ବହୁକାଳରୁ
 ପ୍ରଚଳିତ ହୋଇ ଆସୁଅଛି । କେବଳ ସେତିକି ନୁହେଁ
 କାଶୀରାଜ ପରିବାର ରାମ ନଗରର ଦୁର୍ଗା ମନ୍ଦିରରେ
 ଜଗନ୍ନାଥ ବିଗ୍ରହ ଶୋଦିତ କରାଇଛନ୍ତି ଏବଂ ସମଗ୍ର
 କାଶୀରାଜ ପରିବାର ପରଂପରା ଜମରେ ଶ୍ରୀ ଜଗନ୍ନାଥଙ୍କୁ
 ଯଥେଷ୍ଟ ମର୍ଯ୍ୟାଦା ଦେଇ ଆସୁଛନ୍ତି ଓ ମଧ୍ୟେ ମଧ୍ୟେ
 ଜଗନ୍ନାଥଙ୍କୁ ଦର୍ଶନ କରି ଭକ୍ତି ଅର୍ପଣ କରି ଆସୁଛନ୍ତି ।
 କାଶୀ ରାଜମାନଙ୍କ ମଧ୍ୟରୁ ଶ୍ରୀ ପ୍ରଭୁନାରାୟଣ ସିଂହଙ୍କର
 ଏକ ସମସ୍ତ କାଶୀରାଜ କିପରି ଜଗନ୍ନାଥ ପ୍ରିୟ ତାହା
 ପ୍ରଚ୍ଚିତ ହୁଏ ।

ହରଚଣ୍ଡୀ ପାହି ନିବାସୀ ସତ୍ୟପୁର ହରୁରା ପ୍ରତହାରୀ
 ଶ୍ରୀ ଗୋପିନାଥ ଦ୍ଵିଜଙ୍କ ନିକଟରେ ଯିବା ସମୟରୁ କାଶୀରାଜ
 ଦୀର୍ଘକାଳ ରୁଗ୍ଣ ନରପତି ମହାରାଜାଧିରାଜ କାଶୀରାଜ
 ମଧ୍ୟ ପୁରୁଷୋତ୍ତମ ସଂସ୍କୃତି ସହିତ ଅଙ୍ଗୀକାରୀ ଭାବେ
 ଚିହ୍ନିତ ଥିଲେ ।

କୟପୁର

ରାଜସ୍ଥାନର ରାଜଧାନୀ ସଂଜ୍ଞାମଗର କୟପୁରର
 ସଦ୍ଵାର ରାଜାମାନେ ଏତେ କୟପୁରରେ ରହି ମଧ୍ୟ
 ଜଗନ୍ନାଥଙ୍କୁ ଭୁଲି ପାରି ନାହାନ୍ତି । ଆଜିଠାରୁ ଦୀର୍ଘ
 ୬୦୦ ବର୍ଷ ତଳର ମାଧୋ ସିଂ, ଜୟ ସିଂ, ପ୍ରଭୃତି
 ରାଜାମାନଙ୍କର କୃତ୍ୟ ଦେଖିଲେ ସେମାନଙ୍କର ଜଗନ୍ନାଥ
 ଭକ୍ତି କେତେଦୂର ଉତ୍ତର, ତାହା ଜାଣିହୁଏ । ନୋଗଲ
 ତାଳଦ୍ଵାର ଅବସାନ ପରେ ଗଠିଥିବା ଘୋଡ଼ିଏ ଘଟଣାରୁ
 କୟପୁର ରାଜବଂଶର ଏକ ଚରିତ କଣାପଡ଼େ ।
 ମାଧୋ ସିଂ ବାହାଦୁରଙ୍କ ପିତାମହ ରାଜସ୍ଥାନଠାରୁ
 ଅଶ୍ଵତ୍ଵରେ ଶ୍ରୀକ୍ଷେତ୍ର ଦର୍ଶନକୁ ଆସିଥିଲେ ଏବଂ ସେହି-
 ଠାରେ ରହୁଥିଲେ ଜଗନ୍ନାଥଙ୍କ ନାମରେ ପ୍ରଭୁର ଦ୍ରବ୍ୟ
 ବିକରଣ କରୁଥିଲେ । ସେ ଯେତେବେଳେ ପୁରୁଷୋତ୍ତମ
 କ୍ଷେତ୍ରର ଅଦ୍ଵରରେ ଏକ ଗ୍ରାମରେ ଉପସ୍ଥିତ ହେଲେ
 ସେଠାରେ ତାହାଙ୍କୁ ଦୁଃସର (ମହାମାରୀ) ରୋଗ
 ଆକ୍ରମଣ କରୁ । ରାଜ କର୍ମକ୍ଷମାମାନେ ପରଲୋକ
 ଗମନ କଲେ । ରାଜା ଜଗନ୍ନାଥଙ୍କୁ
 ଦର୍ଶନ କରିବାପାଇଁ ଆକୃତ ହୋଇ ପଡ଼ିଲେ । ଏହି
 ସମୟରେ ଜଣେ ବୃଦ୍ଧ ବ୍ରାହ୍ମଣ ପାଞ୍ଚଟି ରଙ୍ଗ ବୋଳା
 ହୋଇଥିବା ଏକ ଯଷ୍ଟି ଧରି ଉପସ୍ଥିତ ହେଲେ ଓ ତାଙ୍କୁ
 କହିଲେ — "ବହ ! ତୁମର ଭକ୍ତିରେ ପ୍ରଭୁ ଜଗନ୍ନାଥ
 ଦେଖି । ତୁମେ ଏ ଯଷ୍ଟି ଖଣ୍ଡିକ ନିଅ । କୌଣସି
 ଅଶୁଭ ନକ୍ଷତ୍ର ଦେଖାଯିବ ନାହିଁ" ।

ରାଜା ପଞ୍ଚରଙ୍ଗୀ ଛଡ଼ିଧରି ଚକ୍ରାଳରେ କ୍ଷେତ୍ରରେ
 ପ୍ରବେଶକରି କୃତକୃତ୍ୟ ହେଲେ ଏ ଜଗନ୍ନାଥଙ୍କ ମନାପରେ
 ସର୍ବସ୍ଵ ଅର୍ପଣ କଲେ ଏବଂ ଶ୍ରୀକ୍ଷେତ୍ରର ନୂଆ ବୈଦିକ
 ବ୍ରାହ୍ମଣଙ୍କୁ ଦେହି ଛଡ଼ି ଛଣ୍ଡିକ ଦେଇ ତାଙ୍କୁ ଚାପଗୁରୁ
 ରୂପରେ ଚୂନନ କଲେ । ନେହି ଯଷ୍ଟିକୁ ଜଗନ୍ନାଥଙ୍କର
 ପବିତ୍ର ସ୍ଵତ୍ଵି ମନେକରି ସମଗ୍ର କୟପୁରର ଠାକୁରମାନଙ୍କ
 ମଧ୍ୟରେ ଆଦେଶ ଦେଲେ—ଏହି ଛଡ଼ିକୁ ଦେଖିଲେ
 ଜଗନ୍ନାଥ ମନେ କରନ୍ତି । ସେହି ବ୍ରାହ୍ମଣ ପରିବାର ବୀର
 ଗୋବିନ୍ଦପୁର ନିବାସୀ "ପଞ୍ଚରଙ୍ଗୀ ଛଡ଼ିଦାର" ଚାପଗୁରୁ
 ରୂପରେ ଖ୍ୟାତ ହେଲେ । କେବଳ ସେତିକି ନୁହେଁ,
 କୟପୁର ନଗରର ସଦର ବଜାରର ମଧ୍ୟଭାଗରେ
 ଶ୍ରୀ ଶ୍ରୀ ଜଗନ୍ନାଥ ଦେବଙ୍କ ମନ୍ଦିର ନିର୍ମାଣ କରାଇ
 ପୁରୁଷୋତ୍ତମ କ୍ଷେତ୍ର ସହିତ କୟପୁରର ସାଂସ୍କୃତିକ
 ସମନ୍ଵ ସ୍ଥାପନ କଲେ । ଏବେ ମଧ୍ୟ ଷଡ଼ଙ୍ଗୀ ରାଜଗୁରୁ
 "ପଞ୍ଚରଙ୍ଗୀ ଛଡ଼ିଦାର" ନାମରେ ଭଜୟେ କ୍ଷେତ୍ରରେ
 ଖ୍ୟାତ ।

ପଞ୍ଜାବ

ପଞ୍ଜାବର ଶିଖରାଜୀ ପଞ୍ଜାବ କେଶରୀ ରଖିତ
 ସିଂହ ବାହାଦୁର ଶ୍ରୀ: ୧୮୪୮ରେ ଗର୍ଭ ଦେହହାରସିକ

ଶ୍ରୀମତ୍ ବିଶ୍ଵନାଥେକ ନାୟକ ମହାରାଜାଧିରାଜ
 ଶ୍ରୀ କାଶୀ ନରେଶ ପ୍ରଭୁ ନାରାୟଣ ଦେବ

“ଚନ୍ଦ୍ରଭୂମିଧରୁ ସଙ୍ଗେ ବୈଜ୍ଞମାଦେ
 ଚପସ୍ତିତେ ।
 ଜଗନ୍ନାଥପୁରୀ ଭଦ୍ରା ଦର୍ଶନାର୍ଥ
 ମୟା ଶିବଂ ।
 ଜଗନ୍ନାଥ ବଡ଼େ କୃଷ୍ଣ ବିପ୍ରୟେ
 ସୁପ୍ର ଯୋଗତଃ ।
 ଜଗନ୍ନାଥପୁରୁ ବିଧୁ ସଗଣ ସମସ୍ତ
 ସ୍ଵଳଂ ।
 ତଦଃ କରଚିତ୍ତାର୍ଥ କୃତ୍ୟ ସ୍ଵକୃତ
 ପ୍ରତ୍ୟୟ ହେତଦେ
 ପୁଣିତା ବିଦଧାନା ପ୍ରଗତିତ୍ୟ
 କିଲେନୌ
 ସ୍ଵରୁ ନାରାୟଣ ସିଂହ କାଶୀ ଚାକଃ
 ଭୂରପ ଦଂବତାସ୍ଥାନ ବହୁକ୍ଷେ ପିଙ୍ଗଳାବିଧେ
 ଦଦାନି ମୁଦିତ ଲେଖ
 ଦୈଶାଖ୍ୟ ଶାବ ପଞ୍ଚତୌ

ସହ ଶତରୁ ନଦୀ ତଟରେ ଶିଖ ସମର ନାମକ ଯୁଦ୍ଧରେ ପରାସ୍ତ କରିବା ପରେ ଇର୍ଡ ମିଝୋଙ୍କର ବୃଦ୍ଧି ହିରିକୃତ ହୋଇଥିଲା । ଏହାପରେ ରଣଜିତ ସିଂହ ପୁରୀ ଆସିଥିଲେ ଓ ପୁରୁକର ଦର୍ଶନରୁ ତି ମଧୁରିମା ମୁର କଲେ କେଜାଣି କଥା ଏକ ଜାଣି ରଖିବା ମାନସରେ ପଞ୍ଜାବୀ ମଠ ପ୍ରତିଷ୍ଠା କଲେ । ତାହା ପରେ ସୁରୁ ଗୋବିନ୍ଦ ସିଂହ ସହ ଅର୍ଜୁନ ସିଂହଙ୍କ ଦ୍ଵାରା ପରିପୁଷ୍ଟ ହୋଇଥିଲା । ପୁଣି ଜଗନ୍ନାଥ ମନ୍ଦିର ପଶିମ ଦ୍ଵାର ତୋରଣ ମଞ୍ଚପ ନିର୍ମିତ ହୋଇ ନ ଥିବା ଦେଖି ତାହା ସ୍ଥାନୀୟ ସ୍ଵପତି-ମାନଙ୍କ ଦ୍ଵାରା ନିର୍ମାଣ କରାଇଥିଲେ । ପୁରୀରୁ ଲେଉଟି-ଯାଇ ତାଙ୍କର ଶେଷ ସଂପଦ କୋହିନୂର-ର-ହାରାକୁ ଜଗନ୍ନାଥକୁ ଦାନ କରିଥିଲେ । ରାଣୀ ଭିକ୍ଟୋରିୟା ସେ ହାରାକୁ ବିଲତକୁ ସେନି ଯାଇଥିଲେ । ମାତ୍ର ଶିଖ ନୂନ ଶିରୋମଣିଙ୍କର ପଶିମ ଦ୍ଵାର ଶିକାଲେଖ ତାଙ୍କ ରାଜ୍ୟର ଓ ପୁରୁଷୋତ୍ତମ କ୍ଷେତ୍ରର ଉତ୍ତର ସମସ୍ତ ପ୍ରତ୍ଵିପାଦନ କରି ତାହାଙ୍କ ଅବଦାନକୁ ସମ୍ମାନ ଦେଉ-ଅଛି । ସେଥିରେ ଅଛି—

ଶ୍ରୀ ରାମଜୀ

ତେରୋପର ସୂର୍ଯ୍ୟ ମାସିକ୍ ସନ୍ ୧୭୧୯ ସମତସ୍ୟ ଶ୍ରୀମଦ୍ ଶ୍ରୀଜଗନ୍ନାଥ ସ୍ଵାମୀଙ୍କା ମହାରାଜ ରଣଜିତ ସିଂହାଦୁର କା ନିଦ୍ରାଭିକେତ ସ୍ଵାରକ ଜଗଦୀଶ ରାମ ରୂପସ୍ୟ ପଶିମ ଦ୍ଵାରକେ ବନଦାସ୍ ।

ମାଳବ ବା ମହାରାଷ୍ଟ୍ର ପ୍ରବେଶ

ସଂକ୍ଷିପ୍ତରେ ଲେଖିଲେ ମହାରାଷ୍ଟ୍ର ପ୍ରବେଶର ରାଜଧାନୀ ନାଗପୁରର ରତ୍ନକା ଗୌସଲ ଶିବାଜୀ ପଣ୍ଡିତ, ରଦାନୀ ପଣ୍ଡିତ ପ୍ରମୁଖ ମହାରାଷ୍ଟ୍ର ଶାସନ କାଳରେ ଜଗନ୍ନାଥଙ୍କର ସେବା ପୂଜାରେ ବହୁ ପରିବର୍ଦ୍ଧନ କରାଇଥିଲେ । ଜଗନ୍ନାଥଙ୍କର ନାମରେ ବହୁରୂପି ବୁଦ୍ଧି ପ୍ରଦାନ କରିଥିଲେ । ତାହା ମହାରାଷ୍ଟ୍ର ଓ ଓଡ଼ିଶା ଶାସନ ପ୍ରସଙ୍ଗରେ ସୁବିଦିତ । ସେମାନେ ଉତ୍କଳଦେବ ଗୋସ୍ଵାମୀଙ୍କୁ ପ୍ରତ୍ୟକ୍ଷ ସେବା ଦେଇ ତରମ ଭକ୍ତିର ପରିଚୟ ପ୍ରଦାନ କରିଛନ୍ତି । ଦାନ ଓ ଧର୍ମଦ୍ଵାରା (ଓଡ଼ିଶା ଉଦ୍ଦେଶ୍ୟ ପତ୍ରିକା ଦ୍ରଷ୍ଟବ୍ୟ) ପଞ୍ଚରପୁର ରାଜ ପରିବାର ସେହିକାଳରୁ ପ୍ରତି ବର୍ଷ ଶେର ଯାତ୍ରା କରୁଥିଲେ ମହାରାଷ୍ଟ୍ରରୁ ପୁରୁଷୋତ୍ତମ ପର୍ଯ୍ୟନ୍ତ । ମାତ୍ର ଏବେ ଛପନ ରୋଗୀ ମହାରାଷ୍ଟ୍ର ତୀର୍ଥରୁ ସେଠାରେ ଶ୍ରୀଜଗନ୍ନାଥ ମୂର୍ତ୍ତି ପୂଜାରୁ ଘେନି ପ୍ରତିଷ୍ଠା କରିବା ପଦ୍ଧତି ତାହା ସୀମିତ ହୋଇଛି । ମାଳବ ରାଜ୍ୟର କଣ୍ଠିରାଓଙ୍କର ଧର୍ମପତ୍ନୀ ରାଣୀ ଅହଲ୍ୟାବାଇ ପରମା ବିଦ୍ଵଷା ମହାରାଣୀ ଥିଲେ । ସେ ସ୍ଵୟଂ ଦରବାର କରୁଥିଲେ । ସେ ବିଧବା ହୋଇଥିବା ପରେ ଦାୟତ୍ଵର ବିବାହ ସଂଗ୍ରହ । ମାତ୍ର ତାଙ୍କର ଜନ୍ମା ମୁକ୍ତାବାଇଙ୍କର ପତି ଯଶୋଦତ୍ତ ରାୟଙ୍କ ସହାୟତାରେ ତୁରନ୍ତେ ବଡ଼ ମହତ୍ଵପୂର୍ଣ୍ଣ କାର୍ଯ୍ୟମାନ କରିଥିଲେ । ସେ ତ୍ୟାଗମାଙ୍କର ରାଜକୋଷ ବ୍ୟତୀତ ବିପୁଳ ସୁବର୍ଣ୍ଣସମ୍ଭାର ଥିଲା । ତାହାକୁ ନେଇ

ସେ ଗୟାର ଗଦାଧରଙ୍କର ମନ୍ଦିର କରିଲେ ଓ ବାଣୀ ବିଶ୍ଵନାଥ ମନ୍ଦିରକୁ ସ୍ଵର୍ଣ୍ଣ ଛାଉଣି କରିଦେବା ପରେ ମଧ୍ୟ ବହୁ ସୁବର୍ଣ୍ଣ ରହିଥିଲା । ସେତିକିବେଳେ ତାଙ୍କର ମାନ୍ୟ-ସ୍ଥାନୀୟ ଜନେକ ସାଧୁ କହିଲେ “ବାଇ ମନ୍ଦିରକୁ ସୁନା କରିବାଠାରୁ ଆହୁରି ଏକ ମହତ୍ଵପୂର୍ଣ୍ଣ କାର୍ଯ୍ୟ ତୁମ ପାଇଁ ବାକି ଅଛି; ତାହା ତୁମେ କରିଦିଅ । ତାହା ହେଉଛି, ଗଙ୍ଗାଠାରୁ ମହୋଦଧି ପର୍ଯ୍ୟନ୍ତ ଶ୍ରୀ ଜଗନ୍ନାଥ ମାର୍ଗ” । ମାତ୍ର ସେ ସାଧୁ ବାସ୍ତବରେ ସାଧୁ ନ ଥିଲେ, ଥିଲେ ସ୍ଵ-ତାଙ୍କର ପତିଙ୍କର ଶୁଦ୍ଧାତ୍ମା । ଯେଉଁଠାରେ ଏହି ସାକ୍ଷାତକାର ଘଟିଲା ତାହା କାଶୀର ରାଣୀ “ଅହଲ୍ୟାବାଇ ଘାଟ” ନାମରେ ପରିଚିତ । ଏହା ପରେ ବିପୁଳ ସ୍ଵର୍ଣ୍ଣ ଓ ଧନରାଶି ବ୍ୟୟ କରି ଗଙ୍ଗାର ବା ହୁଗୁଳିଗଙ୍ଗାର ଜଗନ୍ନାଥ ଘାଟ ଠାରୁ ସୁର୍ଗଦ୍ଵାର ପର୍ଯ୍ୟନ୍ତ “ଜଗନ୍ନାଥ ମାର୍ଗ” ନିର୍ମାଣ କରାଇଲେ । ଏହା ତାଙ୍କର ପୁରୁଷୋତ୍ତମ ଭକ୍ତିର ବହୁମୂଲ୍ୟବାନ ସ୍ଵାରକା । ଏବେ ମଧ୍ୟ ମୁତେଶ୍ଵରଙ୍କଠାରୁ ଅଳ୍ପ ପଛକୁ ଯଶୋବତ୍-ରାଓଙ୍କର ପାରସି ଓ ନାଗରୀ ଲିପିର ଶିଳାଲିପି ମୂଳ ସେତୁର ଭିତ୍ତି ପାର୍ଶ୍ଵରେ ରହିଛି । ରାଣୀ ଅହଲ୍ୟାବାଇ ଛପନ-ଭୋଗୀ ତୀର୍ଥପୁରୋହିତଙ୍କ ସହାୟତାରେ ପୁରୀରେ ଯଥେଷ୍ଟ ସାଂସ୍କୃତିକ ପ୍ରଭାବ ବିସ୍ତାର କରିଥିଲେ ଓ ଯୁଗ ଯୁଗ ଧରି ତାଙ୍କର ନିର୍ମିତ ଜଗନ୍ନାଥ ସଡ଼କକୁ ପାର୍ଶ୍ଵବର୍ତ୍ତୀ ଗ୍ରାମବାସୀମଣ ପବିତ୍ର ମନେକରି ତାହାର ଧୂଳି ମୁଣ୍ଡରେ ଲଗାଇଛନ୍ତି । ମହାରାଷ୍ଟ୍ରୀ ମହାରାଣୀ ଅହଲ୍ୟାବାଇଙ୍କୁ ସ୍ମରଣ କରୁଅଛନ୍ତି । ତେଣେ ମହାରାଷ୍ଟ୍ର ରାଜଧାନୀରୁ ପ୍ରସିଦ୍ଧ ଗୋସ୍ଵାମି ପରିବାର ଜଗନ୍ନାଥଙ୍କୁ ବାର୍ଷିକ ଶ୍ରାଦ୍ଧ ରୁଣା “ନାଗପୁରୀ” ନାମକ ଦସ୍ତ ଉପହାର ପଠାଇ କ୍ଷେତ୍ର ସମ୍ପଦକୁ ଉଜ୍ଜୀବିତ ରଖାଇଥିଲେ । ତାହା ସଂପ୍ରତି ବନ୍ଦ ହୋଇ ଯାଇ ଥିଲେ ମଧ୍ୟ ସେହି ନାଗପୁରୀ ବେଶର ପ୍ରତିଷ୍ଠା ଏବେ ମଧ୍ୟ ଅଛି । ମୋଟ ଉପରେ ସମସ୍ତ ମହାରାଷ୍ଟ୍ର ବାସୀଙ୍କର ସେବା କ୍ଷେତ୍ରରେ ଯଥେଷ୍ଟ ଅବଦାନ ରହିଥିଲା । ଏଥିରୁ ମହାରାଷ୍ଟ୍ର ତଥା ପୁରୁଷୋତ୍ତମ କ୍ଷେତ୍ରର ସାଂସ୍କୃତିକ ସମ୍ପଦ ବୁଝାଯାଏ ।

ବର୍ତ୍ତମାନ

ବଙ୍ଗ ଦେଶର ବର୍ତ୍ତମାନ ରାଜପରିବାର ଏକ ପ୍ରତିଷ୍ଠିତ ପରିବାର । ସେହି ରାଜ ଦଂଶରେ ବହୁ ପ୍ରସିଦ୍ଧ ରାଜା ଯଶକାଂରୀ ଅର୍ଜୁନ କରି ଯାଇଅଛନ୍ତି । କୃଷ୍ଣରାମ ରାୟଙ୍କ ତିରୋଧାନ ପରେ ସେହି ଦଂଶର ଜଣେ ରାଜା ହିଜ୍ଜରି ୧୧୧୧ ଅଠରେ ଆଉରଙ୍ଗଜେବ୍ ଠାରୁ ରାଜକୀୟ କ୍ଷମତା ପ୍ରାପ୍ତ ହୋଇଥିଲେ । ତାଙ୍କର ପ୍ରଗତି କାର୍ଯ୍ୟ ମଧ୍ୟରେ ବର୍ତ୍ତମାନର ‘ଜୁଷ୍ଟିସର’ ଜଗତରାମ ପ୍ରତିଷ୍ଠା କରିଥିଲେ ଏବଂ ହିଜ୍ଜରି ୧୧୫୫ରେ ରାଜ୍ୟର କଲେ, ଧର୍ମବୀର ଶୂର ଶ୍ରେଷ୍ଠ କାର୍ତ୍ତିକେ । ସେ ତହକୋଶାର ଜମିଦାରକୁ ପରାସ୍ତ କରିଥିଲେ । ନବାବ ନାସିରଉଦ୍ଦିନ୍ ମହମ୍ମଦଙ୍କଠାରୁ ସେ ରାଜକୀୟ କ୍ଷମତା ଲାଭ କରି ବହୁ କାର୍ଯ୍ୟ ସାଧନ କରିଥିଲେ ।

ଧର୍ମମଙ୍ଗଳ ନାମକ କାବ୍ୟରେ ତାଙ୍କର ପ୍ରସିଦ୍ଧ
ରାଜ୍ୟ ଓ ରାଜତ୍ଵ ବିଷୟରେ କୁହାଯାଇଛି —

ଅଖିରେ ଯାହାର କାଳି
ମହାରାଜା ଚକ୍ରବର୍ତ୍ତୀ
କାରତନ୍ତ୍ର ନରେନ୍ଦ୍ର ପ୍ରଧାନ ।

କହ ନବାବଙ୍କ ପୃଷ୍ଠପୋଷକତା ଲୋକର ଚାରତର
ବିକିଳ ସ୍ଥାନରେ ସେ ଧର୍ମକାଳି କରିବା ମଧ୍ୟରେ ତାଙ୍କର
ମାତା ପୁରୁଷୋତ୍ତମ କ୍ଷେତ୍ର ପ୍ରତି ଭକ୍ତିପୂର୍ଣ୍ଣ ମମତା ରଖି
ଥିବାରୁ ସେ ବର୍ତ୍ତମାନ ନିକଟସ୍ଥ କାଞ୍ଚନ ନଗରରେ
ଶ୍ରୀ ଜଗନ୍ନାଥଙ୍କର ଯାତ୍ରା ଓ ସେବାପୂଜା ପ୍ରଚଳନ
କରିଥିଲେ । ତାଙ୍କର ମାତା ଶ୍ରୀକ୍ଷେତ୍ରରେ କ୍ଷେତ୍ରକାସ
କରିବା ସମୟରେ ଶ୍ରୀଜଗନ୍ନାଥ ଦେବଙ୍କ କୂର୍ମ ବେଢ଼ାରେ
'ରାଧାକୃଷ୍ଣ' ବିଗ୍ରହ ବସାଇ କାର୍ତ୍ତିଚନ୍ଦ୍ରଙ୍କ ନାମରେ
ପ୍ରତିଷ୍ଠା କରାଇଥିଲେ । ସେ ପୁରୀ ବା ପରୁଷୋତ୍ତମ
କ୍ଷେତ୍ରରେ ଆଦି ତୀର୍ଥ ମାର୍ଗରେ ସରୋବର କୂଳରେ
କାଳୀୟ ଦଳନ ଲାଳା ସ୍ଥାନରେ ରମଣୀୟ କୃଷ୍ଣମୂର୍ତ୍ତି
ସ୍ଥାପନ କରି ଗୌଡ଼ ଶୈଳୀରେ ଏକ ପ୍ରାସାଦ ନିର୍ମାଣ
କରିଥିଲେ । ସେଥିରେ ଥିବା ଶିଳାଲିପି ନିମ୍ନରେ
ପଢ଼ିବ ହେଉ । ବଙ୍ଗଲି ଓ ଉତ୍କଳ ଲିପିର ଦୁଇ
ଲୋଟି ଶିଳାଲିପି ସେହି ମଠିରେ ଅଛି । ସେଥିରେ
ଲେଖାଅଛି —

“ଶ୍ରୀ ଶୁଭମତ୍ତୁ ୧୬୬୭ ଅବ (ଖ୍ରୀ: ୧୭୩୯)

ଶ୍ରୀକୃଷ୍ଣ ଶକାଦେ ଅଗ୍ନିରସ ଭୃଗୁଶା ଗୋପୁର
ବ୍ୟାପୟତି । ମାର୍ଗଶ୍ରେୟ ସରାଜିକେର ସୋପାନ
ମଣ୍ଡିତ ଯୋ ହରେକୃଷ୍ଣ ବସତି କାର୍ତ୍ତିଚନ୍ଦ୍ର ନୃପୟଃ” ।

ରାଜା କାର୍ତ୍ତିଚନ୍ଦ୍ର ପୁରୀର ଆଦି ତୀର୍ଥ ମାର୍ଗଶ୍ରେୟ
ସରୋବରର ସୋପାନ ଓ କାଳୀୟ ଦଳନ ମଣ୍ଡୋବର
ନିର୍ମାଣ କରି ପରୁଷୋତ୍ତମ କ୍ଷେତ୍ରରେ ବହୁ ଧର୍ମାନୁଷ୍ଠାନ
କରିଥିଲେ । ସେ ୧୭୮୦ ଖ୍ରୀଷ୍ଟାବ୍ଦରେ ଦେହତ୍ୟାଗ
କରିବା ପୂର୍ବରୁ ଜଗନ୍ନାଥଙ୍କର ସେବା ପୂଜାଦି ବହୁ
ସ୍ଥାନରେ ପ୍ରଚଳନ କରାଇଥିଲେ । ବର୍ତ୍ତମାନ, ତାଙ୍କର
ରାଣୀଗଜ, ଶ୍ୟାମବଜାର ପ୍ରଭୃତି ସ୍ଥାନରେ ଶ୍ରୀଜଗନ୍ନାଥ
ଦେବଙ୍କର ପୂଜା ତଥା ସାଂସ୍କୃତିକ କେନ୍ଦ୍ର ସ୍ଥାପନ
କରିଥିଲେ । ହିନ୍ଦୁ ହାଇନେନ୍ ମହାରାଜ ମହତାପ
ସ୍ଵ ପର୍ଯ୍ୟନ୍ତ ଏ ପରମ୍ପରା ରହିଥିଲା । ସେ ଆନନ୍ଦ
ବଜାରର ଅଧିପତି ମଧ୍ୟ କରିଥିଲେ ।

ବିକାନୀରୁ

ରାଜସ୍ଥାନର ମୁଖ୍ୟ ରାଜ୍ୟମାନଙ୍କ ମଧ୍ୟରେ
ବିକାନୀରୁ ଏକ ପ୍ରଧାନ ରାଜ୍ୟ । ସେ ରାଜ୍ୟର
ମହାରାଜାପି ରାଜଗଣ ପ୍ରଭୁ ଜଗନ୍ନାଥଙ୍କର ମହିମା
ମୁଗ୍ଧ ଥିଲେ । ବିକାନୀରୁ ରାଜ୍ୟର ଏହି ଏହି

ମହାରାଜାପିରାଜ ଗଙ୍ଗା ସିଂହ । ୧୯୩୭ ଅବ
ସେପ୍ଟେମ୍ବର ମାସରେ ଯେଉଁ କୁକୁଳି ପାବନ କରିଥିଲେ
ସେତେବେଳେ ଶ୍ରୀ ଜଗନ୍ନାଥଙ୍କ ନିକଟରେ ପ୍ରବୃତ୍ତ ଦାନ
କରି ମଙ୍ଗଳ ପ୍ରାର୍ଥନା କରିଥିଲେ । ସେ ବିକାନୀର
ଲକ୍ଷ୍ମୀନାରାୟଣ ମନ୍ଦିରରେ ମଧ୍ୟ ଅନୁଷ୍ଠାନ କରାଇ
ଥିଲେ । ଏ ପ୍ରସିଦ୍ଧ ରାଜାଙ୍କର ପିତା ତୁଙ୍ଗର ସିଂହ
କୋଟ ଗେଟରେ ଶ୍ରୀ ଜଗନ୍ନାଥ ଦେବଙ୍କର ମନ୍ଦିର
ନିର୍ମାଣ କରାଇ ଜଗନ୍ନାଥ ଧର୍ମର ମହିମା ପ୍ରସାରରେ ମନ
ପ୍ରାଣ ଦାନ କରି ଦେଇଥିଲେ । ସେ ଜଗନ୍ନାଥ ସଂସ୍କୃତି
ସଙ୍ଗେ ଏପରି ଭକ୍ତି ଥିଲେ ଯେ ଶ୍ରୀ ଲେକନାଥ ଦାଶଙ୍କ
ଅଭିଭୂତ, ରଘୁନାଥ ଦାଶ ଆତ୍ମନାମକୁ ଭଲଭ
ଜଗନ୍ନାଥ ମନ୍ଦିରରେ ତୀର୍ଥଗୁରୁ ରୂପରେ ବିନିଯୋଗ
କରାଇ ବହୁବର୍ଷ ଧରି ବିକାନୀରୁ ଓ ପୁରୀର ସାଂସ୍କୃତିକ
ସମ୍ବନ୍ଧକୁ ମହତୀୟ କରିଛନ୍ତି । ଶ୍ରୀ କୃଷ୍ଣାରାମ ପଣ୍ଡା
ଏବେ ମଧ୍ୟ ସେହି ସମ୍ବନ୍ଧର ଯୋଗସୂତ୍ର ରୂପେ ରହି
ଅଛନ୍ତି । କଣେ ବୈଦିକ ବ୍ରାହ୍ମଣଙ୍କୁ ମଧ୍ୟ ସେ ତୀର୍ଥ
ଭୃତ୍ତର ରୂପରେ ଜଗନ୍ନାଥଙ୍କର ସେବା ଦେଇଥିଲେ ।
ଏହିପରି ବହୁ ଭାରତୀୟ ରାଜ୍ୟବର୍ଗ ନିଜ ନିଜ ରାଜ୍ୟରେ
ଜଗନ୍ନାଥ ଧର୍ମର କେନ୍ଦ୍ର ରୂପେ ମନ୍ଦିରାଦି ଅନୁଷ୍ଠାନମାନ
ସ୍ଥାପନ କରି ଜଗନ୍ନାଥ ପୁରୀ ସହିତ ଯୋଗାଯୋଗ ରଖି
ଯାଇ ଅଛନ୍ତି । ଏସବୁ ବର୍ଣ୍ଣନା କଲେ ଏକ ଗୁଡ଼
ହେବ । କିନ୍ତୁ ସଂକ୍ଷେପତଃ ଉପସଂହାରରେ
କୁହାଯାଇ ପାରେ, ବହୁ ପ୍ରସିଦ୍ଧ ରାଜାଙ୍କର
ଅବଦାନ ଏ ଦିଗରେ ରହିଛି । ମଧ୍ୟ ପ୍ରଦେଶର
ରେଭନ୍ସା ରାଜ୍ୟର ରାଜାପିରାଜମାନେ ଜଗନ୍ନାଥ କ୍ଷେତ୍ରକୁ
ଆସୁଥିବା ଯାତ୍ରୀମାନଙ୍କ ନିମନ୍ତେ କୁବଗୁରୁ ଇନ୍ଦ୍ରଶ୍ୟାମାଳୀ
ମାଧ୍ୟମରେ ବଡ଼ ଦାଣ୍ଡରେ ଏକ ମହାନ୍ (ଛତ୍ର) ସବୁ
ଖୋଲିଥିଲେ । ଆହୁର ସ୍ଵାମୀଗାର ରାଜାମାନେ
ଶ୍ରୀଜଗନ୍ନାଥଙ୍କର ଭୋଗ ନିମନ୍ତେ ପ୍ରବୃତ୍ତ ସମ୍ପତ୍ତି ଦାନ
କରିଥିଲେ । ଓଡ଼ିଶାର ପୂର୍ବତନ ଗଭର୍ଣ୍ଣର ଶ୍ରୀ କୁମାର
ସ୍ଵାମୀ ରାଜା ତାଙ୍କର ବଂଶଧର ରୂପେ ପ୍ରଭୁଙ୍କ ଚରଣରେ
କୃତଜ୍ଞତା ସ୍ଥାପନ କରିଥିଲେ । ଆଜି ଦେଶର ରାଜା
ଶ୍ରୀ ଓରପୁର୍ଣ୍ଣ ଜଗନ୍ନାଥ ଦେବଙ୍କର ସଂସ୍କୃତି ଓ ଭୋଗ
ନିମନ୍ତେ ତ୍ରୁ-ସମ୍ପତ୍ତି ଦାନ କରିଥିଲେ । (ଦେଲିଲ
ନମ୍ବର ୨) ଏହି ୧୯୧୬ ମସିହା ପର୍ଯ୍ୟନ୍ତ ତାଙ୍କର
ଜଗନ୍ନାଥ ସଂସ୍କୃତି ସହିତ ଯଥେଷ୍ଟ ସମ୍ବନ୍ଧ ରହିଥିଲା ।
ସେ ଜଗନ୍ନାଥ ପୁରୀର ତୀର୍ଥ ଗୁରୁଙ୍କ ପାଖକୁ ଦେଇଥିବା
ସନହରୁ ତାହା ଜଣାପଡ଼େ । ଦିଲ୍ଲୀର ନବାବ ତାଙ୍କର
ଗୁରୁ “ବାଇଜରାମ” ଦାସକୁ ପଠାଇ ଶ୍ରୀଜଗନ୍ନାଥଙ୍କର
ସେବା ପୂଜା, ଭୋଗ ରହସ୍ୟ ସମ୍ବନ୍ଧରେ ଜାଣିବାକୁ
ଆରହ ପ୍ରକାଶ କରିଥିଲେ ଓ ଆକମଣ୍ଡପ ଗୁଣ୍ଡିଚାସର
ନିକଟରେ ନବଦିନ ଯାତ୍ରାରେ ଭବ୍ୟ ପ୍ରତିପାଳନ
ପାଇଁ “ଦେହଲି ବାଲକ ରାମ” ଦାସ ଆଶ୍ରମ ସ୍ଥାପନ
କରିଥିଲେ । ମହାଶୁଭରୁ ମହାରାଜା, ରାଣି ରାଜ
ପ୍ରମୁଖ ବହୁ ରାଜ୍ୟ ବର୍ଗଙ୍କର ଶ୍ରୀଜଗନ୍ନାଥଙ୍କ ପ୍ରତି
ଅନୁରାଗ ବିଷୟରେ ପ୍ରମାଣମାନ ରହିଛି । ସମୟ
ଥିଲା ଭାରତର ପ୍ରସିଦ୍ଧ ରାଜାମାନେ କଳିଯୁଗର ସୁଖ୍ୟାମ
ଶ୍ରୀଜଗନ୍ନାଥଙ୍କୁ ଯେଉଁ ସମ୍ମାନ ଦେଇଥିଲେ ତାହା

ଦେଖିଲେ ମନରେ ମହାନ ହର୍ଷ ଓ ଭବ୍ଯାହ ଜାତ ହୁଏ ।
 ଆଜି ଜଗନ୍ନାଥ ଧର୍ମର ପୁଣ୍ୟପଦ୍ମାଗଣ ସେ ଦିଗରେ
 ଅଧ୍ୟାୟାନ ଦେବାହିଁ କରନ୍ତ୍ୟ । ଏହି ପ୍ରଦେଶମାନଙ୍କ
 ମଧ୍ୟରେ ମୈତ୍ରୀ ଭାବ ରହିଥିଲା । କାଶ୍ମୀର ଭାବ
 ରଥଯାତ୍ରାକୁ ବନାତ କନା ପ୍ରଦାନ କରୁଥିଲେ ।
 ଦରଭଣା ମିଥିବର ରାଜା ଜନକପୁର ଶ୍ରୀକୃଷ୍ଣଭଗବତର

ସଂସାର କର୍ମ ଜରାଗଢ଼ିଲେ । ରାସ୍ତି ରାବକର
 ନହବତ୍ତ୍ୱାନା ରାଣା ପ୍ରତାପ ସିଂହଙ୍କର ଧୂଳାପତ୍ତ
 କେତ୍ତରେ ନୈତିକ ଶିକ୍ଷା ଓ ଶରୀର ଚର୍ଚ୍ଚା କରୁଥିଲେ ।
 ଏହିପରି ରାବରେ ଭାରତର ପ୍ରତିକ୍ଷ ରାଜାମାନେ
 ଜଗନ୍ନାଥ ସଂସ୍କୃତିର ମହତ୍ତ୍ୱ ଆଦର୍ଶ ପ୍ରତି ଅବହୁ
 ଥିଲେ ।

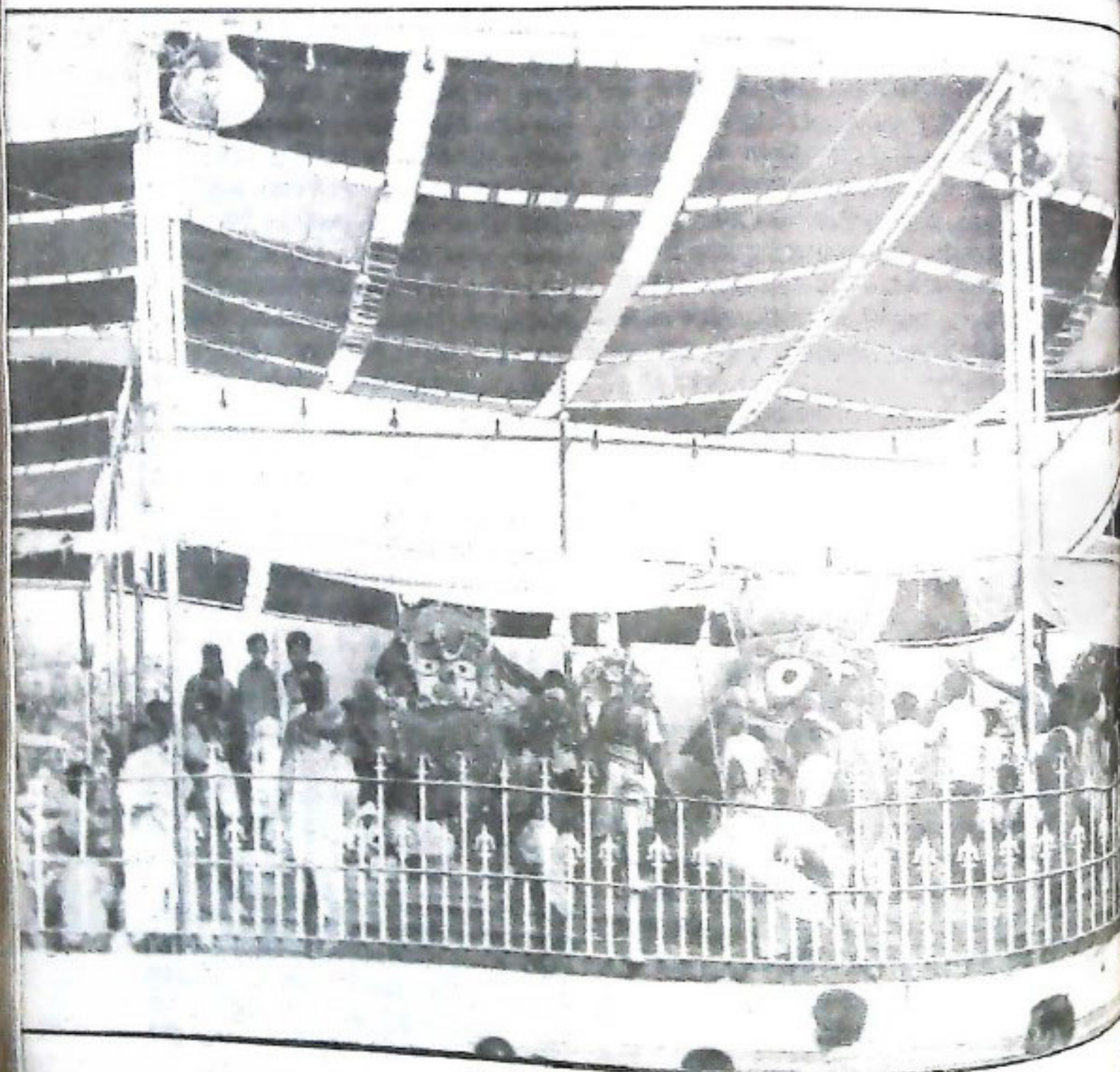
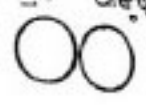

ସ୍ନାନ ମଣ୍ଡପରେ ତିନିଠାକୁର

ଫଟୋ: ଶ୍ରୀ ଅକ୍ଷୟଚୋପ୍ରା ସିଂହ



ଶ୍ରୀ ମନ୍ଦିରରୁ ନିର୍ମାଣ କିଏ ?

ଡକ୍ଟର ସତ୍ୟନାରାୟଣ ରାଜଗୁରୁ

ଓଡ଼ିଶାର ପୁଣ୍ୟ କ୍ଷେତ୍ର ନୀଳାଚଳ ଧାମ ନୀଳ
 ଚରଣ ସବୁଠି ସିନ୍ଧୁ କୁଳରେ କେଉଁ ଆଦିମ କାଳରୁ
 ପ୍ରାଧାନ୍ୟ ବିସ୍ତାର କରିଥିଲା, ସେ କଥା ଇତିହାସରେ
 ନିର୍ଣ୍ଣୟ କରାଯାଇ ନାହିଁ । ପୌରାଣିକ ଆଖ୍ୟାନ
 ଚଣ୍ଡୀ ବିମ୍ବଦତ୍ତାମୁକ୍ତଳ ମାତଳା ପାଞ୍ଜିର ବିବରଣୀଗୁଡ଼ିକୁ
 ଚିତ୍ରିକରି କୁହାଯାଇଛି, ସ୍ୱର୍ଣ୍ଣର ଆଦ୍ୟ ଯୁଗରୁ ଏ କ୍ଷେତ୍ର
 ପୁରୁଷୋତ୍ତମ (ବିଷ୍ଣୁ) କି ନୀଳାଚଳ ହୋଇଥିଲା ।
 ସେଠାରେ ଆଦିବାସୀ ଶବ୍ଦରମାନେ 'ନୀଳମାଧବ'
 ନାମରେ ବିଷ୍ଣୁ ପ୍ରତିମା ସ୍ଥାପନ କରି ତାକୁ ଆରାଧନା
 କରୁଥିଲେ । କାଳକ୍ରମେ ବିଦ୍ୟାପତି ନାମକ ଚଣ୍ଡେ
 ବ୍ରାହ୍ମଣକଠାରୁ ସେହି ବିଷ୍ଣୁ ପ୍ରତିମାଙ୍କ ମାହାତ୍ମ୍ୟ ଅବଗତ
 ହୋଇ ଅବତାର ରାଜା ଉଦ୍‌ଦ୍ୟୁମ୍ନ ସେହି ନୀଳାଚଳ
 କ୍ଷେତ୍ରରେ ଗୋଟିଏ ବିରାଟ ମନ୍ଦିର ନିର୍ମାଣ କଲେ ।
 ତିନୁ ନୀଳମାଧବ ମୂର୍ତ୍ତି ଅବହୃତ ହେବାରୁ
 ଶ୍ରୀ ପୁରୁଷୋତ୍ତମଙ୍କ ଦ୍ୱାରା ପ୍ରତିମା ଗଠନ କରାଇ ସେହି
 ମନ୍ଦିରରେ ପ୍ରତିଷ୍ଠା କରାଗଲା । ଏ ସମୟେ ମାହାଜ
 ଓରିୟେଣ୍ଟାଲ ମେନୁସ୍‌କ୍ରିପ୍ଟ ଲାଇବ୍ରେରୀ (Madras
 Oriental Manuscript library) ରେ ମେକାଞ୍ଚି
 ସାହେବଙ୍କ ଦ୍ୱାରା ସଂଗୃହୀତ ମାତଳା ପାଞ୍ଜିର ତେଲୁଗୁ
 ଚର୍ଚ୍ଚମାଟି ଗୁଣିତ ଅଛି, ତାହା ଇଂରେଜମାନେ ଓଡ଼ିଶାରେ
 ଆଧିପତ୍ୟ ବିସ୍ତାର କରିବା ପୂର୍ବରୁ ପାଞ୍ଜିର ଅବିକଳ
 ଅନୁବାଦ । ଇଂରେଜମାନେ ଓଡ଼ିଶାକୁ ଆସି
 ଶ୍ରୀକରୁଣାଥ ମନ୍ଦିରର ପରିଗ୍ରହନା ଭାର ନେଇଥିଲେ ।
 ସେତେବେଳେ ଓଡ଼ିଶାରେ ପାଇକ ବିଦ୍ରୋହ ଆରମ୍ଭ
 ହୋଇଯାଇଥିଲା । ତା' ପରେ ଶ୍ରୀକୃଷ୍ଣାନ୍ ସରକାର
 ହିନ୍ଦୁ ମନ୍ଦିରର ପରିଗ୍ରହନା ଭାର ଛାଡ଼ିବାକୁ ଇଚ୍ଛା କଲେ ।
 ସେତେବେଳେ ମନ୍ଦିରରେ ନିଯୁକ୍ତ କର୍ମଚାରୀ ଓ ରାଜାଙ୍କର
 ଅଧିକାର ଯାହା କି ପୂର୍ବରୁ ନିରୂପିତ ହୋଇଥିଲା,
 ତଦନୁସାରେ ମନ୍ଦିରର ସମସ୍ତ ସ୍ୱତ୍ତ୍ୱ ହସ୍ତାନ୍ତର କରି ଦେବାକୁ
 ବିଚ୍ଛା କଲେକ୍‌ଟର ଉଗୋଟ ସାହେବ ଇଚ୍ଛା କଲେ ।
 ଏହା ପଞ୍ଜରେ ପ୍ରାଚୀନ 'ମାତଳା ପାଞ୍ଜିର' କେତେକ
 ଅଂଶ ଗୁପ୍ତ ହେଲା ଏବଂ କେତେକ ନୂତନ ଅଂଶ ସେଥିରେ
 ଯୋଡ଼ି ଦିଆଗଲା । ଏ ଦୃଷ୍ଟିରୁ ବିଶ୍ୱର କଲେ ମେକାଞ୍ଚି
 ସାହେବଙ୍କ ନିର୍ଦ୍ଦେଶରେ ସଂଗୃହୀତ ତେଲୁଗୁ ଚର୍ଚ୍ଚମାଟି
 ଅଧିକ ବିଶ୍ୱାସଯୋଗ୍ୟ ବୋଲି ମନେ ହୁଏ । ତଥାପି
 ସେଥିରେ ମନ୍ଦିର ନିର୍ମାଣ ସଂପର୍କରେ ଯେଉଁ ବିମ୍ବଦତ୍ତା
 ବର୍ଣ୍ଣନା ହୋଇଅଛି, ତାହା ଐତିହାସିକ ଚିତ୍ରିତ ଅଦ୍ୟାପି
 ପ୍ରତିଷ୍ଠିତ ହୋଇ ପାରି ନାହିଁ । ମନ୍ଦିର ନିର୍ମାଣ

ଉଦ୍‌ଦ୍ୟୁମ୍ନ କିଏ ? ଏ କଥା କୌଣସି ଐତିହାସିକ
 ବିବରଣୀରୁ ଜଣା ପଡ଼ୁନାହିଁ । ଆନୁମାନିକ ବିକାଶ
 ଉପରେ ନିର୍ଭର କରି କୌଣସି ସତ୍ୟ ନିରୂପିତ ହୋଇପାରେ
 ନାହିଁ । ତେଣୁ ଏହି ପ୍ରକ୍ଷେତ୍ରରେ ଯଥା ସମ୍ଭବ ଐତିହାସିକ
 ସତ୍ୟାବତୀ ଓ ସମସାମୟିକ ଅଭିଲେଖମାନଙ୍କରୁ
 ସଂଗୃହୀତ ବିଷୟବସ୍ତୁ ଏକତ୍ର କରି, ଶ୍ରୀମନ୍ଦିରର
 ନିର୍ମାଣ କାର୍ଯ୍ୟ କେବେ କାହା ଦ୍ୱାରା ଆରମ୍ଭ ହୋଇଥିଲା
 ଏବଂ କାହା ଦ୍ୱାରା ତାହା ସଂପୂର୍ଣ୍ଣ ଆକାର ଧାରଣ
 କରିଥିଲା, ସେଥିର ସମ୍ୟକ୍ ଆଲୋଚନା କରିବୁ ।

ଶ୍ରୀ ନୀଳାଚଳ ଧାମର ପ୍ରସିଦ୍ଧି ଶ୍ରୀ : ୮ମ ବା ୯ମ
 ଶତାବ୍ଦୀରେ ଥିବା କଥା ମୁରାରି କବିଙ୍କ ରଚିତ
 'ଅନର୍ଥ ରାଘବ' ନାଟକରୁ ପ୍ରତିପାଦିତ ହୁଏ । କାରଣ
 ସିନ୍ଧୁଚରଣରେ ଶ୍ରୀପୁରୁଷୋତ୍ତମଙ୍କ ପ୍ରତିଷ୍ଠା ବିଷୟ ସେ
 ବର୍ଣ୍ଣନା କରିଅଛନ୍ତି । ମୁରାରିଙ୍କ ସମୟ ଶ୍ରୀ : ୯ମ
 ଶତାବ୍ଦୀ ବୋଲି ଜଣାଯାଏ । କୃଷ୍ଣମିଶ୍ରଙ୍କ ରଚିତ
 'ପ୍ରଦୋଧ ଚନ୍ଦ୍ରୋଦୟ' ନାଟକ ଶ୍ରୀ : ୧୦୭୮ରେ ରଚିତ
 ହୋଇଥିଲା । ସେଥିରେ ମଧ୍ୟ ଶ୍ରୀପୁରୁଷୋତ୍ତମଙ୍କ
 ବନ୍ଦନା-ଶ୍ଳୋକ ଦେଖାଯାଏ । ଶ୍ରୀ : ୧୦ମ ଶତାବ୍ଦୀରେ
 ମଧ୍ୟପ୍ରଦେଶର ମୈହାରଠାରେ ପ୍ରତିଷ୍ଠିତ ଶାରଦା
 ମନ୍ଦିରର ଏକ ଅଭିଲେଖରୁ ପ୍ରକଟିତ ହୁଏ ଯେ, ଓଡ଼ି
 ଦେଶରେ ଶ୍ରୀପୁରୁଷୋତ୍ତମ କ୍ଷେତ୍ର ପ୍ରତିଷ୍ଠିତ ।

ଉତ୍ତପାଳଙ୍କ ୧୫ ଅଙ୍କରେ ଖୋଦିତ ଗୟାର ଚଣ୍ଡେ
 ବାହୁଣୀ ରାଜା ବିଶ୍ୱରୂପଙ୍କ ଅଭିଲେଖରେ ଓଡ଼ିଶାର
 ଶ୍ରୀପୁରୁଷୋତ୍ତମଙ୍କ ବନ୍ଦନା ଶ୍ଳୋକ ନିମ୍ନ ପ୍ରକାରେ
 ଦିଆଯାଇଛି—

ଇନ୍ଦ୍ରାଣ୍ଡିରଞ୍ଜୟତି ବାରିନିଧେରନେକ—
 ମହାକୁଳାଦର୍ପିଗତା ପୁରୁଷୋତ୍ତମସ୍ୟ ।
 ସ୍ୱିହ୍ୟରି ରୋଚକିତ ସମ୍ପଦ ଗୁଣ୍ଡମାନ ।
 ନେତ୍ରାବଲୋକନ ନିରଞ୍ଜ ସମସ୍ତ ବିଦ୍ୱା ॥ ୧

ଏହି ଅଭିଲେଖର ସଠିକ୍ କାଳ ହେଉଛି ଶ୍ରୀ :
 ୧୦୫୫ ଏହା ପୂର୍ବରୁ ଉତ୍ତପାଳଙ୍କ ସମୟରେ ଖୋଦିତ
 ଗୟାର ଅନ୍ୟ ଏକ ଅଭିଲେଖରେ ମଧ୍ୟ ଶ୍ରୀ ପୁରୁଷୋତ୍ତମଙ୍କୁ
 ନିମ୍ନ ପ୍ରକାରେ ବନ୍ଦନା କରାଯାଇଛି :

କରତ କରତ ନାଥ ସ୍ୱପ୍ନରତାକୁ ମୂର୍ତ୍ତି-
 ଶରଦର ବିନିହର ଶ୍ରୀମଦେକୋ ମୁରାରିଃ ।
 ତଦନୁ ମୁନି କନୋୟଂ ଦୂର ସଂକ୍ଳେଶରାଶିଃ
 ଶୁଭଦମକସୁଶାତ୍ୟୋ ଧ୍ୟାନବୃତ୍ତୋ ସ୍ଥିରାତ୍ମା ॥ ୨

ଏହି ଦ୍ୱିତୀୟ ଅଭିଳେଖର ସମୟ ଖ୍ରୀ : ୯ମ
 ଶତାବ୍ଦୀର ସପ୍ତଦଶକ ବୋଲି ଜଣାଯାଏ । କିନ୍ତୁ ଏଥିରେ
 ଦେବତାଙ୍କ ନାମ ତତନାଥ (ଜଗନ୍ନାଥ) ଥିବାରୁ
 ଓ ମୁରାରି ଆଖ୍ୟାରେ ମଧ୍ୟ ତାକୁ ଅଭିହିତ କରାଯାଇ
 ଥିବାରୁ ସେ ପୁରୀର ଶ୍ରୀପୁରୁଷୋତ୍ତମ କିମ୍ବା ଅନ୍ୟ
 କେଉଁ ମନ୍ଦିରରେ ପ୍ରତିଷ୍ଠିତ ବିଷ୍ଣୁ, ତାହା ସ୍ପଷ୍ଟ ନୁହେଁ ।
 ତଥାପି ସେହି ଅଭିଳେଖ ଆରମ୍ଭରେ
 ଖୋଦିତ ଅଛି :-

“ଓଁ ନମୋ ପୁରୁଷୋତ୍ତମାୟ ନମଃ” ॥

ଏଣୁ ଜଗତନାଥ ଯେ ପୁରୁଷୋତ୍ତମଙ୍କ ନାମାତର
 ଏହା କହିଲେ ବୋଧହୁଏ ଅସମ୍ଭବ ହେବ ନାହିଁ ।
 ୧୧୦୪ ଖ୍ରୀଷ୍ଟାବ୍ଦରେ ଇନ୍ଦୁଣ ଦେବଙ୍କ ନାମପୁର
 ଅଭିଳେଖରେ ମଧ୍ୟ ବର୍ଣ୍ଣିତ ଅଛି ଯେ, ସେ ପୁରୁଷୋତ୍ତମ
 କ୍ଷେତ୍ରକୁ ଯାଇଥିଲେ (୩) । ଏଥିରୁ ସ୍ପଷ୍ଟ ପ୍ରମାଣିତ
 ହେଉଛି, ଖ୍ରୀ : ୯ମ ଶତାବ୍ଦୀରୁ ଆରମ୍ଭକରି ପୁରୁଷୋତ୍ତମ
 କ୍ଷେତ୍ର ଓଡ଼ିଶାରେ ଏକ ପୁଣ୍ୟ ବିଷ୍ଣୁ କ୍ଷେତ୍ର ରୂପେ ପ୍ରସିଦ୍ଧି
 ଲାଭ କରିଥିଲା । ବିଭିନ୍ନ ଅଞ୍ଚଳରୁ ତୀର୍ଥଯାତ୍ରୀମାନେ ସେଠାକୁ
 ଯାତ୍ରା କରୁଥିଲେ ।

ଗଙ୍ଗବଂଶୀୟ ମହାରାଜ ଅନନ୍ତ ବର୍ମା ଶ୍ୱେତଗଙ୍ଗ
 ଦେବ ଉତ୍କଳର ସୋମବଂଶୀୟ ରାଜା କର୍ଣ୍ଣ କେଶରୀଙ୍କୁ
 ପରାସ୍ତକରି ଖ୍ରୀ : ୧୨ଶ ଶତାବ୍ଦୀର ପ୍ରଥମ ଦଶକରେ
 କଳିଙ୍ଗ ଏବଂ ଉତ୍କଳ ଉଭୟ ରାଜ୍ୟକୁ ଏକତ୍ରିତକରି
 ଗଙ୍ଗାଠାରୁ ଘୋଡ଼ାବରା ପର୍ଯ୍ୟନ୍ତ ବିଶାଳ ସାମ୍ରାଜ୍ୟର
 ଅଧୀଶ୍ୱର ହେଲେ । ସେତେବେଳେ ତାଙ୍କ ନିର୍ଦ୍ଦେଶରେ
 ବିରାଟ ଆକାରରେ ଶ୍ରୀ ଜଗନ୍ନାଥ ମନ୍ଦିର ପୁରୀରେ
 ନିର୍ମିତ ହେବା ପ୍ରସଙ୍ଗ ଶ୍ୱେତଗଙ୍ଗଙ୍କ ପରବର୍ତ୍ତୀ ଗଙ୍ଗ
 ରାଜାମାନଙ୍କ ଅଭିଳେଖରୁଦ୍ଧିକରେ ନିମ୍ନ ପ୍ରକାରେ ବର୍ଣ୍ଣିତ
 ହୋଇଅଛି :-

ପାଦୋ ଯସ୍ୟ ଧରାକରାକ୍ଷମଣିଃ ନାଭିଶ୍ଚ ପର୍ବାଦିଶଃ
 ଶ୍ରୋତେ ନେତ୍ର ଯୁଗ୍ମଂ ଉଦୀରୁ ଯୁଗ୍ମଂ ମୂର୍ଦ୍ଧାପି ତ ଦୌରସୌ
 ପ୍ରାସାଦଂ ପୁରୁଷୋତ୍ତମସ୍ୟ ନୃପତୋଃ କୋ ନାମ ବରୁଂ ଶ୍ୱମଃ
 ତସ୍ୟେତ୍ୟାଦ୍ୟନୁପୈରୁପେକ୍ଷିତ ମୟଂ ତଦ୍ରେଥ ଗଙ୍ଗେଶ୍ୱରଃ ॥

ଏହି ଶ୍ଳୋକରୁ ସ୍ପଷ୍ଟ ପ୍ରକଟିତ ହେଉଛି ଯେ,
 ଶ୍ରୀପୁରୁଷୋତ୍ତମଙ୍କ ପୈତୃ ମନ୍ଦିରଟି ପୂର୍ବ ରାଜାମାନଙ୍କଦ୍ୱାରା
 ଉପେକ୍ଷିତ ହୋଇ ରହିଥିଲା, ତାହା ଗଙ୍ଗେଶ୍ୱର
 (ଚୋଡ଼ଗଙ୍ଗ) ଦେବ ନିର୍ମାଣ କରିବାକୁ ସମର୍ଥ ହେଲେ ।

୩୭ ଉତ୍କଳ ପ୍ରସଙ୍ଗ

ବର୍ତ୍ତମାନ ପ୍ରଶ୍ନ ହେଉଛି, କେଉଁ ପୂର୍ବ ରାଜାମାନଙ୍କ
 ଦ୍ୱାରା ଶ୍ରୀପୁରୁଷୋତ୍ତମଙ୍କ ମନ୍ଦିରଟି ପରିତ୍ୟକ୍ତ
 ହୋଇଥିଲା ? ଆଉ ମଧ୍ୟ ସେହି ମନ୍ଦିର ନିର୍ମାଣ କରିବା
 କାମ ଆରମ୍ଭ ହୋଇଥିଲା କି ନାହିଁ ? ଏ ଦୁଇଟି ପ୍ରଶ୍ନର
 ମନାଧାନ କରିବାକୁ ହେଲେ, ଆମ୍ଭେ ପ୍ରଥମେ ଜାଣିବାକୁ
 ହେବ, ଏ ଅଞ୍ଚଳରେ ଅର୍ଥାତ୍ ପୁରୀର ପାରିପାଶ୍ୱିକ
 ଅଞ୍ଚଳରେ କେଉଁ ରାଜା ବା ରାଣୀ ବୈଷ୍ଣବ ଧର୍ମ ପ୍ରଫୁଲ୍ଲ
 କରି ଶ୍ରୀପୁରୁଷୋତ୍ତମଙ୍କ ମନ୍ଦିରଟି ଚୋଡ଼ଗଙ୍ଗଙ୍କ
 ପୂର୍ବରୁ ବିରାଟ ଆକାରରେ ନିର୍ମାଣ କରିବାକୁ ପ୍ରତୀ
 ହୋଇଥିବେ ।

ଉଚିତ୍ତାସରୁ ସମାଣିତ ହୋଇଛି ଯେ, ପୁରୀ ଓ
 ସେଥିର ପାରିପାଶ୍ୱିକ ଅଞ୍ଚଳ ଖ୍ରୀ : ୭ମ ଶତାବ୍ଦୀରୁ
 ଆରମ୍ଭ କରି ଚୋଡ଼ଗଙ୍ଗଙ୍କର ଉତ୍କଳ-ଅଭିଯାନକାଳ
 ଖ୍ରୀ : ୧୨ଶ ଶତାବ୍ଦୀ ପର୍ଯ୍ୟନ୍ତ ତିନୋଟି ରାଜବଂଶର
 ଶାସନାଧୀନ ଥିଲା, ଯଥା-(୧) ଶୈଳୋଦ୍ଭବ
 (ଖ୍ରୀ : ୭ମ-୮ମ ଶତାବ୍ଦୀ), (୨) ଗୌମ-କର (ଖ୍ରୀ : ୮ମ-
 ୧୦ମ ଶତାବ୍ଦୀ) ଏବଂ (୩) ସୋମବଂଶୀୟ (ଖ୍ରୀ : ୧୦ମ-
 ୧୧ଶ ଶତାବ୍ଦୀ) । ଏହି ରାଜବଂଶମାନଙ୍କ ମଧ୍ୟରୁ
 ଶୈଳୋଦ୍ଭବ ତଥା ସୋମବଂଶୀୟ ରାଜାମାନେ
 ସମସ୍ତେ “ପରମ ମାହେଶ୍ୱର” ଉପାଧିରେ ଗୃହିତ
 ହୋଇ ଶୈବ ଧର୍ମର ଆଶ୍ରୟ ନେଇଥିଲେ । ତେଣୁ,
 ସେମାନଙ୍କଦ୍ୱାରା ଏ ଅଞ୍ଚଳରେ ବହୁ ସଂଖ୍ୟାରେ ଶୈବ
 ମନ୍ଦିରମାନ ଗଠିତ ହୋଇଥିଲା । ଉତ୍କଳେଶ୍ୱର ଶୈବ
 ଗୁରୁମାନଙ୍କର ଗୋଟିଏ କେନ୍ଦ୍ର ପୀଠ ହୋଇଥିଲା ।
 ଯଯାତି ମହାଶିବରାତ୍ରି ସୋମ ରାଜବଂଶ ଉତ୍କଳରେ
 ପ୍ରତିଷ୍ଠା କରି ରୁଦ୍ରନେଶ୍ୱରର ଶ୍ରୀ ଲିଙ୍ଗରାଜ ମନ୍ଦିର ନିର୍ମାଣ
 କରିଥିଲେ ଏବଂ ତାଙ୍କ ରାଣୀ କୋଳାବତୀ ମଧ୍ୟ
 ବ୍ରହ୍ମେଶ୍ୱର ମନ୍ଦିର ନିର୍ମାଣ କରି ସେଥିରେ ନିଜ ବଂଶର
 କାର୍ତ୍ତିକଳାପ ସମର୍ପିତ ଗୋଟିଏ ଶିଳାଲେଖ ଛାପନ
 କରି ଅଛନ୍ତି* । ରାଣୀ କୋଳାବତୀ ଏହି ମନ୍ଦିରଟି
 ଏକାମ୍ର-ସିଦ୍ଧତୀର୍ଥରେ ନିର୍ମାଣ କରିଥିଲେ । ଏ ସମ୍ପର୍କେ
 ନିମ୍ନୋକ୍ତ ଶ୍ଳୋକଟି ସେଥିରେ ଖୋଦିତ ହୋଇଅଛି :-

ଏକାମ୍ର ସିଦ୍ଧତୀର୍ଥେ ଚତୁରମରକୁଳା ନାତ୍ୟଶାଳା ସମେତଃ
 କୋଳାବତ୍ୟାତତୈଷଃ କ୍ଷିତିମୁକୁତନଗଃ କାରିତଃ କାର୍ତ୍ତିକାଙ୍ଗା

ରାଣୀ କୋଳାବତୀଙ୍କ ପୁତ୍ର ଉଦ୍ୟୋତ କେଶରୀ
 କଣ୍ଠେ ପ୍ରବଳ ପରାଜାତ ରାଜା ଥିଲେ । ସେ ତାଙ୍କ
 ଶତ୍ରୁ ବାହାଳ, ଚେତ ଓ ଗୌଡ଼ଦେଶର ରାଜାମାନଙ୍କୁ
 ପରାସ୍ତ କରିଥିଲେ । ସୁତରାଂ ତାଙ୍କ ସାମ୍ରାଜ୍ୟର
 ଚତୁର୍ଦ୍ଦିଗରେ ଶତ୍ରୁ ରାଜାମାନେ ସୋମବଂଶ ବିରୁଦ୍ଧରେ
 ଅଭିଯାନ କରିବାକୁ ପ୍ରସ୍ତୁତ ହେଉଥିଲେ ।

ରାଜନୈତିକ ପରିସ୍ଥିତି ସମ୍ମେ ଓଡ଼ିଆତ ଭାବେ
 ଧର୍ମ ସଂକ୍ରାନ୍ତ ଭାବଧାରା ଚିତ୍ରିତ ହୋଇଥିଲା ।
 ଯେଉଁ ସମୟରେ ଉତ୍କଳରେ ଗୌମକର ବଂଶର
 ପ୍ରାଚୀନ ରାଜାମାନଙ୍କ ପ୍ରବର୍ତ୍ତିତ ବୈଷ୍ଣବ ମହାଯାନ)
 ଧର୍ମ ଅଞ୍ଚଳିତ ହେଉଥିଲା, ସେତେବେଳେ ଦକ୍ଷିଣ-

କୋଶଳରେ ପ୍ରବଳ ପରାଜାତି ସୋମବଂଶୀୟ ରାଜାମାନେ ଲାଜକୁ କରୁଥିଲେ ଏବଂ କଳିଙ୍ଗରେ ସମ୍ରାଜ୍ୟ ରାଜାମାନେ ମଧ୍ୟ ସମ୍ପୂର୍ଣ୍ଣ ପରାଜମଣୀକା ଥିଲେ । ଉଭୟ ରାଜବଂଶ ଶୈବ ଗୁରୁଙ୍କ ଆଶ୍ରୟ ନେଇଥିଲେ ସୁଦ୍ଧା ରାଜନୈତିକ କାରଣରୁ ସେମାନଙ୍କ ମଧ୍ୟରେ ଶତ୍ରୁତା ପୂରି ରହିଥିଲା । ମଧ୍ୟ-ଭାରତରେ ଚେଡ଼ା ଚଥା ବ୍ରାହ୍ମଣର ହୈହୟମାନଙ୍କ ଶ୍ରେଣୀପଦ୍ଧତି ଉତ୍କଳ ଚଥା ଦକ୍ଷିଣ-କୋଶଳ ଉପରେ ପଡ଼ିଥିଲା । ସେହି ବଂଶର ରାଜା ଲକ୍ଷ୍ମଣ ରାଜ ଏକଦା କୋଶଳ ଉପ ନରି ସାରି ଓଡ଼ି ରାଜାଙ୍କଠାରୁ ଗୋଟିଏ ଉଚ୍ଚ ଖଟିତ କାମୀୟ (ବିଷ୍ଣୁ) ମୂର୍ତ୍ତିନେଇ ସୋମେଶ୍ଵର (ଶୈବ)ଙ୍କ ଅର୍ଚ୍ଚନା କରିଥିବା ପ୍ରସଙ୍ଗ ତାଙ୍କ ଅଭିଲେଖର ନିମ୍ନୋକ୍ତ ଶ୍ଳୋକରୁ ଜଣାଯାଏ :-

ହିତା କୋଶଳମଥ ମୋତୁ ନୁପତେରାସ୍ତସ୍ତୁୟଃ କାଳିୟୋ ।
 ଉଦ୍‌ୟର୍ଣ୍ଣମୟଃ ସ ଯେନ ବିହିତଃ ସୋମେଶ୍ଵରାଭ୍ୟର୍ଚନମ୍ ॥*

ଏହି ଶ୍ଳୋକରୁ ଜଣାଯାଉଛି, ଦକ୍ଷିଣ-କୋଶଳର ସୋମବଂଶୀ ରାଜା ପରାଜୟ ଶୁଭ କରୁଥିଲେ ଉଚ୍ଚ ଖଟିତ କାଳୀୟ ମୂର୍ତ୍ତି ଓଡ଼ି ରାଜା ତାଙ୍କୁ (ଲକ୍ଷ୍ମଣ ରାଜାଙ୍କୁ) ଉପହାର ଦେଇଥିଲେ । ଓଡ଼ି ଦେଶ ରାଜା ସମ୍ଭବତଃ ଚତୁର୍ଦ୍ଧ ଚଥା କୋଶଳ ରାଜାଙ୍କ ବିରୁଦ୍ଧାଚରଣକରି ଶୈବୀ ବିଷ୍ଣୁ ପ୍ରତିମା ଚେଡ଼ି ରାଜାଙ୍କୁ ଉପହାର ଦେଇଥିଲେ* ।

ବର୍ତ୍ତମାନ ପ୍ରଶ୍ନ ହେଉଛି, ଯଦି ଓଡ଼ି ଦେଶରେ ଖ୍ରୀ:୧୦ମ ଶତାବ୍ଦୀରେ ଉତ୍କଳିତ କାଳୀୟ ମୂର୍ତ୍ତି (ବିଷ୍ଣୁ)ଙ୍କ ପୀଠସ୍ଥଳୀ ଥିଲା, ତେବେ ସେହି ମୂର୍ତ୍ତିକୁ ଶୈବ ପୀଠରେ ସୋମେଶ୍ଵର (ଶୈବ)ଙ୍କ ଅର୍ଚ୍ଚନା ସକାଶେ ଚେଡ଼ି ବଂଶର ଉତ୍କଳରାଜ ନେବାର ତାତ୍ପର୍ଯ୍ୟ କ'ଣ ହୋଇ ପାରେ ? ଓଡ଼ି ରାଜାଙ୍କ ମୁଖ୍ୟ ବିଷ୍ଣୁ କ୍ଷେତ୍ର ରୂପେ ପୁରୁଷୋତ୍ତମ କ୍ଷେତ୍ର ସେତେବେଳେ ପ୍ରଖ୍ୟାତ ଥିଲା । ସମୁଦ୍ର କୂଳରେ ଓଡ଼ି ଦେଶରେ ପୁରୁଷୋତ୍ତମଙ୍କ ପ୍ରତିଷ୍ଠା ବିଷୟ ମହିୟାରର ଶାରଦା ମନ୍ଦିର ଖ୍ରୀ: ୧୦ମ ଶତାବ୍ଦୀର ଅଭିଲେଖରୁ ସ୍ପଷ୍ଟ ପ୍ରମାଣିତ ହୋଇ ପାରିଛି* । ସୁତରାଂ ଉତ୍କଳିତ ଯେଉଁ ସ୍ଵର୍ଣ୍ଣ କାଳୀୟ ମୂର୍ତ୍ତି ଓଡ଼ିଦେଶକୁ ଚେଡ଼ିରାଜା ନେଇ ସୋମେଶ୍ଵର ମନ୍ଦିରରେ ଅର୍ଚ୍ଚନା କଲେ ତାହା ସେହି ସିଦ୍ଧାନ୍ତବର୍ତ୍ତୀ ପୁରୁଷୋତ୍ତମ କ୍ଷେତ୍ରରେ କୌଣସି ବିଷ୍ଣୁ ପ୍ରତିମା ବୋଲି ନିର୍ଦ୍ଦେଶକରା ଯାଇ ପାରେ ।

ଯେଉଁ ସମୟର ବିଷୟ ଆଲୋଚନା କରା ଯାଉଛି, ସେତେବେଳେ ଉତ୍କଳରେ ସୋମବଂଶୀୟ ବୌଦ୍ଧ ରାଜାମାନେ 'ପରମ ମାହେଶ୍ଵର' ଉପାଧି ଧାରଣ କରୁଥିଲେ । ଭୌମ ରାଜ ବଂଶରେ ସର୍ବ ପ୍ରଥମେ ଏ ଉପାଧି ଶୁଭକର ଦେବଙ୍କର ତାଳତେରୁ ପ୍ରାୟ ଗୋଟିଏ ତାମ୍ର ଶାସନରୁ ପ୍ରକଟ ହେଲା । ସେହି ଶାସନଟି ଭୌମାଦ ୧୪୧ (ଖ୍ରୀ ୮୦୦)ରେ ଖୋଦିତ ହୋଇଥିବା

ତାଙ୍କ ପରେ ସେହି ବଂଶର ରାଜା ଶାନ୍ତିକର ଦେବଙ୍କ ଅନୁରୁଦ୍ଧ ତାମ୍ର ଶାସନରେ ମଧ୍ୟ ସେ ନିଜକୁ 'ପରମ ମାହେଶ୍ଵର' ଉପାଧିରେ ଭୂଷିତ କରିଥିବା ଦେଖାଯାଏ । ସେଥିରେ ସେ ଦୁଇଟି ଦାନ କରି ଅଛନ୍ତି । ଗୋଟିଏ ତାଳତେର ବିଷୟର କହୁର ନାମକ ଗ୍ରାମ ଏବଂ ଦ୍ଵିତୀୟଟି ଚନ୍ଦ୍ର ଗ୍ରହଣ କାଳରେ ଏକାମ୍ରସ୍ୟ ବିଦୁସରଠାରେ ବ୍ରାହ୍ମଣଙ୍କୁ ଭେଦିବିଗ ବିଷୟରେ ଥିବା ଉକ୍ତା ନାମକ ଗ୍ରାମ ଦାନ କରିଥିଲେ । ଏଥିରୁ ଅନୁମିତ ହୁଏ, ଶାନ୍ତିକରଙ୍କ ଧର୍ମୋପଦେଷା ଶୈବଗୁରୁ ଏକାମ୍ର (କ୍ରେବନେଶ୍ଵର) କ୍ଷେତ୍ରରେ ବାସ କରୁଥିଲେ ।

ତାଳତେରରୁ ପ୍ରାୟ ଶିବକରଦେବଙ୍କ ତାମ୍ର ଶାସନରୁ ପ୍ରକଟିତ ହେଉଛି ଯେ, ତାଙ୍କର ଜଣେ ସାମନ୍ତ ରାଜା ରାଣକ ଶ୍ରୀ ବିନୀତଚୂଡ଼ଙ୍କ ଅନୁରୋଧକ୍ରମେ ବୁଦ୍ଧଗଙ୍ଗରାଜଙ୍କ ମନ୍ଦିରରେ ଉପାସନା ନିମନ୍ତେ ଭରଣ ଦୋଷକୀରେ ଥିବା କଳ୍ପାଣୀ ନାମକ ଗ୍ରାମ ଭୌମାଦ ୧୪୯ (ଖ୍ରୀ: ୮୮୫)ରେ ଦାନ କରିଥିଲେ* । ଏଥିରୁ ସ୍ପଷ୍ଟ ଜଣାଯାଉଛି, ଭୌମ ବଂଶୀୟ ରାଜାମାନେ ଶୈବ ଗୁରୁଙ୍କଠାରୁ ଦୀକ୍ଷା ଗ୍ରହଣ କରିଥିଲେ ସୁଦ୍ଧା ବୁଦ୍ଧଙ୍କ ଉପାସନା ପାଇଁ ତାଙ୍କର ଆଦୌ ଆପତ୍ତି ନ ଥିଲା ।

ସେହି ରାଜବଂଶରେ ସର୍ବ ପ୍ରଥମେ ଯେଉଁ ଗଣୀ ରାଜ୍ୟ ଶାସନ କାର୍ଯ୍ୟରେ ବ୍ୟାପ୍ତ ହୋଇଥିଲେ ସେ ହେଉଛନ୍ତି, ତ୍ରିଭୁବନମହାଦେବୀ ପୃଥ୍ଵୀଦେବୀ । ସେ ମଧ୍ୟ ଏ ରାଜବଂଶର ସର୍ବ ପ୍ରଥମ ଓ ସର୍ବଶେଷ ମହାଦେବୀ, ଯେକି 'ପରମ ଦୈତ୍ୟକା' ଉପାଧି ଧାରଣ କରିଥିଲେ । ବୌଦ୍ଧରୁ ତାଙ୍କର ଦୁଇଟି ଦାନ ଶାସନ ମିଳିଛି । ସେଥିରେ ସେ ନିଜର ପରିଚୟ ଦେବାକୁ ଯାଇ ଲେଖି ଅଛନ୍ତି-

“ସ୍ଵିତା-ଶୁବଂଶ ନଳିନ ଶ୍ରୀ ବିକାଶୈକ ଭାସୁତଃ
 ରାଷ୍ଟ୍ର ମୁଦାଚତୁଃସ୍ୟ କୋଶଳାଧିପତେଃ ସୁତା”.....**

ଅର୍ଥାତ୍ ତ୍ରିଭୁବନ ମହାଦେବୀ ଓରଫ ପୃଥ୍ଵୀ ମହାଦେବୀଙ୍କ ପିତା ହେଉଛନ୍ତି, କୋଶଳର ସୋମବଂଶ ମହାରାଜ ସୁଭାବଚୂଡ଼ । ମହାରାଜ ଯଯାତି (୨ୟ)ଙ୍କ ପିତା ମହା-
 ଭବ ଗୁପ୍ତ ଜନନେକସକ ଦ୍ଵିତୀୟ ନାମଥିଲା ସୁଭାବଚୂଡ଼ । ତେଣୁ, ସେ ହେଉଛନ୍ତି ଭୌମକର ବଂଶୀୟ ଉତ୍କଳର ମହାରାଣୀ ତ୍ରିଭୁବନ-ପୃଥ୍ଵୀ ମହାଦେବୀଙ୍କ ପିତା । ବୌଦ୍ଧରୁ ପ୍ରାୟ ଉପରୋକ୍ତ ଦୁଇଟି ତାମ୍ର ଶାସନ ଭୌମ ୧୫୮ (ଖ୍ରୀ: ୮୯୪)ରେ ଖୋଦିତ ହୋଇଥିଲା । ତାଙ୍କ ରାଜା ମହାଶିବପୁତ୍ର ଯଯାତି ହୈହୟମାନଙ୍କ ବ୍ରାହ୍ମଣ ନଗରୀକୁ ପୋଡ଼ି ଜନଶୂନ୍ୟ କରିଥିବା କଥା ପୁଣି ତାଙ୍କ ପିତା ସୁଭାବଚୂଡ଼ ଚେଡ଼ିମାନଙ୍କୁ ପରାଜିତ କରି ସେଠାର ରାଜତ୍ଵକୁ ଗ୍ରହଣ କରିଥିବା ପ୍ରସଙ୍ଗ ଯଯାତିଙ୍କ ଶତଶା ମୁଦ୍ରିୟମ୍ ତାମ୍ର ଶାସନରେ ନିମ୍ନ ପ୍ରକାରେ ଉଲ୍ଲେଖ ଅଛି:-

“ଯୋଜ୍ଞେ ମୁପଃ ସୋମବୃତ୍ତାବତ୍ତତାନୁଃ
 ସୁଭାବଚୂଡ଼ୋ ନିନ ପୌରୁଷେଣ ।

ଏଠା କୋଶଳା ପାଳନ କୌମୁଦୀ—
ଦିବ୍ୟାନ୍ତରାଜାଦିତ୍ୟାନ ଲକ୍ଷ୍ମୀ ॥

x x x
ଚନ୍ଦ୍ରାନ୍ତ ଗୋ ବିଷ୍ଣୁ ଉଦାହରଣ
ସ ଦୁର୍ଲଭାତଃ ବିପତ ପ୍ରତାପମ୍ ।

ଶ୍ରୋତ୍ର ଚୈତ୍ୟଂ କତ ମନ୍ୟମାନୋ
ଦୟାଂ ତୁହାତାଂ ବିକ୍ରମା ଚକାର ॥***

ଏ ପ୍ରତ୍ୟକ୍ତ କୋଶଳାପାଳନ, ତେଦି ରାଜ ଲକ୍ଷ୍ମଣରାଜ
କୋଶଳ ଆଜନଶକ୍ତି ଓଡ଼ି ରାଜାଙ୍କ ଠାରୁ କାଳୀୟମୂର୍ତ୍ତି
ନେବାପରେ ଲୋମ ବଂଶୀୟା ରାଣୀ ଚିତ୍ରବନ ପୁତ୍ରୀ-
ମହାଦେବୀ ତାଙ୍କ ପିତା ସୁଭାବତଃ—ମହାରବଧୁତକ
ରାଜ୍ୟରେ ଆଶ୍ରୟ ନେଲେ ଏବଂ ତାଙ୍କ ପିତା ଓ ଭ୍ରାତା ଯଯାତି
ତେଦିମାନଙ୍କୁ ପ୍ରତିଆଜନଶକ୍ତି ତାଙ୍କର ରାଜକନ୍ୟା ବା
ରାଜ ସଂପଦ ଆଣିଥିଲେ । ସମ୍ଭବତଃ ଓଡ଼ିଦେଶରେ
ବିଷ୍ଣୁପ୍ରତିମାଙ୍କ ପୁନଃ ପ୍ରତିଷ୍ଠା ସକାଶେ ପୁତ୍ରୀ ମହାଦେବୀ
ଶ୍ରୀକ୍ଷେତ୍ରରେ ଗୋଟିଏ ବିରାଟ ପରିକଳ୍ପନା କରି ସେଥିର
ଭିତ୍ତିସ୍ଥାପନ କରିଥିବେ । କିନ୍ତୁ ତାହା ତାଙ୍କ ଜୀବିତକାଳ
ମଧ୍ୟରେ ପୂର୍ଣ୍ଣ ହୋଇ ପାରିନଥିବ । ତେଣୁ, ବହୁକାଳ
ପରିତ୍ୟକ୍ତ ହୋଇ ରହିଥିବ ତାଙ୍କର ସେହି ପରିକଳ୍ପନା ।

ପୁତ୍ରୀ ମହାଦେବୀଙ୍କ ପରେ, ତାଙ୍କ ଭ୍ରାତା ଯଯାତି
ମହାଶିବଗୁପ୍ତ ନିଜେ 'ପରମ ମାହେଶ୍ୱର' ବା ଶୈବ ଧର୍ମ-
ବଲ୍ଲୀ ଥିବାରୁ ସେ ଭୁବନେଶ୍ୱରଠାରେ ବିରାଟ ଆକାରରେ
ବୁଦ୍ଧିବାସ (ଲିଙ୍ଗରାଜ)ଙ୍କ ମନ୍ଦିର ସ୍ଥାପନ କରି ଶୈବ କ୍ଷେତ୍ରର
ପ୍ରାଧିକାର ବିସ୍ତାର କରିଥିଲେ । କିନ୍ତୁ ତାଙ୍କ ଭଗ୍ନୀ
'ପରମବୈଷ୍ଣବୀ' ପୁତ୍ରୀ ମହାଦେବୀଙ୍କ ପରିକଳ୍ପିତ
ଝାମ୍ପିର ବିଷ୍ଣୁକ୍ଷେତ୍ର ନୀଳାଚଳରେ ଅସଂପୂର୍ଣ୍ଣ ହୋଇ-
ରହିଲା । ତଦବଧି ଓଡ଼ିଶାର ଅନ୍ୟ କୌଣସି ରାଜା
ବୈଷ୍ଣବ ଧର୍ମରେ ନୀତିତ ହୋଇ ନ ଥିବାରୁ ଶ୍ରୀପୁରୁଷୋତ୍ତମ
କ୍ଷେତ୍ର ପ୍ରତି ସେମାନେ ଆଗ୍ରହ ପ୍ରକାଶ କଲେ ନାହିଁ ।
ତେଣୁ ଖ୍ରୀ: ୧୦ମ ଓ ୧୧ଶ ଶତାବ୍ଦୀ ଶେଷ ପର୍ଯ୍ୟନ୍ତ
ଶ୍ରୀ ବ୍ରଜନାଥ ମନ୍ଦିରର ନିର୍ମାଣ କାର୍ଯ୍ୟ ଅବହେଳିତ
ଅବସ୍ଥାରେ ହିଁ ରହିଲା ।

ଖ୍ରୀ : ୧୧ଶ ଶତାବ୍ଦୀରେ ଦକ୍ଷିଣ ଭାରତରେ
ରାମାନୁଜଙ୍କ ବୈଷ୍ଣବ ଧର୍ମ ପ୍ରସାର ଲାଭକଲା ।
ସେତେବେଳେ 'ପରମ ମାହେଶ୍ୱର' ଭପାଧି ଭୃତ୍ତିତ
ରାଜବଂଶୀୟ ରାଜାମାନେ କର୍ତ୍ତିକ ନଗର (ଆଧୁନିକ
ମୁଖଲିଙ୍ଗ)ଠାରୁ କର୍ତ୍ତିକ ରାଜ୍ୟ ଶାସନ କରୁଥିଲେ ।
ସେହି ବଂଶର ପ୍ରବକ ପରାକ୍ରମୀ ମହାରାଜ ଶ୍ୱେତଗଙ୍ଗ
ଭଦ୍ରକଳର ସୋମବଂଶୀ ଏବଂ ବେଙ୍ଗି ରାଜ୍ୟର
ସୁଲୁକ୍ୟ ବଂଶୀୟ ରାଜାଙ୍କୁ ପରାଜିତକରି ଭବୟ ରାଜ୍ୟର
ଶ୍ରୀ (ସଂପଦ) ସ୍ୱତ୍ୱଗତ କଲେ । ଏ ସମ୍ଭବରେ ଗୋଟିଏ

ସ୍ୱପ୍ନର ଶ୍ରେଣୀକ ଗାଳେୟ ତାମ୍ର ଶାସନମାନଙ୍କରେ ଲେଖି
ପଢ଼ି । ଯଥା :-

“ପୂର୍ବସ୍ୟାଂ ବିଶ୍ୱି ପୂର୍ବମୁଭଦ୍ରକବ ପତିଃ
ରାଜ୍ୟେନି ଧାୟାଦ୍ଭୃତଃ

ପଶ୍ଚାତ୍ ପଶ୍ଚିମଦିଗ୍ଗତେ ବିଶ୍ୱତିତଃ
ବେଙ୍ଗୀଶମଧ୍ୟେତୟୋଃ ।

ଲକ୍ଷ୍ମୀ ବନ୍ଧନ ମାନ୍ଦିକାମିତ କୟ-
ଶ୍ରୀ ଚୋରଶ-ସମୟୋ-

ବିଧ୍ୟାତିସ୍ତ ସମିଧ କାରି ବିଭବଃ
ଶ୍ରୀଗଙ୍ଗ ଚତୁମଣିଃ ॥”

ଏଥିରୁ ଅନୁମିତ ହୁଏ, ଭଦ୍ରକଳର ସୋମବଂଶୀ
ମହାରାଜ କର୍ଣ୍ଣଦେବଙ୍କୁ ନିଶ୍ଚିତ୍ତ କରିଦେଇ ତାଙ୍କ
ରାଜକୋଷ ସଙ୍ଗେ ବେଙ୍ଗିର ଗୁଲୁକ୍ୟବଂଶୀ ରାଜାଙ୍କ
ରାଜକୋଷ ସେ ହସ୍ତଗତ କଲେ । ପ୍ରାଚୀନ
ରୀତି ଅନୁସାରେ ନିର୍ଦ୍ଦେଶ ହୋଇଥିବା ପାରିବାସିକ
ଧନସଂପଦ କୌଣସି ଧର୍ମ କାର୍ଯ୍ୟରେ ବ୍ୟୟକରିବା
ଭବେଶ୍ୟରେ ଶ୍ରୀକ୍ଷେତ୍ରରେ ପରିତ୍ୟକ୍ତ ଅବସ୍ଥାରେଥିବା
ଶ୍ରୀ ଜଗନ୍ନାଥ ମନ୍ଦିର ନିର୍ମାଣ ପ୍ରକଳ୍ପିତ ସେ ଖ୍ରୀ: ୧୨ଶ
ଶତାବ୍ଦୀ ପ୍ରଥମଦଶକରେ କାର୍ଯ୍ୟରେ ପରିଣତ କରିଥିଲେ ।
ଯାହା ଫଳରେ ବୈଷ୍ଣବ ସଂପ୍ରଦାୟର ବହୁକାଳର ଆଶା
ଆକାଂକ୍ଷା ପୂର୍ଣ୍ଣତା ଲାଭକଲା । ଶ୍ୱେତଗଙ୍ଗ ତାଙ୍କ
ରାଜଧାନୀ ବଂଶଧାରୀ ନଦୀତଟରୁ ଭଠାଭନେଇ
ମହାନଦୀତଟବର୍ତ୍ତୀ ବାରାଣସୀ (ଆଧୁନିକ କଟକ)
ଠାରେ ସ୍ଥାପନ କଲେ । ସମ୍ଭବତଃ ଶ୍ୱେତଗଙ୍ଗଙ୍କ ଜୀବିତ-
କାଳ ମଧ୍ୟରେ ମନ୍ଦିର କାର୍ଯ୍ୟପୂର୍ଣ୍ଣ ହୋଇନଥିବ । ତଥାପି
ଶ୍ରୀବିଗ୍ରହମାନ ସେଥିରେ ପ୍ରତିଷ୍ଠା କରାଯାଇଥିବେ ।
ତା' ନ ହେଲେ ମୁକ୍ତିମଣ୍ଡପ ସମ୍ମୁଖରେ ନୃସିଂହ ମନ୍ଦିରର
ଏକ ଭିତ୍ତିରେ* ଶ୍ୱେତଗଙ୍ଗଙ୍କ ପ୍ରବର ଅଖଣ୍ଡବର୍ଣ୍ଣୀ
ଦୀପଦାନ ଶ୍ରୀମନ୍ଦିରରେ ସମ୍ଭବ ହୁଅନ୍ତା କିପରି ? ଦୁଃଖର
ବିଷୟ ନୃସିଂହ ମନ୍ଦିରରେ ବୃନ୍ଦ ପଲ୍ଲୀରା ଭିତରେ
କେତେଗୁଡ଼ିଏ ପ୍ରସ୍ତର ଭିତ୍ତି ଅଦ୍ୟାପି ଅପ୍ରକାଶିତ
ହୋଇ ରହିଛି । ସେପରି ମଧ୍ୟ ଭୁବନେଶ୍ୱରର ଶ୍ରୀନିଗରାତ
ମନ୍ଦିର ଗର୍ଭରେ ଥିବା ପ୍ରାୟ ୬୦-୭୦ଟି ଶିଳାଲେଖ
ଅପ୍ରକାଶିତ ଅବସ୍ଥାରେ ରହିଛି । ଏହି ନିର୍ଦ୍ଦିଷ୍ଟିତ ପର୍ବତ
ହୋଇ ସର୍ବସାଧାରଣରେ ପ୍ରକାଶ କରାଗଲେ, ଓଡ଼ିଶାର
ଦୁଇଟି ମୁଖ୍ୟ ମନ୍ଦିର ସମ୍ଭବରେ ହୁଏତ ଅଧିକ ଐତିହାସିକ
ତଥ୍ୟ ମିଳିପାରିବ ।





କିଏ କେତେ ଡୋ ସେବାରେ

ଅଧ୍ୟାପକ ରାଜକିଶୋର ରାୟ

ଦିଶୁ ପ୍ରସିଦ୍ଧ ଶ୍ରୀ ଗୁଣ୍ଡିଚା ଯାତ୍ରା । ଆପଣ ମାନେ କାରି
 ଠାରୁ ନେତ୍ର ଉତ୍ସବ ଓ ନବଯୌବନ ଦର୍ଶନ କରିଛନ୍ତି ।
 ଦର୍ଶନ କରିବା ପୂର୍ବରୁ ଚକା ଅପସର, ମଙ୍ଗଳ ଆକଟି
 ମରମ, ଅବକାଶ, ଦଶଅବତାର, ଦିଅଁ ବାହୁଡ଼ା
 ବିଜେ, ଚାଟି ଫିଟା, ପରିମାଣିକ ଦର୍ଶନ, ସର୍ବସାଧାରଣ
 ଦର୍ଶନ, ଧୁଆଁଧୋଇ ଚୁନ ପାଣି ପକା, ଦଇତାପତି
 ସର୍ବାଙ୍ଗ ବନ୍ଦାପନା, ନେତ୍ର ଉତ୍ସବ ବନ୍ଦାପନା, ଗୋଷ ଛୋମ,
 ରାଜନୀତି (ପଲିଟିକ୍ସ ନୁହଁ), ଯାତ୍ରାଙ୍ଗି ମହାସ୍ନାନ,
 ମରମ, ଗଣ୍ଡଗଡ଼ା ସର୍ବାଙ୍ଗ, ସୂର୍ଯ୍ୟପୂଜା, ଦ୍ଵାରପାଳ
 ପୂଜା, ବେଶ, ସକାଳ ଧୂପ ଡାକିଯିବା (କୋଠ ଗୋଗ),
 ସକାଳ ଧୂପ ଛେକ ଆସିବା, ଗୋଗ ମଣ୍ଡପ ଉଠିବା,
 ଧୂପ ପୂଜା, ଧୂପ ଶେଷ, ରଥ ଆଜ୍ଞାମାଳ, ଗୋଗ
 ମଣ୍ଡପ ପୂଜା, ଗୋଗ ମଣ୍ଡପ ପୂଜା ଶେଷ, ମଧ୍ୟାହ୍ନ
 ଧୂପ ଡାକିଯିବା (କୋଠ ଗୋଗ), ମଧ୍ୟାହ୍ନ ଧୂପ ଛେକ
 ଆସିବା, ଦ୍ଵିତୀୟ ଗୋଗ ମଣ୍ଡପ ଉଠିବା, ଧୂପ ପୂଜା,
 ଧୂପ ଶେଷ, ଦ୍ଵିତୀୟ ଗୋଗ ମଣ୍ଡପ ପୂଜା, ଦ୍ଵିତୀୟ
 ଗୋଗ ମଣ୍ଡପ ଶେଷ, ମରମମ ବେଶ, ସନ୍ଧ୍ୟା ଆନତି,
 ସନ୍ଧ୍ୟା ଧୂପ ଡାକିଯିବା (କୋଠ ଗୋଗ), ସନ୍ଧ୍ୟା ଧୂପ
 ଛେକ ଆସିବା, ତୃତୀୟ ଗୋଗ ମଣ୍ଡପ ଉଠିବା, ଧୂପ
 ପୂଜା, ଧୂପ ଶେଷ, ମରମମ, ଚନ୍ଦନ ଗୁଣ୍ଡି, ବଡ଼
 ସିଂହାର ବେଶ, ବଡ଼ ସିଂହାର ଗୋଗ, ପହଡ଼ ଆନତି
 ଶ୍ରୀମୁଖ ଶୁଣୁଆ, ବାହୁଡ଼ କଣ୍ଠା ଓ ଛେନାପଟା ମସି
 ହୋଇ ଯାଇଛି । ରାତ୍ରି ଗୁଣ୍ଡି ପଞ୍ଚାବୁ ପୁଣି ରାତ୍ର
 ଗୁଣ୍ଡିପଞ୍ଚା ଯାଏ ଜମାନୁୟରେ ଜିରମାନଙ୍କର ସେବା
 ଗୁଣ୍ଡି । ସବି କେଉଁ କେଉଁ ନୀତି ବାଜିଆ ରହିଯାଏ,
 କେବେ ଶ୍ରୀଗୁଣ୍ଡିର ଦିନରେ ବିକଳିତ ନୀତି ନିର୍ଦ୍ଦିଷ୍ଟ
 ଅପରିହାର୍ଯ୍ୟ । କାରଣ କୌଣସି ସେବାକୁ ବୃଦ୍ଧି
 ଯାଏ ଆନ ନୀତି ହୋଇ ପାରିବ ନାହିଁ ।”

ମଙ୍ଗଳାପର୍ଣ୍ଣ, ପହଡ଼ି ଆରମ୍ଭ (ଏ ଦୃଶ୍ୟ ଉତ୍ତର-
 ମାନଙ୍କ ନେତ୍ରରୁ ଅଶ୍ରୁ, ବେଦନାର ନୁହେଁ, ଆନନ୍ଦର
 ନିର୍ଗତ କରାଏ ପହଡ଼ି) ଶେଷ, ମଦନ ମୋହନ ବିଜେ,
 ଚିତା ଗୁଣ୍ଡି, ଛେରା ପହଡ଼ି (ଏ ଦୃଶ୍ୟ ଅନୁରୂପ ଗୁଣ୍ଡି-
 ଉତ୍ତର ଓ ପର-ପରାଗତ ରାଜକୀୟ ଦେବ ସେବା
 ଅଥଚ ଗୁଣ୍ଡାକ ଗୁଣ୍ଡିକାରେ) ଓ ରଥଟଣା ଆରମ୍ଭ । ରଥ
 ଉପରେ ଅନ୍ୟାନ୍ୟ ନୀତି ଗୁଣ୍ଡିପିବ ।

ଏକ ଯାତ୍ରାରେ କାହାର ସେବା ଅଧିକାର ?

ଶବ୍ଦର ରାଜ ବିଶ୍ଵାସପୁଞ୍ଜର ବଂଶ ଉତ୍ତରାଧିକାରୀ
 ଦଇତାପତିମାନେ । ପ୍ରଥମ ରାଜସେବା ପୁରୀ ଗଜ-
 ପତିଙ୍କର । ଅନ୍ୟାନ୍ୟ ସେବକ ହେଲେ ମୁଦୁହୁଷ୍ଟ ବା
 ମୁଦିରଥ । ରାଜା ଛେରା ପହଡ଼ା ନକରି ପାରିଲେ ତାଙ୍କର
 ପୁତ୍ରନିଧି ହୋଇ କାର୍ଯ୍ୟ କରନ୍ତି । ଛତିଆ ନିଯୋଗ ନାୟକ,
 ପାଟଯୋଶୀ ମହାପାତ୍ର, ଉତ୍ତାର ନାୟକ । ୧୯୩୦
 ମସିହା ପର୍ଯ୍ୟନ୍ତ ଉତ୍ତାରର ଗୋଟିଏ ଗୁଡ଼ି ତାଙ୍କ ପାଖରେ
 ରହୁଥିଲା । ସେ ଶାଢ଼ୀବନ୍ଧା କାର୍ଯ୍ୟ ସଂପନ୍ନ କରନ୍ତି ।
 ରିତରଞ୍ଜୋ ମହାପାତ୍ର—ଏହାରା ଫିଟା ନୀତି କରିବାପାଇଁ
 ସର୍ବ ପ୍ରଥମେ ମଦିରକୁ ଯାଆନ୍ତି ଓ ମୁଦ ପରାସ୍ଥାକରି
 ଦେଖନ୍ତି । ଅମୁଣିଆ ପରାସ୍ଥା କରନ୍ତି । ତରିଞ୍ଜୋ
 ମହାପାତ୍ର—ରାତି ପହଡ଼ ପରେ ଏହାର ମୁଦକରନ୍ତି ଓ
 ଗୋଷ ନିର୍ମଳ ରଖନ୍ତି । ଉତ୍ତାର ମେବାପ—ଶ୍ରୀ ବିଜ-
 ମାନଙ୍କର ଦୈନିକ ବ୍ୟବହାର ନିମନ୍ତେ ଅନୁକାର
 ଆଦି ସମସ୍ତ ପଦାର୍ଥ ସହିତ ବାହାର ଉତ୍ତାର ଦାୟିତ୍ଵରେ
 ଥାଆନ୍ତି । ଏହି ସେବକମାନେ ସାଧୁ ଓ ବିଶ୍ଵାସଯୋଗ୍ୟ
 ହେବା ବାଞ୍ଛନୀୟ । ପରିଚା—ଧୂପ ଉଠିବା ବେଳେ
 ଏ ସୁନାବେତଧରି ଛିଡ଼ା ହୁଅନ୍ତି । ଦେଉଳ କରଣ-
 ଉତ୍ତାର, ଗୁଣ୍ଡାପାସର ସେବା ହସ୍ତାନ୍ତରର ହିସାବ ରଖନ୍ତି ଓ
 ପର୍ତ୍ତାଶାଖେର ବନ୍ଧନ କରନ୍ତି । ପୂଜକ, ପୂଜାପଞ୍ଚା,
 ବଡ଼ପଞ୍ଚା—ଏମାନେ ପୂଜା କରନ୍ତି, ଠାକୁରମାନଙ୍କୁ ନୈବେଦ୍ୟ
 ଦିଅନ୍ତି । ଦଇତା—ଏମାନେ ନବ କଳେବର, ଶ୍ରୀଗୁଣ୍ଡି ଗୁଣ୍ଡ
 ଅଣ୍ଡସର ପ୍ରଭୃତି ବିଶେଷ ଯାତ୍ରା ସମୟରେ କାର୍ଯ୍ୟ କରନ୍ତି ।
 ଶୁଣୁଆ—‘ମଣିମା’ ତାଙ୍କ ଦିଅନ୍ତି ଏବଂ ଠାକୁରଙ୍କୁ ଜରିବା
 ଏମାନଙ୍କ ମୁଖ୍ୟ କାର୍ଯ୍ୟ ପ୍ରାୟ ଠାକୁରଙ୍କୁ ପୁଣି କରିବାକୁ
 ପଡ଼େ ମର୍ତ୍ତ୍ୟବାସାର । ପଟିଆରୀ—ପହଡ଼ା ଦିଅନ୍ତି,
 ଠାକୁରଙ୍କ ପାଖେ ଗୋଗ ଡାକନ୍ତି ଏବଂ

ଆପଣମାନେ ପବିତ୍ର ସିଂହଦ୍ଵାରରେ ଉର୍ଦ୍ଧ୍ଵମୁଖ ହୋଇ
 ଦିନୁକୁ ଧ୍ୟାନ କରନ୍ତୁ । ଶ୍ରୀ ଗୁଣ୍ଡିଚା । ସେମାନେ
 କେଉଁଠି ? କି ସେବା ପାଇଛନ୍ତି ଶ୍ରୀ ମଦିର
 ଚିତରେ ? ପୁରୀର ଗୁଣ୍ଡିପଞ୍ଚା ବେଳୁ ନୀତି ଆରମ୍ଭ
 ହୋଇଛି ଏଇ ଜମିରେ ଏବଂ ଗୁଣ୍ଡିକ ରଥ ଟଣା ଯାଏ ।

ତାହା ହେଉ : ମଙ୍ଗଳ ଆକଟି, ମରମମ, ଚକ୍ରପ
 ସରି, ଗୋଷ ଛୋମ, ଅବକାଶ, ସୂର୍ଯ୍ୟପୂଜା, ଦ୍ଵାରପାଳ
 ପୂଜା, ବେଶ, ବରଂଗର ଓ ସକାଳ ଧୂପ, ରଥ ପ୍ରତିଷ୍ଠା,

ଯାତ୍ରାମାନଙ୍କର ନିରାପରା ଦିକ୍ଷୟରେ ଦୃଷ୍ଟି ଦିଅନ୍ତି । ଗୋଷ୍ଠିକାର-ଏମାନେ ଜୟବିଜୟ ଦ୍ଵାରା ଜରନ୍ତି । ବାଣୀକାର-ନାମକୁ ସୂଚିତ ହୁଏ, ଏମାନେ ଠାକୁରଙ୍କ ପହୁଡ଼ ପୂର୍ବରୁ ବାଣୀ କରାନ୍ତି । ଭିତର ଗାଏଣୀ-ପହଡ଼ ଓ ଅନ୍ୟ ଯାନି ଯାତ୍ରା ସମୟରେ ଗୀତ ଗାଆନ୍ତି । ଗୀତଗୋବିନ୍ଦ ସେବକ-ତନ୍ତ୍ରମଣ୍ଡଳୀ ସମୟରେ ଠାକୁରଙ୍କ ଆଗରେ ଗୀତ ଗୋବିନ୍ଦ ଗାନ କରନ୍ତି । ସିଂହାରୀ ଓ ପଶୁପାଳକ-ଏମାନେ ସବୁ ସମୟରେ ଠାକୁରମାନଙ୍କୁ ବେଶ କରାନ୍ତି, ପୁଲକ୍ଷ୍ମୀ ଓ ଅବକାଶ ପୂଜା କରନ୍ତି । ସୁଆର ବତୁ-ଏମାନେ ବହୁତ ଥର ପୋଖରିଆ ଧୁଅନ୍ତି । ଏମାନଙ୍କ ଛଡ଼ା ପତ୍ରବତୁ, ଗରାବତୁ (କଳଯୋଗୀ), ଶୁଦ୍ଧ ସୁଆର (ବେଲ ରୋଗ), ମୁକୁଳି (ପୂଜାବାସନ), ଘଟୁଆରୀ (ଧୈର୍ଯ୍ୟ ତନ୍ତ୍ର ଓ ମହାଦୀପ ତିଆରି), ତୁଳସିଆ, ଦଅଣୀମାଳୀ, ବଳିତା ସେବକ, କୁମାର ବିଶୋଇ (ହୋଣ୍ଡି କୁଡ଼ିଆ) ଓ ଦଣ୍ଡିଆ (ବିମଳାଙ୍କ କୂଅକୁ ପାଣି କାଟିବା ପାଇଁ ଦଉଡ଼ା ଯୋଗାଣିଆ) ପ୍ରଭୃତି ସେବକ ଅଛନ୍ତି ।

ଶ୍ରୀ ମନ୍ଦିରର ନୀତି, ସେବା ଏକ ବିରାଟ ଯତ୍ନ । ଗୋଟିଏ କେଉଁଠି ପେଟ ବା ଚୁକୁରାଯତ୍ନ ଅବଶିଷ୍ଟା ହେଲେ ନି ସେ ସେବକ ଠିକ୍‌ବେଳେ ଉପସ୍ଥିତ ନହେଲେ, ନୀତି ବିଭ୍ରାଟ ଘଟିବ । ଠାକୁରମାନେ ଅପେକ୍ଷା କରିବେ । କେହି ଡେଇଁ ଯାଇ ଅନ୍ୟ ସେବା କରିପାରିବେ ନାହିଁ ।

ରଥ ଉପର ସେବକ

ରଥ ନିର୍ମାଣ କରନ୍ତି ରଥଲୋଇ । କଳା ବେଠିଆ ରଥ ଟାଣନ୍ତି । କରନ୍ତିଆ ରଥ କାଠ କରତ କରନ୍ତି । ତାମ୍ବୁ ବିଶୋଇ ରଥ ତିଆରିରେ ତମା କାମ କରନ୍ତି । ଚିତ୍ରକାର ରଥ ସକାଶେ ପ୍ରତିମା ଗଢ଼ନ୍ତି । ଓଢ଼ା ମହାରଣା କମାର କାର୍ଯ୍ୟ ଓ ରଥ ଡାହୁକ ରଥ ଉପରେ ଗୀତ ଗାଆନ୍ତି ।

ଅଣସରରେ କଅଣ ହୁଏ ?

ବଡ଼ ଗୋପ୍ୟ କଥା ଏ । ସାଧାରଣରେ ଏ ବିଷୟ ରଚେ ସେ ପୁରୁମାନେ ଜରରେ କଂପୁଥିଲେ । ତେଣୁ ସ୍ଵାମ ପରେ ତାଙ୍କୁ ସାମିତି ଗୋପ୍ୟରେ ଉଖାରଇ । ମରକା ଅସନା ହୋଇ ବ୍ୟାଧି ରୋଗୁଥିଲେ । ନା, ପ୍ରକୃତ କଥା, ସେତେବେଳେ ଅତରାଜରେ ଏଭଳକ ବିଶ୍ରାମନେଇ ସେମାନେ ପଦରଦିନ ଭିତରେ ନିଜ ରୂପକୁ ସଜେଇ ନିଅନ୍ତି । ଉତ୍ତୁବେଦୀ ଉପରେ ସମସ୍ତଙ୍କର ନଜରରେ ସଜେଇ ହେବକି ? ମଣିଷର ମାଂସହାତୁଭକ୍ତି ଦେବତାର ବି ଅଛି । ଏତିକିବେଳେ ବହୁ ମୁଲ୍ୟବାନ ଆଭରଣ ସେମାନଙ୍କ ଶରୀରରେ ଖଞ୍ଜି ତିଆଯାଏ ମୁଖଠାରୁ ପାଦଯାଏ । ଦର ମହାପାତ୍ରେ ବନକରନ୍ତି କରନ୍ତି । କି କି ପଦାର୍ଥ ଅଣସରଗରେ ଲଗେଇ ବା ଦୋଳି ହୋଇ ଠାକୁରମାନେ ପୂଣି ନଚ ବିକଳିତ ଯୌବନରେ ଝରସି ଉଠନ୍ତି, ତାହା ଅଜଣା, ତେବେ

ଏମିତି ତିନିଷ ସବୁ ତାଙ୍କ ଦେହରେ ନେସାଯାଏ, ଖଞ୍ଜାଯାଏ, ଭିଡ଼ାଯାଏ, ମଡ଼ାଯାଏ ସେ ସେଗୁଡ଼ିକର ସମୁଦ୍ଧ ଶକ୍ତି ତାଙ୍କ ପହଣ୍ଡି ଦିଲେକେକେ ଉତ୍ତର ଗୋଇଠା ମାଡ଼, ଧକ୍କା, ଠେଲପେଲକୁ ସହିତ କଣିକାକୁ ବଳଦିଏ । ଏ ଏପରି ଏକ ଲେପ ଯାହାର ଦୁର୍ଘଟା ତ୍ରିମୁଖିକର ସିଂହାସନରୁ ଆସି ରଥ ବପରେ ବସିବା ପର୍ଯ୍ୟନ୍ତ ସେ କଷ୍ଟ ଓ ଦୁଃଖ, ତାକୁ ସହିନିଏ ।

ଛେରା ପହଁରାରେ କଅଣ ଦେଖିବେ ?

ବୀର ଶ୍ରୀ ଗଜପତି ଗୌଡ଼େଶ୍ଵର ନବକୋଟି, କର୍ଣ୍ଣାଟ ଇକଲେବର୍ଗେଶ୍ଵର ପ୍ରତାପ ଶ୍ରୀ ଶ୍ରୀ ଶ୍ରୀ ରାଜା ଦିବ୍ୟସିଂହ ଦେବ । ଏ ଶୁଭାଗମନ କରୁଛନ୍ତି ତାମ ଜାନ୍‌ରେ । ସେବକମାନେ ଦୋହି ଆଣୁଛନ୍ତି । ସୁରକ ତାମଜାନ୍ । ରାଜା ଠାକୁରଙ୍କ ରଥରେ ପହଞ୍ଚିଲା ପରେ ଠାକୁରଙ୍କୁ ଦୁଇଟି ନିଉଛାଳି (ଗୋମୁଛା) ଦେଲେ । ତା' ପରେ ଗୁମର ଆଲଟ କରିବେ । ତା'ପରେ ମାଳ ଚୁଡ଼ ପୁଷ୍ପ ତନ୍ତ୍ର ଦେବେ, ତା'ପରେ ଛେରା ପହଁରା କରିବେ ପ୍ରଥମ ଥର ।

ଦ୍ଵିତୀୟ ଥରରେ ପୁଲ ପତୁଥିବ, ତନ୍ତ୍ର ପାଣି ପତୁଥିବ । ମେକାପ ଦେବେ ଗଜପତିଙ୍କ ହାତକୁ ଆଲଟ ଗୁମର, ରାଜା କର୍ପୁର ଆଳତି କରିବେ । ଆଳତି କାଠି ଦେଉଛନ୍ତି । ଆଲଟ ଗୁମର ଦେଉଛନ୍ତି । ଖଡ଼ିକାର ବେଶ ଖାଣ୍ଡି ସୁନାରେ ତିଆରି । ଆଲଟ ଗୁମରର ବେଶ ବି ସେଇଆ । ଏ ସବୁ ସୁନାର ସାମଗ୍ରୀ ରତ୍ନ ଉତ୍ସାରରେ ଥାଏ । ମୁକୁଳି ଖଡ଼ିକା ଧରିଥିବେ, ଇଏ ପ୍ରଥମେ ମେକାପଙ୍କ ହାତକୁ ଖଡ଼ିକା ବଢ଼ାଇବେ । ମେକାପ ବଢ଼େଇ ତେବେ ରାଜାଙ୍କ ହାତକୁ । ଗରାବତୁଙ୍କ କାର୍ଯ୍ୟ ହେଉଛି ଅନ୍ୟ ସେବକମାନେ ଯେତେବେଳେ ଯେଉଁ ସାମଗ୍ରୀ ଛେରା ପହଁରା ବେଳେ ରାଜାଙ୍କ ହାତକୁ ବଢ଼ାଇଛନ୍ତି, ତା ପୂର୍ବରୁ ଗରାବତୁ ମହାଶୟ ହାତୁଆଣି ଦେବେ, ଅର୍ଥାତ ହାତପାଣି ଅର୍ଥାତ ରାଜାଙ୍କ ହାତକୁ ପାଣି ଟେକିଦେବେ ଓ ରାଜା ପ୍ରତିଥର ହାତ ପ୍ରକ୍ଷାଳନ କରିବେ ।

ସେ କୌଣସି ପଦାର୍ଥ ରାଜାଙ୍କୁ ଅର୍ପଣ କରାଯିବ ଛେରା ପହଁରା ବେଳେ, ତାକୁ ସର୍ଣ୍ଣ କରି ବିହିତ ମତ ପାଠରେ ରାଜଗୁରୁ ମହାଶୟ ସଂସାର କରିବେ । ପଡ଼ିଆରୀ ଆଉ ଦଇତା ରାଜାଙ୍କୁ ବାଟ ଦେଖାଇଥିବେ ବିନୀତ ହୋଇ, କାହାଳିଆ ପ୍ରତ୍ୟେକ ସେବା ଆରମ୍ଭରେ କାହାଳୀ ବକାଉଥିବେ ।

ଚତାଲଗିରେ କଅଣ ଦେଖିବେ ?

ସ୍ଵାମ ପୂର୍ଣ୍ଣମା ଦିନ ତ୍ରିମୁଖି ପହଣ୍ଡି ବିଳେ କରିବା ପୂର୍ବରୁ ରତ୍ନ, ମଣି, ମାଣିକ, ହୀରା, ନୀଳାର ଯେଉଁ ଜ୍ୟୋତିର୍ମୟ ଚିତା ଶ୍ରୀ ଜଗନ୍ନାଥଙ୍କ କପାଳ ଉପରେ ଶୋଭା ପାଉଥାଏ, ତାହା କାଢ଼ି ଦିଆଯାଏ, ନିଆଯାଇ ରତ୍ନ ଉତ୍ସାରରେ ରଖି ନିଆଯାଏ । ଏ ରତ୍ନ ଉତ୍ସାର ଗୋଟିଏ କଣି ରହିଛି ମନ୍ଦିର ପ୍ରଶାସକଙ୍କ ପାଖରେ,

ଅନ୍ୟତା ରହିଛି ରାଜାଙ୍କ ପ୍ରତିନିଧିକ ପାଖରେ, ବୃତ୍ତାନ୍ତ
 ରହିଛି ଲକ୍ଷ୍ମୀ ମେନାପକ ପାଖରେ । ଏମାନେ ଏକ
 ମନ, ଏକ ପ୍ରାଣ, ଏକ ଉଦ୍ଦେଶ୍ୟ ଶ୍ରେଣୀ ଏକତ୍ର ନ
 ହେଲେ, ପ୍ରଭୁଙ୍କର ରତ୍ନ ଲକ୍ଷ୍ମୀର ଖୋଲିବ ନାହିଁ, କି
 କୌଣସି ମୂଲ୍ୟବାନ ସାମଗ୍ରୀ ପ୍ରଭୁଙ୍କ ସେବାକୁ ଆସି
 ପାରିବ ନାହିଁ ।

ଚିତା ଯେତେବେଳେ ଫେରେ ରତ୍ନ ଲକ୍ଷ୍ମୀରକୁ, ତାକୁ
 ନେବାର ଅଧିକାର ଅଛି ଲକ୍ଷ୍ମୀ ମେନାପକର,
 ତା'ପରେ ଏହି ମୂଲ୍ୟବାନ ଅଳଙ୍କାରଗୁଡ଼ିକୁ ଯାହା, 'ଚିତା'
 ନାମରେ ଖ୍ୟାତ, ପ୍ରଭୁଙ୍କ କପାଳ ଉପରେ ଯାହା ଝଲୁ-
 ଥାଏ, ତା ଉପରେ କନା ଗୁଡ଼ାଯାଏ, ତା'ପରେ ମାଟି ବୋଳି
 ମୂଢ଼ ଦିଆଯାଏ, ଏ କାମ କରନ୍ତି ଚକ୍ରର କରଣ ।

ପ୍ରଭୁଙ୍କ ଚିତାତ ରତ୍ନ ଲକ୍ଷ୍ମୀରକୁ ଗଢ଼, ସେତ ଅଣସରକୁ
 ଗଢ଼େ । ଲୋଗ ହେବ କିପରି ? ଚିତା ଠାକୁରଙ୍କ
 ମନ୍ତ୍ର ଉପରେ ନ ରହିଲେ ଲୋଗ ହୋଇ ପାରିବ ନାହିଁ ।
 ଚିତା ସହିତ ଲୋଗର ଏ ସମ୍ପର୍କ ରହସ୍ୟ କନକ ଏକ ବିକଳ
 ବ୍ୟବସ୍ଥା କରାଯାଏ । ଯଜ୍ଞ ପାଇଁ ତ ପୁଣି ଶ୍ରୀ ରାମ
 ଚନ୍ଦ୍ର ସୁବର୍ଣ୍ଣ ସୀତା ପାଖରେ ବସାଇଲେ ।

ପ୍ରଭୁଙ୍କ ଅନବସରରେ ସୋର, ଜରି, କାଗଜ,
 ଯେତେକ ନଗଣ୍ୟ ସାମଗ୍ରୀ ସେଥିରେ ଚିତା ତିଆରି
 କରାଯାଏ । ଏ ମିଥ୍ୟା ଚିତା, ବିକଳ ମାତ୍ର ।
 ରତ୍ନ ରାଜିରେ ନିର୍ମିତ ଜ୍ୟୋତିର୍ମୟ ଟୀକା ପରିବର୍ତ୍ତେ
 ପ୍ରଭୁ ବିରୁଦ୍ଧିତ ହୁଅନ୍ତି ସାମାନ୍ୟ ସାମଗ୍ରୀରେ । ବିଶ୍ୱ-
 ଚକ୍ଷୁ ଆଗରେ ସାମାନ୍ୟ ଅସାମାନ୍ୟ, ତୁଚ୍ଛ, ପ୍ରଧାନ କିଛି
 ବିଶ୍ୱର ଆଇପାରେ କି ? ବିନା ଚିତାରେ ସେ ରହିପାରିବେ

ନାହିଁ, କି ପ୍ରବର ଲୋଚନ ସାମଗ୍ରୀ 'ଲୋଗ' ବୋଲି
 ଗଣା ହେବନାହିଁ ।

ପ୍ରତିବର୍ଷ ଘରେ କେହିହେଲେ ଏ ଚିତାକୁ ତିଆରି
 କରନ୍ତି । ଗତ ଶ୍ରୀଗୁଣ୍ଡିଚାରେ ବାଲିବାହିର ଜୟକୃଷ୍ଣ ମହା-
 ପାତ୍ରେ ଓ ବଚକୃଷ୍ଣ ମହାପାତ୍ରେ ଏହା ତିଆରି କରିଥିଲେ ।
 ଏହି ସାମାନ୍ୟ ସୋର, ଜରିରେ ତିଆରି ଚିତା କରିବାକୁ
 ଏ ମହାଶୟମାନଙ୍କୁ ଶୁଦ୍ଧାଗୁରୁରେ ରହିବାକୁ ପଡ଼େ ।
 ସେମାନେ ହରିଷ୍ଟାନରେ ରହନ୍ତି । ପବିତ୍ର ବୋଧ ତାଙ୍କର
 ଥାଏ । ଗତବର୍ଷ ଶ୍ରୀକରନାଥଙ୍କ ଚିତା ତିଆରି କରିଥିଲେ
 କୁଣ୍ଡେରବେଣ୍ଡ ସାହିର ଶ୍ରୀ ଅର୍ଜୁନ ମହାରଣା ।

ସେମାନେ କଅଣ ତାଙ୍କ ହାତ ତିଆରି ଚିତା
 ବୋହିନେବା ପାଇଁ ନିଜେ ଯିବେ ସି-ହଦ୍ଦାରକୁ ? ନା,
 ଚିତା ଆଣିବାକୁ ସଲତନ ବାହାରେ । ଆଗେ ଯାଆନ୍ତି
 କାହାଳିଆ କାହାଳୀ ବହାର ବହାର । ତା'ପରେ
 ଓରୁର, ତା'ପରେ ଗଣ୍ଡୁଆ, ଦଳଣୀ (ତେଲଜା ବାଦ୍ୟ
 ବାଦକ); ଯାକ ସାଥରେ ଥିବେ ମହିର ପ୍ରଶାସକଙ୍କ
 ପ୍ରତିନିଧି । ଘର ବାହାର ପଟୁ ଯେତକି ଧୁନିରେ
 କାହାକି ବାଜିବ, ଭିତର ପଟୁ ବୁଦ୍ଧବଧୁମାନେ ହୁଦ୍‌ହୁଦି
 ଦେଉଥିବେ ।

ଲୀଳା ବିଚିତ୍ର

ଶେଷଦେବ ମଧ୍ୟ ଏ ବିଚିତ୍ର ଲୀଳାକୁ ବର୍ଣ୍ଣନା
 କରିପାରିବେ ନାହିଁ । ସବୁ କହିଦୁଏ ନାହିଁ କି ଲେଖି
 ହୁଏ ନାହିଁ । ଏ ବର୍ଷ ପାଇଁ ଏବିକି । "ପ୍ରଭୁ ଯିମିତି
 ରାବରେ ରଖିଛ, ଯେତିକି ଗୁଣ୍ଡିଛ, ସେତିକିରେ ମୁଁ ପୂର୍ଣ୍ଣ ।
 ତୁମ ଉଚ୍ଚାସୋତରେ ମୁଁ ରାସୁଛି" । ○○



◀ ଆମ ପ୍ରଚ୍ଛଦପଟ୍ଟର ମୂଳ ଚିତ୍ର ▶



ଦୈଦେଶିକଙ୍କ ଦୃଷ୍ଟିରେ ଜଗନ୍ନାଥ

ଶ୍ରୀ ଦୁର୍ଗାଚରଣ କୁଅଁର

ହିନ୍ଦୁ ଜଗତର ପରମ ଆରାଧ୍ୟ ଦେବତା ଜଗନ୍ନାଥ ତାଙ୍କର ଅନନ୍ୟତା ହେତୁ କେବଳ ଭାରତରେ ନୁହେଁ ଭାରତ ବାହାରେ ମଧ୍ୟ ବହୁକାଳଅବଧି ସୁବିଦିତ । କିଏ ତାକୁ କେଉଁ ରୂପରେ ଦେଖିଛି । ପୂର୍ବେ ଭରୋପାୟମାନେ ଜଗନ୍ନାଥକୁ Juggernaut ରୂପେ ଲେଖୁଥିଲେ । ଇନବିଂଶ ଶତାବ୍ଦୀର ଖ୍ରୀଷ୍ଟିୟାନ ମିଶନାରୀମାନଙ୍କ ଲେଖା ତଥା ସରକାରୀ କାଗଜ-ପତ୍ରରେ ଏହି ବିକୃତ ଶବ୍ଦଟି ଦେଖିବାକୁ ମିଳେ । ଇଂରେଜ ଅଭିଧାନରେ Juggernaut ଶବ୍ଦଟି ରହିଛି । ପୁରୀର ପ୍ରସିଦ୍ଧ ରଥଯାତ୍ରା ଉପଲକ୍ଷରେ the car of Juggernaut କହିଲେ ପାଶ୍ଚାତ୍ୟ ଲୋକେ ଏକ ଗୟକର ଅମଙ୍ଗଳକାରୀ ଗତିଶୀଳ ପଦାର୍ଥ ଯାହାକି ସବୁଜିଛି ଦଳିମକତି ଧ୍ବଂସ କରିଦିଏ, ଏହି ଅର୍ଥରେ ହିଁ ବୁଝୁଥିଲେ । ପାଶ୍ଚାତ୍ୟ ଜଗତର ଧର୍ମୀୟ ଓ ସାଂସ୍କୃତିକ ପରମ୍ପରା ପ୍ରାଚ୍ୟ ଜଗତଠାରୁ ଅନେକତା ଭିନ୍ନ । ବହୁ ପୂର୍ବେ ମିଶର, ଏସିରିଆ, ଗ୍ରୀସ୍, ରୋମ ପ୍ରଭୃତି ଦେଶରେ ମୂର୍ତ୍ତିପୂଜା ପ୍ରଚଳିତ ଥିଲା । ଖ୍ରୀଷ୍ଟିୟାନ ଓ ଇସଲାମ ଧର୍ମର ପ୍ରସାର ଫଳରେ ପାଶ୍ଚାତ୍ୟ ଜଗତରୁ ମୂର୍ତ୍ତିପୂଜା ଲୋପ ପାଇଛି । ଗ୍ରୀସ୍ ଓ ରୋମୀୟ ସାହିତ୍ୟ ଓ ସଂସ୍କୃତି ଦ୍ୱାରା ବହୁଭାବେ ପ୍ରଭାବିତ ପାଶ୍ଚାତ୍ୟ ଜଗତର ସାହିତ୍ୟରେ କେବଳ ଅଳଙ୍କାର ରୂପେ ଆପୋଲୋ, ଜୀବନା, ଲେନସ୍ ପ୍ରଭୃତି ଦେବ ଦେବୀ ଚିତ୍ରି ରହିଛନ୍ତି । ହିନ୍ଦୁଧର୍ମ ପୃଥିବୀର ଏକ ପ୍ରାଚୀନତମ ଧର୍ମ । ବିଭିନ୍ନ ଦେବଦେବୀଙ୍କ ପୂଜା ଏ ଧର୍ମରେ ପ୍ରଚଳିତ । ଭାରତର ଧର୍ମ ଓ ଦର୍ଶନରେ ଅନରୂପ ବହୁ ପାଶ୍ଚାତ୍ୟ ଲୋକେ, ବିଶେଷତଃ ଖ୍ରୀଷ୍ଟିୟାନ ମିଶନାରୀମାନେ, ହିନ୍ଦୁଧର୍ମର ଏହି ମୂର୍ତ୍ତି ପୂଜାକୁ ବିକୃତଭାବେ ଦେଖିଥିବା କିଛି ବିଚିତ୍ର ନୁହେଁ । ଇଂରେଜମାନେ ଓଡ଼ିଶା ଅଧିକାର କରିବା ପରେ କିଛି ବର୍ଷ ପାଇଁ ଇଣ୍ଡିଆନା କମ୍ପାନୀ ସରକାର ଜଗନ୍ନାଥ ମନ୍ଦିର ପରିଷ୍କରଣ ନିଜ ହାତରେ ରଖିଥିଲେ । ସାତ୍ତାକର ପ୍ରଭୃତିରୁ ପ୍ରଭୃତ ଆୟ ଯୋଗୁଁ ସେତେବେଳେ ହୁଏତ ଜଗନ୍ନାଥ ମନ୍ଦିର ପରିଷ୍କରଣ ବ୍ୟବସାୟ ଦୃଷ୍ଟିରୁ ଲାଭକର ବିବେଚିତ ହେଉଥିଲା । କିନ୍ତୁ ଏହା ଦ୍ୱାରା ବ୍ରିଟିଶ୍ ସରକାର ମୂର୍ତ୍ତି ପୂଜାକୁ ଉତ୍ସାହିତ ବୁଝୁଛନ୍ତି ବୋଲି ମିଶନାରୀମାନେ ପ୍ରଭୃତ ତଳର ଇଂଲଣ୍ଡରେ ପ୍ରବଳ ଆନ୍ଦୋଳନ ସୃଷ୍ଟି କଲେ, ଯାହାଫଳରେ କି

ବ୍ରିଟିଶ୍ ପାର୍ଲିାମେଣ୍ଟରେ ଏ ବିଷୟ ଆଲୋଚିତ ହୋଇ ଶେଷରେ କମ୍ପାନୀ ସରକାର ଜଗନ୍ନାଥ ମନ୍ଦିର ପରିଷ୍କରଣ ଭାର ଖୋର୍ଦ୍ଧା ରାଜାକୁ ହସ୍ତାନ୍ତର କଲେ ।

୧୭୩୩ ଖ୍ରୀଷ୍ଟାବ୍ଦରେ ଗୋଟିଏ ଇଂରେଜ ବଣିକ-ଦଳ ବ୍ୟବସାୟ କରିବା ଉଦ୍ଦେଶ୍ୟରେ ଓଡ଼ିଶା ଆସିଥିଲେ । ଏହି ଦଳରେ ଆସିଥିବା ଜଲଲିୟମ ବ୍ରୁଟନ ନାମକ ବ୍ୟକ୍ତି ତାଙ୍କର ରୂମଣ ବୁରାଓ ରିପିବେ କରି ଯାଇଅଛନ୍ତି, ଯେଉଁଥିରୁକି ସେ କାଳର ଓଡ଼ିଶା ବିଷୟରେ ଆମେ ଅନେକ କଥା ଜାଣିବାକୁ ପାର । ବ୍ରୁଟନ ପୁରୀ ମଧ୍ୟ ଆସିଥିଲେ ଏବଂ ଜଗନ୍ନାଥ ମନ୍ଦିରର ଭଣେ ସେତକ ନିଜ ଘରେ ତାକୁ ଆଶ୍ରୟ ଦେଇଥିଲେ । ପୁରୀ ଜଗନ୍ନାଥ ମନ୍ଦିରକୁ ଦେଖି ସେ ଯେଉଁ ଚିତ୍ତପଣା କରିଅଛନ୍ତି ତାହା ଦେଖି କୌତୁହଳଜନକ । "The eighth day of November, in the morning after I had gone about the affairs that I was sent to do, I went to view the city in some part, but especially that mighty Pagodo or Pagod, the mirror of all wickedness and idolatory : unto this Pagod or house of Satan (as it may rightly be called) belong nine thousand *bramins* or priests, which daily offer sacrifices unto this great god Jaggarnant ; from which idol the city is so-called : and when he is but named, then all the people in the town and country bow and bend their knees to the ground....".

ଇନବିଂଶ ଶତାବ୍ଦୀରେ ଆଣ୍ଡ୍‌ସ୍ଟାର୍ଲିଂ ମଧ୍ୟ ତାଙ୍କ ଲିଖିତ ଓଡ଼ିଶା ସମ୍ପର୍କୀୟ ବିବରଣୀରେ ପୁରୀ ରଥ ଯାତ୍ରା ସମ୍ପର୍କରେ ଯେଉଁ ବର୍ଣ୍ଣନା ଦେଇଅଛନ୍ତି ସେଥିରେ ଅନ୍ୟର ଧର୍ମପ୍ରତି ଉଦାର ଭାବ ତ ନାହିଁ, ବରଂ ବିଦ୍ୱେଷ ଓ ଘୃଣା ପୂରି ରହିଛି । ପୁରୀ ରଥଯାତ୍ରାର ବିବରଣୀ ଦେବାକୁ ଯାଇ ସେ ଲେଖିଅଛନ୍ତି, "In this way the monstrous idols go rocking and pitching along through the crowds, until they reach the cars....and when the monster Juggernaut, the most hideous of all the figures, is dragged forth, the last in order, the air is rent with acclamations".

ଓଡ଼ିଶା ଉତ୍ତର-ପଶ୍ଚିମ ଶାସନାଧୀନ ହେବାର ପ୍ରତ୍ୟେକ ପରେ କଟକଠାରେ ଥିବା ଶ୍ରୀକ୍ଷିୟାନ ନିଶ୍ଚଳା କେମ୍ବ୍ ପେଣ୍, ପୁରୀର ରେଭେନ୍ସା କଲେଜରେ ଫିଲ୍ମ ପ୍ରଦର୍ଶନ କରୁ ପାଶ୍ଚାତ୍ୟ ଶୈଳୀର ହିନ୍ଦୁଧର୍ମ ତଥା ହିନ୍ଦୁମାନଙ୍କର ପରମ ଉପାସ୍ୟ ଦେବତା ଜଗନ୍ନାଥଙ୍କୁ ବୁଝିବାରେ କୌଣସି ପ୍ରୟାସ ନ କରି କେବଳ କୁହାଉଁ କରିଛନ୍ତି । ଉଣା ଓ ବିଦେଶପୂର୍ଣ୍ଣ ଦୃଷ୍ଟିକୋଣ ନେଇ ଜଗନ୍ନାଥ ଓ ରଥଯାତ୍ରାକୁ ଏକ ବର୍ତ୍ତମାନ ଅନ୍ଧବିଶ୍ୱାସ ରୂପେ ଚିତ୍ରଣ କରି ଅଛନ୍ତି ।

ଓ ଆଧ୍ୟାତ୍ମିକତାଠାରୁ ଦୂରେଇ ଯାଇଛି । ଜ୍ଞାନତା ଏବଂ ସୁଖସମୃଦ୍ଧି ଜୀବନର ପରମ ଧ୍ୟେୟ ବିଦେଶିତ ହୋଇଛି । ବୁଦ୍ଧି ସର୍ବସ୍ୱ ମଣିଷ ପ୍ରଣା ଓ ଆଧ୍ୟାତ୍ମିକତାଠାରୁ ଦୂରେଇ ଯାଇଛି । ପାଶ୍ଚାତ୍ୟ ଜଗତର ଜଣେ ବିଖ୍ୟାତ କବି ଓ ମନାଷୀଙ୍କ ଭାଷାରେ —

"Where is the life
we have lost in living ?
Where is the wisdom
we have lost in knowledge ?
Where is the knowledge
we have lost in information ?
The cycles of heaven
in twenty centuries
Bring us farther from God
and nearer to dust."

(T. S. Eliot—Choruses from 'The Rock'.)

ଏହି ପରିପ୍ରେକ୍ଷାରେ ଏବେ ନ୍ୟୁୟର୍କ ଓ ଲଣ୍ଡନରେ ଶ୍ରେତାଙ୍ଗମାନଙ୍କ ଦ୍ୱାରା ନିଷ୍ଠାର ସହିତ ଜଗନ୍ନାଥ ଉପାସନା ଓ ଆଡ଼ମ୍ବର ସହକାରେ ଜଗନ୍ନାଥଙ୍କ ରଥଯାତ୍ରା ଉତ୍ସବ ପାଳନ ସ୍ୱତଃ ମନକୁ ଆସେ । ସେହି ଶ୍ରେତାଙ୍ଗମାନଙ୍କ ପ୍ରଚେଷ୍ଟାରେ ଭାରତରେ ରାଜଧାନୀ ବିଭୀ ସମେତ ଅନ୍ୟାନ୍ୟ ସହରରେ ମଧ୍ୟ ଜଗନ୍ନାଥଙ୍କ ରଥଯାତ୍ରା ଆଡ଼ମ୍ବର ସହକାରେ ପାଳିତ ହେଉଛି । ଚିତ୍ରଣା ଯେପରି ପୂରା ବଦଳି ଯାଇଛି । International Society for Krishna consciousness (ISKCON) ପୃଥିବୀର ବିଭିନ୍ନ ପ୍ରାନ୍ତରେ କୃଷ୍ଣ ଉପାସନା ଓ ହରେକୃଷ୍ଣ ମହାମନ୍ତ୍ର ଜପର ଯେଉଁ କେନ୍ଦ୍ରମାନ ଖୋଲିଛନ୍ତି ଉତ୍ତରାଫ ଓ ଆମେରିକାରେ ହିଁ ଏହି କେନ୍ଦ୍ରଗୁଡ଼ିକର ସଂଖ୍ୟା ସର୍ବାଧିକ । ଜ୍ଞାନେ ଅଧିକରୁ ଅଧିକ ଶ୍ରେତାଙ୍ଗ ମରନାରୀ ଭୋଗ ବିଳାସ, ଧନ ସମ୍ପଦ, କ୍ଷମତାକୁ ପଛରେ ପକାଇ ବୈଷ୍ଣବ ଧର୍ମ ଗୃହଣ କରୁଥିବା ଦେଖା-ଯାଇଛି । ବୈଦିକ ଧର୍ମ, ଗୁରୁକୁଳ ଆଦର୍ଶରେ ଶିକ୍ଷା, ସରଳ ଜୀବନ ଯାପନ, ନିରାମିଷ ଭୋଜନ ପ୍ରଭୃତି ହିନ୍ଦୁ ଧର୍ମର ମୌଳିକ ଆଦର୍ଶମାନ ପରମ ନିଷ୍ଠାର ସହିତ ଗୃହଣ କରିନେଇ ସେମାନେ ହରେକୃଷ୍ଣ ମହାମନ୍ତ୍ର ଜପରେ ଜନ୍ମୁୟ ହେଉଛନ୍ତି । ଆମେରିକାର ଉତ୍ତର ଉତ୍ତରୀୟାରେ ବହୁ ଏକର ପରିମିତ ଜମିରେ ସେମାନେ ନବ ବୃହାବନ ରଚନା କରି ସରଳ ଆଶ୍ରମିକ ଜୀବନ ଯାପନ କରୁ ଅଛନ୍ତି । ଏହାକୁ କେତେକ ବିକୃତ ମଣିଷ ଶ୍ରେତାଙ୍ଗ-ମାନଙ୍କର କାଣ୍ଡ ବୋଲି କହି ହୁଏ ଉଡ଼ାଇ ଦେଇ ଦେଖନାହିଁ । ବିଜ୍ଞାନର ସମସ୍ତ ସୁବିଧା ସୁଯୋଗ ଧନ ସମ୍ପଦର ପ୍ରାଚୁର୍ଯ୍ୟ ଓ ନାଗରିକ ଜୀବନର ବିଳାସ, ବ୍ୟସନକୁ ତୁଳ୍ଲ କରି ଶ୍ରେତାଙ୍ଗମାନେ ଏଇ ଯେଉଁ ସରଳ ଓ ପବିତ୍ର ବୈଷ୍ଣବ ଜୀବନର କୁହୁ ସାଧନା କରୁଅଛନ୍ତି, ତାହା ବରଂ ପାଶ୍ଚାତ୍ୟ ସଭ୍ୟତାର ଅବସ୍ଥା ଓ କେତେକ ମୌଳିକ ତତ୍ତ୍ୱର ସୂଚନା ଦିଏ । କେବଳ ଗୌତମ ସୁଖ ସ୍ୱାଚ୍ଛନ୍ଦ୍ୟ ଯେ ଆତ୍ମାର ଶାନ୍ତି ବିଧାନ କରି ପାରେ ନାହିଁ, ପାଶ୍ଚାତ୍ୟ ସଭ୍ୟତାର ଏକମୁଖୀ ବିବାସ ଓ ସାମିତ ଜୀବନ ଦର୍ଶନରୁ ଏହା ପ୍ରମାଣିତ ହେଉଛି । 'Man does not live by bread alone'— ଏହା ମଧ୍ୟ ବାରବାର ବାଣୀ ।

ଦୁଇଟି ବିଶ୍ୱଯୁଦ୍ଧର ଧ୍ୱଂସଲାଳା ଓ ଉପାଦେୟ ପାଶ୍ଚାତ୍ୟ ଜଗତର ଜନଜୀବନ ଓ ଚିନ୍ତାଧାରାକୁ ପ୍ରବଳଭାବେ ବିକୃତ କରି ମାନସିକ ଭାରସାମ୍ୟକୁ ନଷ୍ଟ କରି ଦେଇଛି । ପାଶ୍ଚାତ୍ୟ ଚିନ୍ତାଧାରାମାନେ ବଡ଼ ଅସହାୟ ଭାବେ 'ଶାନ୍ତି'ର ଅନୁଷ୍ଠାନ କରି ଅଛନ୍ତି ଯାହାକି କାହେଁଗାଡ଼, ସାର୍ଭୋ ପ୍ରଭୃତିକ ଚିନ୍ତାଧାରା ଓ ଏ ଶତାବ୍ଦୀର ପାଶ୍ଚାତ୍ୟ କବିତା, ଉପନ୍ୟାସ, ନାଟକ ଉତ୍ପାଦିରେ ପ୍ରକୃଷ୍ଟଭାବେ ପ୍ରତିଫଳିତ । ଧର୍ମ ବିଶ୍ୱାସଠାରୁ ଦୂରେଇ ଯାଇଥିବା ସେମାନଙ୍କ ସାମିତ ଜୀବନଦର୍ଶନ 'ଶାନ୍ତି' ଅନୁଷ୍ଠାନରେ ସେମାନଙ୍କୁ ଦେଖି ତୁର ଆଗେଇ ନେଇ ପାରିନାହିଁ । ଆଶର୍ଯ୍ୟ ଅର୍ଥ ଶୁଦ୍ଧ କ୍ଷେତ୍ରରେ ନୂଆ ନୂଆ ଉତ୍ସାହର ଉଦ୍ଭାବନ ଓ ଆତ୍ମପାତୀ ସ୍ୱଚ୍ଛନ୍ଦ୍ୟପୂର୍ଣ୍ଣ ପୃଥିବୀକୁ ଯେ ନିର୍ଦ୍ଦିତ ଧ୍ୱଂସ ଆଡ଼କୁ ଆଗେଇ ନେଇଛି । ଏହା ମଣିଷର ନିଃସହାୟତା ବହୁଗୁଣିତ କରିଛି । ଏହି ପରିପ୍ରେକ୍ଷାରେ ପାଶ୍ଚାତ୍ୟ ଜନସାଧାରଣ ଭାରତୀୟ ଧର୍ମ ଓ ଦର୍ଶନ ଆଡ଼କୁ ଯେ ଜ୍ଞାନେ ଅଧିକରୁ ଅଧିକ ଆକୃଷ୍ଟ ହେଉଛନ୍ତି ଏଥିରେ ଆଶ୍ଚର୍ଯ୍ୟ ହେବାର କିଛି ନାହିଁ । ଶତ ବାରିତ୍ୟ ଓ ବୈଷୟିକ ଅନୁସରଣ ସତ୍ତ୍ୱେ ଭାରତର ଧର୍ମୀୟ ଓ ଆଧ୍ୟାତ୍ମିକ ଭିତ୍ତିଭୂମି ଏବେ ଦି ସୁଦୃଢ଼ ଅଛି । ପରିବାର ଜୀବନ ଓ ମାନସିକ ଭାରସାମ୍ୟ ନଷ୍ଟ ହୋଇ ଯାଇନାହିଁ । ସେଥିପାଇଁ ଶାନ୍ତି ଓ ମାନସିକ ଭାରସାମ୍ୟ ହରାଇଥିବା ପାଶ୍ଚାତ୍ୟ ଜଗତର ସ୍ୱାଭାବିକ ଆକର୍ଷଣ ସମାଜର ହିନ୍ଦୁଧର୍ମ ଓ ଦର୍ଶନ ପ୍ରତି ମୂର୍ତ୍ତିପୂଜାକୁ ଏକ ବର୍ତ୍ତମାନ ଅନୁଷ୍ଠାନ ବୋଲି ନାମିତ କରିଥିବା ଶ୍ରେତାଙ୍ଗମାନଙ୍କ କଣ୍ଠରେ ହରିନାମ ସଂକୀର୍ତ୍ତନ ଓ ଜଗନ୍ନାଥ ଉପାସନା । ନ୍ୟୁୟର୍କ, ଲଣ୍ଡନ, ସାନ୍‌ଫ୍ରାନ୍ସିସ୍କୋ ପ୍ରଭୃତି ସହରରେ ଜଗନ୍ନାଥ ମନ୍ଦିର ନିର୍ମିତ ହୋଇ ଶ୍ରେତାଙ୍ଗମାନଙ୍କ ଦ୍ୱାରା ପରମ

ଶିଳ୍ପ, ବିଜ୍ଞାନ ଓ ଯାତ୍ରିକ ବିଦ୍ୟାରେ ଅଭାବନୀୟ ଅଗ୍ରଗତି ହାସଲ କରିଥିବା ପାଶ୍ଚାତ୍ୟ ଜଗତ ଜ୍ଞାନେ ଅଧିକରୁ ଅଧିକ ଗୌତମ ବାଦୀ ହୋଇ ଧର୍ମ

ନିଷ୍ଠାର ସହିତ ଜଗନ୍ନାଥ, ବଳଭଦ୍ର, ଓ ସୁଭଦ୍ରାଙ୍କର ପୂଜାର୍ଚ୍ଚନା କରାଯାଇଛି ଓ ଆଡ଼ମ୍ବର ସହକାରେ ଜଗନ୍ନାଥଙ୍କ ରଥଯାତ୍ରା ଉତ୍ସବ ପାଳନ କରାଯାଇଛି ।
Back to God head—ଏହା ଯେପରି ଜ୍ଞାନେ ହୋଇ ଉଠୁଛି ପାଶ୍ଚାତ୍ୟ ଜଗତର ଶାନ୍ତି ଓ ମୁକ୍ତି-କାମୀ ଜନତାର ନୂଆ ବାକମତ ।

ଭାରତୀୟମାନଙ୍କ ପକ୍ଷରେ ମଧ୍ୟ ଏହା ଏକ ଆତ୍ମସମୀକ୍ଷାର ବେଳ । ଦାରିଦ୍ର୍ୟ ଓ ପାଶ୍ଚାତ୍ୟ ରାଜଶକ୍ତି ଆଧୀନରେ ବହୁ ବର୍ଷ ରହିବାର ଫଳ ସ୍ୱରୂପ

କ୍ଷେତ୍ର ଏତିକି, ଗେଜେଟିୟରସ୍,
 ଭୁବନେଶ୍ୱର !

ଏକ ପ୍ରକାର ହାନିମନ୍ୟତା ଏଯାବତ୍ ଭାରତୀୟ ଜନସମାଜକୁ ଆଚ୍ଛନ୍ନ କରିଥିବା ଭକ୍ତି ମନେହୁଏ । ପାଶ୍ଚାତ୍ୟ ସଭ୍ୟତାର ସବୁକିଛି ଭଲ । ଏ ପ୍ରକାର ଏକ ବିକୃତ ଧାରଣା ଆମ ମନରେ ବଦଳୁଛି ହୋଇ ଯାଇଛି ଓ ଆମେ ସେମାନଙ୍କର ସାହିତ୍ୟ, ସଂସ୍କୃତି ଓ ଚିନ୍ତା-ଧାରାର ଅନ୍ଧ ଅନୁକରଣ କରି ଚାଲିଛୁ । ଆହରଣ ଓ ଅନ୍ଧ ଅନୁସରଣ ଏକ କଥା ନୁହେଁ । ସ୍ୱଳ୍ପର ସାଂସ୍କୃତିକ ପଟ୍ଟଭୂମିରେ ସ୍ୱାଧୀନ ଚିନ୍ତା ଓ ବିଶ୍ୱର ପ୍ରୟୋଗ କରି ଅନ୍ୟର ଯାତ୍ରା କିଛି ଭଲ ଓ ଗୁହଣୀୟ ତାକୁ ନିଜର କରି ନେବାରେ କିଛି କ୍ଷତି ନାହିଁ ।



ବଡ଼ ଦେଉଳରୁ ବଡ଼ ବାଣେ ଆସି
ଲଗାଇଲୁ କିବା ଲୀଳା,
ଅପ୍ତରୁତ ଗୋର ଶୁଭ ମରଣଦ
କେବେ କେଉଁ ପୁରେ ଥିଲ ?

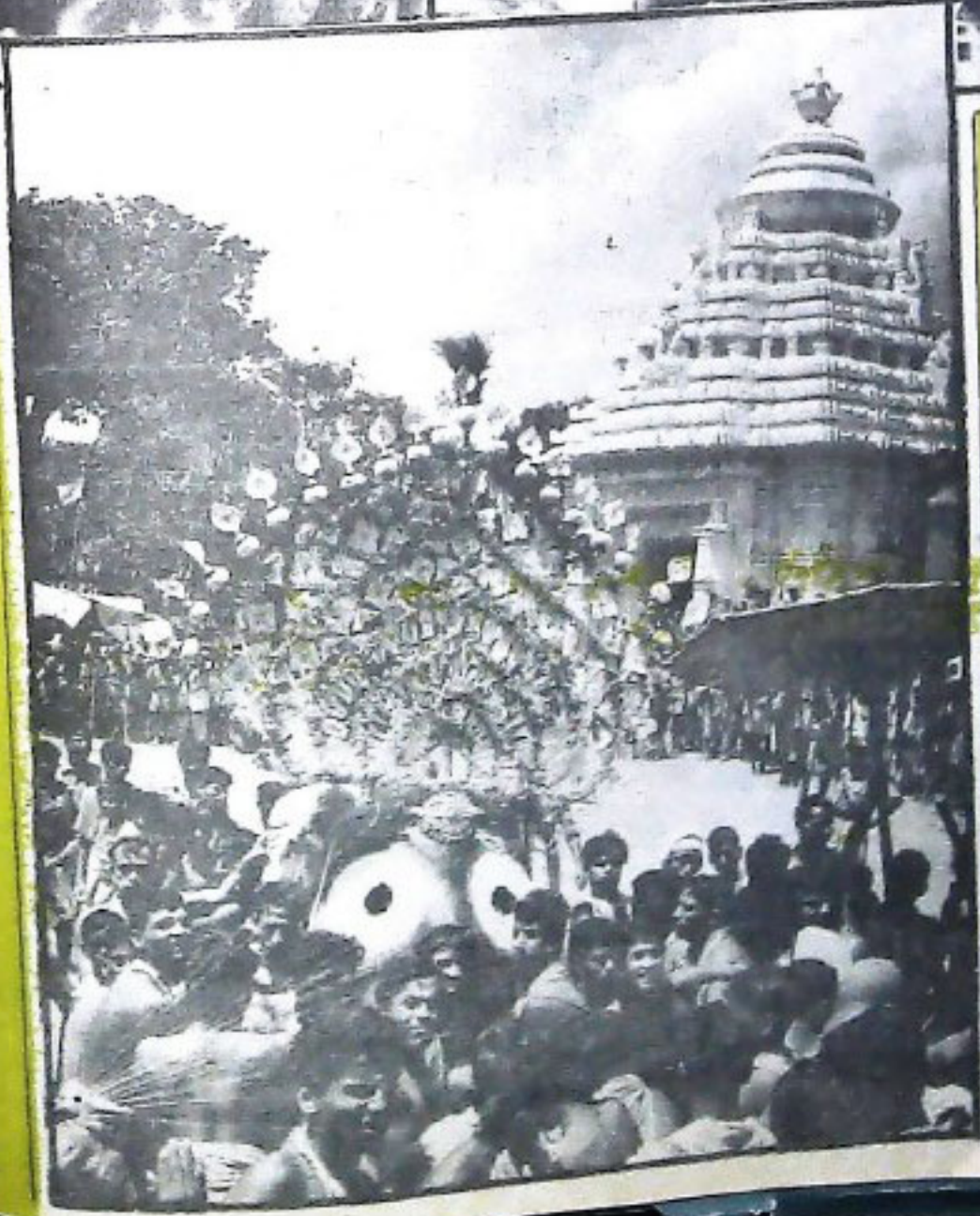
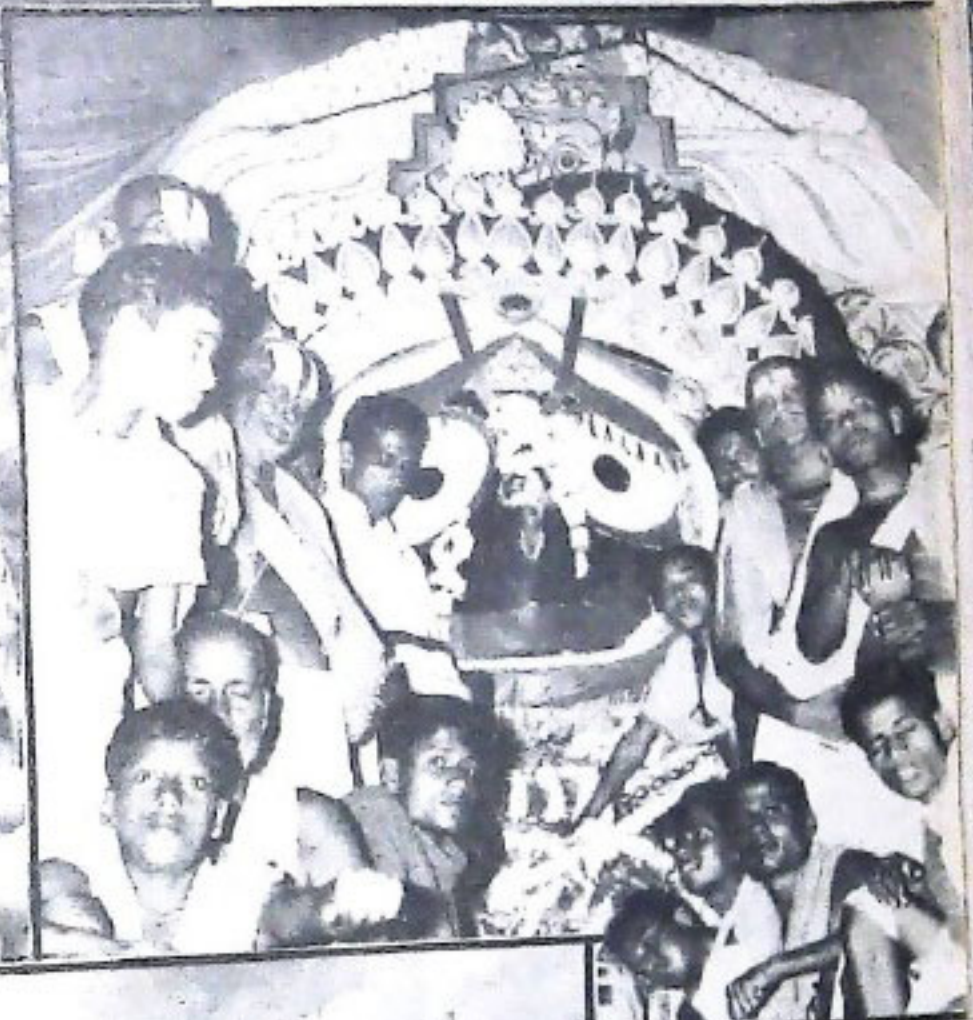
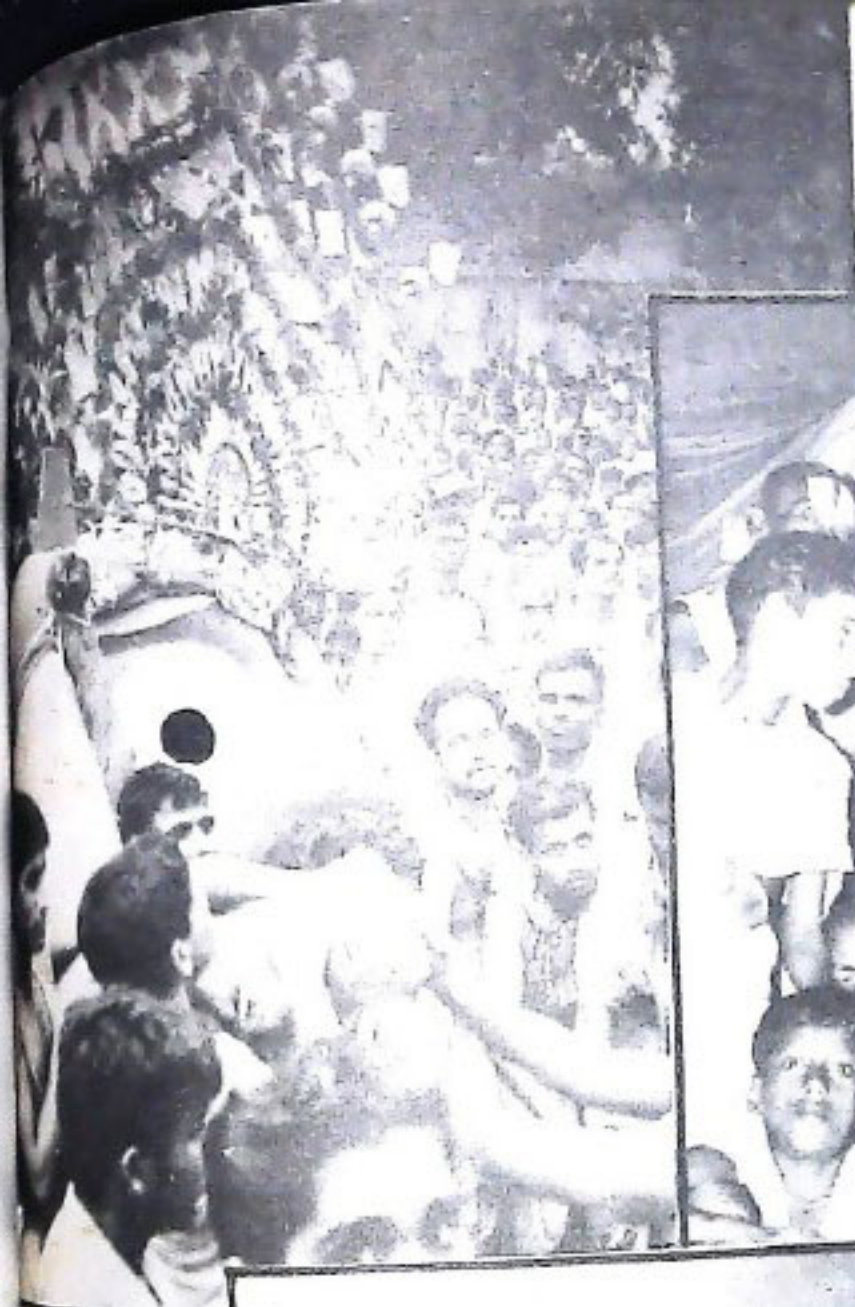

ପ୍ରୀତି ସଖା ରାଜି ବାବୁପଣୁ ଆମେ
 ତିନି ଦିନିକର ପରେ,
 "ସ୍ତ୍ରୀଙ୍କ ଦେଖା" ବାବୁ ଦେଖିବାକୁ ମନ
 ଶରଧାର ଛାନ୍ଦେ ଛାନ୍ଦେ ।

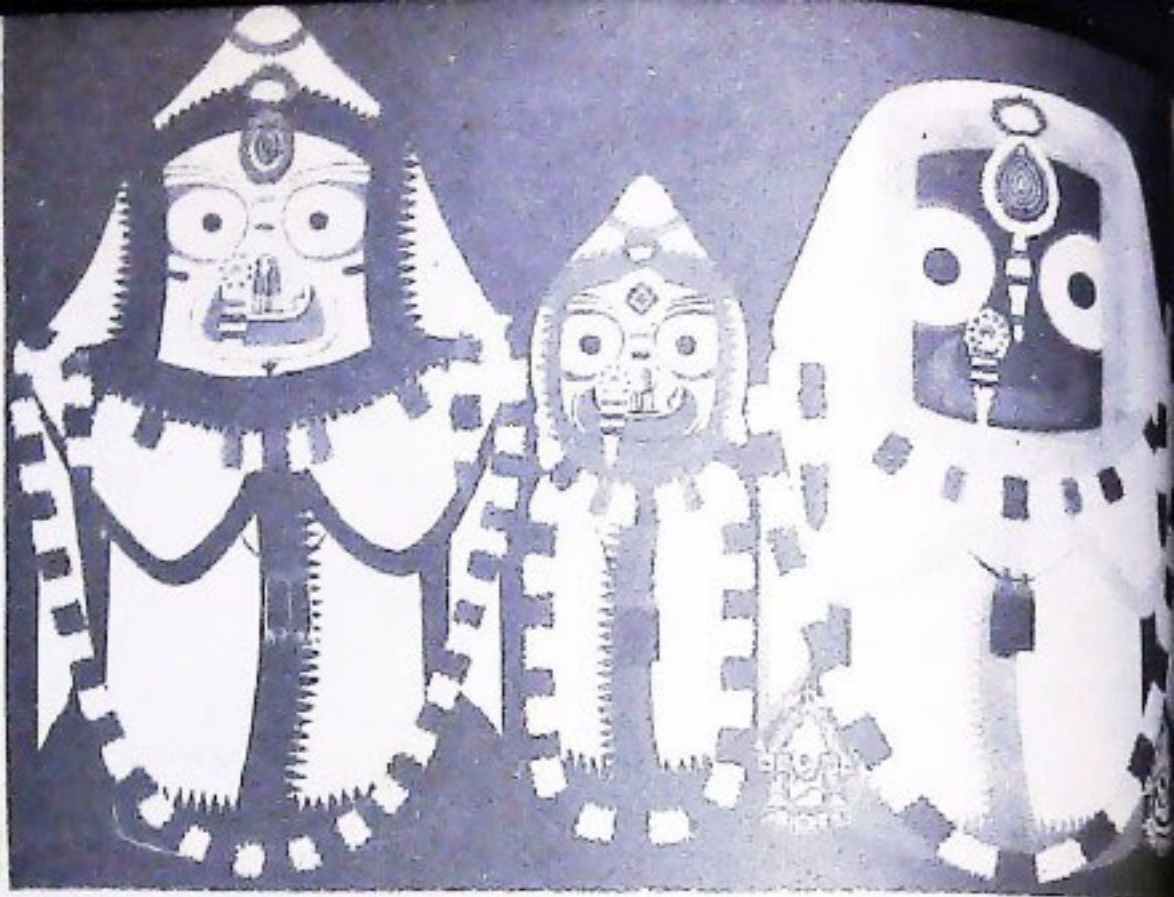

ସମସ୍ତ ଉପରେ ତରୁ ମନରେ
 ଅସ୍ମରୁ ତ ପରିବେଷ,
 କେତେ ମନୋହାରୀ ହୋଇଛି ଆମର
 ଠାକୁର-ତ 'ହୋଇବେଶ' ।

ବସନ୍ତର ଶାନ୍ତି ବସି ଅଛନ୍ତି ନି
 ଭାର ବସନ୍ତ-ଦି ଦେଖି ?
 'ଦେଖିବେ ଦେଖା' ଦେଖିବେ ଆଜି
 କେତେ ହସି ହସି ଦେଖି !!





କନ୍ଦ ବରଦାସ କନ୍ଦ ବରଦାସ
 ପଦ ମା ପୁତ୍ରୀ ଦେବୀ,
 ଉତ୍ତମ ଜଗନ୍ନାଥ ପାଣିଜି ଭକ୍ତ
 ଉତ୍ତମେ ମୁକ୍ତି ଦେବି ।

କାହିଁକି ନାସର ଉତ୍ତମ ବରଦାସ
 ଜାଣି ପୁତ୍ର ପରି କହୁ,
 'ନାଗାର୍ଜୁନ ଦେବୀ' ଦେଖିବି, ତେବେ
 ଉକ୍ତି ଆସ ବାସମନ ।



ଉତ୍ତମ ନର ଆଜ୍ଞାପିତ୍ତ ଚକ୍ରରେ ହେଉ ଶେଷ,
 ସେଗଣି ପାଣିଜି ଆମରି ଠାକୁରେ 'ଉତ୍ତମଦାସୀ'
 ଦେବି ।

ସୁନା ଶିରୀ ଆଜି ସପନ ହେଉଛି
 କେ କେତେ ପାଗଳି ହେଉ,
 ଶ୍ରୀମତୀ ଆମର ପାହୁରୁ-ଟୁ ଆମେ
 ସମାପତ୍ତି 'ସୁନାହେଉ' ।



ଚିତ୍ରରେ ଦୁଇଟି ଶାଓ ଗତିକି,
 ଶାଓ ହେଉଛି ବାଟି ।
 'କୃଷି-ସାଧନ' କେତେକେ ପାହୁରେ
 ସେକ୍ସନ୍ସି ହେବେ ବାଟି ।

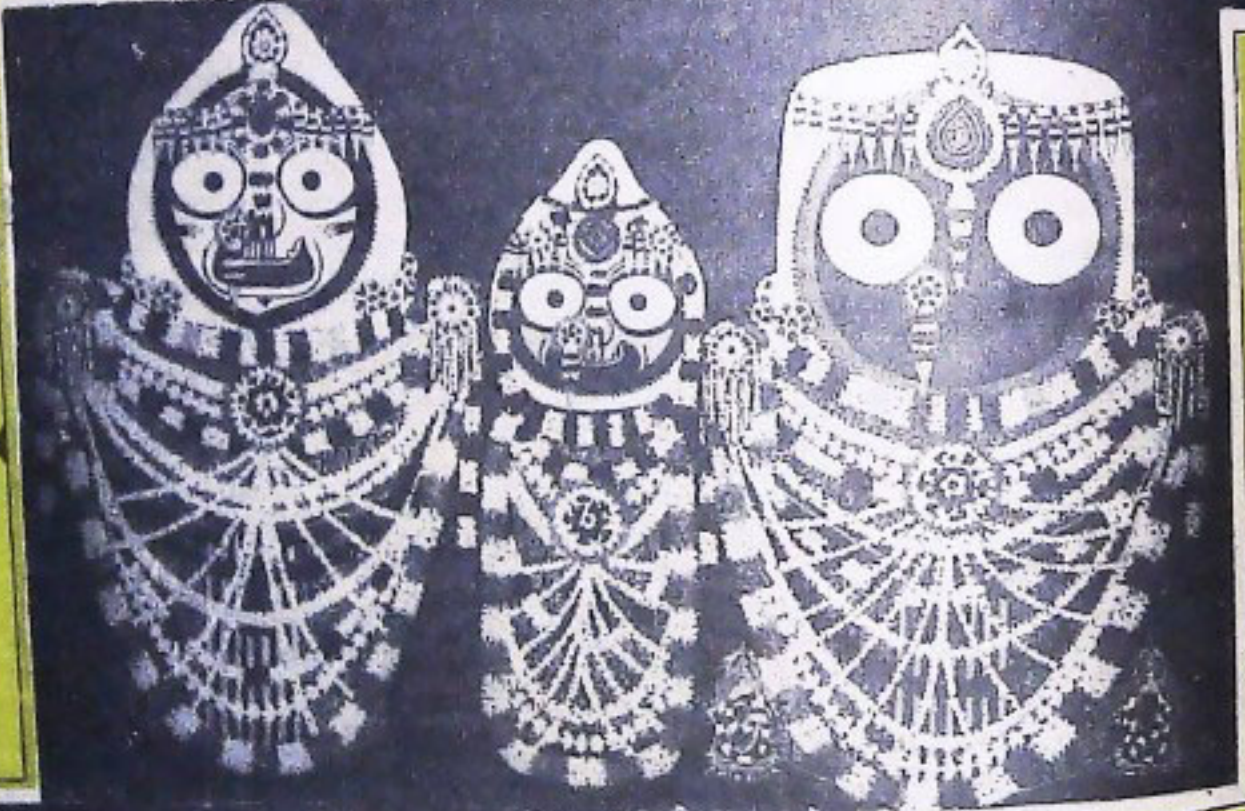

ଶେରୀ ବସନ୍ତ ଖେଳି ଆସୁଅଛି
 ଶିଖିର ହେଉଛି ଶେର,
 କୃଷି କେତେକେ ସହୁରେ ଆମ
 ପାହୁରେ 'ସୁନାହେଉ' ।

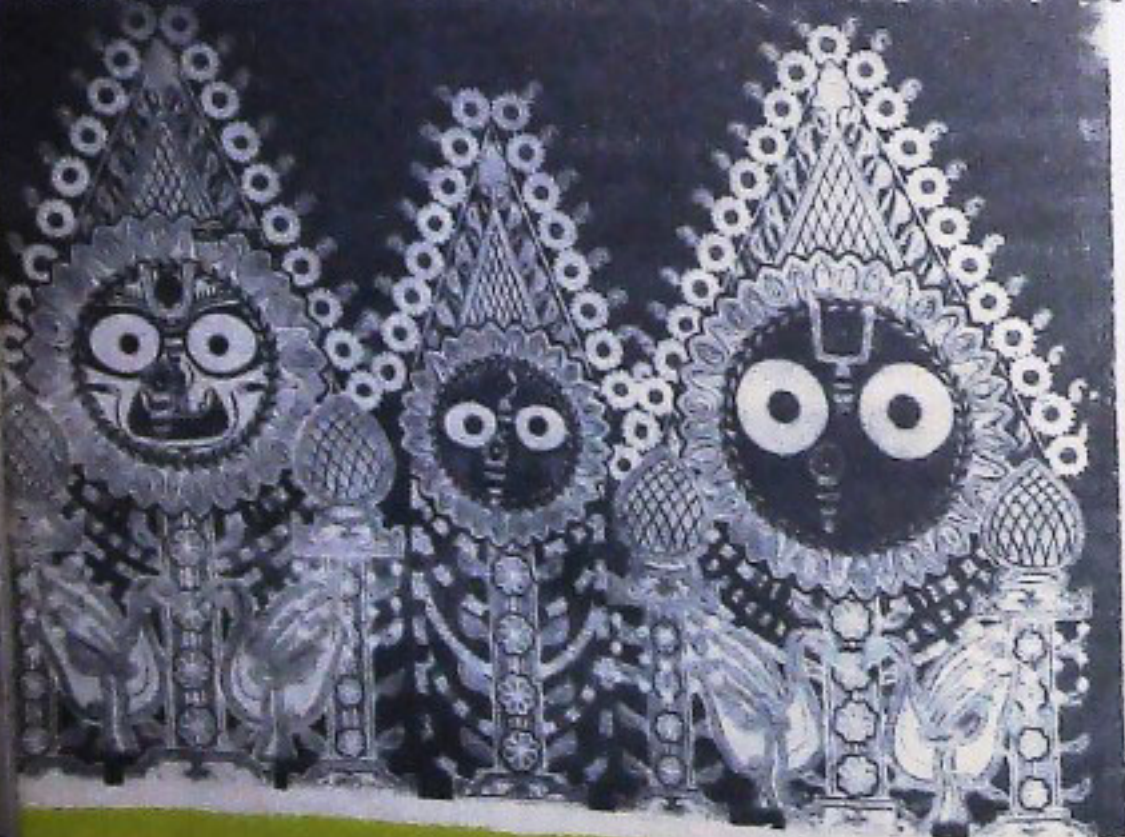

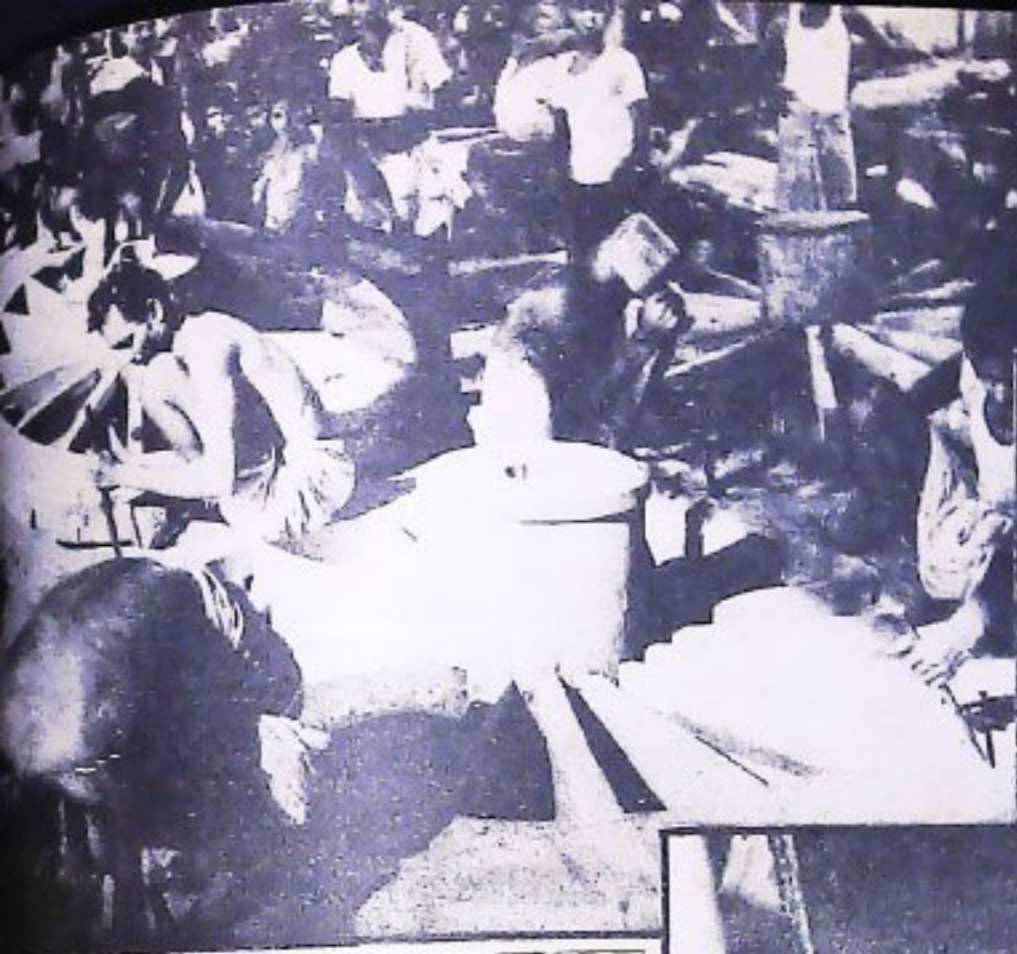

ବନ୍ଦୁବାଣେ ବିଜେ ଚିନି ରଥ
 ଜନତାରେ ଭରା ସାରା ପଥ ।
 ଠାକୁରେ ଭାଜା ତ ଦେଖ ଏବେ
 କେରା ପହଁଇାକୁ ବିଜେ ହେବେ ।

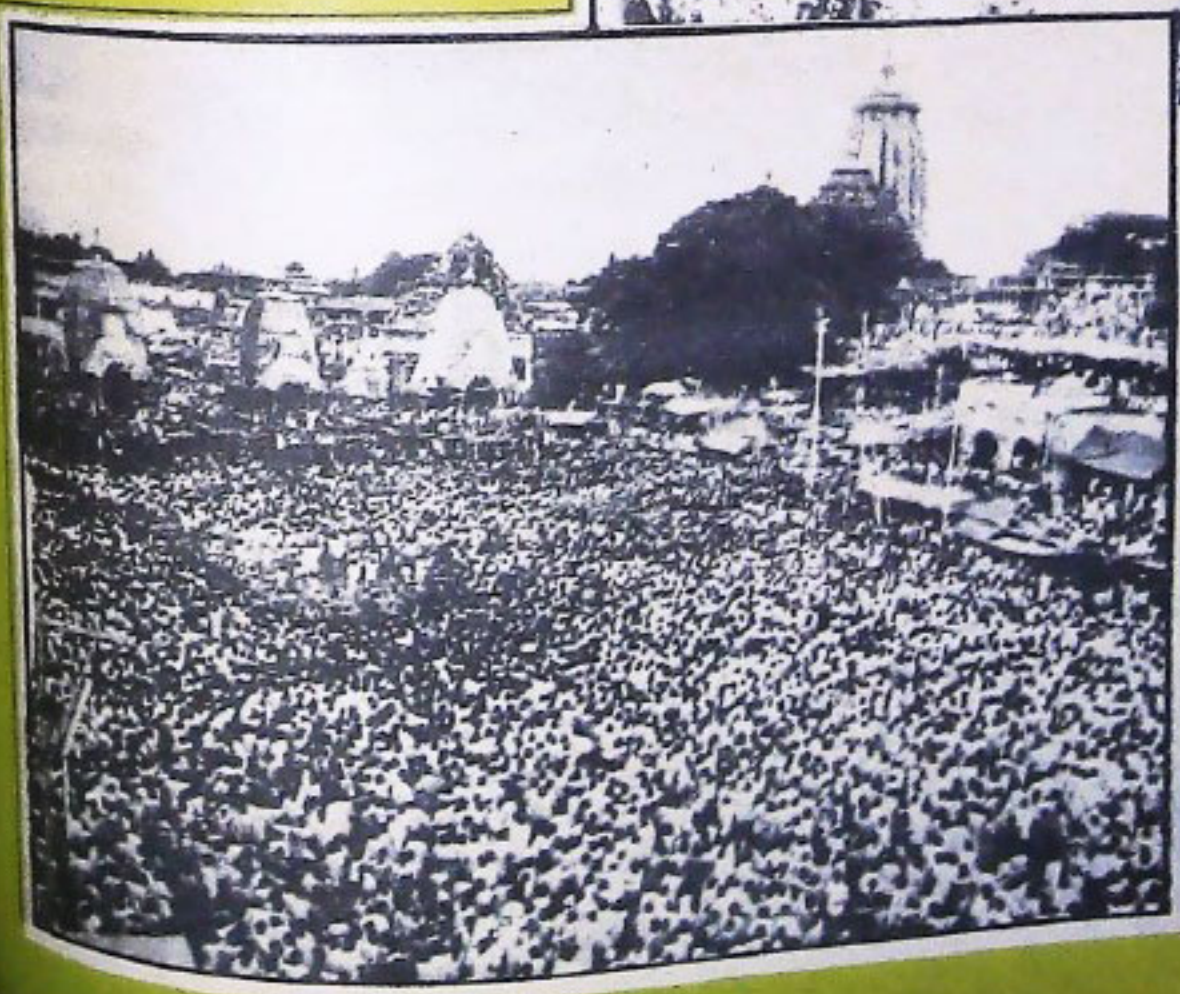

ଧରା ଧରଣୀକୁ ସାତୁ ହୁଏ ଆସି
 ଖୋ ସାତାରେ ମରୁଟି ସାତ
 ବଡ଼ ବହୁତଟି ବାରିଆ କରନ୍ତି
 ଦେ ମା' ସୁଖତା ମାତ ।



ବିଧବା ଭୃ



ଶ୍ରମକର୍ମୀଙ୍କ ଲୁଗା ପାଣି



ଭୁବନେଶ୍ୱର ନିର୍ମାଣସ୍ଥଳରେ ଶ୍ରମକର୍ମୀ



ଆକାଶ ଘର
ବିଜୁଳି ପକ୍ଷୀ

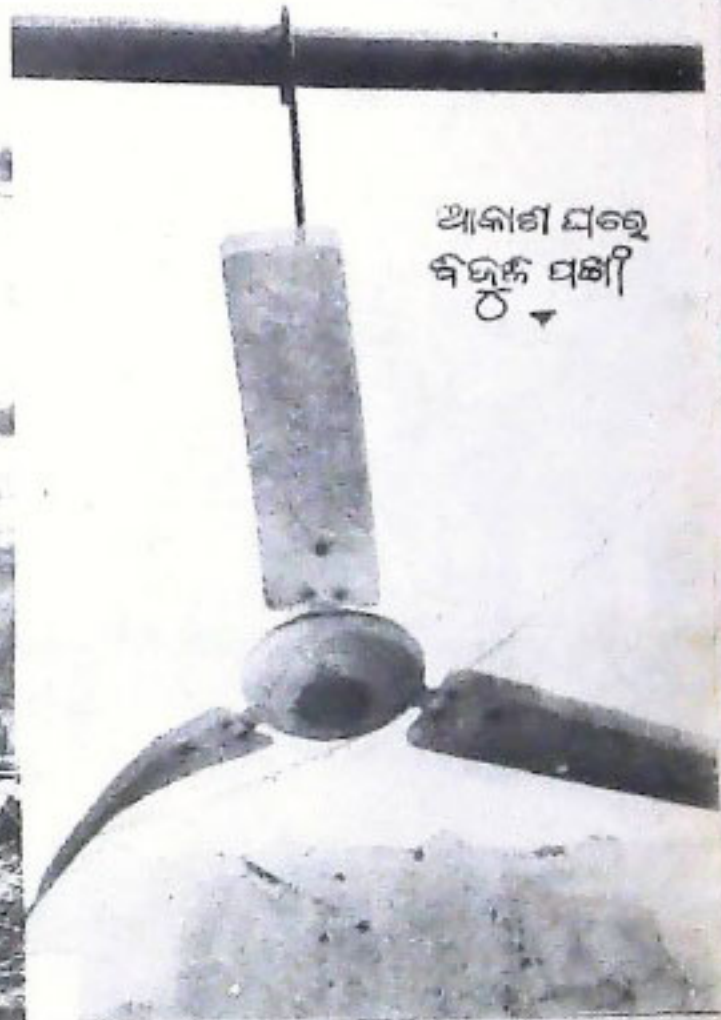

ଭୁବନେଶ୍ୱର, ବାସ ଘର

ସେତୁର ଉଲଟି
ସ୍ତମ୍ଭସୂତା

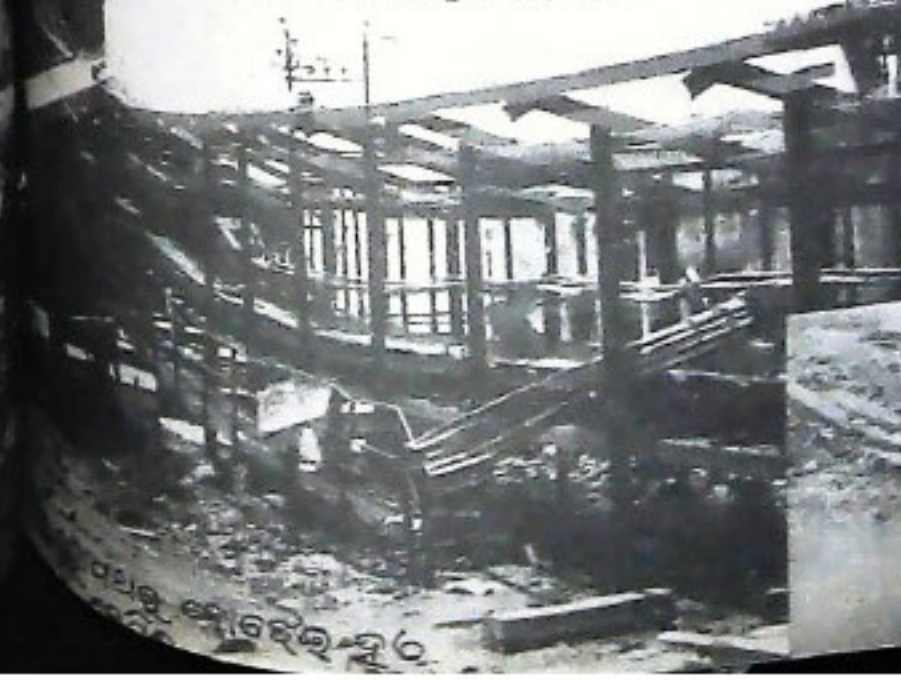

ପଥର ଲାଗାଇବା





ପ୍ରତିଷେଧକ ବ୍ୟବସ୍ଥା

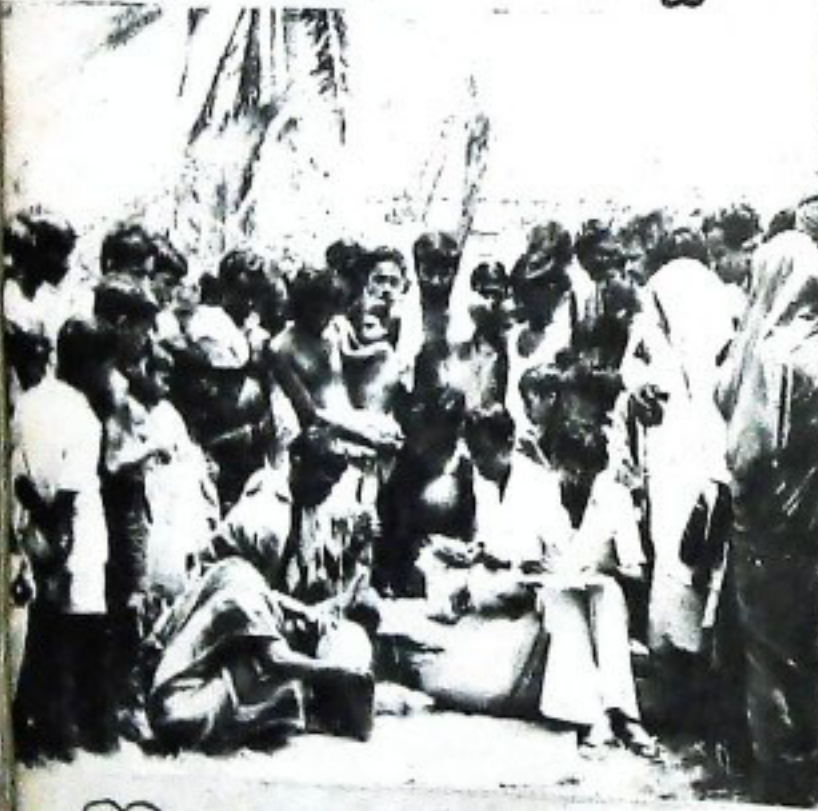

ପୁନଃସ୍ଥିତିପାତ୍ର

ବିଭିନ୍ନ ସ୍ଥାନରେ ସହକାରୀଙ୍କର ପକ୍ଷରୁ
ଗୃହଣ କରାଯାଏ।



ଶ୍ରୀକ୍ଷେତ୍ର ଶ୍ରୀ ଜଗନ୍ନାଥ

ଶ୍ରୀ ପ୍ରଫୁଲ୍ଲ ସକନାୟକ

ଶ୍ରୀକ୍ଷେତ୍ରରେ ବିରାଜମାନ କରୁଥିବା ଚତୁର୍ଦ୍ଧା ବ୍ରହ୍ମ ମୂର୍ତ୍ତିର ଅବସ୍ଥିତି ଓ ତାଙ୍କ ମଧ୍ୟରେ ସଂସାରର ସମସ୍ତ ରହସ୍ୟ ଠୁଣ୍ଡିରୁତ ହୋଇଛି । ବ୍ରହ୍ମ ଓ ସହ ପୁରାଣରେ ଏହି ଦାରୁ ରୂପୀ ଜଗନ୍ନାଥଙ୍କ ରହସ୍ୟମୟ ଚରଣ ଓ ଅବସ୍ଥାନ ସଂପର୍କରେ ଯେଉଁ ପ୍ରସଙ୍ଗ ଉଲ୍ଲେଖ ଅଛି, ସେଥିରୁ ମନେ ହୁଏ, ଚିରକାଳ ପରମ କାରୁଣିକ ପୁରୁ ଜଗନ୍ନାଥ ରହସ୍ୟମୟ ହୋଇ ରହି ଆସିଛନ୍ତି । ଏପରିକି ଦାରୁରୂପୀ ଜଗନ୍ନାଥ ଯେଉଁ ପବିତ୍ର ନୀଳାଚଳ କ୍ଷେତ୍ରରେ ଅଧିଷ୍ଠିତ ହୋଇଛନ୍ତି ତାହାକୁ ମଧ୍ୟ ପରମ ଗୁହ୍ୟକ୍ଷେତ୍ର ନାମରେ ବ୍ରହ୍ମ ପୁରାଣ ଉଲ୍ଲେଖ କରିଛି—

“ସମୁଦ୍ର ସୋମରେ ତୀରେ ଚର୍ଚ୍ଚିତ୍ ଦେଶେ ଦୁଲୋଚନାଃ
ଅସ୍ତେ ଗୁହ୍ୟଂ ପରଂ କ୍ଷେତ୍ରଂ ମୁକ୍ତିଦଂ ପାପ ନାଶନଂ”

ଚିର ରହସ୍ୟାବୃତ୍ତ ଏହି ଦାରୁ ମୂର୍ତ୍ତି ସଂସାରର ସକଳ ଦୁଃଖ ବିନାଶ କରିବା ସଙ୍ଗେ ସଙ୍ଗେ ମନୁଷ୍ୟକୁ ଅବ୍ୟୟ ଆନନ୍ଦ ପ୍ରଦାନ କରନ୍ତି କିନ୍ତୁ ସାଧାରଣ ମନୁଷ୍ୟ ମନରେ ପ୍ରଶ୍ନ ହୁଏ ଏହି ଦାରୁ ରୂପୀ ଜଗନ୍ନାଥ କିଏ ? ଅବଶ୍ୟ କେହି କେହି କୁହନ୍ତି ଉଗ୍ରବାନଙ୍କର ଏ ଦାରୁ ରୂପ ବିଗ୍ରହ ତାଙ୍କର କପଟ ରୂପ ମାତ୍ର । ଦାନ ଜନମାନଙ୍କୁ ଅନୁଗ୍ରହ କରିବା ପାଇଁ ଉଗ୍ରବାନ ଏହି ବ୍ୟାଜ ଶରୀର ଧାରଣ କରି ନୀଳାଚଳରେ ନିବାସ କରୁଛନ୍ତି । ଏଣୁ ପଥାର୍ଥରେ କୁହାଯାଇଛି—

“ଏବଂ ଦୟାମୁଧର ସୌ ଚର୍ଚ୍ଚିତ୍ ନୀଳାଚଳେ ବସନ୍
ଦାନନାଥାନୁଗ୍ରହାୟ ଦାରୁ ବ୍ୟାଜ ଶରୀର ବାଦ୍”

କିନ୍ତୁ ସେହି ପୁରାଣ ମଧ୍ୟ ଆତ୍ମମାନଙ୍କୁ ଚେତାଇ ଦେଇଛି ଯେ ଏହି ପରମ ଗୋପନୀୟ ଦାରୁ ମୂର୍ତ୍ତି ବିଷୟରେ ବିଶ୍ୱର ଆଲୋଚନା କରିବା ନିଷିଦ୍ଧ । କାରଣ ତାକୁ ଯେଉଁ ଭାବରେ ଯେ ଦର୍ଶନ କରେ, ତାକୁ ସେହି ଭାବରେ ସେ ଦେଖା ଦେଇ ଚତୁର୍ଦ୍ଦିଗ ପକ ପ୍ରଦାନ କରନ୍ତି—

“ପ୍ରହରକ ପୁରତସ୍ୟ ତନୁନାସ୍ୟ ବିଭ୍ରରୟତେ
ଧର୍ମଗ୍ରାହ ପ୍ରମାଣେନ ଯା ଦୂର୍ ଦୃଷ୍ଟ ସ ଏବସଃ
ଚତୁର୍ଦ୍ଦିଗ ପ୍ରଦୋ ଦେବୋ ଯୋ ଯଥା ବିଦାବୟତେ”

କିନ୍ତୁ ପୌରାଣିକ ମତବାଦ ତଥା ଲୋକ ପ୍ରବାଚକ ଗିରିଗୁମ୍ଫା ଉପରେ ଦାରୁରୂପୀ ଜଗନ୍ନାଥଙ୍କ ବିଶ୍ୱର ଆଲୋଚନା

କରି ବସିଲେ ଜଗନ୍ନାଥ ହିଁ ବିଷ୍ଣୁ ଭାବରେ ପ୍ରତିପାଦିତ ହୋଇଥାନ୍ତି । ଅବଶ୍ୟ ବିଷ୍ଣୁ କୃଷ୍ଣରୂପରେ ଏହି ନିତ୍ୟ ନୀଳାଚଳ ଧାମରେ ବଡ଼ଭାଇ ବନରାମ ଓ ଭଗିନୀ ସୁଭଦ୍ରାଙ୍କ ସହ ଅବସ୍ଥାନ କରୁଥିବାର ପ୍ରମାଣ ସଂସ୍କୃତ ପୁରାଣମାନଙ୍କରେ ବର୍ଣ୍ଣିତ ହୋଇଛି, ମାତ୍ର ଗୋପ-ପୁରର ଶ୍ରୀକୃଷ୍ଣ କିମ୍ବା ଦ୍ୱାରକାର ଶ୍ରୀକୃଷ୍ଣଙ୍କ ଭାଗା ସହିତ ପୁରୁଷୋତ୍ତମ କ୍ଷେତ୍ର ବା ଜଗନ୍ନାଥ ଧାମର ଶୈଶି ସଂପର୍କ ନାହିଁ । ଏଣୁ ସମ୍ଭବତଃ ଶ୍ରୀକୃଷ୍ଣଙ୍କର ଦ୍ୱାରକାର ପତନ ପରେ ମହୋଦର୍ପ କୂଳରେ ଦ୍ୱିତୀୟ ଦ୍ୱାରକା ବା କଳିଯୁଗ ଦ୍ୱାରକାର ସୃଷ୍ଟି ଓ ଓଡ଼ିଆ ପୁରାଣମାନଙ୍କରେ ବର୍ଣ୍ଣିତ ଏହି କ୍ଷେତ୍ରରେ ଶ୍ରୀକୃଷ୍ଣଙ୍କ ଅପୋଡ଼ା ଶରୀର ଅଂଶ ପୂଜା ପାଇଥିବାର ଉଲ୍ଲେଖରୁ ପ୍ରମାଣିତ ହେଉଛି ଜଗନ୍ନାଥ ହିଁ କୃଷ୍ଣ । ଏହି ନୀଳାଚଳ କ୍ଷେତ୍ରରେ ଶବରୀ-ମାନଙ୍କ ଦ୍ୱାରା ପୂଜିତ ଶବରୀ ନାରାୟଣ ବା ନୀଳମାଧବଙ୍କ ଅନ୍ତର୍ଦ୍ଧାନ ପରେ ପୁଣି ସେ କୃଷ୍ଣ ରୂପରେ ଚତୁର୍ଦ୍ଧା ମୂର୍ତ୍ତି ପ୍ରକାଶ କରି ଶ୍ରୀ କ୍ଷେତ୍ରରେ ବିରାଜମାନ କରୁଛନ୍ତି, ଏହା “ସହ ପୁରାଣ” ଉଲ୍ଲେଖ କରେ—

“ତା ଦୁର୍ଗାବିର୍ଭବ୍ୟ ସୌ ଯସ୍ମାକଂ ଚକ୍ଷିତ୍ସପୁରା
ଦିବ୍ୟ ସିଂହାସନ ଗଡ଼ୋ ଉଦ୍ରାବନ ସୁତର୍ଣ୍ଣନୈଃ”

× × × ×

ଏହାର ଅନୁରୂପ ବର୍ଣ୍ଣନା ବା ପ୍ରମାଣ ମଧ୍ୟ ବ୍ରହ୍ମ ପୁରାଣରେ ଦିଆଯାଇଅଛି ଯେପରି—

“ବଚସ୍ୟ ଦର୍ଶନଂ ଚୈବ ଦ୍ୟୁତ୍ସିତସ୍ୟ ଚ ଗୋ ଦିକ୍ତା
ଦର୍ଶନ ବଚଦେବସ୍ୟ କୃଷ୍ଣସ୍ୟ ଚ ବିଶେଷତଃ ।”

ଏହି ଦୃଷ୍ଟିରୁ ପ୍ରମାଣିତ ହୋଇ ପାରେ ଯେ ଶ୍ରୀ କ୍ଷେତ୍ରରେ ବିରାଜମାନ କରୁଥିବା ଚତୁର୍ଦ୍ଧା ମୂର୍ତ୍ତି ଯେ ବିଷ୍ଣୁଙ୍କ ରୂପ, ଏଥିରେ ସନ୍ଦେହ ନାହିଁ । ଅବଶ୍ୟ ପୁରାଣ ଚର୍ଚ୍ଚିତ ରୂପ ବର୍ଣ୍ଣନା ବିରାଜମାନ କରୁଥିବା ମୂର୍ତ୍ତିଗୁଡ଼ିକର ନାହିଁ । ମାତ୍ର ଶ୍ରୀ କ୍ଷେତ୍ରରେ ଶବରରାଜ ବିଶ୍ୱାବସୁଙ୍କ ଦ୍ୱାରା ପୂଜିତ ଏକ ନୀଳମାଧବ ମୂର୍ତ୍ତି ପରବର୍ତ୍ତୀ କାଳରେ ତ୍ରିମୂର୍ତ୍ତିରେ ପରିଣତ ହୋଇଥିବା ବିଷୟ ବ୍ରହ୍ମ ପୁରାଣରେ ଉଲ୍ଲେଖ ଅଛି । ପୁରାଣକାରମାନଙ୍କ ମତରେ ପରେ ପୂଜର୍ଣ୍ଣନ ଏହି ମୂର୍ତ୍ତିରୁ ସହ ସଂଯୋଜିତ ଓ ପୂଜିତ

ହେବା ସଙ୍ଗେ ସଙ୍ଗେ ଏହି ତ୍ରିମୂର୍ତ୍ତିର ବିଭବ ଓ ପରିକଳ୍ପନା ଶୈବ, ଶାକ୍ତ, ବୈଷ୍ଣବ ଉପାସନାର ପରମପରା ଉପରେ ପ୍ରତିଷ୍ଠିତ ହୋଇଅଛି । କେତେକ ଶ୍ରୀ ଜଗନ୍ନାଥ, ବଳଭଦ୍ର, ସୁଭଦ୍ରାଙ୍କୁ ବିଷ୍ଣୁ, ଶିବ ଓ ବ୍ରହ୍ମା ନାମରେ ନାମିତ କରନ୍ତି । ବଳଭଦ୍ରଙ୍କୁ ଶିବ ରୂପରେ, ସୁଭଦ୍ରାଙ୍କୁ ବ୍ରହ୍ମା ଓ ଜଗନ୍ନାଥଙ୍କୁ ବିଷ୍ଣୁ ରୂପରେ ଉପାସନା କରିବାର ପରିକଳ୍ପନା ଉତ୍କଳୀୟ ବିଭବରେ ପ୍ରଚଳିତ ହୋଇ ଆସୁଅଛି । ଏ ପ୍ରସଙ୍ଗ କରି ଯଶୋବନ୍ତଙ୍କ “ପ୍ରେମ ଭକ୍ତି ବ୍ରହ୍ମ ଶାତା” ଓ ଶିଖର ଦାସଙ୍କ ନୀଳସୁନ୍ଦର ଗୀତାରେ ଆଲୋଚିତ ହୋଇଛି । ବ୍ରହ୍ମା ଶାପବଶତଃ ଦ୍ଵାପର ଯୁଗରେ ସୁଭଦ୍ରା ରୂପରେ ଜନ୍ମ ଗ୍ରହଣ କରିଥିବା ବିଷୟ ଯଶୋବନ୍ତ ଦାସ ଉଲ୍ଲେଖ କରିବା ସଙ୍ଗେ ସଙ୍ଗେ ନିତ୍ୟ ରାସସଜ୍ଜା ଶ୍ରୀ ପୁରୁଷୋତ୍ତମରେ ଗୁପ୍ତ ପୂଜା ପାଇଉଛି ବୋଲି ସେ ମତ ପୋଷଣ କରିଛନ୍ତି । ଆହୁରି ମଧ୍ୟ ବ୍ରହ୍ମାଙ୍କୁ ଗାଧାକ ଗୁପ୍ତରୂପ ରୂପେ ଶ୍ରୀ ଜଗନ୍ନାଥଙ୍କ ସହ ପୂଜିତ ହେବାର ପରିକଳ୍ପନା ଯଶୋବନ୍ତଙ୍କ ଲେଖାରେ ପୂଜା ଶ ପାଇଛି—

“ତହିଁ ସେ ଆମେ ତିନି ଭ୍ରାତ
 ଯେକାତେ ଭାଜିଲୁ ଗୁପ୍ତ
 ରହିଲୁ ସେ ପୁରୁଷୋତ୍ତମ
 ନିତ୍ୟ ରାହାସ ଅନୁପମ
 ଯେ ରୁଦ୍ର ବଳଭଦ୍ର ରୂପ
 ଅଟନ୍ତି ଅନନ୍ତ ସ୍ଵରୂପ
 ଆମେ ଶ୍ରୀ ଜଗନ୍ନାଥ ଦେହୀ
 ବ୍ରହ୍ମା ସୁଭଦ୍ରା ହୋଇ ତହିଁ
 ଗାଧା ଗୁପ୍ତ ଅଙ୍ଗ ହେଉ
 ଆମ ସଂଗତେ ପୂଜା ପାଉ

ଅନ୍ୟ ଏକ ପୌରାଣିକ ଆଖ୍ୟାୟିକାକୁ ଆଶ୍ରୟ କରି କରି ଶିଖର ଦାସ ବ୍ରହ୍ମା ଶାପ ବଶତଃ ନାରୀ ରୂପରେ ଶ୍ରୀ ଜଗନ୍ନାଥଙ୍କ ସହ ପୂଜିତ ହେବାର ଅନୁରୂପ ପ୍ରସଙ୍ଗ ଉଲ୍ଲେଖ କରିଛନ୍ତି । ଶ୍ରୀ କୃଷ୍ଣଙ୍କର ଗୋପଭାଜା ସମୟରେ ବ୍ରହ୍ମା ତାଙ୍କର ଗୋବତ୍ସା ହରଣ କରିଥିବାରୁ ଶ୍ରୀକୃଷ୍ଣ ବ୍ରହ୍ମାଙ୍କୁ ଅପୂଜା ହୋଇ ରହିବା ପାଇଁ ଅଭିଶାପ ଦେଇଥିଲେ । ମାତ୍ର ପରେ ବ୍ରହ୍ମାଙ୍କ ସ୍ତୁତିରେ ସନ୍ତୁଷ୍ଟ ହୋଇ ନୀଳାଚଳରେ ତାଙ୍କର ଭଗିନୀ ସୁଭଦ୍ରା ରୂପରେ ପୂଜା ପାଇବା ବିଷୟ ଶିଖରଦାସ ‘ନୀଳ ସୁନ୍ଦର’ ଗୀତାରେ ଲେଖିଛନ୍ତି —

“ବୋଇଲେ କଳିରେ ଦାରୁବ୍ରହ୍ମ ହେବି ମୁହିଁ
 ଏ ମୋର ଶାପ୍ୟତ ମେଘା ଯିବ ନାହିଁ
 ଗୁପ୍ତେ ପୂଜା ପାଇବୁ ଭାଇ ସଂଗତେ
 ନ ତିହିଁଦେ ବୋଲି ବୋଲିବେ ସୁଭଦ୍ରେ”

ସୁଭଦ୍ରାଙ୍କ ଏହି ଗୁପ୍ତ ନାରୀ ରୂପ ଧାରଣ ପ୍ରସଙ୍ଗ ଓଡ଼ିଆ ବୈଷ୍ଣବ କବିମାନଙ୍କର ଲେଖାରେ ସ୍ଥାନ ପାଇବା ସଙ୍ଗେ ସଙ୍ଗେ ପୁରାଣକାରମାନେ ନୀଳାଚଳ କ୍ଷେତ୍ରକୁ

ହରିହର ଉପାସନାର କ୍ଷେତ୍ର ରୂପେ ପ୍ରମାଣିତ ତଥା ପୁଣି ପାଦିତ କରିଛନ୍ତି । ସୃଷ୍ଟି ପ୍ରକୟ କାଳରେ ମାର୍କେଣ୍ଡୟ ମୁନି ବଚସ୍ପତିଶାୟୀ ଭଗବାନ ବିଷ୍ଣୁଙ୍କୁ ଶୈବ ଓ ବୈଷ୍ଣବ ମଧ୍ୟରେ ଭେଦାଭେଦର ଦୂର ପାଇଁ ପ୍ରାର୍ଥନା କରିଛନ୍ତି ଏବଂ ଏହି କ୍ଷେତ୍ରକୁ ହରିହର ଉପାସନାର ପ୍ରକୃଷ୍ଟ କ୍ଷେତ୍ର ରୂପେ ପ୍ରତିଷ୍ଠିତ କରି ଯାଇଛନ୍ତି । ସେହିପରି ଜଗନ୍ନାଥ ଧର୍ମକୁ ଶାକ୍ତ ପ୍ରଭାବ ଦିଲୁଣ୍ଡ ହୋଇ ନାହିଁ । ଏ କ୍ଷେତ୍ରର ଅଧିଷ୍ଠାତ୍ରୀ ବିମଳା ହୋଇଥିବାରୁ ଶାକ୍ତ ଉପାସନାର ପ୍ରାଧାନ୍ୟ ଏ କ୍ଷେତ୍ରରେ ଶାକ୍ତମାନେ ପ୍ରତିପାଦନ କରନ୍ତି । ନାରଦୀୟ ପୁରାଣ ଓ ବ୍ରହ୍ମ ପୁରାଣରେ ଜଗନ୍ନାଥଙ୍କୁ ବୈଷ୍ଣବ ବିଗ୍ରହରେ ବର୍ଣ୍ଣନା କରାଯାଇଥିଲେ ହେଁ ତତ୍ତ୍ଵରେ ଜଗନ୍ନାଥ ଓ ବିମଳାଙ୍କ ନାମ ଉଲ୍ଲେଖ ଅଛି ।

ଶାକ୍ତ ବିଗ୍ରହରେ ଜଗନ୍ନାଥ ଭୈରବ ଓ ବିମଳାଙ୍କୁ ଭୈରବୀ ରୂପରେ ପରିକଳ୍ପନା କରାଯାଇଅଛି ।

“ଉଚ୍ଚଳେ ନାଭି ଦେଶକ ବିରଳାକ୍ଷେତ୍ରମୁଖ୍ୟତେ
 ବିମଳା ସା ମହାଦେବୀ ଜଗନ୍ନାଥ ସ୍ତୁ ଭୈରବ”

ବଳରାମଙ୍କୁ ଶିବ ରୂପରେ ଓ ସୁଭଦ୍ରାଙ୍କୁ ଉଦୁକାଳୀ ରୂପେ ସହ ପୁରାଣ ଆରାଧନା କରିଛି—

“ଜୟ ଭଦ୍ରେ ସୁଭଦ୍ରେ ତ୍ଵଂ ସର୍ବେଷାଂ ଭଦ୍ର ଦାୟିନୀ
 ଉଦ୍ରା ଭଦ୍ର ସ୍ଵରୂପାଂ ତ୍ଵଂ ଭଦ୍ରକାଳୀ ନମୋସ୍ତୁତେ”

ଶାକ୍ତ ମତରେ ଯଦ୍ଵାରୂପ ଜଗନ୍ନାଥଙ୍କୁ ସମର୍ପିତ ଭୋଗ ବିମଳାଙ୍କୁ ସମର୍ପଣ ପରେ ମହାପ୍ରସାଦରେ ପରିଣତ ହୁଏ । ସେହିପରି ପୂଜା ପବ୍ତି ଶ୍ରୀଠାକୁରଙ୍କ ବେଶରୁ ଏ କ୍ଷେତ୍ରରେ ଶାକ୍ତ ଉପାସନାର ପ୍ରାଧାନ୍ୟ ଓ ପୂଜା ପରିଲକ୍ଷିତହୋଇଥାଏ । ଏଣୁ ପରମ କାରୁଣିକ ଦାରୁଭାଜା ଜଗନ୍ନାଥଙ୍କ ନିକଟରେ ଶୈବ, ଶାକ୍ତ, ବୈଷ୍ଣବ ଉପାସନାର ସମନ୍ୱୟ ଘଟିବା ସଙ୍ଗେ ସଙ୍ଗେ ରାଣପତ୍ୟ ଉପାସନାର ସ୍ଵାକ୍ଷର ସ୍ଵରୂପ ଦେବ ସ୍ଵାନ ପୂର୍ଣ୍ଣିମାରେ ଜଗନ୍ନାଥଙ୍କ ଗଣେଶରୂପ ଧାରଣ ଜୈନ ପରମପରାର ପ୍ରତୀକ ରୂପେ ଭକ୍ତମାନଙ୍କୁ ଆପ୍ୟାୟିତ କରନ୍ତି ।

ସର୍ବୋପରି ଶ୍ରୀକ୍ଷେତ୍ର ବୈଷ୍ଣବ କ୍ଷେତ୍ରରେ ପରିଣତ ହେବା କାଳରେ ଚତୁର୍ଦ୍ଧା ମୂର୍ତ୍ତିଙ୍କର କଳ୍ପନା ହୋଇଥିଲା ଏବଂ ଏକ ପୀଠରେ ବଳଭଦ୍ର, ସୁଭଦ୍ରା, ଜଗନ୍ନାଥ ଓ ସୁଦର୍ଶନ ପୂଜା ପାଇଲେ । ପଞ୍ଚ ଦେବତା ଉପାସନାର ସମନ୍ୱୟ ସଙ୍କେତ ସ୍ଵରୂପ ନାରାୟଣ ରୂପୀ ଜଗନ୍ନାଥ, ଗଣେଶ ରୂପେ ଜଗନ୍ନାଥ, ଶିବ ରୂପେ ବଳଭଦ୍ର, ଅର୍ଦ୍ଧଶା ରୂପେ ସୁଭଦ୍ରା, ଓ ଭାସର ରୂପେ ସୁଦର୍ଶନ ଶ୍ରୀମନ୍ଦିରର ରତ୍ନ ସିଂହାସନରେ ବିରାଜମାନ କରିଛନ୍ତି । କୃଷ୍ଣ ଉପାସନାର ପ୍ରଭାବରେ ବଳଭଦ୍ରଙ୍କୁ ଜଗନ୍ନାଥଙ୍କ ବଡ଼ ଭାଇ, ସୁଭଦ୍ରାଙ୍କୁ ଭଉଣୀ ଓ ସୁଦର୍ଶନଙ୍କୁ ଆୟୁଧ ରୂପେ ଗ୍ରହଣ କରାଯାଇଛି । ଅପରପକ୍ଷରେ ଶାକ୍ତମାନେ ବଳଭଦ୍ରଙ୍କୁ ଶିବ ରୂପରେ, ସୁଭଦ୍ରାଙ୍କୁ ଉଦୁକାଳୀ ରୂପେ ଓ ବୈଷ୍ଣବ ମାନେ ଜଗନ୍ନାଥଙ୍କୁ ବିଷ୍ଣୁ ରୂପରେ ଉପାସନା କରିଆସୁଅଛନ୍ତି ।

ପରିଶେଷରେ ଶ୍ରୀନୀଳାଚଳ କ୍ଷେତ୍ରରେ ବିରାଜମାନ
କରୁଥିବା ଦାଗୁ ରୂପୀ ପୁରୁ କଗଳାଥ ସକଳ ଧର୍ମ ମତ-
ବାଦର ଉର୍ଦ୍ଧ୍ୱରେ ରହି ଉତ୍ତମାନଙ୍କୁ ଅଭୟ ପ୍ରଦାନ କରି
ଆସୁଛନ୍ତି । ଏଣୁ ତତ୍ତ୍ୱ ସାମଳ ସଥାର୍ଥରେ କହିଛି—

“ ଭାରତେ ଶ୍ରେ ଛକେ ଚୁପୁର୍ଣ୍ଣେ ପୁରୁଷୋତ୍ତମେ
ଦାଗୁ ରୂପୀ କଗଳାଥ ଉତ୍ତମାନଭୟ ପ୍ରଦା”

ବହୁ ପ୍ରାଚୀନ ଶବ୍ଦର ଦେବତା ହସନାଥ ପରବରୀ
ପର୍ଯ୍ୟାୟରେ ଶୈବ, ଶାକ୍ତ, ବୈଷ୍ଣବ, ବୌଦ୍ଧମାନଙ୍କର
ଅତିତନୀୟ ପରମ ପୁରୁଷ ଭାବରେ ପୂଜିତ ହୋଇ ସକଳ
ଧର୍ମ ମତବାଦର ସଂକୀର୍ଣ୍ଣ ଗଣ୍ଡି ମଧ୍ୟରୁ ଅପସରି ଯାଇଛନ୍ତି
ଏବଂ ଜଗତର ନାଥ ରୂପେ ଦୀନ ଦକ୍ଷିତ ପତିତମାନଙ୍କର
ଉଦ୍ଧାର ଓ କରାଧାଣ ପାଇଁ ଆଜି ଶ୍ରୀକ୍ଷେତ୍ରରେ ବିରାଜମାନ
କରୁଛନ୍ତି ।

ଭାରତୀ ମଠ ଲେନ୍,
ପୁରୀ



ନୃସିଂହନାଥ ଓ ଦୁର୍ଗାଙ୍କର ପର୍ଯ୍ୟଟନ କେନ୍ଦ୍ରର ଉନ୍ନତି କରାଯିବ

‘ମାଷ୍ଟର ପ୍ଲାନ’ ପ୍ରସ୍ତୁତ ପାଇଁ ସର୍ବ-କମିଟି ଗଠିତ
ରାଜ୍ୟ ସଚିବାଳୟରେ ପର୍ଯ୍ୟଟନ, ଛାଡ଼ା ଓ
ସଂସ୍କୃତି ରାଷ୍ଟ୍ରମନ୍ତ୍ରୀ ଛାୟାଗଳ କିଶୋର ପଟ୍ଟନାୟକଙ୍କ
ଅଧ୍ୟକ୍ଷତାରେ ବରଗଡ଼ର ଜିଲ୍ଲାର ହରିଶଙ୍କର ଓ
ସମଲପୁର ଜିଲ୍ଲାର ନୃସିଂହନାଥ ପର୍ଯ୍ୟଟନ କେନ୍ଦ୍ର
ଦୁର୍ଗାଟିର ଉନ୍ନତି ବିଧାନ କରିବା ନିମନ୍ତେ ଏକ ବୈଠକ
ଅନୁଷ୍ଠିତ ହୋଇଥିଲା ।

ବୈଠକରେ ଏହି ଦୁର୍ଗାଟି କେନ୍ଦ୍ରର ସଂଗଠନ
ଉନ୍ନତି ପାଇଁ ‘ମାଷ୍ଟର ପ୍ଲାନ’ ପ୍ରସ୍ତୁତ କରିବା ସଂପର୍କରେ
ଆଲୋଚନା କରାଯାଇଥିଲା । ଏ ଅଂଚଳରେ ଉନ୍ନୟନ
କାର୍ଯ୍ୟକ୍ରମ ମଧ୍ୟରୁ ମୁଖ୍ୟତଃ ନୃସିଂହନାଥଠାରେ
ଉଭୟ ପୁରୁଷ ଓ ସ୍ତ୍ରୀମାନଙ୍କ ପାଇଁ ପୁରମିଶ୍ରପୁର ନିର୍ମାଣ,
ମନ୍ଦିର ସମ୍ମୁଖରେ ଏକ ବଡ଼ଧରଣର ସିମେଣ୍ଟ ତଟାଣ,
ହରିଶଙ୍କର ପାର୍କ ଓ ନୃସିଂହନାଥଠାରେ ହରିଶଙ୍କର
ସଂଯୋଗକାରୀ ରାସ୍ତାର ଉନ୍ନତିକରିବା ନିମନ୍ତେ ପ୍ରସ୍ତାବ
କରାଯାଇଛି । ସେହିପରି ହରିଶଙ୍କରଠାରେ ନିମ୍ନ ଓ
ମଧ୍ୟବିନ୍ଦୁ ପର୍ଯ୍ୟଟକମାନଙ୍କ ପାଇଁ ଏକ ପାଠଶାଳା
ନିର୍ମାଣ କରିବା ନିମନ୍ତେ ପ୍ରସ୍ତାବ କରାଯାଇଛି ।

ଏହି ଦୁର୍ଗାଟି ଜ୍ଞାନର ଉନ୍ନତି ନିମନ୍ତେ ‘ମାଷ୍ଟର ପ୍ଲାନ’
ପ୍ରସ୍ତୁତ କରିବା ପାଇଁ ପର୍ଯ୍ୟଟନ ବିଭାଗ ଶାସନ ସଚିବ
ଶ୍ରୀ ଏ. ଏନ୍. ଚିତ୍ରାଚାଳ ଅଧ୍ୟକ୍ଷତାରେ ଏକ ସର୍ବ-କମିଟି
ଗଠନ କରାଯାଇଛି । ଏହି ସର୍ବ-କମିଟିର ଅନ୍ୟ
ସଦସ୍ୟମାନେ ହେଲେ ସମଲପୁର ଓ ବରଗଡ଼ର ଜିଲ୍ଲାର
ଜିଲ୍ଲାପାଳ, ପର୍ଯ୍ୟଟନ ଜିଲ୍ଲାପ ନିର୍ଦ୍ଦେଶକ, ମୁଖ୍ୟ ସଚିବ ଓ
ଦେବୋତ୍ତର କମିଶନର ।

ଶ୍ରୀ ଜଗନ୍ନାଥଙ୍କ ଆଦର୍ଶ ସମାଜ

ଶ୍ରୀ ପୂର୍ଣ୍ଣଚନ୍ଦ୍ର ମିଶ୍ର

ଓଡ଼ିଶାର ଗର୍ବ ଗୌରବ ତଥା ଧାର୍ମିକ ଅନୁଷ୍ଠାନର ହୃଦୟିକ ସଦୃଶ ଶ୍ରୀଜଗନ୍ନାଥ ବିଦ୍ୟମାନ । ଏହି ଶ୍ରୀଜଗନ୍ନାଥ ଯେ ଜି ବିଶ୍ୱରେ ଜଗତର ନାଥ ରୂପେ ପରିଚିତ ତାହାଙ୍କର ଦୈନନ୍ଦିନ ନୀତି ନିୟମ, ପୂଜାବିଧାନ ଓ ଉପାସନାଦିକୁ ଆଲୋଚନା ତଥା ପର୍ଯ୍ୟାଲୋଚନା କଲେ ଜଣାଯାଏ ଯେ ଶ୍ରୀଜଗନ୍ନାଥ ହେଉଛନ୍ତି ଏକ ଆଦର୍ଶ ସମାଜର ପ୍ରତୀକ ।

ଏହାଙ୍କ ସାମ୍ରାଜ୍ୟରେ ଏକତ୍ୱ ବା ସମନ୍ୱୟବାଦର ପ୍ରଭୁତ୍ୱ ତଥା ପ୍ରସାର ଘଟିଥିବାକୁ ସମସ୍ତେ ଏହାକୁ ଜଗତର ନାଥ ଶ୍ରୀଜଗନ୍ନାଥ ରୂପେ ପୂଜା ଉପାସନା କରନ୍ତି । ସେଥିପାଇଁ ଶିଖ୍ମୁକୁ ନାନକ, କବୀରକଠାରୁ ଆରମ୍ଭ କରି ଯଦନ କରି ସାଇବେଗ ପର୍ଯ୍ୟନ୍ତ ସମସ୍ତେ ଏହାଙ୍କ ଚରଣ ତଳେ ବିନମ୍ର ନିବେଦନ ଦ୍ୱାରିକରୁ । କେବଳ ସେତିକି ନୁହେଁ ଏହି ଠାକୁର ସର୍ବଧର୍ମର ଉପାସ୍ୟ ହୋଇଥିବାରୁ କୁହାଯାଇଛି—

“ଯୋ ଦାକ୍ଷୁକୁ ମୁର୍ଦ୍ଧା ପ୍ରଣବତନୁଧରଃ
 ସର୍ବ ବେଦାନ୍ତ ସାରଃ, ଉତ୍ତାମାନ୍ କନ୍ଧ ବୃକ୍ଷୋ ।
 ଭବଜଳ ତରଣି ସର୍ବଃ ତନ୍ମାନୁ ତନ୍ମୁ
 ସିଦ୍ଧାମାନ୍ ଯୋଗମୁର୍ତ୍ତିଃ ହରିହର ନୁମିତଃ
 ଶ୍ରୀପତି ବୈଷ୍ଣବାନାମ୍
 ଶୈବାନାମ୍ ଭୈରବୋୟମ୍
 ସତତ ସୁଚିନ୍ତିତଃ ଶାନ୍ତ ତରୁ ଚ ଶକ୍ତିଃ ।
 ବୌଦ୍ଧାନାମ୍ ବୁଦ୍ଧମୂର୍ତ୍ତିଃ,
 ରକ୍ଷତ ମୁନିବରୋ ଜୈନସିଦ୍ଧାନ୍ତ ସାରେ
 ସୋୟେ ନୀଳାଦିନାଥଃ ଭବଭୟ ହରଣଃ
 ମାଧବ ପାତୁ ନିତ୍ୟମ୍ ।”

ଦୈନନ୍ଦିନ ପ୍ରାତଃ ସମୟର ମଣିମା ମଣିମା ଡାକରେ ଶପାଦ୍ୟାରଠାରୁ ଆରମ୍ଭ କରି ଦେବଦାସୀ ନୃତ୍ୟ ମଧ୍ୟରେ ଶ୍ରୀଜଗନ୍ନାଥଙ୍କୁ ପହୁଡ଼ କରିବା ଆଦି ନୀତିକୁ ଆଲୋଚନା କଲେ ଏଥିରେ ରାଜକୀୟ ସମ୍ମାନର ମୁଦ୍ରାକ ସୁସ୍ପଷ୍ଟ ହୁଏ । ଏତଦ୍ୱ୍ୟତୀତ ଛତିଶାନିଯୋଗଙ୍କର ସେବା, ଛପନ ପଉଟି ଗୋର, ବିଭିନ୍ନ ପର୍ବପର୍ବାଣି ଯାନିଯାତ୍ରାରେ ରାଜକୀୟ ବେଶକୁ ବର୍ଣ୍ଣନା କଲେ ସେ-କୌଣସି ଚ୍ୟକ୍ତି ଏହାକୁ ଜଗତର ଶ୍ରେଷ୍ଠ ସମ୍ରାଟ ରୂପେ ଗ୍ରହଣ କରିବ, ଏଥିରେ ଟିକେମାତ୍ର ସନ୍ଦେହ ନାହିଁ । ବୋଧହୁଏ ଏଥିପାଇଁ ହଣ୍ଡର ସାହେବ ଏହାକୁ ଶ୍ରେଷ୍ଠ ଧନୀ ବେବତା ରୂପେ ବର୍ଣ୍ଣନା କରିଥିଲେ ।

କିନ୍ତୁ ଏତେ ଗୁଡ଼ିଏ ରାଜକୀୟ ଆଗୋପ ଥିଲେ ମଧ୍ୟ ଶ୍ରୀଜଗନ୍ନାଥଙ୍କ ନୀତିରେ ଆଭିଜାତ୍ୟର ଅହଂକାର ନାହିଁ । ତେଣୁ ମାଟିପାତ୍ରର ରକ୍ଷନ ଦ୍ରବ୍ୟକୁ ଗ୍ରହଣ କରିବା ସଙ୍ଗେ ସଙ୍ଗେ ପୋଲଙ୍ଗ ତେଲର ଦୀପକୁ ନିଜର ଗମ୍ଭୀରୀରେ ଢାଳନ୍ତି । ଯେଉଁ ଠାକୁର ରାଜକୀୟ ପରିବେଶରେ ଚଳନ୍ତି, ଯାହାଙ୍କର ଭୋଗ ଛପନ ପଉଟି ସେ ଗୃହିଣେ ସୁବର୍ଣ୍ଣ ନିର୍ମିତ ପାତ୍ରରେ ରନ୍ଧାଯାଇଥିବା ଖାଦ୍ୟ ଗୋଗ ଘଡ଼ି ପାରନ୍ତେ କିମ୍ବା ବିଦ୍ୟୁତ୍ ଯୁଗର ନିଅନବତୀକୁ ନିଜ ଗମ୍ଭୀରୀ ମଧ୍ୟରେ ପ୍ରଜ୍ୱଳିତ କରିପାରନ୍ତେ ।

ସେ ଯୁଗର ବିଜ୍ଞାନ ପାଖରେ ଏଯୁଗର ବିଜ୍ଞାନ ହାର ମାନିଛି । ମୂର୍ତ୍ତିକା ନିର୍ମିତ ପାତ୍ରର ରକ୍ଷନଦ୍ରବ୍ୟ ଧାତୁନିର୍ମିତ ପାତ୍ରର ରକ୍ଷନ ଦ୍ରବ୍ୟଠାରୁ ସୁସ୍ୱାଦୁ । ତେଣୁ ଶ୍ରୀଜଗନ୍ନାଥ ମନ୍ଦିରରେ ଅଦ୍ୟାବଧି ମୂର୍ତ୍ତିକା ନିର୍ମିତ ପାତ୍ରରେ ରକ୍ଷନଦ୍ରବ୍ୟ ମହାପ୍ରଭୁଙ୍କୁ ସମର୍ପଣ କରାଯାଏ ।

ରାଜକୀୟ ଆଭିଜାତ୍ୟ ଥିଲେ ମଧ୍ୟ ଶ୍ରୀଜଗନ୍ନାଥ-ଙ୍କର ଖାଦ୍ୟଦ୍ରବ୍ୟରେ ବାନ୍ଧ ବିଶ୍ୱର ନାହିଁ । ତେଣୁ ସେ ବିଭିନ୍ନ ଫଳମୂଳ, କ୍ଷୀରଭବଣୀ ଠାରୁ ଆରମ୍ଭ କରି ବଗଡ଼ା ଅଳ ପର୍ଯ୍ୟନ୍ତ ଭୋଜନ କରନ୍ତି । ଏପରିକି ଅଳଟା ଅବଟା ଫଳସିଝାକୁ ମଧ୍ୟ ସାଗ୍ରହରେ ଗ୍ରହଣ କରନ୍ତି । ଏହାଙ୍କର ଦୈନନ୍ଦିନ ଧୂପରେ ଭୋଗ ହୋଇଥିବା ଦ୍ରବ୍ୟକୁ ଦୈକ୍ଷାନିକ ଦୃଷ୍ଟିରଙ୍ଗୀରେ ଆଲୋଚନା କଲେ ଏହା ବିଜ୍ଞାନ ସମ୍ମତ ଓ ସୁନ୍ଦର ସ୍ୱାସ୍ଥ୍ୟୋପଯୋଗୀ ପରି ପ୍ରତୀୟମାନ ହୁଏ ।

ଶ୍ରୀଜଗନ୍ନାଥଙ୍କ ମହାପ୍ରସାଦକୁ ଆଗ୍ରଣୀତ ଦ୍ରାହୁଣ୍ଡ ସମସ୍ତେ ଏକତ୍ର ଭୋଜନ କରି ପାରନ୍ତି । ଏ ପ୍ରସାଦ ଅତ୍ୟନ୍ତ ମହାନ ଓ ଅଧିକ ଗୁଣ ସଂପନ୍ନ । ତେଣୁ ବିଭିନ୍ନ ପୁରାଣାଦି ଶାସ୍ତ୍ରଗ୍ରନ୍ଥ ଏହାର ଉତ୍ତମ ପ୍ରଶଂସା କରିଛନ୍ତି । କିଏ କହିଛି ଏହି ପ୍ରସାଦ ଶୁଷ୍କ, ପର୍ଯ୍ୟୁଷିତ ବା ଦୂର ଦେଖିବୁ ଆନୀତ ହୋଇଥିଲେ ମଧ୍ୟ ଏହାକୁ ବିଶ୍ୱର ନକରି ପାଇବାମାତ୍ରେ ଖାଇବା ଉଚିତ୍ । କିଏ କହିଛି ଯେତେ ପାପ, ମହାପାପ ହୋଇଥିଲେ ମଧ୍ୟ ଏହି ପ୍ରସାଦ ଭୋଜନ ମାତ୍ରରେ ସମସ୍ତ ପାପ ତାପ ନଷ୍ଟ ହୋଇଯିବ । ପୁନଶ୍ଚ କେଉଁ ପୁରାଣ କହିଛି—

“କୁକୁରସ୍ୟ ମୁଖଗ୍ରସ୍ୟ-ମମାନୁ- ଯଦିଜାୟତେ
 ବ୍ରହ୍ମାଦ୍ୟୈରପି ତଦ୍ଭକ୍ଷ୍ୟନ୍ ଭାଗ୍ୟତୋ ଯଦି ଭକ୍ଷ୍ୟତେ” ।
 ଭକ୍ଷ୍ୟାତି ।

ଏଭଳି ଅଶେଷ ଶୁଣ ସଂପଦ ଶ୍ରୀଜଗନ୍ନାଥଙ୍କ
 ଶ୍ରୀମହାପ୍ରସାଦ ସର୍ବଜନ ପୂଜ୍ୟ ହୋଇ ପାରିଛି ।
 ସେଇଥିପାଇଁ ଓଡ଼ିଶାର ଜନ ଜୀବନ ତାର ଜନ୍ମଠାରୁ
 ମୃତ୍ୟୁପର୍ଯ୍ୟନ୍ତ ଶ୍ରୀଜଗନ୍ନାଥଙ୍କ ପ୍ରସାଦକୁ ଶ୍ରେଷ୍ଠ ଦ୍ରବ୍ୟ
 ରୂପେ ଗ୍ରହଣ କରିଛି । ଯଦ୍ୱାରା ଶିଶୁଟିଏ ଜନ୍ମହେଲେ
 ତାକୁ ଶ୍ରେଣୀରେ ପ୍ରଥମେ ମହାପ୍ରସାଦ ଦେବାଠାରୁ ମନବେଳେ
 ବୁଝିଲେ ମହାପ୍ରସାଦ ଜଳ ଦେବାପାଇଁ ପକ୍ଷାତପଦ
 ହୁଏନି । ଏହା ହେଉଛି ଶ୍ରୀଜଗନ୍ନାଥବାଦର ଶ୍ରେଷ୍ଠ
 ନିଦର୍ଶନ । ଯାହାର ଶେଷ ତଥା ଶେଷ ଆକାଂକ୍ଷା ହେଉଛି
 ନିର୍ବାଣ ପ୍ରାପ୍ତି ।

କେବଳ ସେତିକି ନୁହେଁ ଓଡ଼ିଆ ତାର ତେଲ
 ମୁଣର ସଂସାର ଭିତରେ ଶ୍ରୀଜଗନ୍ନାଥଙ୍କୁ ଯଥେଷ୍ଟ
 ସୁଗଣ କରେ । ତେଣୁ ବିବାହ ବେଳରେ ମହା-
 ପ୍ରସାଦ ନିର୍ବାହ ବେଳଠାରୁ ପ୍ରତ୍ୟେକ ଶୁଭ କର୍ମରେ
 ପ୍ରଥମେ ସେ ଶ୍ରୀଜଗନ୍ନାଥଙ୍କୁ ନିମନ୍ତ୍ରଣ କରେ ।
 ଶ୍ରୀଜଗନ୍ନାଥ ଯେପରି ତାର ଅତି ଆତ୍ମୀୟ, ଅତି
 ନିଜର । ତାଙ୍କ ବ୍ୟତିରେକେ' ସେ କୌଣସି କାର୍ଯ୍ୟ କରି
 ପାରିବନି । ତେଣୁ ତାର ଗୁଲିଚଳନ, ହାତ-ଭାବ,
 ଶୁଭ ଅଶୁଭ ସମସ୍ତ କର୍ମରେ ଶ୍ରୀଜଗନ୍ନାଥଙ୍କୁ ମୂଳ ରୂପେ
 ଗ୍ରହଣ କରିଛି ।

ଶ୍ରୀଜଗନ୍ନାଥ ଓଡ଼ିଆ ଜନ ଜୀବନର ଶ୍ରେଷ୍ଠ ଆଦର୍ଶ ।
 ଭଗବତର "ମର୍ତ୍ତ୍ୟମଣ୍ଡଳେ ଦେହବହି, ଦେବତା
 ହୋଇଲେ ମରଇ" ନୀତିବାକ୍ୟ ଅନୁଯାୟୀ
 ଶ୍ରୀଜଗନ୍ନାଥଙ୍କର ଜନ୍ମ, କଳେବର ପରିବର୍ତ୍ତନ,
 ଶ୍ରୀତ୍ୱ, ଦୀପଦାନ, ଶରୀର ଅସୁସ୍ଥ, ଶୟନ, ଜାଗରଣ,
 ପର୍ବ ପର୍ବାଣୀ, ଯାନିଯାତ୍ରା ଆଦି ସାଧନ କରାଯାଏ ।
 ଉକ୍ତ ତାଙ୍କଠାରେ ମାନବତ୍ୱ ଦର୍ଶନ କରିବା ପାଇଁ
 ଏଭଳି ନୀତି ନିୟମ ଦ୍ୱାରା ତାଙ୍କୁ କଠିତ
 କରିଛି । ଯେତେବେଳେ ଉକ୍ତ ତାଙ୍କୁ ନଟନାଗର
 କୃଷ୍ଣ ରୂପେ ଗ୍ରହଣ କରନ୍ତେ, ସେତେବେଳେ କୃଷ୍ଣ ରୂପେ
 ଦେଖିଲେ । ଉକ୍ତର ମନୋବାକ୍ଷା ପୁରଣ ପାଇଁ ସେ
 କେତେବେଳେ ହାତୀ ବେଶ ହୋଇଛନ୍ତି ତ
 କେତେବେଳେ ଗଜଭଞ୍ଜରଣ ବେଶ ବା କାକୀୟଦଳନ
 ବେଶ ହୋଇଛନ୍ତି । କେତେବେଳେ ସୁନାବେଶ ତ
 କେତେବେଳେ ରାଜାବେଶ ହୋଇଛନ୍ତି । ଏହିଭଳି
 ବେଶ ହେବା ଦ୍ୱାରା ପ୍ରତିପାଦିତ ହେଉଛି ଶ୍ରୀ ଜଗନ୍ନାଥ
 ସମସ୍ତ ଉତ୍କଳର । ସେ କୌଣସି ବ୍ୟକ୍ତିର ଦେବତା ନ
 ହୋଇ ହୋଇଛନ୍ତି ଜଗତର ଦେବତା । ତେଣୁ ସେ
 ଶ୍ରୀଜଗନ୍ନାଥ ।

ତାଙ୍କ ପାଖରେ ଜାତିଭେଦ, ଭେଦ ନୀତି ଆଦିର
 କିଛି ବିଶ୍ୱର ନାହିଁ । ସେଇଥିପାଇଁ ଉକ୍ତ ଦାସିଆ
 ଦାଉରୀ ଶ୍ରୀହସ୍ତ ଅର୍ପିତ ନାରିକେଳକୁ ଆଗ୍ରହରେ ନିଜେ
 ହସ୍ତ ପ୍ରସାରି ନେଇ ଯାଇଛନ୍ତି, ସେଇଥିପାଇଁ ବେଶ୍ୟା-
 ସତ୍ତ୍ୱ ଉକ୍ତ ବକରାମ ଦାସଙ୍କର ଭାବରେ ବିହୁନ ହୋଇ
 ବଡ଼ ଦାଣ୍ଡର ଶ୍ରୀନନ୍ଦିଘୋଷକୁ ଜାତି ଗୁଣି ଯାଇଛନ୍ତି ବାଳି

ମୁହାଣର ବାଲି ରଥକୁ । ଏହାଦ୍ୱାରା ଶ୍ରୀଜଗନ୍ନାଥ
 ପ୍ରତିପାଦିତ କରିଛନ୍ତି ଉକ୍ତର ଗାବ ତାଙ୍କପାଇଁ ସବୁଠାରୁ
 ବଡ଼ । ତେଣୁ ସେ ଯାହା କଲେ ମଧ୍ୟ ଭକ୍ତି ଭାବନା
 ତଳେ ସବୁ ରୁପ୍ତ ହୋଇପାରେ ।

ଏହାଙ୍କର ପତିତପାବନ ବାମା ତଳେ ଉପାସ୍ୟ
 ଓ ଉପାସକ, ସେବ୍ୟ ଓ ସେବକ ମଧ୍ୟରେ କୌଣସି
 ପାର୍ଥକ୍ୟ ନାହିଁ । ତେଣୁ ଅଣସର ବେଳେ ଦରତା-
 ମାନେ ଶ୍ରୀଜଗନ୍ନାଥଙ୍କୁ ନିଜର ଆତ୍ମୀୟ ଭକ୍ତି ସେବା
 କରିବାଠାରୁ ଆରମ୍ଭକରି ନବକଳେବର ବେଳେ
 ମହାପ୍ରଭୁଙ୍କ ଘଟ ପରିବର୍ତ୍ତନରେ ଶୁଭକ୍ରିୟା ପର୍ଯ୍ୟନ୍ତ ସମସ୍ତ
 କର୍ମ କରନ୍ତି । ଏପରିକି ଉକ୍ତେ ରାଜାର ମଉଦୁମଣି
 ଗଜପତି ମଧ୍ୟ ଏହାଙ୍କ ବ୍ୟତିରେକେ କୌଣସି କାର୍ଯ୍ୟ
 କରିବା ପାଇଁ ପ୍ରସ୍ତୁତ ନୁହଁନ୍ତି । ତେଣୁ ଶ୍ରୀଜଗନ୍ନାଥଙ୍କ
 ରଥଯାତ୍ରାରେ ନିଜକୁ ଅତିନିୟମ ସେବକ ବୋଲି ମନେ
 କରି ରଥରେ ଛେରାପହଁରା କରନ୍ତି । ଜିନ୍ଦୁ ଏ ଜାତି
 ତାଙ୍କ ପ୍ରେରଣାରେ ଉଦ୍‌ବୁଦ୍ଧ ହୋଇ ତାଙ୍କୁ ଭକ୍ତି କରେ,
 ସମ୍ମାନ କରେ, କେବଳ ସେତିକି ନୁହେଁ ତାଙ୍କୁ ଚଳନ୍ତି
 ବିଷ୍ଣୁ ରୂପେ ମାନ୍ୟ କରେ ।

ଶ୍ରୀଜଗନ୍ନାଥ ମନ୍ଦିରକୁ ଯଦି ଗୋଟିଏ ଆଦର୍ଶ
 ସମାଜ ବୋଲି ଗ୍ରହଣ କରାଯାଏ, ତେବେ ଏହାଙ୍କର
 ସେବାୟତମାନେ ନିଜକୁ ସୁଶୁ-ଖଳ କରି ନିଜ ନିଜର
 କର୍ତ୍ତବ୍ୟରେ ନିୟୋଜିତ ହୁଅନ୍ତି । ଏହାକୁ ନିର୍ଦ୍ଦେଶ
 ଦେବାକୁ ସେହି ଗୋଟିଏ ରାଜାଧିରାଜ ସୁରାଟରାଟ
 ଶ୍ରୀଜଗନ୍ନାଥ ବିଦ୍ୟମାନ । ତେଣୁ ଏହାଙ୍କ ନିର୍ଦ୍ଦେଶରେ
 ସେମାନେ ନିଜ ନିଜର କର୍ମ କରନ୍ତି ।

ଦିଶ୍ୱରେ ଯେଉଁ ଶ୍ରେତବର୍ଣ୍ଣୀ ସୁରୋପାୟ, ପାତବର୍ଣ୍ଣୀ
 ଚୀମା, କୃଷ୍ଣବର୍ଣ୍ଣୀ ନିଗ୍ରୋ ଓ ଲେହିତବର୍ଣ୍ଣୀ ଲେହିତ
 ଭାରତୀୟ ଦେଶା ଯାଆନ୍ତି, ତାହାଙ୍କର ପ୍ରତୀକ
 ରତ୍ନ ସିଂହାସନ ଉପରେ ବକରତ୍ୱ, ସୁରତ୍ରା, କମଳାଥ
 ଓ ସୁଦର୍ଶନ । ଏହି ଗୁଣିବର୍ଣ୍ଣର ଲୋକ ପ୍ରଥିତୀର ବିଭିନ୍ନ
 ପ୍ରାନ୍ତରେ ବାସ କରନ୍ତି । ଶ୍ରୀଜଗନ୍ନାଥ ମନ୍ଦିର ରତ୍ନ
 ସିଂହାସନରେ ଏହି ଚତୁର୍ଦ୍ଧା ବିଗ୍ରହକୁ ଦର୍ଶନ କଲେ
 ମନେ ହୁଏ ଯତେ ଯେପରି ଏ ସମସ୍ତ ଦର୍ଶନ ଲୋକ ଏକ
 ଏକ- ଅଭିଳ । ଏହାହିଁ ହେଉଛି ବିଶ୍ୱେକ ପ୍ରାଣତା ।
 ଏହି ଗୁଣିବର୍ଣ୍ଣର ସଂଯୋଗକୁ କେହି କେହି ବ୍ରାହ୍ମଣ,
 କ୍ଷତ୍ରିୟ, ବୈଶ୍ୟ ଓ ଶୂଦ୍ର ବୋଲି କହନ୍ତି । ସେ ଯାହା
 ହେଉ ଏହି ବର୍ଣ୍ଣର ଅନ୍ତରାଳରେ ଦିଶୁରାତରୁ ତଥା
 ବିଶ୍ୱେକ ପ୍ରାଣତାର ଭାବ ସୁସ୍ପଷ୍ଟ । ତେଣୁ ସୁଦୂର
 ନେପାଳର ରାଜା ପୁରୀ ମନ୍ଦିରକୁ ଆସିଲେ ପୂଜା କରି
 ପାରନ୍ତି ଓ କାଶ୍ମୀରର ରାଜା ମଧ୍ୟ ଅନେକ ଧନ
 ସମ୍ପଦର ଏହି ମନ୍ଦିରକୁ ଦାନ କରିଛନ୍ତି ।

ଶ୍ରୀଜଗନ୍ନାଥଙ୍କ ରଥ ଯାତ୍ରାରେ ଏହି ଦିଶ୍ୱ ଗୁଣିବର୍ଣ୍ଣ
 ଓ ବିଶ୍ୱ ମୈତ୍ରୀର ନିତର୍ଣ୍ଣନ ସୁସ୍ପଷ୍ଟ ରୂପେ ଦେଖାଯାଏ ।
 ତେଣୁ ଏକମନ, ଏକ ପ୍ରାଣ ହୋଇ ଜାତି ଧର୍ମ ନିର୍ଦ୍ଦ-
 ଶେଷରେ ସମସ୍ତେ ଏକତ୍ର ନନ୍ଦିଘୋଷକୁ ଟାଣି ନିଅନ୍ତି

ଶ୍ରୀମନ୍ଦିରର ସିଂହଦ୍ୱାରକୁ ଶ୍ରୀଗୁଣ୍ଡିଚା ମନ୍ଦିରର ଶରଧା ବାଲିକୁ । ଏହିଠାରେ ଝରି ଯାଇଛି ସେହି ଶୁଦ୍ଧାର ଅମର ମହାକିନୀ ଧାରା । ଜାତିଧର୍ମ ନିର୍ବିଶେଷରେ ପରସ୍ପର ପରସ୍ପରକୁ ସାହାଯ୍ୟ ସହଯୋଗ କରିଛନ୍ତି । ସେହି ବିଶ୍ୱ ନିଅନ୍ତା, ଜଗତର ନାଥ ଶ୍ରୀଜଗନ୍ନାଥଙ୍କ ପତିତପାବନ ବାନାତରେ ସମସ୍ତେ ସମାନ । ଭେଦା ଭେଦ କିଛି ନାହିଁ । ରହିଛି କେବଳ ଏକତ୍ୱର ମନୋରାବ । ତେଣୁ ସେ ସମସ୍ତେ ମିଶି ଚାଣି ନିଅନ୍ତି ଶ୍ରୀମନ୍ଦିରୋଷକୁ ଗୁଣ୍ଡିଚା ମନ୍ଦିର ନିଜତ୍ୱ । ଏହି ମନୋରାବ ତାଙ୍କ ମନରେ ଭରିଦିଏ ଅଭୂତପୂର୍ବ ସ୍ୱେଚ୍ଛା ତେଣୁ ସେମାନେ ଭଜନାତ, ବଡ଼ ସାନ, ସବୁକୁ ଗୁଲି ଯାଆନ୍ତି ।

ଏହି ବିଶ୍ୱ ଭ୍ରାତୃତ୍ୱର ପରିକଳ୍ପନାକୁ ଦୃଢ଼ୀଭୂତ କରିଛନ୍ତି ଶ୍ରୀଜଗନ୍ନାଥ । ସର୍ବତ୍ର ରାଧାକୃଷ୍ଣ, ହରି-ପାର୍ବତୀ, ରାମସୀତା ଆଦିଙ୍କର ଉପାସନା ହୁଏ । ଅର୍ଥାତ୍ ଏହି ଉପାସନାରେ ଜଣେ ପୁରୁଷ ଓ ଜଣେ ପ୍ରକୃତି ରୂପେ ଉପାସିତ ହୁଅନ୍ତି, ଯାହାଙ୍କ ମଧ୍ୟରେ ସ୍ୱାମୀ ସ୍ତ୍ରୀର ନିଦର୍ଶନ ପ୍ରତି ଉଠେ । କିନ୍ତୁ ଏ ମନ୍ଦିରରେ ପୂଜା ହୁଏ ଭାଇ-ଭଉଣୀଙ୍କର । ତେଣୁ ଶ୍ରୀଜଗନ୍ନାଥ ଓ ବଳଭଦ୍ରଙ୍କ ମଧ୍ୟରେ ଭଉଣୀ ସୁଭଦ୍ରା ରୂପେ ବିରାଜିତ । ରଥଯାତ୍ରାରେ ଏ ବିଶ୍ୱ ଭ୍ରାତୃତ୍ୱକୁ ବିଶ୍ୱ-ବାସୀଙ୍କ ଆଗରେ ପ୍ରମାଣିତ କରିବା ପାଇଁ ଶ୍ରୀଜଗନ୍ନାଥ ଗରିନୀ ସୁଭଦ୍ରାଙ୍କୁ ସଙ୍ଗରେ ନେଇ ରଥରେ ଉତ୍ତମ କରିବାକୁ ଯାଆନ୍ତି । ସେଇଥିପାଇଁ ରଥଯାତ୍ରାରୁ ଫେରିବା ପରେ ପତ୍ନୀ ଲକ୍ଷ୍ମୀ ଜ୍ୟୋତ୍ସ୍ନାରେ ଜର୍ଜରିତ ହୋଇ କଳହ କରି ଚିତ୍କାର କରନ୍ତି । ଏହା ହେଉଛି ସ୍ୱାମୀ ସ୍ତ୍ରୀଙ୍କର ପାରିବାରିକ କଳହ ।

ମାନବ ଜୀବନର ପାରିବାରିକ କଳହକୁ ଶ୍ରୀଜଗନ୍ନାଥ ମୁକ୍ତ ନୁହନ୍ତି । ତେଣୁ ଭଉଣୀ ସୁଭଦ୍ରାଙ୍କୁ ସଙ୍ଗରେ ଧରି ଶ୍ରୀଗୁଣ୍ଡିଚା ଯାତ୍ରା କରିବାକୁ ପତ୍ନୀ ଲକ୍ଷ୍ମୀ ଜ୍ୟୋତ୍ସ୍ନାରେ ଜର୍ଜରିତ ହୋଇ ଗୃହରେ ପ୍ରବେଶ କରିବା ପାଇଁ ମହାପ୍ରଭୁଙ୍କୁ ଅନୁମତି ଦେଇ ନାହାନ୍ତି । ତା ବଦଳରେ ତାଙ୍କୁ କରିଛନ୍ତି ଅପମାନିତ ଓ ଲଜ୍ଜିତ । କିନ୍ତୁ ନିଜର ପ୍ରାଣପ୍ରିୟ-ହୃଦୟର ଦେବତା-ଜଗତର ନାଥଙ୍କୁ ଦେଖା ସମୟ କଷ୍ଟ ଦେଇ ନିଜେ ସନ୍ତୁଷ୍ଟରେ ରହି ପାରି ନାହାନ୍ତି । ସ୍ୱାମୀଙ୍କର ବିନୟ ବଚନ ଓ ସସ୍ୱେହ ବାଣୀ ତାଙ୍କ ନାରୀ ପ୍ରାଣରେ ଝରାଇ ଦେଇଛି ସ୍ୱେଦର ମହାକିନୀ ଧାରା । ସ୍ୱାମୀଙ୍କର ଭବିଷ୍ୟତ ଆଶାବାଣୀ ତାଙ୍କ ପ୍ରାଣକୁ ବିଗଳିତ କରିଛି । ତେଣୁ ସେ ଦାସୀମାନଙ୍କ ଗହଣରେ ପାଞ୍ଚୋଟି ନେଇଛନ୍ତି ପ୍ରାଣପ୍ରିୟ ଶ୍ରୀଜଗନ୍ନାଥଙ୍କୁ ଏହାହିଁ ହେଉଛି ଶ୍ରୀଜଗନ୍ନାଥ ସଂସ୍କୃତିର ମୂଳ ଆଦର୍ଶ । ଅର୍ଥାତ୍ ପାରିବାରିକ କଳହ ଚିରସାୟୀ ନୁହେଁ, ଏହା ହେଉଛି କ୍ଷଣସାୟୀ ।

ସୁଅର ସାହି,
ପୁରୀ-୭୫୨୦୦୧

ଏହି କ୍ଷେତ୍ରରେ ଶ୍ରୀଜଗନ୍ନାଥଙ୍କର ସହନଶୀଳତାର ନିଦର୍ଶନ ପ୍ରସ୍ତୁତ ହୋଇଛି । ଯାହାକି ଜଣେ ସୁଶାସକ ବା ପରିବାରର ମୁଖ୍ୟ ବ୍ୟକ୍ତି ଭାବରେ ରହିବା ଉଚିତ । ତେଣୁ କିଏ ତାଙ୍କୁ ଭାଲୁଣୀ କହିଲେ ବି ସର୍ପ ବୋଲି ଗାଳି ଦେଲେ ତାଙ୍କର କୌଣସି ବିଚାର ନାହିଁ । ସେ ହେଉଛନ୍ତି ନିର୍ବିକାର ପୁରୁଷ । ସେ କୌଣସିଥିରେ ବିଚଳିତ ନୁହନ୍ତି । ସେ ସବୁ ଶୁଣି, ସବୁ ଦେଖି ମୌନ ଓ ନିର୍ବାକ । ତେଣୁ ସେ ପୁରୁଷୋତ୍ତମ-ବୁଦ୍ଧ ।

ଶ୍ରୀଜଗନ୍ନାଥଙ୍କ ଆଦର୍ଶ ସମାଜରେ ଚୟୋଦ୍ଦେୟଙ୍କୁ ସମ୍ମାନ ଦେବା ହେଲା ମୁଖ୍ୟ । ତେଣୁ ମହାପ୍ରଭୁ ରଥଯାତ୍ରାକୁ ଯିବାବେଳେ ଓ ରଥକୁ ଫେରିବା ବେଳେ ବଡ଼ଭାଇ ବଳଭଦ୍ର ପ୍ରଥମେ ରଥକୁ ଯାଆନ୍ତି ଓ ସର୍ବଶେଷରେ ସାନଭାଇ ନିଜେ ରଥକୁ ଯାଆନ୍ତି ଓ ରଥକୁ ଆସନ୍ତି । ପହଣ୍ଡି ଓ ରଥ ଚଣାବେଳେ ଏହି ନିୟମ ମଧ୍ୟ ପାଳିତ ହୁଏ । କେବଳ ସେତିକି ନୁହେଁ ସାନବୋହୁ ଭାବରେ ଲକ୍ଷ୍ମୀ ନୀଳାଦ୍ରୀ ବିଜେ ଦିନ ଶ୍ରୀଜଗନ୍ନାଥାଦି ମନ୍ଦିରକୁ ଫେରିବା ବେଳେ ଲକ୍ଷ୍ମୀ ଦେବତାଙ୍କୁ ବଳଭଦ୍ର ଓ ସୁଭଦ୍ରା ନିଶ୍ଚଳ ଫେରିବାରେ କୌଣସି ପ୍ରତିବନ୍ଧକ ସୃଷ୍ଟି କରନ୍ତିନି । କିନ୍ତୁ ପତିଙ୍କର ଭୁଲ ଗରି ନିଜର ମାନ ଅଗମାନ ସବୁ କିଛି ଠୁଳ ହୁଏ ପତି ଜଗନ୍ନାଥଙ୍କର ଆଗମନ ବେଳେ ।

ନାରୀ ସେତେ ଜ୍ୟୋତ୍ସ୍ନା କଲେ ମଧ୍ୟ ନିଜର ଜୀବନ ସଙ୍ଗୀ ପ୍ରାଣପ୍ରିୟକୁ ଦେଖା କଷ୍ଟ ଦେଇ ପାରେ ନି । ତେଣୁ ଶେଷରେ ଲକ୍ଷ୍ମୀ ସାଦରେ ସ୍ୱାମୀଙ୍କୁ ପାଞ୍ଚୋଟି ନିଅନ୍ତି ନିଜ ମନ୍ଦିରକୁ । ସ୍ୱାମୀଙ୍କର ସ୍ୱେହଗର୍ଭବାଣୀ, ସୁମିଷ୍ଟ ପଦାର୍ଥ ସ୍ତ୍ରୀ ଦ୍ୱାରା ଲକ୍ଷ୍ମୀଙ୍କର ଜ୍ୟୋତ୍ସ୍ନା ଅବଦର୍ଶିତ ହୁଏ । ତା ପରେ ଗୁଲେ ତାଙ୍କର ସୁନାର ସଂସାର । ନୀତି ଗୁଲେ ଦୈନନ୍ଦିନ ପରି ।

ଶ୍ରୀଜଗନ୍ନାଥ ଜଗତର ନାଥ ହେଲେ ମଧ୍ୟ ଆଦର୍ଶ ସମାଜର ପ୍ରତୀକ ରୂପେ ଗ୍ରହଣୀୟ । ସାମ୍ୟବାଦ କହ, ସୈନ୍ୟବାଦ କହ, ସବୁ କିଛି ରହିଛି ଶ୍ରୀଜଗନ୍ନାଥ ମନ୍ଦିରରେ । ତେଣୁ ଏହି ଆଦର୍ଶ ବିଶ୍ୱବାସୀଙ୍କୁ ଉଦ୍‌ବୁଦ୍ଧ କରିଛି । ଯଦାଦ୍ୱାରା ସୁଦୂର ଆମେରିକାଠାକୁ ଆରମ୍ଭ କରି ସାରା ବିଶ୍ୱରେ ଜଗନ୍ନାଥୋକ ପ୍ରାଣଚାର ଅମର ମହାକିନୀ ଧାରା ବୁଲୁ ବୁଲୁ ନାଦରେ ପ୍ରବାହିତ ହେଉଛି । ଏହାହିଁ ହେଉଛି ଶ୍ରୀଜଗନ୍ନାଥଙ୍କ ଆଦର୍ଶ ସମାଜ ।



ସୁଗନ୍ଧ ଶିଳ୍ପ

ଶ୍ରୀ ସମରତ୍ନ ହରିଚନ୍ଦନ
ଲେଖକବିଦ୍ୟା ବାଚସ୍ପତି

ରାତିରେ ତାରାଖଟିତ ନୀଳାକାଶକୁ ଅନାଲରେ ମନ ଯୁଗପତ୍ କ୍ରନ୍ଦା, ସଂରୁମ, ଆନନ୍ଦ ଓ ବିସ୍ମୟରେ ଅଭିଭୂତ ହୋଇଯାଏ । ତାହା ଆଶ୍ରେକର ରାଜ୍ୟ । ତାହା ସୁଗନ୍ଧ । ତାହା ଉତ୍ତରକ ନିତ୍ୟ ଧ୍ୟାନ । ସେଠାରେ ନିତ୍ୟ କାଳୀ ସୁଗନ୍ଧ ରହିଛି । ସତ୍ୟ ସତ୍ୟ ହିଁ ତାହା ଅମୃତର ମହାସମୁଦ୍ର । ବିଷ ଶ୍ରେକମାନେ ସୁଗନ୍ଧ କାମନା କରି ଯଜ୍ଞ, ଦାନ, ଚପସ୍ୟାଦିରେ ପ୍ରବୃତ୍ତ ହେଉଥିବା ଦେଖାଯାଏ । କିନ୍ତୁ ବୈଜ୍ଞାନିକମାନେ ଘିଅ ପୋଡ଼ିବା ଅପେକ୍ଷା ଉଚ୍ଚା ପୋଡ଼ିବାକୁ ଅଧିକ ମହତ୍ତ୍ୱପୂର୍ଣ୍ଣ କାର୍ଯ୍ୟ ବୋଲି ମନେ କରନ୍ତି । ସେ ଯୁଗରେ ବୈଜ୍ଞାନିକମାନଙ୍କୁ କୁହାଯାଉଥିଲା କାଳକାଂକ୍ଷ ପୃଥିବୀର ପ୍ରଥମ ଉଚ୍ଚା-ରାତିରେ ସେମାନେ ହିଁ ଅଗ୍ନି-ସଂଯୋଗ କରିଥିଲେ । ସୁଗନ୍ଧକୁ ଅକାୟ କବରଦଣ୍ଡ ଦଖଲ କରିବା ଉଦ୍ଦେଶ୍ୟରେ ସେମାନେ ଯେଉଁ ଶିଳ୍ପି ପ୍ରସ୍ତୁତ କରିଥିଲେ, ତାହା ମେଘକୁ ସ୍ପର୍ଶ କରିଥିଲା ।

କାଳକାଂକ୍ଷମାନଙ୍କ ମତ ଅନୁଯାୟୀ ବୁଝିପାରି ଦେବରାଜ ଉତ୍ତୁ ମାୟା-କ୍ରାହୁଣ ରୂପ ଧାରଣ କରି ସେହି ଶିଳ୍ପି ପାଖରେ ପହୁଞ୍ଚିଥିଲେ ଓ କାଳକାଂକ୍ଷ ଯତ୍ନମାନଙ୍କୁ ବୁଝାଇଥିଲେ ଯେ ପୋଡ଼ା ଉଚ୍ଚାର ଶିଳ୍ପରେ ମେଘ ବାଡ଼େଇ ହୋଇ ଉଚ୍ଚାଗୁଡ଼ାକୁ ଖଟରା କରି ଦେବ, ସୁତରାଂ ଉପରକୁ ଅତତଃ ଚିତ୍ର (ପେଣ୍ଡେଡ଼) ଉଚ୍ଚା ଖଞ୍ଜାଯିବା ଆବଶ୍ୟକ । ମାୟା-କ୍ରାହୁଣ, ଶିଳ୍ପି ଉପରେ ଉଠି ପାଗରେ ନେଇଥିବା ଚିତ୍ର ଉଚ୍ଚାଟି ଖଞ୍ଜି ଦେଲେ ।

ଦେଖୁ ଦେଖୁ ବିକୃତି ଚମକି ଉଠିଥିଲା । ବସ୍ତ୍ର-ପାତରେ ଉଚ୍ଚା ଶିଳ୍ପିଟା ଧପାଧୁ କରି ପଡ଼ି ତୁରମାର ହୋଇ ଯାଉଥିଲା । ଆଉ କାଳକାଂକ୍ଷମାନେ ଛିଟିକି ପଡ଼ି ମାଳତ୍ୟା ପାଗଟି ଯାଉଥିଲେ । କିନ୍ତୁ ଅଶୁର ସୁତନା ପାଇ ସୁରକଣା ବିଷ କାଳକାଂକ୍ଷ କୁଦାମାରି ସୁଗନ୍ଧକୁ ଉଠି ଯାଉଥିଲେ ଓ ଉତ୍ତୁଙ୍କ ନିକଟରେ ଆଶ୍ରୟ ପ୍ରାର୍ଥନା କରିଥିଲେ । ଉତ୍ତୁ ଏହି ବିଶୁଦ୍ଧ କାଳକାଂକ୍ଷକୁ ସୁଗନ୍ଧ ପ୍ରହରା ରୂପେ (ବୈଦ୍ୟୋ ଶ୍ୱାନୌ) ନିୟୁତ କରିଥିଲେ । ଏହି ନକ୍ଷତ୍ର ପୁରୁଷ ନାମ “ସାରମେୟ ଯୁଗଳ” (କାନିସ୍ ଲେନାଟିସ୍) । ଉତ୍ତୁ ଯେଉଁ ଚିତ୍ର ଉଚ୍ଚାଟିକୁ ଖଞ୍ଜିଥିଲେ, ତାହା ହେଉଛି ଚିତ୍ରା (ଆଲ୍‌ଫା ଲିରଜିନିସ୍) ନକ୍ଷତ୍ର । ଚିତ୍ରା ନକ୍ଷତ୍ର, ନିରୟନ ରାଶିଚକ୍ରର ଠିକ୍ ମଧ୍ୟ ବିନ୍ଦୁରେ ଅବସ୍ଥିତ । ଅୟନା-ଶ-ଗଣନା ପାଇଁ ଚିତ୍ରା ନକ୍ଷତ୍ର ହୁ ଲିଭି । ଏହି ନାକ୍ଷତ୍ରିକ ଉପାଖ୍ୟାନଟି ଅଛି “ଚୈତ୍ତରାୟ ବ୍ରାହ୍ମଣ” ଗ୍ରନ୍ଥରେ । ଏହା ମାତ୍ର ନଅଟି ବାକ୍ୟରେ

ଉଚ୍ଚିତ, ସୁତରାଂ ଏହା ପୃଥିବୀର କ୍ଷୁଦ୍ରତମ ଗଳ । ଲେଖକଙ୍କରେ “ନଅ” ସଂଖ୍ୟାଟି ଅବଶ୍ୟ ବିଶେଷ ଅର୍ଥ ବହନ କରେ, ଯଥା ନବପ୍ରହ, ନବ ତାରା, ନବମାଦ, ଲତ୍ୟାଦି । ଆଶ୍ଚର୍ଯ୍ୟର କଥା ଯେ ଏହି ବୈଦିକ ଗଳଟି ବାଲଦ୍‌ଲରେ ସ୍ଥାନ ପାଇଛି । ଏହି ଗଳକୁ ରାମାୟଣରେ ଓ ‘ବଡ଼ ଦେଉଳ’ରେ ମଧ୍ୟ ପୁନର୍ବସତି ଦେବା ପାଇଁ ଚେଷ୍ଟା କରା ଯାଇଥିଲା । ମୌଳିକ ଉପାଖ୍ୟାନଟି ଏହିପରି:—

“କାଳକାଂକ୍ଷା ବୈ ନାମ ଅସୁରାଃ ଆସନ୍ । ତେ ସୁବର୍ଣ୍ଣାୟ ଶ୍ରେକାୟ ଅଗ୍ନି- ଅଚିନ୍ତୁତ । ପୁରୁଷଃ ଉଷକାଂ ଉପାଦଧାତ୍ । ପୁରୁଷଃ ଉ ଉଷକାଂ ସଃ ଉତ୍ତୁଃ ବ୍ରାହ୍ମଣଃ ବୁବାଣଃ ଉଷକାଂ ଉପାଧତ । ଏଷା ମେ ଚିତ୍ରା ନାମ ଉଚ୍ଚି । ତେ ସୁବର୍ଣ୍ଣରେକଂ ଆପ୍ରାଭୋହତ୍ ସଃ ଉତ୍ତୁଃ ଉଷକାଂ ଆଦୁହତ୍ ତେ ବା ଆକାର୍ଯ୍ୟତ । ଯେ ବା ଆକାର୍ଯ୍ୟତ ତେ ଉର୍ଣ୍ଣନାଭୟଃ ଅଭବନ୍ । କୌ ଉଦପତତାଂ । ତୌ ଦିବ୍ୟୌ ଶ୍ୱାନୌ ଅଭବତାମ୍ ॥”

ଚୈତ୍ତରାୟ ବ୍ରାହ୍ମଣ

ରାମାୟଣ-ପାଠକମାନେ ଜାଣନ୍ତି ଯେ ରାବଣ ସୁଗନ୍ଧ ଶିଳ୍ପି ବାନ୍ଧିବା ପାଇଁ ଆଶା ପୋଷଣ କରିଥିଲେ । କାନେ ଉତ୍ତୁ ବିଷ୍ଣୁ ସତୀଭବେ ବୋଲି ଭାବି ସେ ନିଜ ପୁତ୍ରର ନାମ ରଖିଥିଲେ ଉତ୍ତୁଚିତ । କିନ୍ତୁ ସୁଗନ୍ଧ ଶିଳ୍ପି ପ୍ରସ୍ତୁତ ହେବା ପୂର୍ବରୁ ଶ୍ରୀରାମ ସେତୁ ବାନ୍ଧି ଉତ୍ତୁରେ ପଦାର୍ପଣ କରିଥିଲେ । ରାବଣଙ୍କ ଭାଇ ବିରାଡ଼ଣ ଶ୍ରୀରାମଙ୍କ ଶରଣାପନ ହୋଇଥିଲେ । ବିରାଡ଼ଣଙ୍କ ପତ୍ନୀ “ସରମା” ଥିଲେ ସୀତାଙ୍କ ସୁରଦା ସଖୀ । ଏଠାରେ କହି ରଖିବା ଆବଶ୍ୟକ ଯେ ସରମା ହେଉଛନ୍ତି ଶ୍ରୀନମାନଙ୍କ ଆଦି ଜନନୀ । ସେଥିପାଇଁ କୁହୁରବୁ କୁହାଯାଏ “ସାରମେୟ” । ରାମାୟଣର ସରମା-ଉପାଖ୍ୟାନ ଚୈତ୍ତରାୟ ବ୍ରାହ୍ମଣର ଗଳର ଜାୟାରେ ଉଚ୍ଚିତ । କିନ୍ତୁ ଚୈତ୍ତରାୟ ବ୍ରାହ୍ମଣର ଗଳଟି ମଧ୍ୟ ମୌଳିକ ଉଚ୍ଚନା ନୁହେଁ ତାହା ଉତ୍ତୁଦେବକୁ ଗୃହୀତ—

“ସଃ ଚୌହିଶଂ ଅସୁ ଉଚ୍ଚ ବକ୍ରବାହୁଃ
ଦ୍ୟାଂ ଆଭୋହତମ୍ ॥”
—ଉତ୍ତୁଦେବ ୨୧୨୧୨

ଚୌହିଶଂ—ଯାହା ଦ୍ୱାରା ଆଭୋହଣ କରାଯାଏ ।
ଦ୍ୟାଂ—ସୁଗନ୍ଧ

ମାନବିକ ସଭ୍ୟତାର ଜନନୀ ହେଉଛି ଦେବ ଓ ଭାରତ ଭାରତୀୟ ସଭ୍ୟତା ଓ ସଂସ୍କୃତି ପୃଥିବୀର ସର୍ବତ୍ର ପ୍ରସ୍ତୁତ ଓ ଆଦୃତ ହୋଇଥିଲା । ଚୈତ୍ରିରାୟ ବ୍ରାହ୍ମଣର ଏହି ଗଳ୍ପଟି ବାଇବେଲରେ ହେଉଛି "Tower of Babel," ଯାହା ପୂର୍ବ ଦେଶୀୟ (ଭାରତୀୟ) ଲୋକଙ୍କ ଅବଦାନ ବୋଲି ସ୍ୱୀକାର କରାଯାଇଛି । ଏବେ ପଢ଼ନ୍ତୁ—

"And it came to pass, as they journeyed from the East, that they found a plain in the land of Shinar and they dwelt there. And they said one to another, go to, let us make bricks and burn them thoroughly. And they had brick for stone and lime they had for mortar. And they said, go to, let us build us a city and a tower whose top may reach unto heaven."

Genesis XI.

ଗ୍ରନ୍ଥ ବ୍ରାହ୍ମଣର ଏହି ଗଳ୍ପଟି ବ୍ରାହ୍ମଣ ବିଦ୍ୟାପତିଙ୍କ ଦ୍ୱାରା ଯେଉଁପରି ଭାବରେ ମୂର୍ତ୍ତି ହୋଇଥିଲା, ତାହା ଗଭୀର ରହସ୍ୟାବୃତ୍ତ । ରହସ୍ୟ, ତତ୍ତ୍ୱ ମେଘପରି ସୂକ୍ଷ୍ମଲୋକକୁ ଢାଙ୍କି ଦିଏ ସତ ; କିନ୍ତୁ ମର୍ମସ୍ପର୍ଶ ବ୍ୟତି ପାଇଁ କିଛି କିଛି ପାକ ବି ରଖିଥାଏ । ଗୋଟିଏ ପାକ ଉତ୍ତରୁ ଇନ୍ଦୁଦ୍ୟୁମ୍ନ-ରହସ୍ୟର କେତୋଟି ରଖି ଧରିବାକୁ ଏଠାରେ ଚେଷ୍ଟା କରାଯିବ ।

ସେ କାଳରେ ବ୍ରାହ୍ମଣମାନେ ଥିଲେ ଇନ୍ଦୁ-ଉପାସକ, କାରଣ ଇନ୍ଦୁ ହେଉଛନ୍ତି ଦେବବନ୍ଧ୍ୟ ଓ ଦେବବନ୍ଧ୍ୟ । ବିଦ୍ୟାପତି ଥିଲେ ଇନ୍ଦୁ ଉପାସକ । ଇନ୍ଦୁ ଥିଲେ କାମରୂପୀ, ଅର୍ଥାତ୍ ଯେ କୌଣସି ରୂପ ଧାରଣ କରିବାକୁ ସମର୍ଥ । ଇନ୍ଦୁ ହୋଇଥିଲେ ଇନ୍ଦୁଦ୍ୟୁମ୍ନ । ସେ ବିଦ୍ୟାପତିକୁ ମନ୍ତ୍ର-ରୂପେ ନିୟୁତ କରିଥିଲେ । ବିଦ୍ୟାପତି ରାଜକାର୍ଯ୍ୟରେ ଭ୍ରମଣ କରୁ କରୁ ଏପରି ଏକ ଭୌଗୋଳିକ ସ୍ଥାନରେ ପହଞ୍ଚିଥିଲେ ଯେଉଁଠି କି ନୀଳାକାଶ ନର୍ତ୍ତୀ ଆସି ମିଶି ଯାଇଥିଲା ନୀଳ ସମୁଦ୍ରରେ । ସାମାହାନ ସେହି ନୀଳମାର ନିଃଶ୍ୱାସ ଶୁଣି ଆନନ୍ଦରେ ବିଭୋର ହୋଇ ଯାଇଥିଲେ ବିଦ୍ୟାପତି । ସେ ଭାବୁଥିଲେ, "ସ୍ୱର୍ଗକୁ ଶିଫ୍ଟି ବାନ୍ଧିବା କି ଆବଶ୍ୟକ ? ଏହି ପବିତ୍ର ଭୂମିରେ ଆକାଶ ଏପାଖେ ଯେପରି ସମୁଦ୍ର ଛୁଇଁ ଯାଇଛି; ସେ ପାଖେ ନୀଳଶୈବ ଉପରକୁ ଓହ୍ଲାଇ ଆସିଛି ସ୍ୱର୍ଗା ଏହା ସତ୍ୟ ସତ୍ୟ ହିଁ ମର୍ତ୍ତ୍ୟ-ବୈରୁଣ୍ଡ । ଏହି ସ୍ଥାନଟି ମହାରାଜ ଇନ୍ଦୁଦ୍ୟୁମ୍ନଙ୍କୁ ଦେଖାଇବି" ।

ବିଦ୍ୟାପତିଙ୍କଠାରୁ ବର୍ଷନା ଶୁଣି ରାଜା ଇନ୍ଦୁଦ୍ୟୁମ୍ନ ସୈନ୍ୟସାମନ୍ତ-ସମନ୍ୱିତ୍ୟାହାରରେ ପୁରୀରେ ପହଞ୍ଚିଥିଲେ ସେ ମହୋଦଧି ତୀରରେ ବସି ଆକାଶ ଓ ସମୁଦ୍ର ମିଳନ-ରେଖା ଉପରେ ଦେଖୁଥିଲେ ସୂର୍ଯ୍ୟୋଦୟ । ସମୁଦ୍ରରେ ଭାସି ଆସୁଥିବା ଏକ ବିଶାଳ ଦାଗୁଖଣ୍ଡ ଉପରେ ତାଙ୍କ ଦୃଷ୍ଟି ପଡ଼ିଗଲା । ପୂର୍ବଦିନ ରାତିରେ ସେ ଏହି ଦାଗୁକୁ ସ୍ୱପ୍ନରେ ଦର୍ଶନ କରିଥିଲେ । ଦାଗୁ ଭାସି ଆସି କୂଳରେ ଲାଗିଲେ । ସେତେବେଳେ ଉତ୍ତରଦିଗରୁ ଏହି ମନ୍ତ୍ରବୃତ୍ତି ଆବୃତ୍ତି କରୁଥିଲେ ବିଦ୍ୟାପତି :-

॥୩॥ "ଅଜ୍ଞୋ ପଦାନ୍ତୁ ପୁରତେ
ସିନ୍ଧୋଃପାରେ ଅପୁରୁଷମ୍ ।
ତଦାରଭସ୍ୱ ଦୁର୍ହଣୋ
ତେନ ଗଜ ପରଶ୍ଚରମ୍ ॥୩॥
ଯଦ୍ ପ୍ରାଚୀର 'ଜଗତ୍'
'ଭରୋ' ମତ୍ତୁରଧାଣିକୀଃ ।
ହତା ଇନ୍ଦୁସ୍ୟ ଶତ୍ରୁବଃ
ସର୍ବେ କୁଦ୍‌କୁଦୟାଶବଃ ॥୪॥ହରିଃ ଓଁ ॥

—ଉତ୍ତରଦିଗ ୧୦ମ ମଣ୍ଡଳ, ସୂକ୍ତ ୧୫୫

ଜଗତ୍ ଶବ୍ଦରୁ ଜଗନ୍ନାଥ ଓ ଭରଃ ଶବ୍ଦରୁ ଭଦ୍ର (ଓଡ଼ିଆ) ଆସିଥିବା ନିଶ୍ଚିତ । ଭରଃ—ବଡ଼ । ବଡ଼ ଠାକୁର, ବଡ଼ ଦେଉଳ, ବଡ଼ ଦାଣ୍ଡ, ବଡ଼ ପଣ୍ଡା ଶବ୍ଦଗୁଡ଼ିକ ପୁରୀର ବୈଶିଷ୍ଟ୍ୟ । ଶ୍ରୀଚୈତନ୍ୟ ମହାପୁରୁ ଏହି ବେଳୋତ୍ତ ମନ୍ତ୍ର ସ୍ମରଣ କରି ଓଡ଼ିଆ-ଭାଗବତକାର ଜଗନ୍ନାଥ ଦାସକୁ କହୁଥିଲେ "ଅତିବଡ଼ୀ" । ପୁରୀରେ ସ୍ୱର୍ଗ-ଦ୍ୱାର ଅଛି । ବାଇଶି ପାହାଚ ହେଉଛି ଇନ୍ଦୁଙ୍କ ଚିତ୍ରରୂପା ବା ସ୍ୱର୍ଗକୁ ଶିଫ୍ଟି । ଚୈତ୍ରିରାୟ ବ୍ରାହ୍ମଣର "ଦିବ୍ୟୋ ଶ୍ୱାନୋ" ହେଉଛନ୍ତି ଶ୍ରୀମନ୍ଦିରର ଜାଗ୍ରତ ପ୍ରହରୀ । ମାତା "କୁରାମ୍ ବଣ୍ଡା" । ବିଭୀଷଣ ଶ୍ରୀଜଗନ୍ନାଥଙ୍କୁ ଦର୍ଶନ କରିବା ପାଇଁ ପ୍ରତିଦିନ ରାତିରେ ଆସନ୍ତି ଓ କୁରାମ୍ ବଣ୍ଡାଙ୍କ ନିକଟରେ ଉପବେଶନ କରିଛନ୍ତି ବୋଲି ବିଶ୍ୱାସ କରାଯାଏ । ବଡ଼-ଦେଉଳରେ କିଛି ଅନାଗୁର ପତିଲେ କୁରାମ୍‌ବଣ୍ଡାଙ୍କ ପାଖରେ ଗୋଟିଏ କୁହୁର ଦେଖାଦିଏ ।

ଚୈତ୍ରିରାୟ ବ୍ରାହ୍ମଣର ଗଳ୍ପ, ଯାହା କି ଗୋଟିଏ ନାସ୍ତ୍ରିକ ଗଳ୍ପ, ତାହା ରାମାୟଣରେ ଓ ବାଇବେଲରେ ଆଦୃତ ହୋଇଥିଲା ଓ ପୁରୀ ବଡ଼ ଦେଉଳରେ ଆନୁଷ୍ଠାନିକ ଭାବରେ ସ୍ଥାନ ପାଇଥିଲା । ଆମ ସାଂସ୍କୃତିକ ଜୀବନରେ ଜ୍ୟୋତିଷର ପ୍ରଭାବ କିପରି ଭାବରେ କାର୍ଯ୍ୟକରି ଆସୁଛି, ତାହା ଏଥିରୁ ଅନୁମେୟ ।

* ବ୍ୟୋଧ୍ୟାସନର ଓ ଦେବର ବିଶ୍ୱବିଜ୍ଞାତ ରସ୍ୟତାର ସାୟଣାଚାର୍ଯ୍ୟ, ଏହି ମତୋକ୍ତ ଦାଗୁ, ଶ୍ରବଣଦାସ ବୋଲି ଲେଖିଛନ୍ତି ।



ବନ୍ଦୀ

ଶ୍ରୀ ଚନ୍ଦ୍ରଧର ମହାନ୍ତି

ଉଚ୍ଚିତ୍ରାସ କେବଳ ପୁନରାବୃତ୍ତି କରେନା—ଅଭିଶାପ ମଧ୍ୟ ହିଏ । କେବେ କେବେ କୌଣସି ଏକ ସୂତନା ଗର୍ଭିତ ସଙ୍କଟମୟ ମୁହୂର୍ତ୍ତରେ ଉଚ୍ଚିତ୍ରାସ ଦୁର୍ଦ୍ଦାଶା ସାଜେ ।

ସେ ଦିନ ସେଇ ଦୁର୍ଦ୍ଦାଶା—ଉଚ୍ଚିତ୍ରାସର କୁର ଅହେତୁକ ଅଭିଶାପ ଯେମିତି ଘନୀଭୂତ ହୋଇ ଉଠୁଥିଲା ଏଇ ଉତ୍କଳ ଚୁମ୍ବିରେ—ବୋଧହୁଏ ସେଥିପାଇଁ ବିଚ୍ଚିନିତ ଶାନ୍ତର ଏକ ନିର୍ମମ ଉଦ୍ଦିଷ୍ଟତାର ଶିକାର ହୋଇ ଖୋର୍ଦ୍ଧା ଗଡ଼ର ଗଜପତି ରଜା ଶ୍ରୀ ରାମଚନ୍ଦ୍ର ଦେବ ବାରବାଟୀ ଦୁର୍ଗର ସେଇ ନବତଳ ପ୍ରାସାଦ ମଧ୍ୟରେ ଅସ୍ଥିର ପ୍ରାଣେ ପଦ ଗୁନନା କରୁଥିଲେ । ଦୁର୍ଗ ବାହାରେ ମଧ୍ୟ ମରୁତର ଧୀର ମୁହୂର୍ତ୍ତ ଗାରିଶା ସାଙ୍ଗକୁ ଶବ୍ଦ-ଉ-ବରାତର ସୁସଜ୍ଜିତ ଆଗେଇ ମାକା ଏଇ ମର୍ତ୍ତ୍ୟ ସେନକୁ ସ୍ୱର୍ଗର ଜିନ୍ଦଗୁ କରି ଗଢ଼ି ତୋଳିଥିଲା । କିନ୍ତୁ ବୁଦ୍ଧ ଭିତରେ ତାଙ୍କର ଅହରହ କରୁଥିଲା ରାବଣର ଚିତା—ଯାହାକୁ ଗଣା, ଯମୁନା, ନର୍ମଦା, ମହାନଦୀର ତିର କଲ୍ଲୋଳ ଢଳ ବି ନିର୍ବାପିତ କରି ପାରି ନ ଥାଆନ୍ତା !

କାଲି ପର୍ଯ୍ୟନ୍ତ ରାମଚନ୍ଦ୍ର ଦେବ ଥିଲେ ବନ୍ଦୀ—କଟକ ସୁବାର ନାଏବ୍ ନଜିମ୍ କୁଖ୍ୟାତ ତଳାଖାଁର ବନ୍ଦେଦା । କିନ୍ତୁ କାଲିର ଶ୍ରୀବୀର ଶ୍ରୀ ଗଜପତି ଗୌଡ଼େଶ୍ୱର ନବକୋଟି କର୍ଣ୍ଣାତୋତ୍କଳ ବର୍ଗେଶ୍ୱର ବାରାଧିବର ଅଭିରାଏ ଉତ୍ତ ଭୈରବ ଦୁଃସହ ଦୁଃଶାସନ ଧନୀକରଣ ରାଜତରାଏ ଅତୁଳ ବଳ ପରାଜମ ସହସ୍ର ବାହୁ ଧୂମକେତୁ ଉତ୍କଳକର ତତ୍ତ୍ୱି ବିଶୁ ଶ୍ରୀ ଶ୍ରୀ ରାମଚନ୍ଦ୍ର ଦେବ ଆଜି କେମିତି ତଳା ଖାଁର ଭରଣୀ ସହ ଉତ୍ତମ-ଉ-ନାମୁକାନ୍ ସମାପନ କରି ବରଣୀ ପତି ହାସିଲ୍ କାଦାର୍ ଯାର୍ ଜଙ୍ଗ୍ ସାଜିଲେ ସେଇ ନଥା ଗାଟି ବସିଲେ ସେ ନିଜେ ନିଜକୁ ଅବିଶ୍ୱାସ ନ କରି ରହି ପାରୁ ନାହାନ୍ତି !

ଆଜି ସେ ଆଉ ବନ୍ଦୀ ନୁହନ୍ତି—ଖୋଦ୍ ମୁର୍ଖିଦାବାଦ୍ ନବାବ ସୁଜାଖାଁ ତାଙ୍କର ଶଶୁର ଆଉ କଟକ ସୁବାର ନାଏବ୍ ନଜିମ୍ ତଳାଖାଁ ତାଙ୍କର ଶାଳକ । ଏଇ ତାଙ୍କର ଆଜିର ଆନ୍-ବାନ୍-ଶାନ୍ ।

ଏତେ ଦୁଃଖରେ ବି ରାମଚନ୍ଦ୍ର ଦେବ ସହସ୍ରା ଅସହାୟ କରି ଚାଲିଲେ । ଦୁର୍ଗସହ ଅନୁପ୍ରସିଦ୍ଧ କଥାରେ ସେ ମନକୁ ମନ କହି ଉଠିଲେ—ଜୟା କାଟିଆ

ତକାତୋକା, ଏବେ ତୁମର ଇଚ୍ଛା ପୂରଣ ହେଉଚ !' କିନ୍ତୁ ଭାବନାରେ ହାଇପେନ୍ ପକାଇ ଯୌବନର ବେଦା-ଚୁମ୍ବିରେ ରୂପ-ଉଦ୍ଧର ରତି ବିଜାସ ହୁତାଇ, ତନୁରେ ତାଙ୍କର ଅସ୍ୱାଭିକତାର ପରିସ୍ପୃତନ ଘଟାଇ, ସେଇ ବାସର ରାତିକୁ ସୁରଣ କରାଇ ସହସା ଆବିର୍ଭାତା ହେଲେ—ରିକିଆ ବେଗମ୍-ତଳାଖାଁର ଭରଣୀ-ତାଙ୍କ ସଦ୍ୟ ବିବାହିତା ପତ୍ନୀ ।

ଅତି ସତପଣରେ ଆସତ ଚକ୍ଷୁରେ ରାମଚନ୍ଦ୍ର ଦେବ ସେଇ କଳା ମଖମଲ୍ ବୋର୍ଣା ଧାରିଣୀ ନାରୀ ମୂର୍ତ୍ତି ଉପରେ ସସ୍ପେହ ଦୃଷ୍ଟିପାତ କଲେ !

କିଏ ଏଇ ନାରୀ ? ଦେବୀ ନା ମାନବୀ । ଯଦି ସେ ଦେବୀ ନ ହୁଏ ତେବେ ସ-ପୂର୍ଣ୍ଣ ମାନବୀ ବୋଲି ତ ତାଙ୍କର ହୃଦୟୋଧି ହୁଏନା—ବରଂ ସେ ଅର୍ଦ୍ଧେକ ମାନବୀ, ଅର୍ଦ୍ଧେକ ଜନ୍ମନା ରଜି ପ୍ରତୀୟମାନ ହୁଏ । ତି ଆଶ୍ଚର୍ଯ୍ୟ—ରାମଚନ୍ଦ୍ର ଦେବଙ୍କ ଅନେକ କାରାଗାରର ଅହକାରାହର ନିଶିକୁ ପରିସମାପ୍ତି ଗୋଷଣା କରି ସେ ଯେମିତି ଆସିଛି ଏକ ପ୍ରଭାତି ତାରା ହୋଇ; ଆଉ ନିଜର ପ୍ରାଣ-ପ୍ରତୀପର ମଙ୍ଗଳାସେକ ଦେଇ ତାଙ୍କୁ ଯେମିତି ତିନିର ପ୍ରଭାତର ଦ୍ୱାର ଦେଖିବୁ ତାଣି ଆଣିଛି । ତାଙ୍କର ଜୀବନକୁ ସ୍ୱତଃ ସର୍ବୋତରାଦେ ଆହରଣକରି କି ଅବା ସୁଖ ଅଥବା କି ଆନନ୍ଦ ସେ ପାଇବ ଏ ସ-ପର୍ବରେ ଗଜପତି ଏବେ କି ସହିହାନ । ତା'ର ମୁହୂର୍ତ୍ତ ସେ କେବେ ଦେଖି ନାହାନ୍ତି—ତଥାପି ବୋର୍ଣାର ସେଇ ଛୋଟ ଛୋଟ ଦୁଇଟି ଗଠୁ ମଧ୍ୟରୁ ସେ ଏଇ ଅତି ପରିଚିତା ଅପରିଚିତା ନାରୀଟିର ଦୁଇ ବିଷଣ୍ଣ ଆଖିରେ ଅନ୍ତର ସ୍ୱର୍ଣା ସମେଦନଶାଳତାର ଗରୀର ସ୍ୱର୍ଣ ଅନଭବ କରିଛନ୍ତି ।

ସହସା ସୁଚିର ପ୍ରାବନରେ ଆଖାଡ଼ର ପ୍ରଥମ କଦମ ଫୁଲ ଯେମିତି ପ୍ରସ୍ପୃତ ହୋଇ ଉଠିଲା । ଏଇ ଅଳ୍ପ ଦିନର ଗଳ୍ପ ଭରି ସୁଖୁଛି—ଏଇ ବାରବାଟୀ ଦୁର୍ଗରେ ସେ ଥିଲେ ଜଣେ ବନ୍ଦୀ ।

ବନ୍ଦୀ ରାମଚନ୍ଦ୍ର ଦେବଙ୍କର ତନୁ ମନକୁ ସେ ଦିନ ନୀରବ ନିଃସଙ୍ଗତାର ଘନ ଶୂନ୍ୟତା ଯେମିତି ସ-ପୂର୍ଣ୍ଣ ରୂପେ ବନ୍ଦୀ କରି ପାରିଥିଲା । ଭାଗ୍ୟର କି ବିଚ୍ଚିନି ସତେ ? ରଖିବୁଲ୍ୟା ମୁହାଣ ବାଟେ ଚିଲିକା

ଭିତରୁ ପଳାଇ ଯିବାପାଇଁ ସାମାନ୍ୟ ଖଣ୍ଡେ ଛୋଟ ନରକା ଚାକର ସେ ଦିନ ହସ୍ତଗତ ହୋଇଥିଲେ ବିନା ଯୁଦ୍ଧରେ ସେ ଅସହାୟ ପ୍ରାୟେ ଗଞ୍ଜାଗଡ଼ ଚିଲିକା କୁଳରେ ସାମାନ୍ୟ ଏକ ମାଲୁଦ୍ ପୌତଦାର ହାତରେ ବନ୍ଦୀ ହୋଇ ରୁହା ପଞ୍ଜୁରୀରେ ଆବଦ୍ଧ ହୋଇ ତକାଖୀର ଏଇ କାଳ କୋଠରୀକୁ ଆନୀତ ହୋଇ ନ ଆସନ୍ତେ (୧) । ଦୂର ଅତୀତରେ ଯେଉଁ ବାରବାଟୀ ଦୁର୍ଗରେ ଉତ୍କଳର ଗଜପତି ଚାକର ପରାଜିତ ଶତ୍ରୁକୁ ଅକୁଣ୍ଠିତ ପ୍ରାୟେ ଦୟାରିକ୍ଷା ଦେଉଥିଲେ, ଆଜି ସେଠାକୁ ସୁୟ-ଗଜପତି ରାଜା ମୋଗଲ ହାତରେ ବନ୍ଦୀ ହୋଇ କୁଣ୍ଠିତ ପ୍ରାୟେ ଦୟାରପାତ୍ର ହେବା ନିୟତିର ଚରମ ନିଷ୍ପରତା ଭିନ୍ନ ଅଇ କ'ଣ ହୋଇପାରେ ? ସମୟର ଉଷ୍ଣ ନିଶ୍ୱାସରେ ବାରବାଟୀ ଦୁର୍ଗ ନିଜର ଐତିହ୍ୟ ହରାଇ ମୋଗଲମାନଙ୍କର ସମସ୍ତ କୁ-କର୍ମର ମୁକସାକ୍ଷୀ ରୂପେ ଦଣ୍ଡାସମାନ ହୋଇଛି । ଏହାରି ଅହାରୀ କାରା କୋଠରୀରେ ଶତାଧିକ ଜମିଦାର, ଦୁର୍ଗପତି, ବିପ୍ଳବୀ-ମାନଙ୍କୁ ବିନା ବିଚାରରେ ନିଶ୍ଚିହ୍ନ କରାଯାଇଛି । କଥିତ ଅଛି ନାଏବ-ନଜିମ୍ ଖାନ୍-ଇ-ଦୌରାନ୍-କ ସମୟରେ ହିଁ ସାତଶହ ଜମିଦାରଙ୍କୁ ଏଇଠି ହତ୍ୟା କରା ଯାଇଥିଲା (୨) । ତେଣୁ ବନ୍ଦୀ ରାମଚନ୍ଦ୍ର ଦେବ ନିଜର ଅଧିକ ପରିଣତି ସଂପର୍କରେ ନିଃସନ୍ଦେହ ଥିଲେ କହିଲେ ଅତ୍ୟୁକ୍ତି ହେବ ନାହିଁ ।

ଶ୍ରୀ ରାମଚନ୍ଦ୍ର ଦେବ ମୃତ୍ୟୁକୁ ଉପ କରାଣା ଭେଦ ନ ଥିଲେ । ଉତ୍କଳର ଗଜପତି ମୃତ୍ୟୁକୁ ଚରିବା କହିବା ବାଗ୍ଦତା ଭିନ୍ନ ଅନ୍ୟ କିଛି ନୁହେଁ । କାରଣ ଏମାନଙ୍କ ନାମ ଶୁଣିଲେ ଦିନେ ଗୌଡ଼ଠାରୁ ଗୋଲକୂଣ୍ଡା ପର୍ଯ୍ୟନ୍ତ କୁଖ୍ୟାତ ମୁସଲମାନ ସୁଲତାନ-ମାନେ ବି ଅରହର ହେଉଥିଲେ । ଏହା ଶୁଣି ମନୋରଞ୍ଜନ ପାଇଁ କଳ୍ପନା ବିଳାସ ଅଥବା ଅତିରଞ୍ଜନ ନୁହେଁ । ଆଗଜା-ଗୋଦାବରୀ ବିଷ୍ଣୁତ ଉତ୍କଳୀୟ ସାମ୍ରାଜ୍ୟ କାଳର କରାକ ସ୍ତୋତରେ ଧୋର ଯାଇ ଘୋର୍ଷା ମୁଲକରେ ସାମିତ ହୋଇ ରହି ଯାଇଥିଲେହେଁ ନିଜର ସ୍ୱାତନ୍ତ୍ରତା ହରାଇ ନ ଥିଲା । ଦୁର୍ଦ୍ଦଶ ଦେଶପ୍ରେମୀ ପାଇକ ବାହିନୀଙ୍କ ଉତ୍ତରେ ଭାର୍ଗବୀ ନୟରେ ଅନେକ ଭାଗ୍ କର ପ୍ରକାଶିତ ହୋଇଛି ସତ କିନ୍ତୁ ଜଗନ୍ନାଥ ସବୁଦିନେ ଅପରାଧେୟ ରହି ସେଇ ପରମ ସତ୍ୟ ଓ ପରମ ଭାଗବତ ହୋଇ ରହି ଆସିଛନ୍ତି । ଓଡ଼ିଆର ଓଡ଼ିଆ, ଓଡ଼ିଆ ଦେଶର ଦେଶକୁ, ଓଡ଼ିଆ ଚିନ୍ତାର ଚିନ୍ତନ, ଓଡ଼ିଆ ଜାତିର ଜାତୀୟତା ସବୁତ ଅଭି-ମାନିତ ହୋଇ ଆସିଛି ଏଇ ଚିନ୍ତାଟି ବାରୁ ମୂର୍ତ୍ତିର ମୂର୍ତ୍ତି ଦୈଉବରେ ।

କିନ୍ତୁ ସମୟ ବଡ଼ ବଦଳାନ ।
 ସମୟ ଠାରୁ ବଦଳାନ ସେମିତି କେହି ନାହାନ୍ତି, ସେମିତି ବୋଧହୁଏ ତାଠାରୁ କେହି ବିଶ୍ୱାସଯାତୀ ବି ନାହାନ୍ତି ।

ସେଥିପାଇଁ ସୁଜନର ବିଶ୍ୱାସଯାତର ଶିକାର ହୋଇ ଉତ୍କଳର ଅପରାଧେୟ ଗଜପତି ବିନା ଯୁଦ୍ଧରେ ବନ୍ଦୀ ହୋଇ ତକାଖୀର ଏଇ ନିର୍ମମ ବନ୍ଦୀ ଗୃହରେ ମୃତ୍ୟୁର ପଦଧୁନି ଜମଣା ନିଜତର ହେଉ ଥିବାର ଅନୁଭବ କରି ପାରୁଥିଲେ ।

ସେ ଦିନ ଥିଲା ବନ୍ଦୀଶାଳରେ ଅଖଣ୍ଡ ନୀରବତାର ନିରବଚିନ ରାଜକୁ । କୁଟାଖିଏ ପଡ଼ିଲେ କାଠିଟାଏ ଭକ୍ତି, ଆଉ କାଠିଟାଏ ପଡ଼ିଲେ ଚିଲିଟାଏ ପରି ବୋଧହେବ ଏହାହିଁ ବୋଧହୁଏ ଗର୍ଭବତୀ ନିଷ୍ପତ୍ତତା ରୂପେ ସୁବିଦିତ ।

ଏଇ ଦୁର୍ଦ୍ଦିନରେ ଆଶାର କଳୋରବ କରି ଆବିର୍ଭୂତା ହୋଇଥିଲେ ରିଜିଆ ବିବି, ତକା ଖୀର ଭଉଣୀ । ଅଲ-ଘନୀୟ ଭବିତବ୍ୟ ପ୍ରାୟେ ସେ ହଠାତ୍ ରାମଚନ୍ଦ୍ର ଦେବଙ୍କ ତନୁ ମନକୁ ଗ୍ରାସ କରି ବସିଲେ । ପ୍ରଥମ ଦର୍ଶନରେ ହିଁ ସେ ବନ୍ଦୀ ଗଜପତିଙ୍କ ପାଇଁ ପାଗଳା ହୋଇ ଉଠିଲେ । ପ୍ରତିଟି ଦିନ ସେ ସମସ୍ତଙ୍କ ଆଖିରେ ଧୂଳିଦେଇ ବନ୍ଦୀ ପାଖକୁ ଆସୁଥିଲେ—କିନ୍ତୁ ଏକ ବିରାଟ ପ୍ରଶ୍ନବାଚୀ ଭକ୍ତି ଭଗ୍ନ ନ କରି ସେମିତି ଶୁଣି ଯାଇଥିଲେ ।

କିନ୍ତୁ ରାମଚନ୍ଦ୍ର ଦେବ ଦିନେ ରାତିରେ ସେଇ ନାମ ମୂର୍ତ୍ତିର ଉଦ୍‌ସ୍ୟଜନକ ଅହେତୁକ ଅପ୍ରତ୍ୟାଶିତ ଆବିର୍ଭାବ ଦେଖି ବିସ୍ତୁତ ପ୍ରାୟେ ପ୍ରଶ୍ନ ନକରି ରହି ପାରିଲେନି—

: କିଏ ତୁମେ ? ଦେବୀ ନା ମାନବୀ ? ?

: ମୁଁ ରିଜିଆ-ତକାଖୀର ଭଉଣୀ । ମୋତେ ପରିଣା କହି ଲଜ୍ୟା ବିଅଛୁନି ମହାରାଜ । ମୁଁ ତ ସିର୍ସ, ଭନ୍ସାନ୍ ।

ରାମଚନ୍ଦ୍ର ଦେବ ନିଜ ଚକ୍ଷୁରେ ବିପ୍ଳବତାର ପ୍ରହେଳା ଭନ୍ନୋତନ କରି ପୁନଶ୍ଚ କହିଲେ —

: ତୁମ କଥା ଶୁଣିଲେ ମୋ ବିଶ୍ୱାସକୁ ଅବିଶ୍ୱାସ କରିବାକୁ ମନ ହେଉଛି । ନାଏବ-ନଜିମ୍ ତକାଖୀର ସାମାନ୍ୟ ଏକ ବନ୍ଦୀ ପାଖକୁ ବେଗମ୍ ସାହେବାବ ଏ ଅସମୟ ଆଗମନର ଭବେଣ୍ୟ ପରାଧିକାର ଧୂଷଣ ମୁଁ କରି ପାରେ କି ?

: ତୋବା ତୋବା, ଆପଣଙ୍କୁ ମୁଁ ଯଦି କେବେ ଭାଇଜାନ୍‌ଙ୍କର ସାମାନ୍ୟ ଏକ କର୍ମେଦୀ ନଜରରେ ଦେଖିଥିବି ତାହେଲେ ଆଜ୍ଞା କସମ୍ ମୁଁ କହନୁମ୍ରେ ସ୍ଥାନ ପାଇବି । ମୁଁ ଭଲ ଭାବରେ ଜାଣିଛି ଆପଣ ଜଗନ୍ନାଥ ଦେଶର ନବାବ-ଆଉ ହୁଏତ ଯାକିନ୍ କରିବେନି ମୁଁ ଆପଣଙ୍କର ଜଗନ୍ନାଥଙ୍କୁ ଶୋଦାର କଳା ଦେଇ ଆସିଛି ।

ମୁଁ ପୁଣି ନବାବ୍ ? ଜଗନ୍ନାଥ ଦେଶର ? ?
ପ୍ରତ୍ୟକ୍ତ ମୁଖରେ ଅତିସ୍ତ୍ରୀ ଥିବାର ହସ ଲହରୀ ।

: ହସ୍ତକ୍ଷିପ୍ତ ଯେ !

: ମୁଁ ନବାବ ନୁହେଁ, ବେଗମ୍ ସାହେବା । ତୁମେ ଭୁଲ
କହୁଛ । ଜଗନ୍ନାଥ ଦେଶର ନବାବ୍ ନିଜେ ସ୍ୱୟ-
ଜଗନ୍ନାଥ-ସେ ଖୋଦ୍ ସାରା ଜାହାଁର ଶାହା-ଇନ୍-
ଶାହା । ମୁଁ ତ ତାଙ୍କର ସାମାନ୍ୟ ଏକ ସେବକ-
ଏକ ନଗଣ୍ୟ ଗୋଲମ୍ ମାତ୍ର । ସେଥିପାଇଁ ତୁମେ
ହୁଏତ ଜାଣି ନ ଥିବ ପ୍ରତିଟି ରଥ ଯାତ୍ରାରେ ଖଡ଼ିକା
ଧରି ମୁଁ ତାଙ୍କ ଶ୍ରୀଚରଣରେ ଗୋଲମା କରିଥାଏ !

: କିନ୍ତୁ ସେତ ସାମାନ୍ୟ ଖଡ଼ିକା ନୁହେଁ-ସେ ଯେ ସୁବର୍ଣ୍ଣର
ଅମୂଲ୍ୟ ଖଡ଼ିକା, ମହାରାଜ ।

: ତୁମେ ତକା ଖାଁର ଭଉଣୀ ବୋଲି ମୋତେ ନିଶ୍ଚିତ
ଭାବେ ସନ୍ଦେହ କରିବାକୁ ମନ ହେଉଛି ବେଗମ୍
ସାହେବା । ତା' ହୋଇ ନ ଥିଲେ ତୁମେ ଏ ବନ୍ଦୀକୁ
'ମହାରାଜ' ବୋଲି ସମୋଦିତ କରିବାକୁ କୁଣ୍ଠାବୋଧ
କରି ଥାଆନ୍ତ ।

: ମୁଁ ଏକ ବ୍ୟତିକ୍ରମ, ମହାରାଜ । ସେଥିପାଇଁ ମୁଁ
ଆପଣଙ୍କୁ ଗଜପତି ରୂପରେ ଦେଖିଛି । ଦାବା
କରିବାର ଅଧିକାର ଯେଣୁ ନାହିଁ, ତେଣୁ ଅନୁରୋଧ
କରୁଛି-ସେନା କରିବେ ?

: କ'ଣ କୁହ । ମୁଁ ଅତତଃ ଶୁଣେ ।

: ମୋତେ ବେଗମ୍ ସାହେବା କହି ଆଉ ଲଜ୍ୟା ଦିଅନ୍ତୁ ନି ।
ମାଆମୋରଥିଲ ମୁଣ୍ଡିଦାବାଦ୍ ପ୍ରସିଦ୍ଧ ଖେମ୍ବୋଡ଼ାଲି
ସାମ୍ରାଜ୍ୟ ମୁଣ୍ଡିଦାବାଦୀ । ନବାବ୍ ସୁଜାଣୀଙ୍କର
ଅନେକତରୁ ସେ କେମିତି ଆସିଲ ମୁଁ କହି ପାରିବିନି ।
କିନ୍ତୁ ଏତିକି ଜାଣିଛି ସେ ଥିଲ ହିନ୍ଦୁ-ତେଣୁ ମୋ ନାମ
ରଖିଥିଲ କବା (୩) ତେଣୁ 'ରିଜିଆ' ତାଙ୍କ ଅପେକ୍ଷା
'କବା' ବେଶ୍ ଭଲ ଲାଗେ । ଆପଣ ଜାଣିଛନ୍ତି ?
ତାଙ୍କର ଜଗନ୍ନାଥଙ୍କ ପ୍ରତିଷ୍ଠିତ ଅତିଶୟ ଅନୁରାଗ
ଆଉ ଗଜପତି ରାଜାଙ୍କ ପାଇଁ ଥିଲ ଅତିଶୟ ସମ୍ମାନ ।
ପିଲାଟି ଦିନୁ ସେ କହି ଆସୁଥିଲ ଜଗନ୍ନାଥ ଜାକେ
ପତିତ ପାବନ । ପତିତ ଜନ ପାଇଁ ସେ କୁଆଡ଼େ
ବେଳି ଲୁକ ଟେକି ଶରଣ ଯାଚୁଛନ୍ତି । ତାଙ୍କଠାରେ
ଯେମିତି ସବୁ ଧର୍ମ ସବୁ କର୍ମ ଏକାକାର ହୋଇ
ଯାଇଛି । ସେ ପରା ସର୍ବ ଧର୍ମର ସମନ୍ୱୟ ।
ସେଇ ଦିନଠାରୁ ମୋ ଖୋଦାକୁ ସେଇ ଜଗନ୍ନାଥଙ୍କ
ମଧ୍ୟରେ ମୁଁ ଦେଖି ଆସିଛି । କାରଣ ବିଶ୍ୱ ଜନାନ
ମାନବିକତାକୁ ଆମ ରସ୍ତାମ୍ଭର ମୂଳ ମନ୍ତ୍ର ।
'ମହାରାଜ' ଆପଣ ଥରେ ମୋତେ 'କବା' ଡାକି

ପାରିବେ ? କାରଣ ମୁଁ ଜାଣିଛି ଆପଣଙ୍କର ମୁଖ
ନିଃସୂତ ସେଇ ଦୁଇ ପକ୍ଷର ମୋତେ ସବୁଠାରୁ ବେଶି
ଆତ୍ମୀୟତା ବୋଧ ହେବ ।

: କବା !!

: ହାମୁ ! ! ! !

ଏକ ଅଦୃଶ୍ୟ-ସୂକ୍ଷ୍ମ ଆଲୋକ ରଶ୍ମି ରେ ନାରୀ ମୂର୍ତ୍ତିର
ତନୁର ଅଶ୍ରୁ ପରମାଶ୍ରୁ ଯେମିତି ଭଦ୍ରାସିତ ହୋଇ
ଉଠିଲ ।

: ମୁଁ କିନ୍ତୁ ତୁମର ଆଗମନର ଉଦ୍ଦେଶ୍ୟ ବୁଝିପାରିବିନି,
କବା !

: ଆପଣଙ୍କ ପାଖକୁ ଆସିଛି ଆପଣଙ୍କର ସମ୍ପତ୍ତି ନେବାକୁ ।
ଆପଣ ମୋର ନିକ୍ତା କୁହୁକ କରିବେ, ମହାରାଜ ?
କରିପାରିବେ ମୋତେ ଜଗନ୍ନାଥ ଦେଶର ବେଗମ୍ ?

: ତୁମର ଉପହାସର ଯୋଗ୍ୟ ମୁଁ ନୁହେଁ ।
ଯାତନା ଜର୍ଜର ସୁଦୀର୍ଘତାରେ ବାୟୁ ପ୍ରଭା ଯେମିତି
ଆହୋନିତ ହୋଇ ଉଠିଲ !

: ହଁ, ମହାରାଜ । ଏଭଳି ମୋର ଆରବ୍ୟ ରୂପକଥାର
ଉପକଥା ନୁହେଁ-ଏଭଳି ଗରଜାନ୍ତକ ସହି ସାପନର
ସର୍ତ୍ତ । ଅତୀତରେ ଏଇ ମୁଲକରେ ଖୋଦା ଆଉ
କଟକ ମଧ୍ୟରେ ବହୁତ ଜଙ୍ଗ୍, ଲୁଗିଛି । ପ୍ରତିଥର
ଖୋଦାଙ୍କ ବେଶି ନୋକ୍ସାନ୍ ହୋଇଛି ।
ଭାଇଜାନ୍ ଗୁହାତି ମୋତେ ସାଦି କରନ୍ତୁ । ଏଇ
ଜଂଗ ହମେସାକେ ଶିୟେ ଖତମ୍ ହେଲ-ଆମ
ଦୁଇ ମୁଲକରେ ଅମଳ୍ ତାହେଲ୍ ହେଲ । ତେଣୁ ସେ
ପରୁରିଛନ୍ତି ଆପଣ କ'ଣ ଗୁହାତି ତଖର୍ ନା ତଖ୍ତା ?

: କବା, କହିଦେବ ଯାଅ ଖୋଦାଙ୍କ ଗଜପତି ବନ୍ଦୀ
ହୋଇପାରେ କିନ୍ତୁ ଭାଗୁ କାପୁରୁଷ ନୁହେଁ । ମୁଁ
ମୁରୁଖୁ ଭୟ କରେନା । ମୁଁ ଜାଣେ ପୂର୍ବ ଜନ୍ମର
କର୍ମଫଳ ଭୋଗିବାକୁ ମନୁଷ୍ୟ ଏ ସଂସାରରେ ଜନ୍ମ
ହୁଏ । ଏଇ କର୍ମଫଳ ଅଭିଶାପରେ ଗଜପତି
ମୁକୁନ୍ଦଦେବଙ୍କ ପ୍ରକୃତ ଭରତାଧିକାରୀ ଖୋଦା
ସିଂହାସନରୁ ବଂଚିତହୋଇ ଆଜି ଓ ସାରଙ୍ଗ ଗଡ଼କୁ
ନିର୍ବାସିତ ହୁଅନ୍ତି ।

ଆଉ ଏଇ କର୍ମଫଳ ସୌଭାଗ୍ୟରୁ ଅନାମଧ୍ୟେୟ
ଦମେଇ ବିଦ୍ୟାଧରପୁତ୍ର ଉମେଇ ରାଜତରା ଗଜପତି
ଶ୍ରୀରାମଚନ୍ଦ୍ରଦେବ ରୂପେ ଖୋଦାଗଡ଼ର ରତ୍ନତିଖର୍ଚ୍ଚରେ
ଅଭିଷିକ୍ତ ହୁଏ ଆକବର-କ ସେନାପତି ମାନସିଂହଙ୍କ
ସୁପ୍ରାଦେଶକୁ ପାଥେୟକରି (୪) । ଆଜି ସେଇ କର୍ମଫଳ
ମୋତେ ତଜାଖାଁର ପାଖାର ତଖ୍ତାରେ ତଡ଼ାଇଲେ ମୁଁ
ଭୟ କରିବି କାହିଁକି କୁହ ?

* (୩) - "ନାବଶେର୍" - ଶ୍ରୀ ହୁରେଦ୍, ମହାଶି
* (୪) 'ନାବଶେର୍'

ଆପଣ ମୋତେ ଭୁଲ୍ ବୁଝିଲେ, ମହାରାଜ । ଆପଣଙ୍କୁ ମୁତ୍ୟୁର ଉୟ ଦେଖାଇ ନିଜର ସ୍ଵାର୍ଥ ସାଧନ ପାଇଁ ମୁଁ ଏଠାକୁ ଆସିନି । ମୁଁ ତ ଆସିଥିଲି ଜଗନ୍ନାଥଙ୍କୁ ଭାଗଦାନର କୁନକରଣ ଜିହା ରଖିବାକୁ । ଆପଣ ଯଦି ମୋ ନିଜା କୁହୁଲ୍ କରିଦେନି, ଏ ସାଦିକୁ ଇନ୍ଦକାର କରିବେ ତା'ହେଲେ ଯକିନ୍ ମାନନ୍ତୁ ଭାଗଦାନ ଇନ୍ଦକାମ୍ ନେବାକୁ ବେତେନୁହେବ । ଏ ବହୁଲ୍ ସେନେବ ଜଗନ୍ନାଥଙ୍କ ଉପରେ । ଆପଣଙ୍କୁ ଖତମକରି ଖୋର୍ଦ୍ଧା କଟକକୁ ମିଶାଇ ସାରି ଜଗନ୍ନାଥ ମନ୍ଦିର ଭାଙ୍ଗି ସେ ଗଡ଼ିବ ଏକ ସୁବୁହର ମସ୍ତକି ।

ଇତିହାସର ଏଇ ବିଦୁର୍ଯ୍ୟତ ମୁହୂର୍ତ୍ତରେ ଏମିତିଭାବେ ଚିତ୍ତିଆ ଆସିଥିଲୁ ରାମଚନ୍ଦ୍ରଦେବଙ୍କ ବିଷୟ ଅଭିଶପ୍ତ ଜୀବନରେ ଆଶାର ହୋଇଗେଲି । ଖୋର୍ଦ୍ଧା ସିଂହାସନ ଶୂନ୍ୟ ପଡ଼ିବାପରେ ଖୋର୍ଦ୍ଧାଗଡ଼କୁ କଟକ ସୁଦ୍ଧାରେ ସାମିଲ୍ କରିବା ଅତି ସହଜ ଏ କଥା ରାମଚନ୍ଦ୍ରଦେବଙ୍କୁ ଅବିଦିତ ନ ଥିଲା । ତଳାଣି ହୁଏତ ଏତେବେଳକୁ ଜଗନ୍ନାଥ ମନ୍ଦିର ଭାଙ୍ଗିସାରି ଥାଆନ୍ତାଣି । କିନ୍ତୁ ପୁରୀତୀର୍ଥ ଯାତ୍ରୀକାଠାରୁ ସେତେବେଳେ କୋଟି କୋଟି ଚଳା ଲିଜିଯାକର ସତ୍ରରେ ଆଦାୟ ହୋଇ ମୁଖିଦାବାଦ୍ ନବାବଙ୍କ ଗଡ଼ାଘରକୁ ସମୃଦ୍ଧକରି ଚୋକିଥିଲା । ତାହାକୁ ଏମିତି ଏକ ଅହେତୁକ୍ ଭାବାବେଶରେ ଅହହୋଇ କରନ୍ତୁ କରିବାକୁ ତଳାଣିର ସତ୍ ସାହାସ ନ ଥିଲା । ସୁତରାଂ ଗଜପତିଙ୍କ ସହ ନିଜ ଭଉଣୀର ବିବାହ କରାଇ ତାଙ୍କୁ ନିଜତ ବଶମଦ କରାଇ ଗୋଟିଏ ବାଣରେ ଦୁଇଟି ଶିକାର କରିବାକୁ ଏକ ଶୁଭ ଖେଳିଥିଲା । କିନ୍ତୁ ବିଚରା ଜାଣି ନଥିଲା ଗଜପତି ରାଜା ଆଉ ଯାହା ହୁଅନ୍ତୁ ପଛକେ ମୋଗଲ ଦରବାରର ଗୁରୁକାର ଦରବାରୀ ହୋଇରହି ପାରିବେନି—ଯେମିତି ମେଘ ରହାଡ଼ରୁ ପୁଣିଥରେ ସୂର୍ଯ୍ୟ ଭଦ୍ରଭାସିତ ହୋଇ ଉଠେ ଠିକ୍ ସେମିତି ସୁଯୋଗ ପାଇଲା- ମାତ୍ରେ ରାମଚନ୍ଦ୍ରଦେବ ନିଜର ହୃଦୟଧି ପେରି- ପାଇବେ !

ରାମଚନ୍ଦ୍ରଦେବ ଭଲ ଭାବରେ ଜାଣିଥିଲେ ସେ ଯଦି ତଳାଣିର ପ୍ରସ୍ତାବରେ ସମ୍ମତ ନ ଦିଅନ୍ତି ତାହେଲେ ତାହାର କୁହୁଦୁଷ୍ଟି ଜଗନ୍ନାଥ ମନ୍ଦିର ଉପରେ ପଡ଼ିବ । କାରଣ ସେତେବେଳେ ଆକବରଙ୍କୁ ଛାଡ଼ିଦେଲେ ଅନ୍ୟ ସମସ୍ତ ମୋଗଲ ଶାସକଙ୍କର ହିନ୍ଦୁ ମନ୍ଦିର ଲାଂଗିବା ଯେମିତି ଏକ ଧାର୍ମିକ କର୍ମ ତଥା ରାଷ୍ଟ୍ରାୟ ବାରିବୁ ଥିଲା । କିନ୍ତୁ ଜଗନ୍ନାଥ ମନ୍ଦିର ଧ୍ଵଂସ ହେବା କଥା ଭାବିଲେବେଳକୁ ସେ ସହସା ପ୍ରକ-ପିତ ହୋଇ ଉଠିଲେ । ସେ ଅନୁଭବ କରୁଥିଲେ ଜଗନ୍ନାଥ ଭଲରେ ରହିଲେ ଯାଇ ଉତ୍କଳୀୟ-ମାନେ ଭଲରେ ରହିବେ । କାରଣ 'ଜଗନ୍ନାଥ' ନାମଟି ଉତ୍କଳବାସୀ-କର ଅତିପ୍ରିୟ । ଏହିନାମ ଭବାରଣ କଲମାତ୍ରେ ଓଡ଼ିଆ ମାତ୍ରେ ମନେକରେ ସେ ସର୍ବ ଦୁଃଖ, ପାପ, ବିପଦ ଓ ଆଶଂକାର ମୁକ୍ତ । ଓଡ଼ିଆ ଝିଅବୋହୁମାନେ ଏହି ଚିମୁକିକର ଚିତ୍ର କାଢ଼ିଲେ ଓ ତୁଳସୀ ଚଉରା ମୁକ୍ତେ ମୁକ୍ତକ ଦ୍ଵାରା ସରଗ୍ଗିରେ ଅଂକନ

କରିଥାଆନ୍ତି । ଓଡ଼ିଆଘରେ ବାହାପୁଆଣି, ନିମିତ୍ତ ପର୍ବରେ ଜଗନ୍ନାଥଙ୍କୁ ବ୍ୟକ୍ତିଗତ ଚିତାଉ ରେଖାଯାଏ— 'ନିମନ୍ତ' କରାହୁଏ । ଓଡ଼ିଆଘରେ ପିଣ୍ଡଟିଏ ଜନ୍ମହେଲେ ତାକୁ 'ବଳଭଦ୍ର', 'ସୁଭଦ୍ରା', 'ଜଗନ୍ନାଥ' ଅଥବା 'ସୁଦର୍ଶନ' ଏହି ଗୁଣି ନାଆଁରେ ନାମିତ କରିବାକୁ ଯେମିତି ଘରେଘରେ ପ୍ରତିଯୋଗିତା ଲାଗିଯାଏ । ପୁଅ ଝିଅଙ୍କ ବିବାହରେ ଜାତକ ମିଳାଇବା ଉପରେ ଗୁରୁତ୍ଵ ନ ଦେଇ "ସର୍ବ ମ-ଗଲ ଜଗନ୍ନାଥ" ରୀତିରେ ଜଗନ୍ନାଥଙ୍କୁ ଭରସାକରି ବିବାହ ଦେବାକୁ ପ୍ରତିଟି ଓଡ଼ିଆ ପିତା ଆଶଂକା ମୁକ୍ତ ଅନୁଭବ କରେ । ଏପରି କ୍ଷେତ୍ରରେ ଯେଉଁ ଇଷ୍ଟ ଦେବତା ଜାତିର ପାକଶାଳପୁ କାଞ୍ଚି ଯୁଦ୍ଧକ୍ଷେତ୍ର ପର୍ଯ୍ୟନ୍ତ ସର୍ବତ୍ର ଉତ୍ତସହ ମିଶିକରି ଥାଆନ୍ତି ତାଂକ ବିନା ଉତ୍କଳର ଅବସ୍ଥା ଅନୁମାନ କରାଯାଇ ପାରେନା । ଯେମିତି ଗଙ୍ଗା ବିନା ରାଉତର ଇତିହାସ ରେଖାଯାଇ ପାରେନା—ସେମିତି ଶ୍ରୀଜଗନ୍ନାଥଙ୍କ ବିହୁନେ ଉତ୍କଳର ଇତିହାସତ ସୁଦୂର କଥା, ଏହାର ଭୌଗୋଳିକ ସ୍ଥିତି ମଧ୍ୟ କଲ୍ପନାତୀତ । ଏଥିପାଇଁ ବୋଧହୁଏ ଉତ୍କଳର ଇତିହାସ ଶ୍ରୀଜଗନ୍ନାଥଙ୍କ ପଛରେ ଶତାଦ୍ଵୀ ଶତାଦ୍ଵୀ ଧରି ଚିର ଅନୁଧାବିତ ହୋଇ ଆସିଛି । ତେଣୁ ବୁଦ୍ଧିଗମ୍ଭୀର କୁଟାଣିଏ ଆଶ୍ରା କଲପରି ବଦା ରାମଚନ୍ଦ୍ରଦେବ ତଳାଣିର ଭଉଣୀ ଚିତ୍ତିଆକୁ ହାତଛଡ଼ା କରିବାର ବୋକାମା କରିବାକୁ ଗୁହଁ ନ ଥିଲେ ।

ଏହାହିଁ ତ ରାଜନୀତି ! ଯୁଗେଯୁଗେ ଏଇ ଉର୍ତ୍ତ୍ତରେ ରାଜନୀତି ରାଜନୁମାନଙ୍କର ଏକ ହିସାବର ଖେଳହୋଇ ଆସିଛି । କଳା-ଧଳା ସତରଂଜ ପୁଷ୍ପରେ ପାଇବା ହରାଇବାର ସଠିକ୍ ହିସାବ ନିକାଶକରି ଯେ ଯେଟିଟି ନୀତି-ଅନୀତି-ଦୁର୍ନୀତି-କୁଟନୀତିର ଗୁଲ୍ ଖେଳି ପାରିଲ ସେହି ସେତେକାଳ ଶାସକର ପଦବାଚ୍ୟ ହୋଇ ଆସିଛି । ଏଥିପାଇଁ ଏ ଦେଶର ରାଜନୀତିରେ ଦୁର୍ଭକ୍ଷ ଅଥବା ଚିତ୍ତିଆର ବଳିଦାନ ନିମିତ୍ତ ମାତ୍ରେ । ଜଗନ୍ନାଥଙ୍କ ମାନରଣ ପାଇଁ ନିଜର ମାନହତଣ କିଛିନୁହେଁ । ତେଣୁ ଶେଷରେ ନିଜର କୁଟନୀତିରକାଳ ପିଞ୍ଜି ରାମଚନ୍ଦ୍ରଦେବ କହିଲେ— : ଜବା, ମୁଁ ତୁମକୁ ଛୁଇଁ ବିଧର୍ମୀହୋଇ ପାରିବିନି । ତେଣୁ ମୁଁ ବରଂ ମରିବାକୁ ପସନ୍ଦ କରୁଛି ।

: ମହାରାଜ, ଆପଣ ଯେ କେବଳ ମୋର ସ୍ଵାମୀ ହେବେ କେବଳ ମୁଁ ହିଁ ଆପଣଙ୍କୁ ମୁହୁବର୍ତ୍ତରେ ଭବାଦତ୍ ତତ୍ପାତ୍ରି ଏଇ ସଂକୀର୍ଣ୍ଣତାର ଗଳି ପଥରେ ପଥହରା ରାଥା ହେବାକୁ ମୁଁ କେବେ ଗୁହଁନି । ତେଣୁ ଆପଣ କେବେ-ମୋତେ ସାଦି ନକରିବେ ଜାଣି ବି ଆସିଛି—କେମିତି ଆସିଛି ମୁଁ ନିଜେ ବି ଜାଣେନା । ମୁଁ ଗୁହେଁନା ମୋତେ ଛୁଇଁ ଛାମୁ ଧର୍ମଦୋହା ହୁଅନ୍ତୁ, ଦୁନିଆ ଯେମିତି ମୋ ଅଡ଼ୁବ ଅଂଗୁଳି ଦେଖାଇ ନ କହୁ ଚିତ୍ତିଆ ଏତେ ସ୍ଵାର୍ଥନେଷା ଯେ ଯେଉଁ ଜଗନ୍ନାଥଙ୍କପାଇଁ ସେ ଦିନେ ପୁଜାରିଣୀ ପାଢ଼ିଥିଲା; ଦିବାନିଶି ଆରତିର ପ୍ରଦୀପଶିଖା ପ୍ରଜ୍ଵଳନ କରୁଥିଲା; ଶେଷରେ ସେଇ ଜଗନ୍ନାଥଙ୍କ ନାମରେ ତାଂକର ପରମ-ପୂଜାରୀକୁ ସ୍ଵଧର୍ମରେ ଦୀକ୍ଷିତକର ।

: ଜବା !

: ହଁ, ମହାରାଜ । ଗୋଟିଏ ସରରେ ଆପଣ ମୋ ଘର ଯାଦି କରିପାରିବେ । ଆପଣ ମୋତେ ଛୁଇଁଦେନ୍ତି ତ ମୁଁ ଆପଣଙ୍କୁ ଛୁଇଁବିନି । ମୁଁ ଆପଣଙ୍କ ପଦ ପ୍ରଗଳ୍ଭ ସିନା ଛୁଇଁ ପାରିବିନି, କିନ୍ତୁ ସେଇ ପାଦ ଛୁଇଁ ଥିବା ଛୁଇଁବୁ ତୁମ୍ଭ ମୋ ଜିନ୍ଦେଗୀ ଧନ୍ୟହେଉ ବୋଲି ଜାଣିବି ସାରାଜୀବ । ଜାଣିବ ଆମେ ମିଆଁ-ବିବି, ଭାଇଜାନ ଜାଣିବେ ଆପଣ ତା-କର ଜିଜ୍ଞାସା-କିନ୍ତୁ ଅତି କରିବୁ ଆଉଟି ଆମ ମଧ୍ୟରେ ଥିବ ଯାଦି ଓଁକି ପାଶୁଲା । ମୁଁ ଶୁଣିନା ମୋ ଭଳି ଜଣେ ପତିତାକୁ ଛୁଇଁ ପତିତ ପାବନଙ୍କ ସେବକ ନିଜେ ପତିତ ହୁଅନ୍ତୁ ! କାରଣ ନିଜେ ବି ଜାଣେନା ପ୍ରଥମ ଦର୍ଶନରୁ ହିଁ ମୁଁ ମୋର ମେହେରୁର ସେଇ ପରମ ସେବକଙ୍କର ଏକ ନଗଣ୍ୟ ଦାସୀ ହୋଇ-ଯାଇଛି ।

: ଜବା !

ଅଉ ଉନ୍ନାଉ କରନ୍ତୁ ନି, ମହାରାଜ । ମୋର ବିବାହିତ୍ ର କୁର୍ବାନୀ କୁରୁନ୍ କର ଆପଣଙ୍କ ଧର୍ମ ରକ୍ଷା କରନ୍ତୁ—ଜଗନ୍ନାଥଙ୍କ ଇଜତ୍ ରକ୍ଷା କରନ୍ତୁ । ମୋର ଆଉ କିଛି ଲୋଡା ନାହିଁ । ଆପଣଙ୍କୁ ଜଗନ୍ନାଥଙ୍କା-ବର ବସନ୍—ଏକ୍‌ରାନ୍ କରନ୍ ନିଅନ୍ତୁ ।

ଜବା ! ମୁଁ ତୁମ ପାଇଁ ମଥାନତ କରୁଛି । ମୁଁ ଜାଣେ ତୁମେ ମୋଠାରୁ ବୟସରେ ଛୋଟ ହେଲେ ବି ତ୍ୟାଗରେ ମହାନ । କାଲି ହୁଏତ ତୁମେ ମୋର ସ୍ତ୍ରୀ ହେବ, ସେତେବେଳେ ତୁମର ସ୍ତ୍ରୀମା ହୋଇ ତୁମକୁ ମୁଣ୍ଡ ନୁଆଁ ପାରିବିନି—ଆଉ ତୁମର ପ୍ରାପ୍ୟ ସମ୍ମାନ ତୁମକୁ ଦେଇ ନ ପାରି ଚିରଦିନ ପାଇଁ ରଖା ହୋଇ ଯିବି । ମୁସଲମାନ ହେଲେ ବି ତକାତୋତାଙ୍କ ପାଇଁ ତୁମର ତ୍ୟାଗ ତୁମକୁ ତଥାକଥିତ ଧର୍ମର ବହୁ ଜର୍ଜର ତୋକି ନେଇଛି ।

: ଜାମୁ !

: ହଁ, ଜବା । ମୋର ସ୍ତ୍ରୀ ମନେ ଅଛି ମୁଁ ଏଠାକୁ ବନ୍ଦୀ-ହୋଇ ଲୁହା ପଞ୍ଜୁରୀରେ ବୁହା ହୋଇ ଅଣା ଯାଇଥିବା ଉଅଟକ ତଳେ ଗୋଟିଏ ନଦେ ବର୍ଷର ବୁହା ବୌତି ଆସି ପଡି ଯାଇଥିଲା ଏବଂ ମୃତ୍ୟୁ ପୂର୍ବରୁ ସେ କହିଥିଲା—

“ତମେ ଆପଣ ରାଜାଧିରାଜ, ଆଉ ତମେ ଆପଣ ତମ ଉଇଁକୁ, ତମ ତଳୁ ପ୍ରତିମାକୁ ରକ୍ଷା ନ କରିବତ ଆଉ କିଏ କରିବ ?” ସେ ଦିନ ଅସହାୟତାର ଦୁର୍ଗରେ ବନ୍ଦୀ ହୋଇ ମୁଁ ସେଇ ବୁହାର ସ୍ଥିର ସଫେଦ୍ ତୋକା ବୁଇଟି ଦେଖି ହିମ ଶୀତଳତାରେ ଜଡ ହୋଇଯାଇଥିଲି । ଅତି ତୁମେ ମୋ ଆଖି ଖୋଲି ଦେଇଛ । ମୁଁ ସେଇ ବୁହାର ଶେଷ କଥା ରଖିବି । ମୋ ଉଇଁକୁ, ମୋ ତଳୁ ପ୍ରତିମାକୁ ରକ୍ଷା କରିବି ମୋର ସର୍ବସ୍ୱ ଦେଇ । ମୁଁ ପଛେ ବିଧର୍ମୀ ହୁଏ—ମୋର ପଛେ ନଳ ବାସ ହେଉ ଜଗନ୍ନାଥ ଭକ୍ତରେ ରହନ୍ତୁ, ଭକ୍ତକର ସୁଖରେ ରହ । ମୁଁ ତୁମକୁ

ବିବାହ କରିବି । ତା' ପ୍ରତିଦାନରେ ଜଗନ୍ନାଥଙ୍କ ମାନରକ୍ଷା ଗୁହଁ । ଜବା, କଥା ଦିଅ, ତାହା ତୁମେ ଦେଇ ପାରିବ ?

ରାମଚନ୍ଦ୍ରଦେବଙ୍କ କଥା ଶୁଣି ସେଇ ବୃଣ୍ଣା ମଧ୍ୟରୁ ବୀଣାଜାଣା କଣ୍ଠରେ ଭାସି ଆସୁଥିଲା—

: “ମୁହବତ୍ ଜିସ୍କୋ ଦେତେହେ ଉସେ ଫିର୍ କୁହ୍ ନେହି ଦେଟେ, ଉସେ ସବ୍ କୁହ୍ ଦିୟାହେ ଜିସ୍କୋ ହମ୍ କାବିଲ୍ ନେହି ସମ୍‌ଝା ।”

ହଠାତ୍ ଅନୁଧ୍ୟା ହିମାଳୟର ବ୍ୟବଧାନ ଯେମିତି କ୍ଷୁଦ୍ରତର ହେବାକୁ ଲାଗିଲା । ରାମଚନ୍ଦ୍ରଦେବ ଜଗନ୍ନାଥଙ୍କ ମାନରକ୍ଷା ପାଇଁ ନିଜକୁ ଆହୁତି ଦେଲେ । ଜଣର ପରାକ୍ରମରେ ଗଣ ବିଜୟୀ ହେଲା । ସକଳ ବଦନାମ୍, ଅପମାନକୁ ମଥାର ଚିକକ କରି ସେ କନକିତ ନାୟକ ଯାଜିଲେ । ଉତ୍ତମ-ର-ନାମ୍‌ଯାଦରେ ଚିକିଆ ବିବିର ନିଜା କୁରୁ କଲେ । କାଜୀ ଦୁହିକୁ କଲ୍‌ମା ପତାଇଲେ । ଶୋହୀର ଗଜପତି ରାଜା ଧର୍ମରକ୍ଷା ପାଇଁ ବିଧର୍ମୀ ହୋଇ ହେଲେ ହାଫିଜ୍ କାଦାର୍, ଯାର୍ ଜର୍—ଆଉ ସୁଜାଣୀର ଜାରକ କନ୍ୟା ହେଲେ ଶୋହୀଗତର ଦେଗମ୍ ସାହେବା ।

ଉତ୍କଳର ମୁନକରେ ହାହାକାର ପତିଗଲା । ବିଧର୍ମୀ ମୈତ୍ର ରାମଚନ୍ଦ୍ରଦେବକୁ ନେପଥ୍ୟରେ ସ୍ୱାକାର କରିବାକୁ କେହି ପ୍ରସ୍ତୁତ ହେଲେ ନି । ସେ ଯେମିତି ହଠାତ୍ ଆପାତ-ଭେଦ ହୋଇ ଉଠିଲେ । କିନ୍ତୁ—ପକ୍ଷାତରରେ ପ୍ରବଳ ପ୍ରତାପୀ ନାଏବ୍ ନଜିମ୍ ତକାଖୀର ଜିଜ୍ଞାସା ଓରଫ୍ ମୁଣ୍ଡିଦାକାଦ ନବାବଙ୍କ କାମାତା ଓରଫ୍ ହାଫିଜ୍ କାଦାର୍, ବେଗ୍‌କ ସମ୍ମୁଖରେ ପୁଣି କେହି ପାଟି ଫିଟାଇବାକୁ ହିଲତ୍ କଲେନି । ଏହାହିଁ ବୋଧହୁଏ ଉଚ୍ଚିହାସର କତଲେଉତାଇବାର ବେଳ !

: ମହାରାଜ !

ହଠାତ୍ ଚିକିଆ ଓରଫ୍ ଜବା କଣ୍ଠସ୍ୱରରେ ରାମଚନ୍ଦ୍ର-ଦେବ ତାଙ୍କର ସଂବିତ ଫେରି ପାଇଲେ ।

ଶବ୍-ର-ବରାତ୍‌ର ଦାପାତି ସେତେବେଳକୁ ଯେମିତି ଲିରିବାକୁ ବସିଗଣି !

: ଜବା, ମୁଁ ବୋଧହୁଏ ତହାଜନ ହୋଇ ପଡିଥିଲି ।

: ମହାରାଜ, ମୁଁ ଜାଣୁଛି ଆପଣ ମୋତେ ଯାଦି କରି ବର୍ଦ୍‌ବାଦ୍ ହୋଇ ଯାଇଛନ୍ତି ।

: ନା, ଜବା, ତୁମ ପ୍ରତି ମୋର କୌଣସି ଅଭିଯୋଗ ନାହିଁ । ଉଚ୍ଚିହାସ ସହିତ ତୁ ଆଖେକରେ ମୋ ଜୀବନକୁ ଯେତେବେଳେ ବାକି ଲଗାଇ ଦେଇଛି ସେତେବେଳେ ମୋର କାହାପ୍ରତି ଆଶେଘ ନାହିଁ । ମୁଁ ତ କେବଳ ଏତିକି ଜାଣିଛି, ମୁଁ କେବଳ ଶ୍ରୀଜଗନ୍ନାଥଙ୍କ ଭକ୍ତା ପୁରଣ କରିଛି । ଜାଣେନା ମୁଁ ରାମଚନ୍ଦ୍ର ଦେବ ଅଥବା ହାଫିଜ୍ କାଦାର୍ କେବ୍ ? ତେବେ ଏତିକି ଜାଣେ ମୁଁ ଦୁନିଆ

ଆଖିରେ ପଡ଼ିତ ହୋଇ ପାରେ କିନ୍ତୁ ସ୍ୱୟଂ ପଡ଼ିତପାବନଙ୍କ ପାଇଁ ତ ନିଜେ ମୁଁ ଆଜି ପଡ଼ିତ ହୋଇଛି । ତୁମର କିଛି ଦୋଷ ନାହିଁ, ନାହିଁ ମୋର ବି ; ଆମେ ତ ଜାଗ୍ୟ ହାତରେ ଗୋଟିଏ ଗୋଟିଏ ବନ୍ଦୀ ମାତ୍ର ।

: ଛାମୁଁ !

: ଜବା । ସ୍ୱାମୀ ହିସାବରେ ତୁମ ଧର୍ମର ରେଓ୍ୱାକ୍ ଅନୁସାରେ ତୁମେ ପରା ଆଜି ମୋତେ କବାଇନ୍ ମାରିବା କଥା । ତୁମେ ଯାହା ମାରିବ ମୁଁ ଦେବାକୁ ଚେଷ୍ଟା କରିବି । ବନ୍ଦୀ ହୋଇ ତକା ଖାଁ ଠାରୁ ମୁକ୍ତି ପାଇ ଜଗନ୍ନାଥଙ୍କ ମାନ ରକ୍ଷା ପାଇଁ ତୁମକୁ ବିବାହ କରି, ଆଜି ଦେଖୁଛି ମୁଁ ମୋ ଅଜାଣତରେ ତୁମଠାରେ ରହ ଆଉ ପରକାଳ ପାଇଁ ତିର ବନ୍ଦୀ ହୋଇ ରହିଗଲି । ତେବେ ଅନୁରୋଧ ଏମିତି କିଛି ମାଗିବିନି, ଯାହାଦ୍ୱାରା ଜଗନ୍ନାଥଙ୍କର ମାନରକ୍ଷା ହୋଇ ପାରିବନି ।

: ମୋତେ ଥରେ ଜଗନ୍ନାଥ ଦର୍ଶନ କରାଇ ଦେଇ ପାରିବେ ମହାରାଜ ? ତା'ହେଲେ ମୋ ମାଆର ଆତ୍ମା ଶାନ୍ତି ପାଇ ପାରନ୍ତା ।

: ଜବା, ଜଗନ୍ନାଥ ଉତ୍କଳର ସମ୍ରାଟ ହେଲେ ହେଁ ସ୍ୱୟଂ ଭଗବାନ । ଆଉ ଆମ ଧର୍ମରେ ଭଗବାନ ଭକ୍ତ ପାଖରେ କେତେ ଅସହାୟ ତାହା ତୁମକୁ ବୁଝାଇବି କେମିତି ? ସେ ଯେ ଭକ୍ତର ଭକ୍ତିରେ ବନ୍ଦୀ— ଭକ୍ତର ଧର୍ମାନ୍ୱତାରେ ଅଥବା ସଂକୀର୍ଣ୍ଣତାରେ ତିର ବନ୍ଦୀ ।

: ମୁଁ କିଛି ବୁଝି ପାରୁନି, ଛାମୁଁ ।

: ମୁଁ ନାଗର ଜବା । ତୁମେ ହୁଏତ ଜାଣିନ ମୁଁ କିନ୍ତୁ ଠିକ୍ ରୂପେ ଜାଣିଛି ତାଙ୍କ ଦର୍ଶନ ତ ଦୂରର କଥା ଶ୍ରୀମନ୍ଦିରର ବାରଣୀ ପାହାଚ ଆମ ପାଇଁ ଏକ ନିଷିଦ୍ଧ ଭୂମି । ଉତ୍ତରଦେଶୀ ତଳେ ଜଗନ୍ନାଥଙ୍କୁ ଦର୍ଶନ କରି ପାରିବି ନାହିଁ ବୋଲି ହୁଏତ ମୁକ୍ତି ମଞ୍ଜପ ଏଥି ମଧ୍ୟରେ ସିଦ୍ଧାନ୍ତ ଗ୍ରହଣ କରିପାରି ଥିବଣି ।

: କିନ୍ତୁ ଆପଣ ଯେ ଖୋର୍ଦ୍ଧାର ଖୋର୍ଦ୍ଧା ଗଜପତି—ଆଉ ମୁଁ ଆପଣଙ୍କର ରାଣୀ ସାହେବା ।

: ଗଜପତି ଅନଙ୍ଗଭୀମ ଦେବଙ୍କ ସମୟରୁ ଉତ୍କଳର ବି-ହାସନ ଶ୍ରୀଜଗନ୍ନାଥଙ୍କର ଚରଣରେ ଅପିତ— ମାଦକା ପାଞ୍ଜିରେ ଏହା ଲିପିବଦ୍ଧ ଅଛି । ସେଇ ଦିନୁ ଉତ୍କଳର ନେତା ନିଜେ ନାରାୟଣ ଜଗନ୍ନାଥ—ସେଥି-ପାଇଁ ପୁରୀ ଠାକୁର ରାଜାର ଅଭିଷେକ ହୁଏନା— କାରଣ ସେ ବଂଶାନୁକ୍ରମେ ଜଗନ୍ନାଥଙ୍କ ବାସାନୁଦାସ । ଆଉ ତୁମେ ନିଜକୁ ରାଣୀ ବୋଲି କହୁଛ ?

: ମୁଁ ଅସତ୍ୟ ପାଇଁ କ୍ଷମା ପ୍ରାର୍ଥନା କରୁଛି ମହାରାଜ । ଯଦିଓ ଜଗନ୍ନାଥ ସର୍ବ ଧର୍ମର ସମନ୍ୱୟ ଦେବତା, ଯଦିଓ ସେ ପଡ଼ିତପାବନ ତେବେ ଆମ ପ୍ରତି ଏ ଅନୁଚିତ ଅନ୍ୟାୟ କାହିଁକି ?

: ମୁଁ ନାଗର ଜବା । ତୁମେ ମୋର ସେଇ ସର୍ତ୍ତ ଗାବର ଛାନରେ ଛୁଇଁ ମୋତେ ଆଉ ଲଜ୍ୟାର ଅତନ ସାଗରକୁ ନିଷେପ କରନା । ମୁଁ ବଡ଼ ଦୁଃଖୀ—ମୋତେ ଆଉ ଦୁଃଖ ଦେଇ ବେଦନାର ସି-ହାସନରେ ଅଭିଷିତ କରି ଦିଅନା ।

: ମୋତେ ପୁଣିଥରେ କ୍ଷମା କରିଦିଅନ୍ତୁ ମହାରାଜ । ଜଗନ୍ନାଥ ଦର୍ଶନ ମୋର ଲେଡ଼ା ନାହିଁ । ମୋଠାରୁ ମୁଖିଆର କେହି ନାହିଁ । ଆପଣ ହିଁ ମୋର ଜଗନ୍ନାଥ—ଆପଣ ହିଁ ତ ମୋ ପାଇଁ ପଡ଼ିତ ପାବନ । ଜଗନ୍ନାଥଙ୍କୁ ନ ପାଇଲି ନାହିଁ, ସେଥିପାଇଁ ମୋର ଗୁନି ନାହିଁ, ନାହିଁ ବି ଚିଲେ ହେଁ— ଅନୁଶୋଚନା । ମୁଁ ଜାଣିଛି ଜଗନ୍ନାଥଙ୍କ ସେବା ଯିଏ ଥରେ ମାତ୍ର କରିଛି, ତା'ର ତନୁ ମନରେ ଜଗନ୍ନାଥ ଅହରହ ବିରାଜିତ—ଯେଉଁ ତନୁଶ୍ରୀରେ ଶ୍ରୀ ତନୁଙ୍କ ଅଙ୍ଗରେଶର ସାମାନ୍ୟ ବି ସର୍ତ୍ତ ଲଗିଛି ସେ ଚତ୍ୱର୍ଣ୍ଣଶାତ୍ ତନୁତୀର୍ଥ ହୋଇ ଯାଇଛି—ଆଉ ମୁଁ ଜାଣେ ସେଇ ତନୁ ତୀର୍ଥ ଚକ୍ରତୀର୍ଥଠାରୁ କୌଣସି ଗୁଣରେ ଭଣା ନୁହେଁ—ସେଇ ଜଗନ୍ନାଥ-ଆରତି-ଦୀକ୍ଷିତ-ଚକ୍ରତୀର୍ଥରେ ସ୍ନାତ୍ ପାଇଛି ବୋଲି ମୋ ନଦିବୁଡ଼ ତାରିୟ ନକରି ରହି ପାରୁ ନି । ମୁଁ ଯେତେ ଦୂରରେ ଥିଲେ ବି ଆପଣଙ୍କ ସେବା ଯତ୍ନ କରି ଭାବିବି ମୋ ଠାକୁରଙ୍କ ସେବା କରୁଛି । ଆଉ ଏହାହିଁ ହେବ ପରୋକ୍ଷରେ ମୋର ଜଗନ୍ନାଥ ସେବା ? ମୋତେ ଏଥିରୁ ବଞ୍ଚିତ କରିବେ ନି ।

ହଠାତ୍ ଜଗନ୍ନାଥ ସେବାର ଏକ ନୂତନ ସଂସ୍ଥା ଦେଖି ରାମଚନ୍ଦ୍ର ଦେବ ଆତ୍ମ ବିସ୍ତୁତ ହୋଇଗଲେ, ହୋଇଗଲେ ଭାବାବେଶରେ ସେ ଅନ୍ଧ । ଆତ୍ମ ସମ୍ମୋହିତ ପ୍ରାୟେ ସବୁ ଗାତି ନାଟିକୁ ଭୁଲି ନିଜ ଅଜାଣତରେ ବୁର୍ଖାଟେଜି ଏତେ ଦିନରୁ ପରିଚିତ ଅଥଚ କେତେ ଅପରିଚିତା ସେଇ କରୁଣା ଆରତିଭଙ୍ଗ ମୁହଁଟିକୁ ଦର୍ଶନ କରିବାକୁ ଯତ୍ନବତ୍ ଆଗେଇ ଗଲେ ।

ଏ କ'ଣ ???

ସହସା ଆଲୋକର ବନ୍ୟା ଯେମିତି ଘନ ଅନ୍ଧକାରକୁ ଭସାଇ ନେଇ । ସେ ଲକ୍ଷ୍ୟ କଲେ ପରମ ଉଚ୍ଚରେ ସବୁ ଜାତି ଧର୍ମର ସଂକୀର୍ଣ୍ଣ ସାଂପ୍ରଦାୟିକତାର ମଣିଷ ସର୍ତ୍ତ ଅନୁଚିତ ବାଧାବିଗ୍ନକୁ ଅଗ୍ରାହ୍ୟ କରି ଯୌବନେଶ୍ୱର ତା'ର ନୂତନ ପ୍ରକାରିଣୀକୁ ଧନ୍ୟ କରିବାକୁ ଯେମିତି ସୁ ପ୍ରଜାତ ଜଣାଇବାକୁ ସ୍ୱୟଂ ବିଚେ ହୋଇଛନ୍ତି— ପାନୋକତ ସ୍ତନ ଶୋଭିତ ରମଣୀର ତନୁ ବରୁଣା, ସୁଜ ଦେହ, ପ୍ରସର ବ୍ୟକ୍ତିତ୍ୱର ସୁଗୁଣ ଚକ୍ଷୁରୁ ଯେମିତି ଅସରଳି ଆଲୋକ ବି ଛୁରିତ ହୋଇ ଉଠୁଛି—ସେଇ ତୁଳ ପକ୍ଷୀ ନୀଡ଼ ସଦୃଶ ଆୟତ ଚକ୍ଷୁର ଆଲୋକ ଶାଘା ଅନାଗ୍ରାତ ନିଷାପ ତନୁର ପରିକ୍ରମା—ପରିକ୍ରମା ବୋଲି ଘୋଷଣା କରିବା ସଙ୍ଗେ ସଙ୍ଗେ ଜବା ଦେହର ଉପ ଜୟକାର ତାକୁ ଦେହାତୀତକୁ ଭରଣ କରି ନେଇଛି !

ରାମଚନ୍ଦ୍ର ଦେବ ତା'ରି ନିଷାପ ଚକ୍ରାକୃତି କବା କବା ତୋକାରେ ଯେମିତି ଜଗନ୍ନାଥ

ତଳାତଳା ଚକା ଚକା ଆଖି ଦୁଇଟି ଆବିଷ୍କାର
 କରିବାକୁ ସୁଗିଲେ—ଚକାତଳା ଚକା ଆଖିର
 ଉପାରେ ସେ ଯେମିତି ଅନ୍ୟ ଅନୁଭୂତିରେ ଜର୍ଜରିତ
 ହୋଇ ଅନୁଭବ କରୁଥିଲେ—'କର୍କାର ଇଚ୍ଛା ହିଁ କର୍ମ,
 କର୍କା ଯାହା କରେ ତାହା କର୍ମ— ସୁତରାଂ କର୍କାର
 ଇଚ୍ଛା ହିଁ କର୍ମ ପଦ୍ଧତ୍ୟ ।' ସେଇଠୁ ଜଗନ୍ନାଥ
 ଯେମିତି ତାକୁ କହୁଥିଲେ—'ହେ ରାଜନ୍, ମୁଁ ହିଁ କର୍କା—
 ମୋର ଇଚ୍ଛା ହିଁ କର୍ମ । ତୁମେ କେହି ନୁହଁ ।
 ତୁମେ କିଛି କରୁନ । ମୋର ଇଚ୍ଛାକୁ ମୋର ନିର୍ଦ୍ଦେଶରେ
 ତୁମର ମାଧ୍ୟମରେ ପୂରଣ କରୁଛ ମାତ୍ର । ତୁମେ
 ପାପୀ ନୁହଁ, ନୁହଁ କି ପତିତ ଜନ । କାରଣ ସବୁ
 ପତିତ ଜନକୁ ଉଦ୍ଧରିବା ପାଇଁ ମୁଁ ଏ ଯୁଗରେ ପତିତ
 ପାବନ ଅବତାର ନେଇଛି । ସେଥିପାଇଁ କିମଦକ୍ଷୀ
 ଯାହା କହୁ ପଛେ ମୋ ସଂକଳରେ ମାଦକା ପାଞ୍ଜି
 ଉଚିତ୍ରାସ ତୁମ ସଂପର୍କରେ ଅନେକଟା ନୀରବତା
 ଅବଲମ୍ବନ କରିବ* (୫) ।

ନିଜର ସ୍ଵାଭିମାନୀ ଅଭିମାନରେ ଜର୍ଜରିତ ହୋଇ
 ରାମଚନ୍ଦ୍ରଦେବ ଜବାକୁ ତାଙ୍କର ଅତି ନିକଟକୁ ଆଣି
 କହୁଥିଲେ—

: ଜବା, ମୋ ରାଜ୍ୟବାସୀ ମୋତେ ନ ଗୁହାରୁ,
 ମୋ ସ୍ତ୍ରୀ ପୁତ୍ର ମୋତେ ତ୍ୟାଗ କରନ୍ତୁ, ମୋ ମହାମଙ୍ଗା
 ପରମ ଲକ୍ଷ୍ମୀ ରାଜଗୁରୁ ମୋତେ ବରଂ ଅମାନ୍ୟ କରନ୍ତୁ—
 କିନ୍ତୁ ସେମାନେ ସମସ୍ତେ ତ ଜଗନ୍ନାଥକୁ ସୁଧାତି ।
 ଜଗନ୍ନାଥଙ୍କ ମାନ ରକ୍ଷା ପାଇଁ ତ ମୁଁ ସଜପତି ।
 ତେଣୁ ନିଜେ ଧର୍ମତ୍ୟାଗ ହେଲେ ବି ଦୁଃଖ ନାହିଁ, ନାହିଁ
 ଆକ୍ଷେପ । କାରଣ ଯାହା ହେଲେ ବି ମୁଁ ମୋର
 କର୍ତ୍ତବ୍ୟ ସମାପନ କରିଛି । ଅନ୍ୟ ତକ୍ଷ୍ଣରେ ଅତି
 ତକ୍ଷ୍ଣ ଖର୍ଚ୍ଚି ଯାଇ ଥିଲେ ବି ମୁଁ ତେଣୁ ନିଜ ତକ୍ଷ୍ଣରେ
 ତକ୍ଷ୍ଣକୁ ଖର୍ଚ୍ଚିପାଇନି । ନିଜ ତକ୍ଷ୍ଣରେ ତକ୍ଷ୍ଣକୁ ଖର୍ଚ୍ଚିବାର
 ଦ୍ଵାକା ଦୁର୍ଭିସହ । କାରଣ ନିଜ ତକ୍ଷ୍ଣରେ ଖର୍ଚ୍ଚିଲେ
 ଠାକୁର ବି ପଥର ହୋଇଯାଏ, ଆଉ ମୁଁ ଗତ ମାଂସର
 ସାମାନ୍ୟ ବ୍ୟକ୍ତି ବିଶେଷ ମାତ୍ର ! ସେତେବେଳେ
 ରାମଚନ୍ଦ୍ର ଦେବଙ୍କ ମନରେ ତିର ବିକାରର
 ସାମାନ୍ୟତମ ଅଣୁ ପରମାଣୁ ବି ନ ଥିଲା—ସେ ଯେମିତି
 ଅନୁଭୂତି ହାନ ଏକ ପାଷାଣ ବିଗ୍ରହ ପାଲଟି ଯାଇଥିଲେ !

ସତ୍ୟଠାରୁ ଶକ୍ତି ବଡ଼ । କେବେକେବେ ଯାହାର
 ଶକ୍ତି ଅଛି ସେ ସତ୍ୟକୁ ମିଥ୍ୟା ବୋଲି ପ୍ରମାଣିତ
 କରିବାକୁ ବେଶି ଚେରି ଲାଗେନା । ଏହାହିଁ ପ୍ରାଣ
 ଐତିହାସିକ ଯୁଗରୁ ଦୁନିଆର ରୀତି ହୋଇ ଚଳି ଆସିଛି ।
 ସେଇ ଶକ୍ତିଧରମାନଙ୍କୁ ସୁଧାଇବା ଭଳି ବେଳେ ବେଳେ
 ଉଚିତ୍ରାସ ଦଶମବଦ ସାଜି ଗର୍ଭପାତ କରାଇ ନେଇଛି—
 ସେଥିପାଇଁ ବିଶ୍ଵରା ଉଚିତ୍ରାସ ଗୋଧୂସ ସବୁ ସମୟରେ
 ସବୁ କଥାର ଜନନୀ ସାଜି ପାରେନା ! ଆଉ ସେଇ
 ମୁହୂର୍ତ୍ତରେ ସମସ୍ତ ପାରଂପରିକ ରୀତି-ନୀତିକୁ
 ପଛରେ ପକାଇ, ଅନାଗତ ଅଭିଶପ୍ତ ଉତ୍କଳ ଉଚିତ୍ରାସର
 କର୍ମମାତ୍ର ପଞ୍ଜିକ-ବଞ୍ଚିତ ପଥରେ ବହୁ ଅସହାୟ ଘଟଣା-
 ଦୁର୍ଘଟଣାକୁ ପାଦ ତଳେ ଦଳି, ଜଣେ ବହୁ ବିବାଦୀୟ
 ଅଶ୍ଵାରୋହୀଙ୍କୁ ପିଠିରେ ବସାଇ, ଅସମ୍ଭବ ଗତିରେ
 ଧାବମାନ ହେବାକୁ ପ୍ରସ୍ତୁତ ହେଉଥିଲା ଉଚିତ୍ରାସ ସମୟର
 ଉଚ୍ଚସ୍ଵା-ଯାଯାବର ଘୋଡ଼ାଙ୍କ ଏବଂ ଶ୍ରୀ ଜଗନ୍ନାଥଙ୍କ
 ବିଚିତ୍ର ଉଚ୍ଚିତରେ ଉତ୍କଳ ଉଚିତ୍ରାସର ଭାରବାହୀ
 ମାଦକା ପାଞ୍ଜି ସେଇ ଏକାକୀ ଅଶ୍ଵାରୋହୀଙ୍କ ସଠିକ
 ବଂଶ ପରିଚୟ ଓ ରାଜତ୍ଵକାର ସଂପର୍କରେ ତିରଦିନ
 ପାଇଁ କିଛିଟା ନୀରବତା ଅବଲମ୍ବନ କରି ଅସଫଳ
 ଅମୁହଁ । ଦୁର୍ଗରେ ବନ୍ଦୀ ହେବାକୁ କେଜାଣି କାହିଁକି
 ଶ୍ରେୟସର ମନେ କର !!!

ରାମଚନ୍ଦ୍ର ଦେବ ଅନୁଭବ କଲେ—ଶ୍ରୀ ଜଗନ୍ନାଥ
 କଥା କହିଲେ ଯେମିତି ସର୍ବ ଧର୍ମ ସମନ୍ୱୟ କଥା
 ଆସେ, ସମାତନ ଧର୍ମ କଥା ଆସେ, ସେମିତି ଶାଶ୍ଵତ
 ମାନବୀୟ ମୂଲ୍ୟବୋଧ ସବୁ ଏ ମହା ପ୍ରାଣଶକ୍ତି ମଧୁକ୍ଷରା
 ସ୍ଵାତରେ ସ୍ଵତଃ ଝରି ଆସେ । ସୁତରାଂ ଉଚ୍ଚକୁ
 ଧର୍ମର ଦ୍ଵାହି ଦେଇ ଉଗ୍ରବାନକଠାରୁ ଦୂରେଇ ରଖିବା
 ଧର୍ମ ନୁହେଁ—ପରମ ଅଧର୍ମ । ଏଇଠି ଧର୍ମ ଯେମିତି
 ଅଧର୍ମ ପତିତ ପାବନର ଅର୍ଥ ସେମିତି ଅଧର୍ମ ।
 ଧର୍ମରକ୍ଷା ନାମରେ ଧର୍ମାନ୍ଧମାନେ ଯେମିତି ମାନବିକତାର
 ବିକାଶଚରଣ କରିଛନ୍ତି । ସେ ଉପଲବ୍ଧି କରୁଥିଲେ
 ତାଙ୍କର ଜୀବନ ସେମିତି ବ୍ୟର୍ଥ ହୋଇ ଯାଇଛି ।
 ଧର୍ମ ସଂସ୍ଥାପନ ପାଇଁ ସେ ଧର୍ମ ତ୍ୟାଗୀ ହୋଇଥିଲେ—
 ନିଜର ସ୍ଵାର୍ଥ ସିଦ୍ଧି ପାଇଁ ନୁହେଁ । ଦୁନିଆଁ ତାକୁ
 ବିଧର୍ମୀ କହିପାରେ, କିନ୍ତୁ ସେ ଜାଣିଛନ୍ତି ଧର୍ମ ଯେ
 ତିଆରି କରିଛନ୍ତି ସେଇ ଜଗା କାଳିଆର ଦୁଇ ଚକା ଚକା
 ଆୟତ ତକ୍ଷ୍ଣରେ ସେ କର୍ତ୍ତୃନୂଜାଳେ ବିଧର୍ମୀ ନୁହନ୍ତି ।
 ସିଏ ତାକୁ ବିଧର୍ମୀ କହୁଛି ସେ ନିଶ୍ଚିତ ଭାବେ ଅଜ୍ଞତାର
 କାରୀ ଗୃହରେ ବନ୍ଦୀ । ଜବା ସିନା ଜଗନ୍ନାଥ
 ସେବା ନାଆଁରେ ଗୋଟିଏ ରାମଚନ୍ଦ୍ର ଦେବଙ୍କୁ ବନ୍ଦୀ-
 ଶାଳରୁ ମୁକ୍ତି ଦେଇ ପାରିଲ, କିନ୍ତୁ ହାୟ, ଏମାନେ ଯେ
 ଜଗନ୍ନାଥ ସେବା ନାଆଁରେ ଅଜ୍ଞତାର ଅନ୍ଧାରୀ
 ବାରବାଟୀରେ କୋଟିଏ ବନ୍ଦୀ । ସେମାନଙ୍କୁ ସ୍ଵୟଂ
 ଜଗନ୍ନାଥଙ୍କ ଭିନ୍ନ ଆଉ କିଏ ମୁକ୍ତି ଦେଇ ପାରିବ ??

* (୫) ଶ୍ରୀ ରାମଚନ୍ଦ୍ରଙ୍କ ସଠିକ୍ ବଂଶ ପରିଚୟ ଓ ରାଜତ୍ଵକାର ସଂପର୍କରେ ଦୃଢ଼ ଅର୍ଥକଲମ ମହାଶିଳ୍ପୀ ସଙ୍କଳିତ ମାଦକା-
 ପାଞ୍ଜିରୁ ସମ୍ୟକ୍ ଧାରଣାକରି ହୁଏନା ଏବଂ ଅଦ୍ୟାପି ଏହା ଏକ ବିବାଦୀୟ ଅସମାଧିତ ପ୍ରଶ୍ନ ହୋଇ ରହି ଆସିଛି । କେତେକ ତାକୁ ଭୋଇ-
 ବଂଶର ଦ୍ଵିତୀୟ ରାମଚନ୍ଦ୍ର, ଦେବ ବୋଲି ଅଭିହିତକରି ତାଙ୍କ ରାଜତ୍ଵକାର ଶୋକ୍ଷଣ ଶତାବ୍ଦୀର ଶ୍ରେଷ୍ଠ ପାତ ବୋଲି ମତ ଦେଇଥାନ୍ତି ।
 ତାଙ୍କର ପରମ ବନ୍ଧୁ ମହାମଙ୍ଗା ପରମ ଲକ୍ଷ୍ମୀ ରାଜଗୁରୁ ସାହିତ୍ୟିକ ଶ୍ରୀମୁଖ ଜେଧର ମହାପାତ୍ରଙ୍କର ପୂର୍ବପୁରୁଷ ବୋଲି ଐତିହାସିକମାନେ
 ବିଶ୍ଵାସ କରନ୍ତି । ଉପିତ ଅଛି ସେ ପରେ ଗଜପତିଙ୍କୁ ଚକାଶାଳଠାରୁ ମୁକ୍ତକାର ଆଣିଥିଲେ ।

ଆସିଷ୍ଠାଣ୍ଡ ଉଚ୍ଚିନିୟର, ବାରିପଦା ଉଚ୍ଚିଗେସନ ସର୍କଳ
 ତଳପୁର, ବାରିପଦା—୭୫୭୦୦୩

ମୋ ଜାତିର ଜିନ୍ଦ

ଶ୍ରୀ ଦୁଃଖୀଶ୍ୟାମ ଦାସ

ଏଇ ଜଗା, ପାଟ ଜରି ବସିଛି କେଉଁ ଏକ ଅନାହତ ଯୁଗରୁ । ତା'ରି ଆଗରେ କେତେ ଯୁଗର ଉଚ୍ଚିହାସ, ଭୁଗୋଳ ଲେଖା ହୋଇ ପାରିନାହିଁ । କିନ୍ତୁ ସିଏ ତା'ର ସ୍ଥିତିକୁ ଖୁବ୍ ଉଚ୍ଛେଦ ମନେଇ ବଦଳେଇ ରଖିଛି । କିଏ କହେ ସିଏ ସୃଷ୍ଟି-ମିତି-ପ୍ରକୟର ନିଦର୍ଶନ । ସବୁତକ ବନ୍ଦା ବନ୍ଦା ଜିନିଷ ନିଜେ ବାଛିନେଇ ତା'ରି ଘେରବରେ କମେଇ ରଖିଛି । ସେଇଥିପାଇଁ ଏ ଘେରବକୁ ଆମେ ଉକୁଆ ଦଳ ଶ୍ରୀକ୍ଷେତ୍ର ବୋଲି କହିଥାଉଁ । ଏଥିରେ କ'ଣ ସିଏ ସମ୍ଭବ କି ? ନ ହେଲେ ଏତେ ବଡ଼ ସୃଷ୍ଟିକର୍ତ୍ତା ମହୋଦର୍ଯ୍ୟତାକୁ ମାତି ବସିଥାଆନ୍ତା କି ନିଜର ସାମା ଚିହ୍ନଟ ପାଇଁ ?

ସାରା ଇସ୍ଲାମରେ କେତେ ଘଟଣା ଅଘଟଣ ନ ଘଟୁଛି ! ମରୁତି, ବାତ୍ୟା, ବନ୍ୟା, ଝେରା, ଦୁକାୟତି, ଅପହରଣ, ଧର୍ଷଣ, ହିଂସାକାଣ୍ଡ, ସାଇ ଭାଇ ଗଣ୍ଡଗୋଳ, ଆତ୍ମହତ୍ୟା, ଦାଦନ ଉପାଦାନ କେତେ ନ ଘଟିଲା ! ଖବର କାଗଜ, ରେଡିଓ ପ୍ରଭୃତି ପ୍ରସାର ମାଧ୍ୟମରେ କେତେ କଣ ପ୍ରସାର କରା ନ ଗଲା ! ଶେଷକୁ ପ୍ରକାଶଣ (ରୋଗୀ ଭୋଗୀ ଥିଲ ନ ଥିଲ ଦେଖା ବିଦେଶୀ ସମସ୍ତେ) ବାଧ୍ୟ ହୋଇ 'ନେତା'ଙ୍କ ସିଂହଦ୍ୱାର ଆଗରେ ତ୍ରାହିମା, ତ୍ରାହିମା ରତି ଦେବାକୁ କୁମ୍ଭକର୍ଣ୍ଣ ନିଦ୍ରାରଙ୍ଗ ହେଲା । କାହିଁଆ ମୁହଁ ଦେଖି କିଏ କହିଲା "ଉକୁକର ନେତା ଜଗନ୍ନାଥ କି ଜୟ", କିଏ କହିଲା, "ମୋ ସପ୍ତପୁରୁଷ ଉଦ୍ଧାର ହେଲେ" । ପାପା କହିଲା ସ୍ୱର୍ଗଧାମ ଦେଖିଲି, ତପା କହିଲା ବ୍ରହ୍ମରେ ମିଶିଲି", 'ରାଜା' ମନ୍ତ୍ରୀ କହିଲେ ଦେଖତାକୁ ଏଥର ସିପ ମହୁରେ ଉପାରି ଦେବ", ପ୍ରଜାଏ ଗାଲଲେ "ଧନ ମାଗୁନାହିଁ କନ ମାଗୁନାହିଁ ମାଗୁଛି ଶରଧା ବାରିବୁ ହାତେ" । ଖଟିଖିଆ, ଠେକାଭିଡ଼ା ଗୁଣୀମୁଣିଆ ରାବିଲା ଏଥର ତା କପାଳରେ ସୁନା ପଟିକ, ପୁଣି ବୁଲୁ ପକାର ଲୁଗା ମା ଧରି ସୁର ଧରିଲା "ସବୁଥିକୁ ବଞ୍ଚିତ କରି କେଉଁ ପଶ ବାମା ଉଡ଼ାଇବ ହେ" । ଝିଅ ବୋହୁ ସେଇ କବା କବା ଢୋକା ଦୁଇଟାକୁ ଦେଖି କହନା କଲେ ଯୋଗ୍ୟ ପାତୁଟିଏର ସାଲିଧ୍ୟ ଅବା ସୁସମାନଟିଏ ହୋଇ କୁଳ ଭଜନ କରିବ । ମରହଟ୍ଟା ରାବୁଛି ବର୍ଷନ ଆଣି-ବେଲ ଜୀବନର ସାର୍ଥକତା, ବିଦେଶୀ ଲୁଣ୍ଡାଦଳ ଶେରୁଆ ବସଧାରୀ 'ନ ଦେର ନିମାରି ସାଜି ଜଗାଟାକୁ ଦେଖି ଦାବୁରୁତ' । ସେମାନଙ୍କ ମତରେ ଏଇ କାହିଁଆ ଓଡ଼ିଆ ବୁନିଆଦାର ତ୍ରାଣକର୍ତ୍ତା । ଇଏ ବୁଆଡ଼େ

ଆମର ଇଷ୍ଟ ! ଯୁଗ ଯୁଗ ଧରି ଜାତିର ଭଠା ପକା କଳା କୁଶଳତାରେ ଯାରି ହାତ ଅଛି ।

ସିଏ ଯାହା କହୁ ପଛେ ମୋତେ କିନ୍ତୁ ଏ ବ୍ୟଞ୍ଜନା-ଗୁଡ଼ାକ କଟା ଘା'ରେ ତୁମ ଦେଲ ପରି ଲୁଗୁଛି । କି ହୋ ! ଏ କଳା ମୁହଁ'ଟା ଆମର କି ଇଷ୍ଟ ହେତ ? ସିଏ ଛପନପୌତି ଗ୍ରାସ ପକାଇ ମେଘନାଦ ପାଚେଲା ଘେରା ଭଜ ସିଂହାସନରେ ନିଘୋଡ଼ କୁମ୍ଭକର୍ଣ୍ଣ ନିଦରେ ଶୋଇବ, କଥା କଥାକେ ଗାଉଣା ବାଜଣା ମାଜଣା କରେ ସିଏ କ'ଣ ଏଇ ପୂଜକ-ଗାୟକ-ଚିତ୍ରନ ଉକୁଆ ଗୋଷ୍ଠୀର ଉଦ୍ଧାର କରା ହୋଇ ପାରିବ ? ସେଇଟା ଆଜ୍ଞା ଖାସ୍ ଖଣ୍ଡଟାଏ । ତା କଥାରେ ମୋତେ ଆଜ୍ଞା ବିଶ୍ୱାସ ରଖିବେନି ।

ଆମ ଗୁହାରି କା'ଆଗେ କରିବା । କପାଳରେ ସିନା କର ମାରିବା । ତା ନିଜ ଘର ବୁଡ଼ି ପରା ପାଣି ଆଣୁଏ । ବିଗୁରା କ'ଣ ବା କରିବ ସିଏ ! ନିଜ ନଅର ହାତରୁ ପଥର ଖସୁଛି, ଗଜା କୁଅରୁ ଚାଷା ମଡ଼ା ବାହାରୁଛି । ଆଉରି କେତେ ଘଟଣା ଅଘଟଣ ତା ଇସ୍ଲାମରେ ଘଟୁ ଥିଲେ ହେଁ ସିଏ ଗୋଟେ ମାଦଳ ପରି ବର୍ଷ ବର୍ଷ ଯୁଗ ଯୁଗ ଧରି ବସି ରହି ଖାଲି କଳା କଳା ଢୋକାରେ ଗୁଝି ରହିଛି । ତା ପେଟଟି ଉଇଟ ସିଏ ଉଇ । ଆଉ କିଏ ଖାଇଲା ନ ଖାଇଲା ମର ଗର ତାର ସେଥିରେ ଯାଏ ଆସେ କ'ଣ ? ଏମିତି ଯଦି ଆଉ ଦିନାକେତେ ସିଏ ବସି ଖାଇବ ବୋଧେ ଶିଳି ଦିନ ପରେ ଖୋଦ ମହୋଦର୍ଯ୍ୟର ବାଲି ବି ଶୁଖିଯିବାର ସମ୍ଭାବନା ଅଛି । ଖାଲି କ'ଣ କେତେକେ ଚାକୁ 'ସର୍ବ ଗିଳାଟେ' ବୋଲି ବୋଲିବାଣୀ କରନ୍ତି ! ଶୋଇଲ ବେଳକୁ ସାରା ସମୁଦ୍ର ଉଠିବ ପଟିବ, ଖାଇଲ ବେଳକୁ ସାରା ଜଗତଟା ଘୋ ଘା ଧୋ ଧା ରତିରେ ପାଟି ପଟିବ । ଶି ଅଭୁତ ପ୍ରକୃତି ଏଇ କଳା ମୁହଁ ମାଙ୍କଡ଼ଟାର, ତା'ର ଥାବି ଅନ୍ତ ଜିଛି ବୁଝି ହୁଏ ନା ।

ଆଜି ଏଇ ଅଥର୍ବ ମାଦଳଟି ପାଇଁ ଏତେ ଘାଉ ଘାଉ, ହାର ହାର, ଢାଉ ଢାଉ, ଯେଁ ଯେଁ । ପୁଣି ତାରି ଦୁଆର ମୁହଁରେ ! ସୃଷ୍ଟି ଖଟିତ ରଥର ବ୍ୟବସା ମହା ମହିମଙ୍କର ବିକୟ ଯାତ୍ରା ପାଇଁ । ଏ ଯାତ୍ରା କାହାର ? ମରି ମୁଣ୍ଡିଆ ଖଟି ଖିଆ, ଉପାଦାନ ଦହିତ, ଶୋଷିତ, ଧର୍ଷିତ, କର୍ଷିତ ଓଡ଼ିଆ ଦାଦନ ପାଇଁ

ମା ବି-ହାସନରେ ଚୌଲ ଡାଉର ହୋଇ ବସୁଥିବା
 'ମହନିଆ' ପାଇଁ ? ମୁଁ କହିବି ସେଇଟା ଏକ ନିରା
 ଦେହିଆଟେ । ନ ହେଲେ ଏତେ ଶୋଧା ବକା
 ଛେଇଁ କବଡ଼ା ଘୋଷଣା ପରେ ବି ତା'ର ଅତୀତ
 ବର୍ଣ୍ଣମାନ ସମାନ । କିଏ ବି କହୁଛି ଭବିଷ୍ୟତ ବି
 ତା'ର ସେୟା ହେବ । କି ଅଦୃଶ ଗୋପାଳଟିଏ !
 ଗଣା ନା ପଘା, ଧୋଇରେ ଧୋଇ ନା ମରୁତିରେ
 ମରୁତି ? ଆମ ବଡ଼ ପଣ୍ଡାମାନେ କହନ୍ତି କୁଆଡ଼େ
 ଏଇ କାଳିଆଟା ସୁଦୂର ଦାକ୍ଷିଣାତ୍ୟରେ ଓଡ଼ିଆ
 ସ୍ଵାମିନୀମାନଙ୍କ ଧୂଳା ଉଡ଼ାଇଥିଲା । ଏ ସବୁ ଯଦି
 ଠିକ୍ ତେବେ ଏ ମଜନମୁହାଁଟା ଏବେ ତୁମ୍ଭ ଗୁପ୍ତ ରହିଛି
 କିଆଁ ? ଯଦି ସେ ମାଣିକ ଗଜଦୁଣୀ ଥାଆନ୍ତା
 ନିଶ୍ଚୟ ଏ କାଳିଆର ମୌନତାରେ ଦି କହୁଣୀ ଚୁଷା
 ଦେଇ କହିଥା'ନ୍ତା "ହରେ ମହନା, ତୋର ଏଡ଼େ
 ବହୁତ ? ଭାଇ ଉତ୍ତରୀଙ୍କ ସାଙ୍ଗରେ ଗଦିରେ ବସି
 ଶ୍ରେଷ୍ଠ ପେଟେ ପକେଇ ମଉଜ୍ କରୁଛୁ, ଏଣେ ତୋ
 ଦରକା ଆଗରେ ଲୋକ ବେଠି କରି କରି ଅଳ୍ପ ଦେହି
 ଚିକ୍କିର ଛାଡ଼ୁଛନ୍ତି । ସେକଥା ଚିକିଏ ହେଲେ ତୋ
 ଗାନରେ ବାଜୁନି ? ଏସ ଦିନର ବୋଇତ ସାଧବ-
 ପୁଅ, ଗରମ ଜାଉଣିଆ, ଶିବେଇ-ବିଶୁ-ଧରମା, କାଶିଆ-
 ନସିନା ବଦଳରେ ପାଖାଦ୍ଵୀପ, ସୁନାବେଡ଼ା, ହୀରାକୂଦ,
 ରେଙ୍ଗାଲି, ରାଉରକେଲ, ଦାମନଯୋଡ଼ି-ତାଳଚେର,
 କୌଶଲ୍ୟାଗଙ୍ଗ-କଳିଙ୍ଗ, ଅଶୋକ, ସୁପରପାଷ ଏକ୍ସପ୍ରେସ
 ବୋର୍ଡ଼ ବିମାନ କାହାଣୀ ସବୁ ପଢ଼ା ସରିଗଣି ।
 ତଥାପି ତୋ ଗୋଟି ଶ୍ରମିକ ଦଳ ବିଶ୍ଵର ଦାରିଦ୍ର୍ୟର

ସୀମାରେଖା ଚଳେ ! ସାଠାରୁ ବଡ଼ ଦୁଃଖ ଆଉ କ'ଣ
 ଆଇପାରେ ରେ ଅସ୍ଵଚ୍ଛ କରା ! ଏବେ ତୋତେ ନେହୁରା
 ହେଲା କହୁଛି ଭଲ ତାଙ୍କ ଗୁହାରି ଚିକେ ଶୁଣ୍ଠ ।

କିଛି ହେବନି ଆସା ! ରଏ ସବୁ ନିଶ୍ଚଳ ।
 ଉତ୍ତର ପ୍ରତିଜ୍ଞା କିଛି ନାହିଁ । ଭଲ ମନ୍ଦ, ଓଡ଼ି ଅସତ,
 ଅନ୍ଧାର ଆଲୁଅ, ସୃଷ୍ଟି ଯିତି ପ୍ରକୟ ବିଲୟ ଏସବୁକୁ ସେ
 ସଂପୂର୍ଣ୍ଣ ଅଇଗା । ପୁଣି ସବୁଥିରେଥାଇ କେଉଁଥିରେ
 ନଥିଲ ପରି । ଖାଲି କଣ ତାକୁ ସାକାର, ନିରାକାର,
 ନିର୍ଦ୍ଦିକ୍ତ, ପରଂବ୍ରହ୍ମ ଆଦିମୂଳ ନିର୍ମୂଳହୋଇ ବଡ଼
 ପଣ୍ଡାମାନେ ଚକାପାରୁଥାନ୍ତେ ! କଥାରେ ଅଛି ପରା
 'ମହାନନ ଯେନ ଗତଃ ସ ପଲ୍ଲୀ' । ମୋ ଜାତି ଭାର ତ
 ତା ଦରକା ଆଗରେ ଗହଳି ଭଗାଇ କିଏ ଗାଉଛି କୋଠ
 ଭୋଗଖିଆ ମୋ ଚକା ଆଖିଆ, କିଏ ଗାଉଛି କରା
 କାଳିଆକୁ କାହିଁକି ତାକ ସେତ ନୁହେଁ ତୁମ ଆପଣା
 ଲୋକ, ଆଉ କିଏ "କାଳିଆ ଆସିଲ କାଳିଆ ଆସିଲ
 କାଳିଆ ଆସିଲ ଭାଇ" । ଆଜି ଆକାଶ ପାତାଳପାତି
 ପଡ଼ୁଛି ଏଇଭଳି ନାଦରେ । ସେଥିରେ ପୁଣି ବିକସ
 ରଥର ଦଉଡ଼ି ଛୁଇଁବାପାଇଁ ଗୁଣି ଯାଇଛି ପ୍ରବଳ ପ୍ରତି-
 ଦ୍ଵନ୍ଦିତା । ଏ ପରିସ୍ଥିତିରେ ମୁଁ ବା କଣ କରିଥାନ୍ତି ।
 ମୋତେ ଯେତେ ମାଠିକୁ ମାଠି, ମୁଁ ସେଇ ଦରପୋଡ଼ା
 କାଠି" । ରେ ଜଗା ! ତୁ ମୋତେ ପର୍ଷର ନ ପର୍ଷର,
 ମୋ ଦୁଃଖ ବୁଝ ନ ବୁଝ, ମୋତେ ମାର ହାଣ ଯାହା ବା
 କର ମୁଁ ସେଇ ଅବୋଲକରା ଆଇ ତୁ ସେଇ ମୋର
 ସାଥୀ । ଏଇଟା ମୋ ଜାତିର ଜିଦ୍-

-କପଳ କବିନାଥ-

ଉପାଦାନ ଅଧ୍ୟାପକ
 ନୟାଗଡ଼ କଲେଜ



ଏକ ମହାନ ଜାତିରୂପେ ନିଜକୁ ପ୍ରତିଷ୍ଠିତ କରିବାକୁ ହେଲେ ଜାତିର ମହରର ଗୁଣାବତୀର
 ବିକାଶ କରିବାକୁ ହେବ । ନିଜକୁ ଅବହେଳିତ ଅବସ୍ଥାତ ମନେକରି, ଅତୀତର ସେହି ହୀନାବସ୍ଥାର
 ଉପରକୁ ଉଠି ନ ପାରିଲେ ଓଡ଼ିଆ ଜାତି ସେହିପରି ପଡ଼ି ରହିଥିବ ।

କାନକୀ ବଲ୍ଲଭ ପଟ୍ଟନାୟକ

ସେତେବେଳେ ଅସହ୍ୟ ଗର୍ଭମ
ଆପଣଙ୍କ ଶକ୍ତିକୁ
ନିଃଶେଷ କରିଦିଏ



ଅପଣଙ୍କର
ଶିଶୁ ସଫାଳ୍ୟ
ଗ୍ଲୁକୋଜ୍-ଡି
ନୁଆଁ ନାମ ।

ସେତେବେଳେ ନିଅନ୍ତୁ

ଗ୍ଲୁକୋଜ୍-ଡି

ଅନେକ କଳ୍ପିତ ପାର୍ସ-
ଠିକ ଅପଣ ସ୍ୱଚ୍ଛ ମାତ୍ରେ ।

ଗର୍ଭରେ ମଣିଷ ଯେତେ ଦୂର ହୋଇପଡ଼େ, ଅନ୍ୟ
ବେଶିଥିଲେ ନୁହେଁ । ଗର୍ଭମ ପାଳରେ ବାମ ନରେ ଅପଣ
ବାସ୍ତବର ଦୂର ଓ ଅସ୍ତି ବୋଧ କରନ୍ତି । ଠିକ ସେତେ-
ବେଳେ ଅପଣଙ୍କର ବରଦାୟ ସୁନ୍ଦର-ଠି ପାହା
ଆପଣଙ୍କୁ ସତେକ ନରେ, ଅନ୍ତା ଅଭିଦିଏ । ଆପଣଙ୍କୁ ବିଏ
ଅବସ୍ଥିତି ଠିକ-ଠିକ ଅପଣ ସ୍ୱଚ୍ଛ ମାତ୍ରେ ।

ସୁନ୍ଦର-ଠି ବେଶେ ଗ୍ଲୁକୋଜ୍-ଡିର ନୁଆଁ
ନାମ, * * * ବର୍ଷକୁ ଅଧିକ ସମ୍ପଦ ଧରି ଏହା ନିଶ୍ଚୟ
ବ୍ୟକ୍ତିଙ୍କର ଦୃଢ଼ାସ୍ୱଚ୍ଛତା ହୋଇଅଛି । ଫଳ-
ଭାବ, ଦୁଃ, ମୃତ୍ୟୁ, ଭୟ ବା ପାତି, ଯେ

କୌଣସି ପାନାୟରେ ଏହାକୁ ମିଶେଇ ପିଅନ୍ତୁ, ବ୍ୟାଧି
ସେମିତି ଖାଲି । ଅତି ଅନୁରୋଧ କରନ୍ତୁ ଅପଣଙ୍କ ଶକ୍ତି
ବେଳେ ଠିକ୍ ହେଉଥାଉ ।

ସୁନ୍ଦର-ଠି-ଅପଣଙ୍କ ପାଇଁ ପସନ୍ଦର ପାଉଁ ।
ହାମରେ, ଖେଳରେ ସୁଖି ଅଣି ସେମାନଙ୍କୁ ଅପଣଙ୍କୁ
ପାଉଁ । ସୁନ୍ଦର-ଠି ସେହି ଅତି ନିଶ୍ଚାଳିଣୀ ସବୁର ଫଳଦେ

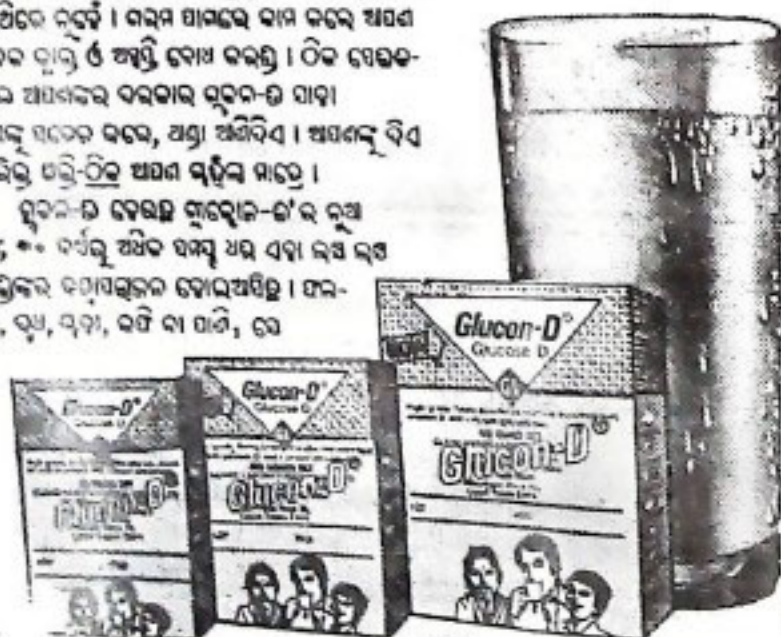

ଗ୍ଲୁକୋଜ୍-ଡିର ଅସଲି ଗୁଣବୋଧ ପାଇଁ ଡାକ୍ତର- ଭିକାମିନ ଡି ଓ
ବ୍ୟାଲିସିସ୍ତମ ଫସଫେଟ ରେ ଭରପୁର ।

... 18-10-1954



ଶ୍ରୀ ଜଗନ୍ନାଥ : ଶ୍ରୀ କୃଷ୍ଣ

ଶ୍ରୀ ରଘୁନାଥ ପାତ୍ର

“ପ୍ରିୟଃ ସୋଽୟଂ କୃଷ୍ଣ ସହଚରି ବୁଦ୍ଧକ୍ଷେତ୍ରେ ମିଳିତଂ
 ସ୍ତଥାହଂ ସାରାଧ୍ୟା ଚକିଦମ୍ଭରଘୋଃ ସଂଗମ ସୁଖଂ
 ତଥାପ୍ୟତଃ ଖେଳନ୍ ମଧୁର ମୁରଲୀ ପଞ୍ଚମକୁଷ୍ଠେ
 ମନୋମେ କାଢ଼ିତୀ ପୁଲିନ ବିପିନାୟ ସ ହସତି ॥”
 ଶ୍ରୀ ରଘୁଗୋସ୍ୱାମୀ

ନିୟମାଭିରାମ ପ୍ରିୟତମ ଶ୍ୟାମସୁନ୍ଦରଙ୍କ ସଂଗମ ସୁଖପାଇଁ ଆଜି ସ୍ତେନୋହୁକା ଗୋପସୁନ୍ଦରାଗଣ ବ୍ୟାକୁଳ, ଭକ୍ତିଗା । ଦୀର୍ଘ ବିଚ୍ଛେଦପରେ ବିଭବ ବିଦଗ୍ଧା କୃଷ୍ଣପ୍ରାଣା ଗୋପାଜନା ତିରବାଞ୍ଚିତ ଶ୍ରୀକୃଷ୍ଣକୁ ପରମପାବନ ପ୍ରଭାସତୀର୍ଥ (କୁରୁକ୍ଷେତ୍ର)ରେ ଦର୍ଶନକରି ଆତୁହରା । କୁଚ୍ଛେଦନନକୁ ଐଶ୍ୱର୍ଯ୍ୟମୟ କୁରୁକ୍ଷେତ୍ରରୁ ମାଧୁର୍ଯ୍ୟଭାଗାଭୁମି ଶ୍ରୀକୃତ୍ୱାବନ ବିପିନକୁ ଫେରାଇ ଜବାପାଇଁ ଗୋପ ଆଭିରା ଆଜି ସତତ ଚେଷ୍ଟିତା ।

ବଗନାଥ ମହାପୁରୁଙ୍କର ଦେବଦୁର୍ଲଭ ରଥୋତ୍ତର । ଶ୍ରୀମନ୍ଦିର ସମ୍ମୁଖରେ ଅପୂର୍ବ ପାତ ସ୍ତେହିତ ନନ୍ଦିଘୋଷ, ଚକ୍ରଚ୍ୟୁତ । ରଥର ସାରଥୀ ଦାଗୁଳ । ସମ୍ମୁଖରେ ଚକ୍ରସ୍ତୟ ଶ୍ୱେତାଶ୍ୱ-ଶଂଖ, ବଳାହଳ ଶ୍ୱେତ ଓ ହରିତାଶ୍ୱ । ରଥର ଚକ୍ରପାଶ୍ୱରେ ନବ ଦେବତା ବିଦ୍ୟମାନ ଯଥା:- ହନୁମାନ, ସମ, ଇନ୍ଦ୍ରଣ, ନାରାୟଣ, କୃଷ୍ଣ, ଗୋବର୍ଦ୍ଧନ ଧାରଣ, ତିଳାମଣି, ରାଘବ ଓ ନୃସିଂହ । ରଥର ଦେବୀ ହେଉଛନ୍ତି ଯୋଗନାୟା । ରଥର ଉର୍ଦ୍ଧ୍ୱରେ ଅପୂର୍ବ ପତାକା ଚୈତ୍ତ୍ୱେନ୍ୟ ମୋହିନୀ ।

କୈ ଚୈତ୍ତ୍ୱେନ୍ୟ ତିଳାମଣି ନୀଳାଦ୍ୱିନାଥ ରଥ ରପରେ ବିଦାବମାନ । ପତନି, ଶଶ୍ୱା, ଚକ୍ର, ପ୍ରତୀ ଓ ଯୋଦ୍ଧାର

ସେନାପତା ଏବଂ କୁସୁମି ଚଦର ଓ ଅଧର କୁସୁମିର ଶୁକୁ ସକରେ ସୁସଜ୍ଜିତ । ମଞ୍ଚକରେ ପୁରାସିତ କୁସୁମର ଅପୂର୍ବ ଚାୟା ଓ ଦୟାମାଳି ପ୍ରଦର ମାଳତୁଳ । ରଥାଗ୍ରେ ଶ୍ରୀ ରାଧାଭାବ ବିରାବିତ ଶ୍ରୀ ଗୌରସୁନ୍ଦର ଭବଶ ନୃତ୍ୟକରି ଉଚ୍ଚସ୍ୱରରେ ଗାଇ ଉଠୁଛନ୍ତି -

“ସେରତ ପରାନାଥ ପାଇନୁ । ଯାଁ ହାଲଗି ମଦନ-ହହନେ
 ହୁରିଲେନୁ ॥”

ମହାପୁରୁ ଚୈତନ୍ୟଚନ୍ଦ୍ରଙ୍କ ଚକ୍ରଦ୍ୱାର ଭଗ ପରିବେଷିତ । ଶ୍ରୀରୂପ ଗୋସ୍ୱାମୀ ଓ ଶ୍ରୀ ସନାତନ ଗୋସ୍ୱାମୀ ଭତ୍ୟାଦି ଭକ୍ତ ଶ୍ରୀହରିଙ୍କ ପୁଣ୍ୟାଳୀନକରି ନୃତ୍ୟର ତାଳେ ତାଳେ ଆତୁହରା ହୋଇ ଉଠୁଛନ୍ତି । ଶ୍ରୀ ଶତୀନନ୍ଦନ ନନ୍ଦନନରୂପା ନୀଳାଦ୍ୱିନାଥକୁ ଐଶ୍ୱର୍ଯ୍ୟ ଭାଗାଭୁମି ନୀଳାଚକ୍ର ମାଧୁର୍ଯ୍ୟଭାଗାଭୁମି ପ୍ରଦରାଚର (ସୁଷ୍ଟି ସୁ ମନ୍ଦିର)କୁ ଆକର୍ଷଣକରି ନେବାପାଇଁ ବ୍ୟାକୁଳ । ନେତ୍ର ସୁନ୍ଦରରେ ସ୍ତେନାଶ୍ୱର ପୁାବନ ଓ ବିଦ୍ୟ ଶରୀରରେ ରୋମାଞ୍ଚ । ଗୋପସୁନ୍ଦରାଭୁଗା ଉଚ୍ଚସ୍ୱରଙ୍କ ଶରୀରରେ ବେପସ୍ତ୍ର ଓ ଶ୍ରୀମୁଖରେ ପ୍ରିୟତମଙ୍କର ମଧୁରାତିମଧୁର ନାନାବନୀ ।

ଉତ୍ତ ବାସ୍ତବତରୁ ଶ୍ରୀଚୈତନ୍ୟ ମହାପ୍ରଭୁଙ୍କ ଦିବ୍ୟ-
ଦୃଷ୍ଟିରେ ଶ୍ରୀକ୍ଷେତ୍ର ହେଉଛି ଐଶ୍ଵର୍ଯ୍ୟ ଲୀଳାରୂପି ବୁଦ୍ଧକ୍ଷେତ୍ର
ସୁଖିଣ୍ଡ ମନ୍ଦିର ମାଧୁର୍ଯ୍ୟ ଲୀଳାରୂପି ଶ୍ରୀ ବୃନ୍ଦାବନ ।

“ଉଁହା ଶ୍ରେଣୀରଣ୍ୟ, ସାତୀ, ଘୋଡ଼ା, ରଥଧ୍ଵନି ।
ତାଁହା ପୁଷ୍ପପାରଣ୍ୟ, ଭୃଙ୍ଗ-ପିକନାଦ ଶୁନି ॥
ଏଇ ରାଜଦେଶ, ସଂଗେ ସବ୍ କ୍ଷତ୍ରିୟଗଣ ।
ତାଁହା ଗୋପଦେଶ, ସଂଗେ ମୁରଲୀ-ବାଦନ ॥
ତୁଳେ ତୋମାର ସଂଗେ ସେଇ ସୁଖ-ଆସ୍ଵାଦନ ।
ସେଇ ସୁଖ ସମୁଦ୍ରେଇ ଉଁହା ନାହ ଏକ ଜନ ॥” (ଚୈତ)

ଚୈତନ୍ୟ ମହାପ୍ରଭୁଙ୍କପରି ବହୁ ଆତ୍ମାର୍ଥପାଦ,
ବ୍ରହ୍ମଣ୍ଡ, ସକ୍ଷୟ ବିରୋଧୀ, ରାମାନୁଜ, ଶ୍ରୀମଦ୍
ଶଂକରାଚାର୍ଯ୍ୟ, ସଞ୍ଜକବିର, ସଲ୍ଲନାମକ, ଗଣପତିରଞ୍ଜ ଓ
ସକ୍ତ ତୁଳସୀ ପ୍ରମୁଖ ପରମପାବନ ଲୌମ ଦୈବୁଣ୍ଡ
ନୀଳାଚରଣାମଳ ଆଦି ମହାପ୍ରଭୁ ଶ୍ରୀ ଜଗନ୍ନାଥକୁ
ନିଜ ନିଜର ଗୁଣଦେବତାରେ ଦର୍ଶନକରି କୃତାର୍ଥ ହୋଇଛନ୍ତି ।
ସକ୍ତ ତୁଳସୀ ଶ୍ରୀଜଗନ୍ନାଥକୁ ନୟନାଭିରାମ ଶ୍ରୀ ରାମଚନ୍ଦ୍ର-
ରୂପେ, ଗାଣପତ୍ୟ ଗଣପତିରଞ୍ଜ ସ୍ଵାମୀଦେବତାରେ
ମହାପ୍ରଭୁକୁ ଗଣେଶ ବା ହସ୍ତୀରୂପେ ଦର୍ଶନକରି କୃତ୍ୟ
କୃତ୍ୟ ହୋଇଛନ୍ତି । ଦୈଷ୍ଠଦ ବିଷ୍ଣୁରୂପେ, ଶୈବ ଶିବରୂପେ
ଶାକ୍ତ ଶକ୍ତିରୂପେ ଓ ଗାଣପତ୍ୟ ଗଣେଶରୂପେ ଓ
ନିର୍ଦ୍ଦିଶକ ଯୋଗୀ ବ୍ରହ୍ମଜ୍ୟୋତି ଦର୍ଶନପାଇ ମରଜୀବନକୁ
ସାଧିବ କରିବା ସଂଗେ ସଂଗେ ମୁକ୍ତ କଣ୍ଠରେ ପରମବ୍ରହ୍ମ
ସମାଚରଣର ପ୍ରଶଂସା ଗାନ କରିଛନ୍ତି ।

“ସଂ ଶ୍ରେଣୀଃ ସମୁପାସତେ ଶିବଂ ଉଚି ବ୍ରହ୍ମେତି ବେଦାନ୍ତିନୋ
ବୌଦ୍ଧ ବୁଦ୍ଧଭି ପ୍ରମାଣ ପଦବଃ କର୍ତ୍ତେତି ନୈୟାୟିକାଃ ।
ଅର୍ହନ୍ନିତ୍ୟଥ ଜୈନ ଶାସନରତାଃ କର୍ମେତି ମାମା-ସକାଃ,
ସୋୟଂ ନୋ ବିଦଧାତୁ ବାସ୍ତବିତପଦଂ ତ୍ରେ ଲୋକ୍ୟମାଧୋ
ହରିଃ ॥”

ଅବତାରୀ ପୁରୁଷ ନିର୍ଗୁଣରୁ ଶ୍ରୀଜଗନ୍ନାଥଙ୍କଠାରୁ ରାମ,
କୃଷ୍ଣ, ବାମନ ଓ ନୃସିଂହାଦି ସମସ୍ତ ସଗୁଣ ବା ଅବତାର
ବାଦର ସୃଷ୍ଟି ।

ଅବ୍ୟୟ, ଅପ୍ରମେୟ, ଗୁଣହୀନ ତଥା ସୁଶାବ୍ଦକ
ଉତ୍ତରାଧିକାରୀ ଅଭିବ୍ୟକ୍ତି ଅବତାର ମନୁଷ୍ୟର ପରମ
କଲ୍ୟାଣକାରୀ ଓ ମୋକ୍ଷ ସାଧନପାଇଁ ଉଦ୍ଦିଷ୍ଟ ।
ଉତ୍ତରାଧିକାରୀ ଗୌତମ ବୈଦିକ, ଗୁଣିକ ମାଧୁର୍ଯ୍ୟ
ଅପ୍ରମେୟ ଆକର୍ଷଣର ପରିଚୟ ଦେବକ ସେ ବିଶ୍ଵନିୟତାଙ୍କ
ଅବତାରଠାରୁ ମିଳିଥାଏ ।

ଉଦ୍ଦେଶ୍ୟ “ରୂପଂ ରୂପ ପ୍ରତିରୂପୋ ବରୁଦ, ତଦସ୍ୟ
ରୂପଂ ପ୍ରତିକ୍ଷଣାୟ” । ଶ୍ଳୋକରୁ ଏବଂ ଅନେକର
ସୃଷ୍ଟି ପ୍ରତିପାଦିତ ହୁଏ । ଗୋଟିଏ ଆଲୋକ ବରିକାକୁ
ଅବ୍ୟୟ ଆଲୋକ ବରିକାର ସୃଷ୍ଟି କିନ୍ତୁ ମୂଳ ବରିକାର
ଆଲୋକ ପ୍ରଶମିତ ହୁଏନାହିଁ ଓ ତାହା ପୂର୍ବରୁ
ଦେହାପ୍ୟମାନ । ସେହିପରି ସଚ୍ଚିଦାନନ୍ଦ ପରମାତ୍ମାଙ୍କଠାରୁ

ବିଶ୍ଵବ୍ରହ୍ମାଣ୍ଡ ଓ ବହୁ ଅବତାରବାଦର ସୃଷ୍ଟି ହେଲେ ମଧ୍ୟ
ସେ ସର୍ବଦା ପରିପୂର୍ଣ୍ଣତମ ।

“ଓଁ ପୂର୍ଣ୍ଣମଦଃ ପୂର୍ଣ୍ଣମିଦଂ ପୂର୍ଣ୍ଣାତ୍ ପୂର୍ଣ୍ଣମୁଦ୍ୟତେ ।
ପୂର୍ଣ୍ଣସ୍ୟ ପୂର୍ଣ୍ଣମାଦାୟ ପୂର୍ଣ୍ଣମେବାକର୍ଣ୍ଣିଷ୍ୟତେ ॥”
(ବୃହଦାରଣ୍ୟକ)

ଶ୍ରୀମଦ୍ଭାଗବତ୍ ଶ୍ରୀତୋତ୍ର
“ଯଦା ଯଦାହି ଧର୍ମସ୍ୟ ଗୁନିର୍ଭବତି ଭାବତ ।
ଅଭ୍ୟୁତ୍ଥାନମଧର୍ମସ୍ୟ ତଦାତ୍ମାନଂ ସୁଜାମ୍ୟହମ୍ ॥
ପରିତ୍ରାଣାୟ ସାଧୁନାଂ ବିନାଶାୟତ ଦୁଷ୍ଟତାମ୍ ।
ଧର୍ମ ସଂସ୍ଥାପନାର୍ଥାୟ ସମ୍ଭବମି ଯୁଗେ ଯୁଗେ ॥”
ଉତ୍ତରାଧିକାର ଅବତାର ମୁଖ୍ୟତଃ ସାଧୁମାନଙ୍କ ପରିତ୍ରାଣକୁ
ଓ ଦୁଷ୍ଟତର ବିନାଶପାଇଁ ଉଦ୍ଦିଷ୍ଟ କିନ୍ତୁ ଶ୍ରୀମଦ୍ଭାଗବତରୁ

“ଚୈତ୍ଵଶନାୟା ବୟଦୈକ୍ତ ବାର-
ବିକାସହାସେ କ୍ଷତିବାମ ସୁକ୍ରୌଃ ।

ହୃତାମୁନୋ ହୃତପ୍ରାଣାଶ୍ଚ ଭକ୍ତି
ରନିଶ୍ଚତୋ ମେ ଗତିମଣ୍ଡାଂ ପ୍ରୟଂତେ” ॥

ଶ୍ଳୋକରୁ ଉତ୍ତରାଧିକାର ଅବତାର ଧରାପୃଷ୍ଠରେ ଅଲୌକିକ
ରାଗାତ୍ମିକ ଭକ୍ତି ବିଚରଣପାଇଁ ପ୍ରକଟିତ ଓ ଧର୍ମ ସଂସ୍ଥାପନା
ଏକ ଲକ୍ଷ୍ମଣର ଦ୍ୟାପାର । ସେହିପରି କର୍ବମ ତଥା
ଦେବହୃଦିକ ଶୈବରୁ ଉତ୍ତରାଧିକାର କର୍ତ୍ତବ୍ୟ ସୃଷ୍ଟି ।
ସେ ପ୍ରସଂଖ୍ୟାନ ତରୁର ନିରୂପଣ ତଥା ଆତ୍ମୋପନୟନ
ମାର୍ଗ ପ୍ରଦର୍ଶକ । ଅର୍ଥାତ୍ ଜ୍ଞାନ, ମର୍ଯ୍ୟାଦା, ପ୍ରୀତି ଓ ଭକ୍ତିର
ପରିପ୍ରସାରପାଇଁ ବିଶ୍ଵନିୟତା ଶ୍ରୀ ଜଗନ୍ନାଥ ବିଭିନ୍ନ
ଅବତାର ବାଦରେ ମହର୍ଷି କପିଳ, ଶ୍ରୀରାମଚନ୍ଦ୍ର, ଶ୍ରୀକୃଷ୍ଣଚନ୍ଦ୍ର
ଓ ମହାପ୍ରଭୁ ଶ୍ରୀଚୈତନ୍ୟରୂପେ ଆବିର୍ଭାବ ହୋଇଥାନ୍ତି ।
ଏହାହିଁ ତାଙ୍କର ଧର୍ମ ସଂସ୍ଥାପନା ।

ଅସଂଖ୍ୟ ଅବତାର । ଶ୍ରୀମଦ୍ଭାଗବତର ଚୂଡ଼ୀୟ
ଅଧ୍ୟାୟରେ ୨୨ (ବାରଶାଂତି) ଅବତାର ବିଷୟରେ
ଉଲ୍ଲେଖ ଅଛି—(୧) କୌମାର ସର୍ଗ (ସନକ, ସନନ୍ଦନ,
ସନାତନ ତଥା ସନତ୍କୁମାର), (୨) ବରାହ (ମା)ନାଭଦ,
(୪) ନର-ନାରାୟଣ, (୫) କପିଳ, (୬) ବ୍ରାହ୍ମଣ୍ଡ,
(୭) ଯଜ୍ଞ, (୮) ଶୁଷ୍କଭେଦ, (୯) ପୃଥ୍ଵୀ, (୧୦) ମନ୍ଥ,
(୧୧) କଳପ, (୧୨) ଧନୁକରି, (୧୩) ମୋହିନୀ,
(୧୪) ନରସିଂହ, (୧୫) ବାମନ, (୧୬) ପରଶୁରାମ,
(୧୭) ଦେବଦ୍ୟାୟ, (୧୮) ତାମ୍ରଚନ୍ଦ୍ର, (୧୯) ବଜ୍ରରାମ
(୨୦) ବୃଷ୍ଣ, (୨୧) ବୃହ ଓ (୨୨) କର୍କି ଇତ୍ୟାଦି ।
କିନ୍ତୁ ଶ୍ରୀମଦ୍ଭାଗବତର ଦ୍ଵିତୀୟ ସ୍କନ୍ଧର ସମସ୍ତ
ଅଧ୍ୟାୟରେ ଉତ୍ତରାଧିକାର ୨୨ଟି ଅବତାର ବିଷୟ ସୂଚୀ
ହୋଇଛି କିନ୍ତୁ ପ୍ରଥମ ସୂଚୀଠାରୁ ଦ୍ଵିତୀୟ ସୂଚୀର
ନାମରେ ବହୁ ପାର୍ଥକ୍ୟ ଦେଖାଯାଏ ଯଥା :—(୧) ବରାହ,
(୨) ଯଜ୍ଞ, (୩) କପିଳ, (୪) ବ୍ରାହ୍ମଣ୍ଡ, (୫) ବୃଷ୍ଣସକ,
(୬) କୌମାର ସର୍ଗ, (୭) ନର-ନାରାୟଣ, (୮) ପୃଥ୍ଵୀ,
(୯) ଶୁଷ୍କ, (୧୦) ହୟଶୀର୍ଷି (ହୟଗ୍ରୀବ), (୧୧) ମନ୍ଥ,
(୧୨) କଳପ, (୧୩) ନୃସିଂହ, (୧୪) ଗଜେନ୍ଦ୍ର, ମୋକ୍ଷଦାତା
(୧୫) ବାମନ, (୧୬) ହଂସ, (୧୭) ଧନୁକରି,

(୧୭) ପରଶୁରାମ, (୧୮) ରାମ, (୧୯) କୃଷ୍ଣ, (୨୦) ବ୍ୟାସ
 (୨୧) ବୃଷ୍ଣ ଓ (୨୨) କଳ୍କି ଇତ୍ୟାଦି । କେତେକ
 ପର୍ବତକ ମତରେ ଅବତାର ୨୪ (ଚବିଶ)ଟି ।
 ସେମାନେ ପ୍ରଥମ ସୂତା ସହିତ ଦ୍ୱିତୀୟ ସୂତାର ହଂସ
 ତଥା ହସଗ୍ରୀବ ଅବତାରକୁ ସମ୍ମାନିତକରି ୨୪ (ଚବିଶ)ଟି
 ସଂଖ୍ୟା ନିରୂପଣ କରିଥାଆନ୍ତି କିନ୍ତୁ ଅଧୁନା ଉତ୍ତରାବତାର
 ବର୍ଣ୍ଣନାକର ସର୍ବଜନସିଦ୍ଧି ।

“ବନଜୋ ବନଜୋ ଶର୍ବଃ ତ୍ରିରାମା ସକୃପୋକୃପଃ ।
 ଅବତାରା ଦଶୈଦୈତେ କୃଷ୍ଣସ୍ତୁ ଭଗବାନ ସ୍ୱୟମ୍ ॥”

ଅର୍ଥାତ୍ ବନଜୋ (କେଳରେ ଉତ୍ପନ୍ନ ହୋଇଥିବା ଦୁରୁତି
 ଅବତାର-ମତ୍ୟ ଓ କଳପ), ବନଜୋ (ବନରେ ଉତ୍ପନ୍ନ
 ହୋଇଥିବା ଦୁରୁତି ଅବତାର-ବରାହ ଓ ନୃସିଂହ,
 ଶର୍ବ (ବାମନ), ତ୍ରିରାମା (ତ୍ରିନୋଟି ରାମ ଅର୍ଥାତ୍
 ପର୍ଶୁରାମ, ରାମଚନ୍ଦ୍ର ଓ ବନ୍ଦରାମ), ସକୃପଃ (କୃପା ଯୁକ୍ତ
 ଅବତାର ବୃହଦେବ) ତଥା ଅକୃପଃ (କୃପାହୀନ ଅବତାର
 କଳ୍କି), ଏହିପରି ଦଶଟି ଅବତାର ଦୃଷ୍ଟିଗୋଚର ହୁଏ ।
 ବିନ୍ଦୁ ଏଥିରେ ଶ୍ରୀକୃଷ୍ଣଙ୍କୁ ଅବତାର ରୂପେ ନିଆଯାଇନାହିଁ
 ବରଂ ବନ୍ଦରାମଙ୍କୁ ନିଆଯାଇଛି । ଅଗ୍ନିପୁରାଣ, ପଦ୍ମପୁରାଣ
 ଭଗବତ୍, ଲିଂଗପୁରାଣ, ବରାହ ପୁରାଣ, ମତ୍ସ୍ୟ
 ପୁରାଣ ଓ ଗରୁଡ଼ ପୁରାଣରେ ଉତ୍ତରାବତାର
 ବର୍ଣ୍ଣନାକର ସ୍ୱସ୍ତ୍ୟ ।

ଶ୍ରୀମଦ୍ଭାଗବତର

“ଉଷୟୋ ମନବୋ ଦେବା ମନୁପୁତ୍ରା ମହୌକସଃ
 କଳାଃ ସର୍ବେ ହରେରେବ ସପ୍ତଜାପତୟସ୍ତଥା ॥
 ଏତେଷ୍ଠ-ଶକଳାଃ ପୁଂସଃ କୃଷ୍ଣସ୍ତୁ ଭଗବାନ ସ୍ୱୟମ୍”

ଶ୍ଳୋକରୁ ଭଗବାନ ଶ୍ରୀକୃଷ୍ଣ ପରମକୃତ୍ତ୍ୱ ସମାପନରୂପେ
 ସୂଚିତ ହେଉଥିଲେ ମଧ୍ୟ ଶ୍ରୀମଦ୍ଭାଗବତର

“ତାବିମୌ ବୈ ଭଗବତୋ ହରେରଂଶା ବିହାଗତୌ ।
 ଭାରବ୍ୟୟାୟ ଚ ଭୁବଃ କୃଷ୍ଣୋ ଯଦୁରୁକ୍ତଦୁହୌ” ॥

* * * * *

ଯଦୋଗ୍ଧ ଧର୍ମଶାକ୍ତସ୍ୟ ନିତରାଂ ମୁନିସରମ ।
 ଚତ୍ରାଂଶୋନାବତୀର୍ଣ୍ଣସ୍ୟ ବିଷ୍ଣୋକୀର୍ଣ୍ଣାଣି ଶଂସନଃ

* * * * *

ତଦ୍ୱାନନ୍ଦାତୁଲୋଽୟଂ ତେ ନାରାୟଣ ସମୋ ଗୁଣୈଃ ।
 ଶ୍ରିୟା କୀର୍ତ୍ତ୍ୟାୟୁରାବେନ ଗୋପାୟସ୍ୱ ସମାହିତଃ ॥”
 ଇତ୍ୟାଦି ଶ୍ଳୋକରୁ ଶ୍ରୀକୃଷ୍ଣ ହରି ବା ନାରାୟଣଙ୍କ ଅଂଶ ବା
 ଅବତାର ବିଶେଷରୂପେ ବର୍ଣ୍ଣିତ । କିନ୍ତୁ ଏହା ଗୌତମ
 ବୈଶ୍ଣବ ଦର୍ଶନୋକ୍ତ ମତବାଦର ସଂପୂର୍ଣ୍ଣ ପରିପକ୍ୱ ।
 ଗୌତମ ଦାର୍ଶନିକମାନଙ୍କ ମତାନୁଯାୟୀ ଶ୍ରୀକୃଷ୍ଣ
 ହେଉଛନ୍ତି ସ୍ୱୟଂ ଭଗବାନ (କୃଷ୍ଣସ୍ତୁ ଭଗବାନ ସ୍ୱୟଂ) ଓ
 ଯମ୍ପ ସମସ୍ତ ଅବତାର ତାଙ୍କର କ୍ରମା ବା ଅଂଶ ବିଶେଷ ।

ଓଡ଼ିଶାର ପଞ୍ଚସଖା (ବେଙ୍ଗଳ ଦାସ, ଜଗନ୍ନାଥଦାସ,
 ଅଷ୍ଟତାନନ୍ଦ ଦାସ, ଯଶୋବନ୍ତ ଦାସ ଓ ଅନନ୍ତ ଦାସ)
 ଶ୍ରୀଚୈତନ୍ୟଙ୍କର ପ୍ରେମଭକ୍ତିକୁ ସ୍ୱାଗତ କରିଥିଲେ ମଧ୍ୟ
 ଭକ୍ତକ୍ରମାୟ ଧର୍ମଧାରଣାର ମୌଳିକତା ବଳାୟ ରଖିଥିଲେ ।
 ଚୈତନ୍ୟଙ୍କର ରାଗାନୁଗା ଉଦ୍ଭିଦ ହେଉଛି ଜ୍ଞାନ, ଯୋଗ ଓ ଚର
 ମତର ପରଂପରାପୁତ୍ର ସମ୍ମାନ ପ୍ରଦର୍ଶନ କରିଛନ୍ତି ।
 ଚୈତନ୍ୟଙ୍କ ଧର୍ମମତ ରାଜକୀୟ ପୁଷ୍ପପୋଷକତା ଗ୍ରହଣ
 କରିଥିଲ ସତ କିନ୍ତୁ ସଂକୀର୍ତ୍ତନ ଓ ଭକ୍ତ୍ୟ ନୃତ୍ୟର ତାହେ
 ତାହେ ଶାନ୍ତ ସମାହିତ ନିର୍ଗୁଣ ଉତ୍ତରର ପ୍ରଚଳନ
 ଅବ୍ୟାହତ ରହିଲା । ସାଧନା ସାଧାର ହୋଇପାରେ କିନ୍ତୁ
 ସାଧ୍ୟ ସର୍ବଦା ନିରାକାର ନିର୍ଗୁଣ-ଏହାହିଁ ଜଗନ୍ନାଥ
 ଧର୍ମର ମୂଳମନ୍ତ୍ର । ଜଗନ୍ନାଥଙ୍କ ଆକାର ଶ୍ରୁତିପୁତ୍ରପାଦିତ
 ନିରାକାର, ଅଚିନ୍ତ୍ୟ, ଅଚଳ, ଧୂଳି, ଅକ୍ଷର, କୃତସ୍ତ,
 ସର୍ବବ୍ୟାପୀ ବ୍ରହ୍ମ ସଦୃଶ । ତେଣୁ ପଞ୍ଚସଖା ମହାପୁରୁ
 ଶ୍ରୀ ଜଗନ୍ନାଥଙ୍କୁ ନିରାକାର, ନିରଞ୍ଜନ, ଅରେଖ, ଅଦୃଶ,
 ବ୍ରହ୍ମ ଓ ପୁରୁଷୋତ୍ତମାଦି ଆଖ୍ୟା ପ୍ରଦାନ କରିଛନ୍ତି ।

ବେଙ୍ଗଳ ଦାସଙ୍କ ମତରେ ଶ୍ରୀ ଜଗନ୍ନାଥ ମନ୍ଦିର
 ନିତ୍ୟରାସରଣୀ । ରାମ କୃଷ୍ଣାଦି ଅବତାର ଓ ଗୋପ
 ମଥୁରାଦି କ୍ଷେତ୍ରର ଉତ୍ପତ୍ତି ଶ୍ରୀକ୍ଷେତ୍ରରୁ ।

“ଏ ନୀଳଗିରି ନିତ୍ୟସମ । ତେଣୁ ଶ୍ରୀକୃଷ୍ଣ ନିତ୍ୟଧାମ ॥
 ଏ ନୀଳଗିରି ନିତ୍ୟଦୁର । ଅଗ୍ନିର ଅଭେଦ ଅଟର ॥
 ଗୋପ ମଥୁରା ଦ୍ୱାରାବତୀ । ଶ୍ରୀକୃଷ୍ଣ ଅଯୋଧ୍ୟାର ପତି ॥
 ଏମାନେ ନିତ୍ୟସ୍ତୁ ଜାତ । ଅଭିଳ ନକର ହୋ ପାର୍ଥ ॥
 ଏସବୁ ନିତ୍ୟସ୍ତୁ ନିର୍ମାଣ । ଶ୍ରୀକୃଷ୍ଣ ଜାତୀରସ ସ୍ଥାନ ॥
 ତୁ ଏହା ସଂଶୟ ନକର । ନିତ୍ୟରେ ଯେମତ ବିହାର ॥

(ଦେଦାନ୍ତସାର ଗୁପ୍ତଗୀତା)

ପଞ୍ଚସଖାଙ୍କ ମତରେ ଜଗନ୍ନାଥ ନିତ୍ୟକୃଷ୍ଣ ବା ଗୋଲେକ
 କୃଷ୍ଣ ଓ ନୀଳାଚନ୍ଦ୍ର ନିତ୍ୟ ଗୋଲକ । ଏହି ଧାମ
 ନିତ୍ୟକୃଷ୍ଣ ଓ ନିତ୍ୟରାଧାଙ୍କ ନିତ୍ୟରାସରଣୀ । ସେମାନେ
 ନିତ୍ୟ ଗୋପେକ ବିହାରୀ ଶ୍ରୀ ଜଗନ୍ନାଥଙ୍କୁ ପାରଦାପାଇଁ
 ଜ୍ଞାନ ଓ ଭକ୍ତି ଭରଣର ମିଶ୍ରଣ ଭାସ୍ୟ ନିର୍ଦ୍ଦେଶ ଦେଇ-
 ଯାଉଛନ୍ତି । ନିତ୍ୟ ରାସରଣୀକୁ ପ୍ରଦେଶପାଇଁ ମାନବଦେହୀ
 କୃଷ୍ଣଙ୍କର ଅନୁମତି ଓ ସାଧନା ଆବଶ୍ୟକ । ଏ ସଂପର୍କରେ
 ଉତ୍ତରକି ଦାନକୃଷ୍ଣ ଦାସଙ୍କ ‘ଉପବିନୋଦ’ ପୁଣିଧାନ-
 ଯୋଗ୍ୟ । ମାନବଦେହୀ ବିଷ୍ଣୁ (ଶ୍ରୀକୃଷ୍ଣ) ଶ୍ରୀଜଗନ୍ନାଥଙ୍କର
 ଦ୍ୱାରପାଳିକା ତ୍ୱିପୁରାର ନାମ ଲୟକରି ଦଶ ସହସ୍ର ଯୁଗ
 କପ କରିବାପରେ ତ୍ୱିପୁରାଙ୍କ କୃପାବଶତଃ ଗୋପାଦେଶ
 ଧାରଣକରି ନିତ୍ୟରାସରଣୀରେ ପ୍ରଦେଶ କରିଥିଲେ ।

“ତୁହାଣ୍ଡ ଠାକୁର ଯେ ହରି । ଦ୍ୱାରେ ରହିଲେ କଷ୍ଟ ପଡ଼ି ॥
 କଣ୍ଠ ସହସ୍ର ଯୁଗ ପୁଣି । ରହିଲେ ଦେବ ଚକ୍ରପାଣି ॥
 ତ୍ୱିପୁରା ନାମ ଲୟକରି । ଦର୍ପି କପିଲେ ଦେବ ହରି ॥

* * * * *

ତୁ ଯେବେ ମୋତେ ଚଳୁ ଶେବା । ଶ୍ରୀରା ଅଂଶରେ
 ତୋତେ ନେବା ॥ (ଉପବିନୋଦ)

ପରକାୟା ମଧୁର ଭାବୁଛି ଗୌଡ଼ୀୟ ବୈଷ୍ଣବ ଦର୍ଶନର ମୁକ୍ତମତ । ତଳତର ମହତାବଳ ରାଷ୍ଟ୍ରରେ "ଉଗ୍ରବତ ପ୍ରାପ୍ତିପାଇଁ ଗୋପାମାନଙ୍କର ମଧୁର ଉପ ଅର୍ଥାତ୍ ଶ୍ରୀକୃଷ୍ଣଙ୍କୁ କାତରୂପେ ପ୍ରେମକରି ଭକ୍ତି କରିବାହିଁ ଶ୍ରେଷ୍ଠ ଉପାୟ ଓ ସେ ଉପାୟକୁ ଆୟତ୍ତ କରିବାପାଇଁ ନାମ ସଂକାର୍ଯ୍ୟ ହିଁ ଏକମାତ୍ର ସାଧନା । ଏହାହିଁ ସ୍ଥଳତଃ ଶ୍ରୀଚୈତନ୍ୟଙ୍କ ପ୍ରବର୍ତ୍ତିତ ଧର୍ମ ।" (ଓଡ଼ିଶା ଇତିହାସ)

ଗାତୋକ୍ତ "ସୁଧର୍ମେ ନିଧନଂ ଶ୍ରେୟଃ ପରଧର୍ମୋ ଉପାଦହଃ" ନୀତିରେ ଉଦ୍‌ବୁଦ୍ଧ ହୋଇ ଉତ୍କଳୀୟ ବୈଷ୍ଣବ ଗୌଡ଼ୀୟ ବୈଷ୍ଣବଧର୍ମ ସମ୍ମୁଖରେ ନିଜ ଧର୍ମର ସ୍ଵାତନ୍ତ୍ର୍ୟ ବା ମୌଳିକତା ବଳି ଦେଇନାହାନ୍ତି । ପରକାୟା ପ୍ରୀତିଠାରୁ ସୁକାୟ ପ୍ରୀତିକୁ ଉଚ୍ଚ ଜ୍ଞାନ ଦେଇଛନ୍ତି । ଶ୍ରୀମଦିରର ସମସ୍ତ ପର୍ବ ପର୍ବାଣି, ଯାନିଯାତ୍ରା ଓ ପୂଜା ପଦ୍ଧତିରେ ପରକାୟା ପରିବର୍ତ୍ତେ ସୁକାୟ ଉପାସନା ବିଶେଷ ପରିଲକ୍ଷିତ ହୁଏ । ଏଥିରୁ ଉତ୍କଳୀୟ ବୈଷ୍ଣବ ବାଦର ମୌଳିକତା ତଥା ବୈଶିଷ୍ଟ୍ୟ ସହଜରେ ଅନୁମେୟ ।

"ନିତ୍ୟ ସୁକାୟା ଧର୍ମପଥ । ଏଯୁଗ ଯୁଗାନ୍ତର ଉକ୍ତ ॥

* * *

ସୁକାୟା ସୁଧର୍ମତି ଏହି । ଅନ୍ୟ ପୁରୁଷକୁ ନଗ୍ରହି ॥
ସେହି ଭକ୍ତି ଆଶ୍ରେକର । ଭକ୍ତିର ପ୍ରେମ ନିରନ୍ତର ॥"
(ଶ୍ରୀଚରଣାଥ ଚରିତାମୃତ)

ଉତ୍କଳୀୟ ବୈଷ୍ଣବଗଣ ଜଗନ୍ନାଥଙ୍କୁ ପୂର୍ଣ୍ଣରୂପେ "ଏକମେ- ବାଦ୍‌ତାୟମ୍" ରୂପେ ଗ୍ରହଣ କରିଥାଆନ୍ତି । ସେମାନଙ୍କ ମତରେ ପରମ ପୁରୁଷ ଶ୍ରୀଚରଣାଥଙ୍କ ଅଂଗରୁ ସତରାତର ବିଶ୍ଵରୂପାଣ୍ଡ ଓ ସମସ୍ତ ଅବତାରବାଦର ସୃଷ୍ଟି । ଅବତାରା ପୁରୁଷ ନାନାଦ୍‌ନାଥ ସୂକ୍ଷ୍ମ ଅତିତ୍ୟ, ଅବ୍ୟକ୍ତ ହୋଇଥିବାରୁ ବେଦ ମଧ୍ୟ ଗୁଣାନୁକାର୍ଯ୍ୟ କରିବାକୁ ଅକ୍ଷମ, ନିଶ୍ଚେଷ୍ଟ । କେବଳ ସେତିକି ନୁହେଁ, ତୁରୀୟରୂପେ ଜଗନ୍ନାଥଙ୍କ ଷୋଳ କଳାକୁ ବୁଝେଇନିବନ ଶ୍ରୀକୃଷ୍ଣ ଏକ କଳା ମାତ୍ର । ଜଗନ୍ନାଥ ଅର୍ପିତ ଭକ୍ତ ହେଲେ ସମସ୍ତ ଅବତାରବାଦ ଷ୍ଠୁଲିଙ୍ଗ ସଦୃଶ । ପୁରୁଷୋତ୍ତମ ଜଗନ୍ନାଥହିଁ ଏକମାତ୍ର ପୁରୁଷ ଓ ପ୍ରକୃତି ସୂର୍ଯ୍ୟା ବୁଝାଣର ଉପରି କର୍ତ୍ତା ।

"ସର୍ବଦା ନାନାଦ୍‌ନାଥରେ ସ୍ଥିତି । ଏଥୁ ସକଳ ଜାତ ହୋଇଛି ॥
ସମସ୍ତ ଅବତାରମାନ । ଜାତ ହୋଇଣ ପଶେ ପୁଣି ॥
ବେଦାନ୍ତସାର ବୁଝୁ ଏହି । ବେଦହିଁ ବଞ୍ଚି ନ ପାରଇ ॥"
(ବେଦାନ୍ତସାର ଗୁପ୍ତଗୀତା)

* * *

ଏ ଜଗନ୍ନାଥ ରୂପ ବୁଝୁ । ଏ ରୂପୁଁ ସର୍ବ ହୋଇଛି ଜନ୍ମ ॥
ଅବ୍ୟୟ ବୁଝୁ ନିରାକାର । ଶ୍ରୀଚରଣାଥ ନାମ ଯାର ॥
ଅର୍ପିବୁଦ୍ଧ ଭକ୍ତି ପ୍ରଦାପ । ତହିଁରୁ ସେ ଅନେକ ଦାପ ॥
ସେପରି ଏହା ତହିଁ ସର୍ବ । ଜାତ ହୋଇଛି ଏହା ଧୁ ବ ॥
(ଜଗନ୍ନାଥ ଚରିତାମୃତ)

"ଅବତାର ଯେତେ ଏହି ଜଗନ୍ନାଥ ଅଂଗରୁ ଖର୍ବି ମିଶ୍ଵି ।
ନାନା ନିମନ୍ତେ ଶ୍ରୀ ନାନାଦ୍‌ନାୟକ ନିର୍ବିକାରେ ବସିଛନ୍ତି ॥"

"ଏମନ୍ତେ ଯେ ଶ୍ରେଷ୍ଠ ସଂସାରରେ ଅଛି ଏଥୁକି ହୋଇବ କାଣି
ଅଶେଷ ପରେଟି ପୂର୍ଣ୍ଣରୂପେ ଶ୍ରେଷ୍ଠ ନୀଳଗିରି ଶିରୋମଣି ॥"
-ଅନନ୍ତ ଗୁପ୍ତଗୀତା

"ବ୍ରହ୍ମାଣ୍ଡ ଗୋଟା ଗାବ ଯେ ପୁରୁଷୋତ୍ତମ ସଂତ ।
ଯେହା ତହିଁ ପ୍ରକାଶ ଅଶେଷ ବ୍ରହ୍ମାଣ୍ଡ ॥"
-ଶଂଖନାରି ।

ଉତ୍କଳୀୟ ବୈଷ୍ଣବମାନେ ନିର୍ଗୁଣରୂପ ଶ୍ରୀଚରଣାଥଙ୍କର ଉପାସକ ହେଲେ ମଧ୍ୟ ସମସ୍ତ ସଗୁଣବାଦର ଉପାସକ । ସେମାନଙ୍କ ମତରେ ସଗୁଣ ଓ ନିର୍ଗୁଣ ଅଭିଳ । ଏକ ଅନ୍ୟର ପରିପୂରକ ମାତ୍ର ।

"ଶୁଣ ଆହେ ଗୋପସୁତ ଉଗତିର କଥା
ସଗୁଣ ନିର୍ଗୁଣ ଦୁଇ ଯେବଣ ବ୍ୟବସ୍ଥା ।
ଦୁଇ ସେ ତେଣାରେ ପକ୍ଷୀ ଉଡ଼ିକରି ଯାଇ
ଦୁଇ ସେ ଚକ୍ଷୁରେ ସେହି ସଂସାରେ ଖେଳଇ ॥
ଏକ ଯେ ନଥିଲେ କଣା ଦୁଇଗଲେ ଅନ୍ଧ
ଏଶୁକରି ନିର୍ଗୁଣ ସଗୁଣ ପାଶେ ବନ୍ଧ ॥"
(ଅଚ୍ୟୁତାନନ୍ଦ)

ସେମାନେ ଶ୍ରୀକୃଷ୍ଣଙ୍କୁ ମଧ୍ୟ ସଗୁଣ, ନିର୍ଗୁଣ, ସାକାର, ନିରାକାର ଓ ସନାତନ ଜ୍ୟୋତିରୂପେ ଉପାସନା କରିଥାଆନ୍ତି ।

"ଶ୍ରୀକୃଷ୍ଣ ଚରଣାନ୍ତୋଳେ ବିଶେଷ ଶରଣଂ ଯଯୌ ।
ସଗୁଣଂ ନିର୍ଗୁଣଂ ବ୍ରହ୍ମ ଜ୍ୟୋତିରୂପଂ ସନାତନମ୍,
ସାକାରଂ ଚ ନିରାକାରମ୍ ତେଜୋରୂପଂ ନମାମ୍ୟହମ୍ ॥"
-ବ୍ରହ୍ମବୈବର୍ତ୍ତ ପୁରାଣ

ଆରାଧନା ଓ ଉପାସନାର ପ୍ରୟୋଜନୀୟତା ଓ ସାଧନାର ସରଳତାପାଇଁ ପର-ବ୍ରହ୍ମ ନିର୍ଗୁଣ ବ୍ରହ୍ମର ସାକାର ରୂପ ବନ୍ଧନା କରାଯାଇଥାଏ ।

"ଚିନ୍ତୟସ୍ୟା ପ୍ରମେୟସ୍ୟ ନିର୍ଗୁଣସ୍ୟ ଶରୀରିଣଃ ।
ସାଧକାନାଂ ହିତାର୍ଥାୟ ବ୍ରହ୍ମଣୋ ରୂପକଳନା ॥"
କୁଳାଶ୍ରୀ ଚ ତତ୍ତ୍ଵ

ପୁନଶ୍ଚ ମହାରାଜତ ଓ ବିଷ୍ଣୁ ପୁରାଣରୁ ଜଣାଯାଏ ଯେ ଶ୍ରୀ କୃଷ୍ଣ ଓ ବଚରାମ ନାରାୟଣଙ୍କର କୃଷ୍ଣ ଓ ଶୁକ୍ଳ କେଶରୁ ସମ୍ପତ୍ତ । ବାଲ୍ୟାକି ରାମାୟଣର ଉତ୍ତରାକାଣ୍ଡ "ଆରାଧୟ ଜଗନ୍ନାଥ ରକ୍ଷାକୁ ବ୍ରହ୍ମ ବୈବତମ୍ ।" ଶ୍ଳୋକରୁ ଶ୍ରୀରାମଚନ୍ଦ୍ରଙ୍କ ବ୍ରହ୍ମ ପୂର୍ବରୁ ଶ୍ରୀଚରଣାଥ ପୂର୍ଣ୍ଣବଂଶର କୁଳଦେବତା ଥିବାର ସ୍ଵତ୍ଵ ହୁଏ । କେବଳ ଏତିକି ନୁହେଁ, ରୂପତି

ପଞ୍ଚତଳ 'ପ୍ରେମପଞ୍ଚାମୃତ'ରୁ ଜଣାଯାଏ ଯେ, ବସୁଦେବ
 ଶ୍ରୀକୃଷ୍ଣଙ୍କ ଆବିର୍ଭାବ ପୂର୍ବରୁ ଶ୍ରୀକ୍ଷେତ୍ର ଆଦି ଗୁରୁମାୟା
 ବଡ଼ ପାବନ କରିଥିଲେ ଓ ଉତ୍ଥାନ ଏକାଦଶୀ ଦିନ
 ଶ୍ରୀଜଗନ୍ନାଥଙ୍କଠାରୁ ବର ପ୍ରାପ୍ତିକ୍ରମେ ଉତ୍ତରାସନ
 ମୁକୁନ୍ଦ (ଶ୍ରୀକୃଷ୍ଣ)କୁ ପୁତ୍ର ରୂପେ ପାଇ ଧନ୍ୟ ହୋଇଥିଲେ ।

“ଗୋବିନ୍ଦଗୁଡ଼ିକ ବାହନ । ପ୍ରତକ୍ଷେ ଦେଲେ ଦରଶନ ॥
 ଶୁଣି ଅୟୁଧ ଶୁଣିଲୁକେ । କୋଟି କହର୍ପ ରୂପ ଗଞ୍ଜେ ॥

* * * *

ହୋ ନାଥ ତୁମ୍ଭ ପଟାକର । ମାଗୁଛି ମୁଁ ଦୁଇ କୁମର ॥
 ତୁମ୍ଭର ରୂପ ଗୁଣ ଘେନି । ଜନ୍ମିବେ ମୋର ପୁତ୍ର ବେନି ॥
 ଆନନ୍ଦେ ରୂପ ଦେଖୁଥିବି । କୋଳେ ଘେନିଣୀ ତୁମ୍ଭଦେବି ॥
 ସଙ୍ଗତେ ଭୁଞ୍ଜାଇ ଗୁଞ୍ଜିବି । ପଲ୍ୟକେ ଘେନି ପହୁଡ଼ିବି ॥”
 (ପ୍ରେମପଞ୍ଚାମୃତ)

“ପରମେଶ୍ଵର ସ୍ୟାପି ଇଚ୍ଛାବଶତ୍ ମାୟାମୟ-
 ରୂପ- ସାଧକାନୁ ଗ୍ରହାର୍ଥମ୍”

(ବ୍ରହ୍ମ ସୂକ୍ତ) ଶଙ୍କର ଭାଷ୍ୟରୁ ପରମେଶ୍ଵର
 ସାଧକ ପ୍ରତି ଅନୁଗ୍ରହ ପ୍ରଦର୍ଶନ ପୂର୍ବକ ଇଚ୍ଛାକରି
 ମାୟାମୟ ରୂପଧାରଣା କରିବା ଜଣାଯାଏ ।
 ଶ୍ରୀମଦ୍ ଶଙ୍କରାଚାର୍ଯ୍ୟଙ୍କର ସୁପ୍ରସିଦ୍ଧ ଗୀତା ଭାଷ୍ୟର
 ମୁଖ୍ୟଭାଗରେ ଶ୍ରୀକୃଷ୍ଣଭବାନଙ୍କର ଅ-ଶାବତାର ରୂପେ
 ଚର୍ଚ୍ଚିତ “ଅ-ଶେନ କିଳ କୃଷ୍ଣ ସମ୍ଭବୁବ ।” ସ-ମୋହନ
 ଚକୋକ୍ତ ଗୋପାଳ ସହସ୍ର ନାମରୁ ଜଣାଯାଏ ଯେ,
 ନିରଞ୍ଜନ ନିରାକାର ପର-ବ୍ରହ୍ମ ଉତ୍ତମାନଙ୍କର ପ୍ରାତି-
 ଦର୍ଶନ ଶକ୍ତାଶେ ଶ୍ରୀ ବ୍ରହ୍ମାବନ ବିପିନରେ ଗୋପାଳ-
 ରୂପେ ବିହାର କରୁଥିଲେ । “ନିରଞ୍ଜନ ନିରାକାର
 ଉତ୍ତମା- ପ୍ରାତିକାମଦଃ । ବ୍ରହ୍ମାବନ ବିହାରାୟ ଗୋପାଳ-
 ରୂପମୁଦ୍‌ହନ ।”

ଅବତାର ପୁରୁଷଗଣ ଶରୀର ଧାରା ଓ ବିପ୍ରହବତ
 ଚେଣୁ ସସାମ, ସାତ, ଉପାଧିଯୁକ୍ତ ଓ ଅଚିର ଅଟନ୍ତି ।
 ସେମାନଙ୍କର ଶରୀର ଚିତ୍ତର ହେଲେ ମଧ୍ୟ ଆବିର୍ଭାବ
 ଓ ତିରୋଭାବ ଦେଖାଯାଏ । କିନ୍ତୁ ନୀଳାଦ୍ରିନାଥ
 ଶ୍ରୀ ଜଗନ୍ନାଥ ନିରାକାର, ନିର୍ବିକଳ ଓ ନିତ୍ୟ
 ସମାଚନ । ସେ ବିଭିନ୍ନ ରାଜା ବିନାସପାଇଁ ରାମ,
 କୃଷ୍ଣ ଓ ବାମନାଦି ବିଭିନ୍ନ ରୂପରେ ପ୍ରତିରାତ ହୁଅନ୍ତି ।
 ଏକ ଅଗ୍ନି ଶିଖାରୁ ଶତ ସହସ୍ର ସ୍ଫୁରିତ ବିଭୁରିତ
 ହେବାପରି ଏକ ନିର୍ଗୁଣ ବ୍ରହ୍ମ ଶ୍ରୀ ଜଗନ୍ନାଥଙ୍କଠାରୁ
 ସମସ୍ତ ସଗୁଣବାଦର ସୃଷ୍ଟି । ତେବେ ପାଠକ !
 ଶ୍ରୀଜଗନ୍ନାଥ ଓ ଶ୍ରୀକୃଷ୍ଣ ଏକ ଓ ଅଭିନ ।
 ସମୁଦ୍‌ଘିତ ଭବଣ ଜଳ ଓ ପାତ୍ରସିତ ସମୁଦ୍ର ଜଳ;
 ଅଗ୍ନି ଓ ସ୍ଫୁରିତ ମୂଳତଃ ଏକ ଓ ଅଭିନ । ଉତ୍ତରାସନ

ଶ୍ରୀକୃଷ୍ଣ ଅଜ୍ଞାନକୁ ପୁରୁଷୋତ୍ତମ ଯୋଗର ଚାକ୍ଷିକ
 ବ-ଶ୍ରେଷ୍ଠଣ କରି ଉପଦେଶ ଦେଇଛନ୍ତି ।

“ସଦ୍‌ପାତ୍ ସରମତୀତୋଃହ, ମକ୍ଷରାବପି ସ୍ଵେଭମଃ ।
 ଅତୋଽସ୍ମି ଲୋକେ ଦେବେତ, ପ୍ରଥିତଃ ପୁରୁଷୋ ଭମଃ ॥”
 (ଗୀତା)

“ମୁଁ କ୍ଷର ଅର୍ଥାତ୍ ଚେତନାଚେତନାତ୍ମକ ଜଗତର
 ଅତୀତ ଏବଂ ଅକ୍ଷର ଅର୍ଥାତ୍ ନିର୍ବିଶେଷ କୃତ୍ତବ୍ୟ ବ୍ରହ୍ମଠାରୁ
 ଭଗ୍ନ, ପୁରୁଷୋତ୍ତମ । ମୋ ଠାରୁ ପରମତତ୍ତ୍ଵ ଆଉ
 କିଛି ନାହିଁ ।” ପୁରୁଷୋତ୍ତମ ତତ୍ତ୍ଵରେ ବ୍ରହ୍ମ ତତ୍ତ୍ଵ,
 ଭଗବତ୍ ତତ୍ତ୍ଵ ଓ ଆତ୍ମତତ୍ତ୍ଵର ସମଧାରଣା ସମାଦେଶ
 ହୋଇଛି ।

“ବ୍ରହ୍ମେତି ପରମାତ୍ମେତି ଉତ୍ତରାଦିତି ଶକ୍ୟତେ ”
 (ଶ୍ରୀମଦ୍ ଭାଗବତ)

ବ୍ରହ୍ମ, ପରମାତ୍ମା ଓ ଭଗବାନ ମାନୁ ଭିନ୍ନ
 ହେଲେ ମଧ୍ୟ ତତ୍ତ୍ଵତଃ ଏକ ଓ ଅଭିନ । ଶ୍ରୀଜଗନ୍ନାଥ
 ଏକାଧାରରେ ନିର୍ଗୁଣ ବ୍ରହ୍ମ ଓ ସଗୁଣ ବିଶ୍ଵରୂପ ଏବଂ
 ଜୀବ ଜଗତର ହୃଦୟିତ ପରମାତ୍ମା । ଭବ୍ୟବସରେ
 ସଂକୀର୍ତ୍ତନାର୍ଥ୍ୟ ବାସୁଦେବ ଦାସକ କଟିପତ୍ର ଭକ୍ତି
 ପଦାବଳୀ ମୋର ମନେ ପଡ଼େ ।

“ବାସୁଦେବ ଦାସ କହେ ଚୋରି ଦେନି ହାଥ ।
 ଯେଉ ଗୋରା ସେଇ କୃଷ୍ଣ ସେଇ ଜଗନ୍ନାଥ ।”

ପାଠକ ! ତେବେ ଜଗନ୍ନାଥ ମହାପ୍ରଭୁଙ୍କର
 ଦାତ୍ତ ବିଗ୍ରହ ସମକ୍ଷରେ ବହୁ ବିମଦତା ଶୁଣାଯାଏ ।
 ଉତ୍ତରକାୟ ବ୍ୟାସ ଶାରଦା ଦାସକ ଦ୍ଵାରା ପ୍ରଭାବିତ
 ହୋଇ କେତେକ କହିଥାଆନ୍ତି-ତାରାଶବର ଶରରେ
 ଶ୍ରୀକୃଷ୍ଣଙ୍କ ମହାପ୍ରୟାଣ ହେଇ ଓ ତାଙ୍କ ମୃତ ଶରୀରକୁ
 ଦାହ କରାଗଲା । ମାତ୍ର ନାଭିମଣ୍ଡଳ ଅଗ୍ନିରେ ଦଗ୍ଧ
 ନ ହେବାରୁ ସମୁଦ୍ରରେ ଲସାଇ ଦିଆଗଲା ଓ ତାହା
 କାଳାଗରେ ଶ୍ରୀକ୍ଷେତ୍ର ଉପକୂଳରେ ଦାତ୍ତ ରୂପେ ସ୍ଫୁରିତ,
 ଯେଉଁଥିରୁ ଶ୍ରୀଜଗନ୍ନାଥଙ୍କ ବିଗ୍ରହର ଉତ୍ପତ୍ତି । କିନ୍ତୁ
 ଏହା ସଂପୂର୍ଣ୍ଣ ଭୁମାତ୍ମକ କାରଣ ଅବତାର ପୁରୁଷମାନଙ୍କର
 ଶରୀର ଚିତ୍ତର । ସୂତରାଂ ଉତ୍ତରାସନ ଶ୍ରୀକୃଷ୍ଣ ସ୍ଵ
 ଦେହରେ ତାଙ୍କର ବିଦ୍ୟ ଧାମକୁ ଯିବାବେଳେ ତାଙ୍କର
 ଗତି ଦେବତା ମଧ୍ୟ ରକ୍ଷ୍ୟ କରି ପାରିନଥିଲେ ।

“ଦେବାଦୟଃ ବ୍ରହ୍ମମୁଖ୍ୟାଃ ନ ବିଶତଂ ସ୍ଵ ଧାମନି
 ଅବିହୀତ ଗତିଂ କୃଷ୍ଣଂ ଦଦୁଶୁଃ ଶାନ୍ତି ବିସ୍ଫୁଟାଃ ।”
 (ଶ୍ରୀମଦ୍‌ଭାଗବତ)

ଉତ୍ତରାସନଙ୍କର ଜନ୍ମ ଓ ବର୍ଣ୍ଣ ବିଦ୍ୟାତି ବିଦ୍ୟା ।
 ସେ ଯୋଗମାୟାଶ୍ଚିତ ହୋଇ ବିଭିନ୍ନରୂପ ଧାରଣ କରିବା
 ସଙ୍ଗେ ସଙ୍ଗେ ବିଭିନ୍ନ ରାଜା ସ-ପାବନ କରିଥାଆନ୍ତି ।
 ଭକ୍ତ ବ୍ୟତିରେକ ଅନ୍ୟ କେହି ତାଣି ପାରନ୍ତି ନାହିଁ ।



“ସୋଶିନଃ ହି ସୁଜ୍ଞାନ ମୃତ୍ୟୁବଃ, ସ୍ଵାଂ ତନ୍ମୁ
ମାଗ୍ନେୟା ଯୋଗ ଧାରଣୟା ଦଗ୍ଧ୍ୟା ଗୋକାଚର-
ପ୍ରବିଶତି । ଉଗବାନ ତୁ ନ ତଥା, କିନ୍ତୁ
ଅଦଗ୍ଧ୍ୟାଭବ । ସ୍ଵତନ୍ତ୍ର ସହିତଂ ସ୍ଵଳଂ ଧ୍ୟାନଂ
ବୈଦୁଷ୍ୟାଂ ଆବିଶତ୍ ।” (ଶ୍ରୀଧର ସ୍ଵାମୀ)

ସୌଦାମିନୀ ଯେପରି ମେଘମାଳା ତ୍ୟାଗ ପୂର୍ବକ
ଆକାଶ ମାର୍ଗରେ ପ୍ରଦେଶ କରେ ଓ ମନୁଷ୍ୟ ତା’ର ଗତି
ଦର୍ଶନ କରିବାରେ ଅସମର୍ଥ ସେହିପରି ଉଗବାନ
ଶ୍ରୀକୃଷ୍ଣ ଧରାଧାମ ତ୍ୟାଗ କରି ଯିବାବେଳେ ଦେବ
ମାନବ କେହି ତାଙ୍କର ଗତି ରକ୍ଷା କରି ପାରିଲେ ନାହିଁ ।
“ଯେବେଣ ପଥେ କୃଷ୍ଣ ଉଲେ । ଦେବେ ତା ଜାଣି
ନ ପାରିଲେ ।”

“ସୌଦାମିନୀ ଯଥାକାଶେ ଯାତ୍ୟା ହିତ୍ଵାନ୍ତମଣ୍ଡଳମ୍
ରତିର୍ନ ଇଷତେ ମରୋଷ୍ଠଥା କୃଷ୍ଣସ୍ୟ ଦୈବତୈଃ ।”

(ଶ୍ରୀମଦ୍ ଭାଗବତ)

ତେଣୁ ଶ୍ରୀକୃଷ୍ଣଙ୍କ ଅଦଗ୍ଧ୍ୟ ନାରିମଣ୍ଡଳରୁ
ଶ୍ରୀକରନାଥଙ୍କର ବିଗ୍ରହର ଉତ୍ପତ୍ତି ସଂପୂର୍ଣ୍ଣ ରୁମାତୁକ
ଓ କପୋଳକର୍ଣ୍ଣିତ ।

ପାଠକ ! ଅନ୍ୟ ଦିଗରୁ ଦିଗ୍ଵର ଭଲେ ଉତ୍ପଦେବ
(୮୭୪୧୫)ର ମତ୍ତ ଦୃଷ୍ଟା ରଖି ଉକ୍ତ ବେଦର ଅଷ୍ଟମ
ମଣ୍ଡଳର ତୃତୀୟ ଓ ଚତୁର୍ଥ ମତ୍ତର ପ୍ରଥମ ପାଦରେ
ନିଜକୁ କୃଷ୍ଣ ବୋଲି ଆଖ୍ୟାୟିତ କରିଛନ୍ତି । ପୁଣି
କେତେକ କୃଷ୍ଣ ଅର୍ଚ୍ଚିତ୍ରସ ବା ଅର୍ଚ୍ଚିତ୍ରସଙ୍କ ସମ୍ମାନ ରୂପେ

୨୮ ଭବତ ପ୍ରସବ

ଗ୍ରହଣ କରିଛନ୍ତି । ଛାନ୍ଦୋଗ୍ୟ ଉପନିଷଦରେ ଦେବତା
ପୁତ୍ର କୃଷ୍ଣକୁ ଅର୍ଚ୍ଚିତ୍ରସ ରଖି ଯଜ୍ଞ ଦର୍ଶନ ସମସ୍ତାସ
ଉପଦେଶ ପ୍ରଦାନ କରିଥିବାର ଜଣାଯାଏ । ଯଦି
କୃଷ୍ଣ ଓ ଅର୍ଚ୍ଚିତ୍ରସ ଏକ ଓ ଅଭିନ୍ନ ଅଟନ୍ତି ତେବେ କୃଷ୍ଣ
ନାମଧେୟ ରଖିକ ପରଂପରା ଉତ୍ପଦେବରୁ ଆରମ୍ଭକରି
ଛାନ୍ଦୋଗ୍ୟ ଉପନିଷଦ ପର୍ଯ୍ୟନ୍ତ ତଳି ଆସୁଥିଲା ବୋଲି
ଧରିନେବାକୁ ହେବ । ପରବର୍ତ୍ତୀ ସମୟରେ
ବାସୁଦେବକୁ ରଖି କୃଷ୍ଣଙ୍କ ସହ ମିଶାଇ ଦିଆଯାଇଛି ।

ପାଣିନୀଙ୍କ ବ୍ୟାକରଣରେ ବାସୁଦେବଙ୍କ ନାମ
ତୁଷ୍ଟ୍ୟା । ପାଣିନୀଙ୍କ ପୂର୍ବରୁ ବାସୁଦେବ ଧର୍ମର
ପ୍ରସାର ଥିବା ସହଜରେ ଅନୁମେୟ । ପାଣିନୀଙ୍କ
ପୂର୍ବବର୍ତ୍ତୀ ବୋଧାୟନ ତାଙ୍କ ଗୃହ୍ୟ ସୂତ୍ରରେ ‘ଗଗବତେ
ମହାଦେବାୟ,’ ‘ଉଗବାନ ମହା ବିଶ୍ଵତେ ନମଃ’ ଓ
ବାସୁଦେବାୟ ସ୍ଵାହା’ ମତ୍ତର ପ୍ରତଳନ ଦୃଷ୍ଟି ଗୋଚର
ହୁଏ । ଇଂରେଜ ବିଦ୍ଵାନମାନେ ପାଣିନୀଙ୍କ ସମୟ
୪ର୍ଥ ଶତାବ୍ଦୀ ନିରୂପଣ କରିବା ସମୟରେ ଭାରତୀୟ
ଓ କର୍ମାନ ମନାସାମାନେ ଶ୍ରୀକୃଷ୍ଣଙ୍କ ପଞ୍ଚଶତ ଶତାବ୍ଦୀରୁ
ଷଷ୍ଠ ବା ସପ୍ତମ ଶତାବ୍ଦୀ ନିରୂପଣ କରିଛନ୍ତି ।
କର୍ମାନ ପଣ୍ଡିତ ବୁହୁର (ବୁହୁର)ଙ୍କ ମତରେ
କୈନ ଧର୍ମର ଆଦିକାର ପୂର୍ବରୁ ଅର୍ଥାତ୍ ଶ୍ରୀକୃଷ୍ଣଙ୍କ
ଷଷ୍ଠ ଶତାବ୍ଦୀର ବହୁ ପୂର୍ବେ ନାରାୟଣ ଓ ଦେବତା
ପୁତ୍ର ଶ୍ରୀକୃଷ୍ଣଙ୍କ ଉପାସନା ପ୍ରଚଳନ ଥିଲା ।

ସୁପ୍ରସିଦ୍ଧ ଐତିହାସିକ ମେଗାସ୍ଥିନିସ୍ଙ୍କ ଭାରତ
ବିବରଣୀରୁ ଜଣାଯାଏ ଯେ, ଯମୁନା ତୀରବର୍ତ୍ତୀ
ମଥୁରାରେ ବାସୁଦେବ କୃଷ୍ଣଙ୍କର ପୂଜା ପ୍ରଚଳନ
ଥିଲା । ତେଣୁ କୃଷ୍ଣ ପୁତ୍ରଙ୍କ ମୌର୍ତ୍ତ୍ୟ ରାଜବଂଶ ଠାକୁ
ପ୍ରାଚୀନ । ଐତିହାସିକ ପ୍ରଭାତ ମୁଖାର୍ଜୀଙ୍କ ମତରେ
“ଗୁପ୍ତବଂଶୀ ରାଜାମାନଙ୍କ ରାଜତ୍ଵ କାଳରେ ଅର୍ଥାତ୍
ଖ୍ରୀଷ୍ଟୀୟ ପଞ୍ଚ ଶତାବ୍ଦୀରେ ବାସୁଦେବ ଧର୍ମ ଅର୍ଥାତ୍
ଭାଗବତ ଧର୍ମ ଯାହାକି ପରବର୍ତ୍ତୀ କାଳରେ ବୈଷ୍ଣବଧର୍ମ
ନାମରେ ଅଭିହିତ ହେଲା, ଭାରତରେ ବହୁଳ ଭାବେ
ପ୍ରସିଦ୍ଧି ଗ୍ରହଣ କରିଥିଲା । ସେତେବେଳେ ବାସୁଦେବ
ଓ ସଂକର୍ଷଣ, କଳନାଥ ଓ ବଳରାମ ନାମରେ
ଓଡ଼ିଶାରେ ପୂଜା ପାଇବାକୁ ଲାଗିଲେ ।”

ଶ୍ରୀରାମକୃଷ୍ଣ ଗୋପାଳ ଉତ୍ତାରକରଙ୍କ ମତରେ
ଉପନିଷଦର ଅବଲମ୍ବନରେ ପୂର୍ବଭାରତରେ ଜୈନ୍ୟ ଓ
ବୌଦ୍ଧ ଧର୍ମର ସ୍ଵତ୍ରପାତ ହେଲାପରି ପ୍ରଶ୍ଵତିମ ଭାରତରେ
କୃଷ୍ଣ ବାସୁଦେବଙ୍କ ପୂଜା ଭାଗବତ ଧର୍ମରେ ରୂପାନ୍ତରିତ
ହେଲା ।

ପଣ୍ଡିତ ନୀଳକଣ୍ଠ ଦାସଙ୍କ ମତରେ “ଶୁର୍ ପ୍ରମତ
ବୁଦ୍ଧି ବା ଯାଦବ ବଂଶର କୃଷ୍ଣ ହେଉଛନ୍ତି ‘ବାସୁଦେବ’ ।
ବାସୁଦେବ ଧର୍ମ ପାଣିନୀଙ୍କ କାଳରୁ ପ୍ରସ୍ଵରିତ ହୋଇଥିଲା ।
ଏହା ବୈଷ୍ଣବ ଧର୍ମର ଆଦିକାର । ଶ୍ରୀମଦ୍ ଭଗବତ୍

ଶାନ୍ତା ଲେଖା ହେଲେନେକରୁ ଏହି କୃଷ୍ଣ, ବିଷ୍ଣୁ, ଈଶ୍ଵର, ପୁରୁଷୋତ୍ତମ ସମସ୍ତେ ଏକ ହୋଇଯାଇଥିଲେ ।” ସପ୍ତମ ଶତାବ୍ଦୀର ବାଣଭଟ୍ଟ ତାଙ୍କ ହର୍ଷ ଚରିତରେ ପାଞ୍ଚ ଗାତ୍ର ଓ ଭାଗବତ ଧର୍ମର ଉଲ୍ଲେଖ କରିଛନ୍ତି । ଏଣୁ ଶ୍ରୀଷ୍ଠୀୟ ଶ୍ରୀଷ୍ଠ ବା ସପ୍ତମ ଶତାବ୍ଦୀ ବେଳକୁ ସାରାଭାରତରେ ବୈଷ୍ଣବ ଧର୍ମ ବିସ୍ତାର ଘଟି କରାଯାଇଥିଲା, ଏଥିରେ ସନ୍ଦେହ ନାହିଁ ।

ପାଠକ ! ତେବେ ଓଡ଼ିଶାରେ ବୈଷ୍ଣବ ଧର୍ମର ପ୍ରାଚୀନତା ବିଶ୍ଵାସ୍ୟ । ତତ୍କାଳର ହରେକୃଷ୍ଣ ମହତାବଳ ମତରେ “ଶ୍ରୀଷ୍ଠ ପୂର୍ବ ଦ୍ଵିତୀୟ ଶତାବ୍ଦୀ (ଖ୍ରୀଷ୍ଟବେଦ ସମୟ) ବେଳକୁ ଗୋପାଳକୃଷ୍ଣ ରଙ୍ଗମଞ୍ଚକୁ ଆସି ନ ଥିଲେ ଏବଂ କୃଷ୍ଣ ବାସୁଦେବ ମଧ୍ୟ ପୂର୍ବ ଭାରତ ଓ ବର୍ତ୍ତମାନ ଭାରତରେ ପୂଜିତ ହୋଇ ନ ଥିଲେ ।” (ଓଡ଼ିଶା ଇତିହାସ) ନବମ ଶତାବ୍ଦୀରେ ଓଡ଼ିଶାରେ ବୈଷ୍ଣବ ଧର୍ମ ପ୍ରଚଳନ ଥିବା ତତ୍କାଳର ମହତାବଳ ଉଲ୍ଲେଖ କରିଛନ୍ତି । ବାସୁଦେବଙ୍କ ଉପାସନା ସହ ରାଧା, ରୁକ୍ମିଣୀ, ସତ୍ୟ-ଭାମା ଓ ଲକ୍ଷ୍ମୀଙ୍କ ଉପାସନା ପରବର୍ତ୍ତୀ କାଳରେ ସ୍ଵତନ୍ତ୍ର ହୋଇଥିବା ଅନୁମେୟ । ସହ ପୁରାଣରେ ଜଗନ୍ନାଥ କୃଷ୍ଣ ବାସୁଦେବ ରୂପେ ପରିକଳ୍ପିତ ହେଲେ ମଧ୍ୟ ରାଧାଙ୍କ ପ୍ରସଙ୍ଗ ଆଦୌ ଉଦ୍ଘାପନ ହୋଇନାହିଁ । ଦ୍ଵାଦଶ ଶତାବ୍ଦୀ ନିମାକଳ ସମୟରେ ଶାରାଧା ପୂଜନ କରୁ ଘର କରି ଚନ୍ଦ୍ରବେଦ, ବିଦ୍ୟାପତି ଓ ଚଣ୍ଡି ଦାସଙ୍କ ଭକ୍ତି ଗୀତିକାରେ ସ୍ଥାନ ପାଇ ପରବର୍ତ୍ତୀ ସମୟରେ ରାମାନୁଜା ଭକ୍ତି-ସଂପର୍କ ଶ୍ରୀଚୈତନ୍ୟଙ୍କ ଦ୍ଵାରା ସମୃଦ୍ଧ ଓ ପ୍ରସାରିତ ହୋଇଥିଲା ।

ଶ୍ରୀଚୈତନ୍ୟ ଦେବ ୧୫୧୦ ଖ୍ରୀଷ୍ଟାବ୍ଦରେ, ପ୍ରତାପ-ରୁଦ୍ରଙ୍କ ଶାସନ କାଳରେ ଓଡ଼ିଶାଗମନ କରିଥିଲେ । ଚୈତନ୍ୟଙ୍କ ଓଡ଼ିଶାରେ ଆବିର୍ଭାବର ବହୁ ପୂର୍ବରୁ ବିଶିଷ୍ଟ ଦୈତ୍ୟବାଦୀ ରାମାନୁଜ ୧୧୧୨-୧୧୩୭ ଖ୍ରୀଷ୍ଟାବ୍ଦରେ ଶ୍ଵେତଗଙ୍ଗଦେବଙ୍କ ରାଜତ୍ଵ ସମୟରେ ଆସିଥିଲେ । ପଞ୍ଚଦଶ ଶତାବ୍ଦୀ ବେଳକୁ ଓଡ଼ିଶାର ଧର୍ମକଳରେ ଚତୁର୍ବିଧ ବୈଷ୍ଣବ ସଂପ୍ରଦାୟ ଶ୍ରୀ (ରାମାନୁଜ), ବ୍ରାହ୍ମ (ମାଧ୍ଵାଚାର୍ଯ୍ୟ), ଗୁରୁ, (ବିଷ୍ଣୁସ୍ଵାମୀ ବଲ୍ଲଭ) ଓ ସନକ (ନିମାକାର୍ଯ୍ୟ) ଉତ୍ପାଦି ସୁପରିଚିତ ଥିଲେ । ଉତ୍କଳୀୟ ବ୍ୟାସ ଶାନ୍ତନୁ ଦାସଙ୍କ ରଚନାରୁ ବୈଷ୍ଣବ ଧର୍ମର ପ୍ରସଙ୍ଗ ସୁସ୍ପଷ୍ଟ ।

“ଶ୍ରୀ ବସ ବ୍ରାହ୍ମଣ ଚତେ ନାଚେକ ମାଲୟ ।
ତା ଭକ୍ତିରେ ତୁଷ୍ଟ ହୁଁ ହେଲୁ ନନ୍ଦବଳା ॥”

(ଶାରଙ୍ଗ ମହାରାଜ)

ପଞ୍ଚାବ୍ଦରେ ଶ୍ରୀଜଗନ୍ନାଥଙ୍କ ପୂଜାପଦ୍ଧତିର କାଳ ନିରୂପଣ କଲେ ଜଣାଯାଏ ଯେ ଶ୍ରୀଜଗନ୍ନାଥଙ୍କ ପୂଜନ ରାମଚନ୍ଦ୍ରଙ୍କ ଆବିର୍ଭାବର ବହୁ ପୂର୍ବରୁ । ଉତ୍କଳ ବଂଶର ହରେକୃଷ୍ଣ ରୂପେ ଜଗନ୍ନାଥ ପୂଜା ପାଇଥିଲେ ।

“ଆରାଧୟ ଜଗନ୍ନାଥ ଉତ୍କଳ କୁଳ ଦୈତ୍ୟମ୍ ।
(ଓଡ଼ିଶା ରାମାୟଣ, ଉତ୍କଳା କାଣ୍ଡ) ।

ମହାରାଜର ବନ ପର୍ବରୁ ଉଦ୍ଘାତମୂଳକ ଅଶ୍ଵମେଧ ଯଜ୍ଞ ସଂପାଦନ, ଅସଂଖ୍ୟ ଗୋଦାନ, ଗୋ ଖୁରାରେ ଉଦ୍ଘାତମୂଳ ପୁଷ୍କରଣୀର ସୃଷ୍ଟି ଓ ପ୍ରାଚୀନ କଳ୍ପବିଷୟ ଜଣା ପଡ଼େ । ସହ ପୁରାଣ ଅନୁସାରେ ଉଦ୍ଘାତମୂଳ ସତ୍ୟ ଯୁଗର ରାଜା ଓ ସତ୍ୟ ଯୁଗରୁ ଜଗନ୍ନାଥଙ୍କ ପୂଜା ପଦ୍ଧତି ପ୍ରଚଳିତ । ପୁନଶ୍ଚ ଉଦ୍ଘାତମୂଳ ବହୁ ପୂର୍ବରୁ ଆଦିମ ଶବ୍ଦର ବିଶ୍ଵାସକୁ ନୀଳମାଧବ ବା ଶ୍ରୀଜଗନ୍ନାଥଙ୍କୁ ଉପାସନା କରୁଥିବାର ଦର୍ଶନା ହୋଇଛି ।”

“ଶୁଣରେ ଶବ୍ଦା ତୋର ପତ୍ର ପୁଷ୍ପ ପନେ,
ମନ ନ ରୁଚିଲୁ ଏବେ ଯିବା ନାକାଚରେ ।”

ରୁକ୍ମଦେବର ତୈତରୀୟ ଶ୍ଳୋକ “ଆଦୌ ଯଦାଗ୍ନ ପୁବତେ ବିକ୍ଷୋଃ ପାରେ ଅପୁରୁଷମ୍ । ତଦାଲଭୟ ଦୁର୍ଦ୍ଦାନୋ ତେନ ଯାହି ପରଂସତମ୍ ॥” ଓ ଅର୍ଥବ ଦେବର “ଆଦୌ ଯଦାଗ୍ନ ପୁବତେ ବିକ୍ଷୋଃମିଧ୍ୟେଅପୁରୁଷମ୍ ତଦାଲଭୟ ଦୁର୍ଦ୍ଦାନୋ ତେନ ଯାହି ପରଂସତମ୍ ॥” ଶ୍ଳୋକରୁ ବୈଦିକ ଯୁଗରେ ଦାଗ୍ର ବହୁ ଶ୍ରୀଜଗନ୍ନାଥଙ୍କ ଉପାସନାର ପ୍ରସଙ୍ଗ ମିଳିଥାଏ । ଶ୍ରୀଜଗନ୍ନାଥ ବସୁ, ରାମ ବା କୃଷ୍ଣ ନୁହଁନ୍ତି ସେ ହେଉଛନ୍ତି ଅଲେଖ, ଅରୂପ, ନିରାକାର, ନିରଞ୍ଜନ ବ୍ରହ୍ମ । ଆତ୍ମାର ରାମାନୁଜ ବିଷ୍ଣୁରୂପରେ, ସହ ବ୍ରହ୍ମଦା ଓ ରାମାନନ୍ଦ ଶ୍ରୀରାମ ରୂପରେ ଓ ଶ୍ରୀଚୈତନ୍ୟ ଶ୍ରୀକୃଷ୍ଣ ରୂପରେ ତାଙ୍କୁ ଦର୍ଶନ କରିବା ସଙ୍ଗେ ସଙ୍ଗେ ନିଜ ନିଜର ମତବାଦକୁ ଆରୋପ କରିଛନ୍ତି । ତେଣୁ ନିରୁଣ୍ଣ, ନିରୂପାଧିକ, ଅବ୍ୟକ୍ତ, ଅନନ୍ତ ଓ ଅପ୍ତ ବ୍ରହ୍ମ ଜଗନ୍ନାଥ ସମୁଣ୍ଣ, ଉପାଧିଧାରୀ, ବ୍ୟକ୍ତ, ସଦାମ ଓ ରୂପବନ୍ତ ହୋଇ ଉଠିଛନ୍ତି । ତେଣୁ ସର୍ବଧର୍ମ ଓ ସର୍ବବାଦ ସମନ୍ୱୟରେ ଏକ ସ୍ଵତନ୍ତ୍ର ଗଣଧର୍ମ ଓ ଗଣବାଦର ସୃଷ୍ଟି ହୋଇଛି । ତତ୍କାଳର ମହତାବଳ ଭାଷାରେ “କୌଣ ମହାସାନର ଶୂନ୍ୟବାଦ, ବ୍ରହ୍ମଯାନ, ସହଜଯାନ, ସିଦ୍ଧାତ୍ମକ ଓ ନାଥଗୁରୁମାନଙ୍କ ପ୍ରସ୍ତୁତ ସର୍ବୋପରି ଦ୍ଵାଦଶ ଶତାବ୍ଦୀର ପ୍ରଥମ ଭାଗରୁ ଷୋଡ଼ଶ ଶତାବ୍ଦୀର ମଧ୍ୟଭାଗ ପର୍ଯ୍ୟନ୍ତ ଜମାଗତ ବୈଷ୍ଣବ ଧର୍ମର ପ୍ରସ୍ତୁତ ଏସବୁ ଜଗନ୍ନାଥଙ୍କୁ କେନ୍ଦ୍ରକରି ପରସ୍ପର ମିଶ୍ରିତାର ଓଡ଼ିଶାରେ ଏକ ସ୍ଵତନ୍ତ୍ର ଗଣଧର୍ମ ସୃଷ୍ଟି କରିଥିଲା ।”

(ଓଡ଼ିଶା ଇତିହାସ)

ବାସୁଦେବ ଜଗନ୍ନାଥ ସଂସ୍କୃତି ବା ଧର୍ମ ଶୈବ, ଶାନ୍ତ, ଗାଣପତ୍ୟ, ବୈଷ୍ଣବ, ବୌଦ୍ଧ, ଜୈନ, କୌଣ ସମସ୍ତ ମତବାଦର ମିଳନସଂହତା । ପଞ୍ଚିତ ନାଚକଣ୍ଠ ଦାଶଙ୍କ ମତବାଦ ସମ୍ପର୍କ “ସେ କୌଣସି ସ୍ଥାନ ବା ବ୍ୟକ୍ତିର ନାଥ ନୁହଁନ୍ତି । ସେ ରାମନାଥ ନୁହଁନ୍ତି, ଦ୍ଵାରକା-ନାଥ ନୁହଁନ୍ତି, ବ୍ରହ୍ମନାଥ ନୁହଁନ୍ତି । ସ୍ଵରାଧିକାର ଶ୍ରେଷ୍ଠଧାମ ଜଗତର ନାଥ ସେ ଜଗନ୍ନାଥ । **ସେଇ ଏକା ନିର୍ମାଣ ସାଧନାର ଲୌଚିତ ସଂକଳେ,**” ଯେତେ ଧର୍ମାଧାର୍ଯ୍ୟ ବା ଧର୍ମ ଧୂଳୀ ଏଠାକୁ ଆସିଛନ୍ତି ସମସ୍ତଙ୍କ ଧର୍ମ ସ୍ରୋତରେ ଜଗନ୍ନାଥ ସଂସ୍କୃତି, ଆତ୍ମ ପ୍ରତିଷ୍ଠ, ଉଦ୍ଧୃତ, ବୁଦ୍ଧିବତ ଓ ମହିମାନ୍ୱିତ ।

ପାଠକ ବର୍ତ୍ତମାନ ଶ୍ରୀମନ୍ଦିରର ବିଭିନ୍ନ ପର୍ବପର୍ବାଣିରେ ଶ୍ରୀଜଗନ୍ନାଥ ତଥା ଶ୍ରୀକୃଷ୍ଣଙ୍କ ରୂମିତା ବିଭୂତ ।

(୧) ରଥଯାତ୍ରା : ରଥଯାତ୍ରାର ପ୍ରାରମ୍ଭରେ ସୂକ୍ତି-ବାଚନ ପୂର୍ବକ “**ଆସାଡ଼ ମାସି ଶୁକ୍ଳ ପକ୍ଷେ ଦ୍ଵିତୀୟାୟା-ତିଥିଂ ଅମୃତଗୋତ୍ରଃ ଶ୍ରୀ ଅମୃତଦେବଶର୍ମା ବିଷ୍ଣୁଭୋଜ ଗମନ କାମଃ ପ୍ରଣପତ୍ୟାଦି ନାନା ଦେବତା ପୂଜା ପୂର୍ବକଃ ଶ୍ରୀକୃଷ୍ଣ ରଥୋପଦ ଯାତ୍ରାମହଂ କରିଷ୍ୟେ ।” ଇତ୍ୟାଦି ମନ୍ତ୍ର ପାଠ କରାଯାଇଥାଏ ଓ ମାନସୋପଭୂର ପୂଜାରେ ଶ୍ରୀଜଗନ୍ନାଥଙ୍କୁ ଶ୍ରୀକୃଷ୍ଣରୂପେ ଧ୍ୟାନ କରିବାକୁ ହୁଏ ।

“ଓଁ ପାନାଙ୍ଗ ଦ୍ଵିଭୁଜଂ କୃଷ୍ଣଂ ପଦ୍ମପତ୍ତାୟତେଷଣମ୍ ।
ମହୋରବଂ ମହାବାହୁଂ ପାତକଂ ଶୁଭାନନେ ॥
ଶଂଷତଞ୍ଜ ଗଦାପଦ୍ମଂ ମୁକୁଟାଙ୍ଗଦଭୃଷଣମ୍ ।
ସର୍ବଭକ୍ଷଣ ସଂଯୁକ୍ତଂ ବନମାଳା ବିଭୂଷିତଂ ॥”

ସେହିପରି ବଜ୍ରଭଦ୍ରଙ୍କୁ ଗୋହିଣୀପୁତ୍ର ବଜ୍ରରାମରୂପେ ଧ୍ୟାନ କରିବାକୁ ହୋଇଥାଏ । ପୁନଶ୍ଚ ହୋମପରେ ଶ୍ରୀ ଜଗନ୍ନାଥଙ୍କୁ ଶ୍ରୀକୃଷ୍ଣଙ୍କ ରୂପରେ ପ୍ରଦ କରାଯାଏ ।

“ତୟ କୃଷ୍ଣ ଜଗନ୍ନାଥ ତୟ ସର୍ବାଘନାଶନ ।
ତୟ ଶେଷ ଜଗତ୍ତନ୍ୟ ପାଦାମୋତ ନମୋଷ୍ଠୁତେ ॥”

ରଥଯାତ୍ରା ସମୟରେ ବଡ଼ଠାକୁରଙ୍କ ରଥରେ ବଜ୍ରଭଦ୍ରଙ୍କ ସହ ରାମ ଓ କୃଷ୍ଣ ଯାତ୍ରା କରନ୍ତି ଓ ଶ୍ରୀଜଗନ୍ନାଥଙ୍କ ରଥରେ ମଦନମୋହନ । ପୁଣି ଶ୍ରୀଜଗନ୍ନାଥଙ୍କ ରଥ ନାନ ନନ୍ଦିରୋଷ ଓ ବଜ୍ରଭଦ୍ରଙ୍କ ରଥନାମ ଚାନ୍ଦ୍ୟୁକ ଯାହାକି ଶ୍ରୀକୃଷ୍ଣ ଓ ବଜ୍ରରାମଙ୍କ ରଥ ରୂପେ ପୁରାଣ ବର୍ଣ୍ଣିତ । ପୁନଶ୍ଚ ଗୁଣ୍ଡିଚା ମନ୍ଦିରରେ ସପ୍ତମା, ଅଷ୍ଟମା ଓ ନବମୀ ଦିନ ରାସୋତ୍ସବ ପାଳନ କରାଯାଏ । ଏଥିରୁ ଶ୍ରୀଜଗନ୍ନାଥ ଓ ଶ୍ରୀକୃଷ୍ଣଙ୍କ ଅଭିରୁ ପ୍ରକାଶ ପାଇଥାଏ ।

(୨) ଚନ୍ଦନଯାତ୍ରା : ଚନ୍ଦନଯାତ୍ରା ଭବଦପାଇଁ ରାମ, କୃଷ୍ଣ, ମଦନମୋହନ ଶ୍ରୀଜଗନ୍ନାଥଙ୍କ ରତ୍ନ ସଂହାରରେ ବିଜେ ହୁଅନ୍ତି ଓ ନୀଳାଦ୍ରିନାଥଙ୍କ ହସ୍ତରୁ ଆଜ୍ଞାମାଳ ପାଇବାପରେ ମଦନମୋହନ (ଶ୍ରୀକୃଷ୍ଣ), ଇକ୍ଷ୍ଠୀ (ରକ୍ତିଣୀ) ଓ ଲୁଦେବୀ (ସତ୍ୟଭାମା) ମଣିବମାନରେ ରାମକୃଷ୍ଣ ପାଲିଙ୍କିରେ ଓ ଶ୍ରୀକ୍ଷେତ୍ରର ପଞ୍ଚ ମହାଦେବ (ପଞ୍ଚ ପାଣ୍ଡବ) ବପାଜମୋଚନ, ଯମେଶ୍ଵର, ଭୋଜନାଥ, ନୀଳକଣ୍ଠ ଓ ମାର୍କଣ୍ଡେୟ ବିମାନରେ ଶ୍ଵେ, ଛତା ଓ କାହାଳି ସହ ନରେନ୍ଦ୍ର ସରୋବରକୁ ଗତି କରନ୍ତି । ଇନ୍ଦ୍ର ରଥର ଅକ୍ଷୟ ତୃତୀୟା ଅର୍ଥାତ୍ ବିଶାଖ ଶୁକ୍ଳ ତୃତୀୟାଠାରୁ ୨୧ ଦିନ ହୋଇଥାଏ । ପରବର୍ତ୍ତୀ ୨୧ ଦିନ ଶ୍ରୀମନ୍ଦିରରେ ପାଳନ କରାଯାଏ ଯାହାକି ଭିତର ଚନ୍ଦନ ନାନରେ ପ୍ରସିଦ୍ଧ ।

ଇନ୍ଦ୍ର ଦିନ ରଥବାଣୀ ଆରମ୍ଭ ହୁଏ ଓ ରଥ ନିର୍ମାଣ ପାଇଁ ବଜ୍ରଭଦ୍ର, ବ୍ରାହ୍ମଣ ଓ ସୁଭଦ୍ରାଙ୍କୁ ପ୍ରାର୍ଥନା କରା-ଯାଇଥାଏ; ବଜ୍ରଭଦ୍ରଙ୍କୁ ବଜ୍ରରାମରୂପେ ଓ ବ୍ରାହ୍ମଣଙ୍କୁ ଶ୍ରୀକୃଷ୍ଣରୂପେ ।

“ବଜ୍ରଭଦ୍ରଂ ନମସ୍କୃତ୍ୟଂ ନମସ୍ତେ ଧର୍ମଧାୟକ୍ ।
ଆଜ୍ଞାପୟ ପ୍ରଜୟାରେ ରଥ ନିର୍ମାଣ ହେତୁକେ ॥
ନନ୍ଦୀରୋଷ ରଥାରୁଡ଼ ଚକ୍ରାୟୁଧ ନମୋଷ୍ଠୁତେ ।
ନୀଳାଚଳପତେ ଦେବ ନିତ୍ୟଂ ତୁଭ୍ୟଂ ନମୋ ନମଃ ॥
ଆଜ୍ଞାପୟ ଜଗନ୍ନାଥ ଜଗଦାନନ୍ଦ ବର୍ଦ୍ଧନ ।
ରଥସ୍ୟ ନିର୍ମିତଂ କର୍ତ୍ତୁଂ ଜଗତ୍ ପାବନ ହେତୁକେ ॥
ଇନ୍ଦ୍ରେ ଦେବୀ ଜଗଦାନ୍ତି ସୁଖି ସିତି ଇୟାଶ୍ଵୟେ ।
ଆଜ୍ଞାପୟ ସୁରେଶାନି ନିର୍ମାଣାର୍ଥଂ ରଥସ୍ୟ ବୈ ॥”

(ନୀଳାଦ୍ରି ମହୋତ୍ସବ)

(୩) ଶ୍ରୀକୃଷ୍ଣ ଜନ୍ମୋତ୍ସବ : ରାତ୍ରୁକ କୃଷ୍ଣପକ୍ଷ ସପ୍ତମୀଦିନ ସନ୍ଧ୍ୟାଧ୍ୟୁପ ପୂଜାପରେ ଭିତରେ ପାଣି ପଡ଼ି ଯୋ ପଞ୍ଚାକ ହୁଏ ଓ ଜୟ ବିଜୟ ଦ୍ଵାର ସମ୍ଭବ । ଡେରା ବନ୍ଧା ହୋଇ ଅଣସର ପିଣ୍ଡିରେ ମାତା ଦେବକୀଙ୍କ ପାତ୍ୟର୍ଥେ ଶ୍ରୀଜଗନ୍ନାଥଙ୍କୁ ଯେଉଡ଼ ଭୋଗ (ପିଠା, ଝିରି, ଓରିଆ, ଖିରି, ଶାଗ ଓ ଚରକାରୀ) କରାଯାଏ ।

“ଦେବକୀ ସାନ୍ତୁନାର୍ଥାୟ ଜଗଦାଶଂ ପୁନର୍ଯଜେତ୍ ।
ନାନା ବ୍ୟଞ୍ଜନ ସଂଯୁକ୍ତଂ ନାନା ରୂପ ସମନ୍ୱିତଂ ॥”

ରାତ୍ରୁକ କୃଷ୍ଣ ପକ୍ଷ ଅଷ୍ଟମୀ ଦିନ ପଣ୍ଡା ପଞ୍ଚ ମୁକୁଳେ ଉଦ୍ଘମଣ୍ଡଳ ଭିତରେ କାଠ ସମ୍ପୂର୍ଣ୍ଣରେ ରୋଷନ୍ତି । ପଣ୍ଡା, ପତି ଓ ମୁଦିରକ୍ଷ ଜନ୍ମ ଚକ୍ରତାରେ ବସି ସଂକଳ୍ପ ବାଣୀ ପାଠ କରନ୍ତି । ଚିତ୍ରକାର ପ୍ରଦଳ ଶ୍ରୀ କୃଷ୍ଣ ଜନ୍ମ ପ୍ରତିତ୍ତି ଗୌପ୍ୟ ପଦ୍ମ ପାଖୁଡ଼ା ମଣ୍ଡଳ ଉପରେ ରଖାଯାଏ । ପାଖୁଡ଼ାରେ ୯ ଟି ଚିତ୍ର ଅଙ୍କିତ ହୋଇଥାଏ ଯଥା ଦେବକୀ, ବସୁଦେବ, ନନ୍ଦ, ଯଶୋଦା, ଲକ୍ଷ୍ମୀ, ରଗୁସେନ, ବଜ୍ରଭଦ୍ର, ଗର୍ଗି ରକ୍ଷି ଓ ଶ୍ରୀକୃଷ୍ଣ । ସୂର୍ଯ୍ୟର ଶ୍ରୀକୃଷ୍ଣ ମୂର୍ତ୍ତି ମଣ୍ଡଳ ଉପରେ ରଖାଯାଏ । ପତି ଭୋଗ, ପୁରମାଳ ଓ ଚନ୍ଦନ ଲଗି ହୋଇ ପଞ୍ଚୋପଭୂରରେ ପୂଜା କରାଯାଏ । ମଦନମୋହନଙ୍କୁ ଦକ୍ଷିଣ ଗୁହରୁ ଆଣି ଶ୍ରୀଜଗନ୍ନାଥଙ୍କ ରତ୍ନ ସିଂହାସନରେ ବିଜେ କରାଯାଏ ଓ ମହାସ୍ତ୍ରରୁ ଶ୍ରୀ ଅଂଗରୁ ଆଜ୍ଞାମାଳ ପାଇ ମଦନମୋହନ ଜନ୍ମ ଚକ୍ରତାରେ ବିଜେ ହୁଅନ୍ତି ।

“ଜଗନ୍ନାଥ ନମସ୍ତେଷ୍ଠେ ଜଗତାଂ ପତୟେ ନମଃ ।
ନାରାୟଣ ଜଗଦାମ ଶ୍ୟାମସୁନ୍ଦର ରମାପତେ ॥
ଦାନବଞ୍ଚୋ କୁପାର୍ବିଞ୍ଚୋ ଧର୍ମପାଳନ ତପର ।
ଦାନବାନାଂ ବିନାଶାୟ ରକ୍ଷଣାୟ ସତ୍ୟଂପୁନଃ ॥
ଭୋଇବଦ୍ଵିତି ମହ୍ୟାଦ୍ୟା ଅବତାରା ବ୍ରହ୍ମାଣ୍ଡା ।
ଇଦାନାଂ କୃଷ୍ଣଚନ୍ଦ୍ରସ୍ୟ ଜନ୍ମନେ ପଦ୍ମଭୋଜନେ ॥
ଆଜ୍ଞାକୃତ୍ତ ମହାଦାହୋ ଦାରୁକୃତ୍ତ ନମୋଷ୍ଠୁତେ ।
ଇତ୍ୟୁକ୍ତା ଜଗଦୀଶାଜ୍ଞାନୁଜ୍ଞାନାନାୟ ସାବରଂ ॥
ନ୍ୟସେତ୍ କୃଷ୍ଣଗହେ ତାବନୁତଂଟି ତାମତ୍ ମସ୍ତୁକା ॥

(ନୀଳାଦ୍ରି ମହୋତ୍ସବ)

ପଞ୍ଚା ଗର୍ଭୋଦକ କର୍ମ କରନ୍ତି । ଶୀତଳ ଭୋଗ
 ଶୋଡ଼ଣ ଉପସ୍ଥରରେ ମଣୋହି କରାନ୍ତି । ଦୁଇଜଣ
 ମହାଜନଙ୍କ ମଧ୍ୟରୁ ଜଣେ ବସୁଦେବ ଓ ଜଣେ
 ଦେବକୀ ବେଶ ହୋଇ ଜନ୍ମ ଚକ୍ରାରେ ବୁଦ୍ଧେନ୍ଦୁ ନନ୍ଦ
 ଶ୍ରୀକୃଷ୍ଣଙ୍କ ଜନ୍ମ ବିଧି କରନ୍ତି । ଦୁଧ, ଲହୁଣି ଓ ଗାଣ୍ଡୁଷ
 ମଦର ସମର୍ପଣ ହୁଏ ଓ କର୍ପୂର ଆଳତି ହୁଏ । ମଦନ
 ମୋହନ (ଶ୍ରୀକୃଷ୍ଣ) ମହାଜନଙ୍କ ହସ୍ତରେ ବିଜେ ହୋଇ
 କାହିଁକିମାଥଙ୍କ ସମମୁଖରୁ ଗଂଗା ଯମୁନା ନିକଟରେ
 (ଯମୁନା ନଦୀ ରୂପେ ପରିକଳ୍ପିତ) ବିଜେ ହୁଅନ୍ତି ।
 କୈଳିକ ପୂଜାପଣ୍ଡା ଉଗ୍ରସେନର କର୍ତ୍ତବ୍ୟ ସଂପାଦନ କରି
 ଶ୍ରୀକୃଷ୍ଣଙ୍କୁ ଦଣ୍ଡ ପ୍ରଣାମ କରନ୍ତି । ପାଳିଆ ଖୁଣ୍ଟିଆ
 ଶ୍ରୀକୃଷ୍ଣଙ୍କ ଉତ୍ତରେ ସପ୍ତଫେଣୀ ବାସୁକି ଧାରଣ କରନ୍ତି ।
 ପ୍ରସାଦ ଲଗି ଓ ଦୟାପନା ହୁଏ । ନାଭିକଟା ମଞ୍ଚପରେ
 ମଦନମୋହନ ଓ ଦକ୍ଷିଣ ଗହରୁ ରାମ କୃଷ୍ଣ ବିଜେ
 ହୁଅନ୍ତି । ନାଭି ଛେଦନ ଓ ପଞ୍ଚାମୃତ ସ୍ନାନ ପାଳନ
 କରାଯାଏ । ପଞ୍ଚୋପସ୍ଥରରେ ଶୀତଳ ଭୋଗ ମଣୋହି
 ଓ ଦୟାପନା ହୁଏ । ରାମ, କୃଷ୍ଣ ଓ ମଦନମୋହନ
 ଜଗମୋହନ ସ୍ଥିତ ଦୋଳିରେ ବିଜେ ହୁଅନ୍ତି । ମୁଦିରସ୍ତ
 ପ୍ରସାଦ ଲଗି ଓ ପୂଜା ପଞ୍ଚା ଶୋଡ଼ଣୋପସ୍ଥରରେ ପୂଜା
 ଓ ମଣୋହି ସଂପାଦନ କରନ୍ତି ।

ପରଦିନ ଅର୍ଥାତ ଗାଦୁବ କୃଷ୍ଣ ନବମୀ ଦିନ
 ଶ୍ରୀ ଜଗନ୍ନାଥଙ୍କର ମଂଗଳ ଆଳତି ପରେ ରାମ, କୃଷ୍ଣ
 ଓ ମଦନମୋହନ ଜଗମୋହନ ସ୍ଥିତ ଦୋଳିକାରେ ବିଜେ
 ହୁଅନ୍ତି । ସୁରତ୍ରା ଓ ଜଗନ୍ନାଥଙ୍କ ବାଦରେ ଷଷ୍ଠୀ ମାର୍କଣ୍ଡି
 ପୂଜା ହୁଏ । ଉଷାର ଗହରୁ ଦୁର୍ଗା ଦେବୀ ପୁରୁପ୍ରାକ-
 ଠାରୁ ଆଜ୍ଞାମାତ ପାଇ ଜଗମୋହନସ୍ଥିତ ଦୋଳିରେ ବିଜେ
 ହୁଅନ୍ତି । ମହାସ୍ନାନ ଓ ଶୀତଳ ଭୋଗ ପରେ ଶ୍ରୀମନ୍ଦିର
 ଭଗ୍ନ ବିଗ ସାତ ପାହାଚ ଦ୍ଵାରରେ ତମରୁ ଉପରେ
 ବିଜେ ହୁଅନ୍ତି । ଏଠାରେ ପୁରାଣ ବର୍ଣ୍ଣିତ ବିଭୁଳିଦତୀ
 କନ୍ୟା ବଧୋତ୍ସବ ପାଳନ କରାଯାଏ ।

ଉଷ୍ଣୀଙ୍କ ଜଗମୋହନରେ ରାମ, କୃଷ୍ଣ, ଓ ମଦନ-
 ମୋହନ ବିଜେ ହୁଅନ୍ତି । ଭିତରଞ୍ଜୁ ମହାପାତ୍ର ନନ୍ଦରାଜାଙ୍କ
 କର୍ତ୍ତବ୍ୟ ସଂପାଦନ କରନ୍ତି । ରୌପ୍ୟ ପିଙ୍ଗଣରେ
 ଦୁଗ୍ଧ ସମର୍ପଣ କରାଯାଏ ଓ ରାଶିକୋରା ମଣୋହି
 କରାଯାଏ ।

ଗାଦୁବ କୃଷ୍ଣ ଦଶମୀ ଦିନ ବନରୋଜି, କୋକି
 ବିକା, ବଳାସୁର ଓ ଅସାସୁର ବଧ, ଏକାଦଶୀ ଦିନ
 ବାଳାସୁରକଳ୍ପ ଓ ଧେନୁକାସୁର ବଧ, ଦ୍ଵାଦଶୀ ଦିନ
 ପଦାସାସୁର ବଧ, ତ୍ରୟୋଦଶୀ ଦିନ କୃଷ୍ଣ ବଳରାମ ବେଶ,
 ଅମାବାସ୍ୟା ଦିନ ବସୁଦେବ; ଗାଦୁ ଶୁକ୍ଳ ପ୍ରତିପଦା ଓ
 ଦ୍ଵିତୀୟାରେ ସଥାଜ୍ଞମେ ଦାଦାରି ଓ ନିକୃତ୍ତରାଜା
 ଶୁକ୍ଳ ପଞ୍ଚମୀଠାରୁ ଦଶମୀ ପର୍ଯ୍ୟନ୍ତ ଉଦଣି ଶିଆ ଓ
 ମଥୁରାପୁର ଉତ୍ୟାଦି ଶ୍ରୀକୃଷ୍ଣଙ୍କର ବିଭିନ୍ନ ଲୀଳା ମହା-
 ମନାଭୋହରେ ପାଳନ କରାଯାଏ । ଗାଦୁବ ପୂର୍ଣ୍ଣମୀ ଦିନ
 ଉତ୍ତରୋଦିତ ପୂଜା ଅନୁଷ୍ଠିତ ହୋଇଥାଏ । ଉପରୋତ୍ତ
 ତମରୁ ଉତ୍ସବ ଶ୍ରୀମନ୍ଦିରପ୍ରବେଶ ଅବଲମ୍ବନରେ
 ହୋଇଥାଏ ।

(୪) ଦୋଳ ପାତ୍ରା—ଫାଲ୍‌ଗୁନ ଶୁକ୍ଳ ଦଶମୀ ଦିନ
 ଦୋଳଗୋବିନ୍ଦ, ଉଷ୍ଣୀ ଓ ସରସ୍ଵତୀ ନିର୍ଗୁଣବ୍ରହ୍ମ
 ଶ୍ରୀଜଗନ୍ନାଥଙ୍କଠାରୁ ଆଜ୍ଞାମାତ ପାଇ ଗୁଚେରିବେଶ ହୋଇ
 ଜଗନ୍ନାଥ ବଳଭଦ୍ର ବିଜେ କରନ୍ତି । ସେଠାରେ ଭୋଗ,
 ଦୟାପନା ଓ ଜଉଡ଼ାବ (ଫେଲ୍‌ଗୁ) ଖେଳି ଶ୍ରୀମନ୍ଦିରକୁ
 ବାହୁଡ଼ାବିଜେ କରନ୍ତି । ଏକାଦଶୀ, ଦ୍ଵାଦଶୀ ଓ
 ତ୍ରୟୋଦଶୀଦିନ ଦଶମୀ ପରି ଉତ୍ସବ ପାଳନ କରାଯାଏ ।
 ଫାଲ୍‌ଗୁନ ଚତୁର୍ଦ୍ଦଶୀ ଦିନ ସମସ୍ତେ ଉଷ୍ଣୀଙ୍କ ଜଗମୋହନରେ
 ବିଜେ ହୁଅନ୍ତି । ସେଠାରେ ଉଷ୍ଣୀନାରାୟଣଙ୍କର
 ହୋରିଖେଳ ହୋଇଥାଏ । ଉଷ୍ଣୀଙ୍କ ତରଫରୁ ସଂପୂର୍ଣ୍ଣ
 ମାହାରି ଓ ଦୋଳଗୋବିନ୍ଦ ତରଫରୁ ମୁଦିରସ୍ତ
 ହୋରି ଖେଳ କରିଥାଆନ୍ତି । ତତ୍ପରେ ଅଗ୍ନିସ୍ତବ
 ପାଳନ କରାଯାଏ । ଦୋଳ ପୂର୍ଣ୍ଣମୀଦିନ ଦୋଳଗୋବିନ୍ଦ
 ଉଷ୍ଣୀ ଓ ସରସ୍ଵତୀ ଶ୍ରୀଜଗନ୍ନାଥଙ୍କଠାରୁ ଆଜ୍ଞାମାତ ପାଇ
 ଦୋଳଦେବୀରେ ଦୋଳୋତ୍ସବ କରିଥାଆନ୍ତି ।

(୫) ଉକ୍ତି ଶ୍ରୀ ହରଣ :—ଉତ୍ତ ଉତ୍ସବ ତିନିଭାଗରେ
 ବିଭକ୍ତ ଯଥା :—(୧) ରାଜେନ୍ଦ୍ରାଭିଷେକ (୨) ଉକ୍ତି ଶ୍ରୀ
 ହରଣ (୩) ତଂପକ ଦ୍ଵାଦଶୀ (ଗୁଆଲି ବା ଗୁମଣ ଲାଡ଼ା)
 କ୍ଳେଷ ଶୁକ୍ଳ ଦଶମୀଦିନ ମଦନମୋହନଙ୍କ ରାଜେନ୍ଦ୍ରା-
 ଭିଷେକ ପାଳନ କରାଯାଏ । ଶ୍ରୀମଦ୍
 ଭାଗବତ ମହାପୁରାଣର ଅବଲମ୍ବନରେ ଉତ୍ତ ଉତ୍ସବ
 ଅନୁଷ୍ଠିତ ହୋଇଥାଏ । କ୍ରଥ ଓ କୈଶିକ ସମଗ୍ର ରାଜ୍ୟ
 ଶ୍ରୀକୃଷ୍ଣଙ୍କୁ ସମର୍ପଣକରି ଅଭିଷେକ କରିଥିଲେ ଉଗ୍ରବାନ
 ଶ୍ରୀକୃଷ୍ଣଙ୍କୁ ।

“ଉପେନ୍ଦ୍ର ସ୍ତ୍ରୀ ମହାବାହୋ ଦେବେନ୍ଦ୍ରେଶାଭିଷିକ୍ତଦାନ୍ ।
 ଆଦାନିତ୍ଵ ହି ରାଜ୍ୟେ ତ୍ଵାମଭିଷିକ୍ତଂ ଦଦାନିତେ ॥”
 —(ହରିଦ-ଶ)

ରାଜେନ୍ଦ୍ରାଭିଷେକର ଅନୁଷ୍ଠାନପାଇଁ ଶ୍ରୀଜଗନ୍ନାଥଙ୍କୁ ପ୍ରାର୍ଥନା
 କରାଯାଏ ।

“ନମସ୍ତେ ଦେବଦେବେଶ ନିର୍ଗୁଣସ୍ତ୍ରୀ ପରଂ ପୁମାନ୍ ।
 ସଗୁଣ ଦ୍ଵାଂ ପରଂବ୍ରହ୍ମ ଭାବସ୍ୟାମି ବୁପାନିଧେ ॥
 ରାଜରାଜେନ୍ଦ୍ରେ ସଂଖ୍ୟାତାଭିଷେକାୟ ମହାପ୍ରଭୋ ।
 କୃଷ୍ଣମାହାପୟ ସ୍ଥିପ୍ରମପରାଧ୍ୟାନ୍ ସମସ୍ତମେ ॥”
 —(ନୀଳାଦ୍ରି ମହୋଦୟ)

ଉତ୍ତଦିନ ଦେବର୍ଷି ନାରଦ (ଦୀଶାକାର ଦେବତ),
 ମଦନମୋହନ (ଶ୍ରୀକୃଷ୍ଣଙ୍କ) ସମକ୍ଷରେ ପଦା ସାଧୁ
 ଉକ୍ତି ଶ୍ରୀଙ୍କ ବିବାହ ପ୍ରଣୀତ ରଚନାପନ କରିଥାଆନ୍ତି ।
 ମହର୍ଷି ନାରଦଙ୍କଠାରୁ ଉକ୍ତି ଶ୍ରୀଙ୍କ ରୂପମାଧୁରୀ, ଭଦାଭତୀ,
 ଶୀତ ସୁଭାବ ଓ ଅଦ୍ଵିତୀୟ ଗୁଣାଦତ୍ତା ଶ୍ରବଣକରି
 ଉଗ୍ରବାନ ଶ୍ରୀକୃଷ୍ଣ ବିବାହପାଇଁ ସମାର୍ପିତ ହୋଇଥିଲେ ।

କ୍ଳେଷ ଶୁକ୍ଳ ଏକାଦଶୀଦିନ କୃଷ୍ଣପ୍ରାଣୀ ଉକ୍ତି ଶ୍ରୀ
 କୈଳିକ ବୃଦ୍ଧ ବ୍ରାହ୍ମଣଙ୍କ ହସ୍ତରେ ନିଜ ହୃଦୟର ଭାବଦ୍ୟୁତ
 କବି ପ୍ରିୟତମ ଶ୍ରୀକୃଷ୍ଣଙ୍କ ନିକଟକୁ ସ୍ତୋତ୍ର ପ୍ରେରଣ

କରିଥିଲେ । ଉକ୍ତିଶୀଳ ନିର୍ଦ୍ଦେଶମତେ ଶ୍ରୀକୃଷ୍ଣ
(ମଦନମୋହନ) ନନ୍ଦିଘୋଷ (ମଣିବିମାନ)ରେ ବିଜୟକରି
ଉକ୍ତିଶୀଳ ହରଣ କରିଥାଆନ୍ତି । ଉତ୍ତରୀନ ଉକ୍ତିଶୀ
ପରିଣୟ-ଉତ୍ତର ପାଳନ ପାଇଁ ନିର୍ଗୁଣକୁ ଶ୍ରୀଜଗନ୍ନାଥକୁ
ପ୍ରାର୍ଥନା କରାଯାଏ ଓ ଆଜ୍ଞାନାକ ପାଳନାପରେ ଉତ୍ତର
ପାଳନ କରାଯାଏ । ପାଠକେ ! ମଦନମୋହନ
ଶ୍ରୀଜଗନ୍ନାଥଙ୍କ ଦକ୍ଷିଣହସ୍ତରୁ ଆଜ୍ଞାନାକ ପାଳନା ସମୟରେ
ଲକ୍ଷ୍ମୀ (ଉକ୍ତିଶୀ) ବାମ ହସ୍ତରୁ ପାଳିଥାଆନ୍ତି । ତେଣୁ
ଶ୍ରୀଜଗନ୍ନାଥ ପୁରୁଷ ଓ ପ୍ରକୃତିର ସମନ୍ୱୟ ମୂର୍ତ୍ତି ।

“ନମୋ ନୀଳନୁସିଂହାୟ ବିଷ୍ଣୋ ବ୍ରହ୍ମନ୍ ରମାପତେ ।
ଇଦାନୀଂ ଉକ୍ତିଶୀ ବିଷ୍ଣୋ ହୃଦ୍ ପରିଶୟିଷ୍ୟତି ॥
ବିକ୍ରମେ ଦୈବଦେବେଶ କୃଷ୍ଣମାଜ୍ଞାପୟ ପ୍ରଭୋ ।
ଆଜ୍ଞାନାକାଂ ସମାନାୟ ଶ୍ରୀକୃଷ୍ଣାୟ ସମର୍ପୟେତ୍ ॥”

(ନୀଳାଦ୍ରିମହୋଦୟ)

ତପସ୍ୟାଦ୍ୱାଦଶାଦିନ ଶ୍ରୀଜଗନ୍ନାଥଙ୍କଠାରୁ ଉକ୍ତିଶୀ ଓ
ମଦନମୋହନ ଆଜ୍ଞାନାକପାଳ ଭ୍ରମଣକାରୀ ସଂପାଦନ
କରିଥାଆନ୍ତି ।

“ଜଗନ୍ନାଥ ସ୍ୱରଶେଷ ନମସ୍ତେ କମଳାପତେ ।
ଆଜ୍ଞାପୟ ମହାବାହୋ ଶ୍ରୀକୃଷ୍ଣଂ ଉକ୍ତିଶୀଂ ପ୍ରତି ॥
ବିବାହୋତ୍ସବ କାର୍ଯ୍ୟାନ୍ତେ ଭ୍ରମଣାୟ ସୁଲୀଳୟା ॥
ଉତ୍ପୁତ୍ରାତ ସ୍ତବକରୁ ମହୋତ୍ସବ ସମନୁତୋ ॥”

(ନୀଳାଦ୍ରିମହୋଦୟ)

(୬) ଝୁଲଣ ଯାତ୍ରା :-ଏହା ଶ୍ରୀକୃଷ୍ଣ ଶୁକ୍ଳ-
ବର୍ଣ୍ଣମାଠାରୁ ଉତ୍ତର ପ୍ରତିପଦା ପର୍ଯ୍ୟନ୍ତ (ସାତଦିନ)
ଅନୁଷ୍ଠିତ ହୋଇଥାଏ । ଉତ୍ତରୀନମାନଙ୍କରେ ରୁଦ୍ଧେବା
(ସରସ୍ୱତୀ ବା ସତ୍ୟଭାମା) ଶ୍ରୀଦେବୀ (ଲକ୍ଷ୍ମୀ ବା ଉକ୍ତିଶୀ)
ଦକ୍ଷିଣହସ୍ତର ପର୍ୟନ୍ତରେ ବିଜେ ହୁଅନ୍ତି । ଦକ୍ଷିଣହସ୍ତରୁ
ମଦନମୋହନ (ଶ୍ରୀକୃଷ୍ଣ ବା ବିଷ୍ଣୁ) ମଧ୍ୟ ବିଜେ ହୁଅନ୍ତି ।
ଉତ୍ତର ନେତ୍ରାପ ପ୍ରଦଳ ଅଳଙ୍କାରମାନ ଚିନିମୂର୍ତ୍ତିକୁ
ଲଗି କରାଯାଏ । ଶ୍ରୀଜଗନ୍ନାଥଙ୍କ ବାମ ହସ୍ତରୁ ଲକ୍ଷ୍ମୀ ଓ
ସରସ୍ୱତୀ ଆଜ୍ଞାନାକ ପାଆନ୍ତି ଓ ମଦନମୋହନ ଦକ୍ଷିଣ
ହସ୍ତରୁ ଆଜ୍ଞାନାକପାଳ ଝୁଲଣ ବେଦୀକୁ ଗମନ କରନ୍ତି ।

ଏହିପରି ନବାକ୍ଷ, ମକରଯାତ୍ରା, ଦଶହରାରେ ରାମ,
ବ୍ରହ୍ମ ଓ ମଦନମୋହନ ଶ୍ରୀ ଜଗନ୍ନାଥଙ୍କଠାରୁ ଆଜ୍ଞାନାକ
ପାଇଁ ଉତ୍ତର ଉତ୍ତର ସଂପାଦନ କରି ଥାଆନ୍ତି ।

ପାଠକେ ! ଉଦ୍ଧୃତାଚାର ଓ ଉଦ୍ଧୃତରହିତ ନିର୍ଗୁଣ
ବ୍ରହ୍ମ ପଦ ବିନା ସତରାଜର ବିଷ୍ଣୁ ବ୍ରହ୍ମାଣ୍ଡ ରଚି କରି
ପାରନ୍ତି । ହସ୍ତ ବିନା ସମସ୍ତଙ୍କ ପର୍ତ୍ତି ନିର୍ଣ୍ଣୟ
କରିପାରନ୍ତି, ମୁଖ ନ ଥାଇ ସମସ୍ତ ରସ ଅସ୍ୱାଦନ କରି

ପାରନ୍ତି । “ଅପାଣି ପାଦୋ ଜବନୋ ଗ୍ରହାଣା ॥
ପରଂବ୍ରହ୍ମ ସମସ୍ତ ଉଦ୍ଧୃତର ଗୁଣାବଳୀ ବ୍ୟକ୍ତ କରିଥାନ୍ତି ।

ସର୍ବେହିୟ ଗୁଣାଚାପଂ, ସର୍ବେହିୟ ବିକଳିତଂ ।
ଅସତଂ ସର୍ବ ଭୂଜୈବ, ନିର୍ଗୁଣଂ ଗୁଣ ଭୋକ୍ତୁ ଚ ॥ (ଗୋପା)

“ବିନୁ ପଦ ଚଳଇ ସୁନହିଁ ବିନୁ କାନା ।
କର ବିନୁ କରଇ କରମ ବିଧି ନାନା ॥
ଆନନ୍ଦ ରହିତ ସକଲ ରସ ଭୋଗି ॥”

(ଶ୍ରୀ ରାମ ଚରିତ ମାନସ)

ଶ୍ରୀମଦ୍ ଭଗବତ୍ ଗୀତୋକ୍ତ
ଯେ ଯଥା ମାଂ ପ୍ରପଦ୍ୟତେ, ତାଂ ପ୍ରଥୈବ ଭଜାମ୍ୟହଂ ।
ମମ ବର୍ତ୍ତ୍ତ୍ତ୍ୱାନ୍ତୁ ବର୍ତ୍ତ୍ତ୍ୱେ, ମନୁଷ୍ୟାଃ ପାର୍ଥ ସର୍ବଶଃ ॥”

ବାଞ୍ଛାକଳତରୁ କଳ୍ପଶା ନିଧାନ ଭଗବାନ
ଉତ୍ତରୀନ ବିନୋଦନ ପାଇଁ ବିଭିନ୍ନ ରୂପରେ ରୂପାୟିତ
ହୋଇ ବହୁ ଲୀଳା ବିଳାସ ପ୍ରଦର୍ଶନ କରନ୍ତି । ଶ୍ରୀ ଜଗନ୍ନାଥ
ନିର୍ଗୁଣ ଓ ସଗୁଣବାଦର ସମନ୍ୱୟ ।

“ନମସ୍ତେ ଦେବ ଦେବେଶ ନିର୍ଗୁଣସ୍ତୁ ପରଂପୁମାନ ।
ସଗୁଣଂ ତ୍ୱାଂ ପରଂବ୍ରହ୍ମ ଭାବୟାମି କପାଳିଧେ ॥

କବି ସମ୍ରାଟ ଉପେନ୍ଦ୍ରଭଞ୍ଜ କୋଟି ବ୍ରହ୍ମାଣ୍ଡ ସୁନ୍ଦରୀରେ
ଶ୍ରୀ ଜଗନ୍ନାଥକୁ ପ୍ରକୃତି ଓ ପୁରୁଷ ବା ରାଧା ଓ କୃଷ୍ଣଙ୍କର
ମିଳିତ ବିଗ୍ରହ ରୂପେ ବର୍ଣ୍ଣନା କରିଛନ୍ତି ।

“ସେ କଲ୍ପ କଟକ ରାଜାନାମ ଜଗନ୍ନାଥ
ଗୁଣିବର୍ଣ୍ଣେ ଚଉବର୍ଣ୍ଣ ଦେବାକୁ ସମର୍ଥ ।
ଭକ୍ତି ଦେବା ଗୁଣ ହୋଇଅଛି ସୁଭାଷରେ
ବୈଷ୍ଣବ ବିଦୁନେ କେହୁ ଜାଣିବେ ସଂସାରେ ॥”

ଜଗତ ବା ପ୍ରକୃତି ସୁରୂପା ଶ୍ରୀ ରାଧାଙ୍କ ସହ ନାଥ
ବା ବ୍ରହ୍ମରୂପା ଶ୍ରୀକୃଷ୍ଣଙ୍କ ମିଳନାମୂଳ ବିଗ୍ରହ ଜଗନ୍ନାଥ ।
ବାସ୍ତବିକ୍ ପରମେଶ୍ୱର ପୁରୁଷ ଓ ସାର ମିତନାଟୁକ
ବିଦ୍ୟା ମୂର୍ତ୍ତି । ତେଣୁ ଉଚ୍ଚକର୍ମୀୟ ଶ୍ରୀଜଗନ୍ନାଥକୁ ପୁରୁଷ
ଓ ନାରୀ ଭଜୟ ରୂପେ ଗ୍ରହଣ କରି ନାରୀ ସୁଲଳ ନାକଚଣା,
ମଥାମଣି, ବିଭିନ୍ନ ପାତପଟନି, ଝୋବା ଗଣ୍ଡି ଓ ଅଳଙ୍କାରରେ
ରୁଷଣ କରିଥାଏ । ମହାପ୍ରଭୁ ଗୌର ସୁନ୍ଦରଙ୍କ ମତରେ
ମଧ୍ୟ ସେହି କଥା—ଶ୍ରୀଜଗନ୍ନାଥ, ଶ୍ରୀମତୀ ରାଧା ଓ
ବ୍ରଜେନ୍ଦ୍ର ନନ୍ଦନ ଶ୍ରୀକୃଷ୍ଣଙ୍କ ମିଳିତ ତନୁ ।

“ଗୁଣ କାର୍ଯ୍ୟାଦିରଂ ସରୁ ପ୍ରାପିତଂ ହ୍ୟତୁ ଚିତ୍ତଃ ।
ରାଧାକୃଷ୍ଣାକୁଳେ ଦେହେ ଜଗନ୍ନାଥେତି ଜର୍ଣ୍ଣତେ ॥
(ଜଗନ୍ନାଥ ଚରିତାମୃତମ୍)

ସମସ୍ତ ଅବତାର ଓ ସକଳ ଚାର୍ଯ୍ୟ ନୀଳାଦ୍ରିମାଥ
ନୀଳାଚଳଚହୁଳଠାରୁ ସୃଷ୍ଟ । ସେଥିପାଇଁ ଶ୍ରୀକୃଷ୍ଣଙ୍କୁ
ବନ୍ଧାବତାର କ୍ଷେତ୍ର ବୁଝାଯାଏ । ଶୈବ, ଶାକ୍ତ, ଶାଶ୍ୱତ୍ୟ,

ସୌର ଓ ବୈଷ୍ଣବାଦି ବିଭିନ୍ନ ହିନ୍ଦୁମର୍ମାବରଣୀଙ୍କ ଦ୍ୱାରା ଗତିମୁକ୍ତି ପ୍ରଦାୟକ ରୂପେ ଶ୍ରୀକ୍ଷେତ୍ର ସେପରି ଅନୁମୋଦିତ ଓ ଗୃହୀତ ହୋଇଛି, ଧନ୍ୟ କୌଣସି ଧାମ ସେହିପରି ଆଦୃତ ବା ଗୃହୀତ ହୋଇନାହିଁ । ଗୌଡ଼ୀୟ ବୈଷ୍ଣବ ଗଣ ଶ୍ରୀଚୈତନ୍ୟକୁ ଛାଡ଼ି ଗୁଣିଗରେ ସତ କିଛି ମହାପୁରୁ ଗୌରସ୍ତୁର କାର୍ଯ୍ୟ ଅଷ୍ଟାଦଶବର୍ଷ ଶ୍ରୀକ୍ଷେତ୍ରରେ ଅବସ୍ଥାନକରି ତ୍ରେଲୋକ୍ୟ ତିତାମଣି ଶ୍ରୀକଳାଧରଙ୍କୁ ନିର୍ମମେଷ ନୟନରେ ଦର୍ଶନ କରି ଆତୁହରା ହୋଇ ଉଠୁଥିଲେ ଓ ତିନୁଯାମ ବନ୍ଦାବନ ଛାଡ଼ି ଶ୍ରୀ କ୍ଷେତ୍ରରେ ରହିବାକୁ ଶ୍ରେୟ ମନେ କରୁଥିଲେ ।

“ଗତିଃ କୃଷ୍ଣେ ମତିଃ କୃଷ୍ଣେ ଗତି ଗଙ୍ଗା ତଟେ ତଟେ ।
 ବାସିତେ ମଗଣେ ବାସି ନାକାତଳ ପତି ଶିତିଃ ।”

ସର୍ବାକର୍ମାମା ନାକାତ୍ରୀନାଥସ୍ତୁ ଅନନ୍ୟ ରାବରେ ଦର୍ଶନ, ଚିନ୍ତନ ଓ ମନନ କରିବା ଓ ଶ୍ରୀହରିଙ୍କ ମଧୁରାତି ମଧୁର ଗୁଣାନୁକାର୍ଣନ କରିବାହିଁ ମହାପୁରୁ ଶତାନନ୍ଦନଙ୍କ ଜୀବନର ସର୍ବଶ୍ରେଷ୍ଠ ଅନୁଶୀଳନ ଓ ବିଗ୍‌ଦର୍ଶନ ଥିଲା ।

“ବହୁତାପୀନି କ୍ଷେତ୍ରାଣି ବର୍ଷତେ ରୁବନ ତ୍ରୟେ ।
 ବହିରାଜାନି ତାନ୍ୟତରଙ୍ଗ ଶ୍ରୀ ପୁରୁଷୋତ୍ତମନ୍ ॥

ମଥୁରା ଦ୍ୱାରକାସୋଧ୍ୟା ଗୋକୁଳେଷୁ ସମାଶ୍ରିତା ।
 ନୀଳାଚଳସ୍ତ କୃଷ୍ଣା-ଶାସ୍ତ୍ର ଋତେ ବିହିରଙ୍ଗବାଃ ॥

ସଂପାଦକ 'ମହାପୁରୁ'
 ବନ୍ଦାବନ ଧାମ
 ରେକନାଥ ଗୋଡ଼, ପୁରୀ ।



ଶ୍ରୀକ୍ଷେତ୍ରରେ ବନ୍ଦନଯାତ୍ରା

କଣ୍ଠ ଉପାଖ୍ୟାନରେ

ପୁରୁଷୋତ୍ତମ ଶ୍ରେତ୍ର ପ୍ରସଙ୍ଗ

ଅଧ୍ୟାପକ ଶ୍ରୀନବାସ ତ୍ରିପାଠୀ

ଶ୍ରୀରାମ ଯାଚିବା ଉଦ୍ଦେଶ୍ୟରେ ବେନିଗୁଳକୁ ଉର୍ଦ୍ଧ୍ୱକୁ ଚେଳି, ବଡ଼ଦାଣ୍ଡର ସୁବିସ୍ତୃତ ବନ୍ଧରେ ରହି ରହି, ଭୋଗ ଖାଇ ଖାଇ, “ତୁମ୍ଭତୁମାଚିଆ ପଦ” ଶୁଣି ଶୁଣି ଯେଉଁ ପରିତପାବନ ଲକ୍ଷ୍ମଣଙ୍କ ପାପା ତାପାଙ୍କୁ ଆପଣାର କରି ନିଅନ୍ତି ସେ ନିଜେ ଯୋଗେଶ୍ୱର, ନିଜେ ବ୍ରହ୍ମସାନର ସାମାତାତ, “ଭାବକୁ ନିକଟ ଅଭାବକୁ ଦୂର” । ସେ ଭକ୍ତି ସର୍ବସ୍ୱ— ଦାସିଆ ବାଜରା ପାଇଁ ଅତି ଆଦରର “ତକାଡ଼ୋଳା”, ଉତ୍ତୁଅରକ୍ଷିତର ଗଣ୍ଡିଧନ, ସାଲବେଗର “ନୀଳ ଶରଳ ପ୍ରବଳମଳ ବାରଣ” । ସେ କାହାପାଇଁ ରାମ, କାହା ପାଇଁ କୃଷ୍ଣ, କାହାପାଇଁ ଶିବ ତ କାହାପାଇଁ ଶକ୍ତି, କାହାପାଇଁ “କାଳସର୍ପ” ତ କାହାପାଇଁ “ପୂଣ୍ଡରୁହ” । ସେ କହିଛନ୍ତି :

ମନୁମନା ଭବ ମଦ୍ଭକ୍ତୋ ମଦ୍ୟାକା ମାଂ ନମସ୍କୁ ।
ମାନେବେଷ୍ୟସି ସୁକ୍ତେବମାନୁନଂ ମତ୍ ପରାୟଣଃ । ।
(ଗୀତା—୯—୩୪)

ତାଙ୍କର ଆଶ୍ରୟିନୀ ତ ଗତି ନାହିଁ—ଯେଉଁ ରୂପରେ ହେଲେ ମଧ୍ୟ ଯେପରି ଭାବେ ହେଲେ ମଧ୍ୟ ତାଙ୍କୁ ଆରାଧନା ନ କଲେ ତ ମୂର୍ତ୍ତି ନାହିଁ । ସେ ଭକ୍ତି ଓ ଭକ୍ତ ସର୍ବସ୍ୱ ହେଲେ ହେଁ, ଦାସିଆ ବାଜରାର ନଡ଼ିଆ ପାଇଁ ଆକାଂକ୍ଷିତ ହେଲେ ହେଁ ଯୋଗ ପୁତ୍ର ଓ ଯୋଗୀ ପୁତ୍ର ମଧ୍ୟ ତାଙ୍କର କମ୍ ବରୁଣା ନାହିଁ । ସେ ନିଜେ ଯୋଗ ମୂର୍ତ୍ତି, ସାନମୟ, ପରମଆତ୍ମାଦର ଅଭିବ୍ୟକ୍ତି, ତରମ ଆନନ୍ଦର ପରିପ୍ରକାଶ । ଯୋଗୀକହେ, ତାଙ୍କର କ୍ଷେତ୍ରରେ ପ୍ରବେଶ ମାତ୍ରେ ଯୋଗର ଶିହରଣରେ ଶିରାପୁଷ୍ପିକା କଂପିଭଠେ ; ବ୍ରହ୍ମସାନୀ “ସୋହେ” କହି ଦଣ୍ଡ କମଣ୍ଡକୁ ଧରି ତାଙ୍କର ପାଦତଳେ ସାଷାଙ୍ଗ ପ୍ରଣାମ କରେ ଏବଂ ଗାଭରଠେ : ପାଦୌ ସସ୍ୟ ଧରାତରାକ୍ଷମଣିକଂ ନାରିଶ୍ଚତ ସର୍ବା ଦିଶଃ ଶ୍ରେତ୍ରେ ନେତ୍ରସୁରଂ ଭବାହୁସୁରକଂ ମୁର୍ଦ୍ଧାକ୍ଷିତ ଦୈତ୍ୟଃ ପସୌ । (ଦାସଗୋବା ଗ୍ରାଂ)

କିରା,
ସହସ୍ରଶାଫୀପୁରୁଷଃ ସହସ୍ରାକ୍ଷଃ ସହସ୍ରପାଦ୍
ସ କୁମିଂ ସର୍ବତୋଦ୍ୟାପ୍ୟ ଅଧ୍ୟାଚିଷ୍ଟଦଶାଙ୍ଗୁଳମ୍ ।
(ସହ—ଭଦ୍ରକ—୨୪-୭)

ସେ ଯେତେ ଯୋଗୀ, ବ୍ରହ୍ମସାନୀଙ୍କୁ ତାଙ୍କର ପଦତଳେ ଆଶ୍ରୟ ଦେଇଛନ୍ତି ସେମାନଙ୍କ ମଧ୍ୟରୁ କଣ୍ଠଙ୍କର କଥା କହି ତାଙ୍କର ମହିମା କାର୍ତ୍ତବ୍ୟ କରିବା ସଙ୍ଗେ ସଙ୍ଗେ ପୁରୁଷୋତ୍ତମ କ୍ଷେତ୍ରର ପ୍ରାଚୀନତା ପ୍ରସଙ୍ଗରେ ଆଉ ପଦେ କଥା ଆଲୋଚନା କରିବା ଏହି ପ୍ରବନ୍ଧଟିର ଉଦ୍ଦେଶ୍ୟ । ବ୍ରହ୍ମ ପରାଶର ନିମ୍ନୋକ୍ତ କଣ୍ଠ ଉପାଖ୍ୟାନ ଯେଉଁଠି ଲେଖନୀୟ ପଣ୍ଡିତ ମାନଙ୍କର ଗବେଷଣା ପାଇଁ ସେତକ ଉପଯୋଗୀ—

ବୃକ୍ଷଭତା ଶୋଭିତ ତଥା ପକ୍ଷୀମାନଙ୍କର ମଧୁର କାକକୀରେ ମୁଖଗିତ ପବିତ୍ର ଗୌତମାତୀରେ କଣ୍ଠମୁନିଙ୍କର ଆଶ୍ରମ ଥିଲା । ଏହି ଆଶ୍ରମରେ କଣ୍ଠଗଣି ବ୍ରତ, ନିଧନ, ଉପବାସ, ସ୍ନାନ, ମୌନ ତଥା ସଂଯମ ପୂରା କଠୋର ତପସ୍ୟାରତ ଥିଲେ । ତାଙ୍କର ତପସ୍ୟାର ନିଷ୍ଠାରେ ଦେବତାମାନଙ୍କର ଆସନ ଟଳମଳ ହେବାକୁ ଲାଗିଲା । ସେମାନେ ଇନ୍ଦ୍ରଙ୍କ ନିକଟରେ ମୁନିଙ୍କର ତପସ୍ୟା ଉତ୍ତୁ ପାଇଁ ନିବେଦନ କଲେ । ତେଣୁ ଇନ୍ଦ୍ର ରୂପଯୌବନ ସଂପନ୍ନା ସମ୍ପଲ୍ଲେଷ୍ଟ ନାମକ ଅପ୍ସରାଙ୍କୁ ତପସ୍ୟା ଭାଙ୍ଗିବାକୁ ପଠାଇଲେ । ମାତ୍ର ମୁନିଙ୍କର ତପସ୍ୟା ଉତ୍ତୁ କରିବା କଷ୍ଟକର ବୋଲି ଗାଦି ସୁଥମେ ପ୍ରମ୍ପଲ୍ଲେଷ୍ଟ ଅରାଜି ହେଲା । କିନ୍ତୁ ଇନ୍ଦ୍ରଙ୍କର ଆଦେଶ ଭାଙ୍ଗି ନପାରି ସମ୍ପଲ୍ଲେଷ୍ଟ ଆକାଶମାର୍ଗରେ ଆଶ୍ରମରେ ପହଞ୍ଚି ବାୟୁଦେବ, କାମଦେବ ତଥା ବସନ୍ତ—ଏହି ତିନିଙ୍କର ସାହାଯ୍ୟରେ ମୁନିଙ୍କର ଇନ୍ଦ୍ରିୟଦାସୀଙ୍କୁ ପୁନଃ ଜାଗରିତ କରି ତାଙ୍କର ତପସ୍ୟାକୁ ଉତ୍ତୁ କରିବାକୁ ଚେଷ୍ଟା କଲା । ପ୍ରମ୍ପଲ୍ଲେଷ୍ଟ ମୁନି ଆଶ୍ରମର କିଛି ଦୂରରେ ରହି ମଧୁର ସଂଗୀତର ଝଙ୍କାରରେ ଆକାଶ ପଦମ ସବୁକୁ ମୁଖଗିତ ଭରତେ ଅକାକରେ ମଧ୍ୟ ବସନ୍ତ ଉତ୍ତୁ ଆଗମନ ହେଲା—ମଳୟ ବହିଲା ଏବଂ ସ୍ୱୟଂ କନ୍ଦର୍ପ ପକ୍ଷବାଣରେ ମୁନିଙ୍କର ଚିରକୃ ଶତଧା ବିଦୀର୍ଣ୍ଣ କରି ପକାଇଲେ ;

ତତୋ ବସନ୍ତଃ ସହସା ବଳଂ ସମ କରୋରତା ।
କୋକିଳାରାବମଧୁରମକାଳିକ ମନୋହରମ୍ ॥୪୯॥
ବକ୍ତୌ ଗନ୍ଧବହୁକ୍ଷେପ ମବୟାଦୁନିକେତନଃ ।
ପୁଷା ନୁତାବରୁମ୍ ମେଧ୍ୟାନ ପାତୟଂଶ୍ଚ ଶନୈଃ ଶନୈଃ ॥୫୦॥

ଜାମଦଗ୍ନିତ ମୁନି ଆସି ପ୍ରମୁଦେଶ୍ୱ ପାଖରେ ପହଞ୍ଚି ଗଲେ । ସୁଦୂରୀ ପ୍ରମୁଦେଶ୍ୱକୁ ଦେଖି ତାଙ୍କର ଶରୀରରେ ରୋମାଞ୍ଚ ଅସିଗଲା । ଦସନକୃଷଣ ଅଭବ୍ୟସ ହୋଇ ଗଲା । ମୁନି ସୁଦୂରୀ ପ୍ରମୁଦେଶ୍ୱର ହାତ ଧରି ପକାଇ ଆଶ୍ରମକୁ ପାଞ୍ଚୋଟି ନେଲେ । ଚତୁପରେ ସେ ଚପସ୍ୟା ଆରାଧନା ଲତ୍ୟାଦି ତ୍ୟାଗ କରି ଦିନରାତି ସେହି ଅପ୍ସରା ସହିତ ଜାମନା ବୃକ୍ଷରେ ମଜ୍ଜି ରହିଲେ । ତାଙ୍କର ଧର୍ମ କ୍ରମେ ବୃକ୍ଷପକ୍ଷର ହେଉଛି କ୍ଷୟମୁଖୀ ହେଲା । କିନ୍ତୁ ସେ ଏତଥା ଆଦୌ ଜାଣିପାରୁନଥିଲେ । ଏହିଭଳି ଶହେ ବର୍ଷ ଉଚ୍ଚହେବାରେ ଅପ୍ସରା ସ୍ୱର୍ଗକୁ ଫେରିଯିବାକୁ ଲାଗି ପ୍ରକାଶ କଲା । ମାତ୍ର ମୁନି ତାକୁ ଛାଡ଼ିବାକୁ ପ୍ରସ୍ତୁତ ନଥିଲେ ।

ଦିନେ ଏକ ବିଶେଷ ଗ୍ରହଣରେ ମୁନିଙ୍କର ମନ ଆନ୍ତୋଳିତ ହେଲା । ସେ ଆଶ୍ରମରୁ ଚରବର ହୋଇ ଶୁଣିଯାଇଥିବାର ଦେଖି ଅପ୍ସରା ପଚାରିଲା, “ମୁନିବର, କେହି ଗ୍ରାହଣକୁ ଯାଇଛନ୍ତି ?” ମୁନି ଉତ୍ତର ଦେଲେ, “ସୁଦୂରୀ, ସଂଧ୍ୟା ଆସିଗଲା । ମୁଁ ଆରାଧନା କରିବାକୁ ଯାଉଛି ; ତା’ନହେଲେ ମୋର କ୍ରିୟା ନଷ୍ଟ ହୋଇଯିବ । ଏହା ଶୁଣି ଅପ୍ସରା ହସି କହିଲା, “ହେ ଧର୍ମୀ, କେବଳ ବ’ଣ ଏଇ ଗୋଟିକ ସଂଧ୍ୟାରେ କ୍ରିୟା ନଷ୍ଟ ହୋଇଯିବ ? ଏହିଭଳି କେତେ ସଂଧ୍ୟା ଗଲାଣି । “ମୁନି କହିଲେ, ବାହୁଡ଼ି, ଏଇ ଆଜି ସକାଳେ ତ ତୁମେ ଆସିଥିଲ । ତୁମକୁ ମୁଁ ଆଶ୍ରମକୁ ପାଞ୍ଚୋଟି ଆଣିଛି । ବର୍ତ୍ତମାନ ତ ସଂଧ୍ୟା ହେଉଛି । ତେବେ ମୋ’ ପୁତ୍ର ପରିହାସ ବାହୁଡ଼ି ?”

ପ୍ରମୁଦେଶ୍ୱ ସହିତ ରମଣ କରୁଥିବା ନଅ ଶହ ବର୍ଷ ଶୁଣିଯାଇଛି ବୋଲି ଜାଣି ମୁନିଙ୍କର ମନ ଯୁଗପତ୍ ବୃକ୍ଷ ଓ ଜ୍ୟୋତ୍ସ୍ନାରେ କଳ୍ପକ୍ଷିତ ହୋଇଗଲା । ସେ ଅପ୍ସରାକୁ ଆଶ୍ରମରୁ ବାହାରି ଯିବାକୁ ନିର୍ଦ୍ଦେଶ ଦେଲେ । ପ୍ରମୁଦେଶ୍ୱ ମୁନିଙ୍କ ଆଦେଶ ଶିରୋଧାରୀ କରି ଆଶ୍ରମରୁ ବାହାରି ଯାଇଯାଇ ତା’ର ଗର୍ବବିହୁ ସବୁ ଚରୁପଛବମାନଙ୍କରେ ନିପତିତ ହେଲା :

ବୃକ୍ଷାତ୍ ବୃକ୍ଷଂ ଯସୌ ବାଜା ଉଦଗ୍ରାଭୁଣପଲବୈଃ ।
ନିର୍ମମାର୍ତ୍ତ ଚ ଗାତ୍ରାଣି ଉଚ୍ଚତ୍ସ୍ୱେତ ଜଜାହିନେ । ୧୦୮

ଏହି ଅବସରରେ ଉତ୍ତିକ ଭୂରସରୁ ପ୍ରମୁଦେଶ୍ୱଙ୍କର ଏକ କନ୍ୟା ଜନ୍ମ ହେଲା । କିନ୍ତୁ ତନ୍ମୁ ପରେ ଅପ୍ସରା ବନ୍ୟାଦିକୁ ପଛଇପରେ ଛାଡ଼ିଦେଇ ଶୁଣିଗଲା । ସେହି କନ୍ୟାକୁ ବୃକ୍ଷ, ବାୟୁ ଓ ଚନ୍ଦ୍ର ପାଞ୍ଚନ କଲେ ଏବଂ ପରି-କ୍ଷେପରେ ସେ ମାରିଷା ନାମ ଧାରଣ କରି ପ୍ରଚେତାଗଣଙ୍କର ପତ୍ନୀ ହେଲେ । ମାରିଷାଙ୍କ ଗର୍ଭରୁ ଦକ୍ଷ ଜନ୍ମଲାଭ କରିଥିଲେ ।

ଏଣେ କଣ୍ଠରାଶି ଯୋଗରୁଷ୍ ହୋଇ ପୁରୁଷୋତ୍ତମ ନାମକ ପବିତ୍ର ବିଷ୍ଣୁକ୍ଷେତ୍ରକୁ ଶୁଣିଗଲେ ।

ସପ୍ତମି ଉପବାନ୍ କଣ୍ଠଃ କ୍ଷୀଣୋତପସାସକମଃ ।
ପୁରୁଷୋତ୍ତମାଖ୍ୟଂ ଲୋକିପ୍ରା ବିଷ୍ଣୋରାୟତନଂ ଯସୌ । ୧୦୯

ଦଦର୍ଶ ପରମଂ କ୍ଷେତ୍ରଂ ମୁକ୍ତିଦଂ ଋଷି ବୃକ୍ଷଭମ୍
ଦକ୍ଷିଣଦେଘାଦଧେଷ୍ଠାରେ ସର୍ବ କାମ ପଳପ୍ରଦମ । ୧୦୭ ।

ସୁରମ୍ୟ ବାଲୁକାକୀର୍ଣ୍ଣଂ କେତକା ବନଶୋଭିତମ୍
ନାନା ଦମଲତାକୀର୍ଣ୍ଣଂ ନାନା ପକ୍ଷୀରୁତଂ ଶିବମ୍ ॥ ୧୦୮ ॥

ଯେଠାରେ ସେ ଦୁରହାତକୁ ଉପରକୁ ଉଠାଇ ଏକାଗ୍ର ଚିତ୍ତରେ ବ୍ରହ୍ମପାର ମନ୍ତ୍ରକୁ କପକଲେ :

ପାରଂ ପରଂ ବିଷ୍ଣୁରପାରପାରଃ, ପରଃ ପରେଭ୍ୟଃ ପରମାତ୍ମ-
ରୂପଃ

ସ ବ୍ରହ୍ମପାରଃ ପରପାରଭୂତଃ, ପରଃ ପରାଶାମପି
ପାରପାରଃ ॥ ୧୧୫ ॥

ସ କାରଣଂ କାରଣସଂଶ୍ଳିତୋଽପି, ତସ୍ୟାପି ହେତଃ
ପରହେତୁ- ହେତୁଃ

କାର୍ଯ୍ୟୋଽପି କୌଞ୍ଚ ସହଜମିକରୁ.... ରୂପୈରନେ
କେରବତାହସର୍ବମ୍ ॥ ୧୧୬ ॥

ବ୍ରହ୍ମପୁରୁର୍ବହୁ ସ ସର୍ବରୂତୋ, ବ୍ରହ୍ମପ୍ରଜାନାଂ ପତିରତ୍ୟୁତେଽସୌ ।
ବ୍ରହ୍ମାକାୟଂ ନିତ୍ୟମଜଂ ସ ବିଷ୍ଣୁରପକ୍ଷୟାଦୈରଶିଳେର-
ସକ୍ଷଃ ॥ ୧୧୭ ॥

ଏହି ବ୍ରହ୍ମପାର ମନ୍ତ୍ର ଶ୍ରବଣକରି ତଥା ମୁନିଙ୍କର ଚପସ୍ୟାର ନିଷ୍ଠାରେ ମୁଗ୍ଧ ହୋଇ ବିଷ୍ଣୁ ପ୍ରସନ୍ନ ହେଲେ ଏବଂ ମୁନିକୁ ତାଙ୍କର ଉପସିତ ମୋକ୍ଷ ପ୍ରଦାନ କଲେ ।

କଣ୍ଠ ଉପାଖ୍ୟାନଟି ବ୍ରହ୍ମପୁରାଣର ଏକ ସ୍ୱତନ୍ତ୍ର ଅଂଶ-
୧୭୮ ଅଧ୍ୟାୟରେ ଅତ୍ୟନ୍ତ ମନମୁଗ୍ଧକର ଶୁଦ୍ଧିରେ
ବର୍ଣ୍ଣିତ ହୋଇ ପୁରୁଷୋତ୍ତମକ୍ଷେତ୍ରର ପବିତ୍ରତା ତଥାସ୍ୱତନ୍ତ୍ର-
ତାକୁ ପ୍ରତିପାଦନ କରୁଛି । ଏହି କଣ୍ଠ ପ୍ରସଙ୍ଗ ୫ମ ଶତାଦ୍ଦୀ
ପୂର୍ବରୁ ରଚିତ ବିଷ୍ଣୁପୁରାଣରେ ମଧ୍ୟ ଅଛି (ଶ୍ରୀ ଶ୍ରୀ ବିଷ୍ଣୁ
ପୁରାଣ, ପୃ ୨୨୨ (Passim) । ଏଠାରେ ବ୍ରହ୍ମାୟାଭି ଯେ
ବୃକ୍ଷମାନଙ୍କର ରାଜା ସୋମ ପ୍ରଚେତାମାନଙ୍କୁ ମାରିଷା
ନାମକ କନ୍ୟା ଅର୍ପଣ କରି ସେମାନଙ୍କୁ ବୃକ୍ଷନାଶରୁ ନିବୃତ୍ତ
କଲେ । ଏହି ମାରିଷାଙ୍କର ଜନ୍ମଦ୍ୱାରା ଯୁଦ୍ଧରେ କଣ୍ଠ-
ଉପାଖ୍ୟାନ ବର୍ଣ୍ଣିତ ହୋଇଛି । ଶ୍ରୀମଦ୍ଭାଗବତରେ ମଧ୍ୟ
ଆହୁରି ଅଧିକ ସଂକ୍ଷିପ୍ତ ଭାବରେ କଣ୍ଠକୁ ବିଷୟରେ ସୂଚନା
ଅଛି :

କଣ୍ଠୋଃ ପ୍ରମୁଦୋତୟା ଉଦ୍ୟା କନ୍ୟା କମଳଲୋଚନା
ତାଂଶୁପବିବାଂ ଜଗ୍ନୁ ହୃଦ୍‌ରୂହା ନୃପନୟନା ॥ ୧୩ ॥
(ଶ୍ରୀମଦ୍ଭାଗବତ-୪-୩୦-୧୩)

ଏଥିରୁ ସ୍ପଷ୍ଟ ଯେ କଣ୍ଠ ଉପାଖ୍ୟାନଟିକୁ ପୁରାଣକାର-
ମାନେ ସେମାନଙ୍କ ଆବଶ୍ୟକ ଅନୁସାରେ ବ୍ୟବହାର
କରିଛନ୍ତି । ବ୍ରହ୍ମପୁରାଣର କଣ୍ଠଉପାଖ୍ୟାନ ସୁଦୃଢ଼ତ କାବ୍ୟ
ଶୁଦ୍ଧିପୂର୍ଣ୍ଣ ତଥା ସର୍ବଶେଷ ବର୍ଣ୍ଣନାବହୁତ ହୋଇଥିବାର
ଏଥିରେ ପୁରୁଷୋତ୍ତମ କ୍ଷେତ୍ର ଦକ୍ଷିଣ ସାଗର କୂଳରେ
ବାଲୁକାପ୍ରାନ୍ତର ଓ କେତକାଦନ ଶୋଭିତ ହୋଇଥିବା
ବୋଲି ବ୍ରହ୍ମାୟାଭି । ମାତ୍ର ବିଷ୍ଣୁପୁରାଣର କଣ୍ଠପ୍ରସଙ୍ଗ

ଅପେକ୍ଷାକୃତ ସଂହିତ ହୋଇଥିବାରୁ ଏଥିରେ ପୁରୁଷୋତ୍ତମ
କ୍ଷେତ୍ର ବିଷୟରେ ମାତ୍ର ନିମ୍ନୋକ୍ତମତେ ସୂଚନା ଦିଆଯାଇଛି :

ଏ ଶୁଦ୍ଧ ଭଗବାନକଣ୍ଠଃ କ୍ଷୀଣେ ତପସି ସରମଃ
ପୁରୁଷୋତ୍ତମାଖ୍ୟାତଃ ବିଷ୍ଣୋରାୟତନଂ ଯତ୍ୟୋ ॥ ୫୨ ॥

ଦୁଇଟିଯାକ ପୁରାଣର କଣ୍ଠପାଞ୍ଚାମ ନ୍ୟାୟରେ ଯଥେଷ୍ଟ
ଭାଷାଗତ ଓ ଭାଗଦତ ସାମଞ୍ଜସ୍ୟ ଥିବାରୁ ବିଷ୍ଣୁପୁରାଣର
“ପୁରୁଷୋତ୍ତମାଖ୍ୟାତଃ ବିଷ୍ଣୋରାୟତନଂ” ଯେ ନିଶ୍ଚିତ
ଭାବରେ ବୁଝୁଥିବାରୁ ପୁରୁଷୋତ୍ତମାୟତନଂ କେତକୀ
ବନଶୋଭିତଂ ପୁରୁଷୋତ୍ତମାଖ୍ୟାତଃ... ବିଷ୍ଣୋରାୟତନଂ”
ଏଥିରେ ସନ୍ଦେହର ଅବକାଶ ନାହିଁ । ବୁଝୁ ଓ ବିଷ୍ଣୁପୁରାଣ
ମଧ୍ୟରୁ କେଉଁଟି ପ୍ରଥମେ ରଚିତ ତଥା ବୁଝୁପୁରାଣର କେଉଁ
ଅଂଶଟି ପ୍ରକ୍ଷେପ ତାହା ନିର୍ଣ୍ଣୟ କରିବା ଯଥେଷ୍ଟ କଷ୍ଟସାଧ୍ୟ ।
ତେବେ ବଂଶାନୁଚରିତମୂଳକ ହୋଇଥିବାରୁ ଆଖ୍ୟାୟିକାଟି
ଯେ ଅତିପୁରାତନ ଏହା କିମ୍ବା ଦ୍ଵିଧାରେ କୁହାଯାଇପାରେ ।
ପୁନଶ୍ଚ ଏହି ଆଖ୍ୟାୟିକାରେ ପୁରୁଷୋତ୍ତମ ‘ଆୟତନ’ତ
ସୂଚନା ଏକ ଅତ୍ୟାଦୃଶ୍ୟକ ଅଂଶ ଅଟେ । ପୁରୁଷୋତ୍ତମ
ସଂଲକ ବିଷ୍ଣୁକ୍ଷେତ୍ର ଅନ୍ୟତ୍ର ନାହିଁ । ଏହି ବୁଝୁପୁରାଣର
ଦ୍ୟାଖ୍ୟା ପରିପ୍ରେକ୍ଷାରେ ପୁରୁଷୋତ୍ତମ ନାମକ ବିଷ୍ଣୁଆୟତନ
ଯେ ଆଜିର ପୁରୀକ୍ଷେତ୍ର ଏହା ସନ୍ଦେହର ଉର୍ଦ୍ଧ୍ଵରେ ।

ମାତ୍ର ତଃ ଗୟାଚରଣ ତ୍ରିପାଠୀ ତାଙ୍କର ପ୍ରବନ୍ଧରେ
ଲେଖିଛନ୍ତି, “while there doesnot seem to be
a priori any reason why this Purusottama
Khyam ayatanam should not be identified
with the Purusottam Ksetra of Puri absolute
Certainty, of course cannot, be obtained in
this regard, [The cult of Jaganath and the
Regional Tradition of Orissa], P. 37

ବୁଝୁପୁରାଣର କଣ୍ଠପାଞ୍ଚାମ ତଥା ମୁକ୍ତିଚିନ୍ତାମଣି
(୧୪୬୬-୯୭) ପୁରୁଷୋତ୍ତମ କ୍ଷେତ୍ରକୁ ପୁରୀ ବୋଲି ସ୍ଵୀକାର
କରିଥିବା ପରିପ୍ରେକ୍ଷାରେ ତଃ ତ୍ରିପାଠୀଙ୍କର ମୁକ୍ତି ଅବାଚର
ମନନଯୁକ୍ତ । ପୁନଶ୍ଚ ଆଜିର ପୁରୀକ୍ଷେତ୍ର ବୁଝୁପୁରୀ କାଳରେ
ପୁରୀବୋଲି ପରିଚିତ ନଥାଇ “ପୁରୁଷୋତ୍ତମ” ବୋଲି
ପରିଚିତ ଥିଲା । ପ୍ରାଚୀନକାଳରେ “ପୁରୁଷୋତ୍ତମ” ସହିତ
“କ୍ଷେତ୍ର” ଶବ୍ଦର ସଂଯୋଗ ପ୍ରଚଳିତ ଥିଲା କାରଣ ତଃ ବେଶୀ-
ମାଧବ ପାଠୀଙ୍କ ମତରେ “କ୍ଷେତ୍ର” ଶବ୍ଦ ବ୍ୟବହାର
“ପୁରୁଷୋତ୍ତମ” “ଶ୍ରୀକଗନୁଥ” ଭାବରେ ପରିଚିତ ହେବା-
ପରେହିଁ ହୋଇଥିଲା । ତାହା ହୋଇଥିଲେ ବିଷ୍ଣୁପୁରାଣ
“ଆୟତନ” ଶବ୍ଦ ପରିବର୍ତ୍ତେ ସିଦ୍ଧାନ୍ତ କିମ୍ବା ତାଥ୍ୟାନ୍ତ
ଅର୍ଥବ୍ୟକ୍ତ “କ୍ଷେତ୍ର” ଶବ୍ଦ ହୁଏତ ବ୍ୟବହାର କରିଥାନ୍ତା ।
ବର୍ତ୍ତମାନ ମଧ୍ୟ ପୁରୀ ବନ୍ଧରେ “ପଣ୍ଡୁ ଆଶ୍ରମ” କିମ୍ବା
“କଣ୍ଠ ଆଶ୍ରମ” ବୋଲି ପୁଣ୍ୟସ୍ଥଳୀ ରହି କଣ୍ଠମୁନିଙ୍କର
ସ୍ମୃତିକୁ ପୁନର୍ଜୀବିତ କରିବା ସଙ୍ଗେ ସଙ୍ଗେ ବିଷ୍ଣୁପୁରାଣର
“ପୁରୁଷୋତ୍ତମ ଆୟତନ” ଯେ ଆଜିର ପୁରୀ-ଏହି ମୁକ୍ତିର
ବ୍ୟତୀତା ପ୍ରମାଣକରୁଛି ।

ଏହି ଆଲୋଚନାରୁ ସ୍ପଷ୍ଟ ଯେ ସପ୍ତମ ଶତାବ୍ଦୀରେ
ରଚିତ ଜ୍ଞାନସିଦ୍ଧି ତଥା ନବମ ଶତାବ୍ଦୀର ଅନର୍ଗଳାୟତନ
ବୁଝୁ ପୁରୀ ପଞ୍ଚମ ଶତାବ୍ଦୀର ବିଷ୍ଣୁପୁରାଣରେ “ପୁରୁଷୋତ୍ତମ”
କିମ୍ବା କଗନୁଥ କ୍ଷେତ୍ର “ପୁରୀ” ବିଷୟରେ ସୂଚନା ଥିଲା ।

ବୁଝୁ ପୁରୀକାଳରୁ ସିଦ୍ଧସାଧକ, ଯୋଗୀ ତପସ୍ଵୀ ଯେଉଁ
କ୍ଷେତ୍ରରେ ଯୋଗମଗ୍ନ ହୋଇ, କିମ୍ବା ଗଭିରହୃଦିତ ହୋଇ
ପରମପଦ ଲାଭ କରିଛନ୍ତି ତାର ପୁରାତତ୍ତ୍ଵ ତଥା ଆଧ୍ୟାତ୍ମିକ-
ତାରେ ମଜ୍ଜି ରହିବା କମ୍ ସୌଭାଗ୍ୟର କଥା ନୁହେଁ । ମାତ୍ର
ସେହି “ପରମ ବେଦିତବ୍ୟ” ଅଥଚ “ଅପ୍ରମେୟ”କ
ବିଷୟରେ କିଏ ବା ସାମା ସକେତ ପାଇବ ?
ଲାଳାକିଳାସିତ କୋଟିପଂଦ୍ଵାଭବରୁଦ୍ରେନ୍ଦ୍ରମଗ୍ନ ଦର୍ଶିସାଧ୍ୟ
ସଦ୍‌ଗଣ ପ୍ରଣତାଶେଷମୁରାମୁରତି ଭୁବନଗୁରୋ ନକସ୍ୟାପି
ଜ୍ଞାନ ଗୋଚର ନମସ୍ତେ ନମସ୍ତେ ”

(ସଦ-ଉତ୍କଳ-ଶ୍ରୀକଗନୁଥବିକଳନ)

ଶ୍ରୀକଗନୁଥଙ୍କର ଶରୀରରୂପୀ ଏହି ପୁରୁଷୋତ୍ତମ କ୍ଷେତ୍ର
ବା ଶ୍ରୀକ୍ଷେତ୍ର ମାନବ କନୁକୁ ସାର୍ଥକ କରିବାକୁ ଅଧିକ
ପ୍ରେରଣା ଦେଇ କେବଳ ଏତକି ହିଁ କାମନା ।

ସହାୟକ ଗ୍ରନ୍ଥମାନଙ୍କ ମଧ୍ୟରୁ କେତୋଟି—

(୧) ବୁଝୁପୁରାଣମ୍, ପ୍ରୟାଗ : ହିନ୍ଦିସାହିତ୍ୟ ସମ୍ମେଳନ,
୧୯୭୬ ।

(୨) Chakravorti, Madhavadasa. A Short
History of Sanskrit Literature.

(୩) Eschmann, et. al. Ed, The. Cult of
Jagannath and the Regional Tradition of
Orissa.

(୪) Hazra, R. C. Studies in the Upa
Puranas.

(୫) Kane, P. V. History of Dharma-
sashtra. IV,

(୬) ପାଠୀ, ବେଶୀମାଧବ. ଦାରୁଦେବତା ।

(୭) ପୌରାଣିକ କୋଷ. ବାରାଣସୀ: ଜ୍ଞାନମଣ୍ଡଳ ଛାପ ।

(୮) ଶ୍ରୀ ଶ୍ରୀ ବିଷ୍ଣୁପୁରାଣ. ଗୋରଖପୁର : ଗୀତାପ୍ରେସ ।

(୯) Singh, M. R. Geographical Data in
the Early Puranas.

(୧୦) ଦାଶ, ପଣ୍ଡିତ ସୂର୍ଯ୍ୟନାରାୟଣ. କଗନୁଥ ମନ୍ଦିର ଓ
କଗନୁଥଚର ।

ଗବେଷକ,
ସ୍ଵାତନ୍ତ୍ରୀୟ ଉପାଧ୍ୟକ୍ଷ ବିଭାଗ
ଉତ୍କଳ ବିଶ୍ଵବିଦ୍ୟାଳୟ,
ଭୁବନେଶ୍ଵର-୪

ନୀଳଚନ୍ଦ୍ର ସ୍ତ୍ରୀ ଦେଖ ଉତ୍କଳି ସାମା...

ମହାପାତ୍ର ନୀଳମଣି ସାହୁ

ଓଡ଼ିଶା ଭୂମିରେ ଅବା କେତେ ଦେଉଳ ନାହିଁ ?
 ଖୋର ଦେଉଳର ଦୂଧିନଉତି ଉପରେ ଅବା ନେତ
 ରତୁ ନାହିଁ ? ବାମା ଭତୁ ନାହିଁ ? ସାରା ଓଡ଼ିଶାରେ
 ଓ ଓଡ଼ିଆମାନେ ଖାଲି ଦେଉଳ ତୋଳି ଯାଉଛନ୍ତି ।
 ଯୁଆଡ଼େ ଶୁଣିବ ଖାଲି ଦେଉଳ, ନ ହେଲେ ମଠ ।
 କାହିଁ କୋର ଅପଚରା ଭିତରେ, ବିନା ନଈ ସମୁଦ୍ରକୁଳରେ
 ଅଥବା କୋର ପାହାଡ଼ ପର୍ବତ ବଣ ଅରଣ୍ୟରେ ଯୁଆଡ଼େ
 ଶୁଣିବ ଖାଲି ଦେଉଳ । କାରୁକାର୍ଯ୍ୟ ଭର୍ତ୍ତି ଦେଉଳ ।
 ସମରପୁରଠାରୁ ବାଲେଶ୍ଵର ଯାଏ-ବଲୁଙ୍ଗୀରଠାରୁ
 କୋରାପୁଟଯାଏ-ମୟୂରଭଞ୍ଜଠାରୁ ପାରଳାଖେମୁଣ୍ଡି
 ଯାଏ-ଓଡ଼ିଶାରେ ଆଉ କଣ ଅଛି ? ଓଡ଼ିଆଙ୍କର ବି
 ପର କଅଣ ଅଛି ? ଖାଲି ମଠ ଦେଉଳ, ମଠ ଦେଉଳ ।
 ଓଡ଼ିଆ ବଣିକର ଧନ ବଢ଼ିଲେ ଖାଲି ମନ୍ଦିର ଗଢ଼ିବେ ।
 ଓଡ଼ିଆ ରାଜା ଜମିଦାରଙ୍କର ବି ବଳକା ଧନ ଯାଏ
 ଏଇ ମଠ ମନ୍ଦିର ଗଢ଼ିବାରେ । ଦିଅଁ ବସାଇ ପ୍ରତିଷ୍ଠାକରି
 ପୁଜା ଧୁଳାପାଇଁ ଶହ ଶହ ଏକର ଜମି ଖଞ୍ଜା କରିଛନ୍ତି
 ଓଡ଼ିଆମାନେ । ଯାନୀ, ଯାତ୍ରୀ, ପର୍ବପର୍ବାଣୀ,
 ମେଳା ମଉଛବ-ଓଡ଼ିଆ ଜାତିର ବିଶେଷତ୍ଵ ।
 ଯୁଆଡ଼େ ଯାଅ-ହରେକ ଦେବତା ହରେକ ଦେବତା
 ଭରା ହୋଇଛନ୍ତି ଅତୁ ତତୁ । ସେଠି ଶଂଖ ଚଞ୍ଚ
 ପଦାଧାରୀ ବିଷୁଙ୍କ ମନ୍ଦିର-ଏଠି ମୂରଲୀଧାରୀ
 ବୃଷଙ୍କ ମନ୍ଦିର । କେତେ ନାମରେ ସେ କେତେ ଗାଁରେ
 ଭରା ହୋଇଛନ୍ତି-ସାରଣେରା ଗୋପୀନାଥ, ତୋଟା
 ଗୋପୀନାଥ-ସାକ୍ଷୀଗୋପାଳ, ମଦନମୋହନ, ରାଧାକାନ୍ତ,
 ଗୋପୀବଲ୍ଲଭ, ରାଧାରମଣ, ବୃନ୍ଦାବନଚନ୍ଦ୍ର,
 ଗୋପଗୋବିନ୍ଦ-ଏମିତି ଏମିତି କେତେ ନାମ ! ସହସ୍ର
 ନାମ ! ସେମିତି ରାଜକର୍ମାଳୀ ଶିବ ମନ୍ଦିରମାନ
 କେତେ ନାଁରେ ହରହର ଶଙ୍କର ମହାଦେବ
 ପୁଜା ପାଉଛନ୍ତି-ସେକନାଥ, ପୂର୍ଣ୍ଣେଶ୍ଵର, ବଳେଶ୍ଵର,
 ଗୋକର୍ଣ୍ଣେଶ୍ଵର, ଶୋଭନେଶ୍ଵର, ଲିଙ୍ଗରାଜ, ଲିଙ୍ଗେଶ୍ଵର,
 ନୀଳକଣ୍ଠେଶ୍ଵର, ଲକ୍ଷ୍ମେଶ୍ଵର, ଯଜ୍ଞେଶ୍ଵର, ନୀଳଗୁଣ୍ଡ
 ବୃନ୍ଦେଶ୍ଵର, ହଟକେଶ୍ଵର, ଯୋଗେଶ୍ଵର, ମହେଶ୍ଵର,
 ପାତାଳେଶ୍ଵର-ଏମିତି ଏମିତି କେତେ ନାଁ-ସହସ୍ର ନାଁ ।
 ଆଉ କୋଉଠି ଦେଖିବ- ଆଦିମାତା ବୁର୍ଗା-ରାଜ୍ୟା-
 ପାଦ କେତେ ରୂପରେ କେତେ ନାମରେ କେତେ-

ଦେଉଳରେ ସେ ଆଦିଭୂତା ହୋଇଛନ୍ତି । ମଙ୍ଗଳା,
 ସାରଳା, ଉତ୍ତରୀ, ସମଲେଶ୍ଵରୀ, ଜାତକେଶ୍ଵରୀ,
 ବିମଳା, ଚର୍ଚ୍ଚିକେୟା, ତାଲେଣୀ, ଭୁବନେଶ୍ଵରୀ, ଗୌରୀ,
 ମଣିନାଗେଶ୍ଵରୀ, ତାଲାତାଲେଣୀ, ଚଣ୍ଡୀ-ଏମିତି ଏମିତି
 କେତେ ନାଁ-ସହସ୍ର ନାଁ । ଖାଲି ଏତିକି ନୁହଁ -
 ଗାଁ ଗାଁ କେ ଗ୍ରାମଦେବତାମାନେ ରହିଛନ୍ତି -
 କୁତାମତଣ୍ଡୀ, ଆଲମ୍ବତଣ୍ଡୀ, ବୃତ୍ତାଣ୍ଡୀ, କାବୁଆ ମହୁରୀ,
 ଆକଚେର, କାକଚେର, ସାତପୁଅମା, ହରଚଣ୍ଡୀ,
 ଭଗୁଚଣ୍ଡୀ, ମାଣିକେର, ବାହୁଡ଼େର-ଏମିତି ଏମିତି
 କେତେ ନାଁ-ସହସ୍ର ନାଁ । ଏମାନଙ୍କ ବ୍ୟତୀତ
 ପୁଣି ସାରା ଓଡ଼ିଶାରେ ଦେଖିବେ ଗଣେଶ ମନ୍ଦିର,
 ବୃହାଙ୍କ ମନ୍ଦିର, ଚରଣଠା ଯୋଗିନୀଙ୍କ ମନ୍ଦିର-
 କୋରଠି ବା ଦିଗପ୍ତି ନାରାୟଣ ମନ୍ଦିର ତ କୋରଠି
 ସୂର୍ଯ୍ୟନାରାୟଣ ମନ୍ଦିର । କୋରଠି ପୁଣି ବାଗାଣୀ,
 କୋରଠି ବାଳୀ, କୋରଠି ବିନାୟକ ମନ୍ଦିର ତ କୋରଠି
 ପୁଣି ନୃସିଂହ ମନ୍ଦିର । ଏତ ଗଲ ମନ୍ଦିର । ଏଣେ
 ପୁଣି ଗାଁ ଗାଁ କେ ମଠ-ଗାଁ ଗାଁ କେ ଗାତୀବୃହ-
 ଗାଁ ଗାଁ କେ ବଡ଼ପଲ୍ଲ ବା ଅଳ୍ପବୃଥ ଗଛର କୋରତ
 ଭିତରେ, ଯାହାଡ଼ା ଗଛ ତରେ, ଅଥବା କରଣଗଣ ଜି
 ତେରୁକି ବଣ ଭିତରେ ଆଉ ବୃକ୍ଷ ଯାଉଛନ୍ତି କେତେ
 ଠାକୁରାଣୀ । ଛୋଟ ଛୋଟ ଆପଦ ବିପଦକୁ
 ସେଇମାନେଇ କେବଳ ସାହା ରରସା ।

କିନ୍ତୁ ଏସବୁ ବାହାରେ ପୁଣି ରହିଛି ପ୍ରତି ଗାଁରେ
 ଭାଗବତ ଘର, ଭଜନ ଚୂଳି । ଭାଗବତ ଘର ଗାଁର
 କୋଠାଘର । ତା ଭିତରେ ବିମାନ ଭିତରେ କୌଣସି
 ମୂର୍ତ୍ତି ନଥାନ୍ତି-କେବଳ ତାଳପତ୍ରରେ ଲିଖିତ ଭଗବତ
 ଜଗନ୍ନାଥ ଦାସଙ୍କ କୃତ ବାର ସହ ଭାଗବତ ।
 ହିରଜନା, ଆଉ ମୟୂରଭଞ୍ଜିକା, ତୁଳସୀ ପତ୍ର ଆଉ
 ଚନ୍ଦନ । ଅଧିକା କୋର କୋରଠି ବା ଶାଳଗ୍ରାମ
 ଶିଳା । ଏଠି ପ୍ରତିଦିନ ଭାଗବତ ପଢ଼ାଯାଏ-
 ଭାରତ, ହରିବଂଶ, ବିଷ୍ଣୁପୁରାଣ ବା ଭୀମାୟଣ ପଢ଼ା-
 ଯାଏ । କୋର କୋର ଗାଁରେ ପୁଣି ରହିଛି ଭଜନ
 ଚୂଳୀ । ଶୂନ୍ୟଦାଦୀ ପିଣ୍ଡ ବୃହାଣ୍ଡ ବାଦୀ ପଞ୍ଚସଖାଙ୍କ
 ସ୍ଥିତ୍ୟମାନେ ସେଠି ରାତିରେ ଏକାଠି ହୋଇ

ଶରୀର ଭେଦ ଭଜନ ଗାଠି । ଶୁକ୍ଳୀ ମାତୃରେ
ଗାଁ କଂପୁଥାଏ । ରାମ ରୋଇଳ ଭଜନ, ଅତ୍ୟୁତାନଦ
ଦାସ, ଶିଶୁ ଅନନ୍ତ ଦାସ, ଯଶୋବନ୍ତ ଦାସ, ଆରତ
ଦାସଙ୍କ ଶରୀର ଭେଦ ଭଜନ ।

“ମନ କହୁଛିରେ; ବସି ହଂସକୁ ଶେଜା
ହଂସ ଭଢ଼ିଗଲେ, ହଂସ ଭଢ଼ିଗଲେ, ହଂସ ଭଢ଼ିଗଲେ
ଦୁଢ଼ିବ ଭେଜା । ମନ କହୁଛିରେ.....

କିମା -ରୂପରେଖ ନାହିଁହେ ଶୂନ୍ୟଦେହି;
ଅଛି ଭଜାହୋଇ ।

କିମା-ଆରେ ଶୁଖା ଖଡ଼ ଖଡ଼
ମିଛ ମାୟାରେ ପଡ଼ି ହେଉ ଭଡ଼ ବଡ଼
ଆରେ ଶୁଖା ଖଡ଼ ଖଡ଼ ।

କିମା-ଦିଅଁ ଦେଖି ଯିବା ଗୋ ସହୀ,
ଦେଉଳରେ ଦିଅଁ ଦେବତା ନାହିଁ !
ଦିଅଁ ଦେଖି ଯିବା ଗୋ ସହୀ !!

ସିନ୍ଧୁତଳବ କୂଳରେ ପ୍ରକଟ ରାଧାକୃଷ୍ଣ ବାରି ହୁଅନ୍ତି ନାହିଁ!
ଆଉ କୋଉ ଗାଁରେ କାର୍ତ୍ତବୀ ତୁଙ୍ଗୀରେ
ଦକ୍ଷିଣୀ କାର୍ତ୍ତବୀ ଗୁଲିଅିବ-ପାଞ୍ଚହଳ ଝାଞ୍ଜ-
ତିନିତିନିତା ମୂଦଙ୍ଗରେ କାନ ଅତଡ଼ା ପଡ଼ୁଅିବ-
ଅଧା ଓଡ଼ିଆ ଅଧା ବଙ୍ଗଳା ଭାଷାରେ ଭଗବାନ
ଶ୍ରୀକୃଷ୍ଣ ବା ଶ୍ରୀଚୈତନ୍ୟଙ୍କ ଦିବ୍ୟଭାବାର ବର୍ଣ୍ଣନା-

ଏକଦିନେ କୃଷ୍ଣଚନ୍ଦ୍ର ବୃନ୍ଦାବନେ ଗେର
ବିଭବବାଂଶରୀ ଲୟା ବଜାର ଗର୍ଭିର ।

କିମା

ପୁନାର ବରନ ପୋଷା ପକ୍ଷାଟିଏ
କିଏ ସେ ଦେଖିଲ ଭାଇ !

କିଏ ସେ ଦେଖିଲ କହି ଦିଅରେ !
ସେତ ଶତାଦେବାଙ୍କର ନୟନତାରା !

ଚେଣେ ଭାଗବତ ତୁଙ୍ଗୀରୁ ଭାଗବତ ପଦମାନ
ଭାସି ଆସୁଅିବ-

ଗୋବିନ୍ଦ ବିଭୁଭକ୍ତି ମନେ
ଆଜ ରମିବି ବୃନ୍ଦାବନେ
ଷୋଳସହସ୍ର ଗୋପନାରୀ
ମୋତେ ବରିଲେ ତପକରି ।

ଏମିତି ଏମିତି ସାରା ଓଡ଼ିଶାରେ ହଜାରେ ବର୍ଷ ଧରି
କେତେ ମନ୍ଦିର, କେତେ ମଠ, କେତେ ଗାଦୀ, କେତେ

୩ ଭଜକ ପ୍ରସଙ୍ଗ

ତୁଙ୍ଗୀରେ କେତେ ଧର୍ମ ଚର୍ଚ୍ଚା ହୋଇ ଆସିଛି-କେତେ ବୀର୍ଷ,
କେତେ ଭଜନ, କେତେ ଜଣାଣ, କେତେ ମାତଙ୍ଗା, କେତେ
ଭକ୍ତ, କେତେ ମହୋତ୍ସବ ହୋଇ ଆସିଛି । ଓଡ଼ିଆ ଭାଷା
ସବୁ ଛାଡ଼ି ଧର୍ମକୁ ଧରିଛି । ଧର୍ମକୁ ଧରି ସବୁ ଛାଡ଼ିଛି ।
ହଜାରେ ବର୍ଷ ଧରି ଏ ଜାତିର ଧର୍ମ ସାଧନାର ଭଢ଼ିଆବ
ସେମିତି ବ୍ୟାପକ, ସେମିତି ଗଭୀର-ସେମିତି ଢ଼ଳିବ ସେମିତି
ବିଚିତ୍ର । ବୌଦ୍ଧ, ଜୈନ, ଶାକ୍ତ, ଶୈବ, ବୈଷ୍ଣବ,
ଗାଣପତ୍ୟ, ସୌର, ତନ୍ତ୍ର, ଯୋଗ, ଭକ୍ତି, ସ୍ଥାନ ଶୂନ୍ୟ ସାଧନାର
ବହୁ ବ୍ୟାପକ ବିଚିତ୍ର ଅଭିଷ୍ଟତାରେ ଏ ଜାତିର
ଆତ୍ମା ପରିପୁଷ୍ଟ ହୋଇଛି । ସାରା ବିଶ୍ୱର ମାନବ ସମାଜକୁ
ଭାରତୀୟମାନଙ୍କର ଅବଦାନ କଣ ? ତାର ଭରଣ
ହେଉ-ଧର୍ମ ବା ଆଧ୍ୟାତ୍ମ ସାଧନା । ସେମିତି ସାରା
ଭାରତବାସୀକୁ ଓଡ଼ିଆ ଜାତିର ଅବଦାନ କଣ ବୋଲି ପୁଚ୍ଛ
ହେଲେ-ଖୁବ୍ ସ୍ପଷ୍ଟ ଓ ଦୃଢ଼ ଭାବରେ କହିଦେଇ ହେବ-ଧର୍ମ
ଓ ଆଧ୍ୟାତ୍ମ-ସାଧନାର ଅଦ୍ଭୁତ ଅଭିଷ୍ଟତା । ସବୁମତ
ଓ ସବୁ ପଥର ସମନ୍ୱୟ ଏଇ ଭଢ଼ିଆମାନ ପାଠରେ ହିଁ
ସମ୍ଭବ ହୋଇଛି । ଓଡ଼ିଆଙ୍କ ପ୍ରାଣ, ମନ ଓ ଆତ୍ମା ଏହି
ଭାବ-ସମନ୍ୱୟ-ଗିତରେ ହିଁ ପରିପୁଷ୍ଟ ହୋଇଛି । ସାମା,
ମୈତ୍ରୀ, ଆତିଥେୟତା, ସମନ୍ୱୟ, ସହଯୋଗିତା, ତ୍ୟାଗ,
ସତ୍ୟ, ଅହିଂସାଦି ଗୁଣର ଦିକା-ଶପାଣି ଏ ଜାତି ଯୁଗ-ଯୁଗ
ଧରି ସାଧନା କରି ଆସିଛି । ସେଇଥିପାଇଁ ଏ ଜାତିର
ଇଷ୍ଟ ଦେବତା ପୁରୁଷୋତ୍ତମ ଶ୍ରୀଜଗନ୍ନାଥ । ଏ ଜାତିର
ଇଷ୍ଟବନ୍ଧୁ ମଧ୍ୟ ସେଇ ପୁରୁଷୋତ୍ତମ ଜଗନ୍ନାଥ । ଶ୍ରୀକ୍ଷେତ୍ର
ପୁରୁଷମ ହେଉ ଆମର ବନ୍ଧୁଗୁର । ଆମର ଏକମାତ୍ର
ଅଭିଳାଷ ହେଉ-

ଅଜା ମନ ଭୁର ଯିବା

ଚକା ନୟନ ଦେଖିବା

ଶଂଖ ନାରି ମଣ୍ଡଳରେ ବେନିନେତ୍ର ପଞ୍ଜାବିବା ।

ଆମ ପାଇଁ ଶ୍ରୀକ୍ଷେତ୍ରର ପ୍ରତି ଧୂଳିକଣା ପରମ ପବିତ୍ର ।
ଶୁଖିଳ ଅଳ୍ପ କଣିକାଏ ଆମର ପରମ ନିର୍ମାଲ୍ୟ । ମୃତ୍ୟୁ
ଦେହର ଶେଷ ଢୋକଟି ଆମର ଆକାଂକ୍ଷା କରିଥାଏ,
ଅପେକ୍ଷା କରିଥାଏ ସେଇ ନିର୍ମାଲ୍ୟ କଣିକା ମିଶ୍ରିତ
ଟୋପାଏ ପାଣିପାଇଁ । ସେତେକ ସେବେକରେ କେହି
ଆମ ପାଟିରେ ଦେଇ ଦେଲେ-ଆମର ପଞ୍ଚ ପ୍ରାଣବାୟୁ
ଗୋଟିଏ ମାତ୍ର ନିଃଶ୍ୱାସରେ ଏ ମର୍ତ୍ତ୍ୟ ଭୂମି ଛାଡ଼ି ପରମ
ସିଦ୍ଧିରେ ଆରପାରିକି ଗୁଲିଯାଏ ।

ଶ୍ରୀଜଗନ୍ନାଥ ହିଁ ଓଡ଼ିଆଙ୍କର ଏକମାତ୍ର ଧେୟ । ଗାଁ
ଓଡ଼ିଆଙ୍କର ନୁହଁ-ଓଡ଼ିଆଙ୍କର ଯେତେ ଦେବାଦେବୀ ଯେ
ସେହିଠି ଅଛନ୍ତି-ସମସ୍ତଙ୍କ ଭପରେ ସେ ଶ୍ରୀଜଗନ୍ନାଥ ।
ଶ୍ରୀଜଗନ୍ନାଥଙ୍କ ଛଡ଼ାମାଳ ବା ଧଣ୍ଡାକୁ ନିଜ ଗଭାରେ ପିନ୍ଧି
ଧନ୍ୟ ହେବାପାଇଁ ଓଡ଼ିଶାର ଦେବୀମାନେ ଅତ୍ୟନ୍ତ ଆଗ୍ରହ
ସହିତ ଅପେକ୍ଷା କରିଥାନ୍ତି । ଦାଣ୍ଡପୁରର ଭଗବତୀ,
କାକଟପୁରର ମଙ୍ଗଳା, ଝଙ୍କଡ଼ର ସାରଳା, ବାଙ୍କୀର
ଚଳିକେଇ, କଟକର ଚଣ୍ଡୀ, ଭୁବନେଶ୍ୱରର ଗୌରୀ,
ସମ୍ବଲପୁରର ସମଲର-ସବୁ ଠାକୁରାଣୀମାନେ ଛନ୍ଦିଆ

ସ୍ତ୍ରୀମାନଙ୍କ ଆଉ ଜଗନ୍ନାଥଙ୍କ ପିନ୍ଧା ପାଞ୍ଚୋଡ଼ା ପିନ୍ଧିବାପାଇଁ ଖୁବ୍ ଆଗ୍ରହର ସହିତ ଅପେକ୍ଷା କରି ରହିଥାନ୍ତି । ଜଗନ୍ନାଥଙ୍କ ଅନ୍ତର୍ଦ୍ଧା ମହାପ୍ରସାଦ ସେବା କରିବାପାଇଁ ଖୁବ୍ ଶ୍ରେୟ କରି ରହିଥାନ୍ତି ।

ଓଡ଼ିଶାରେ ଅସଂଖ୍ୟ ଚାର୍ଯ୍ୟ, ଅସଂଖ୍ୟ ଧର୍ମପାଠ । ସବୁ ପାଠର ଦେବତାମାନେ ସୂକ୍ଷ୍ମ ରୂପରେ ଶ୍ରୀଜଗନ୍ନାଥଙ୍କ ଅଭିଷେକୋତ୍ସବ ଦେଖିବାପାଇଁ ଅଥବା ରଥଯାତ୍ରା ଦେଖିବା ପାଇଁ ଶ୍ରୀକ୍ଷେତ୍ରରେ ଆସି ଉପନୀତ ହୁଅନ୍ତି ।

ଶ୍ରୀକ୍ଷେତ୍ର ପୁରୀ ହେଲେ ଓଡ଼ିଶାର ଆତ୍ମା କେନ୍ଦ୍ର । ଦର୍ଶକେ ଅନ୍ତତଃ ଥରେ ହେଲେ ବି ପୁରୁଷମ ଯାଇ ଗରୁଡ଼ ଖୁମ୍ବୁରୁ କୁଣ୍ଡଳ ଧରି ଶ୍ରୀଜଗନ୍ନାଥଙ୍କର ମୁଖାରବିନ୍ଦ ଦର୍ଶନ ନ କଲେ ଓଡ଼ିଆଙ୍କ ପ୍ରାଣର ଛାକା ଶୀତଳ ହୁଏ ନାହିଁ । ବଡ଼ ଦାଣ୍ଡରେ ଠିଆ ହୋଇ ବଡ଼ ଦେଉଳର ନୀଳଚକ୍ର ଉପରେ ପର ପର ହୋଇ ଉଡୁଥିବା ପତିତପାବନ ବାମା ଉପରେ ଥରେ ମାତ୍ର ଆଖି ନ ପଡ଼ିଲେ ଓଡ଼ିଆଙ୍କୁ ଚତୁର୍ଦ୍ଦିଗ ଅନ୍ଧାର ଦେଖାଯାଏ । ଦର୍ଶକେ ଥରେ ହେଲେ ବି ଆନନ୍ଦ ବଜାରରେ ବହୁବାହକ କୁଟୁମ ପରିଜନଙ୍କ ସହିତ ବସି, ଶ୍ରୀଜଗନ୍ନାଥଙ୍କ ଅଭିଷେକ, ଭାଲି ମହୁର, ଦେସରର ପଙ୍ଗତ ନକଲେ ଓଡ଼ିଆଙ୍କ ପ୍ରାଣର କ୍ଷୁଧା ମେଣ୍ଡେ ନାହିଁ । ଓଡ଼ିଆଙ୍କ ସାରା ଶରୀରର ସମସ୍ତ ଉଦ୍ଦିୟ ଜଗନ୍ନାଥଙ୍କ ପ୍ରତି ଉନ୍ମୁଖ । ଜଗନ୍ନାଥଙ୍କୁ ନେଇ, ଜଗନ୍ନାଥଙ୍କ ପାଖରେ, ଯେତେ କବିତା, ଉଚ୍ଚନ, ସ୍ତୁତି, ଜଣାଣ ଓଡ଼ିଆ କବିମାନେ ଲେଖି ଯାଇଛନ୍ତି—ସେମିତି ଭାରତବର୍ଷର ଆଉ କୋଉ ଦେବଦେବୀଙ୍କ ପାଇଁ ସେ ରାଜ୍ୟର କବିମାନେ ଲେଖି ନାହାନ୍ତି । ସେହି ଉଚ୍ଚନ ବର୍ଣ୍ଣାଶତ୍ରୁତିକ ଓଡ଼ିଆଙ୍କର ପ୍ରାଣର ସଙ୍ଗୀତ । ଓଡ଼ିଆଟିଏ ଯୋଗୀ ଥାଉ—ଦେଶରେ ଥାଉ କି ବିଦେଶରେ ଥାଉ ତା' କାନରେ ଯଦି ଦେବୀର ଜଗନ୍ନାଥଙ୍କ ଜଣାଣଟିଏ, ପଡ଼ିଯାଏ—ଦାସିର ଜାଣି କ୍ଷମା, କର ନୋହିଲେ ରମା—ରମଣ ବସେ ଦିଅ ତାଜି କିମା “ନୀଳାକୃ ଶିଂହ ! ଆଉ ବିହସ କର କାହିଁକି ? କିମା “ଚକାଡ଼ୋରା କିଂପା ବୁକା, କିଂପା ବୁକା ନଶୁଣ ହେ ! କିମା “ଚକାନନ୍ଦନକୁ ସୁଦ୍ଧି ପଡ଼ିତ ଜଣେ”—କିମା ଏହି ଭଳି ଯେ କୌଣସି ଜଗନ୍ନାଥ ଜଣାଣକୁ ପଦଟିଏ ଯଦି ହରିଚନ୍ଦନ, କି ଲିଜାରା ବଜ ବି ପ୍ରଫୁଲ୍ଲ କରକ କଣ୍ଠରୁ ନିଃସୂତ ହୋଇ ତା' କାନରେ ପଡ଼ିଯାଏ, ତେବେ ତାର ପ୍ରାଣ କେନ୍ଦ୍ର ସହିତ ହୋଇ ଉଠେ—ତାର ପଞ୍ଚପ୍ରାଣ ପୁରୁକିତ ହୋଇଉଠେ—ତାର ଆତ୍ମା—କେନ୍ଦ୍ର ଉଚ୍ଚପୁର୍ଣ୍ଣ ଚ ହୋଇଉଠେ । ଓଡ଼ିଆଟିଏ ବିଦେଶରେ ଥିଲେ କି ଜଗନ୍ନାଥଙ୍କ ମୂର୍ତ୍ତିଟିଏ ଦେଖିଲେ, କି ପଟୋଟିଏ ଦେଖିଲେ, କି ରଜନଟିଏ ଶୁଣିଲେ ସେହି ବିଦେଶ ଭୁଲି ମଧ୍ୟ ତାକୁ ସ୍ୱଦେଶ ମାତୁରୁମି ବୋଲି ମନେହୁଏ । ଜଗନ୍ନାଥେ ଅଛନ୍ତି ବୋଲି ସିନା ଓଡ଼ିଶା ଦେଶ ଆମର ଏତେ ପ୍ରିୟ !

ଅହି ଜଗନ୍ନାଥ ଅବଶ୍ୟ ସାରା ଜଗତର ନାଥ ହୋଇ ପ୍ରତିଷ୍ଠା ପାଇଲେଣି । ଆଜି ଭାରତବର୍ଷର ବିଭିନ୍ନ ରାଜ୍ୟରେ ଜଗନ୍ନାଥ ମନ୍ଦିର ପ୍ରତିଷ୍ଠା ହେଉଛି । ଆଜି

ଆମେରିକାରେ ଏକାଧିକ ଜଗନ୍ନାଥ ମନ୍ଦିର ତୋଳା ହେଉଛି ଓ ଜଗନ୍ନାଥ ଚେତନା ସମିତି ସ୍ଥାପନ ହେଉଛି । ଜଣେ ଓଡ଼ିଆ ବନ୍ଧୁ ସାନ୍ତାପ୍ରାନ୍ତସିଂହାରୁ ଲେଖିଥିଲେ—ସେଠି ଜଗନ୍ନାଥ ମନ୍ଦିରରେ “କଦାଚିତ୍ କାଳଯା ଚତ ବିପିନୋ ସଙ୍ଗୀତ କରବଃ” ଏହି ସଂସ୍କୃତ ଉଚ୍ଚନଟିର ରେକର୍ଡ଼ ବାଜିବା ସଙ୍ଗେ ସଙ୍ଗେ ଲିଜାରା ବଜ, ନିମାଇଁ ହରିଚନ୍ଦନ, ପ୍ରଫୁଲ୍ଲ କର, ଅକ୍ଷୟ ମହାନ୍ତି ପ୍ରଗୁଡ଼ିକ ଦ୍ୱାରା ଗାନ କରା ଯାଉଥିବା ଓଡ଼ିଆ ଜଗନ୍ନାଥ ଉଚ୍ଚନଗୁଡ଼ିକର ରେକର୍ଡ଼ ମଧ୍ୟ ବାଜୁଛି ଏବଂ ସେସବୁ ଶୁଣିବା ମାତ୍ରେ ମନେ ହେଉଛି—ସତେକି ଶ୍ରୀଜଗନ୍ନାଥ ସାରା ଓଡ଼ିଶା ଓ ଓଡ଼ିଆଜାତିକୁ ଧରି ଆମେରିକା ଆସି ଏଠି ଛୁଟି କାଟୁଛନ୍ତି ।

ଆଜି ଶ୍ରୀଜଗନ୍ନାଥ ସାରା ବିଶ୍ୱରେ ସର୍ବାଧିକ ପୂଜ୍ୟ ଦେବତା । ଯାହା ଜଣା ପାଉଛି—ରବିଷ୍ୟତରେ କ୍ଷର-ଅକ୍ଷର ଓ କ୍ଷରାକ୍ଷରର ବହିର୍ଭୂତ ମହାନ ପୁରୁଷୋତ୍ତମ ଚକ୍ର ଉପରେ ପ୍ରତିଷ୍ଠିତ ଏବଂ ସାମ୍ୟ, ମୈତ୍ରୀ, ପ୍ରୀତି, ସତ୍ୟ ରତ ଓ ସମନ୍ୱୟର ମହା ରହସ୍ୟମୟ ବ୍ରହ୍ମସ୍ୱରୂପ ଏହି ଦାଗୁ ବିଗ୍ରହଙ୍କର ପୂଜା ଆରାଧନା ଓ ଉପାସନା ସାରା ବିଶ୍ୱରେ ଅଧିକରୁ ଅଧିକ ପ୍ରସାରିତ ହେବ । ତେବେ ଏକଥା ନିଶ୍ଚିତ ଯେ, ଶ୍ରୀଜଗନ୍ନାଥ ଓଡ଼ିଶା ଛାଡ଼ି ଓଡ଼ିଆଙ୍କ କୁଟୁମ୍ବିତାକୁ ଅସ୍ୱୀକାର କରି ଆଉ କୁଆଡ଼େ ଉଲ୍ଲସିବେ ନାହିଁ । ଶ୍ରୀଜଗନ୍ନାଥ ଏହି ପ୍ରତିଶ୍ରୁତି ଦେଇଛନ୍ତି,—ମୋର ମନ୍ଦିର ଥାଉ ବା ନଥାଉ ଅଥବା ମୋର ବିଗ୍ରହ ଥାଉ ବା ନଥାଉ—ମୋ ପାଖରେ ହସନ କୋଟି ଲୋଗ ବଡ଼ା ହେଉ କି ନହେଉ—ମୋ ପାଖରେ ଛତିଶପାଟକ ସେବାକାରୀ ଖଟନ୍ତୁ ବା ନଖଟନ୍ତୁ—ମୋପାଇଁ କାରମାସରେ ତେର ପର୍ବ ହେଉ କି ନ ହେଉ—ସାରା ଓଡ଼ିଶାରେ ବିଶର ମହାନ୍ତି ଭଳି କିମା ଦାସିଆ ବାଉରାଭଳି କିମା ଯଦନ ସାଲଦେଗ ଭଳି ଜଣେ ମାତ୍ର ଉଚ୍ଚ ଥିବା ପର୍ଯ୍ୟନ୍ତ, ଜଣେ ମାତ୍ର ଉଚ୍ଚର ଚୁକ୍ରକୁ ଜଗତକୁ ଡାକ ଶୁଣିବା ପର୍ଯ୍ୟନ୍ତ ମୁଁ ଜଦାସନ ଏହି ଶଂଖ ନାଳି ମଞ୍ଚର ଶ୍ରୀକ୍ଷେତ୍ର ଛାଡ଼ି ମୁହୂର୍ତ୍ତକପାଇଁ ହେଲେ ବି କେଉଁଆଡ଼େ ଯିବି ନାହିଁ । ନ ଚ୍ୟକାମି—ନ ଚ୍ୟକାମି—ନ ଚ୍ୟକାମି ।

ପୁରୁ, ଏହି ପ୍ରତିଶ୍ରୁତି ଦେଇଛନ୍ତି । ଓଡ଼ିଆଙ୍କର ମହାଭାଗ୍ୟ । ସାରା ବିଶ୍ୱର ଜଗନ୍ନାଥ ପ୍ରେମୀମାନେ ଜାଣି ରଖନ୍ତୁ—ସୂର୍ଯ୍ୟ ପଶ୍ଚିମରେ ଉଦୟ ହୋଇ ପାରନ୍ତି—ପର୍ବତମାନ ପାଣିରେ ଭାସି ପାରନ୍ତି—ଅର୍ଜ୍ଜୁ ଶୀତଳ ହୋଇ ଯାଇପାରେ—ଜଳସ୍ରୋତ ଲର୍ଦ୍ଦ୍ୱାମୀ ହୋଇପାରେ—ମାତ୍ର ଓଡ଼ିଆ ଜାତି ଜଗନ୍ନାଥଙ୍କୁ ଛାଡ଼ିବ ନାହିଁ, କି ଜଗନ୍ନାଥେ ଓଡ଼ିଆଙ୍କୁ ଛାଡ଼ିବେ ନାହିଁ । ଜଗନ୍ନାଥ ଓଡ଼ିଆଙ୍କର ପ୍ରାଣର ପ୍ରାଣ—ଦେହର ଦେହ, ମନର ମନ ଓ ଆତ୍ମାର ଆତ୍ମା । ଓଡ଼ିଆଙ୍କର ହୃଦୟ ରାଜ୍ୟର ସେଇ ଏକମାତ୍ର ହିଁ ଅଧୀଶ୍ୱର—ଗତି—ମୂର୍ତ୍ତି, ଭକ୍ତି ଓ ଭୁକ୍ତିର ବିଧାତା—ସବୁ ଆନନ୍ଦର ଆକର—ସର୍ବ ପ୍ରାଣର ସାକ୍ଷି ।

“ସେ କମ୍ବୁ ଜଟକ ରାଜା ସୂୟଂ ଜଗନ୍ନାଥ,
ଚକ୍ରଦର୍ଶେ ଚଉବର୍ଗ ଦେବୀକୁ ସମର୍ଥ ହେ ॥”

* * * * *
“ଜଗତକୁ ପରି ଜଣେ ସାମଗ, ନାହିଁ ନାହିଁ ତ ।”
“ଭକ୍ତଜଗର ନେତା ନିଜେ ନାରାୟଣ.....”

ଓଡ଼ିଆ କାବିର ସୁଦିନର ବନ୍ଧୁ ଜଗନ୍ନାଥ-ଦୁର୍ଦ୍ଦିନର ବନ୍ଧୁ
ମଧ୍ୟ ଜଗନ୍ନାଥ ।

“କେହୁ ସଗିଳି ?
ବନ୍ଧୁ ପଣେ ନୀଳାଦୁଁ ବିହାରାଳି ?”

ଓଡ଼ିଆ କାବିର ପଠିଆରୀ ହେଉଛନ୍ତି ଶ୍ରୀଜଗନ୍ନାଥ ।
ପ୍ରତୀତି ହେଉଛନ୍ତି ମଧ୍ୟ ଶ୍ରୀଜଗନ୍ନାଥ । ସେଇଥିପାଇଁ
ଜଗନ୍ନାଥ ସତ୍ତ୍ୱରେ ପୁରୀ-ଅଭିମୁଖୀ ଓଡ଼ିଆ ଯାତ୍ରୀମାନେ
ଖାଲି ପାଦରେ ଗୁଲି ଗୁଲି ଗଲବେଳେ ଦୁଇକୋଣ ବାଟ
ଦୂରରୁ ସମାଗରା ପାଟର ଆଉପଟ ଦିଗ୍‌ବଳୟରେ ନୀଳଚକ୍ର
ଉପରେ ଫର ଫର ହୋଇ ଉଡୁଥିବା ପତିତପାବନ ବାନାକୁ
ଦେଖି ଆନନ୍ଦରେ ବିଛକ ହୋଇ ଚାଳି ମାରି ସମସ୍ତରଠେ
ଗାର ଉଠନ୍ତି—

ନୀଳଚକ୍ରେ ହୋ !
ଦେଖ ଉଡୁଛି ବାନା ! ନୀଳଚକ୍ରେ ହୋ !

ଏ ବାନା ଉଡୁଛି ମାନେ ନୀଳାଦୁଁ ନାଥ ମହାପ୍ରଭୁ
ଶରଣପଞ୍ଚର ଶ୍ରୀଜଗନ୍ନାଥ ଶ୍ରୀ ମନ୍ଦିରରେ ରହିଛନ୍ତି ।
ଏଇ ବାନା ହେଉ ବନୀୟାରୁକ ପ୍ରଭୁଙ୍କର ଶ୍ରୀହସ୍ତ ।
ସେଇ ହାତ ହଲଇ ସେ ଦୂରର ବନ୍ଧୁମାନଙ୍କୁ, ଭକ୍ତମାନଙ୍କୁ,
ପାପୀମାନଙ୍କୁ, ଦୁଃଖୀମାନଙ୍କୁ ପାଖକୁ ଡାକୁଛନ୍ତି ଆସ, ଆସ !
ସମସ୍ତେ ଆସ ମୋ ପାଖକୁ । ନିଶ୍ଚିତରେ ଗୁଲି ଆସ ।
ନିର୍ଭୟରେ ଗୁଲି ଆସ । ମୋ ଉପରେ ସବୁ ନିର୍ଭର କର ।
ମୁଁ ତୁମକୁ ସବୁ ଦୁଃଖ ବିପତ୍ତିରୁ ରକ୍ଷା କରିବି । ସବୁ ପାପ
ତାପରୁ ମୁଁ ତୁମକୁ ମୁକ୍ତ କରିବି ।

“ପତାକା ଅସ୍ତକ ଚସ୍ତକ ଡାକେ ପାପୀଳି ଅବା ।
ଏ ନୀଳ ନର ନଗରକୁ ଆସ ପାରି କରିବା ।”

..ଉଲଟ ପ୍ରାସାଦ ଗାଜ ପତାକା ଭଡ଼ାର
ଏ ପ୍ରଦେଶେ ସମବର୍ତ୍ତୀ ପଣେ ନାହିଁ କେହି ସେ ।

* * * *

ନୀଳଚକ୍ରେ ଏହି ବାନା ଉଡୁଥିବା ଯାଏ-ମାଲେଃ,
ମାଲେଃ, ମାଲେଃ । ନିତ୍ୟ ସୈନ୍ଦବ ପବନରେ
ହିଲ୍ଲୋଳିତ ଅହରହ ଉଡୁଡ଼ାୟମାନ ଏହି ବିରୁ ମହିମା
ପ୍ରଖ୍ୟାପକ ବାନା ସତେକି ଆମକୁ ଜଣାଇ ଦେଉଛି—

“ଓରେ ମୁକ୍ତ ! ତୋଲ ତୋଲ ଶିର
ତୁମି ଥାଉ-ଆମି ଥାଉ ସତ୍ୟ ଥାଉ ସିର ।”

..ନୀଳଚକ୍ରେ ବାନା ଉଡୁଛି ଗାଉନା ! ଦେଖ ଦେଖ !
..ଦାଦି ! ଗୁହଁ ଗୁହଁ—ନୀଳଚକ୍ରେ ବାନା ଉଡୁଛି !
..ଆରେ ପୁଅ ! ନୀଳ ଚକ୍ରକୁ ଅନା ! ଉଡୁଛି ବାନା !
..ନାନୀ ଦେଖ୍ ଲେ ! ନୀଳ ଚକ୍ରେ କେମିତି
ବାନା ଉଡୁଛି !

..ସଖୀ ଦେଖ ଗୋ ! ନୀଳ ଚକ୍ରେ ଉଡୁଅଛି ବାନା !
..ନୀଳାଚଳ ପୁରେ ବାନା ଉଡୁଛିରେ ! ଅନା, ଅନା !
..ଗୋସେଇଁ ! ଉପରକୁ ଅନେଇଲେ ବାନା ଉଡୁଛି
ନୀଳ ଚକ୍ରେ ! ପୁଣି ଭିତରକୁ ଅନେଇଲେ ବି ସେମିତି
ବାନା ଉଡୁଛି ନୀଳଚକ୍ରେ !

..ବାନା ଉଡୁଛି ସ୍ୱର୍ଗରେ, ମର୍ତ୍ତ୍ୟରେ, ପାତାଳରେ ।
ବାନା ଉଡୁଛି ମନରେ, ହୃଦୟରେ, ଆତ୍ମାରେ ।
..ସେଇ ବାନାକୁ ଅନେଇ ଆଅ ମଉସା !
..ଆରେ ବାପ ! ନୀଳଚକ୍ରକୁ ଅନା ଫର ଫର
ହୋଇ ଉଡୁଛି ବାନା ।

..ହେ ଜଗନ୍ନାଥ ! ତୁମ ଦେଉଳର ନୀଳଚକ୍ର ଉପରେ
ଏ ବାନା ଏମିତି ଉଡୁଥାଉ-ଉଡୁଥାଉ । ତୁମ ବାନା
ଟେକ ରହିଥାଉ ମହାପ୍ରଭୁ !



ଜଗନ୍ନାଥଙ୍କ ସ୍ୱପ୍ନ



ଶ୍ରୀ ସାତକଡ଼ ହୋତା

ଉତ୍ତର ଧୋବାର ମୁଣ୍ଡ ଉପରେ ବଜ୍ର ପତିଳ ଯେପରି । ସେ ପ୍ରବ୍ୟ ହୋଇ ରହିଲେ କେତୋଟି ମୁହୂର୍ତ୍ତ । ଏ ରୋଗ ଯେ ଆଦୌ ଭଲ ହୁଏ ନାହିଁ ସେଇ କଥାଟା ଉପରେ ଗୁରୁତ୍ୱ ଦେଇଥିଲେ କବିଗାନ୍ଧବ । ଅଳ୍ପ କାହାକୁ କହିବାକୁ ସକୋଚ ମନେ । ଅନେକ ଦିନ ବଥାଟିକୁ କାହାକୁ ନ କହି ରୋଗୀର ଗଣିଥିଲ ଉତ୍ତର । ଭବତ ଭଲ କଥା ନୁହେଁ ଯେ ଦଶ ଜଣକୁ ଶୁଣେଇବ । ମନକୁ ବାଧେ । କବିଗାନ୍ଧବ କଥାଟି ମନେ ପଡ଼େ । ସେ ମନକୁ ମନ କୁହେ, ଆଉ ଭଲ ହେବି ନାହିଁ; ଆଉ ଭଲ ହେବି ନାହିଁ । ଭଲ ନ ହେବା ସହିତ ନୀବନର ସବୁ ବାପନା କାମନା ବି ହଠାତ୍ ଅସମ୍ଭବ ହୋଇ ଉଠିବ ଆଖି ଆଗରେ । ହତାଶ ହୋଇଗଲ ଉତ୍ତର । ଘରେ ପୁଅ, ମାଗପ ଅଛନ୍ତି; ଦୁଇଟା ଛେଳି, ଦୁଇ ଯୋଡ଼ା ହଂସ ଏବଂ ପାରା କେଇ ଯୋଡ଼ା ବି ଅଛନ୍ତି । ସେମାନେ ସମସ୍ତେ ତା'ର ଆପଣାର । ଏଇ ରୋଗଟା କୁଆଡ଼େ ସଂଜ୍ଞାମକ, ଆଉ କାହା ସଂସ୍ପର୍ଶରେ ଆସିଲେ ଡେଇଁ ଯାଏ ଦିହକୁ ଦିହକୁ । ଘରେ ରହି ପୁଅ ମାଗପକୁ ରୋଗଗ୍ରସ୍ତ କରିବ ? ଛି, ଛି, ତାହା ସେ କେବେ କରି ପାରିବ ନାହିଁ । ସେ ବସ୍ତୁ ବା ମନୁ ସେଥିରେ କିଛି ଯାଏ ଆସେ ନାହିଁ, କିନ୍ତୁ ନେଟି ବସ୍ତୁ ରହୁ, ମାଧିଆ ଆୟୁର୍ବିଜ୍ଞାନ ହଇ ; ଛେଳି, ହଂସ ଏବଂ ପାରାମାନେ ବି ଭଲରେ ବୁଝନ୍ତୁ । ଆଉ ଗରଳ ଫେରିଯିବାପାଇଁ ସାହାସ ହେଉନି ଉତ୍ତର । ସେ ପରକୁ ନ ଫେରି ଧୀରେ ଧୀରେ ଶୁଣିଲ ପାଇକମାଡ଼ ବଦାର ଆଡ଼େ । ସରଜାରୀ ଡାକ୍ତରଖାନା ଅଛି ସେଠାରେ, ଡାକ୍ତର ବାବୁ ଶୁକ୍ ଭଲ ଲୋକ, ତାଙ୍କୁ ଅରେ ଦେଖେଇବ, ତା' ପରେ ଦୁଇ ଆଖି ଯୋଇ ଆଡ଼େ ଯିବ ସେଇ ଆଡ଼େ ଶୁଣିଯିବ ।

ମାନକୁ ଗାଆଁକୁ । ତାକୁ ଦେଖିପକେଇ ଦେହରେ ରାମୁହାଟାକୁ ଗୋଡ଼େଇ ପକେଇଲ ଉତ୍ତର । ଅଗାଧୁ ପାଖକୁ ଆସି କହିଲ, କୁଆଡ଼େ ଧାଇଁଛ ଜଳବ ଭଲ ? ଉତ୍ତର କହିଲ, ତୁ ଦୁଧ ଦେଇ ଫେରୁଛୁ ପରା, ମୁଁ ଯାଉଛି ପାଇକମାଡ଼ ଡାକ୍ତର ପାଖକୁ, ଦିହଟା ଭଲ ରହୁ ନାହିଁ, ଦେଖେଇ ଆସିବି । ଅଗାଧୁ ଉତ୍ତର ମୁହଁକୁ ଅନେଇଲ ରୋଗର ବହନା କରିବା ପାଇଁ, ତା' ପରେ କହିଲ, ହଁ ଯାଅ, ଯାଅ, ଦେଖେଇ ଆସ । କିନ୍ତୁ କବିଗାନ୍ଧବ କହୁଥିଲେ ଯେ ଏଇ ରୋଗ କୁଆଡ଼େ ଆଉ ଭଲ ହୁଏ ନାହିଁ ।

ଉତ୍ତର ଚମକି ପଡ଼ିଲ । କଥାଟା ଯେ, ଗୁପ୍ତ ନ ରହି ପ୍ରସଙ୍ଗ ହୋଇଗଲଣି । ଏହା ଜାଣିବା କ୍ଷଣି ଦେହରୁ ଝାଟ ଦୋହି ଗଲ । କବିଗାନ୍ଧବୁ ଛାଡ଼ି ଦୂତୀୟ ବ୍ୟକ୍ତିକୁ ଯେ କିଛି କହି ନାହିଁ, ତଥାପି କାନକୁ କାନ କଥାଟା ଉଚିତ କିପରି, କହିଲ କିଏ ? କବିଗାନ୍ଧବେ ନିଶ୍ଚିତ୍ୟ କହିଥିବେ ବୋଲି ମନରେ ସିଦ୍ଧାନ୍ତ କରି, ତିକେ ଦବି ଯାଇ କହିଲ ଉତ୍ତର, କବିଗାନ୍ଧବେ ସବୁଠୁ ବଡ଼ ଡାକ୍ତର ନୁହନ୍ତି, ତାଙ୍କଠୁ ବଡ଼, ଆହୁରି ବଡ଼ ଅଛନ୍ତି । କଥାଟା ହୋଇଛି ନ ହୋଇଛି ସେଇମାନେ କୁହୁଁବେ, କାହାର କଥାଟା ରୋଗ ବଲଗାର ହୋଇଛି ତାହା ତିକେମ ପିଟିଲେ ବଢ଼ିଯିବ ନାହିଁ ବା ଭଲ ହୋଇଯିବ ନାହିଁରେ ଅଗାଧୁ ।

ଅଗାଧୁର ମୁହଁରେ ବାଡ଼ ବଡ଼ା ନାହିଁ, ଯାହା ମନକୁ ଆସେ କଡ଼ା କରି କହିଦେବା ତା'ର ଅଭାବ, ଅଥଚ ଲୋକତା ମତ ନୁହେଁ, କାହାରି ଅନିଷ୍ଟ କରେ ନାହିଁ । ଉତ୍ତରକୁ ସତର୍କ କରିଦେବାପାଇଁ କହିଲ ଅଗାଧୁ, ଯାଅ, ଦେଖେଇ ଆସ, ମୋହିଲେ କିଏ ଜାଣେ ଗୋଡ଼ ହାତ ଅଟଳ କରି ଥୁଣ୍ଡା ଗଛ ପରି ଯିବିବି ।

ପାଇକମାଡ଼କୁ ଯିବା ରାତ୍ରରେ ଅଗାଧୁ ପରକୁ ସହିତ ଦେଖା ହେଲା । ଅଗାଧୁ ଫେରୁ ଥାଏ ପାଇକ-

ଅଗାଧ ଶୁଭିଚ୍ଛା, କିନ୍ତୁ ତା'ର ଯିବା ପଥକୁ ଶୁଭିଚ୍ଛା ହୋଇ ଅନାଲ ରହିଲା ଉଚ୍ଚତ । କେତେ କଠୋର କଥାଗୁଡ଼ା କେତେ ସହଜରେ କହି ଦେଉଛନ୍ତି ଅଗାଧ ଗଭୀର । ବଡ଼ଭୋଗ ତାକୁ ଖାଲି ହୋଇ ନାହିଁ, ଆଉ କାହାକୁ ବି ହୋଇଥିବ । ତଥାପି ଜାଣେ ସେ ପରିତାର ସହିତ ଏକତ୍ର ବାସ କଲେ ପିଲାମାନେ ଲୋଗିକେ ବୋଲି ସତର୍କ ହୋଇଗଲା ଉଚ୍ଚତ । ଅନ୍ତର ଭିତରଟା ହୁ ହୁ କରି ଜଳି ଉଠିଲା । ସବୁ ହତାଶା ଦୀର୍ଘଶ୍ୱାସ ହୋଇ ନିଆଁ ହୁନା ପରି ପେଟ ଭିତରୁ ଛାଡ଼ି ଠେଲି ଦାହାରି ଆସିଲା । ସେ ନିରୁତ୍ସାହ ହୋଇ ପାଦ ମନେଇଲା ପାଇକମାନଙ୍କ ଆଡ଼କୁ ।

ଉଚ୍ଚତ ଧୋବା ବଞ୍ଚିବାପାଇଁ ଦିନ ରାତି ଅନେକ ସ୍ୱପ୍ନ ଦେଖିଥିଲା, ସଂସାରରେ ସୁଖରେ ରହିବାପାଇଁ ଦିନରାତି ଖାଟୁଥିଲା । ତା'ର ବଂଶରେ ଆଉ କାହାକୁ କେବେ କୃଷ୍ୟ ବ୍ୟାଧି ହୋଇଥିବାର ଶୁଣି ନ ଥିଲା ସେ । ତାକୁ ପ୍ରଥମ ଆକ୍ରମଣ କରିଛି ଏଇ ରୋଗ, ଆତତାୟୀ ପରି ଅତର୍କିତ ଭାବରେ ସର୍ବନାଶ କରିବାପାଇଁ ଛିଦ୍ର ପଥ ଦେଇ ଶତ୍ରୁ ପ୍ରବେଶ କରିଛି ଶରୀର ଭିତରେ । ସେ ଆଉ ସମସ୍ତଙ୍କ ସାଥୀରେ ମିଶି ପାରିବ ନାହିଁ, ତାକୁ ଦେଖି ଆତଙ୍କରେ ଲୋକେ ଦୂର ଦୂର କରିବେ । ଆଉ ଦିନେ ହୁଏତ ସେ ଅକ୍ଷୟ, ଅକର୍ମଣ୍ୟ ହୋଇ ଯିବ, ରାତ୍ରୀ କଡ଼ର ନିଃସହାୟ ଭିକାରୀଟି ପରି ଭିକ୍ଷା କରିବ ପେଟ ପୋଷିବାପାଇଁ ।

ପାଇକମାନଙ୍କରେ ପହଞ୍ଚିବା ବେଳକୁ ଡାକ୍ତରଖାନା ବନ୍ଦ ହୋଇ ଯାଇଥାଏ । ଦୁଇ କୋଶ ଶୁଣି ଆସିବା ପରେ ପୁଣି ଆଉ କାହିଁ ଯିବାପାଇଁ ମନ ନ କରି ଡାକ୍ତରଖାନା ହତା ଭିତରେ ଥିବା ଆମଗଛ ମୂଳକେ ଲମ୍ଫକିନା ବସି ପଡ଼ିଲା ଉଚ୍ଚତ । ଆଗେ ବଣ କୋଶ ଶୁଣି ଗଲେ ବି ବାଧୁ ନ ଥିଲା, ଏବେ ଦୁଇ କୋଶ ଶୁଣି ଗଲେ ନିସ୍ୱଚ୍ଚତ ଶୁଣୁଛି । ଘୋଡ଼େଇ ହଇଥାଏ ପାଦ ଦୁଇଟା । ହୁଏତ ଆଉ କିଛି ଦିନ ପରେ ଘୋଷାରି ହୋଇ ଶୁଣିବ ନିଜକୁ ନିଜେ ବୋହି । ଦୁଇଟା ଗାଆଁର ସବୁ ମଇଦା ଲୁଗା ସଫା କରି ବି ସେ ହାଲିଆ ହଇ ନ ଥିଲା, କାନ୍ତି ଯାତ୍ରାଦେହେ ତାକୁ କାହେଣୀ ଲଗୁଥିଲେ ବୋଲି ସେ ଝୁମୁଥିଲା, ତିଆଁ ମାରି କଳା ମେଘାର ବେଳ ନିଜ ହାତରେ କାଟି ପକାଇ ଥିଲା । ଆଜି ନିଜେ ଅକ୍ଷୟ, ଏ ସବୁ ଆଉ କେବେ କିଛି ପାରିବ ନାହିଁ ବୋଲି ମନଟା ଘୋଡ଼େଇ ଗାଢ଼ି ହେଲା, ଛାଡ଼ି ତକୁ ଲମ୍ଫା ଦୀର୍ଘଶ୍ୱାସଟିଏ ଦାହାରି ଗଲା ସର୍ବାଙ୍ଗ ଅଗାଧ ।

ନିଜ କଥା ଭାବୁ ଭାବୁ କେତେବେଳେ ଆମଗଛରେ ଉଭା ଦେଇ ଶୋଇ ପଡ଼ିଲା ଉଚ୍ଚତ ।

ଗୋଟେ ସ୍ୱପ୍ନ ଦେଖିଲା ନିଦରେ । ଦେଖି ଲମ୍ଫା ସ୍ୱପ୍ନ । ସ୍ୱପ୍ନରେ ଦିନ ଶେଷ ହୋଇ ରାତି ଆସିଲା, ଘୋଟିଗଲା ଅନ୍ଧାର, ଏପରି କଳା ମତ ମତ ଅନ୍ଧାର ଆଉ କେବେ ଦେଖି ନ ଥିଲା ଉଚ୍ଚତ । ସେଇ ଅନ୍ଧାରରେ

ଗୁରୁଣ୍ଡି ଗୁରୁଣ୍ଡି ଯିବାବେଳେ ବାଟ ବଣା ହୋଇ ଗୋଟିଏ ଜାଗାରେ ବସି ପଡ଼ିଲା । ସେଇ ଅନ୍ଧାର ମାଟି ବସିଥାଏ ଦୁନିଆକୁ, ଦାହାରି କବଳରେ ସାଗା ସଂସାର କବଳିତ ହୋଇ କେବଳ ଶୋଭାଥାଏ ନିଷ୍ଠୁଡ଼ିର ପଥ ।

ସେଇ କଳା ଅନ୍ଧକାର ରାତିରେ ଗୋଟେ ରାକ୍ଷସ ଅଶ୍ରାଳି ଅଶ୍ରାଳି ତା' ଆଡ଼କୁ ଆସୁ ଥିବାର ଦେଖିଲା ଉଚ୍ଚତ । ରଡ଼ ନିଆଁ ପରି ତାର ଆଖି, ବଡ଼ ବଡ଼ ଅସନା ଦାଉ, ଲେମଣି ଶରୀର..... । ଉତ୍ତର ମୁଣ୍ଡି ନିଶ୍ଚିତ । ଉତ୍ତରରେ ଅବସନ ହୋଇ ଆସୁଥାଏ ଶରୀର, ଶିହରି ଉଠୁଥାଏ ସର୍ବାଙ୍ଗ । ତାକୁ ଲଗୁଥାଏ ଯେପରି ଏଇ ରାତି ଆଉ ପାହିବ ନାହିଁ, ଏଇ ଅସୁର କବଳରୁ ସେ ଆଉ ବରି ଯାଇ ପାରିବ ନାହିଁ ।

ହଠାତ୍ ଅନ୍ଧକାର ଗାଡ଼ରୁ ଗାଡ଼ର ହେଲା । ନିଜର ନିଶ୍ୱାସ ପ୍ରଶ୍ୱାସର ଅନୁଭବ ବ୍ୟତୀତ ତା'ପାଖରେ ଆଉକିଛି ରହିଲା ନାହିଁ । ନିଜର ସ୍ଥିତି ଜାଣିବାପାଇଁ । ସେଇ ସଙ୍କଟର ସୁଯୋଗ ନେଇ ହାତ ବଢ଼େଇ ଧାଇଁ ଆସୁଥାଏ ଅସୁର ତାକୁ ଗ୍ରାସ କରିବାପାଇଁ । ଦେହ ଓ ମନର ସବୁ ଶକ୍ତି, ଠୁଳ କରି ସେତିକି ବେଳେ ଡାକିଲା ଉଚ୍ଚତ, ପୁରୁ ହେ ... । କିନ୍ତୁ ପୁରୁ ଆଉ ଶୁଣିଲେ ନାହିଁ, ସେ ବି ବୋଧ ହୁଏ ଅସହାୟ ପରି ଅନଳ ଥିଲେ ସେଇ ଅସୁରକୁ । ଶେଷ ମୁହୂର୍ତ୍ତ ସମାଗତ ଜାଣି ଆଖି ମୁଦି ହୋଇଗଲା ଉଚ୍ଚତର । ସଙ୍କଟ ମୁହୂର୍ତ୍ତର ଚରମ ଅବସ୍ଥାରେ ସହସା ଅଷ୍ଟମୀର ପାନେ କହୁ ପରି ପାଳେ ହସ ଝଟକି ଉଠିଲା, ଉତ୍ତର ବା ଆତଙ୍କ ନ ଥିଲା ସେହି ହସରେ, ପ୍ରଶାନ୍ତ ଏବଂ ନିର୍ମଳ, ଯେପରି ବରାଭୟ ଦେଉଥିଲା ଦୁନିଆକୁ । ସେଇ ହସ ଗୋଲ ଏକ ପଥରରାରି ହୋଇଥିବ ଭାବି ତା ସହିତ ମିତ ବସିବାପାଇଁ ବ୍ୟାକୁଳ ହୋଇ ଧାଇଁ ଯିବା ବେଳକୁ ସେ କିନ୍ତୁ ଅପସରି ଗଲା, ହସ ଆଉ ଦେଖାଗଲା ନାହିଁ । ମନର ଉତ୍ତମ ଭାବି ପୁଣି ନିଜକୁ ନିଜେ ରକ୍ଷା କରିବାପାଇଁ ବଳ ଆଣିବା ବେଳକୁ ନିଜ ରାଜିଗଲା । ତଥାପି ଛାଡ଼ି ତଳର ଦୃଢ଼ତର ହୋଇଥିବା ସ୍ୱପନ ଶାଫ ହୋଇ ନ ଥିଲା ଏବଂ ଦେହ ଝାଳେଇ ଯାଇଥିଲା । ଉଚ୍ଚତ ଉଠି ପଡ଼ି ଦେଖିବା ବେଳକୁ ଡାକ୍ତରଖାନା ଖୋଲି ଯାଇଥାଏ । ପୁଣି ଗୋଟା ଆସିବାପାଇଁ ଆରମ୍ଭ କରିଥାଆନ୍ତି ।

ନିଜ ରାଜିଯିବା ପରେ ମଧ୍ୟ ସେଇ ପାଳେ ହସର ପରଶ ଲିଭିଗଲା ନାହିଁ ମନକୁ, ବରଂ ସ୍ୱପ୍ନର ଶିହରଣ ସଞ୍ଚି ଯାଇ ଉତ୍ତରରେ ଦେଉଥିଲା ଦେହ ଓ ମନକୁ । ସେଇ ହସଟି କାହାର, କେଉଁ ଲୋକର ? କାହାର ଏଇ ପାଳେ ହସକୁ ଅମୃତ ଝରେ, ଶୁଣୁର ହସଠାରୁ ବି କାହାର ହସ ଏବେ ଦେଖା ନିର୍ମଳ ? କିଛି ଜାଣି ପାରିଲା ନାହିଁ ଉଚ୍ଚତ । ତାହା ହସ ଓ ପାଳେ କହୁ କିଛି ମଧ୍ୟ ନିଶ୍ଚିତ ଭାବରେ ଦିଶାଏ କରି ପାରିଲା ନାହିଁ । ମଣିଷ ନ ଥାଇ ହସ ନ ଥାଏ ।

ସେ କୌଣସି ମଣିଷକୁ ଦେଖି ନାହିଁ । ବୋଧହୁଏ
ତାହା କାହାରି ହସ ନୁହେଁ, ସେଇ ନିବିଡ଼ ଅନ୍ଧକାର
ମଧ୍ୟରେ ହୁଏତ ପାଟେ ଗୁହ ଝଲକି ଉଠିଥିବ ମୁହୂର୍ତ୍ତକ
ପାଇଁ ।

କୌଣସି ସିଦ୍ଧାନ୍ତ କରି ପାରିବ ନାହିଁ ଉଚ୍ଚବ ।
ଯେତେ ଲୋକକୁ ଦେଖିଛି ଜୀବନରେ ସେମାନଙ୍କୁ
ସହିତ ମନେ ପକାଇଲା, ସେମାନଙ୍କର ହସକୁ ବି ସୁରଣ
କରିବାପାଇଁ ଚେଷ୍ଟା କଲା । କିନ୍ତୁ ସେ ହଜିଗର
ସେଇ ଚିତ୍ତରେ । ଆହୁରି ବୋଧହୁଏ କିଛି ସମୟ
ସେଇ ଅବେଗରେ ବସି ଆସିଲା, କିନ୍ତୁ ଗୋଟେ ଚରକା
ବାହୁଡ଼ା ଆସି ତା ଦେହ ସହିତ ଘଷି ହୋଇ ଗୁଲି
ଯିବାକୁ ସେ ସଜାଗ ହୋଇ ଉଠିଲା । ତା'ପରେ
ଉଠି ବସି ଗୁଲିର ସେ ଡାକର ବାବୁଙ୍କ ପାଖକୁ ।

ଡାକର ବାବୁ ତାକୁ ପରୀକ୍ଷା କରି କହିଲେ, ଏ
ରୋଗ ଅସାଧ୍ୟ ନ ହେଲେ ମଧ୍ୟ ସହଜ ସାଧ୍ୟ ନୁହେଁ ।
ଉଚ୍ଚ ହେବାପାଇଁ ସମୟ ମନେ । ଅନେକ ଲୋକ
ଅରୋଗ୍ୟ ମୁକ୍ତ କରିଛନ୍ତି । ଚିକିତ୍ସାରେ ରୁହ ।
ପରିବାରଠାରୁ ଚିକିତ୍ସା ଦୂରତ୍ୱ ରକ୍ଷା କରି ଚଳ, ତିଆଁ
ରୋଗ, ଆଉ କାହାକୁ ଆକ୍ରମଣ କରିବାର ଆଶଙ୍କା ବି
ଅଛି ।

ବିଶ୍ୱାସ ହର ନ ଥାଏ ଉଚ୍ଚବର । ତଥାପି
ଡାକର ବାବୁକୁ ପୁରାପୁରି ଅବିଶ୍ୱାସ ବି କରି ପାକୁ ନ
ଥାଏ । ବିଶ୍ୱାସ ଅବିଶ୍ୱାସର ସଙ୍କଟ ମଧ୍ୟରେ ସେ
କେବଳ ଭାବୁ ଥାଏ ନିଜ ସମ୍ପର୍କରେ । ଡାକରଖାନା
ଭିତରୁ ବାହାରି ଆସି ବିବର୍ଣ୍ଣ ବିଷଣ୍ଣ ଏକ ପୃଥିବୀକୁ
ଦେଖିଲା ସେ । ଯେଉଁ ଆମଗଛ ମୂଳେ ଅନେକ ବେଳ
ଧରି ବିଶ୍ୱାସ କରୁଥିଲା, ସେଇ ଆମଗଛକୁ ଅନେଇଲା
ସହଜ । ଆମକଷିଗୁଡ଼ା ସକାଳିଆ କୁହୁଡ଼ି ଯୋଗୁ
ତହିଁ ଯାଇ ଥାଏ । ଗଛର ଶୋଭା ଆଖିକୁ ଲଗୁ ନ
ଥାଏ ଆଜି । ସରକୁ ଫେରିଯିବାପାଇଁ ମନ
ହେଉଥିଲେ ବି ଡାକର ବାବୁଙ୍କ ପରାମର୍ଶ ସୁରଣ କରି
ଅଛି ଉଠିଲା ଆଶଙ୍କାରେ । ଏତେବେଳକୁ କଥାଟା
ପୁସତ ହୋଇ ଯାଇଥିବ । ଅଗାଧ ଯାଇ ହାଟ
ବ୍ୟାଞ୍ଚିତ ଗାଆଁରେ, କବିରାଜ ବି ଆହୁରି
ବାହାକୁ ଯେ କିଛି କହି ନ ଥିବେ କିଏ କହିବ । ଏପରି
କଠିଣ ବ୍ୟାପିକୁ ଦେହରେ ବହନ କରି ସେ ସମସ୍ତଙ୍କ
ସହିତ ବିପରି ତତ୍ପରକ କରିବ ? ନିଜର କର୍ମ
ପଦକୁ ରୋଗ ନ କରି ସେ କାହିଁକି ପୁଅ ମାଲପକୁ
ସଞ୍ଚେଇବ ? ଉଚ୍ଚବ ଆଉ କାଳ ବିକଳ ନ କରି
ବନ୍ଦୀର ଆଡ଼କୁ ଗୁଲିର । ବନ୍ଦୀରେ ଗାଆଁର ଆଉ
କେତେ ଜଣ ଲୋକଙ୍କ ସହିତ ସାକ୍ଷାତ ହୋଇଗଲା ।
ନୟନା ମୋତିର ପୁଅକୁ ଏକାନ୍ତରେ ସବୁ କହିଲା ଉଚ୍ଚବ ।
ସା ଏବଂ ପୁଅକୁ ସମାଦ ପଠେଇଲା । ଶୋଚନା
ନ କରି ନିଜ ଶକ୍ତି ସାମର୍ଥ୍ୟ ଦ୍ୱାରା ଚଳ । ମୁଁ ହୁଣ୍ଡା,
ଅଦଳଦାଳୀ । ମୋପାଇଁ ଚିତ୍ତା ନ କରି ନିଜ କଥା
ଚିନ୍ତାକର । କୋଇ ଆଡ଼କୁ ଯିବି କିଛି ଠିକ୍ କରି

ନାହିଁ, କିନ୍ତୁ ଆଖି ଯୋଗ ଆଡ଼କୁ ନବ ସେଇ ଆଡ଼କୁ
ଯିବି । ମୁଁ ମୋ କର୍ମପତ୍ର ଭୋଗିବି, ତୁମ ସମସ୍ତେ
ସେଥିରେ ଭାଗୀ ହେବ କାହିଁକି ? ତୁମେ ହୁହେଁ
ଖାମିଦମାନଙ୍କ ସରେ ଖଟି ଲେଟି ଚଳିବ ।

ନୟନା ମୋତିର ପୁଅ ବୟନା ପାଖକୁ ବିବାସ
ନବାବେଳେ ଆଖି ଛଳ ଛଳ କରୁଥାଏ ଉଚ୍ଚବର, କୋହ
ଉଠୁଥାଏ ଛାତି ଫଟେଇ । କିନ୍ତୁ ନାଗୁର ସେ ।
ଆଉ ବନ୍ଦୀରତାରେ ଛିଡ଼ା ନ ହୋଇ ବାହାରି ପଡ଼ିଲା
ରାଷ୍ଟ୍ରା ଉପରକୁ ।

ପାଇକମାନଙ୍କର ବାହାରକୁ କେବେ ଯାଇନାହିଁ
ଉଚ୍ଚବ । ପ୍ରତିବର୍ଷ ଅନେକ ଲୋକ ଏଇ ଅଞ୍ଚଳକୁ
ଯାଆନ୍ତି ସମରପୁର ସମଲେଶ୍ୱରୀଙ୍କ ପାଖରେ ମାନସିକ
ଜଣେଇବାପାଇଁ, ଅନେକ ବି ଯାଆନ୍ତି ଶାତକ ଷଷ୍ଠୀ
ଯାତ ଦେଖିବାପାଇଁ । ଦର୍ଶନ ଦଳ ବାନ୍ଧି କେତେ ବି
ଯାଆନ୍ତି ପୁରସ୍ତମ ଜଗନ୍ନାଥକୁ ଦର୍ଶନ କରିବାପାଇଁ,
ରଥର ଦଉଡ଼ି ଟାଣିବାପାଇଁ । ଅନେକ ଥର ଯିବା-
ପାଇଁ ମନ ହୋଇଛି, କିନ୍ତୁ ଯାଇ ପାରି ନାହିଁ ।
ଉଚ୍ଚବ, ସମୟ ଓ ସୁବିଧା ହୋଇ ନାହିଁ । ତା
ଗୋସେଇଁ ବାପର ବାପ କୁଆଡ଼େ ଯାଇଥିଲା ପୁରସ୍ତମ
ରଥଯାତ୍ରା ଦେଖିବାପାଇଁ, କିନ୍ତୁ ଆଉ ବାହୁଡ଼ି ନ ଆସି
ଉଠିଯାଇଥିଲା ପୁରସ୍ତମ କ୍ଷେତ୍ରରେ ।

ସମଲପୁରକୁ ସିନା ବସ୍ତେ ଯାଇହୁଏ, ପୁରସ୍ତମ
କ୍ଷେତ୍ରକୁ ଯିବାପାଇଁ ବସ୍ତେ ସମଲପୁର ଯାଇ ସେଠାରୁ
ରେଳଗାଡ଼ି ଧରିବାକୁ ହୁଏ । ଆଗ କାଳରେ ରେଳଗାଡ଼ି
ତା ମୋଟର ଗାଡ଼ି ନଥିଲା, ଲୋକେ ଗୁଲି ଗୁଲି ଯାଉଥିଲେ ।
ମହାନଦୀ କୂଳେ କୂଳେ ରାଷ୍ଟ୍ରା, ସମଲପୁର, ସୋନପୁର,
ଦଇଦ, କଣ୍ଠିଲୋ । ନୀଳମାଧବଙ୍କ ଦର୍ଶନ ସାରି ବାଟ
ଭାଙ୍ଗୁଥିଲେ ଦକ୍ଷିଣକୁ । ତା'ପରେ ଖୋର୍ଦ୍ଧା, ଜଟଣୀ, ସାକ୍ଷୀ-
ଗୋପାଳ । ଶେଷରେ ମହୋଦଧି କୂଳରେ ପୁରସ୍ତମ କ୍ଷେତ୍ର ।

ପୁରସ୍ତମକୁ ଯିବା ସହଜ ନୁହେଁ, ଅନେକ ଦାଟ, ଅଖି
ପାଏନି । ମାସେ ଭାଗେ ପାଦରେ ଗୁଲି ଗୁଲି ପହଞ୍ଚିବା-
ପାଇଁ । ଦୁର୍ଗମ ପଥ । ତଥାପି ପୂର୍ବ ପୁରସ୍ତମାନେ ସାହସ
କରି ଯାଉଥିଲେ, ଜଗନ୍ନାଥଙ୍କ ତୋରି ତାକୁ ଟାଣୁଥିଲା,
ପୁରୀରେ ପହଞ୍ଚି ଜଗନ୍ନାଥଙ୍କ ରଥର ଦଉଡ଼ି ସେମାନେ
ଟାଣୁଥିଲେ । ନରି ପୂଜାପଣା ସକେଇ ସାତେଇ କୁହୁଡ଼ି
ପ୍ରାଚୀନ କଥା, ପରା ଗାଉଁଜର କାହାଣୀ ପରି ଶୁଣାଯାଏ ।
ଉଚ୍ଚବ ତାକୁବ ହୋଇଯାଏ । ଦିନେ ଉଚ୍ଚବକୁ ତା' ପୂର୍ବ
ପୁରସ୍ତମ କଥା ସୁରଣ କରାଇ ଦେଇ ନରି ପୂଜାପଣା
କହିଥିଲେ, ତୁ ଅଭାଗୀ, ନୋହିଲେ ଏଯାଏ ମୁହଁ ମାଡ଼ି
ପଡ଼ିରହିଥାଆନ୍ତୁ । ଆସତା ରଥଯାତ୍ରାକୁ ବାହାରିପଡ଼, ତା'ର
ଦର୍ଶନ ଭାଗ୍ୟରେ ଥିଲ ହୁଏ, ମହାପୁଣ୍ୟ ଅର୍ହନ କର ।
ପଣ୍ଡାଙ୍କ ଶାତାତେ ତୋ ପଣ ଗୋସେଇଁ ବାପର ଚିପଡ଼ି
ଦେଖ । ସେଇଠାରେ ଜଗନ୍ନାଥ, ବଳଭଦ୍ର, ସୁଭଦ୍ରା ତିନି
ଠାକୁର ଦିବେ । ସେଇଠାରେ ଜଗନ୍ନାଥ ତାସେ ଭାଗବତ
ରଚନା କରିଥିଲେ, ତୈତମ୍ୟ ମହାପୁରୁ ନୀଳା ଶେଖ
କରିଥିଲେ ।

ହେଉଥିବୁ ମନଟା ଉତ୍ତମ ହଉଥିବା ଉତ୍ତର । ହେଲେ ପୁରସ୍କାରକୁ ଯିବା ଅସାଧ୍ୟ ସାଧନପରି ମନେ ହେଉଥିଲା ତା'ର । ତଥାପି ସେଇ କଥାଟା ତୁହାଇ ତୁହାଇ ମନକୁ ଆସିଲା, ତା ଅତରଳତରୁ କିଏ ଯେପରି କହିଲା, ଶୁଭ ଶୁଭ, ଆଗକୁ ଶୁଭ, ଏତେ ଲୋକ ଯାଇଛନ୍ତି, ନୀଳ, ଦୁଃଖୀ, ରକ୍ତି, ଆର୍ତ୍ତ ଓ ଅଧୀକୃତା ସମସ୍ତଙ୍କର ଭିଡ଼ ଜମିଛି ବାଇଶ ପାବଳ ତଳେ, ତୁ ଆଗକୁ ପା? ବଡ଼ା, ଆଗକୁ ମାଡ଼ି ଯାଆ ।

କିଏ ଏତେ କଥା କହିଲା କିଛି ଦୁଃଖି ପାରିଲା ନାହିଁ ଉତ୍ତର । ପାଇକମାନଙ୍କୁ ସମଲପୁର ଆଡ଼କୁ ଯାଇଥିବା ରାସ୍ତାଟା ଧରି ବାହାରି ଗଲା ସହରକୁ, ସମଲପୁରରେ ପହଞ୍ଚିବା ପରେ ଅନ୍ୟ ରାସ୍ତା ଧରିବ ।

ଦିନ ରାତି ଜଣା ପଡ଼ୁନଥାଏ ଉତ୍ତରକୁ । ଦୁଇକୋଣ ଶୁଣିଆସି ଘୋଳେଇ ହଉଥିବା ପାଦରେ ସେ ଶୁଣୁଥାଏ ଦୀର୍ଘପଥ । ପେଡେବେଳେ ଆଉ ପାଦ ଉଠେଇବାପାଇଁ ଅସମ ହୁଏ, ଗଛ ମୂଳରେ ଶୋଇପଡ଼େ ବିଶ୍ରାମପାଇଁ । ହଠାତ୍ ପକ୍ଷୀମାନଙ୍କର ଶବ୍ଦରେ ନିଦ ଗାଳିଯାଏ । ଆଖି ଖୋଲି ଗୁହଁଲା ବେଳକୁ ପ୍ରଭାତ ହୋଇ ସାରିଲାଣି । ପୁଣି ପାଦ ବଡ଼ାଏ ଉତ୍ତର । ମନକୁ କିନ୍ତୁ ସଂଶୟଟି ଯାଉନଥାଏ । ସେ ଦାନ ଦୁଃଖୀ, ଅକପ କୂଳରେ ଜନ୍ମ । ତାକୁ ଜଗନ୍ନାଥେ ଦର୍ଶନ ଦେବେ ତ ? ନରି ପୂଜାପଣ୍ଡାଙ୍କ ଆଶ୍ୱାସନା ମନେ ପଡ଼େ । ସେ ତାକୁ ଶୁଣେଇ ଥିଲେ 'ଦାତ୍ୟତା ଭକ୍ତି'ର ଦାସିଆ ବାଇତା କଥା । ଦାସିଆର ନଡ଼ିଆ ଖଣ୍ଡକ ନବା-ପାଇଁ ହାତ ନମାଇ ଅନେଇ ଚାହିଲେ ପୁରୁ । ଦାସିଆ ସିନା ଏତେ ପଥ ପତିଜନକରି ଆସି ପାରିଲା ନାହିଁ, ତା' ହାତର ଶ୍ରୀପଦ କିନ୍ତୁ ପହିଁଥିଲା ପ୍ରଭୁଙ୍କ ପାଖରେ, ରୋ ରୋ ହୋଇ କାନ୍ଦିଲା ଉତ୍ତର, ଜଗନ୍ନାଥଙ୍କୁ ଆକୃତ ହୋଇ ଡାକିଲା ।

ଘିଲ, ବଣ, ପ୍ରାଚୀର ପାର ହୋଇ ଅନେକ ଜନପଦ ପତିଜନ କରି ସମଲପୁରରେ ପହଞ୍ଚିବା ବେଳକୁ ଶରୀର ଅବଶ ହୋଇ ଯାଇଥାଏ । ବ୍ୟାଧି ଆହୁରି ସଂକ୍ରମି ଯାଇ-ଥାଏ ଶରୀରରେ, ଏଇ ଶରୀର ଅକ୍ୱଦିନପାଇଁ, ଚିରସ୍ଥାୟୀ ନୁହେଁ । ଏଇ ଶରୀରକୁ ଛାଡ଼ି ଆତ୍ମା ଦିନେ ଭଡ଼ିଯିବ ଆଉ ଗୋଟିଏ ଶରୀରକୁ । ଶରୀର ଥିବା ପର୍ଯ୍ୟନ୍ତ ଗୋର ଥିବ, ଯଶଶା ଥିବ, ଭାଗବତ କଥା ନରି ପୂଜାପଣ୍ଡାଙ୍କ ମୁହଁରୁ ଶୁଣିଛି । ସେ ମୁଖ, ପଞ୍ଚାମୀ, ଶାସ୍ତ୍ର ପୁରାଣ ପଢ଼ିନାହିଁ, ପ୍ରଭୁଙ୍କ ସହସ୍ର ନାମ ଉଚ୍ଚାରଣ କରି ପାରେନାହିଁ, ତୁଣ୍ଡ ଲେଉଟେ ନାହିଁ । ତଥାପି ସେଇ ନାମରେ ସବୁରି ନାମ ଅଛି ବୋଲି ରୋ ରୋ ଭଡ଼ି ଛାଡ଼ି ବାସୁକ ପରି ପ୍ରଭୁକୁ ଡାକେ, ଜଗନ୍ନାଥଙ୍କୁ ଧ୍ୟାୟା କର୍ତ୍ତରେ ଖୋଜେ ।

ସମଲପୁର ଷ୍ଟେସନରେ ଦୁଇଦିନ ରହିଗଲା । ଷ୍ଟେସନ ଆଗରେ କୁସ୍ତୁରୀ ଗଛମୂଳେ ତଳା ଆସନ ପକେଇ ବସିଲା ଦୁଇଦିନ । ସମସ୍ତେ ନିର୍ଦୟ ନୁହନ୍ତି, ଯିଏ ଯାହା ଦେବେ ହାତ ପାଟି ନେଲା ଉତ୍ତର । ଭିକ ମାଗିବା ଏଇ ପ୍ରଥମ । ଉପାୟ ନଥାଏ କିଛି, ଶରୀର ଥିଲେ ଖାଦ୍ୟ ବସ୍ତ୍ରର ପ୍ରୟୋଗନ ହୁଏ । ରାତି ଶାନ୍ତି ଆସି ପହଞ୍ଚିବାକୁ ଚିନ୍ତା ନକରି ସେହି-ପରି ଗୋଟିଏ ପହାଣୁଆ ତବା ଭିତରକୁ ପଶିଗଲା ଉତ୍ତର ।

ଟିକଟ କରିନାହିଁ, ଆଇନ ଲଂଗୁଛି ବୋଲି ଉତ୍ତର ହେଉଥାଏ ମନରେ । କଡ଼ ସଡ଼ ହୋଇ ଗୋଟିଏ କୋଣରେ ବସିଲାଯାଇ । ଗାଡ଼ି ଛାଡ଼ି ଦେଲା ।

ରାତିର ପେଟ ଚିରି ଆଗେଇ ଯାଇଥାଏ ରେଳଗାଡ଼ି । ସିଟି ବଜାଇ ମେଦିନୀ କମ୍ପାଇ ଶୁଣିଯାଇଥାଏ ଆଗକୁ । ଝରକା ଦେଇ ତବା ଭିତରକୁ ପଶି ଆସୁଥାଏ ଶୀତଳ ପବନ । ଆଖି ପତା ଯୋଡ଼ି ହୋଇଗଲା । ମାଆର ବୋକରେ ନିର୍ଭୟରେ ଶିଶୁ ଶୋଇଯିବା ପରି ସେ ବି ଶୋଇ ପଡ଼ିଲା ନିଶ୍ଚିନ୍ତରେ ।

ଉତ୍ତର ସୁପ୍ତ ଦେଖୁଥାଏ ଅନାଦି କାଳରୁ ଶୁଣି ଆସୁଥିବା ମଣିଷର । ସିଏ ସେଇ ମଣିଷର ପ୍ରତିନିଧି ହୋଇ ଶୁଣିଛି ଯେ ଶୁଣୁଛି, ପଥ ସରୁନାହିଁ କିନ୍ତୁ ପାଥେୟ ସରିଯାଇଛି । ସେଇ ମଣିଷ ଜୀବନର କେଉଁଠି ଶେଷହବ ସେ ଜାଣେନାହିଁ, କେହି ଜାଣିନାହାଁନ୍ତି । ପୃଥିବୀ ପୃଷ୍ଠରେ ଏତେ ସ୍ୱର ଶବ୍ଦ କରୁଥିବା ମଣିଷଟି ସେଇ ନିରନ୍ତ୍ର ଅହକାର ଭିତରେ କେତେ ଅସହାୟ ହୋଇ ଉଠେ ସତରେ । ସେଇ ଅହାର ଭିତରେ ଆଦି ଯୁଗଠାରୁ ଆରମ୍ଭ କରି ଆଜିଯାଏ ଗୁରୁଣ୍ଡି ଗୁରୁଣ୍ଡି ଶୁଣିଛନ୍ତି ଅସଂଖ୍ୟ ମଣିଷ । ଏତେ ଲୋକ ଆରବି ଉତ୍ତର ଅନୁଭବ କରେ ଯେ ସେ ଏକା, ତା'ର ସଙ୍ଗ ନାହିଁ ସାଥୀ ନାହିଁ । ଏକାକୀ ସେ ଆଉ କେତେ ସମୟ ଶୁଣିବ, ବାଟ ସରୁ ନାହିଁ କି ସରିବ ନାହିଁ ।

ଶୁଣୁ ଶୁଣୁ ଅଟକି ଯାଏ ଉତ୍ତର । ଆଦିମ ଯୁଗରୁ ଏଯାବତ୍ କୁଡ଼ି ହୋଇଥିବା ମଣିଷମାନଙ୍କର କଳାକମାନଙ୍କୁ ଦେଖି ଆତଙ୍କରେ ଡିହରି ଉଠେ । ଶୁଣି ଦିଗରେ କୁଡ଼ କୁଡ଼ ହାଡ଼, କଳାକ ଏବଂ ମୃତ ମଣିଷମାନଙ୍କର ଅସ୍ଥି । ତା' ଆଡ଼କୁ ସେଇ 'କଳାକମାନେ ଆଗେଇ ଆସୁଥିବାର ଦେଖି ଉତ୍ତରରେ ଶିହରି ଉଠେ ଉତ୍ତର । ସେମାନଙ୍କ କବଚରୁ ନିଜକୁ ରକ୍ଷା କରିବାପାଇଁ ସେ ଦଉଡ଼ିବାକୁ ଆରମ୍ଭ କରିଦିଏ । ହଠାତ୍ କିଏ ଯେପରି ରୋକିଦିଏ ତାକୁ, ପାଦ ଛଦି ହେଇଯାଇ ପଡ଼ିଯାଏ ଉତ୍ତର । ସେ ବ୍ୟାକୁଳ ହୋଇ ପ୍ରାର୍ଥନା କରେ ଯାହା ଉଚ୍ଚସାପାଇଁ । ଅଜହାସ୍ୟ କରି ଆଗେଇ ଆସୁଥିବା ସେଇ କଳାକମାନେ ପଛେଇ ଯାଆନ୍ତି, ତା'ପରେ ସେମାନେ କେଉଁଠାରେ ଅଦୃଶ୍ୟ ହୋଇ ଯାଆନ୍ତି କିଛି ଦେଖି ପାରେନାହିଁ ଉତ୍ତର । ଦେହରୁ ଝାଳ ବୋହିଯାଏ ଉତ୍ତର, ପାଟି ଖରି ମାରିଯାଏ, ଗଳା କୁହ ହୋଇଥାଏ । ଆଖି ବୁଜି ହୋଇଯାଏ ଆତଙ୍କରେ । ଆଖି ବୁଜିଲେ ପୁଣି ସେଇ ପରିଚିତ ଅହାର, ଭାଣି ଭାଣି ଅସରନ୍ତି ଅହାର । ସେଇ ଅହାର ଭିତରେ ସହସା ଅସମୀର ଫାଳେ କହୁପରି ଫାଳେହସ ଝୁରି ଉଠେ ଶୂନ୍ୟରେ । ତା'ପରେ ଆକାର ନିଏ ଗୋଟିଏ ଚକାନୁହଁ । ମଣିଷ ପାଖରେ ଥିବାର ଅନୁମାନ କରି ଉଚ୍ଚସା ପାଏ ଉତ୍ତର, ସେଇ ମୁହଁ ଓ ହସକୁ କେବେ ଦେଖି ନଥିଲେବି ଆଜନୁହଁ ତାହା ପେପରି ତା'ର ପରିଚିତ ସେୟା ମନେକରି ମନକୁ ପରସ୍ତ ଦିଏ ସେ । ଅହାରରେ ସେଇ ଲୋକଟି ସହିତ ଯାଆ ହବାପାଇଁ ହାତ ବଡ଼ାଏ କିନ୍ତୁ ଅଦୃଶ୍ୟ ହୋଇଯାଏ ସେଇ ଚକାନୁହଁ ଓ ଫାଳେହସ । ଆଖି ଆଗରୁ ଅହାର

ଅପସରି ଯାଇ ଆନୁଥର ସୁଅ ଛୁଟିଆସେ । ଆଦିଗର
 ଅନୁଅ ବନ୍ୟାରେ ଭରାସିତ ହୋଇ ଉଠେ । ନିଜ
 ଗାଳିପାଏ ଉଚ୍ଚବର, ଶେଷ ହୁଏ ସୁଅ । ଭଠିବାକୁ ମନ
 ନକରି ସୁପୁର ଶେଷରେ ଦେଖିଥିବା ସେଇ ପରିଚିତ ମୁହଁଟିକୁ
 ଦେଖିବାପାଇଁ ଆହୁରି ଶୋକେ, ଜିନ୍ତୁ ପାଏନି କାହିଁ
 ସର୍ବାଙ୍ଗରେ ଜିନ୍ତୁ ବୋଲିହୋଇ ଯାଇଥାଏ ଏକ ଅନନୁଭୂତ
 ପୁଲକ, ପ୍ରାଣକେ ଖେଳି ଯାଇଥାଏ ଏକ ଆଲୋକିତ
 ଚେତନା..... । ସେହି ଅନୁଭବକୁ ଆହୁରି କିଛି ସମୟ
 ଉପଲବ୍ଧି କରିବାପାଇଁ ଉଚ୍ଚବ ଶୋଭାଥାଏ ସେହିପରି ।
 ଟାକୁ କେହିକଣେ ଉଠେଇ ଦେଇ କହିଲା, ମୁଦାର ଭଳି
 ଗାଡ଼ିଟା ଯାକ ଶୋଭାହୁଏ ଏଥା ଉଠ, ଗାଡ଼ି ବଦଳ
 କରିବାକୁ ହବ ଯେ.... । ସେଇ ଲୋକଟିକୁ ରିଜି ବା ଆଗକୁ
 ଚଳେଇ ହୋଇ ଗାଡ଼ି ବଦଳ କରିବାପାଇଁ ସବୁ ଯାତ୍ରୀକୁ
 ଓହ୍ଲେଇ ଯାଉଥିବାର ଦେଖିଲା ସେ । ଗଣିଲିଟିକୁ ହାତରେ
 ଧରି ସେ ବି ଓହ୍ଲେଇ ପଡ଼ିଲା ତବା ଭିତରୁ ।

ଜିନ୍ତୁ ସୁପୁର ସେଇ ପ୍ରାଣେ ହସ ତା ମନ ଭିତରେ ଲାଖି
 ରହିଥାଏ । ଯାହାକୁ କେତେ ଉଚ୍ଚବ ତାହାରି ମୁହଁକୁ
 ନିନିମେଷ ନୟନରେ ମୁହଁରେ ଅନାଇ ଦିଏ ସେଇ ମୁହଁର
 ହସକୁ କଳନା କରିବାପାଇଁ । ପ୍ରାଣେ ଜହୁପରି ନିର୍ମଳ
 ହସ କାହାରି ମୁହଁରେ ଶୋଭା ପାଉଥିବାର ଦେଖିନାହିଁ ।
 ସେପରି ତକା ମୁହଁ, ତକା ଆଖି ଦୃଷ୍ଟିରେ ପଡ଼େନାହିଁ ।

ରେନଗାଡ଼ିର ପତି ସହିତ ତାକ ଦେଇ ଆଗକୁ ବଢ଼େ
 ମନ । ସାଗବେଗର କଣାଣ ମୁଖର ହୁଏ ତୁଣ୍ଡରେ ।
 ଜୀବନରେ ଥିବି ଯଦି ଯିବି ବୁଝାଦନ.... । ଆଖିକୋଣ
 ଓହା ହୋଇଯାଏ ଭାବାବେଶରେ । ମୁତ୍ର ସେ, ଛାର
 ଘୋବା ବାପୁଡ଼ା । ସେ ତ ଦାସିଆ ବାଉରା ହୋଇ ନାହିଁ ଯେ
 ବଗନାଥେ ଅନେଇଥିବେ ତା ହାତର ଶ୍ରୀଫଳକୁ ଗୋଟେଇ
 ନବାପାଇଁ । ନରି ପୂଜାପଣାକ ମୁହଁକୁ କେତେ କାହାଣୀ
 ସେ ଶୁଣିଥିଲା କଗନାଥକ ଅକଳତି କରୁଣା ବିଷୟରେ ।
 ସେଇ କରୁଣା କଅଣ ଭଣା ହେବ ତା ଭାଗ୍ୟକୁ ? ନରି
 ପୂଜାପଣା ବର୍ଷକୁ ଥରେ ଆସନ୍ତି ପାଇକମାଳ ଅଞ୍ଚଳକୁ ଯାତ୍ରା
 ଯୋଗାଡ଼ କରିବାପାଇଁ । କଗନାଥକ ମହିମା ଶୁଣନ୍ତି
 ଲୋକେ ତାଙ୍କରି ମୁହଁରୁ । ମହାର୍, ତୁଳସୀଧାଣୀ, ତିନି
 ଠାକୁରଙ୍କ ପଟୋ, ତୁଳସୀମାଳା, ବେତବାଡ଼ି, ଶିରିପା
 ବାଦ୍ଧି ରତନମାନଙ୍କୁ, ତାଙ୍କରି ତୁଣ୍ଡରୁ ଶୁଣି ଶୁଣି ପ୍ରଭୁଙ୍କର ସବୁ
 ବାରି ମନେ ରହିଯାଇଛି, ସହଜ ନାମ ଗୁଡ଼ା ବି ମୁଖସ୍ତ
 ହୋଇଯାଇଛି । ନରି ପୂଜାପଣା କୁହନ୍ତି, ସେହି ନାମହିଁ
 ସବୁ । ଗାଗବତରୁ ଆବୁରି କରନ୍ତି ପୂଜାପଣା :—ଗୋବିନ୍ଦ,
 ଗୋବିନ୍ଦ, ଗୋବିନ୍ଦ, ନାମୁଗକଲ ମକରନ୍ଦ । ସେ ମକରନ୍ଦ
 ବସିପାନ, ଆନନ୍ଦେ ବଞ୍ଚୁଥିବ ଦିନ । ସେଇ ନାମହିଁ ଅମୃତ,
 ସେହି ଗୋଟିଏ ନାମ ଭଜାରଣରେ ସମସ୍ତଙ୍କର ନାମ
 ଭଜାରିତ ହୁଏ ।

ନିରୋଗ ହୋଇ ଏତେଦିନ ଚଳି ଆସିଲା । କୋଇ
 ପାପକୁ ଏଇ ଦଣ୍ଡଦେରେ ଭଗବାନ ବୁଝି ପାରେନାହିଁ
 ଭଜକ । ନେଟିକୁ ସାଙ୍ଗରେ ଆଣିଥିଲେ କେତେ ଖୁସି
 ହୋଇଥାଆନ୍ତା ସେ । ଧନ୍ୟ ହୋଇ ଯାଇଥାନ୍ତା ଜୀବନ ।

କେତେ କଥା ମନେ ପଡ଼ି ଛାଡ଼ି ଭିତରତା ମହି ହୋଇରଲା ।
 ତାକୁ କହି ନାହିଁ ସେ ଆସିବା କଥା । ପୁଅଦାତ ଲୋଟ,
 ତାକୁ କଅଣ ବା କହି ପାରନ୍ତା ଉଚ୍ଚବ । ନେଟିର ଆଖି
 ଘୋଡ଼ିନ, ତା'ର ତକା ମୁହଁ, ପାତକ ଦେହ ମନେ ପଡ଼େ ।
 ଅଚର ଭିତରତା ହାହାକାର କରି ଉଠେ । ହାତରେ
 କରନ୍ତି ନାହିଁ, ତଥାପି ଗୁଣି ଆସିଛି ବୋଲି ନିଜକୁ ଧିକ୍କାରରେ
 ଭଜକ । ଜୀବନରେ ଆଗରୁ କେବେ ଆଇନ ଭାଙ୍ଗି ନାହିଁ,
 ଏଇ ପ୍ରଥମ । ସେ ସିନା ଗୁଣି ଆସିଲା ମନର ଗୋଟିଏ
 ଆବେଗରେ, ନେଟି କିପରି ଆସି ପାରନ୍ତା ? ଭରଣ
 ଭୁଆଖୁଣାକୁ ଆଣି ଦାଣ୍ଡରେ ଛିଡ଼ା କରେଇ ପାରନ୍ତା ଭଜକ ?
 ଅଧାରେ ଗାଣିଆ ଭିତରେ ସାତଟଙ୍କା ଖାଦିଏ ପଇସା
 ପଡ଼ିଛି, ଏତକ ସମୟ, ଏତକ ସାହା ଭରସା । ନରି
 ପୂଜାପଣା କୁହନ୍ତି, ପୁରସ୍ତମ କ୍ଷେତ୍ରକୁ ଆସି ପଇସା ଅଭାବକୁ
 କେହି ଝପାସ ରହିନାହିଁ, ସେଠାରେ ପରା ଇନ୍ଦ୍ରାକ ଭଣାଣ,
 ସମସ୍ତଙ୍କ ପାଇଁ ଆହାର କୁଟୀର ଦିଅନ୍ତି ମହାରଣ୍ଡା । ଶ୍ରୀୟା
 ତଣ୍ଡାକୁଣା ସେଥିପାଇଁ ତାକୁ ଝୁରୁଥିଲା, ତାକୁ ପାଇ ସେ
 ଚରିଗଲା, ନାମ ଭରିଗଲା କାଳ କାଳକୁ ।

ରଥଯାତ୍ରା ଦେଖିବାପାଇଁ ଅନେକ ଦିନୁ ମନ ଭିତରେ
 ଆଶା ପୋଷିଥିଲା ଭଜକ । କାବେ ସେଇ ଆଶା କେବେ
 ପୂର୍ଣ୍ଣ ହୋଇପାରିବ କି ନାହିଁ ବୋଲି ଆଶଙ୍କାରେ କହି
 ନଥିଲା କାହାକୁ । ନରି ପୂଜାପଣାକ ତୁଣ୍ଡର କଥା ।
 ତିନି ଠାକୁରଙ୍କର ତିନି ରଥ, ତାଳଧୁଡ଼, ନହିଘୋଷ ଏବଂ
 ଦେବଦଳନ । ରଥର ଦଉଡ଼ି ଟାଣିବାପାଇଁ ବଡ଼ଦାଣ୍ଡରେ
 ରୁଣ୍ଡ ହୁଅନ୍ତି ଅସୁନାରୀ ଲୋକ । ସମସ୍ତଙ୍କୁ ଚଳଇଥିବା
 ଠାକୁରଙ୍କୁ ଚଳେଇବା ପାଇଁ ଆବଶ୍ୟକ ହୁଏ ରଥଟଣା ।
 ଶୁଭ ଉଠିବା ପରେ ଝାଞ୍ଜ ବାଜିଉଠେ, ଶଂଖ ହୁକହୁକି ଧ୍ବନି,
 ହୁଏ, ସାରଥି ପାଖରେ ଛିଡ଼ାହୋଇ ଦରତାପତି ନିର୍ଦ୍ଦେଶ
 ଦିଏ ରଥର ଦଉଡ଼ି ଧରିବାପାଇଁ । ଇନ୍ଦିଆସେ ସହସ୍ର ହାତ ।
 କରତର ନାଥକୁ ରଥ ଉପରେ ବସେଇ ରଥଟାଣନ୍ତି ମଣିଷ
 ବାପୁଡ଼ା । ଧନ୍ୟ ମହାବାହୁ, ଧନ୍ୟ ମହିମା ।

ବଡ଼ଦାଣ୍ଡରେ ଦଉଡ଼େ ତିନି ଠାକୁରଙ୍କ ରଥ । ସେଇ
 ବଡ଼ଦାଣ୍ଡରେ ଘାବଦେଇ ସର୍ବାଙ୍ଗରେ ଧୁଳି ବୋଳି ହବାପାଇଁ
 ମନହୁଏ ଭଜକର । ଆଉ ବଡ଼ଦାଣ୍ଡ ଅତିକ୍ରମ କରି ସେ
 ଯିବ ମହୋଦର୍ପି ତଟକୁ । ମହୋଦର୍ପରେ ସ୍ନାନ କରି ପିତୃ
 ପୁରୁଷଙ୍କୁ ସାତ ଆଞ୍ଜୁଳା ପାଣି ଚେଟି ଦେଇ ସର୍ବଦ୍ୱାରରେ
 ନମସ୍କାର କରି ସେ ଛିଡ଼ାହବ ଅରୁଣସ୍ତମ ପାଖରେ ।

ଗାଡ଼ି ଆସି ପହଞ୍ଚିଲା ପରାଶାରେ । ବଡ଼ ସ୍ତେସନ ।
 ତା'ର କାହିଲ ବେଷ୍ଟ ନଖୁଣି ତବା ଭିତରୁ ତାକୁ
 ଓହ୍ଲେଇ ଦେଲା ଚିକଟ କଲେକଟର । ନିରୁପାୟ ହୋଇ
 ଓହ୍ଲେଇ ପଡ଼ିଲା ଭଜକ । ଅନ୍ଧାର ଦିଶିଲା ଭୁବନ ।
 କେଉଁଠାକୁ ଯିବ, କୋଉଠି ରହିବ ? ଆଖି ପାଇ ନଥାଏ
 ପୁରସ୍ତମକୁ ଯାହାକୁ ସମ୍ଭୁରିଲା ସିଏ କହିଲା, ଆହୁରି ଅନେକ
 କାଟ । ରୋଗୀ ଦେହରେ ଏତେ ବାଟ ଯିବ କିପରି ?
 ଆକୁଳ ହୋଇ ଆଜାଗକୁ ଅନାଇଲା ଭଜକ । ଶେଷଅର-
 ପାଇଁ ଚିକଟ କଲେକଟର କାକୁଳ ନେହୁରା ହୋଇ କହିଲା,
 ଏତେ ଲୋଭ ଯାଇଛନ୍ତି ମୋତେ ଚିକେ ଛାଡ଼ିଦିଅ ବାବୁ,

ରଥଯାତ୍ରା ଦେଖିବାପାଇଁ ବଡ଼ ଆଶାକରି ଆସିଛି..... ।
 ଚିକଟ କଲେକଟର ବାବୁ ତାକୁ ଧକ୍କାଏ ମାରି କହିଲା,
 ଅଣ୍ଟାରେ ନାହିଁ ଧନ, ଯାତ୍ରା ଯିବାକୁ ମନ । ପଇସା ନଥାଇ
 ରାଡ଼ିରେ ଚଢ଼ିଲୁ କୋଇ ସାହସରେ ? ଯା, ଯା..... ।
 ପୁଣି ସ କଣେ ବାଡ଼ି ଉଠିଲେ ଉଚ୍ଚବକ୍ତୃ ଚଢ଼ିନେଇ ସେସନ
 ଗୁରୁପାଖରେ ଯିବା ବାଡ଼ି ସେପାଖରେ ଛାଡ଼ି ଆସିଲା ।

ପୁଣି ନିଷସହାୟ ଭାବରେ ମହାଶୂନ୍ୟକୁ ଚାହିଁଲା ଉଚ୍ଚବକ୍ତୃ ।
 ତା'ର ସବୁ ଆଶା ଆକାଂକ୍ଷା ମିଳେଇ ଗଲା ଶୂନ୍ୟରେ ।
 କେବଳ ଦକ୍ଷ ଥରାଇ ବହି ଆସିଲା ଚଳଣା ଦୀର୍ଘଶ୍ୱାସ-
 ଚିଏ । ସେ ହାତଯୋଡ଼ି ମନକୁ ମନ କାହାକୁ କଅଣ କହିଲା
 ଅସଫଳ ସ୍ୱପ୍ନରେ କିଛି ଜାଣି ହେଲାନାହିଁ । ତା'ପରେ ଧୀରେ
 ଧୀରେ ପାଦ ବଢ଼େଇଲା ବୁଝୁପୁର ଆଡ଼କୁ ।

ବାଟ ଦୁଡ଼ି ପୁଣି ପଛରି ପଛରି ଠିକ୍ ବାଟକୁ ଫେରିଆସେ ।
 ବାଟୋଇ କାହାକୁ ଦେଖିଲେ ପଛରେ, ପୁରସ୍ତମକୁ ଆଉ
 କେତେ ବାଟ ଭାଇ ?

କିଏ ଭଲର ଦିଏ ତ ଆଉ କିଏ ଦିଏ ନାହିଁ; ପୁଣି କିଏ
 ହସି ଉଠେ, ଛିଗୁଲେଇ ହୋଇ କୁହେ, ପାଦରେ ଗୁଲି ଗୁଲି
 ଯିବ ପୁରସ୍ତମ..... ପାଗଳ ନା କଅଣ ?

ଅଧିକ ନରି ପୂଜାପଣା କହୁଥିଲେ ଯେ ପୂର୍ବ କାଳରେ
 ସମସ୍ତେ ପାଦରେ ଗୁଲି ଗୁଲି ଆସୁଥିଲେ । ମୋଟର
 ଗାଡ଼ି ନ ଥିଲା କି ରେଳଗାଡ଼ି ବି ନ ଥିଲା ।
 ଏ ଯୁଗରେ ସେଇ ମଣିଷ ଆଉ ନାହାନ୍ତି । ସେଇ
 ଭକ୍ତି ବି ନାହିଁ । ବଦଳି ଯାଇଛି ସେଇ ମନ, ବଦଳି
 ଯାଇଛି ଦୁନିଆ । ଉଚ୍ଚବକ୍ତୃ ଭାବେ ଯେ ସେ ପାଗଳ,
 ନୋହିଲେ ପୁରସ୍ତମ କ୍ଷେତ୍ରକୁ ଯିବାପାଇଁ ବାହାରି ଥାଆନ୍ତା
 ସମ୍ଭବ ନ ଥାଇ । ଆଖି ଝାପସା ହୋଇ ଆସେ, ପେଟ
 ଚକ୍ର ବୋହ ଉଠେ, ସେ କାତର ହୋଇ ତାକେ,
 କରନ୍ତାଥ ହେ..... ।

କିଏ ଶୁଣୁଛ ବାହା କଥା, ବାହାରି ସମୟ ନାହିଁ
 ଅନ୍ୟ କାହା କଥା ଶୁଣିବାପାଇଁ । କରନ୍ତାଥ ଦୁଏତ
 ଶୁଣୁ ଥିବେ ସମସ୍ତଙ୍କ କଥା । ଉଡ଼ୁ ବେଦୀ ଉପରେ
 ଛପନ ପ୍ରକାର ଭୋଗ ଖାଇ । ପୁଣି ଆଉ ଥରେ
 ତାକେ ଉଚ୍ଚବକ୍ତୃ, ମହାବାହୁ ହେ..... । ଆଖିରୁ ଲୁହ
 ଝରେ ଉଚ୍ଚବକ୍ତୃ । ପାଦ ପରାସରେ ସ-କୁଚିତ ଡୋଲ-
 ଯାଏ । ସେ ଗୋଟିଏ ଝଙ୍କାଳିଆ ଗଛ ମୂଳେ ବସୁ
 ବସୁ ଶୋଇପଡ଼େ ନିଦରେ ।

ଆହୁରି ଅନେକ ପଥ । ପାଦର ଶକ୍ତି କମି
 କମି ଆସୁଥାଏ, ବିଭୁ କେବଳ ମନର ଛୋର ଚାଣି
 ନଇଥାଏ ତାକୁ । ଛୋକ ଉପାସରେ କେତେ ରହିବ ?
 କେହି ଦେଲେ ଖାଏ ମୁଠେ, ନ ଦେଲେ ନାହିଁ, ଓପାସ ।
 ପାଖରେ ଯାହା ଅଛି ଶକ୍ତି କରିବାପାଇଁ ହାତ ଉଠେ ନାହିଁ ।
 ଠାକୁରଙ୍କ ପାଖକୁ ଶାନ୍ତି ହାତରେ ଯିବ ? ନଡ଼ିଆ,
 ପୁର, ତୁଳସୀ ନବ ନାହିଁ ? ପୂଜାପଣାକ ଦକ୍ଷିଣା
 ଦବ ନାହିଁ ।

ସେଦିନ କୂର କୂର ଗରୁଥାଏ ଉଚ୍ଚବକ୍ତୃ । ଯେଉଁ
 ହୋଇ ଯାଉଥାଏ ପଞ୍ଜରା ହାଡ଼ି । ତଥାପି ଉଠିଲା ଉଚ୍ଚବକ୍ତୃ ।
 ଭିକାରୀ କଣକୁ ପାଖରେ ଦେଖି କହିଲା, ତିନେ ସା-ସ
 ହେବ ଭାଇ ? ଏକା ଏକା..... । ଭିକାରୀ କହିଲା,
 ସେଇଥିପାଇଁତ ଆସିଲି । ତାଲ, ତାଲ, ଏଇ ଆଖରେ
 ମାଣିକପାଟଣା । ଉଚ୍ଚବକ୍ତୃ ଆତମିତ ହୋଇ କହିଲା,
 ମାଣିକପାଟଣା ? ମାଣିକପାଟଣା ସହର ନା ଗାଁ ?
 କଅଣ ମିଳିବ ମୋତେ ସେଥିରୁ ? ମୁଁ ଯିବି ପୁରସ୍ତମ.... ।

ଉଚ୍ଚବକ୍ତୃ ମାଣିକପାଟଣା ବାହାଣୀ କହିଲା
 ଭିକାରୀ । ଏଇ ଗାଁଆରେ ମାଣିକ ଗରଭୁଣୀ ହାତକୁ
 ଦହି ଖାଇଥିଲେ ଦୁଇ ଭାଇ, ପଇସା ନ ଥିଲା ପାଖରେ
 ଯେ ରତ୍ନ ମୁଦି ଦେଇଥିଲେ ଗରଭୁଣୀକୁ ଠାକୁରେ
 ଭାଜାକୁ, ଯୁଦ୍ଧରେ କିତେଇ ଟେକ ରଖିଥିଲେ ଦେଶର ।
 କଳା ଗୋଡ଼ା, ଧଳା ଗୋଡ଼ାରେ ବସି ଯୁଦ୍ଧକୁ ଯାଇଥିବା
 ଦେଲେ ଏଇ ଗାଁରେ ପଡ଼ିଥିଲା ଘଟଣା । ଉଚ୍ଚବକ୍ତୃ
 କହିଲା, ଧନ୍ୟ ମାଣିକପାଟଣା, ଧନ୍ୟ ମାଣିକ ଗରଭୁଣୀ !
 ଠାକୁରେ ଏତେ ଦୟାବଳ । ବିନୁ ପାପା ମୁଁ,
 ମୋ କଥା ତାଙ୍କ କାନରେ ପଡ଼ୁ ନାହିଁ । ଗାଟିଟା
 ମାଣିକପାଟଣାରେ ରହିଗଲା ଉଚ୍ଚବକ୍ତୃ । ବହୁ କାଳୁଟି
 ମିନତି କରି ମଧ୍ୟ ଚିଲିକା ପାରି କରିଦବାପାଇଁ ନାଭରା
 ଗାଡ଼ି ନ ହେବାରୁ ଉଚ୍ଚବକ୍ତୃ ବ୍ୟାକୁଳ ହୋଇ ଲୋ ଲୋ
 କାହିଁଲା ।

ପୁଣି ଧରିଲା ଚଳ ପଥ । ପଡ଼ି ଉଠି ଗୁଲିଲା ।
 ଦିନ ଦୁଇ ପ୍ରହର ହବ, ଚଢ଼ି ଶୁଣି ଯାଉଥାଏ ଖରାରେ,
 ଗମ ଗମ ହୋଇ ଝାଙ୍କ ବୋହୁ ଥାଏ ଦେହରୁ । ଚାଟିଲା
 ଗୁଲିରେ ସିଝି ଯାଉଥାଏ ଚଳିପା । ଖରାବେଳଟା
 ଏକା ଭାହାରେ କିଛି ବାଟ ଗୁଲି ଆସି ସନ୍ଧ୍ୟା ହେବା
 ଆଗରୁ ଗୋଟାଏ କାଗାରେ ବସିଗଲା ଉଚ୍ଚବକ୍ତୃ । ଦେହର
 ସବୁ ଶକ୍ତି ଯେପରି କିଏ ନିଗାଡ଼ି ନେଇଥାଏ । ଗାଁଆଣୀ
 ଯାକର ମଲକା ଲୁଗାକୁ ପିଠି ଉପରେ ବୋହି ନେଇ
 ପୋଖରୀ ତୁଠୁ ଯାଉଥିବା ଉଚ୍ଚବକ୍ତୃ ଧୋବା ଆଡ଼ି ନିକର
 ବୋଝ ବୋହି ପାରୁ ନାହିଁ ବୋଲି ବିକଳ ହୋଇ ଚଢ଼ି
 ଛାଡ଼ିଲା, ଆଉ କେତେ କଷଣ ହବ ହେ ଚକାଡ଼ୋଳା ।

ସେଇ ବରଗଛ ମୂଳକୁ ଆଣି କରୁ ପଡ଼ି ଚଢ଼ିଲା
 ଉଚ୍ଚବକ୍ତୃ । ବରଗଛର ଓହଳମାନକୁ ଦେକେଦେକେ କୁଣ୍ଠେଇ
 ପକେଇ କାହିଁଲା । ପୂଜା ପଣା କହିଥିଲେ ଠାକୁରଙ୍କ
 ନିବଳକେବର କଥା । ତାକୁ ଆତମିତ ହୋଇ ଯାଉଥିବାର
 ଦେଖି ସେ କହିଥିଲେ ସେଦିନ, ଉଏ ବାବୁ ବୁଝୁ ।
 ନିବଳକେବର ସମୟରେ ପୁରୁଣା ଦାରୁ ଛାଡ଼ି ନୂଆ ଦାରୁ
 ଭିତରେ ପ୍ରବେଶ କରନ୍ତି । ସେଇ କଥା ମନେ ପଡ଼ିଯିବାକୁ
 ବରଗଛର ଓହଳକୁ କୁଣ୍ଠେଇ ପକେଇ କହିଲା ଉଚ୍ଚବକ୍ତୃ,
 ତୁମେ ଦାରୁ ବୁଝୁ, ତୁମେ ସବୁଠାରେ, ସର୍ବ ନାମ..... ।

ଝଙ୍କାଳିଆ ସେଇ ବରଗଛ ମୂଳେ ଗାଟିର ସବୁ
 ଅନ୍ଧାର ଠୁ ହେଇ ଯେପରି ତମଟିକା ମାନେ ତ ତ
 ହେଲେ ତାକରେ, ମଝିତେ ମଝିତେ ପୂର୍ବାଦି ପଞ୍ଚନ

ଦୋହର ଦେଉଳର ଗଛର ଡାଳକୁ । ମେଘ ଉଠେଇ
ଥାଏ ଚିଲିକା ଉପରେ, ତା-କି ହୋଇଯାଇଥାଏ ଆକାଶ ।
ଅଣ୍ଟା ଚିଲିକା ଆଉ କାହିଁ ଯିବାପାଇଁ ଶକ୍ତି ନ ଥାଏ
ଶରୀରରେ । କିଟିକିଟିଆ ଅନ୍ଧାର ଭିତରେ ସେଇ ବରଷକୁ
ଆଣ୍ଟା ଚିଲି ବସି ରହିଲା ଉଚ୍ଚ ।

ସେଇ ଗାଡ଼ିଟା ଖୁବ୍ ଉଦ୍‌ଧର ମନେ ହେଲା । ସେ
ମନେ କଲ ଏକଟା ଯେପରି ତା ଜୀବନର ଶେଷ ରାତି,
ଏକ ଝଡ଼ ଚୋପାନରେ କୁଟା କାଠି ପରି ସେ ବି ଉଡ଼ିଯିବ
କେଉଁଆଡ଼େ । ଚିଲିକା ଆଡୁ ଧୁମୁସେଇ ଆସିଲା
କହା ହାଣ୍ଡିଆ ମେଘ । ତା' ସାଥରେ ଗଛ, ଡାଳ,
ପର ଉ-ଗା ବତାସ । ଅଣ୍ଟାଗୁଣ ପଦନ ବହିଲା ଯେପରି
ସେଇ ପଦନର ଯୋର ଦେଖି କାଳେ ଉଡ଼ିଯିବ ବୋଲି
ଗାମୁଛାକୁ ଅନ୍ଧାରେ ଗୁଡ଼େଇ ଓହଲ ସାଥରେ ବାନ୍ଧି ଦେଇ
ଛାଡ଼ି । ସାରା ରାତି ଝଡ଼ ବର୍ଷା ଧୁମୁସେଇଲା
ଧରଣୀକୁ । ବର୍ଷା ମାଡ଼ ଖାଇ ଶରୀର କାଳୁଆ ହୋଇ-
ଗଲା ଉଚ୍ଚବର, ସେ ଦେହୋପ ହୋଇ ପଡ଼ିଲା ମଝି ରାତିରେ ।

ରାତିଯାକ ବର୍ଷା ଓ ବତାସର ମାଡ଼ ଖାଇ ବିପର୍ଯ୍ୟୟ
ଦିଶୁଥାଏ ପୃଥିବୀ ଉତ୍ତାର ଆଗେକରେ । ଶହ ଶହ ଗଛ
ଉପୁଡ଼ି ପଡ଼ିଥାଏ ପଦନର ବେଗକୁ ଅବକାଇ ନ ପାରି ।
ଉଚ୍ଚବର ବର୍ଷା ଛେଡ଼ା ଦେହଟା ନିର୍ଜୀବପରି ଆଉଟି
ପଡ଼ିଥାଏ ବରଗଛ ଉପରେ ।

କଣେ କିଏ ଉଚ୍ଚବରୁ ଝା-କି ଦେଇ କହିଲା, ଉଠ,
ଉଠ, ଏଇ ଟୁକ ଆସିଗଲା ଯେ..... । ପୁରୁଷମ
ଯିବ ପରା ? ଉଚ୍ଚବର କାନକୁ ଶୁଭୁ ନ ଥାଏ କୌଣସି
ଶବ୍ଦ । ତାକୁ ପୁଣି ଝା-କି ଦେଇ କହିଲା ସିଏ ଉଠ, ଉଠ,
ଟୁକଟା ଛିଡ଼ା ହୋଇଛି ଯେ..... ଉଠି ପଡ଼..... ।

ଟୁକ ଆଡ଼କୁ ଅଧା ମୁହା ଆଖିରେ ଚାହିଁଲା ଉଚ୍ଚବ ।
ସିଏ ଯିବ କି ନ ଯିବ କିଛି ଛିର କରା ପୂର୍ବରୁ ତାକୁ
ଶୁଣେ ଶୁଣେ ଉଠେଇ ନେଇ ଟୁକ ଉପରକୁ ଉଠେଇ
ଦେଇ କହିଲା ସେହି ଟୋକା, ମୁଁ କହି ଦେଇଛି ତ୍ରାଉରକୁ
ଏକାକେ ପୁରୁଷମ..... ।

ଅତି କଷ୍ଟରେ କହିଲା ଉଚ୍ଚବ, ତୁ ସା-ଗରେ ଯିବୁ
ନାହିଁ ବାବା ?
ସେ କୋମଳ କଣ୍ଠରେ କହିଲା, ଅନେକ କାମ
ପଡ଼ିଛି ମଉସା, ମୁଁ ପରେ ଯିବି, ସେଇ ବଡ଼ ଦାଣ୍ଡରେ
ଭେଟ ହେବ ସେ.... ।

ବର୍ଷା ମାଡ଼ ଖାଇ ଆଖି ଯୋଡ଼ିକ ଘୋଳେଇ ହଇ-
ଥାଏ ବୋଲି ଗଲ ଧାବରେ ଚାହିଁ ପାଲୁ ନ ଥାଏ ଉଚ୍ଚବ ।
ତଥାପି ସେଇ ଉପକାରୀ ପିଲାଟିକୁ ଟିକେ ଦେଖିନିବା-
ପାଇଁ ଚାହିଁ ଦେଇ ଉଚ୍ଚବ । ସେତେବେଳକୁ ଟୁକଟା
ଶୁଣିବାକୁ ଆରମ୍ଭ କରିଥିଲା ବୋଲି ତାକୁ ଦେଖି ସମୟ
ଦେଖି ପାରିଲା ନାହିଁ, କେବଳ ମନେ ରହିଲା ତା'ର
ଚକା ମୁହଁ, କୁଅକୁଅ କେଶ, ଚକା ଚକା ଦୁଇଟି
ଉଚ୍ଚବ ଆଖି, ପର ପଦମାର ଗୁଣ ପରି ପାଦେ ହସ ।

ସେଇ ମଧୁବୋତା ମୁହଁଟି ଆଖି ଆଗରୁ ଅବଶ୍ୟ
ହୋଇଯିବା ବେଳକୁ ବାଉଳା ହେବାପରି କହି
ଉଠିଲା ଉଚ୍ଚବ । ଆରେ ! ଉଏ କିଏ କି ? ଚିହ୍ନା
ଚିହ୍ନା ଆଖି, ପରିଚିତ ମୁହଁ, ମନଛୁଆଁ ହସ.... ।
ମନକୁ ମନ କହି ଚାଲି ଥାଏ ଉଚ୍ଚବ, କିଏ ତୁ ବାବା, ମାମ
ଠିକଣା କହିଲୁ ନାହିଁ, ଶୁଣିଛି ସେଠାରେ ଆସୁମାରା ଲେକ,
କେତେ ଆର୍ତ୍ତ କେତେ ଅନ୍ଧାର, କିପରି ଭେଟ ହବ, କୋଉଠି
ପାଇବି ଚୋଡ଼େ....

ସେ ଗାବୁଥାଏ ସେ ସେଇ ଉପକାରୀ ପିଲାଟି ସହିତ
ଆଉ ତା'ର ହୁଏତ କେତେ ଦେଖା ହେବ ନାହିଁ । ଏଡ଼େ
ସୁନ୍ଦର ସ୍ନେହଭରା ଦରଦି କଥା ପଡ଼େ ଆଉ କାନରେ
ପଡ଼ିବ ନାହିଁ । ଏତେ ଲୋକ ଥିବା ବେଳେ କାହିଁ
କେହିତ ତା' ଦୁଃଖ ବୁଝିଲେ ନାହିଁ, କିନ୍ତୁ ଚିହ୍ନା ପରିଚୟ
ନ ଥାଇ ସିଏ ତା ମନ କଥା ବୁଝିଲା, ତାକୁ ଟୁକ ଉପରକୁ
ଉଠେଇ ଦେଇ ପୁରୁଷମ ଯିବାପାଇଁ । ତେହେନାଟି
କେଉଁଠି ଯେପରି ଦେଖିଛି । କେତେ ଅପଣାଉ ।
ପୁତ୍ରା ପଣ୍ଡାଳ କଥା ମନେ ପଡ଼ିଲା, ସେ ବହୁଥିଲେ,
ପିତାମାତାଙ୍କ ପୂଣ୍ୟ ବନେ ସୁପୁତ୍ର ଉପୁତ୍ରାଲ କୁହେ ।
ଉଏ ସତ କଥା । ପିତାମାତାଙ୍କର ପୂଣ୍ୟ ନ ଥିଲେ
ଏପରି ସୁପୁତ୍ର କହୁ ହେବେ ନାହିଁ ।

ବଡ଼ଦାଣ୍ଡରେ ଉଚ୍ଚବକୁ ଓହେଇ ଦେଇ ତା' ହାତକୁ
କେତୋଟି ଟଙ୍କା ବଢ଼େଇ ଦେଇ କହିଲା ତ୍ରାଉରର,
ଏଇ ଯେ ବଡ଼ଦାଣ୍ଡ, ଟିକେ ଆଗକୁ ଗଲେ ବଡ଼ ଦେଉଳ,
ଏଇ ଦେଖ ନୀଳଚନ୍ଦ୍ର ପର ପର ହୋଇ ଚାଲୁଛି ବାମା....
ଯା, ଆଗେଇ ଯା..... ।

ଉଚ୍ଚବ କିଛି ପଚାରିବା ପୂର୍ବରୁ ଟୁକଟା ଅଦୃଶ୍ୟ
ହୋଇଗଲା ଆଖି ଆଗରୁ ।

ବଡ଼ଦାଣ୍ଡର ଧୂଳି ପବିତ୍ର ବୋଲି କହିଥିଲେ ନରି
ପୁତ୍ରା ପଣ୍ଡା । ସେଇ ଧୂଳିରେ କେତେ ଥର ଚଢ଼ିଗଲା
ଉଚ୍ଚବ । ବଡ଼ ଶ-ଶ ପାଖରେ ଧର୍ମଶାଳା, ସେଇଠାରେ
ଆସନ ପକେଇ ବସିଗଲା ଉଚ୍ଚବ । ରୋଗା ଅଧର୍ମ ମଣିଷ,
ଆଉ ଆଗକୁ ଯିବାପାଇଁ ସାହାସ ହଲ ନ ଥାଏ ।

ବଡ଼ଦାଣ୍ଡ ଉଚ୍ଚବ ପଡ଼ୁଥାଏ ଲୋକାଗଣ୍ୟରେ ।
ହରି ଶବ୍ଦରେ କର୍ମ ଉଠୁଥାଏ ମେଦିନୀ ।

ଯାତ୍ରୀମାନେ ହୁରି ଛାଡ଼ିଲେ, ବଡ଼ ଠାକୁଳେ ରଥ
ଆଗେଇ ଆସୁଛି, ଉଠ ଉଠ, ବଡ଼ଦିରେ ହାତ ରଖାଅ
ଉଚ୍ଚବର ଅଧର୍ମ ଶରୀରରେ ଚେତନାର ଅପୂର୍ବ ଚକ୍ରଚକା ।
କିନ୍ତୁ ବହୁ ଚେଷ୍ଟା କରି ବି ଅସମର୍ଥ ଶରୀରକୁ ସେ ଚାଣି
ନେଇ ପାରିଲା ନାହିଁ ରଥ ବରଡ଼ି ପାଖକୁ । ମୁହଁ ଉପରକୁ
କରି ଆଖି ପୁରେଇ ଡେ କେବଳ ଦେଖିଲା ।

ହରିବୋଇ ଧୂଳିରେ ପୁଣିଗଲା ଆକାଶ ବତାସ ।
ରଥ ଉପରକୁ ନଡ଼ିଆ ଫିଙ୍ଗିଲେ ଉଚ୍ଚମାନେ । ଧଣ୍ଡା
ଟୁକଟା ଫିଙ୍ଗିଲେ ସେବକମାନେ ରଥ ଉପରୁ ।
ପୃଥିବୀର ସବୁ ଦର୍ପକୁ ତୁନାକରି ଆଗେଇ ଗଲେ ବଡ଼
ଠାକୁର । ତାକୁ ନିଶ୍ଚପଇକ ନୟନରେ ଚାହିଁ ରହିଥାଏ
ଉଚ୍ଚବ, ଆଖିରୁ ବହି ଯାଇଥାଏ ଧାର ଧାର ଲୁହ ।

ସେ ଆକୃତ ହୋଇ କହୁଥାଏ, ମୁଁ ଅକ୍ଷୟ, ମୁଁ ଅସମର୍ଥ,
ମୁଁ ପାପୀ ବଡ଼ ଠାକୁରେ. ତୁମ ଦଉଡ଼ି ଛୁଇଁ ପାରିଲି
ନାହିଁ.....

ତାଳଧୁକପରେ ଆସିଲା ସୁରଦ୍ରାକ ଦେବଦଳନ ।
ସାଣୁ ପରି ସେଇ ଗୋଟିଏ ଜାଗାକୁ ପ୍ରଣାମ କଲ
ଉଚ୍ଚବ । ଆଖି ପୁରି ଯାଇଥାଏ ଲୁହରେ, ତା'ପରି
ପାପୀର ପୁଣି ଏତେ, ରାଗ୍ୟ, ସ୍ୱଚକ୍ଷୁରେ ଦେଖିଲ ବଡ଼
ଠାକୁର, ସୁରଦ୍ରାକୁ । ପଛେ ପଛେ ସାନ ଠାକୁର
ଦଳିଆଉରୁକ ଜଗନ୍ନାଥେ । ଆଗେଇ ଆସୁଥାଏ
ନନ୍ଦିଘୋଷ । ସମୁଦ୍ର ଦେଉପରି ମାଡ଼ି ଆସୁଥାଏ
ଲୋକ ଗହଳି ।

ସଦା ଆଗରେ ସଂକୀର୍ତ୍ତନ ଦଳ, ତା' ପଛକୁ ପାଟ
ଓ ସୁନା ଜରିରେ ସଜ କରାହୋଇଥିବା ହାତୀର ହାଉଦା
ଉପରେ ବାଦଳ ଦଳ, ତା' ପଛକୁ ଝାଞ୍ଜ, ମୁଦଙ୍ଗ,
ଖଞ୍ଜଣି, ଶଂଖ, ବାହାଜୀ, ଯିଏ ଯାହା ପାରିଲ ବଜାଇ
ଥାଏ ।

ଏକାଗ୍ର ହୋଇ ଅପେକ୍ଷା କରୁଥାଏ ଉଚ୍ଚବ ସେହି
ପରମକୁ ଦର୍ଶନ କରି ନେତ୍ର ପବିତ୍ର କରିବାପାଇଁ ।
ତା'ର ଚେତନାରେ ଉଦାସିତ ହେଇ ଆଆନ୍ତି ଜଗନ୍ନାଥ ।

ମାଡ଼ି ଆସୁଥାଏ ନନ୍ଦିଘୋଷ ପୃଥିବୀର ସବୁ ବାଧା
ବ୍ୟଧନକୁ ଉତ୍ତେପ ନକରି । ବଡ଼ଦାଣ୍ଡରେ ଲହଡ଼ି
ରାଞ୍ଜୁଥାଏ ମଣିଷକ ଭିଡ଼ । ଲୋକେ ଲୋକାରଣ୍ୟ ।

ହରିବୋଲ ଓ ଝାଞ୍ଜ, ମୁଦଙ୍ଗର ତାଳ ସହିତ ତାଳ
ମିଳାଇ ମଉଗଳ ପରି ଦୋଳି ଦୋହଲି ଆଗେଇ
ଆସୁଥାଏ ନନ୍ଦିଘୋଷ । ପୃଥିବୀର ସବୁ ବାଧା, ସବୁ
ପ୍ରତିବନ୍ଧକ ଦଳି ମକଚି ହୋଇ ଯାଇଥାଏ ଉଥର ଚକ
ତଳେ । ତୁରି ହୋଇ ଯାଇଥାଏ ମଣିଷର ଅହଂକାର
ଅଭିମାନ । ଉଥର ସାଗଧିକୁ ଦୂରକୁ ଦେଖିଲ ଉଚ୍ଚବ ।
ରଥ ଆଗରେ କଳା ଧଳା ଘୋଡ଼ା ଉପରକୁ ଡିଆ ମାରିବା
ପରି ଦିଶୁ ଥାଆନ୍ତି । ଏଇ ଶେଷ ସୁଯୋଗ, ଏହାପରେ
ଆଉ ଏଇ ମୁହୂର୍ତ୍ତ ଆସିବ ନାହିଁ । ଜଗନ୍ନାଥକୁ ସାଷ୍ଟାଙ୍ଗ
ହୋଇ କାକୁଟି କଲ ଉଚ୍ଚବ, ସମସ୍ତେ ହାତ ଲଗାଇଛନ୍ତି
ହେ ମହାପୁରୁ, ମୁଁ ଅକ୍ଷୟ, ଅସମର୍ଥ..... । ମୋତେ
ଟିକେ ଶକ୍ତି ଦିଅ, ଟିକେ କୃପା କର..... । ବହୁ ତେଷା
କରି ଯଦିବା ଉଠିଲ ଉଚ୍ଚବ ଲୋକମାନଙ୍କର ଠେଣରେ
ପଛକୁ ସୁଥି ଆସିଲ ପୁଣି । ବଡ଼ ଶଂଖ ଉପରକୁ
ନନ୍ଦିଘୋଷ ଉଠିବା ବେଳକୁ ଜୀବନ ପଣ କରି
ପୁଣିଥରେ ଦଉଡ଼ି ଧରିବାପାଇଁ ହାତ ବଢ଼ାଇଲ ଉଚ୍ଚ
ତାହା ବି ବ୍ୟର୍ଥ ହୋଇଗଲା । ମଡ଼ି ଆସୁଥିବା ଲୋକମାନଙ୍କ
ପାଦତଳେ ଲୋଟି ପଡ଼ିଲ ବେଗ ସଂଭାଳି ନପାରି ।

ରଥ ଚଳ ମାଡ଼ି ଆସୁଥାଏ ଆଗକୁ । କିଏ କାହା
କଥା ଶୁଣୁଛି । ଉଚ୍ଚବ ବଡ଼ଦାଣ୍ଡର ବାଲିରେ ମଥା
କୋଡ଼ି କହୁଥାଏ, ମୋ ଉପର ଦେଇ ଚାଲି ଯାଅ
ଚକାଡ଼ୋକା, ମୁଁ ଆଉ ପାରୁ ନାହିଁ, ତୁମ ରଥର ଦଉଡ଼ି
ଧରିବାକୁ ମୋ ହାତରେ ବଳ ନାହିଁ ।

ମୁହିଁ ମାଡ଼ି ପଡ଼ିଥାଏ ଉଚ୍ଚବ । ତାରି ପିଠି ଉପରେ
ଶୁଣିଗଲେ ଦଳେ ଲୋକ । ଯଶଗାରେ ଚିରି ଚିରେଇ

ଉଠିଲ ଉଚ୍ଚବ । ତା'ର ଆଖି ମୁଦି ହୋଇଗଲା, ବେହୋସ
ହୋଇ ଯାଉଥିବା ପରି ମନେ କଲ ସେ ।

ହଠାତ୍ ତାହାରି ଦେହକୁ ଲଗି ଅଟଳି ଉଲ୍ଲ
ନନ୍ଦିଘୋଷର ଚଳ । ହଁ ହଁ କରି ଦଉଡ଼ି ଆସିଲେ
ହାକିମ ହୁକୁମା । ପଣ୍ଡା ପଡ଼ିହାରୀ ହୁରି ଛାଡ଼ିଲେ,
ଗିଡ଼ି ନିଅ, ଗିଡ଼ି ନିଅ, ରଥଚକ ମାଡ଼ିଯିବ ଏଇନେ..... ।

ମୁହିଁ ମାଡ଼ି ପଡ଼ିଥାଏ ଉଚ୍ଚବ । ତା' ହାତକୁ ଧରି
ଗୋଟିଏ ଝାଙ୍କରେ ଉଠେଇ ଦେଇ କହିଲ ପିଲଟି, ଉଠ ଉଠ,
ଏତିକିଦେଲେ ଶୋଇ ପଡ଼ିଲେ ଆଉ ଦେଖିବ କେତେଦେଲେ
ଦଉଡ଼ିରେହାତ ଲଗାଅ, ଶେଷ ଅରପାଇଁ ତାକୁ ଦେଖିନିଅ ।

ବଲବଲ କରି ତାକୁ ଅନାଇଲ ଉଚ୍ଚବ । କିଏ
ଏଇ ପିଲଟି ? କୋଉଠି ଦେଖିବା ପରି ମନେ ହଇଥିଲୁ
ଉଚ୍ଚବର ।

ତାକୁ ବୋକା ପରି ଗୁହଁ ଥିବାର ଦେଖି କହିଲ
ପିଲଟି, ମୁଁ କହିଥିଲି ନା ବଡ଼ଦାଣ୍ଡରେ ଲେଟ ହେବ ବୋଲି
ମୋ କଥା ରକ୍ଷା କରି ମୁଁ ଆସିଛି, ଏଥର ହାତ ଲଗାଅ,
ଦଉଡ଼ିରେ ହାତ ଲଗାଅ..... ।

ଉଚ୍ଚବର ବାହୁଧରି ଶୂନ୍ୟ ଶୂନ୍ୟ ଉଠେଇ ଆଣି
ତାକୁ ରଥ ଆଗରେ ଛିଡ଼ା କରାଇ ଦେଲ ପିଲଟି ।
ଦେହରେ ଯେପରି ହାତୀର ବଳ ।

ଉଚ୍ଚବ ଉପରକୁ ଅନାଇଲ । ଆଖି ଆଗରେ ନନ୍ଦିଘୋଷ ।
ଚହିଁ ଉପରେ ବିରାଜମାନ ଦାରୁବ୍ରହ୍ମ । ଜଟରେ ନାଥ
ବସଇଥା ।

ବିସ୍ୱୟରେ ଅଭିଭୂତ ହୋଇଗଲା ଉଚ୍ଚବ । ଛାଏତ
ସେହି, ଉଏତ ତା'ର ଅଜଣା ନୁହଁଛି, ଅତି ପରିଚିତ ।
ଏଇତ ସେହି ଚକା ମୁହିଁ, ଚକା ଆଖି, ଅଷ୍ଟମୀର ସ୍ୱପ୍ନ
ପରି ମୁହିଁ ତପରେ ଲଗି ରହିଥିବା ପାଳେ ହସ । ଏତ
ଅତି ଆପଣାର, ଅତି ମଧୁର.... ।

ବିହୁକ ହୋଇ ହାତ ବଢ଼ାଇଲ ଉଚ୍ଚବ ପାଖରେ
ଛିଡ଼ା ହୋଇଥିବା ସେଇ ପିଲଟିକୁ କୁଣ୍ଡେଇ ପକେଇବା-
ପାଇଁ । ତାହାରି ଯୋଗୁଁ ରଥ ଦେଖା, ତାହାରି କୁପାଞ୍ଜି
କଗନ୍ଧାଧକ ଦର୍ଶନ । କିନ୍ତୁ ଦୁଇବାହୁ ଶୂନ୍ୟରେ
ରହିଗଲା ଉଚ୍ଚବର । ପିଲା ଆଲ ନଥିଲ ସେଠାରେ ।

ପରମ ବିସ୍ୱୟରେ ଦେଖିଲ ଉଚ୍ଚବ, ସେଇ ପିଠ
ତାଗାରେ ପୁଣି, ଆଗକୁ ହାତ ମେଲି ଛଡ଼ା ହୋଇଛନ୍ତି
କଗନ୍ଧାଧେ, ମୁହିଁରେ ସେହି ହସ, ଆଖିରେ ସେଇ
ଅମୃତାୟନ ଦୃଷ୍ଟି ।

ହଠାତ୍ ଉଥର ଦଉଡ଼ି ଧରି ବାବାନ ପରି ଆଗକୁ
ଦଉଡ଼ିଲ ଉଚ୍ଚବ । ଚହିଁ ଫଟେଇ ରଡ଼ି ଛାଡ଼ିଲ,
ମହାପୁରୁ ହେ..... ।

ପଞ୍ଜୁ ଗିରି ଲଂଗିବା ପରି ରଥ ଦଉଡ଼ି ଧରି ଆଗକୁ
ଦଉଡ଼ିଲ ଉଚ୍ଚବ, ଆଗେଇ ଗଲ ନନ୍ଦିଘୋଷ । ତା'ର
ମନେ ହେଉଥାଏ ସେ ସୁସ୍ଥ, ସଂପୂର୍ଣ୍ଣ ସୁସ୍ଥ ।

ଦ୍ରୁତଗମ୍ଭୀର ଆମ ପାଖେ

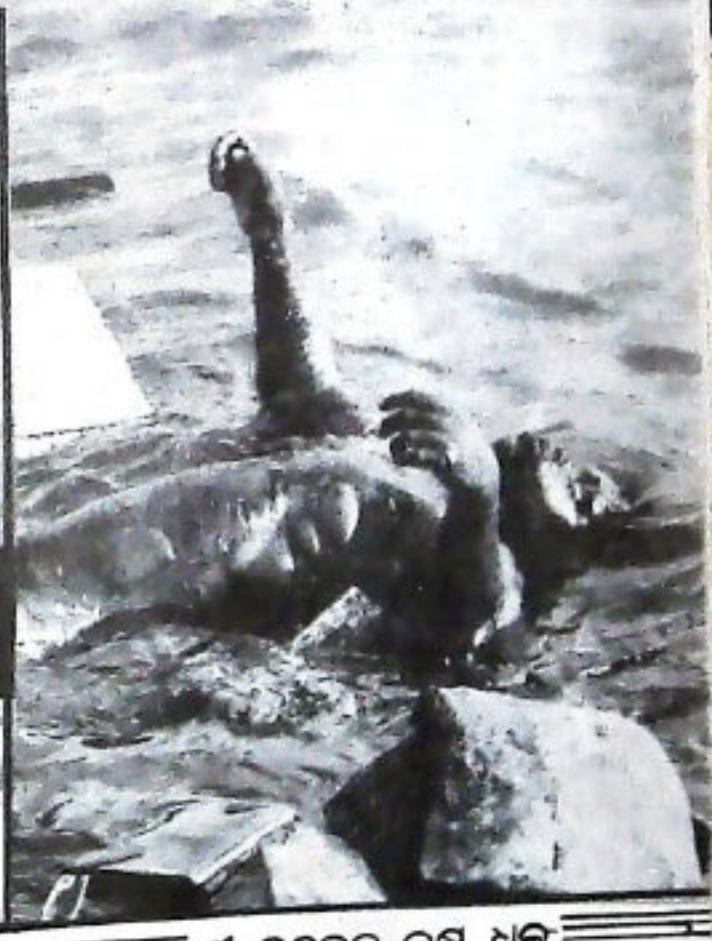
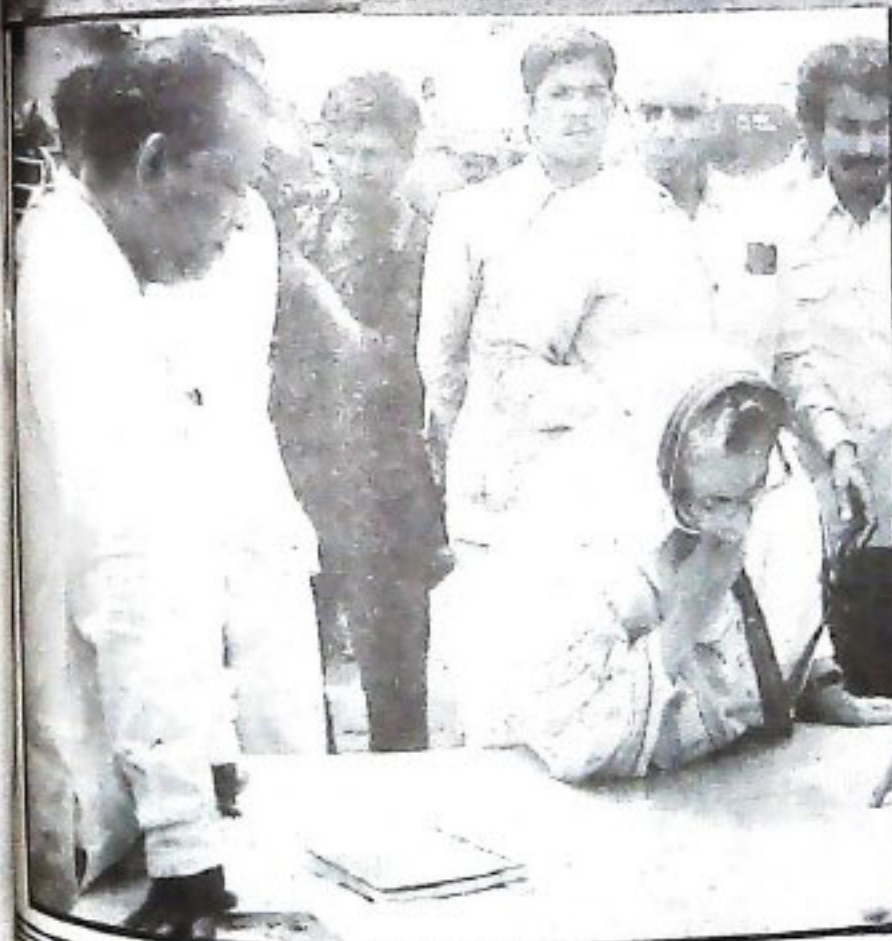

ଶ୍ରୀ ବରେନ୍ଦ୍ର କୃଷ୍ଣ ଧଳ

ପ୍ରକୃତରା ବାତ୍ୟାରେ ବିପଦ ହୋଇ ଓଡ଼ିଶାର
ସାତୋଟି ଜିଲ୍ଲାର ଲୋକେ ଯେତେବେଳେ ଅକଥନୀୟ
ପୁଷ୍ପ ବୃକ୍ଷରେ ଦିନ କାଟୁଥିଲେ, ଠିକ୍ ସେତିକି ବେଳେ
ସେମାନଙ୍କୁ ସମବେଦନା ଜଣାଇବା ପାଇଁ ଏବଂ ଏହି
ଦାଗୁଣ ବିପଦର ମୁକାବିଲ କରିବାକୁ ସେମାନଙ୍କ ମନରେ
ସାହସ ଦେବା ପାଇଁ ଓଡ଼ିଶା ପରିଦର୍ଶନରେ ଆସିଥିଲେ
ଭାରତର ପ୍ରଧାନ ମନ୍ତ୍ରୀ ଶ୍ରୀମତୀ ଇନ୍ଦିରା ଗାନ୍ଧୀ ।

ଏହି ଅଭୂତପୂର୍ବ ବାତ୍ୟା ବିପଦ ଓଡ଼ିଶା ଭଳି ଏକ
ଦୃଶ୍ୟ ଗାନ୍ଧୀଙ୍କ ଆଧିକ ମେରୁଦଣ୍ଡକୁ ଦୋହମର ଦେଉ-

ଥିବାବେଳେ ପ୍ରଧାନମନ୍ତ୍ରୀଙ୍କ ଓଡ଼ିଶା ପରିଦର୍ଶନ କେବଳ
ଗୁରୁତ୍ୱପୂର୍ଣ୍ଣ ନୁହେଁ, ଏହାଦ୍ୱାରା ଓଡ଼ିଶାକୁ କେନ୍ଦ୍ରୀୟ ସାହାଯ୍ୟ
ମିଳିବା ଦିଗରେ ପଥ ସୂଚନା ହେଉ ବୋଲି ସରକାରୀ
ମହଲରେ ମତ ପ୍ରକାଶ ପାଇଛି । ଓଡ଼ିଶାର ଏହି ବିପଦ
ବେଳେ ପ୍ରଧାନମନ୍ତ୍ରୀଙ୍କ ଅତ୍ୟନ୍ତ ଓଡ଼ିଶା ଗତ
ଓଡ଼ିଶାର ନିରାପାତ୍ରତାକୁ ପ୍ରତି ତାଙ୍କର ଗଭୀର ଶ୍ରଦ୍ଧା
ଓ ଆଗ୍ରହର ସୂଚନା ଦେଇଛି ।

ଚଳିତ ମାସ ଏଠାର ତାରିଖ ପୂର୍ବାହ୍ନ ଠିକ୍ ନଅଟା
ପାଞ୍ଚ ମିନିଟ୍ ବେଳେ ଭାରତୀୟ ବିମାନ ବାହିନୀର

‘ରାଜହଂସ’ ବିମାନ ଭୁବନେଶ୍ୱର ବିମାନ ଘାଟିରେ ଅବତରଣ କଲେ । ବିମାନ ଭିତରୁ ହସ ହସ ମୁହଁରେ ବାହାରି ଆସିଲେ ପ୍ରଧାନ ମନ୍ତ୍ରୀ ଶ୍ରୀମତୀ ଇନ୍ଦିରା ଗାନ୍ଧୀ । ନୀଳ ବୃକ୍ଷ ପକା ଧବା ଖଦଡ଼ ଶାଢ଼ୀ ପରିହିତା ପ୍ରଧାନମନ୍ତ୍ରୀ ଗୋଟିଏ ଛୋଟ ଛତା ଖୋଲି ନିତେ ଧରିଲେ । ବିମାନ ଘାଟି ତାରବାଡ଼ କଡ଼େ କଡ଼େ ନିପୁଳ ଭନଟା ଶ୍ରୀମତୀ ଗାନ୍ଧୀଙ୍କ ଚର ଧ୍ୱନିରେ ଆକାଶ ପ୍ରଳୟିତ କଲେ ।

ଓଡ଼ିଶାକୁ ରାଜ୍ୟପାଳ ଶ୍ରୀ ସି. ଏମ୍. ପୁନାଗ, ମୁଖ୍ୟମନ୍ତ୍ରୀ ଶ୍ରୀ ଜାନକୀ ବଲୁଇ ପଟ୍ଟନାୟକ ପ୍ରଥମେ ପ୍ରଧାନ ମନ୍ତ୍ରୀଙ୍କୁ ସଂବର୍ଦ୍ଧନା ଜଣାଇ ଅଦ୍ୱରରେ ଉପସ୍ଥିତ ଥିବା ମନ୍ତ୍ରୀମଣ୍ଡଳର ସଦସ୍ୟ, ଏମ୍. ପି., ଏମ୍. ଏଲ୍. ଏ. ମାନଙ୍କ ନିକଟକୁ ନେଇଥିଲେ । ମୁଖ୍ୟମନ୍ତ୍ରୀ ଶ୍ରୀ ପଟ୍ଟନାୟକ ପ୍ରଧାନ ମନ୍ତ୍ରୀଙ୍କୁ ସମସ୍ତଙ୍କ ସହ ପରିଚିତ କରାଇ ଦେଇ ଥିଲେ । ପ୍ରଧାନ ମନ୍ତ୍ରୀଙ୍କ ହାତରେ ଛତାଟି ସେହିଭଳି ଥିଲା । ଛତା ସହ ସମସ୍ତଙ୍କୁ ସେ ଯୋଡ଼ି ହସରେ ନମସ୍କାର ଜଣାଇଥିଲେ ।

ପ୍ରଧାନ ମନ୍ତ୍ରୀ ବ୍ୟଗ୍ର ହୋଇ ପଢ଼ିଥିଲେ ବାତ୍ୟା ଅଂଚଳ ପରିଦର୍ଶନ ପାଇଁ । ଲକ୍ଷ ଲକ୍ଷ ବାତ୍ୟାଜିଷ୍ଣୁ ନର ନାରୀଙ୍କ ପାଇଁ ପ୍ରଧାନ ମନ୍ତ୍ରୀଙ୍କ ହୃଦୟତା ବ୍ୟାକୁଳତା ବିମାନ ଘାଟିରେ ହିଁ ପରିଷ୍କଟ ହୋଇଥିଲା । ଯେତେ ଶୀଘ୍ର ସମ୍ଭବ ଏହି ପରିଚୟ ପର୍ଯ୍ୟନ୍ତ ଶେଷ କରି ବାତ୍ୟାଞ୍ଚଳକୁ ଯିବାପାଇଁ ସେ ମୁଖ୍ୟମନ୍ତ୍ରୀ ଶ୍ରୀ ପଟ୍ଟନାୟକଙ୍କୁ ତାଙ୍କର ଅଭିଳାଷ ଜଣାଇଥିଲେ । ମାତ୍ର ଦଶମିନିତ ମଧ୍ୟରେ ପ୍ରଧାନ ମନ୍ତ୍ରୀ ବାତ୍ୟାଞ୍ଚଳକୁ ଯିବାପାଇଁ ଅପେକ୍ଷା କରିଥିବା ଭାରତୀୟ ବିମାନ ବାହିନୀର ଏକ ହେଲିକପ୍ଟର

ଆରୋହଣ କଲେ । ସାଙ୍ଗରେ ଗଲେ ମୁଖ୍ୟମନ୍ତ୍ରୀ ଶ୍ରୀ ଜାନକୀ ବଲୁଇ ପଟ୍ଟନାୟକ ଏବଂ ଜଗତସିଂହପୁର ପାଇଁ ଯେଉଁ ସଦସ୍ୟ ଶ୍ରୀ ଲକ୍ଷ୍ମଣ ମଲିକ ।

ପାରାଦୀପରେ ପ୍ରଥମେ ଏହି ହେଲିକପ୍ଟରର ଅବତରଣ କଲେ । ସେଠାରେ ପ୍ରଧାନମନ୍ତ୍ରୀଙ୍କୁ ସ୍ୱାଗତ ସଂବର୍ଦ୍ଧନା ଜଣାଇଲେ ଭାନ୍ୟ କୃଷି ମନ୍ତ୍ରୀ ଶ୍ରୀ ବାସୁଦେବ ମହାପାତ୍ର ଏବଂ ପାରାଦୀପ ବନ୍ଦରର କର୍ମକର୍ମାଗଣା । ପ୍ରବଳ ଗ୍ରୀଷ୍ମତାପ ଗୁଳୁଗୁଳି ଭିତରେ ପ୍ରଧାନମନ୍ତ୍ରୀ ପ୍ରାୟ ଇତ୍ୟାଧରୁ ଅଧିକ କାଳ ପାରାଦୀପ ବନ୍ଦର ଅଧିକ ଘୁରି ଦେଖିଥିଲେ । ବନ୍ଦରର ଅଗ୍ରୀ ଓ୍ୱାର୍କସ୍ କାର୍ଗୋ ଚର୍ଯ, ସ୍ୱୟଂ ଚାଳିତ ଲୁହାପଥର ଉତ୍ପାଦନକାରୀ ଯନ୍ତ୍ର, ତମର ହାଉସ୍, କୋଇଲ ଗୋଦାନ ଆଉ ଶ୍ରମିକ କଲେନୀ ଘୁରି ଦେଖିଥିଲେ । ଶ୍ରୀମତୀ ଗାନ୍ଧୀ ବ୍ୟକ୍ତିଗତ ଭାବେ କେତେକ ଶ୍ରମିକ ଓ ନୋହିଆଙ୍କ ସହ କଥାବାର୍ତ୍ତା କରିଥିଲେ । ଶ୍ରୀମତୀ ଗାନ୍ଧୀଙ୍କ ଏହି ଆପଣାତ ଭାବହିଁ ଅଭିଭୂତ କରିଥିଲା ଦରିଦ୍ର ଶ୍ରମିକ ଆଉ ଶିଳ୍ପିଆ ମଜୁରିଆ ଶ୍ରେଣୀର ଲୋକଙ୍କୁ । ପାରାଦୀପ ବନ୍ଦର ତେୟାରମାନ ଶ୍ରୀ ଏମ୍. ଓ୍ୱାଲ. ରାଓ ବନ୍ଦରର କ୍ଷୟକ୍ଷତି ସଂପର୍କରେ ଏକ ବିବରଣୀ ଦେଇ ପାଞ୍ଚକୋଟି ଟଙ୍କାରୁ ଊର୍ଦ୍ଧ୍ୱ ମୂଲ୍ୟର ସଂପର୍କ ନଷ୍ଟ ହୋଇଥିବା କଥାବର୍ତ୍ତା କରି ଥିଲେ । ପାରାଦୀପ ବନ୍ଦର ପୁଣି କର୍ମ ଚଞ୍ଚଳ ହୋଇ ଥିବାରୁ ପ୍ରଧାନ ମନ୍ତ୍ରୀ ସଚୋଷ ପ୍ରକାଶ କରିଥିଲେ ।

ପରେ ପରେ ପ୍ରଧାନ ମନ୍ତ୍ରୀ ହେଲିକପ୍ଟରର ଯୋଗେ ପାରାଦୀପରୁ ଗୁରୁବାଲି ଏବଂ ଅନ୍ତରଙ୍ଗ ପର୍ଯ୍ୟନ୍ତ ସମସ୍ତ ଉପକୂଳ ବରୀ ଅଞ୍ଚଳ ଘୁରି ବୁଲି ଖୁବ୍ କମ୍ ଉଚ୍ଚତାକୁ ବାତ୍ୟାଜିଷ୍ଣୁ ଅଞ୍ଚଳ ପରିଦର୍ଶନ କରିଥିଲେ ।



ମଧ୍ୟାହ୍ନ ବାରଟା ଦଶମିନିଟ୍ ବେଳେ ପ୍ରଧାନମନ୍ତ୍ରୀ
 କୁଳନେତ୍ରୀ ଫେରି ଆସିଥିଲେ । ବିମାନ ଗାଡ଼ିରୁ
 ସେ ସୁତନା ଉତ୍ତରକୁ ଆସିଥିଲେ । କଂଗ୍ରେସ (ଇ)
 ଦଳର ଏମ୍. ଏଲ୍. ଏ. ଓ ଏମ୍. ପି. ମାନଙ୍କ ସମାବେଶରେ
 ପ୍ରଧାନ ମନ୍ତ୍ରୀ ଉଦ୍‌ବୋଧନ ଦେଇଥିଲେ ।

ପ୍ରଧାନମନ୍ତ୍ରୀ କହିଲେ ଓଡ଼ିଶାର ଐତିହ୍ୟ ଓ ପରମ୍ପରାର
 ଏକ ସ୍ୱତନ୍ତ୍ର ସ୍ଥାନ ରହିଛି । ପ୍ରତ୍ୟେକ ଓଡ଼ିଆ ଏହି ଉତ୍ତର
 ପରମ୍ପରା ଓ ଐତିହ୍ୟକୁ ମନରେ ରଖି ଓଡ଼ିଶାକୁ ପ୍ରଗତି
 ଓ ସମୃଦ୍ଧି ପଥରେ ଆଗେଇ ନେବାପାଇଁ ସେ ଆହ୍ୱାନ
 ଦେଇଥିଲେ ।

ପ୍ରଧାନମନ୍ତ୍ରୀ ତାଙ୍କ ଭାଷଣରେ କଂଗ୍ରେସ ଦଳ
 ଭିତରେ ଗୋଟା ବିବାଦ କଥା ଉଲ୍ଲେଖ କରି କହିଲେ ଯେ
 ଦଳ ଭିତରେ ଗୋଟା ବିବାଦ ନୁଆ କଥା ନୁହେଁ ।
 ସବୁ ଦଳରେ ଏହା ରହିଛି । ତାଙ୍କ ପିତା ସ୍ୱର୍ଗତ
 ଜବାହରଲାଲ ନେହେରୁଙ୍କ ସମୟରେ ମଧ୍ୟ ଏହା ଥିଲା ।
 ଶିଳ୍ପ ଏହି ବିବାଦକୁ ବାହାରେ ପ୍ରକାଶ ନ କରି ଦଳ
 ଭିତରେ ତାହାର ସମାଧାନ ହେବା ଉଚିତ । ସମାଦ-
 ପତ୍ର କରିଆରେ ଏହା ପ୍ରକାଶ କଲେ ନିଜର ଦୁର୍ଭକ୍ତା
 ପ୍ରକାଶ ପାରବ ଏବଂ ଦଳ ଏହା ଦ୍ୱାରା ଦୁର୍ଭକ୍ତ ହୋଇ
 ଫଟିବ ।

ଦଳ ଭିତରେ ଥାଇ ଦଳ ବିରୋଧୀ କାର୍ଯ୍ୟ କରୁଥିବା
 ଲୋକଙ୍କ ଉଦ୍‌ଦେଶ୍ୟରେ ସତର୍କବାଣୀ ଶୁଣାଇ ପ୍ରଧାନମନ୍ତ୍ରୀ
 କହିଥିଲେ ଯେ ଏ ଉଚିତ ଲୋକ ଦଳ ଛାଡ଼ି ଦେବା ଉଚିତ ।
 ବିଶ୍ୱ ତା' ପୂର୍ବରୁ ସେମାନେ ଚିନ୍ତା କରିବା ଆବଶ୍ୟକ ଯେ

ସେମାନଙ୍କ ସିଡି କ'ଣ ହେବ ? ଅତୀତରେ ସେହିମାନେ
 ଦଳ ଛାଡ଼ିଛନ୍ତି ଆଜି ସେମାନଙ୍କର ସିଡି କ'ଣ ବୋଲି ସେ
 ପ୍ରଶ୍ନ କରିଥିଲେ ?

ବୈଠକରେ ମୁଖ୍ୟମନ୍ତ୍ରୀ ଶ୍ରୀ ପଟ୍ଟନାୟକ ପ୍ରାରମ୍ଭିକ
 ଭାଷଣ ଦେଇ କହିଲେ ଯେ ଶ୍ରୀମତୀ ରାଜା ୧୯୭୭
 ମସିହାକୁ ପ୍ରଧାନମନ୍ତ୍ରୀ ହେବା ଦିନଠାରୁ ଓଡ଼ିଶା ପ୍ରତି
 ସର୍ବଦା ସହାନୁଭୂତିଶୀଳ । ଶ୍ରୀମତୀ ରାଜାଙ୍କ ସାହାଯ୍ୟ
ସହାନୁଭୂତି ଓ ପ୍ରେରଣା ଆଜି ଏକ ନୂତନ ଓଡ଼ିଶା ଗଠନ
ଦିଗରେ ଆମକୁ ଶକ୍ତି ଯୋଗାଇଛି ବୋଲି ସେ ମତ
ଦେଇଥିଲେ ।

ରାଜ୍ୟ କଂଗ୍ରେସ (ଇ) ସଭାପତି ଶ୍ରୀ ଚିତାମଣି
 ଜେନା ଏହି ବୈଠକରେ ଅଧ୍ୟକ୍ଷତା କରିଥିଲେ ଏବଂ
 ପ୍ରଧାନମନ୍ତ୍ରୀଙ୍କୁ କୃତଜ୍ଞତା ଜଣାଇଥିଲେ ।

ଦିନ ପ୍ରାୟ ଗୋଟାଏ ବେଳେ ଏହି ବୈଠକ ଶେଷ
 ହୋଇଥିଲା ଏବଂ ପ୍ରଧାନମନ୍ତ୍ରୀ ରାଜଭବନକୁ ଯାଇ
 ମଧ୍ୟାହ୍ନ ଭୋଜନ କରିଥିଲେ ।

ଅପରାହ୍ନ ଅଢ଼େଇଟା ବେଳେ ପ୍ରଧାନମନ୍ତ୍ରୀ ଶ୍ରୀମତୀ
 ରାଜା ରାଜ୍ୟ ସରକାରଙ୍କର ଉଚ୍ଚପଦସ୍ଥ ଅଧିକାରୀମାନଙ୍କୁ
 ରେଡି ବିଶ୍ୱସ୍ତ୍ରୀ କାର୍ଯ୍ୟକ୍ରମ ଏବଂ ଦାତ୍ୟା ଅଞ୍ଚଳରେ
 ସାହାଯ୍ୟ କାର୍ଯ୍ୟକ୍ରମ ସଂପର୍କରେ ଆଲୋଚନା କରିଥିଲେ ।
 ଏହି ଆଲୋଚନା ବେଳେ ମୁଖ୍ୟମନ୍ତ୍ରୀ ଶ୍ରୀ ପଟ୍ଟନାୟକ,
 ରାଜ୍ୟ ମନ୍ତ୍ରୀମଣ୍ଡଳର ସଦସ୍ୟ, ମୁଖ୍ୟ ଶାସନ ସଚିବ ଏବଂ



▶ ଯତ୍ନ ଚିଆରି ରୁଣ ▶

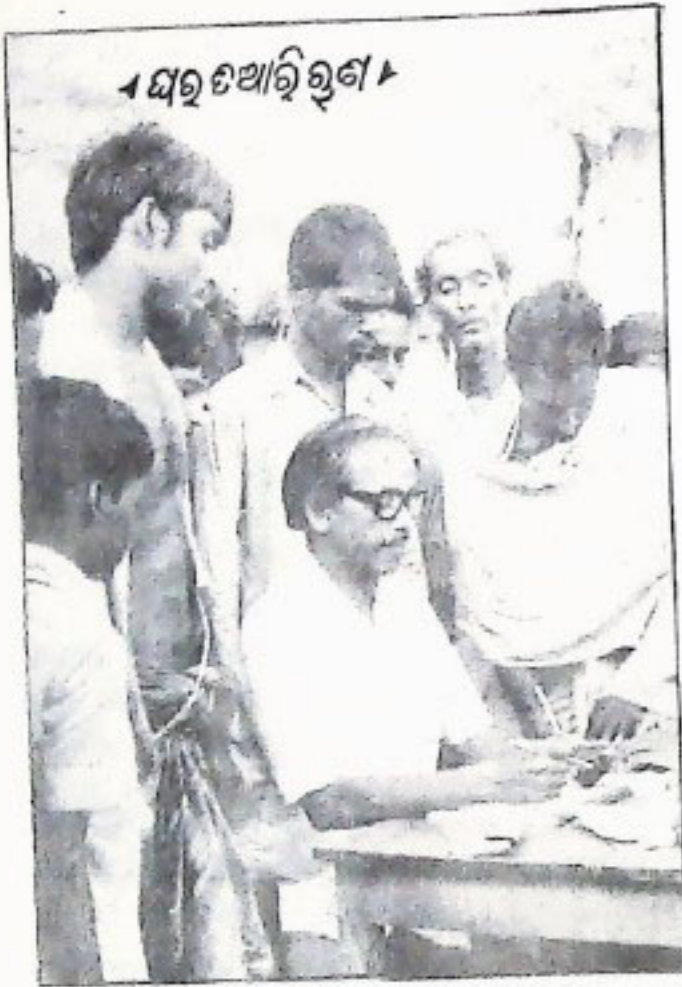

ବିଭାଗୀୟ ଶାସନ ସଚିବମାନେ ଯୋଗ ଦେଇଥିଲେ । ପ୍ରଧାନମନ୍ତ୍ରୀଙ୍କ ସହ କେନ୍ଦ୍ରରୁ ଦୁଇଜଣ ଉଚ୍ଚପଦର ଅଧିକାରୀ ଆସିଥିଲେ । ସେମାନେ ହେଲେ କୃଷି ମନ୍ତ୍ରଣାଳୟର ଅତିରିକ୍ତ ଶାସନ ସଚିବ ତଥା କେନ୍ଦ୍ର ଗିଲ୍ଡିଙ୍ଗ କମିଶନର ଶ୍ରୀ ଜେ. ବି. ଆରୁଖି ଏବଂ ପ୍ରଧାନମନ୍ତ୍ରୀଙ୍କ ସେକ୍ରେଟେରିଏଟର ଅତିରିକ୍ତ ସଚିବ ଡକ୍ଟର ଅର୍ଜୁନ ସେନଗୁପ୍ତ । ଏହି ଦୁଇ ଅଧିକାରୀ ଏବଂ ପ୍ରଧାନମନ୍ତ୍ରୀ ବିଭିନ୍ନ ବିଭାଗର କାର୍ଯ୍ୟକ୍ରମ ଉପରେ ସମୀକ୍ଷା କରିଥିଲେ । ପ୍ରାୟ ଏକଘଣ୍ଟା ଧରି ଏହି ସମୀକ୍ଷା ଚାଲିଲା । ବିଭିନ୍ନ ବିଭାଗ ସଂପର୍କରେ ବହୁ ପ୍ରଶ୍ନ କରିଥିଲେ । ପ୍ରଧାନ ମନ୍ତ୍ରୀ ରାଜ୍ୟ ସରକାରଙ୍କ ବିଭିନ୍ନ କାର୍ଯ୍ୟକ୍ରମର ଅଗ୍ରଗତିରେ ସରୋଷ ପ୍ରକାଶ କରିଥିଲେ ।

ପ୍ରଧାନମନ୍ତ୍ରୀ ଶ୍ରୀମତୀ ଗାନ୍ଧିଙ୍କର ସାତ ପୁଅ ଓଡ଼ିଶା ଗସ୍ତର ସର୍ବଶେଷ କାର୍ଯ୍ୟକ୍ରମ ଥିଲା ସାମାଜିକ ସମ୍ମିଳନୀ । ରାଜରାଜ୍ୟରେ ଅନୁଷ୍ଠିତ ଏହି ସାମାଜିକ ସମ୍ମିଳନୀରେ ପ୍ରଧାନମନ୍ତ୍ରୀ ନିଜର ମତାମତ ସ୍ପଷ୍ଟଭାବେ ବିଭିନ୍ନ ପ୍ରଶ୍ନର ଉତ୍ତରରେ ବ୍ୟକ୍ତ କରିଥିଲେ । ଓଡ଼ିଶାର ସ୍ୱାର୍ଥ ସମ୍ପର୍କୀୟ ତିନୋଟି ପ୍ରଶ୍ନର ଉତ୍ତର ଦେଇଥିଲେ ଏବଂ ଏହି ଉତ୍ତର ସମସ୍ତ ପ୍ରକାର ଜଣା ଜଣାଣ ଅବସାନ ଘଟାଇଥିଲା । ଏଥିରୁ ପ୍ରଥମଟି ହେଲା ଓଡ଼ିଶାର ଦ୍ୱିତୀୟ ଉତ୍ସାହ କାରଖାନା ପ୍ରତିଷ୍ଠା ଏହି ନିବନ୍ଧରେ ଲେଖକ ପ୍ରଥମେ ଏହି ପ୍ରଶ୍ନ ଉଠାଇଥିଲେ । ପ୍ରଧାନମନ୍ତ୍ରୀ ସ୍ପଷ୍ଟ ଭାବରେ କହିଲେ ଓଡ଼ିଶାରେ ଉତ୍ସାହ କାରଖାନା ନିର୍ମିତ ଭାବେ ସ୍ଥାପନ ହେବ ।

କେବଳ ଦ୍ୱିତୀୟ କଂପାନୀ ସହ ହୋଇଥିବା ତୃତୀୟ ଉତ୍ସାହ ଫଳରେ ଏହାର କାର୍ଯ୍ୟ ଆରମ୍ଭରେ ସାମାଜ୍ୟ ବିକଳ ଘଟିଛି । କିନ୍ତୁ କାରଖାନା ପ୍ରତିଷ୍ଠା ସଂପର୍କରେ କୌଣସି ପ୍ରକାର ସନ୍ଦେହ ପ୍ରକାଶର ଅବକାଶ ନାହିଁ ।

ଦ୍ୱିତୀୟଟି ହେଲା ଓଡ଼ିଶାର ବାତ୍ୟା ବିପତ୍ତ ଲୋକଙ୍କୁ ସାହାଯ୍ୟ । ପ୍ରଧାନମନ୍ତ୍ରୀ ଉତ୍ତର ଦେଇଥିଲେ ବାତ୍ୟା ଅଞ୍ଚଳରେ ସମସ୍ତ ଦୁଃଖୀ ବନ୍ଧୁ ଦୂର କରିବା ଦିଗରେ କେନ୍ଦ୍ର ସରକାର ସମସ୍ତ ସାହାଯ୍ୟ ଦେବେ । ପ୍ରଧାନମନ୍ତ୍ରୀ ସାତଲୋଟି ଟଙ୍କା ସାଙ୍ଗେ ସାଙ୍ଗେ ମିଳିବ ବୋଲି ଘୋଷଣା କରିବା ସାଙ୍ଗେ ସାଙ୍ଗେ ରାଜ୍ୟ ସରକାର ଦାବୀକରିଥିବା ୧୧୩କୋଟି ଟଙ୍କା ସଂପର୍କରେ ଦିଲ୍ଲୀସାର ବିଚାର କରିବେ କୋରି ପ୍ରତିଶ୍ରୁତି ଦେଇଥିଲେ ।

ତୃତୀୟଟି ହେଲା ଓଡ଼ିଶା ସରକାରଙ୍କ କାର୍ଯ୍ୟ କ୍ରମ ସଂପର୍କରେ । ଏହି ପ୍ରଶ୍ନଟି ଲେଖକଙ୍କର ଏବଂ ସାମାଜିକ ସମ୍ମିଳନୀର ଶେଷ ପ୍ରଶ୍ନ । ପ୍ରଧାନମନ୍ତ୍ରୀ ଏହାର ଉତ୍ତରରେ କହିଲେ “ମୋ ବିଚାରରେ ଓଡ଼ିଶା ସରକାର ଖୁବ୍ ଉନ୍ନତ କାମ କରୁଛନ୍ତି” ।

ଅପରାହ୍ନ ସାଢ଼େ ଗୁଣିଟା ବେଳେ ପ୍ରଧାନମନ୍ତ୍ରୀ ଓଡ଼ିଶାରୁ ବିଦାୟ ନେଲେ ।



ସମସ୍ତଙ୍କ ସମୀକ୍ଷା



ସେ ଦୁର୍ଦ୍ଦିନ ଦୁଃଖ ବଢ଼ାଇବୁ କେହ୍ନେ
 ମାଆଙ୍କୁ ଧରୁଣି ଗୁଡ଼ି
 ଖୋଟେ ଦେଖୁ କୋରୁ ଦୁଃଖ ଅସମ୍ଭବ
 ଶୀଳେ କରୁଛୁ ପାତି ।

ଶ୍ରୀ କବ୍ୟାସ

ଓ କ୍ଷୀରଦେହ-ମାତୃତା

ଗଣେଶ ପ୍ରସାଦ ପରଜା



ସମସ୍ତଙ୍କ ଆଖି ତାହାରି ଉପରେ । କି ବୁଝା
କି ଟୋକା ତା' ଆତ୍ମକୁ ଯେପରି ନ ଗୁହଁଲେ ତାଙ୍କ ଆଖି
ଅପକୃତ ରହିଯିବ । ପଣ୍ଡା ସେବକମାନେ ଯେତେଥର
ସେ ବାଟଦେଇ ଯିବା ଆସିବା କରନ୍ତି ସେତେଥର ତା'
ମୁହଁକୁ ତାଆଣା ଆଖିରେ ଅନାଇ ଅନାଇ ଯାନ୍ତି ।
ସତେ ଯେପରି ତା' ମୁହଁରେ ଅମୃତ ବୋକା ହୋଇଛି ।
ସେ ଅମୃତ ଆଖିବାଟେ ପାନ କରି ତିର ଦିନ ଅମର
ହୋଇ ରହିଯିବେ ସେ ।

ସେ କିନ୍ତୁ କାହାରି ଆତ୍ମକୁ ଅନାଏ ନାହିଁ । ତଳକୁ
ମୁହଁପୋତି ତା' ପୁଲ ପସରାକୁ ପୁର ଆଖି କବଳୀ
ବାସୁଲୀରେ ଗୁହଁ ଗୁଲିଥାଏ । କେହି ଯଦି କରନ୍ତି ଦେଇ
ପୁଲ ତାକୁ ମାଗେ, ତେବେ କରନ୍ତି ଅନୁସାରେ ପୁଲ
ପୁନାଏ ବା ପୁଲମାତ୍ର କେତୋଟି କବଳୀପତ୍ରରେ
ଗୁଡ଼ାଇ ତଳେ ଥୋଇ ଦିଏ । କାହାରି ହାତକୁ ସେ
ପୁଲ ଦେବାର କେହି ଦେଖି ନାହାନ୍ତି । କେତେକ ମଧ୍ୟ
ଆଗ୍ରହାହୋଇ ଆସନ୍ତି ତା' ହାତରୁ ପୁଲ ନେବାପାଇଁ ।
ମାତ୍ର ସେ ଭୁଲରେ ବି କାହାରି ହାତକୁ ପୁଲ ବତାଇ
ଦିଏ ନାହିଁ । ଥରେ ବଡ଼ପଣ୍ଡାଙ୍କ ପୁଅ ସେ ପୁଲପୁଲକ
କବଳୀପତ୍ରରେ ବାନ୍ଧି ରଖୁ ରଖୁ ସେ ଜୋର କରି ତା'
ହାତରୁ ତାଣି ନେଲେ । ତା' ହାତର କିଛି ଅଂଶ ତାଙ୍କ
ହାତରେ ବାଜିଗଲା ।

ଓହୋ କ'ଣ ଯେପରି ହୋଇଗଲା ବଡ଼ପଣ୍ଡା
ପୁଅଙ୍କର । ପୁଲ ପୁଲକ ତାଙ୍କ ହାତରୁ ଛିଆଡ଼ି ହୋଇ
ପଡ଼ିଲା ବିଛି ବୁରୁରେ । ସେ ତାଙ୍କ ହାତଟିକୁ ଧରି
ବସିଯିଲେ ସେଇଠି ବିଛି ସମୟ । ତାଙ୍କର ମନେହେବ
ମାତୃଶୀର ସାତ ତାଙ୍କ ହାତରେ ବାଜିବା ମାତ୍ର ତାଙ୍କ
ହାତର ସମସ୍ତ ଶକ୍ତି ଯେପରି ଗୁଲିଗଲା । ହାତର ଶିରା
ପ୍ରସିରାଗୁଡ଼ାଇ ଯେପରି ରକ୍ତ ସମ୍ପାଦନରେ ଅବର୍ଣ୍ଣ୍ୟ
ହୋଇଗଲେ ।

ସେ ଯେତେବେଳେ ତାଙ୍କ ହାତଟି ଧରି ଗୋଟାଏ
ଅବ୍ୟକ୍ତ ଚିତ୍କାର କରି ବସି ପଡ଼ିଲେ, ସେତେବେଳେ
କ'ଣ ହେବ କ'ଣ ହେବ କହି ଅନ୍ୟମାନେ ଗୁଲିଆକୁ ଧାଇଁ

ଆସିଲେ । ମାତ୍ର ମାତୃଶୀର କୌଣସି ଗାଦାଗର
ନାହିଁ ବରଂ ସେ ଅଧିକ ଗମ୍ଭୀର ହୋଇ ବସିଥାଏ ।
ତା'ର ସେହି ଗମ୍ଭୀର ମୁଖମଣ୍ଡଳକୁ ଅନାଇଲେ ମନେହେବ
ବଡ଼ପଣ୍ଡାଙ୍କ ପୁଅ ଯେପରି ଗୁରୁତର ଅପରାଧ କରିଛନ୍ତି ।
ସେହି ଅପରାଧର ଫଳ ସ୍ୱରୂପ ସେ ଯାହା ପାଇଛନ୍ତି
ତାହା ଯଥେଷ୍ଟ ନୁହେଁ ।

ତଥାପି ବହୁଲୋକଙ୍କର ବେଳେ ବେଳେ ଇନାଦୁଏ
ମାତୃଶୀର ଦେହକୁ ଚିକିଏ ସର୍ତ୍ତ କରି ନିଜକୁ କୃତ୍ୟକୃତ୍ୟ
କରି ଚୋଳିବାକୁ । ସାହାସ କରି ତା' ପାଖକୁ ଆଗେଇ
ଯାନ୍ତି । ମାତ୍ର ତା' ପାଖରେ ପହଞ୍ଚିଲା ପରେ ତାଙ୍କର
ସେ ସାହାସ କେଉଁ ଆଡ଼େ ଉଭେଇଯାଏ । ମନେହୁଏ
ତାଙ୍କର, ଛୁଇଁଦେଲା ପରେ ଯଦି କ'ଣ ହୋଇଯାଏ ନିଜର?
ଉତ୍ତରେ ଆଗେଇ ଯାଇଥିବା ପାଦଗୁଡ଼ିକ ପଛେଇ ଆସେ ।
ଖାଲି ମାତୃଶୀର ସେ ନିତୋଳ ମୁହଁଟି ଆତ୍ମକୁ ଅନାଇ
ନିରାଶ ହୋଇ ଫେରି ଆସନ୍ତି । ରୂପର ଅପୂରତ ପସରା
ସେହି ମାତୃଶୀର ଅଙ୍ଗସର୍ତ୍ତ ସୁଖ ତାଙ୍କ ମନରେ ଯାହା-
ରହିଯାଏ ।

ମହାରାଜ ଯେତେବେଳେ ଦିଅଁଙ୍କ ଦର୍ଶନକୁ ଆସନ୍ତି,
କାହାକୀ ବାଜି ଉଠେ, ଖୁଣ୍ଟିଆ ମହାରାଜଙ୍କୁ ବାଟ
ଛାଡ଼ି ଦେବାପାଇଁ ବଡ଼ପାଟିରେ ତାଙ୍କ ମାରନ୍ତି, ସେତେ-
ବେଳେ ମାତୃଶୀ ଚିକିଏ ଉପରକୁ ମୁହଁ ଚୋଳି ମହାରାଜାଙ୍କୁ
ଅନାଏ । ମହାରାଜ ମଧ୍ୟ ଅନାନ୍ତି ତା' ଆତ୍ମକୁ ଚିକିଏ ।
ତା' ଦୁଇ ଆଖି ସହିତ ମହାରାଜଙ୍କର ଦୁଇ ଆଖି ଯେତେ-
ବେଳେ ମିଶି ଗୁଲିଚକ୍ଷୁ ହୋଇଯାଏ, ସେତେବେଳେ
ମହାରାଜ ଅନୁଭବ କରନ୍ତି, ନୀଳ ଗୁମର ପରି ତା'ର
ସେହି ମାଛଭଳି ଇନା ଆଖି ଦୁଇଟି ତାକୁ ତାଣି ନେଇଛି
ତାହାରି ଆତ୍ମକୁ । ତାଙ୍କର ଆଗେଇ ଯାଇଥିବା ଫଳ
ଦୁଇଟି ମୁହଁରୁକପାଳି ଶିଥିଳ ହୋଇ ପଡ଼େ । ଫଳ
ମୁହଁରେ ନିଜକୁ ଚିକିଏ ସମାଜି ନେଇ ପୁଣି ଆଗେଇ
ଗୁଲିଚି ମହିର' ଭିତରକୁ ।

ବହୁ ସୁନ୍ଦରୀ ସ୍ତ୍ରୀ ଅଛନ୍ତି । ପୁରାଣରେ ଚେତା ଓ
ଅସୁନ୍ଦରୀମାନଙ୍କର ରୂପ ବର୍ଣ୍ଣନା ହୋଇଛି । ମାତ୍ର

ମାଲୁଣୀ ବୁଦ୍ଧ ମାଖରେ ସେ ବୁଦ୍ଧରୁ ଯେପରି ନିରସ
ରୁଣ ହୋଇ ପଡ଼େ ।

କେତେକ ଲୋକ ସମାଜ ନ ପାରି କେହିଆଳ କେହି
କହନ୍ତି, ମାଲୁଣୀ ଶ୍ରେଣୀ ସୁନ୍ଦରୀ ହୋଇ ନନ୍ଦ ହୋଇଛି,
ପୁରୁଷକୁ ଚଳସତ କରି ମାରିବାରୁ ।

ରୁଦ୍ରଭଳି ମୁର୍ଦ୍ଧିତା ତା'ର ଲୋକ । ମୁଣ୍ଡର ବୁଝି-
ବୁଝିଆ ଗାତନକାରୀର ବାଦ ପୁନାକ ସେ ଏଭଳି
ପରିମାଣ ଦେଖାଏ ଯାହାକି ଦୂରକୁ ଗୋଟିଏ ଜଳ
ତାର ଭଳି ଦିଶେ । କଳା ରଙ୍ଗର ଖୋସାରେ ଦିନିର
ରଙ୍ଗର ପୁନ ତାକୁ ଅଧିକ ସ୍ୱପନ କରି ତୋଳେ ।
ପ୍ରଶନ୍ନ କପାଳ ତଳକୁ ଧନୁଭଳି ଦୁଇଟି ଉଠିତା ।
ରସା ରସା ଆଖିର ଆଖିପତା ଚିକିଏ ବହନିଆ—ଆଉ
ଆଖିଦୁଇଟି ତ ଠିକ ଭ୍ରମର ଭଳି ନାକ । ଭ୍ରମର ମଧୁପାନ
କରି ମଧୁର ମାଦକତାରେ ଯେଉଁଭଳି ବିଭୋର ହୋଇ
ପଡ଼େ ସେହିଭଳି ଆଖିପତା ଦୁଇଟି ଅଧା ନଈ ଆସିଥାଏ
ତା' ଆଖିର ମତାଳା ଉପରକୁ । ପାଟିଟି ଠିକ୍ ଶୁକୁପକ୍ଷ
ଦ୍ୱିତୀୟା ଗୁଦଭଳି । ବଧୂନି ପୁରୁର ରଙ୍ଗମଣା ଓଠ ଦୁଇଟି
ତା'ର । ବାମଭାଗର ଚିତ୍ତକରେ ଛୋଟ କଳାକାଉଟିଏ ।
ଛୋଟ ଛୋଟ ବୁଦ୍ଧାକ୍ଷରୁଟିଏ ମାଳାହୋଇ ଲାଗିଥାଏ
ତା' ବକ୍ଷ ଉପରକୁ । ବକ୍ଷୋତର ଶୋଭା ଦମକ୍ଷକଠାରୁ
ବମଦ୍ୱକାର । ସେଥିପାଇଁ ପୁରୁଧକ ଆଖି ନଈ ଆସେ
ତା'ର ସେ ସୁଗୋଲ ମୁଖ ଦେଖନ୍ତୁ ତନ ଆତକୁ ।
ତା'ର ସେ ପୁଅନ ଭରତକୁ କାନ୍ଧନରେ ଭିଡି ବାନ୍ଧି
ଦେଇଥିଲେ ମଧ୍ୟ ପଦାକୁ ବେଶ୍ ପୁଟି ଦିଶୁଥାଏ ।
କାନ୍ଧଠାରୁ ଧୀରେ ସରୁ ହୋଇ ଅଧା ପର୍ଯ୍ୟନ୍ତ ଗୁଲିଯାଇଥାଏ
ତା'ର ମା-ସକ ଦେହ । ଅଧା ଲପରେ ଠାଏ ଠାଏ
ପିଟିକି ପଡୁଥାଏ ଦେହର ପୁଅନ ଅ-ଶ । ଗୋଡ
ହାତ ତା'ର ବେଶ୍ ଚିକ୍ଣ ବଳିଲ ବଳିଲ ।

ମାଲୁଣୀ ବିଷୟରେ ବହୁ ଲୋକ ବହୁକଥା କୁହନ୍ତି ।
ଆଗେ ଯେଉଁ ବୁଦ୍ଧାମାନୀଟି ଦିଅଁକୁ ପୁର ଯୋଗାଉଥିଲ
ସେ ଯେତେବେଳେ ଅସମର୍ଥ ହୋଇଗଲ ସେତେବେଳେ,
ସେ ଜଗନ୍ନାଥକୁ ଜଣାଇଲ, ହେ ମହାପୁରୁ! ମୁଁ ତ ଅସମର୍ଥ
ହୋଇଯାଇଛି । ଏଣିକି ହୁଏତ ଆଉ ଆସିପାରିବି
ନାହିଁ । ମୁଁ ନ ଆସିଲେ ତୋ ପାଇଁ ପୁର କିଏ ଆଣିବ?
ଆଉ କାହା ହାତର ପୁରମାନ ତୋ ଦେହକୁ ମାନିବ ।
ଏହିଭଳି କେତେଦିନ ଜଣାଇଲ ପରେ ଦିନେ ସେ ସୁପ୍ତ
ଦେଖିଲ ମହାପୁରୁ ତାକୁ କହୁଛନ୍ତି, କାଲି ସକାଳେ
ଯେଉଁ ଝିଅଟି ତୋ ପାଖରେ ପହଞ୍ଚି ତୋ ଘରେ ରହିବାକୁ
ଅଳ୍ପ କରିବ ସେହି ଝିଅଟି ମୋତେ ପୁର ଯୋଗାଇବ ।
ତାହାରି ହାତର ପୁରମାନ ପିନ୍ଧିବାକୁ ମୋର ଉଚ୍ଚା ।
ତାକୁ ତୁ ଝିଅ କରି ଘରେ ରଖିବୁ—ସେହି ସବୁଦିନେ
ମୋପାଇଁ ପୁରଗୁଣ୍ଡି ଦେବ । ସତକୁ ସତ ତା' ଆଉଦିନ
ସକାଳେ ଗୋଟିଏ ସୁନ୍ଦରୀ ଝିଅ ତା ପାଖରେ ପହଞ୍ଚି
ବୁଦ୍ଧାମାନୀକୁ ବାପବୋଲି ସମୋଧନ କରି କହିଲ
ତା'ର ଆଉ କେହି ନାହାନ୍ତି—ଦିଅଁ ତାକୁ ସପନେର
କହିଛନ୍ତି ବୁଦ୍ଧାମାନୀର ଝିଅ ହୋଇ ସେ ରହିବ ।

କେହିଦିନଠାରୁ ବୁଦ୍ଧାମାନୀ ଘରେ ତା'ର ଝିଅ ହୋଇ
ସେ ରହି ଆସିଛି । ବୁଦ୍ଧାମାନୀ ବନ୍ଧି ଥାଉ ଥାଉ
ଦିଅଁଙ୍କ ସେବା କରିବାକୁ ସେ ବଳାବଳ ସକାଳୁ ପୁର
ଧରି ପାସେ । ଲୋକେ କରନ୍ତି ଦେଉ ତା' ଠାରୁ ପୁର
ନିଅନ୍ତି ଦିଅଁଙ୍କ ପ୍ରଜାପାଇଁ । ଲୋକଙ୍କ ଠାରୁ କରନ୍ତି
ନେଇ ପୁର ଦବାଇତା ଆଉ କାହା ସହିତ ପଦଟିଏ
କଥାବାର୍ତ୍ତା ହେବାର କେହି କେବେ ଦେଖି ନାହାନ୍ତି ।
ସତ ପୂର୍ବରୁ ପୁରତଳ ବିକି କରନ୍ତି ନେଇ ମହାପ୍ରସାଦ-
ପାଇଁ ସୁଆରଙ୍କ ପାଖକୁ ଯାଏ । ତା'ର ଦରକାର
ଅନୁସାରେ ମହାପ୍ରସାଦ ଦେଇ ସୁଆର ତା' ଠାରୁ କରନ୍ତି
ରଖିଛି । ମହାପ୍ରସାଦ ଧରି ସଞ୍ଜବେଳକୁ ସେ ଘରେ
ପହଞ୍ଚେ ।

ବୁଦ୍ଧାମାନୀ ଗାଁଠାରୁ ଚିକିଏ ଦୂରରେ ଘର, ପୁର
ବଗିଚା କରି ରହିଥିଲ । ବୁଦ୍ଧା ମରପରେ ମାଲୁଣୀ
ସେହି ଘରେ ରହି ଆସିଛି । ବୁଦ୍ଧାର ତ ପୁଅ ନଥିଲେ ।
ବହୁ ପୂର୍ବରୁ ସେ ବି ବିପତ୍ତିକ । ମର ପୂର୍ବରୁ ଝିଅଟିକୁ
ସେ ବି କାହା ହାତରେ ବାନ୍ଧି ଦେଇ ଯାଇ ନାହିଁ ।
ବୁଦ୍ଧା ମର ପରେ ମାଲୁଣୀ କେତେ ଗୁଡିଏ ମେଘା ରଖିଛି ।
ଶୁଆ, ସାରା ବି ଦୁଇଟି ଯତ୍ନରେ ପାଳିଛି । ଶୁଆ ସାରାଙ୍କ
କଣ୍ଠରୁ ବେଳେବେଳେ ଜଗନ୍ନାଥଙ୍କ ପ୍ରତି ଶୁଣାଯାଏ ।
ମାଲୁଣୀ ଘରକୁ ବାହାରଲୋକ ଯିବା ମନା । ମାଳୀ
ଥାଉଁ ଥାଉଁ ଲୋକମାନଙ୍କର ଯିବା ଆସିବା ବନ୍ଦ ହୋଇ
ଯାଇଛି, ତେଣୁ ବଗିଚା ବାହାରେ ବାଟରେ ଗଲବେଳେ
ସମୟେ ସମୟେ ଶୁଆ ସାରାଙ୍କ କଣ୍ଠର 'ଜଗନ୍ନାଥ'
ଶବ୍ଦ ଶୁଣି ଲୋକେ ଚିକିଏ ଠିଆ ହୁଅନ୍ତି ଶୁଆ ସାରା
ଆଉ କ'ଣ କହୁଛନ୍ତି ତାହା ଶୁଣିବାକୁ । ବେଳେ ବେଳେ
ଶୁଆ ଯେତେବେଳେ ଗାଉରଠେ ଜୟ ଜଗନ୍ନାଥ, ଜୟ
ଜଗନ୍ନାଥ, ଜୟ ଜଗନ୍ନାଥ ଚାହିଁ ମାଂ ସେତେବେଳେ ସାରା
ଗାଉ ରଠେ, ମାତା ସୁରତ୍ରା, ମାତା ସୁରତ୍ରା, ମାତା
ସୁରତ୍ରା ରକ୍ଷ ମାଂ ।

ବାଟରେ ଯାଉଥିବା ଲୋକେ ଶୁଆ-ସାରାଙ୍କ କଣ୍ଠରୁ
ଜଗନ୍ନାଥଙ୍କର ଜୟ ଜୟ ତା,ର ଧ୍ୱନି ସହିତ ନିଜର କଣ
ମିଶାଇ ଜଗନ୍ନାଥ ମହାପୁରୁଙ୍କର ଜୟ ହେଉ ବୋଲି
କତ ପାଟିରେ କହି ଭକ୍ତି ବିଭୋର ହୋଇ ନାଟି ନାଟି
ଗୁଣିଯାନ୍ତି । ଶ୍ରୀକପାଳ ନିଶ୍ଚୟ ଯତକ ଜଗନ୍ନାଥ
ଧ୍ୱନିରେ କର୍ମ ରଠେ ।

ମାଲୁଣୀ ଶୁଆ-ସାରାଙ୍କ ଭଳି ମେଘା କେତୋଟିକୁ
ମଧ୍ୟ ବଡ଼ ଯତ୍ନରେ ପାଳିଥାଏ । ତା' ମେଘାମାନେ
କେବେ ସାସ ବା ତାଳପତ୍ର ଖାଇବା କେହି ଦେଖି
ନାହାନ୍ତି । ମାଲୁଣୀ ଦିଅଁଙ୍କ ସେବାସାରି ଫେରି ଆସିଲ
ପରେ ସେ ଯେଉଁ ମହାପ୍ରସାଦ ଆଣିଥାଏ ସେହି ପ୍ରସାଦ
ମେଘା ଖାଇଥାନ୍ତି । ଭୋର ହେବା ମାତ୍ରେ ଲୋକ-
ମାନେ ଦେଖନ୍ତି ମେଘାଗୁଡିକ ମାଲୁଣୀ ପୁର ବଗିଚାରେ
ବୁଲୁଚର କରୁଛନ୍ତି । କୌଣସି ପୁରଗଛର ପତରଟିଏ
ବି କୌଣସି ମେଘା ଖାଇବାର କେହି ଦେଖି ନାହାନ୍ତି ।
ଲୋକମାନେ ଭାବନ୍ତି ଜଗନ୍ନାଥଙ୍କ ଅବତା ଖେଚୁଡି ଯେ
ଖାଇଲଣି ସେ ବା ଗଛର ପତ୍ର କିଅଁ ଖାଇବ?

ମାଲୁଣୀ ସୂର୍ଯ୍ୟ ଉଦ୍ଭିଦା ପୂର୍ବରୁ ଉଠି ତା'ର ନିତ୍ୟକର୍ମ
 ସାରି ମହିରକୁ ଯିବା ପର୍ଯ୍ୟନ୍ତ ମେଘାଗୁଡ଼ିକ ଘର ବାହାରେ -
 ପୁର ବଗିଚାରେ ଚାଲୁଥାଏ । ମାଲୁଣୀ ମହିରକୁ
 ଯିବା ପୂର୍ବରୁ ଶିକ୍ଷିତ ଲୋକଙ୍କ ଭଳି ମେଘାଗୁଡ଼ିକ
 ଆପଣାଛାଏଁ ଘରଗିତରକୁ ପଶି ଯାନ୍ତି । ମାଲୁଣୀ
 ଘରର କବାଟ ଦେଇ ମହିରକୁ ଯାଏ । କେହି କେବେ
 ଶୁଣି ନାହାନ୍ତି ମାଲୁଣୀ ନ ଥିଲବେଳେ ମେଘାଗୁଡ଼ିକ
 ବୋବାଇ ଥିବାର । ଶିକ୍ଷିତ ମଣିଷଙ୍କ ଭଳି ମାଲୁଣୀ
 ନଥିଲବେଳେ ମେଘାଗୁଡ଼ିକ ବୋଧେ ନୀରବରେ ଶୋଇ
 ଯାନ୍ତି ।

ସକଳ ମାଲୁଣୀ ଘର ଆଗରେ ଘାଁର ଲୋକମାନେ
 ଘୋଡ଼ା କେତୋଟି ଆସିଥିବା ଦେଖନ୍ତି । ମାଟି ଉପରେ
 ଘୋଡ଼ା ଟାପୁର ଚିତ୍ତ ସ୍ଵତନ୍ତ୍ର ଭାବେ ରହିଥାଏ । ଦିନେ
 ଦିନେ ଘୋଡ଼ା ମନ ମଧ୍ୟ ପଡ଼ିଥିବାର ଦେଖାଯାଏ ।
 ଲୋକମାନେ ଧାରଣା କରନ୍ତି ମାଲୁଣୀ ରାତିରେ ପର
 ପୁରୁଷ ସହିତ ପ୍ରୀତି କରୁଛି । ସେଥିପାଇଁ ସେ ଅନ୍ୟ
 ଲୋକଙ୍କ ଆଡ଼କୁ ଅନାଗ ନାହିଁ ।

ଘାଁର ଲୋକମାନେ କିଏ ରାତିରେ ମାଲୁଣୀ ଘରକୁ
 ଆସୁଛି ତାହା ଜାଣିବାପାଇଁ ରାତି ଉଜାଗର ହୋଇ
 ଜଗିଲେ । ମାତ୍ର କୌଣସି ଘୋଡ଼ା ଆସିବା ଦେଖାଗଲ
 ନାହିଁ କିମ୍ବା କୌଣସି ଲୋକ ମାଲୁଣୀ ଘରକୁ ଯିବାର
 କେହି ଦେଖିଲେ ନାହିଁ । ଗାଁ ଲୋକେ ସନ୍ଦେହୀ ଆଖିରେ
 ମାଲୁଣୀକୁ ଯେ ସେତେ ଅନାଇଲେ ମଧ୍ୟ ମାଲୁଣୀର
 ସେଥିରେ କିଛି ଯାଏ ଆସେ ନାହିଁ । ମାଲୁଣୀ ମଧ୍ୟ
 ଅନାଏ ନାହିଁ କାହାରି ଆଡ଼କୁ ମୁହଁ ଡୋଳି । ତା'ର
 ଶୁଆ-ସାରା, ମେଘା, ପୁର ବଗିଚା ଭଲ ଥିଲେ ଆଉ ସର୍ବୋପରି
 ତା'ର ବିଧି କି ସେବା ରାତିମୁତାକକ ହେଉଥିଲେ ସେ
 ଖୁସୀ । କ'ଣ ମିଳିବ କାହା ସହିତ କଥାବାର୍ତ୍ତା କରି
 ବା କାହାରିକୁ ଅନାଇ ।

ମାଲୁଣୀର ସୁନ୍ଦରୀଆ ପୁରବଗିଚା ଦେଖି ଲୋକ-
 ମାନଙ୍କର ସେହି ଭଳି ଲୋଭରୁଁ ଦିଶା ପୁର ହିଁଆର
 ନେବାକୁ ସେହିଭଳି ଚାରିଗୋରୁ ଛେଳି ମେଘାଙ୍କର
 ଲୋଭରୁଁ ବଗିଚାର ସବୁଜ ଗଛଗୁଡ଼ିକ ଦେଖି ।
 ବେଳେ ବେଳେ ସେମାନେ ଆଗେଇ ଯାନ୍ତି ବଗିଚା ଆଡ଼କୁ ।
 ଠିକ୍ ବଗିଚାର ବାଡ଼ ପାଖରେ ପହଞ୍ଚିଲେ ମାତ୍ର ସେମାନେ
 ଅନୁଭବ କରନ୍ତି ସେମାନଙ୍କର ନିଶ୍ଵାସ ଯେପରି କର
 ହୋଇଯାଉଛି--ବାଡ଼କୁ ଛୁଇଁଲମାତ୍ର ତେହ ଯେପରି
 ଅବଶ ହୋଇପଡ଼ୁଛି । ଯେତେ ସବୁଜ ହେଲେ ମଧ୍ୟ
 ସେମାନେ ଏତେ ନିକଟ ଦୂରତ ଅନୁଭବ କରନ୍ତି ସେଭଳି
 ସେମାନଙ୍କୁ ଦୂର ହାତରେ ଧରି ନିର୍ବାଇହୋଇ ବସିପଡ଼ନ୍ତି ।

ମାଲୁଣୀ ନ ଥିଲବେଳେ ଘାଁର ଚୋକାମାନେ ଅନ୍ୟ
 ଚୋକାଙ୍କ ସହିତ ବାରି ମାଗନ୍ତି ମାଲୁଣୀ ବଗିଚାକୁ ବିଏ
 ପୁର ଚୋକି ଆଣି ସାରିବ ? ପ୍ରଥମେ ପ୍ରଥମେ କେହି
 ଚେଷ୍ଟା କରୁଥିଲେ, ମାତ୍ର ସମସ୍ତେ ଜାଣିପାରୁ ପରେ

କେହି ସାହସ କରି ମାଲୁଣୀ ବଗିଚା ଆଡ଼କୁ ଯାନ୍ତି
 ନାହିଁ । ଲୋକମାନଙ୍କର ଧାରଣା ହୁଏ, ସେ ବଗିଚା ତ
 ମାଲୁଣୀର ନୁହେଁ ଜଗନ୍ନାଥଙ୍କର । ଜଗନ୍ନାଥ ପ୍ରତ୍ୟକ୍ଷ
 ଦେବତା । ତେଣୁ ତାଙ୍କ ବଗିଚାକୁ କେହି ଗଲେ ସେ
 ଯେପରି ଯାଉପାରିବ ନାହିଁ ତାହାର ବ୍ୟବସ୍ଥା ନିଜେ
 ଜଗନ୍ନାଥ କରୁଛନ୍ତି ।

ରାତିରେ ମାଲୁଣୀ ଘରକୁ କେହି କେହି ଘୋଡ଼ାରେ
 ଚଢ଼ି ଆସୁଛନ୍ତି ତାହା ମହାରାଜାଙ୍କ କର୍ଣ୍ଣଗୋଚର ହେବା
 ମାତ୍ର ମହାରାଜା ଗୁପ୍ତତର ନିୟୁତ କଲେ ପ୍ରକୃତ ତଥ୍ୟ
 ଜାଣିବାପାଇଁ । ତାଙ୍କର ମନେହେଲ ମାଲୁଣୀଠାରୁ
 ବାହାର ଶତ୍ରୁରାଜ୍ୟର ଗୁପ୍ତ ତଥ୍ୟ ସଂଗ୍ରହ କରୁଛନ୍ତି ।
 ତେଣୁ ଗୁପ୍ତତରକୁ ଆଦେଶ ହେଲ ମାଲୁଣୀ ବିଷୟରେ
 ପ୍ରକୃତ ତଥ୍ୟ ସଂଗ୍ରହ କରି ଜଣାଇବାକୁ ।

ଗୁପ୍ତତରମାନେ ବହୁରାତି ଅନିଦ୍ରାହୋଇ ମାଲୁଣୀର
 ଘରକୁ ଜଗିଲେ । ମାଲୁଣୀ ନ ଥିଲବେଳେ ଘର ଭିତରେ
 ପଶିବାକୁ ଚେଷ୍ଟା କଲେ । ଘରଭିତରକୁ ଯିବା ତ'
 ଦୂରର କଥା ମାଲୁଣୀର ବାଡ଼କୁ ମଧ୍ୟ କେହି ଡେଇଁ
 ଯାଇ ପାରିଲେ ନାହିଁ । ସେମାନେ ମନେକଲେ ସତେ
 ଯେପରି କେହି କିମିଆଁ କରିଛି ।

ମାଲୁଣୀର ଘରକୁ ଗୁପ୍ତତରମାନେ ଜଗିଥିଲବେଳେ
 ରାତି ଅଧରେ ସେମାନେ ଶୁଣିବାକୁ ପାନ୍ତି ମନ୍ତ୍ରର ଅସ୍ଵ
 ଝଙ୍କାର । ସେମାନଙ୍କ ନାସିକା ସ୍ଵର୍ଣ୍ଣ କରେ ମତ-
 ମା-ସ-ମାନ୍ତର ଗନ୍ଧ । ନାରୀ-ପୁରୁଷଙ୍କର ଆନନ୍ଦ
 ବିହୁଳିତ ଅସ୍ଵ ଧ୍ଵନି ସେମାନେ ମଧ୍ୟ ଶୁଣି ପାରନ୍ତି ।
 ବେଳେ ବେଳେ ତାଙ୍କରି ପାଖରେ କୌଣସି ଯୁବତୀର
 ଖିଲ୍ ଖିଲ୍ ହସ ଶୁଣି ଚକିତ ଗୃହାଣିରେ ଗୁରିଆତକୁ
 ଲକ୍ଷ୍ୟ କରି କାହାରିକୁ ନ ଦେଖି ବିସ୍ଫୁଟ ହୋଇପଡ଼ନ୍ତି ।
 ସ୍ଵତନ୍ତ୍ର ଭାବେ ଶୁଣନ୍ତି ସେମାନେ ଏକସ୍ଵରରେ ବହୁଲୋକ
 ଗାଉଥାନ୍ତି କୟ ଜଗନ୍ନାଥ, କୟ ଜଗନ୍ନାଥ, କୟ ଜଗନ୍ନାଥ
 ଚାହିଁ ମା-ମାତା ସୁରତ୍ରା, ମାତା ସରତ୍ରା, ମାତା ସୁରତ୍ରା
 ରକ୍ଷ ମା- ।

ସ୍ଵତନ୍ତ୍ର ସେମାନଙ୍କ ମନ ଜଗନ୍ନାଥ ମୁଖୀ ହୋଇ
 ପଡ଼େ । ସେ ସେ ଘର ଭିତରେ ଥାନ୍ତେ ନା କାହିଁକି
 ସେମାନେ ଜଗନ୍ନାଥଙ୍କ ଭକ୍ତ । ନିରୁତରେ ସେମାନେ
 କରୁଛନ୍ତି ଜଗନ୍ନାଥଙ୍କ ଅର୍ଚ୍ଚନା । ସେମାନଙ୍କୁ ସନ୍ଦେହ
 କରିବା ଅର୍ଥ ପାପ ଅର୍ଜନ କରିବା । ସେ ପାପ କେବେ
 କୌଣସି ପୁଣ୍ୟରେ କ୍ଷୟ ହେବ ନାହିଁ ।

ଗୁପ୍ତତରମାନେ ଫେରିଯାଇ ମହାରାଜାଙ୍କୁ ସମ୍ବାଦ ଦେଲେ
 ମାଲୁଣୀର କାର୍ଯ୍ୟରେ ସେଭଳି କିଛି ଦୋଷ ତୁଟି ନାହିଁ ।
 ଶ୍ରୀମତୀ କେତେକ ଶକ୍ତ ବ୍ୟକ୍ତି ମାଲୁଣୀ ପ୍ରତି ଅସଦ୍ କାମନା
 କରି ଯେତେବେଳେ ଅକୃତ କାର୍ଯ୍ୟ ହେଲେ ସେତେବେଳେ
 ମାଲୁଣୀ ନାମରେ ନିଆଁ ଅପବାଦ ଦେଇଛନ୍ତି । ତା' ଘରକୁ
 କେହି ଆସନ୍ତି ନାହିଁ କିମ୍ବା ସେ କାହାରି ସହିତ କୌଣସି
 ସଂପର୍କ ରଖେ ନାହିଁ । ସେ ଜଗନ୍ନାଥଙ୍କ ଛଡ଼ା ଆଉ
 କାହାରିକୁ ବାଣେ ନାହିଁ ।

ଶ୍ରୀର ଉପାସନା ଦେଶରେ ପ୍ରବଳ ହୋଇ ଉଠିଥାଏ । ବିଭିନ୍ନ ଶୈବ ପନ୍ଥା ଉତ୍ତୁ ଦେଶରେ ଶିବଙ୍କର ମହିମା ପ୍ରସ୍ଫୁରଣ କରି ଚାଲିଥାନ୍ତି । ଇନ୍ଦ୍ରନୀଳ, ପାଣ୍ଡୁପତ, ଲିଙ୍ଗାୟତ ଆଦି ଶୈବ ପନ୍ଥା ଶିବଙ୍କୁ ପୂଜା କଲେ କିପରି ସତ୍ତ୍ଵପ୍ରକାର ମଙ୍ଗଳ ହୋଇଥାଏ ତାହା ଆଲୋଚନା କରି ଲୋକଙ୍କୁ ବୁଝାଇ ଥାନ୍ତି । ଶିବ ପ୍ରୋତ୍ତ । ମତ୍ୟପାନ କରି ପାଣ୍ଡୁପତମାନେ ଉଚ୍ଚ ବାକ୍ୟ ପ୍ରୟୋଗ କଲେ ମଧ୍ୟ ଲୋକମାନେ ନିଜର ମଙ୍ଗଳ ଉଦ୍ଦେଶ୍ୟରେ ଗୃହ ମଧ୍ୟରେ ସ୍ଥାନ ଦେଉଥିଲେ ।

ମାନୁଶୀ କୌଣସି ବିଷୟରେ କାହାକୁ କେବେ ବିଚ୍ଛିନ୍ନ ହୁଏ ନାହିଁ । କେବଳ ଜଗନ୍ନାଥଙ୍କ ମନ୍ଦିରରେ ପୁର ଦେବା ଛଡ଼ା ସେ ଶିବଙ୍କ ମନ୍ଦିର ବା ଅନ୍ୟ କୌଣସି ମନ୍ଦିରକୁ କେବେ ଯାଏନାହିଁ । ଯିବାକୁ ମଧ୍ୟ ତାକୁ ସମୟ ନଥାଏ ।

ଏକଦା ଗ୍ରାମର କେତେକଣ ସ୍ତ୍ରୀ ଲୋକ ତା' ପରକୁ ସକାଳେ ଆସିଲେ । ସେତେବେଳେ ସେ ଖୁବ୍ ବ୍ୟସ୍ତ । ଶାସ୍ତ୍ର କିପରି ନିତ୍ୟକର୍ମ ସାରି ମନ୍ଦିରକୁ ଯିବ । ସ୍ତ୍ରୀଲୋକମାନେ ଆସିଲେ ମଧ୍ୟ ତାଙ୍କ ସହିତ କଥାବାର୍ତ୍ତା କରିବାକୁ ତାକୁ ସମୟ ନାହିଁ । ସ୍ତ୍ରୀଲୋକମାନେ ତା ବସିଗଲେ ଚିକିଏ ବୁଲି ଘରଭିତରକୁ ପଶିଗଲେ । ପରଭିତରେ ଖୋଜିଲ ଖୋଜିଲ ଆଖିରେ ଶୁଭିଆଡ଼କୁ ଚାହିଁଲେ । ମେଣ୍ଟା କେତୋଟି ଶୁଆ, ସାରାଙ୍ଗ ଛଡ଼ା ତା' ପରେ ଆଉ କୌଣସି ପ୍ରାଣୀ ନାହାନ୍ତି । ସେମାନେ ଯେତେବେଳେ ଫେରି ଆସିଲେ ସେତେବେଳେ ସେମାନେ ଚିକିଏ ବିରସ ମନରେ ଫେରିବା ଦେଖାଗଲା ।

ସେମାନଙ୍କ ଫେରିବା ସମୟର ବିରସ ମୁହଁ ଦେଖି ମାନୁଶୀ ମନେ ମନେ ଚିକିଏ ହସିଲା । ସେ ଠିକ ଧାରଣା କରିନେଇ ସ୍ତ୍ରୀଲୋକମାନେ ତା' ଘରକୁ କାହିଁକି ଆସିଥିଲେ ।

ସେଦିନ କାର୍ତ୍ତିକ ଅମାବାସ୍ୟା । ବର୍ଷା ଗାଳ ସରିବାକୁ ଆଉ ମାତ୍ର ପନ୍ଦରଦିନ ବାକି । ବର୍ଷାକାଳ ମାତ୍ର ଗୁରିମାସ । ତାହା ଶ୍ରୀବତ୍ସଠାରୁ ଆରମ୍ଭ ହୋଇ କାର୍ତ୍ତିକରେ ସରେ । କୌଣସିମାନେ ଆଷାଢ଼କୁ ବର୍ଷା ମାସ ରୂପେ ଧରିଛନ୍ତି ନାହିଁ । ତେଣୁ ଆଷାଢ଼ ଶୁକ୍ଳ ଦ୍ଵିତୀୟା ଦିନ ଜଗନ୍ନାଥ ଉପରେ ବିଜେ ହୋଇ ଗୁଣ୍ଡିଚା ଘରକୁ ଯାଆନ୍ତି । ମାନୁଶୀ ବାଣେ ଆଦିବାସୀମାନଙ୍କ ଦେବତାକୁ ଶ୍ରୀଜଗନ୍ନାଥ ଭାବେ ପୂଜା କରାଯାଇଛି । ଗ୍ରୀଷ୍ମ ସମୟରେ ଯେତେବେଳେ ଧରା ସୂର୍ଯ୍ୟକ ପ୍ରଖର ତାପରେ ପୋଡ଼ିଯାଏ, ସେତେବେଳେ ଆଦିବାସୀମାନେ ତାଙ୍କ ଦେବତାକୁ ପାଣିରେ ଗାଧୋଇ ଦିଅନ୍ତି । ସେମାନଙ୍କର ଧାରଣା ଦେବତାକୁ ପ୍ରଚୁର ସ୍ନାନ କରାଇଲେ ମେଘ ବର୍ଷା ହୁଏ । ସେଥିପାଇଁ ଗରମ ମାସ ଶେଷ ଜ୍ୟେଷ୍ଠ ପୂର୍ଣ୍ଣମୀ ଦିନ ଜଗନ୍ନାଥଙ୍କୁ ସ୍ନାନ କରାଯାଏ । ସ୍ନାନ ପରେ ପନ୍ଦରଦିନ ଦିଅଁ ସୁପ୍ରଭାତରେ ପୂଜା ପା'ନ୍ତି । ତା'ପରେ ତାଙ୍କର ଶ୍ରେଷ୍ଠ ଯାତ୍ରା ଉପଯାତ୍ରା ଆରମ୍ଭ ହୁଏ ।

ଯାତ୍ରା ଆରମ୍ଭରେ ବହୁ ରୂପା ସୁଦର୍ଶନ ମାର୍ଗ ପରିଷ୍କାର କରି ଉପକୁ ବିଜେ କରନ୍ତି । ସେ ସତ୍ୟ ନ ହୋଇ ଥିବାକୁ

ତାଙ୍କର ସ୍ଵତନ୍ତ୍ର ରଥ ହୁଏ ନାହିଁ । ସେ ବିଜେ କରନ୍ତି ନୈରାତ୍ମ୍ୟ ରୂପା ସୁଭଦ୍ରାଙ୍କ ଉପରେ । ତା'ପରେ ଆସନ୍ତି ବକ୍ରୋଦକ ବନରତ୍ନ । ସେ ହେଉଛନ୍ତି ସୃଷ୍ଟିର କାରଣ । ଉଗ୍ରବାନ ଉଗ୍ରବତୀ ହେଉଛନ୍ତି ସତ୍ୟ । ତେଣୁ ସୃଷ୍ଟି ବାରଣର ପ୍ରତୀକ ବନରତ୍ନ ସତ୍ୟ ନ ହେଲେ ମଧ୍ୟ ଆପେକ୍ଷକ ସତ୍ୟ ଭାବେ ଧରା ଯା'ନ୍ତି । ସେଥିପାଇଁ ତାଙ୍କର ସ୍ଵତନ୍ତ୍ର ରଥ ହୁଏ । ପରମ ବକ୍ରୀ ହେଉଛନ୍ତି ଜଗନ୍ନାଥ । ସେ ଆକାଶ ରୂପା ପିତା ରଜି । ସୁଭଦ୍ରା, ମାତା ପୃଥିବୀଭକ୍ତି । ପରମପିତା ଜଗନ୍ନାଥ ନିଜର ଆୟୁଧ ସୁଦର୍ଶନ ଦ୍ଵାରା କାରଣ ବାରସି ବର୍ଷଣ କରି ସୁଭଦ୍ରାଙ୍କ ସାହାଯ୍ୟରେ ସୃଷ୍ଟି କରିଥାନ୍ତି । ଆଷାଢ଼ହେଉଛି ସୃଷ୍ଟିର ମାସ । ବସୁଧାରେ ପାଳେ ପଡ଼ିଲେ ଗୋଟାଏ ହୋଇ ଠିଆ ହୁଏ । ମହାପୁରୁମାନେ ସୃଷ୍ଟି ନିମିତ୍ତ ଆଷାଢ଼ ଦ୍ଵିତୀୟାରେ ବିଜେ କରି ପୂର୍ଣ୍ଣମୀ ପୂର୍ବରୁ ମନ୍ଦିରକୁ ଫେରି ଆସନ୍ତି । ବର୍ଷା ମାସ ଆରମ୍ଭ ପୂର୍ବରୁ ଫେରି ନ ଆସିଲେ ଅସୁବିଧା ।

ଶ୍ରୀବତ୍ସଠାରୁ କାର୍ତ୍ତିକ ପର୍ଯ୍ୟନ୍ତ ବର୍ଷାମାସ ଯୋଗୁଁ ଅଶୁଭ କାଳ ରୂପେ ଏହି ସମୟକୁ ଗଣନା କରାଯାଏ । ଶ୍ରୀବତ୍ସଠାରୁ କାର୍ତ୍ତିକ ପର୍ଯ୍ୟନ୍ତ ଯୋଗୀ ସନ୍ୟାସୀମାନେ ସମ୍ପୂର୍ଣ୍ଣଶାଳୀ ଗ୍ରାମ ବା ନଗରରେ ବାଟ କାଟନ୍ତି । ଗ୍ରାମ ବା ନଗର ସମ୍ପୂର୍ଣ୍ଣଶାଳୀ ନ ହେଲେ ସେମାନଙ୍କ ପରିତ୍ୟାଗେ ଅସୁବିଧା ହେବ । ଏହି ସମୟରେ ଧାର୍ମିକ ବ୍ୟକ୍ତିମାନେ ସାଧୁ ସନ୍ୟାସୀମାନଙ୍କ ପରିତ୍ୟାଗ ଭାବ ଗ୍ରହଣ କରି ତାଙ୍କଠାରୁ ଧର୍ମୋପଦେଶ ଶୁଣି ଥାଆନ୍ତି । କୃଷିକାର୍ଯ୍ୟ ଯୋଗୁଁ କେତେକ ଶ୍ରୀବତ୍ସକୁ ଆଶ୍ଵିନମାସ ପର୍ଯ୍ୟନ୍ତ ଏହି ସୁଯୋଗ ଗ୍ରହଣ କରି ପାରନ୍ତି ନାହିଁ । ମାତ୍ର କାର୍ତ୍ତିକ ମାସଟି ସେମାନେ ଧର୍ମାୟତନରେ ଗୁଣ୍ଡ ହୋଇ ଧର୍ମ ବିଷୟରେ କିଛି ଧାରଣା ନିଅନ୍ତି । ତେଣୁ କାର୍ତ୍ତିକ ମାସଟି ପୁରୁଷୋତ୍ତମରେ ଯେପରି ବହୁ ସାଧୁସତ୍ତ୍ଵ କଟାଇଥାଆନ୍ତି । ସେହିପରି ବହୁ ସାଧାରଣ ଲୋକ ସେଠାକୁ ଆସି ଧର୍ମ, ବର୍ଣ୍ଣନ ବିଷୟରେ ଜ୍ଞାନ ଆହରଣ କରନ୍ତି ।

କାର୍ତ୍ତିକ ଅମାବାସ୍ୟା ରଜନୀରେ ବାମାଗୁରିମାନେ ସେମାନଙ୍କ ଉତ୍ସବ ବିଶେଷ ରୂପେ ଆରାଧନା କରନ୍ତି । ସେଦିନ ମାନୁଶୀ ଶାସ୍ତ୍ର ତା ପୁରତକ ଦିଅଁଙ୍କ ସେବାରେ ଲଗାଇ, ମହାପ୍ରସାଦ କିଛି ଧରି ଗୁରିଲ ତା' ପରକୁ । ସେତେବେଳକୁ ଆକାଶ ସାରା କଳାମେଘରେ ଭରି ଯାଇଥାଏ । ଦିନ ମଧ୍ୟ ହୋଇଯାଇଥାଏ ରାତି ଭଳି । ତଥାପି ସେହି ଅହାରରେ ମାନୁଶୀ ମହାପ୍ରସାଦ ଧରି ଗୁରିଲ ତା ଘରଆଡ଼େ । ଯାଉ ଯାଉ ଆରମ୍ଭ ହେଉ ବର୍ଷା ପବନ । ଯେଉଁମାନେ ରାତ୍ରୀରେ ଯାଉଥିଲେ, ସେମାନେ ନିଜକୁ ଉଷା କରିବାକୁ କେଉଁଠି କିପରି ରହି ଯାଉଥାଆନ୍ତି । ମାନୁଶୀର ବିଗ୍ରହ ଉପ ନ ଥାଏ ମେଘପ୍ରତି । ସେ ସବୁଦିନ ଭଳି ସାଧାରଣ ଗତିରେ ଚାଲିଥାଏ ରାତ୍ରୀ ଉପରେ ।

ମାନୁଶୀ ଛଡ଼ା ରାତ୍ରୀରେ ଆଉ କେହି ଯାଏ ନ ଥାନ୍ତି ପ୍ରାୟ । ମାତ୍ର ଏ କଥା ? ମାନୁଶୀ ଦେହରେ

ଦିନୁ ପାଣି ପତୁ ନ ଥାଏ କିମା ଏତେ ବଡ଼ ପଦନରେ ତା' ଲୁଗା ସେ ଭରି କିଛି ଉତୁ ନ ଥାଏ । ଠିକ୍ ସାଧାରଣ ଦିନ ଭଳି ସେ ଶୁଣୁଥାଏ ଧୀର ସ୍ଥିର ଭାବେ । ଧ୍ୟେ ଦେଖିଲ ସେ କାବା ହୋଇଗଲା । ମାଲୁଣୀ କ'ଣ ମେଘ ପଦନକୁ ବାରଣ କରି ଦେଉଛି ତା' ଦେହ ଧର୍ଷ କରିବାକୁ ?

ତାହାହେଲେ ମାଲୁଣୀ ଜଣେ ସିଦ୍ଧ ସାଧିକା । ସେ ଶୈବାଶ୍ରମର ଚେତୁରା ପିଠି ନିଜର ବାହାଦୁରି ନ ବଢ଼ାଣିଲେ ମଧ୍ୟ ତା'ର ପ୍ରତିଚଳନ କାର୍ଯ୍ୟକ୍ରମକୁ ମୁଗ୍ଧ ଦେଉଛି ସେ ଜଣେ ସାଧିକା । ସେଥିପାଇଁ ଗାଠି ଅଧରେ ତା' ଘରୁ ବିଭିନ୍ନ ଗନ୍ଧ ଚାନ୍ଦିଆସେ ।

ପାଣି, ପଦନ, ଫକାରରେ ମଧ୍ୟ ଦୁଷ୍ଟକୁ ଦୁଷ୍ଟ ହୋଇ ବହୁ ଲୋକଙ୍କ ପାଖରେ ସମାଦ ପହଞ୍ଚିଗଲା ମାଲୁଣୀ ଜଣେ ସିଦ୍ଧ ସାଧିକା । ତେଣୁ ସେ ଘରେ ନ ଥିଲବେଳେ ତା' ବାଡ଼ିରେ କେହି ପଶି ପାଗଠି ନାହିଁ, ଲାତିରେ ତା ଘରୁ ଖୋତୁ ମଧ୍ୟ ଶୁଣାଯାଏ । ତା' ପୁକାରେ ସନ୍ତୁଷ୍ଟ ହୋଇ ବରାବର ଲଘୁ ଦେବତା ଲାତିରେ ତା' ଘରକୁ ବିଲେ କରିଥାନ୍ତି ।

ସକାଳ ହେବା ମାତ୍ରେ ସ୍ତ୍ରୀଲୋକମାନେ ସେମାନଙ୍କ ରୋଗଣୀ ପିଲକୁ ଧରି ପହଞ୍ଚିଗଲେ ମାଲୁଣୀ ଘରେ । ସେତେବେଳେ ସେ ବ୍ୟସ୍ତ କିପରି ଶାସ୍ତ୍ର ତା'ର ନିତ୍ୟକର୍ମ ସାରି ଫୁଲ ଚୋକାଲଟି ଧରି ଜଗନ୍ନାଥଙ୍କ ମନ୍ଦିରକୁ ଯିବ । ସେ ରୋଗୀ ପିଲଙ୍କ ସହିତ ମାମାନଙ୍କୁ ଦେଖି ଆଶ୍ଚର୍ଯ୍ୟ ହୋଇଗଲା ।

ସ୍ତ୍ରୀ ଲୋକମାନେ କହିଲେ, ତୁମେ ଯାହା କୁହନା କାହିଁକି ଆମ ପିଲଙ୍କ ରୋଗପାଇଁ କିଛି ମଧ୍ୟ ପାଣିର ବ୍ୟବସ୍ଥା ନ କଲେ ଆମେ କେବେ ଏଠୁ ଯିବୁ ନାହିଁ । ଆଉ ତୁମେ ପାରିବ ନାହିଁ ଆମକୁ ଠିକ୍ । ତୁମେ ଜଣେ ସିଦ୍ଧ ସାଧିକା । ଆଦେଶ ଦେଲେ ସ୍ୱର୍ଗରୁ ଅମୃତ ଆସି ଆମ ପିଲଙ୍କ ଉପରେ ବୁଝି ହୋଇ ପାରିବ । ତୁମେ କହିଲେ ଯମ ମଧ୍ୟ ଏ ଲୁଚନୁ ଆସିବ ନାହିଁ । ତୁମେ ଚିକିତ୍ସା ଦୟା କର ଆମର ଏ ପିଲମାନଙ୍କ ପ୍ରତି । ତା' ନ ହେଲେ ଆମେ ଏଠୁ ଉଠିବୁ ନାହିଁ ।

ମାଲୁଣୀ ପେଟେ ବସିଲେ ମଧ୍ୟ କେହି ଶୁଣିଲେ ନାହିଁ ତା' କଥା । ଅଗତ୍ୟା ସେ ଚିକିତ୍ସା ଚିକାକରି କିଛି ପାଣି ଆଣି କ'ଣ ବିଟି ବିଟି କରି ବସି ଗୋଟିଏ ସ୍ଥାନରେ ଥୋଇ କହିଲା, ଏହି ପାଣିରୁ ଅଳ୍ପ ଚିକିତ୍ସା ନେଇ ଜଗନ୍ନାଥଙ୍କ ନାମ ଧରି ପିଲକୁ ପିଆର ଦିଅ ଆଉ ତା' ଉପରେ କିଛି ଚିକିତ୍ସା ଦିଅ ।

ସମସ୍ତେ ତାହାହିଁ କଲେ । ସତରୁ ସତ ସେହି ପାଣି ଚୋପାକରେ ସେମାନଙ୍କର ପିଲମାନେ ଆରୋଗ୍ୟ ହେବାକୁ ଲାଗିଲେ । ତା ଆଉ ଦିନକୁ ଆହୁରି ଦେଖି ପିଲ ଆସିଲେ । ପିଲମାନେ ଉଇ ହେଉ ହେଉ

ତୁମ୍ଭମାନେ ମଧ୍ୟ ଆସିଲେ । ମାଲୁଣୀର ମନ୍ତ୍ରଣା ପାଣି ଚୋପାକୁ ଜଗନ୍ନାଥଙ୍କ ନାମ ନେଇ ବିଦ୍ୟା ବୁଝିଲେ ଦେଲ, ଆଉ ଚିକିତ୍ସା ଦେହରେ ସିଦ୍ଧିଦେଲେ ବଡ଼ ବଡ଼ ଅସାଧ୍ୟ ରୋଗସବୁ ଆରୋଗ୍ୟ ବ୍ୟାଧିବାକୁ ଲାଗିଲା । ଯାହାକୁ ଚି ବିଦ୍ୟା ଜନିତାକମାନେ ଅସାଧ୍ୟ କହି ଫେରାଇ ଦେଲିଥିଲେ ସେମାନେ ସେତେ ବେଳେ ଆରୋଗ୍ୟ ଲଭ କଲେ, ସେତେବେଳେ ମାଲୁଣୀର ସୁନାମ ଗୁରିଆଡ଼େ ବ୍ୟାପିବାକୁ ଲାଗିଲା । ରୋଗରୁ ଆରୋଗ୍ୟ ଲଭି ସେମାନେ ଧାର୍ଯ୍ୟରେ ଜଗନ୍ନାଥଙ୍କ ପାଖକୁ ।

ଧୀରେ ଧୀରେ ଆଦିତ୍ୟଙ୍କ ଦେହରୁ ଜଗନ୍ନାଥଙ୍କ ବାମ ସମସ୍ତଙ୍କ ତୁଣ୍ଡରେ ଭଜାରିତ ହେବାକୁ ଲାଗିଲା । ସେହିମାନେ ଧାର୍ଯ୍ୟଥିଲେ ଲକ୍ଷ୍ମଣ, ପାଣ୍ଡୁପତମାନଙ୍କ ପାଖକୁ ଓ ଶିବ ମନ୍ଦିରକୁ, ସେମାନେ ଧାର୍ଯ୍ୟରେ ମାଲୁଣୀ ପାଖକୁ ଏବଂ ତା'ର ଆରାଧ୍ୟା ଜଗନ୍ନାଥଙ୍କ ମନ୍ଦିରକୁ । ଲକ୍ଷ୍ମଣ-ପାଣ୍ଡୁପତମାନଙ୍କ ପାଖକୁ ଧୀରେ ଧୀରେ ଲୋକମାନଙ୍କ ଯିବା କମିଯିବା ଦେଖି ସେମାନେ କାରଣ ଅନୁସନ୍ଧାନ କଲେ । ଲୋକମାନଙ୍କର ଯଦି ମାଲୁଣୀର ଚିକିତ୍ସା ମନ୍ତ୍ରଣା ପାଣିରେ ରୋଗ ଆରୋଗ୍ୟ ହୋଇ ଯାଉଛି ତେବେ ସେମାନେ କାହିଁକି ଧାର୍ଯ୍ୟରେ ଲକ୍ଷ୍ମଣ ପାଣ୍ଡୁପତମାନଙ୍କ ପାଖକୁ । କାହିଁକି ବା ସେମାନେ ଲକ୍ଷ୍ମଣ ଆଦିଙ୍କ ଗଣ୍ଡ କଥା ଶୁଣିବେ ।

ଗୋଟିଏ ମାଲୁଣୀ ପେ କି ଦେବତାକୁ ପତୁ ଫୁଲ ଯୋଗାଇ ଥାଏ ସେ ଲୋକଙ୍କର ରୋଗବ୍ୟାଧି ଗଲ କରି ଦେଉଛି ଶୁଣି ଶୈବମାନେ ଆଶ୍ଚର୍ଯ୍ୟ ହୋଇଗଲେ । କେତେକ ମଧ୍ୟ ଆଖିକୁ ଡିମା ଡିମା କରି ମୁଣ୍ଡର ଖାଙ୍କର କେଶ ଓ ଜଟାକୁ ହଲଲବାକୁ ଲାଗିଲେ । ସେମାନଙ୍କର ହାବଭାବ ଦେଖିଲେ ମନେ ହୁଏ, ସେମାନେ ସେପରି ମାଲୁଣୀକୁ ବର୍ତ୍ତମାନ ମାରି ପକାଇବେ ।

ମାଲୁଣୀଦ୍ୱାରା ଆରୋଗ୍ୟ ଲଭ କରି ଏ ମଧ୍ୟରେ ବହୁଲୋକ କାୟ, ମନ ବାକ୍ୟରେ ମାଲୁଣୀର ଉପ ହୋଇ ସାରିଥିଲେ । ସେମାନଙ୍କ ମଧ୍ୟରୁ କେତେକ ଶୈବମାନଙ୍କର ମାଲୁଣୀପ୍ରତି ବିରକ୍ତି ଭାବଦେଖି ସଙ୍ଗେ ସଙ୍ଗେ ଯାଇ ମାଲୁଣୀକୁ ପାଟି ବିନୟ ସହଜରେ ସବୁ ବିଷୟ ଜଣାଇଲେ । ସେ ସେମାନଙ୍କ କଥା ଶୁଣି ଚିକିତ୍ସା ହସି ଦେଇ କହିଲ ପୁରୁ ଜଗନ୍ନାଥ ତାଙ୍କୁ କ୍ଷମା କରନ୍ତୁ ।

ଶୈବମାନେ ତତ୍ତମତର ଦେଶ ଯାଏ । ମାଲୁଣୀ ଉପରେ ସବୁ ଶୈବ ସମୁଦ୍ରଦାୟ ଯେତେବେଳେ ବିରକ୍ତ, ସେତେବେଳେ ସବୁ ସମୁଦ୍ରଦାୟ ଏକତ୍ର ହୋଇ କ'ଣ କଲାଯିବ ଚିନ୍ତା କଲେ । ଶେଷରେ ସେମାନେ ସିଦ୍ଧ କଲେ ତତ୍ତମ ପ୍ରୟୋଗଦ୍ୱାରା ମାଲୁଣୀକୁ ମୁକ୍ତ କରି ଦେଲେ କାମ ସରିବ । ଦେଖାଯିବ ତା'ର କେତେ ଶକ୍ତି ଅଛି ସେ ପାଣି ଚୋପାକରେ କାହାକୁ ଉଇ କରିଦେବ ।

ସେହିଦିନ ରାତି ଅଧରେ ସେମାନେ ଏକଚିତ ହେଲେ ତନ୍ମ ପ୍ରୟୋଗପାଇଁ । ଜଣେ କାପାଳିକ ଚା'ହାତରେ ଧରିଥିବା ବ୍ରାହ୍ମଣର ନରକରୋଟିକୁ ପେଷଣପାଇଁ ସମସ୍ତଙ୍କ ସମ୍ମୁଖରେ ରଖିଦେଲେ । ଶ୍ଳେଷତାତ୍ପରୀକମାନେ ସ୍ତମ୍ଭନ ବଦ୍ୟାକୁ ବୁଝୁ ନରକରୋଟିରେ ପ୍ରୟୋଗ କରି ଆଦେଶ ଦେଲେ, ଶାଶୁ ସାର ପୁରୁଷୋତ୍ତମର ଉପକଣ୍ଠରେ ରହୁଥିବା ମାଲୁଣୀକୁ ମୂଳ କରି ଦେବାକୁ ।

ଆଦେଶ ମାତ୍ରେ ନରକରୋଟି ଭୁମିକୁ ଶୂନ୍ୟକୁ ଉଠିଗଲା । ଶୂନ୍ୟରେ ଯାଇଥିଲା ବେଳେ ତତ୍ତ୍ୱ ଦେଖାଯାଇଥିଲା ସତେ ଯେପରି ଗୋଟିଏ ଅଗ୍ନି ପିଣ୍ଡୁଡ଼ା ଧାଉଁ ଯାଇଛି । ମନ୍ତ୍ର ପ୍ରଭାବରେ ନରକରୋଟିଟି ତେଜ ବିସ୍ତାର କରି ଦାଉ ଦାଉ ହୋଇ ଚଳୁଥିଲା । ଶ୍ଳେଷାଗୁର୍ଭୀମାନଙ୍କର ଯେଉଁ ଶିଷ୍ୟମାନେ ସେଠାରେ ଥିଲେ, ସେମାନେ ଗୁରୁଙ୍କର ମନ୍ତ୍ରଶକ୍ତି ଦେଖି ବିସ୍ମୟିତ ହେଲେ । ସେମାନେ ନିଶ୍ଚିତଭାବେ ଜାଣିଲେ ମାଲୁଣୀ ଏଇ ମୁହୂର୍ତ୍ତରେ ମୂଳ ହୋଇଯିବ !

ପେଷଣ କାର୍ଯ୍ୟ ସମାପନ କରି କିଛି କାରେଣୀ ବାରି ପାନ କରିବାପାଇଁ ଶ୍ଳେଷାଗୁର୍ଭୀମାନେ ଉଚ୍ଛା ପ୍ରକାଶ କଲେ । ସଙ୍ଗେ ସଙ୍ଗେ ଶିଷ୍ୟମାନେ କାରେଣୀ ବାରି ପୂର୍ଣ୍ଣ କଳସିଟି ବଜାଇ ଦେଲେ କାପାଳିକ ଗୁରୁଙ୍କ ହାତକୁ । ଗୁରୁ ପାତ୍ରରେ କିଛି କିଛି କାରେଣୀ ବାରି ବାଳି ଅନ୍ୟମାନଙ୍କୁ ଦେଇ ନିଜେ ପାନ କରିବା ପୂର୍ବରୁ ହୋ ହୋ ହୋଇ ହସି ଉଠିଲେ । କାପାଳିକ ଗୁରୁଙ୍କ ହସ ଦେଖି ତାଙ୍କଠାରୁ ଆହୁରି ଅଧିକ ଯୋରରେ ହସି ଉଠିଲେ ଲୁକୁବାଶଙ୍କ ଗୁରୁ । ଲୁକୁବାଶଙ୍କ ପଛେ ପଛେ ହସି ଉଠିଲେ ପାଣ୍ଡୁପତ । ଗୁରୁଙ୍କ ହସ ଦେଖି ହସି ଉଠିଲେ ମଧ୍ୟ ଶିଷ୍ୟମାନେ । ସ୍ଥାନଟି ହସ ଶବ୍ଦରେ କମ୍ପି ଉଠିଲା ।

ମାତ୍ର କେତୋଟି ମୁହୂର୍ତ୍ତ । ସେ ପର୍ଯ୍ୟନ୍ତ ସେମାନଙ୍କ ହାତରେ ଥିବା ସୁରା ଅଧର ସ୍ପର୍ଶ କରିନାହିଁ । ଏତିକିବେଳେ ଜଣେ ପାଟି କରି ଉଠିଲା - ହେଉ ଦେଖ ପେଷଣଟି ତା' କାର୍ଯ୍ୟ ସାରି କିପରି ଫେରି ଆସୁଛି ।

ହସିବା ବନ୍ଦ କରି ସମସ୍ତେ ଅନାଇଲେ ସେହି ପେଷଣ ଆଡ଼େ । କାପାଳିକଙ୍କ ଗୁରୁ ଶୂନ୍ୟକୁ ତାଙ୍କ ଆଡ଼କୁ ଧାଇଁ ଆସୁଥିବା ତାଙ୍କର ସେହି ନରକରୋଟି ଆଡ଼େ ଅନାଇଲେ । ଏ କ'ଣ ? ଯଦି ପେଷଣଟି ତା'କାର୍ଯ୍ୟ ଶେଷ କରି ଆସିଆସାନ୍ତା ତେବେ ଏତେ ଉତ୍ତୁକ ସେ ଦେଖାଯାଉ ନ ଥାଆନ୍ତା । ତାହାହେଲେ ସେ କ'ଣ ଅକୃତକାର୍ଯ୍ୟ ହୋଇ ଫେରି ଆସିଛି ?

ପେଷଣକୁ ଉଦ୍ଦେଶ୍ୟକରି କାପାଳିକ ପଶ୍ଚାତ୍ତପ୍ତ ହେଲେ କ'ଣ ତୁମ କାର୍ଯ୍ୟ ଶେଷ କରି ଫେରି ଆସିଛି ନା କାର୍ଯ୍ୟ ଶେଷ କରିବାରେ କିଛି ଅସୁବିଧା ହେଲା ?

ଠିକ୍ ମଣିଷଙ୍କ ଭଳି ପେଷିତ ହୋଇଥିବା ସେହି ବୁଝୁ ନରକରୋଟି କହିଲା, ଆପଣମାନେ ଯାହାକୁ ଉଦ୍ଦେଶ୍ୟ କରି ମୋତେ ପେଷିଥିଲେ, ଜଣେ ସାଧକ ସହିତ ଯୁଗ୍ମ ହୋଇ ନାମକୁ ମାତ୍ର ସେ ରହିଛି । ତା'ର

ଆତ୍ମା ସ୍ପତକ ଭେଦକରି ସପ୍ତମରୁ ଅଷ୍ଟମ - ନବମ ଦେଇ ଶୂନ୍ୟ ମହାଶୂନ୍ୟରେ ବିତରଣ କରୁଛି । ଏ ଅବସ୍ଥାରେ ସ୍ପର୍ଶ କରିବା ସହଜ ନୁହେଁ । ସେ ଦୁଇଜଣ ସାଧକ ସାଧିକାଙ୍କୁ କେନ୍ଦ୍ର କରି ଚତୁର୍ଦିଗରେ ଗୁରୁଜଣ ସାଧକ ସଦା ଜାଗ୍ରତ ଅଛନ୍ତି । ଉତ୍ତରେ ଶୁକ-ଶାରା ମୋର ଆଗମନ ସମ୍ଭାବକୁ ଜଣି ରହିଥିବା ସାଧକଙ୍କୁ ତଣ୍ଡାଇ ଦେବା ମାତ୍ରେ ସେମାନେ ପାଉଁଶୀ ମନ୍ତ୍ର ପ୍ରୟୋଗ କରି ମୋର ଗତିପଥକୁ ସମପୂର୍ଣ୍ଣ ରୂପେ ପ୍ରତିହତ କରାଇ ଯେଉଁମାନେ ପେଷଣ କରିଛନ୍ତି ତାଙ୍କୁ ହିଁ କବଚିତ କରିବାକୁ ଆଦେଶ ଦେଇଛନ୍ତି । ତେଣୁ ମୋର ତୁମମାନଙ୍କୁ କବଚିତ କରିବା ଛଡ଼ା ଅନ୍ୟ ଗତିନାହିଁ ।

ପେଷଣର କଥା ଶୁଣି ବିସ୍ମୟିତ ହେଲେ ଶ୍ଳେଷ ଚକ୍ର ସାଧକମାନେ । ସେମାନେ ତତ୍ତ୍ୱ ପାଟିରେ କହିଲେ କାହିଁକି ତୁମେ ତା'ର ମେଧାଗୁଚିତ୍ତ କବଚିତ କରନାହିଁ ?

ସେଠାରେ କୌଣସି ମେଧା ନାହାନ୍ତି ଯେଉଁମାନେ ଦିନରେ ମେଧା ରୂପ ଧରିଥିଲେ, ସେମାନେ ଜଣେ ଜଣେ ସିଦ୍ଧ ସାଧକ । ମାଲୁଣୀ ଲୋକମାନଙ୍କୁ ରୁଗ୍ଣକରାପାଇଁ ଦିନରେ ସେମାନଙ୍କୁ ମେଧା କରି ରାତିରେ ଲେଖା କରିଥାଏ । ଆନନ୍ଦ - ମହାନନ୍ଦ ପାଇଁ ସେମାନେ ଉତ୍ତମ ସୁଖ ମାର୍ଗରେ ବୃତ୍ତଚଳନକୁ ଜାଗ୍ରତ କରନ୍ତି । ବୃତ୍ତଚଳନୀ ଜାଗ୍ରତ ହୋଇ ଏକ ପରେ ଏକ ଚକ୍ର ମଧ୍ୟ ଦେଇ ସ୍ପତକ ଭେଦ କରେ । ଶ୍ଳେଷ ଶକ୍ତିଙ୍କ ଭଳି ସାଧକ ସାଧିକା ଶୂନ୍ୟ ଦେଇ ମହାଶୂନ୍ୟରେ ପ୍ରଦେଶ କରି ଆନନ୍ଦରେ ବିତରଣ କରନ୍ତି । ଏ ଭଳି ଅବସ୍ଥାରେ ତାଙ୍କୁ କିଏ ବା କବଚିତ କରିବ ?

ଶ୍ଳେଷାଗୁର୍ଭୀମାନେ ମନ୍ତ୍ରଦ୍ୱାରା ପେଷଣଟିକୁ ନଷ୍ଟ କରି ଦେଇ ପାରି ଥାଆନ୍ତେ । ମାତ୍ର ସେମାନେ କ'ଣ କରିବେ ଏହି ଚିନ୍ତା କରୁ କରୁ ପେଷଣ ଶୂନ୍ୟରୁ ଅବତରଣ କରି ଆଗୁର୍ଭୀମାନଙ୍କୁ ମୂଳ କରିଦେଲେ । ଅବସର ପାଇଲେ ମାହିଁ ଆଗୁର୍ଭୀମାନେ ସେହି ପେଷଣଟିକୁ କବଚିତ କରିବା ପାଇଁ ।

ଶ୍ଳେଷାଗୁର୍ଭୀମାନେ ଯେତିକି ଶକ୍ତି ବିନିଯୋଗ କରି ମାଲୁଣୀଣୀକୁ ମୂଳ କରିବାପାଇଁ ମନ୍ତ୍ର ପ୍ରୟୋଗ କରି ଥିଲେ, ତାହାଠାରୁ ଅଧିକ ଶକ୍ତି ପ୍ରୟୋଗ କରି ମାଲୁଣୀଣୀର ଉତ୍ତର ସାଧକମାନେ ତାକୁ ଫେରାଇ ଦେଲେ । ତେଣୁ ପେଷଣଟି ପୂର୍ବଠାରୁ ଅଧିକ ତେଜ ବିସ୍ତାର କରି ଧାଇଁ ଆସିଲା । ତା' ଚେତ୍ତରେ ଶ୍ଳେଷାଗୁର୍ଭୀମାନେ ଅବସ୍ଥାନ କରିଥିବା ସ୍ଥାନଟି ଦିନଭରି ଆଲୋକିତ ହୋଇଗଲା । ମାତ୍ର ଯେତେବେଳେ ସେ ଶ୍ଳେଷାଗୁର୍ଭୀମାନଙ୍କୁ କବଚିତ କଲା ସେତେବେଳେ ତା'ର ସମସ୍ତ ଆଲୋକ ଲିଭିଯାଇ ସ୍ଥାନଟିକୁ କିଛି ସମୟପାଇଁ ଅହକାରରେ ପରିଣତ କରିଦେଲା । ସମସ୍ତଙ୍କୁ କବଚିତ କଲା ପରେ ସେଠାରେ ପଡ଼ି ରହିଲା ତୁଣ୍ଡା ବୁଝୁ କପାଳଟି ।

ହାହାକାର ପତିଗମ ଶ୍ଳେଷ ସମ୍ପ୍ରଦାୟଙ୍କ ମଧ୍ୟରେ । ସେମାନଙ୍କ ମଧ୍ୟରେ ବହୁ ତତ୍ତ୍ୱ ସିଦ୍ଧି ସାଧକ ଥିଲେ । ସେମାନେ ସେମାନଙ୍କ ସାଧ୍ୟମତେ ତେଷା କଲେ ଗୁରୁମାନଙ୍କୁ ମୂଳ ଅଦକ୍ଷାର ଆରୋଗ୍ୟ କରିବାପାଇଁ ସେମାନେ ଏକ ସ୍ୱରରେ ଗାଇ ଉଠିଲେ ଶ୍ଳେଷ ଗାୟତ୍ରି ସହିତ ଶ୍ଳେଷମଂ—

ସଦ୍ୟୋକାତଂ ପ୍ରପଦ୍ୟାମି ସଦ୍ୟୋକାତାୟ ବୈ ନମଃ ।
 ଉଦେ ଉଦେ ମାତି ଉଦେ ଉଦୟ ମାଂ । ଉଦୋଦ୍
 ଉଦାୟ ନମଃ ॥

ବାମଦେବାୟ ନମଃ ଜ୍ୟେଷ୍ଠାୟ ନମଃ ଶ୍ରେଷ୍ଠାୟ ନମୋ ।
 ଭୃତ୍ୱାୟ ନମଃ କାଳାୟ ନମଃ କଳ ବିକରଣାୟ ନମୋ ।
 ବନ ବିକରଣାୟ ନମୋ ବଳାୟ ନମୋ ॥

ବଳ ପ୍ରମଥନାୟ ନମଃ ସର୍ବଭୃତ ଦମନାୟ ନମୋ
 ମନେନ୍ଦୁନାୟ ନମଃ ॥

ଅଗୋରେ ଭୋଂଂଂ ଘୋରେଭୋଂଂ ଘୋର ଘୋରତରେଭଃ ।
 ସର୍ବତଃ ସର୍ବ ସର୍ବେଭୋଂଂ ନମସ୍ତେ ଅଷ୍ଟୁ ଗୁତୁ ଗୁପେଭ୍ୟଃ ॥

ତର୍ ପୁରୁଷାୟ ବିଦୁହେ ମହାଦେବାୟ ଧାମହି ।
 ତନ୍ମେ । ଗୁତୁଃ ପ୍ରତେଦୟାତ୍ ॥

ଉଶାନଂ ସର୍ବବିଦ୍ୟାନାମାଶ୍ରୟଃ ସର୍ବଭୃତାନଂ ବ୍ରହ୍ମଧି—
 ପତିବ୍ରହ୍ମଣୋପତି ବ୍ରହ୍ମେ ଯିବୋ ମେ ତସ୍ତୁ ସଦା ଶିବୋମ୍ ॥

ଗାୟତ୍ରୀ ଜପି ଜପି ମତ୍ତ ପତି ପତି ଅନିଗଲେ ଶ୍ଳେଷ
 ତାରିକ ମାନେ । କୌଣସି ପଳ ହେଲ ନାହିଁ । ସେମାନଙ୍କ
 ମତ୍ତ ପାଠର କିମା ଗାୟତ୍ରୀ କପର । କେବଳ ସେହି ରୀତିଟି
 ନୁହେଁ, ଦିନ ରାତିକରି ତିନି ଦିନ ଧରି ଶ୍ଳେଷଗଣ ବହୁ
 ତେଷା କଲେ ଗୁରୁମାନଙ୍କୁ ଆରୋଗ୍ୟ କରିବାପାଇଁ ।
 ମାତ୍ର ସବୁ ତେଷା ନିଷ୍ଠାରେ ପର୍ଯ୍ୟବେସିତ ହେଲ ।

ତିନି ଦିନ ତେଷା କରି ଯେତେବେଳେ କୌଣସି
 ପଳ ମିଳିଲ ନାହିଁ ସେତେବେଳେ ସେମାନେ ସ୍ଥିର ଗଲେ
 ମାଲ୍ୟାଣୀ ବିଗ୍ରହରେ ରାଜଦରବାରରେ ସେମାନେ
 ଅଭିଯୋଗ ଆଣିବେ, ଆତ୍ମମାନଙ୍କ ଗୁରୁମାନଙ୍କୁ ମାଲ୍ୟାଣୀ
 ମତ୍ତ ପ୍ରୟୋଗ କରି ମୂଳ କରି ଦେଇଛି ।

ବିକଳ ନ କରି ଶ୍ଳେଷମାନେ ଗୁଣିଲେ ରାଜଦରବାରକୁ ।
 ଉତ୍ତ ଦେଶର ମହାରାଜା ସେମାନଙ୍କ ଅଭିଯୋଗ ଶୁଣି
 ବିସ୍ମିତ ହେଲେ । ସତେ କି ଆଶ୍ଚର୍ଯ୍ୟ କଥା ଗୋଟାଏ
 ମାଲ୍ୟାଣୀ ଯେ କି କେବଳ ଜଗନ୍ନାଥଙ୍କୁ ପୂଜା ଯୋଗାଇବ ।
 ଛଡ଼ା ଆଉ କିଛି କରେ ନାହିଁ ସେ ପୂଣି ମତ୍ତ ପ୍ରୟୋଗ କରି
 ଶ୍ଳେଷାଗୁଣିମାନଙ୍କୁ ମୂଳ କରି ଦେଇଛି ।

ଶ୍ଳେଷାଗୁଣି—ସେମାନେ କି ତତ୍ତ୍ୱ ମତ୍ତରେ
 ଶ୍ରେଷ୍ଠ ସ୍ଥାନ ଅଧିକାର କରିଛନ୍ତି ତାକୁ ଗୋଟାଏ ମାଲ୍ୟାଣୀ
 । ମହାରାଜ କିଛି ଭାବି ପାରିଲେ ନାହିଁ ।

ଶ୍ଳେଷମାନେ କହିଲେ, ମହାରାଜ, ମାଲ୍ୟାଣୀ
 କେବଳ ସେ ଆତ୍ମମାନଙ୍କ ଗୁରୁଙ୍କୁ ତତ୍ତ୍ୱ ପ୍ରୟୋଗ କରି
 ମୂଳ କରି ଦେଇଛି ଏହା ନୁହେଁ, ପାଞ୍ଚକଣ ଭେଦକୁ
 ମେଣ୍ଟା କରି ତା' ଘରେ ରଖିଛି । ଦିନରେ ସେ ସେମାନଙ୍କୁ
 ମେଣ୍ଟା କରୁଛି, ରାତି ହେଲ ମାତ୍ତେ ସେହି ମେଣ୍ଟାକୁ ଭେଦ
 କରି ତାଙ୍କ ସହିତ ରାତି ସୁଖରେ ମତ୍ତ ରହୁଛି । ଶ୍ରେଷ୍ଠ-
 ଗୁଣିକ କେବଳ ତା' ସହିତ ରାତିରେ ଯୁଗ୍ତ ହେବାପାଇଁ
 ଦିନରେ ମେଣ୍ଟା ହୋଇ ପଡ଼ି ରହିଛନ୍ତି ।

ତମତ୍ତ୍ୱତ୍ତ୍ୱ ହେଲେ ଉତ୍ତ ଦେଶର ମହାରାଜ
 ସେମାନଙ୍କ କଥା ଶୁଣି । ଯଦି ଏହାହିଁ ହେଉ ଥାଏ
 ତେବେ ଉପଯୁକ୍ତ ଶାସ୍ତି ଦିଆଯିବ ମାଲ୍ୟାଣୀକୁ ।

ଆଦେଶ ଦେଲେ ମହାରାଜ ଏଇ ମୁହୂର୍ତ୍ତରେ
 ମାଲ୍ୟାଣୀର ଘର ଘେରାଇ କରି ତା' ଘରୁ ଗୋଟିଏ ପିଞ୍ଜୁଟି
 ଛୁଆ ବି ବାହାରକୁ ଛାଡ଼ି ଦିଆଯିବ ନାହିଁ । ଯାହା ହେଉନା
 କାହିଁକି ମାଲ୍ୟାଣୀ ବିଷୟ ବିଗ୍ରହ ହୋଇ ତାକୁ ଉପଯୁକ୍ତ
 ଶାସ୍ତି ଦିଆଯିବ ।

ରାଜାଦେଶରେ ସୈନ୍ୟମାନେ ଗୁଣିଲେ ମାଲ୍ୟାଣୀ
 ଘର ଘେରାଇ କରିବାପାଇଁ । ତା' ଘର ଭିତରେ ପଶିବା
 ଶକ୍ତିତ ବାହାରି ନାହିଁ । ଶାନ୍ତି ଘେରାଇ କରି ମାଲ୍ୟାଣୀ
 ଆସିବା ପର୍ଯ୍ୟନ୍ତ ଅପେକ୍ଷା କରାଯିବ । ସେ ମନ୍ଦିରକୁ
 ଫେରିବ ପରେ ରାଜାଦେଶ ଜଣାଇ ସେ ଆଉ ତା'ର
 ମେଣ୍ଟା ପ୍ରଭୃତିକୁ ଧରି ଅଣାଯିବ ରାଜଦରବାରକୁ ।

ମାଲ୍ୟାଣୀର ସ୍ୱରକୁ ସୈନ୍ୟମାନେ ଘେରିଯିବା
 ମାତ୍ତେ ଶୁକପକ୍ଷୀ ପଞ୍ଜୁରୀ ମଧ୍ୟରୁ ଶୁନ୍ୟକୁ ଉଡ଼ିଗଲ ।
 ସେ ଶୁନ୍ୟେ ଶୁନ୍ୟେ ମାଲ୍ୟାଣୀ ଘେରୁଠାରେ ପୁଲ ଧରି
 ବସିଛି ସେହିଠାକୁ । ଶୁକକୁ ଦେଖୁ ଦେଖୁ ମାଲ୍ୟାଣୀ ଅନୁତ୍ତ
 ସ୍ୱରରେ କହିଲ, କ'ଣ ରାଜାଙ୍କ ସୈନ୍ୟମାନେ ମୋ ଘରକୁ
 ଘେରାଇ କରିଦେଇଛନ୍ତି ଏହି କଥା କହିବାକୁ ଆସିଛି
 ନା ? କିଛି ଭୟ ନାହିଁ । ଯାହାର ଲକ୍ଷ ମହାପ୍ରଭୁ ଜଗନ୍ନାଥ
 ତା'ର କିଏ ଜଣ କରିବ ? ଏତେ ଦିନ ପର୍ଯ୍ୟନ୍ତ ସବୁ
 ଗୁପ୍ତରେ ଗୁଣିଥିଲ—ଆଜି ସବୁ ପଦାରେ ପଡ଼ିଯିବ । ଯଦି
 ଜଗନ୍ନାଥଙ୍କର ଇଚ୍ଛା ସେହିଭଳି ହେବାପାଇଁ ତେବେ ମୁଁ
 କିଏ ତାକୁ ଅନ୍ୟଥା କରିବାପାଇଁ ।

ଅନ୍ୟ ଦିନଠାରୁ ଚିକିତ୍ସା ସହକ ମାଲ୍ୟାଣୀ ତା' ପୁଲତଳ
 ଦିଅଁଙ୍କ ସେବାରେ ଲଗାଇ ଉଠିଲ ଯିବାକୁ । ମନ୍ଦିର ବେଢ଼ା
 ମଧ୍ୟରୁ ବାହାରକୁ ଯିବା ପୂର୍ବରୁ ମହାପ୍ରଭୁ ଜଗନ୍ନାଥଙ୍କୁ
 ପ୍ରଣାମ କରିବାପାଇଁ ଗଲ । ଶୁନ୍ୟର ପ୍ରତୀକ
 ଶ୍ରୀ ଜଗନ୍ନାଥଙ୍କ ଆଡ଼କୁ ମାଲ୍ୟାଣୀ ଗୁଣିଦେଲ ମାତ୍ତେ ଦେଖିଲ,
 ଜଗନ୍ନାଥଙ୍କ ଗମ୍ଭୀର ହୃଦୟ ମଞ୍ଜୁରେ ପ୍ରସନ୍ନତା ଭରି
 ରହିଛି । ତାଙ୍କ ବିମୋକ୍ଷ ଦେଇ ଆନନ୍ଦ ଝରି ପଡ଼ୁଛି ।
 ସତେ ଯେପରି ସେ କହୁଛନ୍ତି, ଭୟ ନାହିଁ—ମୁଁ ତୋ ସଙ୍ଗେ
 ସଙ୍ଗେ ରହିଛି ।

ମାଲୁଣୀ ଜାଣେ ଶିବ କୁହ, ବ୍ରହ୍ମା କୁହ, ବିଷ୍ଣୁ କୁହ
 କହୁଣର ପ୍ରତିନିଧି ଶ୍ରୀ ଜଗନ୍ନାଥ । ମହାପ୍ରଭୁ ଜଗନ୍ନାଥ
 ଦୁଇ ପ୍ରତୀକ ଏକ ହୋଇ ବସିଛନ୍ତି । ସେ ପୁଣି ସୃଷ୍ଟିର
 ବିଭିନ୍ନ କ୍ରିୟାପାଇଁ ଏକତ୍ର ଚାଲି ହୋଇ ଯାଇଛନ୍ତି । ସେ
 ପ୍ରକାଶ ପ୍ରଜ୍ଵଳନକର୍ତ୍ତା—ଏକ ବ୍ରହ୍ମ । ଏକଥା ଶ୍ରେୟମାନେ
 ଜାଣି ମଧ୍ୟ ଜାଣି ପାରୁ ନାହାନ୍ତି । ଅହମିକା ସେମାନଙ୍କୁ
 ଗ୍ରାସ କରିଛି ।

ମାଲୁଣୀ ମନ୍ଦିର ମଧ୍ୟରୁ ବାହାରକୁ ବାହାରି ଆସିଲା ।
 ସେ ପର୍ଯ୍ୟନ୍ତ ଶାନ୍ତି ଆସିନାହିଁ କୌଣସି ସମାଦ ଦେବାକୁ ।
 ତାହାହେଲେ କେବଳ ସୈନ୍ୟମାନେ ତାହାର ଘରକୁ ଯାହା
 ଘେରି ରହିଛନ୍ତି । ଗିଡ଼ରକୁ କେହି ପଶିବାକୁ ଚେଷ୍ଟା
 କରୁନାହିଁ । ସେ ଅନାଇଲ ଆକାଶକୁ । ଆକାଶରେ
 ବାୟୁ, ଶ୍ଵେତଜଳ, ଉଦୟଦଳିଆ ଛାଡ଼ୁଛନ୍ତି । କୌଣସି
 ବିପଦର ଚିହ୍ନ ତାଙ୍କ ଉଡ଼ିବାକୁ ଜଣା ଯାଇନାହିଁ ।

ମନେ ମନେ ସେ ଚାହିଁଲ ମେଣ୍ଟାଗୁଡ଼ିକୁ ସେ କ'ଣ ଚନ୍ଦ୍ର
 ପ୍ରୟୋଗ କରି ଶୂନ୍ୟ କରିଦେବ ? ତା' ନ ହେଲେ ହୁଏତ
 ତାକୁ ସମାଲୋଚନାର ଶରବ୍ୟ ହେବାକୁ ପଡ଼ି
 ପାରେ । ମହାରାଜ କ'ଣ କୁହୁଁବେ, ଶ୍ରେୟମାନେ କ'ଣ
 ଜାଣିବେ ବ୍ରହ୍ମାଣ ସାଧନାରେ ସାଧକ ସାଧିକା ଏକ
 ହୋଇ ମହାନନ୍ଦ ଉପକ କରାଇ କୁଣ୍ଡଳିନୀକୁ ଜାଗ୍ରତ
 କରାନ୍ତି ।

ସେ ଅନାଇଲ ଆକାଶକୁ । ଆକାଶରେ ଉଡ଼ୁଥିବା
 ପକ୍ଷୀମାନେ ଏକ ସୂରରେ ଚିତ୍କାର କରି ଉଠିଲେ,
 ନା, ନା, ନା ।

ତାହାହେଲେ ଆଉ ଉପ କାହାକୁ ? ଜଗନ୍ନାଥଙ୍କର
 ଯେତେବେଳେ ଉଚ୍ଚା ତାଙ୍କର ଗୁପ୍ତ ସାଧନା କଥା
 ପ୍ରକାଶ କରି ଦେବାକୁ ସେତେବେଳେ ସେ କୁଣ୍ଡଳ ହେବ
 କାହିଁକି । ମହାରାଜ ବୁଝନ୍ତୁ, ଶ୍ରେୟମାନେ ମଧ୍ୟ
 ବୁଝନ୍ତୁ ଶୂନ୍ୟର ପ୍ରତୀକ ଜଗନ୍ନାଥଙ୍କର ଗୋଟାଏ ସାଧନା
 ଅଛି । ସେହି ସାଧନାରେ କୃତକାରୀ ହେଲେ, ସାଧକ
 ଉତ୍ତ-ପର ଜନ୍ମକୁ ମୁକ୍ତିପାଇ ନିର୍ବାଣ ପାଇବ ଅର୍ଥାତ୍
 ପରତ୍ଵାକ ସହିତ ମିଶି ଏକ ହୋଇଯିବ ।

ମାଲୁଣୀର ମନ ଅସ୍ଥିର ହୋଇ ପଡ଼ୁଥାଏ । କିପରି
 ଶାନ୍ତ ଘରେ ପହଞ୍ଚି ସବୁ ବାଧାର ସମ୍ମୁଖୀନ ହେବାକୁ
 ତା'ର ପ୍ରବଳ ଇଚ୍ଛା ହେଉଥାଏ । ସେ ନିଜକୁ ନିଜେ
 କହିଲା, ଯିବ ହୁଏ ସ୍ଥାନ ଦେଇ । ତୁ ସ୍ଥାନ ପ୍ରସ୍ତର କରିବୁ
 ବୋଲି, ଗୁପ୍ତ ତୋତେ ସ୍ଥାନ ଦେଇ ନାମ ଦେଉଛନ୍ତି ।
 ସ୍ଥାନ ମାନେ କ'ଣ କୌଣସିରେ ବିଚଳିତ ହୁଅନ୍ତି ?
 ସେ ସାଧାରଣ କରାଯତ-ଶୂନ୍ୟ, ମହାଶୂନ୍ୟ ଯାହା ସମୁଦ୍ରରେ
 ବାବୁ ବିସ୍ତାର କରି ବସି ରହିଛି ସେ ପୁଣି ବିଚଳିତ ହେବ
 କ'ଣ ପାଇଁ ? ତାହାହେଲେ ଏବେକି କ'ଣ ସ୍ଥାନ
 ଦେଇ ତୁ ସାଧନାର ନିମ୍ନ ସ୍ତରରେ ପଡ଼ି ରହିବୁ ? ସାଧାରଣ

ଶ୍ରେୟମାନେ ଭବି ଭଜା, ପୁଣା, ଅପମାନ ଭୟ ଚୋତେ
 କବଚିତ କରିଛି । ତାହା ହେଲେ ତୁ ବିକାରଗ୍ରସ୍ତ ।
 ବିକାରଗ୍ରସ୍ତ କ'ଣ ଭୟ ପ୍ରାପ୍ତି ହୁଏ ?

ସ୍ଥାନ ଦେଇ ! ସିଦ୍ଧ ସାଧକମାନଙ୍କୁ ତୁ ମେଣ୍ଟା
 କରିଦେଉଛୁ, କାହିଁକି ? ତୁ ଭଲ ରୂପେ ଜାଣିଛୁ ତା'
 ନ ହେଲେ ଶ୍ରେୟମାନେ ଚୋତେ ଭଲ ଚକ୍ଷୁରେ ଦେଖିବେ ।
 ଦୁଧର ଘନାଭୂତ ରୂପ ଗାଢ଼ିବି । ଦୁଧରେ ଯେଉଁ ଶିଶୁ
 ଜୀବନ ଧାରଣ କରେ, ସେ କ'ଣ ଗାଢ଼ିବି ଖାଇ ହଜମ କରି
 ପାରିବ ? ତାହାହେଲେ ତୁ ଏତେ ବ୍ୟସ୍ତ କାହିଁକି—
 ବିବ୍ରତ କାହିଁକି ?

ଉତ୍ତ ଦେଖର ମହାରାଜାଙ୍କ ଦରଦାରତ ? ବ୍ରହ୍ମ-
 ଯାନ ଯାହାର ଅସ୍ଥି ମଜାଗତ । ଯାହାର ଦେବତାଙ୍କ
 ରଥରେ ଡାହୁଳ ବଜ୍ରବାଣୀ ନ ଦୋଲିଲେ ରଥ ଗୁରେ
 ନାହିଁ । ଯେଉଁ ଦେଖର ଉଚ୍ଚନା ବସୁକୁ ସହଜ କରି
 ଗାଇ ସହିତ ସାଧନାରେ ନିଜକୁ ହଜାଇ ଦେଲବେଳେ
 ଶାସକାର ଗାଇ ଗଠି 'ଉଚ୍ଚିନୀ ସୀ ପ୍ରବର୍ତ୍ତକା' ସେ
 ଦେଖର ରାଜ ସରାକୁ ଏତେ ଦୂର କାହିଁକି ?

ସେ ବିଚଳିତ ହୁଏତ ନେଇ କହି ଉଠିଲ, ନା ସେ ଭୟ
 କରୁ ନାହିଁ । ଜଗତର ନାଥ ଜଗନ୍ନାଥ ଯାହାର ଆରାଧ୍ୟ
 ସେ ପୁଣି ଭୟ କରିବ କାହାକୁ, ତା'ର ମହାପ୍ରଭୁ କ'ଣ
 ତା' ସହିତ ନାହାନ୍ତି ଯେ ସେ ନିଜକୁ ଏକୃତୀୟା ମନେ କରିବ ?

ହଠାତ୍ ସେ ଦେଖିଲା ତାହାରି କଡ଼ ଦେଇ କିଏ କଣେ
 ତାହାରି ଗୁଲି ସହିତ ଗୁଲି ମିଶାଇ ଗୁଲିଛନ୍ତି ସେ କେତେବେଳୁ
 ତା' ସହିତ ଗୁଲିଛନ୍ତି ତାହା ସେ ଅନ୍ୟମନ୍ତ୍ର ଥିବାରୁ ଜାଣି
 ପାରିନାହିଁ ।

ବାସ୍ତୁପାତ୍ର ତା'ର ସେ ଆଖି ଦୁଇଟିକୁ ଚିକିଏ ଯୋଗି ସେ
 ଭଲ କରି ଅନାଇଲ ତା' କଡ଼ରେ ଗୁରୁଥିବା ବ୍ୟକ୍ତିକୁ ।
 ହଠାତ୍ ତାଙ୍କ ମୁହଁକୁ ଦେଖି ସେ ବିସ୍ମିତ ହୋଇଗଲା—
 ଆରେ ଏ ଯେ ତା'ର ଆରାଧ୍ୟ ଜଗନ୍ନାଥ ! ତା'ର ବିପଦ
 ସମୟରେ ତାକୁ ସହାୟ ହେବାପାଇଁ ସେ ଗୁଲିଛନ୍ତି ତା'
 ସହିତ ସାଧାରଣ ବ୍ୟକ୍ତି ଭବି ।

ମନର ସବୁ ଚିନ୍ତାକୁ ଦୂରକୁ ଠେଲି ସେହିଠାରେ ଲମ୍ପ
 ହୋଇ ପ୍ରଣିପାତ କର ତା'ର ଭୟ ଜଗନ୍ନାଥଙ୍କୁ ତା'ର ଦୃଷ୍ଟ
 ସବୁ ଜଗନ୍ନାଥଙ୍କ ଦର୍ଶନରେ ଚରଣିଯାଇ ରୁହ ରୂପେ ଆଖିକୁ
 ବୋହି ପଡ଼ୁଥାଏ । ସେ ଶୁଣିଲା ତା'ର ଭୟ ଜଗନ୍ନାଥ
 ଜଳଦ ଗନ୍ଧାର ସ୍ଵରରେ କହୁଛନ୍ତି, ସ୍ଥାନ ଦେଇ !
 ନିରାକାର ଶୂନ୍ୟ ହେଲେ ମଧ୍ୟ ଉପପାଇଁ ସକାର ରୂପରେ
 ଆବିର୍ଭୂତ ହୋଇଥାଏ । ମୁଁ ଶୂନ୍ୟରେ ଶୂନ୍ୟ ହୋଇ ଗାତ
 ଦରଦାରକୁ ଯିବି । ସମସ୍ତ ପରାକ୍ଷାରେ ତୁ ଭର୍ତ୍ତାଣ ହେବୁ ।
 ଏ ବିଷ୍ଣୁରେ ଜାହାରି ଶକ୍ତି ନାହିଁ ମୋ ଭକ୍ତକୁ ଦଣ୍ଡ ଦେଇ
 ପାରିବ । ଏଥର ନିର୍ଭୟ ଚିତ୍ତରେ ତୁ ଉଠିବୁ ।

ମହାପ୍ରଭୁଙ୍କର ଆଦେଶ । ସେ ଚନ୍ଦ୍ର ନିକଟୁ ଉଠାଇ
 ଅନାଇଲ, ଯେଉଁଠାରେ ମହାପ୍ରଭୁ ଛିଡ଼ା ହୋଇଥିଲେ ସେ
 ଆଡ଼କୁ । ଆଉ ସେ ସେଠାରେ ଜଗନାଥଙ୍କୁ ଦେଖି ପାରିଲ
 ନାହିଁ । ସେ ତାର ଲୋଚକ ଝରା ଆଖିକୁ ଯୋଛି ଗଲ କରି
 ଚିକିଏ ଗୁହଁ ଦେଖିଲ ଶୂନ୍ୟ ପୂରୁଷ ଶୂନ୍ୟରେ ମିଶି ଶୂନ୍ୟ ହୋଇ
 ପାଇଛନ୍ତି । ଶୂନ୍ୟରେ ବାଜି ଉଠୁଛି ପଞ୍ଚ-ସଦା-ଭେରୀ
 ବୁରୀ-ଶ-ଖ- ମଦନାଦି ବିଭିନ୍ନ ବାଦ୍ୟ । ସେହି

ବାଦ୍ୟରୋଜ ତା ମଧ୍ୟରେ ଏକ ଅପୂର୍ବ ଉଲ୍ଲେଖନୀ ସ୍ଵର
 କର । ତାର ଭାରି ପାଦ ଦୁଇଟି ହୋଇ ଉଠିବ ବସ୍ତ୍ର ।

ସେ ଧାଇଁ ଚାଲିଲ ତା ଘର ଆଡ଼େ-ଯେଉଁଠି ସେ
 ସାଧକମାନଙ୍କୁ ମେଢ଼ା କରି ରଖିଛି ଏବଂ ସେହି ସେ
 ଜାଣିବା ପାଇଁ ଉକ୍ତ ଦେଶର ମହାରାଜ ତା ଘରକୁ
 ସୈନ୍ୟମାନଙ୍କ ଦ୍ଵାରା ଘେରାଉ କରି ରଖିଛନ୍ତି ।



ଅପାଣି ପାଦୋ ଜକନୋଗୁହୀନ
 ପଶ୍ୟତ୍ୟଚକ୍ଷୁଃ ସ୍ଵପ୍ନଶୋଭା କର୍ଣ୍ଣଃ
 ସ ଚକ୍ଷୁଃ ଚେଦ୍ୟମ ନଚ ଚକ୍ଷାୟେ ଚେତ୍ସା
 ଚମତ୍ସୁରୁଗ୍ରାମ ପୁରୁଷଂ ମହାତ୍ମମ ।

ସର୍ବମଙ୍ଗଳ କରଣାଥ



ନରନର ଭବାଧ୍ୟାୟ

ପ୍ରାଣରକ୍ଷାମାତ୍ର ନରନର ନାଥ କରଣାଥ ।
 ନାମଟି ଶୁଣିବାକୁ ଯେଉଁ ପୁଣିମଧୁର ସେହିପରି
 ଭାବଦେଖାତକ, ମାତ୍ର ବୁଝିବା କହୁ ନହୁନ । ବାଳକ
 ପ୍ରସନ୍ନସାମ ମହିମା ଦେଇ ଦେବାକୁ ମନୁଷ୍ୟର କି ଶକ୍ତି ।
 ପରମକୃପାଧୁର ସେଦେବର ଅନଳ ପୁରୁଷୋତ୍ତମକୁ
 ସଦା ସଂଖ୍ୟକ ନାମ ଦ୍ଵାରା ପୁଣି କରାଯାଏ ବିଷ୍ଣୁ-
 ଅନୋତମ ହରିନରସିଂହାଦିତ୍ୟକି ବିପ୍ରପତି । ନମାଥ
 ମୁକ୍ତମତ କାର୍ଯ୍ୟକ୍ଷେତ୍ରରେ ଉତ୍ତମତ ମନୁଷ୍ୟର
 ନାମାତ୍ମ ବିନୋପନାଦେ ସୁସମାପ୍ତି, ପଦ୍ୟାତ୍ମ ବିପ୍ରପତି
 ଦୁଃଖୀ ବୃଦ୍ଧ୍ୟାରସେ କୃପାମୟୀ । ନମାଥ
 ନରନର ପର୍ବତେ ନରନରନା । ନମାଥ ।
 ଏପରି ନାମ ଗହନ ମଧ୍ୟରେ ଅନ୍ତା କରଣାଥ । ସେତେ-
 ଦେବେ ହରିସାଧ, ନାମାତ୍ମ ବିବାଦନ କରଣା କରଣିତ
 ହୁଏ-- "କୃପାମୟୀ ଶାନ୍ତି" ଯାହାରେ ଗହନ କୃପା-
 ବୋଧର ପଦକାଶ । ନମାଥ କରଣାଥ ପାଇଁ ଉତ୍ତମ
 ନାମ କାର୍ତ୍ତବ୍ୟ ବିପ୍ରପତି । ନମାଥ ଏକ ଅର୍ଚ୍ଚନାଥ୍ୟ
 ସର୍ବକୃପାଶାଳ ନରନର କୃପା ମିତ୍ରର ସ୍ଵରୂପ
 ହେଉଛି--

ଯାହା ଯେଉଁ ସବୁ ବୁଝି ଯାନ୍ତି ହୁଏ, ରାଜସୁର ଓ
 ଅଗ୍ରମୋଦି ବୁଦ୍ଧିକମାନୁଷ୍ଠାନ ଦ୍ଵାରା ଯେଉଁ ସବୁ ପଦ
 ଯତ୍ନ କରାଯାଏ, ମଙ୍ଗଳବିଧାତା ଜଗନ୍ନାଥ ସେ ସବୁକୁ
 ମଙ୍ଗଳଦାୟୀମାନଙ୍କି ଫଳଶ୍ରୀପୂର୍ବକ ନିଜର ନାମକୁ
 ପୁଣିକିତ କରିଛନ୍ତି । ସେହି ନ.ମୋଚାରଣ ରୂପ
 ବାଣୀ ଦେଗରେ ମନସ୍ତ ପାପଗାଣି ଉଡ଼ିଗୁଣିଯାଏ; ସମସ୍ତ
 ବିଷୁ ଶାନ୍ତ ହୁଏ । ତେଣୁ ଶାସ୍ତ୍ରୋକ୍ତିରେ ସେ ବୃଦ୍ଧିନୟ ଓ
 ବିଶୁଦ୍ଧ । ସକଳ ମନୁଷ୍ୟବିଧାନର ପଦ ଏକା ଜଗନ୍ନାଥ
 ନାମରେ ହିଁ ନିହିତ । ବୃଦ୍ଧନାଭଦାୟ ପୁରାଣରେ ଯେଉଁ
 ମୁଖ୍ୟ ନାମଚତୁଷ୍ଟୟ ଜଗତ୍‌କୃପାତା ପୁଣିପର କରା-
 ଯାଇଛି, ସେଥିମଧ୍ୟରେ ନରନାଥନାମ ଅନ୍ୟତମ--

"ନାରାୟଣ କରଣାଥ ଦାସୁଦେବ ଜନାର୍ଦ୍ଦନ
 ଉଦାରୟତା ସେ ନିତ୍ୟ ଚେକ୍ତି ସର୍ବତ୍ର ବହିତାଃ" ।

ଜଗନ୍ନାଥ ନାମଟି ପତ୍ୟର ସର୍ବଶମସ୍ତ ଓ
 ପଦ୍ୟାତ୍ମ ଏହି ନାମଟିର ବୈଶିଷ୍ଟ୍ୟ ହେଉଛି,
 ତାହା ଯେମାନେ ଗହ ନାମ, କାଳି-ଧର୍ମ-ବର୍ଣ୍ଣ-ଭେଦ-
 ଶୂନ୍ୟତା ରାବ ଉପଲବ୍ଧ । ସମସ୍ତ ବିଶୁଦ୍ଧ-ପୁଣି ଓ
 ବିଶ୍ଵାସର ପରିପ୍ରକାଶ ଓ ପରିପୂର୍ଣ୍ଣତା ଜେବର ଜଗନ୍ନାଥ
 ଠାରେ ଗହ ଉପଲବ୍ଧ ହୁଏ । ଏହି ନାମର ପରମାତ୍ମକ
 ତତ୍ତ୍ଵ ବ୍ୟାଖ୍ୟାନ କରି ସହ ପୁରାଣ--ପୁରାଣ ଶୁଣ
 କହନ୍ତି--

"ମଧୁର ମଧୁରମେରନଂ ମଙ୍ଗଳାନାଂ
 ସକଳ ନିଗମବନ୍ତୁ । ସର୍ବପଦ- ବିପ୍ରପୁତ୍ରଂ"ଉତ୍ତମାଦି

ଏଠାରେ ନିହିକନିଗମତରୁଣାତା ଯେଉଁ ତୈତମ୍ୟ-
 ପୁରୁଷ ପୁର ସର୍ବପଦ ସନ୍ଧାନ ଦିଆଯାଇଛି, ତାହା
 ହିଁ ମଧୁର ଉତ୍ତମକାମ ସମୁଦ୍ର ମଧ୍ୟମେ ମଧୁର, ସର୍ବମଙ୍ଗଳ
 ମଙ୍ଗଳା ସେହି ଜଗନ୍ନାଥ ନାମ । ଉତ୍ତମାନକଠାକୁ
 ଉତ୍କୃଷ୍ଟର ମଙ୍ଗଳପୁତ୍ର ମାରଣ କରିବାକୁ ସେ
 ପରମ ମଙ୍ଗଳ । ଅମର ଓଡ଼ିଶା ରାଜବତକାର ସଧାର୍ଥରେ
 ଗାଉଛନ୍ତି--

"ଘା ନାମ ପରମ ମଙ୍ଗଳ ପୁଣିତ ବନେ ତାବାନକ
 (ଭାଗ: ୮/୧)

ପୁନଶ୍ଚ: "ସର୍ବମଙ୍ଗଳ" ଗୋର ନାମ ରୂପ ଅରୂପ ସର୍ବକର୍ତ୍ତା
 (ଭାଗ: ୮/୧୭)

"ସର୍ବଶକ୍ତିପୁତ୍ରସ୍ୟ ମଧୁରକୃପା କହିଣଃ
 ପଦାତିବୁଦ୍ଧିତଂ ନାମ ପଦ୍ୟାତ୍ମ ସର୍ବକୃପା ଯୋକଦେତ" ।
 ମତାଦାରତନ ବ୍ୟାଖ୍ୟା ଯାଚେ, ମନସ୍ତତାତୁକ
 ସୁଦର୍ଶନ କରଣ ଯା ଉତ୍ତମକର ଅନ୍ୟତମ ଶୈର୍ଷ-
 ପୁତ୍ରକ ନାମ "କା" । ସୁତରାଂ ଉତ୍କୃତ ନିର୍ଦ୍ଦେଶନାର
 ଗହଣ ହେଉ, ଲୋକପ୍ରଧାନ ସେହି ଚକ୍ରପାଣି ବିଷୁକର
 ପାପଦୟାକର ସହସ୍ର ନାମ ମଧ୍ୟରୁ, ଯେଉଁ ନାମରେ
 ସାମାନ୍ ଅଭିଭୂତି, ସକଳ ଅଭିପ୍ରାୟ ବିକି ମତି ସେ ସେହି
 ନାମଟି କାର୍ତ୍ତବ୍ୟ କରୁ । ଉତ୍ତମକାମ ପର୍ଯ୍ୟାୟ ଶୋକି
 ଶୋକି ଆମେ ଯେଉଁ ଜଗନ୍ନାଥ "ଜଗନ୍ନାଥ" ନାମଟି
 ଯାହା ତାହାହିଁ ସର୍ବଶକ୍ତି ସଂପର୍ଣ୍ଣ ଏବଂ ତା'ର
 ସର୍ବକର୍ତ୍ତା ପୁରାଣର ବିଶ୍ଵବ୍ୟାପକତା କ୍ଷେତ୍ରେ କ୍ଷେତ୍ରେ
 ସ୍ଵ ପୁଣିମାନ ହୁଏ । ସହ ପୁରାଣର--"ଆକୃଷ୍ଟ୍ୟ
 ସ୍ଵରୂପ ସର୍ବାଣ ଶାନ୍ତିଂ ସ୍ଵେଷୁ ନାମଶୁ" --ଉକ୍ତିରେ
 ଏହାର ଗାହଣ୍ୟ ନିହିତ । ଯାହା ବାକ୍ୟରେ--"ସର୍ବନିତି";
 ଦେହୋକ୍ତିରେ--"ଏହୋଦେବଃ" ।
 ଜଗନ୍ନାଥଙ୍କର ସର୍ବଶକ୍ତିମତା ପୁନାଶ କରି କୁହାଯାଏ,
 ଦାନ, ପତ୍ର, କୃତ, ତପସ୍ୟା ଓ ତୀର୍ଥାଟନ ଦ୍ଵାରା ଯେଉଁ
 ପାପନିବୃତ୍ତ କରାଗୁଡ଼ ହୁଏ, ଦେବାଭାଧନା ଓ ସାଧୁସଙ୍ଗ

ସେଥିପାଇଁ ସେ କୌଣସି ଶୁଭକର୍ମାଚରଣରେ ମଙ୍ଗଳମୟ ପୁରୁଷୋତ୍ତମଙ୍କୁ ପୂଜଣ କରି ସଂକଳ୍ପ ବାକ୍ୟ ଉଚ୍ଚାରଣ କରାଯାଏ—

“ସୁତେ ସକଳ କଲ୍ୟାଣଭାଜନଂ ଯତ୍ରଯାୟତେ ପୁରୁଷଂ ତମଳଂ ନିତ୍ୟଂ ବଜ୍ରାମି ଶରଣଂ ହରିଂ” ।

ତାହାର ହେଲ, ଯାହାକୁ ପୂଜଣ କରିବା ମାତ୍ରେ ଜୀବ ସକଳ କଲ୍ୟାଣଭର ଯୋଗ୍ୟ ହୁଏ, ସେହି ପ୍ରାକୃତଜନ୍ମରହିତ, ଅଳ୍ପ ଓ ନିତ୍ୟସ୍ୱରୂପ ଜଗନ୍ନାଥ ହରି ଏକମାତ୍ର ସର୍ବବରେଣ୍ୟ..... ସର୍ବ ଶରଣ୍ୟ । ରୋଗ, ଦୁଃଖ, ମୋହ, ଦୁର୍ଗତି ବିମୋଚନ ପାଇଁ ଜଗନ୍ନାଥଙ୍କ ନାମ ସତତ ସ୍ମରଣୀୟ । ପଦ୍ମପୁତାଣ ବାକ୍ୟରେ—

“ଯସ୍ୟ ପୂଜଣ ମାତ୍ରେଣ ନ ମୋହା ନ ଚ ଦୁର୍ଗତିଃ ନ ରୋଗୋ ନ ଚ ଦୁଃଖାନି ତମନତଂ ନମାମ୍ୟହଂ”

ଶ୍ରୀମଦ୍ ଭାଗବତରେ ସେ ‘ସୁଭଦ୍ରବଃ’, ଅର୍ଥାତ୍ ସୁମଙ୍ଗଳ ଯଶା । ତେଣୁ ତାଙ୍କୁ --“ତସ୍ମୈ ସୁଭଦ୍ରବସେ ନମୋ ନମଃ” --ବୋଲି ଶ୍ରୁତି କରାଯାଏ । ଏମତ୍ତ ସେ ସର୍ବମଙ୍ଗଳଦାରୀ ଜଗନ୍ନାଥ, ସେ ହୃଦୟର ହେଲେ ଲଗ୍ନ ଓ ଜୟ ଭିକ୍ଷୁ ଗୁଣି ଓ ପରାଜୟର ପ୍ରଶ୍ନ ଉଠେ ନାହିଁ—

“ଲଭସ୍ତେଷାଂ ଜୟସ୍ତେଷାଂ କୃତସ୍ତେଷାଂ ପରାଜବଂ” ।
(ପାଣ୍ଡବ ଗୀତ)

ସୁତରାଂ ପୁଷ୍କରମ୍ନି ରୂପେ ପ୍ରବର୍ଣ୍ଣିତ ଶାସ୍ତ୍ର ପ୍ରମାଣ- ଭିକ୍ଷିକ ଜଗନ୍ନାଥଙ୍କର ସର୍ବମଙ୍ଗଳକାରିତ୍ୱ କିପରି ଭାବେ ଓଡ଼ିଶାର ଜନଜୀବନକୁ ସର୍ବତୋଭାବେ ପ୍ରଭାବିତ କରି ଦୃଢ଼ଭିକ୍ଷିକ ଐତିହ୍ୟ ପରମ-ପରା ସୃଷ୍ଟି କରିଛି, ତା’ର ଯତ୍ନିଷ୍ଠିତ୍ ଆଲୋଚନା କରାଯାଉ ।

ଆଧ୍ୟାତ୍ମିକ ମନୋବଳ ତୀବ୍ରଯାତ୍ରାରେ ଏକମାତ୍ର ପାଥେୟ । ଜୀବାତ୍ମା ଓ ପରମାତ୍ମାର ସମନ୍ୱାନୁଭୂତିରୁ ଏହି ମନୋବଳର ଉତ୍ପତ୍ତି । ଜଗନ୍ନାଥଙ୍କୁ କେନ୍ଦ୍ର କରି ସମସ୍ତ ଆଧ୍ୟାତ୍ମିକ ପରମ୍ପରା ପରିପୁଷ୍ଟ । ‘ଅନାଥ ଲୋକଙ୍କର ନାଥ ଜଗନ୍ନାଥ’—ଏହି ପଦକ ହିଁ ସକଳ ଆଶାଭରସାର ସତ୍ତ, ତାଙ୍କରି ସର୍ବମଙ୍ଗଳମୟତ୍ୱରେ ଆମ ପାଇଁ ଅପାର ପ୍ରେରଣାର ଉତ୍ସ ନିହିତ । ଭାରତବନ୍ଧୁଙ୍କର କହନ୍ତି—“ବୁଝନ୍ତୁ ଉଚ୍ଚା ଯା’ର ମନେ

ସେ ତୋତେ ଚିତ୍ତେ ନିତ୍ୟେ ଧ୍ୟାନେ” ।

ଆମେ ବସ୍ତୁତଃ ଗୋଟିଏ ପରମ୍ପରାପ୍ରବଣ ତାତି । ଆମର ଜନସାଧାରଣ ପିତୃପିତାମହଙ୍କର ଅନୁସୂତ ପତ୍ନୀ, ଆଚରଣ ଧର୍ମ, ସାମାଜିକ ଶୃଙ୍ଖଳା, କୌଣସି ବୁଦ୍ଧିବିଧାନ ଏବଂ ଜାତୀୟ ସଂସ୍କୃତି ଐତିହ୍ୟର ବିଶୁଦ୍ଧ ଅନୁଚର । ବିଧିବଦ୍ଧତା ବୃଦ୍ଧିରୁ ବାହୁଲ୍ୟ ନ କରି ବୃହାସ୍ପତିପାରେ, ଏକ ଶୃଙ୍ଖଳିତ ଓ ସୁନିୟନ୍ତ୍ରିତ ରଚିତ ପ୍ରବାହିତ ଆମର ଜୀବନଧାରୀ । ଦୁର୍ଲ୍ଲାଭ୍ୟବଶତଃ ଅନ୍ଧ- ବିଶ୍ୱାସ ନାମରେ ଆମ ପରମ୍ପରାର ବହୁ ତରଞ୍ଜି ଏବେ

ହୁଏତ ଗୋପ ପାଇଗଲଣି, ଆଉ କେତେକ ଗୋପ ପାଇଯିବା ସ୍ଥପରେ । କେତେକ ନାଁକୁ ମାତ୍ର ବଢ଼ି ରହିଛି । ଏହି ବିନୁଦିକରଣ ପ୍ରକ୍ରିୟାକୁ ଗଣ୍ୟ ବଢ଼ି ସହୃଦୟ ବ୍ୟକ୍ତିବିଶେଷ, କର୍ପୂର ଉଡ଼ିଯାଇ କଳା ମାତ୍ର ପଡ଼ି ରହିଛି—ବୋଲି ମତ୍ତବ୍ୟ କରିଥାନ୍ତି । ସାଧାରଣ ବିଶ୍ୱରତ୍ନେ ଏଥିରେ ଦୃଢ଼ଭିକ୍ଷିକ ଅବକାଶ ଥାଇ ନ ଥାରେ । ତଥାପି ଏପରି ଚରମ ନୈରାଶ୍ୟବାଦକୁ ଏକାଦେବେ ଗ୍ରହଣ କରିନେବାର ଓଡ଼ିତ୍ୟ ସହସ୍ରବାର ବିସ୍ମୟ । ଶତାଦି ଶତାଦି ଧରି ଆମର ଯେଉଁ ଜଗନ୍ନାଥସର୍ବତ୍ୱ ସଂସ୍କୃତି ତେତନା ଗତି ରଠିଛି, ତା ଭିତରେ କଳା କର୍ପୂର ଭରଣର ଯଥା ତଥା ସିଦ୍ଧି କହୁ କ୍ଷେତ୍ରରେ ଅସ୍ତର ରହିଥିବା ଅତି ଦୂର ଭାବରେ କୁମ୍ଭାଯାଇପାରେ, ଯୁକ୍ତିର ଆଧାର ପ୍ରତିପାଦନ ପାଇଁ ବ୍ୟକ୍ତିଗତ ଜୀବନରେ ଆମର ନିତିଦିନିଆ ଚଳଣି, ସାମାଜିକ ଜୀବନରେ ବିବିଧ କାର୍ଯ୍ୟକ୍ରମ ଓ ସାହିତ୍ୟ ସୃଷ୍ଟି ଉପରେ ତା’ର ଅତ୍ୟନ୍ତ ପ୍ରଭାବ ଅନୁଧ୍ୟେୟ ।

ଯାତ୍ରାନ୍ତୁକ୍ତର ଶୁଭାଶୁଭ ବିଶ୍ୱର ଆମ ଚରଣରେ ଏକ ବିଶିଷ୍ଟ ପରମ୍ପରା । ଆମେ ପାଞ୍ଚାଶଶତାବ୍ଦୀମାନ ଆତ୍ୟାଧୁନିକ ମୁଖ୍ୟାପିଷା କୋକେ ଯାହା କରୁ ନା କାହିଁକି, ଆମର ଉପର ପୁରୁଷ ସେ ପରମ୍ପରାକୁ ପରିତ୍ୟାଗ କରିଦେଇନାହାନ୍ତି । ଶୁଭାଶୁଭ ବିଶ୍ୱରକୁ ବାର ଅନୁପରେ ଯାତ୍ରାର ଦିଗ ନିର୍ଣ୍ଣୟ କରି କୁହାଯାଇଛି—

“ଅର୍କେ ଶୁକ୍ରେ ଉଦେତ୍ ପୂର୍ବେ ଶନି ସୋମେକ ପଶ୍ଚିମେ ବୁଧ ଚାକେ ତୁଳରଣ୍ୟା ଶନି ଭୌମେତ ଦକ୍ଷିଣେ” ।

ସୁରୋଦୟ ଅନୁସାରେ ଚନ୍ଦ୍ରାୟଣ ସୂର୍ଯ୍ୟାୟଣ ବିଶ୍ୱରଚରି ଯାତ୍ରା ବିଧେୟ । କର୍ମ-ଧର୍ମ-ସ୍ୱାସ୍ଥ୍ୟ-ରମ୍ୟ ଆଲୋଚନା ପ୍ରସଙ୍ଗରେ ବାବଂ ମଧୁସୂଦନ ଉଲ୍ଲେଖ କରନ୍ତି, ସୋମ, ଶୁକ୍ର, ବୁଧବାରରେ ବାମ ପୁରାଣେ ଚନ୍ଦ୍ରସ୍ୱର ବହୁଥିବା ବେଳେ ଆଗକୁ ବାମ ପାଦ ପଦାର ବିଦେଶ ଯାତ୍ରା କଲେ ଶୁଭ ହୁଏ । ଗୁରୁ, ଶନି, ମଙ୍ଗଳ ଓ ରବିବାରରେ ସୂର୍ଯ୍ୟାୟଣ ଅନୁସାରେ ବିଦେଶ ଯାତ୍ରା କଲେ ମନୋବାହା ପୂର୍ଣ୍ଣ ହୁଏ । ବାମ ନାସିକାରେ ଶ୍ୱାସ ବହିବା ସମୟରେ ଦୂରପଥଗମନ ପ୍ରସଙ୍ଗ । କୌଣସି ଲୁଗାଜଳ ବା ମଙ୍ଗଳ କାର୍ଯ୍ୟରେ ଯେତେବେଳେ ଯିବ, ସେତେବେଳେ ଦକ୍ଷିଣ ନାସା ବାଟେ ନିଶ୍ୱାସ ବହୁଥିଲେ ଦକ୍ଷିଣ ପାଦ ଆଗକୁ ପକାଇବ ଓ ବାମ ନାସିକାରେ ନିଶ୍ୱାସ ବହୁଥିଲେ ବାମପାଦ ଆଗକୁ ପକାଇ ଗୁହରୁ ବାହାରିଲେ ନିଶ୍ଚୟ ସଫଳତା ଲାଭ ହୁଏ । ଏସବୁ ଧାରଣା ଆମ ସମାଜରେ ବଦଳୁଛି । ବହୁକାଳର ଘର, ଜାନିଯାତ୍ରା, ମେଳାମହୋତ୍ସବ, ହାଟ ବଜାର, ଏପରି କି ବିଲବାଡ଼ିକୁ ବାହାରିବାବେଳେ ମଧ୍ୟ ଶୁଭ ଅନୁକୂଳରେ ଶୁଭ ପାଦ କାଟିବା ଆମ ଚଳଣିର ଏକ ବିଶିଷ୍ଟତା । ଏସ୍ତୁତ୍ତରକ୍ତ ତେଜିବା ପୂର୍ବରୁ ନାକ ପୁଡ଼ା ଦୁଇପାଖେ ହାତ ମାରି ଦେଇ ବାହାରି ପଡ଼ନ୍ତି ବାହୁଡ଼ିଆରୁ । ମନ ଭିତରେ କି ଭାବନା ଜମାଟ ବାହାରିବ କେମାଣି, ହଠାତ୍ ଗଣିର ହୋଇ ଉଠେ ମୁଖମଣ୍ଡଳ । ବୋଧହୁଏ

ମାରିବା ବାପୁର ଗତି ଅନୁକୂଳ ନୁହେଁ । ମୁଣ୍ଡର ବପା-
 ଭାଗ ସଧାରେ ଶର୍ଣ୍ଣ କରେ ବାମପାର୍ଶ୍ଵ ଦଗଡ଼ା କାଝର
 ଏମ ଅଂଶକୁ ତୁଣ୍ଡରୁ ବାହାରେ — 'ସର୍ବ ମଙ୍ଗଳ ଜଗନ୍ନାଥ' ।
 ତାପରେ ମୁଣ୍ଡମଣ୍ଡଳରେ ପରିପୁଷ୍ଟ ରାବାଚର ।
 ମନେହେବ, ସତେ ସେପରି ଅରମ୍ଭ ହୋଇଯାଇଛି ତିତା
 ଚେତନାର ଦୃଶ୍ୟାଚର । ସ୍ଵତଃ ଯେହି ସର୍ବବିଶ୍ଵାସୀ
 ଓ ସର୍ବଶିବଦ ଶ୍ରୀ ଜଗନ୍ନାଥଙ୍କ ନାମୋତ୍ତାରଣ ମାତ୍ରେ
 ଦୃଢ଼ତା ଦୃଢ଼ତା ହୋଇଲେ ଗରୀର ଆତ୍ମବିଶ୍ଵାସ ।
 ଶରଣ୍ୟ ଦୃଷ୍ଟେ ଯିବାକୁ ହୁଁ ହେବ, ବୃଥାତାରେ ମନକୁ
 ହତସତ କରି କି ଲଭ ? ଏଗୁଣିବନ୍ଧ ଗେଣି ପାଦ
 ଅଗ୍ର ପଡ଼ିବା ମାତ୍ରେ ପୁଣି ଥରେ ସେହି—ସର୍ବମଙ୍ଗଳ
 ଜଗନ୍ନାଥ । ତାପରେ ଯାତ୍ରା ଗତବ୍ୟ ପଥକେ: ଦୁଃି
 ଅର ପଥକୁ ଯେରେ ନାହିଁ । ପଥକୁ କେହି ଡାକିଦେଲେ
 ଗାତ୍ରାକୁଳ ବ୍ୟାହତ ହୁଏ । ସାଧାରଣତଃ ଲକ୍ଷ୍ୟବାନୀ
 ଗାତ୍ରା ଲକ୍ଷ୍ୟମୋଗଥ ଦେଲେ ଅଗ୍ନିଶର୍ମା ହୋଇଉଠିବା
 ବାକାବିକ । ମାତ୍ର ସେପରି ପ୍ରତିକ୍ରିୟାକୁ ପ୍ରତିହତକରେ
 ସେହି 'ସର୍ବମଙ୍ଗଳ ଜଗନ୍ନାଥ' ଚେତନା । କେତୋଟି
 ଗାତ୍ର ଯାଉ ନ ଯାଉଣୁ କାନରେ ପଡ଼ିଲଣି କେନ୍ଦରା
 ଗାତ, ଟାକା ଗୋବିନ୍ଦହତୁର ସେହି କରୁଣର ସାକ୍ଷିତ
 ବନପୁଷ୍ପ ଅମର ବାହାଣୀ

"ଭଲୁ ଡି ନା ରାମ ନାମରେ କୁମର ବୋଲୁ କି ନା ରାମନାମ
 ରହି ନ ଯାରିଲେ କୁଳନୟନା ରେ ବାନ୍ଧିନବ କାଳଯମ"....
 ଭବ୍ୟାଦି ।

ଲୌକିକ ଅପରାଦ ମନରେ ଆଣେ ନାହିଁ ଦ୍ଵିଧାବୋଧ;
 ସ୍ଵଭାବ ନାମ ମାତାତ୍ୟ ପାଦକୁ ଟାଣିନିଏ ଆଗକୁ
 ଅଗ । ମନକୁରା ଗଣ୍ଡିରା ମୁଣ୍ଡେର ଦାଣ୍ଡ ମଝିରେ ଭରା
 ସେଠାଗର ବୋହୁ । ଯେଝା ଦୁଃଖରେ ଯେଝା ଗୁଣିଛନ୍ତି,
 ଅନ୍ୟ ବାହାଉ କି ଯାଏ କି ଆସେ । ଯେଟ ଗୁଞ୍ଜଣକ
 ଭରଣ କରିବା ପାଇଁ ତ ସବୁ ହକାର; ସେଥିଲେ
 ପୁଣି ବାହୁବିଶ୍ଵର କଣ? ମନକୁ ଯାଉ ନା ଦେବ ଏବେ
 କେତେ? ଦୁଃ ମନୋକଳ ଯେ କେତେବେଳେ ଚଳି ନ
 ପଡ଼ିବ, କିଏ କହିବ? ଆଉ କେତେପାଦ ଆଲେଇ
 ସିବାବେଳକୁ ସଲ କରି ଆଗରେ ଗୁଣିଗଲଣି ଗାମଣୀ
 ସାପଟାଏ ରାସା ଏ ପାଖରୁ ସେ ପାଖ । ଯେ, କି ଦୁର୍ଯ୍ୟୋଗ!
 ପୁରୁ ମହାତମନାରେ କହିଯାଇଛନ୍ତି, ଯାତ୍ରା ଅନୁକୂଳରେ
 ବାମ ରାଗେ ଶବ, ଶିବା ଓ କୁମ ଶୁଭ;ଦକ୍ଷିଣେ ଗୋଡ଼,
 ମୃଗ ଓ ଦୂତ ଦର୍ଶନ ଶୁଭ; ନକୂଳ ଦର୍ଶନ ସର୍ବଶୁଭକର;
 ଦୁଃ—"ଅହି ସର୍ବତ୍ର ବାଧ୍ୟତେ" । ମନ ଗିତରେ
 ବିଶ୍ଵର ଅଗୋଚନା ଯାହା ହେଉନା କାହିଁକି, ପାଞ୍ଚର
 ଅଗୁଣି ବ୍ୟାହତ ହୋଇ ନାହିଁ । ପୁଣି ଅତୁଳେ ଅଗୁଣନ
 ଅଗିରୁତ ପରସର କଳହନ୍ତ ବଶୁଆ ରୁଆ ବିକାଡ଼ି
 ଦୁର୍ଗା । ଅରେ ବାବା, କି ଉପାକାଟିଆ ରୁପ, କି
 ବିଶିଷ୍ଟା ଚାକର ସାତ ନିରୁଟା! ମ୍ୟାଣ....ଦ୍ୟାଣ
 କରଣ ଲେରେ କାନରୁ ଅତଡ଼ା ପଡ଼ୁଛି । ଏ ପରିକ୍ଷିତେ
 ପୁଣି ଶରଣ ପଡ଼ିଲେ ବି—'ପାଦମେଳ ନ ଗଢ଼ାମି'—
 ହୁଁଲେ କରି ପାଦେ ଆଗକୁ ଯିବେ କଥାକୁହେଁ ।
 ସୁଦ୍ଧିକ ପଥକେ ଡ଼ଙ୍ଗାବକା ଯେ କୌଣସି ଶୁଭାଶୁଭ—

ଶବ୍ଦନ-ସଚେତନ ଦୁର୍ବଳ ମାନ ବ୍ୟକ୍ତିର ଅଗୁଣିଲେ ଘୋର
 ପ୍ରତିହତକ । "କଳନା ମୁକ୍ତେ କାଳ ଥାର ସେ କାଳ
 ମେଢ଼ର ନୁହଇ"—ତାଗବତ ବାଣୀର ପ୍ରକାବ ଉଣା
 ଅଧିକେ ସମସ୍ତଙ୍କର ମାନସକୁ ବାରିଥାଏ । ତଥାପି
 ଗଣ୍ଡି ନିବୁର ନ କରାର ପ୍ରବୁରି ତାତ କରାଏ ସେହି
 କଣ୍ଠ—ସର୍ବମଙ୍ଗଳ ଜଗନ୍ନାଥ—ବ୍ୟାଠସ ବାଣୀ;
 ଅସତର ସତରାକୁ ଆଦୌ ଚୁକ୍ତେସ ନ କରି ମାଡ଼ି ଉଲେ
 ଅଗକୁ ଆଗ । ଯାତ୍ରାକାଳରେ ଜଗନ୍ନାଥଙ୍କ ନାମୋତ୍ତାରଣ
 ଦ୍ଵାରା ସକଳ ବିନ୍ଦୁ ବିଦୁରିତ ହୋଇଯାଏ । ପ୍ରାଚୀନ
 ଓଡ଼ିଆ କବି ନୃସିଂହ ରଜପତି ଏପରି ଏକ ଆତ୍ମବିଶ୍ଵାସ-
 ଜନିତ ସିଦ୍ଧାନ୍ତକୁ ବ୍ୟକ୍ତ କରିଛନ୍ତି ଚାକର ଗୋଟିଏ
 ଜଗନ୍ନାଥ ମାହାତ୍ୟ ପ୍ରଖ୍ୟାପକ ସଙ୍ଗୀତ ପଦ୍ଧତି—

"ଜଗନ୍ନାଥ ନାମ ଏକା ତ୍ରିଭୁବନେ ସାର
 ତତ୍ତ୍ଵ ଯାତ୍ରା ଦୁରିତକୁ ହେଦନ କୁଠାର" ।

ରାଗବତ କବିଙ୍କ ଭାଷାରେ ଶ୍ରୀ ଜଗନ୍ନାଥେ—
 "ଉକତଜନକ ବିଶ୍ଵାସ" । ସେହି ପରମ ମଙ୍ଗଳ
 ନାମଟି ଜଗନ୍ନାଥ ସର୍ବତ୍ର ଓଡ଼ିଆ ଜାତିର ଅରମ୍ଭ କବଚ ।
 କୁରୁକ୍ଷେତ୍ରରେ ବାୟୁଦେବ କୃଷ୍ଣ ଯେତେବେଳେ ମହୋଦାଡ଼
 ସୁଦର୍ଶନ ଚକ୍ର ଧାରଣ କରି ରାଷ୍ଟ୍ରଙ୍କ ଆଡ଼କୁ ଧାବିତ
 ହେଲେ, ସେ ତାଙ୍କୁ 'ଜଗନ୍ନିବାସ' ବୋଲି ସମୋଧନ କରି
 କହିଲେ—ତୁମ୍ଭ ଦ୍ଵାରା ନିହତ ହେଲେ ଆମେ ମଙ୍ଗଳ ସ ପଲ
 ହେବୁ (ରାଷ୍ଟ୍ର ପର୍ବ ୫୯.୯୮) । ଏପରି ପୌରାଣିକ
 ପ୍ରମାଣିକ ଉକ୍ତିର ସାରଗ୍ରାହୀ ଓଡ଼ିଆ ଜାତି ଗୁଣି ମୁଣ୍ଡି
 ପ୍ରକ ଜଗନ୍ନାଥ ନାମଟିକୁ ପ୍ରାଣପ୍ରୟାଣପାଥେଇ କରି
 ନେଇଛି । ଅତିମନାରେ କୈବଲ୍ୟ କରିନାଏ ବା
 ଅଭାବହଳେ ନିର୍ମାନ୍ୟ ଜଳ ଚୋପାଏ ତୁଣ୍ଡରେ ପାରଲେ
 ଜୀବର ମୋକ୍ଷ ପ୍ରାପ୍ତି ହୋଇଥାଏ ।

ଜଗନ୍ନାଥ ନାମର ଏହି ସବୁ ପ୍ରଖ୍ୟାତି କଥନ ପରି-
 ପ୍ରେକ୍ଷାରେ ମନକୁ ବଳ ଦିଏ—"ଯାହା କରିବେ ସାହି
 ସେ ବାହାରି ମନରେ ନାହିଁ" । କେଉଁ ଅଖ୍ୟାତ
 ପଲ୍ଲୀର ପ୍ରଖ୍ୟାତିଥାନ କ୍ଷୁଦ୍ର ମାନବର ମୁଖ ନିଃସୂତ
 ଏହି ସରଳ ଅଥଚ ସାର ଗର୍ଭକ ଗ୍ରାମାଣ ବାକ୍ୟଟିରେ
 ସମସ୍ତ ଜଗନ୍ନାଥ ମାହାତ୍ୟ ପ୍ରତିପଦିତ । ଜାଳବେଳା
 ଅମୃତବେଳା, ସାତବତ୍ସୁ-ଶ୍ରୀଚନ୍ଦ୍ର, ସାତବାର, ମାହେନ୍ଦ୍ର
 ପୋଗ ବା ଗିଣ୍ଡିବିଣ୍ଡି ଯୋଗ, ଯାହାହେଉ ନା କାହିଁକି,
 ମନରେ ନାହିଁ ବିକାର ବା ଦ୍ଵିଧାବୋଧ । ରାଗବତ
 କହେ—"କରି କରାଇ ଥାଏ ମୁହିଁ, ମୋ ବିନା ଅନ୍ୟ
 କ୍ଷତି ନାହିଁ" । ସବୁତ ସେହି ଜଗନ୍ନାଥେ କରୁଛନ୍ତି....
 କରାଇଛନ୍ତି; ସବୁରି ସତରେ ବିରାଜମାନ କରିଛନ୍ତି ସେହି;
 ସେଟ ଜଗନ୍ନିବାସ । ସର୍ପ ବେହରେ ସେହି ନାରାୟଣ,
 ନକୂଳ ବେହରେ ବି ସେହି ନାରାୟଣ; କାନବେଳା
 ତାଙ୍କରି ବୃତ୍ୟ, ଅମୃତବେଳା ବି ତାଙ୍କରି ବୃତ୍ୟ; ସେହି
 ଏକା ଶୁଭାଶୁଭ ବାତା, ହରୀ, କର୍ଣା, ବିଧାତା ।
 ଶୋଚନାକର୍ଷିରୁତ ବଦନାବକୁ ଯୋଗମାର୍ଗ ପ୍ରଦର୍ଶକ
 ଭଗବାନ ଶ୍ରୀକୃଷ୍ଣ ଆହ୍ଵାନ କରିଛନ୍ତି ଗାତା ବାଣୀରେ—
 "ମାନେକ- ଶରଣ- ବୁଢ଼" । ଭଲ ମଉ, ସାପ ପୁଣ୍ୟ,
 ହିତାହିତ ବଗ୍ଠର ବିଚେତନା ଛାଡ଼ି ଏକମାତ୍ର ଜଗନ୍ନାଥଙ୍କର

ଶରଣାପନ ହେବା ଏହି ଅନ୍ତରାଳ ଚାପର୍ଯ୍ୟ । ଆତ୍ମ
ସମର୍ପିତ ପ୍ରାଣୀର ଉତ୍ତମତ ଚାପିତ୍ୱ ଚାକର । ବୃତ୍ତ
ହେଉ ବା ମୃତ୍ତ ହେଉ, ସନ୍ତାନରେ ହେଉ ବା ଅଜ୍ଞାନରେ
ହେଉ, ଏହି ଅସଲ ଚତୁର୍ଦ୍ଧା ମେ ଗ୍ରହଣ କରି ଯାଉଛି,
ତାର ଧାର ଅନ୍ୟ ଉପରା ଯା ଚିତ୍ତା ବିକଳ୍ୟ ପ୍ରତିକ
କାହିଁ ।

ବୁଦ୍ଧିରାଜ୍ୟ ପୁରାଣର ସୁଲୋଚିରେ ବୁଝାଯାଇଛି --

“ସ୍ୱପନଃ ଶୁଦ୍ଧଃ ବ୍ରହ୍ମ-ଚିନ୍ତା-ସଂଚିତ୍ତଃ ତ ବଦଂ ତଥାନ୍ତୁ,
ଯେ ବଦନ୍ତି ହରେନାମ ତେତ୍ୟା ନିତ୍ୟଂ ନମୋ ନମଃ ।”

ଚିନ୍ତାମାଣ୍ଡୁକୀ ବାଦି ସଦା ନମସ୍ୟ ।
ପନରେ . . ନାଗରଣେ, ଉଦରେ . . ଗୋଚରେ, ରମଣା-
ପନରେ, ଗଣେ . . ବଣେ, ସମଦେ.. ବିପଦେ --
ସର୍ବତ୍ର . . ସର୍ବଦା କରଣି କାହିଁର କରଣି ସେହି
ସର୍ବତ୍ର ବା ସର୍ବମଙ୍ଗଳ କରଣୀୟ । ଏହି ଠାକରୁ
ଚାପର୍ଯ୍ୟାପିତ ଜଣେ ଗର୍ଭାଦି ଦାନଦୁଷ୍ଟ ଦାସକ
ବଦନ୍ତ୍ୟ --

“ସର୍ବ ଥିଲେ ଥିଲି ଯହିଁ ଗଲେ ଗଲି
କାହାକୁ ମୋ ଥିଲି ଉପେ

ନିରତରେ ଯେବେ ନାନାଦି ସିଂହରୁ
କରିଥିବି ଏକା ଉପେ ।”

ଓଃ, କି ଗଭୀର ଆତ୍ମ ବିଶ୍ୱାସ ଏ ଜାତି କରନ୍ତି !
ଜଗନ୍ନାଥକର କି ଅପାର ମହିମା ; କି ବିରାଟ
ଆକର୍ଷଣୀ ; ଜନଜୀବନ ଉପରେ କି ପର୍ଯ୍ୟାପ୍ତ ପ୍ରଭାବ
ସେହି ଚତୁରାକ୍ଷର ନାମ ଗୋଟିକର ! ଜଗନ୍ନାଥ --
— ଚରିତାମୂର୍ତ୍ତି ଗ୍ରହଣେ ‘ଜଗନ୍ନାଥ’ ଚତୁରାକ୍ଷରକୁ
ଚତୁର୍ଥାମୂର୍ତ୍ତିତରୁ ମୂଳ ବାଚ ରୂପେ ଧରାଯାଇଛି,
ଯଥା --

“ତ୍ୱଂ କାରଣ ଜଗନ୍ନାଥ ଗଂ କଃ ଯଃ ବନଦେବଃ
ଉତ୍ତା ନଂ କାର ଉଦେନ ଥଂ କାରଣ ସୁଦର୍ଶନ ।”

ଜଗତର ସର୍ବବିଧ କଲ୍ୟାଣ ଓ ସୁଖର ନିଦାନ
ରୂପେ ପୁରୁଷୋତ୍ତମ ଜଗନ୍ନାଥକୁ ସ୍ତୁତି କରି ସାରଣୀ
ଦାସକ ଠାରୁ ଆରମ୍ଭ କରି ଉତ୍କଳର ପଞ୍ଚସଖା ଏବଂ
ତତ୍ପରବର୍ତ୍ତୀ ବହୁ ପ୍ରାଚୀନ ଓଡ଼ିଆ କବି ସେନାନକର
କାବ୍ୟର ମଙ୍ଗଳାଚରଣ କରୁଥିଲେ । ଉତ୍ତାମିକାସ
କାବ୍ୟ ପ୍ରଣେତା ଶିଶୁ ଶଙ୍କରଙ୍କର ସ୍ତୁତି ବାକ୍ୟଟିକୁ
ରକ୍ଷ୍ୟ କରାଯାଉ --

“ସବର ମଙ୍ଗଳ ମୂଳ କାରଣ
ଶିଶୁ ଶଙ୍କରର ମନ ହରଣ ।” (୧/୧୪)

ହିନ୍ଦୁ ସମାଜ ନାନାଦିଧ ଶାସ୍ତ୍ରୀୟ ନୀତି ନିୟମ
ଓ କ୍ରିୟା କର୍ମ ଦ୍ୱାରା ଶୁଷ୍କନିତ । ବହୁ ସମୟରେ
ଶାସ୍ତ୍ରୀୟ ବିଧି ବିଧାନ, ସାମାଜିକ କାବନରେ ସୋର
ବିପର୍ଯ୍ୟୟ ଏବଂ ନୈରାଶ୍ୟ ସୃଷ୍ଟି କରିଥାଏ । କୌଣସି
ପ୍ରସାବିତ ଶୁଭ କାର୍ଯ୍ୟାନୁଷ୍ଠାନରେ କିଛି ବିଧାନିକ
ବିପ୍ଳୟ ପଡ଼ୁଛି ; କାର୍ଯ୍ୟକର୍ତ୍ତା ବିଶେଷ ବିକୃତ ; ‘ଆତ୍ମରେ
ନିୟମ ନାହିଁ’ -- ଏହି ପୁରାତନ ନୀତି ବାକ୍ୟକୁ ଭିତ୍ତି

କରି ମହାଜନଙ୍କ ବିପ୍ଳବରେ ପ୍ରତିକୂଳ ଶାସ୍ତ୍ର ମତ
ଅକ୍ଷେପ ସମାଧାନ କରିଦେଉଥାଏ -- ‘ସର୍ବ ମଙ୍ଗଳ
ଜଗନ୍ନାଥ’ । ଏହି ମହତ ବାକ୍ୟ ଗୋଟିଏ ନିର୍ଦ୍ଦିଷ୍ଟ
ଯେପରି ସମସ୍ତ ବାଧା ପ୍ରତିବନ୍ଧକ ଦୂର ହୋଇଯାଏ ।
ଗୋଟିଏ ନିର୍ଦ୍ଦିଷ୍ଟ ଉଦାହରଣ ଦିଆଯାଉ । ବିଦ୍ୟାପତି
ସମୟ ପ୍ରସଙ୍ଗରେ କୋଷ୍ଠା ମିଳନ ଏକ ବିଶାଳ
ଶାସ୍ତ୍ରୀୟ ପୁଥା । ଯେଉଁଠି ବର କନ୍ୟା ଉତ୍ତମ ପଦ
ପରସ୍ପର ମଧ୍ୟରେ ବହୁ ଦାବିବାକୁ ଏକାକ ସାମୁଦ୍ଧା,
କ୍ୟୋତିଷ ଶାସ୍ତ୍ରୀୟ ସବୁ ପ୍ରକାର ସମାବ୍ୟ ପ୍ରତିବନ୍ଧକ
ଆଡ଼େଇ ଦେବା ପାଇଁ ଲୋକାଗୁର ମତେ --
‘ସର୍ବ ମଙ୍ଗଳ ଜଗନ୍ନାଥ’ ଚତୁର୍ଦ୍ଧା ଏକମାତ୍ର ସମାଧାନ
ପଦ୍ଧି ରୂପେ ଗ୍ରହଣ କରି ନିଆଯାଏ । ସେ କ୍ଷେତ୍ରରେ
ଆତ ନକ ପଞ୍ଚକ, ବୈରା ଗଡ଼ାଦଳ, ଗାଦିପୁର,
ନାଗନାଡ଼ୀ ଚଢ଼, ବ୍ୟତାପାତ, ବୈଧୂତି ଆଦି ଶକ୍ତି
ଦଶଯୋଗର ବିଶ୍ୱର ନ ଥାଏ । ଅତଏବ ଏ ଚୋର
ମହାପୁରୁ ଜଗନ୍ନାଥଙ୍କ ନାମରେ ପ୍ରତିକୃତ ସେବା
ଶାସ୍ତ୍ର ସମ୍ପତ ବିଧି ନିଷେଧକୁ ମଧ୍ୟ ଗୌଣ କର
ଦେଇଛି । ଶ୍ରୀକ୍ଷ, ଜନ୍ୟାଦାନାଦି ବିଦିକ ସର୍ବାନ୍ତ-
ଧାନରେ ଗୋତ୍ର ପ୍ରବରାଦି ଉଚାରଣ କରାଯାଏ ।
ପିତୃକୂଳ ଓ ମାତୃକୂଳର ପିତାମହ, ପ୍ରପିତାମହ ଓ
ବୃଷ ପ୍ରପିତାମହ ତଥା ମାତାମହ, ପ୍ରମାତାମହ ଓ ବୃଷ
ପ୍ରମାତାମହ ଆଦି ଚିନି ଚିନି ପୁରୁଷର ନାମାଗରଣ
ଆବଶ୍ୟକ । କୌଣସି ପୁରୁଷର ନାମ ବିସ୍ମୃତ ହୋଇ
ଯାଇଥିଲେ, ଆଶ୍ଚର୍ଯ୍ୟ ମହାଶୟ ସ୍ୱାରାବିକ ଗାତିରେ
‘ଜଗନ୍ନାଥଦେଃ, ଶର୍ମଣଃ ପ୍ରଯୋତ୍ତା’ ବୋଲି ଉଚାରଣ
କରି କାମ ଚଳାଇ ନିଅନ୍ତି । ଏପରି କି କୌଣସି
କ୍ଷେତ୍ରରେ କର୍ତ୍ତା ନିଜର ଗୋତ୍ର ସ୍ମରଣବାକୁ ଅସମର୍ଥ
ହେଲେ, ‘ଜଗନ୍ନାଥ ଗୋତ୍ରୀୟ’, ‘ବନଭଦ୍ର ପ୍ରବରଣ’
କହି କାର୍ଯ୍ୟ ଚଳାଇ ନିଆଯାଏ

ଗଙ୍ଗାଠାରୁ ଗୋଦାବରୀଯାଏ ବିଷ୍ଣୁତ ପ୍ରାଚୀନ
ରକ୍ତକିଞ୍ଜ ଉଖଣ୍ଡରେ ସର୍ବତ୍ର ଜଗନ୍ନାଥକର ସର୍ବ-
ମଙ୍ଗଳମୟରୁ ପ୍ରାଧାନ୍ୟ କେଉଁ ପୁରାତନ ବାବୁ
ସର୍ବତୋଭାବେ ସ୍ୱୀକୃତ । ଏହି ଜଗନ୍ନାଥ ସଂସ୍କୃତିର
ତେରମୂଳ ଏତେ ତଳକୁ ଉଦ୍ଧ କରିଯାଇଛି ଯେ,
କୌଣସି ପ୍ରକାର ସ୍ତାତ ପ୍ରତିସ୍ତାତ ତାକୁ ଚଳାଇ ଦେଇ
ପାରି ନାହିଁ । ପ୍ରତ୍ୟେକ ଶୁଭ କାର୍ଯ୍ୟାନୁଷ୍ଠାନ ମଞ୍ଚରେ
ଜଗନ୍ନାଥଙ୍କ ମୂର୍ତ୍ତି ସ୍ଥାପନା ଏକ ବିଧିବଦ୍ଧ ପରମ୍ପରା
ଏବଂ ନୀଳଶୈଳଶିଖରାଧିବାସୀ ଜଗନ୍ନାଥକୁ ପାଣି
ପାଦାର୍ପଣ ଦେଇ ଅନୁଷ୍ଠାନ ଉଦ୍‌ସାପିତ ହୁଏ । ଏପରି
କି ଆମ ରାଜ୍ୟର ମନ୍ତ୍ରମଣ୍ଡଳର ଶପଥ ଗ୍ରହଣ ମଞ୍ଚ
ଏପରେ ଶ୍ରୀଜଗନ୍ନାଥ, ବନଭଦ୍ର, ସୁଭଦ୍ରା ତ୍ରିମୂର୍ତ୍ତିଙ୍କର
ସୁସଜ୍ଜିତ ଚିତ୍ରପଟ ସ୍ଥାନ ପାଇବାର ଦୃଷ୍ଟାନ୍ତ ଦିଶି
ନୁହେଁ ।

କେବଳ ଓଡ଼ିଶାର ନୁହେଁ ବା ଭାରତର ନୁହେଁ,
ନିଶ୍ଚିକ ଜଗତର ନାଥ ଜଗନ୍ନାଥ । ସାତ ସମୁଦ୍ର
ତେର ମଣ ସେପଟ ମଣିଷର ଆଖି ପଡ଼ିଲଣି ଜଗନ୍ନାଥଙ୍କ
ଉପରେ ; ଗୋରି ଭିତିମଣି ପୁରୀ ଆଡ଼କୁ । ପୂର୍ବର

ଶାନ୍ତିରାଜ୍ୟର ଶ୍ରେଣୀର ଦାୟାଦକ ଦୃଷ୍ଟିରେ ଆଜି
 ଯେହି ନିନ୍ଦୁକ ଶ୍ରେଣୀର ଦାୟାଦକ ଦୃଷ୍ଟିରେ ଆଜି
 ପଦ୍ମିନୀ ଦେବଦାନ । ତା'ର ଉପରେ 'ଜାମନ'କ
 କର୍ମର ପାଇଁ ପୁଅ ଛୁଟିଛି ଦେଶ ବିଦେଶର ସହସ୍ର
 ସହସ୍ର ମୋକ୍ଷକାମୀ ଓ ଶାନ୍ତିକାମୀ ଜନତାର ।
 ମର୍ତ୍ତ୍ୟ ଲୁକନରେ କୁବେରପୁରୀ ଯୁଗରାଜ୍ୟ ଆମେରିକାର
 ସହସ୍ର ସହସ୍ର ଜନତା ବିରବିକାସ ରେ ଲୁକ୍ଷ୍ମୀସ
 ହୋଇ ଶେଷେ ସ୍ୱର୍ଗୀୟ ଶାନ୍ତିର ସହାନ କରିଛନ୍ତି
 ସେହି ଜଗନ୍ନାଥକଠାରେ । ଶ୍ରୀଗୁଣ୍ଡିଚା ଲଗ୍ନରେ ସେହି
 ରଞ୍ଜିତମୁଣ୍ଡ, ରୁଦ୍ରାକ୍ଷମାଳାଧାରୀମାନଙ୍କ ଦ୍ୱାରା ଜନାକୀର୍ଣ୍ଣ
 ହୋଇ ଉଠେ ପୁରୀ ବଡ଼ଦାଣ୍ଡ ; ଲୁଚିଯାଏ ଶରଧାବାଲି
 ଶୋକ କରତାଳର ଉନ୍ମାଦ ବାଦ୍ୟ ତରଙ୍ଗ ସଙ୍ଗକୁ
 'ହସ୍ତ ଜଗନ୍ନାଥ' ଧ୍ୱନିର ପ୍ରତିଧ୍ୱନି ଉଠୁଥାଏ ବିଗେ
 ବିଗେ... ଶଗନେ ପବନେ, ନୀଳାଚଳ କନ୍ଦରେ କନ୍ଦରେ ।
 ଉଦବେଶିତ ଜନ ସମୁଦ୍ର ମଧ୍ୟରେ ବ୍ୟକ୍ତି ଗୁଲିଯାଏ
 ତାର ଐହିକ ସରା, ଗାକୁଳ ଉଜ୍ଜେ ନିର୍ଦ୍ଦେଦ, ଦୀର୍ଘନି କ
 ଉଦେ କଡ଼ତା; ସହସ୍ର ଜନତାର ଗଣ ପୁାବନ କରେ
 ପ୍ରେମାଶ୍ରୁଧାରା ।

ଦେଖାଦେଖି ଅନ୍ୟ କେହି ଅଣ୍ଟାରେ ଦରଦା ଉଗାର ରଥ
 ଧପକୁ ଭିଡ଼ି ଆଣିବାକୁ ଅଧା ଭିଡ଼ି ପ୍ରସ୍ତୁତ । ସାଧାରଣତଃ
 ମନେ କଥାପାଉପାରେ, ଏସବୁ ମୁହଁରେ ରହିଛି ସେହି
 ମେହାଗର ରକ୍ତି- 'ତପେଦର ନୋହିଲେ କୋପେବର' ।
 ମାତ୍ର ଏତାଦୃଶ ଚିତ୍ରା ଜଗନ୍ନାଥଙ୍କ କ୍ଷେତ୍ରରେ ସ୍ୱହଣୀୟ
 ନୁହେଁ । ଜନତାର ଠାକୁର ଜଗନ୍ନାଥ । ସେ କାହାରି
 ଠାରୁ ଜିଣି ଦାବା କରନ୍ତି ନାହିଁ । ଯେ ଯେଉଁ ଭାବରେ
 ତାକୁ ଚାକିର ହାକିର ସେ ସେହି ଭାବରେ ତାକୁ ପ୍ରହଣ
 କରନ୍ତି । ଗାନ୍ଧିଗୁରୁଜୀ, ଧନକ ତମକ, ନିନ୍ଦା ବଦନୀ
 ସବୁକୁ ହଜମ କରି, ଯେତେବେଳେ ଦେଶିକ ନାହିଁ ପର ପର
 ପାଟିଆ ପାଟିରେ ସ୍ୱିତହାସ୍ୟର ଛଟା । ଗାନ୍ଧିଗୁରୁଜୀ
 ସତେ ଯେମିତି ତାକୁ ଚନ୍ଦନ' ଧରି । ନିଜେ ଗହପତି
 ମହାରାଜା ବୀରକେଶରୀ ଦେବ ପତିତପାବନ ବାନାକୁ
 ପିଟାଇ ପକାଇବା ପାଇଁ ଦିନେ ଦଳୁ ଆହ୍ୱାନ ଦେଇଥିଲେ ।
 ତଥାପି ସେ ଯାହା ଦେଇଥା । କବି ନିତ୍ୟାନନ୍ଦ ଦାସ
 ତାଙ୍କର କ୍ଷମାଗୁଣର ପ୍ରଶଂସା କରି ଗାନ୍ଧିଜୀଙ୍କେ- "କ୍ଷମାଶୀଳ
 ପଣେ ତୁମକୁ କେ ପରି ଅଛି ନୀତାଦ୍ୱିଜେଶରୀ ।"
 ଶ୍ରୀ ନାରାୟଣଦୟାଳୁ ସ୍ତବରେ ଏହାକ ଶାସ୍ତ୍ରୀୟ ପ୍ରମାଣ
 ବିଦ୍ୟମାନ-

"ପରିହାସୋପହାସାଦ୍ୟେ ବିଶୋର୍ଣ୍ଣହୁତି ନାମ ସେ ।
 କୃତାର୍ଥାସ୍ତୋଧି ମନୁକାସ୍ତେଭ୍ୟୋଽପାହ ନମୋନମଃ ॥"

ସତରାତର ବିଶ୍ୱରେ ଏପରି ଗୋଟିଏ ପରମ-
 ପାବନ ନାମ ମହିମାର ଉପମା କାହିଁ ? ତରର ନାହିଁ-
 ବାଚକ । ଆମ ତର୍ମତନ୍ତ୍ରରେ ସେହି ବଡ଼ ଦେଉଳିଆ
 ବଦାଦୋକଥା, ଭାରଣମୁକ୍ତିଆ ଘନକାନ୍ତିଆ - ଦାରୁରୁତ
 ମୁରାରି । ନାକ ନାହିଁ କି ଜାନ ନାହିଁ ; ପାଦ ନାହିଁ କି
 ପାଣି ନାହିଁ ; ମୂଳ କହିଲେ ହଁ, କର୍ପୁର କହିଲେ ହଁ ;
 କେହି ବା 'ମାଦଳ' ଆଶ୍ୟା ଦେଇ ଜଗନ୍ନାଥ ମନ୍ଦିର
 ଉଚ୍ଚିହାସର 'ମାଦଳା ପାଞ୍ଜି' ନାମକରଣର ଯଥାର୍ଥ୍ୟ
 ପ୍ରତିପାଦନ କରିବାରେ ପ୍ରବୃତ୍ତ । ଯେ ଯାହା କହିଲେ
 ବି ସବୁ ସମ୍ମତ । ଶ୍ରେତାଶ୍ରେତଲୋପନିଷଦ୍ ପରମ-
 ପୁତ୍ର ପରମେଶ୍ୱରକୁ - "ଅପାଣିପାଦୋ ଜ୍ୱନୋ
 ପ୍ରହାତା" ଏବଂ "ସର୍ବେନ୍ଦ୍ରିୟ ଗୁଣାଭାସଂ ସର୍ବେନ୍ଦ୍ରିୟ
 ବିଦଗ୍ଧିତମ୍, ସର୍ବସ୍ୟ ସରୁମାଶାନଂ ସର୍ବସ୍ୟ ଶରଣଂ
 ବୃହତ୍" ବୋଲି ଯେଉଁ ଦର୍ଶନା ଦେଇଛନ୍ତି ସାକାର
 ସଗଣାଥଙ୍କର ଆକାର ପ୍ରକାର ହିଁ ତାର ପ୍ରାମାଣିକ
 ପରିପ୍ରକାଶ । ମହାମା ରୁକ୍ମପୀ ଦାସକାଙ୍କର
 ସ୍ତବକର ଏଠାରେ ଉଦ୍ଧାରଣୀୟ -

"ବିନୁ ପଦ ତର ହି ଶୁନ ହି ବିନୁ କାନା,
 କର ବିନୁ ବରମ କରଇ ବିଧି ନାନା ।"

ଉକ୍ତାୟ କହା କଷ୍ଟରେ, ସଂସୃତି ପର-ପରାରେ
 ସେହି ସର୍ବେନ୍ଦ୍ରିୟ ବଳିତ ଦାରୁରୁତ ମହାମେତ୍ରକର
 ତ୍ରିୟଶାନତା ସର୍ବତ୍ର ପରିଦୃଷ୍ଟ । ଦାସିଆ ଦାଉରୀ ହସ୍ତକୁ
 ଚାକିର ଉଦ୍ଧେର ଶାରଦା ଠାରୁ କାହିଁ ଯୁଦ୍ଧ କ୍ଷେତ୍ରରେ ଗଜପତି
 ତାଙ୍କ ଶାଠିଏ ପରତି ଗୋରଖିଆ ଅତରପେଟକୁ ଗୁଞ୍ଜିଲେ,
 କାହା ଆଖିରେ ପଡ଼େ ତାଙ୍କର ଆତ୍ମରାଜପୁଣି ରାଜନୀୟ
 ବିରବିକାସ । ଧନକ ନମକ ଦେବା ଏତଣା ବି
 ବିରବିକାସ । ବେଶ୍ୟାସତ୍ର ବହୁଧାନ ଦାସେ ଶତଧା-
 ବାରିତେ ମନିଷୋପ ଉଥକୁ ଅଟକାଇ ଦେଇଥିଲେ । ତାଙ୍କ

ଅର୍ଥାତ୍ ପରିହାସ ବା ନିନ୍ଦା ଛନ୍ଦରେ ଯାହା ମୁଖକୁ
 ଜଗନ୍ନାଥ ନାମ ଉଚ୍ଚାରିତ ହୁଏ ସେ କୃତାର୍ଥ ହୋଇଥାଏ
 ଏବଂ ସେ ବ୍ୟକ୍ତି ସମସ୍ତଙ୍କର ନମସ୍ୟ । ଅଶ୍ରଦ୍ଧରେ,
 ଅଦହେକାରେ ବା ଅଜ୍ଞାନରେ ନାମୋଚ୍ଚାରଣ କଲେ ମଧ୍ୟ
 ମୋକ୍ଷପଦ ପ୍ରାପ୍ତି ହୁଏ । ଏହାର ଉଦାହରଣ ଅକାମିକ
 ଦ୍ରାହୁଣ, ଯେ କି-

"ନାରାୟଣେତି ମୁଁୟମାଣ ଭୟାୟ ମୁଚ୍ଛିମ୍"

ଅର୍ଥାତ୍ ମୁଁୟମାଣ ଅବସ୍ଥାରେ ନିଜର ପୁତ୍ର ନାରାୟଣ
 ନାମ ଧରି ଚାରିଦେବା ଦ୍ୱାରା ମହାପାପର ପ୍ରାୟଶ୍ଚିତ
 ନ କରି ମଧ୍ୟ ମୁଚ୍ଛିମର କରିଥିବା ଗାଗବତ ଷଷ୍ଠ ସନ୍ଦର୍ଭ
 ପ୍ରମାଣ ମିଳେ । ଜଗନ୍ନାଥ ପ୍ରକୃତରେ ଭକ୍ତପ୍ରାଣ । ସେ
 ଭକ୍ତର.....ଭକ୍ତ ତାଙ୍କର । ଭକ୍ତକୁ ସେ କିପରି
 ଶୁଦ୍ଧ ଘୋଡ଼େଇ ରଖନ୍ତି କି ଅତ୍ୟନ୍ତାନନ୍ଦ ଦାସ ସେ
 ବିଷୟରେ ଗୋଟିଏ ସୁନ୍ଦର ଉପମା ଦେଇଛନ୍ତି "ଚକ୍ଷୁକୁ
 ପେସନେ ପିଛୁଡ଼ା ଆବୋରି ଭକ୍ତକୁ ତେହେଁ ଗୋପାଇଁ" ।
 ଏ ସେହି ଜଗନ୍ନାଥ ଗୋପାଇଁ, ଯାହାକୁ ଭକ୍ତକବି ଦାନକୃଷ୍ଣ
 ଦାମଡ ପଣରେ ଶ୍ରେଷ୍ଠ ମର୍ଯ୍ୟାଦା ଦେଇଛନ୍ତି ।

ଜଗନ୍ନାଥ ସର୍ବମଙ୍ଗଳ ଓ ସର୍ବହିତୈଷା । ଯଥାର୍ଥରେ
 ତାଙ୍କ ଉପରେ କୌଣସି ଦୋଷାରୋପ କରିବା ଉଚ୍ଚକୀୟ
 ପ୍ରାଣରେ କଳନାଚୀତ । କଥା ହେଲା, ଜଗନ୍ନାଥଙ୍କୁ
 ଆମର ଏ କାଟି ଏତେ ଆପଣାର କର୍ମନେଇଛି ଯେ, ତାଙ୍କ
 ବିଷୟରେ ଯେତେ ଯାହା ଆଲୋଚନା ସମାଲୋଚନା, ସେ
 ସବୁ ଜୋଧକନିତ ବା ଶର୍ଣ୍ଣ୍ୟା ପ୍ରଣୋଦିତ ନୁହେଁ ; ଭକ୍ତର
 ଉଚ୍ଚଗାମକ ପ୍ରତି ବାକ ସୂକ୍ଷ୍ମ ଅଭିମାନର ଅଭିବ୍ୟକ୍ତି ମାତ୍ର ।
 ଏଠାରେ ଗୋଟିଏ କୌତୁହଳପୂର୍ଣ୍ଣ ଘଟଣା ଉଲ୍ଲେଖ କରିବାର
 ସ୍ମେର ସମଭଣ୍ଡ କରି ପାକୁ ନାହିଁ । ଏକଦା ରବିକ କବି

ଯଦୁମଣି କୁସଙ୍ଗ ପ୍ରଭାବରେ ପଡ଼ି ନିଜର ଧର୍ମପତ୍ନୀ ଶଙ୍ଖନାକ ବାରଣ୍ଡାକୁ କର୍ଣ୍ଣପାତ ନ କରି ଦେଶ୍ୟାଗମନ କରିଥିଲେ । ପ୍ରଭାତରେ ପ୍ରତ୍ୟାଗତ ଅନୁତାପଦର୍ଶ୍ୟ କରି ତାଙ୍କର ଚିତ୍ତ ଅନୁଗତା ପ୍ରେମାନୁରତା ପଦ୍ମାଙ୍କ ନିକଟରେ ଗୋଟିଏ ହୃଦୟସଖା କରିବା ମାଧ୍ୟମରେ ନିଜର ଦୋଷ ନିବେଦନ କରିଥିଲେ—

“ବାଣୁ ବାଣୁ ଶଙ୍ଖାରେ ମୁଁ ପଡ଼ିଲି ରେ
ଜଣାଶୁଣା ସରଣି ଯା ଛାଡ଼ିଲି ରେ ।”

ଅନୁତାପଦର୍ଶ୍ୟ ପରମାରାଧ୍ୟ ସ୍ତ୍ରୀମା ଦେବତାଙ୍କ ଠାରୁ ଏହି କବିତାଟି ପାଇ ବିଗଳିତ ହୋଇଗଲା ଶଙ୍ଖନା ଦେବୀଙ୍କ ନାରୀହୃଦୟ । ସେ ଯେଉଁ ପ୍ରୀତିପୂର୍ଣ୍ଣ ଆଶ୍ୱାସନା ବାଣୀ ଶୁଣାଇଥିଲେ, ପ୍ରତ୍ୟେକ ଜଗନ୍ନାଥ ମହାତ୍ମ୍ୟ ଅନୁଶ୍ରୀକନକାରୀ ପକ୍ଷେ ପ୍ରଣିଧାନଯୋଗ୍ୟ “ତୁମେ ଯେମୋର ଜଗନ୍ନାଥ ଠାକୁର, ଏପରି କଣ କରୁଛ ? ତୁମର ଦୋଷ କଣ ମୁଁ ଧରିପାରେ ?” (ଯଦୁମଣି ଗୁଞ୍ଜାବଳୀ) । ଯେତେ ଅପରାଧୀ ହେଲେ ମଧ୍ୟ ଏ ଦେଶର ନାରୀ ନିଜର ସ୍ତ୍ରୀମାକୁ ଜଗନ୍ନାଥ ଦୃଷ୍ଟିରେ ଦେଖିଥାଏ । ତାପର୍ଯ୍ୟ ହେଲା, ଜଗନ୍ନାଥ କେବେ ଅପରାଧୀ ହୋଇ ନ ପାରନ୍ତି । ଜଗନ୍ନାଥେ ବଡ଼ ଭାଇ ବକଳଦୁଳ କଥାରେ ପଡ଼ି ମହାନାଶ୍ଟ୍ରୀ ତଥାକ୍ରୁଣୀ ଅପରାଧ ଦେଇ ବଡ଼ଦେଉଳକୁ ଘରୁଡ଼ି ଦେଲେ । କେତେ କଷ୍ଟ ନ ପାଇଲେ ବଡ଼ ଠାକୁର ଦୁଇଭାଇ ! କେଉଁ କାଳ ଯୁଗର ସେ କଥା, ଏବେ ପୁରାଣର ଗାଥା ହୋଇ ରହିଛି ; ଘରେ ଘରେ ଗୀତ ହେଉଛି । ଅକଲ ସରମି ଦେଇ ବି ସେହି ମହାନାଶ୍ଟ୍ରୀ ପୁଣି ତାକୁ ଆଦରି ନେଲେ ତ । ଏସବୁ ମଙ୍ଗଳମୟ ଜଗନ୍ନାଥଙ୍କର ଲୀଳାମଙ୍ଗଳ ଆଖ୍ୟାନ ।

ଏକା ଜଗନ୍ନାଥ ନୁହଁନ୍ତି, ତାଙ୍କର ଶ୍ରୀ ପୁରୁଷୋତ୍ତମ କ୍ଷେତ୍ର ମଧ୍ୟ ମଙ୍ଗଳମୟ । ଏପରି କ୍ଷେତ୍ର ତ୍ରେ ମୁକ୍ତ୍ୟ ମଣ୍ଡଳେ ବିରଜ । ମହାମଣ୍ଡଳରେ ଅବସିତ ହେଲେ ହେଁ—

“ସାକ୍ଷାତ୍ ବୈକୁଣ୍ଠରୂପେ ତତ୍ କ୍ଷେତ୍ରଂ ଶ୍ରୀପୁରୁଷୋତ୍ତମ
କ୍ଷେତ୍ରାଣାମଣି କ୍ଷେତ୍ରଂ ଚ ତୀର୍ଥାନାମପି ଯଦ୍ବରଂ”
(କପିଳ ସଂହିତା)

ଧର୍ମପ୍ରାଣ ହିନ୍ଦୁ ନାନା ତୀର୍ଥ ପର୍ଯ୍ୟଟନ ପରେ ଗୁଣିଧାନ ମଧ୍ୟରେ ଶ୍ରେଷ୍ଠ ଜଗନ୍ନାଥ ପୂରୀ ଧାମରେ ସର୍ବମଙ୍ଗଳ ପୁରୁଷୋତ୍ତମକୁ ଦର୍ଶନ କରି ଏବଂ ମହୋଦଧିରେ ସ୍ନାନ କରି ତୀର୍ଥଯାତ୍ରା ଭଦ୍ରାପନ କରନ୍ତି । ମହାପ୍ରସାଦ ସୁପ୍ରାପ୍ତି ନ କଲେ ତୀର୍ଥଯାତ୍ରା ନିଷ୍ଠର ହୁଏ ବୋଲି ଲୋକବିଶ୍ୱାସ ଦୃଢ଼ ମୂଳ । ଶ୍ରୀମନ୍ଦିର ବାଇଶି ପାହାଚ ଭିତରେ ଗଡ଼ିବା ଓ ପିନ୍ଧୁଆକୁ ଗଡ଼ାଇବାର ବାସନା ପ୍ରତି ହିନ୍ଦୁ ପରିବାରରେ ଥାଏ । ସିଂହଦ୍ୱାର ପାର ହେଲେ ଏପରି ଦୃଶ୍ୟ ନିତିଦିନ

ପ୍ରାୟ ଦୃଷ୍ଟିରେ ପଡ଼େ ! ପିତୃଲୋକଙ୍କର ବୈକୁଣ୍ଠ ପ୍ରାଣ ପାଇଁ ମନ୍ଦିର ପରିସର ମଧ୍ୟରେ ପିତୃଶ୍ରୀଦ ଅନୁସ୍ଥାନ ଏବଂ ବିଶେଷ ପ୍ରଚଳିତ ପ୍ରଥା । ସବୁ ମୂଳରେ ଥାନ୍ତି ସର୍ବମଙ୍ଗଳ ଜଗନ୍ନାଥ ।

ଏକା ଶ୍ରୀଜଗନ୍ନାଥକୁ କେହି କରି ଗତିକଠିଳି ଆମର ସୁସମୃଦ୍ଧ ପରମ୍ପରା । ହିନ୍ଦୁ ମାତ୍ରେ ଜଗନ୍ନାଥ ଧର୍ମ ଓ ଜଗନ୍ନାଥ ସଂସ୍କୃତି ସଚେତନ । ଭଜନର ବହୁ କବି ବହୁ ଦାର୍ଶନିକ ଥିଲେ ସେହି ଜଗନ୍ନାଥ ଚରଣ ବାର୍ତ୍ତାହୁ । ବିଶେଷତଃ ବକରାମ, ଜଗନ୍ନାଥ, ଅନନ୍ତ, ଅତ୍ୟୁତ ଓ ଯଶୋବନ୍ତ ପୁରୁଚି ପଞ୍ଚସଖାଙ୍କ ସାହିତ୍ୟର ସତ୍ତ୍ୱେ ପତ୍ତେ ଛତ୍ତେ ଛତ୍ତେ ଜଗନ୍ନାଥ ଧର୍ମ ମହିମାର ସମ୍ୟକ୍ ବିକାଶ ଘଟିଥିଲା । ଗୁଣି ପାଞ୍ଚ ଦଶନ୍ଧି ପୂର୍ବେ ଭଜନର ଘରେ ଘରେ ଏବଂ ଭପାନ୍ତ ବିଭିନ୍ନାଞ୍ଚଳରେ ପଞ୍ଚସଖା ସାହିତ୍ୟର କାଣ୍ଡି କାଣ୍ଡି ପୋଥି ଗୀତି ପବିତ୍ରତମ ପରିବେଶରେ ପୁସ୍ତିତ ହେଉଥିଲା । ଏ ଦେଶର କୃଷିସର୍ବସ୍ୱ ସାଧାରଣ ଶ୍ରମତୀଦା ନିଜ ନିଜର ଗୃହଧନୀ ସାରି ଅବସର ବିନୋଦନ ପାଇଁ ପ୍ରତି ସନ୍ଧ୍ୟାରେ ଯୋଗ ଦେଉଥିଲେ ତୁଙ୍ଗୀ ବୈଠକରେ । ଗୀତ ଗାହାଣ, ପୁରାଣ ଶ୍ରବଣ ମାଧ୍ୟମରେ ସେଠାରେ ହେଉଥିଲା ସାହିତ୍ୟର ବହୁଳ ଚର୍ଚ୍ଚା । ପିଣ୍ଡ ବ୍ରହ୍ମାଣ୍ଡ ଚକ୍ରଠାରୁ ଆରମ୍ଭ କରି କଟିକ ଦାର୍ଶନିକତତ୍ତ୍ୱ ପର୍ଯ୍ୟନ୍ତ ଥିଲା ଆଲୋଚନାର ପରିସର । ଫଳତଃ ଜଗନ୍ନାଥ ପ୍ରୀତି, ଜଗନ୍ନାଥ ଭକ୍ତି, ଜଗନ୍ନାଥ ସଂସ୍କୃତି ସଗଳ ଚରଣ ଜନଜୀବନକୁ ପ୍ରଭାବିତ କରି ଆସିଛି ଶତାବ୍ଦୀ ଶତାବ୍ଦୀ ଧରି । ଏଇଥିରୁ ଜନତା ପାଇଥିଲା ଭଣ୍ଡ ଦର୍ଶନ ପ୍ରେରଣା ; ତାର କଣ୍ଠଭୂଷଣ ଥିଲା ସାରିଆଭିକଙ୍କ ରେକପ୍ରୟ ରଚନା—

“ଅବାମନ ଗୁଲ ଯିବା ତଜାନୟନ ଦେଶିକା
ଶଙ୍ଖନାଭି ମଣ୍ଡଳରେ ବେନି ନେତୁ ପଶାବିବା ।”

ଯେଉଁ ରାଷ୍ଟ୍ରର ଭଣ୍ଡଦେବତା ମଙ୍ଗଳ, ତାଙ୍କର କ୍ଷେତ୍ର ବସତି ମଙ୍ଗଳ, ସେ ରାଷ୍ଟ୍ର ବି ମଙ୍ଗଳ । ସଦ ପୁରାଣ, ଭଜନ ଶାସ୍ତ୍ର ଭଲେଖ କରନ୍ତି—

“ବର୍ମୁନ୍ୟ ଦୃଶ୍ୟତାଗ୍ରେତୁ ଦେଶଂ ଭୁବନମଙ୍ଗଳଂ
ଓତୁ ସଂସ୍କୃତ ରୋ ବିପ୍ରାଃ କ୍ଷିତିମଣ୍ଡଳପାବନମ୍ ।”

ସୂତରାଂ କ୍ଷିତିମଣ୍ଡଳପାବନ, ଭୁବନମଙ୍ଗଳ, ସୁପ୍ରୀତାନ ଏହି ଓତୁ ଦେଶର ଜନଜୀବନ, ସଂସ୍କୃତି ସରମ୍ଭର ଜଗନ୍ନାଥମୟ । କାନିଯାତ୍ରା, ଓଷାବାର, ପର୍ବପର୍ବାଣି ସବୁ ଜଗନ୍ନାଥ ପରମ୍ପରାପୁଷ୍ଟ । ଜଗନ୍ନାଥକୁ ଶାନ୍ତିକେଶର ଏ ଦେଶ ଅତ୍ୟଧିକାରଣ୍ୟ ହୋଇଯିବ । ସର୍ବୋପରି ଏ କାଚିର ଅଭିରାବକ ତଥା ରାଷ୍ଟ୍ରନିୟତା ସେହି ‘ସର୍ବମଙ୍ଗଳ ଜଗନ୍ନାଥ’ । ତୟ ଜଗନ୍ନାଥ ।



ଅପରିହାର୍ଯ୍ୟ କାରଣ ଚଣ୍ଡଃ କେତୋଟି ମନୋନୀତ ଭେଦୀ ଏ ସଂଖ୍ୟାରେ ହ୍ରାସିତ ହୋଇ ପାରିନାହିଁ । ସେଥିପାଇଁ ଆମେ ଦୃଷ୍ଟିତ । ମୁଖ୍ୟ ସଂପାଦକ ।



୧୬
୧୨

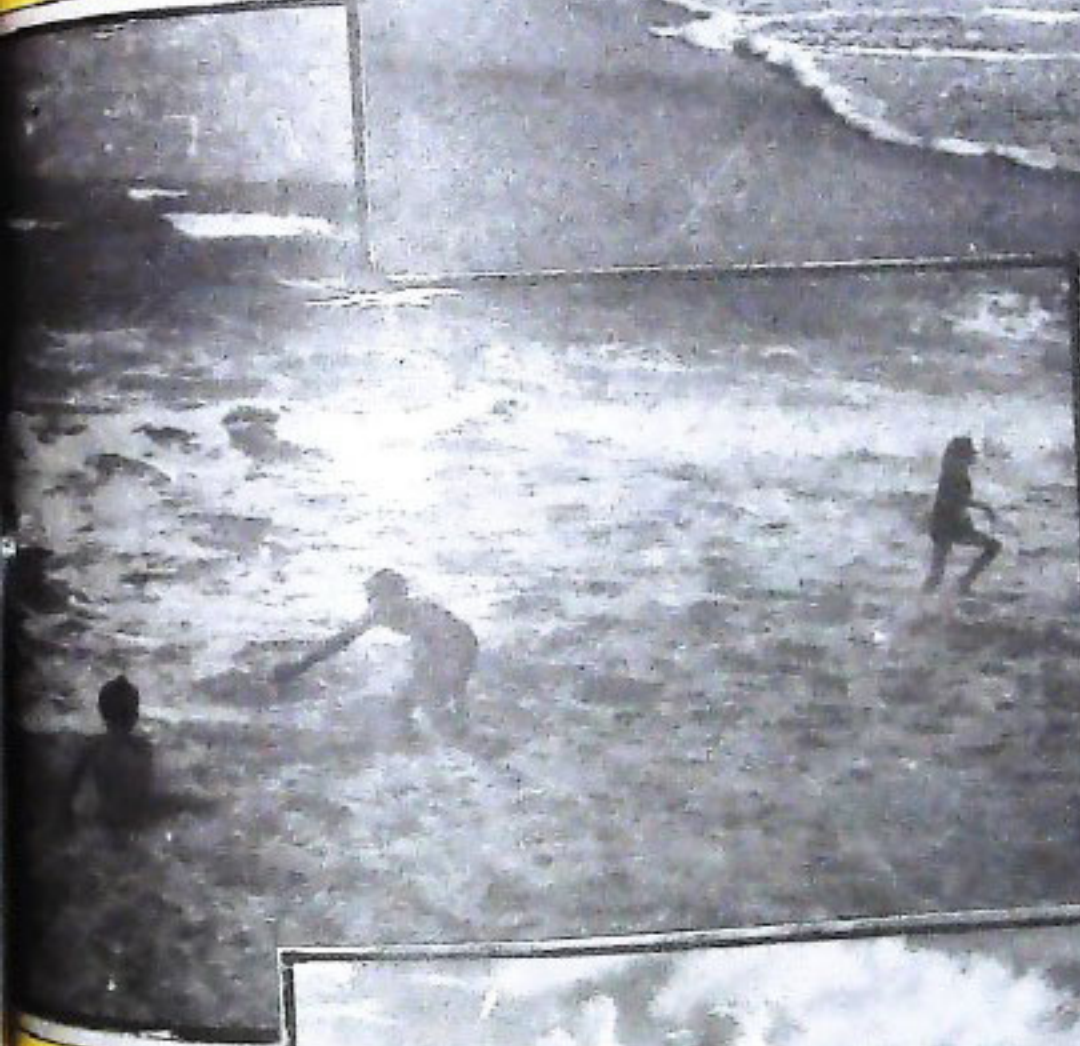

ରସରେ ରାସୁଡ଼ି ତୁନାମେଣ
ତନେ ଅନାଗଡ଼ି ବାଲି-ବେଳା-
ସିଂଧୁ ! କାହାର ନିର୍ଦ୍ଦେଶରେ
ରହୋଇ ତୋର ଦେଇ ଖେଳା



Regd. No. 0-4
 UTKAL PRASAR
 Vol. XXXVIII
 Licence No. C
 Licensed to post
 without Pre-Pr

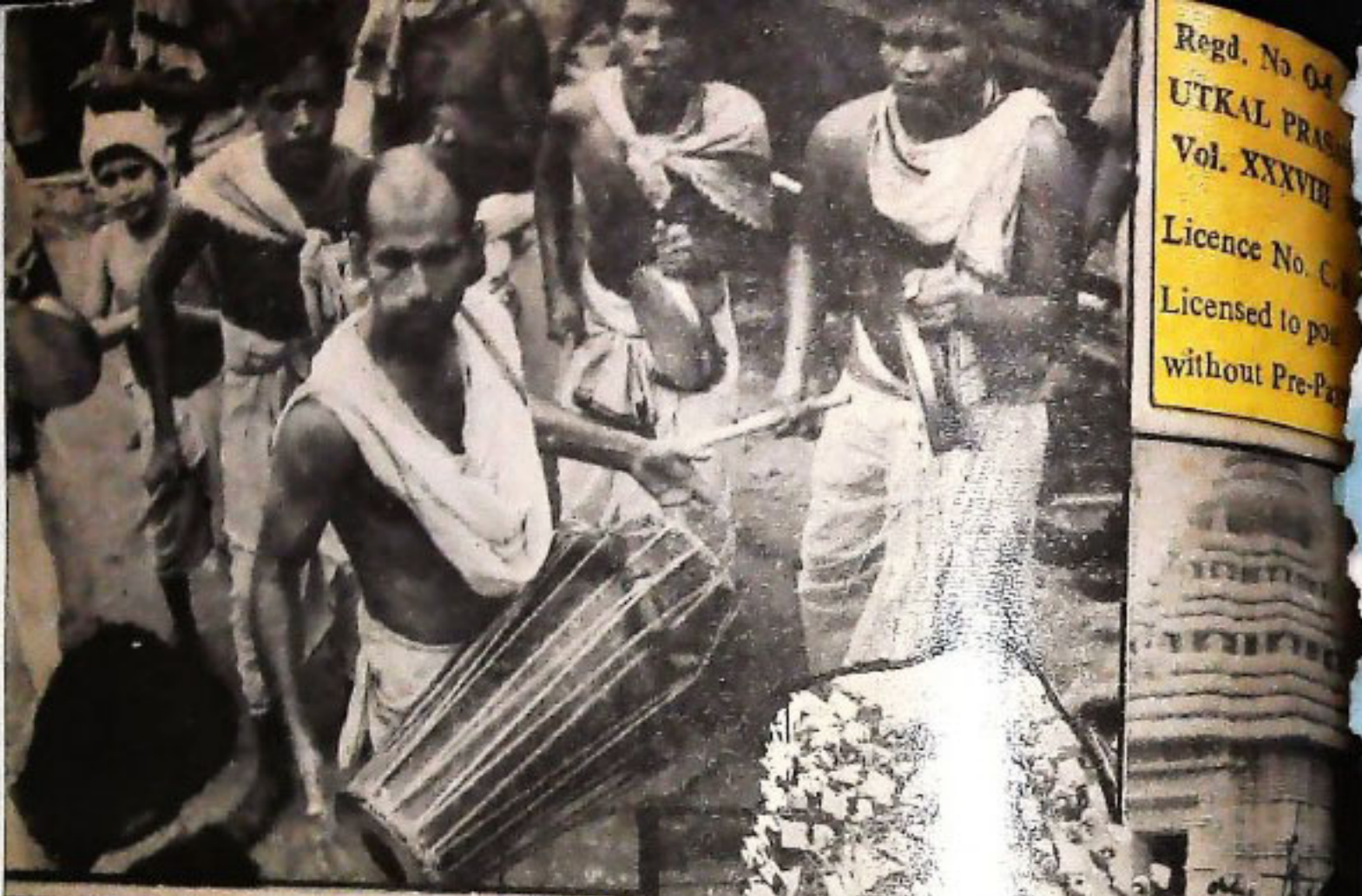

ଠାକୁରାଣୀଙ୍କର ପହଣ୍ଡି ଦିନେ ଗୁଣିଛି ବଡ଼ଦାଣ୍ଡେ,
 ବାଲିଆ ମନ ତାହାରି ମେଲେ ଶୁଭରେ ଶୁଭ ଭଣ୍ଡେ

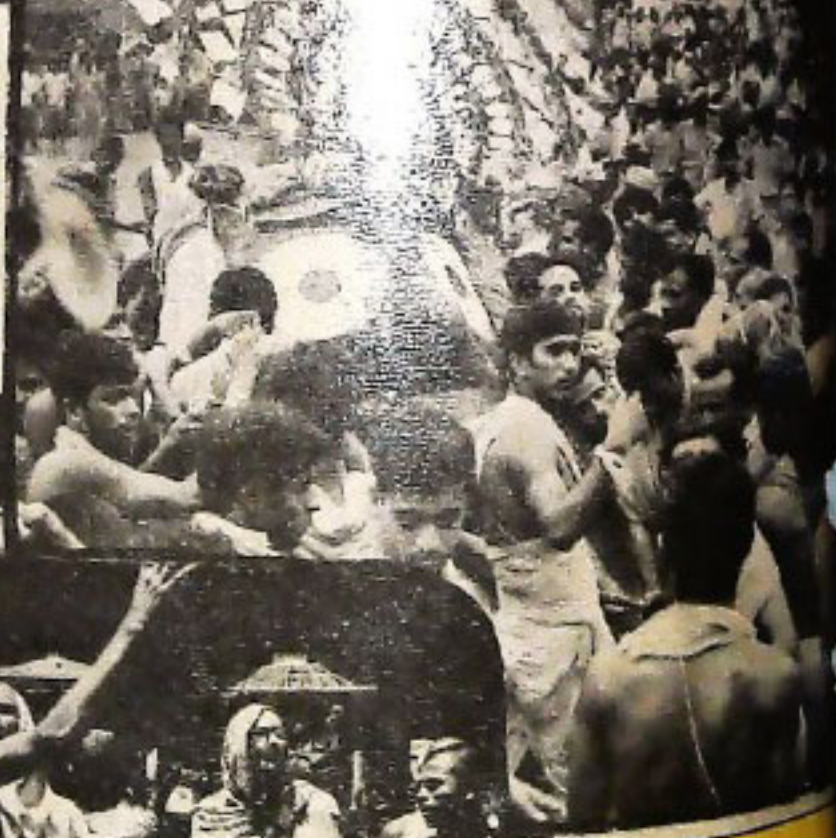

ଧରା ଧରଣୀକୁ ଶାନ୍ତି
 ଚୋ କାନ୍ଧରେ ମାନ୍ଦି
 ବସ କରୁଛନ୍ତି ଧର୍ମ
 ବସ ମା' ସୁନ୍ଦରୀ

PRINTED AT
 ORISSA GOVERNMENT
 CUTTACK-10

