

# ଉତ୍କଳ ପ୍ରଭା

4

କୋ 64109  
23/1/93



ଉତ୍କଳ ପ୍ରଭା  
କୋ 64109  
23/1/93



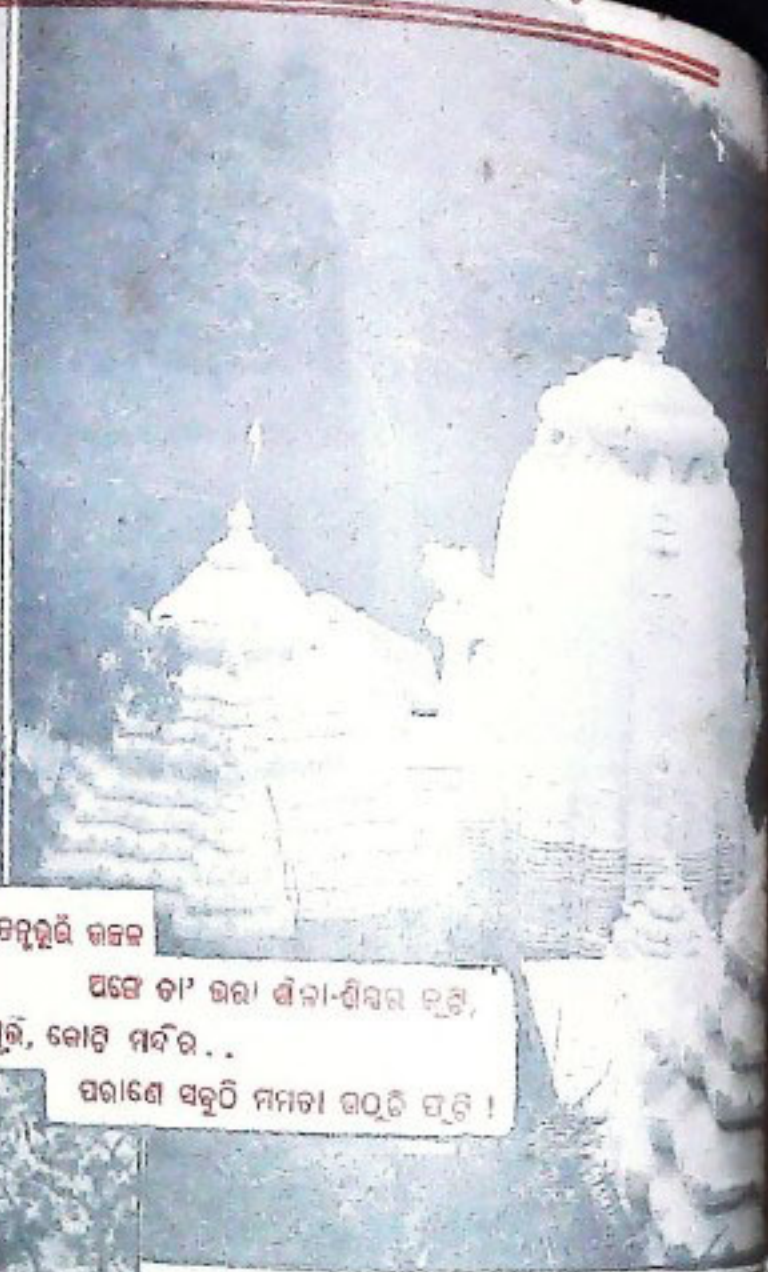
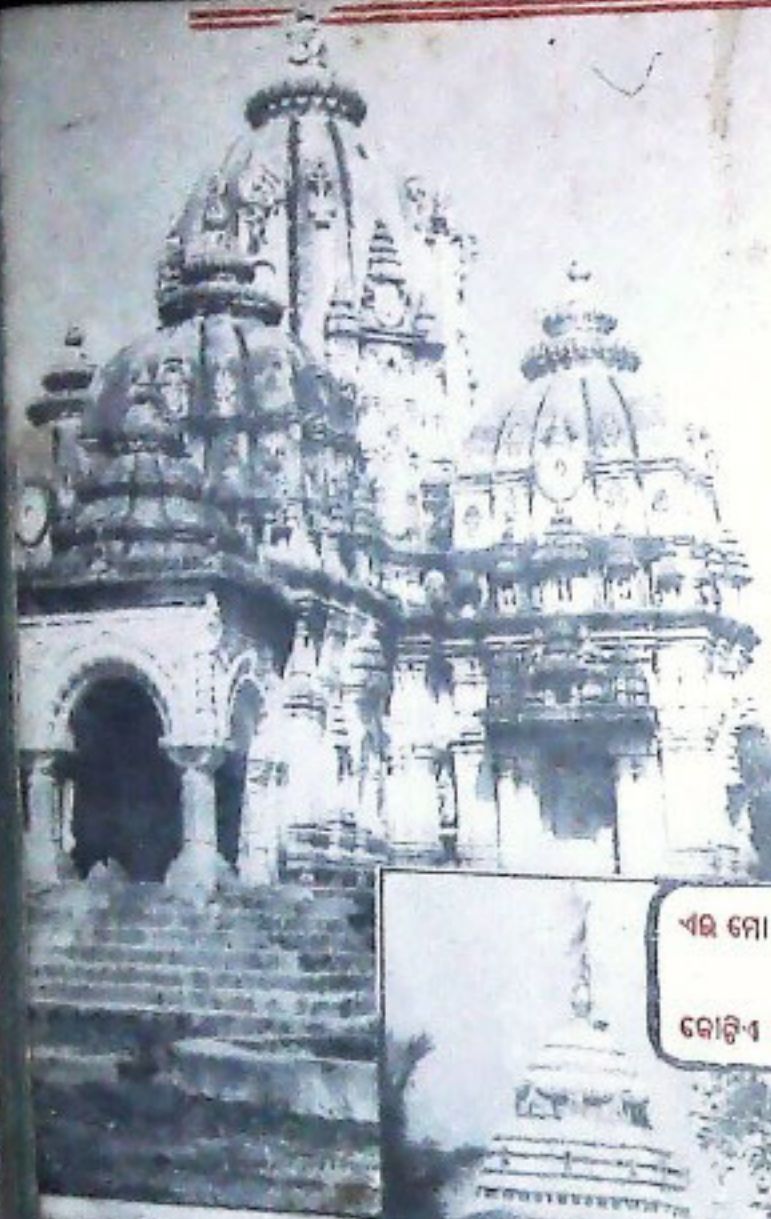

ଏକ ମୋ ଚନ୍ଦ୍ରଭୈ ଗଜନ  
 ଘଙ୍ଗେ ତା' ଉରା ଶିଳା-ଶିଳାମ ରୁଚି,  
 ଗୋଟିଏ ମୂର୍ତ୍ତି, ଗୋଟିଏ ମର୍ଦ୍ଦିର...  
 ପରାଶେ ସବୁଠି ମମତା ଉଠି ପୁଣି !

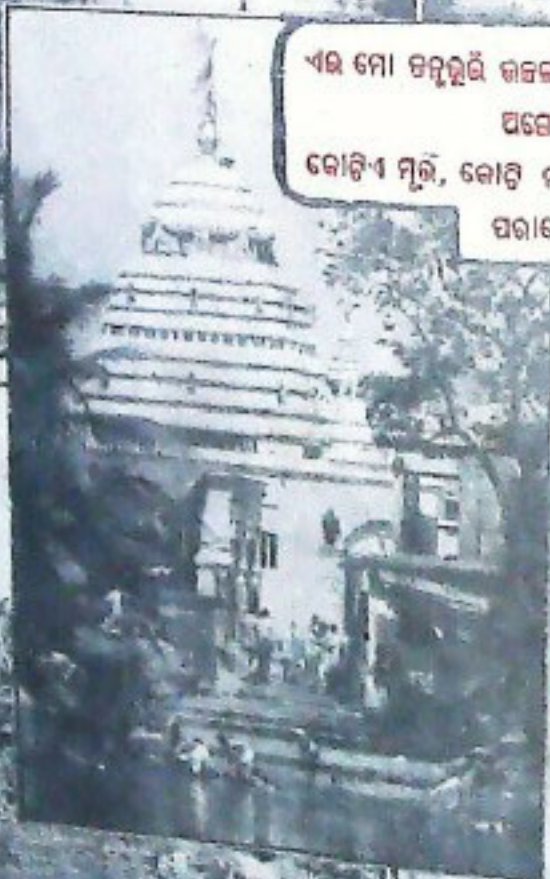



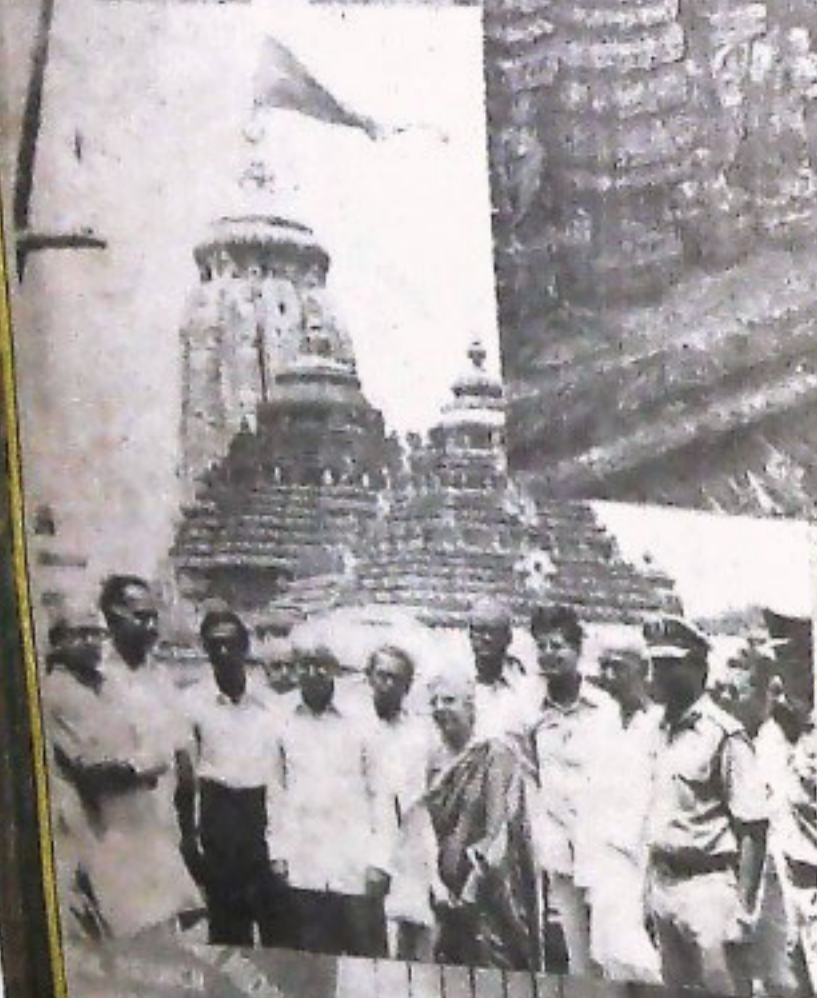

ଓଡ଼ିଶାରେ  
ଭୂପରାଷ୍ଟ୍ରପତି



# ଉତ୍କଳ ପ୍ରସଙ୍ଗ

କୈଶାଖ

୧୯୦୪ ଶକାବ୍ଦ

୩୮ ଭାଗ ଦଶମ ସଂଖ୍ୟା

ମୂଲ୍ୟ ୧୯୮୨

## ପ୍ରକାଶନା ମଣ୍ଡଳୀ

ନିର୍ଦ୍ଦେଶକ: ଶ୍ରୀ ନିନ୍ଦିର କୁମାର ଶତ

ସମ୍ପାଦକ: ଶ୍ରୀ ଶ୍ରେକାନ୍ତାଧର ସାହୁ

ସହ ସମ୍ପାଦକ: ପ୍ରଫୁଲ୍ଲ ପଦ୍ୟନାୟକ ନନ୍ଦ

ସହଯୋଗୀ ସମ୍ପାଦକ: ଶ୍ରୀ ସୁରେନ୍ଦ୍ର କୁମାର ପଟ୍ଟନାୟକ

ମୁଖ୍ୟ ସମ୍ପାଦକ

ଶ୍ରୀ ସତ୍ୟାନନ୍ଦ ଚମ୍ପୈଶୟ

ମୁଦ୍ରଣ

ଓଡ଼ିଶା ସରକାରୀ ମୁଦ୍ରଣାଳୟ, କଟକ

ସଜ୍ଜତ ଶିଳ୍ପୀ ଶ୍ରୀ ଅସିତ୍ ମୁଖାର୍ଜୀ

ପ୍ରକାଶନ : ସୂଚନା ଓ ଲୋକ ସମ୍ପର୍କ ବିଭାଗ,

ଓଡ଼ିଶା ସରକାର, ଭୁବନେଶ୍ୱର

ବାର୍ଷିକ ଦେୟ ୧୦.୦୦

ପ୍ରତି ଖଣ୍ଡ ୧.୦୦

ଓଡ଼ିଶା ସରକାରଙ୍କ ବିଭିନ୍ନ ବାଣିଜ୍ୟ, ସରକାରୀ ଯୋଗ୍ୟ ଓ ଅନ୍ୟାନ୍ୟ ସରକାରୀ ବ୍ୟୟ ସଂଶ୍ଳିଷ୍ଟ ବିବରଣୀ  
"ଉତ୍କଳ ପ୍ରସଙ୍ଗ"ରେ ପ୍ରକାଶିତ ହୋଇଥାଏ । ଏହା ବ୍ୟତୀତ ଅନେକ ବିଷୟ ସଂଶ୍ଳିଷ୍ଟ ଆକାରରେ ମଧ୍ୟ ଏହି  
ସମ୍ପର୍କରେ ପ୍ରକାଶ କରାଯାଇଥାଏ । ସେହି ବିଷୟକୁ ସମ୍ପୂର୍ଣ୍ଣ ଓ ଅନୁମୋଦିତ ମୂଳ ପାଠ ବୋଲି ଗଣିବା ଉଚିତ ନୁହେଁ ।  
'ଉତ୍କଳ ପ୍ରସଙ୍ଗ' ଓଡ଼ିଶା ସରକାରଙ୍କ ସୂଚନା ଓ ଲୋକ ସଂପର୍କ ବିଭାଗ ତରଫରୁ ପ୍ରକାଶ ପାଇଥିଲେ ମଧ୍ୟ ଏହି  
ସମ୍ପର୍କରେ ପ୍ରକାଶିତ ମତାମତ ଓ ବିରାଧାୟ ସବୁସତରରେ ଓଡ଼ିଶା ସରକାରଙ୍କର ବୋଲି ବୁଝିବାକୁ ହେବ ନାହିଁ ।



ଆହ୍ୱାନ : ଏକ ନୂତନ ଯୁଗର	..	ଶ୍ରୀ ଜାନକୀ ବଲ୍ଲଭ ପଟ୍ଟନାୟକ ..	୧
ଗ୍ରାମାଞ୍ଚଳରେ ଜଳ ଯୋଗାଣ	..	ଶ୍ରୀ ବସନ୍ତ କୁମାର ବିଶ୍ୱାଳ ..	୯
ସମ୍ବନ୍ଧିତ ସ୍ୱର୍ଣ୍ଣ ଯୁଗ	..	ଶ୍ରୀ ସୁଧାଂଶୁ ମୋହନ ପଟ୍ଟନାୟକ..	୧୧
ଜନାଞ୍ଚ ଅଞ୍ଚଳ ଉନ୍ନୟନ କାର୍ଯ୍ୟକ୍ରମ	..	ଶ୍ରୀ ଅବୋଧ ନାରାୟଣ ତିରୁରୀ	୧୭
ଶିଳ୍ପ ଉନ୍ନୟନର ନବ ଦିଗର	..	ଶ୍ରୀ ଲଲାଟେନ୍ଦୁ ପରିଜା ..	୨୧
ବୟଦେବ ଓ ସଂସ୍କୃତ ସାହିତ୍ୟ	..	ଶ୍ରୀ ଜାନକୀ ବଲ୍ଲଭ ପଟ୍ଟନାୟକ ..	୩୦
ଜଗତପୁର ଶିକ୍ଷାକ୍ରମ	..	ଶ୍ରୀ ଦାନବନ୍ଧୁ ମିଶ୍ର ..	୩୭
ନୂଆ ବି-ଶ୍ୱସ୍ତ୍ରୀ କାର୍ଯ୍ୟକ୍ରମ ଓ ଓଡ଼ିଶାର ଶ୍ରମିକ	..	ଶ୍ରୀ ହେନାମଣି ଲକ୍ଷ୍ମୀକାନ୍ତ ..	୪୧
ନ ଦେଖିଲେ ବିଶ୍ୱାସ ହୁଏନା	..	ଶ୍ରୀ ଗୌରୀଶଙ୍କର ମହାପାତ୍ର ..	୪୭
ପ୍ରଗତି ସମ୍ଭାବ	..		୫୮
ଗୋବର ଘୋଷ ପୁାଃ	..	ଡଃ ବେଣୁଧର ବଳିଆରସିଂହ ..	୬୩
ଶାସନର ଦୂର ବର୍ଷ-ପର-ପରା ଓ ଆମ୍ଭ ବିଶ୍ୱାସ..	..	ଅଧ୍ୟାପକ ରାଜକିଶୋର ରାୟ ..	୬୭
ଓଡ଼ିଶାରେ ଶିଳ୍ପ ବିପ୍ଳବ ଓ ସଂସ୍କୃତିକ ବିପ୍ଳବ	..	ମହାପାତ୍ର ନୀଳମଣି ସାହୁ ..	୭୦
ଉତ୍ତମାଣି ଦାଣ୍ଡା	..	ଶ୍ରୀ ଅବୋଧ ନାରାୟଣ ତିରୁରୀ..	୭୩
ଦାରିଦ୍ର୍ୟ ସାମାଜିକ ଉନ୍ନୟନ	..	ଶ୍ରୀ କେ. ଶ୍ରୀନିବାସନ୍ ..	୭୭
'ଉତ୍କଳ' ର ସପତ୍ନୀ କାହାଣୀ	..	ଶ୍ରୀ ଏସ୍. କେ. ରାୟ ..	୮୧
ପୁରପଞ୍ଚାରେ ହସ୍ତକଳ	..	ଶ୍ରୀ ଶ୍ରୀନିବାସ ରଥ ..	୮୬
ଗୃହ ନିର୍ମାଣ ଓ ନଗର ଉନ୍ନୟନ	..	ଶ୍ରୀ ରବୀନ୍ଦ୍ର ମୋହନ ସେନାପତି ..	୯୧
ନୂତନ 'ବି-ଶ୍ୱସ୍ତ୍ରୀ'	..	ଡକ୍ଟର ଚନ୍ଦ୍ରଧର ମିଶ୍ର ..	୯୩
ବୃହତ୍ ଓ ମଧ୍ୟମ ଜଳସେଚନ ଯୋଜନା	..	ଶ୍ରୀ କେ. ଟି. ସୁକୁବି ..	୯୯
ଜଳା ଓ ଜଳନୀୟତାର ଦେଖ	..	ଶ୍ରୀମତୀ ସୁନା ଆର. କାନ୍ତା ..	୧୦୧
ବୃକ୍ଷର ଉପାଦିବା ଶକ୍ତି ବୃଦ୍ଧି	..	ଡକ୍ଟର ବୈଦ୍ୟନାଥ ମିଶ୍ର ..	୧୦୭

# ମୋ ଦୃଷ୍ଟିରେ....

“ଉତ୍କଳ ପ୍ରସଙ୍ଗ” ଶ୍ରୀମତୀ ବିବେକରେ ଓଡ଼ିଶାର ଉତ୍କଳ ଶ୍ରୀମତୀ ଭାବେ ଆତ୍ମିକ ଅଭିମତ କଣ୍ଠାବଳୀ । ଦେଶ ଗଠନ ଦିଗରେ ଶ୍ରୀମତୀମାନଙ୍କର ଗୁରୁତ୍ୱପୂର୍ଣ୍ଣ ଭୂମିକା ସର୍ବଦା ସମ୍ମତ । ଓଡ଼ିଶାରେ ଶିଳ୍ପ ବିପ୍ଳବ ଯୁଗ ଆରମ୍ଭ ହୋଇଛି । ଏହି ବିପ୍ଳବରେ ଶ୍ରୀମତୀମାନଙ୍କର ସକ୍ରିୟ ଓ ନିଷ୍ଠାପୂର୍ଣ୍ଣ ସହଯୋଗ ଓ ସହାନୁଭୂତି ଆବଶ୍ୟକ । ସରକାର ଓ ସମାଜ ଶ୍ରୀମତୀମାନଙ୍କର ଅଧିକାରର ସୁରକ୍ଷା କରିବାକୁ ଯେଉଁ ପରିମାଣରେ ଦାୟା, ଶ୍ରୀମତୀମାନେ ମଧ୍ୟ ସମାଜର ଆଶା ଓ ଗୃହିତା ପୂରଣ କରିବା ନିମନ୍ତେ ସେହି ପରିମାଣରେ ଦାୟା । ଶ୍ରୀମତୀମାନେ ସମାଜର ଏକ ଅବିଚ୍ଛିନ୍ନ ଅଙ୍ଗ । ଦୁର୍ବଳ ଶ୍ରୀମତୀ ଶ୍ରେଣୀ ସମାଜ ପ୍ରତି ଏକ ଆଦର୍ଶ । କିନ୍ତୁ ଅସୁସ୍ଥ ସମାଜ ଶ୍ରୀମତୀ ଶ୍ରେଣୀ ପ୍ରତି ଉପାଦେୟ । ଏହି ଅବସରରେ, ଶ୍ରୀମତୀ ବିବେକରେ ମୁଖ୍ୟମନ୍ତ୍ରୀଙ୍କ ଆହ୍ୱାନ ଓ ପ୍ରତିଶ୍ରୁତି ପ୍ରତି ଆମେ ଉତ୍ତମ ଶ୍ରୀମତୀ ତଥା ସମାଜର ଦୃଷ୍ଟି ଆକର୍ଷଣ କରୁ ।

ସଂଖ୍ୟାରେ ଏକ ବିଶେଷ ଗ୍ରାମ ଅଧିକାର କରିବା ଏବଂ ଓଡ଼ିଶା ଶାସନର ଚିନ୍ତାଧାରା ସହିତ ପାଠକଙ୍କୁ ପରିଚିତ କରାଇବାରେ ସହଯୋଗୀ ଯଥାର୍ଥ ଦିଗ୍‌ବର୍ଣ୍ଣନ ଦେଉଛି ।

ଓଡ଼ିଶାରେ ଶିଳ୍ପ ବିପ୍ଳବର ସମାପ୍ତ ହେଉଛି ଶିଳ୍ପ ବିକାଶର ଶ୍ରୀ ଲକ୍ଷ୍ୟରେ ପରିଣତ, ତାଙ୍କର ନିବନ୍ଧ— “ଶିଳ୍ପ ଉନ୍ନୟନର ନବ ଦିଗ୍‌ବର୍ଣ୍ଣନା”ରେ । ଶିଳ୍ପ ଜାଗରଣର ଚିତ୍ର ପାଠକମାନେ ଏହି ପ୍ରବନ୍ଧକୁ ଏବଂ “ଉତ୍କଳର ସଫଳ କାହାଣୀ”କୁ ପାଠ ପାରିବେ ।

ଉପାଦାନ କୃତ୍ତି କରିବା ଦିଗରେ “ବିମାଣ ଅପ୍ତର ଉନ୍ନୟନ ଯୋଜନା” ରାଜ୍ୟବାସୀଙ୍କୁ କୃଷି ସମୃଦ୍ଧିର ଦାସ୍ୟ ଦିଏ ସହିତ ପରିଚିତ କରାଇଛି । ଏ ପ୍ରସଙ୍ଗରେ ଶ୍ରୀ ଅବୋଧ ନାରାୟଣ ଚିତ୍ରାକାର ପ୍ରବନ୍ଧ ରାଜ୍ୟବାସୀଙ୍କର ପ୍ରଶିଧାନ ଯୋଗ୍ୟ ।

ଗୋଟି ଶ୍ରୀମତୀ ଓ ଗ୍ରାମାଞ୍ଚଳର ଦୃଷ୍ଟିଭଙ୍ଗ ପରିଚାଳକ ଅର୍ଥନୈତିକ ଅଭିମାନର ସାଥୀକ ଚିତ୍ର ଦେଉଛନ୍ତି ଶ୍ରୀ କେ. ଶ୍ରୀନିବାସନ ତାଙ୍କର “ଦାରିଦ୍ର୍ୟ ଶାମାରେଖା ଉତ୍କଳ” ନିବନ୍ଧରେ ଏବଂ ଓଡ଼ିଶାରେ ବିଂଶସୂତ୍ରୀ କାର୍ଯ୍ୟକ୍ରମର ସଫଳତା ପ୍ରତିପାଦିତ କରିଛନ୍ତି ଚକ୍ରର ଚକ୍ରଧର ମିଶ୍ର, “ନୂତନ ବିଂଶସୂତ୍ରୀ”ରେ ।

ଓଡ଼ିଶାର ବୈପ୍ଳବିକ ପରିବର୍ତ୍ତନ ରାଜ୍ୟର ଚିନ୍ତାଶାଳ ପାହିତ୍ୟିକମାନଙ୍କର ଦୃଷ୍ଟି ଯେ ଏହାର ପାରିନାହିଁ, ଅଧ୍ୟାପକ ରାଜକିଶୋର ରାୟ ଓ ମହାପାତ୍ର ନୀଳମଣି ସାହୁଙ୍କର ଲେଖାକୁ ପାଠକମାନେ ତାହା ଅବଶ୍ୟକ ଉପଲବ୍ଧି କରିପାରିବେ ।

ପରିଶେଷରେ ମୁଖ୍ୟମନ୍ତ୍ରୀ ଶ୍ରୀ ଜାନକୀ ବଲ୍ଲଭ ପଟ୍ଟନାୟକଙ୍କର “ଉପଦେବ ଓ ସଂସ୍କୃତ ଭାଷା” ଉପଲବ୍ଧି ମହାନ ସଂସ୍କୃତିକୁ ଓଡ଼ିଶାର ଅବଦାନ ସ୍ୱରୂପ କରାଏ । ଏଥିରୁ ପାଠକମାନେ ଅପୂର୍ବ ଭାବରସ ଗ୍ରହଣ କରିବେ ।

ପୁତ୍ର୍ୟ ପୂତ୍ରୀ ଏକ ସଂସ୍କୃତି ଓ ଶାନ୍ତାନତା । ସମାଜକୁ ଦିଗ୍‌ବର୍ଣ୍ଣନ ଦେଉଥିବା ଶତ ଶତ ପାହିତ୍ୟିକ, କଳାକାର ଓ ଜୀବିତ୍ ଜରାଗ୍ରସ୍ତ ହୋଇ ନିରୁତ ପତ୍ନୀ ଗୃହ ସ୍ତ୍ରୀଙ୍କ ଦାସ୍ୟର ଅଭାବ ଗଣିତ ଭାବେ ଗୃହରେ ଦାରିଦ୍ର୍ୟର କଣ୍ଠାପାତରେ କାଳାତିପାତ କରୁଛନ୍ତି । ଏହିପରି ପ୍ରାୟ ଦେଶର ପୁତ୍ର୍ୟ କୃତ୍ତି ଓ ବୃଦ୍ଧାଙ୍କୁ ମୁଖ୍ୟମନ୍ତ୍ରୀ ଏହିବର୍ଷ ମହାବିପ୍ଳବ ସଂଜାରି ଦିନ ଆଜୀବନ ମାସିକ ପେନ୍‌ସନର ପ୍ରଥମ ଚିତ୍ରି ଦେଇ ଯେଉଁ ବିନୀତ ଅଥଚ ଭାବରା ଭାଷଣ ଦେଉଥିଲେ, ତାର ସଂଶ୍ଳିଷ୍ଟ ବିବରଣୀ ଆମେ ଏହି ସଂଖ୍ୟାରେ ପାଠକଙ୍କୁ ଉପହାର ଦେଉଛୁ ।

## ଜୁନ ୯, ୧୯୮୦ ଓଡ଼ିଶାର ଏକ ସୁରଭୀୟ ବିବେକ ।

ବହୁ ଯୁଗର ସଂସ୍କୃତି ବହୁ ଆକାଂକ୍ଷା ଓ ଆଶାର ସଫଳ ରୂପାୟନ ଦେଉଁଠାରୁ ଆରମ୍ଭ ହୋଇଥିଲା । ରାଜ୍ୟବାସୀଙ୍କ ସମ୍ମାନକୁ ଓ ସ୍ୱଳ୍ପ ନିର୍ଦ୍ଦେଶ ଯେନି ଦାରିଦ୍ର୍ୟରୁ ସ୍ୱାଧୀନତା ଯିବା ନିମନ୍ତେ ଉଚିତ୍ତାପ ସେହିଦିନ ଏକ ସୁରଭୀୟ ପଦକ୍ଷେପ ନେଇଥିଲା । ମହାନ ନେତ୍ରୀ ଶ୍ରୀମତୀ ରସିକା ଗାନ୍ଧୀଙ୍କର କାର୍ଯ୍ୟକ୍ରମକୁ ଓଡ଼ିଶାରେ ରୂପାୟନ କରିବାକୁ ମୁଖ୍ୟମନ୍ତ୍ରୀ ଶ୍ରୀ ଜାନକୀ ବଲ୍ଲଭ ପଟ୍ଟନାୟକଙ୍କ ନେତୃତ୍ୱରେ ଏକ ନୂତନ ଶାସନ ପ୍ରତିଷ୍ଠିତ ହୋଇଥିଲା ସେହିଦିନ ; ଆଜିକୁ ଠିକ୍ ଦୁଇ ବର୍ଷ ପୂର୍ବେ । ସେହି ଦୁଇ ବର୍ଷର ଏକ ସଫଳ ବିବରଣୀ “ଉତ୍କଳ ପ୍ରସଙ୍ଗର” ଏହି ବିଶେଷ ସଂଖ୍ୟାରେ ଉପସ୍ଥାପନା କରି ଆମେ ସହୃଦୟ ପାଠକ ପାଠିକାଙ୍କର ଦୃଷ୍ଟି ଆକର୍ଷଣ କରୁ ।

ମୁଖ୍ୟମନ୍ତ୍ରୀ ଶ୍ରୀ ଜାନକୀ ବଲ୍ଲଭ ପଟ୍ଟନାୟକଙ୍କର “ଆହ୍ୱାନ : ଏକ ନୂତନ ଯୁଗର” ସଂକଳ୍ପ, ସେ ଓଡ଼ିଶା ବିଧାନ ସଭାରେ ଦେଉଥିବା ଏକ ଭାଷଣରୁ ଗୃହୀତ ହୋଇଛି । ଏହି ଆହ୍ୱାନ ପ୍ରତି ଆମେ ସମସ୍ତଙ୍କର ଧ୍ୟାନ ଆକର୍ଷଣ କରୁ ।

ରାଜ୍ୟର ଶ୍ରୀ ବସନ୍ତ କୁମାର ବିଶ୍ୱାଳଙ୍କର “ଗ୍ରାମାଞ୍ଚଳରେ ପାମାୟ କଳ ଯୋଗାଣ” ଲେଖାଟି ପତ୍ନୀ ବାସୀଙ୍କ ମନରେ ଏକ ନୂତନ ଆଶାର ସୂଚାର କରୁଛି ।

ଓଡ଼ିଶା ସରକାରଙ୍କ ମୁଖ୍ୟ ଶାସନ ସଚିବ ଶ୍ରୀ ସୁଧାଂଶୁ ମୋହନ ପଟ୍ଟନାୟକଙ୍କର, “ସମୃଦ୍ଧିର ସର୍ଣ୍ଣସୂତ୍ର” ଏହି

## ଭାରତରେ ପ୍ରଥମ

ଓଡ଼ିଶା ନୂତନ ବ୍ୟବସାୟୀ କାର୍ଯ୍ୟକ୍ରମକୁ  
ରୂପାୟିତ କରିବା କ୍ଷେତ୍ରରେ ସର୍ବପରତୀୟ  
ପୁରରେ ପ୍ରଥମ ସ୍ଥାନ ଅଧିକାର କରନ୍ତୁ । ଯୋଜନା  
କମିଶନଙ୍କ ପକ୍ଷରୁ ଏପ୍ରିଲ, ୧୯୮୨ ରେ ହୋଇ-  
ଥିବା ମାସିକ ସମୀକ୍ଷାରୁ ଜଣାଯାଇଛି ଯେ  
ବ୍ୟବସାୟୀ କାର୍ଯ୍ୟକ୍ରମ ରୂପାୟିତ କରିବା କ୍ଷେତ୍ରରେ  
ଓଡ଼ିଶା ୭୭ ପରପେଶ୍ୱୀ ସାଫଲ୍ୟ ଅର୍ଜନ କରିଛି ।  
ଗୋଟି ଶ୍ରମିକ ପୁନର୍ବସତି କାର୍ଯ୍ୟକ୍ରମ ଅନୁଯାୟୀ  
ଗତ ଏପ୍ରିଲରେ କେବଳ ଓଡ଼ିଶାରେ ହିଁ ୭୫ଟି  
ପରିବାରକୁ ଅଭିଆନ କରାଯାଇଛି । ଦୁଇଟି  
ପ୍ରାଥମିକ ସ୍ୱାସ୍ଥ୍ୟ କେନ୍ଦ୍ର ମଧ୍ୟ ପ୍ରତିଷ୍ଠିତ  
ହୋଇଛି । ଜଳଯୋଗାଣ, ଗୃହନିର୍ମାଣ, ଗ୍ରାମ୍ୟ  
ବିଦ୍ୟୁତ୍‌କରଣ, ଏନ୍. ଆର୍. ଇ. ପି., ପରିବାର-  
କଲ୍ୟାଣ, ରଣ ପ୍ରଦାନ, ସମନ୍ୱିତ ଗ୍ରାମ ଉନ୍ନୟନ  
ଯୋଜନା ଓ ଅଭିବ୍ୟାସୀ ଦୂରୀକରଣ କଲ୍ୟାଣ  
କ୍ଷେତ୍ରରେ ଓଡ଼ିଶାର ସାଫଲ୍ୟ ଉଲ୍ଲେଖଯୋଗ୍ୟ  
ହୋଇପାରିଛି ।





# ଆହ୍ୱାନ: ଏକ ନୂତନ ପୁସ୍ତକ

ଶ୍ରୀ ଜାନକୀ ବଲ୍ଲଭ ପଟ୍ଟନାୟକ  
ମୁଖ୍ୟମନ୍ତ୍ରୀ, ଓଡ଼ିଶା

ମୋର ରାଜ୍ୟ ଶାସନ ଦାୟିତ୍ୱରେ ରହିବା ଦୂର ବର୍ଷ ପୂରିଲା । ରାଜ୍ୟନାସାଙ୍କ ଅବୁଝଣା, ସହଯୋଗ ଓ ଶୁଭେଚ୍ଛା ପାଇ ମୁଁ ଭାରତର ପ୍ରଗତି ମାନଚିତ୍ରରେ ଓଡ଼ିଶାକୁ ଏକ ଭରତ ସ୍ଥାନ ଦେବା ପାଇଁ ଚେଷ୍ଟା କରିଛି । ପ୍ରଧାନମନ୍ତ୍ରୀ ଶ୍ରୀମତୀ ଗାନ୍ଧୀଙ୍କର ଆଶୀର୍ବାଦ ଫଳରେ କେହି ସହିତ ଆମ ରାଜ୍ୟର ସଂପର୍କ ଦୃଢ଼ ହୋଇଛି ଏବଂ ଆମର ପ୍ରଗତି ପଥରେ କେହି ସହଯୋଗ ନିଷିତ ଭାବେ ଉଦ୍‌ଘାଟନ ହୋଇଛି ।

ଗତ ଦୁଇବର୍ଷ ମଧ୍ୟରେ ରାଜ୍ୟର ସାମୂହିକ ଭରତ ପାଇଁ ଯେଉଁସବୁ ପଦକ୍ଷେପ ଗ୍ରହଣ କରାଯାଇଛି, ଏର ଅବସରରେ ରାଜ୍ୟବାସୀଙ୍କୁ ସେ ସବୁ ଜଣାଇବା ମୋର କର୍ତ୍ତବ୍ୟ । କୃଷି, ଶିଳ୍ପ, ବିଦ୍ୟୁତ୍ ଉତ୍ପାଦନ, ନିକସେଚନ, ଗ୍ରାମାଞ୍ଚଳର ଗରିବ ଲୋକମାନଙ୍କର ଅର୍ଥନୈତିକ ଅଭିବୃଦ୍ଧି, ଆଦିବାସୀ ଓ ହରିଜନ ଆଦି ଦୁର୍ବଳ ଶ୍ରେଣୀର ଭରତ ବିଧାନ ପାଇଁ ଆମେ ଯେଉଁ ପଦକ୍ଷେପ ଗ୍ରହଣ କରିଛୁ, ସଂକ୍ଷେପରେ ତା'ର ଏକ ସୂଚନାକୁ ବିଚିତ୍ର ଏଠାରେ ଦେଉଛି ।

## ଶିଳ୍ପର ବିକାଶ

ଶିଳ୍ପ କ୍ଷେତ୍ରରେ ବିକାଶ ନ ହେଲେ କୌଣସି ରାଜ୍ୟର ବିକାଶ ହେବ ନାହିଁ । ପୃଥିବୀର ପ୍ରତି ଭରତ

ଦେଶର ଉଚ୍ଚିତ୍ତାପ ହେଉଛି, ଶିଳ୍ପ ବିକାଶର ଭରତ । ଯେତେବେଳେ ଏ ସରକାର ଆସିଲେ, ସେତେବେଳେ ଓଡ଼ିଶାର ସମସ୍ତ ସାମାଜ୍ୟ ଥିଲା । ତେଣୁ ଗୋଟିଏ ଉତ୍ପାଦନା ଯୋଗ୍ୟ କରାଗଲା ଯେ ଓଡ଼ିଶାକୁ ଶିଳ୍ପୋତ୍ପାଦନ କରିବାକୁ ହେବ ଏବଂ ନିର୍ଦ୍ଦିଷ୍ଟ ସମୟ ସାମା ଭିତରେ ଓଡ଼ିଶାକୁ ଭାରତ ବର୍ଷର ଏକ ଶ୍ରେଷ୍ଠ ଶିଳ୍ପ ରାଜ୍ୟରେ ପରିଣତ କରାଯିବ । ଆଜି ଦୁଇ ବର୍ଷ ପରେ କ'ଣ ହୋଇଛି ସାରା ରାଜ୍ୟ ଓ ସାରା ଭାରତ ବର୍ଷ ଜାଣେ । ଯେଉଁମାନେ ଅଭିଯୋଗ କରନ୍ତି ଯେ ଓଡ଼ିଶାରେ ଶିଳ୍ପ କ୍ଷେତ୍ରରେ କିଛି ହୋଇ ନାହିଁ, ସେମାନେ ସବୁ ଦେଖି ମଧ୍ୟ କିଛି ଦେଖିବାକୁ ଗୁହାଡ଼ି ନାହିଁ । ସକାଳେ ସୂର୍ଯ୍ୟୋଦୟ ହେଲେ ସମସ୍ତ ଜଗତ ଆଲୋକିତ ହୁଏ । ସମସ୍ତେ ସେ ଆଲୋକ ଦେଖନ୍ତି । କେବଳ ଉତ୍କଳ ଚାହା ଦେଖି ପାରେ ନାହିଁ ।

## ଉତ୍ପାଦନା କାରଖାନା

ଭାରତୀୟ ରୂପା ଯାଉଛି ଯେ ଉତ୍ପାଦନା କାରଖାନା ଓଡ଼ିଶାରେ ହେବ ନାହିଁ । ମୁଁ ସର୍ବ ଯୋଗ୍ୟ କରିବାକୁ ଗୁହାଡ଼ି, ଉତ୍ପାଦନା କାରଖାନା ହେବ, ନିଷିତ ଭାବରେ ଓଡ଼ିଶାରେ ହେବ । ଏ ଉତ୍ପାଦନା କାରଖାନା ସଂପର୍କରେ ପ୍ରଧାନ ମନ୍ତ୍ରୀ ଆସିବେ ଏବଂ ତାକୁ ଆଶୀର୍ବାଦ ଦେବେ । ଏ କାରଖାନା ଯଦି ଏ ସରକାର କରି ନ ପାରିବେ ଆଉ କୌଣସି ସରକାର କରି ପାରିବେ ନାହିଁ ।

ଉତ୍କଳ ପ୍ରସଙ୍ଗ

କେବଳ ଉଷାତ କାରଖାନା ନୁହେଁ, ସେହିପରି ଭାବରେ ଆରୁମିନିୟମ ଏବଂ ଆରୁମିନା କାରଖାନା କାର୍ଯ୍ୟକାରୀ କରା ଯାଉଛି । ସେଥିରେ ୧,୫୦୦ କୋଟି ଟଙ୍କା ଖର୍ଚ୍ଚ ହେଉଛି ଏବଂ ୧୯୮୫ ମସିହା ମଧ୍ୟରେ ସେଥିରୁ ଉତ୍ପାଦନ ଆରମ୍ଭ ହେବ । ଯେଉଁ ଉଷାତ କାରଖାନା ହେବ, ସେ କାରଖାନା ୪୮ ମାସରେ ଶେଷ ହୋଇ ସେଥିରୁ ଉତ୍ପାଦନ ଆରମ୍ଭ କରାଯିବ । ଯଦି ତାର କାର୍ଯ୍ୟ ଏ ବର୍ଷ ଭିତରେ ଆରମ୍ଭ ହୁଏ ତା' ହେଲେ ୪୮ ମାସ ପୂରା ହେଉଛି ୧୯୮୬ ମସିହାରେ ଯେତେବେଳେ କି ଉଷାତ ଉତ୍ପାଦନ ଆରମ୍ଭ ହେବ ।

### ସାର କାରଖାନା

ଏ ଦୁଇଟି ଛଡ଼ା ସାର କାରଖାନା କଥା । ସାର କାରଖାନା ନିର୍ମିତ ହେଉଛି । ଉଦିରା ଗାନ୍ଧୀ ଯେଉଁଠି ଶୁଭ ଦିଅଛି ସେ କାର୍ଯ୍ୟ କେବେହେଲେ ଅସମ୍ପୂର୍ଣ୍ଣ ରହେ ନାହିଁ ଏବଂ ସେ କାର୍ଯ୍ୟକୁ ସମ୍ପୂର୍ଣ୍ଣ କରିବା ଦାୟିତ୍ଵ ସରକାରଙ୍କର ।

ଗୋଟିଏ କାରଖାନା ନୁହେଁ ତିନିଟି ମୌଳିକ ବୃତ୍ତର ଧରଣର କାରଖାନା ଏକ ସମୟରେ କୌଣସି ଯୋଜନା କାଳରେ କେବେତେଲେ ଓଡ଼ିଶାରେ ହୋଇ ନ ଥିଲା, ଯାହାକି ବର୍ତ୍ତମାନ କାର୍ଯ୍ୟକାରୀ କରା ଯାଉଛି । ଗୋଟିଏ ଯୋଜନା କାଳରେ ଆଉ କୌଣସି ସତ୍ୟରେ ବୋଧହୁଏ ହୋଇ ନ ଥିଲା ।

ଏହାଛଡ଼ା ଆମର ପ୍ରଥମ ବର୍ଷ ୨,୧୦୦ କ୍ଷୁଦ୍ର ଶିଳ୍ପ ପ୍ରତିଷ୍ଠା କରା ଯାଇଛି ଓ ଏ ବର୍ଷ ୨,୮୦୦ କ୍ଷୁଦ୍ର ଶିଳ୍ପ ପ୍ରତିଷ୍ଠା କରା ଯାଉଛି । ଅବଶିଷ୍ଟ ୩ ବର୍ଷ ମଧ୍ୟରେ ଏହି ଅଗ୍ରଗତି ଦୃଢ଼ତର ହେବ ।

### ମଧ୍ୟମ ଧରଣର ଶିଳ୍ପ

ବଡ଼ ଓ ମଧ୍ୟମ ଧରଣର ୨ଟି ଶିଳ୍ପରେ ୨୦୦କୋଟି ଟଙ୍କା ପୂର୍ଣ୍ଣ ଖର୍ଚ୍ଚାଯିବ ଏବଂ ତା' ମଧ୍ୟ ନିର୍ଦ୍ଦିଷ୍ଟ ସମୟ-ସୀମା ମଧ୍ୟରେ ବିଭିନ୍ନ ବିଭାଗରେ କାର୍ଯ୍ୟକାରୀ କରାଯାଉଛି । ଏହାଛଡ଼ା ଆହୁରି ୨୦୦ଟି ମଧ୍ୟମ ଧରଣର ଏବଂ ବଡ଼ ଶିଳ୍ପ ଓଡ଼ିଶାର ବିଭିନ୍ନ ଅଞ୍ଚଳରେ ସ୍ଥାପନ କରାଯିବ । ତହିଁରେ ୮୦୦କୋଟି ଟଙ୍କା ବିନିଯୋଗ କରାଯିବ । ମୋଟ ଉପରେ ଏକ ହଜାର କୋଟି ଟଙ୍କାରେ ହଜାଡ଼େ ଦିନରେ ହଜାଡ଼େଟି ଶିଳ୍ପ-ପାଇଁ ଯେଉଁ ପରିକଳ୍ପନା କରାଯାଉଥିଲା, କ୍ଷୁଦ୍ର ଶିଳ୍ପକୁ ଏବଂ ବେହୀୟ ଶିଳ୍ପକୁ ଛାଡ଼ିଦେଲେ, ୧୦୦୦ ଦିନ ଶେଷ-ହେବା ବେଳକୁ ବେବଡ଼ ୧୦୦୦ କୋଟି ଟଙ୍କା ନୁହେଁ, ଏହା ୩୦୦୦ କୋଟି ଟଙ୍କା ହେବ । କାରଣ ତାହା ଆମର ପ୍ରତିଷ୍ଠା, ମୋର ବ୍ୟକ୍ତିଗତ ପ୍ରତିଷ୍ଠା ନୁହେଁ, ତାହା ସରକାରଙ୍କ ପ୍ରତିଷ୍ଠା । ଓଡ଼ିଶାର ଜନସାଧାରଣଙ୍କର ପ୍ରତିଷ୍ଠା । ବହୁତ ଦିନ ଧରି ଓଡ଼ିଶା ପଛରେ ପଡ଼ିଛି । ତାକୁ ଉଠାଇବାକୁ ହେବ । ଭାରତୀୟ ପ୍ରଭରେ ସେ ଯେପରି ଉପଯୁକ୍ତ ଆଦାନ ପ୍ରଦାନ କରିବ ।

ଉତ୍କଳ ସମ୍ଭାଷଣ ୨

### ପର୍ଯ୍ୟଟନ ଶିଳ୍ପର ଅଗ୍ରଗତି

ମୁଁ ଏଠାରେ ପର୍ଯ୍ୟଟନ ଶିଳ୍ପ ସଂପର୍କରେ ଉଲ୍ଲେଖ କରିବାକୁ ଚାହେଁ । ପର୍ଯ୍ୟଟନ ଶିଳ୍ପ ଓଡ଼ିଶାରେ କ'ଣ ଥିଲା ଓ ଆଜି କ'ଣ ହେବାକୁ ଯାଉଛି, ତାର ଗୋଟିଏ ନମୁନା ହେଉଛି କେତେ ପର୍ଯ୍ୟଟକ ଦିଲ୍ଲୀ ରୁବନେଶ୍ଵର ମଧ୍ୟରେ ଓ କଲିକତା, ରୁବନେଶ୍ଵର, ହାଇଦ୍ରାବାଦ ମଧ୍ୟରେ ବୋଲଂ ସର୍କିସ ହେବା ପରେ ଓଡ଼ିଶାକୁ ଆସିଛନ୍ତି, ତାହା ଦେଖିବା କଥା । କୌଣସି ଗୋଟିଏ ହୋଟେଲରେ କେତେ ସ୍ଥାନ ଖାଲି ପଡ଼ୁଛି, ସେଥିରୁ କେତେ ପର୍ଯ୍ୟଟକ ଆସୁଛନ୍ତି ତାହା ଜଣାଯିବ । ବର୍ତ୍ତମାନ କୌଣସି ହୋଟେଲରେ ସ୍ଥାନ ଖାଲି ରହୁନାହିଁ । ବହୁ ପର୍ଯ୍ୟଟକ ଆସି ପାରୁନାହାନ୍ତି । କାରଣ ଆମର ହୋଟେଲ ଅଭାବ ରହିଛି । ସେଥିପାଇଁ ବର୍ତ୍ତମାନ କାର୍ଯ୍ୟକ୍ରମ ଅନୁସାରେ ଓଡ଼ିଶାର ୪ଟି ସ୍ଥାନରେ ୧୭ଟି ସ୍କାର ଶ୍ରେଣୀର ହୋଟେଲ କରାଯାଉଛି । ସେ ସ୍ଥାନଗୁଡ଼ିକ ହେଲ ପାରାଦୀପ, କଟକ, ରୁବନେଶ୍ଵର ଓ ପୁରୀ । ଏ ୧୭ଟି ସ୍କାର ଶ୍ରେଣୀର ହୋଟେଲ ସଂପୂର୍ଣ୍ଣ ହେଲେ ସେଥିରେ ୬୫୦ଟି କକ୍ଷ ରହିବ ଏବଂ ଆମର ଆବଶ୍ୟକତା ରୂଜନାରେ ଏହା ଅଧିକ ହେବ । ଆଗାମୀ ଦ୍ଵିସପ୍ତକ ପୂଜା ଏହା ସଂପୂର୍ଣ୍ଣ ହେବ । ଅର୍ଥାତ୍ ଗୋଟିଏ ଦିନରେ ଯଦି ୬୫୦କଣ ପର୍ଯ୍ୟଟକ ଆସନ୍ତି, ୩ଟି ବୋଲଂ ଯଦି ଏକା ସାଙ୍ଗରେ ରୁବନେଶ୍ଵରରେ ଓହ୍ଲାଏ, ତା'ହେଲେ ସେଥିରେ ଆସିଥିବା ପର୍ଯ୍ୟଟକ ପୂରା ରହି ପାରିବେ । ଖାଲି ସେତିକି ନୁହେଁ, ପୁରୀ, କୋଣାର୍କ ବେଳାଭୂମି ରାଷ୍ଟ୍ରୀୟ ନିର୍ମାଣ ମଧ୍ୟ ଶୁଭ ନିକଟରେ ସଂପୂର୍ଣ୍ଣ ହେବ ।

### ଶିଳ୍ପ ଓ କୃଷି ଉପରେ ସମାନ ଗୁରୁତ୍ଵ

କେହି କେହି ଅଭିଯୋଗ କରନ୍ତି ଯେ ଶିଳ୍ପକୁ ଗୁରୁତ୍ଵ ଦିଆ ଯାଉଛି ଏବଂ କୃଷିକୁ ଅଧିକ ଗୁରୁତ୍ଵ ଦିଆ ଯାଉନାହିଁ । କିନ୍ତୁ ରାଜ୍ୟ ସରକାର ଓଡ଼ିଶାର ଭବିଷ୍ୟତ ପାଇଁ ଉଭୟ ଶିଳ୍ପ ଓ କୃଷିକୁ ସମାନ ଗୁରୁତ୍ଵ ଦେଉଛନ୍ତି । ଏହା ଜଣାଶୁଣା କଥା ଯେ ଏକ ଉନ୍ନତମାନୁଜକ ଯୋଜନାରେ ପଦି କର୍ମି ଓ ଶିଳ୍ପକୁ ସମାନ ଗୁରୁତ୍ଵ ଦିଆ ନ ଯାଏ, ୯୦ବେ ଉଭୟ ବୃଦ୍ଧି ଓ ଶିଳ୍ପର ବିକାଶ ହୋଇ ପାରିବ ନାହିଁ । କାରଣ କେତେକ ଶିଳ୍ପ କୃଷିଜାତ ବୃଦ୍ଧି ଉପରେ ପ୍ରତିଷ୍ଠିତ । ଉଦାହରଣ ସ୍ଵରୂପ ଆମେ ଛିର କରୁଛୁ, ଓଡ଼ିଶାରେ ୯ ଟି ସୂତାକର ବସାଯିବ । ସେଥିପାଇଁ ଅଧିକ କପାଗୁଣ ଦରକାର । ବାହାରୁ କପା ଆମଦାନି କରା ଯାଇ ପାରିବ । କିନ୍ତୁ ଓଡ଼ିଶା ଏ ବିଗରେ ସ୍ଵାବଲମ୍ବୀ ହେବା ଆବଶ୍ୟକ । ଆଗାମୀ ବର୍ଷ ୫୦,୦୦୦ ହେକ୍ଟର ଜମିରେ କପା ଗୁଣ କରିବାପାଇଁ ନିଷ୍ପତ୍ତି ନିଆ ଯାଉଛି । ସେହିପରି ଅଧିକ ଦୁଇଟି ଚିନି କାରଖାନା କରା ଯାଉଛି । ଚିନି କାରଖାନା କରିବା ପାଇଁ ଅଧିକ ଜମିରେ ଆଖୁ ଗୁଣ ଦେବା ବରକାର । ଯେଉଁ ଅଞ୍ଚଳରେ ଚିନି ଜଳ ସ୍ଥାପନ କରା ଯାଉଛି ସେ ସବୁ ଅଞ୍ଚଳରେ ଅଧିକ ଜମିରେ ଆଖୁ ଗୁଣ କରିବାପାଇଁ ନିଷ୍ପତ୍ତି ନିଆ ଯାଉଛି । ଏ କାର୍ଯ୍ୟକ୍ରମ ଛଡ଼ା

ରାଜ୍ୟରେ ବିଶେଷ କରି ଗୋଟିଏ ବଡ଼ ଧରଣର ତେଲ କଳ 'ଇଫ୍ ଗ୍ରେଟେଷ୍ଟ ଅଫ ଲିଭ' କରାଯିବ ଯଦ୍ୱାରା ବି ବିଶେଷ ପରିମାଣରେ କାଦାମ ତେଲ ଉତ୍ପାଦନ କରାଯାଇ ପାରିବ । କାରଣ ଆମ ରାଜ୍ୟର ଅଧିକାଂଶ ଚିନାବାଦାମ ଗୁଜୁରାଟ ଏବଂ ଅନ୍ୟାନ୍ୟ ରାଜ୍ୟମାନଙ୍କୁ ଯାଇ ସେଠାରୁ ତେଲ ପେଡ଼ା ଯାଇ ଏଠାକୁ ଆସୁଛି । ସେଥିପାଇଁ ସରକାର ଏହି କାର୍ଯ୍ୟକ୍ରମ ଗ୍ରହଣ କରିଛନ୍ତି ଏବଂ ଅଧିକ ଚିନାବାଦାମ ଉତ୍ପାଦନ କରିବା ପାଇଁ ସରକାର ନିଷ୍ପତ୍ତି କରିଛନ୍ତି । ତଦନୁସାରେ ୬୮,୦୦୦ ଏକର ଅଧିକ ଜମିରେ ଗତ ବର୍ଷ ଅପେକ୍ଷା ଏ ବର୍ଷ ଚିନାବାଦାମ ଉତ୍ପାଦନ କରାଯାଇଛି । ଏହା ହେଲ ଭିନ୍ନ ଭିନ୍ନ ଉପଯୋଗୀ ଫସଲ ଚାଷର ଗୋଟିଏ ଦିଗ । ଅନ୍ୟ ଦିଗଟି ହେଉଛି ଓଡ଼ିଶାରେ ଯାହା ଖାଦ୍ୟଶସ୍ୟ ଉତ୍ପାଦନ ହେଉଛି, ତାହା ଭଲ ବର୍ଷା ହେଉଥିବା ବର୍ଷରେ ସାମାନ୍ୟ ବଳକା ହେଉଛି । କିନ୍ତୁ ମଗୁଡ଼ି ଅବସ୍ଥାକୁ ସମାଜିବା ପାଇଁ ଏ ଖାଦ୍ୟଶସ୍ୟ ଯଥେଷ୍ଟ ହେଉ ନାହିଁ । ଆମକୁ ବାହାରୁ ଖାଦ୍ୟ ଶସ୍ୟ ଆମଦାନି କରିବାକୁ ପଡ଼ୁଛି । ତାହା ଦୂର କରିବା ପାଇଁ ଯେଉଁସବୁ ପଦକ୍ଷେପ ଗ୍ରହଣ କରାଯାଇଛି, ତାହା ହେଉଛି ଅଧିକ ଜମିରେ ଜଳସେଚନ, ଗୁଣାମାନଙ୍କୁ ଠିକ୍ ସମୟରେ ପାଣି ଯୋଗାଇ ଦେବା, ସେମାନଙ୍କୁ କୃଷି ଭଣ ଯୋଗାଇ ଦେବା, ଅଧିକରୁ ଅଧିକ ସଂଖ୍ୟକ ଚାଷୀ ଯେଉଁମାନେ କ୍ଷୁଦ୍ର ଗୁଣା, ନାମ ମାତ୍ର ଗୁଣା ଏବଂ ମଧ୍ୟମ ଧରଣର ଗୁଣା, ସେମାନଙ୍କୁ ସମିତି-ମାନଙ୍କର ଅନ୍ତର୍ଭୁକ୍ତ କରିବା, ରିହାତି ଦରରେ ସମସ୍ତ ପ୍ରକାର ସାର ଯୋଗାଇ ଦେବା ଇତ୍ୟାଦି । ସେହି ଦୃଷ୍ଟିରୁ ଜଳସେଚନ ଯୋଜନାଗୁଡ଼ିକୁ ଜାର୍ଯ୍ୟକାରୀ କରିବା ପାଇଁ ନିଷ୍ପତ୍ତି ଗ୍ରହଣ କରା ଯାଇଛି ।

ଶସ୍ୟବାମା ସଂପର୍କରେ ମୁଁ ଜଣାଇ ଦେବାକୁ ଚାହେଁ, ୧୫ ଟି ବ୍ଲକ୍‌ରେ ଖରିୟ ଉତ୍ତରେ ଶସ୍ୟବାମା ଯୋଜନା ପ୍ରବର୍ତ୍ତନ କରାଯାଇଛି ଏବଂ ଉଦ୍‌ ଉତ୍ତରେ ପ୍ରାୟ ୪୦ଟି ବ୍ଲକ୍‌ରେ ଏହି ଯୋଜନା କାର୍ଯ୍ୟକାରୀ କରା-ଯାଇଛି । ଆମର ଲକ୍ଷ୍ୟ, ସମଗ୍ର ଓଡ଼ିଶାକୁ ଶସ୍ୟବାମା ଯୋଜନାର ଅନ୍ତର୍ଭୁକ୍ତ କରିବା ।

### କୃଷି ଉତ୍ପାଦନ ବୃଦ୍ଧି ପାଇଁ ପଦକ୍ଷେପ

ରାଜ୍ୟରେ କୃଷିଜାତ ପଦାର୍ଥର ଉତ୍ପାଦନ ବୃଦ୍ଧି ଦିଗରେ ସରକାର ଯଥାମୁମ୍ଭ୍ୟ ପଦକ୍ଷେପ ଗ୍ରହଣ କରିଛନ୍ତି । ଯେଉଁମାନେ କ୍ଷୁଦ୍ର ଗୁଣା, ଯେଉଁମାନେ ନାମମାତ୍ର ଗୁଣା ସେମାନଙ୍କୁ ରିହାତି ଦରରେ ଫସ୍‌ଫେଟ୍, ପଟାସ୍ ଓ ନାଇଟ୍ରୋଜେନ୍ ସାର ଯୋଗାଇ ଦିଆ ଯାଇଅଛି । ଏ ବାବଦରେ ଗୁଣାମାନଙ୍କୁ ମୋଟରେ ୩ କୋଟି ୩୫ ଲକ୍ଷ ଟଙ୍କା ରିହାତି ଦିଆ ଯାଇଛି । ପୁଣି ଏକ କୋଟି ୫ ଲକ୍ଷ ଟଙ୍କା ବିକ୍ରିକର ବାବଦରେ ରିହାତି ଦିଆଯାଇଛି । ସେମାନଙ୍କ ମଧ୍ୟରୁ ଏକ ଲକ୍ଷ ନାମମାତ୍ର ଗୁଣା, କ୍ଷୁଦ୍ରଗୁଣା ଏବଂ ମଧ୍ୟମ ଧରଣର ଗୁଣାକୁ ସମବାୟ ଅନ୍ତର୍ଭୁକ୍ତ କରି ଭଣ ଦିଆ ଯାଇଅଛି । ଏହିସବୁ ପଦକ୍ଷେପ ନିଆ-ହୋଇଅଛି ମାର୍ଚ୍ଚ ୧୯୮୨ ପର୍ଯ୍ୟନ୍ତ ।

ମଧ୍ୟମ ଧରଣର ଜଳସେଚନ, କ୍ଷୁଦ୍ର ଧରଣର ଜଳସେଚନ, ଗଠା ଜଳସେଚନ ଏବଂ କୃଷି ନିର୍ମାଣ କରାଯାଇ ଗତ ଦୁଇ ବର୍ଷ ମଧ୍ୟରେ ଗୁଣି ଲକ୍ଷ ଏକର ଜମିକୁ ଜଳ ସେଚିତ କରା ଯାଇଅଛି । ଏହା ଫଳରେ ଗତ ୨୦ ବର୍ଷ ଧରି ଓଡ଼ିଶାର କୃଷି ଉତ୍ପାଦନର ହିତାବସ୍ଥାକୁ କେବଳ ୧୯୮୦-୮୨ ମସିହା ମଧ୍ୟରେ ଭାର୍ଗବି ଦିଆଯାଇ ପାରିଛି । ୧୯୭୮-୭୯ ମସିହା ଥିଲା, ସାରା ଭାରତ ବର୍ଷରେ ଏକ ଅଧିକ ଉତ୍ପାଦନର ବର୍ଷ ଏବଂ ସେ ବର୍ଷ ଆମର ଉତ୍ପାଦନ ଥିଲା ୫୭ ଲକ୍ଷ ଟନ । ଏହି ବର୍ଷ ତଳମାନେ ୧୯୮୦-୮୧ ମସିହାରେ ଆମେ ୨ ଲକ୍ଷ ୧୨ ହଜାର ଟନ ଅଧିକ ଖାଦ୍ୟ-ଶସ୍ୟ ଉତ୍ପାଦନ କରି ପାରିଛୁ । ତାହା ହେଉଛି ୫୯ ଲକ୍ଷ ୧୨ ହଜାର ଟନ । ତଦିତ ବର୍ଷ ଖାଦ୍ୟଶସ୍ୟ ଉତ୍ପାଦନ ଅଧିକ ୩ ଲକ୍ଷ ୧୦ ହଜାର ଟନ ହେବ ବୋଲି ସୁଚନା ମିଳୁଛି । ଆଗାମୀ ପାଞ୍ଚ ବର୍ଷ ମଧ୍ୟରେ ଏହି ପରିମାଣକୁ ୭୪ ଲକ୍ଷ ଟନକୁ ବୃଦ୍ଧି କରି ଓଡ଼ିଶାକୁ ଖାଦ୍ୟଶସ୍ୟ ଦିଗରେ ଏକ ବିଶିଷ୍ଟ ବଳକା ରାଜ୍ୟରେ ପରିଣତ କରିବା ଆମର ଲକ୍ଷ୍ୟ ।

### ଗ୍ରାମାଞ୍ଚଳର ଗରବ ଲୋକଙ୍କ ଉନ୍ନତି ପାଇଁ ଯୋଜନା

ଓଡ଼ିଶାର ଅଭିବୃଦ୍ଧି ସହିତ ଏକ ପ୍ରଶ୍ନ ଉଠିବ । ଆପଣ ଜାଣନ୍ତି ଆମ ରାଜ୍ୟରେ ଅନେକ ଗରିବ ଶ୍ରେଣୀର ଲୋକ ଅଛନ୍ତି ଯାହାଙ୍କର ଜମି ଭୂମି ବୋଲି କିଛି ନାହିଁ । ସେମାନଙ୍କ ଅର୍ଥନୈତିକ ଉନ୍ନତି ପାଇଁ ବିଭିନ୍ନ ଯୋଜନା କରାଯାଇଛି ଏବଂ ତଦନୁଯାୟୀ ଏ ରାଜ୍ୟରେ ନିର୍ଦ୍ଦିଷ୍ଟ କାର୍ଯ୍ୟକ୍ରମ ଗ୍ରହଣ କରାଯାଇଛି । ପ୍ରଧାନମନ୍ତ୍ରୀଙ୍କ ଆଶୀର୍ବାଦରୁ ଗ୍ରାମାଞ୍ଚଳର ଅଭିଯାନ କାର୍ଯ୍ୟକ୍ରମ ବା 'ଉକନିଲ୍ ରିହାଦିଲିଚେସନ୍ ଅଫ ଦି ରୁରାଲ ପୁଅର୍' କାର୍ଯ୍ୟକ୍ରମ ଜାର୍ଯ୍ୟକାରୀ ହେଉଛି । ଏହି କାର୍ଯ୍ୟକ୍ରମ ଫଳରେ ସାରା ଦେଶ ପାଇଁ ଓଡ଼ିଶାରେ ଏକ ନୂତନ ପରାକ୍ଷା ଆରମ୍ଭ ହୋଇଛି ଏବଂ ଏହି ପରାକ୍ଷାକୁ ନିଜ ଆଖିରେ ଦେଖିବା ପାଇଁ ସାମ୍ବାଦିକଙ୍କଠାରୁ ଆରମ୍ଭ କରି ପାଇଁ ଆମେକ୍ ସହସ୍ୟମାନଙ୍କ ପର୍ଯ୍ୟନ୍ତ, ସମସ୍ତେ ଏ ରାଜ୍ୟକୁ ଆସିଛନ୍ତି ଏବଂ ବିଭିନ୍ନ ଅଞ୍ଚଳ ଗସ୍ତ କରିଛନ୍ତି । ସେମାନେ ନିଜେ ମୁକ୍ତ କଣ୍ଠରେ ସ୍ୱାକାର କରିଛନ୍ତି ଯେ ଓଡ଼ିଶାରେ ଏହି ଯୋଜନା ଏକ ପରାକ୍ଷା ହେଲେହେଁ ଖୁବ୍ ସଫଳତାର ସହିତ ଚାହା ବରା ଯାଇଛି । ଏ କାର୍ଯ୍ୟକ୍ରମ ଯେତେବେଳେ ଏପରି ବିଶାଳ ସ୍ତରରେ କରାଯାଇଛି ତା' ମଧ୍ୟରେ କେନ୍ଦ୍ରୀ ଶିକ୍ଷି ଦୋଷ ଦୂର୍ଭବନା ରହି ଯାଉଥିବ । ଏହି ଯୋଜନା ଛିତରେ ୫ ଲକ୍ଷ ପରିବାରକୁ ଅଭିଯାନ କରା-ଯିବାର ବ୍ୟବସ୍ଥା କରାଯାଇଛି । ଏଥି ସହିତ ସମସ୍ତଙ୍କର ସହଯୋଗ ଆବଶ୍ୟକ । ସରକାର ଜମି କରିଆରେ ଅଧିକ ଲୋକଙ୍କ ଅଭିଯାନ ବ୍ୟବସ୍ଥା କରୁଛନ୍ତି । ଜମି କରିଆରେ ଉତ୍ପାଦନ ଚଳିବ, ଏଥିରେ ସହେହ ନାହିଁ । ମୁଁ ଯେଉଁସବୁ ଅଞ୍ଚଳ ନିଜେ ଦେଖିଛି ମୋର ଦୃଢ଼ବୋଧ ହୋଇଛି, ଚାରିଦିନ ଦୂର କରିବା ପାଇଁ ଏହା ଏକ ଚକ୍ରିଷ୍ଟ କାର୍ଯ୍ୟକ୍ରମ । ଅନ୍ୟମାନେ ଯେଉଁମାନେ ବୁଦ୍ଧି

ECONOMIC REHABILITATION

FOR

RURAL POOR PROGRAMME

ସମାଜିକ ସୁସ୍ଥିତି ପାଇଁ

କୃଷି ସୁସ୍ଥିତି

ଅଗ୍ରାଣି ଓ ଶ୍ରମିକ  
ବାସ୍ତବ୍ୟ  
ସମାଜ



ଦେଖୁଛନ୍ତି ସେମାନଙ୍କର ମଧ୍ୟ ସେହି ଧାରଣା ହୋଇଛି । ବହୁ ଗରିବ ଲୋକେ ଆଜି ଖାଲି ଜମିର ମାଲିକ ନୁହନ୍ତି, ସେମାନେ ଯେଉଁ ସଂପତ୍ତିର ମାଲିକ, ସେହି ସଂପତ୍ତିରୁ ସେମାନେ ବର୍ଷକୁ ବା ହଜାର ଟଙ୍କା ପର୍ଯ୍ୟନ୍ତ ଉପାର୍ଜନ କରି ପାରୁଛନ୍ତି । ସେମାନେ ପିମ୍ପମାନଙ୍କୁ ପାଠ ପଢ଼ାଇବା ପାଇଁ ପଇସା ଯୋଗାଇ ପାରୁଛନ୍ତି ଏବଂ ପୁଅ ଝିଅମାନଙ୍କର ବିବାହ କରି ପାରୁଛନ୍ତି । ଏହାକୁ ଆଖିରେ ନ ଦେଖିଲେ କେହି ବିଶ୍ୱାସ କରି ପାରିବେ ନାହିଁ ।

### ଶ୍ୱେତ ବିପ୍ଳବ

ଜମି ବାହାରେ ଆଉ ଯେଉଁ କାର୍ଯ୍ୟକ୍ରମ ରହିଛି, ତାହାର ଗୋଟିଏ ଉଦାହରଣ ମୁଁ ଦେଉଛି । ଏହି କାର୍ଯ୍ୟକ୍ରମ ଭିତରେ ଗରିବ ଲୋକମାନଙ୍କୁ ଗାଈ ଯୋଗାଇ-ମାର ବ୍ୟବସ୍ଥା କରାଯାଇଛି । ଏଥିରେ କିଛି ବ୍ୟତିକ୍ରମ ହୋଇଛି, ମୁଁ ତାହା ସ୍ୱୀକାର କରୁଛି । କାରଣ ଆମର ଯେତିକି ଗାଈ ଯୋଗାଇବାର କଥା ସେତିକି ଗାଈ ମିଳୁ ନାହାନ୍ତି । ଯୋଜନା ହେଉଛି, ଜର୍ବି ଗାଈ ଯୋଗାଇବା । ଯେଉଁ ଲୋକମାନଙ୍କୁ ଯୋଗାଇ ଦିଆ ଯାଉଛି, ସେମାନେ ଜର୍ବି ଗାଈ ରଖି ତମାର ପାରିବେ ନାହିଁ । ସେଥିପାଇଁ ସରକାର ଜର୍ବି ଗାଈ ବଦଳରେ ଦେଶୀ ଗାଈ ଏବଂ ମିଶ୍ର ଗାଈ ଯୋଗାଇ ଦେବା ପାଇଁ ନିଷ୍ପତ୍ତି କଲେ । ଭାରତକେନ୍ଦ୍ର ଏବଂ ଭୁବନେଶ୍ୱର ଠାରେ ଦୁଇଟି ଏକ ଲକ୍ଷ ଲିଟର ବିଶିଷ୍ଟ ଚିଲିଂ ପ୍ଲାଣ୍ଟ ( Chilling Plant ) ପ୍ରତିଷ୍ଠା କରାଯିବ । ଏହି ଚିଲିଂ ପ୍ଲାଣ୍ଟ ପାଇଁ ପ୍ରଧାନ ରାଷ୍ଟ୍ରମାନଙ୍କୁ “ଦୁର୍ଭିକ୍ଷ-ପଥ” କରାଯିବ । ଗରିବ ଗୁଣ୍ଡା, ଚୁମିହାନ ଗୁଣ୍ଡା ଓ ଅନ୍ୟ ଗରିବ ଲୋକମାନଙ୍କୁ ଇ. ଆର. ଆର. ପି. ଓ ଆର. ଆର. ଟି. ଭିମରେ ଗାଈ ଯୋଗାଇ ଦିଆଯିବ । ତାଙ୍କ ଠାରୁ ଉଚିତ୍ ମୂଲ୍ୟରେ ଦୁର୍ଭିକ୍ଷ ସଂଗ୍ରହ କରାଯିବ । ଯେଉଁ ଗାଈ ଦୁର୍ଭିକ୍ଷ ସଂଗ୍ରହ ପାଇଁ ଯିବ, ତାହା ମଧ୍ୟ ଗୋଷାଦ୍ୟ ଯୋଗାଇ ଦେବ । ଇ. ଆର. ଆର. ପି. କାର୍ଯ୍ୟକ୍ରମରେ ଗରିବ ଶ୍ରେଣୀର ଲୋକ, ଦୁଃଖ ଶ୍ରମିକ, ଗୁଣ୍ଡାମୁଗ୍ଧିଆ, ବାଦନ ଶ୍ରମିକ ଏବଂ ଗୋଟି ଶ୍ରମିକ ସ୍ୱତନ୍ତ୍ର ।

ଗୋଟି ଶ୍ରମିକ ପ୍ରଥା ଉଠିବା କାର୍ଯ୍ୟକ୍ରମରେ ଭାରତ ସରକାରଙ୍କର କୋଟି କୋଟି ଟଙ୍କାର ଯୋଜନା ରହିଥାନ୍ତି । ଓଡ଼ିଶା ସରକାର ବିଭିନ୍ନ କାର୍ଯ୍ୟକ୍ରମ ପ୍ରସ୍ତୁତ କରି ଭାରତ ସରକାରଙ୍କର ନିର୍ଦ୍ଦେଶ ଓ ନୀତିକୁ ପାଳନ କରି ସେ ବାବଦରେ ଓଡ଼ିଶାକୁ ବହୁ ଟଙ୍କା ପାଣି ପାରିଛନ୍ତି । ଏହି କାର୍ଯ୍ୟକ୍ରମ ଭାରତ ସରକାରଙ୍କର କାର୍ଯ୍ୟକ୍ରମ । ଏହି କାର୍ଯ୍ୟକ୍ରମକୁ ସଫଳତାର ସହିତ କାର୍ଯ୍ୟକାରୀ କରି ଓଡ଼ିଶା ସରକାର ଧନ୍ୟବାଦର ପାତ୍ର ହୋଇଛନ୍ତି ।

କାର୍ଯ୍ୟକ୍ରମ ଉପାଦାନ ବର୍ଷ ଭିତରେ ପୂର୍ବତନ ସରକାର ସେତେ ଦେଇଥିଲେ ଏହି ଦେହ ବର୍ଷ ଭିତରେ ଆମେ ତାହାଠାରୁ ଅଧିକ ଟଙ୍କା ବହୁଣ ଦେଇ ପାରିଛୁ । ଏହି କାର୍ଯ୍ୟକ୍ରମ ଅନୁସାରେ ଚିଲି ମାତ୍ର ୨୫ ଟଙ୍କା ଦିଆ

ଯାଉଥିବ । ବର୍ତ୍ତମାନ ଆମେ ୪୦ ଟଙ୍କା ଦେଉଅଛୁ । ଏ କଥା ପରିସାର କରି ଦିଆ ଯାଉଛି ଯେ, ଯେଉଁ ଗାଆଁରେ ଏହି ଶ୍ରେଣୀର ଅସହାୟ ବୃତ୍ତା ବୃତ୍ତୀ ଅଛନ୍ତି, ସେମାନଙ୍କୁ ପୂରାପୂରି ଆର୍ଥିକ ସାହାଯ୍ୟ ଦିଆଯବ ।

### ସମବାୟ ରଣ

ଗୋଟିଏ ପ୍ରଶ୍ନ ଉଠୁଛି, ଯଦି ସରକାର ଗରିବ ଗୁଣ୍ଡାମାନଙ୍କ କଥା ଚାହୁଁଛନ୍ତି, ତା' ହେଲେ କୃଷି ରଣ କାର୍ଯ୍ୟକ୍ରମ ଛାଡ଼ କରି ଦେଇ ନାହାନ୍ତି । ମୁଁ ଏ ବିଷୟକୁ ସ୍ପଷ୍ଟ କରି ଦେବାକୁ ଚାହେଁ ଯେ, ସମବାୟ ଅର୍ଥ ହେଉଛି ଜନସାଧାରଣଙ୍କ ଅର୍ଥ । ସରକାର ଯେଉଁ ରଣ ଛାଡ଼ କରିଛନ୍ତି, ସେ ରଣ ହେଉଛି, ମହାଜନା ରଣ । ୧୯୮୧ ମସିହା ଜୁଲାଇ ପର୍ଯ୍ୟନ୍ତ ସେମାନେ ମହାଜନା ରଣନେଇଛନ୍ତି, ଯଥା କ୍ଷୁଦ୍ର ଗୁଣ୍ଡା, ନାମମାତ୍ର ଗୁଣ୍ଡା, ଏବଂ ଉମିହାନ ଗୁଣ୍ଡା ସେମାନଙ୍କ ରଣ ସଂପୂର୍ଣ୍ଣ ଭାବରେ ଛାଡ଼ କରି ଦିଆଯାଇଛି । ଏ ରଣ ଭିତରେ ସମବାୟ ରଣ ସ୍ୱତନ୍ତ୍ର ରୁହେଁ । ସମବାୟ ରଣ ଛାଡ଼ କରି କେତେକ ରାଜ୍ୟ ଆର୍ଥିକ ସ୍ୱାଧିନିଆରେ ପଡ଼ିଛନ୍ତି । ତେଣୁ ଏ ସରକାର ସମବାୟ ରଣ ଛାଡ଼ କରିବାରେ ବିଶ୍ୱାସ କରନ୍ତି ନାହିଁ । ସମବାୟ ରଣ କିପରି ଅଧିକ ଯେକ ପାଇ ପାରିବେ, ତାହା ସରକାରଙ୍କ ଲକ୍ଷ୍ୟ । ସମବାୟ ରଣ ଯେଉଁଠି ମନୁଡ଼ି ବା ଅନ୍ୟ ପରିସ୍ଥିତି ପାଇଁ ଗୁଣ୍ଡା ପରିଶୋଧା କରି ପାରୁ ନାହିଁ, ସେଠାରେ ତାହା ଛାଡ଼ କରି ଦିଆଯିବ । ତା' ପର ବର୍ଷ ଠାରୁ କିଛି ବଡ଼ାଇ ରଣ ଆଦାୟ କରାଯିବ ।

### ବନ୍ୟା ନିୟନ୍ତ୍ରଣ

ମହାନଦୀ ବନ୍ୟା ନିୟନ୍ତ୍ରଣ ପରେ ବ୍ରାହ୍ମଣୀ ବନ୍ୟା ନିୟନ୍ତ୍ରଣ ପାଇଁ ରେଜାର ଯୋଜନା ହେଉଛି । ଏହାକୁ ବ୍ରାହ୍ମଣୀ କରାଯିବ ସରକାରଙ୍କର ଉଦ୍ଦେଶ୍ୟ । ସୁବର୍ଣ୍ଣରେଖା ଯୋଜନା ବହୁକାଳ ଧରି ପଡ଼ି ରହିଥିଲା । ରାଜିନାମା ସ୍ୱାକ୍ଷରିତ ହୋଇଥିଲେ ମଧ୍ୟ ତାହା ଯେଉଁ ପାରି ନ ଥିଲା । ମୁଁ ନିଜେ ପାଟନା ଯାଇ ବିହାର ମୁଖ୍ୟମନ୍ତ୍ରୀଙ୍କ ସହିତ ଆଲୋଚନା କରିଥିଲି । ସେ ଯୋଜନା କାର୍ଯ୍ୟକାରୀ କରିବା ପାଇଁ ଆମକୁ ଏ ବର୍ଷ ଗୁରୁକୋଟି ଟଙ୍କା ଦେବାକୁ ପଡ଼ିବ । ଏହା ଏକ ଆକ୍ଷ ରାଜ୍ୟ ଯୋଜନା । ସେ ଯୋଜନାକୁ କାର୍ଯ୍ୟକାରୀ କରିବାରେ ସରକାରଙ୍କର ପୂର୍ଣ୍ଣ ବିଶ୍ୱାସ ଅଛି । କାରଣ ଏହାଦ୍ୱାରା ବନ୍ୟା ନିୟନ୍ତ୍ରଣ ହେବା ସଙ୍ଗେ ସଙ୍ଗେ ମନୁଗୁଲୁଣ୍ଡ ଓ ବାଲେଶ୍ୱର ଜିଲ୍ଲାର ହଜାର ହଜାର ଏକର ଜମିରେ ଜଳସେଚନ ହୋଇ ପାରିବ । ଏହା ବ୍ୟତୀତ ଉର୍ ଓ ବାସ ଆଦି ନଦୀ ଯୋଜନା କଳ୍ପନା କରାଯାଇ ଅଛି । କାରଣ ଏହାଦ୍ୱାରା ହାରାହୁଡ଼ରେ ଜଳ ନିୟନ୍ତ୍ରଣ ହୋଇ ପାରିବ । ଉର୍ ଯୋଜନା କାର୍ଯ୍ୟକାରୀ କରାଗଲେ ପ୍ରାୟ ୫-୬ ଲକ୍ଷ ବ୍ୟବେକ୍ ପାଣି ବର୍ଷା ସମୟରେ ହାରାହୁଡ଼ ବହୁ ଆସି ପାରିବ ନାହିଁ । ଏ ଉପକ୍ରମରେ ମଧ୍ୟ ପ୍ରଦେଶ ସରକାରଙ୍କ ସହିତ ଆଲୋଚନା ରହିଛି ।

## ବିଦ୍ୟୁତ୍ ଶକ୍ତି କାର୍ଯ୍ୟକ୍ରମ

ରାଜ୍ୟର ଏକ ଅତ୍ୟନ୍ତ ଆବଶ୍ୟକୀୟ କାର୍ଯ୍ୟକ୍ରମ ହେଉଛି, ବିଦ୍ୟୁତ୍ ଶକ୍ତି ଉତ୍ପାଦନ । ବିଦ୍ୟୁତ୍ ଶକ୍ତି ଦିନା ଶିକର ଅଭିବୃଦ୍ଧି ହୋଇ ପାରିବ ନାହିଁ । ଏହା ଏକ ସାଧାରଣ ଜ୍ଞାନର ଉପାଦାନ । କିନ୍ତୁ ପୂର୍ବରୁ ସୁପରି-କଳିତ କାର୍ଯ୍ୟକ୍ରମ ଏଥିପାଇଁ ଓଡ଼ିଶାରେ ହୋଇ ନ ଥିଲା । ଏ ସରକାର ଯେତେବେଳେ ଆସିଲେ, ଦେଖିଲେ ଯେ ଯେତିକି ବିଦ୍ୟୁତ୍ ପ୍ରତିଷ୍ଠାନ ଅଛି ସେଥିରୁ ସାମାନ୍ୟ ବିଦ୍ୟୁତ୍ ଶକ୍ତି ଉତ୍ପାଦନ ହେଉଛି । ସରକାରଙ୍କ ଆଗରେ ଗୋଟିଏ ହେଲ୍ ଦୀର୍ଘସାଥୀ କାର୍ଯ୍ୟକ୍ରମ ଓ ଅନ୍ୟଟି ହେଲ୍ ଅସାଧ୍ୟ ବା ସାମୟିକ କାର୍ଯ୍ୟକ୍ରମ । ଯେଉଁ-ସବୁ ବିଦ୍ୟୁତ୍ ସଂସ୍ଥା ଅଛି, ସେଗୁଡ଼ିକର ଶକ୍ତି ବୃଦ୍ଧିକରା ହେଉଛି ସାମୟିକ କାର୍ଯ୍ୟକ୍ରମ । ଦ୍ୱିତୀୟ ହେଉଛି, ଯେଉଁ ସବୁ କାର୍ଯ୍ୟକ୍ରମକୁ ତତ୍କାଳିନୀ ଭାବରେ କାର୍ଯ୍ୟକାରୀ କରାଯାଇ ଅଧିକ ବିଦ୍ୟୁତ୍ ଉତ୍ପାଦନ କରାଯାଇ ପାରିବ । ୧୯୭୮-୭୯ ମସିହାରେ ହାରାହାରି ୩୪୦ ମେଗାଓ.ଟ ବିଦ୍ୟୁତ୍ ଶକ୍ତି ଉତ୍ପାଦନ ହେଉଥିବା ବେଳେ ୧୯୭୯-୮୦ (ମେଡୁଡ଼ି ବର୍ଷ), ୧୯୮୦-୮୧ରେ ହାରାହାରି ୩୭୨ ମେଗାଓ.ଟ ଏବଂ ଏ ବର୍ଷ ହାରାହାରି ୩୮୫ ମେଗାଓ.ଟ ଉତ୍ପାଦନ ହୋଇଛି । ତେଣୁ ବିଦ୍ୟୁତ୍ ଶକ୍ତି ୧୯୭୮-୭୯ ମସିହାରେ ସର୍ବୋଚ୍ଚ ୩୪୦ ମେଗାଓ.ଟ ଥିବା ସତ୍ତ୍ୱେ ବର୍ତ୍ତମାନ ଆମେ ତାର ଦକ୍ଷତା ବୃଦ୍ଧି ୪୫ ମେଗାଓ.ଟ ଅଧିକ ବିଦ୍ୟୁତ୍ ଶକ୍ତି ଉତ୍ପାଦନ କରି ପାରିଛୁ । ଏହାଛଡ଼ା ବର୍ତ୍ତମାନ ଯେଉଁସବୁ କାର୍ଯ୍ୟକ୍ରମ ରହିଛି ତାକୁ ଯଦି କାର୍ଯ୍ୟକାରୀ କରାଯାଏ, ଅର୍ଥାତ୍ ତାଳଚେରକୁ ବୃଦ୍ଧିକରଣ ଅପର କୋଲ୍, ରେଜାବା ଏବଂ ହାରାହାରିରେ ଯେଉଁ ଅଧିକ ବିଦ୍ୟୁତ୍ ଶକ୍ତି ଉତ୍ପାଦନ କାର୍ଯ୍ୟକ୍ରମ ଅଛି ତାକୁ କାର୍ଯ୍ୟକାରୀ କରି ଅଧିକ ପ୍ରାୟ ୬୦୦ ମେଗାଓ.ଟ ବିଦ୍ୟୁତ୍ ଶକ୍ତି ଉତ୍ପାଦିତ ହେବ । ଏହା କାର୍ଯ୍ୟକାରୀ ହେଲେ ଓଡ଼ିଶାରେ ଏ ଯୋଜନା ଶେଷ ବେଳକୁ ପ୍ରାୟ ୧,୫୦୦ ମେଗାଓ.ଟ ବିଦ୍ୟୁତ୍ ଶକ୍ତି ଉତ୍ପାଦନ ହୋଇ ପାରିବ ଏବଂ ଆମର ଯେଉଁ ଶିଳ୍ପ ବିକାଶ କାର୍ଯ୍ୟକ୍ରମ ଅଛି ତାହା ସପକ୍ଷ ହୋଇପାରିବ । ଏହାଛଡ଼ା ଗୋଟିଏ ୭୦୦୦୦ ଇର୍. ମେଗାଓ.ଟ ବିଶିଷ୍ଟ କାରଖାନା ନାଲକୋ (NALCO) ପକ୍ଷରୁ କରାଯିବ । ଏହା ଏକ କ୍ୟାପ୍ଟିଭ୍ ପାୱାର ପ୍ଲାଣ୍ଟ (Captive Power Plant) ତାହା ୧୯୮୫ ମସିହା ଭିତରେ ଶେଷ ହେବ । ତାକୁ ପରି ମିଶାଯାଏ, ତା'ହେଲେ ହେବ ୨,୨୦୦ ମେଗାଓ.ଟ ଓଡ଼ିଶାର ବର୍ତ୍ତମାନ ପ୍ରାୟ ୯୦୦ ମେଗାଓ.ଟ ଉତ୍ପାଦନର ଶକ୍ତି ଅଛି । ଏ ଯୋଜନା ଶେଷ ହେବ ବେଳକୁ ଏହା ୨,୨୦୦ ମେଗାଓ.ଟ ହେବ- ଏହା ମୁଁ ମିଶ୍ରଯେକ୍ତରେ କହିପାରିବି । ଏହାଛଡ଼ା ପୁଣି ଗୋଟିଏ ସୁପର ଅର୍ମାଲ ପାୱାର ସେସନ ପାଇଁ ଚେଷ୍ଟା କରାଯାଉଛି ଏବଂ ଏ ସମ୍ପର୍କରେ କେତ୍ରୁ ବିଦ୍ୟୁତ୍ ମହା ଓଡ଼ିଶାକୁ ପ୍ରତିଶ୍ରୁତି ଦେଇଛନ୍ତି, ସମାପ-

୧୯୯୯ ୨୦୦୨

ପତ୍ର ଜର୍ନାଲରେ ମଧ୍ୟ ତାଙ୍କରି ବିବୃତ୍ତି ପ୍ରକାଶ ପାଇଛି । ଯଦି ଏ ସୁପର ଅର୍ମାଲ ପାୱାର ପ୍ଲାଣ୍ଟ କରାଯାଏ, ତା' ହେଲେ ପ୍ରଥମରେ ଉତ୍ପାଦନା ଯୋଜନା ଏବଂ ଏ ଯୋଜନା-ଏ ଦୁଇଟି ଯୋଜନା ଫଳରେ ପ୍ରାୟ ୩,୦୦୦ ମେଗାଓ.ଟ ଅଧିକ ବିଦ୍ୟୁତ୍ ଶକ୍ତି ଆଗାମୀ ଯୋଜନାରେ ମିଳିପାରିବ ଏବଂ ଦୁଇଟି ଯୋଜନା କାଳ ଭିତରେ ଓଡ଼ିଶାର ସମସ୍ତ ବିଦ୍ୟୁତ୍ ଶକ୍ତି ଗୃହିତା ଚତୁର୍ଥା ମେଣ୍ଟା ଯାଇପାରିବ ।

## ହରିଜନ ଆଦିବାସୀମାନଙ୍କ ଉନ୍ନତି ବ୍ୟାପନ

ହରିଜନ ଆଦିବାସୀମାନଙ୍କ ପାଇଁ ଏ ସରକାରଙ୍କ ଯୋଜନା ସୁସ୍ଥ । ଏ ସରକାର ଗୃହ-କାର୍ଯ୍ୟକ୍ରମ ଯୋଜନା ପ୍ରସ୍ତୁତ କଲବେଳେ ସ୍ୱଳ୍ପ ଭାବରେ ଘୋଷଣା କରିଛନ୍ତି ଯେ ଶତକଡ଼ା ୫୦ ଭାଗ ହରିଜନ ଓ ୫୦ ଭାଗ ଆଦିବାସୀଙ୍କୁ ଏ ଯୋଜନା କାଳ ଭିତରେ ବିଭିନ୍ନ ଉଚ୍ଚତମ ମୁକ୍ତ କାର୍ଯ୍ୟକ୍ରମର ଅନ୍ତର୍ଭୁକ୍ତ କରାଯାଇ ଦାରିଦ୍ର୍ୟ ସୀମା-ରେଖାର ଉର୍ଦ୍ଧ୍ୱକୁ ଅଗାଧିକ ଏବଂ ଚନ୍ଦନୁପାୟୀ ନର୍ଦ୍ଦିଷ୍ଟ କାର୍ଯ୍ୟକ୍ରମ କରିଥାରେ ତାହା କାର୍ଯ୍ୟକାରୀ କରାଯାଇଛି । ସେ କାର୍ଯ୍ୟକ୍ରମ ଭିତରେ ଅର୍ଥନୈତିକ ଅଭିଯାନ କାର୍ଯ୍ୟକ୍ରମ କରିଥାରେ ଶତକଡ଼ା ୭୦ ଭାଗ ଆଦିବାସୀ ହରିଜନ ଉପକୃତ ହୋଇଛନ୍ତି । ସେପରି ଭାବରେ ହରିଜନମାନଙ୍କ ପାଇଁ ସେଣ୍ଟାଲ ପ୍ଲାନ ଏବଂ ଆଦିବାସୀମାନଙ୍କ ପାଇଁ ସବୁ ପ୍ଲାନ ପ୍ରସ୍ତୁତ ହୋଇଛି । ସେ ସବୁ କରିଥାରେ ବିଭିନ୍ନ କାର୍ଯ୍ୟକ୍ରମ ଗ୍ରହଣ କରାଯାଇଛି । ଆଦିବାସୀ ଅଞ୍ଚଳରେ ପ୍ରତି ପଞ୍ଚାୟତରେ ଗୋଟିଏ ଗୋଟିଏ ବୋର୍ଡ଼ିଂ ସୁଇ କରାଯା ପାଇଁ ମଧ୍ୟ ନିଷ୍ପତ୍ତି ନିଆଯାଇଛି, ଯାହାକି ଏକ ଦୈନିକ ନିଷ୍ପତ୍ତି । ଆଦିବାସୀ ଛାତ୍ରଙ୍କର ଶିକ୍ଷା ବ୍ୟାପକ ନ ହେବା ପାଇଁ ଏହି କାର୍ଯ୍ୟକ୍ରମ ଗ୍ରହଣ କରାଯାଇଛି । ପ୍ରତି ବୋର୍ଡ଼ିଂ ସୁଇରେ ପିଲାମାନେ ରହି ପାରିବେ । ଚତୁର୍ଥା ଶତକଡ଼ା ୭୦ ଭାଗ ଆଦିବାସୀ ପିଲା ଶିକ୍ଷାର ସୁବିଧା ପାଇପାରିବେ । ଏ କାର୍ଯ୍ୟକ୍ରମରେ ଯାହା ଶର୍ତ୍ତ ହେଉନା କାହିଁକି ସରକାର ନିଷ୍ପତ୍ତି ଗ୍ରହଣ କରିଛନ୍ତି ଯେ, ଆଦିବାସୀ ଦୁଇ ଜନମାନଙ୍କରେ ସାକ୍ଷର ସଂଖ୍ୟା ବୃଦ୍ଧିକରଣ ପାଇଁ ଏବଂ ଅଧିକ ସେକ୍ସ ବିଭିତ୍ତ କରିବା ପାଇଁ ଏହା ଅତ୍ୟନ୍ତ ଆବଶ୍ୟକ ।

ସେପରି ଗୃହ ନିର୍ମାଣ କାର୍ଯ୍ୟକ୍ରମ ଆର. ଆର. ଟି. ବା ସମନ୍ୱିତ ପ୍ରାମ ଉଚ୍ଚତମ କାର୍ଯ୍ୟକ୍ରମ କରିଥାରେ ହରିଜନ ଆଦିବାସୀଙ୍କ ପାଇଁ ଗୃହ ନିର୍ମାଣ ବ୍ୟବସ୍ଥା କରା ଯାଉଛି । ବନ୍ୟାଗ୍ରସ୍ତ ଅଞ୍ଚଳରେ ଗୃହ ନିର୍ମାଣ କାର୍ଯ୍ୟକ୍ରମ ଅନୁସାରେ ୨୦,୦୦୦ ସର ଚିଆରି କରାଯାଇଛି । ସେଥିରେ ଯେଉଁମାନେ ଉପକୃତ ହେଉଛନ୍ତି, ସେମାନଙ୍କ ମଧ୍ୟସ୍ତ ଅଧିକାଂଶ ହେଉଛନ୍ତି ଆଦିବାସୀ, ହରିଜନ ସଂପ୍ରଦାୟର ସେକ ।

## ରାଜ୍ୟର ଉନ୍ନୟନ ଓ ଆୟ ବୃଦ୍ଧି ଦ୍ୱାର

ଓଡ଼ିଶାରେ ବିଭିନ୍ନ ଯୋଜନାର ଉଚ୍ଚତମର ବୃଦ୍ଧି ହାର ଆୟର ବୃଦ୍ଧି ହାର ଅତ୍ୟନ୍ତ ଉଚ୍ଚ ହୋଇଛି । ଓଡ଼ିଶାର

ଯେଉଁ ଉନ୍ନତ ଅଭିବୃଦ୍ଧି ତାହା ଜାତୀୟ ମାନଚିତ୍ରରେ ଶତକଡ଼ା  
 ମାତ୍ର ଦୁଇ ବା ଦୁଇରୁ କମ୍ । ଭାରତୀୟ କ୍ଷେତ୍ରରେ  
 କେତେକେତେ ପାଞ୍ଚ ହୋଇଛି, କେତେକେତେ ୪  
 ହୋଇଛି । ଗୋଟିଏ ଗୋଟିଏ ରାଜ୍ୟ ଅଛି, ଯେଉଁମାନେ  
 ଗୋଟିଏ ଗୋଟିଏ ଯୋଜନା କାଳରେ ଶତକଡ଼ା 'ଛ' ହାରରେ  
 ଅଭିବୃଦ୍ଧି କରିଛନ୍ତି । ଓଡ଼ିଶାରେ ତାହା ହୋଇ ପାରୁ  
 ନାହିଁ । ତାର ଏକମାତ୍ର କାରଣ ହେଉଛି, ଓଡ଼ିଶାରେ  
 ସମ୍ବଳ ଅଭାବ । ଆମେ ଯଥେଷ୍ଟ ସମ୍ବଳ ସଂଗୃହ କରି-  
 ପାରୁ ନାହିଁ । ସେଥିପାଇଁ ଓଡ଼ିଶାରେ କୌଣସି ଯୋଜନା  
 କରିଆରେ ରାଜ୍ୟର ଆୟ, ଅଭିବୃଦ୍ଧିର ହାର ଶତକଡ଼ା ଦୁଇ  
 ରାଗରୁ ଅଧିକ ହୋଇନାହିଁ । ଫଳରେ ଅନ୍ୟ ରାଜ୍ୟମାନେ  
 ଯେତେବେଳେ ଆଗକୁ ମାଡ଼ି ଚାଲିଛନ୍ତି, ଓଡ଼ିଶା ପଛରେ ପଡ଼ି  
 ଯାଉଛି । ତାର ଅର୍ଥ ହେଉଛି, ସର୍ବ ଭାରତୀୟ ସ୍ତରରେ  
 ଅନ୍ୟ ରାଜ୍ୟମାନଙ୍କଠାରୁ ଓଡ଼ିଶାର ବ୍ୟବଧାନ ବଡ଼ି ବଡ଼ି  
 ଚାଲିଛି । ତାର ଏକମାତ୍ର କାରଣ ହେଉ ଆମେ ପୁଞ୍ଜି  
 ଜମା ପାରିଲୁ ନାହିଁ । ଆମେ ବର୍ତ୍ତମାନ ଓଡ଼ିଶାର  
 ଅଭିବୃଦ୍ଧିର କେବଳ ସ୍ୱପ୍ନ ଦେଖୁନାହିଁ; ସେ ସ୍ୱପ୍ନକୁ କାର୍ଯ୍ୟକାରୀ  
 କରିବାକୁ ଦୃଢ଼ ଓ ନିର୍ଦ୍ଦିଷ୍ଟ ପଦକ୍ଷେପ ଗ୍ରହଣ କରୁଛୁ । ମୁଁ  
 ସ୍ପଷ୍ଟ ଜଣାଇ ଦେବାକୁ ଚାହେଁ ଯେ ଓଡ଼ିଶାରେ ଯେପରି  
 ଶତକଡ଼ା ଛଅ ହାରରେ ଅଭିବୃଦ୍ଧି ହୋଇପାରିବ, ସେଥିପାଇଁ  
 ୪୩୦୦ କୋଟି ଟଙ୍କାର ଯୋଜନା ହେବା ଅନୁରୂପ ହେବ ।  
 ମାତ୍ର ଶତ ଯୋଜନାରେ କେବଳ ୧୫୦୦ କୋଟି ଟଙ୍କା  
 ଥିବ ହେବ । ତା'ହେଲେ ଆମେ କିଭଳି ତା'ରେ ଆଗକୁ  
 ଯିବା ? ଶ୍ରୀମତୀ ଇନ୍ଦିରା ଗାନ୍ଧୀଙ୍କ ଆଶୀର୍ବାଦ ଓ କେନ୍ଦ୍ର  
 ସରକାରଙ୍କ ସହାନୁଭୂତି ଫଳରେ ଆଜି ଓଡ଼ିଶାରେ ଖର୍ଚ୍ଚ  
 ହେବାକୁ ଯାଉଛି, ଛଅ ହଜାର କୋଟି ଟଙ୍କା ଏବଂ ଏହି  
 ସମୟ ଭିତରେ ବାହାରୁ ବ୍ୟତିକ୍ରମ ପ୍ରତିଷ୍ଠାନ କରିଆରେ  
 ଓଡ଼ିଶାକୁ ଯେଉଁ ପୁଞ୍ଜି ଆସିବ, ତାକୁ ମୁଁ ଏହି ଛଅ ହଜାର  
 କୋଟି ଟଙ୍କା ଭିତରେ ହିସାବକୁ ନେଇନାହିଁ । ସେ  
 କରିଆରେ ମୁଁ ଆଶା କରୁଛି, ଆହୁରି ଏକ ହଜାର କୋଟି  
 ଟଙ୍କା ଆସିବ । ଓଡ଼ିଶାର ଯୋଜନାରେ କେବେ ଏହା  
 ସମ୍ଭବ ହୋଇ ନ ଥିବ । ଯଦି ଏହା କରାଯିବ, ତା'ହେଲେ  
 ଓଡ଼ିଶାର ବକାଶ ହେବ ଶତକଡ଼ା ୭୨ ଭାଗ ହାରରେ ।  
 ଏହା ଫଳରେ ଓଡ଼ିଶା ଏ ଯୋଜନାରେ ଏକ ଅତିହାସିକ  
 ରୂପ ପ୍ରଦାନ କରିପାରିବ । କୁହାଯାଉଛି ଯେ, ଏତେ  
 ଟଙ୍କା ଖର୍ଚ୍ଚ କରିବାକୁ ଓଡ଼ିଶାର ଶକ୍ତି ଅଛି କି ନାହିଁ ? ମୁଁ  
 ସେ ସଂପର୍କରେ ଚିନ୍ତି ବର୍ଷର ହିସାବ ଦେବାକୁ ଚାହେଁ ।  
 ୧୯୭୯-୮୦ ପୂର୍ବତନ ସରକାରଙ୍କର ଶେଷ ବର୍ଷରେ

ସେମାନେ ୨୧୦ କୋଟି ଟଙ୍କାର ଯୋଜନା କରିଥିଲେ ।  
 ସେମାନେ ଜାମିଆରୀ ମାସ ଶେଷ ସୁଦ୍ଧା ଶତକଡ଼ା ୪୯  
 ଖର୍ଚ୍ଚ କରିଥିଲେ । ଆମେ ପରବର୍ତ୍ତୀ ବର୍ଷରେ ୧୯୮୦-୮୧  
 ଜାମିଆରୀ ମାସ ସୁଦ୍ଧା ଖର୍ଚ୍ଚ କରୁ ଶତକଡ଼ା ୫୪.୨୦ ।  
 ଆମର ୨୫୦ କୋଟି ଟଙ୍କା ଯୋଜନାରୁ ଶତକଡ଼ା ୫୪.୨୦  
 ଖର୍ଚ୍ଚ କରିପାରିଛୁ । ଅର୍ଥାତ୍ ୫.୨୦ ଭାଗ ଅଧିକ ଖର୍ଚ୍ଚ  
 କରିଛୁ । ଏ ବର୍ଷ (୧୯୮୧-୮୨) ହେଲେ ୨୭.୫ କୋଟି  
 ଟଙ୍କା ଏବଂ ଜାମିଆରୀ ମାସ ସୁଦ୍ଧା ଆମର ୬୨ ଭାଗ ଖର୍ଚ୍ଚ  
 ହେବାର ଆଶା । ଚେଣ୍ଡୁ ଏ ସରକାରୀ କଳ ଅଧିକାରୀ  
 ଅଧିକ ଅର୍ଥ ନିର୍ଦ୍ଦିଷ୍ଟ ସମୟରେ କିପରି ଖର୍ଚ୍ଚ କରିପାରେ,  
 ଏଥିରୁ ତାହା ସ୍ପଷ୍ଟ ହୋଇପାରିବ । ଅଭିଯୋଗ ହେଉଛି  
 ଯେ, ଟଙ୍କା ଆସୁଛି, ଫେରି ଯାଉଛି । ମାତ୍ର ମୁଁ ଜଣାଇ  
 ଦେବାକୁ ଚାହେଁ ଯେ, ଗୋଟିଏ ଟଙ୍କା ଫେରୁ ନାହିଁ ।  
 ୧୯୮୦-୮୧ ରେ ଯାହା ଯୋଜନା ଟଙ୍କା ଥିଲା ସେ ସବୁ ଖର୍ଚ୍ଚ  
 ହୋଇଛି ଏବଂ ୧୯୮୧-୮୨ ରେ ମଧ୍ୟ ଆମେ ଅଧିକ ଦ୍ରୁତ  
 ବେଗରେ ଖର୍ଚ୍ଚ କରିବାକୁ ଯାଉଛୁ ।

ଯେଉଁ ୨୦ ଦର୍ପା କାର୍ଯ୍ୟକ୍ରମ କଂଗ୍ରେସ ସରକାରଙ୍କର  
 ତଥା ପ୍ରଧାନମନ୍ତ୍ରୀଙ୍କର ପ୍ରଧାନ କାର୍ଯ୍ୟକ୍ରମ, ସେ ବାବଦରେ  
 ଓଡ଼ିଶାରେ କିଭଳି ବିଭିନ୍ନ କାର୍ଯ୍ୟକ୍ରମରେ ଖର୍ଚ୍ଚ କରାଯାଉଛି,  
 ତାର ଗୋଟିଏ ପୁସ୍ତିକା ପ୍ରକାଶ କରାଯାଉଛି । ସେଥିରେ  
 ଦେଖିବେ ୧୯୮୦-୮୧ ବକ୍ସରେ ୨୦ ଦର୍ପା କାର୍ଯ୍ୟକ୍ରମ  
 କରିଆରେ ଶତକଡ଼ା ପ୍ରାୟ ୮୫ ଭାଗ ଖର୍ଚ୍ଚ କରାଯାଉଛି ।  
 ୧୯୮୧-୮୨ ବକ୍ସରେ ମଧ୍ୟ ପ୍ରାୟ ୯୦ ଭାଗ ଖର୍ଚ୍ଚ ହେବ ।

### ଓଡ଼ିଶାକୁ ଉଠାଇବା ଆମର ସ୍ୱପ୍ନ

ଓଡ଼ିଶା ବହୁତ ପଛରେ ପଡ଼ିଛି । ତାକୁ ଉଠାଇବା  
 ହେଉଛି ଆମ ସମସ୍ତଙ୍କର ସ୍ୱପ୍ନ । ବିରୋଧୀ ପକ୍ଷରେ  
 ଯେଉଁମାନେ ଅଛନ୍ତି ସେମାନଙ୍କର ମଧ୍ୟ ଏହି ସ୍ୱପ୍ନ ହେବା  
 ଉଚିତ । ଚେଣ୍ଡୁ ବର୍ତ୍ତମାନ ଯେଉଁ ପରିବର୍ତ୍ତିତ ପରିସ୍ଥିତି  
 ଆଜି ଓଡ଼ିଶାରେ ସମ୍ଭବ ହୋଇପାରିଛି, ସେଥିରେ ସହଯୋଗ  
 କରିବାକୁ ମୁଁ ବହୁତ ନିର୍ଦ୍ଦିଷ୍ଟରେ ସମସ୍ତଙ୍କୁ ନିବେଦନ  
 କରୁଛି । ସମସ୍ତଙ୍କର ସହଯୋଗରେ ଏ ସ୍ୱପ୍ନ ସାଧିତ  
 ହୋଇପାରିବ । ରାଜ୍ୟ ପ୍ରଗତିର ଯେଉଁ ନିର୍ଦ୍ଦିଷ୍ଟ  
 ଆର୍ଥ ଆଗେଇ ଚାଲିଛି, ତା'ର ଗତିକୁ ପ୍ରତିହତ ନ କରି ବରଂ  
 ଆଗେଇ ନେବା ପାଇଁ ସମସ୍ତେ ଆଗଭର ହେବା ଉଚିତ ।





## ଶ୍ରମଶକ୍ତିର ସକ୍ରିୟ ସହଯୋଗ ଏକାନ୍ତ ଆବଶ୍ୟକ

୧୯୮୨ ମସିହା ଦିବସ ଉପଲକ୍ଷେ ମୁଁ ଓଡ଼ିଶାର ମଜଦୁର ଗାଈରଜଣମାନଙ୍କୁ ହାର୍ଦ୍ଦିକ ଅଭିନନ୍ଦନ ଜଣାଉଛି ।

ପୃଥିବୀର ଶ୍ରମଜୀବୀ ଜନଗଣଙ୍କ ପାଇଁ ମର ପହିଲି ଏକ ମହତ୍ତ୍ୱପୂର୍ଣ୍ଣ ସ୍ୱରଣୀୟ ଦିବସ । ଶ୍ରମଜୀବୀ ଜନସାଧାରଣଙ୍କର ନ୍ୟାୟ ଅଧିକାର ହାସଲ କରିବା କ୍ଷେତ୍ରରେ ଏହା ଏକ ପ୍ରଧାନ ମାର୍ଗ ଖୁଣ୍ଟି : ସଂଗ୍ରାମର ଏକ ଚୁକ୍ତ ସ୍ୱାରଣୀ ।

ଓଡ଼ିଶାର ଲୋକସଂଖ୍ୟାର ପ୍ରାୟ ଏକ-ତୃତୀୟାଂଶ ଶ୍ରମିକ ଶ୍ରେଣୀର ଲୋକ ଓ ଏମାନଙ୍କ ମଧ୍ୟରେ କୃଷି ଶ୍ରମିକଙ୍କ ସଂଖ୍ୟା ସର୍ବାଧିକ । ସାରା ଦେଶରେ ବିଭିନ୍ନ କ୍ଷେତ୍ରରେ କାର୍ଯ୍ୟ କରୁଥିବା ଲୋକଙ୍କ ମଧ୍ୟରୁ ଗତକଳା ୧୧ ଭାଗ ଶ୍ରମିକ ଥିବାବେଳେ ଓଡ଼ିଶାରେ ମାତ୍ର ଗତକଳା ୨ ଭାଗ ଶ୍ରମିକ ଅଛନ୍ତି । ଏହାର କାରଣ ହେଉଛି, ଶିଳ୍ପକ୍ଷେତ୍ରରେ ଓଡ଼ିଶାର ଅନଗ୍ରାସ୍ୟ ଅବସ୍ଥା । ଶିଳ୍ପ କ୍ଷେତ୍ରରେ ଓଡ଼ିଶାକୁ ଏକ ଶ୍ରେଷ୍ଠ ସମ୍ବିଶାଳୀ ରାଜ୍ୟରୂପେ ଗଣିବା ହେଉଛି ଆମର ଲକ୍ଷ୍ୟ । ସେଥିପାଇଁ କୃଷି, ଶିଳ୍ପ, ଜଳସେଚନ, ବିଦ୍ୟୁତ୍ ଉତ୍ପାଦନ ଆଦି କ୍ଷେତ୍ରରେ ଏକ ବ୍ୟାପକ କାର୍ଯ୍ୟକ୍ରମ ଆରମ୍ଭ କରାଯାଇଛି । ସମାଜର ସବୁ ଶ୍ରେଣୀର ଲୋକଙ୍କ ସାହାଯ୍ୟ ବିନା ଏହା ସମ୍ଭବ ନୁହେଁ । ବିଶେଷ ଭାବରେ ଓଡ଼ିଶାର ଅଗ୍ରଗତିରେ ଶ୍ରମଶକ୍ତିର ସକ୍ରିୟ ସହଯୋଗ ଏକାନ୍ତ ଆବଶ୍ୟକ । ରାଜ୍ୟ ସରକାର ଶ୍ରମିକମାନଙ୍କର ବିଭିନ୍ନ ସୁଖ ସୁବିଧା ଏବଂ ନ୍ୟାୟୋଚିତ ଦାବୀ ହାସଲ କରିବାରେ ବହୁ ଗୁରୁତ୍ୱପୂର୍ଣ୍ଣ ପଦକ୍ଷେପ ନେଇଛନ୍ତି । ସର୍ବନିମ୍ନ ମଜୁରୀ ହାରକୁ ବଢ଼ାଇ ଦିଆଯାଇଛି । ବଡ଼ବିର ଅଞ୍ଚଳରେ ଶ୍ରମିକମାନଙ୍କ ପାଇଁ ଦୁଇକୋଟି ଟଙ୍କାର ପାନୀୟ ଜଳଯୋଗାଣ କାର୍ଯ୍ୟକାରୀ କରାଯାଇଛି । ଚାନ୍ଦିଚେରରେ ଶ୍ରମିକମାନଙ୍କ ପାଇଁ ୨୦୦୦ ଗୁରୁ ନିର୍ମାଣର ବ୍ୟବସ୍ଥା କରାଯାଇଛି । ରାଜ୍ୟରେ ଦରିଦ୍ର ଲୋକଙ୍କ ଅଭିଯାନ ପାଇଁ ପ୍ରାୟ ୫ ଲକ୍ଷ ପରିବାରକୁ ସ୍ୱାସ୍ଥୀ ଭାବରେ ଅଭିଯାନ କରାଯିବାର ବ୍ୟବସ୍ଥା କରାଯାଇଛି । ଏହି ୫ ଲକ୍ଷ ପରିବାର ହେଉଛନ୍ତି ଭୂମିହୀନ ଗୁମ୍ଫା-ମୁଲିଆ ଶ୍ରେଣୀର ଲୋକ । ଶ୍ରମିକମାନଙ୍କ ମଜଳ ପାଇଁ ଶ୍ରମିକ ବୀମା ଯୋଜନା, ଭବିଷ୍ୟନିର୍ଣ୍ଣ ଯୋଜନା, ମାତୃମଙ୍ଗଳ ଯୋଜନା ଆଦି କାର୍ଯ୍ୟକ୍ରମ ଗ୍ରହଣ କରାଯାଇଛି ।

ସରକାର ଗୁମ୍ଫା ଗାନ୍ଧୀରେ ଏପରି ଏକ କାମଧାର ବାତାବରଣ ସୃଷ୍ଟି ହେଉ, ଯେଉଁଥିରେ ବହୁ ଶ୍ରମିକ ଓଡ଼ିଶା ବାହାରକୁ ଯାଇ ପାଦନ ଶ୍ରମିକ ଭାବରେ ବିଭିନ୍ନ ଅଭାବ ଅସୁବିଧାରେ ନ ପଡ଼ନ୍ତି । ସରକାର ଏ ସଂପର୍କରେ ମଧ୍ୟ ଆବଶ୍ୟକ କାର୍ଯ୍ୟକ୍ରମ ଗ୍ରହଣ କରୁଛନ୍ତି ।

ଶ୍ରମିକମାନଙ୍କର ନ୍ୟାୟୋଚିତ ଦାବୀ କିପରି ଶୀଘ୍ର ସମାଧାନ ହେବ, ପରିଚ୍ଛେଦନା କ୍ଷେତ୍ରରେ ସେମାନେ ଅଧିକତ୍ର ଅଧିକ ଅଂଶଦାର ହେବେ, ବିଭିନ୍ନ ଶ୍ରମିକ ଆନ୍ଦୋଳନ ଗାଈ ସେମାନେ ଯେପରି ଭୋଗ କରିପାରନ୍ତି, ତାହାହିଁ ସରକାରଙ୍କର ଆଗ୍ରସିକ ଉଦ୍ଦେଶ୍ୟ ।

ମୁଁ ଏହି ପବ୍ଲିକ୍ ମର ଦିବସ ଉପଲକ୍ଷେ ସେମାନଙ୍କ ପ୍ରତି ରାଜ୍ୟ ସରକାରଙ୍କର ଏକାନ୍ତ ସପକ୍ଷ ଓ ନିତୁତା ଘୋଷଣା କରିବା ସଙ୍ଗେ ସଙ୍ଗେ ଆଶାକରୁଛି ଯେ ଏକ ନୂତନ ଓଡ଼ିଆ ନିର୍ମାଣ ପାଇଁ ସେମାନେ ସରକାରଙ୍କ ସହ ପୂର୍ଣ୍ଣ ସହଯୋଗ କରିବେ ।

ମୁଖ୍ୟମନ୍ତ୍ରୀ, ଓଡ଼ିଶା



ଶ୍ରୀ ବିପ୍ଳବ କୁମାର ବର୍ମା  
ନିର୍ଦ୍ଦେଶକ

# ଗ୍ରାମାଞ୍ଚଳରେ ଜଳଯୋଗାଣ

ସ୍ତ୍ରୀ ବାବନ ଯାପନ ପାଇଁ ବିଶୁଦ୍ଧ ପାନୀୟ ଜଳ ଏକାନ୍ତ ଆବଶ୍ୟକ । ପ୍ରତ୍ୟେକ ଜନସାଧାରଣଙ୍କର ଏହା ଏକ ନ୍ୟୁନତମ ଆବଶ୍ୟକତା । ଓଡ଼ିଶାର ଗାଁ ଗହଳରେ ବିଶୁଦ୍ଧପାନୀୟ ଜଳର ଅଭାବ ବହୁ ଅଞ୍ଚଳରେ ପରିଲକ୍ଷିତ ହୁଏ । କେତେକ ଅଞ୍ଚଳରେ ପାନୀୟ ଜଳର ଉଚ୍ଚ ଥରାବ ଛମାଗତଭାବେ ଲାଭି ରହିଥାଏ । ଅନ୍ୟ କେତେକ ଅଞ୍ଚଳରେ ମିଳିଥିବା ପାନୀୟ ଜଳ ସାଧ୍ୟୋପଯୋଗୀ ନୁହେଁ । ଏହି ଦୃଷ୍ଟିରୁ ପାନୀୟ ଜଳ ବ୍ୟବହାର କରି ବହୁ କେତେ ନାନା ରୋଗରେ ଆକ୍ରାନ୍ତ ହୁଅନ୍ତି । ଏହି ପରିସ୍ଥିତିରେ, ଜନସାଧାରଣଙ୍କୁ ବିଶୁଦ୍ଧ ପାନୀୟ ଜଳ ଯୋଗାଇ ଦେବା ସରକାରଙ୍କର ଏକ ମୌଳିକ କର୍ତ୍ତବ୍ୟ । ପାନୀୟ ଜଳ ଯୋଗାଣ ଅବସ୍ଥାର ଗୁରୁତ୍ୱକୁ ଉପଲବ୍ଧ କରି ଏହାକୁ ବି.ଏ.ସୁପ୍ରୀ କାର୍ଯ୍ୟକ୍ରମ ଓ ସର୍ବନିମ୍ନ ଆବଶ୍ୟକତା କାର୍ଯ୍ୟକ୍ରମ ପରିସରଭୁକ୍ତ କରାଯାଇଛି । ବର୍ତ୍ତମାନର ସରକାର ଏହି ସମସ୍ୟା ସମାଧାନ ଦିଗରେ ବଳିଷ୍ଠ ପଦକ୍ଷେପ ଗ୍ରହଣ କରିଛନ୍ତି । ଏ କାଳରେ କାର୍ଯ୍ୟକାରୀ କରାଯାଇଥିବା କାର୍ଯ୍ୟକ୍ରମ ସଂପୂର୍ଣ୍ଣ ହେଲେ, ଜନସାଧାରଣ ଦୀର୍ଘ ଦିନ ଧରି ଭୋଗ କରୁଥିବା ପାନୀୟ ଜଳ ଅଭାବ ଜନିତ କଷ୍ଟ ଦୂର ହୋଇପାରିବ ।

କେନ୍ଦ୍ର ସରକାରଙ୍କ ପରାମର୍ଶ ଅନୁଯାୟୀ, ୧୯୭୨ ମସିହାରେ ପାନୀୟ ଜଳର ଅଭାବ ଅନୁଭୂତ ହେଉଥିବା ଅଞ୍ଚଳଗୁଡ଼ିକର ସର୍ବେ କାର୍ଯ୍ୟ ଅନୁଷ୍ଠିତ ହୋଇଥିଲା । ମାତ୍ର ଏଥିରେ କେତେକ ତ୍ରୁଟି ପରିଲକ୍ଷିତ ହେବାରୁ ୧୯୮୦ ମସିହାରେ ପୁନର୍ବାର ଏ ସଂକ୍ରାନ୍ତରେ ସର୍ବେ କରାଯାଇ ଥିଲା । ଏହି ସର୍ବେ ଅନୁଯାୟୀ, ୨୭,୦୭୭ଟି ଗ୍ରାମରେ ପାନୀୟ ଜଳ ଅଭାବ ରହିଥିବାର ଚିହ୍ନଟ କରାଯାଇଥିଲା । ଏହି ଗ୍ରାମଗୁଡ଼ିକ ମଧ୍ୟରୁ ୧୭,୨୯୪ଟି ଗ୍ରାମରେ ନିଜକୁପ ଏବଂ ଅବଶିଷ୍ଟ ୧୦,୭୮୩ଟି ଗ୍ରାମରେ ସାଧ୍ୟକର କୃପ ବ୍ୟାପିବ ।

ପଞ୍ଚମ ଯୋଜନା ଶେଷ ସୁଦ୍ଧା ପାନୀୟ ଜଳ ଅଭାବ ରହିଥିବା ଗ୍ରାମଗୁଡ଼ିକରେ ୧୧,୮୪୬ଟି ନିଜକୁପ ପ୍ରତିଷ୍ଠା କରାଯାଇଥିଲା । ଚଳିତ ଯୋଜନାର ପଞ୍ଚମ ଦୂର ବର୍ଷ ମଧ୍ୟରେ ଅର୍ଥାତ୍ ୧୯୮୦-୮୧ ଓ ୧୯୮୧-୮୨ରେ ୧୩,୩୪୪ଟି ନିଜକୁପ ପ୍ରତିଷ୍ଠା କରାଯାଇଛି ।

୧୯୮୧ ମାର୍ଚ୍ଚ ଶେଷ ସୁଦ୍ଧା	୪,୩୪୦ଟି
ଗ୍ରାମରେ ସଂପୂର୍ଣ୍ଣ ଭାବେ ଓ	୯,୫୦୯ ଗ୍ରାମରେ
ଆଂଶିକ-ଭାବେ ପାନୀୟ ଜଳ	ଯୋଗାଣ ବ୍ୟବସ୍ଥା
	ଉଚ୍ଚକ ସମ୍ପର୍କ

କରାଯାଇଥିଲା । ୧୯୮୨ ମସିହା ମାର୍ଚ୍ଚ ଶେଷ ସୁଦ୍ଧା ପାନୀୟ ଜଳ ଯୋଗାଣ କାର୍ଯ୍ୟକ୍ରମର ଅଧ୍ୟାଧିକାରୀ କାର୍ଯ୍ୟ ସଂପୂର୍ଣ୍ଣ ହେଉଛି । ପୁନଶ୍ଚ ମାର୍ଚ୍ଚ, ୧୯୮୨ ଶେଷ ସୁଦ୍ଧା ୧୨,୨୬୪ଟି ସ୍ଵାସ୍ଥ୍ୟକର କୂପ ନିର୍ମାଣ ସଂପୂର୍ଣ୍ଣ ହୋଇଛି ଏବଂ ୪,୩୮୭ଟି ସ୍ଵାସ୍ଥ୍ୟକର କୂପ ନିର୍ମାଣାଧୀନ ରହିଛି । ୧୯୮୧, ଡିସେମ୍ବର ଶେଷ ସୁଦ୍ଧା ସ୍ଵାସ୍ଥ୍ୟକର କୂପ ପ୍ରତିଷ୍ଠା ଫଳରେ ୩,୦୭୩ଟି ଗ୍ରାମ ସଂପୂର୍ଣ୍ଣଭାବେ ଓ ୩,୮୯୯ଟି ଗ୍ରାମ ଆଂଶିକଭାବେ ଉପକୃତ ହୋଇଛି ।

୧୯୮୨-୮୩ ଆର୍ଥିକ ବର୍ଷ ମଧ୍ୟରେ ୭,୦୦୦ଟି ନୂତନ କୂପ ବସାଇବା ନିମନ୍ତେ କାର୍ଯ୍ୟକ୍ରମ ରଖାଯାଇଛି । ଏହା ବ୍ୟତୀତ ୧୯୮୧-୮୨ ମଧ୍ୟରେ ୩୪୭ଟି ସ୍ଵାସ୍ଥ୍ୟକର କୂପ ବସାଇବା ସଙ୍ଗେ ସଙ୍ଗେ ନିର୍ମାଣାଧୀନ ୪,୩୮୭ଟି ସ୍ଵାସ୍ଥ୍ୟକର କୂପ ସଂପୂର୍ଣ୍ଣ କରିବା ସକାଶେ କାର୍ଯ୍ୟକ୍ରମ ରଖାଯାଇଛି । ଷଷ୍ଠ ଯୋଜନା କାଳମଧ୍ୟରେ ପାନୀୟ ଜଳ ପରାବ୍ରମଣ ପ୍ରତ୍ୟେକ ଗ୍ରାମକୁ ସବୁଦିନିଆ ପାନୀୟ ଜଳ ଯୋଗାଣ ବ୍ୟବସ୍ଥା କରିବା ସମ୍ଭବ ହୋଇ ପାରିବ ବୋଲି ଆଶା କରାଯାଏ ।

ରାଜ୍ୟରେ ପାନୀୟ ଜଳ ଯୋଗାଣ ବ୍ୟବସ୍ଥା ଦିଗରେ ବିଭିନ୍ନ ସଂସ୍ଥା ତରଫରୁ ମଧ୍ୟ ଚଳୁକାର୍ଯ୍ୟକ୍ରମ କାର୍ଯ୍ୟକାରୀ ହେଉଛି । ତାହାସହ ଆନ୍ତର୍ଜାତିକ ଲକ୍ଷ୍ମଣ ସଂସ୍ଥା ପକ୍ଷରୁ ୨୨ କୋଟି ଟଙ୍କା ବ୍ୟୟ ସମ୍ଭବିତ ଏକ ଗ୍ରାମାଞ୍ଚଳ ପାନୀୟ-ଜଳ ପରିକଳ୍ପନା କଟକ, ପୁରୀ ଓ ବାଲେଶ୍ଵର ଜିଲ୍ଲାର କୂଳୀ ଅଞ୍ଚଳରେ କାର୍ଯ୍ୟକାରୀ ହେଉଛି । ୧୯୮୨ ଅଗଷ୍ଟ ମାସରେ ଏହି ପରିକଳ୍ପନାର ପ୍ରଥମ ପର୍ଯ୍ୟାୟ କାର୍ଯ୍ୟ ଆରମ୍ଭ ହେବ । ଏହି ପରିକଳ୍ପନା ଯୋଗୁଁ ଉପା ପର୍ଯ୍ୟନ୍ତ ୩୨ ଲକ୍ଷ ଲୋକ ଉପକୃତ ହେବେ ।

ପୁରୁଡ଼ିଆ ଆନ୍ତର୍ଜାତିକ ଲକ୍ଷ୍ମଣ ସଂସ୍ଥା ସହଯୋଗରେ, ରାଜ୍ୟ ସରକାର ଆଦିବାସୀ ଅଧିକାରୀଙ୍କ ଲିଖାମାନଙ୍କରେ ପାନୀୟ ଜଳ ବ୍ୟବସ୍ଥା କରିବା ନିମନ୍ତେ ପ୍ରସ୍ତାବ ଦେଉଛନ୍ତି ।

ଏ ବାବଦରେ ୬୨-୪୭ କୋଟି ଟଙ୍କା ବ୍ୟୟ ଅଟକର ରଖାଯାଇଛି । ଏହି କାର୍ଯ୍ୟକ୍ରମ ମୟୂରଭଞ୍ଜ, ସୁନ୍ଦରଗଡ଼, କେଉଁଝର, ଗଞ୍ଜାମ, କୋରାପୁଟ, ପୁରୀବାଣୀ ଓ କଳାହାଣ୍ଡି ଜିଲ୍ଲାରେ ସଂପୂର୍ଣ୍ଣଭାବେ ଏବଂ ସମରପୁର ଓ ବାଲେଶ୍ଵର ଜିଲ୍ଲାର ଆଦିବାସୀ ଅଧିକାରୀଙ୍କ ଦୁର୍ଗୁଡ଼ିକରେ କାର୍ଯ୍ୟକାରୀ ହେବ ।

ନକକୂପ ପ୍ରତିଷ୍ଠା କାର୍ଯ୍ୟକ୍ରମ ଦୁରାନ୍ୱିତ କରିବା ପାଇଁ ଉତ୍ତରୀୟେଫ ସଂସ୍ଥା ସହାୟତା କରୁଛନ୍ତି ଏବଂ ଚଳିତ ଯୋଜନାର ପ୍ରଥମ ଡିଭିଜନ୍ ମଧ୍ୟରେ ଯତ୍ନପାତି ଓ ସରଞ୍ଚାମ ଆକାରରେ ଏହି ସଂସ୍ଥା ୨୪୦ ଲକ୍ଷ ଟଙ୍କା ସାହାଯ୍ୟ ଯୋଗାଇଦେବେ ।

ଏହା ବ୍ୟତୀତ, ୧୯୮୧ ଜାନୁଆରୀରୁ ୧୯୯୦ ମସିହା ପର୍ଯ୍ୟନ୍ତ କାଳିସଂସ୍ଥା ପକ୍ଷରୁ ଆନ୍ତର୍ଜାତିକ ଜଳ ଯୋଗାଣ ଏବଂ ସ୍ଵାସ୍ଥ୍ୟରକ୍ଷା ଦର୍ଶନ ରୂପେ ପାଳିତ ହେଉଛି । ତଦନୁଯାୟୀ, ପ୍ରତ୍ୟେକ ସହରାଞ୍ଚଳ ଓ ଗ୍ରାମାଞ୍ଚଳ ନେତ୍ରମାନଙ୍କୁ ବିଶୁଦ୍ଧ ପାନୀୟ ଜଳ ଯୋଗାଇ ଦିଆଯିବ । ସମସ୍ତ ପ୍ରଥମ ଶ୍ରେଣୀରୁ ନଗରୀଗୁଡ଼ିକରେ ନାନ ନର୍ମା ବ୍ୟବସ୍ଥା କରାଯିବ । ୨ୟ ଶ୍ରେଣୀରୁ ତଥା ତା'ଠାରୁ ନିମ୍ନ ଶ୍ରେଣୀର ସହରାଞ୍ଚଳର ଶତକଡ଼ା ୮୦ ଭାଗ ଅଞ୍ଚଳରେ ସ୍ଵାସ୍ଥ୍ୟରକ୍ଷା ବ୍ୟବସ୍ଥା କରାଯିବ । ଶତକଡ଼ା ୨୫ ଭାଗ ଗ୍ରାମାଞ୍ଚଳରେ ସ୍ଵାସ୍ଥ୍ୟରକ୍ଷା ବ୍ୟବସ୍ଥା କରାଯିବ । ଏ ବାବଦରେ କେତେ ଅର୍ଥ ଲାଗିବ, ସେ ସଂପର୍କରେ କେହି ସରକାର ପରାମର୍ଶ ନେଉଥିଲେ ଓ ରାଜ୍ୟ ସରକାର ବିଭିନ୍ନ ବ୍ୟୟ ବାବଦରେ ପ୍ରାୟ ୩୮୭ କୋଟି ଟଙ୍କାର ଏକ ବ୍ୟୟ ଅଟକର ପ୍ରସ୍ତୁତ କରିଛନ୍ତି ।

ଏ ସମସ୍ତ ଯୋଜନା କାର୍ଯ୍ୟକାରୀ ହେଲେ, ଆମ ରାଜ୍ୟର କଳାହାଣ୍ଡିରୁ ସମସ୍ତ ଅସୁବିଧା ଅତିରେ ଦୂର ହୋଇ ପାରିବ ।

ଅତିଶୟ ଉତ୍ତର ବ୍ୟକ୍ତିଗତ ବିବାଦ ଓ ପରସ୍ପର ପୁଚ୍ଛି ଘୋର ଗଣ୍ଠା ଯୋଗୁଁ ଓଡ଼ିଶା ଆମକୁ ଯାଏ ପାହୁନାହିଁ । ସମସ୍ତ ଆଦର୍ଶ, ସମସ୍ତ ବିପୁବର ପରିକଳ୍ପନା ଯେପରି ଏହି ମହା ପକ ମଧ୍ୟରେ ପଡ଼ି ନିଜକୁ ହରାଇ ଦେଉଛି । ଏଥିରୁ ଉଦ୍ଧାର ପାଇବା ପାଇଁ ଅମଳନୀୟ ମନୋବଳ, ଦରୁତ୍ୱ କଳତାର ସେବାର ଭାବନା ଓ ଶ୍ରୀ କର୍ମନାଥଙ୍କ କରୁଣା ଆବଶ୍ୟକ ।

ଜାନକୀ ବଲ୍ଲଭ ପଟ୍ଟନାୟକ

LARGE & MEDIUM INDUSTRIES

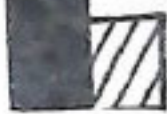

VILLAGE & SMALL INDUSTRIES

# ସମୂହର ସୁଖସୁଖ

ଶ୍ରୀ ସୁଧାଂଶୁ ମୋହନ ପଟ୍ଟନାୟକ  
ମୁଖ୍ୟ ପାଠକ ସଚିବ, ଓଡ଼ିଶା

ଦୁଇକାନ ଧରି ଓଡ଼ିଶାକୁ ଭାରତର 'ସିଣ୍ଡେଲ' ବା ସୁତ ବ୍ୟୁତ୍ପାଦନ କ୍ଷେତ୍ର ଭାବରେ ବିବେଚନା କରାଯାଇଛି । ବର୍ତ୍ତମାନ ଯେଉଁ ସୁତ ବ୍ୟୁତ୍ପାଦନ ସଂପୂର୍ଣ୍ଣ ଜାଗତ ଏବଂ ତା'ର ନ୍ୟାୟ ସ୍ୱାଧୀନ ହାସଲ କରିବା ନିମନ୍ତେ ନିଷ୍ଠାପୂର୍ଣ୍ଣ ଉଦ୍ୟମ ରତ ।

ସୁତ ଉତ୍ପାଦନ, ବେକାତା ଓ ପର୍ଦ-ବେକାତା, ପୂର୍ଣ୍ଣ ଉତ୍ପାଦନ ଆର୍ଥିକ ସମ୍ଭବତା ପ୍ରାପ୍ତ ପ୍ରଭୃତି ସମସ୍ୟାମାନ ଏହି ଉଦ୍ୟମକୁ ଅତୀତରୁ ହିଁ ନିର୍ମୂଳିତ କରି ରହିଛି । ତାତ୍ପର୍ଯ୍ୟ ମୁଖ୍ୟ ପିଲା ଆୟ ଭୁକ୍ତନାରେ ଏ ଉଦ୍ୟମ ମୁଖ୍ୟ ପିଲା ଆୟ ଅତି ନିମ୍ନରେ । ୧୯୮୦-୮୧ ମସିହାରେ ୧୯୭୦-୭୧ର ଛିନି ମୂଲ୍ୟସୂଚୀ ଅନୁଯାୟୀ ତାତ୍ପର୍ଯ୍ୟ ମୁଖ୍ୟ ପିଲା ଆୟ ୬୯୬ ଟଙ୍କା ଥିବା ସତ୍ତ୍ୱେ ଏ ଉଦ୍ୟମରେ ତାହା ମାତ୍ର ୫୨୫ ଟଙ୍କା ଥିଲା । ଅର୍ଥାତ୍, ରାଜ୍ୟ ଓ କେନ୍ଦ୍ରସରାଫ ମୁଖ୍ୟ ପିଲା ଆୟ ମଧ୍ୟରେ ୧୭୧ ଟଙ୍କାର ତାରତମ୍ୟ ଥିଲା । ବର୍ତ୍ତମାନର ସରକାର ଏପରି ଏକ ସମନ୍ୱିତ ଅର୍ଥନୈତିକ ବ୍ୟାପ୍ତିକ୍ରମ ଗ୍ରହଣ କରିଛନ୍ତି ଯଦ୍ୱାରା ଅର୍ଥନୈତିକ ବିକାଶ ସମ୍ପର୍କେ ଥିବା କେତେକ ମୁଖ୍ୟ ପ୍ରତିବନ୍ଧକ ଦୂର ହେବା ସଙ୍ଗେ ସଙ୍ଗେ ସମାଜର ସର୍ବନିମ୍ନ ସ୍ତରରେ ଥିବା ଲୋକମାନେ ଯୋଜନାର ସୁଫଳ ସମାନ୍ୱିତ ଭାବରେ ପାଇ ପାରିବେ । ରାଜ୍ୟ ଅର୍ଥନୀତିକୁ ନୂତନ ଦିଗରେ ପକାଇବା ଦିଗରେ ବିଶେଷ ଗୁରୁତ୍ୱ ଦିଆଯାଇଛି । ଏହା ଫଳରେ ରାଜ୍ୟର ସମ୍ଭବ ବିନିଯୋଗ ଆନୁପାତିକ ଭାବେ ସୁଦୃଢ଼ ହୋଇ ପାରିବ ଏବଂ ବନବା ସମ୍ଭବତା ଉନ୍ନତ କାର୍ଯ୍ୟକ୍ରମଗୁଡ଼ିକରେ ବିନିଯୋଗ କରା ଯାଇପାରିବ । ରାଜ୍ୟରେ ବିଭିନ୍ନ ପ୍ରକଳ୍ପ ପ୍ରତିଷ୍ଠା କରିବା ଦିଗରେ କେନ୍ଦ୍ର ସରକାରଙ୍କୁ ପ୍ରବର୍ତ୍ତାଇବାରେ ରାଜ୍ୟ ସରକାର ସହକାମ ହୋଇଛନ୍ତି । ପାଞ୍ଚବର୍ଷର ସମୟ ସୀମା ମଧ୍ୟରେ ରାଜ୍ୟ ଯୋଜନା, କେନ୍ଦ୍ରୀୟ ଯୋଜନା ଓ ଅର୍ଥ ଉତ୍ପାଦନ ସଂସ୍ଥାମାନଙ୍କ ତରଫରେ ରାଜ୍ୟରେ ୬,୦୦୦ କୋଟି ଟଙ୍କାର ପୂର୍ଣ୍ଣ ବିନିଯୋଗ କରାଇବାରେ ବର୍ତ୍ତମାନର ସରକାର ସମର୍ଥ ହୋଇ ପାରିଛନ୍ତି । ରାଜ୍ୟର ବାର୍ଷିକ ଅର୍ଥନୈତିକ ଅଭିବୃଦ୍ଧି ହାର ଶତକଡ଼ା

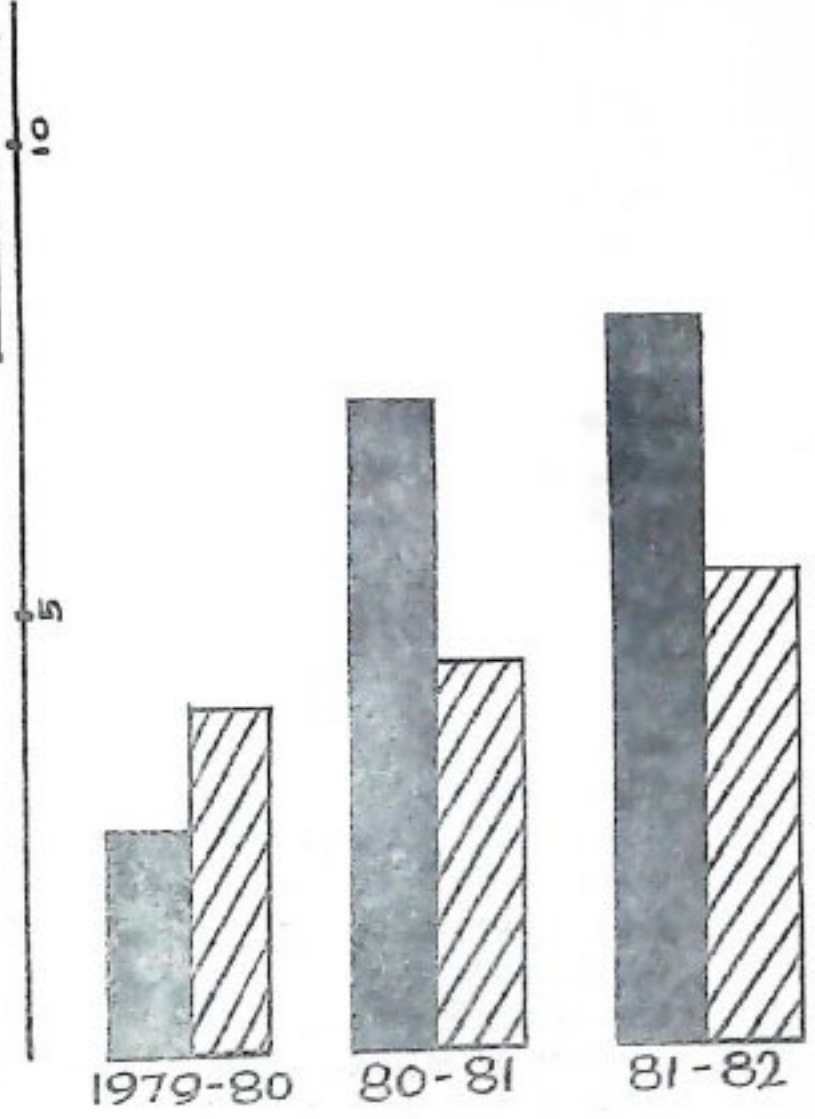

**PLAN EXPENDITURE IN INDUSTRIES (Rs. in Crores)**

୭.୬ ହେବାରେ ଏହା ସହାୟକ ହେବ । ଏ ପ୍ରକାର ବାସ୍ତବତାଗୁଣୀ ଯୋଜନା ଫଳରେ ଆମେ ରାଜ୍ୟ ଓ କେନ୍ଦ୍ରସରାଫ ମୁଖ୍ୟ ପିଲା ଆୟ ମଧ୍ୟରେ ଥିବା ତାରତମ୍ୟ ବୃଦ୍ଧିକୁ ଗୋଟି ପାରିବା ସଙ୍ଗେ ସଙ୍ଗେ, ଉଚ୍ଚ ତାରତମ୍ୟ କେତେକାଂଶରେ ହ୍ରାସ କରିବାକୁ ସମର୍ଥ ହୋଇ ପାରିବୁ ।

ଜଳସେଚନ, ବିଦ୍ୟୁତ୍, ଶିବ, କୃଷି, ଆନୁସଙ୍ଗିକ କାର୍ଯ୍ୟକ୍ରମ ସମାପ-ସେବା ଓ ସଂସ୍କୃତି ଆଦି ବିଭିନ୍ନ କ୍ଷେତ୍ରରେ ସୁଚିତ ଅଭିମୁଖ୍ୟ ପ୍ରତିପନ୍ନିତ କରୁଥିବା ଏକ ବହିଷ୍ଟ କର୍ମ ଯୋଜନା ହାତକୁ ନିଆଯାଇଛି । ଏହା ଫଳରେ ଏକ ସାଣ୍ଠ ଅର୍ଥନୀତି ଗଠିତ ହୋଇପାରିବ । ଗରିବ ଲୋକମାନଙ୍କ ଅର୍ଥକ

ଅବସ୍ଥା ସୁଧାରିବା ନିମନ୍ତେ ବି.ଶସ୍ତ୍ରୀ କାର୍ଯ୍ୟକ୍ରମକୁ ନିଶ୍ଚାପର ଭାବରେ କାର୍ଯ୍ୟକାରୀ କରାଯାଇଛି ।

### କୃଷି ଉନ୍ନୟନ

ରାଜ୍ୟ ଆୟର ଦୁଇ-ତୃତୀୟାଂଶ କୃଷିରୁ ହିଁ ଆସିଥାଏ ଏବଂ କର୍ମରତ ଜନସଂଖ୍ୟାର ଗୁଣିଭାଗକୁ ତିନିଭାଗ ଭେକକୁ ଏହା କାମ ଯୋଗାଇଥାଏ । କୃଷି ହିଁ ରାଜ୍ୟ ଅର୍ଥନୀତିର ମେରୁଦଣ୍ଡ ଏବଂ ଏଥିପ୍ରତି ସର୍ବାଧିକ ପ୍ରାଧାନ୍ୟ ଦିଆଯାଇଛି । କୃଷି ଉତ୍ପାଦନ କ୍ଷେତ୍ରରେ ଥିବା ସ୍ଥାଣୁ ଅବସ୍ଥାକୁ ପରିବର୍ତ୍ତନ ଦେଖି । ୧୯୮୦-୮୧ ମସିହାରେ ସର୍ବୋଚ୍ଚ ୫୯ ଲକ୍ଷ ମେଟ୍ରିକ ଟନ୍ ଖାଦ୍ୟଶସ୍ୟ ଉତ୍ପାଦନ କରାଯାଇପାରିଛି । ଏହା ପୂର୍ବରୁ, -ସର୍ବୋଚ୍ଚ ଉତ୍ପାଦନ ୦।୧୨ ୨ ଲକ୍ଷ ମେଟ୍ରିକ୍ ଟନ୍ ଅଧିକ । ନିଶ୍ଚିତ ଭାବରେ ସର୍ବନିମ୍ନ ହାରରେ ଫସଲ ଅମଳ କରିବା ଲକ୍ଷ୍ୟ ନେଇ ଚଳଦାଗିଆ ଅକ୍ଷର ଉନ୍ନୟନ କାର୍ଯ୍ୟକ୍ରମ ୧୯୮୦-୮୧ ରେ ୧୦ ହଜାର ହେକ୍ଟର ଜମିରେ ଆରମ୍ଭ କରାଯାଇଥିଲା ଏବଂ ପରବର୍ତ୍ତୀ ବର୍ଷରେ ୨ ଲକ୍ଷ ହେକ୍ଟର ଜମି ଏହି କାର୍ଯ୍ୟକ୍ରମ ପରିସର ଭିତରକୁ ଅଣାଗଲା । ଚଳିତ ବର୍ଷ ୫ ଲକ୍ଷ ହେକ୍ଟର ଜମିରେ ଏହି କାର୍ଯ୍ୟକ୍ରମ କରାଯିବ । ଆଖୁ ଓ କପା ଗୁଣର ପ୍ରସାର ନିମନ୍ତେ ଦୃଢ଼ କାର୍ଯ୍ୟକ୍ରମାନ ଗ୍ରହଣ କରାଯାଇଛି । ଚିନାବାଦାମ ଉତ୍ପାଦନ କାର୍ଯ୍ୟକ୍ରମ ବିଶେଷ ସଫଳ ହୋଇଛି । କୃଷି ଓ କୃଷି-ଭିତ୍ତିକ ଶିଳ୍ପ ମଧ୍ୟରେ ଯଥାଯଥ ଯୋଗାଯୋଗ ରଖିବାପାଇଁ ୯ଟି ନୂତନ ସୂତାକଳ, ୨ଟି ନୂଆ ଡିନିକଳ ଓ ଚେଲକଳ ପ୍ରତିଷ୍ଠା କରାଯାଇଛି । କେଟେଗୁଡ଼ିକର ଭାମ ସର୍ବମାନ ବିଭିନ୍ନ ପର୍ଯ୍ୟାୟରେ କାର୍ଯ୍ୟକାରୀ ହେଇଛି । ୧୯୭୮-୭୯ ରେ ଆମର କୃଷି ଉତ୍ପାଦନ ୫୭.୬୫ ଲକ୍ଷ ଟନ୍ ଥିଲା । ଏହାର ଅଭିବୃଦ୍ଧି ଘଟାଇ ୧୯୮୪-୮୫ ସୁଦ୍ଧା ୭୪ ଲକ୍ଷ ଟନ୍ ଉତ୍ପାଦନ ପାଇବା ହିଁ ଆମର ମୋଟାମୋଟି କୃଷି ଆଭିମୁଖ୍ୟ । ଏତଦ୍ୱାରା ନିମ୍ନତ ସର୍ବୋତ୍ତମରେ କୃଷି ଅଭିବୃଦ୍ଧି ହାର ଯାହାକି ବାର୍ଷିକ ଶତକଡ଼ା ୧.୭ ଥିଲା, ତାହା ଶତକଡ଼ା ୪.୨୭କୁ ବୃଦ୍ଧି ପାଇବ । ସେହିପରି, ଚୈକବାଜ ଉତ୍ପାଦନ ଯାହାକି ୧୯୭୮-୭୯ ରେ ୪ ଲକ୍ଷ ୨୭ ହଜାର ଟନ୍ ଥିଲା ତାକୁ ୮୪-୮୫ ମସିହାକୁ ୧୧ ଲକ୍ଷ ୨୦ ହଜାର ଟନ୍ କୁ ବୃଦ୍ଧି କରାଯିବ । ପୂର୍ବରୁ ଚୈକବାଜ ଉତ୍ପାଦନ କ୍ଷେତ୍ରରେ ଅଭିବୃଦ୍ଧି ହାର ବାର୍ଷିକ ଶତକଡ଼ା ୫.୩ ଥିବା ସ୍ଥଳେ, ଏଇ ଉତ୍ପାଦନ ହାର ଶତକଡ଼ା ୨୦କୁ ବୃଦ୍ଧି ପାଇବ ।

### ଏକ ଅଭିନବ କାର୍ଯ୍ୟକ୍ରମ

ସର୍ବୋପରି ଗାଁଗହରର ନିତାନ୍ତ ଗରିବ ପରିବାରର ଭଲଟି ନିମନ୍ତେ "ଗ୍ରାମାଞ୍ଚଳର ପରିବୃତ୍ତନ ପରିବାରକ ଅର୍ଥନୈତିକ ଅଭିଯାନ" କାର୍ଯ୍ୟକ୍ରମ ନାମକ ଏକ ନୂତନ ପରିକଳ୍ପନା ରାଜ୍ୟ ସରକାର ପ୍ରବର୍ତ୍ତନ କରିଛନ୍ତି । ରାଜ୍ୟରେ ବିଭିନ୍ନ କାର୍ଯ୍ୟକ୍ରମ କାର୍ଯ୍ୟକାରୀ କରାଯିବାବେଳେ ଯେଉଁସବୁ ସମସ୍ୟାର ସମ୍ମୁଖୀନ ହେବାକୁ ପଡ଼ିଛି, ସେ ସବୁକୁ ଆଖି ଆଗରେ ରଖି ଏହି ଅର୍ଥନୈତିକ ଅଭିଯାନ କାର୍ଯ୍ୟକ୍ରମ ପ୍ରବର୍ତ୍ତନ କରାଯାଇଛି । ଏହି କାର୍ଯ୍ୟକ୍ରମର ପ୍ରଧାନ ଲକ୍ଷ୍ୟ ହେଉଛି:

୧୯୯୯ ସପ୍ତମ ୧୨

(କ) ପ୍ରତ୍ୟେକ ଗ୍ରାମର ଗ୍ରାମବାସୀମାନେ ଏକତ୍ରିତ ହୋଇ ଉକ୍ତ ଗ୍ରାମର ୧୦ଟି ନିତାନ୍ତ ଗରିବ ପରିବାରକୁ ବାଛିବେ । ଯେଉଁ ପରିବାରର ରୋଜଗାରର କୌଣସି ପଛା ନଥିବ ଏବଂ ବର୍ଷକୁ ୧,୨୦୦ ଟଙ୍କାରୁ କମ୍ ଆୟ ହେଉଥିବ, ସେଭଳି ପରିବାର ଗରିବ ରୂପେ ବିବେଚିତ ହେବେ ।

(ଖ) ଏଭଳି ଭାବେ ଗରିବ ପରିବାର ବଛାଯିବା ପରେ ସେମାନଙ୍କର ବାର୍ଷିକ ପ୍ରାୟ ୪୩,୦୦୦ଟଙ୍କା ରୋଜଗାର ହେଲା ଭଳି ବିଭିନ୍ନ ଲଭକମଳ ଅର୍ଥନୈତିକ ବ୍ୟବସ୍ଥା ଜରିଆରେ ସେମାନଙ୍କୁ ଅଭିଯାନ କରାଯିବ ।

ଆମ ରାଜ୍ୟରେପ୍ରାୟ ପରୁଣ ହଜାର ଗ୍ରାମ ରହିଛି । ତେଣୁ ସ୍ପଷ୍ଟ ଯୋଜନା କାଳରେ ୫ ଲକ୍ଷ ଗରିବ ପରିବାର ଏହି କାର୍ଯ୍ୟକ୍ରମଦ୍ୱାରା ଉପକୃତ ହୋଇପାରିବେ । ଏହି ଅର୍ଥନୈତିକ ଅଭିଯାନ ପରିକଳ୍ପନାରେ ଭୂମି-ଭିତ୍ତିକ କାର୍ଯ୍ୟକ୍ରମକୁ ଅଗ୍ରାଧିକାର ଦିଆଯାଇଛି । ସରକାରୀ ଖର୍ଚ୍ଚରେ ଜମିକୁ ଗୁଣ୍ଠାପଯୋଗୀ କରି ପ୍ରତ୍ୟେକ ପରିବାରକୁ ଦୁଇ ଏକର ଲେଖାଏଁ ଜମି ଯୋଗାଇ ଦିଆଯାଇଛି । ଉପକୃତ ପରିବାର ଦିନ ମଜୁରିଆ ରୂପେ ଏହି ଜମିରେ କାମ କରିବେ ଏବଂ ଦୁଇ ତିନି ବର୍ଷ ପରେ ଏହି ଜମିକୁ ସଂପୂର୍ଣ୍ଣ ପରିବାରକୁ ହସ୍ତାନ୍ତର କରାଯିବ । ସେତେ କୃପ ଆଦି ଜରିଆରେ ଉପକୃତ ବ୍ୟକ୍ତିମାନଙ୍କୁ କଳସେଚନର ସୁବିଧା ଯୋଗାଇ ଦିଆଯାଇଛି ଏବଂ କଳସେଚନ ସମ୍ପାଦନା ନିଧିଦ୍ୱାରା ସ୍ଥାନରେ କାକୁ ଓ ଶିଖର ପ୍ରଭୃତି ବଗିଚା ଜରିଆରେ ଅଭିଯାନ କାର୍ଯ୍ୟକ୍ରମ ଗ୍ରହଣ କରାଯାଇଛି । ଯେଉଁ ଅଞ୍ଚଳରେ ଜମି ନିଜୁନାହିଁ, ସେ ସବୁ ଅଞ୍ଚଳରେ ହାତ ଚଳ, ଗୋପାଳନ, ଡାକର ଓ ମାଝ ଗୁଣ ପ୍ରଭୃତି ଆତ୍ମନିଯୁକ୍ତି କାର୍ଯ୍ୟକ୍ରମ ଗ୍ରହଣ କରାଯାଇଛି । ୧୯୮୨ ମାତ୍ର ମାସ ସୁଦ୍ଧା ୬୮,୦୦୦ରୁ ଊର୍ଦ୍ଧ୍ୱ ପରିବାର ଏଥିରେ ଉପକୃତ ହୋଇଛନ୍ତି । ଏହି କାର୍ଯ୍ୟକ୍ରମଟି ଗୋଟିଏ ବାସ୍ତବାଭିମୁଖୀ ନିର୍ଦ୍ଦିଷ୍ଟ ସମୟ ଭିତ୍ତିକ ଅର୍ଥନୈତିକ କାର୍ଯ୍ୟକ୍ରମ । ଦୋଧଧୁଏ ପ୍ରଥମ କରି ଦେଶରେ ଏହିଭଳି ଏକ ଫଳପ୍ରସୂ ବାରିଦ୍ୟ ବିଲେପ କାର୍ଯ୍ୟକ୍ରମ ହାତକୁ ନିଆଯାଇଛି । ଏହା ଫଳରେ ସମାଜର ଦରିଦ୍ରତା ଲେବଳର ପ୍ରକୃତ ଆବଶ୍ୟକତା ପୂରଣ କରାଯାଇପାରିବ । କେବଳ ଏ ରାଜ୍ୟ ନୁହେଁ ପରଲୁ ସମଗ୍ର ଦେଶ ଏହି କାର୍ଯ୍ୟକ୍ରମକୁ ଲକ୍ଷ୍ୟ କରୁଛନ୍ତି ।

### କଳସେଚନ

କଳସେଚନ କୃଷି ସମୃଦ୍ଧିର ଗୁରୁକାର୍ତ । ଅଧିକ ଅଞ୍ଚଳ କଳସେଚିତ କରିବାପାଇଁ ସରକାର ଧ୍ୟାନ କରିଛନ୍ତି । ଏ କ୍ଷେତ୍ରରେ ଆଞ୍ଚଳିକ ବୈଷମ୍ୟ ଦୂର କରିବା ଏବଂ ମରୁଡ଼ି ପ୍ରସାଦିତ ଓ ଆଦିବାସୀ ଅଞ୍ଚଳଗୁଡ଼ିକୁ ଯଥାଯଥ ଭାବେ କଳସେଚିତ କରିବା ସରକାରଙ୍କର ଲକ୍ଷ୍ୟ । ୧୯୭୯-୮୦ ଶ୍ରେଷ୍ଠରେ ୧୨.୯୦ ଲକ୍ଷ ହେକ୍ଟର ଜମି କଳସେଚିତ ହେଉଥିଲା । ବର୍ତ୍ତମାନର ସରକାର ଏହି ଦୃଷ୍ଟିଧୀକୁ ଦୃଢ଼ଭିତ କରିବାପାଇଁ ଯୋଜନା କରୁଛନ୍ତି । ଏଥିମଧ୍ୟରୁ

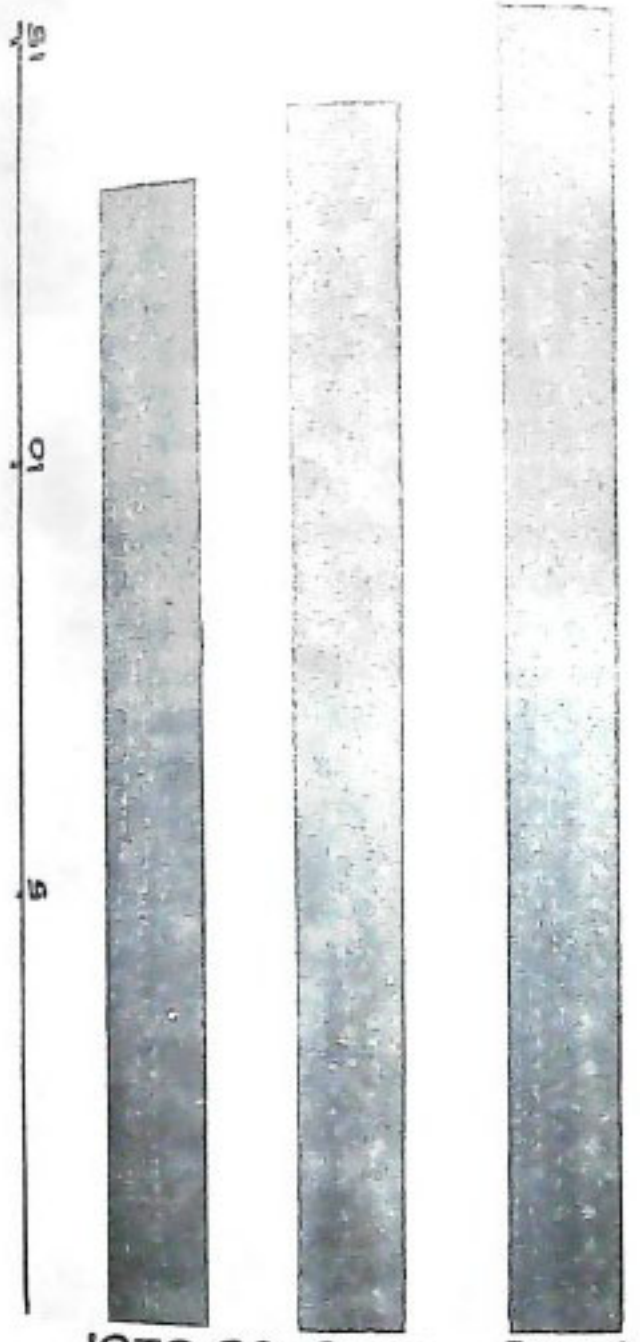

1979-80 80-81 81-82

**IRRIGATION POTENTIAL OF ORISSA (In lakh ha)**

ସମ୍ପୂର୍ଣ୍ଣ ଯୋଜନା କାଳରେ ଛଅ ଲକ୍ଷ ହେକ୍ଟର ଜମି କଳସେଚିତ କରାଯିବ । ପ୍ରଥମ ଦୁଇ ବର୍ଷ ମଧ୍ୟରେ ୧୯୦ ଲକ୍ଷ ହେକ୍ଟର ଜମି କଳସେଚିତ କରିବାପାଇଁ ପଡ଼ିଥିବା ସେତନ ସୁବିଧା ସୃଷ୍ଟି କରାଯାଇଛି । ବର୍ଷ ୧୯୮୮ ଲକ୍ଷ ହେକ୍ଟର ଅଧିକ ଜମିରେ କଳସେଚନ-ପାଇଁ ଯୋଜନା ରହିଛି । କାର୍ଯ୍ୟକାରୀ ହେଉଥିବା କଳସେଚନ ଯୋଜନାଗୁଡ଼ିକୁ ଯଥା ସମୟରେ ସଂପୂର୍ଣ୍ଣ କରିବା ବିଷୟରେ ଗୁରୁତ୍ୱ ଦିଆଯାଇଛି । ବ୍ୟକ୍ତିଗତ ଉଦ୍ୟୋଗରେ ସେତ କୃଷି ବସାଇବାର ଦୁସାହସିକ

ଯୋଜନା ସାଧନ ନିଆଯାଇଛି । ବ୍ୟକ୍ତିଗତ ଉପ-କଳସେଚନ ଯୋଜନାର ବିଦ୍ୟୁତ୍‌କରଣ ଦୁରାନ୍ତ କରାଯିବା-ପାଇଁ ପ୍ରଶାସନିକ ପଦକ୍ଷେପ ଗ୍ରହଣ କରାଯାଇଛି ।

କୃଷିକା ପ୍ରମାଦଗ୍ୟକ ସେ କୃଷି ଏବଂ ଶିଳ୍ପ କ୍ଷେତ୍ରରେ ସମୃଦ୍ଧି ଏବଂ ଅଭିବୃଦ୍ଧି ଆଣିବାପାଇଁ ବିଦ୍ୟୁତ୍ ଶକ୍ତିର ଉତ୍ପାଦନ ଅତ୍ୟନ୍ତ ତାତ୍ପର୍ଯ୍ୟପୂର୍ଣ୍ଣ । ଅଧିକ ବିଦ୍ୟୁତ୍ ଶକ୍ତି ଉତ୍ପାଦନ ବ୍ୟବସ୍ଥାକୁ ଦୁରାନ୍ତ କରାଯିବା ପାଇଁ ଏହି ପ୍ରକଳ୍ପ ଗଠନ ହୋଇଅଛି । ୬୦୦ ମେଗାଓ.ର ପଡ଼ିଥିବା ଶକ୍ତି ଉତ୍ପାଦନପାଇଁ ଆମେ ଏକ ବୃକ୍ଷ ମିଆଦୀ ଯୋଜନା ଛାଡ଼ି ନେଇଛୁ । ୨,୬୦୦ ମେଗାଓ.ର ପଡ଼ିଥିବା ବିଦ୍ୟୁତ୍ ଶକ୍ତି ଉତ୍ପାଦନ ପାଇଁ ଗୋଟିଏ ଦୀର୍ଘ ମିଆଦୀ ଯୋଜନା ମଧ୍ୟ କାର୍ଯ୍ୟକାରୀ କରୁଛୁ । ୬୦୦ ମେଗାଓ.ର ବୃକ୍ଷ ମିଆଦୀ ଯୋଜନାଟିକୁ ପ୍ରଥମେ ୫୧୭ ମେଗାଓ.ର ତଳିତ ଯୋଜନାରେ କାର୍ଯ୍ୟକାରୀ ହେବ । ତାଳତେର ତାପକ ବିଦ୍ୟୁତ୍ କେନ୍ଦ୍ର ପ୍ରଥମ ପର୍ଯ୍ୟାୟ ସଂପୂର୍ଣ୍ଣକାରଣ କାର୍ଯ୍ୟକ୍ରମ ମାର୍ଚ୍ଚ ୧୯୮୨ ରେ ହୋଇଛି । ଏବେ ଏଠାରୁ ୧୧୦ ମେଗାଓ.ର ବିଦ୍ୟୁତ୍ ଶକ୍ତି ଉତ୍ପାଦିତ ହୋଇ ପାରିବ । ୧୯୮୧-୮୨ ରେ ୩୫୦୫ ନିୟୁତ ଟୁନିକ୍ ବିଦ୍ୟୁତ୍ ଶକ୍ତି ଉତ୍ପାଦିତ ହୋଇଥିଲା । ବିଗତ ବର୍ଷଠାରୁ ଏହା ୭୯୨ ପର୍ଯ୍ୟନ୍ତ ଅଧିକ । ତଳିତ ବର୍ଷ ୩୭୪୭ ନିୟୁତ ଟୁନିକ୍ ବିଦ୍ୟୁତ୍ ଶକ୍ତି ଉତ୍ପାଦନ କରାଯିବା ନିମନ୍ତେ କାର୍ଯ୍ୟକ୍ରମ ରହିଛି । ଉତ୍ତରତର କୋଇଲା ପାଇବା ନିମନ୍ତେ ପ୍ରକଳ୍ପ ପ୍ରସାର ଯୋଗୁଁ ତାଳତେର ତାପକ ବିଦ୍ୟୁତ୍ ଶକ୍ତି କେନ୍ଦ୍ରର ଉତ୍ପାଦନ ଶକ୍ତି ବୃଦ୍ଧି ପାଇଛି । ତାଳତେରରେ ଗୋଟିଏ ସୁପର ଥର୍ମାଲ ପ୍ରକଳ୍ପ ଶୀଘ୍ର ନିର୍ମାଣ କରିବାପାଇଁ ଭାରତ ସରକାରଙ୍କ ସହିତ ଆମେ ଆଗେତନା ଚଳାଇଛୁ । ଏହା ବ୍ୟତୀତ ମଥାଶାନ୍ତ ଉଚ୍ଚ ଉପତ୍ୟକାରେ ଗୋଟିଏ କୋଇଲା ଶିଳ୍ପ ନୂତନ ତାପକ ଶକ୍ତି କେନ୍ଦ୍ର ନିର୍ମାଣପାଇଁ ଆମେ ସମ୍ଭାବନା ଅନୁସନ୍ଧାନ କରୁଛୁ ।

**ବୈପ୍ଳବିକ ଶିଳ୍ପ ନୀତି**

ଆମ ରାଜ୍ୟ ଶିଳ୍ପ, ଅଭିବୃଦ୍ଧି ଏବଂ ସମୃଦ୍ଧ ସଂପଦରେ ସମୃଦ୍ଧ । ଶିଳ୍ପାୟନର ସମନ୍ୱିତ ଯୋଜନା ମାଧ୍ୟମରେ ଏହିସବୁ ସଂପଦ ନିୟୋଗ କରାଯାଇଛି । ୧୯୮୦ ରେ ଘୋଷିତ ନୂତନ ଶିଳ୍ପ ନୀତିରେ ଅନେକ ପ୍ରୋତ୍ସାହନମୂଳକ ଉଦ୍ଦାମ ସୁବିଧା ସୁଯୋଗ ରହିଛି । ଏହି ନୀତି ରାଜ୍ୟରେ ତଥା ରାଜ୍ୟ ବାହାରେ ଅନେକ ଶିଳ୍ପାଦ୍ୟୋଗୀଙ୍କୁ ପ୍ରବଳ ଉତ୍ସାହିତ କରିଛି । ଏହା ପଡ଼ାଏ ଅନୁକୂଳ ଶିଳ୍ପ ପରିବେଶ ସୃଷ୍ଟି କରିଛି । ନୂତନ ଶିଳ୍ପ ନୀତିର ପ୍ରବର୍ତ୍ତନ ତଥା ଶିଳ୍ପାୟନର ବେଗକୁ ଦୁରାନ୍ତ କରିବାପାଇଁ ପ୍ରଶାସନିକ ବ୍ୟବସ୍ଥାର ସୁବିନ୍ୟାସ ଶିଳ୍ପାଦ୍ୟୋଗୀମାନଙ୍କୁ ଅଧିକ ସଂଖ୍ୟାରେ ଆକର୍ଷଣ କରୁଛି । ବୃହତ୍, ମଧ୍ୟମ, ଗ୍ରାମ୍ୟ ଏବଂ କ୍ଷୁଦ୍ର ଶିଳ୍ପ କ୍ଷେତ୍ରରେ ବିଗତ ଦୁଇ ବର୍ଷ ମଧ୍ୟରେ ଆତି ଉଲ୍ଲେଖଯୋଗ୍ୟ ସଫଳତା ହାସଲ କରି ପାରିଛୁ । ହଜାରେ ଦିନରେ ହଜାରେ କୋଟି ଟଙ୍କା ବ୍ୟୟରେ ହଜାରେଟି ଶିଳ୍ପ ପ୍ରତିଷ୍ଠା ସଂକ୍ରାନ୍ତ ରାଜ୍ୟ ସରକାରଙ୍କର ଘୋଷିତ ଶିଳ୍ପନୀତି ସଦେହୀ ନେତୃତ୍ୱ ଅଧୀନରେ ପ୍ରତୀତ ହେଉଥିଲେ ମଧ୍ୟ ବାଞ୍ଚକରେ ତାହା ରୂପାନ୍ତ ହେବାକୁ ପାରିଛି ।

ଉତ୍କଳ ପ୍ରବନ୍ଧକ

୫୦୦୦ କୋଟି ଟଙ୍କା ବ୍ୟୟ ଅଟକଳରେ ଆନୁମିତ୍ୟମ୍ବ  
କମ୍ପେନ୍ସ, ସାର କାରଖାନା ଓ ଦୂତୀୟ ଉତ୍ପାଦକାରଖାନା  
ରହି ଚିନୋଟି ବହୁତ କେନ୍ଦ୍ରୀୟ ପ୍ରକଳ ଆମ ରାଜ୍ୟରେ  
ପ୍ରତିଷ୍ଠିତ ହେଉଛି । ପ୍ରାୟ ୩୦୦ କୋଟି ଟଙ୍କା ବ୍ୟୟ  
ଅଟକଳରେ ପ୍ରାୟ ୨୦୦ ମଧ୍ୟମ ଧରଣର ଶିଳ ପ୍ରତିଷ୍ଠା  
କରାଯାଇଛି, ଏବଂ ୧୦୦୦ କୋଟି ଟଙ୍କା ଖର୍ଚ୍ଚ ଅଟକଳରେ  
ଆଉ ପ୍ରାୟ ୨୦୦ଟି ଶିଳ ସଂସ୍ଥା ପ୍ରତିଷ୍ଠାପାଇଁ ଚିହ୍ନଟ କରା-  
ଯାଇଛି । ଏସବୁ ଶିଳ ମଧ୍ୟରେ ସୂତାକଳ, କାରଖାନା,  
ରାଜକୋମ କାରଖାନା, ସଜ୍ଜ ଲୋହ କାରଖାନା, କାର୍ପାସ  
ପ୍ରସେସିଙ୍ଗ ଯୁନିଟ୍, ହୋଟେଲ ଏବଂ ଅନୁରୂପ ଅନ୍ୟାନ୍ୟ  
ଯାନ୍ତ୍ରିକ ଓ ବୈଦ୍ୟୁତିକ ଶିଳ ସଂସ୍ଥା ଅନ୍ତର୍ଭୁକ୍ତ ।

ଷଷ୍ଠ ଯୋଜନା କାଳ ମଧ୍ୟରେ ୧୦୫ କୋଟି ଟଙ୍କା  
ମୁକ୍ତଧନ ବ୍ୟୟରେ ରାଜ୍ୟରେ ୧୪,୦୦୦ କ୍ଷୁଦ୍ରଶିଳ  
ସ୍ଥାପନ କରିବାପାଇଁ ଆମେ ଯୋଜନା କରିଛୁ । ଏହା-  
ଦ୍ୱାରା ପ୍ରାୟ ୧ ଲକ୍ଷ ୪ ହଜାର ଲୋକ କର୍ମ ନିୟୁତ୍ତିର  
ସୁବିଧା ପାଇପାରିବେ । ପ୍ରଥମ ବର୍ଷ ପ୍ରାୟ ୧୩ କୋଟି  
ଟଙ୍କା ବିନିଯୋଗରେ ୨,୦୦୦ କ୍ଷୁଦ୍ର ଶିଳ ପ୍ରତିଷ୍ଠା କରା-  
ଯାଇଛି । ଏଥିରେ ପ୍ରାୟ ୧୪,୦୦୦ ଲୋକ ନିୟୁତ୍ତି  
ସୁବିଧା ପାଇଛନ୍ତି । ୧୯୮୧-୮୨ ରେ ପ୍ରାୟ ୧୯ କୋଟି  
ଟଙ୍କା ବିନିଯୋଗରେ ୨,୬୦୦ଟି କ୍ଷୁଦ୍ରଶିଳ ପ୍ରତିଷ୍ଠା କରା-  
ଯିବା ସଙ୍ଗେ ସଙ୍ଗେ ପ୍ରାୟ ୧୮,୦୦୦ ଲୋକକୁ କର୍ମ  
ନିୟୁତ୍ତିର ସୁବିଧା ମିଳିପାରିଛି ।

ଆନୁଷ୍ଠାନିକ ଭଣ୍ଡ ହେଉଛି ଶିଳ ପ୍ରସାର ପ୍ରକ୍ରିୟାର  
ଏକ ଗୁରୁତ୍ୱପୂର୍ଣ୍ଣ ଅଂଗ । ଶିଳ କ୍ଷେତ୍ରରେ ଆନୁଷ୍ଠାନିକ  
ଭଣ୍ଡ ଅର୍ଥକ ବିଆଯିବା ଆବଶ୍ୟକ । ୧୯୭୪ ଜୁଲାଇ ଓ  
୧୯୮୧ ଜୁନ୍ ମାସ ମଧ୍ୟରେ ସମଗ୍ର ଦେଶପାଇଁ ଭାରତ  
ଶିଳ ଉତ୍ପାଦନ ବ୍ୟାଙ୍କ ମୋଟ ୬,୫୨୩.୮୮ କୋଟି ଟଙ୍କା  
ମଜୁର କରିଥିଲେ । ତନ୍ମଧ୍ୟରୁ ଆମ ରାଜ୍ୟ ମାତ୍ର  
୧୪୮.୩୪ କୋଟି ଟଙ୍କା ପାଇଥିଲା ଅର୍ଥାତ୍ ଏହା ହେଉଛି  
ଈଡ଼କଡ଼ା ୨.୨୬ ଭାଗ । ଭାରତ ଶିଳ ଉତ୍ପାଦନ ବ୍ୟାଙ୍କ  
ରେସର୍ଭ ୧୯୪୮ ଠାରୁ ୧୯୮୦ ମଧ୍ୟରେ ୧,୪୦୪ଟି  
ପ୍ରୋଜେକ୍ଟ ନିମନ୍ତେ ମୋଟ ୧୨୯୩.୦୫ କୋଟି ଟଙ୍କା  
ମଜୁର କରାଯାଇଥିଲା । ଏଥିମଧ୍ୟରୁ ୨୮ଟି ପ୍ରୋଜେକ୍ଟ  
ନିମନ୍ତେ ଆମ ରାଜ୍ୟକୁ ମାତ୍ର ୨୮ କୋଟି ଟଙ୍କା ମିଳିଥିଲା ।  
ଏହା ହେଉଛି ମଜୁର ହୋଇଥିବା ଅର୍ଥ ଓ ପ୍ରୋଜେକ୍ଟର  
ସଫାକର୍ମେ ଈଡ଼କଡ଼ା ୨.୧୬ ଭାଗ ଓ ୧.୯୯ ଭାଗ ।  
ବିହାର ହେଲେ ପୁଣି ଏହା ନିଷ୍ପେଦନରେ ଦୁହାସାର ପାରେ  
ଯେ ଏହାର ଚିତ୍ର ବଦଳିବା ସଙ୍ଗେ ସଙ୍ଗେ ଓଡ଼ିଶା ରହି  
ରାଜ୍ୟସୂଚିତ ଦାରା ଦାବା କରାଯାଇଥିବା ଆର୍ଥିକ  
ସାହାଯ୍ୟର ପରିମାଣ ନିଶ୍ଚିତଭାବେ ବୃଦ୍ଧି ପାଇଛି ।  
ଶିଳୋଦ୍ୟୋଗାମାନଙ୍କ ଅଭାବରୁ ଆମ ରାଜ୍ୟ ଅଗୋର  
ପାରୁ ନାହିଁ ତୋଳି ପୂର୍ବରୁ ଯେଉଁ ଧାରଣା ଥିଲା ତାହା  
ବର୍ତ୍ତମାନ ତାରସଂହାନ । ଦେଶରେ ଶ୍ରେଷ୍ଠ ବିଦେଶିତ  
ଅନୁଷ୍ଠାନଗୁଡ଼ିକ ମଧ୍ୟରେ ଅନ୍ୟତମ, ଓଡ଼ିଶା  
ରାଜ୍ୟ ଅର୍ଥ କର୍ମାଳୟର କାର୍ଯ୍ୟକଳାପ ଏ କ୍ଷେତ୍ରରେ  
ପ୍ରସିଦ୍ଧାନୁସାରେ । ୧୯୮୦-୮୧ ଓ ୧୯୮୧-୮୨ ମଧ୍ୟରେ  
ଓଡ଼ିଶା ରାଜ୍ୟ ଅର୍ଥ କର୍ମାଳୟର ଆର୍ଥିକ ସହାୟତାରେ  
୧୯୯୦ ପର୍ଯ୍ୟନ୍ତ

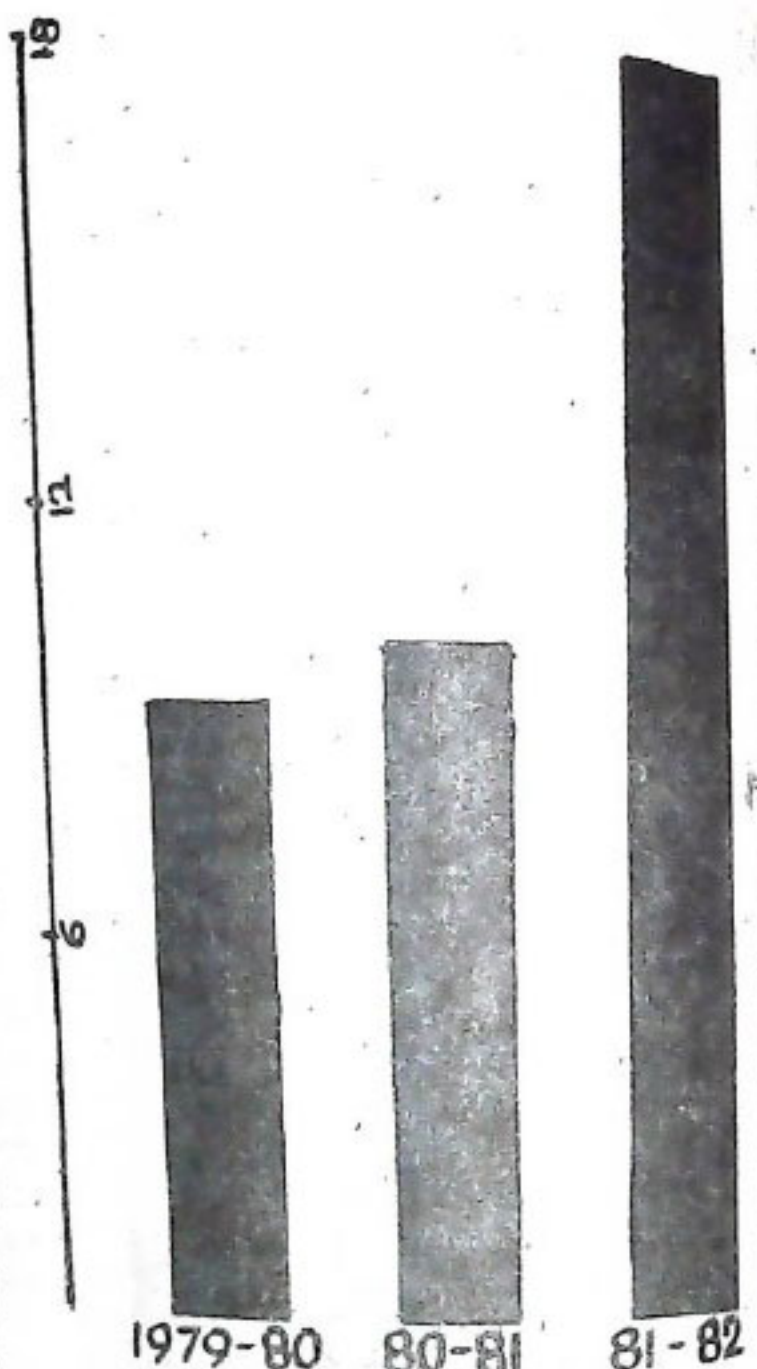

**HANDLOOM BROUGHT UNDER CO-OPERATIVE FOLD IN ORISSA (in '000)**

ପ୍ରୋଜେକ୍ଟିଏ ଶିଳ ଯୁନିଟ୍ ମଜୁର କରାଯାଇଛି ତାହା  
ହେଉଛି ଦେଶରେ ସର୍ବାଧିକ ଅର୍ଥାତ୍ ସଫାକର୍ମେ  
୬,୩୦୦ ଓ ୬,୪୦୦ । ୧୯୮୧-୮୨ରେ ମଧ୍ୟ ୨୫  
କୋଟି ଟଙ୍କାରୁ ଊର୍ଦ୍ଧ୍ୱ ଆର୍ଥିକ ସାହାଯ୍ୟ ବିଆଯାଇଛି  
ଯାହାକି ଦେଶରେ ସବୁଠାରୁ ଅଧିକ ଏବଂ ଆମର  
ପଡ଼ୋଶୀ ପୂର୍ବାଞ୍ଚଳ ରାଜ୍ୟ ପଶ୍ଚିମବଙ୍ଗ, ବିହାର, ଆସାମ,  
ପ୍ରଭୃତି ରାଜ୍ୟରେ ବିଆଯାଇଥିବା ମୋଟ ଭଣ୍ଡ ପରିମାଣ  
ଠାରୁ ଅଧିକ । ଚଳିତ ଯୋଜନାର ପରବର୍ତ୍ତୀ ବର୍ଷ-  
ଗୁଡ଼ିକରେ ଭଲ ଆର୍ଥିକ ସାହାଯ୍ୟର ପରିମାଣ ଉଲ୍ଲେଖନୀୟ  
ଭାବେ ବୃଦ୍ଧି ପାଇବ ଏବଂ ଏହାର ପରିମାଣ ୧୯୮୪-୮୫  
ପୁଣି ୫୫ କୋଟି ଟଙ୍କାରୁ ଅଧିକ ହେବ ।

ଆମ ରାଜ୍ୟରେ ଗୁରୋଟି ଶିକ୍ଷାକ୍ରମ ଶିକ୍ଷାକ୍ରମ ଶୁଭ୍ର ଶୀଘ୍ର ଗଢ଼ି ଉଠୁଛି । ଏଗୁଡ଼ିକ ହେଉଛି ଶିକ୍ଷା ସଂପର୍କୀୟ କାର୍ଯ୍ୟର ଗୁରୁତ୍ୱପୂର୍ଣ୍ଣ କେନ୍ଦ୍ର । ଏହାଦ୍ୱାରା ଶିକ୍ଷାଦେୟାଗାମୀମାନେ ପ୍ରଚୁତ ସୁବିଧା ସୁଯୋଗ ଲାଭ କରିପାରିବେ । ଏଥି ସଙ୍ଗେ ସଙ୍ଗେ ବୈଷୟିକ ଶିକ୍ଷାନୁଷ୍ଠାନଗୁଡ଼ିକରୁ ଆବଶ୍ୟକ ସଂଖ୍ୟକ ଚିକିତ୍ସାକ୍ମାନ ସଂପର୍କ ଦ୍ୟତିମାନଙ୍କୁ ପାଇବା ପାଇଁ କୋରସୋରରେ ପଦକ୍ଷେପ ନିଆଯାଇଛି । ରାଜ୍ୟର ଇଂଜିନିୟରିଂ କଲେଜଗୁଡ଼ିକର ଡିଗ୍ରୀ ପାଠ୍ୟକ୍ରମରେ ନାମ ଲେଖାଇବା ପାଇଁ ୧୯୭୯-୮୦ରେ ସ୍ଥାନ ସଂଖ୍ୟା ଥିଲା ୩୯୭ । କିନ୍ତୁ ୧୯୮୧-୮୨ ସୁଦ୍ଧା ଉକ୍ତ ସ୍ଥାନ ସଂଖ୍ୟା ୫୮୫କୁ ବୃଦ୍ଧି କରାଯାଇଛି । ତାଳଚେରରେ ଗୋଟିଏ ନୂତନ ପଲିଟେକନିକ୍ ପ୍ରତିଷ୍ଠା କରାଯାଇଛି । ଖୁବ୍ ଶୀଘ୍ର ଗୋଟିଏ ଇଂଜିନିୟରିଂ କଲେଜ ମଧ୍ୟ ଖୋଲୁଛି । ଇଂଜିନିୟରିଂ ଡିପ୍ଲୋମା ଶିକ୍ଷାନୁଷ୍ଠାନଗୁଡ଼ିକରେ ସ୍ଥାନ ସଂଖ୍ୟା ୧୯୭୯-୮୦ରେ ୭୦୫ ଥିବା ସତ୍ତ୍ୱେ ଏହାକୁ ୯୦୭କୁ ବୃଦ୍ଧି କରାଯାଇଛି । ପୁରୀବାଣୀ ଓ ବରଙ୍ଗୀରରେ ଦୁଇଟି ଚିକିତ୍ସା ତାଲିମ ଅନୁଷ୍ଠାନ ଖୋଲିଯିବା ଦ୍ୱାରା ବର୍ତ୍ତମାନ ରାଜ୍ୟର ପ୍ରତ୍ୟେକ ଜିଲ୍ଲାରେ କାର୍ଯ୍ୟକାରୀ ତାଲିମ ଦେବାର ବ୍ୟବସ୍ଥା ସଂପୂର୍ଣ୍ଣ ହେଲା ।

ଡିପ୍ଲୋମା ପାଠ୍ୟକ୍ରମରେ ଶିକ୍ଷାଦାନପାଇଁ ହୋଟେଲ ପରିଚ୍ଛନା ଅନୁଷ୍ଠାନ ଖୋଲିଯାଇଛି ।

ଅନ୍ୟାନ୍ୟ କ୍ଷେତ୍ରରେ ବ୍ୟାପକ କାର୍ଯ୍ୟକ୍ରମମାନ ସ୍ୱୀକୃତି ନିଆଯାଇଛି । ଦୁଇଟି ନୂତନ ରେଳପଥ, ଯଥା-ଦଉଡ଼ାଗା-କେନ୍ଦୁଝର ଓ ଲୋରାପଟ-ରାୟଗଡ଼ା ମଧ୍ୟରୁ କରାଯାଇଛି । ପ୍ରଥମ ପର୍ଯ୍ୟାୟରେ ଯଶପୁରା-ବା-ଶିପାଣି ରେଳପଥ ଦଉଡ଼ାଗା ପର୍ଯ୍ୟନ୍ତ ରେଳ ଯୋଗାଯୋଗର ସୁବିଧା ଯୋଗାଇଛି । ଏହା ଆଉଁସ ହୋଇସାରିଉଣି ଏବଂ ଦଉଡ଼ାଗା ଓ କେନ୍ଦୁଝର ମଧ୍ୟରେ ଦୂରତା ପର୍ଯ୍ୟାୟର କାର୍ଯ୍ୟ ନିର୍ମାଣାଧୀନ ରହିଛି । ତୃତୀୟ ରେଳ ସଂଯୋଗ ଅର୍ଥାତ୍ ଆର୍ୟତରାଣ ଅଞ୍ଚଳ ସହ ଉପକୂଳବର୍ତ୍ତୀ ଜିଲ୍ଲାଗୁଡ଼ିକୁ ଯୋଗାଯୋଗ କରୁଥିବା ଦାନଚେରଠାରୁ ସମଲପୁର ରେଳଗାଡ଼ା ବିଷୟରେ ଖୁବ୍ ଶୀଘ୍ର ନିଷ୍ପତ୍ତି ନିଆଯିବ ବୋଲି ଆଶା କରାଯାଏ ।

### ପର୍ଯ୍ୟଟନ

ଦେଶୀୟ ତଥା ଆନ୍ତର୍ଜାତୀକ ପର୍ଯ୍ୟଟକମାନଙ୍କୁ ଆକର୍ଷ କରିବା ସକାଶେ ରୁବନେଶ୍ୱର, କୋଣାର୍କ, ପୁରୀରୁ ନେଇ ଗଠିତ ସ୍ୱର୍ଣ୍ଣ ତ୍ରିଭୁଜ ସମେତ ପର୍ଯ୍ୟଟନ ଶିଳ୍ପକୁ ଅଗ୍ରାଧିକାର ଦିଆଯାଇଛି । ଝାଞ୍ଜିବଣ ମଧ୍ୟରେ ସାଗସିଦ୍ଧା ବେଳାଭୂମି ପର୍ଯ୍ୟଟକମାନଙ୍କୁ ଆନନ୍ଦପ୍ରଦ ଅନୁଭୂତି ଯୋଗାଇଦେବାପାଇଁ ସମୁଦ୍ର କୂଳେ କୂଳେ ଏକ ପଲ୍ଲୀ ରାସ୍ତା ପୁରୀ ସହ କୋଣାର୍କରୁ ସଂଯୋଗ କରିବ । ଏଥି ନିମନ୍ତେ ସରକାର ପଦକ୍ଷେପ ଗ୍ରହଣ କରିଛନ୍ତି । ଏହି ରାସ୍ତା ଆଗାମୀ କେତେ ମାସ ମଧ୍ୟରେ ସଂପୂର୍ଣ୍ଣ ହେବ । ହୋଟେଲ ଓ ପରିବହନ ଭଳି ଆବଶ୍ୟକ ଭିତ୍ତିଭୂମିର ସଂପ୍ରସାରଣ କରାଯାଇଛି ।

ସଂପ୍ରତି ଖ୍ୟାତି ସଂପର୍କ ହୋଟେଲ ନିର୍ମାଣମାନେ ସ୍ୱର୍ଣ୍ଣ ତ୍ରିଭୁଜ ଅଞ୍ଚଳରେ ସୌଖୀନ ହୋଟେଲ ପ୍ରତିଷ୍ଠା କରିବାପାଇଁ କାର୍ଯ୍ୟ ଆରମ୍ଭ କରିଛନ୍ତି । ନନ୍ଦନକାନନ ରୁବନେଶ୍ୱର ନିକଟରେ ଅବସ୍ଥିତ । ସଂରକ୍ଷିତ ଜଙ୍ଗଲ ଅଞ୍ଚଳରେ ଏହା ହେଉଛି ଏକ ପ୍ରାକୃତିକ ଚିତିଆଖାନା । ସାଧାରଣ ବ୍ୟାଘ୍ର ସଂପର୍କିତଠାରୁ ଶ୍ୱେତ ଶାବକ ଜନ୍ମ ସକାଶେ ଏହା ପ୍ରସିଦ୍ଧି ଜର କରିବା ସଙ୍ଗେ ସଙ୍ଗେ ବନ୍ୟଜନ୍ତୁମାନଙ୍କର ବିବିଧ ଦୃଶ୍ୟ ଦର୍ଶକ ସମ୍ମୁଖରେ ଉପସାପିତ କରିଥାଏ । ଏଠାରେ ଏକ ସିଂହ ସଫାରୀ ପାର୍କ ପ୍ରତିଷ୍ଠା କରାଯାଇଛି ଓ ସରକାର ଅଞ୍ଚଳରେ ଏକ ହାତୀ ସଫାରୀ ପାର୍କ ପ୍ରତିଷ୍ଠା କରିବାପାଇଁ ଯୋଜନା କରାଯାଇଛି । ପର୍ଯ୍ୟଟକମାନଙ୍କୁ ଚିଲିକା ହ୍ରଦର ବିପୁଳ ସୌନ୍ଦର୍ଯ୍ୟ ପ୍ରତି ଆକର୍ଷ କରିବାପାଇଁ ରାଜ୍ୟ ସରକାର ପଦକ୍ଷେପ ଗ୍ରହଣ କରିଛନ୍ତି । ଚିଲିକା ସୁଦୂରାଗତ ବିହଙ୍ଗାବନ୍ଧିର ଏକ ମାତ୍ର ବାସ-ଭବାନୀ । ପର୍ଯ୍ୟଟକମାନଙ୍କ ସ୍ୱର୍ଣ୍ଣ ଏହି ହ୍ରଦ କୂଳରେ ରମଣୀୟ ନିବାସ ଯୋଗାଇ ଦିଆଯାଇଛି । ହ୍ରଦରେ କଳକ୍ରୀଡ଼ାର ସୁବିଧା ନିମନ୍ତେ ଏକ ପରିକଳ୍ପନା ଖୁବ୍ ଶୀଘ୍ର କାର୍ଯ୍ୟକାରୀ ହେଉଛି । ଏହା ବ୍ୟତୀତ, ପ୍ରାଚୀନ କୀର୍ତ୍ତିରାଜି ବନ୍ୟଜନ୍ତୁ ସମେତ ବିପୁଳ ଜଙ୍ଗଲ ସଂପଦ ଓ ମନ୍ଦିରମାନ ରାଜ୍ୟରେ ପର୍ଯ୍ୟଟକମାନଙ୍କ ପାଇଁ ଅଧିକ ଆକର୍ଷଣୀୟ ହୋଇପାରିଛି ।

“ସାମାଜିକ ଜଙ୍ଗଲ” ପ୍ରକଳ୍ପ ଆମ ରାଜ୍ୟର ଅନ୍ୟତମ ବିଶିଷ୍ଟ ବିଭବ । ରାଜ୍ୟରେ ବୃକ୍ଷରୋପଣପାଇଁ ମଧ୍ୟ ଏକ ବ୍ୟାପକ କାର୍ଯ୍ୟକ୍ରମ ରହିଛି । ୧୯୮୦-୮୧ରେ ୪୩,୭୯୭ ହେକ୍ଟର ଜମିରେ ବୃକ୍ଷରୋପଣ କରାଯାଇଛି । ୧୯୮୧-୮୨ ମଧ୍ୟରେ ୫୭, ୪୫୮ ହେକ୍ଟର ଜମିରେ ସାମ୍ପିକ ଭାବେ ବୃକ୍ଷ-ରୋପଣ କରାଯାଇପାରିଛି । ଏଥିସହ ମିଶ୍ରିତ ବୃକ୍ଷରୋପଣ, ଉନ୍ନତ ଉପକୂଳରେ “ସେଲଟର ଦେଇଟ” ବୃକ୍ଷରୋପଣ ଓ ଗ୍ରାମାଞ୍ଚଳରେ ଜାକେଟି କାଠପାଇଁ ବୃକ୍ଷରୋପଣ ଭଳି ସାମାଜିକ ଜଙ୍ଗଲ କାର୍ଯ୍ୟକ୍ରମ ଅର୍ଦ୍ଧଶତ । ତନିତ ବର୍ଷ ଗତ କାର୍ଯ୍ୟକ୍ରମକୁ ୧,୦୦,୦୦୦ ହେକ୍ଟର ଜମିରେ କାର୍ଯ୍ୟକାରୀ କରାଯିବ । ସଂପ୍ରତି ରାଜ୍ୟରେ ତାତୀୟ ବାୟୋଗ୍ୟାସ ପ୍ରୋଜେକ୍ଟ ପ୍ରଦର୍ଶନ କରାଯାଇଛି । ଶୁଷ୍କ ଯୋଜନା କାଳରେ ଏହି ପ୍ରୋଜେକ୍ଟ ଅନୁଯାୟୀ ୨୦,୦୦୦ ବାୟୋଗ୍ୟାସ ପ୍ଲାଣ୍ଟ ପ୍ରତିଷ୍ଠା କରାଯିବ । ୧୯୮୧-୮୨ ଶେଷ ସୁଦ୍ଧା ୨୪୮ଟି ନୂତନ ପ୍ଲାଣ୍ଟ ପ୍ରତିଷ୍ଠା କରାଯାଇଥିବ । ତନିତ ବର୍ଷ ୩,୦୦୦ ପ୍ଲାଣ୍ଟ ପ୍ରତିଷ୍ଠା କରିବାପାଇଁ ଉଦ୍ଦ୍ୟ ଧାର୍ଯ୍ୟ କରାଯାଇଛି । ପ୍ରଥମ ପର୍ଯ୍ୟାୟରେ ସାତୋଟି ଜିଲ୍ଲାରେ ଏହା କାର୍ଯ୍ୟକାରୀ କରାଯାଇଛି । କଟକ ସହରର ଅଧିକାଂଶ ଲୋକଙ୍କ ବ୍ୟବହାରପାଇଁ କମ୍ୟୁନିଟି ବାରଓଗ୍ୟାସ ପ୍ଲାଣ୍ଟ, ରାଜ୍ୟ ସରକାରୀ କାରଖାନାରେ ସୌର ଚୁରି ଉତ୍ପାଦନ, ଚିଲିକା ଯାତ୍ରୀମାନଙ୍କ ପ୍ରଦର୍ଶନ ପବନ କଳ୍ପ ଓ ବାରଓ-ଗ୍ୟାସ ପ୍ଲାଣ୍ଟ ପରିକଳ୍ପନାଗୁଡ଼ିକ କାର୍ଯ୍ୟକାରୀ କରା-

ଯାଇଛି । ଏଥିପ୍ରତି ସର୍ବତ୍ରି ବିଆଯାଇ ୧,୦୦୦  
ସୌର ତୁଳି ବିକ୍ରୟ କରାଯାଇଛି ।

ରାଜ୍ୟ ସରକାର ପାନୀୟ ଜଳ ସମସ୍ୟାର  
ସମାଧାନ ନିମନ୍ତେ ନିଜକୁପ ବସାଇବାପାଇଁ ଏକ  
ବ୍ୟାପକ କାର୍ଯ୍ୟକ୍ରମ ଗ୍ରହଣ କରିଛନ୍ତି । ଏ ଦିଗରେ  
ବିଗତ ଦୁଇବର୍ଷର କାର୍ଯ୍ୟ ପୂର୍ବ ଦର୍ପଣ ଜନ-  
ଦର୍ଶିଷ୍ଟ କାର୍ଯ୍ୟ ସଂପାଦନ ତଥା ଉଚ୍ଚ କାର୍ଯ୍ୟକ୍ରମର ଉଚିତ୍  
ଅତିକ୍ରମ କରିପାରିଛି ।

### ହରିଜନ ଓ ଆଦିବାସୀ କଲ୍ୟାଣ

ରାଜ୍ୟରେ ଥିବା ହରିଜନ ଓ ଆଦିବାସୀ ଶ୍ରେଣୀଙ୍କ  
ଅର୍ଥନୈତିକ ବିକାଶପାଇଁ ଆମର ଏକ ବ୍ୟାପକ  
କାର୍ଯ୍ୟକ୍ରମ ରହିଛି । ସ୍ୱଳ୍ପ ଯୋଜନା କାଳରେ ଉପଯୁକ୍ତ  
ଦାରିଦ୍ର୍ୟ ମୋଚନ କାର୍ଯ୍ୟକ୍ରମ କରିଆରେ ଏ ରକ୍ତି  
ଶତକଡ଼ା ୫୦ ଭାଗ ପରିବାରକୁ ସାହାଯ୍ୟ କରିବା  
ହେଉଛି ଉଚ୍ଚ କାର୍ଯ୍ୟକ୍ରମର ଉଦ୍ଦେଶ୍ୟ । ୧୯୮୧-୮୨  
ଶେଷ ସୁଦ୍ଧା ପ୍ରାୟ ୧୩୩,୨୧୨ ହରିଜନ ପରିବାର  
ଓ ୧୦୯,୩୬୧ ଆଦିବାସୀ ପରିବାର ବିଭିନ୍ନ ଅର୍ଥ-  
ନୈତିକ କାର୍ଯ୍ୟକ୍ରମ କରିଆରେ ଉପକୃତ ହୋଇ  
ପାରିଛନ୍ତି । ତନିତ ବର୍ଷ ୯୬,୫୭୬ ହରିଜନ ଓ  
୧୦୨,୫୦୦ ଆଦିବାସୀ ପରିବାରକୁ ସାହାଯ୍ୟ କରିବାକୁ  
କାର୍ଯ୍ୟକ୍ରମ ରହିଛି । ହରିଜନ ଓ ଆଦିବାସୀ ପରିବାର-  
ଗୁଡ଼ିକର ଆର୍ଥିକ ମୂଳ ନିମନ୍ତେ ହରିଜନ ଅର୍ଥ ଲଗାଣକାରୀ  
ସମବାୟ କର୍ପୋରେସନ ଓ ଆଦିବାସୀ ଉନ୍ନୟନ ସମବାୟ  
କର୍ପୋରେସନ କାର୍ଯ୍ୟକ୍ରମର ସଂପ୍ରସାରଣ କରାଯାଇଛି ।  
୧୯୮୧-୮୨ ସମବାୟ ବର୍ଷରେ ୨୨,୦୦୦ ପରିବାରକୁ  
ସମବାୟ କାର୍ଯ୍ୟକ୍ରମର ପରିସରଭୁକ୍ତ କରିବାପାଇଁ  
ଆଦିବାସୀ ଅର୍ଥଲଗାଣକାରୀ ସମବାୟ କର୍ପୋରେସନର  
ଏକ କାର୍ଯ୍ୟକ୍ରମ ରହିଛି । ଏଥିମଧ୍ୟରୁ ୧୯୮୨ ମାର୍ଚ୍ଚ  
ସୁଦ୍ଧା ୧୫,୦୦୦ ପରିବାରକୁ ପରିସରଭୁକ୍ତ କରାଯାଇଛି ।  
ପ୍ରାଥମିକ ଶିକ୍ଷା ମୂଳ କରୁଥିବା ଆଦିବାସୀ ଛାତ୍ରମାନେ  
ଉପକୃତ ହେବା ନିମନ୍ତେ ଆଦିବାସୀ ଉପ-ଯୋଜନା  
ଅକ୍ଷରରେ ପ୍ରତ୍ୟେକ ଗ୍ରାମପଞ୍ଚାୟତରେ ଗୋଟିଏ  
ଲେଖାଏଁ ଛାତ୍ରାବାସ ପ୍ରତିଷ୍ଠା କରିବା ସ୍ତରୀ ବର୍ତ୍ତମାନର  
ସରକାର ଏକ କାର୍ଯ୍ୟକ୍ରମ ପ୍ରସ୍ତୁତ କରିଛନ୍ତି । ଏହି  
କାର୍ଯ୍ୟକ୍ରମକୁ ପର୍ଯ୍ୟାୟକ୍ରମେ ହାତକୁ ନିଆଯାଇଛି ।

ହସ୍ତତନ୍ତ ଭୁଗା ନିମନ୍ତେ ଏହି ଉଦ୍ୟମ ସୁଖ୍ୟାପି  
ରହିଛି । ୧୦୦,୦୦୦ ହସ୍ତତନ୍ତ ବୃଣାକାରକୁ  
ଅରଥାନ କରିବାପାଇଁ ଏକ କାର୍ଯ୍ୟକ୍ରମ ହାତକୁ  
ନିଆଯାଇଛି । ସ୍ୱଳ୍ପ ଯୋଜନା କାଳରେ ପାର-ପରିକ

ବୃଣାକାରମାନଙ୍କୁ ସମବାୟ ତଥା ହସ୍ତତନ୍ତ ଉନ୍ନୟନ  
ସମବାୟର ପରିସରଭୁକ୍ତ କରି ସେମାନଙ୍କର ଅବସ୍ଥା  
ଉନ୍ନତ କରିବା ଦିଗରେ ଗୁରୁତ୍ୱ ଦିଆଯାଇଛି ।

### ସ୍ତ୍ରୀ ଶିଳ୍ପର ବିକାଶ

ସମାନ ସେବା, ବାଣିଜ୍ୟ, ପରିବହନ, ଜନସାଧାରଣଙ୍କୁ  
ନିତ୍ୟ ବ୍ୟବହାରୀ ଦୁବ୍ୟ ଯୋଗାଣ, କୃଷି ଶ୍ରମିକଙ୍କ ପାଇଁ  
ସର୍ବନିମ୍ନ ମଜୁରୀ ନିର୍ଦ୍ଧାରଣ ଇତ୍ତି ଅନ୍ୟାନ୍ୟ କ୍ଷେତ୍ରରେ ମଧ୍ୟ  
କାର୍ଯ୍ୟକ୍ରମମାନ ହାତକୁ ନିଆଯାଇ ଉଲ୍ଲେଖଯୋଗ୍ୟ  
ସଫଳତା ହାସଲ କରାଯାଇଛି ।

ରାଜ୍ୟରେ ୧୭,୦୦୦ରୁ ଊର୍ଦ୍ଧ୍ୱ ସୁଲଭ ମୂଲ୍ୟ ବୋକାଳ  
ଖୋଲାଯାଇଛି । ପ୍ରତି ଗ୍ରାମପଞ୍ଚାୟତରେ ଅନ୍ତତଃ ଗୋଟିଏ  
ଲେଖାଏଁ ସମବାୟ ଖାରଟି ଉତ୍ପାଦ ଖୋଲିବାପାଇଁ ରାଜ୍ୟ  
ସରକାର ଛିଇ କରିଛନ୍ତି । ୧୯୮୧-୮୨ ଶେଷ ସୁଦ୍ଧା  
ରାଜ୍ୟରେ ଖାରଟିମାନଙ୍କ ଆବଶ୍ୟକତା ପୂରଣ କରିବା-  
ପାଇଁ ୩,୮୪୩ଟି ସମବାୟ ଉତ୍ପାଦ ୩,୧୦୨ଟି ଗ୍ରାମ-  
ପଞ୍ଚାୟତରେ ଖୋଲାଯାଇଛି । ସ୍ୱାଧୀରଣ ବନ୍ଧନ ବ୍ୟବସ୍ଥାକୁ  
ଆହୁରି ସୁଦୃଢ଼ କରିବାପାଇଁ ରାଜ୍ୟ ଯୋଗାଣ ନିଗମ ପ୍ରତିଷ୍ଠା  
କରାଯାଇଛି ।

ସମାଜ ସେବା ଓ ସମାଜ ମଙ୍ଗଳ, ଗ୍ରାମ୍ୟ ଗୃହ ନିର୍ମାଣ,  
ଗରିବ ଲୋକଙ୍କୁ ଆଇନଗତ ସାହାଯ୍ୟ ପ୍ରଦାନ, ବିକଳାଙ୍ଗ  
ଲୋକଙ୍କ ଅଭିଧାନ ପ୍ରଭୃତି କାର୍ଯ୍ୟକ୍ରମ ସଂପର୍କରେ ଏଠାରେ  
ବିଶେଷ ଧ୍ୟାନ ଦେବା ଯଥାର୍ଥ ହେବ । ବନ୍ୟାକ୍ଷକରେ  
ଦୁର୍ବଳଶ୍ରେଣୀର ଲୋକଙ୍କୁ ୨୦,୦୦୦ ଗୃହ ନିର୍ମାଣ କରି  
ଯୋଗାଇବାପାଇଁ ଏକ ସ୍ୱତ୍ରିଚିତ ଯୋଜନା ପ୍ରସ୍ତୁତ  
କରାଯାଇଛି । ଉପଯୁକ୍ତ କ୍ଷେତ୍ରରେ ଦୁର୍ବଳଶ୍ରେଣୀର ଲୋକଙ୍କୁ  
ଆବଶ୍ୟକୀୟ ଆଇନଗତ ସାହାଯ୍ୟ ପ୍ରଦାନ କରିବାକୁ  
ରାଜ୍ୟସ୍ତରୀୟ ଆଇନଗତ ସାହାଯ୍ୟ ପରିକଳନା ସକ୍ରିୟ  
ଭାବେ କାର୍ଯ୍ୟକାରୀ ହେଉଛି । ଶାରୀରିକ ବିକଳାଙ୍ଗ  
ଲୋକଙ୍କ ପାଇଁ ଗୁଜିରୀ କ୍ଷେତ୍ରରେ ରାଜ୍ୟ ସରକାର ଶତକଡ଼ା  
୩ ଭାଗ ସାନ ସଂରକ୍ଷଣର ବ୍ୟବସ୍ଥା କରିଛନ୍ତି ।

ଓଡ଼ିଶାରେ ସମୃଦ୍ଧ ସ୍ୱର୍ଣ୍ଣଯୁଗ ଆଗତ ପ୍ରାୟ । ପ୍ରସର୍ତ୍ତି  
ଓ ସମୃଦ୍ଧି ମାର୍ଗରେ ଆମ ରାଜ୍ୟ ପାଦ ବଢ଼ାଇଛି । ବିଭିନ୍ନ  
କାର୍ଯ୍ୟକ୍ରମରେ ବିପୁଳ ଅର୍ଥ ବିନିଯୋଗ ଏବଂ ଉତ୍ତମନିକ,  
ଶିଳ୍ପ ଓ କୃଷି ଭଳି ଗୁରୁତ୍ୱପୂର୍ଣ୍ଣ କ୍ଷେତ୍ରରେ ବର୍ଷକାର ଅଭିବୃଦ୍ଧି  
ଦ୍ୱାରା ଅତିରେ ଏହି ସମୃଦ୍ଧି ହାସଲ ହୋଇ ପାରିବ । ଏହି  
ମହାନ ଉଦ୍ୟମକୁ ସାର୍ଥକ କରିବାପାଇଁ ବିଂଶସୂତ୍ରୀ କାର୍ଯ୍ୟ-  
କ୍ରମ ସମ୍ପାଦନ ଭାବେ ସହାୟକ ହୋଇଛି ।





# କମାଗୁ ଅଧିକ

## ଉତ୍କଳର କାର୍ଯ୍ୟକ୍ରମ

—ଶ୍ରୀ ଏ. ଏଲ୍. ଚନ୍ଦ୍ରାଣୀ

ଭାରତୀୟ ସମୃଦ୍ଧି ପାଇଁ ଜଳସେଚନ ବ୍ୟବସ୍ଥା ଏକାନ୍ତ ଅପରିହାର୍ଯ୍ୟ । ଦେଶର ମୋଟ ଜଳସମ୍ପଦର ଶତକଡ଼ା ୧୦ ଭାଗ କେବଳ ଓଡ଼ିଶାରେ ହିଁ ରହିଛି । ସମସ୍ତ ଭାରତୀୟ ପ୍ରାୟ ୬୦ ଲକ୍ଷ ହେକ୍ଟରର ଶୋଷିତଯୋଗୀ ଜମି ରହିଛି । ୧୯୭୯-୮୦ ଶେଷ ସୁଦ୍ଧା ଏହି ମଧ୍ୟରୁ ପ୍ରାୟ ୧୨.୯୮ ଲକ୍ଷ ହେକ୍ଟରର ଶୋଷିତଯୋଗୀ ଜମିକୁ ଜଳସେଚନ ସୁବିଧା ଯୋଗାଇ ଦିଆଯାଇ ପାରିଥିଲା । ବର୍ତ୍ତମାନର ସରକାର ଏହି ଜଳସେଚନ ସୁବିଧାକୁ ବିଶୁଦ୍ଧୀକୃତ କରିବା ନିମନ୍ତେ ଏକ ସ୍ୱରୂପସୂଚୀ ନିଷ୍ପତ୍ତି ନେଇଥିଲେ । ଏହାପରେ ମୃତ୍ୟୁ ବୃଦ୍ଧି ପ୍ରଶାନ୍ତୀ ପ୍ରୟୋଗ କରି ବୃଦ୍ଧି ଉତ୍ପାଦନ ବୃଦ୍ଧି କରିବା ସମ୍ଭବ ହେବ । ଏହି ଉଦ୍ଦେଶ୍ୟ ପୂରଣ କରିବା ଉଦ୍ଦେଶ୍ୟରେ ସର୍ବ ଯୋଜନା ଶେଷସୁଦ୍ଧା ପର୍ଯ୍ୟନ୍ତ ୬ ଲକ୍ଷ ହେକ୍ଟରର ଶୋଷିତ ଜମିକୁ ଜଳସେଚିତ କରିବା ସକାଶେ ସରକାର ପଦକ୍ଷେପ ଗ୍ରହଣ କରିଛନ୍ତି ।

ଜାତୀୟ ବୃଦ୍ଧି କମିଶନଙ୍କ ପଞ୍ଚମ ରିପୋର୍ଟ ଅନୁଯାୟୀ ଏହି କମାଗୁ ଅଧିକ ଉତ୍କଳର ବ୍ୟବସ୍ଥା ସମ୍ପର୍କରେ ସୂଚନା ଦିଆଯାଇ ଥିଲା । ସ୍ୱଳ୍ପ ଜମିର ମାଟି, ହେକ୍ଟର ଥିବା ପର୍ଯ୍ୟନ୍ତ ଓ ଜଳସମ୍ପଦ ପ୍ରଭୃତି ଠିକ୍‌ଭାବେ ଉପଯୋଗ କରି ଜିପ୍‌ସି ସର୍ବାଧିକ ବୃଦ୍ଧି ଉତ୍ପାଦନ ହାସଲ କରାଯାଇ ପାରିବ, ତାହା ହେଉଛି ଏହାର ଉଦ୍ଦେଶ୍ୟ ।

୧୯୭୭-୭୭ରୁ ଏହି କାର୍ଯ୍ୟକ୍ରମ ଆରମ୍ଭ ହେଇଛି । ମାତ୍ର ଏହା ବିଶେଷ ଅଗ୍ରଗତି କରି ପାରି ନ ଥିଲା । ଏହାର କାରଣ ହେଉଛି, ଏ ବାବଦରେ ହେଉଥିବା ଖର୍ଚ୍ଚର ଶତକଡ଼ା ୫୦ ଭାଗ ଗ୍ରାମ୍ଭିକ ଆକାରରେ ମିଳୁଥିବା ଏବଂ ବାକି ଶତକଡ଼ା ୫୦ ଭାଗ ଉଚ୍ଚ ଓ ସର୍ବୋତ୍ତମ ଆକାରରେ ଉତ୍ତମ କରାଯାଇଥିଲା । ୧୯୮୦ ଡିସେମ୍ବରରେ ମୁଖ୍ୟମନ୍ତ୍ରୀ ଶ୍ରୀ ଜାନକୀ ବରଦ ପଟ୍ଟନାୟକଙ୍କ ଉପଯୋଗଯୋଗୀ ନିଷ୍ପତ୍ତି ପଦ୍ଧତି ଏ ଦିଗରେ ଥିବା ସମସ୍ତ ପ୍ରତିବନ୍ଧକ ଦୂର ହୋଇ ପାରିଲା । ଉକ୍ତ ନିଷ୍ପତ୍ତି ଅନୁଯାୟୀ, କମାଗୁ ଅଧିକରେ ମାତ୍ର ନିର୍ମାଣ କାର୍ଯ୍ୟ ସରକାରଙ୍କ ପକ୍ଷରୁ ଜରାଯିବ ଓ ପରେ ସେ ବାବଦ ଟଙ୍କା ପଠା କରାଯିବ । ଏହା ପରେ ଉକ୍ତ କାର୍ଯ୍ୟକ୍ରମରେ ବେଶ୍ ଅଗ୍ରଗତି ପଡ଼ିଲା ।

ଜଳସମ୍ପଦ କପଯୋଗ କରି ଅଧିକ ବୃଦ୍ଧି ଉତ୍ପାଦନ ହେଉଛି ହାସଲ କରାଯାଇ ପାରିବ, ତେଣୁ ଶେଷରେ କମାଗୁ ଅଧିକ ଉତ୍କଳର ବ୍ୟବସ୍ଥାକୁ ଗୁରୁତ୍ୱପୂର୍ଣ୍ଣ ।



ଓ.ରା.ବ.ସି. ପାଇଁ କର ନିୟମଣ ବ୍ୟବସ୍ଥା ଓ ମାହାରା

ଓ.ରା.ବ.ସି. କାର୍ଯ୍ୟ ହାତକୁ ନିଆଯାଇଥିଲା । ୧୯୮୨-୮୩ ମଧ୍ୟରେ ୪୦ ହେକ୍ଟର ଜମିରେ ଓ.ରା.ବ.ସି. କରାଯିବା ନିମନ୍ତେ ଲକ୍ଷ୍ୟ ଧାର୍ଯ୍ୟ କରାଯାଇଛି । କେନ୍ଦ୍ର ସରକାର ୧୯୮୨-୮୩କୁ ଉତ୍ସାହିକା ବର୍ଷ ରୂପେ ଘୋଷଣା କରିଛନ୍ତି । ଆଗାମୀ ଚାରି ଉତ୍ତୁଠାରୁ ସୁମଙ୍ଗଳିତ ଭାବେ ଓ.ରା.ବ.ସି. କାର୍ଯ୍ୟ ଆରମ୍ଭ କରିବା ପାଇଁ ଆବଶ୍ୟକ ବ୍ୟବସ୍ଥା ଗ୍ରହଣ କରାଯାଇଛି ।

ପ୍ରାଥମିକ ଅବସ୍ଥାରେ ଏହି କାର୍ଯ୍ୟକ୍ରମ ପ୍ରାରାମ୍ଭ, ସାକ୍ଷ୍ୟ ଓ ମଧ୍ୟାହ୍ନୀ ଉପକୋଶକୁ ନିକଟସ୍ଥ ପରିକଳ୍ପନାର ପରିସରକୁ କରାଯାଇଥିଲା । ଏହି ତିନିଗୋଟି

୧୯୭୭-୭୭ ମସିହାରେ ଏହି କାର୍ଯ୍ୟକ୍ରମ ଆରମ୍ଭ ହେବାପାଇଁ ୧୯୮୧ ଡିସେମ୍ବର ଶେଷ ସୁଦ୍ଧା ୧୨,୧୦୪ ହେକ୍ଟର ଜମିରେ ମାହାରା ନିର୍ମାଣ କରାଯାଇଥିଲା । ୧୯୮୨ ଜାନୁଆରୀରୁ ମାର୍ଚ୍ଚ ମଧ୍ୟରେ ୧୫,୧୯୩ ହେକ୍ଟର ଜମିରେ ମାହାରା ନିର୍ମାଣ କାର୍ଯ୍ୟ କାର୍ଯ୍ୟକାରୀ ହୋଇଥିଲା । ୧୯୮୨-୮୩ ରେ ୫୦,୦୦୦ ହେକ୍ଟର ଜମିରେ ମାହାରା ନିର୍ମାଣ କରାଯିବା ନିମନ୍ତେ ବ୍ୟବସ୍ଥା କରାଯାଇଛି ଏବଂ ଏହି ଲକ୍ଷ୍ୟ ପୂରଣ ଦିଗରେ ସରକାରୀ ଉଦ୍ୟମ କରାଯିବ ।



ବହୁଳ ପାଣିକୁ ପୁଣି ଥରେ ବ୍ୟବହାର କରାଯିବା ପାଇଁ ବ୍ୟବହୃତ ହେଉଥିବା ପମ୍ପା ଗୁଡ଼ିକ

କମାଣ୍ଡ ଅଧିକ ଉକ୍ଷୟ କାର୍ଯ୍ୟକ୍ରମରେ ଓ.ରା.ବ.ସି.ର ରୁମିକା ସୁରୁତ୍ପୁଣ୍ଡ । ଏହା ପର୍ଯ୍ୟାୟକ୍ରମେ କଳ୍ପ ପ୍ରବାହ ନିୟନ୍ତ୍ରଣ କରିଥାଏ । ପ୍ରାୟ - ୭,୯୩୩ ହେକ୍ଟର ଜମିରେ ପାଇଲଟ୍ ପରିକଳ୍ପନା ହିସାବରେ

ବହୁତ କଳ୍ପସେଚନ ପରିକଳ୍ପନାର କମାଣ୍ଡ ଅଧିକ ପରିସର ହେଉଛି ୫୩୦ ଲକ୍ଷ ହେକ୍ଟର । ବିଶ୍ୱବ୍ୟାପକ ସମ୍ପାଦନା କ୍ରମେ ପ୍ରଥମ ଥର ପାଇଁ ତିନିଗୋଟି ବହୁତ କଳ୍ପସେଚନ ପରିକଳ୍ପନାର ୫୭,୦୦୦ ହେକ୍ଟର ବିଶିଷ୍ଟ ଏକ ଅଂଶରେ

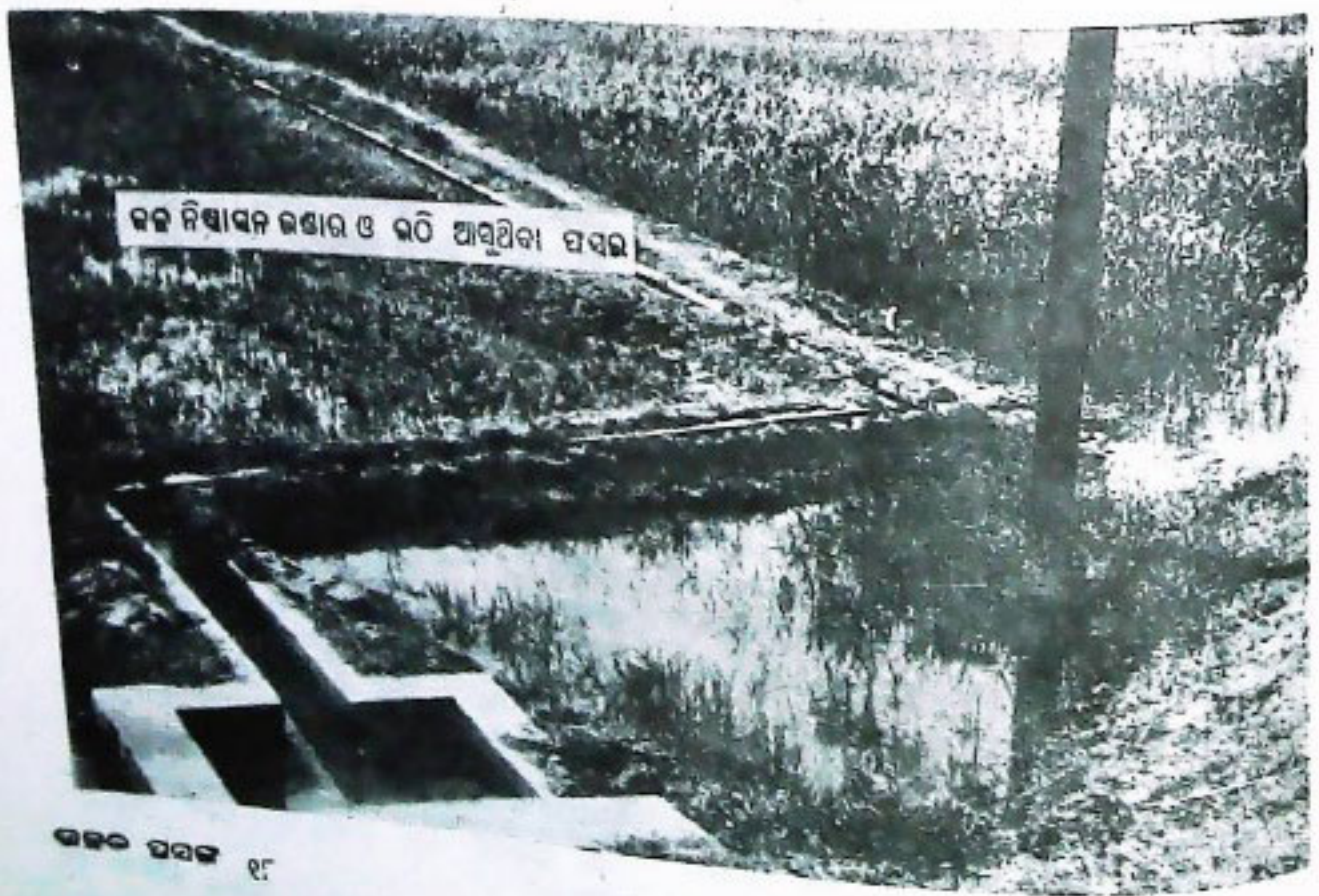

କଳ୍ପ ନିଷ୍ପାଦନ ଲଣ୍ଡାର ଓ ରଠି ଆସୁଥିବା ପସର

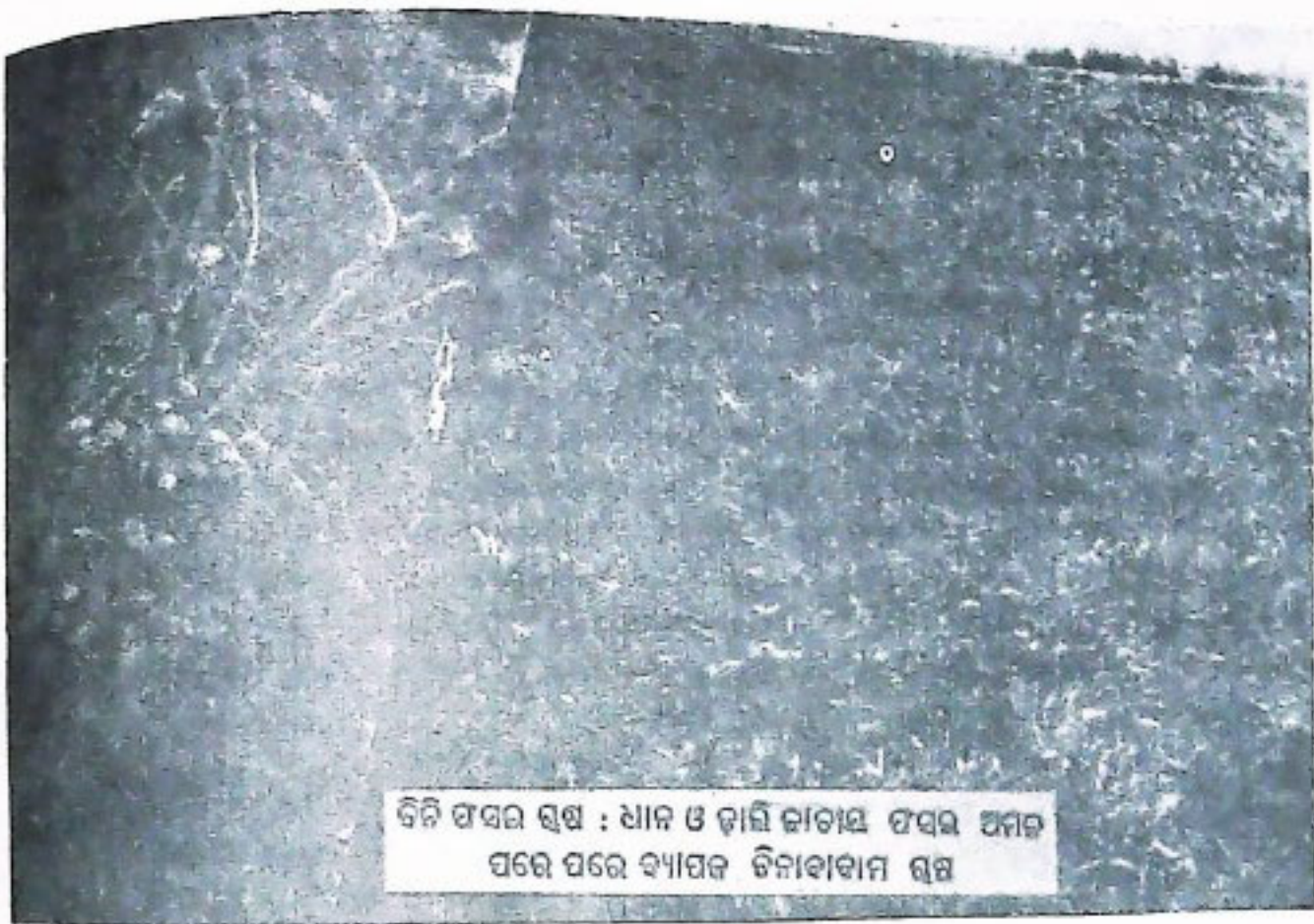

ଚିନି ଫସଲ ଗୁଣ : ଧାନ ଓ ଚାଣି ଜାତୀୟ ଫସଲ ଅନଳ ପରେ ପରେ ବ୍ୟାପକ ଚିନିବାଦାନ ଗୁଣ

କମାଣ୍ଡ ଅଧିକ ଉନ୍ନତ କାର୍ଯ୍ୟକ୍ରମ କାର୍ଯ୍ୟକାରୀ କରାଯାଇଥିଲା । ଷଷ୍ଠ ଯୋଜନା କାଳ ମଧ୍ୟରେ ଏହି ଚିନିଗୋଟି ବୃହତ୍ କଳସେଚନ ପରିକଳନା ଅଧୀନରେ ୧୫ ଲକ୍ଷ ହେକ୍ଟର କମାଣ୍ଡ ଅଧିକ ଉନ୍ନତ କରାଯିବା ସମ୍ଭାବ୍ୟ ରଖାଯାଇଛି । କମାଣ୍ଡ ଅଧିକ ଉନ୍ନତ କାର୍ଯ୍ୟକ୍ରମର ମୁଖ୍ୟ ଅ-ଶତ୍ଵିକ ହେଲା :-

- (/) ଚଳବନ୍ଦୀ
- (୧) ଜମି ସର୍ତ୍ତେ ଓ ଜମି ତାଆ ନିର୍ମାଣ
- (୨) ମାହାରା ନିର୍ମାଣ
- (୩) ବିବିଧ ଫସଲ ଉତ୍ପାଦନ ପାଇଁ ଓ୍ଵାରାବନ୍ଦି

କେବଳ ସାଧାରଣ କଳସେଚନ ବ୍ୟବସ୍ଥା ଦ୍ଵାରା ଉତ୍ପାଦନ ବୃଦ୍ଧି ସମ୍ଭବ ହୋଇପାରିବ ନାହିଁ । ଅନେକ ସମୟରେ କଳସେଚନ ନିମନ୍ତେ ବ୍ୟବହୃତ ଜଳ ଅଧିକ ପରିମାଣରେ ମାଟିବା ଫଳରେ ଫସଲ ହୋଇପାରେ ନାହିଁ । କମାଣ୍ଡ ଅଧିକ ଉନ୍ନତ କାର୍ଯ୍ୟକ୍ରମ ଜରିଆରେ ସୁସ୍ଥ କରାଯାଇଥିବା ବ୍ୟବସ୍ଥା ବିଶେଷ ଫଳପ୍ରଦ ହୋଇପାରିଛି । ଏଥିରେ ଥିବା ସୁବିଧା ଗୁଡ଼ିକ ହେଲା-

- (/) ଜଳ ନିର୍ଗମ ସ୍ଥାନକୁ ନିର୍ଦ୍ଦିଷ୍ଟ ଗୁଣକମିତ୍ତ ବିଧାବଳୟ କ-୨ ପ୍ରକାର ବ୍ୟବସ୍ଥା ଥିବା ଯୋଗୁଁ ଓ ନିମ୍ନତମ ଭାବେ ଜଳ ଯୋଗାଇ ଦିଆଯାଇଥିବା ଯୋଗୁଁ ଫସଲର ଅପବ୍ୟୟ ହୁଏ ନାହିଁ ।
- (୨) ଫଳପ୍ରଦ ଜଳ ଉପଯୋଗ ନିମନ୍ତେ କେ-୨ ଯୋ ସମେତ ଜମି ସମତର କରିବା ଓ ତାଆ ପ୍ରସ୍ତୁତି କରିବାରେ ସହାୟକ ହୋଇଥାଏ ।

(୩) ଶେଷ ସାମାରେ ଥିବା ଜମିକୁ କଳସେଚନ ସୁବିଧା ମିଳିବାରେ ଅସୁବିଧା ହୁଏ ନାହିଁ ।

(୧) ଗୁଣ ପ୍ରଣାଳୀ ପ୍ରଦର୍ଶନ ଓ ଚିନି-ଫସଲ ଗୁଣ ଉତ୍ତାରିବାରେ ସାହାଯ୍ୟ କରେ ।

(୧/) ବଜ୍ରା ପାଣି ପୁନର୍ବାର ଉପଯୋଗ କରାଯାଇ ପାରେ ଓ ଏହା ଦ୍ଵାରା କଳସେଚନ ପରିସର ବୃଦ୍ଧିପାଏ ।

(୨) ଜମିରେ ଦିଆଯାଇଥିବା ସାର ଓ କୀଟ-ନାଶକ ଓଷ୍ଠି ଧୋଇ ହୋଇ ଗୁଣିଥିବାର ଆଶଙ୍କା ରହେ ନାହିଁ ।

(୩) ଏହାଦ୍ଵାରା ଜମିର ଉତ୍ପାଦିତା ଶକ୍ତି ବୃଦ୍ଧି ପାଇଥାଏ ।

ପୁରୀ ଜିଲ୍ଲା ଶିପିରି ବ୍ଲକ୍ ଅନ୍ତର୍ଗତ ବରିମୁଡ଼ ଓ ବରିମୁଡ଼ ଗ୍ରାମରେ ଉତ୍ତମ ମାହାରା ନିର୍ମାଣ ଓ ଓ୍ଵାରାବନ୍ଦି କାର୍ଯ୍ୟ କେଶି ସଫଳତାର ସହ କାର୍ଯ୍ୟକାରୀ ହେଉଛି । କେଉଁ ଦିନ କେଉଁ କେଉଁ ଜମିରେ ପାଣି ମହାସିଦ୍ଧି ତାହା ଗ୍ରାମ୍ୟ କମିଟି ଦ୍ଵାରା ସ୍ଥିର କରାଯାଇଛି । ଏହା-ଦ୍ଵାରା ଅପତ୍ତା ଜଳ ଅପବ୍ୟୟ ରୋକାଯାଇପାରେ ଏବଂ ସୁସଙ୍ଗତ ଭାବେ ଫସଲ କରାଯାଇ ପାରୁଛି । ଚିନି-ଫସଲ ଚାଷ ପ୍ରଦର୍ଶନ କରାଯାଇଛି । ଏହି ବ୍ୟବସ୍ଥା ଦ୍ଵାରା ଅଧିକତରା ଫସଲ ଉତ୍ପାଦନ ହେଉଛି । ଧାନ, ଚୈତଳୀକ ଓ ଚିନିବାଦାନ ଫସଲ ବେଶ୍ ଉନ୍ନତଭାବେ ଥାଏ ।



ପଦ୍ମାବତୀର ପ୍ରାଚୀନ ଗୁମ୍ଫାରେ ଉଦ୍ଧୃତ କରାଯାଇଥିବା ଲିପି

ଏହି କାର୍ଯ୍ୟକ୍ରମର ଉପାଦେୟତା ଉପଲବ୍ଧି କରିବା ପରେ ସୁବର୍ଣ୍ଣରେଖା, ପୋଟେରୁ ଓ ରେଙ୍ଗାଳା ଜନସେନା ପରିଚାଳନାଗୁଡ଼ିକୁ ଏହାର ପରିସରଭୂତ କରିବା ବିଷୟ ସରକାର ବିଚାର କରୁଛନ୍ତି । ବର୍ତ୍ତମାନର ସରକାରଙ୍କର ଏହି ନୂତନ ଆଗିମୁଖ୍ୟ ଦ୍ଵାରା ନିୟନ୍ତ୍ରିତ

ଉପାୟରେ ଜଳର ସରୁପଯୋଗ, ଗୋଟିଏ ଜମିରୁ ବିଭିନ୍ନ ବିଷମର ଫସଲ ଉତ୍ପାଦନ ଓ ଅଧିକରା ଫସଲ ପ୍ରଦର୍ଶନ କରିଥାରେ ଜମିରୁ ଅଧିକ ଆୟ ପାଇବା ସମ୍ଭବପର ହୋଇପାରିଛି । ଉତ୍ପାଦନ ବୃଦ୍ଧି ଲକ୍ଷ୍ୟ ହାସଲ ଦିଗରେ ସରକାରଙ୍କ ଏତାଦୃଶ ବ୍ୟବସ୍ଥା ବିଶେଷ ଗୁରୁତ୍ଵପୂର୍ଣ୍ଣ ।

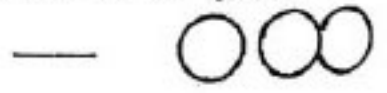

ଓଡ଼ିଶାକୁ ଭାରତର ଏକ ଶ୍ରେଷ୍ଠ ରାଜ୍ୟରେ ପରିଣତ କରିବା, ଏହାକୁ ଅନ୍ୟମାନଙ୍କର ସମ୍ଭାର ପାତ୍ର ରୂପେ ନରଖି, ପୁଣ୍ୟସ୍ଵାର ପାତ୍ର ଓ ଆଦର୍ଶ ଓ ଅନୁକରଣର ସ୍ଥଳରେ ପ୍ରତିଷ୍ଠିତ କରିବା ଲେଉଟି ଆମ ପାଇଁ ଆଜି ଏକ ଆହ୍ଵାନ ।

ଜାନକୀ ବଲ୍ଲଭ ପଟ୍ଟନାୟକ

# ଶିଳ୍ପ ହ୍ରାସରୁ ନବ ଦିଗନ୍ତ

ଶ୍ରୀ ଏଲ୍. ଆଇ. ପରଜା

ଓଡ଼ିଶାବାସୀ ଏକ ସ୍ୱତନ୍ତ୍ର ପ୍ରଦେଶ ଗଠନ ପାଇଁ ସାମୋଜନ ଅରଣ୍ଧ କରାଯାଇ ବେଳାକାଳ ଆଧୁନିକ ଓଡ଼ିଶାର ନିର୍ମାତାମାନେ ଓଡ଼ିଶାରେ ବ୍ୟାପକ ଶିଳ୍ପ ସଂସାର ପାଇଁ ସ୍ୱପ୍ନ ଦେଖି ଆସିଛନ୍ତି । କାରଣ ଏହା ସହରେ ରାଜ୍ୟର ବିରାଟ ପ୍ରାକୃତିକ ସମ୍ପଦ ଉପଯୋଗ ହୋଇପାରିବ ଏବଂ ସ୍ଥାନୀୟ ଲୋକଙ୍କୁ ନିୟୁତ ନିଜ-ପାରିବ । ଅତୀତରେ ବିଭିନ୍ନ ସମୟରେ ରାଜ୍ୟ ସରକାର ଏହି ଉଦ୍ଦେଶ୍ୟ ହାସଲ ନିମନ୍ତେ ବିଭିନ୍ନ ଶିଳ୍ପନୀତି ଘୋଷଣା କରି ଆସିଛନ୍ତି । କିନ୍ତୁ ଏହାର ପ୍ରକୃତ ପ୍ରଭାବ ବିଶେଷ ଉପାଦାନକ ହୋଇନାହିଁ । ଓଡ଼ିଶା ଭାରତବର୍ଷର ଶିଳ୍ପ ମାନଚିତ୍ରରେ ଉଚ୍ଚତମ ସ୍ଥାନ ଅଧିକାର କରିଆସିଛି । ମାତ୍ର କେନ୍ଦ୍ର ସରକାରଙ୍କ ନିୟନ୍ତ୍ରଣାଧୀନରେ ପରିଚାଳିତ କେତେକ ଶିଳ୍ପ ଏବଂ କଟକ, ରାଉରକେଣ୍ଡ ରାଜି ସହରା-ସହରେ ସ୍ଥାପିତ ଶିଳ୍ପ କେତେକ ବୃହତ ଓ ମଧ୍ୟମ ଧରଣର ଶିଳ୍ପ ଏବଂ ଅନେକଗୁଡ଼ିଏ କ୍ଷୁଦ୍ର ଶିଳ୍ପ ବ୍ୟତୀତ ରାଜ୍ୟରେ ବହୁ ସଂଖ୍ୟକ ବୃହତ ଶିଳ୍ପ ସଂସ୍ଥା ସ୍ଥାପିତ ହୋଇନାହିଁ । ଦେଶର ସର୍ବମୋଟ ଶିଳ୍ପ ସଂସ୍ଥା ଭିତରେ ଓଡ଼ିଶାର ଭାଗ ମାତ୍ର ଶତକଡ଼ା ୨ ଭାଗ । ଏହି ପରି-ସ୍ଥିତିରେ ଦୁଇ ବର୍ଷ ତଳେ ମୁଖ୍ୟମନ୍ତ୍ରୀ ଏକ ନୂତନ ଶିଳ୍ପ-ନୀତି ଘୋଷଣା କଲେ ।

ଚିନୋଟି ଉଲ୍ଲେଖଯୋଗ୍ୟ ଦିଗପ୍ରତି ବିଶେଷ ଦୃଷ୍ଟି ପଡ଼ିବା ଦରକାର ବୋଲି ମନେ ହୁଏ । କୌଣସି ନୀତି କେବଳ ଘୋଷଣା କରିବା ଯଥେଷ୍ଟ ନୁହେଁ । ଏହାକୁ କାର୍ଯ୍ୟରେ ପରିଣତ କରିବାକୁ ହେବ ଏବଂ ଏହି ଉଦ୍ଦେଶ୍ୟରେ ଏକ ସୁଦୃଢ଼ ସଂସ୍ଥା ସ୍ଥାପିତ ହେବା ଏକାନ୍ତ ଆବଶ୍ୟକ । ତେଣୁ ଶିଳ୍ପନୀତି କାର୍ଯ୍ୟକାରୀ କରୁଥିବା ପ୍ରଶାସନିକ ସଂସ୍ଥାକୁ ସୁଦୃଢ଼ କରିବା ଉପରେ ବିଶେଷ ଜୋର ଦିଆ ଯାଇଥିଲା । ରାଜ୍ୟ ସରକାରଙ୍କ ଉଚ୍ଚପାହ୍ୟାର ଅର୍ଥସରଳ ଘେନି ଗଠିତ ଏକ ଶିଳ୍ପ ସମନ୍ୱୟ ସଂସ୍ଥା ଗଠିତ ହୋଇଥିଲା । ଶିଳ୍ପ-ଦ୍ୟୋଗୀମାନଙ୍କର ସମସ୍ୟାଗୁଡ଼ିକର ସମାଧାନପାଇଁ ଏହି ସଂସ୍ଥା ବିଭିନ୍ନ ସମୟରେ ବୈଠକରେ ନିଜିତ ହୋଇ ଆସିଛି । ମୁଖ୍ୟ ଶାସନ ସଚିବଙ୍କ ସଭାପତିତ୍ୱରେ ଅନ୍ୟାନ୍ୟ ଉଚ୍ଚ ପାହ୍ୟା ଅର୍ଥସରଳ ଘେନି ଏକ କମିଟି ମଧ୍ୟ ଗଠିତ ହୋଇଛି । ଶିଳ୍ପଦ୍ୟୋଗୀ ଓ ଶିଳ୍ପ ସଂସ୍ଥାମାନଙ୍କର ସମସ୍ୟାଗୁଡ଼ିକର ଆଶୁ ସମାଧାନ ପାଇଁ ଏହି କମିଟି ପର୍ଯ୍ୟାଲୋଚନା ଓ ନିଷ୍ପତ୍ତି ଗ୍ରହଣ କରିଆସିଛି । ମୁଖ୍ୟମନ୍ତ୍ରୀ ଏକ କଡ଼ା ନିର୍ଦ୍ଦେଶ ଦେଇଛନ୍ତି ଯେ ରାଜ୍ୟରେ ନୂତନ ଶିଳ୍ପ ସ୍ଥାପନ ଓ ବର୍ତ୍ତମାନ ଚାଲୁଥିବା ଶିଳ୍ପଗୁଡ଼ିକର ସଂପ୍ରସାରଣ ସମ୍ପର୍କୀୟ ସମସ୍ତ ସମସ୍ୟା ୨୧ ଦିନ ଭିତରେ ସମାଧାନ ହୋଇଯିବା କାର୍ତ୍ତବ୍ୟ ।

ଏହି ଶିଳ୍ପନୀତିର ମୁଖ୍ୟ ବିଷୟଗୁଡ଼ିକ ସହିତ ଘୋଷଣା ପରିଚିତ ହୋଇ ଉଲ୍ଲେଖି ତେଣୁ ମୁଁ ସେହିଗୁଡ଼ିକୁ ଆଉ ପୁନରାବୃତ୍ତି କରିବାକୁ ଚାହେଁ ନାହିଁ । କିନ୍ତୁ ଏହାର

ଦୃତ୍ୟରେ ଭିନ୍ନ ଭିନ୍ନ ଉଦ୍ଦେଶ୍ୟ ଉପରେ ଯଥେଷ୍ଟ ଜୋର ଦିଆଯାଇଛି । ଓଡ଼ିଶା ଶିଳ୍ପ ଭିତ୍ତିକୁ ନିଉଦନ ନିଗମ ନାମରେ ଏକ ସଂସ୍ଥା ସ୍ଥାପନ କରାଯାଇଛି ।

ଶିଳ୍ପ ଉପଯୋଗୀ ଜମିର ଉନ୍ନୟନ କରିବା ଏବଂ ଶିଳ୍ପ ସ୍ଥାପନ ଉପଯୋଗୀ ଗୃହମାନ ନିର୍ମାଣ କରିବା ଉଦ୍ଦେଶ୍ୟରେ ଏହି ସଂସ୍ଥା ଗଠନ କରାଯାଇଅଛି । ବିଭିନ୍ନ ଡିଭିଜନେ ୫୦ ଗୋଟି ଶିଳ୍ପ ଉନ୍ନୟନ କ୍ଷେତ୍ର ସ୍ଥାପନ କରାଯାଇଛି । ଏଠାରେ ଜମି ଦଖଲ କରାଯିବ ଏବଂ ଶିଳ୍ପ ଉପଯୋଗୀ ଗୃହମାନ ନିର୍ମାଣ କରାଯିବ ।

ତୃତୀୟରେ ବୃହତ ଓ ମଧ୍ୟମ ଶିଳ୍ପମାନଙ୍କର ଆନୁ-ସନ୍ଧୀକ ଶିଳ୍ପଭାବରେ ଦା ଏହି ସବୁ ଶିଳ୍ପର ଉତ୍ପାଦନ ବା ବାଣିଜ୍ୟକୁ ଉପଯୋଗ କରି କ୍ଷୁଦ୍ର ଶିଳ୍ପମାନ ସ୍ଥାପିତ ହୋଇ ପାରିବ ବୋଲି ଅନୁରବ କରାଯାଇଛି । ଅନ୍ୟଭାବରେ କହିଲେ କ୍ଷୁଦ୍ର ଶିଳ୍ପଗୁଡ଼ିକର ବ୍ୟାପକ ଉନ୍ନୟନ ପାଇଁ ବୃହତ ଓ ମଧ୍ୟମ ଶିଳ୍ପଗୁଡ଼ିକୁ ମୁକ୍ତ ଶିଳ୍ପ ଭାବରେ ବିକାଶ ସମ୍ଭାବନାକୁ ହେବ । ତେଣୁ ବୃହତ ଓ ମଧ୍ୟମ ଶିଳ୍ପ ସ୍ଥାପନ ପ୍ରତି ବିଶେଷ ଜୋର ଦିଆଯାଇ ଅଛି ।

ଶିଳ୍ପ ଅଭିବୃଦ୍ଧି ଓ ବିନିଯୋଗ ନିଗମ ସମଗ୍ର ଦେଶର ଏକ ଅଗ୍ରଣୀ ଶିଳ୍ପ ଉନ୍ନୟନ ସଂସ୍ଥା ଭାବରେ ବିକାଶ ନାଗ କରିଛି । ଗତ ଦୁଇ ବର୍ଷ ଭିତରେ ଏହି ସଂସ୍ଥା ଶିଳ୍ପ ପରି-କଳନାରେ ୬,୦୨ ଲକ୍ଷ ଟଙ୍କା ଆର୍ଥିକ ମୁକ୍ତଧନ ଖର୍ଚ୍ଚାଇ ଓ ୬୧୭ ଜଣ ଲୋକଙ୍କୁ ନିଯୁକ୍ତି ଦେଇଥିବା ଏହି ଆଠଟି

ପରିକଳନାର ଉତ୍ପାଦନ ଆରମ୍ଭ ହୋଇଅଛି । ୭୯ ଗୋଟି ପରିକଳନାରେ ୧୪୪'୬୧ କୋଟି ଟଙ୍କା ବିନିଯୋଗ କରାଯାଇଛି ଏବଂ ଏଥିରେ ୧୦,୫୫୦ ଲୋକ ନିଯୁକ୍ତି ପାଇ ପାରିବେ । ଏହି ସଂସ୍ଥାଗୁଡ଼ିକର ନିର୍ମାଣ ବାର୍ଷିକ ବର୍ତ୍ତମାନ ଶୁଭିଛି । ଏହା ଛଡ଼ା ଏହା ୧୯୪୫ ଶିଳ୍ପ ପରିକଳନା ଚିହ୍ନଟ କରିସାରିଛନ୍ତି । ଏଥିରେ ୧୨୦'୬୬ କୋଟି ଟଙ୍କା ବିନିଯୋଗ କରାଯିବ । ଏହି ଶିଳ୍ପ ପରିକଳନା-ଗୁଡ଼ିକ ଆଦତ୍ତା କେତେବର୍ଷ ଭିତରେ କାର୍ଯ୍ୟକାରୀ ହେବ । ଏବେ ଏହି ସଂସ୍ଥା ଚାଟା ଓ ଲେ. ଲେ. ଶିଳ୍ପ ରୁଟି ସର୍ବଭାରତୀୟ ବୃହତ ଶିଳ୍ପ ସଂସ୍ଥା ତଥା ସ୍ଥାନୀୟ ଶିଳ୍ପୋଦ୍ୟୋଗୀମାନଙ୍କର ସହଯୋଗରେ ଶିଳ୍ପ ପ୍ରସାର ପାଇଁ ଉଦ୍ୟମ କରୁଛି । ଏହି ନିଗମ ପ୍ରଥମ ଥରପାଇଁ ବାଣିଜ୍ୟିକ ଭିତ୍ତିରେ ଗୋଟିଏ ସଞ୍ଜ ଗୁଡ଼ା କାରଖାନା ସ୍ଥାପନ କରୁଛି । 'ଓଡ଼ିଶା ସଞ୍ଜ ଆଇରନ' ନାମରେ ନାମିତ ଏହି ଶିଳ୍ପ କାରଖାନାରେ ନିକଟରେ ଉତ୍ପାଦନ ଆରମ୍ଭ ହେବାର ସମ୍ଭାବନା ରହିଛି । ଗୋଟିଏ ପରିଷ୍କର ପାଢ଼କର କାରଖାନା ସ୍ଥାପନ ପାଇଁ ଏହା ଶିଳ୍ପ ଗରାସେନ୍ସ ପାଇଛି । ଏଥିପାଇଁ ଷ୍ଟ୍ରୁକ୍ଚରକଟ ଲିମିଟେଡ ସଂସ୍ଥା ସହିତ ନିର୍ଦ୍ଦିତ ଉଦ୍ୟୋଗ ନିମନ୍ତେ ଚୁକ୍ତି ସମ୍ପାଦିତ ହୋଇଛି । ଗତ ଦୁଇବର୍ଷ ଭିତରେ ନିମ୍ନ ଲିଖିତ ବୃହତ ଶିଳ୍ପ ସ୍ଥାପନ ପାଇଁ ଏହା ଅନୁମତି ପତ୍ର ପାଇଛି ।

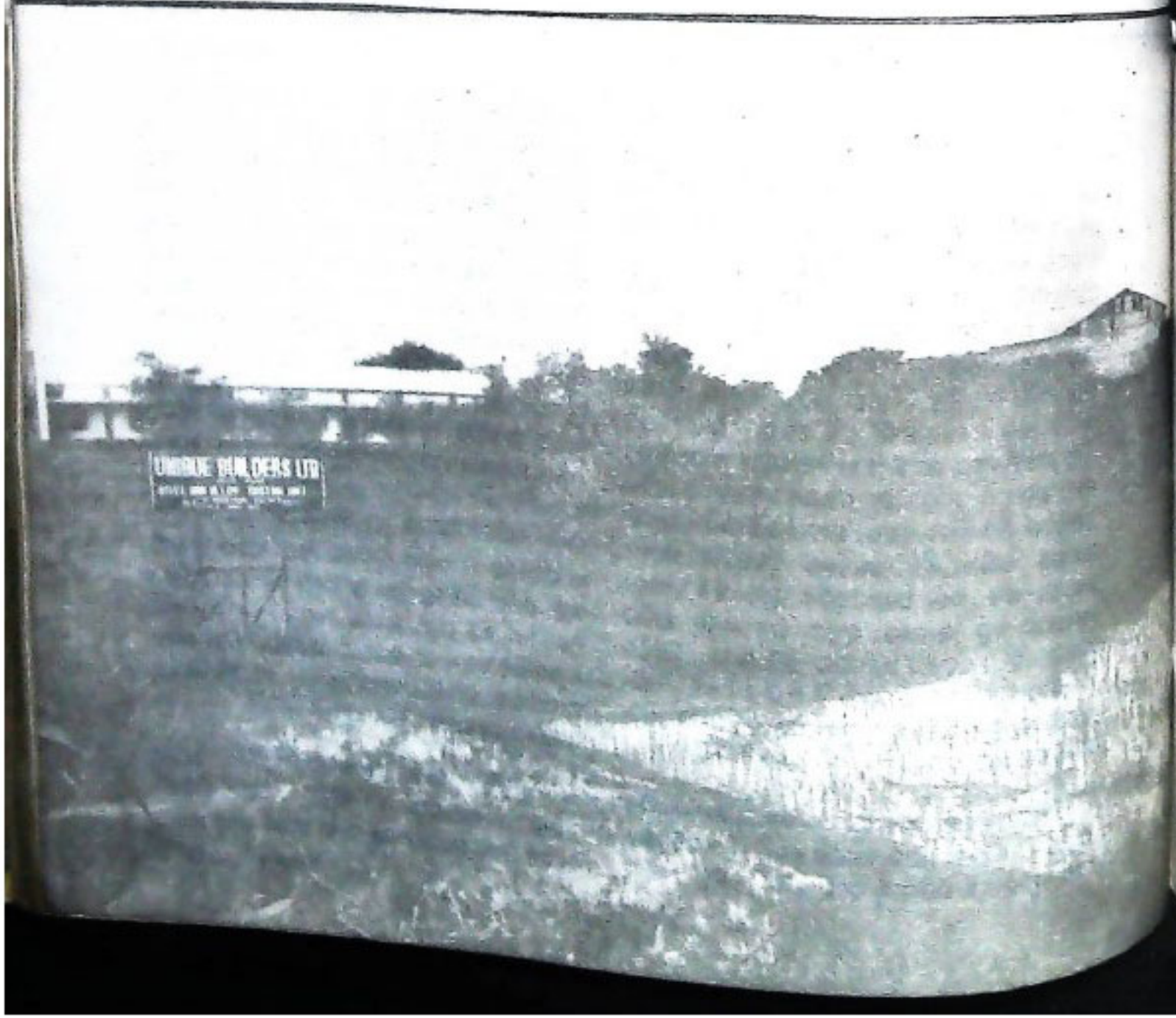

**NUCLEUS INDUSTRIAL COMPLEX**  
**CHANDAKA PATIA**  
 DEVELOPMENT BY  
 ORISSA INDUSTRIAL INFRASTRUCTURE  
 DEVELOPMENT CORPORATION  
 Bhubaneswar



- (୧) ଚିନି କାରଖାନା, ବାଙ୍କି
- (୨) ଚିନି କାରଖାନା, ନୟାଗଡ଼
- (୩) ସଞ୍ଜ ଆଇରନ ପ୍ରୋଜେକ୍ଟ, କେନ୍ଦୁଝର
- (୪) ପରିଷ୍କର ଷ୍ଟେଲ୍ ପାଇବର ପ୍ରୋଜେକ୍ଟ, ଚୋକାନାଳ ।
- (୫) ଆଲୁମିନିୟମ ପ୍ରୋଜେକ୍ଟ, ସୁନ୍ଦରଗଡ଼
- (୬) ବ୍ରହ୍ମ ମ୍ୟାନୁଫ୍ୟାକ୍ଚରର୍ସ ଇଉନିଟ୍, ଭୁବନେଶ୍ୱର
- (୭) ଡିଜିଟାଲ ଓ ଇଲେକ୍ଟ୍ରୋନିକ୍ସ ଓୟାର ପ୍ରୋଜେକ୍ଟ, ମୟୂରଭଞ୍ଜ ।
- (୮) ମିନି କମ୍ପ୍ୟୁଟର ଓ ମାଇକ୍ରୋ ପ୍ରୋସେସର ପ୍ରୋଜେକ୍ଟ, ବେଙ୍କା ।
- (୯) ମିନିସ୍ପନ୍ନ ଡେଭେଲପ୍ମେଣ୍ଟ ପାଇବର ପୋର୍ଟ ପ୍ରୋଜେକ୍ଟ, କରଞ୍ଜିଆ ।
- (୧୦) ଏଚ୍. ଟି. ଇନ୍ଫ୍ରାସ୍ଟ୍ରକ୍ଚର ପ୍ରୋଜେକ୍ଟ, ଭୁବନେଶ୍ୱର ।

- (୧୧) ଆଲୁମିନିୟମ ସିରିକନ, ଅଜୟପୁର ପ୍ରୋଜେକ୍ଟ, ଛତ୍ରପୁର ।
- (୧୨) କୋଲ୍ଡ ରୋଲ୍ଡ ଷ୍ଟିଲ୍ ଷ୍ଟ୍ରିପ୍ସ ଇଉନିଟ୍, କେନ୍ଦୁଝର ।

ଶିଳ୍ପ ଉତ୍ପାଦନ ନିଗମ ରାଜ୍ୟରେ ଯେଉଁ ସବୁ ଶିଳ୍ପ ଗୁଡ଼ିକ ପରିଚାଳନା କରୁଛନ୍ତି ସେଥିମଧ୍ୟରୁ ସେମାନେ ୪ ଗୋଟି ଶିଳ୍ପର ସଂପୂର୍ଣ୍ଣ କାର୍ଯ୍ୟ ହାତକୁ ନେଇଛନ୍ତି । ହୀରାପୁରଠାରେ ପ୍ରଥମେ ଶିଳ୍ପ ସଂସ୍ଥା ଏବଂ ବଡ଼ଦିଲ୍-ଠାରେ ସଞ୍ଜ ପାଇପ କାରଖାନା ନିର୍ମାଣ କାର୍ଯ୍ୟ ଶେଷ ହୋଇଛି । ତରଦ୍ୱାରଠାରେ ଏହା ଗୋଟିଏ ଉତ୍ପାଦନା ଘର କାରଖାନା ହାତକୁ ନେଇଛି । ଗଡ଼ ଦୁରଦର୍ଶ ଉତ୍ପାଦନ ଆର୍. ଡି. ସି., ସୋନପୁର, ବାରିପଦା ଏବଂ ଆସାଠାରେ ତିନୋଟି ସୂତା କାରଖାନା ହାତକୁ ନେଇଛି । ସୋନପୁର ସୂତା କାରଖାନାକୁ ଆସନ୍ତା ଦିନେ ମାସରେ ଉତ୍ପାଦନ ଆରମ୍ଭ ହେବ ଏବଂ ବାରିପଦା ଓ ଆସା ସୂତା-କାରଖାନାକୁ ୧୯୮୩ ମସିହା ଭିତରେ ଉତ୍ପାଦନ ଆରମ୍ଭ ହେବା ସମ୍ଭାବନା ରହିଛି । ଏହାଛଡ଼ା ଭେଲ ଓ ସ୍ପାର ମେସିନାରୀ ଇନିଟ୍ରେଟ ଶିଳ୍ପ ସଂସ୍ଥା ସହଯୋଗରେ ଗୋଟିଏ ବ୍ୟବସାୟ ପାଇପ ପ୍ଲାଣ୍ଟ ଓ ବଡ଼ ଶିଳ୍ପ ସହଯୋଗ ନିର୍ମାଣ

ସଂସ୍ଥା ସ୍ଥାପନ କରୁଛି । ଏହା ଉଲ୍ଲେଖନୀୟ କଳ୍ପନାତ୍ମକ ଶିଳ୍ପ ସଂସ୍ଥା ସ୍ଥାପନ ପାଇଁ ଅନୁମତି ପତ୍ର ପାଇ ପାରିନାହିଁ । ଏହି ଶିଳ୍ପ ସଂସ୍ଥା ପାଇଁ ୫୪୦ ଲକ୍ଷ ଟଙ୍କା ମୁଦ୍ରାଧାନ ବିନି-  
ଯୋଗ କରାଯିବ ।

ସେଠାରେ ଉଲ୍ଲେଖନୀୟ ସମସ୍ତାଟି ନିର୍ମାଣ ପାଇଁ ଏହା ଅନୁମତିପତ୍ର ପାଇଛି । ଏଥିପାଇଁ ୩୫ ଲକ୍ଷ ଟଙ୍କା ମୁଦ୍ରାଧାନ ବିନିଯୋଗ କରାଯିବ । ତାଙ୍କଦେହପାରେ ସେମିଲୋକ ପ୍ରାଣ ସ୍ଥାପନ କରାଯିବ । ଏହାଛଡ଼ା ମାଲଭାନଗିରି ଓ ଶୁକ୍ଳ ଅଞ୍ଚଳରେ ରହିଥିବା ଦୁନପଥର ଖଣିର ଉପଯୋଗ ପାଇଁ ୧୦ ଲକ୍ଷ ଟଙ୍କା ଉପାଦାନ ସମତା ଥିବା ଭଳି ଗୋଟାଏ ବିରାଟ ସିମେଣ୍ଟ କାରଖାନା ସ୍ଥାପନ ନିମନ୍ତେ ଦରମାସ୍ତ ଦିଆ ହୋଇଅଛି । ଏହାଛଡ଼ା ଆଇ.ଡି.ସି. ନିପୋ ଉର୍ଦ୍ଧା ଆ ସହଯୋଗରେ ଗୋଟିଏ କେନ୍ଦୁର କାରଖାନା ଏବଂ ଓଡ଼ିଶା ଉତ୍ପାଦନ ସଂସ୍ଥା ସହଯୋଗରେ ଗୋଟିଏ କେମିକାଲ ପ୍ରୋଜେକ୍ଟ (ଓପିପେନ୍) ସ୍ଥାପନ କରୁଛି । ଆଇ.ଡି.ସି. ଯେ ନି ପ୍ରଥମେ ୪୮ ଗୋଟି ଶିଳ୍ପ ସଂସ୍ଥା ପରିଚାଳନା କରୁଥିଲା ସତ ଦୁଇ ବର୍ଷ ଭିତରେ କେତେକ ଶିଳ୍ପ ସଂସ୍ଥାର ସମ୍ପୂର୍ଣ୍ଣ ସମାପ୍ତ ଏବଂ ନୂଆ ଶିଳ୍ପ ସଂସ୍ଥା ସ୍ଥାପନ କରୁଛି । ଏହାର ସମସ୍ତ ସାମାନ୍ୟ ହୋଇଥିବାରୁ ନିଜେ ଅଧିକା ସଂଖ୍ୟାରେ ନୂତନ ଶିଳ୍ପ ସଂସ୍ଥା ସ୍ଥାପନ କରିବା ପରିବର୍ତ୍ତେ ବିଶିଷ୍ଟ ଶିଳ୍ପପତି ଓ କେନ୍ଦ୍ର ଶିଳ୍ପ ସଂସ୍ଥା ସହଯୋଗରେ ନିଜେ ଶିଳ୍ପ ସଂସ୍ଥା ସ୍ଥାପନ ପାଇଁ ଉଦ୍ୟମ କରୁଛି ।

**ସମବାୟ ସୁତାକଳ**

ସୁତାର ପରାମ୍ପରା ଥିବା ଦୃଷ୍ଟିରୁ ସମବାୟ ସୁତାରେ ୭ ଗୋଟି ସୁତାକଳ ସ୍ଥାପନ ପାଇଁ ନିଷ୍ପତ୍ତି କରାଯାଇ ଅଛି । ସେଥିରୁ ୪ ଗୋଟି ସୁତାକଳ ନିର୍ମାଣ କାର୍ଯ୍ୟ ବର୍ତ୍ତମାନ ଚାଲିଛି । ଏଗୁଡ଼ିକ ଖୋର୍ଦ୍ଧା, ନୂଆପାଟଣା, ସୁନ୍ଦରଗଡ଼ ଓ ଗାନ୍ଧୀନଗରେ ସ୍ଥାପନ କରାଯାଇଛି । ଆସତା ବର୍ଷ ଭିତରେ ଏଥିଭିତରୁ ୨ ଗୋଟି କାରଖାନାରେ ଉତ୍ପାଦନ ଆରମ୍ଭ ହେବ । ଏହାଛଡ଼ା କରକଟପାରେ ସ୍ଥାପିତ ସୁତାକଳରେ ଉତ୍ପାଦନ ଦୁଇଗୁଣ ବୃଦ୍ଧି ଦିଆଯାଇଛି । ପ୍ରାୟ ୩ ଗୋଟି ସୁତାକଳ ସମ୍ପନ୍ନରେ ନ୍ୟାସନାଲ କୋଅପରେଟିଭ ଟେକ୍ସଟାଇଲ୍ କରପୋରେସନ୍ରୁ ଦରମାସ୍ତ ଦେବାପାଇଁ ବ୍ୟବସ୍ଥା ହେଉଛି ।

**ମୂଳ ଶିଳ୍ପ ସମୂହ**

ଭାରତ ସରକାର ଯୋଗ୍ୟା କରିଛନ୍ତି ଯେ ଶିଳ୍ପ ସଂସ୍ଥାର ଦୃଷ୍ଟିରୁ ଅନୁମତ ବିଭାଗୀୟରେ ମୂଳ ଶିଳ୍ପ କାରଖାନା-ମାନ ସ୍ଥାପନ କରାଯିବ । ଓଡ଼ିଶା ପ୍ରଥମେ ଏହି ନିଷ୍ପତ୍ତିରୁ ଉପାହର ସହିତ ପ୍ରକଣ କମିଟିରୁ ଏବଂ ଏହା ପରେ କେନ୍ଦ୍ର ମୂଳ ଶିଳ୍ପ ପରିଚାଳନା କାର୍ଯ୍ୟାଳୟ ହେଉଛି ।



କେନ୍ଦ୍ର ପାଟଣାସବୁ ନିର୍ମାଣ, କେନ୍ଦ୍ରୀୟ

ସତ ରୁନ ୯ ଚାରିଖରେ କେନ୍ଦ୍ର ଶିଳ୍ପ ରାଷ୍ଟ୍ରମନ୍ତ୍ରୀ ଏହାର ଭିତ୍ତିସ୍ଥାପନ କରିଥିଲେ । ଏହି ଅଞ୍ଚଳରେ ଶିଳ୍ପ ସ୍ଥାପନ ଉପଯୋଗୀ ଓ ଗୁଡ଼ ନିର୍ମାଣ ପାଇଁ ଶିଳ୍ପ ଭିତ୍ତିରୁମି ନିଗମ ଉପରେ ଦାୟିତ୍ଵ ଦିଆଯାଇଅଛି । ଏହି ଶିଳ୍ପ ପ୍ରଠକ୍ ସମୂହର ଦୁଇଟି ବିଭାଗ ଅଛି । 'ଖ' ବିଭାଗରେ ୩୧୦ ଏକର ଜମି ଦଖଲକୁ ନିଆଯାଇଛି ଏବଂ ଏଥିରେ ୧୧୯ଟି ଶିଳ୍ପ ସ୍ଥାପନ ଉପଯୋଗୀ ଗୁଡ଼ ନିର୍ମାଣ ପାଇଁ ସ୍ଵସ୍ଥାବ କରାଯାଇଛି । ଏହି ଅଞ୍ଚଳରେ ୧୪ଟି ମଧ୍ୟମ ଧରଣର ଶିଳ୍ପ ସ୍ଥାପନ ପାଇଁ ବ୍ୟବସ୍ଥା କରା-  
ଯାଇଛି ଏବଂ ଏଥିରେ ୩୦'୯୮ କୋଟି ଟଙ୍କା ବିନିଯୋଗ କରାଯିବ । 'ଖ' ଶିଳ୍ପାଞ୍ଚଳରେ ୬ ଗୋଟି ବଡ଼ ଓ ମଧ୍ୟମ ଧରଣର ଶିଳ୍ପ ସ୍ଥାପନ ପାଇଁ ୨ ହଜାର ଏକର ଜମି ପ୍ରସ୍ତୁତ କରାଯାଇଅଛି । ଏଥିରେ ୧୯'୬୪ କୋଟି ଟଙ୍କା ବିନିଯୋଗ କରାଯିବ । ଏହିପରି ଅନ୍ଧକାର ଭିତରେ ବଦଳା ମୂଳ ଶିଳ୍ପ ପ୍ରକଳ ଦୁଇଟି ଅଂଚଳରେ ୨୦ ଗୋଟି ବୃହତ ଓ ମଧ୍ୟମ ଧରଣର ଶିଳ୍ପ ସ୍ଥାପନ କରିବା ସମ୍ଭବ ହୋଇଛି । ରାଜଧାନୀ ଏହା ନିକଟବର୍ତ୍ତୀ ହୋଇଥିବାରୁ ଏବଂ ଏହାର ଭିତ୍ତିରୁମି ଉନ୍ନୟନ ହୋଇଥିବା ଦୃଷ୍ଟିରୁ ଶିଳ୍ପ ଉଦ୍ୟୋଗୀମାନେ ଏହାର ସୁଯୋଗ ନେବାପାଇଁ ବିଶେଷ ଉତ୍ସାହ ପ୍ରକାଶ କରୁଛନ୍ତି ।



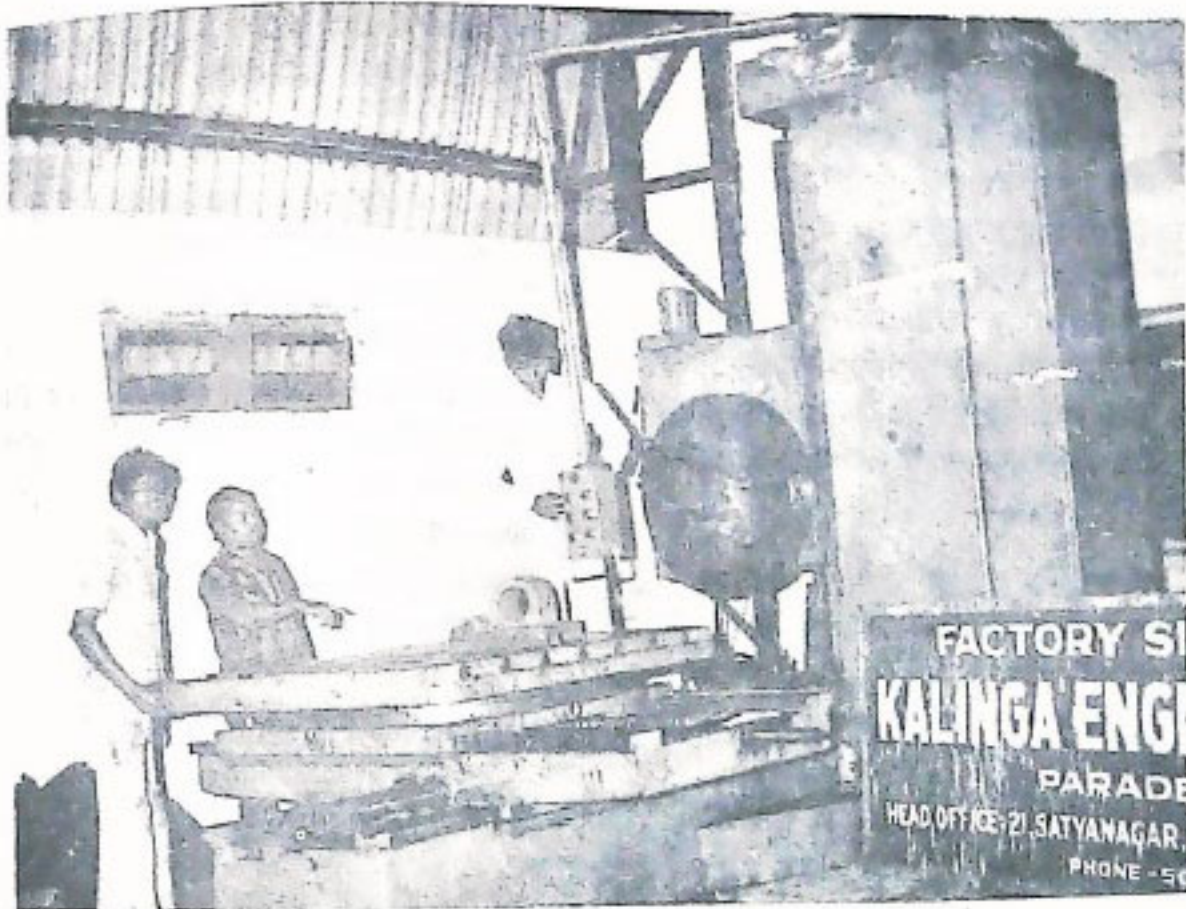

ମୋର ଦୃଢ଼ ବିଶ୍ୱାସ ଏହିପରି ଉତ୍ପାଦ ଶୁଭୁ ରହିଲେ  
 ଉଦ୍ଦିଷ୍ଟରେ ଏହି ଅକ୍ଷର କେବଳ ଏହି ରାଜ୍ୟରେ  
 ନୁହେଁ, ସମଗ୍ର ଦେଶରେ ବୃହତ୍ତମ ଶିଳ୍ପ ପୁଞ୍ଜ ଅକ୍ଷର  
 ରାଜ୍ୟରେ ବଢ଼ି ଉଠିବ । ତତ୍ତ୍ୱକା ଶିଳ୍ପ ପୁଞ୍ଜ ଅକ୍ଷର  
 ସୁଯୋଗ ନେବାପାଇଁ ଶିଳ୍ପ ଉଦ୍ୟୋଗୀମାନଙ୍କଠାରୁ ଯେଉଁ  
 ଉତ୍ସାହ ମିଳିଛି ସେଥିପାଇଁ ରାଜ୍ୟ ସରକାର ଏକ ଟାସ  
 ଫୋର୍ସ (ସାହାଯ୍ୟକାରୀ ଦଳ) ସ୍ଥାପନ କରିଛନ୍ତି ଏବଂ  
 ବର୍ତ୍ତମାନ, ଡେକାନାକ, ମୟୂରଭଞ୍ଜ ଓ କଳାହାଣ୍ଡି ଜିଲ୍ଲା-  
 ମାନଙ୍କରେ ଏହିପରି ୪ ଗୋଟି ମୂଳ ଶିଳ୍ପ ପୁଞ୍ଜ ଅକ୍ଷର  
 ସ୍ଥାପନ ପରିକଳ୍ପନା ଧୂସୂତ କରିଛନ୍ତି । ଭାରତ ସରକାରଙ୍କ  
 ଦ୍ୱାରା ପ୍ରସ୍ତୁତ ଏହି କାର୍ଯ୍ୟକାରୀ ଦଳ ଉପରଲିଖିତ  
 ଜିଲ୍ଲାମାନ ପରିଦର୍ଶନ କରିଛନ୍ତି ଏବଂ ଏ ସମ୍ପର୍କୀୟ  
 ବିବେଚନା ଚିତ୍ରାଙ୍କ କରାଯାଇଛି । ଓଡ଼ିଶା ରାଜ୍ୟ ଅର୍ଥ  
 ନିଗମ ସମଗ୍ର ଦେଶରେ ଏକ ପ୍ରଧାନ ଅର୍ଥ ଯୋଗାଣ-  
 କାରୀ ସଂସ୍ଥା ରାବତେ ପ୍ରତିଷ୍ଠା ମ୍ଭବ କରିଛି । ୧୯୮୦-୮୧  
 ମସିହା ଭିତରେ ଏହି ସଂସ୍ଥା ୨୯୩୭ କୋଟି ଟଙ୍କା  
 ମଂଜୁର କରିଥିଲା ଏବଂ ସେଥିରୁ ୧୭୨୩ କୋଟି ଟଙ୍କା  
 ରଣ ଦେଇଥିଲା । ୧୯୮୧-୮୨ ମସିହାରେ ଏହା ୪୨  
 କୋଟି ଟଙ୍କା ରଣ ମଞ୍ଜୁରକରି ୨୫୨୯ କୋଟି ଟଙ୍କା  
 ବଞ୍ଚନ କରିଥିଲା । ଏଠାରେ ଉଲ୍ଲେଖ କରାଯାଇ ପାରେ ଯେ  
 ମୋଟରେ ୨୫ କୋଟି ଟଙ୍କା ରଣ ମଞ୍ଜୁର କରିବା-  
 ପାଇଁ ଏବଂ ୩୫ କୋଟି ଟଙ୍କା ବଞ୍ଚନ କରିବାପାଇଁ  
 ଉତ୍ସାଧାର୍ଯ୍ୟ କରାଯାଇଥିଲା । ତେଣୁ ଏଥିରୁ ଦେଖାଯିବ  
 ଏହି ସଂସ୍ଥା ଧାର୍ଯ୍ୟ ଲକ୍ଷ୍ୟକୁ ଚପି ଯାଇଥିଲା ।

ଏହି ଅନୁଷ୍ଠାନ ପକ୍ଷରେ ଆଉ ଏକ ସରୋପକଳନକ  
 ବିଷୟ ସେ ଆଦାୟ କରିବା ପାଇଁ ସକ୍ଷମ ହୋଇ ପାରିଛି ।  
 ୧୯୮୦-୮୧ ମସିହା ଭିତରେ ୬୬ କୋଟି ଟଙ୍କା ଆଦାୟ  
 କରିଥିଲା । ଗତବର୍ଷ ଭିତରେ ଆଦାୟ କରିବାପାଇଁ ଥିବା

ମୋଟ ରଣ ପରିମାଣର ଶତକଡ଼ା ୩୫ ଭାଗ ଆଦାୟ  
 ହୋଇଥିଲା । ତନ୍ମିତବର୍ଷ ଭିତରେ ଆଦାୟ କରିବାପାଇଁ ଥିବା  
 ମୋଟ ରଣ ପରିମାଣର ଶତକଡ଼ା ୫୪ ଭାଗ ଆଦାୟ  
 ହୋଇଛି । ବାକି ରଖିଥିବା ଲେକନାମକବିରୁଦ୍ଧରେ ଦୃଢ଼  
 କାର୍ଯ୍ୟାନୁଷ୍ଠାନ କରାଯିବା ପଦ୍ଧତରେ ରଣ ଆଦାୟ ପରିସ୍ଥିତିର  
 ଉନ୍ନତି ଘଟିଛି ।

### କାର୍ଯ୍ୟକାରୀମାନଙ୍କୁ ମିଳିତ ରଣ

ଅର୍ଥ ନିଗମ ବିଭିନ୍ନ ଆମ୍ବୁକ୍ରିମୂଳକ ପରିକଳ୍ପନା  
 ନିମନ୍ତେ ଗ୍ରାମାଞ୍ଚଳର କାର୍ଯ୍ୟକାରୀ ଓ ଦୂର୍ବଳ ଶ୍ରେଣୀର  
 ଲେକନାମକୁ ରଣ ମଞ୍ଜୁର କରୁଛନ୍ତି । ୧୯୮୦-୮୧ ମସିହା  
 ମଧ୍ୟରେ ୨୩୨୨ ଲକ୍ଷ ଟଙ୍କା ରଣ ଦେଇଥିଲେ ।  
 ୧୯୮୧-୮୨ ମସିହାରେ ୪୭୨୮ ଲକ୍ଷ ଟଙ୍କା  
 ଦେଇଥିଲେ ।

### ସାମୟିକ ରଣ

ଅର୍ଥନିଗମ ଦୈନିକ ଶିକ୍ଷାସାପ୍ତ ବ୍ୟକ୍ତିମାନଙ୍କପାଇଁ  
 ରଣ ପରିକଳ୍ପନା କାର୍ଯ୍ୟକାରୀ କରୁଛନ୍ତି । ୧୯୮୦-୮୧  
 ମସିହା ଭିତରେ ଏହି ରକ୍ତି ଶିଳ୍ପ ଉଦ୍ୟୋଗୀମାନଙ୍କୁ  
 ୧୩୨୨ ଲକ୍ଷ ଟଙ୍କା ଦିଆଯାଇଥିଲା । ୧୯୮୧-୮୨ ମସିହା  
 ଭିତରେ ୨୬୧୧ ଲକ୍ଷ ଟଙ୍କା ରଣ ଦିଆଯାଇଛି ।

ତନ୍ମିତ ବର୍ଷ ପାଇଁ ୩୫ କୋଟି ଟଙ୍କା ରଣ ବଞ୍ଚନ  
 କରିବା କାର୍ଯ୍ୟକଳ୍ପନ ରହିଛି । ରାଜ୍ୟ ସୋକନାରେ ଆଂଶିକ  
 ମୂଲ୍ୟନ ବାବଦରେ ୧୬୫ ଲକ୍ଷ ଟଙ୍କା ବ୍ୟବସ୍ଥା  
 କରାଯାଇଛି । ଧାର୍ଯ୍ୟ କରାଯାଇଥିବା ରଣ ବଞ୍ଚନ ପରିମାଣ  
 ପୂରଣ ପାଇଁ ଅଧିକା ୧୦୦ ଲକ୍ଷ ଟଙ୍କା ବ୍ୟବସ୍ଥା କରିବା  
 ଦରକାର ହେବ ।

ଅର୍ଥନୀତିର ଦ୍ଵାରା ସାହାଯ୍ୟପ୍ରାପ୍ତ ସଂସ୍ଥାମାନଙ୍କ ପକ୍ଷରେ କମର୍ସିଆଲ ବ୍ୟାଙ୍କମାନଙ୍କଠାରୁ କାର୍ଯ୍ୟକାରୀ ମୁଦ୍ରଣ ପାଇବା ସହଜ ହେଉନାହିଁ । ଏହା ଫଳରେ ବହୁ ଶିଳ୍ପ ସଂସ୍ଥା ପୁରା ଦମରେ କାର୍ଯ୍ୟ କରି ପାରୁନାହାନ୍ତି । ଗାନ୍ଧ୍ୟ ଅର୍ଥ ନିଗମ ମିଳିତ ଭାବରେ କାର୍ଯ୍ୟ କରିବାର ଆବଶ୍ୟକତା ରହିଛି ବୋଲି ବ୍ୟାଙ୍କମାନଙ୍କୁ କୁଞ୍ଚାଇ ଦିଆଯାଇଛି । କେବଳ ଷ୍ଟେଟ୍ ବ୍ୟାଙ୍କ ଏହି ପ୍ରସ୍ତାବରେ ଭାଗି ହୋଇଛନ୍ତି । ଉପରୋକ୍ତ ଶିଳ୍ପସଂସ୍ଥାମାନଙ୍କୁ ଯଥେଷ୍ଟ ପରିମାଣରେ କାର୍ଯ୍ୟକାରୀ ମୁଦ୍ରଣ ଯୋଗାଇ ଦିଆ ନ ଶକ୍ତ ହେବାରୁ କ୍ଷତିଗ୍ରସ୍ତ ହେବେ ଏବଂ ଏହାଦ୍ଵାରା ଅର୍ଥନୀତିର ଗଣ ଦେବା ଏବଂ ଗଣ ଆଦାୟ କରିବାରେ ଅସୁବିଧା ଗୃହିତ ହେବ ।

ଏହି ଅବକାଳ ଭିତରେ ଭିଲିଭୁମି ଉତ୍ପାଦନ ନିଗମ କେତେକ ଉନ୍ନତ ଯୋଗ୍ୟ କାର୍ଯ୍ୟ କରିଛି । ୧୯୮୧ ମସିହାରେ ଓଡ଼ିଶା ବିଧାନ ସଭାରେ ଗୃହୀତ ଏକ ଆଇନ

କ୍ଷତ୍ର ଶିଳ୍ପ ନିଗମଠାରୁ ନେଇଥିବା ଅସଂପୂର୍ଣ୍ଣ ଶିଳ୍ପ ଉପଯୋଗୀ ଗୃହଗୁଡ଼ିକ ୧୯୮୧-୮୨ ଭିତରେ ସଂପୂର୍ଣ୍ଣ କରିବା କାର୍ଯ୍ୟରେ ଲାଗିଛନ୍ତି ।

ଭିଲିଭୁମି ନିଗମ ୫୦ ଗୋଟି ଶିଳ୍ପ ନଗରୀ ଉତ୍ପାଦନ ନିମନ୍ତେ ୧୯୮୧-୮୨ ମସିହାରେ ଶିଳ୍ପ ଉପଯୋଗୀ କାରଖାନା ଗୃହ ନିର୍ମାଣ ନିମନ୍ତେ କେତେକ ବହା ବହା ଅଞ୍ଚଳରେ ଏକ ବ୍ୟାପକ କାର୍ଯ୍ୟକ୍ରମ ଆରମ୍ଭ କରିଥିଲେ । ୧୯୮୧ ଜୁନ-ଜୁଲାଇ ମାସ ଭିତରେ ଏଗୁଡ଼ିକର ନିର୍ମାଣ କାର୍ଯ୍ୟ ଆରମ୍ଭ ହୋଇଥିଲା । ଏହି ନିଗମର ପ୍ରଥମ ବର୍ଷ କାର୍ଯ୍ୟକ୍ରମ ଭିତରେ ଭୁବନେଶ୍ଵର, ଜଗତପୁର, ରାଉରକେଲ (କୋଲୁଙ୍ଗା) ଏହି ତିନୋଟି ପ୍ରଧାନ ପ୍ରଧାନ ଅଞ୍ଚଳମାନଙ୍କରେ ଶିଳ୍ପ ନଗରୀର ଉତ୍ପାଦନ ନିମନ୍ତେ ବିଶେଷ ଦୃଷ୍ଟି ଦେଇଥିଲେ । ଉପରୋକ୍ତ ତିନୋଟି ଅଞ୍ଚଳରେ ୩୧୪ଟି ଶିଳ୍ପ ଉପଯୋଗୀ ଗୃହ ନିର୍ମାଣ କାର୍ଯ୍ୟକ୍ରମ ରଖାଯାଇଥିଲା । ସେଥି ଭିତରୁ ୧୨୦ଟି ଗୃହ ନିର୍ମିତ ହୋଇ ଦିଆହୋଇ ସାରିଛି ।

ଭିଲିଭୁମି ନିଗମର ଶିଳ୍ପ ନଗରୀ, ଯାତପୁର



ଦ୍ଵାରା ଏହି ସଂସ୍ଥା ପ୍ରଚଳିତ ହୋଇଥିଲା । ୧୯୮୧ ମସିହା ଜାନୁଆରୀ ୫ ତାରିଖଠାରୁ ଏହା ଏକ ବିଧିବଦ୍ଧ ନିଗମ ରୂପେ କାର୍ଯ୍ୟ କଲା । ଶିଳ୍ପ ନଗରୀ ଏବଂ ଶିଳ୍ପାଞ୍ଚଳ ଗୁଡ଼ିକର ଉତ୍ପାଦନ ଉତ୍ତମ ମଧ୍ୟମ ଓ କ୍ଷୁଦ୍ର ଶିଳ୍ପ ନିମନ୍ତେ ଭିଲିଭୁମି ସୁବିଧା ଯୋଗାଇ ଦେବା ଉଦ୍ଦେଶ୍ୟରେ ଏହା କାର୍ଯ୍ୟ କରୁଛି । ଭିଲିଭୁମି ନିଗମ ଓଡ଼ିଶା କ୍ଷୁଦ୍ର ଶିଳ୍ପ ନିଗମଠାରୁ ୨୭ ଗୋଟି ଶିଳ୍ପ ନଗରୀର ୬୯୨ଟି ସଂପୂର୍ଣ୍ଣ ତିଆରି ହୋଇଥିବା ଗୃହ ହାତକୁ ନେଇଥିଲେ ।

ଏହା ଛଡ଼ା ଭିଲିଭୁମି ନିଗମ ବାଲେଶ୍ଵର, କେଳାନାଡ଼, ଅନୁଗୁଳ, ଆଠଗଡ଼, ଖୋର୍ଦ୍ଧା ଓ ନୟାଗଡ଼ ପ୍ରଭୃତି ଅଞ୍ଚଳ ମାନଙ୍କରେ ୬୩ଟି କାରଖାନା ଉପଯୋଗୀ ଗୃହ ନିର୍ମାଣ କାର୍ଯ୍ୟ ହାତକୁ ନେଇଥିଲେ । ତେଣୁ ମୋଟରେ ଏହା ୩୨୬ଟି ଗୃହ ନିର୍ମାଣ କାର୍ଯ୍ୟ ହାତକୁ ନେଇଛି । ଏହି ସମସ୍ତ କାରଖାନା ଉପଯୋଗୀ ଗୃହଗୁଡ଼ିକ ନିର୍ମାଣ କାର୍ଯ୍ୟ ୧୯୮୨ ମସିହା ଜୁନ ୩୦ ତାରିଖ ଭିତରେ ସମ୍ପୂର୍ଣ୍ଣ କରିବା ପାଇଁ ଲକ୍ଷ୍ୟ ରଖାଯାଇଅଛି ।

ଏହା ସଙ୍ଗେ ସଙ୍ଗେ ଉତ୍ତରୀନି ନିଗମ ଏହି ସବୁ ପକ୍ଷରେ ଆବଶ୍ୟକୀୟ ସୁବିଧା ସହ ଜମି ଉତ୍ତରୀନି କରାଯାଇ ଏବଂ ଏହି ବର୍ଷ ଭିତରେ ବିଭିନ୍ନ ଶିଳ୍ପ କର୍ମାଳୟକୁ ୨୦୦ଟି ପୁଟ ଦେଇଛନ୍ତି । ମୋଟରେ ଏହି ପରି ୧୦୦ ଏକର ଜମି ଉତ୍ତରୀନି କରିବା କାର୍ଯ୍ୟକ୍ରମ ଏହି ନିଗମ ହାତକୁ ନେଇଛନ୍ତି ।

ଏହାଛଡ଼ା ଉତ୍ତରୀନି ନିଗମ ଭାରତ ସରକାରଙ୍କ ଦ୍ଵାରା କନ୍ଧକାଠାରେ ବନ୍ଧାଯାଇଥିବା କେନ୍ଦ୍ର ଶିଳ୍ପ ପୁଞ୍ଜ ପକ୍ଷରେ ଉତ୍ତରୀନି କାର୍ଯ୍ୟ ହାତକୁ ନେଇଛନ୍ତି । ଏହି କାର୍ଯ୍ୟକ୍ରମ ଅନୁସାରେ ଉତ୍ତରୀନି ନିଗମ ଏକ ହଜାର ଏକର ଜମି ଦଖଲ କରିଛନ୍ତି । ବର୍ତ୍ତମାନ ସୁଦ୍ଧା ଏହା ୩୫ ଏକର ଜମି ଉତ୍ତରୀନି ଶେଷ କରି ମଧ୍ୟମ ଧରଣର ଶିଳ୍ପ ପାଇଁ ଦେଇଛନ୍ତି ।

ଭାରତ ସରକାର ଚନ୍ଦିକା ଶିଳ୍ପପୁଞ୍ଜ ପାଇଁ ୧୦କୋଟି ଟଙ୍କା ଖର୍ଚ୍ଚ କରିବା ନିମନ୍ତେ କାର୍ଯ୍ୟକ୍ରମ ରଖିଛନ୍ତି ଏବଂ ସେଥିମଧ୍ୟରୁ ଶତକଡ଼ା ୫୦ ଭାଗ ଅର୍ଥାତ୍ ୫ କୋଟି ଟଙ୍କା ଯୋଗାଇ ଦେବା ପାଇଁ ନୀତିଗତ ଭାବରେ ରାଜି ହୋଇଛନ୍ତି । ଏହି ଅର୍ଥ ଏପର୍ଯ୍ୟନ୍ତ ମିଳିନାହିଁ । ମାତ୍ର ଉତ୍ତରୀନି ନିଗମ ନିଜର ସମ୍ପଦରୁ ଏହି ପରିକଳ୍ପନାର କାର୍ଯ୍ୟ ଆରମ୍ଭ କରି ଦେଇଛନ୍ତି ।

ଉତ୍ତରୀନି ନିଗମ ୧୯୮୧-୮୨ ମସିହା ଭିତରେ ମୋଟରେ ୫ କୋଟି ଟଙ୍କା ବିନିଯୋଗ କରିଛନ୍ତି ।

୧୯୮୧-୮୨ ମସିହାରେ ଯେଉଁ ସବୁ କାର୍ଯ୍ୟ ଆରମ୍ଭ ହୋଇଛି ସେ ସମସ୍ତ ୧୯୮୨-୮୩ ମସିହାରେ ୪୩୦ କୋଟି ଟଙ୍କା ବ୍ୟୟରେ ସଂପୂର୍ଣ୍ଣ ହେବ ।

୧୯୮୨-୮୩ ମସିହାରେ ଯେଉଁ ସବୁ ନୂଆ କାର୍ଯ୍ୟ ହାତକୁ ନିଆ ଯାଇଛି ତା, ଭିତରେ ୧୯ଟି ଶିଳ୍ପାଳୟ ଓ ଚନ୍ଦିକା, କେଳାନାଳ, କେସିଙ୍ଗା ଓ ରାଇରଙ୍ଗପୁର ସର୍କୁଟି ୫ କୋଟି କେନ୍ଦ୍ର ଶିଳ୍ପ ପୁଞ୍ଜ ପକ୍ଷରେ ୫୨୨ଟି ଶିଳ୍ପ ଉପଯୋଗୀ ଗୃହ ଓ ୧୮୩୦ ଏକର ଜମି ଉତ୍ତରୀନି ଅବରୁଦ୍ଧ ।

ଏହି ସବୁ ନୂଆ ପରିକଳ୍ପନାରେ ୧୨ କୋଟି ଟଙ୍କା ଖର୍ଚ୍ଚ ହେବ ବୋଲି ଅଟକକ କରାଯାଇଅଛି ।

ଉପରେ ଯେଉଁ ସବୁ ବିଷୟ ଉଲ୍ଲେଖ କରା ହେଲା ସେଥିରୁ ସ୍ପଷ୍ଟ ଭାବରେ ଜଣା ପଡ଼ିବ ଯେ ଗତ ଦୁଇ ବର୍ଷ ଭିତରେ ଶିଳ୍ପ ପ୍ରସାର କ୍ଷେତ୍ରରେ ରାଜ୍ୟ ଉଲ୍ଲେଖଯୋଗ୍ୟ ଅଗ୍ରଗତି କରିଛି । ମୁଖ୍ୟମନ୍ତ୍ରୀ ବିଧାନ ସଭାର କେତେକ ବିଶିଷ୍ଟ ସଭ୍ୟମାନଙ୍କୁ ଘେନି ଉଚ୍ଚ କ୍ଷମତାସଂପନ୍ନ ଶିଳ୍ପ ପରାମର୍ଶ ଦାତା କମିଟି ଗଠନ କରିଛନ୍ତି । ଏହି କମିଟିର ବୈଠକ ନିଜତରେ ବସିଥିଲା । ରାଜ୍ୟ ସରକାର ଶିଳ୍ପ ପ୍ରସାର ପାଇଁ ଯେଉଁ ସବୁ କାର୍ଯ୍ୟାନୁଷ୍ଠାନ ଗ୍ରହଣ କରିଥିଲେ ସେମାନେ ସେଥିରେ ସଚୋଷ ସକାଶ କରିଥିଲେ । କିନ୍ତୁ ଶିଳ୍ପ ଉତ୍ତରୀନି ପାଇଁ ରାଜ୍ୟରେ ଯେଉଁ ଅନୁକୂଳ ବାତାବରଣ ସୃଷ୍ଟି ହୋଇଛି ତାହାହିଁ ସର୍ବାପେକ୍ଷା ଉଲ୍ଲେଖଯୋଗ୍ୟ ସଫଳତା । ଯଦି ଏହିପରି ଅନୁକୂଳ ବାତାବରଣ ଅବ୍ୟାହତ ରହେ ଏବଂ ଆଇ. ଡି. ବି. ଆଇ., ଆଇ. ଏଫ୍. ସି. ଆଇ. ଭଳି ସର୍ବଭାରତୀୟ ଅର୍ଥଯୋଗାଣ ସଂଗ୍ରାମକଠାକୁ ଯଥେଷ୍ଟ ସାହାଯ୍ୟ ଓ ସହଯୋଗ ମିଳେ ତା, ହେଲେ ଓଡ଼ିଶା ଭାରତର ଶିଳ୍ପ ମାନଚିତ୍ରରେ ଉଲ୍ଲେଖଯୋଗ୍ୟ ସ୍ଥାନ ଅଧିକାର କରିବ । ○○

ଶିଳ୍ପ ବିଭାଗର କମିଶନର ଡ଼ା  
ଶ୍ରୀ ସନ ସଚିବ, ଓଡ଼ିଶା



ନୂଆଦିଲ୍ଲୀରେ ଏସିଆନ ଗେମ୍‌ସ୍‌ରେ ପରିବେଷିତ ହେବାକୁ ବିବେଚିତ ହୋଇଥିବା କଳାହାଣ୍ଡିର 'ସୁମୁରା ନାଚ' ।

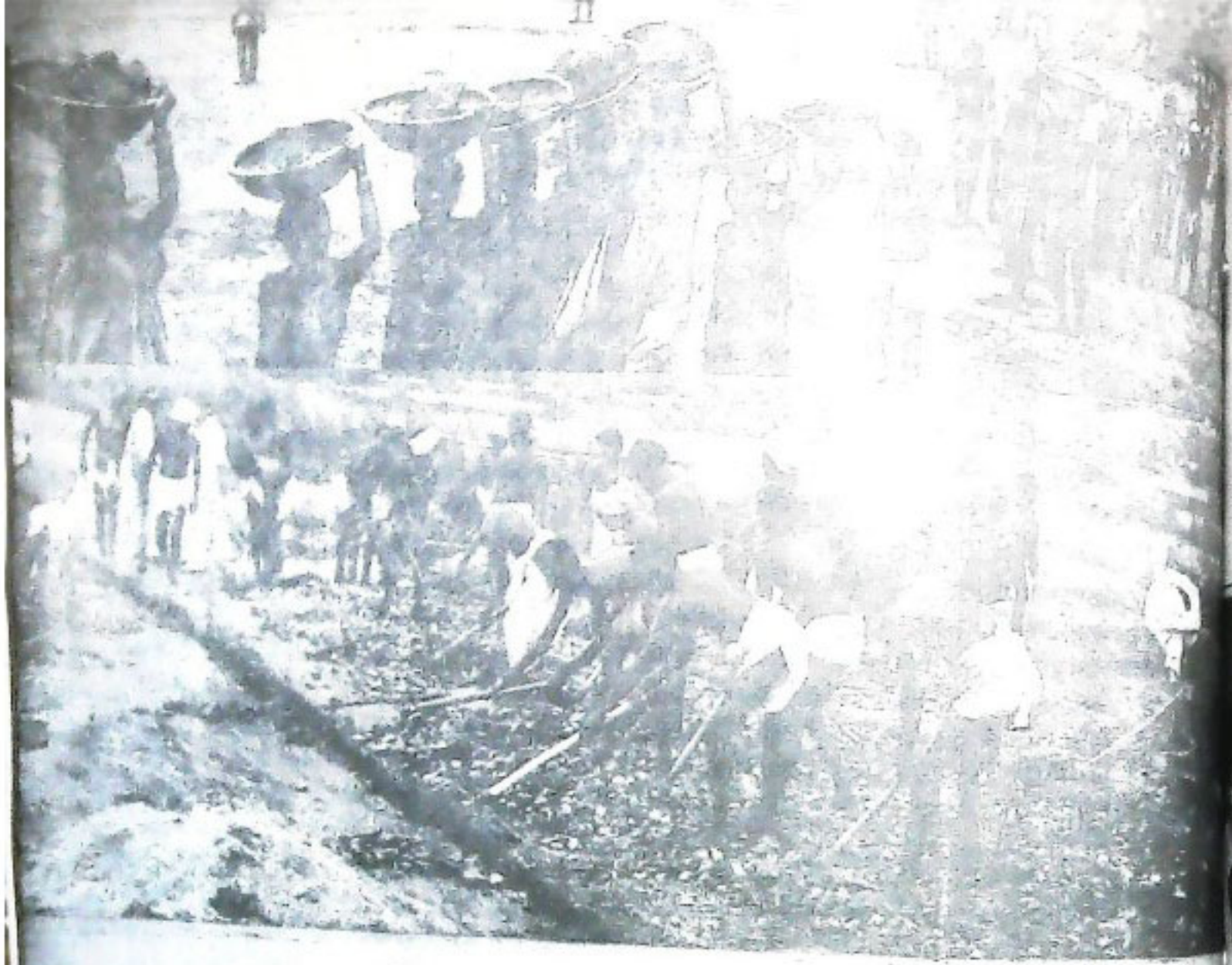

। ଶ୍ରମ ଏବଂ ଜୟତେ ।





ସ୍ତ୍ରୀମାନଙ୍କ ପ୍ରତି  
**ଜନତାକୁଳ ଓ ପାଠାଳୟ**  
 ଭୁବନେଶ୍ୱର  
 ସ୍ତ୍ରୀମାନଙ୍କ କାର୍ଯ୍ୟକ୍ରମ

ସ୍ତ୍ରୀ କମିଟି କୃତ ଓ ପାଠାଳୟର  
 ଗୌରୀପୁରୀ ଉପରେ ମୁଖ୍ୟମନ୍ତ୍ରୀ ।



ଆରାମଚନ୍ଦ୍ର ରାୟଙ୍କ ନେତୃତ୍ୱରେ କଲେଜ ପୋଷିଆଳ ସଭାକୁ ଲିଭାଇ ବାଣିକୋପରେ  
 ରାଜ୍ୟପାଳଙ୍କ ସହଯୋଗୀ ଆମତୀ ପୁନାର କଲେ ଶାରୀରିକ ଅକର୍ମଣ୍ୟ ପିତ୍ରକୁ  
 ସାହାଯ୍ୟ ପ୍ରଦାନ କରୁଛନ୍ତି ।



ମୁଖ୍ୟମନ୍ତ୍ରୀ ସାଲେପୁର ଅଞ୍ଚଳରେ ବାତ୍ୟା ପ୍ରତିରୋଧ  
 ପଦକ୍ଷେପ ଗ୍ରହଣ କରି ଦେଖୁଛନ୍ତି ।



ରାଜ୍ୟ ସଚିବାଳୟରେ ଅନୁଷ୍ଠିତ ଶିକ୍ଷା ଉପଦେଶ ମନ୍ତ୍ରୀ ବୈଠକରେ ମୁଖ୍ୟମନ୍ତ୍ରୀଙ୍କ ଉଦ୍ଦେଶ୍ୟ ।

# କ୍ରମଦେବ ଓ ସମ୍ପୂର୍ଣ୍ଣ ସାହିତ୍ୟ

ଶ୍ରୀ ଜାନକୀ ବଲ୍ଲଭ ପଟ୍ଟନାୟକ

ଯେତେବେଳେ ଆମେ ଆମର ଭାଷା ନିମନ୍ତେ ଗର୍ବ ଅନୁଭବ କରୁ, ସେତେବେଳେ ଏଇ ଭାଷାର ଯେଉଁମାନେ ଜନକ, ଯେଉଁମାନେ ଆମର ଭାଷା ଓ ସାହିତ୍ୟକୁ ନୂତନ ଦିଗ୍‌ଦର୍ଶନ ଦେଇଛନ୍ତି, ଯେଉଁମାନଙ୍କ ଚିନ୍ତାଧାରାରେ ଆମ ସାହିତ୍ୟ ଅନୁପ୍ରାଣିତ, ସେହି ମନାସିମାନଙ୍କ ସମ୍ପର୍କରେ ଆମେ ଗବେଷଣା ଓ ଅଧ୍ୟୟନ କରିବା ଉଚିତ । ଅଳ୍ପ କେତେ ଦିନ ତଳେ ମୁଁ ଏକ ହଜାର ବର୍ଷ ତଳର ବଙ୍ଗଳା କବିତା ବିଷୟରେ ଏକ ପୁସ୍ତକ ଦେଖିଥିଲି । ସେହି କବିତା ଗିତରେ ପ୍ରଥମ କବିତାଟି କ୍ରମଦେବଙ୍କ ରଚନା । ବଙ୍ଗ ଭାଷାର ପ୍ରଥମ ପ୍ରକାଶ କ୍ରମଦେବଙ୍କ ରଚନା ବୋଲି ଗ୍ରହଣ କରାଯାଇଅଛି । ପରବର୍ତ୍ତୀ ବଙ୍ଗଭାଷା କବିମାନେ ସେହି କ୍ରମଦେବଙ୍କର ସଂସ୍କୃତ କାବ୍ୟର ଅନୁକରଣରେ କବିତା ଲେଖିଥିଲେ ବୋଲି ସେହି ପୁସ୍ତକରେ ଦର୍ଶାଇ ଦିଆ ଯାଇଛି ।

ଏହାର କାରଣ ହେଉ କ୍ରମଦେବଙ୍କ କବିତାରେ ବ୍ୟବହୃତ ହୋଇଥିବା ଭାଷାର ସରଳତା, ଛନ୍ଦର ମାଧୁର୍ଯ୍ୟ ଓ ସଙ୍ଗୀତର କୋମଳତା । କ୍ରମଦେବ ଯେପରି ମଧୁର ଓ ସାବନାକ ଛନ୍ଦରେ ଗୀତଗୋବିନ୍ଦର ପଦାବଳୀ ରଚନା କରିଛନ୍ତି, ସଂସ୍କୃତ ଭାଷାରେ ଅନ୍ୟ କୌଣସି କବି ନିଜ ରଚନାରେ ସେହି ମାଧୁର୍ଯ୍ୟ ଓ ସୌନ୍ଦର୍ଯ୍ୟ ପୁରାଇବାକୁ ସମର୍ଥ ହୋଇ ନାହାନ୍ତି । ଓଡ଼ିଆ ଓ ବଙ୍ଗଳା ଭାଷାରେ ଯେତେ ଛନ୍ଦ ବ୍ୟବହୃତ ହୋଇଛି, ତାର ଜନକ କ୍ରମଦେବ ବୋଲି ଅନେକ ଗବେଷକ ମତ ଦିଅନ୍ତି ।

ଆଜି ବିବାହୀୟ ବିଷୟ ହେଉଛି କ୍ରମଦେବ କେଉଁ ପ୍ରାନ୍ତର କବି ଥିଲେ ? ସେ କଥା ଓଡ଼ିଆ ନା ବଙ୍ଗଳା ? ତାଙ୍କ ରଚନା ଓ ଗଣିତ ପ୍ରସିଦ୍ଧି ଏତେ ବେଶୀ ଯେ ତାଙ୍କ ମୂର୍ତ୍ତ୍ୟର ବହୁ ଦର୍ଶନ ପରେ କେବଳ “ଗୀତଗୋବିନ୍ଦ” ଦ୍ଵାରା ସେ ଅମର ହୋଇ ରହି ନାହାନ୍ତି, ତାଙ୍କ ବିଷୟରେ ଏ ବିବାଦ ମଧ୍ୟ ତାଙ୍କୁ ଅମର କରି ରଖିଛି ।

ତେବେ ଗୋଟିଏ ତଥ୍ୟ ସମସ୍ତେ ସ୍ଵୀକାର କରୁଛନ୍ତି ଯେ କ୍ରମଦେବ ଶ୍ରୀ ଜଗନ୍ନାଥଙ୍କ ମହିରରେ ସ୍ଵରଚିତ ଗୀତଗୋବିନ୍ଦ ପାଠ କରୁଥିଲେ । କିନ୍ତୁ ସେ କେଉଁଠି କରୁ ହୋଇଥିଲେ ?

ବଙ୍ଗ ଦେଶର ଗବେଷକ ଶ୍ରୀ ହରେକୃଷ୍ଣ ମୁଖୋପାଧ୍ୟାୟଙ୍କ ମତରେ ଅଜୟ ନଦୀ କୂଳରେ କେନ୍ଦୁଲି ନାମକ ଗ୍ରାମରେ କ୍ରମଦେବ ଜନ୍ମ ଗ୍ରହଣ କରିଥିଲେ । ତାଙ୍କର ସେହି ଗବେଷଣାଲବ୍ଧ ମତକୁ ଓଡ଼ିଶାର ସ୍ଵର୍ଗତ କେଦାରନାଥ ମହାପାତ୍ର ଯୁକ୍ତିଯୁକ୍ତ ପ୍ରମାଣ ଦ୍ଵାରା ଖଣ୍ଡନ କରି ଦେଇଛନ୍ତି । ଏହି ପ୍ରମାଣ ସହ ସ୍ଵର୍ଗତ କେଦାରନାଥ ମହାପାତ୍ର ଯେଉଁ ପୁସ୍ତକ ପ୍ରଣୟନ କରିଛନ୍ତି, ତାହା ଗବେଷଣା କ୍ଷେତ୍ରରେ ଏକ ଅନନ୍ୟ ସାଧାରଣ ପୁସ୍ତକ । ବିଭିନ୍ନ ଭାଷାରେ ଅନେକ ପୁସ୍ତକ ଓ ସାହିତ୍ୟ ଅଧ୍ୟୟନ କରି, କ୍ରମଦେବ ବିଷୟରେ ସବୁ ପ୍ରବନ୍ଧ ଓ ଲେଖା ଅନୁଧ୍ୟାନ କରି, କେଦାରବାବୁ ପ୍ରମାଣ କରିଛନ୍ତି ଯେ! କ୍ରମଦେବ ପୁରୀ ଜିଲ୍ଲା ବାଲିଅନ୍ତା ଥାନାର କେନ୍ଦୁବିଲ୍ଲୁ ଗ୍ରାମରେ ଜନ୍ମ ଗ୍ରହଣ କରିଥିଲେ । ସେ ଆହୁରି ପ୍ରମାଣ କରିଛନ୍ତି ଯେ ଅଜୟ ନଦୀ କୂଳରେ କେନ୍ଦୁଲି ଗ୍ରାମ ନ ଥିବ, ତାହା କେବଳ ଏକ ଆରୋପିତ ଗ୍ରାମ । ଅହେତୁ ଶହ ବର୍ଷ ପୂର୍ବେ କେବଳ କ୍ରମଦେବ ଗହବ ପାଦନ କରିବା ପାଇଁ ଗୋଟିଏ ଗ୍ରାମର ନାମକୁ କେନ୍ଦୁଲି ବୋଲି କୁହାଯାଇ, କ୍ରମଦେବଙ୍କ ଜନ୍ମସ୍ଥାନ ବୋଲି ଚିତ୍ରଣ କରାଯାଇଅଛି । କେଦାର ବାବୁଙ୍କ ଗ୍ରନ୍ଥ ଇଂରେଜୀ ଭାଷାରେ ଲେଖା ଯାଇ ନ ଥିବାରୁ ତାହା ଭାରତୀୟ ସ୍ତରରେ ପ୍ରବେଶ ଲାଭ କରି ପାରି ନାହିଁ । ଅଥଚ ବଙ୍ଗ ଦେଶର ଲେଖକମାନେ ସର୍ବ-ଭାରତୀୟ ସ୍ତରରେ କ୍ରମଦେବଙ୍କୁ ବଙ୍ଗଳୀ ବୋଲି ଯେପରି ଚିତ୍ରଣ କରିଛନ୍ତି ତାର ପ୍ରକୃତ ଖଣ୍ଡନ ହୋଇ ପାରି ନାହିଁ । ଆମ ପକ୍ଷରୁ ଏ ପର୍ଯ୍ୟନ୍ତ ଏଥି ନିମନ୍ତେ କୌଣସି ଉଦ୍ୟମ ହୋଇନାହିଁ । କେଦାର ବାବୁ ଇଂରାଜୀ ଭାଷାରେ ଯେଉଁ ପୁସ୍ତକ ଲେଖିଥିଲେ, ତାହା ଅସଂପୂର୍ଣ୍ଣ ଅବସ୍ଥାରେ ଅଛି । ତାକୁ ପୂର୍ଣ୍ଣାବସ୍ଥା କରି ପ୍ରକାଶ କରି ପାରିଲେ ସର୍ବ-ଭାରତୀୟ ସ୍ତରରେ ସୁଧା ସମାଜରେ ଏହି ବିବାଦର ଯୋଗ୍ୟ ବିଶ୍ଵର ହୋଇ ପାରିବ ।

ତେଣୁ କ୍ରମଦେବ-କ୍ରମଦେବୀ ସଂସ୍କୃତ କର୍ମକର୍ତ୍ତା ମାନଙ୍କୁ ଓ ଓଡ଼ିଶା ସରକାରଙ୍କ ସାଂସ୍କୃତିକ ବିଭାଗକୁ ମୋର ଅନୁରୋଧ ଯେ ସେମାନେ ଏ ବିଷୟରେ ଚର୍ଚ୍ଚାପତ୍ର ପୁସ୍ତକ ପ୍ରସ୍ତୁତ କରନ୍ତୁ । କେଦାର ବାବୁଙ୍କର ପାଣ୍ଡୁନିର୍ଦ୍ଧିଷ୍ଟ ବାହାର କରି ତାକୁ ପୂର୍ଣ୍ଣ କରି ସେହି ପୁସ୍ତକର ପ୍ରକାଶନ ଦାରିବୁ ସେମାନେ ନିଅନ୍ତୁ । ମୋର ଆଶା ଆରାମୀ

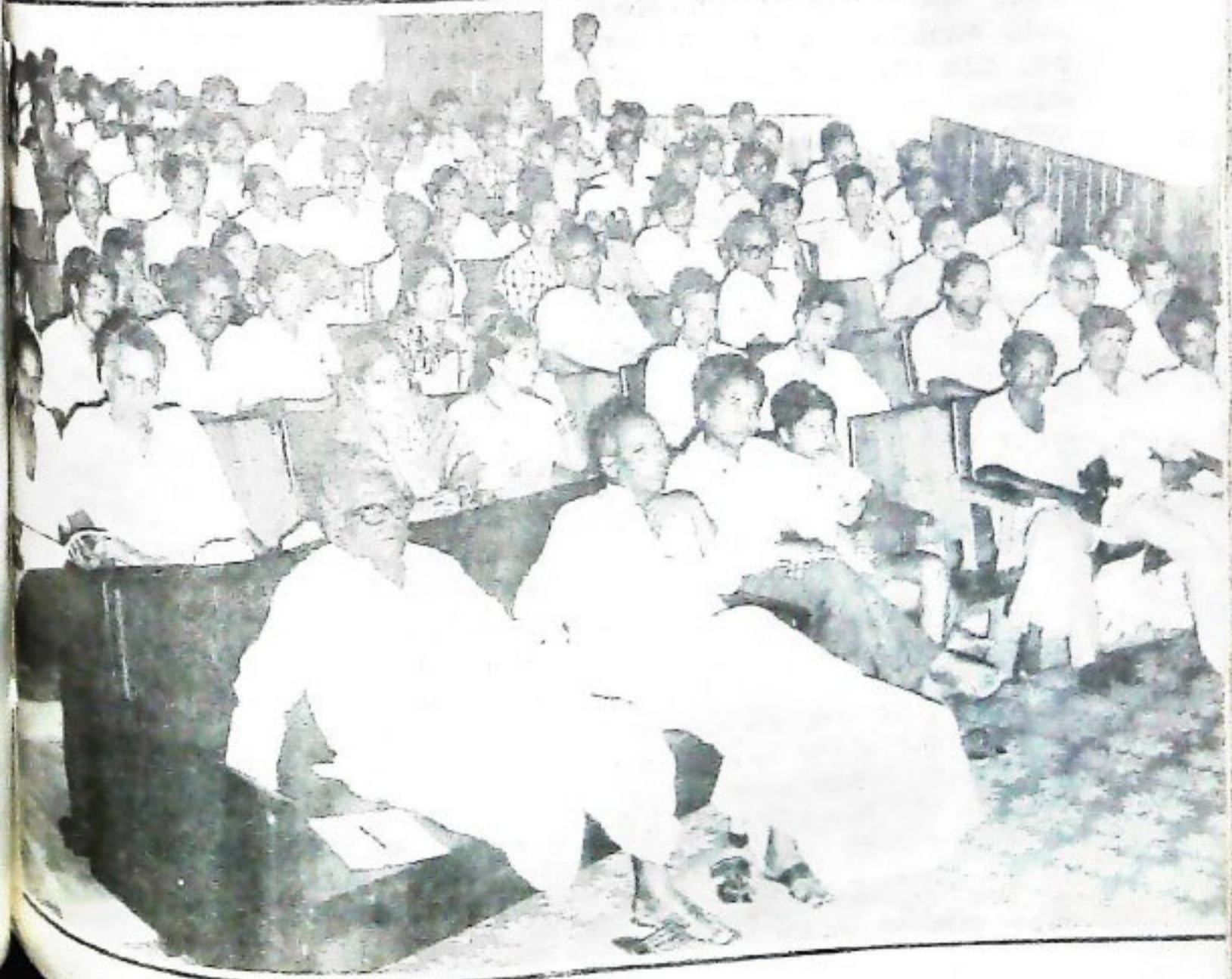

କରଣୀ ପାବନ ହେବା ବେଳକୁ ଏହି ପୁସ୍ତକ ପ୍ରକାଶିତ ହୋଇଥିବ, ତା' ହେଲେ କରଣଦେବଙ୍କ ପ୍ରତି ପ୍ରକୃତ ଶ୍ରଦ୍ଧାଞ୍ଜଳି ଅର୍ପଣ କରା ଯାଇ ପାରିବ ।

କବି କରଣଦେବ କଣେ ସଙ୍ଗୀତୀୟ ଥିଲେ । ଓଡ଼ିଶୀ ସଙ୍ଗୀତର ଆଦି ଜନକ କ'ଣ କରଣଦେବ ଥିଲେ ? ଏ ବିଷୟରେ ଗବେଷଣା କରିବା ଆବଶ୍ୟକ । କବିତ୍ରୟ କାଳୀଚରଣ ପଟ୍ଟନାୟକ ଏ ସଂପର୍କରେ ଲେଖା ପ୍ରକାଶ କରିଥିଲେ । କିନ୍ତୁ ଏ ବିଷୟରେ ଆହୁରି ଗବେଷଣା ବାକୀ ଅଛି । ଓଡ଼ିଶୀରେ ଯଦି କୌଣସି ସଙ୍ଗୀତ ବିଶାରଦ ବିଦ୍ୱାନ୍ ଏ ବିଷୟରେ ଗବେଷଣା କରି ପାରିବେ ଓ ସେହି ବିଷୟରେ କୌଣସି ଆଲୋଚନାତତ୍ତ୍ୱ ଅନୁଷ୍ଠିତ ହୋଇ ପାରିବ ତା' ହେଲେ ଆମେ କରଣଦେବଙ୍କ ସଙ୍ଗୀତ ପ୍ରତିଭାକୁ ଉଚିତ ଶ୍ରଦ୍ଧା ସ୍ଥାପନ କରି ପାରିବା । ଏ ବିଷୟରେ ଏକ ପ୍ରାମାଣିକ ପୁସ୍ତକ ପ୍ରକାଶ ହେବା ଉଚିତ ।

ସଙ୍ଗୀତ ଓ ନୃତ୍ୟ ଅଙ୍ଗାଙ୍ଗୀ ଭାବେ ଜଡ଼ିତ । କରଣଦେବଙ୍କ ସଙ୍ଗୀତକୁ ପଦ୍ମାବତୀ ନୃତ୍ୟର ତାଳେ ତାଳେ ରୂପାୟିତ କରିଥିବା ଜନଶ୍ରୁତି ରହିଛି । ଓଡ଼ିଶୀ ନୃତ୍ୟର ଯେଉଁ ଅପରୂପ କଳା ମହିରମାନଙ୍କର ଗାତ୍ରରେ ଖୋଦିତ ହୋଇଛି ତାର ସୃଷ୍ଟି କେବେ ଓ କେଉଁଠି ହୋଇଥିଲା ? କୋଣାର୍କ ମହିରର ନାଟ-ମଣ୍ଡପ ବିଭିନ୍ନ ନୃତ୍ୟ ଶୈଳୀରେ ପରିପୁଷ୍ଟ । ବିଭିନ୍ନ ନାୟିକାଙ୍କର ଛନ୍ଦଭରା ନୃତ୍ୟର ଶୈଳୀ ଏଥିରେ ଖୋଦିତ ହୋଇଛି । କୋଣାର୍କ ମହିରରେ କେବଳ ଓଡ଼ିଶୀ ନୃତ୍ୟ, ଭାରତନାଟ୍ୟମ୍ ଓ କଥାକଳି ନୃତ୍ୟ ମଧ୍ୟ ଦର୍ଶା ଯାଇଅଛି । ଏହି ମୁଖ୍ୟ ପିନ୍ଧା କଥାକଳି ନୃତ୍ୟର ଖୋଦିତ ଶିଳ୍ପ ଦକ୍ଷିଣ ଭାରତୀୟ କେତେକ ଗବେଷକ ଆବିଷ୍କାର କରିଛନ୍ତି । ସେହି ଭାସର୍ଣ୍ଣ ଓଡ଼ିଶୀର ଭିନ୍ନ ନୃତ୍ୟକଳାର ପରିଗ୍ରହକ । ସେ ନୃତ୍ୟର ପରିଗ୍ରହକ ଭାବସଭାର ନୃତ୍ୟଗୁରୁ । ତାଙ୍କର ମଧ୍ୟ ମୂର୍ତ୍ତି ଏଠାରେ ଖୋଦିତ ହୋଇଛି । କୋଣାର୍କ ମହିର ଗାତ୍ରରେ ଖୋଦିତ ନୃତ୍ୟଗୁରୁ ମୂର୍ତ୍ତିର ପ୍ରମାଣିତ ହୁଏ ଯେ ଲକ୍ଷ୍ମଣା ନରସିଂହ ଦେବଙ୍କ ସମୟରେ ନୃତ୍ୟ-ଗୁରୁ ସମସ୍ତ ନୃତ୍ୟକୁ ପରିଗ୍ରହଣା କରୁଥିଲେ ।

କେବଳ କରଣଦେବ ଓଡ଼ିଆ ବୋଲି ବହୁତା ଦେବା ସମ୍ପେଷ ନୁହେଁ । କରଣଦେବ ଯେ ଓଡ଼ିଶୀର ଭାଷା, ସଙ୍ଗୀତ ଓ ନୃତ୍ୟର ଦିଗ୍‌ଦର୍ଶକ ଥିଲେ, ତାହା ପ୍ରମାଣିତ କରିବାକୁ ହେବ ।

କରଣଦେବ କଣେ ବିଦ୍ୱାନ୍ ଥିଲେ । ତାଙ୍କର ଅଭାଷ ପାଣ୍ଡିତ୍ୟ ଥିଲା ଓ ତାହାର ପରିପ୍ରକାଶ ସେ ସରଳ ସଂସ୍କୃତ ଭାଷାରେ କରିଛନ୍ତି । ଅତି ଗୁଡ଼ ଦାର୍ଶନିକ ତତ୍ତ୍ୱଗୁଡ଼ିକ ସରଳ ଅଥଚ ପ୍ରାଞ୍ଜଳ ଭାଷାରେ ପ୍ରକାଶ କରିବା କେବଳ ଶଙ୍କରାଚାର୍ଯ୍ୟଙ୍କ ଲେଖାରେ ଦେଖିବାକୁ ମିଳେ ।

ଉତ୍କଳ ସମ୍ପଦ ୩୨

ଆମର ଯେଉଁ ସଂସ୍କୃତ ଭାଷା ଶିକ୍ଷା ଦିଆ ଯାଉଛି, ବା ସଂସ୍କୃତ ସାହିତ୍ୟ ପଢ଼ା ଯାଉଅଛି, ତାହା ବ୍ୟାକରଣରୁ ଆରମ୍ଭ ହେଉଛି । ବ୍ୟାକରଣ ପଢ଼ିବା ପାଇଁ କେହି କେବେ ପସନ୍ଦ କରନ୍ତି ନାହିଁ । ବ୍ୟାକରଣ ଅନେକ ନିୟମବଦ୍ଧ ଓ କ୍ଳିଷ୍ଟ । ପିଲାମାନେ ଭାବନ୍ତି ସଂସ୍କୃତ ହେଉଛି କେବଳ ବ୍ୟାକରଣ । ତେଣୁ ସଂସ୍କୃତ ପଢ଼ିବାକୁ ସେମାନେ ଉତ୍ସାହ କରନ୍ତି ନାହିଁ । କିନ୍ତୁ ସୁନ୍ଦର ସୁନ୍ଦର ସଙ୍ଗୀତ ଦ୍ୱାରା କିମ୍ବା ସରଳ ଗଦ୍ୟ ସାହିତ୍ୟ ଦ୍ୱାରା ଆମେ ଯଦି ସଂସ୍କୃତ ପାଠ ଆରମ୍ଭ କରିବା, ତାହାହେଲେ ସଂସ୍କୃତ ଭାଷା ପ୍ରତି ସମସ୍ତଙ୍କର ଅନୁରାଗ ବୃଦ୍ଧି ପାଇବ । ତେଣୁ ସଂସ୍କୃତ ଶିକ୍ଷାର ତାହା ବଦଳିବା ଦରକାର ଏବଂ ନିଃସନ୍ଦେହରେ କରଣଦେବ ଏ କ୍ଷେତ୍ରରେ ଅନେକ ସାହାଯ୍ୟ କରି ପାରିବେ । ସଂସ୍କୃତ ଯେଉଁ ସଙ୍ଗୀତଟି ପରିବେଷଣ କରାଗଲା, କେବଳ ତାର ଅନୁସ୍ୱାର-ଗୁଡ଼ିକରୁ ତାହା ସଂସ୍କୃତ ବୋଲି ଜଣା ପଡ଼ିଲା । କିନ୍ତୁ ଅନୁସ୍ୱାର ନ ଥିଲେ ତାହାକୁ ଓଡ଼ିଆ ସଙ୍ଗୀତ ରୂପା ଯାଇ ପାରନ୍ତା । ଏ ଭଳି ସରଳ ଲେଖା ଦ୍ୱାରା ଆମେ ସଂସ୍କୃତକୁ ଜନପ୍ରିୟ କରି ପାରିବା ଏବଂ କହିବା ବାହୁଲ୍ୟ ଯେ ସେଥିରେ କରଣଦେବଙ୍କ ଭୂମିକା ଅତ୍ୟନ୍ତ ଗୁରୁତ୍ୱପୂର୍ଣ୍ଣ ।

କରଣଦେବଙ୍କର କାବ୍ୟିକ ଦର୍ଶନରୁ ମଧ୍ୟ ବହୁତ କିଛି ଶିଖିବାର ଅଛି । ସେ ସବୁବେଳେ ସ୍ତ୍ରୀ ଜାତିକୁ ଅତି ଭଜ ସ୍ଥାନ ଦେଇଛନ୍ତି । ରାଧାକୃଷ୍ଣଙ୍କ ଦର୍ଶନରେ ସେ ରାଧାକୁ କୃଷ୍ଣଙ୍କ ଅପେକ୍ଷା ଅଧିକ ଗଜରେ ରଖିଛନ୍ତି । ଦୁଃଖୀ ସ୍ୱରୂପ 'ଗୀତଗୋବିନ୍ଦ'ର ପ୍ରଥମ ଶ୍ଳୋକଟି ହେଉଛି —

ମେଘିର୍ମେତୁରମସରଂ ବନରୁବଃ ଶ୍ୟାମାସ୍ତମାକତୁମ୍ଭେ,  
ନିତ୍ୟଂ ଭାଗୁରୟଂ ତୁମେବ ତଦିମଂ ରାଧେ ଗୁହଂ  
ପ୍ରାପୟ ।

ଇତ୍ଵଂ ନନ୍ଦନିଦେଶତଃକ୍ଷଣିତୟୋଃ ପ୍ରତ୍ୟଧୁ ବୁଝ-ତୁମ୍ଵଂ  
ରାଧାମାଧବୟୋର୍ଜୟନ୍ତି ଯମୁନାକୂଳେ ରହଃ କେଳୟଃ ।

ଏହାର ଅର୍ଥ ହେଉଛି — ଆକାଶ ମେଘାଳୟ । ଶ୍ୟାମ ତମାକ ତୁମ୍ଭରେ ବନରୁମ୍ଭି ତିମିରାଳୟ । ଏତେବେଳେ ନନ୍ଦ ରାଧାକୁ କହିଲେ, ତରଳକା କୃଷ୍ଣକୁ ତୁମେ ନେଇ ଘରେ ପହୁଣ୍ଡାଇ ଦିଅ । ଏହା ଶୁଣି ରାଧା କୃଷ୍ଣଙ୍କ ସାଙ୍ଗରେ ନେଲେ । ବାଟରେ ପଡ଼ିଲା ବୁଝତୁମ୍ଭ । ସେଇଠି ସେମାନେ ଅତଳି ଯମୁନା କୂଳରେ କେଳି କଲେ । ସେ କେଳିର କରଣ ହେଉ ।

ଅନ୍ୟ ଅର୍ଥରେ ସଂସାର ପଥ କଣ୍ଠକିତ, ଅହୀନ-ପୁଣି ଏବଂ ଦୁର୍ଗମ । ନିଜର ଜାୟା ବା ସ୍ତ୍ରୀ କେବଳ ପୁରୁଷକୁ ଏହି ଅହୀନର ପଥରେ ବାଟ କଢ଼େଇ ତାକୁ ଲକ୍ଷ୍ୟ ସ୍ଥଳରେ ପହୁଣ୍ଡାଇ ପାରିବ । ସ୍ତ୍ରୀ ତିନା ପୁରୁଷ ସଂସାର ପଥ ଅତିକ୍ରମ କରିବା ସମ୍ଭବ ନୁହେଁ ।





ବିକାସକର୍ତ୍ତାଙ୍କର ଯାହାର କୌତୁହଳ ଥିବ ଓ  
ହରି ଭବନରେ ଆଗ୍ରହ ଥିବ ସେ ସଂସ୍କୃତ ଭାଷା  
ଅଧ୍ୟୟନ କରିବା ଭବିଷ୍ୟତ । ଜୟଦେବ ଲେଖିଛନ୍ତି;

ଯଦି ହରି ସ୍ଵରଣେ ସରସଂ ମନଃ  
ଯଦି ବିଳାସ କଳାସୁ କୃତହୁବମ୍ ।

ମଧୁର କୋମଳ କାନ୍ତ ପଦାବଳୀ  
ଶୁଣୁ ତଦା ଜୟଦେବ ସରସ୍ଵତୀମ୍ ।

ସଂସ୍କୃତ ସମସ୍ତ ଭାରତୀୟ ଭାଷାର ଜନନୀ ।  
ଓଡ଼ିଆ ଭାଷାର ଜନନୀ । ଜୟଦେବଙ୍କ ରଚନାବଳୀ  
ଅଧ୍ୟୟନ ଦ୍ଵାରା ସେ ସଂସ୍କୃତ ଭାଷା ପ୍ରତି ସମସ୍ତଙ୍କ  
ମନରେ ମମତା ସୃଷ୍ଟି ହେଉ ।

### କୋରାପୁଟରେ ଉନ୍ନୟନମୂଳକ କାର୍ଯ୍ୟକ୍ରମ ତ୍ଵରାନ୍ୱିତ କରାଯିବ

ଗତ ଅପ୍ରେଲ ୧୧ ତାରିଖ ଦିନ ହରିଜନ ଓ ଆଦିବାସୀ  
କଲ୍ୟାଣ ମତୀ ଶ୍ରୀ ରାମଚନ୍ଦ୍ର ଭଲାଇ କୋରାପୁଟ ଜିଲ୍ଲା  
ଅନ୍ତର୍ଗତ ଅମାଗୁଡ଼ା, ତେଲୁକିଗୁଡ଼ା ପ୍ରଭୃତି ଆଦିବାସୀ  
ଅଧ୍ୟକ୍ଷିତ ଅକ୍ଷରଗୁଡ଼ିକ ପରିଦର୍ଶନ କରି ସ୍ଥାନୀୟ ସମସ୍ୟା  
ଅନୁଧ୍ୟାନ କରିବା ସଙ୍ଗେ ସଙ୍ଗେ ସେଠାରେ କାର୍ଯ୍ୟକାରୀ  
ହେଉଥିବା ଉନ୍ନୟନମୂଳକ କାର୍ଯ୍ୟକ୍ରମଗୁଡ଼ିକ କିପରି ତ୍ଵରାନ୍ୱିତ  
କରାଯିବ, ସେ ବିଷୟରେ ସ୍ଥାନୀୟ କର୍ମକର୍ତ୍ତାମାନଙ୍କୁ ନିର୍ଦ୍ଦେଶ  
ଦେଇଥିଲେ । ତେଲୁକିଗୁଡ଼ାଠାରେ ଶ୍ରୀ ଭଲାଇ ୪୯ଟି  
ପରିବାରକୁ ଦରିଦ୍ରତମ ପରିବାରଙ୍କ ଅଭିଧାନ କାର୍ଯ୍ୟକ୍ରମ  
ଅନୁଯାୟୀ ୭୮,୨୦୦ ଟଙ୍କା ଆର୍ଥିକ ସାହାଯ୍ୟ ଓ ୧୫ ଜଣଙ୍କୁ  
ପଢ଼ା ବଦଳ କରିଥିଲେ ।

ରାୟଗଡ଼ା ପୌରସଭା ଆନୁକୂଲ୍ୟରେ ଶ୍ରୀ ଭଲାଇ  
ରାମଚନ୍ଦ୍ରପୁର ଗ୍ରାମକୁ ବିଦ୍ୟୁତ୍ ସଂଯୋଗ କରିଥିଲେ ଏବଂ  
ଆୟୋଜିତ ସାଧାରଣ ସଭାରେ ସୂଚନା ଦେଇ କହିଲେ ଯେ  
ତଳିତ ବର୍ଷ ଗ୍ରାମାଞ୍ଚଳ ବିଦ୍ୟୁତ୍-କରଣ ଯୋଜନା ଅନୁଯାୟୀ  
ବ୍ୟାପକ କାର୍ଯ୍ୟକ୍ରମ କାର୍ଯ୍ୟକାରୀ କରାଯିବ ।

ଗତ ୧୨ ତାରିଖ ଦିନ କୋରାପୁଟରେ ଶ୍ରୀ ଭଲାଇ  
ଗ୍ରାମୀଣ ଶ୍ରମିକ ଶିବିର ଉଦ୍ଘାଟନ କରି ଆୟୋଜିତ ସଭାରେ  
ଉଦ୍ଘୋଷଣ ଦେବା ସଙ୍ଗେ ସଙ୍ଗେ ସଭା ସ୍ଥଳରେ ୧୧ ଜଣଙ୍କୁ  
ବାର୍ଦ୍ଧକ୍ୟ ଭରା, କ୍ଷୁଦ୍ର ବ୍ୟବସାୟ ପାଇଁ ୨୯ ଜଣଙ୍କୁ ଆର୍ଥିକ  
ସାହାଯ୍ୟ ପ୍ରଦାନ କରିଥିଲେ । ମୁକୁତପୁରଠାରେ ସାଧାରଣ  
ସଭାରେ ଉଦ୍ଘୋଷଣ ଦେବା ସଙ୍ଗେ ସଙ୍ଗେ ଶ୍ରୀ ଭଲାଇ  
୧୯ ଜଣଙ୍କୁ ପଢ଼ା, ୧୦ଟି ପରିବାରକୁ ଗ୍ରାମାଞ୍ଚଳ ଦରିଦ୍ର-  
ତମ ପରିବାରଙ୍କ ଅଭିଧାନ କାର୍ଯ୍ୟକ୍ରମ ଅନୁଯାୟୀ ୧୮ ହଜାର  
ଟଙ୍କା ସାହାଯ୍ୟ ପ୍ରଦାନ କରିଥିଲେ ।

# ୧୯୮୨ ଫେବୃଆରୀରେ କୃଷି ବିଭାଗର କାର୍ଯ୍ୟାବଳୀ

**କଦଳୀଗୁଣ—**ସର୍ବତ୍ରି କାର୍ଯ୍ୟକ୍ରମ ଅନୁଯାୟୀ ଗୁଣା-ମାନକର ୨୦୦୧୮ ହେକ୍ଟର ଜମିରେ କଦଳୀ ଗୁଣ କରାଯାଇଛି ।

**ସପୁରାଗୁଣ—**ପୂର୍ବରୁ ୩୮ ହେକ୍ଟର ଜମିରେ ସପୁରା ଗୁଣ କରାଯାଇଛି । ଏହା ବ୍ୟତୀତ, ସର୍ବତ୍ରି କାର୍ଯ୍ୟକ୍ରମ ଅନୁଯାୟୀ ୮ ହେକ୍ଟର ଜମିରେ ସପୁରା ଗୁଣ କରାଯାଇଛି ।

**ଫସଲ-ରକ୍ଷଣ—**ଏ ପର୍ଯ୍ୟନ୍ତ ୮,୦୯୮ ଜଣ ଗୃହିଣୀଙ୍କୁ ବିଭିନ୍ନ ଫଳ ଓ ପରିପରିବା ସଂରକ୍ଷଣ କରିରଖିବା ବିଷୟରେ ତାଲିମ ଦିଆଯାଇଛି ।

**ନିଡ଼ିଆ ଗୁଣର ଉନ୍ନତି—**ଗୁଣା ଉତ୍ତାରିବା ସକାଶେ ୮.୬୮ ଲକ୍ଷ ମଂଚି ନିଡ଼ିଆ ସଂଗ୍ରହ କରାଯାଇଛି । ଏଥି ମଧ୍ୟରୁ ୫.୯୫ ଲକ୍ଷ ମଂଚି ନିଡ଼ିଆ ଗୁଣା ପାଇଁ ପକାଯାଇଛି । ଏହା ବ୍ୟତୀତ ପୂର୍ବରୁ ଉତ୍ତରାଯାଇଥିବା ୨,୪୫,୨୭୫ ନିଡ଼ିଆ ଗୁଣା ଲଗାଇବା ପାଇଁ ବଣ୍ଟନ କରାଯାଇଛି । ପୂର୍ବରୁ ନିଡ଼ିଆ ଗୁଣ ହେଉ ନ ଥିବା ଅଞ୍ଚଳରେ ୧୧,୦୦୦ ନିଡ଼ିଆ ଗୁଣା ଲଗାଯାଇଛି ।

**ନିଡ଼ିଆ ନର୍ସରୀ—**ଉତ୍କଳ ଧରଣର ଟିଏକ୍ସି ନିଡ଼ିଆ ଗୁଣା ଉତ୍ତାରିବା ସକାଶେ ୩୪,୦୦୦ ଟିଏକ୍ସି ମଂଚି ନିଡ଼ିଆ ସଂଗ୍ରହ କରାଯାଇଛି ।

**ଫନୋଦ୍ୟାନ ବିଦ୍ୟାଳୟ—**୩୦ଜଣ ଗ୍ରାମ୍ୟ ଓ ୬୦ ଜଣ ଗାର୍ଡନର ଫଳଗୁଣା ରୋପଣ ବିଷୟରେ ତାଲିମ ପାଇଛନ୍ତି ।

**ଫଳ ଉତ୍ତରଣ—**୧୫ଟି ନୂଆ ଟ୍ରାକ୍ଟର ନର୍ସରୀ ପ୍ରତିଷ୍ଠା କରାଯିବା ସଙ୍ଗେ ସଙ୍ଗେ ଉଚ୍ଚ ନର୍ସରୀଗୁଡ଼ିକ ଜରିଆରେ ୨ ଲକ୍ଷ ଗୁଣାରୋପଣ ସାମଗ୍ରୀ ବଣ୍ଟନ କରାଯାଇଛି । “ପିଲାଟିଏ ପାଇଁ ଗଛଟିଏ” କାର୍ଯ୍ୟକ୍ରମ ଅନୁଯାୟୀ ୨,୬୮, ୫୦୦ ଗ୍ରାମ୍ୟ ଓ ସାପ୍ତାହିକ୍ୟ ବଣ୍ଟନ କରାଯାଇଛି । ଏହା ବ୍ୟତୀତ, ୫୨ ହେକ୍ଟର ଜମିରେ ଅମୃତଭଣ୍ଡା ଗୁଣ କରାଯାଇଛି ।

**ମହେନ୍ଦ୍ରଗିରି ପୋଡୁ ଅଞ୍ଚଳରେ** ୩,୪୭,୦୦୦ ‘ସାଇଡ୍ରସ୍’ ଗୁଣା ରୋପଣ କରାଯାଇଛି ୨୦୦୦ ହେକ୍ଟର ଅଞ୍ଚଳରେ । ଏହା ଦ୍ୱାରା ଆଦିବାସୀ କୃଷକମାନେ ବିଶେଷ ଉପକୃତ ହେବେ । ଏହା ବ୍ୟତୀତ ସେରଗଡ଼, ମାଲକାନଗିରି ଅଞ୍ଚଳରେ ଲେମ୍ବୁ ଓ କମଳା ଗୁଣା ଲଗାଯାଇଛି । ଜନ୍ମଦିନ ଉପାୟରେ ଗୁଣା ରୋପଣ—ପୂର୍ବରୁ ଜନ୍ମଦିନ ଉପାୟରେ ୨୦,୦୦୦ ହେକ୍ଟର ଜମିରେ ଲଗାଯାଇଥିବା ଗୁଣାର ଯତ୍ନ ନିଆଯାଇଛି । ଏହା ବ୍ୟତୀତ ୩ ଲକ୍ଷ ଆମ ଗୁଣା କରମା ଉପାୟରେ ଲଗାଯାଇଛି ।

ଏ ବାବଦରେ ଗତ ଫେବୃଆରୀ ମାସ ଶେଷ ପୂର୍ବ ୧୦୩୦୪ ଲକ୍ଷ ଟଙ୍କା ଖର୍ଚ୍ଚ କରାଯାଇ ସାରିଲାଣି ।



# ମସ୍ତକ ବିଭାଗର କାର୍ଯ୍ୟାବଳୀ

## ଆଭ୍ୟନ୍ତରୀଣ ମହତ୍ତ୍ୱ

ଗତ ଜାନୁଆରୀ ମାସରେ ମସ୍ତକଭଣ୍ଡ ଓ ବଲାଙ୍ଗୀର ଜିଲ୍ଲାରେ ଥିବା ମଧ୍ୟ ପାର୍ମଗୁଡ଼ିକରେ କୃତ୍ରିମ ପ୍ରଚଳନ କରାଯାଇଥିବା ସଙ୍ଗେ ସଙ୍ଗେ ୪.୨୫ ଲକ୍ଷ କାର୍ଯ୍ୟକ୍ଷମ ଉତ୍ପାଦନ କରାଯାଇଥିଲା । ମହତ୍ତ୍ୱପୂର୍ଣ୍ଣ ଭବିଷ୍ୟତ ସଂସ୍ଥାଙ୍କ ଅନୁମୋଦନ କ୍ରମେ ୫୨ ଲକ୍ଷ ଉତ୍ପାଦନ ବ୍ୟକ୍ତିକୁ ବିଭିନ୍ନ ବ୍ୟାଙ୍କ କରିଆରେ ୪ଲକ୍ଷ ୨୩ ହଜାର ୩୯୬ ଟଙ୍କା ରଖି ଦିଆଯାଇଛି ।

## ସାମୁଦ୍ରିକ ମହତ୍ତ୍ୱ

ପାରାଦୀପରେ ସମୁଦ୍ର ମାଛ ଧରିବା ନିମନ୍ତେ ଏହି ବିଭାଗର ୫ଟି ଜାଠ ଚଳାଇ ରହିଛି । ଏହାଦ୍ୱାରା ୩୨,୧୮୧.୦୦ ଟଙ୍କା ମୂଲ୍ୟର ୮,୦୪୪ କେ. ବି. ମାଛ ସମୁଦ୍ର ଧରାଯାଇଛି ।

ଗୁଡ଼ିପୁର ଓ ଧାମରାଠାରେ ସମୁଦ୍ର ମାଛ ଧରିବା ପାଇଁ ମୋଟ ୫ଟି ଯନ୍ତ୍ରଣିତ ନୌକା ରହିଛି । ଏହାଦ୍ୱାରା ୨୧୭୨ ଟଙ୍କା ମୂଲ୍ୟର ମୋଟ ୫୬୬ କେ. ବି. ମାଛ ଧରା ଯାଇଥିଲା ।

## ତାଲିମ

ବନେ, ବାରାକପୁର, ହାରଦ୍ୱାବାଦ ଓ ବାଲୁଗା-ସିତ ମହତ୍ତ୍ୱପୂର୍ଣ୍ଣ ତାଲିମ ଅନୁଷ୍ଠାନଗୁଡ଼ିକରେ ଏହି ବିଭାଗର ବିଭିନ୍ନ ଅଧିକାରୀମାନେ ତାଲିମ ନେଇଛନ୍ତି । ଏହା ବ୍ୟତୀତ ରାଜ୍ୟର ବିଭିନ୍ନ ଜିଲ୍ଲାରେ ଆଭ୍ୟନ୍ତରୀଣ ମାଛଭଣ୍ଡ ବିଷୟରେ ବ୍ୟାକରଣ ଶିକ୍ଷା ତାଲିମ ନେଇଛନ୍ତି ।

## ସମବାୟ ସମିତି

ଧାମରା, କୀର୍ତ୍ତନିଆ, ଅନ୍ତରଙ୍ଗଠାରେ ମହତ୍ତ୍ୱପୂର୍ଣ୍ଣ ସମବାୟ ସମିତିର ଯାନ୍ତ୍ରିକ ତତ୍ତ୍ୱାବୃତ୍ତିକ ଦ୍ୱାରା ସମୁଦ୍ର ମୋଟ ୪୦,୮୧୦.୦୦ କେ. ବି. ମାଛ ଧରାଯାଇଛି । ଏହି ମାଛ ୧,୮୨,୭୩୪ ଟଙ୍କାରେ ବିକ୍ରୟ କରାଯାଇଛି ।

## ଗବେଷଣା

ଚିଲିକା ମୁହାଣରୁ ବିଭିନ୍ନ ଜାତିର ମାଛ କାର୍ଯ୍ୟକ୍ଷମ ଧରାଯାଇ କେଶପୁର ମହତ୍ତ୍ୱପୂର୍ଣ୍ଣ ପାର୍ମରେ ରଖାଯାଇଛି । ଏହା ବ୍ୟତୀତ କୌଶଲ୍ୟାଗଙ୍ଗଠାରେ ମଧ୍ୟ ମିଶ୍ରିତ ମାଛଭଣ୍ଡ ଓ ମାଛ ବିହନ ଉତ୍ପାଦନ ନିମନ୍ତେ ପରୀକ୍ଷା ଚାଲିଛି । ବାଲୁଗାଠାରେ ଥିବା ବିଭାଗୀୟ ଗବେଷଣା-ଗାର କରିଆରେ ସାତପଡ଼ାଠାରେ କେ. କେ. ଚର' ପରୀକ୍ଷା ଚାଲିଛି ।

## ସମ୍ପ୍ରଦାୟ କାର୍ଯ୍ୟକ୍ରମ

ରୁବନେଶ୍ୱରଠାରେ ଅନୁଷ୍ଠିତ କୃଷି କଂଗ୍ରେସ ଅଧିବେଶନ, କଟକ ମେଡ଼ିକାଲ କଲେଜ, ରୁବନେଶ୍ୱର ବି. ପି. ଏମ୍. ଅଫିସ ଓ ଆଦିବାସୀ ପଢ଼ିଆଠାରେ ମାଛଭଣ୍ଡ ସଂପର୍କରେ ଚଳଚ୍ଚିତ୍ର ପ୍ରଦର୍ଶନ କରାଯାଇଥିଲା । ଏହା ବ୍ୟତୀତ କଟକ ମହତ୍ତ୍ୱପୂର୍ଣ୍ଣ ଭବିଷ୍ୟତ ସଂସ୍ଥା ଦ୍ୱାରା ସାକପୁରଠାରେ ଆୟୋଜିତ କ୍ଷେତ୍ରପ୍ରଦର୍ଶନ କାର୍ଯ୍ୟକ୍ରମ ଚଳଚ୍ଚିତ୍ର ପ୍ରଦର୍ଶନ କରାଯାଇଥିଲା ଓ ଏଥିରେ ବହୁ ମହତ୍ତ୍ୱପୂର୍ଣ୍ଣ ଯୋଗଦେଇଥିଲେ ।

[ବିଭାଗ ମୁଖ୍ୟମାନଙ୍କୁ ପ୍ରତି ମାସର ଶେଷ ତାରିଖ ସୁଦ୍ଧା ସଂପୂର୍ଣ୍ଣ ବିଭାଗର କାର୍ଯ୍ୟାବଳୀ ସଂପର୍କରେ ବିବରଣୀ ପଠାଇବାକୁ ଅନୁରୋଧ—ମୁଖ୍ୟ ସଂପାଦକ]

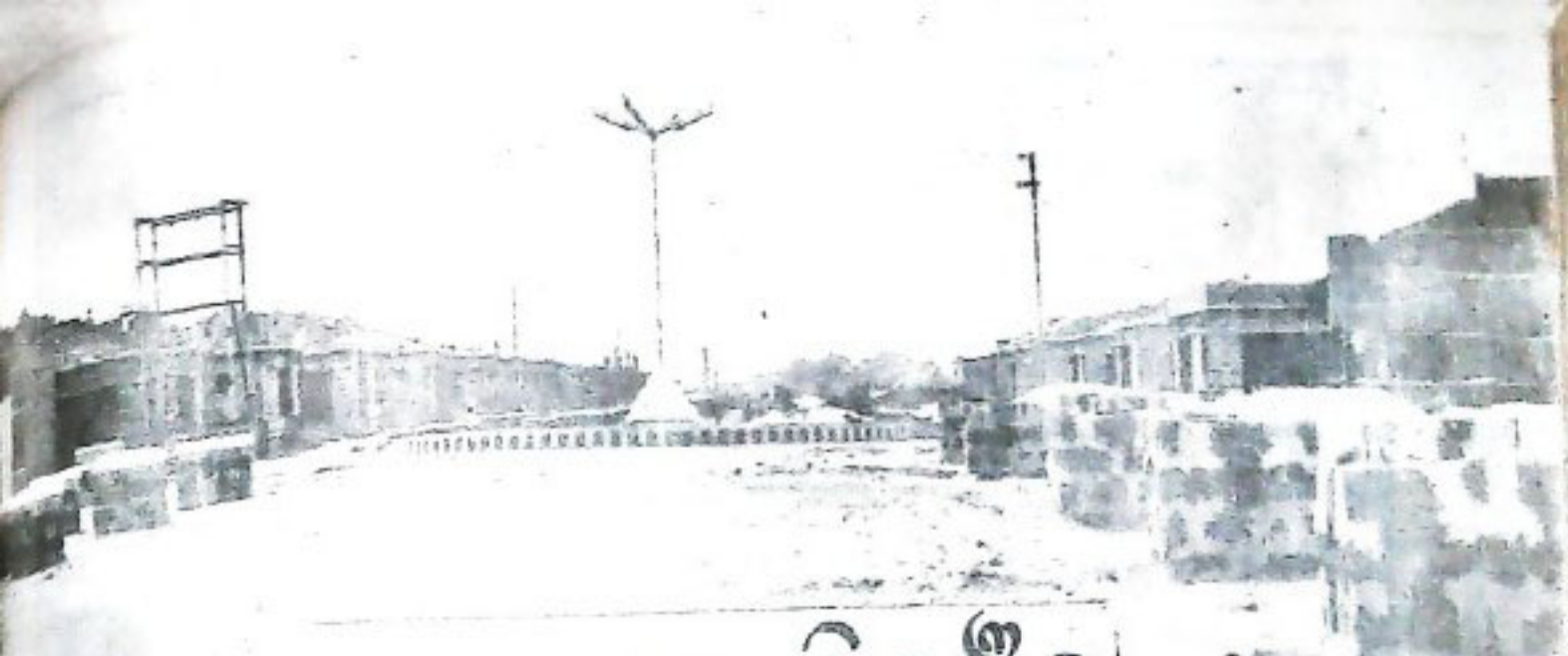

# ଜଗତପୁର ଶିଳ୍ପାଞ୍ଚଳ

ଶ୍ରୀ ବୀନକର ମିଶ୍ର

ଓଡ଼ିଶାର ନବ ନିର୍ମାଣ ମାନଚିତ୍ରରେ ଜଗତପୁର ଏକ ଗୁରୁତ୍ୱପୂର୍ଣ୍ଣ ସ୍ଥାନ ଅଧିକାର କରିବାକୁ ଯାଉଛି । ଏହି ଆଧୁନିକ ବାଣିଜ୍ୟ ନଗରୀ କଟକର ଉପକଣ୍ଠରେ ମହାନଦୀର ରମ୍ୟ ତୀର ଭୂମିରେ ସମୃଦ୍ଧ ହେଉଛି ଜଗତପୁରର ଶିଳ୍ପାଞ୍ଚଳ । ଭୌଗୋଳିକ ଅବସ୍ଥିତି ଦୃଷ୍ଟିରୁ ଏଠାରେ ଶିଳ୍ପାଞ୍ଚଳ ଗଢ଼ି ଉଠିବା ସ୍ୱାଭାବିକ । କଟକ ରହି ବାଣିଜ୍ୟ କେନ୍ଦ୍ରର ସାମ୍ନା, ପାରାଦୀପ ସହରର ସମ୍ମୁଖରେ ଏବଂ ଜାତୀୟ ରାଜପଥ ଓ ରେଳପଥ ଦ୍ୱାରା ଭାରତର ବୃହତ୍ତମ ବାଣିଜ୍ୟ କେନ୍ଦ୍ର ଭିକ୍ଟୋରିା ସହିତ ଯୋଗାଯୋଗର ସୁବିଧା ଏହି ଶିଳ୍ପାଞ୍ଚଳ ବିକାଶ ପାଇଁ ଅନୁକୂଳ ଅବସ୍ଥା ସୃଷ୍ଟି କରିଛି । ଶିଳ୍ପ ପାଇଁ ଅତ୍ୟାବଶ୍ୟକ ଜଳର ମଧ୍ୟ ଏଠି ପ୍ରାଚୁର୍ଯ୍ୟ ରହିଛି । ଓଡ଼ିଶାର ଏକମାତ୍ର ତାପଜ ବିଦ୍ୟୁତ୍ କେନ୍ଦ୍ର ଏହି ଶିଳ୍ପାଞ୍ଚଳଠାରୁ ପ୍ରାୟ ୧୦ କି: ମି: । ପୁଣି ଚୌଦ୍ୱାରସିତ ପ୍ରାଚୁ ପ୍ରତିଷ୍ଠାନ ଜଗତପୁରଠାରୁ ବୃକ୍ଷ ବୃକ୍ଷରେ ଅବସ୍ଥିତ । ତେଣୁ ବିଦ୍ୟୁତ୍ ଶକ୍ତିର ମଧ୍ୟ ଏଠାରେ ଅଭାବ ନାହିଁ । ଚା'ଛଡ଼ା ପାରାଦୀପ, ଭିକ୍ଟୋରିା, ରାଉରକେଣ୍ଡ ଓ ଭାରତର ଅନ୍ୟାନ୍ୟ ସ୍ଥାନ-ମାନଙ୍କଠାରୁ ପରିବହନର ସୁବିଧା ଜଗତପୁରକୁ ଶିଳ୍ପ ଅଭିବୃଦ୍ଧି ପାଇଁ ପ୍ରକୃଷ୍ଟ ସୁଯୋଗ ଦେଉଛି ।

ଦର୍ଶରେ ତିନୋଟି ପ୍ରଧାନ ସ୍ଥାନ—ଭୁବନେଶ୍ୱର, ଜଗତପୁର ଓ କାକୁଣ୍ଡା (ରାଉରକେଣ୍ଡ)ରେ ଶିଳ୍ପାଞ୍ଚଳ ପ୍ରତିଷ୍ଠା କରିବା ଲକ୍ଷ୍ୟ ଧାର୍ଯ୍ୟ କରାଯାଇଥିଲା । ଏହାଛଡ଼ା ଓଡ଼ିଶାର ଅନ୍ୟାନ୍ୟ ସ୍ଥାନମାନଙ୍କରେ ମଧ୍ୟ ଆବଶ୍ୟକତାମୁତାୟୀ କ୍ଷୁଦ୍ର ଓ ମଧ୍ୟମ ଶିଳ୍ପାଞ୍ଚଳ ଏବଂ ବୃହତ୍-ଶିଳ୍ପ ପାଇଁ ଭିକ୍ଟୋରିା ସହର ବ୍ୟବସ୍ଥା ହୋଇଥିଲା । ବିଭିନ୍ନ ଶିଳ୍ପାଞ୍ଚଳର ଭିକ୍ଟୋରିା ନିର୍ମାଣର ଲକ୍ଷ୍ୟ ହେଲା— ଶିଳ୍ପାଞ୍ଚଳ ପାଇଁ ଜମିର ଉନ୍ନତି, ରାଷ୍ଟ୍ରାନିର୍ମାଣ, ଜଳ ଓ ବିଦ୍ୟୁତ୍ ଶକ୍ତିର ଯୋଗାଣ ଏବଂ କ୍ଷୁଦ୍ର-ଶିଳ୍ପ ପାଇଁ ଗୃହ ନିର୍ମାଣ ।

ଜଗତପୁର ଶିଳ୍ପାଞ୍ଚଳର ପ୍ରଥମ ପର୍ଯ୍ୟାୟ କାର୍ଯ୍ୟ ୧୯୬୭-୬୭ ମସିହାରେ କ୍ଷୁଦ୍ର-ଶିଳ୍ପ ନିଗମ ଦ୍ୱାରା ଆରମ୍ଭ କରାଯାଇ ୮୧ ଏକର ଜମିରେ କ୍ଷୁଦ୍ର-ଶିଳ୍ପ ପ୍ରତିଷ୍ଠା ପାଇଁ ୨୮ ଟି କାରଖାନା ଗୃହ ନିର୍ମାଣ କରାଯାଇଥିଲା । ଭିକ୍ଟୋରିା ଉତ୍ତମ ନିଗମର ସୃଷ୍ଟି ପରେ ଏ ଅଞ୍ଚଳର ଅଭିବୃଦ୍ଧି ପାଇଁ ଏକ ବୃହତ୍-କାରଖାନା ଯୋଜନା କରାଗଲା । ଅଧିକ ୩୧୦ ଏକର ସରୋଭର ଓ ସରକାରୀ ଜମି ଉତ୍କଳୋତ୍ତ ହସ୍ତାନ୍ତର ପାଇଁ ସରକାରକୁ ଅନୁରୋଧ କରାଗଲା । ଏହା ମଧ୍ୟରେ ୧୬୦ ଏକର ଜମି ଉତ୍କଳୋତ୍ତ ହସ୍ତାନ୍ତର ହୋଇ ପାରିଲାଣି । ବାକି ଜମିର ହସ୍ତାନ୍ତର ପାଇଁ ବ୍ୟବସ୍ଥା ଗୁଠିଛି । ଏ ଶିଳ୍ପାଞ୍ଚଳ ଚତୁଃପାର୍ଶ୍ୱ ନିୟନ୍ତ୍ରିତ ଅଭିବୃଦ୍ଧି ପାଇଁ ଅଧିକ ପ୍ରାୟ ୧୦୦ ଏକର ସରୋଭର ତିଆରି ହସ୍ତାନ୍ତର ପାଇଁ ସରକାରଙ୍କଠାରେ ଦରଖାସ୍ତ କରାଯାଇଛି ।

ଦ୍ୱିତୀୟ ପର୍ଯ୍ୟାୟରେ ଜଗତପୁର ଶିଳ୍ପାଞ୍ଚଳରେ ୧୧୦ଟି କ୍ଷୁଦ୍ର-ଶିଳ୍ପ ପାଇଁ ଗୃହ ଓ ୧୬୦ ଏକର ଜମିର ଉତ୍ତମ ପାଇଁ ବ୍ୟବସ୍ଥା କରାଯାଇଛି ଏବଂ ଏଥିପାଇଁ ୨୮୦ ଇଞ୍ଚ ତରଫର ବ୍ୟବସ୍ଥା ହୋଇଛି । କ୍ଷୁଦ୍ର-ଶିଳ୍ପ ପାଇଁ ଏଠାରେ ବୃକ୍ଷ ପ୍ରାଚୁର ଗାଉଆନା ଗୃହ ନିର୍ମିତ ହେବ ।

ସବୁକ ବିପ୍ଳବ ପରେ ପରେ ସାରା ଭାରତ ଆଜି ଶିଳ୍ପ କ୍ଷେତ୍ରରେ ବିପ୍ଳବୀୟମୁଖୀ । ଓଡ଼ିଶାର ବର୍ତ୍ତମାନ କେନ୍ଦ୍ର ଶିଳ୍ପ କ୍ଷେତ୍ରରେ ଅନୁସୂଚିତ ଓଡ଼ିଶାକୁ ଶିଳ୍ପ ସମୃଦ୍ଧ କରିବା ପାଇଁ ବ୍ୟବସ୍ଥା କରାଯାଇଛି । ଏ ପରିପ୍ରେକ୍ଷାରେ ୧୯୮୧ ମସିହା କାନୁନ୍‌ଦାରେ ଜନ୍ମ ନିଏ ଶିଳ୍ପ ଭିକ୍ଟୋରିା ଉତ୍ତମ ନିଗମ (Orissa Industrial Infrastructure Development Corporation) ବା ଉତ୍କଳୋ (IDCO) । ଓଡ଼ିଶାର ବିଭିନ୍ନ ସ୍ଥାନରେ ଶିଳ୍ପ ଅଭିବୃଦ୍ଧି ପାଇଁ ଉପଯୁକ୍ତ ଭିକ୍ଟୋରିା ସୃଷ୍ଟି କରିବା ଏ ନିଗମର ଉଦ୍ଦେଶ୍ୟ । ପ୍ରଥମ



ହେଉଛି । କ୍ଷେତ୍ରଫଳ ୩୦୭୦ ବର୍ଗଫୁଟ ଅବା  
 ଗୁହର ୫ ଏକର ପରିମାଣ ଜମି ଇତ୍ୟାଦି ସହ  
 ଧାର୍ଯ୍ୟ ମୂଲ୍ୟ ୨,୧୪,୦୦୦ ଟଙ୍କା । କ୍ଷେତ୍ରଫଳ  
 ୨୩୫୦ ବର୍ଗଫୁଟ ଅବା ଗୁହର ୫ ଏକର ପରିମାଣ  
 ଜମି ଇତ୍ୟାଦିର ସହ ଧାର୍ଯ୍ୟ ମୂଲ୍ୟ ୧,୭୭,୦୦୦। କେବଳ  
 ଜମି ଲାଗି କ୍ଷୁଦ୍ର ଶିଳ ପାଇଁ ଉତ୍ତମ ଖର୍ଚ୍ଚ ସହ ଜମିର

ଦର ଏକରକୁ ୫୨,୫୦୦ ଟଙ୍କା ଧାର୍ଯ୍ୟ କରାଯାଇଛି ।  
 ମଧ୍ୟମ ଧରଣ ଶିଳ ଲାଗି ଜମିର ମୂଲ୍ୟ ଉତ୍ତମ  
 ଖର୍ଚ୍ଚ ସହ ଏକରକୁ ୬୨,୫୦୦ ଟଙ୍କା ଧାର୍ଯ୍ୟ କରାଯାଇଛି ।  
 ଉତ୍ତମ ଖର୍ଚ୍ଚରେ ଲୁମ୍ପିର ପ୍ରସ୍ତୁତି, ରାଷ୍ଟ୍ରା ନିର୍ମାଣ,  
 ଜଳ ଯୋଗାଣ ଏବଂ ରାଷ୍ଟ୍ରା ପାଣି ଛେକ ପାଇଁ  
 ବ୍ୟବସ୍ଥା ରଖାଯାଇଛି ।

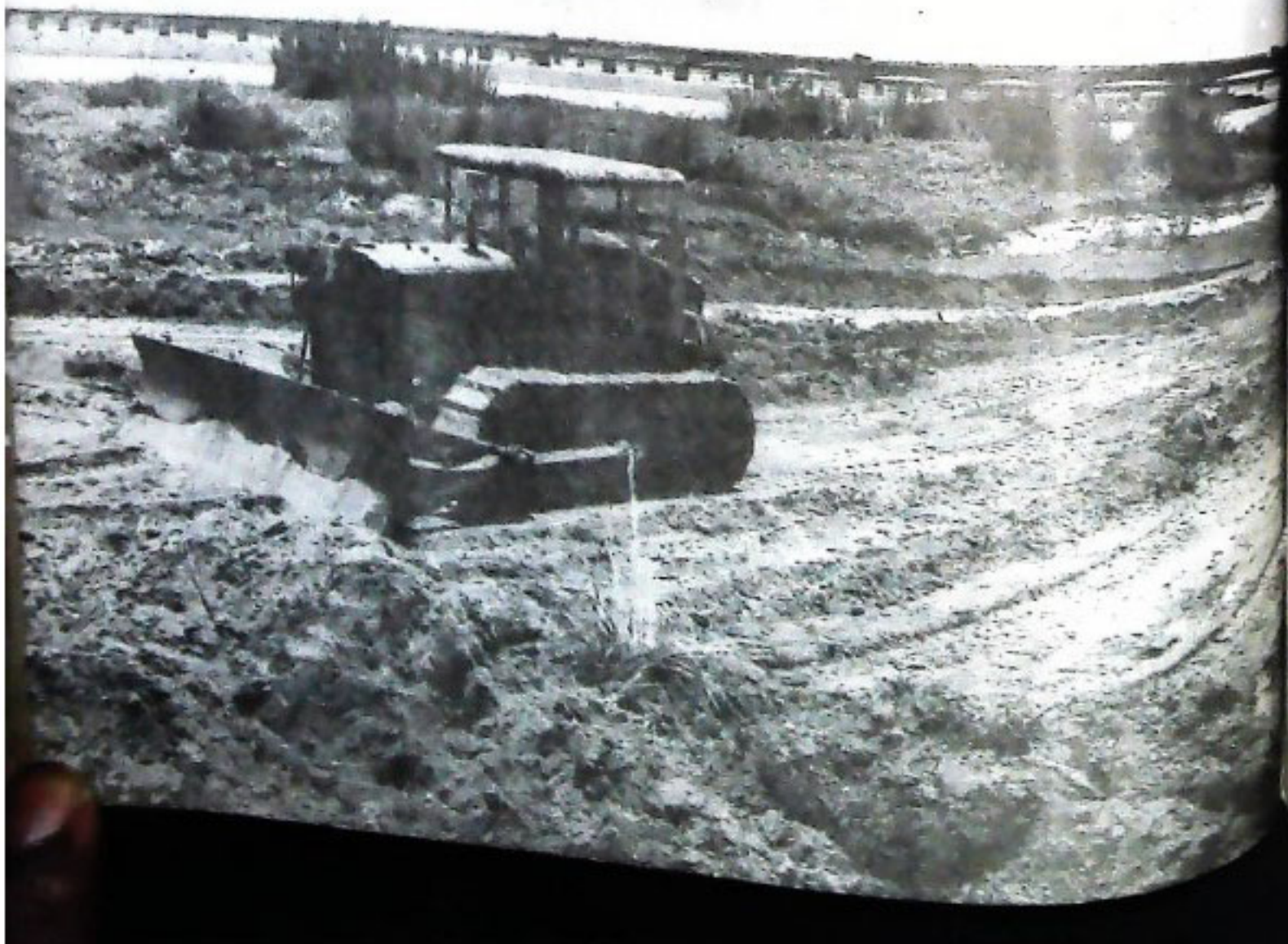

ମହାନଦୀ ତୀର ସଂରକ୍ଷଣ କରାଯିବାର ଶିକ୍ଷାସ୍ତ୍ର  
 ଯାହା ଉଦ୍ଦିଷ୍ଟ କର୍ମ କେବଳ କାଳିକା ଥିଲା । ସ୍ଥାନେ  
 ସ୍ଥାନେ ବାଲିକଟର ଉଚ୍ଚତା ରୁମି ସ୍ତ୍ର ପ୍ରାୟ ୩୦ । ୪୦  
 ପୁତ୍ର ପିତା ସ୍ତ୍ର ଅନ୍ୟତ୍ର ଗଭୀର ନୀଚଭୂମି ଥିଲା ।  
 ଏ କର୍ମକୁ ବୁଲତୋଜର ଯଦି ସାହାଯ୍ୟରେ ସମତୁଲ  
 କରିବା ଏଠି ଥିଲା ପ୍ରଥମ କାର୍ଯ୍ୟ । ୧୯୮୧ ମେ  
 ମାସଠାକୁ ଅଦ୍ୟାବଧି ୨ । ୩ଟି ବୁଲତୋଜର ଏ  
 ଦାକ୍ଷିଣ୍ୟରେ ମୁଣି ରହି ରୁମିକୁ ନିର୍ମାଣ ଉପଯୋଗୀ  
 କରାଯାଇଛି । ବିଷ୍ଣାଣି ଗଭୀର ବାରୁକା ରାଶି  
 ଉପରେ ସୁତରା କୌଶଳରେ ରାଷ୍ଟ୍ରା ନିର୍ମାଣ କରାଯାଇ  
 ଏଠାରେ କାରଖାନା ଗୃହ ନିର୍ମାଣ ଆରମ୍ଭ ହେଲା  
 ୧୯୮୧ ନଭେମ୍ବର ମାସରେ । ଆନୁଷ୍ଠାନିକ ଭାବରେ  
 ୧୯୮୧ ଡିସେମ୍ବର ୨୭ ତାରିଖ ଦିନ ଜଗତପୁର  
 ଶିକ୍ଷାସ୍ତ୍ରର ଦ୍ୱିତୀୟ ପର୍ଯ୍ୟାୟର ଶିକ୍ଷାନିର୍ବାହ କରାଗଲା

ଦୁତ ଗତିରେ ଆଗେଇଛି । ଏ ସମସ୍ତ କାରଖାନା  
 ଗୃହର ନିର୍ମାଣ କାର୍ଯ୍ୟ ମେ ମାସ ଶେଷ ସୁଦ୍ଧା ସମାପ୍ତ  
 ହେବାର ଆଶା । ପ୍ରାୟ ୧୭୦ ଏକର ଜମିର ଉଚ୍ଚତା  
 ସହିତ ୧୦ କିଲୋମିଟର ରାଷ୍ଟ୍ରା କରାଯାଇ ସାରିଲାଣି ।  
 ଏହି ସମୟ ମଧ୍ୟରେ ଛୋଟ ବଡ଼ ମିଶାଇ ୧୭୦ ଗୋଟି  
 ପୁତ୍ର ମଧ୍ୟମ ଓ କ୍ଷୁଦ୍ର ଶିଳ୍ପ ପାଇଁ ଆଗ୍ରହୀ ଉଦ୍ୟୋଗୀ-  
 ମାନଙ୍କୁ ଦିଆଯାଇଛି । ଜଗତପୁରକୁ ନିରନ୍ତର ପାଦପ  
 ବିଷ୍ଣାଣି ବାରୁକା ରାଶି ମଣ୍ଡଳ କରୁଥିଲା । ନିର୍ମାଣ  
 କାର୍ଯ୍ୟର ଆରମ୍ଭରେ ଥିଲା ଗୋଟିଏ ବଟବୃକ୍ଷର କ୍ଷୀଣ  
 ଛାୟା । ଏହା ଥିଲା ଯଦି ଓ ଶ୍ରମିକଙ୍କର ଆଶ୍ରୟସ୍ଥଳ ।  
 କାର୍ଯ୍ୟାରମ୍ଭରୁ ଅଦ୍ୟାବଧି ପ୍ରାୟ ୭୦୦୦ ବୃକ୍ଷ ଗୁରା  
 ପଥପାଣି, ତଥା ନଦୀ ତୀରରେ ରୋପଣ କରାଯାଇଛି  
 ଏବଂ ଏ ସବୁର ଉତ୍ତମାବେକ୍ଷଣ ପାଇଁ ନିରବଚ୍ଛିନ୍ନ  
 ପ୍ରଚେଷ୍ଟା ଚାଲିଛି । ଆସନ୍ତା ବର୍ଷା ଋତୁରେ ଅଧିକ



ପ୍ରତିଷ୍ଠାର ମୁଖ୍ୟମନ୍ତ୍ରୀ ଶ୍ରୀ ଜାନକୀ ବରୁଣ ପଟ୍ଟନାୟକ । ଏ  
 ଉପରେ ବିଶିଷ୍ଟ ଅତିଥି ରୂପେ ଯୋଗ ଦିଅନ୍ତି ଯେକେବଳ  
 ସଭା ଶ୍ରୀମତୀ କନ୍ୟା ପଟ୍ଟନାୟକ ଏବଂ ରାଜ୍ୟ ପୂର୍ଣ୍ଣ,  
 କରମ ଉତ୍ତମ ମନ୍ତ୍ରୀ ଶ୍ରୀ ବସନ୍ତ କୁମାର ବିଶ୍ୱାଳ ।  
 ଏହି ଅବସରରେ ଅନ୍ୟ ଦୁଇଟି ମଧ୍ୟମ ଶିଳ୍ପ ପାରାଦ୍ୱୀପ  
 ଅବସ୍ଥିତ ଏବଂ ସେହିଠାଳ ଓଡ଼ିଶା ଷ୍ଟୁ ବୋର୍ଡର ମଧ୍ୟ  
 ମୁଖ୍ୟମନ୍ତ୍ରୀ ଶିକ୍ଷାନିର୍ବାହ କରୁଥିଲେ । ସେହି ଦିନଠାକୁ  
 ୧୦୪ଟି କ୍ଷୁଦ୍ର ଶିଳ୍ପ ପାଇଁ କାରଖାନା ଗୃହ ନିର୍ମାଣ ଦୁତ  
 ଗତିରେ ଆଗେଇ ଚାଲିଛି ଏବଂ ଅଦ୍ୟାବଧି ମାତ୍ର ଗୁଣିମାସ  
 ସମୟ ମଧ୍ୟରେ ୪୦ ଗୋଟି କାରଖାନା ଗୃହର ନିର୍ମାଣ  
 ପ୍ରାୟ ଶେଷ ହେଲାଣି ଏବଂ ଅବଶିଷ୍ଟ ୬୪ଟିର ନିର୍ମାଣ

୭୦୦୦ ବୃକ୍ଷରୋପଣ ପାଇଁ ଯୋଜନା କରା-  
 ଯାଇଛି । ପୁର ଓ ଫଳ ବୃକ୍ଷରେ ସୁଖୋଚିତ  
 ଜଗତପୁର ଶିକ୍ଷାସ୍ତ୍ର ଶିଳ୍ପୋଦ୍ୟୋଗୀ ତଥା ଧାଧାରଣ  
 ବର୍ଣ୍ଣକକୁ ଯେ ଆକୃଷ୍ଟ କରିବ ଏଥିରେ ସନ୍ଦେହ ନାହିଁ ।

ଜଗତପୁରର ପ୍ରଥମ ପର୍ଯ୍ୟାୟରେ ହୋଇଥିବା  
 ଶିକ୍ଷାନୁଷ୍ଠାନମାନଙ୍କରେ ଅଦ୍ୟାବଧି ୭୬ଟି କ୍ଷୁଦ୍ର ଶିଳ୍ପ  
 ପ୍ରତିଷ୍ଠା ହୋଇ ଯାଇଛି । ଏଥିରେ ପ୍ରାୟ ୧୭୦  
 ରକ୍ଷ ଟଙ୍କା ବିଭିନ୍ନ ଶିଳ୍ପୋଦ୍ୟୋଗୀମାନଙ୍କ ଦ୍ୱାରା  
 ବିନିଯୋଗ କରାଯାଇଛି ଏବଂ ଏହା ୫୧୬ କଣ୍ଟ୍ରାକ୍ଟକୁ  
 କର୍ମ ଯୋଗାଇବ । ଦ୍ୱିତୀୟ ପର୍ଯ୍ୟାୟରେ ପ୍ରାୟ ୨୦୦ଟି

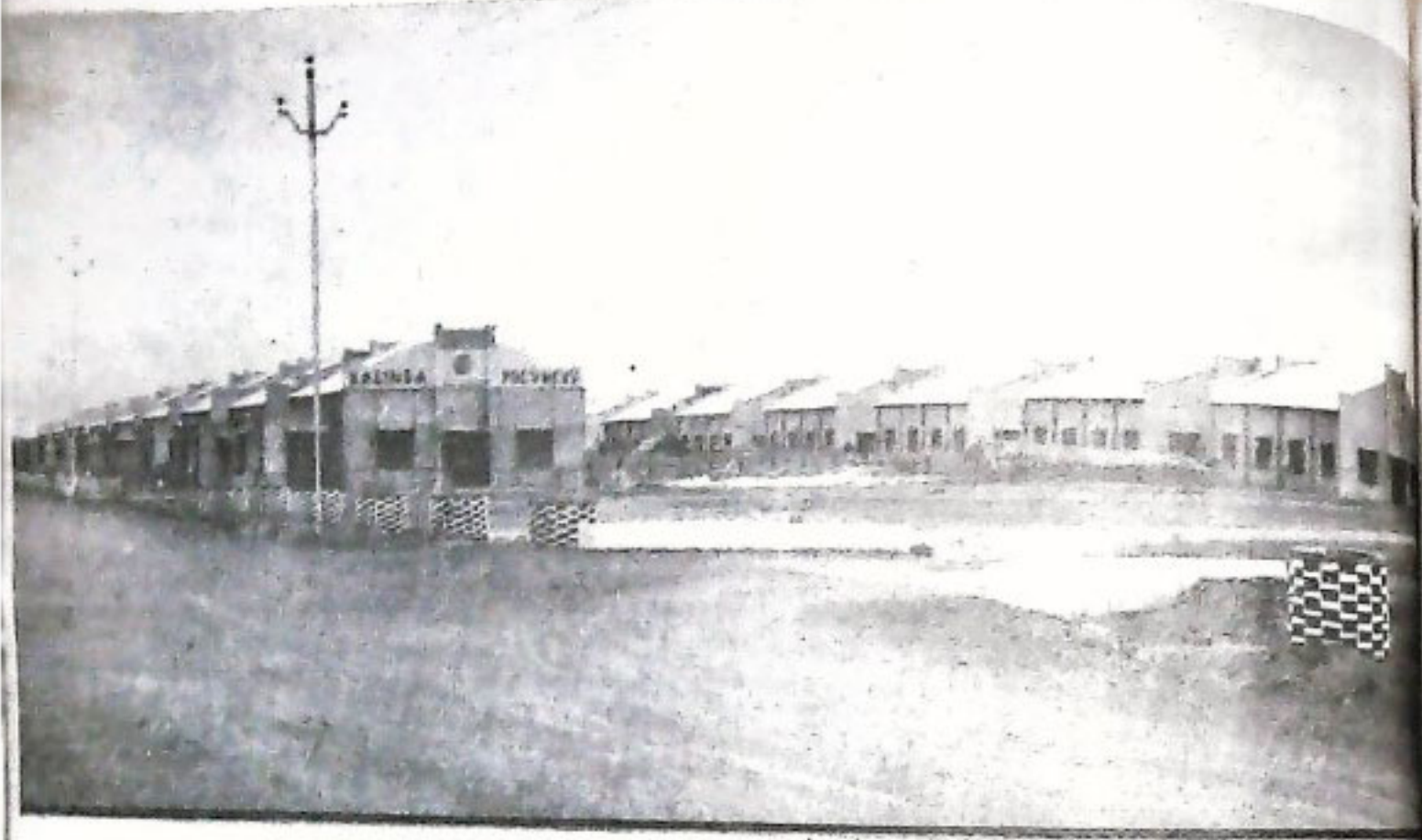

ସ୍ତୁତ ଶିଳ୍ପମାନଙ୍କରେ ଅନ୍ୟାନ୍ୟ ୧୨ କୋଟି ଟଙ୍କାର ନିଯୋଜନ ଓ ୩,୫୦୦ ଶ୍ରମିକଙ୍କର କର୍ମ ସଂସ୍ଥାନ ଏବଂ ପ୍ରାୟ ୧୦ଟି ମଧ୍ୟମ ଶିଳ୍ପମାନଙ୍କରେ ପ୍ରାୟ ୬ କୋଟି ଟଙ୍କା ନିଯୋଜନ ଓ ୮୦୦ ଶ୍ରମିକଙ୍କର କର୍ମ ସଂସ୍ଥାନ ଆଣା କରାଯାଏ । ଏହାଛଡ଼ା ଏହି ଶିଳ୍ପାଞ୍ଚଳରେ ବିଭିନ୍ନ ସରକାରୀ ସଂସ୍ଥା :  
 ଯଥା :- ରାଜ୍ୟ ପଶ୍ୟାଗାର ନିଗମ, ରାଜ୍ୟ ପରିବହନ ନିଗମ, ରାଜ୍ୟ ବାଣିଜ୍ୟକର ପରିବହନ ନିଗମ, ଚର୍ମ-ନିଗମ ଓ ରାଜ୍ୟ ଯୋଗାଣ ନିଗମମାନଙ୍କ ପକ୍ଷରୁ ବିଭିନ୍ନ ଶିଳ୍ପ ଓ ଶିଳ୍ପାନୁସଙ୍ଗିକ କାର୍ଯ୍ୟ ପାଇଁ ଅନୁଷ୍ଠାନମାନ ନିର୍ମାଣ ହେଉଛି ।

କରତପୁର ଶିଳ୍ପାଞ୍ଚଳ ଓଡ଼ିଶା ତଥା ଓଡ଼ିଶା ବାହାରର ବହୁ ଶିଳ୍ପୋଦ୍ୟୋଗୀଙ୍କୁ ଆକର୍ଷିତ କରିଛି ।

କେନ୍ଦେରାଇ ମ୍ୟାନେଜର,  
 ଶିଳ୍ପ ଭିତ୍ତିଭୂମି ଉନ୍ନୟନ ନିଗମ ।

ଶିଳ୍ପୋଦ୍ୟୋଗୀମାନଙ୍କର ଆଗ୍ରହରେ ଉତ୍ସାହିତ ହେବ ଏଠାରେ ଅଧିକ କର୍ମ ନେବା ପାଇଁ ଭିତ୍ତିଭୂମି ଉନ୍ନୟନ ନିଗମ ପକ୍ଷରୁ ବ୍ୟବସ୍ଥା କରାଯାଉଛି । ଏ ଅଞ୍ଚଳରେ ଶିଳ୍ପର ପ୍ରସାର ସଙ୍ଗେ ସଙ୍ଗେ ବାସ ଗୃହର ଆବଶ୍ୟକତା ବୃଦ୍ଧି ପାଇବା ସ୍ୱାଭାବିକ । ସେଥିପାଇଁ ନିଗମ ପକ୍ଷରୁ ଯୋଜନା ପ୍ରସ୍ତୁତି କରାଯାଉଛି । ଶିଳ୍ପୋଦ୍ୟୋଗୀ ତଥା ଶ୍ରମିକମାନଙ୍କର ସାଧାରଣ ଆବଶ୍ୟକତା ମେଣ୍ଟାଇବା ପାଇଁ ଏ ଶିଳ୍ପାଞ୍ଚଳରେ ଦୋକାନ ଗୃହ, ଭୋଜନାଳୟ, ବ୍ୟାଙ୍କ୍, ପୋଷ୍ଟ ଅଫିସ୍, ଟେଲିଫୋନ ଏକ୍ସଚେଞ୍ଜ୍ ପ୍ରଭୃତିର ବ୍ୟବସ୍ଥା ମଧ୍ୟ କରାଯାଉଛି । କରତପୁର ଅଞ୍ଚଳ ଯେ ଅତିରେ ଏକ ଆଦର୍ଶ ଅତ୍ୟାଧୁନିକ ଶିଳ୍ପାଞ୍ଚଳ ରୂପେ ସାରା ଦେଶରେ ଖ୍ୟାତି ଅର୍ଜନ କରିବ ଏଥିରେ ସନ୍ଦେହ ନାହିଁ ।



# ନୂଆ ବିଶ୍ୱସୂତ୍ରୀ କାର୍ଯ୍ୟକ୍ରମ ଓ ଓଡ଼ିଶାର ଶ୍ରମିକ

ଜେନାମଣି ଲକ୍ଷ୍ମୀକାନ୍ତ

ଉତ୍କଳ ଉଚ୍ଚିତ୍ୟ ମନେ ପଡ଼ୁଛି : "Economy whether public or private, means the wise management of labour, mainly in three senses; (1) applying labour rationally (2) preserving its produce carefully and (3) distributing its produce seasonally" ବୋଧହୁଏ ଅର୍ଥନୈତିକ ପ୍ରଗତି ପାଇଁ ଆମର ଉତ୍କଳ ଶ୍ରମିକ ଆମେ ବହୁ ସମୟରେ ଭୁଲିଯାଇ ଯେ ବିକାଶର ଅତିମ ରକ୍ଷ୍ୟ ହେଉଛି ମାନବୀୟ ସୁଖ ସମୃଦ୍ଧି ସାଧନ ଏବଂ ଅର୍ଥନୈତିକ ବିକାଶ ଏଭଳି ଭାବରେ ସାଧିତ ହେବା ଉଚିତ ସାଧା ସାମାଜିକ ନ୍ୟାୟ ଗୁଡ଼ିକା ପୂରଣରେ ସମର୍ଥ ହେବ । ଆମେ ସମସ୍ତେ ଜାଣୁ ଯେ, ଗୋଟାଏ ଦେଶକୁ ସମୃଦ୍ଧ କରିବା ପାଇଁ ଦ୍ରୁତ ଶିଳ୍ପାୟନ କେତେ ଅପରିହାର୍ଯ୍ୟ । ଜାତିର ଜନକ ଗାନ୍ଧିଜୀଙ୍କ ରାଷ୍ଟ୍ରରେ "ପୂର୍ଣ୍ଣ ପତି ଓ ଲକ୍ଷପତିକ ବିନା ଗୋଟିଏ ଦେଶ ଚଳିପାରେ କିନ୍ତୁ ଗୋଟାଏ ଦେଶର ନେତୃତ୍ୱ ମଣିଷର ଅବଦାନକୁ ବାଦ ଦେଇ ସେ ଦେଶର ଅର୍ଥନୈତିକ ବିକାଶ କେବେ ସମ୍ଭବ ହୁଏନା" ।

ଏହି ଉପସ୍ଥିତ କାତୀୟ ଆଭିମୁଖ୍ୟ ପରିପ୍ରେକ୍ଷାରେ ଗତ ୧୪-୧-୮୨ ରିଖ ଦିନ 'ବିହୁ' ଓ 'ପୋଲଲ' ଉତ୍ସବ ଉପଲକ୍ଷେ ଜାତି ଉଦ୍ଦେଶ୍ୟରେ ଆମ ପ୍ରିୟ ପ୍ରଧାନ ମନ୍ତ୍ରୀ ଶ୍ରୀମତୀ ଗାନ୍ଧୀଙ୍କ ପ୍ରଦତ୍ତ ବେତାର ବାର୍ତ୍ତା ଏବଂ ଉତ୍କଳ ଗୋଷ୍ଠିତ ସଂଗୋଷ୍ଠିତ ବିଂଶ ସୂତ୍ରୀ କାର୍ଯ୍ୟକ୍ରମ ବାସ୍ତବରେ ପେଇଟି ଜାତିକାରୀ ଓ ସମୟୋପଯୋଗୀ ସେଇଟି ଆଶା ସମ୍ଭାରା ମଧ୍ୟ ।

ଆମେ ଓ ଆମର ଶ୍ରମ ଶକ୍ତି ଭୁଲିଯିବା ଅନୁଚିତ ଯେ ଐକ୍ୟବଦ୍ଧ କଠୋର ପରିଶ୍ରମ ଦେଶର ସର୍ବାଙ୍ଗୀନ ପ୍ରଗତି ଓ ସମୃଦ୍ଧି ପାଇଁ ଏକମାତ୍ର ପଥ । ସମାଜର କୌଣସି ଗୋଟିଏ ଶ୍ରେଣୀ ମଧ୍ୟ ଅର୍ଥନୈତିକ ବିଗଳୁ ଅନଗ୍ରହଣ ଓ ସାମାଜିକ କ୍ଷେତ୍ରରେ ପଦଦଳିତ ହୋଇ ରହିଥିବା ଯାଏ ଦେଶର ସମୃଦ୍ଧି ଓ ସର୍ବାଙ୍ଗୀନ ପ୍ରଗତି ପରାହତ ହୋଇ ରହିଥାଏ ।

ଏବର ନୂଆ ୨୦ ଦିନୀ କାର୍ଯ୍ୟକ୍ରମର ସମ୍ବିଧିତ-ବିଶେଷତ୍ୱ ସଂପର୍କରେ ଜାଣି ପୁଣି ଉକ୍ତିମାରେ "କଣ ଏହି ନୂଆ କାର୍ଯ୍ୟକ୍ରମ" ? ଏହି କାର୍ଯ୍ୟକ୍ରମରେ ନୂତନତ୍ୱ କ'ଣ ? ଶୁଦ୍ଧ ପଞ୍ଚବାର୍ଷିକ ଯୋଜନାରେ କଣ ଏହି ମର୍ମରେ ଏଭଳି କିଛି ବ୍ୟବସ୍ଥା ନ ଥିଲା ?? ବିରୋଧୀବଳର ସମାଲୋଚକ-ମାନଙ୍କୁ କବାବରେ ଏଣୁ ପ୍ରଧାନମନ୍ତ୍ରୀ ଗତ ୧୪-୨-୮୨ ରିଖରେ ଉଲ୍ଲେଖ କରିଥିଲେ ଯେ—"ଦେଶର ଅଗଣିତ ଦରିଦ୍ର ଜନତାର ସମୟାନୁକ୍ରମିକ ( timely ) ଭରଣି ପାଇଁ ଏଭଳି ସଂଗୋଷ୍ଠିତ ବିଂଶସୂତ୍ରୀ କାର୍ଯ୍ୟକ୍ରମ ଯେଉଁଠି ତାହାର ପୂର୍ଣ୍ଣ ସେଇଟି ଅପରିହାର୍ଯ୍ୟ । ପ୍ରକାରାନ୍ତରରେ ଏହା ଦେଶର ପ୍ରଗତି ସମେତ ଶ୍ରମଜୀବୀ ଜନତାର ଆର୍ଥିକ ତଥା ସାମାଜିକ ସ୍ଥିତିର ବିକାଶ କ୍ଷେତ୍ରରେ ହୁଁ ବିନମିତ-ଏକ ସମୟୋପଯୋଗୀ ପଦକ୍ଷେପ"

ଆଲୋଚନା-

ଆଲୋଚନାର ଏହି ପ୍ରସଙ୍ଗରେ ସଂଗୋଷ୍ଠିତ ଶ୍ରମ ସଂପର୍କିତ ବିଂଶ ସୂତ୍ରୀ କାର୍ଯ୍ୟକ୍ରମରେ ଦେଖି କେଉଁ ବ୍ୟବସ୍ଥା ଅଭରୁଣ୍ଡ ସେ ସଂପର୍କରେ ସବିଶେଷ ଜାଣିବାର କଥା । ୧୯୮୨ର ଶ୍ରମ ସଂପର୍କିତ ଏଇ ନୂଆ ବିଂଶସୂତ୍ରୀ କାର୍ଯ୍ୟକ୍ରମ ଆଠଟି ବାଗାବତର ବ୍ୟବସ୍ଥା ହେଉଛି: ଯଥାକ୍ରମେ:-

- (କ) କୃଷି ତଥା ଅଣ ସଙ୍ଗଠିତ ଶ୍ରମିକଙ୍କ ପାଇଁ ସର୍ବନିମ୍ନ ମଜୁରୀ ପ୍ରଦାନ ଏବଂ ବ୍ୟତିକ୍ରମ ସମ୍ଭବ ଦ୍ରୁତ କାର୍ଯ୍ୟାନୁଷ୍ଠାନ ଗ୍ରହଣ ।
- (ଖ) ଗୋଟି ଓ ଚୁକ୍ତିବଦ୍ଧ ଶ୍ରମିକଙ୍କ ମୁକ୍ତି ତଥା ପୁନର୍ବସତି ବା ଅଭିଆନ ବ୍ୟବସ୍ଥା ।
- (ଗ) ହରିଜନ ଓ ଆଦିବାସୀ ସଂପ୍ରଦାୟର ନିଷ୍ପେକ୍ଷିତ ମଣିଷର ଦୁରାନ୍ୱିତ ଭରଣ ସାଧନ ।

(ଗ) ସେବାକୃତ ଭାବେ ପରିବାର ନିୟନ୍ତ୍ରଣ କାର୍ଯ୍ୟକ୍ରମକୁ ଏକ ଜନ ଆନ୍ଦୋଳନର ରୂପ ପ୍ରଦାନ କରିବା ।

(ଢ଼) ମହିଳା ଓ ଶିଶୁଙ୍କର କଲ୍ୟାଣ ସାଧନ ।

(ଡ) ଶିଳ୍ପ ଶ୍ରମିକଙ୍କ ପାଇଁ ଖାର୍ଚ୍ଚ ତିନିଗଣ ଯୋଗାଣ ନିମିତ୍ତ ସୁଲଭ ମୂଲ୍ୟ ଦୋକାନ କରିଥାରେ ସୁସମ-ବ୍ୟବସାୟର ଅଧିକ ସଂପ୍ରସାରଣ ।

(ଈ) ହସ୍ତଚକ୍ର, କ୍ଷୁଦ୍ର ଓ ଗ୍ରାମ୍ୟ ଶିଳ୍ପ ଆଦିର ବିକାଶ ପାଇଁ ସୁବିଧା ସୃଷ୍ଟି ।

(କ) ଦକ୍ଷତା ବୃଦ୍ଧି ଓ ଧାର୍ଯ୍ୟ ଲାଭାଦନ କ୍ଷମତାର ପୂର୍ଣ୍ଣ ବିନିଯୋଗ କରିଥାରେ ରାଷ୍ଟ୍ରୀୟ ଉଦ୍ୟୋଗ-ଗୁଡ଼ିକର ଧାର୍ଯ୍ୟ ଉନ୍ନତ ତଥା ସମୃଦ୍ଧି ସାଧନ ।

ଏହି ପରିପ୍ରେକ୍ଷାରେ ଆମେ ଏହା ଅସ୍ୱୀକାର କଲେ ସତ୍ୟର ଅପମାପ ହେବ ଯେ ସଂବିଧାନର ପ୍ରତିଶ୍ରୁତିପ୍ରଦ ପକ୍ଷ ବାର୍ଷିକ ଯୋଜନା ସମୂହ ଓ ବିବିଧ ପ୍ରକଳ୍ପ ସତ୍ତ୍ୱେ ଅନୁକୃତିରୁ ଉନ୍ନତି ଓ ଦାରିଦ୍ର୍ୟରୁ ସର୍ବୋତ୍ତମା ସମୃଦ୍ଧି ପାଇଁ ସ୍ୱାଧୀନତା ପ୍ରାପ୍ତି ପରଠାରୁ ଆମର ନିରବଚ୍ଛିନ୍ନ ଉଦ୍ୟମ ସତ୍ତ୍ୱେ ; ଆମେ ଅତ୍ୟାବଧି ଅର୍ଥନୈତିକ ବିକାଶ ପଥରେ ଆଶାନୁରୂପ ସଫଳ ହୋଇନାହିଁ । ଏବର ଦେଶ ଅର୍ଥନୈତିକ ତଥା ଗାଈନୈତିକ ଓ ସାମାଜିକ ଦୁର୍ବିଶାର ବିବିଧ ପର୍ଯ୍ୟାୟ ଦେଇ ଗତି କରୁଅଛୁ । ତା ୫-୯-୧୯୮୧ ରିଖରେ ପ୍ରଦତ୍ତ ଗାଈନରେ ପ୍ରଧାନ ମନ୍ତ୍ରୀ ଶ୍ରୀମତୀ ଗାନ୍ଧୀ ଆମ ଦେଶର ବିଗତ ଦୁଇ ଦଶନ୍ଧିର ଆତ୍ମ ସମୀକ୍ଷାରୁ ଏହା ପ୍ରତିପାଦିତ ହୁଏ ଯେ ଏ ଦେଶର କୃଷି ଉତ୍ପାଦନ ବାର୍ଷିକ ଶତକଡ଼ା ୨.୬ ଭାଗ ବୃଦ୍ଧି ପାଇଥିଲା ବେଳେ, ଖାଦ୍ୟଶସ୍ୟ ଉତ୍ପାଦନ ଶତକଡ଼ା ୨.୫ ଭାଗ ବୃଦ୍ଧି ପାଇଛି । ୧୯୭୯-୮୦ରେ ଖାଦ୍ୟ ଉତ୍ପାଦନ ପରିମାଣ ଥିଲା ୧୦୮୮ ନିୟୁତ ଟନ ଓ ୧୯୮୦-୮୧ରେ ତାହା ୧୩୩୩୫ ନିୟୁତ ଟନ ଥିବା କଥା ମଧ୍ୟ ପ୍ରକାଶିତ । ଏସବୁ ସତ୍ତ୍ୱେ ଆମ ଦେଶର ୧୯୮୧ର ଜନଗଣନା ସୂଚକ ଦିଏ ଯେ : ଦେଶର ୪୮ ଭାଗ ଲୋକ ଅର୍ଥାତ୍ ପ୍ରାୟ ୩୨୮ ନିୟୁତ ଲୋକ ଏବେବି ଦାରିଦ୍ର୍ୟର ସୀମାରେଖା ତଳେ ଅଛନ୍ତି । ସର୍ବୋପରି ବର୍ତ୍ତମାନର ମୂଲ୍ୟସ୍ତର ଅନୁଯାୟୀ ୧୯୮୦ ଓ ୧୯୮୧ରେ ମୁଣ୍ଡପିଛା ଆୟ ୧୫୩୬୯ ଟଙ୍କା ; ଯାହାକି ୧୯୭୮-୮୦ରେ ଥିବା ୧୩୧୬ ଟଙ୍କାରୁ ଶତକଡ଼ା ୧୬.୮ ବୃଦ୍ଧି । ଏହି ହାତୀୟ ଆୟ ବୃଦ୍ଧିର କାରଣ ସ୍ୱରୂପ ଅର୍ଥନୀତିକମାନେ କୃଷି ଉତ୍ପାଦନ କ୍ଷେତ୍ରରେ ଅଗ୍ରଗତିର ଦୁଆ ଦେଇଛନ୍ତି । ୧୯୭୮-୮୦ରେ ଖାଦ୍ୟଶସ୍ୟ ଉତ୍ପାଦନ ୧୦କୋଟି ୯୭ ଲକ୍ଷ ଟନ ହୋଇଥିବା ସ୍ତରେ ୧୯୮୦-୮୧ରେ ତାହା ୧୨ କୋଟି ୯୯ ଲକ୍ଷ ଟନ ଥିଲା । ହେଲେ ନିରୁ ୧୯୮୦-୮୧ରେ ଶିଳ୍ପ ଉତ୍ପାଦନ ପୂର୍ବବର୍ତ୍ତୀ ତୁଳନାରେ ଶତକଡ଼ା ୩ ଅଧିକ ଥିଲା । କେନ୍ଦ୍ର ସରକାରଙ୍କ ଅଧୀନରେ ଥିବା ୧୭୦ରୁ ଊର୍ଦ୍ଧ୍ୱ ଶିଳ୍ପମାନଙ୍କରେ ୨୦,୦୦୦ କୋଟିରୁ ଊର୍ଦ୍ଧ୍ୱ ଟଙ୍କାର ପୁଞ୍ଜି ଉତ୍ତାପାଇଥିଲେ ହେଁ,

ତତ୍ତ୍ୱ ଉଦ୍ଧୃତ ଲାଭ ଅତୀ ନଗଣ୍ୟ ଓ ତହିଁରୁ ନିର୍ମିତବା ସରକର ପରିମାଣ ଚଳିତ ବର୍ଷ ୪୮ କୋଟି ଥିବା ସତ୍ତ୍ୱେ କ୍ଷତିର ପରିମାଣ ୨.୯୯ କୋଟି ଟଙ୍କା ବୋଲି ଉଦ୍ୟୋଗ ସରରେ ପ୍ରକାଶିତ । ଏଣୁ ୧୯୮୨ ବର୍ଷକୁ ଉତ୍ପାଦନ ବର୍ଷ ରୂପେ ଘୋଷଣା କରିବାର ଗାଈନୀୟ ସିଦ୍ଧାନ୍ତ ବାସ୍ତବରେ ସମଯୋପଯୋଗୀ ଓ ତାତ୍ପର୍ଯ୍ୟପୂର୍ଣ୍ଣ । ଏଇ ପରିପ୍ରେକ୍ଷାରେ ହାକୀପୁରରେ ଗଜାନନୀ ଉପରେ ପ୍ରଥମବାର ଦୀର୍ଘତମ ସେତୁ ଉନ୍ମୋଚନ ଅବକାଶରେ ପ୍ରଧାନ ମନ୍ତ୍ରୀ ଶ୍ରୀମତୀ ଇନ୍ଦିରା ଗାନ୍ଧୀଙ୍କର ଗତ ୨-୩-୮୨ ରିଖର ପ୍ରଦତ୍ତ ତେଜାବନୀ ଥିଲା । “ଏକ୍ୟବଦ୍ଧ କଠୋର ପରିଶ୍ରମ ଏ ଦେଶର ପ୍ରଗତି ପାଇଁ ହିଁ ଏକମାତ୍ର ପଥ । ” ଏହା କାର୍ଯ୍ୟକ୍ରମ-ବାକ୍ୟରେ ହୃଦୟଙ୍ଗମ ଓ କାର୍ଯ୍ୟକାରୀ କରିବା ସର୍ବୋଚ୍ଚ ଆବଶ୍ୟକ ।

ଉଦ୍ଧୃତ ହେଉ ଆମ ଦେଶର ଅବସ୍ଥା । ଏଠି ଆମ ପ୍ରଦେଶର ଅବସ୍ଥା ସଂପର୍କରେ ଶିକ୍ଷିତା ସମୀକ୍ଷା କରିବାର କଥା । ଆମ ରାଜ୍ୟ ଏକ ଅନୁକୃତ ଗରିବ ରାଜ୍ୟ ବୋଲି ଖ୍ୟାତି ରହିଛି । ସ୍ୱାଧୀନତା ପ୍ରାପ୍ତି ପରଠାରୁ ବହୁମୁଖୀ ଉନ୍ନୟନ କାର୍ଯ୍ୟକ୍ରମ ଆମ ରାଜ୍ୟରେ ଯେ ନ ହୋଇଛି ତାହା ନୁହେଁ । ବିଭି ସବୁ ଯୋଜନା ଅତୀତରେ ଯଥା ସମୟରେ ଯଥା ବ୍ୟୟରେ ଯଥୋଚିତ କାର୍ଯ୍ୟକାରୀ ହୋଇ ନ ଥିବାରୁ ଅନେକ କ୍ଷେତ୍ରରେ ଏସବୁ ଯୋଜନାର ଉପସିଦ୍ଧ ପୂର୍ଣ୍ଣ ସଫଳତା ସବୁ କ୍ଷେତ୍ରରେ ଲୋକେ ଆଶାନୁରୂପ ପାଇ ନାହାନ୍ତି । ଯୋଜନା ପ୍ରାରମ୍ଭରୁ ଅତ୍ୟାବଧି ପ୍ରାୟ ୧,୫୦୦ ହଜାର କୋଟି ଟଙ୍କା ବ୍ୟୟ ହୋଇଥିଲେ ହେଁ ଓଡ଼ିଶାର ଦାରିଦ୍ର୍ୟ ହାର ଆଶାନୁରୂପ ହ୍ରାସ ପାଇ ନାହିଁ ; ଆମ ପାଇଁ ଏହା ଏକ ନଗ୍ନ ସତ୍ୟ । ତେବେ କଣ ଦାରିଦ୍ର୍ୟ ଏପରି ଏକ ଘୋଷ ଯାହାକି ବିକାଶ ପ୍ରୟାସ ମଣିଷର ସବୁ ସ୍ୱପ୍ନ ଓ ପ୍ରତ୍ୟେକ ପରାହତ କରିଦିଏ ? କିଏ ନିଜାଣେ ଆମ ରାଜ୍ୟରେ ଅମାପ ଓ ଅପର୍ଯ୍ୟପ ପ୍ରାକୃତିକ ସଂପଦ ଓ କାର୍ଯ୍ୟକ୍ରମ ଜନ ଶକ୍ତିର ଅଭାବ ନାହିଁ । ସତ କହିଲେ ପ୍ରକୃତରେ ବନ୍ୟା, ବାତ୍ୟା ଓ ମରୁଡ଼ି ତଥା ପ୍ରାକୃତିକ ବିପର୍ଯ୍ୟୟ କଣ ଖାଲି ଆମ ଓଡ଼ିଶାର ଏଇ ବିପର୍ଯ୍ୟୟର ଏକମାତ୍ର ଓ ଅନାମ୍ୟ କାରଣ ?

ସ୍ୱାଧୀନତା ପ୍ରାପ୍ତି ପରଠାରୁ ଗାଈନୀୟ ମାନଚିତ୍ରରେ ଅବଧି ଓଡ଼ିଶାର ଅର୍ଥନୈତିକ ଭିତ୍ତି ଓ ଦୁର୍ବିତ୍ତିର ଆକଳନ କଲବେଳେ ଏହା ସ୍ୱତଃ ସ୍ପଷ୍ଟତର ଯେ ୧୯୬୨ରେ ଆମ ରାଜ୍ୟର ଶତକଡ଼ା ୩୫ ଦଶମିକ ୪ ଭାଗ ଲୋକ ଦାରିଦ୍ର୍ୟର ସୀମାରେଖାତଳେ ଥିବା ସ୍ତରେ, ୧୯୭୯-୮୦ ବେଳକୁ ଆମ ରାଜ୍ୟର ଶତକଡ଼ା ୮୫ ଭାଗ ଲୋକ ଦାରିଦ୍ର୍ୟର ସୀମାରେଖା ତଳେ ରହିଗଲେ । ଏତଦ୍ୱ୍ୟାନ୍ତ ମୁଣ୍ଡପିଛା ୧୯୭୦-୭୧ର ମୂଲ୍ୟ ଭିତ୍ତିରେ ଓଡ଼ିଶାରେ ଥିବା ସ୍ତରେ ଉତ୍ପାଦନ ୪୮୨ ଟଙ୍କା ୫୨ ପରସା ଥିବା ଏବଂ ୧୯୭୧-୭୨ରେ ତାହା ୪୩୪୯ ପରସା ଥିଲା । ୧୯୭୨-୭୩ରେ ତାହା ୪୫୬ ଟଙ୍କା ୬୨ ପରସା ଥିଲା । ତା'ପରେ ୧୯୭୩-୭୪ରେ ତାହା ୪୮୦ ଟଙ୍କା ୬୨ ପରସା

ପ୍ରକାଶକେ ୧୯୭୯-୮୦ରେ ୪୩୫ ଟଙ୍କା ୨୩ ପଇସା ହେବାର ଆକଳନ ଓ ତଥ୍ୟ ଇତ୍ୟଦିତ୍ୟରେ ସରକାରୀ ସ୍ତରକୁ ପ୍ରକାଶିତ । ଆମ ରାଜ୍ୟର ମୁଖ୍ୟ ପିଛା ଆୟ ଅମ ଦେଶର ହାରାହାରି ମୁଖ୍ୟ ପିଛା ଆୟ ତୁଳନା କ୍ରମେ ପ୍ରାୟଶଃ କ୍ରମ ହ୍ରାସମୁଖୀ ବୋଲି ପ୍ରତୀତ ହୁଏ । କାରଣ ୧୯୭୦-୭୧ରେ ଓଡ଼ିଶାରେ ମୁଖ୍ୟ ପିଛା ଆୟ ସର୍ବ-କ୍ଷାରଣୀୟ ଭରମ ମୁଖ୍ୟ ପିଛା ଆୟଠାରୁ ୧୫୦ ଟଙ୍କା ୪ ପଇସା କମ୍ ଥିବା ସ୍ତର, ୧୯୭୯-୮୦ରେ ଏହା ୨୪୨ ଟଙ୍କା ୬ ପଇସା ଥିବା ପ୍ରକାଶ । ଏଥିପାଇଁ ଆମ ରାଜ୍ୟର କୃଷି ତଥା ଶିଳ୍ପ ଉତ୍ପାଦନର ଅନୁସୂଚିତତା ଆଦି ବିଗ୍ରହଣ ଆଣି ବୁଝିବାର ନୁହେଁ ବୋଲି ବହୁ ବିସ୍ତରଣକର ମତାମତ । ଏହି ପରିପ୍ରେକ୍ଷାରେ ପ୍ରତ୍ୟେକ ଓଡ଼ିଆ ମେହନତୀ ମଣିଷର ରୁଚିଯିବା ଅନୁଚିତ ଯେ "କାର୍ଯ୍ୟ ଏଗଳି ଏକ ବସ୍ତୁ ନୁହେଁ ଯାହାକୁ ଉଠାଇ ଚିତ୍ରି ଦିଆଯାଇପାରେ । ଏହାକୁ ଦୂର କରିବାକୁ ହେବ । ଏ କାମ ଓଡ଼ିଶାର ସମସ୍ତଙ୍କୁ କରିବାକୁ ହେବ । ଏ ରାଷ୍ଟ୍ରୀୟ ସ୍ତର ସୁଦର୍ପ, କଣ୍ଠା ଓ ତିପ୍ତ ଢାଳୁ ଭରା । ସମସ୍ତ ପ୍ରକାରର ପ୍ରତିବନ୍ଧକର ଅଶଙ୍କା ବି ଏ ରାଷ୍ଟ୍ରରେ ରହିଛି । ଏଣୁ ଆମକୁ ସଂଗଠିତ ହୋଇ ପାଦକୁ ପାଦ ମିଳାଇ ଆଗେଇବାକୁ ହେବ । କାରଣ ଉତ୍କଳ ଜନନୀ ନତୁବା ଭାରତ ମାତାର ବୋଝକୁ ବଢ଼ାଇବା କାହାର ସ୍ୱାର୍ଥକାର ନୁହେଁ ; ପରନ୍ତୁ ସେ ବୋଝକୁ ହାଇକା କରିବାର ଗୁରୁ ସାଧିତ୍ୱ ପ୍ରତ୍ୟେକଙ୍କର । ଏହାହିଁ ସମୟର ତେଜାବନୀ ଓ ଆହ୍ୱାନ ।

କିଏ ଅସ୍ୱୀକାର କରିବ ଭଲ ସମ୍ପୂର୍ଣ୍ଣ ଅର୍ଥ ନୁହେଁ ମେହନତୀ ମଣିଷକୁ ନିଷ୍ପେଷିତ କରି ପରାଜିତ ଲୋକୀ ନିର୍ମୂଳା ଭଳି ନଚେଇଯିବା ! ବାସ୍ତବରେ ଶ୍ରମକୁ ବାବଦେର ସମ୍ପୂର୍ଣ୍ଣ ବିବାସୁପ୍ତ ପରି ପରାହତ । ଆମ ଦେଶରେ ଉତ୍ପତ୍ତିର ସମାଜବାଦ କେବଳ ଫମ୍ପା ଉତ୍ତାହାର ନତୁବା ଅପରିବର୍ତ୍ତନୀୟ ସିଦ୍ଧାନ୍ତ (Dogma) ପର୍ଯ୍ୟ-ଦେଶିତନୁହେଁ । ଏହା ଏକ ମୂର୍ଖ୍ୟବୋଧ । ଏହି ମୂର୍ଖ୍ୟବୋଧକୁ ଚିଲିକିଣି ଆମ ସମାଜତତ୍ତ୍ୱକୁ ସଂଗଠିତ କରିବାରେ ଆମେ ଉତ୍ସାହିକେ ନିରନ୍ତର ପ୍ରୟାସୀ ଓ ପ୍ରଚେଷ୍ଟ ମଧ୍ୟ । ତା'ଛଡ଼ା ଆମେ ନୀତିଗତଭାବେ ସମାଜତାରେ ବିଶ୍ୱାସ କରୁ । ଏହି ସମାଜତା କେବଳ ନିର୍ବାଚନକାଳୀନ ଫମ୍ପା ସ୍ୱୋଗାନ ନୁହେଁ ; ଏହା ପରନ୍ତୁ ଆର୍ଥନୀତିକ ଓ ସାମାଜିକ ସମତାର ଉଚ୍ଚତମରେ ପର୍ଯ୍ୟବେଶିତ । ପଞ୍ଚାଠାରୁ ଆମ ସମାଜବାଦର ଲକ୍ଷ୍ୟ ଆମ ପାଇଁ ଅଧିକ ସୁସ୍ପଷ୍ଟ । ଏକଥା କଣ ଛାଡ଼ିରେ ହାତ ରଖି ଆପଣ ସ୍ୱୀକାର କରିପାରିବେ ?

ଏବର ସଂଶୋଧିତ ନୂଆ ବି-ଶ୍ୱସ୍ତ୍ରୀ କାର୍ଯ୍ୟକ୍ରମ ମଧ୍ୟରେ ପ୍ରତ୍ୟକ୍ଷ ଓ ପରୋକ୍ଷ ଭାବେ ଯେଉଁ ପୂର୍ବଦେଶିତ ଅଠୋଟି କାର୍ଯ୍ୟକ୍ରମ ସୁନିରୂପିତ ତାହା କେବଳ ଶିଳ୍ପ ଉତ୍ପାଦନ ପାଇଁ ନୁହେଁ ; ଶ୍ରମିକର ଜୀବନ ଧାରଣର ମାନବତା ପାଇଁ ଉଦ୍ଦିଷ୍ଟ । ଏହା ପ୍ରତ୍ୟାଶା ଓ ସଂକଳ୍ପର ଏକ ହାସିକାରୀ ବିରୁଦ୍ଧନ । ଦେଶର ପ୍ରଗତି ସମେତ

ଶ୍ରମଜୀବୀ ଜନତାର ଆର୍ଥିକ ତଥା ସାମାଜିକ ସ୍ଥିତିର ବିକାଶ ନିମିତ୍ତ ଏକ ନୂତନ ପ୍ରାଣ ପ୍ରଭେଦନାର ସମଯୋ-ପଯୋଗୀ ଉତ୍ତାହାର । (ଓଡ଼ିଶାର ମୁଖ୍ୟମନ୍ତ୍ରୀ ଶ୍ରୀପୁତ୍ର ପଟ୍ଟନାୟକଙ୍କ ସ୍ୱଗତୋକ୍ତି) ।

ଆଗେତନା ପ୍ରସଙ୍ଗକ୍ରମେ ନୂଆ ୨୦ ଦର୍ପା କାର୍ଯ୍ୟ-କ୍ରମପ୍ରତି ଆମ ରାଜ୍ୟ ସରକାରଙ୍କ ପ୍ରଦତ୍ତ ସର୍ବାଧିକ ଗୁରୁତ୍ୱ ଯେଉଁ ଉଲ୍ଲେଖନୀୟ ସେଉଁ କିୟତ୍ ଆଶା ସଂଶ୍ଳଷ୍ଟା ମଧ୍ୟ । ଏଥିପାଇଁ ବିବିଧ ଗୃହୀତ ପଦକ୍ଷେପ ମଧ୍ୟରେ ଶ୍ରମ ସଂପର୍କିତ କାର୍ଯ୍ୟକ୍ରମ ଓ ପଦକ୍ଷେପ ସଂପର୍କରେ କିଛି ଆଗେତନା ଓ ଉଲ୍ଲେଖ କରିବା ବୋଧହୁଏ ଏଠି ଏକାନ୍ତ ପ୍ରାସଙ୍ଗିକ ହେବ ।

(କ) କୃଷିଜୀବୀଙ୍କର ଆର୍ଥିକ ଅବସ୍ଥାର ଉନ୍ନତି ନିମିତ୍ତ ଓଡ଼ିଶାରେ ବୃହତ୍ ତଥା କେତେକ ମଧ୍ୟମ କଳ-ସେତନ ଯୋଜନା ପାଇଁ ୧୯୮୨-୮୩ ଆର୍ଥିକ ବର୍ଷରେ ୮୦ କୋଟି ଟଙ୍କାର ବ୍ୟୟ ବରାଦ ସମେତ ଆଦିବାସୀ ଅଧ୍ୟୁଷିତ ଅଞ୍ଚଳରେ ୫୯ କୋଟି ଟଙ୍କା ଖର୍ଚ୍ଚ ବ୍ୟବସ୍ଥା, ସ୍ୱାଧୀନତା ପରଠାରୁ ଓଡ଼ିଶାରେ ଏହି ବାବଦକୁ ହୋଇଥିବା ବ୍ୟୟ ବରାଦଠାରୁ ଯେ ସର୍ବାଧିକ ତାହା ନୁହେଁ, ଏହା-ଫଳରେ ୬୭-୨୮ ହଜାର ହେକ୍ଟର ଜମିକୁ ଜଳସେଚିତ କରିହେବ । ଏତଦ୍ ବ୍ୟତୀତ କୃଷି ତଥା ଅଣ ସଙ୍ଗଠିତ ବିଭିନ୍ନ ତଟସିଲଗୁଡ଼ିକ ସଂସ୍ଥାରେ ନିୟୁତ ଅଞ୍ଚ, ନିରକ୍ଷର ଓ ନିଷ୍ପେଷିତ ଶ୍ରମିକଙ୍କୁ ସର୍ବନିମ୍ନ ମଜୁରୀ ପ୍ରଦାନ ନିମିତ୍ତ ରାଜ୍ୟ ଶ୍ରମ ବିଭାଗ ପକ୍ଷରୁ ଗୃହୀତ ପଦକ୍ଷେପ ଅବଧାନ-ଯୋଗ୍ୟ, ଏଠାରେ ସୁରୁତ୍ତ ଦିଆଯାଇ ପାରେ ଯେ କୃଷି-କ୍ଷେତ୍ରରେ ନିୟୁତ ଶ୍ରମିକଙ୍କ ପାଇଁ ସର୍ବନିମ୍ନ ମଜୁରୀ ନିର୍ଦ୍ଧାରଣ ଓ ତାର କଠୋର ପରିପାଳନ ପାଇଁ ପଦକ୍ଷେପ ସହିତ, ବିବିଧ ଅଣସଂଗଠିତ ତଟସିଲଗୁଡ଼ିକ ସଂସ୍ଥାରେ ନିଷ୍ପେଷିତ ଦିନ ମଜୁରିଆକ ଆଥକ ଅବସ୍ଥାର ଉନ୍ନତି ନିମିତ୍ତ ଶ୍ରମ ରାଷ୍ଟ୍ରମନ୍ତ୍ରୀ ଶ୍ରୀ ଯୁଗଳ କିଶୋର ପଟ୍ଟନାୟକଙ୍କ ଅଧିନାୟକତ୍ୱରେ ଇତ୍ୟଦିତ୍ୟରେ, ଉତ୍ତା ଓ ତାଲଇ କାମ କରୁଥିବା, କରତକଳ, ୫୦ରୁ କମ ଲୋକ କାମ କରୁଥିବା ଲଘୁ ଯାନ୍ତ୍ରିକ—ପ୍ରତିଷ୍ଠାନ କେନ୍ଦ୍ରପତ୍ର ତୋଳାଳୀ, କାଠ କଟେଇ, ହୋଟେଲ ରେଷ୍ଟୋରାଂ, ନଦୀବନ୍ଧ ତଳ ସେତନ ପ୍ରକଳ୍ପ, ରାଷ୍ଟ୍ରୀୟ କୋଠାବାଡ଼ି ନିର୍ମାଣ, ମୁଦ୍ରଣ ଶିଳ୍ପ, ବିଦିମୋଡାଳୀ, ମଦଭାଟି ଶ୍ରମିକ, ଶାଳ ମଝି ସଂଗ୍ରହ-କାରୀ ଶ୍ରମିକଙ୍କ ପାଇଁ ସର୍ବନିମ୍ନ ମଜୁରୀ ହାର ନିର୍ଦ୍ଧାରଣ ଓ ସଂଶୋଧନ ଏକ ଉଲ୍ଲେଖନୀୟ ପଦକ୍ଷେପ । ଏହି ନିର୍ଦ୍ଧାରିତ ସର୍ବନିମ୍ନ ମଜୁରୀ ହାର ପ୍ରଦାନ ନିମିତ୍ତ ପ୍ରଶାସନିକ ତଟପରତା ତଥା ସଂପୃକ୍ତ ଏହିସବୁ ଅଣ ସଂଗଠିତ ତଟସିଲଗୁଡ଼ିକ ସଂସ୍ଥାର ଶ୍ରମିକମାନଙ୍କୁ ଘୋଷିତ ମଜୁରୀ ହାର ତଥା ସେମାନଙ୍କର ଆଇନତଃ ସ୍ୱାର୍ଥକାର ସଂପର୍କରେ ସଚେତନତା ଆଣିବା ପାଇଁ ବିବିଧ ପଦକ୍ଷେପ ତାପକରେ ସର୍ବାଦୌକରଣୀୟ । ଏହାଛଡ଼ା ଏଯାଏ ତଟସିଲଗୁଡ଼ିକ ସଂସ୍ଥା ରୂପେ ଗୃହୀତ ହୋଇନଥିବା କେତେକ ନୂଆ ଜାଦିକା ପାଇଁ ସର୍ବନିମ୍ନ ମଜୁରୀ ହାର ନିର୍ଦ୍ଧାରଣ ପାଇଁ ଉଚ୍ଚାୟ ପଦକ୍ଷେପ ଅବହୃତ ।

(ଖ) ଗୋଟି ଓ ଦେଠି ପ୍ରଥା ରହି ସାମାଜିକ କଳ୍ପନ ମୋଡନ ତଥା ଆମ ରାଜ୍ୟରୁ ଏହି ଜାତଦାସ ସମ୍ଭାର ନାମଦାଶରେ ଆଦେଶ ଓ ନିର୍ଦ୍ଦାତ ମେହନତୀ ମଣିଷକର ମୁକ୍ତି ଓ ଅଭିଧାନ ପାଇଁ ସୁହୀତ ପଦକ୍ଷେପ ଯଥେଷ୍ଟ ନହେଲେବି ଆଶା ସଂଗ୍ରାମୀ । ଆମ ରାଜ୍ୟରେ ଅଦ୍ୟାବଧି ୯,୪୮୪ ଜଣ ଗୋଟି ଶ୍ରମିକକୁ ଚିହ୍ନଟ କରାଯାଇଅଛି । ୧୯୭୫ର ଗୋଟି ଶ୍ରମିକ ପ୍ରଥା ଉଲ୍ଲେଖ ଆଇନ ସମ୍ମୁଦ୍ଧେଦୀ ପରଠାରୁ କୋରାପୁଟ ଜିଲ୍ଲାରେ ୩୦୨, କନ୍ଧାସ୍ତ୍ରରେ ୬୩, କେନ୍ଦୁଝରରେ ୭, ପୁରୀବାଣୀରେ ୧୪୨, କଟକରେ ୫,୦୨ ପୁରୀ ଜିଲ୍ଲାରେ ୯୯୪ ଓ ମୟୂରଭଞ୍ଜରେ ୧,୯୫୬ ଜଣ ଗୋଟି ଶ୍ରମିକକୁ ଚିହ୍ନଟ କରାଯାଇଅଛି । କଟକ ଜିଲ୍ଲାର ୪,୮୮୬ ଜଣ, ପୁରୀ ଜିଲ୍ଲାର ୫୬ ଜଣ ଗୋଟିଶ୍ରମିକଙ୍କ ଅଭିଧାନ ପାଇଁ କେନ୍ଦ୍ର ସରକାର ଯେଉଁ ୫୮-୬୬ ଉତ୍ତ୍ୟ ଟଙ୍କା ମଞ୍ଜୁର କରିଛନ୍ତି ତହିଁରୁ ୪୬-୩୩ ଲକ୍ଷ ଟଙ୍କା ଓଡ଼ିଶାକୁ ମିଳିଥିବା ପ୍ରକାଶ । ଏଥିପାଇଁ ଗୋଟି ଓ ଦେଠି ଖତୁଥିବା ଶ୍ରମିକଙ୍କର ସଚେତନତା ଓ ନିର୍ଭୀକତାର ଆବଶ୍ୟକତା ଯେଉଁକି, ଗଣ ସଚେତନତା ଓ ସାମାଜିକ ନାପସନ୍ଦର ଗୁରୁତ୍ୱ ସେଇକି ଅପରିହାର୍ଯ୍ୟ ବୋଲି ଭୁଲିବାର ନୁହେଁ ।

(ଗ) ଆମ ରାଜ୍ୟର ଅଭଣିତ ଆଦିବାସୀ ଓ ହରିଜନ ସଂପ୍ରଦାୟର ଭାଇଭଉଣୀ, ସର୍ବହରା ଭୂମିହୀନ ଓ ମେହନତୀଜୀବୀ, ସେମାନଙ୍କର ଆର୍ଥିକ ଦୁରବସ୍ଥା ଓ କଲ୍ୟାଣ ଯେଉଁକି ଏକ ଦୟନୀୟ ବ୍ୟାପାର ସେଇକି ଅଗ୍ରାଧିକାର ସାପେକ୍ଷମାଣ; ଏହା ଅସ୍ୱୀକାର କରିବାର ନୁହେଁ । ଏମାନଙ୍କ ସମେତ ଗ୍ରାମାଞ୍ଚଳର ଦରିଦ୍ରତମ ଲୋକଙ୍କର ଅର୍ଥନୈତିକ ଅଭିଧାନ (E. R. R. P.) କାର୍ଯ୍ୟକ୍ରମରେ ୩୫ ଲକ୍ଷ ୪୨ ହଜାର ଟଙ୍କା ଅର୍ଥ ବ୍ୟୟରେ ୩୮,୩୮୦ ପରିବାରକୁ ଅଭିଧାନ ପଦକ୍ଷେପ ଓ ୧୯୮୨-୮୩ ଆର୍ଥିକ ବର୍ଷ ମଧ୍ୟରେ ଅଧିକ ୨୧ ହଜାର ଲୋକକୁ ଅର୍ଥନୈତିକ ଅଭିଧାନର ପର୍ଯ୍ୟବେଶିତ ଆଶ୍ୱାନୁ-ରୂପ ପର୍ଯ୍ୟାପ୍ତ ନ ହେଲେବି ପଦକ୍ଷେପ ଯେ ସମଯୋଗ-ଯୋଗୀ ଓ ସର୍ଜ୍ଜିତ ଏଥିରେ ସନ୍ଦେହର ଦୂରୁକ୍ତି ନ ଆଇ ପାରେ । ଏତଦ୍ ବ୍ୟତୀତ ଆଦିବାସୀ ଗପଯୋଜନାର ୧୯୮୨-୮୩ ଆର୍ଥିକ ବର୍ଷ ମଧ୍ୟରେ ୮୭ ହଜାର ସର୍ବହରା ଆଦିବାସୀ ମେହନତୀ ପରିବାରକୁ ବିଭିନ୍ନ ଆୟକାରୀ ପରିକଳ୍ପନାର ପରିସରରୁତ୍ତ କରାଯିବାର ଉତ୍ତ୍ୟ ଅଭି-ନନ୍ଦନୀୟ । ଉତ୍ୟବସରରେ ଅଧିକ ଅନୁସର ଆଦିବାସୀ ଅଧ୍ୟୁଷିତ ଅଞ୍ଚଳର କଲ୍ୟାଣ ଅଭିପ୍ରାୟରେ ୯ଟି ମାଲଜୋ ପ୍ରୋଜେକ୍ଟର କାର୍ଯ୍ୟାରମ୍ଭ ସମୁଦ୍ଧେ ଶଙ୍ଖେ ହେଲେବି ଏକ ଜାତିକାରୀ ପଦକ୍ଷେପ ସ୍ୱରୂପ ।

(ଘ) ସେମାନେ ବି ଗରିବ, ଦାରିଦ୍ର୍ୟର ସାମାରେଷା ତଳେ । ପରିବାର କଲ୍ୟାଣ କାର୍ଯ୍ୟକ୍ରମ ପରିପ୍ରେଷ୍ଟାରେ ଆମେ ତାଙ୍କ କଥା ଏତେ ଭାବୁନା, ଯଦିଓ ଆମେ ଗୁରୁ-ଆଇ ଏକ ଗରିବ ପରିବାର ଉପରେ ବୋଝ ଜମ ରହିବା ଭବିତ । ଜନସଂଖ୍ୟା ଯେତେ ବଢ଼ିବ, ସେହି ପରିମାଣରେ

ଜିନିଷ ପତ୍ରର ଆବଶ୍ୟକତା ବଢ଼ିବ, ଅର୍ଥାତ୍ ଅଧିକ ଶାନ୍ତ, ଅଧିକ ବସ୍ତୁ, ଅଧିକ ଘର ଏବଂ ବ୍ୟୟଭାର ସେହି ତୁଳନାରେ ବୋଝ ଭଳି ମୁଣ୍ଡକୁ ଝୁଙ୍କିବ ମଧ୍ୟ । ସମୟ ଆସିଛି ସେମାନଙ୍କୁ ପରିବାର କଲ୍ୟାଣ ସଂପର୍କରେ ପ୍ରଶୋଦିତ କରି ସ୍ୱେଚ୍ଛା-କୃତ ଭାବେ ପରିବାର ନିୟନ୍ତ୍ରଣ କାର୍ଯ୍ୟକ୍ରମରେ ସାମିଲ କରି ଏହି ଉତ୍ତ୍ୟକୁ ଏକ ଜନ ଆନ୍ଦୋଳନର ରୂପ ପ୍ରଦାନ କରି-ବାରେ, ଯେଣୁ ସେମାନେ ବି ଆମଭଳି ଜଣେ ଜଣେ ନାଗରିକ ଓ ଶିଳ୍ପ ସମାଜ ମଧ୍ୟ ଆମ ସମାଜ ଜୀବନର ଏକ ଅବିଚ୍ଛନ୍ନ ଅଙ୍ଗ ।

(ଚ) ଆମ ସମ୍ବିଧାନର ୧୬ ଧାରା ଅନୁଯାୟୀ ରୋଜଗାର ଓ ଜୀବନ ଧାରଣ ପାଇଁ ପୁରୁଷମାନଙ୍କ ଉଚ୍ଚ ମହିଳାମାନଙ୍କର ସମାନ ଅଧିକାର, ସମାନ ସୁବିଧା, ସ୍ୱାଧୀନ ଓ କାର୍ଯ୍ୟକ୍ଷମତାର ଦୁରୁପଯୋଗ ନ କରିବା, ମାତୃ-ଅସୁସ୍ଥତା, ଗର୍ଭାବସ୍ଥା ବା ପୁନରୁତ୍ପାଦନ ସ୍ତରରେ ଆବ-ଶ୍ୟକୀୟ ସୁବିଧାଦି ପ୍ରଦାନର ସୁବ୍ୟବସ୍ଥା ସୁନିୟନ୍ତ୍ରିତ, ଏହି ଆଭିମୁଖ୍ୟ ନେଇ ଶ୍ରମନିରତ ମହିଳା ଶ୍ରମିକଙ୍କ ନିୟନ୍ତ୍ରି, ନିୟନ୍ତ୍ରଣ ଓ କଲ୍ୟାଣ ନିମିତ୍ତ କାରଖାନା ଆଇନ ୧୯୪୮ ର ୬୬ ଧାରାରେ ସକାଳ ୬ଟା ପୂର୍ବରୁ ଏବଂ ସଂଧ୍ୟା ୭ଟା ପରେ କାରଖାନାରେ ମହିଳା ଶ୍ରମିକଙ୍କ ନିୟନ୍ତ୍ରି ପରେ

କଟକଶା, ଖଣି ଆଇନ ୧୯୫୨ର ୪୬ ଧାରାଅନୁଯାୟୀ ଖଣି ତଳେ ସନ୍ଧ୍ୟା ୭ଟା ପରେ ଓ ସକାଳ ୬ଟା ପୂର୍ବରୁ ନ ଖଟାଇବାର କଟକଶା, ସେମାନଙ୍କ ଜୀବନ ଓ ସ୍ୱାଧୀନତା ବିପନ୍ନ କରୁନି କାମ ନ କରାଇବାର ନିଷିଦ୍ଧ ବ୍ୟବସ୍ଥା, ପାଲଖାନା, ମୁତ୍ରାଗାର ଶୋଚ ସୁବିଧା, ପ୍ରସୂତିହିତ ଆଇନ ୧୯୬୧ ଅନୁଯାୟୀ ବିବିଧ ସୁବିଧା ସମେତ ସମାନ କାମ କରୁଥିବା ପୁରୁଷ ଶ୍ରମିକଙ୍କ ଭଳି ସମାନ ମଜୁରୀ ପ୍ରଦାନର କଟକଶା ସମାନ ମଜୁରୀ ଆଇନ ୧୯୭୫ ଅନୁଯାୟୀ ନିୟନ୍ତ୍ରିତ । ମହିଳା ଶ୍ରମିକଙ୍କର କଲ୍ୟାଣ ଓ ଉନ୍ନୟନର ଅର୍ଥ ହେଉଛି, ସେମାନଙ୍କର ସ୍ୱାଧିକାର ଓ ସୁରକ୍ଷା ସଂପର୍କିତ ସକଳ କ୍ଷେତ୍ରରେ ଉନ୍ନତି ସାଧନ କରିବା, ଶ୍ରମନିରତ ମହିଳା-ମାନଙ୍କର ସର୍ବାଙ୍ଗୀନ କଲ୍ୟାଣ ସାଧନ ହେଲେ ଆମର ସାମାଜିକ ତଥା ଅର୍ଥନୈତିକ ପ୍ରଗତିର ସମନ୍ୱିତ ପଥ ଯେ ଭନ୍ନୋଚିତ ହେବ ଏହା ହୃଦୟଙ୍ଗମ ଓ ସର୍ଜ୍ଜିତ କାର୍ଯ୍ୟକ୍ରମ— ସାପେକ୍ଷମାଣ, ଏହା କହିବା ନିଷ୍ପ୍ରୟୋଜନ । ଏହି ଆଭି-ମୁଖ୍ୟ ନେଇ ରାଜ୍ୟ ଶ୍ରମ ନିର୍ଦ୍ଦେଶାଳୟ ପକ୍ଷରୁ ସମାନ ମଜୁରୀ ଆଇନ, ୧୯୭୫, ପ୍ରସୂତିହିତ ଆଇନ, ୧୯୬୧ ତଥା ଅଗ୍ରାସ ବୟସ ଶିଶୁ ଶ୍ରମିକ ନିୟନ୍ତ୍ରି ଆଇନ ୧୯୪୮ର ପରିପାଳନ କ୍ଷେତ୍ରରେ ଆରୋପିତ ଗୁରୁତ୍ୱ ଓ ଅଗ୍ରାଧିକାର ଭପେକ୍ଷା କରିବାର ନୁହେଁ ।

(ଛ) ଦରଦାମ ଯେ ଆମକୁ କେବଳ ବାଧ୍ୟ ଓ ସୁଦ୍ଧ ଲୋଚନାରିଆ ଶ୍ରମିକ ପରିବାରକୁ ବାଧ୍ୟନି ଏହା ଭାବିବା ଅବିବେକାର କଥା । ମଜୁରୀ ବଢ଼ିଲେ ବି ଗୁରୁତ୍ୱାଣ ପାଇଁ ତାହା ନିଅନ୍ତୁ । ଯେଣୁ ଦରଦାମ ବଢ଼ିଲୁ ମଜୁରୀ ମଧ୍ୟ ଅଧିକ ବଢ଼ିଗଲୁ । ଏଣୁ ସୁଭଲ ମୁଖ୍ୟ ଦୋକାନ ଜରିଆରେ ଅତ୍ୟାବଶ୍ୟକୀୟ ଖାଉଟି ଜିନିଷ ଯୋଗାଇ ଦେବାର କାର୍ଯ୍ୟକ୍ରମ ଏକ ଅଭିନବ ଅର୍ଥନୈତିକ

କାର୍ଯ୍ୟକ୍ରମ । ଏଥିପାଇଁ ପରିଶ୍ରମ କର୍ତ୍ତୃପକ୍ଷଙ୍କର ସହ-  
ଯତ୍ନ, ସଂପୃକ୍ତ ପୋଲିଟିକାଲ କର୍ତ୍ତୃପକ୍ଷଙ୍କ ସହଯତ୍ନ, ଶ୍ରମିକ-  
ଙ୍କର ସାହାଯ୍ୟ ପ୍ରୟୋଗ ମନୋଭାବ ସବୁଠୁ ବେଶୀ ଅପରି-  
ହାର୍ଯ୍ୟ ।

(କ) ଆମ ରାଜ୍ୟର ଅଗଣିତ ମେହନତି ମଣିଷ  
ହସ୍ତଚଳ ଓ କ୍ଷୁଦ୍ର ଗ୍ରାମ୍ୟ ଶିଳ୍ପ କାର୍ଯ୍ୟକାରୀ ଆଣ୍ଡାକରି  
ଚକ୍ଷୁ । ଏହି ଆଭିମୁଖ୍ୟ ପରିପ୍ରେକ୍ଷାରେ ୧୯୮୧ ଡିସେମ୍ବର  
ଶେଷ ସୁଦ୍ଧା ୭,୫୦୦ଟି ହସ୍ତଚଳ ସମବାୟ ଆମ ରାଜ୍ୟର  
ପରିସରଭୁକ୍ତ କରାଯାଇଥିବା ସର୍ବୋପରି ଏକ ସ୍ୱାଗତ-  
ଯୋଗ୍ୟ ପଦକ୍ଷେପ । ତା'ଛଡା ଏହି ସମୟ ମଧ୍ୟରେ  
୨୦୦୦ ହସ୍ତଚଳର ଆଧୁନିକୀକରଣ କରାଯାଇଥିବା  
ପ୍ରକାଶ ।

(କ) ୧୯୮୨କୁ ଉତ୍ପାଦନ ବର୍ଷ ରୂପେ ଘୋଷଣା  
କରିବା ଯେଉଁ ଗୁରୁତ୍ୱପୂର୍ଣ୍ଣ ସେଭଳି ସମୟୋପଯୋଗୀ  
ମଧ୍ୟ । ପ୍ରତ୍ୟେକ ମେହନତି ମଣିଷ ଓ ସଂପୃକ୍ତ ପରିଶ୍ରମକାରୀ  
କର୍ତ୍ତୃପକ୍ଷ ଭୁଲିଯିବା ଅନୁଚିତ ଯେ ଅନୁଶାସନ ହିଁ ଅଧିକ  
ଉତ୍ପାଦନର ଆଧାର । ଶିଳ୍ପର ଦୁଇ ଅଂଶାଦାର ମାଲିକ  
ଓ ଶ୍ରମିକ ଦକ୍ଷତା ବୃଦ୍ଧି ଓ ଧାର୍ଯ୍ୟ ଉତ୍ପାଦନ କ୍ଷମତାର ପୂର୍ଣ୍ଣ  
ବିନିଯୋଗ କରିଆରେ କେବଳ ରାଷ୍ଟ୍ରୀୟ ନୁହେଁ ଅଣ-  
ରାଷ୍ଟ୍ରୀୟ ଉଦ୍ୟୋଗଗୁଡ଼ିକର ବିକାଶ ସାଧନରେ କାର୍ଯ୍ୟ-  
ନୋବାକ୍ୟରେ ବ୍ରତୀ ହେବା ବିଧେୟ । ଏଥିପାଇଁ ଭଲ  
ଅଧିକ ପରିଶ୍ରମୀ ଓ କର୍ମବ୍ୟାପୀ ହେବା ଆବଶ୍ୟକ ।  
ଆମର ଜାତୀୟ ସ୍ୱାର୍ଥ ଓ ସମୃଦ୍ଧି ପାଇଁ ସତ୍ୟମେବ  
ଜୟତେ ବଦଳରେ ଶ୍ରମମେବ ଜୟତେ ଆଭିମୁଖ୍ୟ ହେଉ ।

ପିଲା ଶ୍ରମାଧିକାରୀ (ପୁରୀ)  
ରୁବନେଶ୍ୱର



## GET GOING WITH O. S. I. C.

FROM CONCEPT TO MARKET  
FROM PRODUCT TO EXPORT  
WE ARE WITH YOU FROM THE WORD GO

- \*\* Consultancy  
Preparation of project feasibility reports undertaken. Total support in getting such reports cleared by Financing institutions ensured. We also evaluate reports of specialised consultancy organisations for the benefit of entrepreneurs and administer State Government subsidy on this account.
- \*\* Investment  
We participate in Joint Sector SSI units in select of items. Our existing projects are Orissa Tool & Engg. Co., Konark Detergents & soaps Ltd., Invest equity capital in sophisticated SSI units. Invest in sick units for their revival. Besides we have invested in our own manufacturing units like Konark T. V., Rehabilitation Industries, Orissa Pump & Engineering Unit and General Engineering and Scientific Works.
- \*\* Raw-material  
We are the main source of scarce and controlled raw-materials like iron & steel/caustic soda/wax/tallow zinc etc. for the SSI sector from widely dispersed depots. We are shortly adding new items like paper/Ferrous/Non-ferrous/scrap/mineral/Tarpetine oil/Basic drugs/Rubber, etc.
- \*\* Marketing & Sub-contracting Exchange  
We procure orders for distribution to SSI units. Achievement in current year likely to exceed Rs. 1.00 crore. Our programme includes (i) taking up construction jobs on turn-key basis, (ii) participating in DGS & D and Railway purchase programme, (iii) Agency function for procurement of orders for products of SSI units in State and National market, (iv) participation in Trade Fairs etc.
- \*\* Export  
A recognised Export House. We already export handicrafts and Handlooms. We now plan to diversify into export of readymade garments in a big way. Action for exporting suitable engineering and other products of SSI units is being taken up.

THE MANY FACETS OF SERVICE TO THE SMALL SCALE SECTOR  
AT O. S. I. C., WE UNDERSTAND IT BETTER

THE ORISSA SMALL INDUSTRIES CORPORATION LTD,  
(A Government of Orissa Undertaking)  
BARABATI STADIUM, CUTTACK-753005

Phone—20818

Grad—UDYOG

Telex—0676-226



ଯୋଡ଼ା ପଞ୍ଚକରେ ପାଳାୟ କଳ ଯୋଗାଣ ପାଇଁ ଶ୍ରମ ରାଷ୍ଟ୍ରମଣୀ  
ମିଶ୍ର ଭବନ ମହାକୁ ୧୬-୫୦ ଇଷ ଟଙ୍କାର ଚେକ୍ ପ୍ରଦାନ କରୁଛନ୍ତି ।

ମୁଖ୍ୟମନ୍ତ୍ରୀ ଶ୍ରୀ ଜାନକୀ ବଇର ପଟ୍ଟନାୟକ  
ବିଜ୍ଞା ସେତୁର ଭିତ୍ତି ଶାପନ କରୁଛନ୍ତି ।



ପତ୍ତନାୟକ ମହାବିଦ୍ୟାଳୟ ପୋଷ ଉତ୍ସାହୀନ ଉତ୍ସବ ଉପଲକ୍ଷେ ମୁଖ୍ୟମନ୍ତ୍ରୀଙ୍କ ଅଭିଭାଷଣ ।

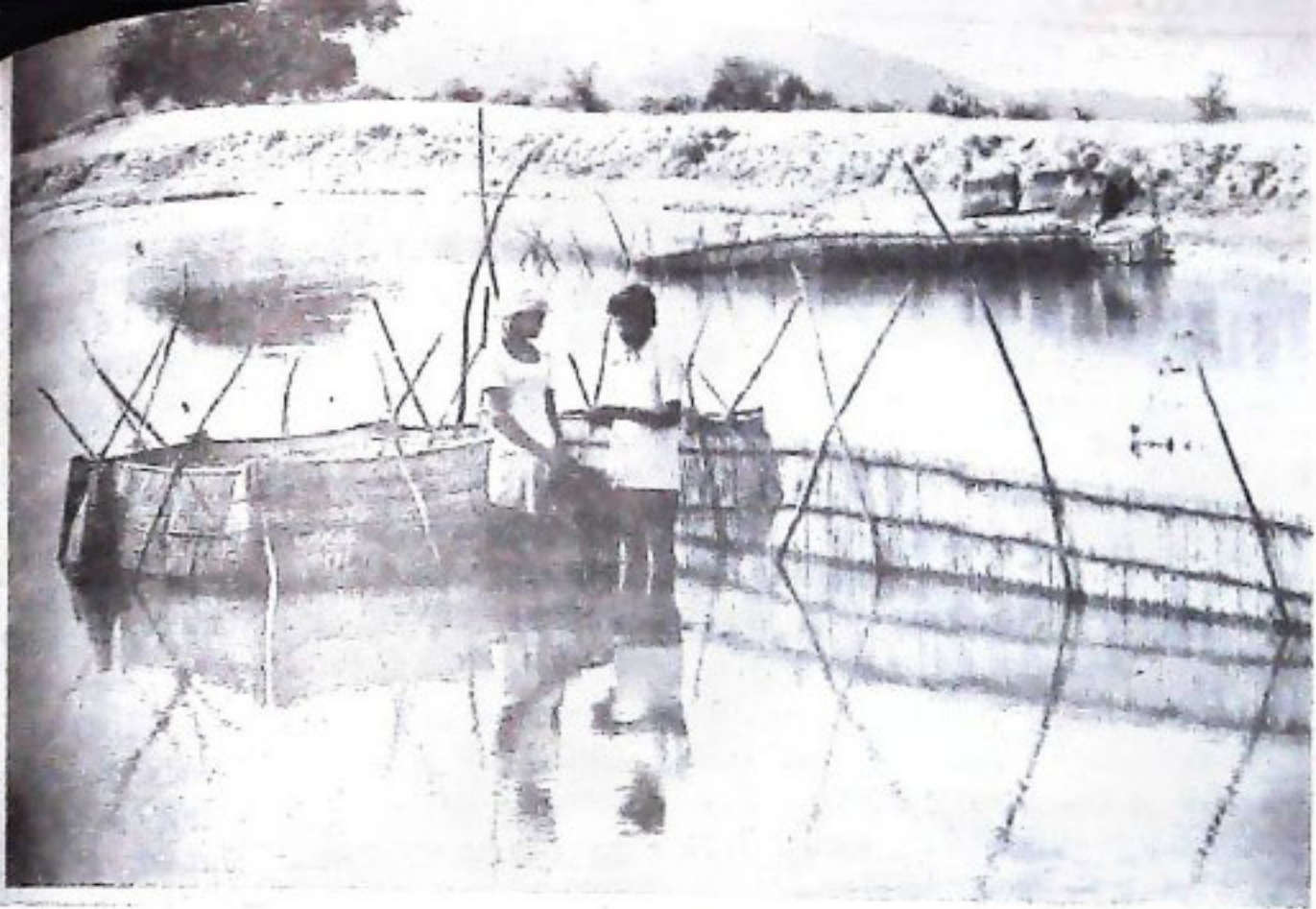

# ନ ଦେଖିଲେ ବିଶ୍ୱାସ ହୁଏନା

ଶ୍ରୀ ଗୌରୀଶଙ୍କର ମହାପାତ୍ର

କେଉଁ ଜାଣରେ ବୁଢ଼ା ମା' କାହାଣୀ ପେଟି ଖୋଲି ଦେଖିବେ କହିଥିଲ “ସତ କହିବି ନା” ମିଛ କହିବି, ନା ଅଙ୍ଗେ ନିରେଇବା କଥା କହିବି” ? ଅଜ୍ଞର ଏ କାହାଣୀ ମିଛ ନୁହେଁ, ନ ଦେଖିଲେ ସତ ବୋଲି ବିଶ୍ୱାସ ହେବନି, ଏହା ଏକ ଅଙ୍ଗେ ନିରେଇବା କାହାଣୀ ।

ପାଞ୍ଚନମର ଜାତୀୟ ରାଜପଥରେ ରମା ଓ ହୁମା ମଝିରେ ପାଲୁର ଗଡ଼ ଛକ । ଏହିଠାରୁ ଏକ ପୂର୍ବ-ଦିଗର ରାସ୍ତା ଯାଇଛି ବୁଢ଼ଗିରି ପର୍ଯ୍ୟନ୍ତ ମାଲୁଦ ଦେଇ । ବୁଢ଼ଗିରିଠାରୁ ମାଲୁଦ ରାସ୍ତା ବର୍ତ୍ତମାନ ଅର୍ଦ୍ଧ ନିର୍ମିତ । ଏହି ରାସ୍ତାରେ ଜାତୀୟ ରାଜପଥଠାରୁ ଆଠ କିଲୋମିଟର ଦୂରରେ ଅରୁଣ ଗାଁ । ଏହି କାହାଣୀ ଅରୁଣପୁର ଗାଁର ଏକ ଦରିଦ୍ର ପରିବାରର । ସେମାନଙ୍କର ଛତୁ ବୁଢ଼ର କାହାଣୀ—ସୁଖ ଦୁଃଖର କାହାଣୀ ।

ଅରୁଣପୁର ଗାଁର ବୁଢ଼ାବନ ସାହୁ । ଜାତିରେ ବ୍ରହ୍ମପୁତ୍ର, ସୁବକ । ପରିବାର ବୋଉରେ ବଡ଼ମା, ସୁବଦା ଓ ଗୋଟିଏ ପିଲା । ଏହି ଛୋଟ ପରିବାରଟି ପରିଶୋଷଣ ମଧ୍ୟ ବୁଢ଼ାବନ ପକ୍ଷରେ ସମ୍ଭବପର ହେଇ ନାହିଁ । ଜମିଟ ଗୋବେ ନାହିଁ । ନିଜର ଚୋରିକ ଧନ୍ଦା କରିବା ପାଇଁ ଭାବିଥିଲା । ଆଜିର ଏହି ହୋଟେଲ ଯୁଗରେ ବିଶେଷତଃ ମଫସଲ ଯାଗାରେ ଗାଈ ଚିଆରି ପୁଲୁଗୁଲ, ଗଡ଼ କିଣିବ କିଏ ? ହୋଟେଲ ବନ୍ଦିବା ପାଇଁ ପଇସା ବା ସେ ପାଇବ କାହୁଁ ?

ଶେଷରେ ବୁଢ଼ାବନ ନିଷ୍ପତ୍ତି କର, ସେ କାମ କଲିବ । ଅନ୍ଧାରେ ଗାମୁଛା ଭିଡ଼ି ସେ ବାଟ ପଡ଼ିଲା । ଯେଉଁଠି କାମ ମିଳିଲା କର । ତାହା କେତେ ଲୋକ ତ କାମ ପାଇଁ ବୁଲୁଛନ୍ତି । କାମ ବା ସବଦାନ ମିଳିବ କେଉଁଠି ? ମାସରେ ଅଶୀ, ନବେ ଟଙ୍କା ଲୋକଗାର ହୁଏ । ଆଜିର ମହଙ୍ଗା ଯୁଗରେ ଗୁଲକ କିଣିବା ପାଇଁ ଏହି ପଇସା ନିଅନ୍ତୁ । ସେ କେବେ ଶୁଣି ପୁଟି ଖାଇବା ଆଶା କରିନି । ପଖାଳ, ପିଆଁ ରୁଣ ପାଇଁତ ପଇସା ଦରକାର । ସେଥିରେ ବୁଢ଼ାମାର ବାଧକା ପାଇଁ ଔଷଧ କିଣିବାକୁ ପଡ଼ିବ । ସତୁତାର ଏଇ ସାମାନ୍ୟ ଲୋକଗାରକୁ ।

ଜମେ ତାର ବକିଷ ମାଂସପେଶୀ ଶିଥିଳ ହୋଇ ଆସିଲା । ଶାଲି ପେଟରେ ମୁଣ୍ଡ ପଟା ଖରାରେ ମାଟି ହାଣିଲା ବେଳେ ସେ ଭାବେ ତାର ପିଲାଦିନର କଥା । ପିଲାଦିନ ସୁରରେ ପଡ଼ିଲା ବେଳେ ବୁଢ଼ା କହୁଥିଲେ ସ୍ୱାଧୀନ ଭାରତରେ ଲୋକଶୋଷ ରହିବନାହିଁ, ଲୋକେ ସୁଖରେ ରହିବେ, ରାମ ରାଜ୍ୟ ପ୍ରତିଷ୍ଠିତ ହେବ । କାହିଁ ସେ ରାମ ରାଜ୍ୟ ? ତା' ନାଟଧରି ଯିଏ ସରକୁ ଆସିଥିଲା—ସେ ମଧ୍ୟ ମନରେ କେତେ ସବୁଜ କଳନା କରି ନ ଥିବ । ଆଜି ଅକାଳରେ ତାର ପୌତ୍ର ନଷ୍ଟ ହୋଇଛି । ଦେହ ତାକିବାକୁ ସାତସିଆଁ ରୁଗା ତି' ଶଶ ମଧ୍ୟ ମିଳୁନି ।

କେତେ ନିର୍ବାଚନ ଆସିଛି-ଯାଇଛି । କେତେ ଲୋକ  
ଆସି, ଲୋଟ ମାରି କହନ୍ତି ସ୍ଵାଧୀନ ଭାରତର ପ୍ରକୃତ  
ସରକାର ଲୋକମାନେ । ସେମାନେ ତାକୁ ଲୋଟ ଦେଲେ  
ସବୁ ସମସ୍ୟାର ସମାଧାନ ହୋଇଯିବ । ଲୋଟ  
ହୁଏ, ଲୋକେ ଲୋଟ ପାଇ ଯାଆନ୍ତି । କାହିଁ ତାର ତ  
ଦୁଃଖ ଗୁଣେନି, ତାକୁ ଗଣେ ଖାଇବାକୁ ତି ଖଣ୍ଡେ  
ପିଛିବାକୁ ମିଳେନି । ସେ ବୁଝି ପାରେନି ସେ କିପରି  
ଗଣତନ୍ତ୍ରର ସର୍ବମୟ କରା; ସେ କିପରି ସରକାର  
ସବୁଟି !

ଏହି ଦୁଃଖ ଦୁର୍ଦ୍ଦଶା ଭିତରେ ଆସିଲା ୧୯୮୦ର  
ନିର୍ବାଚନ । ଏଥର ମଧ୍ୟ ସେ ଲୋଟ ଦେଇଥିଲା ।  
ମନରେ ଆଗ୍ରହ ନ ଥାଇ ଲୋଟ କେନ୍ଦ୍ରକୁ ଯାଇଥିଲା ।  
ହଃ-କେତେ ଲୋଟ ଗ୍ରହଣ । ଏଥରବା କଣଟା  
ହୋଇଯିବ ! କିନ୍ତୁ କିଛି ହେଲା-ଯାହାକି ବୃହାଦନର  
ଭାଙ୍ଗିଲା ମନକୁ ପୁଣି ଗଢ଼ିଲା ! ତାହା ଆଣିଦେଲା  
ତା ମନରେ ପ୍ରବଳ ଆତ୍ମବିଶ୍ଵାସ ।

ତାକୁ ଜାଣିଲେ । ଗରିବ ଲୋକ, ସେମାନଙ୍କ ପାଖକୁ  
ଯିବାକୁ ତାକୁ ତର ଲାଗିଥିଲା । ତଥାପି ଗଲା । ବଡ଼  
ହାଜିମମାନେ ଯେତେବେଳେ ତାକୁ ଛୁଟି ନ ଗଲେ  
କଥା ଭଲ ହେବ ନାହିଁ । ଏହା ଭାବିଛି ସେ ଯାଇଥିଲା  
ଏହା ଯେ ତାର କପାଳରେ ଏକ ନୂଆ ମୋଡ଼ ନେବ,  
ସେତେବେଳେ ସେ ଭାବି ପାରି ନ ଥିଲା ।

ବାବୁମାନେ କେତେ ଭଲ । ଏତେବଡ଼ ଭୁଲିଭା-  
କରି ନାହିଁ ନାହିଁ ଆଖିତ ଦେଖାଇ ନାହାନ୍ତି । ଦର- ତାର  
ଦୁଃଖ ମନ ଦେଇ ଶୁଣିଲେ, ସହାନୁଭୂତି ଜଣାଇଲେ ।  
ସେମାନଙ୍କ ସାଥରେ ଥିଲେ ମାଛ ବିଭାଗର କଣେ  
ବାବୁ । ତାକୁ ସେମାନେ କହିଲେ ଚିମ୍ପୁଡ଼ି ଶୁଣ  
କରିବା ପାଇଁ । ଓଡ଼ିଶାରେ ଏପରି ଶୁଷ୍କ ନୂଆ କଥା  
ବୋଲି କହିଲେ ଏବଂ ଏଥିପାଇଁ ସରକାର ସବୁ ପ୍ରକାର  
ସାହାଯ୍ୟ କରିବେ ବୋଲି ମଧ୍ୟ ପ୍ରତିଶ୍ରୁତି ଦେଲେ ।  
ସେ ଭାବି ହୋଇଗଲା-ଆଉ ପଛ କିଛି ନ ଭାବି  
ଭାଙ୍ଗିହେଲା, କାରଣ ବୁଢ଼ି ଯିବା ଲୋକ କୁଟା ଓ



ଉତ୍ତମର ଏସ. ଟି. ଓ. ଓ ଗଣାମ ବି. ବି. ଓ.  
ତାଙ୍କ ଗାଁକୁ ଆସିଥିଲେ । ତା ପୂର୍ବରୁ ଗରିବ  
ଲୋକମାନଙ୍କର ଏକ ଚାଲିବା ତାଙ୍କ ଗାଁରେ  
ତିଆରି ହୋଇଥିଲା । ସେ ଗାଁର ସବୁଠାକୁ  
ଗରିବ ବୋଲି ସମସ୍ତେ କହିଥିଲେ ତାର ଚାଲିବା  
ହୁଆଡ଼େ ବି. ବି. ଓ. ତିଆରି କରିଥିଲେ ।  
ସେହି ଚାଲିବା ପରି ଏସ. ଟି. ଓ. ଆଉ ବି. ବି. ଓ.  
ଉତ୍ତମ ପଦକ ଧା

ପାଇଲେ ତାକୁ ଧରିବା ପାଇଁ ତେଣୁ କଲପରି, ତା'ର  
ଲୋକଙ୍କ ପେଟରେ ଦାନା ଚିକିଏ ପାଇବା ପାଇଁ ଯାହା  
କରିବାକୁ ଯିବ କହିଲେ ମଧ୍ୟ ସେ ଭାବି ହୋଇ  
ଥାଆନ୍ତା ।  
ଗାଁ ଲୋକେ ଶୁଣିଲେ-ହସିଲେ । ଆଉ  
ଚିଲିକାରେତ ଆଉ ଚିମ୍ପୁଡ଼ି ଦେଖା ପଡ଼ୁନି । ଏ ପୂର୍ଣ୍ଣ  
ହାଟିରେ ଗୁଡ଼ିଆ । ପୁଅ ଚିମ୍ପୁଡ଼ି ଶୁଷ୍କ କରିବ ।



ଚିତ୍ରକୁ ଗଢ଼ ହୋଇ ସେଥିରେ ଫଟିବ । କିଏ ସିନା ମାଝ ଶୁଷ୍କ କରେ କି କମିରେ ଫସଲ ଲଗାଏ । ଚିତ୍ରକୁ ଶୁଷ୍କ ପୁଣି କ'ଣ ? ବୃହାବନର ମନ ଫିକା ପଡ଼ିଗଲା । ସତରେ ସେ କଣ ମରାଚିକା ପଛରେ ଧାରିଛି ।

ବାବୁମାନେ ଗାଁର ଗୋଟିଏ ଛୋଟିଆ ପୋଖରୀ ତା ପାଇଁ ବାଛିଲେ । ୧୦ ବର୍ଷ ପାଇଁ ଏହି ସରକାରୀ ପୋଖରୀଟି ତାକୁ ଲିଭୁ ଦିଆଗଲା । ପୋଖରୀଟି ପୋତି ହୋଇ ଯାଇଥିଲା ନାଁ ତାର ଲାମପୁର ବନ୍ଧ । ପାଣି ରହେ ମାତ୍ର ପରୁଣ ସେଠା ଯାଗାରେ । ପୋଖରୀ ଖୋଳେଇ ଓ ମରାମତି କାମ ଗୁଢ଼ିଲା । ୧୯୮୧ ଜୁନ୍ ପହିଲା ଦିନ କାମ ଆରମ୍ଭ ହୋଇ ମାସ ଶେଷ ସୁଦ୍ଧା କାମ ଶେଷ ହୋଇଗଲା । ପୋଖରୀ ଖୋଳାଗେ ୪ ହଜାର ୫ ଶହ ଟଙ୍କା ଓ ଲିଭୁ ପାଇଁ ଶହେ ଟଙ୍କା ଖର୍ଚ୍ଚ ହେଲା । ସବୁ ଟଙ୍କା ସରକାର ସାହାଯ୍ୟ ଆକାରରେ ଦେଲେ । ନ ଦେଲେ ସେ ବା କଣ କରିପାରି ଥାଆନ୍ତା । ପେଟକୁ ଯାହାର ଦାନା ମୁଠେ ମିଳୁନି, ସେ ବା ପୋଖରୀ ଖୋଳାଇବା କଥା କେମିତି ଭାବି ପାରି ଥାଆନ୍ତା । ବୃହାବନ ଅନ୍ୟମାନଙ୍କସହ ମିଶି ପୋଖରୀ ଖୋଳାରେ ଲାଗି-ଗଲା । ନିଜର ପୋଖରୀ । ତାକୁ ଖୋଳିବାକୁ ଯେପରି ତାହାର ଦୁର୍ବଳ ଦେହରେ ଲାମର ବଡ଼ ଆସିଗଲା । ସେ ମଜୁରୀ ପାଏ । ସେଇ ହିଁ ତା ପାଇଁ ଯଥେଷ୍ଟ । ଅତତଃ ଗୁରୁକ କି ମାଣ୍ଡିଆ ଗଣେ କିଣି ପ୍ରତିଦିନ ଖାଇବାକୁ ତ ଗଣେ ମିଳୁଛି ।

ସେ ଦିନ ତାର ମନେ ଅଛି । ଅକ୍ଟୋବର ୨୭ ତାରିଖ । ସରକାରୀ ସାହାଯ୍ୟରେ ଶହେ ଟଙ୍କାର ଚିତ୍ରକୁ ଯାଆଁଳ କିଣା ହୋଇ ଆସିଲା । ପୋଖରୀରେ ଛଡ଼ାଗଲା । ନ ଶୁଣିବା ନ ଜାଣିବା କଥା । ବି. ଡି. ଓ. ଚିନି ଶହ ଟଙ୍କାର ସାର କିଣି ପଠେଇଥିଲେ । ଏହା ମଧ୍ୟ ପୁରାପୁରି ସରକାରଙ୍କ ପସରା । ପୋଖରୀରେ ପକାଗଲା ।

ତା'ପରେ ଆସିଲା ତାର ଆଶା ଆକା-କ୍ଷାର ଦିନ । ୧୯୮୨ ମସିହା ଜାନୁଆରୀ ୧୪ ଓ ୧୫ ତାରିଖ ଦିନ ପୋଖରୀରେ ଚିତ୍ରକୁ ଧରାହେଲା । ବାଲୁଗାଁରୁ ବ୍ୟବସାୟୀମାନେ ଆସିଥିଲେ, ଚିତ୍ରକୁ କିଣିନେବା ପାଇଁ । ସରକାରୀ ବାବୁମାନେ ସେମାନଙ୍କୁ ଖବର ଦେଇଥିଲେ । ଧରା ହେଲା ୪୧ କେ. କି. ଚିତ୍ରକୁ । କିଲେ ଟ ୫୮ କା ହିସାବରେ ବିକ୍ରୀ ହେଲା ଟ ୨୩୭୮୩ରେ । ବାପୁରେ ବାପୁ । ଏତେ ଟଙ୍କା ବୃହାବନ ବାବନରେ ଏକାଠି କେବେ ଦେଖିନଥିଲା । ପୁଣି ଏସବୁ ଟଙ୍କା ତା'ର । ବୃହାବନ ଆଖିକୁ ବୋହିଗଲା ତପ୍ତ ବସ୍ତୁ ଲୁହ । ସେ ଲୁହ ଆନନ୍ଦର ଲୁହ । ସେ ମନେ ମନେ ବୃତ୍ତତା କିଣାଇଲା ଉତ୍ତରାମକୁ ଓ ବର୍ତ୍ତମାନର ସରକାରକୁ ! ସେ ଆଜି ବୁଝିଲା-ସରକାର ତା'ପରି



ଗରିବଙ୍କ କଥା ରାବୁଛନ୍ତି । ସେମାନଙ୍କ ଦୁଃଖ ଦୂର କରିବା ପାଇଁ ବାମ କରୁଛନ୍ତି । ତାପରେ ଆଉ ଥରେ ଚିତ୍ରକୁ ଧରାଗଲା ବିକ୍ରୀ ହେଲା ମଧ୍ୟ । ସମୁଦାୟ ବିକ୍ରୀ ଟଙ୍କା ହେଲା ଟ ୨୫୫୦୩ । ବୃହାବନ ତାର ରଣ ବାବତରେ ଥିବା ୬ ଶହ ଟଙ୍କା ଶୁଠିଦେଲା । ଏହି ଟଙ୍କା ସେ ପୂର୍ବରୁ ରଣ କରିଥିଲା ପିଲାମାନଙ୍କ ମୁହଁରେ ପେଟ ପଖାଳ ଚିକିଏ ଦେବା ପାଇଁ !

ପ୍ରଥମଥର ପୋଖରୀରେ ଛଡ଼ା ଯାଇଥିଲା ଚିନି-ହଜାର ପାଞ୍ଚ ଶହ ଚିତ୍ରକୁ ଯାଆଁଳ । ଫେବୃଆରୀ ମାସରେ ଆଉ ଥରେ ପାଞ୍ଚହଜାର ଯାଆଁଳ ଛଡ଼ା ଗଲା । ଏ ବାବତ୍ ଟ ୧୨୦ କା ବୃହାବନ ଏଥର ନିଜର ଲୁଭ ଟଙ୍କାକୁ ଦେଲା । ଆଉ ସବୁବେଳେ ସରକାରଙ୍କ ଉପରେ ନିର୍ଭର କଲେ ତ ଚଳିବନି । ଗାଁ ଲୋକଙ୍କୁ ତାର ସାପକ୍ଷ୍ୟ ବିସ୍ତୃତ କଲା । ବୃହାବନ ଭାବିଲା ଏଥର ପୋଖରୀ ଜରିବା ଦରକାର । ନଚେତ୍ ଚିତ୍ରକୁ ଯଦି ଶେରା ହୋଇଯାଏ । ଶହେଟଙ୍କା ଖର୍ଚ୍ଚ କରି ପୋଖରୀ କୂଳରେ ସେ ଏକ ବୃତ୍ତିଆ ତିଆରି କଲା । ଏହିଠାରେ ରହି ତାକୁ ପୋଖରୀକୁ ଜରିବାକୁ ପଡ଼ିବ ।

ଆଉ ବାକି ଟଙ୍କା—ମାଁ ବାକି ଟଙ୍କା ଖର୍ଚ୍ଚ ନ କରି  
 ଭବିଷ୍ୟତ ପାଇଁ ଜମା ରଖିବାକୁ ପଡ଼ିବ । ଦିନଦେଲେ  
 ସେତ ପୂର୍ବପରି କାମ କରି ନିଜର ଗୁଡ଼ୁରାଣ ମେଣ୍ଡେଇ  
 ପାରିବ । ସେ ବି. ଟି. ଓ. କୁ ଅନୁରୋଧ କରୁ ଏହି  
 ଟଙ୍କା ତା ନାଁରେ ତାଙ୍କଘରେ ଜମା କରିଦେବା ପାଇଁ  
 ବୁକର ମଧ୍ୟ ବିଭାଗୀୟ ସଂପ୍ରଦାରଣ ଅଧିକାରୀ ଓ  
 ତା ନାମରେ ଏକ ମିଳିତ ଜମା ଖାତା ଖୋଲାଇ  
 ତାଙ୍କଘରେ, ଯେଉଁଠିରେ ୧୨ଶହ ଟଙ୍କା ଜମା ରଖାଗଲା  
 ଭସ୍ବାନ କଲେ ମର ମାସରେ ଆଉ ୩ ହଜାର ଟଙ୍କା  
 ରୋଜଗାର କରି ପାରିବ ଏହି ପୋଖରୀରୁ ।  
 ବର୍ଷରେ ୩ ଥର ବା ୪ ଥର ଚିକ୍ଷୁଡ଼ି ଗୁଣ କରି ବେଶୀ  
 ନହେଲେ ମଧ୍ୟ ଅଗତ୍ୟ ଆଠହଜାର ଟଙ୍କା ତ ମିଳିବ ।

ଆଜି ବୃନ୍ଦାବନ, ତା' ବୃନ୍ଦାମା ଓ ପିଲାପିଲିକ  
 ମୁହଁରେ ହସ ପୁଟି ଉଠିଛି ।

କେବଳ ବୃନ୍ଦାବନ ନୁହେଁ, ପଲ୍ଲୀ ଅନ୍ତର ବହୁ  
 ଦରିଦ୍ର ପରିବାର ଅର୍ଥନୈତିକ ପୁନର୍ବସତି ଯୋଜନା  
 ଫଳରେ ଆଜି ଉପନ୍ତ ହୋଇପାରିଛନ୍ତି । ସେମାନେ

ଆଜି ପେଟ ପାଣି ସାହୁକାରକୁ ହାତ ପାତୁ ନାହାନ୍ତି,  
 ମଣିଷ ପରି ମଣିଷ ଏହା ପାଇଁ ସେମାନଙ୍କ ନିକଟରେ  
 ଆଜି ସମ୍ବଳର ଅଭାବ ନାହିଁ । ସେମାନଙ୍କର ଦୁଃଖ  
 ଦୂର ହୋଇଛି ।

( ପଲ୍ଲୀର ଦରିଦ୍ରତମ ଲୋକଙ୍କର ଅର୍ଥନୈତିକ  
 ପୁନର୍ବସତି ଯୋଜନା ଆଜି ସୂଚି କରିଛି  
 ଏକ ଅର୍ଥନୈତିକ ଓ ସାମାଜିକ ବିପ୍ଳବ । ଏହି  
 ଯୋଜନା ମାଧ୍ୟମରେ ପରାସ୍ତାମୂଳକ ଭାବରେ  
 ଗଞ୍ଜାମ ଜିଲ୍ଲା ଛତ୍ରପୁର ସବ୍-ଡିଭିଜନର  
 ଅରୁଣପୁର ଗାଁରେ ବୃନ୍ଦାବନ ସାହୁଙ୍କୁ ଏକ  
 ପୋଖରୀ ଦଶ ବର୍ଷ ପାଇଁ ଭିକ୍ ଦେଇ ଚିକ୍ଷୁଡ଼ି  
 ଗୁଣ କରା ଯାଇଥିଲା । ଏହି ଯୋଜନାରେ  
 ଚିକ୍ଷୁଡ଼ି ଗୁଣ ଓଡ଼ିଶାରେ ଏହା ପ୍ରଥମ ସତ୍ୟ ।  
 ପୋଖରୀ ଦେଖି ସାରି ଶ୍ରୀ ସାହୁଙ୍କ ପରିବାର  
 ସହ ସାକ୍ଷାତ୍ କରି ସାରିବା ପରେ ତାଙ୍କର  
 ଜୀବନରେ ଏହା ଯେଉଁ ପରିବର୍ତ୍ତନ ଆଣିଛି  
 ତାହା ହିଁ ଏଥିରେ ରୂପାୟିତ ହୋଇଛି । )

ଜିଲ୍ଲା ସୂଚନା ଓ ଲୋକ ସଂପର୍କ ଅଧିକାରୀ  
 ଛତ୍ରପୁର, ଗଞ୍ଜାମ ।



ଓଡ଼ିଶାର ଆୟତନ କ'ଣ ହୋଇଥାନ୍ତା, ସେ ବିଷୟରେ ଚିନ୍ତା ନ କରି, ଯେଉଁସବୁ ଗୁଣ  
 ଓଡ଼ିଆ ଜାତିକୁ ଦିନେ ଭାରତରେ ଶୀର୍ଷ ଓ ଶ୍ରେଷ୍ଠ ଆସନ ଦେଇଥିଲା ; ଯେଉଁସବୁ ବୈଶିଷ୍ଟ୍ୟ ଏହାର  
 ସ୍ବତନ୍ତ୍ର ଜାତୀୟତାକୁ ପ୍ରତିଷ୍ଠିତ କରିଥିଲା ; ତାହାର ଆଲୋଚନା, ତାହାର ଉଦ୍‌ବୋଧନ ଓ  
 ତାହାର ବିକାଶ ଆବଶ୍ୟକ । ଏହାର ସାଂସ୍କୃତିକ ବୈଶିଷ୍ଟ୍ୟ ଓ ପରମ୍ପରାକୁ ପୁଷ୍ଟ ଓ ବଳିଷ୍ଠ କରିବା  
 ଆବଶ୍ୟକ ଯେପରିକି, ଓଡ଼ିଆ ଜାତି ଆଧୁନିକ ଭାରତୀୟ ମହାସଂଘରେ ଶ୍ରେଷ୍ଠ ଆସନ ଅଧିକାର  
 କରି ପାରିବ ।

**ଜାନକୀ ବଲ୍ଲଭ ପଟ୍ଟନାୟକ**



ଓଡ଼ିଶା ରାଜ୍ୟ ପ୍ରଶାସନ ପକ୍ଷରୁ  
 ପ୍ରସ୍ତାବିତ ଓଡ଼ିଶା  
 ପ୍ରତାପନା କାର୍ଯ୍ୟକ୍ରମ ପରିଚାଳନା  
 ବିଭାଗର ସଭ୍ୟ ଓ  
 ଓଡ଼ିଶା ମାନ୍ୟତା ମହାମନ୍ତ୍ରୀ  
 ଶ୍ରୀ ଭାନୁଜୀ ବଲୁଙ୍କୁ ପଦନାମାପୂର୍ବକ  
 ଭବିଷ୍ୟତରେ

ପିତୃତ୍ୱ ପ୍ରତାପନା କାର୍ଯ୍ୟକ୍ରମର  
 ଶିଳାମ୍ୟାଦ ।



ବେଗୁନିଆ ବୁର୍ସ ସମରାଠାରେ ପୁରୀ ଜିଲ୍ଲା ପ୍ରାଥମିକ  
 ବିଦ୍ୟାଳୟ ଶିକ୍ଷକ ସମିତିରୁ ଓ ଜୀଡ଼ା ଭଣ୍ଡରରେ  
 ରାଜ୍ୟପାତ୍ର ଶ୍ରୀ ସି. ଏମ୍. ପୁନାଶୁ ।

ରାଜ୍ୟପାତ୍ର ଶ୍ରୀ ସି. ଏମ୍. ପୁନାଶୁ ଶୋର୍ଟାଣ୍ଡିଟ କୋଣାର୍କ  
 ଓ, ଡାକ ପ୍ୟାର୍ଟି ବୁକ୍ସ ବେଣ୍ଟ୍ରାସି ।



ଶୋରଣା ନଦୀ କେନ୍ଦ୍ରର ଉଦ୍ଦିଷ୍ଟାପନ ।



କୃତକ୍ଷେତ୍ର ଲୋକସଭା ସଭ୍ୟ ଶ୍ରୀ  
 ପ୍ରତାପନା କାର୍ଯ୍ୟକ୍ରମ ପରିଚାଳନା  
 ବିଭାଗର ସଭ୍ୟ ଓ  
 ଓଡ଼ିଶା ମାନ୍ୟତା ମହାମନ୍ତ୍ରୀ  
 ଶ୍ରୀ ଭାନୁଜୀ ବଲୁଙ୍କୁ ପଦନାମାପୂର୍ବକ  
 ଭବିଷ୍ୟତରେ

ସେହିମାନଙ୍କୁ ସମ୍ମାନ ଦେଇ ରାଜ୍ୟ ସମ୍ମାନ

ରାଜଧାନୀରେ ସାହିତ୍ୟିକା ଓ କଳାକାର

ମାନଙ୍କର ଅସ୍ତର ସମାବେଶ...

ରାଜ୍ୟର ୧୪୫ ଜଣ ସାହିତ୍ୟିକା, କଳାକାର ଓ  
କ୍ରୀଡ଼ାବିତ୍ତଙ୍କୁ ଆଜୀବନ ସେନାସୁନା ପ୍ରଦାନ



ଦେଶର ଚିକିତ୍ସକମାନ, ଭାସ୍କର୍ଯ୍ୟ, ସଂସ୍କୃତ, ସାହିତ୍ୟ, ଶ୍ରୀତୀକସ୍ମରତ, ନୃତ୍ୟ, ସଙ୍ଗୀତ, ବାଦ୍ୟ, ଅଭିନୟ କ୍ଷେତ୍ରରେ ଉଲ୍ଲେଖନୀୟ ସାଫଲ୍ୟ ଅର୍ଜନ କରି ବର୍ତ୍ତମାନ ଦୁର୍ଘସ୍ଥ ଅବସ୍ଥାରେ କାଳାତପାତ କରୁଥିବା ୨୦୦ ଜଣ ବ୍ୟକ୍ତିଙ୍କୁ ଚଳିତ ଆର୍ଥିକ ବର୍ଷଠାରୁ ମାସିକ ୨୦୦ ଟଙ୍କା ଲେଖାଏଁ ଆଜୀବନ ପେନ୍ସନ୍ ଦେବା ପାଇଁ ରାଜ୍ୟ ସରକାର ଏକ ଆଡ଼ିଭାସିକ ନିଷ୍ପତ୍ତି ଗ୍ରହଣ କରିଛନ୍ତି । ଚନ୍ଦ୍ରପାୟା ଭୁବନେଶ୍ୱରସ୍ଥିତ ପୁରୀ ଉପନିଗାରେ ଗତ ଅପ୍ରେଲ ୧୩ ତାରିଖ ଦିନ ଅନୁଷ୍ଠିତ ଏକ ମନୋଜ୍ଞ ରସ୍ତାରେ ମୁଖ୍ୟମନ୍ତ୍ରୀ ଶ୍ରୀ କାନକୀ ବଲ୍ଲଭ ପଟ୍ଟନାୟକ ଗ୍ରଥମ ଦଫାରେ ଏ ଧରଣର ବିଶିଷ୍ଟ ସାହିତ୍ୟିକ, କଳାକାର ଓ ଶ୍ରୀତୀକସ୍ମରମାନଙ୍କୁ ସମ୍ମାନସୂଚକ ପେନ୍ସନ୍ ପ୍ରଦାନ କରିଥିଲେ । ଏହି ପରାମର୍ଶରେ ରାଜଧାନୀଠାରେ ବିଶିଷ୍ଟ ସାହିତ୍ୟିକ, କଳାକାର ଓ ଶ୍ରୀତୀକସ୍ମରମାନଙ୍କର ଏକ ଅପୂର୍ବ ସମାବେଶ ହୋଇଥିଲା । ପ୍ରଫୁଲ୍ଲଧର କଳାକାରଙ୍କୁ ସମ୍ମାନିତ କରି ରାଜ୍ୟ ଅତି ଶକ୍ତି ।





# ପୂଜ୍ୟପୂଜା

## ଶ୍ରୀ ଜାନକୀ ଦଲୁର ପଢ଼ନାୟକ

ଆମ ରାଜ୍ୟ ପକ୍ଷରେ ତଥା ମୋ ପକ୍ଷରେ ଆଜି ଏକ ଆନନ୍ଦର ଦିନ । ଏ ରାଜ୍ୟର ବିଶିଷ୍ଟ ସାହିତ୍ୟିକ, କଳାକାର ନାଟ୍ୟକାର, ଅଭିନେତା, ଅଭିନେତ୍ରୀ, ସଙ୍ଗୀତଜ୍ଞ ଓ ଜୀବାବିତ୍ତ ମଧ୍ୟରୁ କେତେକ ବୟସ ବ୍ୟକ୍ତିଙ୍କୁ ରାଜ୍ୟ ପକ୍ଷରୁ ଆଜି ସାମାନ୍ୟ ସମ୍ମାନ ପ୍ରଦର୍ଶନ କରାଯାଉଅଛି । ଏ ସମ୍ମାନ ଆପଣମାନଙ୍କର ବହୁ ଦିନର ଦାବୀ । ଆପଣଙ୍କୁ ଏହି ସମ୍ମାନ ପ୍ରଦର୍ଶନ କରି ସରକାର ନିଜକୁ ସମ୍ମାନିତ ମନେ କରୁଛନ୍ତି ।

ଅତି ପ୍ରାଚୀନ କାଳରୁ ସଂସ୍କୃତି ଓ ସଭ୍ୟତା ସଂପର୍କରେ ବହୁ କଥା କୁହା ଯାଉଅଛି । ସାହିତ୍ୟ, ସଙ୍ଗୀତ ଏବଂ କଳା ପାଇଁ ମନୁଷ୍ୟ ସମସ୍ତ ପଣ୍ଡୁ ଏବଂ ପ୍ରାଣୀ ଜଗତ-ଠାରୁ ସଂପୂର୍ଣ୍ଣ ଭିନ୍ନ । “ସାହିତ୍ୟ ସଙ୍ଗୀତ ଉଦାନଭିଷ୍ଟ ସାକ୍ଷାତ୍ ପଣ୍ଡୁ ପୁତ୍ର ବିଷ୍ଣାଣ ହୀନଃ ।” ତେଣୁ ସାହିତ୍ୟ , ସଙ୍ଗୀତ ଏବଂ କଳା କେବଳହିଁ ମନୁଷ୍ୟକୁ ଅନ୍ୟ ପ୍ରାଣୀଙ୍କଠାରୁ ଶ୍ରେଷ୍ଠ ବୋଲି ପ୍ରତିପାଦିତ କରିଛି । ଯେଉଁ ସମାଜରେ ଏହାର ତତ୍ତ୍ୱ ସବୁଠାରୁ ବେଶୀ, ସେ ସମାଜ ଏବଂ ରାଷ୍ଟ୍ରର ଶ୍ରେଷ୍ଠତ୍ୱ ସେହିପରି ପ୍ରତିପାଦିତ ହୋଇଛି ।

ଆମ ରାଜ୍ୟରେ ଏହିପରି ବହୁ କଳାବିତ୍ତ, ଜୀବାବିତ୍ତ ଏ ରାଜ୍ୟର ସାଂସ୍କୃତିକ ଅଭିବୃଦ୍ଧି ପାଇଁ ବହୁ ଦାନ କରି ଯାଇଛନ୍ତି । ଆଜି କିଛି ସେମାନେ ଅତି ଦୁଃଖ ଭାବରେ ବାଜାଟିପାତ କରୁଛନ୍ତି । ଆମ ରାଜ୍ୟ ପକ୍ଷରେ ଏହା ଆଦୌ ଶୋଭନୀୟ ନୁହେଁ । ତେଣୁ ରାଜ୍ୟର ନିଜତ୍ୱ ପତ୍ତୀ କୋଣରେ ଓ ସହରର ଅନ୍ଧାରି ଗର୍ଜି କରି ସବୁଥିବା ଏଭଳି ପ୍ରତିଭାଧରମାନଙ୍କୁ ଖୋଜି ଲେଡ଼ି ଯତ୍ନ ସାମାନ୍ୟ ଆର୍ଥିକ ଅନୁଦାନର ବ୍ୟବସ୍ଥା କରିବାକୁ ଏ ସରକାର ନିଷ୍ପତ୍ତି ଗ୍ରହଣ କଲେ । କର୍ମମାନ ଯେତିକି ବ୍ୟବସ୍ଥା କରାଯାଇଛି, ତାହା ଅବଶ୍ୟ ସତ୍ୟେଷ୍ଟ ନୁହେଁ । କିନ୍ତୁ ପୂର୍ବରୁ ବିଶେଷ ଜିଜ୍ଞି କରାଯାଇ ନ ଥିଲା । ଆମ ରାଜ୍ୟରେ ଯେତେ ସାହିତ୍ୟିକ, କଳାକାର ଓ ଜୀବାବିତ୍ତ ଦୁଃଖ ଅବସ୍ଥାରେ ଦୂର ଦୂରାନ୍ତରେ ପଡ଼ି ରହିଛନ୍ତି, ସେମାନଙ୍କୁ ଖୋଜି ବାହାର କରିବା ଆମର ପ୍ରଧାନ କର୍ତ୍ତବ୍ୟ । ଅର୍ଥକ ସେକ୍ଟର ସମ୍ମାନିତ କରିବାରେ କୌଣସି ଅସୁବିଧା ନାହିଁ କି ଏପରି ଉଦ୍ୟମରେ କୌଣସି ବାଧା ଦେଖାଦେବ ନାହିଁ । ଏ ଉଦ୍ୟମ ସବୁଦିନ ପାଇଁ ଅବ୍ୟାହତ ରହିବ । କିନ୍ତୁ ଆଶା କରିବି, ରାଜ୍ୟ ପକ୍ଷରୁ ଯେଉଁ ଉଦ୍ୟମ ଆରମ୍ଭ କରାଯାଉଅଛି, ସେ ଉଦ୍ୟମକୁ ସାହିତ୍ୟିକ କଞ୍ଚୁମାନେ ସ୍ୱୀକାର କରିବେ । ଅଥବା ସମାଲୋଚନାରେ ଅର୍ଥତ ବ୍ରତୀ ହେବେ ନାହିଁ । ଯେତେବେଳେ ଗୋଟିଏ ଭଲ କାମ ଆରମ୍ଭ କରାଯାଏ, ତାହାକୁ ସମର୍ଥନ କରିବା ସମସ୍ତଙ୍କର କର୍ତ୍ତବ୍ୟ ।

ପୁରୁଣେ ରାଜ ଦରବାରକୁ ଏହି ଶ୍ରେଣୀର ବ୍ୟକ୍ତିମାନେ ଆସୁଥିଲେ । ରାଜ ଦରବାର ତାକୁ ଯଦି ସମ୍ମାନ ଦେଇ

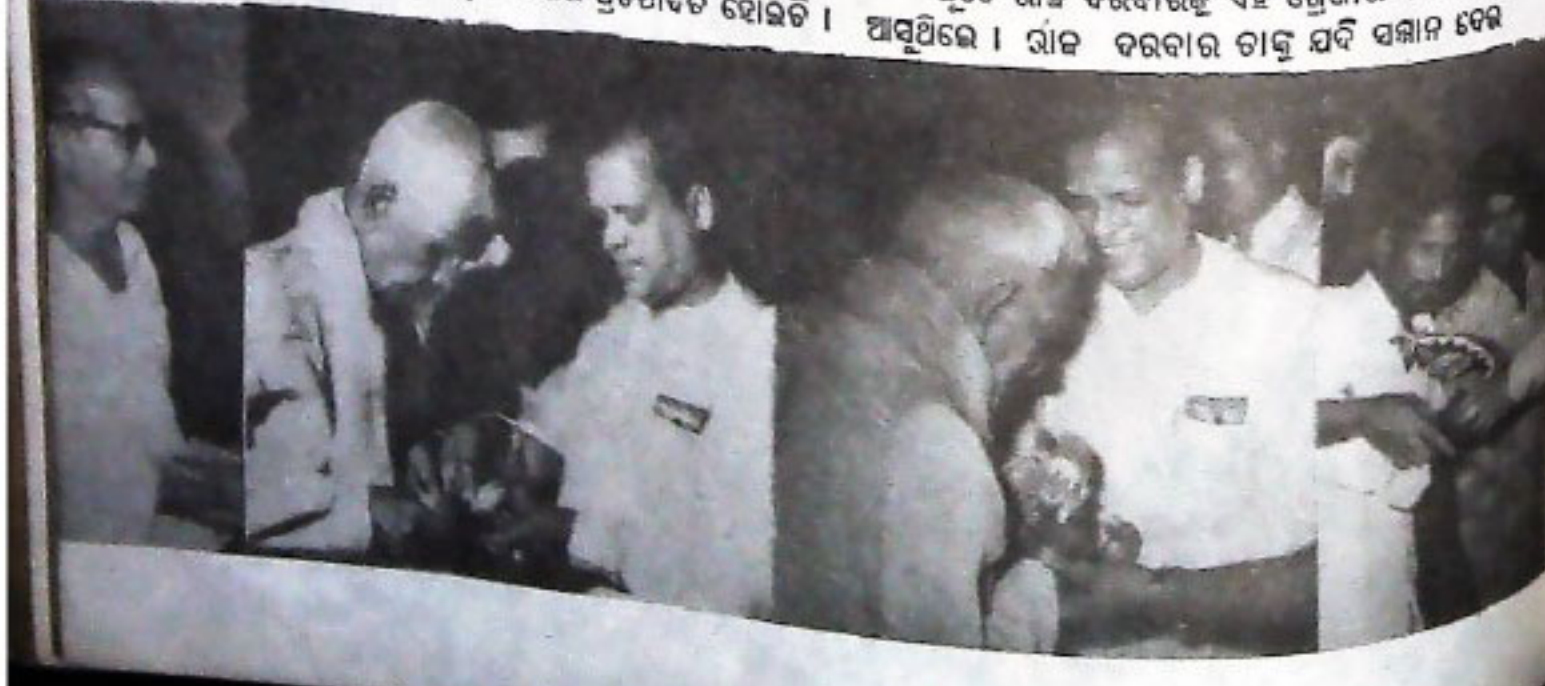



ନ ଥିଲା, ତା'ହେଲେ ସେମାନଙ୍କର ସମ୍ମାନ ପାଇଁ ଧନ୍ୟ  
ରାଜ ଦରବାର ଥିଲା । ସେମାନେ ସେଠାକୁ ଯାଉଥିଲେ ।  
ସଂସ୍କୃତରେ ଏକ ସୁନ୍ଦର ଶ୍ଳୋକ ଅଛି :

“ଦାନାଥୀନୋ ମଧୁକରା ଯଦି କର୍ଣ୍ଣତାଳେଃ  
ହୁରାକୃତାଃ କରିବରେଣ ମଦାନ୍ତ ବୁଝ୍ୟା ।  
ତସ୍ୟୈବ ଗଣ୍ଡସୁମନଶ୍ଚନହାନିରେଷା  
ଗୁଞ୍ଜାଃ ପୁନର୍ବିକଟପଦ୍ମବନେ ଚରନ୍ତି ।”

ଅର୍ଥାତ୍ ମଦବାରିଗୁଣ୍ଡ ହସ୍ତୀର କପୋଳରେ ଗୁମର-  
ମାନେ ଯେତେବେଳେ ଆସି ବସନ୍ତି, ସେମାନଙ୍କୁ ହସ୍ତୀ ତା'ର  
କାନରେ ଘରଡ଼ାଇ ଦିଏ । ଏହାର ପ୍ରତିବାଦ କରି  
ଗୁମରମାନେ ହସ୍ତୀକୁ କହନ୍ତି, “ହଉ ଠିକ୍ ଅଛି । ତୁମେ  
ଯଦି ଆମର ସୌହାର୍ଦ୍ଦ୍ୟକୁ ଓ ଗୁମର ସୌଷ୍ଟବକୁ ଯଦି  
ଗୁହଣ କରିବାକୁ ପ୍ରସ୍ତୁତ ନୁହଁ, ତା'ହେଲେ ପଦ୍ମବନ ଅଛି,  
ଆମେ ସେଠିକି ଚାଲିଯିବୁ ।” ତେଣୁ ଏହି ଥିଲା,  
କରି ଏବଂ ସାହିତ୍ୟିକମାନଙ୍କର କଳାପାଇଁ ଦାବୀ ।  
ପୂର୍ବ ପରି ବର୍ତ୍ତମାନ ରାଜ ଦରବାର ଆଉ ନାହିଁ । ତା'  
ସ୍ଥାନରେ ଆଜି ହୋଇଛି, ଜନସାଧାରଣଙ୍କର ନିର୍ବାଚିତ  
ସରକାର । ସେ ସରକାର ଏବେ ଆପଣଙ୍କ ପାଖକୁ  
ଯିବ । ଆପଣ ତା'ପାଖକୁ ଆସିବାର କୌଣସି  
ଆବଶ୍ୟକତା ନାହିଁ । ସେ ଦୃଷ୍ଟିରୁ ଏ ଦିଗରେ ଯାହା  
ଉଦ୍ୟମ ଆରମ୍ଭ ହୋଇଛି, ସେ ଉଦ୍ୟମ ଏବେଠାରୁ  
ଅବ୍ୟାହତ ରହିବ ।

ପ୍ରଥମେ ଦୁଇଶହ ଜଣ କୃତୀ ସଭାନଙ୍କୁ ସମ୍ମାନିତ  
କରିବା ପାଇଁ ଆମେ ଘୋଷଣା କରିଥିଲୁ । ଏହି ଦୁଇଶହ  
ଜଣଙ୍କ ମଧ୍ୟରୁ ଏକଶହ ପଞ୍ଚାଶତ ଗଣ ଆଜି ସ୍ୱୀକୃତି

ରାଜ କରିଛନ୍ତି । କିନ୍ତୁ ଦୁଇଶହ ନାହିଁ କି ପାଞ୍ଚଶହ ନାହିଁ,  
ଏପରି ଯେତେ ଯେଉଁଠି ସାହିତ୍ୟିକ, କଳାକାର ଓ ଜ୍ଞାତା-  
ବିତ୍ ଦୁଃସ୍ତ ଅବସ୍ଥାରେ ରହି ଅଛନ୍ତି, ସମସ୍ତଙ୍କୁ ସ୍ୱୀକୃତି  
ଦିଆଯିବ । ଏଥିପାଇଁ ଅର୍ଥର ଅରାଦ ନାହିଁ ।

ଏ ସମାଜକୁ ଭଲତ କରିବା ପାଇଁ ଆପଣମାନେ  
ବହୁ ବାଧାଦିଗ୍ନୁ ଓ ଦୁଃଖ କଷ୍ଟ ସହି ଆକାବନ କଲାର  
ସାଧନା କରିଛନ୍ତି । ତେଣୁ ଆପଣମାନେ ସମସ୍ତେ  
ସମ ଜର ବରେଣ୍ୟ । ସମସ୍ତଙ୍କ ପାଖରେ ଏ ସମାଜ  
ରଣୀ । ଆପଣମାନଙ୍କୁ ସେଥିପାଇଁ ବିକ୍ଷିତ ପ୍ରତିଦାନ  
କରିବାରେ କୌଣସି ସମାଜ କେବେହେଲେ ବୁଝାବୋଧ  
କରିବ ନାହିଁ ।

ମୁଁ ଆଶା କରୁଛି, ଓଡ଼ିଶାରେ ଆମେ ଏପରି ଏକ  
ସଂସ୍କୃତି ସଂପନ୍ନ, କଳା ସଂପନ୍ନ ସୁସ୍ଥ ସମାଜ ଗଠନ କରିବା,  
ଯେଉଁ ସମାଜ ଏ ଦେଶରେ ଆଦର୍ଶ ସ୍ଥାନୀୟ ହେବ ।  
ତହିଁରେ ଆମେ ଭଦ୍ରକର୍ତ୍ତର ସମାର୍ଥତା ପ୍ରତିପାଦନ କରିବା ।  
ଓଡ଼ିଶାର ଅତୀତ ଗୌରବ, ଅତୀତ ସଂସ୍କୃତି, ବିଭିନ୍ନ  
କ୍ଷେତ୍ରରେ ଦିନେ ଭାରତରେ ଶ୍ରେଷ୍ଠତର ଆସନ ଅର୍ଥକାର  
କରିଥିଲା । ସେ ଗୌରବକୁ ବଢ଼ାଇବା ପାଇଁ ଆମେମାନେ  
ଉଦ୍ୟମ କରିବା । ଆପଣମାନେ ସେ ଦିଗରେ ଅଗ୍ରଣୀ ।  
କାହାରି କହିବାକୁ ଅପେକ୍ଷା ନ କରି ନିଜ ନିଜ କ୍ଷେତ୍ରରେ  
ଆପଣମାନେ ତାହା କରୁଛନ୍ତି । ଆପଣମାନଙ୍କର ତାହା  
ସହକାତ ଧର୍ମ । ଆପଣ କଳା ପାଇଁ ନିଜର ସମସ୍ତ  
ଜୀବନକୁ ସମର୍ପଣ କରିଛନ୍ତି । ତେଣୁ ଆପଣମାନଙ୍କୁ  
ଆଜି ଯେଉଁ ସମ୍ମାନ ଦିଆଯାଇଛି, ସେ ସମ୍ମାନରେ ଏ  
ଗାଷ୍ଟ ଏବଂ ସମାଜ ସମ୍ମାନିତ ।



“ଓଡ଼ିଶାରେ ଯେଉଁମାନେ ସାହୁତ୍ୟକ, ଯେଉଁମାନେ କଳାକର, ଯେଉଁମାନେ ଶିଳ୍ପୀ ଓ ଯେଉଁମାନଙ୍କୁ ନେଇ ଏ ଜାତ ଗର୍ବ କରେ ଏବଂ ଯେଉଁମାନଙ୍କୁ ନେଇ ଦୀର୍ଘକାଳ ପାଇଁ ମାତ ବସି ରହେ, ସେମାନଙ୍କ ଜନକ୍ରେ ଯାହା କରାଯିବା କଥା, ତାହା ନଷ୍ଟିତ ସ୍ଵରରେ କରାଯିବ” ।

ମୁଖ୍ୟମନ୍ତ୍ରୀ ଶ୍ରୀ ଜାନକୀ ବଲ୍ଲଭ ପଟ୍ଟନାୟକ ସୂଚନା ଉଦ୍ଦେଶ୍ୟରେ ୧୩।୯।୧୯୩୦ ରେ ଅନୁଷ୍ଠିତ ଯୁବ ଲେଖକ ସମ୍ମିଳନୀରେ ଯେଉଁ ପ୍ରତ୍ୟକ୍ଷ ଫଳପ୍ରାପ୍ତି ହେଉଥିଲା ଗତ ୨୩।୪।୧୯୩୨ ରେ ଶିଳ୍ପୀ, ସାହୁତ୍ୟକ ଓ କଳାକାରମାନଙ୍କୁ ସେମାନଙ୍କୁ ପ୍ରଦାନ କରାଯିବା ପ୍ରକ୍ରିୟା ସେ ପୂର୍ଣ୍ଣ କରାଯାଇଛି ।

୧୯୩୧-୮୨ରେ ସମ୍ମାନସୂଚକ ଯେନସକ୍ ପାଇଥିବା  
ସାହିତ୍ୟିକ, କଳାକାର ଓ କ୍ରୀଡାକାର

ବାଲେଶ୍ଵର ଜିଲ୍ଲା

- ୧ ଶ୍ରୀ ଦୁର୍ଗାଚରଣ ଦାସ
- ୨ ଶ୍ରୀ ରଘୁମଣୀ ସାହୁ
- ୩ ଶ୍ରୀ ଦାମୋଦର ପଣ୍ଡା
- ୪ ଶ୍ରୀ ଜଗନ୍ନାଥ ଶତପଥୀ
- ୫ ଶ୍ରୀ କ୍ଷେତ୍ରବାସୀ ମହାନ୍ତି
- ୬ ଶ୍ରୀ ନାରାୟଣ ଚନ୍ଦ୍ର ସେନାପତି
- ୭ ଶ୍ରୀ ରଘୁନାଥ ପଣ୍ଡା
- ୮ ଶ୍ରୀ ସୁକୁମାର ସାହୁ
- ୯ ଶ୍ରୀ ଅରୁଣ ଦୟାଳ ସାହା
- ୧୦ ଶ୍ରୀ ଦେବୀନୀ ଚରଣ ଦାସ
- ୧୧ ଶ୍ରୀ ସୁଗନ୍ଧ ବିଶ୍ଵାଳ ଗୁରୁ
- ୧୨ ଶ୍ରୀ ପରମେଶ୍ଵର ସାହୁ
- ୧୩ ଶ୍ରୀ ପଦ୍ମାବତୀ ପଣ୍ଡା
- ୧୪ ପଣ୍ଡିତ ରାମନାଥ ମିଶ୍ର

ବଲାଙ୍ଗୀର ଜିଲ୍ଲା

- ୧ ଶ୍ରୀ କେଶବ ମହାରଣା
- ୨ ଶ୍ରୀ ଦୟାସାଗର ପାତ୍ର
- ୩ ଶ୍ରୀ ବ୍ରଜବିହାରୀ ବହିଦାର
- ୪ ଶ୍ରୀ ସାଗର ମହାନ୍ତି
- ୫ ପଣ୍ଡିତ ଶ୍ରୀ ଅରୁଣ ହୋତା

ଡେଙ୍କାନାଳ ଜିଲ୍ଲା

- ୧ ଶ୍ରୀ ପଦ୍ମନାଭ ମିଶ୍ର
- ୨ ଶ୍ରୀ ପ୍ରଭାକର ପ୍ରଧାନ
- ୩ ଶ୍ରୀ କଥକର ଦାସ

କେନ୍ଦୁଝର ଜିଲ୍ଲା

- ୧ ଶ୍ରୀ ରାମଚନ୍ଦ୍ର ମହାପାତ୍ର

କଳାହାଣ୍ଡି ଜିଲ୍ଲା

- ୧ ଶ୍ରୀ ପର୍ଣ୍ଣରାମ ମୁଖ
- ୨ ଶ୍ରୀ ମତୀ ପାଣିଗ୍ରାହୀ ଦେବୀ

କୋରାପୁଟ ଜିଲ୍ଲା

- ୧ ଶ୍ରୀ ଗଦାଧର ମହାନ୍ତି
- ୨ ଶ୍ରୀ କୁପାସିଂ ପାତ୍ର
- ୩ ଶ୍ରୀ ମଧୁସୂଦନ ବ୍ରହ୍ମା
- ୪ ଶ୍ରୀ ବିନାୟା ମହାରଣା
- ୫ ଶ୍ରୀ ରଘୁଣ ମହାନ୍ତି
- ୬ ଶ୍ରୀ ଶ୍ୟାମସୁନ୍ଦର ପାତ୍ର

ଉତ୍କଳ ସମ୍ଭବ ୩୭

ମୟୂରଭଞ୍ଜ ଜିଲ୍ଲା

- ୧ ଶ୍ରୀ ରାମମୋହନ ମହତ
- ୨ ଶ୍ରୀ ହେମ ବେହେରା
- ୩ ଶ୍ରୀ ଆକୃତ ମହତ
- ୪ ଶ୍ରୀ ଛୋଟଲାଲ ମହତ
- ୫ ଶ୍ରୀ ଶରତ ଚନ୍ଦ୍ର ନାୟକ
- ୬ ଶ୍ରୀ ଜଗନ୍ନାଥ ପାତ୍ର

ଫୁଲବାଣୀ ଜିଲ୍ଲା

- ୧ ଶ୍ରୀ ରାମଚନ୍ଦ୍ର ପ୍ରସାଦ ମହାପାତ୍ର

ଗଞ୍ଜାମ ଜିଲ୍ଲା

- ୧ ଶ୍ରୀ ନୀଳକେତନ ସାହୁ
- ୨ ଶ୍ରୀ ବାଉରୀବନ୍ଧୁ ମୁନୀ
- ୩ ଶ୍ରୀ ଆଦିକନ୍ଦ ସାହୁ
- ୪ ଶ୍ରୀ ଦେବ୍ୟନାଥ ଗାୟକର, ଶର୍ମା
- ୫ ଶ୍ରୀ ହରିଶରଣ ମହାପାତ୍ର
- ୬ ଶ୍ରୀ ରଞ୍ଜନାଚାର୍ଯ୍ୟ ପାତ୍ର
- ୭ ଶ୍ରୀ ସତ୍ୟନାରାୟଣ ପଟ୍ଟନାୟକ
- ୮ ଶ୍ରୀ ଟି. ସୂର୍ଯ୍ୟନାରାୟଣ ଶାସ୍ତ୍ରୀ
- ୯ ଶ୍ରୀ ନୀଳକଣ୍ଠ ପଟ୍ଟନାୟକ
- ୧୦ ଶ୍ରୀ ବ୍ରହ୍ମାବନ ପାତ୍ର
- ୧୧ ଶ୍ରୀ ଅତର୍କୀନୀ ପତି
- ୧୨ ଶ୍ରୀ ଅରୁଣ ରାଉତ
- ୧୩ ଶ୍ରୀ ଅତର୍କୀନୀ ମୁନୀ
- ୧୪ ଶ୍ରୀ ଶ୍ୟାମସୁନ୍ଦର ପାତ୍ର
- ୧୫ ଶ୍ରୀ ସତ୍ୟନାରାୟଣ ପଣ୍ଡା
- ୧୬ ଶ୍ରୀ କାମାକ୍ଷ୍ୟା ପ୍ରସାଦ ଶର୍ମା
- ୧୭ ଶ୍ରୀ ଚକ୍ରତର ଏସ୍. ଏନ୍. ରାଉତ
- ୧୮ ଶ୍ରୀ ହରିହର ବେହେରା
- ୧୯ ଶ୍ରୀ ଅପନା ମହାପାତ୍ର
- ୨୦ ଶ୍ରୀ ଦିଗନ୍ତ ରାଉତ
- ୨୧ ଶ୍ରୀ ଗୌରାଙ୍ଗ ମହାପାତ୍ର
- ୨୨ ଶ୍ରୀ ରଞ୍ଜନାକାନ୍ତ ଅଧିକାରୀ
- ୨୩ ଶ୍ରୀ ନିତ୍ୟାନନ୍ଦ ମହାପାତ୍ର
- ୨୪ ଶ୍ରୀ ଶ୍ୟାମଳ ଶତପଥୀ
- ୨୫ ଶ୍ରୀ ଅନନ୍ତ ପଦ୍ମନାଭ ପଟ୍ଟନାୟକ
- ୨୬ ଶ୍ରୀ ଅତର୍କୀନୀ ପତି



ସମ୍ବଲପୁର ଜିଲ୍ଲା

- ୧ ଶ୍ରୀ ଶ୍ରୀକୃଷ୍ଣ ଚଣ୍ଡୀ
- ୨ ଶ୍ରୀ କମଳଲୋଚନ ସତ୍ତ୍ୱଜ୍ଞା
- ୩ ଶ୍ରୀ ସୁପ୍ରେମ୍ଭୂତ ବେହେରା
- ୪ ଶ୍ରୀ ରାମପ୍ରସାଦ ସିଂହ

କଟକ ଜିଲ୍ଲା

- ୧ ଶ୍ରୀ ପ୍ରିୟନାଥ ମିଶ୍ର
- ୨ ଶ୍ରୀ ରୁପେନ ଗୋସ୍ୱାମୀ
- ୩ ଶ୍ରୀ ବଚକୃଷ୍ଣ ସେନ୍
- ୪ ଶ୍ରୀ ଯଦୁମଣୀ କାନୁନଗୋ
- ୫ ଶ୍ରୀ ନିରଞ୍ଜନ କର
- ୬ ଶ୍ରୀ ପରମାନନ୍ଦ ସରଣ
- ୭ ଶ୍ରୀ ରାଜେନ୍ଦ୍ର ବର୍ମା
- ୮ ଶ୍ରୀମତୀ ବାସନ୍ତୀ ମଙ୍ଗରାଜ
- ୯ ଶ୍ରୀ ରାଧାକାନ୍ତ ମହାରଣା
- ୧୦ ଶ୍ରୀ ସାମୁଏଲ ସାହୁ
- ୧୧ ଶ୍ରୀ କେଶବ ଚରଣ କର
- ୧୨ ଶ୍ରୀ ହାଡ଼ିବନ୍ଧୁ ମହାନ୍ତି
- ୧୩ ଶ୍ରୀ ଘନଶ୍ୟାମ ସ୍ୱାଇଁ
- ୧୪ ଶ୍ରୀ ଚନ୍ଦ୍ରଶେଖର ମିଶ୍ର
- ୧୫ ଶ୍ରୀମତୀ ଉମାଶର୍ମା ଦେବୀ
- ୧୬ ଶ୍ରୀ ରାମଚନ୍ଦ୍ର ମିଶ୍ର
- ୧୭ ଶ୍ରୀ ଗହର୍ ମହାନ୍ତି
- ୧୮ ଶ୍ରୀ ଘନଶ୍ୟାମ ନାୟକ
- ୧୯ ଶ୍ରୀ କମଳାକାନ୍ତ ଦାସ
- ୨୦ ଶ୍ରୀ କୃଷ୍ଣ ଆଦିନାରାୟଣ
- ୨୧ ଶ୍ରୀ କ୍ଷିତିଶ ଚନ୍ଦ୍ର ମଲତ୍ର
- ୨୨ ଶ୍ରୀ ରିଙ୍ଗରାଜ ନନ୍ଦ
- ୨୩ ଶ୍ରୀମତୀ ବିଦୁଷୀ ଲକ୍ଷ୍ମୀନତା ଦେବୀ
- ୨୪ ଶ୍ରୀମତୀ ମଣିମାଳା ଦେବୀ
- ୨୫ ଶ୍ରୀ ନଟବର ସେଣା
- ୨୬ ଶ୍ରୀ ଶେଖ୍ ବାବୁ
- ୨୭ ଶ୍ରୀମତୀ ଚାରାମଣୀ ଆର୍ତ୍ତ୍ତ
- ୨୮ ଶ୍ରୀ ଚକ୍ରଧର ମହାପାତ୍ର
- ୨୯ ଶ୍ରୀ ଗୋପାଳ ଚରଣ ମହାନ୍ତି
- ୩୦ ଶ୍ରୀ ସ୍ୱାମୀନ୍ଦ୍ର ବର୍ମା
- ୩୧ ଶ୍ରୀ କାର୍ତ୍ତିକ କୁମାର ଘୋଷ
- ୩୨ ଶ୍ରୀ ଦୟାନିଧି ସ୍ୱାଇଁ
- ୩୩ ଶ୍ରୀ ନକୂଳ ଚରଣ ବୋଷ
- ୩୪ ଶ୍ରୀ ଶ୍ୟାମସୁନ୍ଦର ପରିଡ଼ା
- ୩୫ ଶ୍ରୀ ସ୍ତ୍ରୀଧର ରଣା
- ୩୬ ଶ୍ରୀ ରଜନୀକାନ୍ତ ପ୍ରଧାନ

- ୩୭ ଚନ୍ଦ୍ର ଚରଣ ପଟ୍ଟନାୟକ
- ୩୮ ପଣ୍ଡିତ ସୂର୍ଯ୍ୟନାରାୟଣ ଦାସ
- ୩୯ ପଣ୍ଡିତ ଉପେନ୍ଦ୍ର ତ୍ରିପାଠୀ
- ୪୦ ଶ୍ରୀ ଅନାଦି ମହାରଣା
- ୪୧ ଶ୍ରୀ ମାଧବ ଚନ୍ଦ୍ର ମିଶ୍ରବର୍ମା
- ୪୨ ଶ୍ରୀ ଦେଶବ ଚରଣ ନନ୍ଦ
- ୪୩ ଶ୍ରୀ ଗୋଲୋକ ଚନ୍ଦ୍ର ପ୍ରଧାନ
- ୪୪ ଶ୍ରୀ ରଞ୍ଜନାରାୟଣ ଆର୍ତ୍ତ୍ତ
- ୪୫ ଶ୍ରୀ ଘନଶ୍ୟାମ ମହାନ୍ତି
- ୪୬ ଶ୍ରୀ ଦ୍ୱାରିକାନାଥ ଦାସ
- ୪୭ ଶ୍ରୀ କିଶୋରଚନ୍ଦ୍ର ଶ୍ୟାମସୁନ୍ଦର ଦାସ
- ୪୮ ଶ୍ରୀ ଭଗତଚନ୍ଦ୍ର ଦାସ
- ୪୯ ଶ୍ରୀ ଧନେଶ୍ୱର ଶତପଥୀ

ପୁରୀ ଜିଲ୍ଲା

- ୧ ଶ୍ରୀମତୀ ବନମତୀ ଦେବୀ
- ୨ ଶ୍ରୀ କାଶୀନାଥ ମଜୁମଦାର
- ୩ ଶ୍ରୀ ନିମାଇଁ ଚରଣ ହରିଚନ୍ଦନ
- ୪ ଶ୍ରୀ ଆର୍ତ୍ତବନ୍ଧୁ ମହାରଣା
- ୫ ଶ୍ରୀ ବ୍ରଜବନ୍ଧୁ ପଟ୍ଟନାୟକ
- ୬ ଶ୍ରୀମତୀ ଭାନୁମତୀ ଦେବୀ
- ୭ ଶ୍ରୀ ବାଳକୃଷ୍ଣ ପଟ୍ଟନାୟକ
- ୮ ଶ୍ରୀ ଦୁର୍ଲଭ ଚନ୍ଦ୍ର ସିଂହ
- ୯ ଶ୍ରୀ ଗୋପୀନାଥ ଦାସ
- ୧୦ ଶ୍ରୀ ଗୌରୀଜୀ ଚରଣ ଦାସ
- ୧୧ ଶ୍ରୀମତୀ ହରିପ୍ରିୟା ଦେବଦାସୀ
- ୧୨ ଶ୍ରୀ ଲକ୍ଷ୍ମୀଧର ନାୟକ
- ୧୩ ଶ୍ରୀମତୀ ସୁନାମଣୀ ଦେବୀ
- ୧୪ ଶ୍ରୀ ଭୋଳାନାଥ ଦାସ
- ୧୫ ଶ୍ରୀ କ୍ଷେତ୍ରମୋହନ କର
- ୧୬ ଶ୍ରୀମତୀ ରାଧାରାଣୀ ଦେବୀ
- ୧୭ ଶ୍ରୀମତୀ ଲକ୍ଷ୍ମୀ ଦେବୀ
- ୧୮ ଶ୍ରୀ ବାଞ୍ଛାନିଧି ମହାରଥୀ
- ୧୯ ଶ୍ରୀ ଗଣେଶ୍ୱର ରଥ
- ୨୦ ଶ୍ରୀ ହାତୀ ମହାରଣା
- ୨୧ ଶ୍ରୀ ହରେକୃଷ୍ଣ ପଟ୍ଟନାୟକ
- ୨୨ ଶ୍ରୀ ଜଗନ୍ନାଥ ମହାପାତ୍ର
- ୨୩ ଶ୍ରୀ ଯତୀନ୍ଦ୍ର ଦାସ
- ୨୪ ଶ୍ରୀ କୃଷ୍ଣବିହାରୀ ମହାରଣା
- ୨୫ ଶ୍ରୀ ଲୋକନାଥ ରଥ
- ୨୬ ଶ୍ରୀ ମାକେଶ୍ୱର ମହାପାତ୍ର
- ୨୭ ଶ୍ରୀମତୀ ନିର୍ମଳାବାଳା ଦାସ
- ୨୮ ଶ୍ରୀମତୀ ନିର୍ମଳାବାଳା ସିଂହ



# ପ୍ରଗତି ସମ୍ବାଦ

କୃଷି ଉନ୍ନୟନ କ୍ଷେତ୍ରରେ ବୈପ୍ଳବିକ ପରିବର୍ତ୍ତନ ପାଇଁ ସମସ୍ତ ପଦକ୍ଷେପ ନିଆଯାଉଛି

## ଶ୍ରୀ ମହାପାତ୍ର

ଆମ ରାଜ୍ୟରେ ଦାରିଦ୍ର୍ୟ ସାମାଜିକତା ତନେ ଥିବା ପ୍ରାୟ ୭୦ ଲାଖ ଜନସାଧାରଣଙ୍କ ଆର୍ଥିକ ବିକାଶକୁ ଦୃଷ୍ଟିରେ ରଖି ଶିବ ସାଙ୍ଗକୁ କୃଷି ଉନ୍ନୟନ କ୍ଷେତ୍ରରେ ବୈପ୍ଳବିକ ପରିବର୍ତ୍ତନ ଆଣିବା ପାଇଁ ବିଭିନ୍ନ ଯୋଜନା ନୀତିମାନଙ୍କୁ ସରକାର ବୃତ୍ତ ପଦକ୍ଷେପ ନେଉଛନ୍ତି ବୋଲି କୃଷି ଓ ସମବାୟ ମନ୍ତ୍ରୀ ଶ୍ରୀ ବାସୁଦେବ ମହାପାତ୍ର ସଂପୂର୍ଣ୍ଣ ତାଙ୍କ ପୁରୁବୀଣା ଗଳ୍ପ କାଳରେ ଘୋଷଣା କରିଛନ୍ତି ।

ଗତ ଅପ୍ରେଲ ୧୧ ତାରିଖ ସଂଧ୍ୟାରେ ପୁରୁବୀଣା-ଠାରେ ଜିଲ୍ଲା କୃଷି ଉପନିର୍ଦ୍ଦେଶକଙ୍କ ଆଧିପତ୍ୟ ଗୃହ ଉଦ୍ଘାଟନ କରି ଶ୍ରୀ ମହାପାତ୍ର କହିଲେ ଯେ କୃଷି କ୍ଷେତ୍ରରେ ଯେଉଁସବୁ ସମସ୍ୟା ରହିଛି, ତାକୁ ସମାଧାନ କରି ଆର୍ଥିକ ଉତ୍ପାଦନ ମାଧ୍ୟମରେ ଏ ରାଜ୍ୟକୁ ଏକ ଆଗୁଆ ରାଜ୍ୟରେ ପରିଣତ କରିବାକୁ 'ମିନିମମ୍ ଇଲୁଟ୍-ଗ୍ୟାରେଣ୍ଡି ପ୍ରୋଗ୍ରାମ୍' ଆଦି କାର୍ଯ୍ୟକାରୀ କରାଯାଉଛି । କୃଷକମାନଙ୍କୁ ଆବଶ୍ୟକୀୟ ବିହନ, ସାର, ପୋକମଲା ଔଷଧ ଓ ଆଧୁନିକ କୃଷି ଯନ୍ତ୍ରପାତିର ବ୍ୟବହାରିକ କୌଶଳ ଓ ପ୍ରୟୋଗ ଜ୍ଞାନ ଯୋଗାଇ ଦେବା ପାଇଁ କୃଷି କର୍ମଶୂଳୀମାନଙ୍କୁ ନିୟୁତ କରାଯାଉଛି । କୃଷି ଉତ୍ପାଦନ ବୃଦ୍ଧି ଦିଗରେ ସରକାରଙ୍କ ରୁଚିକା ସଂପର୍କରେ ସୂଚନା ଦେଇ ଶ୍ରୀ ମହାପାତ୍ର କହିଲେ ଯେ ୧୯୮୦-୮୧ ଆର୍ଥିକ ବର୍ଷରେ ୬୦ ଲକ୍ଷ ଟଙ୍କା ଖାଦ୍ୟଶସ୍ୟ ଉତ୍ପାଦନ ହୋଇଥିବା ସ୍ତରକୁ ଶଷ୍ଠ ପଞ୍ଚବାର୍ଷିକ ଯୋଜନା ଶେଷ ବେଳକୁ ବାର୍ଷିକ ପ୍ରାୟ ୭୪ ଲକ୍ଷ ଟଙ୍କା ଖାଦ୍ୟଶସ୍ୟ ଉତ୍ପାଦନ ପାଇଁ ଲକ୍ଷ୍ୟ ଧାର୍ଯ୍ୟକରି ବିଭିନ୍ନ କାର୍ଯ୍ୟକ୍ରମମାନ ହାତକୁ ନିଆଯାଉଛି । ଚଳିତ ବର୍ଷ ରାଜ୍ୟ ସରକାର ୫୦୦ କୋଟି ଟଙ୍କା ବିଦ୍ୟୁତ୍ ଉତ୍ପାଦନ ପାଇଁ ବ୍ୟୟ କରିବା ଚିନ୍ତା ଓ ତାଲିକାତୀୟ ପଦକ୍ଷେପ ପାଇଁ ବ୍ୟୟକ ବ୍ୟବସ୍ଥା କରିଛନ୍ତି ବୋଲି ଶ୍ରୀ ମହାପାତ୍ର ପ୍ରକାଶ କରିବା ସଙ୍ଗେ ସଙ୍ଗେ ରାଜ୍ୟର ପ୍ରତ୍ୟେକ ଗ୍ରାମ ପଞ୍ଚାୟତରେ ଖାଦ୍ୟଶସ୍ୟ ନିତ୍ୟବ୍ୟବହାରୀ ବିନିଷପତ୍ର ଯୋଗାଇ ଦେବାର ସ୍ୱପ୍ନ ସମ୍ପର୍କରେ କିଛି କହିଲେ ।

ଦେବା ପାଇଁ ସମବାୟ ଉତ୍ପାଦନ ଶୋଷଣାକର୍ମୀ ପ୍ରକାଶ କରିଥିଲେ । ପ୍ରଧାନମନ୍ତ୍ରୀ ଶ୍ରୀମତୀ ଗାନ୍ଧୀଙ୍କ ୨୦-ଦିନୀ କାର୍ଯ୍ୟକ୍ରମର ସଫଳ ରୂପାୟନ ମାଧ୍ୟମରେ କୃଷକଙ୍କୁ ଉତ୍ପାଦିତ ସାମଗ୍ରୀର ଉଚିତ ମୂଲ୍ୟ ଦେବା ସଙ୍ଗେ ସଙ୍ଗେ ରାଜ୍ୟରେ କୃଷି ଚିତ୍ତିକ ଶିଳ୍ପ ପ୍ରତିଷ୍ଠାର ଆବଶ୍ୟକତା ଉପରେ ସେ ଗୁରୁତ୍ୱ ଆରୋପ କରିଥିଲେ ।

ରାଜ୍ୟସରା ସଦସ୍ୟ ଶ୍ରୀ ଜଗଦୀଶ ଜାମବ ଅଧ୍ୟକ୍ଷତାରେ ଅନୁଷ୍ଠିତ ଏହି ଉଦ୍ଘାଟନ ଉତ୍ସବରେ ଜିଲ୍ଲା କଲେକ୍ଟର, ଜିଲ୍ଲା କୃଷି ଉପନିର୍ଦ୍ଦେଶକ, ଉତ୍ତ-ସମବାୟ ନିର୍ଦ୍ଦେଶକ ପ୍ରମୁଖ ଉଦ୍ଘୋଷଣା ଦେଇଥିଲେ ଏବଂ ବିଭାଗୀୟ ଅଧିକାରୀଙ୍କ ସମେତ ଗ୍ରାମୀଣ ଜନସାଧାରଣ ବହୁ ସଂଖ୍ୟାରେ ଯୋଗ ଦେଇଥିଲେ ।

## ନୂଆପଡ଼ାଠାରେ ସେତକୂପ ରଣ ମେଳା

ଗତ ଅପ୍ରେଲ ୭ ତାରିଖ ଦିନ ବରଗଞ୍ଜର ବିଜ୍ଞା ଚେନ୍ଦ୍ରଶିଖରୀ ବୁକ୍ ଅନ୍ତର୍ଗତ ନୂଆପଡ଼ା ଗ୍ରାମଠାରେ ବୁକର ସେତକୂପ ରଣ ମେଳା ଅନୁଷ୍ଠିତ ହୋଇଥିଲା । ଏହି ମେଳାରେ ବିଭିନ୍ନ ଗ୍ରାମର ୨୦ ଜଣ ଶ୍ରେଣୀକୁ ସେତକୂପ ଜ୍ଞାନ ପାଇଁ ରଣ ମଂଚରୁ କରାଯାଇଥିବା ୭୪,୫୦୦ ଟଙ୍କା ମଧ୍ୟରୁ ପ୍ରଥମ କିଣ୍ଡରେ ବରଗଞ୍ଜର ଜିଲ୍ଲା କେନ୍ଦ୍ର ସମବାୟ ବ୍ୟାଙ୍କ ତରଫରୁ ୭୨,୩୨୦ ଟଙ୍କା ଦିଆଯାଇଥିଲା । ଏହା ବ୍ୟତୀତ ସେତକୂପଗୁଡ଼ିକୁ ଶକ୍ତିଶାଳିନୀ କରିବା ପାଇଁ ପୂର୍ବରୁ ମିଳିଥିବା ୧୩ଟି ଆବେଦନପତ୍ର ମଧ୍ୟରୁ ସମ୍ଭାବ୍ୟ ରିପୋର୍ଟ ମିଳିବା ପରେ ୮ଟି କୂପରେ ବିଦ୍ୟୁତ୍ ସଂଯୋଗ କରାଯିବାକୁ ମେଳାରେ ସ୍ଥିର ହୋଇଥିଲା ଏବଂ ଏଥିପାଇଁ ଆବଶ୍ୟକୀୟ ରଣ ମଂଚରୁ କରାଯାଇଥିଲା । ଭାରତୀୟ କୃଷି ଶିଳ୍ପ ନିଗମର ବରଗଞ୍ଜର ଆଞ୍ଚଳିକ ଶାଖା ଏହାର ବିଦ୍ୟୁତ୍ ମୋଟର ପଂଚ୍ଚମାନ ଯୋଗାଇ ଦେବେ ।

## ବାଲେଶ୍ୱର ଜିଲ୍ଲାରେ କ୍ଷୁଦ୍ର ଓ କୃଷିର ଶିଳ୍ପର ଅଭିବୃଦ୍ଧି

୧୯୮୧-୮୨ ଆର୍ଥିକ ବର୍ଷର ୧୯୮୨ ଜାନୁଆରୀ ମାସ ଶେଷ ସୁଦ୍ଧା ବାଲେଶ୍ୱର ଜିଲ୍ଲାରେ ୪୫ ଲକ୍ଷ ୮୭ ହଜାର ଟଙ୍କା ବିନିଯୋଗ କରାଯାଇ ୧୦୭ଟି କ୍ଷୁଦ୍ରଶିଳ୍ପ ପ୍ରତିଷ୍ଠା କରାଯାଇଛି ଏବଂ ଏଥିରେ ୭୫୩ ଜଣ ବ୍ୟକ୍ତିଙ୍କୁ ନିୟୁତ ସୁବିଧା ମିଳି ପାରିଛି । ସେହିପରି ୫୨ ଲକ୍ଷ ୯୦ ହଜାର ଟଙ୍କା ବିନିଯୋଗରେ ଜିଲ୍ଲାରେ ୩,୩୨୮ଟି କୃଷିର ଶିଳ୍ପ ପ୍ରତିଷ୍ଠା କରାଯାଇ ଏଥିରେ ୩,୯୭୫ ଜଣ ବ୍ୟକ୍ତିଙ୍କୁ କର୍ମନିୟୁତ ଦିଆଯାଇପାରିଛି । ଏହିପରି କ୍ଷୁଦ୍ର ଓ କୃଷିର ଶିଳ୍ପ କର୍ମିଆରେ ଏହି ଜିଲ୍ଲାରେ ଗୋଟିଏ ବର୍ଷ ପୂରଣ ହେବା ପୂର୍ବରୁ ୪,୨୧୮ ଜଣଙ୍କୁ ନିୟୁତ ସୁବିଧା ମିଳି ପାରିଛି ।

**ଓଡ଼ିଶାରେ ପରଦାର କଲ୍ୟାଣ କାର୍ଯ୍ୟକ୍ରମ**

୧୯୮୨ ଫେବୃଆରୀ ମାସରେ ୧୮,୩୫୬ଟି ସଂଖ୍ୟାକରଣ ଅସୋପରୁ ମିଶାଇ ରାଜ୍ୟରେ ମୋଟ ୨୧,୧୮୦ଟି ଜନ୍ମ ନିୟନ୍ତ୍ରଣ ଅସୋପରୁ କରାଯାଇଛି । ଏହାକୁ ମିଶାଇ ଗତ ୧୧ ମାସ ମଧ୍ୟରେ ୮୨,୧୭୭ଟି ସଂଖ୍ୟାକରଣ ଅସୋପରୁ ସମେତ ମୋଟ ୯୪,୭୮୩ ଅସୋପରୁ ସଂଗଠିତ ହୋଇଛି ।

ସେହିପରି ଫେବୃଆରୀ ମାସ ମଧ୍ୟରେ ସତ୍ୟଜିତ ମହିଳାମାନେ ୨୩୯୯ଟି ଛୁପ୍ ଓ ୨,୩୩୪ଟି କପରଟି ଗ୍ରହଣ କରିଥିଲେ ଏବଂ ଏହି ମାସ ଶେଷ ସୁଦ୍ଧା ଛୁପ୍ ଓ କପରଟି ଗ୍ରହଣ କରିଥିବା ମହିଳାମାନଙ୍କ ସଂଖ୍ୟା ହେଉଛି ଯଥାକ୍ରମେ ୨,୧୪୯ ଓ ୧୫,୯୪୫ । ଏହା ବ୍ୟତୀତ ବହୁ ପରିମାଣର ଗର୍ଭ ନିରୋଧକ ଦ୍ରବ୍ୟ ବଣ୍ଟନ କରାଯିବା ସଂଗେ ସଂଗେ କ୍ଷୁଦ୍ର ପରିବାର ଗଠନର ଅବଶ୍ୟକତା ସଂପର୍କରେ ଜନସାଧାରଣକୁ ବିଭିନ୍ନ ପ୍ରସ୍ତର ମାଧ୍ୟମରେ ବୁଝାଇ ଦିଆଯାଇଥିଲା ।

**'ନିଳନୀ' ସମାବେଶ**

ଗତ ଅପ୍ରେଲ ୮ ତାରିଖ ଦିନ କେନ୍ଦୁଝରଠାରେ ନିଜମା ସାହିତ୍ୟ ସଂସଦର ବାର୍ଷିକ ଉତ୍ସବରେ ଜାତୀୟ ଓ ବହୁତ ରାଷ୍ଟ୍ରମଣ୍ଡା ଶ୍ରୀ ଯୁଗଳ ବିଶୋର ପଟ୍ଟନାୟକ ମୁଖ୍ୟ ଅତିଥି ଭାବେ ଯୋଗ ଦେଇ କହିଲେ ଯେ କେନ୍ଦୁଝର ଜିଲ୍ଲା ଅଧିବାସୀଙ୍କ ମଧ୍ୟରେ ଥିବା ଲେଖକମାନେ ନିଜର ବାବ୍ୟ, କବିତା, ଗଳ୍ପ ଓ ଉପନ୍ୟାସ ପ୍ରଭୃତି ସୂଚନାଗୁଡ଼ିକ ରଚନା ମାଧ୍ୟମରେ ଲେଖକମାନଙ୍କ ମନରେ ଗଣତନ୍ତ୍ରମାତ୍ତ ସୃଷ୍ଟି କରିପାରିବେ ଏବଂ ତା'ର ସୁପ୍ରଭାବ ନିଶ୍ଚୟ ସମାଜ ଉପରେ ପଡ଼ିବ । କେନ୍ଦୁଝର ଜିଲ୍ଲା ଜିପରି ସାହିତ୍ୟ କ୍ଷେତ୍ରରେ ଅନ୍ୟ ଜିଲ୍ଲା ସହିତ ସମତୁଲ ହୋଇ ପାରିବ, ସେଥିପ୍ରତି ଦୃଷ୍ଟି ଦେବାକୁ ଶ୍ରୀ ପଟ୍ଟନାୟକ ଉପସ୍ଥିତ ଲେଖକପ୍ରେମୀମାନଙ୍କୁ ପରାମର୍ଶ ଦେଇଥିଲେ ।

ବିସ୍ତାପକ ଶ୍ରୀ ପଣ୍ଡିତ ଶ୍ରୀ ଦାସଙ୍କ ଦ୍ଵାରା ଉଦ୍ଘାଟିତ ଏହି ଉତ୍ସବର ଶେଷରେ ରାଷ୍ଟ୍ରମଣ୍ଡା ଶ୍ରୀ ପଟ୍ଟନାୟକ ବହୁତା ପ୍ରତିଯୋଗିତାରେ କୃତିତ୍ଵ ହାସଲ କରିଥିବା ପ୍ରତିଯୋଗୀମାନଙ୍କୁ ପୁରସ୍କାର ଦିତରଣ କରିଥିଲେ ।

**ପାରଦୀପରେ ୭୫ ମେଡ଼ିକଟନ ବିଶିଷ୍ଟ ବୃହତ୍ତମ କଣ୍ଠେନର**

ପାରଦୀପ ବନ୍ଦରର ସାଧାରଣ ପର୍ଯ୍ୟଟକମାନଙ୍କ ପ୍ରସ୍ତୁତ ୧୩ ତାରିଖ ଦିନ "ଫେବୃଆରୀ ଲିଷ୍ଟ" ନାମକ ଗାୟକ୍ରମ ୭୫ ମେଡ଼ିକଟନ ବିଶିଷ୍ଟ ଏକ କଣ୍ଠେନରକୁ ଓହ୍ଲାଇ ଦିଆଯାଇଛି । ଏହି କଣ୍ଠେନରରେ କାମସେବକପୁରୁଷ ଟାଟା ଲୌହ ଉଦ୍ଘାଟ କାରଖାନାର ଏକ ସମ୍ପ୍ରଦାନପୁଂ ଇ-ଇଣ୍ଡ୍ର ଆସିଥିଲା । କଣ୍ଠେନରର ଉଚ୍ଚ ୩୦.୬୬ ମିଟର, ଉଚ୍ଚତା ୪.୬୫ ମିଟର ଏବଂ

ପ୍ରସ୍ଥ ୪.୨୯ ମିଟର ଥିଲା । ଏତେ ବଡ଼ ଆକାର ଏବଂ ଓନନର କଣ୍ଠେନରକୁ ପାରଦୀପରେ ମାତ୍ର ଅଳ୍ପ ସମୟ ମଧ୍ୟରେ ଓହ୍ଲାଇ ଦିଆଯାଇଥିଲା ।

ଭାରତୀୟ ବିଭିନ୍ନ ମୁଖ୍ୟବନ୍ଦନମାନଙ୍କରେ ପୂର୍ବରୁ ଓହ୍ଲାଇ ଦିଆଯାଇଥିବା ବୃହତ୍ତମ କଣ୍ଠେନର-ସୂଚିକ ମଧ୍ୟରୁ ଏହା ଅନ୍ୟତମ ଏବଂ ପାରଦୀପରେ ପୂର୍ବରୁ ଆସିଥିବା କଣ୍ଠେନରସୂଚିକଠାରୁ ଏହା ବୃହତ୍ତମ । କଣ୍ଠେନରଟିକୁ ଟାଟା କର୍ମସଂସ୍ଥା ପାରଦୀପଠାରୁ କାମସେବକପୁରୁକୁ ସଡ଼କ ଯୋଗେ ନେବା ପାଇଁ ଯୋଜନା କରାଯାଇଛି ।

**ସ୍ଵାଧୀନତା ସଂଗ୍ରାମୀ ଫେରସ୍ତ ସମାଜୀ କମିଟି**

ସ୍ଵାଧୀନତା ସଂଗ୍ରାମୀଙ୍କ ଫେରସ୍ତ ସଂପର୍କରେ ସମାଜୀ କରିବା ପାଇଁ ରାଜ୍ୟ ସରକାର ଶ୍ରୀ ମୋହନ ନାୟକଙ୍କ ଅଧ୍ୟକ୍ଷତାରେ ଏକ କମିଟି ଗଠନ କରିଛନ୍ତି । ଏହି କମିଟିର ଅଧ୍ୟକ୍ଷ ସଭ୍ୟମାନେ ହେଲେ-ସର୍ବଶ୍ରୀ ବୈଷ୍ଣବ ଚରଣ ପଟ୍ଟନାୟକ, ଇନ୍ଦ୍ରଣି ମହାରଣା ଓ ରାମ ପ୍ରସାଦ ମହାନ୍ତି ।

ରାଜ୍ୟ ସରକାରଙ୍କ ଅର୍ଥ ବିଭାଗର ଏହି ଫେରସ୍ତ ବ୍ରାହ୍ମ ବାରିଦ୍ଵରେ ଥିବା ଡେପୁଟି ସେକ୍ରେଟେରୀ ଏହାର ସେକ୍ରେଟେରୀ ହିସାବରେ କାର୍ଯ୍ୟ କରିବେ ।

କମିଟିର କାର୍ଯ୍ୟକାଳ ସେପ୍ଟେମ୍ବର ୧, ୧୯୮୨ ପର୍ଯ୍ୟନ୍ତ ଧାର୍ଯ୍ୟ କରାଯାଇଛି ।

ସ୍ଵାଧୀନତା ସଂଗ୍ରାମୀ ଫେରସ୍ତ ସ୍ଵ-କମିଟିକ୍ ସୁପାରିଶଗୁଡ଼ିକୁ ଏହି କମିଟି ସମାଜୀ କରୁଥିବା କେନ୍ଦ୍ରୀୟ ଫେରସ୍ତ ସଂଗଠନ ହୁନ୍ଦାର ବିଦେଶିତ ବ୍ୟକ୍ତିଙ୍କ ପାଇଁ ନିର୍ଦ୍ଧାରଣ ସମୟ ସଂପର୍କରେ ଯେଉଁ ନିୟମ ପ୍ରଣୟନ କରାଯାଇଛି, ସେଗୁଡ଼ିକୁ କଡ଼ାକଡ଼ି ଭାବେ ପାଳନ କରି ଏହି କମିଟି ସୁପାରିଶ କରିବେ । ଏହାଛଡ଼ା ରାଜ୍ୟ ସରକାରଙ୍କଦ୍ଵାରା ପ୍ରଦତ୍ତ ଏହି ଫେରସ୍ତ ସଂପର୍କରେ ସମାଜୀ କରୁଥିବା ଯଦି ଅବଶ୍ୟକ ମନେ କରନ୍ତି, ତା'ହେଲେ ସ୍ଵାଧୀନତା ସଂଗ୍ରାମୀ ଫେରସ୍ତ କମିଟିର ଯେ କୌଣସି ସଭ୍ୟଙ୍କ ସହିତ ପରାମର୍ଶ ସଂଗଠନ ମଧ୍ୟ ଏହି କମିଟି ଆମତ୍ତ କରିପାରିବେ ।

**ଭଦ୍ରାକଣ୍ଠୀ ସେତୁରେ ଯାନବାହନ ଚଳାଚଳ ପାଇଁ ଟୋଲ୍ ଆଦାୟ**

ଭୋରାପୁଟ ଜିଲ୍ଲା ବନ୍ଦରସମୁଦାରେ ଭଦ୍ରାକଣ୍ଠୀ ନଦୀ ଉପରେ ନିର୍ମିତ ସେତୁରେ ଯାନବାହନ ଚଳାଚଳ ପାଇଁ ରାଜ୍ୟ ସରକାର ଟୋଲ୍ ଆଦାୟ କରିବାକୁ ନିଷ୍ପତ୍ତି କରିଛନ୍ତି ।

ଏ ସଂପର୍କରେ ମୁର୍ଦ୍ଦବିରାଗ ଚତୁର୍ଥ ପ୍ରକାଶିତ ଏକ ବିଷୟ ଅନୁଯାୟୀ ବିଭିନ୍ନ ସାମବାହନ ପାଇଁ ନିର୍ଦ୍ଧାରିତ ହୋଇଥିବା ଟୋଲ୍ ଅପ୍ରେଲ ମାସ ୧୭ ତାରିଖଠାରୁ ଆଦାୟ କରାଯାଇଛି । ମଟର ସାଇକେଲ ଓ ସୁଟର ପରି ଦୁଇଚକିଆ ଯାନ ପାଇଁ ୧ ଟଙ୍କା; କାର, ଟାକ୍ସି, ଭିପ୍, ପିକ୍-ଅପ୍ ଚ୍ୟାନ୍, ସ୍ପେସନ୍ ଡ୍ରାଗନ୍, ଟେ-ପୋ, ଅଟୋ-ଭିକ୍ସା ଓ ଡିନିଚକିଆ ସୁଟର ସମେତ ହାଲୁକା ଧରଣର ବିନା ଟ୍ରେଲର ଯାନ ପାଇଁ ୫ ଟଙ୍କା ଏବଂ ଟ୍ରେଲର ସଂଲଗ୍ନ ଯାନ ପାଇଁ ୮୭.୫୦ ପଇସା ହାରରେ ଟୋଲ୍ ଆଦାୟ କରାଯିବ । ସେହିପରି ଯାତ୍ରୀବାହୀ ବସ୍, ମାଲ୍‌ବାହୀ ଟ୍ରକ୍ ସମେତ ଟ୍ରେଲରଯୁକ୍ତ ଟ୍ରକ୍ ପରି ଓଜନଦାର ଯାନ ଚଳାଚଳ ପାଇଁ ୨୦ ଟଙ୍କା ଲେଖାଏଁ ଏବଂ ଯାତ୍ରୀ ଓ ମାଲ୍ ବିହିନ ସେପରି ଯାନ ପାଇଁ ୧୦ ଟଙ୍କା ଲେଖାଏଁ ଟୋଲ୍ ଆଦାୟ କରାଯିବ । ଗ୍ରାମ୍ୟମାଣ ଜେନ୍, ଡୋକ୍‌ର ଏବଂ ରୋଡ୍-ଲୋଲର ସମେତ ଅନ୍ୟ ଯନ୍ତ୍ର ଗୁଡ଼ିକ ଯାନବାହନ ଚଳାଚଳ ପାଇଁ ୨୦ ଟଙ୍କା ଟୋଲ୍ ଧାର୍ଯ୍ୟ ହୋଇଛି । କୌଣସି ଯାନ ଏହି ସେତୁ ଉପରେ ଗୋଟିଏ ଦିନରେ ଯିବା ଆସିବା କଲେ ନିର୍ଦ୍ଧାରିତ ଟୋଲର ଦେଡ଼ ରୁଣ୍ଡ ଅର୍ଥ ଦେବାକୁ ପଡ଼ିବ ।

### ପାଗଦୀପ ବନ୍ଦର କର୍ମଶୈଳୀମାନଙ୍କ ଦ୍ଵାରା ନିର୍ମିତ ଆଧୁନିକ ବାର୍ଜ

ପ୍ରଥମ କରି ପାଗଦୀପ ବନ୍ଦରର ମେରାଲନ ଓପାନ୍‌ସପ୍ ଦ୍ଵାରା ନିର୍ମିତ ୧୫୦ ଟନ ବିଶିଷ୍ଟ ବାର୍ଜ ପବିତ୍ର ମହାବିଷୁବ ସଂକ୍ରାନ୍ତି ଅବସରରେ ଦିନ ୧୦ଟା ସମୟରେ ବନ୍ଦର ଅଧ୍ୟକ୍ଷଙ୍କ ଦ୍ଵାରା ପ୍ରଥମେ ସମୁଦ୍ର କଳରେ ଉଦ୍ଘାଟିତ ହେଲା ।

ଏହି ବାର୍ଜ ନିର୍ମାଣ କାଳରେ ମୋଟ ୨ ଲକ୍ଷ ୩୦ ହଜାର ଟଙ୍କା ଖର୍ଚ୍ଚ କରାଯାଇଛି । ଏହା ସମୁଦାୟ ୭୯ ଦିନରେ ନିର୍ମିତ ହୋଇଛି । ପୂର୍ବରୁ ବନ୍ଦର କର୍ମପକ୍ଷ ରାଜ୍ୟ ବାହାରୁ ପ୍ରାୟ ୫ ଲକ୍ଷ ଟଙ୍କା ବ୍ୟୟରେ ଏହିପରି ବାର୍ଜ ହସ୍ତ କରୁଥିଲେ । ବର୍ତ୍ତମାନ ନିର୍ମିତ ବାର୍ଜ ବଜାରର ସାଧାରଣ ବାର୍ଜଠାରୁ ଶତକଡ଼ା ୨୦ ଭାଗ ଅଧିକ ମାଲ ପରିବହନ କରି ପାରିବ । ଏହାର କାର୍ଯ୍ୟ ପଦ୍ଧତି ସାଧାରଣ ବାର୍ଜ ଅପେକ୍ଷା ଅଧିକ ସହଜ । ପ୍ରକାଶ ଆଇଟି ଉକ୍ତ ବାର୍ଜ ଦ୍ଵାରା ସମୁଦ୍ର ମଧ୍ୟରେ ଥିବା ଜାହାଜଗୁଡ଼ିକରୁ ମାଲ ବୋହେଇ ଓ ଖରାଦ କାର୍ଯ୍ୟ କରା ଯାଇଥାଏ ।

ବନ୍ଦରର ଅଧ୍ୟକ୍ଷ ଉପସ୍ଥିତ ଅଧିକାରୀ ଏବଂ କର୍ମଶୈଳୀମାନଙ୍କୁ ଉଦ୍‌ବୋଧନ ଦେଇ ନୂତନ ବାରିଗରା ଯନ୍ତ୍ର ନିର୍ମାଣ ଏବଂ ତାହାର ଜମାସତ ସଂରକ୍ଷଣ ପାଇଁ ଉତ୍ସାହିତ କରିଥିଲେ ।

### ବଣିଆପଦାରେ ଅଧିଆନ ହୋଇଥିବା ଲୋକମାନେ ବେଶ୍ ଉପକୃତ

ଶ୍ରୀ ସିଂହଦେଓ

ଡେକାନୀଜ ଜିଲ୍ଲାର ବଣିଆପଦାଠାରେ କାର୍ଯ୍ୟକାରୀ ହେଉଥିବା 'ଦରିଦ୍ରତମ ଲୋକଙ୍କ' ଅର୍ଥନୈତିକ ଅଭିଆନ କାର୍ଯ୍ୟର ଅଗ୍ରଗତି ସଂପର୍କରେ ପ୍ରତିରକ୍ଷା ଉପମତୀ ଶ୍ରୀ କାମାକ୍ଷୀ ପ୍ରସାଦ ସିଂହଦେଓ କହିଛନ୍ତି ଯେ ବଣିଆପଦାରେ ଅଭିଆନ ହୋଇଥିବା ଦରିଦ୍ରତମ ଲୋକମାନେ ବେଶ୍ ଉପକୃତ ହୋଇଛନ୍ତି ଏବଂ ଏଇ ଯୋଜନାଟି ପୂର୍ଣ୍ଣାଙ୍ଗ ଭାବରେ କାର୍ଯ୍ୟକାରୀ ହେବା ସଙ୍ଗେ ସଙ୍ଗେ ସେମାନେ ଅଧିକରୁ ଅଧିକ ଉପକୃତ ହେବେ । ଶ୍ରୀ ସିଂହଦେଓଙ୍କ ଅଭିମତଟି ହେଲା:

“ଗ୍ରାମାନ୍ତର ଦରିଦ୍ରତମ ପରିବାରଙ୍କ ଅର୍ଥନୈତିକ ଅଭିଆନ କାର୍ଯ୍ୟକ୍ରମ ପ୍ରଥମ ଥର ପାଇଁ ବର୍ଷକ ଚଳେ ଓଡ଼ିଶାରେ ପ୍ରଚଳନ କରାଯାଇଛି । ଏହାର ଉଦ୍ଦେଶ୍ୟ, ଗ୍ରାମାନ୍ତର ଦାରିଦ୍ର୍ୟ ଦୂର କରି ଦରିଦ୍ରତମ ବ୍ୟକ୍ତିଙ୍କ ଉପକାର କରିବା । ଅତୀତରେ ଗରିବ ଲୋକମାନଙ୍କ ମଧ୍ୟରେ ଭୂମି ବନ୍ଦନ କରାଯାଇଥିଲା ସତ, ମାତ୍ର ଆନୁସଙ୍ଗିକ ମାହାଙ୍ଗ, ଯଥା—ଭୂମି ଉଦୟନ, କଳସେଚନ ବ୍ୟତୀତ ଉତ୍ୟାଦିର ସୁବିଧା କରାଯାଇ ନ ଥିଲା । ବର୍ତ୍ତମାନ ଗ୍ରାମାନ୍ତର ଦରିଦ୍ରତମ ପରିବାରଙ୍କ ଅର୍ଥନୈତିକ ଅଭିଆନ କାର୍ଯ୍ୟକ୍ରମ କରିଆରେ କେବଳ ଭୂମି ଦିଆଯାଇ ନାହିଁ, ପରନ୍ତୁ ଉକ୍ତ ଭୂମି କିପରି ଆଧାର ହେବ ଏବଂ ସେଥିରେ ଫସଲ ଯେପରି ଉତ୍ପାଦିତ ହେବ, ତା'ର ଯତ୍ନ ମଧ୍ୟ ନିଆଯାଇଛି । ଏହି କାର୍ଯ୍ୟକ୍ରମଟି ବର୍ତ୍ତମାନ ମଧ୍ୟ ଶିଶୁ ଅବସ୍ଥାରେ ଥିବ । ଅଳ୍ପ ଦିନ ତଳେ ଖବର କାଗଜରେ ଏହି କାର୍ଯ୍ୟକ୍ରମ ବିକୃତ ଭାବରେ ଚିତ୍ରଣ କରାଯାଇ ପରିବେଷଣ କରାଯାଇଥିବା ସମ୍ଭାବ ଦେଖିଲି । ଉଦ୍‌ବୋଧକ ସ୍ଵରୂପ, ମୋ ନିର୍ବାଚନ ମଣ୍ଡଳୀର ବଣିଆପଦା ଗ୍ରାମକୁ ଅତି ନ୍ୟୁନ କରି ଚିତ୍ରଣ କରାଯାଇଛି । ଏହି ଗ୍ରାମକୁ କିଛିଦିନ ତଳେ ମୁଁ ନିଜେ ଯାଇଥିଲି । ସେଠାରେ ଅଭିଆନ ହୋଇଥିବା ବ୍ୟକ୍ତିମାନେ ଜମି ଜମି ଦାରିଦ୍ର୍ୟର ସୀମାରେଖା ଅତିକ୍ରମ କରୁଛନ୍ତି । ଏହି କାର୍ଯ୍ୟକ୍ରମ ମାତ୍ର ଅଧିକାରୀ ଆଗେଇଛି । ମୁଁ ନିଃସନ୍ଦେହ ଯେ ବଣିଆପଦା ବାସିନ୍ଦାମାନେ ବିପୁଳ ଭାବରେ ଉପକୃତ ହୋଇଛନ୍ତି ଏବଂ ଏହି କାର୍ଯ୍ୟକ୍ରମଟି ଆଗେଇବା ସଙ୍ଗେ ସଙ୍ଗେ ଏମାନେ ଅଧିକରୁ ଅଧିକ ଉପକୃତ ହେବେ । ଏହି ଯୋଜନାଟି ସଂପୂର୍ଣ୍ଣ ଭାବରେ କାର୍ଯ୍ୟକାରୀ ନ ହେଉଣୁ, ଏହାକୁ ବିମୋହିତ ଭାବରେ ଚିତ୍ରଣ କରାଯିବା ଅତି ଦୁର୍ଭାଗ୍ୟଜନକ” ।

# ବଳଙ୍ଗୀର ଜିଲ୍ଲାରେ କ୍ଷୁଦ୍ର ଓ କୃଷୀରଶିଳ୍ପ ସ୍ଥାପନ

୧୯୮୧ ମସିହା ଅପ୍ରେଲ ମାସଠାରୁ ୧୯୮୨ ମସିହା ମାର୍ଚ୍ଚମାସ ମାସ ମଧ୍ୟରେ ବଳଙ୍ଗୀର ଜିଲ୍ଲାରେ ୬୮ ଲକ୍ଷ ୨୪ ହଜାର ଟଙ୍କା ବିନିଯୋଗ କରାଯାଇ ୯୦ ଗୋଟି କ୍ଷୁଦ୍ର ଶିଳ୍ପ ପ୍ରତିଷ୍ଠା କରାଯାଇଛି ଏବଂ ଏଥିରେ ୭୧୬ ଜଣ ବ୍ୟକ୍ତିଙ୍କ ପାଇଁ କର୍ମ ନିଯୁକ୍ତି ସୁବିଧା ମିଳିପାରିଛି । ଏହା ବ୍ୟତୀତ ୨୫ ଲକ୍ଷ ୧୬ ହଜାର ଟଙ୍କା ବିନିଯୋଗ କରାଯାଇ ୧,୬୯୭ ଟି କୃଷୀର ଶିଳ୍ପ ପ୍ରତିଷ୍ଠା କରାଯାଇ ଏଥିରେ ୨,୦୩୭ ଜଣ ବ୍ୟକ୍ତିଙ୍କୁ ଧରା ଯୋଗାଇ ଦିଆଯାଇଛି ।

ଏଠାରେ ଉଲ୍ଲେଖଯୋଗ୍ୟ ଯେ ବର୍ତ୍ତମାନର ସରକାର ଶିଳ୍ପ କ୍ଷେତ୍ରରେ ପଛରେ ପଡ଼ିରହିଥିବା ଅଞ୍ଚଳରେ ବିଭିନ୍ନ ପ୍ରକାର ଶିଳ୍ପ ପ୍ରତିଷ୍ଠା କରିବା ଉପରେ ବିଶେଷ ଗୁରୁତ୍ୱ ଆରୋପ କରୁଛନ୍ତି । ଏହି ଶିଳ୍ପ ପ୍ରତିଷ୍ଠା ସମୟରେ ସଂପୂର୍ଣ୍ଣ ଅଞ୍ଚଳର କଞ୍ଚାମାଲ ଓ ଅନ୍ୟାନ୍ୟ ସୁବିଧା ସୁଯୋଗ ଉପରେ ଦୃଷ୍ଟି ଦିଆଯାଇଛି । କ୍ଷୁଦ୍ର ଶିଳ୍ପ ଓ କୃଷୀର ଶିଳ୍ପ ସ୍ଥାପନ ହେବା ଫଳରେ କେତେକ ବ୍ୟକ୍ତି ପୂରା ସମୟ ପାଇଁ କର୍ମ ନିଯୁକ୍ତି ପାଇବା ବେଳେ ଅନେକେ ଆନୁଷ୍ଠାନିକ ଧରା ପାଇପାରିବେ ଏବଂ ଅଧିକ ଉତ୍ପାଦନକ୍ଷମ ହୋଇପାରିବେ ।

## ଭାରତୀୟ ଭେଷଜ ଓ ହୋମିଓପାଥିକ୍ ନିର୍ଦ୍ଦେଶାଳୟକୁ ସ୍ଥାୟୀ କରାଗଲା

ରାଜ୍ୟରେ ଗତ ୧୯୭୨ ମସିହାଠାରୁ ଅଗାଧା ଭାବେ ବାର୍ଷିକାରୀ ହୋଇଆସୁଥିବା ଭାରତୀୟ ଭେଷଜ ଓ ହୋମିଓପାଥିକ୍ ନିର୍ଦ୍ଦେଶାଳୟକୁ ରାଜ୍ୟ ସରକାର ସ୍ଥାୟୀ କରିଛନ୍ତି ଏବଂ ଏହା ସ୍ଥାୟୀ ବୋଲି ଘୋଷିତ ହେବା ଦିନଠାରୁ, ଅର୍ଥାତ୍ ତା ୨୨-୩-୧୯୮୨ ରିଖିଠାରୁ ଫୁଲୁ ହେବ ।

ଏଠାରେ ଉଲ୍ଲେଖଯୋଗ୍ୟ ଯେ ଏହି ନିର୍ଦ୍ଦେଶାଳୟ ବର୍ତ୍ତମାନ ଥିବା କେତେକ ଅଧଞ୍ଚନ ଅର୍ଥସ୍, ହୋମିଓପାଥିକ୍ ଓ ଆୟୁର୍ବେଦିକ୍ କଲେଜ ଓ ଡାକ୍ତରଖାନାକୁ ପୂର୍ବରୁ ସ୍ଥାୟୀ କରାଯାଇଥିଲା ।

## ବୈଜ୍ଞାନିକରେ ଅର୍ଥନୈତିକ ଅଭିଆନ ଯୋଜନା

ସଂପୂର୍ଣ୍ଣ ମୁଖ୍ୟମନ୍ତ୍ରୀ ଶ୍ରୀ ଜାନକୀ ବରୁଣ ପଟ୍ଟନାୟକ ବୈଜ୍ଞାନିକ କ୍ଷେତ୍ରରେ ଅଗ୍ରଗତି କରାଯାଉଥିବା ବୃଦ୍ଧ ବୃଦ୍ଧପାଳଠାରେ ବରିଦ୍ କୋଳଙ୍କ ପାଇଁ ହୋଇଥିବା ଅର୍ଥନୈତିକ ଅଭିଆନ କାର୍ଯ୍ୟକ୍ରମ ପରିବର୍ତ୍ତନ କରି ସ୍ଥାନୀୟ କର୍ମରେ ହୋଇଥିବା ମତା ଓ ଅନ୍ୟାନ୍ୟ ଫସଲ ଦେଖିଥିଲେ ଏବଂ ଉପକୃତ ହୋଇଥିବା ଦରିଦ୍ରତମ ପରିବାରଙ୍କ ସୁବିଧା ସୁବିଧା ବିଷୟରେ ଆଲୋଚନା କରିଥିଲେ । ସେଠାରେ ଉକ୍ତ ପରିବାରଙ୍କ ପାଇଁ ନିର୍ଦ୍ଦିଷ୍ଟ ହୋଇଥିବା ଗୃହଗୁଡ଼ିକ ମଧ୍ୟ

ସେ ଦେଖିଥିଲେ । ସେଠାରେ ଉପସ୍ଥିତ ଥିବା ଜିଲ୍ଲାପ୍ରମାଣ ଅଧିକାରୀ, ଏସ୍. ଡି. ଓ., ବି.ଡି.ଓ., ସଂପ୍ରଦାରଣ ଅଧିକାରୀ ଏବଂ ଗ୍ରାମସେବକମାନଙ୍କୁ ଉଦ୍‌ବୋଧନ ଦେଇ ମୁଖ୍ୟମନ୍ତ୍ରୀ କହିଲେ ଯେ ସରକାରୀ କର୍ମଚାରୀଙ୍କ ନିଷ୍ଠାପର କର୍ତ୍ତବ୍ୟ ଓ ଜନସାଧାରଣଙ୍କ ଉତ୍ତମ ସହଯୋଗ ଫଳରେ ବିଭିନ୍ନ ଉନ୍ନୟନମୂଳକ କାର୍ଯ୍ୟକ୍ରମଗୁଡ଼ିକ ସଫଳତା ଲାଭ କଲେ । ସରକାରୀ କର୍ମଚାରୀମାନଙ୍କ କାର୍ଯ୍ୟ ନିମନ୍ତେ ଏକ ମାନ ନିର୍ଦ୍ଧାରଣ ହେବା ବିଧେୟ । ଯେଉଁମାନେ ଉପଯୁକ୍ତ କାର୍ଯ୍ୟ କରୁଛନ୍ତି, ସେମାନେ ପୁରସ୍କୃତ ହେବେ ଏବଂ ଯେଉଁମାନେ କର୍ତ୍ତବ୍ୟରେ ଅବହେଳା କରୁଛନ୍ତି, ସେମାନେ ଦଣ୍ଡନୀୟ ହେବେ । ମୁଖ୍ୟମନ୍ତ୍ରୀ ପୁଣି କହିଲେ ଯେ କର୍ମଚାରୀମାନେ ନିଜର କାର୍ଯ୍ୟ ପରିସର ମଧ୍ୟରେ ଜନସାଧାରଣଙ୍କ ସେବା, ବିଶେଷ କରି ଗରିବ ଜନସାଧାରଣଙ୍କ ସେବା କରନ୍ତୁ । ଗ୍ରାମାଞ୍ଚଳ ଦରିଦ୍ରତମ ପରିବାରଙ୍କ ଅଭିଆନ ଯୋଜନା କାର୍ଯ୍ୟକ୍ରମଗୁଡ଼ିକୁ ସୁଗୁରୁ ରୂପେ କାର୍ଯ୍ୟକାରୀ କରିବା ପାଇଁ ଶ୍ରୀ ପଟ୍ଟନାୟକ ପରାମର୍ଶ ଦେଇଥିଲେ । ପ୍ରାରମ୍ଭରେ ଜିଲ୍ଲାପାଳ ଶ୍ରୀ ଏ. ଜେ. ଆଲେକ୍ସ ଜିଲ୍ଲାରେ କାର୍ଯ୍ୟକାରୀ ହେଉଥିବା ଇ. ଆର. ଆର. ପି. ଯୋଜନାର ସୂଚନା ଦେଇଥିଲେ । ମୁଖ୍ୟମନ୍ତ୍ରୀଙ୍କ ଉଦ୍ଦେଶ୍ୟରେ ବିଧାନ ସଭା ସଦସ୍ୟ ଶ୍ରୀ ବିଭୂଧେନ୍ଦ୍ର ପ୍ରତାପ ଦାସ, କୃଷି କର୍ମିଣନର ଶ୍ରୀ ଶ୍ରୀନିବାସନ ବୃଷି ବିଭାଗ ନିର୍ଦ୍ଦେଶକ ପ୍ରମୁଖ ଉପସ୍ଥିତ ଥିଲେ ।

ଏହି ଅବସରରେ ମୁଖ୍ୟମନ୍ତ୍ରୀ ଜଳଡ଼ାହାଡ଼ ଗାନ୍ଧୀ ବଜାରଠାରେ ମହାତ୍ମା ଗାନ୍ଧୀଙ୍କର ଏକ ପ୍ରତିମୂର୍ତ୍ତି ଉନ୍ମୋଚନ କରିଥିଲେ ।

## ଅର୍ଥନୈତିକ ଅଭିଆନ ଦିଗରେ ପଦକ୍ଷେପ

ଜଙ୍ଗଲ, ମହ୍ୟ ଓ ପଶୁପାଳନ ବିଭାଗ ରାଷ୍ଟ୍ରମନ୍ତ୍ରୀ ଶ୍ରୀ କୁଆଁରିଆ ମାଝୀ ଗତ ଅପ୍ରେଲ ୧୧ ତାରିଖ ଦିନ ମୟୂରଭଞ୍ଜ ଜିଲ୍ଲାର ପୁରୁଣାପାଣି ଗ୍ରାମ, କମାରଡ଼ିହା ଗ୍ରାମ-ପଞ୍ଚାୟତ ଗଞ୍ଚ କରି ଏକ ସାଧାରଣ ସଭାରେ କହିଲେ ଯେ ବର୍ତ୍ତମାନ ସରକାର ଗରିବ ଆଦିବାସୀ, ହରିଜନ, ଖଟିଖିଆ ତଥା ଦାରିଦ୍ର୍ୟ ସୀମାରେଖା ତଳେ ଥିବା ସମସ୍ତ ଲୋକଙ୍କର ଅଭିଆନ ପାଇଁ ବ୍ୟବସ୍ଥା କରିବେ । ଏହି ସ୍ୱପ୍ନକୁ ସାଫଳ କରିବା ପାଇଁ ଇ. ଆର. ଆର. ପି. ଆର. ଆର. ଡି. ପି. ଓ ଏନ୍. ଆର. ଇ. ପି. ଉଚ୍ଚ ବିଭିନ୍ନ ଯୋଜନା କାର୍ଯ୍ୟକାରୀ କରାଯାଇଛି । ଏହା ବ୍ୟତୀତ ବିଭିନ୍ନ ଶିଳ୍ପ ମାଧ୍ୟମରେ ଦେଶର ଅର୍ଥନୈତିକ ମାନଦଣ୍ଡର ଅଭିବୃଦ୍ଧି ସଙ୍ଗେ ସଙ୍ଗେ ଦେଶର ଗରିବ ଓ ଦେବାର ଯୁବକମାନଙ୍କୁ କର୍ମନିଯୁକ୍ତି ଦିଆଯାଇ ସେମାନଙ୍କର ଆର୍ଥିକ ଅବସ୍ଥାର ଉନ୍ନତି କରାଯାଇଛି । ଉଦାହରଣ ସ୍ୱରୂପ ଏହି ନିକଟରେ ଝରିଆଠାରେ ସ୍ଥାପିତ ହେଉଥିବା କାଗଜ କଳ ମାଧ୍ୟମରେ ଏଠାକାର ଗରିବ ଶ୍ରେଣୀର ଲୋକ କାମ ପାଇପାରିବେ ଏବଂ ଦେଶର ଯୁବକମାନେ କର୍ମନିଯୁକ୍ତି ପାଇପାରିବେ । ଏଣୁ, ଯୋଜନାଗୁଡ଼ିକର ସଫଳତା ନିମନ୍ତେ ଶ୍ରୀ ମାଝୀ ଜନସାଧାରଣଙ୍କ ସହଯୋଗ କାମନା କରିଥିଲେ । ଏହାଦ୍ୱାରା ନିଜର ଅର୍ଥନୈତିକ ଦୁରବସ୍ଥାର ନିରାକରଣ ସଙ୍ଗେ ସଙ୍ଗେ ଦେଶର ଅର୍ଥନୈତିକ ଉନ୍ନତି ସମ୍ଭବ ହୋଇପାରିବ ।

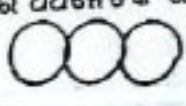

# ଆୟୁକର ଦାତାଗଣ

## ଆପଣ ଜାଣିଛନ୍ତି କି



ଏବେ ଗୋଟିଏ ଅଭିଯୋଗ ଶୁଣାଣି ଶାଖା ଖୋଲିଛି

ଆୟୁକର ଅଭିଯୋଗଗ୍ରହଣର ତୁରନ୍ତ ବ୍ୟବସ୍ଥା ଉଦ୍ଦେଶ୍ୟରେ କେନ୍ଦ୍ରୀୟ ପ୍ରତ୍ୟକ୍ଷ କର ମଣ୍ଡଳୀରେ ଏକ ଅଭିଯୋଗ ଶୁଣାଣି ଶାଖା ଖୋଲି ଯାଇଛି । ଏହି ଶାଖାଟି ମଣ୍ଡଳୀର ଅଧ୍ୟକ୍ଷଙ୍କ ପ୍ରତ୍ୟକ୍ଷ ନିୟନ୍ତ୍ରଣ ଓ ତତ୍ପ୍ରାବଧାନରେ କାର୍ଯ୍ୟ ନିର୍ବାହ କରୁଛି । ଯେ କିଛି ବ୍ୟକ୍ତିଗତ ଭାବରେ ସମସ୍ତ ଅଭିଯୋଗ ପତ୍ରରେ ପ୍ରାପ୍ତି ସ୍ୱୀକାର କରୁଛନ୍ତି ଏବଂ ତୁରନ୍ତ କରଦାତାମାନଙ୍କ ଅଭିଯୋଗର ବ୍ୟବସ୍ଥା କର ପ୍ରତିକାର ବ୍ୟବସ୍ଥା ନିର୍ଦ୍ଧାରିତ କରୁଛନ୍ତି ।

ଆପଣଙ୍କର ନମ୍ବୋକ୍ତ ବସୟରେ ଆୟୁକର, ସମ୍ପତ୍ତିକର, ଦାନକର ଅଥବା କମିଜମା ଶୁଳ୍କ ବାବଦରେ ଅପଥା କାଳ କ୍ଷେପଣ ସମ୍ପର୍କରେ ଯଦି କିଛି ନିର୍ଦ୍ଦିଷ୍ଟ ଅଭିଯୋଗ ଥାଏ, ଯଥା—

- \* ଦେଉଳ ମଂଜୁରୀ
- \* ଅପିଲ ଅଦେଶର ସଂପାଦନ
- \* ସଂଶୋଧନ ଦାବୀର ବ୍ୟବସ୍ଥା
- \* ପୂର୍ବ ଦେୟ କରର ମୀମାଂସା
- \* କର୍ତ୍ତାବଣ ପତ୍ରର ସଂପାଦନ
- \* କର୍ତ୍ତାବଣ କାଗଜପତ୍ରର ସ୍ଥାନାନ୍ତରଣ

କେବଳ ଆପଣଙ୍କ ଅଭିଯୋଗପତ୍ର ଏହି ଠିକଣାରେ ପଠାନ୍ତୁ :—

ଶ୍ରୀ ଜଗଦୀଶ ଚାନ୍ଦ

ଚେୟାରମ୍ୟାନ

ସେକ୍ସ୍ଟ୍ରାଲ କୋର୍ଟ ଅଫ୍ ଡିଲେକ୍ଟ ଟ୍ୟାକ୍ସେସ  
ରୁମ ନମ୍ବର-୧୪୮, ନର୍ଥ ବ୍ଲକ୍  
ସେକ୍ସ୍ଟ୍ରାଲ ସେକ୍ରେଟେରୀଏଟ୍  
ନୁଆଦିଲ୍ଲା-୧୧୦୦୦୧

ଦୃଷ୍ଟ୍ୟ :—ଆପଣଙ୍କ ଅଭିଯୋଗର ବିଷୟ ସହଜ ହେବା ଉପରେ ଦୟାକରି ସେଥିରେ ଆପଣଙ୍କର ନାମ ଓ ଠିକଣା, ନିର୍ଦ୍ଦାରିଣ ବର୍ଷ ଏବଂ କର ନିର୍ଦ୍ଦାରିଣ ସର୍ତ୍ତର ବା ଡ୍ରାଟ୍ ନମ୍ବର ତଥା ସ୍ୱାସ୍ଥୀ ହିସାବ ଖାତା ନମ୍ବର ଉଲ୍ଲେଖ କରନ୍ତୁ ।

ଡିରେକ୍ଟର ଅଫ୍ ଇନ୍‌ସ୍ପେକ୍ସନ୍  
ରିଭର୍, ସାଟିଷ୍ଟି କ୍ଷ ଏବଂ ପବ୍ଲିକ୍ ରିଲେସନ୍ସ  
ଇନ୍‌କ୍ସ ଟ୍ୟାକ୍ସ ଡିପାର୍ଟମେଣ୍ଟ  
ନୁଆଦିଲ୍ଲା-୧୧୦୦୦୧

# ଗୋବର୍ଦ୍ଧ ଗ୍ୟାସ୍ ପ୍ଲାଣ୍ଟ

ଡଃ ବେଣ୍ଟୁଧର ବଳିଆରସିଂହ

ଘାଟା କମିଶନ, ଭାରତରେ ବିଭିନ୍ନ ରାଜ୍ୟ ଖଦୀ ଓ ଗ୍ରାମୋଦ୍ୟୋଗ ବୋର୍ଡ଼ମାନଙ୍କ ଜରିଆରେ, ଖଦୀ ଓ ଗ୍ରାମୋଦ୍ୟୋଗର ପ୍ରସାର ନିମିତ୍ତ ପ୍ରଚଳନ କରାଉଥିବା ୨୨ ଗୋଟି ଗ୍ରାମ୍ୟ ଶିଳ୍ପ ମଧ୍ୟରୁ ଗୋବର୍ଦ୍ଧ ଗ୍ୟାସ୍ ପ୍ଲାଣ୍ଟ ନିର୍ମାଣ ଅନ୍ୟତମ । ଆମ ରାଜ୍ୟ ଗୋଟିଏ କୃଷି ପ୍ରଧାନ ଦେଶ ଏବଂ ଶତକଡ଼ା ୮୦ ଭାଗ ଲୋକ ଗ୍ରାମାଞ୍ଚଳରେ ବାସ କରନ୍ତି । କୃଷି ସେମାନଙ୍କର ମୁଖ୍ୟ ଜୀବିକା । ଆମ ରାଜ୍ୟରେ ପ୍ରାୟ ୨ କୋଟିରୁ ଅଧିକ ଗୋ-ମହିଷାଦି ପଶୁ ଅଛନ୍ତି । ଏହି ପଶୁମାନଙ୍କ ମଳ ମୁତ୍ରକୁ ଠିକ୍ ଭାବେ ଉପଯୋଗୀ କରି ଏଥିରୁ ଉତ୍କୃଷ୍ଟ ଖତ, ଜାଳେଣୀ ଓ ଅନ୍ୟେକ ପାଇଁ ଶକ୍ତି ଆହରଣ କରି ଗ୍ରାମାଞ୍ଚଳକୁ ସମୃଦ୍ଧ କରାଯାଇ ପାରିବ ।

ଗ୍ରାମାଞ୍ଚଳରେ ସବୁଜ ବିପ୍ଳବକୁ ତ୍ୱରାନ୍ୱିତ କରିବା ପାଇଁ ବୃକ୍ଷକ ସମ୍ମୁଖରେ ସାରର ଅଭାବ ଏକ କଠିନ ସମସ୍ୟା ହୋଇ ଠିକ୍ ହୋଇଛି । ରାଜ୍ୟର ଗୁଣ ଉପଯୋଗୀ ଜମିର ଶତକଡ଼ା ୫୦ ଭାଗରୁ ବେଶୀ ଜମିରେ ସାର ବ୍ୟବହାର କରିବା କୃଷକମାନଙ୍କ ପକ୍ଷରେ ସମ୍ଭବପର ହୋଇ ନଥାଏ । ରାସାୟନିକ ସାରର ବ୍ୟବହାର ଗରିବ ଗ୍ରାମାଞ୍ଚଳ ପାଇଁ ସବୁ ସମୟରେ ସମ୍ଭବପର ହୁଏ ନାହିଁ । ଗୁଣୀକୁ ଯେ ବେଳେ ରାସାୟନିକ ସାର ପ୍ରଚାର ପରିମାଣରେ ମିଳୁନାହିଁ, ବୈଦିକ ସାର ମଧ୍ୟ ଉପଯୁକ୍ତ ଭାବେ ବିନିଯୋଗ କରିବା ତା'ପରେ ସମ୍ଭବପର ହେଉନାହିଁ । କୃଷକ ତା'ର ନିଜର ସମ୍ପୂର୍ଣ୍ଣ କାଣି ପାରୁଛି ଯେ, ରାସାୟନିକ ସାର ସହିତ ବୈଦିକ ସାର ଜମିରେ ପ୍ରୟୋଗ କଲେ ଉତ୍ପାଦନ ନିର୍ଦ୍ଦିଷ୍ଟ ଭାବେ ବଢ଼ିପାରିବ । ବହୁପରିମାଣରେ ଗୃହପାଳିତ ପଶୁଙ୍କର ମଳମୁତ୍ରକୁ ସଠିକ୍ ଭାବେ ବ୍ୟବହାର କରି କାଣିରେ ବୃଦ୍ଧି କ୍ଷେତ୍ରରେ ଉତ୍ପାଦନ ପରିମାଣ ବଢ଼ିବା ସଙ୍ଗେ ସଙ୍ଗେ ଗ୍ରାମାଞ୍ଚଳର ସ୍ୱଚ୍ଛତା ଜୀବନ ଧାରଣର ମାନବତ୍ୱ ବୃଦ୍ଧି କରାଯାଇ ପାରିବ ।

ସାଧାରଣତଃ ଗୋବର୍ଦ୍ଧକୁ ଘର୍ଷ କରି ଜାଳେଣୀରେ ବ୍ୟବହାର କରାଯାଇଥାଏ । ଅନ୍ୟ କେତେକ କ୍ଷେତ୍ରରେ ଗୋବର୍ଦ୍ଧକୁ ସଂଗ୍ରହ କରି କଂପୋଷ୍ଟ ଖତ ଉତ୍ପାଦନ କରାଯାଇଥାଏ । ଜାଳେଣୀ କାଠର ପରିମାଣ କ୍ରମଶଃ କମିଯାଉଅଛି ଏବଂ ପାହା ମିଳୁଛି ତାହାର ମୂଲ୍ୟ ମଧ୍ୟ କ୍ରମଶଃ ବଢ଼ି ବଢ଼ି ଚାଲିଛି । ଆବଶ୍ୟକତା ଅନୁଯାୟୀ ସର୍ବୋତ୍ତମ ଜାଳେଣୀ କାଠ ମଧ୍ୟ ମିଳୁନାହିଁ । ତେଣୁ ଅନେକ କ୍ଷେତ୍ରରେ ଗଛର ପତ୍ର ଏବଂ ଗୋବର୍ଦ୍ଧକୁ ମୁଖ୍ୟ ଭାବେ ଗୋବର୍ଦ୍ଧକୁ ଗ୍ରାମବାସୀମାନେ ବ୍ୟବହାର କରିଥାନ୍ତି । ଘର୍ଷିତ ଗୋବର୍ଦ୍ଧର ଗୁଣା ଗୋବର୍ଦ୍ଧକୁ ଜମିରେ ସାର ଭାବେ

ବ୍ୟବହାର କରିଥାଏ ଏବଂ ଘର୍ଷି ତିଆରି କରି ଜାଳେଣୀର ଅଭାବ ମେଣ୍ଟାଇଥାଏ ସେପରି ବ୍ୟବହାର ସବୁ ସମୟରେ କରାଯିବା ଉଚିତ କି ନା ସେ ବିଷୟ ଗ୍ରାମାଞ୍ଚଳକୁ ବୁଝାଇ ଦେବା ନିତ୍ୟାନ୍ତ ଆବଶ୍ୟକ । ଗୁଣା ପକ୍ଷରେ ଗୋବର୍ଦ୍ଧ ଓ ମୁତ୍ର ଅତି ମୂଲ୍ୟବାନ ସଂପଦ । ଗୋବର୍ଦ୍ଧରେ ମୂଲ୍ୟବାନ ଶକ୍ତି ଲୁଚିରହିତ ରହିଛି । ଗୋବର୍ଦ୍ଧର ଜାଳେଣୀ ଶକ୍ତିକୁ ଅଲଗାଭାବେ ବ୍ୟବହାର କରି ମଧ୍ୟ ଗୋବର୍ଦ୍ଧର ଉତ୍କୃଷ୍ଟ ଖତ ମିଳିପାରିବ । ଏତଦ୍ ବ୍ୟତୀତ ଗ୍ରାମାଞ୍ଚଳରେ ମିଳୁଥିବା ଗଛର ପତ୍ର, ଗୁଣା ଜମିରେ ଛାଡ଼ିଯାଇଥିବା ନଡ଼ାର ଅବଶିଷ୍ଟା ଏବଂ ଜମିରେ ଗୋବର୍ଦ୍ଧର ତରୁଥିବା ଦେଲେ ଯେଉଁ ମଳ ତ୍ୟାଗ କରିଥାନ୍ତି ସେ ସମସ୍ତକୁ ଜାଳେଣୀ ଭାବେ ବ୍ୟବହାର କରାଯାଇଥିବାକୁ ଜମି ବୈଦିକ ସାର ପାରିବାର ସୁଯୋଗକୁ ବ୍ୟତିତ ହୋଇଥାଏ ।

ସେହିପରି ଆଲୋକର ସମସ୍ୟା ଗ୍ରାମାଞ୍ଚଳରେ ଅତି ଦୁର୍ଲ୍ଲଭ । ସମସ୍ତ ଗ୍ରାମକୁ ବିଦ୍ୟୁତ୍ କରଣୀ ଏ ପର୍ଯ୍ୟନ୍ତ କରାଯାଇ ପାରିନାହିଁ । ଗ୍ରାମାଞ୍ଚଳରେ ବିରୋଧିନି ତେଲର ଅଭାବ ମଧ୍ୟ ଉଚ୍ଚତ । ଗ୍ରାମବାସୀମାନେ ପ୍ରଚାର ପରିମାଣରେ ବିରୋଧିନି ତେଲ ଜାଳେଣୀ ରୂପେ ବ୍ୟବହାର କରିବା ସମ୍ଭବପର ନୁହେଁ । ସହରାଞ୍ଚଳରେ କୋଲଗ୍ୟାସ୍ ମଧ୍ୟ ଆବଶ୍ୟକତା ଅନୁଯାୟୀ ଯୋଗାଇ ଦିଆଯାଇ ପାରୁନାହିଁ । ଏହି ସମସ୍ତ ସମସ୍ୟାକୁ ଆଖି ଆଗରେ ରଖି ଗୋବର୍ଦ୍ଧ ଗ୍ୟାସ୍ ପ୍ଲାଣ୍ଟ ନିର୍ମାଣକୁ ଅଗ୍ରାଧିକାର ଭିତ୍ତିରେ କାର୍ଯ୍ୟକାରୀ କରିବା ପାଇଁ ରାଜ୍ୟ ଖଦୀ ଓ ଗ୍ରାମୋଦ୍ୟୋଗ ବୋର୍ଡ଼ ଖଦୀ କମିଶନଙ୍କ ପ୍ରସ୍ତୁତ ପ୍ରଣାଳୀରେ ଗୋବର୍ଦ୍ଧ ଗ୍ୟାସ୍ ପ୍ଲାଣ୍ଟ ନିର୍ମାଣ କାର୍ଯ୍ୟ ୧୯୭୧ ମସିହା ଠାରୁ ଆରମ୍ଭ କରିଛନ୍ତି । ଲୋକ ସମର୍ଥନ ଏବଂ ଏହି ପ୍ଲାଣ୍ଟର ଉପାଦେୟତା ଅନୁଭବ ନ କଲେ ବହୁକ ପରିମାଣରେ ଗୋବର୍ଦ୍ଧ ଗ୍ୟାସ୍ ପ୍ଲାଣ୍ଟ ନିର୍ମାଣ ସମ୍ଭବପର ହୋଇ ନ ପାରେ । ସୁଖର କଥା ଗତ ଦୁଇବର୍ଷ ଧରି ଲୋକମାନଙ୍କ ମଧ୍ୟରେ ବିଶେଷ କରି ଗ୍ରାମାଞ୍ଚଳରେ ବାସକରୁଥିବା କୃଷକ ପରିବାରମାନଙ୍କ ମଧ୍ୟରେ ଗୋବର୍ଦ୍ଧ ଗ୍ୟାସ୍ ପ୍ଲାଣ୍ଟ ନିର୍ମାଣ କରିବାର ଆଗ୍ରହ ବହୁକ ପରିମାଣରେ ପରିକଳ୍ପିତ ହେଉଛି । ରାଧିକାପାଇଁ ଗ୍ୟାସ୍, ଆଲୋକିତ କରିବା ପାଇଁ ଶକ୍ତି ଏବଂ ଗୁଣକମି ପାଇଁ ଉତ୍କୃଷ୍ଟ ସାର ଏକାଧାରରେ ଗୋବର୍ଦ୍ଧ ଗ୍ୟାସ୍ ପ୍ଲାଣ୍ଟ ନିର୍ମାଣ । ରାଜ୍ୟ ବୃଦ୍ଧି ବିଭାଗ ମଧ୍ୟ ଗୋବର୍ଦ୍ଧ ଗ୍ୟାସ୍ ପ୍ଲାଣ୍ଟ ନିର୍ମାଣ କରିବାକୁ ଅଗ୍ରାଧିକାର ଦେଇଛି ।

ଗୋବର୍ଦ୍ଧ ସାଧାରଣତଃ ପୂର୍ଣ୍ଣାଲୋକ ସଂସର୍ଗରେ ଆସିଲେ ଏଥିରେ ଥିବା ଜବଖାର ଯାନ ନଷ୍ଟ ହୋଇ ଯାଇଥାଏ ।

ତେଣୁ କଣ୍ଠା ଗୋବରକୁ ବାହାରେ ଗଦା ନ କରି ଏଥିରେ ନିହିତ ଥିବା ସମସ୍ତ ଶକ୍ତିକୁ ବ୍ୟବହାର କରିବା ପାଇଁ ଗୋବରଗ୍ୟାସ୍ ପ୍ରାଣ୍ଟ ଉଦ୍ଦିଷ୍ଟ । ଏହି ପ୍ରାଣ୍ଟ ଗୋବରକୁ ମିଥେନ୍ ଗ୍ୟାସ୍ କାଟିନେଇ ଗୋବରଗ୍ୟାସ୍ ପ୍ରାଣ୍ଟରେ ଥିବା ଡାକ୍ତାଣୀ ମଧ୍ୟରେ ସଞ୍ଚୟ କରେ ଏବଂ ଯଦିଶାନ୍ୟତା ଓ ଉଚ୍ଚିତ ଖାଦ୍ୟପ୍ରାଣ୍ଟ ପୂର୍ଣ୍ଣ ମାତ୍ରାରେ ତରଳ ଖତକୁ କାଟିଦିଏ । ଗୋବର ଗ୍ୟାସ୍ ପ୍ରାଣ୍ଟ ଆମ୍ଳମାନଙ୍କର ପାରିବାରିକ ଗୁଣିତା ଅନୁଯାୟୀ ଧନୁଦିହାନ ଜାତେଣୀ, ବିପଦମୁକ୍ତ ଆମ୍ଳେକ ଏବଂ ଉତ୍କୃଷ୍ଟ ଧରଣର ସବୁଜ ସାରଯୋଗାଇ ଥାଏ । କେବଳ ସେତିକି ନୁହେଁ ଯଦି ୩୦-୪୦ ଟି ଗୋ-ମହିଷାଦି ରଖି ଗୋଟିଏ ବଡ଼ଧରଣର ଗୋବର ଗ୍ୟାସ୍ ପ୍ରାଣ୍ଟ କରାଯାଏ ସେଥିରୁ ଉତ୍ପାଦିତ ଗ୍ୟାସକୁ ତିନେଇ ଇଞ୍ଚିର୍ ତଳାଇ ଜମିକୁ ଜଳସେଚିତ କରାଯିବା ସଙ୍ଗେ ସଙ୍ଗେ ଧାନକଳ ମଧ୍ୟ ତଳାଯାଇ ପାରିବ ।

ଗୋବର ଗ୍ୟାସ୍ ପ୍ରାଣ୍ଟ କେବଳ ଗୋ-ମହିଷାଦି ପଶୁଙ୍କର ମଳକୁ ନୁହେଁ ମନୁଷ୍ୟର ମଳକୁ ମଧ୍ୟ ଉପଯୋଗ କରିପାରେ । ଏ ସବୁ ପଦାର୍ଥ ଗୋବରଗ୍ୟାସ୍ ପ୍ରାଣ୍ଟ ମଧ୍ୟରୁ ତରଳ ଆକାରରେ ବାହାରିଲେ ମଧ୍ୟ ଏହା ଗଢ଼ ହାନି ଓ ଉର୍ବର । ମଶା ମାଛିଙ୍କର ଏହା ଆକର୍ଷଣୀୟ ନୁହେଁ କିମ୍ବା ରୋଗ ସଂଜ୍ଞାମକ ମଧ୍ୟ ନୁହେଁ । ଗୋବର ଗ୍ୟାସ୍ରେ ମିଥେନ୍ ଶତକଡ଼ା ୫୫ ଏବଂ କାର୍ବନଡାଇ-ଅକ୍ସାଇଡ଼ି ଶତକଡ଼ା ୪୫ ଥିବା ଯୋଗୁଁ ଏହା ସବୁ କ୍ଷେତ୍ରରେ ବିପଦମୁକ୍ତ । ଏହି ମିଥେନ୍ ଗ୍ୟାସ୍ ଜଳିବା ସମୟରେ ଯେଉଁ ଅଳ୍ପ ଶିଖା ବାହାରେ ତାହା ନୀଳ ରଙ୍ଗ ଅଟେ ଏବଂ ସେଥିଯୋଗୁଁ ରୋଷେଇରେ ବ୍ୟବହାର ହେଉଥିବା ବାସନ କଳାପଡ଼େ ନାହିଁ ।

ଏହି ପ୍ରାଣ୍ଟ ତିଆରି କରିବା ପାଇଁ କୌଣସି ଜଟିଳ ଯନ୍ତ୍ରପାତି କିମ୍ବା କୌଣସି ରାସାୟନିକ ଦ୍ରବ୍ୟ ମିଶ୍ରଣର ଆବଶ୍ୟକତା ହୁଏନାହିଁ । ଏକ ସହଜ ବୈଷୟିକ ପ୍ରଣାଳୀରେ ଗୋବର ଗ୍ୟାସ୍ ପ୍ରାଣ୍ଟ ନିର୍ମାଣ କରାଯାଇଥାଏ । ୧୫ x ୧୨ ଫୁଟର ସ୍ଥାନ ତିଆରି ପାଇଁ ସରକାର । ଅତିକମ୍ରେ ୫ ଗୋଟି ଗୋ-ମହିଷାଦି ପ୍ରାଣୀ ରଖିଥିବା ପରିବାର ମଧ୍ୟ ଏହି ପ୍ରାଣ୍ଟ କରିପାରିବେ । ଇଛାକଲେ ନିଜର ପାଇଖାନାଟିକୁ ମଧ୍ୟ ଗ୍ୟାସ୍ ପ୍ରାଣ୍ଟ ସହିତ ସଞ୍ଚୋଗ କରି ସେପ୍ଟିକ୍ ପାଇଖାନା ରୂପେ ବ୍ୟବହାର କରାଯାଇ ପାରିବ । ସାଧାରଣତଃ ଏକ ସନମିଟରରୁ ୧୦ ସନମିଟର ପର୍ଯ୍ୟନ୍ତ ଗ୍ୟାସ୍ ପ୍ରାଣ୍ଟ ଗଠାଇ ବ୍ୟବହାର ନିମିତ୍ତ ସୁପାରିଶ କରାଯାଇଥାଏ । ଗୋବରଗ୍ୟାସ୍ ପ୍ରାଣ୍ଟ ମଧ୍ୟରେ ୪ ଭାଗ

ଗୋବର ସହ ୫ ଭାଗ ଜଳ ଗୋଳାଇ ନିର୍ଦ୍ଦିଷ୍ଟ ପରିମାଣରେ ପ୍ରତିଦିନ ସଂଯୁକ୍ତ ନିର୍ଗମ ପଥରେ ତାଳି ଦିଆଯାଏ । ଏହି ତରଳ ଗୋବର ପ୍ରାଣ୍ଟ ଉତ୍ତରକୁ ଯାଇ ୭୨ ଘଣ୍ଟା ମଧ୍ୟରେ ଗ୍ୟାସ୍ ଉତ୍ପାଦନରେ ଏବଂ ଉତ୍ପାଦିତ ଗ୍ୟାସ୍ ପ୍ରାଣ୍ଟର ଉପରି ଭାଗରେ ଡକା ହୋଇଥିବା ଏକ ଉତ୍ପାଦ ନିର୍ମିତ ଡାକ୍ତାଣୀରେ ଗଢ଼ିତ ହେବାକୁ ଛାଡ଼େ । ଗ୍ୟାସ୍ ଡାକ୍ତାଣୀ ମଧ୍ୟରେ ଯେତେପରିମାଣରେ ଗଢ଼ିତ ହୁଏ ଡାକ୍ତାଣୀଟି ବେହି ପରିମାଣରେ ଧୀରେ ଧୀରେ ଉପରକୁ ଉଠେ । ଡାକ୍ତାଣୀ ପୂର୍ଣ୍ଣ ମାତ୍ରାରେ ଉପରକୁ ଉଠିଗଲେ ଏଥିରେ ଗ୍ୟାସ୍ ପୂର୍ଣ୍ଣ ହେଉ ବୋଲି ଜାଣିବାକୁ ହେବ । ପ୍ରାଣ୍ଟ ମଧ୍ୟକୁ ଯାଇଥିବା ତରଳ ପଦାର୍ଥରୁ ମିଥେନ୍ ଗ୍ୟାସ୍ ଡାକ୍ତାଣୀରେ ଗଢ଼ିତ ହେବାପରେ, ଉକ୍ତ ତରଳ ପଦାର୍ଥ ସଂଯୁକ୍ତ ନିଷ୍କାସନ ସ୍ଥ ଦେଇ ପଦାକୁ ବାହାରି ଥାଏ । ଏହି ତରଳ ପଦାର୍ଥକୁ କୈବିକ ସାରଗାଦି ବିଧାସକ୍ଷ କମିରେ ବ୍ୟବହାର କରାଯାଇ ପାରିବ । ସାଧାରଣତଃ ଗୋବର ଖତରେ ଯଦିଶାନ୍ୟତା ପରିମାଣ ୦.୫ % ଥିବାବେଳେ ଗୋବରଗ୍ୟାସ୍ ପ୍ରାଣ୍ଟରୁ ବାହାରିଥିବା ଖତର ଯଦିଶାନ୍ୟତା ପରିମାଣ ୧.୫ % ଅର୍ଥାତ୍ ତିନିଗୁଣ । ସାଧାରଣ ଖତ ୩ କି: ଗ୍ରା: ପ୍ରୟୋଗ କଲେ ଯେଉଁ ପରିମାଣର ଉତ୍ପାଦନ ମିଳେ, ପ୍ରାଣ୍ଟରୁ ବାହାରିଥିବା ଖତରୁ ମାତ୍ର ଏକ କି: ଗ୍ରା: ବ୍ୟବହାର କଲେ ସେହି ପରିମାଣରେ ଫଳ ମିଳେ । ଖଦୀ ଓ ଗ୍ରାମୋଦ୍ୟୋଗ କମିଶନଙ୍କ ଦ୍ଵାରା ପରିବହିତ ତିଳାଇନରେ ଗୋବରଗ୍ୟାସ୍ ପ୍ରାଣ୍ଟ ନିର୍ମାଣ କଲେ ଗୋବରଗ୍ୟାସ୍ ପ୍ରାଣ୍ଟରୁ ୭୨ ଘଣ୍ଟା ପରିବର୍ତ୍ତେ ୪୮ ଘଣ୍ଟା ମଧ୍ୟରେ ଗ୍ୟାସ୍ ଉତ୍ପାଦନ ହେବା ଆରମ୍ଭ ହୋଇଥାଏ । ଉକ୍ତ ଗୋବରଗ୍ୟାସ୍ ପ୍ରାଣ୍ଟ ଅନୁ୍ୟନ ୧୫ ବର୍ଷ ପର୍ଯ୍ୟନ୍ତ ନିରାପଦରେ ଗୁଲି ପାରିବ ।

ରାଜ୍ୟ କୃଷି ବିଭାଗ ଗୋବର ଗ୍ୟାସ୍ ପ୍ରାଣ୍ଟ ନିର୍ମାଣ ପାଇଁ ମଧ୍ୟ ତହସିଲତା ପ୍ରକାଶ କରୁଥିବାରୁ ନିଜ ଉଦ୍ଦିଷ୍ଟତାରେ ବହୁପରିମାଣରେ ଗୋବରଗ୍ୟାସ୍ ପ୍ରାଣ୍ଟ ନିର୍ମିତ ହୋଇ ପାରିବ । ଖଦୀ କମିଶନଙ୍କ ଦ୍ଵାରା ନିର୍ଦ୍ଧାରିତ ନକ୍ସା ବ୍ୟତୀତ, ଗୁରନା ଟାଇପ୍ (ଡୋଗଗାଉସି) ଗୋବରଗ୍ୟାସ୍ ପ୍ରାଣ୍ଟ ନିର୍ମାଣ କରିବା ପାଇଁ କୃଷି ବିଭାଗ ମଧ୍ୟ ସ୍ଥିର କରିଛନ୍ତି । ବିଭିନ୍ନ ପ୍ରକାରର ଖଦୀ କମିଶନଙ୍କ ନିର୍ଦ୍ଧାରିତ ନକ୍ସା ଅନୁଯାୟୀ ଗୋବର ଗ୍ୟାସ୍ ପ୍ରାଣ୍ଟ ନିର୍ମାଣ କରିବା ପାଇଁ ଆବଶ୍ୟକୀୟ ପ୍ରାଣୀ ସଂଖ୍ୟା, ମୋଟ ଖତ ଅଟକଳ, ବ୍ୟାଙ୍କ ରଣ ଏବଂ ରିହାତି (ଅନୁଦାନ) ନିମ୍ନରେ ପ୍ରଦତ୍ତ ହେଲା ।

କ୍ର:ନଂ:	ପ୍ରାଣ୍ଟର ମାପ ସନମିଟରରେ	ଆବଶ୍ୟକ ପ୍ରାଣୀଙ୍କ ସଂଖ୍ୟା	ମୋଟ ଖତ ଅଟକଳ ଟଙ୍କା	ବ୍ୟାଙ୍କ ରଣ ଟଙ୍କା	ଅନୁଦାନ(ହୋଦ) ଟଙ୍କା
୧	୨ ଘ: ମି:	୩-୫	୨,୮୪୦.୦୦	୨,୮୪୦.୦୦	୭୪୫.୦୦
୨	୩ ଘ: ମି:	୬-୮	୩,୫୦୦.୦୦	୩,୫୦୦.୦୦	୧୦୧୫.୦୦
୩	୪ ଘ: ମି:	୧୦-୧୨	୩,୯୬୫.୦୦	୩,୯୬୫.୦୦	୧୩୨୫.୦୦
୪	୬ ଘ: ମି:	୧୨-୧୫	୪,୮୫୫.୦୦	୪,୮୫୫.୦୦	୧୬୮୫.୦୦
୫	୮ ଘ: ମି:	୧୫-୨୦	୬,୨୬୫.୦୦	୬,୨୬୫.୦୦	୨୦%
୬	୧୦ ଘ: ମି:	୨୦-୨୫	୭,୩୨୫.୦୦	୭,୩୨୫.୦୦	୨୦%



ଯେ କୌଣସି ବ୍ୟକ୍ତି ଚାହୁଁଲେ ନିଜ ଖର୍ଚ୍ଚରେ ପୁାଂ ଚିଆରି କରି ପାରିବେ ଏବଂ ସେଥିପାଇଁ ଆବଶ୍ୟକ ଅର୍ଥ ପୂର୍ଣ୍ଣ ମାତ୍ରାରେ ଜାତୀୟକରଣ ବ୍ୟାଙ୍କରୁ ରଣ ଆକାରରେ ନେଇ ପାରିବେ । ଗୋବର ଗ୍ୟାସ ପୁାଂ ନିର୍ମାଣ କରିବାକୁ ରଣ ନେବାପାଇଁ ଖଦୀ ବୋର୍ଡ଼ ସୁପାରିଶ କରିଥାନ୍ତି । ଅନୁଦାନ ଅର୍ଥ ପୁାଂର ନିର୍ମାଣ ସମାପ୍ତି ପରେ କେନ୍ଦ୍ରୀୟ ବୃକ୍ଷମଣ୍ଡଳୀକରଣ ଖଦୀ କମିଶନଙ୍କ କରିଆରେ ମିଳିଥାଏ । ପରିସର୍କିତ ପରିପ୍ରେକ୍ଷାରେ ରାଜ୍ୟର କୃଷି ବିଭାଗ ମଧ୍ୟ ଏହି ସବୁବିଧି ବା ଅନୁଦାନ ଦେବାକୁ ଶିର କରିଛନ୍ତି ।

ହରିଜନ ଆଦିବାସୀମାନଙ୍କ ମଧ୍ୟରେ ଏହି ପ୍ରକାର ଗୋବରଗ୍ୟାସ ପୁାଂର ନିର୍ମାଣ ପାଇଁ ଉଚ୍ଚାହ କୃଷି କରିବାକୁ ଖଚକଡ଼ା ୭୫ ଲାଗ ଅନୁଦାନ ଆକାରରେ ଅର୍ଥ ଯୋଗାଇ ଦିଆଯାଇଥାଏ । କ୍ଷୁଦ୍ର ଓ ନାମମାତ୍ର ଉତ୍ପାଦନକ ପାଇଁ ଗୋବରଗ୍ୟାସ ପୁାଂ ନିର୍ମାଣ କରିବାକୁ ବିଶେଷ ଗିହାତି ଦେବାର ବ୍ୟବସ୍ଥା ଅଛି । ରାଜ୍ୟ ଖଦୀ ବୋର୍ଡ଼ ତରଫରୁ ପୁାଂର ନିର୍ମାଣ ନିମିତ୍ତ ସବୁପ୍ରକାରର ବୈଷୟିକ ପରାମର୍ଶ ଦିଆଯାଏ ଏବଂ କାର୍ଯ୍ୟକାରୀ ରିପୋର୍ଟ ପ୍ରସ୍ତୁତ କରି ଦିଆଯାଏ । ଗୋବରଗ୍ୟାସ ପୁାଂ ନିର୍ମାଣ କ୍ଷେତ୍ରରେ ଦେଖାଦେଇଥିବା ସିମେଣ୍ଟ ଓ ଉତ୍ତାତର ଅଭାବ ପୂରଣ କରିବା ପାଇଁ ଶିର କରାଯାଇଛି ଯେ, ପ୍ରତି କିଲୁ କୃଷି ଅଧିକାରୀଙ୍କ ନିକଟରେ ଏଥିନିମିତ୍ତ ସିମେଣ୍ଟ ଗଢ଼ିତ ରହିବ ଏବଂ ରାଜ୍ୟ ଖଦୀବୋର୍ଡ଼ଙ୍କ ସୁପାରିଶ କ୍ରମେ ପୁାଂ ନିର୍ମାଣ କରିଥିବା ବ୍ୟକ୍ତିକୁ ଆବଶ୍ୟକୀୟ ସିମେଣ୍ଟ ମିଳିପାରିବ । ଗତବର୍ଷ ସୁଦ୍ଧା ରାଜ୍ୟ ଖଦୀବୋର୍ଡ଼ ୯୧୯ଟି ଗୋବରଗ୍ୟାସ ପୁାଂବିରି ନିର୍ମାଣ କରାଇ ପାରିଛନ୍ତି । ତଳିତ

ଆର୍ଥିକ ବର୍ଷରେ ୧୦୦୦ ଗୋବରଗ୍ୟାସ ପୁାଂ ନିର୍ମାଣ କରିବା ପାଇଁ ଲକ୍ଷ୍ୟ ଶିର କରାଯାଇଛି । ଷଷ୍ଠ ପଞ୍ଚବାର୍ଷିକ ଯୋଜନା ମଧ୍ୟରେ ରାଜ୍ୟରେ ଯେପରି ୫୦୦୦ ଗୋବର ଗ୍ୟାସ ପୁାଂ ନିର୍ମାଣ କରାଯାଇ ପାରିବ ସେଥିପାଇଁ ଅଗ୍ରାଧିକାର ରିରିରେ ଯୋଜନା ପ୍ରସ୍ତୁତ କରାଯାଇଅଛି । ଖଦୀ କମିଶନ ଓ ରାଜ୍ୟ କୃଷି ବିଭାଗର ପୂର୍ଣ୍ଣ ସହଯୋଗ ଲେକନାନଙ୍କ ମଧ୍ୟରେ ଆଗ୍ରହର ଅଭିବୃଦ୍ଧି ବିଶେଷ କରି ଜାତୀୟକରଣ ବ୍ୟାଙ୍କମାନଙ୍କର ଆର୍ଥିକ ସହାୟତା ଏବଂ ସରକାରଙ୍କ ଅନୁଦାନ ଫଳରେ ଏହି ଜାତୀୟ ଯୋଜନାର ଲକ୍ଷ୍ୟ ପୂରଣ କରା ଯାଇପାରିବ । ପ୍ରଧାନମନ୍ତ୍ରୀଙ୍କ ଦ୍ୱାରା ଘୋଷିତ ବିଂଶସୂତ୍ରୀ କାର୍ଯ୍ୟକ୍ରମରେ (ବୋଇତଗ୍ୟାସ) ଗୋବର ଗ୍ୟାସ ପୁାଂ ନିର୍ମାଣକୁ ଅତର୍କିତ କରାଯିବା ଦ୍ୱାରା ଏହି ଯୋଜନା ଯେ କେତେ ସମଯୋପଯୋଗୀ ଓ ଗୁରୁତ୍ୱପୂର୍ଣ୍ଣ ତାହା ସମକ୍ଷେ ଉପଲବ୍ଧ୍ୟ କରିବା ଉଚିତ । ଗୋବର ଗ୍ୟାସପୁାଂରୁ ଏକାଧାରରେ ଜମି ପାଇଁ ଖଚସାର, ରାହିବା ପାଇଁ ଜାନେଶୀ ଗ୍ୟାସ ଏବଂ ଆଲେକିତ କରିବା ପାଇଁ ଶକ୍ତି ମିଳୁଥିବାରୁ ଗ୍ରାମାଞ୍ଚଳରେ ବାସକରୁଥିବା କୃଷକ ପରିବାରମାନେ ଏ ଯୋଜନାର ପୂର୍ଣ୍ଣ ସୁଯୋଗ ନିଅନ୍ତୁ ।

ଗୋବର ଗ୍ୟାସ ପୁାଂ ନିର୍ମାଣ ପାଇଁ ଆଗ୍ରହୀ ବ୍ୟକ୍ତି ବିଶେଷତ ଅନୁଷ୍ଠାନମାନେ ରାଜ୍ୟ ଖଦୀବୋର୍ଡ଼ ସଂପୃକ୍ତ କିଲୁ ଶିଳକେନ୍ଦ୍ରର କୃତୀରଶିଳ ମ୍ୟାନେଜର, ସ୍ଥାନୀୟ ବୁକ୍ସ ଶିଳ ବିକାଶ ଅଧିକାରୀ ଏବଂ କିଲୁ କୃଷି ଅଧିକାରୀମାନଙ୍କ ସହ ଯୋଗାଯୋଗ ସ୍ଥାପନ କଲେ ନିର୍ମାଣ କାର୍ଯ୍ୟ ଦ୍ୱରାନ୍ୱିତ ହୋଇପାରିବ ।

ସରାପତି, ଓଡ଼ିଶା ଖଦୀ ଓ ଗ୍ରାମୋଦ୍ୟୋଗ ବୋର୍ଡ଼



ଓଡ଼ିଆ କାବିକୁ ତା'ର ନିଜରୁ ଓ ନିଜସ୍ୱରେ ପ୍ରତିଷ୍ଠିତ ହେବ । ସଙ୍ଗେ ସଙ୍ଗେ ଭାରତରେ ଶ୍ରେଷ୍ଠ ସ୍ଥାନ ଅଧିକାର କରିବାକୁ ହେବ । ଏହି ସ୍ଥାନ ଲର ପାଇଁ ପ୍ରକୃତି ଓଡ଼ିଶାକୁ ସମସ୍ତ ଐଶ୍ୱର୍ଯ୍ୟରେ ମଣ୍ଡିତ କରିଛି । ଓଡ଼ିଶାର ବିପୁଳ ପ୍ରକୃତିକ ସଂପଦ ପୃଥିବୀର ଖୁବ୍ କମ୍ ଅଞ୍ଚଳରେ ଅଛି । କେବଳ ସୋଭିଏତ ୟୁନିୟନର ୟୁକ୍ରେନ ଓ ଜର୍ମାନୀର ରାଇନଲଣ୍ଡ ଏହା ସହିତ ତୁଳନୀୟ ହୋଇ ପାରେ । ଏହି ପ୍ରାକୃତିକ ଐଶ୍ୱର୍ଯ୍ୟର ବିକାଶ ଉପରେ ଓଡ଼ିଶାର ଉଦ୍ଦିଷ୍ଟ ନିର୍ଭର କରୁଛି ।

**କାନକୀ ବଲ୍ଲଭ ପଟ୍ଟନାୟକ**

# ଭୁବନର ଦୈନିକ୍ୟ

ଶ୍ରୀ ଜାମାଣୀ ପ୍ରସାଦ ଶର୍ମାଙ୍କ ରଚିତ ଏବଂ ପ୍ରଚ୍ଛଦ ଶିଳ୍ପୀ ଶ୍ରୀ ଚାନ୍ଦିନୀଙ୍କ ଦ୍ଵାରା ପ୍ରସ୍ତୁତ ଏହି ପୁସ୍ତକଟି “ସ୍ଵଚ୍ଛନ୍ଦ ଓଡ଼ିଶା ପ୍ରଦେଶ” ପୁସ୍ତକାଳୟରେ ଉତ୍କଳର ଦୈନିକ୍ୟ ସଂପର୍କରେ କେତେକ ମୂଲ୍ୟବାନ ତଥ୍ୟ ସମ୍ବନ୍ଧରେ ଲେଖାଯାଇଛି । “ଉତ୍କଳ ପ୍ରସଙ୍ଗ” ପାଠକ ପାଠିକାମାନଙ୍କର ଅବଗତି ନିମନ୍ତେ ନିମ୍ନରେ ତାହା ଉଦ୍ଧାର କରାଗଲା—

“ଉତ୍କଳ ଦେଶର ଜ୍ୟା ମହାଭାରତ, ବ୍ରହ୍ମ-ବାୟୁ-ଅଗ୍ନି-ଜିହ୍ଵା-ହରିବଂଶ ମତ୍ସ୍ୟ-ବାମନ-ମାର୍କଣ୍ଡେୟ ପୁରାଣରେ ଅଛି । କାଳିକା ଓ ସହ ପୁରାଣ ମତରେ ‘ଉତ୍କଳୀୟାନ୍’ ହିଁ ଉତ୍କଳ । ଏହି ଦେଶ ଉତ୍କଳରେ କବିଶା ମିତ୍ରା (କ-ସେଇ ବା କା-ଶବା-ଶ) ଠାରୁ ଦକ୍ଷିଣରେ ଉତ୍କଳିୟା ଯାଏ, ପୂର୍ବରେ ପୂର୍ବ ସମୁଦ୍ର (ଆଧୁନିକ ବଙ୍ଗଳାଜାତ) ଠାରୁ ପଶ୍ଚିମରେ ବିକାସପୁର ଯାଏ ବିସ୍ତୃତ ଅଛି ।

“ଉତ୍କଳର ନାମକରଣ ସମ୍ବନ୍ଧରେ ବହୁମତ ରହିଛି । ସୁଦ୍ୟୁମ୍ନଙ୍କ ପୁତ୍ର ‘ଉତ୍କଳ’ ଏ ରାଜ୍ୟ ସ୍ଥାପନ କରିଥିଲେ । ରାଜଧାନୀର ନାମ ଥିଲା ‘ଉତ୍କଳିକା’ । ସମସ୍ତ ପ୍ରକାର ‘କଳା’ ବା ବିଦ୍ୟାର ବିକାଶ ଉତ୍କଳ ଦେଶ ଏ ଦେଶ ଉତ୍କଳ ନାମରେ ପ୍ରସିଦ୍ଧ ହେବା କେତେକଙ୍କର ମତ । ମହାଭାରତ ଭୀଷ୍ମ ପର୍ବରେ କର୍ଣ୍ଣ ଏ ଦେଶ ଜୟ କରିଥିବା ଉଲ୍ଲେଖ ଅଛି । ମହାକବି କାଳିଦାସଙ୍କ ରଘୁବଂଶରେ ଉତ୍କଳର ନାମ ଅଛି । ଏ ଦେଶକୁ ଋଷି ଦକ୍ଷିଣରେ କଳିଙ୍ଗ ଦେଶ ଅଛି ।

“ଦକ୍ଷିଣ କୋଶଳ ବର୍ତ୍ତମାନ ମଧ୍ୟ ପ୍ରଦେଶର ସମଗ୍ର ପୂର୍ବାଞ୍ଚଳ ସମେତ ସମ୍ବଲପୁର, ବଲାଙ୍ଗୀର ଓ କଳାହାଣ୍ଡି ଜିଲ୍ଲାମାନଙ୍କୁ ନେଇ ଗଠିତ ହୋଇଅଛି । ମହାଭାରତର ସଭା-ଭୀଷ୍ମ-ଦ୍ରୋଣ ଓ କର୍ଣ୍ଣ ପର୍ବମାନଙ୍କରେ

କୋଶଳ ଦେଶର ଉଲ୍ଲେଖ ଅଛି । କର୍ଣ୍ଣ ଦୁର୍ଯ୍ୟୋଧନଙ୍କ ସାହାଯ୍ୟରେ ଏ ଦେଶ ଜୟ କରିଥିଲେ । ସହଦେବ ତାଙ୍କର ଦକ୍ଷିଣ-ଦିଗ ବିଜୟରେ ମଧ୍ୟ ଏ ଦେଶ ଜୟ କରିଥିଲେ । ଅଭିମନ୍ୟୁ କୋଶଳାଧିପତି ବୃହଦବନକୁ ଯୁଦ୍ଧରେ ନିହତ କରିଥିଲେ । ଦକ୍ଷିଣ କୋଶଳର ଏକାଂଶ ଉତ୍କଳର ଅଧୀନ ହୋଇଅଛି ।

“ଉତ୍କଳ ପୁଣ୍ୟଭୂମି, ବ୍ରହ୍ମ-ବାମନ-ବିଷ୍ଣୁ-ସହ-ଗରୁଡ଼ ପୁରାଣାଦି, ମହାଭାରତ, କପିଳ ସଂହିତା, ବାମଦେବ ସଂହିତା, ସ୍ଵର୍ଣ୍ଣାଦି ମହୋଦୟ, ନୀଳାଦି ମହୋଦୟ, ଏକାମ୍ର ଚନ୍ଦ୍ରିକା ଆଦି ଗ୍ରନ୍ଥମାନଙ୍କରେ ଏ ଦେଶର ତୀର୍ଥମାନଙ୍କ ବିବରଣ ରହିଅଛି । ବିରଜା, ବୈତରଣୀ, ଲିଙ୍ଗରାଜ, କୋଣାର୍କ, ପୁରୁଷୋତ୍ତମ ତଥା ଚକ୍ରତ୍ୟ ପଞ୍ଚ ତୀର୍ଥରେ ସ୍ନାନ, ଦାନ ଓ ଚର୍ଚ୍ଚଣରେ ଅକ୍ଷୟ ଫଳ ଲାଭ ହେବା ଲେଖାଅଛି ।

“ଏ ଦେଶ ଉର୍ବର, ଆଧିବ୍ୟାଧିଶୂନ୍ୟ, ଶୂରବୀରଙ୍କ ଜନ୍ମଭୂମି, ଆଶ୍ଵର-ବ୍ୟବହାର ଉତ୍କଳ, ଋତୁର୍ବର୍ଣ୍ଣ୍ୟ ସମାଜ ସ୍ଵାଧିକାରୀ, ସ୍ତ୍ରୀମାନେ ପତିଭ୍ରତା, ସୁଗୁଣ ମଣିତା ବୋଲି ଉଲ୍ଲେଖ ରହିଛି । ଭାରତବର୍ଷ ସକଳ ବର୍ଷ ବା ଦେଶ ମଧ୍ୟରେ ଶ୍ରେଷ୍ଠ । ଭାରତ ମଧ୍ୟରେ ଉତ୍କଳର ସ୍ଥାନ ଶ୍ରେଷ୍ଠତମ । ଏଠି ଦୁର୍ଲ୍ଲଭ, ମରକତ ତଥା ରାଷ୍ଟ୍ରଭଙ୍ଗ ଲୟ ନାହିଁ ।

“ସୂକ୍ଷ୍ମ ନାରାୟଣ ଯେଉଁ ଦେଶରେ ଜଗନ୍ନାଥ ନାମରେ ଦାରୁବ୍ରହ୍ମ ରୂପେ ବିରାଜମାନ, ଯେଉଁଠି ବୈଷ୍ଣବ, ଶୈବ, ଶାକ୍ତ, ସୌର, ଗାଣପତ୍ୟ ଏପରିକି ଜୈନ ଓ ବୌଦ୍ଧ ସମସ୍ତେ ପରସ୍ପର ବିଦ୍ଵେଷ ତ୍ୟାଗ କରି ‘ଜଗନ୍ନାଥ ସଂସ୍କୃତି’ର ସହନଶୀଳତାରେ ପ୍ରଭାବିତ, ସର୍ବବର୍ଣ୍ଣ ସମାଜର ଉଚ୍ଚ-ନୀଚ ଭେଦ ଯେଉଁ ସଂସ୍କୃତିରେ ଲେପ ପାଇଅଛି, ସେ ଦେଶର ପ୍ରଶଂସା ଦର୍ବତ୍ର ଲିଖିତ ହେବାରେ ଆଶ୍ଚର୍ଯ୍ୟ ନାହିଁ ।”

ଶ୍ରୀ ସମସ୍ତ ଅଧିକାରୀ ଓ ଉତ୍କଳ ରାଜନୈତିକ ବିବାଦ ଯେକୌଣସି ବହିଷ୍କାରାଧିକାରୀ ମଧ୍ୟ ପଞ୍ଚକୃ ଠେଇଦେବ ।

କାକତୀ ବଲ୍ଲଭ ପଟ୍ଟନାୟକ

# ଶାସନର ଦୁଇବର୍ଷ - ପରମ୍ପରା ଓ ଆବୃତ୍ତିଶାସ

ଅଧ୍ୟାପକ ରାଜକଣ୍ଠର ରାୟ

ଦ୍ଵିତୀୟ ବିଶେଷରେ ହେଉ ବା ରାଷ୍ଟ୍ରର ଶାସନ କାଳ ହେଉ, ଗୋଟିଏ ଗୋଟିଏ ବର୍ଷର ପୂର୍ଣ୍ଣ ପରମ୍ପରାରେ ଉଦ୍ଦିଷ୍ଟପ୍ରତି ଯେଉଁ ଆବୃତ୍ତିଶାସର ସୁଦୃଢ଼ ଶକ୍ତିର ରୂପାୟନ ଦେଖାଯାଏ, ସେଥିରୁ ସୂଚିତ ହୁଏ ଯେ ସଂଘର୍ଷ, ପରସ୍ପର-ବିରୋଧ ଶାବାଦେଶ ଓ ରାଜନୈତିକ ଅସହିଷ୍ଣୁତାରେ ମଧ୍ୟ ବ୍ୟକ୍ତି ବା ଦେଶ ଅଗ୍ରସରଣ କରିଥାଏ । ଏଠାରେ ବ୍ୟକ୍ତିର ସାମ୍ପ୍ରତିକ ପୂର୍ଣ୍ଣ ବିଷୟ ଉଲ୍ଲେଖ କରାଯାଇନାହିଁ । ଓଡ଼ିଆ ରାଷ୍ଟ୍ର ଶାସନର ଦ୍ଵିବାର୍ଷିକ ସଫଳ ପୂର୍ଣ୍ଣ ଉପରେ ଜଣେ ସାଧାରଣ ନାଗରିକ ତଥା ଲେଖକର ରାବପ୍ରବଣତା ପ୍ରକାଶ କରାଯାଇଛି ।

“ମାତ୍ର ଜନସାଧାରଣଙ୍କର ଆଶୀର୍ବାଦରେ ସରକାର ସଫଳତାର ସହିତ ଏହିସବୁ ବିପର୍ଯ୍ୟୟ ଓ ଆନ୍ଦୋଳନର ସମ୍ମୁଖୀନ ହୋଇଛନ୍ତି x x ବିଗତ ବର୍ଷ ମଧ୍ୟରେ ସରକାର ଗୋଟିଏ ଲକ୍ଷ୍ୟ ଆଖି ଆଗରେ ରଖି ଗୁଲିଛାଡ଼ି, ତାହା ହେଉଛି ଓଡ଼ିଶାର ସର୍ବାଙ୍ଗୀନ ଉନ୍ନତି x x କୃଷିର ଉନ୍ନତି, ଶିଳ୍ପ ପ୍ରସାର ଏବଂ ଦୁର୍ବଳତମ ଲୋକଙ୍କର ଅଭିଭାବ ହୋଇଛି ତାହାର ଚିନ୍ତାଟି ପ୍ରଧାନ ଆର୍ତ୍ତମୂଖ୍ୟ” ।

ଏ ଥିଲା ଓଡ଼ିଶାର ସର୍ବାଙ୍ଗୀନ ଉନ୍ନତି ଆମର ଧ୍ୟେୟ । ଶୀର୍ଷକ ଏକ ଲେଖାରେ (ଉତ୍କଳ ପ୍ରସଙ୍ଗ ଅଗଷ୍ଟ-ଶ୍ରୀବତ୍ସ ପ୍ରଥମ ସଂଖ୍ୟା ୧୯୦୩ ଶକାବ୍ଦ ୩୮ ଭାଗ) ଓଡ଼ିଶାର ମୁଖ୍ୟମନ୍ତ୍ରୀ ଶ୍ରୀ ଜାନକୀ ବଲୁର ପଟ୍ଟନାୟକଙ୍କର ଏକ ବର୍ଷ ଶାସନର ପୂର୍ଣ୍ଣ ଉପଲକ୍ଷେ ଚାକର ରାବ ପ୍ରକାଶ ।

ଦୁଇ ଆବୃତ୍ତିଶାସ ଓ ପ୍ରଗତିର ସ୍ଵପ୍ନ ଦର୍ଶନ ଅବରାଜରେ ଅଳ୍ପ ସନ୍ତୋଷ ଓ ଅସମ୍ପୂର୍ଣ୍ଣ ରହିଥାଏ ବୋଲି କେହି କେହି ବିସ୍ମର କରିଥାନ୍ତି କିନ୍ତୁ ବେଦର ସେହି ଜାଳାଜାଣୀ ବାଣୀ ‘ଚରେ ବେଡ଼ି, ଚରେ ବେଡ଼ି’ରେ ଆତ୍ମସନ୍ତୋଷ ବା ପ୍ରଜ୍ଞାପୂର୍ଣ୍ଣ ସଫଳତା ନାହିଁ । ଯିଏ ଯିବାକୁ ବସେ ସେ ବସେ ନାହିଁ, ଯାଏ; ଯିଏ ସ୍ଵପ୍ନ ଦେଖେ ସେ ରାତ୍ରିର ଶେଷ ଅଞ୍ଚଳର ପ୍ରଲୋପ ଭେଦ କରି ପ୍ରଭାତର ଅବୁଦ୍ଧିମାତ୍ର ସ୍ଵାଗତ କରେ । ସ୍ଵପ୍ନ ପ୍ରତିପତ୍ତିତ ହୁଏ କର୍ମ ଯୋଜନାରେ । ତାହାହିଁ ଧ୍ୟେୟ ହୋଇଛି ଏ ଚଳନ୍ତି ଶାସନରେ । ପୂର୍ବ ଶାସନ ଓ ଅଧୁନାତନ ଓଡ଼ିଶା ରାଜ୍ୟ ଶାସନରେ ପାର୍ଥକ୍ୟ ଏତିକି ଯେ ସ୍ଵପ୍ନ ଓ କର୍ମ ଏହାର ଏକାକରଣ ଓ ବାସ୍ତବ ରୂପାୟନ ସର୍ବତ୍ର ପରିଲକ୍ଷିତ ହେଉଛି ।

## ସାହିତ୍ୟ-କଳା-ସଂସ୍କୃତି-ଚେତନା

ଯାହିକ, ପ୍ରସ୍ତୁତି ବିଦ୍ୟାର ଉତ୍କଳ ଶୋଭାବର୍ଣ୍ଣକ କଳ କାରଖାନା, ସେତ, ବନ୍ଧ, ସହର ନିର୍ମାଣ, ରେଳପଥ, ପରିବହନର ପ୍ରଗତି ବିକାଶ ହୁଏତ, ହେଉଛି । ଜଣେ ସାଧାରଣ ସାହିତ୍ୟିକ ଓ କଳାପ୍ରେମୀ ରାବରେ ଏ ଶାସନର ଏ କ୍ଷେତ୍ରଗୁଡ଼ିକରେ ବିଶଦର୍ଶନ ମତେ ଅଭିଭୂତ କଲେ ମଧ୍ୟ କ୍ଷେତ୍ରାନ୍ତର ରହିଛି ।

“ସାହିତ୍ୟିକମାନେ ସବୁ ଯୁଗରେ ପଥ ପ୍ରଦର୍ଶକ ହୋଇଛନ୍ତି । ସେମାନେ ସମାଜ ତଥା ଶାସନକୁ ସବୁ ସମୟରେ ବାଟ ଦେଖାଇଥାନ୍ତି । ତେଣୁ ସେମାନଙ୍କର ସ୍ଥାନ ସବୁଠାରେ ଉଚ୍ଚରେ x x ସମାଜରେ ଯେତେବେଳେ ଯେଉଁ ବିପ୍ଳବର ସୂତ୍ରପାତ ହୁଏ ବା ପରିବର୍ତ୍ତନ ଆସେ, ତାର ବହୁ ପୂର୍ବରୁ ସାହିତ୍ୟିକମାନେ ସେ ସବୁର ସନ୍ଧାନ ପାଇଥାନ୍ତି । ଯୁଗର ଶ୍ରେଷ୍ଠ ସାହିତ୍ୟିକଙ୍କ ପ୍ରାଣରେ ପ୍ରତ୍ୟେକ ଆବୃତ୍ତିଶାସର ବହି ପ୍ରକୃତିତ ହୋଇଥାଏ ଏବଂ ସେମାନେ ସମାଜରେ ବିପ୍ଳବକୁ ଆହ୍ୱାନ କରି ଆଣନ୍ତି x x ବିଶ୍ଵପ୍ରସା ସାହିତ୍ୟିକଙ୍କୁ ଜନ୍ମ ଦେବା ପରେ, ସାହିତ୍ୟିକ ନିଜେ ପ୍ରସ୍ତାର ଗୌରବ ଲାଭ କରେ । ସେ ଯେଉଁ ଜଗତ ସୃଷ୍ଟିକରେ, ତାର ନିୟନ୍ତ୍ରଣ ସେ ନିଜେ । ସେଥିରେ ସ୍ଵୟଂ ବିଧାତାଙ୍କର ମଧ୍ୟ କର୍ତ୍ତୃତ୍ଵ ନାହିଁ କି ନିୟନ୍ତ୍ରଣ ନାହିଁ” —ଏ ଥିଲା ମୁଖ୍ୟମନ୍ତ୍ରୀ ଶ୍ରୀ ଜାନକୀ ବଲୁର ପଟ୍ଟନାୟକଙ୍କର ଅଭିରାଷଣର କିୟତଂ ଶ ଯାହା ସେ ଶୁଣାଇଥିଲେ ୧୯୮୧ ଡିସେମ୍ବର ୨୫ ତାରିଖରେ ସୁନାବେଡ଼ାରେ ଅନୁଷ୍ଠିତ ସାହିତ୍ୟ ଉତ୍ସବରେ ।

ଏଭଳି ଏକ ସଂକ୍ରମଣୀକ ସଂବେଦନାମୟ ସାହିତ୍ୟିକର ସୃଷ୍ଟିକାର୍ଯ୍ୟ ଶକ୍ତିର ଉଦ୍‌ବୋଧନ ମୋ ଅନୁଧ୍ୟାନରେ ଏ ପର୍ଯ୍ୟନ୍ତ ପଡ଼ିନାହିଁ । ଏ ଥିଲା ଏକ ମହନୀୟ ଅନୁଶୀଳନ, ଆତ୍ମବିବ ବୋଧିତାରେ ପରିମାଣିତ ବିଶ୍ଵ ପ୍ରକୋଷରେ ରହିବା ଭର୍ତ୍ତି ଏକ ସଂପଦ । ନିଜେ ବିଶ୍ଵପ୍ରସା ସାହିତ୍ୟିକ ସୃଷ୍ଟି ପରେ ନିଜ ଆସନକୁ ଯେ ଏ ପ୍ରସା ପକ୍ଷରେ ନ୍ୟୁନ କରିଦିଅନ୍ତି ଏଭର୍ତ୍ତି ନାହିଁ ନାହିଁ ଅଭିବ୍ୟକ୍ତି ତଥା ଶାସନର ମୁଖ୍ୟ-ମୁଖ-ନିୟତ ହେବାରେ ସମସ୍ତ ରାଜ୍ୟର କଳା-ସଚେତନତା ଯେ ସହସ୍ରସୁଖରେ ବୁଝି ପାଇଛି, ସେହୁ ଅଛି କି ? ଅଥଚ ଶାସନ ପରିସ୍ଵଳନୀର ବହୁବୃତ୍ତ ଶୁଚାତାରେ ଛନ୍ଦା ଚଳୁ ଛିତରେ ଗତି କରୁଥିବା ଶାସକ ପକ୍ଷରେ ଏଭଳି ସ୍ଵର ସତ୍ୟ-ଶ୍ରଦ୍ଧ-ସୌଭାଗ୍ୟ ସମାପ୍ତ ମାନବ ପ୍ରାଣକୁ ଜନ୍ମ ଦେଉନାହିଁ କି ?

ସାହିତ୍ୟ-ସଙ୍ଗୀତ-ନାଟ୍ୟ-ନୃତ୍ୟ-ମଞ୍ଚ-ଚଳଚ୍ଚିତ୍ର ଦୂର-  
ଦର୍ଶନର ସର୍ବ ପ୍ରକାର ଅଭ୍ୟୁଦୟରେ ଏ ଶାସନ ଅଗ୍ରଗାମୀ  
ମାତ୍ର ଗୋଟିଏ ବର୍ଷର ବ୍ୟବଧାନରେ କଳିଙ୍ଗ ଷ୍ଟୁଡିଓର  
ନିର୍ମାଣ ଓ ତାର ଦୈନିକ ମୂଲ୍ୟ ଦେଖିଛି, ଦେଖି ଅନୁଭବ କରିଛି,  
ପ୍ରକାଶ ଅତ୍ୟୁତ ଅଧ୍ୟବସାୟ ଓ କର୍ମନିଷ୍ଠା ଯଦି ଶାସକର  
ପ୍ରତି ପଦକ୍ଷେପରେ ଅନୁରୋଧିତ ଥାଏ, ତେବେ ସହକର୍ମୀ,  
ହଜାର ହଜାର ସେବକ, କାନ୍ତିପ୍ରାଣ ଓଡ଼ିଆ ସରକାରୀ ତଥା  
ବେସରକାରୀ କାର୍ଯ୍ୟ କ୍ଷେତ୍ରରେ ସାମୁହିକ ଓ ସାହିକ ସମର୍ଥନ  
ଓ ସହଯୋଗ ନଦେଇ ଯିବେ କୁଆଡ଼େ ? ନିଜସ୍ୱ ଷ୍ଟୁଡିଓର  
ରୂପରେଖ ଦେଖି ରାବିଲି କଳିଙ୍ଗ ଶିଳ୍ପୀର ବ-ଶ୍ୟରମାନେ  
କଳରୀତ ମୂଲ୍ୟାଙ୍କନ କଳାକ ସର୍ବସ୍ୱ ନୁହନ୍ତି । ନବ  
ଜୀବନ୍ୟାସରେ ସର୍ବତ୍ର ପ୍ରତିଭାତ ଓ କର୍ମରତ ।

ସେହିପରି ଦୂରଦର୍ଶନ ଓ ଚଳଚ୍ଚିତ୍ର । ତିନୋଟି  
କିଲୋରେ ଦୂରଦର୍ଶନ ସାହାଯ୍ୟରେ ଲୋକେ ଆନୋଦ  
ପାଇବେ । ଏ ତ ଥିଲା ସ୍ୱପ୍ନ । ଉପଗ୍ରହ ମାଧ୍ୟମରେ  
ଏ କଳନା ବିଜାୟ ତ ଆଜି ସତ୍ୟ ହୋଇ ଉଠୁଛି !!  
ତେଣୁ ଗୋର ଘର୍ଷଭାୟ ଉତ୍ପତ୍ତର ଅଗ୍ରଗତିକୁ ପକ୍ଷାଦ୍-  
ମୁଖୀ କରିବାର ଯଦି ପ୍ରସାସ ହୋଇଥାଏ, ତେବେ ତାହା  
ଆତ୍ମସାତ୍ୟ କାର୍ଯ୍ୟ ଛଡ଼ା କ'ଣ ହୋଇପାରେ ?  
ସର୍ବୋପରି ବିଶ୍ୱଦେବତା ପ୍ରତି ପ୍ରାର୍ଥନା ତ ରହିଛି ଛତ୍ରେ  
ଛତ୍ରେ କର୍ମ ପଦ୍ଧତିରେ 'ପ୍ରଭୁ, ଓଡ଼ିଶା ଯେ ଅନୁଭବ,  
ଏ କଟକାଣୀ ଯେପରି ଶୁଣା ନ ଯାଏ, ସମ୍ବଲିପ ସବୁ  
ସାମଗ୍ରୀ ଏହାର ପ୍ରକୃତି ଗତାଗତ ତଥା ଲୋକଙ୍କର ମନ  
ପ୍ରାଣରେ ସ-ଚିତ ଥିଲେ ବି ଯଥାର୍ଥ ନିଃସ୍ୱାର୍ଥ କର୍ମ  
ଯୋଜନାର ଅଭାବରେ, ଏହା ଏ ପର୍ଯ୍ୟନ୍ତ ଏହିଭଳି  
ସକ୍ରିତ ହୋଇ ରହିଥିଲା, ପ୍ରଭୁ, ଏଥିରୁ ଏହାକୁ ଉଦ୍ଧାର  
କର । "ଏ-ହେଉ ପ୍ରକୃତ ପ୍ରାର୍ଥନା !!

ଶାସନର ଏକ ବର୍ଷ ପୂର୍ବ ଉପଲକ୍ଷେ ମୁଖ୍ୟମନ୍ତ୍ରୀ  
ଶ୍ରୀ କାନକା ଦଲୁର ପତନାୟକ ଯେ ଉଦ୍ଧାର ବିନମ୍ର  
ଭଙ୍ଗୀରେ ପ୍ରକାଶ କରିଥିଲେ, ସେଥିରେ ଭରୋଷା ଥିଲା:  
ବେକାର ସମସ୍ୟା ସମାଧାନ, ନୂତନ ଶିଳ୍ପନୀତି, ପର୍ଯ୍ୟଟନ  
ଶିଳ୍ପର ଅଗ୍ରଗତି, ଭନତତର ସ୍ୱାସ୍ଥ୍ୟସେବା, ଦୂରଗତି  
କଳସେବନ, ପାଞ୍ଚଲକ୍ଷ ଗରିବ ପରିବାରଙ୍କ ଅଭିମାନ  
ଉତ୍ସାହି । ଶେଷରେ ସେ କହିଥିଲେ ଆଶାନୁତ ହୋଇ-  
"ଓଡ଼ିଶାର ଦୈନିକ ଅର୍ଥନୈତିକ ପରିବର୍ତ୍ତନ ଓ ସର୍ବାଙ୍ଗୀନ  
କରଣ ପାଇଁ ବର୍ତ୍ତମାନ ଏକ ସୁବର୍ଣ୍ଣ ସୁଯୋଗ ଆସିଛି ।  
ଓଡ଼ିଶାରେ ଏକ ସୁବୁଦ୍ଧ ଶାସନ ଓ କେନ୍ଦ୍ରରେ ଶ୍ରୀମତୀ  
ଗାନ୍ଧୀଙ୍କ ନେତୃତ୍ୱରେ ଏକ ଦୃଢ଼ ପ୍ରଗତିଶୀଳ ଶାସନ  
ପ୍ରତିଷ୍ଠିତ । ଏହି ନେତୃତ୍ୱ ଓଡ଼ିଶାର ଦୂର ଭବିଷ୍ୟତ ପାଇଁ  
ଏକାନ୍ତ ସହାନୁରୂପିଶୀଳ । କେତେକ ଗୋଷ୍ଠୀ କ୍ଷୁଦ୍ର  
ରାଜନୈତିକ ସ୍ୱାର୍ଥରେ ଚାଳିତ ହୋଇ ଏହି ସୁଯୋଗର  
ସଦ୍‌ବ୍ୟବହାର ହେଉ, ତାହା ସୁଦାସି ନାହିଁ । ସେମାନେ  
ଏକ ବିବାଦ, ଭରୋକନା ଓ ହି-ସାର ବାତାବରଣ ସୃଷ୍ଟି  
କରିବାକୁ ସୁଦାସି । ମୁଁ ଓଡ଼ିଶାର ରାଜରାଜାଙ୍କୁ  
ନିବେଦନ କରୁଛି, ବହୁକାଳ ପରେ ଯେଉଁ ଅନୁଭବ ପରିସ୍ଥିତି  
ଆସିଛି, ତାର ସୁଯୋଗ ନେଇ ଏକ ନୂତନ ଓଡ଼ିଶାର  
ଉତ୍ତମ ସମାଜ ୫

ନିର୍ମାଣ ପାଇଁ ସରକାରଙ୍କ ପକ୍ଷରେ ସେମାନେ କ୍ଷୁ-  
ଭାବରେ ରହନ୍ତୁ" ।

ଏହାକୁ ଲେଖିଲବେଳେ ମୋର ସେ ସଙ୍ଗୀତ  
ଗୋଟିଏ ଅଭୂତପୂର୍ବ ଦୁଃଖ ଯାହା ସୂଚନା ଭବନର  
ପରିସର ଭିତରେ ପ୍ରକଟିତ ହେଲା, ସୁରଶକ୍ତ ଆସିଛି ।  
ତାହା ରାଜନୈତିକ ସଭା ବା ସମାବେଶ ନ ଥିଲା, ନ ଥିଲା  
ଶାସନ ବିଚାରାୟ କୌଣସି ଆୟୋଜନ ବା ଅସଭୋଷ୍ଟର  
ବିଚାର ବା ଦଳୀୟ ରାଜନୀତିର ସମ୍ବନ୍ଧ ଅସମ୍ବନ୍ଧ ଗୋଷ୍ଠୀର  
ସମଗୀନ ହେବାର ଆସନର ପ୍ରତିକ୍ରିୟା ରୂପକ ତନ-  
ସମାବେଶ ।

ବୁଦ୍ଧ, ଅକର୍ମଣ୍ୟ, ଚଳଚ୍ଚ ଶକ୍ତି ବିହୀନ ରୋଗଗ୍ରସ୍ତ,  
ଦୁଃଖିଣି ହୃଦ, ଅଥଚ ବୟସାଧିକ୍ୟ ପର୍ଯ୍ୟନ୍ତ କଳା-  
ସାଧନ କ୍ଷେତ୍ରରେ ଦେଶର ଅଗ୍ରଗାମୀ ୧୪୭ ବର୍ଷ  
କଳାକାର ଗହଣରେ ମୁଖ୍ୟମନ୍ତ୍ରୀଙ୍କର ବେଦନାର୍ଥ ସମାନ  
ଭରା ପ୍ରଦାନର ସ-ଧ୍ୟାକାଳୀନ ଉତ୍ତର ଏ ରାଜ୍ୟର ଏକ  
ଅନୁଷ୍ଠାନ ବିଶେଷ ହୋଇ ରହିବ ନାହିଁ; ଏହା ମାନବୀୟ  
ସାଧନାର ଉତ୍କର୍ଷତାକୁ ରୂପାନ୍ତର୍ଗତ କରି ରଖିଦେବ ଅନନ୍ତ  
କାଳକୁ । ଶାସନ ଓ ମାନବତା ଭରଣର ସମନ୍ୱୟ  
ଏ ଚଳଚ୍ଚି ଶାସନକୁ ରୂପଦାନ କରୁଛି ଯାହାର ସକ୍ଷେପ  
କାରଣ ହେଉଛି, ରାଜନୀତି ମଧ୍ୟ ମାନବୀୟ ପ୍ରେମର  
ରାଜନୀତି ବା ରାଷ୍ଟ୍ରନୀତି । 'ରାଜନୀତି' ଶବ୍ଦରେ  
କିମିତି ଗୋଟାଏ ବିସ୍ତାତ ପୂଲକହୀନ ସ-ଶୟ ସ-ପନ  
ଭାବ ରହିଛି, ମାତ୍ର ରାଷ୍ଟ୍ରନୀତି କହିଲେ ଆସିଯାଏ ତା  
ଭିତରକୁ ଯେତେକ କଲ୍ୟାଣକର ସ-ଯୋଜନ, ନ ଥାଏ  
ବିରାଜନ ବା ବ୍ୟକ୍ତି ।

### ଶିଳ୍ପର ଦ୍ରୁତ ରୂପାୟନ

କନା ଯେପରି ମାନବୀୟ ଆବେଦନରେ ପୂର୍ବ,  
ଶିଳ୍ପ ମଧ୍ୟ ସେହିପରି ମାନବୀୟ ଆବେଦନରେ  
ଉଦ୍ଧାରିତ । ପ୍ରଥମଟି ଆତ୍ମର ପ୍ରଗତି, ଦୃଢ଼ତାୟନି, ଅର୍ଥ-  
ନୈତିକ ବହିରକର ଉଦ୍ଧାସ । ଅଥଚ ଦୂରଗତିର ଯଥାର୍ଥ  
ସମନ୍ୱୟ ହେଲେ ମାନବର ଶକ୍ତିରେ ପୂର୍ଣ୍ଣାଙ୍ଗ ସମୋଷ  
ଜାତ ହୁଏ । ଏ ଶାସନ ଏ କ୍ଷେତ୍ରଟିକୁ ଭୁଲିନାହିଁ । ଯଦି  
କାହାକୁ ପଚରାଯାଏ ଚଳଚ୍ଚି ଶାସନର ମଧ୍ୟବିହୃତି  
କଥା, ସେ ନିଶ୍ଚୟ କହିବ, ଏହାର ଶିଳ୍ପନୀତି ଓ ସେମାନଙ୍କୁ  
ରୂପାୟିତ କରିବାକୁ ଦୃଢ଼ ପଦକ୍ଷେପ । ପୂର୍ବର ଶାସନ  
ମାନଙ୍କରେ ବିଧିବଦ୍ଧ ଭାବରେ ଶିଳ୍ପ ପ୍ରକଳର ସୁବୁଦ୍ଧ  
ପ୍ରସାରା ଆୟୋଜନ ପଡି ନ ଥିଲା । ଶାସନର ପ୍ରଥମ  
ବର୍ଷ ଭିତରେ ଶିଳ୍ପ ବିକାଶ ବିଗରେ ଅଗ୍ରଗତିର ଗୋଟିଏ  
ଚିତ୍ର ବିଆରଣ କେବଳ ସୂଚିରେ ଆଣିବା ପାଇଁ ସେ ବାଦ  
ବପନ କଲେ ବୁଝ ହୁଏ । ବାକ ନ ଥିଲେ ବୁଝ ଶୋଭା  
ଆସିବ କୁଆଡ଼େ ? ସେଇ ଅମଳତଷ (ପରିହାସରେ  
ଲୋକେ କହନ୍ତି, ଅମଳ, ଅମର, ଅବଶ୍ୟ ଅମୃତ ନୁହନ୍ତି)  
ରହିଥିଲା, ରହିଛି, ରହିବ । ସେମାନଙ୍କ ମନରେ

ନାମାୟକ, ସୁଦେଶ କଲ୍ୟାଣ ପାଇଁ ତାକୁ ଅଭୀତ୍ସା  
 ମାଗୁଡ଼ କରିବା ଶାସକ ବଳର ଆଭିମୁଖ୍ୟ ହେବା  
 ଉଚିତ । ତାହାହିଁ ଏବେ ଘଟୁଛି ।

ଓଡ଼ିଶାରେ ମଧ୍ୟ ବିପ୍ଳବ ବନ ସଂପଦ ଓ ସୁଦର୍ଶ ଉପକୂଳ  
 ରହିଛି । ଏହିସବୁ ସଂପଦର ଉପଯୁକ୍ତ ଉପଯୋଗ  
 ଦେଶକୁ ସମୃଦ୍ଧ କରିବା ସଙ୍ଗେ ସଙ୍ଗେ ସମଗ୍ର ଜାତିକୁ  
 ଶକ୍ତିଶାଳୀ କରିବ ।”

ପ୍ରକଳ୍ପ ଅର୍ଥ  
 ବିନିଯୋଗ  
 (କୋଟି ଟଙ୍କା  
 ହିସାବରେ)

- ୧। କୋରାପୁଟରେ ଆଲୁମିନିୟମ ରେଫିନାରୀ ସମେତ । ୧,୫୦୦
- ୨। ଫସଫେଟିକ୍ ସାର କାରଖାନା, ପାରାଜୀପ । ୧୯୦
- ୩। ପାରାଜୀପଠାରେ ଜାହାଜ ନିର୍ମାଣ କାରଖାନା
- ୪। ବୈତାରିଠାରେ ଲସ୍ତାକାରଖାନା ୩,୦୦୦
- ୫। ରେଳଡ଼ବା ମରାମତି କାରଖାନା, ମଧ୍ୟେଶ୍ୱର ୮୮
- ୬। ବାଲୁକା ପ୍ରକଳ୍ପ, ଛତ୍ରପୁର .. ..
- ୭। ନିର୍ଭକ୍ତି ଯତ୍ନ ଶିଳ୍ପ ପ୍ରକଳ୍ପ .. ୬୬

ଏ ହେଉ ଗତବର୍ଷର ସଫଳ କାର୍ଯ୍ୟୋକାରି । ଏହାପରେ ଗୋଟିଏ ବର୍ଷ ବିତିଗଲା । ଭାରତରେ, ପାରାଜୀପ, ତାଳଚେର, ମଧ୍ୟେଶ୍ୱର, ଛତ୍ରପୁର, ସୁନାବେଡ଼ା ଓ ଚନ୍ଦ୍ରକାଠାରେ ବୃହତ୍ ଶିଳ୍ପ କାରଖାନା ନିକଟରେ ଆନୁଷ୍ଠାନିକ ଓ ସହାୟକ ଶିଳ୍ପ ସ୍ଥାପନ ପ୍ରତି ଗୁରୁତ୍ୱ ଦିଆଯାଇଛି । ବୟନ ଓ ହସ୍ତ ତତ୍ତ୍ୱ କ୍ଷେତ୍ରରେ ଅଗ୍ରଗତି ଘଟିଛି । ଚତୁର୍ଦ୍ଦିଗରେ ଆର୍ଖି ଫେରାରରେ ଜଣାଯାଇଛି ଗୋଟାଏ ସମୋହିତ ଜାତି ଯାହା ଏ ପର୍ଯ୍ୟନ୍ତ ଗୋଟାଏ ବାର୍ଷିକ ଦେବାଳୟ କୋଣାର୍କରୁ ବା ଲିଙ୍ଗରାଜ ମନ୍ଦିରକୁ ଦେଖାଇ ଦେଉଥିଲା ଓଡ଼ିଆଜାତିର ଗୌରବାବହ ସମାଜର ମୂଳସାକ୍ଷୀଗୁଡ଼ିକୁ, ତାହା ଆଜି ସେ ସବୁକୁ ପ୍ରାଗ୍ଭବ ଐଶ୍ୱର୍ଯ୍ୟର ଅପ୍ରମାଣୀ ଭାବରେ ସାଜି ନ ଉଠି ଏବେ ନବ ନବ କୋଣାର୍କର ଉଦ୍‌ଘାଟନା ବିଶ୍ୱାସ ଓ ଭରସା ସହିତ ମିଳିତ କରି ଆବାହନ—ଗାତିକା ରଚନା କରୁଛି ।

**ଅସରକ୍ତ ଉତ୍ସାର**

“ସମଗ୍ର ଦେଶର କ୍ଷେତ୍ରଫଳ ଓ ଲୋକ ସଂଖ୍ୟାର ପ୍ରାୟ ଶତକଡ଼ା ୪ ଭାଗର ଅଧିକାଂଶ ହୋଇ ଓଡ଼ିଶା ଏକମାତ୍ର ଭାରତୀୟ ଯେଉଁଠି ଦେଶର ଜଳ ସଂପଦର ଶତକଡ଼ା ୧୦ ଭାଗ, ଭୂସାପଥର ଏକ ତୃତୀୟାଂଶ, ଶତକଡ଼ା ୪୦ ଭାଗ ମାଗାନ୍ତି, ଶତକଡ଼ା ୧୯ ଭାଗ କ୍ଲୋମାଇଟ୍ ଏବଂ ବକ୍ସାଇଟ୍, ତୋଲମାଇଟ୍, କୋଇଲା, ଚୂନପଥର ଏବଂ ଧାତବ ବାଲୁକା ଅସରକ୍ତ ଉତ୍ସାର ରହିଛି ।

**-ଜାତୀୟ ଉନ୍ନୟନ ପରଷଦରେ**

ମୁଖ୍ୟମନ୍ତ୍ରୀଙ୍କ ଅଭିଭାଷଣର କିୟତଂଶ ।

ଏଭଳି ବିଶ୍ୱାସ ଓ ଆତ୍ମନିକଟାର ସହିତ ଭାବ ପ୍ରକାଶ ରିତରେ ମୁଁ ଲକ୍ଷ୍ୟ କରୁଅଛି ସେ ରାଜନୀତି ସର୍ବସ୍ୱ ହୋଇପାରିବି କି ସାହିତ୍ୟ ଯାହା ସହିତର ଆଲୋକରେ ଲୋକ କଲ୍ୟାଣ ସାଧନ କରେ, ତା ସହିତ ସମନ୍ୱୟ ଦେଖିପାରିବି ।

“ସାହିତ୍ୟ ଓ ରାଜନୀତି ସମନ୍ୱୟ ହୋଇଥିବାରୁ ଆଜି ରାଜନୀତିଜ୍ଞମାନେ ସାହିତ୍ୟିକମାନଙ୍କଠାରୁ ସମାଜର ମଙ୍ଗଳାୟ ପରିଦର୍ଶନ ଆଣିବାକୁ ସଦୟ ସହଯୋଗ ଗ୍ରହଣ କରନ୍ତି । ଗୋଟିଏ ଯୁଗର ସର୍ବ ସାହିତ୍ୟ ସବୁ ଯୁଗ ନିମନ୍ତେ ସର୍ବ ଓ ପ୍ରେରଣାମୂଳକ ହୋଇ ରହେ କିନ୍ତୁ ଗୋଟିଏ ଦୃଷ୍ଟିରୁ ସାହିତ୍ୟ ସବୁବେଳେ ରାଜନୀତିର ଆଶ୍ରୟ ନେଇ ଚାଲିଛି...x\*x...ଆମର ଗୋଟିଏ କଥା ଅଛି, ଯେ ଗୋଟିଏ କଥାକୁ ଗୋଟିଏ ଲକ୍ଷ୍ୟ । ସେହି ଗୋଟିଏ କ୍ଷେତ୍ରରେ ବହୁ ଲୋକ ବହୁବାଟରେ ବହୁ ପ୍ରକାର କରୁଛନ୍ତି କିନ୍ତୁ ସତ୍ୟ ହେଉଛି ଏକ : ସେହି ସତ୍ୟକୁ ପାଇବାକୁ ବହୁ ବାଟ ଅଛି । ଏବଂ ‘ସର୍ବ ବିପ୍ରୀତ ବହୁଧା ବଦନ୍ତି’ । ସେହି ସତ୍ୟକୁ ବହୁ ବିପ୍ର ବହୁ ଭାବରେ ବର୍ଣ୍ଣନା କରନ୍ତି । ସଂସ୍କୃତି ଦୃଷ୍ଟିରୁ ଭାରତ ଏହି ସତ୍ୟକୁ ବୈଦିକ ଯୁଗରୁ ଗ୍ରହଣ କରି ନେଇଛି ।

**ସାହିତ୍ୟ ଓ ସାଜନୀତି**

ମୁଖ୍ୟମନ୍ତ୍ରୀଙ୍କ ଭାଷଣର ଉଦ୍‌ଘାଟନା

ସତ୍ୟ ସବୁ କ୍ଷେତ୍ରରେ ପରିସ୍ପରିତ ହେଉ । ଶୁଭକର ହେଉ ଗାନ୍ଧୀୟ ଯୋଜନା, ଫଳପ୍ରସୂ ହେଉ ଏହାର କାର୍ଯ୍ୟୋଦ୍ୟମ । ଦ୍ୱିବାଚିକ ପରିସ୍ପରିତରେ ସ୍ୱାତନ୍ତ୍ର ହୋଇ ଯାଇ ବିନମ୍ର ପ୍ରଣତି ସହଜାରେ ଆଗାମୀ ଜାତକୁ ନବ ସୂର୍ଯ୍ୟୋଦୟକୁ ଭରସା ଶାସକ ଓ ପ୍ରଜାକୁ ପ୍ରାଗ୍ଭବ କରନ୍ତୁ । ହତୋତ୍ସାହ ଓ ହାନିମନ୍ୟତା ଏ ଜାତିର ମର୍ମକୁ ସଙ୍କୁଚିତ ଓ ନିହୁତ ନ କରୁ ।

“ସର୍ବେ ଭବତୁ ସୁଖିନଃ  
 ସର୍ବେ ସନ୍ତୁ ନିରାମୟଃ  
 ସର୍ବେ ଭଦ୍ରାଣି ପଶ୍ୟନ୍ତୁ  
 ମା କସିତ୍ ଦୁଃଖ ଭାଗ ଭବେତ୍”  
 ଓ ଶାନ୍ତିଃ, ଶାନ୍ତିଃ, ଶାନ୍ତିଃ



# ଓଡ଼ିଶାରେ ଶିଳ୍ପ ବିପ୍ଳବ ଓ ସାମ୍ପ୍ରତିକ ବିପ୍ଳବ

ମହାପାତ୍ର ନୀଳମଣି ସାହୁ

ଓଡ଼ିଶାର ମୁଖ୍ୟ ସମସ୍ୟାଟି କ'ଣ, ଏ କଥାର ଗୋଟିଏ ମାତ୍ର ଉତ୍ତର ସମସ୍ତଙ୍କ ମୁହଁକୁ ଏକ ସ୍ଵରରେ ଦାହାରିବ । ତା'ହେଉ—ଦାରିଦ୍ର୍ୟ । ଘୋର ଦାରିଦ୍ର୍ୟ । ସାଧାନତା ପାଇବାର ବହୁପୁର୍ବରୁ ଯେତେବେଳେ ଗାନ୍ଧିଜୀ ଓଡ଼ିଶାକୁ ଭ୍ରମଣରେ ଆସିଥିଲେ—ସେତେବେଳେ ଦାନବହୁ ଆଶ୍ଚିତ୍ ଭବ୍ ସାହେବ ଥିଲେ ତାଙ୍କ ସାଙ୍ଗରେ । ଉତ୍କଳ-ମଣି ଗୋପବନ୍ଧୁ ତାଙ୍କୁ ଓଡ଼ିଶାର ବହୁ ଅନ୍ତର ବୁଝାଇ ଦେଖାଇଥିଲେ । ଗାନ୍ଧିଜୀ ଓଡ଼ିଶାର ଅଧିବାସୀ-ମାନଙ୍କୁ ଦେଖି ଅତ୍ୟନ୍ତ ଦୁଃଖ ଓ ସହାନୁଭୂତିର ସହିତ ଘୋଷଣା କରିଥିଲେ ଯେ ସମସ୍ତ ଲାଭବର୍ଷରେ ଓଡ଼ିଶା ହିଁ ସବୁଠାରୁ ଦରିଦ୍ରତମ ରାଜ୍ୟ । ଲାଭର ସ୍ଵାଧୀନତା ପରେ ମଧ୍ୟ ସବୁ ପ୍ରଦେଶଠାରୁ ଓଡ଼ିଶା ଦରିଦ୍ର ବୋଲି ଅର୍ଥନୈତିକ ସରଳେଷୁ ପ୍ରମାଣିତ ହେବ । ସାଧାନତା ପ୍ରାକ୍ତିର ତିନି ଦଶନ୍ଧି ବିଟି ରଘୁଣୀ—ଚତୁର୍ଥ ଦଶନ୍ଧି ଘୁଣିଛି । ଏବେ ବି ସେଇ ଗୋଟିଏ କଥା ପ୍ରମାଣିତ ହେଉଛି—ସବୁ ପ୍ରଦେଶଠାରୁ ଓଡ଼ିଶା ଦରିଦ୍ର । ଦାରିଦ୍ର୍ୟ କାହାକୁ କହିବା—ତା'ର ଗୋଟିଏ ଅର୍ଥନୈତିକ ମାପ ଭିତ୍ତ କରିପାରିବ । ସେଇ ମାପାନୁଯାୟୀ ଓଡ଼ିଶାର ଅଧିକା-ଶ ରହିଛନ୍ତି ଦାରିଦ୍ର୍ୟ ସୀମାରେଖାର ବହୁତ ତଳେ ।

କିନ୍ତୁ କାହିଁକି ?

ଏହି ମାତ୍ର ଦର୍ଶନରେ ଓଡ଼ିଶାରେ ସରକାର ପରେ ସରକାର ଗଲେଣି । ସମସ୍ତେ ବୁଝିଛନ୍ତି ଏ ସମସ୍ୟା-ଟିକି । ସବୁ ସରକାର ମଧ୍ୟ ଯେହା ବାଟରେ ଓଡ଼ିଶାର ଦାରିଦ୍ର୍ୟ ଗୁଞ୍ଜାଇବାକୁ ଚେଷ୍ଟା କରିଛନ୍ତି । କିନ୍ତୁ ଆଜି ପର୍ଯ୍ୟନ୍ତ ଆମର ଦାରିଦ୍ର୍ୟ ପ୍ରକୃତରେ କେତେଦୂର ଗୁଞ୍ଜିଛି ? ଓଡ଼ିଶାରେ କ'ଣ ନାହିଁ ? ଆମର ଅସର ଧନ ହେଉ ଖଣିଜ ଦ୍ରବ୍ୟ । ସେତ ଆମ ମାଟିତଳେ ଯୋଡାହୋଇ ରହିଛି ଅମାପ ଖଣିଜ ପଦାର୍ଥ । ରୁହା, କୋଇଲା, ମାଲାନିକ, ସିଲିକନ । ଆମର ଉତ୍ତରତଳେ ହୋଇଛି । ପାରାଦୀପ ବନ୍ଦର ହୋଇଛି । ସେମିତି ମଧ୍ୟ ସୁନାବେଡ଼ା, ତାଳଚେର ଏମିତି ସାନବଡ଼ ହୋଇ ଓଡ଼ିଶାରେ ଏ ପର୍ଯ୍ୟନ୍ତ କେତୋଟି କଳକାରଖାନା ମଧ୍ୟ ହୋଇଛି । ଆମର ବିଦ୍ୟୁତ୍ ଶକ୍ତିର ମଧ୍ୟ ଏମିତି କିଛି ଅଭାବ ନାହିଁ । କିନ୍ତୁ ସେତିକି କି କାରଖାନା ହେଲେ ଓଡ଼ିଆମାନଙ୍କ ହାତକୁ ପରସା ଆସିବ ଅଧିକା-ଶ ସିଦ୍ଧିତ

୧୯୫୭ ପ୍ରସଙ୍ଗ ୨୦

ଅର୍ଦ୍ଧଶତାବ୍ଦୀ ଓ ଅଶିକ୍ଷିତ ବେକାର ଓଡ଼ିଆ କାର୍ଯ୍ୟ ପାଇବେ, ସେତିକି କଳକାରଖାନା ଏପର୍ଯ୍ୟନ୍ତ ଓଡ଼ିଶାରେ ବସି ପାରି ନାହିଁ । ଆମର ଯେତିକି କର୍ମମାଳ ଅଛି ତା'ର ସଦ୍‌ବ୍ୟବହାର କରିବାକୁ ହେଲେ ବହୁ ସାନ ବଡ଼ କଳକାରଖାନା ସାରା ଓଡ଼ିଶାରେ ଜାଇ ପରି ବିକ୍ଷୁବ ହୋଇଯିବା ଉଚିତ । କିନ୍ତୁ କଳକାରଖାନା ତ ମନକୁ ମନ ବସିଯିବ ନାହିଁ ? ସେଥିପାଇଁ ସରକାର ସୁଚିନ୍ତିତ ଯୋଜନା ଓ ପ୍ରଚାର ମୁଲଧନ ସ୍ଵରୂପ ଟଙ୍କା । ଏ ଟଙ୍କା ଆସିବ କେଉଁଠୁ ? ରଣ ସୂତ୍ରରେ ଆସିବ । ସାହାଯ୍ୟ ସୂତ୍ରରେ ଆସିବ ଏବଂ ଦାହାରର ପୂର୍ଣ୍ଣପତିମାନେ ଆସି ସେମାନଙ୍କ ପୁଞ୍ଜି ଖଟାଇ ଏଠି କଳକାରଖାନା ବସାଇବେ । ଗତ ମାତ୍ର ଦର୍ଶନ ଭିତରେ ଏ ଦିଗରେ ଯେ କିଛି କାମ ହୋଇନି ତା' ନୁହେଁ । କିନ୍ତୁ ସେତିକିରେ ହେବ ନାହିଁ । ଅସର ଜଥା ହେଉ—ଏଥିପାଇଁ କେନ୍ଦ୍ର ସରକାରଙ୍କଠାରୁ ଅଳ୍ପ ଟଙ୍କା ସାହାଯ୍ୟ କେନ୍ଦ୍ର ସରକାରଙ୍କ ଉପରେ ଯୋଗ ସରକାର ଯେତିକି ଗୁପ୍ତ ଦେଇ ପାରିବେ—ଯେମିତି ଭାବେ କେନ୍ଦ୍ର ସରକାରଙ୍କୁ ଯୋଜନା ଦେଇ ତାଙ୍କର ଆହ୍ୱା ଓ ବିଶ୍ଵାସଭାଙ୍ଗନ ହୋଇପାରିବେ ଏବଂ ସାହାଯ୍ୟପ୍ରାପ୍ତ ଟଙ୍କାକୁ ଉପଯୁକ୍ତ ଭାବେ ବିନିଯୋଗ କରିପାରିବେ, ସେହି ପରିମାଣରେ କେନ୍ଦ୍ର ସରକାର ଅର୍ଥ ସାହାଯ୍ୟ ଦେବେ ।

ବଡ଼ ବୌଦ୍ଧାଗ୍ୟର କଥା ଯେ ବର୍ତ୍ତମାନର ସରକାର ତେ କଥା କରିପାରିଛନ୍ତି । ବର୍ତ୍ତମାନର ସରକାର କେନ୍ଦ୍ର ସେତିକି ଟଙ୍କା ସାହାଯ୍ୟରୂପେ ଆଣିପାରିଛନ୍ତି—ଅତୀତରେ ଆଉ କେହି ସରକାର ତାହା ଆଣିପାରି ନାହାନ୍ତି ।

ମୁଖ୍ୟମନ୍ତ୍ରୀ ଶ୍ରୀଯୁକ୍ତ ଜାନକୀ ବଲ୍ଲଭ ପଟ୍ଟନାୟକ ସରକାରର ଦାୟିତ୍ଵ ନେଇବେଳେ ପ୍ରଥମେ ଖୁବ୍ ଦୃଢ଼ ସ୍ଵରରେ ଘୋଷଣା କଲେ ଯେ ମୋ ଅମଳରେ ମୁଁ ଓଡ଼ିଶାରେ ହତାରେ ବିନରେ ହତାର ନିକ୍ଷ ପ୍ରକଳ ପ୍ରତିଷ୍ଠା କରିବାକୁ ଚାହେଁ । ଏହା ମୋର ସଂକଳ୍ପ । ଏଥିପାଇଁ ଯେତେ ଟଙ୍କା ସରକାର ହେତ, ମୁଁ ତା' ଯେପରି ହେଲେ ଚାହେଁ କରିବି ।

ସ୍ଵପ୍ନେ ଲେଖେ ଏ କଥା ଶୁଣି କେହି ବିସ୍ଵସ ପ୍ରକାଶ କଲେ ଓ କେହି କେହି ଅନାସ୍ତାଭାବ ଦେଖାଇଲେ ଓ ଆଉ କେହି ସାମାନ୍ୟ ପରିହାସର ଭାବ ମଧ୍ୟ ଦେଖାଇଲେ । କେହି

କହିଲେ-ହଜାରେ ଦିନରେ ହଜାରେ ଶିଳ ହଜାରେ କୋଟି ଟଙ୍କା ? ଜାନକୀ ବାବୁ "ହଜାରେ" ସଂଖ୍ୟାଟିକୁ କ'ଣ ମନେକରି ଏକଥା କହିଛନ୍ତି ? ଏ କ'ଣ କବି କଳନା ନା? ତଥ୍ୟ ପୋଖର ଦେଶପ୍ରେମୀ ରାଜନୀତିର ବିଶିଷ୍ଟ ନେତାଙ୍କର ସ୍ମୃତିଚିତ୍ର ଓ ସୁନିର୍ଦ୍ଦିଷ୍ଟ ବିକାଶ ବାଣୀ ?

ଶ୍ରବଣକାଳଜମାନଙ୍କରେ ବି ବହୁ ଅନାସ୍ଥାସୁଚକ ପରିହାସାତ୍ମକ ସମାଲୋଚନା ପ୍ରକାଶ ପାଇଲା । ହଜାରେ ଦିନରେ ହଜାରେ ଶିଳ-ହଜାର କୋଟି ଟଙ୍କା !!!

x x x x

ପ୍ରତ୍ୟେକ ସରକାରଙ୍କର ଏହା ତୃତୀୟ ବର୍ଷ ଗୁଣିଛି ରୂପିମଧ୍ୟରେ ଓଡ଼ିଶା ପାଇଁ କେତେକ କେତେଟଙ୍କା ଆସିବ ?

ରୂପିମଧ୍ୟରେ ଓଡ଼ିଶାକୁ କୋଉକୋଉ ଅଂଚଳରେ ଲୋଡ଼ କୋଉ କାରଖାନା ବା ଶିଳ ପ୍ରତିଷ୍ଠା ଆରମ୍ଭ ହେବ ?

ଆସତା ବର୍ଷରୁଟିକ ପାଇଁ ଓଡ଼ିଶାର କୋଉ କୋଉ ଅଂଚଳରେ ଆଉ କୋଉ କୋଉ ଶିଳ କାରଖାନା ପ୍ରତିଷ୍ଠା ହେବାର ଯୋଜନା ଗୁଣିଛି ?

ଯାହା ଭଣ୍ଡାପାଇଁ ଏଇ ଭାବରେ ଯଦି ଜାଣି ଗୁଲେ, ଏବଂ ମଝିରେ ଯଦି କୌଣସି ଦୈବୀବିପତ୍ତି ନ ପଡ଼େ ବା ରାଜନୈତିକ ଝଡ଼ଝଂକା ଉପସ୍ଥିତ ନ ହୁଏ, ତେବେ ଦର୍ଶନୀୟ ଯୋଗ ପ୍ରକଳ୍ପଗୁଡ଼ିକୁ ପ୍ରତିଷ୍ଠା କରାଯାଇଛି ଆସତା ପତ୍ତତଃ ପାଞ୍ଚବର୍ଷ ଭିତରେ ଆମେ ତା'ର ସୁଫଳ ନିଶ୍ଚୟ ପାଇବୁ । ବିଶେଷତଃ ଦକ୍ଷିଣ ଓ ପଶ୍ଚିମ ଓଡ଼ିଶାବାସୀ ଏହି ଶିଳପ୍ରକଳ୍ପକୁ ଦେଖି ଲଭବାନ୍ ହେବେ । ସାରା ଓଡ଼ିଶାରେ କଳକାରଖାନାର କାଲ ବିଷ୍ଟାର ହୋଇଯିବ ଅନୁମାନ ଆଉ ତିରିଶିଟି ନୂତନ ସହର ଓ ଶତାଧିକ ବଜାର ମଧ୍ୟ ସୃଷ୍ଟି ହୋଇଯିବ । କାରଖାନାର ଚାକିର ସଙ୍ଗେ ସଙ୍ଗେ ଲୋକଙ୍କ ହାତକୁ ପ୍ରଚୁର ପଇସା ଆସିବ । ଲୋକଙ୍କର ଚୟ ଶକ୍ତି ବଢ଼ିଯିବ । ଜୀବନଧାରଣର ମାନ ବୃଦ୍ଧି ପାଇବ । ଲୋକେ ଶକ୍ତି ଏ ଭଲକରି ଖାଇବେ । ଭଲ ପିନ୍ଧିବେ । ଭଲ ସର ଶକ୍ତି ଏ କରି ରହିବେ ।

ବିଶିଷ୍ଟ ଲୋକଙ୍କ ସଂଖ୍ୟା ବୃଦ୍ଧି ପାଇଲେ ରାଜ୍ୟରେ ଆମବାନୀକାରୀଙ୍କ ସଂଖ୍ୟା ମଧ୍ୟ ବଳେବଳେ ବଢ଼ିବ । ପ୍ରଥମ ଧରଣ-ଶାନ୍ତ୍ୟ ଦ୍ରବ୍ୟ । ଉତ୍କଳଠାରୁ ମାଣ୍ଡିଆ ପର୍ଯ୍ୟନ୍ତ ବାଣିଜ୍ୟଠାରୁ ଦୁଧ ଓ ମାଛ ପର୍ଯ୍ୟନ୍ତ-ତେଲଠାରୁ ପିଅ ପର୍ଯ୍ୟନ୍ତ-ପରିପରିବାଠାରୁ ଫଳମୂଳ ପର୍ଯ୍ୟନ୍ତ-ସବୁଦ୍ରବ୍ୟ ଉତ୍ପାଦନ କରିବାକୁ ମଧ୍ୟ ଗୁଣୀମାନେ ଲାଗିପଡ଼ିବେ । କାରଣ ସେମାନଙ୍କର ଉତ୍ପାଦିତ ଦ୍ରବ୍ୟ ଦେଖି ମୂଲ୍ୟରେ ବିକ୍ରୀ ହେବାର ସମ୍ଭାବନା ଦେଖାଦେବ । ତେଣୁ, ରାଜ୍ୟରେ ବୃଦ୍ଧିକାର ଦ୍ରବ୍ୟର ଉତ୍ପାଦନ ମଧ୍ୟ ବୃଦ୍ଧି ପାଇଯିବ । ଶୁଣା ମଧ୍ୟ ଧନୀ ହେବେ ।

କେବଳ ଏତିକି ନୁହଁ ଲୋକଙ୍କ ହାତକୁ ପଇସା ଆସିବା ସଙ୍ଗେ ସଙ୍ଗେ ଲୋକଙ୍କ ମନରେ ସାହିତ୍ୟ ସଂସ୍କୃତି ପ୍ରତି ମଧ୍ୟ ଆଗ୍ରହ ବୃଦ୍ଧି ପାଇବ । ଲୋକେ ଅବସର

ସମୟର ସର୍ବସାଧାରଣ ପାଇଁ ବହି ପଢ଼ିବେ, ରେଡ଼ିଓ ଶୁଣିବେ, ଟେଲିଭିଜନ୍ ଦେଖିବେ, ଯାତ୍ରା ପାଇ ରତ୍ୟାତି ଦେଖି ଆମୋଦ ଓ ଆନନ୍ଦ ଉପଭୋଗ କରିବା ପାଇଁ ଆଗ୍ରହୀ ହେବେ । ସେଥିଯୋଗୁଁ ଆମର ସାହିତ୍ୟ ଓ ସଂସ୍କୃତିର ମଧ୍ୟ ପ୍ରସାର ହେବ-ଅତିବୃଦ୍ଧି ଘଟିବ ।

ଅବଶ୍ୟ ଏଠି ଗୋଟିଏ ବିଷୟରେ ମଧ୍ୟ ଆଶଙ୍କା କାତ ହୁଏ । ଅନ୍ୟ ଦେଶ ବିଦେଶର ଅବସ୍ଥା ଦେଖି ଆମର ଏପରି ଗୋଟିଏ ଆଶଙ୍କା ହେବା ମଧ୍ୟ ସାମ୍ଭାବିକ ଯେ କଳକାରଖାନା ସଂଖ୍ୟା ବୃଦ୍ଧି ପାଇଲେ ଓ ଲୋକଙ୍କ ହାତକୁ ପଇସା ଆସିଲେ ଲୋକଙ୍କର ହୁଏତ ଜୀବନ-ଧାରଣର ମାନ ବୃଦ୍ଧି ପାଇବ କିନ୍ତୁ ଲୋକଙ୍କ ଚିତରେ ସାଂସ୍କୃତିକ ଚେତନା ବୃଦ୍ଧି ପାଇବ କି ତା'ର ଅଧୋଗତି ହେବ ଏକଥା ନିଶ୍ଚିତରାବେ କୁହା ଯାଇ ନ ପାରେ ।

ଏପର୍ଯ୍ୟନ୍ତ ଓଡ଼ିଶାରେ ମୋଟାମୋଟି କୃଷି-ସରକାରୀ ଓ ଚତୁର୍ଥନିତ ସଂସ୍କୃତିର ପ୍ରତିଷ୍ଠା ରହିଛି । ରାଜତାୟ ସଂସ୍କୃତି ମୂଳତଃ କୃଷି ସରକାରୀ ସମ୍ପତ୍ତି ଓ ପାର-ପରିକ ଏହି ସଂସ୍କୃତିର ବିଶେଷତ୍ ହେଲା-ଏହା ଧର୍ମମୂଳ । ଅବଶ୍ୟ ଯୋଗ ଅର୍ଥରେ ପାଠ୍ୟାଚାରୀ ଧର୍ମ ଶବ୍ଦକୁ ବ୍ୟବହାର କରନ୍ତି ଏହା ସେ ଅର୍ଥରେ କେବେ ନ ଥିଲା । ଏହି ଧର୍ମ ଏକ ନୁହଁ ସତ୍ୟାନ୍ୱେଷଣ ଓ ଉଦାର ଜୀବନଚର୍ଯ୍ୟା ଉପରେ ନିର୍ଭର କରିଥାଏ । ସେଥିପାଇଁ ସମସ୍ତ ସମାଜକୁ ଏକ ନିର୍ଦ୍ଦିଷ୍ଟ ଧାରାବଦ୍ଧା ଧର୍ମନିଶ୍ଚାସ ବା ଦୈନିକ ଆଚରଣ ଭିତରେ ଚଳିବାକୁ କେବେ କେହି ବାଧ୍ୟକରି ନାହିଁ । ପ୍ରତ୍ୟେକ ବ୍ୟକ୍ତି ଏଠାରେ ତା' ନିଜ ବାଟରେ ନିଜ ବିଶ୍ୱାସ ଓ ବୁଦ୍ଧି ଅନୁଯାୟୀ ସତ୍ୟାନ୍ୱେଷଣ କରିପାରେ । ଶତ୍ରୁର ଉପାସନା ମଧ୍ୟ କରିପାରେ । ସେଥିପାଇଁ ଏଠି ଧର୍ମକୁ ସମାଜନ ଓ ନିତ୍ୟବୋଧି କୁହାଯାଇଛି ଏବଂ ପୂର୍ବ ଯୁଗରେ ଅବତାର, ମହାପୁରୁଷ ଓ ଗୁରୁମାନେ ଆନିତ୍ ଶୋଭ ପ୍ରଚଳିତ ଧର୍ମ ବିଶ୍ୱାସ ଓ ଆଚରଣ ବିଧିକୁ ପରିବର୍ତ୍ତନ କରାଇଛନ୍ତି ଓ ସେହି ରୂପେ ଗତିଶୀଳ ମଧ୍ୟ କରାଇଛନ୍ତି । ଆମର ଶଙ୍କର, ରାମାନୁଜ, ଶ୍ରୀଚୈତନ୍ୟ, କବିର, ମାନକଙ୍କ ଠାରୁ ଆରମ୍ଭକରି ଶ୍ରୀରାମକୃଷ୍ଣ ପରମହଂସ, ସ୍ୱାମୀ ବିଦେବା-ନନ୍ଦ, ଶ୍ରୀଅରବିନ୍ଦ ଓ ଗାନ୍ଧିଜୀ ପ୍ରମୁଖ ମହାପୁରୁଷଗଣ ଆମର ଧାର୍ମିକ ବା ଅଧ୍ୟାତ୍ମ ଚେତନାକୁ ନୂତନ ବ୍ୟାପ୍ତି, ଗଭୀରତା ଓ ଅର୍ଥ ପ୍ରଦାନ କରିଛନ୍ତି । ଏ ଯୁଗରେ ବିଶେଷତଃ ସ୍ୱାମୀ ବିଦେବାନନ୍ଦ, ଶ୍ରୀଅରବିନ୍ଦ ଓ ଗାନ୍ଧିଜୀ ସମସ୍ତ ଭାରତୀୟ ଜାତୀୟତାକୁ ଗୁହଣକରି ସମଗ୍ର ଜାତି ପାଇଁ ଯେଉଁ ମୁକ୍ତ ଭଦାର ଆଧ୍ୟାତ୍ମିକ ଚେତନାର ପଥ ପ୍ରଦର୍ଶନ କରିଛନ୍ତି ତାହାହିଁ ଆମର ଜାତୀୟ ସଂସ୍କୃତିର ଧ୍ୟେୟ ଲକ୍ଷ୍ୟ ଓ ପ୍ରେରଣା ହେବା ଉଚିତ ।

ଏହି ଦୃଷ୍ଟିରୁ ଦେଖିଲେ ଆମର ସଂସ୍କୃତି ମଧ୍ୟ ଏହି ଆଧ୍ୟାତ୍ମିକ-ଚେତନା-ଭିତ୍ତିକ ହେବା ଉଚିତ । ଆମର ଶକ୍ତ, ଉପନ୍ୟାସ, ନାଟକ, ଯାତ୍ରା, ପାସ୍ତ, ନୃତ୍ୟ, ସଙ୍ଗୀତ ସବୁର ମୂଳ ଲକ୍ଷ୍ୟ ହେବା ଉଚିତ ମନୁଷ୍ୟ ଭିତରେ ଭଗବତ ମହତ୍ତ୍ୱର ଅନୁଭୂତି ଜାଗ୍ରତ କରିବା । ମଣିଷ ଭିତରେ

ଦୟା, କ୍ଷମା, ପ୍ରେମ, ତ୍ୟାଗ ସହାନୁଭୂତି, ସହନଶୀଳତାର  
ଭାବ ଜାଗ୍ରତ କରିବା ଉଚିତ୍ ।

ଏହା ଯଦି ନ ହୁଏ ଯଦି ଆମେ ବର୍ତ୍ତମାନ ପାଞ୍ଚାତ୍ୟ  
ସଂସ୍କୃତିର ପ୍ରବାହ ଭିତରେ ପଡ଼ିଯାଇ—ତେବେ ସେ ସବୁ  
ଦେଶମାନଙ୍କରେ ସେପରି ଯୁବସମାଜ ଭିତରେ ବ୍ୟର୍ଥତା-  
ବୋଧ, ପାଗଳାମା, ଆରୁହତ୍ୟା, ହତ୍ୟା ଓ ଧର୍ଷଣ  
ମର୍ତ୍ତ୍ୟାଦି ଅସାମାଜିକ ଓ ଅମାନବିକ ବିଷୟମାନ  
ପ୍ରବଳ ହୋଇ ଉଠିଛି—ଆମ ରାଜ୍ୟରେ ବି ସେହିପରି ହେବ ।  
ତେଣୁ, ଓଡ଼ିଶାରେ ଶିକ୍ଷିତପୁର ଆସିବା ସଙ୍ଗେ ସଙ୍ଗେ  
ଭାରତୀୟ ଭାଷାରେ ଏକ କଲ୍ୟାଣକର ସାଂସ୍କୃତିକ ବିପ୍ଳବ  
ମଧ୍ୟ ହେବା ଉଚିତ୍ । ଏହାର ଅନ୍ୟ ଦିଗଟି ମଧ୍ୟ ରହିଛି ।  
କଥାହେଲା—ସାରା ଓଡ଼ିଶାରେ ଯୋଗୁଁ କଳକାରଖାନା-  
ମାନ ପ୍ରତିଷ୍ଠିତ ହେବ, ସେଠାରେ ବିଭିନ୍ନ ରାଜ୍ୟର ଲୋକଙ୍କ  
ସମାବେଶ ହେବଳ ହେବ । ତା' ସହିତ ବିଭିନ୍ନ ରାଜ୍ୟର  
ସାହିତ୍ୟ ସଂସ୍କୃତି ମଧ୍ୟ ଗୁରୁ ହୋଇଯିବ । ସେଥିରେ  
କିଛି କ୍ଷତିନାହିଁ । କିନ୍ତୁ ସବୁ ଭିତରେ ଯଦି ଓଡ଼ିଆ ସଂସ୍କୃତି  
ବଳବତର ହୋଇ ପ୍ରକାଶିତ ନ ହୁଏ—ତେବେ ଆମେ  
ସାଂସ୍କୃତିକ ଦୃଷ୍ଟିରୁ ଦରିଦ୍ର ଓ ହୀନ ହୋଇଯିବା ।  
ଉଦାହରଣ ସ୍ୱରୂପ—ରାଜରକେଲ କଥା ଦେଖନ୍ତୁ ।  
ସେଠାରେ ସବୁ ରାଜ୍ୟର ଲୋକେ ଅଛନ୍ତି । ସବୁ ରାଜ୍ୟର  
ସଂସ୍କୃତି ରହିଛି । ମାତ୍ର ଓଡ଼ିଆ ସଂସ୍କୃତିର ପ୍ରାଧାନ୍ୟ  
ରକ୍ଷା କରିବାକୁ ହେବ । ତା' ନହେଲେ, ଆମେ ହୁଏତ  
କଳକାରଖାନା ଫଳରେ ବି ପଲସାପାଇ ଧନୀ ବା ମଧ୍ୟବିତ୍ତ  
ହେବା । କିନ୍ତୁ ସଂସ୍କୃତି ହରା ତୃତୀୟ-ଶ୍ରେଣୀର ଜାତିଟିଏ  
ହୋଇ ରହିବା । ଏ ଗୟ ନିଶ୍ଚୟ ରହିଛି ।

ଅଗ୍ରେ ଗୋଟିଏ ବିରାଟ ସାହିତ୍ୟିକ ଓ ସାଂସ୍କୃତିକ  
ସମ୍ମିଳନୀରେ ସ୍ୱୟଂ ମୁଖ୍ୟମନ୍ତ୍ରୀ ଶ୍ରୀଯୁକ୍ତ ପଟ୍ଟନାୟକ  
ମୁଖ୍ୟ ଅତିଥିଭାବେ ଯୋଗ ଦେଇଥିଲେ । ଆଶାତ  
କଥା ସେ ତାଙ୍କର ଅଭିଭାଷଣରେ ଏହି ଆଶଙ୍କାର  
ବିଷୟ ସେ ଉଲ୍ଲେଖ କରିଥିଲେ । ସେ ସଭାରେ ସେ  
ଉଦ୍ଦେଶ୍ୟ ପାହା ଘୋଷଣା କରିଥିଲେ—ତା'ର ସାର  
ମର୍ମ ହେଲା—ଆମେ ବର୍ତ୍ତମାନ ଓଡ଼ିଶାକୁ ଶିକ୍ଷ ସମୃଦ୍ଧ  
କରିବା ପାଇଁ ତୃତ୍ତ ସଂକଳ୍ପ ଓ ସେ ଦିଗରେ ଆମେ  
ବିଦ୍ୟୁତ୍ ଗତିରେ ଉଦ୍ୟମ କରି ଗଲିବୁ, ଏହା  
ନିଶ୍ଚୟହେବ । କାରଣ ଓଡ଼ିଆଙ୍କର ଦାରିଦ୍ର୍ୟ ପ୍ରତ୍ନାଭବା  
ରୁଣି ଏହା ବ୍ୟତୀତ ଅନ୍ୟ ପନ୍ଥା ଆଉ ନାହିଁ । କିନ୍ତୁ  
ଏହା ସହିତ ଆମକୁ ଖୁବ୍ ସଚେତନ ରାବେ ଓ ସଜ୍ଜିତ  
ଭାବେ ଏକ ଗତିଶୀଳ ଏବଂ କଲ୍ୟାଣକର ସାଂସ୍କୃତିକ

ଆନ୍ଦୋଳନ ମଧ୍ୟ ଶୁଭ ରଖିବାକୁ ହେବ । ତା' ନହେଲେ  
ଆମର ଧନ ହିଁ ଉଦ୍‌ଘାତରେ ଆମର କାଳ ହେବ ।  
ଧନ ଅଳ୍ପ ନ ନିତାନ୍ତ ଆବଶ୍ୟକ । ଧନ ଅଭାବରେ ବ୍ୟକ୍ତି  
ଓ ଜାତିର ଯେତେ ଯାହା ସଦ୍‌ଗୁଣ ଓ ପ୍ରତିଭା ସବୁ ନଷ୍ଟ  
ହୋଇଯାଏ ! ମାତ୍ର ତା'ର ବିପରୀତ ସତ୍ୟଟି ପ୍ରକ୍ତି  
ମଧ୍ୟ ଆମକୁ ସଜାଗ ହେବାକୁ ପ୍ରତିବନ୍ଧେନିତ୍ତିକ  
ବହୁ କାଳରୁ ନିର୍ଦ୍ଦିନ ବ୍ୟକ୍ତିଟିଏ ହଠାତ୍ ଧନୀ ହୋଇ-  
ଯିବା ଫଳରେ ତା'ର ଧନକୁ କିପରି କଲ୍ୟାଣକର  
ଉପାୟରେ ଖର୍ଚ୍ଚ କରିବାକୁ ହେବ ଜାଣି ନ ପାରି, ଅସବୁ  
ଓ ଅମଙ୍ଗଳ ଦିଗରେ ବ୍ୟୟକରି ଆରୁଘାଟି ହୋଇଥାଏ,  
ଗୋଟାଏ ଜାତି ପକ୍ଷରେ ମଧ୍ୟ ସେପରି ବିପଦ  
ଆସିପାରେ ଏବଂ ଆମ ଆଗରେ ସେପରି ଦୃଶ୍ୟ  
ମଧ୍ୟ ବିରଳ ନୁହଁ ।

ମୁଖ୍ୟମନ୍ତ୍ରୀ ଶ୍ରୀଯୁକ୍ତ ପଟ୍ଟନାୟକ ଦୂନଶ୍ଚ କହିଥିଲେ—  
ଆମକୁ ଭାରତୀୟ ସଂସ୍କୃତି ପରାପରାରେ ଓଡ଼ିଆ  
ସଂସ୍କୃତିର ମଧ୍ୟ ପ୍ରସାର କରିବାକୁ ପଡ଼ିବ । ଏକା-  
ଧାରରେ ଶିକ୍ଷ ଓ ସାଂସ୍କୃତିକ ବିପ୍ଳବର ଅଭ୍ୟୁଦୟ  
ଉତ୍ତାରକାକୁ ପଡ଼ିବ । କିନ୍ତୁ ଏଥିପାଇଁ ଆମର ସାହିତ୍ୟିକ  
ଓ ଶିଳ୍ପୀମାନେ ଆଗେଲ ଆସିବା ଉଚିତ୍ । ଏ ଦିଗରେ  
ବିଭିନ୍ନ ଯୋଜନା ପ୍ରସ୍ତୁତ କରି ସରକାରକୁ ଯୋଗାଣ  
ଦେବା ଉଚିତ୍ । ଆମର ନେକନୃତ୍ୟ, ଲୋକ ସଂଗୀତ,  
ନେକନାଟ୍ୟ ଓ ଲୋକ କବୀର ପୁନର୍ବିନ୍ୟାସ କରିବା  
ଉଚିତ ।

ସାରଳାଦାସଙ୍କ ଶ୍ରୀଘ ସଭାରେ ଓ ସୁନାବେତାର  
ନିଖିଳ ଉଚ୍ଚଳ ସାହିତ୍ୟ ସଭାରେ ଶ୍ରୀଯୁକ୍ତ ପଟ୍ଟନାୟକ  
ଏହି ମର୍ମରେ ଆମର କବି ସାହିତ୍ୟିକମାନଙ୍କୁ ଉଦ୍‌ବୋଧନ  
ଦେଇ ଖୁବ୍ ଦୃଢ଼ ସ୍ୱରରେ କହିଥିଲେ—

ଆପଣମାନେ ଏମିତି କିଛି ସାହିତ୍ୟ ଦୃଷ୍ଟି କରନ୍ତୁ  
ଯାହାକି ମଣିଷ ହୃଦୟରେ ତିରଜନ ସତ୍ୟ, ଶିବ ଓ  
ସୌନ୍ଦର୍ଯ୍ୟର ଉପଲବ୍ଧି ଜାଗ୍ରତ କରିପାରିବ ଏବଂ  
ତା'ସଂଗେ ସଂଗେ ଓଡ଼ିଶାର ଜାତୀୟ ଚରିତ୍ରକୁ ଅଧିକ  
ସାଂସ୍କୃତିକ ଚେତନାରେ ଉଦ୍‌ବୁଦ୍ଧ କରି ପାରିବ ।  
ଓଡ଼ିଆ ଜାତିକୁ ଏକ ନବ ଜାଗରଣର ପ୍ରେରଣାରେ  
ଅଭିଭୂତ କରିବା ହେଉ ଆପଣମାନଙ୍କର ସଂକଳ୍ପ !

ମୁଖ୍ୟମନ୍ତ୍ରୀଙ୍କ ଏହି ଆହ୍ୱାନର ଉତ୍ତର ଦେବା  
ଦାୟିତ୍ୱ ଏହି ଆମର ସାହିତ୍ୟ ଓ ସଂସ୍କୃତିର କର୍ତ୍ତାମାନଙ୍କ  
ଉପରେ । ନୁହେଁ କି ?





# ରୂପଧାଣି ବିକାଶ

ଶ୍ରୀ ଏ. ଏନ୍. ତିଡ୍ଡାରୀ

ଦେଶର ପୂର୍ବ ଉପକୂଳରେ ଅବସ୍ଥିତ ଓଡ଼ିଶା, ଅପୂର୍ବ ବେଳାଭଙ୍ଗି, ପ୍ରାଚୀନ କାରିଗରୀ, ବନ୍ୟଜନ୍ତୁ ପରିପୂର୍ଣ୍ଣ ଉତ୍କଳବିକାଶ, ପକ୍ଷୀରାଜି ନିନାଦିତ ଚିଲିକା ହ୍ରଦ ଓ ବର୍ଣ୍ଣାତ୍ମ୍ୟ ପାର୍ବତ୍ୟ ଅଧିବାସୀ ପରିବେଷିତ ଉତ୍କଳୋତ୍ତର ପର୍ଯ୍ୟଟନ ସଂପଦ ହାସଲ କରିବାର ଗୌରବ ବହନ କରିଛି । ଶ୍ରୀଯୁକ୍ତ ଜାନକୀ ବଲ୍ଲଭ ପଟ୍ଟନାୟକଙ୍କ ନେତୃତ୍ୱରେ ପରିଚାଳିତ ବର୍ତ୍ତମାନର ସରକାର ଉତ୍କଳ ଦେଶ-ବିଦେଶରେ ଓଡ଼ିଶାର ପର୍ଯ୍ୟଟନ ସଂପଦର ପ୍ରକାଶ ପ୍ରସାରଣ ଦିଗରେ ସକଳ ଉଦ୍ୟମ କରିଥିଲେ । ପର୍ଯ୍ୟଟନ ସମୟର ବ୍ୟବସ୍ଥା ସୁରୁପ ବିଭିନ୍ନ ଦେଶର ଆନ୍ତର୍ଜାତିକ ଭ୍ରମଣକାରୀ ଲୋକମାନେ ଓଡ଼ିଶା ପରିଦର୍ଶନ କରି ବିଶେଷ ମୁଗ୍ଧ ହୋଇଥିଲେ । “ସନ୍ତେ ନେସନ”ର ମାର୍ଚ୍ଚ ୨୮, ୧୯୮୨ ସଂଖ୍ୟାରେ ପ୍ରକାଶିତ ସିଙ୍ଗାପୁରର ସୁନ୍ଦା ଆର୍. କାଣ୍ଟାଙ୍କ ଏକ ଲେଖା ଉଲ୍ଲେଖଯୋଗ୍ୟ ଯେଉଁଥିରେ ବର୍ଣ୍ଣିତ ହୋଇଛି ଯେ—“ଭାରତର ପୂର୍ବ ଉପକୂଳରେ ଅବସ୍ଥିତ ଓଡ଼ିଶା ପୃଥିବୀର କେତେକ ସର୍ବୋତ୍ତମ ବେଳାଭଙ୍ଗି ହାସଲ କରିବାର ଗୌରବରେ ସମାପ୍ତ, କୋଣାର୍କର ସୁପ୍ରସିଦ୍ଧ ରଥାକୃତି ସୂର୍ଯ୍ୟ-ମନ୍ଦିର, ବର୍ଣ୍ଣାତ୍ମ୍ୟ ଆଦିନ ଅଧିବାସୀ, ବିଦେଶାଗତ ପକ୍ଷୀରାଜି ଶୋଭିତ ହ୍ରଦ ଏବଂ ବ୍ୟାଘ୍ର ପରିପୂର୍ଣ୍ଣ ଜଙ୍ଗଲ—ଯେଉଁସବୁ ଉତ୍କଳ ଅଧିକ ଅନାବିଷ୍ଣୁତ ଥିଲ ତାହା ବର୍ତ୍ତମାନ ପର୍ଯ୍ୟଟନ-ମାନଙ୍କୁ ସ୍ୱାଗତ କରିବା ନିମନ୍ତେ ବିକାଶ ଲଭ କରିଛି ।”

ପର୍ଯ୍ୟଟନର ବିକାଶ ନିମନ୍ତେ ଦିଲ୍ଲୀ ଓ ଭୁବନେଶ୍ୱର ମଧ୍ୟରେ ଏବଂ କଲିକତା ଓ ହାଇଦ୍ରାବାଦ ମଧ୍ୟରେ ସିଧାସଳଖ ବୋଲ୍-ବିମାନ ଯାତାୟତ ବ୍ୟବସ୍ଥା କରିବା ହେଉଛି ସରକାରଙ୍କ ଏକ ଗୁରୁତ୍ୱପୂର୍ଣ୍ଣ ପଦକ୍ଷେପ । ପର୍ଯ୍ୟଟନମାନଙ୍କ ସଂଖ୍ୟା ବୃଦ୍ଧି କରିବାରେ ଏହା ସହାୟକ ହୋଇଥିଲା ଏବଂ ୧୯୮୦ ମସିହାରେ ଆନ୍ତର୍ଜାତିକ ପର୍ଯ୍ୟଟନମାନଙ୍କ ସଂଖ୍ୟା ୨୩,୯୪୧ ଥିବା ସତେ ୧୯୮୧



ମସିହା ଶେଷ ସୁଦ୍ଧା ଏହା ୨୬,୩୨୩କୁ ବୃଦ୍ଧି ପାଇଥିଲା । ଏହାଦ୍ୱାରା ଆନ୍ତର୍ଜାତିକ ପର୍ଯ୍ୟଟନମାନଙ୍କ ସଂଖ୍ୟା ଶତକଡ଼ା ୧୦ ବୃଦ୍ଧି ପାଇଥିଲା । ଦେଶୀୟ ପର୍ଯ୍ୟଟନମାନଙ୍କ ହାର ମଧ୍ୟ ଉଲ୍ଲେଖଯୋଗ୍ୟ ଭାବେ ବୃଦ୍ଧି ପାଇଥିଲା ଯାହାକି ୧୯୮୦ ମସିହାରେ ୧,୯୦,୨୯୩ ଥିବା ସତେ ୧୯୮୧ରେ ତାହା ୩,୫୧,୭୩୮କୁ ବୃଦ୍ଧି ପାଇଥିଲା । ଏ କ୍ଷେତ୍ରରେ ଆର୍ଥିକ-ଦୃଷ୍ଟିଆ ଭାବେ ଶତକଡ଼ା ୮୪ ଭାଗ ବୃଦ୍ଧି ପରିଲକ୍ଷିତ ହୋଇଥିଲା । ଆନ୍ତର୍ଜାତିକ ପର୍ଯ୍ୟଟନଙ୍କ ବର୍ତ୍ତମାନର ଆଗମନ ଧାରା ଅନୁଧ୍ୟାନ କଲେ ୧୯୮୫ ଶେଷ ସୁଦ୍ଧା ଓଡ଼ିଶାକୁ ୫୦,୦୦୦ ଆନ୍ତର୍ଜାତିକ ପର୍ଯ୍ୟଟକ ଆସିବେ, ଏ ସଂପର୍କରେ ଦ୍ରୁତ ଆଶା ପୋଷଣ କରାଯାଇ ପାରିବ ।

ପର୍ଯ୍ୟଟନମାନଙ୍କୁ ଆକୃଷ୍ଟ କରାଇବା ବହୁ ପର୍ଯ୍ୟଟନ-ସ୍ଥଳୀ ଓଡ଼ିଶାରେ ଉପସ୍ଥିତ ହୋଇ ରହିଥିଲେ ହେଁ ଭୁବନେଶ୍ୱର, ପୁରୀ ଓ କୋଣାର୍କ ସ୍ୱର୍ଣ୍ଣ ତ୍ରିଭୁଜ ପର୍ଯ୍ୟଟନ-ମାନଙ୍କର ବିଶେଷ ଆକର୍ଷଣ ସ୍ଥଳୀ ହୋଇ ରହି ଆସିଛି । ସରକାର ଏହି ଅଞ୍ଚଳର ଚିଲିକା ଉତ୍କଳ ଦୂରାନ୍ତ କରିବାର ଆବଶ୍ୟକତା ବେଶ୍ ଉପଲବ୍ଧ କରିଛନ୍ତି । ପର୍ଯ୍ୟଟନକୁ ଶିଳ୍ପ ରୂପେ ଅଭିହିତ କରିବାରେ ସମଗ୍ର ଦେଶରେ ଓଡ଼ିଶା ହେଉଛି ପ୍ରଥମ ରାଜ୍ୟ । ଏହା ପକ୍ଷରେ ଶିଳ୍ପନୀତିରେ ଥିବା ବ୍ୟବସ୍ଥା ଅନୁଯାୟୀ ଶିଳ୍ପ କ୍ଷେତ୍ରରେ

ଅନୁସୂଚିତ ହେଉଥିବା ସମସ୍ତ ପ୍ରକାରର ପ୍ରୋତ୍ସାହନ ବ୍ୟବସ୍ଥା ଏଥିରେ ମଧ୍ୟ ସ୍ଥଳ ହେବ । ଦିଲ୍ଲୀଠାରେ ଅନୁସୂଚିତ ପର୍ଯ୍ୟଟନ ମନ୍ତ୍ରୀ ସମ୍ମିଳନୀରେ ଆମ ରାଜ୍ୟ ସରକାରଙ୍କ ଏତାଦୃଶ ପଦକ୍ଷେପର ଚୁକ୍ତିପତ୍ର ପ୍ରଶଂସା କରାଯାଇଥିଲା ଏବଂ ପର୍ଯ୍ୟଟନର ବିକାଶ ପାଇଁ ଓଡ଼ିଶା ଯେଉଁ ବିଶ୍ୱ ଦର୍ଶନ ଦେଇଛି ତାହା ସବୁ ରାଜ୍ୟ ଅନୁସରଣ କରିବା ନିମନ୍ତେ ପରାମର୍ଶ ଦିଆଯାଇଥିଲା ।

ଦୁଇଗୋଟି ଆନ୍ତର୍ଜାତିକ ପର୍ଯ୍ୟଟନ କେନ୍ଦ୍ର—କୋଣାର୍କ ଓ ପୁରୀକୁ ବହୁ ପ୍ରତ୍ୟାଶିତ ମେରାଇନ୍ ଡ୍ରାଇଭ ଦ୍ୱାରା ସଂଯୁକ୍ତ କରିବା କାର୍ଯ୍ୟ ସଂପୂର୍ଣ୍ଣ ହୋଇଛି ଏବଂ ବେଙ୍ଗାଲୁରୀ ଉଲ୍ଲସନ ନିମନ୍ତେ ଏକ ମାଷ୍ଟର ପ୍ଲାନ ପ୍ରସ୍ତୁତ କରାଯାଇଛି । ମେରାଇନ୍ ଡ୍ରାଇଭ ନିର୍ମାଣ ହେବା ପଳରେ ପୁରୀ ଓ କୋଣାର୍କ ମଧ୍ୟରେ ଥିବା ଦୂରତ୍ୱ ୮୫ କିଲୋମିଟରରୁ ୩୫ କିଲୋମିଟରକୁ ହ୍ରାସ ପାଇବ ।

ରାଜ୍ୟର ପର୍ଯ୍ୟଟକ ସାମର୍ଥ୍ୟ ଅନୁଧ୍ୟାନ କରି ବିରାଟାଳୀ ଗୋଷ୍ଠୀ ନିମନ୍ତେ ରୁବନେଶ୍ୱର ଓ ପୁରୀଠାରେ ସୌଖୀନ ହୋଟେଲ ନିର୍ମାଣ କରିବା ପାଇଁ ଦେଶର ନାମଜାବା ହୋଟେଲ ବ୍ୟବସାୟୀଙ୍କୁ ଜମି ଯୋଗାଇ ଦିଆଯାଇଛି । ରୁବନେଶ୍ୱର ଓ ପୁରୀଠାରେ ଅଧିକ ଆସକାରୀ ଗୋଷ୍ଠୀର ଲୋକମାନଙ୍କ ପାଇଁ ମାତ୍ର ୧୦୦ଟି ଶଯ୍ୟାର ବ୍ୟବସ୍ଥା କରା ଯାଇଥିବା ସ୍ଥଳେ ଅଧିକ ୫୦୦ଟି ହୋଟେଲ ପ୍ରକୋଷ୍ଠ ନିର୍ମାଣ କରାଯାଇଛି । ରୁବନେଶ୍ୱରରୁ ନିର୍ଦ୍ଦିଷ୍ଟ-ଅଶୋକ ହୋଟେଲ ସମ୍ପ୍ରଦାୟ କରାଯାଇ ୩୮ଟି ପ୍ରକୋଷ୍ଠରୁ ୧୦୦ଟି ପ୍ରକୋଷ୍ଠକୁ ବୃଦ୍ଧି କରିବା ସଙ୍ଗେ ସଙ୍ଗେ ଗୋଟିଏ ସତରଶାଗାର ଓ ଗୋଟିଏ ସମିଳନୀ ଗୃହ ନିର୍ମାଣ କରିବା ସକାଶେ ଭାରତୀୟ ପର୍ଯ୍ୟଟନ ଉଲ୍ଲସନ କର୍ପୋରେସନ ଯୋଜନା ଚୁକ୍ତିକରିଛି । ମଧ୍ୟଦିନ ଶ୍ରେଣୀର ଆସକାରୀ ଗୋଷ୍ଠୀଙ୍କ ନିମନ୍ତେ ରୁବନେଶ୍ୱର, ପୁରୀ ଓ କୋଣାର୍କଠାରେ ୨୦ଟି ହୋଟେଲ ପରିକଳ୍ପନା ମଞ୍ଜୁର କରା ଯାଇଛି । ରୁବନେଶ୍ୱର, ପୁରୀ, କୋଣାର୍କ ଓ ଗୁରୁପୁରୀଠାରେ ଥିବା ପାଞ୍ଜନିବାସଗୁଡ଼ିକର ସମ୍ପ୍ରଦାୟ କାର୍ଯ୍ୟ ଓଡ଼ିଶା ପର୍ଯ୍ୟଟନ ଉଲ୍ଲସନ କର୍ପୋରେସନ ହାତକୁ ନେଇଛି । ରାଉରକେଲ, ସୁନାବେଡ଼ା ଓ ଗୋପାଳପୁର ଉପକୂଳରେ ପାଞ୍ଜନିବାସ ନିର୍ମାଣ କରିବା ପାଇଁ ଏହି କର୍ପୋରେସନ ପ୍ରସ୍ତାବ ରଖିଛି । ପୁରୀଠାରେ ଏକ ସଂରାଜଶାଳ ସୌଖୀନ ହୋଟେଲ ନିର୍ମାଣ ପାଇଁ ଓଡ଼ିଶା ପର୍ଯ୍ୟଟନ ଉଲ୍ଲସନ କର୍ପୋରେସନ ନିଜିତ ଉଦ୍ୟମ କରୁଛି । ପୁରୀଠାରେ ଥିବା ରେଭବାଲ ହୋଟେଲର ସଂଗ୍ରହାଳୟ କାର୍ଯ୍ୟ ଆରମ୍ଭ ହେଉଛି ଓ ଏହା ବର୍ତ୍ତମାନ ୫୮ ଶଯ୍ୟା ଥିବା ସ୍ଥଳେ ୧୦୦ଟି ଶଯ୍ୟାକୁ ବୃଦ୍ଧି କରାଯିବ ।

ରାଜ୍ୟର ବିଭିନ୍ନ ବିକାଶଶୀଳ କେନ୍ଦ୍ରଗୁଡ଼ିକରେ ହୋଟେଲ ନିର୍ମାଣ କରିବା ପାଇଁ ରାଜ୍ୟର ୧୧୪ ଜଣ ଶ୍ରେଷ୍ଠୋଦ୍ୟୋଗୀଙ୍କୁ ଉତ୍ସାହିତ କରାଯାଇଛି । ଆରଟି, ଭବନ ସମ୍ପଦ ୨୪

ପଞ୍ଚଗିରୀଶ୍ୱର, ଚନ୍ଦନେଶ୍ୱର ଓ ଗୁପ୍ତେଶ୍ୱରୀଠାରେ ମଧ୍ୟ ପାଞ୍ଜଶାଳା ନିର୍ମାଣ କାର୍ଯ୍ୟ ଆରମ୍ଭ ହୋଇଛି । ଚନ୍ଦ୍ରପାଣିଠାରେ ୧୨ ଶଯ୍ୟା ବିଶିଷ୍ଟ ୬ଟି କୁଟୀର ନିର୍ମାଣ କରିବା ସହିତ ପ୍ରସ୍ତାବ ରହିଛି ଓ ନିକଟରେ ମହାନଦୀ ଅତିକ୍ରମ କରିଥିବା ୨୧ କିଲୋମିଟର ବ୍ୟାପୀ ଗିରିସଙ୍କଟ ଟିକରପଡ଼ାଠାରେ ୨୫ କୋଠରୀ ବିଶିଷ୍ଟ ଗୋଟିଏ ପାଞ୍ଜ ନିବାସ ନିର୍ମାଣ କରାଯିବ । ମହାନଦୀ ଶଯ୍ୟାରେ ଅବସ୍ଥିତ ଧବଳେଶ୍ୱରୀଠାରେ ଏକ ପାଞ୍ଜନିବାସ ନିର୍ମାଣ କରିବା ପାଇଁ ଯୋଜନା ଚୁକ୍ତିକରାଯାଇଛି ଓ ଯାଜପୁରଠାରେ ଥିବା ଧର୍ମଶାଳା ସରକାର ହାତକୁ ନେଇଛି ଏବଂ ଏଠାରେ ଧର୍ମଶାଳାର ଆଧୁନିକୀକରଣ କରାଯାଇ ଏହାକୁ ଏକ ପାଞ୍ଜଶାଳାରେ ପରିଣତ କରାଯିବ । ଚିଲିକା ଥ୍ରୁ ନିକଟସ୍ଥ ବରକୁଳାଠାରେ ଏକ ପର୍ଯ୍ୟଟନ ସ୍ଥଳୀର ଆବଶ୍ୟକତା ଦୀର୍ଘଦିନ ଧରି ଅନୁଭବ କରାଯାଇଥିଲା । ସଂକ୍ଷୁତି ସେଠାରେ ଏକ ୩୬ ଶଯ୍ୟା ବିଶିଷ୍ଟ ପର୍ଯ୍ୟଟନସ୍ଥଳୀ ନିର୍ମାଣ କରାଯାଇଛି । ଅନ୍ତର୍ଗତ ସାନାଗାର ନିର୍ମାଣ କାର୍ଯ୍ୟ ସଂପୂର୍ଣ୍ଣ ହେବାକୁ ଯାଇଛି ଓ ଏହା ସଂପୂର୍ଣ୍ଣ ହେଲେ ଦୁର୍ଗ ଟିକ୍ସର ପରିସର ମଧ୍ୟରେ ଏହା ଏକ ପୁରୁତପୂର୍ଣ୍ଣ ପାଠକ୍ଷଳୀ ରୂପେ ବିବେଚିତ ହେବ ।

ରାଜ୍ୟ ସରକାର ଖଣ୍ଡଗିରି, ଉଦୟଗିରି ଓ କୋଣାର୍କଠାରେ ଶହାଲୋକ (ସେନ୍-ଏନ୍-ରୁମେୟାର)ର ବ୍ୟବସ୍ଥା ହାତକୁ ନେଇଛନ୍ତି । ଏହା ପର୍ଯ୍ୟଟକମାନଙ୍କ ନିମନ୍ତେ ଏକ ଅନୁପମ ଆକର୍ଷଣ ହୋଇରହିବ ।

ପ୍ରାଥମିକ ପଦକ୍ଷେପ ସ୍ୱରୂପ ତୀର୍ଥଯାତ୍ରୀମାନଙ୍କ ସୁବିଧା ପାଇଁ ପୁରୀ ଓ କୋଣାର୍କଠାରେ ୧୦ ଶଯ୍ୟା ବିଶିଷ୍ଟ ଆଧୁନିକ ଧର୍ମଶାଳା ନିର୍ମାଣ କରିବା ସହିତ ରାଜ୍ୟ ସରକାର ସଫଳତାର ସହିତ ଭାରତୀୟ ଯାତ୍ରୀ ଆଞ୍ଚଳିକ ବିକାଶ ସମିତିକୁ ରାଜି କରାଇଛନ୍ତି । ପୁରୀଠାରେ ଧର୍ମଶାଳା ନିର୍ମାଣ କରିବା ପାଇଁ ସ୍ଥାନ ନିରୂପିତ ହୋଇଛି ଏବଂ ନିର୍ମାଣ କାର୍ଯ୍ୟ ଛୁଟି ନିକଟରେ ଆରମ୍ଭ କରାଯିବ ।

ବନ୍ୟଜନ୍ତୁ ପର୍ଯ୍ୟଟନର ବିକାଶ ନିମନ୍ତେ ସରକାର ଫଳପ୍ରସ୍ତୁତ ପଦକ୍ଷେପ ନେଇଛନ୍ତି ଓ ଭାରତ ପର୍ଯ୍ୟଟନ ଉଲ୍ଲସନ ନିଗମଙ୍କ ସହଯୋଗକ୍ରମେ ନଦନକାନନରେ ଏକ ବିଂଡ ସଫାରୀ ମଞ୍ଜୁର କରିଛନ୍ତି । କେନ୍ଦ୍ର ସରକାର ସମିତିପାଳଠାରେ ଏକ ଫରେଷ୍ଟ ଲକ୍ ମଧ୍ୟ ମଞ୍ଜୁର କରିଛନ୍ତି । ଏହାଛଡ଼ା ବିଂ ଓ ଜଳଜାତୀ ପ୍ରତିଷ୍ଠାନ ଶୋଭାଦୀ ବିଷୟରେ ଗୁରୁତ୍ୱ ସହଜାରେ ବିମ୍ବର କରାଯାଇଛି । ଏହା ଫଳରେ ଆନ୍ତର୍ଜାତିକ ତଥା ଜାତୀୟ ତରଫରେ ଚିଲିକାର ସୁନ୍ଦର ପ୍ରତିଭାତ କରାଯାଇ ପାରିବ ।

ବୌଦ୍ଧଧର୍ମରେ ବିଶ୍ୱାସ କରୁଥିବା ବିଭିନ୍ନ ତୀର୍ଥ-ଯାତ୍ରୀମାନଙ୍କୁ ଓଡ଼ିଶାକୁ ଆକୃଷ୍ଟ କରିବା ଉଦ୍ଦେଶ୍ୟରେ ସରକାର ଗରୁଡ଼ି ଓ ରକିତଗିରି ସହିତ ସତ୍ରୋପ ଗରି ଏକ ସରୁଦିନିଆ ରାସ୍ତା ନିର୍ମାଣ କରିବାସରି ମାମ୍ ମଞ୍ଜୁର

କରିଛନ୍ତି । ରମ୍ଭାଗିରି, ଲଳିତଗିରି ଓ ଉଦୟଗିରିଠାରେ ବୌଦ୍ଧମାନଙ୍କ ନିର୍ମାଣ କରାଯାଇଥିବା ଏକ ମାତୃପୁତ୍ର ପ୍ରତ୍ନତତ୍ତ୍ଵାବଳୀ କେନ୍ଦ୍ର ସରକାରଙ୍କୁ ପ୍ରଦାନ କରାଯାଇଛି ଏବଂ ଏ ବିଗ୍ରହରେ କାର୍ଯ୍ୟ ଆରମ୍ଭ କରାଯାଇଛି । ରାଜ୍ୟ ସରକାରଙ୍କ ନିର୍ଦ୍ଦେଶରେ ରମ୍ଭାଗିରିଠାରେ ଏକ ସଂଗ୍ରହାଳୟ ନିର୍ମାଣ କରାଯାଇଛି । ମେସର୍ସ ଲାଲଚାନ୍ଦ ହୋଟେଲ କର୍ମଚାରୀଙ୍କ ସହାୟତାରେ ପୁଣି ଗୁରୁପୁତ୍ର ଧରଣିଠାରେ ଜାପାନୀ ପାଠକାଳୀ ନିର୍ମାଣ କରାଯାଇଛି । ବିଆପାଠକାଳୀ ପ୍ରଭୃତି ନିକଟ ଭବିଷ୍ୟତରେ ତୁରନ୍ତ ନେବ ।

ରାଜ୍ୟରେ ପର୍ଯ୍ୟଟନର ସୁବିଧା ସୁଯୋଗ ସଂପର୍କରେ ସୁଚନା ଦେବା ପାଇଁ ରାଜ୍ୟର ବିଭିନ୍ନ ରେଳବାଇ ଷ୍ଟେସନ-ଗୁଡ଼ିକରେ ୧୧ଟି ପର୍ଯ୍ୟଟନ କାର୍ଡର ଖୋଲିଯାଇଛି । ଜାତୀୟ ଓ ଆନ୍ତର୍ଜାତୀୟ କ୍ଷେତ୍ରରେ ପ୍ରଦର୍ଶନ ନିମନ୍ତେ ଏକ ସୁଚକ ଧରଣର ଚଳଚ୍ଚିତ୍ର ନିର୍ମାଣ କରାଯାଇ ଦାୟିତ୍ଵ ଭାରତ ପର୍ଯ୍ୟଟନ ଉନ୍ନୟନ କର୍ମାଳୟରେ ସମ୍ପର୍କରେ ନ୍ୟୁ ହୋଇଛି । ଏହା ବ୍ୟତୀତ ବିଭିନ୍ନ ରଙ୍ଗର ପ୍ରାଚୀର ପତ୍ର ଓ ପ୍ରସ୍ତର ପତ୍ର ପ୍ରକାଶ କରାଯାଇଛି ।

ରାଜ୍ୟ ସରକାରଙ୍କ ସଜାଗପୂର୍ଣ୍ଣ ତଥା ଅବିଚଳ ଉଦ୍ୟମ



ଓଡ଼ିଶା ପର୍ଯ୍ୟଟନ ବିଭାଗର ଏକ ସଦସ୍ୟ ଚଳଚ୍ଚିତ୍ର ନିର୍ମାଣ କ୍ଷେତ୍ରରେ ସଜା ମୁଖ୍ୟ ଶାସନ ସଚିବ ଶ୍ରୀ ପୂର୍ଣ୍ଣା-ସୁ ମୋହନ ପଟ୍ଟନାୟକ କ୍ୟାମେରାରେ ସୁନ୍ଦର ଚିତ୍ର ଶୁଭରମ୍ଭ କରୁଛନ୍ତି

ରାଜ୍ୟରେ ଅନେକ ଜାତୀୟ ରାଜପଥ ଓ ରାଜ୍ୟ ରାଜପଥ ରହିଛି । ରାହା ପାଇଁ ମୋଟେର ନିର୍ମାଣ ପାଇଁ ମାତୃପୁତ୍ର ପ୍ରତ୍ନତତ୍ତ୍ଵାବଳୀ କେନ୍ଦ୍ର ଏବଂ ଏଥିପାଇଁ ୨୧ଟି ଶ୍ଵାନ ଚିତ୍ର ହୋଇଛି । ଉତ୍କଳଠାରେ ଗୋଟିଏ ମୋଟେର ନିର୍ମାଣ କାର୍ଯ୍ୟ ଆରମ୍ଭ ହୋଇଯାଇଛି ଏବଂ ପୁରୁଣାଠାରେ ଅନ୍ୟ ଗୋଟିଏ ମୋଟେର ନିର୍ମାଣ କାର୍ଯ୍ୟ ଶୁଭ ଶୀଘ୍ର ଆରମ୍ଭ ହେବ ।

ପରିବହନ ହେଉଛି ଉଦ୍ଭିଦ୍ଧମାନଙ୍କ ଏକ ଗୁରୁତ୍ଵପୂର୍ଣ୍ଣ ଉପାଦାନ । ଓଡ଼ିଶା ପର୍ଯ୍ୟଟନ ଉନ୍ନୟନ ନିଗମ ତା'ର ପରିବହନ ବ୍ୟବସ୍ଥାକୁ ସୁଦୃଢ଼ କରିପାରିଛି । ସଂପୂର୍ଣ୍ଣ ନିଗମର ମାଟି ଶୀତଳାପ ନିୟନ୍ତ୍ରିତ ଓ ଚିତ୍ରି ଅଣ-ଶୀତଳାପ ନିୟନ୍ତ୍ରିତ ବିକାସପୂର୍ଣ୍ଣ ବନ୍ଦୁ ରହିଛି । ରାଜ୍ୟରେ ପର୍ଯ୍ୟଟନ କେନ୍ଦ୍ରଗୁଡ଼ିକୁ ପରିବର୍ତ୍ତନ କରିବା ପାଇଁ ନିଗମ ଚରମରୁ ଶୀଘ୍ର ପରିଚ୍ଛିନ୍ନଣ ତଥା ପ୍ୟାକେଜ୍ ଚୁମ୍ବଣର ବ୍ୟବସ୍ଥା କରାଯାଇଛି । ଚିଲିକା ହ୍ରଦର କରକୂଳଠାରେ ଏକ କେଟି ନିର୍ମାଣ ସରିଛି ଏବଂ ଅନ୍ୟ ଗୋଟିଏ କେଟି ରମ୍ଭାଠାରେ ଶୁଭ ଶୀଘ୍ର ନିର୍ମିତ ହେବ । ଚିଲିକା ହ୍ରଦରେ ସମୁଦ୍ର ପର୍ଯ୍ୟଟନ ସେବାରେ ଉତ୍ତେଜସାଗ୍ୟ ଅଗ୍ରଗତି ଗଠିଛି ।

ଫତରେ ଓଡ଼ିଶାର ପର୍ଯ୍ୟଟନ ସଂପଦ ସଂପୂର୍ଣ୍ଣ ଦେଶ ତଥା ବିଦେଶରେ ବିଶେଷ ଆଦୃତ ହୋଇଛି । ସରକାର ପର୍ଯ୍ୟଟନ ପ୍ରତି ଅଧିକ ଗୁରୁତ୍ଵ ଆରୋପ କରିଛନ୍ତି । କାରଣ ପଞ୍ଚମ ଯୋଜନାରେ ଏ ଲାଦ୍ଦରେ ୫୭ ଲକ୍ଷ ଟଙ୍କା ବ୍ୟୟ ଅନୁକୂଳ କରାଯାଇଥିବା ସମ୍ଭବ ସ୍ଵପ୍ନ ଯୋଜନା କାଳରେ ଏହା ୩୨୫ ଲକ୍ଷ ଟଙ୍କାକୁ ବୃଦ୍ଧି କରାଯାଇଛି । ଓଡ଼ିଶାରେ ପର୍ଯ୍ୟଟନ ସାମଗ୍ରି ବୃଦ୍ଧି କରିବା ବିଗ୍ରହରେ ବିଶେଷ ଆବଶ୍ୟକତା ଥିବା ଶିଳ୍ପ ପୁଂସ ଗଠନ କରିବାରେ ଏହା ବିଶେଷ ସହାୟକ ହେବ । ଆନ୍ତର୍ଜାତୀୟ ତୁମଣକାରୀ ଲେଖକମାନେ ଯାହା ଯଥାର୍ଥରେ କହିଛନ୍ତି, ପ୍ରଥମଥର ପାଇଁ ଓଡ଼ିଶାରେ ଅତ୍ୟାବଧି ଲୁକାହିତ ଅବସ୍ଥାରେ ଥିବା ପର୍ଯ୍ୟଟନ ଉତ୍ସାର ସାରା ବିଶ୍ଵରେ ଆଦୃତ ହେବା ସଙ୍ଗେ ସଙ୍ଗେ ସ୍ଵୀକୃତି ସ୍ଵର କରିଛି ।



ଶାସନ ସଚିବ, ପର୍ଯ୍ୟଟନ ଓ ସଂପୂର୍ଣ୍ଣ ବିଭାଗ ।

# ବହୁବିଧ ପର୍ଯ୍ୟଟନ ବିଭବର ଗନ୍ତାଘର ଓଡ଼ିଶା

ଆପଣଙ୍କୁ ସ୍ୱାଗତ କରେ

\* କଳା ଓ ଶ୍ରଦ୍ଧାର୍ଥରେ ପରପୂର୍ଣ୍ଣ କୋଣାର୍କ, ଭୁବନେଶ୍ୱର, ପୁରୀ, ଖିଚଙ୍ଗ, ଖଣ୍ଡଗିରି, ଉଦୟଗିରି, ଶ୍ରୀପୁର-ଝରଆଳ ଏବଂ ସୀତାବଞ୍ଜି ତଥା ଏହିପରି ଆହୁରି ଅନେକ ସ୍ଥାନ ।

କିମ୍ବା

\* ଧଉଳ, ରତ୍ନଗିରି, ଲଳିତଗିରି ଓ ଉଦୟଗିରିର ବୌଦ୍ଧକୀର୍ତ୍ତି

କିମ୍ବା

\* ପୁରୀ, କୋଣାର୍କ, ଗୁମ୍ଫାପୁର, ଗୋପାଳପୁର, ଆର୍ଯ୍ୟପଲ୍ଲୀ ଓ ଚନ୍ଦନେଶ୍ୱରର ତରଙ୍ଗାୟିତ ବେଳାଭୂମି ।

କିମ୍ବା

\* ଶିମିଳିପାଳ, ଟିକରପଡ଼ା, ଉଷାକୋଠି, ଭିତର କନିକାର ଅନ୍ୟାନ୍ୟ

କିମ୍ବା

\* ନୌକାବହାର ଓ ବଉଳି ଜାତୀୟ ପକ୍ଷୀ ଦର୍ଶନ ପାଇଁ ଉପଯୁକ୍ତ ଚିଲିକା ହ୍ରଦ ।

କିମ୍ବା

\* ଚରପ୍ରୋତା ଝରଣାର ଗୁଲୁଗୁଲୁ ନାଦରେ ଝଙ୍କୁତ ହରିଣଙ୍କର, ଜୋରନ୍ଦା, ବରେହପାଣି, ଖଣ୍ଡାଧାର, ବାଗ୍ରା ଓ ପ୍ରଧାନପାଟ ।

କିମ୍ବା

\* ଅଟ୍ଟି, ତପ୍ତପାଣି ଓ ଦେଉଳଝରର ଉଷ୍ଣ ପ୍ରସ୍ରବଣ

ଅଥବା

ଅନ୍ୟ ଯେ କୌଣସି ସ୍ଥାନ ଆପଣଙ୍କୁ ନିଶ୍ଚୟ ଆନନ୍ଦ ଦେବ । ନିଜର କର୍ମମୟ ଜୀବନରୁ କିଛି ସମୟ ନେଇ ଏ ଆନନ୍ଦ ଉପଭୋଗ କରିବାର ସୁବର୍ଣ୍ଣ ସୁଯୋଗ ହେବୁ ନାହିଁ ।

ପରତ୍ୟକ୍ତ ବରଗଣୀ ପାଇଁ ପ୍ରତ୍ୟେକ ଜିଲ୍ଲା ତଥା ଦିଲ୍ଲୀ ଓ କଲିକତାଠାରେ ଥିବା ପର୍ଯ୍ୟଟନ ଅଧିକାରୀଙ୍କ ସହଜ ଯୋଗାଯୋଗ କରନ୍ତୁ ।

ପର୍ଯ୍ୟଟନ ବିଭାଗ

ଓଡ଼ିଶା

# ଦାରିଦ୍ର୍ୟ ସୀମାରେଖା ଭଙ୍ଗିଦାନ



ଶ୍ରୀ କେ. ଶ୍ରୀ ନିବାସନ

୧୯୫୧ ନଭେମ୍ବର ୧ ତାରିଖରେ ରେମଠାରେ ସାମ୍ବୋଜିତ ଶାନ୍ତ ଓ କୃଷି ସଂଗଠନରେ ଫ୍ରାଙ୍ଗ୍ ମାନ୍ଦୁଗାଳ ପୁରୁଣା ବକ୍ସିତା ପ୍ରଦାନ ଅବସରରେ ଆମର ପ୍ରଧାନମନ୍ତ୍ରୀ ଶ୍ରୀମତୀ ଇନ୍ଦିରା ଗାନ୍ଧୀ ଉଲ୍ଲେଖ କରିଥିଲେ :

“ଜୀବନ ଓ ଶାନ୍ତ ଅବହେଳା”

ଭାରତର ପ୍ରାଚୀନ ଗ୍ରନ୍ଥ ଜାନର ଉକ୍ତ “ଉପନିଷଦ”ରେ ମଧ୍ୟ ଉଲ୍ଲେଖ ଅଛି :

“ଏ ଧରପୁଣ୍ଡର ଯାବତାୟୁ ଜୀବନକୁଳର ପୃଷ୍ଠି ଏହି ଶାନ୍ତୀରୁ । ସେମାନେ ଜୀବନ ଧାରଣ କରନ୍ତି ଏହି ଶାନ୍ତୀ ଉପରେ ନିର୍ଭର କରି ଏବଂ ସେମାନଙ୍କର ଜୀବନ ଦୀପ ନିର୍ବାପିତ ହେବାପରେ ପୁନର୍ବାର ପ୍ରତ୍ୟାବର୍ତ୍ତନ କରିଥାନ୍ତି ଯେହି ଶାନ୍ତୀ ବୃତ୍ତରେ ।”

ମାନବ ସମାଜର ବିଭିନ୍ନ ଅକାଂକ୍ଷା ମ ୧୬ ଶାନ୍ତୀ ଅନୁପ୍ରାପ୍ତ ହେଉଛି ମୌଳିକ ଆକାଂକ୍ଷା, ପ୍ରାଚୁର୍ଯ୍ୟର ସମ୍ଭାବନା ମାନବ ସମାଜର ଏକ ପ୍ରାଚୀନ ସାମୁଦ୍ରିକ ଚିନ୍ତାଧାରା । ଏହି ନିକ୍ଷା ପୁରୁଷ ସଙ୍ଗେ ସଙ୍ଗେ ଆତ୍ମନିର୍ଭରଶୀଳତା ହାସଲ କରିବାକୁ ଏକ ସୁଦୃଢ଼ ଭିତ୍ତି ସ୍ଥାପନ ଉପରେ ଆମେ ଗୁରୁତ୍ୱ ଦେଉଛୁ :

(୧) ବିଶେଷକରି ଅନଗ୍ରହର ପଞ୍ଚଳରେ ଦୁର୍ବଳ ଶ୍ରେଣୀଙ୍କ ଦାରିଦ୍ର୍ୟ ଲଘବ ନିମନ୍ତେ ବିଭିନ୍ନ ପଦକ୍ଷେପ ନିର୍ବାହ କରାଯାଇଛି ।

(୨) ସ୍ତ୍ରୀମାନଙ୍କୁ ପଞ୍ଚେଇତରେ ଫଳପ୍ରଦ ହୋଇ ପାରିବା ନିମନ୍ତେ କୃଷି ବିଦେଶରେ ବିକାଶପାଥନ କରାଯାଇଛି ।

(୩) କୃଷି ଉତ୍ପାଦନ ବୃଦ୍ଧି କରାଯାଇଛି ।

(୪) ଦାରିଦ୍ର୍ୟର ବିଲୋପ ସାଧନ ନିମନ୍ତେ ଆମ ଦେଶରେ ପ୍ରବର୍ତ୍ତନ କରାଯାଇଥିବା କାର୍ଯ୍ୟକ୍ରମର ଲକ୍ଷ୍ୟ ପ୍ରଧାନମନ୍ତ୍ରୀଙ୍କ ଏହି ଭାଷଣରେ ପ୍ରତିଫଳିତ ହୋଇଛି ।

ଜୀବନଧାରଣ ନିମନ୍ତେ ଆବଶ୍ୟକ ହେଉଥିବା “କ୍ୟାଲୋରୀ” ନିୟମିତ ଭାବରେ ଦାରିଦ୍ର୍ୟ ନିର୍ମୂଳକୀନ । ଗତ ଶତାବ୍ଦୀର ମଧ୍ୟ ଭାଗରେ ଭାରତରେ ଦୁର୍ଭିକ୍ଷର କାରଣ ସମ୍ପର୍କରେ ଅନୁସନ୍ଧାନ କରାଯାଇ ଯାଇ କର୍ମେଣି ବାହୁ ସ୍ୱିଅ୍ କହିଥିଲେ ଯେ ଭାରତରେ ଦୁର୍ଭିକ୍ଷ ଦେଇଛି ପ୍ରକୃତରେ ଦାମର ଦୁର୍ଭିକ୍ଷ । ଏହା କେବେହେଲେ ଶାନ୍ତୀର ଦୁର୍ଭିକ୍ଷ ନୁହେଁ । କାରଣ ଯେଉଁଠି ଦାମ ଅଧିକ ହେବେ ସେହି ସମ୍ଭାବନା ଅଧିକ ହେବ । ଏହି ଅର୍ଥ ବା ଶ୍ରେଣୀର ଦ୍ୱାର୍ତ୍ତ ଶାନ୍ତୀ ସମାପ୍ତୀ ଅନାୟାସରେ ଖରବ କରାଯାଇ ପାରେ । ନିୟମିତ ଅଭାବକୁ ପୂର୍ଣ୍ଣସ୍ତାନିତାର ବନ୍ଦୁକାଣୀ । ଅମ

ଦେଶରେ ଏହି ପରିସ୍ଥିତି ଏବେ ମଧ୍ୟ ରହିଛି । ତେଣୁ ଗ୍ରାମ-  
 ଛଳରେ ଦସଦାସ କରୁଥିବା ଚରମ ଲୋକମାନଙ୍କର କର୍ମ-  
 ସଂସ୍ଥାନ କରି ସେମାନଙ୍କର ନିୟମିତ ଭାବରେ ପଢ଼ାଇବା  
 ଗ୍ରାମାଞ୍ଚଳ ବିକାଶ କାର୍ଯ୍ୟକ୍ରମର ମୂଳ ଲକ୍ଷ୍ୟ ହେବା ଉଚିତ ।  
 ଅନ୍ୟ ପକ୍ଷରେ କର୍ମସଂସ୍ଥାନ ସୁବିଧାର ପ୍ରସାର ପଢ଼ାଇବାକୁ  
 ହେଲେ ସ୍ଥାନୀୟ ସମ୍ବଳକୁ ଦୈନିକ ପ୍ରଣାଳୀରେ  
 ସୁପରିଚାଳିତ ଓ ସଦୁପଯୋଗ କରିବାକୁ ପଡ଼ିବ । ମହାତ୍ମା  
 ଗାନ୍ଧୀ ପ୍ରାୟ ୫୦ ଦର୍ଜ ପୂର୍ବେ ଏ ଧର୍ମରେ କହିଥିଲେ  
 ଯେ ଭାରତର ଗ୍ରାମାଞ୍ଚଳର ଦାକ୍ଷିଣ୍ୟ ଏବଂ ବୃଦ୍ଧ ବୃଦ୍ଧିଶୀଳ  
 କାରଣ ହେଲେ ଶ୍ରମିକ ଏବଂ ବୃଦ୍ଧଙ୍କୁ ମଧ୍ୟରେ ଦ୍ୟବଧାନ,  
 ତେଣୁ ଗ୍ରାମାଞ୍ଚଳର ବିକାଶ ପଢ଼ାଇବାକୁ ହେଲେ ଗ୍ରାମ-  
 ଦାସୀକୁ ଦରଦାସ ଦୈନିକ ଛାନ୍ଦ ସମେତ ବୁଲାଇ ଧନୀ  
 ମୂଳକ ତାଲିମ, ଉଚ୍ଚ ପ୍ରଦାନର ସୁବିଧା, ବହିଷ୍କାର  
 ଦ୍ୟବସ୍ଥା କରିବା ପରେ ଖଲେ ଭୃତ୍ୟସ୍ୱାର, ଦରଦାମ୍  
 ନିୟମଣ ଏବଂ ବହିଷ୍କାର ସଂହାର ସରକାରୀ ନିୟମାବଳୀ  
 କରିବାକୁ ହେବ ।

ଅନୁଭବରୁ ଦେଖାଯାଇଛି ଯେ ଭବିଷ୍ୟ ଯୋଜନାରେ  
 ଦୃଢ଼ ଅର୍ଥ ଉପଯୋଗ ପରେ ଓ ଗ୍ରାମାଞ୍ଚଳରେ ଦସଦାସ  
 କରୁଥିବା ଚରମ ଶ୍ରେଣୀର ଲୋକମାନେ ଏ ସମସ୍ତ  
 ଯୋଜନାଦ୍ୱାରା ଉପକୃତ ହୋଇପାରୁ ନାହାନ୍ତି । ସେମାନେ  
 ପ୍ରକୃତରେ ପ୍ରକୃତରେ ଉଦ୍ଧୃତ ହୋଇ ପଡ଼ିଛନ୍ତି । ଏ ସଂପର୍କରେ  
 ସୁଧାମୁଖ୍ୟ ଅନୁସନ୍ଧାନ କରି ଅବଶ୍ୟକତା ଉପରେ ଦେବା  
 ପାଇଁ ତେଜୁ ସରକାର ଶ୍ରୀ ଭେକଟାସିଆଙ୍କ ଅଧ୍ୟକ୍ଷତାରେ  
 ଏକ କମିଟି ନିୟୁତ କରିଥିଲେ । ଏହି କମିଟିଙ୍କ ସୁପାରିଶକୁ  
 ଗ୍ରହଣ କରି ତେଜୁ ସରକାର କରୁଅ ଯୋଜନାର ମଧ୍ୟ  
 ଭାଗରେ ଗ୍ରାମାଞ୍ଚଳ ବିକାଶ କାର୍ଯ୍ୟକ୍ରମକୁ କାର୍ଯ୍ୟକାରୀ କରିବା  
 ପାଇଁ କେତେକ ନୀତିଗତ ଏବଂ ପ୍ରଶାସନିକ ପ୍ରଣାଳୀରେ  
 ପରିବର୍ତ୍ତନ କରିଥିଲେ । ଏଗୁଡ଼ିକ ହେଲା: —

- (୧) ସୁପ୍ରାଭାଟ, ଜଳସେଚନ ଯୋଜନା କର୍ମର ଆଉ  
 ପରିଚାଳନା ଉପରେ ଗୁରୁତ୍ୱ ଦେବା ପରିବର୍ତ୍ତେ ଗ୍ରୋଟ ଏବଂ  
 ଅତି ଗ୍ରୋଟ ପୂର୍ଣ୍ଣ ଗଲି ଏବେକେ କର୍ମକୁ ଶ୍ରେଣୀ ଉପକୃତ  
 ହେଲେକି କାର୍ଯ୍ୟକ୍ରମ ଉପରେ ଗୁରୁତ୍ୱ ଦିଆଗଲା ।
- (୨) ଉଚ୍ଚ ପୂର୍ଣ୍ଣ ବୁଲାଇ ସଂସ୍ଥା ନାମକ ଏକ  
 ବ୍ୟବସାୟ ସଂସ୍ଥା ଗଠନ କରାଯାଇ ଏହି କାର୍ଯ୍ୟକ୍ରମ କାର୍ଯ୍ୟକାରୀ  
 କରିବା ଦାୟିତ୍ୱ ନ୍ୟୁତ କରାଗଲା । ସ୍ଥାନୀୟ ପରିସ୍ଥିତି ଏବଂ  
 ଅବଶ୍ୟକତାକୁ ସୂଚି ଅର୍ଥ ଦସଦାସ କରିବାର ଉପାୟ ମଧ୍ୟ  
 ଏହି ସଂସ୍ଥା ଉପରେ ନ୍ୟୁତ କରାଗଲା ।
- (୩) ପ୍ରତ୍ୟେକ ପରିଚାଳନା ଦାସର ମୂଲ୍ୟ ନ୍ୟୁତ ଦ୍ୟବସ୍ଥା  
 କରି ଅର୍ଥ 'ସର୍ବସିଦ୍ଧ' ବା ଅର୍ଥର ସହାୟତା ଆକାରରେ ଛୁଡ଼ି  
 ଦିଆଗଲା ଏବଂ ଅବଶ୍ୟକ ଅର୍ଥ ଭେଦ ଅର୍ଥ ବିକାଶକାରୀ  
 ସଂସ୍ଥାମାନଙ୍କରୁ ଉପକୃତ ଲୋକକୁ ଋଣ ଆକାରରେ ଯୋଗାଇ  
 ଦିଆଗଲା ।

(୪) ଗାଁ ଗହଳର ପୂର୍ଣ୍ଣ, ଗ୍ରୋଟ ପୂର୍ଣ୍ଣ ଏବଂ ବୁଲାଇ  
 ଶ୍ରମିକମାନେ ଉପକୃତ ହେଲେକି ଯେଉଁସବୁ କାର୍ଯ୍ୟକ୍ରମ  
 ରହିଥିଲା, ପରିବର୍ତ୍ତା ପର୍ଯ୍ୟାୟରେ ସେସବୁକୁ ଏକତ୍ର ଏକ  
 'ସମ୍ମିଳିତ ଗ୍ରାମ ଉନ୍ନୟନ' କାର୍ଯ୍ୟକ୍ରମ ପ୍ରବର୍ତ୍ତନ କରାଗଲା ।  
 ଗାଁ ଗହଳରେ ଉପକୃତ ଶ୍ରେଣୀର ଲୋକମାନଙ୍କର ନିୟମିତ  
 ଆୟ ହୋଇ ପାରିବା ଗଲି ବିଭିନ୍ନ ପରିଚାଳନା ବିଧିବିଧାନ  
 ବିକାଶ ଉପରେ ଗୁରୁତ୍ୱ ଦିଆଗଲା ।

ଏହି ପରିସ୍ଥିତିରେ ସମ୍ମିଳିତ ଗ୍ରାମୀ ଉନ୍ନୟନ କାର୍ଯ୍ୟକ୍ରମ  
 ଦ୍ୱାରା ସମସ୍ତ ଦେଶରେ ଯେଉଁ ଅଗ୍ରଗତ ହାସଲ କରାଯାଇଛି,  
 ତାହା ଆଲୋଚନା କଲେ ଦେଖାଯିବ ଯେ ଏହି କାର୍ଯ୍ୟକ୍ରମରେ  
 ୧୯୮୦-୮୧ ସୁଦ୍ଧା ସମସ୍ତ ଦେଶରେ ୧୨୭ କୋଟି ଟଙ୍କା  
 ବିକ୍ରୟୋଗ କରାଯାଇଛି । ଏହାଛଡ଼ା ବିଭିନ୍ନ ସମବାୟ  
 ସଂସ୍ଥାମାନଙ୍କରୁ ଏହି କାର୍ଯ୍ୟକ୍ରମ ନିମନ୍ତେ ସୁଲୁ ମିଥ୍ୟା ଋଣ  
 ଆକାରରେ ୪୨ କୋଟି ଟଙ୍କା, ମଧ୍ୟମ ମିଥ୍ୟା ଋଣ ଆକାରରେ  
 ୪୯ କୋଟି ଟଙ୍କା ଏବଂ ଦାସ ମିଥ୍ୟା ଋଣ ଆକାରରେ ୩୭  
 କୋଟି ଟଙ୍କା ଉପକୃତ ଲୋକମାନଙ୍କୁ ଯୋଗାଇ ଦିଆଯାଇଛି ।  
 ସେହିପରି ବିଭିନ୍ନ ଦ୍ୟବସାଧିକ ଦ୍ୟାକମାନଙ୍କରୁ ସୁଲୁ ମିଥ୍ୟା  
 ଋଣ ୧୧ କୋଟି ଟଙ୍କା, ମଧ୍ୟମ ମିଥ୍ୟା ଋଣ ୧୦୩ କୋଟି  
 ଟଙ୍କା ଏବଂ ପ୍ରାୟ ୨୯ କୋଟି ଟଙ୍କା ଦାସ ମିଥ୍ୟା ଋଣ  
 ଆକାରରେ ଉପକୃତ ଲୋକଙ୍କୁ ଦିଆଯାଇଛି । ନେକ  
 ଋଣ ଆକାରରେ ବିଭିନ୍ନ ସମବାୟ ସଂସ୍ଥାମାନଙ୍କରୁ ୨୫ କୋଟି  
 ଟଙ୍କା ଏବଂ ଦ୍ୟବସାଧିକ ଦ୍ୟାକମାନଙ୍କରୁ ୧୨୪ କୋଟି ଟଙ୍କା  
 ଏହି ଉପକୃତ ଲୋକଙ୍କୁ ଦିଆଯାଇଛି । ଏହି କାର୍ଯ୍ୟକ୍ରମ  
 ଦ୍ୱାରା ସମସ୍ତ ଦେଶରେ ୨୮ ଲକ୍ଷ ପରିବାର ଉପକୃତ ହୋଇ  
 ପାରିଛନ୍ତି ।

ଏହି କାର୍ଯ୍ୟକ୍ରମ ଦ୍ୱାରା ଓଡ଼ିଶାରେ ମଧ୍ୟ ବିଭିନ୍ନ ଅଗ୍ରଗତ  
 ପଡ଼ିଛି । ୧୯୮୦-୮୧ ଶେଷ ସୁଦ୍ଧା ଏହି କାର୍ଯ୍ୟକ୍ରମରେ  
 ୫୪୦ କୋଟି ଟଙ୍କା ଦ୍ୟବସ୍ତ କରାଯାଇଛି । ଏହାଛଡ଼ା ସମବାୟ  
 ସଂସ୍ଥାମାନଙ୍କରୁ ପ୍ରାୟ ୭ କୋଟି ଟଙ୍କା ଏବଂ ଦ୍ୟବସାଧିକ  
 ଦ୍ୟାକମାନଙ୍କରୁ ୪୨ କୋଟି ଟଙ୍କା ଋଣ ଆକାରରେ  
 ଉପକୃତ ଲୋକମାନଙ୍କୁ ଯୋଗାଇ ଦିଆଯାଇଛି । ଓଡ଼ିଶାର  
 ୧୦୨ ଲକ୍ଷ ପରିବାର ଏହି କାର୍ଯ୍ୟକ୍ରମ ଦ୍ୱାରା ଉପକୃତ  
 ହୋଇପାରିଛନ୍ତି । ଉପକୃତ ହୁଏତକୁ ଦେଖିବ ଯେ  
 ଏହି କାର୍ଯ୍ୟକ୍ରମ ଜରିଆରେ ସମସ୍ତ ଦେଶରେ ମୋଟରେ ୩୨୭  
 କୋଟି ଟଙ୍କା ଦ୍ୟବସ୍ତେ ୨୮ ଲକ୍ଷ ପରିବାର ଉପକୃତ  
 ହୋଇଛନ୍ତି । ପ୍ରତ୍ୟେକ ପରିବାର ନିମନ୍ତେ ଟ ୧,୨୦୦ ଟଙ୍କା  
 ଅର୍ଥର ସହାୟତା ପ୍ରଦାନ କରାଯାଇଛି । ସେହିପରି  
 ଓଡ଼ିଶାରେ ଉପକୃତ ହୋଇଥିବା ପ୍ରତ୍ୟେକ ପରିବାର ନିମନ୍ତେ  
 ଟ ୧,୧୦୦ ଟଙ୍କାର ଅର୍ଥର ସହାୟତା ଦିଆଯାଇଛି ।

କିନ୍ତୁ ଏହି ସମ୍ମିଳିତ ଗ୍ରାମୀ ବିକାଶ କାର୍ଯ୍ୟକ୍ରମ ସମସ୍ତ  
 ଦେଶରେ ଦ୍ୟବସ୍ତ ଭାବରେ ପ୍ରବର୍ତ୍ତନ କରାଯିବା ଜଳରେ  
 ଦୃଢ଼ ସମସ୍ୟାର ଉଦ୍ଭବ ହୋଇଛି । ଉଦାହରଣ ସ୍ୱରୂପ

ଗ୍ରାମାଞ୍ଚଳରେ ଏକ ପକ୍ଷରେ ଏହି ସଂଖ୍ୟକ ସେତକ ପ୍ର ଶକନ  
 ଅଥବା ବହୁତ ସଂଯୋଗ ଅଥ କାର୍ଯ୍ୟକ୍ରମ ସମ୍ପାଦନ କରିବା  
 ପାଇଁ ଶ୍ରେଣୀରୁ କର୍ମଗୁଣ୍ଠଙ୍କ ଅଭବ ଏକ ସମସ୍ୟା ସୃଷ୍ଟି  
 କରିଛି । ଅଥବା ସେତକ ପ୍ର ଶକନ କରିବା ପରେ  
 ନିଜର ପୂର୍ଣ୍ଣ ଦକ୍ଷତା କଣ ବହୁଳ ଗୁଣ କରିବା ଦିଗରେ  
 ଶ୍ରେଣୀକୁ ପରାମର୍ଶ ଦେବା ପାଇଁ କୃତ୍ରିମ ସମ୍ପ୍ରଦାୟର  
 କର୍ମଗୁଣ୍ଠଙ୍କ ଅଭବ ପରିଲକ୍ଷିତ ହୋଇଛି । ଏପରିକି  
 ଗୋପାଳନ ନିମନ୍ତେ ଉନ୍ନତ ଧରଣର ଗାଈ ପାଇବା  
 କଷ୍ଟସାଧ୍ୟ ହୋଇପାରେ । ଅନ୍ୟପକ୍ଷରେ ଗ୍ରାମ୍ୟ କାଶିଗର-  
 ମାନଙ୍କୁ ବିଭିନ୍ନ କାର୍ଯ୍ୟମାନ ଯୋଗାଇବା କମ୍ପା ସେମାନଙ୍କର  
 ସ୍ୱାଭାବିକ ସାମଗ୍ରୀର ବିକ୍ରୟଣା କରିବା ମଧ୍ୟ ବହୁ କ୍ଷେତ୍ରରେ  
 ସମସ୍ୟା ସୃଷ୍ଟି କରିଛି ।

ଉପରୋକ୍ତ କାର୍ଯ୍ୟକ୍ରମଗୁଡ଼ିକୁ ସମୀକ୍ଷା କଲେ ଦେଖାଯିବ  
 ଯେ ଗଣିତ ଶ୍ରେଣୀଙ୍କ ମଧ୍ୟରୁ ଅପେକ୍ଷାକୃତ ସଙ୍ଗତ ସମ୍ପନ୍ନ  
 ଶ୍ରେଣୀମାନେହିଁ ଏ ସମସ୍ତ କାର୍ଯ୍ୟକ୍ରମ ଦ୍ୱାରା ଉପକୃତ ହୋଇ-  
 ପାରିବେ । ସେତକ ପ୍ର ଅଥବା ପଶୁପାଳନ କାର୍ଯ୍ୟକ୍ରମ ଦ୍ୱାରା  
 ଗ୍ରାମାଞ୍ଚଳର ଶ୍ରେଣୀ ଶ୍ରେଣୀ ଶ୍ରେଣୀମାନେ ଉପକୃତ ହୋଇଛନ୍ତି  
 ସତ, କିନ୍ତୁ ଏ ସବୁ କାର୍ଯ୍ୟକ୍ରମ କୃତ୍ରିମ ଶ୍ରେଣୀ କୌଣସି  
 ଉପକାରରେ ଆସିନାହିଁ । ଏପରିକି ଭୂମି ଶ୍ରେଣୀ ଶ୍ରେଣୀକୁ  
 ଗୁଣ କର୍ମ ଦିଆଯିବା ସତ୍ତ୍ୱେ ସେମାନଙ୍କ ଅବସ୍ଥାର କୌଣସି  
 ପରିବର୍ତ୍ତନ ସଂଜ୍ଞା ନାହିଁ । କାରଣ ଏହି କର୍ମକୁ ଆଦାତ କରିବା  
 ନିମନ୍ତେ ସେମାନଙ୍କ ନିଜର ଅବଶ୍ୟକତା ସମ୍ବଳ ନାହିଁ ।  
 ଦାଣ୍ଡ୍ୟ ଦୁର୍ଗଭରଣ କାର୍ଯ୍ୟକ୍ରମ ସହିତ ସଂପୃକ୍ତ ରହିଥିବା  
 ଦୈନିକ ଏବଂ ପ୍ରଶାସନିକ ଅଧିକାରୀମାନଙ୍କର ଅଭିଜ୍ଞତା  
 ଅନୁଧ୍ୟାନ କରା ଉଦ୍ଦେଶ୍ୟରେ ୧୯୮୦ ଜୁନ ମାସରେ ଏକ  
 ବୈଠକ ବସିଥିଲା । ଏମାନଙ୍କର ଏହି ଅଭିଜ୍ଞତାକୁ ଉତ୍ତୀକରି  
 "ଗ୍ରାମାଞ୍ଚଳର ଦରିଦ୍ରତମ ଶ୍ରେଣୀମାନଙ୍କ ଅର୍ଥନୈତିକ  
 ଅଭିଯାନ" ନାମକ ଏକ ନୂତନ କାର୍ଯ୍ୟକ୍ରମ ପ୍ରସ୍ତୁତ କରାଗଲା ।

**ଗ୍ରାମାଞ୍ଚଳର ଦରିଦ୍ରତମ ଶ୍ରେଣୀମାନଙ୍କ  
 ଅର୍ଥନୈତିକ ଅଭିଯାନ କାର୍ଯ୍ୟକ୍ରମ**

ଏହି କାର୍ଯ୍ୟକ୍ରମ ଅନୁଯାୟୀ ପ୍ରତି ଗ୍ରାମରେ ଗ୍ରାମବାସୀମାନେ  
 ଏକତ୍ର ହୋଇ ଉକ୍ତ ଗ୍ରାମର ୧୦ଟି ସରୁଠାରୁ ଅଧିକ  
 ଦରିଦ୍ର ପରିବାରକୁ ବାଛନ୍ତେ । ଯେଉଁ ପରିବାରର ବାର୍ଷିକ  
 ଆୟ ୧,୨୦୦ ଟଙ୍କାରୁ ଅଧିକ ହୋଇ ନ ଥିବ ଏବଂ  
 ସେମାନଙ୍କର କୌଣସି ପତ୍ନୀ ନ ଥିବ ସେମାନଙ୍କ ପରିବାର  
 ଦରିଦ୍ର ବିଦେଶକୁ ହୋଇଥାଏ । ଗ୍ରାମବାସୀଙ୍କ ଏହି  
 ବୈଠକରେ ସଂପୃକ୍ତ ଅଞ୍ଚଳର ରେଭିନ୍ୟୁ ଜନସଂପର୍କକର  
 ଏକ ଗ୍ରାମସେବକ ଉପସ୍ଥିତ ରହିବେ । ଓଡ଼ିଶାରେ ମୋଟ ଗ୍ରାମ  
 ସଂଖ୍ୟା ୫,୦୦୦ ହୋଇ ଥିବାରୁ ଏହି କାର୍ଯ୍ୟକ୍ରମ ଦ୍ୱାରା  
 ୫୦୦ ପରିବାର ପରିବାର ଉପକୃତ ହୋଇ ପାରିବେ । ୧୯୮୦-  
 ୮୧ ମସିହାରେ ଏହି କାର୍ଯ୍ୟକ୍ରମ ଆରମ୍ଭ କରାଯାଇ ଏକ  
 ଅଭିଯାନ ୫ ବର୍ଷ ମଧ୍ୟରେ ଏହା ସମ୍ପୂର୍ଣ୍ଣ ହେବ ।

ଏହି କାର୍ଯ୍ୟକ୍ରମ ପରିସରକୁ ପ୍ରତ୍ୟେକ ଦିନରେ  
 ପରିବାର ବାର୍ଷିକ ପ୍ରାୟ ୫୦,୦୦୦ ଟଙ୍କା ଆୟ କରି ପାରିବା-  
 ଭଳି ନିର୍ଦ୍ଦିଷ୍ଟ ଧରଣର ବ୍ୟବସ୍ଥା କରା ହେଲା ଏହି ପରି-  
 କଳନାର ମୂଳ ଲକ୍ଷ୍ୟ । ଏ ଉଦ୍ଦେଶ୍ୟରେ ବିଭିନ୍ନ ପରି-  
 ବସ୍ତୁ ଯାଇଛି । କିନ୍ତୁ ଏଥି ମଧ୍ୟରୁ କର୍ମ-ଉତ୍ତୀକ କାର୍ଯ୍ୟକ୍ରମ  
 ଉପରେ ସର୍ବାଧିକ ଗୁରୁତ୍ୱ ଆରୋପ କରାଯାଇଛି । ଏଥିକ୍ରମେ  
 ଗୁଣର ବିଭିନ୍ନ ଅଞ୍ଚଳରେ ସରକାରୀ କର୍ମ ଚନ୍ଦ୍ରୋଟ  
 କରାଯାଇଛି । ଯେଉଁ ସ୍ଥାନରେ ସେତକ ପ୍ର ଅଥବା ଉପ-  
 କଳସେତକ ଯୋଜନା ଦ୍ୱାରା କର୍ମରେ ଜଳ ସେତକର ପୁରୁଣା  
 ହୋଇପାରିବ, ସେମାନଙ୍କ ଅଞ୍ଚଳରେ ବସ୍ତୁ ଯାଇଥିବା ଦିନେ  
 ଉଦ୍ଦେଶ୍ୟକୁ ଦେଖି ଏକର ଲେଖାଏଁ କର୍ମ ଯୋଗାଇ  
 ଦିଆଯିବ ଏବଂ ଏହି କର୍ମକୁ ଉପକାର ଗୁଣୋପଯୋଗୀ  
 କରା ପର୍ଯ୍ୟନ୍ତ ମନୁଷ୍ୟ ରୂପେ ଉପକୃତ ପରିବାରର  
 ଲୋକମାନଙ୍କୁ ନିମୁକ୍ତ କରାଯିବ । ଏହି କର୍ମକୁ ଗୁଣୋପ-  
 ଯୋଗୀ କରିବା ବାବଦ ବ୍ୟୟ ସମେତ ଜଳସେତକ  
 ଗୁଣୋପକର ଦିଗରେ ହେଉଥିବା ସମସ୍ତ ଶର୍ତ୍ତ ସରକାର କହୁନ  
 କରିବେ । ଏହି କର୍ମକୁ ଦୁଇଟି ଫଳ ଅମଳ କରାଯିବା  
 ପରେ ଉକ୍ତ କର୍ମ ଏବଂ ଅମଳ କରାଯାଏତବା ସମୁଦାୟ  
 ଫଳ ସଂପୃକ୍ତ ଉପକୃତ ପରିବାରକୁ ଦିଆଯିବ । ଏଥିରୁ  
 ଦେଖାଯିବ ଯେ କର୍ମକୁ ଗୁଣୋପଯୋଗୀ କରାଯିବା ଫଳିତ  
 ଉପକୃତ ବ୍ୟକ୍ତି ମନୁଷ୍ୟ ପାଇବା ସଙ୍ଗେ ସଙ୍ଗେ ଦୁଇଟି ଫଳ  
 ଏବଂ ପରିଶେଷରେ ସେହି କର୍ମର ମାଲିକାନା ମଧ୍ୟ ପାଇବ ।  
 ଯେଉଁ ସ୍ଥାନରେ ଜଳସେତକର ପୁରୁଣା ନାହିଁ ଏବଂ  
 ଫଳ ପାଇଁ ମୃତ୍ତିକା ଉତ୍ତୁଷ୍ଟ ନୁହେଁ, ସେମାନଙ୍କ ସ୍ଥାନରେ  
 କାଳୁକାଦାମ ଓ ସିଣ୍ଡାଲ ଗୁଣ ହାତକୁ ଦିଆଯିବ । କମ୍ପା  
 ଯେଉଁ ଅଞ୍ଚଳରେ ଗାର୍ବ କେନାଲ ବନ୍ଦ ରହିଛି, ସେମାନଙ୍କ  
 ସ୍ଥାନରେ ଏହି କେନାଲ ବନ୍ଦରେ ନିର୍ମାଣ ଗୁଣର ବ୍ୟବସ୍ଥା  
 କରାଯିବ । ଏପରି ସ୍ଥଳେ ସଂପୃକ୍ତ ଗ୍ରାମରୁ ବସ୍ତୁ ଯାଇଥିବା  
 ଉପକୃତ ବ୍ୟକ୍ତିକୁ ମନୁଷ୍ୟ ରୂପେ ନିମୁକ୍ତ ଦିଆଯିବ ।  
 ନିର୍ମାଣ ଗୁଣକୁ ନିମୁକ୍ତ ଆୟ ଆରମ୍ଭ ହେଲେ ପ୍ରତି  
 ପରିବାରକୁ ୨୦ଟି ଲେଖାଏଁ ଗଛ ପ୍ରଦାନ କରାଯିବ ।  
 ଏଭଳି କ୍ଷେତ୍ରରେ ୫୫ ବର୍ଷ ପରେ ଉପକୃତ ପରିବାର  
 ମାଲିକାନା ସ୍ୱତ୍ତ୍ୱ ପାଇଥାଏ । ଯେଉଁଠି କର୍ମ ଆଦୌ ନାହିଁ,  
 ସେମାନଙ୍କ ଅଞ୍ଚଳରେ ପରିଚାଳିତ ଯୋଗ୍ୟ କମ୍ପା ଗାଈ ଥିଲେ  
 ମାଛ ଗୁଣ ପାଇଁ ଉଦ୍ୟମ କରାଯିବ, ଏଭଳି ଯୋଗ୍ୟଗୁଡ଼ିକୁ  
 ସଂସ୍କର କରାଯାଇ ବିଭିନ୍ନ ପ୍ରଶାଳୀରେ ମାଛ ଗୁଣ କରାଯିବ ।  
 ଉପକୃତ ପରିବାରର ଜୀବନ ଅର୍ଜନ ନିମନ୍ତେ ୧୦ ବର୍ଷ  
 ପାଇଁ କଲରେ ଏହି ଯୋଗ୍ୟ ହସ୍ତାନ୍ତର କରାଯିବ । ଏହି  
 କଲ ମିଥଦ ପୂର୍ଣ୍ଣକଲେ ସୁନାମ ଲାଭ ପାଇ କରାଯିବ ।  
 ଏହା ଫଳରେ ଉପକୃତ ପରିବାରକୁ ନିର୍ଦ୍ଦିଷ୍ଟ ଆୟର ପତ୍ନୀ  
 ମିଳିପାରିବ । ଯେଉଁଠି ସରକାରୀ ଜଳ ଶ୍ରେଣୀ ଥିବ,  
 ସେଠାରେ ଉକ୍ତ ପରିବାରକୁ ମାଛ ଧର ଚକା ଓ ଜାଲ  
 ଯୋଗାଇ ଦିଆଯିବ ।

ମାତୃସ୍ତବ ଏବଂ କର୍ମ-ଉତ୍ତମ କାର୍ଯ୍ୟମ ବ୍ୟତୀତ  
 ଶ୍ରୀମାତୃଲକ୍ଷ୍ମୀ ଗଣନ ପରିବାରକୁ ପଶୁପାଳନ କାର୍ଯ୍ୟମରେ  
 ଅଭିଆନ କରୁଥିବାର ବ୍ୟବସ୍ଥା ମଧ୍ୟ ରହିଛି । ଏହି କାର୍ଯ୍ୟ-  
 ମଧ୍ୟ ଅନୁସାଧାରୀ ଶିଳ୍ପୀ ଶିଳ୍ପୀଙ୍କୁ ଗାୟ, ଛେଳି,  
 ଗୁଣ୍ଡୁ, ଲତାଦି ଯୋଗାଇ ଦିଆଯିବ । ଏହି ଶିଳ୍ପରେ  
 ଶିଳ୍ପକଳା ୭୫ ଭାଗ ବ୍ୟୟ ଯୋଗାଇ ଦିଆଯିବ । ଏହି ଶିଳ୍ପରେ  
 ଯୋଗାଇ ଦେବେ ଏବଂ ଅନ୍ୟତ୍ର ୫୫ ଭାଗ ଅର୍ଥଲଗାଇ  
 ସଂସ୍ଥାରୁ ରୁଚି ଅଭାବରେ ଉଦ୍‌ବୃତ୍ତ ପରିବାରକୁ ପ୍ରଦାନ  
 କରାଯିବ । ଏହାଛଡ଼ା ଯେଉଁ ମାନଙ୍କର କାର୍ଯ୍ୟକ୍ରମ କୌଣସି  
 ଧରଣ, ସେମାନଙ୍କୁ ସିଲେଇ, ଲୁଗା, ଗୋଟି କେଳିଦେ  
 ଦାନ, ଶିଳ୍ପ ଲତାଦି ଧରାରେ ଅଭିଆନ କରାଯିବ ।  
 ଏହି ଶିଳ୍ପରେ ଏ ନାମକ ମୋଟ ଶିଳ୍ପ ଶିଳ୍ପକଳା ୭୫  
 ଭାଗ ଯୋଗାଇ ଦିଆଯିବ । ଏହି ଶିଳ୍ପରେ ଯୋଗାଇ ଦେବେ ଏବଂ  
 ଅର୍ଥଲଗାଇବା ସଂସ୍ଥାମାନଙ୍କରୁ ଅନ୍ୟତ୍ର ୫୫ ଭାଗ ରୁଚି  
 ଅଭାବରେ ଉଦ୍‌ବୃତ୍ତ ବ୍ୟୟକୁ ପ୍ରଦାନ । ଶ୍ରୀମାତୃଲକ୍ଷ୍ମୀ ଗଣନ  
 କେନ୍ଦ୍ରମାନଙ୍କ ଅର୍ଥନୈତିକ ଅଭିଆନ ନିମନ୍ତେ ଓଡ଼ିଶାରେ  
 ପ୍ରଥମରୁ ପ୍ରଦର୍ଶନ କରାଯାଇଥିବା ଏହି କାର୍ଯ୍ୟକ୍ରମ ଯାଗ  
 ଦେଶରେ ବିଶେଷ ଉପକ୍ରମ ହୋଇଛି ।

ଶ୍ରୀମାତୃଲକ୍ଷ୍ମୀ ଗଣନ କେନ୍ଦ୍ରମାନଙ୍କ ଅଭିଆନ କାର୍ଯ୍ୟ-  
 ମଧ୍ୟରେ ଗୋଟିଶିଳ୍ପକୁ ମଧ୍ୟ ଅନ୍ତର୍ଭୁକ୍ତ କରାଯାଇ  
 ସେମାନଙ୍କର ଅଭିଆନ କେନ୍ଦ୍ରରେ ଉଦ୍‌ବୃତ୍ତ କରାଯାଇଛି ।  
 ୧୯୭୫ରେ ପ୍ରାର୍ଥନା ଅଭିଆନ ଅନୁସାଧାରୀ କୌଣସି କୌଣସି  
 କେନ୍ଦ୍ର ଗୋଟିଶିଳ୍ପକୁ ରୂପେ ନିମନ୍ତେ କରାଯିବ ଏବଂ ଦଣ୍ଡମଧ୍ୟ  
 ଅପସ୍ୟ । କିନ୍ତୁ ଏହି ପଦକ୍ଷେପରେ କାର୍ଯ୍ୟକୁ ବୋଧା  
 ଯାକାନ୍ତ ନର ଦଣ୍ଡ ବ୍ୟାଧି କରାଯିବ ଏବଂ ଦୁର୍ଭୁକ୍ତ ବ୍ୟାଧି ।

ଦେଶ ଗୋଟିଶିଳ୍ପ ନିମନ୍ତେ କାର୍ଯ୍ୟକ୍ରମ ଦଣ୍ଡ ବ୍ୟାଧି ଉଦ୍‌ବୃତ୍ତ  
 ଦୁର୍ଭୁକ୍ତ ନ ଦେଇ ଗୋଟିଶିଳ୍ପମାନଙ୍କ ଅର୍ଥନୈତିକ ଅଭିଆନ  
 ଦିଗରେ ଗୁରୁତ୍ତ ଦିଆଯାଇଛି । ଏହା କେନ୍ଦ୍ରରେ ୧୯୭୫ରୁ  
 ୧୯୮୦ ମସିହା ପର୍ଯ୍ୟନ୍ତ ପ୍ରାୟ ୭୦୦ ଗୋଟିଶିଳ୍ପକୁ ମୁକ୍ତ  
 କରାଯାଇଥିବା ସ୍ଥଳେ ୧୯୮୧-୮୨ରେ ପ୍ରାୟ ୭,୦୦୦ ଗୋଟି  
 ଶିଳ୍ପକ୍ରମ ଅଭିଆନ କରାଯିବ । ଏହା ସମ୍ଭାବ୍ୟ ସମସ୍ତ  
 ହୋଇଛି । ଶ୍ରୀମାତୃଲକ୍ଷ୍ମୀ ଗଣନ ପରିବାରଙ୍କ ଅର୍ଥନୈତିକ  
 ଅଭିଆନ କାର୍ଯ୍ୟମ ଅନୁସାଧାରୀ ଏହି ୭,୦୦୦ ଗୋଟି-  
 ଶିଳ୍ପକ୍ରମ ଅଭିଆନ କରାଯାଇଛି ।

ଦେଶରୁ ଦାରିଦ୍ର୍ୟ ନିରାକରଣ ଦିଗରେ ଅଭିଆନ ଏ  
 ପଦକ୍ଷେପ ନୁହେଁ ନୁହେଁ । ସ୍ୱାଧୀନତା ଦାୟକ ପଦକ୍ଷେପ  
 ଦେଶରୁ ଦାରିଦ୍ର୍ୟର ପମ୍ପୁଣି ନିରାକରଣ ନିମନ୍ତେ ଉଦ୍‌ବୃତ୍ତ  
 କେନ୍ଦ୍ର ଓ ରାଜ୍ୟ ସରକାରଙ୍କ କେନ୍ଦ୍ରରୁ ବିଭିନ୍ନ କାର୍ଯ୍ୟମ  
 ପ୍ରଦର୍ଶନ କରାଯାଇଛି । କିନ୍ତୁ ଏ ସମସ୍ତ ପଦକ୍ଷେପରେ  
 ବ୍ୟାଜ ରୁଚି କେନ୍ଦ୍ର ଧରାରେ ଏହିପରି ପଦକ୍ଷେପରେ  
 କାର୍ଯ୍ୟକ୍ରମ କରାଯାଇ ପାରୁନାହିଁ । କାରଣ ରାଜ୍ୟସରକାରଙ୍କର  
 କୌଣସି ସମ୍ପତ୍ତିକ୍ରମ ନ ଥିବାରୁ ବ୍ୟାଜ ରୁଚି ପଦକ୍ଷେପ  
 ସେମାନଙ୍କ ପକ୍ଷେ ପ୍ରମୁଦପଦ ହୋଇନାହିଁ, କିନ୍ତୁ ବର୍ତ୍ତମାନ  
 ପ୍ରଦର୍ଶନ କରାଯାଇଥିବା ଅର୍ଥନୈତିକ ଅଭିଆନ କାର୍ଯ୍ୟମରେ  
 ବ୍ୟାଜ ରୁଚିକୁ ପୁରାପୁରା ବାଦ ଦିଆଯାଇଛି । ଯେଉଁଠି  
 ବ୍ୟାଜ ରୁଚି ରହିଛି, ସେଠାରେ ଶୁଦ୍ଧ କମ ଧାରରେ ରଖା  
 ଯାଇଛି । ତେଣୁ ଅଧିକ ଦେଶରୁ ଦାରିଦ୍ର୍ୟ ନିରାକରଣ ଦିଗରେ  
 ବିଭିନ୍ନ ଉନ୍ନତ ଦିଗର ବ୍ୟାଧି ଯେଉଁ ଉଦ୍‌ବୃତ୍ତ ଗୁଣ୍ଡୁ ପେ ଦିଗରେ  
 ଉପକ୍ରମ କାର୍ଯ୍ୟମ ହେଉଛି ଏକମାତ୍ର ସମାଧାନ ପଥ ।



ଅତିଶୟ ଉଚ୍ଚତ ବ୍ୟକ୍ତିଗତ ବିବାହ ଓ ପରସ୍ପର ପ୍ରତି ଘୋର ରକ୍ଷା ଯୋଗୁଁ ଓଡ଼ିଶା  
 ଆଗରୁ ଯାଇ ପାରୁନାହିଁ । ସମସ୍ତ ଆଦର୍ଶ, ସମସ୍ତ ବିପ୍ଳବର ପରିକଳ୍ପନା ଯେପରି ଏହି ମହା ପକ୍ଷ  
 ମଧ୍ୟରେ ପଡ଼ି ନିଜର ସମାପ୍ତ ହେଉଛି । ଏଥିରୁ ଉଦ୍‌ବୃତ୍ତ ପାଇବା ପାଇଁ ଅମନନୀୟ ମନୋବଳ,  
 ଦୈର୍ଘ୍ୟ ଜନତାର ସେବାର ଭାବନା ଓ ଶ୍ରୀ ଜଗଜ୍ଞାଥଙ୍କର କରୁଣା ଆବଶ୍ୟକ ।

ଜାନକୀ ବଲ୍ଲଭ ପଟ୍ଟନାୟକ



# 'ରତ୍ନକଳ'ର ସୂର୍ଯ୍ୟ କାର୍ଯ୍ୟାଳୟ



ଶ୍ରୀ ଏସ୍. ଚକ୍ର. ଲାଲ୍

'ରତ୍ନକଳ' ନାମରେ ସୁପରିଚିତ ଓଡ଼ିଶାର ଅନ୍ୟତମ ସରକାରୀ ଉଦ୍ୟୋଗ-ଶିଳ୍ପ ଉନ୍ନୟନ କର୍ମରେ ସମ୍ବଳ, କେବଳ ଆମ ଉଦ୍ୟ କାର୍ଯ୍ୟ ସମଗ୍ର ଦେଶର ଶିଳ୍ପ ବିକାଶ କ୍ଷେତ୍ରରେ ଗୁରୁତ୍ୱପୂର୍ଣ୍ଣ ଭୂମିକା ଗ୍ରହଣ କରିଛି । ଏହି କର୍ମରେ ସମ୍ବଲପୁର ଉଦ୍ୟୋଗ ବିଭାଗ ଅଧିକାରୀ ପ୍ରତିଷ୍ଠିତ ଶିଳ୍ପ କାରଖାନା-ମାନଙ୍କରୁ ସିମେଣ୍ଟ, ଫେରୋକ୍ରୋମ୍, ଲୌହ ପିଣ୍ଡ, ଏସ୍. ଏସ୍. ରତ୍ନ, ଟରଷ୍ଟିଲ୍, ବୈଦ୍ୟୁତିକ ତାପ, କଣ୍ଟକଟର୍, ଗ୍ରାମାୟନ ସମ୍ପଦ, ତାର, ଟାଇଲ୍, ଛୋଟ, ବୁଣି, ଉପାୟନିକ ବ୍ୟବସାୟ ଆଦି ବହୁବିଧ ସାମଗ୍ରୀ ଉପାଦାନ ହେଉଛି । ଉଦ୍ୟୋଗ ବିଭାଗ ଅଧିକାରୀ ଶିଳ୍ପ ଉନ୍ନୟନ କର୍ମରେ ସମ୍ବଲପୁର ପ୍ରତ୍ୟକ୍ଷ ତତ୍ତ୍ୱାବଧାନରେ ଯେ ଶିଳ୍ପ ସଂସ୍ଥା ପରିଚାଳିତ ହେବା ସଙ୍ଗେ ସଙ୍ଗେ ଏହାର ସହାୟତାରେ ଅନ୍ୟାନ୍ୟ ବହୁବିଧ ଶିଳ୍ପ କାରଖାନା ବିକାଶ ମୁଖ୍ୟରେ । ଏଗୁଡ଼ିକ ମଧ୍ୟରେ ବିଶେଷ ଉଲ୍ଲେଖଯୋଗ୍ୟ ହେଉ- ଉତ୍କଳୋଷ୍ଟ, ସରକାରୀ ଓ କେମିକାଲ୍ ଉତ୍କଳୋଷ୍ଟ, ଉତ୍କଳୋଷ୍ଟ, ଉତ୍କଳୋଷ୍ଟ ଏଣ୍ଡ ଟିକ୍ସିଲୋରିକ୍, କୋଣାର୍କ ଜୁଇ, ଓରିଜେମ୍, ନିକ୍କୋ ଓଡ଼ିଶା, ଆସିକା ସମବାୟ ଚିନିକଟ, ତମ୍ବୁଣୀ କେମିକାଲ୍ସ ଏବଂ ସୋନପୁରର ସୂତାକଟ ।

କାରଖାନାର ସୁପରିଚାଳନାରେ ଉଲ୍ଲେଖନୀୟ ଦକ୍ଷତା ପ୍ରଦର୍ଶନ କରିପାରିଛି । ଏହା ଫଳରେ ଉତ୍କଳ ଏବଂ ଆୟ ଯଥେଷ୍ଟ ପରିମାଣରେ ବୃଦ୍ଧି ପାଇଛି ଏବଂ ବିଭିନ୍ନ ଶିଳ୍ପ ସଂସ୍ଥାର ବ୍ୟାପକ ସଂପ୍ରସାରଣ ସାଙ୍ଗକୁ ନୂତନ ଶିଳ୍ପ କାରଖାନା ପ୍ରତିଷ୍ଠା କରିବା ମଧ୍ୟ ସମ୍ଭବ ହୋଇପାରିଛି । ଦେଶର ଶିଳ୍ପ ବିକାଶ କ୍ଷେତ୍ରରେ ନେତୃତ୍ୱ ପ୍ରଦାନ ପୂର୍ବକ ମୌଳିକ ଲକ୍ଷ୍ୟ ହାସଲ କରିବାରେ ଏହା ସଫଳ ହୋଇପାରିଛି, ଯୋଗ୍ୟତା ସଂପର୍କ ବିଶେଷଜ୍ଞମାନଙ୍କ ଉପରେ ଏହି ଶିଳ୍ପ ସଂସ୍ଥାଗୁଡ଼ିକର ପରିଚାଳନା ଦାୟିତ୍ୱ ନ୍ୟସ୍ତ । ଏମାନେ ଦେଶ ଭିତରେ କିମ୍ବା ବିଦେଶରେ ଗୁରୁତ୍ୱପୂର୍ଣ୍ଣ ପ୍ରତିଯୋଗିତାମୁକ୍ତ ବ୍ୟବସାୟ ସହିତ ସୁପରିଚିତ । ଶିଳ୍ପ ଅଭିବୃଦ୍ଧି କ୍ଷେତ୍ରରେ ଯେଉଁ କର୍ମ ଚଳାଇବା ପ୍ରକାଶ ପାଇଛି, ସେ କ୍ଷେତ୍ରରେ ସମଗ୍ର ଆହ୍ୱାନକୁ ସେମାନେ ବେଶ୍ ଦକ୍ଷତା ତଥା ଉତ୍ସାହର ସହ ସମ୍ମୁଖୀନ ହୋଇଛନ୍ତି । ମାତ୍ର ବର୍ତ୍ତମାନ ତଳେ ଚିହ୍ନଟ କରାଯାଇଥିବା ଉତ୍କଳୋଷ୍ଟ ନୂତନ ଶିଳ୍ପ ସଂସ୍ଥାର ଉତ୍କଳୋଷ୍ଟ ୧୯୮୨ ମଧ୍ୟରେ ଯେତେବେଳେ ଆରମ୍ଭ ହେବ ସେତେବେଳେ ସ୍ୱତନ୍ତ୍ର ଏହାର ପ୍ରମାଣ ମିଳିପାରିବ । ଏ ସମସ୍ତ ନୂତନ ଶିଳ୍ପ ସଂସ୍ଥା କାର୍ଯ୍ୟକାରୀ ହେବା ଫଳରେ ଅଧିକ ମୂଲ୍ୟ ମିଳି ପାରିବ। ସଙ୍ଗେ ସଙ୍ଗେ ଉଦ୍ୟୋଗ ତଥା କେନ୍ଦ୍ର ଉତ୍କଳୋଷ୍ଟକୁ ଅର୍ଥାତ୍ମନର ପରିମାଣ ମଧ୍ୟ ଦୂତ ଗତିରେ ବୃଦ୍ଧି ପାଇବ ।

ବିଭିନ୍ନ ଦେଶ ବର୍ଷ ମଧ୍ୟରେ ରତ୍ନକଳ ଦୂତ ଅଗ୍ରଗତି କରିବା ସଙ୍ଗେ ସଙ୍ଗେ ଏହାର ଅଧୀନରେ ଥିବା ବିଭିନ୍ନ ଶିଳ୍ପ

* ପ୍ରତ୍ୟକ୍ଷ ଚକ୍ରାବଧାନରେ ପରିଚ୍ଛନ୍ନିତ ଶିଳ୍ପ ସଂସ୍ଥା	୯
* ଆନୁସୂଚିକ ଶିଳ୍ପ ସଂସ୍ଥା	୨
* ସହାୟତାରେ ପରିଚ୍ଛନ୍ନିତ ଶିଳ୍ପ ସଂସ୍ଥା	୩
* ମିଳିତ ଉଦ୍ୟୋଗରେ ସ୍ଥାପିତ ଶିଳ୍ପ ସଂସ୍ଥା	୩
* ସଂପୂର୍ଣ୍ଣାଧିକାର ପରିକଳ୍ପନା	୪
* କାର୍ଯ୍ୟକାରୀ ହେଉଥିବା ନୂତନ ପରିକଳ୍ପନା	୮
* ଚୂଡ଼ାନ୍ତ ପର୍ଯ୍ୟାୟରେ ଥିବା ନୂତନ ପରିକଳ୍ପନା	୪
* ଅଦ୍ୟାବଧି ବିନିଯୋଗ କରାଯାଇଥିବା ମୋଟ ପୁଞ୍ଜି	୩,୮୦ ନିୟୁତ
* ପ୍ରସ୍ତାବିତ ପୁଞ୍ଜି ବିନିଯୋଗର ପରିମାଣ	୨୨,୯୫ ନିୟୁତ
* ବର୍ତ୍ତମାନର ପ୍ରତ୍ୟକ୍ଷ କର୍ମ ସଂସ୍ଥାନ ପରିସର	୩,୯୦୦
* ପ୍ରତ୍ୟକ୍ଷ କର୍ମ ସଂସ୍ଥାନ ସମ୍ଭାବନା	୧୦,୫୧୫

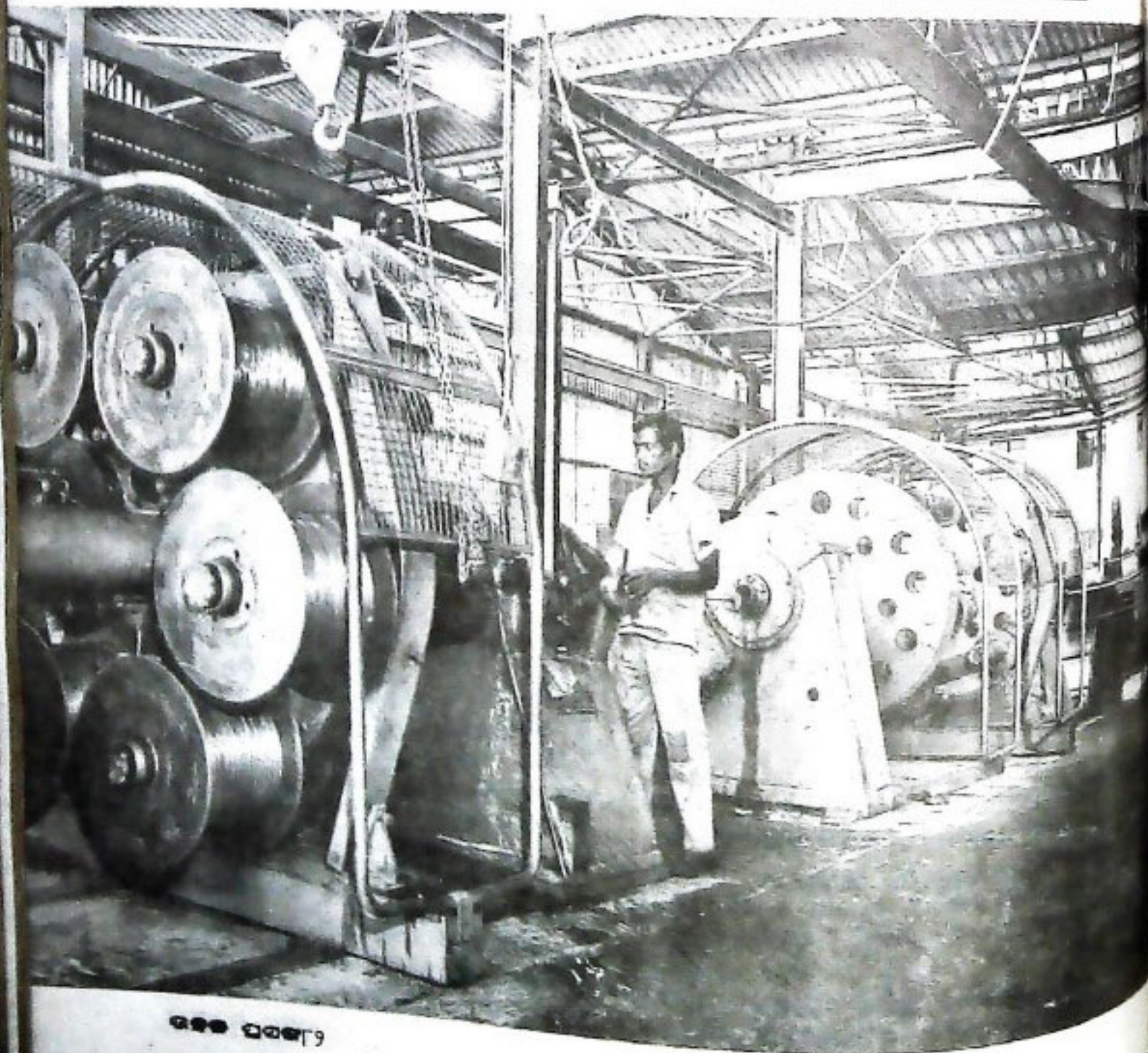

୧୧୧ ପୃଷ୍ଠା ୨

ଓଡ଼ିଶା ସରକାରଙ୍କ ପ୍ରଗତିଶୀଳ ଶିଳ୍ପନୀତି ଫଳରେ ଏହି କର୍ପୋରେସନ କେତେକ ଉଲ୍ଲେଖନୀୟ ଅଗ୍ରଗତି ହାସଲ କରିପାରିଛି । ଅବକାରୀ ଶୁଳ୍କ, ବିଜ୍ରାହର, ବିଦ୍ୟୁତ୍ ଶୁଳ୍କ ଓ ଖଣି ରୟାଲ୍ଟି ବାବଦରେ ଉତ୍କଳ ପ୍ରତିଦର୍ଶି କେନ୍ଦ୍ର ତଥା ରାଜ୍ୟ ରାଜନୌଷକୁ ପ୍ରଚୁର ଅର୍ଥ ଦେଇ ଆସୁଛି । ସଂପୂର୍ଣ୍ଣ ଉତ୍ପାଦନ ହାର ତଥା ବିକ୍ରୟ ପରିମାଣ ବୃଦ୍ଧି ଫଳରେ ପୂର୍ବରୁ ଏ ବାବଦ ଦେୟ ବାର୍ଷିକ ୭ କୋଟି ଟଙ୍କା ଥିବା ସଙ୍କେ ବର୍ତ୍ତମାନ ୮୨୦ କୋଟି ଟଙ୍କାରୁ ଉର୍ଦ୍ଧ୍ୱକୁ ବୃଦ୍ଧି ପାଇଛି । ଏ ସମସ୍ତ ଶିଳ୍ପ ସଂସ୍ଥାରେ ବିନିଯୋଗ ବରାଯାଇଥିବା ମୂଳଧନରୁ ଜମାଗତ ରାବେ ଆୟ ମଧ୍ୟ ବୃଦ୍ଧି ପାଇବାରେ ଲାଗିଛି ।

ରାଜ୍ୟରେ ଦ୍ରୁତ ଶିଳ୍ପ ଅଭିବୃଦ୍ଧି ହାସଲ ନିମନ୍ତେ ରାଜ୍ୟ ସରକାର ବିଗତ ଦେଢ଼ ବର୍ଷ ମଧ୍ୟରେ ଏହି କର୍ପୋରେସନ୍ ଉପରେ ଗୁରୁ ଦାୟିତ୍ୱ ମଧ୍ୟ ଗ୍ରହଣ କରିଛନ୍ତି । ଏହା ଫଳରେ ଏହି କର୍ପୋରେସନ୍ ବିଭିନ୍ନ ଶିଳ୍ପ ସଂସ୍ଥାର ବ୍ୟାପକ ସଂପ୍ରସାରଣ କରିବା ସଙ୍ଗେ ସଙ୍ଗେ ନୂତନ ଶିଳ୍ପ କାରଖାନା ସ୍ଥାପନ ଉଦ୍ଦେଶ୍ୟରେ ଏକ ବ୍ୟାପକ କାର୍ଯ୍ୟକ୍ରମ ହାତକୁ ନେଇଛି ।

ଶିଳ୍ପ ଆଭିମୁଖ୍ୟର ବ୍ୟାପକ ସଂପ୍ରସାରଣ ଫଳରେ ଉତ୍କଳ ପ୍ରତ୍ୟେକେ ୨୫,୦୦୦ ଟାକୁଡ଼ି ସାମର୍ଥ୍ୟ ବିଶିଷ୍ଟ ବିନିଯୋଗ ନୂତନ ସୂତାକଳ ପ୍ରତିଷ୍ଠା କାର୍ଯ୍ୟ ହାତକୁ ନେଇଛି । ଏହା ଛଡ଼ା ଏକ ନୂତନ ଆଲୁମିନିୟମ୍ କଣ୍ଟ୍ରିନ୍ୟୁୟସ୍ କାର୍ଖିନ୍ କାରଖାନା (ପ୍ରପର୍ଡିମିଲ୍) ସ୍ଥାପନ କାର୍ଯ୍ୟ ମଧ୍ୟ ହାତକୁ ନିଆଯାଇଛି ଏବଂ ୧୯୮୨ ମାର୍ଚ୍ଚ ମାସରୁ ବ୍ୟବସାୟିକ ରିଭିରେ ଏହି କାରଖାନାରୁ ଉତ୍ପାଦନ ଆରମ୍ଭ ହୋଇଛି ।

ଚକ୍ରୋଇଲ ଆଇରନ୍ (ଡି. ଆଇ) ସନ ପାରପ ଉତ୍ପାଦନ ପାର୍ଟି ନୂତନ ବୈଷୟିକ କୌଶଳ ଅବଲମ୍ବନରେ ସନ୍ ପାଇପ୍ ଉତ୍ପାଦନ ନିମନ୍ତେ ୫୨୩ କୋଟି ଟଙ୍କା ବିନିଯୋଗରେ ବଡ଼ବିଲ୍ଡାରେ “ସନ ପାଇପ୍ କାରଖାନା” ନାମକ ଏକ ନୂତନ ଶିଳ୍ପ ସଂସ୍ଥା ପ୍ରତିଷ୍ଠା କରାଯାଇଛି । ୧୯୮୨ ମାର୍ଚ୍ଚ ମାସରୁ ବ୍ୟବସାୟିକ ରିଭିରେ ଉତ୍ପାଦନ ଆରମ୍ଭ ହୋଇଛି । ଏହାଛଡ଼ା ପ୍ରାୟ ୧୦ କୋଟି ଟଙ୍କା ବ୍ୟୟରେ ସ୍ୱାର୍ ସିମେଣ୍ଟ କାରଖାନା ପ୍ରତିଷ୍ଠା କରି ହାରା ସିମେଣ୍ଟ କାରଖାନାର ସଂପ୍ରସାରଣ କାର୍ଯ୍ୟ ହାତକୁ ନିଆ ଯାଇଛି । ଏହା ସଂପୂର୍ଣ୍ଣ ହେଲେ ବାର୍ଷିକ ୧,୬୯,୦୦୦ ଟନ୍ ସିମେଣ୍ଟ ଅଧିକ ଉତ୍ପାଦନ ହୋଇପାରିବ । ହାତକୁ ନିଆଯାଇଥିବା ସୂତାକଳଗୁଡ଼ିକ ମଧ୍ୟରୁ, ସୋନପୁର ସୂତାକଳରୁ ୧୯୮୨ ସେପ୍ଟେମ୍ବର ମାସରେ ଏବଂ ବାରିପଦା ସୂତାକଳରୁ ୧୯୮୨ ଡିସେମ୍ବରରେ ଉତ୍ପାଦନ ଆରମ୍ଭ ହେବ ।

ଓଡ଼ିଶାରେ ଉତ୍ତମିୟରିଙ୍ଗ ଶିଳ୍ପ ରିଭିର ସଂପ୍ରସାରଣ ଉଦ୍ଦେଶ୍ୟରେ ଭୁବନେଶ୍ୱରଠାରେ ଏକ ବ୍ୟବସ୍ଥା ପାଇପିଙ୍ଗ୍ ଓ ଆସେସରିଙ୍ଗ୍ କାରଖାନା ପ୍ରତିଷ୍ଠା ନିମନ୍ତେ ଉତ୍କଳ ପକ୍ଷରୁ ବିଆଦାର ଥିବା ପ୍ରସ୍ତାବକୁ ରାଜ୍ୟ ସରକାର ସ୍ୱୀକୃତି ପ୍ରଦାନ କରିଛନ୍ତି । ଏଥି ନିମନ୍ତେ ରାଉତ ହେରି ଉଲ୍ଲେଖିକାର୍ଯ୍ୟ ଛିମିଟେଡ୍ରୁ ଆବଶ୍ୟକୀୟ ବୈଷୟିକ ଜ୍ଞାନ ଓ କାରିଗରୀ କୌଶଳ ମିଳିଯାଉ । ଏହି କାରଖାନାର ନିର୍ମାଣ କାର୍ଯ୍ୟ ଆରମ୍ଭ କରାଯାଇଛି ଏବଂ ୧୯୮୨ ଡିସେମ୍ବରଠାରୁ ଉତ୍ପାଦନ ଆରମ୍ଭ ହେବ ବୋଲି ଆଶା କରାଯାଏ ।

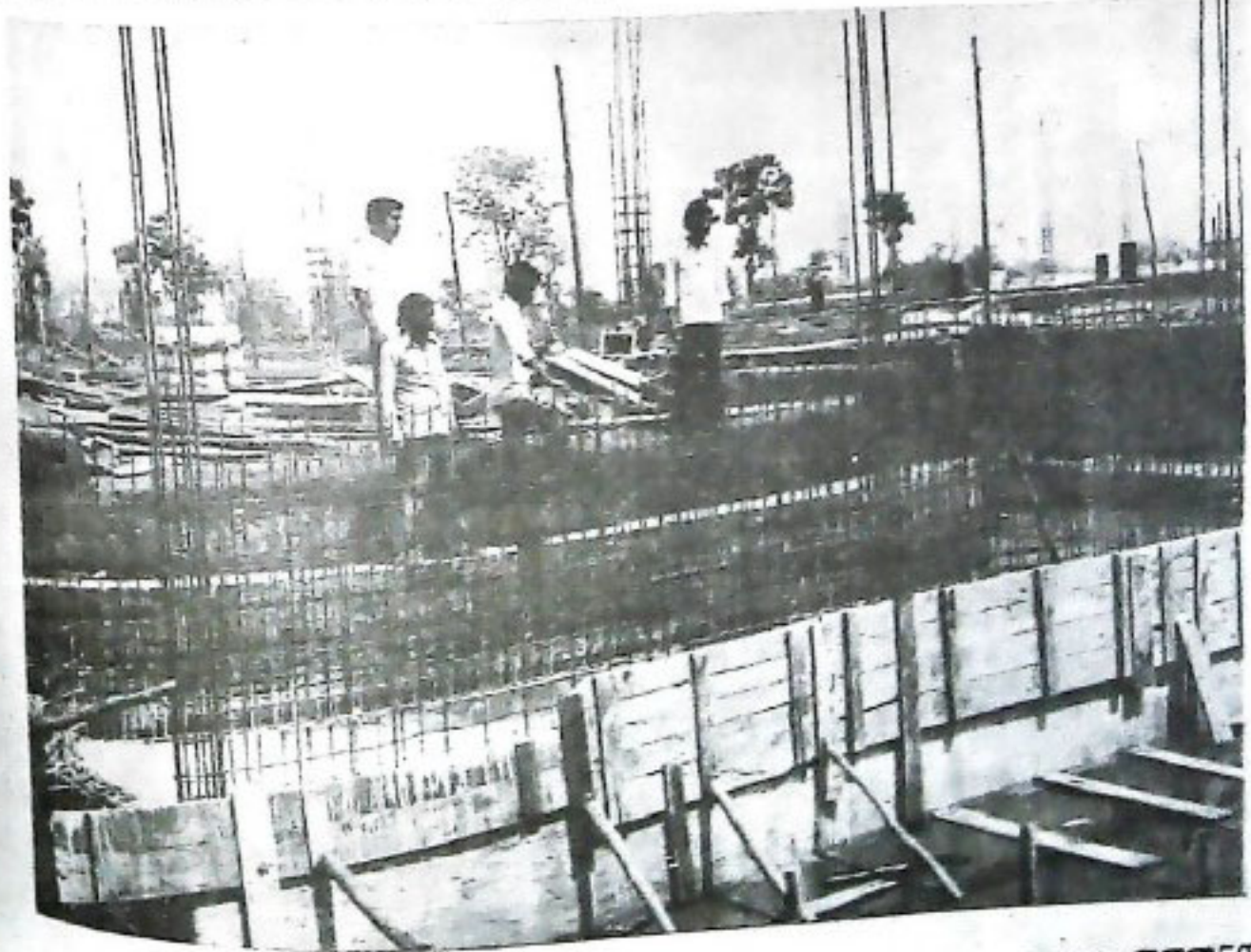

ଉତ୍କଳ ପ୍ରଗତିଶୀଳ

ସଂପ୍ରତି ଉତ୍କଳ ପ୍ରଥମ କରି ଇଲେକ୍ଟ୍ରୋନିକ୍ସ କ୍ଷେତ୍ରରେ ପଦାର୍ପଣ କରିଛି । ଇତି ପୂର୍ବରୁ ଆମ ରାଜ୍ୟରେ ବିଶେଷ କରି ଏ କ୍ଷେତ୍ରରେ କୌଣସି ସୁଯୋଗ ସୃଷ୍ଟି ହୋଇ ନ ଥିଲା କିମ୍ବା ଇଲେକ୍ଟ୍ରୋନିକ୍ସ କୌଣସି ଇଲେକ୍ଟ୍ରୋନିକ୍ସ ଶିଳ୍ପ ସଂସ୍ଥା ସ୍ଥାପିତ ହୋଇ ନ ଥିଲା । ତେଣୁ ଏହି ଅତ୍ୟାଧୁନିକ ଇଲେକ୍ଟ୍ରୋନିକ୍ସ ଜଗତରେ ପ୍ରବେଶ କରିବା ପାଇଁ ଉତ୍କଳ ଉଦ୍ୟମ ଆରମ୍ଭ କରିବା ସଙ୍ଗେ ସଙ୍ଗେ ରାଜ୍ୟରେ ଇଲେକ୍ଟ୍ରୋନିକ୍ସ ଶିଳ୍ପ ବିକାଶ ପାଇଁ ଆବଶ୍ୟକ ଉପାଦାନ ସୃଷ୍ଟି କରିବା ନିମନ୍ତେ ସକଳବଦ୍ଧ ହୋଇଛି ।

ଇଲେକ୍ଟ୍ରୋନିକ୍ କମ୍ପୋନେଣ୍ଟ ଓ ପ୍ରଫେସନାଲ ଗ୍ରେଡ୍ ମାଗ୍ନେଟିକ୍ ଟେପ୍ ଏବଂ ଅତ୍ୟାଧୁନିକ ଟେକ୍ସ-ଟାଇଲ୍ ଯନ୍ତ୍ରପାତି ଆଦି ଉତ୍ପାଦନ କରିବା ସଙ୍ଗେ ସଙ୍ଗେ ଦେଶର ଇଲେକ୍ଟ୍ରୋନିକ୍ସ ସାମଗ୍ରୀ ଉତ୍ପାଦନ କ୍ଷେତ୍ରରେ ଅଗ୍ରଣୀ ହେବା ଉଦ୍ଦେଶ୍ୟରେ ଉତ୍କଳ କେତେକ ଗୁରୁତ୍ୱପୂର୍ଣ୍ଣ ପରିକଳ୍ପନା ହାତକୁ ନେଇ ଯାଉଛି । ବିଦେଶୀ ସହାୟତାରେ ସର୍ବାଧୁନିକ ବୈଷୟିକ ଜ୍ଞାନ ଓ କୌଶଳ ଅବଲମ୍ବନ କରି ଏହି ଇଲେକ୍ଟ୍ରୋନିକ୍ସ ଶିଳ୍ପ ପ୍ରତିଷ୍ଠା କରା ଯାଉଛି ।

ସମଗ୍ର ଦେଶରେ ସରକାରୀ ଉଦ୍ୟୋଗରେ ପରିଗଣିତ ବିଭିନ୍ନ ସିମେଣ୍ଟ କାରଖାନା ମଧ୍ୟରେ

ଉତ୍କଳ ସିମେଣ୍ଟ କାରଖାନା ସର୍ବଶ୍ରେଷ୍ଠ ବିବେଚିତ ହୋଇଛି । ତେଣୁ ବୃହତ୍ ଧରଣର ନୂତନ ସିମେଣ୍ଟ କାରଖାନା ପ୍ରତିଷ୍ଠା ନିମନ୍ତେ ବର୍ତ୍ତମାନର ସରକାର କର୍ପୋରେସନ୍‌କୁ ଉତ୍ସାହିତ କରୁଛନ୍ତି । ସୁ-କି ଓ ମାଲକାନଗିରିରେ ମିଳୁଥିବା ଚୂନପଥର ଉପଯୋଗରେ ବାର୍ଷିକ ଦୁଇ ନିୟୁତ ଟନ୍ ଉତ୍ପାଦନ କ୍ଷମତା ବିଶିଷ୍ଟ ୧୨୦ କୋଟି ଟଙ୍କା ବ୍ୟୟରେ ଗୋଟିଏ ସିମେଣ୍ଟ କାରଖାନା କୋରାପୁଟଠାରେ ପ୍ରତିଷ୍ଠା କରିବା ପାଇଁ ଯୋଜନା କରାଯାଉଛି । ଏଥିନିମନ୍ତେ ଆବଶ୍ୟକୀୟ ବୈଷୟିକ କୌଶଳ ହାସଲ ପାଇଁ ବ୍ୟବସ୍ଥା କରାଯାଉଛି । ସୁନ୍ଦରଗଡ଼ ଜିଲ୍ଲାରେ ମହକୁଦ୍ ପିଠା ଚୂନପଥର ଉପଯୋଗ କରି ବାର୍ଷିକ ୬୬,୦୦୦ ଟନ୍

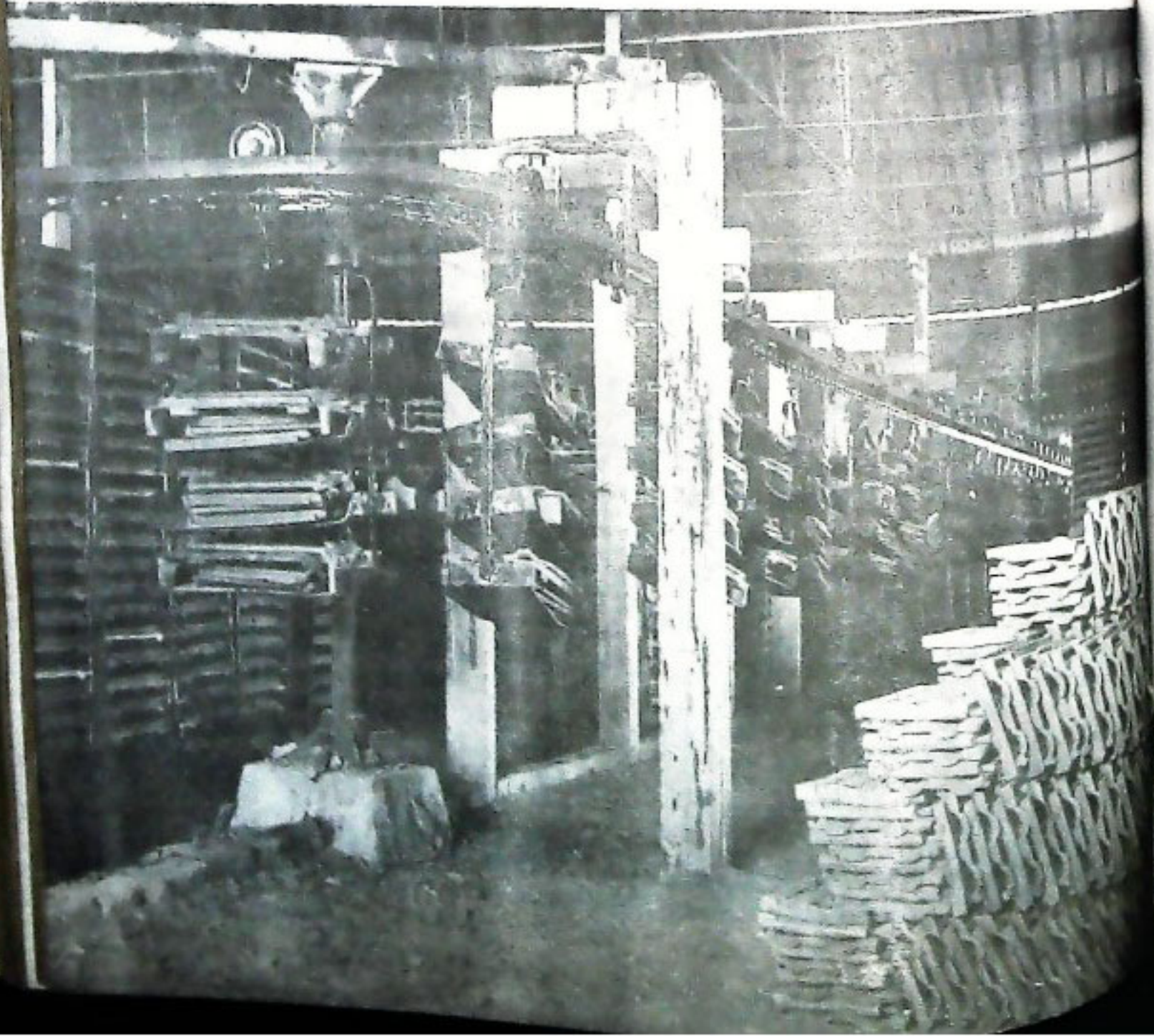

ଆର୍ତ୍ତହାଣ୍ଡ, ବିମେଣ୍ଡ, ଉତ୍ପାଦନ କ୍ଷମତା ବିଶିଷ୍ଟ  
ଏହି ବିମେଣ୍ଡ, କାରଖାନା ପ୍ରତିଷ୍ଠା କରାଯିବ ।

ମେସର୍ସ ଷାରଗୁପ୍ତ ଚେୟାରମ୍ୟାନ ବିଶିଷ୍ଟ ଶିଳପତି  
ଶ୍ରୀ ସୁରେଶ ଏମ. ମେହେଟାଙ୍କ ସହଯୋଗରେ ଏହି  
କାରଖାନା ସ୍ଥାପିତ ହେବ ଏବଂ ଏଥି ନିମନ୍ତେ  
ଆବଶ୍ୟକୀୟ ଚୁକ୍ତିପତ୍ର ସ୍ୱାକ୍ଷରିତ ହୋଇ ସାରିଛି ।  
ବୈଷୟିକ ସହଯୋଗ ନିମନ୍ତେ କେନ୍ଦ୍ର ସରକାରଙ୍କ  
ଅନୁମୋଦନ କ୍ରମେ ପଶ୍ଚିମ ବର୍ମାମାନ ସୁସେନସିତ  
ମେସର୍ସ ସିଣ୍ଡିକେଟ୍ ସହ ଚୁକ୍ତି ହୋଇ ସାରିଛି ।  
“ଉତ୍କଳ-ଷାର ମେସିନାରୀ ଲିମିଟେଡ୍” ନାମରେ  
ଏହି ଶିଳ ସଂସ୍ଥା ଆରମ୍ଭ ପ୍ରକାଶ କରିବା ସଙ୍ଗେ ସଙ୍ଗେ  
ଏଥିରୁ ୫୦୦ଟି ରିଜର୍ଭ ସିନିଙ୍ଗ ପ୍ରେମ୍ ଉତ୍ପାଦିତ  
ହୋଇ ପାରିବ । ଏଥିରେ ସୂତା, ପଶମ, ସିଲ୍ଭେଟିକ୍  
ଓ ହାତକଟା ସୂତା ଦୁଣ୍ଡା ଯାଇପାରିବ । ୫୪୦  
କୋଟି ଟଙ୍କା ବ୍ୟୟରେ ଏହି କାରଖାନା ପ୍ରତିଷ୍ଠିତ  
ହେବ ।

“ଉତ୍ପାଦନ ପରିସର : ଗୌହପିଣ୍ଡ,  
ଘୋର୍ତ୍ତାଣ୍ଡ, ବିମେଣ୍ଡ, ଲେ କାର୍ବୋନ୍ ଫେରୋ-  
କ୍ରୋମ୍, ଘରଝପର ଟାଇଲ, ଟ୍ରାନ୍ସମିଶନ୍ ଲାଇନ୍  
ଟାଇଲ୍ ଓ ସବ୍‌ଷ୍ଟେସନ୍ ଷୁକ୍ତରୁ,  
ଆଲୁମିନିୟମ୍ କଣ୍ଟକ୍ଟରୁ ଓ ଉଆଣ୍ଟିଙ୍ଗ୍ ଓୟାର,  
ମାଇଲିଙ୍ଗ୍ ଷ୍ଟିଲ୍ ରଡ୍‌ସ୍, ଇଲେକ୍ଟ୍ରିକ୍ ଓ ଷ୍ଟ୍ରିଙ୍ଗ୍,  
ଅପ୍ ହର୍ ଟ୍ରାନ୍ସମିସନ୍ ଲାଇନ୍, କେମିକାଲ୍,  
ଖୋଟ, ଲୁଣ ଓ ବିଅର୍ ।

“ ଭବିଷ୍ୟତ ଉତ୍ପାଦନ : ଆଲୁମିନିୟମ୍  
ଚାର ଓ ଛଡ୍, ସୂତା, ଟେକ୍‌ସଟାଇଲ୍ ସର୍ ଲୌହ  
ପାଇପ୍, ବଏଲର୍, ପାଇପିଂ ଓ ଆସେସରିକ୍,  
ରିପ୍ରାକ୍ଟରା ଇଟା, ବୟନ ପତ୍ରପାତି, ସ୍ୱାଗ୍  
ବିମେଣ୍ଡ, ପ୍ରୋସେସନାଲ୍ ଗ୍ରେଡ୍ ମାଗ୍ନେଟିକ୍  
ଟେପ୍, ଇଲେକ୍ଟ୍ରୋନିକ୍ କନେକ୍ଟରସ୍,  
ସେମିକୋଇ ଉତ୍ପାଦି ।”

୧୯୬୮-୬୯ ମସିହାରେ ଉତ୍କଳର ପ୍ରଥମ କରି  
ରତ୍ନାକର ବଜାରରେ ପ୍ରବେଶ କରିଥିଲା । ଏହା  
ପରଠାରୁ ଏହି ଦର୍ପୋରେସନ୍ ଜାପାନ୍, ଅଷ୍ଟ୍ରେଲିଆ, ଫିଲି-  
ପାଇନ୍ସ, ନେଦରଲ୍ୟାଣ୍ଡସ୍, କୋରିଆ, ରୁମାନିଆ,  
ଓ ଇଟାଲିକୁ ଫେରୋକ୍ରୋମ୍; ରୁମାନିଆ, ଇଉର କୋରିଆ  
ଓ ବଙ୍ଗଳା ଦେଶକୁ ଫାରଣ୍ଡରା ଗ୍ରେଡ୍ ଲୌହପିଣ୍ଡ  
ଏବଂ ଆଇରୋନ୍ ଓ ଫିଲିପାଇନ୍ସରୁ ଆଲୁମିନିୟମ  
କଣ୍ଟକ୍ଟର ଜମାଗତ ଭାବେ ରତ୍ନାକର କରି ଆସୁଛି ।  
ଏହା ବ୍ୟତୀତ ଶିଳ୍ପ ଉତ୍ପାଦନ ସଂସ୍ଥାର ଆର୍ଥିକ  
ସହାୟତାରେ କାର୍ଯ୍ୟକାରୀ ହେଉଥିବା ବିଭିନ୍ନ  
ପ୍ରୋଜେକ୍ଟ ପାଇଁ ବିଶ୍ୱବ୍ୟାପୀ ଆହ୍ୱାନ କରା ଯାଇଥିବା  
ତେଣୁରେ ପ୍ରତିଯୋଗିତା କରି ଆଲୁମିନିୟମ୍ କଣ୍ଟକ୍ଟର  
ଯୋଗାଇବା ପାଇଁ ଅର୍ଡର୍ ହାସଲ କରିବାରେ ସକ୍ଷମ  
ହୋଇଛି । ଏ ପର୍ଯ୍ୟନ୍ତ ଲୌହପିଣ୍ଡ, ଫେରୋକ୍ରୋମ୍,  
ପୁରୁଟି ରତ୍ନାକର କରି ଉତ୍କଳ ମୋଟ ୨୨ କୋଟିରୁ  
ଅଧିକ ଟଙ୍କା ମୂଲ୍ୟର ବୈଦେଶିକ ମୁଦ୍ରା ଅର୍ଜନ କରି  
ପାରିଛି । ଗୌରବର କଥା ଯେ ଉତ୍କଳ ୧୯୭୫  
ମସିହା ମାର୍ଚ୍ଚ ମାସରେ ପ୍ରଥମ କରି ଜାହାଜରେ  
ବୋହେଇ କରି ଯୁଗୋସ୍ଲାଭିଆକୁ ଲୌହପିଣ୍ଡ  
ରତ୍ନାକର କରିଥିଲା ।

ଉତ୍କଳର ଅନ୍ୟ ଏକ ଉଲ୍ଲେଖନୀୟ ସଂସ୍ଥା  
ହେଉଛି ଚାରତେରଠାରେ ପ୍ରତିଷ୍ଠା ହେବାକୁ ଯାଇଥିବା  
ସେମି କୋକ୍ ପ୍ଲାଣ୍ଟ । ଏ ଧରଣର କାରଖାନା  
ସାରା ଭାରତରେ ଏ ହେଉଛି ପ୍ରଥମ । ଏଥିପାଇଁ  
ଆବଶ୍ୟକୀୟ ଦରାଦପତ୍ର ମିଳି ସାରିଛି । ହାଇଡ୍ରୋବାଦ-  
ସିତ ଆଞ୍ଚଳିକ ଗବେଷଣାଗାରରେ କଞ୍ଚାମାଗର  
ପରୀକ୍ଷା କରାଯାଇ ସାରିଛି । ବୈଷୟିକ ଜ୍ଞାନ ଓ  
କୌଶଳ ଯୋଗାଇ ଦେବା ପାଇଁ ଏହି ଗବେଷଣାଗାର  
ଖାଲି ହୋଇଛି । ଏ ଧରଣର ସେମି-କୋକ୍ ପ୍ଲାଣ୍ଟ  
ଭାରତରେ ୧୯୬୩ ଏବଂ ଏହି କାରଖାନା ଫେରୋ  
ଆଇରେ ଉତ୍ପାଦନକାରୀକୁ କଞ୍ଚାମାଗ ଯୋଗାଇ  
ଦେବାରେ ସମର୍ଥ ହେବ । ଏକ ବୃହତ୍ ଭାରତୀୟ  
ଉତ୍ପାଦନକାରୀ ସଂସ୍ଥାର ସହାୟତା କ୍ରମେ ସୁତନ୍ତ-  
ଧରଣର କଣ୍ଟକ୍ଟିସ୍ତ୍ରାସ୍ ଇଲେକ୍ଟ୍ରୋଡ୍ ଓ ଫୁକ୍ସ୍ ଓ  
ଉତ୍ପାଦନ ନିମନ୍ତେ ଆଉ ଏକ କାରଖାନା ସ୍ଥାପନ  
କରାଯାଉଛି ।

ରତ୍ନାକର କାର୍ଯ୍ୟକାରୀତାରେ ଉଲ୍ଲେଖନୀୟ ଭୂମିକା  
ନିମନ୍ତେ କେନ୍ଦ୍ର ସରକାର ଉତ୍କଳକୁ ଅନ୍ୟତମ  
ରତ୍ନାକର-ସଂସ୍ଥା ରୂପେ ସ୍ୱୀକୃତି ପ୍ରଦାନ କରିଛନ୍ତି ।  
ଶିଳ୍ପ ଉତ୍ପାଦନ କର୍ପୋରେସନ୍ ନିଜର ସମସ୍ତ ଶକ୍ତି  
ଓ ଜ୍ଞାନ ଉପଯୋଗରେ ଭାରତୀୟ ନୂତନ ଶିଳ୍ପ ସ୍ଥାପନ  
କରିବା ସଙ୍ଗେ ସଙ୍ଗେ ପ୍ରତିଷ୍ଠିତ ଶିଳ୍ପ କାରଖାନାର  
ବହୁମୁଖୀ ସମ୍ପ୍ରସାରଣ ତଥା ଆଧୁନିକୀକରଣ କରି  
ସମଗ୍ର ରାଜ୍ୟରେ ଶିଳ୍ପ ବିକାଶ କାର୍ଯ୍ୟକ୍ରମର ବାସ୍ତବ  
ରୂପାୟନ ଦିଗରେ ଅବିଚ୍ଛିନ୍ନ ଉଦ୍ୟମ କରିଗଲିଛି ।

ଉପରୋକ୍ତ ଶିଳ୍ପ କାରଖାନା ଦ୍ୟତୀତ ବୟନ  
ଶିଳ୍ପରେ ବ୍ୟବହୃତ ଅତ୍ୟାଧୁନିକ ଯନ୍ତ୍ରପାତି ଉତ୍ପାଦନ  
ନିମନ୍ତେ ତତକା ଶିଳ୍ପାଞ୍ଚଳରେ ଗୋଟିଏ କାରଖାନା  
ପ୍ରତିଷ୍ଠା କରାଯିବ । ଉତ୍କଳ ଏବଂ ଦମେସିତ  
ଚେୟାରମ୍ୟାନ ଓ ମ୍ୟାନେଜିଂ ଡିରେକ୍ଟର,  
ଉତ୍କଳ, ରୁବନେଶ୍ୱର ।

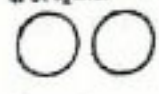

# ପୁରପଲ୍ଲୀରେ ହସ୍ତତନ୍ତ

ଶ୍ରୀ ଶ୍ରୀନବାସ ରଥ

ଦୀର୍ଘକାଳ ଓଡ଼ିଶାର ବିଭିନ୍ନ ଅଞ୍ଚଳରେ ଗ୍ରମଣ କରିସାରିବା ପରେ ଜଣେ ବିଦେଶୀ ପର୍ଯ୍ୟଟକ ମତ ଦେଇଥିଲେ, “ଓଡ଼ିଶାରେ ଗୋଟିଏ ନୁହେଁ, ସହସ୍ରାଧିକ କୋଣାର୍କ ପ୍ରତିଦିନ ତିଆରି ହେଉଛି” । ସେ ପର୍ଯ୍ୟଟକ ଓଡ଼ିଶାର ବିଭିନ୍ନ ଅଞ୍ଚଳର ହସ୍ତଶିଳ୍ପୀମାନଙ୍କର କଳା ନୈପୁଣ୍ୟରେ ମୁଗ୍ଧ ହୋଇ ଏ ମତବ୍ୟ ଦେଇଥିଲେ । ନିହତମନରେ ପଥରରେ ସୂତା କାମ କରିପାରୁଥିବା ସ୍ତମ୍ଭପିଠାକୁ ଚତ୍ର ସାହାଯ୍ୟରେ ସୂକ୍ଷ୍ମ କରାଯାଇ, ସିଲ୍‌କ ଶାଢ଼ୀ ଓ ପାଟ ବୁଣାଯିବା ବସ୍ତ୍ର ଶିଳ୍ପର ଅବଦାନ ଯମାକ ପ୍ରତି କିଛି କମ୍ ନୁହେଁ ।

ପ୍ରଧାନମନ୍ତ୍ରୀ ଶ୍ରୀମତୀ ଇନ୍ଦିରାଗାନ୍ଧୀ ତାଙ୍କର ଗତ ଓଡ଼ିଶା ଗ୍ରମଣ କାଳରେ ଓଡ଼ିଶାର ବସ୍ତ୍ର ଶିଳ୍ପଦ୍ୱାରା ଏତେ ପ୍ରଭାବିତ ହୋଇଥିଲେ ଯେ, ଓଡ଼ିଶାକୁ ଫେରିଯାଇ ମାହାଜଳରେ ମଧ୍ୟ ସେ ଓଡ଼ିଶାର ହସ୍ତତନ୍ତ ଉତ୍ପାଦନର ରୂପସା ପ୍ରଶଂସା କରିଥିଲେ ।

ଉତ୍ତମ ଜାପାସ ଓ ସିଲ୍‌କ ବସ୍ତ୍ର ପ୍ରସ୍ତୁତ କରିବାରେ ଓଡ଼ିଶାର ହସ୍ତତନ୍ତ ଶିଳ୍ପୀମାନେ ଅପୂର୍ବ ଦୁର୍ଲଭତା ହାସଲ କରିଛନ୍ତି । କଟକ ଜିଲ୍ଲାର ନୂଆପାଟଣା ଓ ମାଣିଆ ବନ୍ଦର ଖଣ୍ଡୁଆ ଓ ମୁତୁରା ପାଟ, ବରଗଡ଼ର ବାଗାମରୀ, ସମ୍ବଲପୁର ଓ ସୋନପୁରର ସୂକ୍ଷ୍ମ ବାଢ଼ କାରୁକାର୍ଯ୍ୟ, ବ୍ରହ୍ମପୁରର ସୂକ୍ଷ୍ମ ଜରି କାର୍ଯ୍ୟ ଦିଆ ପାଟ, ଏସବୁ ଓଡ଼ିଶା ହସ୍ତତନ୍ତ ଉତ୍ପାଦନର ଗୋଟିଏ ଗୋଟିଏ କଳ୍ପିତ ।

ବାସ୍ତବିକ ଓଡ଼ିଶାର ବୁଣାକାରମାନେ ପ୍ରକୃତ ଶକ୍ତା, ଆର୍ଥିକ ଉଚ୍ଚ ଅପେକ୍ଷା କଳାତ୍ମକ ଉତ୍ପାଦନର ବିଭିନ୍ନ ଓଡ଼ିଆ ଚରୁକାର୍ଯ୍ୟ ଏ ଶିଳ୍ପରେ ଉତ୍କୃଷ୍ଟ କରିଥାଏ ।

ଦିନେ ଏହି ହସ୍ତତନ୍ତ ଶିଳ୍ପ ଓଡ଼ିଶାର ଖ୍ୟାତି ଓ ବ୍ୟବସାୟିକ ସମୃଦ୍ଧିର ପ୍ରଧାନ ଉପକାବ୍ୟ ଥିଲା । କିନ୍ତୁ ଭାରତ ପରାଧୀନ ହେବା ପରେ ବିଦେଶୀ ସରକାରଙ୍କ ବୈମାତୃକ ମନୋଭାବ ହେତୁ ହସ୍ତତନ୍ତ ଶିଳ୍ପ ଦୁର୍ଗତିର ସମ୍ମୁଖୀନ ହେଲା ଏବଂ ଅନ୍ୟାନ୍ୟ ରାଜ୍ୟଭିତ୍ତି ଓଡ଼ିଶାର ବୁଣାକାରମାନଙ୍କ ଆର୍ଥିକ ଅବସ୍ଥା ଶୋଚନୀୟ ହୋଇ ପଡ଼ିଲା ।

ଉତ୍କଳ ସମ୍ଭାରଣ

ଜାତିର ଜନକ ବାପୁଜୀଙ୍କ ଅର୍ଥନୈତିକ ଦୂର-ଦୂର୍ଷ୍ଟରେ ପ୍ରଭାବିତ ହୋଇ ସ୍ୱାଧୀନତା ପରେ ଜାତୀୟ ସରକାର ହସ୍ତତନ୍ତ ଶିଳ୍ପର ପୁନରୁଦ୍ଧାର ନିମନ୍ତେ ଉଦ୍ୟମ କଲେ । ଓଡ଼ିଶାରେ ମଧ୍ୟ ଏ ନବ ଜାଗରଣର ସୁଭିକ୍ଷୁ ସ୍ୱାଧୀନତା ପରେ ଦେଖାଦେଲା ଏବଂ ଗତ ଦୁଇବର୍ଷ ତଳେ ଏହି ସୁଲିଙ୍ଗ ଏକ ଉତ୍କଳ ଆନ୍ଦୋଳନ ରୂପ ନେଇଛି । ରାଜ୍ୟ ସରକାରଙ୍କ ନୂତନ ଶିଳ୍ପନୀତିରେ ହସ୍ତତନ୍ତ ବିକାଶ ନିମନ୍ତେ ଅଧିକ ଗୁରୁତ୍ୱ ଦିଆଯାଇଥିବାରୁ ସେ ଦିଗରେ ମାତ୍ର ଦୁଇବର୍ଷ ଭିତରେ ଉଲ୍ଲେଖନୀୟ ଅଗ୍ରଗତି ହୋଇପାରିଛି ।

ଓଡ଼ିଶାରେ ଥିବା ୩ ଲକ୍ଷ ବୁଣାକାରମାନଙ୍କ ମଧ୍ୟରୁ ୩୨,୫୦୦ ହରିଜନ ଓ ୮,୫୦୦ ଆଦିବାସୀ । ଏମାନଙ୍କ ଭିତରୁ ଅଧିକାଂଶ ନିଜର ଚତ୍ର ଅଭାବରୁ ବଡ଼ ବଡ଼ ଚଢ଼ା ବା ମାଷର ଉତ୍ତରମାନଙ୍କର ମଜୁରିଆ ଭାବରେ କାମ କରି ଶୋଷିତ ହେଉଥିଲେ ।

ପୁରୁଣା ଅତଳ ଚତ୍ର, ପର୍ଯ୍ୟାପ୍ତ ମୂଳଧନର ଅଭାବ, ସୂତା ଯୋଗାଣର ଅବ୍ୟବସ୍ଥା, ପ୍ରସେସିଙ୍ଗ କାରଖାନା ଓ ସୁବିଧାଜନକ ବିକ୍ରୟ ମାଧ୍ୟମର ଅଭାବହେତୁ ବୁଣାକାରମାନଙ୍କର ଆର୍ଥିକ ଅବସ୍ଥାର ଉନ୍ନତି ହୋଇପାରି ନ ଥିଲା ।

ବୁଣାକାରମାନଙ୍କର ଏଭଦକୁ ସମସ୍ୟା ହ୍ରାସକରଣ କରି ରାଜ୍ୟ ସରକାର ସେସବୁର ସମାଧାନ ନିମନ୍ତେ ଅନେକରୂପିଏ ଉଚ୍ଚତମୂଳକ ଯୋଜନା କାର୍ଯ୍ୟକାରୀ କରୁଛନ୍ତି ।

## ସମବାୟ ପରସର ସଂପ୍ରସାରଣ

ବସନ ଶିଳ୍ପ କ୍ଷେତ୍ରରେ ବୈପ୍ଳବିକ ପ୍ରଗତି ହାସଲ କରିବା ନିମନ୍ତେ ଚତ୍ର ଚଢ଼ା ଚରୁକାରମାନଙ୍କୁ ସମବାୟ ପରିସରଭୂତ କରିବା ଆବଶ୍ୟକତା ଉପରେ ଏ ସରକାର ଗୁରୁତ୍ୱ ଦେଉଛନ୍ତି । ପଞ୍ଚମ ପଞ୍ଚଦଶିକ ଯୋଜନା ଶେଷସୂତା ୩୦,୦୦୦ ଚତ୍ର ସମବାୟ ପରିସରଭୂତ

ହୋଇଥିବାସତ୍ତ୍ୱେ ଷଷ୍ଠ ଯୋଜନା ଶେଷସୁଦ୍ଧା ପ୍ରାୟ ୨୦,୦୦୦ ଡଲର ସମବାୟ ପରିସରକୁ କରାଯିବା ପାଇଁ ଲକ୍ଷ୍ୟ ଧାର୍ଯ୍ୟ କରାଯାଇଛି । ଯାହାଫଳରେ ୧ ଲକ୍ଷ ୨୦ ହଜାର ବୃଣାକାର ପ୍ରତ୍ୟକ୍ଷ ଭାବରେ ଓ ୨୦,୦୦୦ ବୃଣାକାର ଯୋଗ୍ୟ ଭାବରେ ନିୟୁତ୍ତି ପାଇ ପାରିବେ ।

ନୂତନଭାବେ ସମବାୟ ପରିସରକୁ ଆସିଥିବା ପ୍ରତ୍ୟେକ ବୃଣାକାରକୁ ଅଂଶଧନ ସାହାଯ୍ୟ ଆକାରରେ ୧୧୦୦ଟା ଓ ଅଂଶଧନ ରଣ ଆକାରରେ ୧୧୦୦ଟା ଯୋଗାଇ ଦିଆଯାଇଛି ।

୧୯୮୦-୮୧ ଆର୍ଥିକ ବର୍ଷରେ ୭,୦୦୦ ନୂଆ ଡଲର ସମବାୟ ଅର୍ଜନ କରିବାର ଲକ୍ଷ୍ୟ ଧାର୍ଯ୍ୟ ହୋଇଥିଲେ ହେଁ ପ୍ରକୃତ ପକ୍ଷରେ ୭,୨୦୦ ଡଲର ସମବାୟ ପରିସରକୁ କରାଯାଇ ପାରିଥିଲା । ଅର୍ଥାତ୍ ୧୫,୪୦୦ ବୃଣାକାର ସମବାୟ ପରିସରକୁ ହେଲେ । ସେହିପରି ୧୯୮୧-୮୨ ଆର୍ଥିକ ବର୍ଷରେ ୯,୦୦୦ ଡଲର ଅର୍ଥାତ୍ ୧୮,୦୦୦ ବୃଣାକାରକୁ ସମବାୟ ଅର୍ଜନ କରିବା ଲକ୍ଷ୍ୟକୁ ଡ଼ାକ୍ଷରରେ ୯,୦୩୨ ଡଲର ଏବଂ ୧୮,୦୬୪ ବୃଣାକାରମାନଙ୍କୁ ଏ ଯୋଜନା ପରିସରକୁ କରାଯାଇଛି । ୧୯୮୧-୮୨ ଶେଷସୁଦ୍ଧା ୪୬,୭୩୨ଟି ଡଲର ଏବଂ ୯୩,୪୬୪ ଜଣ ଚଳୁଣୀ ସମବାୟ ପରିସରକୁ ହୋଇଛନ୍ତି ।

ଏହା ବ୍ୟତୀତ ରାଜ୍ୟ ଛତ୍ରଚଳ ଉନ୍ନୟନ କର୍ମରେ ଯୋଜନା ଭିତରେ ୧୯୮୦-୮୧ ଆର୍ଥିକ ବର୍ଷରେ ୧,୫୮୦ଟି ଡଲର ଓ ୩,୧୬୦ ବୃଣାକାର ଏବଂ ୧୯୮୧-୮୨ ଆର୍ଥିକ ବର୍ଷରେ ୨,୯୨୩ଟି ଡଲର ଓ ୫,୮୪୬ ଜଣ ବୃଣାକାରକୁ ସମବାୟ ପରିସରକୁ କରାଯାଇଛି । ଏହିପରି ୧୯୮୧-୮୨ ଶେଷସୁଦ୍ଧା ମୋଟ ୧୩,୭୧୭ ଡଲର ଓ ୨୭,୪୩୪ ବୃଣାକାରକୁ କର୍ମରେ ଯୋଗ୍ୟ ପରିସରକୁ ପଞ୍ଜା ଯାଇଛି ।

**ଡଲର ଆଧୁନିକୀକରଣ ଓ ଅନ୍ୟାନ୍ୟ ସୁବିଧା**

ଆମ ରାଜ୍ୟରେ ପ୍ରାୟ ଶତକଡ଼ା ୮୦ ଭାଗ ଡଲର ସୁରାକ୍ଷଣ ଓ ଗର୍ଭଚଳ ଶ୍ରେଣୀକୁ ହୋଇଥିବା ଯୋଗୁଁ ବୃଣାକାରମାନଙ୍କ ଉପାଦାନ ତଥା ଆୟ ଆଶ୍ୱାନୁରୂପେ ବୁଦ୍ଧି ପାଇପାରୁନି । ତେଣୁ ଷଷ୍ଠ ଯୋଜନାକାଳ ମଧ୍ୟରେ ୫୦,୦୦୦ ଡଲର ଆଧୁନିକୀକରଣ ନିମନ୍ତେ ୫ କୋଟି ଡଲର ବ୍ୟୟ ଅଟକଳ କରାଯାଇଛି । ଏଥିମଧ୍ୟରୁ ୧୭,୫୦୦ ଡଲର ହରିଜନ ବୃଣାକାରମାନଙ୍କ ପାଇଁ ରହିବ ।

୧୯୮୧-୮୨ ଆର୍ଥିକ ବର୍ଷ ଶେଷସୁଦ୍ଧା ସମବାୟ ଓ କର୍ମରେ ଯୋଗ୍ୟ ମିଳିତ ପର୍ଯ୍ୟାୟରେ ୧୭,୨୯୪ଟି ଡଲର ଆଧୁନିକୀକରଣ କରାଯାଇଛି ।

ଉନ୍ନତ ଚଳ ସରକାର ଯୋଗ୍ୟ ପାଇଁ ସରକାର ପ୍ରତି ବୃଣାକାର ପିଛା ୧,୦୦୦ ଡଲର ପର୍ଯ୍ୟନ୍ତ ଆର୍ଥିକ ସାହାଯ୍ୟ ଦେବାର ବ୍ୟବସ୍ଥା କରିଛନ୍ତି । ଏଥି ମଧ୍ୟରୁ ଶତକଡ଼ା ୫୦ ଭାଗ ରଣ ଆକାରରେ ଓ ଆଉ ଶତକଡ଼ା ୫୦ ଭାଗ ସର୍ବୋଚ୍ଚ ଆକାରରେ ଯୋଗାଇ ଦିଆଯାଇଅଛି । କିନ୍ତୁ ହରିଜନମାନଙ୍କ କ୍ଷେତ୍ରରେ ଶତକଡ଼ା ୨୫ ଭାଗ ସାହାଯ୍ୟ ଓ ଶତକଡ଼ା ୨୫ ଭାଗ ରଣ ଆକାରରେ ଦିଆଯାଇଛି । ଏହା ବ୍ୟତୀତ ହରିଜନ ବୃଣାକାରମାନଙ୍କୁ ଅଗ୍ନି ନିରୋଧ ଚଳଣି ଯାପନ କରିବାପାଇଁ ଆର୍ଥିକ ସାହାଯ୍ୟ ଦିଆଯାଇଛି ।

ଡଲର ଉପାଦାନ କ୍ଷମତା ବୃଦ୍ଧି ନିମନ୍ତେ କେତେକ କ୍ଷେତ୍ରରେ ଅନ୍ୟାନ୍ୟ ଯନ୍ତ୍ରପାତି ମାଗଣାରେ ଯୋଗାଇ ଦିଆଯାଇଛି ଏବଂ ତତ୍ ସଙ୍ଗେ ସଙ୍ଗେ ଆଉ ଏକ ଅଭିନବ ଯୋଜନା ଅନୁଯାୟୀ ଚଳୁଣୀମାନଙ୍କର ଗୃହ ଏବଂ ଚଳଣୀକୁ ବିଦ୍ୟୁତ୍ ଯୋଗ୍ୟ ନିମନ୍ତେ ସରକାରଙ୍କ ପକ୍ଷରୁ ଆର୍ଥିକ ସହାୟତା କରାଯାଇଛି । ଏ ଯୋଜନା କାର୍ଯ୍ୟକାରୀ ହେବା ଫଳରେ ବୃଣାକାରମାନେ ରାତିରେ ଆର୍ଥିକ ସମୟ ପର୍ଯ୍ୟନ୍ତ କାମ କରି ପାରୁଛନ୍ତି ଏବଂ ବସ୍ତ୍ର ଗୁଣାତୁଳ ମାନ ମଧ୍ୟ ବୃଦ୍ଧି ପାଇଛି ।

୧୯୮୧-୮୨ ଆର୍ଥିକ ବର୍ଷ ସୁଦ୍ଧା ପ୍ରଥମ ଦୁଇ ବର୍ଷରେ ପ୍ରାୟ ୨ ହଜାର ଚଳୁଣୀଙ୍କ ଗୃହଗୁଡ଼ିକୁ ବିଦ୍ୟୁତ୍ ଯୋଗ୍ୟ କରାଯାଇଛି । ତଳିତ ବର୍ଷ ଆଉ ୪ ହଜାର ବୃଣାକାରମାନଙ୍କ ଗୃହକୁ ବିଦ୍ୟୁତ୍ ଯୋଗ୍ୟ କରିବା ପାଇଁ ବ୍ୟବସ୍ଥା ହେଉଛି ।

**ସୂଚକ ଯୋଜନା ବୃଦ୍ଧି**

ହସ୍ତଚଳ ଶିଳ୍ପର ମୁଖ୍ୟ କକ୍ଷମାନ ହେଲେ କାର୍ଯ୍ୟସୂତା । ଓଡ଼ିଶାରେ ଉତ୍ପାଦନକ୍ଷମ ୪ଟି ସୂଚକ ମଧ୍ୟରୁ ସମବାୟ ପର୍ଯ୍ୟାୟରେ ମାତ୍ର ୨ଟି ସୂଚକ ସମ୍ବଳପୂର୍ଣ୍ଣ ଜିଲ୍ଲାର ତୋରା (ବରଗଡ଼) ଏବଂ ତେଜାନାଳ ଜିଲ୍ଲାର ଗୋବିନ୍ଦପୁରଠାରେ ପ୍ରତିଷ୍ଠିତ । ଏ ଦୁଇଟି ସୂଚକ କାରଖାନାରେ ଉତ୍ପାଦିତ ସୂତାର ମାନ ଅତି ଉଚ୍ଚକୋଟୀର ହୋଇଥିଲେ ମଧ୍ୟ ରାଜ୍ୟରେ ସୂତାର ଉତ୍ପାଦନା ତୁଳନାରେ ଉତ୍ପାଦିତ ସୂତାର ପରିମାଣ ବହୁତ କମ୍ ।

ସୂତାର କ୍ରମ ବର୍ଦ୍ଧିଷ୍ଣୁ ଉତ୍ପାଦନା ଫଳରେ ଷଷ୍ଠ ଯୋଜନା ଶେଷ ବେଳକୁ ବାର୍ଷିକ ତିନିକୋଟି କିଲୋଗ୍ରାମକୁ ଅଧିକ ସୂତା ଆବଶ୍ୟକ ପଡ଼ିବ । ସେଇ ଆବଶ୍ୟକତାକୁ ଆଖି ଆଗରେ ରଖି ରାଜ୍ୟ ସରକାର ଷଷ୍ଠ ଯୋଜନା କାଳ ଭିତରେ ଆଉ ୧୦ଟି ଅଧିକ ସୂଚକ ବସାଇବାର ଯୋଜନା କରିଛନ୍ତି । ତନ୍ମଧ୍ୟରୁ ୭ଟି ସୂଚକ ସମବାୟ ପର୍ଯ୍ୟାୟରେ ଓ ଅନ୍ୟ ୩ଟି ରାଜ୍ୟ ଶିଳ୍ପ ଉନ୍ନୟନ ନିଗମ କ୍ଷେତ୍ରରେ ସ୍ଥାପିତ ହେଉଛି ।

ସମବାୟ ପର୍ଯ୍ୟାୟରେ ପ୍ରତିଷ୍ଠା ହେବାକୁ ଯାଉଥିବା ୭ଟି ସୂଚକ ମଧ୍ୟରୁ ୪ଟି ସୂଚକ ନିର୍ମାଣ କାର୍ଯ୍ୟ ବିଶିଷ୍ଟ ପର୍ଯ୍ୟାୟରେ ରହିଛି । ପୁରୀ ଜିଲ୍ଲାର ଶୋର୍ଣ୍ଣାଠାରେ

ଉତ୍କଳ ସମବାୟ ସୂତାକଳ, କଟକ ଜିଲ୍ଲାର ନୂଆପାଟଣା-  
 ଠାରେ ଶ୍ରୀ ଜଗନ୍ନାଥ ସମବାୟ ସୂତାକଳ, ସୁନ୍ଦରଗଡ଼ର  
 ବିରୋରଠାରେ ଗାଙ୍ଗପୁର ସମବାୟ ସୂତାକଳ ଓ କଟକ  
 ଜିଲ୍ଲାର ତିର୍ତ୍ତୋଲଠାରେ ଶ୍ରୀ ଶାରଳା ସମବାୟ ସୂତାକଳର  
 ନିର୍ମାଣ କାର୍ଯ୍ୟ ଦ୍ରୁତ ଗତିରେ ଆଗେଇ ଚାଲିଛି । ଏ ୪ଟି  
 ସୂତାକଳ ୧୯୮୩ ଶ୍ରେଷ୍ଠ ସୁତା ଉତ୍ପାଦନକ୍ଷମ ହୋଇପାରିବ  
 ବୋଲି ଆଶା କରାଯାଇଛି । ଏହା ବ୍ୟତୀତ ଆଉ ୩ଟି  
 ସୂତାକଳ କେନ୍ଦ୍ରୁର, ବାଲେଶ୍ଵର ଓ କଳାହାଣ୍ଡି ଜିଲ୍ଲା-  
 ମାନଙ୍କରେ ସ୍ଥାପନ କରିବା ନିମନ୍ତେ ପ୍ରାଥମିକ ପଦକ୍ଷେପ  
 ନିଆ ସରିସଣି ।

### ପ୍ରସେସିଂ ଓ ବ୍ୟବସ୍ଥା ସୁବିଧା

ପ୍ରାଥମିକ ଚଳୁଥିବା ସମିତିମାନଙ୍କୁ ସୂତା ଯୋଗାଣ ଏବଂ  
 ସେମାନଙ୍କ ଉପାଦିତ ବସ୍ତ୍ରର ଉତ୍ପାଦନ ମୂଲ୍ୟରେ ବିକ୍ରୟ  
 କରିବା ନିମନ୍ତେ ଓଡ଼ିଶା ରାଜ୍ୟ ହସ୍ତତତ୍ତ ବୁଣାକାର ସମବାୟ  
 ସମିତି ଚଳୁଥିବାମାନଙ୍କ ଶୀର୍ଷ ଅନୁଷ୍ଠାନ ଭାବରେ କାର୍ଯ୍ୟ  
 କରୁଛି । ସେହିପରି ରାଜ୍ୟ ହସ୍ତତତ୍ତ ଉତ୍ପାଦନ ନିଗମ  
 ପରିସରରୁ ହୋଇଥିବା ବୁଣାକାରମାନଙ୍କର ଉପାଦିତ  
 ବସ୍ତ୍ର ହସ୍ତତତ୍ତ ନିଗମ ଭବିଷ୍ୟରେ ବିକ୍ରୟ ହେଉଛି । ଏହି  
 ଶୀର୍ଷ ହସ୍ତତତ୍ତ ସମବାୟ ସମିତି ଓ ହସ୍ତତତ୍ତ ନିଗମର ରାଜ୍ୟ  
 ଭିତରେ ଓ ରାଜ୍ୟ ବାହାରେ ୮୦ଟିରୁ ଅଧିକ ବିକ୍ରୟକେନ୍ଦ୍ର  
 ରହିଛି । ୧୯୮୦-୮୧ ଆର୍ଥିକ ବର୍ଷରେ ଏ ଦୁଇଟି ଅନୁଷ୍ଠାନ  
 ପ୍ରାୟ ୮.୫ କୋଟି ଟଙ୍କାର ବସ୍ତ୍ର ବିକ୍ରୟ କରିଥିଲେ ।

ବନେ, ଜଲିକତା ଭଳି ଦେଶର ବିଭିନ୍ନ ଚତୁ ବଡ଼  
 ସହରରେ ହସ୍ତତତ୍ତ ସମିତି ଓ ହସ୍ତତତ୍ତ ନିଗମ ପକ୍ଷରୁ ବିକ୍ରୟ-  
 କେନ୍ଦ୍ର ଓ ସୋ ରୁମ୍ ଖୋଲିବାକୁ ପ୍ରସ୍ତାବ ରହିଛି ।

ହସ୍ତତତ୍ତ ବସ୍ତ୍ରର ଉତ୍ପାଦନ ପ୍ରସେସିଂ ନିମନ୍ତେ ୧ କୋଟି  
 ଟଙ୍କା ବ୍ୟୟରେ କଟକ ଜିଲ୍ଲାର ଜଗତପୁରଠାରେ ଗୋଟିଏ  
 ପ୍ରସେସିଂ କାରଖାନା ସମବାୟ ପର୍ଯ୍ୟାୟରେ ପ୍ରତିଷ୍ଠିତ  
 ହୋଇଛି । ହସ୍ତତତ୍ତ ଛଡ଼ା ସିଲ୍କ, ଟସର, ପଲିଷ୍ଟର ବସ୍ତ୍ର  
 ମଧ୍ୟ ଏ କାରଖାନାରେ ପ୍ରସେସିଂ କରାଯିବାର  
 ବ୍ୟବସ୍ଥା ହୋଇଛି । ରାଜ୍ୟ ହସ୍ତତତ୍ତ ସହଯୋଗ ସମିତି  
 ପକ୍ଷରୁ ଗୋଟିଏ ଆଧୁନିକ ଉତ୍ପାଦନା ପୁରୀ ଜିଲ୍ଲାର ପିଚୁ-  
 କୁକିଠାରେ ସ୍ଥାପିତ ହେବାକୁ ଯାଉଛି । ଏହା ବ୍ୟତୀତ  
 କେତେଗୁଡ଼ିଏ କ୍ଷୁଦ୍ର ଉତ୍ପାଦନା ରାଜ୍ୟର ବିଭିନ୍ନ ବୁଣାକାର  
 ବହୁତ ଅଞ୍ଚଳରେ ସ୍ଥାପିତ ହେବ । ଉନ୍ନତ ଧରଣର ବସ୍ତ୍ର  
 ଡିଜାଇନ୍ ସଂପର୍କରେ ଉଦ୍ଦେଶ୍ୟା କରିବାପାଇଁ ହସ୍ତତତ୍ତ  
 ସମିତି ପକ୍ଷରୁ ଡିଜାଇନ୍ ଓ ଉତ୍ପାଦନ ଉନ୍ନତ ସେଲ୍ ଖୋଲା  
 ଯାଉଛି । ଏଥିପାଇଁ ରାଜ୍ୟ ସରକାର ୨ ଲକ୍ଷ ଟଙ୍କା ଖର୍ଚ୍ଚ  
 କରୁଥିବି ଏବଂ ଜାତୀୟ ସମବାୟ ଉନ୍ନୟନ ନିଗମ ୬ ଲକ୍ଷ  
 ଟଙ୍କା ଆର୍ଥିକ ସହାୟତା କରିବ ।

ସରକାରୀ ଭିତ୍ତି : ହସ୍ତତତ୍ତ ଅଧିକରୁ ଅଧିକ  
 ଲୋକସୂତା କରିବାପାଇଁ ରାଜ୍ୟସରକାରଙ୍କ ପକ୍ଷରୁ  
 ବର୍ଷର ବିଭିନ୍ନ ସମୟରେ ହସ୍ତତତ୍ତ ବସ୍ତ୍ର ଉତ୍ପାଦନ ଶିବିର  
 ଉତ୍କଳ ପୃଷ୍ଠା ୮୮

ଦିଆଯାଉଛି । ଦଶହରା ପୂଜା, ମକର ସଂକ୍ରାନ୍ତି, ଉର,  
 ଦୋଳ ପୂର୍ଣ୍ଣିମା ଭଳି ଲୋକସୂତା ଉତ୍ସବ ଅବସରରେ ଏଭଳି  
 ସରକାରୀ ଗିହାତି ଦିଆଯାଏ । ବିଜ୍ଞା ସମୟରେ ପ୍ରାୟ-  
 ମାନଙ୍କୁ ଯେଉଁ ଗିହାତି ଦିଆଯାଏ ସେ ଟଙ୍କା ପରେ ସରକାର  
 ଭରଣା କରନ୍ତି । ପଞ୍ଚମ ପଞ୍ଚବାର୍ଷିକ ଯୋଜନା କାଳ  
 ମଧ୍ୟରେ ଗିବେଟ୍ ପ୍ରକଳରେ ୪୫ ଲକ୍ଷ ଟଙ୍କା ଖର୍ଚ୍ଚ କରା-  
 ଯାଇଥିବା ସମୟରେ ପଞ୍ଚବାର୍ଷିକ ଯୋଜନା କାଳ ଭିତରେ  
 ଏଥିପାଇଁ ୩ କୋଟି ଟଙ୍କାର ବ୍ୟୟକ୍ରମ କରିଥିବି ।

### ରିଜର୍ଭ ବ୍ୟାଙ୍କ ରଣ

ରାଜ୍ୟର ପ୍ରାଥମିକ ସହଯୋଗ ସମିତିମାନଙ୍କୁ ସେମାନଙ୍କ  
 କାର୍ଯ୍ୟକାରୀ ମୂଳଧନ କେନ୍ଦ୍ର ସମବାୟ ବ୍ୟାଙ୍କ କରିଥାରେ  
 ରିଜର୍ଭ ବ୍ୟାଙ୍କ ଯୋଗାଇ ଦିଅନ୍ତି । ୧୯୭୯-୮୦ ଆର୍ଥିକ  
 ବର୍ଷରେ ରିଜର୍ଭ ବ୍ୟାଙ୍କ କ୍ୟାସ କ୍ରେଡିଟ୍‌ର ସୀମା ୨ କୋଟି  
 ୨୧ ଲକ୍ଷ ଟଙ୍କା ଥିବାସତ୍ତ୍ୱେ ୧୯୮୦-୮୧ ବେଳକୁ ୫ କୋଟି  
 ଏବଂ ୧୯୮୧-୮୨ ବେଳକୁ ୮ କୋଟି ୯ ଲକ୍ଷ ଟଙ୍କାକୁ ବୃଦ୍ଧି  
 ପାଇଛି । ୧୯୮୨-୮୩ ମସିହାରେ ଏ ପରିମାଣ ୧୨ କୋଟି  
 ଟଙ୍କାକୁ ବୃଦ୍ଧି ପାଇବାର ସମ୍ଭାବନା ରହିଛି ।

### ଜନତା ଲୁଗା ଉତ୍ପାଦନ ଯୋଜନା

୧୯୭୭-୭୭ ମସିହା ଠାରୁ କାର୍ଯ୍ୟକାରୀ ହେଉଥିବା  
 କେନ୍ଦ୍ର ସରକାରଙ୍କ ପରିକଳ୍ପିତ ଜନତା ବସ୍ତ୍ର ଉତ୍ପାଦନ  
 ଯୋଜନା ଉପରେ ରାଜ୍ୟ ସରକାର ୨ ବର୍ଷ ଭିତରେ  
 ଅଧିକ ଗୁରୁତ୍ୱ ଦେଇଛନ୍ତି । ଏ ଯୋଜନାରେ  
 ବୁଣାକାରମାନଙ୍କୁ ପ୍ରତ୍ୟେକ ମିଟର କନା ପାଇଁ ପାରିଶ୍ରମିକ  
 ଦିଆଯାଏ । ରାଜ୍ୟ ହସ୍ତତତ୍ତ ସମବାୟ ସମିତି ଓ ରାଜ୍ୟ  
 ହସ୍ତତତ୍ତ ଉତ୍ପାଦନ କର୍ପୋରେସନ ମାଧ୍ୟମରେ ଏ  
 ଯୋଜନା କାର୍ଯ୍ୟକାରୀ ହେଉଛି । ବର୍ତ୍ତମାନ ସୁଦ୍ଧା  
 ପ୍ରାୟ ୧୦,୦୦୦ ତତ୍ତ ଏ ଯୋଜନା ପରିସରରୁ  
 ହୋଇଛି ।

ହସ୍ତତତ୍ତ କର୍ପୋରେସନ ଓ ହସ୍ତତତ୍ତ ସମବାୟ  
 ସମିତିର ମିଳିତ ଉଦ୍ୟୋଗରେ ୧୯୮୦-୮୧ ମସିହାରେ  
 ୧ କୋଟି ୨୬ ଲକ୍ଷ ବର୍ଗ ମିଟର ଓ ୧୯୮୧-୮୨ରେ ୨ କୋଟି  
 ବର୍ଗ ମିଟର ଜନତା ଲୁଗା ଉତ୍ପାଦିତ ହୋଇଥିବ ।  
 ୧୯୮୨-୮୩ ଆର୍ଥିକ ବର୍ଷ ଭିତରେ ୪ କୋଟି ବର୍ଗ ମିଟର  
 ଜନତା ଲୁଗା ଉତ୍ପାଦନ କରିବା ପାଇଁ ଲକ୍ଷ୍ୟ ଧାର୍ଯ୍ୟ କରା-  
 ଯାଉଛି ।

ଏ ଜନତା ଲୁଗା ସମାଜର ଦୁର୍ବଳ ଶ୍ରେଣୀମାନଙ୍କ  
 ସୁବିଧା ନିମନ୍ତେ ରହିବ । ତେଣୁ ହସ୍ତତତ୍ତ ଉତ୍ପାଦନ  
 କର୍ପୋରେସନ ଓ ହସ୍ତତତ୍ତ ସମବାୟ ସମିତି ଛଡ଼ା ଆହୁରି  
 ଅନେକ ଖାର୍ଚ୍ଚ ସମବାୟ ସମିତି ଏବଂ ଆଞ୍ଚଳିକ  
 ବାଣିଜ୍ୟ ସମିତିମାନଙ୍କ କରିଥାରେ ଏହାର ବିକ୍ରୟର  
 ବ୍ୟବସ୍ଥା କରାଯାଉଛି । ଏହାର ବିକ୍ରୟ ଆହୁରି  
 ବ୍ୟାପକ କରିବା ନିମନ୍ତେ ସରକାରୀ ଅନୁମୋଦିତ  
 ସୁଲଭ ଦୋକାନମାନଙ୍କ କରିଥାରେ ମଧ୍ୟ ବିକ୍ରୟ କରାଯିବ  
 ନିମନ୍ତେ ପ୍ରସ୍ତାବ ରହିଛି ।



## ହରିଜନ ବୁଣାକାରମାନଙ୍କ ବିକାଶ ଯୋଜନା

ଆମ ରାଜ୍ୟରେ ୩୫,୦୦୦ ହରିଜନ ବୁଣାକାରମାନଙ୍କ ଆର୍ଥିକ ବିକାଶ ନିମନ୍ତେ ଓଡ଼ିଶା ରାଜ୍ୟ ସରକାର ଅନେକ ବିଶେଷ ଯୋଜନା କରିଛନ୍ତି । କେବଳ ହରିଜନମାନଙ୍କ ପାଇଁ ଉଦ୍ଦିଷ୍ଟ ସମବାୟ ସମିତି ଜରିଆରେ ୧୭,୫୦୦ ଆଧୁନିକ ଚତ୍ର ପ୍ରତିଷ୍ଠା କରାଯିବା ପାଇଁ ଯୋଜନା ହୋଇଛି ।

ପଞ୍ଚମ ଯୋଜନା ଶେଷସୁଦ୍ଧା ସମବାୟ ଓ କର୍ପୋରେସନ ପରିସର ମଧ୍ୟରେ ୩,୨୭୦ ଚତ୍ର ତଥା ୬,୫୪୦ ହରିଜନ ବୁଣାକାର ସୁଶୁଖିତ ହୋଇଥିଲେ । ୧୯୮୦-୮୧ ମସିହାରେ ୪,୨୦୮ ଚତ୍ର ଏହି ଯୋଜନା ପରିସରରୁ ହେବା ଫଳରେ ୧୯୮୧-୮୨ ଶେଷ ସୁଦ୍ଧା ୧୦,୭୯୫ ଚତ୍ର ତଥା ୨୧,୫୯୦ ହରିଜନ ଚତ୍ରବାୟ ସୁଶୁଖିତ ପର୍ଯ୍ୟାୟରୁ ହେଲେ ।

ପଞ୍ଚମ ବାର୍ଷିକ ଯୋଜନା ଶେଷ ସୁଦ୍ଧା କୌଣସି ଚତ୍ର ଆଧୁନିକୀକରଣ ହୋଇ ନ ଥିବା ସ୍ଥଳେ ୧୯୮୦-୮୧ ମସିହାରେ ୪୧୦ଟି ଚତ୍ର ଆଧୁନିକୀକରଣ ହୋଇଥିଲା ଏବଂ ପରବର୍ତ୍ତୀ ବର୍ଷ ମଧ୍ୟରେ ୨,୫୪୪ଟି ଚତ୍ର ଆଧୁନିକୀକରଣ ହୋଇଛି । ଏଇଭଳି ୨,୯୫୪ଟି ଚତ୍ର ହରିଜନମାନଙ୍କ ନିମନ୍ତେ ଆଧୁନିକୀକରଣ କରାଯାଇଛି । ଚଳିତ ଆର୍ଥିକ ବର୍ଷରେ ଆଉ ୩,୦୦୦ ଚତ୍ର ଆଧୁନିକୀକରଣ ପ୍ରସାଦ ରହିଛି ।

ଏହି ଯୋଜନା ଫଳରେ ହରିଜନ ବୁଣାକାରମାନଙ୍କର ମାର୍ଗିକ ଆୟ ୧୫୦ ଟଙ୍କାରୁ ୨୫୦ ଟଙ୍କାକୁ ବୃଦ୍ଧି ପାଇଛି । ଶୁଷ୍ଟ ପଞ୍ଚବାର୍ଷିକ ଯୋଜନା ସୁଦ୍ଧା ତାହା ୩୫୦ ଟଙ୍କାକୁ ବୃଦ୍ଧି ପାଇବାର ଆଶା କରାଯାଇଛି ।

## ଗ୍ରାମ୍ୟ ଦରିଦ୍ରମାନଙ୍କ ଅର୍ଥନୈତିକ ଅଭିଆନ କାର୍ଯ୍ୟକ୍ରମ (E.R.R.P.)

ଏ କାର୍ଯ୍ୟକ୍ରମ ଅନୁଯାୟୀ ବିଭିନ୍ନ ଗ୍ରାମର ଅତି ପରାବସ୍ଥିତ ବ୍ୟକ୍ତିମାନଙ୍କୁ ଚିହ୍ନଟ କରାଯାଇ ସେମାନଙ୍କୁ ହସ୍ତଚତ୍ର ତାଲିମ ଦିଆଯିବା ସଙ୍ଗେ ସଙ୍ଗେ ଚତ୍ର ଓ ପନ୍ୟାନ୍ୟ ସରଜାମ ଏବଂ ମୂଲ୍ୟନ ସରକାରଙ୍କ ପକ୍ଷରୁ ଘୋରାର ଦିଆଯିବା ଫଳରେ ସେମାନଙ୍କର ଜୀବିକା ନିର୍ବାହର ପଛା ସାଧାରିବା ହୋଇପାରିଛି । ଏହା ଫଳରେ ଅଣ ଚତ୍ରବାୟ ଜାତିମାନଙ୍କ ଭିତରୁ ମଧ୍ୟ ହସ୍ତଚତ୍ର ଶିଳ୍ପ ବାହାରିବା ସମ୍ଭବ ହୋଇପାରିଛି । ୧୯୮୦-୮୧ ମସିହାରେ ୧,୦୭୪ ଜଣ ଗ୍ରାମ୍ୟ ଦୁଃସ୍ଥିତ ଚିହ୍ନଟ କରାଯାଇ ୬୬୫ ଜଣଙ୍କୁ ହସ୍ତଚତ୍ର ତାଲିମ ଦିଆଯାଇଛି । ୨୮୪ ଜଣଙ୍କୁ ଏହି ଶିଳ୍ପ ମାଧ୍ୟମରେ ଅଭିଆନ କରାଯାଇପାରିଛି । ସେହିପରି ୧୯୮୧-୮୨ ମସିହାରେ ୨,୨୩୧ ଦୁଃସ୍ଥିତ ଚିହ୍ନଟ କରାଯାଇ

ଚାରିଚତ୍ର ୩୬୮ ଜଣଙ୍କୁ ତାଲିମ ଦିଆଯାଇଛି । ଏ ଯୋଜନା ଅନୁସାରେ ପ୍ରତି ଜଣଙ୍କ ପାଇଁ ସରକାର ପ୍ରାୟ ୨,୫୦୦ ଟଙ୍କା ଖର୍ଚ୍ଚ କରୁଛନ୍ତି ଏବଂ ସେ ମଧ୍ୟରୁ ୧,୨୫୦ ଟଙ୍କା ଯତ୍ନପାତି ଆକାରରେ ଦିଆଯାଇଛି । ଏ ଭିତରୁ ମାତ୍ର ୩୫୦ ଟଙ୍କା ରଖି ଆକାରରେ ଓ ଅନ୍ୟ ସବୁ ଟଙ୍କା ଅନୁଦାନ (ସର୍ଭିସ) ଆକାରରେ ଦିଆଯାଇଛି ।

ଏହା ବ୍ୟତୀତ ଗ୍ରାମ୍ୟ ସୁବକମାନଙ୍କ ଆଡ଼ିନିସ୍ଟ୍ରିବା (Trycem) ଯୋଜନା ଅନୁଯାୟୀ କେତେକ କାର୍ଯ୍ୟକ୍ରମ ବୟନ ଶିଳ୍ପ ବିଭାଗ ପକ୍ଷରୁ କାର୍ଯ୍ୟକାରୀ ହେଉଛି । ତଦନୁସାରେ କୋରାପୁଟ ଜିଲ୍ଲାର ପାଡୁଆ, କଳାହାଣ୍ଡିର ବୋଗାଡ଼, ବାଲେଶ୍ଵରର ନୀଳଗିରି, ମୟୂରଭଞ୍ଜର ବିଂଡୁଆ ଓ ଡେଙ୍କାନାଳର ଛେଣ୍ଡିପଦା, ପୁରୀ ଜିଲ୍ଲାର ପଲ୍ଲୀ, କଟକ ଜିଲ୍ଲାର ନୂଆପାଟଣା, ଗଞ୍ଜାମ ଜିଲ୍ଲାର ବ୍ରହ୍ମପୁରରେ ଥିବା ହସ୍ତଚତ୍ର ତାଲିମକେନ୍ଦ୍ରଗୁଡ଼ିକର ସଂପ୍ରସାରଣ କରାଯିବା ସଙ୍ଗେ ସଙ୍ଗେ ଆଉ ୧୦ଟି ନୂଆ ତାଲିମକେନ୍ଦ୍ର ସ୍ଥାପନ କରାଯିବାର ନିଷ୍ପତ୍ତି କରାଯାଇଛି ।

ଉପଯୁକ୍ତ ବିବରଣୀ ଅନୁଧ୍ୟାନ କଲେ ଜଣାଯାଏ ଯେ ସ୍ଵାଧୀନତାର ପ୍ରଥମ ୩୩ ବର୍ଷ ମଧ୍ୟରେ ହସ୍ତଚତ୍ର ବିକାଶର ଗତି ଯାହା ଥିଲା; ଗତ ୨ ବର୍ଷ ମଧ୍ୟରେ ତାହା ଆଶାତୀତ ଭାବରେ ତ୍ଵରାନ୍ୱିତ ହୋଇପାରିଛି । ପଞ୍ଚମ ଯୋଜନା କାଳରେ ଓଡ଼ିଶା ରାଜକୋଷରୁ ହସ୍ତଚତ୍ର ବିକାଶ ପାଇଁ ୧ କୋଟି ୪୫ ଲକ୍ଷ ଟଙ୍କା ଖର୍ଚ୍ଚ କରାଯାଇଥିଲାବେଳେ ୬୫ ପଞ୍ଚବାର୍ଷିକ ଯୋଜନା ସମୟରେ ୭ କୋଟି ୫୦ ଲକ୍ଷ ଟଙ୍କାକୁ ବୃଦ୍ଧି ପାଇଛି । ଫଳରେ ୧୯୮୧-୮୨ ମସିହାରେ ରାଜ୍ୟରେ ୧୯ କୋଟି ଟଙ୍କା ମୂଲ୍ୟର ପ୍ରାୟ ୩ କୋଟି ନିତର କପଡ଼ା ଉତ୍ପାଦିତ ହୋଇପାରିଛି ।

ବିଦେଶରେ ବିଶେଷତଃ ଆମେରିକା ଓ ଯୁରୋପୀୟ ଦେଶମାନଙ୍କରେ ଓଡ଼ିଶା ହସ୍ତଚତ୍ର ପ୍ରସାର ନିମନ୍ତେ ପ୍ରଶସ୍ତ କ୍ଷେତ୍ର ରହିଛି । ରାଜ୍ୟ ହସ୍ତଚତ୍ର ସମବାୟ ସମିତି ତଥା ହସ୍ତଚତ୍ର ଉତ୍ପାଦନ କର୍ପୋରେସନ ଏହି ରପ୍ତାନି ସମ୍ଭାବନାକୁ ଉପଯୋଗ କରିବା ପାଇଁ କେତେଗୁଡ଼ିଏ ପଦକ୍ଷେପ ନେଇଛନ୍ତି । ରେଡ଼ିମେଟ୍ ପୋଷାକର ଉତ୍ପାଦନା ଓ ରପ୍ତାନି କ୍ଷେତ୍ର ପ୍ରଶସ୍ତ ଥିବାରୁ ହସ୍ତଚତ୍ର ବସ୍ତ୍ର ରେଡ଼ିମେଟ୍ ପୋଷାକ ପ୍ରସ୍ତୁତ କରିବାର ଏକ ଅଭିନବ ପ୍ରକଳ୍ପ ନିର୍ଦ୍ଧାରିତ ରଦ୍ୟୋଗରେ କାର୍ଯ୍ୟକାରୀ ହେବାକୁ ଯାଉଛି । ଉପକର, ରାଜ୍ୟ ହସ୍ତଚତ୍ର ଉତ୍ପାଦନ ନିଗମ, ରାଜ୍ୟ ହସ୍ତଚତ୍ର ସମବାୟ ସମିତି ଏବଂ ଜନୈକ ବେସରକାରୀ ଶିଳ୍ପୋଦ୍ୟୋଗୀଙ୍କ ନିର୍ଦ୍ଧାରିତ ଉଦ୍ୟମରେ ୬୦ ଲକ୍ଷ ଟଙ୍କା ବ୍ୟୟରେ ଏ ରେଡ଼ିମେଟ୍ ପୋଷାକ କାରଖାନା ମଞ୍ଚେଶ୍ଵର ଶିଳ୍ପାଳୟରେ ପ୍ରତିଷ୍ଠା ହେବାକୁ ଯାଉଛି । ପୂର୍ଣ୍ଣ ଉତ୍ପାଦନସମ୍ପନ୍ନ ହେଲେ ଏ କାରଖାନାରେ ବାର୍ଷିକ ୯ ଲକ୍ଷ ପୋଷାକ ପ୍ରସ୍ତୁତ

ହୋଇପାରିବ । ଏହା ଫଳରେ ପ୍ରଥମଥର ପାଇଁ  
ରେଡ଼ିମେଣ୍ଟ ପୋଷାକ ରସାୟନ ମାନଚିତ୍ରରେ ଓଡ଼ିଶା  
ସ୍ଥାନ ପାଇବାକୁ ଯାଇଛି ।

ଗତ ୨ ବର୍ଷରେ ବୟନ ଶିଳ୍ପ ବିଭାଗର ଏ  
 ଅଭୂତପୂର୍ବ ଅଭିବୃଦ୍ଧି ମୂଳରେ ରହିଛି ପ୍ରଧାନମନ୍ତ୍ରୀ  
 ଶ୍ରୀମତୀ ଗାନ୍ଧୀଙ୍କ ପ୍ରେରଣା ଓ ମୁଖ୍ୟମନ୍ତ୍ରୀ ଶ୍ରୀ ଜାନକୀ  
 ବଲ୍ଲଭ ପଟ୍ଟନାୟକଙ୍କ ନିଷ୍ଠା ଓ ଆଗ୍ରହ । ହସ୍ତତତ୍ତ୍ୱ  
ଉନ୍ନୟନ ଯୋଜନା ଅନୁଯାୟୀ ସମାଜର ଦୁର୍ବଳଶ୍ରେଣୀ  
ବିଶେଷତଃ ହରିଜନ ଓ ଆଦିବାସୀମାନଙ୍କ ପାଇଁ ଯେଉଁ-

ସବୁ ଅଭିନବ କାର୍ଯ୍ୟକ୍ରମ ହାତକୁ ନିଆଯାଇଛି ତାହା  
 ଦ୍ୱାରା ସମଗ୍ର ଦେଶରେ ଓଡ଼ିଶା ପ୍ରଥମ ସ୍ଥାନ ହାସଲ  
 କରିପାରିଛି । ଓଡ଼ିଶା ହସ୍ତତତ୍ତ୍ୱର ହୃତ ଗୌରବ  
 ଫେରାଇ ଆଣିବା ଦିଗରେ ବ୍ୟକ୍ତିଗତ ଶାସ୍ତ୍ରରେ  
 ମୁଖ୍ୟମନ୍ତ୍ରୀଙ୍କର ଓ ତାଙ୍କ ମନ୍ତ୍ରୀମଣ୍ଡଳର ଅବଦାନ  
 ଉଲ୍ଲେଖଯୋଗ୍ୟ । ବାସ୍ତବିକ ଏହାକୁ ହସ୍ତତତ୍ତ୍ୱ  
 ବିକାଶର ଏକ ନୂତନ ଯୁଗର ଅଭ୍ୟୁଦୟ ବହିରେ  
 ଅତ୍ୟୁକ୍ତି ହେବନି ।



ବୟନ ଶିଳ୍ପ ନିର୍ଦ୍ଦେଶକ, ଓଡ଼ିଶା  
 ସତ୍ୟନଗର  
 ଭୁବନେଶ୍ୱର-୭୫୧୦୦୭

ଓଡ଼ିଶା ହେଉଛି ବହୁ ସଂସ୍କୃତିର ମିଳନ ସ୍ଥଳ । ଯେଉଁମାନେ ଓଡ଼ିଶାକୁ ଆସିଛନ୍ତି, ସେମାନେ  
 ତାହା ମଧ୍ୟରେ ଭାଗ ହୋଇ ଯାଇଛନ୍ତି । ବିଶ୍ୱାଳତା ଓ ଆତ୍ମ ବିଶ୍ୱାସ ହେଉଛି, ପ୍ରଗତିର ଧର୍ମ ।  
 ହାନ ମନ୍ୟତା ଓ ସଂକୀର୍ଣ୍ଣତା ହେଉଛି ପତନର ଧର୍ମ ।

ଜାନକୀ ବଲ୍ଲଭ ପଟ୍ଟନାୟକ

# ଗୁରୁ ନିର୍ମାଣ ଓ ମଗର ଉନ୍ନୟନ

ଶ୍ରୀ ରବିନ୍ଦ୍ର ମୋହନ ସେନାପତି

## ବାସଗୃହ ଯୋଜନା

ସମାଜରେ ଦେଖା ଦେଇଥିବା ବାସଗୃହ ସମସ୍ୟାର ସମାଧାନ ପାଇଁ ସରକାର ଏକ ଐତିହାସିକ ନିଷ୍ପତ୍ତି ଗ୍ରହଣ କରିଛନ୍ତି । ତଦନୁଯାୟୀ ଆମ ରାଜ୍ୟରେ ୧୯୮୦ ମସିହାର ପ୍ରକ୍ଷୟକରୀ ବନ୍ୟା-କ୍ଷତିଗ୍ରସ୍ତ ଅଞ୍ଚଳରେ ୮ କୋଟି ଟଙ୍କା ବ୍ୟୟରେ ୨୦,୦୦୦ ବାସଗୃହ ନିର୍ମାଣ କରାଯାଇଛି । ଏ ଧରଣର ସାହସିକ ପଦକ୍ଷେପ ଓଡ଼ିଶା ଇତିହାସରେ ସର୍ବପ୍ରଥମ । ଏହି କାର୍ଯ୍ୟକ୍ରମ ବାବଦରେ ରାଜ୍ୟ ସରକାର ୨୧ କୋଟି ଟଙ୍କା ଓ ମୁର୍ଦ୍ଦୋ ସଂସ୍ଥା ୫୯ କୋଟି ଟଙ୍କା ଯୋଗାଇ ଦେଇଛନ୍ତି ।

ଏତଦ୍‌ବ୍ୟତୀତ, ଓଡ଼ିଶାରେ ପ୍ରଥମ ଥର ପାଇଁ ସହରାଞ୍ଚଳ ବସ୍ତିରେ ରହୁଥିବା ଲୋକମାନଙ୍କୁ କମ୍ ବାମରେ ବାସଗୃହ ଯୋଗାଇ ଦେବା ସକାଶେ ଏକ ପରିକଳ୍ପନା ହାତକୁ ନିଆଯାଇଛି । ପ୍ରାଥମିକ ପଦକ୍ଷେପ ସ୍ୱରୂପ, ଭୁବନେଶ୍ୱରର ସତ୍ୟନଗର ଅଞ୍ଚଳରେ ଏଭଳି ୨୨୦ଟି ବାସଗୃହ ନିର୍ମାଣ କରାଯାଇଛି । ଏହି ବାସଗୃହଗୁଡ଼ିକୁ ବସ୍ତିରେ ରହୁଥିବା ଲୋକଙ୍କୁ ମାସିକ ୧୦୦ ଟଙ୍କା ରେଣ୍ଡା-ଏଁ ଉଡ଼ା-କିଣା ସୂତ୍ରରେ ଯୋଗାଇ ଦିଆଯିବ ।

ଚଳିତ ବର୍ଷ ଓଡ଼ିଶା ଗୁରୁ ନିର୍ମାଣ ବୋର୍ଡ଼ ଓ ବିଭିନ୍ନ ଅଞ୍ଚଳିକ ଉନ୍ନୟନ ସଂସ୍ଥା ରାଉରକେଣ୍ଡ, ସମରପୁର, ରାୟଗଡ଼ା, ଡେଙ୍କାନାଳ, ଚୌଦ୍ୱାର ଓ ଭୁବନେଶ୍ୱରଠାରେ ସାମାଜିକ ଗୁରୁ ନିର୍ମାଣ ବାବଦରେ ଗତବର୍ଷ ୯୨୬ କୋଟି ଟଙ୍କା ଖର୍ଚ୍ଚ କରିଥିଲେ । ଚଳିତ ବର୍ଷ ଏ ବାବଦରେ ୨୦ କୋଟି ଟଙ୍କା ଖର୍ଚ୍ଚ କରାଯିବ ବୋଲି ଆଶା କରାଯାଏ ।

ଭୁବନେଶ୍ୱର, କଟକ, ପାରାଦ୍ୱୀପ, ରାଉରକେଣ୍ଡ ପ୍ରଭୃତି ବଡ଼ ବଡ଼ ସହରଗୁଡ଼ିକର ଯୋଜନା ତଥା ଉନ୍ନୟନ ନିମନ୍ତେ “ଓଡ଼ିଶା ଉନ୍ନୟନ କର୍ତ୍ତୃପକ୍ଷ ବିଭ” ମସ୍ତୁର କରାଯାଇଛି । ଏହା ବ୍ୟତୀତ ବହୁ ମହଲ ବିଶିଷ୍ଟ କୋଠାବାଡ଼ିଗୁଡ଼ିକର କ୍ଷୟ ବିକ୍ଷୟ ତଥା ଉତ୍ତରାବେଶ୍ୱର ବିଭରେ ନିୟମ ପ୍ରଣୟନ ପାଇଁ ‘ଗୁରୁ ମାରିବାନା ବିଭ’ ପ୍ରସ୍ତୁତ ହୋଇଛି ।

## ପାନୀୟ ଜଳ ଯୋଗାଣ

ଗ୍ରାମାଞ୍ଚଳ ଜଳ ଯୋଗାଣ ପରିକଳ୍ପନା ଅନୁଯାୟୀ ଗତବର୍ଷ ୮,୬୧୦ଟି ନଳକୂପ ବସାଯାଇ ପୂର୍ବବର୍ଷ-ଗୁଡ଼ିକ ତୁଳନାରେ ଏକ ରେକର୍ଡ଼ ସୃଷ୍ଟି ହୋଇଛି । ଗ୍ରାମାଞ୍ଚଳ ଜଳ ଯୋଗାଣ ପରିକଳ୍ପନା ବାବଦରେ ମୋଟ ୧୦ କୋଟି ଟଙ୍କା ବ୍ୟୟ କରାଯାଇଛି । ତେନ୍ମାର୍ଡ଼ର ଦାନିଡ଼ା (Dandia) ସଂସ୍ଥାଙ୍କ ସାହାଯ୍ୟକ୍ରମେ ଓଡ଼ିଶାର ରୁଣା ଅଞ୍ଚଳରେ ଅର୍ଥାତ୍ କଟକ, ପୁରୀ, ଦାଲେଶ୍ୱର ଜିଲ୍ଲାଗୁଡ଼ିକରେ ନଳକୂପ ବସାଇବା ପାଇଁ ଅନ୍ୟ ଏକ ପରିକଳ୍ପନା ପ୍ରସ୍ତୁତ କରା ଯାଇଛି । ଏଥି ପାଇଁ ୨୨ କୋଟି ଟଙ୍କା ଖର୍ଚ୍ଚ ହେବ ।

ସହରାଞ୍ଚଳ ଜଳଯୋଗାଣ କ୍ଷେତ୍ରରେ ପୁରୀ, କନ୍ୟପୁର, ଦାଲେଶ୍ୱର, କଟକ (ମଧ୍ୟବର୍ତ୍ତୀକାଳୀନ-୧), ଭଞ୍ଜନଗର, ଝାରସୁଗୁଡ଼ା ଓ ରାଉରକେଣ୍ଡରେ ଜଳ-ଯୋଗାଣ ପରିକଳ୍ପନାର କାର୍ଯ୍ୟ ଶେଷ ହୋଇଛି । ଏହା ବ୍ୟତୀତ, ଭୁବନେଶ୍ୱର, ପୁଲବାଣୀ, କୋରାପୁଟ, କୋଡ଼ା, ଚୌଦ୍ୱାର ଓ କଟକରେ (ମଧ୍ୟବର୍ତ୍ତୀକାଳୀନ-୨) ନୂତନ ଜଳଯୋଗାଣ ପରିକଳ୍ପନାଗୁଡ଼ିକ କାର୍ଯ୍ୟକାରୀ କରାଯାଇଛି ।

ପୁରୀ, ସମରପୁର, ଦାଲେଶ୍ୱର, ରାଉରକେଣ୍ଡ ଡାଲନ ଓ କନ୍ୟପୁରରେ ସମର୍ପିତ ଉନ୍ନୟନ କାର୍ଯ୍ୟକ୍ରମ କାର୍ଯ୍ୟକାରୀ କରିବା ପାଇଁ କେନ୍ଦ୍ର ସରକାର ମନୋନୀତ କରିଛନ୍ତି । ଏଥି ମଧ୍ୟରୁ ୪ଟି ଡାଲନ ନିମନ୍ତେ ପ୍ରୋଜେକ୍ଟ ରିପୋର୍ଟ କେନ୍ଦ୍ର ସରକାରଙ୍କ ଅନୁମୋଦନ ଲାଭ କରିଛି ଏବଂ ଏ ଦିଗରେ ୩୨.୬୪ ଲକ୍ଷ ଟଙ୍କା ଆର୍ଥିକ ସାହାଯ୍ୟ ମିଳିଛି । ଏଥି ପାଇଁ ରାଜ୍ୟ ସରକାର ମ୍ୟାଟି-ଅନୁଦାନ ଆକାରରେ ୧୬ଲକ୍ଷ ଟଙ୍କା ଦେଇଥିଲେ । ଏହି ସମୁଦାୟ ଅର୍ଥରେ ଯେଉଁସବୁ ଉନ୍ନୟନମୂଳକ କାର୍ଯ୍ୟ କରାଯାଇଛି, ସେଗୁଡ଼ିକ ହେଲା :-

- (୧) ପୁରୀ ରେଳ ଷ୍ଟେସନଠାରୁ ସଂଯୋଗ ରାସ୍ତା ନିର୍ମାଣ ।
- (୨) ପୁରୀ ବସ୍ଷାଞ୍ଚ ଅଞ୍ଚଳର ନିର୍ମାଣ ।
- (୩) ସମରପୁର ଜେଲକୋଠାରୁ କ୍ଷେତରାଜପୁର ରାସ୍ତା ।

- (୪) ସମ୍ବଲପୁର ଜେଲଜକାଠାକୁ ପାଟକରାଣ୍ଡା ପର୍ଯ୍ୟନ୍ତ ।
- (୫) ବାଲେଶ୍ଵର ମଣ୍ଡଳ ମାର୍ଜେଟ ଓ ବିଜ୍ଞାନ-କ୍ରମ ଠାରେ ବିକ୍ରୟ କେନ୍ଦ୍ର ।
- (୬) ଗୋପାଳପୁର ଓ ବାଲେଶ୍ଵରରେ ଦର୍ଶନୀୟ ସ୍ଥାନ ଓ ସେବା ଯୋଜନା ।
- (୭) ରାଉରକେଲ ସହରାଞ୍ଚଳରେ ପଶ୍ୟଗୃହ ସୂଚିଧା ।
- (୮) ରାଉରକେଲ ସହରାଞ୍ଚଳରେ ଟ୍ରକ ଚର୍ମିନାର
- (୯) ରାଉରକେଲ ସହରାଞ୍ଚଳରେ ନୂତନ ସଂଯୋଗ ରାସ୍ତା ନିର୍ମାଣ ।

ଜୟପୁର ସହରର ପ୍ରୋଜେକ୍ଟ ଉପୋର୍ତ୍ତ ପୁସ୍ତକ ଘର ଉଦ୍ଘାଟନ କରାଯାଇଛି । ଏହା କେନ୍ଦ୍ର ସରକାରଙ୍କ ନିକଟରେ ଦାଖଲ କରାଯିବ ।

ସମ୍ବଲପୁରରେ ବର୍ଷ ଉନ୍ନୟନ ପରିକଳ୍ପନା କାର୍ଯ୍ୟକାରୀ କରାଯାଇଛି । ଏଥିପାଇଁ ମୋଟ ୪୯୨୮ ଲକ୍ଷ ଟଙ୍କା ଖର୍ଚ୍ଚ ହେବ ବୋଲି ହିସାବ କରାଯାଇଛି । ଏଥିମଧ୍ୟରୁ ଯୁନିସେଫ୍ ୧୯୨୬ ଲକ୍ଷ ଟଙ୍କା ଦେବେ ଓ ବାକିତକ ଟଙ୍କା ରାଜ୍ୟ ସରକାର ଓ ସମ୍ବଲପୁର ମ୍ୟୁନିସିପାଲିଟି ଯୋଗାଇଦେବେ । ସମ୍ବଲପୁରରେ ୫ଟି ବାଲକଆଡ଼ି କେନ୍ଦ୍ର ଖୋଲିବା ସଙ୍ଗେସଙ୍ଗେ ରୋଗ

ନିରୋଧକ କାର୍ଯ୍ୟକ୍ରମ ହାତକୁ ନିଆଯାଇଛି । ଏହା ବ୍ୟତୀତ ବର୍ଷ ଅନ୍ତରେ ନୂଆ ଉପଯୋଗୀ ବ୍ୟବସାୟ ପାଇଁ ବ୍ୟବସ୍ଥା ଗ୍ରହଣ କରାଯାଇଛି ।

କଟକ, ଭୁବନେଶ୍ଵର, ପୁରୀ, ବ୍ରହ୍ମପୁର ଓ ସମ୍ବଲପୁରରେ ପ୍ରଥମକରି ସୁରକ୍ଷିତ ଶୈଶୁଲୟ ପରିକଳ୍ପନା କାର୍ଯ୍ୟକାରୀ ହେଉଛି । ଏଥିପାଇଁ ମୋଟ ୨୨ଟି ସାଧାରଣ ସ୍ଵାମୀଗାର ଓ ୧,୧୦୦ଟି ପାଠଶାଳା ନିର୍ମିତ ହେବ । ଏବାବଦରେ ଯୁନିସେଫ୍ ଓ ରାଜ୍ୟ ସରକାର ଆର୍ଥିକ ଉଶ୍ଵ ଯୋଗାଇଦେବେ । କେତେକ ମନୋନୀତ ସହରାଞ୍ଚଳରେ ସ୍ଵାମୀଗାର ଓ ପାଠଶାଳା ନିର୍ମାଣ ପାଇଁ ରାଜ୍ୟ ସରକାର ମାଲିଆ ଟଙ୍କା ମଂଜୁର କରିଛନ୍ତି ।

ଯୁନିସେଫ୍‌ର ସହାୟତାକ୍ରମେ ୧୯୮୨-୮୩ ଆର୍ଥିକ ବର୍ଷଠାରୁ କେନ୍ଦ୍ର ସରକାର କଟକ ସହରରେ ନଗରାଞ୍ଚଳ ଗୋଷ୍ଠୀ ଉନ୍ନୟନ କାର୍ଯ୍ୟକ୍ରମ ଆରମ୍ଭ କରିବା ପାଇଁ ରାଜି ହୋଇଛନ୍ତି । ଏଥି ମଧ୍ୟରେ ଅଳିଆ ଆକର୍ଷଣ ସପା ବ୍ୟବସ୍ଥାର ଉନ୍ନତି, ପାଠଶାଳା ନିର୍ମାଣ ବ୍ୟବସ୍ଥା, ପାଇପ୍‌ରେ ବିଶୁଦ୍ଧ ପାନୀୟ ଜଳଯୋଗାଣ, ଖେଳପଡ଼ିଆ ଓ ଆମୋଦ ପ୍ରମୋଦର ସୂଚିଧା, ଆନୁଷ୍ଠାନିକ ସାକ୍ଷର କାର୍ଯ୍ୟକ୍ରମ ଓ ସ୍ଵାସ୍ଥ୍ୟରକ୍ଷା ବ୍ୟବସ୍ଥା ଅନ୍ତର୍ଭୁକ୍ତ । ଏହା ବ୍ୟତୀତ ପୁରୀ, ସମ୍ବଲପୁର ବରଗଞ୍ଜର, ବଡ଼ବିଲ୍, କେନ୍ଦ୍ରାପଡ଼ା, ବାରିପଦା, ବାଲେଶ୍ଵର, ଜୟପୁର ଓ ପାରଳାଖେମୁଣ୍ଡିରେ ପୁସ୍ତକ ପାଠ ଶାଳା ନିର୍ମାଣ କରାଯିବ । ଏହି ଟାଇମ୍‌ସ୍‌କ୍ରମରେ ଚଳିତବର୍ଷ ୧୦୦ଟି ସାମାଜିକ ପାଠଶାଳା ମଧ୍ୟ ନିର୍ମାଣ କରିବା ପାଇଁ ପ୍ରସ୍ତାବ ହୋଇଛି ।



# ଦୁତନ 'ବିଶ୍ୱସ୍ତ୍ରା'

ଡକ୍ଟର ଚକ୍ରଧର ମିଶ୍ର

ଦେଶର ସର୍ବାଙ୍ଗୀନ ବିକାଶ ତଥା ଜନସାଧାରଣଙ୍କ ଜୀବନ ଧାରଣା ମାନ ବୃଦ୍ଧି କରିବା ଦିଗରେ ଅଭିପ୍ରେତ ନୂତନ ବିଶ୍ୱସ୍ତ୍ରା କାର୍ଯ୍ୟକ୍ରମ ସାଂପ୍ରତିକ ସରକାରଙ୍କ ପ୍ରତିଶ୍ରୁତିର ଗାଢ଼ତା ରୂପାୟନ । ଆମ ରାଜ୍ୟରେ ଏହି ପ୍ରଗତିଶୀଳ କାର୍ଯ୍ୟକ୍ରମ କାର୍ଯ୍ୟକାରୀ କରିବା ସକାଶେ ରାଜ୍ୟ ସରକାର ସହମତେ ଉଦ୍ୟମ କରିଆସୁଛନ୍ତି । ୧୯୮୨-୮୩ ଯୋଜନା ପ୍ରକଳ୍ପରେ ଏ ଭାବଦରେ ୩୦୦ କୋଟି ଟଙ୍କାର ବ୍ୟୟ ବରାଦ କରାଯାଇଛି । ଏହି କାର୍ଯ୍ୟକ୍ରମ ସ୍ୱରୂପ ରୂପେ କାର୍ଯ୍ୟକାରୀ ହେଉଛି କି ନାହିଁ ତାହା ସମୀକ୍ଷା କରିବାପାଇଁ ମୁଖ୍ୟମନ୍ତ୍ରୀଙ୍କ ଅଧ୍ୟକ୍ଷତାରେ ଏକ ରାଜ୍ୟସ୍ତରୀୟ କମିଟି ଗଠିତ ହୋଇଛି । ଏହା ବ୍ୟତୀତ, ଜିଲ୍ଲା ଓ ସବ୍‌ଡିଭିଜନ ସ୍ତରରେ ମଧ୍ୟ ଏ ଧରଣର କମିଟିମାନ ରହିଛି । ଏପରିକି, ପ୍ରତ୍ୟେକ ଜିଲ୍ଲା ଦାୟିତ୍ୱରେ ମନ୍ତ୍ରୀମଣ୍ଡଳର ସଦସ୍ୟମାନଙ୍କୁ ରଖାଯାଇଛି ।

ବିଶ୍ୱସ୍ତ୍ରା କାର୍ଯ୍ୟକ୍ରମ ଯଥାସମ୍ଭାବେ କାର୍ଯ୍ୟକାରୀ ହେବା ଦିଗରେ ଉପରୋକ୍ତ ଧରଣର ବ୍ୟାପକ ତଦାରଖ ବ୍ୟବସ୍ଥା ବିଶେଷ ଫଳପ୍ରସୂତ ହୋଇପାରିଛି । ଯୋଜନା କମିଶନଙ୍କ ସମୀକ୍ଷା ଅନୁଯାୟୀ ବିଶ୍ୱସ୍ତ୍ରା କାର୍ଯ୍ୟକ୍ରମ ପରିସରଭୁକ୍ତ ବହୁ କାର୍ଯ୍ୟକ୍ରମ ଆମ ରାଜ୍ୟରେ ସଫଳତା ସାଧନ କରିପାରିଛି । ଦାରିଦ୍ର୍ୟ ସୀମାରେଖା ତଳେ ବସବାସ କରୁଥିବା ଲୋକଙ୍କ ସଂଖ୍ୟା ଆମ ରାଜ୍ୟରେ ସବୁଠାରୁ କମ୍ । ଆମ ରାଜ୍ୟରେ ବିପୁଳ ପ୍ରାକୃତିକ ସମ୍ପଦ ରହିଥିବା ସତ୍ତ୍ୱେ ଏହା ହେଉଛି ଏକ ବ୍ୟତିକ୍ରମ । ୧୯୮୨ କାନୁଆରୀ ୧୪ ତାରିଖରେ ପ୍ରଧାନମନ୍ତ୍ରୀଙ୍କ ଦ୍ୱାରା ପ୍ରକଟିତ ଏହି କାର୍ଯ୍ୟକ୍ରମ ଆମ ବିକାଶ ଧାରାକୁ ତ୍ୱରାନ୍ୱିତ କରିବା ନିମନ୍ତେ ଏକ ସୁଯୋଗ ଦେଉଛି ।

### ଜଳସେଚନ

ଆମ ରାଜ୍ୟରେ ପ୍ରଚୁର ଜଳ ସମ୍ପଦ ରହିଛି । ଏଥିମଧ୍ୟରୁ ପର୍ଯ୍ୟା-ଶ ଏ ପର୍ଯ୍ୟନ୍ତ ଉପଯୋଗ କରାଯାଇ ପାରିନାହିଁ । ୧୯୭୯-୮୦ ଶେଷ ସୁଦ୍ଧା ରାଜ୍ୟରେ ୧୨୯୦ ଲକ୍ଷ ହେକ୍ଟର ଜମିକୁ ଜଳସେଚନ ସୁବିଧା ଯୋଗାଇ ଦିଆଯାଇ ପାରିଥିଲା । ଏହି ଦୁର୍ବିଧାକୁ ବୃଦ୍ଧିତ କରିବାପାଇଁ ବର୍ତ୍ତମାନର ସରକାର କାର୍ଯ୍ୟକ୍ରମ ଚଳାଇଛନ୍ତି । ଏଥିମଧ୍ୟରୁ ଷଷ୍ଠ ଯୋଜନା କାଳରେ ୬ ଲକ୍ଷ ହେକ୍ଟର ଜମିକୁ ଜଳସେଚିତ କରାଯିବ । ଏହି

ଯୋଜନାର ପ୍ରଥମ ଦୁଇ ବର୍ଷରେ ଆମେ ପ୍ରାୟ ୧୯୦ ଲକ୍ଷ ହେକ୍ଟର ଅଧିକା ଜମିକୁ ଜଳସେଚିତ କରିପାରିବୁ । ଚଳିତ ବର୍ଷ ଅଧିକ ୧୦୮ ଲକ୍ଷ ହେକ୍ଟର ଜମିକୁ ଜଳସେଚିତ କରାଯିବା ସକାଶେ କାର୍ଯ୍ୟକ୍ରମ ରଖାଯାଇଛି । ନିର୍ମାଣାଧୀନ ଜଳସେଚନ ପରିକଳନାଗୁଡ଼ିକ ଯେପରି ଠିକ୍ ସମୟ ମଧ୍ୟରେ ସଂପୂର୍ଣ୍ଣ ହୋଇ ପାରିବ, ସେଥିପ୍ରତି ଗୁରୁତ୍ୱ ଦିଆଯାଉଛି । ବେସରକାରୀ ଉଦ୍ୟୋଗରେ ସେତକ୍ୱପ ପ୍ରତିଷ୍ଠା କାର୍ଯ୍ୟ ହାତକୁ ନିଆଯାଇଛି । ବେସରକାରୀ ଉପାଜନସେଚନ ଲେଉଟୁଡ଼ିକର ବିଦ୍ୟୁତ୍‌କରଣ ନିମନ୍ତେ ଆବଶ୍ୟକ ବ୍ୟବସ୍ଥା ଗ୍ରହଣ କରାଯାଇଛି ।

ରାଜ୍ୟର ଶତକଡ଼ା ୭୫ ଭାଗ ଗୁଣ୍ଠାପଯୋଗୀ ଜମିରେ ଜଳସେଚନର ସୁବିଧା ନାହିଁ । ଏହା ସତ୍ତ୍ୱେ ଗୁଣ୍ଠା ବିଶେଷ କରି କ୍ଷୁଦ୍ର ଓ ନାମମାତ୍ର ଗୁଣ୍ଠା ବାହା ବିଶ୍ୱର ନ କରି ସବୁ ଜିସମ ଜମିରେ ଧାନ ଗୁଣ୍ଠ କରିବାପାଇଁ ଆଗ୍ରହ ପ୍ରକାଶ କରିଥାନ୍ତି । କିନ୍ତୁ ପ୍ରତିକୂଳ ପାର ପରିସ୍ଥିତିଯୋଗୁଁ ସେମାନଙ୍କୁ କ୍ଷତି ସହିବାକୁ ପଡ଼େ । ଏଣୁ ହିତ ନ ଥିବା ତିପ ଜମିର ଗୁଣ୍ଠାମାନେ ଏହା ଦ୍ୱାରା ବଶେଷ କ୍ଷତିଗ୍ରସ୍ତ ହୋଇଥାଆନ୍ତି । ଏ ପ୍ରକାର ପରିସ୍ଥିତିରୁ ଫସଲକୁ ରକ୍ଷା କରିବାପାଇଁ ଉପରୋକ୍ତ ଜିସମ ଜମିରେ ଧାନ ଚାରିବର୍ଗେ ମକା, ମାଣ୍ଡିଆ, ଯଅ, ମୁଗ, ଚିନାବାଦାମ ଓ ହରଡ଼ ପ୍ରଭୃତି ଗୁଣ୍ଠ କରିବା ନିମନ୍ତେ ଆମେ ଉଦ୍ୟମ କରିଆସୁଛୁ । ଏ ଧରଣର ୫ ଲକ୍ଷ ହେକ୍ଟର ଜମି ମଧ୍ୟରୁ ୨୫୨ ଲକ୍ଷ ହେକ୍ଟର ଜମିରେ ଧାନ ପରିବର୍ଗେ ଅନ୍ୟାନ୍ୟ ଫସଲ କରାଯାଇ ପାରିଛି । ଚଳିତ ବର୍ଷ ୦୮୫୫ ଲକ୍ଷ ହେକ୍ଟର ଜମିରେ ଧାନ ପରିବର୍ଗେ ଅନ୍ୟାନ୍ୟ ଫସଲ କରାଯିବାର କାର୍ଯ୍ୟକ୍ରମ ରହିଛି ।

### ଡାଲି ଓ ତୈଳବାଜି ଜାତୀୟ ଫସଲ

୧୯୭୯-୮୦ରେ ୧୬୫୨ ଲକ୍ଷ ହେକ୍ଟର ଜମିରେ ଡାଲି ଜାତୀୟ ଫସଲ କରାଯାଇଥିଲା । ୧୯୮୦-୮୧ ଓ ୧୯୮୧-୮୨ରେ ଯଥାକ୍ରମେ ୧୭୨୫ ଲକ୍ଷ ଓ ୧୭୩୧ ଲକ୍ଷ ହେକ୍ଟର ଜମିରେ ଏହି ଫସଲ କରାଗଲା । ଚଳିତ ବର୍ଷ ଡାଲି ଜାତୀୟ ଫସଲ ବୃଦ୍ଧି ସକାଶେ ୨୩୫୪ ଲକ୍ଷ ହେକ୍ଟର ଜମିରେ ଏହି ଫସଲ କରାଯିବାର କାର୍ଯ୍ୟକ୍ରମ ରହିଛି । ତୈଳବାଜି ଫସଲ ମଧ୍ୟ ସେହିଭଳି ଭାବେ ବୃଦ୍ଧି ପାଇଛି ।

ଉତ୍କଳ ପ୍ରସଙ୍ଗ ୯୩

୧୯୭୯-୮୦ ରେ ୭.୮୨ ଲକ୍ଷ ହେକ୍ଟର ଜମିରେ ଚୈତ୍ରବୀଳ ପ୍ରସର ହୋଇଥିବା ସତ୍ତ୍ୱେ ୧୯୮୧-୮୨ରେ ୮.୧୭ ଲକ୍ଷ ହେକ୍ଟର ଜମିରେ ଚୈତ୍ରବୀଳ ପ୍ରସର କରାଯାଇ ପାରିଛି । ଏହି ସମୟ ମଧ୍ୟରେ ଉତ୍ପାଦନ ହାର ମଧ୍ୟ ୨.୭୯ ଲକ୍ଷ ଟନ୍ ୫୯୩ ଲକ୍ଷ ଟନ୍ ରୁ ବୃଦ୍ଧି ପାଇଛି । ଚଳିତ ବର୍ଷ ୧୯୮୮ ଲକ୍ଷ ହେକ୍ଟର ଜମିରେ ଚୈତ୍ରବୀଳ ପ୍ରସର କରି ୮.୦୮ ଲକ୍ଷ ଟନ୍ ଚୈତ୍ରବୀଳ ଉତ୍ପାଦନ କରିବା ନିମନ୍ତେ ଲକ୍ଷ୍ୟ ଧାର୍ଯ୍ୟ କରାଯାଇଛି । ଅଧିକ ଜମିରେ ଚିନାଚାଦାନ ଗୁଣ କରିବା ସମାପ୍ତ ଏକ ବିଶେଷ କାର୍ଯ୍ୟକ୍ରମ ହାତକୁ ନିଆଯାଇଛି ।

ସମନ୍ୱିତ ଗ୍ରାମ୍ୟ ଉନ୍ନୟନ କାର୍ଯ୍ୟକ୍ରମର ଲକ୍ଷ୍ୟ ହେଉ ଗ୍ରାମାଞ୍ଚଳ ଯାକ ଶ୍ରେଣୀର ଆର୍ଥିକ ଅବସ୍ଥାର ଉନ୍ନତି ସଫଳତା । ୧୯୭୮-୭୯ରେ ଏହି କାର୍ଯ୍ୟକ୍ରମ ଆରମ୍ଭ ହେବାପାଇଁ ୧୯୮୧-୮୨ ଶ୍ରେଣୀ ସୁଦ୍ଧା ୩୫୪,୮୫୦ କଣ ବ୍ୟତି ଉପକୃତ ହୋଇଛନ୍ତି । ଚଳିତ ବର୍ଷ ୨୦୮,୨୧୮ କଣ ବ୍ୟତିକୁ ଉପକୃତ କରାଯିବାପାଇଁ ପ୍ରସ୍ତାବ ରହିଛି । ସମରୂପ ଗରିବ ଶ୍ରେଣୀମାନଙ୍କୁ ଅର୍ଥ ଯୋଗାଣକାରୀ ସଂସ୍ଥା ବିଶେଷ କରି ବ୍ୟବସାୟିକ ବ୍ୟାଙ୍କଗୁଡ଼ିକ ରାଶି ସାହାଯ୍ୟ ଦେଉଥିବା ପରିରକ୍ଷିତ ହେଉଛି । ଦରିଦ୍ରତମ ଶ୍ରେଣୀକୁ ସୁବିଧା ଦେବାପାଇଁ ଦର୍ଶନୀୟ ସରକାର 'ଗ୍ରାମାଞ୍ଚଳ ଦରିଦ୍ରତମ ଶ୍ରେଣୀ ଅର୍ଥନୈତିକ ଅଭିଯାନ' କାର୍ଯ୍ୟକ୍ରମ ପ୍ରବର୍ତ୍ତନ କରିଛନ୍ତି । ଏହି କାର୍ଯ୍ୟକ୍ରମ ଅନୁଯାୟୀ ପ୍ରତ୍ୟେକ ଗ୍ରାମର ହାରାହାରି ୧୦ଟି ଲେଖାଏଁ ଦରିଦ୍ରତମ ପରିବାରକୁ ଏହାର ଗରିବରୁତ୍ତ କରାଯିବ ।

ପଞ୍ଚ ସୋଜନା କାଳରେ ପର୍ଯ୍ୟାପକମେ ଏରକ୍ତି ୫.୦୨ ଲକ୍ଷ ପରିବାରକୁ ଏଥିର ଅନ୍ତର୍ଭୁକ୍ତ କରିବା ନିମନ୍ତେ ପ୍ରସ୍ତାବ ରହିଛି । ଏହି କାର୍ଯ୍ୟକ୍ରମର ଲକ୍ଷ୍ୟ ହେଉ, ପ୍ରତି ପରିବାର କୌଣସି ସମ୍ପୂର୍ଣ୍ଣ ପରିକଳ୍ପନା କରିଥାରେ ଯେପରି ବର୍ଷକୁ ଅନ୍ୟତମ ୧,୫୦୦ ଟଙ୍କା ଧରାବହାଳରେ ଗୋଟିଗାର କରି ପାରିବେ, ସେ ଦିଗରେ ବ୍ୟବସ୍ଥା କରିବେ । ୧୯୮୧-୮୨ ଶ୍ରେଣୀ ସୁଦ୍ଧା ୭୮,୭୭୮ଟି ପରିବାରକୁ ଏହି କାର୍ଯ୍ୟକ୍ରମରେ ଅନ୍ତର୍ଭୁକ୍ତ କରାଯାଇଛି । ଚଳିତ ବର୍ଷ ୧୦୨,୭୦୦ଟି ପରିବାରକୁ ଏଥିରେ ଅନ୍ତର୍ଭୁକ୍ତ କରିବାପାଇଁ କାର୍ଯ୍ୟକ୍ରମ ରହିଛି ।

### ଗ୍ରାମ୍ୟ କର୍ମଯୋଗାଣ କାର୍ଯ୍ୟକ୍ରମ

ବାଟୀସ ଗ୍ରାମ୍ୟ କର୍ମଯୋଗାଣ କାର୍ଯ୍ୟକ୍ରମ ଏକ କେନ୍ଦ୍ରୀୟ ଅନୁମୋଦିତ ପରିକଳ୍ପନା । ବ୍ୟାପକ ଶ୍ରମ କାର୍ଯ୍ୟ ଦ୍ୱାରା ଗ୍ରାମାଞ୍ଚଳ ଉନ୍ନତ କରିବା ପାଇଁ ସମସ୍ତ ସମ୍ଭବ କର୍ମ ନିୟୁତ୍ତି ସୁବିଧା ସୃଷ୍ଟି କରିବା ହେଉଛି ଏହି କାର୍ଯ୍ୟକ୍ରମର ଉଦ୍ଦେଶ୍ୟ । ଏହି କାର୍ଯ୍ୟକ୍ରମ କରିଥାରେ ୧୯୮୦-୮୧ ମଧ୍ୟରେ ୧୩୨୨ ଲକ୍ଷ ଶ୍ରମ ଦିବସ ସୃଷ୍ଟି କରାଯାଇଥିଲା ।

ଉତ୍କଳ ସମ୍ବାଦ ୧୪

୧୯୮୧-୮୨ ରେ ୧୪୭୦.୭୦ ଲକ୍ଷ ଟଙ୍କା ମଞ୍ଜୁର ହୋଇଥିଲା । ଗୋଟିଏ ବର୍ଷ ମଧ୍ୟରେ ସୃଷ୍ଟି ହୋଇଥିବା ପ୍ରାୟ ୧୫୯୪୭ ଲକ୍ଷ ଶ୍ରମ ଦିବସ ବାବଦରେ ୧୩୧୩.୦୮ ଲକ୍ଷ ଟଙ୍କା ଉପଯୋଗ କରାଯାଇଛି । ଏହି କାର୍ଯ୍ୟକ୍ରମ କରିଥାରେ ବୃକ୍ଷରୋପଣ, କ୍ଷୁଦ୍ର ଜଳସେଚନ ବ୍ୟବସ୍ଥାର ଉନ୍ନତି, ଗ୍ରାମାଞ୍ଚଳ ରାସ୍ତା, ସୁରୁଗୁହ, ପଞ୍ଚାୟତ ଘର, ଗ୍ରାମ୍ୟ ପୁସ୍ତକାଳୟ ଓ ମୂଲିକା ସଂରକ୍ଷଣ କାର୍ଯ୍ୟ ପ୍ରଭୃତି ହାତକୁ ନିଆଯାଇଛି । ଚଳିତ ବର୍ଷ ଏହି କାର୍ଯ୍ୟକ୍ରମ ବାବଦରେ ୧୬୦୦ ଲକ୍ଷ ଟଙ୍କାର ବ୍ୟୟ ବରାଦ କରାଯାଇଛି ଓ ଏହା ପ୍ରକରେ ୧୬୦ ଲକ୍ଷ ଶ୍ରମ ଦିବସ ସୃଷ୍ଟି ହୋଇପାରିବ ବୋଲି ଆଶା କରାଯାଏ ।

### ପିଲ୍ଲୁ ବହୁର୍ଭୂତ ଜମି ବଣ୍ଟନ

ଜମିର ଆବଶ୍ୟକତା ଥିବା ଶ୍ରେଣୀମାନଙ୍କୁ ପିଲ୍ଲୁ-ଉଦ୍ଭୂତ ଜମି ଯୋଗାଇ ଦେବାପାଇଁ ସରକାର ଚକ୍ରପତ୍ର ପ୍ରକାଶ କରୁଛନ୍ତି । ୧୯୮୧-୮୨ ଶ୍ରେଣୀ ସୁଦ୍ଧା ନିଜିଥିବା ୧,୩୭,୧୭୯ ଏକର ଜମି ମଧ୍ୟରୁ ୧,୦୨,୨୧୪ ଏକର ଜମି ୭୮,୦୩୨ ଟଣ ଲେକକୁ ଯୋଗାଇ ଦିଆଯାଇଛି । ଚଳିତ ବର୍ଷ ପ୍ରାୟ ୩୦,୦୦୦ ଏକର ଜମି ବଣ୍ଟନ କରାଯିବାର କାର୍ଯ୍ୟକ୍ରମ ରହିଛି । ସର୍ବେ ଓ ବନ୍ଦୋବସ୍ତ କାର୍ଯ୍ୟକୁ ତ୍ୱରାନ୍ୱିତ କରାଯାଇଛି । ୧୯୮୧-୮୨ ମଧ୍ୟରେ ୨,୪୨୧ ଗ୍ରାମରେ ଏହା ସଂପୂର୍ଣ୍ଣ ହୋଇଛି । ରାଜ୍ୟର ମୋଟ ୫୧,୯୦୯ ଗ୍ରାମ ମଧ୍ୟରୁ ୩୭,୩୫୧ ଗ୍ରାମରେ ସର୍ବେ ଓ ବନ୍ଦୋବସ୍ତ କାର୍ଯ୍ୟ ସଂପୂର୍ଣ୍ଣ ହେଉଛି । ଚଳିତ ବର୍ଷ ୧,୨୧୧ଟି ଗ୍ରାମରେ ଏହା ସଂପୂର୍ଣ୍ଣ କରାଯିବାର ପ୍ରସ୍ତାବ ରହିଛି ।

### କୃଷି ଶ୍ରମିକଙ୍କ ସର୍ବନିମ୍ନ ମଜୁରୀ

୧୯୮୦ ମସିହାରେ କୃଷି ଶ୍ରମିକମାନଙ୍କ ସର୍ବନିମ୍ନ ମଜୁରୀ ଥାର ସଂଶୋଧନ କରାଯାଇ ଦୈନିକ ୫ ଟଙ୍କା ଲେଖାଏଁ ଧାର୍ଯ୍ୟ କରାଯାଇଥିଲା । ସାଂପ୍ରତିକ ଦରଦାନ ବୃଦ୍ଧି ହେତୁ ଏହି ମଜୁରୀ ହାର ପୁନର୍ବାର ସଂଶୋଧନ କରିବା ଦିଗରେ ସରକାର ପଦକ୍ଷେପ ନେଉଛନ୍ତି । ଗୋଟି ଶ୍ରମିକମାନଙ୍କ ତିନିଟି ଓ ଅଭିଯାନ କାର୍ଯ୍ୟ ରୁଛି । ଗୋଟିମୁକ୍ତ ଶ୍ରମିକମାନେ ଉ. ଆର. ଆର. ପି. କାର୍ଯ୍ୟକ୍ରମଦ୍ୱାରା ଉପକୃତ ହେଉଛନ୍ତି । ୧୯୮୧-୮୨ ମଧ୍ୟରେ ୬,୦୪୫ କଣ ଗୋଟି ଶ୍ରମିକକୁ ଅଭିଯାନ କରାଯାଇପାରିଛି । ଚଳିତ ବର୍ଷ ୭,୫୦୦ କଣ ଗୋଟି ଶ୍ରମିକକୁ ଅଭିଯାନ କରାଯିବାର କାର୍ଯ୍ୟକ୍ରମ ରହିଛି ।

### ଆଦବାସୀ ଓ ଦୁରଜନ ଉନ୍ନୟନ ଯୋଜନା

ରାଜ୍ୟର ଆଦିବାସୀ ଓ ଦୁରଜନ ଶ୍ରେଣୀ ଶ୍ରେଣୀ ଅର୍ଥନୈତିକ ଦିକାଶ ଉର୍ଦ୍ଧ୍ୱ ଆମର ଏକ ବ୍ୟାପକ କାର୍ଯ୍ୟକ୍ରମ ରହିଛି । ଏହାର ଉଦ୍ଦେଶ୍ୟ ହେଉଛି ପଞ୍ଚ ସୋଜନା ଶ୍ରମ ମଧ୍ୟରେ ଉପଯୁକ୍ତ କାର୍ଯ୍ୟକ୍ରମ କରିଥାରେ ଏକଟି ଶତକଡ଼ା

୫୦ ଲାଖ ପରିବାରଙ୍କର ଦାରିଦ୍ର୍ୟ ମୋଚନ କରିବା । ୧୯୮୧-୮୨ ସୁଦ୍ଧା ପ୍ରାୟ ୧୩୩,୨୧୨ ହରିଜନ ପରିବାର ଓ ୧୦୯,୩୬୧ ଆଦିବାସୀ ପରିବାର ବିଭିନ୍ନ ଅର୍ଥନୈତିକ କାର୍ଯ୍ୟକ୍ରମ ଅନୁଯାୟୀ ଉପକୃତ ହୋଇପାରିଥାନ୍ତେ । ଚଳିତ ବର୍ଷ ୯୬,୫୭୬ ହରିଜନ ପରିବାର ଓ ୧୦୨,୫୦୦ ଆଦିବାସୀ ପରିବାରକୁ ସାହାଯ୍ୟ ଦିଆଯିବ । ୧୯୮୧-୮୨ ବର୍ଷରେ ୨୨,୦୦୦ ହରିଜନ ପରିବାରକୁ ସମବାୟ ପରିସରକୁ କରାଯାଇଛି । ହରିଜନ ଅର୍ଥ ଲାଭକାରୀ ସମବାୟ ନିଗମର କାର୍ଯ୍ୟକ୍ରମ ରହିଛି । ଚନ୍ଦ୍ରଧ୍ୟରୁ ୧୯୮୨ ମାର୍ଚ୍ଚ ସୁଦ୍ଧା ୧୫,୦୦୦ ପରିବାରକୁ ଏହାର ପରିସରକୁ କରାଯାଇଛି । ପ୍ରାଥମିକ ଶିକ୍ଷାମାନ କରୁଥିବା ଆଦିବାସୀ ଛାତ୍ରଙ୍କ ଉଚ୍ଚତମ ଶ୍ରେଣୀ ଆଦିବାସୀ ଉପ-ଯୋଜନା ଅନ୍ତର୍ଗତ ପ୍ରତ୍ୟେକ ଗ୍ରାମପଞ୍ଚାୟତରେ ଗୋଟିଏ ଲେଖାଏଁ ସାହାଯ୍ୟ ପ୍ରତିଷ୍ଠା କରିବାପାଇଁ ବର୍ତ୍ତମାନର ସରକାରଙ୍କର କାର୍ଯ୍ୟକ୍ରମ ରହିଛି ।

### ପାନୀୟ ଜଳ ଯୋଗାଣ

ପାନୀୟ ଜଳାଭାବ ଗ୍ରାମଗୁଡ଼ିକର ଅସୁବିଧା ଦୂର କରିବା ଦିଗରେ ଆମେ ବିଶେଷ ସଫଳତା ହାସଲ କରିପାରିଛୁ । ୧୯୮୨ ମାର୍ଚ୍ଚ ସୁଦ୍ଧା ରାଜ୍ୟର ୨୭,୦୭୭ ଜଳାଭାବଗ୍ରସ୍ତ ଗ୍ରାମଗୁଡ଼ିକ ମଧ୍ୟରୁ ୨୨,୭୨୭ ଗ୍ରାମକୁ ପାନୀୟ ଜଳର ସୁବିଧା ଯୋଗାଇ ଦିଆଯାଇଛି । ପାନୀୟ ଜଳ ନିମନ୍ତେ ଅସୁବିଧା ଥିବା ୨୭,୦୭୭ ଗ୍ରାମରେ ୪୨,୨୩୫ଟି ନଳକୂପ ଓ ୨୦,୦୨୭ଟି ସ୍ୱାସ୍ଥ୍ୟକର କୂପର ଆବଶ୍ୟକତା ରହିଛି । ସମୁଦ୍ର ଉପକୂଳବର୍ତ୍ତୀ ଅଞ୍ଚଳରୁ ୪,୧୨୨ ଗ୍ରାମରେ ୨୨ କୋଟି ଟଙ୍କା ବ୍ୟୟରେ ପାନୀୟ ଜଳ ଯୋଗାଇ ଦେବାପାଇଁ ତାମିଲ୍ ଆନ୍ଧ୍ରପ୍ରଦେଶ ଉତ୍ତର ସଂସା ଜରିଆରେ ଏକ କାର୍ଯ୍ୟକ୍ରମ ଯାଚୁ ନିଆଯାଇଛି ।

### ଘରଭିତ୍ତି ଓ ବାସଗୃହ ଯୋଜନା

ଘରଭିତ୍ତି ନ ଥିବା ଲୋକଙ୍କୁ ଘରଭିତ୍ତି ଯୋଗାଇ ଦେବା କାର୍ଯ୍ୟକ୍ରମ ପ୍ରତି ବିଶେଷ ଚିନ୍ତାଚରଣ ପ୍ରକାଶ କରାଯାଇଛି । ୧୯୭୪-୭୫ରେ ଏହି ପରିକଳ୍ପନା ଆରମ୍ଭ ହେବାପାଇଁ ୧୯୮୨ ମାର୍ଚ୍ଚ ସୁଦ୍ଧା ୨୧୧,୧୫୭ ଜଣ ବ୍ୟକ୍ତିଙ୍କୁ ଘରଭିତ୍ତି ଯୋଗାଇ ଦିଆଯାଇଛି । ଚନ୍ଦ୍ରଧ୍ୟରୁ ୧୯୮୧-୮୨ ମଧ୍ୟରେ ୧୦,୯୮୩ ଜଣ ବ୍ୟକ୍ତି ଉପକୃତ ହୋଇଛନ୍ତି ।

ସୁଦ୍ଧା ସହାୟତାରେ ବନ୍ୟାଗ୍ରସ୍ତ ଅଞ୍ଚଳରେ ମୋଟ ୨୩୩୨୦ ଲକ୍ଷ ଟଙ୍କା ବ୍ୟୟରେ ସୁଦ୍ଧା ଶତରେ ୨୦,୦୦୦ ବାସଗୃହ ନିର୍ମାଣପାଇଁ ଏକ ବ୍ୟାପକ କାର୍ଯ୍ୟକ୍ରମ ଗ୍ରହଣ କରାଯାଇଛି । ୧୯୮୧-୮୨ରେ ଏଥିମଧ୍ୟରୁ ୨,୨୮୬ଟି ସୁଦ୍ଧା ନିର୍ମାଣ କାର୍ଯ୍ୟ ହାତକୁ ନିଆଯାଇଛି । ୧୫ଟି ପକେଟ୍ରେ ପାରିପାଶ୍ୱିକ ବିକାଶ କାର୍ଯ୍ୟକ୍ରମ ଶେଷ ହୋଇଆସିଲାଣି । ସୁନିସେପ୍ ସହାୟତାରେ ଛୋଟ ଓ ମଧ୍ୟମ ଧରଣର ସହରଗୁଡ଼ିକର ବିକାଶପାଇଁ ଏକ ସ୍ୱତନ୍ତ୍ର କାର୍ଯ୍ୟକ୍ରମ ସମ୍ପର୍କରେ ସହରରେ କାର୍ଯ୍ୟକାରୀ ହେଉଛି ।

### ବିଦ୍ୟୁତ୍ ଉପାଦାନ ବୃଦ୍ଧି

ଆମର ଆକାଶିକ ଶିଳ୍ପ କାର୍ଯ୍ୟକ୍ରମକୁ ଆବଶ୍ୟକ ସାହାଯ୍ୟ ଯୋଗାଇ ଦେବା ଲାଗି ରାଜ୍ୟର ବିଦ୍ୟୁତ୍ ଉପାଦାନ ବୃଦ୍ଧି ନିମନ୍ତେ ରାଜ୍ୟ ସରକାର ବିଶେଷ ଆଗ୍ରହୀ । ସୁଦ୍ଧା ସମୟ ମଧ୍ୟରେ ଆଉ ଅଧିକ ୬୦୦ ମେଗାଓ.।ର୍ ଓ ଦୀର୍ଘ ମିଆଦୀ କାର୍ଯ୍ୟକ୍ରମରେ ଅଧିକ ୨,୬୦୦ ମେଗାଓ.।ର୍ ବିଦ୍ୟୁତ୍ ଉପାଦାନ କରିବା ଲାଗି କାର୍ଯ୍ୟକ୍ରମ ଗ୍ରହଣ କରାଯାଇଛି । ସୁଦ୍ଧା ମିଆଦୀ ବିଦ୍ୟୁତ୍ ଉପାଦାନ କାର୍ଯ୍ୟକ୍ରମ ମଧ୍ୟରୁ ୬୫ ଯୋଜନା ଶେଷ ସୁଦ୍ଧା ୫୧୭ ମେଗାଓ.।ର୍ ବିଦ୍ୟୁତ୍ ଉପାଦାନ କରାଯାଇପାରିବ । ୧୯୮୧-୮୨ରେ ୩,୫୦୫ ନିୟୁତ ଯୁନିଟ୍ ବିଦ୍ୟୁତ୍ ଉପାଦାନ କରାଯାଇଥିଲା । ଗତବର୍ଷ ୩,୨୭୨ ନିୟୁତ ଯୁନିଟ୍ ବିଦ୍ୟୁତ୍ ଉପାଦାନ ହୋଇଥିଲା । ଏ ବର୍ଷର ବିଦ୍ୟୁତ୍ ଉପାଦାନ ଗତବର୍ଷର ବିଦ୍ୟୁତ୍ ଉପାଦାନ-ଠାରୁ ଶତକଡ଼ା ୭.୧୨ ଲାଖ ବେଶୀ । ଚଳିତ ବର୍ଷ ୩,୬୨୨ ନିୟୁତ ଯୁନିଟ୍ ବିଦ୍ୟୁତ୍ ଉପାଦାନ କରିବାପାଇଁ କାର୍ଯ୍ୟକ୍ରମ ରହିଛି । ଷଷ୍ଠ ଯୋଜନା କାଳରେ ୬,୫୩୫ଟି ଗ୍ରାମକୁ ବିଦ୍ୟୁତ୍ ସଂଯୋଗ କରିବାପାଇଁ ଆମର କାର୍ଯ୍ୟକ୍ରମ ରହିଛି । ୧୯୮୦-୮୧ରେ ୧,୫୭୩ ଏବଂ ୧୯୮୧-୮୨ରେ ୧,୨୨୬ଟି ଗ୍ରାମକୁ ବିଦ୍ୟୁତ୍ ସଂଯୋଗ କରାଯାଇଥିଲା ଓ ଚଳିତ ବର୍ଷ ୧,୨୦୦ ଗ୍ରାମକୁ ବିଦ୍ୟୁତ୍ ଯୋଗାଇ ଦେବାପାଇଁ କାର୍ଯ୍ୟକ୍ରମ ରହିଛି ।

### ବୃକ୍ଷରୋପଣ

୧୯୮୦-୮୧ରେ ୪୩,୬୯୭ ହେକ୍ଟର ଜମିରେ ନୂତନ ବୃକ୍ଷରୋପଣ କରାଯାଇଥିଲା । ୧୯୮୧-୮୨ରେ ୫୬,୪୫୮ ହେକ୍ଟର ଜମିରେ ନୂତନ ବୃକ୍ଷରୋପଣ କରାଯାଇଛି । ବିଭିନ୍ନ ଧରଣର ବୃକ୍ଷରୋପଣ, ସମୁଦ୍ର ଉପକୂଳବର୍ତ୍ତୀ ଅଞ୍ଚଳରେ ବୃକ୍ଷରୋପଣ ଓ ଗ୍ରାମାଞ୍ଚଳରେ ତାହେଣି କାଠ-ପାଇଁ ବୃକ୍ଷରୋପଣ ରାଜି ପାମାଜିକ ଜଙ୍ଗଲ କାର୍ଯ୍ୟକ୍ରମ ଏଥିର ଅନ୍ତର୍ଭୁକ୍ତ । ୧୯୮୧-୮୨ରେ ୬୧,୬୭୫ ଲକ୍ଷ ଗୁଣା ବଂଶନ କରାଯାଇଥିଲା । ଚଳିତ ବର୍ଷ ୬୧,୦୦୦ ହେକ୍ଟର ଜମିରେ ନୂତନ ବୃକ୍ଷରୋପଣ ଓ ୮୯ଲକ୍ଷ ଗୁଣା ବଂଶନ କରିବା-ପାଇଁ କାର୍ଯ୍ୟକ୍ରମ ରହିଛି । ଚୈତିକ ଗ୍ୟାସପାଇଁ ଏକ ତାତୀୟ ପରିକଳ୍ପନା ନିକଟରେ ରାଜ୍ୟରେ ପ୍ରବର୍ତ୍ତନ କରାଯାଇଛି । ଷଷ୍ଠ ଯୋଜନା କାଳରେ ଏହି ପରିକଳ୍ପନା ଅନୁଯାୟୀ ୨୦,୦୦୦ ଚୈତିକ ଗ୍ୟାସ ପ୍ଲାଣ୍ଟ ପ୍ରତିଷ୍ଠା କରାଯିବ । ୧୯୮୦-୮୧ ସୁଦ୍ଧା ୨୪୦ଟି ଗୋଦର ଗ୍ୟାସ ପ୍ଲାଣ୍ଟ ପ୍ରତିଷ୍ଠା କରାଯାଇଥିଲା । ୧୯୮୧-୮୨ରେ ୨୪୮ଟି ନୂତନ ପ୍ଲାଣ୍ଟ ପ୍ରତିଷ୍ଠା କରାଯାଇଛି ଏବଂ ଚଳିତ ବର୍ଷ ୩,୦୦୦ ପ୍ଲାଣ୍ଟ ପ୍ରତିଷ୍ଠା କରିବାପାଇଁ ଲକ୍ଷ୍ୟ ରଖାଯାଇଛି । ପ୍ରଥମ ପର୍ଯ୍ୟାୟରେ ଏହି ଯୋଜନାକୁ ୭ଟି ଜିଲ୍ଲାରେ କାର୍ଯ୍ୟକାରୀ କରାଯାଇଛି । କଟକ ସହରପାଇଁ ଏକ ଗୋଷ୍ଠୀ ଚୈତିକ ଗ୍ୟାସ କାରଖାନା କରାଯାଇଛି । ରାଜ୍ୟରେ ସୌର ଶକ୍ତିରୁ ଗ୍ୟାସ ସଂଗ୍ରହ କରି ଲକ୍ଷ୍ୟ କାର୍ଯ୍ୟ ସଂପାଦନ ନିମନ୍ତେ ତୁନି ତିଆରି କରାଯାଇଛି । ୧,୦୦୦ଟି ସୌର ତୁନି ବିକାଶପାଇଁ ସର୍ବସିଦ୍ଧି

ଦିଆଯାଇଛି ଓ କେନ୍ଦ୍ର ସରକାରଙ୍କ ଆନୁକୂଲ୍ୟରେ ପଦନ କଳ (ଇଉଣ୍ଡ ମିଲ୍) ଓ ଜୈବିକ ଗ୍ୟାସ ପ୍ଲାଣ୍ଟ ବିଭାଗୀୟ ପାର୍ମିଗୁଡ଼ିକରେ ପ୍ରଦର୍ଶନ କରାଯାଇଛି ।

### ପରବାର ନିୟୋଜନ କାର୍ଯ୍ୟକ୍ରମ

ଗୋଟିଏ ଦଶନ୍ଧି ମଧ୍ୟରେ ରାଜ୍ୟରେ ଜନସଂଖ୍ୟା ବୃଦ୍ଧି ହାର ହ୍ରାସ ପାଇଛି । ଅର୍ଥାତ୍ ୧୯୬୧-୬୧ ରେ ଲୋକ ସଂଖ୍ୟା ବୃଦ୍ଧି ଶତକଡ଼ା ୨୫.୦୫ ଥିବା ସ୍ତରରେ ୧୯୭୧-୮୧ରେ ଏହାର ହାର ଶତକଡ଼ା ୧୯.୭୨ ହୋଇଛି । ଷଷ୍ଠ ଯୋଜନା କାଳରେ ୧୮.୯୨ ଲକ୍ଷ ଦମ୍ପତିଙ୍କୁ ପରିବାର ନିୟୋଜନର ପରିସରଭୁକ୍ତ କରିବାପାଇଁ ଏବଂ ଜାତୀୟ ଜନସଂଖ୍ୟା ହ୍ରାସ ହାର ୧.୪୯ରୁ ୧.୩୯କୁ କମାଇବାପାଇଁ ପ୍ରସ୍ତାବ ରହିଛି । ଷଷ୍ଠ ଯୋଜନା କାଳରେ ୭.୬୧ ଲକ୍ଷ ବନ୍ଧ୍ୟାକରଣ ଏବଂ ୧.୫୨ ଲକ୍ଷ ଲୁପ୍ତ ଦେବାପାଇଁ କାର୍ଯ୍ୟକ୍ରମ ରହିଛି । ୧୯୮୦-୮୧ରେ ୯୨,୯୮୯ ଜଣଙ୍କୁ ବନ୍ଧ୍ୟାକରଣ ଓ ୧୭,୨୬୮ ଜଣଙ୍କୁ ଲୁପ୍ତ ଦିଆଯାଇଥିଲା । ୧୯୮୧-୮୨ ମସିହା ମାର୍ଚ୍ଚ ସୁଦ୍ଧା ୧୦୮,୬୦୦ ଜଣଙ୍କୁ ବନ୍ଧ୍ୟାକରଣ ଓ ୨୦,୬୧୬ ଜଣଙ୍କୁ ଲୁପ୍ତ ଦିଆଯାଇଥିଲା ।

ପ୍ରାଥମିକ ସ୍ତରୀୟ କେନ୍ଦ୍ର ସଂଖ୍ୟା ୧୯୮୦ ଏପ୍ରିଲ ପହିଲା ସୁଦ୍ଧା ୩୧୪ ଥିଲା । ଷଷ୍ଠ ଯୋଜନା କାଳରେ ଚାହା ମାମାଟୁ ବୃଦ୍ଧି କରାଯାଇଛି । ୧୯୮୧-୮୨ରେ ୨ ଗୋଟି ନୂଆ ପ୍ରାଥମିକ ସ୍ତରୀୟ କେନ୍ଦ୍ର ବସାଯାଇଛି । ଚଳିତ ବର୍ଷ ମାର୍ଚ୍ଚ ନୂଆ ପ୍ରାଥମିକ ସ୍ତରୀୟ କେନ୍ଦ୍ର ପ୍ରତିଷ୍ଠା କରାଯିବ । ଷଷ୍ଠ ଯୋଜନା କାଳରେ ୫ଟି ପ୍ରାଥମିକ ସ୍ତରୀୟ କେନ୍ଦ୍ରକୁ ଉନ୍ନୀତ କରାଯିବ । ଚଳିତ ବର୍ଷ ୨ଟି ପ୍ରାଥମିକ ସ୍ତରୀୟ କେନ୍ଦ୍ରକୁ ଉନ୍ନୀତ କରାଗଲାଣି । ନିକଟରେ ଆଉ ଏକ ପ୍ରାଥମିକ ସ୍ତରୀୟ କେନ୍ଦ୍ରକୁ ଉନ୍ନୀତ କରାଯିବ । ଅବଶିଷ୍ଟ ଦୁଇଟି ପ୍ରାଥମିକ ସ୍ତରୀୟ କେନ୍ଦ୍ର ଆଗାମୀ ବର୍ଷ ଉନ୍ନୀତ କରାଯିବ । ବ୍ରିଟିଶ ସାହାଯ୍ୟ ପରିକଳ୍ପନା ଅନୁଯାୟୀ ୨୫ଟି ପ୍ରାଥମିକ ସ୍ତରୀୟ କେନ୍ଦ୍ରକୁ ଉନ୍ନୀତ କରାଯିବ । ଷଷ୍ଠ ଯୋଜନା କାଳରେ ୧୦୦ ଗୋଟି ସହାୟକ ସ୍ତରୀୟ କେନ୍ଦ୍ର ପ୍ରତିଷ୍ଠା କରାଯିବ । ଏଥି ମଧ୍ୟରୁ ୨୦ଟି ସହାୟକ ସ୍ତରୀୟ କେନ୍ଦ୍ର ପ୍ରତିଷ୍ଠା କରାଗଲାଣି ଏବଂ ଚଳିତ ବର୍ଷ ଆଉ ୨୫ଟି ସହାୟକ ସ୍ତରୀୟ କେନ୍ଦ୍ର ପ୍ରତିଷ୍ଠା କରାଯିବାର ପ୍ରସ୍ତାବ ରହିଛି । ୧୯୮୧-୮୨ରେ ୭୪୯ ସ୍ତରୀୟ ଉପକେନ୍ଦ୍ର ପ୍ରତିଷ୍ଠା କରାଯାଇଥିଲା । ଚଳିତ ବର୍ଷ ୪୦୦ଟି ସ୍ତରୀୟ ଉପକେନ୍ଦ୍ର ପ୍ରତିଷ୍ଠା କରାଯିବା ସକାଶେ କାର୍ଯ୍ୟକ୍ରମ ରହିଛି । ରାଜ୍ୟର ମୋଟ ୩୧୪ଟି ବ୍ଲକ ମଧ୍ୟରୁ ଅବ୍ୟାବସ୍ଥି ୨୧୬ଟି ବ୍ଲକରେ ସ୍ତରୀୟ ଗାର୍ଭ ପରିକଳ୍ପନା ପ୍ରଦର୍ଶନ କରାଯାଇଛି । ୧୯୮୧ ଡିସେମ୍ବର ମାସ ତାରିଖ ସୁଦ୍ଧା ତାଲିମପ୍ରାପ୍ତ ସ୍ତରୀୟ ଗାର୍ଭକ ସଂଖ୍ୟା ୧୩,୦୩୭ ଥିଲା । ଷଷ୍ଠ ଯୋଜନା କାଳରେ ତାଲିମପ୍ରାପ୍ତ ସ୍ତରୀୟ ଗାର୍ଭକ ସଂଖ୍ୟା ୨୦ ହଜାରକୁ ବୃଦ୍ଧି କରାଯାଇଛି । ୧୯୮୧-୮୨ ମଧ୍ୟରେ ୨୧,୯୯୯ ଜଣ ବ୍ୟକ୍ତି ବୃଷ ରୋଗ-ଦ୍ୱାରା ଆକ୍ରାନ୍ତ ହୋଇଥିବା ଜଣାପଡ଼ିଥିଲା । ଏଥିମଧ୍ୟରୁ ୧.୬୪ ଲକ୍ଷ ରୋଗୀଙ୍କ ଚିକିତ୍ସା ବ୍ୟବସ୍ଥା କରାଯାଇଥିଲା । ସ୍ତରୀୟ ସଂପର୍କିତ ଶିକ୍ଷାଦାନ, ବ୍ୟାପକ

କକଳ ସପକ ୯୬

ରୋଗ ସର୍ତ୍ତେ, ପ୍ରାଥମିକ ଅବସ୍ଥାରେ ରୋଗ ଚିହ୍ନ, ରୋଗୀମାନଙ୍କ ନିୟମିତ ଚିକିତ୍ସା ଏବଂ ଶାରୀରିକ ଅସମର୍ଥ ତଥା ରୋଗମୁକ୍ତ ଲୋକମାନଙ୍କ ଅଭିଧାନ କାର୍ଯ୍ୟ ବ୍ୟାପକତର କରାଯାଇଛି । ୧୯୮୧-୮୨ରେ ୧୭,୪୫୦ ଜଣ ବ୍ୟକ୍ତି ଯକ୍ଷ୍ମା ରୋଗରେ ଆକ୍ରାନ୍ତ ହୋଇ-ଥିବାର ଜଣାପଡ଼ିଥିଲା । ଏ କ୍ଷେତ୍ରରେ ରୋଗ ଚିହ୍ନିତ କରି ଫଳପ୍ରସ୍ତ ଚିକିତ୍ସା ବ୍ୟବସ୍ଥା କରିବା ଦିଗରେ ବିଶେଷ ଯତ୍ନ ନିଆଯାଇଛି । ୧୯୮୧-୮୨ ଫେବୃଆରୀ ଶେଷ ସୁଦ୍ଧା ୬୮୬ ଲକ୍ଷ ଲୋକଙ୍କୁ ରୋଗ ପ୍ରତିଷେଧକ ଟୀକା ଦିଆଯାଇଥିଲା । ରାଜ୍ୟରେ ଦୃଷ୍ଟିହୀନତା ନିରାକରଣ ଏବଂ ଅନ୍ଧତା ନିୟନ୍ତ୍ରଣ ନିମନ୍ତେ ଏକ ଜାତୀୟ କାର୍ଯ୍ୟକ୍ରମ କାର୍ଯ୍ୟକାରୀ ହେଉଛି । ରାଜ୍ୟରେ ଥିବା ମେଡ଼ିକାଲ କଲେଜଗୁଡ଼ିକ ପକ୍ଷରୁ ୧୯୮୦-୮୧ ଏବଂ ୧୯୮୧-୮୨ (୧୯୮୨ ଫେବୃଆରୀ ୨୮ ତାରିଖ ସୁଦ୍ଧା) ମଧ୍ୟରେ ୩ ଗୋଟି ଭ୍ରାମ୍ୟମାଣ ଚକ୍ଷୁ ଚିକିତ୍ସା କେନ୍ଦ୍ର କରିଆରେ ବିଭିନ୍ନ ସ୍ଥାନରେ ୨୭,୧୪୯ ଜଣ ବ୍ୟକ୍ତିଙ୍କ ଚକ୍ଷୁ ପରୀକ୍ଷା କରାଯାଇଥିଲା ଓ ଏଥିମଧ୍ୟରୁ ୫,୦୯୭ ଜଣ ବ୍ୟକ୍ତିଙ୍କ ଚକ୍ଷୁରେ ଅସ୍ତ୍ରୋପଚାର ହୋଇଥିଲା । ଏହି କାର୍ଯ୍ୟକ୍ରମକୁ ଅଧିକ ସକ୍ରିୟ କରିବାପାଇଁ ବିଭିନ୍ନ ହାସପିଟାଲରେ ଆନୁଷ୍ଠାନିକ ବ୍ୟବସ୍ଥା ଗ୍ରହଣ କରାଯାଇଛି । କେନ୍ଦ୍ର ସରକାରଙ୍କ ପକ୍ଷରୁ ଭୁବନେଶ୍ୱରଠାରେ ଏକ ଟ୍ରାପିକାଲ୍ ରୋଗ ଚିକିତ୍ସା କେନ୍ଦ୍ର ପ୍ରତିଷ୍ଠା କରାଯାଇଛି ।

ମହିଳାମାନେ, ବିଶେଷକରି ଗ୍ରାମାଞ୍ଚଳ ମହିଳାମାନଙ୍କ ସର୍ବାଙ୍ଗୀନ ବିକାଶ ନିମନ୍ତେ ପଦକ୍ଷେପ ନିଆଯାଇଛି । ରାଜ୍ୟରେ ଥିବା ବହୁ ସଂଖ୍ୟକ ମହିଳା ସମିତି ଜରିଆରେ ସରକାର ନାନାପ୍ରକାରର ଯୋତ୍ସନାମୂଳକ କାର୍ଯ୍ୟକ୍ରମ ଯୋଗାଇ ଦେଉଛନ୍ତି । ମହିଳାମାନଙ୍କୁ ବିଭିନ୍ନ ଧରାରେ ତାଲିମ ଦେବାର ବ୍ୟବସ୍ଥା କରାଯାଇଛି । ଫଳରେ ସେମାନେ ନିଜ ନିଜର ପାରିବାରିକ ଆୟ ବୃଦ୍ଧି କରି ପାରିବେ ଏବଂ ଅନ୍ୟାନ୍ୟ କାର୍ଯ୍ୟକ୍ରମରେ ନିଜକୁ ସାମିଲ କରିବା ଦିଗରେ ସମର୍ଥ ହୋଇପାରିବେ । ୧୯୮୧-୮୨ ଶେଷ ସୁଦ୍ଧା ରାଜ୍ୟରେ ୧୬ଟି ସମନ୍ୱିତ ଶିଶୁ ବିକାଶ ପରିକଳ୍ପନା କାର୍ଯ୍ୟକାରୀ ହେଉଛି । ଚଳିତ ବର୍ଷ ୧୧ଟି ସମନ୍ୱିତ ଶିଶୁ ବିକାଶ ପରିକଳ୍ପନା କାର୍ଯ୍ୟକାରୀ ହେବା ନିମନ୍ତେ ବ୍ୟବସ୍ଥା ରଖାଯାଇଛି । ୧୯୮୦-୮୧ରେ ଶତକଡ଼ା ୮୪.୦ ଭାଗ ଶ୍ରୁ ୧୧ବର୍ଷ ବୟସର ଶିଶୁ (ପୁଅ ଓ ଝିଅ) ସ୍କୁଲରେ ନାମ ଲେଖାଇଥିବା ସ୍ତରରେ ୧୯୮୧-୮୨ରେ ଏହି ହାର ଶତକଡ଼ା ୮୫.୭କୁ ବୃଦ୍ଧି ପାଇଥିଲା । ସେହିଭଳି ୧୯୮୦-୮୧ରେ ଶତକଡ଼ା ୩୧.୫ ଭାଗ ୧୧ରୁ ୧୪ବର୍ଷ ବୟସର ପିଲା ନାମ ଲେଖାଇଥିବାବେଳେ ବର୍ତ୍ତମାନ ଏହି ହାର ୩୩.୪ ଭାଗକୁ ବୃଦ୍ଧି ପାଇଛି । ୧୯୮୦-୮୧ରେ ଶତକଡ଼ା ୬୮.୦ ଭାଗ ଶ୍ରୁ ୧୧ବର୍ଷ ବୟସର ଝିଅ, ଶତକଡ଼ା ୨୦.୯ ଭାଗ ୧୧ରୁ ୧୪ବର୍ଷ ବୟସର ଝିଅ, ନାମ ଲେଖାଇ-ଥିଲେ । ୧୯୮୧-୮୨ରେ ଏହି ହାର ଯଥାକ୍ରମେ ଶତକଡ଼ା ୬୯.୫ ଏବଂ ଶତକଡ଼ା ୨୨.୭ ବୃଦ୍ଧି ପାଇଛି । ଅଣ-ଆନୁଷ୍ଠାନିକ ଶିକ୍ଷା କେନ୍ଦ୍ରରେ ୧୯୮୦-୮୧ରେ ୨୪,୦୦୦ ଏହା ପିଲା ନାମ ଲେଖାଇଥିଲେ । ୧୯୮୧-୮୨ରେ ୫୬,୦୦୦କୁ ବୃଦ୍ଧି ପାଇଛି । ପୁନଶ୍ଚ ଅଣ-ଆନୁଷ୍ଠାନିକ



ଶିକ୍ଷା କ୍ଷେତ୍ରରେ ୧୯୮୦-୮୧ରେ ୮,୦୦୦ ଟିଆଁ ନାମ  
 ଲେଖାଯାଇଥିବା ସ୍ତର ୧୯୮୧-୮୨ରେ ତାହା ୧୮,୪୦୦କୁ  
 ବୃଦ୍ଧିପାଇଛି ।

### ସୁଲଭ ମୂଲ୍ୟ ଦୋକାନ

ରାଜ୍ୟରେ ପ୍ରାୟ ୧୭,୦୦୦ରୁ ଅଧିକ ସଂଖ୍ୟକ  
 ସୁଲଭ ମୂଲ୍ୟ ଦୋକାନ ଚାଲିଛି । ପ୍ରତ୍ୟେକ ଗ୍ରାମ-  
 ପଞ୍ଚାୟତରେ ଅତିକମ୍ଭେ ଗୋଟିଏ ଲେଖାଏଁ ସମବାୟ  
 ସ୍ତରଟି ରଖାଇ ଖୋଲିବା ସକାଶେ ରାଜ୍ୟ ସରକାର  
 ନିଷ୍ପତ୍ତି ନେଇଛନ୍ତି । ୧୯୮୧-୮୨ ସୁଦ୍ଧା ୩,୧୦୨ଟି  
 ପ୍ରାମପଞ୍ଚାୟତରେ ୩,୮୪୨ଟି ସମବାୟ ସଂଘା କାର୍ଯ୍ୟ  
 କରୁଛି । ସରକାରୀ ବଣନ ବ୍ୟବସ୍ଥାକୁ ସୁଗୁରୁରୂପେ  
 ସଂପାଦନ କରିବାପାଇଁ ରାଜ୍ୟ ଯୋଗାଣ କର୍ମରେ ସମ  
 ଗଠନ କରାଯାଇଛି । ଏହି କର୍ମରେ ସମ ଗଠନ,  
 ଲେଉଟି ଚିନି ଓ ଗୁ ପ୍ରଭୃତିର ବଣନ ବ୍ୟବସ୍ଥା ପରିଗ୍ରହଣ  
 କରିବା ସଙ୍ଗେ ସଙ୍ଗେ ବିଦେଶରୁ ଆମଦାନୀ କରା-  
 ଯାଇଥିବା ଖାଇବା ତେଲ କାରବାର କରିଥାଏ ।  
 ଏହା ବ୍ୟତୀତ ଅସାଧାରଣ ମୂଲ୍ୟବୃଦ୍ଧି ରୋକିବା ସକାଶେ  
 କର୍ମରେ ସମ ପଞ୍ଚରୁ ପ୍ରଚୁର ପରିମାଣର ସୋରିଷତେଲ  
 ମହକୁ ରଖାଯାଇଛି ।

### ନୂତନ ଶିଳ୍ପ ପ୍ରତିଷ୍ଠା

ବୃହତ୍ ଓ ମଧ୍ୟମ ଧରଣର ଶିଳ୍ପ ପ୍ରତିଷ୍ଠାପାଇଁ  
 ରାଜ୍ୟ ସରକାରମହକୁମାଠାରେ ସରକାରଙ୍କ ପଞ୍ଚରୁ ଏକକ  
 ଯୋଗସୂତ୍ର କେନ୍ଦ୍ର ଗଠନ କରାଯାଇଛି । ଶିଳ୍ପ ପ୍ରତିଷ୍ଠା  
 ଚଳାଚାଳ ସମସ୍ତ କାର୍ଯ୍ୟ ୨୧ ଦିନ ମଧ୍ୟରେ ପ୍ରସ୍ତୁତ  
 କରାଯିବାର ବ୍ୟବସ୍ଥା ରଖାଯାଇଛି । ନୂତନ ଶିଳ୍ପନୀତି  
 ଫଳରେ ତୁରନ୍ତ ଲାଭ ପାଇବା ସହଜ ସାଧ୍ୟ ହୋଇଛି ।  
 ୧୯୮୧-୮୨ରେ ୫୫ଟି ବୃହତ୍ ଓ ମଧ୍ୟମ ଧରଣର  
 ଶିଳ୍ପ ପ୍ରତିଷ୍ଠା କରାଯାଇଥିଲା ଓ ଏଥିରେ ୧୫,୪୩୧ ଜଣ  
 ବ୍ୟକ୍ତିଙ୍କୁ କର୍ମନିଯୁକ୍ତି ମିଳିଥିଲା । ୧୯୮୨-୮୩ ମଧ୍ୟରେ  
 ୮୪ଟି ନୂତନ ଶିଳ୍ପ ପ୍ରତିଷ୍ଠା କରାଯିବାପାଇଁ ଲକ୍ଷ୍ୟ ଧାର୍ଯ୍ୟ  
 କରାଯାଇଛି । ଏଥିରେ ୨୨,୧୩୫ଜଣ ବ୍ୟକ୍ତି କର୍ମ-  
 ନିଯୁକ୍ତି ପାଇପାରିବେ । ହସ୍ତଚଳର ବିକାଶ ନିମନ୍ତେ  
 ଏକ ବ୍ୟାପକ କାର୍ଯ୍ୟକ୍ରମ ହାତକୁ ନିଆଯାଇଛି । ଷଷ୍ଠ  
 ଯୋଜନାର ପ୍ରାରମ୍ଭରେ ସମବାୟ ଉଦ୍ୟୋଗରେ  
 ୩୦,୦୦୦ ଚକ ରହିଥିଲା । ସମବାୟ ଉଦ୍ୟୋଗରେ  
 ଅଧିକ ୪୫,୦୦୦ ଚକକୁ ଅନ୍ତର୍ଭୁକ୍ତ କରାଯିବା ନିମନ୍ତେ  
 ଷଷ୍ଠ ଯୋଜନାରେ ବ୍ୟବସ୍ଥା ରଖାଯାଇଛି । ଏହି ସମୟ  
 ମଧ୍ୟରେ ୨୦,୦୦୦ ଚକ ହସ୍ତଚଳ ଉତ୍ପାଦନ କର୍ମରେ ସମ  
 ପରିସରକୁ କରିବାକୁ କାର୍ଯ୍ୟକ୍ରମ ରହିଛି । ରାଜ୍ୟରେ  
 ଥିବା ମୋଟ ୧୦୫ଲକ୍ଷ ଚକ ମଧ୍ୟରୁ ଷଷ୍ଠ ଯୋଜନା  
 କ୍ଷେତ୍ର ସୁଦ୍ଧା ଏହିଭଳି ଭାବରେ ୯୫,୦୦୦ ଚକ ସଙ୍ଗଠିତ  
 ଉଦ୍ୟୋଗରେ କାର୍ଯ୍ୟ କରିବ । ୧୯୮୧-୮୨ ମଧ୍ୟରେ  
 ସଙ୍ଗଠିତ ଉଦ୍ୟୋଗରେ ୧୧,୯୫୫ଟି ଚକ କାର୍ଯ୍ୟ କରୁଥିଲା ।

ଷଷ୍ଠ ଯୋଜନା କାଳରେ ରାଜ୍ୟରେ ୧୦୪୭୧  
 କୋଟି ଟଙ୍କା ବିନିଯୋଗରେ ୧୪,୦୦୦ କ୍ଷୁଦ୍ରଶିଳ୍ପ ପ୍ରତିଷ୍ଠା  
 କରିବା ସକାଶେ ଲକ୍ଷ୍ୟ ଧାର୍ଯ୍ୟ କରାଯାଇଛି । ଏହା  
 କାର୍ଯ୍ୟକାରୀ ହେଲେ ପ୍ରାୟ ୧୦୪ଲକ୍ଷ ଲୋକଙ୍କୁ କର୍ମ-

ନିଯୁକ୍ତି ମିଳିପାରିବ । ୧୯୮୦-୮୧ ଓ ୧୯୮୧-୮୨  
 ମଧ୍ୟରେ ଯଥାକ୍ରମେ ୨,୦୦୦ ଓ ୨,୭୦୦ କ୍ଷୁଦ୍ରଶିଳ୍ପ  
 ରାଜ୍ୟରେ ପ୍ରତିଷ୍ଠା ହୋଇପାରିଛି । ଏ ବାବଦରେ  
 ୩୧୯୫ କୋଟି ଟଙ୍କା ବିନିଯୋଗ କରାଯିବା ସଙ୍ଗେ  
 ସଙ୍ଗେ ପ୍ରାୟ ୩୨ ହଜାର ଲୋକଙ୍କୁ କର୍ମ ନିଯୁକ୍ତି ଯୋଗାଇ  
 ଦିଆଯାଇପାରିଛି । ୧୯୮୧-୮୨ ମଧ୍ୟରେ ଗ୍ରାମ୍ୟ ଶିଳ୍ପ  
 ସମେତ ୫୭,୭୬୯ଟି କାର୍ଯ୍ୟକାରୀ ଉତ୍ପାଦନ ଶିଳ୍ପ ପ୍ରତିଷ୍ଠା  
 କରାଯାଇଥିଲା । ଏହାପରେ ୯୫,୪୧୩ ଜଣ ବ୍ୟକ୍ତିଙ୍କୁ  
 କର୍ମ ନିଯୁକ୍ତି ମିଳିଥିଲା ।

### ଟିକସ ଫାଇ

ରାଜ୍ୟ ଦୁର୍ଗାଟି ନିବାରଣ ସଂଘା ଟିକସ ଫାଇ  
 ସଫଳା ଧରିବା ଦିଗରେ ବିଶେଷ ଚେଷ୍ଟା ପ୍ରକାଶ  
 କରିଛନ୍ତି । ୧୯୮୧ରେ ଏହି ସଂଘା ୧,୪୦୭ଟି ବିକ୍ରୟ  
 ଟିକସ ଫାଇ ସଫଳା ଧରିଥିଲେ । ୧୯୮୮ କୋଟି  
 ଟଙ୍କା କାରବାରରେ ୨୪୮୦ କୋଟି ଟଙ୍କା ବିକ୍ରୟ  
 ଟିକସ ଫାଇ ଏହି ମାମଲ ସହ ସଂଶ୍ଳିଷ୍ଟ । ୧୯୮୨  
 ମସିହାର ପ୍ରଥମ ୩ ମାସ ମଧ୍ୟରେ ଏହି ସଂଘା ୭୯୭  
 କୋଟି ଟଙ୍କା କାରବାରରେ ୨୨୦ଟି ବିକ୍ରୟ ଟିକସ ଫାଇ  
 ସଫଳା ଧରିଥିଲେ । ଏଥିରେ ୨୫୨ କୋଟି ଟଙ୍କା  
 ସଂଶ୍ଳିଷ୍ଟ । ୧୯୮୧ ମସିହାରେ ଏହି ସଂଘା କର୍ମକ୍ଷେତ୍ର  
 କାଠ ଓ ଅନ୍ୟାନ୍ୟ ଜଙ୍ଗଲଜାତ ଦ୍ରବ୍ୟର ସେରାକାରବାର  
 ସଂକ୍ରାନ୍ତ ୫୯୫ଟି ସଫଳା ଧରିଥିଲେ । ଏହି ଘଟଣାରେ  
 ୬୪୬ ଜଣ ବ୍ୟକ୍ତି କର୍ମକ୍ଷେତ୍ର ଥିଲେ ଏବଂ ଧରା ଯାଇଥିବା  
 କାଠ ଓ ଅନ୍ୟାନ୍ୟ ଜଙ୍ଗଲଜାତ ଦ୍ରବ୍ୟର ମୂଲ୍ୟ ପ୍ରାୟ  
 ୩୪୨୬ ଲକ୍ଷ ଟଙ୍କା । ୧୯୮୨ ମସିହାର ପ୍ରଥମ  
 ୩ ମାସ ମଧ୍ୟରେ କର୍ମକ୍ଷେତ୍ର ସଂକ୍ରାନ୍ତ ଅପରାଧପାଇଁ  
 ୨୪୦ଟି ସଫଳା ଧରାଯାଇଥିଲା ଓ ଏଥିରେ ୨୨୭ ଜଣ  
 ବ୍ୟକ୍ତି ସଂଶ୍ଳିଷ୍ଟ । ଏ ବାବଦରେ ଯେଉଁ ଜଙ୍ଗଲଜାତ  
 ଦ୍ରବ୍ୟ ଧରାଯାଇଥିଲା, ତା'ର ମୂଲ୍ୟ ୧୦୧୬ ଲକ୍ଷ ଟଙ୍କା  
 ହେବ ବୋଲି ଅଟକଳ କରାଯାଇଛି ।

ସରକାରୀ ଉଦ୍ୟୋଗରେ ପରିଗ୍ରହଣ ସଂସ୍ଥାଗୁଡ଼ିକର  
 କାର୍ଯ୍ୟକ୍ଷେତ୍ର ବୃଦ୍ଧି କରିବା ସକାଶେ ଅର୍ଥନୀତିକ ଅଧ୍ୟକ୍ଷତା-  
 ରେ ଏକ ଉଚ୍ଚସ୍ତରୀୟ କର୍ମକ୍ଷେତ୍ର ଗଠନ କରାଯାଇଛି ।  
 ଏହି ସଂସ୍ଥାଗୁଡ଼ିକର କାର୍ଯ୍ୟକ୍ଷେତ୍ର ଏହି କର୍ମକ୍ଷେତ୍ର ଅଧ୍ୟକ୍ଷତା  
 କରୁଛନ୍ତି । ଶିଳ୍ପ ଉତ୍ପାଦନ କର୍ମରେ ସମ, ଓଡ଼ିଶା  
 କର୍ମକ୍ଷେତ୍ର କର୍ମରେ ସମ, ଓଡ଼ିଶା ଖଣି କର୍ମରେ ସମ,  
 ରାଜ୍ୟ ପଶ୍ୟାଗାର କର୍ମରେ ସମ ଉଚ୍ଚ ବୃହତ୍  
 ସଂଘା ସରକାର ହୋଇଛନ୍ତି ବୋଲି ସମାକ୍ଷାକୁ ଜଣା-  
 ପଡ଼ିଛି ।

ଶିଳ୍ପକ୍ଷେତ୍ର କାର୍ଯ୍ୟକ୍ରମ ଆମର ସାମାଜିକ ତଥା  
 ଅର୍ଥନୈତିକ ଯୋଜନା କାର୍ଯ୍ୟ ସହ ସଂଶ୍ଳିଷ୍ଟ ହୋଇଥିବାକୁ  
 ଏହାର ସଫଳ ରୂପାୟନ ନିମନ୍ତେ ରାଜ୍ୟ ସରକାର  
 ବିଶେଷ ଗୁରୁତ୍ୱ ଆରୋପ କରିଛନ୍ତି । ରାଜ୍ୟ ସରକାର  
 ଏହି କାର୍ଯ୍ୟକ୍ରମର ସଫଳ ରୂପାୟନପାଇଁ ଚେଷ୍ଟାକରଣ  
 ଓ ଏହି କାର୍ଯ୍ୟକ୍ରମରେ ଜନସାଧାରଣଙ୍କର ଆଗ୍ରସିକ  
 ସହଯୋଗ କାମନା କରୁଛନ୍ତି । କାରଣ ଏହି କାର୍ଯ୍ୟକ୍ରମ  
 କେବଳ ଅର୍ଥନୈତିକ ସମୃଦ୍ଧିର ଘଟକାଠି ନୁହେଁ, ପରନ୍ତୁ  
 ଏହା ଏକ ପୂର୍ଣ୍ଣାଙ୍ଗ ଜୀବନଯାପନ ନିମନ୍ତେ ଅଭିପ୍ରେତ ।



ଏହା ହେଉଛି ଏକମାତ୍ର ଅସଲି

**ଗ୍ଲୁକୋନ-ଡି**®

ଗ୍ଲୁକୋସ୍ ଉତ୍ପାଦନ ।

ଚିହ୍ନ-ଜଣା ସବୁଜ ପ୍ୟାକ୍ ଉପରେ  
ଧଳା ରଙ୍ଗରେ ଛପା  
**ଗ୍ଲୁକୋନ-ଡି**® ଦେଖନ୍ତୁ ।

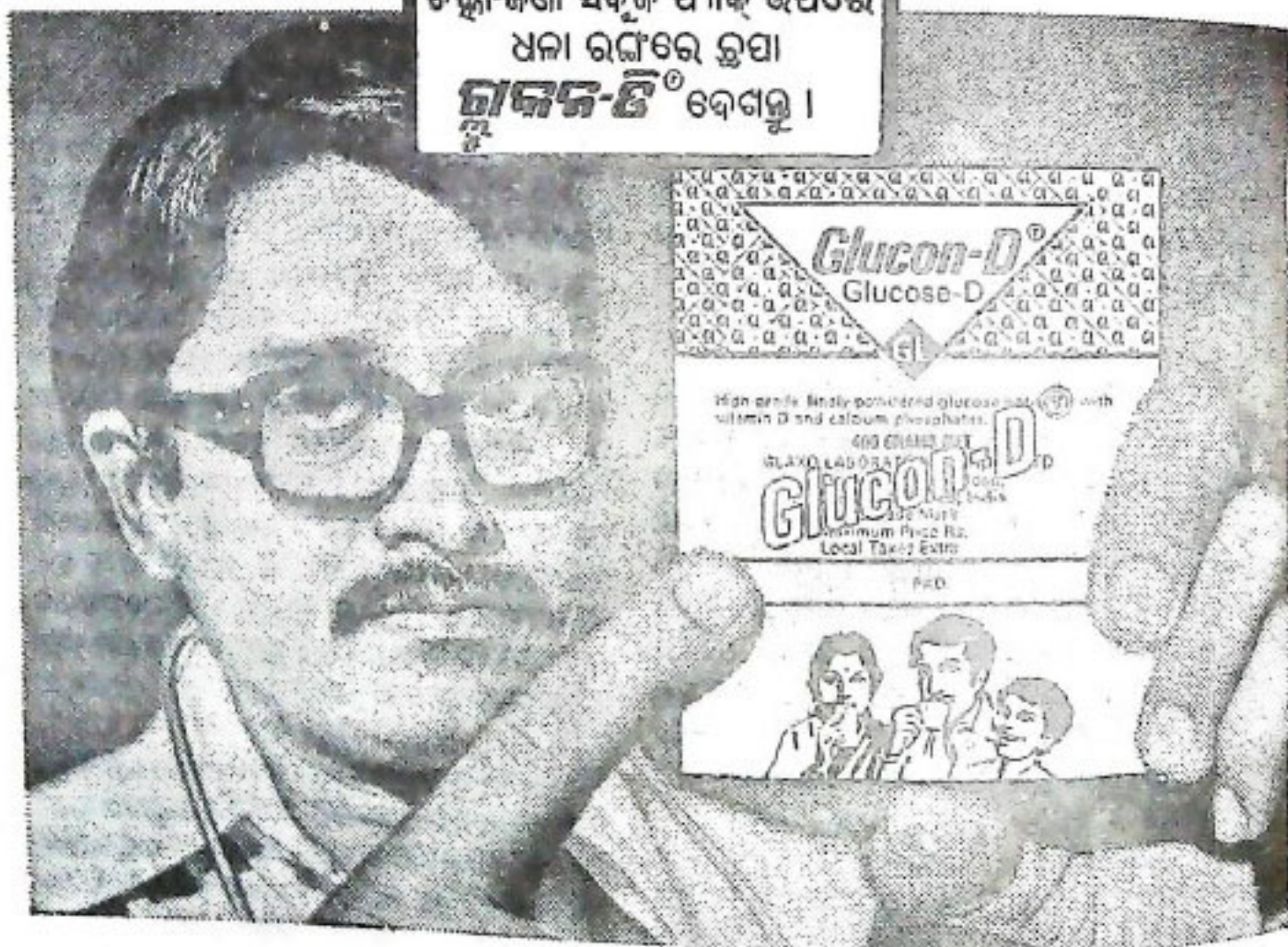

1111-CLL-700-OR

ବଜାରରେ ଆଦିବାସି ପ୍ରକାର ପ୍ରକାରର ମିଷ୍ଟି ଓ ନରସି ଗୁରୁତ୍ୱ ନିରୂପଣ ।  
ଏଣୁକରି କରୁଣା ହେଉଛି ଯେ, ଆପଣ ଦେଖି-ଶୁଣି ଅସଲି ଗ୍ଲୁକୋସ୍ ଉତ୍ପାଦନ ହିଁ ଜଣନ୍ତୁ ।  
ଅନ୍ୟଥା, ନରସି ଉତ୍ପାଦନ ଆପଣଙ୍କ ପରିବାରର ସାନ୍ଧ୍ୟ ଦୃଷ୍ଟିକୁ ସଙ୍କଟମୟ କୋଇପାରେ ।  
ଗ୍ଲୁକୋସ୍ ଗୁରୁତ୍ୱ ସବୁଠାରୁ ନିର୍ଭରଯୋଗ୍ୟ ଉତ୍ପାଦନ ଅଟେ, ଯେଉଁଥିରେ ଅତି  
ନିମ୍ନମାନ ଚିଠି, ପର୍ଯ୍ୟବସ ଏବଂ ବ୍ୟାକ୍ଟିରିଆ ମୁକ୍ତ ଶୁଦ୍ଧ ଗ୍ଲୁକୋସ୍ ପାଇବେ । ଇତି ଛଡ଼  
କେବଳ ଏହାକୁ ନେଇଛନ୍ତି ଜାଣନ୍ତୁ ଏହା ତୁରନ୍ତ ଶକ୍ତି ବିଏ-ଯେତେବେଳେ ଚିରକାଳ ।  
ଗ୍ଲୁକୋସ୍ ଗୁରୁତ୍ୱ ନିର୍ମାଣ ହେଉଛି ଗ୍ଲୁକୋସ୍ ବ୍ୟାକ୍ଟିରିଆ, ଯେଉଁମାନେ ନାନା ପ୍ରକାରର ଅସାଧ  
ଉତ୍ପାଦନ ଏବଂ ପ୍ରାଣ ଉତ୍ତାପକାରୀ ଔଷଧମାନ ଚିଆରି କରିବା ଛାଡ଼ି ପାରନ୍ତି ।  
ଇତି ଛଡ଼କେ ଦେଖି-ଶୁଣି ନିଶ୍ଚିତ କରିନିଅନ୍ତୁ ଯେ ଆପଣ ଗ୍ଲୁକୋସ୍ ଗୁରୁତ୍ୱ ଯେଉଁ ପ୍ୟାକେଟ  
ନେଇଛନ୍ତି ତାହା ଅସଲି ଅଟେ ।

**ଗ୍ଲୁକୋନ-ଡି**® ଚୁରନ୍ତ ଶକ୍ତିପ୍ରଦାୟକ—ନିର୍ଭରଯୋଗ୍ୟ **ଗ୍ଲୁକୋସ୍** ଉତ୍ପାଦନ

© 1978

# ବୃହତ୍ ଓ ମଧ୍ୟମ ଜଳସେଚନ ଯୋଜନା

ଶ୍ରୀ କେ. ଟି. ସୁବ୍ରତ

ରାଜ୍ୟ ସରକାର ରାଜ୍ୟରେ ଥିବା ଜଳ ସମ୍ପଦ ବିକ୍ଷେପଣ  
 ଓ ବୃହତ୍ ଓ ମଧ୍ୟମ ଜଳସେଚନ ଯୋଜନା ଦ୍ୱାରା ଅଧିକ  
 ମୈତ୍ରି ଜଳସେଚନ କରି କୃଷିର ବିକାଶ ଓ ଖାଦ୍ୟ ଉତ୍ପା-  
 ଦନର ବୃଦ୍ଧି କରିବା ଏକ ନିର୍ଦ୍ଦିଷ୍ଟ ଲକ୍ଷ୍ୟ ଭାବେ ଗ୍ରହଣ କରି-  
 ଣ୍ତୁ ଏବଂ ସେଥିପାଇଁ ଉଚ୍ଚବ୍ୟୟ ପଦକ୍ଷେପମାନ ନେଇଛନ୍ତି ।  
 ୧୯୮୧-୮୨ ମସିହାରେ କରାଯାଇଥିବା କାର୍ଯ୍ୟର ଏକ  
 ବିବରଣୀ ନିମ୍ନରେ ଦିଆଗଲା ।

୧୯୮୦-୮୧ ମସିହା ସୁଦ୍ଧା ବୃହତ୍ ଓ ମଧ୍ୟମ ଜଳ-  
 ସେଚନ ଯୋଜନା ଦ୍ୱାରା ମୋଟ ଜଳସେଚନ ଜମିର ପରିମାଣ  
 ୭୬୭ ଲକ୍ଷ ହେକ୍ଟରର ଖରାପ ଏବଂ ୩୬୩ ଲକ୍ଷ ହେକ୍ଟରର ରବି  
 (ମୋଟ ୧୧୨୯ ଲକ୍ଷ ହେକ୍ଟର) ଥିଲା, ଗତ ୧୯୮୧-୮୨  
 ମସିହା ମଧ୍ୟରେ ଅଧିକ ୨୨,୪୪୦ ହେକ୍ଟର ଖରାପ ଏବଂ  
 ୨୭୫୦ ରବି ପାଇଁ ଜମିକୁ ଜଳସେଚନ କରିବା ପାଇଁ କାର୍ଯ୍ୟ  
 କରାଯାଇଛି । ଅର୍ଥାତ୍ ୧୯୮୧-୮୨ ମସିହା ଖେତ ସୁଦ୍ଧା  
 ମୋଟ ଜଳସେଚନ ଜମିର ପରିମାଣ ୭୮୮ ଲକ୍ଷ ହେକ୍ଟର  
 ରହିବ ଏବଂ ୩୬୭ ଲକ୍ଷ ହେକ୍ଟର ରବି (ମୋଟ ୧୧୬୪  
 ଲକ୍ଷ ହେକ୍ଟର) । ଏକଦିନିଆର ହାତକୁ ନିଆଯାଇଥିବା  
 ବିଭିନ୍ନ ବହୁମୁଖ ଏବଂ ବୃହତ୍ ଜଳସେଚନ ଯୋଜନା  
 ଯଥା: ରେଙ୍ଗାଲ ବନ୍ଧ ବହୁମୁଖୀ, ଅପର କୋଲାର  
 ବହୁମୁଖୀ, ଉପର କନ୍ୟାବତ୍ତ ବହୁମୁଖୀ, ରେଙ୍ଗାଲ ବୃହତ୍  
 ଯୋଜନା (Samal Barrage) Anandapur  
 canal ଓ ପୋଟେରୁ ଜଳସେଚନ ଯୋଜନା ରୁଚିକର  
 କାର୍ଯ୍ୟକୁ ସମ୍ପୂର୍ଣ୍ଣ କରିବା ନିମନ୍ତେ ଉତ୍ତମଦ୍ୱିତ ପଦକ୍ଷେପମାନ  
 ଗ୍ରହଣ କରାଯାଇଛି । ପୃଷ୍ଠା କ୍ୟାଙ୍କ୍ସ୍ ସହାୟତାରେ ମହାନଦୀ  
 ଓ ବରୁଣା ନଦୀ ଉପରେ ତଥାକ୍ଷ କରାଯାଇଥିବା ପୁଲଟି  
 କ୍ୟାଙ୍କ୍ସ୍ କାର୍ଯ୍ୟ ଦ୍ରୁତ ଗତିରେ ଚାଲିଛି ।

ଅନୁଲତ୍ ଓ ଅଦିବାସୀ ବହୁଳ ଅଞ୍ଚଳରେ ଜଳସେଚନ  
 ପାଇଁ ପୃଷ୍ଠା କ୍ୟାଙ୍କ୍ସ୍ ସହାୟତାରେ କାର୍ଯ୍ୟକାରୀ ହେଉଥିବା  
 ୧୧ ଗୋଟି ମଧ୍ୟମ ଜଳସେଚନ ଯୋଜନାର କାର୍ଯ୍ୟକୁ ମଧ୍ୟ  
 ଉତ୍ତମଦ୍ୱିତ କରାଯାଇଛି । ଗତ ବର୍ଷ ମଧ୍ୟରେ ବୃହତ୍ ଓ  
 ମଧ୍ୟମ ଜଳସେଚନ ଯୋଜନା ଦ୍ୱାରା ଜଳସେଚନ  
 ହୋଇଥିବା ଜମିର ପରିମାଣରେ ଏକ ତାଲିକା ଏହି ସହଚ  
 ଦିଆଗଲା ।

ଗତ ବର୍ଷ ମଧ୍ୟରେ ସମ୍ପୂର୍ଣ୍ଣ ହୋଇଥିବା ଜଳସେଚନ  
 ଯୋଜନା ରୁଚିକ ହେଲା—

- |                           |               |
|---------------------------|---------------|
| ୧—ମହାନଦୀ ଉ କୋଲୁମ୍ବି ଯୋଜନା | } ବୃହତ୍ ଯୋଜନା |
| ୨—ସାଲଗା ଯୋଜନା             |               |
| ୩—ଅଦିବାସୀ                 | } ମଧ୍ୟମ ଯୋଜନା |
| ୪—ସାଲଗା                   |               |
| ୫—ଭୁମର ବହାଲ               |               |

ମରୁଜ ପ୍ରଦାନ୍ତ ଏବଂ ଅଦିବାସୀ ଅଞ୍ଚଳରେ ଜଳସେଚନ  
 ପାଇଁ ଶୁଣ୍ଠ ଯୋଜନାରେ ଅନୁଲତ୍ ହୋଇଥିବା ନିମ୍ନଲିଖିତ  
 ଜଳସେଚନ ଯୋଜନା ରୁଚିକର ଡାଇରେକ୍ଟ କାର୍ଯ୍ୟ  
 କରାଯାଇଛି ।

- ୧—ଭୁମ
- ୨—ବିଦେଲି
- ୩—ପମାନୋଇ
- ୪—କାଲୁସୁର
- ୫—ବଡ଼ନାଲି

ସୁଦର୍ଶିରେଡ଼ା ଜଳସେଚନ ଯୋଜନା ଏକ ବୃହତ୍  
 ଆନ୍ତର୍ଜାତୀୟ କଳ୍ପନା ଯୋଜନା । ଏହାଦ୍ୱାରା  
 ଓଡ଼ିଶାର ମଧୁରଭଞ୍ଜ ଓ ଦାଲେଶ୍ୱର ଜିଲ୍ଲାର ପ୍ରାୟ ୧୩ ହଜାର  
 ହେକ୍ଟର ଜମିରେ ଦୁଇଟି ପାଇଁ ଜଳସେଚନର ସୁବିଧା  
 ହୋଇପାରିବ । ଏହି ଯୋଜନାର କାର୍ଯ୍ୟ ଆରମ୍ଭ କରିବା  
 ପାଇଁ ବିଭିନ୍ନ ଉଦ୍ଦେଶ୍ୟ ସଦକ୍ଷେପମାନ ଗ୍ରହଣ କରାଯାଇଛି ।  
 ବିହାର ଓ ଓଡ଼ିଶା ସରକାରଙ୍କ ମଧ୍ୟରେ ସୁଦର୍ଶିରେଡ଼ାର  
 ଜଳକୁ ବ୍ୟବହାର କରିବା ପାଇଁ ହେଉଁ ଚୁକ୍ତ ସ୍ୱାକ୍ଷର  
 ହୋଇଥିଲା, ସେହି ଚୁକ୍ତ ଅନୁଯାୟୀ କାର୍ଯ୍ୟ କରିବା ପାଇଁ ଏକ  
 ମିଳିତ ନିୟନ୍ତ୍ରଣ ମଣ୍ଡଳ (Joint Control Board)ର  
 ଏକ ଦୈନିକ ସୂଚକ । ଏହି ଯୋଜନାର କାର୍ଯ୍ୟକ୍ରମ  
 ଉତ୍ତମଦ୍ୱିତ କରାଯାଇପାରିବ ଏହି ଦୈନିକରେ ଅନୁକ୍ରମେ  
 ହୋଇଥିଲା, ବିଭିନ୍ନକ୍ଷେତ୍ର ସାହାଯ୍ୟରେ ଯୋଜନାଟି କାର୍ଯ୍ୟକାରୀ  
 ହେବା ପାଇଁ ନିଶ୍ଚିତ ହେଉଛି ।

ରାଜ୍ୟର ଜଳ ସମ୍ପଦକୁ ବର୍ଦ୍ଧିଷ୍ଠି ସୁରୋପଯୋଗୀ ମୈତ୍ରି  
 ବ୍ୟବହାର କରି ଅଧିକ ଖାଦ୍ୟାଭ୍ୟାସ ଉତ୍ପାଦନ ହେବା ପାଇଁ  
 ଏକ ଜଳସେଚନ ମାଷ୍ଟର ଯୋଜନାର କରୁଣ ଅବଶ୍ୟକତା  
 ରହିଛି । ଏହାପାଇଁ ଏହି ସମୟ ମଧ୍ୟରେ Outline  
 Master Plan ପ୍ରସ୍ତୁତ କରାଯାଇଛି ।

୧୯୮୯-୯୦ ବର୍ଷେ ସରକାରୀ ଅଟକଳ ହୋଇଥିବା ୫୮୨° ନୋଟି ଟଙ୍କା ସଂପୂର୍ଣ୍ଣଭାବେ ଖର୍ଚ୍ଚ ହୋଇଛି, ଆପଣା ବର୍ଷ ଅର୍ଥାତ୍ ୧୯୮୭-୮୮ ବର୍ଷ ପାଇଁ ମୋଟ ୭° ନୋଟି ଟଙ୍କାର ଖର୍ଚ୍ଚ ଅଟକଳ ରଖାଯାଇଛି । ଏହାର ପୂର୍ଣ୍ଣ ସବୁପଯୋଗ ପକାଣେ ଜଳସେଚନ ବସ୍ତୁର ଦ୍ୱାରା ବହୁତ ପଦକ୍ଷେପମାନ ନିଆଯାଇଛି ।

ବୃହତ ଓ ମଧ୍ୟମ ଜଳସେଚନ ଯୋଜନାରେ ସଫଳତା ସଂପର୍କିତ ବିବରଣୀ

(କ୍ଷେତ୍ରଫଳ ୧,୦୦୦ ହେକ୍ଟର ଭିତ୍ତିରେ)

କ୍ରମିକ ନମ୍ବର	ପ୍ରୋଜେକ୍ଟର ନାମ	ରବି ଫସଲ ପାଇଁ ଅଧିକ ଜଳସେଚନ ସାମର୍ଥ୍ୟ ୧୯୮୯-୮୭	ଖରାପ (ଲକ୍ଷ୍ୟ) ଫସଲ ପାଇଁ ଅଧିକ ଜଳସେଚନ ସାମର୍ଥ୍ୟ ୧୯୮୭-୮୮
(୧)	(୨)	(୩)	(୪)
<b>ବୃହତ୍ ପ୍ରୋଜେକ୍ଟ</b>			
୧	ମୁମୂକ୍ଷୀ ଶିଳୋଇ ରୁମି	..	୧୩୦୦
୨	ଅନନ୍ତଗୁଡ଼ି	..	୭୦୦
	ମୋଟ	..	୧୩୦୦
<b>ମଧ୍ୟମ ପ୍ରୋଜେକ୍ଟ</b>			
୧	ରୁମିଆଳ	..	୨୦୦
୨	ରାମା	..	୨୦୦
୩	ପିଲ୍ଲପାଲକ	..	୦୫୦
୪	ତୁମେରାଦାହାଲ	..	୦୨୦
୫	ଖୋରୁଗୁ	..	୦୨୦
୬	ସୁନେଇ	..	୨୦୦
୭	ରୁଆଁ ରିଆ	..	୧୦୦
୮	ଖାଡ଼ବନ୍ଧ	..	୧୫୪
୯	ପରଫରତ	..	୧୫୩
୧୦	ଜଳପସ	..	୧୫୦
୧୧	ସଙ୍ଗ	..	୪୦୦
୧୨	ସୁନେର	..	୦୦୭
୧୩	କାଲେ	..	୦୧୫
୧୪	ଦାଦରାପାଟି	..	..
୧୫	ଅରୁଳ	..	..
୧୬	ବନ୍ଦାପିପ୍ପା	..	୦୦୦
	ଆଧୁନିକୀକରଣ ପରିକଳ୍ପନା	..	୦୫୦
୧୭	ଗୁଣ୍ଡୁଲାର ଅଧୁନିକୀକରଣ	..	୨୨୪
	ମୋଟ	..	୫୭୭
୧୮	ପୋଟେରୁ ( କେନ୍ଦ୍ରୀୟ ଯୋଜନା )	..	୨୭୪୭
		..	୬୫୦୦

କଳା ଓ

# କମଳାସୁତାର ଦେଶ

ଶ୍ରୀମତୀ ସୁନା, ଆର କାଳା



ବିଶ୍ୱ ପରିବ୍ରାଜିକା ରଣୋନେସିଆର ସୁନେଶିକା ଶ୍ରୀମତୀ ସୁନା, ଆର କାଳା ନିକଟରେ ଓଡ଼ିଶା ଭ୍ରମଣରେ ଆସି ଏହି ଲେଖାଟି ଲେଖିଥିଲେ । ଆମ ପର୍ଯ୍ୟଟନ ଶିଳ୍ପର ଉତ୍କର୍ଷ ଏଥିରେ ପ୍ରତିପାଦିତ ହୋଇଛି । ଆମ ପାଠକମାନଙ୍କ ପାଇଁ ତାଙ୍କ ଲେଖାଟିକୁ ଓଡ଼ିଆରେ ଅନୁବାଦ କରି ଆମେ ଏଠାରେ ପ୍ରକାଶ କରୁଛୁ ।

ମୁଖ୍ୟ ସଂପାଦକ

**ଓଡ଼ିଆ ଡେଇଁମାଳା**—ଡେଇଁମାଳା ବୁଢ଼ାକିମାନଙ୍କ ସହିତ ଆହୁବରେ ଜାତୀୟ କରୁଥିବା ଭାରତର ପୂର୍ବ ସମୁଦ୍ର ଉପକୂଳର ଏକ ଉଲ୍ଲାସ ଅପରାହୁରେ ।

ସାଉଥିଲା । ଆମେ ବରପ ଚୁନା ସହ ପରଡ଼ ପିର ପଣ୍ଡା ହେବାର ଚିନ୍ତା ପରେ ଅନ୍ୟ ଜଣେ ସାଥୀ କହିଲେ, “ଓଡ଼ିଶା ହେଉଛି ମୋର ଏକ ଛୁଟି ଦିନର କଥା” ।

“କି ମନୋମୁଖ୍ୟକର !! ”

ମୁଁ ବିସ୍ମୟଭରତ ହୋଇ ତରଙ୍ଗାକ୍ଷିତ ଉର୍ମିମାଳାକୁ ନିରୀକ୍ଷଣ କରୁଥିଲି । ଶଙ୍କ୍ୱାକୃତି ଟୋପି ପିନ୍ଧିଥିବା ହଠାତ୍ ଜଣେ କୁଖକାୟ ଲୋକ ଆସି ମୋର ହାତ ଧରି ଓଡ଼ିଶାର ଲୋକପ୍ରିୟ ଓ ଲୋକନୀୟ ପୁରୀ ସମୁଦ୍ର କିରଣକୁ ନେବାକୁ ଇଚ୍ଛା କଲେ ।

ମୁଁ ଯେଉଁ ମାଂ କଣିଆ ଦଳରେ ଆସିଥିଲି, ସେ ଦିନ ବୁଲୁଥିବା କିରୀଟା ପରେ ଆମେ ସମସ୍ତେ ପୁରୀର ଦକ୍ଷିଣ-ପୂର୍ବ ରେଳବାଇ ହୋଟେଲରେ ଅବସାନ କଲୁ । ସେ ହୋଟେଲର ଶାନ୍ତ ପରିବେଶ ଓ ପୁରୁଣାକାଳିଆ ଖାଦ୍ୟପେୟ ବ୍ୟବସ୍ଥାରେ ଆମେ ଅତ୍ୟନ୍ତ ଆନନ୍ଦିତ ହୋଇଥିଲୁ ।

ମୁଁ କାଣିଲି ଯେ ସେ ହେଉଛି ନୋଲିଆ ସଂପ୍ରଦାୟର ଜଣେ ଲୋକ । ସମୁଦ୍ରରେ ଗାଧୋଇବା ପାଇଁ ଉପକୃଷ୍ଟିକା ଲୋକମାନଙ୍କ ପାଇଁ ସେମାନେ ହେଉଛନ୍ତି ପେଣ୍ଡାଦାର ପଥ ପ୍ରଦର୍ଶକ । ମୁଁ ତାକୁ ମାତ୍ର ଛଅଟି ଟଙ୍କା ଦେଲି । ତା'ର ଯତ୍ନାତ୍ମକ ହାତମୁଠାରେ ହାତରଖିବା ସଙ୍ଗେ ସଙ୍ଗେ ସେ ମୋର ବହୁମାନେ ଗାଧୋଇଥିବା ସ୍ଥାନକୁ ମୋତେ ନେଇଯାଇଥିଲେ ।

ଶାନ୍ତତାପ ନିୟନ୍ତ୍ରିତ ଦୁଇଟି କୋଠାର ଉଡ଼ା ସମେତ ଆମକୁ ଦିନକୁ ମାତ୍ର ୮୫୦ ଟଙ୍କା ଦେବାକୁ ପଡ଼ିଥିଲା । ଅତ୍ୟନ୍ତ ଚତୁର ଶାନ୍ତ ପରିବେଷଣ ଇଟି ଆଉ ଅଧିକ ତା କିଏ ଗୁହ୍ୟ ?

ଗୋଟିଏ ତରଳିଆ ମୁଣ୍ଡରେ ରଖି ତେର ଲିତରକୁ ପଶିଯାଇ ମୋର ଆମେରିକୀୟ ବହୁତଶକ୍ତ ବହି ଉଠିଲେ: “ଏହା ଅତ୍ୟନ୍ତ ଆମୋଦପୁଦ” ।

ଓଡ଼ିଶା ଓ ପଶ୍ଚିମ ବଙ୍ଗର ବ୍ୟବଧାନ ବିଶେଷ କିଛି ନୁହେଁ । ଆକାଶ ମାର୍ଗରେ ବିମାନ ଯୋଗେ ଯାତ୍ରା କଲେ ପହଞ୍ଚିବାକୁ ମାତ୍ର କେତୋଟି ମିନିଟ୍ ଲାଗିଥାଏ । ଯେଉଁ ପର୍ଯ୍ୟଟକମାନେ କଲିକତାକୁ ଓଡ଼ିଶା ଆସିବେ, ସେମାନେ ଏହି କୋଡାହତମୟ “ବୁଝିତାବା ସହର” କଲିକତାର ବିମାନ ବନ୍ଦର ନିକଟସ୍ଥ ପଞ୍ଚ ତୀରକା ବିଶିଷ୍ଟ ହୋଟେଲ “ଅଶୋକା”ରେ ରାତିଟିଏ ରହି, ପରଦିନ ସକାଳ ବିମାନରେ ଓଡ଼ିଶାର ରାଜଧାନୀ ଭୁବନେଶ୍ୱରକୁ ଯାତ୍ରା କରିବେ । ଆମର

ଅଳ୍ପ କେତେକ ଦେଶଶାସ୍ତ୍ରୀ ଇନ୍ଦ୍ରା ନିଶ୍ୱାସ ପକାଇ ତାକୁ ରହି ରହିଲେ । ଯଦି ସେ ତରଳିଆ-ଟିକୁ ପସିହାର କଟିକାକୁ ସାହସ କରିଥାନ୍ତେ, ତେବେ ମୁଁ ଅଧିକ ଆଶ୍ଚର୍ଯ୍ୟ ହୋଇଥାନ୍ତି । ସେ ସେଇଆ କଲେ—ବିଶ୍ୱ ସେତେବେଳକୁ ଆମ ଗରୀର ସମୁଦ୍ର ଉପରୁ



ସ୍ଥାନୀୟ ଗାଉଡ଼ କହିଥିଲେ ଯେ ଏହି ସହରରେ ଚିନ୍ତିତଣ ଖ୍ୟାତନାମା ସାହିତ୍ୟିକ ଜନଗୁହରଣ କରିଥିଲେ ଏବଂ ଏଠାରୁ ୪୨ଟି ସମାଜପତ୍ର ପ୍ରକାଶ ପାଇଥାଏ ।

ଆମ ଦଳର ଅଧିକାଂଶ ୪୪-ଆସନ ବିଶିଷ୍ଟ ପକ୍ଷର ବିମାନରେ ଓଡ଼ିଶାକୁ ଯାତ୍ରା କରୁଥିଲେ, ଯେଉଁଠାରେ କି ଅଦ୍ୟାବଧି ପୁଠି ଶୁଭିକ୍ଷଣରେ ଜଣେ ହେଉଛନ୍ତି ଆଦିବାସୀ, ଯେଉଁଠାରେ କଳା ଓ କମଳାୟତା ହେଉଛି ଦୈନନ୍ଦିନ ଜୀବନର ଏକ ଅଂଶବିଶେଷ, ଯେଉଁଠାରେ କେବଳ ଶୁଭୋଚି ସହରର ଲୋକ ସଂଖ୍ୟା ହେଉଛି ୧,୦୦,୦୦୦ରୁ ଅଧିକ, ଯେଉଁଠାରେ ନରେନ୍ଦ୍ର ମାସରେ ଲୋକମାନେ ଦୂର ବିଦେଶକୁ ଜନପଥରେ ଯାତ୍ରା କରିବାର ସୁବିଧା ରୂପେ ଛୋଟ ଛୋଟ ଜଙ୍ଗଲମାନ ଉତ୍ସାହ ଏକ ପର୍ବ ପାଳନ କରିଥାଆନ୍ତି ।

ଆମେ ଭୁବନେଶ୍ୱରରେ ଆସି ପହଞ୍ଚିବାର ପ୍ରଥମ ଦିନ କଳିଙ୍ଗ ଅଶୋକ ହୋଟେଲରେ ରହିବା ପରେ ପରେ ଶାନ୍ତ ମନୋରମ ଭବ୍ୟାନ ତଥା ଚିଡ଼ିଆଖାନା ନନ୍ଦନକାନନ ଦେଖିବାକୁ ଗଲୁ । ସେଠାରେ ଚିଡ଼ିଆଖାନାର କର୍ମଶୂଳୀମାନେ ଆମର ସହିତ ଆମକୁ ଚିନୋଟି ଧରି ବାସନ୍ତୀ ଦେଖାଇଥିଲେ । ଏଇ ବାସନ୍ତୀଗୁଡ଼ିକ ସାଧାରଣ ରଙ୍ଗର ବ୍ୟାପ୍ତ ଦ-ପଟିଠାରୁ କମ୍ ହୋଇଛନ୍ତି । ସେଠାରେ ଆମେ ଗୋଟିଏ ହୁଏତରେ ଏକ ଶୁଭର ବିଶ୍ୱାମାୟାରରେ ସ୍ୱପ୍ନାୟନ କଲୁ ଏବଂ ତତକା ଛେନା ଓ ସୁତାବିତ ମସଲା ବିଆପାର ପ୍ରସ୍ତୁତ ହୋଇଥିବା ଛେନା ପୋଡ଼ପିଠା ଖାଇଲୁ ।

ଓଡ଼ିଶାର ଶ୍ରେଷ୍ଠ ଆକର୍ଷଣୀୟ ସ୍ଥାନ ଚିନୋଟି ଏକତ୍ର ହୋଇ “ସୁବର୍ଣ୍ଣ ଚିତ୍ରୁଳ” ଗଠିତ ହୋଇଛି । ଏହା ମଧ୍ୟରେ ରହିଛି ପ୍ରାଚୀନ ମନ୍ଦିରମାଳିନୀ ନଗରୀ ରାଜ୍ୟର ରାଜଧାନୀ ‘ଭୁବନେଶ୍ୱର’, ବିଶ୍ୱବିଖ୍ୟାତ ସୂର୍ଯ୍ୟମନ୍ଦିର ଥିବା ‘କୋଣାର୍କ’ ଏବଂ ସମୁଦ୍ର କୂଳରେ ଅବସ୍ଥିତ ଭାରତର ତୀର୍ଥସ୍ଥାନ ମଧ୍ୟରେ ଅନ୍ୟତମ ‘ପୁରୀ’ ।

ଦିନେ ସୂର୍ଯ୍ୟସ୍ନାତ ସକାଳେ କାନ୍ଧରେ କ୍ୟାମେରା ଓ ସ୍ଥାନ ପୋଷାକ ପକାଇ ଆମେ ଆମର ଗନ୍ତବ୍ୟ ଜଳପୁ ଯାତ୍ରା କରିବା ପାଇଁ କାରରେ ପ୍ରସ୍ତୁତ ହୋଇରହିଲୁ । ସବୁଜ କ୍ଷେତର ଧାରେ ଧାରେ ଆମ କାର ଆଗେଇ ଶୁଣିଲା ଏବଂ ଆମେ ବାଟଯାକ ଅନେକ ଥର ରହି ରହି ଯାଉଥିଲୁ । କାରଣ ଆମ ଭିତରେ ଥିବା ପଟୋ ଗ୍ରାହ୍ୟମାନେ ଅନେକ ପଟୋ ଉଠାଇଥିଲେ—ଜଣେ କୃଷକ ଆଖି ପେଡ଼ିବା ପାଇଁ ବଳତ ଉଡ଼ାଇଥିଲା, ଜଣେ ସ୍ତ୍ରୀଲୋକ ଚିକ୍ ଚିକ୍ କରୁଥିବା ଇଲ୍ ରଙ୍ଗର ଶାଢ଼ୀଟିଏ ପିନ୍ଧିଥିଲା ଓ ପିଲାମାନେ ଗୋଟିଏ ପଦ୍ମପୋଷାକ ନିକଟରେ ଖେଳୁଥିଲେ । ରାସ୍ତା ପାର୍ଶ୍ୱ ଗୋଟିଏ ଗାଁରେ ପୁରୁଷ ଲୋକମାନେ ପୁରାଣର ବିଭିନ୍ନ ଚରିତ୍ର ଅନୁଯାୟୀ ମୁଖାପିନ୍ଧି ନାଗାମାତ କରୁଥିବା ଆମେ ଦେଖିଲୁ । ପଥ ଅତିକ୍ରମକରି ଆମ କାରଟି ଗୋଟିଏ ଗହଳିଆ ଗାଁ ଭିତର ଦେଇ ଉତ୍ତରରେ ଗଞ୍ଜ ନଡ଼ିଆ ବର୍ଦ୍ଧିତ ପାଖରେ ରହିଥିଲା ।

ତା’ପରେ ଆମେ ପହଞ୍ଚିଲୁ କୋଣାର୍କରେ । ଯେଉଁଠାରେ କି ‘କୃଷ୍ଣ ପାଗୋଡ଼ା’ ଦେଖିବାର ସ୍ୱପ୍ନ ମନରେ ରହି ରହିଥାଏ । ଏହି ହେଉଛି ଉତ୍କଳ

କଳାକୃତ୍ତିମୁଖ୍ୟର ପ୍ରତୀକ । ଆମ ମନ ଗୁହଁଥିଲା ଏଭଳି ପ୍ରାଚୀନ ପୁସ୍ତିକ ସବୁଦିନ ପାଇଁ ଦେଖିବାଲାଗି । ଉତ୍ତମ ଧରିତ୍ରୀ, ସତେଜ ସବୁଜିମା ଓ ମଘ ମରୁତର ପରିବେଶରେ ସୂର୍ଯ୍ୟରଥଦେଖିବା ପାଇଁ ମନ ଭିତରେ ସୃଷ୍ଟି ହେଉଥିଲା କୁହୁଳ ଭଳି ଏକ ଅଭିପ୍ରାୟ । ଆମ ଗାଳତ୍ କହିଲେ—ବିଶେଷଜ୍ଞମାନଙ୍କ ମତରେ କୋଣାର୍କ ମନ୍ଦିରକୁ ଯଦି ଖୁବ୍ ଉନ୍ନତାବରେ ସୁରକ୍ଷିତ ରଖାଯାଇ ଥାଆନ୍ତା, ତେବେ ଏହା ବିଶ୍ୱର ଅନ୍ୟତମ ଆକର୍ଷଣ 'ତାଳମହଲ'ର ପୁସ୍ତିକଦ୍ୱାରା ହୋଇଥାଆନ୍ତା । ଗୋପନତାବ ଓ ଆକର୍ଷଣରାଶି ଶକ୍ତି ବିମଣ୍ଡିତ ଏହି କାର୍ତ୍ତିକ ୧୯୦୨ ମସିହା ପର୍ଯ୍ୟନ୍ତ ଅବହେଳିତ ଅବସ୍ଥାରେ ପଡ଼ିରହିଥିଲା ।

ଆମକୁ ନଜରୁଥିଲେ ହୋଧସୁଏ ସମସ୍ତେ ଜାଣିପାରି ନଥାନ୍ତେ ଯେ ରଥାକୃତି ଏହି ମନ୍ଦିରର ୨୪ଟି ଚକ ଚାରଦର୍ଶୀ ସମସ୍ତର ୨୪ଟି ପକ୍ଷର ପ୍ରତୀକ, ୭ଟି

ସମୁଦ୍ର ସତେ ଯେମିତି ଆମକୁ ହାତ୍ୟାରି ଚାଲୁଥିଲା । ଉତ୍କଳଶାଈ ସହିତ ଅନାଳ ରହିଥିଲୁ କେତେବେଳେ ଏହାର ସୁନୀଳ ବନ୍ଧକୁ ଆମେ ଇଂପ୍ର ପ୍ରଦାନ କରିବୁ । ଓଡ଼ିଶାର ୫୦୦ ବିଲେମିଟର ବ୍ୟାପୀ ସମୁଦ୍ରକୁ ବିଶ୍ୱର ସର୍ବୋତ୍କୃଷ୍ଟ ବେଳାଭୂମି କହିଲେ ଅତ୍ୟୁକ୍ତି ହେବନାହିଁ । ଅନ୍ୟ ଏକ ସୁନ୍ଦର ବେଳାଭୂମି ହେଉଛି ସମୁଦ୍ର ତଟର ଗୋପାଳପୁର ବେଳାଭୂମି । ଏଠାରେ ସମୁଦ୍ର ବୁଲୁ ନାହିଁ ପ୍ରଥମ ଶ୍ରେଣୀର ଓହେରାର ପାମ୍ବିଚ୍ ହୋଟେଲ ଅବସ୍ଥିତ ।

ପୁରୀ ସହର ଅତ୍ୟନ୍ତ ମନମୁଗ୍ଧକର । ଏଠାକାର ଜନସାଧାରଣ ଦେବଦେବୀ, ପର୍ବପର୍ବାଣୀ ଓ ଗଭୀର ଆତ୍ମ-ବିଶ୍ୱାସକୁ କେନ୍ଦ୍ରକରି ଏକ ଭିଲ ଦୁନିଆଁରେ ଜୀବନଯାପନ କରନ୍ତି । ଏହି ସହର ଭାରତର ପବିତ୍ର



ଯୋଡ଼ା ହେଉଛି ଗୋଟିଏ ସସ୍ତାହର ୭ଦିନ ଏବଂ ଚକର ୮ଟି ଅଳ ହେଉଛି ଅଷ୍ଟପ୍ରହର ଅର୍ଥାତ୍ ପ୍ରାଚୀନକାଳରେ ସେତେ ଦିନ ଓ ରାତି ମଧ୍ୟରେ ଏହି 'ଅଷ୍ଟପ୍ରହର'ର ଖବରଧାନ ରଖୁଥିଲେ ।

ଏଠାରୁ ଅନତିଦୂରରେ ଅବସ୍ଥିତ ସୁବର୍ଣ୍ଣ ତ୍ରିଭୁଜର ଦ୍ୱିତୀୟ ବିନ୍ଦୁ 'ପୁରୀ' । ସୌଭାଗ୍ୟକୁ ନବନିର୍ମିତ ବେଳାଭୂମି ପଥରେ ପ୍ରଥମେ ଆମେ ଯାତ୍ରା କରିଥିଲୁ । ଏହି ବେଳାଭୂମି ରାସ୍ତାର ଧାରେ ଧାରେ ଘଣ୍ଟା କାବୁବାଦୀମ ଥର ଘଣ୍ଟାଯାଉଛି । ବାମ ପାର୍ଶ୍ୱରେ ଥିବା ଅନନ୍ତ ଅଶାନ୍ତ

ନଗରାତ୍ମକ ମଧ୍ୟରେ ଅନ୍ୟତମ । ହିନ୍ଦୁ ତୀର୍ଥଯାତ୍ରୀମାନେ ବିଶ୍ୱାସ କରନ୍ତି ଯେ ଏଠାରେ ତିନିଦିନ ଓ ତିନିରାତି ଅବସ୍ଥାନକଲେ, ମଣିଷ ଜନ୍ମ ଓ ମୃତ୍ୟୁରୁ ଚକ୍ରକୁ ମୁକ୍ତିଲାଭ କରି ପାରିବ ।

ପୁରୀ ସମୁଦ୍ର ଉପକୂଳରେ ହସ କୌତୁକରେ କିଛି ସମୟ ବିତାଇବା ପରେ ଆମେ ଜଗନ୍ନାଥ ମନ୍ଦିର ଦେଖିବା ପାଇଁ ଗଲୁ । ଦୂରଦୂରାନ୍ତରୁ ଅନେକ ତୀର୍ଥଯାତ୍ରୀ ଏହି ମନ୍ଦିର ଦେଖିବାକୁ ଆସନ୍ତି । ପୁରୀର ପ୍ରସିଦ୍ଧ



ପର୍ବ ହେଉଛି ଉପଯାତ୍ରା । ଏହି ଯାତ୍ରା ଦେଖିବାପାଇଁ  
 ଅନେକ ତୀର୍ଥଯାତ୍ରୀ ଆସନ୍ତି । ମହାପୁରୁ ଶ୍ରୀକଳାଧର,  
 ଚାକର ଭାଇ ଓ ଭଉଣୀ ଦେମାନଙ୍କର ରଥରେ  
 ବିରାଜମାନ କରନ୍ତି ଓ ଉତ୍ତରଣ ମହା ସମାରୋହରେ  
 ଉପତୀର୍ଣ୍ଣନେଇ ଥାଆନ୍ତି । ଏହି ସମୟରେ ମହାଳ, ତୁରୀ,  
 ଘଣ୍ଟ, ଘଣ୍ଟା ପ୍ରଭୃତି ବାଜୁଥାଏ ଏବଂ ଉତ୍ତରଣ  
 କଣାଣ ଗାନ କରିବା ସଙ୍ଗେ ସଙ୍ଗେ ଏହି ପ୍ରକାଶକାୟ  
 ରଥଗୁଡ଼ିକୁ ଚାଣି ନିଅନ୍ତି । ଏହି ଯାତ୍ରା ସମୟରେ  
 ମନରେ ଏକ ଭବାପନାପୂର୍ଣ୍ଣ ଅନୁଭୂତି ଜନ୍ମିଥାଏ । ଏହି  
 ମନ୍ଦିରର ଏକ ସୁରୁତ୍ୱପୂର୍ଣ୍ଣ ବୈଷ୍ଣବ୍ୟହେମ୍ବ ବ୍ୟାପକ  
 ରତନ ବ୍ୟବସ୍ଥା । ଆମର ଗାଭର୍ ଭୈଲେ ଯେ ଏଠା  
 ଗୋଷ୍ଠରେ କୈନିକ ଏକଲକ୍ଷ ଶ୍ରେକ ଶାଉପାରିବେ ।  
 ଏହି ଶ୍ରୀବ୍ୟାପକଗୁଡ଼ିକୁ ସୁତରାଭାବେ ନିର୍ମିତ ମାଟିକୂଟିଆ  
 ଗୁଡ଼ିକରେ ବାଂସ ଦ୍ୱାରା ବିଶାୟାର ରଞ୍ଜାହୁଏ । ଅଳ୍ପ  
 ପଇସା ନିଆଯାଇ ତାହା ବଦଳ କରାଯାଏ । ଭୁବନେଶ୍ୱର  
 ଫେରିବା ବାଟରେ ଶୁଭ୍ରା କାର୍ଯ୍ୟ ନିମନ୍ତେ ପ୍ରସିଦ୍ଧ  
 ଏକ ଶୋଚିଆ ଗାଁ 'ପିପିରି'ଠାରେ ଆମେ କିଛି  
 ସମୟ ରହିଥିଲୁ ।

ଏଠାରେ ସାହିର ଭରସ ପାର୍ଶ୍ୱରେ ଥିବା ବୋକାନ-  
 ଗୁଡ଼ିକରେ ଶହ ଶହ ବାରିଗର ଗନାରେ ଶୁଭ୍ରା ବିଲେଇ  
 କରୁଥାନ୍ତି । ଜଣେ ବହୁ ଚାକ ଘର ଭଗାଣାକୁ  
 ନେବାପାଇଁ ଗୋଟିଏ ଭଦ୍ରାଣ କ୍ଷତ୍ରା କିଣିଲେ ଓ ମୁଁ  
 ଗୋଟିଏ ରଞ୍ଜକେନ୍ଦ୍ରୀ ବିକ୍ରଣା ଶୁଦ୍ଧ କିଣିଲି ।

କଟକ ସପ୍ତମ ୧୦୪

ଆମେ ସୁଦର୍ଶ ଚିତ୍ରକୁଳର ଶୀର୍ଷ ସ୍ଥାନ ଭୁବନେଶ୍ୱରକୁ  
 ଫେରିଲ ବେଳକୁ ସଂଧ୍ୟା ଘୁମେଇ ଆସୁଥାଏ ।

ତତ୍ପରଦିନ ଆମେ ଭୁବନେଶ୍ୱରର ଦୁଇଟି ସହର  
 ଦେଖିଲୁ-ଗୋଟିଏ ନରାଶୁମୀ ପ୍ରାୟାଦମୟୀ ଓ  
 ବିକାସପୂର୍ଣ୍ଣ ହୋଟେଲ ଥିବା ବିଂଶ ଶତାବ୍ଦୀର ସହର ଓ  
 ଅନ୍ୟଟି ଏକଦା ବିରାଜମାନଥିବା ୭,୦୦୦ ମନ୍ଦିରମାନିନୀ  
 ନଗରୀ ପୁରୁଣା ଭୁବନେଶ୍ୱର । ଉଣ୍ଡୋ-ଆର୍ଯ୍ୟ ସଂସ୍କୃତି  
 ସଂପର୍କରେ ଜ୍ଞାନ ଆହରଣ କରିବା ପାଇଁ ସ୍ୱାପଦ୍ୟ  
 ଛାତ୍ରମାନଙ୍କ ନିମନ୍ତେ ଏହି ସ୍ଥାନଟି ଅତ୍ୟନ୍ତ ଉପଯୁକ୍ତ  
 ବୋଲି ନିଃସନ୍ଦେହରେ କୁହାଯାଇପାରେ ।

ଅଦ୍ୟାବଧି ଏଠାରେ ୫୦୦ ମନ୍ଦିର ରହିଥିବା ଆମେ  
 ଶୁଣିଲୁ । କିନ୍ତୁ ତିନୋଟି ମନ୍ଦିର-ନିଜଗାଡ ମନ୍ଦିର,  
 ମୁକ୍ତେଶ୍ୱର ମନ୍ଦିର ଓ ରାଜରାଣୀ ମନ୍ଦିର ଆମେ ଦେଖିବାକୁ  
 ଯାଇଥିଲୁ ।

ମାତ୍ର ଅଳ୍ପ କେତେ ସମୟର ଆମୋଦର  
 ଓଡ଼ିଶା ରାମଣ ଆମର ଶେଷ ହୋଇ ଆସୁଥିଲା ।  
 ଆମ ଯାତ୍ରାର ସ୍ୱାରକୀ ସ୍ୱରୂପ କେତେକ ଆଣି ଦୁର୍ଗିଆ  
 ପ୍ରମାଣ ପରକୁ ନେବା ପାଇଁ ଇଚ୍ଛା କଲୁ । ଏହି  
 ନିମନ୍ତେ ଆମକୁ ବେଶୀ ଦୁରକୁ ଯିବାକୁ ପଡ଼ିଲା ନାହିଁ ।  
 ନେବା ପାଇଁ ରୂପା ତିଆରି ଦାରକଦା ଅନୁକାର



ପ୍ରାକୃତିକ ଋତୁରେ ଉଚ୍ଚତ ପତ୍ତିତ, ଋତୁ ବେରଙ୍ଗୀ  
 କାଠ ବାନ୍ଧ, ଶିଳା ତିଆରି ସାମଗ୍ରୀ ଓ ବିଭିନ୍ନ ଲୁଗାପଟା  
 ଶୁଣି ପକାଇଲୁ ।

ସମୟ ଥିଲେ ସୁବର୍ଣ୍ଣ କ୍ରିଭୁଜ ବ୍ୟତୀତ ଅନ୍ୟ  
 ଅନେକ ସାନ ଆମେ ଭୁମଣରେ ଯାଇଥାନ୍ତୁ ।  
 ଋତୁରଣ ସୁରୁପ 'ଶିଳିକିପାଳ' । ସେଠାକୁ ଯାଇଥିଲେ  
 ଆମେ ଗୋଟିଏ କାଠ କ୍ୟାବିନ୍ ଉଡ଼ା ନେଇ ବନ୍ୟ  
 ଜଙ୍ଗଲକୁ ଦେଖି ଥାଆନ୍ତୁ । ଓଡ଼ିଶାର ୬୨ଟି  
 ଅଭିବାସୀ ସଂପ୍ରଦାୟର ବିଭିନ୍ନ ସାମାଜିକ ଚଳଣି

ସଂପର୍କରେ ଅନୁଧ୍ୟାନ କରିବା ପାଇଁ ଆଦିବାସୀ  
 ଅଧ୍ୟୁଷିତ ମଞ୍ଚ ପରିଦର୍ଶନରେ ସିଦ୍ଧାର ଉଦ୍ଦାୟିକ ।  
 ସେଠାରେ ଦେଖିଥାନ୍ତୁ ବଣୁଆ ମର୍କସି ଶିଳା ମୁଣ୍ଡରେ  
 ଉଗାଲ ପର୍ବପର୍ବାଣୀରେ ନୃତ୍ୟରତ କୋୟା ସଂପ୍ରଦାୟକୁ ।  
 ଏହାବ୍ୟତୀତ, ଅନ୍ୟାନ୍ୟ କୋୟା ସଂପ୍ରଦାୟର ବର ନିଜ  
 ପାଣ୍ଠି କନ୍ୟା ବାନ୍ଧିବା ସକାଶେ ପ୍ରଶସ୍ତ ଶଯ୍ୟାଗାରରେ  
 କିପରି ରାତ୍ରୀଯାପନ କରି କ୍ଷୀରବାସୀ ମନୋନୀତ  
 କରିଥାଏ, ତାହା ଦେଖିବା ପାଇଁ ମନରେ ବିଶେଷ  
 ଆଗ୍ରହ ରହି ରହିଥିଲା ।



# ଆରେ, ପୁଣି ମେଲେରିଆ !

ଠିକ୍ ସମୟରେ ଚିକିତ୍ସା କରନ୍ତୁ । ମୂଳରୁ ମେଲେରିଆ ଧ୍ୱଂସ କରନ୍ତୁ ।

ଧ୍ୱଂସକାରୀ ମେଲେରିଆ ପୂର୍ବିକା ଚ୍ୟାପିନାଲ ଅଣ୍ଡା ଗଠିଛି ।  
 ଖୁବ୍ ଶୀଘ୍ର ଏହି ନାଭୀରୁ ଗୋଟିଏ ଲଘୁକୃତ ନିଉରଣ କୋଷିକା  
 ନିର୍ଗମିତ ହୁଏ । ମେଲେରିଆ ପାଇଁ ଚିକିତ୍ସା କାହାଣୀ ଗଠିଛି ।  
 ତିନି ସପ୍ତାହ ନିଉରଣ ପ୍ରତିକାର ପରେ ଚିକିତ୍ସା ପୁଣି । ପରେ  
 ଏ ସମୟରେ କେତୋଟି ଶେଷ ହେଉଛି କୋଷିକା ।

## କାରଣ

- ମେଲେରିଆ ଗୋଟିଏ ଶୁଦ୍ଧ ପଦାର୍ଥରୂପେ ଜୀବାଣୁ ଦ୍ୱାରା  
 ସୃଷ୍ଟି ହୋଇଥାଏ । ମଣି ମେଲେରିଆ ରୋଗୀକୁ ଜୀବାଣୁକୋଷିକା  
 ଏହି ଜୀବାଣୁ ବ୍ୟବସ୍ଥା କରାଯାଏ । ପରେ ପୁଣି ଗୋଟିଏ ଜୀବାଣୁ  
 ସେମାନଙ୍କ ଦେହରେ ହାଜି ଟିଏ ।
- ପାଣି ଖିନି ଗଠିଲେ ମଣି ଶୀଘ୍ର ବୃଦ୍ଧି ।
- ପଞ୍ଚା ପଲକରେ କୋଷିକା ଚିକିତ୍ସା କି ପରେ ଗୋଟିଏ ସଂଗ୍ରହଣ  
 ଦୂର୍ବ ପାଏ ।

## ଲକ୍ଷଣ

1. ପ୍ରଦୀପ୍ତ ଶରୀର ତାପ ।
2. ଦେହରେ କୋଷିକା ଓ ଶୀଘ୍ର ମୂତ୍ରନିର୍ଗମନ ।
3. ପରେ ଶରୀର ଶୁଷ୍କ, ଉପରତ ଶୀତଳତା ଓ ପୁରୁଣା ରାଗେ ।

## ସ୍ୱାବଧାନ

ମଣିରୁ କିମ୍ପା ମେଲେରିଆ ଦ୍ୱାରା ମାନ,  
 ପିତ ଅବଶ୍ୟକ ଘଟେ ଓ କୋଷିକା ମୁକ୍ତାୟ ଏ  
 ସମ୍ଭାବ୍ୟ କରେ । ଠିକ୍ ସମୟରେ ଚିକିତ୍ସା ନକରେ  
 କୋଷିକା ମୃତ୍ୟୁ ମୁଖରେ ପଡ଼େ ।

## ଚିକିତ୍ସା

- କୋଷିକା ଚିକିତ୍ସା ଦାମେ ଦାମେ ପଦାର୍ଥ କୋଷିକା ।
- ଅଳ୍ପ ଚିକିତ୍ସା ପାଇଁ କୋଷିକାକୁ ଚିକିତ୍ସା ଚିକିତ୍ସା ।
- ଚିକିତ୍ସା ପଦାର୍ଥ ମେଲେରିଆ ଜୀବାଣୁ ନିର୍ମୂଳକ ପ୍ରାଣୀନ ଚିକିତ୍ସା  
 ଚିକିତ୍ସା କୋଷିକା କୋଷିକା ।

ପାଖରେ ଶିକା ମେଲେରିଆ ଜର୍ମିନା  
 ଅଥବା ସ୍ୱାସ୍ଥ୍ୟକ୍ଷେତ୍ର, ଚିକିତ୍ସାକ୍ଷେତ୍ର କା  
 କୋଷିକା ନା ସଫିତ ନାଶକାରୀ ସବୁ ସମ୍ଭାବ୍ୟ  
 ପରାମର୍ଶ ଓ ଚିକିତ୍ସା ସୁଚିକାକାରୀ ଯୋଗାଯୋଗ  
 କରନ୍ତୁ ।



## ପ୍ରତିଷେଧ ବ୍ୟବସ୍ଥା

- ଅପତନ ପକ୍ଷୀ କା କୋଷିକା ଚିକିତ୍ସା କେବଳି ପେଲେରିଆ, ନିଉରଣ, ଶୀତ, ମୂତ୍ରନିର୍ଗମନ, ଅଧିକ ଦାମେ ଚିକିତ୍ସା
- ଅପତନ ପକ୍ଷୀ କୋଷିକା ଚିକିତ୍ସା କେବଳି ପେଲେରିଆ, ନିଉରଣ, ଶୀତ, ମୂତ୍ରନିର୍ଗମନ, ଅଧିକ ଦାମେ ଚିକିତ୍ସା
- ଅପତନ ପକ୍ଷୀ କୋଷିକା ଚିକିତ୍ସା କେବଳି ପେଲେରିଆ, ନିଉରଣ, ଶୀତ, ମୂତ୍ରନିର୍ଗମନ, ଅଧିକ ଦାମେ ଚିକିତ୍ସା
- ଅପତନ ପକ୍ଷୀ କୋଷିକା ଚିକିତ୍ସା କେବଳି ପେଲେରିଆ, ନିଉରଣ, ଶୀତ, ମୂତ୍ରନିର୍ଗମନ, ଅଧିକ ଦାମେ ଚିକିତ୍ସା
- ଅପତନ ପକ୍ଷୀ କୋଷିକା ଚିକିତ୍ସା କେବଳି ପେଲେରିଆ, ନିଉରଣ, ଶୀତ, ମୂତ୍ରନିର୍ଗମନ, ଅଧିକ ଦାମେ ଚିକିତ୍ସା

କାହାଣୀ ମେଲେରିଆ ନିରାକରଣ କାର୍ଯ୍ୟକ୍ରମ  
 (ସ୍ୱାସ୍ଥ୍ୟ ଓ ପରିବାର କଲ୍ୟାଣ ନିଗମ)  
 22, ଭୀମବାଟୀ, ଚିକିତ୍ସା 110054

# କୃଷିର ବୃଦ୍ଧିର ପ୍ରାଥମିକା ଚାକି କୃଷି

ଭବନୀ କେଶରୀ ନାଥ ମିଶ୍ର

କୃଷିର ପ୍ରଗତିର ପ୍ରତୀକ ଭାବେ ଚଳୁଅଛି । ଅମେରିକା ପରି ଅନ୍ୟ ଦେଶରେ ଏହି ଚଳ ଚାଳି ନାହିଁ, କିନ୍ତୁ ଆମ ଦେଶରେ କଲେକ୍ଟିଭ ଫାର୍ମ ନାହିଁ । କୃଷି ପାଇଁ ଯେତେ ସୌକର୍ୟ କଲେ ମଧ୍ୟ ସୁଖୀମାନେ ତାକୁ ଯତ୍ନ ସହଜତା ଓ ଭବେ, ତାହାହେଲେ କୃଷିର ଉନ୍ନତ ହେବ ପାରବ ନାହିଁ । ସରକାରୀ ପ୍ରାୟ ୭୦ ଶ୍ରମ ଲୋକ କୃଷି ଉପରେ ନିର୍ଭର କରୁଅଛନ୍ତି, ଓଡ଼ିଶାରେ ୮୦ ଶ୍ରମ ଲୋକ କୃଷିର ଜରୁରୀ ବସ୍ତୁ ଗ୍ରହଣ କରୁଅଛନ୍ତି । ଅତୀତ ଅମେରିକାରେ ମୋଟ ଜନସଂଖ୍ୟା ୩୦ ଲକ୍ଷ ଲୋକ କୃଷିରୁ ନିର୍ଭର ଥିବା ସୁଦ୍ଧା ଉନ୍ନତ ଚଳୁଅଛି । ଅନ୍ୟ ଦେଶରେ ସୁଖୀମାନଙ୍କ ସଂଖ୍ୟା କମ୍ ହେଉ ଅଧିକ ଏବଂ ସେମାନଙ୍କର କମିତ ପରିମାଣ ହୁଏ ତମ । ଏହିପରି ସୁଖୀମାନଙ୍କ ଭାବରେ ଗଣନା ୨୫ ଶ୍ରମ ଶ୍ରମ ସ୍ତ୍ରୀ ଓ ୫୦ ଶ୍ରମ ନାମରୁ ମାତ୍ର କୃଷି ହୋଇ ସୁଖୀମାନେ ଏକ ନିମ୍ନ ସଂଖ୍ୟା କୃଷି ହୋଇ ଏମାନଙ୍କ ସଂଖ୍ୟା କମିବାରେ ଲାଗିଛି । ସରକାର ଏବେ ଶିଳ୍ପର ଉନ୍ନତ ଉପରେ ଲୋକ ଦେଉଅଛନ୍ତି । ଶିଳ୍ପର ଉନ୍ନତ ହେଲେ କୃଷି ପିଲା ଅଧିକ ହେବ, ତାହା ଉତ୍ପାଦନ ସଂଖ୍ୟା ସମ୍ପଦ ହିଁ ହୁଏ ହେବ । ଓଡ଼ିଶାରେ ସେ ଅଧିକାରୀ ଲୋକ କୃଷି ଉପରେ ନିର୍ଭର କରୁଅଛନ୍ତି, ସେ ଉତ୍ପାଦନ କେତେକ ଶିଳ୍ପ ଓ ବ୍ୟବସାୟରେ ନିଯୁକ୍ତ ହେବେ । ଏହା ଫଳରେ କୃଷି ଉପରେ ପଡ଼ୁଥିବା ବୃଦ୍ଧି କେତେତାଳରେ କମିବ । କିନ୍ତୁ ଏହା ସମସ୍ତ ସଂକଳ । ଏହି ପ୍ରଗତିର ପ୍ରକାର ଉତ୍ପାଦନ ଉପରେ ହୋଇ ପାରିବନାହିଁ । ଏହାପାଇଁ ୧୯୮୦ ବର୍ଷ ପର୍ଯ୍ୟନ୍ତ ଉତ୍ପାଦନ ପ୍ରଣାଳୀ ପରିଷ୍କାର ।

ଉତ୍ପାଦନର ଜନ ସଂଖ୍ୟା ଯତ୍ନ ଓ କମିତ, ତାହାହେଲେ ଶିଳ୍ପର ହେତୁ ଉତ୍ପାଦନ ମଧ୍ୟ କୃଷିର ବୃଦ୍ଧି କମିବ ନାହିଁ । ଜନ ସଂଖ୍ୟା ଉତ୍ପାଦନ କମିବ ତହିଁରେ କୃଷି । ଏକାଧାର ଶାସନରେ ଜନ ସଂଖ୍ୟା ଉତ୍ପାଦନ ପାଇଁ ଉତ୍ପାଦନ ପ୍ରଣାଳୀ ଉନ୍ନତ କରାଯାଇପାରେ । ସରକାରୀ କର୍ମୀମାନ ସେହି କରାଯାଇଛି । ସରକାରୀ ଓଡ଼ିଶାରେ ତାହା ସମ୍ଭବ ନୁହେଁ । ଏହାପାଇଁ ଶିଳ୍ପର ଉତ୍ପାଦନ କେବଳୀ ପ୍ରକାର । ଏହା ମଧ୍ୟ ସମସ୍ତ ସଂକଳ । ଏହି ପ୍ରଗତିର ପ୍ରକାର ଉତ୍ପାଦନ ଓ ଅକଳିତ ଜଣା ବୃଦ୍ଧି ହେବ, ଅମେରିକା କୃଷିର ଉନ୍ନତ ଓ ଅକଳିତ ଜଣା ବୃଦ୍ଧି ହେବ, ଅମେରିକା କୃଷିର ପ୍ରଗତି ପାଇବା ହୋଇ ଅମର ଧାରଣା ।

ଗତ ୮୦ ବର୍ଷରେ ଦେଶ ଉତ୍ପାଦନ ହୋଇଛି । ଯଦି ଉତ୍ପାଦନ ସେତେକ ଭୟ ଏହା ଉତ୍ପାଦନ ପ୍ରକାର ପାଉଛି । ଧାନ ଅମର ପ୍ରଧାନ ହେବ । ସରକାରୀ ଉତ୍ପାଦନ ପ୍ରକାର ପାଇଛି ଯେ ୧୯୭୦-୭୧ରେ ଅମର ସରକାରୀ ୩୨୫୭ ଲକ୍ଷ ହେକ୍ଟର ଜମିରେ ଧାନ କୃଷି ଉତ୍ପାଦନ ୩୭୫୫ ଲକ୍ଷ ଟନ କୃଷିର ଉତ୍ପାଦନ ହୋଇଥିଲା । ୧୯୮୦-୮୧ରେ ୪୯୧୧୧୭ ହେକ୍ଟର ଜମିରେ ଧାନ କୃଷି ହୋଇ ୪୩୦୧ ଲକ୍ଷ ଟନ କୃଷିର ଉତ୍ପାଦନ ହୋଇଥିଲା । ଅତୀତ ଏହି ୮୦ ବର୍ଷ ଉତ୍ପାଦନ ଉତ୍ପାଦନ ୧୦୫ ଶ୍ରମ ଅଧିକ କୃଷି ଜମିରେ ୪୫ କୃଷି ଉତ୍ପାଦନ ଉତ୍ପାଦନ ୧୫ ଶ୍ରମ କୃଷିର ଉତ୍ପାଦନ କୃଷି କରାଯାଇଛି । ଏହି ଉତ୍ପାଦନ ଉତ୍ପାଦନ ପ୍ରକାର ଦେଖି ନିଶ୍ଚିତ ହେବ ନାହିଁ । ଉତ୍ପାଦନ ଉତ୍ପାଦନ ୧୯୭୮-୭୯ରେ ଉତ୍ପାଦନ ଉତ୍ପାଦନ ୭୦ ଲକ୍ଷ ଟନ ହୋଇଥିଲା । ୧୯୭୯-୮୦ରେ ଏହା ମିଳି ପାଇ ପାଇ ୫୨ ଲକ୍ଷ ଟନ ହେଲା । ୧୯୮୦-୮୧ରେ ଏହା କୃଷି ପାଇ ପାଇ ୫୨ ଲକ୍ଷ ଟନ ହେଲା । ଏହା ଦେଖିଲେ ସେ ଉତ୍ପାଦନରେ ଏତଦ୍ଧିକ ଉତ୍ପାଦନ ଅଧିକ ପାଇ ନାହିଁ । ଅଧିକା ମଧ୍ୟ ଉତ୍ପାଦନ ନୁହେଁ । ଜାରଣ ମୌସୁମୀର ଉତ୍ପାଦନରେ ଉତ୍ପାଦନକୁ ସିଦ୍ଧି କରିବା ପାଇଁ ଉତ୍ପାଦନ ଏ ପର୍ଯ୍ୟନ୍ତ ପ୍ରକାର ଉତ୍ପାଦନ ହୋଇନାହିଁ । ଉତ୍ପାଦନ ଉତ୍ପାଦନରେ ସେ କେବଳ ଉତ୍ପାଦନରେ ମୌସୁମୀର ଉତ୍ପାଦନର ବ୍ୟବହାର ହୋଇ ଉତ୍ପାଦନରେ ଅଧିକତା ବୃଦ୍ଧି ହୁଏ । ଉତ୍ପାଦନ ଉତ୍ପାଦନରେ ସେ ଉତ୍ପାଦନରେ ମୌସୁମୀର ଅଧିକତା ବ୍ୟବହାର ହୋଇ ଅଧିକ ବୃଦ୍ଧିର ପ୍ରକାର ଉତ୍ପାଦନ । ଏବେ ଉତ୍ପାଦନ ଦାହାଧିକ ସେ ଉତ୍ପାଦନ କୃଷି କର୍ମରେ ସରକାରୀ, ମତୁଡ଼ି ବା ତୋଟାନ ହୋଇ ଉତ୍ପାଦନରେ ସେ ଉତ୍ପାଦନର ଅନେକ ଉତ୍ପାଦନ ହେବ । ଏହାକୁ ଉତ୍ପାଦନ ଉତ୍ପାଦନରେ ଦେବ, ସେ ଉତ୍ପାଦନରେ ସମସ୍ତେ ଉତ୍ପାଦନ କିନ୍ତୁ ହୋ ଉତ୍ପାଦନ କରାବାର ପ୍ରକାର । ମତୁଡ଼ି ଯେତେ ଉତ୍ପାଦନ ପ୍ରକାର ଅଧିକତା ଜନେ ମଧ୍ୟ ଉତ୍ପାଦନକୁ ପ୍ରକାର କରୁ କର ପାରେ ନାହିଁ । ପ୍ରକାର ଉତ୍ପାଦନ ମିଶି କେତେକ ଉତ୍ପାଦନ ଅମର ଦେଖାକୁ ପ୍ରକାର ।

ଉତ୍ପାଦନ ପ୍ରକାର ହେଉଛି କୃଷିର ଉତ୍ପାଦନ କୃଷି ଉତ୍ପାଦନ ପାଇଁ ପ୍ରକାର ଉତ୍ପାଦନ ପ୍ରକାର ଉତ୍ପାଦନ ହେବ ନାହିଁ ।

କେତେକର ସୁଧାସମ୍ପତ୍ତି । ସେମାନଙ୍କୁ ଏହାକୁ କୁଳ ଭାବରେ  
 କରାଯାଇପାରେ । ଏକ ହେଉଛି ଗର୍ବବାନୀର  
 ବ୍ୟବସ୍ଥା ଏବଂ ଦ୍ୱିତୀୟ ହେଉଛି ହିଲ୍‌ବାନୀର ବ୍ୟବସ୍ଥା ।  
 ଗର୍ବବାନୀର ବ୍ୟବସ୍ଥାର ପ୍ରଥମ ଗାମ ହେଉଛି ଜଳପେତନ  
 ବ୍ୟବସ୍ଥାର ଉନ୍ନତ । ଓଡ଼ିଶାରେ ବର୍ତ୍ତମାନ ଗୁଣନମିର ପ୍ରାୟ  
 ଶତକର ୧୭-୧୮ ଗ୍ରାମ ଜମିରେ ଜଳପେତନର ବ୍ୟବସ୍ଥା  
 ଅଛି । ଏହାକୁ ବୃଦ୍ଧି କରି ଅଧିକ ଅଞ୍ଚଳରେ ଜଳପେତନର  
 ବ୍ୟବସ୍ଥା କରାଯାଏ । କେବଳ ଶସ୍ତ୍ର ଯୋଜନାକାରୀ ଭାବରେ  
 ଜଳପେତନ ଯଥେଷ୍ଟ ବୁଲାଇ କରାଯିବ ବୋଲି ଲକ୍ଷ୍ୟ  
 ରଖାଯାଇଛି । ଓଡ଼ିଶାରେ ପ୍ରାୟ ୫୦ ହଜାର ଗ୍ରାମ, ତାହା  
 ଉପରେ ୧୦ ହଜାର ଗ୍ରାମରେ ଜଳପେତନର ବ୍ୟବସ୍ଥା ଅଛି ।  
 ସରକାରୀ ଯତ୍ନ ଜଳପେତନ ବ୍ୟବସ୍ଥାକୁ ବୃଦ୍ଧି କରି ଶତକର  
 ୫୦ ଗ୍ରାମ ଜମିରେ ଜଳପେତନର ବ୍ୟବସ୍ଥା କରାଯାଇବେ,  
 ତାହାହେଲେ କୃଷିର ଏକ ବୈପ୍ଳବିକ ପରିବର୍ତ୍ତନ ହେବ ।  
 ଏ କଥା ସମସ୍ତେ ଜାଣନ୍ତି ଯେ ରାଜ୍ୟ ଗୁରୁତ୍ୱରେ ଶରୀର ଗୁରୁ  
 ଅଟେ ଏବଂ ଏହା ଜମିରୁ ଅଧିକ ଅପାଦ ହୁଏ । କେନ୍ଦ୍ର  
 କଳପେତନର ଅବଦାନକୁ ରାଜ୍ୟ ଗୁରୁତ୍ୱରେ ଅଧିକ ଗୁରୁତ୍ୱ  
 ଦେବା ପାଇଁ ଓଡ଼ିଶାରେ ଯେଉଁ ୪୪-୪୫ ଲକ୍ଷ ଟନ  
 ଗୁରୁତ୍ୱ ଉତ୍ପାଦ ହୁଏ, ତାହା ଉପରେ ୪୦-୪୫ ଲକ୍ଷ ଟନ  
 ଶରୀର ଗୁରୁତ୍ୱରେ ଏବଂ ୩/୪ ଲକ୍ଷ ଟନ ଗୁରୁତ୍ୱରେ ଉତ୍ପାଦ  
 ହେଉଥାଏ । ଜଳପେତନର ଉନ୍ନତ ହେଲେ ଏହାର ପରିବର୍ତ୍ତନ  
 ହେବ । ଜଳପେତନ ଯତ୍ନ ଜଳ ନିଷ୍କାସନ ଓ କ୍ଷେତ୍ରକାରୀ  
 ପାଇଁ ବ୍ୟବସ୍ଥା କରାଯାଇଛି । ବର୍ତ୍ତମାନ କଳନିଷ୍କାସନ ଓ  
 କ୍ଷେତ୍ରକାରୀର ସୁବିଧା ନ ହେବାରୁ ଯେତେ ଜଳପେତନ  
 ବ୍ୟବସ୍ଥା ଅଛି, ତାହା ସୁରୁପୁର ବ୍ୟବହାର ହୋଇ ପାରୁନାହିଁ ।  
 ତେଣୁ ଜଳପେତନ ସହଜ ଏ ସବୁର ଉନ୍ନତ ହେଲେ, ଗୁରୁତ୍ୱ  
 ଏକ ବ୍ୟାପକ ପରିବର୍ତ୍ତନ ହେବ ବୋଲି ଆଶା କରାଯାଇଛି ।

ଦ୍ୱିତୀୟ ଯେତେବେଳେ ଯେ ଓଡ଼ିଶାରେ ଏବେ ଅଧିକାଂଶ  
 ଜମିରେ ଧାନ ଉତ୍ପାଦ କରାଯାଇଛି । ଶେଷକର୍ମ ଯେଉଁ  
 ଜମିରେ ଧାନ ଗୁଣ ନ ହେବାର କଥା, ସେହି ଜମିରେ ମଧ୍ୟ  
 ଧାନ ଗୁଣ କରାଯାଇଛି । ଏହା ଫଳରେ ଜମିର ଉତ୍ପାଦକା  
 ଶକ୍ତି ବୃଦ୍ଧି । ଏକ ଏକର ପିଣ୍ଡ ଧାନର ଅକାସ୍ତ୍ର ମଧ୍ୟ କମ  
 ହେଉଛି । ତେଣୁ ଧାନ ଶେଷକର୍ମ ଅନ୍ୟାନ୍ୟ ଫସଲ ପାଇଁ  
 ଗୁଣକୁ ଉତ୍ପାଦିତ କରାଯାଏ କୃଷି ଯୋଜନାର ଅନ୍ୟ ଏକ ଲକ୍ଷ୍ୟ ।  
 ଏହା ମଧ୍ୟ ଗମ୍ୟ ସାପେକ୍ଷ । କାରଣ ଗୁଣିମାନେ ଅନେକ  
 ଦର୍ପ ଧରି ଗୋଟିଏ ପ୍ରକାର ଫସଲ କରି ଅସୁବିଧା । ସେହି  
 ଫସଲ ପାଇଁ ମଧ୍ୟ ସୁବିଧା କରାଯାଏ । ତେଣୁ ହଠାତ୍  
 ତାକୁ ପ୍ରାୟ ଅନ୍ୟ ଏକ ଫସଲ ପ୍ରକାର କରାଯାଇ ଗୁଣି ।  
 କେତେ କୃଷି ଯେ ଉତ୍ପାଦ ପାଇଁ ଏହା ଏକ ପ୍ରଧାନ ପଦ୍ଧତି ।  
 ମୁଗ ଜାତୀୟ ଫସଲ, ଦୌଳ ଜାତୀୟ ଫସଲ କଥା, ଅଳ୍ପ  
 ପ୍ରକାର ଫସଲର ଉତ୍ପାଦନ ହେଲେ ଓଡ଼ିଶାର ଅଧିକ  
 ଶକ୍ତି ବୃଦ୍ଧି ହେଉଛି ଯାହା କରାଯାଏ ।

ଏହିପରି ଅନେକ ପ୍ରାୟ ବ୍ୟବସ୍ଥାର ଗାଢ଼ନ  
 ଯୋଗ୍ୟ ଭାବରେ କରାଯାଇଛି । କିନ୍ତୁ ଗାଢ଼ନରୁ

ଅଧିକ ଅବଶ୍ୟକତା ପଡ଼ା ଗୋରୁରୁ ପୁଲି ଗାଢ଼ନ  
 କାର୍ଯ୍ୟ ପଡ଼ା । କେବଳ ୧୯୮୨-୮୩ରେ ଗାଢ଼ନ ଉତ୍ପାଦ  
 ୭୮ ଲକ୍ଷରୁ କମି ୬୯ ଲକ୍ଷ ହେଲା ଏବଂ ତା ଉପରେ  
 ଅନ୍ୟାନ୍ୟ ଫସଲ ଉପରେ ଉତ୍ପାଦନ ହେବ, ସେଥିପାଇଁ  
 କେତେକ ନିର୍ଦ୍ଦିଷ୍ଟ ଯୋଜନା ଅଛି । ସେଗୁଡ଼ିକ ହେବ—

(୧) ୧୯୮୨ ଶେଷକର୍ମ ଉପରେ ୧୦୫ ଲକ୍ଷ ଗୁରୁତ୍ୱ  
 ଜମିରେ ଅଧିକ ଉତ୍ପାଦନ କମ ଧାନ ଗୁଣ କରାଯାଏ ପାଇଁ  
 କୃଷି କ୍ଷେତ୍ର ଏକ ଯୋଜନା କରାଯାଏ । ୧୯୮୨  
 ମସିହାକୁ ଅଧିକ ଉତ୍ପାଦନ କରି ଲୋକ ଗୋଷ୍ଠୀ କର  
 ଯାଇଛି । ଏହାପାଇଁ ପ୍ରତ୍ୟେକ ଗ୍ରାମ୍ୟ କୃଷି ଉତ୍ପାଦ  
 ୧୭ ହେକ୍ଟର ଜମିରେ ଅଧିକ ଉତ୍ପାଦନକାରୀ ଧାନ ଏବଂ  
 ପ୍ରତ୍ୟେକ କୃଷି ସାମଗ୍ରୀର ଅର୍ଦ୍ଧସର ଅନୁଷ୍ଠାନ ୨୦  
 ହେକ୍ଟର ଜମି ଅଧିକ ଉତ୍ପାଦନ କମ ଧାନ କୃଷି କରାଯାଏ  
 ଉତ୍ପାଦନ କରାଯାଏ । ଏହା ଫଳରେ ୭ ଲକ୍ଷ ହେକ୍ଟର ଅଧିକ  
 ଜମିରେ ଅଧିକ ଉତ୍ପାଦନକାରୀ ଧାନ ଲାଗା ଯାଇ ପାରିବ ।  
 ଏହାପାଇଁ ଅଧିକ ଗୁଣାୟକତା ପାଇଁ ଗ୍ରହଣକାରୀ ବ୍ୟବସ୍ଥା  
 କରାଯାଇଛି । ଏବେ ଓଡ଼ିଶାରେ ହେକ୍ଟର ପିଣ୍ଡ ୧୦  
 କେ : ଡ : ଗୁଣାୟକତା ପାଇଁ ବ୍ୟବହାର ହେଉଛି । ଏହା ଗୁରୁ  
 ଜମି । ୧୯୮୨ ମସିହାରେ ଏହାକୁ ବୃଦ୍ଧି କରି ୧୫ କେ : ଡ :  
 କରାଯାଏ ବ୍ୟବସ୍ଥା କରାଯାଏ ।

(୨) ଗୁଣିମାନଙ୍କୁ ଅଧିକ ଉତ୍ପାଦ ଦେବାକୁ ବ୍ୟାଞ୍ଜନାମ  
 ନିର୍ଦ୍ଦେଶ ଦିଆଯାଇଛି । ଫସଲ ଉତ୍ପାଦନ କମିଲେ ବର୍ଷିକ  
 ସୁଲୁ ମିଥସା କରାଯାଇ ୩୦ ଗ୍ରାମ ବୃଦ୍ଧି କରି ଏହାକୁ  
 ସ୍ଥାୟୀ କରାଯାଏ କେଣ୍ଡା କରାଯାଇଛି ।

(୩) ଅଧିକ ଅମଳ, ଉତ୍ତମ ବ୍ୟବହାର ଏବଂ ମିଶ୍ରିତ  
 ଫସଲ ଓ ବହୁ ଫସଲ ଗୁଣର ପ୍ରବର୍ତ୍ତନ ପାଇଁ ପ୍ରତ୍ୟେକ  
 ଗ୍ରାମରେ ଉତ୍ତମ, ପାର ଓ ପୋକମର ଉତ୍ତମ ପ୍ୟାକେଟ୍  
 ହତରଣ କରାଯାଇଛି ଏବଂ ତାହା ସହଜ ଅଧିକ ପରିମାଣରେ  
 ହତରଣ ବ୍ୟବସ୍ଥା କେନ୍ଦ୍ର ଯାପନ କରାଯାଇଛି । ଯେଉଁ  
 କର୍ମସୂଚୀରେ ଅଧିକ ଅମଳକାରୀ ଉତ୍ତମ ଓ ଗୁଣାୟକତା ପାଇଁ  
 ବ୍ୟବହାର କରି ଗୁଣର ଉନ୍ନତ କରାଯାଏ, ତେମାନଙ୍କୁ  
 କିଛି କିଛି ଅଧିକ ଅନୁମତି ଦିଆଯିବାର ବ୍ୟବସ୍ଥା କରାଯାଇଛି ।

ଏହା ବ୍ୟତୀତ ଅନେକ ଅନ୍ୟାନ୍ୟ ବ୍ୟବସ୍ଥା ମଧ୍ୟ ଅଛି ।  
 ଓଡ଼ିଶାରେ କୃଷିର ଦିନେଟି ଦିନେ ଅଛି । ପ୍ରଥମ ହେଉଛି  
 ଜମିର ଉତ୍ପାଦକା ଶକ୍ତି କମ୍ । ଦ୍ୱିତୀୟ ହେଉଛି ଅଧିକାଂଶ  
 ଜମିରେ ଧାନ ଫସଲ କରାଯାଇଛି ଏବଂ ତୃତୀୟ ହେଉଛି  
 ଗୋପୁମାର ଅବଶ୍ୟକତା ଯୋଗୁଁ ଅନେକ ସମ୍ପଦରେ ଫସଲର  
 ଅନେକ ଉତ୍ପାଦ ହେଉଛି । ଏହାକୁ ପରିବର୍ତ୍ତନ କରାଯାଏ  
 ସମସ୍ତ ସାପେକ୍ଷ । ଏହାପାଇଁ ଅନେକ ଗାଞ୍ଜିର ଉତ୍ପାଦକାରୀ  
 କରାଯାଏ । କେତେ ଏ କଥା ସ୍ତ୍ରୀମାନଙ୍କୁ ହେବ ଯେ  
 କୃଷି କରଣ ଏହି ଦିନେ ଦୁର୍ବଳତା ପୂର କରାଯାଏ ପାଇଁ  
 କେତେକ ଦୂର ପଦକ୍ଷେପ ନେଇଛନ୍ତି । କୃଷି ଓ ବୈଷୟିକ  
 ବିଶ୍ୱବିଦ୍ୟାଳୟ ଓ କୃଷି ବିଭାଗ ଉପରେ ବର୍ତ୍ତମାନ ଯେଉଁ  
 ସହଯୋଗ ପ୍ରଦେଶ କରାଯାଇଛି, ଏହା ଫଳରେ କୃଷିରେ  
 ୫୧୦ କର୍ମ ଉପରେ ଏକ ବ୍ୟାପକ ପରିବର୍ତ୍ତନ ହୋଇ  
 ପାରିବ ବୋଲି ଆଶା କରାଯାଇଛି ।





ସେକାମାନଙ୍କ ଦ୍ୱାରା ପ୍ରଦର୍ଶିତ ମୂଲ୍ୟାଙ୍କନ ପାଇଁ ମନ  
କିଆରୀ ପରିଦର୍ଶନ ।

ସେକାମାନଙ୍କ ଦ୍ୱାରା ପ୍ରଦର୍ଶିତ ମୂଲ୍ୟାଙ୍କନ ପାଇଁ ମନ  
କିଆରୀ ପରିଦର୍ଶନ ।



କୃତୀ କଳାକାର, ସଙ୍ଗୀତଜ୍ଞ ଓ ନାଟ୍ୟକାରମାନଙ୍କୁ ପୁରସ୍କାର  
ପ୍ରଦାନ ଉତ୍ସବରେ ମୁଖ୍ୟମନ୍ତ୍ରୀ ଶ୍ରୀ କାନକୀ ବରୁଣ  
ପ୍ରମୋଦକ ।



ଓଡ଼ିଶାରେ  
ଶିଳ୍ପ-ନଗରର ଅନ୍ୟ ପ୍ରାଣକୋସ୍ତ  
ଉପକଳ ଭବନ, ଭୁବନେଶ୍ୱର

