

ପ୍ରଗତିଶୀଳ ଭାରତ ଦିବସ ବିଶେଷାଙ୍କ, ୧୯୮୨

୧୫୦୪  
୨୩/୧୨/୮୩

# ଉତ୍କଳ ପ୍ରସଙ୍ଗ

3





ଭେଳ-ଭଗବା-ବିହାର ବାସିନୀ,  
 ଭନ ମନୋହାରୀ ନୀତ୍ୟାମ୍, ଚିତ୍ତରା.



ଶିମିତିପାଳ ଶେ ଶିମିତିପାଳ  
 ମୁଖେ ଗୋର ଚିତ୍ତ ନ ପୁଣ୍ୟ  
 ଅତି ପରା ବିନେ ମନେ ରହିବୁ  
 ବାହିଁ ବର ଗୋର ଗଢ଼ମା

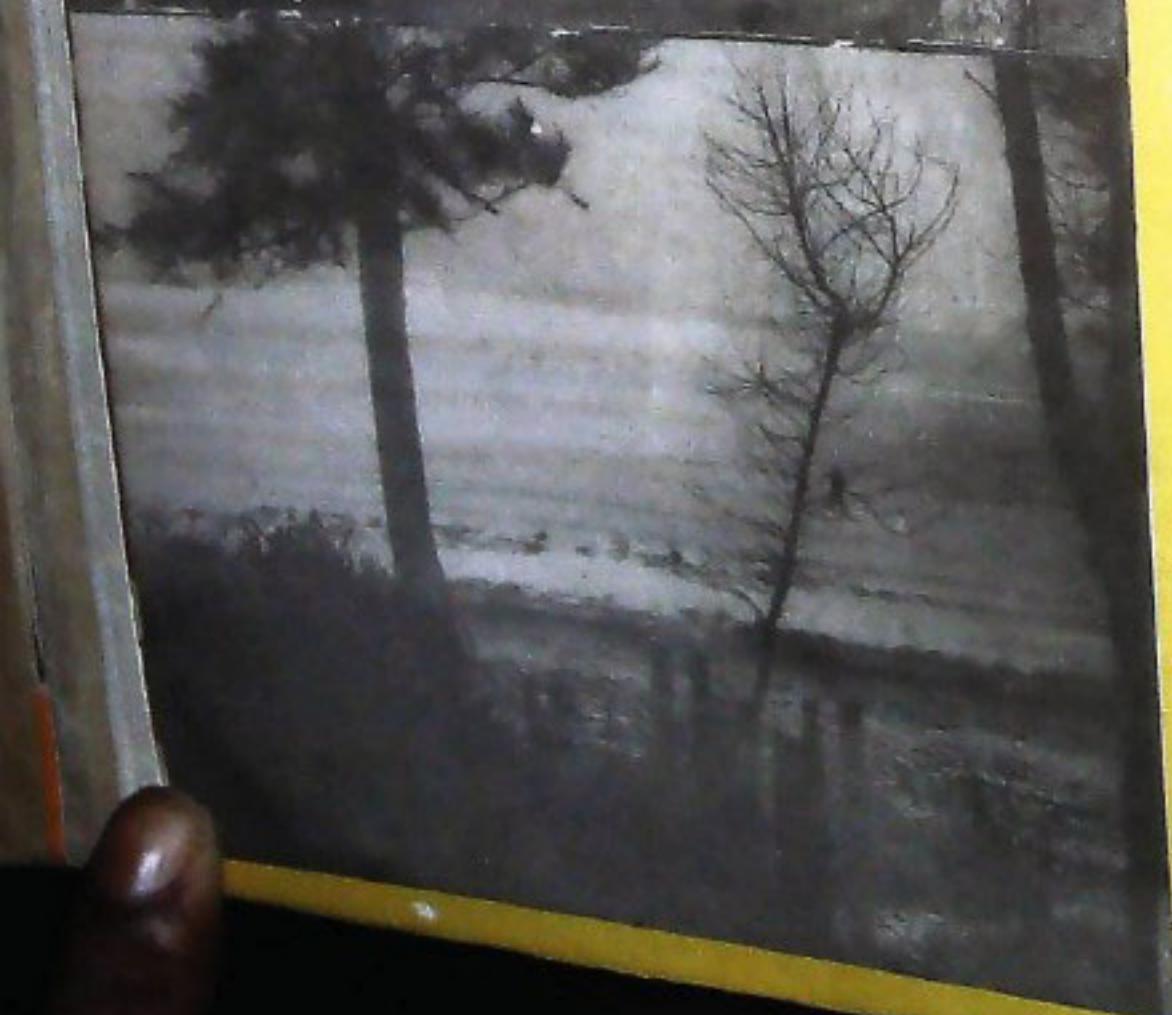

ସିନି ପୁର ବାହିଁ ରହେ ଅନନ୍ଦ ବାସିନୀ  
 ଗଢ଼ମାମ ପ୍ରଭୁ ଚାର ପ୍ରାଣେ ମନ  
 ବି ସପ୍ତ ଅନ୍ତର ବିଏ, ଭେଷ

# ଉତ୍କଳ ପ୍ରସଙ୍ଗ

ଫାଲ୍‌ଗୁନ/ଚୈତ୍ର ୧୯୦୪ ଶକାବ୍ଦ ୩୮ ଭାଗ ଅଷ୍ଟମ/ନବମ ସଂଖ୍ୟା ନାଚ/ଅଗଷ୍ଟ ୧୯୮୨

## ପଞ୍ଜାବନା ମଣ୍ଡଳୀ

ନିର୍ଦ୍ଦେଶକ: ଶ୍ରୀ ନିତ୍ତିର କୁମାର ରାଓ

ପତ୍ର ସମ୍ପାଦକ: ଶ୍ରୀ ପ୍ରଭାକର ପଟ୍ଟନାୟକ ନନ୍ଦ

ପ୍ରତ୍ୟେକ ସମ୍ପାଦକ: ଶ୍ରୀ ସୁରେନ୍ଦ୍ର କୁମାର ପଟ୍ଟନାୟକ

ପୁସ୍ତକ ସମ୍ପାଦକ

ଶ୍ରୀ ସତ୍ୟାନନ୍ଦ ଚମ୍ପତିରାୟ

ପୁସ୍ତକ

ଓଡ଼ିଶା ସରକାରୀ ମୁଦ୍ରଣାଳୟ, କଟକ

ପ୍ରଥମ ଶିଳ୍ପୀ ଶ୍ରୀ ଅଧିତ୍ ପାଖାଜୀ

ପ୍ରକାଶନ : ପୁରୀ ଓ ସେକ୍ସ ସମ୍ପର୍କ ବିଭାଗ,

ଓଡ଼ିଶା ସରକାର, ଭୁବନେଶ୍ୱର

କାର୍ଯ୍ୟକ୍ରମ ଦେଖି ୧୦.୦୦

ପ୍ରତି ଖଣ୍ଡ ୧.୦୦

ଓଡ଼ିଶା ସରକାରଙ୍କ ବିଭିନ୍ନ କାର୍ଯ୍ୟ, ସରକାରୀ ଗୋଷ୍ଠୀ ଓ ଅନ୍ୟାନ୍ୟ ଦରକାରୀ ତଥ୍ୟର ସଂକ୍ଷିପ୍ତ ବିବରଣୀ "ଉତ୍କଳ ପ୍ରସଙ୍ଗ"ରେ ପ୍ରକାଶିତ ହୋଇଥାଏ । ଏହା ବ୍ୟତୀତ ଅନେକ ବିଷୟ ସଂକ୍ଷିପ୍ତ ଆକାରରେ ମଧ୍ୟ ଏହି ପତ୍ରରେ ପ୍ରକାଶ କରାଯାଇଥାଏ । ସେହି ବିଷୟକୁ ସମ୍ପୂର୍ଣ୍ଣ ଓ ଅନୁମୋଦିତ ମୂଳ ପାଠ ବୋଲି ଗ୍ରହଣ କରନ୍ତୁ ।

'ଉତ୍କଳ ପ୍ରସଙ୍ଗ' ଓଡ଼ିଶା ସରକାରଙ୍କ ପୁରୀ ଓ ସେକ୍ସ ସମ୍ପର୍କ ବିଭାଗ ତରଫରୁ ପ୍ରକାଶ ପାଇଥିଲେ ପୁଣି ଏହି ପତ୍ରରେ ପ୍ରକାଶିତ ମତାମତ ଓ ଚିନ୍ତାଧାର ସବୁଠାରେ ଓଡ଼ିଶା ସରକାରଙ୍କର କୌଣସି ବୁଝିବାକୁ ହେବ ନାହିଁ ।



○ ମୋ ଦୃଷ୍ଟିରେ . . .	..	..	୨
○ ଓଡ଼ିଆ ଜାତୀୟତାର ଦୈନିକ୍ୟ	..	ଶ୍ରୀ ଜାନକୀ ବଲ୍ଲଭ ପଟ୍ଟନାୟକ	୨
○ କବଳର ନାଲି କୋଠା	..	ମାନ୍ୟବର ଶ୍ରୀ ରଞ୍ଜନାଥ ମିଶ୍ର	୯
○ ଓଡ଼ିଶା ଦେଶ ମିଶ୍ରଣର ଆଦିପର୍ବ	..	ଡକ୍ଟର ସତ୍ୟନାରାୟଣ ରାଜଗୁରୁ	୧୭
○ ଶଶିକ ସଂପଦର ରବିଷ୍ୟତ	..	ଶ୍ରୀ ବସନ୍ତ କୁମାର ବିଶ୍ୱାଳ	୨୩
○ ଓଡ଼ିଶାର ପୁରାତନ ପଥ ଓ ମାନଚିତ୍ର	..	ଶ୍ରୀ ପ୍ରଭାତ ମୁଖାର୍ଜୀ	୨୫
○ ହିର ଏନ ଗୁଜ୍ଜକ ସମୟର ଭାରତବର୍ଷ	..	ଶ୍ରୀ ମହେଶ ଚନ୍ଦ୍ର ମହାପାତ୍ର	୩୧
○ ଭଞ୍ଜ ଦିବସର ସ୍ମୃତି ଗୁଣଣ	..	ଶ୍ରୀ ସୁରେନ୍ଦ୍ର ମହାନ୍ତି	୩୫
○ ଏହିଲ ପହିଲାର ସାହିତ୍ୟିକ ପୃଷ୍ଠପଟ	..	ଅଧ୍ୟାପକ ଗୌରୀକୁମାର କୁନ୍ତା	୪୧
○ ନୂତନ ଓଡ଼ିଶା	..	ଶ୍ରୀ ଅକ୍ଷୟ ମୋହନ ପଟ୍ଟନାୟକ	୪୬
○ ଓଡ଼ିଶାରେ ନୂତନ ଗୁଣ	..	ଶ୍ରୀ ବାସୁଦେବ ମହାପାତ୍ର	୪୯
○ ମଲିଖି ପାହନ	..	ଡକ୍ଟର ବିରୁଚି ଲୁଷଣ ରଥ	୫୨
○ ସଂଯୋଜିତ ଶିଶୁ ଭବନର ଯୋଜନା	..	ଶ୍ରୀମତୀ ଲବଣ୍ୟରେଖା ମିତ୍ର	୫୬
○ ଶାନ୍ତି ପରି ଶାନ୍ତି କେମିତି	..	ଶ୍ରୀ ପଣ୍ଡାଲୁଷଣ ଦାସ	୫୯
○ ଓଡ଼ିଶାର ଜନଶକ୍ତିକୁ ଜନକାନ୍ତି	..	ଡକ୍ଟର ଲକ୍ଷ୍ମଣ କୁମାର ମହାପାତ୍ର	୬୧
○ 'ମୋ ଜୀବନ ପଛେ ନର୍ଦ୍ଦେ ପଡ଼ିଥାଉ'....	..	ଶ୍ରୀ ଶତ୍ରୁଘ୍ନ ନାଥ	୬୩
○ ବିଷ ପରିଚୟା :	..	..	..
ଖୋରଧା ସବୁଜିରିକନରେ ଗରିବଙ୍କ ଭଲୁଚି ପାଇଁ	..	ଶ୍ରୀ ନରେନ୍ଦ୍ର କୁମାର ମିଶ୍ର	୬୫
ବିଲିନୁ ଯୋଜନା ।	..	..	..
ଦୁଇ ଶିକ୍ଷାପନ ପଥେ କଳାହାଣ୍ଡି ବିଭା	..	ଶ୍ରୀ ପ୍ରସାଦ ରାଓ	..
ପ୍ରସଙ୍ଗର ନବ ଦିଗ	..	ଶ୍ରୀ ବିଜୟ ମହାପାତ୍ର	..
○ ସାମାଜିକତା ଓ ଓଡ଼ିଶାର ପ୍ରଗତି	..	..	..
○ ରାଜ୍ୟର ଦୁଇ ବିଭାଗ ପାଇଁ ଅଧିକ ସମ୍ଭବ ଲୋଡ଼ା	..	ଶ୍ରୀ ରାମଚନ୍ଦ୍ର ମିଶ୍ର	୬୯
○ ପ୍ରଗତି ପ୍ରସଙ୍ଗ	..	..	୭୪
	..	..	୭୭

# ଭାରତ ଗୀତିକା

ସର୍ବେଷାଂ ନୋ ଜନନୀ ଭାରତ—  
ଧରଣୀ କଳରାତେଜସ୍ୱ  
ଜନନୀ ବସନ୍ତନୟ ଗଣେଷ୍ଠ  
ସମ୍ୟକ୍ ଶର୍ମା ବିଧେୟମ୍ ।(ଧ୍ରୁବଂ)।

ହିମାଳୟ-ସୀମାନ୍ତ-ମହାଜନିତ—  
ମହୁର୍ଯ୍ୟ ପରିଗତ ପାର୍ଶ୍ୱମ୍ ।  
ଅସୁଜନୁତ ମରତମନିଶଂ  
ଶ୍ରୋତପୁରାତନମାର୍ଷମ୍ ॥

ବିଜନିତହର୍ଷଂ ଭାରତବର୍ଷଂ  
ବିଶ୍ୱୋତ୍ତମନିଦାନମ୍ ।  
ଭାରତଶର୍ମାଣି କୃତ ମସ୍ତୁରି—  
ନିବନିଦନୈକ୍ୟ ବିଧାନମ୍ ॥

ଉତ୍କଳ ଗୌଡ଼ାନ୍ତ୍ରୀୟାଃ ସଂସଦି  
ସେ ବୟମତୁ ସମେତାଃ ।  
ଏତେ ଶ୍ୱପର ଜନପଦଜା ନନୁ  
ଭାରତ-ବିହିତ-ନିକେତାଃ ॥

ଭାରତହିତ ସଂପାଦନ ମେବ ହି  
କାର୍ଯ୍ୟନିଷ୍ଠମ୍ ବିପାକମ୍  
ଭାରତବର୍ଷଂ ବିମପି ନ କାର୍ଯ୍ୟଂ  
ନିଶ୍ଚିତ ମିତ୍ୟସ୍ତୁକମ୍

ଭାରତପଞ୍ଚଦଶମନିଦମୁକ୍ତକ—  
ମଞ୍ଚକମିତି ବିଦିତଂ ସତ୍  
ତସ୍ୟ କୃତେ ବୟମତୁ ସମେତା  
ବିହିତାତ୍ତୋର୍କକ-ସଂସତ୍ ॥

ଭାରତମେବା ଗତିରସ୍ତୁକଂ  
ନାପରାପ୍ତି ଚୂଡ଼ି ନାମ  
ସର୍ବୋଦୈ ପରିଷତ୍-କର୍ମଣି ତତ୍  
ଭାରତମେବ ନମାମଃ ॥

କବିବର ସ୍ୱଧାନାଥ



ଓଡ଼ିଶା ଦକ୍ଷ ସାମାଜ ଉପଲକ୍ଷେ

# ରାଜ୍ୟପାଳଙ୍କ ବାର୍ତ୍ତା

ଓଡ଼ିଶା ହେଉଛି ମହନୀୟ ଐତିହ୍ୟ ଓ ସଂସ୍କୃତିର ରାଜ୍ୟ ଏବଂ ଭାରତୀୟ ସଭ୍ୟତାର ବିକାଶ କ୍ଷେତ୍ରରେ ଏହି ରାଜ୍ୟର ଅବଦାନ ଇତିହାସ ପୃଷ୍ଠା ମଣ୍ଡିତ କରିଛି । ଦୀର୍ଘଦିନ ଧରି ଏହି ରାଜ୍ୟ ବିଦେଶୀ ଶାସନ କବଳରେ ରହି କିଭଳି ଖଣ୍ଡବିଖଣ୍ଡିତ ହେବା ସଙ୍ଗେ ସଙ୍ଗେ ନିଷ୍ଠୁର ତଥା ନିଷ୍ପ୍ରାଣ ହୋଇ ପଡ଼ିଲା, ତାହାର କୃନତ ସାକ୍ଷ୍ୟ ଆଜି ବି ଇତିହାସ ପ୍ରଦାନ କରେ । ଦୀର୍ଘଦିନର ସଂଗ୍ରାମ ଓ ତ୍ୟାଗ ପରେ ଓଡ଼ିଆ ରାଷ୍ଟ୍ରରାଷ୍ଟ୍ରୀ ଜନସାଧାରଣଙ୍କ ତିର ଆକାଂକ୍ଷିତ ସ୍ୱପ୍ନକୁ ସାର୍ଥକ କରି ୧୯୩୬ ଅପ୍ରେଲ ୧ ତାରିଖ ଦିନ ଓଡ଼ିଶା ଏକ ସ୍ୱତନ୍ତ୍ର ରାଜ୍ୟ ରୂପେ ଜନ୍ମ ନେଲା । ନୂତନ ଆନ୍ଧ୍ରପ୍ରଦେଶର ମୁକାବିଲା କରିବା ସଙ୍ଗେ ସଙ୍ଗେ ଯେଉଁ ମୂଲ୍ୟବୋଧକୁ ସଂଗଠିତ କରି ଏକଦା ଏହି ରାଜ୍ୟ ଏକ ପ୍ରଗତିଶୀଳ ଓ ସୃଷ୍ଟିବାଦୀ ଜାତିରୂପେ ନିଜକୁ ପ୍ରତିଭାତ କରିପାରିଥିଲା, ସେ ସବୁକୁ ପାଥେୟ କରି ପୁନରାୟ ପ୍ରଗତିର ସର୍ବୋଚ୍ଚ ସୋପାନରେ ପହଞ୍ଚିବା ପ୍ରତି ଏଭଳି ଏକ ରତ୍ନଖନୀୟ ଘଟଣା ଓଡ଼ିଶାର ଜନସାଧାରଣଙ୍କ ମଧ୍ୟରେ ନୂତନ ଚେତନାର ଉନ୍ମେଷ ସୂଚାଇଲା ।

ସଂପତ୍ତି ଏହି ରାଜ୍ୟରେ ବଡ଼ ବଡ଼ ଶିଳାନୁଷ୍ଠାନ ଗଢ଼ି ଉଠିବା ଫଳରେ ତାଙ୍କୁ ଦ୍ରୁତ ଅର୍ଥନୈତିକ ସମ୍ପତ୍ତି ପଥରେ ଆଗେଇ ଚାଲିଛି । ଏଭଳି ଏକ ଶୁଭ ମୁହୂର୍ତ୍ତ ଆନମାନଙ୍କ ପାଇଁ ନୂତନ ଆନ୍ଧ୍ର ହେଉଛି ।

ଏହା ମଧ୍ୟ ଆମର କାର୍ଯ୍ୟକ୍ଷମତା ପ୍ରମାଣ କରିବା ଦିଗରେ ସୁଯୋଗ ଦେବ । ଏହିପରି ଏକ ଐତିହାସିକ ଉତ୍ସବ ପାଳନ ଅବସରରେ ଆମ ରାଜ୍ୟର ପ୍ରଗତି ଓ ସମୃଦ୍ଧି ପାଇଁ ଆମେ ଆମର ସମସ୍ତ ରେକର୍ଡ଼ କୁଣ୍ଡି ସଂକଳନ ହୋଇ ନିଆଁ ସହକାରେ କାର୍ଯ୍ୟ କରିଯିବାକୁ ମୁଁ ଓଡ଼ିଶାର ଜନସାଧାରଣଙ୍କୁ ଆହ୍ୱାନ କରୁଅଛି । କଠିନ ପରିଶ୍ରମ ତଥା ନିଆପର କାର୍ଯ୍ୟ ହିଁ ଓଡ଼ିଶାର ହୃତ ଗୌରବ ପେରାଇ ଆଣିବା ଦିଗରେ ସମର୍ଥ ହୋଇପାରିବ ।

ଏହି ଅବସରରେ ଓଡ଼ିଶାକୁ ଏକ ସ୍ୱତନ୍ତ୍ର ରାଜ୍ୟ ରୂପେ ପ୍ରତିଷ୍ଠା ଦିଗରେ ରାଜ୍ୟର ଯେଉଁ ମହାନ ନେତୃତ୍ୱ ପ୍ରାଣମୁର୍ତ୍ତି ସଂଗ୍ରାମ କରିଥିଲେ ସେମାନଙ୍କ ଉଦ୍ଦେଶ୍ୟରେ ମୁଁ ମୋର ଉଦ୍ଭିପ୍ଳୁତ ଶ୍ରଦ୍ଧାଞ୍ଜଳି ଜାପନ କରୁଅଛି । ଏହି ପୁରଣୀୟ ଦିବସରେ ମୁଁ ଓଡ଼ିଶାର ଜନସାଧାରଣଙ୍କୁ ମୋର ହାର୍ଦ୍ଦିକ ଅଭିନନ୍ଦନ ଓ ଶୁଭେଚ୍ଛା କଣ୍ଠାଭଅଛି ।

କର୍ମହୀନ  
ସି. ଏମ୍. ପୁନାଡ଼ା  
ରାଜ୍ୟପାଳ, ଓଡ଼ିଶା



ଅଳ୍ପ ପଥ ଅତିକ୍ରାନ୍ତ ;

ମାତ୍ର ବହୁ ପଥ ବାଜୀ

ଅପ୍ରେଲ ପହିଲା 'ଓଡ଼ିଶା ଦିବସ' ରୂପେ ଭାରତରେ ପ୍ରସିଦ୍ଧି ମଳ କରିଛି । କାରଣ ୪୭ ବର୍ଷ ତଳେ ଏହି ଦିନ ଓଡ଼ିଶା ଏକ ସ୍ୱତନ୍ତ୍ର ପ୍ରଦେଶରୂପେ ଜନ୍ମଗ୍ରହଣ କରିଥିଲା । ଭାରତର ପୂର୍ବାକାଶରେ ଏହି ନବ ସୂର୍ଯ୍ୟୋଦୟକୁ ସେତେବେଳେ ଜନଗଣ ଅଭିନନ୍ଦନ କରିଥିଲେ । ଘୋର ଅନ୍ଧକାର ଭିତରୁ ଓଡ଼ିଆ ଜାତିର ଏହି ଅଭ୍ୟୁଦୟ ଆଜି ଇତିହାସରେ ସ୍ୱର୍ଣ୍ଣାକ୍ଷରରେ ଲିପିବଦ୍ଧ ହୋଇ ରହିଛି ।

ସେହି ଦିନଠାରୁ ପ୍ରତି ଅପ୍ରେଲ ପହିଲା ହେଉଛି, ଓଡ଼ିଶାର ଜଣଗଣଙ୍କ ପାଇଁ ଏକ ସ୍ମୃତି ଓ ସଂକଳ୍ପର ଦିନ । ସ୍ମୃତି, କାରଣ ଯେଉଁ ମାନଙ୍କର ତ୍ୟାଗ, ତପସ୍ୟା, ସାଧନା ଓ ମଂତ୍ରାମର ପ୍ରକୃତ ସ୍ୱରୂପ ଓଡ଼ିଆ ଜାତିର ଏହି ସ୍ୱପ୍ନ ସଫଳ ହେଲା, ସେହି ପୂର୍ବପୁରାମାନଙ୍କୁ ଆଜି ଉଭାର କୃତଜ୍ଞତାର ସହିତ ସ୍ମରଣ କରିବାର ଦିନ । ସଂକଳ୍ପ—ଓଡ଼ିଶାକୁ କୃଷି, ଶିଳ୍ପ, କଳା ଓ ବିଜ୍ଞାନର କ୍ଷେତ୍ରରେ ଭାରତର ସର୍ବଶ୍ରେଷ୍ଠ ରାଜ୍ୟରେ ପରିଣତ କରିବା ପାଇଁ ଆଜି ଏକ ସଂକଳ୍ପ ନେବାର ଦିନ ।

ଅଳ୍ପ ପଥ ଅତିକ୍ରାନ୍ତ, ମାତ୍ର ବହୁ ପଥ ଅତିକ୍ରମ କରିବାକୁ ବାଜୀ ଅଛି । ଆଜି ଏହି ପବିତ୍ର, ଆନନ୍ଦମୟ ଦିନରେ ଓଡ଼ିଶାର ମୋର ପ୍ରିୟ ଭାଇ ଭଉଣୀମାନଙ୍କୁ ଏହାହିଁ ମୋର ନିଦେଦନ ।

ନୀଳମଣି ମହାନ୍ତିଙ୍କୁ ଦର୍ଶନାୟକ

ମୁଖ୍ୟମନ୍ତ୍ରୀ, ଓଡ଼ିଶା

# ମୋ ଦୃଷ୍ଟିରେ....

ଓଡ଼ିଶା ଦିବସ ୧୯୮୭-ଓଡ଼ିଶା ନବ ରୂପ ନେଇ ଆଜି ପ୍ରକାଶ କରିଥିବା ଇନ୍ଦ୍ରାଜିତ ଦର୍ଶ ଅଗ୍ରଣୀ । ଆଜି ଏହି ପୁସ୍ତକ ତିଆରି 'ଓଡ଼ିଶା ପ୍ରସଙ୍ଗ' ତାର ଶୁଭେଚ୍ଛା ପାଠକ ଓ ନେତୃମାନଙ୍କୁ ସମର୍ଥନା କରାଉଛି ।

ଓଡ଼ିଶା ନୂତନ ଭାବରେ ଗଠିତ ହୋଇ ରାଜନୈତିକ କ୍ଷେତ୍ରରେ ଏବେ ସୁପ୍ରତିଷ୍ଠିତ । କିନ୍ତୁ ଅର୍ଥନୈତିକ କ୍ଷେତ୍ରରେ ଏହା ଆଜି ମଧ୍ୟ ଅନଗ୍ରସର । କୃଷି ଓ ଶିଳ୍ପ କ୍ଷେତ୍ରରେ ଉତ୍ପାଦନ ଓ ଉତ୍ପାଦିତା ଶକ୍ତି ଦୃଷ୍ଟିରୁ ଓଡ଼ିଶାକୁ ଅନେକ ଦୂର ଆଗେଇ ଆସିବାକୁ ପଡ଼ିବ ।

ଓଡ଼ିଶା ସ୍ୱତନ୍ତ୍ର ପ୍ରଦେଶ ହେବା ପରେ ଗଡ଼ଜାତ ମିଶ୍ରଣ ଏକ ସୁରକ୍ଷାୟ ଘଟଣା । ବହୁଭର ଓଡ଼ିଶା ଗଠିତ ହେବା ଏକ ବିରାଟ ରାଜନୈତିକ ପଦକ୍ଷେପ । ଓଡ଼ିଶାରେ ଆଧୁନିକତା ପ୍ରକଳ୍ପ, ଦୂତୀୟ ଉତ୍ପାଦନ କାରଖାନା ଓ ରାସାୟନିକ ସାର କାରଖାନା ନିର୍ମାଣ ନିମନ୍ତେ ବିଦ୍ୟାତ ଶିଳ୍ପ ସମୂହି ନିମନ୍ତେ ଏକ ବିରାଟ ଅର୍ଥନୈତିକ ପଦକ୍ଷେପ । ଶିଳ୍ପର ମୁକ୍ତତା ବିଦ୍ୟୁତ୍ ଶକ୍ତିର ବୃଦ୍ଧି ନିମନ୍ତେ ତାଳଚେର ବିରାଟ ଗାମଜ କେନ୍ଦ୍ର ସ୍ଥାପନ ନିମନ୍ତେ ବିଦ୍ୟାତ ମଧ୍ୟ ଶିଳ୍ପ କ୍ଷେତ୍ରରେ ଏକ ସ୍ୱାଗତଯୋଗ୍ୟ ପଦକ୍ଷେପ ।

କିନ୍ତୁ ଗୋଟିଏ ଜାତିର ପରିଚୟ କେବଳ ରାଜନୀତି ବା ଶିଳ୍ପ ଦୃଷ୍ଟିରୁ ନୁହେଁ, ବରଂ ତା'ର ସାଂସ୍କୃତିକ ଓ ସାମାଜିକ ଦୃଷ୍ଟିରୁ ମିଳିଥାଏ । ସେହି ଦୃଷ୍ଟିକୋଣରୁ ଏହି ସଂଖ୍ୟାରେ ମୁଖ୍ୟମନ୍ତ୍ରୀ ଶ୍ରୀ ଜାନକୀ ବରୁଣ

ପଟ୍ଟନାୟକଙ୍କ "ଓଡ଼ିଆ ଜାତୀୟତାର ବୈଶିଷ୍ଟ୍ୟ" ଆମେ ପାଠକଙ୍କୁ ଉପହାର ଦେଉଛୁ । ସମନ୍ୱୟ ଓ ସଂପୃସାରଣ ସେ କୌଣସି ଜାତି ବା ସମାଜକୁ ଦୀର୍ଘକାଳୀନ କରିଥାଏ ।

ଏ ସଂଖ୍ୟାରେ ଓଡ଼ିଶାର ପ୍ରସିଦ୍ଧ ସାହିତ୍ୟିକ ଶ୍ରୀ ସୁରେନ୍ଦ୍ର ମହାନ୍ତି, ଶ୍ରୀ ଗୌରୀ କୁମାର ବ୍ରହ୍ମା ଏବଂ ଶ୍ରୀ ଅଶିଳ ମୋହନ ପଟ୍ଟନାୟକଙ୍କର ତିନୋଟି ଲେଖା ପ୍ରତି ଆମେ ପାଠକଙ୍କର ଦୃଷ୍ଟି ଆକର୍ଷଣ କରୁଛୁ ।

ଓଡ଼ିଶା ନ୍ୟାୟାଳୟର ମୁଖ୍ୟ ବିଭାଗପତି ମାନ୍ୟବର ଶ୍ରୀ ରଞ୍ଜନାଥ ମିଶ୍ରଙ୍କର "କଟକର ନାଲିକୋଠା" ଓଡ଼ିଶାରେ ନ୍ୟାୟ ବିଭାଗର ଐତିହାସିକ ପ୍ରସ୍ତୁତିକୁ ଚିହ୍ନିତ କରିଛି । ଆଇନ ଓ ନ୍ୟାୟ ବିଭାଗ ଜାତୀୟ ଜୀବନର ଏକ ଅପରିହାର୍ଯ୍ୟ ଅଙ୍ଗ । ଆମେ ମାନ୍ୟବର ମିଶ୍ରଙ୍କର ଚିନ୍ତାଧାରା ପାଠକଙ୍କୁ ଉପହାର ଦେଇ ପାରି ଥିବାରୁ ଆନନ୍ଦିତ ।

କଳା କ୍ଷେତ୍ରରେ ଓଡ଼ିଶାର ଅତୁଳନୀୟ ଦାନ ସମଗ୍ର ଭଲ ଭାବରେ ଜାଣିଛନ୍ତି । ପିକାସୋଙ୍କ କ୍ୟୁବିକ୍ ଆର୍ଟର ବହୁ ଖରାଦୀ ପୂର୍ବରୁ ଓଡ଼ିଶାର ନାଥ ଶ୍ରୀ କରନାଥଙ୍କ କଳନା କରା ଯାଇଥିଲା । ସେହି ଉତ୍କଳର ଅନ୍ୟତମ ଶିଳ୍ପୀ ଚନ୍ଦ୍ରଶେଖର ରଥଙ୍କ କୃତି "ମମତା" ଓ "ହିଂସାର ଅଭିବ୍ୟକ୍ତି" ଏହି ସଂଖ୍ୟାରେ ପ୍ରକାଶିତ ହୋଇଛି । ପାଠକମାନଙ୍କର ଏ ଚିତ୍ର ବିଷୟରେ ମତାମତ ଜାଣିଲେ ଆମେ ଖୁସି ହେବୁ ।

ଆଜି ଏହି ଶୁଭ ଅବସରରେ ଏ ଜାତି ସବୁ କ୍ଷେତ୍ରରେ ସୁପ୍ରତିଷ୍ଠା ସ୍ଥର କରିବା ନିମନ୍ତେ ଦୃଢ଼ ପଦକ୍ଷେପ ସ୍ୱତନ୍ତ୍ର ଭାବରେ ନେଇ ବୋଲି ପ୍ରାର୍ଥନା ।

*ଶ୍ରୀ ରଞ୍ଜନାଥ ମିଶ୍ର*



# ଓଡ଼ିଆ ଜାତୀୟତାର ବୈଶିଷ୍ଟ୍ୟ

ଶ୍ରୀ ଜାନକୀ ବଲ୍ଲଭ ପଟ୍ଟନାୟକ

ମୁଖ୍ୟମନ୍ତ୍ରୀ, ଓଡ଼ିଶା

କାବିବର ରାଧାନାଥ ଚାକର 'ଭାରତ ଗୀତିକା'ରେ ଲେଖିଥିଲେ, 'ଭାରତ ପଙ୍କଜଦଳମିଦମୁକ୍ତକମଳମିତି ବିଦିତଂ ଯତ୍' । ଭାରତ ରୂପ ପଦ୍ମପୁଲର ପାଖୁଡ଼ା ରୂପେ ଉତ୍କଳ ସୁବିଦିତ ।

ଉତ୍କଳ ପ୍ରକୃତିର ଏହି ବରଣ୍ୟ କବିଙ୍କର ଓଡ଼ିଆ ଜାତିକୁ ଏହା ଶେଷ ଶ୍ରଦ୍ଧାଞ୍ଜଳି । କାରଣ 'ଭାରତ ଗୀତିକା' ସେ ଜୀବନର ଶେଷ ସମୟରେ ଲେଖିଥିଲେ । ୧୯୦୮ ମସିହା ଅପ୍ରେଲ ମାସରେ ପୁରୀଠାରେ ଅନୁଷ୍ଠିତ ହେବାକୁ ଯାଉଥିବା ଉତ୍କଳ ସମ୍ମିଳନୀର ଅଧିବେଶନ ପାଇଁ ଏହା ରଚିତ ହୋଇଥିଲା । ଅଧିବେଶନର ଦୁର୍ବଦ୍ଧିନ କବିଙ୍କର ଦେହାନ୍ତ ହୋଇଥିଲା ।

ଆଧୁନିକ ଓଡ଼ିଶାର ଅନ୍ୟତମ ଶ୍ରେଷ୍ଠ ନେତା ଓ ସେବକ ପଣ୍ଡିତ ଗୋପବନ୍ଧୁ ଦାସ ଲେଖିଥିଲେ—

“ଭରତ ସରସେ ଭାରତ କମଳ  
ତା' ମଧ୍ୟେ କେଶର ପୁଣ୍ୟ ନୀଳାଚଳ ।”

ଏ ପ୍ରାଚୀର ଶ୍ରେଷ୍ଠ ନେତା ଓ କବିମାନେ ଏହିପରି ଦୃଷ୍ଟିରେ ଓଡ଼ିଶାକୁ ଦେଖିଛନ୍ତି । ଭାରତ-ପଦ୍ମପୁଲର ପାଖୁଡ଼ା ବା କେଶର ଭାବରେ ଏହାର ଶ୍ରେଷ୍ଠତ୍ୱର ସ୍ୱପ୍ନ ସେମାନଙ୍କୁ ବିହତ କରିଛି । ସେମାନଙ୍କ ଜୀବନକାଳେ ଓଡ଼ିଶା ସ୍ୱତନ୍ତ୍ର ରାଜ୍ୟ ହୋଇପାରିନାହିଁ । ସ୍ୱତନ୍ତ୍ର ପ୍ରଦେଶ ହେବାର ପ୍ରାକ୍ କାଳରେ ଦୀର୍ଘକାଳୀ ମଧୁସୂଦନ ଆଖି ବୁଜିଛନ୍ତି । ତା'ର ବହୁ ପୂର୍ବରୁ ରାଧାନାଥ ଓ କିଶୋରକାଳ ପୂର୍ବରୁ ଗୋପବନ୍ଧୁ । ଓଡ଼ିଶା ସ୍ୱତନ୍ତ୍ର ପ୍ରଦେଶ ହେବାର ଛୟାକ୍ତିଶ ଦର୍ଶ ହୋଇଗଲା । ପ୍ରାୟ ଦୁଇଟି ପୁରୁଷ । ତଥାପି ସେମାନଙ୍କର ସ୍ୱପ୍ନ ଏ ପର୍ଯ୍ୟନ୍ତ ସାଧିତ ହୋଇନାହିଁ ।

ଭାରତରେ ନିଜର ଗୌରବୋତ୍ତୁକ ସ୍ଥାନ ଅଧିକାର କରିବା—ଏହାହିଁ ଓଡ଼ିଶାର ଭାଗ୍ୟ, ଭବିଷ୍ୟ ଓ ଅଭିପ୍ରେତ । ଏଥିପାଇଁ ଓଡ଼ିଶାର ଉଚ୍ଚିହାସ, ସଂସ୍କୃତି ଓ ପରମ୍ପରା ନୂତନ ଭାବରେ ଆନ୍ଦୋଳିତ ହେବା ଆବଶ୍ୟକ । ଯେଉଁ-ସବୁ ପୁଣ୍ୟ ବା ବୈଶିଷ୍ଟ୍ୟ ଏ ଜାତିକୁ ଅତୀତରେ ମହାନ କରିଥିଲା, ତା'ର ପୁନରୁଦ୍ଧୋଧାନ ଆବଶ୍ୟକ ।

ଓଡ଼ିଶାର ବୈଶିଷ୍ଟ୍ୟ ତା'ର ଅତୀତର ଆକାର ବା ଆୟତନ ନୁହେଁ । ପୃଥିବୀର ବିଭିନ୍ନ ଦେଶ, ବିଭିନ୍ନ ପ୍ରାଚୀର ଉଚ୍ଚିହାସ ଆନ୍ଦୋଳନ କଲେ ଦେଖାଯିବ ସେ ତାହାର ଆୟତନ କେତେବେଳେ ବଢ଼ିଛି, କେତେବେଳେ କମିଛି । ଭାରତର ବିଭିନ୍ନ ପ୍ରାଚୀର ଉଚ୍ଚିହାସ ମଧ୍ୟ ସେୟା—ଚୋଳ, ଗୁଲୁକ୍ୟ, ରାଷ୍ଟ୍ରକୂଟ, ଗୁର୍ଜର, ମଗଧ-ସମ୍ରାଜ୍ୟର ସାମ୍ରାଜ୍ୟ 'ଯଦୁପତେ କୁରତା ମଥୁରାପୁରା' ପରି ତୁଆଡ଼େ ବିଭୟ ଭଜି ଯାଇଛି । ଆୟତନର କ୍ଷୁଦ୍ରତା ମଧ୍ୟ ଗୁଣର ପରିମାପକ ନୁହେଁ—ଜିନା ହାନମନ୍ୟତାର କାରଣ ହେବା ଭଜିତ ନୁହେଁ । ଓଡ଼ିଶାର କ୍ଷେତ୍ରଫଳ ବର୍ତ୍ତମାନ ଷାଠିଏ ହଜାର ବର୍ଗମାଇଲ । ଏହାଠାରୁ ବହୁ କ୍ଷୁଦ୍ର ରାଜ୍ୟ ଭାରତରେ ଅଛନ୍ତି, ବହୁ କ୍ଷୁଦ୍ର ଦେଶ ପୃଥିବୀରେ ଅଛନ୍ତି; ଯେଉଁମାନେ କି ଆର୍ଥିକ, ଆଧୁନିକ କଳା ଓ ବିଜ୍ଞାନଗତ ଉତ୍କର୍ଷ ଦୃଷ୍ଟିରୁ ଓଡ଼ିଶାର ବହୁ ଭଜରେ । ପୃଥିବୀରେ ଏହାପରି ତିନୋଟି ଦେଶର ନାମ ନିଆ ଯାଇପାରେ । ଯୁରୋପରେ ପୂର୍ବ ଜର୍ମାନୀ, ଏସିଆରେ ଇସ୍ରାଏଲ ଓ ଲିଏଚନାମ । ପ୍ରଥମୋକ୍ତ ଦେଶଟି ଆର୍ଥିକ ବିଭବ ଦୃଷ୍ଟିରୁ ପୃଥିବୀରେ ଦଶମ ସ୍ଥାନ ଅଧିକାର କରିଛି । ଶେଷୋକ୍ତ ଦେଶ ଦୁହେଁ ବୀରତ୍ୱରେ ସମଗ୍ର ବିଶ୍ୱକୁ ତମତ୍କୃତ କରିଛନ୍ତି । ଭାରତରେ ସେହିପରି ଦୁଇଟି ରାଜ୍ୟ, ଭଜରରେ ପଞ୍ଜାବ ଓ ଦକ୍ଷିଣରେ କେରଳ । ପ୍ରଥମ ରାଜ୍ୟଟି ଆର୍ଥିକ ବିଭବ ଦୃଷ୍ଟିରୁ ବର୍ତ୍ତମାନ ଦେଶର ଶୀର୍ଷ ସ୍ଥାନରେ । ଦ୍ୱିତୀୟ ଶିକ୍ଷା କ୍ଷେତ୍ରରେ ସବୁଠାରୁ ଅଧିକ ଅଗ୍ରସର ଏବଂ ଭଜୟ ରାଜ୍ୟର ଲୋକେ ଭାରତର ଗୁରିଆଡ଼େ ବ୍ୟାପି ଯାଇଛନ୍ତି ।

ପ୍ରସିଦ୍ଧ ଐତିହାସିକ ଆର୍ଣ୍ଣଲ୍ଡ ଟପ୍ପନଙ୍କ ମତରେ ଭୌଗୋଳିକ ଅବସ୍ଥାନ ବା ଆୟତନ ଦୃଷ୍ଟିରୁ ଗୋଟିଏ ଜାତିର ଉଚ୍ଚିହାସ ବା ବୈଶିଷ୍ଟ୍ୟ ଆନ୍ଦୋଳିତ ହେବା ଭଜିତ ନୁହେଁ — ସାମାଜିକ, ସାଂସ୍କୃତିକ ଦୃଷ୍ଟିକୋଣରୁ ଆନ୍ଦୋଳିତ ହେବା ଭଜିତ । ତେଣୁ ଓଡ଼ିଶାର ବା ଓଡ଼ିଆ ଜାତିର ସାଂସ୍କୃତିକ ବୈଶିଷ୍ଟ୍ୟ କ'ଣ, ଯାହାଟି ଏ ଜାତିକୁ ବଡ଼ କରି ପାରିଥିଲା ? ପ୍ରଥମ—ସମନ୍ୱୟ ଓ ସଂହତି । ଦ୍ୱିତୀୟ—ସଂପ୍ରସାରଣ ଓ ପ୍ରତିଯୋଗିତା, ତୃତୀୟ—ସର୍ଜନା ଶକ୍ତି ।

ଚିନୋଟି ଜାତିର ମିଳନ ବା ତ୍ରିବେଣୀ ସଙ୍ଗମରେ ଓଡ଼ିଆ ଜାତିର ସୃଷ୍ଟି । ଆଦିବାସୀ ବା ନିଷାଦ, ଦ୍ରାବିଡ଼ ବା ଦ୍ରମିଡ଼ ଏବଂ ଆର୍ଯ୍ୟ । ଓଡ଼ିଆ ଭାଷାରେ ବହୁ ଦ୍ରାବିଡ଼ ଓ ଆଦିବାସୀ ଶବ୍ଦ ମିଶି ଯାଇଛି । ଓଡ଼ିଆ ଲିପି ମଧ୍ୟ ଆର୍ଯ୍ୟ (ଚରପୁଡ଼ା) ଓ ଦ୍ରାବିଡ଼ (ଭପର ମୁଣ୍ଡୁଳା)ର ସମନ୍ୱୟର ପରିଚୟ ଦିଏ । ଓଡ଼ିଆର ରାଜବଂଶ ମହାମେଘ-ବାହନରୁ ଲୋଭ ପର୍ଯ୍ୟନ୍ତ ବହୁ ଦ୍ରାବିଡ଼ ରାଜାମାନଙ୍କୁ ନେଇ ସୃଷ୍ଟି । ଅଧ୍ୟାପକ ସୁନୀତି କୁମାର ତତ୍ତ୍ୱୋ-ପାଧ୍ୟାୟଙ୍କ ମତରେ ଖାରବେଳ ଏକ ଦ୍ରାବିଡ଼ ଶବ୍ଦ । (କରବେଳ ବା କୁଷ୍ଠବର୍ଣ୍ଣ) ଖାରବେଳଙ୍କ ବହୁପରେ ରାଜ ବଂଶର ପ୍ରତିଷ୍ଠାତା ଚୋଡ଼ଗଙ୍ଗ ଦାକ୍ଷିଣାତ୍ୟରୁ ଆସିଛନ୍ତି । ଓଡ଼ିଆର ଶେଷ ସ୍ୱାଧୀନ ରାଜା ମୁକୁନ୍ଦ-ଦେବଙ୍କୁ ତେଲେଙ୍ଗା ମୁକୁନ୍ଦ ଦେବ ବୋଲି କୁହାଯାଏ । କେବଳ ରାଜା ବା ରାଜବଂଶୀୟ ନୁହଁନ୍ତି, ସାଧାରଣ ଜନତାଙ୍କ ମଧ୍ୟରେ ଏହି ସମନ୍ୱୟ ସାଧିତ ହୋଇଛି । ଯେଉଁ ବୀର ପାଳନମାନେ କପିଳେନ୍ଦ୍ରଙ୍କ ଦିଗ୍‌ବିଜୟର ସୈନିକ ଥିଲେ, ସେମାନଙ୍କ ମଧ୍ୟରୁ ଅନେକ ଦାକ୍ଷିଣାତ୍ୟରୁ ଆସିଥିଲେ । ଓଡ଼ିଆର ତଥାକଥିତ ଉଚ୍ଚବର୍ଣ୍ଣର ବ୍ୟକ୍ତି-ମାନଙ୍କର ବହୁ ପୂର୍ବ ପୁରୁଷ ଜାମ୍ୟକୁଙ୍କରୁ ଆସିଥିଲେ । କେବଳ ଏତିକି ନୁହେଁ, ଓଡ଼ିଆର ନୃତ୍ୟ, ସଙ୍ଗୀତ, ରାଗର୍ଯ୍ୟ, ଚିତ୍ରକଳା ସବୁ ନିଷାଦ, ଦ୍ରାବିଡ଼ ଓ ଆର୍ଯ୍ୟର ସମନ୍ୱୟରେ ଗଠିତ । ଓଡ଼ିଆର ଉତ୍ସବଦେବ ଶ୍ରୀ ଜଗନ୍ନାଥ ହେଉଛନ୍ତି ଏହି ସମନ୍ୱୟର ସର୍ବଶ୍ରେଷ୍ଠ ପ୍ରତୀକ । ସମସ୍ତ ଧର୍ମ ଓ ସଂସ୍କୃତିର ମିଳନ ଯେପରି ତାଙ୍କରିଠାରେ ହୁଏ ପଡ଼ିଛି ।

ଏହି ବଳିଷ୍ଠ ସମନ୍ୱୟ ଯୋଗୁଁ ଓଡ଼ିଆ ଜାତି ମଧ୍ୟରେ ତୀବ୍ର ପ୍ରତିଯୋଗିତା ଓ ସଂପ୍ରସାରଣ ମନୋଭାବ ବିଭିନ୍ନ ସ୍ତରରେ ସୃଷ୍ଟି ହୋଇ ପାରିଥିଲା । ସେତେବେଳେ ସାମ୍ରାଜ୍ୟ ବିସ୍ତାର ଥିଲା ସୁଗୁଣ ଧର୍ମ, ଖାରବେଳକଠାରୁ କପିଳେନ୍ଦ୍ରଙ୍କ ପର୍ଯ୍ୟନ୍ତ ଓଡ଼ିଆ ଜାତି ଭାରତର ଶୁଭସଂସ୍ଥ

କେତେକ ଜାତିଙ୍କ ସମକକ୍ଷ ଭାବରେ ସେଥିରେ ନିଜର ଶ୍ରେଷ୍ଠତ୍ୱ ପ୍ରତିପାଦନ କରିଥିଲା । ନୌବାଣିଜ୍ୟ କ୍ଷେତ୍ରରେ କଳିଙ୍ଗମାନେହି ପ୍ରଥମେ ଭାରତର ଦିଗ୍‌ବର୍ଣ୍ଣକ ହୋଇଥିଲେ । ଜାଗା ଓ ବାଲିରେ ପ୍ରଚଳିତ ବିମଦନ୍ତୀ, ତାଳପତ୍ର ପୋଷି, ସାମାଜିକ ଆଶ୍ରୟ ବ୍ୟବହାର, ସ୍ଥାନ ବିଶେଷ ଓ ରାଜବଂଶର ନାମ (ଶୈଳେନ୍ଦ୍ର ବଂଶ)ରୁ ସେଠାରେ କଳିଙ୍ଗର ପ୍ରଭାବ ଐତିହାସିକମାନେ ମୁକ୍ତ କଣ୍ଠରେ ସ୍ୱୀକାର କରନ୍ତି । ସେହିପରି ସିଂହଳ, ବ୍ରହ୍ମଦେଶ, ଖ୍ୟାମ ବା ଥାଇଲଣ୍ଡରେ କଳିଙ୍ଗର ନୌବାଣିଜ୍ୟର ବହୁ ସମାପ୍ତ ବିଦ୍ୟମାନ ।

ସମନ୍ୱୟ ଓ ସଂପ୍ରସାରଣରୁ ଓଡ଼ିଆ ଜାତିର ଶକ୍ତିର ସ୍ରୋତ ଅତୁଟ ରହିଥିଲା । ସ୍ତ୍ରୀପତ୍ୟରେ ଖଣ୍ଡଗିରି, ରବନ୍ଦଗିରି, ରୁବନେଶ୍ୱର ଓ କୋଣାର୍କର ମନ୍ଦିର, ସାହିତ୍ୟରେ ଶ୍ରୀହର୍ଷଙ୍କ ନୈଷଧ, ଭଟ୍ଟନାରାୟଣଙ୍କ ବେଣୀସଂହାର, ଅନଙ୍କାର ଶାସ୍ତ୍ରରେ ବିଶ୍ୱନାଥ କବିରାଜ, ଆୟୁର୍ବେଦ ଶାସ୍ତ୍ରରେ ମାଧବକର, ଟୀକାରେ ଶ୍ରୀଧର ସ୍ୱାମୀ ଓ ବଳଦେବ ବିଦ୍ୟାଭିକ୍ଷଣ, ବ୍ୟାକରଣରେ ମାର୍କଣ୍ଡେୟ ଭାରତ ବିଖ୍ୟାତ । ଓଡ଼ିଆ ନୃତ୍ୟ ଓ ଓଡ଼ିଶୀ ସଙ୍ଗୀତର ମହତ୍ତ୍ୱ ପଣ୍ଡିତ ଓ ସମାଲୋଚକଗଣ ମୁକ୍ତ କଣ୍ଠରେ ସ୍ୱୀକାର କରନ୍ତି । ଧର୍ମରେ ଜଗନ୍ନାଥ ଧର୍ମ, ଶୈବ ବୈଷ୍ଣବ, ଗାଣପତ୍ୟ, ଶାକ୍ତ, ବୌଦ୍ଧ, ଶିଖ ସମସ୍ତଙ୍କୁ ଆକୃଷ୍ଟ କରିଛି ।

ଓଡ଼ିଆ ଜାତୀୟତାର ଏଇ ଚିନୋଟି ଗୁଣ ଓ ବୈଶିଷ୍ଟ୍ୟ ଏବେ ବିଶେଷ ଭାବରେ ସ୍ମରଣୀୟ । ଅର୍ଥନୈତିକ ପ୍ରଗତି ଦ୍ୱାରା ବିରାଟ ପ୍ରାକୃତିକ ସଂପଦର ବିକାଶ ଏବଂ ସମନ୍ୱୟ, ପ୍ରତିଯୋଗିତା ଓ ସର୍ଜନା ଶକ୍ତିର ସ୍ମରଣ ଦ୍ୱାରା ହିଁ ଓଡ଼ିଆ ଜାତି ଭାରତରେ ପ୍ରଣିତ ତୀର ଗୌରବାବହ ସ୍ଥାନ ଅଧିକାର କରିପାରିବ । ○○

ଓଡ଼ିଶ ସାମ୍ରାଜ୍ୟରେ ସୃଷ୍ଟି ସେତେବେଳେ ଅସ୍ତ ହେଉ ନ ଥିଲେ, ସେତେବେଳେ ଇଂରେଜ ଜାତି ସମ୍ବଲରେ କୁହା ଯାଉଥିଲା ଯେ ଭଟ୍ଟନର ଖେଳ ପଡ଼ିଆରେ ସେମାନଙ୍କର ଚରିତ୍ର ଗଠିତ ହେଉଥିଲା । ଖେଳ, କସରତ, ଶରୀର ଚର୍ଚ୍ଚାରେ ତରମ ଉଚ୍ଚତ୍ୱ ସାଧନ ବିନା କୌଣସି ଜାତିର କେବେହେଲେ ଅଭ୍ୟୁତ୍ଥ ହୋଇ ନାହିଁ । x x x ଯେଉଁ ଜାତି ସବୁଠାରୁ ଦେଶୀ ଅଗ୍ରସର, ଶରୀର ଚର୍ଚ୍ଚାରେ ସେ ସେତିକି ଅଗ୍ରଣୀ ।

ଜାନକୀ ବଲୁର ପଟ୍ଟନାୟକ

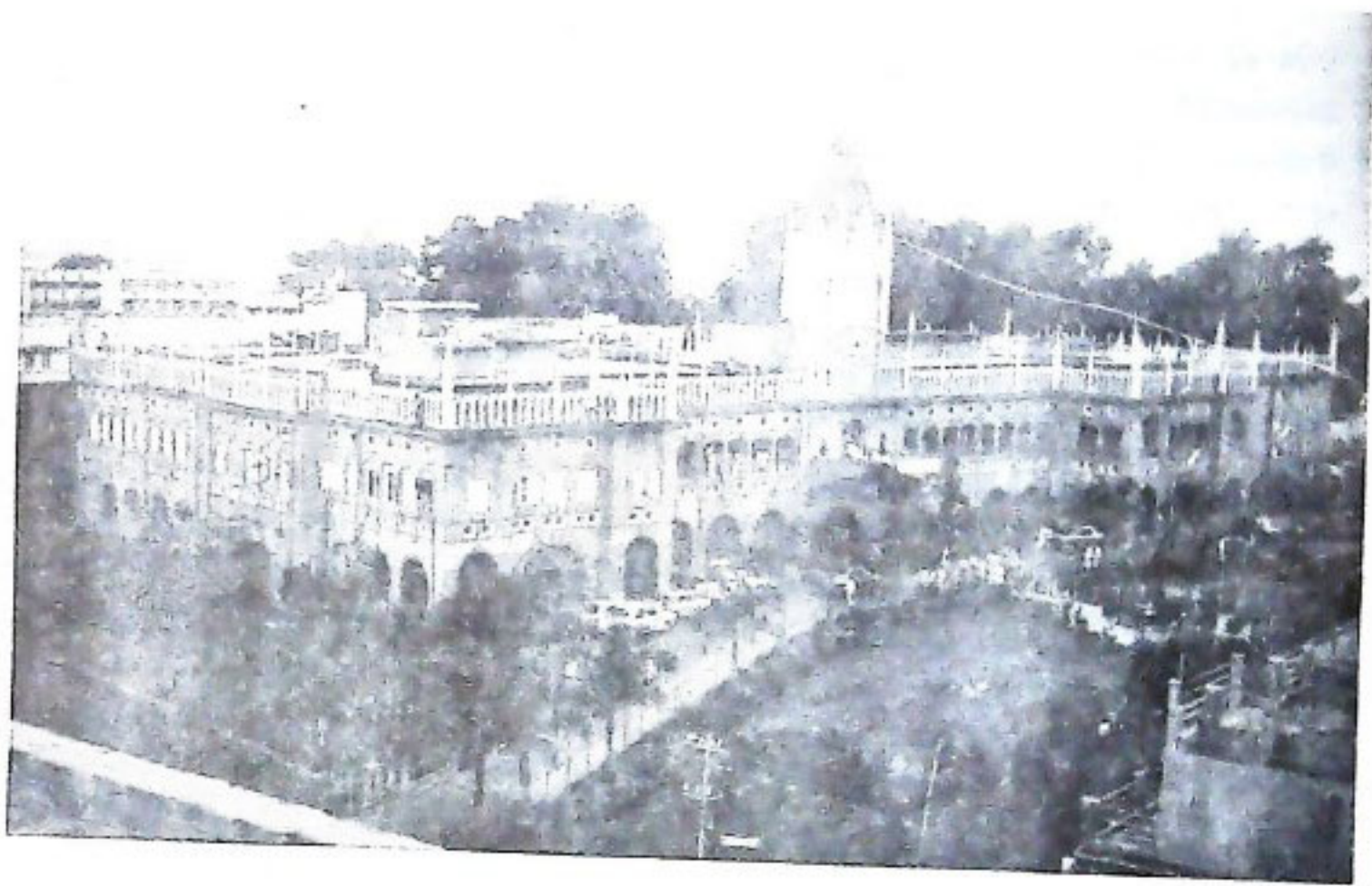

ବର୍ତ୍ତମାନ ଓଡ଼ିଶା ରାଜ୍ୟ ରୂପେ ପରିଗଣିତ ହେଉଥିବା ଅଞ୍ଚଳର ବହୁ ଅଂଶ ୧୮୦୩ ମସିହାରେ ଋଷ ଇଞ୍ଜିଆ କଂପାନୀ ହାତକୁ ଚାଲିଗଲା ଏବଂ କାରକ୍ରମେ ବଙ୍ଗଳାରେ ଥିବା କଂପାନୀ ଶାସନ ସଂସ୍ଥାର ପ୍ରଶାସନିକ ନିୟମଣାଧୀନ ହେଲା । ଭାରତର କଂପାନୀ ଅଧିକୃତ ଅଞ୍ଚଳରେ ନ୍ୟାୟ ପ୍ରଦାନ ବ୍ୟବସ୍ଥା, ବିଶେଷ କରି ନିମ୍ନ ସ୍ତରରେ , ପୁଲିସ ଓ ରାଜସ୍ୱ ଅଧିକାରମାନଙ୍କ ହାତରେ ଥିଲା । କାରକ୍ରମେ କଲିକତାଠାରେ ଏକ ଉଚ୍ଚ ନ୍ୟାୟାଳୟ ପ୍ରତିଷ୍ଠା କରାଗଲା । ୧୮୬୨ ମସିହାରେ କଲିକତାସ୍ଥିତ ପୋର୍ଟ ଉତ୍କଳସମାଜରେ

ପ୍ରଦେଶ ଉପରେ କଲିକତା ହାଇକୋର୍ଟର ପର୍ବରୁ ରହିଥିବା ଆଞ୍ଚଳିକ କର୍ମରୁ ଲେପ ପାଇଲା । ୧୯୧୧ ମସିହାରେ ବିହାର ଓ ଓଡ଼ିଶା ସ୍ୱତନ୍ତ୍ର ପ୍ରଦେଶ ହେଲା । ମାର୍ଚ୍ଚ ୧୯୧୬ ମସିହାରେ ପାଟନା ହାଇକୋର୍ଟ ପ୍ରତିଷ୍ଠା ହେବା ପର୍ଯ୍ୟନ୍ତ ଏହି ପ୍ରଦେଶ କଲିକତା ହାଇକୋର୍ଟର କର୍ମଭାଷୀନ ହୋଇ ରହିଥିଲା ଏବଂ ପରେ ପାଟନାଠାରେ ପ୍ରତିଷ୍ଠିତ ନୂତନ ହାଇକୋର୍ଟ ଅଧୀନରେ ରହିଲା । ଉକ୍ତ ପ୍ରଦେଶରେ ଥିବା ଦେଶୀୟ ରାଜ୍ୟଗୁଡ଼ିକ ପାଟନା ହାଇକୋର୍ଟର କର୍ମଭାଷୀ ଅଧୀନରେ ରହି ନ ଥିଲେ ଓ ସେମାନଙ୍କର ନିଜସ୍ୱ ନ୍ୟାୟାଳୟ ରହିଥିଲା ।

## କଟକର ମାଲିକୋଠା

ମାନ୍ୟବର ଶ୍ରୀ ରଞ୍ଜନାଥ ମିଶ୍ର  
ମୁଖ୍ୟ ବିଶ୍ୱରପତି, ଓଡ଼ିଶା ହାଇକୋର୍ଟ

ବିଧିବଦ୍ଧଭାବେ ହାଇକୋର୍ଟ ପ୍ରତିଷ୍ଠିତ ହେଲା । ବର୍ତ୍ତମାନର ବିହାର, ବଙ୍ଗଳା ଓ ଓଡ଼ିଶା ଅନ୍ତର୍ଗତ ଅଞ୍ଚଳ ଉପରେ ଯେ କେବଳ ଏହି ହାଇକୋର୍ଟ ସମତା ବିହାର କଲ୍ଲୁଥିଲା ତା'ନୁହେଁ, ପୂର୍ବ ବର୍ତ୍ତମାନ ଉତ୍ତର ପ୍ରଦେଶ ସହ ସାମିଲ ହୋଇଥିବା ଅନେକ ଅଂଶ ଯାହା ତତ୍କାଳୀନ ସାମାଜ ପ୍ରଦେଶ ସମୟରେ ପରିଚିତ ଥିଲା ତାହା ମଧ୍ୟ ଏହାର କର୍ମଭାଷୀ ଥିଲା । କିଛି ବର୍ଷ ପରେ ଆହୁତାଦ-ଠାରେ ହାଇକୋର୍ଟ ପ୍ରତିଷ୍ଠିତ ହେବା ପରେ ସାମାଜ

ଆଇନ୍ ପରିଗଣନା କ୍ଷେତ୍ରରେ ନିୟୁତ ଋଷ ଇଞ୍ଜିଆ କଂପାନୀର ଅଧିକାରମାନେ ଇଂଲଣ୍ଡରେ ପ୍ରଚଳିତ ସାଧାରଣ ଆଇନର ନୌଦିକ ରାବଧାରାକୁ ଭାରତରେ ପ୍ରବର୍ତ୍ତନ କଲେ । ଦେଶର ସଂଖ୍ୟାଗରିଷ୍ଠ ଜନ-ସାଧାରଣ ରୂପେ ପରିଚିତ ହିନ୍ଦୁ ଓ ମୁସଲମାନଙ୍କର ପର-ପରାଗତ ନିୟମାବଳୀକୁ ଇଂଲଣ୍ଡରେ ପ୍ରଚଳିତ ସାଧାରଣ ଆଇନର ପୂର୍ବରୂପି ଓ ରାବଧାରାକୁ ପାଥେୟ କରି ବିବେଚନା କରାଗଲା ଓ ଏହା ପରେ ମିଶ୍ରିତ

ବିଧିଶାସନ ଜନ ବିକାଶ ହେଉ । ବନେର ସେ କାଳର ରାଜ୍ୟପାଳ ୧୭୭୨ ମସିହାର ପ୍ରାରମ୍ଭରେ ବନେସିତ ଏକ ବିଶ୍ୱରାଜ୍ୟର ଉଦ୍‌ଘାଟନ ଉତ୍ସବରେ ନିମ୍ନୋକ୍ତ ମତ ପ୍ରଦାନ କରିଥିଲେ ଯେ—

“ଆଇନଗୁଡ଼ିକୁ ଯଥାଯଥ ତଥା ନିରପେକ୍ଷ ଭାବେ କାର୍ଯ୍ୟକାରୀ କରା ନ ଗଲେ ସେଗୁଡ଼ିକର ବାସ୍ତବ ଶକ୍ତି ଓ ନ୍ୟାୟଗତ ଗୁଣାଧାର ନଷ୍ଟ ହୋଇଯାଏ ଓ ସେଗୁଡ଼ିକ ମୃତବଦ୍ ହୋଇ ଜନଶଃ ଶକ୍ତିହରା ହୋଇ ପଡ଼ନ୍ତି ।”

ସଂପୂର୍ଣ୍ଣ ବ୍ୟବସ୍ଥାର ସାଧାରଣ ଆଇନ ପୁସ୍ତକମାନଙ୍କରେ ଏହି ବିବରଣୀରୁ ସ୍ପଷ୍ଟତା ମିଳିଥାଏ ।

୧୯୩୫ ମସିହା ଭାରତ ଶାସନ ଆଇନ୍ ବଳରେ ୧୯୩୬ ଅପ୍ରେଲ ପହିଲାଠାରୁ ଓଡ଼ିଶା ପ୍ରଦେଶ ପୃଥକ୍ ହେଲା । ମାତ୍ର ଓଡ଼ିଶା ପ୍ରଦେଶ, ଯାହାକି ସେ ପର୍ଯ୍ୟନ୍ତ ଦେଶୀୟ ରାଜ୍ୟଗୁଡ଼ିକୁ ଅନ୍ତର୍ଭୁକ୍ତ କରି ନ ଥିଲା, ପୂର୍ବରୁ ପାଟଣା ହାଇକୋର୍ଟ ଅଧୀନରେ ରହିଲା । ସ୍ୱତନ୍ତ୍ର ଓଡ଼ିଶା ପ୍ରଦେଶ ଗଠିତ ହେବା ପରେ ପରେ, ଏକ ପୃଥକ୍ ହାଇକୋର୍ଟ ପ୍ରତିଷ୍ଠା କରାଯିବା ନିମନ୍ତେ ସ୍ୱର ଉତ୍ତୋଳନ କରାଗଲା । ଦ୍ୱିତୀୟ ମହାସମର ସମୟରେ ଦାୟିତ୍ୱରେ ଥିବା ନିଜିତ ମହାମନ୍ତ୍ରଣ ଦ୍ୱାରା ୧୯୪୨ ମସିହା ଅଗଷ୍ଟ ୧୫ ତାରିଖରେ ଗୃହୀତ ପ୍ରସ୍ତାବ ଅନୁଯାୟୀ ଓଡ଼ିଶା ପ୍ରଦେଶର ଚତୁକାଳୀନ ଆବୃତ୍ତୋକେଟ ଜେନେରାଲ ସ୍ୱର୍ଗତ ଦାଉକିଶୋର ରାୟଙ୍କ ଅଧ୍ୟକ୍ଷତାରେ ଓଡ଼ିଶା ପାଇଁ ଏକ ପୃଥକ୍ ହାଇକୋର୍ଟ ପ୍ରତିଷ୍ଠା କରିବାର ସମ୍ଭାବନା ସଂପର୍କରେ ସୁପାରିଶ କରିବା ନିମନ୍ତେ ଏକ କମିଟି ଗଠନ କରାଗଲା । ଏହି କମିଟି ଦେଇଥିବା ରିପୋର୍ଟ ୧୯୪୩ ଡିସେମ୍ବର ୨୭ ତାରିଖ ସରକାରୀ ପ୍ରସ୍ତାବ ଅନୁଯାୟୀ ୧୯୪୩ ଡିସେମ୍ବର ୩୧ ସଂଖ୍ୟା ଓଡ଼ିଶା ଗେଜେଟରେ ପ୍ରକାଶିତ ହୋଇଥିଲା । ଏ ସଂପର୍କରେ ଭକ୍ତ କମିଟି ଯେଉଁ ମତାମତ ଦେଇଥିଲେ ତାହା ହେଉଛି :

“ଏହି କମିଟି ପ୍ରସଙ୍ଗ ବହିର୍ଭୂତ ଦୁଇପୋଟି ବିଷୟ ବିଶ୍ୱର ନ କରି ତୃତୀୟ ରିପୋର୍ଟ ଦେଇ ପାରିବା ସମ୍ଭବ ମନେ ହେଉନାହିଁ । ପ୍ରଥମଟି ହେଉଛି ଓଡ଼ିଶାର ଗଜକାତ ରାଜ୍ୟ ସଂପର୍କରେ କ୍ରିଟିକ୍ ଶାସନାଧୀନ ଓଡ଼ିଶାରେ ପ୍ରଦେଶ ଓ ଗଜକାତ ରାଜ୍ୟକୁ ମିଶାଇ ଏକ ନିଜିତ ହାଇକୋର୍ଟ ପ୍ରତିଷ୍ଠା କରାଯାଇ ପାରେ ବୋଲି ବହୁ ଦିନରୁ ଆଶା କରାଯାଉଛି । କମିଟି ହୃଦୟଙ୍ଗମ କରୁଛି ଯେ ଏ ବିଷୟରେ ସାମ୍ବିଧାନିକ ଅସୁବିଧା ରହିଛି, ଯଦିଓ ଏହି କମିଟି ଅନୁଭବ କରୁଛି ଯେ ଏହା ଏକାଧିକ ବିଆସାଭନପାରେ ଓ ଏହି ପ୍ରଶ୍ନଟି ପ୍ରାଦେଶିକ ସରକାରଙ୍କ କ୍ଷମତା ବହିର୍ଭୂତ । ଅପର ପକ୍ଷରେ ନିଜିତ ହାଇକୋର୍ଟର ଦାସତ୍ୱ ସୁବିଧା ଏତେ ସୁସ୍ପଷ୍ଟ ଯେ ଏହା ନିଶ୍ଚିତ ଭାବେ ସ୍ୱୀକୃତ ହେବ । ଦ୍ୱିତୀୟ ବିଷୟଟି ହେଉଛି ହାଇକୋର୍ଟର ବର୍ ନିୟୁତ୍ତି ସଂପର୍କରେ ।

ଭକ୍ତ ସମ୍ପର୍କ ୧୦

ପ୍ରଥମ ଚିନିତଣ ବର୍ ନିୟୁତ୍ତି କ୍ଷେତ୍ରରେ, ଜଣେ ବିଚ୍ଚିତ ଦାରିଷ୍ଟର, ଜଣେ ଭାରତୀୟ ଦାରିଷ୍ଟର ଓ ଜଣେ ଭାରତୀୟ ସିଭିଲ ସର୍ଭିସ୍‌ରୁ ବଛାଯିବା ଉଚିତ ବୋଲି ସେମାନେ ସୁପାରିଶ କରନ୍ତି । ବିଚ୍ଚିତ ଦାରିଷ୍ଟର ମୁଖ୍ୟ ବିଶ୍ୱରପତି ହେବା ସେମାନେ ଅଧିକ ପସନ୍ଦ କରନ୍ତି ।

କମିଟି ବର୍ଗମାନ ସେମାନଙ୍କର ଦାୟିତ୍ୱର ଶେଷ ପର୍ଯ୍ୟାୟରେ ପହଞ୍ଚିଛନ୍ତି । କମିଟି ଯେଉଁ ଶେଷ ସିଦ୍ଧାନ୍ତରେ ଉପନୀତ ହୋଇଛନ୍ତି ତାହାକୁ ପୁନର୍ବାର ବ୍ୟାପନ କରିବା କେବଳ ବାକି ରହିଛି । ସେଗୁଡ଼ିକ ହେଲା —

୧। ଏକ ସ୍ୱତନ୍ତ୍ର ହାଇକୋର୍ଟ ସୃଷ୍ଟି ହେବା ଫଳରେ ପ୍ରାଦେଶିକ ସଂଖ୍ୟା ଲେପ ପାଇବ ଏବଂ ନ୍ୟାୟ ପ୍ରଦାନ ଅଧିକ ଗତିଶୀଳ ତଥା ସୁବିଧାଜନକ ହେବ;

୨। ଏ କାବଦ ବ୍ୟୟ, ରାଜସ୍ୱ ସମ୍ଭଳଠାରୁ ଅଧିକ ନୁହେଁ; ଏବଂ

୩। କମିଟି ଯେଉଁ ଧରଣର ନ୍ୟାୟାଳୟ ପ୍ରତିଷ୍ଠା ନିମନ୍ତେ ପରାମର୍ଶ ଦେଇଛନ୍ତି, କାର୍ଯ୍ୟ ପରିଗ୍ରହଣା ଦୃଷ୍ଟିରୁ ଏକ ନ୍ୟାୟାଳୟ ପ୍ରାପନ ନିମନ୍ତେ ଏହା ଏଥେଷ୍ଟ ।”

ଏହି ପ୍ରାଥମିକ କାର୍ଯ୍ୟ ଯଦିଓ କରାଯାଇଥିଲା, ଓଡ଼ିଶା ପାଇଁ ଏକ ହାଇକୋର୍ଟ ପ୍ରତିଷ୍ଠା କରିବା ନିମନ୍ତେ ୧୯୩୫ ମସିହା ଭାରତ ଶାସନ ଆଇନର ୨୨୯ (୧) ଧାରା ଅନୁଯାୟୀ ଆବଶ୍ୟକ ଦାବୀପତ୍ର ୧୯୪୮ ମାର୍ଚ୍ଚ ୩ ତାରିଖ ସୁଦ୍ଧା ଚତୁକାଳୀନ ଗଭର୍ଣ୍ଣର ଜେନେରାଲଙ୍କ ନିକଟରେ ଉପସ୍ଥାପନ କରିବା ସକାଶେ ପ୍ରାଦେଶିକ ଗଭର୍ଣ୍ଣରଙ୍କୁ ଦିଆଯାଇ ପାରି ନ ଥିଲା । ୧୯୪୭ ମସିହା ଭାରତୀୟ ସ୍ୱାଧୀନତା ଆଇନ୍ ଅନୁଯାୟୀ, ସେତେବେଳକୁ ପ୍ରଶାସନିକ ତାହାର ସଂପୂର୍ଣ୍ଣ ପରିବର୍ତ୍ତନ ଘଟିଥିଲା । ଯଦିଓ ସଂଶୋଧନ ସହ ୧୯୩୫ ମସିହା ଆଇନ୍ ସେ ପର୍ଯ୍ୟନ୍ତ ବଳବରତ ଥିଲା । ୧୯୪୮ ଅପ୍ରେଲ ୩୦ ତାରିଖରେ ଗଭର୍ଣ୍ଣର-ଜେନେରାଲ ୧୯୪୮ ଓଡ଼ିଶା ହାଇକୋର୍ଟ ଆଦେଶନାମା ଘୋଷଣା କଲେ । ଏହାର ମୁଖ୍ୟବନ୍ଧ ନିମ୍ନରେ ପ୍ରଦତ୍ତ ହେଲା ।

“ଏହିକି ଯେ ଓଡ଼ିଶା ବ୍ୟବସ୍ଥାପକ ଦଳା ୧୯୪୮ ମାର୍ଚ୍ଚ ୩ ତାରିଖ ଦିନ ଓଡ଼ିଶା ପ୍ରଦେଶ ପାଇଁ ଗୋଟିଏ ହାଇକୋର୍ଟ ପ୍ରତିଷ୍ଠା କରାଯିବା ସଂଜ୍ଞାତୀୟ ଏକ ଦାବୀପତ୍ର ଗଭର୍ଣ୍ଣର ଜେନେରାଲଙ୍କ ନିକଟରେ ଉପସ୍ଥାପିତ କରିବା ଉଦ୍ଦେଶ୍ୟରେ ଓଡ଼ିଶା ରାଜ୍ୟପାଳଙ୍କୁ ଅର୍ପଣ କରିଥିଲେ ଏବଂ ଏହି ଦାବୀପତ୍ର ଗଭର୍ଣ୍ଣର-ଜେନେରାଲଙ୍କ ନିକଟରେ ଦାଖଲ କରାଯାଇଛି :

ଏଣୁ ବର୍ଗମାନ ୧୯୩୫ ମସିହା ଭାରତ ଶାସନ ଆଇନର ୨୨୯ ଧାରାର (୧) ଉପଧାରା ଅନୁଯାୟୀ ଦିଆଯାଇଥିବା କ୍ଷମତା ବଳରେ ଯାହାକି ୧୯୪୮ ମସିହା ଭାରତୀୟ ଅସାଧ୍ୟା ସମ୍ବିଧାନ (ସଂଶୋଧନ) ଆଦେଶ-ନାମାରୁ ଗୃହୀତ, ଚନ୍ଦ୍ରସାୟା ଗଭର୍ଣ୍ଣର-ଜେନେରାଲ ନିମ୍ନୋକ୍ତ ଆଦେଶ ପ୍ରଦାନ କରୁଛନ୍ତି ।”

୧୯୪୮ ମସିହା ଜୁଲାଇ ୨୭ ତାରିଖରେ ଓଡ଼ିଶା ହାଇକୋର୍ଟ ପ୍ରତିଷ୍ଠିତ ହେଲା । ୧୯୪୮ ଜାନୁୟାରୀ ପହିଲାଠାରୁ ମୟୂରଭଞ୍ଜ ଦ୍ୟତୀତ ଓଡ଼ିଶାର ସମସ୍ତ ଗଡ଼ଜାତ ରାଜ୍ୟ, ପ୍ରଦେଶ ସହ ସାମିଲ ହୋଇ ସାରିଥିଲେ । ତେଣୁ କମିଟି ତାଙ୍କ ରିପୋର୍ଟରେ ଦର୍ଶାଇଥିବା ସାମିଧାନିକ ସମସ୍ୟା ଆଉ ରହିନା ନାହିଁ । ୧୯୪୯ ଜାନୁୟାରୀ ପହିଲାଠାରୁ ମୟୂରଭଞ୍ଜ ଓଡ଼ିଶା ପ୍ରଦେଶ ସହ ସାମିଲ ହେଲା । ନୂତନ ହାଇକୋର୍ଟ ଉଦ୍ଘାଟନ କରିବା ପାଇଁ ଭାରତର ଫେଡେରାଲ କୋର୍ଟର ମୁଖ୍ୟ ବିଶ୍ଵରପତି ମାନ୍ୟବର କାନିଆ ଆସିଥିଲେ । ଓଡ଼ିଶାବାସୀଙ୍କ ବହୁ ଦିନର ଆକାଂକ୍ଷା ପୂରଣ ହେଲା ।

ତତ୍କାଳୀନ ଆଡ଼ଭୋକେଟ-ଜେନେରାଲ ଜର୍ଜ୍‌ସ୍‌ ଲିଙ୍ଗରାଜ ପାଣିଗ୍ରାହୀ ଏବଂ ଭାରତୀୟ ସିଭିଲ୍ ସର୍ଭିସର ଜଣେ ସଦସ୍ୟ ଜର୍ଜ୍‌ସ୍‌ ଆର. ଏଲ. ନରସିଂହମ ।

୧୯୪୯ ମସିହା ପର୍ଯ୍ୟନ୍ତ ଓଡ଼ିଶା ପ୍ରଦେଶରେ ମାତ୍ର ଦୁଇଜଣ କିଲ୍ ଜଜ୍ ଥିଲେ । ଏଥିମଧ୍ୟରୁ ଜଣେ ହେଉଛନ୍ତି ବିହାର-ଓଡ଼ିଶା ମିଳିତ ଜ୍ୟାଡ଼ରଭୁତ ଭାରତୀୟ ସିଭିଲ୍ ସର୍ଭିସର ସଦସ୍ୟ ଓ ଅନ୍ୟ ଜଣେ ପ୍ରାଦେଶିକ କୁଡ଼ିସିଆଲ୍ ସର୍ଭିସର ପଦୋଲଟି ପ୍ରାପ୍ତ ସଦସ୍ୟ । ୧୯୩୬ ମସିହାରେ ବିହାରଠାରୁ ସର୍ଭିସ୍‌ମେନ୍‌ ଜର୍ଜ୍‌ ଓ ମୁନ୍‌ସିଫ୍-ମାନଙ୍କ ଜ୍ୟାଡ଼ର ପୃଥକ ହୋଇଥିଲା । ଛାପିତ ହୋଇଥିବା ପାଟନା ହାଇକୋର୍ଟର ହୁକୁମନାମା ତାହା ଅନୁଯାୟୀ

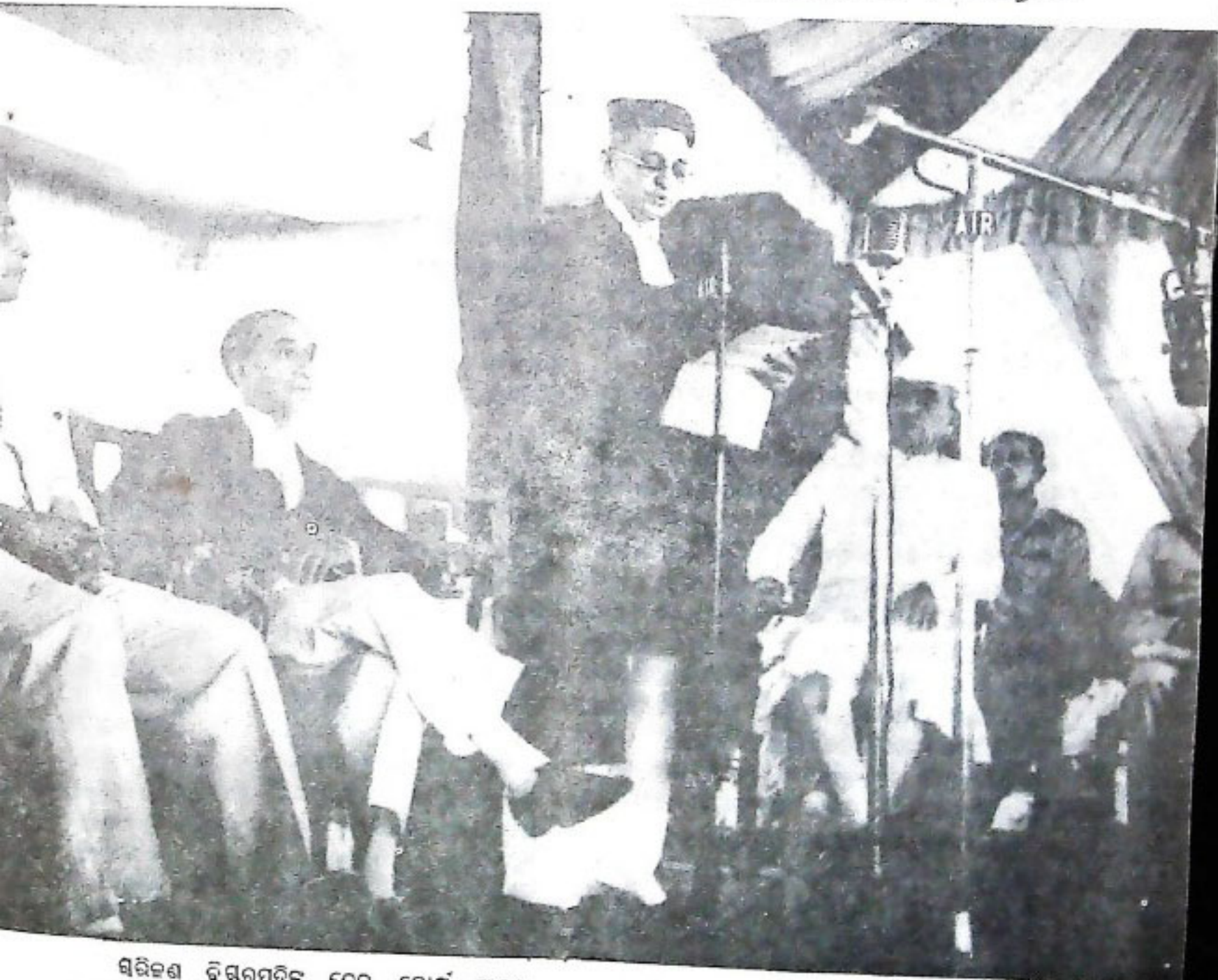

ଶିକ୍ଷକ ବିଶ୍ଵରପତିଙ୍କୁ ନେଇ କୋର୍ଟ ଆରମ୍ଭ ହୋଇଥିଲା । ତତ୍କାଳୀନ ପାଟନା ହାଇକୋର୍ଟର ବିଶ୍ଵରପତି ଶ୍ରୀ ବୀରକିଶୋର ରାୟ ପ୍ରଥମ ମୁଖ୍ୟ ବିଶ୍ଵରପତି ରୂପେ ଯୋଗଦେଲେ । ଅନ୍ୟ ତିନି ଜଣ ହେଲେ- ମାୟାବରେ ଓକିଲଟି କରିଥିବା ଜର୍ଜ୍‌ସ୍‌ ବି. ଜଗନ୍ନାଥ ଦାସ,

୧୯୪୮ ମସିହାରେ ଯଦିଓ ହାଇକୋର୍ଟ ପ୍ରତିଷ୍ଠା କରାଗଲା, ପାଟନା ହାଇକୋର୍ଟର ଜଣେ କିମ୍ବା ତତୋର୍ଥକ ଜର୍ଜ୍‌ ଓଡ଼ିଶା ଯାଇ ସେଠାରେ ସର୍ଭିସ୍‌ କୋର୍ଟ କରିବାପାଇଁ ଦ୍ୟବସ୍ଥା ବହୁଦିନ ରହିଥିଲା । ବର୍ତ୍ତମାନର ମାଲିକୋଠାରେ ୧୯୧୬ ମସିହା ୮ ତାରିଖ ଦିନ ଜଜ୍‌ ସର୍ଭିସ୍‌ କୋର୍ଟର

ପ୍ରଥମ ଶୁଣାଣି ଆରମ୍ଭ ହୋଇଥିଲା ତତ୍କାଳୀନ ବାର  
ଆସୋସିଏସନର ସଭାପତି କୁଳଦେବ ମଧୁସୂଦନ ଦାସ ଆନନ୍ଦ  
ଓ କୁଳଦେବୀଙ୍କୁ ଭାଷାବେଶ ମଧ୍ୟରେ ଏହି ପ୍ରାରମ୍ଭକୁ  
ସ୍ଵାଗତ କରାଇଥିଲେ । ଓକିଲଙ୍କର ପ୍ରସ୍ତୁତି ଆସାଇଥିବା  
ସମ୍ପର୍କୀୟ ଭରଣ ଦେବାକୁ ଯାଇ ମାନ୍ୟବର ମୁଖ୍ୟ  
ବିଶ୍ଵରପତି ସମ୍ମିତ ହେଲେ ଯେ,

“ଆପଣମାନେ ସେହି ସମୟକୁ ଅପେକ୍ଷା କରନ୍ତୁ  
ଯେତେବେଳେକି ଏକ ପ୍ରାୟା ଦେଶ ବିଶିଷ୍ଟ କୋର୍ଟ ଏହି  
ସର୍ବିଶ କୋର୍ଟର ସ୍ଥାନ ଗ୍ରହଣ କରିବ । ଏହା ନ ହେବ  
କୋଲି କିଏ କହିବ ? ମାତ୍ର ନିକଟ ଭବିଷ୍ୟତରେ ଏକଟି  
ଏକଦେଶ ଗଠିତ ହେବ ନାହିଁ ଏବଂ ବର୍ତ୍ତମାନ ପାଇଁ ଆମେ  
ଭାରତରେ ଏ ଧରଣର ପ୍ରଥମ ତଥା ଏକ ପ୍ରକାରର  
ପରାକ୍ରମକୁ ସର୍ବିଶ କୋର୍ଟ ସହିତ ସଂପୃକ୍ତ । ମୋ  
ଅନୁରୂପ ଭିତରେ, ଅନ୍ୟ ଏକ ପ୍ରଦେଶ ପାଇଁ ଏତାଦୃଶ  
ବ୍ୟବସ୍ଥା ଗ୍ରହଣ ନିମନ୍ତେ ପ୍ରସ୍ତାବ ଥିଲା ଏବଂ ଏହାର  
କାର୍ଯ୍ୟକାରୀତା ପ୍ରତି ସଂଶୟ ଥିବା ଦୃଷ୍ଟିରୁ କାଟିଲ  
କରାଯାଇଥିଲା । କେବଳ ଆପଣମାନଙ୍କ ସହଯୋଗରେ  
ଏହି କୋର୍ଟ ସଫଳ ହୋଇପାରିବ ।”

ଯେଉଁଠି ଏକଦା ସର୍ବିଶ କୋର୍ଟ ବସୁଥିଲା ଏବଂ  
ଯେଉଁଠାରେ ଜିଲ୍ଲା ଜଜ୍ ଓ ଅନ୍ୟାନ୍ୟ ତଫିଆ କୋର୍ଟ  
ଥିଲା ସେହି ଜଳକୋଠିରେ ଶେଷରେ ହାଇକୋର୍ଟରେ  
ହେଲା ।

ଉଚ୍ଚ ସର୍ବିଶ କୋର୍ଟରେ ପାଟନା ହାଇକୋର୍ଟର  
ଖ୍ୟାତନାମା ମୁଖ୍ୟ ବିଶ୍ଵରପତିଗଣ-ସାର ଏତ୍ତୁଆର୍ଡ  
ସମ୍ମିତ, ସାର ଦସନ୍ ମିଲ୍, ସାର କୋର୍ଟି-ଟେରେଲ,  
ସାର ଅଲ୍ ଅର ଟ୍ରେଭୋର ହାରିସଙ୍କ ସମେତ ଅନ୍ୟାନ୍ୟ  
ପ୍ରଖ୍ୟାତ ଜଜ୍ ଯଥା - କର୍ଣ୍ଣେଟ୍ ବି. କେ ମଲ୍ଲିକ,  
କର୍ଣ୍ଣେଟ୍ ଗୋଏ, କର୍ଣ୍ଣେଟ୍ ପଟ୍ଟନାୟକ (ପରବର୍ତ୍ତୀ କାଳରେ  
ସୁପ୍ରିମକୋର୍ଟ ଜଜ୍ ଓ ଓଡ଼ିଶାର ରାଜ୍ୟପାଳ ହୋଇ-  
ଥିଲେ ।) କର୍ଣ୍ଣେଟ୍ ସାର୍. ସି. ଏମ୍. ଅଗ୍ରୱାଲ କର୍ଣ୍ଣେଟ୍ ଧାର୍ମେ,  
କର୍ଣ୍ଣେଟ୍ ମେରେଡିଥ୍, କର୍ଣ୍ଣେଟ୍ ବି. ପି. ସିହା (ପରବର୍ତ୍ତୀ  
କାଳରେ ଭାରତର ପ୍ରଧାନ ବିଶ୍ଵରପତି) ଏବଂ କର୍ଣ୍ଣେଟ୍  
ଏସ୍. କେ. ଦାସ (ପରବର୍ତ୍ତୀ କାଳରେ ସୁପ୍ରିମକୋର୍ଟ ଜଜ୍)  
ପ୍ରଭୃତି ଆଦି ଅନ୍ତର୍ଭୁକ୍ତ କରିଥିଲେ । ଖ୍ୟାତି ସଂପନ୍ନ  
ଆଇନଜ୍ଞ ଯଥା - କୁଳଦେବ ମଧୁସୂଦନ ଦାସ, ସାର  
ରାସବିହାରୀ ପୋଷ, ସାର ହାସାନ୍ ଇମାମ, ଡଃ. ଡଃ. ଏନ୍.  
ମିଲ୍, ସାର ସୁଭାଷ ଅହମଦ ପ୍ରଭୃତି ମଧ୍ୟ ବହୁବାର  
ଏହି କୋର୍ଟରେ କାର୍ଯ୍ୟ ସୁଆନ କରିଥିଲେ । ସର୍ବିଶ  
କୋର୍ଟରେ ବିଶ୍ଵର ହୋଇଥିବା କେତେକ ମାମଲା ପ୍ରସିଦ୍ଧି ମଧ୍ୟ  
କରିଥିଲା । ସେଗୁଡ଼ିକ ମଧ୍ୟରେ ତୁମପତ୍ନୀ ପୋଷ୍ୟପୁତ୍ର  
ଗୁହଣ ନେଇ ବିବାହ (ଅନରେକ ମାନସି-ହ ଭ୍ରମରଦର ଓ  
ଅନ୍ୟ କଣେ ବନାମ ସନାତନ ସିଂହ ଓ ଅନ୍ୟାନ୍ୟ,  
ଏ. ଅଲ୍. ଅର ୧୯୩୩ ପୂର୍ବି କାରନସିର, ୧୫୫),  
ମଜବୁର ମାମଲା (କୋବାକ ଦାସ, ବିଶାଳକନ  
ଭୂୟାଁ ମହାପାତ୍ର ବନାମ ବିଶ୍ଵନର ଦାସ ମହାପାତ୍ର,  
ଏ. ଅଲ୍. ଅର ୧୯୨୯ ପାଟନା, ୪୦୧) ଏବଂ ପାଇକପତ୍ନୀ  
ମାମଲା (ହେର୍ମୁଣ୍ଡା ଦାସ ବନାମ ପର୍ଣ୍ଣାମ ବିଧାର ଓ  
୧୯୩୦ ପପଟ ୧୨

ଅନ୍ୟାନ୍ୟ, ଏ. ଅଲ୍. ଅର ୧୯୩୩ ପାଟନା, ୨୪)  
ପ୍ରକୃତି ଆଇନ୍ କ୍ଷେତ୍ରରେ ବିଶେଷ ଭଲେଖଯୋଗ୍ୟ  
ସେତେବେଳେ ସୁପ୍ରିମ ପାଟନାଠାରେ ହାଇକୋର୍ଟ  
ଯଦିଓ ରହିଥିଲା, ସର୍ବିଶ କୋର୍ଟଠାରେ ଉଚ୍ଚ  
ପରଂପରା ରହି ଉଠିଥିଲା ଏବଂ ଓଡ଼ିଶାରେ ହାଇକୋର୍ଟ  
ସ୍ଥାପିତ ହେବାବେଳକୁ ଏକ ସମୃଦ୍ଧ ଓକିଲ ସଂଘଟ ସୃଷ୍ଟି  
ହୋଇପାରିଥିଲା । ଏଣୁ ପ୍ରକଳ୍ପ ଉପାହ ତଥା ପ୍ରମାଣ  
କର୍ତ୍ତବ୍ୟନିଷ୍ଠା ମଧ୍ୟରେ ଏବଂ ପ୍ରଥମ ମୁଖ୍ୟ ବିଶ୍ଵରପତି  
ମାନ୍ୟବର ଶ୍ରୀ ବି. କେ. ରାୟଙ୍କ ଦକ୍ଷ ନେତୃତ୍ଵରେ କୋର୍ଟ  
କାର୍ଯ୍ୟ ଆରମ୍ଭ ହେଲା ଏବଂ କର୍ତ୍ତବ୍ୟ ସଂପାଦନ ପଥରେ  
ଅଗ୍ରସର ହେଲା ।

ପ୍ରାରମ୍ଭରେ, ଏହି କୋର୍ଟରେ ମାତ୍ର ଗୁରୁଜଣ ଜଜ୍  
ଥିଲେ । ଏହି ଗୁରୁଜଣ ଜଜ୍ ନେଇ କୋର୍ଟ ବହୁଦକ୍ଷଧରି  
ରୁଜିଲା । ସାତଜଣ ପ୍ରାୟା ଜଜ୍ ଓ ଜଣେ ଅତିରିକ୍ତ  
ଜଜ୍ ନିଯୁକ୍ତିପାଇଁ ପରିଚେଶ ସୃଷ୍ଟି ହେବା ପର୍ଯ୍ୟନ୍ତ  
ପ୍ରଥମେ ଜଜ୍ ସଂଖ୍ୟା ୫ ଓ ତା’ପରେ ୬କୁ ବୃଦ୍ଧି ପାଇଥିଲା ।

ସର୍ବିଧାନ ପ୍ରଣୟନ ପରେ, ଶାସନ ବିଭାଗଠାରୁ  
ବିଶ୍ଵର ବିଭାଗ ପ୍ରଥମ ହେବାର ସ୍ଵପ୍ନ ଉଠିଲା । ଏହି  
ପ୍ରଥମକାରଣ ନିମନ୍ତେ ଆବଶ୍ୟକ ପରିକଳ୍ପନା ପ୍ରସ୍ତୁତ  
କରିବାପାଇଁ ଜର୍ଣ୍ଣେଟ୍ ଆର୍. ଏଲ୍. ନରସିଂହମ ଓ ତତ୍କାଳୀନ  
ରାଜସ୍ଵ ଦୋର୍ଡର ଅଧ୍ୟକ୍ଷ ଶ୍ରୀ ଏନ୍. ସେନାପତିଙ୍କୁ ନେଇ  
ଗୋଟିଏ ଛୋଟିଆ କମିଟି ଗଠିତ ହେଲା ଏବଂ ଜର୍ଣ୍ଣେଟ୍  
ନରସିଂହଙ୍କର ବିଶେଷ ଆଗ୍ରହ ହେତୁ ପ୍ରଥମକାରଣ  
ପରିକଳ୍ପନା କୁରାନ୍ତ ହେଲା ଓ ବିଶେଷ ସୁଫଳ ମିଳିଲା ।

ଗଡ଼ଜାତ ରାଜ୍ୟ ମିଶ୍ରଣ ସଙ୍ଗେ ସଙ୍ଗେ ରାଜ୍ୟର  
ପୁନର୍ଗଠନପରେ ଓଡ଼ିଶା ତେରଗୋଟି ଜିଲ୍ଲାରେ ପରିଣତ  
ହେଲା । ପ୍ରତ୍ୟେକ ରାଜସ୍ଵ ଜିଲ୍ଲାରେ ଜଣେ ଜେଜାଏ  
ଜିଲ୍ଲା ଜଜ୍ ନରହି, ବିଶ୍ଵର ବିଭାଗ କ୍ଷେତ୍ରରେ ମିଳିତ  
ଜିଲ୍ଲା ମାନଙ୍କ ପାଇଁ ଜିଲ୍ଲା ଜଜ୍ ନିଯୁକ୍ତ ହେଲେ । ସପ୍ତମ  
ଅର୍ଥ କମିଶନଙ୍କ ସୁପାରିଶକୁ ଗ୍ରହଣ କରି କେନ୍ଦ୍ର ସରକାର  
ମଞ୍ଜୁର କରିଥିବା ଅର୍ଥରେ ଏହି ବର୍ଷ କେରଣ୍ଡର ଓ  
କନାହାଣ୍ଡି ଜିଲ୍ଲାରେ ନୂତନ ଜଜ୍ କୋର୍ଟ ଖୋଲିଯାଇଛି ।  
ଏହିଭଳକାବେ ବର୍ତ୍ତମାନ ସୁଦ୍ଧା ରାଜ୍ୟର ୧୩ଗୋଟି  
ଜିଲ୍ଲାରୁ ୧୨ଟି ଜିଲ୍ଲାରେ ନିଜସ୍ଵ ଜିଲ୍ଲା ଜଜ୍ ଅଛନ୍ତି ଏବଂ  
ଅବଶିଷ୍ଟ ପ୍ରାୟଶାସୀ ଜିଲ୍ଲାପାଇଁ ଜଣେ ଅତିରିକ୍ତ ଜିଲ୍ଲା  
ଜଜ୍ କୋର୍ଟ ଖୋଲିଦିବା ସକାଶେ ହାଇକୋର୍ଟ ପଦକ୍ଷେପ  
ନେଇଛନ୍ତି । ନୀତିଗତଭାବେ, ପ୍ରତ୍ୟେକ ସର୍ବିଶକମି  
ପାଇଁ ସର୍ବଅତିନେଟ୍ ଜଜ୍ କୋର୍ଟ ପ୍ରତିଷ୍ଠା କରାଯାଇଛି ।  
ବର୍ତ୍ତମାନପାଇଁ ୧୯ ଗୋଟି ନୂତନ କୋର୍ଟ ମଞ୍ଜୁର  
କରାଯାଇଛି । ଆର୍ୟବରାଣ ଅଞ୍ଚଳରେ ମାଜିଷ୍ଟ୍ରେଟ୍  
କୋର୍ଟ ଏଥିମଧ୍ୟରେ ଅନ୍ତର୍ଭୁକ୍ତ । ଅର୍ଥନୈତିକ ଅନଗ୍ରସର  
ଜନସାଧାରଣ ଦସବାସ କରୁଥିବା ଗ୍ରାମାଞ୍ଚଳରେ ଅଳ୍ପ  
ଖର୍ଚ୍ଚରେ ଶୀଘ୍ର ନ୍ୟାୟ ପ୍ରଦାନ କରିବା ଉଦ୍ଦେଶ୍ୟରେ  
ହାଇକୋର୍ଟ ଓ ରାଜ୍ୟ ସରକାର ଏକ ପରିକଳ୍ପନା ପ୍ରସ୍ତୁତ  
କରିଛନ୍ତି ଏବଂ ଏହା କାର୍ଯ୍ୟକାରୀ କରିବା ନିମନ୍ତେ ବହୁ  
ନୂତନ କୋର୍ଟ ବସାଯାଇଛି ।

କୋର୍ଟ ସ୍ଥାପିତ ହେବାର ୪୪ ବର୍ଷ ମଧ୍ୟରେ ଅତ୍ୟାଚାରୀ ୧୦ ଜଣ ମୁଖ୍ୟ ବିଚାରପତି ହୋଇଛନ୍ତି । ହାଇକୋର୍ଟ ପ୍ରତିଷ୍ଠା ସମୟରେ ଯେଉଁ ଜର୍ଜ୍ଜ ନେ ଆସନ ଗ୍ରହଣ କରିଥିଲେ ସେମାନେ ପ୍ରତ୍ୟେକ କାଳକ୍ରମେ ଏହାର ମୁଖ୍ୟ ବିଚାରପତି ରୂପେ ଅଧିଷ୍ଠିତ ହୋଇଛନ୍ତି । ମାନ୍ୟବର ଜଷ୍ଟିସ ବି. ଜଗନ୍ନାଥ ଦାସ ସୁପ୍ରିମ କୋର୍ଟକୁ ପଦୋତ୍ତୀ ପାଇଥିଲେ । ମାନ୍ୟବର ଜଷ୍ଟିସ ନରସିଂହନ ଏହି କୋର୍ଟରେ ଦୀର୍ଘ ଆଠବର୍ଷକାଳ ମୁଖ୍ୟ ବିଚାରପତି ରହିବା ପରେ ପାଟନା ହାଇକୋର୍ଟର ମୁଖ୍ୟ ବିଚାରପତି ହୋଇ ଯାଇଥିଲେ । ମାନ୍ୟବର ଜଷ୍ଟିସ ଶଲିଳ ଅହଲ୍ୟା ପାଟନା ହାଇକୋର୍ଟରୁ ଓଡ଼ିଶା ହାଇକୋର୍ଟକୁ ମୁଖ୍ୟ ବିଚାରପତିରୂପେ ଆସିଥିଲେ । କଲିକତା ଓକିଲସ-ସରୁ ଆସିଥିବା ମାନ୍ୟବର ଜଷ୍ଟିସ ଏସ୍. ବର୍ମନ ମୁଖ୍ୟ ବିଚାରପତି ମାନ୍ୟବର ଜଷ୍ଟିସ ଶଲିଳ ଅହଲ୍ୟାଙ୍କ ପରେ ମୁଖ୍ୟ ବିଚାରପତିଙ୍କ ଆସନ ଅନ୍ତର୍ଭୁକ୍ତ କରିଥିଲେ । ଦିଲ୍ଲୀହାଇକୋର୍ଟର ମାନ୍ୟବର ଜଷ୍ଟିସ ଶ୍ରୀ ଏସ୍. ଏନ୍. ଶଙ୍କର ମଧ୍ୟ ପ୍ରାୟ ୨ବର୍ଷପାଇଁ ଏହାର ମୁଖ୍ୟ ବିଚାରପତି ଥିଲେ ।

ପ୍ରାରମ୍ଭରୁ ହିଁ ଅତ୍ୟନ୍ତ ଗୁରୁତ୍ୱପୂର୍ଣ୍ଣ ବିଷୟବସ୍ତୁ ନେଇ ମଜବୁତମାନ ବିଚାର ପାଇଁ ହାଇକୋର୍ଟରେ ଉପସ୍ଥାପିତ ହେବାକୁ ଲାଗିଲା । କୋର୍ଟ ଉପସ୍ଥାପିତ ହେବାର ଏକ ମାସ ମଧ୍ୟରେ ଅର୍ଥାତ୍ ୧୯୪୮ ମସିହା ଅଗଷ୍ଟ ମାସରେ ଓଡ଼ିଶା ଜନସାଧାରଣ ଶୁଖି-କା ପରିସ୍ଥିତିରୁ ଆରମ୍ଭ ସଂପୃକ୍ତ ଏକ ଗୁରୁତ୍ୱପୂର୍ଣ୍ଣ ସାମ୍ବିଧାନିକ ପ୍ରଶ୍ନର ଫର୍ମୁଲେ ନିମନ୍ତେ ଆବେଦନ କରାଯାଇଥିଲା । ସରକାର ନା ଏକ ଓ ଅନ୍ୟ ଚିନିଜଣ ବନାମ ରାଜା, ଆଇ. ଏଲ୍. ଆର ୧୯୪୯ କରକ, ପୁଷ୍ପା ୧ ମାମଲରେ ମୁଖ୍ୟ ବିଚାରପତିଙ୍କ ଅଧ୍ୟକ୍ଷତାରେ ଚିନିଜଣ ବିଚାରପତିଙ୍କୁ ନେଇ ଏକ ସ୍ୱତନ୍ତ୍ର ବେଞ୍ଚ ଗଠିତ ହୋଇଥିଲା । ଏହି ସ୍ୱତନ୍ତ୍ର ବେଞ୍ଚର ଅଧ୍ୟକ୍ଷତା କରି ମୁଖ୍ୟ ବିଚାରପତି ଯେଉଁ ବିଧିବଦ୍ଧତା ରାୟ ପ୍ରଦାନ କରିଥିଲେ ତାହା ଏବେ ବି ବିଚାର କ୍ଷେତ୍ରରେ ଏକ ବର୍ତ୍ତମାନ ନିଜର ହୋଇ ରହିଛି ଏହାପରେ ଏକ ସ୍ୱୀକାରୋଚ୍ଛି ମତବ୍ୟ ଓ ଫୋକିଡାରା ଆଇନ୍ ୧୬୪ ଧାରା କାର୍ଯ୍ୟ ପରିସର ବିଚାର ଲାଗି ଆସିଥିଲା । ବାଲ ମାଝୀ ବନାମ ଓଡ଼ିଶା ରାଜ୍ୟ, ଏ.ଆଇ. ଆର. ୧୯୫୧ ଓଡ଼ିଶା, ପୁଷ୍ପା ୧୬୮ (ଏଫ୍.ବି)ର ମାମଲରେ ଏକ ପ୍ରଶ୍ନାଙ୍ଗ ବେଞ୍ଚ ବସିଥିଲା ଓ ଉକ୍ତ ବେଞ୍ଚ ଦକ୍ଷତାର ସହିତ ମାମଲଟିର ଫର୍ମୁଲେ କରିଥିଲେ । ୧୯୩୭ ମସିହା ହିନ୍ଦୁ ନୀତିର ସମ୍ପର୍କରେ ଅଧିକାର ଆଇନ୍ ୧୩ ଧାରାର ବ୍ୟାଖ୍ୟା ସମ୍ପର୍କରେ ପ୍ରଶ୍ନ ରାଧା ବେଞ୍ଚା ଓ ଅନ୍ୟମାନେ ଏ.ଆଇ. ଆର. ୧୯୫୧ ଓଡ଼ିଶା, ପୁଷ୍ପା ୩୭୮ ମାମଲରେ ଉଠିଥିଲା ଏବଂ ଚିନିଜଣ ବିଚାରପତିଙ୍କୁ ନେଇ ଗଠିତ ଏକ ସ୍ୱତନ୍ତ୍ର ବେଞ୍ଚ ଦକ୍ଷତାର ସହ ଏହି ମାମଲଟିର ଫର୍ମୁଲେ କରିଥିଲେ । ଏହି ପରିପ୍ରେକ୍ଷାରେ ମୁଖ୍ୟ ବିଚାରପତି ଶ୍ରୀ ବି. କେ. ରାୟଙ୍କ ରାୟ ସବୁଦିନ ପାଇଁ ପ୍ରସିଦ୍ଧି ପାଇଥିଲା ।

୧୯୫୧ ମସିହା ନଭେମ୍ବର ମାସରେ ଉତ୍କଳ ଟାଇମ୍ସ ଓ ପ୍ରଜାତନ୍ତ୍ର ସମ୍ବାଦକ ଓ ପ୍ରକାଶକଙ୍କ ବିରୁଦ୍ଧରେ କୋର୍ଟ ଅବମାନନା ଅଭିଯୋଗ ସମ୍ପର୍କିତ ଏକ ମାମଲ ବିଚାର କରିବାପାଇଁ କୋର୍ଟରେ ପ୍ରାର୍ଥନା କରାଯାଇଥିଲା । ୧୯୨୬ ମସିହା କୋର୍ଟ ଅବମାନନା ଆଇନ୍ ସଂପର୍କିତ ବିଭିନ୍ନ ଦିଗ ବିଚାର ଆଲୋଚନା ଲାଗି ଆସିଥିଲା ।

ମୁଖ୍ୟ ବିଚାରପତିଙ୍କ ଅଧ୍ୟକ୍ଷତାରେ ବସିଥିବା ଡିଜିଟାଲ ବେଞ୍ଚ ଉଚ୍ଚତମ ଉଚ୍ଚତମ ଓ ବିଦେଶୀ ନିଜର ମାମଲଗୁଡ଼ିକୁ ସମୀକ୍ଷା କରିଥିଲେ ଓ କର୍ତ୍ତୃତ୍ୱ ସହକାରେ ଆଇନ୍ ବ୍ୟାଖ୍ୟା କରି ରାୟ ଦେଇଥିଲେ । (ରାଜ୍ୟ ବନାମ ଉତ୍କଳ ଟାଇମ୍ସ ଓ ପ୍ରଜାତନ୍ତ୍ର ସଂପାଦକ ଓ ପ୍ରକାଶକଗଣ, ଏ.ଆଇ.ଆର. ୧୯୫୨ 'ଓଡ଼ିଶା, ୩୧୮') ।

ପରବର୍ତ୍ତୀ ବର୍ଷରେ ନୀତି ନିର୍ଦ୍ଧାରଣ ନିମନ୍ତେ ଏକ ସାମ୍ବିଧାନିକ ପ୍ରଶ୍ନ ଉପସ୍ଥାପିତ ହୋଇଥିଲା । ଓଡ଼ିଶା ବିଧାନ ସଭାର ବାଚସ୍ପତି ବିଧାନ ସଭାର ଜଣେ ସଦସ୍ୟଙ୍କ ଏକ ପ୍ରଶ୍ନକୁ ଅଗ୍ରାହ୍ୟ କରିବା ହେତୁ ଉକ୍ତ ଆପତ୍ତି ଉଠିଥିଲା ବାଚସ୍ପତିଙ୍କର ସାଧିକାର ଓ ସାମ୍ବିଧାନିକ ୧୯୪ (୩) ଏବଂ ୨୧୨ (୨) ଧାରାର କାର୍ଯ୍ୟ ପରିସର ଶୋଭାବରୀଣ ମିଶ୍ର ବନାମ ନବଜିଶୋର ଦାସ, ଏ.ଆଇ.ଆର. ୧୯୫୩ ଓଡ଼ିଶା, ୩ ସଂପର୍କିତ ମାମଲରେ ନିର୍ଦ୍ଧାରିତ ହେଲା । ଏହି ମାମଲଟି ନୂତନ ଧରଣର ଥିଲା କିନ୍ତୁ ମାନ୍ୟବର କୋର୍ଟ ଏହାର ସମାଧାନ ଦକ୍ଷତାର ସହ କରିଥିଲେ ।

୧୯୫୭ ମସିହା ନଭେମ୍ବର ମାସରେ ୧୯୫୬ ମସିହା ହିନ୍ଦୁ ଉଚ୍ଚରାଜ୍ୟର ଆଇନ୍ ୧୪ ଧାରାର କାର୍ଯ୍ୟ ପରିସରକୁ ନିଷ୍ପତ୍ତି କରିବାଲାଗି କୋର୍ଟକୁ ଆହ୍ୱାନ ଦିଆଯାଇଥିଲା । ଏଥି ନିମନ୍ତେ ବସିଥିବା ଡିଜିଟାଲ ବେଞ୍ଚ ପାଟନା ଓ ମଧ୍ୟପ୍ରଦେଶ ହାଇକୋର୍ଟର ନିଷ୍ପତ୍ତିକୁ ଗ୍ରହଣ ନ କରି ଆଇନ୍ ୧୪ ଧାରା ପରିସର ସଂପର୍କରେ ଏକ ସ୍ୱାଧୀନ ମତ ବ୍ୟକ୍ତ କଲେ । (ସେ.ସି. ପଟେଲ୍ ଓ ଅନ୍ୟମାନେ ବନାମ ସତ୍ୟବାଦୀ ନାଉକାଣା ଓ ଅନ୍ୟମାନେ, ଏ.ଆଇ. ଆର. ୧୯୫୮ ଓଡ଼ିଶା, ୨୫) । ପରିଶେଷରେ ସୁପ୍ରିମ କୋର୍ଟର ଅନୁମୋଦନ ଲାଭ କଲା ପରେ ଏହି କୋର୍ଟର ଉକ୍ତ ମତ ବକାୟ ରହିଲା ।

ନିତ୍ୟ ରଂଚନ ବହିଦାର ବନାମ ରାଜ୍ୟ ସରକାର, ଏ.ଆଇ.ଆର. ୧୯୬୨ ଓଡ଼ିଶା, ୨୮, ଜଣେ ସରକାରୀ କର୍ମଚାରୀଙ୍କ ବିରୁଦ୍ଧରେ ଶୁଖି-କାଗତ ଅଭିଯୋଗ ଆଗତ ହୋଇଥିବା ଦୃଷ୍ଟିରୁ ସଂପୃକ୍ତ କର୍ମଚାରୀ ଜଣକ ଓକିଲ ନିଯୁକ୍ତ କରିପାରିବେ କି ନାହିଁ । ମୁଖ୍ୟ ବିଚାରପତିଙ୍କ ଅଧ୍ୟକ୍ଷତାରେ ଏହି କୋର୍ଟର ଏକ ଡିଜିଟାଲ ବେଞ୍ଚ ଉକ୍ତ ମାମଲଟିର ବିଚାରକରି ଏ ସଂପର୍କରେ ଆଇନ୍ ଯୋଷଣା କରିଥିଲେ ଯେ ଆଇନ୍ ସହ ଜଣାଶୁଣା ଜଣେ ଅଧିକାରୀ ଅନୁସନ୍ଧାନ କାର୍ଯ୍ୟ କରୁଥିବାରୁ ତଥା ବିଧିବଦ୍ଧ ପଦ୍ଧତି

ଅନୁସରଣ କରୁଥିବାରୁ, ଅପରାଧୀ ସରକାରୀ କର୍ମଚାରୀ  
 କଣିକ କଣେ ଓଡ଼ିଶା ସାହାଯ୍ୟ ନେବାପାଇଁ  
 ଅଧିକାରୀ ।

୧୯୭୧ ମସିହା ଜାନୁୟାରୀ ୯ ତାରିଖ ସନ୍ଧ୍ୟାରେ  
 ଯେତେବେଳେ କୌଣସି ବିଳମ୍ବ ବ୍ୟବସ୍ଥା କରି ରାଜ୍ୟପାଳ  
 ନିଜିତ ମହାମନ୍ତ୍ରୀଙ୍କର ଉପସ୍ଥାପନା କରୁଥିଲେ,  
 ସେତେବେଳେ ୧୯୭୧ ଜାନୁୟାରୀ ୧୦ ତାରିଖ ଦିନ  
 ଅନୁଷ୍ଠିତ ପଞ୍ଚାୟତ ସମିତି ନିର୍ବାଚନର ଦୈନିକ ସଂପର୍କ  
 ବାଦାମୁକାଦ ଉଠିଥିଲା । ଗୋଲକ ବିହାରୀ ବନାମ  
 ଓଡ଼ିଶା ରାଜ୍ୟ, ଏ. ଆର. ଆର. ୧୯୭୨ ଓଡ଼ିଶା, ୧  
 ମାମଲରେ ଏହି ପ୍ରଶ୍ନ ପରୀକ୍ଷା ହେଲା ଏବଂ କୋର୍ଟ  
 ଏହି କଟିକ ବୈଧାନିକ ପ୍ରଶ୍ନକୁ ବିଶ୍ଳେଷଣ କରିବା  
 ସମ୍ପର୍କରେ ମତପୋଷଣ କରିଥିଲେ ଯେ ଏହି ନିର୍ବାଚନ  
 ଦିନବନ୍ଧ ବ୍ୟବସ୍ଥା ଅନୁଯାୟୀ ହୋଇଥିବାରୁ, ଉକ୍ତ  
 ମାମଲଟି ରାଜ୍ୟପାଳଙ୍କ ଶାସନବର୍ଗ କାର୍ଯ୍ୟାଳୟ ସହ  
 ସଂପର୍କ ନୁହେଁ । ଏଣୁ, ନିର୍ବାଚନ ଅନୁଷ୍ଠିତ ହୋଇଥିବା  
 ତାରିଖ ଦିନ ମତା ପରିଷଦ କାର୍ଯ୍ୟ କରୁ ନ ଥିବାକୁ  
 ଭିତ୍ତିକରି ଉକ୍ତ ନିର୍ବାଚନ ସଂକ୍ରାନ୍ତରେ ଆପଣ ଇଠାଯାଇ  
 ନ ପାରେ ।

୮ କଣ ଯୁକ୍ତ ଓଡ଼ିଶା ବିଧାନ ସଭାକୁ ଅବମାନନା  
 କରିଥିବା ଯୋଗୁ ଦୋଷୀ ସାବ୍ୟସ୍ତ ହୋଇଥିଲେ ଏବଂ  
 ସେମାନଙ୍କୁ ହାକିମ୍ ପଠାଯାଇଥିଲା । ସେମାନେ  
 ବନ୍ଦୀ ପ୍ରତ୍ୟକ୍ଷାକରଣର ଏକ ସମାବେଶପାଇଁ ଦରଖାସ୍ତ  
 କରିଥିଲେ । ଏହି ହାଇକୋର୍ଟ ସୁଶାନ୍ତ କୁମାର ସିଂହ  
 ବନାମ ଓଡ଼ିଶା ବିଧାନ ସଭାର କାଟସ୍ତ ଓ ଅନ୍ୟମାନେ  
 ଏ. ଆର. ଆର. ୧୯୭୩ ଓଡ଼ିଶା, ୧୧୧ ମାମଲରେ ଆଦେଶ  
 ଦେଇ କହିଥିଲେ ଯେ ସତ୍ତାବସାନ ହେବାପରେ ଅଟକ  
 ରଖିବାପାଇଁ ବିଧାନ ସଭା ହକଦାର ନୁହନ୍ତି ।

ଭିକାରୀ ସାହୁ ବନାମ ଓଡ଼ିଶା ରାଜ୍ୟ ଓ ଅନ୍ୟମାନେ,  
 ଆର. ଏଲ. ଆର. ୧୯୭୫ କଟକ, ୮୪୩ ମାମଲରେ  
 ଓଡ଼ିଶା ର-ସଂସାର ଆଇନ୍ ପ୍ରତି ଆପଣ ଉଠିଥିଲା ।  
 ଏହି କୋର୍ଟ ପୂର୍ବ ମାମଲଗୁଡ଼ିକ ପ୍ରତି ଦୃଷ୍ଟି ଦେଇ ଏକ  
 ବାସ୍ତବ ଦୃଷ୍ଟିକୋଣରୁ ସଂପର୍କ ପ୍ରଶ୍ନଟିର ବିଶ୍ଳେଷଣ କରିଥିଲେ  
 ଓ ସେଥି ନିମନ୍ତେ ପ୍ରଶାନ୍ତ ବିଧିର ଭାବମୂର୍ତ୍ତିକୁ ବଦାୟ  
 ରଖାଯାଇଥିଲା ।

ସବିତ୍ର ଏହି କୋର୍ଟର ଆକାର ଅପେକ୍ଷାକୃତ ଛୋଟ,  
 କିନ୍ତୁ ସୁସ୍ପଷ୍ଟ ପ୍ରଶ୍ନ ନିର୍ଦ୍ଧାରଣ କରି ଏଠାକୁ ଆସିଥାଏ ।  
 ଏ ସଂକ୍ରାନ୍ତରେ ଅନେକ ସମସ୍ୟା ଏହି କୋର୍ଟରେ  
 ସମ୍ପର୍କ ଅର ପାଇଁ ଉଠିଛି । ସୂଚନା କୋର୍ଟ  
 ଯେଉଁ ମାର୍ଗଦର୍ଶୀ ନୀତି ସୂଚନା ଦେଇଛନ୍ତି, ଏହି କୋର୍ଟ  
 ତାହାକୁ ଅନୁସରଣ କରିଛନ୍ତି । ନ୍ୟାୟାଧିକରଣର  
 ଗୁଣ୍ୟ ବାଣୀରୂପ ହେଲା:-

(କ) ଏହା ହେଉଛି ସଂସାର ଶାସନର ନ୍ୟାୟ-  
 ମାନଦଣ୍ଡ ।

ଉକ୍ତ ସମ୍ପର୍କ ୧୪

(ଖ) ଏହା ମୌଳିକ ଅଧିକାର ଓ ସାମାଜିକ  
 ନ୍ୟାୟର ନୀତି ନିୟମ ମଧ୍ୟରେ ଗାରସାମ୍ୟ  
 ରକ୍ଷା କରେ ।

(ଗ) ଏହା ରାଜ୍ୟରେ କାର୍ଯ୍ୟ କରୁଥିବା ସମସ୍ତ  
 ପ୍ରାଧିକାରୀବର୍ଗକୁ ଆଇନର ସାମା ମଧ୍ୟରେ  
 ରଖେ ।

(ଘ) ଏହା ପ୍ରଶାସନୀୟ ନ୍ୟାୟାଧିକରଣଗୁଡ଼ିକୁ  
 ନିୟନ୍ତ୍ରଣ କରେ, ଏବଂ

(ଙ) ଏହା ରାଜ୍ୟ ଓ ଜନସାଧାରଣଙ୍କ ମଧ୍ୟରେ  
 ବାଦାମୁକାଦ ସାମାଧାନ କରେ । ଅଦାଲତୀ  
 ସମୀକ୍ଷା ଆଇନ୍ ଧାରାର ଏକ ଆଦର୍ଶବାଦୀ  
 ଅଂଶ । ଏହି କ୍ଷମତା ବ୍ୟତିରେକ ଉକ୍ତ  
 ଗୁରୁତାର କର୍ତ୍ତବ୍ୟ ସଂପାଦନ କରିବା  
 ଅଦାଲତୀ ପକ୍ଷେ ସମ୍ଭବପର ନୁହେଁ ।

ଏକଦା ରୋସୋ ପାଇଣ୍ଟ୍ ଦର୍ଶାଇଥିଲେ:-

“ଆଇନ୍ ନିଷ୍ପତ୍ତୟ ଶିର ରହିବା ଆବଶ୍ୟକ  
 ନେବେ ଏହା କେବେ ଘାଣ୍ଟ ହୋଇ ନପାରେ ।

କର୍ତ୍ତବ୍ୟ ପ୍ରାକ୍ ପର୍ତ୍ତର ମଧ୍ୟ କହିଥିଲେ:-

“କୌଣସି ବିଶ୍ୱରାଜ୍ୟ ସମୟକୁ ଶିର ରଖି  
 ପାରିବେ ନାହିଁ” । ବିଶ୍ୱରାଜ୍ୟ ହୋମସ୍ ତାଙ୍କର  
 ପ୍ରସିଦ୍ଧ ପୁସ୍ତକ “ଦି କମିନ୍ ଲ” ରେ ଲେଖିଛନ୍ତି:-

“ଏହା ସତ୍ୟ ଯେ ଆଇନ୍ ସଦାସର୍ବଦା ସମୀପବର୍ତ୍ତୀ  
 ହୋଇଥାଏ ଏବଂ କଦାପି ସଂଗତିରେ ପହଞ୍ଚିପାରେ ନାହିଁ;  
 ଏକ ଦିଗରେ ଏହା ଚିରଦିନ ଗୁଣି ନୂତନ ନୀତି ନିୟମକୁ  
 ଗ୍ରହଣ କରିଥାଏ ଏବଂ ଅପରପକ୍ଷେ ସଦାକେଳେ  
 ବିରୋଧ ଭାବେ ପୁରାତନକୁ ଧାରଣ କରିଥାଏ  
 ଯାହାକି ଅତ୍ୟାବଧି ଅଗ୍ରଗୁଣ ହୋଇନାହିଁ କିମ୍ବା ଆବରଣ  
 ପରିତ୍ୟାଗ କରିପାରିନାହିଁ ।”

ଓଡ଼ିଶା ହାଇକୋର୍ଟର କାର୍ଯ୍ୟକଳାପରୁ ପ୍ରତୀକ୍ଷାମାନହୁଏ  
 ଯେ, ଉକ୍ତ ମହାନ ନୀତି ନିୟମଗୁଡ଼ିକୁ କେବେ ପାଶୋରି  
 ଦିଆଯାଇନାହିଁ । ପବିତ୍ର ଆସନରେ ବସୁଥିବା  
 ସତ୍ୟକ ବିଶ୍ୱରାଜ୍ୟ ସିଏରସ୍ ବନାମ ଡିଲ୍ ନିଟେର,  
 ୧୮୪୭ (୩) ଏ. ଏମ. ଓଆର., ୧୮ ମାମଲରେ  
 କର୍ତ୍ତବ୍ୟ ହୋମସନ, ଯେଉଁ ମତବ୍ୟକ୍ତ କରିଛନ୍ତି, ତାହା  
 ଭୁଲି ନାହାନ୍ତି ।

“କଣେ ବିଶ୍ୱରାଜ୍ୟ ନିଜେ ଭୁଲ କରି ପାରନ୍ତି  
 ବୋଲି ଜାଣିବା ପାଇଁ ସତ୍ୟ ବିଷୟ ହେବା ଉଚିତ୍  
 ଏବଂ ସେଥିପାଇଁ ବିଶ୍ୱାସ କରିବା ସକାଶେ ସଦା  
 ସର୍ବଦା ପ୍ରସ୍ତୁତ ହୋଇ ରହିଥିବେ; ସମସ୍ତ ପ୍ରକାର  
 ବିବେଚନାର ଅହଙ୍କାରକୁ ପରିତ୍ୟାଗ କରିବା  
 ପାଇଁ ଅତୀତ ମହାନ ତଥା ସତ୍ୟ ହୋଇ-  
 ଥିବେ ଏବଂ ପରିଣତି ଯାହା ହେଲେ ସୁଦ୍ଧା  
 ସତ୍ୟାନୁସରଣ କରୁଥିବେ ;



ଏବଂ ନିଜର ଦୋଷ ଚିତ୍ତିଗୁଡ଼ିକ ସ୍ୱୀକାର କରିବା ପାଇଁ ଯଥେଷ୍ଟ ସାହସୀ ହୋଇଥିବେ ।”

ପ୍ରସଙ୍ଗକ୍ରମେ ଇର୍ଷ୍ଟ ଡେନିଂ ଏମ. ଆର. ଧାବନଙ୍କର “ସୁପ୍ରିମ୍ କୋର୍ଟ ଅଫ ଇଣ୍ଡିଆ” ପୁସ୍ତକର ମୁଖବନ୍ଧରେ ଯେଉଁ ସୂଚନା ଦେଇଥିଲେ ତାହା ମଧ୍ୟ ଉଦ୍ଧୃତ ହେବା ଉଚିତ ।

“ଆଇନ୍ କେବେହେଲେ ନିଶ୍ଚଳ ଅବସ୍ଥାରେ ରହେ ନାହିଁ । ଏହା ଅବିରତ ଗତି କରୁଥାଏ । ଅରେ ଏହା ସ୍ୱୀକୃତ ହେଲେ, ବିଗ୍ରହପତିଙ୍କର କର୍ତ୍ତବ୍ୟ ଏକ ଉଚ୍ଚ ସ୍ତରକୁ ଗୁଣିଯାଏ । ସମୟର ଆବଶ୍ୟକତାକୁ ଯଥା ସେବା କରିବା ନିମନ୍ତେ ସେ ବିବେଚନାର ସହ ଆଇନକୁ ଛାଡ଼ିରେ ପକାଇଥାନ୍ତି । ସାମଗ୍ରିକ ଗଠନ ବିଷୟରେ ଚିନ୍ତା ନ କରି କାମ ନରୁଥିବା ଜଣେ ସାଧାରଣ ମିଥ୍ୟା ଯେପରି ଭ୍ରମା ଉପରେ ଭ୍ରମା ଖଞ୍ଜି ଗୁଣୁଥାଏ, ବିଗ୍ରହପତି ସେଭଳି ଜଣେ ସାଧାରଣ ମିଥ୍ୟା ହେବା ଉଚିତ ନୁହେଁ । ସମାଜ ନିମନ୍ତେ ସମଗ୍ର ପ୍ରସାଦତ୍ତର ଗଠନ ବିଷୟରେ ଚିନ୍ତାକରି ସେ ଜଣେ ସପତି ହେବା ଉଚିତ । ଆଇନର ବ୍ୟବସ୍ଥା ହେଉଛି କ୍ଷମତାପତ୍ର, ସାଧ୍ୟା ତଥା ନ୍ୟାୟପତ୍ର । ଏକ ସଭ୍ୟ ସମାଜ ତାଙ୍କର କାର୍ଯ୍ୟ ଉପରେ ହିଁ ନିର୍ଭର କରିଥାଏ ।

ଏହି କୋର୍ଟ ଅଧିକାରୀ କର୍ତ୍ତୃତ୍ୱର ସହ ଅବିରତ ଭାବେ ସମାଜର ସେବା କରି ଆସୁଛି, ଯାହାର କାର୍ଯ୍ୟକ୍ରମ ସଂପର୍କରେ କୌଣସି ପ୍ରଶ୍ନର ଆବଶ୍ୟକ ହୁଏ ନାହିଁ ଏବଂ ଏହି କୋର୍ଟରେ ନିଯୁକ୍ତ ପ୍ରତ୍ୟେକ ବିଗ୍ରହପତି ତାଙ୍କର କାର୍ଯ୍ୟଭାରର ଦାୟିତ୍ୱକୁ ସୁରକ୍ଷା ରଖିଥାଆନ୍ତି ଯେ - “ସେ ଭାରତର ସାର୍ବଭୌମତ୍ୱ ଓ ଅଖଣ୍ଡତାର ସୁରକ୍ଷା କରିବେ; ସେ ସଂସଦିୟ ଓ ବିଶ୍ୱାସର ସହିତ ଓ ତାଙ୍କର ଭରମ ଦକ୍ଷତା, ଜ୍ଞାନ ଓ ନ୍ୟାୟ ବିଗ୍ରହ ସହିତ ଭୟ କିମ୍ବା ଅନୁଗ୍ରହ, ମମତା କିମ୍ବା ମଦ ଅଭିଳାଷ କିମ୍ବା ତାଙ୍କ କାର୍ଯ୍ୟକ୍ରମର କର୍ତ୍ତବ୍ୟ ସଂପାଦନ କରିବେ ଏବଂ ସେ ସମ୍ବିଧାନ ଓ ଆଇନଗୁଡ଼ିକର ସୁରକ୍ଷା କରିବେ ।”

ଯେଉଁମାନେ ଏହି ବ୍ୟବସ୍ଥାର ଛାତ୍ର ମଧ୍ୟରେ ଅଛନ୍ତି ତଥା ଯେଉଁମାନେ ସମାଜର ସମାସକ, ବିଗତ ଏକ ଶତାବ୍ଦୀର ଅଧିକ ବର୍ଷ ପୂର୍ବେ ଇଣ୍ଡିୟ ଷୋରିଙ୍କ ଅଭେଷିକ୍ରିୟା ବହୁତାରେ ଚାହିଁଲେ ଡ୍ରେକ୍ସର ଯାହା କହିଥିଲେ, ତାହାକୁ ସେମାନେ ନିଶ୍ଚୟ ସୁରକ୍ଷା ରଖିଥିବେ :—

“ମହାଶୟ ! ମଣିଷ ମାତ୍ରେ ହିଁ ନ୍ୟାୟ ପାଇବା ପାଇଁ ବିଶେଷ ଆଗ୍ରହୀ । ଏହି ସୂତ୍ରରେ ହିଁ ସଭ୍ୟ ସମାଜ ଓ ସଭ୍ୟ ଦେଶଗୁଡ଼ିକ ଏକତ୍ର ବନ୍ଧା । ଯେଉଁଠି ନ୍ୟାୟ ଦେବାଳ ମନ୍ଦିର ରହିଛି ଏବଂ ତାହା ଯଥାର୍ଥ ଭାବରେ ସମ୍ମାନିତ ହେଉଛି, ସେଇଠି ରହିଛି ସାମାଜିକ ନିରାପଣ, ସୁଖ ସ୍ୱାସ୍ଥ୍ୟ ଓ ମାନବ ଜାତିର ଭଲତା ଓ ପ୍ରଗତିର ମୂଳଦୁଆ ଏବଂ ଯେଉଁ ବ୍ୟକ୍ତି ଏହି ଭିତ୍ତିଗୁଣି ଉପରେ ଉପଯୋଗିତା ଓ କୃତ୍ରି ସହକାରେ କର୍ମ କରିଯାଏ, ଯେ ଏହାର ମୂଳଭୂମି ନିର୍ମୂଳ ରଖେ, ଏହାର ସ୍ତମ୍ଭଗୁଡ଼ିକୁ ସୁଦୃଢ଼ କରେ, ନ୍ୟାୟାଳୟର ଅଭ୍ୟନ୍ତରକୁ ( entablatures ) ସୁସଜ୍ଜିତ ରଖେ କିମ୍ବା ଏହାର ମହାନ ଗନ୍ତୁକକୁ ଆକାଶର ଭିତର ସ୍ତରକୁ ଉଠାଇ ନିଏ, ତାହାର ସୁନାମ, ସୁଖ୍ୟାତି ଏବଂ ଚରିତ୍ରବରା ମାନବ ସମାଜ ଥିବା ପର୍ଯ୍ୟନ୍ତ ଅମର ହୋଇରହେ ।”

ଆସନ୍ତୁ, ଆମେ ସମସ୍ତେ ଆଶାବାଦୀ ହୋଇ ପ୍ରାର୍ଥନା କରିବା ଯେ, ଏହି ମହାନ ଅନୁଷ୍ଠାନ ନିର୍ବାହ ସମାଜର ସେବା କରି ଗୁଣୁଥିବ ଏବଂ ଜନସାଧାରଣଙ୍କ ଆଶା ଓ ଆକାଂକ୍ଷା ପୂରଣ କରିପାରିବ । ପ୍ରତ୍ୟେକ ହୃଦୟଙ୍ଗମ କରନ୍ତୁ ଯେ, ଏହି ହାଇକୋର୍ଟ ଜନସାଧାରଣଙ୍କ ସୁରକ୍ଷା ନିମନ୍ତେ ଉଦ୍ଦିଷ୍ଟ ଏକ ସାମାଜିକ ଅନୁଷ୍ଠାନ ଏବଂ ଧନୀ ଏବଂ ଦରିଦ୍ର ପ୍ରତ୍ୟେକଙ୍କ ସ୍ତୁତି ଏହାର ଦ୍ୱାର ସର୍ବଦା ଉନ୍ମୁକ୍ତ । ○○

କଠିନ ପରିଶ୍ରମ, ଅକ୍ୱାଳ ଉଦ୍ୟମ ବ୍ୟକ୍ତିଗତ ଜୀବନର ସାଫଲ୍ୟ ପାଇଁ ଯେତିକି ଆବଶ୍ୟକ, ଜାତୀୟ ଜୀବନର ସାଫଲ୍ୟ ପାଇଁ ସେତିକି ଆବଶ୍ୟକ । ଭାରତର ସମସ୍ତ ନୀତିଶାସ୍ତ୍ରର ଗୋଟିଏ ଉପଦେଶ—ଯତ୍ନ କର । ପରିଶ୍ରମ କର । ଶୋଭଣ ପୁସ୍ତକ ଭାଗ ନାହିଁ, ଶୋଭିତା ହିଁ ହର ମୁହଁରେ ମୁଗ୍ଧ ଆସି ପଶିଯାଏ ନାହିଁ ।

ଜାନକୀ ବଲୁଭ ପଟ୍ଟନାୟକ

**STATEMENT ABOUT OWNERSHIP AND OTHER PARTICULARS  
ABOUT THE UTKAL PRASANGA**

FORM IV

(See Rule 8)

1. Place of Publication .. Bhubaneswar
2. Periodicity of its publication .. Monthly
3. Printer's name .. Shri D. K. Rout, for and on behalf of the Government of Orissa.
- Nationality .. Indian
- Address .. Director of Printing, Stationery and Publication, Orissa, Cuttack, Pin-753010
4. Publisher's name .. Shri M. K. Rao, for and on behalf of the Government of Orissa.
- Nationality .. Indian
- Address .. Director of Information & Public Relations & Joint Secretary to Government of Orissa, Information & Public Relations Department, Bhubaneswar, Pin-751001.
5. Chief Editor's name .. Shri S. Champatiray
- Nationality .. Indian
- Address .. Chief Editor, Information & Public Relations Department, Government of Orissa, Bhubaneswar, Pin-751001.
6. Name and address of individuals who own newspaper and partners or shareholders holding more than one per cent of the total capital. Government of Orissa.

I, Shri M. K. Rao, Director of Information & Public Relations & Joint Secretary to Government, Information & Public Relations Department hereby declare that the particulars given above are true to the best of my knowledge and belief.

M. K. RAO  
Signature of Publisher

**ବର୍ଷ ବିନ୍ୟାସ**—ଉତ୍କଳ ଗୋଧୂମ ରଙ୍ଗରେ କାଷ୍ଠତଣ୍ଡୁଳା ଧଳା ଏବଂ ବାହିନ ରଙ୍ଗର ସଂଯୋଗରେ ଚିତ୍ରିତ ପ୍ରସ୍ତୁତ ହୋଇଛି ।

**ରୂପ କଳ୍ପନା**—ସ୍ୱେଦ-କରୁଣା-ବାସନ୍ତୀର ଦିବ୍ୟରସରେ ଅପୂତା, ପ୍ରସାଦୀନା ମାତୃତାର ଚିତ୍ର । ସର୍ବଦା ମନୁଷ୍ୟା ମା ପୁରୀ । ଏ ପୁସ୍ତିକାଟି ମାନବ ଜାତି ସତେ ବା ତାର ପୁଅ, ଝିଅ, ନାତି, ନାତୁଣୀ, ଅଣନାତି, ପଣନାତିକୁ ନେଇ ଅତି ବିସ୍ତୃତ ପରିବ୍ୟାପ୍ତ ପରିବାର । ପରିପୂର୍ଣ୍ଣ ଦୁର୍ଗନ୍ଧର ସପତ ମାତୃତା ସେମାନଙ୍କୁ ଦେଖି ଲଜସିତ ହେବାର ଚିତ୍ର ।

କେବଳ ମଣିଷହିଁ ସତେତନ ଭାବରେ ନିଜକୁ ନିଜେ ଉଦ୍ଧମଣ କରିବାର ପ୍ରୟାସ କରିଥାଏ । ନିଜକୁ ଅତିକ୍ରମଣ କରିବାର ଅର୍ଥ ସ୍ୱାର୍ଥସୀମାକୁ ଉଲ୍ଲଙ୍ଘନ କରିବା । ଦୟା, କରୁଣା, ମମତାବୋଧରେ ହିଁ ସେ ବିସ୍ତୃତ ହୋଇ ଅପରକୁ ଆପଣାର କରିନିଏ । ଅପର ସଭାବତଃ ସତସ୍ତ ଏବଂ ବିଚ୍ଛିନ୍ନ । ଏ ପର୍ଯ୍ୟନ୍ତ ଯୁଗାବିଧିବ୍ୟାପୀ ସଂଗ୍ରହ ପରେ ପୁଣି କେହି ହେଲେ ଅପରକୁ ସମ୍ପୂର୍ଣ୍ଣ ରୂପେ ଏବଂ ସ୍ୱାଭାବିକ ଭାବରେ ଆପଣାର କରିପାରି ନାହିଁ । ଧର୍ମ, ଦର୍ଶନ, ସଂସ୍କୃତି ବହୁବିଧ ଉପାୟରେ ଏ ଦୁର୍ଲଭ୍ୟ ବ୍ୟବଧାନକୁ ପାରି ହୋଇଯିବା ପାଇଁ ଆଚରଣ ବିଧି ପ୍ରଣୟନ କରିଯାଇଛନ୍ତି । ସେ ସମସ୍ତକୁ ସଂଯୋଗ କରି ଜୀବନରେ ବର୍ଷା ଶିଖିବା ଏ ପର୍ଯ୍ୟନ୍ତ ସର୍ବତୋଭାବେ ସମ୍ଭବ ହେଲା ନାହିଁ ।

ଗୋଟିଏ ମାତ୍ର ଉପାୟରେ ତାହା ସମ୍ଭବ ହୋଇପାରେ ବୋଲି ଆଶା ହେଉଛି । ଅତି ନିଷପତ, ସ୍ୱାଭାବିକ, ସାହଜ ବାସନ୍ତୀରେ ଏ ଉଦ୍ଧମଣ ଘଟି ଆସିଛି । ଅନ୍ୟ ପର୍ଯ୍ୟାୟର ସ୍ତେମରେ କିଛି ଯୁକ୍ତି, କିଛି ପକାଉଁସି ରହିଯାଏ, କିନ୍ତୁ ନିର୍ମଳ ମାତୃସ୍ନେହର ବିକଳ ନାହିଁ । ତାହାହିଁ ସମଗ୍ର ଜୀବଜଗତକୁ ଧାରଣ କରି ଆସିଛି । ଅଳ୍ପତ ଦୃଷ୍ଟି-ସହିଷ୍ଣୁତାରେ ଜୀବନର ଆଦିମସ ଏଇ ସତ୍ୟ-ନିସ୍ତୃତ ଦୁର୍ଗନ୍ଧଧାର ।

ମଣିଷ ଯେଉଁ ପରିମାଣରେ ନମନୀୟ, କ୍ଷମାଶୀଳ, ସଂବେଦନଶୀଳ, ଦୟାକୁ ଏବଂ ସ୍ତେମ-ସ୍ତବଣ ହୁଏ, ସେହି ପରିମାଣରେ ତା ଭିତରେ ଲୁଚି ରହିଥିବା ଏଇ ଦୁର୍ଗନ୍ଧଧାର ସେନାୟିତ ହୋଇ ତାକୁ କୋମଳ, ସ୍ୱିର୍ଣ୍ୟ-ମଧୁର କରିଥାଏ ।

ଦେବ-ଦାନବ-ମାନବ—ସଗ୍ରିଙ୍କୁ ଅକୃପଣ ଲଜନ କରି ଆସିଛି ଏଇ ଦୁର୍ଗନ୍ଧଧାର ଅନେକ ସମୁଦ୍ର ଝଡ଼ବର୍ଷା ଏବଂ ଲାଠିର ସଂଗ୍ରହ ପରେ ଫେରି ଆସିଥିବା କ୍ୱାନ୍ତ ପକ୍ଷୀ ପାଇଁ ନିଜପରି ସେ ଅପେକ୍ଷା କରି ଆସିଛି । ସମସ୍ତ କ୍ଷତ୍ର ପ୍ରଲେପ-ଶୀତଳ କରି ଆସିଛି । ସବୁ ଅପରାଧକୁ କ୍ଷମାକରିଛି । ସବୁ ବେଦନାକୁ ଧାରଣ କରିଛି । ସର୍ବସଂହା ଧରିକ୍ରୀ ପରି ସେ ସମସ୍ତଙ୍କର ପାଳନ କରୁଛି । ସେ ମମତା, ଦୟା, କ୍ଷମା ରୂପିଣୀ ଶାକମରା ଜନନୀ । ତାର ଦୃଷ୍ଟିରେ ଆମେ ସମସ୍ତେ ଅହରହ ଅପରାଧ କରୁଥିବା, ସର୍ବଦା ନିଷିଦ୍ଧ ଅକ୍ଷରରେ ପ୍ରବେଶ କରି କ୍ଷତ ବିକ୍ଷତ ହେଉଥିବା କଳହ ଯୁଦ୍ଧ ବିଗ୍ରହ କରି ସତସ୍ତ ହେଉଥିବା ଗୁଡ଼ିଏ ଅବୋଧ ଶିଶୁ । ସମଗ୍ର ମାନବ ଜାତି ତାର ଶିଶୁ ପରିବାର ।

ତାର ଦୁର୍ଗନ୍ଧଧାର ଆମ ଧମନୀରୁ ସମସ୍ତ ବିଷ ହରଣ କରୁ, ଆମକୁ ସ୍ୱିର୍ଣ୍ୟ ଦୃଷ୍ଟି ପ୍ରଦାନ କରୁ : ଆମେ ନିଜକୁ ସ୍ୱାଭାବିକ ଅତିକ୍ରମଣ କରି ପରସ୍ପରକୁ ଶିଶୁପୁରୁଷ ସରଳତାରେ ଆପଣାର କରିନେଇ; ଆମ ଚେତନାରେ ନୂତନ ସୂର୍ଯ୍ୟୋଦୟ ପ୍ରଭୁ ଏବଂ ରିପିୟାଲ ପୃଥିବୀ କେବଳ ପୁରୁ ଏବଂ ଶିଶୁର ହସରେ—ଏହାହିଁ ତ ଆମର ସ୍ୱପ୍ନ । ଏତେକାଳ ଧରି ତାହା ସପ୍ନ ହିଁ ରହି ଆସିଛି । ଆଉ କେତେକାଳ ସେପରି ରହିଥିବ—ସୁଦୂର, ଅପହଞ୍ଚିତ, ଅବାସ୍ତବ ଧୂମରୂପ ହୋଇ ?

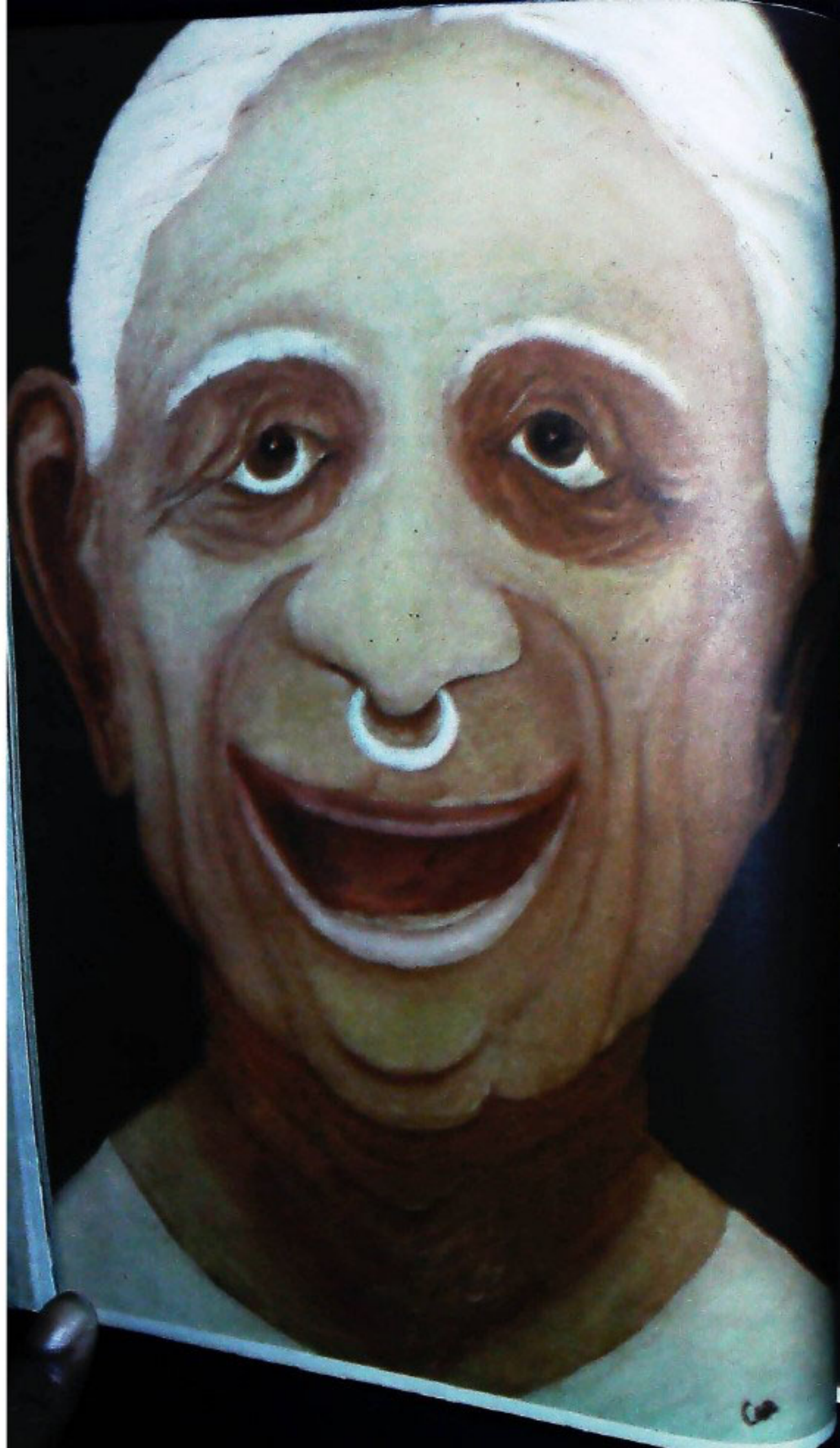

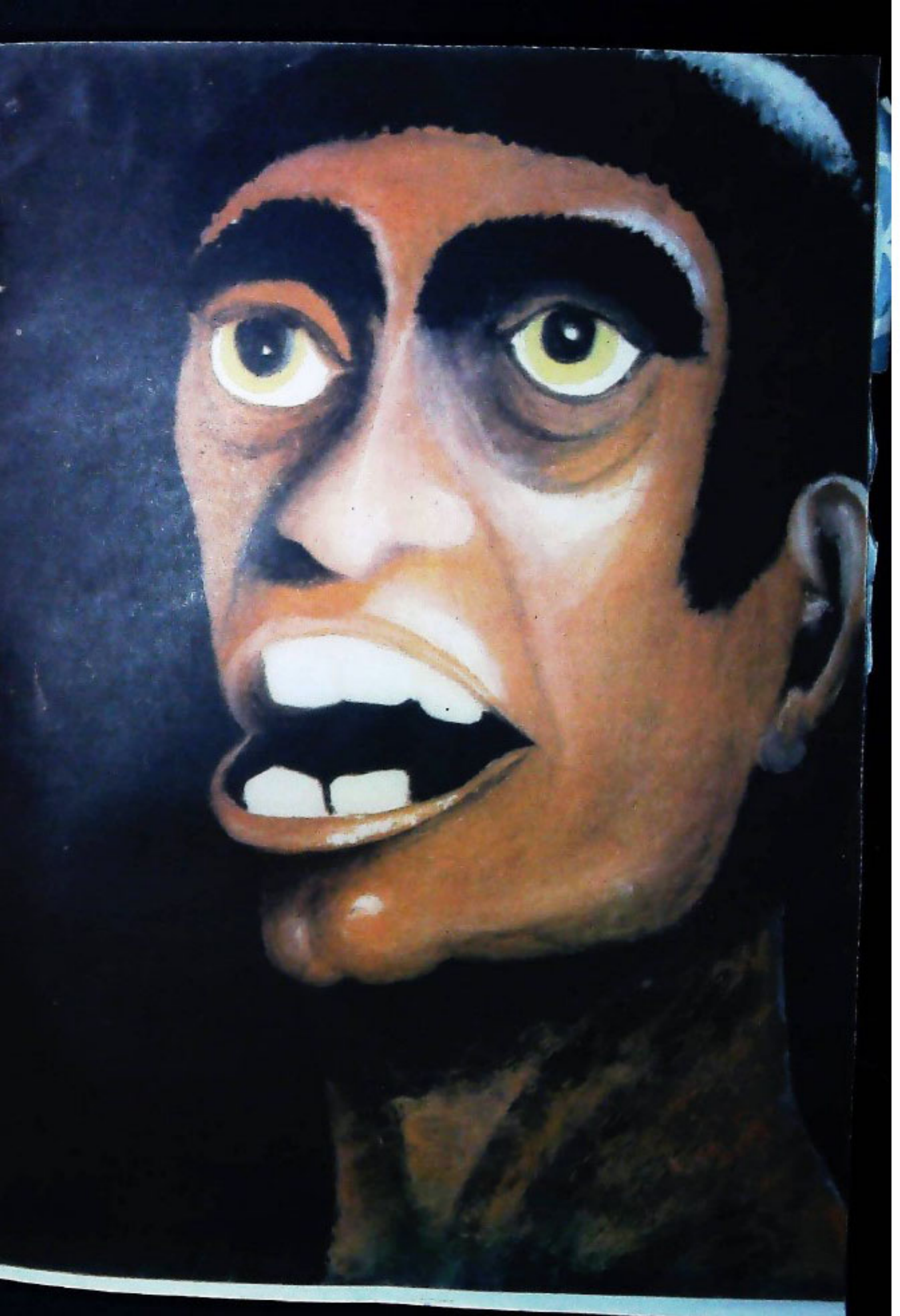

# ହୃଦୟର ଅଭିବ୍ୟକ୍ତି

**ତର୍ଥ ଜିନିଷାଦ**—ଅଗ୍ରେୟ ରକ୍ତବର୍ଣ୍ଣ ସହିତ ସମସ୍ତେ କଳାରଙ୍ଗ ଏବଂ ହଳଦିଆ, ଧଳା ରଙ୍ଗ ମିଶି ଚିତ୍ରଟି ସୃଷ୍ଟ ହୋଇଛି ।

**ରୂପ କଳନା**—ମଣିଷ ଭିତରେ ସଜନ ଅଧିବାସ ଜନ୍ମଦିବା ଜନ୍ମଟି ସବୁବେଳେ ହିଂସ୍ର, ଆରଣ୍ୟକ ଏବଂ ବନ୍ଦୁଶାଳୀ । ଚିତ୍ରରେ ଏଇ ହିଂସ୍ରତାକୁ ପ୍ରକାଶ କରିବାକୁ ଚେଷ୍ଟା କରାଯାଇଛି । ରୂପ ମାଧ୍ୟମ ଗୋଟିଏ ଚତୁର୍ଥ—ଯାହାର ଆଖି ବାଦ ଆଖି ପରି ହଳଦିଆ, ଯେ ଜୋଧରେ ଗର୍ଜନ ବସୁଛି । ଯାହାର ଛୋଟ ନୂଆଣିଆ କପାଳ ନିର୍ଦ୍ଦୋଷ ଅହଂକାରର ପତୀଳ, ମାଂସପେଣାରେ ପରିବ୍ୟକ୍ତ ଗଳ ଦେଖ, ଅମୀତ ଜାତକ ଶକ୍ତିର ସୂଚକ । ସମଗ୍ର ରୂପଟି ଅବାଧ୍ୟ, ଅରଣ୍ୟ ଜାତକ ହିଂସ୍ରତାର ଚିତ୍ର ।

ଆତ୍ମଗୁଣା କରିବା ପ୍ରତ୍ୟେକ ପ୍ରାଣୀର ମୌଜିକ ପ୍ରକୃତି । ସେଥିପାଇଁ ବଞ୍ଚିବା ଏବେ ସଂଗ୍ରସ୍ତମୟ ଏବଂ ନିଜକୁ ରକ୍ଷା କରିବା ଅନ୍ୟକୁ ସଂହାର କରିବା ଏପରି ସମ ପର୍ଯ୍ୟାୟରୁକ୍ତ । ଏ ସଂଗ୍ରସ୍ତରେ ବଳବାନ ହିଁ ଦୁର୍ବଳକୁ ସଂହାର କରିଥାଏ । ଦୁର୍ବଳର ସୂଚକ ହିଁ ବଳବାନକୁ ବଳପ୍ରୟୋଗ କରିବାକୁ ଆହ୍ୱାନ କରିଥାଏ । ହିଂସ୍ର ଜୀବନର ସାଧାରଣତଃ ହିଂସ୍ର ଏବଂ ଭୟଙ୍କର ମୂର୍ତ୍ତ୍ୟୁରେ ହିଁ ଅବସାନ ଘଟିଥାଏ । ତଥାପି, କିନ୍ତୁ ପାଇଁ ହିଂସ୍ର ହେବା ଏକ ପ୍ରୟୋଗନ, ସୃଷ୍ଟିର ଦୁର୍ଲ୍ଲଭ ପ୍ରଣାୟନ ।

କିନ୍ତୁ ମଣିଷପାଇଁ ହିଂସ୍ରତା ଏକ ପୁରାତନ ଅଧିକ ନିଷ୍ପ୍ରୟୋଜନ ଅଭ୍ୟାସ । ସେ ବହୁ ଶତାବ୍ଦୀ କାଳ ଏଇ ହିଂସ୍ର ପଶୁକୁ ଅତିକ୍ରମ କରିବାପାଇଁ ପ୍ରୟାସ କରି ଆସିଛି । କିନ୍ତୁ ସେ ଭେଦନ ସତ୍ତ୍ୱା ଏ ପର୍ଯ୍ୟନ୍ତ ତା ତମତଳେ ଲୁଚି ରହିଛି ଏବଂ ଲଜା ଅନୁସାରେ ତା'ର ଶତା ବିକଶିତ କରି ବାହାରି ଆସୁଛି । ହିଂସ୍ରତା ମଣିଷପାଇଁ ଆତ୍ମଗୁଣାର ଆୟୁଧ ନୁହେଁ । ତାହା କେବଳ ଗୋଟାଏ ଅରୁଚ ରକ୍ତ ପିପାସା । ମଣିଷ ହିଁ ହତ୍ୟା କରି ଆନନ୍ଦ ମୁଗ୍ଧ କରାଯାଇ ଭାବିଥାଏ ଏବଂ ସେଥିପାଇଁ ହତ୍ୟା କରିଥାଏ । ସେ ତା'ର ହିଂସ୍ରତାକୁ ଅନ୍ୟର ସତ୍ୟ ପାଇଁ ନିଜର ପୌରୁଷ ବୀରତ୍ୱର ପ୍ରଦର୍ଶନ ପାଇଁ ପ୍ରୟୋଗ କରିଥାଏ । ଯାହାତାହା ବସ୍ତୁତ୍ୱିଏ ଅର୍ଥୁର ମହୋତ୍ସବ ଦେଖିବାକୁ ସେ ପୋଡ଼ିପକାଏ । ନାରୀଟିକୁ ସମୋର ନାନରେ ହାଣିପକାଏ । ହିଂସ୍ର ମଣିଷଟିଏ ହିଂସ୍ର ପଶୁକୁ ସୁଦ୍ଧା ପଶୁତ୍ୱରେ ବଳେଇ ଯାଏ !

ମଣିଷ ଏକପ୍ରକାର ମିଶ୍ର ଉପାଦାନର ପ୍ରାଣୀ । ସେ ତା' ଭିତରେ ଥିବା ବିଦେଶୀ, କ୍ଷମାଶୀଳ, କଳ୍ପଶାବ୍ଦିତ ଦେବ ସତ୍ତ୍ୱା ସହିତ ନିଜକୁ ଅଭିଳ ବୋଲି ଅନୁଭବ ନ କରିବା ଯାଏଁ ଏ ପଶୁ ସତ୍ତ୍ୱାକୁ ବସକରି ପାରିବ ନାହିଁ କିମ୍ବା ଭଦ୍ରବର୍ତ୍ତନର ଧାରାରେ ଗଢ଼ ହେବ ତାକୁ ବର୍ଜନ କରି ପାରିବ ନାହିଁ ।

ହିଂସ୍ରତା ଜୀବନର ଧର୍ମ ନୁହେଁ । ଏହାମଣିଷର ଏକ ଦୃଷ୍ଟପୂର୍ଣ୍ଣ ରାଜ୍ଞିର ସୂଚକ । ଏକ ଗରିଷ୍ଠ ନିର୍ଦ୍ଦୋଷତା, ଏକ ଦୁରପଲେୟ ଅଭ୍ୟାସ ।

ଗାର୍ବିତ, ଶ୍ରେୟମାୟିକ ଏବଂ ନିବନ୍ଧକାର,  
 ଉପାଧ୍ୟକ୍ଷ, ବର୍ତ୍ତୁ କ୍ରମବଦ୍ଧ,  
 ମହାବିଦ୍ୟାପତ୍ନୀ, କୁବଳେୟର

# ଓଡ଼ିଶା ଦେଶ ମିଶ୍ରଣର ଆଦିପର୍ବ

ଡକ୍ଟର ସତ୍ୟନାରାୟଣ ରାଜଗୁରୁ

ଓଡ଼ିଶାର ଯେଉଁ ତିନୋଟି ଜିଲ୍ଲା ୧୯୩୧ ସାଲ ବେଳକୁ ମାହାଜ ପ୍ରଦେଶରେ ରହିଥିଲା, ସେ ହେଉଛି ଗଞ୍ଜାମ, କୋରାପୁଟ ଓ ପୁରୀବାଣୀର ଏକ ଅଂଶ । ଓଡ଼ିଆମାନଙ୍କ ଏକତ୍ରୀକରଣ ପାଇଁ ୧୯୦୦ ଖ୍ରୀଷ୍ଟାବ୍ଦ ପୂର୍ବରୁ ଗଞ୍ଜାମରେ ପ୍ରଥମେ ଆଲୋଚନାସଭା ହେଉଥିଲା । କିନ୍ତୁ ଜଟିଳରେ, ମଧୁବାବୁ ( ମଧୁସୂଦନ ଦାସ )ଙ୍କ ଉଦ୍ୟମରେ ୧୯୦୩ ସାଲରେ 'ଉତ୍କଳ-ସମ୍ମିଳନୀ'ର ପ୍ରଥମ ଅଧିବେଶନ ପରେ ହିଁ ତାହା ଏକ ଜାତୀୟ ଆନ୍ଦୋଳନରେ ପରିଣତ ହେଲା । ସେଥିରେ ଦକ୍ଷିଣାପ୍ରଦେଶର ଓଡ଼ିଆ-ଭାଷୀ-ଅଧିକାଂଶକୁ ମିଶାଇ ଓଡ଼ିଶା ପ୍ରଦେଶ ଗଠନ ଦ୍ୱାରା ଦୃଢ଼ କର୍ତ୍ତବ୍ୟରେ ଉପସ୍ଥାପିତ କରାଗଲା । ଏଥିରେ ମାହାଜ ସରକାର ତଥା ଆନ୍ତର୍ମାନେ ବିଚଳିତ ହେଲେ । ବିଚିତ୍ରତାପୂର୍ଣ୍ଣ ମାହାଜ ଗୋଟିଏ ମୁଖ୍ୟ ପ୍ରଦେଶ ହୋଇଥିବାରୁ ସେଠା ସରକାରଙ୍କ ମତାମତ ଉପରେ ଭାରତ ସରକାର ବିଶେଷ ଧ୍ୟାନ ଦେଉଥିଲେ । ମାହାଜ ଗଠନର ଇଚ୍ଛା ଏହି ଧ୍ୟାନ ସମୟରୁ ପାଉନ ଉଠି ବ୍ରହ୍ମପୁରରେ ଆନ୍ତର୍ମାନଙ୍କ ପକ୍ଷରୁ ତାକୁ ପ୍ରତିଷ୍ଠା ଦେଖା-ଦେଲା । ସେଥିର ନିରାକରଣ ନିମନ୍ତେ ସୁରାଜ ଶରୀରାୟଣ ରଥ ଓ ଅନ୍ୟ କେତେକ ନେତୃମାନଙ୍କ ଓଡ଼ିଆ ତଥା ଗଞ୍ଜାମର କମିସନାରେ ମିଳିତ ହୋଇ 'ଆରା' ପତ୍ରିକା ମାଧ୍ୟମରେ ସେଠାର ଓଡ଼ିଆ-ସ୍ୱାର୍ଥ ରକ୍ଷା କାର୍ଯ୍ୟରେ ଲାଗି-ଥାନ୍ତି । ତଥାପି ପ୍ରକଳ ପରାଜାତ ମାହାଜ ସରକାର ତଥା ଆନ୍ତର୍ମାନଙ୍କ ସଙ୍ଗେ ଲଢ଼ିବା ତାଙ୍କ ପକ୍ଷେ ସମ୍ଭବ ହେଲାନାହିଁ । ଓଡ଼ିଆଙ୍କ ସଂଖ୍ୟା ୧୯୦୧ ସାଲରୁ ଆରମ୍ଭକରି ତିନୋଟି ଦଶନ୍ଧି ଭିତରେ ବହୁ ପରିମାଣରେ କମି ଆସିଲା । କିନ୍ତୁ ଆନ୍ତର୍ମାନଙ୍କ ସଂଖ୍ୟା ସେହି ପରିମାଣରେ ବଢ଼ିଗଲା । ସେତେବେଳେ ମାହାଜ ପ୍ରଦେଶର ଗଞ୍ଜାମ-ଜିଲ୍ଲା ସଙ୍ଗେ ଆଧୁନିକ ଆନ୍ତ୍ର ପ୍ରଦେଶର ଶିକାକୁଳ-ଜିଲ୍ଲା ମିଶିଥାଏ । ଓଡ଼ିଆ ଓ ତେଲୁଗୁ ଭାଷୀଙ୍କ ସଂଖ୍ୟା ମାହାଜ ଜନଗଣନା ହିସାବ (Census Records of Madras Presidency) ରେ ନିମ୍ନ ପ୍ରକାରେ ପ୍ରକାଶିତ ହୋଇଛି :-

### (ଗଞ୍ଜାମ ଜିଲ୍ଲା)

ସାଲ	ମୋଟ ଜନସଂଖ୍ୟା	ଓଡ଼ିଆ ଭାଷୀ	ତେଲୁଗୁ ଭାଷୀ
୧୯୦୧	୧୨,୮୮,୫୯୪	୧୨,୭୪,୯୭୫	୩,୪୨,୯୧୦
୧୯୧୧	୧୮,୭୦,୮୨୭	୯,୫୮,୭୭୧	୮,୩୯,୪୪୯
୧୯୨୧	୧୮,୩୫,୫୭୨	୯,୩୧,୭୯୦	୮,୪୧,୭୫୫

\* 'ସମାଜ', ପୃ ୧୦-୪-୧୯୨୫

ଉପରୋକ୍ତ ହିସାବରୁ ସ୍ପଷ୍ଟ ପ୍ରମାଣିତ ହୋଇଗଲା ଯେ, ମାହାଜର ଜନସମାଜା ବେଳେ ସେଠା ସରକାରଙ୍କ ଉର୍ଦ୍ଧ୍ୱରେ ହେଉ ବା ଅନ୍ୟ କାରଣରୁ ହେଉ ଓଡ଼ିଆମାନଙ୍କ ଦେଶ-ମିଶ୍ରଣ ଦାବୀ ପରାହତ କରିବାକୁ ଏପରି କାରସାଦି କରାଯାଇଛି । ୧୯୦୧ରେ ଓଡ଼ିଆଙ୍କ ସଂଖ୍ୟା ଯାହାଥିଲା, ୧୦ ବର୍ଷ ପରେ ତାହା ବଢ଼ିବା ବେଳେ ଥାଇ ମୂଳ ସଂଖ୍ୟାରୁ ୩ଲକ୍ଷ ୧୬ ହଜାର କମିଗଲା ; ପୁଣି ଅତି ଆଶ୍ଚର୍ଯ୍ୟକର ଭାବେ ତେଲୁଗୁ ସଂଖ୍ୟା ସେହି ଦଶବର୍ଷ ମଧ୍ୟରେ ୪ ଲକ୍ଷ ୯୭ ହଜାର ବଢ଼ିଗଲା । ଏଥିରେ କେନ୍ଦ୍ରସରକାର ପର୍ଯ୍ୟନ୍ତ ସମସ୍ତେ ତତସ୍ତ ଓ ବିସ୍ମିତ ହେଲେ, କିନ୍ତୁ କେହି କିଛି ପ୍ରତିକାର ବାଟ ପାଇଲେ ନାହିଁ । ଓଡ଼ିଆମାନେ ଖାଲି ପତ୍ରିକା ଓ ସଭାସମିତିରେ ଉଦ୍‌ବେଗ ପ୍ରକାଶ କରି ନୀରବ ହେଲେ । ତାଙ୍କ କଥା ବା ଶୁଣୁଛି କିଏ ? ଓଡ଼ିଆଙ୍କ ଆନ୍ଦୋଳନ କିନ୍ତୁ ଦୂର୍ଭିଳା ନାହିଁ । ଏଥିର କିଛିକାଳ ପରେ କଂଗ୍ରେସ ପକ୍ଷରୁ ଆନ୍ଦୋଳନ ସୂଚି କରିବାକୁ ଯାଇ ଉତ୍କଳମଣି ଗୋପବନ୍ଧୁ ବେହେରା, "ଗଞ୍ଜାମ ଓ ଜୟପୁର ଓଡ଼ିଆଙ୍କର ଦେଶମିଶ୍ରଣ ବିଷୟରେ ମତ ରୁଣ୍ଡିବା ଲାଗି ଫିଲିପ୍-ଡ଼ଫ୍ ଡ଼ବେଟ କଲେ, ଅଧିକୃତ ବିପୋର୍ଟ ଦେଲେ । ସମସ୍ତେ ବିଗ୍ରହିଲେ ଏହିଥର ଗଞ୍ଜାମ ଆଦିତ । ଏହି ସେପ୍ଟେମ୍ବରରେ ମିଶିବ, ନଭେମ୍ବରରେ ଗୋଷ୍ଠୀ ହେବ । ଆଉ ପଦର ଦିନରେ ଆସିବ । ଚିଡ଼ି-ସାହେବ ଯିବା ଆଗରୁ କରୁଥିଲେ ଯିତେ; ଏଇ ଅଇଲା ଅଇଲ ଏହିପରି ହଟତମିଆ ଲୋକଙ୍କ ହାଡ଼ିଆଦାର ଆସିବା ଭାଷା ଆଶା ମୋହ ମାଧୁରୀ ଏତେଦିନ ରାଗିଲା । ଏବେ ସମସ୍ତ ଅଣ୍ଡା । କଥା ପୂର୍ବ ତଥା ପରା-.....ଏରେ, ଯେ ଓଡ଼ିଆର ଭାଷା, ଆଖ୍ୟା, ଶିକ୍ଷା, ସାହିତ୍ୟ, ସଂସାର, ସାମା-ଜିକତା ଛମେ ଆସି ବିଲମ୍ବ, ଓଡ଼ିଆ ଅଧିକାରକୁ ଗୁପ୍ତ ହେଲାଣି । ଓଡ଼ିଆର ଜାତୀୟ ଶକ୍ତିରେ ଏ ଜାତୀୟ ଭାବ ହାସ୍ତ, ସର୍ବତ୍ର ଓଡ଼ିଆର ଆଖି ଫିଟି ଓଡ଼ିଆ ଆପଣାତ ପାଇବି ଦେଖ, ଦେଖକୁ ଜାଣୁ, ନିଜକୁ ଚିହ୍ନ । ଏହା ହେବେ ସରକାରଙ୍କ ଠାରୁ ଦେଶମିଶ୍ରଣ ଲୋଡ଼ା ହେବନାହିଁ ।"

୧୯୧୯ ସାଲ ଏପ୍ରିଲ ୧୯ ତାରିଖରେ ଉତ୍କଳ ସମ୍ମିଳନୀର ସଭାପତି ଆସନରୁ ସେ ଯେଉଁ ବାକୀ ଶୁଣାଇଲେ, ସେଥିରେ ଗୋପବନ୍ଧୁ ଓଡ଼ିଆ ଜାତିକୁ ଆଶ୍ୱାସନା ଦେଇ କହିଥିଲେ-

".....ଲାଭ ! ବହୁ ଦୂରରେ ଏହି ଯେ ନୀଳଗଡ଼ ଉପରେ ଧୂଳା ଉଡ଼ୁଛି, ତାହାରି ଉପରେ ନିଶାରିଣି ଚାଲିବାକୁ ହେବ ।

.....ବ୍ୟକ୍ତି ବିଶେଷର ଚ୍ୟାଗରେ ଛାଡ଼ାୟ ଶକ୍ତି ପ୍ରତିଷ୍ଠିତ ହେବ । ଉତ୍ତମାହି, ନିରାଶ ନାହିଁ, ମାତେ ମାତେ ନାଦରେ ଉତ୍କଳ-ଜନନୀ ଆତ୍ମମାନକୁ ଆଣିବାଦ କରୁଛନ୍ତି । ଓଡ଼ିଆକାଳି ନାନା ବାଧା ଦିଏ, କହୁ ଅତ୍ୟାଚାର ମଧ୍ୟରେ ଆଜି ଯେ ବଢ଼ିଅଛି, ଏହା ନିରର୍ଥକ ନୁହେଁ ।.....” ସେ ବର୍ଷ ପଞ୍ଚାବର ଜାଲିଆନାଓଧାଳାବାଗ ହତ୍ୟାକାଣ୍ଡରେ ମହାତ୍ମା ଗାନ୍ଧୀଙ୍କ ନେତୃତ୍ୱ ସାରା ଦେଶରେ ଘୋର ଉତ୍ତେଜନା ସୃଷ୍ଟି କରିଥିଲା । ଡାକଡ଼ ସରକାର ସେତିକି ବେଳେ ଶୋଚନୀୟ ଭାବେ ପ୍ରଶାସନିକ ସଙ୍କଟର ସମ୍ମୁଖୀନ ହୋଇଥିଲେ । ଗୋପବନ୍ଧୁଙ୍କ ପରି ନିଷ୍ଠାପର ନ-ଗ୍ରେସ ନେତାମାନଙ୍କ ଉଦ୍ୟମରେ ମହାତ୍ମା ଗାନ୍ଧୀଙ୍କଠାରୁ ଦରିଦ୍ର ନିଃସହାୟ-ଓଡ଼ିଆ ସହାନୁଭୂତି ଲାଭ କରିଥିବାରୁ ଫିଲିପ୍-ଡୁପ୍-କମିଶନ ନିଯୁକ୍ତ ହେଲା । ମାନ୍ୟ ପ୍ରଦେଶର ଓଡ଼ିଆ-ମାନେ ଓଡ଼ିଶାରେ ମିଶି ରହିବାକୁ ଚାହାନ୍ତି କି ନାହିଁ ଏ କଥା ସେମାନଙ୍କଠାରୁ ସ-ସ୍ପଷ୍ଟ କରି ଡାକଡ଼ ସରକାରଙ୍କୁ କମିଶନ ଜଣାଇଲେ ଯେ ଓଡ଼ିଶାରେ ରହିବାକୁ ସେମାନେ ଅତ୍ୟନ୍ତ ଇଚ୍ଛୁକ । ଏହାପରେ ବଡ଼ଲାଟଙ୍କ ଦସ୍ତରତ୍ୱ ୧୯୩୧ ସାଲରେ ନିମ୍ନୋକ୍ତ ଆଦେଶନାମା ଜାରିହେଲା:—

“ The Government of India with approval of the Secretary of State have decided to appoint a Committee to examine and report on the administrative, financial and other consequences of setting up a separate administration for the Oriya speaking people and to make recommendation regarding its boundaries in the event of separation ”  
 ସେହି କମିଟିରେ ଚେୟାରମ୍ୟାନ୍ ରୂପେ ଜଣେ ଆଇ. ସି. ଏସ୍ ଅର୍ସିସର ସାର ଏସ୍. ଡ଼ୋନେଲ (Sir S. O. Donnel) ନିଯୁକ୍ତ ହେଲେ । ପୁଣି ଆସାମର ଟି. ଆର୍. ପୁଜାନ ଏବ-ବନେର ଏଚ. ଏମ୍. ମେହେଟାଙ୍କୁ ସଭ୍ୟ ରୂପେ ସେଥିରେ ଗ୍ରହଣ କରାଗଲା । ବିହାରର ସର୍ବଦାନନ୍ଦ ସି-ହ ମଧ୍ୟ ଜଣେ ସହାୟକ ରୂପେ ରହିଥିଲେ । କିନ୍ତୁ ଗଞ୍ଜାମର ଗୋପାଳପୁରଠାରେ କମିଟିର ଯେଉଁ ବୈଠକ ବସିଲା, ସେଥିରେ ସେ ଯୋଗ ଦେଇ ନ ଥିଲେ । ଓଡ଼ିଆଙ୍କ ପକ୍ଷରୁ ପାରଳାଖେମୁଣ୍ଡି ମହାରାଜା କୃଷ୍ଣଚନ୍ଦ୍ରକପତିନାଥାୟଣ ଦେବ ଓ ତେରେଜୀଙ୍କ ପକ୍ଷରୁ ସି. ଭି. ଏନ୍ ନରସିଂହ ରାଜୁ କମିଟିର ସହାୟକ ରୂପେ ନିର୍ବାଚିତ ହେଲେ ।

ପାରଳା ମହାରାଜାଙ୍କ ନିର୍ଦ୍ଦେଶ ଅନୁସାରେ ଗଞ୍ଜାମ ଓ କୋରାପୁଟ (ତତ୍କାଳୀନ)ରେ ଯିବା ପ୍ରତ୍ୟେକ ଅନୁଷ୍ଠାନ ପକ୍ଷରୁ ସ୍ୱାଗତ୍ୟପତ୍ରମାନ ପ୍ରସ୍ତୁତ ହେଲା । କହୁ ବିଶିଷ୍ଟ ମୁଖପାତ୍ର ସାକ୍ଷ୍ୟଦେବାକୁ ଆସିଲେ । ମହାରାଜାଙ୍କ ନିକଟ ଗୋଟିଏ ଦୋତାର କୋଠା ବୁଢ଼ପୁରରେ ଥାଏ । ସେଠାରେ ଆମ ପକ୍ଷରୁ ଗୋଟିଏ ଅର୍ଚ୍ଚିତ ରହିଲା । ସାମା-ନିର୍ଦ୍ଦେଶକ-କମିଟିରେ ସାକ୍ଷ୍ୟ ଦେବାକୁ ଯେଉଁମାନେ ସ୍ୱାଗତ୍ୟପତ୍ର ପଠାଉଥିଲେ କିମ୍ବା ସାକ୍ଷ୍ୟ ଦେବାକୁ ଆସୁଥିଲେ ପ୍ରଥମେ ତାଙ୍କ ପାଇଁ ରହିବା ବୁଦ୍ଧିଧା କରିବା ଅବଶ୍ୟକ । ସେମାନେ କମିଟି ଆଗରେ ଯାହା ଯାହା

କହିବେ, ସେଥିରେ ତାଙ୍କୁ ପ୍ରସ୍ତୁତ କରାଇବା ମଧ୍ୟ ଦରକାରୀ ସେ ଭାରତୀ ଆମ କେତେକଣ କର୍ମୀଙ୍କୁ ଦିଆଗଲା । ବୁଢ଼ପୁରଠାରୁ ଗୋପାଳପୁର ପ୍ରାୟ ୮ । ୯ ମାଇଲ ଯିବା ପାଇଁ ସେତେବେଳେ ସାଧାରଣ ବସ୍-ସର୍ଭିସ୍ ନ ଥାଏ । ତେଣୁ କେତୋଟି ଭଡ଼ା ମୋଟରକାର ଓ ଗୋଟିଏ ବସ୍ ଆମେ ଯୋଗାଡ଼ କରି ଥାଉ । ଏ ସମସ୍ତ ବ୍ୟୟର ଅର୍ଥକା-ଶ ମହାରାଜା ନିଜେ ବହନ କରୁଥିଲେ, ଅବଶିଷ୍ଟ ପାରଳାଖେମୁଣ୍ଡିର ଉତ୍କଳ-ହିତୈଷିଣୀ-ସମାଜ-ପକ୍ଷରୁ ଖର୍ଚ୍ଚ ହେଉଥିଲା ।

ବାଲେଶ୍ୱର (ସୋର)ଠାରୁ ଆସି ପାରଳାଖେମୁଣ୍ଡି ହାଇସ୍କୁଲରେ ଅଧ୍ୟାପକ ରୂପେ ନିଯୁକ୍ତ ହୋଇଥିଲେ ଜଣେ ସ୍ୱଦେଶପ୍ରେମୀ ନିଷ୍ଠାବାନ୍ କର୍ମୀ-ସ୍ୱର୍ଗୀୟ ହୀରାଲଲ ବର୍ଷମ, ଆଉମଧ୍ୟ ମହାରାଜାଙ୍କ ପ୍ରାଇଭେଟ୍-ସେକ୍ରେଟେରୀ ସ୍ୱର୍ଗୀୟ ଶ୍ୟାମସୁନ୍ଦର ଗଡ଼ାୟତଙ୍କ ସଙ୍ଗରେ ମୁଁ ମିଶି ଏ ସମସ୍ତ କାମରେ ଲାଗି ଥାଉଁ । ଓଡ଼ିଶାର ବିଭିନ୍ନ ଅଞ୍ଚଳକୁ ବହୁ ସଂଖ୍ୟାରେ ନେତୃଶ୍ରେଣୀୟ ଲୋକେ ଗୋପାଳପୁରରେ ସମବେତ ହୋଇଥାନ୍ତି ଏବଂ ଉତ୍ତୁକ ହୋଇ ଅପେକ୍ଷା କରିଥାନ୍ତି ସାମା କମିଟିର କାର୍ଯ୍ୟକଳାପ ଅନୁଧ୍ୟାନ କରିବାକୁ । ମହାରାଜାଙ୍କ ଦେବୀନ୍ ଅନନ୍ତରାମ ରଥ, ଓକିଲ ଗୋରାଚାନ୍ଦ ପଟ୍ଟନାୟକ ପ୍ରଭୃତି ବୟୋଦେ୍ୟ ସୁରୁଖା ଲୋକେ ସମୟେ ସମୟେ ଆସି ଆମ କାର୍ଯ୍ୟରେ ସାହାଯ୍ୟ କରୁଥାନ୍ତି ।

ଆହୁମାନଙ୍କ ପକ୍ଷରୁ ମଧ୍ୟ ସେମାନଙ୍କ ନେତାମାନେ ସମବେତ ହୋଇ ବୁଢ଼ପୁରଠାରେ “ଆହୁଭାଷା-ବିବର୍ଷିଣୀ-ସମାଜ” ନାମରେ ଗୋଟିଏ ଅନୁଷ୍ଠାନ ଗଢ଼ି ଓଡ଼ିଶାରେ ମିଶ୍ରଣ ବିରୁଦ୍ଧ କାମରେ ଲାଗିଥାନ୍ତି । ସେମାନଙ୍କ ଧନ ଓ ଜନବଳ ଆମ ଅପେକ୍ଷା ଯଥେଷ୍ଟ ଅଧିକ । ତଥାପି ଗଞ୍ଜାମରେ ଓଡ଼ିଆ ରାଜା-କମିଦାର ସମସ୍ତେ ଆମକୁ ଆଗଭିକ ସାହାଯ୍ୟ ଓ ସହାନୁଭୂତି ଦେଉଥିଲେ । ଏଣୁ ଆହୁ ବିପକ୍ଷ କାର୍ଯ୍ୟକଳାପରେ ଆମେ ଆଦୌ ଉତ୍ତରାତ ନ ଥିଲୁ ।

ଗୋପାଳପୁରଠାରେ ଦୁଇ ଦିନ ମାତ୍ର କମିଟି ପକ୍ଷରୁ ବୈଠକ ବସିଲା । ମୋର ମନେ ଅଛି, ପ୍ରଥମ ଦିନ ବିଶ୍ୱାସ ପନୁଷ୍ଠାନମାନଙ୍କର ସାକ୍ଷ୍ୟ ନିଆଗଲା ଓ ଦ୍ୱିତୀୟ ଦିନ ସରକାରଙ୍କ ପକ୍ଷରୁ ନିଯୁକ୍ତ ଅର୍ଚ୍ଚିସରମାନଙ୍କଠାରୁ କମିଟି ସାକ୍ଷ୍ୟ ଗ୍ରହଣ କଲେ ।

ପ୍ରଥମ ଦିନ ଆହୁମାନଙ୍କ ପକ୍ଷରୁ ଅଧ୍ୟାପକ ଶିତ୍ରୁ-ସାତାପତି ସାକ୍ଷ୍ୟ ଦେବାକୁ ଯାଇ ଦାବୀ କଲେ, “ଅତି ପ୍ରାଚୀନ କାଳରୁ ଏ ଦେଶର ନାମ ଥିଲା ‘କର୍ଜିଙ୍ଗ’ । ଅଶୋକଙ୍କ ଜଗତ୍ତ୍ୱ ଶିଳା-ଶାସନରୁ ଏହା ପ୍ରମାଣିତ ହୋଇଅଛି । ଖ୍ରୀଷ୍ଟୀୟ ଚତୁର୍ଥ ଶତାବ୍ଦୀରେ ଗୁପ୍ତ-ବ-ଶାସକ ମହାରାଜା ସମୁଦ୍ରଗୁପ୍ତ ଏ ଅଞ୍ଚଳ ଅଭିଯାନ କରି ବର୍ଷଣରେ କାଞ୍ଚି ପର୍ଯ୍ୟନ୍ତ ଅସ୍ତରୁଦନ କରିଥିଲେ । ଏ କଥା ଆହୁବାଦ ସ୍ତମ୍ଭଲିପିରେ ଖୋଦିତ ହୋଇଅଛି । ସେତେ ବେଳେ କର୍ଜିଙ୍ଗରେ ଦାକ୍ଷିଣାତ୍ୟରୁ ଗଙ୍ଗ ବ-ଶାସକ ରାଜା ମାନେ ଆସି ମୁଖ୍ୟମନ୍ତ୍ରୀ ଶାସନ ବିସ୍ତାର କରିଥିଲେ ।

Resolution No. 12-VI-31, dated the 8th September 1931.



ସୂକ୍ଷ୍ମ-ବଂଶୀୟ ମହାରାଜା ବସିବେଳେ ମଧ୍ୟ ଗୋଦାବରୀ  
 ଯାହୁ ଆସି ଓଡ଼ିଶା ଆକ୍ରମଣ କଲେ । ତେଲେଙ୍ଗୀ-  
 ମୁକୁନ୍ଦଦେବ ଜଣେ ଆହୁ ବଂଶୀୟରାଜା । ତେଣୁ ଏ ଅଞ୍ଚଳ  
 ପୂର୍ବକାଳରୁ ଆହୁର ଏକ ଅଂଶ ହୋଇ ରହିଛି । ଏବେ  
 ମଧ୍ୟ ତାହା ଆହୁରାଜ୍ୟର ଏକ ଅଂଶ । ସେ ରାଜ୍ୟକୁ  
 ଉତ୍କଳରେ ମିଶାଇବା ଘୋର ଅନ୍ୟାୟ ପୁଣି ପ୍ରତୀ-  
 ସର୍ଜିତ ।

ଅପରାହୁରେ ମହାରାଜାଙ୍କ ନିର୍ଦ୍ଦେଶ କ୍ରମେ ମୁଁ ସାକ୍ଷ୍ୟ  
 ଦେବାକୁ ଗଲି । ଅଧ୍ୟାପକ ସାତାକାତ ପତି କ'ଣ  
 କହିବେ, ସେ କଥା ତାଙ୍କର କେତୋଟି ପୂର୍ବ ପ୍ରକାଶିତ  
 ପୁସ୍ତକରୁ ମୁଁ ଆଗରୁ ସଂଗ୍ରହ କରିଥାଏ । ଆଉ ମଧ୍ୟ  
 ଐତିହାସିକ ପ୍ରମାଣ ବଳରେ ତାହା କିପରି ଖଣ୍ଡନ କରିବାକୁ  
 ହେବ, ସେ ସମ୍ବନ୍ଧରେ କେତେକ ପୁସ୍ତକରୁ ନିଜର ଠିକ୍  
 କରିଥାଏ ।

ସାମା-କର୍ମଚିରେ ପ୍ରଥମରୁ ମୁଁ ବୁଝି ଖସିଥିଲି,  
 ଚେୟାରମ୍ୟାନ ଓଡ଼େନେଲ୍ ସାହେବ ଓଡ଼ିଆ-ବିଗ୍ରହ-ରାଜ  
 ମନରେ ପୋଷଣ କରି ଅଛନ୍ତି; କିନ୍ତୁ ଅନ୍ୟ ଦୁଇଜଣ ସଭ୍ୟ  
 (ପ୍ରଫୁଲ୍ଲ ଓ ମେହେତା) ଓଡ଼ିଆମାନଙ୍କ ପ୍ରତି ସହାନୁରୂପି-  
 ଶୀତ ବୋଲି କଣ ପଢ଼ୁଥିଲେ । ମୁଁ ସାକ୍ଷ୍ୟ ଦେବାକୁ  
 ଉତ୍ସାହୀ ପ୍ରଥମେ ପ୍ରଫୁଲ୍ଲ ମୋତେ ପଚାରିଲେ—“ପ୍ରାଚୀନ  
 କଳିଙ୍ଗ ରାଜ୍ୟଟି ଆହୁର ଏକ ଅଂଶ, ଏକଥା ଆପଣ  
 ସ୍ୱୀକାର କରନ୍ତି କି?” ମୁଁ କହିଲି—“ନା, ତା' କିପରି  
 ସମ୍ଭବ ? କଳିଙ୍ଗ ଏବଂ ଆହୁ ଦୁଇଟି ଅଲଗା ଅଲଗା ରାଜ୍ୟ” ।  
 ଏହା ଶୁଣି ଓଡ଼େନାଲ୍ ପଚାରିଲେ, “ଐତିହାସିକ ପ୍ରମାଣ  
 ଦେଇ ବୁଝାଇ ପାରିବ?” ମୁଁ କହିଲି, ହଁ ଉଦୟଗିରି  
 ହାତୀଗୁ-ପା ଶିଳାଲେଖ ଅନୁସାରେ କଳିଙ୍ଗର ମହାରାଜା  
 ଶାରବେକ ଆହୁରାଜା ସାତକର୍ଣ୍ଣୀକୁ ପରାସ୍ତକରି ପ୍ରାୟ  
 ଦୁଇ ହଜାର ବର୍ଷ ପୂର୍ବେ ପଶ୍ଚିମ ଉପକୂଳରେ ବିକସ୍ତ ଲଭ  
 କରିଥିଲେ । ଶ୍ରୀଷ୍ଟୀୟ ପଞ୍ଚଦଶ ଶତାବ୍ଦୀରେ ଆହୁର  
 ସମ୍ଭୁଦି ତୋଳ ନାମକ ରାଜା ତାଙ୍କ ରାଜ୍ୟର ସୀମା  
 ନିରୂପଣ କରିବାକୁ ଯାଇ ଗୋଟିଏ ଅଭିଲେଖ ନିଜ ରାଜ୍ୟରେ  
 ଛାପନ କରିଛନ୍ତି । ତାହା ଭାରତୀ ପ୍ରତ୍ନତତ୍ତ୍ୱ ବିଭାଗ  
 ପକ୍ଷରୁ ( South-Indian Inscription ) ନାମକ  
 ଗ୍ରନ୍ଥରେ ପ୍ରକାଶ ପାଇଛି । ସେହି ଅଭିଲେଖରେ ଯେଉଁ  
 ଶ୍ଳୋକଟି ସଂସ୍କୃତରେ ଲେଖା ଅଛି, ତା' ହେଉଛି—

“ପଞ୍ଚାତ୍ ପୁରସ୍ତାଦପି ସସ୍ୟ ଦେଶୋ  
 କ୍ଷାତୋ ମହାରାଷ୍ଟ୍ର-କଳିଙ୍ଗ ସଞ୍ଜୋ ।  
 ଅବାଗୁଦକ୍ ପାଣ୍ଡ୍ୟକ-କାନ୍ୟକୁବ୍ଜୋ  
 ଦେଶଃ ସ ନତ୍ରାସ୍ତି ତୈରଙ୍ଗ ନାମା” ॥

ଅର୍ଥାତ୍ ଯେଉଁ ଦେଶର ପଶ୍ଚିମରେ ଓ ପୂର୍ବରେ  
 ସଥାକ୍ରମେ ମହାରାଷ୍ଟ୍ର ଓ କଳିଙ୍ଗ ରାଜ୍ୟ ଅବସ୍ଥିତ; ପୁଣି  
 ଯାର ଦକ୍ଷିଣ ଏବଂ ଉତ୍ତରରେ ପାଣ୍ଡ୍ୟ ଓ କାନ୍ୟକୁବ୍ଜ  
 ବିଦ୍ୟମାନ, ସେହି ମଧ୍ୟବର୍ତ୍ତୀ ଦେଶର ନାମ ହେଉଛି,  
 ‘ତୈରଙ୍ଗ’ ଅର୍ଥାତ୍ ତେଲେଙ୍ଗା ରାଜ୍ୟ ରାଜ୍ୟ ।

ପ୍ରଫୁଲ୍ଲ ସଂସ୍କୃତ ଭାଷା ଜାଣିଥିଲେ । ଇ-ରାଜୀରେ  
 ଓଡ଼େନେଲ୍ ସେଥିର ଅର୍ଥ ପ୍ରାୟତଃ କରି ବୁଝାଇ ଦେଲେ ।

ମୁଁ ପୁଣି କହିଲି, “ତୈରଙ୍ଗ ରାଜ୍ୟଟି କଳିଙ୍ଗ ଠାରୁ ସଂପୂର୍ଣ୍ଣ  
 ସ୍ୱତନ୍ତ୍ର ଥିଲା । କିନ୍ତୁ କାଳକ୍ରମେ ତାହା ବାହାମନୀ ରାଜ୍ୟର  
 ଅନ୍ତର୍ଭୁକ୍ତ ହେବା ଫଳରେ ସେଥିର ପତନ ଆରମ୍ଭ ହେଲା ।  
 ହାରଦରାଜାଦ୍ୱାରା ମୁସଲମାନ ଶାସକ (ଗୌର୍ଖର) କ  
 ସାଥରେ ବହୁ ତୈରଙ୍ଗ କର୍ମରୁରୀ, ଓଜିର, ବ୍ୟବସାୟୀ  
 ପ୍ରଭୃତି ଏ ଦେଶରେ ନିଯୁକ୍ତ ହେଲେ । ସ୍ଥାନୀୟ ରାଜା  
 ଓ କର୍ମଦାରମାନେ ମଧ୍ୟ ତୈରଙ୍ଗମାନଙ୍କୁ ନିଜ ନିଜ  
 ଓଜିର ଓ କର୍ମରୁରୀ ରୂପେ ବରଣ କଲେ । କାରଣ  
 ଆବଶ୍ୟକ ହଲେ ସେମାନେ ଶ୍ରୀକାକୁଲମ୍ରେ ଥିବା ଗଡ଼  
 ରାଜ କର୍ମରୁରୀକୁ ସନ୍ତୁଷ୍ଟ କରିବା ସମ୍ଭବ ହେବ ।  
 କ୍ରମେ ସେହି ପୁରୁଣା ପ୍ରଥାଟି ଇ-ରାଜୀ-ଶାସନ ଦେଲେ  
 ଅବ୍ୟାହତ ରହିଲା—ଯେହେତୁ ସରକାରୀ ଦସ୍ତରରେ କାମ  
 କରିବାକୁ ଓଡ଼ିଆମାନେ ଇ-ରାଜୀ ପାଠ ସେତେବେଳେ  
 ପଢ଼ିବା ସୁବିଧା ପାଇ ନ ଥିଲେ । କ୍ରମେ ଗଜାମରେ  
 ତେଲେଙ୍ଗୀଙ୍କ ସଂଖ୍ୟା ବଢ଼ିବାକୁ ଲାଗିଲା । ଓଡ଼ିଆମାନେ  
 କ୍ରମେ କ୍ରମେ ଉପକୂଳ ଅଞ୍ଚଳରୁ ଉଠିଯାଇ ପାର୍ବତୀୟ  
 ଗ୍ରାମମାନଙ୍କରେ ବସବାସ କରିବାକୁ ଲାଗିଲେ । ଆହୁ  
 ଅଞ୍ଚଳରୁ କୃଷି ଓ ବ୍ୟବସାୟ ସ୍ୱତନ୍ତ୍ରରେ ମଧ୍ୟ ବହୁ ସଂଖ୍ୟାରେ  
 ତେଲେଙ୍ଗୀମାନେ ଏଠାକୁ ଆସି ସୁଲଭତା ଲାଭ କଲେ ।  
 ତଥାପି ସାହିତ୍ୟ ଓ ସଂସ୍କୃତି କ୍ଷେତ୍ରରେ ଓଡ଼ିଆଙ୍କ ପ୍ରାଧାନ୍ୟ  
 ସୁଖି ହେଲା ନାହିଁ । ଗଜାମର କବି ଓ ସାହିତ୍ୟିକମାନେ  
 ଏଠା ରାଜା ଓ କର୍ମଦାରମାନଙ୍କଠାରୁ ଉତ୍ସାହ ପାଇ  
 ଯେଉଁ ସାହିତ୍ୟ ସୃଷ୍ଟି କରି ଅଛନ୍ତି, ତାହା ଆଜି ଉତ୍କଳ  
 ସାହିତ୍ୟକୁ ପ୍ରାଣବନ୍ଧ କରି ରଖିଛି । କବି ସମ୍ରାଟ ଉପେନ୍ଦ୍ର  
 ଭଞ୍ଜ, କବିସୂର୍ଯ୍ୟ ବଳଦେବ ରଥ, ଗୋପାଳ କୃଷ୍ଣ, ରଘୁ  
 ନାଥ ପରିଜା, ଗୋପାଳାୟ ନନ୍ଦଙ୍କ ଲେଖନୀରେ ଓଡ଼ିଶାର  
 ଜାତୀୟ ସାହିତ୍ୟ ଉଦ୍‌ଜାଣିତ ହୋଇଛି । ଓଡ଼ିଶାର ଶିକ୍ଷା  
 ଓ ସଂସ୍କୃତିକୁ ତାହା ଚିରନ୍ତନ କରି ଗଢ଼ିଛି । ସେହି କବି  
 ଓ ଲେଖକଙ୍କ ତୁଳନାରେ ଆହୁମାନଙ୍କ ପକ୍ଷରୁ ଆହୁ  
 ସାହିତ୍ୟ ଓ ସଂସ୍କୃତିକୁ ଗଜାମରେ କି ଅବଦାନ ରହିଛି ?  
 କିଛି ନାହିଁ, ଶୂନ୍ୟ କହିଲେ ତତେ !!”

ମୋର ସାକ୍ଷ୍ୟ ଦେବାପରେ ‘ଦୈନିକ ଆଶା’ର  
 ସଂପାଦକ ସ୍ୱର୍ଣ୍ଣାୟ ଶଶୀରୁପଣ ରଥ ସାକ୍ଷ୍ୟ ଦେଇ କହିଲେ—  
 “ଆହୁମାନେ ଗଜାମ ଅଞ୍ଚଳରେ ତିନି ଶ୍ରେଣୀରେ ବିଭକ୍ତ ।  
 ପ୍ରଥମ ଶ୍ରେଣୀକୁ ଆମେ କହୁ ‘ଅସରିଆ’; କାରଣ ଯେଉଁ-  
 ମାନେ ଦକ୍ଷିଣ ଅଞ୍ଚଳରେ ଥିବା ସେମାନଙ୍କ ଘରଦ୍ୱାର ସବୁ  
 ବିକ୍ରିକରି ଦେଇ ଏ ଜିଲ୍ଲାରେ ଉତ୍ତାପରେ ରହନ୍ତି ଏବଂ ଓକିଲ୍‌ସ  
 ବା ମାଷ୍ଟର ବା ଜିରାଣୀ ଇତ୍ୟାଦି କାମ କରି ପରିବାର  
 ପୋଷନ୍ତି । ସେମାନଙ୍କ ନିଜର ହୋଇ କେଉଁଠାରେ  
 ଘର ଖଣ୍ଡିଏ ନାହିଁ । ତେଣୁ ସେମାନେ ‘ଅସରିଆ’ ।  
 ଦ୍ୱିତୀୟ ଶ୍ରେଣୀଟି ହେଉଛି, ‘ଏକସରିଆ’, ଅର୍ଥାତ୍ ଯେଉଁ-  
 ମାନଙ୍କ ପୈତୃକ ଘର ଆହୁ ଅଞ୍ଚଳରେ ଅଛି; କିନ୍ତୁ ବ୍ୟବସାୟ  
 ଉଦ୍ଦେଶ୍ୟରେ ଏଠାରେ ଘରଟିଏ ଉତ୍ତାରଣୀ ଚଳୁଛନ୍ତି ।  
 ଦରକାର ବେଳେ ସେମାନେ ଏଠାରୁ ଫେରିଯାଇ ତାଙ୍କ  
 ନିଜ ଘରେ ରହିବେ । ତୃତୀୟ ଶ୍ରେଣୀଟି ହେଉଛି; ‘ଦୋ-  
 ସରିଆ’; ଅର୍ଥାତ୍ ଯେଉଁମାନଙ୍କର ପୈତୃକ ଘର ଆହୁ  
 ଅଞ୍ଚଳରେ ଅଛି, ପୁଣି ଏଠାକୁ ଆସି ସୁବିଧା ସ୍ଥାନରେ

ଗୋଟିଏ ଗୋଟିଏ ଘର ବନାଇ ଆରାମରେ ରହିଛନ୍ତି । ପଞ୍ଚାମରେ ଆହୁ ସମାଜର ସମଗ୍ର ପରିସ୍ଥିତି ଏପରି ତିନୋଟି ଶ୍ରେଣୀକୁ ଆଧାର କରି ଜନ ବର୍ଣ୍ଣିତ ହେଉଛି ।

ଶଶୀଭୂଷଣଙ୍କ ଏହି ଶ୍ରେଣୀ ବିଭାଗ ବାଖ୍ୟାନଟି ଅତ୍ୟନ୍ତ ତାତ୍ପର୍ଯ୍ୟପୂର୍ଣ୍ଣ ଓ ବାସ୍ତବ ଦୃଷ୍ଟିଭଙ୍ଗୀ ସୃଷ୍ଟି କରିଥିଲା । ତାଙ୍କ ପରେ ପାରଳାଖେମୁଣ୍ଡି ମ୍ୟୁନିସିପାଲିଟି ଚେୟାରମ୍ୟାନ ରାଓସାହେବ କେ. ଭି. ଆପ୍ପାଚାଓ ଅଧ୍ୟକ୍ଷ ୯୪ ବର୍ଷୀୟ ବୃଦ୍ଧ ଜୀବିତ) ମହାରାଜାଙ୍କ କଲେଜ ପ୍ରିନସ୍ପାଲ ସୁଶୀୟ ସି. ଜଗନ୍ନାଥ ସ୍ୱାମୀଙ୍କ ସମେତ ବହୁ ବିଶିଷ୍ଟ ଡେକ୍ରେଟ୍ରି ବୋଗା ଓ ନାୟକମାନେ ସାକ୍ଷ୍ୟ ଦେଇଥିଲେ । ସେଥିରୁ ପ୍ରମାଣିତ ହେଲା ଯେ, ସେମାନେ ଚେଲେଙ୍ଗା ହୋଇ ସୁଦ୍ଧା ମହାରାଜାଙ୍କ ସଙ୍ଗେ ଓଡ଼ିଶାରେ ରହିବାକୁ ଇଚ୍ଛୁକ । କିନ୍ତୁ କମିଟିର ଚେୟାରମ୍ୟାନ ତାଙ୍କ ରିପୋର୍ଟର ୨୯ ପୃଷ୍ଠାରେ ଲେଖିଲେ—

"It would be strange if such evidences were forth—coming from an area owned by a Zamidar who has been protagonist of the Oriya movement".

କିନ୍ତୁ କମିଟିର ଅନ୍ୟ ଦୁଇଜଣ ଭାରତୀୟ ସଭ୍ୟ ଏହି ଗଭିର ପ୍ରତିବାଦ କରି ତାଙ୍କର ସ୍ୱତନ୍ତ୍ର ମତ ରିପୋର୍ଟରେ ଦେଖାଯାଇଛି ।

ମୋର ମନେ ପଡ଼ୁଛି, ପାରଳାଖେମୁଣ୍ଡିର ଜଣେ ଆହୁ ସଂସ୍କୃତ ପଢ଼ିତ ସାକ୍ଷ୍ୟ ଦେବାକୁ ଯାଇ 'ଭରର ଭାମ ତରିତ ସଂସ୍କୃତ ନାଟକରୁ ନିମ୍ନ ଶ୍ଳୋକଟି ଆବୃତ୍ତି କରିଥିଲେ :—

"ସ୍ୱେତ, ଦୟା-ତ ସୋଖ୍ୟ-ତ ସଦିବା ଜାନକୀମପି । ଆରାଧନାୟ ଲୋକସ୍ୟ ମୁଷତୋ ନାସ୍ତିମେ ବ୍ୟଥା" !!

ଏଥିର ତାତ୍ପର୍ଯ୍ୟ ହେଉଛି, ଭାମତରୁ ନିଜ ପ୍ରଜାଙ୍କ ପାଇଁ ସମସ୍ତ ସ୍ୱେତ, ଦୟା, ସୁଖ ଓ ସ୍ୱାଧିକାରୀୟା ଜାନକୀକୁ ତ୍ୟାଗ କଲେ ସୁଦ୍ଧା ମନରେ ବ୍ୟଥା ପାଇ ନ ଥିଲେ । ସେପରି ପାରଳାର ଲୋକେ ତାଙ୍କ ରାଜାଙ୍କ ପାଇଁ ସର୍ବସ୍ୱ ତ୍ୟାଗ କରିବାକୁ ପ୍ରସ୍ତୁତ । କିନ୍ତୁ ଏ କଥା ଚେୟାରମ୍ୟାନ ଓ ଚେଲେଙ୍ଗାଙ୍କୁ ସୁହାଇଲ ନାହିଁ । ତେଣୁ ସେ ଉପରୋକ୍ତ ପ୍ରକାରେ ବିପ୍ଳବ ପ୍ରକାଶ କରି ବିରୁଦ୍ଧ ମତ ଦେଇଥିଲେ ।

ଦ୍ୱିତୀୟ ଦିନ ମାହାଜରେ ସେନୁସେସ କମିଶନର ଉଚ୍ଚ ସାହେବ ଗୋଟିଏ ସୁଦୀର୍ଘ ଆଲୋଚନା କରି କଥାରେ ସେ ପାରଳାଖେମୁଣ୍ଡି ମଂ-ରୁଷା, ତରନା, ଚିତ୍ତଲି ପ୍ରଭୃତି ରାଜ୍ୟମର ତାରକାଗୁଡ଼ିକ ସମେତ ଉପ-ପୁରର କୌଣସି ଅଂଶ ଓଡ଼ିଆମାନେ ଦାବୀ କରି ପାରିବେ ନାହିଁ, ରାଜା ଦୃଷ୍ଟିରୁ । କାରଣ, ସେଠାରେ ଅଧିକାଂଶ ଡେକ୍ରେଟ୍ରି ରାଷ୍ଟ୍ରାଭାଷୀ ଏବଂ ଆଦିବାସୀ ଲୋକେହି ଦାସ ବରଣି । ଓଡ଼ିଆ ଜାତିମାନଙ୍କ ସମ୍ମୁଖରେ ଚେୟାରମ୍ୟାନ ଆଦୌ ଶୁଭଚ୍ ଦେଇ ନ ଥିଲେ ।

ଗୋପାଳସୁନ୍ଦର କାନ ସାରି ସାମା କମିଟି ଯେତେବେଳେ ମେଦିନୀପୁର ଯାତ୍ରା କଲେ ସେତେବେଳେ ମଧ୍ୟ ମହାରାଜାଙ୍କ ସାଥିରେ ଆମେ କେତେବେଳେ କର୍ମୀ ଯାଇ

ଥାଉଁ । ସ୍ତରରୁ ସେଠା ତାଳବଙ୍ଗଳାରେ ଆମେ ରହିବା ପାଇଁ ସ୍ଥାନର ବ୍ୟବସ୍ଥା ହୋଇଥିଲା । ମେଦିନୀପୁର ଓଡ଼ିଆମାନଙ୍କ ପକ୍ଷରୁ ଓଡ଼ିଶାରେ ମିଶ୍ରଣ ପାଇଁ ବିଶେଷ ଛିଦ୍ର ଦାବୀ ଶୁଣାଗଲା ନାହିଁ । ବରଂ ବହୁ ସଂଖ୍ୟାରେ ଓଡ଼ିଆ ସେଠାରେ ବାସ କରୁଥିଲେ ସୁଦ୍ଧା ସେମାନେ ମାତୃଭାଷା ଓଡ଼ିଆ ଭୁଲିଯାଇ ବଙ୍ଗଳାରେ କଥା କହୁଥିଲେ । କଲିକତା ପ୍ରଭୃତି ଯାଗାରେ ଓଡ଼ିଶାର କୁଲି, ପୂଜାରୀ ପ୍ରଭୃତି କାମରେ ଓଡ଼ିଆମାନେ ରହିଥିବାରୁ ସେଠା ଲୋକଙ୍କ ଦ୍ୱାରା ସେମାନେ ଲକ୍ଷିତ ହେଉଥିଲେ । ତେଣୁ ଶିକ୍ଷିତ ଓ ମାନ୍ୟଗଣ ଓଡ଼ିଆମାନେ ମଧ୍ୟ ସେ ଅଞ୍ଚଳରେ ଓଡ଼ିଆ ବୋଲି ନିଜକୁ ପରିଚୟ ଦେବାକୁ ଲଜାବୋଧ କରୁଥିଲେ । କେବଳ ସେତିକି ନୁହେଁ, ଅଦ୍ୟାପି କେତେକ ଜାତିଙ୍କର ସଞ୍ଜାମଧ୍ୟ ସେଠାରେ ବଦଳି ଯାଇଛି । ମେଦିନୀପୁରର କେତେ ମଧ୍ୟ 'ମହାନ୍ତି' ବଦଳରେ 'ମାଉତି' ବୋଲି ନିଜର ପରିଚୟ ଦିଅନ୍ତି । ସେପରି 'ସାମଲ' ସଞ୍ଜାକୁ 'ସାସମଲ'ରେ ପରିଣତ କରି 'ଜଣେ ଓଡ଼ିଆ ସେଠାର ନେତୃତ୍ୱ ବହନ କରିଥିଲେ । ଏ ପ୍ରତ୍ନ ସତ୍ତ୍ୱେ ଜଗନ୍ନାଥ ଦାସଙ୍କ 'ଭାଗବତ' ବଙ୍ଗଳା ଅଞ୍ଚଳରେ ଛାପା ହୋଇ ଘରେ ଘରେ ପଢ଼ା ପାଉଥିଲା । ସାସମଲ ନିଜେ ଓଡ଼ିଆ ହୋଇ ମଧ୍ୟ ଓଡ଼ିଶାରେ ମିଟିବା ବିରୁଦ୍ଧରେ ଲୋକଙ୍କୁ ପ୍ରବର୍ତ୍ତାଇଥାନ୍ତି । ତେଣୁ ସେଠା ଲୋକେ ସଂଘବଦ୍ଧ ଭାବେ ଓଡ଼ିଶାରେ ମିଶ୍ରଣ ବିରୁଦ୍ଧରେ ଆନ୍ଦୋଳନ ସୃଷ୍ଟି କଲେ । ଆମେ ଶୁଣିଲୁ, ସାସମଲ କୁଆଡ଼େ ଏକ ସଭାରେ ପ୍ରତିଜ୍ଞାକରି କହିଛନ୍ତି, "ଯଦି ମେଦିନୀପୁର ଓଡ଼ିଶାକୁ ଯାଏ, ତା'ହେଲେ ମୁଁ ନିଜେ ଅଗ୍ନିରେ ଝାସ ଦେବି" । "ଦୁର୍ଦ୍ଦଶ ଯୁବକମାନେ ସେଠାରେ ବହୁ ଆଗରୁ ସଂତ୍ରାସଦାସ-ନୀତି ଗ୍ରହଣ କରିଥିଲେ । ଏହା ବଙ୍ଗଭଙ୍ଗ—ଆନ୍ଦୋଳନ କାଳରୁ ଦେଖାଦେଇଥିଲା । ଦିନେ ଜଣେ ଯୁବକ ସାଇକେଲରେ ବସି ଆମେ ଥିବା ତାଳବଙ୍ଗଳାର ପାଟକ ଭିତରକୁ ପଶି ଆସିଲା । ମୋତେ ଗୋଟିଏ ଗପପତ୍ର ଦେଇଗଲା । ମହାରାଜାଙ୍କ ଠିକଣା ଥିବାରୁ ଚିଠି ଖଣ୍ଡିକ ନ ଫିଟାଇ ଟେବୁଲ ଉପରେ ମୁଁ ଥୋଇଦେଲି । ସେତେବେଳେ ମହାରାଜା କମିଟି ମିଟିଙ୍ଗରୁ ଫେରି ନ ଥାନ୍ତି । ଘଣ୍ଟାକ ପରେ କୋଠରୀକୁ ଆସି ହସି ହସି ଯୁଗଳ ଜିଶୋର ପାଣିଗ୍ରାହୀ (ମହାରାଜାଙ୍କ ପ୍ୟାଲେସ ପରିଚାଳକ)ଙ୍କ ହାତକୁ ଚିଠି ଖଣ୍ଡିକ ବତାଇ ଦେଇ କହିଲେ, "ଏହି ପତ୍ରଟି ଇଂରାଜୀ ଅଞ୍ଚଳରେ:—

"Know ye o are Raja,  
This is called Midnapur.  
How do ye dare to harm us ?  
Don't ye Know that pady's fate,  
who has got his grave here ?"

ପତ୍ରଟି ପଢ଼ି ଆମେ ସ୍ତବ୍ଧ ହେଲୁ । ଉପହେଳ, କାଳେ ଏଠାରେ କିଛି ଗଣ୍ଡଗୋଳ କରିବେ । କାରଣ ସଂତ୍ରାସ' ବାଦୀମାନେ ବହୁ ହତ୍ୟାକାଣ୍ଡରେ ଲିପ୍ତ ହୁଅନ୍ତି । ସେଠାର କିଛି କଲେକ୍ଟର ସେଡ଼ି ସାହେବଙ୍କୁ ଏମାନେ ହତ୍ୟା କରିଥିଲେ । ତେଣୁ ଆମେ ଉପରେ ମହାରାଜାଙ୍କୁ ଜଣାଇବାକୁ ଶିର କଲୁ ଯେ, ସତ୍ୟା ଗାଡ଼ିରେ ଯେପରି ସମସ୍ତେ

ଖଡ଼ଗପୁର ଗୁଲିଯାଉଁ । କିନ୍ତୁ ଏ କଥା ତାକୁ ଜଣାଇବା ଆଗରୁ ମହାରାଜା ନିଜେ ସେଠାରେ ଉପସ୍ଥିତ ହୋଇ କହିଲେ, “ତୁମେମାନେ କଣ ସେହି ଶୁଭାଳଗୁଡ଼ାଙ୍କ ରହିରେ ଭୟ ପାଇଛ ? ଆମେ ଯଦି ଏମିତି ପଛ ପୁ-ଶୁ ଦେବା ତା’ହେଲେ ଓଡ଼ିଶାର ସମ୍ମାନ ରହିବ ତ ? ଆଜି ତ କାମ ସରିନାହିଁ । କାଲି ମିଟିଙ୍ଗରେ ସନ୍ଧ୍ୟାରେ ଆମର ପ୍ରୋଗ୍ରାମ ହୋଇଛି ଖଡ଼ଗପୁର ଯିବାକୁ । ” ସେ ଆଉ ମଧ୍ୟ କହିଲେ—“ଏଠାରେ ଓଡ଼ିଆମାନେ ଅବଶ୍ୟ ଦୁର୍ଭିକ୍ଷ କିନ୍ତୁ ସେମାନଙ୍କୁ ଯଦି ଜାତୀୟ ମତ୍ସରୀଷା ଦିଆଯାଇ ପାରେ, ତେବେ ଆମର ନିତ୍ୟ ଉପକାର ହୁଅନ୍ତା । ସାସନାଙ୍କ ପରି କ-ଗ୍ରେସ କର୍ମୀମାନେ ମହାରାଜାତୀୟ ଭାବରେ ଜାଣି ଯାଇଛନ୍ତି ! ଭଲକଥା, କିନ୍ତୁ କନୁଭୂମିର କଥା, ନିଜ ଜାତିର କଥା ଭୁଲି ଯିବା ଠିକ୍ ନୁହେଁ; କିନ୍ତୁ ନିଜ ଆସିବ, ଯେତେବେଳେ ସେମାନେ ଘୋର ଅନୁତାପ କରିବେ...”

ପରଦିନ ଆମେ ସମସ୍ତେ ଖଡ଼ଗପୁର ଯାତ୍ରା କଲୁ । ସେଠା ରେଳବାଇ କଲୋନୀରେ ବହୁ ଓଡ଼ିଆ କାମ କରୁଥାନ୍ତି । ଗଞ୍ଜାମରୁ ଯାଇ ମଧ୍ୟ ବହୁ ସ-ଖ୍ୟାରେ ଓଡ଼ିଆମାନେ ମେଠି ରହିଥାନ୍ତି । ସମାବେଶରୁ ଆମ ଯିବା ପ୍ରୋଗ୍ରାମ୍ ଜାଣିପାରି ମହାରାଜାଙ୍କୁ ଅଭ୍ୟର୍ଥନା ଦେବା ପାଇଁ ପୁରୁଷାର୍ଥରେ ଅପେକ୍ଷା କରିଥିଲେ—ହଜାର ହଜାର ଓଡ଼ିଆ । ମହାରାଜାଙ୍କ ନିଜର ଗୋଟିଏ ସ୍ୱତନ୍ତ୍ର ସେଲୁନ୍ ଥାଏ । ସେ ଯେତେବେଳେ କେଉଁଠାକୁ ଗାଡ଼ିରେ ଯାତ୍ରା କରନ୍ତି, ସେତେବେଳେ ନିର୍ଦ୍ଦିଷ୍ଟ ଗାଡ଼ିରେ ନୌପଡ଼ା ରେଳ ଷ୍ଟେସନଠାରୁ ସେହି ସ୍ୱତନ୍ତ୍ର ସେଲୁନଟି ଯୋଗ କରାଯାଏ । ପୁଣି ଯେଉଁ ଷ୍ଟେସନରେ ସେ ଓହ୍ଲାଇ ସେଠାରେ ତାହା ଗାଡ଼ିରୁ କଟାଯାଇଥାଏ । ସେଲୁନରେ ଆମେ ଖଡ଼ଗପୁର ଗଲୁ । ପୁରୁଷାର୍ଥରେ ଓଡ଼ିଆଙ୍କ ପକ୍ଷରୁ ମହାରାଜାଙ୍କୁ ବିଚୁନ ସମର୍ଥନା ଦିଆଗଲା । ଦୁର୍ଭିକ୍ଷରେ ସେଲୁନଟି ଉତ୍ତମ ହୋଇଗଲା । “ଭଲକ କନିକାଙ୍କ କଥା” ଶବ୍ଦ ଗୁଣିଆଡ଼ୁ ଉଠାଏ ।

ସନ୍ଧ୍ୟାରେ ଷ୍ଟେସନ୍ ପାଖ ପଡ଼ିଆରେ ଗୋଟିଏ ବିରାଟ ସଭାର ଆୟୋଜନ ହେଲା ଓଡ଼ିଆଙ୍କ ପକ୍ଷରୁ । ମହାରାଜା ସେଥିରେ ଯେଉଁ ଭଲଭାବରେ ଭାଷଣ ଦେଇଥିଲେ, ଆଜି ମଧ୍ୟ ତାହା ମୋ ମନରୁ ଲିପିନାହିଁ । ସେ କହିଥିଲେ:—

“ଭାଇମାନେ ! ଆମେ ସମସ୍ତେ ଉତ୍କଳ ମାତାଙ୍କ ସନ୍ତାନ । ଆମେ ସେଇ ମାତୃଭାଷା ଯୋଗୁଁ ଗୋଟିଏ ସ୍ୱତନ୍ତ୍ର ଜାତି ହୋଇ ରହିଛେ । ଅତୀତରେ ଏହି ଆମରି ଜାତି କେତେ ପ୍ରତିଭା-ବୀରତ୍ୱ ବିହୀନ କରି ନ ଥିଲା ! ମୁସଲମାନ ରାଜତ୍ୱରେ ଯେତେବେଳେ ବଙ୍ଗବାସୀ ନିଃସହାୟ ହୋଇଥିଲେ, କିଏ ତାଙ୍କୁ ଆଶ୍ରୟ ଦେଇଥିଲା ? ଏହି ଓଡ଼ିଆ ଜାତି । ସେହି ବୀର ଓଡ଼ିଆଙ୍କ ତାଜା ଥିଲେ ମୋର ପୂର୍ବପୁରୁଷ ଗଜପତି ନରସିଂହ ଦେବ । ତାଙ୍କରି ମହାନ କୀର୍ତ୍ତି ବଦନ କରି କୋଣାର୍କର ସୂର୍ଯ୍ୟମନ୍ଦିର ଆଜି ପୃଥିବୀରେ ବିଦ୍ୟୁତ୍ ସୃଷ୍ଟି କରିଛି । ତାଙ୍କ ପୂର୍ବରୁ ମହାରାଜା ଚୋଡ଼ଗଙ୍ଗ ଗଙ୍ଗାଠାରୁ ଗୋଦାବରୀ ପର୍ଯ୍ୟନ୍ତ କଳିଙ୍ଗର ଅଧୀଶ୍ୱର ହୋଇ ସୁପ୍ରସିଦ୍ଧ ପୁରୀ ମନ୍ଦିର ନିର୍ମାଣ କରିଥିଲେ—ଯାହା ଯୋଗୁଁ ଓଡ଼ିଆ ଜାତି ଆଜି ମର୍ଦ୍ଦତ୍ୱ ପରିଚିତ ଓ ପୁନିତ । ଶ୍ରୀ ଜଗନ୍ନାଥଙ୍କ କୃପାରୁ ଅଦ୍ୟାପି ଓଡ଼ିଶାରୁ ଗଙ୍ଗରାଜ ରକ୍ତ ଶୁଦ୍ଧି ଯାଇ ନାହିଁ । କିନ୍ତୁ ଓଡ଼ିଶାର ସେହି ବୀରମାନେ ଏବେ କେତେକ ସ୍ଥାନରେ ଆତ୍ମବିସ୍ମୃତ ହୋଇଥିବା ଦେଖାଯାଏ । ଜାତି ପକ୍ଷରେ ଏହା ଶୁଭ ସୂଚନା ନୁହେଁ, ମେଦନୀପୁରର ଓଡ଼ିଆମାନେ ମୋ ପାଖକୁ ଉତ୍ତପ୍ରତ୍ୟିଏ ପଠାଇ ଭୟଭୀତ କରିବାକୁ ଯୋ ଚେଷ୍ଟା କରିଥିଲେ.....”

ଦର୍ଶକମାନଙ୍କ ଭିତରୁ ପୁଣିଥ “Shame, Shame”



ଯେତେବେଳେ ଅସହ୍ୟ ଗରମ  
ଆପଣଙ୍କ ଶକ୍ତି କୁ  
ନିଃଶେଷ କରୁଥିବ

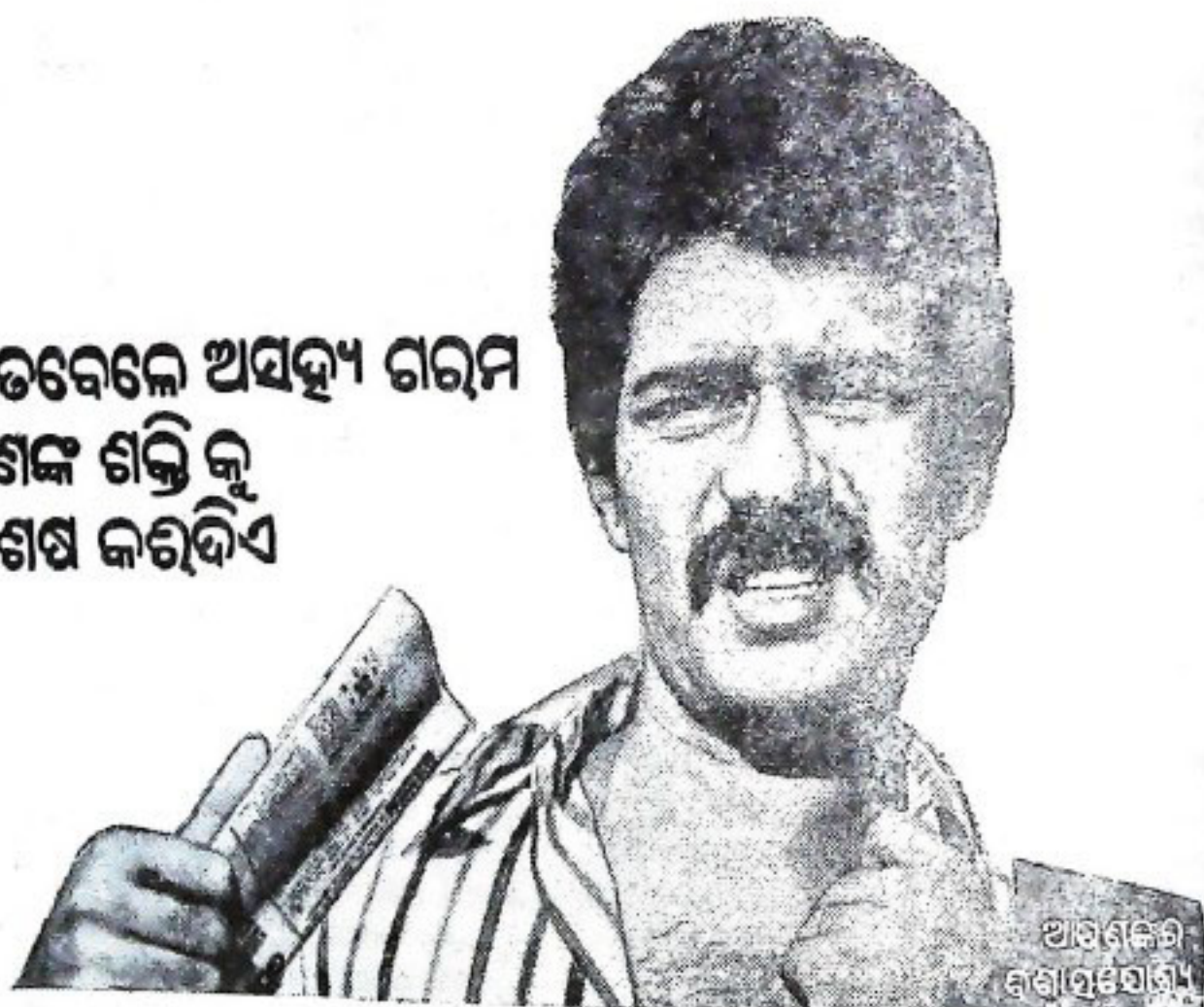

ଆପଣଙ୍କର  
ଶରୀରକୁ ଶୁଣାଏ  
ସ୍ୱାଦୁ ଓ ଠଣ୍ଡା  
ନୁଆଁ ଦାଏ ।

ଯେତେବେଳେ ନିଆନ୍ତୁ **ଗ୍ଲୁକୋନ-ଡି** ୭

ଅନେକ ଶକ୍ତି ପାଇଁ-  
ଠିକ୍ ଅପଣ ବୁଝିବ ମାତ୍ରେ ।

ଗରମରେ ମନିଷ ଯେତେ ଦ୍ରୁତ ବୋଧହୁଏ, ଅନ୍ୟ  
ଦେଶରେ ନୁହେଁ । ଗରମ ପାତ୍ରରେ ବାମ ଚନ୍ଦ୍ର ଆପଣ  
ରାସ୍ତାରେ ଦ୍ରୁତ ଓ ଅସ୍ଥି ବୋଧ କରନ୍ତି । ଠିକ୍ ସେତେ-  
ତେବେ ଆପଣଙ୍କର ଦରଦର ବୁଦ୍ଧି-ଓ ପାତ୍ର  
ଆପଣଙ୍କୁ ସତରଠ ଚନ୍ଦ୍ର, ଉଦ୍ୱା ଅନିଦିବ । ଆପଣଙ୍କୁ ଦିଏ  
, ଅତ୍ୟନ୍ତ ଠିକ୍-ଠିକ୍ ଅପଣ ବୁଝିବ ମାତ୍ରେ ।

ଗ୍ଲୁକୋନ-ଡି ଦେଖନ୍ତୁ ଗ୍ଲୁକୋଜି-ଓ'ର ମୁଖ୍ୟ  
ଗାମ୍ଭୀର୍ୟ ଓ ଦୃଷ୍ଟି ସମସ୍ତ ଧରଣ ଏହା କରନ୍ତୁ  
ଦୀର୍ଘକାଳ ପ୍ରୟୋଗକାରୀ ବୋଧହୁଏ । ପର-  
ଦେଶ, ଦୁଃ, ଦୁଃ, ଚାହିଁ ଚା ପାରି, ଯେ

କୌଣସି ପାନୀୟରେ ଏହାକୁ ମିଶାଇ ପିଅନ୍ତୁ, ତାହା ମନ  
ସୌଜ୍ୟ ଦାଏ । ଅଳ୍ପ ଅନୁଭବ କରନ୍ତୁ ଆପଣଙ୍କ ଶକ୍ତି  
କେତେ ଶୀଘ୍ର ଶୋଭାପାଏ ।

ଗ୍ଲୁକୋନ-ଡି-ଆପଣଙ୍କ ପାଇଁ ପ୍ରସ୍ତୁତ ପାଇଁ ।  
ତାହାରେ, କେବଳେ ମୁଁ ଅଣି ସେମାନଙ୍କୁ ଅନେକ ନେବା  
ପାଇଁ । ଗ୍ଲୁକୋନ-ଡି ସେହି ଅତି ଲାଭଦାୟୀ ସବୁକ ପ୍ୟାକେଟ ।



କ୍ଲୋର ଅସଲି ଗୁଣାକ ପାଉଡର- ବିଟାମିନ ଡି ଓ  
କ୍ୟାଲସିୟମ ପସଫେଟ ରେ ଭରପୁର ।

HTB-C11-679-0M



# ଖଣିଜ ସମ୍ପଦର ଭବିଷ୍ୟତ

ଶ୍ରୀ ବସନ୍ତ କୁମାର ବଣ୍ଟାଳ  
ପୂର୍ବ ଓ ଖଣି ରାଜ୍ୟମନ୍ତ୍ରୀ

ସାମାଜିକ ସ୍ୱାଧୀନତା ଓ ଖଣିଜ ସମ୍ପଦ ମାନବ ସମ୍ପଦର  
ସ୍ଥିତି ଓ ବିକାଶ କ୍ଷେତ୍ରରେ ଏକ ଗୁରୁତ୍ୱପୂର୍ଣ୍ଣ ଭୂମିକା ଗ୍ରହଣ  
କରିଆସିଛି । ବିଭିନ୍ନ ଦେଶର ଆର୍ଥିକ ସାମର୍ଥ୍ୟ ଖଣିଜ  
ତଥା ଧାତବ ପଦାର୍ଥଗୁଡ଼ିକର ଉପଯୋଗ ଉପରେହିଁ ବହୁ  
ପରିମାଣରେ ନିର୍ଭର କରିଥାଏ । ଭୂଗର୍ଭରେ ପ୍ରକୃତିର ଶୀ  
ସମପରିମାଣରେ ଖଣିଜ ସମ୍ପଦ ଗଠି ନାହିଁ । ଏଣୁ,  
କେତେକ ଦେଶରେ ବିଭିନ୍ନ ପ୍ରକାରର ଖଣିଜ ପଦାର୍ଥ ଓ  
ଖଣିଜ ପଥର ଚାହିଁବା ସନେ ଅନ୍ୟ କେତେକ ଦେଶ  
ଏତେ ପରିମାଣର ଖଣିଜ ସମ୍ପଦ ପାଇ ପାରି ନାହାନ୍ତି ।  
ଭୂଗର୍ଭରେ ରହିଥିବା ଖଣିଜ ପଦାର୍ଥ ପରିମାଣ ସୀମିତ  
ଏବଂ ସେସବୁ ସୀମିତ ପରିମାଣରେ ମିଳିଥାଏ ।  
ଏଣୁ, ପ୍ରତ୍ୟେକ ଖଣିଜ ପଦାର୍ଥର ସୁରକ୍ଷା ଆମର  
ବ୍ୟବହାର ପ୍ରଣାଳୀ ଓ ପରିମାଣ ଉପରେ ନିର୍ଭର  
କରିଥାଏ । ଉଦାହରଣ ସ୍ୱରୂପ ଏହା କୁହାଯାଇପାରେ ଯେ  
ଯଦି ପୃଥିବୀର ପ୍ରତ୍ୟେକ ଦେଶ ଯୁକ୍ତରାଷ୍ଟ୍ର ଆମେରିକା  
ଭଳି ଖଣିଜ ପଦାର୍ଥ ବ୍ୟବହାର କରନ୍ତି, ତେବେ ଭୂଗର୍ଭରେ  
ଥିବା ସୀମିତ ଖଣିଜ ସମ୍ପଦ ବୋଧହୁଏ ଆମର ଜୀବନକାଳ  
ମଧ୍ୟରେହିଁ ଶେଷ ହୋଇଯିବ ! ତେବେ ଯାହା ହେଉନା  
କାହିଁ, ଆଗାମୀ ୫୦ ବର୍ଷ ମଧ୍ୟରେ ଏପରି ଘଟିବାର  
ସମ୍ଭାବନା ଶୀଘ୍ର ।

ପୃଥିବୀର ଜନସଂଖ୍ୟା ଅତ୍ୟନ୍ତ ଦ୍ରୁତ ହାରରେ ବୃଦ୍ଧି  
ପାଉଛି । ଅନୁଗ୍ରହ ଓ ଉଚ୍ଚତ ଦେଶଗୁଡ଼ିକରେ ଖଣିଜ  
ସଂପଦର ମୁଣ୍ଡପିଛା ବ୍ୟବହାର ବୃଦ୍ଧି ପାଉଛି । ବିକାଶଶୀଳ  
ରାଜ୍ୟଗୁଡ଼ିକରେ ଖଣିଜ ସଂପଦର ବ୍ୟବହାର ତାହାରେ  
ସମତା ପରିଦୃଷ୍ଟ ହେଉନାହିଁ । ଯଦି ଖଣିଜ ସଂପଦର  
ବ୍ୟବହାର ଏଭଳି ସମାଚରାଜ ଗତିରେ ଗଲେ ଓ ତାହା  
ନିୟନ୍ତ୍ରିତ ହୋଇ ନ ପାରେ, ତେବେ ସେଭଳି କ୍ଷେତ୍ରରେ  
ସମଗ୍ର ପୃଥିବୀ ନିକଟ ଭବିଷ୍ୟତରେ ଏକ ସଂକଟମୟ  
ପରିସ୍ଥିତିର ଅବଶ୍ୟ ସମ୍ମୁଖୀନ ହେବ । ଏଣୁ, ଖଣିଜ  
ସଂପଦ ପ୍ରଣାଳୀ କ୍ଷେତ୍ରରେ ନିୟୁତ ପ୍ରତ୍ୟେକ ବ୍ୟକ୍ତି

ଉଦ୍ଦେଶ୍ୟ ସହ ଏଭଳି ଏକ ଗୁରୁତର ପରିସ୍ଥିତି  
ସଂପର୍କରେ ଚିନ୍ତାକରିବା ଆବଶ୍ୟକ ।

ଆଗାମୀ ବର୍ଷଗୁଡ଼ିକ ମଧ୍ୟରେ ପାରିପାର୍ଶ୍ୱିକ  
ସୁରକ୍ଷା, ଦୃଷ୍ଟିକରଣର ପରିଚାଳନା ଓ ପରିସ୍ଥିତିଗତ  
ସମତା ରକ୍ଷା ଖଣିଜଭିତ୍ତିକ ଶିଳ୍ପାନ୍ୱୟାନର ପ୍ରଗତି  
କ୍ଷେତ୍ରରେ କେତେକ ବିପ୍ଳ ସୃଷ୍ଟି କରିବ । ଜନସଂଖ୍ୟା, ଖଣି  
ଓ ଧାତୁଭିତ୍ତିକ ଶିଳ୍ପ କାରଖାନା, ରେଳବାୟା, ଗ୍ରାମ ଓ  
ରାଜପଥଗୁଡ଼ିକର ବିଦ୍ୟୁତିକରଣ ଆଦି ବର୍ତ୍ତମାନ ପାଇଥିବା  
ହେତୁ ଆଗାମୀ କେତେ ବର୍ଷ ମଧ୍ୟରେ ବିଦ୍ୟୁତ୍ ଶକ୍ତିର  
ଗୃହିତା ଦ୍ରୁତ ଗତିରେ ବୃଦ୍ଧି ପାଇବ । ଯୌଗିକରଣ ବିଷୟ  
ସେ କ୍ଷେତ୍ରରେ ବିପ୍ଳ ପରିମାଣର ବିଦ୍ୟୁତ୍ ଶକ୍ତି  
ଉତ୍ପାଦକ କୋଇଲି ମହତ୍ତ୍ୱ ସୋଭ ରହିଛି । ପତତଃ  
ଆଗାମୀ ଶହେ ବର୍ଷ ପର୍ଯ୍ୟନ୍ତ ଦେଶର ବିଦ୍ୟୁତ୍  
ଗୃହିତା ପୂରଣ ଲାଗି ଉଚ୍ଚ କୋଇଲିରୁ ବିଦ୍ୟୁତ୍ ଶକ୍ତି  
ଉତ୍ପାଦନ କରାଯାଇ ପାରିବ । ନିଷ୍ପ୍ରତ୍ୟାଶ୍ୱିକର ପୁନଃ  
ଉପଯୋଗ, ସଂରକ୍ଷଣ ଓ ନିମ୍ନମାନ ସଂପଦ ଖଣିଜ ପଥର-  
ଗୁଡ଼ିକର ଉପଯୋଗ ନିମନ୍ତେ ରହିଥିବା ଆବଶ୍ୟକତା  
ହେଉଛି ଏହାର ଅନ୍ୟ ଏକ ଗୁରୁତ୍ୱପୂର୍ଣ୍ଣ ଦିଗ ଓ ସେସବୁ  
ବିଶେଷ ପ୍ରାସଙ୍ଗିକ ବୋଲି ମନେହୁଏ । ଅନ୍ୟ ପକ୍ଷରେ  
ଖଣିଜ ପଦାର୍ଥର ଅପଚୟ ପରିମାଣ ସର୍ବନିମ୍ନ କରିବା ଓ  
ଉପଯୋଗ ପରିମାଣ ସର୍ବାଧିକ କରିବା ଆମର ଉନ୍ନତ  
ହେବା ଉଚିତ । ଏହା ଆମର ଆଭିମୁଖ୍ୟ ହେବା  
ବାସ୍ତବ୍ୟ ।

ଓଡ଼ିଶାରେ ବିପ୍ଳ ପରିମାଣର ଖଣିଜ ସଂପଦ  
ରହିଥିବାରୁ ଆମ ଦେଶର ସମୃଦ୍ଧ ରାଜ୍ୟଗୁଡ଼ିକ ମଧ୍ୟରେ  
ଓଡ଼ିଶା ଅନ୍ୟତମ ବୋଲି ବିଦେଶିତ ହୋଇଛି । ସାରା  
ଦେଶରେ ଯେତେ ପରିମାଣର କୁହାଯାଉ ରହିଛି  
ତାହାର ଏକ ତୃତୀୟାଂଶ କୁହାଯାଉ ଓଡ଼ିଶାରେ ରହିଛି ।  
ଏହା ବ୍ୟତୀତ ସାରା ଦେଶ ତୁଳନାରେ ଶତକଡ଼ା ୪୦ରାଗ



# ଓଡ଼ିଶାର ପୁରାତନ ପଥ ଓ ମାନଚିତ୍ର

ଶ୍ରୀ ପ୍ରଭାତ ମୁଖାର୍ଜୀ

ଓଡ଼ିଶାର ଭାରତର ଦୁର୍ଗ-ଆଫଗାନ ସୁଧାନମାନେ ଧର୍ମାନ୍ଧ ଥିବାରୁ ହିନ୍ଦୁ ମନ୍ଦିରକୁଡ଼ିକରେ ପୁତ୍ରା, ପର୍ବ ପ୍ରାୟ ବନ୍ଦ ହୋଇ ଯାଇଥିଲା । ଉପ ହିନ୍ଦୁମାନେ ହିନ୍ଦୁରାଜ୍ୟ ଓଡ଼ିଶାକୁ ଆସି ଜଗନ୍ନାଥ ଦର୍ଶନ କରୁଥିଲେ । ଦେମାନେ ଭଗର ଭାରତକୁ ବର୍ଦ୍ଧମାନଠାରୁ ତଦୁଲୋଣା ଦେଇ ଦାନ୍ତ ଆସୁଥିଲେ । ପଞ୍ଚତମ ବଙ୍ଗର ତୀର୍ଥଯାତ୍ରୀମାନେ ରୂପନାରାୟଣ ନଦୀ କୂଳରେ ଅବସ୍ଥିତ ତମକୁଳଠାରୁ ଦାନ୍ତ ଯାଇଥିଲେ । ଓଡ଼ିଶା ରାଜ୍ୟ ସେତେବେଳେ ରୂପନାରାୟଣ ନଦୀ ପର୍ଯ୍ୟନ୍ତ ବିସ୍ତୃତ ଥିଲା । ୧୫୬୮ ଖ୍ରୀଷ୍ଟାବ୍ଦରେ ଆଫଗାନ ସୁଲତାନ ହୁଲେମାନଙ୍କର ରାଜା ଓଡ଼ିଶା କୟ କଲେ । ଅଧ୍ୟାତ୍ମ ଶତାଦ୍ଦୀତ ମଧ୍ୟ ଭାଗରେ ଓଡ଼ିଶାରେ ମରାଠା ଶାସନ ପ୍ରତିଷ୍ଠିତ ହେଲା । ୧୮୦୩ ଖ୍ରୀଷ୍ଟାବ୍ଦରେ ଇଂରେଜମାନେ ମରାଠାମାନଙ୍କୁ ପରାଜିତ କରି ଓଡ଼ିଶା କୟ କଲେ ।

ମୁସଲମାନ ଅମଳରେ ଚନ୍ଦ୍ରା ପର୍ଯ୍ୟନ୍ତ ବିସ୍ତୃତ ଯାତ୍ରା-ପଥର ଶିଳି ପରିବର୍ତ୍ତନ ହେଲା । ୧୭୬୬ ଖ୍ରୀଷ୍ଟାବ୍ଦରେ ବଙ୍ଗକାର ଗଉର୍ଣ୍ଣର ଲର୍ଡ କ୍ଲାଇଭ ନିମନ୍ତ ମନୁଷ୍ୟ ଶୀରା କିଣିବା ପାଇଁ ସମରପୁର ପଠାଇଲେ । ସେ ବଙ୍ଗର ପର୍ଯ୍ୟନ୍ତ ଯାତ୍ରାପଥରେ ଆସି ମହାନଦୀର କୂଳ ଧରି ସମରପୁର ଗଲେ । ୧୭୯୦ରେ କଣେ ସୈନିକ କର୍ତ୍ତବ୍ୟତା ତତେ ଯାଇଥିଲେ । ମତ ଏବଂ ରେଗାଟ ରୂପଣ ବୃଦ୍ଧିରୁ ମୁସଲମାନ ଶାସନ କାଳରେ ଯାତ୍ରାପଥର ନୂତନ (alignment) ସମ୍ଭବରେ କଥା ନିଜେ । ୧୫୯୦ ଖ୍ରୀଷ୍ଟାବ୍ଦରେ ଶ୍ରୀଚୈତନ୍ୟ ସମ୍ଭାଷଣ ସୁତରାପ କରି ଜଗନ୍ନାଥ ଦର୍ଶନ କରି ଦକ୍ଷିଣ ଭାରତର ତୀର୍ଥଗୁଡ଼ିକ ଦେଖିବାକୁ ବାହାରିଲେ ।

୧ । ତମକୁଳ-ଶ୍ରୀଚୈତନ୍ୟ ତମକୁଳରୁ ଦାନ୍ତ ଯାଇ ସେଠାକୁ ଚଳେଶ୍ୱର ଗଲେ ।

୨ । କଳେଶ୍ୱର-ମତ୍ତ ରାଜା ଶେଠିନାଥର କଳେଶ୍ୱର ଗଲେ । ୧୮୩୫ ଖ୍ରୀଷ୍ଟାବ୍ଦରେ ବୁକାନନ୍ ନାମରେ କଣେ ପାଠା କାଣିଠାରୁ ଚଳେଶ୍ୱର ଯାଇଥିଲେ ।

୩ । କଳେଶ୍ୱର-କଳେଶ୍ୱର ଶିବଙ୍କ ନାମରେ ଏହି ସ୍ଥାନ ପରିଚିତ ଥିଲା । ଶ୍ରୀଚୈତନ୍ୟ କଳେଶ୍ୱର ଶିବଙ୍କୁ ଦୁକା କଲେ । ଏଠାର ଦୁଇବର୍ଷ ପରେ ବଙ୍ଗର ସୁଲତାନ ହୁସେନ ଶାହ କଳେଶ୍ୱର ଶିବ ମନ୍ଦିର ଧ୍ବଂସ କଲେ ।

୪ । ଅମରୀ-ଏହି ଗ୍ରାମ ଅଧ୍ୟାତ୍ମ ଶତାଦ୍ଦୀରେ ସମୃଦ୍ଧ ଥିଲା । ମତ "ଅମରୀ ନଗର"ରେ ଗୋଟିଏ ଦୁର୍ଗ ଦେଖିଥିଲେ ।

୫ । କାନପୁର-ବଞ୍ଚା ରେଳ ଷ୍ଟେସନ ନିକଟରେ । ପ୍ରାଚୀନ ନାମ ନୃସିଂହପୁର । ଏହି ସ୍ଥାନରେ ଚୈତନ୍ୟ ଧର୍ମର ପ୍ରସାରକ ଶ୍ୟାମାନନ୍ଦଙ୍କ ଦ୍ୱାରା ପ୍ରତିଷ୍ଠିତ ଚୈତନ୍ୟ ମନ୍ଦିର ଓ ଶ୍ୟାମାନନ୍ଦଙ୍କ ସମାଧି ଅଛି । ଏଠାରେ ଅତୀତରେ ସେମାନଙ୍କର ବାଣୀ ଅବସ୍ଥା ଘୋରଣି । ମତ୍ତ-ଅମରୀର ରୋଡ ରେଳ ଷ୍ଟେସନ ନିକଟରେ ମୁଲତାନୀ ଗ୍ରାମର ଉଲ୍ଲେଖ କରିଛନ୍ତି । ମୁଲତାନର କଣେ ପଦ୍ମୀର ସେଠାକୁ ଆସି ଗୋଟିଏ ଦରଗଢ଼ ତୋପଣ କରିଥିଲେ । ବଞ୍ଚା ଗ୍ରାମରେ ମତ ଓ କେଳୀ ଅବସ୍ଥାନ କରିଥିଲେ ।

୬ । ସଦାନନ୍ଦପୁର-ଏହି ଗ୍ରାମର ପ୍ରାଚୀନ ନାମ ବଂସଦା ଥିଲା । ଦିଗାୟ ନରସିଂହଙ୍କର ୧୩୦୩ ଖ୍ରୀଷ୍ଟାବ୍ଦରେ ଉତ୍କଳୀ ଗୋଟିଏ ଧ୍ୟାମୁଲିପିରେ "ବଂଶୋଦ" ନିକଟରେ ଅବସ୍ଥିତ "ରାଜପଥର" ଉଲ୍ଲେଖ ଅଛି ।

୭ । ରାମଚନ୍ଦ୍ରପୁର-ହକଦାପଦା ରେଳ ଷ୍ଟେସନ ନିକଟରେ ଅବସ୍ଥିତ । ହିନ୍ଦୁ ରାଜକୁଳାବଳୀ ଯାତ୍ରୀମାନେ ଏଠାକୁ ରେମୁଣା ଯାଇଥିଲେ ।

୮ । ବାଲେଶ୍ୱର-ବଙ୍ଗ ଦେଶର ନବାବମାନେ ସମୃଦ୍ଧ କୁଳବର୍ତ୍ତୀ ବାଲେଶ୍ୱରରେ ଗୋଟିଏ ବନ୍ଦର ପ୍ରତିଷ୍ଠା କରି ରାମଚନ୍ଦ୍ରପୁରଠାରୁ ନୂଆ ଯାତ୍ରା କଲେ । ବାଲେ-ମନ୍ଦରେ ଇଂରେଜ, ପରାସୀ ଏବଂ ଦିନାମାୟମାନଙ୍କ 'କୃଷକ' (ମୋରଚୁଡ଼ାମ) ଥିଲା ।

୯ । ରେମୁଣା-ହିନ୍ଦୁ ରାଜକୁଳାବଳୀରେ ରେମୁଣା ଗୋଟିଏ 'ଦକ୍ଷପାଟ'ର କର୍ମ ହେବୁ ଥିଲା । ଶ୍ରୀଚୈତନ୍ୟ ରେମୁଣାରେ ଗୋପୀନାଥ ମନ୍ଦିର ଦର୍ଶନ କରିଥିଲେ ।

୧୦ । ସେରଗଡ଼-ଦିଗାୟ ନାମ ପ୍ରସ୍ତୁତ । ତମାସ ମତ ଓ ବଙ୍ଗର ବାଲେଶ୍ୱରରେ ସେରଗଡ଼ ଆସିଲେ । ନୂଆ alignmentରେ ଯାତ୍ରା ପ୍ରତିଯାତ୍ର ରେମୁଣା ଗମନ ହେଲା । ସେରଗଡ଼ ଯାତ୍ରରେ ବେଗୁଣିଆ ଗୋଟିଏ ପ୍ରସିଦ୍ଧ ଗ୍ରାମ ଥିଲା । କଣେ ମୁସଲମାନ ଯୌତୁକାର ସେଠାରେ ଯାତ୍ରୀମାନଙ୍କର ସୁବିଧା ସକାଶେ ଗୋଟିଏ 'ଦେରା' ବସାଇଥିଲେ । ଗଲେ ଏହା ନିକଟ-ବର୍ତ୍ତୀ ବାଆଣା ଗ୍ରାମରେ ଯାତ୍ରୀମାନଙ୍କୁ ଚଳେଶ୍ୱର ଯାତ୍ରା ପାଇଁ ଉପଯୋଗୀ ହେଲା ।

୧୧ । ଘୋରୋ—ଶ୍ରୀଚୈତନ୍ୟ ଘୋରୋରେ ବିଦେଶରୁ ଶିବ ମନ୍ଦିର ଦର୍ଶନ କଲେ । ବଙ୍ଗର ନବାବମାନଙ୍କର ଆଦାନ ସମୟରେ ଘୋରୋ ସମୃଦ୍ଧ ଥିଲା । ମତ୍ତ ନେତ୍ରିତ୍ଵ ନବାବ ସୁଜା ଖାଁ କାଂସବାଂଶ ନଦୀ ଉପରେ ପଥରର ସେତୁ ନିର୍ମାଣ କରିଥିଲେ ।

୧୨ । ଉତ୍ତଳ-୧୫୧୬ ଶ୍ରୀଷ୍ଠୀରେ ମୁରାରି ଗୁପ୍ତଙ୍କ ସଂସ୍କୃତ 'ଚୈତନ୍ୟ ଚରିତାମୃତ' କାବ୍ୟ ଅନୁସାରେ ଏହି ସ୍ଥାନର ନାମ 'ଉତ୍ତ' ବା 'ଉଦ୍ଦେଶ୍ଵର' ଥିଲା । ଶ୍ରୀଚୈତନ୍ୟ ପୁରୀ ଯିବା ବାଟରେ ଏବଂ ପୁଣ୍ୟଠାରୁ

ସଲେ ଏବଂ ପିତୃପୁରୁଷଙ୍କର ଉଦ୍ଦେଶ୍ୟରେ ତର୍ପଣ କଲେ । ତାଙ୍କର ଆଗମନର ସ୍ଵପ୍ନରେ ଏହି ସ୍ଥାନର ନାମ ଗୌରାଙ୍ଗ-ପୁର ରଖାହେଲା ଏବଂ ଗୌରାଙ୍ଗ ମନ୍ଦିର ପ୍ରତିଷ୍ଠିତ ହେଲା ।

୧୫ । ଯାଜପୁର-ଗୌରାଙ୍ଗପୁରଠାରୁ ନୌକାରେ ଚଳି ଶ୍ରୀଚୈତନ୍ୟ ବରାହନାଥ ଦର୍ଶନ କରି ଯାଜପୁର ଗଲେ । ଏହି ସ୍ଥାନର ପ୍ରାଚୀନ ନାମ 'ଯଜ୍ଞପୁର' ଥିଲା । ସେତେବେଳେ ଯାଜପୁର 'ବ୍ରାହ୍ମଣ ନଗର' ବୋଲି ପ୍ରସିଦ୍ଧ ଥିଲା । ନବାବ ସୁଜା ଖାଁଙ୍କ ପୁତ୍ର ତଳୀ ଖାଁ

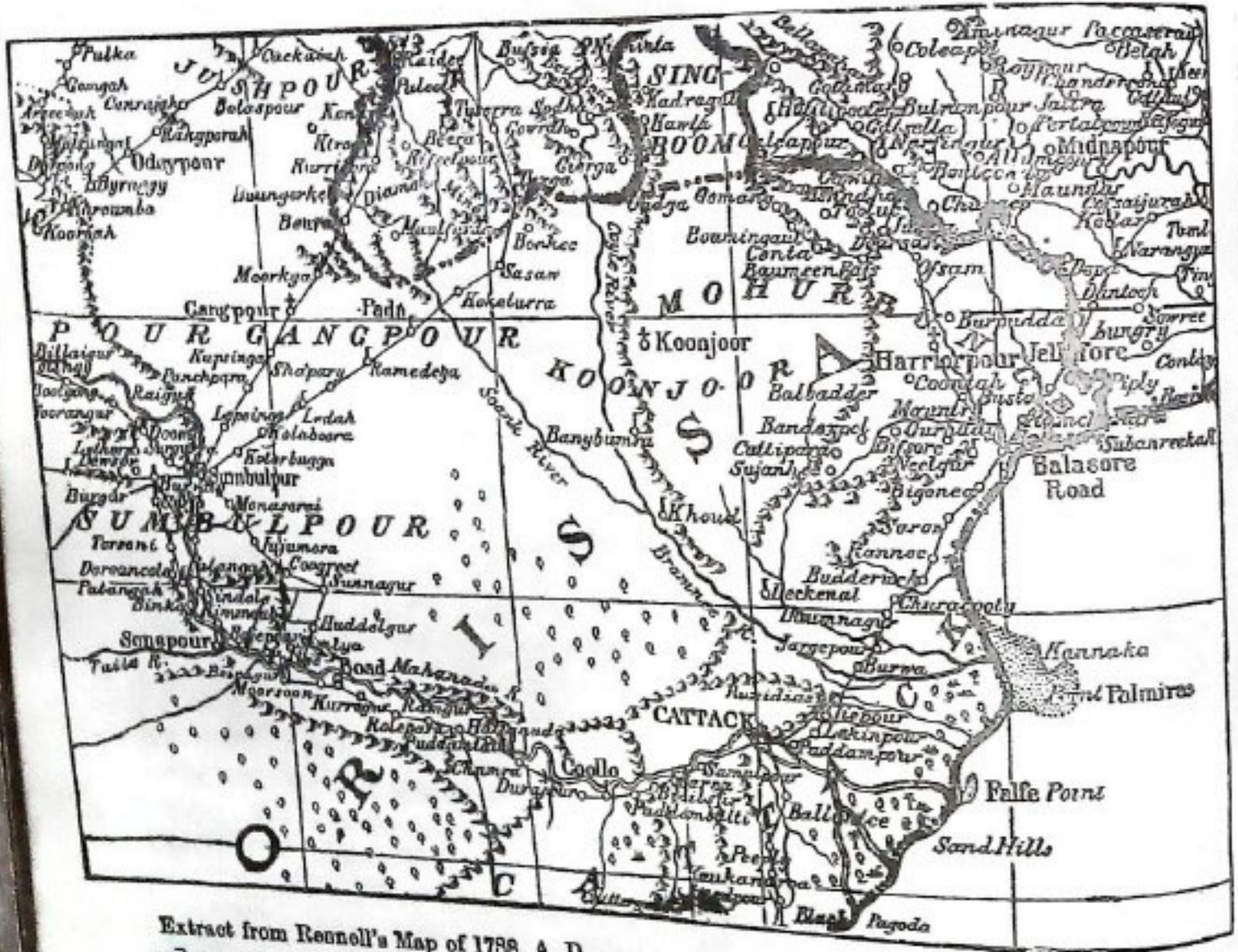

Extract from Rennell's Map of 1788. A. D.

ଗୌଡ଼ଦେଶରୁ ବିବା ସମୟରେ ଏଠାରେ ବିଶ୍ରାମ କରିଥିଲେ । ମୁସଲମାନ ଅନଲରେ ଉତ୍ତଳ ଗୋଟିଏ 'ସରକାର'ର କର୍ମ କେନ୍ଦ୍ର ହେଲା ।

୧୩ । ଧାମନଗର-ମୁସଲମାନ ଅଧିକୃତ ଏହି ଛୋଟ ସହରର ପ୍ରାଚୀନ ନାମ ଥିଲା 'ଧର୍ମନଗର' ଏଠାରେ ତୀର୍ଥ ଯାତ୍ରୀମାନଙ୍କ ଆହାର ଓ ବାସସ୍ଥାନ ସବାଣେ ହିନ୍ଦୁ 'ସବାବୁତ' ପ୍ରତିଷ୍ଠାନ ଥିଲା ।

୧୪ । ଗୌରାଙ୍ଗପୁର-ଶ୍ରୀଚୈତନ୍ୟ ଧାମନଗରଠାରୁ ବିଧା ଯାଜପୁର ନ ଯାଇ ବିଚରଣା ନଦୀ ଦୂରକୁ ଉତ୍ତଳ ପଥର ୨୨

ଯାଜପୁର ସହରର ଉତ୍ତଳ ସାଧନ କରିଥିଲେ । ମତ୍ତ ତଳୀ ଖାଁଙ୍କ ଦ୍ଵାରା ନିର୍ମିତ ମସଜିଦ୍ କାରୁକାର୍ଯ୍ୟର ପ୍ରଶଂସା କରିଥିଲେ ।

୧୬ । ପୁରୁଷୋତ୍ତମପୁର-ଯାଜପୁରଠାରୁ ବାହାରି ଶ୍ରୀଚୈତନ୍ୟ ଅଧୁନାଲୁପ୍ତ ମରାଜିନା ନଦୀ ପାର ହୋଇ ପୁରୁଷୋତ୍ତମପୁର ଗଲେ । ଏହି ସ୍ଥାନ ବରୁଆ-କୂଆଣ୍ଡିଆ ରାସ୍ତା ଉପରେ ଅବସ୍ଥିତ । ସେଠାରୁ ସେ ବିରୂପା ନଦୀ ଆଡ଼କୁ ଯାଇ ବିରୂପା କୂଳରେ ଅବସ୍ଥିତ ଗୋପାଳାଅ-ପୁରରେ ପହଞ୍ଚିଲେ ।





# Map of the Balasore, Cuttack & Puri districts

LOHARDUGGA  
(CHOYANAGPOOR)

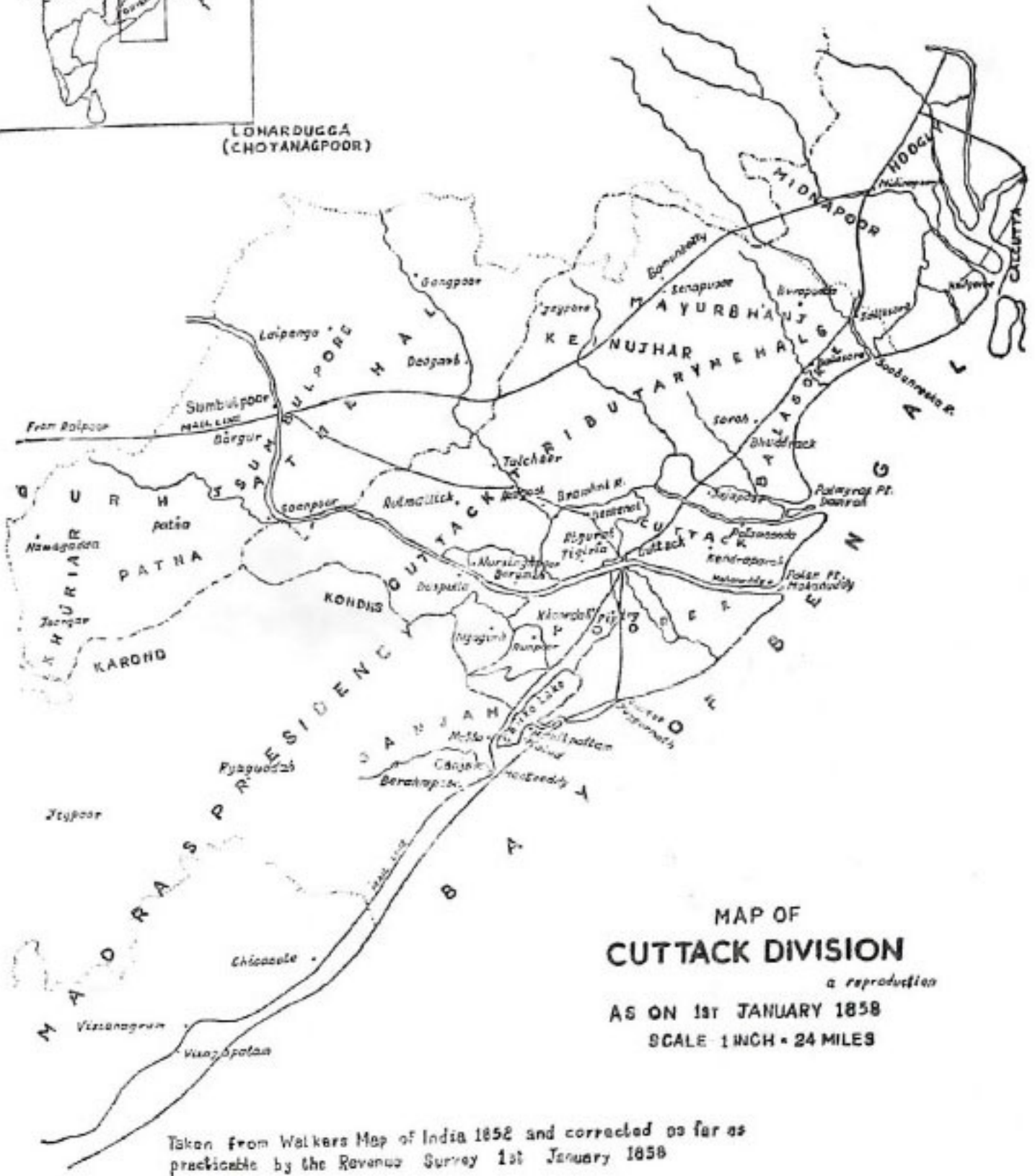

Taken from Walker's Map of India 1858 and corrected so far as practicable by the Revenue Survey 1st January 1858

୧୭ । ଅରଖପୁର-କିଛି ମୁସଲମାନ ରାଜକୁ କାଳରେ ପଥର ସାମାନ୍ୟ ପରିବର୍ତ୍ତନ ହେଲା । ମର ଯାତ୍ରାପୁର-ଠାରୁ କାହାରି ଶରପୁରୀ ନଦୀ ପାର ହୋଇ ବରୁଆ ପାରିରେ । ସେତେବେଳେ ବରୁଆ ସମୃଦ୍ଧ ଥିଲା । ତା'ପରେ ସେ ଅତରମ୍ଭାକାଳ ଦୁର୍ଗ ଦେଖି ଅରଖପୁର ପହଞ୍ଚିଲେ । ଲେକା ମଧ୍ୟ ବରୁଆଠାରୁ ଅରଖପୁର ଗଲେ ।

୧୮ । ଅରଖପୁର-ବଡ଼ତଣା ପୂର୍ବରେ ଶେଷ୍ଠି କୁଡ଼ରେ ଅବସ୍ଥିତ ଏହି ସ୍ଥାନ ଗୋଟିଏ ପ୍ରଧାନ ବାଣିଜ୍ୟ କେନ୍ଦ୍ର ଥିଲା ।

୧୯ । ରେଖମପୁର-ଗୋପାଳାଅପୁରଠାରୁ କିଛି ଦୂରରେ ଅବସ୍ଥିତ । ରେଖମପୁରକୁ ମୁସଲମାନ ଧର୍ମକରେ ନୂଆ alignment ହେଲା । ଶ୍ରୀଚୈତନ୍ୟ



Muslim Alignment: —  
 British Alignment: =

ଭେଦନପୁରରୁ ବିରୂପା ନଦୀ କୂଳ ଧରି ଚୌଦ୍ୱାର ଗଲେ ଏବଂ ସେଠାରୁ ମହାନଦୀ ଅତିକ୍ରମ କରି କଟକରେ ଉପସ୍ଥିତ ହେଲେ ।

୨୦ । ପଦ୍ମପୁର-ମଟ ଓ ଭେକା ବିରୂପା ନଦୀ ପାରି ହୋଇ ଲାଘା ପଦ୍ମପୁର ମହାନଦୀର ଅନିଷା ପାଟକୁ ଗଲେ । ସେଠାରୁ ନୌକାରେ ଚଢ଼ି କଟକ ପହଞ୍ଚିଲେ ।  
 ୨୧ । କଟକ-ଶ୍ରୀଚୈତନ୍ୟ ବାରବାଟୀ ପୁରୀ ମଧ୍ୟରେ ଅବସ୍ଥିତ ସାକ୍ଷୀଗୋପାଳ ମନ୍ଦିର ବର୍ଣ୍ଣନା କଲେ ।  
 କଟକ ଉପର ୨୮

ମଟ ଓ ଭେକା କଟକ ଆସିବା ସମୟରେ ମରାଠା ସୁବାଦାରମାନେ ଭୁବନାଗରର ଲୁକ୍ଷ୍ମୀନାଥରେ ଅବସ୍ଥାନ କରୁଥିଲେ ।

କଟକ-ପୁରୀ ରାସ୍ତା

୨୨ । ହିନ୍ଦୁ ଅମଳରେ କଟକଠାରୁ ପୁରୀ ଯାତ୍ରା ପଥ ଲାଗିବା ନଦୀର ପଶ୍ଚିମ କୂଳରେ ଥିଲା । ଏହି ପଥରେ ସତ୍ୟଭାମାପୁର ଓ କମଳପୁର ସମୃଦ୍ଧ ସ୍ଥାନ ଥିଲା । ବାଲିଅକାଠାକୁ ଗୋଟିଏ ରାସ୍ତା ଭୁବନେଶ୍ୱର ପର୍ଯ୍ୟନ୍ତ

ଥିଲ । ସେଠାରୁ ରାୟା ଭଉରା ଆଉ ଗୋଟିଏ ରାଷ୍ଟ୍ରା ପୁରୀ ରାଷ୍ଟ୍ରା ସହିତ ମଣ୍ଡିଥିଲ । ଶ୍ରୀଚୈତନ୍ୟ ଏହି ପଥ ଦେଇ ଭୁବନେଶ୍ୱରର କୁରିବାସ ମନ୍ଦିର ଦର୍ଶନ କରି ପୁରୀ ଯାଇଥିଲେ । କୁଆଖାଇ ସେତୁ ପାଖରେ ପ୍ରାଚୀନ କାଳର ଇଟାରେ ତିଆରି ଗୋଟିଏ ଛୋଟ ସେତୁ ଏବେ ମଧ୍ୟ ଦେଖାଯାଏ । ହିନ୍ଦୁ ରାଜାମାନେ ବିରାଟ ମନ୍ଦିର ସବୁ ନିର୍ମାଣ କରିଥିଲେ । ଜିନ୍ଦା ସେତୁ ନିର୍ମାଣରେ ସେମାନେ ପାରଦର୍ଶୀ ନ ଥିଲେ ।

୨୩ । ପିପିଲି-ମୁସଲମାନ ଶାସକମାନେ ଭାର୍ଗବୀ ନଦୀର ପଶ୍ଚିମ କୂଳର ପଥ ତ୍ୟାଗ କରି ବାଲିଅତା-ଭୁବନେଶ୍ୱର ରାଷ୍ଟ୍ରାକୁ ରାୟା ପିପିଲି-ଅଠରନଳା ପର୍ଯ୍ୟନ୍ତ ବିସ୍ତୃତ କଲେ । ପିପିଲିରେ ଜଣେ ମୁସଲମାନ ଫୌଜଦାର ରହୁଥିଲେ; ଏହି ରାଷ୍ଟ୍ରା ଚନ୍ଦନପୁରଠାରେ ହିନ୍ଦୁ ପଥ ସହିତ ମିଶିଲ ।

୨୪ । ଅଠରନଳା-ଶ୍ରୀଚୈତନ୍ୟ କପୋତେଶ୍ୱର ଶିବ ମନ୍ଦିର ଦର୍ଶନ କଲେ । ଏହା ଜନକଦେଇପୁର ରେଳ ଷ୍ଟେସନ ନିକଟରେ ଅବସ୍ଥିତ । ଅଠରନଳା ଭାର୍ଗବୀର ଗୋଟିଏ ଶାଖା ନଦୀ ଭାବରେ ନିର୍ମିତ ।

ଅଠରନଳାରୁ ଶ୍ରୀଚୈତନ୍ୟ ଜଗନ୍ନାଥ ମନ୍ଦିର ତୁଡ଼ା ଦେଖି ବ୍ୟାକୁଳ ହୋଇ ଜଗନ୍ନାଥ ଦର୍ଶନ କରିବାକୁ ଧାଇଁଲେ । ୧୮୦୬ ଖ୍ରୀଷ୍ଟାବ୍ଦରେ ଜଗନ୍ନାଥ ଦେଖା ପାତ୍ରୀ କୁଡ଼ିଆସ୍ ବୁକାନନ୍ ଏହି ବାଟରେ ପୁରୀ ପହଞ୍ଚିଲେ ।

### ଓଡ଼ିଶା ଉପକୂଳର ପୁସ୍ତକ ମାନଚିତ୍ର

(ଦିଲ୍ଲୀରେ ଜାତୀୟ ଅଭିଲେଖାଗାରରେ ସଂରକ୍ଷିତ)

ଏଫ୍ ୧୦୧

୧ । ବୁରିଙ୍ଗା ବାଉଁଶର ସମୀକ୍ଷା । ଏମ୍ ଟପି ଦ୍ୱାରା ଅ-କିଟ ୧୭୮୯ ନଂ ୨୬ । ବାଲେଶ୍ୱର ସଂଲଗ୍ନ ଅଗଭାର ଉପସାଗର ବୁରିଙ୍ଗା ବାଉଁଶ ନାମରେ ପରିଚିତ ଥିଲ ନଂ ୧୭-୧୮ ।

୨ । ଫଲ୍‌ସ୍ ପଦ୍ମ ବନ୍ଦରର ବର୍ଣ୍ଣନା, ୧୮୫୮ ନଂ ୨୬

ଏଫ୍ ୧୦୨

୧ । କନିକା ଓ କୁଜଙ୍ଗ ମଧ୍ୟରେ ଅବସ୍ଥିତ ନଦୀ-ଗୁଡ଼ିକର ଗତିପଥର ସମୀକ୍ଷା । ଫଲ୍‌ସ୍ ପଦ୍ମର ନୌଗୁଡ଼ ନଂ ୨୫ର ବାଟ ନକ୍ସା ଦ୍ୱାରା ଅ-କିଟ ୧୮୦୩-୦୪ ।

ଏଫ୍ ୧୦୩

୧ । ଓଡ଼ିଶା ଉପକୂଳର ଜିଲ୍ଲା ଅଂଶ । ଜମ୍ ରିଟି ଦ୍ୱାରା ଅ-କିଟ ୧୭୭୮ ନଂ ୨୬ ।

୨ । ପଦ୍ମ ପାଲ ମାଲରାସ୍ ଓ ଓଡ଼ିଶାର ମଧ୍ୟ ଉପକୂଳ ରିଟି ଦ୍ୱାରା ଅ-କିଟ ୧୭୭୯ ନଂ ୨୭ ।

୩ । ଓଡ଼ିଶାର ଉପକୂଳ । ପଦ୍ମ ପାଲ ମାଲରାସ୍-ଠାରୁ ଫଲ୍‌ସ୍ ପଦ୍ମ ପର୍ଯ୍ୟନ୍ତ ୧୮୦୫ ନଂ ୩ ।

୪ । ଓଡ଼ିଶାର ଭରର ଉପକୂଳ ଓ ହୁଗୁଳି ନଦୀର ଅବବାହିକାର ଗୁଡ଼ି ୧୮୦୪-୦୫ ନଂ ୨୩ ।

୫ । ଓଡ଼ିଶାର ଉପକୂଳରେ ପ୍ରବାହିତ ନଦୀଗୁଡ଼ିକର ଗତିପଥ ୧୮୦୪-୦୫ ନଂ ୨୧-୨୨ ।

୬ । ଓଡ଼ିଶାର ଉପକୂଳର ଜିଲ୍ଲା ଅଂଶ ଓ ହୁଗୁଳି ନଦୀର ମୁହାଣ ୧୮୦୬ ନଂ ୨୮ ।

୭ । ଜଗନ୍ନାଥ ପ୍ୟାଗୋଡ଼ାଠାରୁ ହୁଗୁଳି ନଦୀ ପର୍ଯ୍ୟନ୍ତ ଉପକୂଳ ୧୮୦୪-୦୫ ନଂ ୨୪ ।

୮ । ଜଗନ୍ନାଥ ପ୍ୟାଗୋଡ଼ାଠାରୁ ପଦ୍ମ ପାଲ-ମାଲରାସ୍ ୧୮୦୪-୦୫ ନଂ ୧୦-୧୨ ।

୯ । ବୁଲ୍ ପ୍ୟାଗୋଡ଼ାଠାରୁ ଫଲ୍‌ସ୍ ପଦ୍ମ ପର୍ଯ୍ୟନ୍ତ ଉପକୂଳର ସେଟ୍ ନଂ ୮-୯ ।

୧୦ । ପଦ୍ମ ପାଲମାଲରସର ପାର୍ଶ୍ୱବର୍ଣ୍ଣା ଅକ୍ଷର ୧୮୦୩ ନଂ ୪ ।

୧୧ । କନିକା, ପୁସେରା ଏବଂ ବୌଦ-ସିଂହଦ୍ୱାର (?) ନଦୀଗୁଡ଼ିକର ଗତିପଥ ନଂ ୨୫ ।

୧୨ । ପଦ୍ମ ପାଲମାଲରସ୍ ଏବଂ କନିକା ଓ କିଡ୍‌ହେର୍ସ୍ ନଦୀଗୁଡ଼ିକର ପ୍ଲାନ ୧୮୦୫ ନଂ ୫-୬ ।

୧୩ । ଓଡ଼ିଶାର ଉପକୂଳ ପଦ୍ମ ପାଲମାଲରସ୍ ଠାରୁ ମହାନଦୀର ଦ୍ୱିତୀୟ ମୁହାଣ ପର୍ଯ୍ୟନ୍ତ ନଂ ୭ ।

### ଉତ୍କଳ-ଶା ଶତାବ୍ଦୀରେ ଓଡ଼ିଶାର ପଥଗୁଡ଼ିକର ମାନଚିତ୍ର (ଜାତୀୟ ଅଭିଲେଖାଗାରରେ ସଂରକ୍ଷିତ)

୧ । ଓଡ଼ିଶାର ପ୍ରଧାନ ପଥଗୁଡ଼ିକ ୧୮୧୦ ନଂ ୨୧-୨୨

୨ । ସୁବର୍ଣ୍ଣରେଖା ନଦୀଠାରୁ ସମରପୁର ପର୍ଯ୍ୟନ୍ତ ପଥ ୧୮୪୩ ନଂ ୩ ।

୩ । ସମରପୁର-ଚକ୍ରଧରପୁର ପଥ ନଂ ୮

୪ । ବାଲେଶ୍ୱରଠାରୁ ପୁନେ ପଥ ନଂ ୨୦

୫ । କଟକଠାରୁ ଚିକରପଡ଼ା ରାୟା ଅକ୍ଷର ୧୮୯୫ ନଂ ୧୯ ।

୬ । କରକ ରାଜ୍ୟଗୁଡ଼ିକର ପଥ ନଂ ୩

୭ । ପୁରୀ ଜିଲ୍ଲାର ପଥ ୧୮୬୯ ନଂ ୬

୮ । ଓଡ଼ିଶାର ମାନଚିତ୍ର ୧୮୬୯ ନଂ ୭

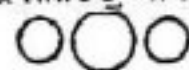

# ପର୍ଯ୍ୟଟନ, କ୍ରୀଡ଼ା ଓ ସଂସ୍କୃତି ବିଭାଗ ଦ୍ୱାରା ପ୍ରକାଶିତ

ରାଜ୍ୟ ସଂଗ୍ରହାଳୟ ତାଳପତ୍ର ପୋଥି ବିଭାଗରେ ସଂରକ୍ଷିତ ଥିବା ଓଡ଼ିଶାର ପ୍ରାଚୀନ କବି ଓ ପଣ୍ଡିତମାନଙ୍କ ଦ୍ୱାରା ପ୍ରଣୀତ ନିମ୍ନଲିଖିତ କେତୋଟି ଉପାଦେୟ ଗ୍ରନ୍ଥ ସଂପାଦିତ ହୋଇ ରାଜ୍ୟ କ୍ରୀଡ଼ା ଓ ସଂସ୍କୃତି ନିର୍ଦ୍ଦେଶାଳୟ ପକ୍ଷରୁ ପ୍ରକାଶ ପାଇଛି ।

୧ । ଶିବ ଲୀଳାମୃତ ମହା କାବ୍ୟମ୍	..	ଟ ୯'୦୦
୨ । ଗଙ୍ଗ ବଂଶାନୁଚରିତମ୍ ଚମ୍ପୁ	..	ଟ ୧୪'୦୦
୩ । ଅଭୂତ ସାଗର ଦ୍ୱିତୀୟ ଭାଗ	..	ଟ ୧୧'୦୦
୪ । ଅଭିମନ୍ୟୁ ଗୁଞ୍ଜାବଳୀ	..	ଟ ୬୨'୦୦
୫ । ରସସିନ୍ଧୁ ସୁଲକ୍ଷଣା	..	ଟ ୧୦'୦୦
୬ । ସୀତା ବିକାସ	..	ଟ ୧୧'୦୦
୭ । ଅଭିନବ ଗୀତ ଗୋବିନ୍ଦମ୍	..	ଟ ୧୧'୦୦
୮ । କେଳି କଲୋହିନୀ	..	ଟ ୧୦'୦୦
୯ । ବୈଦେହୀଶ ବିକାସ	..	ଟ ୯୨'୦୦
୧୦ । ବୁଦ୍ଧି ଶୀ ପରିଣୟ ମହାକାବ୍ୟମ୍	..	ଟ ୬'୦୦
୧୧ । ଅର୍ଥ ଗୋବିନ୍ଦ	..	ଟ ୮'୫୦
୧୨ । ସାରଳା ମହାଭାରତ (୧ ସେଟ୍)	..	ଟ ୯'୩୦
୧୪ । ମଥୁରା ନିବୃତ୍ତ ନାଟକମ୍	..	ଟ ୬୭'୮୫
୧୫ । ଅବ୍ଦ ବୃତ୍ତମ୍	..	ଟ ୯'୦୦
୧୬ । ବ୍ରଜରାଜ ପ୍ରଘାବଳୀ	..	ଟ ୧୦'୦୦
	..	ଟ ୪୧'୦୦

ଏତଦ୍ୱ୍ୟତୀତ ଅନ୍ୟାନ୍ୟ କିଛି ଉପାଦେୟ ପୁସ୍ତକ ପ୍ରତ୍ୟେକ ଦିନା ପାଠାଗାର, ରାଜ୍ୟ ସଂଗ୍ରହାଳୟ ବିକ୍ରୟ କେନ୍ଦ୍ର ଓ ସୂତନା ଭବନ ବିକ୍ରୟ କେନ୍ଦ୍ରରେ ବିକ୍ରୟ ପାଇଁ ଗଢ଼ିତ ଅଛି । ଏକ ସଙ୍ଗେ ଟ ୬୦୦'୦୦ ବା ତଦୁର୍ଦ୍ଧ୍ୱ ମୂଲ୍ୟର ପୁସ୍ତକ କ୍ରୟ କଲେ ଶତକଡ଼ା ୨୦ ଭାଗ ଓ ଟ ୫୦୦୦'୦୦ ରୁ ଅଧିକ ମୂଲ୍ୟର ପୁସ୍ତକ କ୍ରୟ କଲେ ଶତକଡ଼ା ୨୫ ଭାଗ ରିହାତି ମିଳେ ।

ନିର୍ଦ୍ଦେଶକ  
ପର୍ଯ୍ୟଟନ, କ୍ରୀଡ଼ା ଓ ସଂସ୍କୃତି ବିଭାଗ  
ଭୁବନେଶ୍ୱର

# ହିନ୍ଦୁଧର୍ମଗୁଣାଙ୍କି ଭାରତବର୍ଷ

# ସମସ୍ତ

ଶ୍ରୀ ମହେଶ ଚନ୍ଦ୍ର ମହାପାତ୍ର

ହିନ୍ଦୁ ଧର୍ମ ଗୁଣାଙ୍କି ସପ୍ତମ ଶତାବ୍ଦୀର ପ୍ରଥମ ପାଦରେ ଭାରତ ଭୂମଣରେ ଆସିଥିଲେ । ତାଙ୍କର ଭୂମଣ ବୃତ୍ତାନ୍ତରେ ଭାରତବର୍ଷର ଏକ ସାଧାରଣ ବର୍ଣ୍ଣନା ସେ ଦେଇ ଯାଇଛନ୍ତି । ତାହାର ମୁଖ୍ୟ ଅଂଶଗୁଡ଼ିକ ନିମ୍ନରେ ପ୍ରଦତ୍ତ ହେଲା ।

### ନାମ

ଭାରତର ଅଧିବାସୀମାନେ ଭିନ୍ନ ଭିନ୍ନ ପ୍ରଦେଶରେ ଭିନ୍ନ ଭିନ୍ନ ନାମ ବ୍ୟବହାର କରନ୍ତି କିନ୍ତୁ ସମସ୍ତ ଦେଶର କୌଣସି ଗୋଟାଏ ନାମ ବ୍ୟବହାର କରନ୍ତି ନାହିଁ । ପୁରୀ କାଳରେ କିଏ ଏ ଦେଶକୁ 'ସିନ୍ଧୁ' କହିଛନ୍ତି, କିଏ ବା 'ହିରାଧନତାର' କହିଛନ୍ତି । ମୋ ମତରେ 'ଭନୁ' ନିର୍ଭୁଲ ଏବଂ ଭଲ ନାମ । ଆମ ଭାଷାରେ 'ଭନୁ'ର ଅର୍ଥ ଚନ୍ଦ୍ର । ପୂର୍ଣ୍ଣାଷ୍ଟ ପରେ ଯେତେବେଳେ ପୃଥିବୀ ଅକ୍ଷକାରରେ ଆଲୋକ ହୋଇଯାଏ, ସେତେବେଳେ ଚନ୍ଦ୍ରାଲୋକ ହିଁ ଯେପରି ସମସ୍ତ ଜୀବଲୋକର ଆନନ୍ଦକର ହୋଇଥାଏ, ସେହିଭଳି ଅଜ୍ଞାନାକ୍ଷକାରରେ ମନୁ ସଂସାରଚକ୍ରର ଗୁଣ୍ଡମାନ ପ୍ରାଣୀଙ୍କ ପାଇଁ ଏହି ଦେଶର ସାଧୁ ଓ ସ୍ତ୍ରୀମାନେ ଯୁଗେ ଯୁଗେ ଆଲୋକ ବିକାରଣ କରି ସେମାନଙ୍କୁ ପଥ ଦେଖାଇଛନ୍ତି ।

ଏ ଦେଶର ପରିବାରଗୁଡ଼ିକ ଯେଉଁସବୁ ଜାତିରେ ବିଭକ୍ତ, ତନ୍ମଧ୍ୟରେ ବ୍ରାହ୍ମଣମାନେ ହିଁ ପବିତ୍ରତା ଓ ମହତ୍ତ୍ୱପାଇଁ ବିଶିଷ୍ଟ । ଏଥିପାଇଁ ସଧାରଣ ଲୋକେ ଏ ଦେଶକୁ ବ୍ରାହ୍ମଣ ଦେଶ ବୋଲିଥାନ୍ତି ।

### ଦେଶର ପରିସର

ସମସ୍ତ ଦେଶଟିକୁ ସାଧାରଣତଃ ପଞ୍ଚ ଭାରତ କୁହାଯାଏ । ଏହାର ପରିସର ଅନାନ୍ତ ୧୮,୦୦୦ ମାଇଲ । ତିନିଆଡ଼େ ସମୁଦ୍ର । ଭରତରେ ହିମାଳୟ । ଭରତ ଦିଗଟା ଓସାରିଆ, ଦକ୍ଷିଣ ଦିଗ ସଂକୀର୍ଣ୍ଣ । ଆକାରରେ ଅର୍ଦ୍ଧଚନ୍ଦ୍ର ପରି । ଦେଶଟା ଗରମ । ଭରତ ଭାଗରେ ପର୍ବତମାଳା । ପୂର୍ବରେ ସୁବଳା ଉପତ୍ୟକା ଆଉ ସମତଳଭୂମି, ପ୍ରଚୁର ଶସ୍ୟ ଓ ଫଳ ପତେ । ଦକ୍ଷିଣ ଦେଶ ଅରଣ୍ୟ ସଂହୃଦ୍ । ପ୍ରଶ୍ଚିମାଂଶ ପ୍ରସରାକୀର୍ଣ୍ଣ ଓ ଅନୁର୍ବର ।

(ଏହି ପଞ୍ଚଭାରତର ବ୍ୟାଖ୍ୟା କନିଷ୍ଠହୀନ କରିଛନ୍ତି । ଆଜିକାଲି ପ୍ରଚଳିତ ନାମାନୁସାରେ—

ଭରତ ଭାରତ—ପଞ୍ଜାବ, କାଶ୍ମୀର, ଆଫଗାନିସ୍ତାନ ।

ପଶ୍ଚିମ ଭାରତ—ସିନ୍ଧୁ, ରାଜସ୍ଥାନର ପଶ୍ଚିମାଂଶ, କଚ୍ଚ, ଗୁଜରାଟ, ନର୍ମଦାର ଦକ୍ଷିଣାଂଶ ସମୁଦ୍ର ପର୍ଯ୍ୟନ୍ତ ।

ମଧ୍ୟ ଭାରତ—ଗାଙ୍ଗେୟ ପ୍ରଦେଶତତ୍ତ୍ୱ, ଆନେଶ୍ୱରୀଠାରୁ ରାଗୀରୀର ଭରତଯାକେ, ଦକ୍ଷିଣରେ ନର୍ମଦା ପର୍ଯ୍ୟନ୍ତ ।

ପୂର୍ବ ଭାରତ—ଆସାମ, ବଂଗପ୍ରଦେଶ (ବାଂଲଦେଶ ସହିତ) ଏବଂ ଓଡ଼ିଶା (ସମଲପୁର ଓ ରଞ୍ଜାମ ସମେତ) ।

ଦକ୍ଷିଣ ଭାରତ—ଓଡ଼ିଶାର ଦକ୍ଷିଣକୁ ବାକି ଅଞ୍ଚଳ ।)

### ନଗର, ଗୃହ ଇତ୍ୟାଦି

ନଗର ଓ ଗ୍ରାମର ଶୁଭିପତେ ରଜ ଓ ଭେଦା ପାଟିରି ଦିଆହୋଇଛି । ରାଷ୍ଟ୍ରାଗୁଡ଼ିକ ଅକା ବକା ଓ ଅପରିଷ୍କାର । ଦୁଇପାର୍ଶ୍ୱର ଦୋକାନଗୁଡ଼ିକରେ ପରିଭ୍ରମକ ଚିହ୍ନ ଅଛି । ମାଟି ନରମ ହେବା ଫଳରେ ସହରର ପାଟିରିଗୁଡ଼ିକ ଇଟା ବା ଚାଇଲରେ ତିଆରି । ଗୃହର ଉପର ଓ ତଳ ଚାନ୍ଦରେ ବାରଦା ଅଛି । ଏଗୁଡ଼ିକ କାଠ ତିଆରି ଓ ଏହି କାଠ ଉପରେ ଚୂନ ଓ ବାଲି ଉପାଯାଇଛି । ଛାତଗୁଡ଼ିକ ଖପରର । ଗୃହଗୁଡ଼ିକର ଆକାର ଚାନ୍ଦ ଦେଖିଭଳି । ବାସଗୃହର ଶୁଭିଆଡ଼େ ପୂର ପୋପଡ଼ା ହୁଏ । କଂସେଇ, କେଉଟ, ନର୍ତ୍ତକ, ହୁଆଦ ଏବଂ ମେହେତରମାନେ ସହରବାହାରେ ଛୋଟ ଛୋଟ କାନ୍ଥଘେର ଘରେ ବାସ କରନ୍ତି । ଏମାନେ ସହରକୁ ଯିବା ଆସିବାବେଳେ ରାଷ୍ଟ୍ରର ବାମ ପଟରେ ଶୁଭତି ।

ସଂଖ୍ୟାମଗୁଡ଼ିକ ଆଶ୍ଚର୍ଯ୍ୟ ନିପୁଣତାରେ ତିଆରି । ଶୁଭିକଡ଼ରେ ତ୍ରିତଳ ସମ୍ପଥାଏ । କଡ଼ିକାଠଗୁଡ଼ିକର ଦହିରାଂଶ କାବୁକାର୍ଯ୍ୟମୟ । ଦୁଆର ଓ ଝରକା ରଙ୍ଗ କରା ହୁଏ । ଭିକ୍ଷୁମାନଙ୍କର ବାସଗୃହଗୁଡ଼ିକର ଭିତରେ କାବୁକାର୍ଯ୍ୟ ହୋଇଥାଏ । ଭଜ ଓ ଓସାରିଆ

କଷ୍ଟି ଠିକ ମଧ୍ୟ ଭାଗରେ । ଘରଗୁଡ଼ିକ ଏକାଧିକ  
 ତଳର ହୋଇପାରେ । ସ୍ତମ୍ଭଗୁଡ଼ିକର ଗଢ଼ତା ଓ  
 ଆକାର ନାନା ପ୍ରକାରର । ଏଥିପାଇଁ କୌଣସି ସ୍ଥିର  
 ନିୟମ ନାହିଁ । ଦୁଆରଗୁଡ଼ିକ ପୂର୍ବମୁଖୀ । ରାଜ-  
 ସିଂହାସନ ମଧ୍ୟ ପୂର୍ବ ଆଡ଼କୁ ମୁହଁ କରି ରଖାଯାଏ ।

### ଆସନ ଓ ପରିଚ୍ଛଦ

ଏ ଦେଶ ଲୋକେ ସପ ବା ମସିଣାରେ ବିଶ୍ରାମ  
 କରନ୍ତି । ରାଜପରିବାର ଓ ସଂଭ୍ରାନ୍ତ ବ୍ୟକ୍ତିମାନଙ୍କର  
 ସପଗୁଡ଼ିକ ଅଳ୍ପ-କ୍ଷୁଦ୍ର, କିନ୍ତୁ ଆକାରରେ ସବୁ ସମାନ ।  
 ରାଜାଙ୍କ ସିଂହାସନ ଖୁବ୍ ଗଢ଼ ଓ ବଡ଼ । ଏଥିରେ ନାନା  
 ରତ୍ନ ଖଡ଼ିତ ହୋଇଥାଏ ଏବଂ ପୁଷ୍ପ ବସ୍ତ୍ରରେ ଢିଙ୍କା  
 ହୋଇଥାଏ । ସଂଭ୍ରାନ୍ତ ବ୍ୟକ୍ତିମାନେ ଭୃତ୍ତି ଅନୁସାରେ  
 ତମତକାର ଓ ଦାମା ରଂଗୀନ ଆସନ ବ୍ୟବହାର କରନ୍ତି ।

ଏଦେଶ ଲୋକେ ବସନକୁ ଛାଡ଼ି ବ୍ୟବହାର କରନ୍ତି  
 ନାହିଁ । ଧନୀ ପରିଚ୍ଛଦ ପସନ୍ଦ କରନ୍ତି । ପୁରୁଷମାନେ  
 ବସନକୁ ଅଣାରେ ଓ କାନ୍ଥ ମୂଳରେ ଗୁଡ଼େଇ ଦିଅନ୍ତି ।  
 ତାହାଣକାନ୍ଥ ଭନମୁକ୍ତ ଥାଏ । ନାରୀମାନଙ୍କ ପରିଧେୟ  
 ମାଟି ପର୍ଯ୍ୟନ୍ତ ପଡ଼େ ଏବଂ ସାରା ଦେହ ଆବୃତ ହୋଇଥାଏ ।  
 କଥାକ ଭପରକୁ ଗୋଛାଏ କେଶ ବଦା ହୋଇଥାଏ ଏବଂ  
 ଅବଶିଷ୍ଟ କେଶ ଶୋଭାଥାଏ । ପୁରୁଷମାନଙ୍କର ନିଶି  
 କାଟିବା ପ୍ରଭୃତି ଅଦଭୃତ ଅଦଭୃତ ପ୍ରଥା ଅଛି ।  
 ଏମାନେ ମଥାରେ ପୁଷ୍ପମାଳା ଓ ସଜାରେ ରତ୍ନହାର  
 ପିନ୍ଧନ୍ତି । ପରିଚ୍ଛଦ ରେଶମ କିମ୍ବା ସୁତାର ।  
 ଆଉ ଏକ ପ୍ରକାର ବସ୍ତ୍ର ଅଛି ତାକୁ ଶୈମ କୁହାଯାଏ ।  
 ଛାଗଲେମରେ ମଧ୍ୟ ପୋଷାକ ହୋଇଥାଏ ।

ଉତ୍ତର ଭାଗରେ ଶୀତ ହୁଏ, ତେଣୁ ଲୋକେ  
 ଦେହରେ ଭିତ ଉତୁଥିବା ପୋଷାକ ବ୍ୟବହାର  
 କରନ୍ତି । ବିଧର୍ମାମାନଙ୍କର (ହିନ୍ଦୁ, ଜୈନ,  
 ସନ୍ଥାସୀ ଇତ୍ୟାଦି) ପରିଚ୍ଛଦ ଓ ପ୍ରସାଧନ ଅନେକ  
 ପ୍ରକାରର । କିଏ ମୟୂରର ପର ପିନ୍ଧେ, କିଏ ବା  
 ସଂପୂର୍ଣ୍ଣ ନଗ୍ନ । କିଏ ପତ୍ର ବା ଛାଲି ବ୍ୟବହାର କରେ ।  
 କିଏ କେଶୋପାଚନ କରେ, କିଏ ନିଶି ଶୈର ହୁଏ,  
 କିଏ ବା ହତ୍ୟାଧାରୀ । କିଏ ଲତା, କିଏ ଧନା ଲୁଗା  
 ପିନ୍ଧେ ।

ସ୍ତମ୍ଭମାନଙ୍କର କେବଳ ତିନୋଟି ପରିଚ୍ଛଦ,  
 ସଂସ୍ଥି, ସଂକର୍ଷିକା ଓ ନିବାସନ । ଆକାରରେ  
 ସଂପୂର୍ଣ୍ଣ ଅନୁସାରେ ପକ୍ଷ ପ୍ରଭେଦ ହୁଏ । ହଳଦିଆ  
 ଓ ଲାଲ ଏହି ଦୁଇ ରଂଗ ବ୍ୟବହାର ହୁଏ । ସାଧାରଣ  
 ଶକ୍ତିର ଓ ବ୍ରାହ୍ମଣମାନେ ପରିଚ୍ଛଦ ସନ୍ଧ୍ୟା ପରିଚ୍ଛଦ  
 ପିନ୍ଧନ୍ତି ଏବଂ ସାଧାରଣ ମିତବ୍ୟସୀ ହୋଇ ବସନ୍ତି ।  
 ରାଜା ଏବଂ ମହାମହାମାନେ ହାତ ଓ କଂଠରେ  
 ଅଳଙ୍କାର ପିନ୍ଧନ୍ତି, ଉତ୍ତରାଦିତ ମୂଳୁକ ପିନ୍ଧନ୍ତି ।

ସୂକ୍ଷ୍ମାଳଙ୍କାର ବ୍ୟବହାର ଓ ଅନ୍ୟ ଧନୀ  
 ବ୍ୟକ୍ତିମାନେ ନଗ୍ନ ପଦ । ଖୁବ୍ କମ୍ କେବଳ ଧନୀ  
 ବ୍ୟକ୍ତିମାନେ ପଦ ପିନ୍ଧନ୍ତି ।

ବ୍ୟବହାର କରନ୍ତି । ଏମାନଙ୍କର ଦନ୍ତ କଳା ବା ଲଲ  
 ରଂଗରେ ରଂଜିତ । ଏମାନେ କେଶ ବନ୍ଧନ କରନ୍ତି  
 ଓ କର୍ଣ୍ଣବେଧ କରନ୍ତି । ନାକରେ ମଧ୍ୟ ଅଳଙ୍କାର  
 ପିନ୍ଧନ୍ତି । ଏମାନଙ୍କର ତସ୍ତୁ ବଡ଼ ବଡ଼ ।

ଏ ଦେଶର ଲୋକେ ଶାରୀରିକ ପରିଚ୍ଛନ୍ନତା  
 ବିଷୟରେ ଖୁବ୍ ମନଯୋଗୀ । ଖାଇବା ପୂର୍ବରୁ  
 ସମସ୍ତେ ସ୍ନାନ କରନ୍ତି । ଭୃତ୍ୟବଶେଷ ଖାନ୍ତି ନାହିଁ ।  
 ମାଟି ବା କାଠର ବାସନରେ ଖାଇଲେ ସେଗୁଡ଼ିକ ଗାଈ  
 ଦିଆଯାଏ । ଖାଇବା ପରେ ଏମାନେ ଦାନ୍ତ ଘଷନ୍ତି  
 ହାତମୁହଁ ଧୁଅନ୍ତି । ଅଇଁଠା ହାତରେ କାହାରିକି  
 ଛୁଅନ୍ତି ନାହିଁ । ଶ୍ୱେତ ପରେ ଶରୀରରେ ହଳଦି ଓ  
 ଚନ୍ଦନ ବ୍ୟବହାର କରନ୍ତି ।

ଗାଡ଼ା ଯେତେବେଳେ ସ୍ନାନ କରନ୍ତି, ବାଦ୍ୟ ସହକାରେ  
 ଷ୍ଟୋତ୍ରପାଠ ହୋଇଥାଏ । ପୂଜା କରିବା ପୂର୍ବରୁ  
 ସମସ୍ତେ ସ୍ନାନ କରନ୍ତି ।

### ଲିପି, ଭାଷା; ବଦ୍ୟା, ଗ୍ରନ୍ଥ

ଭାରତର ଲିପି ବ୍ରହ୍ମାଙ୍କର ସୃଷ୍ଟି (କ୍ରୋଡ଼ୀ) । କାଳହ୍ରମେ  
 ଏହି ଲିପି ନାନା ପ୍ରଦେଶରେ ଅଳ୍ପବହୁତେ ଭିନ୍ନ ଭିନ୍ନ  
 ରୂପ ଧରୁଛି । କିନ୍ତୁ ଖୁବ୍ ବେଶୀ ବଦଳି ଯାଇ  
 ନାହିଁ । ମଧ୍ୟ ଭାଗରେ (ଗୋଲୋୟ ଉପତ୍ୟକା) ଭାଷା  
 ଅବିକଳ ହୋଇ ରହିଛି । ଏଠାକାର ଉଚ୍ଚାରଣ ଶ୍ରୁତି-  
 ସୁଖକର, ପରିଷ୍କାର, ଦେବତାଙ୍କର ଏବଂ ସବୁ ମନୁଷ୍ୟର  
 ଅନୁକରଣୀୟ ।

ପ୍ରତ୍ୟେକ ପ୍ରଦେଶରେ ଜଣେ କର୍ମକ୍ଷମା ଅଛନ୍ତି  
 ଯାହାଙ୍କର ନାମ ଘଟଣାସମୂହକୁ ଲିପିବଦ୍ଧ କରିବା ।  
 ଏହି ବିବରଣଗୁଡ଼ିକର ନାମ ନାକପିତ ।

ବାନକମାନଙ୍କୁ ନାନା ବିଦ୍ୟା ଶିକ୍ଷା ଦିଆଯାଏ ।  
 ପ୍ରଥମେ ସିଦ୍ଧିଗ୍ରନ୍ଥ ତା ପରେ ଶବ୍ଦ ବିଦ୍ୟା (ତ୍ୟାକରଣ),  
 ଶିକ୍ଷା ବିଦ୍ୟା, ଚିକିତ୍ସା ବିଦ୍ୟା, ହେତୁ ବିଦ୍ୟା,  
 ଅଧ୍ୟାତ୍ମ ବିଦ୍ୟା । ବ୍ରାହ୍ମଣମାନେ ଚତୁର୍ବେଦ ପାଠ  
 କରନ୍ତି । ସବୁ ବିଦ୍ୟାରେ ପାରଙ୍ଗମ ନ ହେଲେ କେହି  
 ଶିକ୍ଷକ ହୋଇ ପାରୁ ନ ଥିଲେ । ଏମାନେ ପ୍ରଥମେ  
 ବିଷୟଟି ତୁଝାଇ ଦିଅନ୍ତି, ତା' ପରେ କଠିଣ କଠିଣ  
 ଏବଂ ଶିକ୍ଷକର ଅର୍ଥ କହି ଦିଅନ୍ତି । ସାବଧାନତାର  
 ସହିତ ନିପୁଣତାବରେ ଛାତ୍ରମାନଙ୍କୁ ଅଗ୍ରସର  
 କରାନ୍ତି । ନିର୍ଦ୍ଦୋଧର ବୃଦ୍ଧ ତୀକ୍ଷଣ କରନ୍ତି ।  
 ଛାତ୍ରମାନଙ୍କୁ ଉତ୍ତର ଦିଅନ୍ତି । ପେଟିମାନେ ଧନ ବିଦ୍ୟାରେ  
 ବହୁତ ହୋଇ ମୁନିପିତାକୁ ଶୋକନ୍ତି, ସେମାନଙ୍କର  
 ସମ୍ପର୍କପତ୍ରରୁ ସବୁ କପିତାକୁ ତେଷା କରନ୍ତି । ଏଠା  
 କର୍ଣ୍ଣ ସମ୍ପର୍କରେ ସିଦ୍ଧା ସମ୍ପୂର୍ଣ୍ଣ ହୁଏ, ଚନ୍ଦିତ ଗଠିତ ହୁଏ ।  
 ଯେତେବେଳେ ସିନ୍ଧ୍ୟାମାନେ କୌଣସି ବୃଦ୍ଧରେ ନିୟତ  
 ହୋଇ ବିଷୟକୁ ପୁରସ୍କୃତ କରନ୍ତି ।

କେତେକ ଅଛନ୍ତି ଯେଉଁମାନେ ଶାସ୍ତ୍ରରେ ଗଭୀର ଜ୍ଞାନୀ, ସଂସାର ତ୍ୟାଗୀ, ସରଳଚିତ୍ତ, ଅର୍ଥ ଓ ସାଂସାରିକ ନିନ୍ଦା ପ୍ରତି ସମକ୍ଷରେ ସମ୍ମୁଖୀ ନିରାସତ୍ତ । ରାଜାମାନେ ଓ ଦେଶର ପ୍ରଧାନ ବ୍ୟକ୍ତିମାନେ ଏମାନଙ୍କୁ ଖୁବ୍ ସମ୍ମାନ ଦେଖାନ୍ତି । କିନ୍ତୁ ରାଜସଭାକୁ ସେମାନେ ଆକୃଷ୍ଟ ହୁଅନ୍ତି ନାହିଁ । ସମ୍ମାନ ବା ଅର୍ଥ ପ୍ରତି ନିଷ୍ପ୍ରହ ହୋଇ ନିଜର ସାମାନ୍ୟ ସମକ ଭାବରେ ନିର୍ଭରକରି ଉପାହାସ ସହିତ ସେମାନେ ବିଦ୍ୟା ଓ ଜ୍ଞାନର ଅନୁଷ୍ଠାନରେ ବ୍ୟାପୃତ ଥାନ୍ତି । ନିଜର ଯଥେଷ୍ଟ ଧନ ଥିଲେ ମଧ୍ୟ ଏମାନେ ନାନାସାନ ଭ୍ରମଣକରି ଭିକ୍ଷା ଦ୍ଵାରା ଜୀବନଯାପନ କରନ୍ତି । ସତ୍ୟାନୁଷ୍ଠାନ ହିଁ ଏମାନଙ୍କର ସମ୍ମାନ, ଦାରିଦ୍ର୍ୟରେ ଏମାନଙ୍କର ଲଜ୍ୟା ନାହିଁ । ପୁଣି ଏଭଳି ଲୋକ ମଧ୍ୟ ଅଛନ୍ତି ଯେଉଁମାନେ ବିଦ୍ୟାର ମୂଲ୍ୟ ଭଲ ଭାବରେ ଜାଣନ୍ତି, ତଥାପି ନିର୍ଭର ଭାବରେ କର୍ମବ୍ୟୟରେ ଅବହେଳା କରି ନିଜର ସୁଖ ପାଇଁ ଇତ୍ୟତ୍ତ ବୁଲି ଅର୍ଥ ନଷ୍ଟ କରନ୍ତି । ମହାରାଜ୍ୟ ଖାଦ୍ୟ ଓ ପୋଷାକରେ ଏମାନେ ସର୍ବସ୍ଵ ବ୍ୟୟ କରନ୍ତି । ଏମାନଙ୍କର ଅଖ୍ୟାତି ବହୁଦୂର ପର୍ଯ୍ୟନ୍ତ ରଚନା ହୁଏ ।

**ସାମାଜିକ ପ୍ରଥା**

ଏ ଦେଶର ସାଧାରଣ ଲୋକ ମଉଜ ମଲ୍ଲିସ ପ୍ରିୟ କିନ୍ତୁ ସତୋଟ । ଟଙ୍କା ପଇସା ସମକ୍ଷରେ ବ୍ୟବହାରରେ, ବିଶ୍ଵରରେ, କାର୍ଯ୍ୟରେ ସାଧୁ ଓ ସତ୍ । କୁଆଣ୍ଡର ବା ଠକ ବା ବିସ୍ଵାସଘାତକ ନୁହନ୍ତି । ପରଲୋକକୁ ଏମାନେ ଭାରି ଭୟ କରନ୍ତି । ଏ ଦେଶର ଲୋକଙ୍କ ଆଶ୍ରୟ ବ୍ୟବହାର ନମ୍ଠ ଓ ସୁନିଷ୍ଠ । ଶ୍ଵେତ ଡକାଏଡ୍‌ଙ୍କ ସଂଖ୍ୟା କମ୍ । ଆଇନ୍, ଉଚ୍ଚକାରୀଙ୍କର ବେଶ୍ ଭରମ ବିଶ୍ଵର ହୁଏ ଏବଂ ଅପରାଧୀକୁ କାରାଗୃହ କରାଯାଏ । ବିଶ୍ଵାସଘାତକତା କଲେ ବା ପିତାମାତାକୁ କଷ୍ଟ ଦେଲେ ଅପରାଧୀର ହାତ ଗୋଡ଼ ବା ନାକ କାନ କାଟି ଲୋକାକୟରୁ ବାହାର କରି ଦିଆଯାଏ । ଅନ୍ୟ ଅପରାଧ ପାଇଁ ଅର୍ଥ ଦଣ୍ଡ ଦିଆଯାଏ । ଅପରାଧ ଅନୁସଂଧାନ ବେଳେ ଆସାମୀକୁ କଷ୍ଟ ଦିଆଯାଏ ନାହିଁ । ବିଶ୍ଵରକ ଯଦି ମନେ କରନ୍ତି ଯେ ଅପରାଧ ପ୍ରମାଣିତ ହୋଇଛି କିନ୍ତୁ ଅପରାଧୀ ଦୋଷ ସ୍ଵୀକାର କରୁ ନାହିଁ, ତା' ହେଲେ ସହେହ ସ୍ଵକରେ ପାଣି, ନିଆଁ ବା ବିଷ ଦ୍ଵାରା ପରୀକ୍ଷା କରାଯାଏ ।

ଉତ୍ତରା ପ୍ରକାଶ ଏହି ପ୍ରକାର-ମିଷ୍ଟ ସମାପଣ, ଅବନତ ମସ୍ତକ ହୋଇ ସମ୍ମାନ ପ୍ରଦର୍ଶନ, ଦୁଇ ହାତ ଉତ୍ତରୁ ଟେକି ଅବନତ ମସ୍ତକ ହେବା, ଦୁଇହାତ ଏକତ୍ର କରି ଅବନତ ମସ୍ତକ ହେବା ଗୋଟିଏ ଆଶୁ ବଳେଇ ଠିଆ ହେବା, ଦୁଇ ଆଶୁରେ ବସିବା ହାତ ଆଉ ଆଶୁ ତଳେ ଛାପନ କରିବା, ପଞ୍ଚତନ୍ତ-ଯଥା-ଦୁଇ କହୁଣୀ, ଦୁଇ ଆଶୁ ଓ କପାଳ ଦ୍ଵାରା ପ୍ରଣାମ ଏବଂ ସାକ୍ଷୀମ ପ୍ରଣିପାତ । ସବୁଠାରୁ ବେଶ୍ ଭବିଷ୍ୟ ପ୍ରଦର୍ଶନ ହେଉଛି, ଥରେ ଗୁମ୍ଫାରେ ପ୍ରଣତ ହୋଇ ଆଶ୍ଵେଇ ପକ୍ତି ସ୍ଵୀକରିବା । ଦୂରରେ ଥିଲେ ମାଟିରେ ପ୍ରଣାମ କଲେ ତଳେ, ପାଖରେ ଥିଲେ ପଦଚୁମ୍ବନ କରି ଗୋରାଠିରେ

ହାତ ଦେବା ରୀତି । ଯାହାକୁ ପ୍ରଣାମ କରାଗଲା ତାଙ୍କର କର୍ମବ୍ୟ ମିଷ୍ଟଭାଷଣ ଓ ପ୍ରଣତର ମସ୍ତକ ବା ପିଠିରେ ହାତ ବୁଲେଇବା ଏବଂ ସେହି ସହକାରେ ଆଦେଶ ବା ଉପଦେଶ ଦାନ ।

ଉଚ୍ଚ ପ୍ରଦର୍ଶନ ନିମନ୍ତେ ପ୍ରଣାମ ଛଡ଼ା ଅନେକ ସମୟରେ ଥରେ ବା ତିନି ଥର ପ୍ରଦକ୍ଷିଣ କରାଯାଏ ।

କାହାର ଦେବତା ଅସୁସ୍ଥ ହେଲେ ସେ ପ୍ରଥମ ସାତଦିନ ଭପବାସ କରେ । ସେଥିରେ ଭଲ ନ ହେଲେ ଔଷଧ ସେବନ ବିଧି ।

କିଏ ମରିଗଲେ ଆତ୍ମୀୟ ସଜନ ରଜ ସ୍ଵରରେ ବିଳାପ କରନ୍ତି । କିନ୍ତୁ ଶୋକ ସୂଚକ କୌଣସି ପରିଧାନର ରୀତି ନାହିଁ । ଭିକ୍ଷୁମାନେ ମୃତ ପାଇଁ ବିଳାପ କରିବା ନିଷେଧ ।

**ଶାସନ ସଜସ୍ଵ**

ଶାସନ କାର୍ଯ୍ୟ ନ୍ୟାୟସଙ୍ଗତ ବୋଲି ଶାସକଟ ଦାବୀର ସଂଖ୍ୟା ଅଧିକ । କାହାରିକି ଯୋରକରି ଖଟେଇ ନିଆ ଯାଏ ନାହିଁ । ରାଜକର ସ୍ଵଳ୍ପ । ପ୍ରତ୍ୟେକେ ନିଜ ନିଜ ସମ୍ପତ୍ତି ଶାନ୍ତିରେ ଲୋଗ କରନ୍ତି । ଯେଉଁମାନେ ରାଜାଙ୍କ ଜମି ଗୁଞ୍ଜ କରନ୍ତି ଉତ୍ତର ଦୁବ୍ୟର ଷଷ୍ଠ ଭାଗ ରାଜସ୍ଵ ଦିଅନ୍ତି । ବଣିକମାନେ ନିର୍ଦ୍ଦିଗୁରେ ଯିବାଆସିବା କରନ୍ତି । ନଦୀରେ ଓ ରାଜପଥର ସ୍ଥାନେସ୍ଥାନେ ଅଧିକ ଶୁଳ୍କ ଦେବାକୁ ହୁଏ । ପାରିଶ୍ରମିକ ଆଗେ ଧାର୍ଯ୍ୟ କରି ତା' ପରେ ପ୍ରକାଶ୍ୟରେ ଲୋକକୁ ନିଯୁକ୍ତ କରାଯାଏ, ଗୋପନରେ ନୁହେଁ ।

**ଦୃଷ୍ଟଲତାଦ**

ବିଭିନ୍ନ ସ୍ଥାନରେ ଜମିର ଗୁଣାନୁସାରେ ବିଭିନ୍ନ ବୃକ୍ଷଲତା ଉତ୍ତର ହୁଏ, ଯଥା- ଅମ୍ଵ (ତେଲୁକି) ଆମ୍ଵ (ଆମ), ମଧୁକ, କୁଳ, କପିଳଥ, ଆମଳକ, ତହୁକ (କଷା), ଉଦୁମର, ନାରିକେଳ, ପଣସ । ଖଜୁର ମିଳେ ନାହିଁ । ନାସପାଟି, ଆକୃଷ୍ଣଗା ଜାତୀୟ ଫଳ କାଶ୍ମୀରର ପଶ୍ଚିମରେ ମିଳେ । କମଳା ଓ ତାଳିମ ସର୍ବତ ମିଳେ ।

ଋଷ-ଧାନ, ରହମ ପ୍ରଭୃତ । ତା'ଛଡ଼ା ଅଦା, ସୋରିଷ, ତରଗୁଜ, କଖାରୁ ହୁଏ । ପିଆଜ, ରସୁଣ ବେଶ୍ ମେଳେ ଖାନ୍ତି ନାହିଁ । କେହି ଖାଇଲେ ତାକୁ ସହର ବାହାରକୁ କାଢି ଦିଆଯାଏ ।

ସାଧାରଣ ଲୋକର ଖାଦ୍ୟ-ଦୁଧ, ଲହୁଣି, ସର, ଚିନି, ମିଶ୍ଠି, ପିଠା, ଚୁଡ଼ା । ମାଛ, ମେଘା ବା ଛେଳିର ମାଂସ, ମୁଗ ମାଂସ ତଳେ ବା ଲୁଣ ଦେଇ ରଖି ଦିଆଯାଏ । ଶସ୍, ଗଧ, ହାତୀ, ଘୋଡ଼ା, ଗୁସୁରି, ବୁକୁର ବାଘ, ସିଂହ, ମାଙ୍କଡ଼, ପ୍ରଭୃତି ଲୋମଶ ଜନ୍ତୁର ମାଂସ ନିଶିଦ୍ଧ । ଏଗୁଡ଼ିକ ପୁଣ୍ୟ ଖାଦ୍ୟ ଓ ସହର ବାହାରେ ଯେଉଁମାନେ ରହନ୍ତି, ସେମାନେ ଖାନ୍ତି ।

ମଦ ଅନେକ ପ୍ରକାରର । କ୍ଷତ୍ରିୟମାନେ ଅଶୁର ଓ ଆଶୁ ରସର ମଦ ପାନକରନ୍ତି । ବୈଶ୍ୟମାନେ ଚାଣୁଆ ମଦ ପାନକରନ୍ତି । ଶ୍ରମଣ ଓ ବ୍ରାହ୍ମଣମାନେ ଅଶୁର ବା ଆଶୁର ତଳେ ରସ ପାନକରନ୍ତି ।

ବାସନ ସବୁ ପ୍ରକାରର ମିଳେ । ଦେଶୀ ରାଗ ମାତିର । ଲାଭ ରଙ୍ଗର ତାମ୍ର ବାସନ କଦାଚିତ୍ ବ୍ୟବହାର ହୁଏ । ଗୋଟିଏ ଆଦିରେ ସବୁ ପ୍ରକାର ଖାଦ୍ୟ ଗୋଳେଇ ହାତଦ୍ୱାରା ଖିଆଯାଏ । ସାଧାରଣତଃ ଗୁମୁତ ବା ତରୁ ବ୍ୟବହାର ହୁଏ ନାହିଁ । ତାନ ଭର୍ତ୍ତି ଚପଟିକ ନାହିଁ । ଅସୁସ୍ଥ ହେଲେ ଲେକେ ଗୁମୁତ ବ୍ୟବହାର କରନ୍ତି ।

ସୁନା, ରୂପା, କଂସା, ଶୁଚିକ, ମୁଦ୍ରା ଏ ଦେଶରେ ପ୍ରଚୁର ଉତ୍ପାଦ ହୁଏ । ତା' ଛଡ଼ା ଦ୍ୱୀପ ପୁଞ୍ଜରୁ ଜିନିଷ ବଦଳରେ ଜହରତ ସଂଗ୍ରହ କରାଯାଏ । ଦେଶ ମଧ୍ୟରେ ବିକା ବିଶା ପାଇଁ ସୁନା, ରୂପାର ମୁଦ୍ରା, କଉଡ଼ି ଓ ଛୋଟ ଛୋଟ ମୁଦ୍ରା ବ୍ୟବହାର ହୁଏ ।

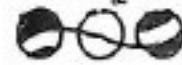

### ପର୍ଯ୍ୟଟନ ଶିଳ୍ପର ବିକାଶ ପାଇଁ ଓଡ଼ିଶା ପ୍ରକୃଷ୍ଟ କ୍ଷେତ୍ର

ହୋଟେଲ ସଫାରୀ ଇତ୍ୟାଦି ନ୍ୟାସନାଲ୍ ଶିଳ୍ପାଳୟ କରି ମୁଖ୍ୟମନ୍ତ୍ରୀଙ୍କ ସୂଚନା

ରାଜ୍ୟରେ ବର୍ତ୍ତମାନ ଯେଉଁ ନୂତନ ଶିଳ୍ପ ବିପ୍ଳବ ଆରମ୍ଭ କରାଯାଇଛି ଏବଂ ଓଡ଼ିଶାକୁ ଆଗେଇନେବା ଦିଗରେ ଯେଉଁସବୁ ଯୋଜନା କରାଯାଇଛି, ସେଥିରେ ସହଯୋଗୀ ହୋଇ ଓଡ଼ିଶାର ଲୋକମାନେ ଆଗେଇ ଆସିବାକୁ ମୁଖ୍ୟମନ୍ତ୍ରୀ ଶ୍ରୀ ଜ୍ଞାନକୀ ବଲଭର ପଟ୍ଟନାୟକ ଆହ୍ୱାନ ଦେଇଛନ୍ତି ।

ଭୁବନେଶ୍ୱରର ଦମିଆର ନିକଟରେ ହୋଟେଲ୍ ସଫାରୀ ଇତ୍ୟାଦି ନ୍ୟାସନାଲ୍ ୪ କୋଟି ୫୦ ଲକ୍ଷ ଟଙ୍କା ବ୍ୟୟ ଅଟକଳରେ ପ୍ରସ୍ତାବିତ ପାଞ୍ଚ ତାରକା ହୋଟେଲର ଭିତ୍ତି ସ୍ଥାପନ କରି ମାର୍ଚ୍ଚ ୪ ତାରିଖରେ ମୁଖ୍ୟମନ୍ତ୍ରୀ କହିଲେ ବିକଳ ହିଁ ଆମ ପ୍ରଗତିର ଶତ୍ରୁ । ଏଣୁ, କମ୍ ସମୟ ମଧ୍ୟରେ ଆମକୁ ଆମର ଲକ୍ଷ୍ୟ ହାସଲ ନିମନ୍ତେ ଦ୍ରୁତ ବେଗରେ କାମ ସବୁ ଆଗେଇ ନେବାକୁ ହେବ । ପର୍ଯ୍ୟଟନ ଶିଳ୍ପର ବିକାଶ ନିମନ୍ତେ ରାଜ୍ୟର ସମସ୍ତ ସମ୍ପର୍କରେ ଲକ୍ଷ୍ୟ କରି ମୁଖ୍ୟମନ୍ତ୍ରୀ କହିଲେ ପର୍ଯ୍ୟଟକମାନଙ୍କୁ ଆକୃଷ୍ଟ କରିବା ପାଇଁ ଓଡ଼ିଶାରେ ୩୦୦ କିଲୋମିଟରର ମନୋରମ ବେକାଗୁମି ରହିଛି । ଏହା ବ୍ୟତୀତ ସୁନ୍ଦର ପାର୍ବତ୍ୟ ଉପତ୍ୟକା, ବିଭିନ୍ନ ଜାତିର ବନ୍ୟଜନ୍ତୁ, ପ୍ରାଚୀନ ଐତିହାସିକ ସ୍ଥାନ ଏବଂ ବିଖ୍ୟାତ ତୀର୍ଥ ଜଗନ୍ନାଥଙ୍କ ମନ୍ଦିର ପ୍ରଭୃତି ବିଦ୍ୟମାନ । କିନ୍ତୁ, ଓଡ଼ିଶାରେ ପର୍ଯ୍ୟଟକମାନଙ୍କ ପାଇଁ ରହିବା ସ୍ଥାନର ଅଭାବ ପର୍ଯ୍ୟଟନ ଶିଳ୍ପର ବିକାଶ ଦିଗରେ ଏକ ପ୍ରଧାନ ଅଗ୍ରାହ୍ୟ ରୂପେ ଦେଖା ଦେଇଅଛି । ଏହି ଅଗ୍ରାହ୍ୟକୁ ଦୂର କରିବା ପାଇଁ ସରକାରଙ୍କ ପକ୍ଷରୁ ହୋଟେଲ ପ୍ରତିଷ୍ଠା କାର୍ଯ୍ୟକୁ ଶିଳ୍ପ ଶ୍ରେଣୀଗୁଡ଼ିକ କରାଯାଇଛି ଏବଂ ଏ ଦିଗରେ ସାହାଯ୍ୟ ସାହାଯ୍ୟ ଆବଶ୍ୟକ, ଯେ ସବୁ ମଧ୍ୟ ସୋକାର ବିଆପାଇଛି । ଏ ସଂପର୍କରେ ସୂଚନା

ଦେଇ ମୁଖ୍ୟମନ୍ତ୍ରୀ କହିଲେ ଯେ ପୁରୀ, କଟକ, ଭୁବନେଶ୍ୱର ଓ ପାରାଦୀପଠାରେ ୧୭ ଟି ଷ୍ଟାର ହୋଟେଲ ସ୍ଥାପନ କରାଯାଇଛି । ଏହା ଫଳରେ ବିଦେଶୀ ପର୍ଯ୍ୟଟକମାନଙ୍କ ଭୃତ୍ତି ପୂରଣ ହେବା ସଙ୍ଗେ ସଙ୍ଗେ ଅର୍ଥକ କର୍ମନିଯୁକ୍ତିର ସମ୍ଭାବନା ସୃଷ୍ଟି ହୋଇ ପାରିବ । ବିଦେଶୀ ପର୍ଯ୍ୟଟକମାନଙ୍କ ଆଗମନ ଫଳରେ ଆମ ଦେଶରେ ମଧ୍ୟ ପ୍ରଚୁର ବୈଦେଶିକ ମଦ୍ରା ଅର୍ଜନ ହୋଇପାରିବ ବୋଲି ମୁଖ୍ୟମନ୍ତ୍ରୀ କହିଥିଲେ ।

ଏହି ଉତ୍ସବରେ ସମ୍ମାନୀୟ ଅତିଥି ଭାବେ ଯୋଗ ଦେଇ ପର୍ଯ୍ୟଟନ ରାଷ୍ଟ୍ରମନ୍ତ୍ରୀ ଶ୍ରୀ ଯୁଗଳ କିଶୋର ପଟ୍ଟନାୟକ କହିଲେ ଯେ ରାଜ୍ୟର ପର୍ଯ୍ୟଟନ ଶିଳ୍ପର ବିକାଶ ପାଇଁ ବହୁ ସଂଖ୍ୟକ ହୋଟେଲ ନିର୍ମିତ ହେବାର ଆବଶ୍ୟକତା ରହିଛି । ବିଶେଷ କରି ବିଦେଶୀ ପର୍ଯ୍ୟଟକମାନଙ୍କ ଭୃତ୍ତି ପାଇଁ ଅତ୍ୟାଧୁନିକ ହୋଟେଲର ସ୍ଥାପନ ମଧ୍ୟ ଆବଶ୍ୟକ ।

ଶ୍ରୀ ରାଷ୍ଟ୍ରମନ୍ତ୍ରୀ ଶ୍ରୀ କିଶୋର ଚନ୍ଦ୍ର ପଟ୍ଟନାୟକ ଏହି ଉତ୍ସବରେ ସଭାପତିତ୍ୱ କରି କହିଲେ ଯେ ଆମ ରାଜ୍ୟରେ ପ୍ରାକୃତିକ ସଂପଦର ଅଭାବ ନାହିଁ । ସେଗୁଡ଼ିକ ପୂର୍ଣ୍ଣ ବିନିଯୋଗ ହୋଇ ପାରିଲେ, ରାଜ୍ୟର ବେକାଗା ଓ ଦାରିଦ୍ର୍ୟ ବହୁ ପରିମାଣରେ ଦୂର କରାଯାଇ ପାରିବ ।

ପୂର୍ବରୁ ଉପକରଣ ଅଧ୍ୟକ୍ଷ ତଃ ହରପ୍ରସନ୍ନ ମିଶ୍ର ତାଙ୍କ ସ୍ୱାଗତ ରାଷ୍ଟ୍ରରେ କହିଲେ ଯେ ଏହି ହୋଟେଲଟି ଉପକରଣ ଓ ଓଡ଼ିଶା ରାଜ୍ୟ ଅର୍ଥ କର୍ମରେ ସମ୍ପୂର୍ଣ୍ଣ ନିର୍ମିତ ସହଯୋଗରେ ଏଠାରେ ସ୍ଥାପିତ ହେବାକୁ ଯାଉଛି । ପ୍ରଥମ ପର୍ଯ୍ୟାୟରେ ଏଥିରେ ୮୦ ଲକ୍ଷ ଟଙ୍କା ବ୍ୟୟ କରାଯିବ । ହୋଟେଲ ସଫାରୀ ଇତ୍ୟାଦି ନ୍ୟାସନାଲ୍ ଉଦ୍ୟୋଗୀ ଶ୍ରୀ କୈଳାସ ଚନ୍ଦ୍ର ଦାସ ରାଜ୍ୟ ସରକାର ଏହି ହୋଟେଲ ସ୍ଥାପନ ପାଇଁ ଅତିଶୀଘ୍ର ସହଯୋଗ କରିଥିବାରୁ ତା'ର ଭାଗ ପ୍ରଶଂସା କରିଥିଲେ । ମୁଖ୍ୟ ଶାସନ ସଚିବ ଶ୍ରୀ ସୁଧାଂଶୁ ମୋହନ ପଟ୍ଟନାୟକଙ୍କ ସମେତ ବହୁ ସରକାରୀ ଉଦ୍ୟୋଗର କର୍ମକର୍ମୀ ଓ ଉତ୍ସବୀ ଏହି ଉତ୍ସବରେ ଯୋଗ ଦେଇଥିଲେ ।



# ଉତ୍କଳ ଦିବସର ପୁଣି ଚାଲି ଚାଲି

ଶ୍ରୀ ସୁବ୍ରତ ମହାନ୍ତି, ଏମ୍. ଟି.

ପଢ଼ିଲା ଅପେକ୍ଷା ଅନ୍ୟମାନଙ୍କ ପାଇଁ ଉପଲବ୍ଧ ହେବା ପରେ—ମାତ୍ର ଓଡ଼ିଆ ଜାତିର ଇତିହାସରେ ଏହା ଏକ ସ୍ୱରଣୀୟ ଦବସ । ଆଜକୁ ଛତିଶ ବର୍ଷ ତଳେ ୧୯୩୬ ଅପ୍ରେଲ ପହିଲା ଦିନ ଓଡ଼ିଶା ପ୍ରଦେଶ-ବିଖଣ୍ଡ ଅବସ୍ଥାରେ ହେଲେ ସୁଦ୍ଧା-ଭାରତର ଏକା ଦଶ ପ୍ରଦେଶ ରୂପେ ୧୯୩୫ ମସିହା ଗରଣିମେଣ୍ଡ ଅଫ୍ ଇଣ୍ଡିଆ ଆକ୍ଟରେ ସ୍ୱୀକୃତି ମିଳି କରାଯାଇ । ଏହା ଥିଲା ଓଡ଼ିଆ ଜାତିର ବହୁ ନିଷ୍ପେଷିତ ଆତ୍ମସତାର ଅନ୍ୟଦକ୍ଷର ମୁହୂର୍ତ୍ତ । ଅଧୁନକ ଓଡ଼ିଶାର ଇତିହାସରେ ଏହି ଦିବସଟି ଚେଣୁ ଅତ୍ୟନ୍ତ ମହତ୍ତ୍ୱପୂର୍ଣ୍ଣ ।

କିନ୍ତୁ ଏହାର ନୈପଥ୍ୟରେ ଆତ୍ମମାନଙ୍କର ପୂର୍ବ ସୁରାମାନଙ୍କର କେତେ ଅଶ୍ରୁ, କେତେ ଘର୍ମ, ଶାସନର ଶତ ରପେକ୍ଷା, ଏପରିକି ଅନ୍ୟମାନଙ୍କର ଅସହଯୋଗ ମଧ୍ୟରେ ଯେତେ ନୀରବ ସଂଗ୍ରାମର ଇତିହାସ ଅମୂର୍ତ୍ତ ହୋଇ ରହିଛି, ତାହା ଆଜି ସ୍ମରଣ କରିବା ପ୍ରତ୍ୟେକ ଓଡ଼ିଶାବାସୀଙ୍କ ପକ୍ଷରେ ଏକ ପୂଣ୍ୟ କର୍ତ୍ତବ୍ୟ ।

## ସାହିତ୍ୟିକଙ୍କ ଅବଦାନ

ତଥ୍ୟ ଦୃଷ୍ଟିରୁ ଅସ୍ୱୀକାର କରିବାର ଉପାୟ ନାହିଁ— ଓଡ଼ିଶା ପ୍ରଦେଶ ଗଠନ କୌଣସି ରାଜନୈତିକ ଦଳ ବା ନେତାର ସୃଷ୍ଟି ନୁହେଁ । ସେମାନେ ନିର୍ମୂଳ ମାତ୍ର । ବସ୍ତୁତଃ ଏହା ଓଡ଼ିଆ ସାହିତ୍ୟିକ ଓ ସାମାଜିକମାନଙ୍କର ଅବଦାନ । ବିଭିନ୍ନ ଶତାବ୍ଦୀର ଗ୍ରନ୍ଥ-ସମ୍ପନ୍ନ ଦଶକରେ ଯେତେବେଳେ ଓଡ଼ିଆଭାଷା ଓ ସାହିତ୍ୟର ସତ୍ତା ନିର୍ଦ୍ଦିଷ୍ଟ ହେବାକୁ ବସିଥିଲା, ସେତେବେଳେ ଫକୀରମୋହନ, ରାଧାନାଥ ରାୟ, ମଧୁସୂଦନ ରାଓ ଓ ଗଙ୍ଗାଧର ମେହେର ପ୍ରମୁଖ ସାହିତ୍ୟିକ ପୁଣି ଗୌରୀଶଙ୍କର ଓ ନୀଳମଣି ବିଦ୍ୟାରତ୍ନଙ୍କ ପରି ସାମାଜିକ, ଭାଷା ସଂଗ୍ରାମ କ୍ଷେତ୍ରରେ ଅତୀର୍ଣ୍ଣ ହୋଇ ନଥିଲେ, ଓଡ଼ିଆ ଭାଷାର ସତ୍ତା ବିରୁଦ୍ଧ ହୋଇଥାଆନ୍ତା । ଶିରୋମାଣ୍ଡି ଶିରୋପାତା ପରି ଭାଷା ସୂତ୍ରରେ ପ୍ରଦେଶ ଗଠନର ପରିସ୍ଥିତି ନ ଥାନ୍ତା ।

ବ୍ୟକ୍ତିର ଜୀବନ ପରି ଜାତିର ଇତିହାସରେ ମଧ୍ୟ ବେଳେ ବେଳେ ଆସେ ମହା ଦୁର୍ଦ୍ଦୋଷପୂର୍ଣ୍ଣ ମୁହୂର୍ତ୍ତ— ଯେତେବେଳେ ତା'ର ଅଣଭାଗ୍ୟ ବହେ, ନାଭିଶ୍ୱାସ ରଠେ— କିନ୍ତୁ ସୃଷ୍ଟି ରହସ୍ୟରେ ତାରି ମାଧ୍ୟମରେ ମଧ୍ୟ ପ୍ରଜ୍ଜ୍ୱଳ ରହିଥାଏ । ନବ ସଂଜୀବନର ଗହ । ଓଡ଼ିଆ ଜାତିର ଇତିହାସରେ ସେହିପରି ଏକ ମୁହୂର୍ତ୍ତ ଆସିଥିଲା । ଇ. ୧୮୬୬ ସାର ଗ୍ରେମହର୍ଷଣକାରୀ ନଅକ ଦୁର୍ଭିକ୍ଷ ମଧ୍ୟରେ ଯେଉଁଥିରେ ଶାସନର ଉତ୍ତାପୀନତା ଓ ରପେକ୍ଷା



ଫଳରେ ଦଣ୍ଡ ଭକ୍ଷ କଳାକ ହା-ଅଳ ହା-ଅଳ ଚତୁକାର କରି ମାଟିରେ ମିଶି ଥିଲେ । କିନ୍ତୁ ଦୁର୍ଭିକ୍ଷର ସେଇ କରାଜ ତାହାଙ୍କ ମଧ୍ୟରେ ପ୍ରକାଶ ପାଇଥିଲା "ଆଦିନେତା" ରୂପେ ମାନ୍ୟତା ପ୍ରାପ୍ତ ବିଚିତ୍ରାନନ୍ଦଙ୍କର ପ୍ରେରଣା ଓ ଗୌରୀ-ଶଙ୍କରଙ୍କର ସଂସାଦନାରେ ମୁକ୍ତ, ମୌନ ଓଡ଼ିଶାର

ପ୍ରତିବାଦ ରୂପେ ପ୍ରଥମ ସାପ୍ତାହିକ “ଉତ୍କଳ ଦାସିକା” ।  
 ଏହାର ପ୍ରଥମ ନିଷ୍ପତ୍ତି କଣ୍ଠରେ ପ୍ରକାଶ ପାଇଥିଲା  
 ବିକ୍ରମିତ ଓଡ଼ିଆ ଜାତିର ଆଶା ଓ ଅଭିପ୍ସାର ଦାଣୀ ।

### ପ୍ରଥମ ପର୍ଯ୍ୟୟ

ଇ. ୧୮୬୮ ସାଲରେ ଚତୁର୍ଦ୍ଦଶମ ସେକ୍ଟେଟାରିଆ  
 ଅପ୍-ଷେଟ୍, ସାର ଷାଫୋର୍ଡ ନର୍ଥକୋର୍ଟ ସ୍ୱୀକାର କରିବାକୁ  
 ବାଧ୍ୟ ହେଲେ, ଓଡ଼ିଶା ଭାରତର ଚତୁର୍ଦ୍ଦଶମ ରାଜଧାନୀ  
 କଲିକତାଠାରୁ ଦୁଇଗଣେ ଏକ ରପାତ ବିସ୍ତୃତ ଅଞ୍ଚଳ  
 ରୂପେ ପଡ଼ି ରହି ଥିବାରୁ ଦଶଲକ୍ଷ ମହାପ୍ରାଣୀଙ୍କର ଜୀବନ-  
 ରକ୍ଷା କରି ହେଲ ନାହିଁ । ସାର ଷାଫୋର୍ଡଙ୍କର ମତବ୍ୟରେ  
 ଥିଲା ଓଡ଼ିଶା ପ୍ରଦେଶ ଗଠନ ପାଇଁ ପରୋକ୍ଷ ସୂଚନା ।  
 ମାତ୍ର ଓଡ଼ିଆ ଭାଷା ରକ୍ଷା ହିଁ ଥିଲା ସେତେବେଳେ ମୁଖ୍ୟ  
 ପ୍ରଶ୍ନ । ଇ. ୧୮୬୮ ସାଲରେ ପକାରମୋହନଙ୍କ  
 ଭବ୍ୟମରେ ବାଲେଶ୍ୱରରୁ ପ୍ରକାଶିତ ‘ବାଲେଶ୍ୱର ସମ୍ବାଦ  
 ଦାହିକା’ ଓ ‘ବୋଧଦାୟନୀ’ ଏବଂ ଇ. ୧୮୮୯ ସାଲରେ  
 ବାମଡ଼ାକୁ ପ୍ରକାଶିତ ‘ସମ୍ବଲପୁର ହିତୈଷଣୀ’ ପ୍ରଭୃତିର  
 ସମ୍ମ ଏହି ସଂଗ୍ରାମର ଉଣା କ୍ଷେତ୍ରରେ ପରିଣତ  
 ହୋଇଥିଲା ।



ଓଡ଼ିଆ ଭାଷା ରାଧୁଗ୍ରାସରୁ ରକ୍ଷା ପାଇବା ପରେ  
 ଉଠିଲା ଓଡ଼ିଆ ଭାଷାଭାଷୀଙ୍କ ପାଇଁ ଏକ ସ୍ୱତନ୍ତ୍ର ପ୍ରଦେଶ  
 ଗଠନର ଚିନ୍ତା । ବାଲେଶ୍ୱରର ରାଜା ବିଭୂଷନାଥ ଦେ  
 ଓ ବିକିତ୍ରାନନ୍ଦ ପଟ୍ଟନାଏକ ବଙ୍ଗବାର ଚତୁର୍ଦ୍ଦଶମ  
 ଲେଫ୍ଟନାଣ୍ଟ ଗଭର୍ଣ୍ଣରୁ ଓଡ଼ିଆ ଭାଷାଭାଷୀ ଅଞ୍ଚଳ  
 ମାନଙ୍କର ଏକତ୍ରୀକରଣ ପାଇଁ ଗୋଟିଏ ସ୍ୱାରକ ପତ୍ର  
 ୧୯୧୯ ପ୍ରକାଶ

ନିବେଦନ କରିଥିଲେ । ମାତ୍ର ତାହା ସାଧ୍ୟ ହେଲା  
 ଲେଫ୍ଟନାଣ୍ଟ ଗଭର୍ଣ୍ଣରଙ୍କ ଅନିଆ କାଗଜ ଟୋକେଇ  
 ଭିତରକୁ । ଏହାପରେ ଇ. ୧୮୮୨ ସାଲରେ ଘଟେ ଆଉ  
 ଏକ ଉଲ୍ଲେଖଯୋଗ୍ୟ ଘଟଣା । ଚତୁର୍ଦ୍ଦଶମ ଭାଇସରାୟ  
 ଲର୍ଡ ରିପନ ସେହିବର୍ଷ ପ୍ରବର୍ତ୍ତନ କରିଛି ଭାରତରେ  
 ସ୍ୱାୟତ୍ତ ଶାସନ ପଦ୍ଧତି । ଏହି ପଦ୍ଧତି ଅନୁସାରେ  
 ମୁନିସିପାଲିଟି ଓ ଲୋକାଲ ବୋର୍ଡ ସବୁ ନିର୍ବାଚନ ଭିତ୍ତିରେ  
 ଗଠିତ ହେବ । ପ୍ରଥମ ଥର ପାଇଁ ଦେଶର ଜନତା  
 ଆସିବେ ସ୍ୱାୟତ୍ତ ଶାସନର ପ୍ରତ୍ୟକ୍ଷ ସଂପର୍କରେ । ଏଥି-  
 ପାଇଁ ପ୍ରୟୋଜନ ପଡ଼ିଲା ସଂଗଠନ । ଓଡ଼ିଶାର ପ୍ରଥମ  
 ରାଜନୈତିକ ସଂଗଠନ ‘ଉତ୍କଳ ସଭା’ ହେଲା ଏହାର  
 ପ୍ରକାଶକ୍ତି । ଇ. ୧୮୮୨ ସାଲରେ ଏହାର ପ୍ରଥମ  
 ଅଧିବେଶନ ଆହୂତ ହୋଇଥିଲା କଟକ ପୁଣି କମ୍ପାନୀ  
 କୋଠାରେ । ଜାତୀୟ ଗୌରବ ମଧୁସୂଦନ ଓ ଗୌରୀ-  
 ଶଙ୍କର ସେନ ଥିଲେ ଏହାର ପ୍ରାଣତନ୍ତ୍ରୀ ଓ ପ୍ରେରଣାର  
 ଉତ୍ସ । ଇ. ୧୮୮୮ ସାଲ ନଭେମ୍ବର ମାସରେ ବଙ୍ଗଳାର  
 ଲେଫ୍ଟନାଣ୍ଟ ଗଭର୍ଣ୍ଣର ସାର ଷ୍ଟୁଆର୍ଟ କନଭିନ୍ ବେଲି  
 ଆସିଥିଲେ ଓଡ଼ିଶା ପରିଦର୍ଶନରେ । ସେହି ଉପଲକ୍ଷରେ  
 ଓଡ଼ିଆ ଭାଷାଭାଷୀ ଅଞ୍ଚଳମାନଙ୍କର ଏକତ୍ରୀକରଣ  
 ପାଇଁ ‘ଉତ୍କଳ ସଭା’ ପକ୍ଷରୁ ମଧ୍ୟ ଅର୍ପିତ ହୋଇଥିଲା  
 ଏକ ସ୍ୱାରକ ପତ୍ର । ମାତ୍ର ବଙ୍ଗଳା ଲାର୍ଡ ଭବନରେ  
 ଏହା ଅନିଆ କାଗଜ ଟୋକେଇର ଗର୍ଭସ୍ୱୀତ କରିଥିଲା  
 ସିନା ଗର୍ଭ ସଞ୍ଚାରକରି ନ ଥିଲା । ଏହି ଉପଲକ୍ଷରେ  
 ବାକୀ ପଞ୍ଚତ ଗୋବିନ୍ଦ ରଥ “ଲଟ-ଦର୍ଶନ” ଶୀର୍ଷକ ଯେଉଁ  
 ବ୍ୟଙ୍ଗ-କବିତା ରଚନା କରିଥିଲେ, ଓଡ଼ିଆ ସାହିତ୍ୟରେ  
 ତାହା ସପାର୍ଥରେ ପ୍ରଥମ ସାତାୟାରର ମର୍ଯ୍ୟାଦା  
 ଦାବା କରେ ।

### ସମ୍ବଲପୁରରୁ ଓଡ଼ିଆ ଭାଷାର ଉଦ୍ଧେବ

ସମ୍ବଲପୁରର କୋର୍ଟ କଚେରୀରୁ ଓଡ଼ିଆଭାଷାର  
 ଉଦ୍ଧେବ ସେ ସମୟରେ ଆଉ ଏକ ଉଲ୍ଲେଖନୀୟ ଘଟଣା ।  
 ସମ୍ବଲପୁର ସେତେବେଳେ ସେଣ୍ଟ୍ରାଲ ପ୍ରଭିନସେସ୍‌ର ଏକ  
 ଅଞ୍ଚଳ କୋଶରେ ପଡ଼ି ରହିଥିଲା । ହିନ୍ଦିଭାଷୀମାନେ  
 ଦେଖିଲେ ସମ୍ବଲପୁର କୋର୍ଟ କଚେରୀରେ ଓଡ଼ିଆ ଭାଷା  
 ରହିଲେ ଭାଲ ବିରାଦରଙ୍କ ପାଇଁ ଅସୁବିଧା । ତେଣୁ  
 ତିପ୍ କମିଶନର ସାର ଆଣ୍ଡ୍‌ପ୍ରେଜରଙ୍କୁ ପ୍ରଭାବିତକରି  
 ରାଜାରାଜି ସେମାନେ ସମ୍ବଲପୁର କୋର୍ଟ-କଚେରୀରୁ  
 ଏକା କଲମ ଗାରରେ ଓଡ଼ିଆଭାଷା ଉଠାଇ  
 ଦେଲେ । ସମ୍ବଲପୁରର ନିଷପଦ ପରିଦେଶରେ ଏହା  
 ସେନିନ ସ୍ୱତ୍ୱପାତ କରିଥିଲା ପ୍ରବଳ ବିକ୍ଷୋଭ । ଲର୍ଡ  
 କର୍ଜନ ସେତେବେଳେ ଭାରତର ଭାଇସରାୟ । ଜାତୀୟ  
 ଗୌରବ ମଧୁସୂଦନଙ୍କ ପରାମର୍ଶରେ, ସମ୍ବଲପୁରରୁ ଏକ  
 ଶ୍ରେଣୀ ମଞ୍ଜୁଳୀ ତୃତୀୟ ଶ୍ରେଣୀ ବାଣି ସିମକା ପାଇଥିଲେ,  
 ଲର୍ଡ କର୍ଜନଙ୍କ ହୃଦରେ ଅନୁଯୋଗ କରିବା ପାଇଁ ।  
 ମାତ୍ର ସିମକା ଭାଇସରାୟ ନିବାସ ଭିତରକୁ ସେମାନେ  
 ପ୍ରବେଶର ଅବକାଶ ସୁଦ୍ଧା ପାଇ ପାରିଲେ ନାହିଁ ।  
 ଜାତୀୟ ଗୌରବ ମଧୁସୂଦନ ସେତେବେଳେ ବଙ୍ଗଳା

ରେଳିସ୍‌ଲେଟିଭ୍ କାର୍ଯ୍ୟରେ ସଦସ୍ୟ । ଭାରତୀୟ ଲର୍ଡ୍ କର୍ମକୁ ପ୍ରଭାବିତ କରି ଇ. ୧୯୦୦ ସାଲରେ ସେ ତାଙ୍କୁ ଆଣି ଓଡ଼ିଶା । ସେହିବର୍ଷ କଲିକତା ସହିତ ମାନ୍ୟତା ରେଳପଥଦ୍ୱାରା ସଂଯୁକ୍ତ ହୋଇଥିଲା । ରେଳରେ ଆସି ଭାରତୀୟ ଲର୍ଡ୍ କର୍ମ ପ୍ରଥମେ ଓହ୍ଲାଇ ଥିଲେ ଭୁବନେଶ୍ୱରରେ । ମହରମାଳିନୀ ଓଡ଼ିଆ ଶିକ୍ଷାର କାର୍ଯ୍ୟକ୍ରମକୁ ଭୁବନେଶ୍ୱର, କଳାପ୍ରେମୀ ଲର୍ଡ୍ କର୍ମକୁ ସେ ଦିନ ଅଭିଭୂତ କରିଦେଇଥିଲା । ଅଭିଭୂତ ପରି ସେ ପଲ୍ଲୀଥିଲେ, ରୋମାନ୍ ସ୍ଥପତିର ଅମୂର୍ତ୍ତ ସ୍ତମ୍ଭ ଏଠାରେ ସମ୍ଭବ ହୋଇ ପାରିଥିଲା କିପରି ? କାହାରି ସେଇ ଶିକ୍ଷାମାନେ ? ମଧୁସୂଦନ ତିର୍ଥକ କଣ୍ଠରେ ଭରଣ ଦେଇଥିଲେ, ଯେଉଁମାନେ ଏହି ଲିଙ୍ଗରାଜ, ରାଜରାଣୀ ମନ୍ଦିରର ଥିଲେ ସ୍ଥପତି ଓ ଭାସର, ଆଜି ସେମାନଙ୍କ ବଂଶଧରମାନେ କଂପାନୀ ଶାସନରେ ପଥର ଭାଙ୍ଗି ଦିନକୁ କୌଣସି ଉପାୟରେ ଦୂର ପରସା ରୋଜଗାର କରିବାରେ ବ୍ୟସ୍ତ । କଂପାନୀ ଶାସନରେ ଏହାହିଁ ହୋଇଛି ସେମାନଙ୍କ ଅବସ୍ଥା । ବେଢ଼ି ଉପରେ କୋରଡ଼ାମାଡ଼ ପରି ସମ୍ଭଳପୁରୁ ପୁଣି ଉଠାଇ ଦିଆଗଲା ଓଡ଼ିଆ ଭାଷା । ଭାରତୀୟ ଲର୍ଡ୍ କର୍ମଙ୍କର ସେ ଦିନ ହୃଦ୍‌ବୋଧ ହୋଇଥିଲା ଓଡ଼ିଆଭାଷା-ଭାଷୀ ଅଧିକାର ଏକତ୍ରୀକରଣ ବିନା ଓଡ଼ିଶା ସମସ୍ୟାର ଅନ୍ୟ ସମାଧାନ ନାହିଁ ।



ଗୋଟିଏ ପ୍ରତିନିଧିତ୍ୱ ସାକ୍ଷ୍ୟ ଦେଇ ଦାବୀ କରିଥିଲେ ସେ ଓଡ଼ିଶା ଏକ ସ୍ୱତନ୍ତ୍ର ପ୍ରଦେଶ ନହେଲେ ଓଡ଼ିଶାବାସୀଙ୍କ ପାଇଁ ଅତ୍ୟନ୍ତ ସ୍ୱାଧୀନ ଶାସନ ଶାସନର କୌଣସି ତାତ୍ପର୍ଯ୍ୟ ରହିବ ନାହିଁ । ଏହି କମିଶନ ସମସ୍ତ ବିଷୟ ବିଭିନ୍ନ ଦୃଷ୍ଟିକୋଣରୁ ପରୀକ୍ଷା କରି ଓଡ଼ିଆ ଭାଷାଭାଷୀ ଅଧିକାରୀଙ୍କ ପାଇଁ କଣେ ତିପ୍ କମିଶନର କର ନିୟୁକ୍ତି ପ୍ରସ୍ତାବ ଦେଇଥିଲେ । ଏହି ପ୍ରସ୍ତାବ କାର୍ଯ୍ୟକାରୀ ହୋଇଥିଲେ, ଓଡ଼ିଶା-ବଙ୍ଗଳା ପ୍ରେସିଡେନ୍‌ସୀର ପରିସର ମଧ୍ୟରେ ତିପ୍ କମିଶନର ଶାସିତ ଏକ ଅଧିକ ରୂପେ ରହି ଥାଆନ୍ତା । ମାତ୍ର ଓଡ଼ିଶାବାସୀଙ୍କ ଦୁର୍ଭାଗ୍ୟକୁ ସେତକ ସୁଦ୍ଧା ହୋଇ ପାରିଲା ନାହିଁ ।

### ଉତ୍କଳ ସମ୍ମିଳନୀ

ଏହାର ଗୁରୁତ୍ୱପୂର୍ଣ୍ଣ ଇ. ୧୯୦୩ ସାଲ ଡିସେମ୍ବର ମାସରେ ଜାତୀୟ ଗୌରବ ମଧୁସୂଦନ ଓଡ଼ିଶାର ଅଧ୍ୟକ୍ଷତା ରକ୍ଷ୍ୟରେ ପ୍ରତିଷ୍ଠା କରିସାରିଥିଲେ “ଉତ୍କଳ ସମିଳନୀ” । ମୟୂରଭଞ୍ଜର ମହାରାଜା ଶ୍ରୀ ରାମଚନ୍ଦ୍ର ଭଞ୍ଜ ଥିଲେ ଏହାର ପ୍ରଥମ ସଭାପତି । ଓଡ଼ିଶାର ପ୍ରଥମ ସାମାଜିକ-ରାଜନୈତିକ ସଂଗଠନ “ଉତ୍କଳ ସଭା” ଏଥିସହିତ ଜ୍ଞାନେ ସାମିଲ ହୋଇ ପାରିଥିଲା । “ଉତ୍କଳ ସମିଳନୀ”ର ପ୍ରତିଷ୍ଠା ଦିନୁ ପ୍ରତିବର୍ଷ ସମିଳନୀର ବାର୍ଷିକ ଅଧିବେଶନ ମାନଙ୍କରେ ଓଡ଼ିଶାପାଇଁ ସ୍ୱତନ୍ତ୍ର ପ୍ରଦେଶ ଗଠନ ଦାବୀ କରି ପ୍ରସ୍ତାବମାନ ଗୃହୀତ ହୋଇ ଆସୁଥିଲା । ମାତ୍ର ବ୍ରିଟିଶ ସରକାର ବେଧିପ୍ରତି ବଳପାତ ବା ବର୍ଣ୍ଣନାବ କରୁ ନଥିଲେ । ଓଡ଼ିଶାରେ ସେତେବେଳେ ଇ-ରାଜୀ ଶିକ୍ଷିତ ମଧ୍ୟବିତ୍ତ ଗୋଷ୍ଠୀ ନଥିଲେ କିମ୍ବା ଓଡ଼ିଆମାନେ ସେମାନଙ୍କ ପ୍ରତିବେଶୀମାନଙ୍କ ପରି ବୋମା ଫିଙ୍ଗିବା ଶିଖି ନଥିଲେ—

### ଦ୍ୱିତୀୟ ପର୍ଯ୍ୟାୟ

ଏହାପରେ ଇ. ୧୯୦୭ ସାଲରେ ଭାରତର ଶାସନ ସୂଚକ ମୁଲ୍ୟାଙ୍କନପାଇଁ ନିଯୁକ୍ତ ହୋଇଥିଲା ଦିସେଣ୍ଟ୍ରାଲାଇଜେସନ୍ କମିଶନ (Decentralisation Commission) ଏହି କମିଶନ ଭାରତର ତତ୍କାଳୀନ ରାଜଧାନୀ କଲିକତାଠାରେ ସାକ୍ଷ୍ୟ ଦେଲାବେଳେ ଜାତୀୟ ଗୌରବ ମଧୁସୂଦନଙ୍କ ନେତୃତ୍ୱରେ ଓଡ଼ିଶାକୁ

ଅବଶ୍ୟ ହାବେଳା ପ୍ରଚାରଣରେ ପ୍ରଚୁର । ସେଥିରେ ମଧ୍ୟ କିଛିଟା ସୁନାମ ଅର୍ଜନ କରିଥିଲେ । ତେଣୁ ସମ୍ପର୍କନୀର ଶୁଣିଲା ପ୍ରସାଦକୁ ବ୍ରିଟିଶ୍ ସରକାର ପଦ୍ମବତୀ କାହିଁକି ? ସ୍ଵାରକପତ୍ର, ଦରଶାସ, ପ୍ରସାଦର ବା ମୂଲ୍ୟ କ'ଣ ?

### ତୃତୀୟ ପର୍ଯ୍ୟୟ

ଇ. ୧୯୧୨ ମସିହା । ଇର୍ଡ ହାର୍ଡିଂ ସେତେବେଳେ ଭାରତର ଭାରସ୍ଵରାଜ । ସେହି ବର୍ଷ ଭାରତରେ ଘଟେ ଦୁଇଟି ଉଲ୍ଲେଖଯୋଗ୍ୟ ଘଟଣା—ଭାରତର ରାଜଧାନୀ, କଲିକତାରୁ ଅପସାରିତ ହୁଏ ଦିଲ୍ଲୀକୁ ଓ ବଙ୍ଗଳା ପ୍ରେସି-ଡେନ୍ସାକୁ ଗାନ୍ଧି ଗଠିତ ହୁଏ ହିନ୍ଦିଭାଷୀଙ୍କ ପାଇଁ ସ୍ଵତନ୍ତ୍ର ବିହାର-ଓଡ଼ିଶା ପ୍ରଦେଶ । ଓଡ଼ିଶାବାସୀ ଆଶା କରିଥିଲେ, ସେହି ଭିତ୍ତିରେ ସେମାନଙ୍କୁ ମଧ୍ୟ ମିଳିଯିବ ସ୍ଵତନ୍ତ୍ର ଓଡ଼ିଶା ପ୍ରଦେଶ । ମାତ୍ର ସେମାନଙ୍କୁ ବିହାରର କାନିଗଣ୍ଡିରେ ବାନ୍ଧି ରଖାଗଲା । କଟାଘା'ରେ ଉତ୍ତରୀଣୀ ପରି ଯୁକ୍ତି ବିଆସିଲା ବିହାରକୁ ଏହା ପକ୍ଷରେ ଗୋଟିଏ ବେକାରୁମି ବା "Sea Board" ମିଳିପାରିବ । ସେଦିନ ଏ ଅତିଶୁଭ ବିରୁଦ୍ଧରେ କେହିତ ଦୃଢ଼ ପ୍ରତିବାଦ କରିନଥିଲେ କିନ୍ତୁ ଓଡ଼ିଶାର ପରମବନ୍ଧୁ ଇର୍ଡ କର୍ଜନ ବିଭାତର ହାଇସ୍-ଅପ୍-ଇର୍ଡସରେ ନିଷ୍ପତ୍ତ କଣ୍ଠରେ ପ୍ରତିବାଦ ଜଣାଇଥିଲେ, 'ଓଡ଼ିଆମାନେ ଆନ୍ଦୋଳନ ପ୍ରବଣ' "Non-agitating" ନୁହେଁ ବୋଲି ସେମାନଙ୍କୁ ବ୍ରିଟିଶ୍ ସରକାର ନିବନ୍ଧନରେ ବନ୍ଧି ଦେଇପାରିଛନ୍ତି । ବ୍ରିଟିଶ୍ ହୋମ୍-ସେକ୍ରେଟାରୀଙ୍କର ଚିନ୍ତା ବା ଚେତନାରେ ଏହା ମଧ୍ୟ କୌଣସି ରେଖାପାତ କରି ନଥିଲା ।



ଏହାପରେ ଇ. ୧୯୧୭ ମସିହାରେ ଭାରତ ଶାସନର ମୂଲ୍ୟାଙ୍କନପାଇଁ ନିଯୁକ୍ତ ହେଲା ମହେନ୍ଦ୍ର ଚେମର୍ସି ପୋର୍ଟ କମିଟି । ଏହି କମିଟିର ସୁପାରିଶ ଅନୁସାରେ ଭାରତରେ ଉଚ୍ଚତମ ସ୍ତରର

ପ୍ରବର୍ତ୍ତିତ ହୁଏ, ତାହାକି ବା ଦ୍ଵୈତ ଶାସନ—ସ୍ଵାୟତ୍ତ ଶାସନରେ ଆରମ୍ଭାପେ । ମହେନ୍ଦ୍ର ଚେମର୍ସିପୋର୍ଟ ରିପୋର୍ଟରେ ଓଡ଼ିଶାକୁ ଏକ ସ୍ଵ-ପରିନ୍ୟ କରିବାପାଇଁ ସୁପାରିଶ କରାଯାଇଥିଲେହେଁ ତା'ର ଶେଷ ନିଷ୍ପତ୍ତି ଛାଡ଼ି ଦିଆଯାଇଥିଲା ବିହାର ଓଡ଼ିଶା ସରକାରଙ୍କ ଉପରେ । ଓଡ଼ିଆଙ୍କ ରାଗ୍ୟ ପଢ଼ିରହିଲା ପଥର ତଳେ ।

ଦ୍ଵୈତ ଶାସନ କିନ୍ତୁ ଭାରତର ଜାତୀୟ ଆକାଂକ୍ଷାକୁ ପରିତ୍ୟକ୍ତ କରିପାରି ନଥିଲା । ବ୍ରିଟିଶ୍ ସରକାର ତରିତ୍ରରେ ଥିଲା କମିଟି କମିଶନର ସରକାର । ସମସ୍ୟା କଟିକ୍ ହେଲେ ନିଯୁକ୍ତ ହୁଏ ଗୋଟିଏ କମିଶନ । ଏହି ନ୍ୟାୟରେ ଭାରତର ଜାତୀୟ ଆନ୍ଦୋଳନ ପ୍ରଖର ହେବାକୁ ନଭେମ୍ବର ୮ ତାରିଖ ୧୯୨୭ ମସିହାରେ ନିଯୁକ୍ତ ହେଲା ସାଇମନ୍-କମିଶନ । ଏଥିରେ ଥିଲେ ସାତଜଣ ବ୍ରିଟିଶ୍ ଏମ୍. ପି. । କେଜାଣି କାହିଁକି କଂଗ୍ରେସ ଆରମ୍ଭରୁ ହିଁ ସାଇମନ୍ କମିଶନର ନିଯୁକ୍ତିକୁ ବୟକଟ୍ କରିଥିଲା । ବୋଧହୁଏ, ସେମାନଙ୍କ ପ୍ରତ୍ୟାଖ୍ୟାନର ମୂଳ କାରଣ ଥିଲା ଏହି କମିଶନରେ କୌଣସି ଭାରତୀୟ ସଭ୍ୟ ଅନ୍ତର୍ଭୁକ୍ତ ନଥିଲେ । ଉତ୍କଳମଣି ଗୋପ-ବନ୍ଧୁ ସେତେବେଳେ ଭାରତର ଜାତୀୟ ଆନ୍ଦୋଳନର ନେତା । ସେଥିପାଇଁ ବିହାର-ଓଡ଼ିଶା କାର୍ଯ୍ୟକ୍ରମରେ ଥିବା ଓଡ଼ିଶାର ସଭ୍ୟମାନେ ଏହି କମିଶନ ସହିତ କୌଣସି ସଂପର୍କ ରକ୍ଷା କରିନଥିଲେ । କିନ୍ତୁ ଚିର ଆଶାବାଦୀ ଜାତୀୟ ଗୌରବ ମଧୁସୂଦନ, ବ୍ରଜସୁନ୍ଦର ଦାସ, ଦେବୀନ୍ ଦାହାଦୂର ଲକ୍ଷ୍ମୀଧର ମହାନ୍ତି ଓ କନିକା ରାଜା ରାଜେନ୍ଦ୍ର ନାରାୟଣ ଭଞ୍ଜଦେଓ ପ୍ରମୁଖ କମିଶନକୁ ସ୍ଵାଗତ ଜଣାଇ ଓଡ଼ିଶାର ଉପେକ୍ଷିତ ଦାବୀ ଅତି ବଳିଷ୍ଠଭାବରେ ଉପସ୍ଥାପନ କରିଥିଲେ । ସାଇମନ୍ କମିଶନ ଓଡ଼ିଶାର ଦାବୀର ଯୌକ୍ତିକତା ପ୍ରତି ସ୍ଵୀକୃତି ଜଣାଇ ପ୍ରଥମ ଥର ପାଇଁ ଲିପିବଦ୍ଧ କରିଥିଲେ ।

"The Province of Bihar and Orissa which was constituted in 1912, is the most artificial unit of all Indian Provinces"

ହିନ୍ଦି ଭାଷୀଙ୍କ ପାଇଁ ଯଦି ବିହାର ପ୍ରଦେଶ ହେଲା, ତା' ହେଲେ ଓଡ଼ିଆଭାଷୀଙ୍କୁ ସେହି ସୁଯୋଗରୁ ବଞ୍ଚିତ କରାଗଲା କାହିଁକି ? ଏହାର କୌଣସି ସ୍ଵତ୍ଵର ନଥିଲା । ସେଥିପାଇଁ ସାଇମନ୍ କମିଶନ ଓଡ଼ିଶା ପ୍ରଶ୍ନର ଗଭୀରତର ବିଚାରପାଇଁ ମେକର ଆର୍ଭିକ୍ ନେତୃତ୍ଵରେ ନିଯୁକ୍ତ କଲେ ଗୋଟିଏ (Sub-Committee) ସବ୍-କମିଟି । ମେକର ଆର୍ଭିକ୍ ଦ୍ୟତୀତ ଏଥିରେ ଅନ୍ୟ ଯେଉଁ ତିନିଜଣ ଭାରତୀୟ ସଭ୍ୟ ଥିଲେ, ସେମାନେ ହେଲେ ତତ୍କାଳ ସୁରାବଦ୍ଧି, କନିକା ରାଜା ରାଜେନ୍ଦ୍ର ନାରାୟଣ ଭଞ୍ଜଦେଓ ଓ ଦେବୀନ୍ ଦାହାଦୂର ଲକ୍ଷ୍ମୀଧର ମହାନ୍ତି । ଏହି ଆର୍ଭିକ୍ ସବ୍-କମିଟି ଅନ୍ୟ ପ୍ରତିବେଶୀ ରାଜ୍ୟମାନଙ୍କରେ ବିଶିଷ୍ଟ ହୋଇ ପଢ଼ିରହିଥିବା ଓଡ଼ିଆ ଭାଷାଭାଷୀ ଅଧିକମାନଙ୍କୁ ଏକ ସ୍ଵତନ୍ତ୍ର ପ୍ରଦେଶରେ ପରିଣତ କରିବାକୁ ପ୍ରଥମ ଥରପାଇଁ ଏକ ନିବନ୍ଧ ପ୍ରସ୍ତାବ ଗ୍ରହଣ କରିଥିଲେ ।

ଏହାପରେ ଦୁର୍ଘ୍ୟପତ ପରିବର୍ତ୍ତିତ ହୁଏ: ଭାରତକୁ ଉତ୍ତର, ଉତ୍ତର-ପଶ୍ଚିମ, ପଶ୍ଚିମ, ଦକ୍ଷିଣ-ପଶ୍ଚିମ, ଦକ୍ଷିଣ, କମିଶନ ରିପୋର୍ଟର ଅନୁସାରେ ହୁଏ, ପ୍ରଥମ ଗୋଲ ଚେକ୍-ଉପ

ସମ୍ମାନନୀ । ସେତେବେଳକୁ ଜାତୀୟ ଗୌରବ ମଧୁସୂଦନ ବ୍ୟାଧି ଓ ବାର୍ଦ୍ଧକ୍ୟର ଭାରରେ ଅବନତ, ଅଧିଭାବରେ ନିପାଡ଼ିତ, ନିଃସଙ୍ଗ । ଓଡ଼ିଶାର ପ୍ରତିନିଧି ରୂପେ ଗୋଲଟେବୁଲ ସମ୍ମାନନୀକୁ ଗଲେ ପାରଳାର ମହାରାଜା କୃଷ୍ଣଚନ୍ଦ୍ର ଗଜପତି-ଭାରତୀୟ କମିଡ଼ାରମାନଙ୍କର ଅନ୍ୟତମ ପ୍ରତିନିଧି ରୂପେ ।

### ଚତୁର୍ଥ ପର୍ଯ୍ୟାୟ

ଖୋଲ ଟେବୁଲ କନ୍ଫରେନ୍ସରେ ଓଡ଼ିଶା ପାଇଁ ସ୍ୱତନ୍ତ୍ର ପ୍ରଦେଶ ଗଠନ ବିଧାତର ଅନୁମୋଦନ କରାଯାଇ ତାହାର ସୀମା ସରହଦ ନିରୂପଣ ପାଇଁ ନିୟୁତ ହେଲା ଇ. ୧୯୩୧ ସାଲରେ ସାର୍, ସାମୁଏଲ ଓଡ଼ନେଲ୍‌ଙ୍କ ନେତୃତ୍ୱରେ ଏକ କମିଟି । ଏହାର ଛଅଜଣ ସଭ୍ୟମାନଙ୍କ ମଧ୍ୟରେ ପାରଳାର ଗଜପତି ମହାରାଜା ମଧ୍ୟ ଅନ୍ୟତମ ପ୍ରତିନିଧିରୂପେ ରହିଲେ । ଓଡ଼ନେଲ କମିଟିର ପ୍ରଥମ ବୈଠକ ବସେ ୧୯୩୧ ନଭେମ୍ବର ୭ ତାରିଖରେ ଓ ଏମାନଙ୍କ ରିପୋର୍ଟ ଉପସ୍ଥାପିତ ହୁଏ ୧୯୩୨ ଅପ୍ରେଲ ୧୯ ତାରିଖରେ ।

ଏହି ରିପୋର୍ଟରେ ମେଦନୀପୁର, ମଞ୍ଜୁଷା, ଜଳତର, ଏହେନ୍‌ସା, ସିଂହଭୂମ ସଦର, ଦେଓସର ଓ ଫୁଲଝର ପ୍ରଭୃତି ଖାଣ୍ଡି ଓଡ଼ିଆ ଭାଷୀ ଅଧିକମାନ ପ୍ରସ୍ତାବିତ ଓଡ଼ିଶା ପ୍ରଦେଶର ସରହଦକୁ ବାଦ ପଡ଼ି ଯାଇଥିଲା । ଓଡ଼ନେଲ କମିଟିର ସୁପାରିଶ ଅନୁସାରେ ଏହାର କ୍ଷେତ୍ରଫଳ ହୋଇଥାନ୍ତା ୩୩ ହଜାର ବର୍ଗମାଇଲ ଓ ଲୋକସଂଖ୍ୟା ହୋଇଥାନ୍ତା ୮ ନିୟୁତ ୨୭ ଲକ୍ଷ ସାତ ହଜାର ।

ଏହା ଯେ ଓଡ଼ିଶାବାସୀଙ୍କୁ ମର୍ମାହତ କରିଥିଲା ତାହା ଭଲେଖା କରିବା ନିଷ୍ପ୍ରୟୋଜନ । ଇ. ୧୯୩୨ ସାଲ ଅଗଷ୍ଟ ମାସରେ ଆହୂତ ହେଇ ଉତ୍କଳ-ସମ୍ମାନନୀ । ଏଥିରେ ଓଡ଼ନେଲ କମିଟିର ତୀବ୍ର ପ୍ରତିବାଦ କରାଯାଇ ପ୍ରସ୍ତାବ ଗ୍ରହଣ କରାଗଲା-ପାରଳା ଗଜପତି ମହାରାଜାଙ୍କ ନେତୃତ୍ୱରେ ଏକ ପ୍ରତିନିଧିଦଳ ଭାଇସ୍ରାୟଙ୍କୁ ସାକ୍ଷାତ କରି ଓଡ଼ିଶାର ପ୍ରତିବାଦ କଣାଇବେ ।

ଏଣେ ୧୯୩୨ ସେପ୍ଟେମ୍ବର ୨ ତାରିଖ ଦିନ ବିହାର ଓଡ଼ିଶା ଲେକ୍‌ସଲେଟିଭ୍ କାଉନ୍‌ସିଲ୍‌ରେ ଦେବାନ ବାହାଦୂର ଇନ୍ଦ୍ରୀଧର ମହାନ୍ତି ଏକ ପ୍ରସ୍ତାବ ଆଗତ କଲେ,

"This Council recommends to Government that they be pleased to move the Government of India to immediately constitute a separate Orissa Province"

ମଧୁସୂଦନ ରାଜା ଏହି ପ୍ରସ୍ତାବକୁ ସମର୍ଥନ କରିଥିଲେ । ଓଡ଼ିଶା ପ୍ରଦେଶ ଗଠନ ପାଇଁ ବିହାର-ଓଡ଼ିଶା କାଉନ୍‌ସିଲ୍‌ରେ ଏହାହିଁ ପ୍ରଥମ ପ୍ରସ୍ତାବ ।

୧୯୩୨ ନଭେମ୍ବର ମାସରେ ଚୂଡ଼ାୟ ଗୋଲଟେବୁଲ ସମ୍ମେଳନୀ ଭାରତର ଶାସନ ସଂସଦର ସଂପର୍କରେ ପ୍ରକାଶ କରନ୍ତି । ଚୂଡ଼ାୟ ଶ୍ୱେତପତ୍ର (white paper) । ଏହି ଶ୍ୱେତପତ୍ରକୁ ଅନୁମୋଦନ ଜଣାଇ ସେହେତାରି ଅର୍ଥ୍ ଷ୍ଟେଟ୍ ଫର୍, ଇଣ୍ଡିଆ ଓଡ଼ିଶା ସ୍ୱତନ୍ତ୍ର ପ୍ରଦେଶ ଗଠନ ପାଇଁ ଘୋଷଣା କଲେ ବିଟିଏ ସଚକାରକର ଶେଷ ବିଧାତ ।



ମାତ୍ର ଉଚ୍ଚିହାସର ପରିହାସରେ ଏହି ଶ୍ୱେତପତ୍ର ଓଡ଼ିଆଙ୍କ ପାଇଁ ହେଇ କଟା ଶାରେ ଭୁଣଝଟା । ଓଡ଼ନେଲ୍ କମିଟି ପ୍ରସ୍ତାବ କରିଥିଲେ ଓଡ଼ିଶା ପାଇଁ ୩୩ ହଜାର ବର୍ଗମାଇଲ ଭୂଖଣ୍ଡ । କିନ୍ତୁ ଏହି ଶ୍ୱେତପତ୍ରରେ ତାହା ସ୍ୱତ୍ୱଚିତ ହୋଇ ହେଲା ୨୧ ହଜାର ୫୪୫ ବର୍ଗମାଇଲ । ଖାଣ୍ଡି ଓଡ଼ିଆଭୂମି ପାରଳାଖେମଣ୍ଡା, ବୟପୁର ଓ ଜଳତର ସ୍ୱତ୍ୱଚିତ୍ୱ ଅତି ନିଷ୍ଠୁର ଭାବରେ ପ୍ରସ୍ତାବିତ ଓଡ଼ିଶାକୁ ବାଟି ଦିଆଗଲା । ଇ. ୧୯୩୧ ଶାସନର କର୍ତ୍ତାମାନେ ସୁଦ୍ଧା କହିଲେ ଓଡ଼ିଶା ପ୍ରଦେଶ ଗଠନ ପାଇଁ ସ୍ୱୀକୃତି ଦେବା ଏକ ମହାରୂମ ହୋଇଯାଇଛି । ଓଡ଼ିଶାରେ ଏହା ବିରୁଦ୍ଧରେ ଜନମତ ପୁଣି ହୋଇ ଭଠିଲ ପ୍ରଶ୍ନ ଓ ପ୍ରତ୍ୟକ୍ଷ । ଏହାର ପୁନର୍ବିଭାଗ ପାଇଁ ସେହେତାରି-ଅର୍ଥ୍-ଷ୍ଟେଟ୍ ନିୟୁତ କଲେ ପାଞ୍ଚଜଣ ସଭ୍ୟ ବିଶିଷ୍ଟ ଜଏଣ୍ଟ-ପାର୍ଲୀମେଣ୍ଟାରି କମିଟି, ଜାତୀୟ ଗୌରବ ମଧୁସୂଦନ ସେତେବେଳକୁ ପ୍ରାୟଶେଷଶଯ୍ୟାରେ । ଏହି କମିଟି ଜୟପୁରକମିଡ଼ାରୀକୁ ପ୍ରସ୍ତାବିତ ଓଡ଼ିଶାକୁ ଫେରାଇଲେ ସିନା, କିନ୍ତୁ ପାରଳା-ଖେମଣ୍ଡାକୁ ନୁହେଁ । ଏ ପରିସ୍ଥିତିରେ ୧୯୩୪ ମସିହା ଉତ୍କଳ ସମ୍ମିଳନୀ ଅଧିବେଶନର ପ୍ରସ୍ତାବ ଅନୁସାରେ ପାରଳା ମହାରାଜା ପୁଣି ଯାତ୍ରାକଲେ ଭଞ୍ଜନ । ତାଙ୍କର ଦାବୀ ଓ ଅନୁଯୋଗ ଫଳରେ ଜୟପୁର ସାଙ୍ଗକୁ ପାରଳା-ଖେମଣ୍ଡାର କିଛି ଅଞ୍ଚଳ ଓଡ଼ିଶାରେ ଆସି ମିଶିଲା ।

ଉତ୍କଳ ସମ୍ପର୍କୀୟ



ମସିହା ଜାନୁଆରୀ ୨୧ ତାରିଖ ଦିନ ପ୍ରକାଶିତ ହେଉ  
 କନଷ୍ଟିଚ୍ୟୁସନ୍-ଅଫ-ଓଡ଼ିଶା ଅର୍ଡର, ୧୯୩୬, ।  
 (Constitution of Orissa Order, 1936)  
 ଏହି ଆଦେଶ ଅନୁସାରେ ୧୯୩୬ ମସିହା ଅପ୍ରେଲ  
 ପହିଲା ଦିନ ଗଠିତ ହେଉ ସ୍ୱତନ୍ତ୍ର ଓଡ଼ିଶା ପ୍ରଦେଶ ।  
 ତାହାହିଁ ଆଧୁନିକ ଓଡ଼ିଶାର ନବଜନ୍ମର ଶୁଭଲକ୍ଷ୍ମ ।

ଯେଉଁ ଜାତୀୟ ଗୌରବ ମଧୁସୂଦନଙ୍କର ଏକକ  
 ସଂଗ୍ରାମ ଫଳରେ ଓଡ଼ିଶାର ଅଭ୍ୟୁଦୟର ସ୍ୱପ୍ନ ରୂପ ପରିଗ୍ରହ  
 କରିଥିଲା, ସେ ଏହାର ଦୁଇତର୍ପଣ ପୂର୍ବରୁ ଇହଲୋକରୁ ବିଦାୟ  
 ନେଇ ସାରିଥିଲେ । ଉତ୍କଳମଣି ତାହାର ଆଠବର୍ଷ  
 ପୂର୍ବରୁ ମଧ୍ୟ ରହଜାତା ସାଙ୍ଗ କରିଥିଲେ । ପଣ୍ଡିତ  
 ନୀଳକଣ୍ଠଙ୍କୁ ମଧୁସୂଦନ ମନୋନୀତ କରିଥିଲେ, ତାଙ୍କର  
 ଇଚ୍ଛାଧୀନତା ରୂପେ ଓଡ଼ିଶାର ଅପୂର୍ଣ୍ଣ ସ୍ୱପ୍ନକୁ ପୂର୍ଣ୍ଣ କରିବା  
 ପାଇଁ । ପଣ୍ଡିତ ନୀଳକଣ୍ଠ ମୃତ୍ୟୁ ଯତ୍ନଶୀଳ ଶରଣ୍ୟାରେ  
 ଶାନ୍ତିତ ବୃଦ୍ଧଙ୍କୁ ମଧୁସୂଦନଙ୍କୁ ପଚାରିଥିଲେ, “ପାରଜା-  
 ଖେମଣୀ, ଜୟପୁର ଓଡ଼ିଶାରେ ମିଶିବତ ?”

ତିର ଆଶାବାଦୀ ମଧୁସୂଦନ ଭରତ ଦେଇଥିଲେ  
 ଅସିଦ୍ଧ, ଆଜି ନ ହେଲେ ଜାଣି; କିନ୍ତୁ ମୋତେ ଭରତ ଦିଅ  
 ନୀଳକଣ୍ଠ, ଏ ଓଡ଼ିଶାର ନବ ନିର୍ମାଣ ପାଇଁ ଯୋଗ୍ୟ  
 ଓଡ଼ିଆମାନେ ଆସିବେତ ? ନୀଳକଣ୍ଠ ଏହାର କି ଭରତ  
 ଦେଇଥିଲେ ସେଦିନର “ସମାଜ” ସଂଖ୍ୟାରେ ଏହା  
 ପ୍ରକାଶିତ ହୋଇନାହିଁ ।

କାଳର ଚରଣରେ ସେହିଦିନୁ ଓଡ଼ିଶାରେ ବହୁ  
 ନେତୃତ୍ୱର ଅଭ୍ୟୁଦୟ ଓ ଅବସାନ ଘଟିଛି । ବହୁ କୃତବିଦ୍ୟ  
 ଓଡ଼ିଆ ଆସିଛନ୍ତି ଓ ଯାଇଛନ୍ତି । କିନ୍ତୁ କୃତବୃଦ୍ଧ  
 ମଧୁସୂଦନଙ୍କର ଅଶୀର୍ବାଦ ଆତ୍ମା ସେହି ଶେଷପ୍ରଶ୍ନର ଏ-  
 ପର୍ଯ୍ୟନ୍ତ କୌଣସି ନିର୍ଭରଯୋଗ୍ୟ ଭରତ ପାଇଁ ଘଣ୍ଟି ନାହିଁ  
 ବିଏ କାଣେ ?



ପାରଜା ଗଜପତି ମହାରାଜା ନିଜ କର୍ମଦାରୀକୁ ବିଖଣ୍ଡିତ  
 କରିବା ପାଇଁ ସେ ଦିନ ରାତି ହୋଇ ନ ଥିଲେ, ପାରଜା-  
 ଖେମଣୀ କାଦକାଳ ପାଇଁ ଓଡ଼ିଶାରୁ ବିଚ୍ଛିନ୍ନ ହୋଇ ରହି  
 ଯାଇଥାନ୍ତା । ଯାହା ହେଉ ଓଡ଼ିଶା-କମଳ-ପ୍ରଥମେ  
 ଯେଉଁ ନାମା ହଜାର ବର୍ଷମାନର ପାଇଁ ପ୍ରସ୍ତାବ ଦେଇଥିଲେ  
 ତାହା ସୁଦ୍ଧା ଏଥିରେ ପୂରା ହେଇ ନାହିଁ । ଏଥିରେ  
 ଓଡ଼ିଶାର ଶେତ୍ରପଦ ହେଇ ୩୨ ହଜାର ୬ ଶହ ୯୫  
 ବର୍ଷମାନର । ଏହିପରି ବହୁ ଖଣ୍ଡିତା ପରେ ୧୯୩୬

ପ୍ରଭାତ ବେଳାରେ ନୂତନ ସୂର୍ଯ୍ୟକୁ ଯାମେ ଅଭିନନ୍ଦନ କରୁ । ଅସ୍ତରାମୀ ସୂର୍ଯ୍ୟର କଥା କେହି  
 କେବେ ଚିନ୍ତା କରନ୍ତି ନାହିଁ । ସେହି ଦୃଷ୍ଟିରୁ ୧୯୩୬, ଅପ୍ରେଲ ପହିଲା ନବ ଭାରତର କଳ୍ପ ତାରିଖ ।  
 ତାହା ବିଗତ ହୋଇଥିଲେ ମଧ୍ୟ ସ୍ତବ୍ଧ ଅପ୍ରେଲ ପହିଲା ଓଡ଼ିଶା ପାଇଁ ଏକ ନୂତନ ସଙ୍କଳ୍ପ । ନୂତନ  
 ଭବ୍ୟତା ଓ ନୂତନ ଆଶାର ଦିନ ହୋଇ ରହିବ ।

ଜାନକୀ ବଲୁର ପଟ୍ଟନାୟକ

# ଏହିଲ ପହିଲାର ସାହିତ୍ୟିକ ପ୍ରସ୍ତୁପତ

ଅଧ୍ୟାପକ ଗୌରୀକୁମାର ବ୍ରହ୍ମା

ଓଡ଼ିଶାର ଜାତୀୟ ଇତିହାସରେ ଖ୍ରୀଷ୍ଟପୂର୍ବ ୨୬୧, ଖ୍ରୀଷ୍ଟାୟ ୧୫୬୮, ୧୭୫୧, ୧୮୦୩, ୧୯୦୩ ଓ ୧୯୩୬ ପ୍ରଭୃତି ଗୋଟିଏ ଗୋଟିଏ ସୁରଣୀୟ ଅବ । ଦୀର ଓଡ଼ିଆଜାତି ବିରୁଦ୍ଧରେ ଅର୍ଦ୍ଧାଧିକ ଭାରତର ସାମରିକ ଶକ୍ତି ପ୍ରସ୍ତୁତ ହୋଇଥିଲା ଅଶୋକଙ୍କ ଐତିହାସିକ ନେତୃତ୍ୱରେ । ଭାରତର ବହୁ ରାଜ୍ୟର ମିଳିତ ଶକ୍ତି ବଳରେ ଗୋଟିଏ ମାତ୍ର କଳିଙ୍ଗ ରାଜ୍ୟକୁ ଆକ୍ରମଣ କରି ଅଶୋକ ଏ ଦେଶର ସାମରିକ ଶକ୍ତିକୁ ଧ୍ୱଂସକାର କରିଦେଲେ ସତ, କିନ୍ତୁ “ତରବାରୀର ଜୟ” ନୀତିର ପଟପୁରୋଧୀ ଅଶୋକଙ୍କ ହୃଦୟରେ “ତରବାରୀର ପରାଜୟ” ନୀତି ଜାଗ୍ରତ କରି, ସମଗ୍ର ବିଶ୍ୱରେ ମୈତ୍ରୀର ମହାମନ୍ତ ପ୍ରସାର କରିବା ପାଇଁ ଏହି ଓଡ଼ିଆ ଜାତି ହିଁ ସମର୍ଥ ହୋଇଥିଲା । ଏହାହିଁ ଖ୍ରୀଷ୍ଟପୂର୍ବ ୨୬୧ ଅବର ସୁରଣୀୟ କଥା । ଅଧିକ ଓଡ଼ିଆ ଜାତିର ଏ ମହାନ ପରାଜୟ ପରେ ମହାମେଘ ବାହନ ଶାରବେକ ଓଡ଼ିଆ ଜାତିକୁ ସଙ୍ଗଠିତ କରି, ମାତ୍ର ଏକ ଶତାବ୍ଦୀ ପରେ ସମଗ୍ର ଭାରତରେ ଓଡ଼ିଶାର କ୍ଳେତ୍ର ପତାକା ଉଡ଼ାଇ ଦେଇ ଆସିଥିଲେ । ଓଡ଼ିଆ ଜାତିର ଏହି ଗୌରବ ଗାଆ ଏବେ ସମଗ୍ର ଭାରତରେ ଧୀରେ ଧୀରେ ପ୍ରସ୍ତୁତ ହେଉଅଛି ।

ଇତିହାସର ତତ୍ତ୍ୱ ଗତି ଗୁଲିଲା । ଗୌମକର ବଂଶ, କେଶରୀ ବଂଶ (ସୋମବଂଶ), ଗଙ୍ଗବଂଶ ଏବଂ ପୂର୍ବବଂଶର କେତେକଣ ନରପତି ଓଡ଼ିଶାର ସାମରିକ ଶକ୍ତି ବଳରେ ଦିର୍ଭିଜୟା ସମରସିଂହ ଭାବରେ ଗୌରବ ଲଭି କଲେ । ଅନଙ୍ଗ ଭୀମ, ନରସିଂହ, କପିଳେନ୍ଦ୍ର, ପୁରୁଷୋତ୍ତମ ପ୍ରମୁଖ ରଣନିପୁଣ ରାଜାମାନଙ୍କର କାର୍ତ୍ତିକଳାପ ଏବେ ମଧ୍ୟ କିମଦତ୍ତା ରୂପେ ଓଡ଼ିଶାର ପୁର ପଲ୍ଲୀରେ ଭଜନାବିତ ରହିଛି । କିନ୍ତୁ ୧୫୬୮ ଖ୍ରୀଷ୍ଟାବ୍ଦରେ ଓଡ଼ିଶାର ସ୍ୱାଧୀନତା ଲୁପ୍ତ ହୋଇ ଘଲା । ସେହି ସମୟରୁ ୧୭୫୧ ପର୍ଯ୍ୟନ୍ତ ମୋଗଲଶାସନ ଏବଂ ୧୭୫୧ରୁ ୧୮୦୩ ପର୍ଯ୍ୟନ୍ତ ମରହଟ୍ଟା ଶାସନ କାଳରେ ଏ ରାଜ୍ୟର ଜାତୀୟ ଜୀବନ ଅସ୍ତବ୍ୟସ୍ତ ହୋଇ ପଡ଼ିଥିଲା । ୧୮୦୩ରେ ଗୋରା ଶାସକମାନେ ଏ ଦେଶର ରାଜ୍ୟ ନିୟନ୍ତ୍ରଣ କରିବାଠାରୁ ଧୀରେ ଧୀରେ ଓଡ଼ିଆ ଜାତି ଜାତୀୟ ଚେତନା ଅନ୍ୱୟ କଲା । ତଥାପି, ଓଡ଼ିଶା ଦେଶର ଅଧିକାଂଶାଂଶେ ଗୁରୁଗୋଟି ପ୍ରତିଦେଶୀ ସାଧ୍ୟର ଅଂଶ ବିସ୍ତର ହୋଇରହିଲେ । ପହିତ ସୋଦାବରୀଶ ନିଜୁଳ ଗାସାରେ

“ବଡ଼ ହାନିମାନ ଆମ ପର ଦଶା  
ଦେଖିଲେ ପାଟଲ ବୁକୁ  
ଚରଣଶ ହୋଇ ଓଡ଼ିଶା ଦେଶରେ  
ପଡ଼ି ହୁଏ ଦକୁ ଦକୁ” ।

ବଙ୍ଗ ପ୍ରଦେଶ, ବିହାର, ମଧ୍ୟପ୍ରଦେଶ ଏବଂ ମାହାର, ଏ ଭଳି ଗୁରୋଟି ପ୍ରଦେଶରେ ଓଡ଼ିଆମାନେ ବିଚ୍ଛିନ୍ନ ହୋଇ ରହିଲେ । ମହାମହିମ ମଧୁବାବୁଙ୍କ ଭାଷାରେ “ଉପେନ୍ଦ୍ର ଭଞ୍ଜ ଭଳି ମୁଖ ରଞ୍ଜନରେ ପଡ଼ି-ରହିଲ, ଯେଉଁ ଗଙ୍ଗାମ ଓଡ଼ିଶାର ହୃଦ୍‌ପିଣ୍ଡ କଟକଠାରୁ ବିଚ୍ଛିନ୍ନ ହୋଇ ରହିଲା ମଧୁବାବୁ ଏବଂ ଉତ୍କଳମଣି ଗୋପବନ୍ଧୁ ତଥା ପାରଳା, ଖଲ୍ଲୀକୋଟ ପ୍ରଭୃତିର ସୁଦେଶ ବସନ୍ତ ରାଜାମାନେ ଆମ୍ଭୋତ୍ସର୍ଗ କରି ନ ଥିଲେ ୧୯୩୬ ଏହିଲ ପହିଲ ଦିନ ଆଜିର ଓଡ଼ିଶା ରାଜ୍ୟ ଗଠିତ ହୋଇ ପାରି ନ ଥାତା । ଏ ଭଳି ସୁନାମଧନ୍ୟ ଜନନାୟକମାନଙ୍କ ପଛରେ ଓଡ଼ିଶାର ସମସ୍ତ ଅସ୍ତକର ଶତ ଶତ ହୃଦକ, ଶ୍ରୋତ୍ର, ସମାଜସେବୀ ବୁଦ୍ଧିଜୀବୀ ଏବଂ ଦେଶ ହିତୈଷୀ ବ୍ୟପରିକର ହୋଇ “ଦେଶ ମିଶ୍ରଣ ଆନ୍ଦୋଳନ”ର ଦୃଢ଼ତା ସମ୍ପାଦନ କରିଥିଲେ । ଫଳରେ “୧୯୩୬”ରେ ଓଡ଼ିଆମାନେ ଏହିଲ ପହିଲ ଦିନ ଏକ ସ୍ୱତନ୍ତ୍ର ପ୍ରଦେଶ ଗଠ କରିଥିଲେ ।

୧୯୩୬ର ଏହିଲ ପହିଲ ବୋଇତର ଉପରି ଭାଗ ସଙ୍ଗେ ତୁଳନୀୟ । ସମୁଦ୍ର କଳରେ ଗାସମାନ ବୋଇତରୁ ଯେଉଁମାନେ ଦେଖନ୍ତି, ସେମାନେ ସାଧାରଣତଃ ଜାଣି ପାରନ୍ତି ନାହିଁ ଯେ, ବୋଇତର ବିରାଟ ଅଂଶ ପାଣିରେ ବୁଡ଼ି ରହିଛି ଏବଂ ତାରି ଭିତରେ ବୋଇତ ତଳଭାଗର ବିଭିନ୍ନ ଯନ୍ତ୍ର ଖଞ୍ଜା ହୋଇ ରହିଛି । ଠିକ୍ ସେହିପରି, ଏହିଲ ପହିଲ ଆଜି ହୁଏତ କେବଳ ଗୋଟାଏ ସୁରଣୀୟ ଅବପରି ଅନୁଭୂତ ହେଉଅଛି କିନ୍ତୁ ତାହା ପଛରେ ପ୍ରାୟ ଏକଶତ ବର୍ଷର ଯେଉଁ ସାହିତ୍ୟିକ ଆନ୍ଦୋଳନ ଏବଂ ଆନ୍ଦୋଳନ ରହିଅଛି, ତାହା ସାଧାରଣରେ ଅନୁସୂତ ହୋଇ ନ ଥାଏ ।

୧୮୦୩ ଖ୍ରୀଷ୍ଟାବ୍ଦରେ ଓଡ଼ିଶା ଗୋରାମାନଙ୍କ ଦ୍ୱାରା ଅଧିକୃତ ହେବାର ଠିକ୍ ଶହେ ବର୍ଷ ପରେ ଉତ୍କଳ ସମ୍ମାନନୀ ଗଠିତ ହୋଇଥିଲା । ଉତ୍କଳ ସମ୍ମାନନୀର ଜନ୍ମ ପୂର୍ବରୁ ମଧ୍ୟ ଓଡ଼ିଶାର ସାହିତ୍ୟିକମାନେ ଜାତୀୟ ଚେତନାର ଉଦ୍‌ବେଗ ଯନ୍ତ୍ର ପ୍ରଦତ୍ତ ଚେଷ୍ଟା କରିଥିଲେ । ଏ କ୍ଷେତ୍ରରେ ଅନେକ ଜର୍ବି ଓ ଲେଖକଙ୍କ ନାମ ସୁରଣୀୟ । ୧୯୦୩ ପୂର୍ବରୁ ଏ ଭଳି ଜାତୀୟ ବାଦୀ କର୍ମିମାନଙ୍କର ସଂଖ୍ୟା ଅଳ୍ପ ଥିଲେ ହେଁ ସେମାନଙ୍କର ସୁଦେଶ ବାସ୍ତବ୍ୟର ବାର୍ତ୍ତା ଅଧିକଭରୁ ଅଧିକ ଉଦା କଣ୍ଠରେ ଗାନକରି ଶତାଧିକ ଜର୍ବି ଏହି ଜାତୀୟ ଆନ୍ଦୋଳନ ପ୍ରତି ଅସୀମ ମମତା, ଆନୁଗତ୍ୟ ଏବଂ ଅନୁରାଗ ପ୍ରଦର୍ଶନ କରିଥିଲେ ।

ଏହିଲ ପହିଲର ସୁରଶୋଷକ ପାଳନଦେଲେ କେତୋଟି କଥା ମନେ ରଖିବାକୁ ହେବ, ଓଡ଼ିଆ ସାହିତ୍ୟର ପୃଷ୍ଠଭୂମି ଦୃଷ୍ଟି । ପ୍ରଥମ କଥା, ଓଡ଼ିଶାରେ  
କଳକ ସପକ ୪୧

ଯୁଗ ଯୁଗ ଧରି ଓଡ଼ିଆକୁ ବଞ୍ଚି ରହିଛି । ବହୁରାଜାଙ୍କର ବିଭିନ୍ନ ଗୌରବ ଅଭିଲେଖମାନଙ୍କରୁ ଉପଲବ୍ଧ ହୋଇଥାଏ । ସେମାନଙ୍କର ବିଭୁବାବଜା ଓଡ଼ିଶାର ସାମରିକ ଶକ୍ତି ବର୍ଣ୍ଣନରେ ଚିର ମୁଖର । ଏ ଭଳି ଭାବରେ ଓଡ଼ିଆକୁ ଅର୍ଦ୍ଧମାନମାନ ୧୮୦୩ ପର୍ଯ୍ୟନ୍ତ ଭକ୍ତ ସ୍ଵରରେ ବା ନିମ୍ନସ୍ଵରରେ ଶୁଣା ଯାଇଥିଲା । ବିଭୁ ଗୋରାମାନଙ୍କର ଅଗମନ ପରେ ଓଡ଼ିଶାର ଜନ-ଜୀବନରେ ତଥା କଳାମଣ୍ଡଳ କାବ୍ୟ ବୃତ୍ତରେ ମହା କାବ୍ୟ ଚେତନାର ସୁମଧୁର ଧ୍ଵନି ଶୁଣିଗୋଡ଼ର ହେଲା । ପ୍ରଥମଟି ଥିଲା, 'ପେଟିଅଟିଜମ୍' ଏବଂ ଦ୍ଵିତୀୟଟି ହେଲା, "ନେମନାଲିଜମ୍" । ଇ-ରାଜାମାନେ ଓଡ଼ିଶା ଅଧିକାର କଲେ ସତ, କିନ୍ତୁ ଶାସନ କ୍ଷେତ୍ରରେ ଓଡ଼ିଆମାନଙ୍କର ହାତ ରହିଲା ନାହିଁ । ବଙ୍ଗଳା ଏବଂ ଆଜିର ଆନ୍ଧ୍ର ଅଞ୍ଚଳର ଶିକ୍ଷିତ ଲୋକେ ଗୋରା ଲେଖକଙ୍କ ଅଧିକ ପ୍ରିୟପାତ୍ର ହେଲେ । ଓଡ଼ିଶାର ସାମରିକ ବିଭବ ସୁଲିୟାଇଥିଲେ ମଧ୍ୟ ଓଡ଼ିଆ ପ୍ରାଣର କାବ୍ୟ ଆଦେଶ ପ୍ରକାଶ ମୁରୁଜୁ କରା ଗାଜଗରୁକାଠାରେ, ବକ୍ସିକଗବହୁ ବିଦ୍ୟାଧରକାଠାରେ, ବୀର ସୁରେନ୍ଦ୍ର ସାଧକାଠାରେ, କୁରିବାସ ପାଟଣାଶାଳାକାଠାରେ, ଦୋହରା ବିଶୋଇକାଠାରେ । ଓଡ଼ିଆମାନଙ୍କର ଦୟନୀୟ କାବ୍ୟ ଜୀବନ ମଧ୍ୟରେ ଏ ଭଳି ଅଭିଜଣା ରକ୍ଷ୍ୟ କରି ମହାମହିମା କ୍ରିଷ୍ଣ ସରକାର ଭୟଗୀତ ହୋଇପଡ଼ିଲେ । ହୁଏତ ମନେ କଲେ, ଏବେ ମଧ୍ୟ ଏ ରାଜ୍ୟରେ, ଏ ଜାତିରେ ଅଶୋକଙ୍କ ବେଦର କଳିଙ୍ଗ ଯୋଦ୍ଧାମାନେ ବଞ୍ଚି ରହିଛନ୍ତି, ଶାରବେଳକର ଅର୍ଦ୍ଧମା ବଞ୍ଚି ରହିଛି, ଅନଙ୍ଗ ଭୀମ, ନରସିଂହ, କପିଳେନ୍ଦ୍ର ଓ ପୁରୁଷୋତ୍ତମଙ୍କ ଅର୍ଦ୍ଧମା ବଞ୍ଚି ରହିଛି । ଗୋରାମାନେ ଭାବିଲେ, ଏ ଭଳି ଏକ ବୀର ଜାତିକୁ ଗୋଟିଏ ସ୍ଥାନରେ ରହିବାର ସୁଯୋଗ ମିଳିଲେ ଏମାନେ କ୍ରିଷ୍ଣ ସରକାରକୁ ଦୋହଲଭଦେବେ । ଯେଉଁ କ୍ରିଷ୍ଣ ସାମ୍ରାଜ୍ୟରେ ସୂର୍ଯ୍ୟାସ୍ତ ହୁଏ ନାହିଁ, ହୁଏତ ଏମାନେ ତହିଁରେ ସୂର୍ଯ୍ୟାସ୍ତ ଘଟାଇଦେବେ । ସେଥିପାଇଁ ବହୁ ଚିନ୍ତା କରି ଏ ଦେଶକୁ ସୁରକ୍ଷିତ କରିଦେଲେ । ଖଣ୍ଡେ ବଙ୍ଗଳାରେ, ଖଣ୍ଡେ ବିହାରରେ, ଖଣ୍ଡେ ମଧ୍ୟପ୍ରଦେଶରେ ଓ ଖଣ୍ଡେ ମାଡ୍ରାସରେ, ଏହାହିଁ ହେଲା ଓଡ଼ିଶାର ଗୌରୋଦିକ ଶକ୍ତି । ଉତ୍କଳୁଣି ସଞ୍ଚାମ ଆଉ ଓଡ଼ିଶାର ହୋଇ ରହିଲା ନାହିଁ । ଉତ୍କଳଜନଣି ଗୋପବନ୍ଧୁଙ୍କ ରାଷାରେ-

"ସୁଦିଶ ସୁହସ୍ତେ ଓଡ଼ିଆଙ୍କ ରାଷା  
 ରକ୍ଷିତ ଓଡ଼ିଆ ଜାତି  
 ତୁମ ନମୁ ସ୍ଥାନ ଓଡ଼ିଆକୁ ଆନ  
 ଭାବିଲେ ବିଦାରେ ହାଟି" ।

ସେହିପରି, ଯେଉଁ ସମ୍ଭାଷଣ ମେହେର "ଉତ୍କଳତୀ" ଏବଂ "କାଚକ ବଧ"ର ଲେଖକ ସେ ନ ଥିଲେ ଓଡ଼ିଶାର ଅଧିକାଂଶ । ତାଙ୍କ କଳ୍ପକୃତ ସମ୍ଭାଷଣରେ ୧୯୦୫ରେ ଓଡ଼ିଶାରେ ସଂଯୁକ୍ତ ହେଲା ଏବଂ ତାହା ପୂର୍ବରୁ ଏ ଦୁଇଟି ଭାବ୍ୟ ସେ ଲେଖିଥିଲେ । ଏ ଭଳି ଭାବରେ, ଅଙ୍ଗ ବ୍ୟବହାର କରି ଗୋରାମାନେ ଓଡ଼ିଶାର କାବ୍ୟ

ଚେତନାର ମହାଦମ୍ଭ ମୂଳରେ କଠୋର କୁଠାରାସାତ କରିଥିଲେ । ୧୮୧୭ ଖ୍ରୀଷ୍ଟାବ୍ଦରେ ଖୋରଧାର ଯେଉଁ ପାଇକ ବିଦ୍ରୋହ ହୋଇଥିଲା, ତାହାର ଆକାଶଚୁମ୍ବୀ ଲେଲିହାନ ଶିଖା ଗୋରାମାନଙ୍କୁ ଏ ଭଳି ଆତଙ୍କିତ କରିଦେଇ ଥିଲା ଯେ, ଓଡ଼ିଶାର ଯୁବକମାନଙ୍କୁ ଭାରତୀୟ ସୈନ୍ୟ ବାହିନୀରେ ନ ନେବା ପାଇଁ ସେମାନେ ବିଧିବଦ୍ଧ ଅପପ୍ରୟାସ କରିଥିଲେ ।

ଦ୍ଵିତୀୟ କଥା, ୧୯୦୩ରେ "ଉତ୍କଳ ସମ୍ମିଳନୀ" ଗଠିତ ହେଲା ବେଳେ ଜନନାୟକମାନଙ୍କର ମୁଖ୍ୟ ରକ୍ଷ୍ୟ ଥିଲା "ଓଡ଼ିଆ ଭାଷାଭାଷୀ ଲୋକମାନଙ୍କର ଏକତ୍ରୀ-କରଣ", ଅର୍ଥାତ୍ ଓଡ଼ିଆ ଯେଉଁମାନଙ୍କର ମାତୃଭାଷା, ସେମାନେ ଏକତ୍ର ହୋଇ ଗୋଟିଏ ରାଜ୍ୟର ଅଙ୍ଗ ରୂପେହି ରହିବେ । ସେହି ସମୟରେ ସ୍ଵତନ୍ତ୍ର ପ୍ରଦେଶ କଥା ଆଦୌ ମୁଖ୍ୟସ୍ଥାନ ଅଧିକାର କରି ନ ଥିଲା । କେହି କେହି କହିଛନ୍ତି, ଏ କଥା ସେତେବେଳେ ଆଦୌ ଚିନ୍ତା କରାଯାଇ ନ ଥିଲା କିନ୍ତୁ ଏ ପ୍ରସଙ୍ଗରେ ଏ କଥା ମଧ୍ୟ କହି ହେବ ଯେ, ଯେଉଁମାନେ ମନର ଗଭୀରତମ ପ୍ରଦେଶରେ, ବଙ୍ଗାଜୀଙ୍କ ରଳି ଓଡ଼ିଆଙ୍କର ମଧ୍ୟ ଏକ ସ୍ଵତନ୍ତ୍ର ପ୍ରଦେଶ କଥା ଚିନ୍ତା କରିଥିଲେ, ସେମାନେ, ସମସାମରିକ ପରିସ୍ଥିତି ଦୃଷ୍ଟିରୁ, ତାହାର ସଫଳତାରେ ଆତ୍ମା ସ୍ଵାପନ ନ କରି ସେହି ରକ୍ଷ୍ୟ ମୁରୁ ସୋପାନ ସ୍ଵରୂପ ସମସ୍ତ ଓଡ଼ିଆଭାଷୀ ଅଞ୍ଚଳ ଏକତ୍ରୀ-କରଣ ଦାବୀ ଉପସ୍ଥାପନ କରିଥିଲେ ।

ଓଡ଼ିଆ କାବ୍ୟ ଆନ୍ଦୋଳନ କ୍ଷେତ୍ରରେ ମଧୁବାବୁ, ଗୋପବନ୍ଧୁଙ୍କୁ ପୁରୁଦିକ ନାମ ଯଦିଓ ସର୍ବ ପ୍ରଥମେ ଆମର ଦୃଷ୍ଟି ଆକର୍ଷଣ କରିଥାଏ, ତଥାପି ସାହିତ୍ୟ ମାଧ୍ୟମରେ କାବ୍ୟ ଚେତନା କାଗ୍ରତ କରିବାକୁ ଯେଉଁ ସାହିତ୍ୟରଥୀମାନେ ଚେଷ୍ଟା କରିଥିଲେ, ସେମାନଙ୍କୁ ଆଦୌ ବିସ୍ମୃତି ଗର୍ଭରେ ନିକ୍ଷେପ କରାଯାଇ ନ ପାରେ । ସେମାନଙ୍କ ରଚନା ଓଡ଼ିଶାର ରକ୍ଷ ରକ୍ଷ ପାଠକଙ୍କୁ କେବଳ ଉତ୍ତୋଧନ ଦେଇନାହିଁ, ଦେଇଛି ଉତ୍ସାହ, ଉଦ୍‌ଘୋଷ ଏବଂ ଉନ୍ମାଦନା । ରାଧାନାଥ, ମଧୁ-ସୁନ୍ଦର, ପଟ୍ଟନାୟକ, ନନ୍ଦକିଶୋର, ଗଙ୍ଗାଧର, କୁନ୍ତଳା କୁମାରୀ, ଗୋବିନ୍ଦ ରଥ, ଗୋପବନ୍ଧୁ, ପଦ୍ମଚରଣ, ବୃକ୍ଷ ମୋହନ, ବାଞ୍ଚାନିଧି, ଦୟାନିଧି, ନୀଳକଣ୍ଠ, ଗୋଦାବରୀଶ, ଉଷ୍ଣାକାନ୍ତ, ମହାପାତ୍ର ଗୋଦାବରୀଶ, ବୀର କିଶୋର ପ୍ରମୁଖ କବିମାନେ ନାନାଭଙ୍ଗୀରେ ଓ ନାନା କୌଶଳରେ ଓଡ଼ିଶାର ପାଠକମାନଙ୍କୁ ଉତ୍ତୋଧିତ କରିଥିଲେ । ନିଜର ପ୍ରାଣୋପମ ଅଥଚ କର୍ମ ବିମୁଖ ପୁତ୍ରକୁ ଶାସନ କରିବାକୁ ଯାଇ ପିତା ସେତେବେଳେ ତାକୁ ପୁତ୍ରାର କଲେ, ସେତେବେଳେ ପୁତ୍ରର ପ୍ରାଣନାଶ କିମ୍ବା ଶରୀର ପାଡ଼ା ହିଁ ପିତାର ରକ୍ଷ୍ୟ ନ ଥାଏ । ଏକ ପକ୍ଷରେ ଦୁଃସ୍ଵପ୍ନ ପୁତ୍ରକୁ ପିତା ବେତ୍ରାସାତ କରୁଥାଏ ସତ, କିନ୍ତୁ ଅପର ପକ୍ଷରେ, ଦୁଃସ୍ଵପ୍ନ ପୁତ୍ର ଜିପରି ସତପୁତ୍ର ହେବ, ଏହି ଚିନ୍ତାର ଲେଚକଧାରା ତାର ବିରକ୍ଷିତ ହେଉଥାଏ । ଠିକ୍ ସେହିପରି ଭାବରେ,



ଉତ୍ତର ସୀମା ଓ ପ୍ରହରୀ ଫକୀର ମୋହନ ସେନାପତି  
 ଓଡ଼ିଆ ଯୁବକମାନଙ୍କର ନିର୍ଦ୍ଦେଶ, ନିରୁତ୍ସାହ ଭାବ  
 ଲକ୍ଷ୍ୟକରି, ପିତୃ ସ୍ମରଣ ଉଦାର ହୃଦୟରେ ସେମାନଙ୍କୁ  
 ଶୁଣାଇଥିଲେ —

“ଶୁଣ ହେ ଉତ୍କଳବାସୀ ଯୁବକେ  
 କି ଦୋଳୁ ଅଛନ୍ତି ତୁମଙ୍କୁ ଲୋକେ,

ଓଡ଼ିଆ ଅଧମ ଜାତି ଭାରତେ  
 ବହୁତ ଜଣା ସେ ମାନ ମହଲେ ।

ଓଡ଼ିଆ ଜାତିର ନାହିଁ ସାହସ  
 ରତୁ ନାହିଁ କିହେ ଏ ଅପୟଣ ?

କିପାଇଁ ରତିଲ ଏହି ଅଖ୍ୟାତି,  
 କିପାଇଁ ଲୋକଙ୍କ ଏ ଭୁଲ ଗ୍ରାନ୍ତି ?

କିଛି ହେଲେ ମୂଳ ଥିବ କଥାରେ,  
 “ନିଆଁ ନ ଥିଲେ କି ଧୂଆଁ ବାହାରେ ?”

କରି ପାରୁ ନାହିଁ ଜୀବନ ବ୍ରତ  
 ଅରଜିବା ପାଇଁ ମାନ ମହଲେ ।

କୋଣପଣା ହୋଇ ରହିଛ ଘରେ,  
 ବିଦେଶେ ନ ଯାଅ ଜୀବନ ଭରେ ।

ଗାରତେ ବିଖ୍ୟାତ ଥିଲେ ଯେ ଜାତି,  
 ନୁହଁ କିହେ ତୁମେ ତାହାଙ୍କ ନ ଚି ।

କେଉଁ ମନ୍ତ୍ର ପଡ଼ି ସେ ବୀରମାନେ,  
 ଥିଲେ ସୁବିଖ୍ୟାତ ଐଶର୍ଯ୍ୟେ ମାନେ ?

ତୁମେମାନେ ସେହି ମନ୍ତ୍ର ପାଶୋରି,  
 ରହିଅଛ ଘରେ ଅଧମ ପରି ?

ନାହିଁ ବିର ହାତେ ନାହିଁ ସହାୟ,  
 ନ ଥାଇ, ନାହିଁ କି ବୁଦ୍ଧି ଉପାୟ ?

ସେଥିପାଇଁ ସେ ନିଜେତ ବିରାଟ ସାହିତ୍ୟ ଉଦ୍ୟାନ  
 ସୃଷ୍ଟି କରିଗଲେ, ତହିଁ ସଙ୍ଗେ ସଙ୍ଗେ ସେ ମାତୃଭାଷା  
 ପ୍ରତି ଅନୁରତ ହେବା ପାଇଁ ଜାତିଭାଇଙ୍କୁ ଆହ୍ୱାନ  
 ଦେଇଥିଲେ । ଓଡ଼ିଆ ଜାତିକୁ ସେ ମାତୃଭାଷାର  
 ସେବା ମନ୍ତ୍ରରେ ବ୍ରତୀ ହେବା ପାଇଁ ପରାମର୍ଶ ଦେଇଥିଲେ  
 ତାଙ୍କ ମତରେ —

“ଭାଷାହିଁ ଜୀବନୀ ଶକ୍ତି ଜାତିମାନଙ୍କର  
 ଯେଉଁ ଜାତି ଗାନ୍ଧୀହୀନ ସେ ଜାତି ବର୍ଦ୍ଧର” ।

ରାଧାନାଥ ରାୟ ତନୁ ହୋଇଥିଲେ ବାଲେଶ୍ୱର  
 ଜିଲ୍ଲାରେ, ଫକୀରମୋହନଙ୍କ ପରି ସେତେବେଳେ  
 କଲିକତା ଥିଲା ଭାରତର ଶାସନ ଓ ସରକାରୀ  
 ମହାପାଠ । ରାଧାନାଥ ପ୍ରଥମେ ବଙ୍ଗଳାରେ  
 ଲେଖୁଥିଲେ ମଧ୍ୟ, ଉଚ୍ଚ ସାହିତ୍ୟ ପ୍ରେମୀ ବଙ୍ଗୀୟ  
 ପଢ଼ିତ ପୁସ୍ତକ ଭୂଦେବ ମୁଖୋପାଧ୍ୟାୟଙ୍କଠାରୁ ପ୍ରେରଣା  
 ଲାଭ କରିବା ପରେ ଉତ୍କଳ ଭାରତୀୟଙ୍କର ଏକନିଷ୍ଠ

ସେବକ ହୋଇ ଯାଇଥିଲେ । ସର୍ବସମ୍ପଦଲଭା  
 ଓଡ଼ିଶାର ଅଧୋଗତି ଅବଲୋକନ କରି ବିଦଗ୍ଧ  
 ପ୍ରାଣରେ ସେ ଗାଇଥିଲେ —

“ଦେବି ! ଦୀଶାପାଣି ! କେଉଁ ପାପପତ୍ତେ  
 କରୁଣା ତୋହର ଜଣା ଏ ଉତ୍କଳେ ।

ତୋ କୃପା ବିହୁନେ ଉତ୍କଳ ମାତର  
 ନାମେ ଖ୍ୟାତିଗ୍ରହେ ପଡ଼ିନାହିଁ ଗାର ।”

ତାଙ୍କର ପ୍ରିୟଶିଷ୍ୟ ଓ ସହକର୍ମୀ ତଥା ସାହିତ୍ୟିକ  
 ସମ୍ପର୍କୀ ମଧୁସୂଦନ ରାଓ ମଧ୍ୟ “ଉତ୍କଳ ଜନନୀ  
 ପ୍ରତି” ଶୀର୍ଷକ କବିତା ଲେଖି ଖେଦ ଖଣ୍ଡିତ ହୃଦୟରେ  
 ଗାଇଥିଲେ —

“କୋଟିଏ ସନ୍ତାନ ମାରୋ ଧରିଅଛୁ କୋଳେ  
 ଗୋଟିଏ ମନୁଷ୍ୟ କିନ୍ତୁ ନ ଦେଖିଲି ଡୋଳେ ।

× × ×

ନାହିଁ ପ୍ରାଣ ନାହିଁ ଗତି ଦଗ୍ଧମରୁ ସରି  
 କାହିଁକି ମା ଏ ଦୁର୍ଗତି କହ ଗୋ ସୁମରି ।”

ପଞ୍ଚାପ୍ରାଣ ନନ୍ଦକିଶୋର ଓଡ଼ିଶାର ଗୌରବଗାନ  
 କରି ଜନୁରୁମ୍ଭି ଉତ୍କଳର ବନ୍ଦନା ପୁସଙ୍ଗରେ ଗାଇଥିଲେ—

“ମହିମା ବାରିଧି ଅତୁଳ ସଂପଦ  
 ଅଧାଶୁର ଆହେ ବୃତ୍ତିଶ ରାଜ

କୁଶଗଣ୍ଡା ପାଇଁ କରିଦେଇ ମନା  
 କହିବାକୁ ମତେ ମାତୁଛି ଲଜ ।

ପାଠପଢ଼ି ଘାସ କାଟନ୍ତି ଓଡ଼ିଆ  
 ବିଦେଶୀ ପାଆନ୍ତି ଜଳ ଚୁକିରୀ

ରୁକିରୀ ନ ପାଇ ନିରଳ ଓଡ଼ିଆ  
 ବିକଳେ କାନ୍ଦନ୍ତି ଓଡ଼ିଆ ନାରୀ ।

ଓଡ଼ିଆଙ୍କ ପାଇଁ ଓଡ଼ିଶା ପ୍ରଦେଶ  
 ପ୍ରବର୍ତ୍ତିତ ହେଉ ଏ ନ୍ୟାୟନୀତି

ଭାରବ ଉତ୍କଳ ଯାବତ ଚନ୍ଦ୍ରାର୍ଦ୍ଧେ  
 ବୃତ୍ତିଶ ରାଜାଙ୍କ ନ୍ୟାୟ କାରତ” ।

ଏହି କବିମାନଙ୍କ ପୂର୍ବରୁ ଦୁର୍ଭାଗ ପଣ୍ଡିତ ଏବଂ  
 ବରେଣ୍ୟ ଦେଶବାସୀ, କର୍ମବୀର ଗୋବିନ୍ଦ ରଥ ୧୮୮୫ରେ  
 ଲେଖିଥିଲେ—

“ସ୍ୱଜାତି ଭରତି ଚିତ୍ତି ଦିନଗାତି  
 ସାଧନେ ହୁଅ ତତ୍ପର

ସୁଦେଶ ଗୌରବ କରି ଅନୁଭବ  
 ଜନମ ସାଧକ କର ।

ଓଡ଼ିଶା ମୋହର ମର୍ତ୍ତ୍ୟ ସ୍ୱର୍ଗପର  
 ନ ଗଣର ମୁହିଁ ଅନ ।

X X X X  
 ଓଡ଼ିଶା ଭାବନା ଉତ୍କଳ କାମନା  
 ହୁଏ ମୋର ନିରତର ।

X X X X  
 ବାହୁବୀର ବାଜା ଉତୁଆର ଧୁଳା  
 ଚିରକାଳ ଉତ୍କଳର ।”

ଉତ୍କଳମଣି ପଣ୍ଡିତ ଗୋପବନ୍ଧୁ ଦାସ ଏବଂ  
 ଉତ୍କଳ ଗୌରବ ମଧୁସୂଦନ ଓଡ଼ିଆ କାବିକୁ  
 ଉଦ୍‌ବୋଧନର ମହାମନ୍ତରେ ଅଭିମତ୍ତ କରୁଥିବାକୁ ଚେଷ୍ଟା  
 କରିଥିଲେ । ଏବେ ମଧ୍ୟ ମଧୁବାବୁଙ୍କର ମନ୍ଦବାଣୀ  
 କୋଟି କୋଟି ଓଡ଼ିଆଙ୍କ ଅନ୍ତରରେ ପ୍ରତିଧ୍ୱନିତ ହୁଏ—

“ଉଠରେ ଉଠରେ ଉତ୍କଳ ସତୀନ  
 ଉଠିବୁ କେତେଦିନେ

ପୁରୁବ ଗୌରବ ପୁରୁବ ସାହସ  
 ପଡ଼ିବକି କେବେ ମନେ ।

ଜନନୀରଦେଖା ପାଇବାରେଇଛା  
 ଯଦି ହୋଇଥାଏ ମନେ

ଉତ୍କଳର ମାଟି ଆନିଜନ କରି  
 ତା ଧୂଳି ଲେପ ବଦନେ ।

କୋଟିଏ ସତୀନ କୋଟିଏ ସୁରରେ  
 ‘ଜନନୀ’ ‘ଜନନୀ’ ହାକ,

ତୁଷ୍ଟାରେ କାତର ଗଗନକୁ ଗୁହ  
 ସେସନେ ହାକେ ଗୁଡକ” ।

ଉତ୍କଳମଣି ଗୋପବନ୍ଧୁ ଜନୁ ରୁମ୍ମି ଓଡ଼ିଆର  
 ଦୈନିକଦର୍ଶନରେ ଅସ୍ତ୍ରପାତ କରି ଲେଖିଛନ୍ତି—

“ଉତ୍କଳ ମାତାର ଅତୀତ ଯଶ  
 ବିପୁଳ ବିଭବ ବଳ ସାହସ ।

ସୁମରିଣୀ ପାଟିଯାଏ ହୁଦସ  
 ଦେଖି ଅବସ୍ଥାରେ ଏ ବିପର୍ଯ୍ୟୟ

ରକ୍ତ ମାଂସ ଦେହ ଧରି ଯେ  
 ଅଧାରଆତୁର କିଏସେ ନହେବ  
 ଦେଖିମାତା ଏତେ ସରି ଯେ ।”

ସେଥିପାଇଁ ଜନୁରୁମ୍ମି ଉତ୍କଳ ଉତ୍ସାହରେ  
 ସେ ଲେଖିଛନ୍ତି—

“ଉତ୍କଳ-ଚଳଣେ, ବିଅ ନବ ବଦ,  
 ଉତ୍କଳ-ପାଦପେ ଉପମୟ ପଦ,

ଉତ୍କଳ ପଦକ ୪୪

ଉତ୍କଳ-ସରିତେ ପବିତ୍ର ଜୀବନ,  
 ଉତ୍କଳ-କାନନେ ସୁଗନ୍ଧ ସୁମନ,  
 ଉତ୍କଳ-ଆକାଶେ ନବଯଶଃ ଉଚି,  
 ଉତ୍କଳ-ପ୍ରକୃତି ଧରୁ ନବ ଛବି” ।

ଉତ୍କଳମଣି ଗୋପବନ୍ଧୁଙ୍କ ପ୍ରବୀଣ ସହକର୍ମୀ  
 ପଣ୍ଡିତ ନୀଳକଣ୍ଠ ଦାସ ଉଦ୍‌ବୋଧନ ଦେଇ ଓଡ଼ିଆ  
 କାବିକୁ ଶୁଣାଇଥିଲେ—

“ଉତ୍କଳ ତବ କ୍ଳେତ୍ର-ଗରବ  
 ଜ୍ଞାନ-କର୍ମ-ସାଧନା,

ଉତ୍କଳ ତବ ଜନୁରୁମ୍ମି,  
 ଉତ୍କଳ ତବ ବାସନା ।

ଉତ୍କଳ ସୁତ! କାହିଁକି ତବ  
 ଦୈନିକ-ବିଷମ-ବେଦନା ?

ସ୍ୱପ୍ନଶୟନ ଜାଗରୁ କର  
 ଉତ୍କଳମୟ ଭାବନା ।

କୋଟି-କଣ୍ଠ-ମିଳିତ-ତାନ  
 ବିଶ୍ୱ-ବିଜୟ-ଘୋଷଣା,

ପୁଣ୍ୟ ବିପୁଳ କାବି ମହତ  
 ଜୀବନ କର ଧାରଣା ।

ଭୂତ ଦର୍ଶନୀର ଉଦ୍‌ବିଷ୍ୟ  
 ଉତ୍କଳ ତବ ସାତୁନା,

ଉତ୍କଳ ତବ ମୁଣ୍ଡିର ପଥ,  
 ଶକ୍ତିର ଶୁଭ ଚେତନା ।”

କବି କୃଷ୍ଣମୋହନ ସମତାଳରେ ଜନୁରୁମ୍ମି ଉତ୍କଳର  
 ଗୌରବ ଗାନ କରି ଲେଖିଛନ୍ତି—

“ଆଜି ସାଗରେ ଭୂଧରେ ପ୍ରାନ୍ତରେ ଅମରେ  
 ଶୁଭୁ ଉତ୍କଳର ଜୟ-ଗୀତି ॥

ଯାଇଛି ଅତୀତ ହଜିନାହିଁ ବାଣୀ  
 ଦବିନାହିଁ ତାନ ହେଲେ ହେଁ ପ୍ରାଚୀନା,

ନବଜାଗରଣେ ନବ ଗୁଞ୍ଜରଣେ  
 ଉଠୁ ସେ ତତ୍ତ୍ୱରେ ନବ ସୀତି ।”

ଗୋଟିଏ ଅସ୍ତଳରୁ କୃଷ୍ଣମୋହନଙ୍କର ଏହି ଉପାହ  
 ବାଣୀ ଚତୁର୍ଦ୍ଦିଗରେ ଖେଳି ଯିବାବେଳେ, ସମ୍ଭଲପୁର  
 ଅସ୍ତଳର ମର୍ମବେଦନା ପ୍ରଚାରବାବୁ ଯାଇ ଗଙ୍ଗାଧର  
 ଏବଂ ବସାନ୍ତୀୟ ମିଶ୍ର ପଣ୍ଡିତମ ସାମାନ୍ତ ପ୍ରହରୀ ରୂପେ  
 ଉଦ୍‌ବୋଧନ ଦେଇ ଗାଇଥିଲେ—

“ମାତୁରୁମ୍ମି ମାତୁ— ଭାଷାରେ ମମତା  
 ସା ହୁବେ ଜନନୀ ନାହିଁ,

ତାକୁ ଯଦି ଗୁଣୀ- ଗଣରେ ଗଣିବା  
ଅସ୍ଥାନେ ରହିବେ କାହିଁ ।

ସେଥିପାଇଁ ନିଜର ଏହି ଭକ୍ତିକୁ ସଂପ୍ରସାରିତ କରିବାକୁ  
ଯାଇ ଗଣାଧର ମେହେର ପୁଣି କହିଛନ୍ତି-

“ଭକ୍ତ ହେବା ପାଇଁ କର ଯେବେ ଆଶା  
ଭକ୍ତ କର ଆଗେ ନିଜ ମାତୁରାଷା ।”

ଭାଇ ଭାଇ ମଧ୍ୟରେ କଳହ ନକରି ସମବେତ  
ଭବ୍ୟମରେ ମାତୁରାଷାର ମାନ ଭକ୍ତ କରିବାକୁ ସେ  
ଦେଇଥିଲେ ଆହ୍ୱାନ । ତାଙ୍କରି ଭାଷାରେ ଭକ୍ତକଳ  
ଜନନୀ ତଥା ଭକ୍ତକଳ ଭାରତୀ ନିଜ ସତ୍ତାମାନଙ୍କୁ  
କହୁଛନ୍ତି-

“ଭାଇ ଭାଇ ମଧ୍ୟେ ନକର କଳହ  
ତୁମ କଳହେ ମୁଁ ହେବି ଦୁଷ୍ଟିତ

ରତନ ସଂଗ୍ରହେ ହୁଅ ଯତ୍ନ ପୁର  
ରତ୍ନ ଗୁଣ୍ଡି ମୋତେ କର ରୁଷିତ” ।

ସେହି ସମ୍ବଳପୁରର ଜନ ମାନସକୁ ରୁପାୟିତ  
କରିବାକୁ ଯାଇ ଦୟାନିଧି ବାବୁ ଲେଖିଥିଲେ-

“ସେ ଦେଶ ମୋହର ଜନ୍ମଭୂମି  
ପୁଣ୍ୟ ପାୟୁଷ ଦାୟିନୀ

ସ୍ୱର୍ଗ ସୁଖମା ମଣ୍ଡିଛି ଯାର  
କାନ୍ତି ନର୍ମ ଶୋରିନୀ” ।

ବାଲେଶ୍ୱର ଅଧିକାର ଭକ୍ତକଳାୟ ତେତନା  
ପ୍ରକାଶ କରି ଜାତୀୟ କବି ବାହାନିଧି ମହାନ୍ତି ଗାଇଥିଲେ-

“ହେ ମା ଭକ୍ତକଳ ଜୟମା ବନ୍ଦେ  
ବନ୍ଦେ ଜନନି ଗୋ ପଦାର ବିନ୍ଦେ । (ଘୋଷା)

ଗିରିବର ମଣ୍ଡିତ- ରୁଚିର ଶରୀରା  
ତାଳ-ତମାଳ- ସୁଶୋଭିତ-ତୀରା

କଳକଳ-ନାଦ-ନିନାଦିତ-ତଟିନୀ-  
ପୁତ-ସଲିଳା ମାଗୋ ପ୍ରବାହିତ ମନ୍ଦେ” ।

ଏଥି ସହିତ ସମତାଳ ଦେଇ ମଧୁମୟ ଛନ୍ଦରେ  
ଗାର ଭଠିଥିଲେ କାବକବି ଲକ୍ଷ୍ମୀକାନ୍ତ-

“ବନ୍ଦେ ଭକ୍ତକଳ ଜନନି ।

ସର ହାସମୟ ଉରୁଭାଷମୟ ଜନନି, ଜନନି, ଜନନି ॥

୮ ପୁତ-ପୟୋଧି-ବିଧୌତ-ଶରୀରା,  
ତାଳତମାଳ-ସୁଶୋଭିତା-ତୀରା,  
ଶୁଭ୍ର ତଟନାକୁଳ-ଶୀବର-ସମୀରା  
ଜନନି, ଜନନି, ଜନନି” ।

ଦୁର୍ବଳ ଓଡ଼ିଆ ମାନଙ୍କୁ ସବଳ ରୂପେ ଠିଆ ହେବା ପାଇଁ  
ଗୋଦାବରୀଶ ମହାପାତ୍ର ତାଙ୍କର ‘ଭଠକଳାଳ’ କବିତାରେ  
ଆହ୍ୱାନ ଦେଇଥିଲେ । ଆଉ କାଳକଳମ ନକରି ଅତିଶୀଘ୍ର  
ବୀରତ୍ୱ ପୂର୍ଣ୍ଣ ହୃଦୟରେ ଜାତିକୁ ସଂଗଠିତ କରିବା ପାଇଁ  
ସେ ଗାଇଥିଲେ-

“ବେଳନାହିଁ ବେଳନାହିଁ କଳାଳ ଚେକ ଚଞ୍ଚଳ ମଥା  
ବିଦାରି ଉପକ ନିର୍ମଳ ତବ ପଞ୍ଜରୁ ଭଠୁ ବ୍ୟଥା  
ସାହିଁ ଭଠୁ ବାରେ ମରଣ ବିଜୟା ବଂଶୀ ସେ ବୁକୁଟକେ  
ଧୂଳିଟି କଟାକଟ କଂପାଇ ଯୌବନ-କୁତୁହଳେ”

ଏପରି ଭାବରେ ବହୁ ସୁନାମଧନ୍ୟ କବିଙ୍କର  
କବିତାବଳୀ ଜାତୀୟ ଚେତନାର କାଗରଣ ଗଣି  
ସହାୟକ ହୋଇଥିଲା । ପାରଳାଖେମୁଣ୍ଡିରେ ଦକ୍ଷିଣ  
ସାମାନ୍ତ ପ୍ରହରୀ ରୂପେ ପଞ୍ଚିତ ଗୋପାଳାଥ ନନ୍ଦ ଏବଂ  
ଗବେଷକ ଶ୍ୟାମସୁନ୍ଦର ରାଜଗୁରୁ ଆଦିଭୂତ ହୋଇ,  
ଓଡ଼ିଆ ଭାଷା ଏବଂ ଓଡ଼ିଆ ଛନ୍ଦର ଗବେଷଣା କ୍ଷେତ୍ରରେ  
ପ୍ରଶଂସନୀୟ ପାଣ୍ଡିତ୍ୟ ପ୍ରଦର୍ଶନ କରିଯାଇଥିଲେ ।

କେବଳ କବିତା କ୍ଷେତ୍ରରେ ନୁହେଁ, ପ୍ରବନ୍ଧଠାରୁ  
ଆରମ୍ଭକରି ନାଟକ ଉପନ୍ୟାସ ପ୍ରଭୃତି ବିଭାଗରେ  
ମଧ୍ୟ ୧୯୩୬ର ଏପ୍ରିଲ ପହିଲା ପୂର୍ବରୁ ଗୌରବମୟ  
ଜାତୀୟବାଦୀ ପରଂପରା ପ୍ରତିଷ୍ଠିତ ହୋଇ ଯାଇଥିଲା ।  
ଜାତୀୟବାଦୀ ରାଧାନାଥ ଏକ ସମୟରେ ଭଗ୍ନ  
ଜାତୀୟବାଦୀ ସତ୍ୟବାଦୀ ଗୋଷ୍ଠୀର ଶରଣ୍ୟ  
ହୋଇଥିଲେ । ଓଡ଼ିଆ ସାହିତ୍ୟର ଶତାଧିକ କୃତି  
ମଧ୍ୟରେ ଯେଉଁ ଜାତୀୟବାଦ ପ୍ରସ୍ପରିତ ହୋଇ ଭାରତୀୟ  
କଂଗ୍ରେସର “ଗାଷ୍ଟାରିଭିକ-ପ୍ରଦେଶ ଗଠନକୁ” ପରୋକ୍ଷରେ  
ରୂପଦାନ କରିବାକୁ ସମର୍ଥ ହୋଇଥିଲା, ଆଲୋଚନା କଲେ,  
ତାହାର ବହୁମୁଖୀ ପରିପ୍ରକାଶ ଏକ ମହାଗୁଳ୍ମରେ  
ପରିଣତ ହେବ ।

ଏହି କ୍ଷୁଦ୍ର ଆଲୋଚନା ଶେଷକରିବା ପୂର୍ବରୁ  
ଆଉ ଗୋଟିଏ କଥା ସ୍ମରଣ ଦେବା ଦରକାର  
ମନେ ହୁଏ । ତାହା ହେଉଛି, ଜାତୀୟବାଦୀ ଓଡ଼ିଆ  
କବିମାନଙ୍କର ଭରଣ ମୁଖୀ ଆଗିମୁଖ୍ୟ । ଯେଉଁ  
ଛାତ୍ର ମାନେ ମାତୃଭୂମି ଭକ୍ତକଳର ଗୌରବ ଗାନ କରି  
ଓଡ଼ିଆ ଜାତିର ସଙ୍ଗଠନ ପାଇଁ ବ୍ୟାକୁଳ ହୋଇ  
ଉଠିଛନ୍ତି, ସେହିମାନେ ସମୟରେ ଏବଂ ସମତାଳରେ  
ସମଗ୍ର ଭାରତର ରାଜନୈତିକ ମୁକ୍ତି, ଅର୍ଥନୈତିକ  
ଅଗ୍ରଗତି ଏବଂ ସାଂସ୍କୃତିକ ଜାଗୃତି କାମନା କରିଛନ୍ତି ।  
ଭାରତମାତା ଏବଂ ଭକ୍ତକଳାତା ଏ ଭରଣ ଜନନୀ  
ସମ ଭକ୍ତିରେ ବହିତା ହୋଇଛନ୍ତି । ଏ କ୍ଷେତ୍ରରେ  
କବିବର ରାଧାନାଥଙ୍କର ଗୋଟିଏ ମାତୃ ବାକ୍ୟ  
ଉଦ୍ଧାର କଲେ ଯଥେଷ୍ଟ ହେବ-

“ଭାରତମେକା ଗତିର ସ୍ୱାକଂ  
ନାପରାଣ୍ଡି ରୁଚିନାମ”

ଏହାର ଅର୍ଥ, “ହେ ଓଡ଼ିଶାର ଭାଇ ଭଉଣୀ,  
ତୁମେ ଓଡ଼ିଶାର ଭରଣ ପାଇଁ ଗଭୀର ଦୃଷ୍ଟି ଦିଅ  
କିନ୍ତୁ ସବୁବେଳେ ମନେ ରଖିଥିବ, ଭାରତରୁମି  
ହେଉଛି ଆମମାନଙ୍କର ଏକମାତ୍ର ଗତିମୁକ୍ତିର ସ୍ଥଳ ।  
ଓଡ଼ିଶାର କବି ଓ ଲେଖକମାନେ ଗୋରା ଶାସନ କାଳରେ  
ଜାତୀୟତା ଏବଂ ମହାଜାତୀୟତାର ବାର୍ତ୍ତା ପ୍ରସ୍ତର କରି  
ଭାରତର ଐତିହ୍ୟସଂସ୍କୃତି ଓ ପ୍ରଗତି କ୍ଷେତ୍ରରେ ବରେଣ୍ୟ  
ଉଦାରତା ଦେଖାଇ ଆସିଛନ୍ତି । ଏ ଭଦାରତା ସେମାନଙ୍କୁ  
କାଳ କାଳ ଧରି ଅମର କରି ରଖିବ ।



# ନୂତନ ଓଡ଼ିଶା

ଶ୍ରୀ ଅତ୍ତିଳ ଲୋଚନ ପଟ୍ଟନାୟକ

ଓଡ଼ିଶାର ଉଚ୍ଚତମ ଯେ, ଅତ୍ୟନ୍ତ ଗୌରବୋଜ୍ଞ ଅଟେ ଏଥିରେ ସନ୍ଦେହର ଅବକାଶ ନାହିଁ । ଏଇ ଦେଶରେ ବିରାଟ ବଡ଼ ଦେଉଳ ତିଆରି କରାଯାଇ ଜଗନ୍ନାଥଙ୍କୁ ଅଧିଷ୍ଠିତ କରାଯାଇଛି । ମନ୍ଦିର ତୋଳିବାଟା ଯେତେ ବଡ଼କଥା ନୁହେଁ ସେତେ ବଡ଼ ମନ୍ଦିର ତୋଳିବା ଅତ୍ୟନ୍ତ ହିତ ଚେତନା । ଏହି ବିଗ୍ରହ ଯେ ଜାତି ନିର୍ବିଶେଷରେ ପୂଜା ପାଇବେ ଓ ଏଠି ବ୍ରାହ୍ମଣ ଚଣ୍ଡାଳ ସମସ୍ତ ଲୋକାଭେଦ ଭୁଲି ପ୍ରସାଦ ସେବନ କରିବେ ଏହା ଉଚ୍ଚତମର ସେହି ସମୟରେ ଏକ ସାମ୍ୟବାଦୀ ଚେତନା । ଆମର ଗଜପତି ଠାକୁର ରାଜା ଯେ ହାତରେ ସମାଜ୍ଞା ଧରି ରଥ ଉପର ମାଜ୍ଞା କରିବେ ତାହା ମଧ୍ୟ ସେହି ଚେତନାର ସୂଚନା ଦିଏ ।

କୋଣାର୍କର ସୂର୍ଯ୍ୟମନ୍ଦିର ଅନ୍ୟ ଏକ ପ୍ରାଚୀନ କାରି । କୋଣାର୍କରେ ଶୁଭିପାଶୁର ସୂର୍ଯ୍ୟ ବିଗ୍ରହମାନଙ୍କର ଅପୂର୍ବ ପରିକଳ୍ପନା ଓ ଅବସକନ୍ୟାମାନଙ୍କର ଶିଳ୍ପନୈପୁଣ୍ୟ ଭାରତରେ କାହିଁକି ସମସ୍ତ ପ୍ରସିଦ୍ଧୀରେ ବିଦିତ ।

ଗୁରୁଶିଳ୍ପକୁ ବାଦ୍ ଦେଲେ ମଧ୍ୟ କୁହାଯାଏ ଓଡ଼ିଶା ବାଣିଜ୍ୟ କ୍ଷେତ୍ରରେ ଯଥେଷ୍ଟ ପ୍ରତିଷ୍ଠା ଗୁରୁ କରିଥିଲା । ଏଠିକାର ସାଧକମାନେ ଜ୍ଞାନବସ୍ତୁ ଓ ଆୟ ଅଳଙ୍କାର ଆଦି ନେଇ ବିପଦ ସଂକୁଳ ସମୁଦ୍ର ଭିତରେ ପ୍ରୋତ ପେଲିଦେଇ ଦୂର ଦୁରାନ୍ତର କାଲା, ବୋଣିଓ ଓ ସୁମାତ୍ରା ଆଦି ଦ୍ଵୀପପୁଞ୍ଜ ସହିତ ବାଣିଜ୍ୟରତ ଥିଲେ ଏବଂ ସେହି ଜରିଆରେ ସେମାନେ ବିଦେଶର ବିପୁଳ ଧନ ସଂପତ୍ତି ଓଡ଼ିଶାକୁ ଆଣି ଓଡ଼ିଶାକୁ ଧନାନ୍ତ୍ୟ କରି ଥିଲେ ।

ସେହିପରି ସାମଗ୍ର ଚନ୍ଦ୍ରଶେଖର ଶଙ୍କରପଦ୍ମା ପରି ଏକ ଦକ୍ଷିଣ ପଞ୍ଚାରେ ତମ୍ବୁ ଗୁହଣ କରି କୌଣସି ସମ୍ଭର ସାହାଯ୍ୟ ନ ନେଇ କ୍ୟୋଟିବିକ୍ୟା ଗଦେଶଣା କରି ଚତୁର୍ଭାବିତ କ୍ୟୋଟିବିଦମାନଙ୍କୁ ଚମତ୍କୃତ କରିଥିଲେ । 'ସିଦ୍ଧାନ୍ତ ଦର୍ପଣ' ସେ କୃତିର ସଙ୍କେତ ବହନ କରେ ।

ସାହିତ୍ୟ କ୍ଷେତ୍ରରେ ଉପେନ୍ଦ୍ର ଭଞ୍ଜ, କବିସୂର୍ଯ୍ୟ, ଅଳିମନ୍ୟୁ, ଦାନବନ୍ଧୁ ଆଦି ବହୁ କବି ଉତ୍କଳ ଭାରତୀୟ ଲକ୍ଷ୍ମୀର ସମୃଦ୍ଧ କରି ସାଇଲିଟି । ସେମାନଙ୍କ ଦ୍ଵାରା ରଚିତ କାବ୍ୟ କବିତା ଓଡ଼ିଶାର ଲୋକମୁଖରେ ବହୁଳ ପ୍ରସାରିତ ଏବଂ ଅସର୍ବ ସେବାକୁ ହୁଏ ଯେ ସେହି ସମୟରେ ଯେତେବେଳେ ଓଡ଼ିଆ ଭାଷାରେ ପୁସ୍ତକ ଅଭିଧାନର ପ୍ରଚାର ପଲ୍ଲୀ ସେତେବେଳେ କଟିପୟ ସଂସ୍କୃତ ଗ୍ରନ୍ଥକୁ ସହାୟ କରି କିପରି ଏ ରସପୂର୍ଣ୍ଣ ରଚନାମାନ ଲେଖିପାରିଲେ । ଅହୁରି ଗଭୀର ଭାବରେ ପ୍ରତିଶ୍ରବଣ କଲେ ଓଡ଼ିଶାର ଅର ବହୁ କାରି ଓ ଓଡ଼ିଶାର ଅର ଅନେକ ମହାପୁରୁଷ ସ୍ଵରୂପ ଆସି ପାରନ୍ତି ।

ଉତ୍କଳ ସମ୍ଭବ ୪୭

ଦ୍ଵି-ଶ ଶତାବ୍ଦୀର ପ୍ରଥମ ପାଦରେ ଓଡ଼ିଆ ଭାଷା ଏକ ଗଭୀର ସଂକଟ ମଧ୍ୟ ଦେଇ ଗତି କରୁଥିଲା । ସେ ସଂକଟ ପ୍ରତି ଆଧୁନିକ ଯୁବକମାନେ ଅବଧାନ ସେବା ସମ୍ଭବ ନୁହେଁ ଯଦି ସେମାନେ ତାତ୍କାଳିକ ଉଚ୍ଚତମ ଅଧ୍ୟୟନ ନ କରନ୍ତି । ପ୍ରକାଶ୍ୟରେ ଘୋଷଣା କରାଯାଇଥିଲା ଯେ ଓଡ଼ିଆ ଭାଷା ଏକ ସ୍ଵତନ୍ତ୍ର ଭାଷା ନୁହେଁ । ତେଣୁ ତାକୁ ଏକ ଭାଷାର ସ୍ଵତନ୍ତ୍ର ମର୍ଯ୍ୟାଦା ନ ଦିଆଗଲେ ଚଳିବ! ସେହି ସମୟର ଓଡ଼ିଶା ନେତା, ସାହିତ୍ୟିକ ଓ ସାମାଜିକମାନଙ୍କର ଅଶେଷ କଳ୍ପଣା ସାଧନ ଦ୍ଵାରା ହିଁ ଏ ଭାଷାର ଏକ ବିରାଟ ଲିଖ୍ୟ ଶକ୍ତିତ ହେଲା ଓ ଓଡ଼ିଆ ଭାଷା ପୁଣି ଅଧିକ ସ୍ଵାରାଜିକ ଭାବରେ ନିଃଶ୍ଵାସ ପ୍ରଶ୍ଵାସ ଗ୍ରହଣ କରି ସୁସ୍ଥ ହେବାକୁ ଲାଗିଲା ।

ପ୍ରାଦେଶିକତା ଦୋଷରେ ଦୁଷ୍ଟ ପ୍ରାଚୀୟ ପ୍ରଦେଶ-ମାନଙ୍କର ନିର୍ମମ ଆକ୍ରମଣରୁ ଯେଉଁମାନେ ସଂପୂର୍ଣ୍ଣ ନିଃସ୍ଵାର୍ଥପର ଭାବରେ ଘୋର ଦାରିଦ୍ର୍ୟ ଭିତର ଦେଇ ସେଦିନ ଜାଗ୍ରତ ପ୍ରହରୀ ଭଳି ଓଡ଼ିଆ ଭାଷାକୁ ରକ୍ଷା କରିଥିଲେ ସେମାନେ ଆଜି ପ୍ରତ୍ୟେକ ଓଡ଼ିଶାବାସୀର ପ୍ରୀତିସ୍ଵରୂପୀୟ । କାରଣ ତା' ନ ହୋଇଥିଲେ ଭାଷା ସ୍ଵତନ୍ତ୍ର ପ୍ରଦେଶ ଗଠନ ନୀତିଗତ ଭାବରେ ଗ୍ରହଣ କରାଯିବା ପରେ, ୧୯୩୬ ମସିହାରେ ଓଡ଼ିଶା ଏକ ସ୍ଵତନ୍ତ୍ର ପ୍ରଦେଶ ହେବା ସମ୍ଭବ ହୋଇନଥାନ୍ତା । ସ୍ଵତନ୍ତ୍ର ପ୍ରଦେଶ ଅର୍ଥ ପ୍ରାଚୀୟ ସମାଜରେ ସାମାଜିକର ସୂଚନା ଦେବା ନୁହେଁ ବା ମାନଚିତ୍ରରେ କେବଳ ରେଖାଙ୍କନ ନୁହେଁ । ସ୍ଵତନ୍ତ୍ର ପ୍ରଦେଶ ଅର୍ଥ ଓଡ଼ିଆ ଜାତି, ଭାଷା ଓ ସଂସ୍କୃତି ପାଇଁ ଏକ ସ୍ଵୀକୃତି । ସେହି ଜରିଆରେ ଓଡ଼ିଶା ସେକ୍ରେଟେରୀଏଟର ଚିପ୍ ସେକ୍ରେଟେରୀ, ସେହି ଜରିଆରେ ଓଡ଼ିଶା ବିଧାନ ସଭାରେ ମୁଖ୍ୟମନ୍ତ୍ରୀ ଓ ସେହି ଜରିଆରେ ଓଡ଼ିଶା ନ୍ୟାୟାଳୟର ମୁଖ୍ୟ ବିମ୍ବରପତି ।

ଆଶା କରାଯାଉଅଛି ଯେ ଯେଉଁ ଭାଷାହେତୁ ଓଡ଼ିଶା ଏକ ସ୍ଵତନ୍ତ୍ର ପ୍ରତିଷ୍ଠା ଗୁରୁ କଲା ସେହି ଭାଷାର ଉନ୍ନତି ପାଇଁ ଓଡ଼ିଶାର ଶିକ୍ଷିତ ବ୍ୟକ୍ତି, କବି, ଲେଖକ ଓ ପତ୍ରିକାମାନେ ଯଥେଷ୍ଟ ସକାଶ । କିନ୍ତୁ ଦେଖାଗଲା ତା ପରିକଳ୍ପେ ଓଡ଼ିଆ ଭାଷାକୁ ଚରମ ଅବହେଳା ଭିତର ଦେଇ ଗତି କରିବାକୁ ପଡ଼ିଲା । ଓଡ଼ିଶା ଓ ଓଡ଼ିଆମାନଙ୍କ ବିଷୟରେ ଆଲୋଚନା ହେଲାବେଳେ ଆମେ ଆମର ଅତୀତର ଗୌରବୋଜ୍ଞକ ପରଂପରାର ଦ୍ଵାହି ଦେଇ ଏକ ଆତ୍ମସନ୍ତୁଷ୍ଟ ଜାତି ଭାବରେ ଅହିଫେନଗ୍ରସ୍ତ ବ୍ୟକ୍ତି ପରି ଏକ କୃତ୍ରିମ ଉନ୍ନାସ ଅନୁଭବ କଲୁ । କାଳ କୋଣାର୍କକୁ କବଚିତ କଲୁ; ଏବଂ ଆମେ ସବୁ ତଥାକଥିତ ସୁଯୋଗ୍ୟ ଦାୟାଦ ତାକୁ ରକ୍ଷା କରିବାକୁ ଅସମର୍ଥ ହେଲୁ । ନୌବାଣିଜ୍ୟ ଲୁପ୍ତ ହେଲା । ଅତୀତର ସ୍ଵାରକୀ ଭାବରେ ବାଣିଯାତ୍ରୀ ପଡ଼ିଆ ଗଡ଼ିଗଡ଼ିଆ ଘାଟରେ କାଗଜ ଚୁଙ୍ଗା ଭସାଇ ପରମ ସତୋଷ ଲଭ କଲୁ । ଆମେ ଯେ ଦିନେ ଏକ ନୌବାହାଣୀ ଜାତି ଥିଲୁ ତା'ର ପ୍ରମାଣ ପୁରୀର ତେଲଙ୍ଗୀ-ପେଣ୍ଠରେ, ଅସ୍ତରଙ୍ଗରେ ବା ପାରାଦ୍ଵୀପ କନ୍ଦରରେ ମଧ୍ୟ ଦେଖିବାକୁ ମିଳିଲା ନାହିଁ ।

କୋଣାର୍କ ର ଶିଳ୍ପକଳା କଳାଧ ସାକ୍ଷ୍ୟ ରହିଲା ପୁରୀର ପଥୁରିଆ ସାହିର ସଂକୀର୍ଣ୍ଣ ଭଳି ଭିତରେ । ପ୍ରାୟ ଏକ

ଶତାବ୍ଦୀ ବିଗତ ହୋଇଥିଲେ ମଧ୍ୟ ସାମଗ୍ରୀ ତତ୍ତ୍ୱଶେଷରକ୍ତ ପରେ ଓଡ଼ିଶାରେ କ୍ୟୋଟିବିଦ୍ୟାର ଗବେଷଣା ପ୍ରାୟ ନୁହେଁ । ମୁଦ୍ରାୟତ୍ତକନିତ ବିପୁଳ ଓଡ଼ିଶାକୁ ନ ଆସିଥିଲେ ଆମେ ବୋଧହୁଏ ଦାନକୃଷ୍ଣ, ଗୋପାଳକୃଷ୍ଣ ଅଭିମନ୍ୟୁ ଆଦି ପ୍ରାଚୀନ କବିଙ୍କର କୃତି ବିସ୍ମରଣ ହୋଇପାରିଥାନ୍ତୁ । ତାହାର ଶେଷ ସତ୍ତକ ବୋଧହୁଏ ରହିଥାନ୍ତା କଟିପୟ ଦାଶକାଠିଆଦାନ ଓ ପାଲଗାୟକମାନଙ୍କର ଦୟନୀୟ ଉଚ୍ଚାରଣରେ । ଏହି ଅବସ୍ଥାର ଏକ ପ୍ରଧାନ ହେତୁ ହେଉଛି, ଓଡ଼ିଶାର ଅତୀତର ଗୌରବକୁ ଅସମ୍ଭା ଅତିରଞ୍ଜିତ କରି ଆତ୍ମସନ୍ତୁଷ୍ଟି ଲଭ କରିବା ।

ନିଜ ଅତୀତରେ ପଶ୍ଚିମ ବଙ୍ଗର କଳା ସାହିତ୍ୟ, ଶିଳ୍ପ, ସଂସ୍କୃତି ଓ ଓଡ଼ିଶାର ସେହି ସେହି ବିଭାଗମାନ ଭାରତବର୍ଷର ଅନ୍ୟ ସମସ୍ତ ପ୍ରଦେଶ ତୁଳନାରେ ଯଥେଷ୍ଟ ଲତ୍ତାମାନର ଅଧିକାରୀ ଥିଲ । କିନ୍ତୁ ମାତ୍ର ଗତ କୋଡ଼ିଏ ପଚାଶ ବର୍ଷ ଭିତରେ ଭାରତର ଅନ୍ୟାନ୍ୟ ବହୁ ଭାଷାଭାଷୀ ପ୍ରଦେଶ ଓଡ଼ିଆ ଭାଷାର କୃତିକୁ ବଳିଯିବାକୁ ବସିଲେଣି ଏପରି ତୁଳନାତୁଳ ବିବରଣୀ ଦେଲବେଳେ ବ୍ୟକ୍ତିବିଶେଷ ବା ପତ୍ରପତ୍ରିକାବିଶେଷ କଥା କୁହାଯାଇନାହିଁ, କୁହାଯାଇଛି ଗୋଟିଏ ନିର୍ଦ୍ଦିଷ୍ଟ ସମୟ ଭିତରେ ଗୋଟିଏ ଜାତିର ସାମଗ୍ରିକ ସୃଷ୍ଟିର ଏକ ହାରାହାରି ହିସାବ ।

ଶିଳ୍ପ କ୍ଷେତ୍ରରେ ସାଧାରଣ ନାଗରିକର ଜୀବନର ମାନ ବିକ୍ରମରେ, କୃଷିକ୍ଷେତ୍ରରେ ଏବଂ ଏହିପରି ବହୁ କ୍ଷେତ୍ରରେ ଓଡ଼ିଶାର ଅନୁଗ୍ରହରତା କଥା ଆଲୋଚନା କରାଯାଇନାହିଁ । ଏକଥା ସ୍ୱୀକାର କରିବାକୁ ହେବ ଯେ ଗୋଟାଏ ଜାତି ଯେ କୌଣସି ଦିଗରେ ଅଗ୍ରସର ହେବାକୁ ହେଲେ ବହୁଳ ଶିକ୍ଷାର ପ୍ରସାର ଏକାକ ପ୍ରୟୋଜନ ଓ ସେ ଶିକ୍ଷାର ପ୍ରସାର ନିଜର ଭାଷା ମାଧ୍ୟମରେ । ପଢ଼ାଖଣ୍ଡ ଭାଷ୍ୟମାନଙ୍କରେ ସେମାନଙ୍କର ନିଜସ୍ୱ ଭାଷାରେ ଓ ଇଂରାଜୀରେ ଯେତେ ଦୈନିକ ସମ୍ବାଦପତ୍ର ଓ ସାହିତ୍ୟିକ ପତ୍ରପତ୍ରିକା ପ୍ରକାଶପାଏ ତା'ର ପରିସଂଖ୍ୟାନ ନେଲେ ଓଡ଼ିଶାବାସୀଙ୍କୁ ଭିତ୍ତି ହେବାକୁ ପଡ଼େ । ଏହାର କାରଣ ନୁହେଁ ଯେ ଓଡ଼ିଶା ଅପେକ୍ଷା ସେମାନେ ଅଧିକ ବିରଣୀକା ହୋଇଥିବାରୁ ସେମାନେ ବହୁଳ ପରିମାଣରେ ସମ୍ବାଦପତ୍ର, ପତ୍ରପତ୍ରିକା ଓ ଶିଶୁ ପତ୍ରିକା ପ୍ରକାଶ କରି ପାରୁନାହାନ୍ତି । ଏ ସୂତ୍ରି ଯେତିକି ଅବାକର ସେତିକି ଅବାକର ।

ଓଡ଼ିଶାର ପାଠକ, ପ୍ରକାଶକ ଓ ଲେଖକମାନେ ଏକ ପକ୍ଷର ବୁଦ୍ଧିର କ୍ଷୟ ବାରମ୍ବାର ପ୍ରଦର୍ଶିତ କରୁଛନ୍ତି । ପାଠକ ସମ୍ବାଦପତ୍ର ଓ ପତ୍ରପତ୍ରିକାକୁ ନିଜର ପାରିବାରିକ ଖର୍ଚ୍ଚ କ୍ଷେତ୍ରରେ ସର୍ବକଳିଷ ସ୍ଥାନ ଦିଏ । ପ୍ରକାଶକ କହେ ଯେଉଁ ପୁସ୍ତକ ବା ପତ୍ରପତ୍ରିକାର କାଟି ନାହିଁ ତାକୁ ଅସମ୍ଭା ସାଧି ନିଜକୁ ଅଧିକ ଭାରାଜାତ କରିବି କାହିଁକି ? ଲେଖକର ବିକ୍ରାଧାରା ହେଲ ଯେ ଯଦି ତା'ର ସୃଷ୍ଟି ବହୁ ଲେଖକମାନଙ୍କର ବୁଦ୍ଧି ବାହାରକୁ ଯାଇ ଅଗଣିତ ସାଧାରଣ ଲୋକଙ୍କ ପାଖରେ ପହଞ୍ଚି ନ ପାରିଲ ତାହାହେଲେ ସେ ବ କାହିଁକି ଲେଖିବ! ଲେଖକ ନିଜର ଆତ୍ମସନ୍ତୁଷ୍ଟି ପାଇଁ ଲେଖେ ଏହା ଏକ ଘୋର ଭ୍ରମାତୁଳ ସୂତ୍ରି । ଲେଖକ ଲେଖେ, ତାର ନିଜର ଭାବଧାରାରେ ପାଠକକୁ ଆକ୍ରାନ୍ତ କରିବା ପାଇଁ । ପାଠକ ନଥିବା ଲେଖକର ସୃଷ୍ଟି ଘୋର ଅରଣ୍ୟରେ ସଙ୍ଗାତର ଆସର କରିବା ସମାନ ।

ଏହା ଭିନ୍ନ ପ୍ରାଥମିକ ଶିକ୍ଷାକ୍ରମରୁ ବିଶ୍ୱବିଦ୍ୟାଳୟ ଶିକ୍ଷା ପର୍ଯ୍ୟନ୍ତ ଓଡ଼ିଆ ଭାଷାକୁ ଏକ ଗୌଣ ସ୍ଥାନ ଦିଆଯାଇଥିବା ପରି ମନେହୁଏ । ବହୁ ଶିକ୍ଷିତ ବ୍ୟକ୍ତି ମନେକରନ୍ତି ଇଂରାଜୀରେ କଥାବାର୍ତ୍ତା କଲେ ବା ଚିଠି ଲେଖିଲେ ସେ ତାଙ୍କର ଶିକ୍ଷାର ପରାକାଷ୍ଠା ପ୍ରତିପାଦିତ କରି ପାରିବେ । ସ୍ମରଣ ରଖିବା ଉଚିତ୍ ଯେ ଓଡ଼ିଆ ଓ ଇଂରାଜୀ ଦୁଇଟି ଭାଷା ମାତ୍ର; ସେମାନେ ପରସ୍ପର ବିରୋଧୀ ନୁହଁନ୍ତି । ଇନ୍ଦ୍ରିୟ କଲେ ଦେଖାଯିବ ଯେଉଁ ଜାତୁ ବା ବ୍ୟକ୍ତିବିଶେଷମାନଙ୍କର ଗୋଟିଏ ଭାଷାରେ ଭଲ ବ୍ୟୁତ୍ପତ୍ତି ଅଛି ଅନ୍ୟ ଭାଷାଟିରେ ମଧ୍ୟ ସେ ସମକକ୍ଷ ବ୍ୟୁତ୍ପତ୍ତି ଲଭ କରିଛି । ତେଣୁ ନିଜ ମାତୃଭାଷାକୁ ପ୍ରାଧାନ୍ୟ ଦେଲେ କେହି ଇଂରାଜୀରେ ଦୁର୍ବଳ ହୋଇଯିବ ବା ସେହି ଭାଷା ମାଧ୍ୟମରେ ମିଳୁଥିବା ବିଶ୍ୱ ସାହିତ୍ୟସୁଧା ପାନ କରିବାରୁ ବଞ୍ଚିତ ହେବ ଏପରି ମନେ କରିବା ଠିକ୍ ନୁହେଁ ।

ଭାରତବର୍ଷ ବହୁ ବିଭିନ୍ନ ଜାତିର ଏକ ସୌଷ୍ଟବମୟ ସମ୍ମିଶ୍ରଣ । ସେହି ସମ୍ମିଶ୍ରଣ ସେତିକି ସୁଦୂର ହୁଏ ଯେତେବେଳେ ପ୍ରତ୍ୟେକଟି ପୁରୁ ତା'ର ନିଜର ସ୍ୱାତନ୍ତ୍ର୍ୟ ରକ୍ଷାକରି ପୁଟିଥାଏ । ତେଣୁ ଏକ ସର୍ବଭାରତୀୟ ପରିପ୍ରେକ୍ଷାରେ ଯେ କୌଣସି ଜାତି ବା ଭାଷା ତା'ର ନିଜସ୍ୱ ସ୍ୱାତନ୍ତ୍ର୍ୟ ବଜାୟ ରଖିବା ଅତ୍ୟନ୍ତ ଜରୁରୀ ।

ଓଡ଼ିଶାର ଖାଦ୍ୟ, ବସନଭୂଷଣ, ଗୁଳିଚକ୍ରନ ସବୁଥିରେ ଦିନେ ହୁଏତ ଏକ ସ୍ୱାତନ୍ତ୍ର୍ୟ ଥିଲା ଏବଂ ସେ ସ୍ୱାତନ୍ତ୍ର୍ୟ ଥିଲା ଏକ ଉଚ୍ଚ ଅତିଥିପରାୟଣ ଜାତିର ଏକ ଅହଂଶୂନ୍ୟ ସ୍ୱାତନ୍ତ୍ର୍ୟ ।

ଓଡ଼ିଶାର ଅସଂଖ୍ୟ ପଞ୍ଜା ଗ୍ରାମ ଭିତରେ ହୁଏତ ସେ ସ୍ୱାତନ୍ତ୍ର୍ୟର ଜିଲ୍ଲି ଅବଶିଷ୍ଟ ଏବେ ବି ଦେଖିବାକୁ ମିଳିବ । କିନ୍ତୁ ଓଡ଼ିଶାର ସହର ବଜାରରେ ଶିଳ୍ପାୟିତ କ୍ଷେତ୍ରମାନଙ୍କରେ ସେ ସ୍ୱାତନ୍ତ୍ର୍ୟ ସଂପୂର୍ଣ୍ଣ ବିଲୁପ୍ତ । ସେହି ସ୍ଥାନମାନଙ୍କରେ ଭାଷା ବିଦୂତ ଓ ଭୁତି ଅମାହିତ, ଶିକ୍ଷିତ ଅଶିକ୍ଷିତ ନିର୍ଦ୍ଦିଶେଷରେ ଅନୁକରଣ କରିକରି ଆମେ ଅନ୍ୟର ଖାଦ୍ୟ ଅନ୍ୟର ସାଜସଜ୍ଜା ଓ ଅନ୍ୟର ଗୁଳିଚକ୍ରଣ ସହିତ ଏତେ ଅଭ୍ୟସ୍ତ ହୋଇଗଲୁଣି ଯେ ମନେହୁଏ ଏହାହିଁ ଯେପରି ଆମର ସଂସ୍କୃତି । ଏହି ଧାରାକୁ ଅତି ସଜାଗ ଭାବେ ବ୍ୟାହତ କରିବା ତେଣୁ ନ କଲେ ଏ ଭାଷା ଓ ଜାତିର ସଂସ୍କୃତି ନିଜଟି ଭବିଷ୍ୟତରେ ଏକ ମିଶ୍ର ସଂସ୍କୃତି ବା ଅଣସଂସ୍କୃତିରେ ପରିଣତ ହୋଇଯିବାର ଆଶଙ୍କା ରହିଛି । ସେତେବେଳେ ପୁରୀ ଦେଉଳ, କୋଣାର୍କ ଦେଉଳ, କାଠଯୋଡ଼ି ବନ୍ଧର ନିର୍ମାତାମାନଙ୍କର ନାଆଁ ଜାଣିବାକୁ ହେଲେ ରାଜ୍ୟ ଅଭିଲେଖାଗାରରେ ସଂଧାନ ନେବାକୁ ପଡ଼ିବ । ଚଂପୁ ଚଉତିଶାର ଲେଖକମାନଙ୍କର ନାଆଁ ଜାଣିବାକୁ ହେଲେ ଜ୍ଞାନମଣ୍ଡଳର ଆଶ୍ରୟ ନେବାକୁ ହେବ ।

ଆମର ପ୍ରଦେଶ ବା ଆମର ଭାଷା ଉପରେ ଯେ ପ୍ରାକୀୟ ପ୍ରଦେଶର ପ୍ରଭାବ ଓ ଆତ୍ମଜାତିକ ଚିନ୍ତାଧାରା ଓ ଗତଶତାବ୍ଦୀର ପ୍ରଭାବ ଯେ ପଡ଼ିବ ଏଥିରେ ସନ୍ଦେହ ନାହିଁ । ସେପରି ପ୍ରଭାବ ଗୋଟାଏ ଜାତି ପକ୍ଷରେ ଅନୁକୂଳ ଓ ସ୍ୱାଗତଯୋଗ୍ୟ । କିନ୍ତୁ ତା'ର ଅର୍ଥ ନୁହେଁ ବିଭିନ୍ନ ସଂସ୍କୃତିର ନିବୃତ୍ତର ଭିତରେ ନିଜକୁ ସ୍ୱାସବୁଦ୍ଧ କରି ଏକ ଦୟନୀୟ ଜୀବନଯାପନ କରିବା ।

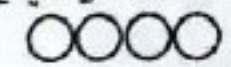

## WE SHINE IN THE GLORY OF OUR FORESTS

The glory that is Orissa, had emerged from the depths of the mighty forests. And so did we, in the year 1962 as the nation's first ever public sector Forest Corporation. Since then, our rise in the State's sky of prosperity has been meteoratic. Like the growth of a tiny seed to a lofty tree, the Corporation from a humble beginning in 1962-63 with sale turn over of a paltry Rs. 16 lakhs has now assumed enormous proportions generating a sale turn over exceeding Rs. 40 crores. This will cross Rs.50 crores next year. We now operate at a production level of 2,30,00m<sup>3</sup> of timber, 3,45,000m<sup>3</sup> fuelwood and market 4,00,000 quintals of Beedi leaves. Our annual contribution to the exchequer in shape of royalty along is over Rs. 20 crores. We supply 4 lakh sleepers to the Railways valued at Rs. 7 crores and timbers to Coalfields, Ordinance Factories, DGS & D, Port Trusts and a multiplicity of Industries every year. We have embarked upon a massive plantation project covering 14,000 hectares of cashew and a programme for establishing many forest based Industries. In the process, We have carved out a distinct mark in the Socio-economic development of the State and the Nation as a whole.

But that is not the whole story

We derive our strength from the Adivasis and backward classes who inhabit our forests. In execution of our task we provide employment to over 2 lakh persons. The bulk of them are these denizens of the forests. Our motto is to protect and develop the total Forest Eco-system, of which they are an integral part.

Our bondage with them is indivisible inseparable.

For details, please contact :

**THE ORISSA FOREST CORPORATION LTD.**  
(A GOVERNMENT OF ORISSA UNDERTAKING)  
**SATYANAGAR, BHUBANESWAR-7**  
**ORISSA**

Telegram : **FORESTCORP** Telex : **0675-240** Telephone : **51086**  
**51269** } **PABX**



ମୁଖ୍ୟ ମନ୍ତ୍ରୀ ଶ୍ରୀ ଜ୍ଞାନକାନ୍ତ ବେହେରା  
ପୂର୍ଣ୍ଣ ମନ୍ତ୍ରୀ ଶ୍ରୀ ବସନ୍ତ ବାଘେଲ  
ଅନ୍ୟାନ୍ୟ ଭବିଷ୍ୟତ ଶାସ୍ତ୍ରୀ  
ଆସେମ୍ବଲୀର କେନ୍ଦ୍ର, ଚଣ୍ଡୀ ଓ ଚ.

କେନ୍ଦ୍ର ଚଣ୍ଡୀ ଓ ବେତାର ମନ୍ତ୍ରୀ ଶ୍ରୀ ବସନ୍ତ ବାଘେଲ  
ଦ୍ଵାରା କୁବନେଶ୍ଵର ସ୍ତୁତୀ ଉତ୍ସବରେ  
ନୃତ୍ୟପୁରୁ ଶ୍ରୀ କେଳୁଚରଣ ମହାପାତ୍ରଙ୍କୁ  
୧୦ ହଜାର ଟଙ୍କାର ଚେକ ପ୍ରଦାନ ।

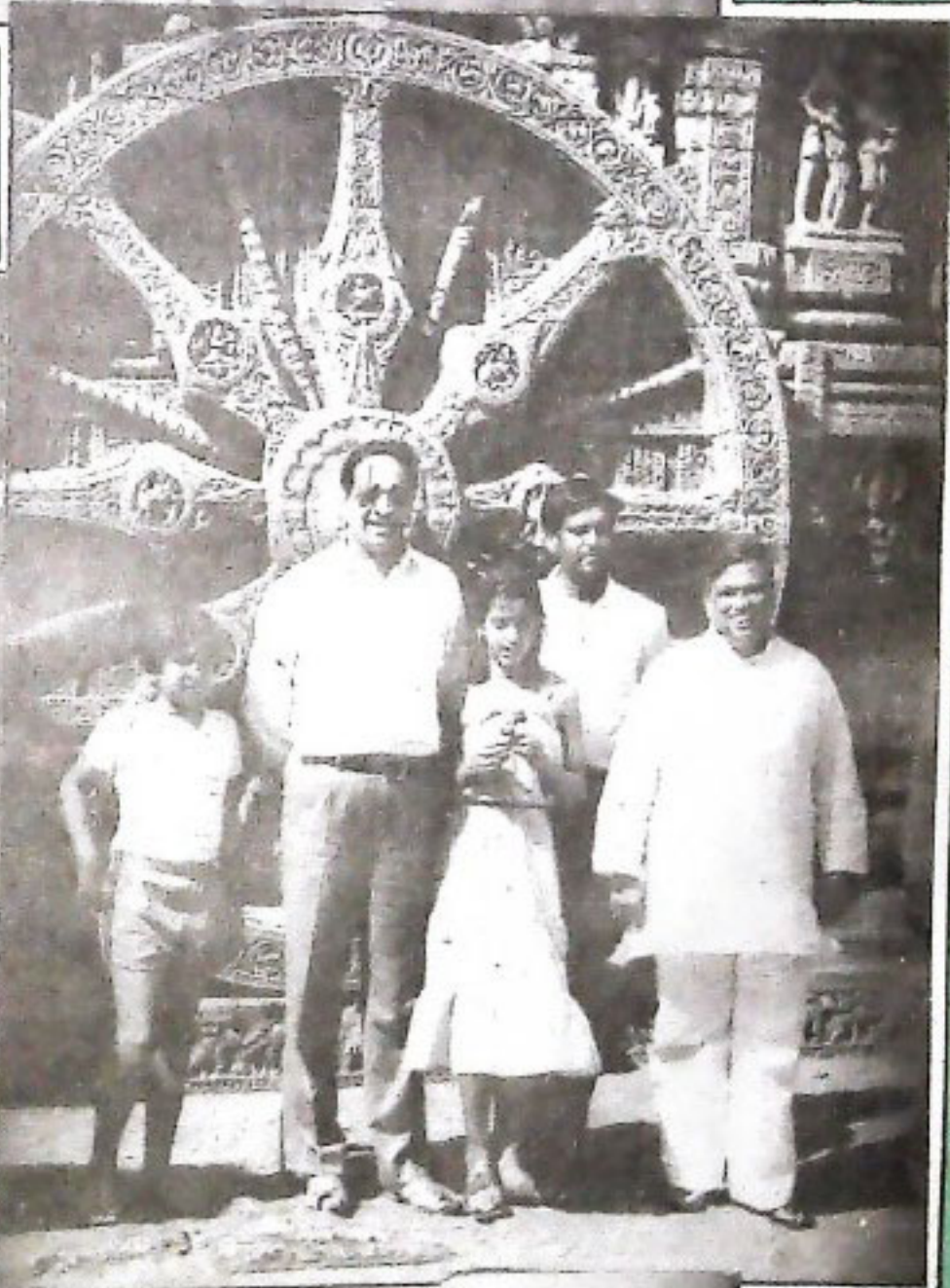

କେନ୍ଦ୍ର ଚଣ୍ଡୀ ମନ୍ତ୍ରୀଙ୍କ ରୋଗାକ୍ତି ମନ୍ତ୍ରଣା ପରିଦର୍ଶନ



କେନ୍ଦ୍ର ଚଣ୍ଡୀ ଓ ବେତାର ମନ୍ତ୍ରୀ ଶ୍ରୀ ବାଘେ  
ଲଙ୍କାଙ୍କଦ୍ଵାରା କେଳୁଚରଣ କେନ୍ଦ୍ର ନିମନ୍ତେ  
ନିର୍ଦ୍ଦିଷ୍ଟ ସାମ ପରିଦର୍ଶନ କରୁଛନ୍ତି ।



ପ୍ରଦେଶର ମାତ୍ର ୧ ପଇସା ଆବଦାନ  
 ମିଳିତା ସେବାର ଦୀର୍ଘ କାଳରେ ରାଜ୍ୟର  
 ଶ୍ରୀ ପି. ଏମ୍. ପୁରୀର ଦୁଇ ଶାଖାକୁ ପୁରଣାର  
 ପ୍ରଦାନ କରାଯିବ ।



ମୁଖ୍ୟମନ୍ତ୍ରୀ ଶ୍ରୀ ଶାନକୀ ବରୁଣ ପଟ୍ଟନାୟକ ଓ ରାଜ୍ୟର  
 ଅନ୍ୟାନ୍ୟ ଲକ୍ଷପଦ ପର୍ଯ୍ୟବରତ ସହ ଯୋଜନା କମିଶନ  
 ସଭ୍ୟ ଶ୍ରୀ ମହଲକ୍ଷ୍ମୀ ପଟ୍ଟେନାୟକ ଯୋଜନା ଅବର୍ଗତ  
 ପରିଚଳନାସୂଚକ ଅଗ୍ରଗତି ସଂପର୍କରେ ଆଲୋଚନା ।





ପୁରୀ ନାଚ-କଳାହାଣ୍ଡି

କନ୍ଧ ନାଚ-ପୁରୀ





ହୋଦା ନାଚ-କୋରାପୁର

ତାଲଖାଇ ନାଚ-ସମଲପୁର



# ଓଡ଼ିଶାରେ ନଡ଼ିଆ ଗୁଣ



ଶ୍ରୀ ବାୟୁଦେବ ମହାପାତ୍ର  
କୃଷି ଓ ସମବାୟ ମନ୍ତ୍ରୀ

ଓଡ଼ିଶାର ଘରେ ଘରେ 'ନଡ଼ିଆ' ଖୁବ୍ ଜଣାଶୁଣା । ନେତେକ ବିଶେଷ ଅବସରରେ ଏହା ଯେ କେବଳ ବ୍ୟବହୃତ ହୁଏ, ତା'ନୁହେଁ ପରନ୍ତୁ ନଡ଼ିଆ ଓ ନଡ଼ିଆ ଗଛର ବିଭିନ୍ନ ଅଂଶ ଘରୋଇ କାର୍ଯ୍ୟରେ ବିଶେଷ ବ୍ୟବହୃତ ହୋଇଥାଏ । ନଡ଼ିଆ ଗୁଣ ନିମନ୍ତେ ହାରାହାରି ୨୭ ଟ୍ରିଗ୍ରା ସେଣ୍ଟିଗ୍ରେଡ୍ ଉତ୍ତାପର ଜଳବାୟୁ ଆବଶ୍ୟକ । ନଡ଼ିଆ ଗୁଣ ପାଇଁ ଅନୁକୂଳ କୃଷିଭିତ୍ତିକ ଜଳବାୟୁ ଥିବା ଦୃଷ୍ଟିରୁ ରାଜ୍ୟର ପ୍ରାୟ ୫୦୦ କିଲୋମିଟରରୁ ତୀର୍ଥ ସମୁଦ୍ର ଉପକୂଳବର୍ତ୍ତୀ ଅଞ୍ଚଳ ନଡ଼ିଆ ଗୁଣା ଗୋପଣ ପାଇଁ ଉପଯୁକ୍ତ ହୋଇଛି । ରାଜ୍ୟରେ ଫଳଗୁଣ କରାଯାଇଥିବା ମୋଟ ୧,୪୯,୯୦୮ ହେକ୍ଟର ଜମି ମଧ୍ୟରୁ ୧୨,୭୭୧ ହେକ୍ଟର ଜମିରେ ନଡ଼ିଆ ଗୁଣ କରାଯାଇଛି । ଏଥିରୁ ବାର୍ଷିକ ପ୍ରାୟ ୭୩ ନିୟୁତ ଟନ୍ ନଡ଼ିଆ ଉତ୍ପାଦିତ ହୋଇଥାଏ । ନଡ଼ିଆ ଗଛ ବଢ଼ିବା ନିମନ୍ତେ ଅତ୍ୟନ୍ତ ଅନୁକୂଳ ଜଳବାୟୁ ଦୃଷ୍ଟିରୁ ରାଜ୍ୟର ସମୁଦ୍ର ଉପକୂଳବର୍ତ୍ତୀ ଗୁରୋଟି ଜିଲ୍ଲା ସଥା: କଟକ, ପୁରୀ, ଗଞ୍ଜାମ ଓ ବାଲେଶ୍ଵର ଜିଲ୍ଲାରେ ସବୁଠାରୁ ବେଶୀ ନଡ଼ିଆ ଗଛ ଦେଖିବାକୁ ମିଳେ । ଜିଲ୍ଲାତ୍ୟାଗୀ ନଡ଼ିଆ ଗୁଣ ଅଞ୍ଚଳ ଓ ତହିଁର ଉତ୍ପାଦନ ସଂପର୍କରେ ନିମ୍ନରେ ହିସାବ ଦର୍ଶାଯାଇଛି ।

ଜିଲ୍ଲାର ନାମ	ଅଞ୍ଚଳ (ହେକ୍ଟର)	ଉତ୍ପାଦନ
ବାଲେଶ୍ଵର	୧,୯୦୦	୩,୧୪୦
ବସନ୍ତର	୨୫୬	୫୧୦
କଟକ	୪,୩୩୧	୧୨,୩୨୪
ତେଜାମାଟ	୪୨୦	୧,୬୪୫
ଗଞ୍ଜାମ	୨,୦୧୩	୬,୦୩୯
କନାରାଣ୍ଡି	୧୩୦	୨୬୦
କେନ୍ଦୁଝର	୧୫୦	୩୧୦

ଜିଲ୍ଲାର ନାମ	ଅଞ୍ଚଳ (ହେକ୍ଟର)	ଉତ୍ପାଦନ
କୋରାପୁଟ	୨୦୦	୫୨୫
ମୟୂରଭଞ୍ଜ	୨୫୦	୮୨୫
ପୁରୀବାଣୀ	୧୮୦	୨୬୦
ପୁରୀ	୬,୫୭୧	୩୯,୪୨୬
ସମଲପୁର	୧୨୦	୩୭୪
ସୁନ୍ଦରଗଡ଼	୧୦୦	୨୨୬
୧୨,୭୭୧		୬୨,୯୧୪

ସାଧାରଣତଃ ବାସଗୃହ ସଂଲଗ୍ନ ଜମିର ଚତୁର୍ଦ୍ଦିଗରେ ନଡ଼ିଆ ଉତ୍ତା ମୋଟଣ କରାଯାଇଥାଏ । ଯେଉଁ ଜମି-ଗୁଡ଼ିକ ଜି ବନ୍ୟା ଜଳରେ ବୁଡ଼ି ଯିବାର ଆଶଙ୍କା ନ ଥାଏ । ସଂପୂର୍ଣ୍ଣ ପର୍ବେରୁ ଜଣାଯାଇଛି ଯେ ଅନ୍ୟାନ୍ୟ ଅଂଚଳ ଅର୍ଥାତ୍ ଧାନ ବିଲର ହିତ, କେମାନେ ବହୁ ତଥା ଗଢ଼ାଣିଆ ଅଂଚଳରେ ମଧ୍ୟ ନଡ଼ିଆ ଗୁଣ କରାଯାଇପାରେ । ଏହା ଫଳରେ ରାଜ୍ୟରେ ନଡ଼ିଆ ଗୁଣର ସଂପ୍ରସାରଣ ନିମନ୍ତେ ବିପୁଳ ସମ୍ଭାବନାର ଦ୍ଵାର ଉନ୍ମୁକ୍ତ ହୋଇଛି ।

ଆମ ରାଜ୍ୟରେ ବହୁ ପରିମାଣର ସରକାରୀ ପଟିକ ଜମି ରହିଛି । ହିସାବରୁ ଜଣାଯାଇଛି ଯେ ନଡ଼ିଆ ଗୁଣା ଗୋପଣ ନିମନ୍ତେ ଉପଯୁକ୍ତ ବୋଲି ବିବେଚିତ ୧,୬୦,୦୦୦ ହେକ୍ଟର ବେସରକାରୀ ଜମି ସମ୍ପତ୍ତ ଉପକୂଳବର୍ତ୍ତୀ ଜିଲ୍ଲାଗୁଡ଼ିକରେ ଏଭଳି ପ୍ରାୟ ୩୦ ହଜାର ହେକ୍ଟର ପଡ଼ିଆ ଜମି ବଥା ପଡ଼ିତ ଜମିରେ ନଡ଼ିଆ ଗୁଣ କରାଯାଇ ପାରିବ । ଆର୍ୟବରାଣ ଜିଲ୍ଲାଗୁଡ଼ିକର ପ୍ରଚଳନ ନ ଥିବା ଅଂଚଳରେ ୧୦,୦୦୦ ହେକ୍ଟର ବେସରକାରୀ ଜମିରେ ନଡ଼ିଆ ଗୁଣ କରାଯାଇପାରିବ । ତେଣୁ ଏହିଭଳି ଭାବେ ୨ ଲକ୍ଷ ହେକ୍ଟର ଜମିରେ ନଡ଼ିଆ ଗୁଣା ଗୋପଣ ପାଇଁ ସୁବିଧା ସୁଯୋଗ ରହିଛି ।

ପ୍ରାୟ ଏକ ଦଶନ୍ଧି ପୂର୍ବେ ବେନାର ବହର ଅବ ଚିଛି କିଲୋମିଟର ଦୂରତା ମଧ୍ୟରେ ନଡ଼ିଆ ଗଛ ଗରା  
ଉତ୍କଳ ସମ୍ପଦ ୪୯

ରୋପଣ କରି ଏକ ଛୋଟ ଧରଣର ପରାସା କରାଯାଇ  
ଥିଲା । ପଳରେ କେବଳ ଯେ ଗଛଗୁଡ଼ିକ ଖୁବ୍ ଭଲ  
ଭାବରେ ବଢ଼ିଥିଲା ତା ନୁହେଁ ବରଂ ଗଛରେ ଖୁବ୍ ଶୀଘ୍ର  
ଫଳ ଧରିଥିଲା । ଗଛ ଲଗାଇବାର ୫/୬ ବର୍ଷରେ ଅଧିକାଂଶ  
ଗଛରେ ଫଳ ଧରିଥିଲା । ଏହି ଅଭିଜ୍ଞତାକୁ ଭିଲିକରି ଏକ  
ବଡ଼ ଧରଣର କାର୍ଯ୍ୟକ୍ରମ ପ୍ରସ୍ତୁତ କରାଯାଇଥିଲା ।

ରାଜ୍ୟରେ ମୋଟ ୧୦,୨୪୮ ହିଲେମିଟର ଦୈର୍ଘ୍ୟ  
କେନାଲ ବନ୍ଧ ରହିଛି । ତନ୍ମଧ୍ୟରୁ ଶନକଡ଼ା ୮୦ ଭାଗ  
ଅବସ୍ଥାରେ ନଡ଼ିଆ ଗୁଣ କରାଯାଇ ପାରିବ । କେନାଲ  
ବନ୍ଧର ପ୍ରସ୍ତୁତ ବିଶ୍ୱର କରି ପ୍ରତ୍ୟେକ ଗଛ ମଧ୍ୟରେ  
୬'୫ ମିଟର ବ୍ୟବଧାନ ରଖି ଗୋଟିଏ ଧାଡ଼ି କିମ୍ବା ଦୁଇଟି  
ଧାଡ଼ିରେ ଗୁଣା ରୋପଣ କରାଯାଇ ପାରିବ । କେନାଲ  
ବନ୍ଧଗୁଡ଼ିକରେ ନିଶ୍ଚିତ ଭାବେ ୩୫ ଲକ୍ଷ ନଡ଼ିଆ ଗୁଣା  
ଗଛ ଲଗା ଯାଇ ପାରିବ । କିନ୍ତୁ ଏଥି ମଧ୍ୟରୁ ମାତ୍ର  
୦'୨୨ ଲକ୍ଷ ଗୁଣା ଲଗାଯାଇଛି । ତିନି ବର୍ଷ ମଧ୍ୟରେ  
୩'୨ ଲକ୍ଷ ଗୁଣା ରୋପଣ କରିବା ନିମନ୍ତେ କେନ୍ଦ୍ରୀୟ  
ନଡ଼ିଆ ବୋର୍ଡର ଏକ ପରିଚଳନା ଅନୁଯାୟୀ ପ୍ରସ୍ତାବ  
ରହିଛି ।

ଏହା ବ୍ୟତୀତ, ବନ୍ୟା ପ୍ରତିରୋଧକ ବନ୍ଧ, ବଡ଼  
ବଡ଼ ବନ୍ଧନାଳୀ, ତାହାର ଦୁଇପାର୍ଶ୍ୱ ଓ ଧାନ ବିଲର ହିଡ଼  
ପ୍ରଭୃତିରେ ନଡ଼ିଆ ଗୁଣା ରୋପଣ କରାଗଲେ ଏହା  
ବିଶେଷ ଫଳପ୍ରସ୍ତ ହେବ ବୋଲି ସରକାର ଅନୁଧ୍ୟାନ  
କରିଛନ୍ତି । ଏହାଦ୍ୱାରା ସମୁଦାୟ ପ୍ରାୟ ୩୦ ଲକ୍ଷ  
ନଡ଼ିଆ ଗୁଣା ଲଗାଯାଇ ପାରିବ । ଏଣୁ, ନଡ଼ିଆ ଗୁଣା  
ରୋପଣର ସମାବନା ତୁରୁତ୍ୱପୂର୍ଣ୍ଣ ବୋଲି ସରକରେ ପ୍ରତୀୟ-  
ମାନ ହୁଏ ।

ବାସଗୃହ ନିର୍ମାଣରେ ଓ ବାଡ଼ିବରିଗୁଡ଼େ ଲଗାଇବା  
ପାଇଁ ନଡ଼ିଆ ବିଶେଷ ଭାବେ ଆଦୃତ । ପ୍ରକୃତ ପକ୍ଷେ,  
ବର୍ତ୍ତମାନ ଭିତ୍ତିପିତା ଅଧିକାଂଶ ନଡ଼ିଆ ଗଛ ବାସଗୃହ  
ନିର୍ମାଣରେ ଅବଲିତ । ସଂପୂର୍ଣ୍ଣ ଗୋଟିଏ ହରିଜନ ପରିକାରର  
ବାଡ଼ିବରିଗୁରେ ୫ଟି ନଡ଼ିଆ ଗଛ ଲଗାଇବା ନିମନ୍ତେ ଏକ  
ପରିକଳନା ହାତକୁ ନିଆଯାଇଛି । ଆଦତା ବର୍ଷାଋତୁ ସୁଦ୍ଧା  
ପ୍ରାୟ ୧'୮ ଲକ୍ଷ ନଡ଼ିଆ ଗଛ ଲଗାଇବା ପାଇଁ ଏକ କାର୍ଯ୍ୟକ୍ରମ  
ରହିଛି । ଆଶା କରାଯାଏ ଯେ ଏହିଗଛଗୁଡ଼ିକ ଯେତେ-  
ବେଳେ ସଂପୂର୍ଣ୍ଣ ଫଳପ୍ରସ୍ତ ଅବସ୍ଥାରେ ପହଞ୍ଚିବ, ସେତେବେଳେ  
ଲକ୍ଷ ପରିକାରଟି ଏଥିରୁ ବାର୍ଷିକ ପ୍ରାୟ ୫୦୦ ଟଙ୍କା ଆୟ  
କରିପାରିବ, ମାହାଜି ପ୍ରକୃତରେ ବୃଦ୍ଧି ପାଇପାରିବ ।

ନଡ଼ିଆ ଗଛରେ ଚଢ଼ି ନଡ଼ିଆ ଚୋରିବା ହେଉଛି ଏକ  
ବିଶେଷ ଦକ୍ଷତା । ଏହା ସାଧାରଣତଃ ହରିଜନ ଚଢ଼ି  
ଗୁମିହାନ ଛୋଡ଼େ କରିଥାନ୍ତି । ଅଧିକ ସଂଖ୍ୟକ ନଡ଼ିଆ ଗଛ  
ଲଗାଇବା ଫଳରେ ଏହି ଶ୍ରେଣୀର ଛୋଡ଼େ ଭବିଷ୍ୟତରେ  
ବେଶ୍ ଆୟ ପାଇବେ । ଏ ବାବଦରେ ପ୍ରତ୍ୟେକ ଗଛକୁ  
ବର୍ଷକୁ ୧୦ ଟଙ୍କା କିମ୍ବା ହେକ୍ଟର ପିଛା ପ୍ରାୟ ୨,୦୦୦  
ଟଙ୍କା ମିଳିବ ।

ପଲକ୍ଷ ଓ ନଡ଼ିଆଗୁଡ଼ିକ ଲଦିବା, ଶରକ୍ଷରେ ବୋହିନେବା  
ଓ ବଜାରରେ ବିକ୍ରି କରିବା ନିମନ୍ତେ ବହୁଲୋକ ଭାଗ  
ପାଇଥାନ୍ତି । ବହୁ ସଂଖ୍ୟକ ନଡ଼ିଆ ଗଛ ଲଗାଯିବା ଦ୍ୱାରା  
ଉଚ୍ଚତମ ଫଳ ୫୦



ଏହାକୁ କେନ୍ଦ୍ରୀୟ ବରଦ୍ଧି ତିଆରି, ଶେଯ ଓ ଗଢ଼ି ଗାଳିଣ,  
ଖେଳଣା ପ୍ରଭୃତି ବିଭିନ୍ନ ଶିଳ୍ପ ବୃଦ୍ଧି ପାଇବ ।

ସରକାରୀ କାର୍ଯ୍ୟକ୍ରମ ଅନୁଯାୟୀ, ସରକାରୀ ପଠିତ  
କମି ଓ କେନାଲ ବନ୍ଧରେ ଲଗାଯାଇଥିବା ଗଛଗୁଡ଼ିକୁ ଚୁନିହୀନ  
ଓ ହୁତୁ ଗୁଣାକୁ ପଟା ଦିଆଯିବ । ଏହାଦ୍ୱାରା ପ୍ରତ୍ୟେକ  
ପରିକାରକୁ ବର୍ଷକୁ ୧,୦୦୦ ଟଙ୍କା ଆୟ ଯୋଗାଇ ଦିଆଯିବ ।

ଗୁଣାଚୁକ ମଞ୍ଜି ନଡ଼ିଆ ନ ମିଳିବା ହେଉଛି ନଡ଼ିଆ ଗୁଣ  
ସଂପ୍ରସାରଣ କ୍ଷେତ୍ରରେ ବଡ଼ ଧରଣର ଅସୁବିଧା । ଏଥିସହ  
ଦୁଇଟି ପ୍ରକ୍ରିୟା ସଂହୃଷ୍ଟ । ପ୍ରଥମଟି ହେଉଛି ଗୋଟିଏ ଭଲ  
ଧରଣର ମଞ୍ଜି ନଡ଼ିଆ ପାଉବା ଓ ଅନ୍ୟଟି ଆବଶ୍ୟକ ମୁତାବକ  
ଗୁଣା ଉତ୍ପାଦିବା । ଫତୋଦ୍ୟାନ ନିର୍ଦ୍ଦେଶାଳୟ ଉପକୂଳବର୍ତ୍ତୀ  
କିରାଗୁଡ଼ିକରେ ବହୁପରିମାଣରେ ନଡ଼ିଆ ଫଳୁଥିବା କେତେକ  
ଅଞ୍ଚଳ ମର୍କୋ କରିଛନ୍ତି ଏବଂ ଭଲ ଧରଣର ମଞ୍ଜି ନଡ଼ିଆ  
ପାଉବା ନିମନ୍ତେ ବହୁ ସଂଖ୍ୟକ ମଞ୍ଜି ଉପଯୋଗୀ ନଡ଼ିଆ  
ଗଛ ଚିହ୍ନଟ କରିଛନ୍ତି । ଏହି ମଞ୍ଜିଗଛଗୁଡ଼ିକ ଚିହ୍ନଟ କରିବା  
ଦିଗରେ ଯେଉଁ ପଦକ୍ଷେପ ନିର୍ଦ୍ଦେଶାଳୟ, ତାହା ହେଉଛି ଆବଶ୍ୟକ  
ମୁତାବକ ବଡ଼ ଧରଣର ୮୦ଟି ନଡ଼ିଆ ଗୋଟି ଗଛଟି  
ବର୍ଷକୁ ମିଳିପାରିବ । ମା' ନଡ଼ିଆ ଗଛରୁ ଏଭଳି ମଞ୍ଜି ନଡ଼ିଆ  
ସିଧାସଳଖ ଚୋରି, ସେଗୁଡ଼ିକୁ ନର୍ସରୀ ପାଇଁ ସଂଗ୍ରହ କରି  
ରଖିବା ସତ୍ତ୍ୱେ ଉପଯୁକ୍ତ ତାଲିମପ୍ରାପ୍ତ ଲୋକଙ୍କୁ ନିଯୁକ୍ତ  
କରାଯାଇଛି । ଏଥିପାଇଁ ଗଛର ମାଲିକଙ୍କୁ ଅଧିକ ମୂଲ୍ୟ  
ମଧ୍ୟ ଦିଆଯାଇଛି । ସରକାରଙ୍କର ଯେଉଁ ଫଳପ୍ରସ୍ତ ନଡ଼ିଆ  
ଗଛଗୁଡ଼ିକ ରହିଛି, ତହିଁରୁ ମଞ୍ଜି ଉପଯୋଗୀ ନଡ଼ିଆ ସଂଗ୍ରହ  
କରିବା ସତ୍ତ୍ୱେ ମଞ୍ଜି ଗଛଗୁଡ଼ିକ ମଧ୍ୟ ଚିହ୍ନଟ କରାଯାଇଛି ।  
ବିଶେଷତଃ ମାନକ ବହୁବ୍ୟାଧାନରେ ଗୁଣା ଉତ୍ପାଦିବା ପାଇଁ  
ଫତୋଦ୍ୟାନ ନିର୍ଦ୍ଦେଶାଳୟ ଅଧୀନରେ ସରକାରଙ୍କର ୨୮ଟି  
ନଡ଼ିଆ ନର୍ସରୀ ରହିଛି । ନଡ଼ିଆ ଗୁଣାର ସାମାୟ ଗୁଡ଼ିବାଦ

ଦୁର୍ଦ୍ଦିନେ ଉଠି ଏହି ନର୍ଦ୍ଦରୀଗୁଡ଼ିକ ରାଜ୍ୟସାରା ରହିଛି । ଚଳିତ ବର୍ଷ ୮ଲକ୍ଷ ମଞ୍ଜି ନଡ଼ିଆ ସଂଗ୍ରହ କରିବା ନିମନ୍ତେ ଲକ୍ଷ୍ୟ ଧାର୍ଯ୍ୟ କରାଯାଇଥିଲା ଓ ଏହି ଲକ୍ଷ୍ୟ ହାସଲ ହୋଇଛି । ଗୁରା ଉତ୍ତାରିବା ନିମନ୍ତେ ଉଚ୍ଚ ମଞ୍ଜି ନଡ଼ିଆଗୁଡ଼ିକୁ ନର୍ଦ୍ଦରୀ ଗୁଡ଼ିକରେ ଚାଡ଼ ପକାଯାଇଛି । ଗୁରା ହେବା ପରେ ସରକାରୀ କାର୍ଯ୍ୟକ୍ରମ ଅନୁଯାୟୀ ଏହାକୁ ରୋପଣ କରାଯିବ ।

ସାଧାରଣ ଡେଙ୍ଗା ନଡ଼ିଆ ଗଛ ବ୍ୟତୀତ, ଏକପ୍ରକାର ବାମନ ଜାତୀୟ ନଡ଼ିଆ ଉଦ୍ଭାବନ କରାଯାଇଛି । ଡେଙ୍ଗା ଓ ବାମନ ଜାତୀୟ ନଡ଼ିଆଗୁଡ଼ିକୁ ଦୋମିଶା କରିବା ଫଳରେ ମିଳୁଥିବା ମଞ୍ଜି ନଡ଼ିଆକୁ ଗଛ କରିବା ଦ୍ଵାରା ଅଧିକ ନଡ଼ିଆ ଉତ୍ପାଦନ ହେଉଛି । ଏହା କେବଳ ଦୋମିଶା ଶକ୍ତି ଯୋଗୁଁ ହେଉଛି । ନତା ସଂପ୍ରଦାରଣ ନିମନ୍ତେ ବହୁ ସଂଖ୍ୟକ ଦୋମିଶା ମଞ୍ଜି ନଡ଼ିଆ ଉତ୍ପାଦନ ପାଇଁ ଉଦ୍ୟମ କରାଯାଇଛି । ମୂଳ ଦୋମିଶା ମଞ୍ଜି ନଡ଼ିଆ ଉତ୍ପାଦନ ପାଇବା ନିମନ୍ତେ କୋଣାର୍କଠାରେ ଏକ ନର୍ଦ୍ଦରୀ ତଥା ଗୁରା ଉତ୍ତାରିବା କେନ୍ଦ୍ର ପ୍ରତିଷ୍ଠା କରାଯାଇଛି । ବାମନ ଜାତୀୟ ମୂଳ ନଡ଼ିଆ ଗଛର ଦଂଶ୍ୟା ଯଥେଷ୍ଟ ହୋଇ ନ ଥିବା ଯୋଗୁଁ ବାମନ ନଡ଼ିଆର ପୋଲେନ୍ ଗ୍ରେନ୍ସ୍ ସଂଗ୍ରହ କରିବା ଦିଗରେ କେନ୍ଦ୍ରୀୟ ଶିକ୍ଷ୍ୟ ରୋପଣ ଶବ୍ଦେଷଣା ସଂସ୍ଥା ସହିତ ବ୍ୟବସ୍ଥା ହୋଇଛି । ଦୋମିଶା ମଞ୍ଜି ଉତ୍ପାଦନ ନିମନ୍ତେ ବିଭିନ୍ନ ସରକାରୀ ଫାର୍ମରେ ଡେଙ୍ଗା ଓ ବାମନ ଗଛ ମଧ୍ୟରେ କୃତ୍ରିମ ଉପାୟରେ ଦୋମିଶା କରାଯାଇଛି ।

ପରୀକ୍ଷାର ଫଳାଫଳକୁ ଜଣାଯାଇଛି ଯେ ବୈଜ୍ଞାନିକ ପଦ୍ଧତି ଫଳରେ ଗଛଗୁଡ଼ିକର ଉତ୍ପାଦିକା ଶକ୍ତି ବୃଦ୍ଧି ପାଇ ପାରିବ । ଏପରିକି ଉତ୍ପାଦନ ପୂର୍ବପେକ୍ଷା ଦୁଇଗୁଣ ହୋଇପାରେ । ବର୍ତ୍ତମାନ ମିଳିଥିବା ପରିସଂଖ୍ୟାନରୁ ଜଣାଯାଇଛି ଯେ ବର୍ଷକୁ ଗୋଟିଏ ଗଛରୁ ମଞ୍ଜି ନଡ଼ିଆ ହାରାହାରି ୨୫ଟି ମିଳୁଥିବା ସତ୍ତ୍ଵେ ବୈଜ୍ଞାନିକ ପଦ୍ଧତି ଅନୁସୂତ ହେତୁଟିଏ ଗଛଗୁଡ଼ିକରୁ ହାରାହାରି ୬୦ରୁ ୮୦ ପର୍ଯ୍ୟନ୍ତ ମଞ୍ଜି ନଡ଼ିଆ ମିଳିପାରୁଛି । ଠିକ୍ ସମୟରେ ତଥା ଯଥେଷ୍ଟ ପରିମାଣରେ

ସାରିବେଦା, ଗଛ ମଧ୍ୟରେ ଉପଯୁକ୍ତ ବ୍ୟବଧାନ ରଖିବା ଫଳବର୍ଦ୍ଧିତ୍ଵକୁ ଗୁଣ କରିବା ସଙ୍ଗେ ସଙ୍ଗେ ରୋଗପୋକ ଦାଉରୁ ଗଛଗୁଡ଼ିକୁ ରକ୍ଷା କରିବା ଦିଗରେ ସରକାର ହେଲେ ଉତ୍ପାଦନ ଆଶାନୁରୂପ ବୃଦ୍ଧି ପାଇବ । ଏ ସମସ୍ତ ଫଳାଫଳକୁ 'ପ୍ରଦର୍ଶନ' କରିବା ପାଇଁ ବହୁସଂଖ୍ୟକ ନଡ଼ିଆ ଗଛ ଠିକ୍ ଅଞ୍ଚଳରେ ଅନେକ ଗୁଡ଼ିଏ 'ପ୍ରଦର୍ଶନ' ସକାଶେ ଯୋଜନା କରାଯାଇଛି । ଚଳିତ ବର୍ଷ ଏଇକି ୧୨୦ଟି 'ପ୍ରଦର୍ଶନ' ନିମନ୍ତେ ବ୍ୟବସ୍ଥା ରହିଛି ।

ସାକ୍ଷୀଗୋପାଳରେ ନଡ଼ିଆ ସଂଗ୍ରହ କେନ୍ଦ୍ର ରହିଛି । ସେଠାରେ ବିଭିନ୍ନ ଜ୍ଞାନରୁ ବିଭିନ୍ନ ପ୍ରକାରର ନଡ଼ିଆ ସଂଗ୍ରହ କରାଯାଇ ସେଗୁଡ଼ିକର ରୁଣ ଦେଖାଯାଇଥାଏ । ବିଭିନ୍ନ ଜ୍ଞାନର ନଡ଼ିଆ ସମେତ ଜ୍ଞାନୀୟ ନଡ଼ିଆ ଉପରେ ବିଭିନ୍ନ ଦିଗରୁ ପରୀକ୍ଷା କରାଯାଇଥାଏ ।

କଳାମୁଣ୍ଡିଆ ସର୍ବାନୁଆ ନଡ଼ିଆ ଗଛ ପ୍ରତି ଉତ୍ପାଦନ ବିପଦ । ଓଷଧି ସ୍ତେକରି ସେମାନଙ୍କୁ ଦମନ କରିବା ବିଶେଷ କଷ୍ଟସାଧ୍ୟ ବୋଲି ଜଣାଯାଇଛି । ତେଣୁ, ପରାଙ୍ଗ-ପୁଷ୍ଟ କୀଟପତଙ୍ଗ ଜନୁାଇବା ନିମନ୍ତେ ଗୋଟିଏ ଜୀବବିଜ୍ଞାନ ଗବେଷଣାଗାର ପ୍ରତିଷ୍ଠା କରାଯାଇଛି । ଯେତେବେଳେ ଉଚ୍ଚ କଳାମୁଣ୍ଡିଆ ସର୍ବାନୁଆ ଆକ୍ରମଣ କରୁଥିବା ସମ୍ବାଦ ମିଳିବ, ସେତେବେଳେ ଏହି ପରାଙ୍ଗପୁଷ୍ଟ କୀଟଗୁଡ଼ିକୁ ଗଛରେ ଛାଡ଼ିଦିଆଯିବ । ଏହି ପରାଙ୍ଗପୁଷ୍ଟ କୀଟଗୁଡ଼ିକ ନଡ଼ିଆ ଗଛରେ ଚଳି ମାରାତୁଳ କଳାମୁଣ୍ଡିଆ ସର୍ବାନୁଆ ଗୁଡ଼ିକୁ ଧ୍ଵଂସ କରିଦେବେ । ଏହି କାର୍ଯ୍ୟକ୍ରମଟି ବିଶେଷ ସଫଳତା ହାସଲ କରିଥିବାରୁ ଉଦ୍ଦିଷ୍ଟତାରେ ଉଚ୍ଚ କାର୍ଯ୍ୟକ୍ରମକୁ ସଂପ୍ରସାରିତ କରିବା ପାଇଁ ପ୍ରସ୍ତାବ ରହିଛି ।

ଏହିସବୁ କାର୍ଯ୍ୟ ପରିଚାଳନା ପାଇଁ ଫଳୋଦ୍ୟାନ ନିର୍ଦ୍ଦେଶାଳୟର ସଂପ୍ରସାରଣ କର୍ମସୂଚୀକ କରିଆରେ ବିଶେଷ ଚର୍ଚ୍ଚାବ୍ୟାପନ ସୂଚିଧା ଦିଆଯାଇଛି ।

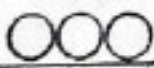

# ମରଣ ପାଳନ

ତଳର ବହୁତ ବୁଝଣ ରଥ

ମରଣ ଦୁଃଖ ଦେଇ ଦେବେ ଦିନକୁ ୨୦ କେ.ଟି ଶ୍ୟାମ ଦୁଃଖ ବିଅତି । ହାଲୁକା ମୁଣ୍ଡ, ଶୋଷିତ ଶିର, ବରଜା ପିଠି, ବିରାଟ ପେଟ ଓ ଟୋକେଇ ଯରି ପହା ବିଶିଷ୍ଟ ଏ ଜଗତୀ ଗୁଣ୍ଠଣା ହାତୀ ପରି ଧୀରେ ଧୀରେ ସ୍ଵଳ୍ପିତଦେବେ ଦେଖିଲେ ମନରେ କେହି ଆନନ୍ଦ ଥାଏ ।

**ଆ**ମ ଭାରତବର୍ଷରେ ବର୍ଷମାନ ପ୍ରାୟ ୧୮ କୋଟି ଗୋରୁଗାଈ ଓ ମୋଟେ ସାକେ ୫ କୋଟି ମରଣି ଅଛନ୍ତି । ଅଧିକ ଭାରତରେ ବାର୍ଷିକ ମୋଟ ଯେଉଁ ୨୮୬ କୋଟି ଟଙ୍କା ଦୁଧ ମିଳୁଛି ସେଥିରୁ ଶତକଡ଼ା ପ୍ରାୟ ୫୩ ଭାଗ ମରଣି ଦୁଧ ଓ ପ୍ରାୟ ୪୬ ଭାଗ ଗାଈ ଦୁଧ । ଅବଶିଷ୍ଟ ଛେନି ଦୁଧ । ଆମ ଦେଶରେ ହରିଆନା, ପଞ୍ଜାବ ଓ ଭରତ ପ୍ରଦେଶ ଆଦି ପ୍ରଦେଶରେ ଯେଉଁଠି ଲୋକେ ହାତୀ ହାତୀ ଦିନକୁ ୩୬୦ ଗ୍ରାମ ଦୁଧ ଖାଆନ୍ତି, ସେଠାରେ ମରଣି ଦୁଧ ହିଁ ଦୁଧରେ ଗଣାଯାଏ । ଭରତ ପ୍ରଦେଶରେ ୨୬୧ ଲକ୍ଷ ଗାଈ ବର୍ଷକୁ ମାତ୍ର ୧୦ ଲକ୍ଷ ଟଙ୍କା ଦୁଧ ଦେଇଛନ୍ତି ଅଥଚ ମାତ୍ର ୧୧୪ ଲକ୍ଷ ମରଣି ୩୨ ଲକ୍ଷ ଟଙ୍କା ଦୁଧ ଦେଇଥିଲେ । ମରଣିମାନେ କେବଳ ଦେଶୀ ଦୁଧ ଦିଅନ୍ତି ନାହିଁ, ତାଙ୍କ ଦୁଧରେ ଲହୁଣୀ ଅଂଶ ମଧ୍ୟ ଗାଈଙ୍କ ଦୁଧ ଅପେକ୍ଷା ଦେଖା । ଗାଈ ଦୁଧରେ ଲହୁଣୀ ଅଂଶ ଶତକଡ଼ା ୪.୬ ଛକେ ମରଣି ଦୁଧରେ ତାହା ଶତକଡ଼ା ୨.୦୫ । ତା'ଛଡ଼ା ଗାଈ ଦୁଧରେ ପାଣି ଅଂଶ ଶତକଡ଼ା ୮୭.୫ ଛକେ ମରଣି ଦୁଧରେ ତାହା ମାତ୍ର ୮୩.୫ । ତେଣୁ ମରଣି ଦୁଧ ଗାଈ ଦୁଧଠାରୁ ବଦଳିଥାଏ । ଏହି ବଦଳିଥାଏ ଗୁଣ ଯୋଗୁଁ ମରଣି ଦୁଧରେ ଛିଛି ପାଣି ମିଶାଇ ଦିନ ଦେଲେ ମଧ୍ୟ ତାହା ଗାଈ ଦୁଧ ପରି ଗୁଣିଯାଏ । ମରଣି ଦୁଧର ଲହୁଣୀ ଅଂଶ ଓ ବଦଳିଥାଏ ଯୋଗୁଁ ଗାଈ ଦୁଧଠାରୁ ତାର ଦେଖା ଆଦର । ତେଣୁ ଅର୍ଦ୍ଧ କାନ୍ତି ଗୁଣାମାନେ ବ୍ୟାଙ୍କ ଆଦିରୁ ଟଙ୍କା ଆଣି ମରଣି ପାଳନ କଲେଣି ।

## ସ୍ଵାଭାବିକ ମରଣି ପୃଥିବୀରେ ଉତ୍ପତ୍ତି

ପୃଥିବୀର ମରଣିମାନେ କେବଳ ଭାରତ, ମଧ୍ୟ-ପ୍ରାଚ୍ୟ ଓ ଦକ୍ଷିଣ ପୂର୍ବ ଏସିଆରେ ଦେଖା ଯାଆନ୍ତି । ପୃଥିବୀରେ ଯେଉଁ ୧୨.୪ କୋଟି ମରଣି ଅଛନ୍ତି ସେଥିରୁ ଭାରତରେ ଅଛନ୍ତି କେବଳ ୫.୪୨ କୋଟି ବା ଅଧାକୁ କମ୍ । ପୂଣି ସମୁଦାୟ ପୃଥିବୀରେ ବାର୍ଷିକ ଯେଉଁ ୨ କୋଟି ଟଙ୍କା ମରଣି ଦୁଧ ମିଳେ ସେଥିରୁ ଭାରତରେ ମିଳେ ପ୍ରାୟ ୧.୨ କୋଟି ଟଙ୍କା ଅଧାକୁ ଦେଖା । ହରିଆନା ରାଜ୍ୟରେ ମିଳୁଥିବା ମୂରା ଜାତୀୟ ମରଣି ଦୁଧ ଦେବାରେ ପୃଥିବୀ ପୂର୍ବିକ । ଏ ମରଣିମାନେ ଖୁବ୍ କଳା ଓ ଓଜନବାର । ଛୋଟ ଓ ଚକଡ଼ା ଶିଙ୍ଗ ଦୁଇଟି ମୋଟି ହୋଇ ରହିଥାଏ । ମରଣିମାନଙ୍କ ଓଜନ ପ୍ରାୟ ୫୦୦ କେ.ଟି. ଓ ପଞ୍ଜାବର ଓଜନ ପ୍ରାୟ ୭୦୦ କେ.ଟି. । ଏଡ଼େ ବିରାଟ କରୁ ହେଲେ ମଧ୍ୟ ସେମାନେ ଭାରି ଶାନ୍ତ ଶିଷ୍ଟ, ନାଚ ମାରନ୍ତି କାହିଁକି ମୁଣ୍ଡ ମଧ୍ୟ ହସନ୍ତି ନାହିଁ । ଗୋଟିଏ ଗୋଟିଏ

## ମୂରା ମରଣି କେଉଁଠୁ ମିଳିବେ

ମୂରା ମରଣିର ରିଟାମାଟି ହରିଆନା ରାଜ୍ୟ । ମାତ୍ର ଏହାର ଉପକାରୀତା ଯୋଗୁଁ ଭାରତର ସବୁ ବଡ଼ ବଡ଼ ପାର୍ମରେ ଏମାନଙ୍କୁ ପାଳନ ଓ ପ୍ରଜନନ କରା ଯାଉଛି । ଆମ ଓଡ଼ିଶାର ସବୁ ସରକାରୀ ପାର୍ମରେ ମୂରା ମରଣି ଅଛନ୍ତି । ଆଜ୍ଞା ପ୍ରଦେଶର କୂରନୂର, ଗୁଣ୍ଡୁର, ଓଧାର୍ଯ୍ୟର ଓ ପଶ୍ଚିମବଙ୍ଗର ହରିଂଗାଟାଠାରୁ ଓଡ଼ିଶାର ଗୁଣାମାନେ ଯାଇ ଏ ଜାତୀୟ ମରଣି ଶିଖି ଆଣୁଛନ୍ତି । ଯେଉଁମାନେ ସମବାୟ ସମିତିମାନ ଗଠି ବ୍ୟାଙ୍କରୁ ଟଙ୍କା ରଖି ଆଣୁଛନ୍ତି, ସେମାନେ ହରିଆନା ଓ ଦିଲ୍ଲୀ ଯାଇ ମୂରା ମରଣିମାନ ଆଣୁଛନ୍ତି । ସେଠାରେ ଦିନକୁ ୧୦ । ୧୨ କେ.ଟି. ଦୁଧ ଦେଇ ମରଣି ୪ ହଜାର ଟଙ୍କାରେ ମରୁଛନ୍ତି ।

## ମରଣି ପାଳନରେ ବିଶେଷ ଅଧ୍ୟାୟ ଦିଆଯିବା ବାସ୍ତବ୍ୟ

ମରଣିମାନେ ପାଣିରେ ବୁଡ଼ି ରହିବାକୁ ସୁଖ ପାଆନ୍ତି । ପାଖରେ ଯୋର, ନଇ ବା ପୋଖରୀ ନ ଥିଲେ ଦିନକୁ ୨ । ୩ ଥର ପାଣି କାଢ଼ି ଗାଧୋଇ ଦେଲେ ହେବ । ଅର୍ଥାତ୍ ଗାଈଙ୍କ ଅପେକ୍ଷା ମରଣି ପାଳନ ପାଇଁ ପ୍ରଚୁର ପାଣି ଜରୁରୀ ।

ମରଣିମାନେ ଶରତ ଓ ଗ୍ରୀଷ୍ମ ଋତୁରେ ସାଧାରଣତଃ ଗରମ ହୁଅନ୍ତି । ଗାଈଙ୍କ ପରି ଦର୍ଶିଯାଆ ଗରମ ଲକ୍ଷଣ ଦେଖାନ୍ତି ନାହିଁ । ତା'ଛଡ଼ା ଗାଈଙ୍କ ପରି ମରଣିଙ୍କର ଗରମ ହେବା ଲକ୍ଷଣ ହଠାତ୍ କାଣି ହୁଏ ନାହିଁ । ତେଣୁ ଗ୍ରୀଷ୍ମ ଓ ଶରତ ଋତୁ ଦୂର ମାସରେ ମରଣି ଗରମ ହେଇ କି ନାହିଁ ଦେଖିବାକୁ ହେବ । ଗରମ ଲକ୍ଷଣ ଧରି ନ ପାରିଲେ ପୁଣି ୬ ମାସ ଗଢ଼ି ଯିବ ଓ ମରଣି ଦୁଧ ଛାଡ଼ି ଗଲେ ଦେଖା ଦିନ ପଡ଼ିଥା ରହିଯିବ ।

ଗୋରୁଙ୍କ ବାହୁରୀ ଅପେକ୍ଷା ମରଣି ବାହୁରୀମାନେ ଦେଖା ସଂଖ୍ୟାରେ ମରନ୍ତି । ହିସାବରୁ ଜଣା ଯାଉଛି ଯେ, ଜନ୍ମ ହେବାଠାରୁ ମାସକ ମଧ୍ୟରେ ଶତକଡ଼ା ୧୫ ରୁ ୧୮ ଭାଗ ଓ ହନୁଠାରୁ ୬ ମାସ ମଧ୍ୟରେ ହାରାହାରି ୨୫ ଭାଗ ମରଣି ବାହୁରୀ ମରି ଯାଆନ୍ତି । ଜନ୍ମ ପୂର୍ବରୁ ମରଣି ବାହୁରୀ ପେଟରେ କେଣ୍ଡୁଆ କୂର୍ମି ଯୋଗୁଁ ଓ ଶରୀରକୁ ଗୁଣି ମା' ଠାରୁ ଦୁଧ ନ ମିଳୁଥିବାରୁ ମରଣି ବାହୁରୀ ବହୁ ସଂଖ୍ୟାରେ ମରନ୍ତି ।

ମରଣିମାନେ ସାଧ, ଗନ୍ଧରୁ ବୁଝିବ ପଡ଼ି, ରୁଣି ଓ କଳକ ପପକ ୫୨

ଗୋଟି ଖାଇବାକୁ ପସନ୍ଦ କରନ୍ତି । ଏଡ଼େ ବିରାଟ  
 ଜନ୍ତୁ ମଧ୍ୟ ଦାନା ଖୁଆଇ ପୋଷି ହେବ ନାହିଁ ।  
 ତେଣୁ ମଇଁଷିଙ୍କ ପାଇଁ ନିଶ୍ଚିତ ଭାବେ, ପଠା, ବଣ କଞ୍ଚା  
 ଭାଣ୍ଡ । ଶିର ପାଣି ଥିବା ଯୋଗମାନଙ୍କର ଦଳ ଓ  
 ସତସତିଆ ଯାଗାରେ ଥିବା ଘାସକୁ ଛାଡ଼ିବା ଅନୁଚିତ ।  
 କାରଣ ତା ଯୋଗୁଁ କଳିଙ୍ଗା କୂମ୍ଭି ଗୋରା ହୁଏ ।  
 ମୋଟରେ ଦାନା ଉପରେ ନିର୍ଭର ନ କରି ମଇଁଷିଙ୍କ ପାଇଁ  
 ପ୍ରଚୁର ଘାସ ଚରା ଓ ଡାକପତ୍ର ବ୍ୟବସ୍ଥା କରିବା  
 ଉଚିତ ।

**ମଇଁଷି ବାଛୁରୀଙ୍କ ଯତ୍ନ**

ବଡ଼ ବଡ଼ ମଇଁଷି କିଣିବା ବହୁ ଖର୍ଚ୍ଚାତ କଥା ।  
 ତେଣୁ ଜନ୍ମ ଥିବା ବାଛୁରୀମାନଙ୍କୁ ପାଳି ପୋଷି ବଡ଼  
 କରିବା ଜରୁରୀ । ଜନ୍ମର ପ୍ରଥମ ୬ ଦିନ ମଧ୍ୟରେ  
 କେତୋଟି ଔଷଧ ଓ ପଥି ଜରି ଦେଲେ ବାଛୁରୀମାନେ  
 ମରିବେ ନାହିଁ । ଜନ୍ମଦିନ - ୨ ଲିଟର କଷଦୁଧ ଓ  
 ୨ ଗ୍ରାମ ଥରିଓମାରସିନ୍ ଔଷଧ, ଦ୍ୱିତୀୟ ଦିନ -  
 ୨ ଲିଟର କଷଦୁଧ ଓ ୧ ବି. ବି. ଭିଟାବେଣ୍ଟ ।  
 ତୃତୀୟ ଦିନ - ୨ ଲିଟର କଷଦୁଧ ଓ ୨ ଗ୍ରାମ ଥିପରାଜନ  
 ଆଡିପେଟ ଔଷଧ, ଚତୁର୍ଥଦିନ - ୨ ଲିଟର କଷଦୁଧ  
 ଓ ଗୋଟିଏ ଷ୍ଟାଣ୍ଡନାସିନ୍ ବଟିକା । ସପ୍ତମ ଦିନ  
 ତୃତୀୟ ଦିନ ପରି ।

ଏ ସବୁ ଔଷଧ ଦେଲେ ମଇଁଷି ବାଛୁରୀଙ୍କର  
 ଅନ୍ଧାର ବଣା ହୁଏ ନାହିଁ । କେନ୍ଦୁଆ କୂମ୍ଭି ଓ ନାକରକ୍ତ  
 ଝାଡ଼ା ହୁଏ ନାହିଁ କିମ୍ବା ଛେରି ହୁଏ ନାହିଁ । ତା'ଛଡ଼ା  
 ବାଛୁରୀଙ୍କ ଖାଦ୍ୟରେ ଦୈନିକ ମିନରାଲ ମିକ୍ସଚର,  
 ଓ ସପ୍ତାହରେ ଅରେ ରୋରିମିକ୍ସ ତେଲ ଖୁଆଇଲେ  
 ସେମାନେ ନିଶ୍ଚିତ ମୃତ୍ୟୁ ମୁଖରୁ ରକ୍ଷା ପାଇବେ ।

**ମଇଁଷିଙ୍କ ଗୁହାଳ ବ୍ୟବସ୍ଥା**

ମଇଁଷିମାନେ ଖୋଳ ଯାଗାରେ ରହିବାକୁ ବେଶୀ  
 ସୁଖ ପାଆନ୍ତି । ଗୋଟିଏ ଦୁଇଟି ମଇଁଷି ରଖିଲେ  
 ପ୍ରତ୍ୟେକ ପାଇଁ ୬୦ ବର୍ଗଫୁଟର ଘର ଦରକାର ।  
 ରାତି ଓ ବର୍ଷା କାଳରେ ଘରେ ବାନ୍ଧି, ଅବଶିଷ୍ଟ  
 ସମୟରେ ବାହାରେ ଚରି ବୁଲିବାକୁ ଛାଡ଼ିଦେଲେ  
 ଚଳିବ । ମାତ୍ର ୧୦ । ୧୨ଟା ରଖି ପାର୍ମ କଲେ  
 ପ୍ରତ୍ୟେକ ପାଇଁ ୩୦ ବର୍ଗଫୁଟର ଉପରେ ଛପର ଥିବା  
 ଘର ଓ ତାକୁ ଲଗି ୧୦୦ ବର୍ଗ ଫୁଟର ପାଚେରୀ ଘେରା  
 ଅଟେଇ ବା ବୁଲିବା ଯାଗା ଦରକାର । ଏମାନଙ୍କୁ  
 ଘରେ ବାନ୍ଧି ଚରାଘାସ ଖୋଇବାକୁ ଦିଆଯାଏ ।  
 ବାଛୁରୀଙ୍କ ପାଇଁ ଏହାର ଅଧ୍ୟାପରିମାଣଯାଗା ଦରକାର ।

**ମଇଁଷିଙ୍କ ପ୍ରଜନନ ବ୍ୟବସ୍ଥା**

ମୁରା ଜାତୀୟ ମଇଁଷିମାନେ ପ୍ରାୟ ୩ ବର୍ଷ  
 ବୟସରେ ପଥମ ଗର୍ଭମ ଆସନ୍ତି । ସାଧାରଣତଃ  
 ଶରତ ଓ ଗ୍ରୀଷ୍ମ ଋତୁରେ ଗର୍ଭମ ହେବାର ଦେଖାଯାଏ ।  
 ପ୍ରଥମ ଗର୍ଭରେ ପୁଣି ୨୨ । ୨୩ ଦିନରେ ଆଉ ଅରେ ଗର୍ଭମ  
 ଭଲ ସମୟ ୫୩

ହୁଅନ୍ତି । ଏମାନେ ଅରେ ଗର୍ଭମ ହେଲେ ଗର୍ଭମ  
 ଲକ୍ଷଣ ୨୪ ରୁ ୩୦ ଘଣ୍ଟା ମଧ୍ୟରେ ଫଳ ଗଲେ ମଇଁଷି  
 ଫଳ ରଖେ । ଅରେ ଫଳ ରଖିଲେ ମଇଁଷି ପ୍ରାୟ  
 ସାଡ଼େ ଦଶ ମାସରେ ବାଛୁରୀ ଜନ୍ମ କରନ୍ତି । ଦୁଧ  
 ଦେଉଥିଲା ବେଳେ ଭଲ ଖାଇବା ପିଇବାକୁ ମିଳୁଥିଲେ  
 ଜନ୍ମ କରିବାର ୬ ମାସ ପରେ ମଇଁଷି ପୁଣି ଗର୍ଭମ ହୁଏ ।  
 ତା ନ ହେଲେ ଅରେ ଜନ୍ମ କରିବାର ବର୍ଷକ ପରେ ସେ  
 ମଇଁଷି ଆଉ ଅରେ ଗର୍ଭମ ହୋଇ ଫଳ ଯିବ । ମାତ୍ର  
 ସେ କେବଳ ବର୍ଷକ ପାଇଁ ଦୁଧ ଦେଇ ଥିବାରୁ, ଦୁଧ ଛାଡ଼ି  
 ଯିବାର ପୁଣି ବର୍ଷକ ପରେ ଯାଇ ବାଛୁରୀ ପକାଇବ ।  
 ଛାଡ଼ି ଯିବା ସମୟ ବେଶୀ ହୋଇଗଲେ ମଇଁଷି  
 ରଖିବାରେ ଖୁବ୍ ତୁଟି ହୋଇଯିବ । ତେଣୁ ମଇଁଷିଙ୍କ  
 ଗର୍ଭମ ହେବା ସମୟ, ତାଙ୍କର ପ୍ରଜନନ ବ୍ୟବସ୍ଥା ଅତି  
 ଜରୁରୀ ।

ମଇଁଷିଙ୍କ ପ୍ରଜନନ ପାଇଁ କୃତ୍ରିମ ପ୍ରଜନନ ବ୍ୟବସ୍ଥା  
 ସବୁଆଡ଼େ ମିଳୁନାହିଁ । ତେଣୁ ପ୍ରଜନନ ପାଇଁ ପଣ୍ଡା  
 ବା ପୋଡ଼ ବ୍ୟବସ୍ଥା କରିବାକୁ ହେବ ।

**ମଇଁଷିଙ୍କ ଦାନା ଓ ଚରାର ବ୍ୟବସ୍ଥା**

ମଇଁଷିପରି ବଡ଼ ବଡ଼ ଜନ୍ତୁଙ୍କୁ ଦାନା ଖୋଇ ପୋଷି  
 ହେବ ନାହିଁ । ବହୁ ପରିମାଣର ଘାସ, କର୍ପୂର ଆ ପତ୍ର  
 ବା ଡାଲି ଜାତୀୟ ଗଛର ଶୁଖିଲା ପତ୍ର ଉପରେ ନିର୍ଭର  
 କରିବାକୁ ପଡ଼ିବ । ଏଠାରେ ୪୫୦ କେ. ଡି. ଓଜନର  
 ଗୋଟିଏ ମୁରା ଜାତୀୟ ମଇଁଷିର ଚରା ଓ ଦାନାର  
 ତାଲିକା ଦିଆଯାଇଛି । ଗାଈ ବା ମଇଁଷିକୁ ଖୋଇବା  
 ବିଷୟରେ ଗୋଟିଏ ମୁଖ୍ୟ କଥା ମନେ ରଖିବାକୁ  
 ହେବ ଯେ, ଦୈନିକ ପ୍ରଥମ ୬ କେ.ଜି. ଦୁଧ ପର୍ଯ୍ୟନ୍ତ  
 କେବଳ ଘାସ ଓ ପାଳ ଉପରେ ନିର୍ଭର କରିବାକୁ  
 ହେବ । ତା'ଠାରୁ ଅଧିକ ହେଲେ ପ୍ରତି ଅଡ଼େଇ କେ. ଜି.  
 ଅଧିକା ଦୁଧ ପାଇଁ ଗାଈକୁ ଓ ପ୍ରତି ୨ କେ. ଜି. ଅଧିକା  
 ଦୁଧ ପାଇଁ ମଇଁଷିକୁ ମାତ୍ର ଏକ କେ. ଜି. ମିଶ୍ରିତ ଦାନା  
 ଦିଆଯିବ । ତେଣୁ ମିଶ୍ରିତ ଦାନାକୁ ଦୁଧ ପରିମାଣ  
 ଅନୁଯାୟୀ ଦେବାକୁ ଛାଡ଼ି, ଘାସ ଓ ପାଳର ତାଲିକା  
 ଦିଆଯାଇଛି ।

ଶୀତଦିନ ଖରାଦିନ ବର୍ଷାଦିନ	
ଘାସ ବା ପତ୍ର	୨୦ କେ.ଜି. ୨୦କେ.ଜି. ୫୦କେ.ଜି.
ଖଣି ଘାସ	୧୦କେ.ଜି. ୧୦ କେ. ଜି. ..
ଶୁଖିଲା ଘାସ ବା	୪ କେ.ଜି. ୩ କେ.ଜି. ..
ଭୂଷି	

ଆମ ରାଜ୍ୟରେ ଖଣିଘାସ ସ୍ତେକପ୍ରିୟ ହୋଇନାହିଁ ।  
 ତେଣୁ ମଇଁଷି ପିଛା ୩୫ କେ.ଜି. ଘାସ ଓ ୧୦ କେ.ଜି.  
 ନଡ଼ା ବା ପାଳକାଟି ତାକୁ ପାଣିରେ ବତୁରାଇ ତା  
 ସାଙ୍ଗରେ ସାମାନ୍ୟ ପିଡ଼ିଆ ମିଶାଇ ଖାଇବାକୁ ଦେବା  
 ଉଚିତ । ୬କେ.ଜି. ପର୍ଯ୍ୟନ୍ତ ଦୁଧ ଦେଉଥିଲେ କେବଳ  
 ଏଇଥିରେ ଚଳିବ ।

ମଇଁଷି ଗର୍ଭବତୀ ଥିଲେ ଶେଷ ଦିନାସ ପାଇଁ  
 ଦିନକୁ ଏକ କେ.ଜି. ମିଶ୍ରିତ ଦାନା ଓ ୫ କେ.ଜି.ରୁ ଅଧିକ  
 ଦୁଧ ଦେଉଥିଲେ ପ୍ରତି ଅଧିକ ଦୁଇ କେ. ଜି. ପାଇଁ

## ମଇଁଷିଙ୍କ ପାଇଁ ଘାସ ଗୁଣ

ଏକ କେ. ଜି. ମିଶ୍ରିତ ଦାନା ଦିଆଯିବ ।  
 ଘାସ ବା ପତ୍ର ୨୦ କେ. ଜି.ରେ ୧୦ କେ. ଜି. ସାଧାରଣ ଘାସ ଓ ୧୦ କେ. ଜି. ଛୁଇଁ ଜାତୀୟ ଘାସ ହେବା କଥା । ଯଦି ଡାଲି ବା ଛୁଇଁ ଜାତୀୟ ଘାସ ନ ମିଳିବ ତେବେ ତା ଅଭାବରେ ଏକ କେ. ଜି. ମିଶ୍ରିତ ଦାନା ଦିଆଯିବ ।

ମିଶ୍ରିତ ଦାନାର ତାଲିକା - ପୃଷ୍ଠି ୧୦୦ କେଜି ଦାନା ପାଇଁ ।

### ତାଲିକା - ୧

ଅଟା (ଗହମ ବା ଯଥ)	.. ୨୫ କେ.ଜି.
ଡାଲି ଚୁନା (ବୁଟ, ବିରି ବା କୋଇଥ)	.. ୨୫ କେ.ଜି.
ବାଦାମ ପିତିଆ	.. ୨୦ କେ.ଜି.
ଶ୍ଵେଦକ	.. ୨୦ କେ.ଜି.
ଡାଲି ଶ୍ଵେପା	.. ୧୦ କେ.ଜି.

### ତାଲିକା - ୨

ଅଟା (ଗହମ ବା ଯଥ)	.. ୪୦ କେ.ଜି.
ଡାଲି ଚୁନା (ବୁଟ, ବିରି ବା କୋଇଥ)	୧୦ କେ.ଜି.
ବାଦାମ ପିତିଆ	.. ୩୦ କେ.ଜି.
ଶ୍ଵେଦକ	.. ୨୦ କେ.ଜି.

### ତାଲିକା - ୩

ଗଘାଆରୁ ଚୁନା	.. ୨୦ କେ.ଜି.
ବାଦାମ ପିତିଆ	.. ୩୦ କେ.ଜି.
ଡାଲି ଚୁଣ	.. ୨୫ କେ.ଜି.
କାଣ୍ଡିଆ କୁଣ୍ଡା	.. ୨୫ କେ.ଜି.

### ତାଲିକା - ୪

ନଡ଼ିଆ ପିତିଆ	.. ୩୦ କେ.ଜି.
ବାଦାମ ପିତିଆ	.. ୨୦ କେ.ଜି.
କାଣ୍ଡିଆ କୁଣ୍ଡା	.. ୪୦ କେ.ଜି.
କପା ମଞ୍ଜି	.. ୧୦ କେ.ଜି.

ଏ ପ୍ରତ୍ୟେକ ତାଲିକା ସହ ଏକ ଡେ.ଜି. ପର୍ଯ୍ୟନ୍ତ ମିନିମାଲ ମିନିଷ୍ଟର ମିଶ୍ରଣବାଦୁ ହେବ । ତାଲିକାରେ ଦିଆଯାଇଥିବା କିମିଷ ନ ମିଳିଲେ ମନଇଚ୍ଛା ଗୋଟିକ ପାଇଁ ଆଉ ଗୋଟିଏ କିମିଷ କମ୍ ବେଶା କରିଦେବା ଖୁବ୍ ଦୋଷାକର । କିମିଷର ଦରଦାମ ଓ ବଜାରରେ ମିଳୁଥିବା ଶସ୍ତା କିମିଷକୁ ନେଇ ନିକଟସ୍ଥ ପଶୁ ଡାକ୍ତରଙ୍କ ସହ ପରାମର୍ଶ କରି ତାମା ତିଆରି କରାଯିବା ଉଚିତ ।

ଯେଉଁମାନେ ଦ୍ୟାବକୁ ଉଣ୍ଡା ନେଇ ଓ ସମତାୟ ସମିତି ପରି ମଇଁଷି ଉତ୍ପ୍ରସ୍ତୁତି, ତାଙ୍କ ପାଇଁ ସରକାରଙ୍କ ତରଫରୁ "ସୁରକ୍ଷା" ନାମକ ଗାଈ-ମଇଁଷି ଦାନା ମିଳୁଛି । ତାହା ବେଶ୍ ଉପକାରୀ । ମାତ୍ର ତା'ସହିତ ଆଉ କିଛି କିମିଷ ମିଶାଇବା ଠିକ୍ ନୁହେଁ ।

ଯେଉଁଠି ଜଙ୍ଗଲ ବା ପଡ଼ିଆ ଭୂଇଁ ବା ମଇ କଣ୍ଡିଆ ନାହିଁ ସେଠାରେ ଗାଈ ମଇଁଷି ରଖିଲେ ଘାସ ଗୁଣ କରିବା ନହାତୀ କରୁନା । କର୍ଷି ଗାଈ ବା ମୁରା ମଇଁଷି ରଖି ଦେଖାଯାଉଛି ଯେ ଏକରକର ୪ ଭାଗ ବା ଅଧ ଗୁଣ ଜମିରେ ଘାସ ଗୁଣ କରି ଗାଈ ମଇଁଷିକୁ ଖୋରଲେ ସେତିକି ଜମିରୁ ବର୍ଷକୁ ଅତି କମ୍ରେ ୩ ହଜାର ଟଙ୍କା ସୁର ମଳିବ । ଆମ ଓଡ଼ିଶାରେ ସେତିକି ଜମିରୁ କୌଣସି ଫସଲରୁ ଏତେ ଲାଭ ମଳି ପାରିବ ନାହିଁ ।

ଏକ ଏକର ଜମିରୁ ବାର୍ଷିକ ଫିଲୁଥିବା ଘାସର ପରିମାଣ—

ବର୍ଷସାରା	.. ହାରଦ୍ରିଡ୍ ନେପିୟର ୬୦୦ କୁଇଣ୍ଟାଲ ବା ପାରା ।
ବର୍ଷାଦିନେ	.. ଝୁଡ଼ଙ୍ଗ .. ୧୦୦ କୁଇଣ୍ଟାଲ
ଶୀତଦିନେ	.. ବରସିମ୍ .. ୨୦୦ କୁଇଣ୍ଟାଲ

ଗାଈ ବା ମଇଁଷିକୁ ଘାସ ଖାଇବାକୁ ଦେଇଦେଲେ ଅଧା ଘାସ ଓ ଅଧା ଛୁଇଁ ଜାତୀୟ ଘାସ ଦେବା ଉଚିତ । ନେପିୟର ବା ପାରା ବାରମାସା ଫସଲ । ଝୁଡ଼ଙ୍ଗ ଖରା ଓ ବର୍ଷା ଦିନିଆ ଓ ବରସିମ୍ ଶୀତ ଦିନିଆ । ତେଣୁ ଖରା ଓ ବର୍ଷା ଦିନେ ମଇଁଷି ପିଛା ଦୈନିକ ୫୦ କେଜି ଘାସରୁ ୨୫ କେଜି ପାରା ବା ନେପିୟର ଓ ୨୫ କେଜି ଝୁଡ଼ଙ୍ଗ ଦିଆଯିବ । ସେଇପରି ଶୀତଦିନେ ପାରା ବା ନେପିୟର ୨୫ କେଜି ଓ ବରସିମ୍ ୨୫ କେଜି ଦିଆଯିବା ଉଚିତ ।

ଏପରି ଘାସ ଗୁଣ କଲେ କୁଇଣ୍ଟାଲ ପିଛା ଖର୍ଚ୍ଚ ହାରାହାରି ଟ ୭ ଓ ବିଶିଳେ ଟ ୧୨ରୁ ଅଧିକ ହେବ ନାହିଁ । ତେଣୁ ଘାସ କିଣି ଖୋଇଲେ ମଧ୍ୟ ମଇଁଷି ପିଛା ଟ ୬ ଖର୍ଚ୍ଚ ହେବ, ମାତ୍ର ୬ ଲିଟର ମଇଁଷି ଦୁଧର ଦାମ ଟ ୧୫ରୁ କମ୍ ନୁହେଁ ।

## ମଇଁଷିଙ୍କର ରୋଗ ନିରାକରଣ

ମଇଁଷିମାନଙ୍କର କେତୋଟି ସାଧାରଣ ରୋଗ ଅଛି, ଯାହାର ଅତି ଉପାଦେୟ ପ୍ରତିଷେଧକ ଟୀକା ଓ ଚିକିତ୍ସା ପାଇଁ ଔଷଧ ଅଛି । ନିକଟବର୍ତ୍ତୀ ପଶୁ ଡାକ୍ତରଙ୍କ ସହ ପରାମର୍ଶ କଲେ ସେ ବାବତ ପରସା ଖର୍ଚ୍ଚ ବ୍ୟର୍ଥ ହିବ ନାହିଁ ।

ରିଷ୍ଟରପେଷ ବା ଗୋଦସତ, ଆକ୍ସୁର୍ବ୍ ବା ପିଁହାଦର, ହାମରେକିକ୍ ସେପ୍ଟେମିଆ ବା ଶାହାଣୀ ତଥା ବୁଲ୍‌ବୁଲ୍‌ଗର୍ ବା ବଜବଜିଆ ଅତି ମାରାତ୍ମକ ରୋଗ । ଏଥିପାଇଁ ମାରଣୀରେ ପ୍ରତିଷେଧକ ଟୀକା ଦିଆଯାଏ । ଡାକ୍ତରଙ୍କୁ ଜ୍ଵରାଳ ବା ଡାକ୍ତରଖାନାକୁ ମଇଁଷି ନେଇ ଏ ଟୀକା ଦେଲେ ଏ ମାରାତ୍ମକ ରୋଗ ବଜବଜୁ ମଇଁଷିକୁ ରକ୍ଷା କରାଯାଇ ପାରିବ ।



ଅନୁଭବ, ଜନ୍ମ କରିବାର ଠିକ୍ ପରେ ପରେ ହେଉଥିବା ମିଳ୍ଡକ ଫିବର ବା ଦୁଧଜର ପାଇଁ ଅତି ଉପାଦେୟ ଔଷଧ ଅଛି । ଗୁଡ଼ାଏ ଖାରଦେଲେ ପେଟ ଫମ୍ପା ବା ଅଜୀର୍ଣ୍ଣ ଝାଡ଼ା ହୁଏ । ତା'ପାଇଁ ମଧ୍ୟ ବଡ଼ିଆ ଔଷଧ ଅଛି । ମଇଁଷିକର କେନ୍ଦୁଆ କୂର୍ମି ଓ କଲିଙ୍ଗା କୂର୍ମି ମଧ୍ୟ ଦୁଇଟି ମାରାତୁଳ ରୋଗ । ଏଥିପାଇଁ ଉଚ୍ଚ ଔଷଧ ମଧ୍ୟ ଅଛି । ମାତ୍ର ସତସତ୍ୟ ଜାଣା ବା ସ୍ଥିର ପାଣି ଥିବା ଯୋଗରା ବା ଯୋର ଯେଉଁଠି ଗେଣ୍ଡା ଦେଖାଯାଆନ୍ତି ସେଠାକୁ ମଇଁଷିକୁ ଚରିବାକୁ ନଞ୍ଜାଡ଼ିଲେ କରିବା କୂର୍ମି ରୋଗ ହୁଏ ନାହିଁ ।

### ମଇଁଷି ଓ ଦୁଧର ବନ୍ଧିବନ୍ଧା

ସମବାୟ ସମିତି ମାଧ୍ୟମରେ ମଇଁଷି ବାଛୁରୀ, ଛଡ଼ା ଓ ଦୁଧ ବିକିବା ସବୁଠାରୁ ଅଧିକ ଲଭଦାୟକ । ଛଡ଼ା ଓ ବାଛୁରୀମାନଙ୍କର ଜାତକ ଯେଉଁଥିରେ ଜନ୍ମ ତାରିଖ, ମା ଓ ବୁଢ଼ୀମାନେ ଦେଉଥିବା ଦୁଧର ପରିମାଣ ଲେଖାଯାଏ, ତାହା ଦେଖାଇ ବିକିଲେ ବେଶୀ ଦାମ୍ ମିଳେ । ତା'ଛଡ଼ା ରୋଗ ଆଦି ସ-ପର୍କରେ

ପଶୁ ଡାକ୍ତରଙ୍କଠାରୁ ସାର୍ଟିଫିକେଟ୍ ସହ ବିକିଲେ ମଧ୍ୟ ଅଧିକ ଦାମ୍ ମିଳେ । ଏହା କେବଳ ସମବାୟ ସମିତି ଜରିଆରେ କଲେ ସୁବିଧା ହୁଏ ।

ସମବାୟ ସମିତି ଯେଉଁ ଦୁଧ ଜିଣେ ତାହା ଦୁଧରେ ଥିବା ଲହୁଣୀ ଓ ଦୁଧର ଘନତା ଯୋଗୁଁ ବେଶୀ, କମ୍ ପରସା ଦେଇ ଜିଣେ । ମଇଁଷି ଦୁଧ ଗାଡ଼ ଓ ଲହୁଣୀ ପରିମାଣ ବହୁତ ଯୋଗୁଁ ଦୁଧର ଦାମ୍ ବେଶୀ ମିଳିବା କଥା । ଗାଉଁଲି ବ୍ୟବସାୟୀକୁ ବିକିଲେ ସେପରି ପରସା ମିଳେ ନାହିଁ । ତା'ଛଡ଼ା ଗାଉଁଲି ବ୍ୟବସାୟୀମାନେ ଦୁଧ ମାପରେ ମଧ୍ୟ ଠକନ୍ତି । ତେଣୁ ଦୁଧରୁ ଲଭ ପାଇବାକୁ ହେଲେ ସମବାୟ ସମିତି ଗଢ଼ି ତା'ଜରିଆରେ ଦୁଧ ବିକିବା ଉଚିତ ।

କେବଳ ବ୍ୟାଙ୍କମାନଙ୍କରୁ ଗଣ ନେଇ କାହିଁକି, ଆଜିକାଲି ଗାଁମାନଙ୍କରେ ଗୋପାଳମାନେ ମଧ୍ୟ ଜାତିଆ ମୁରା ମଇଁଷି ପାଳିଲେଣି । କେହି କେହି ମୁରା ପଣ୍ଡା ବା ସ-ତ ଲଗାଇ ଦେଶୀ ମଇଁଷିଙ୍କ ଠାରୁ ବାଛୁରୀ ଉତାରି-ଲେଣି । ତେଣୁ ବୈଜ୍ଞାନିକ ପଦ୍ଧତିରେ ମଇଁଷି ପାଳି ଜାଣିଲେ ମଇଁଷିଠାରୁ ଯଥେଷ୍ଟ ଲଭ ମିଳିବ । ○○

## ଶ୍ୟାମଳା

ଓଡ଼ିଶା ଚାଷୀସଭାଙ୍କ ଜଳ ସମବାୟ କାରଖାନାରେ ତଥ୍ୟ ଅନୁକ୍ରମିତ୍ୱ ମିଶ୍ରିତ ଦାନାଦାନ ସାର ଭରସ ବୁଣା ଓ ରୁଆ ଧାନରେ ପ୍ରୟୋଗ କରି ଧାନ ଫସଲକୁ ଅମଳ ବଢ଼ାନ୍ତୁ ।

- \* ଏକର ପ୍ରତି ଅଧିକ ଅମଳସମ ଧାନରେ ୧୦୦ କେଜି ଶେଷଓଡ଼ି କାଦୁଅରେ ଦିଅନ୍ତୁ
  - \* ଦେଶୀ ବା ଉଚ୍ଚତ ଧାନ ବେଉଷଣ ବେଳେ—ଏକର ପ୍ରତି ୫୦ କେଜି ପ୍ରୟୋଗ କରନ୍ତୁ
- ପରବର୍ତ୍ତୀ ଅବସ୍ଥାରେ ସ୍ତରିଆ, ଆମୋନିଅମ ସଲଫେଟ୍ ଜିମା ଗି. ଏ. ଏନ୍. ଆବଶ୍ୟକତା ଅନୁସାରେ ଦିଅନ୍ତୁ ।

ଆପଣଙ୍କ ସେବାରେ :

ଓଡ଼ିଶା ରାଜ୍ୟ ବାଣିଜ୍ୟ ସମବାୟ ସଂଘ ଲିଃ :

ଭୁବନେଶ୍ୱର-୭୫୧୦୦୭

# ସଂଯୋଜିତ ଶିଶୁ ଭ୍ରମପୁସ୍ତକ ଯୋଜନା

## ଶ୍ରୀମତୀ ଲବଣ୍ୟ ରେଖା ମିଶ୍ର

୧୯୭୧ ମସିହା ଜନଗଣନା ଅନୁସାରେ ଭାରତବର୍ଷରେ ୧୪ ବର୍ଷରୁ କମ୍ ୨୨୮ ନିୟୁତ ଶିଶୁ ଥିଲେ । ତନ୍ମଧ୍ୟରୁ ୧୧୫ ନିୟୁତ ଶିଶୁଙ୍କ ବୟସ ୬ ବର୍ଷରୁ କମ୍ ଥିଲା । ପ୍ରତ୍ୟେକ ମନୁଷ୍ୟର ବାଲ୍ୟାବସ୍ଥାରୁ ଶାରୀରିକ, ମାନସିକ ଓ ସାମାଜିକ ଅବସ୍ଥାର ବିକାଶ ଘଟିଥାଏ ଏଣୁ ବିଭିନ୍ନ ପ୍ରକାର ଅନୁସନ୍ଧାନକୁ ଜଣାଯାଇଛି ଯେ ଶିଶୁ, ଗର୍ଭବତୀ ମାତା, ପ୍ରସୂତୀମାନଙ୍କ ନିକଟରେ ପୁସ୍ତକର ଖାଦ୍ୟ ଅଭାବ ଜନିତ ରୋଗ ବହୁଳଭାବରେ ପରିଲକ୍ଷିତ ହୋଇଛି । ଏସବୁ ସାଧାରଣତଃ ସହରତଳି ଅନୁକୂଳ ଅଂଚଳ ଏବଂ ଗାଆଁ ଗହଳିମାନଙ୍କରେ ଦେଖାଯାଏ । ଶିଶୁମାନଙ୍କ ମଧ୍ୟରେ ଜୀବନିକା 'କ' ଅଭାବ ଜନିତ ରୋଗ ପରିଲକ୍ଷିତ ହୋଇଥାଏ । ଏସବୁ କାରଣରୁ ସେମାନେ ଯତ୍ନ ଏବଂ ପ୍ରତିଷେଧକ ଅଭାବରେ ମୃତ୍ୟୁ ମୁଖରେ ପଡ଼ନ୍ତି । ଶିଶୁମାନଙ୍କ ଅବସ୍ଥାର ଉନ୍ନତି ପାଇଁ ପ୍ରଥମ ପଦକ୍ଷେପ ଯୋଜନାରେ ବିଶେଷ ଦୃଷ୍ଟି ଦିଆଯାଇଅଛି ଯେଉଁ ପ୍ରଥମ ପଦକ୍ଷେପ ଯୋଜନାରେ ସଂଯୋଜିତ ଶିଶୁବିକାଶ ଯୋଜନାରୁ କାର୍ଯ୍ୟକାରୀ କରିବାପାଇଁ ୬ ବର୍ଷରୁ କମ୍ ବୟସର ଶିଶୁମାନଙ୍କର ସ୍ୱାସ୍ଥ୍ୟ, ଶିକ୍ଷା ଓ ପୁସ୍ତକାଧାର ପାଇଁ ବିଶେଷ ଗୁରୁତ୍ୱ ଦିଆଯାଇଛି । ଉକ୍ତ ଯୋଜନାର ପ୍ରଧାନ ଉଦ୍ଦେଶ୍ୟ ଶିଶୁର ସମସ୍ତ ବିକାଶ ସାଧନ କରିବା ଏବଂ ସମଗ୍ର ମାନବ ଜାତିର ଉନ୍ନତି ନିମନ୍ତେ ବିଭିନ୍ନ ପ୍ରକାରର ବ୍ୟବସ୍ଥା କରିବା ଯଥା:—

ସାହାଯ୍ୟ କରିବା (ଡ) ଶିଶୁମାନଙ୍କର ସାଧାରଣ ସ୍ୱାସ୍ଥ୍ୟ ଏବଂ ପୁସ୍ତକ ସାଧନ ନିମିତ୍ତ ମା' ମାନଙ୍କୁ କାର୍ଯ୍ୟକ୍ଷମ କରାଇବା ।

ଉପରଲିଖିତ ଉଦ୍ଦେଶ୍ୟଗୁଡ଼ିକ ସାଧନ କରିବା ନିମିତ୍ତ ସଂଯୋଜିତ ଶିଶୁ ବିକାଶ ଯୋଜନାରେ ୬ ବର୍ଷରୁ କମ୍ ବୟସର ଶିଶୁ ଗର୍ଭବତୀ ଓ ପ୍ରସୂତୀମାନଙ୍କ ପାଇଁ ବିଭିନ୍ନ ବ୍ୟବସ୍ଥା କରାଯାଇଛି ।

- (କ) ପରିପୁରକ ପୁସ୍ତକର ଖାଦ୍ୟ
- (ଖ) ପ୍ରତିଷେଧକ ଟୀକା
- (ଗ) ସ୍ୱାସ୍ଥ୍ୟ ପରୀକ୍ଷା
- (ଘ) ସାମ୍ୟ ଏବଂ ପୁସ୍ତକଶିକ୍ଷା
- (ଙ) ପାରମ୍ପରିକ ଶିକ୍ଷା
- (ଚ) ମହିଳାମାନଙ୍କପାଇଁ ଆନୁଷ୍ଠାନିକ ଶିକ୍ଷା

ସମାଜର ଦୁର୍ବଳ, ଦରିଦ୍ର ତଥା ରୋଗାକ୍ରାନ୍ତ ଶିଶୁ ଯେଉଁମାନଙ୍କର ବୟସ ୬ ବର୍ଷରୁ କମ୍ ସେମାନଙ୍କୁ ପରିପୁରକ ପୁସ୍ତକର ଖାଦ୍ୟ ଯୋଗାଇବା ଏହି ଯୋଜନାର ଅନ୍ତର୍ଭୁକ୍ତ କରାଯାଇଛି ଏବଂ ଏହାର ସମସ୍ତ ଖର୍ଚ୍ଚ ରାଜ୍ୟ ସରକାର ବହନ କରୁଛନ୍ତି । ଏହି ଖାଦ୍ୟ ଦୈନିକ ୮୦ ଗ୍ରାମ ଗୁଜନ ଏବଂ ୪୦ ଗ୍ରାମ ଦାଲି ଜଣପିଣ୍ଡା ହିସାବରେ ଯୋଗାଇ ଦିଆଯାଇଛି । ଅଙ୍ଗନୂଡ଼ି କେନ୍ଦ୍ରର ସାହାଯ୍ୟକାରୀଣୀଙ୍କ ଦ୍ୱାରା ଉକ୍ତ ଖାଦ୍ୟ ରନ୍ଧନ କରାଯାଇ ଭଜନ ରୂପେ ବଣ୍ଟନ କରାଯାଇଛି ।

ଗର୍ଭବତୀ, ପ୍ରସୂତୀ ଏବଂ ଶିଶୁମାନଙ୍କର ସ୍ୱାସ୍ଥ୍ୟପ୍ରତି ଦୃଷ୍ଟି ଦେଇ ବିଭିନ୍ନ ପ୍ରକାରର ପ୍ରତିଷେଧକ ଟୀକା ଦିଆଯାଇଥାଏ ଏବଂ ୬ ବର୍ଷରୁ କମ୍ ଶିଶୁଙ୍କୁ ବି. ସି. ଡି., ଡି. ପି. ଟି., ଡି. ଟି. ଓ ପୋଲିଓ ଇତ୍ୟାଦି ଦିଆଯାଏ । ଏହା ପାଥନିକ ସ୍ୱାସ୍ଥ୍ୟ କେନ୍ଦ୍ରର ପ୍ରଧାନ କାର୍ଯ୍ୟ ।

ପୁସ୍ତକାଧାର ରୋଗାକ୍ରାନ୍ତ ଶିଶୁଙ୍କୁ ଅଙ୍ଗନୂଡ଼ି କର୍ମୀ ସ୍ୱାସ୍ଥ୍ୟ ପରୀକ୍ଷା କାର୍ଯ୍ୟରେ ନିର୍ଦ୍ଧାରିତ କରି ସେମାନଙ୍କର ବିଶେଷ ଯତ୍ନ ନେଇଥାଏ ଏବଂ ସେମାନଙ୍କ ସ୍ୱାସ୍ଥ୍ୟର ପରିବର୍ତ୍ତନ ଆଣିବା ପାଇଁ ସ୍ୱତନ୍ତ୍ର ଭାବରେ ପୁସ୍ତକର ଖାଦ୍ୟର ବ୍ୟବସ୍ଥା କରାଯାଇଥାଏ । ପ୍ରତ୍ୟେକ ଶିଶୁଙ୍କ ପାଇଁ ଗୋଟିଏ ଲେଖାଏଁ ହେଲ୍ପ କାର୍ଡ ରହିଅଛି ଏବଂ ଉକ୍ତ କାର୍ଡ ତିନି ମାସରେ ଥରେ ଲେଖାଏଁ ଶିଶୁର ଓଜନ ଅନୁସାରେ ପୁରଣ କରା ଯାଇଥାଏ ।

ଖେଳ ମାଧ୍ୟମରେ ଶିଶୁମାନଙ୍କର ଶାରୀରିକ, ମାନସିକ ଅବସ୍ଥାର ବିକାଶ ନିମନ୍ତେ ବିଭିନ୍ନ ପ୍ରକାର ଉନ୍ନତ ଖେଳଣା କରିଥାନ୍ତେ ସେମାନଙ୍କର ଉପଯୁକ୍ତ ଶିକ୍ଷାର ବ୍ୟବସ୍ଥା କରା ଯାଉଅଛି । ଉକ୍ତ ଶିକ୍ଷା କେବଳ ପୁସ୍ତକଗତ ଶିକ୍ଷା ନୁହେଁ ଏହା ବାସ୍ତବ ଶିକ୍ଷା ପେର୍ଯ୍ୟନ୍ତେ ଶିଶୁର ଆଗ୍ରହ, ବ୍ୟବହାର, ପାରିପାର୍ଶ୍ୱିକ ଅବସ୍ଥାର ଦୃଷ୍ଟିରେ ସାହାଯ୍ୟ କରିବା ସଙ୍ଗେ ସଙ୍ଗେ

ଉଦ୍ଦିଷ୍ଟ୍ୟତର ପଥ ପ୍ରଦର୍ଶକ ହୋଇଥାଏ । ଛଅବଷ୍ଟ ପୂର୍ବରୁ ହେଲ ପରେ ଶିଶୁକୁ ବିଦ୍ୟାଳୟକୁ ପଠାଯାଇଥାଏ ।

ସାଧାରଣତଃ ୧,୦୦୦ ଲୋକ ସଂଖ୍ୟା ବିଶିଷ୍ଟ ଗ୍ରାମରେ ଗୋଟିଏ କେନ୍ଦ୍ର ପ୍ରତିଷ୍ଠିତ ହୁଏ ଏବଂ ପ୍ରତ୍ୟେକ କେନ୍ଦ୍ରରେ ଜଣେ ଅଙ୍ଗନୱାଡ଼ି କର୍ମୀ ନିଯୁକ୍ତି ପାଆନ୍ତି । ଏହି ଅଙ୍ଗନୱାଡ଼ି ଗ୍ରାମର ଲୋକସଂଖ୍ୟା ଭିତ୍ତିରେ କମ୍ ଦେଶୀ ଅନୁପାତରେ ନିଯୁକ୍ତି କରାଯାଇଥାଏ । ଆପାତତଃ ଏହି ଅଙ୍ଗନୱାଡ଼ି କର୍ମୀମାନେ ଶିଶୁ ଉନ୍ନୟନ ଯୋଜନାରେ ମୁଖ୍ୟ ଭୂମିକା ଗ୍ରହଣ କରିଥାନ୍ତି, ରକ୍ତ କର୍ମୀ ଭାବରେ ବିଶେଷତଃ ଗାଁ ଗହଳିର ମାଟିକୁ ଜିରା ତା'ଠାରୁ କମ୍ ପଡ଼ିଥିବା ଡିଅମାନଙ୍କୁ ୪ ମାସ ତାଲିମ୍ ଦେବା ପରେ କେନ୍ଦ୍ରରେ ନିଯୁକ୍ତି କରାଯାଇଥାଏ, ବର୍ତ୍ତମାନ ଓଡ଼ିଶାରେ ୧,୫୦୦ ଅଙ୍ଗନୱାଡ଼ି କର୍ମୀ ନିଯୁକ୍ତି ପାଇଛନ୍ତି ଏବଂ ଉଦ୍ଦିଷ୍ଟ୍ୟତରେ ଆହୁରି ୨,୦୦୦ କର୍ମୀ ତାଲିମ ପାଇବା ପାଇଁ ଭାରତ ସରକାର ବ୍ୟବସ୍ଥା କରିଛନ୍ତି । ଯଦି ସେମାନେ ମାଟ୍ରିକୁଲେଟ୍ ହୋଇଥାନ୍ତି ତେବେ ମାସିକ ୧୨୫ ଟଙ୍କା ଏବଂ ତା'ଠାରୁ କମ୍ ହୋଇଥିଲେ ମାସିକ ୧୨୫ ଟଙ୍କା ପାରିଶ୍ରମିକ ପାଇଥାନ୍ତି । ଏତଦ୍ ବ୍ୟତୀତ ସେମାନେ ଯଦି ମହିଳାମାନଙ୍କ ସ୍ୱାସ୍ଥରତା କାର୍ଯ୍ୟକୁ ପରିଚାଳନା କରନ୍ତି ତେବେ ମାସକୁ ୫୦ ଟଙ୍କା ଅଧିକ ପାରିଶ୍ରମିକ ଦିଆଯାଏ, ଏବଂ ଜଣେ ସାହାଯ୍ୟକାରିଣୀ ମାସକୁ ୫୫୦ଟା ପାରିଶ୍ରମିକରେ ସେହି ଅଙ୍ଗନୱାଡ଼ି କେନ୍ଦ୍ରରେ ନିଯୁକ୍ତି ପାଇଥାନ୍ତି ।

ଶିଶୁ ଉନ୍ନୟନ ଯୋଜନାର ଦାୟିତ୍ୱରେ ଜଣେ ମହିଳାଙ୍କୁ ଅପସର ପଦରେ ନିଯୁକ୍ତ କରାଯାଇଅଛି ଏବଂ ବୁକ୍ ଉନ୍ନୟନ ଅପସର ବୁକ୍ରେ ଅନ୍ୟାନ୍ୟ ଯୋଜନାପରି ଭକ୍ତ ଯୋଜନାରେ ତାଙ୍କର ସଂପୂର୍ଣ୍ଣ ସହଯୋଗ ଥାଏ । ଅଙ୍ଗନୱାଡ଼ି କର୍ମୀଙ୍କ କାର୍ଯ୍ୟକୁ ମୁଖ୍ୟ ସେବିକାମାନେ ତଦାରଖ କରନ୍ତି, ଏବଂ ମୁଖ୍ୟ ସେବିକାମାନଙ୍କ କାର୍ଯ୍ୟକୁ ଶିଶୁ ବିକାଶ ଯୋଜନା ଅଧିକାରୀ ତଦାରଖ କରନ୍ତି । ଏହି ଯୋଜନାକୁ ଦୁରାନ୍ୱିତ କରିବା ପାଇଁ, ମା ଓ ଶିଶୁ ସ୍ୱାସ୍ଥ୍ୟର ରକ୍ଷା ପାଇଁ ଉଚ୍ଚ ସ୍ୱାସ୍ଥ୍ୟ ଅଧିକାରୀ (ମେଡିକାଲ ଅପସର), ସ୍ୱାସ୍ଥ୍ୟ ପରିଦର୍ଶିକା, ସାହାଯ୍ୟକାରୀ ଶୁଶ୍ରୁଷାକାରିଣୀ ଧାତ୍ରୀ, ୫,୦୦୦ ଲୋକ ସଂଖ୍ୟା ବିଶିଷ୍ଟ ଗ୍ରାମରେ ରହିବାର ବ୍ୟବସ୍ଥା କରାଯାଇଅଛି ।

ଗାଁ ଗହଳିର ସର୍ବାଙ୍ଗୀନ ରକ୍ଷା ମହିଳା ଓ ଶିଶୁମାନଙ୍କ ଉପରେହିଁ ନିର୍ଭର କରେ । ସତୀନରି ପ୍ରଥମ ଶିକ୍ଷା ମା ଠାରୁ ଆରମ୍ଭ ହୋଇଥାଏ । ପୁଣି ଆଜିର ଶିଶୁ କାଲି ହୁଏ ଦେଶର ନାଗରିକ, ଜନ-ନାୟକ ଓ ପରିଚାଳକ । ତେଣୁ, ସମିଧାନ ମହିଳା-ମାନଙ୍କୁ ରାଜନୈତିକ, ସାମାଜିକ ଓ ଅର୍ଥନୈତିକ କ୍ଷେତ୍ରରେ ସମାନ ଅଧିକାର ଦେଇଅଛି । ବାସ୍ତବରେ ମହିଳାମାନେ ଅଳ୍ପ ବୟସରେ ଅନେକ କାରଣ ଉପତ୍ୟକା ସେମାନଙ୍କ ଅଧିକାରରେ ସୁଯୋଗ ନେଇ ନାହାନ୍ତି । ମହିଳାମାନଙ୍କର ଉଚ୍ଚ ପାଇଁ ଆମ କାର୍ଯ୍ୟକ୍ରମ ପ୍ରକୃତ

ଲକ୍ଷ୍ୟ ହେଲ ଜାତୀୟ କାର୍ଯ୍ୟକ୍ରମରେ ସେମାନଙ୍କର ସଂପୂର୍ଣ୍ଣ ବିନିଯୋଗ । ଆମ ମହିଳାମାନଙ୍କ ମଧ୍ୟରେ ଯଦି ଅଧିକାଂଶ ନିରକ୍ଷର ଓ ଅଳ୍ପ ରହନ୍ତି, ଏ ଲକ୍ଷ୍ୟ ପୂରଣ ହେବା କଷ୍ଟକର ହେବ । ତେଣୁ, ଦେଶର ମୁଖ୍ୟ ଅନୁଚିନ୍ତା ବର୍ତ୍ତମାନ ମହିଳାମାନଙ୍କର ନିରକ୍ଷରତା ଦୂରୀକରଣ ଏବଂ କେତେକ ଅଭ୍ୟାସଗତ ପରିବର୍ତ୍ତନ ।

ଯଦିଓ ଗତ ଦୁଇ ଦଶନ୍ଧି ମଧ୍ୟରେ ସାକ୍ଷର ବୟସକ ସଂଖ୍ୟା ଦୂରଭିତ ହୋଇଅଛି, ନିରକ୍ଷରତା ମଧ୍ୟ ସେହି ପରିମାଣରେ କମିଅଛି । ୧୯୭୧ ମସିହାରେ ୫୪୮୩୦ କୋଟି ଲୋକ ସଂଖ୍ୟା ମଧ୍ୟରେ ୨୬୪ କୋଟି ମହିଳା ଅଛନ୍ତି । ଜାତୀୟ ସାକ୍ଷରତା ସ୍ତରରେ ହାରାହାରି ୨୯.୪୯ ସାକ୍ଷର ନାରୀମାନଙ୍କ ମଧ୍ୟରେ ୧୮.୭୦% ସାକ୍ଷର ଅଛନ୍ତି, ତ୍ରୀମାସକରେ ବାଳ କରୁଥିବା ସାକ୍ଷରତା ଅତି ଶୋଚନୀୟ ଭାବେ ୧୨.୯୦% କୁ କମି ଆସି-ଅଛି । ଏହି ସାକ୍ଷରତା ହାର ବିଭିନ୍ନ ଚାକ୍ଷରରେ ଭିନ୍ନ ହୁଏ । କେର୍ଳ ୫୪.୩୧% ଓ ବିହାର ୮.୭୨% ବର୍ତ୍ତମାନ ଓଡ଼ିଶାରେ ସାକ୍ଷରତା ୧୩% ।

୧୯୭୫ ମସିହାରେ ଆନ୍ତର୍ଜାତୀୟ ମହିଳା ସମସ୍ତର ପାଳନ ପାଇଁ ଏହି ଯୋଜନା ମାଧ୍ୟମରେ ସାକ୍ଷରତା କାର୍ଯ୍ୟକ୍ରମର ବିଶେଷ ଗୁରୁତ୍ୱ ଥିଲା । ଆନ୍ତର୍ଜାତୀୟ ମହିଳା ସମସ୍ତର ପାଇଁ ଜାତୀୟ କମିଟି ବୈଠକ ୧୦-୧୨-୧୯୭୪ ତାରିଖରେ ପ୍ରଧାନମନ୍ତ୍ରୀଙ୍କ ପ୍ରତିନିଧିତ୍ୱରେ ବସିଥିଲା । ସର୍ବ ସମମିତି ଜମେ ଛିରାକୃତ ହୋଇଥିଲା ଯେ ମହିଳାମାନଙ୍କ ନିରକ୍ଷରତା ଦୂରକରିବା ପାଇଁ ଦୃଢ଼ ପଦକ୍ଷେପ ନିଆଯିବ, ଏବଂ ଏହା ଯଦି ନହୁଏ ସେମାନଙ୍କୁ ଜାତୀୟ ଜୀବନରେ ଅନ୍ତର୍ଭୁକ୍ତ କରିବା ସମ୍ଭବ ହେବନାହିଁ । ମହିଳା-ମାନଙ୍କ ପାଇଁ ଅଣଆନୁଷ୍ଠାନିକ ସାକ୍ଷରତା ଯୋଜନାଟ ଲକ୍ଷ୍ୟ ହେଲା ।

୧ । ନିରକ୍ଷର ମହିଳାମାନଙ୍କୁ ଆନୁଷ୍ଠାନିକ ସାକ୍ଷର ଶ୍ରେଣୀମାଧ୍ୟମରେ ସାକ୍ଷରତାର ଦକ୍ଷତା ଯୋଗାଇବା ଏବଂ ଗୋଷ୍ଠୀଉନ୍ନୟନ କାର୍ଯ୍ୟକ୍ରମରେ ଭାଗ ନେବାରେ ସହାୟକ ହେବା ।

୨ । ମହିଳାମାନଙ୍କୁ ସ୍ୱାସ୍ଥ୍ୟ ଏବଂ ସ୍ୱାସ୍ଥ୍ୟରକ୍ଷା ବିଷୟରେ ସଚେତନ କରାଇବା ଏବଂ ପୁଷିକର ଓ ସୁସ୍ତମ ଖାଦ୍ୟର ପ୍ରାଧାନ୍ୟ ସଂପର୍କରେ ଅବହିତ କରାଇବା ।

୩ । ଗୃହପରିଚାଳନା, ଶିଶୁମତ୍ତର ଆବଶ୍ୟକ-ତାଲିମ ଦେବା ।

୪ । ମହିଳାମାନଙ୍କ ମଧ୍ୟରେ ଏହା ଉଦ୍ଦେଶ୍ୟମୂଳକ ପରିବର୍ତ୍ତନ ଆଣେ, ଏବଂ ସେମାନଙ୍କୁ ଦେଶର ଭଗ୍ନ ନାଗରିକ ରୂପେ ରହି ଚୋରିବା ପାଇଁ ସାହାଯ୍ୟ କରେ ।

୫ । ଗ୍ରାମ ମହିଳାମାନଙ୍କ ଦୁର୍ଭିଗତ ଓ ଧନାମୂଳକ ଶିକ୍ଷା ଉପରେ ଗୁରୁତ୍ୱ ଦିଆଯାଇଥାଏ । ଯେଉଁ ଅଳ୍ପକ-

ରେ ଯେପରି କଞ୍ଚାମାଲ ମିଳେ ଏହାକୁ ଶିଳିକରି ଗ୍ରାମ ମହିଳାଙ୍କୁ ବିଭିନ୍ନ ଧର୍ମାତ୍ମକ ଶିକ୍ଷାଦ୍ୱାରା ସେମାନଙ୍କ ଦକ୍ଷତା ବଢ଼ାଇବା ଏ ଯୋଜନାର ମୁଖ୍ୟ ଉଦ୍ଦେଶ୍ୟ ।

ଏହି ସଂସ୍ଥାରେ ନିରକ୍ଷର ମହିଳାଙ୍କୁ ବିଶେଷତଃ ୧୫ରୁ ୪୫ ବର୍ଷ ବୟସୀମାନଙ୍କୁ ଅଣଅନୁଷ୍ଠାନିକ ଶିକ୍ଷାଦେବା ପାଇଁ କାର୍ଯ୍ୟକ୍ରମ ରହିଛି । ୧୫ ରୁ ୪୫ ବର୍ଷ ମହିଳାଙ୍କ ସଂଖ୍ୟା ୧୧୫ ନିୟୁତ ବୋଲି ଗଣନାକୁ ଜଣା ପଡ଼ିଛି । ସେମାନଙ୍କ ଭିତରୁ ୯୩ ନିୟୁତ ଗ୍ରାମାଞ୍ଚଳରେ ବାସ କରନ୍ତି । ଯଦିବା ସବୁ ମହିଳାଙ୍କ ପାଇଁ ଏହି କାର୍ଯ୍ୟକ୍ରମ କାର୍ଯ୍ୟକାରୀ କରିବା ସମ୍ଭବ ନୁହେଁ ତେବେ ଗ୍ରାମାଞ୍ଚଳ ଓ ଆଦିବାସୀ ଅଞ୍ଚଳରେ ବାସକରୁଥିବା ମହିଳାମାନଙ୍କୁ ଏହାର ପ୍ରୟୋଗ ଦିଆଯାଇଅଛି ।

୩୦ ଜଣ ଗ୍ରାମ୍ୟ ମହିଳାଙ୍କୁ ନେଇ ଏହି କାର୍ଯ୍ୟକ୍ରମ ମଧ୍ୟମରେ ଅଣଅନୁଷ୍ଠାନିକ ସାକ୍ଷରତା ଯୋଜନାର ଏକ ମୌଳିକ କାର୍ଯ୍ୟକ୍ରମ । ଯଦି ଏହାଠାରୁ ଅଳ୍ପ ସଂଖ୍ୟାରେ ମହିଳାମାନେ ଭାଗ ନେବାକୁ ଚାହଁନ୍ତି ତେବେ ମଧ୍ୟ ଏହି କାର୍ଯ୍ୟକ୍ରମ ସ୍ୱଳ୍ପୁଏ । କେନ୍ଦ୍ରସ୍ତରରେ ଏହି କାର୍ଯ୍ୟକ୍ରମ ସୁଗୁଣ୍ଠ ରୂପେ ପରିଗଣନା ପାଇଁ ଏକ ସାହାଯ୍ୟକାରୀ ବୈଠକ ରଖାଯାଇଛି । ସେହିପରି ରାଜ୍ୟସ୍ତରରେ, ଜିଲ୍ଲାସ୍ତରରେ, ବ୍ଲକସ୍ତରରେ ଏବଂ ଗ୍ରାମସ୍ତରରେ ଏହି ବୈଠକ କାର୍ଯ୍ୟକାରୀ ହେଉଛି ।

ସଂଯୋଜିତ ଶିଶୁ ଉନ୍ନୟନ ଯୋଜନା ସୁନ୍ଦରଗଡ଼ ଜିଲ୍ଲାର ସବ୍ଡିଭିଜନ ବ୍ଲକରେ ପରାମ୍ପାମୂଳକ ଭାବେ

କାର୍ଯ୍ୟକାରୀ କରାଯାଇଥିଲା । ଏହିପରି ୩୩ ଗୋଟି ପରାମ୍ପାମୂଳକ ଯୋଜନା ସାରା ଭାରତରେ ଆରମ୍ଭ ହୋଇଥିଲା । ଏହି ଯୋଜନାଟି ବିଭିନ୍ନ ରାଜ୍ୟରେ ସାଫଲ୍ୟ-ମଣ୍ଡିତ ହୋଇଥିବାରୁ ଭାରତ ସରକାରଙ୍କ ନିର୍ଦ୍ଦେଶାନୁଯାୟୀ ୧,୦୦୦ ଟି ବ୍ଲକରେ ଏହା କାର୍ଯ୍ୟକାରୀ ହେବାକୁ ଯାଇଛି । ଏହି କାର୍ଯ୍ୟକ୍ରମ ପ୍ରଧାନମନ୍ତ୍ରୀଙ୍କ ବିଂଶସୂତ୍ରୀ କାର୍ଯ୍ୟକ୍ରମର ଏକ ଗୁରୁତ୍ୱପୂର୍ଣ୍ଣ ଅଂଶ । ଓଡ଼ିଶାରେ ୧୯୮୧-୮୨ ମସିହାରେ ୧୭ଟି ଶିଶୁ ଉନ୍ନୟନ ଯୋଜନା ୧୩ଟି ଜିଲ୍ଲାରେ କାର୍ଯ୍ୟକାରୀ ହେଉଅଛି । ଆସନ୍ତା ଦୁଇବର୍ଷ ଭିତରେ ଆହୁରି ୨୪ ଟି ବ୍ଲକରେ ଉକ୍ତ ଯୋଜନାକୁ କାର୍ଯ୍ୟକାରୀ କରିବା ପାଇଁ ଭାରତ ସରକାର ଅନୁମୋଦନ କରିଛନ୍ତି । ଏହି ଯୋଜନା ଓଡ଼ିଶାରେ ମୁଖ୍ୟତଃ ଆଦିବାସୀ ବହୁଳ ଅଞ୍ଚଳରେ କାର୍ଯ୍ୟକାରୀ ହେଉଅଛି । ୬୭ ଯୋଜନାରେ ୪୦ଟି ବ୍ଲକକୁ ଏହି ଯୋଜନାର ଅନ୍ତର୍ଭୁକ୍ତ କରାଯିବା ପାଇଁ ସିଦ୍ଧାନ୍ତ ହୋଇଛି । ପ୍ରତ୍ୟେକ ପ୍ରୋଜେକ୍ଟ ପାଇଁ ୩ ଲକ୍ଷ ରୁ ୫ ଲକ୍ଷ ଟଙ୍କା ବ୍ୟୟ କରାଯିବାର ଅଟକଳ କରାଯାଇଅଛି । ଏହି ଯୋଜନା ଗ୍ରାମଗୋଷ୍ଠୀ ଓ ଗ୍ରାମ୍ୟ ପୁନର୍ଗଠନ ବିଭାଗ ଦ୍ୱାରା ପରିଚାଳିତ ହେଉଛି ।

ଶିଶୁକୁ ଅପମୃତ୍ୟୁରୁ ରକ୍ଷାକରି ତା'ର ସର୍ବାଙ୍ଗୀନ ଉନ୍ନତି ସାଧନ କରିବା ଏବଂ ସୁସ୍ଥସବଳ ସମାଜ ଗଠନ କରିବା ଏହି ଯୋଜନାର ମୂଳ ଉଦ୍ଦେଶ୍ୟ । ଏହି ଯୋଜନାକୁ ଅଭିବୃଦ୍ଧି କରିବାରେ ମୁଖ୍ୟତଃ ସ୍ୱାସ୍ଥ୍ୟ, ଗ୍ରାମଗୋଷ୍ଠୀ ଏବଂ ଶିକ୍ଷା ବିଭାଗର ଗୁରୁ ଦାୟିତ୍ୱ ରହିଅଛି । ସର୍ବୋପରି ଗ୍ରାମବାସୀଙ୍କର ସାହାଯ୍ୟ ଓ ସହଯୋଗ ଏଥି ପାଇଁ ଏକାନ୍ତ ପ୍ରୟୋଜନ ।

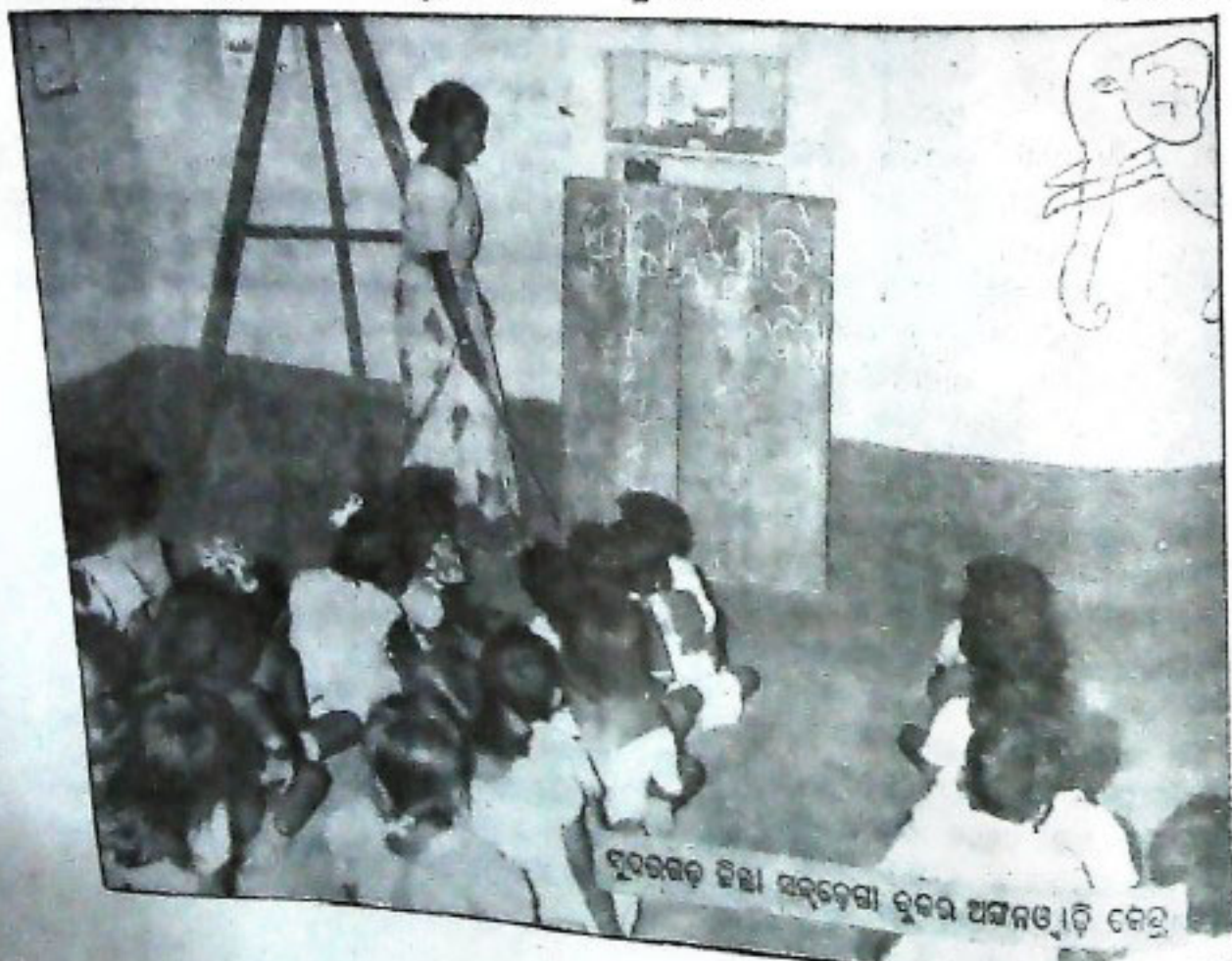

# ଗାଆଁ ପରି ଗାଆଁ - କେମିତି

ସେଇଠି ମାନବ ସଙ୍ଗଠନ ଧାରେ ଧାରେ ଉତ୍ପତ୍ତି ପଡ଼ୁଛି । ଆମ ଦେଶରେ ଏବେ ମାନବ ସଙ୍ଗଠନ ଉତ୍ପତ୍ତିର ସୁଖମ ରୂପେ ସହର ଏବଂ ଗ୍ରାମ ମଧ୍ୟରେ ବଣେ କରିବାର ସମୟ ଆସିଅଛି । ଗ୍ରାମର ଯୁବକମାନଙ୍କୁ କର୍ମ ପାଇଁ ଯୋଗାଇ ଦେଇ ସେମାନଙ୍କୁ ଗ୍ରାମରେ ଅଟକାଇ ରଖିବା ଉଚିତ । ନଚେତ୍ ସେମାନେ ହତାଶ ହୋଇ ସହର ଆଡ଼ିମୁଖୀ ହେବେ । ଏହାଦ୍ୱାରା ଉତ୍ପତ୍ତି ସହର ଏବଂ ଗ୍ରାମର ସାମ୍ୟର ଅଧୋଗତି ହେବ ।

## ଶ୍ରୀ ଫଣୀରୁଷଣ ଦାସ

**କେମିତି**—କେତୁଝର ଜିଲ୍ଲାର ଗୋଟିଏ ଗ୍ରାମ । ଏହି ଗ୍ରାମରେ ଦୁଇଗହ ଏକୋଇଶ ପରିବାର ବାସ କରନ୍ତି । ଭାରତର ଅନ୍ୟାନ୍ୟ ଗ୍ରାମପରି କେମିତି ମଧ୍ୟ ଗୋଟିଏ ସମସ୍ୟାବହୁଳ ଗ୍ରାମ । ଗ୍ରାମ ସମସ୍ୟା କହିଲେ କ'ଣ ବୁଝାଏ ? ଅନେକ ଭାବନ୍ତି, ଗ୍ରାମ୍ୟ ରାଷ୍ଟ୍ରା, ବିଦ୍ୟୁତକରଣ, ପାନୀୟ ଜଳ ଏବଂ ଅନ୍ୟାନ୍ୟ ଏହି ଧରଣର କାର୍ଯ୍ୟ ହୋଇଗଲେ ସମସ୍ୟାର ସମାଧାନ ହୋଇଯିବ । କିନ୍ତୁ ଏହିପରି ଅନେକ ଗ୍ରାମ ରହିଛି, ଯେଉଁଠାରେ କି ଏସବୁର ସମାଧାନ ସତ୍ତ୍ୱେ ଗ୍ରାମଗୁଡ଼ିକ ବି ଅନୁକୂଳ ଅବସ୍ଥାରେ ରହିଛି ।

ଉତ୍ପତ୍ତିର ଦୁଇଟି ଦିଗ ରହିଛି । ଗୋଟିଏ ହେଉଛି ପ୍ରାକୃତିକ ଓ ଅନ୍ୟଟି ହେଉଛି ଗ୍ରାମବାସୀଙ୍କର ମନୋବଳି । ଯଦି ଗ୍ରାମର ସମସ୍ତ ରକମର ପ୍ରାକୃତିକ ଉତ୍ପତ୍ତି ସତ୍ତ୍ୱେ ଗ୍ରାମବାସୀମାନଙ୍କର ମନୋଭାବ ଦୁର୍ବଳ ରହିଛି ତା'ହେଲେ ସେ ଗ୍ରାମକୁ ଉନ୍ନତ କୁହାଯାଇ ପାରିବ ନାହିଁ । ଗୋଟିଏ ବୁଝାମଣା ଗ୍ରାମ ପରିଦର୍ଶନ କରାଯାଇଥିବା ସମୟରେ ଲୋକଙ୍କୁ ପଚାରିଲି ଯେ ସେମାନେ ଗ୍ରାମର ସରକାରଙ୍କ ପାଖରୁ କଣ ସାହାଯ୍ୟ ଆଶା କରନ୍ତି ?

ଉତ୍ତରରେ ସେମାନେ କହିଥିଲେ ଯେ ତାଙ୍କର ଗ୍ରାମ ପାଇଁ ସରକାରଙ୍କ ତରଫରୁ ଗୋଟିଏ ହଷ୍ଟା ଦରକାର । ଏଥିରୁ ଜଣାପଡ଼େ ତାଙ୍କର ପ୍ରଥମ ଚିନ୍ତା ହେଉଛି ଗ୍ରାମକୁ ଆସୁଥିବା ଅତିଥିମାନଙ୍କର ଉତ୍ତମ ଚର୍ଚ୍ଚା । ଅତିଥି ସତକାର କରିବାପାଇଁ ହଷ୍ଟାଟିଏ ଦରକାର । ଅନ୍ୟ ଉନ୍ନତ ଗ୍ରାମ ଦୁର୍ବଳରେ ଏହି ଗ୍ରାମଟିରେ ଉତ୍ପତ୍ତିମୂଳକ କାର୍ଯ୍ୟ ବେଶୀ ହୋଇ ନ ଥିଲେ ମଧ୍ୟ ଲୋକଙ୍କର ମନୋଭାବହିଁ ଗ୍ରାମଟିକୁ ଉନ୍ନତକରି ଗଢ଼ି ଚୋକିଛି ।

ଆଜିର କାତୀୟ ଚିତ୍ରପଟରେ ଗ୍ରାମ ଏବଂ ସହର ଭିତରେ ଦୁଇ ଗୁଣିଛି । ସହରଗୁଡ଼ିକରେ ଯେଉଁ କଟିକ ସମସ୍ୟାମାନ ଦେଖାଯାଉଛି ତାର ପ୍ରଭାବ ଗ୍ରାମଗୁଡ଼ିକ ଉପରେ ପଡ଼ୁଛି । ଗ୍ରାମଗୁଡ଼ିକକୁ ଲୋକମାନେ ସହରାଭିମୁଖୀ ହେଉଥିବାରୁ ସହରଗୁଡ଼ିକର ସମସ୍ୟା ଚଟିକରୁ ଚଟିକତର ହେଉଛି । ସାରା ପ୍ରଥିବୀର ଅଭିଜ୍ଞତାକୁ ଜଣା-ପାଉଛି ଯେ ଯେଉଁଠି ଅଳ୍ପ କାଗାରେ ବେଶୀ ଲୋକ ରହିଛନ୍ତି

ଏହି ଭାବଧାରା ନେଇ କେମିତି ଗ୍ରାମ ଉତ୍ପତ୍ତିର ଚିନ୍ତା ଆରମ୍ଭ ହୋଇଥିଲା । ଅକ୍ଟୋବର ଦୁଇ ୧୯୮୧ ମହାତ୍ମାଗାନ୍ଧୀଙ୍କ ଜନ୍ମଦିନରେ ଏହି ଗ୍ରାମଟିରେ ଗୋଟିଏ ଆଲୋଚନା ସଭା ଅନୁଷ୍ଠିତ ହୋଇଥିଲା । ଗ୍ରାମବାସୀଙ୍କ ଆବଶ୍ୟକତା ବିଷୟକୁ ନିଆଯାଇଥିଲା । ଅନ୍ୟ ଗ୍ରାମପରି ଗ୍ରାମବାସୀମାନେ କହିଲେ ତାଙ୍କର ରାଷ୍ଟ୍ରା, ବିଦ୍ୟୁତକରଣ, ପୋଲ ଭତ୍ୟାଦି ଦରକାର । ତାଙ୍କୁ କୁହାଯାଇଥିଲା ଯେ ଏଗୁଡ଼ିକ କିଛି ବଡ଼ କଥା ନୁହେଁ । ଯଦି ସେମାନେ ନିଜକୁ ନିଜେ ସାହାଯ୍ୟ କରି ପାରିବେ ତା'ହେଲେ ତାଙ୍କର ସର୍ବବିଧି ଉନ୍ନତି ହୋଇପାରିବ । ନିଜକୁ ନିଜେ ସାହାଯ୍ୟ କରିବା ଅର୍ଥ ହେଲା—ଗ୍ରାମର ଯୁବକମାନେ ପ୍ରତିଜ୍ଞା କରିବେ ଯେ, ସେମାନେ ଗ୍ରାମରେ ନିଜର ଜୀବିକା ନର୍ବାହର ପଞ୍ଜି ବାହାର କରିବେ । ପ୍ରତ୍ୟେକ ଲୋକ ତାର ପଡ଼ୋଶୀର ମଙ୍ଗଳ କାମନା କରିବେ । ଗ୍ରାମର ଅକ୍ଷମ ଲୋକମାନଙ୍କୁ ସକ୍ଷମ ଲୋକମାନେ ସାହାଯ୍ୟ କରିବେ ଏବଂ ଗ୍ରାମରେ ଯେତେ ରକମର ଉତ୍ପତ୍ତି କାର୍ଯ୍ୟ ହେବ ସେଥିରେ ସମସ୍ତେ ସକ୍ରିୟ ସହଯୋଗ କରିବେ । ଏତଦ୍ୱ୍ୟତୀତ ଯୁବକମାନେ ପ୍ରତିଜ୍ଞା କରିବା ଦରକାର ଯେ, ସେମାନେ ସମାଜ ଉପରେ ବୋଧ ହେବେ ନାହିଁ । ଗୁଳିରୀ ଅଭିମୁଖୀ ନ ହୋଇ ନିଜଗୋଡ଼ରେ ଠିଆ ହୋଇ ଗ୍ରାମର ଉନ୍ନତି କରିବେ । ସମାଜଠାରୁ ସେମାନେ ଯାହା ଉପକାର ଚାହିଁବେ ସେତିକି କିମ୍ବା ତା'ଠାରୁ ବେଶୀ ସମାଜକୁ ପ୍ରତିଦାନ ରୂପେ ଫେରାଇଦେବେ ଏବଂ ନିଜର କର୍ତ୍ତବ୍ୟ ଆଚରିକତା ଓ ସାଧୁତାସହ ସଂପାଦନ କରିବାପରେ ନିଜର ଦାବୀ ସାବ୍ୟସ୍ତପାଇଁ ଚିନ୍ତା କରିବେ । ଆଲୋଚନାପରେ ଗ୍ରାମବାସୀମାନେ ଏ ନୂତନ ଚିନ୍ତାଧାରା ଗ୍ରହଣ କରିବା ଆଗକୁ ଗତାନୁଗତିକ ପ୍ରଶ୍ନମାନ କରିଥିଲେ । ସେମାନଙ୍କୁ ବୁଝାଇ ଦିଆଯାଇଥିଲା ଯେ କୌଣସି ନୂତନ ଚିନ୍ତାଧାରା ଯେତେବେଳେ ପ୍ରଥମେ ପରିପ୍ରକାଶ ହୁଏ ବା ତାକୁ କାର୍ଯ୍ୟରେ ରୂପାୟତ କରିବାକୁ ପ୍ରଚେଷ୍ଟା କରାଯାଏ, ସେତେବେଳେ ତାହା ସର୍ବସାଧାରଣଙ୍କର ଗ୍ରହଣୀୟ ହୁଏ ନାହିଁ । ଅପରକୁ ତାକୁ କାର୍ଯ୍ୟକାରୀ କରିବା ବିରୁଦ୍ଧରେ ସର ଉତ୍ତୋଳନ କରାଯାଏ । ଅନେକ ଅହେତୁକି ପ୍ରତିବନ୍ଧକର ସମ୍ମୁଖୀନ ହେବାକୁ ପଡ଼ିବ ବୋଲି ଯୁକ୍ତି କରାଯାଇଥାଏ । ସେଥିପାଇଁ କୌଣସି ଏକ ନୂତନ ଚିନ୍ତାଧାରାକୁ ରୂପାୟତ କରିବା ପାଇଁ ସବୁସମୟରେ କେବଳ ମୁଷିମେୟ ବ୍ୟକ୍ତି ଆଗଭର ହୋଇଥାନ୍ତି । ଉଦାହରଣ ସ୍ୱରୂପ, ବାପୁଜୀ ଯେତେବେଳେ ଅହିଂସା

ଆନ୍ଦୋଳନର ଭାବଧାରାର ସୁତ୍ରପାତ କଲେ, ସେତେ-ବେଳେ ଭାରତର ଅଧିକାଂଶ ଲୋକ ତାକୁ ଅସହାୟରେ ଭଙ୍ଗାର ଦେଇଥିଲେ । କିନ୍ତୁ ମୁଣ୍ଡିମେୟ ବ୍ୟତିକର ଉତ୍ତରୀକୃତ କାର୍ଯ୍ୟ ଯୋଗୁଁ ଅହିଂସା ଭାବଧାରା କେବଳ ଯେ ଭାରତର ସ୍ଵାଧୀନତା ଆଣି ଦେଇପାରିଥିଲା ତାହା ନୁହେଁ; ବର୍ତ୍ତମାନ ପୃଥିବୀରେ ସର୍ବଶ୍ରେଷ୍ଠ ଭାବଧାରା ରୂପେ ପ୍ରସିଦ୍ଧି ଲାଭ କରିଛି । କଥାବାର୍ତ୍ତାପରେ ଗ୍ରାମବାସୀଙ୍କ ମନରେ ବିପ୍ଳବ ଉତ୍ଥାପନା ଆସିଥିଲା । ବିଶେଷତଃ ଯୁବସମାଜ ଏହି ନୂତନ ଚିନ୍ତାଧାରା ଗ୍ରହଣ କରିବା ପାଇଁ ଆଗେଇ ଆସିଥିଲେ । ସଙ୍ଗେ ସଙ୍ଗେ ଗ୍ରାମର ସର୍ବାଙ୍ଗୀନ ଉନ୍ନତିଗଣି ଏହି ନୂତନ ଚିନ୍ତାଧାରାରେ କର୍ମପଦ୍ଧା ନିର୍ଦ୍ଧାରଣ କରାଗଲା ।

ସର୍ବ ପ୍ରଥମେ ଯୁବକ ଏବଂ ଗ୍ରାମବାସୀଙ୍କୁ ତାଙ୍କର ଗତାନୁଗତିକ ମନୋଭାବ ବଦଳାଇବା ପାଇଁ ପ୍ରେରଣା ଦିଆଯାଇଥିଲା । ସବୁ ପରିବାର ନିଜର ସ୍ଵାର୍ଥକୁ ପଛରେ ପକାଇ ପଢ଼ାଶାଳାକୁ ସାହାଯ୍ୟ କରିବା ପାଇଁ ଆଗେଇ ଆସିଲେ । ଗ୍ରାମର ସକ୍ଷମ ଲୋକମାନେ ଦୁସ୍ତ ଏବଂ ଅକ୍ଷମ ଲୋକମାନଙ୍କୁ ସାହାଯ୍ୟ କରିବାପାଇଁ ପ୍ରତିଶ୍ରୁତିବଦ୍ଧ ହେଲେ ଏବଂ ସେ ଦିଗରେ କାର୍ଯ୍ୟ ଆରମ୍ଭ କଲେ । ଯୁବକମାନଙ୍କର ପ୍ରତିଷ୍ଠା ଅନୁସାରେ ସେମାନେ ଚାକିରୀ ପଛରେ ନ ଗୋଡ଼ାଇ ନିଜ ଚେଷ୍ଟାରେ କିଲ୍ଲା ପ୍ରଶାସନର ବିଭିନ୍ନ ବିଭାଗର ସକ୍ଷମ ସହଯୋଗରେ ନିଜ ଗୋଡ଼ରେ ଏକ ଅଳ୍ପ ସମୟ-ମଧ୍ୟରେ ଠିଆହୋଇ ପାରିଛନ୍ତି । ଲୋକମାନଙ୍କର ମନୋଭାବର ଏପରି ପରିବର୍ତ୍ତନର ସୁଯୋଗ ନେଇ ଗ୍ରାମର ପାରିପାର୍ଶ୍ଵିକ ଅବସ୍ଥାର ଉନ୍ନୟନ କାର୍ଯ୍ୟ ଆରମ୍ଭ ହୋଇଛି । ପ୍ରଥମଥର ପାଇଁ ଗୋଟିଏ ପରିବା ଉତ୍ପାଦନ ଓ ବିକ୍ରୟ ସହଯୋଗ ସମିତି ଗଠନ କରାଯାଇ ଗ୍ରାମର ସମସ୍ତ ପରିବା ଉତ୍ପାଦନକାରୀଙ୍କର ଅର୍ଥନୈତିକ ଉନ୍ନତି ପାଇଁ ପଦକ୍ଷେପ ନିଆଯାଇଛି । ପରିବା ଉତ୍ପାଦନକାରୀଙ୍କ ଜମିରେ ଥିବା ସେତକୂପମାନଙ୍କୁ ବିଦ୍ୟୁତ୍ ସଂଯୋଗ କରାଯିବାପାଇଁ ପଦକ୍ଷେପ ଗ୍ରହଣ କରାଯାଇଛି ଏବଂ ଉଚ୍ଚ ମଧ୍ୟରେ ତିନୋଟି ସେତକୂପର ବଦୃତ୍ କରଣ କରାଯାଇ ଛଳସେତନର ସୁବିଧା ପ୍ରଦାନ କରାଯାଇ-

ସାରିଲାଣି । କୃଷି ବିଶେଷଜ୍ଞମାନେ ଦୈନନ୍ଦିନ ପରିଦର୍ଶନ କରି ଅଧିକ କୃଷି ଉତ୍ପାଦନ ପାଇଁ ବୈଷୟିକ ପରାମର୍ଶ ଗ୍ରାମବାସୀମାନଙ୍କୁ ଦେଉଛନ୍ତି । ଗ୍ରାମର ସମସ୍ତ ବେକାର ଯୁବକମାନଙ୍କୁ ଜି.ଓ.ସି. ( Grass root occupation Cell ) ମାଧ୍ୟମରେ ଆତ୍ମ ନିର୍ଭରଶୀଳ କରି ଦିଆ-ଗଲାଣି । ତା ଫଳରେ ଯୁବକମାନଙ୍କର ମନୋଭାବର ସଂପୂର୍ଣ୍ଣ ପରିବର୍ତ୍ତନ ଘଟିଛି । ଫଳତଃ ବର୍ତ୍ତମାନର ଉଚ୍ଛ୍ଵାସ ଓ ହତାଶ ଯୁବ ସମାଜପାଇଁ ସେମାନେ ପ୍ରତ୍ୟେକ ଗୋଟିଏ ଗୋଟିଏ ଆଦର୍ଶ ତଥା ଅନୁକରଣୀୟ ରୂପେ ନିଜକୁ ପ୍ରତିଷ୍ଠା କରି ପାରିଛନ୍ତି ।

ଏହା ମଧ୍ୟରେ ଗ୍ରାମକୁ ସବୁ ଦିନିଆଁ ରାସ୍ତା, ବିଦ୍ୟୁତ୍, ବିଶୁଦ୍ଧ ପାନୀୟଜଳ ଯୋଗାଣ ପାଇଁ ନଳକୂପ ଉଦ୍ଘାଟି ସୁବିଧା ସୁଯୋଗମାନ ଯୋଗାଇ ଦିଆଗଲାଣି । ତତ୍ ସଙ୍ଗେ ସଙ୍ଗେ ଜଳସେଚନର ସୁବିଧାପାଇଁ ଗ୍ରାମରେ ଥିବା ରାଜସ୍ଵର ସର୍ବାଙ୍ଗୀନ ଉନ୍ନତି ହାତକୁ ନିଆଗଲାଣି । ଗ୍ରାମର ଯୁବକ ସଂଘ ଓ ମହିଳା ସମିତିକୁ ରେଜେଷ୍ଟ୍ରିଡ୍ କରାଯାଇ ମହିଳାମାନଙ୍କ ପାଇଁ ଗୋଟିଏ ସିଲେଇ ଚାଲିମ-କେନ୍ଦ୍ର କାର୍ଯ୍ୟକାରୀ କରାଗଲାଣି । ପ୍ରୌଢ଼ ଶିକ୍ଷା କେନ୍ଦ୍ର ମଧ୍ୟ ଏହି ଗ୍ରାମରେ କାର୍ଯ୍ୟ କରୁଛି ।

ଏ ସବୁ ସରକାରୀ ସାହାଯ୍ୟ ସତ୍ତ୍ୱେ ସମାଜ ପାଇଁ ମାନବିକତାର ମୂଲ୍ୟବୋଧ ଗ୍ରାମବାସୀଙ୍କ ମନରେ ସଂପୂର୍ଣ୍ଣ କରିବା ରୁଗି କିଲ୍ଲା ପ୍ରଶାସନର ଉଦ୍ୟମ ଅବ୍ୟାହତ ରହିଛି । ଏହା ନିରାଚ ସତ୍ୟ ଯେ, ଯେ କୌଣସି ଅର୍ଥନୈତିକ ପରିକଳ୍ପନା ଫଳବତୀ ହେବାକୁ ହେଲେ ଗ୍ରାମର ସାମାଜିକ ସୌହାର୍ଦ୍ଦ୍ୟ ଏବଂ ସଂହତି ଉପରେ ହିଁ ଏହା ପ୍ରତିଷ୍ଠିତ ହେବା ଦରକାର । ଏହି ଚିନ୍ତାଧାରାରେ ଗ୍ରାମର ଉନ୍ନୟନ କାମ ଆଗେଇ ଚାଲିଛି । ଗ୍ରାମବାସୀଙ୍କର ପୂର୍ଣ୍ଣ ସହଯୋଗରେ ଏହି ଉଚ୍ଚଳ ତାରକା ଦିନେ ଧୂବତାରା ଭଳି ଆଲୋକ ବିଛୁରିତ କରିବ । ଦୃଢ଼ ଆଶା ଓ ବିଶ୍ଵାସ ଯେ ଏହି ଗ୍ରାମଟି ଗୋଟିଏ ଅନୁକରଣୀୟ ଗ୍ରାମ ହୋଇ ଗଢ଼ିଉଠିବ ।

ଜିଲ୍ଲାପାଳ, କେନ୍ଦୁଝର

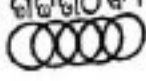

ଅସ୍ଵାସ୍ଥ୍ୟ ହିଁ ସମାଜର ଏକ ବ୍ୟାଧି । ବ୍ୟାଧି ସାମାନ୍ୟ ହେଲେ ମଧ୍ୟ ଶରୀରର କ୍ଷତି-କାରକ । ଅସ୍ଵାସ୍ଥ୍ୟ ବ୍ୟାଧି ଥିବା ଯୋଗୁଁ ହିଁ ସମାଜ ବା ଭାରତୀୟ ସମାଜର ସୁସ୍ଥ ବିକାଶ ହୋଇ ପାରୁନାହିଁ । x x x ବିଜ୍ଞାନର ଆଗେଇରେ ଦୀପ୍ତ କୌଣସି ଆଧୁନିକ ସମାଜ ଏହାକୁ ସଫଳ ଭାବେ ନ ପାରେ ।

ଜାନକୀ ବଲୁର ପଟ୍ଟନାୟକ

# ଓଡ଼ିଶାରେ

# କ୍ରମସଂପୂର୍ଣ୍ଣ ଜନଜାତି

ଡକ୍ଟର ଲକ୍ଷ୍ମଣ କୁମାର ମହାପାତ୍ର

ଭାରତର ଜନସଂଖ୍ୟା ଯେଉଁକି ଦ୍ରୁତ ଗତିରେ ବୃଦ୍ଧି ପାଇଛି, ସେଥିରେ ଗୋଟିଏ ଭଲ ଧାରଣା ରହିଥିବା ସ୍ୱାଭାବିକ । ଭାରତର ସମସ୍ତ ପ୍ରାନ୍ତରେ, ରାଜ୍ୟରେ ବା ଜିଲ୍ଲାରେ ଏହି ଜନସଂଖ୍ୟା ବୃଦ୍ଧି ସମାନ ଭାବରେ ହେଉନାହିଁ । ସେହିଭଳି ଭାରତରେ ଯେଉଁ ବିଭିନ୍ନ ଜାତି, ଉପଜାତି, ଜନଜାତି ବା ଆଦିବାସୀ ଅଛନ୍ତି, ସେମାନଙ୍କ ଜନସଂଖ୍ୟା ମଧ୍ୟ ସମାନ ଭାବରେ ବୃଦ୍ଧି ପାଇନାହିଁ । ଆମ ସମ୍ବିଧାନର ନିର୍ଦ୍ଦେଶ ଅନୁଯାୟୀ ଭାରତ ସ୍ୱାଧୀନତା ପରେ ଜନଗଣନା ସଂସ୍ଥା ଆଉ ବିଭିନ୍ନ ଜାତିର ଜନସଂଖ୍ୟା ପୃଥକଭାବେ ଗଣନା କରୁନାହାନ୍ତି । କିନ୍ତୁ ତତ୍ପର୍ବରୁ ଆଦିବାସୀ ଜନଜାତି ଏବଂ ତତ୍ପର୍ବରୁ ହିନ୍ଦୁଜାତିମାନଙ୍କର ଜନସଂଖ୍ୟା ପ୍ରତ୍ୟେକ ଜନଗଣନା ବେଳେ ନିଶ୍ଚିତ ହୋଇଥାଏ । ତଥାପି ଓଡ଼ିଶାରେ କେତୋଟି ରାଜ୍ୟରେ ୧୯୫୧ ଜନଗଣନାରେ ତତ୍ପର୍ବରୁ ପ୍ରତ୍ୟେକ ଜନଜାତି ବା ତତ୍ପର୍ବରୁ ପ୍ରତ୍ୟେକ ଜାତି ବିଷୟରେ ପୃଥକ୍ ଜନସଂଖ୍ୟା ହୋଇନାହିଁ । ତେଣୁ ତତ୍ପର୍ବରୁ କେଉଁ ଜନଜାତି ବା ଜାତି ୧୯୫୧ ରୁ ୧୯୭୧ ମଧ୍ୟରେ ଜନସଂଖ୍ୟାରେ ବା ଜନବୃଦ୍ଧି ଅନୁପାତରେ କିଭଳି ଅଗ୍ରସର ହୋଇଛନ୍ତି, ତାହା କହିବା ଦୁରୁହ । ସୌଭାଗ୍ୟକୁ ଭିନ୍ନ ଭିନ୍ନ ତତ୍ପର୍ବରୁ ଜାତି ଏବଂ ଜନଜାତିକ ବିଷୟରେ ପୃଥକ୍ ଜନସଂଖ୍ୟା ୧୯୬୧ ଏବଂ ୧୯୭୧ ଜନଗଣନାରୁ ମିଳୁଅଛି । ଆଜି ଏହି ଅବସରରେ ଛମେ ମେପ ପାଇଯାଇଥିବା ଭାରତର ବିଶେଷତଃ ଓଡ଼ିଶାର ଆଦିବାସୀ ଜନଜାତିକ ବିଷୟରେ କିଛି ତଥ୍ୟ ବିଶ୍ଳେଷଣ କରାଯାଉ ।

ଜନଜାତିକ ଜନବୃଦ୍ଧି ହାର ପ୍ରାୟ ଶତକଡ଼ା ୨୬ ଥିବା ସ୍ଥଳେ, ଓଡ଼ିଶାର ତତ୍ପର୍ବରୁ ଜନଜାତିମାନେ ମାତ୍ର ଶତକଡ଼ା ୨୦ ହାରରେ ବୃଦ୍ଧିପାଇଛନ୍ତି । ଅନୁଗୋପ୍ୟ ସମଗ୍ର ଓଡ଼ିଶାର ଜନସଂଖ୍ୟାର ଅଭିବୃଦ୍ଧି ଏହି ସ୍ତରରେ ଶତକଡ଼ା ୨୫ ହାରରେ ହୋଇଥିଲେ ହେଁ, ତତ୍ପର୍ବରୁ ଜନଜାତିମାନେ ମାତ୍ର ଶତକଡ଼ା ୨୦ ହାରରେ ବୃଦ୍ଧି ପାଇଛନ୍ତି । ଏଥିରୁ ସ୍ପଷ୍ଟ ପ୍ରତୀକ୍ଷାମାନ ହେଉଛି ଯେ, ସାଧାରଣ ଭାବରେ ଆଦିବାସୀ ଜନଜାତିକର ଜନବୃଦ୍ଧି ଶକ୍ତି ହ୍ରାସ ପାଇଛି ।

ଭାରତରେ କେତେକ ଅକ୍ଷରରେ ତତ୍ପର୍ବରୁ ଆଦିବାସୀ ଜନଜାତିମାନେ ଜନସଂଖ୍ୟା ତଥା ଆନୁପାତିକ ଜନ ବୃଦ୍ଧିରେ ଅଗ୍ରସର ହେଉଥିବା ସ୍ଥଳେ ଅନ୍ୟ କେତେକ ଜନଜାତି କ୍ରମଶଃ ଲେପ ପାଇଯାଇଛନ୍ତି । ସାଧାରଣତଃ ଯେଉଁ ଜନଜାତିମାନେ ବଣ ଜଙ୍ଗଲରେ ଶାବାର କରି ବନଜାତ ଖାଦ୍ୟ ପଦାର୍ଥ ସଂଗ୍ରହକରି ଜୀବନ ଧାରଣ କରନ୍ତି, ସେମାନଙ୍କର ଜନସଂଖ୍ୟାର ବୃଦ୍ଧିହାର ପ୍ରାୟ ନିରବଚ୍ଛିନ୍ନଭାବେ ହ୍ରାସ ପାଇଯାଇଛନ୍ତି । ଗୋଟିଏ ଉଦାହରଣ ଦେଲେ ଯଥେଷ୍ଟ ହେବ । ଭାରତର ପୂର୍ବ ଭାଗରେ ଥିବା ଆଣ୍ଡାମାନ ଦ୍ୱୀପପୁଞ୍ଜର ପ୍ରଧାନ ଦ୍ୱୀପର ଆଦିମ ଅଧିବାସୀମାନେ ପ୍ରାୟ ନିଶ୍ଚିତ ହୋଇ ଗଲେଣି । ୧୯୬୧ ଜନଗଣନାରେ ସେମାନେ ଥିଲେ ମାତ୍ର ୧୯୦୫ । ଭାରତ ସରକାରଙ୍କ ସ୍ୱାସ୍ଥ୍ୟ ଓ ସମାଜ କଲ୍ୟାଣକର କାର୍ଯ୍ୟକ୍ରମ ପ୍ରକରେ ସେହିସଂଖ୍ୟା ୧୯୬୭ ରେ ମାତ୍ର ୨୪୫ ବୃଦ୍ଧି ପାଇଛି । ସେହିଭଳି କ୍ରମଶଃ ଲେପ ପାଇଯାଇଥିବା ଚାମିଲନାତୁର ନୀଳଗିରି ପର୍ବତବାସୀ ଗୋଡ଼ା ଜନଜାତିକ ଜନବୃଦ୍ଧି ହାରରେ ଏବେ ନିକଟ ଅତୀତରେ ସାମାନ୍ୟ ଭଳି ଘଟିଛି । ଆଦିବାସୀ ଜନଜାତିକର ଜନସଂଖ୍ୟା ହ୍ରାସ ପାଇବାର ଅନେକ କାରଣ ଆଉପାରେ । ସରକାର ସଂସ୍କରଣରେ ଆଦି ସେମାନେ ଯେଉଁ ନୂଆ ନୂଆ ବ୍ୟାପି ବିଶେଷତଃ ବସନ୍ତ, ହଇଜା, ମେହ, ଉପଦଂଶ ଆଦି ଧାତୁ ରୋଗ କବଳରେ ପଡ଼ନ୍ତି, ସେଥିଯୋଗୁଁ ସେମାନେ ବହୁ ସଂଖ୍ୟାରେ ମୃତ୍ୟୁ ବରଣ କରିଥାଆନ୍ତି । ଜୀବନ ଧାରଣର ସମ୍ଭବ ବା ଆଧାର ଗୁଡ଼ିକ ଯେତେବେଳେ ସୀମିତ ବା ପଥକ୍ତ ହୋଇଯାଏ, ସେହି କାରଣରୁ ମଧ୍ୟ ଜନସଂଖ୍ୟା ହ୍ରାସ ପାଇଥାଏ । କେତେକ କ୍ଷେତ୍ରରେ ପ୍ରାଚୀନ ଭାରତରେ ବା ଅଧୁନାତନ ଭାରତରେ ହେଉ, କେତେକ ବିଭବଶାଳୀ

ଭାରତରେ ତତ୍ପର୍ବରୁ ଆଦିବାସୀ ଜନଜାତିକ ଜନସଂଖ୍ୟା ସମଗ୍ର ଦେଶର ଜନସଂଖ୍ୟାର ମାତ୍ର ଶତକଡ଼ା ୬ ଭାଗରୁ ସାମାନ୍ୟ କମ୍ । ୧୯୬୧-୬୧ ଦଶକରେ ସେମାନଙ୍କର ଜନସଂଖ୍ୟା ସର୍ବଭାରତୀୟ ଜନସଂଖ୍ୟାର ଅନୁପାତରେ ପ୍ରାୟ ଅପରିବର୍ତ୍ତିତ ରହିଛି । କିନ୍ତୁ ଆମ ଓଡ଼ିଶାରେ ସେହି ଦଶକର ମଧ୍ୟରେ ତତ୍ପର୍ବରୁ ଜନଜାତିକ ସମୁଦାୟ ଜନସଂଖ୍ୟା ଶତକଡ଼ା ୨୪ ଦଶମିକ୍ ୧ରୁ ୨୩ ଦଶମିକ୍ ୧୫ କମି ଯାଇଛି । ତେଣୁ ସ୍ୱଳ ଭାବରେ ବିଶ୍ୱର କଲେମଧ୍ୟ ସେମାନଙ୍କ ବୃଦ୍ଧିହାର କମି ଯାଇଛି । ଏହାର ପ୍ରମାଣ ହେଉ ଯେ, ସମଗ୍ର ଭାରତରେ ୧୯୬୧-୬୧ ଦଶକରେ ତତ୍ପର୍ବରୁ

ବା ସମତା ସମ୍ପନ୍ନ ଜନଜାତିମାନେ ନିଜନିଜକୁ କୌଣସି ଏକ ହିନ୍ଦୁଜାତି ସହିତ ସମତୁଲ୍ୟକରି ନିଜର ପ୍ରାଚୀନ ଜନଜାତି ସଂପର୍କ ଛିନ୍ନ କରିଥାଆନ୍ତି । ଏହିଭାବରେ କେତେକ ଆଦିବାସୀ ଜନଜାତି କାନନ୍ତମେ ହିନ୍ଦୁ ସମାଜର ଅଙ୍ଗୀଭୂତ ହୋଇଯାଇଥିଲେ ଏବଂ ଏବେ ମଧ୍ୟ ହୋଇ ଯାଉଅଛନ୍ତି । ତାହାଫଳରେ ତାଙ୍କର ଜନଜାତି ହିସାବରେ ଜନସଂଖ୍ୟା ନିଶ୍ଚିତ ହୁଏ ପାଇବ । ଜନଗଣନାକାରୀମାନେ ମଧ୍ୟ ଜ୍ଞାତ ପାଇରେ ବା ଅଜ୍ଞାନରେ, ତତ୍ପର୍ବରୁ ଜନଜାତିକ ନାମ, ଧର୍ମ ବା ରାଷ୍ଟ୍ର ଭେଦ ବିଷୟରେ କେତେକ କ୍ଷେତ୍ରରେ ଗୁମାସ୍ତକ ତଥ୍ୟ ଲିପିବଦ୍ଧ କରିଥାଆନ୍ତି । ଆପଣମାନେ ଜାଣନ୍ତି ଯେ, ଓଡ଼ିଶାରେ ୬୨ଟି ତତ୍ପର୍ବରୁ ଜନଜାତି ବା ଆଦିବାସୀ ଜାତି ଅଛନ୍ତି । ଏଥିରୁ କେତେକ ଜନଜାତି ପ୍ରଦେଶର ସାମାଜିକ ଅସ୍ଥିତିରେ ଅତି ଅଳ୍ପ ସଂଖ୍ୟାରେ ବସବାସ କରିଥାଆନ୍ତି—ଯଥା ବାଗଡ଼ା, ବାଲଗା, ବନ୍ଦୁବାରା, ତେନ୍ତୁ, ଧରୁଆ ଭତ୍ୟାଦି ପ୍ରତିବେଶୀ ମଧ୍ୟପ୍ରଦେଶ ଜିମା ଆନ୍ଧ୍ର ପ୍ରଦେଶରେ ବହୁସଂଖ୍ୟାରେ ବସବାସ କରିଥାନ୍ତି କିନ୍ତୁ ଅନିୟମିତ ସାମୟିକଭାବେ ଓଡ଼ିଶା ପ୍ରଦେଶକୁ ବାସାନ୍ତର ହୋଇ ଶୁଣିଥାଆନ୍ତି । ୧୯୬୧-୬୧ ଦଶକରେ ଏହି ବାଗଡ଼ାମାନଙ୍କର ଶତକଡ଼ା ୮୩, ତେନ୍ତୁମାନଙ୍କର ଶତକଡ଼ା ୮୫, ବାତା ମାନଙ୍କର ଶତକଡ଼ା ୨୬, କୋଲ୍ ମାନଙ୍କର ଶତକଡ଼ା ୯୮, କୋଣାର୍କମାନଙ୍କର ଶତକଡ଼ା ୪୪, କୋରା ମାନଙ୍କର ଶତକଡ଼ା ୪୫, ପାରେଙ୍ଗାମାନଙ୍କର ଶତକଡ଼ା ୫୫, ପେଟିଆମାନଙ୍କର ଶତକଡ଼ା ୩୫ ଏବଂ ଆରୁଆମାନଙ୍କର ଶତକଡ଼ା ୫ ଜନସଂଖ୍ୟା ହୁଏ ପାଇଛି । ସେଇପରି ବିରହୋରକ ଜନସଂଖ୍ୟା ଶତକଡ଼ା ୬୪, ଏବଂ ମାଳଡ଼ି ଜନଜାତିକ ସଂଖ୍ୟା ଶତକଡ଼ା ୪୭ ହୁଏ ପାଇଛି । କିନ୍ତୁ ଲକ୍ଷ କରିବାର କଥା ଏହି ଯେ, ବିହାରରେ ଯେଉଁମାନଙ୍କୁ ବିରହୋର ବୁଝାଯାଏ ସେମାନେ ଓଡ଼ିଶାରେ ତିନିଗୋଟି ଜନଜାତି ହିସାବରେ ପରିଗଣିତ ହୋଇଥାନ୍ତି । ବିରହୋର, ମାଳଡ଼ି ଏବଂ

ମାଳଡ଼ିଆ ଏମାନେ ସମସ୍ତେ ହେଲେ ଗୋଟିଏ ସମାଜର, ଗୋଟିଏ ସଂସ୍କୃତିର ଏବଂ ଗୋଟିଏ ଜନ ଜାତିର ଲୋକ । ତେଣୁ ବିରହୋର ଓ ମାଳଡ଼ିକ ସଂଖ୍ୟା ହ୍ରାସ ପାଇଥିବା ସ୍ଥଳେ ତତ୍ପର୍ବରୁ ମାଳଡ଼ିଆମାନଙ୍କର ଜନସଂଖ୍ୟା ୪ଗୁଣରୁ ବେଶୀ ବୃଦ୍ଧି ପାଇଛି ସେହି ଦଶ ବର୍ଷରେ । ଏହିଭଳି ରୁମ ପ୍ରମାଦ ସରକାରୀ ତତ୍ପର୍ବରେ ଆହୁରି କେତେକ କ୍ଷେତ୍ରରେ ରହିଛି । ତତ୍ପର୍ବରୁ ୧୯୬୧ ଜନଜାତିକ ଜନସଂଖ୍ୟା ୧୯୬୧ ତୁଳନାରେ ଅଧୁତପୂର୍ବଭାବେ ହ୍ରାସ ପାଇଛି । ଏହା ବ୍ୟତୀତ ଅନ୍ୟ ୨୫ଟି ତତ୍ପର୍ବରୁ ଜନଜାତି ଓଡ଼ିଶାର ସାଧାରଣ ଲୋକଙ୍କ ତୁଳନାରେ ଅନେକ କମ୍ ମାତ୍ରାରେ ବୃଦ୍ଧି ପାଇଛନ୍ତି । ଓଡ଼ିଶାର ସାଧାରଣ ଜନବୃଦ୍ଧିହାର ଶତକଡ଼ା ୨୫ ହୋଇଥିବା ସ୍ଥଳେ ସେହି ଦଶବର୍ଷରେ, ଓଡ଼ିଶାର ସଂଖ୍ୟା ଗରିଷ୍ଠ କଣ୍ଠ ଜନଜାତି ମାତ୍ର ଶତକଡ଼ା ୬ ହାରରେ ବୃଦ୍ଧିପାଇଛନ୍ତି । ସେହିଭଳି ଅନ୍ୟତମ ସଂଖ୍ୟାଧିକ ଜନଜାତି ଗଣମାନେ ମାତ୍ର ଶତକଡ଼ା ୧୨ ହାରରେ ବୃଦ୍ଧି ପାଇଅଛନ୍ତି । ପ୍ରସିଦ୍ଧ ସାନ୍ତାଳ ଓ ଶରରା ଜନଜାତିମାନେ ମାତ୍ର ଶତକଡ଼ା ୧୦ ହାରରେ ଜନବୃଦ୍ଧି କରିଛନ୍ତି । ଶତକଡ଼ା ୧୦ ବା ତହିଁରୁ କମ୍ ବୃଦ୍ଧିପାଇଥିବା ଜନଜାତିକ ସଂଖ୍ୟା ହେଲେ ୧୦ ଏବଂ ସେମାନେ ହେଲେ ପ୍ରତିଷ୍ଠାତ କଣ୍ଠ, ସମଲପୁରର ବିନ୍ଧୁକ, କୋରାପୁଟର ତିଡ଼ାୟା, ଖଦବା, କୋୟା, ପଶ୍ଚିମ ଓଡ଼ିଶାର ମିର୍ଚା, ଭଗର ଓଡ଼ିଶାର ମୁଣ୍ଡା, ମୁଣ୍ଡାରୀ ଏବଂ ସାନ୍ତାଳ ଏବଂ ଗଞ୍ଜାମ କୋରାପୁଟର ସରରା ସମେତ ଓଡ଼ିଶାରେ ପରିବ୍ୟାପ୍ତ ସହରା ବା ସଥର ।

ଆନମାନଙ୍କର ଆଶା ଓ ବିଶ୍ୱାସ ଯେ ଓଡ଼ିଶା ସରକାରଙ୍କର ଜନକଲ୍ୟାଣକର ନୀତି ଓ କାର୍ଯ୍ୟକ୍ରମ ଫଳରେ ଏତେ ଅଧିକ ସଂଖ୍ୟାରେ ଲୋପ ପାଇ ଯାଉଥିବା ଆଦିବାସୀ ଜନଜାତିଙ୍କର ସମୃଦ୍ଧି ହେବା ସଙ୍ଗେ ସଙ୍ଗେ ତାଙ୍କ ଜନସଂଖ୍ୟା ସମସ୍ୟାର ସମାଧାନ ଅଦିକ୍ଷେ ହୋଇପାରିବ ।

ପ୍ରଫେସର, ନୂତନ ବିଭାଗ  
ଉତ୍କଳ ବିଶ୍ୱବିଦ୍ୟାଳୟ ।



କୌଣସି ଦେଶର ଶିକ୍ଷ ସମୃଦ୍ଧି ସେ ଦେଶର ଗୁଣାକର, କାର୍ଯ୍ୟକର ବା ଗୁରୁକର ଦ୍ୱାରା ମପାଯାଏ ନାହିଁ । ସେ ଦେଶରେ କି ବି ଭାରି ଶିକ୍ଷ ଅଛି, ଦେଶର ଆବଶ୍ୟକତାକୁ ଗୁଠି କଳ-କାରଖାନାମାନ ସେସବୁ ଶିକ୍ଷଦ୍ୱାରା ନିର୍ମିତ ହୋଇ ପାରିବ କି ନାହିଁ, ତାହାହିଁ ସେ ଦେଶର ଶିକ୍ଷାକରଣ ବା ଶିକ୍ଷ ସମୃଦ୍ଧିର ମାପକାଠି ହୁଏ ।

ଜାନକୀ ବଲୁଇ ପଟ୍ଟନାୟକ



# “ମୋ ଜୀବନ ପତେ ନକେ ପଡ଼ିଥାଉ”

ଶ୍ରୀ ଶତ୍ରୁଘ୍ନ ନାଥ

ଜାତି ରେତ, ପୂଜାବିଧି, ଧନା-ଦରିକୁ ପାର୍ଥକ୍ୟ, କୃମି, ଆରିଜାତ୍ୟ ଆଦି ଉପରେ ପ୍ରତିଷ୍ଠିତ ସମାଜର ପରିବର୍ତ୍ତନ ପାଇଁ ଜନବିଂଶ ଶତାବ୍ଦୀରେ ଯେଉଁ ସବୁ ଆନ୍ଦୋଳନ ହୋଇଛି ତନ୍ମଧ୍ୟରେ ମହିମାଧର୍ମ ଆନ୍ଦୋଳନ ଅନ୍ୟତମ । ଏହା ଏକ ଆୟୁଧ, ବରଂ ଏ ସବୁ ରେତ ଓ ସଂକୀର୍ଣ୍ଣତାର ଉତ୍ତରତା ମହିମା ସ୍ୱାମୀଙ୍କ ଆଦର୍ଶାବ ପାଇଁ କ୍ଷେତ୍ର ପ୍ରସ୍ତୁତ କରିଛି । ଜ୍ଞାନପ୍ରଧାନ ଉତ୍ତର ଜ୍ଞାନ ଖଡ୍ଗ ଦ୍ୱାରା ସବୁ ରେତକୁ ସତ୍ୟ ଯୁଗ ପ୍ରବର୍ତ୍ତକ ମହିମା ଗୋସାଇଁ ଜାତି ପକାଇଛନ୍ତି । ସ୍ୱାମୀଙ୍କ ଆଜ୍ଞାକୁ ଶିରରେ ବହି ଭାମରତ୍ର ତାଙ୍କ ଅନୁକଂପାରେ ବିପୁତା କରି ଭାମ ହୋଇଛନ୍ତି । ଉତ୍ତର ସଂପର୍କୀୟ ଆଲୋଚନାରେ “ହାନ, ପାମର, କାଟ, ଜୀବଜ୍ଞାନ” ଭାମ କାହିଁକି କରିବୁକ ଶ୍ୱେତ ଓ କବିକୁଳ ବୀରବର ବୋଲି ନିଜକୁ ଉଣିଥିଲେ ଏହି ବିସ୍ମୟ ବର୍ତ୍ତମାନ ଦୁରାଭୂତ ହୁଏ । କାରଣ ପ୍ରଭୁ ତାଙ୍କୁ କେବଳ ଜ୍ଞାନ ନେତ୍ର ଦେଇ ନଥିଲେ । ତାଙ୍କ ଅପାର କରୁଣାରୁ ସେ ଜ୍ଞାନ ଖଡ୍ଗ ପାଇଥିଲେ । ସେ ପାପଭାର ଛେଦି ପକାଇବାକୁ ଦୃଢ଼ ସଂକଳ୍ପ କରିଥିଲେ । “ପତିତ ଚଣ୍ଡାଳରେ ସମସରି” ସମାଜ ଗତନା ପାଇଁ ଆହ୍ୱାନ ଦେଇଥିଲେ । “ଛତିଶ ପାଟକ ଜାତି ଏ ଧର୍ମରେ ପଶିଛନ୍ତି”, “ନ ପୁଛିଲେ ଜାତି ଗୋତ୍ର ଧରି ନିରିବେଦ ପଥ” । ସେ ମଧ୍ୟ ଲେଖିଛନ୍ତି; “କିବା ନୀତ ଭଜ ଦୁଇ ସର୍ବ କରି ସମାଗୁର ?”

\* \* \*  
 “ଅଲେଖ ପୁର ଭୁବନ  
 ନାହିଁ ତହିଁ ବଡ଼ ସାନ  
 ସମାନରେ ଦୟା ଦୃଷ୍ଟି ସର୍ବ ଜୀବରେ ।”

ସେ ପୁଣି ଗୁରୁ ସ୍ୱାମୀଙ୍କର ଆଜ୍ଞାଦତ୍ତ ହୋଇ ବଶାଇଛନ୍ତି, “ସଦ୍‌ଗୁରୁ ଧର୍ମ ଏହି କାହାକୁ ମନା ନୁହେଁ” ଓ “ଏକାକୀଶଙ୍କର ନୁହନ୍ତି ଠାକୁର ଅଛି ସବୁରି ଭାଗ” । ଏହାଛଡ଼ା ପୂଜା ପଦ୍ଧତିରେ ପରିବର୍ତ୍ତନ କରି “ଏକ ବ୍ରହ୍ମ, ଦ୍ୱିତୀୟ ନାହିଁ”ର ପ୍ରତିଷ୍ଠା କରା ଯାଇଛି । ସେ ଲେଖିଛନ୍ତି :

“ବାହାରେ ଗୁମ୍ଫା ନ ମର  
 ଆତ୍ମାର କର ଗୋଚର  
 ମନେ ମନେ ସାଧ ନିରତରେ ହେ ।”

ସଂସମ ଓ ଉତ୍ତମ ନିଗ୍ରହର ବିରତ ଦୃଷ୍ଟାନ୍ତ ହେଉଛି ଉତ୍ତମାନଙ୍କ ଜୀବନ, ବିଶେଷ କରି ସନ୍ଧ୍ୟାସାମାନ୍ୟ ଜୀବନ ।

ରାକ୍ଷସ ପ୍ରବୃତ୍ତିର ପୁରାବରେ ଧର୍ମ ସମାଜରେ ମୂର୍ଖବୋଧର ଘୋର ଅବସ୍ଥା ଗଢ଼ିଛି । ସେତିକି ନୁହେଁ, ଅନ୍ୟାୟ, ଅନାଗୁର ଓ ଅତ୍ୟାଗୁର ମୁଣ୍ଡଚେକ୍ୱେ । ପ୍ରାୟ ଦୁଇ ଶହ ବର୍ଷ ପୂର୍ବରୁ ସେ କହିଛନ୍ତି “ବହିନପାତେ ପିଣ୍ଡ, ଚକ୍ରଟା ମାଟି ପରି” “କଷତକୁ ପ୍ରଭୁ ନାମ ହେଉଛି ବିଷ ।” ତେଣୁ ସତ୍ୟ ଯୁଗ ସଂସାରକୁ “ବିହନ” ହେବା ପାଇଁ ଉତ୍ତମାନଙ୍କୁ ଆହ୍ୱାନ କେଉଁଛନ୍ତି । ଗୁଣୀକୃତ “ଅବଧୂତ ଘର ଗୁଣକରି” “ଏକାକୀଶ ଶମ” ପୋତି ଘରକୁ ସାଇତି ରଖିବେ । ପ୍ରଭୁ “କାହିଁଛନ୍ତି ଧର୍ମନାବ” ସେ ଅତି ଆତୁର ହୋଇ ଜଣାଣ କରିଛନ୍ତି—

“କାହିଁ ପକାଇବି ନ ନଦିଶେ ପଥ,  
 ଯେହ୍ନେ ବୃଷଭ ବନ୍ଦୀ ବୁଡ଼ବତ ।”  
 ଓ “ମହାଜାଲେ ପଡ଼ି ମାନ ଯେମତ  
 ତେସନେ ମୁଁ ହେଉଅଛି ଆରତ ।”

ଏଥିରୁ ରକ୍ଷା କରିବେ “ସିନ୍ଧୁ ପ୍ରାୟ ବ୍ରହ୍ମ ଅକୃଚିତ ।” ସାଗର ସହିତ ତୁଳନା କରି ବ୍ରହ୍ମସାଗର, ମହିମା ସାଗର, ସତ୍ୟାଦି ସାଗରବାନା ଉତ୍ୟାଦି ବ୍ୟବହାର କରାଯାଇଛି । ସାଗରର ନିରନ୍ତରତା ଓ ସର୍ବବ୍ୟାପକତା ପରି ବ୍ରହ୍ମ ମହିମା ବିରାଜିତ । ଏହା ସତ୍ୟ ଓ ସନାତନ । ସୁଖ ଜଗତ ଏଥିରୁ ସମ୍ଭୂତ । ଧର୍ମ ସାହିତ୍ୟରେ ଏହିଭାବ ଉପରେ ସୁରୁତ୍ୱ ଦିଆ ଯାଇଛି । ଭାମଭୋଇ ଏତିକିରେ ସରୁଷ ନ ହୋଇ ଲେଖିଛନ୍ତି “ଅନୁହତ ବିହାରୀ, ଆବୋରିଛି ଜାୟେ, ଜନେ କୁମ୍ଭପ୍ରାୟେ ଭିତର ବାହାରେ ପୁରି ।” ଓଡ଼ିଆ ରାଷ୍ଟ୍ରରେ ନିର୍ଗୁଣ ସାହିତ୍ୟର ନବ ଉଦ୍‌ଘାଟନ ଭାମ ଭୋଇ କରିଛନ୍ତି । ଏହାର ପୂର୍ବବର୍ତ୍ତୀ ପ୍ରକାଶ କେବଳ ଆରାଧ୍ୟ ସ୍ୱରୂପ ଆଦିକବି ଶାରଳାଙ୍କ ଠାକୁ ଆରମ୍ଭ କରି ବିଶେଷତଃ ପଞ୍ଚସଖା ଯୁଗରେ ଏହି ପରଂପରାର ପରିଚୟ ମିଳେ । ଏ ସବୁ ଏକ ଆଗାମୀ ଯୁଗର ସଙ୍କେତ । ଯୁଗର ପୁତ୍ର ସମ୍ଭ ହେଉଛନ୍ତି ମହିମା ସ୍ୱାମୀ ଓ ତାଙ୍କ ନିର୍ଦ୍ଦେଶରେ ଆବିର୍ଭୂତ ଭାମଭୋଇ ।

ଉତ୍ତମ ଶେଷରେ ରଖିଲା ପାରଂପରିକ ଉତ୍ତମର ଅର୍ଥ । ଆଧୁନିକ ଉତ୍ତମରେ ଏହା ସର୍ବତ୍ର ନ ଥାଏ । ଭାମ ଭୋଇଙ୍କ ଉତ୍ତମରେ ଦୈର୍ଘ୍ୟ ଥିଲେ ହେଁ ସେ ଏହି ପାରଂପରିକତାକୁ ବାଦ ଯାଇ ନାହାନ୍ତି । ଶେଷ ପଦ ବା ଏହାର ଶେଷ ଧାଡ଼ିରେ ଉତ୍ତମା ଥିବ “ଭଗେ ଭାମଭୋଇ ମୂର୍ଖ, ମୋଠାରୁ ସଂସାରେ ନାହିଁ ଅଧମ” । “ସେ ନିଜକୁ ଭାମ ପରସିତ, ଭାମ ହାନ ଭଜ, ଭାମ ହାନ ଭୋଇ, ଭାମ ହାନ ଦାସ, ଭାମ ସେନ ଭୋଇ, ଭାମ ଭୋଇ ହାନ ପାମର, ପାମର ମୁତ୍ତ, ଭାମ କହ, ମୁରୁଖ କାକୁ ଉତ୍ୟାଦି ଅଭିହିତ କରିଛନ୍ତି । ସେ ହେଉଛନ୍ତି ଗୁରୁ ମହିମା ସ୍ୱାମୀଙ୍କର ପ୍ରଥମ ଗୃହସ୍ତ ଭଜ । ତେଣୁ ସେ ନିଜକୁ ଦାନହୀନ ବୋଲି ମନେ କରିଛନ୍ତି । ଏହି ଦୈନିକ ନିତ ଅଭିଭୂତ ଅସ୍ୱୀକାର ନୁହେଁ, ବରଂ “ଜନେ କୁମ୍ଭ ପ୍ରାୟ” ଅଲେଦତ୍ତ ନିଦର୍ଶନ ।

ଭୀମ ଭୋଇଙ୍କ ଭଜନଗୁଡ଼ିକୁ ଅଧ୍ୟୟନ କଲେ କେତୋଟି ଆଧ୍ୟାତ୍ମିକ ପରିରାଷ୍ଟ୍ରା ଦାରି ହୋଇ ପଡ଼େ । ସେଗୁଡ଼ିକ ଅମଡ଼ା ଅପୋଡ଼ା ଉର୍ତ୍ତ, ଶୂନ୍ୟ ଆସନ, ନିଗମ ଭୁବନ, ଅବନା ମଞ୍ଚଳ, ଅବନା ମନ୍ଦିର, ଅମନପୁର, ଦୁର୍ଗମ ଦାକ୍ଷା, ନିର୍ବେଦ ଧର୍ମ, ନିଷ୍ଠାମ ଯୋଗ, ଅର୍ପଣି କବାଟ, ଶୂନ୍ୟ ପୁସତ ଭାଷ୍ଟ, ଅନାମିକା ପଦ, ଅନାମ ଚାନ୍ଦି, ଅମନ ଦାଷ୍ଟ, ନିଗମ ପଦ, ଅଶୁଚି ଅମୃତ ଦ୍ଵାର, ଅବାର ମଞ୍ଚଳ, ଅମନ ମନ୍ଦିର, ବ୍ରହ୍ମଅଙ୍ଗ, ଅସାଧନ ମାର୍ଗ, ଠୁଳ ଶୂନ୍ୟ, ଅନାହତ ଧୂମି । ଭୀମ “ବ୍ରହ୍ମଚି ମହିମା” ବୋଲି ଲେଖିଛନ୍ତି । ବସ୍ତୁତଃ ସେ କୌଣସି ସ୍ଵାର୍ଥକ୍ୟ କରି ନାହାନ୍ତି । ଏକାର୍ଥରେ ଉଭୟ ଶବ୍ଦ ବ୍ୟବହାର କରି ଅନୁପ ବ୍ରହ୍ମ ମହିମାରେ ରୂପ ନେବାର ପ୍ରମାଣ ଦେଇଛନ୍ତି ।

ବ୍ରହ୍ମ ମହିମା ଅଲେଖ ଭଜନରେ ଉଚ୍ଚନାୟ । ମହିମା ଧର୍ମରେ ଗୁହଣୀୟ ଯେ କୌଣସି ଭଜନରେ ଅନ୍ୟଥା ଆଚରଣ କରାଯାଇ ନାହିଁ । ଓଡ଼ିଆ ସାହିତ୍ୟରେ ଏହା ବସ୍ତୁତଃ ଅନନ୍ୟ ସାଧାରଣ । ଧର୍ମ ଓ ଦର୍ଶନରେ ବ୍ରହ୍ମ ଦୀକ୍ଷାର ମାନ ବହନ କରି ମହିମା ଧର୍ମ ଓ ଦର୍ଶନ ଅଦ୍ଵିତୀୟ ହୋଇଅଛି । ଆଜିଯାଏଁ ଏହି ପରମପରା ଓଡ଼ିଆ ସାହିତ୍ୟରେ ସୁଦୂର ହେବା ସଙ୍ଗେ ସଙ୍ଗେ ଏହାକୁ ସମ୍ମତ କରିଅଛନ୍ତି ।

ବ୍ରହ୍ମ ସାଧନାରେ ସଂସାରର ଯାବତୀୟ ଦୁଃଖାଚନା, ଦୁଃଖ, କ୍ଳେଶ ସ୍ଵ-ଅଙ୍ଗରେ ଗୁହଣ କରିବାକୁ ହେବ ।

ଭକ୍ତପାତ୍ରନର ଶରବ୍ୟ ନିଜେ ହେବାକୁ ପଡ଼ିବ । ଧର୍ମ ରାଜ୍ୟରେ ମହିମା ମହାପ୍ରଭୁ ମହିମା ସ୍ଵାମୀଙ୍କର ଏହି ଦୁଃଖାଚର ପଟାଚର ବିରଳ । ଭୀମ ଭୋଇଙ୍କ ଭାଷାରେ “ଅପୂର୍ବ ମହିମା ନାମ ନିଷାମ ଅଚଳ ଧର୍ମ ।” ସେ ମହିମା “ଛପନା କୋଟି ଜୀବକୁ ପଡ଼ିଭାଟ ଖଣ୍ଡେ, ଆପଣ ଉର୍ତ୍ତିଛ ବେଳେ ଚୋଷ ହୋଇ ବାସା ପେଟେ” । ସେତିକି ନୁହେଁ

“ଅଲେଖ ମହିମା ସ୍ଵାମୀ ବିଜେ ସଂସାରେ କ୍ଳେଶ ପାରଛନ୍ତି ଭକ୍ତକ ନିମତ୍ତରେ ।” ଆଉରି ମଧ୍ୟ “ସେ ପ୍ରଭୁ ମହିମା ହିଁ ଦୁଃଖ କଷଣ ସହି ଜଗତ ଭକ୍ତ ନିମତ୍ତେ ଏତେ ଅବସ୍ଥା ପାଇ ।”

ଗୁଣ ଗୁଣି ଗୁଣି ଭୀମ ଭୋଇଙ୍କ ହୃଦୟ ପୋଡ଼ି ଯାଇଥିବାର ମର୍ମସର୍ତ୍ତୀ ବର୍ଣ୍ଣନା ଆମେ ଦେଖିବାକୁ ପାଇ । ତାଙ୍କ ପ୍ରଭୁ ଯେପରି ଜଗତର ଯସଶାରେ ନିଜେ ଦଗ୍ଧ ହେବା ପାଇଁ ଆକୁଳ ଭୀମ ସେହିପରି ମାନବ ଜାତିର ସବୁ ଦୁର୍ଦ୍ଦଶା ନିଜ ଦେହରେ ସହ୍ୟ କରିବାପାଇଁ ପ୍ରସ୍ତୁତ । ତେଣୁ ସେ ଗାଇଛନ୍ତି :

“ମୋ ଜୀବନ ପଛେ ନକେଁ ପଡ଼ିଥାଇ ଜଗତ ଭଦାର ହେଉ ।”

ବାସ୍ତବିକ, ଭୀମଙ୍କ ମହନୀୟତାର ପଟାଚର ବିଶ୍ଵ ସାହିତ୍ୟରେ ନାହିଁ ।

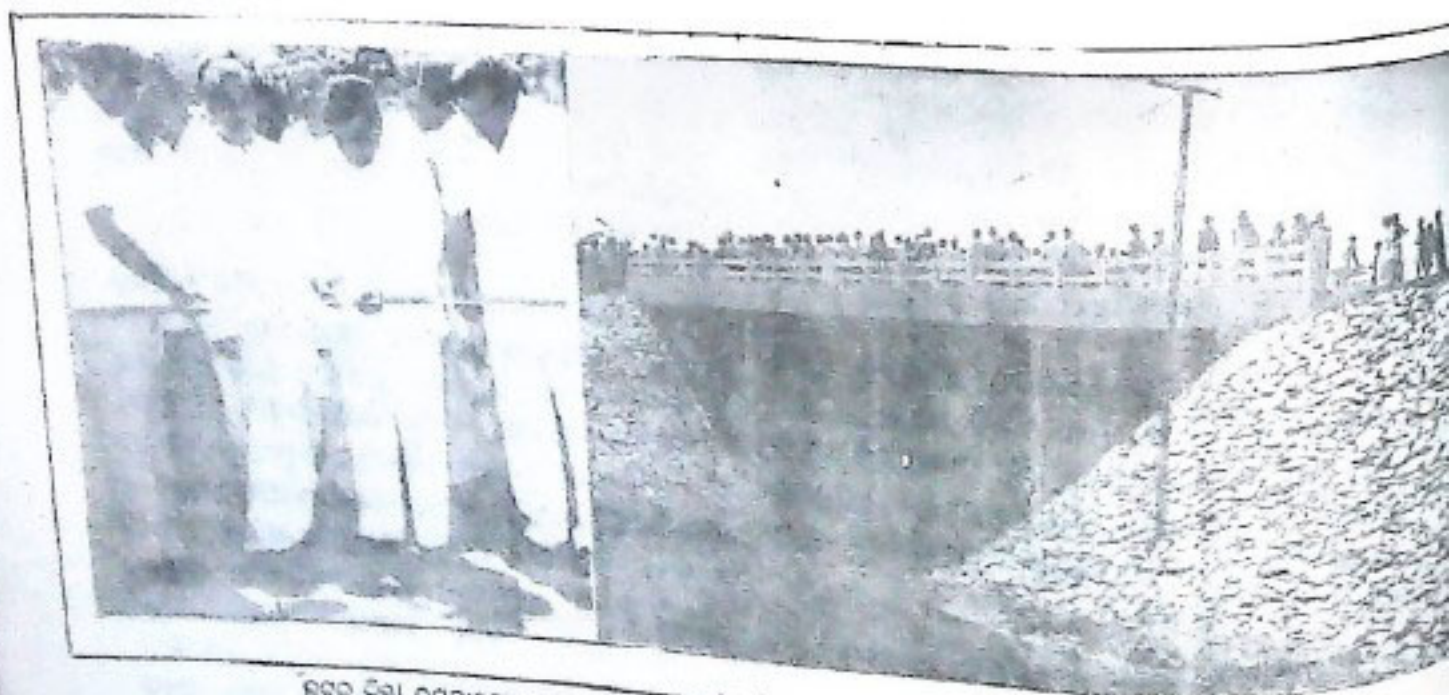

ଭବତ ଦିବା ଉତ୍ସବପୁରୀରେ ପୁସ୍ତକମା ଗ ବିଦ୍ୟାଳ ପାଇବା ସେଇ ଉତ୍ସାହକ କରୁଛନ୍ତି

ପ୍ରତିଦିନ ସମାଜର "ଆତ୍ମିକ ସମାଜ" ଭାବେ ନିର୍ଦ୍ଧାରିତ ଏହି ମୁଖ୍ୟମନ୍ତ୍ରୀ ଶ୍ରୀ ଜାନକୀ ବଲ୍ଲ ପଟ୍ଟନାୟକ

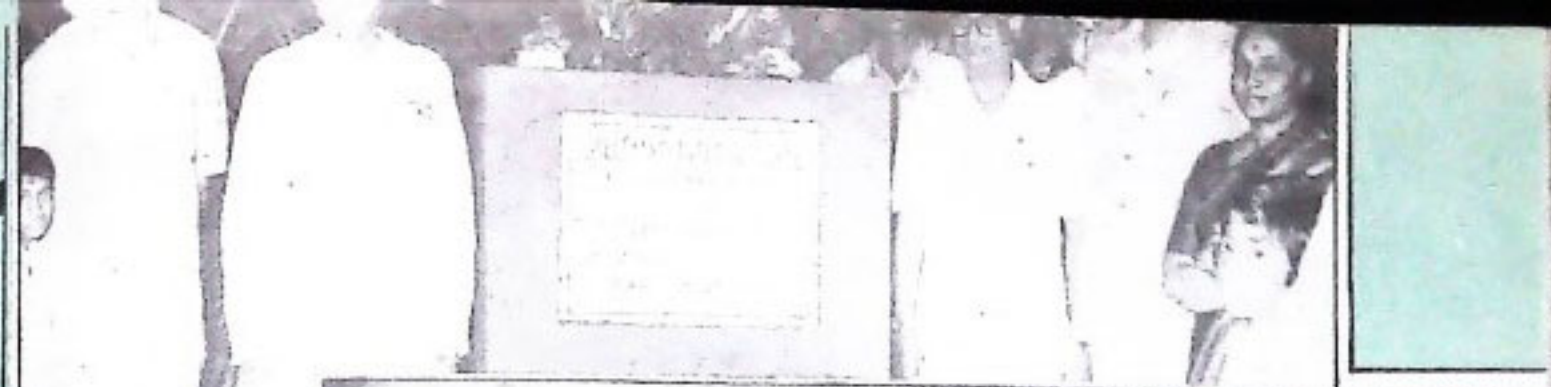

ରାଜଧାନୀରେ ଅନୁଷ୍ଠିତ କୃଷିରୋଗୀ-ମାନଙ୍କ ଅଭିଭାବନା କାର୍ଯ୍ୟକ୍ରମର ଉଦ୍ଦେଶ୍ୟରେ ରାଜ୍ୟପାଳ ମୁଖ୍ୟମନ୍ତ୍ରୀ ଶ୍ରୀ ଜାନକୀ ବଲ୍ଲ ପଟ୍ଟନାୟକ ଏବଂ ସ୍ୱାମୀ ଭଣ୍ଡାରୀ ।



ରାଜଧାନୀରେ ସାତୁ ଗ୍ୟାସ୍ ଲିମିଟେଡ୍ ବିଭିନ୍ନ ପ୍ରକାର ଉପକରଣ ମୁଖ୍ୟମନ୍ତ୍ରୀ ଶ୍ରୀ ଜାନକୀ ବଲ୍ଲ ପଟ୍ଟନାୟକ ।

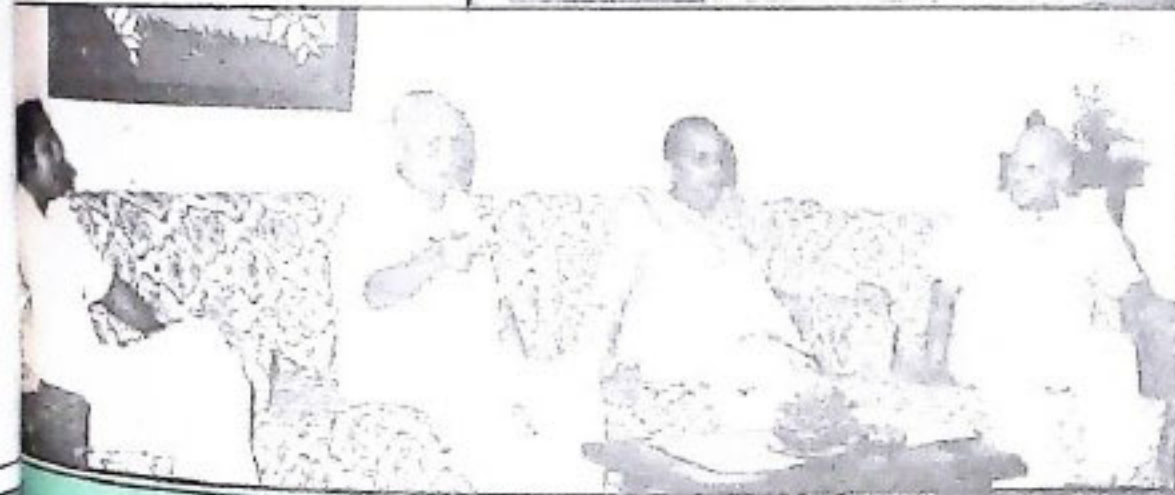

ସାପ୍ତାହିକ ସେଣାଲି ଶୁକ୍ର ପରିବର୍ତ୍ତନ ।



ମୁଖ୍ୟମନ୍ତ୍ରୀ ଶ୍ରୀ ଜାନକୀ ବଲ୍ଲ ପଟ୍ଟନାୟକଙ୍କ ଅଧ୍ୟକ୍ଷତାରେ ୨୦-ତମା ପ୍ରତିନିଧିତ୍ୱ କାର୍ଯ୍ୟକ୍ରମ ସମ୍ପନ୍ନ ଅନ୍ୟାନ୍ୟ ଉପକରଣ କାର୍ଯ୍ୟକ୍ରମ ସମାପ୍ତ ।



ଭୂତପୁତ୍ର ବିକାର ଦେଖ - ଭୂତାନରେ...





ମୋ ଦେହର କୋଟି କାରିଗର କୁଳ  
 ଚୋପାରଣ ବ୍ୟୟର  
 ଗଣା, ସୁତା, ମାଟି କାଠ ପଥରରେ  
 ତିଆରି କରା କରଣ  
 ମୋକୁ ଭଜନର ମନ  
 ମୁଁ କିବା ମୋ କାଟି ହୋଇପାରିବେ  
 ସାନ ଦାନ ଥିବିନି ?





ପୁରୀ ଆଡ଼ିଭେନ୍ସ ଗୌଡ଼ାସ ମଠରେ ମୁଖ୍ୟମନ୍ତ୍ରୀ  
ଶ୍ରୀ ଜାନକୀ ବଜର ପଟ୍ଟନାୟକ ।

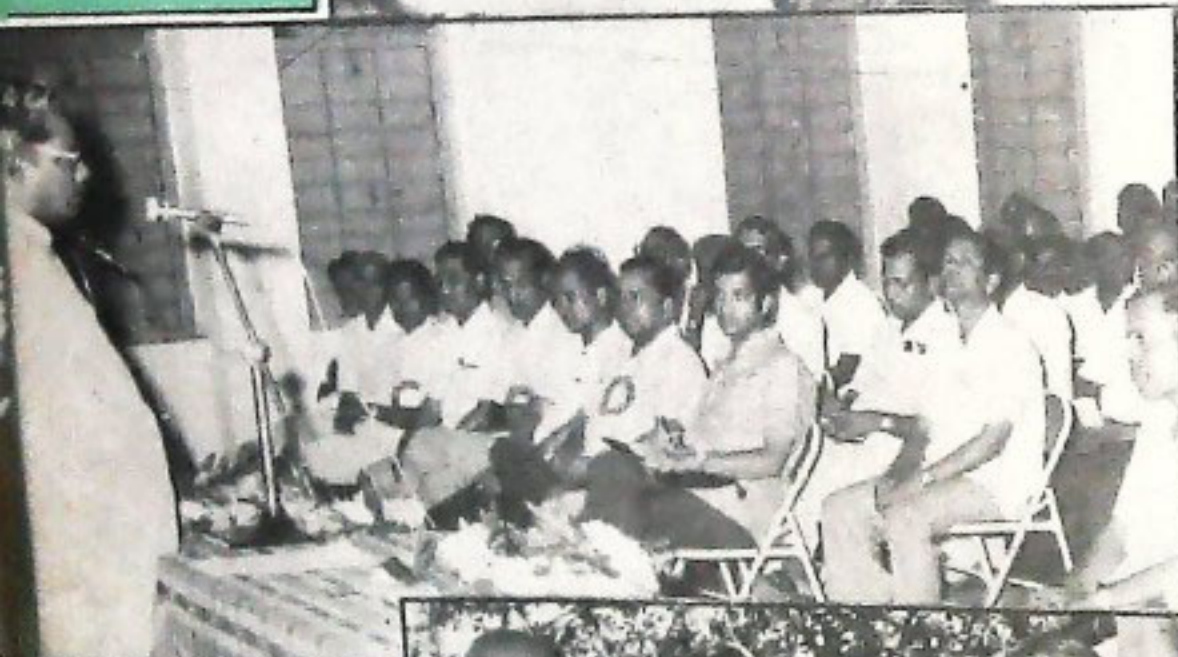

ସମବାୟ ସମିତି ନିବନ୍ଧକ ସାଥୀ  
କର୍ମଶୂଳାକ ବାର୍ଷିକୋତ୍ସବରେ  
ଆଇନ ମନ୍ତ୍ରୀ ଶ୍ରୀ ରଘୁନାଥ ପଟ୍ଟନାୟକ  
ଉଦ୍‌ବୋଧନ ।



କୋଷାଙ୍ଗି ଚିତ୍ତା ସଙ୍ଗିତର ବୃତ୍ତରେ ରାଜ୍ୟପାତ୍ର  
ଶ୍ରୀ ସି. ଏମ୍. ପୁନାସ ପୋଲିଟିକାଲ ଉପାଧ୍ୟକ୍ଷ  
ଦେବା ଉଦ୍‌ଯୋଗର ଉଦ୍‌ବୋଧନ ।



କୋରାର ବୃତ୍ତ ଅଗଣିତ ମତ  
ପୁରୀ ସଂଗର ବାର୍ଷିକ  
ଆଦ୍ୟ ଓ ଯୋଗାଣ  
ଶ୍ରୀ ରଘୁନାଥ ପଟ୍ଟନାୟକ ।

# ଜିଲ୍ଲା ପରିକ୍ରମା :

## ଖୋର୍ଦ୍ଧା ସର୍ବତ୍ରିଭିକ୍ଷକରେ ସର୍ବିକ୍ଷକ ଉନ୍ନତି ପାଇଁ ଯୋଜନା

ଶ୍ରୀ ନରେନ୍ଦ୍ର କୁମାର ମିଶ୍ର

ଓଡ଼ିଶାର ଅନ୍ୟାନ୍ୟ ଅଞ୍ଚଳପରି ଖୋର୍ଦ୍ଧା ସର୍ବତ୍ରି-  
ଭିକ୍ଷକରେ ଗରିବଲୋକମାନଙ୍କ ଆର୍ଥିକ ଉନ୍ନତିପାଇଁ  
ବର୍ତ୍ତମାନ କାର୍ଯ୍ୟକ୍ରମ ଗ୍ରହଣ କରାଯାଇଛି । ୧୯୧୪  
ବର୍ଷ ବିଶେଷିତର ଆୟତନବିଶିଷ୍ଟ ଏହି ସର୍ବତ୍ରିଭିକ୍ଷକରେ  
ଜିଲ୍ଲାପତି ପଞ୍ଚାୟତ ସମିତି ଓ ୭୭ଟି ଗ୍ରାମ ପଞ୍ଚାୟତ  
ଅଛି । ନିକଟରେ ହୋଇଥିବା ଜନଗଣନା ଅନୁଯାୟୀ  
ଏହାର ଲୋକସଂଖ୍ୟା ଆପାତତଃ ୫,୬୩,୯୩୪ ।  
ଏମାନଙ୍କ ମଧ୍ୟରୁ ଅଧିକାଂଶ ଲୋକ ଗାଁ ଗହଳରେ  
ବାସ କରନ୍ତି ଓ ସେମାନେ ଗରିବ ଶ୍ରେଣୀର ଲୋକ ।  
ଏହିମାନଙ୍କର ବିକାଶ ଉପରେ ସମୂହ ବିକାଶ ନିର୍ଭର  
କରୁଛି ।

ବିଭତ୍ତ ଅଠରମାସ ମଧ୍ୟରେ ଗରିବଲୋକମାନଙ୍କର  
ଉନ୍ନତିପାଇଁ ସର୍ବବିଧି କାର୍ଯ୍ୟକ୍ରମ ଚାର୍ଯ୍ୟକ୍ରମ କରାଯାଇଛି ।  
ଗ୍ରାମାଞ୍ଚଳର ବରିଦ୍ରତମ ପରିବାରଙ୍କର ଅର୍ଥନୈତିକ  
ଅଭିଯାନପାଇଁ ସରକାର ଏକ ନୂତନ କାର୍ଯ୍ୟକ୍ରମ ଗ୍ରହଣ  
କରିଛନ୍ତି । ଏହି କାର୍ଯ୍ୟକ୍ରମ ଅନୁଯାୟୀ ଖୋର୍ଦ୍ଧା ସର୍ବତ୍ରି-  
ଭିକ୍ଷକରେ ଏ ପର୍ଯ୍ୟନ୍ତ ୧୮୭୫ଟି ପରିବାରକୁ ଅଭିଯାନ  
କରାଯାଇ ପାରିଲାଣି । ଏମାନଙ୍କ ମଧ୍ୟରେ ୩୨୫ଟି  
ଅଧିବାସୀ, ୪୫୭ଟି ହରିଜନ ଓ ଅନ୍ୟାନ୍ୟ ଶ୍ରେଣୀର  
୧୦୯୩ଟି ପରିବାର ଅନ୍ତର୍ଭୁକ୍ତ । କୃଷିନୈତିକ କାର୍ଯ୍ୟକ୍ରମ  
ଅନୁଯାୟୀ ୧୮୧୦ ଏକର କାଚୁବାଦାନ ଗୁଣ ୬୦ ଏକର  
ବାସିକ ପସର ଓ ୬୦୨୦ ନଡ଼ିଆଗଛଦ୍ୱାରା ୧୨୪୬ଟି  
ପରିବାର ଉପକୃତହୋଇ ପାରିଛନ୍ତି । ପଶୁପାଳନ କାର୍ଯ୍ୟ  
ମାଧ୍ୟମରେ ଗାଈ, ହେନି ଓ ମେଘା ପ୍ରଭୃତି ଯୋଗାଉ  
ଦିଆଯାଇ ୪୪୩ଟି ପରିବାରକୁ ଅଭିଯାନ କରାଯାଇଛି ।  
ସେହିପରି ବଡ଼େଇ, କମାର ପ୍ରଭୃତି ବିଭିନ୍ନ ଗ୍ରାମ୍ୟ  
କାର୍ଯ୍ୟକ୍ରମ କରୁଥିବା ୧୮୭ଟି ପରିବାରକୁ  
ସରକାରୀ ଯୋଗାଉ ସାହାଯ୍ୟ କରାଯାଇଛି । ଏହିସବୁ  
କାର୍ଯ୍ୟ ବାବଦରେ ଏପର୍ଯ୍ୟନ୍ତ ମୋଟ ୧୫ଲକ୍ଷ ୯୨ ହଜାର  
୨୬୭ଟଙ୍କା ବ୍ୟୟ କରାଯାଇ ପାରିଲାଣି ଓ ବିଭିନ୍ନ  
ସ୍ତରରେ କାର୍ଯ୍ୟ ଗୁରୁ ରହିଛି ।

ସରକାର ବାର୍ଦ୍ଧକ୍ୟରତା ମୁକ୍ତିପତ୍ର ପ୍ରଦାନ ଚଳାଉ  
ରୁଣିତ ଚଳାଉ ବୁଦ୍ଧି କରିବା ପ୍ରକରେ ନିଃସହାୟ ବୁଦ୍ଧ  
ଲୋକମାନଙ୍କ ମନରେ ନୂତନ ଆଶା ସଞ୍ଚାର ହୋଇଛି ।  
ବର୍ତ୍ତମାନସୁଦ୍ଧା ଏହି ସର୍ବତ୍ରିଭିକ୍ଷକରେ ୩୦୪୨ ଜଣକୁ  
ବାର୍ଦ୍ଧକ୍ୟରତା ପ୍ରଦାନପାଇଁ ଅନୁମୋଦନ କରାଯାଇ  
ପାରିଲାଣି । ରୁମିଡାନମାନଙ୍କୁ ଜମିଦେବା ଓ ରୁହଣୀ-  
ମାନଙ୍କୁ ଗରଜିହ ଯୋଗାଇଦେବା କାର୍ଯ୍ୟ ଅବ୍ୟାହତ  
ରହିଛି । ଗତ ଅଠରମାସ ମଧ୍ୟରେ ୪୯୫ଜଣ  
ରୁହଣୀକୁ ଗରଜିହ ପାଇଁ ପ୍ରାୟ ୪୮ ଏକର ଜମି  
ଯୋଗାଇ ଦିଆଯାଇଛି । ଏହି ସମୟ ମଧ୍ୟରେ ପ୍ରାୟ  
୫୫ ଏକର ସିଲି- ବହିର୍ଭୂତ ଜମି ୧୧୭ଟି ପରିବାରକୁ  
ଦିଆଯାଇଛି । ଏମାନଙ୍କ ମଧ୍ୟରୁ ୫୪ଟି ଅଧିବାସୀ,  
୨୫ଟି ହରିଜନ ଓ ଅନ୍ୟାନ୍ୟ ଶ୍ରେଣୀର ୩୮ଟି ପରିବାର ।  
ଏକହଜାର ଗୋଟି ହରିଜନ ଗୋଟିମୁକ୍ତ କରିବା ପାଇଁ  
ବିହୁଡ଼ କରାଯାଇ ସେମାନଙ୍କର ଅଭିଯାନ ନିମନ୍ତେ  
ଆବଶ୍ୟକୀୟ ପଦକ୍ଷେପ ନିଆଯାଇଛି ।

ଗୁଣ ପାଇଁ ଅଧିକ ଜଳସେଚନ ହୋଇ ପାରିଲେ  
ଗ୍ରାମାଞ୍ଚଳ ଶୁଷ୍କମାନଙ୍କର ବିଶେଷ ଉପକାର ହୋଇ-  
ପାରିବ । ଏଣୁ ବିଭିନ୍ନ କ୍ଷୁଦ୍ର ଜଳସେଚନ ଓ  
ଉଠାକଳସେଚନ ଯୋଜନାଗୁଡ଼ିକ ତୁରନ୍ତ କାର୍ଯ୍ୟକାରୀ  
କରିବା ପାଇଁ ଗୁରୁତ୍ୱ ଦିଆଯାଇଛି । ଗତ ଡିସେମ୍ବରମାସ  
୨୧ ତାରିଖରେ ମୁଖ୍ୟମନ୍ତ୍ରୀ ଶ୍ରୀ ଜାନକୀବଲ୍ଲଭ  
ପଟ୍ଟନାୟକ ମହୋଦୟ କ୍ଷୁଦ୍ର ଜଳସେଚନ ଯୋଜନାର  
ଶିଳାନିର୍ମାଣ କରିଛନ୍ତି । ଏହି ଯୋଜନାରେ ଆନୁମାନିକ  
ତିନିକୋଟି ଟଙ୍କା ବ୍ୟୟ ହେବ ଓ ଏହା କାର୍ଯ୍ୟକାରୀ ହେଲେ  
ତିନି ମହୁଡ଼ିଗୁଣ ଟାଣି ତଥା କଣାସ ବୁଜର ପାଞ୍ଚହଜାର  
ଏକର ଖରିପ୍ ଉତ୍ପାଦନ ଓ ଏକ ହଜାର ଏକର ଜମିକୁ  
ରବି ଉତ୍ପାଦନ ପାଇଁ ଯୋଗାଯାଇ ପାରିବ ।

ଖୋର୍ଦ୍ଧା ସର୍ବତ୍ରିଭିକ୍ଷକରେ କୁଶାକାରମାନଙ୍କର  
ସଂଖ୍ୟା ପ୍ରାୟ ଜଣ ହଜାର । ଖୋର୍ଦ୍ଧା ତିଆରି ରୁଢ଼ି,  
ଗାମୁଛା ଓ କଳାପଥର, ଧଳାପଥର ଓ ତୁଳସୀପୁର  
ଉତ୍ପାଦନ କରୁଛନ୍ତି ।

ଅସ୍ଥକର ଚିଆରି ପରଦା ଓଡ଼ିଶା ତଥା ରାଜ୍ୟ ବାହାରେ ସୁନାମ ଅର୍ଜନ କରିଛି । ବୁଣାକାରମାନଙ୍କର ଆର୍ଥିକ ସ୍ଥିତି ସୁଦୃଢ଼ କରିବା ପାଇଁ ସବୁମତେ ଚେଷ୍ଟା କରାଯାଇଛି । ବୁଣାକାରମାନଙ୍କୁ ନୂଆ ନୂଆ ଧରଣର ହସ୍ତତନ୍ତ କାର୍ଯ୍ୟରେ ଶିକ୍ଷା ଦେବାପାଇଁ ଏକ ତାଲିମ କେନ୍ଦ୍ର କରାଯାଇଛି ।

ରତନକର୍ମ ମୁଖ୍ୟମନ୍ତ୍ରୀ ଖୋର୍ଦ୍ଧା ସୁତାକରର ଶୁଭ ଦେଉଥିଲେ । ଏହି ସୁତାକର ନିକଟରେ ତ୍ରିସେମରମାସ ୨୯ ତାରିଖରେ ମାନ୍ୟବର ମୁଖ୍ୟମନ୍ତ୍ରୀ ଶ୍ରୀ ଜାନକୀ ବଲ୍ଲଭ ପଟ୍ଟନାୟକ ଏକ ଶିକ୍ଷାକ୍ରମର ଭିତ୍ତି ପ୍ରସ୍ତର ସ୍ଥାପନ କରିଛନ୍ତି । ଦୁଇଶହ ଏକର ପରିମିତ ଏହି ଶିକ୍ଷାକ୍ରମରେ ବିଭିନ୍ନ ବିଷୟର କ୍ଷୁଦ୍ର ଓ ମଧ୍ୟମ ଶିକ୍ଷା ପ୍ରତି ଉଠିବ । ମଧ୍ୟମ ଶିକ୍ଷାରେ ଉପିକର ପକ୍ଷରୁ ଏକ କୋଟି ଟଙ୍କା ବ୍ୟୟରେ ଏକ ପ୍ରାଇଭେଟ୍ କାରଖାନା ବସାଯିବ । ଆନୁମିନିୟମ, କାହାବାଦୀମ, ସାବୁନ ଓ ଜନତାଲୁଗା ଉତ୍ପାଦନକାରୀ ଶିକ୍ଷାନୁଷ୍ଠାନଗୁଡ଼ିକ ଗଠି ଉଠିଲେ ବହୁ ବେକାର ଲୋକ ପ୍ରତ୍ୟକ୍ଷ ଓ ପରୋକ୍ଷ ଭାବରେ ନିଯୁକ୍ତି ପାଇ ପାରିବେ ।

ଏହି ସର୍ବଦ୍ୱିଗିକନରେ ବହୁ ଟାଙ୍ଗର ରମ୍ପି ରହିଛି । ଏହାକୁ ସର୍ବଦ୍ୱିମାରେ ପରିଣତ କରି ପ୍ରାକୃତିକ ପରିବେଶର ସୁରକ୍ଷାପାଇଁ ବୃକ୍ଷରୋପଣ କାର୍ଯ୍ୟ ଆବଶ୍ୟକତା ସହ କରାଯାଇଛି । ପରକାରୀ ବିଭାଗ ତଥା ବିଭିନ୍ନ

ଅନୁଷ୍ଠାନ ମାଧ୍ୟମରେ ଏହା ସଚ୍ଚୋକନକ ଭାବରେ ଆଗେଇ ଚାଲିଛି ।

ଗ୍ରାମାଞ୍ଚଳରେ ବହୁ ଗରିବ ଲୋକ ବେକାର ଓ ଅର୍ଥ ବେକାର ଅବସ୍ଥାରେ ରହିଛନ୍ତି । ଏମାନଙ୍କୁ କାମ ଯୋଗାଇ ଦେବା ଉଦ୍ଦେଶ୍ୟରେ ଗ୍ରାମାଞ୍ଚଳ କର୍ମ ଯୋଗାଣ କାର୍ଯ୍ୟକ୍ରମ ଉପରେ ଗୁରୁତ୍ୱ ଦିଆଯାଇଛି । ପାଞ୍ଚଲକ୍ଷ ୮୧ ହଜାର ୭୦୦ ଟଙ୍କା ଓ ୪୨୧ ଟନ ଶିକ୍ଷା ବିନିଯୋଗ କରାଯାଇ ଦୁଇଲକ୍ଷରୁ ଉର୍ଦ୍ଧ୍ୱ ଶ୍ରମ ଦିବସର କାର୍ଯ୍ୟ ସୃଷ୍ଟି କରାଯାଇ ପାରିଛି । ଗତବର୍ଷ ବନ୍ୟା ଜନିତ କ୍ଷତିର ପୁନଃସଂଗ୍ରାମ କାର୍ଯ୍ୟପାଇଁ ପ୍ରାୟ କୋଟିଏ ଲକ୍ଷ ଟଙ୍କା ବ୍ୟୟ କରାଯାଇ ପଞ୍ଚାୟତ ସମିତି ଅସ୍ଥଳରେ ବହୁରାଶି, ବନ୍ଧ, କ୍ଷୁଦ୍ର ଜଳସେଚନ ଯୋଜନା ଓ ସୁଲଗୁହ ମରାମତି କାର୍ଯ୍ୟ କରାଯାଇଛି । ଆଦିବାସୀ ହରିଜନ ଛାତ୍ର ଛାତ୍ରୀମାନଙ୍କୁ ଚର୍ଚିତ ଶିକ୍ଷା ବର୍ଣ୍ଣରେ ଏ ପର୍ଯ୍ୟନ୍ତ ୪୨ ହଜାର ୯୦୮ ଟଙ୍କା ସ୍ୱାରସେଣ ଆକାରରେ ଦିଆଗଲାଣି । ଫଳରେ ୧୫୦୨ ଛାତ୍ରଛାତ୍ରୀ ଉପକୃତ ହୋଇପାରିଛନ୍ତି । ଦୁର୍ଭିକ୍ଷେଣୀ ଲୋକମାନଙ୍କର ଉଚ୍ଚତାପାଇଁ ସମସ୍ତ ପ୍ରକାର କାର୍ଯ୍ୟକ୍ରମଗୁଡ଼ିକ ତ୍ୱରାନ୍ୱିତ କରାଯାଇଛି ଓ ବିଶ୍ୱସ୍ତୁତୀ ଅର୍ଥନୈତିକ କାର୍ଯ୍ୟକ୍ରମର ସଫଳ ରୂପାୟନ ପାଇଁ ତଥା କାର୍ଯ୍ୟର ଅଗ୍ରଗତି ସମୀକ୍ଷା କରିବାକୁ ସର୍ବଦ୍ୱିଗିକନ ସ୍ତରରେ କମିଟି ଗଠନ କରାଯାଇଛି ।



ଶିକ୍ଷାରେ ଉନ୍ନତ ନ ହେଲେ କୌଣସି ଦେଶ କୃଷିରେ ଉନ୍ନତ ହୋଇ ପାରିବ ନାହିଁ । କାପାଳରେ କୃଷିର ଉନ୍ନତିର ମୂଳରେ ତା'ର ଶିକ୍ଷର ବିକାଶ ରହିବ । ଆମେରିକାରେ ଶିକ୍ଷର ଚରମ ବିକାଶ ହେବା ଯୋଗୁଁ କୃଷିର ଚରମ ଉନ୍ନତି ଘଟିଛି ।

ଜାନକୀ ବଲ୍ଲଭ ପଟ୍ଟନାୟକ



# ଦ୍ରୁତ ଶିକ୍ଷାପୁସ୍ତକ ପଥେ କଳାହାଣ୍ଡି ଜିଲ୍ଲା

ପ୍ରସାଦ ଗୁଡ଼

ରାଜ୍ୟରେ କ-ସ୍ତେପ (ଇ) ସରକାର ଶାନ୍ତନୁ କ୍ଷମତାକୁ ଆସିବା ଦିନଠାରୁ ଓଡ଼ିଶାର କେତେକ ଅନୁରୂପ ଜିଲ୍ଲା ଦ୍ରୁତ ପ୍ରଗତି ପଥରେ ଆଗେଇ ଚାଲିଛି । ଏହି ଜିଲ୍ଲାଗୁଡ଼ିକ ମଧ୍ୟରେ କଳାହାଣ୍ଡି ଜିଲ୍ଲା ଅନ୍ୟତମ ।

ମୁଖ୍ୟମନ୍ତ୍ରୀ ଶ୍ରୀ ଭୀମକା ବରୁଣ ପଟ୍ଟନାୟକ ରାଜ୍ୟରେ ୧,୦୦୦ କୋଟି ଟଙ୍କା ବିନିମୟରେ ୨୦୦ଟି ଶିକ୍ଷା ପ୍ରତିଷ୍ଠା ପାଇଁ ନିଷ୍ପତ୍ତି ନେଇଥିବା ବେଳେ ହେବତ କଳାହାଣ୍ଡି ଜିଲ୍ଲାରେ ୧୦୦ କୋଟି ଟଙ୍କା ଖର୍ଚ୍ଚ ହେବ ବୋଲି ପ୍ରତିଶ୍ରୁତି ଦେଇଛନ୍ତି ।

ଶ୍ରୀ ପଟ୍ଟନାୟକ ଚଳିତ କଳାହାଣ୍ଡି ଗଣ ସମୟରେ କେପିଠାରେ ଏକ ସ୍ୱତାନ୍ତ୍ର, କୁରୁକୂପଡ଼ାଠାରେ ଗୋଟାଏ ଗୋଟ କାଗଜକଳ ଏବଂ ନରଲରୋଡ଼ଠାରେ ଗୋଟାଏ ଉଚ୍ଚତ ଧରଣର କାଠ କାରଖାନାର ଶିଳ୍ପ-ନ୍ୟାସ କରିଛନ୍ତି । ଘିନ ଉତ୍ପାଦନ ନିମନ୍ତ ଦ୍ୱାରା ୧୦ କୋଟି ଟଙ୍କା ବ୍ୟୟରେ କେପିଙ୍ଗା ସ୍ୱତାନ୍ତ୍ର ହେଉଥିବା ବେଳେ, କୁରୁକୂପଡ଼ା କାଗଜ କଳରେ ପାଇ. ଡି. ସି. ଏବଂ ଉପିକର ନିର୍ମିତ ଭାବରେ ଦୁଇକୋଟି ଟଙ୍କା ଖର୍ଚ୍ଚ କରୁଛନ୍ତି । ନରଲ ରୋଡ଼ ଉଚ୍ଚତ କାଠ କାରଖାନା-ରେ ୧୮ କୋଟି ଟଙ୍କା ଖର୍ଚ୍ଚ କରାଯାଉଛି । ରାଜ୍ୟ ବଙ୍ଗଳା ଦର୍ପଣରେ, ଉପିକର, ପଶିମ କର୍ମାନର ଏକ କମ୍ପାନୀ ଏବଂ ବସେର କେ. ସି. ସେଠା ଏହି କାରଖାନାର ଅ-ଶାସକ । ଏହି ତିନୋଟି ଶିଳ୍ପ ହେବା ପରେ କଳାହାଣ୍ଡି ଜିଲ୍ଲା ୩,୦୦୦ରୁ ଉର୍ଦ୍ଧ୍ୱ ସେକ ପ୍ରତ୍ୟକ୍ଷ କମ୍ପା ପରୋକ୍ଷ ଭାବରେ ନିୟୁତ୍ତି ପାଇ ପାରିବେ । ଏହା ଛଡ଼ା ଅନ୍ୟାନ୍ୟ ବହୁ ଲୋକ ଉପକୃତ ହୋଇପାରିବେ ।

କଳାହାଣ୍ଡି ଜିଲ୍ଲାର ଉଚ୍ଚତ ଧରଣର କାଠ କାରଖାନା ପାଇଁ କର୍ମର ଅଭାବ ନାହିଁ । କାଗଜକଳ ନିମନ୍ତେ ବାର୍ଷିକ ପ୍ରଚ୍ଛୁର ପରିମାଣରେ ନିରୁପିତ ମଧ୍ୟ, ପାଣିର ଅଭାବ ଦୃଷ୍ଟି କୃତ ଧରଣର ନାଗଜ ଶିଳ୍ପ ହୋଇ ପାରୁନାହିଁ । ଏହି ଜିଲ୍ଲାର କେତେକ ଅଞ୍ଚଳରେ କପା ଗୁଡ଼ ପାଇଁ ଉତ୍ପାଦନ ଧରଣର କୃଷି କାର୍ଯ୍ୟ ମୁଦିକା ରହିଛି । ତେଣୁ କପା ଗୁଡ଼କୁ ଦୂରାନ୍ୱିତ କରାଯାଇ, କପାର ଅଭାବ ରହିବ ନାହିଁ । ପରେ ସ୍ୱତାନ୍ତ୍ରତା ଆବଶ୍ୟକ ପରିମାଣର କପା ନିର୍ମିତାରିବ । ମୁଖ୍ୟମନ୍ତ୍ରୀ ଶ୍ରୀ ପଟ୍ଟନାୟକ ପ୍ରତିଶ୍ରୁତି ଦେଇଛନ୍ତି ଯେ, କୃଷି ଜିଲ୍ଲାର ସହାୟତାରେ ଜିଲ୍ଲାର ଘାଡ଼େ ପାଟ ଏକର କର୍ମରେ କପା ଗୁଡ଼ କରାଯାଇ ଏହି ସ୍ୱତାନ୍ତ୍ରତା

ଆବଶ୍ୟକତା ପୂରଣ କରାଯିବ । ବାହାରୁ କପା ଆମଦାନୀ କରିବାକୁ ପଡ଼ିବନାହିଁ ।

ଓଡ଼ିଶାରେ ଆବଶ୍ୟକ ପରିମାଣର ଖଣିଜ ସ-ପଦ୍ମ ଜଳ ସ-ପଦ୍ମ, ପ୍ରାକୃତିକ ସ-ପଦ୍ମ ଏବଂ ବେନାଚୁନି ରହିଛି । ଏଥି ସଙ୍ଗେ ସଙ୍ଗେ ବୃଦ୍ଧିମାନ ଲୋକଶକ୍ତି ଓ କାରିଗରଙ୍କର ମଧ୍ୟ ଅଭାବନାହିଁ । ତେଣୁ ରାଜ୍ୟକୁ ପ୍ରଗତିର ପଥରେ ଆଗେଇ ନେବା ବୃଦ୍ଧିମାନ ପରିଚୟ । ଓଡ଼ିଶାର ସାମୁହିକ ପ୍ରଗତି ନିଶ୍ଚିତ-ଭାବେ କଳାହାଣ୍ଡିପରି ଏକ ଅନୁରୂପ ଜିଲ୍ଲାର ପ୍ରଗତି ଉପରେ ନିର୍ଭରକରେ ।

ମୁଖ୍ୟମନ୍ତ୍ରୀ ଶ୍ରୀ ପଟ୍ଟନାୟକ ଉଦ୍ଦୀପନାପଥରେ ଏକ ସାଧାରଣ ସଭାରେ କହିଥିଲେ ଯେ, କଳାହାଣ୍ଡି ଜିଲ୍ଲାର ବ୍ୟାପକ ଅଞ୍ଚଳରେ କପା ଗୁଡ଼ କରିବା ପାଇଁ ବ୍ୟବସ୍ଥା କରାଯିବ । ୫,୦୦୦ ବୃକ୍ଷାକାଳକୁ ଉଚ୍ଚତ ଚକ୍ର ବିଧାନିତା ସଙ୍ଗେ ସଙ୍ଗେ ୧୦,୦୦୦ ଚକ୍ର ବସାଯିବ । ଜିଲ୍ଲାର ୧୦,୦୦୦ କାଣିଗାରକୁ ବର୍ତ୍ତମାନ ସୁଦ୍ଧା ୧,୦୦୦ ଟଙ୍କା ଲେଖାଏଁ ମୁଖ୍ୟର ମହାପାତି ଯୋଗାଇ ଦିଆଯାଇଛି । ଜିଲ୍ଲାରେ ବୃକ୍ଷାକାଳମାନେ ଉଚ୍ଚତ ଚକ୍ର ପାଇବା ପରେ ଓ କପା ଗୁଡ଼ ଉପରେ କୁରୁକୂପଡ଼ା ବିଧାନିତା ପରେ, କପାର ବଜାର ମଧ୍ୟ ବଢ଼ିବ । ପରେ ଗୁଣୀ ସମେତ ବେଳାର ଧୁବକମାନେ ମଧ୍ୟ ଉପକୃତ ହେବେ ।

୫୦ କୋଟି ଟଙ୍କା ବ୍ୟୟରେ ଏହି ଜିଲ୍ଲାରେ ଏକ ସ୍ୱାତନ୍ତ୍ରତା କାରଖାନା ହେବ ବୋଲି ମୁଖ୍ୟମନ୍ତ୍ରୀ ପ୍ରତିଶ୍ରୁତି ଦେଇଛନ୍ତି ।

କଳାହାଣ୍ଡି ଜିଲ୍ଲା ଏକ କୃଷି ପଧାନ ଜିଲ୍ଲା । ଜିଲ୍ଲାର ୫ ଲକ୍ଷ ୩୪ ହକ୍ତର ହେକ୍ଟର ଗୁଡ଼ କର୍ମକୁ ଶତକଡ଼ା ୬୦ ଭାଗ କର୍ମରେ ଧାନ ଗୁଡ଼ କରାଯାଏ । ଜିଲ୍ଲାର ବହୁ ଗୁଡ଼ ଉପଯୋଗୀ ଅଞ୍ଚଳ ଉଚ୍ଚ ସ୍ତରରେ ରହିଥିବାରୁ ଧାନ ଗୁଡ଼ ପାଇଁ ଉପଯୋଗୀ ହୁଏ । ଏହି ଜିଲ୍ଲା ମଧ୍ୟ ଏକ ମରୁଦ୍ୱିପୁତ ଅଞ୍ଚଳ । ତେଣୁ ପରଜାର ଧାନ ଗୁଡ଼ର ପରିମାଣକୁ କମାଇ ଦେଇ ଘୋରିଷ, ତୈଳବାକ ପ୍ରଭୃତି ଗୁଡ଼ କରିବାର ବ୍ୟବସ୍ଥା କରାଯିବ । ୧୯୮୦ ଖରିଫ୍ ବର୍ଷରେ ୨୧,୫୦୦ ହେକ୍ଟର ଅଞ୍ଚଳରେ ଏହି ଶସ୍ୟର ଗୁଡ଼ କରାଯାଇଥିଲା । ୧୯୮୯ ବର୍ଷରେ ଏହା ୨୮,୮୯୨ ହେକ୍ଟରକୁ ବୃଦ୍ଧି ପାଇଛି । ଅଧିକା-ଶ କ୍ଷେତ୍ରରେ ଖରିଫ୍ ଓ ଉଦି ଉତ୍ତରେ ଧାନ ସମେତ ଅନ୍ୟାନ୍ୟ ଜିନିଷର ଉତ୍ପାଦନ ସର୍ବନିମ୍ନ ରକ୍ଷ୍ୟଠାରୁ ଅଧିକ ହୋଇଛି ।

ବର୍ତ୍ତମାନ ମାତ୍ର ଶତକଡ଼ା ୬୪ ଭାଗ ଗୁଡ଼ କର୍ମରେ ୩ଟି ମଧ୍ୟମ ଜଳ ସେଚନ ପ୍ରୋଜେକ୍ଟ-ରତେର, ସାଉପର, ମୁଦୁ ଏବଂ କେତେକ କ୍ଷୁଦ୍ର ଜଳ ସେଚନ ପ୍ରୋଜେକ୍ଟ କରିଆରେ ଜଳ ସେଚିତ କରା ଯାଉଛି । ମୁଆପଡ଼ା ସବ୍-ଡିଭିଜନର କୋର୍ଟ ଏବଂ ଧରମରଡ଼ ସବ୍-ଡିଭିଜନର ଅପର ଉତ୍ପାଦନା ପ୍ରୋଜେକ୍ଟର କାର୍ଯ୍ୟ ଆଦି କିଛି ବର୍ଷ ମଧ୍ୟରେ ଶେତ

ହୋଇ ଯିବାର ସମ୍ଭାବନା ହେଉଛି । ମାହୁଲ, ସରକାରୀ ଉଦ୍ୟୋଗ ଓ ଉଚ୍ଚ ମଧ୍ୟମ ଜଳ ସେଚନ ପ୍ରୋଜେକ୍ଟ ବର୍ଦ୍ଧନ ବିଶ୍ୱରାଧାନ ରହିଛି । ଏହି ପ୍ରୋଜେକ୍ଟ ଚଳିତ କାର୍ଯ୍ୟକାରୀ ହୋଇଥିବା ପରେ ହାରାହାରି ଶତକଡ଼ା ୪୦ ଡାଲ ଗୁଣ ଉର୍ଦ୍ଧ୍ୱ ହେବ ଯେତିକି ହୋଇପାରିବ ।

କଳାହାଣ୍ଡି ଜିଲ୍ଲାରେ ଜଙ୍ଗଲ ସଂପଦ ମଧ୍ୟ ଉପସ୍ଥର ରହିଛି । କିଛି ଅଧିକାଂଶ ଜଙ୍ଗଲ ବୃକ୍ଷକୁ ସଂରକ୍ଷିତ ଯୋଗ୍ୟା କରାଯାଇ ନ ଥିବାରୁ, ଜଙ୍ଗଲ କାଟି ଦିଆଯାଇଛି । କେତେକ ଜଙ୍ଗଲରେ ଉପଯୁକ୍ତ ଜଙ୍ଗଲ ବିଭାଗ କର୍ମଚାରୀଙ୍କ ଅଭାବ ଥିବାରୁ, କାର୍ଯ୍ୟ ମଧ୍ୟ ଠିକ୍ ଭାବରେ ହୋଇପାରୁନାହିଁ । ଜିଲ୍ଲାରେ ଜଙ୍ଗଲ ସୂକ୍ଷ୍ମ ଏବଂ ଜାଲେଣି କାଠ ବୃକ୍ଷ ରୋପଣ ବିଭାଗରେ ପଦକ୍ଷେପ ଦିଆଯାଇଥିବା ଆନନ୍ଦର ବିଷୟ ।

ଓଡ଼ିଶାରେ ୧୯୮୦-୮୫ ଯୋଜନାକାଳ ମଧ୍ୟରେ ଜଙ୍ଗଲ ସୂକ୍ଷ୍ମ ଓ ଗ୍ରାମାଞ୍ଚଳରେ ଜାଲେଣି କାଠର ଗଢ଼ି ଲଗାଇବା ପାଇଁ କେନ୍ଦ୍ର ସରକାର ୨୧୩ ଲକ୍ଷ ଟଙ୍କା ମନୁର କରିଛନ୍ତି । ରାଜ୍ୟର ୧୩ଟି ଜିଲ୍ଲାରେ ଜଙ୍ଗଲ ସୂକ୍ଷ୍ମ କାର୍ଯ୍ୟକ୍ରମ ଆରମ୍ଭ ହେବାକୁ ଯାଇଛି । ଏ କ୍ଷେତ୍ରରେ କଳାହାଣ୍ଡି ଜିଲ୍ଲା ମଧ୍ୟ ସ୍ୱରାଜ୍ୟ ହେବ । ଏହି ଜିଲ୍ଲାରେ କେତେକ ଅଞ୍ଚଳରେ ଗ୍ରାମାଞ୍ଚଳ ଓ ଦଳ୍ପସାଧକ ଖଣିଥିବା ଆଶା କରାଯାଇଛି । ପଞ୍ଜରେ ଅଧିକ ଶିଳ ପ୍ରତିଷ୍ଠାତ ମଧ୍ୟ ସମ୍ଭାବନା ଉନ୍ନତ ।

ଜିଲ୍ଲାରେ ୧୯୭୯-୮୦ ବର୍ଷରେ ୪୨୧ଟି ଗ୍ରାମରେ ବିଦ୍ୟୁତ୍ କରଣ କରାଯାଇଥିବା ବେଳେ ୧୯୮୦-୮୧ ବର୍ଷରେ ୧୨୪ଟି ଗ୍ରାମକୁ ବିଦ୍ୟୁତ୍ ଯୋଗାଇ ଦିଆଯାଇଛି । ସର୍ବମୋଟ ୫୪୫ଟି ଗ୍ରାମରେ ବିଦ୍ୟୁତ୍ କରଣ ହୋଇଛି । ବର୍ଦ୍ଧନ ସୁଦ୍ଧା ୧୩ଟି ହରିଜନ ବସ୍ତିକୁ ବିଦ୍ୟୁତ୍ ସଂଯୋଗ କରାଯାଇଛି । ଆଉ ୬୩ଟି ବସ୍ତିରେ ବିଦ୍ୟୁତ୍ ସଂଯୋଗ ହେବାର ଆଶା କରାଯାଇଛି ।

୧୯୮୦-୮୧ ବର୍ଷ ଶେଷ ସୁଦ୍ଧା ସମଗ୍ର ଜାମ୍ୟ ଉତ୍ପାଦନ କାର୍ଯ୍ୟକ୍ରମ କରାଯାଇ ୮୧,୬୬୫ ଲକ୍ଷ ଟଙ୍କା ଖର୍ଚ୍ଚ କରାଯାଇ ୧୮,୨୪୫ ଜଣଙ୍କୁ ଉପକୃତ କରାଯାଇଛି ।

ଗ୍ରାମାଞ୍ଚଳର ଦରିଦ୍ରତାକୁ ଅର୍ଥନୈତିକ ଅଭିଯାନ (ଇ. ଆର. ଆର. ପି.) କାର୍ଯ୍ୟକ୍ରମ ଲିଭିରେ ୧୯୮୦-୧୧ ବର୍ଷରେ ଜିଲ୍ଲାର ୨,୬୫୩ଟି ଗ୍ରାମ ମଧ୍ୟରୁ ୫୪୭ଟି ଗ୍ରାମର ୫୨୦୧ଟି ପରିବାରକୁ ଚିହ୍ନିତ କରାଯାଇଛି କିନ୍ତୁ ଏପର୍ଯ୍ୟନ୍ତ ଓ ମାଟ୍ରିସୁଦ୍ଧା ମାତ୍ର ୧୨୯୨ଟି ପରିବାର ପାଇଁ ସରକାରଙ୍କଠାରୁ ଅର୍ଥ ମହୁରା ମିଳିଥିଲା ।

ଇ. ଆର. ଆର. ପି. ର ଉର୍ଦ୍ଧ୍ୱ ଲିଭିକ ବିମ୍ବରେ ସର୍ବମୋଟ ୧୧୯ ଜଣଙ୍କୁ ବିଭିନ୍ନ ପଦକ୍ଷେପ ପାଇଁ ଏବଂ କାଳ୍ପକର୍ତ୍ତ, ଆମ, ଚଳନ୍ତ ପ୍ରଭୃତି ଗଢ଼ ଲଗାଇବା ପାଇଁ ସରକାର ଅର୍ଥ ମହୁର କରିଥିଲେ । କିନ୍ତୁ ଏହି କାର୍ଯ୍ୟକ୍ରମ ଲିଭିରେ ମାତ୍ର ୧୨୭ ଜଣ ଆଦିବାସୀ ଓ ୧୨୦ ଜଣ ହରିଜନଙ୍କ ସମେତ ୩୩୧ ଜଣ ଉପକୃତ ହୋଇ ପାରିଛନ୍ତି । ପଞ୍ଜସାଧନ ଲିଭିରେ ୨୧୮ ଜଣ ମଧ୍ୟସ୍ତରରେ ୪୬ ଜଣ ଉପକୃତ ହେବ ।

ଓ ଅଣବୃକ୍ଷ କାର୍ଯ୍ୟକ୍ରମରେ ୧୧୭ ଜଣଙ୍କ ପାଇଁ ସରକାରୀ ମହୁରା ମିଳିଥିବା ବେଳେ ୨୨୩ ଜଣଙ୍କୁ ଗାଈ ଓ ଶ୍ୱେତ ଯୁନିଟ୍, ୫୩ ଜଣଙ୍କୁ ମାଛ ଗୁଣ୍ଡ ପାଇଁ ମାଛ ସମେତ ପୋଖରୀ ଏବଂ ୬୮ ଜଣଙ୍କୁ ଅଣ ବୃକ୍ଷ ଲିଭିକ ନିୟୁତ୍ରି ଯୋଗାଇ ଦିଆଯାଇଛି । ଗ୍ରାମାଞ୍ଚଳର ସର୍ବମୋଟ ୬୮୫ ଜଣ ଦରିଦ୍ରତାକୁ ଉପକୃତ ହୋଇପାରିଛନ୍ତି । ୧୯୮୧-୮୨ ବର୍ଷରେ ବିଭିନ୍ନ ସିମ୍ କରାଯାଇ ୩,୦୨୦ ଦରିଦ୍ର ପରିବାରଙ୍କୁ ଉପକୃତ କରା ଯିବାର କାର୍ଯ୍ୟକ୍ରମ ରହିଛି । ଯେଥି ମଧ୍ୟରୁ ଆଦିବାସୀଙ୍କ ସଂଖ୍ୟା ୧୧୩ ଏବଂ ହରିଜନଙ୍କ ସଂଖ୍ୟା ୧,୦୭୦ ।

ଜିଲ୍ଲାର ଉଦ୍ୟୋଗୀୟତା, ଧରଣଗଡ଼ ଓ ନୂଆପଡ଼ା ସର୍ବଭିତ୍ତିକ୍ରମରୁ ୧୯୧ ଜଣ ଗୋଟି ଶ୍ରମିକଙ୍କୁ ଚିହ୍ନିତ କରାଯାଇଛି ଏବଂ ସେମାନଙ୍କ ମଧ୍ୟରୁ ୬୧ ଜଣଙ୍କୁ ପରାମର୍ଶ କରାଯାଇଛି । ଉଦ୍ୟୋଗୀୟତା ଓ ଧରଣଗଡ଼ରେ ଯଥାକ୍ରମେ ରାଜ୍ୟସରକାରଙ୍କ ଯୋଜନା ମାଧ୍ୟମରେ ୩୯,୨୧୯.୦୫ ଟଙ୍କା ଏବଂ କେନ୍ଦ୍ରୀୟ ଯୋଜନା ପାଳିକାରେ ୧,୮୨,୯୩୧.୨୯ ଟଙ୍କା ବିନିଯୋଗ କରାଯାଇଛି । ରାଜ୍ୟ ସରକାର ଏହି ଜିଲ୍ଲାର ଉଦ୍ୟୋଗୀୟତା, ମଞ୍ଜିଗଡ଼, ଧରଣଗଡ଼, ଜୟପାଟଣା, ନୂଆପଡ଼ା, ଖରିଆର ପ୍ରଭୃତି ୬ଟି ତହସିଲର ୪,୭୩୪ ଜଣ ବୃକ୍ଷ ବୃକ୍ଷକୁ ଯେନସନ ମହୁର କରିଛନ୍ତି । ତା' ୩୧-୩-୧୯୮୧ ରିଖ ସୁଦ୍ଧା ୪,୪୨୯ ଜଣଙ୍କୁ ଯେନସନ ଦିଆଯାଇଛି । ୧୯୮୦-୮୧ ବର୍ଷରେ ୫୬୨ ଜଣଙ୍କୁ ଏବଂ ଚଳିତ ବର୍ଷ ଅକ୍ଟୋବର ସୁଦ୍ଧା ୧୧୨୭ ଜଣଙ୍କୁ ଯେନସନ ମହୁର କରାଯାଇଛି ।

କଳାହାଣ୍ଡି ଜିଲ୍ଲା ଦ୍ରୁତ ଗତିରେ ବିକାଶ ପଥରେ ଆଗେଇ ଚାଲିଥିବାବେଳେ, ଯୋଗା ଯୋଗର ଅଭାବ ଏକ ପ୍ରତିବନ୍ଧକ ହୋଇ ପଡ଼ିଛି । ରେଭ ଯୋଗା ଯୋଗର ଘୋର ଅଭାବ ଦୃଷ୍ଟିରୁ ଜନସାଧାରଣ ବହୁ ଅସୁବିଧାର ସମ୍ମୁଖୀନ ହେଉଛନ୍ତି । ରାଜଧାନୀ ଭୁବନେଶ୍ୱରକୁ କଳାହାଣ୍ଡି ଜିଲ୍ଲାରୁ ଆସିବା ପାଇଁ କୌଣସି ସିଧା ସରକ୍ଷ ରେଭରାସ୍ତା ନାହିଁ । ଏହି ଜିଲ୍ଲାର ୬ଟି ବୁକରେ ସବୁ ଚିନିଆ ରାସ୍ତା ନାହିଁ । ଥୁଆମୁକ୍ତ ରାମପୁର ରାସ୍ତା ଏବଂ ଭୁବନେଶ୍ୱରରେ ସଂଯୁକ୍ତ ଚିହ୍ନ ନିର୍ମିତ ହେବା ପରେ ଥୁଆମୁକ୍ତ-ରାମପୁର, ଖରିଆର, କୋମଳା ଓ ନୂଆପଡ଼ାକୁ ରାସ୍ତା ଯୋଗାଯୋଗରେ ଅସୁବିଧା ହେବ ନାହିଁ । ମଞ୍ଜିଗୁଡ଼ା, ଆମାପୁଡ଼ା ରେଭପଥ ନିର୍ମାଣ ସଂକ୍ରାନ୍ତରେ ସଠିକ୍ ଭାବରେ କୌଣସି ସୁଚନା ମିଳୁନାହିଁ ।

ଏହି ଜିଲ୍ଲା ବିକାଶ ବିଭାଗରେ ଆଗେଇ ଯାଇଥିବା ଦୃଷ୍ଟିରୁ ଗମନା ଗମନର ସୁବିଧା ପ୍ରତି ଦୃଷ୍ଟି ଦିଆଯିବା ଆବଶ୍ୟକ ନ ହେଲେ ଜିଲ୍ଲାର ଶ୍ୱେତ ବିକାଶ ସମ୍ପଦ ହୋଇ ପାରିବ ନାହିଁ । ଜିଲ୍ଲାର ବିଭିନ୍ନ ବୁକ ଏବଂ ରାଜ୍ୟର ମୁଖ୍ୟ କାର୍ଯ୍ୟାଳୟଗୁଡ଼ିକ ସହିତ ଯୋଗାଯୋଗ ବ୍ୟବସ୍ଥା କରାଗଲେ, ଜିଲ୍ଲାର ପ୍ରଗତିମୁକ୍ତ କାର୍ଯ୍ୟ ଚଳାନ୍ତି ହୋଇପାରିବ । ସହ ସଂଯୋଗ, ପ୍ରଗତିବାଦୀ, ଭୁବନେଶ୍ୱର

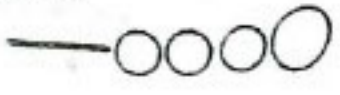

# ପ୍ରଗତିର ନବ ଦିଗନ୍ତ

ଶ୍ରୀ ବଳରାମ ମହାପାତ୍ର

ଢେଙ୍କାନାଳ ଜିଲ୍ଲାରେ ୧୬ ଗୋଟି ବୁକ୍ ମଧ୍ୟରୁ ତାଳଚେର ବୁକ୍ ଅନ୍ୟତମ । ଏହି ବୁକ୍ ଲୋକସଂଖ୍ୟା ପ୍ରାୟ ଏକ ଲକ୍ଷରୁ ଅଧିକ । ଏହି ପଞ୍ଚାୟତ ସମିତି ଅଞ୍ଚଳରେ ତାଳଚେର ତାଧଳ ବିଦ୍ୟାଳୟ କେନ୍ଦ୍ର, ଭାରତ ସରକାରଙ୍କ ଦ୍ଵାରା ପରିଷ୍କୃତିତ ଗୁରୁଗୋଟି ବୃହତ କୋଲଲଖଣି, ସାର କାରଖାନା, ଭାରୀ କଳ ପ୍ରସ୍ତୁତି କରଖାନା ଓ ଘରୋଇ ସଂସ୍ଥାଙ୍କର କେତେକ ଶିଳ୍ପାନୁଷ୍ଠାନ ଗଢ଼ି ଉଠିଛି । ନିକଟରେ ତାଳଚେର ସହରଠାରୁ ୧୩ କି. ମି. ଦୂର ଭରତପୁର ଠାରେ ଆଲୁମିନିୟମ କମ୍ପାନୀର ପ୍ରସ୍ତାବିତ ୬୨୦ ମେଟା-ଓକ୍ସାଇଡ୍ ଚାପକ କେନ୍ଦ୍ର ପାଇଁ କେନ୍ଦ୍ର ଶକ୍ତି ମଣ୍ଡଳ ପ୍ରାୟ ୬୦ କୋଟି ଟଙ୍କା ବରାଦରେ କୋଲଲ ଗୁଡ଼ିଦା ମେଘାଇବା ପାଇଁ ଭିତ୍ତିପୁଞ୍ଜର ସ୍ଥାପନ କରିଛନ୍ତି । ଶିଳ୍ପାଞ୍ଚଳ-ମାନଙ୍କର କିଛି ଅଂଶରେ ସ୍ଥାନୀୟ ଲୋକେ ନିଯୁକ୍ତି ପାଇଛନ୍ତି ଓ ପ୍ରାୟ ୬୦ ଲାଗରୁ ଅଧିକ ଲୋକ ନୃତ୍ୟତଃ କୃଷି ଦ୍ଵାରା ଜୀବିକା ନିର୍ବାହ କରନ୍ତି । ଏହି ବୁକ୍ରେ ସେପରି ଉଲ୍ଲେଖ-ଯୋଗ୍ୟ କଳାକୃତିମ ଯୋଜନା ନାହିଁ । ସେଥିପାଇଁ ଶ୍ଵେତ-ମାନେ ବର୍ଷା ଉପରେ ନିର୍ଭର କରି ଗୋଟିଏ ମାତ୍ର ପସର ଉପାଦାନ କରିଥାଆନ୍ତି । ମୋଟା ମୋଟି କହିବାକୁ ଗଲେ ଶ୍ଵେତମାନଙ୍କର ଆର୍ଥିକ ମାନବଣ୍ଡ ବିଶେଷ ସୁଜନ ନୁହେଁ ।

ପଞ୍ଚାୟତ ସମିତି ମାଧ୍ୟମରେ ସରକାର ପାନୀୟ ଜଳଯୋଗାଣ ଯୋଜନା, ଜାତୀୟ କର୍ମ ନିୟୁକ୍ତି ଯୋଜନା, ଗ୍ରାମାଞ୍ଚଳରେ ଦରିଦ୍ରତମ ପରିବାରଙ୍କ ଅର୍ଥନୈତିକ ପୂର୍ଣ୍ଣ-ବସତି ଯୋଜନା, ମିଳିତ ସମନ୍ୱିତ ଯୋଜନା ଇତ୍ୟାଦି ଗ୍ରାମାଞ୍ଚଳର ଆର୍ଥିକ ମାନବଣ୍ଡର ଅଭିବୃଦ୍ଧି ପାଇଁ କାର୍ଯ୍ୟକାରୀ ବସ୍ତୁଛନ୍ତି । ଏହି ଦରିଦ୍ରତମ ପରିବାରଙ୍କ ଅର୍ଥନୈତିକ ପୂର୍ଣ୍ଣବସତି ଯୋଜନା କାର୍ଯ୍ୟକ୍ରମରେ ୧୯୮୦ ମସିହାରେ ଏହି ପଞ୍ଚାୟତ ସମିତିର ୨୬ଟି ଗ୍ରାମରୁ ୧୦ଟି ଲେଖାଏଁ ପରିବାର ଚିହ୍ନିତ କରି କାର୍ଯ୍ୟକାରୀ କରାଯାଇ ୨୧ଟି ପରିବାରକୁ ନୃତ୍ୟନୈତିକ କାର୍ଯ୍ୟକ୍ରମରେ, ୮୬ଟି ପରିବାରକୁ ପଶୁପାଳନ ପ୍ରକଳରେ ଓ ୫ଟି ପରିବାରକୁ ଗ୍ରାମ୍ୟ ଛିନ୍ନ ପ୍ରକଳରେ ଅଭିଧାନ କରାଯାଇଛି । ନୃତ୍ୟନୈତିକ କାର୍ଯ୍ୟକ୍ରମରେ ଗାଧାରମଣ୍ଡପୁର ପଞ୍ଚାୟତର ଗୋଟିଏ ଗ୍ରାମରେ ହୋଇ-ଥିବା ଅଭିଧାନ କାର୍ଯ୍ୟକ୍ରମ ସମସ୍ତଙ୍କର ଦୃଷ୍ଟି ଆକର୍ଷଣ କରିଛି ।

ଗୋଟିଏ ଗ୍ରାମ, ତାଳଚେର ସହରଠାରୁ ତାଳଚେର-ସମର ଜାତୀୟ ରାଜପଥ ରାସ୍ତାର ୧୧ କି. ମି. ରାଜପଥ ଉପରେ ଅବସ୍ଥିତ । ଏଠାରେ ୨୦୦ ଏକର ସରକାରୀ

ପତିତ ଜମିକୁ ପ୍ରାଗମ୍ଭିକ ଛରରେ ଚିହ୍ନିତ କରାଯାଇ ୧୪୫ ଏକର ଜମିକୁ ଆକାଦ କରି କୃଷି ଉପଯୋଗୀ କରାଯାଇଛି । ତନ୍ମଧ୍ୟରୁ ୩୦ ଏକର ଜମିରେ ଚିହ୍ନିତ ବର୍ଷ ଶରିଫ ଫର୍ମ ପାଇଁ ଚିନାବାଦାମ, ବିରି, ଫରତ, ମକା, ବିଭିନ୍ନ ପରିପରିବା, ବାଜରା, ଗୋଖାଦ୍ୟ ଉପଯୋଗୀ ଗାଧ କୃଷି କର୍ମଶୂଳାଙ୍କର ଚତ୍ଵାବଧାନରେ ଗୁଞ୍ଜ କରା-ଯାଇଥିଲା । ଏହା ପୂର୍ବରୁ ସେ ଗ୍ରାମକୁ ଉଚ୍ଚିଥିବା ଗାଧା-ରମଣପୁର, ଲୁଗୁଣ୍ଡି, ପୁରୁଲୁଙ୍ଗା, ବେଲପଡ଼ା, ବୁଢ଼ନାଥପୁର, ରଘୁନାଥପୁର, ହିଲୋଇ ଓ ଯୋଗା ଗାଡ଼ିଆ ଗ୍ରାମ ମାନଙ୍କରେ ସରାମାନ ଅନୁଷ୍ଠିତ କରାଯାଇ ଗ୍ରାମବାସୀମାନଙ୍କର ମତାମତ ନେଇ ସଂପୃକ୍ତ କ୍ଷେତ୍ର କର୍ମଶୂଳାମାନେ ଦରିଦ୍ର-ତମ ପରିବାରମାନଙ୍କୁ ଚିହ୍ନିତ କଲେ । କୃଷି ବିଭିନ୍ନ ପ୍ରକଳ ପାଇଁ ପଞ୍ଚାୟତ ସମିତି କରିଆରେ ଅନୁଗୋଚ ଚିଲ୍ଲା କୃଷି ଅଧିକାରୀଙ୍କ ପାଖରେ ୧୬,୭୫୦ ଟଙ୍କା ବିହନ, ସାର, ଖତ ଇତ୍ୟାଦି ଖର୍ଚ୍ଚ ବହନ କରିବାକୁ ଦିଆଯାଇଛି । ଗାଧାରମଣ୍ଡପୁରର କୃଷି ସଂପ୍ରଦାୟର ଅଧିକାରୀ ଓ ଗ୍ରାମସେବକଙ୍କ ଚତ୍ଵାବଧାନରେ ବିଭିନ୍ନ ଗୁଞ୍ଜ ଶରିଫ ଉତ୍ତରେ ଆରମ୍ଭ କରାଗଲା । ତତ୍ ସଙ୍ଗେ ସଙ୍ଗେ ମାଟି ସେତଳୁପୁର ଖନନ ଓ ଉଚ୍ଚ' ଯୋଡ଼ାଇ କାର୍ଯ୍ୟ ମଧ୍ୟ ସଂପୂର୍ଣ୍ଣ ହେଲା । ଏତଦ୍ ବ୍ୟତୀତ ସମନ୍ୱିତ ଗୁଞ୍ଜ ଯୋଜନା ମାଧ୍ୟମରେ ଜାତୀୟ ଗ୍ରାମ୍ୟ କର୍ମ ଯୋଗାଣ ପକଳର ଅର୍ଥ ବରାଦ କରି ଟ ୩,୫୦୦.୦୦ ଅଟକଳରେ ବାସ ନ ଥିବା ବ୍ୟକ୍ତିଙ୍କ ନିମନ୍ତେ ପ୍ରଥମ ପର୍ଯ୍ୟାୟରେ ୨୦ଟି ଗୁଞ୍ଜ ନିର୍ମାଣ କାର୍ଯ୍ୟ ହାତକୁ ନିଆଗଲା । ଏଥିରେ ପ୍ରତ୍ୟେକ ବ୍ୟକ୍ତିଙ୍କ ପାଇଁ ଦୁଇ ବଖରା ସିମେଣ୍ଟ କୋଠରୀ ଓ ଉପର ଚାଉଳ ଛାତ ନିର୍ମାଣ ହେଲା ।

ଏହି ଯୋଜନାକୁ ଓଡ଼ିଶାର ମାନ୍ୟବର ରାଜ୍ୟପାଳ ଶ୍ରୀଯୁକ୍ତ ଡି. ଏମ୍. ପୁନାଗ ଉଦ୍ଘାଟନ କରିଛନ୍ତି । ଗୁଞ୍ଜକୃଷିକୁ ଚିହ୍ନିତ ବ୍ୟକ୍ତି ମାନଙ୍କ ମଧ୍ୟରେ ବ୍ୟବନ କରା-ଯାଇଛି । ୩୦ ଏକର ଜମିରେ ଯେଉଁ ଫସଲ ଗୁଞ୍ଜ କରାଯାଇଥିଲା ସେଥିରୁ ୨ ଏକର ଜମିରେ ଗୋଖାଦ୍ୟ ଗାଧ ବିଶେଷ ସୁବିଧାନେ ବିକ୍ରୟ ହୋଇ ପାରିଲା ନାହିଁ । ବିନ୍ଦୁ ଚିହ୍ନିତ ବ୍ୟକ୍ତିମାନେ ମକା ଓ ବିଭିନ୍ନ ପ୍ରକାର ପରିପରିବା ଆଖପାଖ ସହରାଞ୍ଚଳରେ ବିକ୍ରୟ କରି ଆ-ନିଜ ଅର୍ଥ ଓ ଉପାଦିତ ତତ୍ୟ ନିଜ ପାଇଁ ବ୍ୟବହାର କରି ବକୋ ଟଙ୍କା ତାଳପୁର ସଂବନ୍ଧ ପାସ ହୁଅନ୍ତେ ଜମା ଦେଇଛନ୍ତି । ଏହିପରି ସେହି କ୍ଷେତ୍ରରୁ ଜାତୀୟ ଚିହ୍ନ ସଂସ୍ଥା କୃଷି ବିଭାଗ କରିଆରେ ପ୍ରାୟ ୪୦ କୁରଦାର ଉତ୍କଳ ସମ୍ପଦ ୬୯

ଚିନାଦାନ, ୧ କୁରଖାଇ ବିରି ଉତ୍ପାଦି ବିହନ ଭବେଣ୍ୟ  
 କ୍ଷୟ କରିଛନ୍ତି । ଏହି ବିକ୍ରୟ ଉଦ୍ଧ୍ୟ ଅର୍ଥକୁ ସଂପୃକ୍ତ  
 ବ୍ୟତିମାନଙ୍କ ମାମଲେ ରାଧାରମଣପୁର ପୋଷ୍ଟ ଅଫିସରେ  
 ସଞ୍ଚୟ ପାସ୍‌ବୁକରେ ଗଢ଼ିତ ରଖା ଯାଇଛି । ବର୍ତ୍ତମାନ  
 ବାଜରା, ହରଡ଼ ନିକଟରେ ଆମଦାନୀ କରାଯିବ । ଆଶା  
 କରାଯାଏ ଏହି କ୍ଷେତ୍ରକୁ ଅନୁଧ୍ୟାନ ୨୦ କୁରଖାଇ ହରଡ଼,  
 ଓ ୨ କୁରଖାଇ ବାଜରା ଆମଦାନୀ ହେବ । ଏହି ଅଞ୍ଚଳକୁ  
 ବିଦ୍ୟୁତ୍ ସରବରାହ ହୋଇ ନ ଥିବାରୁ ତ୍ରିଜେଲ ପମ୍ପ  
 କରିଆରେ ଯେତେ କୁସଳ କମ ବ୍ୟବହାର କରି ବାରଗଣ,  
 କଦବା, ଅମୃତଭଣ୍ଡା ଉତ୍ପାଦି ଫସଲ କରାଯାଇଛି । ୮  
 ଏକର ଜାଗାରେ ଖଜିପ ଫସଲ ପରେ ପରେ ବୋରଅ ଓ  
 ରାଶି ମଧ୍ୟ ଲଗାଯାଇଛି । ଯାହା ଉତ୍ପାଦନ କରାଯାଇଛି ଯେଉଁ  
 ୩୦ କିଣ ବ୍ୟତିକୁ ୧ ଏକର ଲେଖାଏଁ କମି ଦିଆ ଯାଇ  
 ଗାଣ୍ଡିରେ ସଂପୃକ୍ତ କରାଯାଇଥିଲା, ପ୍ରତ୍ୟେକେ ପରିବାର  
 ଅନୁଧ୍ୟାନ ୧,୨୦୦ ରୁ ୧,୫୦୦ ଟଙ୍କା ହିସାବରେ ଗୁରୁଦାନ  
 ହେବେ ।

ଏହି କ୍ଷେତ୍ରରେ ୧୧୫ ଏକର ଜାଗାରେ ବୁଦ୍‌ବୁଦିଆ  
 କମଳ ସଫା କରାଯାଇ ବୈଷୟିକ ପରାମର୍ଶ ନିଆଯାଇ  
 ତର୍କିତ ବର୍ଷ ଲକ୍ଷାଧାର ଗୁଣ ହୋଇଛି । ଏହା ମଧ୍ୟରେ  
 ପ୍ରତ୍ୟେକ ଗଛରେ ଗାମାକ୍ସିନ ଓ ଦୁରାଧର ଲେଖାଏଁ  
 ଗ୍ରାମର ଘାତ ଦିଆଗଲାଣି । ଆଗତା ବର୍ଷ ଏହି ଲକ୍ଷା-

ଆମ ଗୁଣ କ୍ଷେତ୍ରରେ ଖଜିପ ଉତ୍ପାଦି ରାଶି, ବାଦାମ  
 ଉତ୍ପାଦି ଶସ୍ୟମାନ ଅତ୍ୟନ୍ତ ଗୁଣ କରାଯିବ । ଏହା  
 କରାଯାଇ ପ୍ରତ୍ୟେକ ଚିହ୍ନିତ ବ୍ୟକ୍ତି, ଯେଉଁମାନଙ୍କୁ ବୃତ୍ତି  
 ପ୍ରକାରେ ଅତ୍ୟନ୍ତ କରାଯାଇଛି, ସେମାନେ ଏକ ଏକର  
 ଲକ୍ଷା ଆମ କ୍ଷେତ୍ରକୁ ଅନୁଧ୍ୟାନ ୫୦୦ ଟଙ୍କାରୁ ଅଧିକ ଗୁରୁ-  
 ଦାନ ହେବେ ।

ଗୋଡ଼ିବନ୍ଧ କ୍ଷେତ୍ର ଆଜି ସମସ୍ତଙ୍କ ଦୃଷ୍ଟି ଆକର୍ଷଣ  
 କରିଛି । ଏହି କ୍ଷେତ୍ରର ଚକ୍ରପାତ୍ରରେ ପ୍ରାଥମିକ ସ୍ୱାସ୍ଥ୍ୟ  
 କେନ୍ଦ୍ର, ଗା: ପ: ଅଫିସ, ଷ୍ଟାମ୍ପାଲ୍ କେନ୍ଦ୍ର ଇତ୍ୟାଦି  
 ଓ ରେଭିନ୍ୟୁ ଉନିସପେକ୍ଟରଙ୍କର କାର୍ଯ୍ୟାଳୟ ରହିଛି ।  
 ଏଥିରେ ତାଳତେର ପଞ୍ଚାୟତ ସମିତିର - ପ୍ରଭୁ କର୍ମଶାଳା,  
 ରାଜସ୍ୱ ବିଭାଗ, କୃଷି ବିଭାଗ ଓ ମୃତ୍ତିକା ସଂରକ୍ଷଣ ବିଭାଗ  
 କର୍ମଶାଳାର ଅକ୍ୱାଡ଼ ବେଢ଼ା ଓ ପରିଶ୍ରମ ଯୋଗୁଁ ଏହି  
 କାର୍ଯ୍ୟକ୍ରମ ସମ୍ପଦ ହୋଇ ପାରିଛି । ତପଦୃତ ବ୍ୟତିମାନଙ୍କ  
 ମଧ୍ୟରେ ଓ କ୍ଷେତ୍ର ଚକ୍ରପାତ୍ର ଗ୍ରାମର ଗ୍ରାମବାସୀମାନଙ୍କ  
 ମଧ୍ୟରେ ଏହା ଆଶା ସଂଗୃହ କରି ପାରିଛି । କଠ  
 ସେକ୍ଟରର ବିଶେଷ ସୁବିଧା ନ ଥାଇ କୃଷିଚିଲିକ ପ୍ରକାଶ  
 ଓ ବକା ଆମ ଗୁଣ କ୍ଷେତ୍ରରେ ଯୋଗ୍ୟ ପରିଚ୍ଛେଦନ ପରିବାର  
 ବାଦିକ ୨,୨୦୦ ଟଙ୍କାରୁ ୨,୫୦୦ ଟଙ୍କା ଉପାର୍ଜନ କରି-  
 ପାରିବ, ଏହାର ସୂଚନା ଖୁବ୍ ସ୍ପଷ୍ଟ ହୋଇଛି ।

ଏସ୍. ଡି. ଓ., ତାଳତେର ○○○



୧୯୫୩ ପ୍ରସଙ୍ଗ ୨୦

# ସ୍ଵାସ୍ଵାଦିକତା ଓ ଓଡ଼ିଶାର ପ୍ରଗତି

ଶ୍ରୀ ସମତନ୍ତ ମିଶ୍ର

‘ଉତ୍କଳ ପ୍ରସଙ୍ଗ’ର ଗତ ତିସେମର ସଂଖ୍ୟାରେ ଅଧ୍ୟାପକ ଶ୍ରୀ ଚିତାମଣି ମହାପାତ୍ରଙ୍କର “ସ୍ଵାସ୍ଵାଦିକତା ଓ ଓଡ଼ିଶାର ପ୍ରଗତି” ଶୀର୍ଷକ ଏକ ପ୍ରବନ୍ଧ ପ୍ରକାଶ ପାଇଥିଲା । ଏହି ବିଷୟରେ ସମ୍ୟକ୍ ଆଲୋଚନାର ଯଥେଷ୍ଟ କ୍ଷେତ୍ର ରହିଛି ଏବଂ ସେହି ଦୃଷ୍ଟିରୁ ଏହି ପ୍ରବନ୍ଧର ଅବତାରଣା, ଏ ବିଷୟରେ ଅନ୍ୟ ଦୃଷ୍ଟିକାଣୀ ବହୁମାନଙ୍କର ନିଶ୍ଚିତ ପ୍ରବନ୍ଧ ପ୍ରକାଶ କରାଯିବ ।

ମୁଖ୍ୟ ସଂପାଦକ

ରାଜ୍ୟସଭାର ଗତ ବର୍ଷାକାଳୀନ ଅଧିବେଶନରେ ଯେଉଁ ତୁମ୍ଭର ହଜିରୋକ ଦେଖା ଦେଇଥିଲା, ସେ ରିପୋର୍ଟର ଗାରତୀୟ ସ୍ଵାସ୍ଵାଦିକତା ନିମନ୍ତେ ଏକ ସ୍ଵରଣାୟ ଓ ଐତିହାସିକ ମୁହୂର୍ତ୍ତ ଜନ୍ମ ନେଇଥିଲା । ସେହି ସତ୍ୟ ଗାରତୀୟ ଜନ ଜୀବନ ତଥା ଗଣତାନ୍ତ୍ରିକ ଶାସନ ନିମନ୍ତେ ଏକ ଦିଗ୍‌ଦର୍ଶନ ଦେବା ପରି ଉତ୍କଳ ଓ ଗାସ୍ତ ।

ଉତ୍ତୀର୍ଣ୍ଣ ଏକ୍ସପ୍ରେସ୍ ଗାରତର ସର୍ବାଧିକ ପଠିତ ଇଂରେଜୀ ଦୈନିକ । ଏହା ଏକା ସାଥରେ ବନ୍ଧେ, ଅହମଦାବାଦ, ଦିଲ୍ଲୀ, ମାଦ୍ରାସ, ବାଙ୍ଗାଲୋର, ବିଜୟ-ବାଡ଼ା ଓ କୋଏମ୍ବାଟୁର ନଗରମାନଙ୍କରୁ ପ୍ରକାଶ ପାଏ । ଶ୍ରୀ ଅରୁଣ ଶୌରୀ କଣେ ଯୁବକ ଓ ଖ୍ୟାତନାମା ସ୍ଵାସ୍ଵାଦିକ । ସେ ଉତ୍ତୀର୍ଣ୍ଣ ଏକ୍ସପ୍ରେସ୍ ସଂପାଦନା ବିଭାଗରେ ଅନେକ ଚିତାମଣି ଓ ଭାବ ଉତ୍ସୁକ କରିବା ନିବନ୍ଧ ଲେଖି ଗାରତୀୟ ଦୃଷ୍ଟିକାଣୀ ମହତ୍ତ୍ଵରେ ଆଲୋଚନା ସୂଚି କରିଛନ୍ତି । ତାଙ୍କର ଯୋଡ଼ିଏ ଲେଖାରେ ସେ ଗାରତର ଅର୍ଥମତୀ ଶ୍ରୀ ଲୋକତରମଣକୁ ଆକ୍ଷେପକରି ଅସଂଯତ ରାଜା ପ୍ରୟୋଗ କରିଥିଲେ । ତେଣୁ ରାଜ୍ୟ ସଭାରେ ଶ୍ରୀ ଶୌରୀଙ୍କ ବିରୁଦ୍ଧରେ ଅଭିଯୋଗ ଉଠିଥିଲା । ସେହି ଅଭିଯୋଗକୁ କାହିଁକି ବିଶ୍ଵରକୁ ନିଆଣିବା ଅନୁଚିତ ହେବ ତାହା ଦର୍ଶାଇ ଗାରତର ପୂର୍ବତନ ପ୍ରଧାନ ବିଶ୍ଵରପତି ଓ ବର୍ତ୍ତମାନ ଉପରାଷ୍ଟ୍ରପତି ଶ୍ରୀ ହିତାୟତୁଣ୍ଡା ରାଜ୍ୟ ସଭାର ସଭାପତି ଭାବରେ ଯେଉଁ ମତତ୍ୟ ଦେଇଛନ୍ତି ତାହା ଐତିହାସିକ ପୃଷ୍ଠାକୁ ସ୍ଵାୟ ସ୍ଵତନ୍ତ୍ର ବିଶ୍ଵର ଧାରା ଓ ଉଦାର ମନୋଭାବ ଯୋଗୁଁ ଆଲୋଚିତ କରି ଉଚିତ ।

ଶ୍ରୀ ଅରୁଣ ଶୌରୀଙ୍କ ବିରୁଦ୍ଧରେ ହୋଇଥିବା ଅଭିଯୋଗ ବିଶ୍ଵରଣୀୟ ନୁହେଁ ବୋଲି ମତ ଦେଇ ଶ୍ରୀ ଶୌରୀଙ୍କ ଲେଖାକୁ ସେ ନଗଣ୍ୟ ବୋଲି ଅପ୍ରାନ୍ୟ

କରି ଦେଇଥିଲେ । ତାଙ୍କର ସୁଚିତ ବିଶ୍ଵର ଅନୁସାରେ, ଯଦିଓ ଶ୍ରୀ ଶୌରୀଙ୍କ ଲେଖାକୁ ଉତ୍ତୁ ବା ଗତ ବୋଲି କୁହା ନ ଯାଇ ପାରେ, ତଥାପି ଶ୍ରୀ ଶୌରୀ ନିଜର ସାମିତ ଦୃଷ୍ଟି ଅନୁସାରେ ସ୍ଵାସ୍ଵାଦିକତା ପ୍ରତି ନିଜ କର୍ତ୍ତବ୍ୟ ସମାପନ କରିଛନ୍ତି । ସେ କହିଥିଲେ ଯେ ସମାଜପତ୍ର ସବୁବେଳେ ସତ୍ୟ ଓ ପ୍ରକୃତ ତଳ ତଳ କରି ଓ ଆଲୋଚନାମୂଳକ ଭାବରେ ପରୀକ୍ଷା କରିଥାନ୍ତି । ସମାଜପତ୍ର ଜନସାଧାରଣଙ୍କ ଚକ୍ଷୁ ଓ କର୍ଣ୍ଣ ସମ ସମ୍ମାନ ପାଇବା ଉଚିତ । ସରକାରଙ୍କ କାର୍ଯ୍ୟର ସମାକ୍ଷାକରି ତା’ର ଗୁମ ଓ ସ୍ତ୍ରୀକୁ ପ୍ରକାଶ କରି ଦେବା ଉଚିତ୍ତର ଜାଣି । ପ୍ରତ୍ୟେକ ନାଗରିକର ଓ ଅନ୍ୟମାନଙ୍କର ଗୁମ ଧାରଣା ଓ ଗୁମକୁ ଦୂର କରିବା ନିମନ୍ତେ ଯେଉଁ ଅଧିକାର ରହିଛି, ସେହି ଅଧିକାର ସମାଜପତ୍ରର ମଧ୍ୟ ରହିଛି । ସ୍ଵାସ୍ଵାଦିକ ସେହି ଅଧିକାରକୁ ସାବ୍ୟସ୍ତ କରାବେଳେ ନିଜର ସମାଜର ଶକ୍ତି ଓ ଦୃଷ୍ଟି ଉପରେ ସର୍ଭୋକ୍ଷରେ କାର୍ଯ୍ୟକରିବା ବିପ୍ଳବରେ ବାଧା ସୃଷ୍ଟି କରିବା ଅନୁଚିତ ହେବ ବୋଲି ଶ୍ରୀ ହିତାୟତୁଣ୍ଡା ମତ ପ୍ରକାଶ କରିଛନ୍ତି ।

ସମାଜପତ୍ର ଏ ମୁଗ୍ଧରେ ସମାଜର ଚକ୍ଷୁ ଓ କର୍ଣ୍ଣ । ତେଣୁ ସମାଜର ବିଶ୍ଵର ଓ ପ୍ରତିକ୍ରିୟାକୁ ସ୍ଵାସ୍ଵାଦିକତାରେ ବିଶ୍ଳେଷ ରାବରେ ନିୟନ୍ତ୍ରଣ କରିଥାନ୍ତି । ଅବଶ୍ୟ ଗାରତ ବର୍ଷରେ ପ୍ରତି ଏକ ହଜାର ଲେକକ ରିପୋର୍ଟ ମାତ୍ର କୋଡ଼ିଏ ଜଣ ସମାଜପତ୍ର ପଢ଼ନ୍ତି । ତିନି ଏହି କୋଡ଼ିଏ ଜଣ ସମାଜର କର୍ଣ୍ଣଧାର, ଚିତାମଣି, ଜନନାୟକ, ବୈଷାନ୍ତିକ ଓ ଦୁର୍ଦ୍ଦିକାଣୀ । ଗାରତ ପରି ଉଚ୍ଚତରାଳ ଦେଶରେ ଐତିହାସିକ ପରମ୍ପରା ଅନୁସାରେ ସାଧାରଣ ଲୋକ ଦୈନନ୍ଦିନ କାର୍ଯ୍ୟ କ୍ଷେତ୍ରରେ ନିଶ୍ଚଳ ନେବାବେଳେ ସ୍ଵାସ୍ଵାଦିକ ନେତାମାନଙ୍କର ପରାମର୍ଶ ଦ୍ଵାରା ପ୍ରସାରିତ ହୋଇଥାନ୍ତି । ତେଣୁ ସମାଜପତ୍ରର ଗାରତୀୟ ଜନତା ଉପରେ ସେତେଦୂର ପ୍ରଭାବ ପଡ଼େ

ତାହା ବର୍ତ୍ତମାନ ପର୍ଯ୍ୟନ୍ତ ସଠିକ ଭାବରେ ବିଶ୍ଳେଷଣ କରାଯାଇ ନାହିଁ । ଶତକରା ଅନେକ୍ଷୁଦ୍ର ଜଣ ଲୋକ ଯାହାର ଅର୍ଥକୁ ବିଷୟରେ ସଚେତନ ନୁହଁନ୍ତି, ସେମାନେ ତାହା ଦ୍ୱାରା କେତେଦୂର ପ୍ରଭାବିତ ହେବେ ? କେବଳ ଦୁଃଖ ବାହାଦ ସହସ୍ର କୋଟି ନୀତିରେ ସମାଦ-ପତ୍ରରେ ପ୍ରକାଶିତ ଘଟଣାର ବିବରଣୀ ଓ ଘଟଣା ବିଷୟରେ ମତାମତ ଅତିରକ୍ଷିତ ବା ଅତିକ୍ରମ ହୋଇ ଲୋକମାନଙ୍କ ଭିତରେ ପ୍ରସାର ପାଇଥାଏ ।

ଅବଶ୍ୟ ଉଠୁଣ, ଆମେରିକା, ଫ୍ରାନ୍ସ ବା ଋଷ ଦେଶର କଥା ନିଜ । ସେଠାରେ ସମାଦପତ୍ରର ବହୁଳ ପ୍ରସାର ରହିଛି । ପାଶ୍ଚାତ୍ୟ ଦେଶମାନଙ୍କରେ ଶତକରା ସାଠିଏରୁ ସତୁରି ଭାଗ ଲୋକ ସମାଦପତ୍ର ପଢ଼ନ୍ତି ଓ ତେଣୁ ସମାଦପତ୍ରରେ ପ୍ରକାଶିତ ଘଟଣାର ବିବରଣୀ ବା ମତାମତର ଗୁରୁତ୍ୱ ସେ ଦେଶର ସମାଜ ନିମନ୍ତେ ମୂଲ୍ୟବାନ ଓ ଗଠନମୂଳକ ହୋଇଥାଏ । ତେଣୁ ସେଠାରେ ସାମ୍ବାଦିକମାନଙ୍କର ଦାୟିତ୍ୱ ଓ ଗୁରୁତ୍ୱ ଯଥେଷ୍ଟ ଗତ ଶ୍ରେଣୀର ନ ହେଲେ, ପ୍ରତିଯୋଗିତା କ୍ଷେତ୍ରରେ ସେମାନେ ଲୋପ ପାଇ ଯାଆନ୍ତି । ନିରାଶ୍ରୟ ଚାରମ୍ପା ବା ଖ୍ରୀଷ୍ଟିୟାନ୍ ସାଇନ୍ସ ମନିଟର ବା ସମସ୍ତ ବା ପ୍ରଭାବୀ ପରି ସମାଦପତ୍ର କେବଳ ତାଙ୍କ ଦେଶର ନୁହେଁ, ଅନେକ ଅନ୍ୟ ଦେଶର ଜନମତକୁ ପ୍ରଭାବିତ କରନ୍ତି ।

ଏହି ପରିପ୍ରେକ୍ଷାରେ ଭାରତୀୟ ସାମ୍ବାଦିକମାନଙ୍କର ଏକ ସମାକ୍ଷୀ ଓ ସେମାନଙ୍କର ସମାଜ ଉପରେ ଥିବା ପ୍ରଭାବ ବିଷୟରେ ବିଶ୍ଳେଷଣ କରିବା ଆବଶ୍ୟକତାକୁ ସ୍ୱୀକାର କରିବାକୁ ହେବ । ସମାଜର ଏକ ଅତି କ୍ଷୁଦ୍ର ଅଂଶ ବିଶେଷ ପ୍ରଭାବଶାଳୀ ବୁଦ୍ଧିଜୀବୀ ଗୋଷ୍ଠୀ ଉପରେ ପ୍ରଭାବୀ ପ୍ରଭାବ ପକାଇ ପ୍ରଭାବୀତ କରୁଥିବାରୁ ଭାରତୀୟ ସାମ୍ବାଦିକମାନେ ଆହ୍ୱାନନ କରିବା ନିଶ୍ଚୟ ଅନୁଚିତ । କିନ୍ତୁ ଠିକ୍ ସେଇ ଭାରତୀୟ ଭାରତୀୟ ସାମ୍ବାଦିକମାନଙ୍କୁ ଗୌଣ କରି ଦେଖିବା ସମାଜ ପକ୍ଷରେ ମାରାତ୍ମକ ।

ଭାରତୀୟ ସମାଜ ଏବେ ଏକ ପ୍ରକାର ବିଚିତ୍ର ଓ ଅବିରାମ ଗତିଶୀଳ ପରିବର୍ତ୍ତନ ଭିତରେ ଚଳୁଅଛି । ଶତକର୍ଷ ଚଳର ନିସ୍ତରଣ ଧାର ଗତି ଆଜି ବ୍ୟାହତ ହୋଇ ଏବେ ସମାଜ ତୀବ୍ର ବେଗରେ ଧାବମାନ । ଜନ ସଂଖ୍ୟାର ବିସ୍ଫୋରଣ, ପ୍ରଯୋଗଶୀଳ ବିଜ୍ଞାନର ସର୍ବୋତ୍ତମ ପ୍ରଗତି ଏହି ଗତିକୁ ବୃଦ୍ଧୀତ କରୁଛି । ସମାଜର ଏହି ପରିବର୍ତ୍ତନର ଦୂର ଦିଗ ରହିଛି—ଇଲ ଓ ମତ । ଏହି ପରିବର୍ତ୍ତନର କେତେକ ପଦ ଓ କାରଣ ପ୍ରତ୍ୟାଶିତ, ସୁସ୍ଥ ଓ ଦୃଢ଼ମାନ ଏବଂ ଅନ୍ୟ କେତେକ କାରଣ ଓ ପରିଣାମ ଅପ୍ରତ୍ୟାଶିତ, ଅସ୍ଥ ଓ ଅଦୃଶ୍ୟ । ଆଜି ସମାଦପତ୍ର ଓ ସାମ୍ବାଦିକର ପରମ କର୍ତ୍ତବ୍ୟ ହେଉଛି ସମାଜର ଏହି ଗତିକୁ ଏବଂ ଗତିର ଉତ୍ତମ ବିଷୟ-ଭାରତୀୟ ଗଣାକରି ପ୍ରତିପନ୍ନ କରିବା ।

ଅନେକ ପଞ୍ଚିତ ଓ ବିଷ୍ଣ ବ୍ୟକ୍ତିଙ୍କର ମତ ଯେ

ସମାଦପତ୍ର ସମାଜ ନିମନ୍ତେ ଗୋଟିଏ ମାଧ୍ୟମ । ସେ କୌଣସି ମାଧ୍ୟମ ନିଷ୍ଠୁଳ ଓ ନିର୍ମଳ ହୋଇ ରହି ପାରିବ ନାହିଁ । ମାଧ୍ୟମ ମାତ୍ରେ ସେଥିରେ ବ୍ୟବହାରକାରୀଙ୍କ ପ୍ରକୃତି ଓ ପ୍ରବଣତାର ପ୍ରତିଫଳନ ନିଶ୍ଚୟ ପଡ଼ିବ । ସାମ୍ବାଦିକମାନେ ସର୍ତ୍ତକାତର ଓ କୋମଳ ହୃଦୟର ଅଧିକାରୀ । ତେଣୁ ସେମାନଙ୍କର ପ୍ରକୃତି ବା ପ୍ରବଣତା ଯାହାକୁ ଇଂରାଜୀରେ ବାଏସ୍ (bias) ତାଙ୍କର ମାଧ୍ୟମକୁ ନିଶ୍ଚୟ ସର୍ତ୍ତ କରିବ । ଏହି ପ୍ରକୃତି ମାଧ୍ୟମକୁ ଯେତେଦୂର ପ୍ରଭାବିତ କରିବ, ମାଧ୍ୟମଟି ସେତେ ଅଧିକ ମନୋରମ ଓ ଗୁଚିଶୀଳ ହୋଇ ଉଠିବ । ତେଣୁ ସମାଦପତ୍ରରେ ଏ ବିଷୟ ନେଇ ମୁକ୍ତ ଚିନ୍ତାଧାରାରେ ଆଲୋଚନା, ସମାଲୋଚନା ଓ ବିଶ୍ଳେଷଣ କରାଯିବା ଆବଶ୍ୟକ ।

ସମାଜରେ ଘଟୁଥିବା ଘଟଣାଗୁଡ଼ିକୁ ସମାଜର ଆଖିରେ ଦେଖାଇଦେବା ସମାଦପତ୍ରର କାର୍ଯ୍ୟ । ନୀଳ ସମୁଦ୍ର ଗଭୀରତା ଭିତରେ ଗୋଟିଏ ଅତିକାୟ ତିନି ମାଛି ଭିତରଣ କରିବା ଏକ ଘଟଣା । ସେହି ନୀଳ ସମୁଦ୍ର ଗଭୀରତା ଭିତରେ କ୍ଷୁଦ୍ର ଶ୍ରେଣୀର ଚାରି ଯାଉଥିବା ନିଧ୍ୟ ଅନ୍ୟ ଏକ ଘଟଣା । ସମାଦପତ୍ରରେ ପ୍ରକାଶିତ ହେବା ପରି ଗୁରୁତ୍ୱ କେଉଁ ଘଟଣାର ଅଛି ? ସେହିପରି ଆମର ସମାଜରେ ଅନେକ ଛୋଟ ବଡ଼ ଘଟଣା ପ୍ରତିଦିନ ଘଟୁଛି । କେଉଁ ଘଟଣାକୁ ଗୁରୁତ୍ୱ ଦିଆଯିବ ? କେତେ ବହୁଳ ଧାରଣା ହେଉଛି ଯେ ସେମାନେ ଯାହା ସୃଷ୍ଟି କରୁଛନ୍ତି ତାହାହିଁ ସମାଦ । ସେମାନେ ଦାଢ଼କତାକୁ ତାଙ୍କର ସୃଷ୍ଟିତ ତାଙ୍କ ମିଳାଇ ଅଳ୍ପ ବହୁତ ସଜାଇ ଦିଅନ୍ତି । ଏହା ଏକ ପ୍ରକାର ନାମହୀନ ପ୍ରକୃତି, ଯାହାର ଇଂରେଜୀ ଅନୁବାଦ (faceless bias) । ସାମ୍ବାଦିକ ବହୁମାନେ ନିଜର ସାମାଜିକ ଦୃଷ୍ଟି ବା ଅଭିପ୍ରାୟ ଫଳରେ ସତ୍ୟର ଯେଉଁ ଅଂଶକୁ ଅନୁଭବ କରି ପାରିଛନ୍ତି ସେହି ଅଂଶର ପ୍ରକୃତ ଚିତ୍ର ଦେବାକୁ ଯାଇ ନିଜର ସାମାଜିକ କୌଶଳ ଯୋଗୁଁ ଯେତେଦୂର ସମର୍ଥ ହୋଇଛନ୍ତି ସେତିକି ସମାଦ ବା ମତାମତ ସମାଦପତ୍ରରେ ପ୍ରକାଶ କରିଛନ୍ତି । କିନ୍ତୁ ସେ ସମାଦ ପ୍ରକୃତ ଘଟଣାର ଏକ ବିକୃତ ଅଂଶ ବିଶେଷ ହୋଇଥାଇପାରେ । ଏଥିରେ ଅବଶ୍ୟ ସାମ୍ବାଦିକଙ୍କର ଅସ୍ୱଚ୍ଛନ୍ଦଶ୍ୟ ଆଦୌ ନାହିଁ; କିନ୍ତୁ ତାଙ୍କର ଦୃଷ୍ଟିଭଙ୍ଗୀର ସାମାଜିକ ବା ପ୍ରକାଶ ଉଦ୍ଦୀର ଅସାମାଜିକତା ଯୋଗୁଁ ସତ୍ୟର ପ୍ରକୃତ ସ୍ୱରୂପ ପ୍ରକାଶ ପାଇ ନ ପାରେ । ଏପରିକି ଅସତ୍ୟ ଘଟଣା ମଧ୍ୟ ସତ୍ୟ ବୋଲି ପ୍ରକାଶ ପାଇ ଯାଇପାରେ ଏବଂ ତା'ର ପରିଣାମରେ ଉତ୍ତମର ଦଙ୍ଗା ବା ବିଶ୍ୱାସ-ନା ସୃଷ୍ଟି ହୋଇ ଯାଇପାରେ ।

ଏହିପରି ଘଟଣାର ଅନେକ ଦୃଷ୍ଟାନ୍ତ ଦେଇହେବ । କିନ୍ତୁ ଉଦାହରଣ ଦେବା ଆବଶ୍ୟକତା ପଡ଼ିବ ନାହିଁ କାରଣ ଏହା ପ୍ରାୟ ଏକ ଦୈନନ୍ଦିନ ଘଟଣା ହୋଇଗଲାଣି । ଅଧିକାଂଶ ସାମ୍ବାଦିକ ଦେଶର ମୂଳରେ ଏହିପରି ସତ୍ୟର ଏକ ବିକୃତ ଅଂଶକୁ ସାମ୍ବାଦିକଙ୍କ ଦୃଷ୍ଟିକୋଣରୁ ଅନୁଭବ ସମାଦର ପ୍ରକାଶ ବା ପ୍ରସାର ରହିଅଛି । ଆଉ କେତେକ ବହୁଳ ମତ ଯେ ସମାଦ ହେଉଛି ଘଟଣାର ବିବରଣ ଓ ମତାମତ ହେଉଛି ଘଟଣାର

ପରିଣତି । କିନ୍ତୁ ଏହା ଏତେ ଦେଖା ସରଳ ହୋଇ-  
 ଯାଇଛି ଯେ ପ୍ରକୃତ ସତ୍ୟ ପ୍ରକାଶ ପାଇନାହିଁ । ସମାଜ  
 ବା ମତାମତ ଲେଖିବା ବା ସୃଷ୍ଟି କରାବେଳେ ସାମ୍ବାଦିକଙ୍କର  
 ଉଦ୍ଦେଶ୍ୟ ହେବ ଯେ ପାଠକ ସେହି ଲେଖାକୁ ପଢ଼ିବା ବା  
 ଶୁଣିବା ସଙ୍ଗେ ସଙ୍ଗେ ବିଶ୍ୱାସ କରିଯିବେ । ଏହି ଗୁଣ  
 ଉପରେ ସାମ୍ବାଦିକଙ୍କ ବିଶ୍ୱସ୍ତତା ବା କ୍ରେଡିବିଲିଟି ନିର୍ଭର  
 କରେ । ତେଣୁ ସମାଜ ସୃଷ୍ଟି କରିବାବେଳେ ସ୍ୱାରାଜିକ  
 ରାଜରେ ସେହି ସମାଜ ଭିତରେ ପ୍ରସ୍ତର ଧର୍ମୀ ରାଜ  
 ବା ଲଜ୍ଜାସ ସୃଷ୍ଟ ରହି ଯାଇଥାଏ । ତେଣୁ ବିଶ୍ୱସ୍ତତା  
 ସୃଷ୍ଟି କରିବାକୁ ଯାଇ ସାମ୍ବାଦିକ ଯାହା ଲେଖନ୍ତି ତାହା  
 ସତ୍ୟ ଏବଂ କେବଳ ସତ୍ୟ ଭିତରେ ଆବଦ୍ଧ ହୋଇ ରହେ  
 ନାହିଁ ।

ତେଣୁ ସତ୍ୟ ସମାଜ ପରିବେଷଣ କରିବା ଯେତେ  
 ସହଜ ମନେ ହେଉଛି ପ୍ରକୃତରେ ତାହା ନୁହେଁ । ସତ୍ୟର  
 ବିଭିନ୍ନ ମୁଖ ଓ ଦିଗ ରହିଛି । ସବୁ ଦିଗରୁ ନ ଦେଖିଲେ  
 ସତ୍ୟର ପ୍ରକୃତ ସ୍ୱରୂପ ଜଣା ପଡ଼ିବ ନାହିଁ । ତେଣୁ  
 ସାମ୍ବାଦିକଙ୍କୁ ବିଭିନ୍ନ ବ୍ୟକ୍ତିକ ସହ ସାକ୍ଷାତ କରିବାକୁ ପଡ଼ିବ  
 ଓ ସେମାନଙ୍କର ବର୍ଣ୍ଣନା ମନୋଯୋଗ ସହ ନିଷ୍ପତ୍ତ  
 ରାବରେ ଶୁଣି ବା ଲେଖି ସମସ୍ତଙ୍କ ବିବରଣୀର ପୂର୍ଣ୍ଣ  
 ଅନୁଧ୍ୟାନ କରିବାକୁ ଦରକାର ହୋଇପାରେ ।  
 ତା'ପରେ ଅନ୍ୟ ସ୍ଥାନ ବା ବ୍ୟକ୍ତିକ ପାଖକୁ ଯାଇ ଅନେକ  
 ଶୂନ୍ୟସ୍ଥାନ ପୂରଣ କରିବାକୁ ପଡ଼ିପାରେ। ଗୋଟିଏ ସାଧାରଣ  
 ନିୟମ ହେଉ ଯେ ଯଥା ସମ୍ଭବ ଯେତେ ଦେଖା ସଂପର୍କିତ  
 ବ୍ୟକ୍ତି ଓ ସ୍ଥାନସହ ବ୍ୟକ୍ତିଗତ ରାବରେ ସାକ୍ଷାତ୍ କରିବା ପରେ  
 ସମାଜର ପ୍ରଥମ ଖସଡ଼ାଟି ପ୍ରସ୍ତୁତ କରିବାକୁ ପଡ଼ିବ ।  
 ତା'ପରେ ଅନେକ ବ୍ୟକ୍ତି ବା ସ୍ଥାନରେ ଛସ୍-ତେକ୍ ବା  
 ନିଶ୍ଚିତ ହେବା ନିମନ୍ତେ ପୁନଃ ପରୀକ୍ଷା କରିବାକୁ ହୁଁ  
 ହେବ ।

ସମାଜ ସାଧାରଣତଃ ତମକ ସୃଷ୍ଟି କରି ରାବମୂର୍ତ୍ତି  
 ବିଷ୍ଣାର କରିବା ନିମନ୍ତେ ତେଣିତ । ତମକ ସୃଷ୍ଟି କରିବା  
 ନିମନ୍ତେ ସମାଜ ଯାହାକୁ ଅସାଧାରଣ ବୋଲି ଗ୍ରହଣ  
 କରିବାକୁ ପ୍ରସ୍ତୁତ ନୁହେ, ତାହାହିଁ ସମାଜ ହେବା ନିମନ୍ତେ  
 ସୋର୍ୟ ହୁଏ । ଜୀବନ ଧାରଣ କରିବା ସମାଜ ଅପେକ୍ଷା  
 ହତ୍ୟା ବା ଆତ୍ମହତ୍ୟାର ଘଟଣା ସମାଜ ହେବା ନିମନ୍ତେ  
 ଦେଖା ଉପଯୋଗୀ । ସୁଖୀ ପାରିବାରିକ ଜୀବନ  
 ଗତାନୁଗତିକ ହୋଇଥିବାରୁ ତା'ର ସମାଜ-ମୂଲ୍ୟ  
 ଦେଖା ନୁହେଁ କିନ୍ତୁ ବିବାହ ବିଲେଦ ବା ନାରୀ ଧର୍ଷଣ  
 ଘଟଣାର ସମାଜ-ମୂଲ୍ୟ ଅନେକ ଦେଖା । ଦେଶର  
 ଲକ୍ଷ ଲକ୍ଷ ସତ୍ତରାବରେ ଜୀବନ ଯାପନ କରୁଥିବା ନାଗରିକ  
 ସମାଜ ସୃଷ୍ଟି କରି ପାରୁନାହାନ୍ତି କିନ୍ତୁ ଜଣେ ତାକୁ ସର୍ବାର  
 ବା ଗୁଣନକାରୀ ବହୁ ଦିନ ଧରି ଉଚ୍ଚକୋଟୀର ସମାଜ  
 ସୃଷ୍ଟି କରିବାକୁ ସମର୍ଥ ହୁଏ ।

କିନ୍ତୁ ସବୁ କଥାର ଗୋଟିଏ ସୀମା ଓ ସମ୍ଭବ ଯାହାକୁ  
 କହନ୍ତି "ଲିମିଟ୍ ଆଣ୍ଡ ରିଲେଟିଭିଟି" ହେଉଛି । କୌଣସି  
 ବସ୍ତୁ ବା ଘଟଣା ଏବଂସ୍ତୁର ବା ସଂପୂର୍ଣ୍ଣ ସ୍ୱାଧୀନ ସରା  
 ହୋଇ ନ ପାରେ। ସମାଜର ସତ୍ୟତା ବିଷୟରେ ସଚେତନ  
 ହେବା ଏକ ପ୍ରକାର ଶିକ୍ଷା, ଯାହା ଗୋଟିଏ ଜ୍ଞାନ  
 ବିବର୍ତ୍ତମାନ ଧାରା । ପୃଥିବୀରେ ଏବେ ପ୍ରତ୍ୟେକ ଦିନ  
 ପ୍ରାୟ ତିନି କୋଟି ଶହ ସଂଗ୍ରହ କରି ବିତରଣ କରାଯାଉଛି  
 ସମାଜ ଆକାରରେ । ତେଣୁ ଏହି ବିଗାଟ ଆକାରର  
 ସମାଜ ସଂପାଦନା କରିବା ନିମନ୍ତେ କୌଣସି ନିୟମ ବା  
 ଧାରା ସ୍ୱୟଂସଂପୂର୍ଣ୍ଣ ହୋଇ ପାରିବ ନାହିଁ ।

ସବୁ ଚିରନ୍ତନ ସୃଷ୍ଟି ପରି ଯେଉଁ ସମାଜର ଚର୍ମିକାରେ  
 ଯେତେ ଦେଖା ଅନୁସନ୍ଧାନ, ନିଷ୍ପତ୍ତ ଗବେଷଣା ଓ  
 ସାକଳୀକ ପ୍ରକାଶ ଉଠା ରହିଛି ସେହି ସମାଜ ସେତିକି  
 ଚିରନ୍ତନ ହୋଇ ରହିବ ।

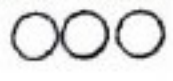

ଓଡ଼ିଶାର ଚିନିଶ ମାଲଲ ସୁଦର୍ଶ ଉପକୃତ ଅଛି । ଏହି ଉପକୃତରେ ଠିଆ ହେଲେ ସମୁଦ୍ର  
 ସତ୍ୟକ ଲହରୀର ଐତିହାସିକ ଆନ୍ଧାନ ଶୁଣିବାକୁ ମିଳିବ, "ମୁଁ ସେହି ସମୁଦ୍ର, ସେହିପରି ରହିଛି,  
 କିନ୍ତୁ କାହିଁ ସେ ନାବିକର ସାହସ ଓ ନୌବାଣିଜ୍ୟ, କାହିଁ ସେ ଶିଳ୍ପ ବିରତ ?"

ଜାନକୀ କଲୁର ପଟ୍ଟନାୟକ

# ରାଜ୍ୟର ଦ୍ରୁତ ବିକାଶ ପାଇଁ ଅଧିକ ସମ୍ପୂର୍ଣ୍ଣ ଲୋଡ଼ା

—ମୁଖ୍ୟମନ୍ତ୍ରୀ ଶ୍ରୀ ପଟ୍ଟନାୟକ

ଓଡ଼ିଶା ଯେପରି ଭାବରେ ଅର୍ଥନୈତିକ ଶୁଖିଳା ରକ୍ଷା କରିଛି ଏବଂ ସଂପୃତି ଓଡ଼ିଶାର ବିଭିନ୍ନ ଉନ୍ନୟନ କାର୍ଯ୍ୟକ୍ରମ ଯେପରି ଦ୍ରୁତ ଆଗେଇ ଚାଲିଛି ଓ ସର୍ବୋପରି ଓଡ଼ିଶାରେ କର୍ତ୍ତାମାନର ଦ୍ରୁତ ପ୍ରଶାସନିକ ବ୍ୟବସ୍ଥା ଦର୍ଶିବୁ ରାଜ୍ୟର ବିକାଶ ଦିଗରେ ଅତ୍ୟନ୍ତ ଜରୁରୀ କେତେକ ଯୋଜନା ନିମନ୍ତେ ଅଧିକ ଅର୍ଥ ଏବଂ ଅଧିକତର କେନ୍ଦ୍ରୀୟ ସାହାଯ୍ୟ ଆବଶ୍ୟକ ବୋଲି ମୁଖ୍ୟମନ୍ତ୍ରୀ ଶ୍ରୀ ଜାନକୀ ବଲୁଇ ପଟ୍ଟନାୟକ କହିଛନ୍ତି ।

ଦିଲ୍ଲୀଠାରେ ଜାତୀୟ ଉନ୍ନୟନ ପରିଷଦ ବୈଠକରେ ଉପସ୍ଥାପିତ ହେଉ ନାକି ଓଡ଼ିଶାରେ ମୁଖ୍ୟମନ୍ତ୍ରୀ କହିଲେ ଯେଉଁ ରାଜ୍ୟମାନେ ଆର୍ଥିକ ଶୁଖିଳା ରକ୍ଷା କରିବା ସଂଗେ ସଂଗେ ଉନ୍ନୟନ କାର୍ଯ୍ୟଗୁଡ଼ିକ ସଫଳତାପୂର୍ଣ୍ଣ ଭାବେ କରୁଛନ୍ତି, ସେହି ରାଜ୍ୟମାନଙ୍କୁ ସେମାନଙ୍କର ଯଥାର୍ଥ ଆବଶ୍ୟକତା ଦର୍ଶାଇ ଅଧିକ କେନ୍ଦ୍ରୀୟ ସାହାଯ୍ୟ ମିଳିବା ଉଚିତ ।

ମୁଖ୍ୟମନ୍ତ୍ରୀଙ୍କ ପୂର୍ଣ୍ଣାଙ୍ଗ ରାଷ୍ଟ୍ର ନିମ୍ନରେ ପ୍ରଦତ୍ତ ହେଉ :

“ଯେଉଁସବୁ ରାଜ୍ୟ ଉପଯୁକ୍ତ ଆର୍ଥିକ ଶୁଖିଳା ରକ୍ଷା କରିବା ସଂଗେ ସଂଗେ ବିଭିନ୍ନ ଉନ୍ନୟନ କାର୍ଯ୍ୟକ୍ରମ ସଫଳତାପୂର୍ଣ୍ଣ ଭାବେ କାର୍ଯ୍ୟକାରୀ କରୁଛନ୍ତି, ସେ ସମସ୍ତ ରାଜ୍ୟମାନଙ୍କୁ ସେମାନଙ୍କର ବିକାଶମୂଳକ କାର୍ଯ୍ୟକ୍ରମର ଆବଶ୍ୟକତାକୁ ଗୁରୁତ୍ୱପୂର୍ଣ୍ଣ ଭାବେ ସମୀକ୍ଷା କରି କେନ୍ଦ୍ରୀୟ ସାହାଯ୍ୟ ପ୍ରଦାନ କରି ଉପାଦେଇ ଦିଆଯିବା ଉଚିତ । ଉତ୍ତମ ପ୍ରଶାସନିକ ବ୍ୟବସ୍ଥା ହେତୁ ଓଡ଼ିଶାର ସାଧାରଣ ବ୍ୟୟ ଆର୍ଥିକ ଶୁଖିଳା ଭିତରେ ରହିଛି । ରାଜ୍ୟର ଉନ୍ନୟନ କାର୍ଯ୍ୟକ୍ରମ ବିଗତ ବର୍ଷ ମାନଙ୍କ ତୁଳନାରେ ଚଳିତ ବର୍ଷ ବୃଦ୍ଧିପାତ୍ର ହୋଇପାରିଛି । କିନ୍ତୁ ନିଜସ୍ୱ ସମ୍ପଦ ସହିତ ରାଜ୍ୟ ଯୋଜନାକୁ ସଂଶ୍ଳିଷ୍ଟ ଭାବରେ ଉପାଦେଇ ରାଜ୍ୟର ସମ୍ପୂର୍ଣ୍ଣ କ୍ଷେତ୍ରରେ କେତେକ ପୁରୁତ୍ୱପୂର୍ଣ୍ଣ ଯୋଜନା ନିମନ୍ତେ ଅତିରିକ୍ତ ସାଧାରଣ ଆବଶ୍ୟକତା ଦେଖାଦେଇଛି ।

ସଂପୃତି ଶିକ୍ଷା ପ୍ରସାର ଦିଗରେ ଅନୁକୂଳ ବାତାବରଣ ସୃଷ୍ଟି ହେବା ପାଇଁ ଶିକ୍ଷାଦେୟାଗାମୀମାନଙ୍କ ମଧ୍ୟରେ ନୂତନ କାରଗଣ ଦେଖାଦେଇଛି । ଗତ ୧୮ ମାସ ମଧ୍ୟରେ ବିଦ୍ୟୁତ୍ ସୁବିଧା ଅଧିକା ପ୍ରାୟ ୧୨୦ ମେଗାଓୟାଟକୁ ବୃଦ୍ଧି ପାଇଛି, ଯାହାକି ରାଜ୍ୟର ସାଧାରଣ ବିଦ୍ୟୁତ୍ ଉପାଦାନର ଶତକଡ଼ା ୨୫ ଭାଗ । ଉତ୍ତମ ଜଳ ବିଦ୍ୟୁତ୍ ଓ ତାପଜ ବିଦ୍ୟୁତ୍ ଯୋଜନାଗୁଡ଼ିକୁ ସଂପୂର୍ଣ୍ଣ କରିବା ପାଇଁ ଆମେ ଉଦ୍ୟମ କରୁଛୁ । ଏଗୁଡ଼ିକ ସଂପୂର୍ଣ୍ଣ ହେଲେ ଶ୍ରେଷ୍ଠ ଯୋଜନା ସ୍ୱଳ୍ପ ରାଜ୍ୟର ପ୍ରତିଷ୍ଠିତ ବିଦ୍ୟୁତ୍ ସାମର୍ଥ୍ୟ ଅଧିକା ୫୫୦ ମେଗାଓୟାଟକୁ ବୃଦ୍ଧି ପାଇବ । ଶ୍ରେଷ୍ଠ ଯୋଜନା ଶ୍ରେଷ୍ଠ ବେଳକୁ ବିଦ୍ୟୁତ୍ ସୁବିଧା ବିଶେଷ ବୃଦ୍ଧି ପାଇଥିବାରୁ, ରାଜ୍ୟର ବିଦ୍ୟୁତ୍ ଉପାଦାନ ସାମର୍ଥ୍ୟ ବୃଦ୍ଧି କରିବା ନିତାନ୍ତ କରୁନା ହୋଇ ପଡ଼ିଛି । ଏହି ପରିସ୍ଥିତିରେ କେନ୍ଦ୍ର ସରକାର ଅତିକ୍ରମେ ତାଳତେର ବୃଦ୍ଧି ତାପଜ ବିଦ୍ୟୁତ୍ କେନ୍ଦ୍ର ନିର୍ମାଣ ହାତକୁ ନେବା ଉଚିତ । ଯୋଜନା ବାହାରେ ବିଦେଶୀ ରାଜ ଉପଯୋଗରେ ‘ଡିଏ-୫’ ଭିତ୍ତିରେ ବିଦ୍ୟୁତ୍ କେନ୍ଦ୍ରମାନ ସ୍ଥାପନ ନିମନ୍ତେ କେନ୍ଦ୍ର ସରକାର ନାଟିକତା ଭାବେ ଉତ୍ସାହିତ କରିବା ଉଚିତ ।

ଓଡ଼ିଶାର ମୋଟ ସ୍ତରଣ-ଶ୍ୟାମ ଶତକଡ଼ା ପ୍ରାୟ ୪୦ ଭାଗ ହେଉଛି ଆଦିବାସୀ ଓ ହରିଜନ । ସମସ୍ତ ବେଳରେ ଏହା ଦେଖି ସର୍ଦ୍ଦାର୍ଥକ । ଶ୍ରେଷ୍ଠ ଯୋଜନା କାଳରେ ଶତକଡ଼ା ୫୦ ଭାଗ ଆଦିବାସୀ ଓ ହରିଜନ ସମ୍ପର୍କରେ ଉପାଦାନ ସେପରି ବୃଦ୍ଧି ପାଇବ, ସେ ଦିଗରେ ଯଥାଯଥ ଆହାତ୍ୟ ପ୍ରଦାନ ନିମନ୍ତେ କେନ୍ଦ୍ର ସରକାର ବିଶେଷ ଆଗ୍ରହୀ । ସମନ୍ୱିତ ସ୍ତ୍ରୀମାନଙ୍କ ବିକାଶ ଯୋଜନା, ସ୍ତ୍ରୀମାନଙ୍କ ଉଚ୍ଚ ଶିକ୍ଷା ଆଦି ଅର୍ଥନୈତିକ ପରିଧାନ ଓ ସୂଚକ କେନ୍ଦ୍ରୀୟ ସାହାଯ୍ୟ



ବାବଦ ଅର୍ଥକୁ ରାଜ୍ୟ ସରକାର ଏ ଉଦ୍ଦେଶ୍ୟରେ ଏକାଠି କରି ପୁଞ୍ଜି କରିଛନ୍ତି । ବିଭିନ୍ନ ରାଜ୍ୟ ଯୋଜନାର ସାମିତ ସମ୍ପଦ ଦୃଷ୍ଟିରୁ ଏହି ପାଣ୍ଠି ପର୍ଯ୍ୟାପ୍ତ ନୁହେଁ । ତେଣୁ, ଏଥି ନିମନ୍ତେ ସ୍ୱତନ୍ତ୍ର କେନ୍ଦ୍ରୀୟ ସାହାଯ୍ୟ ମିଳିବା ଆବଶ୍ୟକ । ହରିଜନ ଓ ଆଦିବାସୀଙ୍କ ମଧ୍ୟରେ ସାକ୍ଷରତା ହାର ନିତାନ୍ତ କମ୍ । ରାଜ୍ୟର କେତେକ ଅଗ୍ରଗାମୀ ଅଞ୍ଚଳରେ ସାକ୍ଷର ସଂଖ୍ୟା ଶତକଡ଼ା ୫୦ରୁ ୫୫ରୁ ଥିବା ସ୍ଥଳେ କେତେକ ଆଦିବାସୀ ଅଞ୍ଚଳରେ ସାକ୍ଷର ସଂଖ୍ୟା ମାତ୍ର ଶତକଡ଼ା ୮ରୁ ରହିଛି । ଏଭଳି ପରିସ୍ଥିତିକୁ ସୁଧାରିବା ଉଦ୍ଦେଶ୍ୟରେ ରାଜ୍ୟ ସରକାର କେତେକ ପ୍ରାଥମିକ ବିଦ୍ୟାଳୟକୁ ଆବାସୀ ବିଦ୍ୟାଳୟରେ ପରିଣତ କରୁଛନ୍ତି । ତଦନୁସାରେ ଆଦିବାସୀ ଉପ-ଯୋଜନା ଅଂଚଳରେ ପ୍ରତି ଗ୍ରାମ ପଂଚାୟତରେ ଗୋଟିଏ ବରି ଆବାସୀ ପ୍ରାଥମିକ ବିଦ୍ୟାଳୟ ଖୋଲାଇବ ।

ରାଜ୍ୟରେ ୫୯ ଲକ୍ଷ ହେକ୍ଟର ଗୁଣ୍ଡମିରେ ଜଳସେଚନର ସମ୍ଭାବନା ରହିଥିବା ସ୍ଥଳେ ବର୍ତ୍ତମାନ ସୁଦ୍ଧା ପ୍ରାୟ ଶତକଡ଼ା ୨୦ ଭାଗ ଜମିରେ ଜଳସେଚନର ସୁବିଧା ହୋଇପାରିଛି । ତେଣୁ, ସଂପୂର୍ଣ୍ଣ କାର୍ଯ୍ୟକାରୀ ହେଉଥିବା ଜଳସେଚନ ଯୋଜନାଗୁଡ଼ିକ ଯେତେଦୂର ସମ୍ଭବ ଶ୍ଵେତଯୋଜନା କାଳରେ ସଂପୂର୍ଣ୍ଣ କରିବା ଉପରେ ଗୁରୁତ୍ୱ ଦିଆଯାଉଛି । ଶ୍ଵେତଯୋଜନା କାଳରେ ୬ଲକ୍ଷ ହେକ୍ଟର ଜମିରେ ଜଳସେଚନର ବ୍ୟବସ୍ଥା କରିବା ପାଇଁ କାର୍ଯ୍ୟକ୍ରମ ରଖାଯାଇଛି । ଏହା ତୁରନ୍ତରେ ଆହୁରି ବ୍ୟାପକ କାର୍ଯ୍ୟକ୍ରମ ହାତକୁ ନେବା ପାଇଁ ସମ୍ଭାବନା ଥିଲେ ମଧ୍ୟ ଏ ଦିଗରେ ସମ୍ପଦ ହିଁ ପ୍ରଧାନ ଅବରୋଧ ସୃଷ୍ଟି କରିଛି । ବର୍ତ୍ତମାନ କାର୍ଯ୍ୟକାରୀ ହେଉଥିବା ଉପର କୋଲାବ ଓ ରେଂଗାଲି ବହୁମୁଖୀ ଯୋଜନାର କେବଳ ବିଦ୍ୟୁତ୍ ଉପାଦାନ ପର୍ଯ୍ୟାୟ ଶ୍ଵେତଯୋଜନା ସୁଦ୍ଧା ସଂପୂର୍ଣ୍ଣ ହେବ । ମାତ୍ର ସମ୍ପଦର ଅଭାବଯୋଗୁଁ ୨୫ ଲକ୍ଷ ହେକ୍ଟର ଜମିରେ ଜଳସେଚନ ହେବାଗଳି ଏଇ ଦୁଇଟି ଯୋଜନାର ଜଳସେଚନ ପର୍ଯ୍ୟାୟ ପରେ କାର୍ଯ୍ୟକାରୀ କରାଯିବ । ତେଣୁ, ଜାତୀୟ ସ୍ୱାର୍ଥ ଦୃଷ୍ଟିରୁ ଶ୍ଵେତଯୋଜନା କାଳ ମଧ୍ୟରେ ଏହି ଯୋଜନାର ଜଳସେଚନ ସମ୍ଭାବନାକୁ ରୂପାୟିତ କରାଯିବା ଆବଶ୍ୟକ ।

ବିହାର ଓ ଓଡ଼ିଶା ସରକାରଙ୍କ ଯୁଗ୍ମ ନିୟମଣ ବୋର୍ଡ ଆଗଃରାଜ୍ୟ ନଦୀ ପ୍ରଦର୍ଶରେଖାର ବ୍ୟୟ ନିର୍ମାଣ କାର୍ଯ୍ୟ ହାତକୁ ନେଇଛନ୍ତି । ଏହି ଯୋଜନା ଦ୍ୱାରା ଆଦିବାସୀଙ୍କୁ ବିହାରର ଛୋଟନାଗପୁର ଏବଂ ଓଡ଼ିଶାର ମୟୂରଭଞ୍ଜ ଜିଲ୍ଲାର ବ୍ୟାପକ ଅଂଚଳରେ ଜଳସେଚନର ସୁବିଧା ହୋଇପାରିବ । ଏହି ଯୋଜନା ଦ୍ୱାରା ଆଦିବାସୀ ବହୁଳ ଅଂଚଳର ଅର୍ଥନୈତିକ ସମୃଦ୍ଧି ସମ୍ଭବ ହେଉଥିବା ଦୃଷ୍ଟିରୁ ଏହାକୁ ଅତିଜଳ୍ପେ ସଂପୂର୍ଣ୍ଣ କରିବା ନିମନ୍ତେ କେନ୍ଦ୍ର ସରକାର କେନ୍ଦ୍ରୀୟ ସ୍ତରରେ ଏହି ଯୋଜନାକୁ କାର୍ଯ୍ୟକାରୀ କରିବା ଆବଶ୍ୟକ ।

ଗରିବ ଲୋକମାନଙ୍କ ଅର୍ଥନୈତିକ ଅଭିଯାନ ସମେତ ବିଭିନ୍ନ ବିକାଶମୂଳକ ଯୋଜନା କାର୍ଯ୍ୟକାରୀ କରିବା ଦିଗରେ ବ୍ୟାଙ୍କଗୁଡ଼ିକର ଗୁରୁତ୍ୱପୂର୍ଣ୍ଣ ଭୂମିକା ରହିଛି । ସମନ୍ୱିତ ଗ୍ରାମ୍ୟ ଉନ୍ନୟନ ଯୋଜନା ନିମନ୍ତେ ଆବଶ୍ୟକତା ତୁରନ୍ତରେ ମାତ୍ର ଏକ ଚତୁର୍ଥାଂଶ ରଖି ବର୍ତ୍ତମାନ ମିଳିପାରୁଛି । ସର୍ବ ଭାରତୀୟ ସ୍ତରରେ ମୁଣ୍ଡପିଛା ୪୫୦ ଟଙ୍କା ବ୍ୟାଙ୍କ ରଖି ନିବୃତ୍ତିବା ସ୍ତଳେ ଓଡ଼ିଶାରେ ଏହି ରଖି ମାତ୍ର ୧୧୧ ଟଙ୍କା । ସର୍ବ ଭାରତୀୟ ସ୍ତରରେ ପ୍ରତି ୧୭,୦୦୦ ଲୋକଙ୍କ ନିମନ୍ତେ ଗୋଟିଏ ବ୍ୟବସାୟିକ ବ୍ୟାଙ୍କ ରହିଥିବା ସ୍ଥଳେ ଓଡ଼ିଶାରେ ୨୨,୦୦୦ ଲୋକଙ୍କ ପାଇଁ ଗୋଟିଏ ବ୍ୟାଙ୍କ ରହିଛି । ବ୍ୟାଙ୍କ କାର୍ଯ୍ୟକଳାପର ପ୍ରଥମ ବିକାଶ ସାଙ୍ଗକୁ ବ୍ୟାଙ୍କମାନଙ୍କରୁ ରଖି ଯୁବାନ ବ୍ୟବସାୟ ପ୍ରଥମ କରିବା ନିମନ୍ତେ ଉନ୍ନତ ପଦ୍ଧା ନିର୍ଦ୍ଧାରଣର ସାଧେଷ୍ଟ ଆବଶ୍ୟକତା ରହିଛି ।

ବର୍ତ୍ତମାନର ଶିକ୍ଷାନୀତି ଅନୁଯାୟୀ ରାଜ୍ୟର ଅର୍ଦ୍ଧାଧିକ ଅଂଚଳ ଶିକ୍ଷା ଦୃଷ୍ଟିରୁ ଅନଗ୍ରସର ଅଂଚଳ ରୂପେ ଘୋଷିତ ହେବାକୁ ଯୋଗ୍ୟ ହେଉନାହିଁ । ଶିକ୍ଷାନୀତି କମିଟିଙ୍କ ପ୍ରସାରିତ ଏ କ୍ଷେତ୍ରରେ ଅଧିକ ବାସ୍ତବ ଓ ଯୁକ୍ତିଯୁକ୍ତ । ରାଜ୍ୟରେ ପ୍ରସଂହତ ଶିକ୍ଷାର ବିକାଶ ପାଇଁ ଶିକ୍ଷାନୀତି କମିଟିଙ୍କ ପ୍ରସାରିତ ଗ୍ରହଣ କରାଯିବା ଉଚିତ ।

ପରିବାର ନିୟୋଜନ କ୍ଷେତ୍ରରେ ଓଡ଼ିଶା ଭଳି ଯେଉଁଠି ରାଜ୍ୟ ବିଶେଷ ସମ୍ପଦତା ହାସଲ କରିପାରିନାହିଁ, ସେମାନଙ୍କର ଯୋଜନା ସମ୍ପଦ ଦୃଷ୍ଟି ଲାଗି କେନ୍ଦ୍ରୀୟ ସାହାଯ୍ୟର ପରିମାଣ ବଢ଼ାଇ ସେମାନଙ୍କୁ ଅଧିକ ଉତ୍ସାହିତ କରାଯିବା ଆବଶ୍ୟକ ।”



# ଗ୍ରାମାଞ୍ଚଳରେ ସେତୁ ନିର୍ମାଣକର ସ୍ୱସ୍ତା ଯୋଗାଯୋଗର ବିକାଶ ଦିଗରେ ଧ୍ୟାନ ଦିଆଯାଉଛି

—ପୂର୍ଣ୍ଣ ସଂସ୍କୃତମୟୀ ଶ୍ରୀ ବଶ୍ୟାଳ

ଗ୍ରାମାଞ୍ଚଳରେ ରାଷ୍ଟ୍ରା ଯୋଗାଯୋଗର ବିକାଶ କରିବା ପାଇଁ ବିଭିନ୍ନ ନଦୀନାଳ ଉପରେ ଅଳ୍ପ ବ୍ୟୟରେ ସେତୁ ନିର୍ମାଣ କରିବାକୁ ସରକାର ଉଦ୍ୟମ କରୁଛନ୍ତି ବୋଲି ପୂର୍ଣ୍ଣ ରାଷ୍ଟ୍ରମନ୍ତ୍ରୀ ଶ୍ରୀ ବସନ୍ତ କୁମାର ବିଶ୍ୱାଳ କହିଛନ୍ତି ।

ଜଗତ୍‌ସିଂହପୁର ସର୍ବତ୍ରିଭିକ୍ଷଣ ଅନ୍ତର୍ଗତ ବିରିଡ଼ି-ସୋମପୁର ରାଷ୍ଟ୍ରୀୟ ହିନ୍ଦୁୀ ନଦୀ ଉପରେ ଜଗତ୍‌ସିଂହପୁର-ରଘୁନାଥପୁର-ସିରଲୋ-ନୂଆଗାଁ ରାଷ୍ଟ୍ରୀୟ ପାରଳା ନଦୀ ଉପରେ ନିର୍ମିତ ଦୁଇ ଗୋଟି କଂକ୍ରିଟ୍ ସେତୁ ମାର୍ଚ୍ଚ ୧୪ ତାରିଖରେ ଉଦ୍ଘାଟନ କରି ଦୁଇଟି ଜନସମାବେଶରେ ଶ୍ରୀ ବିଶ୍ୱାଳ କହିଲେ ଯେ ସରକାର ବହୁ ଅର୍ଥ ବ୍ୟୟରେ ସୁଦୀର୍ଘ ସେତୁ ନିର୍ମାଣ କରିବା ପରିବର୍ତ୍ତେ ଗୁରୁତ୍ୱପୂର୍ଣ୍ଣ ଗ୍ରାମ୍ୟ ରାଷ୍ଟ୍ରାଗୁଡ଼ିକୁ ସଂଯୋଗ କରୁଥିବା ସେତୁ ନିର୍ମାଣ ଉପରେ ବିଶେଷ ଧ୍ୟାନ ଦେଉଛନ୍ତି । ଗ୍ରାମାଞ୍ଚଳର ସର୍ବାଙ୍ଗୀନ ଭରତୀ ତଥା ଅବହେଳିତ ଶ୍ରେକଙ୍କର ଜୀବନ ଧାରଣରମାନ ବୁଦ୍ଧି କରିବାପାଇଁ କାର୍ଯ୍ୟକାରୀ ହେଉଥିବା ଉନ୍ନୟନମୂଳକ କାର୍ଯ୍ୟକ୍ରମଗୁଡ଼ିକର ସଫଳ ରୂପାୟନ ଦିଗରେ ଏହିପରି ସେତୁଗୁଡ଼ିକ ବିଶେଷ ସହାୟକ ହେବ ବୋଲି ସେ ମତବ୍ୟକ୍ତ କରିଥିଲେ ।

ଏହି ଦୁଇଟି ସରାରେ ଲୋକସଭା ସଦସ୍ୟ ଶ୍ରୀ ଇନ୍ଦ୍ରଣ ମଲିକ ପୌରୋହିତ୍ୟ କରି କହିଲେ ଓଡ଼ିଶା ପରି ଅନଗୁସର ରାଜ୍ୟରୁ ତାରିଦ୍ୟ ଓ ବେକାରୀ ଦୂର କରିବାପାଇଁ କେନ୍ଦ୍ର ସରକାରଙ୍କ ସହାୟତାରେ ରାଜ୍ୟ ସରକାର ସଫଳ ପଦକ୍ଷେପମାନ ନେଉଛନ୍ତି । ବିଧାନ ସଭା ସଦସ୍ୟ ଶ୍ରୀ କୃଷ୍ଣଚନ୍ଦ୍ର ମଲିକ ଓ ଶ୍ରୀ ସୁରେନ୍ଦ୍ରନାଥ ପଟ୍ଟନାୟକ ମଧ୍ୟ ଏହି ସଭାମାନଙ୍କରେ ଭାଷଣ ଦେଇଥିଲେ ।

ପୂର୍ବରୁ ପୂର୍ଣ୍ଣ ବିରାଗ ରୋଷା) ମୁଖ୍ୟମନ୍ତ୍ରୀ ଶ୍ରୀ ସହାଦ ପଟ୍ଟନାୟକ ପ୍ରାରମ୍ଭିକ ସୂଚନା ଦେଇ କହିଲେ ହିନ୍ଦୁୀ ସେତୁର ନିର୍ମାଣ ବାବଦରେ ୪ ଲକ୍ଷ ୮୧ ହଜାର ୫୮୩ ଟଙ୍କା ଏବଂ ପାରଳା ସେତୁର ନିର୍ମାଣ ବାବଦରେ ୬ଲକ୍ଷ ୩୬ ହଜାର ୭୪୭ ଟଙ୍କା ବ୍ୟୟ କରାଯାଇଛି ।



# ପ୍ରଗତି ପ୍ରସଙ୍ଗ

## ଦେବୋତ୍ତର ପରିଦର୍ଶକ ସମ୍ମିଳନୀ

ପୁରୀଠାରେ ଦେବୋତ୍ତର ବିଭାଗ ଅଧିକାରୀ ଓ ଦେବୋତ୍ତର ପରିଦର୍ଶକମାନଙ୍କର ଏକ ସମ୍ମିଳନୀ ଆରମ୍ଭ ମତୀ ଶ୍ରୀ ରଘୁନାଥ ପଟ୍ଟନାୟକଙ୍କ ଅଧ୍ୟକ୍ଷତାରେ ଗତ ଫେବୃଆରୀ ୨୮ ତାରିଖରେ ଅନୁଷ୍ଠିତ ହୋଇଯାଇଛି ଏହି ସମ୍ମିଳନୀରେ ଉଦ୍‌ବୋଧନ ଦେଇ ଶ୍ରୀ ପଟ୍ଟନାୟକ କହିଲେ ଯେ ଆମ ରାଜ୍ୟରେ ଏଭଳି ସମ୍ମିଳନୀ ପ୍ରଥମ ଥର ପାଇଁ ଅନୁଷ୍ଠିତ ହୋଇଛି । ଦେବୋତ୍ତର ଅନୁଷ୍ଠାନଗୁଡ଼ିକର ସୁପରିଚ୍ଛଳନା ତଥା ସଂପରିଚ୍ଛଳନ ସୁରକ୍ଷା ଏବଂ ଠାକୁରମାନଙ୍କର ସେବାପୂଜା ନୀତି ଓ ସାମାଜିକ, ବିଧିମତେ ଠିକଣା ସମୟରେ କରାଯିବା ଆବଶ୍ୟକ । ଶ୍ରୀ ପଟ୍ଟନାୟକ କହିଲେ ଯେ ଦେବୋତ୍ତର ଅନୁଷ୍ଠାନଗୁଡ଼ିକ ସୁରକ୍ଷା କରିବା ଏକ ସାମାଜିକ ଦାୟିତ୍ୱ ଏବଂ ସମସ୍ତେ ନିଶ୍ଚାର ସହ କାମ କରିବା ଉଚିତ ।

ପ୍ରାରମ୍ଭରେ ଆଇନ ବିଭାଗ ଶାସନ ସଚିବ ଶ୍ରୀ କୁଞ୍ଜ ପ୍ରସାଦ ମହାପାତ୍ର ସ୍ୱାଗତ ଭାଷଣରେ ପ୍ରକାଶ କରିଥିଲେ ଯେ ଆମ ଦେଶର ଜନସାଧାରଣ ଅତି ଧର୍ମ ପରାୟଣ ହୋଇଥିବାରୁ ପ୍ରାୟ ପ୍ରତ୍ୟେକ ଗ୍ରାମରେ ମଠ, ମନ୍ଦିର ଗ୍ରାମ୍ୟ କରୀ ବହୁତ ଦୁ-ସଂପତ୍ତି ତାଳସୂତ୍ରରେ ଦେଇଛନ୍ତି । ଏହି ଅନୁଷ୍ଠାନଗୁଡ଼ିକ ଜନସାଧାରଣଙ୍କ ଆଧ୍ୟାତ୍ମିକ ଚେତନାକୁ ବୃଦ୍ଧି କରିବା ସଙ୍ଗେ ସଙ୍ଗେ ଗ୍ରାମବାସୀଙ୍କର ସାମାଜିକ ଓ ସଂସ୍କୃତି ଅଭିବୃଦ୍ଧି ପାଇଁ ସାହାଯ୍ୟ କରୁଛି । ଏଗୁଡ଼ିକର ସୁରକ୍ଷା ଦେବୋତ୍ତର ବିଭାଗ କ୍ଷେତ୍ର କର୍ମସୂଚୀ ଉପରେ ନ୍ୟସ୍ତ । କ୍ଷେତ୍ର କର୍ମସୂଚୀମାନେ ନିଶ୍ଚାର ସହିତ ଦେବୋତ୍ତର ସଂପରିଚ୍ଛଳନ ସୁରକ୍ଷା ତଥା ସୁପରିଚ୍ଛଳନା ଦିଗରେ ସୁଦୃଢ଼ ଦେବା ପାଇଁ ସେ ଆହ୍ୱାନ ଦେଇଥିଲେ ।

ଏହି ସମ୍ମିଳନୀରେ ଅନ୍ୟମାନଙ୍କ ମଧ୍ୟରେ ଆଇନ ବିଭାଗ ସ୍ୱରୂପ ଶାସନ ସଚିବ ଶ୍ରୀ ଡେ. ପି. ମିଶ୍ର, ଶ୍ରୀ ଜଗଦୀଶ ଦ୍ୱିବେଦୀ, ଦେବୋତ୍ତର ଇଫ-କମିଶନର ଶ୍ରୀ ରାମଚନ୍ଦ୍ର ମିଶ୍ର, ସହକାରୀ କମିଶନର ଶ୍ରୀ ସୁଶୀଳକୂମାର ମହାପାତ୍ର, ଶ୍ରୀ ନରେନ୍ଦ୍ର ନାଥ ପ୍ରହରାଜ, ଶ୍ରୀ ଶିରୀଷ ଚନ୍ଦ୍ର ମିଶ୍ର, ଶ୍ରୀ ସଦାଧର ସତ୍ତ୍ୱୀ, ରାଜ୍ୟର ସମସ୍ତ ଜିରିକନାରି ଇନ୍‌ସପେକ୍ଟର ଓ ଦେବୋତ୍ତର ଇନ୍‌ସପେକ୍ଟର ଉପସ୍ଥିତ ରହି ଆଲୋଚନାରେ ଅଂଶ ଗ୍ରହଣ କରିଥିଲେ ।

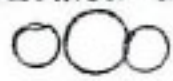

## ନଳକୂପ ଖନନ ପାଇଁ ୪ କୋଟି ଲକ୍ଷ ଟଙ୍କା କେନ୍ଦ୍ରୀୟ ସାହାଯ୍ୟ

କେନ୍ଦ୍ରସରକାରଙ୍କ ଆର୍ଥିକ ସହାୟତାରେ କାର୍ଯ୍ୟକାରୀ ହେଉଥିବା ତୁରାନ୍ୱିତ ଗ୍ରାମାଞ୍ଚଳ ନଳ ଯୋଗାଣ କାର୍ଯ୍ୟକ୍ରମ ଅନୁଯାୟୀ କେନ୍ଦ୍ରସରକାର ତଳିତ ବର୍ଷ ପାଇଁ ମାତ୍ର ପାଞ୍ଚ ତାରିଖ ସୁଦ୍ଧା ୪ କୋଟି ୯୩ ଲକ୍ଷ ଟଙ୍କା ମଞ୍ଜୁର କରିଛନ୍ତି । ପୂର୍ବରୁ ଏ ବାବଦରେ ୧ କୋଟି ୪୧ ଲକ୍ଷ ଟଙ୍କା ମିଳିଥିଲା ଏବଂ ସଂପୂର୍ଣ୍ଣ ଅବଶିଷ୍ଟ ୩ କୋଟି ୫୨ ଲକ୍ଷ ଟଙ୍କା ସାହାଯ୍ୟ ମିଳିଛି ।

ତଳିତ ଆର୍ଥିକ ବର୍ଷରେ ସମଗ୍ର ରାଜ୍ୟ ପାଇଁ ୬,୬୦୦ଟି ନଳକୂପ ବସାଇବାକୁ ଯେଉଁ ଲକ୍ଷ୍ୟ ଧାର୍ଯ୍ୟ ହୋଇଛି, ତନ୍ମଧ୍ୟରୁ ଗତ କାନୁଆରୀ ମାସ ଶେଷସୁଦ୍ଧା ତୁରାନ୍ୱିତ ଗ୍ରାମାଞ୍ଚଳ ନଳ ଯୋଗାଣ କାର୍ଯ୍ୟକ୍ରମ ଅନୁଯାୟୀ ୩,୬୯୮ ଟି ନଳକୂପ ବସାଗଲାଣି । ଏଗୁଡ଼ିକୁ ମିଶାଇ ସେହି ସମୟ ସୁଦ୍ଧା ବସାଯାଇଥିବା ନଳକୂପର ସମୁଦାୟ ସଂଖ୍ୟା ହେଲା ୬୭୧୫ ।

## ଅଧିକ କ୍ଷୁଦ୍ରଶିଳ୍ପ ଓ କାରଗରୀ ଶିଳ୍ପ ଉପାଦାନକ୍ଷମ ଅବସ୍ଥାକୁ ଆସୁଛି

ଗତ ଡିସେମ୍ବର ମାସରେ ରାଜ୍ୟର ବିଭିନ୍ନ ଶିଳ୍ପ କେନ୍ଦ୍ର ମାଧ୍ୟମରେ ୧,୧୮୪ଟି କ୍ଷୁଦ୍ରଶିଳ୍ପ ଅସ୍ଥାୟୀତାରେ ରେକର୍ଡ଼ିଂ କରାଯାଇଥିଲା । ଏହି ସମୟ ମଧ୍ୟରେ ୨ କୋଟି ୩୫ ଲକ୍ଷ ୩୪ ହଜାର ଟଙ୍କା ମୁକ୍ତଧନ ବିନିଯୋଗରେ ୩୮୪ଟି କ୍ଷୁଦ୍ରଶିଳ୍ପ ଉଦ୍‌ଘାଟନ ଆରମ୍ଭ କରିଥିଲେ ଏବଂ ଏଥିରେ ୨୪୯୯ ଜଣ ବ୍ୟକ୍ତିଙ୍କୁ କାମ ଯୋଗାଇ ଦିଆ ଯାଇଥିଲା । ଏହା ବ୍ୟତୀତ ଏହି ମାସରେ ୫୭୪୭ଟି ଗ୍ରାମ୍ୟ କାର୍ଯ୍ୟକାରୀ ଶିଳ୍ପ ଉଦ୍‌ଘାଟନ-କ୍ଷମ ଅବସ୍ଥାକୁ ଆସିବା ଫଳରେ ୯୪୯୧ ଜଣ ବ୍ୟକ୍ତିଙ୍କୁ ଧରା ଯୋଗାଇ ଦିଆଯାଇ ପାରିଛି ।

ଏଠାରେ ଉଲ୍ଲେଖଯୋଗ୍ୟ ଯେ, ରାଜ୍ୟରେ ୧୯୮୧-୮୨ ବର୍ଷର ୧୯୮୧ ନଭେମ୍ବର ମାସ ଶେଷ ସୁଦ୍ଧା ୯ କୋଟି ୧୭ ଲକ୍ଷ ୭୧ ହଜାର ଟଙ୍କା ବିନିଯୋଗରେ ୧୦୬୯୯ଟି କ୍ଷୁଦ୍ରଶିଳ୍ପ ଏବଂ ୨ କୋଟି ୨୭ ଲକ୍ଷ ୧୩ ହଜାର ଟଙ୍କା ମୁକ୍ତଧନ ବିନିଯୋଗରେ ୨୨୭୪୫ଟି କାର୍ଯ୍ୟକାରୀଶିଳ୍ପ କୁଟୀର ଶିଳ୍ପ ସ୍ଥାପିତ ହୋଇଥିଲା । ଏହି ଶିଳ୍ପଗୁଡ଼ିକରେ ଯଥାକ୍ରମେ ୭,୭୫୭ ଓ ୩୮୩୭୦ ଜଣ ବ୍ୟକ୍ତିଙ୍କ ପାଇଁ ନିୟୁତ ସୂଚିଆ ସୃଷ୍ଟି କରାଯାଇ ପାରିଛି ।



**ଗୁରୁତ୍ଵକ-ଗୋପ ସମ୍ପ୍ରାଦର ତମ୍ପାଳା  
ସେତୁ ଉଦ୍‌ଘାଟିତ**

ନିମାପତାଠାରୁ ୧୫ କି: ମି: ଦୂରବର୍ତ୍ତୀ ଜାହା  
ନାକ ଉପରେ ପୂର୍ବ ଦିଗର ଦ୍ଵାରା ୯ ଲକ୍ଷ ଟଙ୍କା ବ୍ୟୟରେ  
ନିର୍ମିତ ଏକ କଂକ୍ରିଟ୍ ସେତୁ ଫେବୃଆରୀ ୨୩ ତାରିଖ  
ସନ୍ଧ୍ୟାରେ ବିରାଗୀୟ ରାଷ୍ଟ୍ରମନ୍ତ୍ରୀ ଶ୍ରୀ ବସନ୍ତ କୁମାର  
ବିଶ୍ଵାଳଙ୍କ ଦ୍ଵାରା ଉଦ୍‌ଘାଟିତ ହୋଇ ଯାଇଛି । ଏହି  
ସେତୁ ନିର୍ମିତ ହେବା ଦ୍ଵାରା ନିଆଳି ଓ ଗୁରୁତ୍ଵକ ଅଞ୍ଚଳକୁ  
କୋଣାର୍କ ଅଭିମୁଖେ ଯାତ୍ରା କରିବାକୁ ହେଲେ ଏଣିକି  
ନିମାପତା-ଗୋପ ରାସ୍ତା ପରିବର୍ତ୍ତେ ଗୁରୁତ୍ଵକଠାରୁ ସିଧା  
ଗୋପ ପର୍ଯ୍ୟନ୍ତ ଯାତ୍ରାୟତ୍ତ କରିହେବ । ଫଳରେ  
ଗୁରୁତ୍ଵକଠାରୁ କୋଣାର୍କକୁ ଦୂରତା ପ୍ରାୟ ୮ କି: ମି:  
ହ୍ରାସ ପାଇଛି ।

ଏ ଉପଲକ୍ଷେ ଅନୁଷ୍ଠିତ ଏକ ବିରାଟ ନନ ସମା-  
ବେଶରେ ମୁଖ୍ୟ ଅତିଥି ରୂପେ ଉଦ୍‌ଘୋଷନ ଦେଇ  
ଶ୍ରୀ ବିଶ୍ଵାଳ କହିଲେ ଯେ, ରାଜ୍ୟରେ ବହୁ ରାସ୍ତା ଓ  
ସେତୁ ନିର୍ମାଣର ଆବଶ୍ୟକତା ରହିଛି । କିନ୍ତୁ ସାମିତ  
ଆର୍ଥିକ ସମ୍ଭବତ୍ ବିନିଯୋଗ କରି ଯୋଜନାବଦ୍ଧ  
ରାବରେ ରାସ୍ତାଗାଟ ନିର୍ମାଣ କରା ଯାଇଛି । ଏହା  
ବ୍ୟତୀତ ପୂର୍ବରୁ ଅସଂପୂର୍ଣ୍ଣ ରହିଥିବା ଶତାଧିକ ରାସ୍ତାର  
ନିର୍ମାଣ କାର୍ଯ୍ୟ ନିର୍ଭର ସମୟ ସୀମା ମଧ୍ୟରେ  
ସଂପୂର୍ଣ୍ଣ କରିବାକୁ ଉଦ୍ୟମ ହେଉଛି ବୋଲି  
କହିଥିଲେ ।

ସାମାୟ ବିଧାନ ସଭା ସଦସ୍ୟ ଶ୍ରୀ ରବୀନ୍ଦ୍ର କୁମାର  
ସେଠାକ ଅଧ୍ୟକ୍ଷତାରେ ଅନୁଷ୍ଠିତ ଏହି ଉତ୍ସବରେ  
ବିଧାନ ସଭା ସଦସ୍ୟ ସର୍ବଶ୍ରୀ ଚୈତ୍ରଶନାଥ ସ୍ଵାଇଁ,  
ସୁରେଶ କୁମାର ରାଉତରାୟ, ରବୀନ୍ଦ୍ର କୁମାର ଦାସ,  
ଡ଼ୋରାସ ଚନ୍ଦ୍ର ମହାପାତ୍ର, ବିଭୂତି କୁମ୍ଭର ବିଂହ ମର୍ଦ୍ଦରାଜ  
ଏବଂ ଉଦାଧର ମିଶ୍ରଙ୍କ ସମେତ ମୁଖ୍ୟସଭା  
ଶ୍ରୀ ପ୍ରହଲ୍ଲାଦ ପଟ୍ଟନାୟକ ଓ ବିରାଗୀୟ ପଦ୍ମ  
ଭଟ୍ଟିନିକ୍ଷରମାନେ ଯୋଗ ଦେଇଥିଲେ ।

**ଡ଼େଙ୍କାନାଳ ଜିଲ୍ଲା ଶିଳ୍ପ କେନ୍ଦ୍ରର ଅଗ୍ରଗତି**

ରାଜ୍ୟରେ ଗୁରୁ ଓ ମଧ୍ୟମ ଶିକ୍ଷର ବିକାଶ ପ୍ରଚାରବା  
ସଙ୍ଗେ ସଙ୍ଗେ କ୍ଷୁଦ୍ର ଶିଳ୍ପ, ବୃତ୍ତୀ ଶିଳ୍ପ ଏବଂ ଗ୍ରାମ୍ୟ  
କାର୍ଯ୍ୟରା ଶିଳ୍ପର ବିକାଶ ପାଇଁ ସର୍ବମାନର  
ସରକାର ବିଶେଷ ଧ୍ୟାନ ଦେଉଛନ୍ତି । ଏଥିପାଇଁ  
ଜିଲ୍ଲା ସ୍ତରରେ ଶିଳ୍ପ କେନ୍ଦ୍ରଗୁଡ଼ିକ ବିଶେଷ ଗୁମିକା ସୁହଣ  
କରୁଛନ୍ତି । ଜିଲ୍ଲା ଶିଳ୍ପ କେନ୍ଦ୍ରଗୁଡ଼ିକ ବିଭିନ୍ନ ଶିଳ୍ପୋ-  
ଦ୍ୟୋଗୀମାନଙ୍କୁ ବିଶିଷ୍ଟତର ପରାମର୍ଶ, ଅର୍ଥିକ ସହାୟତା  
ଯୋଗାଇଦେବା ସଙ୍ଗେ ସଙ୍ଗେ ଜମି, ବିଦ୍ୟୁତ୍‌ଶକ୍ତି  
ଓ ଅନ୍ୟାନ୍ୟ ସାହାଯ୍ୟ ଯୋଗାଇ ଦେଉଛନ୍ତି । ଜିଲ୍ଲା  
ଶିଳ୍ପକେନ୍ଦ୍ରର କାର୍ଯ୍ୟକାରୀତା ସମ୍ପର୍କରେ ସମାକ୍ଷୀ  
ବରାପାରି ବିଭିନ୍ନ କ୍ଷେତ୍ରରେ କେଶା ଦେଉଥିବା  
ପତିବନ୍ଧବ ଦ୍ଵରା କରା ଯାଇଥାଏ ।

କବଳ ସଦନ ମ

୧୯୮୧-୮୨ ବର୍ଷର ୧୯୮୨ ଜାନୁଆରୀ ଶେଷ  
ସୁଦ୍ଧା ଡ଼େଙ୍କାନାଳ ଜିଲ୍ଲା ଶିଳ୍ପ କେନ୍ଦ୍ର ଦ୍ଵାରା ୯୯ଟି କ୍ଷୁଦ୍ର  
ଶିଳ୍ପ ପ୍ରତିଷ୍ଠା କରାଯାଇଛି । ଉକ୍ତ ଶିଳ୍ପାନୁଷ୍ଠାନ-  
ଗୁଡ଼ିକରେ ଗତ ଦଶମାସ ମଧ୍ୟରେ ୫୭ଲକ୍ଷ ୯୫ ହଜାର  
୩୦୦ ଟଙ୍କା ପୁଞ୍ଜି ଲଗାଣ କରାଯାଇଛି ଏବଂ ୪୯୧  
ଜଣ ନିଯୁକ୍ତି ପାଇଛନ୍ତି । ଚନ୍ଦ୍ରଧ୍ୟରୁ ୬୨ ଜଣ  
ହରିକନ ଓ ୩୭ ଜଣ ଆଦିବାସୀ ଅଟନ୍ତି । ଏହି  
ସମୟ ମଧ୍ୟରେ ଓଡ଼ିଶା ରାଜ୍ୟ ଅର୍ଥ କର୍ଯ୍ୟୋତ୍ତେସନ  
ଜିଲ୍ଲାର କ୍ଷୁଦ୍ରଶିଳ୍ପ ସଂସ୍ଥାଗୁଡ଼ିକୁ ୪୨ ଲକ୍ଷ ୮୧ ହଜାର  
୮୯୩ ଏବଂ ବ୍ୟବସାୟିକ ବ୍ୟାଙ୍କମାନେ ୯ ଲକ୍ଷ  
୪୦ ହଜାର ଟଙ୍କା ରଣ ମଜୁର କରିଛନ୍ତି ।

ବିଗତ ଦଶମାସ ମଧ୍ୟରେ ଡ଼େଙ୍କାନାଳ ଜିଲ୍ଲାରେ  
୧୯୮୧-୮୨ ଗ୍ରାମ୍ୟ କାର୍ଯ୍ୟରା ବୃତ୍ତୀର ଶିଳ୍ପ ପ୍ରତିଷ୍ଠା  
କରାଯାଇ ସେଥିରେ ୨୮୯୮ ବ୍ୟକ୍ତିଙ୍କର କର୍ମ ସଂସ୍ଥାନ  
କରାଯାଇଛି । ସେମାନଙ୍କ ମଧ୍ୟରେ ୧୫୧ ଜଣ  
ଆଦିବାସୀ ଓ ୮ ଜଣ ହରିକନ ଶ୍ରେଣୀଭୁକ୍ତ ଅଟନ୍ତି  
ଗ୍ରାମ୍ୟ କାର୍ଯ୍ୟରା ଶିଳ୍ପଗୁଡ଼ିକରେ ୧୨ ଲକ୍ଷ ୬୦ ହଜାର  
୮୯୩ ପୁଞ୍ଜି ଲଗାଣ କରାଯାଇଛି । ଏହି ସମୟ  
ମଧ୍ୟରେ ବିଭିନ୍ନ କାର୍ଯ୍ୟରା ଧରାରେ ୪୬୦୦ଜଣ  
ଯୁବକ ଯୁବତୀଙ୍କୁ ନାଲିମ୍ ବିଆଯାଇଛି । ତାରିମ୍  
ପ୍ରାନ୍ତ ୩୫୪ ଜଣ କାର୍ଯ୍ୟରାଙ୍କୁ ମାଗଣାରେ ୮୮,୫୦୦  
ଟଙ୍କା ମୂଲ୍ୟରେ ଯତ୍ନପାତି ଯୋଗାଇ ଦିଆଯାଇଛି ।  
ଜିଲ୍ଲା ଶିଳ୍ପ କେନ୍ଦ୍ରର ସୁପାରିଶ୍ ଜନେ ଗ୍ରାମ୍ୟ ଉତ୍ତେଜନ  
ସଂସ୍ଥା ପକ୍ଷରୁ ୩ ଲକ୍ଷ ୩ ହଜାର ୬୦୦ ଟଙ୍କା କ୍ଷୁଦ୍ର  
ଶିଳ୍ପୋଦ୍ୟୋଗୀ ଓ ଗ୍ରାମ୍ୟ କାର୍ଯ୍ୟରାମାନଙ୍କୁ ସର୍ବସ୍ୱିତି  
(ଲିହାଟି) ଆକାରରେ ଯୋଗାଇ ଦିଆଯାଇଛି ।



**ଆଠମଲ୍ଲିକରେ ସମନ୍ୱିତ ଶିଶୁ ବିକାଶ  
ଯୋଜନା**

ଡ଼େଙ୍କାନାଳ ଜିଲ୍ଲାର ଆଠମଲ୍ଲିକ ବ୍ଲକରେ ଗତ ଅଗଷ୍ଟ  
ମାସଠାରୁ କାର୍ଯ୍ୟକାରୀ ହେଉଥିବା ସମନ୍ୱିତ ଶିଶୁ ବିକାଶ  
ଯୋଜନା ପାଇଁ ୧,୫୪,୭୫୦ ଟଙ୍କାର ବ୍ୟୟ କରାଦ  
ହୋଇଛି । ଏହି କାର୍ଯ୍ୟକ୍ରମ ଅନୁଯାୟୀ ୮୫ ଗୋଟି  
ଅ-ଗନବାକ୍ତି ଖୋଲଯିବ । ପ୍ରତ୍ୟେକ କେନ୍ଦ୍ରରେ ୧  
ବର୍ଷରୁ ୬ ବର୍ଷ ବୟସର ୧ ହଜାର ଶିଶୁଙ୍କୁ ଅଣ-ଆନୁଷ୍ଠାନିକ  
ଶିକ୍ଷା ଦିଆଯିବ । ସେମାନଙ୍କୁ ପୁଞ୍ଜିକର ଖାଦ୍ୟ ଯୋଗାଇ  
ଦିଆଯିବ । ନିର୍ମୂଳକାଦେ ସ୍ଵାସ୍ଥ୍ୟ ପରୀକ୍ଷା ହେବ ।  
ଗର୍ଭବତୀ ଏବଂ ପ୍ରସୂତି ମହିଳାମାନଙ୍କ ପାଇଁ ସ୍ଵାସ୍ଥ୍ୟ  
ପରୀକ୍ଷା ତଥା ପୁଞ୍ଜିକର ଖାଦ୍ୟ ବ୍ୟବସ୍ଥା ମଧ୍ୟ ହେବ ।  
ଅ-ଗନବାକ୍ତି ପରିଗଣନା ପାଇଁ ହେଉଥିବା ନିୟୁତ୍ତିରେ  
ସାମାୟ ଲୋକଙ୍କୁ ଅଗ୍ରାଧିକାର ଦେବା ଉଦ୍ଦେଶ୍ୟରେ  
ଆଠମଲ୍ଲିକ ବ୍ଲକ୍ ଅଞ୍ଚଳର ୨୦ଟଣ ପ୍ରାଥମିକ ଚରପାରି  
ତାରିମ କେନ୍ଦ୍ର ପଠାଯାଇଛି । ଆସତା ମାର୍ଚ୍ଚମାସ  
ଶେଷ ସୁଦ୍ଧା ୨୦ ଗୋଟି ଅ-ଗନବାକ୍ତି କାର୍ଯ୍ୟକାରୀ ହେବ  
ବୋଲି ଆଶା କରାଯାଏ ।



## ମାଛଗୃହ ମାଧ୍ୟମରେ ଅର୍ଥନୈତିକ ଅଭିଯାନ

ମହ୍ୟ ବିଭାଗ ତରଫରୁ ଚଳିତ ବର୍ଷ କଟକ ଜିଲ୍ଲାରେ ୪ଲକ୍ଷ ୫୪ ହଜାର ଟଙ୍କା ବ୍ୟୟ ଅଟକଳରେ ମାଛଗୃହ ଓ ମନୁଚୁରୁ ମାଛଧରା କାର୍ଯ୍ୟକ୍ରମରେ ୧୨୧ଟି ପରିବାରଙ୍କର ଅର୍ଥନୈତିକ ଅଭିଯାନ କରାଯିବ ।

ଏହି କାର୍ଯ୍ୟକ୍ରମ ଅନୁଯାୟୀ ଜିଲ୍ଲାର ୪୧ଟି ଦରିଦ୍ର-ତମ ପରିବାରକୁ ଅଧ୍ୟାୟକର ହିସାବରେ ମୋଟରେ ୨୧ ଏକର ଜମାଖଣ୍ଡ ଯୋଗାଇ ଦେବା ସ-ଗେ ସ-ଗେ ପ୍ରତ୍ୟେକ ପରିବାରକୁ ମାଛଗୃହ କରିବା ପାଇଁ ସର୍ବସ୍ତି ଆକାରରେ ୬ ହଜାର ଟଙ୍କା ସାହାଯ୍ୟ ଦିଆଯିବ । ଏହା ବ୍ୟତୀତ ସମୁଦ୍ର ଉପକୂଳବର୍ତ୍ତୀ ଅଞ୍ଚଳରେ ବସବାସ କରୁଥିବା ଧାବରମାନଙ୍କ ମଧ୍ୟରୁ ୮୦ଟି ପରିବାରକୁ ସମୁଦ୍ରରୁ ମାଛ ଧରିବା ନିମନ୍ତେ ୨ଲକ୍ଷ ୮ ହଜାର ଟଙ୍କା ମୂଲ୍ୟର ନାଉଁସର ଡାକ ଓ ଜଙ୍ଗା ବିନା ମୂଲ୍ୟରେ ଯୋଗାଇ ଦିଆଯିବ ।

### ଗହମ କୋଟା ବୃଦ୍ଧି

ରାଜ୍ୟର ଗହମ ଅଭାବ ଦୂର କରିବା ଉଦ୍ଦେଶ୍ୟରେ ସରକାର ଗହମ କୋଟା ବୃଦ୍ଧିକରିବା ପାଇଁ କେନ୍ଦ୍ର-ସରକାରକୁ ଅନୁରୋଧ ଜଣାଇଥିଲେ । କେନ୍ଦ୍ର ସରକାର ଆସନ୍ତା ମାଟ୍ ମାସଠାରୁ ରାଜ୍ୟର ଖାରଟିମାନଙ୍କୁ ସାଧାରଣ ବଣ୍ଟନ ବ୍ୟବସ୍ଥା କରିବାରେ ବିକ୍ରୟ ପାଇଁ ଅଧିକ ୨ ହଜାର ଟନ୍ ଗହମ ଯୋଗାଇ ଦେବାକୁ ସ୍ଥିର କରି ମଞ୍ଜୁରୀ ଆଦେଶ ଦେଇସାରିଛନ୍ତି । ପୂର୍ବରୁ ଏଥିପାଇଁ ୫ ହଜାର ଟନ୍ ଗହମ ମିଳୁଥିବା ସ୍ତର ମାଟ୍ ମାସଠାରୁ ୭ ହଜାର ଟନ୍ ଗହମ ମିଳିବ ।

ଏହି କୋଟା ବୃଦ୍ଧି ଫଳରେ ଖାରଟିମାନଙ୍କର ସହିବା ଲିଛି ପରିମାଣରେ ପୁରଣ କରାଯାଇପାରିବ ।

### ସହର ଓ ଗ୍ରାମାଞ୍ଚଳରେ ଗୃହ କର୍ମାଣ ପାଇଁ ସରକାରୀ ଋଣ

ରାଜ୍ୟର ସହର ଓ ଗ୍ରାମାଞ୍ଚଳରେ ବିଭିନ୍ନ ଶ୍ରେଣୀର ଆୟକାରୀ ଲୋକଙ୍କୁ ଗୃହ ନିର୍ମାଣ କରିବା ବାବଦରେ ଶତ ଆଧିକ ବର୍ଷ ଶେଷ ସୁଦ୍ଧା ସର୍ବମୋଟ୍ ୧୧ କୋଟି ୧୪ ଲକ୍ଷ ୩୨ ହଜାର ଟଙ୍କା ସରକାରୀ ଋଣ ପ୍ରଦାନ କରାଯାଇଛି । ତନ୍ମଧ୍ୟରେ ମଧ୍ୟବିତ୍ତ ଶ୍ରେଣୀ ବ୍ୟକ୍ତିମାନଙ୍କୁ ଦିଆଯାଇଥିବା ୩ କୋଟି ୩୫ ଲକ୍ଷ ୪୭ ହଜାର ଟଙ୍କା ଏବଂ ନିମ୍ନ ଆୟକାରୀ ବ୍ୟକ୍ତିମାନଙ୍କୁ ଦିଆଯାଇଥିବା ୨ କୋଟି ୮୦ ଲକ୍ଷ ୨୦ ହଜାର ଟଙ୍କା ଅନ୍ତର୍ଭୁକ୍ତ । ଏହି ଋଣ ସାହାଯ୍ୟ ଫଳରେ ସର୍ବମୋଟ୍ ୪,୦୫୪ଟି ବିଭିନ୍ନ ଧରଣର ଗୃହ ନିର୍ମାଣ କରାଯାଇ ପାରିଛି ।

ସେହିପରି ଗ୍ରାମ୍ୟ ଗୃହ ନିର୍ମାଣ ଯୋଜନା ଅନୁଯାୟୀ ଉପରୋକ୍ତ ସରକାରୀ ଋଣ ସାହାଯ୍ୟ ମଧ୍ୟରୁ ୪ କୋଟି ୧୮ ଲକ୍ଷ ୬୫ ହଜାର ଟଙ୍କା ଋଣ ଦିଆଯାଇଛି ଏବଂ ଏହି ଅର୍ଥ ବିନିଯୋଗରେ ଗ୍ରାମାଞ୍ଚଳର ବନ୍ୟା ଓ ବାତ୍ୟା ପରି ପ୍ରାକୃତିକ ବିପର୍ଯ୍ୟୟଗ୍ରସ୍ତ ବ୍ୟକ୍ତିମାନେ ସର୍ବମୋଟ୍ ୯,୪୪୫ଟି ଗୃହ ନିର୍ମାଣ କରିଛନ୍ତି ।

ଏଠାରେ ଉଲ୍ଲେଖ କରାଯାଇ ପାରେ ଯେ ବାର୍ଷିକ ୭,୨୦୦ ଟଙ୍କାରୁ ୧୮ ହଜାର ଟଙ୍କା ପର୍ଯ୍ୟନ୍ତ ଆୟ କରୁଥିବା ବ୍ୟକ୍ତିମାନଙ୍କୁ ମଧ୍ୟବିତ୍ତ ଶ୍ରେଣୀ ଅନ୍ତର୍ଭୁକ୍ତ କରାଯାଇଛି ଏବଂ ସର୍ବନିମ୍ନ ୨ ହଜାର ଲୋକସଂଖ୍ୟା ବିଶିଷ୍ଟ ସହର ଜିଲା ଗ୍ରାମରେ ବସବାସ କରୁଥିବା ଏହି ଶ୍ରେଣୀର ଲୋକଙ୍କୁ ଗୃହ ନିର୍ମାଣ ପାଇଁ ଋଣ ମ-ହୁର କରାଯାଇଥାଏ । ସେହିପରି ବାର୍ଷିକ ୭,୨୦୦ ଟଙ୍କା ପର୍ଯ୍ୟନ୍ତ ଆୟ କରୁଥିବା ବ୍ୟକ୍ତିମାନଙ୍କୁ ନିମ୍ନ ଆୟକାରୀ ଶ୍ରେଣୀ ଅନ୍ତର୍ଭୁକ୍ତ କରାଯାଇ ସେମାନଙ୍କୁ ସର୍ବାଧିକ ୧୪,୫୦୦ ଟଙ୍କା ପର୍ଯ୍ୟନ୍ତ ଋଣ ଦିଆଯାଇଥାଏ । ଏ କ୍ଷେତ୍ରରେ ସେମାନେ ବାସ କରୁଥିବା ସହର ଜିଲା ଗ୍ରାମର ଲୋକସଂଖ୍ୟା ୧ ହଜାର ଜିଲା ତତ୍ତ୍ୱ ହୋଇଥିବା ଆବଶ୍ୟକ ।

### ବୃତ୍ତ ସର୍ବଜନ କୋର୍ଟ ଓ ମୁନସିଫ କୋର୍ଟ

କୋରାପୁଟ ଜିଲ୍ଲା ଗୁଣ୍ଡପୁରଠାରେ ସର୍ବଜନ କୋର୍ଟ ଓ ବିଷମ କଟକଠାରେ ଅତିରିକ୍ତ ମୁନସିଫ କୋର୍ଟ ପ୍ରତିଷ୍ଠା କରାଯାଇଛି । ଗତ ଫେବୃୟାରୀ ୨୭ ତାରିଖ ଦିନ ଓଡ଼ିଶା ହାଇକୋର୍ଟର ମାନ୍ୟବର ମୁଖ୍ୟ ବିଶ୍ୱରପତି ଶ୍ରୀ ରଞ୍ଜନାଥ ମିଶ୍ର ଏହି ଦୁଇଟି କୋର୍ଟକୁ ଉଦ୍ଘାଟନ କରିଛନ୍ତି । ଏହାଛଡ଼ା ସେଦିନ ଗୁଣ୍ଡପୁରଠାରେ ରାଜ୍ୟ ଆଇନଗତ ସାହାଯ୍ୟ ତଥା ପରାମର୍ଶଦାତା ବୋର୍ଡ଼ଙ୍କ ଆନୁକୂଲ୍ୟରେ ଆୟୋଜିତ ମାସ ଆଇନଗତ ସାହାଯ୍ୟ କ୍ୟାମ୍ପ ମାନ୍ୟବର ମୁଖ୍ୟ ବିଶ୍ୱରପତି ଉଦ୍ଘାଟନ କରିଥିଲେ ।

ଗୁଣ୍ଡପୁରଠାରେ ଏହି ଉପଲକ୍ଷେ ଆୟୋଜିତ ଉତ୍ସବରେ ଅର୍ଥ ଓ ଆଇନମତୀ ଶ୍ରୀ ରଞ୍ଜନାଥ ପଟ୍ଟନାୟକ ସମ୍ମାନିତ ଅତିଥିଭାବେ ଯୋଗଦେଇ କହିଲେ ଯେ ଏହି କୋର୍ଟ ପ୍ରତିଷ୍ଠା ହେବାଦ୍ୱାରା ଗୁଣ୍ଡପୁର ତଥା ଆଖପାଖ ଅଞ୍ଚଳର ବହୁ ଦିନର ଦାଦା ପୁରଣ ହେବ । ଏଥିପାଇଁ ମାନ୍ୟବର ମୁଖ୍ୟ ବିଶ୍ୱରପତିଙ୍କ ଅବଦାନ ଅବିସ୍ମରଣୀୟ ବୋଲି ସେ କହିଥିଲେ ।

ଏହି ଉତ୍ସବରେ ହାଇକୋର୍ଟର ମାନ୍ୟବର ବିଶ୍ୱରପତି ଭାବର ବି. ଏନ. ମିଶ୍ର, ରାଜସ୍ୱ ବୋର୍ଡ଼ର ସଦସ୍ୟ ଶ୍ରୀ ରାମମୂର୍ତ୍ତି, ଦକ୍ଷିଣାଞ୍ଚଳ ରାଜସ୍ୱ କମିଶନର ଶ୍ରୀ ଦେବୁରିଆ, କୋରାପୁଟ ଜିଲ୍ଲାପାଳ, କୋରାପୁଟ ଜିଲ୍ଲା ଜଜ୍ ପ୍ରମୁଖ ଯୋଗ ଦେଇଥିଲେ ।

# “ବିଦ୍ୟୁତ୍ ଇଞ୍ଜିନୟରମାନଙ୍କ ଭୂମିକା ଗୁରୁତ୍ୱପୂର୍ଣ୍ଣ”

ଶକ୍ତି ରାଷ୍ଟ୍ରମନ୍ତ୍ରୀ ଶ୍ରୀ ପଟ୍ଟନାୟକ

ଭୁବନେଶ୍ୱରସ୍ଥିତ ଇନ୍‌ଷ୍ଟିଚ୍ୟୁଟ୍ ଅଫ୍ ଇଞ୍ଜିନିୟରିଂ ଉଦ୍ୟୋଗରେ ଫେବୃଆରୀ ୨୪ ତାରିଖରେ ରାଜ୍ୟ ଉଲ୍ଲେକ୍ତ କାର୍ଯ୍ୟ ଇଞ୍ଜିନିୟରିଂ ଆୟୋଜିତ ଉଦ୍ୟୋଗରେ ମୁଖ୍ୟ ଅତିଥି ଭାବେ ଯୋଗ ଦେଇ ରାଜ୍ୟ ଜଳସେଚନ ଓ ବିଦ୍ୟୁତ୍ ବିଭାଗ ରାଷ୍ଟ୍ରମନ୍ତ୍ରୀ ଶ୍ରୀ ନିରଞ୍ଜନ ପଟ୍ଟନାୟକ କହିଲେ ଯେ, ରାଜ୍ୟର ଦାରିଦ୍ର୍ୟ ସାମାଜିକ ତରଳ ଥିବା ବହୁ ଲୋକଙ୍କର ଜୀବନଧାରଣର ମାନ ଉଚ୍ଚତ କରିବାକୁ ନିଆଯାଇ ଉଦ୍ୟମ ଗୁଣିଛି ଏବଂ ଏହି ଉଦ୍ୟମକୁ ସଫଳ କରିବାରେ ବିଦ୍ୟୁତ୍

ବିଭାଗ ଦାୟିତ୍ୱରେ ଥିବା ଇଞ୍ଜିନିୟରମାନଙ୍କ ଭୂମିକା ଅତ୍ୟନ୍ତ ଗୁରୁତ୍ୱପୂର୍ଣ୍ଣ । କାରଣ ପ୍ରତ୍ୟେକ ଉତ୍ପାଦନ କାର୍ଯ୍ୟର ସାଫଲ୍ୟ ପାଇଁ ବିଦ୍ୟୁତ୍‌ଶକ୍ତିର ଆବଶ୍ୟକତା ଅପରିହାର୍ଯ୍ୟ । ଆମ ରାଜ୍ୟରେ ଉତ୍ପାଦିତ ହେଉଥିବା ବିଦ୍ୟୁତ୍ ଶକ୍ତିର ଉତ୍ପାଦନ ନିୟନ୍ତ୍ରଣ ଓ ବିନିଯୋଗ କରା ନ ଗଲେ ରାଜ୍ୟର ଉତ୍ପାଦନ ପାଇଁ ସହାୟକ ହୋଇ ପାରିବ ନାହିଁ ବୋଲି ଶ୍ରୀ ପଟ୍ଟନାୟକ ସ୍ୱରାଜ୍ୟରେ କହିଲେ ଯେ ପର୍ବତାରୋହଣ ପଥରେ ବିଦ୍ୟୁତ୍ ନିୟନ୍ତ୍ରଣ ପରିମାଣ ମାତ୍ର ହଜାର ମେଟା-ଓଫ୍‌ସେଟ୍ ଥିବାବେଳେ ଆମ ରାଜ୍ୟର ମୋଟ ଉତ୍ପାଦନ କ୍ଷମତା ୧୧୪ ମେଟାଓଫ୍‌ସେଟ୍ । ଯଦି ଯୋଜନା କାଳ ମଧ୍ୟରେ ଆଉ ଅଧିକ ୫୭୦ ମେଟାଓଫ୍‌ସେଟ୍ ବିଦ୍ୟୁତ୍ ଉତ୍ପାଦନ ପାଇଁ ଲକ୍ଷ୍ୟ ଧ୍ୟାୟ କରାଯାଇଛି । ଆମ ରାଜ୍ୟରେ ଉତ୍ପାଦିତ ହେଉଥିବା ବିଦ୍ୟୁତ୍‌ଶକ୍ତି ମଧ୍ୟରୁ ଶତକଡ଼ା ୭୫ ଭାଗ କଳକ୍ରିୟା ଏବଂ ଅବଶିଷ୍ଟ ୨୫ ଭାଗ ତାପଜ ଶକ୍ତି ହୋଇ ଥିବାରୁ ବିଦ୍ୟୁତ୍ ଉତ୍ପାଦନ କ୍ଷମତା ବହୁ ଭାଗରେ ବର୍ଦ୍ଧିତ ଭାବରେ ନିର୍ଦ୍ଧାରଣ । ଏହି ଅସୁବିଧା ଦୂର କରିବା ପାଇଁ ତାପଜ ବିଦ୍ୟୁତ୍ ଉତ୍ପାଦନ ଉପରେ ଅଧିକ ଗୁରୁତ୍ୱ ଆରୋପ କରାଯାଇଛି ।

## ଖଣି ଶ୍ରମିକ କଲ୍ୟାଣ ଦଗରେ ପଦକ୍ଷେପ

ଗତ ଫେବୃଆରୀ ୨୦ ତାରିଖ ଦିନ ରାଉରକେଲ ନିକଟସ୍ଥ ମସିରାଠାରେ ମୁଖ୍ୟମନ୍ତ୍ରୀ ଓ ଡୋଲ୍‌ମାଇଟ୍ ଖଣି ଶ୍ରମିକ କଲ୍ୟାଣ ପାଇଁ ପାଇଁ ରାଜ୍ୟ ପରାମର୍ଶଦାତା କମିଟିର ପ୍ରଥମ ବୈଠକ ଶ୍ରୀ ମୁଖ୍ୟମନ୍ତ୍ରୀ ଶ୍ରୀ ପ୍ରଭାତ କିଶୋର ପଟ୍ଟନାୟକଙ୍କ ଅଧ୍ୟକ୍ଷତାରେ ଅନୁଷ୍ଠିତ ହୋଇଥିଲା ।

ମୁଖ୍ୟମନ୍ତ୍ରୀ ଓ ଡୋଲ୍‌ମାଇଟ୍ ଖଣିରୁ ୧୯୭୩ ମସିହାଠାରୁ ଆଦାୟ ହେଉଥିବା ସେସବୁ ଶ୍ରମିକ ଓ ସେମାନଙ୍କର ପରିବାରବର୍ଗଙ୍କର କଲ୍ୟାଣ ପାଇଁ ଏକ ପାଇଁ ପୂର୍ଣ୍ଣ କରାଯାଇଛି । କେନ୍ଦ୍ର ସରକାରଙ୍କ ପକ୍ଷରୁ ଏହି ପାଇଁ ପୁରୁ ନିର୍ମାଣ, ସାମାଜିକ ସୁସ୍ଥ ଯୋଗାଣ, ସାମ୍ୟରକ୍ଷା କାର୍ଯ୍ୟକ୍ରମ, ଶିକ୍ଷା ଓ ଚିକିତ୍ସାମୋକ୍ଷ ପାଇଁ ବିଭିନ୍ନ କାର୍ଯ୍ୟ କରାଯାଇଥାଏ ।

ଉଚ୍ଚତମ ସ୍ତର ୮୦

ବେଦବ୍ୟାପୀରେ ଏକ ୩୦ ଶଯ୍ୟା ବିଶିଷ୍ଟ ସେଣ୍ଟ୍ରାଲ ଡାକ୍ତରଖାନା କରାଯିବା ପାଇଁ ବୈଠକରେ ଅନୁମୋଦନ କରାଯାଇଛି । ବେଦବ୍ୟାପୀର ୪୦ କି : ମି : ବ୍ୟାପାର ମଧ୍ୟରେ ପ୍ରାୟ ୧୫ ହଜାର ଏହି ଶ୍ରମିକ କାର୍ଯ୍ୟ କରୁଥିବାର ବିଶ୍ୱରକ୍ତ ନିଆଯାଇ ଏ ପ୍ରକାର ବ୍ୟବସ୍ଥା ଗ୍ରହଣ କରାଯାଇଛି । ଏଥିପାଇଁ ଆବଶ୍ୟକୀୟ ଜମି ଚିହ୍ନଟର ପ୍ରାରମ୍ଭିକ କାର୍ଯ୍ୟ ଶେଷ ହୋଇଛି । ଭୁବନେଶ୍ୱରଠାରେ ଅତିବ୍ରତ ଗୃହ ନିର୍ମାଣ ପାଇଁ ପଦକ୍ଷେପ ନିଆଯାଉଥିବା କଥା ବୈଠକରେ ପ୍ରକାଶ ପାଇଥିଲା ।

କୋଇଲା, ଲୁହାପଥର, ମାଙ୍ଗାନିଜ୍ ଏବଂ ମୁଗ୍‌ଷ୍ଟୋନ୍ ଓ ଡୋଲ୍‌ମାଇଟ୍ ଖଣି ଶ୍ରମିକମାନଙ୍କ ପାଇଁ ମିଳିତଭାବେ ପୁରୀଠାରେ ଉଦ୍‌ଗଠନ ଏକ ‘ହରିଡ଼େ ହୋମ୍’ ରହିଛି । ଏହି ସକାଶେ ନିଜସ୍ୱ ଗୃହ ନିର୍ମାଣ ପାଇଁ ଉପଯୁକ୍ତ ସ୍ଥାନ ମିଳୁନଥିବାରୁ ଏକ ଘର ବିଶା ସିବାକୁ ସ୍ଥିର କରାଯାଇ କେନ୍ଦ୍ର ସରକାରଙ୍କ ଅନୁମୋଦନ ପାଇଁ ପଠାଯାଇଛି ବୋଲି ବୈଠକରେ ପ୍ରକାଶ ପାଇଥିଲା ।

ଦାରମିତ୍ରପୁରଠାରେ ଥିବା ମାତୃ ଓ ଶିଶୁ ମଙ୍ଗଳ କେନ୍ଦ୍ର ପାଇଁ ଏକ ମହିଳା ଡାକ୍ତର ନିଯୁକ୍ତି ପାଇଁ କମିଟି ନିଷ୍ପତ୍ତି କରିଛନ୍ତି । ରାଉରକେଲରେ ଶିକ୍ଷା ପାଇଥିବା ମୁଖ୍ୟମନ୍ତ୍ରୀ ଓ ଡୋଲ୍‌ମାଇଟ୍ ଖଣି ଶ୍ରମିକମାନଙ୍କ ପୁଅ ଓ ଝିଅମାନଙ୍କ ରହିବାର ସୁବିଧା ପାଇଁ ୩୦ ଶଯ୍ୟା ବିଶିଷ୍ଟ ଏକ ହଷ୍ଟେଲ୍ ପ୍ରଥମେ ଏକ ଉଦ୍‌ଗଠନ ଆରମ୍ଭ କରାଯିବା ପ୍ରସ୍ତାବ କମିଟି ବୈଠକରେ ଅନୁମୋଦନ କରାଯାଇଛି ।

## ବେଗୁନିଆଁଠାରେ ଚକ୍ଷୁ ଚକ୍ରସ୍ଥା ଶିକ୍ଷକ ଉଦ୍‌ଘାଟନ

ପୁରୀଜିଲ୍ଲା ବେଗୁନିଆଁଠାରେ ‘ସଂଜୟ ମେମୋରିଆଲ ଟ୍ରଷ୍ଟ’ ପକ୍ଷରୁ ଆୟୋଜିତ ଚକ୍ଷୁ ଚିକିତ୍ସା ଶିବିର ଫେବୃଆରୀ ୨ ତାରିଖରେ ସାକ୍ଷ୍ୟ ଓ ପରିବାର କଲ୍ୟାଣ ରାଷ୍ଟ୍ରମନ୍ତ୍ରୀ ଶ୍ରୀ ହରିହର କରଣ ଉଦ୍‌ଘାଟନ କରିଛନ୍ତି । ଏହି ଉପଲକ୍ଷେ ଆୟୋଜିତ ଏକ ଜନ ସମାବେଶରେ ଶ୍ରୀ କରଣ କହିଲେ ଯେ ସରକାରୀ ସଂସ୍ଥା ବାହାରେ ରାଜ୍ୟର ସେବାସେବା ଅନୁଷ୍ଠାନମାନେ ଦରିଦ୍ର ଗ୍ରାମବାସୀଙ୍କ ନିକଟରେ ପହଞ୍ଚି ସେମାନଙ୍କ ଚିକିତ୍ସା ଦିଗରେ ଯେଉଁ ଉଦ୍ୟମ କରୁଛନ୍ତି, ତାହା ବିଶେଷ ପ୍ରଶଂସନୀୟ । ସ୍ଥାନୀୟ ବିଧାନ ସଭା ସଦସ୍ୟ ଶ୍ରୀ ଜୈନାସ ଚନ୍ଦ୍ର ମହାପାତ୍ର ଶିବିର ସ୍ଥାପନ ଦିଗରେ ସହଯୋଗ ପାଇଁ ଉତ୍ସାହ ପ୍ରକାଶ କରିଥିଲେ ।

ଏହି ଉପଲକ୍ଷେ ସାକ୍ଷ୍ୟ ଶିକ୍ଷା ନିର୍ଦ୍ଦେଶକ ଶ୍ରୀ ବି. ରାଜଗୁରୁ ଓ ପୁରୀ ଜିଲ୍ଲା ମୁଖ୍ୟ ଚିକିତ୍ସାଧିକାରୀ ଶ୍ରୀ ଚୈ. ଲୋକ୍ୟନାଥ ପାଣି ପ୍ରମୁଖ ଯୋଗ ଦେଇଥିଲେ ।

ଶୋଇ ଶୋଇ ରହିଥିଲା  
 ବରମିତ୍ରା ଯେଉଁ ଦିନ,  
 ସୁଚିତ୍ର ହୋଇନି ରାଜ ।  
 ଯେଉଁଠି ପଠାବଳି ଯାହା  
 ଫୁଲ ମୋ' ବଜରର,  
 ସମସ୍ତେ ଚାହୁଁଥିଲେ ପୁଅର  
 ପରାଣେ ରହିବ ବର ।



ଶୁଣି ଏଇ ଦୁଇ ଦୁଇଟିଆ  
 ପାହାଚ ଡାକିବ କୁଣ୍ଡା  
 ଯେଉଁଠାରେ ମରଲ ଏ ନୁଆ  
 ଚାଲି ଚାଲି ଯାଉଛି କୁଣ୍ଡା  
 ଯେ ତ ଆମ ପରଦର,  
 ଯାହା ତାହା ଆମର କାହିଁକି  
 ଅନନ୍ୟ ବଜରର ।

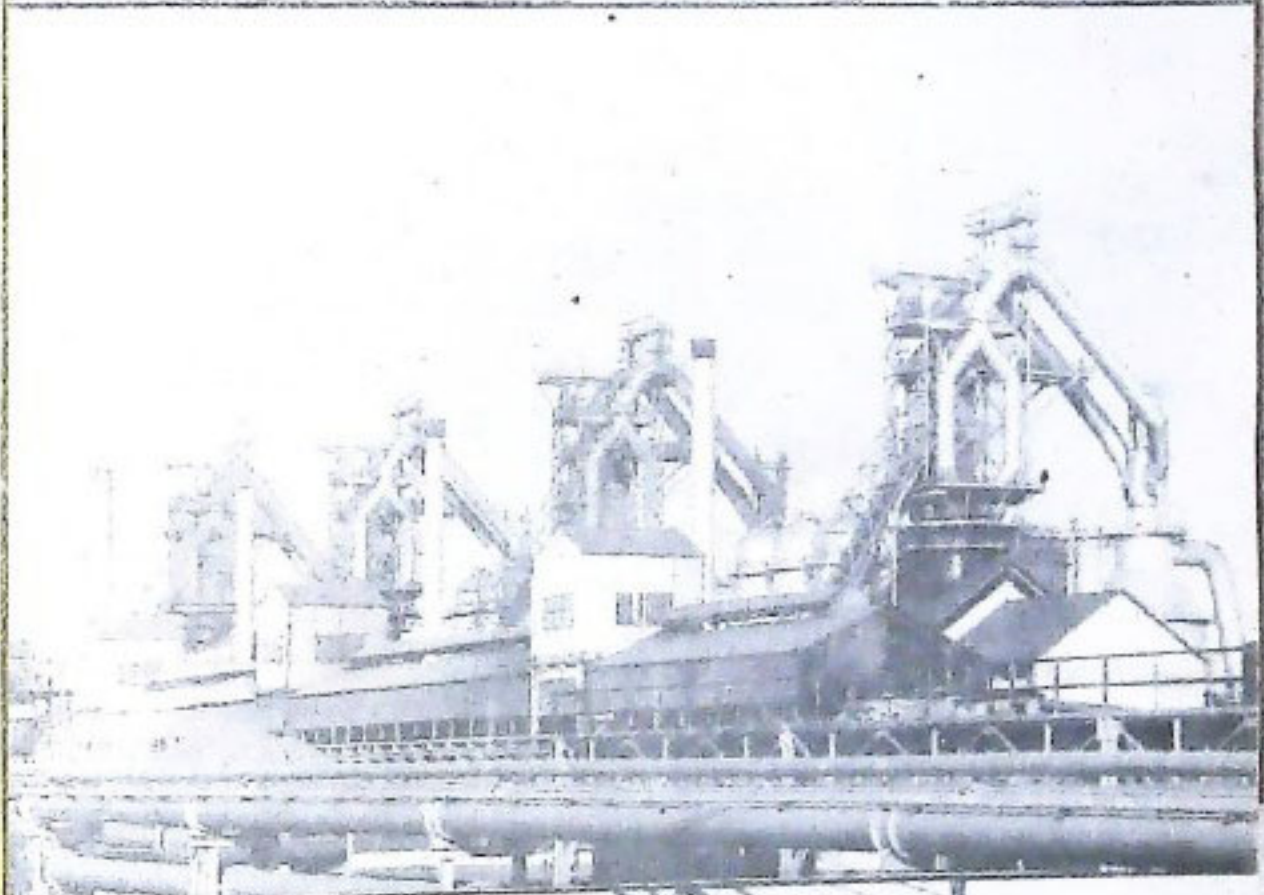

ଯାହାକୁ ପଠାବଳି କେଣ  
 ବିଦେଶରୁ ବଜାମାଳ,  
 ଯେ ପୁଅର ଯେଉଁ ଅଣ୍ଟିରେ  
 ଧନଶିଳା-ରାଜ-ପାତ ।



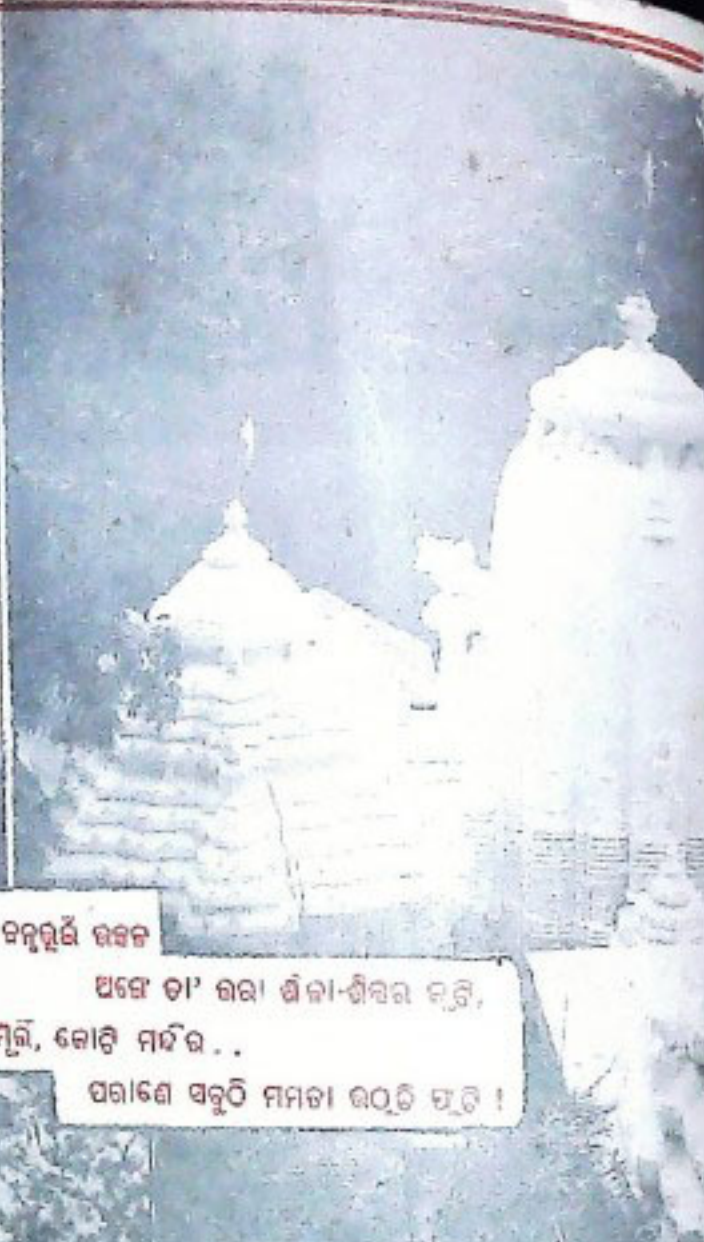
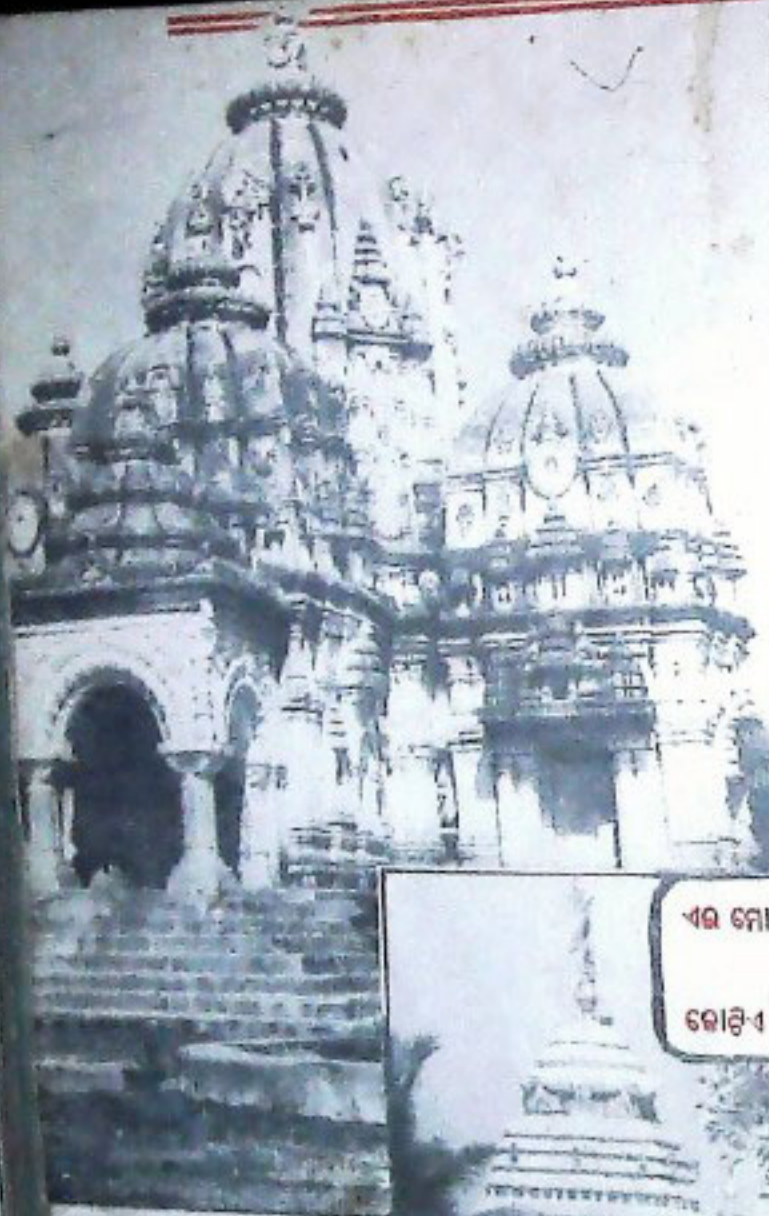

ଏଉ ମୋ ଚନ୍ଦ୍ରଭୈ ଉତ୍ତର  
 ଅଙ୍ଗେ ତା' ଭରା ଶିଳା-ଶିବର ଚୂଡ଼ି,  
 ଲୋଡ଼ିଏ ମୂଲ, ଲୋଡ଼ି ମର୍ଦ୍ଦିର . .  
 ପରାଣେ ସବୁଠି ମମତା ଉଠି ଥାନ୍ତି !

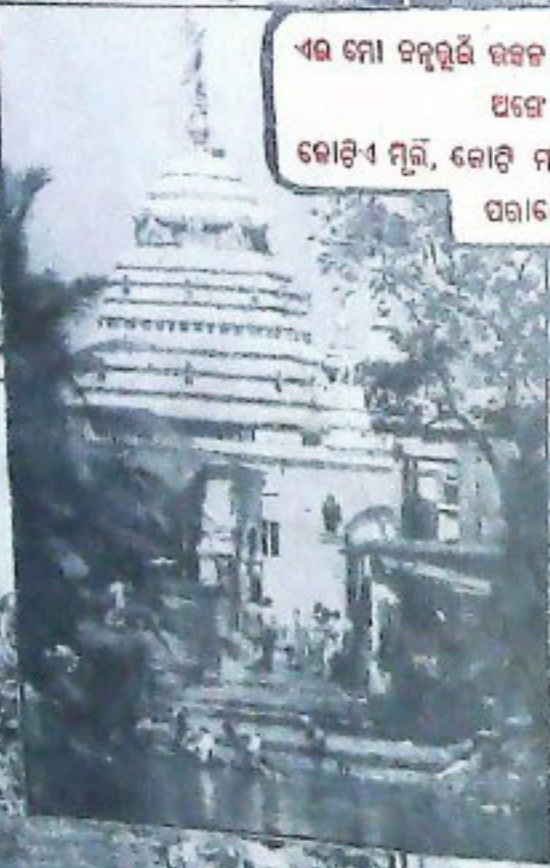



# ଉତ୍କଳ ପୁସ୍ତକ

4

କା

64109  
23/11/93



ଲୋକସ୍ୱୟଂ ଶାସନକୁ ପ୍ରତି ପଥ  
ଏକ ବିଶେଷତା

