

ଉତ୍କଳ ପ୍ରସଙ୍ଗ

୨

6407
23/1/93





ଦୁଃଖୀ ରତନରେ ! ମୋ ପାପ ନୟନେ
 ତୋର ଦରଶନ ପାଇ
 ମରି ହରି ଯିବା ଆଗରୁ ତୋ'ପାଖେ
 ଦୋଳାରେ ଆସିବି ଆଉ
 ମୋର ଦାନା କନା ପାଇଁ ମନ ଦେଲୁ
 ବଞ୍ଚିବି ମୁଁ କେତେ ଦିନ
 ବଞ୍ଚି ରହିଥାଇ ହୃଦୟେ ତୋରରେ,
 ଦୁଃଖୀ ସେବା ତିରବିନ

ପତ୍ନୀ ପ୍ରଗତି



ତାଠ କଣ୍ଠେଇରେ, ଧୂଳି ବାଲି ଘରେ,
 ଖେଳିବାକୁ ବେଳ କାହି ?
 ସରକାର ମୋତେ କାମ ଦେଇଅଛି
 ସେଇ କାଟିବାପାଇଁ ।

ନିଜ ଦୁଃଖ ନିଜେ ଚାହିଁ ଦେଉଥିଲୁ,
 ସବୁ ନଥିଲା ତ ତିନି,
 ଏବେ ସେତେବେଳେ ବେଳ ନି ଅଧର,
 କାହିଁରେ ନି ଲାଗେ ମନ ।



ପାଇଁ ଉତ୍ତର ଚାନ୍ ଦୁଃଖୀଙ୍କର
 ଦୁଃଖକୁ ଦୋଳିବା ପାଇଁ,
 'ଦାଣ୍ଡି' ଅଠରେ ଅଠରେ ଘରେ !
 ଭିଏ ବା କରିବ ନାହିଁ ?

ଭାରତୀୟ

ଓଡ଼ିଶାରେ ଜନଗଣ୍ୟ ଦିବସ ପାଳନ

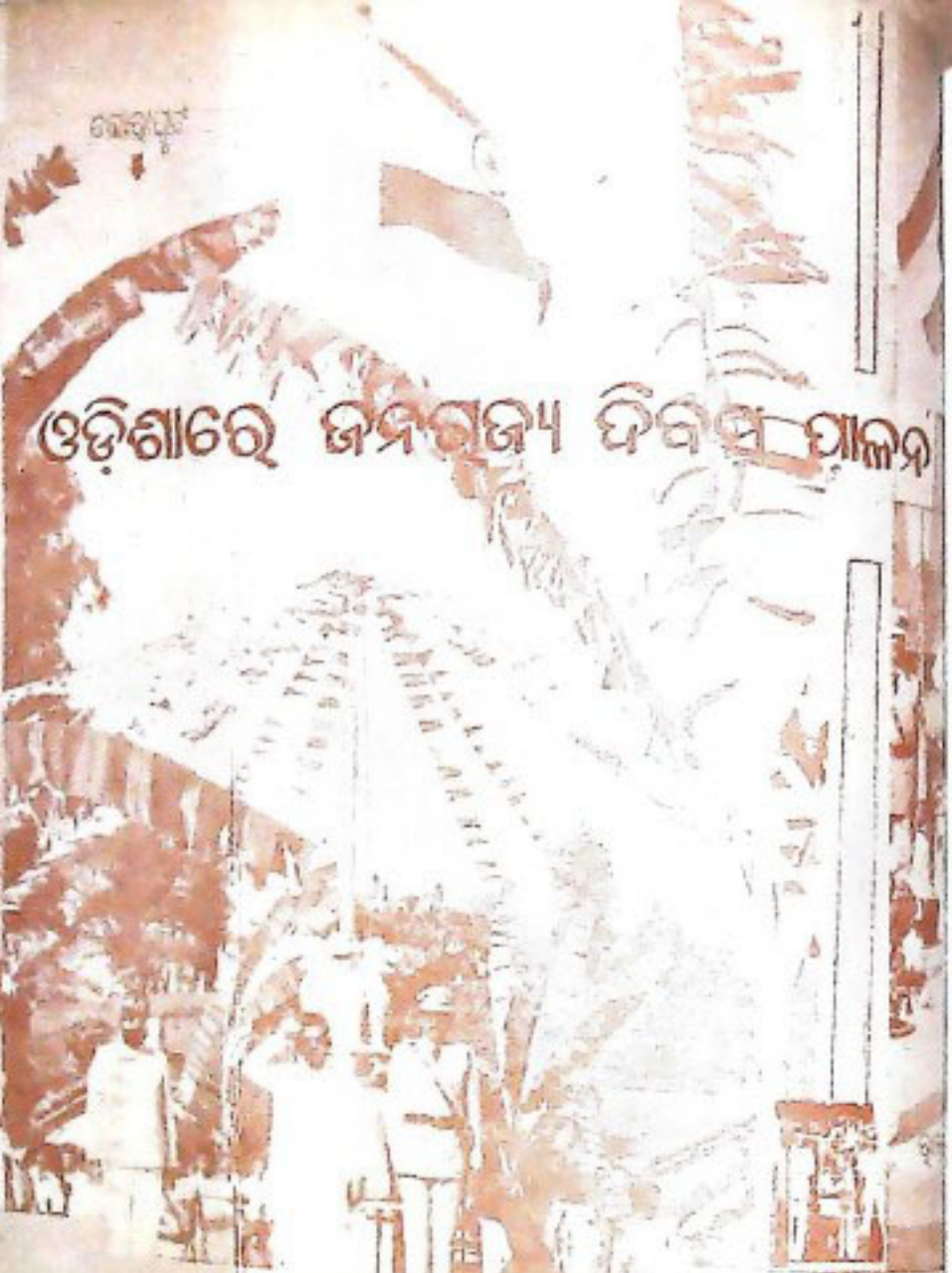

କଟକ

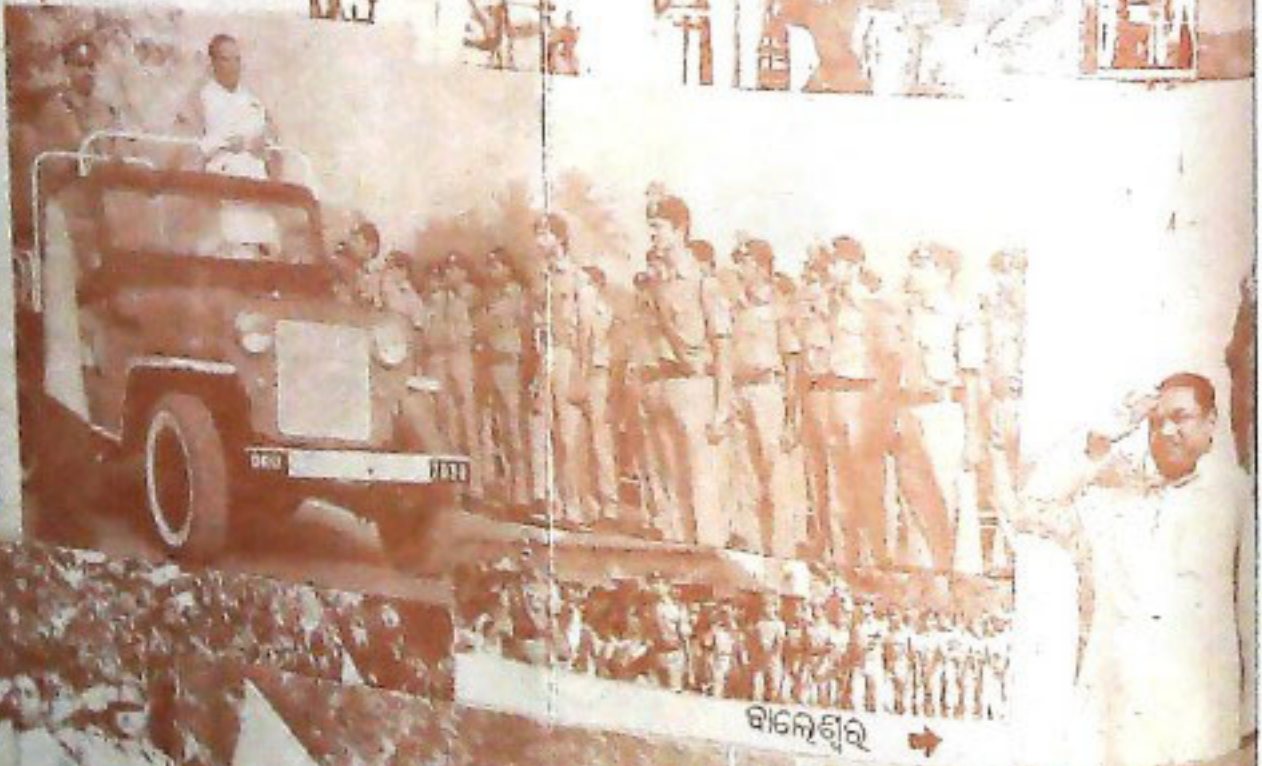

ବାଲେଶ୍ୱର



ଅନୁଗୋଳ

ଉତ୍କଳ ପ୍ରସଙ୍ଗ

ମାସ ୧୯୦୩ ଶକାବ୍ଦ ୩୮ ଭାଗ ସପ୍ତମ ସଂଖ୍ୟା ଫେବୃଆରୀ ୧୯୮୭

ସମ୍ପାଦନା ମଣ୍ଡଳୀ

ନିର୍ଦ୍ଦେଶକ : ଶ୍ରୀ ନିନ୍ଦିର କୁମାର ରାଓ
ସମ୍ପାଦକ : ଶ୍ରୀ ବିପିନ ବିହାରୀ ପଟ୍ଟନାୟକ
ସହ ସମ୍ପାଦକ : ସହରକ ସତ୍ୟନାରାୟଣ ନନ୍ଦ
ସହଯୋଗୀ ସମ୍ପାଦକ : ଶ୍ରୀ ସୁରେନ୍ଦ୍ର କୁମାର ପଟ୍ଟନାୟକ

ପ୍ରେସ୍ ମାନାଜୀ ମୁଦ୍ରଣ
ଶ୍ରୀ ବି. ମହାରଥା ଓଡ଼ିଶା ସରକାରୀ ମୁଦ୍ରଣାଳୟ, କଟକ

ମୁଖ୍ୟ ସମ୍ପାଦକ

ଶ୍ରୀ ସତ୍ୟାନନ୍ଦ ଚମ୍ପୈରାୟ

ଓଡ଼ିଶା ସରକାରଙ୍କ ବିଭିନ୍ନ କାର୍ଯ୍ୟ, ସରକାରୀ ଗୋଷ୍ଠୀ ଓ ଅନ୍ୟାନ୍ୟ ଦରକାରୀ ତଥ୍ୟର ସଂକ୍ଷିପ୍ତ ବିବରଣୀ 'ଉତ୍କଳ ପ୍ରସଙ୍ଗ'ରେ ପ୍ରକାଶିତ ହୋଇଥାଏ । ଏହା ବ୍ୟତୀତ ଅନେକ ବିଷୟ ସଂକ୍ଷିପ୍ତ ଆକାରରେ ମଧ୍ୟ ଏହି ପତ୍ରିକାରେ ପ୍ରକାଶ କରାଯାଏ । ସେଇକି ବିଷୟକୁ ସମ୍ପୂର୍ଣ୍ଣ ଓ ଅନୁମୋଦିତ ମୂଳ ପାଠ ବୋଲି ଗାଣିବା ଉଚିତ ନୁହେଁ ।

ଉତ୍କଳ ପ୍ରସଙ୍ଗ ଓଡ଼ିଶା ସରକାରଙ୍କ ସୂଚନା ଓ ଲୋକ ସଂପର୍କ ବିଭାଗ ତରଫରୁ ପ୍ରକାଶ ପାଉଥିଲେ ସୁଦ୍ଧା ଏହି ପତ୍ରିକାରେ ପ୍ରକାଶିତ ମତାମତ ଓ ଚିନ୍ତାଧାରା ସବୁସ୍ଥଳରେ ଓଡ଼ିଶା ସରକାରଙ୍କର ବୋଲି ବୁଝିବାକୁ ହେବନାହିଁ ।

ପ୍ରକାଶନ : ସୂଚନା ଓ ଲୋକ ସମ୍ପର୍କ ବିଭାଗ, ଓଡ଼ିଶା ସରକାର, ଭୁବନେଶ୍ୱର

ବାର୍ଷିକ ଦେୟ ୧୦୦୦

ପ୍ରତି ଖଣ୍ଡ ୧୦୦

ସୂଚୀପତ୍ର

ମୋ ଦୃଷ୍ଟିରେ ..		
ହୃଦ ଗୋରବର ପୁନରୁଦ୍ଧାର ..		୩
ଦିବ୍ୟାର ଆଦର୍ଶ : ବିନୟ ..	ଶ୍ରୀ ଜାନକୀ ବରଭର ପଟ୍ଟନାୟକ	୯
ପ୍ରାଚୀନ ଓଡ଼ିଶାରେ ଶିକ୍ଷାର ଆଦର୍ଶ ..	ଅଧ୍ୟାପକ ପ୍ରହାଦ ପ୍ରଧାନ	୧୨
କାକୁନ୍ ସମ୍ମିଳନୀର ତାତ୍ପର୍ଯ୍ୟ ଓ ଦିଲୀ ସମ୍ମିଳନୀର ଲକ୍ଷ୍ୟ ।	ଶ୍ରୀ ରାମଚନ୍ଦ୍ର ମିଶ୍ର	୧୫
ପଠାଣି ସାଆନ୍ତ ..	ଶ୍ରୀ କାରିକେଶ୍ୱର ପାତ୍ର	୨୧
ତତ୍ତ୍ୱ କୋଶାକର୍ଷ ..	ଶ୍ରୀ ପୀତବାସ ମହାରଣା	୨୪
ଯୁଦ୍ଧଶକ୍ତି ଓ ଆଜିର ସମାଜ ..	ଶ୍ରୀ ରାଜ କିଶୋର ଛୋଟରାୟ	୨୭
ଶ୍ରଦ୍ଧା ଓ ସମୃଦ୍ଧିର ସମ୍ବନ୍ଧ-୧୯୮୧ ..		୨୯
ରାଜପୁଅଁରେ ଶ୍ୱେତ ବିପ୍ଳବ ..	ଶ୍ରୀ ବିନୋଦ ବିହାରୀ ମହାନ୍ତି	୩୧
ସର୍ବେ ସକ୍ତ ନିରାମୟା ..	ଡା: ଅଜିତ କୁମାର ମହାପାତ୍ର	୩୩
ବୃତ୍ତମ ବୃଷ୍ଟିପାତ: ଏହାର ସମ୍ଭାବନା ଓ ପରିସର..		୩୬
ପ୍ରଗତି ପ୍ରସଙ୍ଗ ..		୩୭
ମରୁଣି କ୍ଷୁଦ୍ର ଜଳସେଚନ ଯୋଜନା ..		୪୧

ଆଗାମୀ ସଂଖ୍ୟାରେ.....

- | | |
|---------------------------------|-----------------------------|
| * ଓଡ଼ିଆ ଜାତୀୟତାର ଦୈନିକ୍ୟ | ଶ୍ରୀ ଜାନକୀ ବରଭର ପଟ୍ଟନାୟକ |
| * କଟକର ନାଲିକୋଠା | ମାନ୍ୟବର ଶ୍ରୀ ରଞ୍ଜନାଥ ମିଶ୍ର |
| * ଓଡ଼ିଶା ମିଶ୍ରଣର ଆଦିପର୍ବ | ଡକ୍ଟର ସତ୍ୟନାରାୟଣ ରାଜଗୁରୁ |
| * ରଘବ ବିବସର ସ୍ମୃତିସ୍ମରଣ | ଶ୍ରୀ ସୁରେନ୍ଦ୍ର ମହାନ୍ତି |
| * ଏହି ର ପରିସର ସାହିତ୍ୟିକ ପୁସ୍ତକ | ଅଧ୍ୟାପକ ଗୌରୀକୁମାର ବ୍ରହ୍ମା |
| * ନୂତନ ଓଡ଼ିଶା | ଶ୍ରୀ ଅଶିକ ମୋହନ ପଟ୍ଟନାୟକ |
| * ଓଡ଼ିଶାର ଜମ ଶିକ୍ଷୁ ଜନଜାତି | ଡକ୍ଟର ଲକ୍ଷ୍ମଣକୁମାର ମହାପାତ୍ର |
| * ମୋ ଜୀବନ ପରେ ନର୍ଦ୍ଦେ ପଢ଼ିଥାଉ.. | ଅଧ୍ୟାପକ ଶତ୍ରୁଘ୍ନ ନାଥ |
| * ଖଣିଜ ସମ୍ପଦର ଉଦ୍ଦିଷ୍ଟତା | ଶ୍ରୀ ବସନ୍ତ କୁମାର ବିଶ୍ୱାଳ |

ମୋ ଦୁଷ୍ଟିରେ

ବିସତର ମୁହଁ ମନସ୍ଥ ଆଜି ଓଡ଼ିଶାର ଅଙ୍ଗେ ଅଙ୍ଗେ ପ୍ରବାହିତ ହେଲଣି । ଉତ୍କଳ ଗୁମ୍ଫାର ପ୍ରାକୃତିକ ଶୋଭା, ଅଲୌକିକ ସୌନ୍ଦର୍ଯ୍ୟ ମାଧୁରୀରେ ପୁରି ଗଲଣି—ତା'ର ବିସ୍ତୀର୍ଣ୍ଣ ଶ୍ୟାମ ବନାନୀ ରକ୍ତ ରଙ୍ଗର ପଲଶ କୁସୁମରେ ଭରି ରଠିଲଣି । ବିସତର କୋକିଳ ଆଜି ଆନନ୍ଦରେ ଓଡ଼ିଶାର ପୁରପଲ୍ଲୀରେ ତାର ପଞ୍ଚମ ତାନ ଖେଳାଇ ଦେଉଛି ।

ଓଡ଼ିଶା ଏକ ସମୃଦ୍ଧିଶାଳୀ ରାଜ୍ୟ ହେବା ନିମନ୍ତେ ବନିଷ୍ଠ ଓ ନିର୍ଗୃହ ପଦକ୍ଷେପ ନେଇ ଚାଲିଛି । କୃଷି ଓ ଶିଳ୍ପ କ୍ଷେତ୍ରରେ ଅଗ୍ରସର ହେବା ନିମନ୍ତେ ଓଡ଼ିଶାର ମୁଖ୍ୟମନ୍ତ୍ରୀ ଶ୍ରୀ ଜାନକୀ ବଲ୍ଲଭ ପଟ୍ଟନାୟକ ଆହ୍ୱାନ ଦେଉଛନ୍ତି ।

ଏହି ଅବସରରେ ଆମ ଦେଶବାସୀକୁ ଆମର ଅପ୍ରତିଦ୍ୱନ୍ଦୀ ନେତ୍ରୀ ଶ୍ରୀମତୀ ଇନ୍ଦିରା ଗାନ୍ଧୀଙ୍କର ନୂତନ ବର୍ଷର ନବ ଆହ୍ୱାନ “ଶ୍ରମ ଏବଂ ଜୟତେ” ପ୍ରତି ଧ୍ୟାନ ଦେବାକୁ ନିବେଦନ କରୁଛି । ଉତ୍ତମ ପଥରେ ଶ୍ରମ ହିଁ ଏକମାତ୍ର ସହାୟ । ଅପରାଜୟ ମନୋବଳ ନେଇ ଶ୍ରମ କରି ଚାଲିଲେ ଆମର ବିଜୟ ସୁନିଶ୍ଚିତ । ସତ୍ୟ ଦ୍ୱାରା ଆଧ୍ୟାତ୍ମିକ ଉତ୍ତମ ଓ ଶ୍ରମଦ୍ୱାରା ପାର୍ଥକ୍ୟ ଉତ୍ତମ ସାଧନା କରାଯାଇ ପାରିବ । ତେଣୁ ଆଜି ପ୍ରତ୍ୟେକ ଓଡ଼ିଆଙ୍କର ଧ୍ୟେୟ ଶ୍ରମ-କଠୋର ଶ୍ରମ ହେବା ଉଚିତ । ଶ୍ରମ ଦ୍ୱାରାହିଁ କୃଷକ କୃଷି କ୍ଷେତ୍ରରେ, ଶ୍ରମିକ ଶିଳ୍ପ କ୍ଷେତ୍ରରେ, ଛାତ୍ର ଶିକ୍ଷା କ୍ଷେତ୍ରରେ, କର୍ମୀ କର୍ମ କ୍ଷେତ୍ରରେ ବିଜୟ ଲଭ କରି ପାରିବ ।

ଏହି ବର୍ଷକୁ ଆମର ପ୍ରଧାନମନ୍ତ୍ରୀ “ଉପାଦିକା ବର୍ଷ” ବୋଲି ଘୋଷଣା କରିଛନ୍ତି । ଶ୍ରମଦ୍ୱାରା ଉପାଦାନ ବୃଦ୍ଧି କରି ଦେଶରୁ ଦାରିଦ୍ର୍ୟ ଦୂର କରିବାକୁ ଶ୍ରୀମତୀ ଗାନ୍ଧୀଙ୍କ ଆହ୍ୱାନକୁ ସଫଳ କରିବା ଆମର ଆଜି ଏକ ପବିତ୍ର କର୍ତ୍ତବ୍ୟ । ଏହି ଲକ୍ଷ୍ୟ ହାସଲ କରିବାକୁ ସେ “ବିଂଶ ସୂତ୍ରୀ” ପରିକଳ୍ପନା ଆମକୁ ଦାନ କରିଛନ୍ତି ।

“ଉତ୍କଳ ପ୍ରସଙ୍ଗ”ର ଏହି ସଂଖ୍ୟାରେ ମୁଖ୍ୟମନ୍ତ୍ରୀ ଶ୍ରୀ ଜାନକୀ ବଲ୍ଲଭ ପଟ୍ଟନାୟକଙ୍କର “ବିଦ୍ୟାର ଆଦର୍ଶ : ବିନୟ” ଲେଖାଟି ପ୍ରକାଶ ପାଇଛି । ବିଦ୍ୟାର ସାର୍ଥକତା ବିନୟରେ । ବିନୟହିଁ ମନୁଷ୍ୟର ଭୂଷଣ । ଶ୍ରମ ଓ ବିନୟର ମିଳନରେ ଓଡ଼ିଆ ଜାତି ଧନ୍ୟ ହେଉ ।

ପଦ୍ୟାନନ୍ଦ ଚମ୍ପକରାୟ



ଓଡ଼ିଶାରେ ଅଭିଭବ
କାର୍ଯ୍ୟକ୍ରମ

ପରିସ୍ରବଣ ଆର୍ଥନୀତିକ ଅଭିଯାନ



ଓଡ଼ିଶାରେ ପରିସ୍ରବଣ
ଆର୍ଥନୀତିକ ଅଭିଯାନ
କାର୍ଯ୍ୟକ୍ରମ



ହୃତ ଗୌରବର ପୁନରୁଦ୍ଧାର

ପୁରୀଜିଲ୍ଲା ଟାଙ୍ଗୀଠାରେ ଅନୁଷ୍ଠିତ ହୋଇଥିବା
 “ଦରଦ୍ରତମ ପରବାରଙ୍କ ଅର୍ଥନୈତିକ ଅଭିଆନ” ମେଳାରେ
 ମୁଖ୍ୟମନ୍ତ୍ରୀଙ୍କ ଭବ୍ବୋଧନ

ଟାଙ୍ଗୀ ଖୋର୍ଦ୍ଧା ସବ୍ଡିଭିଜନ ଅନ୍ତର୍ଭୁକ୍ତ । ଖୋର୍ଦ୍ଧା ଓଡ଼ିଶାର ବୀରତପୁଣି ପରମରାଜ ପ୍ରତୀକ । କାଳକ୍ରମେ ଖୋର୍ଦ୍ଧା ଓଡ଼ିଶାରେ ସବୁଠାରୁ ପ୍ରକୃଳିତ ଅକ୍ଷୟରେ ପରିଣତ ହୋଇଛି । ମାତ୍ର ଏ ପରମରା ଥିଲେ ମଧ୍ୟ ନାନା କାରଣରୁ କୃଷିରେ, ଶିଳ୍ପରେ ଖୋର୍ଦ୍ଧା ବହୁତ ପଛରେ ପଡ଼ିଛି । ଓଡ଼ିଶା ଯେପରି ଭାରତବର୍ଷରେ ବହୁ ପଛରେ ପଡ଼ିଛି, ଖୋର୍ଦ୍ଧା ସେହିପରି ଓଡ଼ିଶାରେ ବହୁତ ପଛରେ ପଡ଼ିଛି । ଆମ ଆଗରେ ଗୋଟିଏ ଆହୁାନ ଆସିଛି, ଆମେ

କିପରି ଓଡ଼ିଶାର ପୂର୍ବ ଗୌରବ ଫେରାଇ ଆଣିବା, ଖୋର୍ଦ୍ଧାର ହୃତ ଗୌରବ ଫେରାଇ ଆଣିବା । ତାହା କରିବାକୁ ହେଲେ, ଓଡ଼ିଶାକୁ ଭାରତବର୍ଷର ଗୋଟିଏ ଶ୍ରେଷ୍ଠ ରାଜ୍ୟରେ ପରିଣତ କରିବାକୁ ହେବ ଏବଂ ଖୋର୍ଦ୍ଧାକୁ ଓଡ଼ିଶାର ଗୋଟିଏ ଶ୍ରେଷ୍ଠ ଅଞ୍ଚଳରେ ପରିଣତ କରିବାକୁ ହେବ । ଏଥିପାଇଁ ଶିଳ୍ପ କ୍ଷେତ୍ରରେ, କୃଷି କ୍ଷେତ୍ରରେ ଓ ଅନ୍ୟାନ୍ୟ ଉନ୍ନୟନମୂଳକ କାର୍ଯ୍ୟ କ୍ଷେତ୍ରରେ ଓଡ଼ିଶାକୁ ଆଗେଇ ନେବା ପାଇଁ ହେବ । ଅଳ୍ପକାଳ ଭିତରେ ବିପୁଳ ପୂର୍ଣ୍ଣ ଓ ସମଗ୍ର ଖଟାଇ



ଓଡ଼ିଶାକୁ ଭାରତର ଗୋଟିଏ ଶ୍ରେଷ୍ଠ ରାଜ୍ୟରେ ପରିଣତ କରିବା ପାଇଁ ଏ ସରକାର ନିଷ୍ପତ୍ତି ଗ୍ରହଣ କରିଛନ୍ତି । ଏଥିପାଇଁ ଆମର ପ୍ରଧାନମନ୍ତ୍ରୀ ଶ୍ରୀମତୀ ଇନ୍ଦିରା ଗାନ୍ଧୀଙ୍କର ପୂର୍ଣ୍ଣ ସହଯୋଗ ଓ ଆଶୀର୍ବାଦ ରହିଛି । ସୁଖର ବିଷୟ ଶ୍ରୀମତୀ ଗାନ୍ଧୀଙ୍କ ନେତୃତ୍ୱରେ ଆଜି କେନ୍ଦ୍ରରେ ତଥା ରାଜ୍ୟରେ ବୃତ୍ତ ଶାସନ ପ୍ରତିଷ୍ଠିତ ହୋଇ ପାରିଛି । କେନ୍ଦ୍ର ଓ ରାଜ୍ୟ ମଧ୍ୟରେ ସୁସଂପର୍କ ରହିଛି । ଅତୀତରେ ଯେଉଁ ରାଜନୈତିକ ଅସ୍ଥିରତା ପାଇଁ ଓଡ଼ିଶା ପଛରେ ପଡ଼ି ରହିଥିଲା, ଆଜି ସେ ସବୁ ଦୂର ହୋଇଯାଇଛି । ଦେଶ ଓ ରାଜ୍ୟର ବିକାଶ ପାଇଁ ଉତ୍ତମ ସ୍ତରରେ ଏକ ବୃତ୍ତ ରାଜନୈତିକ ସ୍ଥିତି ସର୍ବପ୍ରଥମ ପ୍ରୟୋଜନ ।

ଓଡ଼ିଶାରୁ ଯୁଗ ଯୁଗର ଦାରିଦ୍ର୍ୟର କଳଙ୍କ ଓ କାଳିମା ଛଦାବା ପାଇଁ ଆମକୁ ଶିଳ୍ପ କ୍ଷେତ୍ରରେ ଓ କୃଷି କ୍ଷେତ୍ରରେ ଯୋଜନାବଦ୍ଧ ଭାବରେ କାର୍ଯ୍ୟ କରିବାକୁ ହେବ । ଏଥିପାଇଁ ଶିଳ୍ପ କ୍ଷେତ୍ରରେ ଓଡ଼ିଶାରେ ହଜାର ହଜାର ଶିଳ୍ପ ସ୍ଥାପନ

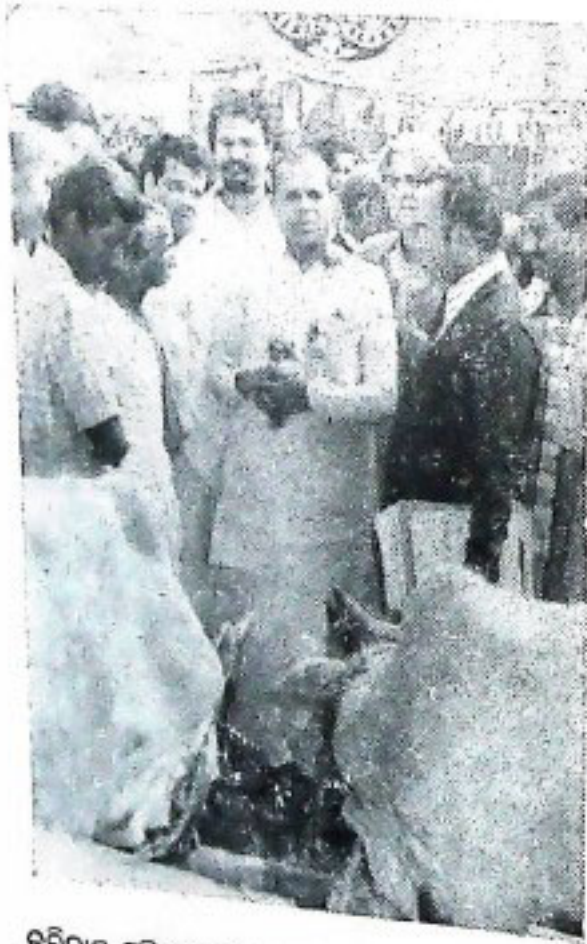

କରିବାକୁ ପଡ଼ିବ । ଶ୍ରୀମତୀ ଇନ୍ଦିରାଗାନ୍ଧୀଙ୍କ ଆଶୀର୍ବାଦରେ ଓଡ଼ିଶାରେ ଯୋଡ଼ିଏ ବଡ଼ କାରଖାନା ବସିବାର ନିଷ୍ପତ୍ତି ନିଆଯାଇଛି । ତାହା ଆପଣମାନେ ସମସ୍ତେ ଜାଣନ୍ତି । ଓଡ଼ିଶାର ଦ୍ୱିତୀୟ ଉନ୍ନତ କାରଖାନା ଓ ଅନ୍ୟତି ଆରୁମିନିୟମ ଆରୁମିନା କାରଖାନା । ଏହି ଦୁଇଟି କାରଖାନାରେ ପ୍ରତ୍ୟକ୍ଷରେ ଏବଂ ପରୋକ୍ଷରେ ଅଣା ହଜାର ଲୋକ କାମ ପାଇବେ । ସେମାନେ ସମସ୍ତେ ଓଡ଼ିଶାର ଲୋକ । ଓଡ଼ିଶାର ବିଶେଷତ୍ତ୍ୱ, ଓଡ଼ିଶାର ଇଂଜିନିଅର ଓ ଓଡ଼ିଶାର କାର୍ଯ୍ୟକର୍ମୀମାନେ କାମ ପାଇବେ । ଭବ୍ୟ ପର୍ଯ୍ୟବରକଠାରୁ ଆରମ୍ଭ କରି ଶ୍ରମିକ ନବଦୂର ପର୍ଯ୍ୟନ୍ତ

ଓଡ଼ିଶାର ଲୋକେ ପୂର୍ଣ୍ଣ ସୁଯୋଗ ନେବେ । ଦୁଇ ତିନିଗୋଟି ବଡ଼ ବଡ଼ କଳକାରଖାନା ହୋଇଗଲେ ରାଜ୍ୟରେ କେବେହେଲେ ଶିଳ୍ପ ବିସ୍ତାର ହୁଏ ନାହିଁ । ଏଥି ସହିତ ବହୁତ ମଧ୍ୟମ ଧରଣର ଓ ଛୋଟ ଛୋଟ କଳକାରଖାନା ସ୍ଥାପନ କରିବାର କାର୍ଯ୍ୟକ୍ରମ ରହିଛି । ପୁଡ଼ି ତିନୁ ହେଡ଼କ୍ୱାର୍ଟର, ସବ୍‌ଡିଭିଜନ, ଆନା ଓ ବୁକ୍ ସ୍ତରରେ କଳକାରଖାନା ହେଲେ ଶିଳ୍ପ ବିସ୍ତାର ହେବ । ସେଥିପାଇଁ ଓଡ଼ିଶା ସରକାର ହଜାରେ ଦିନରେ ହଜାରେ କୋଟି ଟଙ୍କା ବ୍ୟୟରେ ହଜାରେ ଗୋଟି ଶିଳ୍ପ ସ୍ଥାପନ କରିବାର କାର୍ଯ୍ୟକ୍ରମ ରଖିଛନ୍ତି । ତା'ର ଅର୍ଥ ହେଉଛି ପ୍ରତି ଅନୁରତ ଅଞ୍ଚଳରେ ମଧ୍ୟ କଳ କାରଖାନା ବସାଯିବ । ଆଜି ଖୋର୍ଦ୍ଧାରେ ଏକ ଉତ୍କଳିଆଲ ଇଞ୍ଜେଚର ଶୁଭ ଦେଲି । ସେ ଇତ୍କଳିଆଲ ଇଞ୍ଜେଚର ପ୍ରଥମେ ଦଶଗୋଟି ଛୋଟ କାରଖାନା ଆରମ୍ଭ କରାଯାଇଛି । ଦଶକୋଟି ଟଙ୍କା ବ୍ୟୟରେ ଗୋଟିଏ ବଡ଼ଧରଣର ଶିଳ୍ପ, ସୁତାକଳ ଓ କୋଟିଏ ଟଙ୍କା ବ୍ୟୟରେ ଗୋଟିଏ ମଧ୍ୟମଧରଣର ଶିଳ୍ପ ସେଠାରେ ସ୍ଥାପନ କରାହେବ । ଯେଉଁ ଖୋର୍ଦ୍ଧା ସବ୍‌ଡିଭିଜନରେ ଗୋଟିଏ ହେଲେ କଳ କାରଖାନା ନ ଥିଲା, ଆଜି ତାର କେନ୍ଦ୍ରସ୍ତରରେ ତେର ଚଉଦ କୋଟି ଟଙ୍କାର କଳ କାରଖାନା ପ୍ରତିଷ୍ଠା କରାହେବ । ତଦ୍ୱାରା ପ୍ରାୟ ଦୁଇ ହଜାର ଲୋକ ଏଥିରେ ନିପୁଣି ପାଇବେ ଓ ଖୋର୍ଦ୍ଧା ସବ୍‌ଡିଭିଜନର ଲୋକେ ତାର ସୁଯୋଗ ନେବେ । କେବଳ ଖୋର୍ଦ୍ଧାରେ କଳ କାରଖାନା ବସିଗଲେ ଯଥେଷ୍ଟ ହେବ ନାହିଁ । ଏ ସବ୍‌ଡିଭିଜନର ଅନ୍ୟାନ୍ୟ ଅଞ୍ଚଳରେ, ଟାଙ୍ଗୀରେ ମଧ୍ୟ କିଛି କଳ କାରଖାନା ସ୍ଥାପନ କରିବା ସରକାରଙ୍କର ଇଚ୍ଛା । ତା' ହେଲେ ଓଡ଼ିଶାର ଶିଳ୍ପ ବିପ୍ଳବର ମାନଚିତ୍ରରେ ପ୍ରତ୍ୟେକ ଅଞ୍ଚଳ ସ୍ଥାନ ପାଇ ପାରିବେ ଓ ନିଜ ପର ପାଖରେ କିଛି ନା କିଛି କଳ କାରଖାନା ହେଉଥିବାର ସେମାନେ ଆଖିରେ ଦେଖି ପାରିବେ । ସେଥିପାଇଁ ଯେଉଁମାନଙ୍କ ପାଖରେ କିଛି ପୁଞ୍ଜି ରହିଛି, ସେମାନେ ଏହି ବିପ୍ଳବରେ ଯୋଗ ଦେବା ପାଇଁ ଆଗେଇ ଆସନ୍ତୁ । ସରକାର ସେମାନଙ୍କୁ କମ୍ ମୂଲ୍ୟରେ ଜମି ଯୋଗାଇ ଦେବେ, ଜମ ଓ ବିଦ୍ୟୁତ୍ ଶକ୍ତିର ବ୍ୟବସ୍ଥା କରିଦେବେ, ବିଜ୍ଞାପିକଣ ବାବଦରେ ରିହାତି ଦେବେ ଏବଂ ଯେଉଁ ଜିନିଷପତ୍ର ଉତ୍ପାଦନ ହେବ ତାର ବିକ୍ରୟ ପାଇଁ ଉପଯୁକ୍ତ ବଜାର ସୃଷ୍ଟି କରିଦେବେ । ତିରିଶ ହଜାର ଟଙ୍କାରୁ ଆରମ୍ଭ କରି ଦଶ ଲକ୍ଷ ଟଙ୍କା ପର୍ଯ୍ୟନ୍ତ ଅର୍ଥରେ କ୍ଷୁଦ୍ର ଶିଳ୍ପ ସ୍ଥାପନ କରାଯାଇ ପାରିବ । ଏଥିପାଇଁ ବ୍ୟାଙ୍କ ଲୋନ ଓ ଅନ୍ୟାନ୍ୟ ସୁବିଧା ସୁଯୋଗ ଯୋଗାଇ ଦେବାରେ ସରକାର ସାହାଯ୍ୟ କରିବେ ।

ଶିଳ୍ପ ବ୍ୟତୀତ ଗାଁ ଗଣ୍ଡାରେ ଯେଉଁ କାର୍ଯ୍ୟର ଶ୍ରେଣୀର ଲୋକମାନେ ଅଛନ୍ତି ସେମାନଙ୍କର ଅବସ୍ଥାର ଉନ୍ନତି ହେବା ଦରକାର । ସେମାନଙ୍କ ଅବସ୍ଥାର ଉନ୍ନତି ନ ପ୍ରତିଭେ ଗାଁ ଗଣ୍ଡାର ଉନ୍ନତି ହୋଇ ପାରିବ ନାହିଁ । ସହର ବଜାରକୁ ବା କେଉଁଠି ଗୋଟିଏ କଳ କାରଖାନା ହେଲେ ଗାଁର ବଢେଇ, କମାର ଉତ୍ପାଦି କାର୍ଯ୍ୟର ଶ୍ରେଣୀର ଲୋକମାନେ ଗାଁ ଛାଡ଼ି ସେଠାକୁ ଚାଲି ଯାଇଛନ୍ତି । କାରଣ ଗାଁରେ ସାହା ରୋକିବାର ହେଉଛି, ତାହା ସେମାନଙ୍କୁ ଯୋଷାଡ଼

ନାହିଁ । ସେଥିପାଇଁ ଗାଁ ଗଣ୍ଡାର କାରିଗର ଶ୍ରେଣୀର ଲୋକମାନଙ୍କୁ ସରକାରୀ ସାହାଯ୍ୟ, ଭଲତ ଯତ୍ନପାତି ବା ରଣ ଉତ୍ପାଦି ଦିଆଯିବା ପାଇଁ ସ୍ଥିର କରାଯାଇଛି । ସେମାନେ ଏବେ ଯାହା ରୋଜଗାର କରୁଛନ୍ତି ତାକୁ ଦୁଇ ଗୁଣକୁ ବଢ଼ାଇ ଦିଆ ଯାଇ ପାରିଲେ ସେମାନେ ଆଉ ଗାଁ ଛାଡ଼ି ବାହାରକୁ ଚାଲିଯିବେ ନାହିଁ ।

ସେହି ଜମିରେ ଦୁଇଟି ଫସଲ ଉଠିବା ପର୍ଯ୍ୟନ୍ତ ସରକାରଙ୍କ ପକ୍ଷରୁ ସମସ୍ତ ପ୍ରକାର ବ୍ୟବସ୍ଥା ହେଉଛି ଏବଂ ଏହି ଗରିବ ଲୋକଙ୍କୁ ଦୈନିକ ପାଞ୍ଚ ଟଙ୍କା କରି ମଜୁରୀ ଦିଆଯାଉଛି । ନିଜର ଭାଗ୍ୟକୁ ନିୟା କରି ଯେଉଁ ଗରିବ ମୂଲିଆମାନେ ପ୍ରତିଦିନ କାମଧରୀ ନ ପାଇ ଦିନ ଦିନ ଧରି ଲୋକ ଉପାସରେ କାଳ କଟାଉଥିଲେ ଆଜି ସେମାନଙ୍କର ଆଉ



ଗ୍ରାମ୍ୟ ଗରିବ ଲୋକଙ୍କ ଅର୍ଥନୈତିକ ଅଭିଧାନ କାର୍ଯ୍ୟକ୍ରମରେ ସରକାରଙ୍କ ପକ୍ଷରୁ ଯେଉଁସବୁ କାର୍ଯ୍ୟ କରାଯାଇଅଛି, ତାହାରି ପ୍ରଦର୍ଶନୀ ଆଜି ଏଠାରେ ଅନୁଷ୍ଠିତ ହେଉଅଛି । ଏହି ଗରିବ ଲୋକମାନେ ସିଲେଇ ମେସିନ ପାଇଛନ୍ତି, ସାଇକେଲ ଚିକ୍ସା, ଚନ୍ଦ୍ର, ଶଗଡ଼ ବଳଦ, ଗାଈ, ଉଷା ମେସିନ ଓ ସାଇକେଲ ମରାମତି କରିବା ପାଇଁ ସାହାଯ୍ୟ ପାଇଛନ୍ତି । ଏହା ଫଳରେ ଆଗରୁ ଯେ ଦୈନିକ ପାଞ୍ଚ ଟଙ୍କା ରୋଜଗାର କରୁଥିଲେ ସେ ଏବେ ୧୫-୨୦ ଟଙ୍କା ରୋଜଗାର କରି ପାରୁଛି । (ଏହାହିଁ ହେଉଛି ପ୍ରକୃତ ଆର୍ଥିକ ପରିବର୍ତ୍ତନ, ଗାଁ ଗହଳରୁ ଦରିଦ୍ର ଅବସ୍ଥା ଦୂର କରିବା ପାଇଁ ସରକାରଙ୍କର ସଫଳ କାର୍ଯ୍ୟକ୍ରମ) । ଗାଁ ଗହଳର ସ୍ତ୍ରୀଲୋକମାନେ ଶ୍ରମ କରି ଦୈନିକ କିଛି କିଛି ରୋଜଗାର କରିବା ପାଇଁ ବିଭିନ୍ନ ଧରା ଯୋଗାଇ ଦିଆ ଯାଉଅଛି । ଏମାନଙ୍କୁ ଛାଡ଼ିଦେଲେ ବାକୀ ଯେଉଁ ଗରିବ ଉମିଦୀୟ ମୂଲିଆ ଶ୍ରେଣୀର ଲୋକମାନେ ଅଛନ୍ତି, ସେମାନଙ୍କୁ ଜମି ଯୋଗାଇ ଦିଆଯାଉଛି । ସେ ଜମିରେ କୂଅ ଖୋଳି ଦିଆ ଯାଉଛି ବା ଅନ୍ୟ ଯେ କୌଣସି ପ୍ରକାରର କଳସେଚନର ବ୍ୟବସ୍ଥା କରି ଦିଆ ଯାଉଛି ।

ସେ ଅବସ୍ଥା ନାହିଁ । ତାଙ୍କ ଅବସ୍ଥାକୁ ପରିବର୍ତ୍ତନ ହୋଇଛି । ଗରିବ ଅବସ୍ଥାରୁ ନିଜକୁ ଉଠେଇ ନେବା ପାଇଁ ସେମାନେ ସରକାରଙ୍କର ଏହି ଅଭିନବ କାର୍ଯ୍ୟକ୍ରମରେ ସହଯୋଗ କରୁଛନ୍ତି

ଦାରିଦ୍ର୍ୟ ହେଉଛି ଏକ ଅଭିଶାପ । ଏ ଅଭିଶାପରୁ ଲୋକଙ୍କୁ ମୁକ୍ତ କରି ନ ପାରିଲେ ଓଡ଼ିଶା ଉଠି ପାରିବ ନାହିଁ । ଏଇ ଖୋର୍ଦ୍ଧା, ଦିନେ ଓଡ଼ିଶାର ବୀରଭୂମି ଥିଲା । ଖୋର୍ଦ୍ଧାର ପାଇକମାନେ ନିଜର ବୀରତ୍ୱ ପ୍ରଦର୍ଶନ କରି ଦିନେ ଭାରତ ବର୍ଷକୁ କନ୍ଦ କରି ପାରିଥିଲେ । ଆଜି ତାଙ୍କରି ବଂଶଧରମାନେ ଦାରିଦ୍ର୍ୟର ତରମ କଷ୍ଟାଘାତରେ ଭୂଇଁ ମୂଲିଆ ଭାବରେ ଦାଦନ ଶ୍ରମିକ ହୋଇ ଜୀବନ ଯାପନ କରୁଛନ୍ତି । ଏହାଠାରୁ ବଳି ଦୁଃଖର କଥା ଆଉ କଣ ଥାଇପାରେ ? କିପରି ଏ ଅବସ୍ଥାର ପରିବର୍ତ୍ତନ କରାଯାଇ ପାରିବ ? ଏହି ଅଭିଶାପଗ୍ରସ୍ତ ଜାତିକୁ ସାମାନ୍ୟ ଶକ୍ତି ଯୋଗାଇ ଦିଆଯାଇ ପାରିଲେ ସେମାନେ ଅସମ୍ଭବକୁ ସମ୍ଭବ କରି ପାରିବେ । ନିଜର ଭାଗ୍ୟକୁ ସେ ନିଜେ ପରିବର୍ତ୍ତନ କରି ଦେଇ ପାରିବେ । କେହି ବିରଦିନ ଗରିବ ହୋଇ ରହିବା ପାଇଁ ଅଭିପ୍ରେତ ନୁହେଁ ।



ପ୍ରତ୍ୟେକ ଅବସ୍ଥାର ପରିବର୍ତ୍ତନ ଅବଶ୍ୟାସୀ। ଜାତିର
ଉନ୍ନତି ସୁନିଶ୍ଚିତ । ଗରିବ ଅବସ୍ଥାରୁ ଲୋକକୁ ଉଠେଇ
ସେମାନଙ୍କ ମନରେ ଗଭୀର ଆତ୍ମ ବିଶ୍ୱାସ ସୃଷ୍ଟି କରିବା
ପ୍ରତ୍ୟେକ ଗଣତାନ୍ତ୍ରିକ ଶାସନର ଧର୍ମ ଏବଂ ଏହାହିଁ
ଉଦ୍ଦିଷ୍ଟ ଗଣତାନ୍ତ୍ରିକ ନୀତି ଓ ଆଦର୍ଶ ।

ଶ୍ରୀର କାରିଗର, ମୂର୍ତ୍ତିଆ, ଛୋଟଗୁଣ୍ଡା, ମଧ୍ୟମ
ଗୁଣ୍ଡା ଓ ବଡ଼ଗୁଣ୍ଡା ସମସ୍ତଙ୍କର ଉନ୍ନତି ବିଧାନ ପାଇଁ
ସରକାର ଯୋଜନା କରିଛନ୍ତି । ଅଧିକ କୃଷି ଉତ୍ପାଦନ
ପାଇଁ ବିହନ, ସାର ଓ ଯୋଜନା ଓଷଧ ଯୋଗାଇବା
ସଙ୍ଗେ ସଙ୍ଗେ ଜଳସେଚନର ବ୍ୟବସ୍ଥା କରି ଦିଆଯାଇଛି ।
ଏ ସମସ୍ତ ପାଇଁ ଗୁଣ୍ଡା ଗଣ ନେଇ ଗୁଣ୍ଡା କରିବ ଓ ସେ କର୍ମରେ
ଦୁଇଟି ପର୍ଯ୍ୟନ୍ତ ଫସଲ ଉତ୍ପାଦନ ହେବାପାଇଁ ଗ୍ୟାରେଣ୍ଟି
ଦିଆଯିବ । ଯଦି ସେଠାରେ ଦୁଇଟି ବର୍ଷ କମ୍ ଫସଲ
ଉତ୍ପାଦନ ହୁଏ, ତା'ହେଲେ ସରକାର ତାର କ୍ଷତିପୂରଣ ଦେବେ ।
ଏହାହିଁ ହେଉଛି 'ଫସଲ ବାମା ଯୋଜନା' । ଏ କାର୍ଯ୍ୟ-
କ୍ରମ ଯେଉଁଠି କାର୍ଯ୍ୟକାରୀ କରାଯାଇଛି, ସେଠାରେ
ଆମର ଉତ୍ପାଦନ ଗୁଣ୍ଡାମାନେ ଅତ୍ୟନ୍ତ ଚଳୁ ଚଳି ଚଳ
ପର୍ଯ୍ୟନ୍ତ ଉତ୍ପାଦନ ହୋଇ ପାରିବାର ପ୍ରମାଣ କରି ଦେଖାଇ
ଦେଉଛନ୍ତି ।

ଶିକ୍ଷାଦାନା ବେଳାର ଲୋକକୁ ନିୟୁତ ଦେବା ଓ
କୃଷିର ବିକାଶ କରି ଦେଶର ଉତ୍ପାଦନ ବୃଦ୍ଧି କରିବା ପାଇଁ
ଶିକ୍ଷାକ୍ଷେତ୍ରରେ ଉନ୍ନତି ଗଠାଇବା ପାଇଁ ସରକାରଙ୍କର
ବହୁ କାର୍ଯ୍ୟକ୍ରମ ରହିଛି । ତହିଁରୁ ଗୋଟିଏ ହେଉଛି
ଆଦିବାସୀ ହରିଜନଙ୍କ ପାଇଁ ଆବାସିକ ସ୍କୁଲ । ଗରିବ
ପିଲାମାନଙ୍କ ପାଇଁ ଖାଇବା ଓ ରହିବାର ସୁବିଧା କରିଦେଲେ
ସେମାନେ ଆଉ ସୁଲଭାପୂର୍ଣ୍ଣ ଯିବେ ନାହିଁ । ଆଜିକାଲି ବହୁ
ଅଞ୍ଚଳରେ ବହୁ ବଦାନ୍ୟ ବ୍ୟକ୍ତିମାନେ ଅର୍ଥ ସାହାଯ୍ୟ କରି
ନୂଆ ନୂଆ କଲେଜ ସ୍ଥାପନ କରୁଛନ୍ତି । ଦେଶର ଶିକ୍ଷାର
ପ୍ରଗତି କ୍ଷେତ୍ରରେ ଏହା ଅଭିନବନୀୟ ।

ବଦାନ୍ୟ ବ୍ୟକ୍ତିମାନଙ୍କ ଦାନରେ ନୂତନ କଲେଜ-ସ୍ଥାପନ
ହେବ ପରି ବହୁସଂଖ୍ୟାରେ ବେସରକାରୀ ଉଦ୍ୟମରେ
ଡାକ୍ତରଖାନା, ମାତୃମଞ୍ଚନ କେନ୍ଦ୍ର, ଶିଶୁରକ୍ଷନ ଓ ନେର
ଦିଆଯିବ ବୋଲି ଗଠିତ । କାରଣ ଗାଁ ଗହଳର ବହୁଲୋକଙ୍କ
ପାଇଁ ଚିକିତ୍ସାର ଆବଶ୍ୟକତା ରହିଛି । ସହରାଞ୍ଚଳରେ
ରକ୍ଷ ଗଣ ଟଙ୍କା ଦ୍ୟୟରେ ଚିକିତ୍ସାକର୍ମମାନ ହୋଇଥିଲେ
ମଧ୍ୟ ଗାଁ ଗଣରେ ଚିକିତ୍ସା ପାଇଁ ବହୁତ ବାକୀ ଅଛି ।
ଏ ଦିଗରେ ବଦାନ୍ୟ ବ୍ୟକ୍ତିମାନେ ଆଗଭର ହୋଇ ସେତେ
ଟଙ୍କା ଦାନ କରିବେ, ସେଥିପାଇଁ ଗାନ୍ଧ୍ୟ ସରକାର ସେତିକି
ପରିମାଣର ଟଙ୍କା ଦେବେ ଓ କେବୁ ସରକାର ସେତିକି
ଟଙ୍କା ଦେବେ । ଏହି ନିୟମ ଅନୁସାରେ ଗାଁ ଗହଳରେ
ଚିକିତ୍ସାକର୍ମମାନ ଖୋଲିବା ପାଇଁ ସରକାର ନିଷ୍ପତ୍ତି
କରିଛନ୍ତି ।

ଗାଁ ଗହଳର ଗରିବ ଗୁଣ୍ଡା, ନାମମାତ୍ର ଗୁଣ୍ଡାକୁ
ସାହାଯ୍ୟ କରିବା ପାଇଁ ସରକାରଙ୍କ ପକ୍ଷରୁ ଆଉ ଏକ
ଯୋଜନା କାର୍ଯ୍ୟକାରୀ ହେଉଅଛି । ସେ ହେଉଛି କ୍ଷୀର

ସଂଗ୍ରହ ଯୋଜନା । ଏଥିରେ ଗାଁର ଗରିବ ଲୋକ
ମାନଙ୍କୁ ଗାଈ ବା ମରୁଣି ଦିଆଯିବ ଓ ସେମାନଙ୍କଠାରୁ
କ୍ଷୀର ସଂଗ୍ରହ କରାଯିବ । ସଂଗ୍ରହୀତ କ୍ଷୀରକୁ ଅଧିକତଃ
ଆବଶ୍ୟକତାକୁ ଦେଖି ସାରିବା ପରେ ଅବଶିଷ୍ଟ କ୍ଷୀରକୁ
ଭୁବନେଶ୍ୱରରେ ପ୍ରତିଷ୍ଠିତ ହେବାକୁ ଯାଉଥିବା ଚିକିତ୍ସା
ପ୍ଲାଣ୍ଟକୁ Chilling Plant ନିଆଯିବ ଏବଂ ସେଠାକୁ
କଲିକତା ବା ବାହାରକୁ ପଠାଯିବ । ତା' ହେଲେ ଗାଈ ବା
ମରୁଣି ରଖିଥିବା ଲୋକ ତା'ର କ୍ଷୀର ଉଚିତ ମୂଲ୍ୟରେ ବିକ୍ର
କରିବା ପାଇଁ ଗ୍ୟାରେଣ୍ଟି ପାଇ ପାରିବ । କ୍ଷୀର କେବେ
ନଷ୍ଟ ହେବ ନାହିଁ କି କମ୍ ମୂଲ୍ୟରେ ବିକ୍ର କରିବାର ପ୍ରଶ୍ନ
ରହିବନାହିଁ । କ୍ଷୀର ସଂଗ୍ରହ କରିବାକୁ ଯାଇଥିବା ଗାଈ
ଗୋଖାଦ୍ୟ ଯୋଗାଇ ଦେଇ ଆସିବ । ଏ କାର୍ଯ୍ୟକ୍ରମର ନାମ
ହେଉଛି ଅପରେସନ ଫୁଡ୍ । ପ୍ରଥମେ ପୁରୀ ଓ କଟକ
ଜିଲ୍ଲାରେ ଏହି କାର୍ଯ୍ୟକ୍ରମ ଆରମ୍ଭ କରାଯାଇଛି ।
ପରେ ରାଜ୍ୟର ସମସ୍ତ ଅଞ୍ଚଳରେ ଏହା କାର୍ଯ୍ୟକାରୀ
ହେବ ।

ଏଠାରେ ଗୁଜରାଟର ହେରା ବା ଖଇରା ଜିଲ୍ଲା କଥା
ଉଲ୍ଲେଖ କରାଯାଇ ପାରେ । 'କ୍ଷୀର ସଂଗ୍ରହ ଯୋଜନା'
ଫଳରେ ଏଠାରେ ସାଧାରଣ ଲୋକଙ୍କର ସଂପୂର୍ଣ୍ଣ ପରିବର୍ତ୍ତନ
ହୋଇ ପାରିଛି । ବଜାରରେ ଅମୂଲ୍ୟ ନାଁରେ ଯେଉଁ ଦୁଧ
ଗୁଣ୍ଡା ମିଳୁଛି ତାହା ପ୍ରାୟ ସେହି ସବୁ ସ୍ଥାନରୁ ଆସୁଛି । ଏହି
ଯୋଜନା ଫଳରେ ସେଠାର ଲୋକମାନଙ୍କର ରାଜ୍ୟ
ସଂପୂର୍ଣ୍ଣ ଭାବରେ ପରିବର୍ତ୍ତନ ହୋଇଯାଇଛି ।

ଏହି ଯୋଜନାରେ ଗାଈ ଅପେକ୍ଷା ମରୁଣିଠାରୁ
ଅଧିକ ଉତ୍ପାଦନ ମିଳି ପାରୁଥିବା କଥା ମୁଁ ବହୁତ ସ୍ଥାନରେ
କହୁଛି ଏବଂ ଏଠାରେ ମଧ୍ୟ କହୁଛି । ଲୋକମାନେ
ଗାଈ ରଖିବା ପରିବର୍ତ୍ତେ ମରୁଣି ରଖିବାକୁ ମୁଁ ସମସ୍ତଙ୍କୁ
ନିବେଦନ କରୁଛି । ମରୁଣି ପ୍ରତି ସାଧାରଣତଃ ଏକ
ଅବସ୍ଥା ରହିଥାଏ । କିନ୍ତୁ ତା' ଠିକ୍ ନୁହେଁ ।
ଗାଈ କ୍ଷୀର ମରୁଣିକ୍ଷୀର ଭିତରେ ବିଶେଷ କିଛି ପାର୍ଥକ୍ୟ
ନାହିଁ । ମରୁଣି କ୍ଷୀର ଗାଈ କ୍ଷୀର ଅପେକ୍ଷା ଅଧିକ ଦାମ
ଏବଂ ମରୁଣିର ରୋଗ ମଧ୍ୟ କମ୍ । ପୁଣି ମରୁଣି ଗାଈ
ଠାରୁ ଦେଉ ଅଧିକ କ୍ଷୀର ଦିଏ । ତେଣୁ ଲୋକମାନଙ୍କୁ
ବିଶେଷ ଭାବରେ ମରୁଣି ଯୋଗାଇ ଦେବା ପାଇଁ ବିଚାରାତ୍ମକ
ଦର୍ଶ୍ୟପକ୍ଷକୁ ନିର୍ଦ୍ଦେଶ ଦିଆଯାଇଛି ।

ଜଳସେଚନ କ୍ଷେତ୍ରରେ ରାଜ୍ୟ ସରକାର ନିର୍ଦ୍ଦେଶ
ପଦକ୍ଷେପ ଗ୍ରହଣ କରିଛନ୍ତି । ଯେଉଁଠି ବୃହତ୍ ଜଳସେଚନ
ଯୋଜନା ହେବାର ସମ୍ଭାବନା ନାହିଁ, ସେଠାରେ ଛୋଟ
ଛୋଟ ନଦୀରେ ବନ୍ଧ ପକାଇ କର୍ମକୁ ଯାଣି ଯୋଗାଇ
ଦିଆଯିବ । ଆଜି ମଲ୍ଲଗୁଣ୍ଡା ନଦୀରେ ଜଳସେଚନର ବ୍ୟବସ୍ଥା
କରାଯାଇଛି । ଏହି ଯୋଜନାଟି ହୋଇଗଲେ, କେତୋଟି
ପଞ୍ଚାୟତର କର୍ମ ସବୁ, ଯାହା ଏ ପର୍ଯ୍ୟନ୍ତ ଆକାଶ ପାଣିଆ
ଥିଲା, ଆଦୌ କେବେ ପାଣି ମାଡ଼ି ପାରୁ ନ ଥିଲା, ସେ
କର୍ମରେ ନିଶ୍ଚିତ ଭାବରେ ପାଣି ମାଡ଼ି ପାରିବ ଏବଂ ଏହି
ଯୋଜନାଟି ଦୁଇବର୍ଷ ଭିତରେ କାର୍ଯ୍ୟକାରୀ ହେବ । ଆଜି ଏହି
ଯୋଜନାର ଶୁଭ ଦିଆଯାଇଛି ।

ଖୋର୍ଦ୍ଧା ଗୋଟିଏ ମରୁଡ଼ିଗୁମ୍ଫା ଅଞ୍ଚଳ । ଏ ଅଞ୍ଚଳରୁ ମରୁଡ଼ିର ଦାଉ ଦୂରୀଭୂତ ନ ହେଲେ ଶୁଖିମାନଙ୍କର ଭବିଷ୍ୟତ ହେବ ନାହିଁ । ଏଥିପାଇଁ କେତେକ ସ୍ଥାନରେ ଉଠା କଳ-ସେତନ ଯୋଜନା ଦ୍ଵାରା ପାଣିର ବ୍ୟବସ୍ଥା କରାଯାଇଛି । କିନ୍ତୁ ସବୁଠାରୁ ବଡ଼ଯୋଜନା ହେଉଛି ମଣିଉଦ୍ରା ଯୋଜନା । ଏହା କାର୍ଯ୍ୟକାରୀ ହେଲେ କେନାଲ ସାହାଯ୍ୟରେ କମିଳ କଳସେତନ କରାଯାଇ ପାରିବ ଏବଂ ଖୋର୍ଦ୍ଧା ସବୁଡ଼ିଭିତ୍ତନର ସମସ୍ତ ଅଞ୍ଚଳକୁ ପାଣିର ବ୍ୟବସ୍ଥା କରାଯାଇ ପାରିବ । ଏ ଯୋଜନାରେ ମହାନଦୀର ପାଣି ଯାଇ ଉଷିକୁଲ୍ୟାରେ ପଡ଼ି ପାରିବ ଏବଂ ଏ ସମସ୍ତ ଅଞ୍ଚଳର ଶୁଖିମାନଙ୍କର ଅବସ୍ଥାର ପରିବର୍ତ୍ତନ ହୋଇ ପାରିବ । ସରକାର ଏ ଯୋଜନାକୁ କାର୍ଯ୍ୟକାରୀ କରିବାକୁ ନିଷ୍ପତ୍ତି ନେଇଛନ୍ତି ।

ସଙ୍କଳ୍ପବଦ୍ଧ ଭାବରେ ଆମେ ସମସ୍ତେ ମିଳିମିଶି ଓଡ଼ିଶାରୁ ଦାରିଦ୍ର୍ୟ ଦୂର କରି ପାରିଲେ ଆମ ରାଜ୍ୟ ଏକ ଆଦର୍ଶ-ଶ୍ରେଣୀୟ ରାଜ୍ୟରେ ପରିଣତ ହେବ । ଆମର ମରାଜ-ମାଜିନୀ-ଚିଲିକାକୁ ଏକ ମନୋରମ ପର୍ଯ୍ୟଟନ କେନ୍ଦ୍ରରେ

ପରିଣତ କରିବା ଆମର ଲକ୍ଷ୍ୟ । ଚିଲିକା ଜମିଖଣ୍ଡ ପୋତି-ହୋଇ ଯାଇଛି, ତାହାକୁ ତ୍ରେଳିଂ କରାଯାଇ ମହ୍ୟଶୁଷ୍ଟ କରିବା ପାଇଁ ଧୁରୁଧା କରାଯିବ । ଚିଲିକାରେ ସମୁଦ୍ର ପାଣି ପଶି ପାରୁ ନାହିଁ କି ଚିଲିକା ପାଣି ସମୁଦ୍ରକୁ ଯାଉନାହିଁ । ଏ ଅବସ୍ଥାକୁ ଦୂର କରିବାପାଇଁ ଗୋଟିଏ ଉନ୍ନତ ଯୋଜନାର ପରିକଳ୍ପନା କରାଯାଇଅଛି । ଯେପରି ନୌତାଲିମ କେନ୍ଦ୍ର କରାଗଲା, ସେପରି ଅନେକ କାର୍ଯ୍ୟ କରିବାକୁ ଅଛି ।

ଖୋର୍ଦ୍ଧା ସବୁଡ଼ିଭିତ୍ତନ ଏକଦା ବିପୁଳ ଗୌରବର ଅଧିକାରୀ ହୋଇଥିଲା । ଅତୀତର ପରମ୍ପରା ପାଇଁ ପ୍ରସିଦ୍ଧି ଲାଭ କରିଥିଲା । ବର୍ତ୍ତମାନ ଭାଗ୍ୟର ବିପର୍ଯ୍ୟୟ ହେତୁ ଗରିବ ହୋଇ ଯାଇଛି । ଏ ହେଉଛି ଭାଗ୍ୟର ବିଚରଣ । ଏଥିରେ ଆମେମାନେ ଅଧିକ ହେବା ଉଚିତ ନୁହେଁ । ଦାରିଦ୍ର୍ୟର କଳଙ୍କ ବା ଅଭିଶାପକୁ ଲୋପ କରି ଆମକୁ ଏହାର ଚିତ୍ତ ଗୌରବ ଫେରେଇ ଆଣିବାକୁ ପଡ଼ିବ । ଓଡ଼ିଶାରେ ଖୋର୍ଦ୍ଧାକୁ ଶ୍ରେଷ୍ଠ ଓ ଓଡ଼ିଶାକୁ ଭାରତ-ବର୍ଷରେ ଶ୍ରେଷ୍ଠ ରାଜ୍ୟରେ ପରିଣତ କରିବାକୁ ପଡ଼ିବ । ଏଥିପାଇଁ ଦୃଢ଼ ମନୋବଳ ଆବଶ୍ୟକ ।



ମାନ୍ୟବର ରାଜ୍ୟପାଳ ଓଡ଼ିଶା ବିଧାନସଭାର ବାଚସ୍ପତିଙ୍କ ଗହଣରେ ବଜେଟ୍ ଅଧିବେଶନ ଉଦ୍ଘାଟନ କରିବାପାଇଁ ଯାଉଛନ୍ତି ।

ସ୍ୱାସ୍ଥ୍ୟ ହିଁ ସଂପଦ

ସେହି ସ୍ୱାସ୍ଥ୍ୟର ସୁରକ୍ଷା ଲାଗି ଆପଣ ସହ କରନ୍ତି କି ?

ଶାରୀରିକ ଓ ମାନସିକ ସୁସ୍ଥତା ଲାଗି ଆବଶ୍ୟକ ଏକ ସୁସ୍ଥ ପରିବାର
ଆଉ ତାହା କେବଳ ଏକ ଛୋଟ ପରିବାରରେ ସମ୍ଭବପର

ଆପଣ ନିଜେ ସୁସ୍ଥ ରହିବା ସଂଗେ ସଂଗେ ଆପଣଙ୍କର ପରିବାରକୁ ସୁଖୀ ଓ ସମୃଦ୍ଧ କରିବା
ଆପଣଙ୍କର କର୍ତ୍ତବ୍ୟ

- * ଦୁଇଟି ସନ୍ତାନ ଥିଲେ ସ୍ୱାମୀ ବା ସ୍ତ୍ରୀ ସେ କେହି ଗର୍ଭନିବେଧ ଅପ୍ରେମ୍ୟର
କରାଇ ପାରନ୍ତୁ ଓ ସେଥିଲଗି ଆର୍ଥିକ ସାହାଯ୍ୟ ମଧ୍ୟ ମିଳେ ।
- * ସନ୍ତାନ ଜନ୍ମରେ ବ୍ୟୟଧାନ ଭାଗି ଗୋଟିଏ ସନ୍ତାନ ପରେ ସ୍ତ୍ରୀ “ଲୁପ୍”
ବା “କପରଟି” ଗ୍ରହଣ କରନ୍ତୁ ।
- * ଆପଣ ନବ ବବାହତ ହୋଇଥିଲେ ଦାମ୍ପତ୍ୟ ଜୀବନକୁ ସୁଖମୟ କରିବା ପାଇଁ
ନିବେଧ ଭଳି ଅସ୍ତ୍ରାସ୍ତ୍ରୀ ପଦ୍ଧତି ଗ୍ରହଣ କରନ୍ତୁ ।
- * ଗର୍ଭବତୀ ମାଆ ଓ ଶିଶୁମାନଙ୍କ ସ୍ୱାସ୍ଥ୍ୟ ପରୀକ୍ଷା ଓ ଉପଚୁକ୍ତ ଚିକିତ୍ସା କାଗି
ମାତୃମଙ୍ଗଳ କାର୍ଯ୍ୟକ୍ରମ ଏହାର ଅନ୍ତର୍ଭୁକ୍ତ ।
- * ଏ ସମସ୍ତ ସୁବିଧା ସୁବିଧାଗ ଲଭ କରିବା କାଗି ନିକଟସ୍ଥ ପରିବାର କଲ୍ୟାଣ
କେନ୍ଦ୍ରର ପରାମର୍ଶ ନିଅନ୍ତୁ ।

ମନେ ରଖନ୍ତୁ—

ଆପଣଙ୍କ ସ୍ୱେଚ୍ଛାରେ
ସ୍ୱାସ୍ଥ୍ୟ ପରିବାର କଲ୍ୟାଣ ନିର୍ଦ୍ଦେଶାଳକ

ବିଦ୍ୟାର ଆଦର୍ଶ : ବିନୟ

ଶ୍ରୀ ଜାନକୀବଲ୍ଲଭ ପଟ୍ଟନାୟକ
ମୁଖ୍ୟମନ୍ତ୍ରୀ

ଆମ ଦେଶର ପ୍ରଚଳିତ ଶିକ୍ଷା ପଦ୍ଧତିର ଉଦ୍ଦେଶ୍ୟ ସମସ୍ତଙ୍କୁ ଜଣା । ତତକାଳୀନ ଇଂରେଜ ସାମ୍ରାଜ୍ୟର ଆବଶ୍ୟକତା ପୂରଣ କରିବା ପାଇଁ ଏ ପ୍ରକାର ଶିକ୍ଷା ପ୍ରଣାଳୀ ପ୍ରଚଳନ କରାଯାଇଥିଲା । ଏ ଶିକ୍ଷା ପ୍ରଣାଳୀରେ ଯେ କିଛି କିଛି ପରିବର୍ତ୍ତନ ନ ହୋଇଛି, ତା' ନୁହେଁ । ଅଳ୍ପ କିଛି ପରିବର୍ତ୍ତନ ହୋଇଛି । କିନ୍ତୁ ଯେଉଁ ଛାତ୍ରରେ ସେ ଶିକ୍ଷା ପ୍ରଣାଳୀ ପ୍ରଚଳିତ ହୋଇଥିଲା, ସେ ଛାତ୍ର ପ୍ରାୟ ସେହିପରି ରହିଛି ।

ଭାରତୀୟ ପୁଞ୍ଜରୀରେ ଏ ଶିକ୍ଷା ପଦ୍ଧତି କିପରି ସମାଜର ଆବଶ୍ୟକତା ମେଣ୍ଟାଇ ପାରିବ, ତାହାହିଁ ହେଉଛି ଲକ୍ଷ୍ୟ ଏବଂ ଧ୍ୟେୟ । ସେ ଉଦ୍ଦେଶ୍ୟରେ ଏ ଦେଶରେ ବହୁ ପରୀକ୍ଷା ହୋଇଛି । ପରୀକ୍ଷା ଏବେ ମଧ୍ୟ ଚାଲିଛି । ପ୍ରଥମେ ଏହାର ପରିବର୍ତ୍ତନ ପାଇଁ ମହାତ୍ମା ଗାନ୍ଧୀ ତାଙ୍କର ମୌଳିକ ଶିକ୍ଷା କାର୍ଯ୍ୟକ୍ରମକୁ ପ୍ରବର୍ତ୍ତନ କରିଥିଲେ । ସେ କାର୍ଯ୍ୟକ୍ରମ କିଛି ଦିନ ଚାଲିଲା । କିନ୍ତୁ ପରେ ତାହା ବିଶେଷ ସଂପ୍ରସାରିତ ହେଲା ନାହିଁ । ମୌଳିକ ଶିକ୍ଷା କାର୍ଯ୍ୟକ୍ରମର ମୂଳ ଉଦ୍ଦେଶ୍ୟ ହେଲା ଶ୍ରମକୁ ଅର୍ଥକ ସମ୍ମାନ ଦେବା ।

କାରଣ ଶ୍ରମକୁ ସମ୍ମାନ ଦିଆ ନ ଗଲେ ଶିକ୍ଷା କେବଳ ପୋଥିଗତ ବିଦ୍ୟା ହୋଇ ଯାଇଛି । ଏହି ପୋଥିଗତ ବିଦ୍ୟାଦ୍ୱାରା ସମାଜରେ ଶ୍ରମଦ୍ୱାରା ଜୀବିକା ନିର୍ବାହ କରୁଥିବା ଅଗଣିତ ଜନସାଧାରଣଙ୍କଠାରୁ ଶିକ୍ଷିତ ସମାଜ ବିଚ୍ଛିନ୍ନ ହୋଇ ରହିଛି । ବୃତ୍ତିଜୀବୀ ଓ ଓ ଶ୍ରମଜୀବୀଙ୍କ ମଧ୍ୟରେ ଏକ ପ୍ରାଚୀର ଠିଆ ହୋଇ ଯାଇଛି । ଏହି ବ୍ୟବଧାନ ଫଳରେ ସମାଜର କୌଣସି ଅଗ୍ରଗତି ସମ୍ଭବ ହୋଇ ପାରୁ ନାହିଁ । ଗୋଟିଏ ଦିଗରେ ଶିକ୍ଷିତ ସମାଜ, ଅନ୍ୟ ଦିଗରେ ଅଶିକ୍ଷିତ ଜନଗଣ । ଗ୍ରାମର ଯୁବକ ଶିକ୍ଷା ଲାଭ କରି ସାରିବା ପରେ ଗାଁର ଲୋକମାନଙ୍କ ସହିତ ସଂପର୍କ ରଖି ପାରୁ ନାହିଁ । ପରିବାରର ପିତାମାତାଙ୍କ ସହିତ ପ୍ରତ୍ୟୁତ୍ତର କନ୍ୟାଙ୍କର ସଂପର୍କ ରହୁ ନାହିଁ । ଏହିପରି ଭାବରେ ଯେଉଁ ଶିକ୍ଷା ପଦ୍ଧତି ଗଢ଼ି ଉଠିଛି ସେ ଶିକ୍ଷା ପଦ୍ଧତିର ପରିବର୍ତ୍ତନ କରିବା ପାଇଁ ମହାତ୍ମାଗାନ୍ଧୀ ଏକ ଶ୍ରମ-ଭିତ୍ତିକ ଆଧ୍ୟାତ୍ମିକ ଶିକ୍ଷା ପ୍ରଣାଳୀ ପ୍ରବର୍ତ୍ତନ କରିବା ପାଇଁ ଉଦ୍ୟମ କରିଥିଲେ । ଆଜି ପ୍ରଧାନମନ୍ତ୍ରୀ ଶ୍ରୀମତୀ ଇନ୍ଦିରା ଗାନ୍ଧୀ ତାଙ୍କ ଭାଷଣରେ ସେହି କଥା କହିଛନ୍ତି—“ଶ୍ରମ ଏବଂ ଜୟତେ” । ଶ୍ରମର

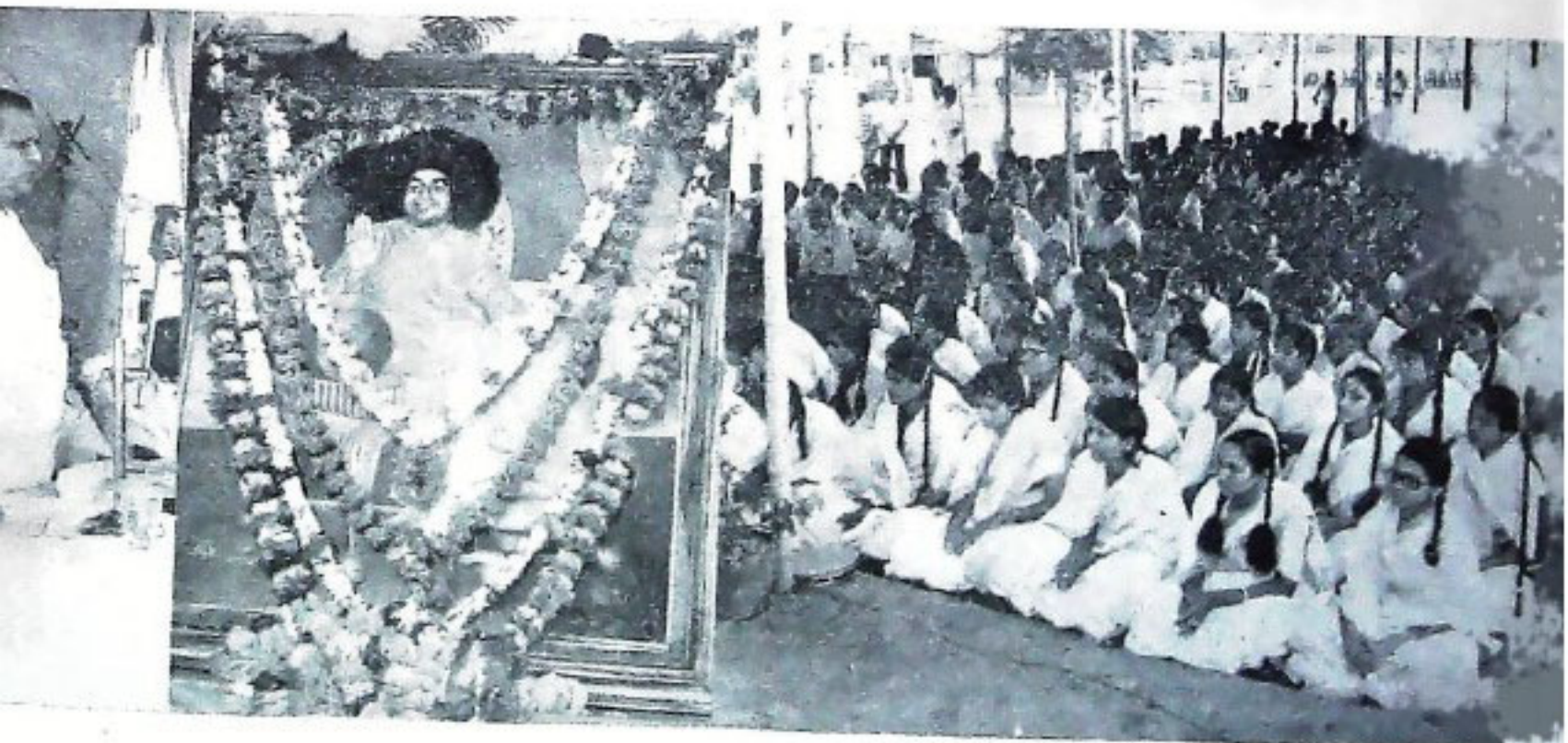

ଭୁବନେଶ୍ୱର ଶ୍ରୀ ସତ୍ୟବାଇ ମହିଳା ମହାବିଦ୍ୟାଳୟ ଭିତ୍ତି ପ୍ରସ୍ତର ଗ୍ରାପନ ଉତ୍ସବରେ ମୁଖ୍ୟମନ୍ତ୍ରୀ

କନ୍ୟାଗାନ ସେ କରିଛନ୍ତି । ପ୍ରାଚୀନ କାଳରେ ଆମ ଦେଶର ମୁନିରତ୍ନମାନେ ସମସ୍ତେ ଶ୍ରମ ଉପରେ ସୁରୁତ୍ୱ ଦେଉଛନ୍ତି । ଗୁରୁକୂଳରେ ଅଧ୍ୟୟନ କରୁଥିବା ଛାତ୍ର-ଛାତ୍ରୀମାନଙ୍କୁ ବହୁ ପରିଶ୍ରମ କରିବାକୁ ପଡୁଥିଲା । କାଠ ଆଣିବାଠାରୁ ଗାଣ କରିବା ପର୍ଯ୍ୟନ୍ତ । ଆମର ପୁରାଣରୁ ଓ ଆମର ପୁରାଣ କାହାଣୀରୁ ଆମେ ଜାଣିଛେ, ସେତେବେଳେ ଆଶ୍ରମରେ ଯେଉଁ ଶିଷ୍ୟମାନେ ବିଦ୍ୟାଧ୍ୟୟନ କରୁଥିଲେ, ସେ କୃଷକର ପୁତ୍ର ହୁଅନ୍ତୁ ବା ରାଜ୍ୟର ସନ୍ତାନ ହୁଅନ୍ତୁ ତାଙ୍କୁ କଠୋର ପରିଶ୍ରମ ଭିତରେ ପରୀକ୍ଷା ଦେବାକୁ ପଡୁଥିଲା । ପରୀକ୍ଷାରେ ଉତ୍ତୀର୍ଣ୍ଣ ହେଲେ ଗୁରୁ ସେମାନଙ୍କୁ ବର୍ତ୍ତମାନ କାଳ ପରି ଉପାଧି ଦେଉ-ନ ଥିଲେ । “ଉପାଧି ବ୍ୟାପିରେବତ” । ସେ ତାଙ୍କୁ ଆଶୀର୍ବାଦ ପ୍ରଦାନ କରୁଥିଲେ । ତେଣୁ ଶ୍ରମ ଥିଲା ଭାରତୀୟ ଶିକ୍ଷାର ମହତ୍ତ୍ୱ । ଯାଜ୍ଞବଲକ୍ୟ କହିଥିଲେ : ପଣ୍ଡାର ଦୁଇଟି ପକ୍ଷ ପରି ଶ୍ରମ ଓ ଜ୍ଞାନ ହେଉଛି ମନୁଷ୍ୟର ଦୁଇଟି ପ୍ରଧାନ ଅବଲମ୍ବନୀୟ ବିଷୟ ।

ପଣ୍ଡାର ଦୁଇଟି ଡ଼େଣା ନ ରହିଲେ ସେ କେବେହେଲେ ଭକ୍ତି ପାରିବ ନାହିଁ । ଏଥିରୁ ଗୋଟିଏ ଡ଼େଣା କାଟି ଦିଆଗଲେ ପଣ୍ଡାଟି କେବଳ ତଳକୁ ପଡ଼ିଯିବ । ସେପରି ମନୁଷ୍ୟ ବ୍ୟକ୍ତିତ୍ୱର ଯୋଡ଼ିଏ ଡ଼େଣା । ଗୋଟିଏ ହେଉଛି ଜ୍ଞାନ, ଅନ୍ୟଟି ଶ୍ରମ । କେବଳ ଜ୍ଞାନର ଡ଼େଣାରେ କେହି କେବେ ଉପରକୁ ଉଠି ନ ପାରେ । ଯେଉଁମାନେ କେବଳ ଜ୍ଞାନ ଲାଭ କରୁଛନ୍ତି ସେମାନେ ନିଜର ଜୀବନ ବା ସମାଜ ଜୀବନରେ ବିଶେଷ କିଛି ଅରୁଣ୍ୟ ଆଣିପାରୁ ନାହାନ୍ତି । ଯେଉଁମାନେ ଜ୍ଞାନ ଶ୍ରମ କରୁଛନ୍ତି, ଜ୍ଞାନ ଅଭାବରେ ସେମାନଙ୍କର ବିକାଶ ହୋଇ ପାରୁ ନାହିଁ । ତେଣୁ ଜ୍ଞାନ ଓ ଶ୍ରମର ସମନ୍ୱୟ ହେଉଛି, ଏ ଦେଶର ଆଦର୍ଶ ।

ବିଦ୍ୟା ପ୍ରଶ୍ନ ହେଉଛି, ବିଦ୍ୟାର ପ୍ରଧାନ ଲକ୍ଷ୍ୟ କ'ଣ ? ଏହା ବିନୟ ।

ସେଥିପାଇଁ କୁହାଯାଉଛି—

ବିଦ୍ୟା ଦତ୍ତାତି ବିନୟ, ବିନୟାଦତ୍ତାତି ପାତ୍ରତାମ୍ ।
ପାତ୍ରତ୍ୱାଦଧନମାପ୍ନୋତି ଧନାଧ୍ୟର୍ମ ତତୋ ସୁଖମ୍ ।

ଅର୍ଥାତ୍ ବିଦ୍ୟାର ପଥମ ଓ ପ୍ରଧାନ ଲକ୍ଷ୍ୟ ହେଉଛି, ବିନୟ । ବୌଦ୍ଧଧର୍ମ ଶାସ୍ତ୍ରରେ ବିନୟର ଦୁଇଟି ଅର୍ଥ । ଗୋଟିଏ ହେଉଛି ବିନୟ ବା ନମ୍ରତା । ଅନ୍ୟଟି ହେଉଛି ଶୁ-ଖରା । ଯାହାକୁ ଇଂରେଜୀରେ discipline କୁହାଯାଏ । ସେଥିପାଇଁ ବୌଦ୍ଧମାନଙ୍କର ଏକ ପ୍ରଧାନ ଶାସ୍ତ୍ରର ନାମ ‘ବିନୟ ପିଟକ’ । ଯେ ଘିଷ୍ଟୁ, ସନ୍ୟାସୀ ବା ଶିଷ୍ୟ ହେବ, ତାର ଦୁଇଟି ଗୁଣ ଥିବା ଆବଶ୍ୟକ । ସଂଯତ, ଶୁ-ଖଲିତ ଜୀବନ ଓ ଅତ୍ୟନ୍ତ ବିନୟ, ଏ ଗୁଣ ନ ଥିଲେ ଜୀବନରେ ସାଧକତା ଆସିବ ନାହିଁ । ବିଦ୍ୟାରେ ବିନୟ ନ ମିଳିଲେ ଶିକ୍ଷା ଲାଭର ମୂଲ୍ୟ ନାହିଁ । ବିଦ୍ୟା ଲାଭ କରି ମନରେ ସେବେ ଗର୍ବ ହେଉ, ଔଷ୍ଟ୍ୟ ପ୍ରକାଶ ପାଇଲ ଏବଂ ଅନ୍ତ ଜ୍ଞାନରେ ଅନ୍ୟମାନଙ୍କୁ ବେଶାନ୍ତର କରାଗଲା, ତେବେ ସେ ବିଦ୍ୟାର ବୌଦ୍ଧି ମୂଲ୍ୟ ନାହିଁ । ତାହା ଅର୍ଥହୀନ

ବିଦ୍ୟା । ଯେ ଯେତେ ପାଠ ପଢ଼ିଲେ ମଧ୍ୟ ଏପରି କେହି ବ୍ୟକ୍ତି ନାହିଁ ଯେ ସଂସାରର ସମସ୍ତ ଜ୍ଞାନକୁ ନିଜେ ଜାଣି ପାରିବ । ବୁଦ୍ଧ ଅରେ ତାଙ୍କର ଶିଷ୍ୟମାନଙ୍କୁ କହିଥିଲେ—ଗୋଟିଏ ଝଙ୍କାଳିଆ ଗଛରେ କେତେ ପତ୍ର ଅଛି କେହି କହି ପାରିବେ ନାହିଁ । ସେହିପରି ସଂସାରରେ ଜ୍ଞାନ ଅସୀମ ଓ ଅନନ୍ତ । କେହି ଯଦି କହେ ସେ ସବୁ ଜିଣି ଜାଣିଛି, ତା’ହେଲେ ତା’ଠାରୁ ବଳି ମୂର୍ଖ ଖୁବ୍ କମ୍ ଅଛନ୍ତି । ନିଜେ ବୁଦ୍ଧ ମଧ୍ୟ ସର୍ବଜ୍ଞ ନୁହନ୍ତି ବୋଲି କହିଥିଲେ । ଯେ ଦେଶୀ ଜାଣିଛି, ସେ ସବୁଠାରୁ ବେଶୀ ବିନୟୀ । ଯେତେ ଜାଣିଲେ ମଧ୍ୟ କିଛି ଜାଣନ୍ତି ନାହିଁ ବୋଲି ସେ ସଦାବେଳେ ଅନୁଭବ କରନ୍ତି । ଏ ହେଉଛି ବିଦ୍ୟାଲଭର ପ୍ରଥମ ଲକ୍ଷଣ । ବିଦ୍ୟା ଅଧ୍ୟୟନ କରି କେବଳ ତ୍ରିଗୁଣୀ ହାସଲ ହୋଇଯିବା ପରେ ବିଦ୍ୟାର ଶେଷ ଯୋଗ୍ୟତା ବୋଲି ଲାଭିବା ଠିକ୍ ନୁହେଁ । ତାହା ଆରମ୍ଭ ମାତ୍ର । ସମସ୍ତ ଜୀବନ ହେଉଛି, ଏକ ବିଦ୍ୟାବ୍ୟୟ ଏବଂ ଶିକ୍ଷାର କେଉଁଠି ଶେଷ ନାହିଁ । ଆମକୁ ସବୁ ସମୟରେ କିଛି ନା କିଛି ଶିକ୍ଷା କରିବାକୁ ପଡୁଛି । ଜୀବନରୁ ଆମେ ଶିକ୍ଷା ଲାଭ କରୁଛୁ । ଆମର ଚତୁର୍ଦ୍ଦିଗର ପରିବେଶନାରୁ ଶିକ୍ଷା ଲାଭ କରୁଛୁ । ପ୍ରକୃତିରୁ ଶିକ୍ଷାଲାଭ କରୁଛୁ । ଶିକ୍ଷାର ଶେଷ ନାହିଁ, ଅନ୍ତ ନାହିଁ । ପ୍ରତିଦିନ, ପ୍ରତି ମୁହୂର୍ତ୍ତରେ ଆମେ ଶିକ୍ଷା ଲାଭ କରିବାକୁ ପାରୁଛୁ । ତେଣୁ ପ୍ରତି ମୁହୂର୍ତ୍ତରେ ଆମେ କଣେ କଣେ ଛାତ୍ର । ଏହାହିଁ ବିନୟର ଅନ୍ୟତମ ପରିଭାଷା ।

ସମାଜରେ କୂଳବୁଦ୍ଧମାନଙ୍କୁ ସମ୍ମାନ ଦେବା ଏବଂ ସାମାଜିକ ଶୁଖିଳା । କୂଳବୁଦ୍ଧମାନଙ୍କୁ ଯେ ପର୍ଯ୍ୟନ୍ତ ସମ୍ମାନ ଦିଆଯାଉଥିବ, ସେ ପର୍ଯ୍ୟନ୍ତ ସମାଜରେ ଶାନ୍ତି ଏବଂ ଶ୍ରିରତା ରହିବ । ଏ ଆଦର୍ଶ ହେଉଛି, ପ୍ରାଚୀନ ଭାରତର ଆଦର୍ଶ । ପ୍ରାଚୀନ ଭାରତର ପରଂପରାରେ ଏହା ରୂପାୟିତ ହୋଇଛି । ଯୁଗେ ଯୁଗେ ମହାପୁରୁଷମାନେ କେବଳ ତାଙ୍କର ଉପଦେଶ ଛଳରେ ନୁହେଁ, ନିଜର ଆଦର୍ଶ ଜୀବନ ଦ୍ୱାରା ସମାଜକୁ ଅନୁପ୍ରାଣିତ କରିଛନ୍ତି । ଆଜି ସମାଜରେ ବହୁ ଛାତ୍ର ଯେତେବେଳେ କିଛି ଅଧ୍ୟୟନ କରୁଛନ୍ତି, ଶିକ୍ଷା ଲାଭକରି ତ୍ରିଗୁଣୀ ହାସଲ କରୁଛନ୍ତି ଓ ଜୀବନରେ ଉଚ୍ଚପଦ ପଦବୀରେ ଅଧିଷ୍ଠିତ ହେଉଛନ୍ତି, ସେତେବେଳେ ସେମାନେ ତାଙ୍କର ପିତାମାତା ଓ ଗୁରୁଜନମାନଙ୍କୁ ଅବଜ୍ଞା କରୁଛନ୍ତି । ଏହାଠାରୁ ବର୍ତ୍ତମାନ ଦୁଃଖର କଥା ଆଉ କ’ଣ ଆଇପାରେ ? ପ୍ରାଚୀନ ଭାରତର କର୍ତ୍ତବ୍ୟ ଜୀବନ କଥା ଉଦାହରଣ ରୂପେ ଗ୍ରହଣ କରାଯାଇପାରେ । ଅର୍ଜୁନଙ୍କ ସହିତ ଅସ୍ତ୍ର ପରୀକ୍ଷାରେ ନିଜକୁ ଶ୍ରେଷ୍ଠ ପ୍ରମାଣିତ କରାଇଥିବା ସମୟ ହିଁ ତାଙ୍କ ଜୀବନର ଶ୍ରେଷ୍ଠ ମୁହୂର୍ତ୍ତ । ସେତେବେଳେ ସେ ସମସ୍ତଙ୍କ ସମକ୍ଷରେ ଘୋଡ଼ାର ସରସ ତାଙ୍କର ପିତା ଅଧିରଥଙ୍କର ଚରଣଧୂଳିନେଇ ଆଶୀର୍ବାଦ ଗ୍ରହଣ କରିଥିଲେ । ନିଜର ବିଦ୍ୟା ଓ ସଂସାର ବଳରେ ଶ୍ରେଷ୍ଠ ବୀରରେ ପରିଣତ ମାନଙ୍କୁ ଅବଜ୍ଞା କରି ନ ଥିଲେ । ଏହାହିଁ ହେଉଛି ଭାରତବର୍ଷର ଆଦର୍ଶ ।

ସାତୋଟି ଉପଦେଶ ଦେଇଥିଲେ । ତହିଁରୁ ଗୋଟିଏ ହେଉଛି, “ବଜ୍ରଜୀମାନେ ବଜ୍ରଜୀମାନଙ୍କ ବୁଦ୍ଧମେକକୁ ସର୍ବକାର କରନ୍ତି, ଗୌରବ ଦିଅନ୍ତି, ମାନ୍ୟ କରନ୍ତି, ପୂଜା କରନ୍ତି ଏବଂ ସେମାନଙ୍କ ଶ୍ରୋତବ୍ୟ କଥାକୁ ମାନନ୍ତି ।

ଏହି ଧର୍ମକୁ ସେତେଦିନ ଯାଏଁ ବଜ୍ରଜୀମାନେ ପାଳନ କରୁଥିବେ, ସେତେଦିନଯାଏ ତାଙ୍କର ବୁଦ୍ଧ ହେଉଥିବ, କୌଣସି କ୍ଷତି ହେବନାହିଁ । ସବୁକାର ପାଇଁ ଭାରତୀୟ ସମାଜର ଏହା ଆଦର୍ଶ ।

ବଜ୍ରଜୀ ସେ ତେ ବଜ୍ରଜୀନଂ ବଜ୍ରଜୀମହଲ୍ଲକା ତେ ସଜ୍ଜକରୋତି, ଗରୁ କରୋତି, ମାନେତି ପୂଜେତି ତେ ସଂଚ ସୋଚବଂ ସଜ୍ଜତି ।”

(ମହାପରିନିର୍ବାଣସୂତ୍ର-ଦୀର୍ଘନିକାୟ)

ଦିନର ଅନ୍ୟ ଅର୍ଥ ଶୁଖିଲା । ଏହି ଶଙ୍ଖଜା ଯଦି ଶିକ୍ଷାୟତନରୁ ଆରମ୍ଭକରି ବିଭିନ୍ନ କର୍ମ କ୍ଷେତ୍ରରେ ପାଳିତ ନ ହୁଏ, ତା’ହେଲେ ସମାଜ ରହି ପାରିବ ନାହିଁ; ଏହାର ଗଣତାନ୍ତ୍ରିକ ଭିତ୍ତିଭୂମି ଦୋହଲିଯିବ ।*

* ଭୁବନେଶ୍ୱର ଶ୍ରୀ ସତ୍ୟସାଗର ମହିଳା ମହାବିଦ୍ୟାଳୟ ଗିରି ପ୍ରସ୍ତର ସାପନ ଭବନରେ ପ୍ରଦତ୍ତ ଭାଷଣର କ୍ଷୁଦ୍ର-ଶ୍ରୀ ।

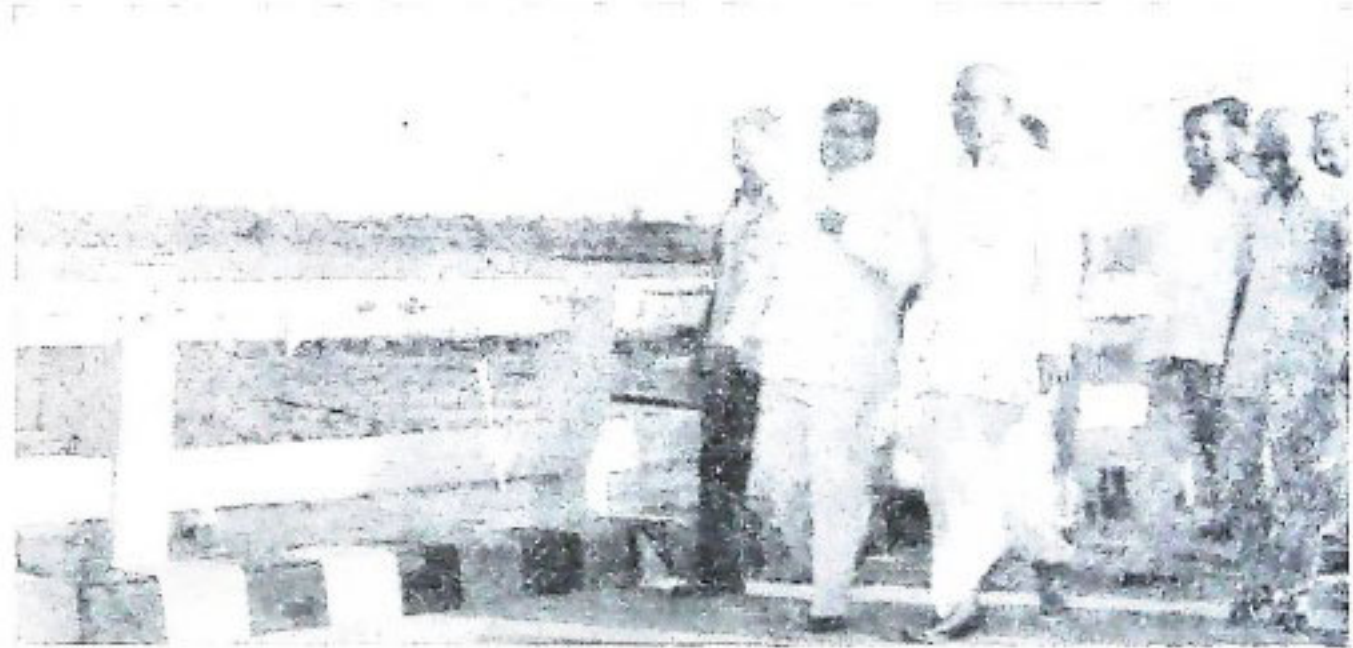

ପୂର୍ଣ୍ଣରାଞ୍ଚନା ଶ୍ରୀ ବସନ୍ତ କୁମାର ବିଶ୍ୱାଳ ଭୁବନେଶ୍ୱର-ନନ୍ଦନ କାନନ ରାସ୍ତାରେ ବୁଢ଼ାମଢ଼ା ପୋଲ ଉଦ୍ଘାଟନ କରୁଛନ୍ତି ।

ପ୍ରାଚୀନ ଓଡ଼ିଶାରେ ଶିକ୍ଷାର ଆଦର୍ଶ

ଅଧ୍ୟାପକ ପ୍ରହ୍ଲାଦ ପ୍ରଧାନ

ମନୁଷ୍ୟକୁ ମନୁଷ୍ୟ ରୂପରେ ଗତିବାକୁ ଶିକ୍ଷା ହେଉଛି ପ୍ରକୃଷ୍ଟ ମାଧ୍ୟମ । କିନ୍ତୁ ମନୁଷ୍ୟକୁ କେଉଁ ରୂପରେ ଗତିବାକୁ ହେବ, ତାହା ହେଉଛି ପ୍ରକୃତ ପ୍ରଶ୍ନ । ଏଣୁ ଆମର ଆଦର୍ଶ ଠିକ୍ କରିବାକୁ ହେବ । ଆଦର୍ଶକୁ ନିର୍ଧାରିତ ନ କରି କେବଳ ଶିକ୍ଷା ଶିକ୍ଷା କହିଲେ ବିଶେଷ କିଛି ଫଳ ହେବ ବୋଲି ମନେ ହେଉ ନାହିଁ । ଏଥିପାଇଁ ଆମର ଆଦର୍ଶ ଠିକ୍ କରିବା ହେଉଛି ପ୍ରଥମ କର୍ତ୍ତବ୍ୟ । ଏହି ଆଦର୍ଶ ପାଇଁ ନାନା ବାଗ୍‌ବିତଣ୍ଡା ଚାଲିଛି । କିଏ କହୁଛି-ଭାରତବର୍ଷକୁ ପାଶ୍ଚାତ୍ୟ ଦେଶର ଡ଼ାକ୍ତାରେ ଗତି-ବାକୁ ହେବ ତ କିଏ କହୁଛି ଭାରତବର୍ଷର ପ୍ରାଚୀନ ଯୁଗକୁ ଫେରିଯିବାକୁ ହେବ, ଆଉକିଏ କହୁଛି ଯେ ଭାରତବର୍ଷର ପ୍ରାଚୀନ ଆଦର୍ଶକୁ ବଳାୟତଣି ଆଧୁନିକ ଭଙ୍ଗରେ ଗତିବାକୁ ହେବ । ଏହିସବୁ ଆଲୋଚନା ପ୍ରତ୍ୟାଲୋଚନା ଭିତରେ ପ୍ରାଚୀନ ଆଦର୍ଶର ମଧ୍ୟ ଅନୁଶୀଳନ ଏବଂ ଅବଧାରଣ କରିବା ନିତାନ୍ତ ଆବଶ୍ୟକ ।

ଓଡ଼ିଶାରେ ସଂସ୍କୃତ ବିଶ୍ୱବିଦ୍ୟାଳୟ ସ୍ଥାପନା କରିବା ପରେ ଏହି ଆଦର୍ଶ ନିର୍ଧାରଣ କରିବାର ଆବଶ୍ୟକତା ଆହୁରି ବଢ଼ି ଯାଇଛି । ଯେଉଁମାନେ ଓଡ଼ିଶାର ସଂସ୍କୃତି ସହିତ ସାମାନ୍ୟତାରେ କଢ଼ିତ, ସେମାନେ ସାହିତ୍ୟ-ଦର୍ପଣକାର ବିଶ୍ୱନାଥ କବିରାଜଙ୍କ ନାମ ଶୁଣିଥିବେ । ବିଶ୍ୱନାଥ କବିରାଜ ହେଉଛନ୍ତି ପୁରୀ ପାଖ ବୀରଭୈରବପୁର ଶାସନର ଲୋକ । ସେ ପଞ୍ଚଦଶ ଶତାବ୍ଦୀର ପ୍ରଥମ-ଭାଗରେ ପ୍ରସିଦ୍ଧି ସଂଗ୍ରହ କରିଥିଲେ । ତାଙ୍କ ଲିଖିତ ସାହିତ୍ୟ-ଦର୍ପଣ ସାଗାରଭାରତବର୍ଷରେ ପାଠ୍ୟପୁସ୍ତକରୂପରେ ପଠିତ ହୁଏ । ତାଙ୍କ କାବ୍ୟମାନ ପର୍ଯ୍ୟାଲୋଚନା କଲେ ପ୍ରାଚୀନ ଓଡ଼ିଶାରେ ଗୃହୀତ ଶିକ୍ଷାର ଆଦର୍ଶ ସମ୍ବନ୍ଧରେ କିଛି ସୂଚନା ମିଳିବ ।

ସେ ଜଣେ ପୁରୀର ପଣ୍ଡିତ ଥିଲେ ଏବଂ ଅନେକ କାବ୍ୟ ନାଟକ ଲେଖି ଯାଇଥିଲେ ବୋଲି ତାଙ୍କ ଲେଖାକୁ ପ୍ରମାଣ ମିଳେ । ସେ ହେଉଛନ୍ତି ଚନ୍ଦ୍ରକଳା ନାଟକ, ନରସିଂହ ବିଜୟ ଓ ପୁରୀବତୀ ପରିଣୟ ନାଟକ, ରାଗବ-କିରାସ, ବୁଦ୍ଧକୟାଶୁଚରିତ ମହାକାବ୍ୟ ଏବଂ ପୁଣ୍ଡି-ରତ୍ନାବଳୀର ଲେଖକ । ପୁନଶ୍ଚ ସାହିତ୍ୟ ଦର୍ପଣ ଓ କାବ୍ୟ ପ୍ରକାଶଦର୍ପଣ ଭଳି ସାହିତ୍ୟିକା ସ ର ଉଦୟିତା ।

ସେ ଚନ୍ଦ୍ରକଳା ନାଟିକାର ପ୍ରସ୍ଥାବନାରେ ନିଜ ସମ୍ବନ୍ଧରେ କହିଛନ୍ତି—“ସଦ୍‌ସ୍ୱାକମିଦାନାଂ ଚତୁର୍ଦ୍ଦଶରାଶା ମହାକବି

ନିଖିଳାନବଦ୍ୟବିଦ୍ୟା । ମହୋଦଧିରାଜହଂ ସ-ମହାପାତ୍ର ଶ୍ରୀ ଚନ୍ଦ୍ରଶେଖରଚନ୍ଦ୍ରକଳୁନଃ ଶ୍ରୀମନ୍ଦାରାୟଣଚରଣାରବିନ୍ଦ ମଧୁକରାଭୂତଚେତସଃ ନିଜଜନକସମର୍ପିତ ନିଜିକ-ସାହିତ୍ୟତତ୍ତ୍ୱସ୍ୟ ନାଟ୍ୟବେଦ ଦୀକ୍ଷାରୁଚୋଃ ଗୌରବେଷୁ ବାହବସ୍ୟ ଗଜପତି ମହାରାଜ୍ୟସାହିବିଗ୍ରହିକ ଶ୍ରୀ ବିଶ୍ୱନାଥ କବିରାଜସ୍ୟ କୃତିମର୍ଜିନବାଂ ଚନ୍ଦ୍ରକଳାନାମ ନାଟିକା ମଉନେତୁ ମୁଚିତୋଽୟଂ ସମୟଃ” । ଚତୁର୍ଦ୍ଦଶରାଶା ମହାକବି, ଅଖିଳ ଅନବଦ୍ୟ ବିଦ୍ୟାରୂପକ ମହୋଦଧିର ରାଜହଂସ ସଦୃଶ, ମହାପାତ୍ର ଶ୍ରୀ ଚନ୍ଦ୍ରଶେଖରଙ୍କ ତତ୍ତ୍ୱ ଶ୍ରୀମନ୍ଦାରାୟଣଙ୍କ ପାଦପଦ୍ମରେ ଯାହାର ଚିର ମଧୁକର ସଦୃଶ, ଯେ ନିଜ ପିତାଙ୍କଠାରୁ ସବୁସାହିତ୍ୟ ତତ୍ତ୍ୱ ପ୍ରାପ୍ତ ହୋଇଥିଲେ, ନାଟ୍ୟବେଦର ଦୀକ୍ଷାରୁଚୁ, ଗୌରବ ହେଉଛି ଯାହାର ଏକମାତ୍ର ବନ୍ଧୁ, ଏହିପରି ଗଜପତିଙ୍କ ମହାରାଜ୍ୟ ସାହିବିଗ୍ରହିକ ଶ୍ରୀ ବିଶ୍ୱନାଥ କବିରାଜଙ୍କ ଅଭିନବକୃତି ଚନ୍ଦ୍ରକଳାନାମକ ନାଟିକା ଅଭିନୟ କରିବାକୁ ଏହା ହେଉଛି ଉଚିତ ସମୟ ।

ସେ ସାହିତ୍ୟଦର୍ପଣରେ ନିଜ ସମ୍ବନ୍ଧରେ ଆହୁରି କିଛି ଅର୍ପିକ ଯୋଡ଼ି ଲେଖି କହିଛନ୍ତି—“ଶ୍ରୀମନ୍ଦାରାୟଣ ଚରଣାରବିନ୍ଦମଧୁକୃତ, ସାହିତ୍ୟାର୍ଣ୍ଣବ କର୍ଣ୍ଣଧାର ଧ୍ୱନି-ପ୍ରସ୍ଥାନ ପରମାତ୍ମ୍ୟ କବିସୂତ୍ରିରତ୍ନାକରାଷ୍ଟାଦଶରାଶୀନାମ ବିନାସିନୀଭୁଜଙ୍ଗସାହିବିଗ୍ରହିକ ମହାପାତ୍ର ଶ୍ରୀ ବିଶ୍ୱନାଥ-କବିରାଜକୃତୌ ସାହିତ୍ୟଦର୍ପଣେ କାବ୍ୟସ୍ୱରୂପନିରୂପଣେ ନାମ ପ୍ରଥମ ପରିଚ୍ଛେଦଃ” । ଶ୍ରୀମନ୍ଦାରାୟଣଙ୍କ ଚରଣରୂପ ପଦ୍ମର ମଧୁକର ସଦୃଶ, ସାହିତ୍ୟ ସମୁଦ୍ରପାର କରିବାକୁ କର୍ଣ୍ଣଧାର, ଧ୍ୱନିବାଦ ସ୍ଥାପନ କରିବା ଆତ୍ମର୍ଥମାନଙ୍କ ଭିତରେ ପରମ ଆତ୍ମର୍ଥ, କବିସୂତ୍ରି ର ରତ୍ନାକର ବା କବି ସୂତ୍ରି ରୂପକ ରତ୍ନ ଆକର ସଦୃଶ, ଅଷ୍ଟାଦଶରାଶୀ ରୂପକ ବୀରବିନାସିନୀର ଭୁଜଙ୍ଗ ବା ଲଂପଟ ସଦୃଶ, ସାହିବିଗ୍ରହିକ ମହାପାତ୍ର ଶ୍ରୀବିଶ୍ୱନାଥ କବିରାଜଙ୍କ କୃତି ସାହିତ୍ୟଦର୍ପଣରେ କାବ୍ୟସ୍ୱରୂପ ନିରୂପଣ ନାମକ ପ୍ରଥମ ପରିଚ୍ଛେଦ ସମାପ୍ତ ହେଉ ।

କାବ୍ୟ ପ୍ରକାଶଦର୍ପଣର ଅଭିମ ପୁଷ୍ଟିକାରେ ସେ ନିଜ-ସମ୍ବନ୍ଧରେ ଆହୁରି କେତୋଟି କଥା ଅର୍ପିକ ଉଲ୍ଲେଖ କରିଛନ୍ତି । ସେଠାରେ ସେ କହିଛନ୍ତି—ଭତି ଶ୍ରୀମନ୍ଦାରାୟଣ ଚରଣାରବିନ୍ଦ ମଧୁ କରାଜ-କାରିକ ଚନ୍ଦ୍ରକର୍ଣ୍ଣ ଧ୍ୱନି ପ୍ରସ୍ଥାନ ପରମାତ୍ମ୍ୟାଷ୍ଟାଦଶରାଶୀନିବାସିନୀଭୁଜଙ୍ଗ

ସଂଗୀତବିଦ୍ୟାଧର କଳାବିଦ୍ୟାମାନତୀମଘକର ବବଧ ବିଦ୍ୟାର୍ଣବକର୍ଣ୍ଣଧାର ସାହିବିଗ୍ରହକ ମହାପାତ୍ର ଶ୍ରୀବିଶ୍ଵନାଥ କବିରାଜକୃତୌ କାବ୍ୟପ୍ରକାଶଦର୍ପଣେ ଅର୍ଥାଳଂକାର ନିର୍ଣ୍ଣୟୋ ନାମ ଦଶମୋଲ୍ଲାସଃ” । ଅର୍ଥାତ୍ ଶ୍ରୀମନା-ରାୟଣ ବା ଜଗନ୍ନାଥକ ଚରଣ ରୂପକ ଅରବିନ୍ଦ ବା ପଦ୍ମର ମଧୁକରସଦୃଶ, ଆଳଂକାରିକ ବା ଅଳଂକାର ଶାସ୍ତ୍ରବେଦାମାନକ ଭିତରେ ଚତ୍ରବର୍ଗ ସଦୃଶ, ଧ୍ଵନିପ୍ରସ୍ଥାନ ବା ଧ୍ଵନିବାଦସ୍ଥାପନ କରିବାରେ ଜଣେ ବିଶିଷ୍ଟ ଆରୁର୍ଥ, ଅଷ୍ଟାଦଶଶାସ୍ତ୍ରରୂପକ ନିବାସିନୀ (?) ବା ବାରବିଳାସିନୀର ଭୁଜଙ୍ଗ ବା ଲଂପଟ ସଦୃଶ, ସଂଗୀତଶାସ୍ତ୍ରରେ ବିଦ୍ୟାଧର ସଦୃଶ, ବିବିଧବିଦ୍ୟାରୂପକ ସମୁଦ୍ରପାରୁ କରିବାକୁ କର୍ଣ୍ଣଧାର, ସାହିବିଗ୍ରହକ ମହାପାତ୍ର ଶ୍ରୀବିଶ୍ଵନାଥ କବିରାଜକ କୃତି କାବ୍ୟପ୍ରକାଶଦର୍ପଣରେ ଅର୍ଥାଳଂକାର ନିର୍ଣ୍ଣୟ ନାମକ ଦଶମୋଲ୍ଲାସ ସମାପ୍ତ ହେଲ ।

ବିଶ୍ଵନାଥକବିରାଜକ ସମକ୍ଷରେ ପ୍ରଦତ୍ତ ପୂର୍ବୋକ୍ତ କେତୋଟି ବିଶେଷଣକୁ ବିଶ୍ଳେଷଣ କଲେ ସେହି ସମୟରେ ପ୍ରଚଳିତ ବା ସ୍ଵୀକୃତ ଶିକ୍ଷାପଦ୍ଧତି ସମକ୍ଷରେ ଗୋଟିଏ ଧାରଣା ମିଳି ପାରିବ । ସେତେବେଳେ ସଂସ୍କୃତ ହିଁ ଉଚ୍ଚଶିକ୍ଷାର ମାଧ୍ୟମ ରୂପରେ ସ୍ଵୀକୃତ ହୋଇଥିଲା । ଆହୁରିମଧ୍ୟ—ଆମେ ଯଦି ଚନ୍ଦ୍ରକଳା ନାଟିକା, ସାହିତ୍ୟ ଦର୍ପଣ ଓ କାବ୍ୟ ପ୍ରକାଶଦର୍ପଣର ପୁଷ୍ପିକା ଗୁଡ଼ିକୁ ରୁକ୍ମନାକରି ଦେଖିବା, ତେବେ ଦେଖିପାରିବା ଯେ ସବୁଠାରୁ ଅଧିକ ସଂଖ୍ୟକ ବିଶେଷଣ କାବ୍ୟପ୍ରକାଶଦର୍ପଣରେ ଦେଖିବାକୁ ମିଳୁଛି । କାବ୍ୟପ୍ରକାଶ ଦର୍ପଣର ବିଶେଷଣଗୁଡ଼ିକ ହେଲା—ଶ୍ରୀମ ନାରାୟଣଚରଣରଣିବିଦମଧୁକର, ଆଳଂ-କାରିକଚକ୍ରବର୍ତ୍ତୀ, ଧ୍ଵନିପ୍ରସ୍ଥାନ ପରମାର୍ଣ୍ଣ, ଅଷ୍ଟାଦଶଶାସ୍ତ୍ରା ନିବାସିନୀ (ବାରବିଳାସିନୀ) ଭୁଜଙ୍ଗ, ସଂଗୀତ ବିଦ୍ୟାଧର, କଳାବିଦ୍ୟାମାନତୀମଘକର, ବିବିଧ-ବିଦ୍ୟାର୍ଣବକର୍ଣ୍ଣଧାର, ସାହିବିଗ୍ରହକ ମହାପାତ୍ର କବିରାଜ ।

ସାହିତ୍ୟଦର୍ପଣରେ—ଶ୍ରୀମନାରାୟଣଚରଣା ର ବି ଦ ମଧୁକର ସ୍ଥାନରେ ‘ମଧୁକର’ ବୋଲି ଗୋଟିଏ ପାଠାନ୍ତର ଅଛି । “ବିବିଧ ବିଦ୍ୟାର୍ଣବକର୍ଣ୍ଣଧାର” ସ୍ଥାନରେ ସାହିତ୍ୟ-ର୍ଣବ ବା ସାହିତ୍ୟବିଦ୍ୟାର୍ଣବ କର୍ଣ୍ଣଧାର ବୋଲି ପାଠ ମିଳୁଛି ଏବଂ ‘କବିସୂକ୍ତି ରତ୍ନାକର’ ବୋଲି ଅଧିକ ଗୋଟିଏ ବିଶେଷଣ ଦେଖିବାକୁ ମିଳୁଛି ।

ଚନ୍ଦ୍ରକଳା ନାଟିକାରେ ‘ମଧୁକର’ ବା ‘ମଧୁକର’ ସ୍ଥାନରେ ମଧୁକରୀଭୂତ ଚେତସଃ(ଶ୍ରୀମନାରାୟଣଚରଣାର-ବିଦରେ ମଧୁକର ହୋଇଛି ଚିତ୍ତ ଯାହାର) ଅଛି, କିନ୍ତୁ ଅର୍ଥରେ ବିଶେଷ କିଛି ପ୍ରଭେଦ ନାହିଁ । ଅଷ୍ଟାଦଶ-ଶାସ୍ତ୍ରାବାରବିଳାସିନୀ ଭୁଜଙ୍ଗସ୍ଥାନରେ “ଚତୁର୍ଦ୍ଦଶ ଶାସ୍ତ୍ର-ମହାକବି’ ଆସୁଛି, ‘ବିବିଧବିଦ୍ୟାର୍ଣବ କର୍ଣ୍ଣଧାର’ ବା ‘ସାହିତ୍ୟବିଦ୍ୟାର୍ଣବ କର୍ଣ୍ଣଧାର’ ସ୍ଥାନରେ ନିଖିଳାନବଦ୍ୟ-ବିଦ୍ୟାମହୋଦଧିରାଜହଂସ’ ଆସୁଛି । ଆହୁରିମଧ୍ୟ ଏଠାରେ “ନାଟ୍ୟ ବେଦଦୀକ୍ଷାଗୁରୋଃ” ‘ଗୌରବୈକ ବାହବସ୍ୟ’ ଓ ‘ଗଜପତି ମହାରାଜ୍ୟସହିବିଗ୍ରହକ—ଏପରି ତିନୋଟି ବିଶେଷଣ ଅଧିକ ଆସୁଛି ।

ଏହିସବୁ ବିଶେଷଣଗୁଡ଼ିକରୁ ଦଶନାଥ କବିରାଜକ ବିଦ୍ୟାଧ୍ୟୟନ ଓ ଜୀବନୀ ଉପରେ ଅନେକ ଆଲୋକପାତ ହେଉଛି ଓ ଚତ୍ଵର୍ଦ୍ଧିତ ପ୍ରାଚୀନ ଓଡ଼ିଶାର ଶିକ୍ଷାର ଆଭିମୁଖ୍ୟ ମଧ୍ୟ ସୂଚିତ ହେଉଅଛି ।

ପ୍ରଥମ ବିଶେଷଣରୁ ଜଣାପଡ଼ୁଛି ଯେ—ସେ ଶ୍ରୀନାରାୟଣ, ବିଷ୍ଣୁ ବା ଜଗନ୍ନାଥକ ଭକ୍ତଥିଲେ । ସେ ଧାର୍ମିକ ଭାବାପନ୍ନ ଥିଲେ । ଧର୍ମପ୍ରତି ଆକୃଷ୍ଟ କରିବାଥିଲା ପ୍ରାଚୀନଶିକ୍ଷାର ଆଭିମୁଖ୍ୟ । ଏହାଦ୍ଵାରା ମନୁଷ୍ୟର ନୈତିକ ଓ ଗୁଣିତ୍ରିକ ବଳ ବୃଦ୍ଧି ପାଏ ।

ତାପରେ ଆସୁଛି—ଦୁଇଟି ବିଶେଷଣ, ଆଳଂକାରିକ ଚକ୍ରବର୍ତ୍ତୀ ଓ ଧ୍ଵନିପ୍ରସ୍ଥାନ ପରମାର୍ଣ୍ଣ । ଏଥିରୁ ସୂଚିତ ହେଉଛି ଯେ ଅଳଂକାର ଶାସ୍ତ୍ରରେ ତାଙ୍କର ଗଭୀର ପାଣ୍ଡିତ୍ୟ ଥିଲା ଏବଂ ଧ୍ଵନିବାଦର ବିକାଶରେ ତାଙ୍କର ବିଶେଷ ଅବଦାନ ଥିଲା; ଅର୍ଥାତ୍ ଗୋଟିଏ ଶାସ୍ତ୍ରରେ ଗଭୀର ପାଣ୍ଡିତ୍ୟ ଅର୍ଜନ କରିବା ଥିଲା ଶିକ୍ଷାର ଆଦର୍ଶ । ଏଣୁ ତାଙ୍କୁ ସାହିତ୍ୟାର୍ଣବ ବା ସାହିତ୍ୟବିଦ୍ୟାର୍ଣବକର୍ଣ୍ଣଧାର କୁହାହୋଇଅଛି । ତାହା ତାଙ୍କ କାବ୍ୟପ୍ରକାଶଦର୍ପଣ ଓ ସାହିତ୍ୟଦର୍ପଣରେ ପ୍ରକଟିତ ହୋଇଅଛି ।

ଏହାବାହାରେ ସେ ଥିଲେ ସଂଗୀତ ବିଦ୍ୟାଧର “କଳାବିଦ୍ୟାମାନତୀମଘକର”, ‘ବିବିଧ ବିଦ୍ୟାର୍ଣବ କର୍ଣ୍ଣଧାର’ ବା ନିଖିଳଅନବଦ୍ୟବିଦ୍ୟାମହୋଦଧିରାଜହଂସ’ ଏବଂ ‘ନାଟ୍ୟବେଦଦୀକ୍ଷାଗୁରୁ’ । ସାହିତ୍ୟ ଶାସ୍ତ୍ରରେ ଅଗାଧ ପାଣ୍ଡିତ୍ୟ ଛଡ଼ା ସେ ସଂଗୀତ, ନାନାବିଧକଳା ଓ ବିବିଧ ବିଦ୍ୟାରେ ମଧ୍ୟ ପାରଂଗତ ଥିଲେ । ଏଥିରୁ ଜଣାପଡ଼ୁଛି—ସଂଗୀତ, ନାଟ୍ୟ, ନାନାବିଧ କଳା ଏବଂ ଗୁଡ଼ିସଂପନ୍ନ ଅନବଦ୍ୟ ବିଦ୍ୟାସମୁଦ୍ରରେ ମଧ୍ୟ ନିପୁଣ ଥିଲେ । ଏହାଦ୍ଵାରା ଅଧ୍ୟୟନ ଓ ଅଭ୍ୟାସର ବ୍ୟାପକତା ପ୍ରକାଶିତ ହୋଇଛି । କେବଳ ଗୋଟିଏ ଶାସ୍ତ୍ରରେ ନୁହେଁ ବିବିଧ-ବିଦ୍ୟାରେ ତାଙ୍କର ପ୍ରବେଶ ଥିଲା । ଗୋଟିଏ ଶାସ୍ତ୍ରରେ ଗଭୀର ଅବଗାହନ କରିଥିଲେ ଏବଂ ଅନ୍ୟାନ୍ୟ ବିଦ୍ୟାରେ ପ୍ରସାରିତ ପ୍ରବେଶ ଥିଲା । ଶିକ୍ଷାର ଆଦର୍ଶ ହେଉଛି—ଅଧ୍ୟୟନରେ ଗଭୀରତା ଓ ବ୍ୟାପକତା ।

ଏହିସବୁଗୁଣ ପ୍ରତିଫଳିତ ହୋଇଅଛି ତାଙ୍କ କାବ୍ୟ ଓ ନାଟକମାନଙ୍କରେ । ରାଗବିକାସ ମହାକାବ୍ୟ କଂସବଧ କାବ୍ୟ, ନରସିଂହ ବିଜୟ, ଶତ୍ରୁକାବ୍ୟ, ଚନ୍ଦ୍ରକଳା ନାଟିକା, ପ୍ରଭାବତୀ ପରିଣୟ ନାଟକ, କବିସୂକ୍ତି-ରତ୍ନାକର ସଂଗ୍ରହଗୁଣ ଇତ୍ୟାଦି କୃତିମାନଙ୍କରେ ।

କେବଳ ସାହିତ୍ୟଶାସ୍ତ୍ର ବା ବିବିଧକଳା ଓ ବିଦ୍ୟା-ନୁହେଁ ସେ ନାନାଭାଷାରେ ମଧ୍ୟ ପଞ୍ଚିତ ଥିଲେ । ଚନ୍ଦ୍ରକଳା ନାଟିକାରେ ସେ ନିଜକୁ ‘ଚତୁର୍ଦ୍ଦଶଶାସ୍ତ୍ରା ମହାକବି’ ବୋଲି କହିଛନ୍ତି ଏବଂ ସାହିତ୍ୟଦର୍ପଣ ଓ କାବ୍ୟପ୍ରକାଶ-ଦର୍ପଣରେ ଅଷ୍ଟାଦଶଶାସ୍ତ୍ରାବିଳାସିନୀ ଭୁଜଙ୍ଗ ବୋଲି କହିଛନ୍ତି ।

ଏଠାରେ ଘୋଟିଏ କଥା ଲକ୍ଷ୍ୟ କରିବାର କଥା ଯେ ଚନ୍ଦ୍ରକଳା ନାଟିକା ଲେଖିଲବେଳକୁ ସେ ଚଉଦଟି ଭାଷା ଜାଣିଥିଲେ ଏବଂ ପରବର୍ତ୍ତୀ ଗୁଡ଼ିକ ଲେଖିଲବେଳକୁ ଅଠରଟି ଭାଷା ଜାଣିଥିଲେ । ଅର୍ଥାତ୍ ବିଭିନ୍ନଭାଷା ଶିଖିବାକୁ ତାଙ୍କର ଅଦମ୍ୟ ବାସନା ଥିଲା । ଚନ୍ଦ୍ରକଳା ରଚି ନାଟିକା ଲେଖିସାରିଲାପରେ ମଧ୍ୟ ଭାଷାଜ୍ଞାନର ପିପାସା ମଉଳି ନଥିଲା । ଏହିସବୁ ଭାଷାର ଜ୍ଞାନ ଜ୍ଞାନ ପାଇଛି— କୃବଳୟାଶୁଚରିତ ନାମକ ପ୍ରାକୃତ ମହାକାବ୍ୟରେ, ଷୋଡ଼ଶଭାଷାମୟୀ ପ୍ରଣତ୍ରିରତ୍ନାବଳୀରେ ଏବଂ ବିଭିନ୍ନ ନାଟକରେ ।

ଏହିସବୁ ବିଦ୍ୟା ହାସଲ କରିଥିବାରୁ ସେ ହୋଇପାରିଲେ 'କବିରାଜ' ଏବଂ ସାହିତ୍ୟଗ୍ରହଣକ ମହାପାତ୍ର । ସେ ଥିଲେ ଗଜପତି ମହାରାଜ୍ୟର ସାହିତ୍ୟଗ୍ରହଣକ । ବିଦ୍ୟାରେ ଗଭୀରତା ଓ ଶିକ୍ଷାରେ ବ୍ୟାପକତା ନଥିଲେ କେହି ଉପଯୁକ୍ତ ମହାପାତ୍ର ବା ଶାସକ ହୋଇ ପାରିବ ନାହିଁ । ଉପଯୁକ୍ତ ଶାସକ ହେବାକୁ ହେଲେ ଏହି ଦୁଇ ଗୁଣ ଏକାତ୍ର ପ୍ରୟୋଜନୀୟ ।

ବିଶ୍ୱନାଥ କବିରାଜ ଏହିସବୁ ଶାସ୍ତ୍ର, ନାନାବିଧ ବିଦ୍ୟା, ବିବିଧକଳା ବହୁବିଧ ଭାଷାରେ ପ୍ରକାଶ ହେବାପରେ ଶାସକ ମଧ୍ୟ ହୋଇଥିଲେ ଏବଂ ସଙ୍ଗେ ସଙ୍ଗେ ନିଜକୁ

'ଗୌରବୈକବନ୍ଧୁ' କହିଛନ୍ତି । ତାଙ୍କର ଆତ୍ମସମ୍ମାନବୋଧ ଅତ୍ୟନ୍ତ ପ୍ରବଳ ଥିଲା ପରି ଜଣାପଡ଼ୁଛି । ନ ହେଲେ ଗୌରବର କଥା ଭଲେଖି କରିବାର କୌଣସି ପ୍ରୟୋଗ ନଥିଲା । ସେ ନିଜର ତଥା ଦେଶର ସମ୍ମାନ ତଳକୁ ପକାଇ ଦେଇ ପାରୁ ନ ଥିଲେ । ଏଣୁ ଗଜପତି ରାଜା ନିଜ ମହାରାଜ୍ୟରେ ତାଙ୍କୁ ସାହିତ୍ୟଗ୍ରହଣକ ମହାପାତ୍ର ବଢ଼ି ରଖିଥିଲେ । ସେ ଦେଶର ସର୍ବି ଓ ବିଗ୍ରହ ବା ଯୁଦ୍ଧ ଉଦ୍ଦେଶ୍ୟ ବିଷୟରେ ପରାମର୍ଶ ଦେଉଥିଲେ ଏବଂ ରାଜାଙ୍କର ବିଶ୍ୱାସପାତ୍ର 'ମହାପାତ୍ର' ଥିଲେ ।

ଏଠାରେ ଆଉ ଘୋଟିଏ କଥା ଦେଖିବାକୁ ମିଳୁଛି ଯେ ସେତେବେଳେ ଘରଥିଲା ଶିକ୍ଷାର କ୍ଷେତ୍ର । ଘରୁ ହିଁ ଶିକ୍ଷା ଆରମ୍ଭ ହେଉଥିଲା ଏବଂ ଘରେ ହିଁ ପୂର୍ଣ୍ଣତା ଲାଭ କରୁଥିଲା । ଏଣୁ ସେ କହିଛନ୍ତି—“ନିଜ ଜନକ ସମର୍ପିତ ନିଖିଳ ସାହିତ୍ୟ ଚରୁଷ୍ୟ” ଅର୍ଥାତ୍ ନିଜ ପିତାଙ୍କ ଠାରୁ ନିଖିଳ ସାହିତ୍ୟ ଚରୁ ପ୍ରାପ୍ତ ହୋଇଥିଲେ । ପିତା ହିଁ ଥିଲେ ତାଙ୍କ ବିଦ୍ୟାଗୁରୁ, ବଂଶପରଂପରାକ୍ରମେ ତାଙ୍କ ଘରେ ବିଦ୍ୟା ଗଢ଼ି ଆସୁଥିଲା । ବିଦ୍ୟାର ପରଂପରା ଥିଲା ତାଙ୍କ ବଂଶର ଗୌରବ ।

ଏହା ହେଉଛି ପ୍ରାଚୀନ ଓଡ଼ିଶାରେ ଶିକ୍ଷାର ଆଦର୍ଶ । ମହାପାତ୍ର ବିଶ୍ୱନାଥ କବିରାଜ ହେଉଛନ୍ତି ଶ୍ରୀ ଜଗନ୍ନାଥ ସଂସ୍କୃତ ବିଶ୍ୱବିଦ୍ୟାଳୟର ଆଦର୍ଶ ।



ଆଦିବାସୀ ପଢ଼ିଆରେ ପ୍ରଦର୍ଶନୀ ଓ ସାଂସ୍କୃତିକ ସମାବେଶ

ମୁଖ୍ୟମନ୍ତ୍ରୀ ଶ୍ରୀ କାନକା ବଲୁର ପଟ୍ଟନାୟକ ଜାନୁଆରୀ ୨୭ ସଂଧ୍ୟାରେ ଓଡ଼ିଶା ଆଦିବାସୀ ଗାଷ୍ଠୀ ଓ ସଂସ୍କୃତି ଏକାଡେମୀ ପ୍ରାନ୍ତରାଜ୍ୟରେ ଆୟୋଜିତ ଏକ ପ୍ରଦର୍ଶନୀ ଏଠାରେ ଅବସ୍ଥିତ ଆଦିବାସୀ ପ୍ରଦର୍ଶନୀ ପଢ଼ିଆରେ ଉଦ୍ଘାଟନ କରିଛନ୍ତି । ପ୍ରଦର୍ଶନୀଟି ଉଦ୍ଘାଟନ କରିବା ପରେ ପରେ ମୁଖ୍ୟମନ୍ତ୍ରୀ ଓ ଶ୍ରୀମତୀ ପଟ୍ଟନାୟକ ବିଭିନ୍ନ ପ୍ରଦର୍ଶନୀ ମଣ୍ଡପ ପରିଦର୍ଶନ କରିଥିଲେ ଏବଂ ଏହାପରେ ସାଂସ୍କୃତିକ ବାର୍ତ୍ତାବଳୀ ଦେଖିଥିଲେ ।

ଶ୍ରୀମତୀ ପ୍ରଦର୍ଶନୀ ମଣ୍ଡପ ଓ ଶୁଭ ସମ୍ବନ୍ଧିତ ଏହି ପ୍ରଦର୍ଶନୀ ଦେଖିବା ପାଇଁ ଉଦ୍ଘାଟନ ଦିବସରେ ବହୁ ସଂଖ୍ୟକ ଲୋକ ରୁଣ୍ଡ ହୋଇଥିଲେ ।

ବାଙ୍ଗୁଳ ସମ୍ମିଳନୀର ତାତ୍ପର୍ଯ୍ୟ ଓ ଦିଲ୍ଲୀ ସମ୍ମିଳନୀର ଲକ୍ଷ୍ୟ

ଶ୍ରୀ ରାମଚନ୍ଦ୍ର ମିଶ୍ର

୧୯୮୧ ଅକଟୋବର ୨୨ ଓ ୨୩ ତାରିଖ ଦୁଇଦିନ ଧରି ଭାରତ ଆମେରିକା ମହାଦେଶର ମେକ୍ସିକୋ ରାଜ୍ୟର କାଙ୍ଗୁନ୍ ଦ୍ଵୀପ ସହରରେ ପୃଥିବୀର ବାଲଶି ଗୋଟି ରାଷ୍ଟ୍ର ମୁଖ୍ୟମାନଙ୍କର ଯେଉଁ ସମ୍ମିଳନୀ ହୋଇଥିଲା ଆନ୍ତର୍ଜାତିକ ଅର୍ଥନୈତିକ କ୍ଷେତ୍ରରେ ତାର ପ୍ରଭାବ ସଦ୍ୟପ୍ରସ୍ତୁତ ହେଲେ ମଧ୍ୟ ନିଶ୍ଚୟ ସଦର-ପ୍ରସାରୀ ହେବ ।

କାଙ୍ଗୁନ୍ ଏକ ମନୋରମ ଦ୍ଵୀପ ଏବଂ ସେଠାରେ ରାଷ୍ଟ୍ରମୁଖ୍ୟମାନଙ୍କ ମଧ୍ୟରେ ଭାରତନାମୁଳକ ରାଜ-ବିନିମୟର ଏକ ଶାନ୍ତ ବାତାବରଣ ତଥା ସୁନ୍ଦର ପୃଷ୍ଠଭୂମି ସୃଷ୍ଟି କରିବା ନିମନ୍ତେ ଏହି ବୀତି ବିଷ୍ଣୁଧ୍ୟ ଦ୍ଵୀପ ସହର ଉପଯୁକ୍ତ ବୋଲି ବିବେଚିତ ହୋଇଥିଲା । ଏହି ବାଲଶି ଗୋଟି ରାଷ୍ଟ୍ର ଅର୍ଥନୈତିକ ପୃଥିବୀର ଧନୀ ଓ ନିର୍ଦ୍ଦିନ ଦୁଇ ଗୋଳାକ୍ଷକୁ ପ୍ରତିନିଧିତ୍ଵ କରିଥିଲେ । ଭାରତ ଅର୍ଥାତ୍ ଅତି ଉନ୍ନତ ଓ ଉନ୍ନତ ଏବଂ ଦକ୍ଷିଣ ଅର୍ଥାତ୍ ଉନ୍ନୟନଶୀଳ ଓ ଅନୁନ୍ନତ ରାଷ୍ଟ୍ରମାନଙ୍କର ଏହି ଗୌରୋଳିକ ବିଭକ୍ତିକରଣ ଅର୍ଥନୀତି ପରିଗାଠାରେ ନୂତନ ।

ତିରିଶି ବର୍ଷ ପୂର୍ବେ ସାମ୍ରାଜ୍ୟ ବାଦୀ ଓ ଓପିନିବେଶିକ ଶକ୍ତି ହିସାବରେ ବ୍ରିଟେନ, ଫ୍ରାନ୍ସ, ଜର୍ମାନୀ, ଇତାଲୀ, ସ୍ପେନ୍ ଓ ପର୍ତ୍ତୁଗାଲ ପରିଚିତ ହେଉଥିଲା । କିନ୍ତୁ ରାଜନୈତିକ ଉପନିବେଶବାଦ ଆଜି ପୁରାତନ ଓ ଇତିହାସର ବିଷୟ ବସ୍ତୁ । ବିଂଶ ଶତାବ୍ଦୀର ମଧ୍ୟ ଭାଗରେ ଯେଉଁ ଗଣ-ଚେତନା ଓ ସ୍ଵାଧୀନତା ପିପାସା ସମଗ୍ର ପରାଧୀନ ପୃଥିବୀରେ ଦେଖା ଦେଇଥିଲା ତାର ଫଳ ସ୍ଵରୂପ ଉପନିବେଶବାଦକୁ ତିତାଗ୍ନିରେ ରସ୍ତା ହେବାକୁ ପଡ଼ିଥିଲା । ସେହି ସମୟରେ ପୃଥିବୀକୁ ପଶ୍ଚିମ ଓ ପୂର୍ବ ବୋଲି ଦୁଇ ଗୌରୋଳିକ ବିଭାଗରେ ବିଭକ୍ତ କରାଯାଇଥିଲା । ପଶ୍ଚିମର ରାଷ୍ଟ୍ର ଯଥା ଆମେରିକାର ଯୁକ୍ତରାଷ୍ଟ୍ର, ଇଂଲଣ୍ଡ, ଫ୍ରାନ୍ସ, ସ୍ପେନ୍, ପର୍ତ୍ତୁଗାଲ ଜର୍ମାନୀ ଓ ଇତାଲୀ ଓପିନିବେଶିକ ଶକ୍ତି ବୋଲି ପରିଚିତ ହେଉଥିଲେ ଓ ଅର୍ଥନୀତି, ଶିଳ୍ପ ତଥା ସମଗ୍ର ସାମର୍ଥ୍ୟରେ ଶ୍ରେଷ୍ଠ ବୋଲି ବିବେଚିତ ହେଉଥିଲେ । ପୂର୍ବ ଗୋଳାକ୍ଷର ରାଷ୍ଟ୍ର ଯଥା ଭାରତ, ଚୀନ, ସୋଭିଏତ ରଷ, ଜାପାନ, ଆଫ୍ରିକୀୟ ଦେଶ, ମଧ୍ୟପ୍ରାଚ୍ୟର ଆରବ ରାଷ୍ଟ୍ର ପ୍ରଭୃତି ଦେଶ ଉପନିବେଶ ରୂପେ ପରିଚିତ ହେଉଥିଲେ । ଅର୍ଥନୈତିକ ଭିତ୍ତି, ଶିଳ୍ପ ତଥା ରାଜନୈତିକ ସ୍ଵାଧୀନତା ଏହି ରାଜ୍ୟମାନଙ୍କର ନ ଥିଲା ବା ନାମମାତ୍ର ଥିଲା । ଦ୍ଵିତୀୟ

ବିଶ୍ଵମହାସମର ପରେ ପରେ ପୃଥିବୀରେ ଏକ ବିରାଟ ରାଜନୈତିକ ପରିବର୍ତ୍ତନ ଦେଖାଦେଲା । ଜାତୀୟତାବାଦ ଓ ସ୍ଵାଧୀନତା ପିପାସା ସମଗ୍ର ବିଶ୍ଵର ଏକ ପ୍ରାନ୍ତରୁ ଅନ୍ୟ ପ୍ରାନ୍ତ ପର୍ଯ୍ୟନ୍ତ ଦାବାର୍ତ୍ତା ପରି ବ୍ୟାପିଗଲା ଓ ଅଳ୍ପ କେତେ ବର୍ଷ ଭିତରେ ଶତାଦୀ ଶତାଦୀ ଧରି ଗୁଲି ଆସିବା ଉପନିବେଶବାଦର ସମାର୍ଥ ଦିଆଗଲା । ରାଜନୈତିକ କ୍ଷେତ୍ରରେ ଉପନିବେଶବାଦର ସମାର୍ଥ ସହ ବିଦେଶୀ ଶୋଷଣର ପ୍ରଥମ ଅଧ୍ୟାୟ ଶେଷ ହେଲା । କିନ୍ତୁ ମନୁଷ୍ୟକୁ ଇତିହାସ ଶିକ୍ଷା ଦିଏ ଯେ ରାଜନୈତିକ ସ୍ଵାଧୀନତା ବିଦେଶିକ ଶୋଷଣରୁ ମୁକ୍ତି ନିମନ୍ତେ କେବଳ ପ୍ରଥମ ପଦକ୍ଷେପ ରାଜନୈତିକ ସ୍ଵାଧୀନତା ମିଳିବା ସଙ୍ଗେ ସଙ୍ଗେ ପ୍ରତି ଦେଶରେ ଶାସନ କରିବା ନିମନ୍ତେ ବିଦେଶୀ ସରକାର ବଦଳରେ ଦେଶୀ ସରକାର ଗଠିତ ହୋଇଗଲା । କିନ୍ତୁ ଏହି ନବଜାତ ରାଷ୍ଟ୍ରଗୁଡ଼ିକ ସ୍ଵାଧୀନତା ଆଗରୁ ବିଦେଶ ଉପରେ ଅର୍ଥନୈତିକ କ୍ଷେତ୍ରରେ ଯେପରି ଅତ୍ୟନ୍ତ ନିର୍ଭରଶୀଳ ହୋଇଥିଲେ, ତା'ର ପରିବର୍ତ୍ତନ ହୋଇ ନ ଥିଲା । ଶତ ଶତ ବର୍ଷର ଶୋଷଣ ଫଳରେ ଅବଶେଷ ରହିଥିବା କ୍ଷୟା, ଦାରିଦ୍ର୍ୟ, ସାମାଜିକ ଅନଗ୍ରସରତା ଓ ସାଂସ୍କୃତିକ ଅନ୍ଧ-ବିଶ୍ଵାସ ଏହି ନବଜାତ ରାଷ୍ଟ୍ରମାନଙ୍କୁ ଜଡ଼ିତ କରି ରଖିଥିଲା । ଓପିନିବେଶିକ ସାମ୍ରାଜ୍ୟବାଦ ବଦଳରେ ଏକ ନତନ ଧରଣର ଅର୍ଥନୈତିକ ସାମ୍ରାଜ୍ୟବାଦ ଏସିଆ, ଆଫ୍ରିକା ଓ ଦକ୍ଷିଣ ଆମେରିକାର ଏହି ନୂତନ ରାଷ୍ଟ୍ରମାନଙ୍କର ଜୀବନଶକ୍ତିକୁ କ୍ରମେ କ୍ଷୟ କରି ଆସୁଛି ।

୧୯୫୫ରେ ବାୟୁ-ଠାରେ ଏସୀୟ-ଆଫ୍ରିକୀୟ ସମ୍ମିଳନୀରେ ପଞ୍ଚିତ ଜବାହରଲାଲ ନେହରୁ ଏହି ଅର୍ଥନୈତିକ ଶ୍ଵଂଖଳ ପ୍ରତି ସମଗ୍ର ବିଶ୍ଵର ଦୃଷ୍ଟି ଆକର୍ଷଣ କରିଥିଲେ । ତାଙ୍କର ବୁଦ୍ଧିଦୀପ୍ତ ଚେଷ୍ଟା ଓ ଅକ୍ଵାଳ ପରିଶ୍ରମ ଫଳରେ ୧୯୬୧ରେ ଜାତିସଂଘର ସାଧାରଣ ଅଧିବେଶନରେ ଘୋଷଣା କରାଯାଇଥିଲା ଯେ ୧୯୬୦-୭୦ ଦଶକ ଉନ୍ନୟନ-ଶୀଳ ରାଷ୍ଟ୍ରମାନଙ୍କ ନିମନ୍ତେ ଉନ୍ନୟନ ଦଶକ ରୂପେ ପାଠିତ ହେବ । ଏହି ଦଶକରେ ଉନ୍ନୟନଶୀଳ ରାଷ୍ଟ୍ରମାନଙ୍କର ଆୟର ବାର୍ଷିକ ବୃଦ୍ଧିର ହାର ଶତକରା ପାଞ୍ଚ ଭାଗ କରିବାକୁ ଲକ୍ଷ୍ୟ ଧାର୍ଯ୍ୟ କରାଯାଇଥିଲା । ଏହି ଲକ୍ଷ୍ୟ ହାସଲ କରିବାକୁ ଜାତିସଂଘ କେତେକ ଯୋଜନା ଓ ସଂସ୍ଥା ଗଠନ କରିଥିଲେ । ସେଥିରୁ କେତେକ ହେଲା, (୧) ଜାତିସଂଘ ଉନ୍ନୟନ ଯୋଜନା ବା United Nations Development Programme (UNDP), ଆନ୍ତର୍ଜାତିକ

ଉତ୍ପାଦନ ସଂସ୍ଥା ବା International Development Agency (IDA), କାଟିସଂସ୍ଥର ବାଣିଜ୍ୟ ଓ ଉତ୍ପାଦନ ସଂପର୍କୀୟ ସଭା ବା United Nations Conference on Trade and Development (UNCTAD) । ୧୯୭୦ରେ ଲୁସାକାଠାରେ ନିରପେକ୍ଷ ଗୋଷ୍ଠୀ ଅନ୍ତର୍ଭୁକ୍ତ ସହଯୋଗୀ ରାଷ୍ଟ୍ରମାନଙ୍କର ଗୋଟିଏ ବୈଠକରେ ଦାବୀ କରାଗଲା ଯେ ଧନୀ ଓ ଦରିଦ୍ର ରାଷ୍ଟ୍ରମାନଙ୍କ ମଧ୍ୟରେ ଅର୍ଥନୈତିକ ତାରତମ୍ୟ କ୍ରମାଗତ ଭାବରେ ବୃଦ୍ଧି ପାଇଥିବା ଦୃଷ୍ଟିରୁ ଅନୁକୃତ ଦେଶମାନଙ୍କର ଅର୍ଥନୈତିକ ପ୍ରଗତିର ଗତିକୁ ଆହୁରି ତ୍ୱରାନ୍ୱିତ କରିବାକୁ ପଡ଼ିବ । ତେଣୁ ଏହି ରାଷ୍ଟ୍ରମାନଙ୍କର ଜାତୀୟ ଆୟର ଅଭିବୃଦ୍ଧିର ହାର ୧୯୭୦-୮୦ ଦଶକରେ ଶତକରା ପାଞ୍ଚରୁ ବହୁତ ଶତକରା ହୁଅନ୍ତେ ପହଞ୍ଚାଇବାକୁ ସାହାଯ୍ୟ ଓ ସହଯୋଗ ଦେବାକୁ ପ୍ରତ୍ୟେକ ଉନ୍ନତ ରାଷ୍ଟ୍ରଠାରେ ଦାବୀ କରାଗଲା । ୧୯୭୩ରେ ଆଇନିୟର୍ସଠାରେ ଗୋଷ୍ଠୀ ନିରପେକ୍ଷ ରାଷ୍ଟ୍ରମୁଖ୍ୟମାନଙ୍କର ଏକ ସମ୍ମିଳନୀରେ ଗୋଷ୍ଠୀର ସମାପନ ହେଲା ଯେ ପ୍ରତ୍ୟେକ ରାଷ୍ଟ୍ର ନିଜ ନିଜ ପ୍ରାକୃତିକ ସମ୍ପଦକୁ ଜାତୀୟ ସମ୍ପତ୍ତି ଭାବେ ନିୟନ୍ତ୍ରଣ କରିବା ଅଧିକାର ରହିଛି । ଆଇନିୟର୍ସଠାରେ ହୋଇଥିବା ଏହି ଶିଖର ସମ୍ମିଳନୀରେ ଆନ୍ତର୍ଜାତିକ ମୁଦ୍ରା ପାଣ୍ଠିରୁ କୋହଳ ସର୍ତ୍ତରେ ଋଣ ନେବା ବିଷୟରେ ମଧ୍ୟ ଆଲୋଚନା କରାଯାଇଥିଲା । ଆନ୍ତର୍ଜାତିକ ବ୍ୟବସାୟ ବୃଦ୍ଧି ପାଇଥିବାରୁ ରଥାନୀ-ଆମଦାନୀ ବାଣିଜ୍ୟର ସୁବିଧା ନିମନ୍ତେ ଉତ୍ପାଦନଶୀଳ ରାଷ୍ଟ୍ରମାନଙ୍କ ସ୍ୱତନ୍ତ୍ର ସୁଧ ହାରରେ ଋଣ ନେବା ବ୍ୟବସ୍ଥା କରିବାକୁ ଦାବୀ କରାଯାଇଥିଲା । ଏହାକୁ Special Drawing Rights ବା SDR ବୋଲି କୁହା ଯାଇଅଛି । ପ୍ରତ୍ୟେକ ରାଷ୍ଟ୍ରର ଉତ୍ପାଦନ ଅବସ୍ଥା ବା ସ୍ତର ସହ ଏହି ସ୍ୱତନ୍ତ୍ର ଅଧିକାରର ଏକ ଅର୍ଥପୂର୍ଣ୍ଣ ସମୀକରଣ ବା Meaningful Equation ସ୍ଥିର କରିବାକୁ ଆନ୍ତର୍ଜାତିକ ମୁଦ୍ରା ପାଣ୍ଠିରେ ଦାବୀ କରାଯାଇଥିଲା ।

କିନ୍ତୁ ଏହି ସମୟରେ ଅର୍ଥାତ୍ ୧୯୭୩ରେ ଉତ୍ପାଦନ-ଠାରେ ତୈଳ ଉତ୍ପାଦନକାରୀ ଓ ରଥାନୀ କରୁଥିବା ଦେଶମାନଙ୍କ ଗୋଟିଏ ସଂଘ ଗଠନ କରିଥିଲେ । ଏହି ସଂଘର ନାମ ଓ. ପି. ଇ. ସି. (ଓପେକ୍) ଦିଆଯାଇଥିଲା । ଓପେକ୍ ସ୍ଥିର କରିଥିଲା ଯେ ତୈଳର ଦର ବୃଦ୍ଧି କରାଯିବ ଏବଂ ଏହି ଗୃହୀତ ପ୍ରସ୍ତାବ ଅନୁସାରେ ଯେତେବେଳେ ଯେତେବେଳେ ତୈଳର ଦର ବୃଦ୍ଧି ଓ ଅଶୋଧିତ ଜାଳେଣି ତୈଳ ବା କୃତ୍ୱର ଦାନ ପ୍ରାୟ ଶୁଣିଗୁଣ ବଦଳା ଦିଆଗଲା । ଅଶୋଧିତ ତୈଳ ବା କୃତ୍ୱର ଦାନ ବ୍ୟାପକ ପ୍ରତି ୧୯୭୨ରୁ ୧୯୮୪କୁ ବର୍ଦ୍ଧିତାକୁ ପୃଥିବୀର ଆନ୍ତର୍ଜାତିକ ଅର୍ଥନୀତିରେ ବୈପ୍ଳବିକ ପରିବର୍ତ୍ତନ ସୃଷ୍ଟି ହୋଇଥିଲା । ଉନ୍ନତ ରାଷ୍ଟ୍ରମାନଙ୍କର ଉତ୍ପାଦନ ମୂଲ୍ୟ ଏହି ମୂଲ୍ୟବୃଦ୍ଧି ଯୋଗୁଁ ହୋଇଥିଲା । ଶକ୍ତି ସଂକଟ ହଠାତ୍ ଏକ ଶକ୍ତି-ବୃଦ୍ଧି ସୃଷ୍ଟିର ନିଷ୍ପତ୍ତି ବାସ୍ତବତାରେ ପରିଣତ ହୋଇଗଲା ।

ଶକ୍ତି ସଂକଟ ଓ ଆନ୍ତର୍ଜାତିକ ଅର୍ଥନୀତିରେ ଦେଖା ଦେଉଥିବା ବିପ୍ଳବର ଏକ ସମ୍ୟକ୍ ଧାରଣା କରିବାକୁ ଏପ୍ରିଲ ୧୯୭୪ରେ କାଟିସଂସ୍ଥର ଏକ ସାଧାରଣ ଅଧି-

ବେଶନ ଅନୁଷ୍ଠିତ ହୋଇଥିଲା । ଏହି ଅଧିବେଶନରେ ଉତ୍ପାଦନଶୀଳ ରାଷ୍ଟ୍ରମାନଙ୍କର ପକ୍ଷରୁ ଆଗତ “ନୂତନ ଆନ୍ତର୍ଜାତିକ ଅର୍ଥନୈତିକ ବ୍ୟବସ୍ଥା” ବା New International Economic Order (NIEO) ନାମରେ ଏକ ନୀତିଗତ ପ୍ରସ୍ତାବ ଗୃହୀତ ହୋଇଥିଲା ।

‘ନିଓ’ ବ୍ୟବସ୍ଥା ଅନୁସାରେ ପୃଥିବୀର ଅନୁକୃତ ଓ ଉତ୍ପାଦନଶୀଳ ଦେଶମାନଙ୍କୁ ପୃଥିବୀର ସମକ ଓ ଶକ୍ତିର ଏକ ସମ୍ୟକ୍ ଓ ଉଚିତ ଭାଗ ଦେବା ନିମନ୍ତେ ସଂକଳ୍ପ କରାଯାଇଅଛି । ଏହି ନିଓ ବ୍ୟବସ୍ଥାରେ ଛଅ ଗୋଟି ଲକ୍ଷ୍ୟ ଧାର୍ଯ୍ୟ କରାଯାଇଅଛି ।

୧ । ସାହାଯ୍ୟ

(କ) ଉତ୍ପାଦନ ନିମନ୍ତେ ଉନ୍ନତ ରାଷ୍ଟ୍ରମାନଙ୍କ ଦୈନିକ ସାହାଯ୍ୟ ଉତ୍ପାଦନଶୀଳ ରାଷ୍ଟ୍ରମାନଙ୍କୁ ଦେବେ ।

(ଖ) ଉତ୍ପାଦନଶୀଳ ରାଷ୍ଟ୍ରମାନଙ୍କରେ ଉଚ୍ଚ ଦୈନିକ ଶିକ୍ଷା ପାଇଥିବା ନାଗରିକମାନଙ୍କର ଉନ୍ନତ ରାଷ୍ଟ୍ରମାନଙ୍କୁ ବେଶୀ ସୁବିଧା ଆଶାରେ ଶୁଣିଯାଇଥିବା ପ୍ରବୃତ୍ତିର ନିରୋଧ କରାଯିବ ।

(ଗ) ଉତ୍ପାଦନଶୀଳ ରାଷ୍ଟ୍ରମାନଙ୍କର ଉନ୍ନତି ନିମନ୍ତେ ଅଧିକ ଅର୍ଥ ଋଣ ଆକାରରେ ଯୋଗାଇ ଦେବାକୁ ବ୍ୟବସ୍ଥା କରାହେବ ।

(ଘ) ନିମ୍ନତମ ଉନ୍ନତ ରାଷ୍ଟ୍ରମାନଙ୍କର ଉନ୍ନତି ନିମନ୍ତେ ସ୍ୱତନ୍ତ୍ର ଓ ବିଶେଷ କାର୍ଯ୍ୟକ୍ରମ ଗ୍ରହଣ କରାଯିବ ।

୨ । ଆନ୍ତର୍ଜାତୀୟ ବାଣିଜ୍ୟ ବୃଦ୍ଧି

(କ) ଉତ୍ପାଦନଶୀଳ ଦେଶମାନଙ୍କୁ ବାଣିଜ୍ୟ ନିମନ୍ତେ ଅଧିକ ଅର୍ଥନୈତିକ ସୁବିଧା ଦିଆଯିବ ।

(ଖ) ଉତ୍ପାଦନଶୀଳ ଦେଶମାନଙ୍କ ଭିତରେ ଅର୍ଥନୈତିକ ଓ ଦୈନିକ ସହଯୋଗ ବୃଦ୍ଧି କରାଯିବ ।

୩ । ଆନ୍ତର୍ଦେଶୀୟ ଅର୍ଥନୈତିକ ଉନ୍ନତି

ଆନ୍ତର୍ଜାତୀୟ ମୁଦ୍ରା ବ୍ୟବସ୍ଥାର ସଂସ୍କାର କରି ବିଶ୍ୱବ୍ୟାପକ ଓ ଆନ୍ତର୍ଜାତୀୟ ମୁଦ୍ରା ପାଣ୍ଠିର ନୀତି ନିର୍ଦ୍ଧାରଣ କରିବାରେ ଉତ୍ପାଦନଶୀଳ ରାଷ୍ଟ୍ରମାନଙ୍କର ଚୁମ୍ବିକା ଦୃଢ଼ତାର ଜରି ସେମାନଙ୍କର କ୍ଷମତାର ବୃଦ୍ଧି କରାଯିବ ।

୪ । ଆନ୍ତର୍ଜାତୀୟ କ୍ଷେତ୍ରରେ ଶିଳ୍ପ ପ୍ରତିଷ୍ଠା ଓ ଉନ୍ନତ କାରଗରୀ ଜ୍ଞାନର ବିକାସ ।

(କ) ଉନ୍ନତ ରାଷ୍ଟ୍ରମାନଙ୍କରୁ ଜାରିଗରୀ ଜ୍ଞାନ ଓ ବ୍ୟବସାୟିକ କୌଶଳର ସଫଳ ପରିମାଣଗତ ଓ ଗୁଣାତ୍ମକ ଭାବରେ ପ୍ରେରଣା କରାଯିବ ଉତ୍ପାଦନଶୀଳ ରାଷ୍ଟ୍ରମାନଙ୍କୁ ।

(ଖ) ବହୁ ଦେଶରେ ବ୍ୟବସାୟ କରୁଥିବା ଏକ-
ଗୁଡିଆ ସଂସ୍ଥା ବା ମଲ୍ଟିନେଶନାଲ କମ୍ପାନୀଗୁଡ଼ିକର
କାର୍ଯ୍ୟ କଳାପର ନିୟନ୍ତ୍ରଣ କରାଯିବା ଅଧିକାର ପ୍ରତ୍ୟେକ
ରାଷ୍ଟ୍ରର ରହିବ ।

(ଗ) ଉନ୍ନତ ଦେଶମାନଙ୍କ ସହ ବାଣିଜ୍ୟ ପ୍ରସାର
ନିମନ୍ତେ ଉନ୍ନୟନଶୀଳ ଦେଶମାନଙ୍କୁ ଅଧିକ ବ୍ୟବସାୟିକ
ସୁବିଧା ଓ ସୁଯୋଗ ଦିଆଯିବ ।

୫ । ସାମାଜିକ ଲକ୍ଷ୍ୟ

(କ) ଆୟର ସମବଣ୍ଟନ ଓ ଲୋକ ନିୟୁତ୍ତି କ୍ଷେତ୍ରରେ
ଅଧିକ ସୁଯୋଗ ସୃଷ୍ଟି କରାଯିବ ।

(ଖ) ସ୍ୱାସ୍ଥ୍ୟ ଓ ଶିକ୍ଷା ନିମନ୍ତେ ଉନ୍ନୟନଶୀଳ
ରାଷ୍ଟ୍ରମାନଙ୍କୁ ବେଶି ସାହାଯ୍ୟ ଦେବା ବ୍ୟବସ୍ଥା ହେବ ।

(ଗ) ମହିଳାମାନଙ୍କୁ ଉନ୍ନୟନ କ୍ଷେତ୍ରରେ ଅଧିକ
ସଂଗଠିତ କରିବା ନିମନ୍ତେ ସୁଯୋଗ ସୃଷ୍ଟି ହେବ ।

୬ । ରାଜନୈତିକ ଲକ୍ଷ୍ୟ

(କ) ନିଜ ଦେଶର ସ୍ୱାଧୀନ ମତ ଅନୁସାରେ
ନିଜ ନିଜ ପ୍ରାକୃତିକ ସମ୍ପଦର ପୂର୍ଣ୍ଣ ବିନିଯୋଗ କରିବା
ନିମନ୍ତେ ପ୍ରତ୍ୟେକ ରାଷ୍ଟ୍ରର ନିରକ୍ଷୁଣ ଅଧିକାରକୁ ସ୍ୱୀକାର
କରାଯିବ ।

(ଖ) ପ୍ରାକୃତିକ ସମ୍ପଦର ବିନିଯୋଗ ନିମନ୍ତେ
ନିଜ ବିଶ୍ୱର ଅନୁସାରେ ପ୍ରତ୍ୟେକ ରାଷ୍ଟ୍ରର ଅର୍ଥନୈତିକ
ପକ୍ଷା ନିର୍ଦ୍ଧାରଣ ଓ ଅନୁସରଣ କରିବା ପାଇଁ ସମ୍ପୂର୍ଣ୍ଣ
ସ୍ୱାଧୀନତା ସ୍ୱୀକାର କରାଯିବ ।

ଉନ୍ନୟନଶୀଳ ଓ ଅନୁନ୍ନତ ରାଷ୍ଟ୍ରମାନଙ୍କ ନିମନ୍ତେ
ଏହି “ନିଓ” କାର୍ଯ୍ୟକ୍ରମର ଛଅଗୋଟି ଲକ୍ଷ୍ୟ ଏକ ସାମଗ୍ରିକ
ସ୍ୱାଧୀନତା ଘୋଷଣା ରୂପେ ଅର୍ଥନୈତିକ ଓ ସାମାଜିକ
କ୍ଷେତ୍ରରେ ସ୍ୱୀକୃତି ଲାଭ କରିଛି । ଏହି “ନିଓ” ଘୋଷଣା
ଦ୍ୱାରା ଆନ୍ତର୍ଜାତିକ ମୁଦ୍ରା ମାନ ହିସାବରେ ଆମେରିକାର
ଡଲାର ବଦଳରେ ସ୍ୱର୍ଣ୍ଣରିଜିକମାନର ପୁନଃ ପ୍ରଚଳନ
କରାଯାଇଥିଲା ।

ଉନ୍ନୟନଶୀଳ ରାଷ୍ଟ୍ରମାନଙ୍କର ଉନ୍ନତ ରାଷ୍ଟ୍ରମାନଙ୍କ
ସହ ବାଣିଜ୍ୟ ଓ ଅର୍ଥନୈତିକ କାରବାର ନିମନ୍ତେ ଏହି
“ନିଓ” ବ୍ୟବସ୍ଥା ଏକ ବଳିଷ୍ଠ ପଦକ୍ଷେପ । ୧୯୭୪ ଓ
୭୫ରେ ଅନେକ ଆନ୍ତର୍ଜାତିକ ସମ୍ମିଳନୀରେ ଏହି “ନିଓ”
ବ୍ୟବସ୍ଥାର ବିଶ୍ଳେଷଣ ଓ ତର୍କମା କରାଯାଇଥିଲା । ଅଗଷ୍ଟ
୧୯୭୪ରେ ବୁଣ୍ଡାରେଷ୍ଟାରେ ଅନୁଷ୍ଠିତ ବିଶ୍ୱଜନସଂଖ୍ୟା
ସମ୍ମିଳନୀ, ୧୯୭୪ରେ ରୋମଠାରେ ଅନୁଷ୍ଠିତ ବିଶ୍ୱ
ଖାଦ୍ୟ ସମ୍ମିଳନୀ, ୧୯୭୫ରେ ସେନିଗାଲଠାରେ ଅନୁଷ୍ଠିତ
ନିରପେକ୍ଷ ରାଜ୍ୟଗୋଷ୍ଠୀର ମହାସଭା ସମ୍ମିଳନୀ

ନିମାଠାରେ ଅନୁଷ୍ଠିତ ଯୁନିଫୋର ଦ୍ୱିତୀୟ -ସାଧାରଣ
ଅଧିବେଶନ ଓ ରୋମଠାରେ ଅନୁଷ୍ଠିତ ବାଣିଜ୍ୟ ଓ
ସାହାଯ୍ୟ ରାଜିନାମା ସମ୍ମିଳନୀ ଓ କାଟିସଂଘର ସପ୍ତମ
ଅଧିବେଶନରେ “ନିଓ” ବ୍ୟବସ୍ଥାର ବିଶେଷ ଆଲୋଚନା
କରାଯାଇଥିଲା ।

ଅଧୁନାତନ ପୃଥିବୀରେ ଅର୍ଥନୈତିକ ପରିଭାଷାରେ
କେତେକ ରାଷ୍ଟ୍ରକୁ ପୂର୍ଣ୍ଣବାଦୀ ଉନ୍ନତ, ସମାଜବାଦୀ ଉନ୍ନତ,
ପେଟ୍ରୋଲିୟମ ଯୋଗୁଁ ନୂତନ ଭାବରେ ଉନ୍ନତ, ଉନ୍ନୟନ-
ଶୀଳ ଓ ସର୍ବନିମ୍ନ ଉନ୍ନତ ଦେଶରୂପେ ଅଭିହିତ କରାଯାଇ-
ଅଛି ।

ବିଭିନ୍ନ ଐତିହାସିକ କାରଣରୁ ପଚିଶଗୋଟି ରାଷ୍ଟ୍ରକୁ
ଉନ୍ନତ ବୋଲି କୁହାଯାଇଅଛି । ସେଗୁଡ଼ିକ ହେଲେ
ଅଷ୍ଟ୍ରେଲିଆ, ଅଷ୍ଟ୍ରିଆ, ଆଲଜେରିଆ, ଆମେରିକାର
ଯୁକ୍ତରାଷ୍ଟ୍ର, ଇକ୍ୱାଡର, ଇରାନ୍, ଇରାକ୍, ଇଂଲଣ୍ଡ,
ଇତାଲୀ, ସଂଯୁକ୍ତ ଆରବ ଏମେରିଟସ, ଋଷିଆର
ସୋଭିଏତ ଗଣତନ୍ତ୍ର, ଓମାନ୍, ହୁଏଇଟ୍, କାତାର,
କଲମ୍ବିଆ, କାପାନ, କାନାଡା, ଡାଲସେ, ନରୱେ,
ନେଦରଲ୍ୟାଣ୍ଡ, ପର୍ଟୁଗାଲ କର୍ମାନୀ, ଫ୍ରାନ୍ସ, ଯୁଗୋସ୍ଲାଭିଆ,
ସିଙ୍ଗାପୁର, ସାଉଦୀ ଆରବ ଓ ସ୍ୱିଡେନ୍ ।

ସେହିପରି ଏକତିରିଶି ରାଷ୍ଟ୍ରକୁ ସର୍ବନିମ୍ନ ଉନ୍ନତ
ଶ୍ରେଣୀରେ ଅନ୍ତର୍ଭୁକ୍ତ କରାଯାଇଅଛି । ସେଗୁଡ଼ିକ ହେଲେ,
ଆଫଗାନିସ୍ତାନ, ଭିଏତନାମ, ଭିଏତନାମ, ଭିଏତନାମ, ଭିଏତନାମ,
ଗିନି, ଗିନି-
ବିସାଉ, ଛାଡ୍, ଡାଜାନିଆ, ନାଇଜର, ନେପାଳ, ପର୍ଟୁଗାଲ
ସାମୋଆ, ବଙ୍ଗଳାଦେଶ, ବୁରୁଣ୍ଡି, ବେନିନ୍, ବୋତସ୍ୱାନା,
ଭର୍ଦ୍ଦେ ଅନ୍ତରୀପ ଦ୍ୱୀପପୁଞ୍ଜ, ଜୁଗାନ, ମଧ୍ୟ ଆଫ୍ରିକା
ଗଣତନ୍ତ୍ର, ମାଳୀ, ମାଲଦୀବୀ, ମାଲାପିଲ୍ ଦ୍ୱୀପପୁଞ୍ଜ,
ୟେମେନୀ ଆରବଗଣତନ୍ତ୍ର, ଯେମେନ୍ର ଜନଗଣତନ୍ତ୍ର,
ଲତ୍ୱୀ, ଲେସୋଥୋ, ସୁଦାନ, ସୋମାଲିଆ ଓ ହେଇଟି
ଦ୍ୱୀପପୁଞ୍ଜ ।

ଏହି ଏକତିରିଶିଗୋଟି ଦେଶରେ ପୃଥିବୀର
ଅଷ୍ଟମାଂଶ ଲୋକ ବାସ କରୁଛନ୍ତି । ୧୯୮୦ରେ ଏହି
ଦେଶମାନଙ୍କର ମୁଣ୍ଡପିଛା କାତୀୟ ଆୟ ଥିଲା ବାର୍ଷିକ
ଟ୧,୩୬୧'୦୦ । କିନ୍ତୁ ଏହି ଦେଶରେ ରହୁଥିବା ଲୋକଙ୍କ
ଜିତରୁ ଶତକରା ୭୦ ଭାଗ ଲୋକଙ୍କର ମୁଣ୍ଡପିଛା ବାର୍ଷିକ
ଆୟ ଟ୩୫୦ରୁ ଟ୭୦୦ ଜିତରେ । ଏହି ଦେଶ-
ମାନଙ୍କରେ ରହୁଥିବା ଲୋକଙ୍କ ମଧ୍ୟରୁ ଏକ ଚତୁର୍ଥାଂଶ
ସାକ୍ଷର ଏବଂ ଜନସଂଖ୍ୟା ବୃଦ୍ଧିର ହାର ଏହି ଦେଶ-
ମାନଙ୍କରେ ସର୍ବାଧିକ ।

ପୃଥିବୀର ବାକୀ ୯୨ ଗୋଟି ଦେଶ ଭିତରୁ ୩୬
ଗୋଟି ଦେଶକୁ ଉନ୍ନୟନଶୀଳ କୁହାଯାଇଛି । ଏହି
ଉନ୍ନୟନଶୀଳ ଓ ସର୍ବନିମ୍ନ ଉନ୍ନତ ଦେଶମାନଙ୍କରେ
ପୃଥିବୀର ତାରିଖଗୁଡ଼ିକ ଚିନି ଭାଗ ଲୋକ ରହନ୍ତି ।

୧୯୬୦ ରୁ ୧୯୮୦ ପର୍ଯ୍ୟନ୍ତ ଦୁଇ ଦଶନ୍ଧି ଭିତରେ
 ଉନ୍ନୟନଶୀଳ ଦେଶମାନଙ୍କର ଉନ୍ନୟନକୁ ତ୍ୱରାନ୍ୱିତ
 କରିବା ନିମନ୍ତେ ଚେଷ୍ଟା ଓ ଅଧ୍ୟବସାୟ କେବଳ ବାନ୍ୟ-
 ଭିତରେ ସୀମାବଦ୍ଧ ହୋଇ ପୁସ୍ତକଗତ ହୋଇ ରହି
 ଯାଇଅଛି । ଏହି ଦୁଇ ଦଶନ୍ଧିରେ ଉନ୍ନୟନଶୀଳ
 ଦେଶମାନଙ୍କର ଉନ୍ନୟନ ଓ ଅଭିବୃଦ୍ଧିର ହାର ଶତକରା
 ପାଞ୍ଚ ଓ ଛଅ ଭାଗ ଗଣିବାକୁ ଅନେକ ପ୍ରସ୍ତାବ ଗୃହୀତ
 ହୋଇ ଯାଇଥିଲେ ମଧ୍ୟ, ପ୍ରକୃତରେ ସେ ଲକ୍ଷ୍ୟର ଉତ୍ପା-
 ହି ପୂରଣ ହୋଇପାରିନି । ଏହି ଦୁଇ ଦଶନ୍ଧିରେ ସର୍ବନିମ୍ନ
 ଉନ୍ନତ ଦେଶମାନଙ୍କର ହାରାହାରି ବାର୍ଷିକ ଅଭିବୃଦ୍ଧିର
 ହାର ଶତକରା ମାତ୍ର ୦.୫ ଭାଗ । ସେହିପରି
 ଉନ୍ନୟନଶୀଳ ଦେଶମାନଙ୍କର ଏହି କୋଟିଏ ବର୍ଷ ଭିତରେ
 ଅଭିବୃଦ୍ଧିର ହାର ହୋଇଥିଲା ଶତକରା ୨.୭ । କିନ୍ତୁ
 ଉନ୍ନତ ଦେଶମାନଙ୍କର ଅଭିବୃଦ୍ଧିର ହାର ସର୍ବାଧିକ ଥିଲା ଓ
 ଏହା ଶତକରା ୩୩ ଥିଲା । ଏଥିରୁ ନିଶ୍ଚିତ ଭାବରେ
 କଣା ପଡ଼ୁଛି ଯେ ଉନ୍ନତ ଦେଶଗୁଡ଼ିକ ଅର୍ଥନୈତିକ ଉନ୍ନତି
 ପଥରେ ଅନ୍ୟ ଦେଶମାନଙ୍କ ତୁଳନାରେ ଅଧିକ ଗତିରେ
 ଅଗ୍ରଗତି କରି ସୁଲଭୁଛି । ଏହି ପ୍ରଗତିର ଗତି ଉଦ୍ଦିଷ୍ଟରେ
 ଆହୁରି ବଢ଼ିଯିବ । ଏବେ ଏକ ସମୀକ୍ଷାରୁ ଜଣାପଡ଼େ
 ଯେ ପୃଥିବୀର ଅର୍ଥନୈତିକ ଓ ସାମାଜିକ ଅବସ୍ଥାରେ
 କୌଣସି ବିପ୍ଳବିକ ପରିବର୍ତ୍ତନ ନ ହେଲେ ୧୯୯୦ ଖ୍ରୀଷ୍ଟାବ୍ଦ
 ବେଳକୁ ସର୍ବନିମ୍ନ ଉନ୍ନତ ଦେଶମାନଙ୍କର ହାରାହାରି
 ମୁଣ୍ଡପିଛା ଉତ୍ପାଦନ ଟ୧,୪୫୦.୦୦ ହେଲେବେଳକୁ ଉନ୍ନୟନ-
 ଶୀଳ ଦେଶମାନଙ୍କରେ ମୁଣ୍ଡପିଛା ଉତ୍ପାଦନ ଟ୨,୭୦୦
 ହୋଇଥିବ ଓ ଉନ୍ନତ ଦେଶମାନଙ୍କରେ ମୁଣ୍ଡପିଛା ଉତ୍ପାଦନ
 ବାର୍ଷିକ ଟ ୮୨,୦୦୦ ହୋଇଥିବ । ତେଣୁ ୧୯୯୦
 ବେଳକୁ ଦେଶ ଦେଶ ଭିତରେ ତାରତମ୍ୟ ଓ ଅସମାନତା
 ଏତେ ବେଶୀ ହୋଇଯାଇଥିବ ଯେ ବିଶ୍ୱବ୍ୟାପୀ ଅସଦ୍‌ଭାଷ
 ଓ ସୁଖା ଛମେ ଏକ ବିପ୍ଳବ ଓ ସୂତ୍ରରେ ପରିଣତ ହେବ ।

୧୯୫୦ରେ ଜାତୀୟବାଦ ଓ ରାଜନୈତିକ ସ୍ୱାଧୀନତା
 ନିମନ୍ତେ ତୀବ୍ର ଉତ୍ସାହ ଯେପରି ବାଧାହୀନ ହୋଇ ସମଗ୍ର
 ବିଶ୍ୱରେ ବାବାଗୁଁ ପରି ବ୍ୟାପି ଯାଇଥିଲା, ୧୯୯୦ରେ
 ଅର୍ଥନୈତିକ ସମାନତା ଓ ସ୍ୱାଧୀନତା ନିମନ୍ତେ ବିପ୍ଳବ
 ସେହିପରି ଗୁଣ୍ଡିବାତ୍ୟା ପରି ନିରକ୍ଷଣ ଭାବରେ
 ପୃଥିବୀସାରା ଶେଷିଯିବ ।

ଏହି ୧୯୮୦ରେ ଏକ ଅର୍ଥନୈତିକ ସମୀକ୍ଷାରୁ
 ଜଣାପଡ଼ୁଛି ଯେ ପଡ଼ିଶା ଗୋଟି ଉନ୍ନତ ରାଷ୍ଟ୍ରର ହାରାହାରି
 ମୁଣ୍ଡପିଛା ଜାତୀୟ ଉତ୍ପାଦନ, ଉନ୍ନୟନଶୀଳ ଦେଶର
 ହାରାହାରି ମୁଣ୍ଡପିଛା ଉତ୍ପାଦନର ପ୍ରାୟ ତରୁରାଦିଶି
 ଗୁଣ ଥିବ । ତେଣୁ ବର୍ତ୍ତମାନ ଏହା ନିଶ୍ଚିତ ଭାବରେ
 ଜଣାପଡ଼ିଗଣି ଯେ ଉନ୍ନତ ଦେଶର ଶାସକମାନେ
 ଉନ୍ନୟନଶୀଳ ରାଷ୍ଟ୍ରମାନଙ୍କୁ ଅର୍ଥନୈତିକ ପ୍ରଗତି ନିମନ୍ତେ
 ଅବଶ୍ୟତୀୟ ସହଯୋଗ ଓ ସାହାଯ୍ୟ ଦେବାକୁ କୃଷା
 ପ୍ରକାଶ କରୁଛନ୍ତି ।

କିନ୍ତୁ ସୁଖର କଥା ସେ ସୁରୋପ ଓ ଆମେରିକାର
 ସୁବର୍ଣ୍ଣ ଏହି ଅର୍ଥନୈତିକ ବିଶ୍ୱାସ୍ୟର ଛମବୃଦ୍ଧିର

ପରିଣାମ ବିଷୟରେ ସତେତନ । ତେଣୁ ଏକ ବିଶ୍ୱବ୍ୟାପୀ
 ଆନ୍ଦୋଳନଦ୍ୱାରା ଆନ୍ତର୍ଜାତୀୟ ଅର୍ଥନୀତି ଧାରାକୁ
 ବଦଳାଇବାକୁ ପଶ୍ଚିମ ଜର୍ମାନୀର ପୂର୍ବତନ ଗୁନ୍‌ସେରର
 ବିଲିୟମ ବ୍ରାଣ୍ଡଙ୍କ ନେତୃତ୍ୱରେ ଗଠିତ ଗୋଟିଏ କମିଶନ
 ଆହ୍ୱାନ ଦେଇଥିଲା ।

ଏହି ଆହ୍ୱାନର ସଫଳ ରୂପାୟନ ନିମନ୍ତେ
 ଅଷ୍ଟ୍ରାଲ ଗୁନ୍‌ସଲର ବୁନୋ ଜେଲସ୍‌ ଓ ମେଲ୍‌ସିକୋର
 ପୂର୍ବତନ ରାଷ୍ଟ୍ରପତି ଯୋଲୋପେଜ୍ ବିଭିନ୍ନ ରାଷ୍ଟ୍ରମୁଖ୍ୟଙ୍କ
 ସହିତ ଯୋଗସୂତ୍ର ସ୍ଥାପନ କରିଥିଲେ । ଉତ୍ତର ଓ
 ଦକ୍ଷିଣର ପ୍ରତିନିଧିତ୍ୱ କରୁଥିବା କେତେକ ମୁଖ୍ୟ
 ରାଷ୍ଟ୍ରମାନଙ୍କର ସମ୍ମିଳନୀକରି ସେଥିରେ ଏହି ସମସ୍ୟାର
 ସମାଧାନ କରିବାକୁ ଚେଷ୍ଟା କରିବା ନିମନ୍ତେ ଏହି
 ବାଇଶିଗୋଟି ରାଷ୍ଟ୍ରକୁ ଡକାଯାଇଥିଲା ।

କିନ୍ତୁ ବ୍ରାଣ୍ଡ କମିଶନ୍‌ର ରିପୋର୍ଟ ପ୍ରକାଶ ହେବା
 ଦିନଠାରୁ କାକୁନ୍ ସମ୍ମିଳନୀ ବସିବା ଭିତରେ ଉତ୍ତର
 ରାଷ୍ଟ୍ରମାନଙ୍କରେ ରାଜନୈତିକ ପରିବର୍ତ୍ତନ ହୋଇଯାଇଛି ।
 ମେଲ୍‌ସିକୋର ରାଷ୍ଟ୍ରପତି ଆଉ ଲେପେଜ୍ ନାହାନ୍ତି ଏବଂ
 ଅଷ୍ଟ୍ରାଲ ଗୁନ୍‌ସଲର ଜେଲସ୍‌ ସ୍ୱାସ୍ଥ୍ୟଗତ କାରଣରୁ
 ଶିଖର ସମ୍ମିଳନୀରେ ଯୋଗଦେଇ ପାରିନାହାନ୍ତି ।

ଜାତିସଂଘର ସେକ୍ରେଟେରୀ-ଜେନେରାଲ କୁର୍ଟ
 ଓ.ଉଇଲହେମ୍ ଏ ଭିତରେ ଅଧିକାଂଶ ରାଷ୍ଟ୍ରଙ୍କ ସମର୍ଥନ
 ଲାଭ କରିବାରେ ବିଫଳହୋଇ ତାଜାନିଆର ସଲିମଙ୍କ
 ନିକଟରେ ପରାସ୍ତ ହୋଇଛନ୍ତି । ଆମେରିକାର
 ଯୁକ୍ତରାଷ୍ଟ୍ରରେ ଭଗ୍ନ ଦକ୍ଷିଣପନ୍ଥୀ ରେଗାନ୍ ରାଷ୍ଟ୍ରପତି
 ନିର୍ବାଚିତ ହୋଇଛନ୍ତି । ପ୍ରାନ୍ତରେ ସମାଜବାଦୀ ନେତା
 ମିତାଲୋ ରାଷ୍ଟ୍ରପତି ରୂପେ ନିର୍ବାଚିତ ହୋଇଛନ୍ତି ।
 ପଶ୍ଚିମ ଜର୍ମାନୀର ଗୁନ୍‌ସଲର ସ୍ପ୍ରିଫ୍ ଅର୍ଥନୈତିକ ଓ
 ରାଜନୈତିକ କାରଣଯୋଗୁଁ ନିଜର ଦୃଢ଼ତା ହରାଇ
 ସାରିଲେଣି । କାନାଡ଼ାର ପ୍ରଧାନମନ୍ତ୍ରୀ ଟ୍ରୋ ବ୍ୟକ୍ସିଗଟ,
 ପାରିବାରିକ ଓ ରାଜନୈତିକ କାରଣ ଯୋଗୁଁ ରାଜନୀତିରେ
 ବିତୃଷ୍ଣା କାତହେବା ବିଷୟ ପ୍ରକାଶ କରିଛନ୍ତି ।
 ଇ-ଲଣ୍ଡର ପ୍ରଧାନମନ୍ତ୍ରୀ ନିଜର ଦକ୍ଷିଣପନ୍ଥୀ ମନୋଭାବ
 ଯୋଗୁଁ ଦେଶକୁ ଏକ ସଂକଟ ଭିତରକୁ ନେଇ ଯାଇଛନ୍ତି ।

କାକୁନ୍ ସମ୍ମିଳନୀରେ ଯୋଗଦେଇଥିବା
 ବାଇଶିଗୋଟି ରାଷ୍ଟ୍ର ହେଲେ-ଅଷ୍ଟ୍ରାଲ, ଆଇଜରିକୋଷ୍ଟ,
 ଆଇକେରିଆ, ଆମେରିକାର ଯୁକ୍ତରାଷ୍ଟ୍ର, ଇ-ଲଣ୍ଡ, କାନାଡ଼ା,
 ଗାଏନା, ଚୀନ, ଜାପାନ, ତାଜାନିଆ, ନାଇଜେରିଆ,
 ପଶ୍ଚିମ ଜର୍ମାନୀ, ପ୍ରାନ୍ତ, ଫିଲିପାଇନ୍ସ, ବଙ୍ଗଳାଦେଶ,
 ବ୍ରାଜିଲ, ଭାରତ, ଭେନେଜୁଏଲା, ମେଲ୍‌ସିକୋ, ଯୁଗୋସ୍ଲାଭିଆ
 ସାଉଦିଆରବ ଓ ସ୍ୱିଡେନ୍ ।

ଏହି ତାଲିକାରୁ ଜଣା ପଡ଼ିବ ଯେ ସମ୍ମିଳନୀରେ
 ଉତ୍ତର ଓ ଦକ୍ଷିଣର ଯଥେଷ୍ଟ ପ୍ରତିନିଧିତ୍ୱ କରାଯାଇଛି ।
 ଅର୍ଥନୈତିକ ସମୃଦ୍ଧ ଦେଶ, ଉନ୍ନତ ଦେଶ, ଉନ୍ନୟନଶୀଳ

ଦେଶ, ସର୍ବନିମ୍ନ ଉଚ୍ଚତ ଦେଶ, ସାମ୍ରାଜ୍ୟବାଦୀ ଦେଶ, ସମାଜବାଦୀ ଦେଶ, ଗଣତାନ୍ତ୍ରିକ ଦେଶ, ଗୋଷ୍ଠୀ ନିରପେକ୍ଷ ଦେଶ ଏପରି ବିଭିନ୍ନ ଶ୍ରେଣୀ ଓ ଗୋଷ୍ଠୀର ଉପଯୁକ୍ତ ପ୍ରତିନିଧିତ୍ୱ କରିପାରୁଥିବା ବାଇଣିଗୋଟି ରାଷ୍ଟ୍ରମୁଖ୍ୟମାନଙ୍କ ଶିଖର ସମ୍ମିଳନୀରେ ଗୋଟିଏ ଆଶ୍ଚର୍ଯ୍ୟ ଓ ହତାଶସୂଚକ ଘଟଣା ହେଉଛି ସୋଭିଏତ୍ ରଷ୍ଟ୍ର ଅନୁପସ୍ଥିତି ।

ସୋଭିଏତ୍ ରଷ୍ଟ୍ର ସାଧାରଣତଃ ବିଭିନ୍ନ ସମ୍ମିଳନୀ ଓ ଅନୁଷ୍ଠାନରେ ଉଚ୍ଚତମଶାଳ ରାଷ୍ଟ୍ରମାନଙ୍କ ପ୍ରତି ଗଭୀର ସହାନୁଭୂତି ପ୍ରକାଶ କରିଥାଏ । କିନ୍ତୁ ଏହି ଶିଖର ସମ୍ମିଳନୀରେ ତାର ଅନୁପସ୍ଥିତି ବିସ୍ମୟ ସୃଷ୍ଟି କରିଛି ।

କିନ୍ତୁ ଆମେରିକାର ରାଷ୍ଟ୍ରପତି ରେଗାନଙ୍କ ମତରେ ସୋଭିଏତ୍ ରଷ୍ଟ୍ର ଅନୁଚିତ ଓ ଉଚ୍ଚତମଶାଳ ଦେଶମାନଙ୍କର ଉଚ୍ଚତ ନିମନ୍ତେ ବାସ୍ତବ ଦାୟିତ୍ୱ ଏଡ଼ାଇ ଦେଉଛି । ସୋଭିଏତ୍ ରଷ୍ଟ୍ରର ରାଜନୈତିକ ଚିନ୍ତାଧାରା ଅନୁସାରେ ଏହି ଅର୍ଥନୈତିକ ଅନସ୍ତସରତା ହିଁ ସୋଭିଏତ୍ କମ୍ୟୁନିଜ୍ମ ବିସ୍ତାର ମୁର କରିବା ନିମନ୍ତେ କ୍ଷେତ୍ର ସୃଷ୍ଟି କରିବ । ତା'ଛଡ଼ା ଆନ୍ୟତରାଶ ସମ୍ଭବ ଅଭାବ ଯୋଗୁଁ ସୋଭିଏତ୍ ରଷ୍ଟ୍ର କେବଳ କଥାରେ ସମର୍ଥନ ଜଣାଇବା ବ୍ୟତୀତ ବାସ୍ତବ କ୍ଷେତ୍ରରେ କୌଣସି ସାହାଯ୍ୟ ଦେବାକୁ ଅସମର୍ଥ ।

ଏ ବିଷୟରେ ସୋଭିଏତ୍ ରଷ୍ଟ୍ରର ମତ ହେଉଛି ଯେ ଅର୍ଥନୈତିକ ବୈଷମ୍ୟ ଏଭଳି ଏକ ଗୁରୁତର ସମସ୍ୟା ଯେ ଜାତିସଂଘ ଛଡ଼ା ଅନ୍ୟ କେଉଁ ସାମିତ ପରିବେଶରେ ସେ ବିଷୟରେ ଆଲୋଚନା କେବଳ ନିଷ୍ପତ୍ତ ନୁହେଁ, ବିପରୀତ ଫଳପ୍ରସ୍ତୁ ହୋଇପାରେ ।

ସୋଭିଏତ୍ ରଷ୍ଟ୍ର ସେଥିନିମନ୍ତେ ଅର୍ଥନୈତିକ ସମସ୍ୟାକୁ କୌଣସି ସାମିତ ସମ୍ମିଳନୀରେ ବିଚାରକରିବା ନିମନ୍ତେ ସମର୍ଥନ କରିବନାହିଁ । ଦ୍ୱିତୀୟରେ ସୋଭିଏତ୍ ରଷ୍ଟ୍ରର ମତ ହେଉଛି ଯେ ସର୍ବନିମ୍ନ ଉଚ୍ଚତ ଓ ଉଚ୍ଚତମଶାଳ ରାଷ୍ଟ୍ରମାନଙ୍କର ଅର୍ଥନୈତିକ ଦୁରବସ୍ଥାର ମୂଳ କାରଣ ହେଉଛି ପୂର୍ଣ୍ଣବାଦ ଓ ସାମ୍ରାଜ୍ୟବାଦ । ବହୁ ଶତାବ୍ଦୀ ବ୍ୟାପୀ ଶୋଷଣ ଫଳରେ ଏବେ ପୃଥିବୀରେ ରାଷ୍ଟ୍ରମାନଙ୍କର ଅର୍ଥନୈତିକ ଶ୍ରେଣୀ ବିଭାଗ ସମ୍ଭବ ହୋଇଛି । ଉଚ୍ଚତମଶାଳ ଓ ସର୍ବନିମ୍ନ ଉଚ୍ଚତ ରାଷ୍ଟ୍ରମାନଙ୍କର ପ୍ରାକୃତିକ ସଂପଦ ଓ ସମ୍ଭବ ସାମ୍ରାଜ୍ୟବାଦୀ ଶକ୍ତିମାନେ ବହୁବର୍ଷଧରି ନିଜର ସ୍ୱାର୍ଥସିଦ୍ଧି ନିମନ୍ତେ ବ୍ୟବହାର କରିଛନ୍ତି ଓ ପୃଥିବୀର ଅର୍ଥନୀତିକୁ ନିଜକୁ ସୁହାଇଲପରି ଗଠନ କରିଛନ୍ତି । ଆଜି ଆମେରିକାର ଯୁକ୍ତରାଷ୍ଟ୍ର ବା ଇଂଲଣ୍ଡ ବା ଫ୍ରାନ୍ସର ଉଚ୍ଚତ ପଛରେ ବହୁ ଶତାବ୍ଦୀବ୍ୟାପୀ ଏହି ଶୋଷଣ ଓ ଲୁଣ୍ଠନ ରହିଛି । ତେଣୁ ଆଜି ଅର୍ଥନୀତିକୁ ଆଉ ଥରେ ସଜାଡ଼ିବାରୁ ଯେଉଁ ସାହାଯ୍ୟ ଆବଶ୍ୟକ ତାହା ଯୋଗାଇବା ନୈତିକ ଦାୟିତ୍ୱ ଏହି ସାମ୍ରାଜ୍ୟବାଦୀ ଦେଶମାନଙ୍କର । ତେଣୁ ଏ ପ୍ରକାର ଆଲୋଚନାରେ ପ୍ରତ୍ୟକ୍ଷ ଭାଗ ଗ୍ରହଣ କରିବା ସୋଭିଏତ୍ ରଷ୍ଟ୍ର ନିମନ୍ତେ ଅସଂଭବ ଓ ଅଯୋଗ୍ୟ ।

ଶିଳ୍ପ ବହୁଳ ପୂର୍ଣ୍ଣବାଦୀ ରାଷ୍ଟ୍ରମାନଙ୍କରେ ଏବେ ସାଧାରଣତଃ ରକ୍ଷଣଶୀଳ ଶକ୍ତିଗୁଡ଼ିକ ଆଉ ଥରେ ସକ୍ରିୟ ହୋଇଥିବା ଲକ୍ଷ୍ୟ କରାଯାଇଛି । କିନ୍ତୁ ଏହି ଦେଶମାନଙ୍କରେ ଏବେ ଅର୍ଥନୀତି କ୍ଷେତ୍ରରେ ସ୍ୱାଗୁତା ଓ ମୂଲ୍ୟବୃଦ୍ଧିର ମିଳନ ଘଟିଛି । ପୂର୍ଣ୍ଣବାଦୀ ଦେଶମାନଙ୍କରେ ମୂଲ୍ୟବୃଦ୍ଧିର ହାର ଶତକରା ଦଶରୁ ପର୍ଯ୍ୟନ୍ତ ଭିତରେ ହୋଇଯାଇଥିବାବେଳେ ଦେଶର ଉତ୍ପାଦନ ବୃଦ୍ଧିର ହାର ତିନିରୁ ଛଅ ଭିତରେ ରହିଛି । ତା' ସହିତ ଶକ୍ତି ସଂକଟରୁ ରକ୍ଷାପାଇବା ନିମନ୍ତେ ବର୍ତ୍ତମାନ ସୁଦ୍ଧା କୌଣସି ଫଳପ୍ରସ୍ତ ବ୍ୟବସ୍ଥା ଆବିଷ୍କାର କରାଯାଇନାହିଁ । ପ୍ରତ୍ୟେକ ଉଚ୍ଚତ ଦେଶରେ ବେକାରୀ ବୃଦ୍ଧି ପାଇ ରହିଛି । ପ୍ରତିବର୍ଷ ଏହି ପୂର୍ଣ୍ଣବାଦୀ ଉଚ୍ଚତ ରାଷ୍ଟ୍ରମାନଙ୍କରେ ଲକ୍ଷଲକ୍ଷ ଯୁବକ ଯୁବତୀ କର୍ମ ସଂସ୍ଥାନ ନ କରିପାରି ନିୟୁତ୍ତି କ୍ଷେତ୍ରରେ ସଂକଟ ସୃଷ୍ଟି କରୁଛନ୍ତି । ଏହି ଅବସ୍ଥାରେ ଉଚ୍ଚତ ରାଷ୍ଟ୍ରର ଶାସକମାନେ ଉଚ୍ଚତମଶାଳ ଦକ୍ଷିଣରାଷ୍ଟ୍ରମାନଙ୍କର ଦାବୀଗୁଡ଼ିକୁ ସିଧା ସଳଖ ଭାବରେ ପ୍ରତ୍ୟାଖ୍ୟାନ କରିଦେବା ନିମନ୍ତେ ସାହସ ବା ଦୃଢ଼ତା ଦେଖାଇବାକୁ ପଛପୁଆ ଦେଉଛନ୍ତି । ଏପରି ଅବସ୍ଥାରେ ଉତ୍ତରର ଧନୀ ରାଷ୍ଟ୍ରଗୁଡ଼ିକ ଭିତରେ ଚିନ୍ତାର ସଂକଟ ଓ ବିରୁଦ୍ଧ ବିଭାଗ ହୋଇଛି ।]]

କିନ୍ତୁ ଅପରପକ୍ଷରେ ଦକ୍ଷିଣର ଉଚ୍ଚତମଶାଳ ଓ ଅନୁଚିତ ରାଷ୍ଟ୍ରଗୁଡ଼ିକର ନେତା ହିସାବରେ ଭାରତର ପ୍ରଧାନମନ୍ତ୍ରୀ ଶ୍ରୀମତୀ ଇନ୍ଦିରାଗାନ୍ଧୀ ବିଚକ୍ଷଣ ନେତୃତ୍ୱ ଓ ପ୍ରଶଂସନୀୟ ବିଶ୍ଳେଷଣ କରି ଏହି ଆନ୍ତର୍ଜାତିକ ଅର୍ଥନୈତିକ ଓ ସାମାଜିକ ଅବସ୍ଥାର ପ୍ରକୃତ ସ୍ୱରୂପ ଦେଖାଇ ଦେଉଛନ୍ତି । ସମଗ୍ର ବିଶ୍ୱରେ ଆଗାମୀ ଦଶନ୍ଧିରେ ଜାଦ୍ୟ ସଂକଟ ଦେଖା ଦେଇପାରେ ବୋଲି ଆଶଙ୍କା ପ୍ରକାଶକରି ମାନବ ସମାଜକୁ ତାର ମୌଳିକ ଆବଶ୍ୟକତା ଜାଦ୍ୟ, ବସ୍ତ୍ର ଓ ଆବାସ ଯୋଗାଇଦେବା ନିମନ୍ତେ ସମସ୍ତଙ୍କର ଯୌଥ ନୈତିକ ଦାୟିତ୍ୱ ବିଷୟରେ ଶ୍ରୀମତୀ ଇନ୍ଦିରାଗାନ୍ଧୀ ଏହି ସମ୍ମିଳନୀରେ ପୃଥିବୀର ସବୁ ନେତାମାନଙ୍କୁ ଆଗଥରେ ମନେ ପକାଇଦେଉଛନ୍ତି ।

ଆମେରିକାର ଯୁକ୍ତରାଷ୍ଟ୍ରର ବର୍ତ୍ତମାନ ଶାସକମାନେ ଦୁଇଶତ ବର୍ଷ ପୂର୍ବେ ପ୍ରଚଳିତ ଅର୍ଥନୀତିର ଚିନ୍ତାଧାରାକୁ ନୂତନ ନାମକରଣ କରି ନୂତନ ଭାଷାରେ ଏବେ ଅର୍ଥନୈତିକ ଆଦର୍ଶରୂପେ ପୃଥିବୀ ଆଗରେ ଉପସ୍ଥାପନା କରିଛନ୍ତି । ହାଟବଜାରରେ ବ୍ୟବସାୟ ଗୁଲିବାପରି ଅର୍ଥନୀତିକୁ ରାଷ୍ଟ୍ରପତି ରେଗାନ୍ ଆନ୍ତର୍ଦେଶୀୟ ଅର୍ଥନୀତିର ଆଦର୍ଶ ବୋଲି ଯୁକ୍ତି କରୁଛନ୍ତି । ଏହାକୁ ସେ “ମ୍ୟାକିଲ୍ ଅଫ୍ ମାର୍କେଟ୍ ପ୍ଲେସ୍” ବା “ହାଟର ଯାଦୁ” ବୋଲି ଦର୍ଶନା କରିଛନ୍ତି ।

କିନ୍ତୁ ବିଶ୍ୱ ଶତାବ୍ଦୀର ଶେଷ ଭାଗରେ ପୃଥିବୀର ଶତକରା ସତୁରୀ ଭାଗ ଲୋକ ସେମାନଙ୍କର ମୌଳିକ ଆବଶ୍ୟକତା ଜାଦ୍ୟ ଓ ବସ୍ତ୍ର ପାଇଁ ଜୀବନ ସଂଗ୍ରାମ କରୁଥିବେ । ସେହି ବୁରୁସ୍ତୁ ଅଥଚ ତୀବ୍ର ଲକ୍ଷ୍ୟାଚେ

କର୍ତ୍ତବ୍ୟତା ମେଳନାରେ କଣ ବାକୀ ଶତକରା ତିରିଶ ଗାଗ
 ମେଳକ “ହାଟର ଯାଦୁ” ଶ୍ରୀରତ୍ନାବରେ ନୀରବ ଦର୍ଶକ
 ହୋଇ ଦେଖିପାରିବେ ? ସଂଖ୍ୟାଧିକ ମେଳକ କ୍ଷୁଧା ଓ
 ନିର୍ଯ୍ୟାତନାର ଡାକ୍ତରୀରେ ସଂଖ୍ୟାନୁମନ ମେଳକ ଯାଦୁ
 ଶୂନ୍ୟରେ ମିଳାଇଯିବାକୁ କେତେଦିନ ଲାଗିବ ? ସେହି
 ଅସଂଖ୍ୟ ଗଣତ ବିପ୍ଳବରେ ପରିଣତ ହେବାକୁ
 କେତେକ୍ଷଣ ଦରକାର ?

ରାଷ୍ଟ୍ରପତି ରେଗାନଙ୍କ ଏହି ଯାଦୁର ବିରିନ ଅଂଶ
 ହେଉଛି :-

(୧) ବାଣିଜ୍ୟ ନିମନ୍ତେ ଆନ୍ତର୍ଦେଶୀୟ କଟକଣା
 ହ୍ରାସ (୨) ଶକ୍ତି ଓ ଖାଦ୍ୟ ବର୍ଦ୍ଧି କରିବା ନିମନ୍ତେ ପଦକ୍ଷେପ
 (୩) ପୂର୍ଣ୍ଣ ବିନିଯୋଗ ନିମନ୍ତେ ଅବସାର ଉନ୍ନତି ଓ
 (୪) ବିରିନ ଦେଶ ଭିତରେ ବୁଝାମଣାର ଉନ୍ନତି ।
 ରାଷ୍ଟ୍ରୀୟ ସଂସାର ପୁରୁତ୍ତ ହ୍ରାସକରି ବ୍ୟକ୍ତିଗତ ପୂର୍ଣ୍ଣ
 ଉପରେ ଆଶ୍ରା ପ୍ରକାଶ କରିବାକୁ ଆମେରିକାର ଯୁଗରାଷ୍ଟ୍ର
 ତୃତୀୟ ପୃଥିବୀ ଓ ଦକ୍ଷିଣର ରାଷ୍ଟ୍ରମାନଙ୍କୁ ଆହ୍ୱାନ
 ଦେଉଛି ।

ତେଣୁ ବର୍ତ୍ତମାନର ସମସ୍ୟା ହେଉଛି ଉତ୍ତର ଓ
 ଦକ୍ଷିଣର ରାଷ୍ଟ୍ରମାନଙ୍କ ସମର୍ଥନ ଲଭକରି ପାରିବା ଏକ
 ଦକ୍ଷିଣ ପ୍ରସ୍ତୁତ କରିବା ।

ଭାରତର ପ୍ରଧାନମନ୍ତ୍ରୀ ମଧ୍ୟ ସେହି ସମାଧାନ ପଥ
 ଖୋଜି ବାହାର କରିବାକୁ ଆଗ୍ରହୀ । ଏହି ସମାଧାନର
 ପଛା ନିର୍ଣ୍ଣୟ କରିବାକୁ ଅନନ୍ତ କାଳ ପଡ଼ିରହିନାହିଁ ।
 କ୍ଷିପ୍ର ଗତିରେ ସମୟର ସ୍ରୋତ ସେହି ଶେଷ ମୁହୂର୍ତ୍ତକୁ
 ଧାବମାନ । ତା’ ଆଗରୁ ଏ ସମସ୍ୟାର ସମାଧାନ ନ କଲେ
 କ୍ଷୁଧାର ଓ ଆଶାମୟୀ ମାନବ ସମାଜ ଆଉ କେଶାଦିନ
 ଅପେକ୍ଷା କରିବନାହିଁ । ପରାସୀ ବିପ୍ଳବ ବା ଋଷ୍ଟ୍ର ବିପ୍ଳବ
 କେବଳ ସେହି ଦେଶ ଭିତରେ ସୀମିତ ହୋଇଥିଲା, କିନ୍ତୁ
 ଆଗାମୀ ବିପ୍ଳବ ସମଗ୍ର ପୃଥିବୀକୁ ଗ୍ରାସ କରିଯିବ ତା’ର
 ଲେଉଟାଣି ଚିହ୍ନ ଦ୍ୱାରା ।

ଏହି ବିପ୍ଳବ ଏଡ଼ାଇବାକୁ ରାଷ୍ଟ୍ର ନେତାଙ୍କ ପାଖରେ
 ଆଉ ସ୍ୱଳ୍ପ ସମୟ ରହିଛି । ସେହି ଶେଷ ହୋଇ ଆସୁଥିବା
 ଅତି ଅଳ୍ପ ସମୟ ଭିତରେ ସମାଧାନର ପଛା ବାହାର
 କରିବାକୁ ଶ୍ରୀମତୀ ଇନ୍ଦିରାଗାନ୍ଧୀଙ୍କ ଚେଷ୍ଟା ନିର୍ଭର୍ୟ ଏକ
 ଶୁଭ ସଂଜ୍ଞେତ ।

କାଙ୍ଗ୍ୱୁ ସମ୍ମିଳନୀରେ କୌଣସି ନିର୍ଦ୍ଦିଷ୍ଟ କର୍ମପୂର୍ତ୍ତୀ ଆଗରୁ
 ସ୍ଥିର କରାଯାଇ ନ ଥିଲା । ସମ୍ମିଳନୀ ଶେଷ ହେଲାପରେ
 ମଧ୍ୟ କୌଣସି ଫଳାଫଳ ସୂଚକ ମିଳିତ ଘୋଷଣା ପ୍ରକାଶ
 ପାଇନାହିଁ । ରାଷ୍ଟ୍ରମୁଖ୍ୟମାନଙ୍କର ଏହି ଖୋଲଖୋଳି
 ଭାବ ବିନିମୟ ନିଷ୍ଠୁର ପ୍ରଶ୍ନର ମାଧ୍ୟମ ଓ ମେଳମେଳନର
 ଅଭାବରେ ଆରମ୍ଭହୋଇ ଶେଷ ହୋଇଗଲା ।

ସମ୍ମିଳନୀ ଶେଷରେ ଶ୍ରୀମତୀ ଇନ୍ଦିରାଗାନ୍ଧୀ
 କହିଥିଲେ ଯେ କାଙ୍ଗ୍ୱୁ ସମ୍ମିଳନୀ ଆନ୍ତର୍ଜାତିକ ଶାନ୍ତି
 ପଥରେ ଏକ ପଦକ୍ଷେପ ଓ ତା’ର ପରବର୍ତ୍ତୀ ପଦକ୍ଷେପ
 ନିମନ୍ତେ ଏକ ଉତ୍ତମ ସୂଚି କରିବ । ଏହି ସମ୍ମିଳନୀରେ
 ଆନ୍ତର୍ଜାତିକ ଅର୍ଥନୀତି କ୍ଷେତ୍ରରେ ଯେଉଁ ଉଦ୍ୟମ ଆରମ୍ଭ
 ହୋଇଥିଲା ତାର ପରିଣତି ଦିଲ୍ଲୀଠାରେ ଏହି ଫେବୃଆରୀ
 ମଧ୍ୟଭାଗରେ ଅନ୍ୟ ଏକ ସମ୍ମିଳନୀ । ଏହି ବିହୀ
 ସମ୍ମିଳନୀ ପୃଥିବୀର କେବଳ ଦକ୍ଷିଣ ରାଷ୍ଟ୍ର ଅର୍ଥାତ୍
 ଉତ୍ତରୀନ ରାଷ୍ଟ୍ରମାନଙ୍କର ମୁଖ୍ୟମାନଙ୍କ ସହଯୋଗ
 କ୍ଷେତ୍ର ପ୍ରସ୍ତୁତ କରିବ ।

ଉତ୍ତର ତଥା ଧନଶାଳୀ ରାଷ୍ଟ୍ରମାନଙ୍କର ମେଳ ଓ
 ଶୋଷଣରୁ ପୃଥିବୀର ସବୁ ଦେଶମାନଙ୍କୁ ରକ୍ଷା କରିବାକୁ
 ଦିଲ୍ଲୀ ସମ୍ମିଳନୀ ଏକ ନୂତନ ଦିଗ୍‌ଦର୍ଶନ ଦେବ ବୋଲି
 ଆଶା କରିବା ସ୍ୱାଭାବିକ । ଉତ୍ତର ମାନର ଜୀବନ-
 ଯାପନ କରିବା ନିମନ୍ତେ ଆଗାମୀ ଯୁଗରେ ଯେଉଁ
 ଆବଶ୍ୟକତା ରହିବ ତା’ର ପୂରଣ କରିବା ନିମନ୍ତେ ଏହି
 ଦିଲ୍ଲୀ ସମ୍ମିଳନୀରେ ବିଶ୍ୱର ସ୍ୱସ୍ତଭାବରେ ପ୍ରକାଶ
 ପାଇବ ବୋଲି ଆଶା କରାଯାଇଅଛି ।



ସଞ୍ଚୟ ଗ୍ରାମ ଘୋଷିତ

କଟକ ଜିଲ୍ଲା ଅନ୍ତର୍ଗତ କେନ୍ଦ୍ରାପଡ଼ା ବ୍ଲକର ବରଡା
 ଗ୍ରାମକୁ ସଞ୍ଚୟ ଗ୍ରାମ ରୂପେ ଘୋଷଣା କରାଯାଇଛି ।
 ଏହି ଗ୍ରାମର ମାତ୍ରତ ପରିବାର ମଧ୍ୟରୁ ୩୦୦ଟି ପରିବାର
 ସଞ୍ଚୟ ପାଖୁବହିଁ ଖୋଲି ୯୮,୭୦୩ ଟଙ୍କା ତମା କରିଛନ୍ତି ।



ଶ୍ରୀମତୀ ଏବଂ ଜୟଦେବୀ

ପ୍ରଧାନମନ୍ତ୍ରୀଙ୍କର ନୂତନ ବିଶ୍ୱସ୍ତ୍ରୀ କାର୍ଯ୍ୟକ୍ରମ

ଜଳପେତନର ପରିସର ବୃଦ୍ଧି ଏବଂ ଶୁଷ୍କାଞ୍ଚଳ କୃଷି ଜମିରେ ଉତ୍ପାଦନ ବୃଦ୍ଧି ପାଇଁ ଆବଶ୍ୟକ କାରିଗରୀ କୌଶଳ ଓ ଉପକରଣର ଉନ୍ନତି ସାଧନ ।

ଡାକ୍ତାରିଆ ଓ ଚୈକିତ୍ସାକର ଉତ୍ପାଦନ ବୃଦ୍ଧି ଲାଗି ସ୍ୱର୍ଗତ ପ୍ରଚେଷ୍ଟା

ସମନ୍ୱିତ ଗ୍ରାମ ଉନ୍ନୟନ ଏବଂ ଜାତୀୟ ଗ୍ରାମ୍ୟ ନିୟୁତ୍ତି କାର୍ଯ୍ୟକ୍ରମର ସୁଦୃଢ଼ୀକରଣ ଓ ପରିସର ବୃଦ୍ଧି ।

କୃଷି ଜମିର ସର୍ବୋତ୍ତମ ସମାଧାନ ଧାର୍ଯ୍ୟ ଓ ବଳକା ଜମି ବନ୍ଦନ ପାଇଁ ବ୍ୟବସ୍ଥା । ସମସ୍ତ ପ୍ରକାର ଶାସନଗତ ତଥା ଆଇନଗତ ବାଧା ଦୂରକରି ଜମିଜମା ରେକର୍ଡ କାର୍ଯ୍ୟର ସଂପୂର୍ଣ୍ଣ ସଂପାଦନ ।

କୃଷି ଶ୍ରମିକଙ୍କ ପାଇଁ ସର୍ବନିମ୍ନ ମଜୁରୀର ସମାକ୍ଷା ଓ ତାହାକୁ କାର୍ଯ୍ୟକାରୀ କରିବା ଲାଗି ଦୃଢ଼ ପଦକ୍ଷେପ ।

ଗୋଟି ଶ୍ରମିକଙ୍କ ଅଭିଧାନ

ଉଚ୍ଚମାନ ଓ ଆଦିବାସୀଙ୍କ ଉଚ୍ଚତମ ପାଇଁ ଦୁରାନ୍ତ କାର୍ଯ୍ୟକ୍ରମ

ଜଳାଭାବଗ୍ରସ୍ତ ଗ୍ରାମଗୁଡ଼ିକୁ ପାନୀୟ ଜଳ ଯୋଗାଣ

ଗ୍ରାମାଞ୍ଚଳରେ ବାସସମ୍ପନ୍ନ ଲୋକଙ୍କ ପାଇଁ ଉଚ୍ଚତମ ଯୋଗାଣ ତଥା ଗୃହ ନିର୍ମାଣ ପାଇଁ ସହାୟତା

ବର୍ତ୍ତମାନ ଅଞ୍ଚଳର ପାରିପାଶ୍ଵିକ ଅବସ୍ଥାର ଉଚ୍ଚତମ ବିଧାନ ତଥା ସମାଜର ଦୁର୍ବଳ ଶ୍ରେଣୀର ଲୋକମାନଙ୍କ ପାଇଁ ବାସଗୃହ ନିର୍ମାଣ କାର୍ଯ୍ୟକ୍ରମ ରୂପାୟନ ଓ ଜମିର ଅଧିକାର ମୂଲ୍ୟ-କୃଷିର ନିୟନ୍ତ୍ରଣ ।

ସର୍ବାଧିକ ବିଦ୍ୟୁତ୍ ଶକ୍ତି ଉତ୍ପାଦନ, ବିଦ୍ୟୁତ୍ କର୍ତ୍ତୃପକ୍ଷକର କାର୍ଯ୍ୟରେ ଉଚ୍ଚତମ ବିଧାନ ଓ ସବୁ ଗ୍ରାମକୁ ବିଦ୍ୟୁତ୍ ଶକ୍ତି ଯୋଗାଣ ।

ବନାକରଣ ତଥା ସାମାଜିକ ଓ କୃଷି ଜଙ୍ଗଲ ସୃଷ୍ଟିପାଇଁ ପ୍ରଗତି ଉଦ୍ୟମ ତଥା ଶକ୍ତିର ବିକଳ ଉତ୍ପାଦନରେ ଲୋକଙ୍କ ବାସ ଓ ବିକଳ ଶକ୍ତି ଉତ୍ପାଦନ ବିକାଶ ।

ସ୍ଵେଚ୍ଛାକୃତଭାବେ ପରିବାର ନିୟୋଜନକୁ ଏକ ଗଣ ଆନ୍ଦୋଳନରେ ପରିଣତ କରିବା

ସାର୍ବଜନୀନ ପ୍ରାଥମିକ ସ୍ଵାସ୍ଥ୍ୟ ସୁବିଧାର ସଂପ୍ରସାରଣ ଏବଂ କୃଷି, ଯଜ୍ଞ ଓ ଦୃଷ୍ଟିହୀନତା ବିରୋଧ ପାଇଁ ଉଦ୍ୟମ ।

ମହିଳା ଓ ଶିଶୁ କଲ୍ୟାଣ ତଥା ଗର୍ଭବତୀ, ପ୍ରସୂତି ଓ ଶିଶୁଙ୍କୁ ପୁଷ୍ଟିକର ଖାଦ୍ୟ ଯୋଗାଣ କାର୍ଯ୍ୟକ୍ରମ ବିଶେଷକରି ଆଦିବାସୀ ଓ ଅନୁରୂପ ଅଞ୍ଚଳରେ ଏହି କାର୍ଯ୍ୟକ୍ରମର ଦ୍ରୁତ ପ୍ରସାର ।

୧୯୫୪ ବର୍ଷର ପରମ୍ପରା ସମସ୍ତ ବାଳକ ବାଳିକା ବିଶେଷ କରି ବାଳିକାଙ୍କ ମଧ୍ୟରେ ସାର୍ବଜନୀନ ମୌଳିକ ଶିକ୍ଷା ପ୍ରସାର ପାଇଁ ଉଦ୍ୟମ । ପ୍ରାକୃତିକ କାର୍ଯ୍ୟକ୍ରମରେ ରେଡ୍ କ୍ରାନ୍ତ ଓ ସ୍ଵେଚ୍ଛା-ସେବା ଅନୁଷ୍ଠାନମାନଙ୍କୁ ସହାୟତା ପ୍ରଦାନ ।

ଅଧିକ ସୁରକ୍ଷା ମୂଲ୍ୟ ଦୋକାନ କରିଥାରେ ସାଧାରଣ ବ୍ୟକ୍ତିଙ୍କ ବ୍ୟବସ୍ଥାର ସଂପ୍ରସାରଣ, ଦୁରାନ୍ତ ଅଞ୍ଚଳରେ ଗ୍ରାମ୍ୟମାଣ ଦୋକାନ କରିଥାରେ ଅତ୍ୟାବଶ୍ୟକ ପଦାର୍ଥ ଯୋଗାଣ ଏବଂ ଶିଳ୍ପ ଶ୍ରମିକ, ଛାତ୍ର, ଛାତ୍ରାବାସ ପାଇଁ ଖାଇଟି ଜିନିଷ ଯୋଗାଣ ସମେତ ପାଠ୍ୟପୁସ୍ତକ ଆଦି ଯୋଗାଣ ପାଇଁ ପଦକ୍ଷେପ ।

ଧାର୍ଯ୍ୟ ସମୟ ମଧ୍ୟରେ ଯୋଜନାଗୁଡ଼ିକର ସଫଳ ରୂପାୟନ ଲାଗି କୋହଳ ସର୍ତ୍ତରେ ପୁଷ୍ଟି ଲଗାଣ । ହସ୍ତଶିଳ୍ପ, ହସ୍ତତନ୍ତ, କ୍ଷୁଦ୍ର ଓ ଗ୍ରାମ୍ୟ ଶିଳ୍ପ ଆଦିର ବିକାଶ ପାଇଁ ସୁବିଧା ସୃଷ୍ଟି ।

ଶ୍ଵେଚ୍ଛାସେବୀମାନ, ମହାନୁଦକାରୀ ଓ ଚିକିତ୍ସା ପ୍ରାକୃତିକ ବ୍ୟକ୍ତିମାନଙ୍କ ବିଭିନ୍ନରେ ଦୃଢ଼ କାର୍ଯ୍ୟାନୁଷ୍ଠାନ ଏବଂ କଲ୍ୟାଣ ଲୋକିକା ପାଇଁ ପଦକ୍ଷେପ ।

ଦକ୍ଷତା ବୃଦ୍ଧି ଓ ଧାର୍ଯ୍ୟ ଉତ୍ପାଦନ କ୍ଷମତାର ପୂର୍ଣ୍ଣ ବିନିଯୋଗ ଆଦି କରିଥାରେ ରାଷ୍ଟ୍ରାୟତ୍ତ ଉଦ୍ୟୋଗଗୁଡ଼ିକର କାର୍ଯ୍ୟରେ ଉଚ୍ଚତମ ସାଧନ ।

(କାନୁୟାରୀ ୧୪, ୧୯୮୨ରେ ସଧାନମଣୀ କ୍ରମେଣ ଉଚ୍ଚତମ ରାଜ୍ୟ ସେକ୍ରେଟାରୀ ଦେବତାର ସମ୍ମତ)

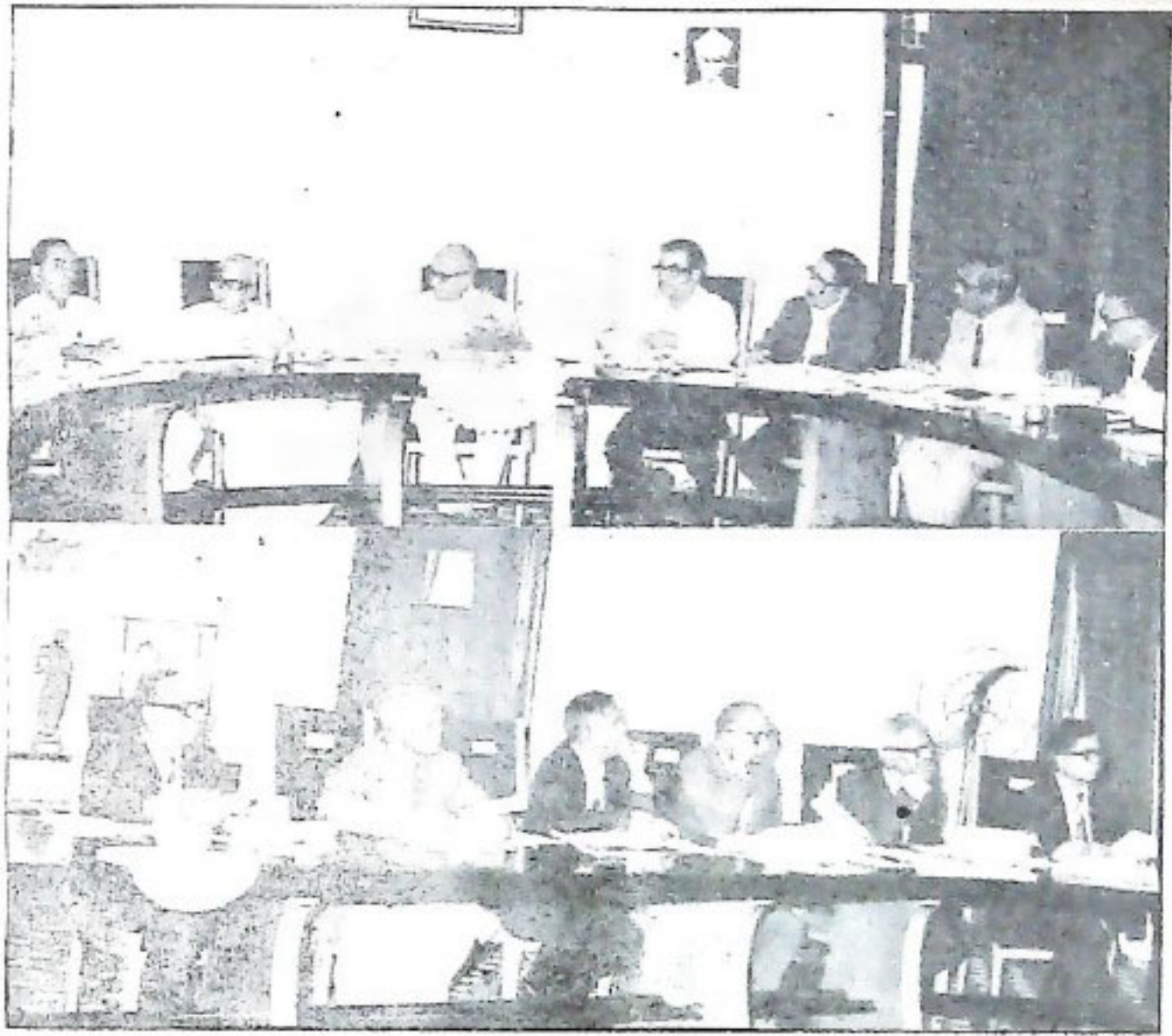

ରାଜରାଜରେ ତା.୨୨/୧୨/୮୨ରେ ରାଜ୍ୟସ୍ତରୀୟ ସୁମାରୀର
ଅଧ୍ୟକ୍ଷତାରେ ଅନୁଷ୍ଠିତ ଓଡ଼ିଶା ବିଶ୍ୱବିଦ୍ୟାଳୟ ନୂଆପଲି
ସମନ୍ୱୟ କମିଟିର ବୈଠକ ।

ରାଜରାଜରେ ପ୍ରେସ୍ କ୍ଲବ୍ ବୃତ୍ତ ବାସିନି ଉତ୍ସବରେ ରାଜ୍ୟସ୍ତରୀୟ
ସା ବିଶ୍ୱାଳ ।



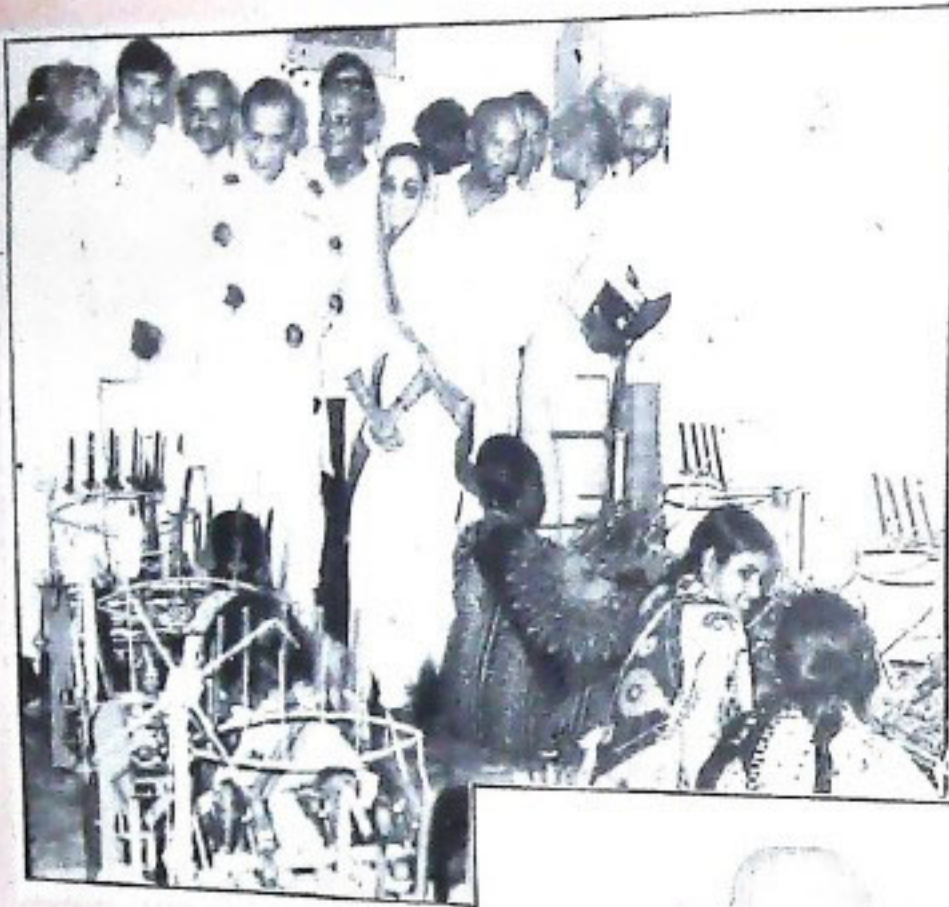

ମୁଖ୍ୟମନ୍ତ୍ରୀ ଶ୍ରୀ କାମଳୀ ବଲୁଭ ପଟ୍ଟନାୟକଙ୍କ ଦ୍ଵାରା
 ସ୍ଵାସ୍ଥ୍ୟକେନ୍ଦ୍ରରେ ଚରଣା କେନ୍ଦ୍ର ଉଦ୍ଘାଟନ ।

ମୁଖ୍ୟମନ୍ତ୍ରୀ ଶ୍ରୀ କାମଳୀ ବଲୁଭ ପଟ୍ଟନାୟକ
 ଶୁଭେଦ୍ଵାରା ପାରେ ଆଜିବାସୀ ପ୍ରଦର୍ଶନୀ
 ଉଦ୍ଘାଟନ କରି ମନ୍ଦପ ବୁଲି ଦେଖୁଛନ୍ତି



ମନ୍ତ୍ରୀମାନଙ୍କ ଦ୍ଵାରା ଶ୍ରୀ ରାମଚନ୍ଦ୍ର ଭଞ୍ଜ
 ବାଣିଜ୍ୟପାଠାଳୟରେ ଶିଳା ଉଦ୍ଘାଟନ ପ୍ରଦର୍ଶନୀ ବୁଲି ଦେଖୁଛନ୍ତି ।

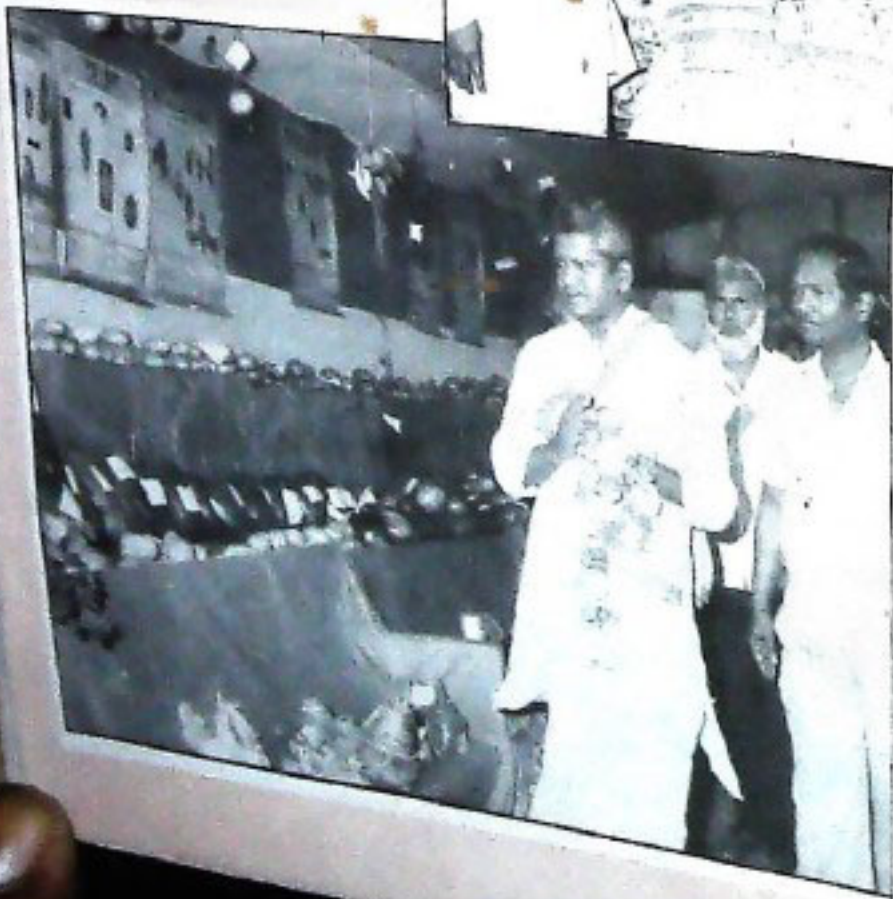

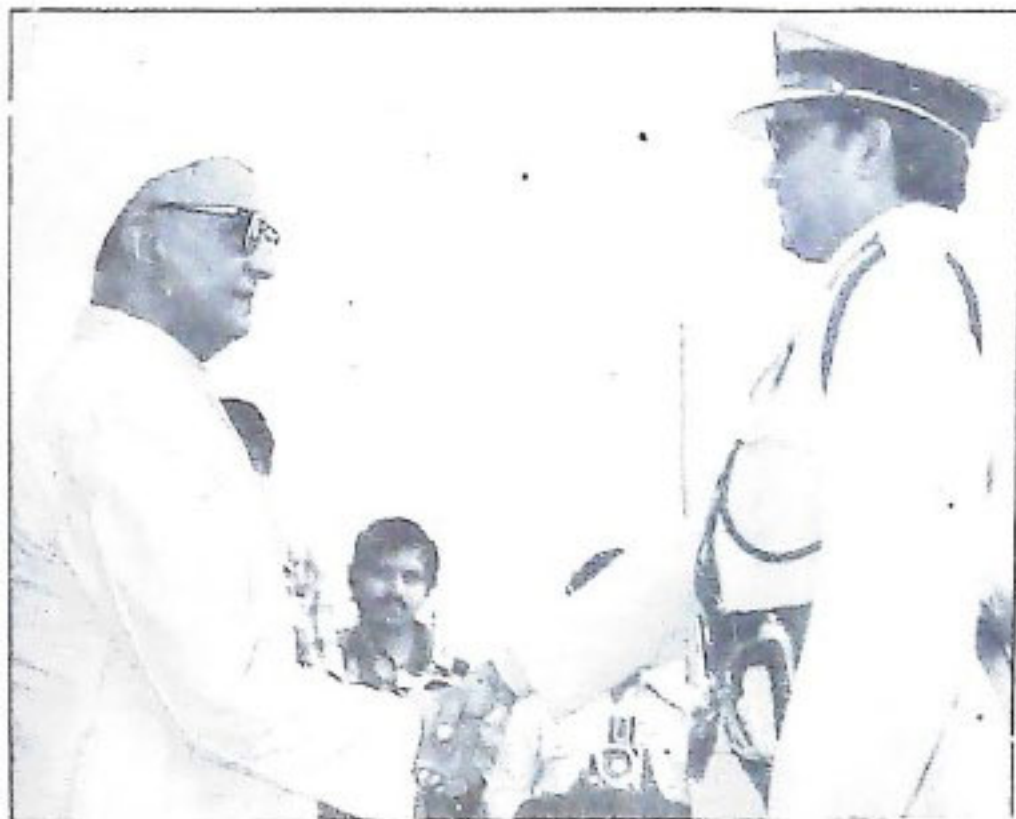

→ ସାଧାରଣତନ୍ତ୍ର ଦିବସରେ ପୁଲିସ ପଦକ ପ୍ରଦାନ

• ମୁଖ୍ୟମନ୍ତ୍ରୀଙ୍କ ଦ୍ୱାରା ହୀରାକୁଦ ବନ୍ଧର ଗୌପ୍ୟ ଜୟନ୍ତୀ ଉତ୍ସବ ଉଦ୍‌ଘାଟନ



ପୁରୀରେ ସାଧାରଣତନ୍ତ୍ର ଦିବସ



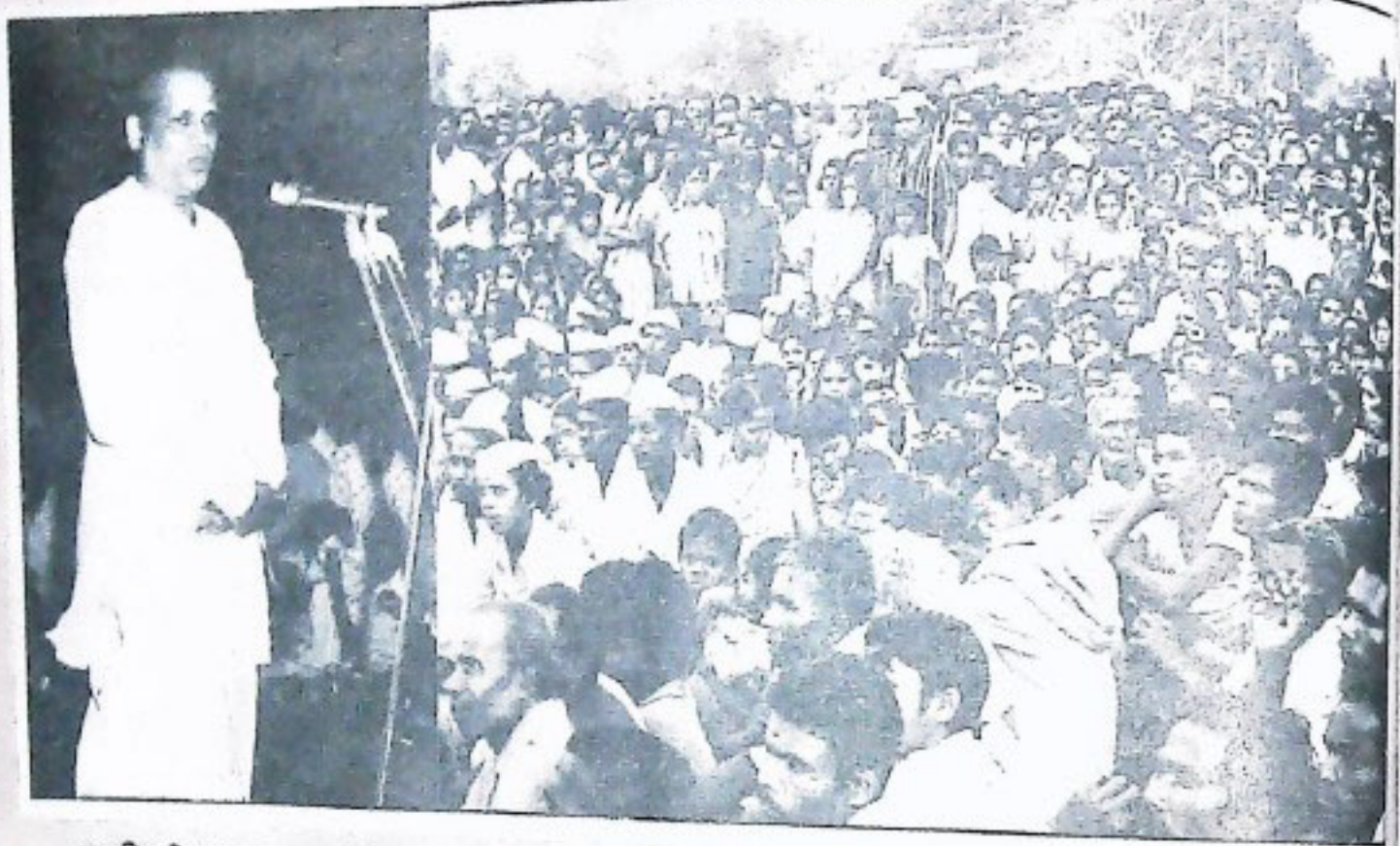

ଗୁରୁକିଶୋରିଆଠାରେ ଆୟୋଜିତ ସାଧାରଣ ସଭାରେ ମୁଖ୍ୟମନ୍ତ୍ରୀ ଶ୍ରୀ ଜାନକୀ ବରୁଣ ପଟ୍ଟନାୟକଙ୍କ ଉଦ୍‌ବୋଧନ ।



ଲୋକସଭା ସଭ୍ୟା ଶ୍ରୀମତୀ ଜୟନ୍ତୀ ପଟ୍ଟନାୟକ ଓ ମୁଖ୍ୟ ଶାସନ ସଚିବ ଶ୍ରୀ ସୁଧାଂଶୁମୋହନ ପଟ୍ଟନାୟକ ଭୁବନେଶ୍ୱର ସ୍ତର ସଦର୍ଶନୀ ପରିବର୍ତ୍ତନ କରୁଛନ୍ତି ।

୧୯୬୨ ଡାକ୍ତରୀ ୨୭ ତାରିଖ ଦିନ ଭୁବନେଶ୍ୱର ଡାକ୍ତରଖାନାରେ ୨୩ତମ ଜନ୍ମ ଦାଖଲ କରାଯାଇଥିବା ମୁଖ୍ୟ ଶାସନ ସଚିବ ଶ୍ରୀ ଏସ୍. ଏମ୍. ପଟ୍ଟନାୟକ ।





ଶହୀଦ ଦିବସ ପାଳନ ରପଲରେ ରାଜ୍ୟପାଳ
 ଶ୍ରୀ ସି. ଏମ୍. ପୁନାମ୍ ଭାଟିର ଜନକ ଗାନ୍ଧିଜୀଙ୍କ
 ପ୍ରତିମୂର୍ତ୍ତି ନିକଟରେ ଶ୍ରଦ୍ଧାଞ୍ଜଳି ଜାପନ କରୁଛନ୍ତି ।



କେବଳେ କେତେକା କଥା ପାଠକ
 ↓



ରାଜ୍ୟପାଳ ଶ୍ରୀ ସି. ଏମ୍. ପୁନାମ୍ଙ୍କ ସହିତ ଓଡ଼ିଆ
 ସାମ୍ବାଦିକମାନଙ୍କ ସମ୍ମେଳନା ପାଠ୍ୟକ୍ରମର ଆରମ୍ଭ ।
 ↓

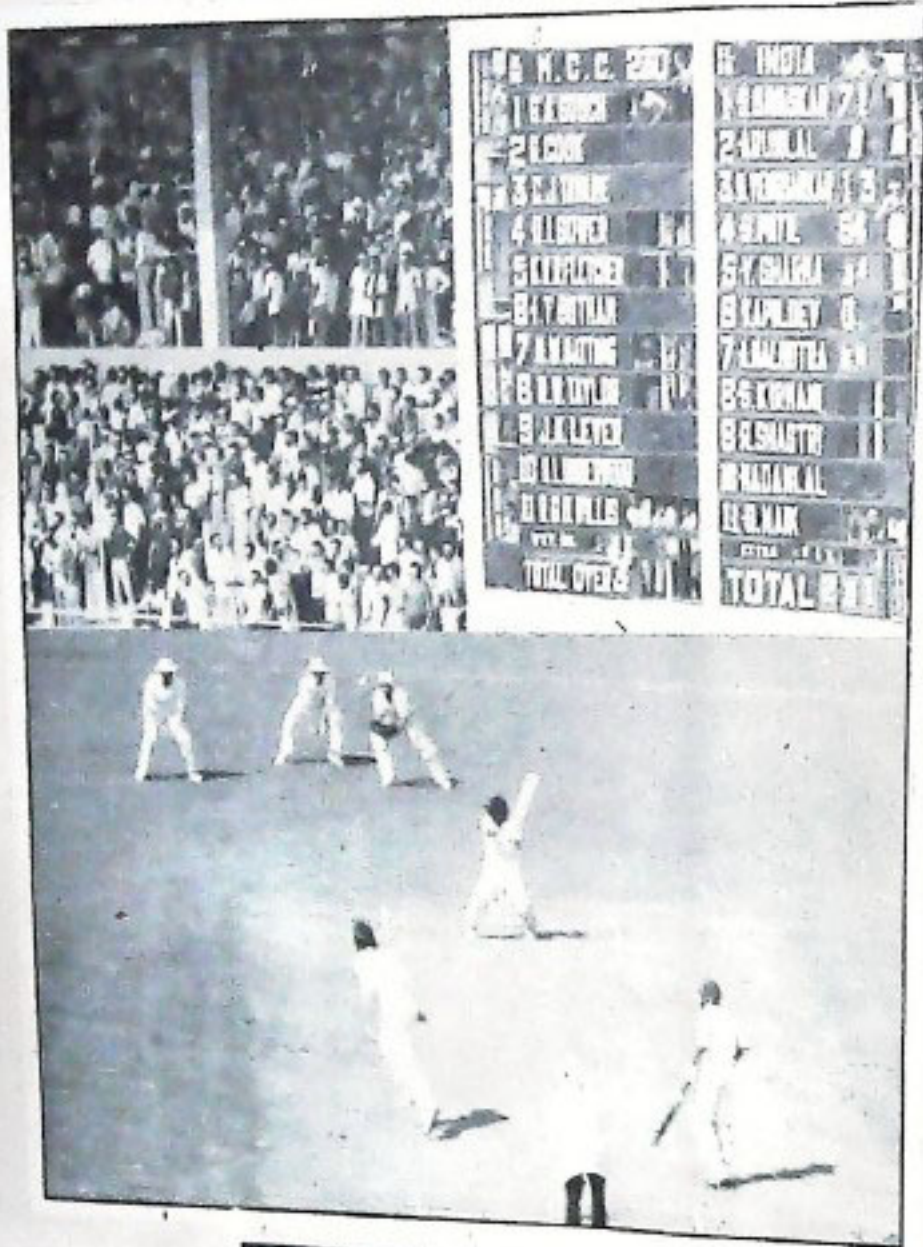

→ ୧୯୮୨ ଜାନୁଆରୀ ୨୭ ତାରିଖ ଦିନ କଟକରେ
 ଅନୁଷ୍ଠିତ ଭାରତ ଓ ଇଂଲଣ୍ଡ ମଧ୍ୟରେ ଦିନିକିଆ ଟିକେଟ
 ମ୍ୟାଚ ।

ମହାମନ୍ତ୍ରୀ ଶ୍ରୀ ଜାମନା କେନ୍ଦ୍ର ପରିସରରେ ଭାରତୀୟ
 ଟିକେଟ ଦଳର ଅଧିନାୟକ ଶ୍ରୀ ସୁନୀଲ ଗାଭାସକ୍ତେ
 ଭବନୀର ପ୍ରତୀକ କରୁଛନ୍ତି ।



ପଠାଣି ସାଆନ୍ତୁ

ଶ୍ରୀ କାର୍ତ୍ତିକେଶ୍ୱର ପାତ୍ର

‘ସତ୍ୟ ନାହିଁ ସ୍ୱୟଂ ପ୍ରଜା
ଶାସ୍ତ୍ର ତସ୍ୟ କରୋତି ବିମ୍,
ନେତନାଭ୍ୟାଂ ବିଦାନସ୍ୟ
ଦର୍ପଣଂ କିଂ କରୀଷ୍ୟତି’ ।

ଏହି ଉଚ୍ଚିତ ସଂସାରୀତା ପ୍ରତିପାଦନ କରିଛନ୍ତି ସାମନ୍ତ
ଚନ୍ଦ୍ରଶେଖର । ସାମ ପ୍ରଜା ବଳରେ ଉନବିଂଶ
ଶତାବ୍ଦୀରେ ଯୁରୋପ ରୁ ଖଣ୍ଡରେ ଜ୍ୟୋତିର୍ବିଜ୍ଞାନାକାଶରେ
ସେ ଉତ୍କଳ ଜ୍ୟୋତିଷ ରୂପରେ ପ୍ରତିଭାତ ହୋଇଥିଲେ ।
ଶାସ୍ତ୍ରଜ୍ଞାନ ଅପେକ୍ଷା ନିକର ଧା ଶକ୍ତି ଓ ସାଧନା ବଳରେ
ସେ ମହାମହୋପାଧ୍ୟାୟ ଉପାଧିର ଅଧିକାରୀ ହୋଇ
ପାରିଥିଲେ । ଆଜି ଓଡ଼ିଶା କାର୍ତ୍ତିକ-ସମଗ୍ର ଭାରତ ବର୍ଷ
ଚନ୍ଦ୍ରଶେଖରଙ୍କ ଗୌରବରେ ଗୌରବାନ୍ୱିତ । ତାଙ୍କର
‘ସିଦ୍ଧାନ୍ତ ଦର୍ପଣ’ ଆଜି ମଧ୍ୟ ବିଂଶ ଶତାବ୍ଦୀରେ ବିଜ୍ଞାନ
ସୁଖରେ ଜ୍ୟୋତିଷ ସିଦ୍ଧାନ୍ତର ସଂସାରୀ ଦର୍ପଣ ।

୧୮୩୫ ମସିହାରେ ଖଣ୍ଡପଡ଼ାର ବାଘେଇ ରାଜ-
ବଂଶରେ ସେ ଜନ୍ମ ଗ୍ରହଣ କରିଥିଲେ । ରାଜା ବୈରାଗୀ
ରୁ ମରବର ମର୍ଦ୍ଦରାଜଙ୍କ ପୁତ୍ର ନୁସିଂହ ମର୍ଦ୍ଦରାଜ । ତାଙ୍କ
ପୁତ୍ର ଶ୍ୟାମବନ୍ଧୁ ଥିଲେ ଚନ୍ଦ୍ରଶେଖରଙ୍କ ପିତା । ତାଙ୍କ
ମାତାଙ୍କ ନାମ ବିଷ୍ଣୁମାଳୀ । ବିଷ୍ଣୁମାଳୀ ଦେବୀ
ଦଶଟି ପୁତ୍ର କନ୍ୟା ଜନ୍ମ କଲ ପରେ ମଧ୍ୟ କେହି ଜାବିତ
ନ ଥିଲେ । ଏଥିପାଇଁ ଦ-ପତିଙ୍କର ଦୁଃଖର ସୀମା
ନ ଥିଲା । ବିଷ୍ଣୁମାଳୀ ଦେବ ଦେବ ମହାଦେବ ଚନ୍ଦ୍ର-
ଶେଖରଙ୍କର ବ୍ରତ ଆରମ୍ଭ କରିଥିଲେ । ଏକଦା ରାତିରେ
ନିଦ୍ରାବସ୍ଥାରେ ତାଙ୍କୁ ସ୍ୱପ୍ନାଦେଶ ହେଲା । ସେ ନିଦରୁ
ଉଠି ଦେଖିଲେ ବିଛଣାରେ କ୍ଷୁଦ୍ର ଶାଳଗ୍ରାମଟିଏ ।
ନିର୍ଦ୍ଦେଶାନୁସାରେ ତାକୁ ସେ ଗିଳି ପକାଇଲେ । ତାର
ଦଶମାସ ଦଶ ଦିନ ପରେ ଚନ୍ଦ୍ରଶେଖର ଜନ୍ମଗଣ କଲେ ।
ମହାଦେବ ଚନ୍ଦ୍ରଶେଖରଙ୍କ କୃପାରୁ ତାଙ୍କର ଜନ୍ମ ଛଇ
ହୋଇଥିଲା ବୋଲି ପିତା ମାତା ତାଙ୍କର ନାମ ଦେଇଥିଲେ
ଚନ୍ଦ୍ରଶେଖର । କିନ୍ତୁ ସେମାନେ ତାଙ୍କୁ ପଠାଣି ବୋଲି
ଡାକୁଥିଲେ । ତାଙ୍କର ଡାକ ନାମ ଥିଲା ପଠାଣି ।
ପଠାଣି, ପଠାଣ ବିଜାତୀୟ ବ୍ରତ ନାମରେ ଡାକିଲେ

ଯମ ଛାଡ଼ିଯିବ ବୋଲି ଯିତା ମାତାଙ୍କର ବିଶ୍ୱାସ ଥିଲା ।
ଏହି ପଠାଣି ସାଆନ୍ତୁ ନାମରେ ସାରା ଓଡ଼ିଶା ତାଙ୍କୁ
ଡାକେ ।

ତାଙ୍କର ବିଦ୍ୟା ଗୁରୁଙ୍କ ନାମ ଯାନଦ ମିଶ୍ର । ସେ
କଗଳାଥ ଦାସଙ୍କ ଅତିବଡ଼ି ସଂପ୍ରଦାୟର ମଧୁସୂଦନ
ମହାପାତ୍ରଙ୍କ ଠାରୁ ଦାକ୍ଷା ଗ୍ରହଣ କରି ଥିଲେ । ରାଜ
ବଂଶରେ ଜନ୍ମ ଗ୍ରହଣ କରିଥିଲେ ମଧ୍ୟ ସେ ନିଜକୁ ହେୟ,
ଅଧମ ଓ ଅଜ୍ଞ ମନେକରି ବିନୟରେ ଲେଖିଛନ୍ତି, ମୋର
ବୁଦ୍ଧି ଦୈବାଧୀନ ଥିବାରୁ ମୁଁ ଉତ୍ତରତ ଉତ୍ତରରେ ତାକୁ
ନିୟୁତ କଲ ବେଳେ, ସେ ଉତ୍ତରୀନ ଜଗନ୍ନାଥ, ରଜନ
ଓ ଜପରୁ ତାକୁ ଚାଣିଆଣି ଗଣିତ ବଜାର (ହାନରେ)
ଗଡ଼ ଗଢ଼ାଇଛନ୍ତି । ସେହି ପଦ୍ଧତି ପାଦନ ଲକ୍ଷ୍ମୀନାଥ ହିଁ
ମୋର ଏକମାତ୍ର ଶରଣ ।

ଛାତ୍ରାବସ୍ଥାରେ ଏକଦା ବିଦ୍ୟାଳୟରୁ ପରକୁ
ଫେରିବା ବେଳେ ଗଛର ପତ୍ର ଗହଳରେ ସୂର୍ଯ୍ୟ କିରଣ
ତୀର୍ଥ୍ୟକ ଜାବରେ ପଡ଼ୁ ଥିବାର ଦେଖିଲେ । ବହିପତ୍ର
ତଳେ ଥୋଇଦେଇ ସେ ସେହିଠାରେ ବସି ସୂର୍ଯ୍ୟକୁ
ଦେଖିଲେ । ଯେଉଁ ସୂର୍ଯ୍ୟକୁ ଖାଲି ଆଖିରେ ଦେଖି
ହୁଏ ନାହିଁ, ସେ ପତ୍ର ଗହଳର ଫାଙ୍କରେ ଉଲ ଭାବରେ
ଦେଖିବାକୁ ପାଇଲେ । ସେହିଠାରୁ ବାଉଁଶ ନଳୀ
ସାହାଯ୍ୟରେ ଗ୍ରହ ଉପଗ୍ରହ ଦେଖିବା ଆରମ୍ଭ କଲେ ।
ତାଙ୍କର ଆଖି ଦୁଇଟି ଅତି ଅସାଧାରଣ ଥିଲା । ଖାଲି
ଆଖିରେ ନଳୀ ସାହାଯ୍ୟରେ ସେ ଦିନରେ ମଧ୍ୟ ଗ୍ରହ-
ନକ୍ଷତ୍ର ଦେଖି ପାରୁଥିଲେ; ଯାହାକି ଅତି ଶକ୍ତିଶାଳୀ
ଦୂରବୀକ୍ଷଣ ଯନ୍ତ୍ର ସାହାଯ୍ୟରେ କେବଳ ସମ୍ଭବ ।
ଆଧୁନିକ ବିଜ୍ଞାନ ଏଥି ପାଇଁ ସ୍ତମ୍ଭୀଭୂତ ।

ପଠାଣି ସାମନ୍ତ ୧୮୬୯ ମସିହାରେ ‘ସିଦ୍ଧାନ୍ତ ଦର୍ପଣ’
ରଚନା ଆରମ୍ଭ କରିଥିଲେ ଏବଂ ୧୮୯୨ ମସିହାରେ
ଶେଷ କରିଥିଲେ । ଆର୍ଯ୍ୟ ଭଟ୍ଟ, ଚରାହ ମିହିର, ବ୍ରହ୍ମଗୁପ୍ତ,
ଭଲ୍ଲୀସୂର୍ଯ୍ୟ ଓ ଶ୍ରୀପତି ଆଦି ଜ୍ୟୋତିର୍ବିଦଗଣଙ୍କ ସହିତ
ପଠାଣି ସାମନ୍ତଙ୍କର ତୁଳନା କେବଳ କାର୍ଯ୍ୟରେ ନ ହୋଇ
ପ୍ରତିଭାରେ ହେଲେ ମଧ୍ୟ ସମସ୍ତେ ଆଶ୍ଚର୍ଯ୍ୟ ହେବେ ।

ଶିକ୍ଷା ଦାକ୍ଷୀଣ୍ୟ ଦେପରି ନ ଥାଇ ସେ କିପରି ଏମାନଙ୍କୁ ବଳି
 ଯାଇଥିଲେ—ତାହା ଭାବିବାର କଥା । ଭାରତର ପୁସ୍ତିକ
 ନଗର ଉତ୍କଳିନୀର ମାଧ୍ୟମିକ ଲେଖାକୁ ଭାରତର ଲେଖକ
 ଏବଂ ପୁସ୍ତିକାର ସବୁ ଦେଶ ମଧ୍ୟରେଖା ବୋଲି ମାନୁ-
 ଥିଲେ ଏବଂ ସେହି ଅନୁସାରେ ଗ୍ରହ ଗଣତି କରୁଥିଲେ ।
 ସୂର୍ଯ୍ୟ ସିଦ୍ଧାନ୍ତରୁ ଆରମ୍ଭ କରି ସବୁ ସିଦ୍ଧାନ୍ତରେ ଏହା ଅତି
 ସ୍ପଷ୍ଟ ଅକ୍ଷରରେ ଲିପି ବଦ୍ଧ ହୋଇ ରହିଅଛି । ଏହି
 ମାଧ୍ୟମିକ ଲେଖା ଯେଉଁଠାରେ ପୁସ୍ତିକା ବିଷୟକୁ କାଟିଛି
 ସେଇଠି ଲକ୍ଷ୍ୟ ନଗରୀ ଥିଲା ଓ ମୟଦାନବ ସେଇଠି
 ତାର ମାନ ମନ୍ଦିର (observatory) ନିର୍ମାଣ କରି
 ଗ୍ରହ ପର୍ଯ୍ୟବେକ୍ଷଣ କରୁଥିଲା ।

ପଠାଣି ସାମନ୍ତ ପାଖରେ ବିଛି ନ ଥାଇ ସେ କିପରି
 ଆମପାଇଁ ସାଧନା କରି ଯାଇଥିଲେ ତାହା ସମସ୍ତଙ୍କୁ
 ଚମତ୍କୃତ କରେ । ଗୋଟିଏ ଅହର୍ଗଣ ଆଣିବା ଏବଂ
 ତାକୁ ସାରଣ୍ୟ କରିବାକୁ ଅତି କମ୍ରେ ଦିନେ ମୁଗ୍ଧ
 ଯାଇଥିବା ସମ୍ଭବ ସେ ୧୦ (ଦଶ) ବୋଟି ସୌର ବର୍ଷର
 ଅଲଗା ଅଲଗା ଅହର୍ଗଣ ଆଣି ଆମ ସୁବିଧା ନିମନ୍ତେ ଥୋଇ
 ଦେଇଛନ୍ତି । ପଠାଣି ସାମନ୍ତଙ୍କର 'ଭୂ ଗୁମା ଗୁମ' ମତବାଦକୁ
 ପ୍ରଫେସର ଯୋଗେଶ୍ଵର ଚନ୍ଦ୍ର ରାୟ ପୁସ୍ତିକାର
 ବହୁ କ୍ୟୋଟିବଦ୍ଧ ସମକ୍ଷରେ ଉପସ୍ଥାପିତ କରିଥିଲେ ।
 ସୂକ୍ଷ୍ମରେ ସେ ସେମାନଙ୍କୁ ପରାସ୍ତ କରିଥିଲେ ।
 ସେଥିପାଇଁ ଭାରତର ତାତ୍କାଳିକ ବଡ଼ଲଟ (ଭୋଗସ୍-
 ରାଏ) ତାଙ୍କୁ ମହାମହୋପାଧ୍ୟାୟ ଉପାଧିରେ ଭୂସ୍ଥିତ
 କରିଥିଲେ । ପଞ୍ଜିକା ଗଣନା ପାଇଁ ଠାକୁର-ରାଜା
 ଗଜପତିଙ୍କଠାରୁ ସେ ହରିଚନ୍ଦନ ମହାପାତ୍ର ଉପାଧି ଲାଭ
 କରିଥିଲେ । ଆକାଶଗଣିତା ହିମାଳୟ ପଠାଣି ସାମନ୍ତଙ୍କ
 ପ୍ରତିଭା ବିଚାରି ପଢ଼ିଥିଲା ।

ପରବର୍ତ୍ତୀକାଳରେ ପୁସ୍ତିକାବାସୀ ଏପରି ଏକ ମହାନ
 ପ୍ରତିଭାର ସନ୍ତାନ ପାଇଥିଲେ । ବ୍ରିଟିଶ ବିଜ୍ଞାନ ପତ୍ରିକା
 ନେତୃ Nature (ନେଚର) କ ମତରେ, 'Professor
 Roy compares the author of Sidhant
 Darpana to Tyco. But we shall imagine
 him greater than Tyco.' ଏହି ମହାନ ପ୍ରତିଭା
 ପଠାଣି ସାମନ୍ତ କେବଳ କ୍ୟୋଟିବଦ୍ଧ ନ ଥିଲେ । ସେ
 ଥିଲେ କଣେ ରଜ ବୋଟିର କବି । କଠିନ ଗଣିତ
 ଶାସ୍ତ୍ରର ଉତ୍କଳ ଶ୍ଳୋକ ମାଧ୍ୟମରେ ସେ ସୁସ୍ଥାବ୍ୟ କରି
 ପାରିଥିଲେ ।

"ଚତୁ ମଧ୍ୟମ ମାର୍ଗେ ପରିଚୋ ମଞ୍ଜଳ-ଭୁବଃ
 ଗୁମ୍ଫା ତାରା ଶ୍ରେତରାଣାଂ କ୍ଷୟା ମଧ୍ୟସ୍ତ ଉତ୍ୟତେ ।
 ମଧ୍ୟମ ଋକ୍ ପୁସ୍ତିକା ପରିଗୁମଣ କରନ୍ତି । ଏହି
 ମଧ୍ୟମ ଋକ୍ ଶ୍ରେତ ଓ କେତୁରେ ସର୍ବଦା ରହିଛନ୍ତି ।
 ୨,୫୦୦ (ଅକ୍ଷର ହଜାର) ଶ୍ଳୋକରେ ସେ ସିଦ୍ଧାନ୍ତ ଦର୍ପଣ
 ରଚନା କରିଛନ୍ତି । ଏଥିପାଇଁ ତାଙ୍କୁ ୨୩ ବର୍ଷ ପୁରୀର
 ସାଧନା କରିବାକୁ ପଢ଼ିଥିଲା ।

ସିଦ୍ଧାନ୍ତ ଦର୍ପଣ ହେବ ନାହିଁ ଲୟ
 ଯାବତ୍ ଅିବ ଏ ମାନବ ହୃଦୟ ।

ଓଡ଼ିଶାରେ କବି ସମ୍ରାଟ ଉପେନ୍ଦ୍ର ଭଞ୍ଜ, ଚାଧାନାଥ, ପଦ୍ମାବତୀ
 ମୋହନ ଓ ଅନ୍ୟାନ୍ୟ ବିଶିଷ୍ଟ ସାହିତ୍ୟିକମାନଙ୍କ କଲମରୁ
 ପଠାଣି ସାମନ୍ତଙ୍କ ପ୍ରଶସ୍ତି ଶୁଣାଯାଏ :

ଥିଲେଟି ପଠାଣି ସାମନ୍ତ
 କାଠି ଦି'ଖଣ୍ଡ ଧରି

ଗଣିଥିଲେ ଗ୍ରହ ନକ୍ଷତ୍ର
 ଗୋଟି ଗୋଟି କିପରି !

ଆହୁରି ମଧ୍ୟ—

ଯେଉଁ ସାମନ୍ତଟି କାଠି ଦି'ଖଣ୍ଡରେ ପୁସ୍ତିକାକୁ ମାପିଛନ୍ତି,
 ଭୂଗୋଳ, ଖଗୋଳ, ତାରା ବିମଣ୍ଡଳ କକ୍ଷ ଯତ୍ନେ କରିଛନ୍ତି;

ଏହା ଥିଲା ତାଙ୍କର ସ୍ଵୀୟ ପ୍ରତିଭା । ଏହାକୁ ବାଦ ଦେଲେ
 ସେ ଥିଲେ କଣେ ଆଦର୍ଶ ମଣିଷ । ତାଙ୍କର ଜୀବନୀର
 କିଛି ଅଂଶ ତାଙ୍କୁ ବିଶେଷ ବିଶେଷ ଗୁଣର ଅଧିକାରୀ
 କରିଛି ।

ସେ ବର୍ଷରେ ଦୁଇଥର ଜଗନ୍ନାଥ ଦର୍ଶନରେ ଯାତ୍ରା
 ଥିଲେ । ଜଗନ୍ନାଥଙ୍କ ଧାମରେ ପହଞ୍ଚିଲେ, ତାଙ୍କ ହୃଦୟ
 ଭାବାବେଗରେ ଉଦ୍‌ବେଳିତ ହୋଇ ଉଠୁଥିଲା । ବାଉଁଶ
 ପାବଛର ପ୍ରାଣମୟ ପ୍ରତ୍ୟେକ ପାବଛର ଧୁଳି ମୁଣ୍ଡରେ
 ମାରି ସେ ଆଗର ଥିଲେ । ମନ୍ଦିରର ଅର୍ଗଳି ନିକଟରେ
 ପ୍ରତିହାରୀମାନଙ୍କର ବେଦ୍ଵାଦ୍ଵାତକୁ ସେ ପାତକ
 ମାଣନ ବୋଲି ମନେ କରୁଥିଲେ । ସେଥିପାଇଁ ସେ
 ବେଦ୍ଵାଦ୍ଵାତ ସମୟରେ କହୁଥିଲେ, 'କୃତୋସ୍ତୁ' 'ଧନ୍ୟୋସ୍ତୁ' ।
 ଜଗନ୍ନାଥଙ୍କ ଦର୍ଶନରେ ସେ ବିଗଳିତ ହୋଇ ପଡ଼ୁଥିଲେ ।

୧୮୭୭ ମସିହାରେ ଯେତେବେଳେ ଓଡ଼ିଶାରେ ନଅଟ
 ବୁଦ୍ଧିଷ୍ଠ ଦେଖା ଦେଇଥିଲା ଲେଖକ ଅନାହାରରେ
 ଆର୍ତ୍ତ ଚିତ୍କାର କରୁଥିଲେ, ସେତେବେଳେ ପଠାଣି ସାମନ୍ତ
 ଚତନାଜୀନ ଖଣ୍ଡପଡ଼ାର ରାଜା ନଟବର ମର୍ଦ୍ଦରାଜଙ୍କ
 ଠାରେ ସେ କିପରି ଚଳିବେ, ଆପରି ଉଠାଇ ଥିଲେ ।
 ରାଜା ନଟବର ତାଙ୍କୁ କଣ୍ଠିଲେରୁ ତିନି ଗାଡ଼ି ଧାନ ଆଣିଦାଏ
 ଲେଖି ଦେଇଥିଲେ । ତଦନୁସାରେ ସେ କଣ୍ଠିଲେରୁ ତିନି
 ଗାଡ଼ି ଧାନ ନେଇ ଆସିଲେ । ତିନି ଗାଡ଼ି ଧାନ ଗାଁ
 ଦାଣ୍ଡରେ ପହଞ୍ଚିଲା ମାତ୍ରେ ତାଙ୍କ ପଡ଼ୋଶୀମାନେ
 ବେଟିଗଲେ । ସେମାନେ ଅନାହାରରେ କିପରି ବଞ୍ଚିବେ ?
 ସେମାନଙ୍କୁ କିଛି ଧାନ ଦେବାକୁ ପଡ଼ିବ । ସେଇଠୁ ସେ
 ଦୁଇ ଗାଡ଼ି ଧାନ ସେମାନଙ୍କୁ ଦେଇ ଗାଡ଼ିଏ ଧାନ
 ଧରି ଘରକୁ ଫେରିଲେ । ପରଶା ଜାଣିଛନ୍ତି, ସେ
 ତିନି ଗାଡ଼ି ଧାନ ଧରି ଫେରୁଛନ୍ତି । ସେ କେବଳ
 ଗାଡ଼ିଏ ଧାନ ଦେଖି ତାଙ୍କୁ ପରୁଗିଲେ, ଦୁଇଗାଡ଼ି-
 ଧାନ ଦେଇ ଆସିଲ ଆମେ ଚଳିବା କେମିତି ?

ପଠାଣି ଜଗର ଦେଲେ, 'ଆମେ ଚଳିଯିବା' । ଏଇ ଗାଡ଼ିଏ ଧାନ ତ ଏଠାରେ ସରିଗଲା । ଯେଉଁ ଦୁଇଗାଡ଼ି ଧାନ ଦେଇ ଦେଲୁ ସେତିକି ଉଦ୍‌ବିଷୟ ପାଇଁ ଆମର ଜମା ରହିଲା । 'ଦେଇଥିଲେ ପାଇ' । ଏଭଳି ହୃଦୟବଦ୍ଧର ପରିଚୟ କେତେ ଜଣ ଦେଇଥାନ୍ତି ?

ପଠାଣି ସାମନ୍ତ ଜାଣିଥିଲେ—ପୁଅିଦୀ ଶ୍ରିର । ସେହି ଅନୁସାରେ ତାଙ୍କର ସବୁ ଗଣନା । ଆଧୁନିକ ମତବାଦ ଅନୁସାରେ ପୁଅିଦୀ ମଧ୍ୟ ବୁଲୁଛି ଏ କଥା ଜଣା ନ ଥିଲା । ସେହି ଅନୁସାରେ ତାଙ୍କର ଗଣନା ସେ ନିର୍ଭୁଲ ନୁହେଁ ଏହା ପରବର୍ତ୍ତୀ କାଳରେ ସେ ଜାଣିଲେ । ତାଙ୍କର ଚିନ୍ତି-ପୁଅ । ବଡ଼ ପୁଅର ନାମ ଗଦାଧର । ଅନ୍ୟ ଦୁଇଜଣ ପୁଅ ହେଲେ ଯଦୁନାଥ ଓ ବାସୁଦେବ । ସେ ସମସ୍ତଙ୍କର ମୃତ୍ୟୁ କାଳ ନିର୍ଣ୍ଣୟ କରିଥିଲେ । ଯେତେବେଳେ ତାଙ୍କର ଦୁଇପୁଅ ଯଦୁନାଥ ଓ ବାସୁଦେବ ବର୍ଷେ ବ୍ୟବଧାନରେ ଗହଧାନରୁ ବିଦାୟ ନେଲେ ସେତେବେଳେ ତାଙ୍କର ନିଜ ଗଣନା ପ୍ରତି ବିଶ୍ୱାସ ତୁଟି ଗଲା । ସେ ନିଜର ମୃତ୍ୟୁ କାଳ ନିର୍ଣ୍ଣୟ ଭୁଲ ବୋଲି ଭାବିଲେ । ତାଙ୍କର ଜଗନ୍ନାଥ ଧାମରେ ଶେଷ ନିଃଶ୍ୱାସ ତ୍ୟାଗ କରିବା ପ୍ରୟାସ ତାଙ୍କୁ ବ୍ୟତିବ୍ୟସ୍ତ କରିଦେଲା । ସେ ପୁତ୍ର ଗଦାଧରକୁ ଡାକି ତାଙ୍କର ଜଗନ୍ନାଥ ଧାମ ଯିବାର ତୁରନ୍ତ ବ୍ୟବସ୍ଥା କରି-ଦେବାକୁ କହିଲେ । ପୁତ୍ର ଗଦାଧର ସେହି ଅନୁସାରେ ଶିବିକାର ବନ୍ଦୋବସ୍ତ କରି ଦେଲେ ।

ଶଶପତ୍ନୀରୁ ଶେଷ ବିଦାୟ ନେବା ପୂର୍ବରୁ ରାଜା ନଟବରଙ୍କ ଠାରୁ ବିଦାୟ ନେବା କାଳରେ ସେ କହିଥିଲେ ମୁଁ ଚଉଦପାକୁ ଛାଡ଼ିବା ପାଇଁ ଚଉଦ ଜୋଖ ଯାଉଛି ! ଶିବିକା ବାହକମାନେ ରାସ୍ତାରେ ବିଶ୍ରାମ ନେଲେ । ପଠାଣି ସାମନ୍ତ ବଡ଼ ବ୍ୟସ୍ତ ହୋଇ ପଡ଼ିଥିଲେ । କାଳେ ତାଙ୍କର ଶେଷ ନିଃଶ୍ୱାସ ତ୍ୟାଗ ପୂର୍ବରୁ ଜଗନ୍ନାଥଙ୍କଠାରେ ପହଞ୍ଚି ପାରିବେ ନାହିଁ । ସେ ପୁତ୍ର ଗଦାଧରକୁ ଡାକି କହିଲେ, ବାପରେ ଶିବିକା ବାହକମାନଙ୍କୁ କିଛି ପଇସା ଯାଚି ଦେ । ସେମାନେ କାଳ ବିଳମ୍ବ ନ କରି ମୋତେ ଜଗନ୍ନାଥ ଧାମରେ ପହଞ୍ଚାଇ ଦେବେ । ସତକୁ ସତ ଗଦାଧର ସେୟା କଲେ, ପଠାଣି ସାମନ୍ତ ଜଗନ୍ନାଥ ଧାମରେ ପହଞ୍ଚିଲେ ।

ପୁରୀରେ କନିକା ରାଜାଙ୍କ ବସାରେ ରହି ସେ ଜଗନ୍ନାଥ ଦର୍ଶନକୁ ଆସୁଥିଲେ । ସେଠାରେ ତାଙ୍କୁ ମୃତ୍ୟୁ କୁର ଆରମ୍ଭ ହେଲା । ଆସ୍ତେ ଆସ୍ତେ କୁରର ପ୍ରକୋପ ବଢ଼ିଲା । ସେ ଆଉ ମନ୍ଦିରକୁ ଆସି ଶ୍ରୀମୁଖ ଦର୍ଶନ କରି ପାରିଲେ ନାହିଁ । ଯେଉଁ ଦିନ ସେ ତାଙ୍କର ଶେଷ ନିଃଶ୍ୱାସ ତ୍ୟାଗ କରିବେ, ସେ ଦିନ ସେ ପୁତ୍ର ଗଦାଧରକୁ ପାଖକୁ ଡାକି କହିଲେ, ଏ ଅସ୍ତ୍ରାନ୍ତରା ଦେହରେ ଜଗନ୍ନାଥଙ୍କୁ ଡାକିବା ସମ୍ଭବ ହେଉ ନାହିଁ । ମୋତେ ସ୍ନାନ କରାଇ ଦିଅ ! ଡାକ୍ତରଙ୍କ ବାରଣ ସତ୍ତ୍ୱେ ତାଙ୍କୁ ସ୍ନାନ କରାଇ ନୃତ୍ୟ ବସ୍ତ୍ର ପିନ୍ଧାଇ ଦିଆଗଲା । ଜଗନ୍ନାଥଙ୍କୁ ଜପି ଜପି କିଛି ସମୟ ପରେ ସେ ଶେଷ ନିଃଶ୍ୱାସ ତ୍ୟାଗ କଲେ । ଏକ ମହାନ ପ୍ରତିଭାର ବିଲୟ ଘଟିଲା ।

ଆଜି ପଠାଣି ସାମନ୍ତ ସ୍ମରଣରେ ଅଛନ୍ତି, ଆମେ ତାଙ୍କରି ଜାତିର ବଂଶଧର । ତାଙ୍କ ପ୍ରତିଭାର ପୂଜା କରିବା ପରିବର୍ତ୍ତେ ତାଙ୍କ ପ୍ରତିମୂର୍ତ୍ତି ଦେହରୁ ତାଙ୍କ ମୁଣ୍ଡକୁ ଅଲଗା କରି ଦେଉଛୁ । ଏ ଜାତିର ଭାବୀ ବଂଶଧରମାନେ କେଉଁଆଡ଼କୁ ମୁହେଁ ଲକ୍ଷି—ତାହା ସହଜରେ ଅନୁମେୟ । ଭାବୀ ପୁରୁଷମାନେ ପଠାଣି ସାମନ୍ତଙ୍କୁ ଯଥାଯୋଗ୍ୟ ସମ୍ମାନ ଦେଇ ପାରିଲେ ନାହିଁ । ଯେଉଁ ପଠାଣି ସାମନ୍ତ କହିଥିଲେ :

ଟିଅଁ ଭାବେଠି ଗଡ଼ି ଭେଦୋ ଭାଗଭେଦଃ କୁଜାଦିଷ୍ଠ
 ଭବିଷ୍ୟତ୍ୟୟ ରାତ୍ ବାତଂ ନୈଚେତ୍ୟ ରତି ମେ ମତି ।

ମୋର ଧାରଣା ଆଜିଠାରୁ ଅଗୁତବର୍ଷ ପରେ ମଧ୍ୟ ମୋର ଏ ଗଣନା ଠିକ୍ ଆଜିପରି ଦୂର୍ଘଟ ହେବ । ଚିଅଁ, ନକ୍ଷତ୍ର ଆଦିରେ ଦଣ୍ଡ ଭେଦ ହେବ ନାହିଁ କି ମଙ୍ଗଳ ଆଦି ଗ୍ରହ ସ୍ପର୍ଶ କଲ ବେଳେ ଅଙ୍ଗ ଭେଦ ହେବ ନାହିଁ । ଏ ଗଣନାଦି ଉଚିତା ଅତି ମାତ୍ରାରେ ନିର୍ଭୁଲ ଥିବା ମୋର ବିଶ୍ୱାସ ।

ପିତୃ ସଂପର୍କରୁ କ୍ଷୟ କଲେ ଅଯୋଗ୍ୟ ଓ ବୃଦ୍ଧି କଲେ ସୁଯୋଗ୍ୟ । ସାମନ୍ତଙ୍କ ଗଙ୍ଗାଠାରୁ ଗୋଦା-ବରୀ ଯାଏ ବ୍ୟାପିଥିବା କାର୍ତ୍ତିକ ସୁଦୃଢ଼ କରିବା ଦରକାର ଥିଲେ ମଧ୍ୟ ପରବର୍ତ୍ତୀ ଦାୟାଦମାନେ ତାହା କରି ପାରି ନାହାନ୍ତି । ଏତେ ହେୟକରଣ ସତ୍ତ୍ୱେ ସାମନ୍ତଙ୍କ ଅଦ୍ୱିତୀୟ ପ୍ରକାଶକୁ କଟକ ଧର୍ମଗ୍ରନ୍ଥ ଷୋର ବ୍ୟାଖ୍ୟା ସହିତ ପ୍ରକାଶ କରାଇ ମହାମହୋପା-ଧ୍ୟାୟକୁ ଚିରସ୍ମରଣୀୟ କରିବାକୁ ଚେଷ୍ଟା କରିଛନ୍ତି । ତେଣୁ ସେ ଧନ୍ୟବାଦର ପାତ୍ର । ଆଜି ଜାନକୀ ବାବୁଙ୍କ ସରକାର ସାମନ୍ତଙ୍କ ପ୍ରତିଭା ରକ୍ଷା କରିବାରେ ସଚେଷ୍ଟ ।

ଆମରି ଭିତରେ ଯାସହେ ସାମନ୍ତ
 ଶ୍ରୀ ଭକ୍ତ ଦୀପାଳି କାନି
 ସୁଖ ଜାତିର ସୁଝିଣ ଯାଉ
 ଅମା ଅନ୍ଧାର କାନ୍ତି ”

ପରମ ପିତା ଆମକୁ ସହାୟ ହୁଅନ୍ତୁ । ଆମ ଜାତି ତାର ହୃତ ଗୌରବ ଫେରିପାଇ । ତମ ସୋ ମାଂ କେ୍ୟାଦିର୍ଗମୟ ।



ଓଡ଼ି କୋଶାକର୍ଷ

ଶ୍ରୀ ପୀତବାସ ମହାରଣା

ଅତୀତରେ ଦିନେ-ଶାମ ନାମଧେୟ ନରପତି ନିଜର ମହାଦ୍ୟାଧି ପ୍ରଣମନ ପାଇଁ କୌଣସି ବକ୍ତୃକ ଅମାବାସ୍ୟା ରାତ୍ରିରେ ଶ୍ରୀ ଶ୍ରୀ ଜଗନ୍ନାଥ ପୁରୁଷୋତ୍ତମଙ୍କ ନିକଟରେ ନିଜର ଦୈନିକ ପ୍ରକାଶ କରି ତାଙ୍କର କରୁଣା ରିକ୍ଷା କରିଥିଲେ । ତାଙ୍କୁ ତୁଷ୍ଟ କରାଇବା ପାଇଁ ସପ୍ତଦିନ ବ୍ୟାପି ଅନଶନ ଆରମ୍ଭ କଲେ । ପରିଶେଷରେ ନୀଳାଦ୍ରୀ ବିହାରୀ ଜଗନ୍ନାଥ ତାଙ୍କୁ ସ୍ୱପ୍ନ ଦର୍ଶନ ଦେଇ କହିଥିଲେ-ନୀଳାଦ୍ରୀ ବିହାର ଐଶ୍ୱାନ୍ୟ କୋଶରେ ଚବିଶତ୍ରୋଶ ବ୍ୟବଧାନରେ ସୁପ୍ରସିଦ୍ଧ ଅର୍କ୍ଷେନ୍ଦ୍ର ବିଦ୍ୟମାନ, ସେ ସ୍ଥାନରେ ରାତ୍ର ଆଉ ପ୍ରବେଶ କରି-

“ଅ-ଶୁମାନୁଜମୋ ଦେବୋରଗ୍‌ସକୃଷ୍ଟ ସାମଏକତ,
ହରି ବସୁଷ୍ଟ ମୋହାରଃ ସପ୍ତସପ୍ତମୀତିମାନୁ,
ଅଶ୍ୱିନୀ ତିତ୍ୟେ ପୁତ୍ରଃ ଶମ୍ଭୁ ତ୍ରିମିତ ନାଶନଃ
ପୁଷ୍ପା ବିଶ୍ୱମରୋମିତ୍ରଃ ସୁବର୍ଣ୍ଣ ସୁପ୍ରତାପବାନୁ,
ଆତାପୀ ମଣ୍ଡନା ଚାପା ସ୍ତପନଃ ସର୍ବତାପନଃ,
କୃତି ବିଶ୍ୱାମହାଚେକା ସର୍ବ ରତ୍ନ ମୟୋ ଭବଃ ।”

-ମହାପ୍ରତାପବାନୁ ତପନକୁ ପୂଜାକର । ସେ ତୁ କେବଳ ବୃମର ବାରିତ୍ୟ ଗୁଞ୍ଜାଳ ପାରିବେ । ତହୁଁ ସପ୍ତମାଗତେ ଅଷ୍ଟମାରେ ବେଦା ପରିହ୍ରମଣ କାଳରେ, ମହାପ୍ରଭୁଙ୍କ ଶ୍ରୀ ଅଙ୍ଗରେ ନୃତନ ବସ୍ତ୍ର ଆଲୀଦନ କରାଇ ଶାମ ଐଶ୍ୱାନ୍ୟ କୋଶକୁ ନବମୀର ଏକ ଶୁଭ ମୁହୂର୍ତ୍ତରେ ଯାତ୍ରାଗମ କଲେ । ଏହି ଦିନ ସୁପ୍ରଶସ୍ତ୍ର ଭରଦାୟଣ ମୁହୂର୍ତ୍ତ ଭୋଗ ହେଉଥିଲା । ସେ ଦର୍ଶନୀର ପ୍ରାତଃ କାଳ ପୂର୍ବେ ଅର୍କ୍ଷେନ୍ଦ୍ର-ସମୁଦ୍ର ବେନାରେ ଭପଗତ ହୋଇ ଦର୍ଶନକଲେ-

“ଅକ୍ଷରଶ୍ରୀକ୍ଷର ଶ୍ୱେତ ପ୍ରଭାକର ବିରାଜରୌ,
ତହୁଷ୍ଟ ସ୍ତାମ୍ଭବଃ ସୌମ୍ୟା ହବ୍ୟକବ୍ୟ ପ୍ରଦାୟକଃ ।
ଅଜାରକୋ ଅରଦୋ ଅଗ୍ରତ୍ରି ରତ୍ନାଙ୍ଗୁଳା ବର୍ଦ୍ଧନଃ
ବୃଧୋ ବୃଥା ସନୋ ବୃଷ୍ଟ ବୃଥାତ୍ତା ବୃଦ୍ଧି ବର୍ଦ୍ଧନମ୍ ।
ବୃହ ଭାନୁଃ ବୃହଦଭାସୋ ବୃହସ୍ୱାତ୍ତା ବୃହସ୍ୱତିଃ
ଶୁକ୍ର ସ୍ତୁ ଶୁକ୍ରାରେତାସ୍ତୁ ଶୁକ୍ରାଙ୍ଗ ଶୁକ୍ର ବୃଷଣଃ
ଶନିମାନୁ ଶନିରୂପସ୍ତୁ ଶନିଗର୍ଭସ୍ତୁ ସର୍ବଦା,
ଅନାଦି ରାଦି ରାଦିତ୍ୟ କେଷୋରାଶିମଧାତପାଃ
ଅନାଦି ରାଦି ରୂପସ୍ତୁ ନାଦିତ୍ୟୋ ବିକ୍ରପତି ମିମଃ
ଭାନୁମାନୁ ଭାନୁ ରୂପସ୍ତୁ ସୂର୍ଯ୍ୟାନୁ ଭାନୁ ଦାଢ଼ିମାନ,
ଧୂମକେତୁ ମହାକେତୁଃ ସର୍ବକେତୁ ରନୁରମୋଃ
ତିମିରା ବରଣ ଶମ୍ଭୁ ସ୍ତୁଷ୍ଟ ମାର୍ଗିଷ୍ଠ ଏବତ ।”

ଦର୍ଶନ କାଳରେ ସେ ପୂର୍ବଗିରିକୁ ପ୍ରଥମେ ନମସ୍କାର ଜଣାଇଲେ । ଏହାପରେ ପଶ୍ଚିମଗିରି, ତତ୍ପୁରୀରେ ଭଉରଗିରି ଓ ଶେଷରେ ଦକ୍ଷିଣ ଗିରିକୁ ନମସ୍କାର ଜଣାଇଲେ । ପରିଶେଷରେ ଧର୍ମ ମାନଙ୍କର ଯେ ଧର୍ମ-ଦେବତାମାନଙ୍କର ଯେ ଦେବତା-ଏ ସୃଷ୍ଟିର ଜନକ-ଗ୍ରହମାନଙ୍କର ଭତ୍ତପରି ଦାତା, ଭଦୟକାଳୀନ ସାକ୍ଷାତ ଯେ ସଦାଶୀବ ଲିଙ୍ଗ, ଯେ ସଦା ସର୍ବଦା ସାକ୍ଷାତ୍ ଉଗ୍ରବାନ ବିଷ୍ଣୁ । ତାଙ୍କୁ-

“ନମୋ ନମୋ ସହସ୍ରାଂ ଶୋ ହ୍ୟାଦିତ୍ୟାୟ ନମୋ ନମଃ ।”

-କହି ଉଦ୍ଧି ସମର୍ପଣ କଲେ । ଏଥି ଉତ୍ତାରେ ଯୋଗରେ ଭପବିଷ୍ଣୁ ହେଲେ ଶାମ-ଦର୍ଶନୀର ଏକ ବନିଷ୍ଠ ଶୁଭ ମୁହୂର୍ତ୍ତରେ । ଗତି ଗୁଲିଲ ଦିବସ ପରେ ଦିବସ । ଆହାର ନାହିଁ, ବିହାର ନାହିଁ, ତ୍ରୟୋଦି-ଶ ଦିବସ ଅତିକ୍ରାନ୍ତ । ଚତୁର୍ଦ୍ଦି-ଶ ଦିବସ ଆଗତପ୍ରାୟ । ଏଇ ସନ୍ଧି କ୍ଷଣର ଏକ ବ୍ରାହ୍ମ ମୁହୂର୍ତ୍ତରେ ଯୋଗ ଜନୁ ଶାମଙ୍କର କାନେ କାଟି ଯେପରି କିଏ କହିଗଲା-

କରାଗ୍ରେ ବସତେ ଲକ୍ଷ୍ମୀ, କର ମଧ୍ୟେ ସରସ୍ୱତୀ
କର ମୂଳେ ଚ ଗୋବିନ୍ଦ-ପ୍ରଭାତକାଳୀନ ସୂର୍ଯ୍ୟ ରୂପରେ ଏଇ ଦର୍ଶନମ୍ ।

ସୂର୍ଯ୍ୟ କରର ଅଗ୍ରଭାଗରେ ଲକ୍ଷ୍ମୀ ନିବାସ କରନ୍ତି । କରମଧ୍ୟରେ ସରସ୍ୱତୀଙ୍କର ସ୍ଥିତି ଏବଂ କର ମୂଳରେ ନିଜେ ଗୋବିନ୍ଦ-ପ୍ରଭାତକାଳୀନ ସୂର୍ଯ୍ୟ ରୂପରେ ଏଇ ସୃଷ୍ଟିବାସୀକୁ ଦର୍ଶନ ଦିଅନ୍ତି ।

-ହେ ଗତ୍ ! ମୋର କିରଣ କ୍ଷଣରେ ଏ ସୃଷ୍ଟି ସୃଷ୍ଟି ଚେଇଁ ଉଠେ, ସମଗ୍ର ଜୀବ ଜଗତ କର୍ମ ବ୍ୟାପ୍ତ ହୁଅନ୍ତି । ଯେହେତୁ ଲକ୍ଷ୍ମୀ କର୍ମ ସମୁହର ଅଧିପତି-ଅକର୍ମା ଲକ୍ଷ୍ମୀହୀନ ବୋଲି ସଚରାତର ନିହିତ ହୋଇଥାଏ-କର୍ମହିଁ ଜୀବନ ଏବଂ ଗୋଟିଏ ଜୀବନ ଅନେକ କର୍ମର ସମତ୍ତ୍ୱ । ଲକ୍ଷ୍ମୀ ଯେହେତୁ ପଦ୍ମରାଜ-ଦର୍ଶୀ ଓ ପଦ୍ମରାଗର ବ୍ୟୋତକ, ତେଣୁ ସେଇ ଗଙ୍ଗ ମୋର ତୁମ୍ଭମାନଙ୍କ ପାଇଁ ପ୍ରଥମ ପ୍ରକାଶ ଅଟେ । ଏହାହିଁ ଗୋଟିଏ ଦିବସର ପୂର୍ବାହ୍ନ ଅଟେ । ପୁନର୍ବାର କର ମଧ୍ୟରେ ସରସ୍ୱତୀ ନିବାସ କରନ୍ତି । ସେ କ୍ଷେତ୍ର ବର୍ଣ୍ଣର ଆଗାସ ଦେଇ ଆଆନ୍ତି ।

ଶ୍ରେତ ପଦ୍ମାସନା ଦେବୀ ଶ୍ରେତ ପୁଷ୍ପୋପଶୋଭିତା,
 ଶ୍ରେତାମରାଧରାନ୍ତିତ୍ୟା ଶ୍ରେତ ଗନ୍ଧାନୁ ଲେପନା,
 ଶ୍ରେତାକ୍ଷୀ ଶୁଭ୍ର ହସ୍ତାତ ଶ୍ରେତ ଚନ୍ଦନ ଚର୍ଚ୍ଚିତା,
 ଶ୍ରେତ ବିଶାଧରା ଶୁଭ୍ରା ଶ୍ରେତାଳଙ୍କାର ଭୂଷିତା

ବିନୟି ଉଠିଲ ବାଲୁକା ପ୍ରାନ୍ତର ଯେପରି-

ନମୋ ଉଗବତେ ସୂର୍ଯ୍ୟ ବୃଷ ଗୋଗାନ୍ ବିଶ୍ଵାୟ,
 ଆୟୁରା ରୋଗ୍ୟ ମୈଶ୍ଵର୍ଯ୍ୟ ଦେହି ଦେବ ନମୋସ୍ତୁତେ ।

ତେଣୁ ଦିବସର ମଧ୍ୟ ଭାଗ, ଜ୍ଞାନ ଗାରିମା ପ୍ରତ୍ୟେକର ଗନ୍ଧାଘର, ସରସ୍ଵତୀ ତେଣୁ ବିଦ୍ୟାର ପରିଭ୍ରମକ, ସୌଖୀନ ଓ କଳାର ଆଧାର, ଏହାହିଁ ମୋର ମଧ୍ୟାହ୍ନର ଶୁଭ୍ର ସଲଖ କିରଣ ସଙ୍କେତ ଦେଇଥାଏ ।

ଶାନ୍ତକର କାମନା ପୁରଣ ହୋଇଥିଲା-ସେ ମହାବ୍ୟାଧି ମୁକ୍ତ ହୋଇଥିଲେ-କଥିତ ଅଛି ସେ ତତ୍ତ୍ଵଭାବେ ଲଙ୍ଘ୍ୟା ଉପାଧିରେ ଭୂଷିତ ହୋଇଥିଲେ ।

କରଶେଷ-ଅର୍ଥାତ୍ କିରଣର ପ୍ରାନ୍ତ ଭାଗରେ ମୁଁ ନିଜେ ବିରାଜମାନ କରିଥାଏ । ସନ୍ଧ୍ୟାରେ ଗୋଟିଏ ଦିନ ପାଇଁ ସମସ୍ତ କର୍ମର ପରିସମାପ୍ତି ଘଟାଇଥାଏ । ଏହି ସମୟରେ ସୃଷ୍ଟି ମୋତେ ସମାପନ ଭାଗରୁ ଦର୍ଶନ କରିଥାଏ । ସନ୍ଧ୍ୟାରେ ଥାଏ ପୂର୍ବାହ୍ନ । ଦିବସର ଚିନି ଭାଗରୁ ମୁଁ ତେଣୁ ବ୍ରହ୍ମା, ବିଷ୍ଣୁ, ମହେଶ୍ଵର ଅର୍ଥାତ୍ ସୃଷ୍ଟି, ସ୍ଥିତି, ପ୍ରଳୟଙ୍କ ମଧ୍ୟରେ ବାଣି ଦେଇଥାଏ । ପ୍ରତ୍ୟେକେ ସେମାନେ ସଂପର୍କିତ ଭାଗରୁ ସେମାନଙ୍କର ସଂପୂର୍ଣ୍ଣ କର୍ମ ନିୟମରେ ପାଳନ କରି ଥାଆନ୍ତି । ତେଣୁ ମୁଁ ସମସ୍ତ କର୍ମର ଅଧୀପ ଅଟେ ।

ଅନନ୍ତର ଶାନ୍ତ ପୁଣ୍ୟ ଜ୍ଞାନ କୋଶାଳ-କିରଣି ଭାବେ ମନୁଷ୍ୟ ଜାତିର ଭଜତି ସାଧନ କରି ପାରିବ, ତାର ଅନୁଶୀଳନ ପାଇଁ ଦେଶର ବିଶିଷ୍ଟ ସାଧକମାନଙ୍କୁ ନିର୍ଦ୍ଦେଶ ଦେଇଥିଲେ ।

ପୁଣି ହେ ଗତ ! ମୁଁ ମାଗମାସର ଅରୁଣ ନାମକ ସୂର୍ଯ୍ୟ । ଆଜି ମାଗ ସପ୍ତମୀରେ ମୋର ଜନ୍ମ ଦିବସ । ଆଜମଧ୍ୟ ଆଜି ମୁଁ ସୂର୍ଯ୍ୟ ଚନ୍ଦ୍ରଭାଗରେ ଚନ୍ଦ୍ର ଯୁକ୍ତ । ତେଣୁ ମୋ ନାମ ମଧ୍ୟ ଚନ୍ଦ୍ରଭାଗୁ ଅଟେ । ଚନ୍ଦ୍ର ଓ ଭାନୁ-ମନ ଓ ଦେହର ପରମାକରଣ ରୂପ-ସମଗ୍ର ପୃଥିବୀ ବକ୍ଷରେ, ଏଇ ନିର୍ଦ୍ଦିଷ୍ଟ ଅଂଶ କଳାର ନିର୍ଦ୍ଦିଷ୍ଟ ମୁହୂର୍ତ୍ତ-ପୃଥିବୀ ଚନ୍ଦ୍ର, ସୂର୍ଯ୍ୟଙ୍କୁ, ଏକ ଅଂଶରେ ରୂପ ଦିଏ । ସେଇ ରୂପ-ଚନ୍ଦ୍ରଭାଗୁ ରୂପ । ଏ ରୂପ ଦୁଷ୍ଟାହିଁ ପରମ ଦୁଷ୍ଟା ଅଟେ । ସେଇ ପରମ ସୌଭାଗ୍ୟ ଆଜି ତୁମର । ଏହି ଦର୍ଶନ-କ୍ୟୋତିଷରେ ସ୍ଵ ଦେହରେ ସ୍ଵର୍ଗପ୍ରାପ୍ତି ଯୋଗ ନାମରେ ବର୍ଣ୍ଣିତ । ଏହାହିଁ ମୋର ଧର୍ମ-ଚନ୍ଦ୍ରଭାଗର ଇତିହାସ-

ହିନ୍ଦୁ ଦର୍ଶନରେ ମନୁଷ୍ୟ ୮୪ ନର୍କ ଭୋଗ କରିବାର ପ୍ରବାଦ ଅଛି । ପ୍ରକୃତରେ ମନୁଷ୍ୟର ଯାବତୀୟ ଦୁଃଖହିଁ ନର୍କ ଅଟେ-ନିଜ ହସ୍ତରେ ୮୪ ଅଙ୍ଗୁଳ ପରିମିତ, ନିଜର ଶରୀର, ସମସ୍ତ ନର୍କ ଭୋଗର ଆଧାର ଅଟେ । ଫଳରେ ନର୍କ ବା ଦୁଃଖ ସମୁଦ୍ର ୮୪ ନର୍କ ନାମରେ ଅଭିହିତ ହୁଅନ୍ତି । ବିଭିନ୍ନ ଭୋଗାଭୋଗ କାଳରେ ମନୁଷ୍ୟ ଭାଗ୍ୟ ଆଦରେ । ନିଜର ଏକ ଗୁଣଶ୍ଚ ପରିମିତ ହସ୍ତକୁ ନିରୀକ୍ଷଣ କରି ନିଜର କର୍ମ ଖୋଜେ । ସମସ୍ତ ଶରୀରର କେନ୍ଦ୍ର ସ୍ଥଳ ଶିରକୁ ହସ୍ତ ମଧ୍ୟରେ ଅଥବା ଗୁପି ରଖି ଚିତାରେ ନିମଜ୍ଜିତ ହୁଏ । ଭାବେ-କ'ଣ କରିବି-? ହସ୍ତର ଗୁଣଶ୍ଚ ୧୨ ଅଙ୍ଗୁଳ ଓ ସମଗ୍ର ଶରୀର ୬ ଗୁଣଶ୍ଚ ଅଟେ । ସେଥିପାଇଁ କର୍ମ ସମୁଦ୍ରର ସାଧନ ସ୍ଥଳ ହସ୍ତକୁ ଦର୍ଶନ କରି ତତ୍ପରା ମୁଖମଣ୍ଡଳ ପର୍ଶ କଲେ ସୌଭାଗ୍ୟ ଲଭ ହୋଇଥାଏ । ମୁଖମଣ୍ଡଳ ସମସ୍ତ ସୁଖ ଦୁଃଖର ପ୍ରକାଶକ ଅଟେ । ମୁଖମଣ୍ଡଳ ପାଇଁ ଚନ୍ଦ୍ରର ସାଦୃଶ୍ୟ ଦିଆଯାଏ । କ୍ୟୋତିଷରେ ମନ ଓ ଦେହର ପ୍ରତିନିଧିତ୍ଵ ପାଇଁ ଚନ୍ଦ୍ରହିଁ ବିବେଚିତ ହୋଇ ଥାଆନ୍ତି । ଚନ୍ଦ୍ର ଗ୍ରହ ନ ହୋଇ ମଧ୍ୟ କ୍ୟୋତିଷ ବୃତ୍ତ ମଧ୍ୟରେ, ପୃଥିବୀ ସ୍ଥାନରେ ବିଚରଣ କରନ୍ତି । ପୃଥିବୀ ଚତୁର୍ଦ୍ଦିଗରେ ପରିକ୍ରମଣ କରୁଥିବା ବିଜ୍ଞାନ ଜଗତର ଚନ୍ଦ୍ର, ୩୬୦ ଡିଗ୍ରୀ କକ୍ଷପଥ ପରିକ୍ରମଣ ପାଇଁ ୩୦ ଦିନ ସମୟ ନିଏ, ଫଳରେ ପ୍ରତ୍ୟହ ୧୨ ଡିଗ୍ରୀ ପରିକ୍ରମା କରୁଥିବା ଚନ୍ଦ୍ର, ହସ୍ତର ଏକ ଗୁଣଶ୍ଚ ବା ୧୨ ଅଙ୍ଗୁଳ ପରିମିତ ସ୍ଥାନ ପରିକ୍ରମଣ କରେ ବୋଲି କୁହାଯାଏ ଏବଂ ୮୪ ଅଙ୍ଗୁଳ ପରିମିତ ଶରୀରକୁ ୬ ଦିନରେ ସମାପ୍ତି କରି ସପ୍ତାହ ସୃଷ୍ଟିକରେ । ଶରୀରରେ ଚନ୍ଦ୍ର ଗୁଳନା ଏହାର ଦୃଷ୍ଟାନ୍ତ । ସେଥିପାଇଁ ସୂର୍ଯ୍ୟୋଦୟରୁ ସୂର୍ଯ୍ୟାସ୍ତ ୧୨ ଘଣ୍ଟା ଗଣିତ ହୁଏ ।

ତନ୍ତ୍ର ବିହୀନିତ କଲେ ଶାନ୍ତ-ସନ୍ଧ୍ୟାରେ ଅନନ୍ତ ଉର୍ଦ୍ଧ୍ଵାନ ସାଗର । ନିମ୍ନରେ-ମଧ୍ୟଭାଗରେ-ଚନ୍ଦ୍ରବେ ସୂର୍ଯ୍ୟ । ସାକ୍ଷାତ ଲିଙ୍ଗ ରୂପରେ ଭାସର-ସଦାଶୀବ ଲିଙ୍ଗ-ଶାନ୍ତଶୀବ । କଣ୍ଠରେ ତାଙ୍କର-

ବିଶେଷତଃ ମାଗ ସପ୍ତମୀ ଦିନ ଚନ୍ଦ୍ର ପ୍ରତ୍ୟହ ୧୨ ଡିଗ୍ରୀ ଗତି କରି ପୃଥିବୀର ୮୪ ଡିଗ୍ରୀ ଦ୍ରାଘିମା ଉପରେ ଗତି କରୁଥିବା କାଳରେ ଯଦି ଧର୍ମିଆ ନକ୍ଷତ୍ରପତ୍ର ହୋଇଥାଏ, ତେବେ ସୂର୍ଯ୍ୟ ଶୂନ୍ୟ ଡିଗ୍ରୀ ବା ଆନ୍ତର୍ଜାତିକ

ଅୟାସୂର୍ଯ୍ୟୋ ସହସ୍ରାଂଶୋ ତେଜୋରାଶେ ଜଗତ୍ପତେ,
 ଅନୁକମ୍ପୟ ମାଂ ଦେବ ଗୁହାଣାୟଂ ନମୋସ୍ତୁତେ ।
 ନମୋ ଉଗବତେ ତୁଭ୍ୟଂ ନମସ୍ତେ ଜାତ ଦେବସ୍ଵେ ।
 ମମେଦ୍ ମର୍ତ୍ତ୍ୟଂ ଗୁହଣତ୍ଵଂ ଦେବ ଦେବ ନମୋସ୍ତୁତେ ।
 ସର୍ବ ଦେବାର୍ଯ୍ୟ ଦେବାର୍ଯ୍ୟ ଆର୍ଯ୍ୟ ବ୍ୟାର୍ଯ୍ୟ ବିନାଶନେ
 ଉଦଂ ଗୁହାଣମେ ଦେବ ସର୍ବବ୍ୟାର୍ଯ୍ୟ ବିନଶ୍ୟତୁ ।
 ନମଃ ସୂର୍ଯ୍ୟାୟ ଶାନ୍ତାୟ ସର୍ବଭୋଗ ବିନାଶନେ
 ମମେତ୍ସୂର୍ଯ୍ୟେ ଫଳଃ ଦତ୍ତା ପ୍ରସାଦ ପରମେଶ୍ଵର ।

ତାରିଖ ରେଖା ଉପରେ ସରକାରୀ କ୍ଷମାପତ୍ର କରିବା
 ବେଳେ ପରିଷଦ ପାଇଁ ଓ ଚୁଆର ରକ୍ଷା ବିହୀନ ସମୁଦ୍ର
 ଅଞ୍ଚଳ ସୃଷ୍ଟି କରିପାରେ ଓ ତେଣୁ ସୂର୍ଯ୍ୟ ପ୍ରତିଫଳନର
 ସୁଯୋଗ ପାଇଁ ଜିନିଷ ପାଇଁ ଶିବ ଲିଙ୍ଗ ରୂପରେ
 ପ୍ରତିଭାତ ହେବା ବାବଦରେ ସଫଳତା ଚନ୍ଦ୍ର ଛାନ୍ଦା, ତାହାର
 ମହାକୋପରୀ ଯୁକ୍ତ ହୋଇ ଏକ ଅଭିନବ ଦୃଶ୍ୟ ସୃଷ୍ଟି
 କରେ । ଏହାହିଁ ଚନ୍ଦ୍ରଭାନୁ ରୂପ । ଏହି ବେଳର
 ସୂର୍ଯ୍ୟ କିରଣ ଜୀବଜଗତ ପାଇଁ କୋଟି କୋଟି
 ରକ୍ଷାପତ୍ର, ବାଜାକରଣ ପ୍ରଭୃତିର ସର୍ବୋପରି ସର୍ବୋତ୍ତମ
 ଅଟେ । ଏହି କିରଣ ଦୁର୍ଲ୍ଲଭ । ଅଲଭ୍ୟ ମଧ୍ୟ ।
 ଏହାହିଁ ଶାମଳର ବୃଷ ରୋଗ ମୁକ୍ତିର
 କାରଣ । ତେଣୁ ଏହି ସମୟ (୮୪×୪)=୩୩୬
 ମିନିଟ ବା ୫ ଘଟିକା ୩୬ ମିନିଟ, ବ୍ରାହ୍ମ ମୁହୂର୍ତ୍ତ
 ବୋଲି ବିଦ୍ୟାତ କରାଯାଇଛି । ପୃଥିବୀ ବକ୍ଷରେ,
 ୮୪ ଡିଗ୍ରୀ ବ୍ରାହ୍ମିନୀ ଉପରେ, ସମଗ୍ର ପୂର୍ବ ସମୁଦ୍ର

ବେଳାରେ, ପ୍ରଶାନ୍ତ ମହାସାଗରର ଗଭୀରତମ
 ଅଞ୍ଚଳର ଉପକଣ୍ଠରେ, ସମସ୍ତ ଗ୍ରହ, ଉପଗ୍ରହ, ତାରା,
 ଜ୍ୟୋତିଷ ମଣ୍ଡଳର ଯେ କୌଣସି ପ୍ରଭାବିଶିଷ୍ଟ
 ଜ୍ୟୋତିଷର ପ୍ରତିଛବି ଗ୍ରହଣ କରି ପାରୁଥିବା ଓ ତାହା
 ପୁନରାୟ ଜୀବଜଗତର କଲ୍ୟାଣ ପାଇଁ ପ୍ରତିବିମ୍ବିତ
 କରିପାରୁଥିବା ଭଳି ସମକକ୍ଷ ବିନ୍ଦୁ ବା ସ୍ଥାନ ଚନ୍ଦ୍ର ଗାଗା
 (କୋଣାର୍କ) ସମଗ୍ର ବିଶ୍ୱରେ ବିରଳ ।

ତେଣୁ ନିଜର ଅନ୍ତର ଦର୍ଶନ କରି ବା ଆତ୍ମ
 ନିରୀକ୍ଷଣ କରି, ଗ୍ରହ ଗ୍ରହାନ୍ତର ସାହାଯ୍ୟରେ ନିରୋଦ୍ଧ,
 ସୁସ୍ଥ ଓ ଦୀର୍ଘ ଜୀବନ ଲଭ କରିବାର ଅନୁଷ୍ଠାନ ପାଇଁ
 ଏହି ନର ନାରୀଙ୍କ ବା କୋଣାର୍କ ମନ୍ଦିରର ନିର୍ମାଣ ।

ହେ ମାନବ ! ତାର ସ୍ୱାଦୁ ଆସ୍ୱାଦନ ପାଇଁ
 ଏବହୁଁ ଭ୍ରତୀ ହୁଅ ।



ଆଦିବାସୀ ଓ ହରିଜନ କଲ୍ୟାଣ ମନ୍ତ୍ରୀଙ୍କ ମୟୂରଭଞ୍ଜ ଜିଲ୍ଲା ଗସ୍ତ

ବାରିପଦାଠାରେ ଅନୁଷ୍ଠିତ ଏକ ଜିଲ୍ଲାସ୍ତରୀୟ ଉତ୍ତମ ପ୍ରଦର୍ଶନୀ କାନୁଆରୀ ୨୨ରେ
 ଉଦ୍ଘାଟନ କରି ଏବଂ ଏହି ଉପଲକ୍ଷେ ଆୟୋଜିତ ଉତ୍ସବରେ ଉଦ୍‌ବୋଧନ ଦେଇ ହରିଜନ ଓ
 ଆଦିବାସୀ କଲ୍ୟାଣ ମନ୍ତ୍ରୀ ଶ୍ରୀ ରାମଚନ୍ଦ୍ର ଭଲକା କହିଲେ ଯେ ମୟୂରଭଞ୍ଜ ଗୋଟିଏ ଆଦିବାସୀ
 ବହୁଳ ଅଞ୍ଚଳ ହୋଇଥିବାରୁ ସମିଧାନ ନିୟମାନୁଯାୟୀ ଏହା ଏକ ତପସ୍ୱିକୃତ ଜିଲ୍ଲା
 ହିସାବରେ ସ୍ୱତନ୍ତ୍ର କ୍ଷେତ୍ରୀୟ ସାହାଯ୍ୟ ପାଉଛି ଏବଂ ଏହି ଜିଲ୍ଲାରେ ବହୁବିଧ ଉତ୍ତମ-
 ମୁକ୍ତ ଯୋଜନାମାନ କାର୍ଯ୍ୟକାରୀ ହେଉଛି । ଚଳିତ ଶ୍ରେଷ୍ଠ ଯୋଜନା ବାବଦେ ଉପଯୋଜନା
 ଅନ୍ତର୍ଗତ ୨୧ଟି ସମନ୍ୱିତ ଆଦିବାସୀ ଉତ୍ତମ ଯୋଜନା କରିଆରେ ଆଦିବାସୀ ଲୋକଙ୍କର
 ସର୍ବାଙ୍ଗୀନ ଉନ୍ନତି ପାଇଁ ୬୯୭.୭୭ କୋଟି ଟଙ୍କା ଖର୍ଚ୍ଚ କରାଯିବ ବୋଲି ଉଲ୍ଲେଖ କରି
 ଶ୍ରୀ ଭଲକା କହିଲେ ଯେ ଏହାଦ୍ୱାରା ଆସନ୍ତା ୪ ବର୍ଷ ମଧ୍ୟରେ ଆଦିବାସୀ ଅଧିକୃତ
 ଅନୁନ୍ତ ଅଞ୍ଚଳଗୁଡ଼ିକର ମାନଚିତ୍ର ବଦଳିଯିବ ଓ ଆଦିବାସୀ ଲୋକମାନଙ୍କର ସର୍ବାଙ୍ଗୀନ ଉନ୍ନତି
 ନିଶ୍ଚୟ ସମ୍ଭବ ହେବ ।

ପୁନଶକ୍ତି ଓ ଆଜିର ସମାଜ

ଶ୍ରୀ ରାଜକଟଣାର ଛୋଟରାୟ

ନର, ବାନର, ଦେବ ଓ ଦାନବ ପ୍ରଭୃତି କଥା ପଢ଼ିଲେ ମନ ଭିତରେ ଯେପରି ଗୋଟିଏ ଗୋଟିଏ ଛବି ଆଙ୍କି ହୋଇଯାଏ ଏ ଯୁଗର ପିଲା କହିଲେ ମନ ଭିତରେ ସେହିପରି ଏକ ରୂପ ଜୀବନ୍ତ ହୋଇ ଉଠେ । ଅନ୍ତର୍ନିରୀକ୍ଷଣ କ୍ରମରେ ଚିକିତ୍ସା ଚିକିତ୍ସା କଲେ ସେ ରୂପର ପରିପାଟୀ, ଭାବଭଙ୍ଗୀ, ମନୋଭାବ, ସାମାଜିକ ସଂପର୍କ ଏବଂ ଚିନ୍ତାଧାରା ଇତ୍ୟାଦି ବ୍ୟକ୍ତିତ୍ୱର ପ୍ରତିଟି ଅଂଶ ଏକ୍ସ୍-ରେର ଫଟ ପରି ବେଶ୍ ପରିଷ୍କାର ଦିଶିଯାଏ ।

ବର୍ତ୍ତମାନ ସମାଜର ସମସ୍ତ ବୟସ ଓ ନେତୃତ୍ୱାନ୍ୱୟ ବ୍ୟକ୍ତି ଏପରି ବ୍ୟକ୍ତିତ୍ୱ ସଂଗ୍ରହେ ସୁପରିଚିତ । ଏହି ରୂପରେଖ ଭିତରେ ଆସିଯାଏ ଏକ ଅଳ୍ପ ସ୍ୱାସ୍ଥ୍ୟହୀନ ଶରୀର, ହିପି ଡାଆର କେଶ ବିନ୍ୟାସ ଓ ଦେହରେ ରଂଗ ବେରଂଗର ପୋଷାକ । ତଳଜିଭରେ ଦେଖିଥିବା କୌଣସି ଏକ ରୋମାଞ୍ଚକାରୀ ନାୟକଙ୍କର ବେଶଭୂଷା ସଂଗ୍ରହ ଅବିକଳ ସମାନ । ତା'ର ଗୁଲିବାର ତାଳ, ହସିବାର ଉନ୍ମାଦନା ଓ କଥା କହିବାର ଆପେକ୍ଷିକ ଗାମ୍ଭୀର୍ଯ୍ୟ ଆଦି ସବୁକିଛି ନିଖୁଣଭାବରେ ପ୍ରତିଫଳିତ ।

ଏହା ସାମାଜିକ ରୁଚି ପରିବର୍ତ୍ତନର ଏକ ତଳତଳ ନମୁନା; ଉଦାତ୍ତମାନ ଯୁବ ସମାଜର ଏକ ସକ୍ରିୟ ସଂକେତ, ବିବର୍ତ୍ତନର ନୂତନ ଉଦ୍ଦୀପକ ।

ପଥପ୍ରାନ୍ତ, ପ୍ରେକ୍ଷାଳୟ ଅଥବା ସହରର କୋଳାହଳ-ପୂର୍ଣ୍ଣ ବିପଣି କେନ୍ଦ୍ର ହେଉ ସବୁଠାରେ ଏପରି ଯୁବକଙ୍କର ଉପସ୍ଥିତି ସଂପର୍କରେ ଅନ୍ୟମାନେ ସଂପୂର୍ଣ୍ଣ ସତେଜନ । ତା'ର ଦୃଷ୍ଟି ସହିତ ଦୃଷ୍ଟି ମିଶାଇବାକୁ କାହାର ସାହସ ହୁଏ ନାହିଁ ।

ସ୍ୱତଃ ମନେ ପଢ଼ିଯାଏ “ମଧୁବାବୁଙ୍କ ବର୍ଣ୍ଣବୋଧ”ର—

“ଅରଣ୍ୟ ମଈଷି ରହିଛି ଅନାଉ
ମଈଷିର ପାଖ ନ ଯାଅ ଦନାଉ”

ଏ ଦୃଷ୍ଟିଗଙ୍ଗା ମଧୁ ବର୍ଣ୍ଣବୋଧର ଦାକ୍ଷାତର ନାଁ ମୋ ଛବି ବହିର ପ୍ରୟୋଗାତ୍ମକ ରୂପାନ୍ତର !

ଜୀବନର ପ୍ରଥମ ପୁସ୍ତକରେ ସେ ଦେଖି ପାରିଛି ଅରୁଚ କଳ୍ପନା ସମ୍ପୃତ ହନୁକୁଡ଼ାର ବୈଦ୍ୟ ବୃତ୍ତି, ଦୁଇ ବିଶାଡ଼ିଙ୍କର ପିଠା କଳିରେ ଚତୁର ମାଙ୍କଡ଼ର ଟାଉଟରି କାଗାସାଦି ଆଉ ହାତୀ ଉପରେ ବାଘ, ବାଘ ଉପରେ

ଛେଳି— ସବୁ କିଛି ଓଲଟ ପାଲଟ କରି ଦେବାର ସୁଜନାତୁକ ଜଳା ଓ କୌଶଳ । ତେଣୁ, ନିଜର ଦକ୍ଷତା ଓ ଯୋଗ୍ୟତା ସାବ୍ୟସ୍ତ କରିବାରେ ସେ ପକ୍ଷାଦପଦ ନୁହେଁ । ‘ଆମର ଦାବା ପୂରଣ ହେଉ’ ଶୋଭାଯାତ୍ରାରେ ସେ ଅଗ୍ରଣୀ ।

ଯୁବ ଜନତାର ସେ ଏକ ପ୍ରାମାଣିକ ସତ୍ୟ ।

ସରଳ ଜନ ସମୁଦ୍ର ଉପରେ ଦୃଷ୍ଟି ତାର ସଦା ସର୍ବଦା ନିବଦ୍ଧ । କିନ୍ତୁ ଏହା କଣ ଶରୀର ହଂସର ବିକ୍ଷତ ପ୍ରାଣପ୍ରତି କରୁଣା ବିଗ୍ରହ ଗୌତମଙ୍କର ଆକୃତ ଦୃଷ୍ଟିପାତ ନାଁ କ୍ରୌଞ୍ଚ ବଧକାରୀ ବ୍ୟାଧର ଶୀକାର ପିପାସା ? ଏହା ସମାଜର ପ୍ରଚଳିତ ଶିକ୍ଷା ଓ ଶିକ୍ଷଣ ପଦ୍ଧତିର ପ୍ରୟୋଗାତ୍ମକ ପ୍ରମାଣ, ଗୁଣାତ୍ମକ ବିକାଶର ପରିଚୟ ପ୍ରଦାନ ! ସେ ପଢ଼ିଛି ନାଦିରଶାହାର ନୁଷ୍ଟନ କୌଶଳ, ହୁମାୟୁନଙ୍କର ମଦ୍ୟପାନ ପ୍ରତି ଆସକ୍ତି, ହିଟ୍ଲରର ଉଚ୍ଚ ବିଦ୍ୱେଷ, ଆଉ ଯୁଦ୍ଧ ମୋର୍ଚ୍ଚା ଭିତରେ ଜେନେରାଲ୍ ନିୟାଜିଙ୍କର ନାରୀ ମାଂସର ବିଳାପ ଆଦି ଅନେକ କଥା । ଏବେ ମଧ୍ୟ ସେ ସଦ୍ୟ ସମାଦ ସଂଗ୍ରହ କରୁଛି, ଅନେକ ବିଷୟରେ—ବିମାନ ଅପହରଣ, ଫାଶି ଖୁଣ୍ଟରେ ଆତ୍ମୀର ଘଟ ପରିବର୍ତ୍ତନ, ପରମାଣୁ ଯୁଦ୍ଧର ହୁଙ୍କାର ଆଉ ନିଜ ଦେଶର ସବୁ ସ୍ତରରେ ସମନା ଓ କିବାପୋତିର ଯାଦୁକରୀ ପ୍ରଭାବ ଇତ୍ୟାଦି, ଇତ୍ୟାଦି ।

ଶିକ୍ଷା ଓ ଅଭିଜ୍ଞତାର ପ୍ରତିଟି ସୋପାନରେ ସେ ମର୍ମେ ମର୍ମେ ଉପଲବ୍ଧି କରିଛି ଯେ ଶିକ୍ଷକ କେବଳ ଉପଦେଶ ଦିଅନ୍ତି, ଅଭିଭାବକ କେବଳ ତାଗିତ୍ କରନ୍ତି ଆଉ ନେତାମାନେ କେବଳ ଆଦର୍ଶର ବାଣୀ ପ୍ରସ୍ତର କରନ୍ତି । ସେମାନଙ୍କ ଭିତରୁ କେହି ବିନ୍ଦୁ କହି ବୁଲୁଥିବା ଆଦର୍ଶକୁ କାର୍ଯ୍ୟରେ ପରିଣତ କରିବାକୁ ଚେଷ୍ଟା କରନ୍ତି ନାହିଁ । ତେଣୁ ଚାରତୀୟ ସଂସ୍କୃତି ଓ ପରମ୍ପରା କେବଳ ଭାଷଣର ବିଷୟବସ୍ତୁ, ଉଚିତ୍ତାସର ସ୍ମରଣିକା ।

କାର୍ଯ୍ୟ-କାରଣ ସଂପର୍କରୁ ସମସ୍ତ ଘଟଣାର ଉତ୍ପତ୍ତି । ପ୍ରତ୍ୟେକ କାର୍ଯ୍ୟର ନିର୍ଦ୍ଦିଷ୍ଟ ପରିଣାମ ଅଛି ।

ପ୍ରଚଳିତ ଶିକ୍ଷା ପ୍ରଣାଳୀ ଓ ସାମାଜିକ ନ୍ୟାୟ ବିଚାର ଧାରାରୁ ଜୀବନର ପାଥେୟ ସଂଗ୍ରହ କରି ନେଇଛି ।

ଜୀବନ ଯାତ୍ରାର ସଫଳତା ପାଇଁ ପବିତ୍ର ବେଦ ବର୍ଣ୍ଣିତ ସତ୍ୟ, ଧର୍ମ, ଶାନ୍ତି, ସ୍ତେମ ବା ଅହିଂସା କୌଣସିପରି ପ୍ରୟୋଗନ ନାହିଁ । ସଂପ୍ରତି ସମାଜର ଶିକ୍ଷା, ବ୍ୟବସାୟ,

ଦ୍ଵାଧାୟକ ଉତ୍ତମୀୟ ଏମିତି ଚନ୍ଦ୍ରଚନ୍ଦ୍ର ଦ୍ଵାଧାୟକ
 ବ୍ୟକ୍ତିଗୁଣଙ୍କର ଆଚରଣ ବିଧିରେ ସେ ଦେଖି ପାରିଛି
 ମାନବ ଜାତିର ସମସ୍ତ କଲ୍ୟାଣକାରୀ ମାନବିକ ମୂଲ୍ୟ-
 ବୋଧର କୌଣସି ଆବଶ୍ୟକତା ନାହିଁ । ସତ୍ୟ
 କେବଳ ବୁଝା ଆସାଜନ, ଧର୍ମ ଆଚରଣ କେବଳ ସାରଣ୍ୟ
 ଭାଷଣ, ଶାନ୍ତି ଏକ ସ୍ଵପ୍ନ, ପ୍ରେମ ଏକ ବାହାନା ଆଉ
 ଅହିଂସା ହେଉଛି ନିଜର ହିଂସ୍ରତାକୁ ଗୋପନ ରଖିବା ପାଇଁ
 ଏକ ସୁନ୍ଦର ଆବରଣ । ତେଣୁ ଏ ସବୁ ତାର ଜୀବନ
 ଯାତ୍ରାକୁ ସୁଗମ କରିବା ପାଇଁ ନୁହେଁ ; ବରଂ ଯାତ୍ରା ପଥରେ
 ଦୃଢ଼ ଗତି ନିରୋଧର ବ୍ୟବସ୍ଥା ମାତ୍ର ।

ନିଜ ଜୀବନର ଲକ୍ଷ୍ୟ ବିଷୟରେ ଆଜିର ଯୁବକ
 ଚିନ୍ତିତ ନୁହେଁ । ଚିନ୍ତା କରିବାର ଅବକାଶ ବା କାହିଁ ?
 ସେ କେବେ ବୁଝି ନାହିଁ କି କେହି କେବେ ତାକୁ ବୁଝାଇ
 ଦେଇ ନାହିଁ, ମନୁଷ୍ୟ ଜୀବନର ଲକ୍ଷ୍ୟ କ'ଣ ? କେହି
 କେବେ ଏ ବିଷୟରେ ତାର ଚେତନା ଜାଗ୍ରତ କରାଇ କହି
 ନାହିଁ ଯେ ଭାରତୀୟ ସଂସ୍କୃତିରେ ମନୁଷ୍ୟ ଜୀବନର ଲକ୍ଷ୍ୟ
 ହେଉଛି-ଧର୍ମ, ଅର୍ଥ, କାମ ଓ ମୋକ୍ଷ । କିନ୍ତୁ ମୃତ୍ୟୁର ଆବର୍ତ୍ତ
 ଭିତରୁ ଉଦ୍ଧାର ପାଇବାର ଚେଷ୍ଟା ଓ ଅନେକ ଭିତରେ ଏକର
 ଅସ୍ଥିର ବୋଧ କରିବାରେ ଏ ଜୀବନର ସଫଳତା ନିହିତ ।
 ସଂଯମ ଓ ସାଧନାର ଦୃଷ୍ଟାନ୍ତ କେବେ ସେ ଦେଖି ନାହିଁ ।
 ତେଣୁ ସେ ଜାଣି ନାହିଁ ଅସତ୍ୟରୁ ସତ୍ୟକୁ, ଅନ୍ଧକାରରୁ
 ଆଲୋକକୁ ଓ ମୃତ୍ୟୁରୁ ଅମରତାକୁ ବିପରି ଗତି କରିବାକୁ
 ହେବ ।

ସେ ଲକ୍ଷ୍ୟଗୁଣ୍ଡ । ସେ ବିପଥଗାମୀ ।

ଜୀବନର ମୂଲ୍ୟବୋଧ ଏ ଯୁଗର ଯୁବକ ପାଇଁ
 ମୁହୂର୍ତ୍ତକର ଆନନ୍ଦ ଭିତରେ ସୀମାବଦ୍ଧ । ଇନ୍ଦ୍ରିୟର
 ପରିତୃପ୍ତି ପାଇଁ ଯେ କୌଣସି ଉପାୟ ଅବଲମ୍ବନ କରାଯାଇ
 ପାରେ । ସମସ୍ତ କାର୍ଯ୍ୟର ଆବଶ୍ୟକତା ବ୍ୟକ୍ତି କୈନ୍ଦ୍ରିକ ।
 ସବୁ କଥାର ମାପ କାଠି ହେଉଛି ପକ୍ଷେନ୍ଦ୍ରିୟର ତୃପ୍ତି ପାସ୍ତାଦନ
 ଯାହାକି ଅନ୍ୟ ବ୍ୟକ୍ତିର ଶୁଣ, ଶକ୍ତି, ସମ୍ପତ୍ତି ଓ ଶୋକରୁ
 ସଂଗୃହୀତ । ଅନ୍ୟ ବ୍ୟକ୍ତିକୁ ସେ ଯେଉଁ ପରିମାଣରେ
 ଆଘାତ ଦେଇ ପାରୁଛି; କ୍ଷତ ବିକ୍ଷତ କରି ପାରୁଛି ସେହି
 ପରିମାଣରେ ଆନନ୍ଦ ଲଭ କରି ପାରୁଛି । “ସର୍ବେ
 ଉପରୁ ସୁଧାନଃ” ତାର ଆନନ୍ଦ ପଥରେ ପ୍ରତିବନ୍ଧକ ।
 ଏହା ଉନ୍ମାଦଗ୍ରସ୍ତ ମାନସିକ ବିକାର ନୁହେଁ ତ ?

ବର୍ତ୍ତମାନ ଯୁବ ସମାଜର ଏଭଳି ଅସ୍ଵାଭାବିକ
 ଗତି ବିଷୟରେ ଦେଶର ପ୍ରତ୍ୟେକ ଦାୟିତ୍ଵ-ପନ୍ନ ଓ
 ଚିନ୍ତାଶୀଳ ବ୍ୟକ୍ତି ବ୍ୟସ୍ତ ଓ ବିଚ୍ଚିତ । ସମସ୍ୟାର ସମାଧାନ
 କେବଳ ବ୍ୟାବୃତ୍ତତା ଦ୍ଵାରା ହାସଲ ହୁଏ ନାହିଁ । ଏଥିପାଇଁ
 ଶପଥ ଓ ସାଧନା ପ୍ରୟୋଗକ ।

ଶିକ୍ଷାର ଗତି ପରିବର୍ତ୍ତନ କରାଯାଇ । ଶିକ୍ଷାର
 ସମସ୍ତ ସୋପାନରେ ଶିଶୁର ମାନସିକ ବିକାଶ ସଂଗେ
 ଆଧ୍ୟାତ୍ମିକ ବିକାଶର ବିଧିବଦ୍ଧ ଯୋଜନା ହେବା ଉଚିତ ।
 ଶିକ୍ଷକ ଓ ଶିକ୍ଷାର ନିୟନ୍ତ୍ରଣକାରୀ ଗୋଷ୍ଠୀସ୍ତରୀ ଏହା ଏକ
 ଆହ୍ଵାନ । ସେମାନଙ୍କର ଉତ୍ତମତାରେ ଆଦର୍ଶ ସୁପାରିତ
 ହେବ । ଏ କଥା କ'ଣ କରି ପାରିବ ନାହିଁ ଆମ ଶିକ୍ଷକ

ସମାଜ ? ଏ ବାଧ୍ୟତା ଆଜି କାହାର ? ମଣିଷ
 ମଣିଷ ଭଳି ଗଢ଼ିଲ ଭଳି ଶକ୍ତି କାହାର ଅଛି ? ସତ୍ୟ
 ଶିଶୁର ଶାନ୍ତ-ସୁନ୍ଦର ଜୀବନ ଗଢ଼ିପାରେ କେବଳ ଶିକ୍ଷକ
 କରି ଓ ଲେଖକ । ସେହିମାନେ ହିଁ କେବଳ ପ୍ରମାଣ
 କରାଇ ଦେଇ ପାରିବେ ମନୁଷ୍ୟର ଜନ୍ମ ସ୍ଵତ୍ଵ ଆକର୍ଷଣ
 ସଂଘାତ ସହିତ ନୁହେଁ, ପରମ ଆନନ୍ଦପୂର୍ଣ୍ଣ ବିଶ୍ଵ ନିୟନ୍ତ୍ରଣ
 ପରିକଳ୍ପନା ସହିତ ସଂଯୋଜିତ । ଗତି ତାହାର
 ସୃଷ୍ଟିର କେନ୍ଦ୍ର ବିନ୍ଦୁକୁ, ଧ୍ଵଂସର ଦିଗ୍‌ବଳୟକୁ ନୁହେଁ ।

ଶିଶୁ ଜନ୍ମ ଓ ଜୀବନ କେବଳ ପ୍ରସଂହେୟ
 ଚିନ୍ତାନୁଯାୟୀ ପଞ୍ଚ ଭଦ୍ରିୟର ଆବଶ୍ୟକତା ପରିପୂର୍ଣ୍ଣ
 ଲଗି ନୁହେଁ, ବରଂ କେବଳ ନିର୍ଦ୍ଦେଶିତ ବିଶ୍ଵ ପ୍ରାଣ ସହିତ
 ଏକତ୍ରିକରଣ ହେବା ପାଇଁ । ଶିଶୁର ପ୍ରାଣ
 କେନ୍ଦ୍ର ଆନନ୍ଦ, ଆଲୋକ ଓ ପ୍ରେମରେ ପରିପୂର୍ଣ୍ଣ । ସେ
 ମୃତ୍ୟୁର ଶିକାର ନୁହେଁ ; ଅମୃତର ସନ୍ତାନ ।

ମଣିଷ ଭିତରେ ଯେତେସବୁ ବିଭ୍ରାନ୍ତି ଓ ପାଶବିକ
 ପ୍ରବୃତ୍ତିର କାରୁଣି ତାହା ଜନ୍ମଗତ ନୁହେଁ । ଶିକ୍ଷା ମାଧ୍ୟମରେ
 ଏହା ସେ ଆହରଣ କରିଥାଏ । ତେଣୁ ଶିକ୍ଷାର ଗତି
 ବଦଳିଗଲେ ତାର ଜୀବନର ଗତି ମଧ୍ୟ ବଦଳିଯିବ ।
 ଧୀରେ ଧୀରେ ସେ ଗତି କରିବ ଆତ୍ମସଂଯମରୁ ଆତ୍ମ-
 ବିଶ୍ଵାସକୁ, ଆତ୍ମବିଶ୍ଵାସରୁ ଆତ୍ମଶାନ୍ତିକୁ, ଆତ୍ମଶାନ୍ତିରୁ
 ଆତ୍ମତ୍ୟାଗକୁ ଓ ଆତ୍ମତ୍ୟାଗରୁ ଆତ୍ମବୋଧକୁ ଯେଉଁ
 ଆତ୍ମବୋଧ ସତ୍-ଚିତ୍-ଆନନ୍ଦ ସ୍ଵରୂପ ।

ଏଭଳି ଏକ ଯୁଗ ପରିବର୍ତ୍ତନକାରୀ କାର୍ଯ୍ୟର
 ଗୁରୁଭାର ଶିକ୍ଷକ ସମାଜକୁ ସମର୍ପି ଦେଲେ ସମସ୍ୟାର
 ସମାଧାନ ହୋଇଯିବ ନାହିଁ । ଆଜିର ଶିକ୍ଷା କେବଳ
 ଶ୍ରେଣୀ କକ୍ଷରେ ସୀମିତ ନୁହେଁ । ରାଷ୍ଟ୍ରା ଘାତ ଓ ସର୍ବ-
 ମଣ୍ଡପଠାରୁ ଆରମ୍ଭ କରି ବିଶ୍ଵବିଦ୍ୟାଳୟର ପରୀକ୍ଷାଗାର
 ପର୍ଯ୍ୟନ୍ତ ସବୁ ସ୍ଥାନରେ ଶିକ୍ଷାର ବିଷୟବସ୍ତୁ ରହିଛି ।
 ତେଣୁ କେବଳ ଗୋଟିଏ ବ୍ୟକ୍ତି ବା ଗୋଟିଏ ଶ୍ରେଣୀର
 ବ୍ୟକ୍ତିକ ଦ୍ଵାରା ସମସ୍ୟାର ସମାଧାନ ସମ୍ଭବ ନୁହେଁ ।
 ଏଥିରେ ପିତା, ମାତା, ଶିକ୍ଷକ, କବି, ଲେଖକ, ବୈଜ୍ଞାନିକ,
 ଏବଂ ଦେଶର ନୀତିନିୟମ ନିୟନ୍ତ୍ରଣ କରୁଥିବା ବ୍ୟକ୍ତି
 ସମସ୍ତଙ୍କର କର୍ତ୍ତବ୍ୟ ରହିଛି ।

ଏ କର୍ତ୍ତବ୍ୟ ବର୍ତ୍ତମାନ କାଳର ନିୟନ୍ତ୍ରଣ, ଭାରତୀୟ
 ସଂସ୍କୃତିର ଆହ୍ଵାନ, ମାନବ ଜାତିର ନିବେଦନ ଓ ସମସ୍ତ
 ବିଶ୍ଵର ଆଶା ଆକାଂକ୍ଷା । ଏ ଆହ୍ଵାନକୁ ଏଡ଼ି ଦେଇ ଆଗେଇ
 ଯିବାର ଅର୍ଥକାର ଉଚିତ୍ତାସ କାହାକୁ ଦେଇ ନାହିଁ ।
 ମାନବ ଧର୍ମକୁ ଯେ ପଦାଘାତ କରିଛି ତାକୁ ଧର୍ମ କେତେ
 ରକ୍ଷା କରି ନାହିଁ । କାରଣ ଯେ ଧର୍ମକୁ ରକ୍ଷା କରି
 ଥାଏ ତାକୁହିଁ କେବଳ ଧର୍ମ ରକ୍ଷା କରିଥାଏ । ସୀମା
 ଲଂଘନ କଲେ ଉଚିତ୍ତାସର କମାଣ ଗର୍ଜିତପିବ;
 ଧର୍ମ ଚକ୍ରର ଗୁର୍ଣ୍ଣନ ଆରମ୍ଭ ହୋଇଯିବ । ଏବେ ହିଁ
 ଉଚିତ୍ତାସ ଶୁଣାଏ ‘ଗୀତା’ର ଘୋଷଣା ପତ୍ର :-

“ସଦା ସଦାହି ଧର୍ମସ୍ୟ ସ୍ଵାନିର୍ଭବତି.....”



ଶ୍ରୀକ୍ଷା ଓ ସମ୍ପୂର୍ଣ୍ଣ ସମ୍ପୂର୍ଣ୍ଣ - ୧୯୮୧

ଦେଶୀ ଦିନର କଥା ନୁହେଁ । ଅଳ୍ପ କେତେ ମାସ ତଳେ ବହୁ ସ୍ଥାନରେ ଗୋଟିଏ ପ୍ରକାର ସମାଲୋଚନା ଶୁଣିବାକୁ ମିଳୁଥିଲା । ଖବର କାଗଜରେ ମଧ୍ୟ ପଢ଼ିବାକୁ ମିଳୁଥିଲା । ସେଇ ସମାଲୋଚନାଟି ବିଶେଷ କରି ମୁଖ୍ୟମନ୍ତ୍ରୀଙ୍କର ଓଡ଼ିଶାକୁ ଶିଳ୍ପ ସମ୍ପଦ କରି ଗଢ଼ିବାର ଆହ୍ୱାନ ଉପରେ ଆଧାରିତ ଥିଲା । ‘ହଜାର ଦିନରେ ହଜାର କୋଟି ଟଙ୍କାରେ ହଜାର ଶିଳ୍ପ’ । ଏଇ ଆହ୍ୱାନକୁ ଆକର୍ଷକ ଅର୍ଥରେ ଗ୍ରହଣ କରା ନ ଯାଇ ଏହାର ଅନ୍ତର୍ନିହିତ ଭାବକୁ ଗ୍ରହଣ କରା- ଯିବା ନିମନ୍ତେ ଖୋଦ୍ ମୁଖ୍ୟମନ୍ତ୍ରୀ ତଥା ସରକାରଙ୍କ ପକ୍ଷରୁ ଯେତେ ସଫେଇ ଦିଆଯାଇଥିଲେ ହେଁ, ସମାଲୋଚନାର କଟୁତା କମିଲା ନାହିଁ । ଏପରିକି ମୁଖ୍ୟମନ୍ତ୍ରୀ କାନକୀ ବାବୁଙ୍କ ଏ ଚିନ୍ତାଧାରାକୁ କେହି ଏକ ସ୍ୱପ୍ନ-ଚିନ୍ତା ସ ବୋଲି ବର୍ଣ୍ଣନା କଲେ ତ, ଆଉ କେହି ଏହାକୁ ଏକ ଉତ୍ତମ ଚିନ୍ତା ବୋଲି କହି ବୁଲିଲେ ।

କିନ୍ତୁ, ସବୁ ପ୍ରକାର ସମାଲୋଚନା, ବିଦ୍ରୁପ ଓ ସଂଶୟ ଆଜି ପରାଜୟ ମାନିଛି ଗୋଟିଏ ସଂକଳ୍ପାକୃତ ମନ ନିକଟରେ, ଅବହେଳିତ ହୋଇ ରହିଥିବା ଗୋଟିଏ ଜାତିର ଆତ୍ମାର ଚିତ୍କାର ନିକଟରେ, ଓଡ଼ିଶାବାସୀଙ୍କ ପ୍ରତି ପ୍ରଧାନମନ୍ତ୍ରୀଙ୍କର ରହିଥିବା ଶ୍ରଦ୍ଧା, ସହାନୁଭୂତି ଓ ଆଶୀର୍ବାଦ ନିକଟରେ । ଏଇ ଶ୍ରଦ୍ଧା ଓ ଆଶୀର୍ବାଦର ସର୍ବଶ୍ରେଷ୍ଠ ପ୍ରତୀକ ବର୍ଷ ରୂପେ ୧୯୮୧ ବର୍ଷଟି ଓଡ଼ିଶାର ଇତିହାସରେ ଲିପିବଦ୍ଧ ହୋଇ ରହିଯିବ । ୧୯୮୧ ବର୍ଷର ଆରମ୍ଭରେ ହିଁ ଭାରତ ଓ ପ୍ରାନ୍ତସର ସହଯୋଗରେ ଓଡ଼ିଶାରେ ଆଲୁମିନିୟମ୍ କାରଖାନା ସ୍ଥାପନ ବିଷୟ ଚୂଡ଼ାନ୍ତ ହେଲା । ଏହା ଥିଲା ପ୍ରଧାନମନ୍ତ୍ରୀ ଶ୍ରୀମତୀ ଇନ୍ଦିରା ଗାନ୍ଧୀଙ୍କର ଓଡ଼ିଶାକୁ ନବ ବର୍ଷର ଉପହାର । ସେତେବେଳେ ମଧ୍ୟ ଏ ବାବଦରେ ସମାଲୋଚନା ଶୁଣିବାକୁ ମିଳିଥିଲା । ଏ ସମାଲୋଚନାର ପରିସମାପ୍ତି ଘଟିଲା ଯେତେବେଳେ କୋରାପୁଟର ଦାମନଯୋଡ଼ି- ଠାରେ ଆଲୁମିନା କାରଖାନାର ଭିତ୍ତି ସ୍ଥାପନ କଲେ ନିଜେ ଶ୍ରୀମତୀ ଗାନ୍ଧୀ ୧୯୮୧ର ମାର୍ଚ୍ଚ ୨୯ ତାରିଖରେ ।

ପ୍ରାୟ ୧୭୦୦ କୋଟି ଟଙ୍କା ଖର୍ଚ୍ଚରେ କୋରାପୁଟ ଓ ତାଳଚେରଠାରେ ପ୍ରତିଷ୍ଠିତ ହେବାକୁ ଯାଉଥିବା ଏଇ ବିଶାଳ ଆଲୁମିନିୟମ୍ ପ୍ରକଳ୍ପ ଓଡ଼ିଶାକୁ ପୃଥିବୀ ସମୁଖରେ ପରିଚିତ କରାଇବା ସଙ୍ଗେ ସଙ୍ଗେ ଓଡ଼ିଶାର ଅର୍ଥନୀତି କ୍ଷେତ୍ରରେ ଗୋଟିଏ ସୁଗାନ୍ଧକାରୀ ପରିବର୍ତ୍ତନ ଆଣିବାରେ ସହାୟକ ହେବ । ଏଇ

କାରଖାନାଟି ପ୍ରତିଷ୍ଠିତ ହେବା ଫଳରେ ପଞ୍ଚପାଟଣାବା ଖଣିରୁ ପ୍ରତି ବର୍ଷ ୨୪ ଲକ୍ଷ ଟନ୍ ବକ୍ସାଇଟ୍ ଧାତୁ ଉଦ୍ଭୋଜନ କରାଯିବା ସଙ୍ଗେ ସଙ୍ଗେ ପ୍ରତିବର୍ଷ ଦାମନଯୋଡ଼ି ଆଲୁମିନା କାରଖାନାରୁ ୮ ଲକ୍ଷ ଟନ୍ ଆଲୁମିନା ଓ ତାଳଚେରଠାରେ ପ୍ରତିଷ୍ଠିତ ହେଉଥିବା ଏହାର ଶାଖା କାରଖାନାରୁ ୨ ଲକ୍ଷ ୧୮ ହଜାର ଟନ୍ ଆଲୁମିନିୟମ୍ ଉତ୍ପାଦିତ ହେବ । ଏହାଛଡ଼ା ତାଳଚେର ନିକଟରେ କାରଖାନାର ନିକସ୍ ବିଦ୍ୟୁତ୍ ପ୍ରକଳ୍ପ ପ୍ରତିଷ୍ଠା କରାଯିବ ଓ ଏଥିରୁ ୭୨୦ ମେଗାଓୟାର୍ ବିଦ୍ୟୁତି ଶକ୍ତି ଉତ୍ପନ୍ନ ହେବ । ଏ ସବୁର ପରିଚ୍ଛେଦନା ଓ ରକ୍ଷଣାବେକ୍ଷଣ ପାଇଁ ପ୍ରାୟ ୬,୭୦୦ ଲେକ ନିୟୁତ୍ରି ପାଇବେ । ଏହାଛଡ଼ା ଆନୁସଙ୍ଗିକ ବ୍ୟବସ୍ଥାଗୁଡ଼ିକ, ଯଥା- ପରିବହନ, ବେପାର ବଣିକ, ଆଇନ ଶୁଖଂକା, ଶିକ୍ଷା ଦୀକ୍ଷା ଓ ଅନ୍ୟାନ୍ୟ କାର୍ଯ୍ୟ ପ୍ରଭୃତି ଜରିଆରେ ପ୍ରାୟ ୨୦ ହଜାର ଲେକ କାମଧନୀ ପାଇ ପାରିବେ ।

ଆଲୁମିନିୟମ୍ ପ୍ରକଳ୍ପ ଭିତ୍ତି ସ୍ଥାପନର ପ୍ରାୟ ଶୁଣିମାସ ପରେ ଅଗଷ୍ଟ ମାସ ୧୨ ତାରିଖରେ ଆଉ ଗୋଟିଏ ଗୁରୁଶିଳ୍ପ ଓଡ଼ିଶାରେ ପ୍ରତିଷ୍ଠିତ ହେବାର ମଞ୍ଜୁରୀ ପାଇଲା । ସେଇ ଶିଳ୍ପଟି ହେଉଛି ୧୮୩ କୋଟି ଟଙ୍କା ଖର୍ଚ୍ଚ ସମ୍ପନ୍ନିତ ଫସ୍‌ଫେଟିକ୍ ସାର କାରଖାନା । ଏଇ କାରଖାନାଟି ପ୍ରତିଷ୍ଠିତ ହେବାକୁ ଯାଉଛି କଟକ ଜିଲ୍ଲାର ପାରାଦୀପ- ଠାରେ । ଏ କାରଖାନାଟି ସଂପୂର୍ଣ୍ଣ ହେବା ପରେ ଏଥିରୁ ପ୍ରାୟ ସାଡ଼େ ଛଅ ହଜାର ଟନ୍ ସାର ଉତ୍ପାଦିତ ହେବ । ଏଥିରେ ପ୍ରାୟ ୨୦୦୦ ଲେକ ନିୟୁତ୍ରି ପାଇବେ । ଏହାଛଡ଼ା ଅନ୍ୟାନ୍ୟ ଆନୁସଙ୍ଗିକ ବ୍ୟବସ୍ଥାଗୁଡ଼ିକ ଜରିଆରେ ଆଉ ଅଧିକା ପ୍ରାୟ ୪୦୦୦ ଲେକ କାମଧନୀ ପାଇ ଜୀବିକା ନିର୍ବାହ କରି ପାରିବେ ।

ସବୁଠାରୁ ଚମକପ୍ରଦ ଘୋଷଣାଟି ଆସିଲା ଏହାର ଦେହମାସ ପରେ । ୧୯୮୧ ସେପ୍ଟେମ୍ବର ମାସର ଶେଷ ଭାଗରେ । ଏ ଘୋଷଣାଟି ସେ ଦିନ ବିଧାନ ସଭା ଗୃହରେ ମୁଖ୍ୟମନ୍ତ୍ରୀ ଶ୍ରୀ କାନକୀ ବାବୁର ପତ୍ନୀୟକ ସମବେତ ବିଧାୟକ ଓ ଦର୍ଶନମାନଙ୍କ ହର୍ଷୋତ୍ପୁରୁ କରତାଳି ଧ୍ୱନି ମଧ୍ୟରେ ଘୋଷଣା କରିଥିଲେ । ଘୋଷଣାଟି ଥିଲା ‘ଓଡ଼ିଶାବାସୀଙ୍କ ପ୍ରତି ପ୍ରଧାନମନ୍ତ୍ରୀଙ୍କର ପୂଜା ଉପହାର - ୩,୦୦୦ କୋଟି ଟଙ୍କା ବ୍ୟୟ ସମ୍ପନ୍ନିତ ଦ୍ୱିତୀୟ ଉଦ୍ଧାତ କାରଖାନା’ । ଏଇ ବିଶାଳ କାରଖାନାଟି ଭାରତ ଓ ଉ-ଇଣ୍ଡର ସହଯୋଗରେ ପ୍ରତିଷ୍ଠିତ ହେବ ପାରାଦୀପ ନିକଟରେ । ବାର୍ଷିକ ୩୦ ଲକ୍ଷ ଟନ୍

ଉତ୍ସାହ ପୂର୍ଣ୍ଣ ଉପାଦାନମାନ ଏଇ କାରଖାନାରେ ପ୍ରାୟ ୩୦,୦୦୦ ମେକ ନିୟୁଟି ପାଇବେ । ଏଇ କାରଖାନା ତିଆରି ହେବା ସମୟରେ ଓ କାରଖାନା ପୂର୍ଣ୍ଣ ହେବା ପରେ ଆନୁସୂଚିତ ବ୍ୟବସ୍ଥା ଓ ଧର୍ମା କର୍ତ୍ତାରେ ଆହୁରି ପ୍ରାୟ ୩୦,୦୦୦ ସରିଜି ମେକ କାମଧର୍ମୀ ପାଇ ସେମାନଙ୍କର ଜୀବିକା ନିର୍ବାହ କରି ପାରିବେ । ଏ କାରଖାନାଟି ହେବା ପ୍ରମାଣ ଆଖ ପାଖରେ ଛୋଟ ଛୋଟ ଶିଳ୍ପ ଗର୍ଭ ଉଠିବ, ଯାହାକି ଆହୁରି ୩୦ ହଜାର ପରିବାରର ଉତ୍ପାଦକମାନଙ୍କୁ କରାଯାଇ ପାରିବ । ମୋଟ ଉପରେ ଲକ୍ଷକ ସହରଠାରୁ ପାରାଦୀପ ପର୍ଯ୍ୟନ୍ତ ୯୦ କିଲୋମିଟର ଅଧିକ ଯେ ଉଦ୍ଦିଷ୍ଟରେ ବମେର ଦାଦର ଅଧିକ ପରି ଶିଳ୍ପ ମୁଖ୍ୟତା ହୋଇ ଶକ୍ତି ଉଠିବ, ଏଥିରେ ସନ୍ଦେହର ଅବକାଶ ନାହିଁ ।

ଆଜି ଓଡ଼ିଶାର ଜନସାଧାରଣ, ଛାତ୍ର, ଶିଳ୍ପକ, କର୍ମଚାରୀ ସମସ୍ତେ ଗୋଟିଏ କଥା ବିଚାର କରିବା ବରକାର । ସ୍ଵାଧୀନତା ପରଠାରୁ ଏ ପର୍ଯ୍ୟନ୍ତ ବିଗତ ୩୪ ବର୍ଷ ଭିତରେ ଏଭଳି ଭାବରେ ଗୋଟିଏ ବର୍ଷରେ ପ୍ରାୟ ୫୦୦୦ ଗୋଟି ଟଙ୍କାର ପ୍ରକଳ୍ପ କେନ୍ଦ୍ର ସରକାର ମଞ୍ଜୁର କରିଥିଲେ କି ? ଆଜି ଏହା ସଂଗ୍ରହ ହୋଇ ପାରିଛି ଗୋଟିଏ କାରଖାନା । ସେ କାରଖାନାଟି ହେଉଛି ଆଜି କେନ୍ଦ୍ର ଓ ରାଜ୍ୟ ନେତୃତ୍ଵ ମଧ୍ୟରେ ଥିବା ସଂପର୍କ ଓ ବୁଝାମଣା । ଏ ସଂପର୍କ ଓ ବୁଝାମଣା ହେଉଛି ଗୁରୁ ଓ ଶିଷ୍ୟର ଏବଂ ଜନନୀ ଓ ସନ୍ତାନର ସଂପର୍କ ଏବଂ ବୁଝାମଣା ଭଳି । ଏ ସଂପର୍କକୁ ଆହୁରି ସୁଦୃଢ଼ କରିବା, ଏ ବୁଝାମଣା ଯେପରି ଅତୁଟ ରହେ, ସେ ଦିଗରେ ଉଦ୍ୟମ କରିବା ପ୍ରତ୍ୟେକ ଓଡ଼ିଶାବାସୀର କର୍ତ୍ତବ୍ୟ ନୁହେଁ କି ? ମୁଖ୍ୟମନ୍ତ୍ରୀଙ୍କ ଦାକ୍ଷିଣ୍ୟରେ, 'ଓଡ଼ିଶା ଦରିଦ୍ର ନୁହେଁ' । ଦୀର୍ଘକାଳର ଅବହେଳା ହେତୁ ଓଡ଼ିଶା ପଛରେ ପଡ଼ିଯାଇଛି । ଏକ ରାଜନୈତିକ ଏକକ ରାଜ୍ୟ ଭାବରେ ଓଡ଼ିଶା କହୁ ନେଇଛି ମାତ୍ର ୪୫ ବର୍ଷ ହେଲା । ତେଣୁ, ଭାରତର ଅନ୍ତର୍ଗାମୀ ରାଜ୍ୟଗୁଡ଼ିକ ସହିତ ସମକକ୍ଷ ହେବାକୁ ହେଲେ ଅଳ୍ପ ସମୟ ଭିତରେ ଆମକୁ ଅନେକ କାର୍ଯ୍ୟ ସଂପାଦନ କରିବାକୁ ହେବ ଏବଂ ଅର୍ଥନୈତିକ ପ୍ରଗତିର ପ୍ରତି-ଯୋଗିତାରେ ଶୀର୍ଷ ସ୍ଥାନ ଅଧିକାର କରିବାକୁ ହେଲେ ଓଡ଼ିଶାବାସୀଙ୍କୁ ମହରତା ପରିହାର କରି ଦରଢ଼ିବାକୁ ପଡ଼ିବ । ଓଡ଼ିଶାର ସମୃଦ୍ଧି ବିକାଶ ପୂର୍ବରୁ ଯେଉଁସବୁ ଅବରାମ ଥିଲା, ସେସବୁ ହେଉଛି, ୧-ରାଜନୈତିକ ଅସ୍ଥିରତା, ୨-ସମ୍ବଳର ଅଭାବ ଏବଂ ୩-ଜନଶକ୍ତି ମନରେ ଅନିଶ୍ଚିତତା ରୂପରେ ପ୍ରତିଷ୍ଠିତ ଆତ୍ମ-ସଂଶୟ । ଏଇ ତିନୋଟି ମଧ୍ୟରୁ ବର୍ତ୍ତମାନ ପ୍ରଥମ ଦୁଇଟି ଅବରାମ ଦୂର ହୋଇଛି । ରାଜନୈତିକ ଅସ୍ଥିରତା ଏବେ ନାହିଁ । ସମ୍ବଳର ଅଭାବ ମଧ୍ୟ ରହିବ ନାହିଁ । ଏଭଳି ଏକ ସମୟର ପୂର୍ଣ୍ଣ ସଦୁପଯୋଗ ହୁଏ ସମସ୍ତଙ୍କର ଜାମ୍ୟ ହେବା ଉଚିତ । ଏପରି ସମୟର ସଦୁପଯୋଗ କରିବାକୁ ହେଲେ ଆମକୁ ଏକ ଉତ୍ପାଦିତ କାଟି ଭାବରେ ସମର୍ପିତ ମନ ନେଇ କଠୋର ପରିଶ୍ରମ କରିବାକୁ ହେବ ।

ଦୃଢ଼ ଆତ୍ମବିଶ୍ଵାସକୁ ପାଥେୟ କରି ଓଡ଼ିଶାର ସାମୁହିକ ସ୍ଵାର୍ଥକୁ ଆଗରେ ରଖି ଆମକୁ କାମ କରିଯିବାକୁ ହେବ ।

ଏସବୁ ସବୁ, ସମାଲୋଚନାର ବିରାମ ନାହିଁ । କନ୍ଦୁ ବିଚାର ବିରାମ ନାହିଁ । ମାତ୍ର ଅଳ୍ପ କେତେ ଦିନ ତଳେ କେତେକ ଖବର କାଗଜରେ ପଢ଼ିବାକୁ ମିଳିଥିଲା ଏଭଳି ସମାଲୋଚନା ଓ ଅନାସ୍ଥାପୁରକ ନେତିବାଚକ ବିବରଣୀ । ସମାଲୋଚନାଗୁଡ଼ିକର ବିଷୟବସ୍ତୁ ମୁଖ୍ୟତଃ 'ଟିମ୍ପି କାହିଁ, ଧୂଆଁ କାହିଁ' ଚିନ୍ତାଧାରା ଉପରେ ଆଧାରିତ । ଏଠାରେ ଗୋଟିଏ କଥା ସ୍ମରଣ କରାଯାଇପାରେ । ଏ ସରକାର ଆସିବାର ମାତ୍ର ପ୍ରାୟ ୫୦୦ ଦିନ ଗତ ହୋଇଛି । ନୂଆ ଶିଳ୍ପନୀତି ଘୋଷିତ ହେବାର ପ୍ରାୟ ୪୫୦ ଦିନ ହୋଇଛି । ଏତିକି ଦିନ ଭିତରେ ଟିମ୍ପି ଓ ଟିମ୍ପିର ଧୂଆଁ ଦେଖିବାର ଅଭିକାଷ ଘୋଷଣା କରିବାଠାରୁ ବଳି ଆଉ ଅଧିକ ସ୍ଵପ୍ନ-ବିଳାସ କ'ଣ ହୋଇପାରେ ?

ଏଇ ଅବସରରେ ଗୋଟିଏ ସାଧାରଣ ବିଷୟର ଅବତାରଣା ଏଠାରେ କରାଯାଇପାରେ । ଆମ ଭିତସ୍ତୁ ବହୁ ମେଳକର ବାଡ଼ି, ବରିଶ୍ଵ କରିବାରେ ଅଭିଜ୍ଞ ନିଶ୍ଚୟ ଅଛି । ଗୋଟିଏ ବାଇଗଣ ଗଛ ବା ଲଙ୍କାମରିଚ ଗଛଟିଏ ଯୋଡ଼ିଦେଲେ କ'ଣ ସଙ୍ଗେ ସଙ୍ଗେ ଫଳ ଫଳୁଛି ? ଜଗର ବେଲ ଯତ୍ନ ନ ନେଲେ ଅଥବା ଗଛଟି ବାରମ୍ବାର ଗାଈ ବା ଛେଳିଙ୍କର ଖାଦ୍ୟ ହେଲେ ସେ ଗଛକୁ ଫଳ ପାଇବାର ଆଶା କ'ଣ ସଫଳ ହେବ ?

ଠିକ୍ ସେଇଭଳି, ଓଡ଼ିଶାକୁ ସମୃଦ୍ଧ କରିବା ନିମନ୍ତେ ଆଜି ଯେଉଁ ଉଦ୍ୟମ କରାଯାଇଛି, ତାକୁ ବଢ଼ିବା ପାଇଁ ସୁଯୋଗ ନ ଦେଇ କେବଳ ଅନାସ୍ଥାପୁରକ, ନେତିବାଚକ ଓ ବୁଝାମୁକ୍ତ ସମାଲୋଚନାର ଆବହାଣ୍ୟା ସୃଷ୍ଟିକରି ଉଠିଲେ ଓଡ଼ିଶାର ଜନସାଧାରଣଙ୍କ ମନରେ, ଛାତ୍ର ଓ ଯୁବକମାନଙ୍କ ଭିତରେ, ଶ୍ରମିକ ଓ ବୁଦ୍ଧିଜୀବୀମାନଙ୍କ ଭିତରେ ଆତ୍ମବିଶ୍ଵାସ ସୃଷ୍ଟି ହୋଇ ପାରିବ ତ ? କିଛି ଦିନ ପୂର୍ବେ ଖୋର୍ଦ୍ଧାଠାରେ ଗୋଟିଏ ଜନସଭାରେ ଦାକ୍ଷିଣ୍ୟ ପ୍ରସଙ୍ଗରେ ମୁଖ୍ୟମନ୍ତ୍ରୀ ଯାହା କହିଥିଲେ ତାହା ଏଠାରେ ଉଲ୍ଲେଖଯୋଗ୍ୟ । ସେ କହିଥିଲେ, 'ଓଡ଼ିଶା କାହାରି ଜାଗିର ଭୂଇଁ ନୁହେଁ ବା କିଏ ସବୁବେଳେ ସରକାରରେ ରହିବାର ପତ୍ତା ନେଇ ନାହିଁ । କିନ୍ତୁ ଓଡ଼ିଶା ରହିବ, ଓଡ଼ିଶାବାସୀ ରହିବେ । ଓଡ଼ିଶାର ଆଗାଧ୍ୟ ଦେବତା ଜଗନ୍ନାଥ ଯେପରି ହିନ୍ଦୁ ଜଗତର ଶ୍ରେଷ୍ଠ ଦେବତା, ସେଇଭଳି ଓଡ଼ିଶାକୁ ଭାରତର ଶ୍ରେଷ୍ଠ ରାଜ୍ୟ ରୂପେ ଗଢ଼ିବାକୁ ହେବ । ଓଡ଼ିଶାର ମେଳ ଯେଉଁକି ଦୈନିକ ପ୍ରତୀକ ରୂପେ ପରିଚିତ ନ ହେବେ, ସେ ଦିଗରେ ନିରବଚ୍ଛିନ୍ନ ଉଦ୍ୟମ କରିବାକୁ ହେବ । ତେଣୁ, ଆଜି ଅସାମ ଯେଉଁ ଓ ଶୁଖି-କିତ କର୍ମାନୁଗାତ୍ର ପାଥେୟ କରି ସମର୍ପିତ ମନ ନେଇ ସେଇ ଲକ୍ଷ୍ୟରେ ଆଗେଇ ଯିବା ହୁଏ ଆଜିର ଆହ୍ଵାନ ।

ରାଜସ୍ୱଆର୍ତ୍ତେ

ଶ୍ରେଷ୍ଠ ବିପ୍ଳବ

ଶ୍ରୀ ବିନୋଦ ବିହାରୀ ମହାନ୍ତି

ପଞ୍ଚିତ କବାହାରଲଲ ନେହେରୁ ସମବାୟ ଉପରେ ସମାଜବାଦ ପ୍ରତିଷ୍ଠା ପାଇଁ ଉପାଦାନ ଥିଲେ । ଏଣୁ ପଞ୍ଚିତ ନେହେରୁଙ୍କ କଳ୍ପ ଦିବସ ନଭେମ୍ବର ୧୪ ତାରିଖଠାରୁ ଯଦ୍ୱାହ ବ୍ୟାପୀ ଜାତୀୟ ସ୍ତରରେ ସମବାୟ ସମ୍ପ୍ରାହ ପାଳିତ ହୋଇ ଆସୁଅଛି । ଆମ ରାଜ୍ୟରେ ସମବାୟ ଆନ୍ଦୋଳନ କେତେକ ଜିଲ୍ଲାରେ ସୀମାବଦ୍ଧ ଥିଲା । ଏବେ ତାହା ବ୍ୟାପକ ହୋଇଛି । ଏହାର କାରଣ ଏହି ଯୋଜନା ସମାଜର ନିମ୍ନସ୍ତରରୁ ଆରମ୍ଭ କରାଯାଇଛି ଏବଂ ଏହି ସମବାୟ ଆନ୍ଦୋଳନରେ ନାଲି ଫିତାର ପ୍ରଭାବ ଜମି ।

ସମବାୟ ଉପରେ ଜନସାଧାରଣ ବେଶ୍ ଆଗ୍ରହ ପ୍ରକାଶ କରୁଥିବାର ଲକ୍ଷ୍ୟ କରି ଓ ସମବାୟ ଭିତ୍ତିକ ଦୁର୍ଗ୍ଗ ଉତ୍ପାଦନ କେନ୍ଦ୍ରମାନ ପ୍ରତିଷ୍ଠା କରାଯାଇ ଗାଁ ଗହଳିର ଦରିଦ୍ରତମ ଲୋକଙ୍କ ଆର୍ଥିକ ମାନବସ୍ତ ସମୃଦ୍ଧ କରିବା ଉଦ୍ଦେଶ୍ୟରେ ରାଜ୍ୟ ସରକାର ରାଜ୍ୟର ୫ ଲକ୍ଷ ପରିବାରକୁ ଦୁର୍ଗ୍ଗ ବନ୍ୟା ଯୋଜନାରେ ଅନ୍ତର୍ଭୁକ୍ତ କରିବା ଲାଗି ଯୋଜନା ପ୍ରସ୍ତୁତ କରିଛନ୍ତି । କେନ୍ଦ୍ର-ସ୍ତରରେ ୧୯୭୦-୭୫ରେ ଦୁର୍ଗ୍ଗ ଉତ୍ପାଦନ ବୃଦ୍ଧି ଲାଗି ବିଧିବଦ୍ଧ ଭାବେ କାର୍ଯ୍ୟ ଆରମ୍ଭ ହୋଇଥିବା ବେଳେ ଓଡ଼ିଶାରେ ଏହା ୧୯୭୯ ମସିହାରେ ଆରମ୍ଭ ହେଲା ।

ଏହି ସମବାୟ ଆନ୍ଦୋଳନର ଭାବଧାରାରେ ଉଦ୍‌ବୃଦ୍ଧ ହୋଇ କେତେକ ଗ୍ରାମବାସୀ ପୁରାପୁରି ସରୋଇ ପ୍ରଚେଷ୍ଟାରେ ଦୁର୍ଗ୍ଗ ଉତ୍ପାଦନ କରି ତମକପ୍ରଦ କୃତିତ୍ୱ ଅର୍ଜନ କରିଛନ୍ତି ।

ସରୋଇ ପ୍ରଚେଷ୍ଟାରେ ଦୁର୍ଗ୍ଗ ଉତ୍ପାଦନ କରି ଅପୂର୍ବ ସାଫଲ୍ୟ ଲାଭ କରିଥିବା ଗ୍ରାମମାନଙ୍କ ମଧ୍ୟରୁ କେନ୍ଦୁଝର ଜିଲ୍ଲାର ଗୋଟିଏ ଗ୍ରାମ ରାଉସୁଆଁ ଅନ୍ୟତମ । କେନ୍ଦୁଝର ଡାକ୍ତରଠାରୁ ମାତ୍ର ୫ କିଲୋମିଟର ଉତ୍ତରରେ କେନ୍ଦୁଝର-ଚମ୍ପୁଆ ରାଜପଥର ଦକ୍ଷିଣ ପାର୍ଶ୍ୱରେ ଏହି ଗ୍ରାମଟି ଅବସ୍ଥିତ । ଗ୍ରାମଟି ଆକାରରେ ବଡ଼ ଏବଂ ଏଠାରେ ସବୁ ସଂପ୍ରଦାୟର ଲୋକେ ଅଛନ୍ତି । ପୂର୍ବେ ଜିଲ୍ଲାରେ ଭାଟି-ମଦ ପ୍ରଥା ପ୍ରଚଳିତ ଥିଲା ଏବଂ ଗ୍ରାମବାସୀମାନେ ଗ୍ରାମର ମଦ ଗାଡ଼ିକୁ ବାର୍ଷିକ ପ୍ରାୟ ୫୦,୦୦୦ ଟଙ୍କାର ନିଶା ଦ୍ରବ୍ୟ ପାନ କରି ସର୍ବସ୍ୱାତ୍ତ ହେଉଥିଲେ । ୧୦ ବର୍ଷ ତଳେ ଉକ୍ତ ଗ୍ରାମର ଶ୍ରୀ ନୀଳାମର ରାଉତ ନାମକ ଜଣେ ଯୁବ ଗୁଣୀ ଦୁର୍ଗ୍ଗ

ଉତ୍ପାଦନର ଗୃହିତା ଉପଲବ୍ଧି କରି ଗୋଟିଏ ଦେଶୀ ଗାଈ ଜନ୍ମ କରି ତାହାର ବାସ୍ତବ ହେପାକତ ନେବାରୁ ସେ ଦୈନିକ ୧୦ ଲିଟର ଦୁର୍ଗ୍ଗ ପାଇଲେ । ସମୟ କ୍ରମେ ଜର୍ବି ସମ୍ପଦ ଦ୍ୱାରା ସେ ଖାଲଟିକୁ ଗର୍ଭଣା କରିବା ଦ୍ୱାରା ସେ କେତୋଟି ଜର୍ବି ବାହୁରୀ ପାଇଲେ । ଏହାଦ୍ୱାରା ସେ ଦୈନିକ ୪୦ରୁ ୮୦ ଲିଟର ଦୁର୍ଗ୍ଗ ପାଇଲେ । ଶ୍ରୀ ନୀଳାମରଙ୍କ ଉଦ୍ୟମରେ ସାଫଲ୍ୟ ଦେଖି ତାଙ୍କ ଗ୍ରାମ ସମେତ ନିକଟବର୍ତ୍ତୀ ଅନ୍ୟ ୩ଟି ଗ୍ରାମ ତଥା ହର୍ଷପୁର, ଜନରଂଗ ଓ ଧୁପଦା ଗ୍ରାମର କେତେକ-ଲୋକ ସାହସ ବାହି ଜର୍ବି, ହରିଆନା ଓ ହୋଲଷେନ୍ ଜାତୀୟ ଉଚ୍ଚତ ଗାଈମାନ ଜିଣିବା ଆରମ୍ଭ କରିଦେଲେ ।

ଗ୍ରାମବାସୀଙ୍କ ଆଗ୍ରହ ଦେଖି କେନ୍ଦୁଝର ଷ୍ଟେଟ-ବ୍ୟାଙ୍କ ଅଫ୍ ଇଣ୍ଡିଆ ଶାଖା ଗ୍ରାମବାସୀଙ୍କୁ ଉଚ୍ଚତ ଧରଣର ଗାଈ କିଣି ଦେବା ପାଇଁ ଆଗେଇ ଆସିଲେ । ରାଉସୁଆଁ ଗ୍ରାମର ପ୍ରାୟ ୧୦ ଜଣଙ୍କୁ ଛାଡ଼ିଦେଲେ ଅନ୍ୟମାନେ ବ୍ୟାଙ୍କ ରଖରେ ଜର୍ବି ଗାଈ ଜନ୍ମ କରିଛନ୍ତି । ଏହି ଗ୍ରାମରେ ଅଦ୍ୟାବଧି ୧୩୫ ଟି ଜର୍ବି ଗାଈ ଓ ୯୫ ଟି ଅନ୍ୟ ଜାତୀୟ ଗାଈ ଏବଂ ୧୧୪ ଟି ପରିବାର ଏହି ଦୁର୍ଗ୍ଗ ଉତ୍ପାଦନ କରୁଛନ୍ତି ।

ଗ୍ରାମବାସୀମାନେ ୧୯୭୭ ମସିହାରେ ଗୋଟିଏ ସମବାୟ ଦୁର୍ଗ୍ଗ ଉତ୍ପାଦନ ସମିତି ଗଠି ସମିତି କରିଆଡେ ଉତ୍ପାଦିତ ଦୁର୍ଗ୍ଗ ବିକ୍ରୟର ବନ୍ଦୋବସ୍ତ କରିଛନ୍ତି । ବର୍ତ୍ତମାନ ଦୈନିକ ୭୦୦ ଲିଟର ଦୁର୍ଗ୍ଗ ବିକ୍ରୟ ହେଉଛି । ସମିତିର ଦୁର୍ଗ୍ଗ ଉତ୍ପାଦନ ବ୍ୟବସ୍ଥା ଶ୍ରୀ ନୀଳାମର ରାଉତଙ୍କ ଉପରେ ନ୍ୟସ୍ତ ଏବଂ ବଣ୍ଟନ ଦାୟିତ୍ୱ ଶ୍ରୀ ପୂର୍ଣ୍ଣଚନ୍ଦ୍ର ମହାନ୍ତିଙ୍କ ତତ୍ତ୍ୱାବଧାନରେ ଗୁଲିଛି । ଖଣି ଅସ୍ତଳ ଯୋଡ଼ା, ବଡ଼ବିଲ ଏବଂ ଗୁର୍ଲ ବସା, ରାଜସୁଆଁ ଗ୍ରାମଠାରୁ ୫୦ କିଲୋମିଟରରୁ ଦୂର ହେଲେ ହେଁ ଏହି କେନ୍ଦ୍ରମାନଙ୍କୁ ଧାରାବାହିକ ଭାବେ ଦୁର୍ଗ୍ଗ ଗୁଲଣ ହେଉଛି । ସମିତି ସାଧୁ ସଙ୍ଗୋଟ ଭାବରେ ବ୍ୟବସାୟ କରୁଥିବାରୁ କେତାମାନେ ଲିଟର ପିଛା ୩୫ ଟଙ୍କା ଦେଉଛନ୍ତି ।

ଗୁରି ହଜାର ଟଙ୍କା ମୂଲ୍ୟରେ ଗଢ଼ା ଯାଇଥିବା ଏହି ସମିତିର ବ୍ୟାଙ୍କରେ ୪୦ ହଜାର ଟଙ୍କା ଫିକ୍ସଡ୍ ଡିପୋଜିଟ୍ ଓ କରେଣ୍ଡ ଆକାଉଣ୍ଟରେ ୪୦ ହଜାର ଟଙ୍କା ଗଢ଼ିତ ଅଛି ।

ବ୍ୟକ୍ତିଗତ ପ୍ରଚେଷ୍ଟାରେ ଓ ପରେ ସମବାୟ ଜରିଆରେ ଦୁର୍ଗ୍ଧ ଉପାଦାନ କରି ଏହି ବ୍ୟବସାୟ ଦ୍ୱାରା ଗାର ମାଲିକମାନେ ସୁସ୍ଥ ଅବସ୍ଥାରେ ଅଛନ୍ତି । ନିକଟବର୍ତ୍ତୀ ପାହାଡ଼ମାନଙ୍କରେ ବହୁତ ଗାଈ ବଢ଼େ ଏବଂ ବର୍ଷର ପ୍ରାୟ ୧୦ ମାସ ଏ ଗାଈ ମିଳେ । ଗାରମାନଙ୍କ ପାଇଁ ଗାଈ ଯୋଗେଇ ପ୍ରାୟ ୧୮୦ ଜଣ ମୂଲିଆ ଶ୍ରେଣୀର ଲୋକେ କାମ ପାଇଛନ୍ତି । ଗୋଖାଦ୍ୟ ତଥା ଚୋକଡ଼, ବୁଣା, ଔଷଧ ବ୍ୟବସାୟ, ବଳଜା ଦୁର୍ଗ୍ଧ ସଂଗ୍ରହ କରି ତାକୁ ନିକଟବର୍ତ୍ତୀ ଅଞ୍ଚଳରେ ବିକ୍ରୟ କରି ଅନୁ୍ୟନ ୫୦ ଜଣ ନିୟମିତ ରୋଜଗାର କରୁଅଛନ୍ତି । ଗାରମାନଙ୍କର ଗୋବର ଧାନ ଖେତସୂତ୍ରକୁ ଉର୍ବର କରିଛି ଏବଂ ଶ୍ରୀ ସତ୍ୟୋପପ୍ରହରାଜ ଗୋବରଗ୍ୟାସ ପୁଣି ବସାଇଛନ୍ତି ।

ଅତ୍ୟାବଧି ଗ୍ରାମର ୨୦ ଜଣ ଦୁର୍ଗ୍ଧ ଉପାଦାନକାରୀ ଗୁରୁଭାଗର ଆନନ୍ଦ ଯାଇ ପ୍ରତ୍ୟକ୍ଷ ଜ୍ଞାନ ଅର୍ଜନ କରିଛନ୍ତି ।

ଗ୍ରାମବାସୀମାନେ ପ୍ରତ୍ୟକ୍ଷ ଓ ପରୋକ୍ଷ ଉପକାର ପାଇ ମହାଜନମାନଙ୍କ ଦାଉକୁ ମୁକ୍ତ ହେଲେଣି ଏବଂ ବାହାରର ମହାଜନ ଗାଁ ଛାଡ଼ି ଚାଲି ଗଲେଣି । ସମୃଦ୍ଧି ଯୋଗୁଁ ଆଜୁ ସମ୍ମାନ ଲଭକରି ଗ୍ରାମବାସୀମାନେ ମଦ୍ୟ ପାନକୁ ନିବୃତ୍ତ ହେବା ଦ୍ୱାରା ପୂର୍ବରୁ ଏ ବାବଦରେ ବରଦାଦ ହେଉଥିବା ୫୦ ହଜାର ଟଙ୍କା ଗ୍ରାମବାସୀଙ୍କ ହାତରେ ରହି ପାରୁଛି ।

ଚଳିତ ବର୍ଷ ଗାରସୂଆଁ ଦୁର୍ଗ୍ଧ ଉପାଦାନକାରୀ ସେବା ସମବାୟ ସମିତିକୁ ଗାନ୍ଧୀ ପୁରସ୍କାର ପ୍ରଥମ ସ୍ଥାନ ଦିଆଯାଇ ସିଲ୍ଡ଼ ପ୍ରଦାନ କରାଯାଇଛି । ୨୮ ତମ ବର୍ଷ ଗାରତାୟ ସମବାୟ ସଂଘର ଉପଲକ୍ଷେ ଗାନ୍ଧୀ ସମବାୟ ସୁନିୟମ ଦ୍ୱାରା ଗତ ନଭେମ୍ବର ୧୭ ତାରିଖ ଦିନ ଭୁବନେଶ୍ୱର ସୂଚନା ଭବନଠାରେ ଆୟୋଜିତ ଏକ ଉତ୍ସବରେ ଉକ୍ତ ଗ୍ରାମକୁ ସିଲ୍ଡ଼଼ ଓ ମାନପତ୍ର ପ୍ରଦାନ କରାଯାଇଛି ।

ମୋଟ ଉପରେ ଗାରସୂଆଁ ଗୋଟିଏ ଆଦର୍ଶ ଦୁର୍ଗ୍ଧ ଉପାଦାନ କେନ୍ଦ୍ର ଭାବରେ ଖ୍ୟାତି ଲାଭ କରିଛି ଏବଂ ଏହା ଗାନ୍ଧୀର ଅନ୍ୟ ଗ୍ରାମବାସୀକୁ ଅନୁପ୍ରାଣିତ କରିଛି ।

ସଂପାଦକ, ବିଭୂତି
ବୋର୍ଡ଼ କଲେଜି, ଭୁବନେଶ୍ୱର-୭



ଶିକ୍ଷା କେବଳ ଚାକିରୀ ପାଇଁ ନ ହୋଇ ଦେଶର ସମୃଦ୍ଧି ଓ ବ୍ୟକ୍ତିର ସମୃଦ୍ଧି ଉନ୍ନତ ପାଇଁ ହେବା ଉଚିତ

ରବୀନ୍ଦ୍ର ମଣ୍ଡପଠାରେ ଗାନ୍ଧୀର ୩୬ ଜଣ କୃତୀ ଶିକ୍ଷକ ଓ ଶିକ୍ଷୟତ୍ରୀଙ୍କୁ ସେମାନଙ୍କ କୃତିତ୍ୱପୂର୍ଣ୍ଣ ଶିକ୍ଷାଦାନ ଓ ସେବାକାର୍ଯ୍ୟ ପାଇଁ ଗାନ୍ଧୀପାଳ ଶ୍ରୀ ସି. ଏମ୍. ପୁନାଶ ପୁରସ୍କାର ଓ ପ୍ରଶଂସାପତ୍ର ପ୍ରଦାନ କରି ଜାନୁଆରୀ ୨୬ ସନ୍ଧ୍ୟାରେ କହିଲେ ଯେ ଏହି ପବିତ୍ର ସାଧାରଣତନ୍ତ୍ର ଦିବସରେ ଶିକ୍ଷକମାନଙ୍କୁ ସେମାନଙ୍କ ତ୍ୟାଗପୂର୍ଣ୍ଣ ଜୀବନ, ଜାତି ଓ ଦେଶ ଗଠନରେ ଅବଦାନ ପାଇଁ ଏହି ପୁରସ୍କାର ଓ ପ୍ରଶଂସାପତ୍ର ପ୍ରଦାନ କରାଯାଉଛି । ୩୨ ବର୍ଷ ତଳେ ଏପରି ଏକ ପବିତ୍ର ଦିବସରେ ଆମେ ଏକ ନୂତନ ସମାଜ ଗଠନ କରି ସାମ୍ୟ, ନ୍ୟାୟ ଓ ନୀତି ଉପରେ ପ୍ରତିଷ୍ଠିତ ଗଣତାନ୍ତ୍ରିକ, ଧର୍ମନିରପେକ୍ଷ, ସମାଜବାଦ ରାଷ୍ଟ୍ର ଗଠନ କରିବା ସଙ୍କଳ୍ପ ଗ୍ରହଣ କରିଥିଲୁ । ଶିକ୍ଷା ସବୁବେଳେ ସାମାଜିକ, ଅର୍ଥନୈତିକ ଓ ଦେଶ ଗଠନ ଦିଗରେ ବଳିଷ୍ଠ ସହାୟକ ହୋଇଥିବାରୁ ଶିକ୍ଷକମାନେ ଜ୍ଞାତୃମାନଙ୍କୁ ଉଦ୍ଦିଷ୍ଟତର ଭଙ୍ଗନ ନାଗରିକ ଭାବେ ଗଣିବା ଉଚିତ । ଶିକ୍ଷକମାନେ ଏପରି ଶିକ୍ଷାଦେବା ଉଚିତ୍ ଯାହାଦ୍ୱାରା ଜ୍ଞାତୃମାନେ ଭଙ୍ଗନ ନାଗରିକଭାବେ ଜୀବନଯାପନ କରି ଦେଶର ମଙ୍ଗଳ, ପ୍ରଗତି ଓ ସୁରକ୍ଷା କରିପାରିବେ । ଦେଶର ଯୁବଶକ୍ତି ଉଠିବା ପାଇଁ ବ୍ୟସ୍ତ ନ ହୋଇ ସେମାନେ ଯେଉଁ ଶିକ୍ଷା ଅର୍ଜନ କରିଛନ୍ତି, ତାକୁ ଦେଶର ଆର୍ଥିକ ଉନ୍ନତି ଦିଗରେ ଲଗାଇ ପାରିଲେ ସ୍ୱାବଲମ୍ବୀ ଜୀବନଯାପନ କରିବା ସଙ୍ଗେ ସଙ୍ଗେ ଦେଶରୁ ଦାରିଦ୍ର୍ୟ ମଧ୍ୟ ଦୂର ହୋଇପାରିବ ।

ଶିକ୍ଷା ଶାସନ ସଚିବ ଶ୍ରୀ ସୀତାକାନ୍ତ ମହାପାତ୍ର ସ୍ୱାଗତ ଭାଷଣ ସମ୍ବନ୍ଧରେ ଜୀବନରେ ଶିକ୍ଷାର ଆବଶ୍ୟକତା, ମୂଲ୍ୟବୋଧ, ନିଷ୍ଠାପର ଜୀବନଯାପନ, ଗୁରୁକୁଳ ଆଦର୍ଶରେ ଶିକ୍ଷକ ଓ ଜ୍ଞାତୃମାନଙ୍କ ସଂପର୍କ, ସାମାଜିକ, ଅର୍ଥନୈତିକ ଓ ସାଂସ୍କୃତିକ ପରିବର୍ତ୍ତନ ଆଦି ଦେଶ ଗଠନ ଦିଗରେ ଶିକ୍ଷକମାନଙ୍କ ଦାୟିତ୍ୱ ଓ କର୍ତ୍ତବ୍ୟ ସଂପର୍କରେ ଏକ ସାରଗର୍ଭକ ଭାଷଣ ପ୍ରଦାନ କରିଥିଲେ ।

ସର୍ବେ ସମ୍ବନ୍ଧ ନିରାମୟ

ଡାକ୍ତର ଅଜିତ କୁମାର ମହାପାତ୍ର

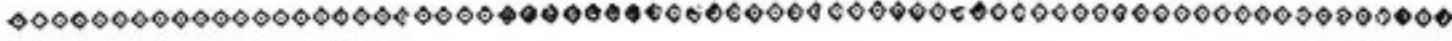

୧୯୭୮ ମସିହା ସେପ୍ଟେମ୍ବର ମାସରେ ଆଲମା-ଆଟାଠାରେ ଅନୁଷ୍ଠିତ ହୋଇଥିବା ପ୍ରାଥମିକ ସ୍ୱାସ୍ଥ୍ୟ ସଂପର୍କୀୟ ଆନ୍ତର୍ଜାତିକ ଆଲୋଚନାଚକ୍ରରେ ସର୍ବତୋ-ଭାବେ ସ୍ୱୀକୃତ ହୋଇଥିଲା ଯେ, “ସ୍ୱାସ୍ଥ୍ୟ ମନୁଷ୍ୟର ନୀତିଗତ ଦାବା ଓ ସର୍ବୋଚ୍ଚ ସ୍ୱାସ୍ଥ୍ୟ ଏକ ସାମାଜିକ ଲକ୍ଷ୍ୟ ।” ଏଥିଲାଗି ଯେଉଁ ସିଦ୍ଧାନ୍ତରେ ପୃଥିବୀର ଚିକିତ୍ସାବିତମାନେ ଉପନୀତ ହେଲେ, ତାହା ହେଲା ଦୁଇହଜାର ଖ୍ରୀଷ୍ଟାବ୍ଦ ପୂର୍ବ ସମସ୍ତଙ୍କପାଇଁ ସ୍ୱାସ୍ଥ୍ୟ । ସମସ୍ତଙ୍କ ପାଇଁ ସ୍ୱାସ୍ଥ୍ୟ ପ୍ରକଳ୍ପର ବ୍ୟାପକ ଅର୍ଥହେଉ— ପୃଥିବୀର ସମସ୍ତ ନାଗରିକ ଏପରି ଉପଯୁକ୍ତ ସ୍ୱାସ୍ଥ୍ୟସେବା ଉପଭୋଗ କରିପାରିବେ, ଯାହା ଫଳରେ କି ସେମାନେ ସାମାଜିକ, ସାଂସ୍କୃତିକ ଏବଂ ଅର୍ଥନୈତିକ ଦୃଷ୍ଟିକୋଣରୁ ସୁଖୀ ଓ ସୁଜନଶୀଳ ଜୀବନଯାପନ କରିବାକୁ ସମର୍ଥ ହୋଇ ପାରିବେ ।

ଉପରୋକ୍ତ କଲ୍ୟାଣକାରୀ ଲକ୍ଷ୍ୟ ହାସଲ ଦିଗରେ ଆମ ସରକାର ମଧ୍ୟ ଅଙ୍ଗୀକାରବଦ୍ଧ । ଗତ ମଇ ମାସ ଛଅ ତାରିଖରେ ହୋଇଥିବା କେନିଭା ବିଶ୍ୱସ୍ୱାସ୍ଥ୍ୟ ସଂସ୍ଥାରେ ରାଷ୍ଟ୍ରଶାସନ ସଭାରେ ଆଧୁନିକ ଚିକିତ୍ସା କ୍ଷେତ୍ରରେ ଏକ ବୈପ୍ଳବିକ ପରିବର୍ତ୍ତନପାଇଁ ଦୃଢ଼ ସୂଚି ବୟାନ କରି ଆମ ପ୍ରିୟ ପ୍ରଧାନ ମନ୍ତ୍ରୀ ଶ୍ରୀମତୀ ଇନ୍ଦିରା-ଗାନ୍ଧୀ ସ୍ୱାସ୍ଥ୍ୟ ସଂପର୍କୀୟ ଯେଉଁ ସମସ୍ୟାଗୁଡ଼ିକ ଉତ୍ଥାପନ କରିଥିଲେ, ସେଗୁଡ଼ିକ ସର୍ବାଦୌ ପ୍ରଣିଧାନ-ଯୋଗ୍ୟ ।

ଏହିସବୁ ଦୃଷ୍ଟିକୋଣରୁ ଆଲୋଚନା କଲେ ଭାରତ-ଭଳି ବୃହତ୍ ଏବଂ ଉଚ୍ଚତୀକାମୀ ରାଷ୍ଟ୍ରରେ ସମସ୍ତଙ୍କୁ ଉପଯୁକ୍ତ ସ୍ୱାସ୍ଥ୍ୟସେବା ଯୋଗାଇବା ଭଳି ଗୁରୁତ୍ୱପୂର୍ଣ୍ଣ ପ୍ରକଳ୍ପ “ପ୍ରାକୃତିକ ଚିକିତ୍ସା”କୁ ସଂପୂର୍ଣ୍ଣ ବାଦ ଦେଇ ଫଳବତୀ ହୋଇପାରିବ ନାହିଁ । ଆଧୁନିକ ଚିକିତ୍ସା ପ୍ରଣାଳୀରେ ଔଷଧ ବା ପେଟେଣ୍ଟ ମେଡ଼ିସିନ୍ ଉପରେ ବେଶୀ ଗୁରୁତ୍ୱ ଆରୋପ କରାଯାଇଛି । ଡାକ୍ତରଖାନାକୁ କେନ୍ଦ୍ରକରି ଚିକିତ୍ସା ବ୍ୟବସ୍ଥା କରାଯାଇଅଛି । ସାଧାରଣ ଲୋକମାନେ ଏହି ସ୍ୱାସ୍ଥ୍ୟସେବା ପ୍ରକଳ୍ପରେ ନିଜକୁ ଜଡ଼ିତ କରିପାରୁନାହାନ୍ତି । ଅନେକଙ୍କ ଧାରଣା ହୋଇ ଗଲଣି, ଡାକ୍ତରଖାନା ଏପରି ଏକ ସ୍ଥାନ, ଯେଉଁଠାକୁ

ଜଣେ ରୋଗଗ୍ରସ୍ତ ନ ହେଲେ ବା ରୋଗରେ ମରଣାତକ ଯତ୍ନଶା ଭୋଗ ନ ହେଲେ, କେହି ଯାଆନ୍ତି ନାହିଁ । ଏହା କିନ୍ତୁ ସ୍ୱାସ୍ଥ୍ୟସେବା ପ୍ରକଳ୍ପର ଘୋର ପରିପତ୍ତୀ । ପ୍ରାକୃତିକ ଚିକିତ୍ସାରେ ଉପଯୁକ୍ତ ସ୍ୱାସ୍ଥ୍ୟ ଏବଂ ସ୍ୱାସ୍ଥ୍ୟୋପ-ଯୋଗୀ ଜୀବନଯାପନ ପ୍ରଣାଳୀ ଉପରେ ବେଶୀ ଜୋର ଦିଆଯାଇଥାଏ । କମ୍ ଖର୍ଚ୍ଚରେ ଲୋକମାନଙ୍କୁ ସ୍ୱାସ୍ଥ୍ୟ ରକ୍ଷାର ବିଧି ବିଧାନ ଏବଂ ରକ୍ଷାକାରୀ ଖାଦ୍ୟର ବ୍ୟବହାର ବିଷୟରେ ବୁଝାଇ ଦିଆଯାଇଥାଏ । ଏହି ଚିକିତ୍ସାରେ ରୋଗୀ ନିଜେ ରୋଗର ନିରାକରଣ ଏବଂ ଚିକିତ୍ସା ବିଷୟରେ ସମ୍ୟକ୍ ଧାରଣା ଲଭ କରିବାର ସୁବିଧା ପାଇଥାଏ । ଡାକ୍ତରଙ୍କ ଉପରେ ଅଥବା ଔଷଧ ଉପରେ ଜଣକୁ ବାରମ୍ବାର ନିର୍ଭର କରିବାକୁ ପଡ଼ି ନ ଥାଏ । ଲୋକଙ୍କୁ ସ୍ୱାସ୍ଥ୍ୟ ଶିକ୍ଷା ବିଷୟକ ଜ୍ଞାନ ପ୍ରଦାନ କରିବା ଦୃଷ୍ଟିରୁ ଏବଂ ଏ ଯୋଜନାରେ ଲୋକ ସହଯୋଗ ଲୋଡ଼ାହେବା ଯୋଗୁଁ ପ୍ରାକୃତିକ ଚିକିତ୍ସାର ପ୍ରଯୋଗ-ବିଧିର ବିକଳ ଆଉ ନାହିଁ ।

ପ୍ରାକୃତିକ ଚିକିତ୍ସା କହିଲେ ଅନେକ ବୁଝିଥାଆନ୍ତି ଯେ, ରୋଗ ଅବସ୍ଥାରେ ରୋଗୀ ଏବଂ ରୋଗପ୍ରତି ବିଶେଷ ଯତ୍ନ ନ ଦେଇ ପ୍ରକୃତି ଓ ସମୟ ଉପରେ ନିର୍ଭର କରିବା । କିନ୍ତୁ ଏହା ଠିକ୍ ନୁହେଁ । ପ୍ରାକୃତିକ ଚିକିତ୍ସା ଅନ୍ୟାନ୍ୟ ଚିକିତ୍ସା ଭଳି ଏକ ବିଜ୍ଞାନସମ୍ପନ୍ନ ଉପଯୁକ୍ତ ଚିକିତ୍ସା ପ୍ରଣାଳୀ । ଏହା ଖୁବ୍ ସହଜ, ସରଳ ଏବଂ ଅଳ୍ପ ଖର୍ଚ୍ଚରେ ଶରୀରକୁ ରୋଗମୁକ୍ତ କରିବାର ଉତ୍ତମ ପ୍ରଣାଳୀ । ଖାଲି ଭାରତରେ ନୁହେଁ, ଭାରତ ବାହାରେ ପାଶ୍ଚାତ୍ୟ ଦେଶମାନଙ୍କରେ ପ୍ରାକୃତିକ ଚିକିତ୍ସା ଉପରେ ଖୁବ୍ ଗୁରୁତ୍ୱ ଆରୋପ କରାଗଲଣି । ଏହାକୁ ଗୃହ ଚିକିତ୍ସା ନାମରେ ଅଭିହିତ କରିଅଛି ଚିକିତ୍ସକମାନଙ୍କ ଦ୍ୱାରା ସ୍ୱାସ୍ଥ୍ୟ ଶିକ୍ଷା ଯୋଜନାରୁକ୍ତ କରାଗଲଣି । ପ୍ରାକୃତିକ ଚିକିତ୍ସାର ଗୁରୁତ୍ୱ କାହିଁକି ? ଏ ବିଷୟରେ ପଦେ ଅଧେ ନ କହିଲେ ଯଥାର୍ଥ ହେବନାହିଁ । ଆମେ ପ୍ରତ୍ୟହ ଯେଉଁ ଖାଦ୍ୟ ପ୍ରତ୍ୟ ରକ୍ଷଣ କରୁଛୁ, ଆମ ଶରୀର ତାହା ଉପରେ ପରିପୁଷ୍ଟ ହେଉଅଛି । ଶରୀର ଖାଦ୍ୟର ରୂପାନ୍ତର ମାତ୍ର । ପ୍ରାକୃତିକ ଚିକିତ୍ସାରେ ଖାଦ୍ୟ ଉପରେ, ବିଶେଷଣ ରକ୍ଷାକାରୀ ଖାଦ୍ୟ ଉପରେ ସର୍ବାଦୌ ଗୁରୁତ୍ୱ ଦିଆଯାଏ । କଣକପାଇଁ

ଯାହା ଶାନ୍ତ, ଅନ୍ୟ ଜଣକପାଇଁ ତାହା ଅଶାନ୍ତ ବା ବର୍ଜନୀୟ ହୋଇଥାଇପାରେ । ଏଣୁ, ସମସ୍ତଙ୍କ ଶାନ୍ତୀପୂର୍ଣ୍ଣ ଅବସ୍ଥାକୁ ରକ୍ଷାପୂର୍ଣ୍ଣ ଶାନ୍ତ୍ୟର ବିଧାନ କରାଯାଇ-
 ଥାଏ । ରୋଗୀର ଶାନ୍ତ୍ୟକୁ ପଥ୍ୟ କୁହାଯାଏ । ସୁତରାଂ ଶାନ୍ତ୍ୟ ହେଉ ବା ପଥ୍ୟ ହେଉ ସବୁଠି ବ୍ୟବସ୍ଥା ମୂଳରେ ବୈଜ୍ଞାନିକ ସତ୍ୟ ନିହିତ ଥାଏ । ଏସବୁର ବିଧିବଦ୍ଧିଧାନ ପ୍ରାକୃତିକ ଚିକିତ୍ସାରେ ହିଁ କରାଯାଇ ଥାଏ । ଔଷଧଗୁଡ଼ିକର ବ୍ୟବହାରକୁ ପ୍ରାକୃତିକ ଚିକିତ୍ସା ପଦ୍ଧତ କରେନାହିଁ । ଔଷଧ ମୂଳତଃ ବିଷୟୁତ ପଦାର୍ଥ ଏବଂ ଏହା ଉତ୍ତରାଧିକାରୀ ସଙ୍ଗେ ସଙ୍ଗେ ଶରୀରର କ୍ଷତି କରିବାର ସମ୍ଭାବନାଧିକାରୀ ପ୍ରାକୃତିକ ଚିକିତ୍ସା, ଔଷଧ ବଦଳରେ ପ୍ରାକୃତିକ ଦ୍ରବ୍ୟ ଉପରେ ଅର୍ଥାତ୍ ଶାନ୍ତ୍ୟଦ୍ରବ୍ୟ ଉପରେ କୋର ଦେଇଥାଏ । କୁହାଯାଇଛି, ଶାନ୍ତ୍ୟ ହିଁ ସର୍ବୋତ୍ତମ ଔଷଧ ।

ଆମ ଶରୀର ଯେତେବେଳେ ବିଷୟୁତ ହୁଏ, ସେତେବେଳେ, ବାହ୍ୟ ବିଷ ବିରୁଦ୍ଧରେ ଯୁଦ୍ଧକରି ଶରୀରକୁ ବିଷମୁକ୍ତ କରିବା ଓ ସ୍ୱାଭାବିକ ଅବସ୍ଥାକୁ ଫେରାଇ ଆଣିବା ନିମନ୍ତେ ଶରୀର ଅହରହ ଉଦ୍ୟମ କରେ । ଶରୀରର ଏହି ସ୍ୱତନ୍ତ୍ର ଉଦ୍ୟମ ଫଳରେ ହିଁ ବିଭିନ୍ନ ଅସ୍ୱାଭାବିକ ଅବସ୍ଥା ସୃଷ୍ଟି ହୁଏ । ଏହାକୁ ରୋଗ କୁହାଯାଏ । କହିଲେ ଅତ୍ୟୁକ୍ତି ହେବନାହିଁ, ରୋଗ ଆବିର୍ଭାବ ହିଁ ଆମ ଶରୀରର ସୁସ୍ଥ ଏବଂ ସ୍ୱାଭାବିକ ଅବସ୍ଥାକୁ ଫେରାଇ ଆଣିବାର ଏକ ସ୍ୱତନ୍ତ୍ର ପ୍ରଚେଷ୍ଟା ବ୍ୟତୀତ ଆଉ କିଛି ନୁହେଁ । ଶରୀରର ଯଥେଷ୍ଟ ଶକ୍ତି ଅଛି, ଯଥେଷ୍ଟ ଆଭ୍ୟନ୍ତରୀଣ ବ୍ୟବସ୍ଥା ମଧ୍ୟ ଅଛି । ଯାହା ଫଳରେ ହିଁ ସେ ନିଜେ ବାହ୍ୟ ଶକ୍ତି ବା ବହି-ଆକ୍ରମଣକୁ ନିଜକୁ ରକ୍ଷାକରି ପାରିବ । ଉଦାହରଣ ସ୍ୱରୂପ ଏଠାରେ କହିଲେ ଅତିରକ୍ତିତ ହେବନାହିଁ ଯେ, ଶରୀର ନିଜେ ଏକ୍ସକେସେନିନ୍ସ ଏବଂ ଏଣ୍ଡର ଫିନ୍ସ୍ ନାମକ ବ୍ୟଥା ଉପଶମକାରୀ ଦ୍ରବ୍ୟ ତିଆରି କରେ ଯାହାର କାର୍ଯ୍ୟ ମସ୍ତିଷ୍କର ବ୍ୟଥା କ୍ଷୟ ଉପରେ ମାରପିନର କାର୍ଯ୍ୟ ସହିତ ସମାନ । ରକ୍ତନଳ ସେଣ୍ଡ ବାଉଥରୋମୋ ହସ୍ପିଟାଲ ଡାକ୍ତର ପାଲ ଡାଉନାର ତାଙ୍କ ପରୀକ୍ଷାକ୍ରମରେ ପରୀକ୍ଷାକରି ଏହା ଜାଣି ପାରି-
 ଛନ୍ତି । ସେ ସିନଥେଟିକ୍ ଏକ୍ସକେସେନିନ୍ସ ପ୍ରସ୍ତୁତକରି ଉଦ୍ଧେସ୍ତନ ସାହାଯ୍ୟରେ ବା ମୂର୍ଦ୍ଧବାଟେ ମସ୍ତିଷ୍କକୁ ଖୁଆଇ ବହୁବିଧ ପ୍ରକାରର ବ୍ୟଥା ଦୂର କରିବାରେ ସମର୍ଥ ହୋଇପାରିଛନ୍ତି । ଖାଲି ଏତକ କହିଲେ ଯଥେଷ୍ଟ ହେବନାହିଁ, ଏକ ଦେନିସ୍ ଔଷଧ ପ୍ରସ୍ତୁତକାରୀ ସଂସ୍ଥା ଶରୀର ଭିତରୁ “ଏକ୍ସି ଏଂଜ୍ କାର୍ବି ମିକିକର” ସଂଧାନ ପାଇଛନ୍ତି । ତାହାର କାର୍ଯ୍ୟ କେନ୍ଦୋଡ଼ାଉ-ଆଦେପିନ୍ ବିରାଗୀୟ ଟ୍ରାନ୍ କ୍ୟୁରନ୍ତର ସଙ୍ଗେ ସମାନ ଅଟେ । ମାନବ ଶରୀର ଭିତରେ ଦୈନିକ ଏପରି ଅନେକ ଦ୍ରବ୍ୟ ପ୍ରସ୍ତୁତ ହୋଇଥାଏ ଯାହା ଶରୀରକୁ ସମସ୍ତ ରୋଗ ଆକ୍ରମଣକୁ ରକ୍ଷା କରିବାକୁ ସମର୍ଥ ହୁଏ । ବର୍ତ୍ତମାନ ସବୁଠାରୁ ବଡ଼ ପ୍ରଶ୍ନ ହେଉଛି, ଯଦି ମାନବ ଶରୀର ସର୍ବଦା ସୁସ୍ଥ ରହେ, ତେବେ ବିଭିନ୍ନ

ଅଙ୍ଗ ପ୍ରତ୍ୟଙ୍ଗ ନିଜ ନିଜ କର୍ତ୍ତବ୍ୟ ସାଧନରେ ସମର୍ଥ ହୋଇ ପାରିବେ । ଶରୀରକୁ ସ୍ୱାଭାବିକ ଅବସ୍ଥାରେ ସର୍ବଦା ରଖିବା ଅର୍ଥ ଶରୀର ସୁସ୍ଥ ରଖିବା । ଏହା କେବଳ ସମ୍ଭବ ହୋଇ ପାରିବ ଯଦି ସ୍ୱାସ୍ଥ୍ୟୋପଯୋଗୀ ନିୟମ ପ୍ରତ୍ୟହ ପାଳନ କରାଯାଏ । ଏପରି ବିଧିବଦ୍ଧ ସ୍ୱାସ୍ଥ୍ୟୋପଯୋଗୀ ନିୟମ କେବଳ ପ୍ରାକୃତିକ ଚିକିତ୍ସାରେ ହିଁ ସମ୍ଭବ । ଏ ପଦ୍ଧତିରେ ଦେହ ରକ୍ଷଣ ଓ ଦେହ ଗଠନ ନିମନ୍ତେ ଦୈନନ୍ଦିନ କର୍ତ୍ତବ୍ୟ ଉପରେ ହିଁ ଗୁରୁତ୍ୱ ଦିଆଯାଇ-
 ଥାଏ । ଏ ଚିକିତ୍ସା ଅବଲମ୍ବନ କଲେ ଶରୀରର ବିଭିନ୍ନ ଅଙ୍ଗ ପ୍ରତ୍ୟଙ୍ଗ ଯଥାଯଥ କର୍ତ୍ତବ୍ୟ ସଂପାଦନ କରିବାରେ ସମର୍ଥ ହୋଇଥାନ୍ତି ଏବଂ ସେହି ପ୍ରକ୍ରିୟାରେ ରୋଗ ପ୍ରତିରୋଧ କ୍ଷମତା ବୃଦ୍ଧିପ୍ରାପ୍ତ ହୁଏ । ଶରୀରକୁ ରୋଗ ଆକ୍ରମଣ କରିପାରେ ନାହିଁ । ଅଧିକା ଖର୍ଚ୍ଚର ବ୍ୟବସ୍ଥା ମଧ୍ୟ ଆବଶ୍ୟକ ନ ଥାଏ । ଗ୍ରାମାଞ୍ଚଳ ଗରିବ ଲୋକଙ୍କଠୁ ଆରମ୍ଭ କରି ପଡ଼ାଶୁଣା କରି ନଥିବା ବ୍ୟକ୍ତିମାନେ ମଧ୍ୟ ଏହି ସରଳ ସୁଲଭ ଦୈନନ୍ଦିନ ଜୀବନଯାତ୍ରାର ପ୍ରଣାଳୀ ଅବଲମ୍ବନ କଲେ ଦୁଃସାଧ୍ୟ ରୋଗ କବଳରୁ ରକ୍ଷା ପାଇ ପାରିବେ । ଏ ପଦ୍ଧତିରେ ଡାକ୍ତର ଓ ରୋଗୀମାନଙ୍କର ସଂପର୍କ ଖୁବ୍ ନିବିଡ଼ । ରୋଗୀମାନେ ନିଜର କର୍ତ୍ତବ୍ୟବୋଧ ବିଷୟରେ ସଚେତନ-
 ଶୀଳ ହୋଇ ପାରନ୍ତି । ଦୈନନ୍ଦିନ କର୍ତ୍ତବ୍ୟ ଭିତରେ ରହି ମଧ୍ୟ ବୈଜ୍ଞାନିକ ଭିଲିଉମ୍ ଉପରେ ପ୍ରତିଷ୍ଠିତ ନିୟମାବଳୀ ଯେ କେହି ବ୍ୟକ୍ତି ଅତିରେ ପାଳନ କରିବାକୁ ସମର୍ଥ ହୋଇ ପାରନ୍ତି । ଜଣେ ବ୍ୟକ୍ତି ନିଜପାଇଁ ଯାହା ଖର୍ଚ୍ଚ କରନ୍ତି ସେହି ଖର୍ଚ୍ଚରେ ହିଁ ତାଙ୍କ ଜୀବନଯାତ୍ରା ପ୍ରଣାଳୀ ଚିକିତ୍ସା ସଜାଡ଼ି ନେଲେ ହେବ । ଜାତୀୟ ସ୍ତରରେ ପ୍ରତିଷ୍ଠିତ ଯୋଜନା କରିଥାରେ ଏହା କାର୍ଯ୍ୟକାରୀ କରାଗଲେ, ସ୍ୱାସ୍ଥ୍ୟଶିକ୍ଷା ଖୁବ୍ ସହଜ, ସରଳ ଓ ଅଳ୍ପ ଖର୍ଚ୍ଚରେ ହିଁ ହୋଇ ପାରିବ ।

ମେଲେରିଆ, ଯକ୍ଷ୍ମା, କୃଷ୍ଣ ଏବଂ ଦୃଷ୍ଟିହୀନତା ଆଦି ରୋଗ ନିରାକରଣପାଇଁ ଜାତୀୟ ଯୋଜନାମାନ କାର୍ଯ୍ୟକାରୀ ହେଉଅଛି । ଏଗୁଡ଼ିକ ଗୋଷ୍ଠୀ ସ୍ୱାସ୍ଥ୍ୟ କର୍ମୀ ଯୋଜନା ଅନ୍ତର୍ଭୁକ୍ତ । ଏହା ସାଙ୍ଗକୁ ସ୍ୱାସ୍ଥ୍ୟ ଶିକ୍ଷାର ଉତ୍ପତ୍ତି ଉପରେ ଅଧିକ ଗୁରୁତ୍ୱଦେଲେ, ରୋଗ ପ୍ରତିଷେଧ ବ୍ୟବସ୍ଥା ଓ ଗଣ ସ୍ୱାସ୍ଥ୍ୟ ଶିକ୍ଷା ବେଶ୍ ଫଳପ୍ରସ୍ତୁତ ହୋଇପାରନ୍ତା । ଏ ଦିଗରେ ପ୍ରାକୃତିକ ଚିକିତ୍ସା ଶିକ୍ଷା ଯଥେଷ୍ଟ ସହାୟକ ହୋଇ ପାରିବ । ଏ ପ୍ରଣାଳୀରେ ଯାହା କରାଯାଏ, ସେଗୁଡ଼ିକ ରୋଗ ପ୍ରତିଷେଧ ବ୍ୟବସ୍ଥାପାଇଁ ଖାଲି ଉଦ୍ଦିଷ୍ଟ ନୁହେଁ, ରୋଗ ଆକ୍ରମଣକୁ ରକ୍ଷାକରିବା ସଙ୍ଗେ ସଙ୍ଗେ ସ୍ୱାସ୍ଥ୍ୟର ଉନ୍ନତି ପାଇଁ ସର୍ବଦା ଉଦ୍ଦିଷ୍ଟ । ଏହି ସ୍ୱାସ୍ଥ୍ୟଜ୍ଞାନ ତଥା ତଥ୍ୟକୁ ପ୍ରସ୍ତୁତ କରିବା ପାଇଁ ଗଣ ମାଧ୍ୟମର ଉପଯୋଗ କରିବା ଆବଶ୍ୟକ । ସମସ୍ତ ସ୍ଥାନୀୟ ଯୋଗାଯୋଗ ବ୍ୟବସ୍ଥା ନେତୃବର୍ଗ, ସଂପ୍ରଦାୟର କର୍ମୀ ଓ ଶିକ୍ଷକମାନେ ବିଭିନ୍ନ ଉନ୍ନୟନ ନିମନ୍ତେ ହୋଇଥିବା ବହୁବିଧ ଯୋଜନାର ରକ୍ଷ୍ୟ ସହ ନିବିଡ଼ଭାବେ ସଂଶ୍ଳିଷ୍ଟ ଥାନ୍ତି । ଏସବୁ

ମାଧ୍ୟମର ଉପଯୋଗ କଲେ ସମସ୍ୟା ସମାଧାନ ହୋଇ ପାରିବ ।

ବିଂଶ ଶତାବ୍ଦୀ ପୁଣ୍ୟ ସମସ୍ତଙ୍କ ପାଇଁ ସାକ୍ଷ୍ୟ ଯୋଜନାର ଆର୍ଥିକତା ଫଳବତୀ ହେବ, ଯଦି ସହରଠାରୁ ଦୂର ଦୂରାନ୍ତ ଅଞ୍ଚଳରେ ବସବାସ କରୁଥିବା ଅଗଣିତ ଜନସାଧାରଣ ଉଚ୍ଚମ ସାକ୍ଷ୍ୟ ଓ ସୁସ୍ଥ ଜୀବନଯାପନ କରିବା ଚିନ୍ତାଧାରାକୁ ଗ୍ରହଣ କରିବେ । ଏହା ଅତିରେ ସମ୍ଭବହେବ

ଯଦି ଆଧୁନିକ ଅନ୍ୟାନ୍ୟ ଚିକିତ୍ସା ସଙ୍ଗେ ସଙ୍ଗେ ପ୍ରାକୃତିକ ଚିକିତ୍ସାର ବିଧି ଓ ଦୈନନ୍ଦିନ ଜୀବନ ଯାତ୍ରାର ପଦ୍ଧତି ସମସ୍ତଙ୍କ ପାଖକୁ ଅଣାଯାଇପାରିବ । ଅନ୍ୟାନ୍ୟ ପଦ୍ଧତି ଅପେକ୍ଷା ଏହା ସୁଗମ ଓ ସହଜବୋଧ ହୋଇ ଥିବାରୁ ସମସ୍ତଙ୍କପାଇଁ ଗ୍ରାହ୍ୟ । ଏହା ଅତ୍ୟାଧୁନିକ ଚିକିତ୍ସା ପ୍ରଣାଳୀର ପରିପୁରକ ହୋଇଥିବାରୁ ବିଂଶ ଶତାବ୍ଦୀ ପୁଣ୍ୟ ସମସ୍ତଙ୍କ ପାଇଁ ସ୍ୱାସ୍ଥ୍ୟ ପ୍ରକଳ୍ପ ନିମନ୍ତେ ଏହାର ଉନ୍ନତ ଗୁରୁତ୍ୱପୂର୍ଣ୍ଣ ।

କ୍ର: ନ: ୩।୨ ଚାକପ-୪ଆର
ୟୁନିଟ୍-୨, ଭୁବନେଶ୍ୱର



ଜାତୀୟ ଗର୍ବ ଓ ଗୌରବବୋଧ ନ ରହିଲେ କୌଣସି
କାଠି କେବେ ଉପରକୁ ଉଠି ପାରିବ ନାହିଁ ।
ଜାନକୀ ବଲ୍ଲଭ ପଟ୍ଟନାୟକ



ପୂର୍ଣ୍ଣ ଗାନ୍ଧୀ ମଣି ଶ୍ରୀ ବସନ୍ତ କୁମାର ବିଶ୍ୱାଳ ଭୁବନେଶ୍ୱରଠାରେ ଡିପ୍ଲୋମା ଇଂଜିନିୟର ସଂଘର
୩୭ତମ ବାର୍ଷିକ ଅଧିବେଶନରେ ଉଦ୍‌ବୋଧନ ଦେଉଛନ୍ତି ।

କୃତ୍ରିମ ବୃଷ୍ଟିପାତ

ଏହାର ସମ୍ଭାବନା ଓ ପରିସର

ବାୟୁମଣ୍ଡଳର ଗତିପଥ ନିର୍ଣ୍ଣୟ କରି ବର୍ଷାକାଳୀନ ମେଘମାଳାକୁ ନେଇ କୃତ୍ରିମ ଭାବେ କିପରି ବୃଷ୍ଟିପାତ କରାଯାଇ ପାରିବ, ସେ ଦିଗରେ ଏକ ଉଦ୍ଦେଶ୍ୟନାୟ ଉପକରଣ ହାସଲ କରାଯାଇ ପାରିଛି । ପୁନେସ୍ଥିତ ଭାରତୀୟ ପାଣିପାଗ ଗବେଷଣା ସଂସ୍ଥା ଏ ଦିଗରେ ବ୍ୟାପକ ଗବେଷଣା ଆରମ୍ଭ କରିଛନ୍ତି ଏବଂ ମହାରାଷ୍ଟ୍ରର ସିରୁର ଓ ବରନଡା ଅଞ୍ଚଳରେ ସାଧାରଣ ଲବଣକୁ ବ୍ୟବହାର କରି ମେଘମାଳା କରିଆରେ ବୃଷ୍ଟିପାତ କରିବାପାଇଁ ଯେଉଁ କାର୍ଯ୍ୟକ୍ରମ ଗୃହଣ କରାଯାଇଛି, ତାହା ୧୯୭୩ ମସିହାରୁ ଉଦ୍ଦେଶ୍ୟନାୟ ଅନୁଗତ କରିପାରିଛି । ଏହା ହେଉଛି ସମଗ୍ର ବିଶ୍ୱରେ ଏକମାତ୍ର କାର୍ଯ୍ୟକ୍ରମ ବୈଜ୍ଞାନିକ ଗବେଷଣା ।

ସଂପୂର୍ଣ୍ଣ ମୁକ୍ତିସ୍ଥାନ ଦ୍ୱାରା ପ୍ରକାଶିତ ଲବଣ ମାଧ୍ୟମରେ ପରୀକ୍ଷା ନିରୀକ୍ଷା ପରେ କଣ୍ଠାଗର ଯେ ଏହା ଫଳରେ ଅଧିକ ମାତ୍ରାରେ ବୃଷ୍ଟିପାତ ସମ୍ଭବ ହୋଇ ପାରୁଛି । ଏଥିରୁ ସ୍ପଷ୍ଟ ପ୍ରମାଣିତ ହେଇ ଯେ ସ୍ୱଳ୍ପ ମେଘମାଳା ସହ

ଅଧିକ ମାତ୍ରାର ଲବଣ ଉପଯୋଗ କରାଯିବା ଦ୍ୱାରା ମେଘମାଳାର ବୃଦ୍ଧି ଘଟିବା ସଙ୍ଗେ ସଙ୍ଗେ ବ୍ୟାପକ ବୃଷ୍ଟିପାତ ସମ୍ଭବ ହୋଇ ପାରିବ । ଅଧିକ ପରିମାଣର ଲବଣ ମିଶ୍ରଣ ଫଳରେ ବ୍ୟାପକ ଉତ୍ତାପ କରୁ ଲବଣ କଣିକା ଉପରେ ଜଳାୟତାସ୍ତ ସୃଷ୍ଟି ହୋଇଥାଏ । ମେଘମାଳାରେ ବ୍ୟାପକ ଆର୍ଦ୍ରତା ସୃଷ୍ଟିହେଲେ ମେଘମାଳା ଗୁଡ଼ିକ ବର୍ଷାଶୋଭୁଷା ହୋଇଥାଏ ।

ବୈଜ୍ଞାନିକମାନଙ୍କ ମତରେ ବୃଷ୍ଟିପାତ ବୃଦ୍ଧି ପାଇଁ ଏଭଳି କୌଶଳ ଅବଲମ୍ବନ କରାଗଲେ ଆଶ୍ୱୀନୁରୁପ ଉପକରଣ ହାସଲ ହୋଇଥାଏ । ଯେମାନେ ପୁଣି କହିଛନ୍ତି ଯେ ଅନ୍ୟ କେତେକ ରତ୍ନରେ ମେଘମାଳାକୁ ଉପଯୋଗ କରି ପରୀକ୍ଷା ନିରୀକ୍ଷା କରାଗଲେ ବୃଷ୍ଟିପାତର ନିର୍ଦ୍ଧାରିତ ପରିମାଣ ନିର୍ଣ୍ଣୟ କରାଯାଇ ପାରିବ । ବୈଜ୍ଞାନିକମାନେ ମଧ୍ୟ ଅନୁଭବ କରନ୍ତି ଯେ ଉଚ୍ଚ କୌଶଳ ଅବଲମ୍ବନ କରିବା ପୂର୍ବରୁ ପାଗ ପରିବର୍ତ୍ତନ ପ୍ରକ୍ରିୟାକୁ ସଠିକ୍ରେ ଅନୁଧ୍ୟାନ କରାଯିବା ଆବଶ୍ୟକ ।



ପ୍ରଗତି ପ୍ରସଙ୍ଗ

ଇ. ଆର. ଆର. ପି. ଯୋଜନା ମାଧ୍ୟମରେ ଦରଦ୍ରୁତମ ଲୋକଙ୍କ କର୍ମ ସଂସ୍ଥାନ ସମ୍ଭବ

ଗତ ଜାନୁଆରୀ ୨୩ ତାରିଖଦିନ ପୁରୀ ଜିଲ୍ଲା ଭୁବନେଶ୍ୱର ବୁକ୍ ଅର୍ଡରଟ ନିର୍ଦ୍ଦେଶକାଠାରେ ଏକ ପଶୁ ସହାୟକ କେନ୍ଦ୍ର ଉଦ୍ଘାଟନ କରି ଜଙ୍ଗଲ, ମତ୍ସ୍ୟ ଓ ପଶୁପାଳନ ବିଭାଗ ରାଷ୍ଟ୍ରମନ୍ତ୍ରୀ ଶ୍ରୀ କୁଆଁରିଆ ମାଝୀ ଆୟୋଜିତ ସଭାରେ କହିଲେ ଯେ ଓଡ଼ିଶା ସରକାର ଗରିବ ତଥା ଆଦିବାସୀ ଓ ହରିଜନମାନଙ୍କ ଉନ୍ନତି ପାଇଁ ବିଭିନ୍ନ ଉନ୍ନୟନ ଯୋଜନା କାର୍ଯ୍ୟକାରୀ କରୁଛନ୍ତି । ତନ୍ମଧ୍ୟରୁ ବିଶେଷତଃ ଇ. ଆର. ଆର. ପି. ଯୋଜନା ମାଧ୍ୟମରେ ପଶୁପାଳନ ଓ ମତ୍ସ୍ୟଗୁଣ ଉପରେ ବିଶେଷ ଗୁରୁତ୍ୱ ଦିଆଯାଇଛି । ବର୍ତ୍ତମାନ ଓଡ଼ିଶାରେ ଗୁଜୁରାଟର ଆନନ୍ଦ ଭାଷାରେ ଦ୍ୱିତୀୟ ପର୍ଯ୍ୟାୟ ଦୁଗ୍ଧ ବନ୍ୟା ଯୋଜନାକୁ କାର୍ଯ୍ୟକାରୀ କରାଯାଇଛି । ଏହାଦ୍ୱାରା ଗରିବ ଲୋକମାନେ ଗୋପାଳନ ମାଧ୍ୟମରେ ଉଚିତ ଲୋକଗାରକରି ସେମାନଙ୍କର ଆର୍ଥିକ ଉନ୍ନତି କରିବା ସଙ୍ଗେ ସଙ୍ଗେ ଓଡ଼ିଶାର ଗୋ-ସଂପଦ ସମୃଦ୍ଧି ଘଟାଇ ପାରିବେ ।

ଏହି ସଭାରେ ରାଜ୍ୟସଭା ସଦସ୍ୟ ଶ୍ରୀ ସତ୍ୟଜିତ କୁମାର ସାହୁ ସଭାପତିତ୍ୱ କରିଥିଲେ ଏବଂ ଅନ୍ୟମାନଙ୍କ ମଧ୍ୟରେ ଜିଲ୍ଲା ପଶୁପାଳନ ଅଧିକାରୀ, ଭୁବନେଶ୍ୱର ବି. ଡି. ଓ ପ୍ରମୁଖ ଉପସ୍ଥିତଥିଲେ । ସଭାପତି ଶ୍ରୀ ସାହୁ ତାଙ୍କର ଭାଷଣରେ ସରକାରଙ୍କ ବିଭିନ୍ନ ଉନ୍ନୟନ କାର୍ଯ୍ୟକ୍ରମ, ବିଶେଷତଃ ଆମର ପ୍ରିୟ ପ୍ରଧାନମନ୍ତ୍ରୀଙ୍କର ବିଶ୍ୱସ୍ତୁ କାର୍ଯ୍ୟକ୍ରମର ସଫଳତାପାଇଁ ଜନସାଧାରଣଙ୍କ ସହଯୋଗ କାମନା କରିଥିଲେ ।

ରାଜ୍ୟରେ ପଶୁପାଳନ କାର୍ଯ୍ୟକ୍ରମର ଅଗ୍ରଗତ

ପଶୁଚିକିତ୍ସା ଓ ପଶୁପାଳନ ବିଭାଗ ତରଫରୁ ଗତ ସେପ୍ଟେମ୍ବର ଓ ଅକ୍ଟୋବର ମାସରେ ୧୧ଲକ୍ଷ ୫୨ ହଜାର ୩୪୯ଟି ପଶୁଙ୍କର ବିଭିନ୍ନ ରୋଗର ଚିକିତ୍ସା କରାଯିବା ସଙ୍ଗେ ସଙ୍ଗେ ୧ଲକ୍ଷ ୯୪ ହଜାର ୫୦୫ଟି ପଶୁକୁ ଧରାଣ

କରାଯାଇଥିଲା ଏବଂ ୫ଲକ୍ଷ ୯୮ ହଜାର ୨୮୩ଟି ପଶୁକୁ ବିଭିନ୍ନ ପ୍ରତିଷେଧକ ଟୀକା ଦିଆଯାଇଥିଲା । ଏହା ବ୍ୟତୀତ ସରକାର ଗୋ-ଉନ୍ନୟନ କାର୍ଯ୍ୟକ୍ରମ ଓ କି-ଗିଲୋକ କାର୍ଯ୍ୟକ୍ରମ ଅନୁଯାୟୀ ୨୩;୨୦୫ଟି ଗାଈକୁ କୃତ୍ରିମ ସ୍ତନନ କରାଯାଇଥିଲା । ଗତ ଦୁଇମାସରେ ପର୍ବରୁ କୃତ୍ରିମ ସ୍ତନନ କରାଯାଇଥିବା ଗାଈଗୁଡ଼ିକରୁ ୬,୬୦୬ଟି ଉନ୍ନତ ସଙ୍କର ଜାତୀୟ ବାହୁରୀ ଜନ୍ମ ହୋଇଛନ୍ତି ।

ଉଚ୍ଚ ସମୟ ମଧ୍ୟରେ କେନ୍ଦୁଝର, ଭଞ୍ଜନଗର ବୌଦ୍ଧ, କଟକ, ବଲାଙ୍ଗୀର, କନ୍ଧାହାଣ୍ଡି ରେମୁଣା, କନ୍ଧାଣା, ସୁନ୍ଦରଗଡ଼, କୁଆଁରମୁଣ୍ଡା, କାଠପାଳ, ଚିପିଲିମା ବିଭାଗୀୟ ଗୋପାଳନ କେନ୍ଦ୍ର ଏବଂ ବ୍ରହ୍ମପୁର ଓ ଦେଙ୍କାନାଳର କାର୍ଯ୍ୟକ୍ରମ ଦୁଗ୍ଧ ଉତ୍ପାଦନ କେନ୍ଦ୍ରରୁ ୧ଲକ୍ଷ ୯୯ ହଜାର ୫୦୭ ଲିଟର ଦୁଗ୍ଧ ଉତ୍ପାଦନ କରାଯାଇଥିଲା । ଏଥିମଧ୍ୟରେ ବ୍ରହ୍ମପୁର ଓ କାର୍ଯ୍ୟକ୍ରମ ଦୁଗ୍ଧ ଉତ୍ପାଦନ କେନ୍ଦ୍ରରୁ ଯଥାକ୍ରମେ ୪୬,୭୨୯ ଲିଟର ଓ ୧୫,୨୯୦ ଲିଟର ଦୁଗ୍ଧ ଅନ୍ତର୍ଭୁକ୍ତ ।

ସୁବର୍ଣ୍ଣରେଖା ପୋଲରେ ୭୭ ହଜାର ଟଙ୍କା ଟୋଲ୍ ଆଦାୟ

ବାଲେଶ୍ୱର-କଟକ-ଖୁର୍ଦ୍ଧା-ଖୁର୍ଦ୍ଧାପୁର ରାସ୍ତାର ନବ-ନିର୍ମିତ ସୁବର୍ଣ୍ଣରେଖା ସେତୁରେ ଯାନବାହାନ ଯାତାୟତ ପାଇଁ ଟୋଲ ବାବଦରେ ଜାନୁଆରୀ ମାସ ୨୧ ତାରିଖ ସୁଦ୍ଧା ସମୁଦାୟ ୭୭ ହଜାର ୨୦ ଟଙ୍କା ୫୦ ପଇସା ଆଦାୟ କରାଯାଇଛି । ଗତ ନଭେମ୍ବର ମାସ ୩ ତାରିଖଠାରୁ ସେଠାରେ ଟୋଲ ଆଦାୟକରାଯାଇଛି ବୋଲି ସୁବର୍ଣ୍ଣ-ରେଖା ଡିଭିଜନର ନିର୍ବାହୀ ଯନ୍ତ୍ରୀଙ୍କଠାରୁ ପ୍ରକାଶ ।

ଏହି ସେତୁରେ ବିଭିନ୍ନ ଯାନବାହାନ ଚଳାଚଳ ପାଇଁ ବିଭିନ୍ନ ହାରରେ ଟୋଲ ଆଦାୟ କରାଯାଇଛି । ମୋଟର ସାଇକେଲ ଓ ସ୍ୱଚ୍ଛରପରି ଦୁଇଚକିଆ ଯାନ ପାଇଁ ୧ଟଙ୍କା କାର, ଟାକ୍ସି, ଜିପ୍, ପିକ୍‌ଅପ୍‌ଭ୍ୟାନ, ସ୍ପେସନ ଭିଆରନ୍, ଟେମ୍ପୋ, ଅଟୋରିକ୍ସା ପରି ହାଲୁକା ଗାଡ଼ିପାଇଁ ଦିନା ଟ୍ରେଲରରେ ୫ଟଙ୍କା ଏବଂ ଟ୍ରେଲର ସହ ୧୭'୫୦ ପଇସା ହାରରେ ଟୋଲ ଆଦାୟ ହେଉଛି । ଯାତ୍ରୀବାହୀ ବସ୍

ପାଇଁ ୨୦ ଟଙ୍କା ଏବଂ ଯାତ୍ରୀ ନ ଥିବା ବସ୍ ଓ ଖାଲି
 ଟ୍ରକ୍‌ପାଇଁ ୧୦ ଟଙ୍କା ଟୋଲ୍ ରଖାଯାଇଛି । ସେହିପରି
 ଭ୍ରାମ୍ୟମାଣ ହେଲ୍, ଡୋକର ଓ ରୋଡ୍ ରୋଲରପରି
 ଯନ୍ତ୍ରପତି ଓକନଦାର ଯାନ ପାଇଁ ୨୦ ଟଙ୍କା ହାରରେ
 ଟୋଲ୍ ଆଦାୟ ହେଉଛି ।

ଶ୍ରୀ ହାଇଦର ମହମ୍ମଦ, ଫାୟାରମ୍ୟାନ, (୧୧)
 ଶ୍ରୀ ବୈକୁଣ୍ଠନାଥ ମିଶ୍ର, କଂପାନୀ କମାଣ୍ଡର, ଗୃହରକ୍ଷା
 ବାହିନୀ, ଡେକାନାକ । ଶ୍ରୀ ମିଶ୍ରଙ୍କୁ ହୋମଗାର୍ଡ୍ ଓ
 ବିଭିନ୍ନ ଡିପେନ୍ସ ବାରକୁ ପଦକ ପ୍ରଦାନ ସଙ୍ଗେ ସଙ୍ଗେ
 ରାଷ୍ଟ୍ରପତି ୫୦୦ ଟଙ୍କା ମଧ୍ୟ ମଞ୍ଜୁର କରିଛନ୍ତି ।

ସମ୍ବଲପୁର ଜିଲ୍ଲାରେ କ୍ଷୁଦ୍ର ଓ କୁଟୀର ଶିଳ୍ପର ଅଗ୍ରଗତି

୧୯୮୧-୮୨ ଆର୍ଥିକ ବର୍ଷର ୧୯୮୧ ନଭେମ୍ବର ମାସ
 ଶେଷ ସୁଦ୍ଧା ସମ୍ବଲପୁର ଜିଲ୍ଲାରେ ୬୦ଟି କ୍ଷୁଦ୍ର ଶିଳ୍ପ
 ସ୍ଥାପନ କରାଯାଇଛି । ଏଥିପାଇଁ ୪୧ ଲକ୍ଷ ୬୫ ହଜାର
 ଟଙ୍କା ମୂଲ୍ୟର ଆକାରରେ ବିନିଯୋଗ କରାଯାଇଛି
 ଏବଂ ଏଥିରେ ୩୧୦ ଜଣ ବ୍ୟକ୍ତିଙ୍କୁ କର୍ମନିଯୁକ୍ତି ସୁବିଧା
 ମିଳି ପାରିଛି ।

ସେହିପରି ଉକ୍ତ ଜିଲ୍ଲାରେ ସେହି ସମୟ ମଧ୍ୟରେ
 ଅଦେଇ ହଜାର କୁଟୀର ଶିଳ୍ପ ସ୍ଥାପନ କରାଯାଇଛି ।
 ଏଥିରେ ୧,୫୭୯ ଜଣଙ୍କୁ ନିଯୁକ୍ତି ସୁବିଧା ଯୋଗାଇ
 ଦିଆଯାଇଛି ।

ଦଶ ଜଣ ପୁଲିସ୍ ଓ ଜଣେ ହୋମଗାର୍ଡ୍ କର୍ମଚାରୀଙ୍କୁ ପୁଲିସ୍ ପଦକ ପ୍ରଦାନ

ଉତ୍କଳଜାତୀୟ ଚିଆ କୃଷିପୁସ୍ତକ ସେବାକାରୀ ପାଇଁ
 ରାଷ୍ଟ୍ରପତି ଆମ ରାଜ୍ୟର ୧୦ ଜଣ ପୁଲିସ୍ କର୍ମଚାରୀ
 ଏବଂ ଜଣେ ଗୃହରକ୍ଷା କର୍ମଚାରୀଙ୍କୁ ୧୯୮୧ ମସିହା
 ସ୍ୱାଧୀନତା ଦିବସ ଅବସରରେ ପୁଲିସ୍ ପଦକ ପ୍ରଦାନ
 ପାଇଁ ଘୋଷଣା କରାଯାଇଛି । ରାଜ୍ୟସରକାର ପତାକା
 ଉନ୍ନୋଦନ ଉଦ୍ଦେଶ୍ୟରେ ରାଜ୍ୟପାଳ ଶ୍ରୀ ସି. ଏମ୍. ପୁନାୟ
 ଏହି ପୁଲିସ୍ ପଦକ ପ୍ରଦାନ କରିଛନ୍ତି । ଯେଉଁମାନେ
 ଏହି ପଦକ ଲାଭ କରିଛନ୍ତି, ସେମାନେ ହେଲେ:

- ୧ । ଶ୍ରୀ ରାଜେନ୍ଦ୍ର ନାରାୟଣ ଦାସ, ଆଇ. ପି. ଏସ.,
 ଅତିରିକ୍ତ ପୁଲିସ୍ ଇନ୍‌ସପେକ୍ଟର-ଜେନେରାଲ, ଦୁର୍ଗାଟି
 ନିବାସ ବିଭାଗ, (୨) ଶ୍ରୀ ଶ୍ୟାମ ନାରାୟଣ ତିରୁଗା,
 ଆଇ. ପି. ଏସ., ଉତ୍କଳାସନ ଡେପୁଟି ପୁଲିସ୍ ଇନ୍‌ସ-
 ପେକ୍ଟର-ଜେନେରାଲ, ସମ୍ବଲପୁର, (୩) ଶ୍ରୀ ପୂର୍ଣ୍ଣଚନ୍ଦ୍ର
 ତ୍ରିପାଠୀ, ସହକାରୀ କମାଣ୍ଡାଣ୍ଟ, ୭ମ ବ୍ୟାଟେରିଆନ,
 ଓ. ଏମ୍. ପି. (୪) ଶ୍ରୀ ନିରଞ୍ଜନ ପଟ୍ଟନାୟକ, ଓ. ପି. ଏସ.,
 କେନ୍ଦ୍ରାପଡ଼ା ଦୁର୍ଗାଟି ନିବାସ ବିଭାଗର ଡି. ଏସ. ପି.
 (୫) ଶ୍ରୀ ବୈବାସ ଚନ୍ଦ୍ର ମହାନ୍ତି, ସୁବେଦାର, (୬)
 ଶ୍ରୀ ଆନନ୍ଦ ଚନ୍ଦ୍ର ପ୍ରଧାନ, ପୁଲିସ୍ ଇନ୍‌ସପେକ୍ଟର, ପୁରୀ
 ବିଭାଗ, (୭) ଶ୍ରୀ ଗୋପୀନାଥ ବେହେରା, ପୁଲିସ୍
 ଇନ୍‌ସପେକ୍ଟର, ଦୁର୍ଗାଟି ନିବାସ ବିଭାଗର ଡି. ଏସ. ପି.,
 (୮) ଶ୍ରୀ ବିରାଞ୍ଚନ କିଶୋର, ହାବିଲଦାର, ମୟୂରଭଞ୍ଜ,
 (୯) ଶ୍ରୀ ଅଭୟ ଚରଣ ବଳିୟାଳସିଂହ, କନେକ୍ଟବଲ,

ଦେଶର ପ୍ରଗତି ପାଇଁ ଶିକ୍ଷିତ ସମ୍ପଦାୟ ସଂଗଠିତ ଉଦ୍ୟମ କରିବା ଆବଶ୍ୟକ

ଲୋକସଭା ସଦସ୍ୟା ଶ୍ରୀମତୀ ଜୟନ୍ତୀ ପଟ୍ଟନାୟକ
 ନିଶ୍ଚିତକୋଇଲି କଲେଜର ଶିଳ୍ପାନ୍ୟାସ ଉଦ୍ଦେଶ୍ୟରେ
 ପୌରୋହିତ୍ୟ କରି ଉପସ୍ଥିତ ଜନତାଙ୍କୁ ଉଦ୍‌ବୋଧନ ଦେଇ
 କହିଲେ ଯେ ଦେଶର ପ୍ରଗତି ସାଧନ ପାଇଁ ଶିକ୍ଷିତ ଯୁବକ-
 ମାନେ ଉଦ୍‌ଦିଷ୍ଟତର ନାଗରିକ ହିସାବରେ ଶାସନ
 ପରିଚାଳନା କ୍ଷେତ୍ରରେ ସେମାନଙ୍କ କର୍ତ୍ତବ୍ୟ ସଂପାଦନ
 କରିବେ । ତେଣୁ, ଦେଶର ବିଭିନ୍ନ ସମସ୍ୟା ସଂପର୍କରେ
 ସେମାନେ ସଚେତନ ରହିବା ଆବଶ୍ୟକ । କଲେଜ ଗୃହ
 ନିର୍ମାଣ ପାଇଁ ଯେଉଁ ବଦାନ୍ୟବ୍ୟକ୍ତି ଦାନ କରିଛନ୍ତି,
 ସେମାନଙ୍କୁ ଶ୍ରୀମତୀ ପଟ୍ଟନାୟକ ଧନ୍ୟବାଦ ଦେଇଥିଲେ
 ଏବଂ ଉକ୍ତ କଲେଜକୁ ସ୍ୱୀକୃତି ପ୍ରଦାନ ପାଇଁ ଉଦ୍ୟମ
 କରିବେ ବୋଲି କହିଥିଲେ ।

ଜାନୁଆରୀ ୨୨ରେ ଅନୁଷ୍ଠିତ ଏହି ଉଦ୍ଦେଶ୍ୟରେ ମୁଖ୍ୟ
 ଅତିଥି ରୂପେ ଯୋଗ ଦେଇ ଜଳସେଚନ ଓ ବିଦ୍ୟୁତ୍
 ବିଭାଗ ରାଷ୍ଟ୍ରମନ୍ତ୍ରୀ ଶ୍ରୀ ନିରଞ୍ଜନ ପଟ୍ଟନାୟକ କହିଲେ ଯେ
 ସଂପୃକ୍ତି ଆମ ରାଜ୍ୟରେ ଦ୍ରୁତ ଶିଳ୍ପ ବିକାଶ ଘଟୁଥିବାରୁ
 ରାଜ୍ୟରେ ଧର୍ମାତ୍ମକ ଶିକ୍ଷା ପ୍ରସାର ଏକାନ୍ତ ଆବଶ୍ୟକ ।
 ବୈଷୟିକ ତାଲିମପ୍ରାପ୍ତ ଯୁବକମାନେ ବିଭିନ୍ନ ଶିଳ୍ପ ସଂସ୍ଥା-
 ଗୁଡ଼ିକରେ ନିଯୁକ୍ତି ପାଇପାରିବେ । ତେଣୁ, କଲେଜ
 ଶିକ୍ଷା ସହିତ ଧର୍ମାତ୍ମକ ଶିକ୍ଷା ପାଇଁ ଯୁବକମାନେ
 ଆଗ୍ରହ ପ୍ରକାଶ କରିବା ଆବଶ୍ୟକ ।

ଉକ୍ତ ସଭାରେ ଓ କଲେଜର ଶିଳ୍ପାନ୍ୟାସ ଉଦ୍ଦେଶ୍ୟରେ
 ବିଧାନ ସଭା ସଦସ୍ୟ ଶ୍ରୀ ମନ୍ତୁରୁ ଅଲ୍ଲୀ, ଶ୍ରୀ ମାୟାଧର
 ସେଠୀ ପ୍ରମୁଖ ଉପସ୍ଥିତ ଥିଲେ ।

ସୁନ୍ଦରଗଡ଼ ଜିଲ୍ଲାରେ କ୍ଷୁଦ୍ର ଶିଳ୍ପ ଓ କୁଟୀର ଶିଳ୍ପର ଅଗ୍ରଗତି

୧୯୮୧-୮୨ ଆର୍ଥିକ ବର୍ଷରେ ସୁନ୍ଦରଗଡ଼ ଜିଲ୍ଲାରେ
 ଗତ ନଭେମ୍ବର ମାସ ସୁଦ୍ଧା ୧୧୨ଟି କ୍ଷୁଦ୍ର ଶିଳ୍ପ ପ୍ରତିଷ୍ଠିତ
 ହୋଇଛି । ଏଥିପାଇଁ ୧ କୋଟି ୬୪ ଲକ୍ଷ ୬୪ ହଜାର
 ଟଙ୍କା ବିନିଯୋଗ କରାଯାଇଛି ଏବଂ ୨,୨୩୭ ଜଣ
 ବ୍ୟକ୍ତିଙ୍କୁ ନିଯୁକ୍ତି ସୁବିଧା ମିଳିପାରିଛି ।

ସେହିପରି ଉପରୋକ୍ତ ମାସରେ ଉକ୍ତ ଜିଲ୍ଲାରେ ୧,୧୦୪
 କାର୍ମିଗରାଭିଜିତ କୁଟୀର ଶିଳ୍ପ ପ୍ରତିଷ୍ଠିତ ହୋଇଛି ଏବଂ
 ଏଥିରେ ୧,୫୭୯ ଜଣ ଲୋକଙ୍କୁ ନିଯୁକ୍ତି ସୁବିଧା
 ମିଳିପାରିଛି ।

ଜମି ବଣ୍ଟନ କାର୍ଯ୍ୟକ୍ରମ

ଅକ୍ଟୋବର ସୁଦ୍ଧା ମୂଲ୍ୟ ୨୦ ହଜାର
୨୮୨ ଜଣ ବ୍ୟକ୍ତି ଉପକୃତ

ଭୂମିହୀନଙ୍କୁ ସରକାରୀ ଜମି ବଣ୍ଟନ କାର୍ଯ୍ୟକ୍ରମ ଅନୁ-
ଯାୟୀ ଗତ ଅକ୍ଟୋବର ମାସ ଶ୍ରେଣୀ ସୂଚୀ ୫ ଲକ୍ଷ ୯୧
ହଜାର ୬୫୯ ଏକର ଜମି ବଣ୍ଟନ କରାଯାଇଛି । ଏହା-
ଦ୍ୱାରା ସର୍ବମୋଟ ୫ ଲକ୍ଷ ୬୦ ହଜାର ୭୮୬ ଜଣ ବ୍ୟକ୍ତି
ଉପକୃତ ହେଲେଣି । ଉପକୃତ ହୋଇଥିବା ବ୍ୟକ୍ତିଙ୍କ
ମଧ୍ୟରେ ୩ ଲକ୍ଷ ୫୩ ହଜାର ୫୩୮ ଜଣ ବ୍ୟକ୍ତିଙ୍କୁ
୫ ଲକ୍ଷ ୭୮ ହଜାର ୫୨୩ ଏକର ରୂଷୋପଯୋଗୀ ଜମି
ଏବଂ ୨ ଲକ୍ଷ ୭ ହଜାର ୨୪୮ ଜଣ ବ୍ୟକ୍ତିଙ୍କୁ ୧୩,୧୩୬
ଏକର ସରଫ୍ଟିହ ଯୋଗାର ଦିଆଯାଇଛି । କେବଳ
ରୂଷୋପଯୋଗୀ ଜମି ଦ୍ୱାରା ୧ ଲକ୍ଷ ୮୦ ହଜାର ୫୪
ଜଣ ଆଦିବାସୀ ଓ ୭୩,୪୪୨ ଜଣ ହରିଜନ ଉପକୃତ
ହୋଇଛନ୍ତି । ସେହିପରି ସରଫ୍ଟିହ ପାଇଥିବା ଆଦିବାସୀ ଓ
ହରିଜନଙ୍କ ସଂଖ୍ୟା ସମ୍ପାଦନେ ୭୪,୫୨୦ ଓ ୫୬,୭୭୨ ।

ଜନସାଧାରଣଙ୍କ ଆଶା ଆକାଂକ୍ଷା ପୂରଣ ଲାଗି ସରକାର ତତ୍ପର

ଶ୍ରୀ ବିଶ୍ୱାଳ

ଓଡ଼ିଶା ପରି ଏକ ଅନୁଗ୍ରହର ରାଜ୍ୟର ଅବହେଳିତ
ଶ୍ରେଣୀ ନେତୃତ୍ୱର ସର୍ବନିମ୍ନ ଆବଶ୍ୟକତା ତଥା ଜନ-
ସାଧାରଣଙ୍କ ଆଶା ଆକାଂକ୍ଷା ପୂରଣ କରିବା ଶ୍ରେଣୀ
ସରକାର ଦୃଢ଼ ପରିକର ଦୋଳି ପୂର୍ଣ ରାଷ୍ଟ୍ରମନ୍ତ୍ରୀ ଶ୍ରୀ ବସନ୍ତ
କୁମାର ବିଶ୍ୱାଳ କହିଛନ୍ତି ।

ଗତ କାମୁଆରୀ ୨୨ ସଂଧ୍ୟାରେ ବାଲେଶ୍ୱର ଜିଲ୍ଲା
ଭୋଗରାଜ ନିର୍ବାଚନ ମଣ୍ଡଳୀ ଅନ୍ତର୍ଗତ ପବିତ୍ର ଚନ୍ଦନେଶ୍ୱର
ପୀଠରେ ଅନୁଷ୍ଠିତ ଏକ ବିରାଟ ଜନସମାବେଶରେ
ଶ୍ରୀ ବିଶ୍ୱାଳ ଉଦ୍‌ବୋଧନ ଦେଇ ବ୍ୟାପକ ଶିଳାସନ,
ଦରିଦ୍ରତମ ପରିବାରଙ୍କ ଅର୍ଥନୈତିକ ଅଭିଯାନ, ପାନୀୟ
ଜଳଯୋଗାଣ ଏବଂ ଦାର୍ଦ୍ଦିନ୍ୟରତା ବଢ଼ନ ପରି ପ୍ରଗତିଶୀଳ
କାର୍ଯ୍ୟକ୍ରମଗୁଡ଼ିକର ଉପାଦେୟତା ଉପରେ ଗୁରୁତ୍ୱ ଆରୋପ
କରିଥିଲେ ।

ଏହି ସଭାରେ ବିଧାନସଭା ସଦସ୍ୟ ଶ୍ରୀ କାର୍ତ୍ତିକେଶ୍ୱର
ପାତ୍ର ପଧ୍ୟକ୍ଷତା କରି 'ଗାରତ ବନ୍ଦ' ଆନ୍ଦୋଳନରେ
ଅସହଯୋଗ କରି ଏହାକୁ ବିଫଳ କରିଥିବାରୁ ସ୍ଥାନୀୟ
ଜନସାଧାରଣଙ୍କୁ ସାଧୁବାଦ ଜଣାଇଥିଲେ ।

ପୂର୍ବରୁ ପୂର୍ଣମଣୀ ଚନ୍ଦନେଶ୍ୱରଠାରେ ସମୁଦ୍ର
ବେକାରମୁମ୍ପିରେ ୧୪ଲକ୍ଷ ୬୦ ହଜାର ୬୨୦ ଟଙ୍କା ବ୍ୟୟରେ
ନିର୍ମିତ ହେବାକୁ ଯାଉଥିବା ଏକ ପାଇଖାନାର ସ୍ଥାନ
ପରିବର୍ତ୍ତନ କରିଥିଲେ ।

ଏହି ସଭାରେ ମୁଖ୍ୟମନ୍ତ୍ରୀ ଶ୍ରୀ ପ୍ରହ୍ଲାଦ ପଟ୍ଟନାୟକ
ଏବଂ ଜିଲ୍ଲାପାଳ ଶ୍ରୀ ଉପେନ୍ଦ୍ରନାଥ ଗୁରୁଙ୍କ ସମେତ
ବିଭାଗୀୟ ରଂଜିନିୟନମାନେ ଯୋଗ ଦେଇଥିଲେ ।

ମୁଖ୍ୟ ଶାସନ ସଚିବ ଦୁର୍ଗ୍ଧ ଉପାଦାନ ସମବାୟ ଫେଡେରେସନ୍‌ର ଅଧ୍ୟକ୍ଷ ଭାବେ ମନୋନୀତ

ମୁଖ୍ୟ ଶାସନ ସଚିବ ତଥା ଉନ୍ନୟନ ଜମିଖନର
ଶ୍ରୀ ଏସ୍. ଏମ୍. ପଟ୍ଟନାୟକଙ୍କୁ ରାଜ୍ୟ ସରକାର ଓଡ଼ିଶା
ରାଜ୍ୟ ଦୁର୍ଗ୍ଧ ଉପାଦାନ ସମବାୟ ଫେଡେରେସନ୍‌ର
ଅଧ୍ୟକ୍ଷ ଭାବେ ମଧ୍ୟ କାର୍ଯ୍ୟ କରିବାକୁ ମନୋନୀତ
କରିଛନ୍ତି ।

ପାରାଦୀପ ବନ୍ଦରର ସାର ବର୍ଥ ନିର୍ମାଣ ଲାଗି ୧୫.୫ କୋଟି ଟଙ୍କା ମଞ୍ଜୁର

ପାରାଦୀପ ବନ୍ଦରଠାରେ ୧୫.୫ କୋଟି ଟଙ୍କା
ବ୍ୟୟରେ ସାର ବର୍ଥ ନିର୍ମାଣ କରିବା ଲାଗି ଜାହାଜ
ଚଳାଚଳ ଓ ପରିବହନ ମହାନୟ ୧୫.୫ କୋଟି ଟଙ୍କା
ମଞ୍ଜୁର କରିଛନ୍ତି । ଏହି ପ୍ରସ୍ତାବିତ ବର୍ଥ ନିର୍ମାଣ କାର୍ଯ୍ୟ
ତିନି ବର୍ଷ ମଧ୍ୟରେ ସଂପୂର୍ଣ ହେବ ।

ପାରାଦୀପଠାରେ ୧୮୩.୬୪ କୋଟି ଟଙ୍କା ବ୍ୟୟରେ
ନିର୍ମିତ ହେବାକୁ ଯାଉଥିବା ସାର କାରଖାନାର ଏକ ଅଂଶ
ଭାବେ ଏହି ବର୍ଥ ନିର୍ମାଣ କରାଯାଇଛି । ଏହି ବର୍ଥର ଲମ୍ବ
୨୫୦ ମିଟର ଏବଂ ଏହା ଜରିଆରେ ଉତ୍ତମ କଠିନ ଓ ତରଳ
ସାର ବୋଝାଇ କରାଯାଇ ପାରିବ ।

ଭୁବନେଶ୍ୱର ମ୍ୟୁନିସିପାଲିଟି ଅଞ୍ଚଳରେ ମାତୃ ଓ ଶିଶୁମଙ୍ଗଳ କାର୍ଯ୍ୟକ୍ରମ

ପରିବାର କଲ୍ୟାଣ ନିର୍ଦ୍ଦେଶାନୁସର ମାତୃ ଓ ଶିଶୁମଙ୍ଗଳ
ଉପବିଭାଗର ପ୍ରଚେଷ୍ଟା ଜମେ ରାଜଧାନୀ ଭୁବନେଶ୍ୱର
ମ୍ୟୁନିସିପାଲିଟି ଅଞ୍ଚଳରେ ୧୫-୧୨-୧୯୮୧ ଠାରୁ ଏକ
ବ୍ୟାପକ ଶିଶୁମଙ୍ଗଳ କାର୍ଯ୍ୟକ୍ରମ କାର୍ଯ୍ୟକାରୀ କରାଯାଇଛି
ଓ ଜନ୍ମ ହେବାଠାରୁ ୬ ବର୍ଷ ବୟସ ପର୍ଯ୍ୟନ୍ତ ଶିଶୁମାନଙ୍କୁ
ଡ଼ିପ୍‌ଥେରିଆ, ଲହରାକାଶ, ଧନୁଷ୍ଟକାର ଓ ଯୋଲିଓଡ୍ରୁ
ରକ୍ଷା କରିବା ଲାଗି ଆବଶ୍ୟକୀୟ ପ୍ରତିଷେଧକ ଔଷଧ
ବଣ୍ଟନ କରିବା ଏହାର ଲକ୍ଷ୍ୟ । ଏହି କାର୍ଯ୍ୟକ୍ରମ ଭୁବନେଶ୍ୱର
ମ୍ୟୁନିସିପାଲିଟି ଅଞ୍ଚଳରେ ପ୍ରଥମେ ଆରମ୍ଭ କରାଯାଇଛି ଓ
ଏହି ବୟସର ଯେଉଁ ଶିଶୁମାନେ ଏ ପର୍ଯ୍ୟନ୍ତ ଏହି ପ୍ରତିଷେଧକ
ଚିକିତ୍ସା ସୁଯୋଗ ପାଇ ନାହାନ୍ତି, ସେ ସମସ୍ତ ଶିଶୁଙ୍କୁ ଏହି
କାର୍ଯ୍ୟକ୍ରମ ଜରିଆରେ ପ୍ରତିଷେଧକ ଔଷଧ ବଣ୍ଟନ କରିବା
ଲାଗି ଲକ୍ଷ୍ୟ ଧାର୍ଯ୍ୟ କରାଯାଇଛି । ଆନୁମାନିକ ଅଟକକରୁ
ଜଣାଯାଏ ଯେ, ଏ ଅଞ୍ଚଳରେ ଏ ପର୍ଯ୍ୟନ୍ତ ପ୍ରାୟ ୨୮,୦୦୦
ଶିଶୁଙ୍କ ପାଇଁ ଏଭଳି ସେବାଦାନର ଆବଶ୍ୟକତା ରହିଛି ।
ବର୍ତ୍ତମାନ କାର୍ଯ୍ୟକ୍ରମ ପକ୍ଷରେ ଏଭଳି କାର୍ଯ୍ୟକ୍ରମ
ବେଶ୍ ଆଦୃତ ହେବାର ଜଣା ଯାଇଛି ।



ଏଭଳି କାର୍ଯ୍ୟକ୍ରମ ଗ୍ରହଣ କରିବାଲାଗି ଦୁଇଟି ଉଦ୍ଦେଶ୍ୟ ଅଛି । ପ୍ରଥମତଃ ଯେଉଁ ଶିଶୁମାନଙ୍କୁ ପୂର୍ବରୁ ପ୍ରତିଷେଧକ ଔଷଧ ବ୍ୟବହାର କରାଯାଇଛି ସେମାନଙ୍କୁ ଏହାର ପ୍ରୟୋଗ ଦେବା ଓ ଦ୍ୱିତୀୟତଃ ଏହା ସତ୍ୟ ଜନସମ୍ପର୍କ ବିକାଶକାରୀ ପରିବାର କଲ୍ୟାଣ କାର୍ଯ୍ୟକ୍ରମ ପ୍ରତି ଆକୃଷ୍ଟ କରାଇ ସେମାନଙ୍କର ଜୀବନ ଧାରଣାର ମାନକୁ ବୃଦ୍ଧି କରିବା ପାଇଁ ପରିବାରକୁ ସାମିତ କରିବାକୁ ସେମାନଙ୍କର ମନରେ ଆତ୍ମ ପ୍ରତ୍ୟୟ ସୃଷ୍ଟି କରିବା ।

ଏଭଳି କାର୍ଯ୍ୟକ୍ରମକୁ ନିର୍ଦ୍ଧାରିତ ସମୟ ମଧ୍ୟରେ ସାରା ରାଜ୍ୟରେ ପ୍ରଚଳନ କରାଇ ଏହାକୁ ଆହୁରି ବ୍ୟାପକ କରିବା ଲାଗି ପରିବାର କଲ୍ୟାଣ ନିର୍ଦ୍ଦେଶାବଳୀର କର୍ମକର୍ତ୍ତାମାନେ ଚିନ୍ତା କରୁଛନ୍ତି ।

“ଉତ୍କଳ ପ୍ରସଙ୍ଗ”ର ଲେଖକ ଓ ଲେଖିକାଙ୍କ ପାଇଁ

- (କ) ନାସର ସବୁ ସମୟରେ ଲେଖା ଗ୍ରହଣ କରାଯାଏ
- (ଖ) ଅସଂକୀର୍ଣ୍ଣ ଲେଖା ଫେରସ୍ତ ତିଆରି ନାହିଁ
- (ଗ) ଅନନୌନୀତ ଲେଖାର କାରଣ ଦର୍ଶାଇବା ପାଇଁ ସଂପାଦକ ବାଧ୍ୟ ନୁହନ୍ତି
- (ଘ) ଲେଖକ ଓ ଲେଖିକାମାନେ ଲେଖାଗୁଡ଼ିକ ଫୁଲବେସ୍ତ କାଗଜର ଗୋଟିଏ ପାଖରେ ସୁନ୍ଦର ଅକ୍ଷରରେ ଲେଖି ପଠାଇବାକୁ ଅନୁରୋଧ ।
- (ଙ) ଲେଖା ପଠାଇବା ସମୟରେ ନିଜର ପୂର୍ବ ଠିକଣା ଦେବାକୁ ଛୁଲିକୁ ନାହିଁ

ସତ୍ୟାନନ୍ଦ ଚମ୍ପତିରାୟ
ମୁଖ୍ୟ ସଂପାଦକ

ମଲାଗୁଣୀ ସ୍ୱତନ୍ତ୍ର ଜଳସେଚନ ଯୋଜନା

ମୁଖ୍ୟମନ୍ତ୍ରୀଙ୍କଦ୍ୱାରା ଭିତ୍ତିପ୍ରସ୍ତର ସ୍ଥାପିତ

ଓଡ଼ିଶାକୁ ଭାରତର ଏକ ଶ୍ରେଷ୍ଠ ରାଜ୍ୟରୂପେ ଗଢ଼ିବାକୁ ବର୍ତ୍ତମାନ ସରକାରଙ୍କ ପକ୍ଷରୁ ଯେଉଁ ଉଦ୍ୟମ କରାଯାଉଛି, ଯେଉଁ ଶିଳ୍ପ ବିପ୍ଳବର ଆରମ୍ଭ ହୋଇଛି, ସେଥିରେ ଓଡ଼ିଶାର ଯୁବକମାନେ ସାରଥୀ ହୋଇ ଆଗେଇ ଆସିବାକୁ ମୁଖ୍ୟମନ୍ତ୍ରୀ ଶ୍ରୀ ଜାନକୀ ବରୁଣ ପଟ୍ଟନାୟକ ଆହ୍ୱାନ ଦେଇଛନ୍ତି ।

ଖୋର୍ଦ୍ଧା ସବ୍ଡିଭିଜନର ରାମେଶ୍ୱର ନିକଟରେ 'ମଲାଗୁଣୀ' ନଦୀରେ ତ୍ରିସେମର ୨୧ରେ ଏକ ଜଳସେଚନ ପ୍ରକଳ୍ପର ଶିଳାନିଧାନ କରି ମୁଖ୍ୟମନ୍ତ୍ରୀ କହିଲେ ଯେ ଯେଉଁ ଖୋର୍ଦ୍ଧା ଅଞ୍ଚଳ ତଥା ଓଡ଼ିଶା ଏକଦା ବିପ୍ଳବ ଗୌରବର ଅଧିକାରୀ ହୋଇଥିଲା, କାଳକ୍ରମେ ସେ ଅଞ୍ଚଳ ତଥା ଓଡ଼ିଶା ଅବହେଳିତ ହୋଇ ରହିଯାଇଛି ଏବଂ ଏହାର ଲୋକେ ଆଜି ଦାରିଦ୍ର୍ୟ ମଧ୍ୟରେ କାଳାତିପାତ କରୁଛନ୍ତି । ଓଡ଼ିଶାର ଜନରାଜ୍ୟ ଏହି ଦାରିଦ୍ର୍ୟ ଲୋପ କରିବା ନିମନ୍ତେ ବର୍ତ୍ତମାନର

ସରକାର ସଂକଳ୍ପବଦ୍ଧ ଭାବରେ ବେତେଗୁଡ଼ିଏ ନିଷ୍ପତ୍ତି ନେଇଛନ୍ତି ଏବଂ ସେଇ ନିଷ୍ପତ୍ତି ହେଉଛି ଯେ ଓଡ଼ିଶାକୁ କୃଷି ଓ ଶିଳ୍ପ ଉଭୟ ଦିଗରୁ ଭାରତର ଏକ ଶ୍ରେଷ୍ଠ ରାଜ୍ୟରୂପେ ଗଢ଼ିବାକୁ ହେବ । ତେଣୁ, ବର୍ତ୍ତମାନ ସରକାର କୃଷି ଉତ୍ପାଦନ ବୃଦ୍ଧି ପାଇଁ ଜଳସେଚନ ଉପରେ ଗୁରୁତ୍ୱ ଆରୋପ କରିଛନ୍ତି । ସରକାରଙ୍କ ଉଚ୍ଚ ନିଷ୍ପତ୍ତି ଅନୁଯାୟୀ 'ମଲାଗୁଣୀ' ଜଳସେଚନ ଯୋଜନାକୁ ଆଜି ରୂପ ଦିଆଯାଇଛି ବୋଲି ସେ ଉଲ୍ଲେଖ କରିଥିଲେ । ଏଥିରେ ୩ କୋଟି ଟଙ୍କା ଖର୍ଚ୍ଚ ହେବ ଓ ୫ ହଜାର ଜମି ଖରିଦ୍ରେ ଜଳସେଚିତ ହୋଇପାରିବ । ଏହା ଫଳରେ ଏ ଅଞ୍ଚଳର ୧୩ଟି ଗ୍ରାମ ଉପକୃତ ହେବ ।

ପୂର୍ବରୁ ସେତ ରାଷ୍ଟ୍ରମନ୍ତ୍ରୀ ଶ୍ରୀ ନିରଞ୍ଜନ ପଟ୍ଟନାୟକ ମଲାଗୁଣୀ ଜଳସେଚନ ଯୋଜନା କ୍ଷେତ୍ରରେ ଯେଉଁ ପ୍ରତି ବନ୍ଧକ ଥିଲା, ତା'ର ସୂଚନା ଦେଇ କହିଲେ ଯେ ବିଭାଗ



“ମଲାଗୁଣୀ, ତୋର ପାଣିକି ଏଣିକି
ମୁନା ଶିରୀ କ୍ଷେତ ବଳି ଯାଉଅଛି,
ଜରନାହିଁ ଅକାରଣ,
ସେଚନ ହେଉ ତୋ ପକ୍ଷ ।”

ବିଭାଜନ ଧୂଳି ସଂପର୍କରେ, ଚାହା ବ୍ୟବସାୟର ରୂପ ନେବାକୁ ଯାଉଛି । ନଦୀର ନିମ୍ନ ଭାଗରେ ଥିବା ପ୍ରାମାଣ୍ୟର ଲୋକମାନଙ୍କ ମନରେ ଦୀର୍ଘ ଦିନଧରି ଯେଉଁ ଆଶଙ୍କା ଥିଲା, ତାହା ଖଣ୍ଡନ କରି ସେତେ ରାଷ୍ଟ୍ରମନ୍ତ୍ରୀ କହିଲେ ଯେ ବର୍ତ୍ତମାନ ଯେଉଁଭଳି ଭାବରେ ଯୋଜନାଟି କାର୍ଯ୍ୟକାରୀ କରାଯାଉଛି, ତା'ପରେ ମାତ୍ର ୫ ହଜାର ଏକର ଜମିକୁ ଖଣିତ୍ ଉତ୍ତରେ ଜନସେଚନ କରିବାର ବ୍ୟବସ୍ଥା କରାଯାଉଛି । ମାତ୍ର, ଏହି ନଦୀର ପ୍ରବାହମାନ କଳରାଣୀ ୪୦ ହଜାର ଏକର ଜମିକୁ ପାଣି ଯୋଗାଇ ପାରନ୍ତା । ତେଣୁ, ୩୫ ହଜାର ଏକରକୁ ଯୋଗାଇ ପାରିବା ଉଚିତ୍ ଜନ ନଦୀରେ ନିଶ୍ଚିତ ଭାବରେ ବହିଯିବ । ଏଣୁ, ନିମ୍ନ ଭାଗରେ ଥିବା ଗ୍ରାମବାସୀମାନେ ଏଥିରେ ଆତଙ୍କିତ ହେବାର ଭିତ୍ତିନାହିଁ ।

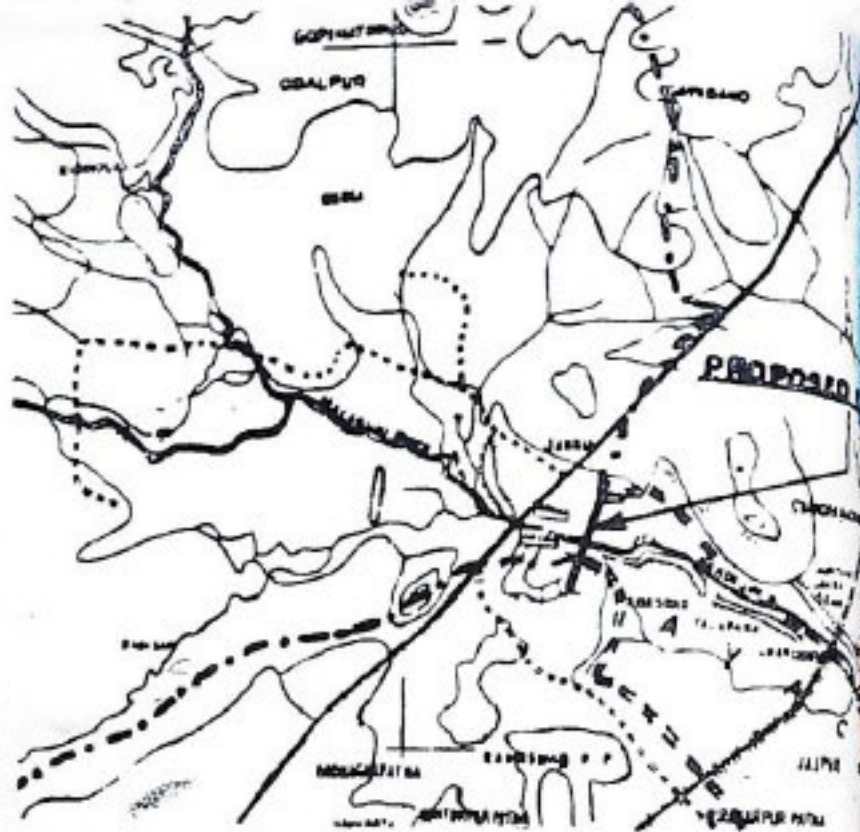

ଏହି ଉପକ୍ରମରେ ଅନ୍ୟତମ ବଡ଼ାଠାରେ ଶିକ୍ଷାମନ୍ତ୍ରୀ ଶ୍ରୀ ଗନ୍ଧାଧର ମହାପାତ୍ର, ଲୋକସଭା ସଦସ୍ୟା ଶ୍ରୀମତୀ ଜୟନ୍ତୀ ପଟ୍ଟନାୟକ ଏବଂ ଲୋକସଭା ସଦସ୍ୟା ଶ୍ରୀ ଚିତ୍ରାମଣି ପାଣିଗ୍ରାହୀ ଜନସାଧାରଣକୁ ଉଦ୍‌ବୋଧନ ଦେଇ ବର୍ତ୍ତମାନ ସରକାରଙ୍କ ପକ୍ଷରୁ କୃଷି, ଶିଳ୍ପ, ଶିକ୍ଷା, ସ୍ୱାସ୍ଥ୍ୟ କ୍ଷେତ୍ରରେ ତଥା ଦରିଦ୍ରତମ ଲୋକଙ୍କ କଲ୍ୟାଣ ପାଇଁ ହେଉଥିବା ବିଭିନ୍ନ ଯୋଜନା ସଂପର୍କରେ ବର୍ଣ୍ଣନା କରିଥିଲେ । ରାଜ୍ୟର ପ୍ରଥମ ମହିଳା ଲୋକସଭା ସଦସ୍ୟା ଭାବରେ ଉଦ୍‌ବୋଧନ ଦେଇ ଶ୍ରୀମତୀ ପଟ୍ଟନାୟକ କହିଲେ ଯେ ଆଜି ଓଡ଼ିଶା ପ୍ରତି

ପ୍ରଧାନ ମନ୍ତ୍ରୀଙ୍କର ଯେଉଁ ଆଶୀର୍ବାଦ ରହିଛି ଏବଂ ସେଥିପାଇଁ ବର୍ତ୍ତମାନ ଓଡ଼ିଶା ସରକାର ଯେପରି ଭାବରେ କୃଷି, ଶିଳ୍ପ, ଶିକ୍ଷା ଓ ଯୋଗାଯୋଗ କ୍ଷେତ୍ରରେ ଆଗେଇ ଯିବାକୁ ବସିଛନ୍ତି, ତାହାକୁ ଜନସାଧାରଣ ଉପଲବ୍ଧ କରିବା ଉଚିତ୍ । ଏହି ଉପକ୍ରମରେ ଖୋର୍ଦ୍ଧା ବିଧାନ ସଭା ସଦସ୍ୟା ଶ୍ରୀ ପ୍ରସନ୍ନା ପାଟ୍ଟନାୟକ ଅଧ୍ୟକ୍ଷତା କରିଥିଲେ ।

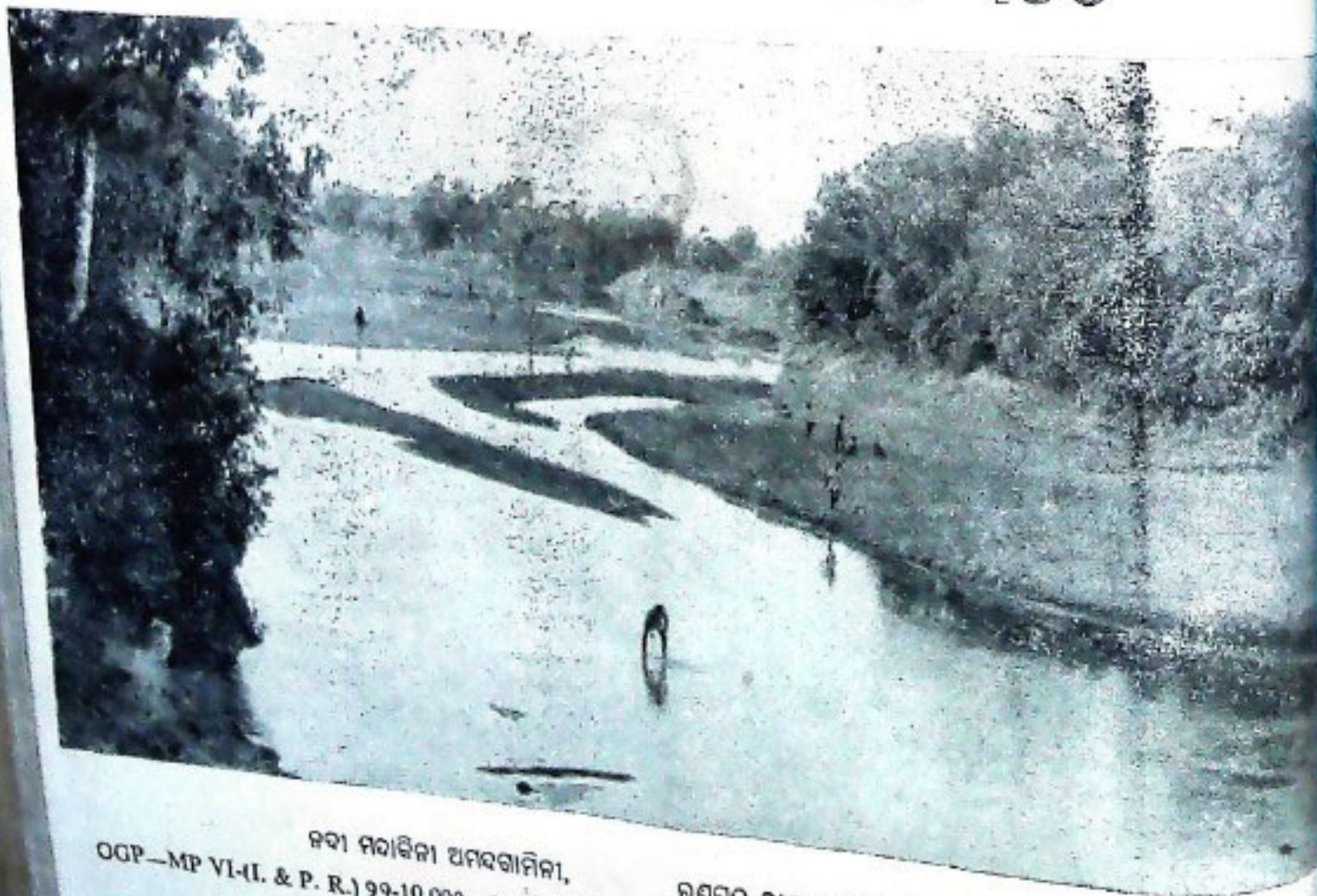

ନଦୀ ମରାଚିନୀ ଅମରଗାମିନୀ,
OGP—MP VI-(I. & P. R.) 99-10,000—24-3-1982

ରଣପୁର ରାଷ୍ଟ୍ର ବନ ବିହାରିଣୀ ।



ସମ୍ପର୍କ

ଭୁବନେଶ୍ୱର

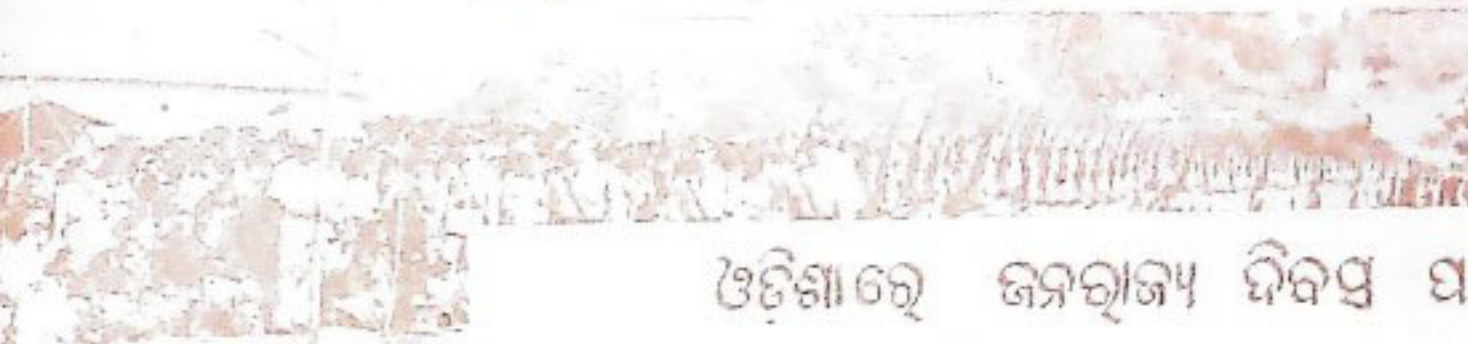

ଓଡ଼ିଶାରେ ଜନରାଜ୍ୟ ଦିବସ ପାଳନ

କୋଭାପୁଟ



ରାଧାକା



ଓଡ଼ିଶା ସରକାର

ଭୁବନେଶ୍ୱର



ଲୋକ ଶୁଦ୍ଧ ବସନ୍ତରେ, ତାହା ବରମାନ
ପାଉଛି । ନଦୀର ନିମ୍ନ ଭାଗରେ ଥିବା ଗ୍ରାମ
ମାନଙ୍କ ମନରେ ତୀର୍ଥ ଦିନଧରି
ତାହା ଖଣ୍ଡନ କରି ସେତ ରା
ପେରିଲି ଭାବରେ ମୋ
ତା'ପନରେ ମାତ
କରସେତନ
ନଦୀ

ସ୍ଵାଗତ ଆଡ଼େ ସୂର୍ଯ୍ୟଦେବ,
ସ୍ଵାଗତ ଆଡ଼େ ନରାଜିନୀକା ।
ଅନ୍ଧକାର ଦୁର୍ଗାଧ ଦୁର୍ଗେ
ଦୀକ୍ଷ ଦୁମ ମୟୁଷା ଭାବି ।
ଧରିହାର ବିହକର,
ପୂଣ୍ୟ କୋଳେ ଉତ୍ତଳର
ଦମସା ନେଇ ଆଲୋକ ଦିଅ
ପୁଣ୍ୟ ଆଡ଼େ ପୁଣ୍ୟ ।
—ଗଜନାୟକ



ପ୍ରଗତି ଶୁଭକ ଦିବସ ବିଶେଷାଙ୍କ, ୧୯୮୨

6408
23/1/93

ଉତ୍କଳ ପ୍ରସଙ୍ଗ

3

