

8377
22/11/93

9999
9999

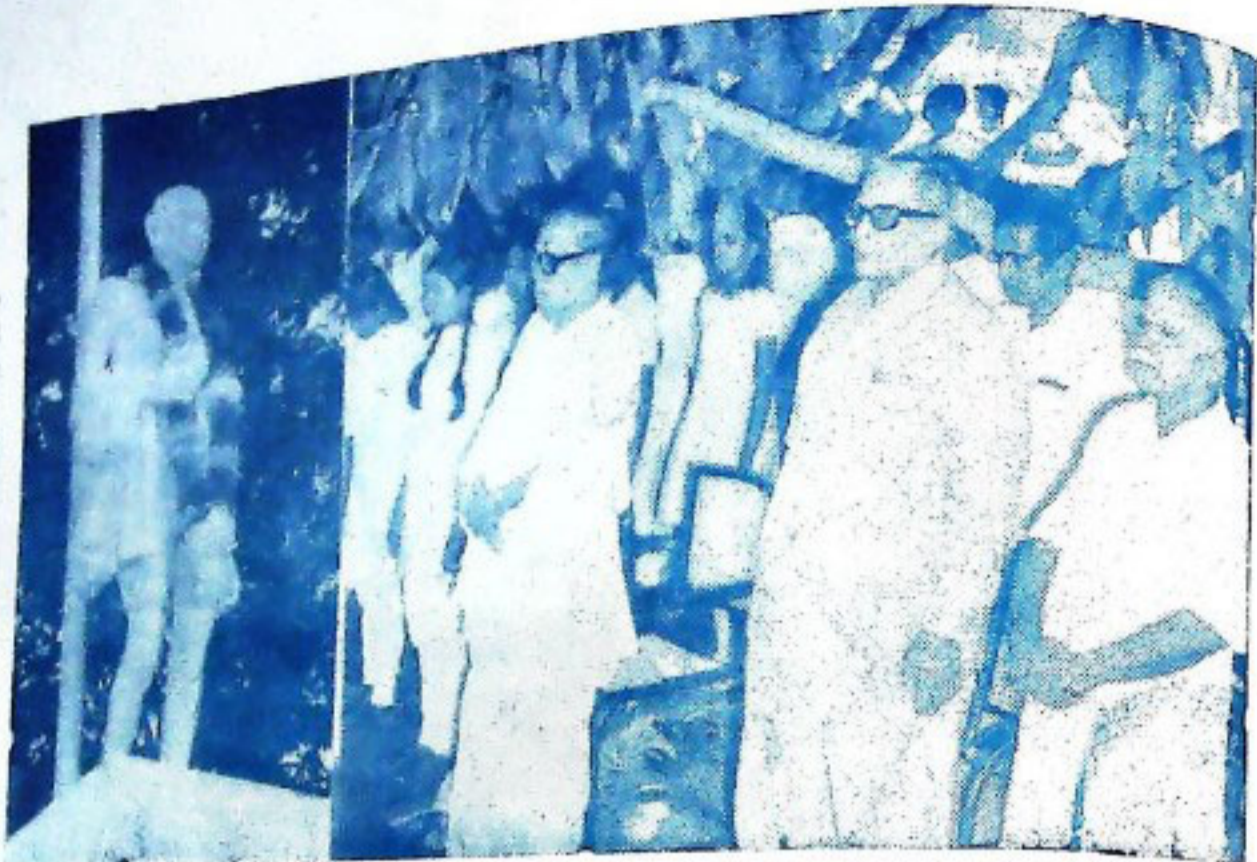



ଓଡ଼ିଶା ବିଧାନ ସଭା ଘର ଉପରେ ପହିଲି ଦିବସ ଉପଲକ୍ଷେ ଅନୁଷ୍ଠିତ ନୀରବ ପ୍ରାର୍ଥନାରେ ସଭା ଛାତ୍ରଛାତ୍ରୀଙ୍କ ସହିତ ଓଡ଼ିଶାର ମୁଖ୍ୟମନ୍ତ୍ରୀ ଶ୍ରୀ ନୀଳମଣି ରାଉତରାୟ ଓ ତତ୍କାଳୀନ ଉପମୁଖ୍ୟମନ୍ତ୍ରୀ ମହତାବ ଯୋଗ ଦେଇଥିଲେ ।



ଘରଘରରେ ଅବତୀର୍ଣ୍ଣ ହିନ୍ଦି ଶାବ୍ଦକମ୍ପାନର ସାର ଚନ୍ଦ୍ର ଅମସନ ଏବଂ ତାଙ୍କର ପତ୍ନୀ ଓଡ଼ିଶା ପରିଦର୍ଶନରେ ଅଧିଷ୍ଠିତା ବେଳେ ଡା. ୮.୨.୬୯ ରେ ଓଡ଼ିଶା ରାଜ୍ୟପାଳଙ୍କୁ ସମ୍ବରଦାନରେ ସାକ୍ଷାତ କରିଥିଲେ ।

ଉତ୍କଳ ପ୍ରସଙ୍ଗ

୧୯୭୯ ଫେବୃଆରୀ
ମାଗ/ଫାଲ୍‌ଗୁନ
୧୯୦୦ ଶକାବ୍ଦ
୩୫ ଭାଗ: ସପ୍ତମ ସଂଖ୍ୟା

ପୂର୍ତ୍ତାପତ୍ର

ଶ୍ରୀ କୈଳାସ ଚନ୍ଦ୍ର ମିଶ୍ର
ମୁଖ୍ୟ ସମ୍ପାଦକ

ଶ୍ରୀ ବିପିନବିହାରୀ ପଟ୍ଟନାୟକ
ସମ୍ପାଦକ

ପ୍ରଫୁଲ୍ଲ ଶ୍ରୀ ସତ୍ୟନାରାୟଣ ନନ୍ଦ
ସହକାରୀ ସମ୍ପାଦକ

ଶ୍ରୀ ବ୍ରଜମୋହନ ପଟ୍ଟନାୟକ
ଶ୍ରୀ କିଶୋର ଚନ୍ଦ୍ର ବେହେରା
ଶ୍ରୀ ସୁରେନ୍ଦ୍ର କୁମାର ପଟ୍ଟନାୟକ
ସହଯୋଗୀ ସଂପାଦକ

ଶ୍ରୀ ଅସିତ୍ ମୁଖାର୍ଜୀ
ଅଙ୍କନ ଶିଳ୍ପୀ

ଓଡ଼ିଶା ସରକାରୀ ମୁଦ୍ରଣାଳୟ, କଟକ
ମୁଦ୍ରଣ

ବାର୍ଷିକ ଦେୟ—ଟ ୧୦.୦୦
ଅତିଷ୍ଟ—ଟ ୧.୦୦

ପ୍ରଗତିର ମୂଳଦୁଆ ସ୍ୱତନ୍ତ୍ର ହେଲଣି	..	୧
ମୁଁ ଗଜାଜୀକୁ ଚିହ୍ନି ନ ଥିଲି	..	୭
ସୂର୍ଯ୍ୟ ମନ୍ଦିରର ସରକ୍ଷଣ ପାଇଁ ସ୍ୱାଗତପତ୍ର	..	୧୦
ଶିଶୁ ସାହିତ୍ୟିକର ଦାୟିତ୍ୱ	..	୧୩
ପ୍ରାଚୀନ ଲୋକକଥା, ପ୍ରବାଦ ଓ ପ୍ରବଚନ	..	୧୫
ହାନିକର-ନା-ଶ୍ରେୟସ୍ୱର	..	୧୭
ସଫଳତାର କାହାଣୀ	..	୨୧
ନେତାଜୀ ସ୍ମରଣ	..	୨୩
ରାଜ୍ୟ ପ୍ରେକ୍ଷାଳୟମାନଙ୍କରେ ଓଡ଼ିଆ ଚଳଚ୍ଚିତ୍ର ପ୍ରଦର୍ଶନ	..	୨୫
କ୍ଷେତ୍ରନାଟ୍ୟ ଏକ ଅଧ୍ୟୟନ	..	୨୬
ଗଣନୃତ୍ୟ "ତାଳଖାଲ"	..	୩୩
ଜିଲ୍ଲା ପରିଚ୍ଛମା	..	୩୫
ସ୍ୱାସ୍ଥ୍ୟତିକ ବିଚିତ୍ରା	..	୪୧
କୋଶଳ ଇତିହାସର ପ୍ରଣେତା-ସ୍ୱର୍ଗତ ଶ୍ରୀ ରାମଚନ୍ଦ୍ର ମଲ୍ଲିକ	..	୪୪
୧୯୭୯ ଜନରାଜ୍ୟ ଦିବସ: ଏକ ପର୍ଯ୍ୟାଲୋଚନା	..	୪୬
ଓଡ଼ିଶା ବିଧାସଭା ପଞ୍ଚମ ଅଧିବେଶନରେ ରାଜ୍ୟପାଳଙ୍କ ଉଦ୍‌ବୋଧନ ।	..	୫୧

ଓଡ଼ିଶା ସରକାରଙ୍କ ବିଭିନ୍ନ କାର୍ଯ୍ୟ, ସରକାରୀ ଯୋଗ୍ୟତା ଓ ଅନ୍ୟାନ୍ୟ ଦରକାରୀ ଚର୍ଚ୍ଚାର ସଂକ୍ଷିପ୍ତ ବିବରଣୀ "ଉତ୍କଳ ପ୍ରସଙ୍ଗ"ରେ ପ୍ରକାଶିତ ହୋଇଥାଏ । ଏହା ଚ୍ୟତାତ ଅନେକ ବିଷୟ ସଂକ୍ଷିପ୍ତ ଆକାରରେ ମଧ୍ୟ ଏହି ପତ୍ରିକାରେ ପ୍ରକାଶ କରାଯାଇଥାଏ । ସେଇଟି ବିଷୟରୁ ସମ୍ପୂର୍ଣ୍ଣ ଓ ଅନୁମୋଦିତ ମୂଳ ପାଠ କୋଣି ଲାଭିବା ଉଚିତ ନୁହେଁ ।

'ଉତ୍କଳ ପ୍ରସଙ୍ଗ' ଓଡ଼ିଶା ସରକାରଙ୍କ ସୂଚନା ଓ ସେବା ସଂପର୍କ ବିଭାଗ କରମପୁରୁ ପ୍ରକାଶ ପାଇଥିଲେ ସୁଦ୍ଧା ଏହି ପତ୍ରିକାରେ ପ୍ରକାଶିତ ମତାମତ ଓ ଚିନ୍ତାଧାର ସବୁପ୍ରକରେ ଓଡ଼ିଶା ସରକାରଙ୍କର କୋଣି ବୁଝିବାରୁ ହେବନାହିଁ ।

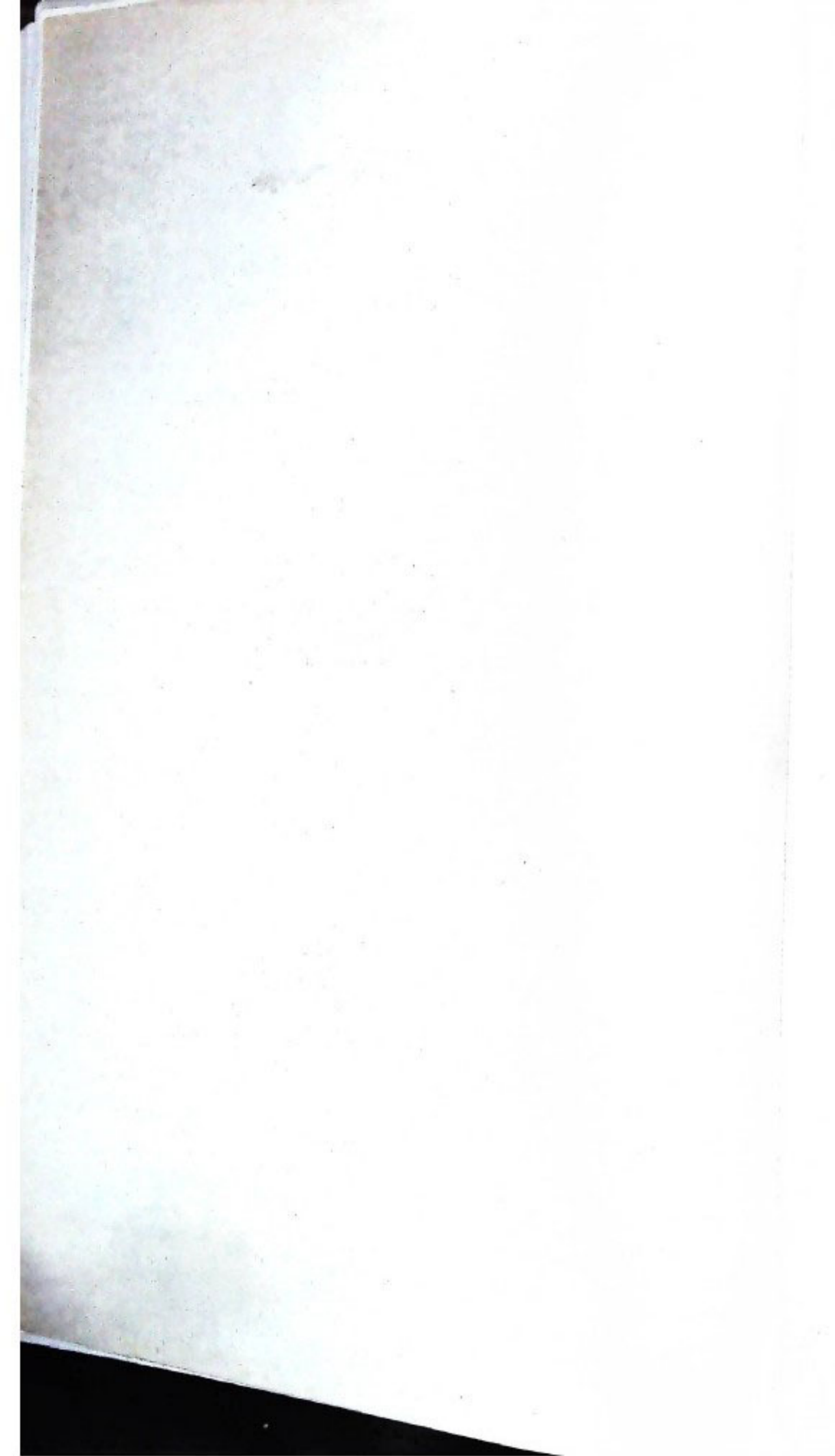

ପ୍ରଗତିର ମୂଳଦୁଆ ସ୍ୱତନ୍ତ୍ର ହେଲଣି

ଶ୍ରୀ ମୋରାରୀ ଦେଶାଇ
ସ୍ୱଧୀନ ମନ୍ତ୍ରୀ



ସ୍ୱାଧୀନତା ଦିବସ ଓ ସାଧାରଣତନ୍ତ୍ର ଦିବସ, ଉଭୟର ଲତିହାସରେ ଏ ଦୁଇଟି ସ୍ମରଣୀୟ ଦିନ । ପ୍ରତି ବର୍ଷ ଦେଶ ସାରା ଗାନ୍ଧୀଜୀପୂର୍ଣ୍ଣ ବାତାବରଣ ମଧ୍ୟରେ ଏହି ଦିନ ଦୁଇଟି ପାଳିତ ହୋଇଆସୁଛି । ଏ ଦିନ ଦୁଇଟିର ତାତ୍ପର୍ଯ୍ୟ ଦେଶ ପତ୍ତନେ ଗୁରୁତ୍ୱପୂର୍ଣ୍ଣ । ସ୍ୱାଧୀନତା ଦିବସ ସ୍ମରଣକ୍ରିୟା ଦେଶରୁ ବ୍ରିଟିଶ ଶାସନର ଅବସାନ ଏବଂ ସ୍ୱାଧୀନ ଉତ୍ତର ଆବିର୍ଭାବ । ୧୯୪୭ ମସିହା ଅଗଷ୍ଟ ୧୫ ତାରିଖ ଦିନ ୯୦ ବର୍ଷରେ ସିଧାସଳଖ ବ୍ରିଟିଶ ଶାସନର ଅବସାନ ଘଟିଲା ଆମର ଏହି ଉତ୍ତରବର୍ଷରେ ଏବଂ ସେଦିନ ବ୍ରିଟିଶ ସିଂହାସନାଧୀନ ଏକ ତୋମିନିୟନ ବା ସତ୍ୟ ଗଣ୍ଡ ରୂପେ ସ୍ୱାଧୀନ ଉତ୍ତର ଉଲ୍ଲ ହେଲା ବିଶ୍ୱ ଦରବାରରେ ।

ତାପରେ ଆସୁଛି ଛବିଶ ଜାନୁୟାରୀ ବା ସାଧାରଣ-ତନ୍ତ୍ର ଦିବସ କଥା । ପରଶ୍ର ବର୍ଷ ତଳେ ଏମିତି ଏକ ଛବିଶ ଜାନୁୟାରୀରେ ଦେଶ ସ୍ୱାଧୀନ ହେବ ବୋଲି ଆମେ ଶପଥ ନେଇଥିଲୁ । ଅଶ୍ରୁକ୍ଷିତ ବର୍ଷ ତଳେ ଆଉ ଏକ ଛବିଶ ଜାନୁୟାରୀରେ ଦେଶ ତାହାର ସାଧାରଣ-ତନ୍ତ୍ର ସମ୍ପାଦନ ପ୍ରଣୟନ କରିଥିଲା । ସେହି ସମ୍ପାଦନର ତାତ୍ପର୍ଯ୍ୟ ଉଲ୍ଲେଖଯୋଗ୍ୟ । ଏହା ପକରେ ବ୍ରିଟିଶ ସିଂହାସନାଧୀନ ଏକ ତୋମିନିୟନ ପରିଣତ ହେଲା ଏକ ସାଧାରଣତନ୍ତ୍ରରେ । ଏହାଛଡ଼ା ଦେଶ କିଭଳି ଭାବରେ ଶାସିତ ହେବ, ତାହା ଲିପିବଦ୍ଧ ହେଲା ସେହି ସମ୍ପାଦନରେ ।

୧୯୪୭ ମସିହା ଅଗଷ୍ଟ ୧୫ ତାରିଖ ଗାନ୍ଧୀବାସୀଙ୍କ ପାଇଁ ଏକ ଅବିସ୍ମରଣୀୟ ଦିନ । ଉତ୍ତମ ସଙ୍ଗେ ସେଦିନ ଆମର ମୁହଁମୁହିଁ ଭେଟ ହୋଇଥିଲା । ୧୯୫୦ ମସିହା ଜାନୁୟାରୀ ୨୬ ତାରିଖ ଦେଶ ପାଇଁ ଆଉ ଏକ ଅବି-ସ୍ମରଣୀୟ ଦିବସ । ସେଦିନ ଦେଶବାସୀ ସ୍ଥିର କଲେ କିଭଳି ଏ ଦେଶକୁ ଗଠନ କରାଯିବ । କେଉଁ ନୀତି ନିୟମ ଓ ତାହାରେ ଆମେ ଶାସିତ ହେବାକୁ ଚାହୁଁ, ତାହା ଚୁଡ଼ାତ ରୂପ ନେଇ ସେହିଦିନ ।

ଏଭଳି ନୀତିନିୟମର ଯଥାଯଥ ପାଳନ ଏବଂ ତାହାର ସଫଳ ରୂପାୟନ ପ୍ରତ୍ୟେକ ସରକାରଙ୍କର ଦାୟିତ୍ୱ । ବୁଝାଇ କଥା, ଏହି ନୀତିନିୟମ ଓ ତାହାକୁ ପୂର୍ବତନ ସରକାର ଭାଙ୍ଗିଛନ୍ତି କଦାକାର କରି ଦେଲେ । ପଳରେ ଦେଖା ଦେଲା ଏକ ବିସ୍ମୟକର ଗଣବିଦ୍ରୋହ । ରତ୍ତପାତ ନାହିଁ, ଭେଟ ଜରିଆରେ ଦେଶବାସୀ ସେ ସରକାରକୁ ହଟାଇ ଶାସନର ଦାୟିତ୍ୱ ଦେଲେ ଜନତା ଦଳକୁ । ଗତ ୨୧ ମାସ ହେଲା ଏହି ଦଳ ଦେଶର ଶାସନ ଦାୟିତ୍ୱରେ ଅଛି ।

ଏହି ନୂତନ ଦଳର ସମ୍ପାଦନ ଚୁଡ଼ାତ ହେବା ପୂର୍ବରୁ ଦେଶବାସୀ ତାକୁ ଆଣି ଗାଦିରେ ବସାଇ ଦେଲେ । ସେଥିରୁ ପୂର୍ବତନ ସରକାର ବିରୁଦ୍ଧରେ ଦେଶବାସୀଙ୍କର ଚିନ୍ତା ବିପରି ଉଛଟ ହୋଇଥିଲା, ତାହା ଅନୁମାନ

କର୍ମାଣାମସାଧନେ । ପୂର୍ବତନ ସରକାର ଯାହାସବୁ
 ରାଜିସ୍ତୁରୀ ନଷ୍ଟ କ୍ରମେ ବସିଗଲେ, ସେଗୁଡ଼ିକ ଜନତା ସରକାର
 ପୁନର୍ବାର ପ୍ରତିଷ୍ଠା କରିବ, ଏହି ବିଶ୍ୱାସରେ ସେମାନେ
 ଜନତା ଦଳକୁ ଶିଖାଇ ସରକାରକୁ ଆଣିଲେ । ଜନତା
 ସରକାରକୁ ସେମାନେ ଯେଉଁ ଗୁରୁତ୍ୱାର୍ଯ୍ୟକୁ ଦେଇଛନ୍ତି,
 ସେଗୁଡ଼ିକ ହେଉ ଦେଶରେ ଗଣତାନ୍ତ୍ରିକ ପଦ୍ଧତି ଓ ମୂଲ୍ୟ-
 ଦୋଧର ପୁନଃ ପ୍ରତିଷ୍ଠା, ଆଇନର ଶାସନର ପୁନଃ
 ପ୍ରବର୍ତ୍ତନ, ନାଗରିକ ସ୍ୱାଧୀନତାର ପୁନରୁଦ୍ଧାର ଏବଂ ଏକ
 ସମସ୍ତକ ବିକାଶକ୍ରମ କରିଥାରେ ଦାରିଦ୍ର୍ୟ ଦୂରୀକରଣ
 ଏବଂ ଦେଶରା ହ୍ରାସ ଗୁଣି ପ୍ରଚଳିତ ଅର୍ଥନୈତିକ
 ବ୍ୟବସ୍ଥାର ପୁନର୍ବିନ୍ୟାସ ।

ଗଣତନ୍ତ୍ର ପଦ୍ଧତିର ପୁନରୁଦ୍ଧାର

ଗଣତାନ୍ତ୍ରିକ ପଦ୍ଧତି ଏବଂ ଗଣତାନ୍ତ୍ରିକ ମୂଲ୍ୟଦୋଧକୁ
 ପରତ୍ୟାଗ କରିବାକୁ ଇତି ମଧ୍ୟରେ କେତେକ
 ଲକ୍ଷ୍ୟଯୋଗ୍ୟ ତଥା ସ୍ୱତନ୍ତ୍ରପ୍ରକାରୀ ପଦକ୍ଷେପ ଦେଶରେ
 ନିଆଗଲାଣି । ଆଇନର ଶାସନକୁ ପୁଣି ପ୍ରବର୍ତ୍ତନ କରାଗଲାଣି
 ଓ ଅତୀତର ଧ୍ୱଂସ ପ୍ରପତ୍ତକୁ ସମୁଦ୍ଧେ ହଟାଇ ଦିଆଗଲାଣି ।
 ନାଗରିକ ସ୍ୱାଧୀନତା, ସମାଦପତ୍ର ଏବଂ ବାକ୍
 ସ୍ୱାଧୀନତା ଆଦିକୁ ଫେରାଇ ଆଣାଗଲାଣି । ସମ୍ବିଧାନର
 ଆବଶ୍ୟକ ସଂଶୋଧନ ଏବଂ ଅର୍ଥନୀତିର ପୁନର୍ବିନ୍ୟାସ
 ଗୁଣି ପଥ ପ୍ରସ୍ତୁତ କରାଗଲାଣି ।

ସମ୍ବିଧାନର ୪୨ତମ ସଂଶୋଧନ ଆଇନ ଯୋଗୁଁ
 ଆମର ଏକାଧିକ ବ୍ୟକ୍ତି ସଂଶ୍ଳିଷ୍ଟ ଓ ଗଣତାନ୍ତ୍ରିକ ଶାସନ
 ବ୍ୟବସ୍ଥାର ଯେଉଁ ଧ୍ୱଂସ ଘଟିଲା, ତାହାକୁ ଅକାମୀ କରି
 ଦିଆଗଲାଣି । ଏହାଛଡ଼ା ୪୫ତମ ସମ୍ବିଧାନ, ସଂଶୋଧନ
 ବ୍ୟବସ୍ଥାକୁ ମୁକ୍ତ ଆକାରରେ ଆମେ ଶୁଭ୍ ଶାନ୍ତ ଆଇନରେ
 ପରିଣତ କରିଥାଉ । କିନ୍ତୁ ରାଜ୍ୟ ସଭାରେ ଏଥିପାଇଁ
 ଆମକୁ ପ୍ରତିରୋଧର ସମ୍ମୁଖୀନ ହେବାକୁ ପଡ଼ିଲା ।
 ଯେଉଁ ଦଳ ଲୋଚକାତାଙ୍କ ଦ୍ୱାରା ପ୍ରତ୍ୟାଖ୍ୟାତ, ସେହି ଦଳ
 ଏହି ସ୍ତରରେ ସଂଖ୍ୟାଗରିଷ୍ଠ ଶକ୍ତି ଦ୍ୱାରା ବଳାୟାନ ହୋଇ
 କେବଳ ଲୋଚକାତାଙ୍କ ମତାମତକୁ ସମ୍ପୂର୍ଣ୍ଣ ଗ୍ରହଣ ଯେ
 ଲାଗେନା କରିଛି, ତାହା ନୁହଁ; ବରଂ ଯେଉଁ କାର୍ଯ୍ୟ-
 କ୍ରମ ପୂର୍ଣ୍ଣ ଏହି ଦଳ ଗୋଟିକର ବିରାଗଜାଳନ
 ହୋଇଛି, ସେଗୁଡ଼ିକୁ ନିଜ ପଦକ୍ଷେପ ସ୍ୱରୂପ ଗ୍ରହଣ କରିବା
 ପାଇଁ ନିଷ୍ପତ୍ତି ନେଇଛି । ଏହିଭଳି କାବରେ ଆମେ
 ସାଧ୍ୟାମୁସାରେ ସେଗୁଡ଼ିକୁ ଧ୍ୱଂସ କରବଳକୁ ରକ୍ଷା କରିଛୁ ।
 କିନ୍ତୁ ତା' ସତ୍ତ୍ୱେ ୪୨ତମ ସଂଶୋଧନର କେତେଗୁଡ଼ିଏ
 ଶର୍ତ୍ତାବଳୀ ବିରୁଦ୍ଧ ସମ୍ବିଧାନରେ ରଖିବାକୁ ବାଧ୍ୟ
 ହୋଇଛୁ ।

ପ୍ରତ୍ୟକ୍ଷ ସ୍ୱାଧୀନତା ରୂପିକା

ସମ୍ବିଧାନର କେତେକ ମୌଳିକ ସଂଶୋଧନ ଦ୍ୱାରା
 ସବୁ ଏହାର ଧର୍ମ ନିରପେକ୍ଷତା ଓ ଗଣତାନ୍ତ୍ରିକ ଧାରା
 ବ୍ୟାପ୍ତ ହେଉଥିବ, ଅବାଧ ଓ ମୁକ୍ତ ନିର୍ବାଚନରେ ଅଗ୍ରଗଣ୍ୟ

ସୃଷ୍ଟି ହେଉଥିବ କିମ୍ବା ବରୁର ବଢ଼ାଗର ସ୍ୱାଧୀନତାରେ
 ହସ୍ତକ୍ଷେପ କରି ଆଇନର ଶାସନରେ ବାଧା ସୃଷ୍ଟି କର-
 ଯାଇଥିବ, ତେବେ ସେସବୁ ପ୍ରକ୍ରିୟାରେ ଲୋକଙ୍କର ପ୍ରତ୍ୟକ୍ଷ
 ସମର୍ଥନ ମିଳିବା ଉଚିତ ଦୋଳି ଆମେ ଗୁଣୁ । ଅନ୍ୟତମ
 ଶତକଡ଼ା ୫୧ ଭାଗ ଭୋଟଦାତା ଏଭଳି ମତ ପ୍ରଦାନ ବା
 “ରେପରେଣ୍ଡମ” ପଦ୍ଧତିରେ ଅଂଶ ଗ୍ରହଣ କରିବା ଉଚିତ ।
 କିନ୍ତୁ ସେହି ବିରୋଧୀ ଦଳର ଲୋକେ ଏଭଳି ପ୍ରସ୍ତାବକୁ
 ପ୍ରତ୍ୟାଖ୍ୟାନ କରି ଓଲଟି ଆମ ବିରୁଦ୍ଧରେ ମୌଳିକ ଅଧିକାର
 କ୍ଷୁଣ୍ଣ କରୁଥିବା ଅଭିଯୋଗ ବାଜୁଛନ୍ତି ।

ଅର୍ଥନୈତିକ କ୍ଷେତ୍ରରେ ମଧ୍ୟ ଆମକୁ ପ୍ରଥମେ ଅତି
 ସଙ୍କଟଜନକ ପରିସ୍ଥିତିର ସମ୍ମୁଖୀନ ହେବାକୁ ପଡ଼ିଥିଲା ।
 ଏକ ବିପର୍ଯ୍ୟୟ ଅର୍ଥନୀତିର ମୁକାବିଲା କରିବା ପାଇଁ ଆମକୁ
 କେତେଗୁଡ଼ିଏ ପ୍ରତିକାରମୂଳକ ବ୍ୟବସ୍ଥା ଗ୍ରହଣ କରିବାକୁ
 ପଡ଼ିଥିଲା । ଦେଶରେ ପୂର୍ବରୁ ଜିନିଷପତ୍ରର ମୂଲ୍ୟ ଯେପରି
 ଗତାନ୍ତରାଳିକ ଭାବେ ବଢ଼ିବାରେ ଲାଗିଥିଲା, ତାହା ରୋକିବା
 ପାଇଁ ଆମେ ଜାଣିଶୁଣି କେତେକ ଖାଉଟି ଜିନିଷର ରଥାନି
 ଉପରେ କଟକଣା ଜାରି କରିବାକୁ ଏବଂ ଅନ୍ୟ
 କେତେକ ଜିନିଷ ବିଦେଶରୁ ଆମଦାନୀ କରିବାକୁ ନିଷ୍ପତ୍ତି
 ନେଇଥିଲୁ । ଏହା ପଛରେ ପ୍ରାୟ ୩-୪ ମାସ ପରେ
 ଜିନିଷପତ୍ରର ଅଗ୍ର ବୃଦ୍ଧି କରିବା ଏବଂ ଏ ସବୁର ମୂଲ୍ୟ
 ସ୍ଥିର ରଖିବାରେ ଆମେ ସମର୍ଥ ହେଲୁ ।

ଏହିସବୁ ପଦକ୍ଷେପ ନିଆଯିବା ଯୋଗୁଁ ଦେଶରେ ମୁଦ୍ରା-
 ଯୋଗାଣ ବୃଦ୍ଧି ପାଇବା ସତ୍ତ୍ୱେ ମୁଦ୍ରାସଂକୀର୍ଣ୍ଣ ଯୋଗାଣ ଯାଇଛି ।
 ଲକ୍ଷ୍ୟବନ ବୃଦ୍ଧି ନିମନ୍ତେ ଦୀର୍ଘମିଆଦୀ ଭିତ୍ତିକ ନୀତି ପ୍ରଣୟନ
 କରିବା ଏବଂ ସ୍ୱଳ୍ପମିଆଦୀ ନୀତିର ଉନ୍ନତି ଘଟାଇବାରେ
 ଆମେ ସମର୍ଥ ହୋଇଛୁ । ୧୯୭୭ ଜୁନ୍ ମାସରେ ନୂତନ
 ଚିତ୍ରାଧାରୀ ପ୍ରସ୍ତୁତ ଆବର୍ତ୍ତନ ଯୋଜନା ବା ରୋଲିଂ ପ୍ଲାନ
 ଭିତ୍ତିରେ ସ୍ୱଳ୍ପ ଯୋଜନା ଉପରେ ନୀତି ବିଧାନ ପ୍ରସ୍ତୁତ
 କରିବା ଲାଗି ଯୋଜନା କମିଶନକୁ ପୁନର୍ଗଠିତ କରାଗଲା ।
 ସତ ବର୍ଷର ପ୍ରାରମ୍ଭରେ ତିନି ଯୋଜନାର ରୂପରେଖ ପ୍ରସ୍ତୁତ
 କରାଯାଇ ମାର୍ଚ୍ଚ ମାସରେ ଜାତୀୟ ଉନ୍ନୟନ ପରିଷଦରେ
 ଉପସାପିତ କରାଗଲା । ଉତ୍ୟବସରେ ନୂତନ ଆର୍ଥିକମୁଖ୍ୟ
 ନେଇ ୧୯୭୭-୭୮ ପାଇଁ ଆମେ ଯେଉଁ ବାର୍ଷିକ ଯୋଜନା
 ପ୍ରସ୍ତୁତ କରିଥିଲୁ, ତାହାକୁ ରାଜ୍ୟ ସରକାରମାନଙ୍କ ପ୍ରତିନିଧିକ
 ପରାମର୍ଶକ୍ରମେ ଚୁଡ଼ାନ୍ତ କଲୁ । ଏହିସବୁ ନୂତନ ଯୋଜନା
 ପ୍ରଣୟନର ଦୀର୍ଘନିକ ପଦ୍ଧତିରେ ଆମେ ୧୯୭୭ ନଭେମ୍ବର
 ଓ ଡିସେମ୍ବର ମାସରେ ଯଥାକ୍ରମେ ଆମର ଅର୍ଥନୈତିକ ଓ
 ଶିଳ୍ପ ନୀତିମାନ ପ୍ରଣୟନ କଲୁ । ଏହା ସଙ୍ଗେ ସଙ୍ଗେ ନୂତନ
 ବସ୍ତନୀତି ସଂକ୍ରାନ୍ତରେ ପ୍ରସ୍ତାବ ଗୃହୀତ ହୋଇ ଏ ସମ୍ପର୍କୀୟ
 ଶିଳ୍ପ କ୍ଷେତ୍ରରେ ଦେଖା ଯାଇଥିବା କେତେକ ଜଟିଳ ସମସ୍ୟା
 ସମାଧାନ ଦିଗରେ ଉତ୍ୟନ୍ତ କରାଯାଇଛି । ମୁଁ ସାହସର
 ସହିତ କହିପାରେ ଯେ ଏହି ସ୍ୱଳ୍ପ ସମୟ ମଧ୍ୟରେ ଏଭଳି
 ମୌଳିକ ଅର୍ଥନୀତିକ ନୀତିମାନ ପ୍ରଣୟନ କରିବା ଶୁଭ୍
 କୃତିତ ଦେଖା ଯାଇଥାଏ ।

ଗୁରୁତ୍ୱପୂର୍ଣ୍ଣ ବ୍ୟତିକ୍ରମ

ଯୋଜନା ପ୍ରଣୟନ କ୍ଷେତ୍ରରେ ନୂତନ ଚିନ୍ତାଧାରା ଅନୁସରଣ କରାଯିବା ଦ୍ୱାରା ପୂର୍ବର ଯୋଜନା ପ୍ରଣୟନ ଧାରାରେ କେତେକ ଗୁରୁତ୍ୱପୂର୍ଣ୍ଣ ବ୍ୟତିକ୍ରମ ଘଟିଛି । ଏହାର ଏକ ମୁଖ୍ୟ ବିଶେଷତ୍ୱ ହେଲା ୧୯୭୮—୮୩ ପଞ୍ଚବାର୍ଷିକ ଯୋଜନା କାଳରେ ରାଜ୍ୟଗୁଡ଼ିକର ଉନ୍ନୟନ ଉଦ୍ୟୋଗକୁ ଅଗ୍ରାଧିକାର ଦିଆଯିବ । ଏହାଛଡ଼ା ଆମର ନିର୍ବାଚନ ଲକ୍ଷ୍ୟାବଳୀର ଯୋଷଣାନୁଯାୟୀ କୃଷି ଓ ଗ୍ରାମ୍ୟ ପୁନର୍ଗଠନ ଉପରେ ମଧ୍ୟ ଅନୁରୂପ ପ୍ରାଧାନ୍ୟ ଦିଆଯାଇଥିବାରୁ ଏଭଳି ବ୍ୟତିକ୍ରମ ଘଟାଇବାକୁ ପଡ଼ୁଛି । କେନ୍ଦ୍ରୀୟ ଉଦ୍ୟୋଗ ତୁଳନାରେ ରାଜ୍ୟ ଉଦ୍ୟୋଗଗୁଡ଼ିକ ନିମନ୍ତେ ଅଧିକ ଅର୍ଥ ବରାଦରୁ ଏହା ସ୍ୱଳ୍ପ ପ୍ରମାଣିତ ହୁଏ । ୧୯୭୮-୭୯ ବର୍ଷ ପାଇଁ ରାଜ୍ୟସ୍ତରୀୟ ଯୋଜନା ବାବଦ ୫,୯୮୫ କୋଟି ଟଙ୍କା ବରାଦ କରାଯାଇଥିବା ସ୍ତଳେ କେନ୍ଦ୍ରୀୟ ଯୋଜନା ଯାକ ୫,୬୬୪ କୋଟି ଟଙ୍କା ବରାଦ ହୋଇଛି । ସପ୍ତମ ଅର୍ଥ କମିଶନଙ୍କ ସୁପାରିଶ ଗ୍ରହଣ କରାଯିବା ଦ୍ୱାରା ରାଜ୍ୟ-ଗୁଡ଼ିକୁ ୧୯୭୮-୭୯ ବାର୍ଷିକ ଯୋଜନା ନିମନ୍ତେ ୧୧,୬୪୯ କୋଟି ଟଙ୍କା ଦିଆଯିବ ବୋଲି ସ୍ଥିର ହୋଇଛି । ଏହି ଅର୍ଥ ୧୯୭୭-୭୮ ବର୍ଷର ବରାଦଠାରୁ ଶତକଡ଼ା ୧୭ ଭାଗ ଅଧିକ ।

ଗ୍ରାମ୍ୟ ଉନ୍ନୟନ

ଗ୍ରାମ୍ୟ ଉନ୍ନୟନ ଉପରେ ଆମେ କେତେଦୂର ଅଗ୍ରାଧିକାର ଦେଉଛୁ, ତାହା ୧୯୭୮—୮୩ ଯୋଜନା କାଳରେ ମୋଟ ଅର୍ଥ ବରାଦ ପରିମାଣରୁ ଜଣାପଡ଼ିବ । ଏଥିପାଇଁ ଉପରୋକ୍ତ ଯୋଜନା କାଳରେ ଶତକଡ଼ା ୪୩ ଭାଗ ଅର୍ଥ ବରାଦ କରାଯାଇଥିବା ସ୍ତଳେ ପଞ୍ଚମ ଯୋଜନାରେ ତାହାର ପରିମାଣ ଥିଲା ମାତ୍ର ସାତେ ମାତ୍ର ଭାଗ । କୁଟୀର ଓ ଘରୋଇ ଶିଳ୍ପ ଉଦ୍ୟୋଗ ପ୍ରତିଷ୍ଠା ଲାଗି ପଞ୍ଚମ ଯୋଜନାରେ ୩୮୮ କୋଟି ଟଙ୍କା ବରାଦ କରାଯାଇଥିବା ସ୍ତଳେ ସ୍ୱଳ୍ପ ଯୋଜନାରେ ଏଥିପାଇଁ ୧୪୧୦ କୋଟି ଟଙ୍କାର ଅର୍ଥ ବରାଦ ପ୍ରସ୍ତାବ ରହିଛି । ସେହିଭଳି ସଂଶୋଧିତ ସର୍ବନିମ୍ନ ଆବଶ୍ୟକତା କାର୍ଯ୍ୟକ୍ରମ ଅନ୍ତର୍ଭୁକ୍ତ ଯୋଡ଼ି ଶିକ୍ଷା, ଗ୍ରାମ୍ୟ ସ୍ୱାସ୍ଥ୍ୟ, ଗ୍ରାମ୍ୟ କଳଯୋଗାଣ, ଗ୍ରାମରେ ସଡ଼କ ନିର୍ମାଣ ଓ ବିଦ୍ୟୁତ୍‌କରଣ, ଭୂମିହାନଙ୍କ ଲାଗି ଘରଡ଼ିହ, ଗ୍ରାମ୍ୟ ଗୃହ ନିର୍ମାଣ ଏବଂ ପୁଷ୍ଟିସାର କାର୍ଯ୍ୟକ୍ରମ ପାଇଁ ୧୯୭୪—୭୮ ବର୍ଷ ଆଠ ଶହ କୋଟି ଟଙ୍କା ବରାଦ କରାଯାଇଥିବା ସ୍ତଳେ ଏସବୁ କାର୍ଯ୍ୟକ୍ରମ ପାଇଁ ଏବେ ଏହି ଅର୍ଥ ବରାଦ ୪୧୮୦ କୋଟି ଟଙ୍କାକୁ ବୃଦ୍ଧି କରାଯାଇଛି । ଏ କ୍ଷେତ୍ରରେ ଆଜି ଘୋଟିଏ ବଡ଼ କଥା ହେଲା, ଚଳିତ ଯୋଜନାର ପ୍ରଥମ ଚିନି ବର୍ଷ ମଧ୍ୟରେ ଉନ୍ନୟନର ବେଗ ତ୍ୱରାନ୍ୱିତ କରିବା ପାଇଁ ଆମେ ନିଷ୍ପତ୍ତି ଗ୍ରହଣ କରିଛୁ । ବୃକ୍ଷ ସ୍ତରରେ ସମନ୍ୱିତ ଗ୍ରାମ୍ୟ ଉନ୍ନୟନ ଯୋଜନା କାର୍ଯ୍ୟକାରୀ କରାଯାଇ ଏହା ହାସଲ କରାଯିବ । ଏହାଦ୍ୱାରା ୧୯୮୧ ମସିହା ମାର୍ଚ୍ଚ ସୁଦ୍ଧା ଦେଶର ୧୩୦୦ଟି ବୃକ୍ଷରେ ପ୍ରାୟ ପୂର୍ଣ୍ଣ ଲୋକ ନିୟୁତ୍ତି ସମ୍ଭବ ହେବ ଏବଂ ସେହି ସମୟ ମଧ୍ୟରେ ଖୁବ୍ ଅଳ୍ପ ଜଳ ମିଳୁଥିବା କିମ୍ବା ମରୁଡ଼ିପ୍ରପୀଡ଼ିତ ଦେଶ ଲକ୍ଷ ଗ୍ରାମକୁ ଜଳ ଯୋଗାଇ ଦିଆଯିବ ।

ଗତ ନଭେମ୍ବର ମାସରେ ବଡ଼ ବଡ଼ ବ୍ୟାଙ୍କ କର୍ମକର୍ତ୍ତା-ମାନଙ୍କର ସେହି ସମ୍ମିଳନୀ ମୁଁ ଡକାଇଥିଲି, ସେଥିରେ ଛୋଟ ଛୋଟ ଗୁଣ୍ଡା, ଆଡୁନିୟୁତ ବ୍ୟକ୍ତି, ବିଶେଷ କରି ହରିଜନ ଓ ଆଦିବାସୀ ଶ୍ରେଣୀରୁ ବ୍ୟକ୍ତିମାନଙ୍କୁ ବ୍ୟାଙ୍କମାନଙ୍କରୁ ଅର୍ଥ ଯୋଗାଣର ପରିମାଣ ବୃଦ୍ଧି କରିବାକୁ ନିଷ୍ପତ୍ତି ଗ୍ରହଣ କରା-ଯାଇଥିଲା । ନ୍ୟୁନତମ ବିଯୋଗପକ୍ଷ ଭିତ୍ତିକ ସୁଧହାର କାର୍ଯ୍ୟକ୍ରମକୁ ବ୍ୟାପକ କରିବାକୁ ଆଡୁନିୟୁତ ବ୍ୟକ୍ତିଙ୍କ ଲାଗି ଅର୍ଥଯୋଗାଣର ପରିସର ବୃଦ୍ଧି କରିବାକୁ ଏବଂ କ୍ଷୁଦ୍ର ଶିଳ୍ପ-ଦ୍ୟୋଗୀମାନଙ୍କୁ ଅଧିକରୁ ଅଧିକ ଅର୍ଥ ଯୋଗାଇଦେବା ନିମନ୍ତେ ଏହି ସମ୍ମିଳନୀରେ ନୁହାଯାଇଛି । ଏହିସବୁ ପଦକ୍ଷେପ ନିଷ୍ପତ୍ତି ଭାବେ ବେକାର ସମସ୍ୟା ସମାଧାନ, ଗ୍ରାମ୍ୟ ଉନ୍ନୟନ ଏବଂ ଗ୍ରାମ୍ୟ ଶିଳ୍ପର ବେଗକୁ ତ୍ୱରାନ୍ୱିତ କରିବା ଦିଗରେ ବିଶେଷ ଭୂମିକା ଗ୍ରହଣ କରିବ ।

ଶିଳ୍ପ ଉତ୍ପାଦନର ପରିମାଣ

ଶିଳ୍ପ କ୍ଷେତ୍ରରେ ସବୁ ଦିଗରୁ ଉଲ୍ଲେଖଯୋଗ୍ୟ ଅଗ୍ରଗତି ଘଟିଛି । ଗତ ବର୍ଷ ଅପ୍ରେଲରୁ ନଭେମ୍ବର ମାସ ମଧ୍ୟରେ ଶିଳ୍ପ ଉତ୍ପାଦନ ଶତକଡ଼ା ଆଠ ଭାଗ ବୃଦ୍ଧି ପାଇଛି । ବିଦ୍ୟୁତ୍ ଶକ୍ତି ଉତ୍ପାଦନ ମଧ୍ୟ ପ୍ରାୟ ଶତକଡ଼ା ୧୩ ଭାଗ ବଢ଼ିଛି । ପ୍ରତି ଦିନରେ ଜିଲା ଶିଳ୍ପ କେନ୍ଦ୍ରମାନ ପ୍ରତିଷ୍ଠା କରାଯିବାଦ୍ୱାରା ସମଗ୍ର ଦେଶରେ ଗ୍ରାମ୍ୟ ଶିଳ୍ପ ସମେତ ଅନ୍ୟାନ୍ୟ ଶିଳ୍ପର ନିର୍ଦ୍ଦୟ ଅଗ୍ରଗତି ଘଟିବ । ଶିଳ୍ପ ଉତ୍ପାଦନ ସମ୍ପର୍କରେ ଆବଶ୍ୟକ ତଥ୍ୟ ଅନୁଧ୍ୟାନ କରିବା ଲାଗି ଏବଂ ଅଧିକ ଉତ୍ପାଦନ କ୍ଷେତ୍ରରେ ଯେଉଁସବୁ ପ୍ରତିବନ୍ଧକ ରହିଛି ସେଗୁଡ଼ିକ ଏଡ଼ାଇବା ନିମନ୍ତେ ବିଭିନ୍ନ ମନ୍ତ୍ରଣାଳୟ ମଧ୍ୟରେ ସମନ୍ୱୟ ଦୃଢ଼ କରିବା ଲାଗି ଏକ ମନ୍ତ୍ରମଣ୍ଡଳୀୟ ଅର୍ଥାତ୍ ବ୍ୟାବିନେଟ କମିଟି ଗଠାଯାଇଛି । ଏହି ବ୍ୟବସ୍ଥା ଫଳରେ ଆମର ଶିଳ୍ପ ଉତ୍ପାଦନ କ୍ଷେତ୍ରରେ ଯଥେଷ୍ଟ ଉନ୍ନତି ଘଟିଛି ଏବଂ ଏହି ଉତ୍ପାଦନ ଆଗାମୀ ବର୍ଷ ଆହୁରି ବୃଦ୍ଧି ପାଇବ ବୋଲି ଆମେ ଆଶା ବାଧିଛୁ ।

ଜନତା ସରକାର ଶାସନ ଦାୟିତ୍ୱ ଗ୍ରହଣ କରିବା ପରଠାରୁ କୃଷି ଉତ୍ପାଦନ କ୍ଷେତ୍ରରେ ମଧ୍ୟ ଉଲ୍ଲେଖନୀୟ ଅଗ୍ରଗତି ଘଟିଛି । ୧୯୭୭-୭୮ ବର୍ଷ ଦେଢ଼ ନିୟୁତ ହେକ୍ଟର ଜଳସେଚିତ ଜମିରେ ଫସଲ ଉତ୍ପାଦନ ବୃଦ୍ଧି ପାଇଁ ଏକ ନୂତନ ରେକର୍ଡ ସୃଷ୍ଟି ହୋଇଛି ଏବଂ ଚଳିତ ବର୍ଷ ଭଳି ଉତ୍ପାଦନ ଅଡ଼େଇ ନିୟୁତ ହେକ୍ଟର ଜମିକୁ ବୃଦ୍ଧି ପାଇବ ବୋଲି ଆଶା । ଗତ ୩୦ ବର୍ଷ ମଧ୍ୟରେ କୃଷି ଉତ୍ପାଦନ ଏଭଳି ଭାବେ ଆଦୌ ବୃଦ୍ଧି ପାଇ ନଥିଲା । ଏଠାରେ ଆମକୁ ମନେ ରଖିବାକୁ ହେବ ଯେ ଗତ ବର୍ଷର ପ୍ରବଳ ବନ୍ୟା ସତ୍ତ୍ୱେ ମଧ୍ୟ କୃଷି ଓ ଶିଳ୍ପ ଉତ୍ପାଦନ କ୍ଷେତ୍ରରେ ଏହି ସଫଳତା ହାସଲ ହୋଇଛି ।

ଗୃହୀଙ୍କୁ ଉଚିତ ମୂଲ୍ୟ

ଗୁଣ୍ଡା ତାହାର ଉତ୍ପାଦିତ ସାମଗ୍ରୀ ଲାଗି ଉଚିତ ମୂଲ୍ୟ ପାଇନାହିଁ ବୋଲି ଯେପରି କେହି ଧାରଣା ନ କରନ୍ତି, ସେଥିଲାଗି ଏ ସମସ୍ୟା ପ୍ରତି ଯଥୋଚିତ ଧ୍ୟାନ ଦିଆଯାଇଛି ।

ଦେଖିପାରି ମୋଟା ଧାନର ସହାୟକ ଦର ଗତ ବର୍ଷ
ହୁଲ୍ୟାଲ ପିଲା ୮୫ ଟଙ୍କାକୁ ବୃଦ୍ଧି କରାଯାଇଛି । ୧୯୭୭-
୭୭ ବର୍ଷ ଏହି ସହାୟକ ଦର ୭୭ ଟଙ୍କା ଧାର୍ଯ୍ୟ କରାଯାଇ-
ଥିଲା । ସେହିଭଳି ଗହମର ସହାୟକ ଦର ୧୧୦ ରୁ ୧୧୨
ଟଙ୍କା ୫୦ ପରଯାକୁ ଓ ଚିନିର ୧୨୫ ଟଙ୍କାରୁ ୧୪୦ ଟଙ୍କାକୁ
ବୃଦ୍ଧି ଦିଆଯାଇଛି । ଗହମ ଓ ଗହମର ସଂଗ୍ରହ ପ୍ରକ୍ରିୟାକୁ
ଏହି ଶସ୍ୟ ଦୁଇଟିର ସହାୟକ ଦର ବୃଦ୍ଧିର ଜପକାରିତା
ସୂଚକ ହୁଏ । ଗତ ବର୍ଷ ୧୯.୮୪ ଲକ୍ଷ ଟନ୍ ଗହମ ସଂଗ୍ରହୀତ
ହୋଇଥିବା ଛଡ଼େ ଚଳିତ ବର୍ଷ ତାହା ୨୫.୨୧ ଲକ୍ଷ ଟନ୍କୁ
ଏବଂ ସେହିପରି ଗହମ ୫୧.୬୫ ଲକ୍ଷ ଟନ୍ରୁ ୫୪.୭୯
ଲକ୍ଷ ଟନ୍କୁ ବୃଦ୍ଧି ପାଇଛି ।

ଆମର ନିର୍ବାଚନ ଉପାଦାନରେ ଦର ସ୍ଥିର ରଖିବାର
ଅବଶ୍ୟକତା ଉପରେ ଗୁରୁତ୍ୱ ଦିଆଯାଇଥିଲା । କାରଣ
ଆମେ ଶାସନ ଦାୟିତ୍ୱ ଗ୍ରହଣ କରିବା ପୂର୍ବରୁ ଦେଶରେ
ପୂର୍ଣ୍ଣ ଜଳବାୟୁବିହୀନ ପରିସ୍ଥିତି ଘାଟି ଥାଇ ମଧ୍ୟ ସେ ବର୍ଷ
ଦରବୃଦ୍ଧି ଶତକଡ଼ା ୧୨ ଭାଗ ଅଧିକ ହୋଇଥିଲା । ଗତ
ତିନିମସର ମାସରେ ପାଇକାରୀ ମୂଲ୍ୟସୂଚୀ ଶତକଡ଼ା
୧୮୪.୭ ଭାଗ ଥିଲା । ଏହି ମୂଲ୍ୟସୂଚୀ ତା' ପୂର୍ବ ବର୍ଷର
ସେହି ମାସ ଅନୁସାରେ ଶତକଡ଼ା ୦.୪ ଭାଗ କମ୍ ହୋଇଥିଲା
ସେହିଭଳି ଚାଷ ଓ ଶିବଗ୍ରମିକଙ୍କ ଲାଗି ଉଦ୍‌ଘ ଖାଉଟି
ମୂଲ୍ୟସୂଚୀ ବର୍ଷସାରା ଗଣାଅଧିକେ ସ୍ଥିର ରହିଥିଲା ।
ଦେଶରେ ମୁଦ୍ରାମୋଚାଣ ବୃଦ୍ଧି ପାଇଥିବା ସତ୍ତ୍ୱେ, ୧୯୭୭-
୭୮ ବର୍ଷ ବନେଟ ନିଅଣ ପ୍ରାୟ ଆଠ ଶହ କୋଟି ଟଙ୍କା
ହୋଇଥିବା ସତ୍ତ୍ୱେ ଏବଂ ୧୯୭୮-୭୯ ବର୍ଷ ଏହି ବନେଟ
ନିଅଣ ୧୫୦୦ କୋଟି ଟଙ୍କାକୁ ବୃଦ୍ଧି ପାଇବାର ଆଶା
କରାଯାଉଥିଲେ ମଧ୍ୟ ଚଳିତପର୍ବର ଦର ସ୍ଥିର ରହିଛି ।

ବୈଦେଶିକ ବାଣିଜ୍ୟ ପରସ୍ଥିତି

ଯଦିଓ ଗତ ରାଷ୍ଟ୍ରଗୁଡ଼ିକ ନିଜର ସ୍ୱାର୍ଥତତ୍ତ୍ୱା କରିବା
ଲକ୍ଷ୍ୟ କେତେକ ପଦକ୍ଷେପ ନେବାପାଇଁ ଏବଂ ଆମର
ଅନୁରାଗୀ ବିନ୍ ପରିମାଣ ବୃଦ୍ଧି ପାଇବା ପାଇଁ ଏବେ
ନିଜତରଫେ ଆମର ବୈଦେଶିକ ବାଣିଜ୍ୟ ଭାରବାର
ଏବଂ ଅର୍ଥ ସଂଗ୍ରହ ପରିସ୍ଥିତି କିଛି ମାତ୍ରାରେ ବାଧାପ୍ରାପ୍ତ
ହୋଇଥିଲା ତା' ସତ୍ତ୍ୱେ ଆମର ବୈଦେଶିକ ମୁଦ୍ରା ଗଢ଼ିତ
କମା ୧୯୭୭-୭୮ରେ ୧୨୩୭ କୋଟି ଟଙ୍କା ବୃଦ୍ଧି ପାଇଥିଲା ।
ଆଜି ଏହି ମୁଦ୍ରାର ପରିମାଣ ୪,୮୧୩ କୋଟି ଟଙ୍କାରେ
ପହଞ୍ଚିଛି । ଏହି ସବୁ ହିସାବକୁ ଆମେ ଚାହା କରିପାରୁ
ଯେ ଅତୀତରେ ଆମେ ଯେଉଁ ଅର୍ଥନୀତି ହାତକୁ ନେଇଥିଲୁ
ତାହା ଆଜି ଯଥେଷ୍ଟ ଉନ୍ନତ ଅବସ୍ଥାକୁ ଆସିଛି । ଆମର
ଆଶା ଯେ ଏହି ଅର୍ଥନୀତି ଉଦ୍‌ଘ୍ୟତରେ ଆହୁରି ଉନ୍ନତ
ହେବ ଏବଂ ତାହା ଚଳିତ ସୋଜନା ଶେଷ ସୁଦ୍ଧା
ଦେଶର ଦାୟିତ୍ୱ ଓ ବେକାର ସମସ୍ୟା
ସମାଧାନ ଦିଗରେ ଆମକୁ ବିଶେଷ ସାହାଯ୍ୟ କରିବ ।
ଯଦି ସବୁ କିଛି ସୁଗୁଣରୁ ଉଦ୍‌ଘ ଗତିକରେ ତେବେ
ନିର୍ଦ୍ଦାରିତ ବର୍ଷ ବର୍ଷ ସମୟ କାଳ ମଧ୍ୟରେ ଆମେ ଆମ
ଅର୍ଥନୈତିକ ତାଳନର ଉପଗୋଚର ଚିରନ୍ତନ ସମସ୍ୟା
ଦୁଇଟି ବହୁତାଂଶରେ ଦୂର କରିବାରେ ସକ୍ଷମ ହେବୁ ।

ଆମ କାର୍ଯ୍ୟକ୍ରମର ଗୋଟିଏ ଦିଗ ମୋ ମନରେ
କିଛିତ୍ୱ ଉଦ୍‌ଘେଷ ସୃଷ୍ଟି କରିଛି । ତାହା ହେଉଛି ପରିବାର
କଲ୍ୟାଣ କାର୍ଯ୍ୟକ୍ରମ । ଏ ଦିଗରେ କରୁନାବାକୀନ
ପରିସ୍ଥିତି ବେଳେ ଯେଉଁ ମାତ୍ରାଧିକ କାର୍ଯ୍ୟଗୁଡ଼ିକ କରା-
ଯାଇଥିଲା ତାହା ଲୋକମାନଙ୍କର ଏଭଳି ନୈତିକ
ଅଧୋପତନ ଘଟାଇଥିଲା ଯେ, ପ୍ରଚୋଚନାମୁକ୍ତ
ଉପାୟ ଅବଲମ୍ବନ ମୁକ୍ତ ଏକ ଅନ୍ତର୍ନିହିତ ପ୍ରତିବନ୍ଧକର
ସମ୍ମୁଖୀନ ହେଲା । ଏହି କାର୍ଯ୍ୟକ୍ରମକୁ ପ୍ରଗାଡ଼ ଉଦ୍‌ଘ୍ୟତର
ସହିତ ହାତକୁ ନେବା ଲାଗି ମୁଁ ମୁଖ୍ୟମନ୍ତ୍ରୀମାନଙ୍କୁ ମଝିରେ
ମଝିରେ ଲେଖିଲେ ମଧ୍ୟ ଏହାର ଫଳାଫଳ ବିଶେଷ
ଉତ୍ତାହପ୍ରତ ହୋଇନାହିଁ । କିନ୍ତୁ କହିବା ବାହୁଲ୍ୟ ଯେ
ସମସ୍ୟାଟି ଅତି କରୁନା ଓ ଜଟିଳ । ଏହି କାର୍ଯ୍ୟକ୍ରମଟିର
ସଫଳତା ଯେ ଅତି ସଂକଟଜନକ ପରିସ୍ଥିତି ମଧ୍ୟ ଦେଇ
ଗତି କରୁଛି, ତାହା ସାଧାରଣତଃ ସମସ୍ତେ ଉପଲବ୍ଧି
କରୁଥିବାର ଜଣାଯାଏ । ଜନସଂଖ୍ୟା ବିସ୍ଫୋରଣ
ଆଜି ଉନ୍ନତ ଓ ଧନଶାଳୀ ଦେଶଗୁଡ଼ିକରେ ଯେତେବେଳେ
ଉଦ୍‌ଘେଷର କାରଣ ହେଲାଣି ସେତେବେଳେ ତାରତ ଭଳି
ଏକ ଦାରିଦ୍ର୍ୟ ପ୍ରସିଦ୍ଧତ ଓ ବିକାଶଶୀଳ ଦେଶ ପାଇଁ
ଏହି ସମସ୍ୟାଟିକୁ ବିଶେଷ ଦୃଢ଼ ସଂକଳ୍ପ ଓ ଏକମନ
ହୋଇ ସମ୍ଭାଳିବାକୁ ପଡ଼ିବ । କିନ୍ତୁ ଏଥିପାଇଁ ଆମେ
ଜଳବାୟୁବିହୀନ ସମୟର କାର୍ଯ୍ୟକ୍ରମ ଆନୁସରଣ କରିବୁ
ନାହିଁ । ପ୍ରଚୋଚନା ଦ୍ୱାରା ଏହା ଲୋକଙ୍କ ମନରେ
ପୁରାଉତ୍ତର କିଛି ସମୟ ଲାଗିବ । ଆମର ନୈତିକ
ଅଧୋପତନ ଏବଂ କୁଣ୍ଠାମନୋଭାବ ବର୍ଜନୀନ କ୍ରମଶଃ
ଦୂରୀଭୂତ ହୋଇ ତା' ସ୍ଥାନରେ କିଛି ପରିମାଣରେ
ବୁଝାମଣା ଓ କାର୍ଯ୍ୟକ୍ରମ ସୃଷ୍ଟି ହୋଇଛି । ଏହି କାର୍ଯ୍ୟ-
କ୍ରମଟିକୁ ଅଧିକ କ୍ଷିପ୍ର ଓ ସଫଳପ୍ରଭାବେ କାର୍ଯ୍ୟକାରୀ
କରିବାକୁ ହେଲେ ଏ ଦିଗରେ ଆମର ଉଦ୍‌ଘ୍ୟତକୁ ତ୍ୱରାନ୍ୱିତ
ଏବଂ ବ୍ୟାପକ କରିବାକୁ ପଡ଼ିବ । ତେଣୁ ଏଥିପାଇଁ
ମୁଁ ମୋ ଚରପତ୍ର ସରକାରୀ ତଥା ବେହରକାରୀ ସମର୍ଥନ
ଏକତ୍ର କରିବା ଲାଗି ଉଦ୍‌ଘ୍ୟତ ଗୁରୁ ଚର୍ଚ୍ଚାବା ନିମନ୍ତେ
ପ୍ରସ୍ତାବ ଦେଉଛି ।

ସଂଖ୍ୟାଲଘୁଙ୍କ ସୁରକ୍ଷା

ଗତ କେତେମାସ ହେଲା ଦୁଇଟି ଗୁରୁତର ସମସ୍ୟା
ଲୋକଙ୍କ ମନରେ ଆଲୋଚନ ସୃଷ୍ଟି କରିଛି । ଗୋଟିଏ ହେଲେ
ହରିଜନଙ୍କ ଉପରେ ଅତ୍ୟାଚାର ଓ ଅନ୍ୟଟି ସାମ୍ପ୍ରଦାୟିକ
ଗଣଗୋଳ । ଏହି ଦୁଇଟିର ମୁକାବିଲା କରିବାକୁ
ରାଜ୍ୟଗୁଡ଼ିକର ମୁଖ୍ୟମନ୍ତ୍ରୀ ଏବଂ ବିରୋଧୀ ଦଳ ନେତାଙ୍କ
ସହ କେତେକ ବୈଠକ ଅନୁଷ୍ଠିତ ହୋଇଛି ଓ ଏହିସବୁ
ଗଣଗୋଳକୁ ନିୟନ୍ତଣ କରିବା ଲାଗି ଆମେ କେତେକ
ପଦକ୍ଷେପ ସ୍ଥିର କରିଛୁ । ତା ଛଡ଼ା ତ ଅଛି ଅସୁଖ୍ୟତା
ଦୂରୀକରଣ ରୂପକ ବିଠିନ ସମସ୍ୟା ।

ଏହିସବୁ ସମସ୍ୟାର ଛମାଗତ ଅନୁଧ୍ୟାନ ଲାଗି
ଏବଂ ସେଗୁଡ଼ିକର ସମାଧାନ ପାଇଁ ଉପଯୁକ୍ତ ପଦକ୍ଷେପ
ସ୍ଥିର କରିବା ନିମନ୍ତେ ଆମେ ଦୁଇଟି ଆଇନ ସମ୍ମତ କମିଟି

ଗଠନ କରିଛୁ । ଏଥିମଧ୍ୟରୁ ଗୋଟିଏ କମିଶନ ହରିଜନ ଓ ଆଦିବାସୀଙ୍କ ସମସ୍ୟା ଏବଂ ଅନ୍ୟଟି ସଂଖ୍ୟାନୁକୂଳ ସମସ୍ୟା ଅନୁଧ୍ୟାନ କରିବେ । ଏହି କମିଶନ ଦୁଇଟିରେ ବିଭିନ୍ନ ଗୋଷ୍ଠୀର ପ୍ରତିନିଧି ସଭ୍ୟ ରହିବେ । ଏହା ବାଦ୍ ଅନ୍ୟ ଦେଶୀୟରୁ ଅନୁନ୍ତ ଶ୍ରେଣୀଙ୍କ ଲାଭ ସମିଧାନରେ ସ୍ୱତନ୍ତ୍ର ବ୍ୟବସ୍ଥା ଖଞ୍ଜାପାଇ ନାହିଁ, ସେମାନଙ୍କ ସମସ୍ୟା କୃତ୍ଯାମଣା କରିବା ଲାଗି ଆମେ ଅନୁନ୍ତ ଶ୍ରେଣୀଙ୍କ ଲାଭ ମଧ୍ୟ ଏକ କମିଶନ ଗଠନ କରିଛୁ । ସମାଜର ଏହିସବୁ ଦୁର୍ଦ୍ଦିକ ଶ୍ରେଣୀର ଲୋକେ ଯେପରି ଉନ୍ନିତୀବାଦିନୀ ଶ୍ରେଣୀରେ ଉପସ୍ଥୁତ ସ୍ଥାନ ପାଆନ୍ତି ଏବଂ ଆଇନ ଶୁଖିଲା ରକ୍ଷା କରିବାରେ ମଧ୍ୟ ସଂଶ୍ଳିଷ୍ଟ ହୁଅନ୍ତି ସେଥିପ୍ରତି ଆମେ ଉଦ୍ୟମ ଚଳାଇଛୁ ।

ଉଦ୍ଦିଷ୍ଟ ଲାଭ କାର୍ଯ୍ୟପଦ୍ଧତି

ଅତୀତର ଯେଉଁ ସବୁ ଦୋଷ ତ୍ରୁଟି ଆମ ସମୁଦ୍ଧକୁ ଆସୁଛି ସେଗୁଡ଼ିକୁ ଦୂର କରିବା ଲାଗି ଏବଂ ଉଦ୍ଦିଷ୍ଟରେ ଉଲ୍ଲେଖଯୋଗ୍ୟ ଅଗ୍ରଗତି କରିବା ପାଇଁ ଗୋଟିଏ ମାତ୍ର ପଥ ରହିଛି । ତାହା ହେଲା ଅନୁସରଣ ଅଧିକାରୀଙ୍କୁ ପ୍ରତ୍ୟେକ ସମ୍ଭବ ଯୋଗାଇ ଦେବା । ଏହି ସମ୍ଭବ ସାହାଯ୍ୟରେ ଉପରେ ଅଧିକାରୀଙ୍କରେ ଦାରିଦ୍ର୍ୟ ଓ ବେକାରୀ ଦିଗରେ ସଂଗ୍ରାମ କରିବା, ପାନୀୟ ଜଳ ଯୋଗାଇ ଦେବା, ଶ୍ରାମାଣ୍ଡକକୁ ବିଦ୍ୟୁତ୍, ସ୍ୱାସ୍ଥ୍ୟ ସେବା, ଶିକ୍ଷା, ସ୍ୱତନ୍ତ୍ର ଏବଂ ଯୋଗାଯୋଗ ବ୍ୟବସ୍ଥା ଆଦି ଯୋଗାଇ ଦେବା ସମ୍ଭବ ହେବ । ଏହାଛଡ଼ା କୃଷିର ଉନ୍ନତି ଲାଗି ଆବଶ୍ୟକ କୁଣ୍ଡି ସତ୍ଯାଗ ପର୍ଯ୍ୟାପ୍ତ ପରିମାଣରେ ଯୋଗାଇ ଦିଆଯିବ ଏବଂ ଅଧିକ ପରିମାଣର ଜମିକୁ ଜଳସେଚନ ସୁବିଧା ପ୍ରଦାନିତ ହେବ । ଏଥିପାଇଁ ଅତୀତରେ ଯେପରି ମରୁତ ଗଡ଼ିରେ କାର୍ଯ୍ୟ କରାଯାଉଥିଲା ସେଭଳି କର ନ ଯାଇ ଯିପ୍ର ଗଡ଼ିରେ କାର୍ଯ୍ୟ ସମ୍ପାଦନ କରାଯିବ ।

ସେହିଭଳି ଜାମପାଇଁ ଶାଦ୍ୟ କାର୍ଯ୍ୟକ୍ରମକୁ ଅଧିକ ଦୃଢ଼ କରାଯାଇ ୧୯୭୮-୭୯ ବର୍ଷ ୪୦ କୋଟି ଶ୍ରମ ବିବସ ଲାଗି ଅତିରିକ୍ତ ନିୟୁତ୍ତି ସୁଯୋଗ ସୃଷ୍ଟି କରାଯାଇଛି । ଗତବର୍ଷ କେନ୍ଦ୍ରୀୟ ସହାୟତା ଭିତ୍ତିରେ ଜଳଯୋଗାଣ କାର୍ଯ୍ୟ ପ୍ରବର୍ତ୍ତନ କରାଯିବା ପରଠାରୁ ଅଧିକ ୧୬ ହଜାର

ଗ୍ରାମକୁ ପାନୀୟ ଜଳ ଯୋଗାଇ ଦିଆଯାଇଛି । ୧୯୫୫ରୁ ୧୯୭୭ ଏହି ୨୨ ବର୍ଷ ମଧ୍ୟରେ ୬୪ ହଜାର ଗ୍ରାମକୁ ଏହି ସୁବିଧା ମିଳିଥିଲା ।

ବର୍ତ୍ତମାନ ଦେଶର ମୋଟ ୬୪ ହଜାର ଗ୍ରାମକୁ ତାଳ ସୁବିଧା ଯୋଗାଇ ଦିଆଯାଇଛି । ଆମେ ଦାୟିତ୍ୱ ଗ୍ରହଣ କରିବା ପରେ ନୂତନ ତାଳ ଘର ସଂଖ୍ୟା ବହୁ ଗୁଣ ବୃଦ୍ଧି ପାଇଛି । ବହୁ ଦାୟାଦିଗୁ ସର୍ବେ ବର୍ତ୍ତମାନ ସୁଦ୍ଧା ଆମେ ଯେତେଦୂର ସମ୍ଭବତା ଅର୍ଜନ କରିଛୁ, ତାହା ଦେଶ ଉତ୍ପାଦନକ ଓ ସେଥିରୁ ଆମେ ଆଶା କରୁ ଯେ ନିର୍ଦ୍ଧାରିତ ସମୟ ସୀମା ମଧ୍ୟରେ ଆମେ ଲକ୍ଷ୍ୟ ସ୍ଥଳରେ ପହଞ୍ଚି ପାରିବୁ ।

ଗତ ୨୧ ମାସ ମଧ୍ୟରେ ଆମେ ଶାସନ ଦାୟିତ୍ୱ ଗ୍ରହଣ କରିବା ପରଠାରୁ ବହୁତ କିଛି ଅଗ୍ରଗତି ଘଟିଥିଲେ ମଧ୍ୟ ଉଦ୍ଦିଷ୍ଟ ଲାଭ ମୁଁ କେବେହେଲେ ଅତ୍ୟନ୍ତ ଲକ୍ଷ୍ୟ-ମୁଳକ ମନୋଭାବ ଯୋଗଣ କରୁନାହିଁ । ବରଂ ମୁଁ ସ୍ଥିର ନିଶ୍ଚିତ ଯେ ଯେଉଁ-ଗୋଟିଏତାମାନଙ୍କ ବିଶ୍ୱାସ ଓ ଆଶ୍ୱାଭାଜନ ହୋଇ ସେମାନଙ୍କ ନିକଟରେ ଅଜ୍ଞାକାର-ଦଳ ହୋଇଛି ଓ ପ୍ରତିଶ୍ରୁତିମାନ ଦେଇଛୁ, ତାହା ପୂରଣ କରିବା ଲାଗି ଆମକୁ ଅଧିକରୁ ଅଧିକ ଶବ୍ଦରେ ଉଦ୍ୟମ ଚଳାଇବାକୁ ପଡ଼ିବ । ଏହି ସବୁ ନିର୍ଦ୍ଧାରିତକାଳୀନ ପ୍ରତିଶ୍ରୁତି ପାଳନ କରିବାକୁ ଯାଇ ଏହି ସ୍ୱଳ୍ପକାଳ ମଧ୍ୟରେ ଯାହା କରାଯାଇଛି ତାହା ସ୍ୱାଧୀନତା ପ୍ରାପ୍ତି ପରଠାରୁ ଏଭଳି ଅଳ୍ପ ସମୟ ମଧ୍ୟରେ କରାଯାଇଥିବା କାର୍ଯ୍ୟଠାରୁ ତ୍ୱର ଅଧିକ । ମୁଁ ସ୍ୱୀକାର କରୁଛି ଯେ ଆହୁରି ଅନେକ କାର୍ଯ୍ୟ ବାକି ରହିଛି । କିନ୍ତୁ ସେହି ଅନୁପାତରେ ମାତ୍ର ୧୯୭୭ ମସିହାରୁ ଆରମ୍ଭ ହୋଇଥିବା ଆମ ଗତବ୍ୟ ପଥର ଲକ୍ଷ୍ୟ-ସ୍ଥଳରେ ପହଞ୍ଚିବା ଲାଗି ଯୁକ୍ତିଯୁକ୍ତ ସମୟ ଲେଡ଼ା । ସୌଭାଗ୍ୟବଶତଃ ଆମେ ଏଥିପାଇଁ ଏକ ଉତ୍ତମ ଭିତ୍ତିତୁମ୍ପି ପ୍ରସ୍ତୁତ କରିଛୁ । ମୋଟ ବିଶ୍ୱାସ, ଲୋକଙ୍କର ସାହାଯ୍ୟ ସହଯୋଗ ଲାଭ କରି ଦୃଢ଼ ସଂକଳ୍ପ ଓ ଆତ୍ମୋତ୍ସର୍ଗ ମନୋଭାବ ନେଇ ଏ ଦିଗରେ ଆଗେଇ ଗଲେ ସେମାନଙ୍କ ନିକଟରେ ଆମର ପ୍ରକୃତ ପରିଚୟ ଦେଇ ପାରିବା । ଶେଷରେ ମୋର ଏତିକି କହିବାର କଥା ଯେ ଉଦ୍ଦିଷ୍ଟ ଲାଭ ଲୋକେ ଆମଠାରେ ବିଶ୍ୱାସ ରଖନ୍ତୁ ଏବଂ ଗତ ୨୧ ମାସରେ ଯାହା କିଛି କରାଯାଇଛି ତାହାକୁ ନଗଣ୍ୟ ମନେ ନ କରନ୍ତୁ ।



ଏଲ ଆଇ ସି ର ସି ଏ ସି
ଆପଣଙ୍କ ସମ୍ମାନ ପାଇଁ ଏକ ଶୁଭ ପଦକ୍ଷେପ



ନୂତନ ଚିଲିଡ୍ରେନ୍ସ ଆଂଟିସିପେଟେଭ୍ ପଲିସି

ଏଲ ଆଇ ସି ଆପଣଙ୍କ ଖାତାରେ ଉତ୍ତମ ବ୍ୟବସ୍ଥା ଏବଂ ଦୁର୍ଲଭ ନିରାପତ୍ତ ପ୍ରଦାନ କରେ । ଉପକ୍ରମରେ ଆପଣଙ୍କ ବ୍ୟବସାୟ ପ୍ରଗତି ମାତ୍ରକ ଖାତା ଉଦ୍ଦିଷ୍ଟ । ଆପଣଙ୍କ ସମ୍ମାନ ପେଡେମେଣ୍ଟ ୮୮ ବା ୮୯ ବର୍ଷ ବୟସରେ ପ୍ରାର୍ଥନା କରନ୍ତୁ । ତାଙ୍କ ମନରେ ଲକ୍ଷ୍ୟ ସାଧନରେ ସାହାଯ୍ୟକରିବା ଖାତା, ଚିଲିଡ୍ରେନ୍ସ ଆଂଟିସିପେଟେଭ୍ ପଲିସି (CAP) ବ୍ୟବହାର କରେ, ତେବେ ଏକ ମୋଟାମୋଟ ଦେୟ । ତା'ପରେ ପଲିସି ପୁରୁ ହେବା ପର୍ଯ୍ୟନ୍ତ ଉପକ୍ରମ ଖାତାରେ ମିଳେ । ପ୍ରତିମାସ ସୁଧା ମଧ୍ୟ ଅତି କମ୍ ।

ଉଦାହରଣ ସ୍ୱରୂପ, ଆପଣଙ୍କ ଉପକ୍ରମ ୧ ବର୍ଷର ସମ୍ମାନ ଖାତା ମାସିକ ପ୍ରତିମାସ ମାତ୍ର ଟ. ୩୧ (ବାସ୍ତିବ ଟ. ୩୭୭.୧୦) ହୋଇଥିଲେ ଦେୟ ଟ. ୧୫,୦୦୦ ର ହୋଇବ ୩୯ ବର୍ଷ ବୟସ ପର୍ଯ୍ୟନ୍ତ ଆପଣଙ୍କ ବୟସ ତା'ପରେ ୩୮ ବର୍ଷ ବୟସରେ ତାଙ୍କ ଉପକ୍ରମ ଉପକ୍ରମରେ ସୁଧା ମଧ୍ୟ ଖାତା ମୋଟା ମୋଟା ହୋଇ ଉପକ୍ରମ ଟ. ୩୧୨.୧୦ । ତା'ପରେ ମଧ୍ୟ ପୁରୁ ଉପକ୍ରମ ଖାତାରେ ମିଳି ଥାଏ, ଏବଂ ୪୦ ବର୍ଷ ବୟସରେ ସେ ପଥର, ଟ. ୧୫,୦୦୦ ସୁଦ୍ଧା ବୋନସ୍ (ଟ. ୭,୦୦୦ ଚଳନ୍ତ ବର୍ଷ ଅନୁସାରେ) ମୋଟ ଟ. ୧୯,୭୦୦ । ଯଦି ୮୮ ବର୍ଷ ପରେ

ବୌଦ୍ଧିକ ସମୟରେ ମୃତ୍ୟୁ ଘଟେ, ତେବେ ବୋନସ୍ ସହ ପୁରୁ ପରିମାଣ ଏବଂ ସମୟରେ ମିଳିବାର ପ୍ରତିଶ୍ରୁତି ରହିଛି । ୩୮ ବର୍ଷ ବୟସକୁ ଦୁର୍ଭାଗ୍ୟକ୍ରମ ମୃତ୍ୟୁ ପୂର୍ବରୁ ମଧ୍ୟ, ଦିଅରାଦତ୍ତ ସମସ୍ତ ପ୍ରତିମାସ ଫେରାଉ ଦିଆଯିବ ।

୩୮ ବର୍ଷ ବୟସରେ ଟ. ୩,୧୨.୧୦ ସୁଦ୍ଧା ୪୦ ବର୍ଷ ବୟସରେ ଟ. ୧୯,୭୦୦ ବା ଅଧିକ ପାଇବା ଖାତା ଏଲ ଆଇ ସି କି ତେବେ ପଡ଼ିଥାଏ, ଅତି ବେଶୀରେ ମାତ୍ର ଟ. ୩୭୭.୧୦ x ୩୯ = ଟ. ୧୫,୭୧୨.୯୦ (ଏହା ଉପରେ ବର୍ତ୍ତମାନ ସୁଧା ମଧ୍ୟ ରହିବ) ।

ସି ଏ ସି, ଆପଣଙ୍କ ୧୫ ବର୍ଷ ବୟସାଧୀନ ସମ୍ମାନ ମାତ୍ରକ ଖାତା ଗୋଟିଏ ଅତି ଉତ୍ତମ ଉପକ୍ରମ । ବର୍ତ୍ତମାନ ହିଁ, ଉତ୍ତମ ଉପକ୍ରମ କମ୍ ବାରିରେ ପ୍ରତିମାସ ସୁଧା ଖାତା ଖାତା ଆପଣଙ୍କ ସମ୍ମାନ ନାମରେ ଖାତା ବଢ଼ାଇଅଛି ।

ଅଧିକ ତଥ୍ୟ ସଂଗ୍ରହ କରନ୍ତୁ :
 ଚି ଅନ୍ ଏଣ୍ଡ ପ୍ରଭୃତି ଉପାଧିମେଣ୍ଟ,
 ଲଲିପ୍ ଲିମିଟେଡ୍ କର୍ପୋରେସନ୍ ଅଫ୍ ଇଣ୍ଡିଆ,
 "ଗୋଲଡେନ", ଗବନ ଶାମା ମାର୍ଗ, ବନ୍ସେ-୪୦୦ ୦୨୧ ।

 **ଲଲିପ୍ ଲିମିଟେଡ୍ କର୍ପୋରେସନ୍ ଅଫ୍ ଇଣ୍ଡିଆ**
 ସତରେ ! ଜୀବନ ବୀମା ଅବତୀର୍ଣ୍ଣ

ମୁଁ ରାଜାଜୀକୁ ଚିହ୍ନି ନ ଥିଲି

ଶ୍ରୀ କତ୍ୟାବନନ୍ଦ ମହାପାତ୍ର

ମୁଁ ଯେବେ ରାଜନୀତି ଆରମ୍ଭ କଲି, ସେତେବେଳେ ଗୁଣିମୂର୍ତ୍ତି ରାଜନୈତିକ ପୁରୁଷ ମୋର ଆଦର୍ଶ ମନେ ହେଉଥିଲେ । ଆଦର୍ଶ ମନେ କରୁଥିଲି ବା ସେମାନଙ୍କୁ ଆଦର୍ଶ ବୋଲି ମାନୁଥିଲି ବୋଲି କହିଲେ ଅଧିକ ସାଥକ ହେବ । ସେ ତିନିଜ ଭିତରୁ ଜଣେ ଏବେ ବି ଜୀବିତ । ଯେଉଁ ତିନିଜଣ ଦିବ୍ୟଗତ ସେମାନଙ୍କ ଭିତରୁ ରାଜାଜୀ-ଚକ୍ରବର୍ତ୍ତୀ ରାଜଗୋପାଳ ଆଶୁରୀ, ପ୍ରଥମ ଭାରତୀୟ ଗଭର୍ଣ୍ଣର ଜେନେରାଲ ବା ବଡ଼ଲାଟ ଜଣେ । ସେତେବେଳେ ସେ ବଡ଼ଲାଟ ହୋଇ ନଥିଲେ, ଥିଲେ ସ୍ଵାଧୀନତା ସଂଗ୍ରାମର ଜଣେ ନେତା, କଂଗ୍ରେସ କାର୍ଯ୍ୟକାରୀ କମିଟିର ସଭ୍ୟ । ଏ ବର୍ଷ ତାଙ୍କରି ଜନ୍ମ ଶତବର୍ଷ ପାଳିତ ହେଉଛି ।

ଆଜି ତାଙ୍କ କଥା ସ୍ମରଣ କଲାବେଳେ ମନେପଡ଼ୁଛି ଦିନକର କଥା । ମୁଁ ଥାଏଁ ସେତେବେଳେ ଜଣେ ବିରୋଧୀ ଦଳର ଏମ୍.ଏଲ୍.ଏ. । ୧୯୬୨-୬୩ ର କଥା ହେବ । ବିଧାନ ସଭାରେ ପଞ୍ଚାୟତରାଜ ବିଲ୍ ପଢ଼ିଥାଏ । ଯାଅ କମିଟି ବସିଥାଏ । ଭାରି ପାଟିତୁଣ୍ଡ ଲାଗିଥାଏ । ସରକାର ଗୋଟାଏ ପ୍ରକାରର ଆଇନ କରିବାକୁ ଚାହୁଁ ଥାନ୍ତି । ଆମେ ରାଜି ପଡ଼ୁ ନଥାଉଁ । ହଠାତ୍ ମୁଖ୍ୟମନ୍ତ୍ରୀ ଘୋଷଣା କଲେ, ଉଭୟ ସରକାରୀ ଓ ବିରୋଧୀ ଦଳର ବନ୍ଧା ବନ୍ଧା କେତେ ଜଣ ବିଧାନ ସଭା ସଭ୍ୟ ଆସୁ ଓ ତାମିଲନାଡୁର ପଞ୍ଚାୟତି ରାଜ ବ୍ୟବସ୍ଥା ଅଧ୍ୟୟନ କରି ଆସିବା ପରେ ଯାଅ କମିଟିରେ ତାଙ୍କ ରିପୋର୍ଟ ପଢ଼ି କମିଟିର ନିଷ୍ପତ୍ତି ଗୃହୀତ ହେବ । ଆମେ ପ୍ରାୟ ପଚାଶ ଜଣ ଯାଏ ଗଲୁ । ମାହାଜ ରହଣି ବେଳେ ଶୁଣିଲୁ ଯେ ରାଜାଜୀ ସେଠି ଅଛନ୍ତି । ଭାରି ମନ ହେଲା, ତାଙ୍କୁ ଭେଟିବା ପାଇଁ । ଶୁଣିଥିଲି, ଦେଖିଥିଲି, କିନ୍ତୁ ଭେଟି ନଥିଲି । ଆମେ ତିନି ଗୁରିଜଣ ତାଙ୍କ ପାଖକୁ ଗଲୁଁ । ରାଜାଜୀ ଗୋଟିଏ ଛୋଟ ଦୋତାଲା ଘରର କୋଠରୀଟିରେ ବସିଥାନ୍ତି । ତରକୀ ଟେବୁଲ ନାହିଁ । ନିରାଡ଼ମ୍ବର ଶଟ ଉପରେ, ଏଡ଼ିକି ମଣିଷଟିଏ । କଳା ମଟ ମଟ ଚେହେରା । ଆଖି ଜଳ ଜଳ । ଚଷମା ଉପର ବାଟେ ଆମକୁ ଚାହିଁଲେ । ପଚାରିଲେ ମାହାଜ ଆଗମନ କି କାରଣେ ? ଆମେ କହିଲୁ-‘ଷ୍ଟି ଟିମ୍-ପଞ୍ଚାୟତିରାଜ

ଷ୍ଟି କରିବୁ’ । ପଚାରିଲେ-‘ଆପଣମାନେ କେତେ ଜଣ’ ଆମେ କହିଲୁ-‘ପଚାଶ’ । ସେ କାବା ହୋଇଗଲେ । ‘ପଚାଶ ଜଣ ? ଷ୍ଟି ଟିମ୍ ? ଓଃ ଦୁଖ୍ୟ ଦେଖିବାପାଇଁ ଆସିଛନ୍ତି ଆପଣମାନେ ?’

ଅଳ୍ପ ତେତେକ ରାଜନୀତି ଆଲୋଚନା ପରେ ଆମେ ଗୁଲି ଆସିଲୁ । ସେ ସାମାନ୍ୟ ଅସୁସ୍ଥ ଥିଲେ । ତେଣୁ ଗୁଲି ଆସିଲୁ ଦେଖି ଦେଖ ନରହି । ସେଇ ଗୋଟିଏ ସାକ୍ଷାତରେ ଏ ବିଚକ୍ଷଣ ବ୍ୟକ୍ତିର ଘରୀର ଅନ୍ତର୍ଦ୍ଧୂଷର ପ୍ରମାଣ ପାଇ ମୁଁ ଆଶ୍ଚର୍ଯ୍ୟ ବୋଧ କଲି । ମୁଁ ଜାଣିଥିଲି ଯେ ମୁଖ୍ୟମନ୍ତ୍ରୀ ପ୍ରକୃତରେ ଷ୍ଟି କରିବା ଉଦ୍ଦେଶ୍ୟରେ ପଠାଇ ନଥିଲେ । ସଭ୍ୟମାନଙ୍କୁ ସରକାରୀ ଖର୍ଚ୍ଚରେ ଭ୍ରମଣ କରାଇ ଆଣି ତୋଥାଜ କରିବା ଥିଲା ଅସଲ ଉଦ୍ଦେଶ୍ୟ । ରାଜାଜୀ ଏଡ଼େ ସହଜରେ, ପଦେ କଥାରେ ଏ ମତଭବ ତା ଧରିଦେବେ ବୋଲି କାହାରି କଳ୍ପନାରେ ନଥିଲା । ସେହିଦିନ ମୁଁ ରାଜାଜୀକୁ କେତେକଟା ଚିହ୍ନିଲି ।

ବିଗତ କେତେ ବର୍ଷ ହେଲା ରାଜାଜୀ ମୋ ଆଦର୍ଶର ଭଜ ଆସନରୁ ଖସି ପଡ଼ିଥିଲେ । ମାତ୍ର ତାଙ୍କ ପ୍ରତି ମୋର ଗଭୀର ଶ୍ରଦ୍ଧାର ଅଭାବ କେବେ ଘଟିନାହିଁ । ତିନୋଟି ଆଦର୍ଶ ପୁରୁଷଙ୍କ ଭିତରୁ ଏଇ ରାଜାଜୀଙ୍କ ସହିତ ମୁଁ ସବୁ-ବେଳେ ଏକମତ ହୋଇପାରିନାହିଁ । କିନ୍ତୁ ଆଉ ଦୁଇଜଣ ନେତାଙ୍କ ବିରୋଧରେ କିଛି କହିବାର ଅବକାଶ ହୋଇନାହିଁ । ଏପରିକି ଏଇ ବାକି ଦୁଇଜଣଙ୍କ ଭିତରେ ମତଭେଦ ଦେଖା ଯିବା ବେଳେ ମଧ୍ୟ, କିଏ ଭୁଲ୍, କିଏ ଠିକ୍ କହିବାର ଆବଶ୍ୟକତା ମୁଁ ଦେଖିନାହିଁ । ଅନେକ ସମୟରେ ମୁଁ ଏ ତିନିକୁ ତୁଳନା କରି ଦେଖିଛି । କେହି କାହାରି ସହିତ ତୁଳି ହୁଅନ୍ତି ନାହିଁ । ତୁଳନାରେ ସମସ୍ତଙ୍କ ରଙ୍ଗ ଅଲଗା ଅଲଗା ମନେହୁଏ । ତିନିଜଣ ମିଶିଗଲେ, ସେଝାସ୍ଥାନରେ ଯେଝେ ଥାଇ ମଧ୍ୟ, ଗୋଟିଏ ମନୋରମ ଚିତ୍ରରେ ପରିଣତ ହୋଇଯାନ୍ତି । ଏହି ଶତକରେ ଏହି ତିନୋଟି ପୁରୁଷ ଭାରତର ଆଧ୍ୟାତ୍ମିକ ଚିନ୍ତାଧାରାକୁ ରାଜନୀତିର ‘ପିଡ଼ି-କପ୍’ ରେ ଯେପରି ପୁଷ୍ଟ କରିଛନ୍ତି ତାହା ଅତୁଳନୀୟ ।

ଏମାନଙ୍କୁ କଣେ କଣେ ରାଜନୈତିକ ଚେତା କହିଲେ ସଂପୂର୍ଣ୍ଣ ହୁଅ ହୋଇ ବୋଲି ବିଶ୍ୱାସୀ ଥିଲୁ । ତିନିକି ତିନିହେ ପ୍ରମାଣ କରିପାରିବି ଯେ ଅଧ୍ୟାତ୍ମ ସାଧନା ନିରନ୍ତର ରାଜନୀତି ରାଜନୀତି ନୁହେଁ । ରାଜନୀତି ମାଧ୍ୟମରେ ଅଧ୍ୟାତ୍ମ ସାଧନାଟି ତିନୋଟି ମୁଖ୍ୟ ଅଙ୍ଗ ତିନିକଣ ଯାକ ସମ୍ୟକ୍ ଭାବରେ ପୂରଣ କରିଥିଲେ ହେଁ, କଣେ ଗୋଟିଏ ଗୋଟିଏ ଗୁଣର ବିଶିଷ୍ଟ ନାୟକ ବା ନେତା ଥିଲେ । କାରଣ ସେ ଅନ୍ୟ ଅନେକଙ୍କୁ ପ୍ରେରିତ କରି ତାଙ୍କରି ପଥରେ ନେଇପାରୁଥିଲେ । ଗାନ୍ଧୀଜୀଙ୍କ ଠାରେ ସତ୍ୟ, ଗାନ୍ଧୀଜୀଙ୍କ ଠାରେ ସେବା ଓ ନେତାଜୀଙ୍କ ଠାରେ ସାହସର ପ୍ରାର୍ଥନା ଦେଖାଯାଇଥିଲା ।

ଏ ତିନିକଣ ଗିରଜା ନେତାଜୀଙ୍କ ମାନଚିତ୍ର ପୂର୍ଣ୍ଣ ରୂପେ ଅଙ୍କିତ ହୋଇପାରିନାହିଁ, ଅନିଚିତ୍ତ ଏକ ରଞ୍ଜିତ ପରି, ଚୋପି ମନୋରମ । କାରଣ ଏହି ପୂର୍ଣ୍ଣକାରେ ତାର ସ୍ଥିତି ସେ ମାନଚିତ୍ର ଗିରଜା ପାହାଡ଼ ପର୍ବତ ସାଗର, ସରିତ, ସବୁ ଅଛି । ମାତ୍ର ମାନଚିତ୍ରରେ ସେ ସବୁର ସଙ୍କେତ ବନିଗୁଣି ରହି ପାରିନାହିଁ । ମୁଁ ତାଙ୍କୁ କଣେ ମନୁଷ୍ୟ, ମାତ୍ର ସୁସୁକ୍ଷ୍ମ ଗାଁରେ ଶ୍ରଦ୍ଧା କରିଛି । କିନ୍ତୁ ଗାନ୍ଧୀଜୀ ସ୍ୱର୍ଗୀୟ, ସେ ଏହି ପୃଥିବୀଟି ଆସିଥିଲେ ସତ, କିନ୍ତୁ ପୃଥିବୀର ନଥିଲେ । ତାଙ୍କୁ ଧରିବା ମୋ ପରି ସାଧାରଣ ମଣିଷ ପକ୍ଷରେ ଅସମ୍ଭବ ମନେ ହୋଇଛି । ସେ ଅନନୁକରଣୀୟ ଅନୁକରଣୀୟ କହିଲେ ତଳେ । ଗାନ୍ଧୀଜୀଙ୍କ ବୋଧହୁଏ ଏକମାତ୍ର ବ୍ୟକ୍ତି ଯିଏ ବହୁଜାଣରେ ତାଙ୍କୁ ଅନୁକରଣୀ ଓ ଅନୁସରଣ କରିପାରିଥିଲେ ଏକଥା କହିବା ଦେଲେ ପ୍ରତିବାଦର ସ୍ୱର ପ୍ରତି ମୁଁ ସଜାଗ ଅଛି । ମାତ୍ର ପ୍ରତିବାଦର ପ୍ରତ୍ୟକ୍ଷର ଦ୍ୱାରା ନିଜ ମତର ଯାଥାର୍ଥ୍ୟ ପ୍ରତିପାଦନ କରିବାର ଅବସର ଏ ନୁହେଁ । ଏତିକି କହିଲେ ଯଥେଷ୍ଟ ହେବ ଯେ ଗାନ୍ଧୀଜୀ ବ୍ରହ୍ମସ୍ୱରୀ ନଥିଲେ । ଥିଲେ ଗୁହା । ଆମରି ପରି କଣେ ସାଧାରଣ ମଣିଷ ରପରେ ଦେଖିବାକୁ । ସେ ସଂସାରକୁ ଡରି ଅଧ୍ୟାତ୍ମର ସଂଧ୍ୟାନା ନଥିଲେ । ସେ ଗୁହା ହୋଇ ମଧ୍ୟ ଅନାସକ୍ତ ଥିଲେ । ଗାନ୍ଧୀଜୀ କର୍ମ ଯୋଗୀ ସେ । ସେ ରହିଯି-ନିଗ୍ରହୀ ନଥିଲେ, ଥିଲେ ସଂଯତେହିୟ । ପୁଣି କେହି କହିବ ନାହିଁ ଯେ ସେ ପ୍ରଥମେ ମାର୍ଚ୍ଚବଦାଦୀ ପରେ ଗାନ୍ଧୀବାଦରେ ବାସିତ ହୋଇ ନଥିଲେ । ମତ ପରିବର୍ତ୍ତନ କରିବାର ଅବଶ୍ୟକତା ତାଙ୍କର ନଥିଲା । ସେ ମୁକ୍ତରୁ ଗାନ୍ଧୀବାଦୀ । ଗାନ୍ଧୀଙ୍କ ସହ ତାଙ୍କର ସେହି ମତଦୈୟ ଦେଖାଦେଇଛି, ତା ମୌଳିକ ନୀତିକୁ ଗିରି କରି ନୁହେଁ, ସେ ରେବ ନୀତିର ପ୍ରୟୋଗ ପ୍ରଥାରେ-ନୀତିର କର୍ମକୁଶଳତା ନେଇ । ନୀତି ବିଷୟରେ ସେମାନେ ଦୃଢ଼ ଏକତାବଦ୍ଧ । ସାମୟିକ ଅନୁସୃତି-ରେ ସ୍ତବ୍ଧ ବିଚେଷ୍ଟରେ ସେ ଗାନ୍ଧୀଙ୍କ ଠାରୁ ସ୍ୱତନ୍ତ୍ର ମତ ପୋଷଣ କରିଥିଲେ । ଉଦାହରଣ ସ୍ୱରୂପ, ସାଂପ୍ରଦାୟିକ ଭିତ୍ତିରେ ଭାରତର ବିଭାଜନ । ଉତ୍ତର ଗନ୍ଧ୍ୟ ଥିଲା ଭାରତର ସ୍ୱାଧୀନତା ଓ ସାଂପ୍ରଦାୟିକ ଏକତା । ଗାନ୍ଧୀଜୀ ଦେଖୁଥିଲେ ବିଭାଜନ ଦ୍ୱାରା ଭରସା ସ୍ୱାଧୀନତା ଓ ସାଂପ୍ର-ଦାୟିକ ଏକତା ବିପର୍ଯ୍ୟୟ ହେବ । ମାତ୍ର ବିଭାଜନ ଦ୍ୱାରାହି ତାହା ଅଧିକ ଦୃଢ଼ ହେବ ବୋଲି ବିଶ୍ୱାସୁଥିଲେ ।

ଏପରି ସାମାନ୍ୟ କେତେକ ଛକରେ ମତଭେଦ ଦେଖା-ଯାଇଥିଲେ ମଧ୍ୟ ଗାନ୍ଧୀଜୀଙ୍କୁ କେହି କେହି ଗାନ୍ଧୀଜୀଙ୍କ ବଡ଼ ଗୁଣ ବୋଲି କହିଛନ୍ତି । କହିବା ସ୍ୱାଭାବିକ । ଗାନ୍ଧୀଜୀ ଗାନ୍ଧୀଜୀଙ୍କ ସମ୍ମୁଖରେ ମତ ଦେଇ ଯେତେବେଳେ କହିଲେ- 'ମୁଁ ତାଙ୍କୁ ଉତ୍ତରାଧିକାରୀ ପ୍ରେରିତ କଣେ ହୃତ ବା ଅବତାର ବୋଲି ଜ୍ଞାନ କରେ ସେତେବେଳେ ତାଙ୍କର ଗାନ୍ଧୀଜୀଙ୍କ ପ୍ରତି ଆନୁଗତ୍ୟ ସମ୍ମୁଖରେ ସନ୍ଦେହ କରିବାର କିଛି ନ ଥିଲା । ମାତ୍ର ଗାନ୍ଧୀଜୀଙ୍କ ସମ୍ମୁଖରେ ଗାନ୍ଧୀଜୀଙ୍କର ମତ ଯେଉଁମାନେ ଜାଣନ୍ତି, ସେମାନେ ଗାନ୍ଧୀଜୀ ତାଙ୍କୁ ତାଙ୍କର ପଦଶିଷ୍ୟ ରୂପେ ଗ୍ରହଣ କରିଥିଲେ ଅଥବା କୃଷ୍ଣ ସଖା ଅର୍ଜୁନ ପରି ଅତି ନିକଟରୁ ବହୁ ମନେ କରିଥିଲେ ସେ ବିପତ୍ତରେ ଅବଶ୍ୟ ସହିଦାନ ଆଉ ପାରନ୍ତି ରାଜାଜୀ ମୋର ଦିବେକ ଗଣ୍ୟ' ବା ମୁଁ ଗାନ୍ଧୀଜୀଙ୍କ ପକେଟ ଭିତରେ"—ଗାନ୍ଧୀଜୀଙ୍କର ଏ ସବୁ କଥାକୁ ଉତ୍ତରାଧିକାର ସଂପର୍କ ନିରୂପଣ କରିବା କଠିନ । ଗାନ୍ଧୀଜୀ କିନ୍ତୁ ଏ ସଂପର୍କତାକୁ ଆଉ ତିନିଏ କ୍ଷଣ କରି-ଦେଇଛନ୍ତି ଗୋଟିଏ ଛୋଟ ସାମାନ୍ୟ ଘଟଣାରେ । ଗାନ୍ଧୀଜୀ କଣେ କହି ଉକ୍ତ । ସେ ଯେ ନିଜେ କଣେ ଦକ୍ଷିଣ ଗାନ୍ଧୀଜୀ ଏହା ହୁଏତ ତା'ର ସର୍ବୋତ୍କୃଷ୍ଟ ପ୍ରମାଣ । କଣେ ଦଂଧୁ ତାଙ୍କୁ ଏହି କର୍ମ ଖାଇବା ସମୟରେ ସୁରଣ କରାଇ ଦେଇଥିଲେ ଯେ ବାପୁଜୀ କର୍ମ ଖାଇବାକୁ 'ପାପ' ବୋଲି କହନ୍ତି । ଗାନ୍ଧୀଜୀ ସଙ୍ଗେ ସଙ୍ଗେ ଉତ୍ତର ଦେଲେ- "ମୁଁ ଯଦି ଏହି ପାପରୁ ନିଷ୍ପତ୍ତି ପାଇବି, ସଙ୍ଗେ ସଙ୍ଗେ ସ୍ୱର୍ଗ ଲାଭ" । ଏହା ଅବଶ୍ୟ ସେ ତାଙ୍କର ସ୍ୱାଭାବିକ ରହସ୍ୟ ଛକରେ କହିଥିଲେ ।

ମୁଁ ଗାନ୍ଧୀଜୀଙ୍କୁ ପ୍ରକୃତରେ ଚିହ୍ନି ନ ଥିଲି । ପ୍ରଥମେ ତାଙ୍କୁ ଯେତେବେଳେ ଗେଟିଲି ସେତେବେଳେ ସେହି ବ୍ୟକ୍ତିତ୍ୱର ପୂର୍ଣ୍ଣାଙ୍ଗ ପରିଚୟ ପାଇ ନ ଥିଲି । ହମେ ଘଟଣା ଚକ୍ରରେ ସେ ଉତ୍କଳରୁ ଉତ୍କଳକତର ହୋଇ ଉଠୁଥିଲେ । ସେ ଯେ ବିଚକ୍ଷଣ ଦୂରଦୃଷ୍ଟୀ ତାହା ପରବର୍ତ୍ତୀ ଭାରତ ଇତିହାସ ପ୍ରମାଣ କରିଦେଇଛି । ତେଣୁ ତାଙ୍କୁ ଆଧୁନିକ ଭାରତର ଗଣି, ମୁନି, ଉପନିଷଦ ବଞ୍ଚିତ କବି ଛାଡ଼ିଦର୍ଶୀ କହିଲେ ଅତ୍ୟୁକ୍ତି ହେବନାହିଁ । ମୁଁ ତାଙ୍କର ନୂଆ ରୂପ ଦେଖିଲି ଏହି ବର୍ଷ, ତାଙ୍କ ତିରୋତ୍ତାପର ନ' ବର୍ଷ ପରେ । ଗାନ୍ଧୀଜୀ ଶତବାସିକୀ ସମିତି ପକ୍ଷରୁ ମୋତେ ତାଙ୍କ ଗୀତା ସଂଗ୍ରହ ଇଂରାଜୀ ପୁସ୍ତକର ଅନୁବାଦ କରିବାର ଦାୟିତ୍ୱ ଦିଆ-ଯାଇଥିଲା । ତାହା ପୂର୍ବରୁ ଅନୁଦିତ ହୋଇ ଯାଇଥିବାରୁ ପରେ ମୋତେ ତାଙ୍କ 'କମଳ ରାମାୟଣ, ଅଯୋଧ୍ୟା କାଣ୍ଡ'ର ଇଂରାଜୀ ଅନୁବାଦକୁ ଓଡ଼ିଆ ଭାଷାଠର କରିବା ପାଇଁ କୁହାଗଲା । ତା' ସଙ୍ଗେ ସଙ୍ଗେ ତାଙ୍କର ଅନ୍ୟ କେତେକ କୃତିର ଓଡ଼ିଆ ଅନୁବାଦର ସଂଶୋଧନ ଦାୟିତ୍ୱ ମଧ୍ୟ ପଡ଼ିଲା । ଗାନ୍ଧୀଜୀ କଣେ ଭଲ ତାମିଲ କଥାକାର ବୋଲି ଶୁଣିଥିଲି । ଏବେ ପଢ଼ିବାର ସୁଯୋଗ ମିଳିଲା । ସେ ସବୁ ପଢ଼ି ମୋର ଦୃଢ଼ ଧାରଣା ହୋଇଛି ଯେ ଗାନ୍ଧୀଜୀ କେବଳ ଉପନିଷଦୀୟ 'କବି' ନଥିଲେ, ଆମ ପ୍ରଚଳିତ କଥାରେ ମଧ୍ୟ ସେ କଣେ ବିଶିଷ୍ଟ କବି ଓ ଗାଳ୍ପିକ । କମଳ ରାମାୟଣ (ଅଯୋଧ୍ୟା କାଣ୍ଡ) ର ସେ ଯେଉଁ ଇଂରାଜୀ ପଦ୍ୟ ଅନୁବାଦ କରିଛନ୍ତି ତାହା ତାଙ୍କର କବିତ୍ୱର ପ୍ରମାଣ

ଦେବା ସଙ୍ଗେ ସଙ୍ଗେ ଇ-ରାଜୀ ଭାଷାରେ ତାଙ୍କ ବ୍ୟୁତ୍ପତ୍ତିର ମଧ୍ୟ ସାକ୍ଷ୍ୟ ଦିଏ । ସେ ସମୟରେ ଗାନ୍ଧୀ ଓ ରାଜଗୋପାଳ ଆରୁରୀଙ୍କ ପରି ବିଦେଶୀ ଭାଷା ଉପରେ ଦଖଲ ଥିବା ଲୋକ କୃତ୍ରିମ ଦେଖାଯାଇଛନ୍ତି । ମୁଁ ରାଜାଜୀଙ୍କ ଇ-ରାଜୀ ରାମାୟଣ, ମହାଭାରତ ପଢ଼ିଥିଲି । ସେଥିରୁ ପୁସ୍ତକର ସରଳ ଇ-ରାଜୀ ମୋ ପରି ଇ-ରାଜୀ ଅପାଠୁଆକୁ ମୁଗ୍ଧ କରିଥିଲା । କିନ୍ତୁ କମନ ରାମାୟଣର ଇ-ରାଜୀ ଅନୁବାଦ ପଢ଼ି ମୁଁ କାବା ହୋଇଗଲି । ସେ ଯେପରି ଇ-ରାଜୀ ଶବ୍ଦ ସବୁକୁ ଧରି ଛାଡ଼ା କରିଛନ୍ତି—ଏପରି ମନେ ହେଲା । ସାହିତ୍ୟ ଓ ରାଜନୀତି ପରସ୍ପର ବିରୋଧୀ ବୋଲି ଯେଉଁ-ମାନେ କହୁଛନ୍ତି ସେମାନେ ସବ୍ୟସାଚୀ ରାଜଗୋପାଳ ଆରୁରୀଙ୍କ ଜୀବନ ଅଧ୍ୟୟନ କରିବା ଉଚିତ ।

ରାଜାଜୀ ମହାତ୍ମା ନ ଥିଲେ । ମଣିଷ ଥିଲେ । କିନ୍ତୁ ତାଙ୍କ ଜୀବନ ଯାତ୍ରାର ଶୈଳୀରେ ମାହାତ୍ମ୍ୟ ପୁରି ରହିଥିଲା । ମହାତ୍ମା ଗାନ୍ଧୀଙ୍କ ବାଟରେ ଚାଲିଲା ବେଳେ ଆମେ ଯେତେ-ବେଳେ ଝୁଣ୍ଟିପଡ଼ୁ, ସେତେବେଳେ ରାଜାଜୀଙ୍କର ଜୀବନୀ ହିଁ ଆମକୁ ସାହସ ଦେଇ କହେ—ଏଇଟାଲ ମଣିଷର ଚଲାବାଟ ।

ରାଜାଜୀ ରାଜା ହୋଇ ଜନ୍ମି ନ ଥିଲେ । ରାଜପଦ ତାଙ୍କୁ ମିଳିଥିଲା । ଭାରତର ସର୍କୁଲରେ ଆସାନ ହୋଇ-ଥିଲେ, ପ୍ରଥମ ଭାରତୀୟ ବଡ଼ଲାଟ ହୋଇ । କିନ୍ତୁ ଆସନ ଓ ପଦବୀ ତାଙ୍କୁ କଳ୍ପସିତ କରି ନ ଥିଲା । ସେ ଥିଲେ ଏ ଯୁଗର ଜନକ—ରାଜର୍ଷି ।

ରାଜାଜୀ ଇ-ରାଜୀ ସାହିତ୍ୟରେ ପଣ୍ଡିତ ଥିଲେ । ମାତ୍ର ସେ ପାଣ୍ଡିତ୍ୟ ଘେନି ସେ ଆଧୁନିକ ବହୁ ଇ-ରାଜୀ ବିଦ୍ୟାବତ୍-ମାନଙ୍କ ପରି ପାଶ୍ଚାତ୍ୟ ସଭ୍ୟତାର ଅନୁକରଣାମୋଦୀ ଉଦ୍ଭ୍ରାନ୍ତ ଭାରତୀୟ ନ ଥିଲେ । ସେ ଆଧୁନିକ ଯୁଗରେ ପ୍ରାଚୀନ ପରମ୍ପରାର ମୂର୍ତ୍ତିମତ ପ୍ରତୀକ । ଏ ଯୁଗରେ ମଧ୍ୟ ମନୁଷ୍ୟ ତା'ର ପୂର୍ବ ଉତ୍ତରାଧିକାରର ଯୋଗ୍ୟ ଦାୟାଦ ରୂପେ ଜୀବନ ନିର୍ବାହ କରିପାରେ, ଏ ବିଶ୍ୱାସ ରାଜାଜୀ

କାନ୍ତ କୁଟୀର
ଡି/୪, ଲେବର ବସ୍ତେଜୀ
ଖାରବେଳ ନଗର
ଭୁବନେଶ୍ୱର

ଆଣି ଦେଇ ଯାଇଛନ୍ତି । ଭାରତବାସୀକୁ ତାଙ୍କର ପୂର୍ବ ପୁରୁଷମାନଙ୍କ ଦ୍ୱାରା ପ୍ରଦର୍ଶିତ ପଥରେ ଚାଲିବା ପାଇଁ ସେ ଯଥେଷ୍ଟ ପ୍ରେରଣା ଦେଇଯାଇଛନ୍ତି । ଉପନିଷଦ, ଗୀତା, ମୋହନୁଦ୍‌ଗର ଓ ତାମିଲ କୃତ୍ତିକର ଇ-ରାଜୀ ଭାଷାତର ତଥା ରାମାୟଣ ମହାଭାରତର ସହଜ ଇ-ରାଜୀ ରଚନା ତା'ର ପ୍ରକୃଷ୍ଟ ପ୍ରମାଣ । ଯୁବକମାନଙ୍କ ଉଦ୍ଦେଶ୍ୟରେ ତାଙ୍କର ବକ୍ତବ୍ୟ ଥିଲା—ଆମର ସାଂସ୍କୃତିକ ଉତ୍ତରାଧିକାର ପାଇଁ ଏବଂ ଯେଉଁ ପୂର୍ବ ପୁରୁଷମାନେ ତାହା ଆମକୁ ଅର୍ପଣ କରି ଯାଇଛନ୍ତି ସେମାନଙ୍କ ପାଇଁ ଆମେ ଗର୍ବିତ । ଏହା କହିବା ସଙ୍ଗେ ସଙ୍ଗେ ସେ ଆଧୁନିକ ଯୁବକମାନଙ୍କୁ ଆହ୍ୱାନ ଜଣାଇ-ଛନ୍ତି—‘ଆମର ପୂର୍ବ ପୁରୁଷମାନେ ଆଜି ଯଦି ତୁମ୍ଭମାନଙ୍କୁ ଦେଖନ୍ତି, ତେବେ ତୁମ୍ଭମାନଙ୍କ ପାଇଁ ଗର୍ବ ଅନୁଭବ କରିବେ କି ?

ରାଜାଜୀ ଶ୍ରୀମଦ୍‌ଭଗବଦ୍ ଗୀତା କଥିତ ଅନାସକ୍ତ କର୍ମ-ଯୋଗୀ ଭାବରେ ସର୍ବ ଭୂତରେ ଈଶ୍ୱର ଦର୍ଶନ କରି, ସେମାନଙ୍କର ସେବା ହିଁ ପ୍ରକୃତ ଈଶ୍ୱର ସେବା ବୋଲି ବିଶ୍ୱାସ କରି ସ୍ୱଦେଶର ସେବା କରିଛନ୍ତି । ବିଶ୍ୱଶାନ୍ତି ପାଇଁ ବିଦେଶୀ ରାଷ୍ଟ୍ର ନାୟକମାନଙ୍କର ଦ୍ୱାରକ୍ଷ ହୋଇ ଗୀତୋକ୍ତ ‘ଲୋକସଂଗ୍ରହ’ ବା ‘ଲୋକ କଲ୍ୟାଣ’ ସାଧନ କରିଯାଇଛନ୍ତି ମାତ୍ର ଗୀତୋକ୍ତ ଲୋକ ସଂଗ୍ରହ କେବଳ ଜନଗଣର ସେବା ବୁଝାଏ ନାହିଁ । ଗୀତୋକ୍ତ ଲୋକସଂଗ୍ରହର ପ୍ରକୃତ ଅର୍ଥ—ନିଜେ ପବିତ୍ର ଜୀବନ ଯାପନ କରି ସମାଜ ଶ୍ରେଷ୍ଠ ପୁରୁଷ-ରୂପେ ଇତରମାନଙ୍କୁ ତଦନୁବର୍ତ୍ତୀ କରାଇବା ସଙ୍ଗେ ସଙ୍ଗେ ପରବର୍ତ୍ତୀ ପୁରୁଷମାନଙ୍କ ପାଇଁ ଆଦର୍ଶ ହୋଇ, ପୂର୍ବ ପୁରୁଷ ମାନଙ୍କ ଦ୍ୱାରା ପ୍ରତିଷ୍ଠିତ ପରମ୍ପରାକୁ ପୁନର୍ଜୀବନ ଦାନ କରିବା । ରାଜାଜୀ ସେହି ଗୀତୋକ୍ତ ‘ଲୋକସଂଗ୍ରହ’ର ପରାକାଷ୍ଠା ପ୍ରଦର୍ଶନ କରି ଏକ ମହନୀୟ ଜୀବନୀ ଆତ୍ମମାନଙ୍କର ଅଧ୍ୟୟନ ଓ ଅନୁସରଣ ପାଇଁ ରଖି ଯାଇଛନ୍ତି ।

ରାଜାଜୀ ନିଃସନ୍ଦେହରେ ଏହି ସ୍ୱରଣୀୟ ଶତକର ଜଣେ ଅବିସ୍ତର ପୁରୁଷ । ଭାରତୀୟ ଚିନ୍ତନ କ୍ଷେତ୍ରରେ ସେ ଚିତ୍ତ ସମୁଦ୍ଧଙ୍କ ଜ୍ୟୋତିଷ ।



ଭାରତୀୟ ପୁରୀ ଉପକୂଳରେ ପୁରୀଠାକୁ
 ଉତ୍ତର-ପୂର୍ବ ଦିଗକୁ ୨୦ ମାଇଲ ଦୂରରେ
 କୋଣାର୍କ ପୁରୀ ନଦୀର ଧୂ-ସ ସୁପ୍ର ମଧ୍ୟରେ
 ବସାଯାଇଅଛି । ଏହି ଦିଗକୁ କଳାକୃତିପୁଣ୍ୟ
 ଭାବେ ଏହି ନଦୀର ଗୋଟିଏ କଳାର
 ଉତ୍କର୍ଷ ତଥା ପର୍ଯ୍ୟଟନ ଦୃଷ୍ଟିକୋଣରୁ
 ଅନେକ ବାତୀୟ ପର-ପରା ରକ୍ଷା କରିବା
 ସ-ରେ ସ-ରେ ଆବଶ୍ୟକିତ ଭାବରେ ମଧ୍ୟ
 ଏକ ଗୌରବମୟ ସ୍ଥାନ ଅଧିକାର କରି
 ପାରିଛି । ପୂର୍ବ ଇ-ସ ୯-ଶାସ ମାଧ୍ୟ
 ପ୍ରଥମ ନବମ-ଶ ଶତକ (୧୨୩୮-୧୨୬୪
 ଖ୍ରୀଷ୍ଟାବ୍ଦ) ଉଚ୍ଚ ନଦୀର ଦ୍ଵି-ନିର୍ମାଣ
 କରିଥିଲେ । ଏହାର ପ୍ରଧାନ ମୁଖ୍ୟତା
 'କଳମୋହନ' ବ୍ୟତୀତ ଅନ୍ୟ ସମସ୍ତ
 ପ୍ରକାର ଆର୍ତ୍ତ ପ୍ରାୟ ଧୂ-ସ ସୁପ୍ରରେ ପରିଣତ
 ହୋଇଛି । ସମ୍ରାଟ ଆବଦଲଙ୍କ ରାଜ
 ହରବାରର ଐତିହାସିକ ଅନୁର ପାତ୍ର
 ଅନୁନିତ ବିବରଣୀରୁ ନଦୀର ମୂଳ ନଦୀ
 ସ-ପର୍ବରେ ଗାଣିବାକୁ ମିଳେ ଏବଂ "ନୃ
 ସୁଭର ଅନୁ ବି ସନୁ ଚେନାଲ ଆର୍-କୋଣାର୍କ"
 ନାମକ ପୁସ୍ତକରେ ସମ୍ପ୍ରଦେଶିତ
 କରାଯାଇଥିବା ପାଣ୍ଡୁଲିପିରୁ ମଧ୍ୟ ନଦୀର
 ନିର୍ମାଣ ସ-ପର୍ବରେ ସର୍ବଶେଷ ତଥ୍ୟ
 ଜଣା ପଡ଼େ । ଏହି ନଦୀର ଦିଗକୁ ତତକାଳ
 ପ୍ରାଚୀନ ନଦୀର ଏକ ଶାଖା ନଦୀ ତତକାଳର
 ମୁଖ୍ୟତାରେ ଅବସ୍ଥିତ ।

ସୂର୍ଯ୍ୟମନ୍ଦିରର ସଂରକ୍ଷଣ ପାଇଁ

ସାରକ ପତ୍ର

ମୁଖ୍ୟତା 'କଳମୋହନ'ରୁ ଏକ
 ପ୍ରକାଶ ଶିଳା ଶ୍ଵେତ ପଦ୍ମିନୀ ପଥରରେ
 ରାଜ୍ୟ ତଥା କେନ୍ଦ୍ର ସରକାରଙ୍କ ମଧ୍ୟରେ
 ଗୋର ଉଦ୍ଦେଶ୍ୟ ପ୍ରକାଶ ପାଇଥିଲା ।
 ନଦୀର କୁମଣ୍ଡଳ ଲାଙ୍ଗି ପଡ଼ିଥିବା ବିଷୟ
 ଉଦର ନାଗରପୁତ୍ରରେ ପ୍ରକାଶ ପାଇଲା ।
 ରାଜ୍ୟ ତଥା ଦେଶର ଜନସାଧାରଣ ଏହି
 ଉଦର ପାଇ ବିଶେଷ ଦ୍ୟୁତ ହୋଇ ପଡ଼ିଲେ ।
 ଏ ଦିଗରେ ପ୍ରକାଶ ପାଇଥିବା ସମସ୍ତ
 ଅଂଶକୁ ଦୂର କରିବା ପାଇଁ ରାଜ୍ୟ
 ସରକାର ସବୁମତେ ଚେଷ୍ଟା କରିବା ସ-ରେ
 ସ-ରେ ଏହାକୁ ସ-ରକ୍ଷଣ କରିବାର ଦିଗରେ
 ବିଶ୍ଵ ସ-ପର୍ବରେ ସର୍ବଶେଷ ଅନୁଧ୍ୟାନ ତଥା
 ଉଦ୍ଦେଶ୍ୟ କରିବା ସହି ଏହା ଏକ
 ସମଯୋଗିତ ଦେବାଦାନୀ ଦେଇ ଦୋଳି
 ସ୍ଵୀକାର କରିଥିଲେ ।

ସମିତ, ମୁଖ୍ୟ ଶିଳା ଓ ଗବେଷକମାନଙ୍କର
 ମଧ୍ୟ ଅନୁରୂପ କାର୍ଯ୍ୟ ରହିଛି । କୋଣାର୍କ
 ନଦୀର କଳା ଗାୟତ୍ୟପୁର୍ଣ୍ଣ ମନୋରୋ
 ବିଶାଳତା ସହିତ ନଦୀର ପ୍ରତ୍ୟେକଟି
 କାରୁକାର୍ଯ୍ୟପୁର୍ଣ୍ଣ ମୁଖ୍ୟ ଶିଳା ମଧ୍ୟରେ
 ମାନବିକ କାବନର ଉପାଦାନ ଗ୍ରାହଣ କି-
 ଲି ନିର୍ଭର ଭାବେ ବ୍ୟକ୍ତ କରାଯାଇ ପାରିଛି
 ତାହା ହେଉଛି ନଦୀର ପ୍ରଧାନ ଦୈଶିକ୍ୟ ।
 ବିଗତ କେତେ ବର୍ଷ ହେଲେ ନଦୀର
 ପ୍ରତି ଶିଳା ଚିତ୍ରର ଶିଳସ୍ୟ ସଜାବତା
 ଏବଂ ଗୁଣାତ୍ମକ ମାନ ଜମଣୀ ହ୍ରାସ ପାଇ-
 ଥିବାର ଲକ୍ଷ୍ୟ କରାଯାଇଛି । ଏଣୁ ନଦୀର
 ରକ୍ଷଣ ସ-ପର୍ବରେ ଜନସାଧାରଣ
 ଉଦ୍ଦେଶ୍ୟ ପ୍ରକାଶ କରିବା ସ୍ଵାଭାବିକ ।
 କାରଣ ଐତିହ୍ୟର ସମୁଦ୍ଧ ବାର୍ତ୍ତାବହ
 ଏହି ନଦୀର ଯଥାଯଥ ସ-ରକ୍ଷଣ କରିବା
 ଦିଗରେ କିପରି କର୍ମଚକ୍ରରତା ପ୍ରକାଶ
 ପାଇବ ତାହା ହୃଦୟଙ୍ଗମ କରିବାର ସମୟ
 ଶୀଘ୍ର ଉପସତ୍ ।

ନିର୍ମାଣ ଗୌରବ ଦୃଷ୍ଟି ନଦୀର
 ସାହିତ୍ୟ ଯେପରି ଅଧିକ ବୃତ୍ତାନ୍ତ ଧୂ-ସ ଓ
 ନଦୀର କେନ୍ଦ୍ରରେ ଶୋଭିତ କଳା ଗାୟତ୍ୟ-
 ପୁର୍ଣ୍ଣ ମନୋରୋ ମୁଖ୍ୟ ଶିଳାପୁତ୍ରର
 ସୌନ୍ଦର୍ଯ୍ୟ ପୂର୍ଣ୍ଣ ଭାବେ ଅନୁରୋଧ ସେ ଦିଗରେ
 ଅନେ ଅବ୍ୟାବସିତ ତି ପଦକ୍ଷେପ ନେଇ
 ଓ ଅଳ ଇ-ସ ଦା ଅଛି ସେ ସବୁ ପର୍ଯ୍ୟା-
 ଲେଚନା କରିବା ଆମ ପାଇଁ ଅତୀତ ବହୁଳା ।
 ନଦୀର ସାହିତ୍ୟ ଅପେକ୍ଷା ନଦୀର କେନ୍ଦ୍ରରେ
 ଶୋଭିତ କଳା ଗାୟତ୍ୟପୁର୍ଣ୍ଣ କାରୁକାର୍ଯ୍ୟ-
 ପୁତ୍ରର ଗୁଣାତ୍ମକ ମାନ ଯେପରି ଅବ୍ୟାହତ
 ରହେ ସେ ଦିଗରେ ବିଶେଷ ଉଦ୍ଦେଶ୍ୟ
 ପ୍ରକାଶ ପାଇଥିବାର ଲକ୍ଷ୍ୟ କରାଯାଇଛି ।
 ଏଣୁ ଏ ଦିଗରେ ନିର୍ମାଣ ତଥା କେମିକାର
 ଇ-ବିବିଧ-ଶେଷରେ ଥିବା ଦୈଶିକ
 ତାହା ପ୍ରାୟ ଦ୍ୟୁତର ଯେ କାର୍ଯ୍ୟ ରହିଛି
 ତାହା ହୁଏ, ପରମ୍ପ କଳା-ଐତିହାସିକ

ପ୍ରାଚୀନ କାର୍ଯ୍ୟ ଗୁଡ଼ିକର ରକ୍ଷଣାବେକ୍ଷଣ
 ତଥା ସୁସ-ରକ୍ଷଣ କରିବା ଦିଗରେ
 ଅତୀତ ବିଶେଷ ଆବଶ୍ୟକ ହେଉଥିବାର ଲକ୍ଷ୍ୟ କରା-
 ଯାଇଛି ଓ ଏ ସ-ପର୍ବରେ ଦୈଶିକ ଶିଳା
 ପୁତ୍ର ବ୍ୟାପକ ଓ ଅନ୍ୟାନ୍ୟ ବିଷୟ ଗୁଡ଼ିକ
 ଠାରୁ ବିଶେଷ ଭିନ୍ନ ଧରଣର । ବାଣ୍ଟବ
 ପକ୍ଷେ କହିବାକୁ ଗଲେ ଏହା ବର୍ତ୍ତମାନ ଏକ
 ଅଗ୍ର ଅନୁଶାସନ ବିଷୟ ରୂପେ ଗୁରୁତ୍ଵ
 ଅର୍ଜନ କରିଛି । ଏଣୁ ସ୍ଵଳ ତରାଇ ଇ-ଜି-
 ଟିସର, ପ୍ରତ୍ନତତ୍ତ୍ଵ, ଶିଳା ଓ କଳା-
 ଐତିହାସିକ ମାନ ପ୍ରାଚୀନ କାର୍ଯ୍ୟ ଗୁଡ଼ିକର
 ରକ୍ଷଣାବେକ୍ଷଣ ତଥା ସୁ ସ-ରକ୍ଷଣ ପାଇଁ
 ଏକ ହୃଦୟ ଉପାୟ ଅନୁଷ୍ଠଣ କରାଯିବ ।

୧୯୦୪ ଖ୍ରୀଷ୍ଟାବ୍ଦରେ ଭାରତର
 ପୂର୍ବତନ ପ୍ରତ୍ନତତ୍ତ୍ଵ ବିଭାଗର ଡିରେକ୍ଟର
 କେମେରାଲ ସାର ଡବ୍ଲ୍ୟୁ ମାଣିଂଗ ଉଚ୍ଚ ନଦୀର
 ସ-ରକ୍ଷଣ ଶିଳାତତ୍ତ୍ଵ ଜନନ କରି କୋଣାର୍କ
 ନଦୀର ଉଚ୍ଚ କଳା ଗାୟତ୍ୟପୁର୍ଣ୍ଣ ମନ-
 ରୋ ବିଶାଳତା ପ୍ରାଚୀନ କାର୍ଯ୍ୟ ସମସ୍ତ
 ଦେଶରେ ହୁତାସି ଦେଖିବାକୁ ମିଳେ ନାହିଁ
 ଦୋଳି ଯୋଗ୍ୟ କରିଥିଲେ । ଅନ୍ୟାନ୍ୟ
 ବିବରଣୀ-ଐତିହାସିକ ତଥା ସମାଲୋଚକ-
 ମାନେ ମଧ୍ୟ କୋଣାର୍କ ନଦୀର କଳା,
 ଗାୟତ୍ୟ ତଥା ଗାୟତ୍ୟପୁର୍ଣ୍ଣ କାରୁକାର୍ଯ୍ୟର
 ଗୁଣ୍ଡଣ ପ୍ରସ-ସା କରିଥିଲେ । ନଦୀର
 ଗାୟତ୍ୟ ଶିଳାବଦ୍ଧ ଅତୀତ ପରିଶ୍ରମ କରି
 ଏକ ବିଶାଳ ନଦୀର ପ୍ରତ୍ୟେକ
 ଅ-ଶରେ ଯେପରି ଭାବେ ସ୍ଵଳ କାରୁକାର୍ଯ୍ୟର
 ସମସ୍ତ ରୂପାୟନ କରି ପାରିଥିଲେ
 ତାହାର ସ୍ଵାତ ମାନବ ଉତ୍ତରାଧିକାରୀ ବିଚଳ
 କରିଲେ ଅତ୍ୟନ୍ତ ସେବନାହିଁ ।

କାରଣ ଐତିହ୍ୟର ମୁଖ୍ୟତା ତଥା
 ଅତୀତ ବିଶାଳତା ଗାୟତ୍ୟପୁର୍ଣ୍ଣ ଏହି ନଦୀର
 ଦିଗରେ ଯଥାଯଥ ରକ୍ଷଣାବେକ୍ଷଣ କରାଯାଇ
 ପାରିବ ସେହି ନିମନ୍ତେ ଅନେମାନେ ସର୍ବାଧିକ
 ଦୃଷ୍ଟି ଦେବା ଉଚିତ । ୨୦୦ ପ୍ରତ୍ନତତ୍ତ୍ଵ ଅଧିକ
 ଉଚ୍ଚତା ବିଶିଷ୍ଟ ପ୍ରଧାନ ନଦୀର ୧୮୩୭ ଓ
 ୧୮୩୯ ମସିହା ମଧ୍ୟରେ ଧୂ-ସା
 ହୋଇ ଥିବାର ଅନୁମାନ କରାଯାଏ ।
 ୧୯୨୮ ମସିହାରେ ନଦୀର ପ୍ରଧାନ

ମହିରର ସୁ ସଂରକ୍ଷଣ ଗୁଣି ଏଭଳି ଜ୍ଞାନର ଯଥେଷ୍ଟ ପ୍ରସାଦ ଉପଯୋଗୀତା ରହିଛି ।

ମହିରର ସ୍ତାପତ୍ୟ ଶିବ ଗୁଡ଼ିକର ଗୁଣାତ୍ମକ ମାନ କିଭଳି ହାରରେ ହ୍ରାସ ପାଇଛି ଓ ନିର୍ମାଣ କୌଶଳ ଦୃଷ୍ଟିରୁ ମହିରଟି କିପରି କ୍ଷୟ ପ୍ରାପ୍ତ ହେବାରେ ମଗିଛି ସେ ସଂପର୍କରେ ପ୍ରତ୍ନତତ୍ତ୍ୱ ବିଭାଗ ସର୍ବଶେଷ ଅନୁଧ୍ୟାନ କରିଛି କି ନା ସେ ବିଷୟରେ ଆମେ ଅବଗତ ନୋହୁଁ । ଏତଦ୍ ବ୍ୟତିତ ସ୍ତ୍ରୀଧାନତା ପ୍ରାପ୍ତି ପରେ ଅର୍ଥାତ୍ ବିଗତ ୩୦ ବର୍ଷ ଧରି ଉଚ୍ଚ ମହିରର ରକ୍ଷଣାବେକ୍ଷଣ ଓ ସ୍ତ୍ରୀଧର ସଂପର୍କରେ ପ୍ରତ୍ନତତ୍ତ୍ୱ ବିଭାଗ ବିଶେଷତଃ ମତ ସଂବନ୍ଧିତ ଗବେଷଣାତ୍ମକ ପୁସ୍ତକ ପ୍ରକାଶ କରିଛନ୍ତି କି ନା ତାହା ମଧ୍ୟ ଆମେ ଜାଣୁନା । ଏହି ପରିପ୍ରେକ୍ଷାରେ ଗାନ୍ଧ୍ୟ ସରକାର ତଥା ଗାନ୍ଧ୍ୟବାସୀ ବିଶେଷ ଉଦ୍ଦିଷ୍ଟ ହୋଇ ପଢ଼ିଛନ୍ତି ଓ ମହିରର ଉଦ୍ଦିଷ୍ଟତା ସଂପର୍କରେ ଜାତୀୟ ସ୍ତରରେ ଅନୁରୂପ ଉଦ୍ଦେଶ୍ୟ ପ୍ରକାଶ ପାଇବା ଉଚିତ ବୋଲି ସେମାନେ ମଧ୍ୟ ଅନୁଭବ କରନ୍ତି । ଆବଶ୍ୟକ ହେଲେ ମହିରର ସୁସଂରକ୍ଷଣ ପାଇଁ ଆନ୍ତର୍ଜାତିକ ବିଶେଷଜ୍ଞଙ୍କୁ ଡକାଯିବା ଦରକାର । ଉଦାହରଣ ସ୍ୱରୂପ ଗ୍ରୀସ ଦେଶରେ ପ୍ରାଚୀନ କାର୍ତ୍ତିକୃତ ସଂରକ୍ଷଣ କରି ରଖିବା ନିମନ୍ତେ ପ୍ରତିବର୍ଷ ଆଲୋଚନା ଚକ୍ରମାନ ଅନୁଷ୍ଠିତ ହୁଏ । ଉଚ୍ଚ ଆଲୋଚନା ଚକ୍ରରେ ବିଶ୍ୱର ବିଭିନ୍ନ ଅଂଚଳରୁ ଗବେଷକ ଓ ଶିକ୍ଷାବିତମାନେ ଯୋଗ ଦେଇଥାଆନ୍ତି । ପ୍ରାଚୀନ କାର୍ତ୍ତି ଓ ସୌଧଗୁଡ଼ିକର କିପରି ଉପଯୁକ୍ତ ରକ୍ଷଣାବେକ୍ଷଣ କରି ହେବ ତାହାର ଏକ ଉନ୍ନତ ଧରଣର ପ୍ରଣାଳୀ ଉଦ୍ଧାର, ମେକ୍ସିକୋ ଓ ବ୍ରାଜିଲରେ ପ୍ରବର୍ତ୍ତନ କରାଗଲାଣି । ବ୍ରାଜିଲରେ ମଧ୍ୟ କୃଷ୍ଣ ସାଗର କୂଳରେ ଥିବା ବିଭିନ୍ନ ପ୍ରାଚୀନ କାର୍ତ୍ତି ଓ ପର୍ଯ୍ୟଟନ ବିହାରଗୁଡ଼ିକର ସଂରକ୍ଷଣ ପାଇଁ ବିଶେଷ ଉଲ୍ଲେଖନୀୟ ପଦକ୍ଷେପ ନିଆଯାଇଛି ।

ଏଣୁ ସୂର୍ଯ୍ୟ ମହିରର ସଂରକ୍ଷଣ ପାଇଁ ଭାରତ ସରକାର ଉଦ୍ଦିଷ୍ଟତା କାର୍ଯ୍ୟପଦ୍ଧା ସ୍ୱରୂପ ନିମ୍ନଲିଖିତ ବିଷୟଗୁଡ଼ିକୁ ବିଶ୍ୱରକୁ ନେବେ ବୋଲି ଆଶା କରାଯାଏ ।

୧ । ବିଶ୍ୱଯିକ ତଥା ସ୍ତାପତ୍ୟ କଳା ଦୃଷ୍ଟି କୋଣରୁ ମହିରର ସାଂପ୍ରତିକ ଅବସ୍ଥା ସଂପର୍କରେ ଏକ ତଥ୍ୟମୂଳକ ବିବରଣୀ ପ୍ରକାଶ ପାଇବା ଉଚିତ । ଯଦି ଏଭଳି ଏକ ବିବରଣୀ ୧୦—୧୫ ବର୍ଷ ତଳେ ପ୍ରକାଶ ପାଇ ଥାଆନ୍ତା ତେବେ ତାହା ମହିରର ଏକ ତୁଳନାତ୍ମକ ଅବସ୍ଥା ସଂପର୍କରେ ଧାରଣା ସୃଷ୍ଟି କରିବା ଦିଗରେ ବିଶେଷ ସହାୟକ ହୋଇ ଥାଆନ୍ତା । ଇନ୍ଦ୍ର ବିବରଣୀରେ ଏକ ଧାରାବାହିକ ଗୁରୁତ୍ୱ ପୂର୍ଣ୍ଣ ତଥ୍ୟ ସମ୍ବିଦ୍ଧିତ ହେବା ବାସ୍ତବ୍ୟ । କୋଣାର୍କ ମହିର ନିମନ୍ତେ ଧାରାବାହିକ ଭାବେ ଏଭଳି ଏକ ମୁହାଁଳନ ଓ ସମୀକ୍ଷା ଏକାନ୍ତ ଆବଶ୍ୟକ ।

୨ । ଏଥି ନିମନ୍ତେ ରାଜ୍ୟ ତଥା କେନ୍ଦ୍ର ପ୍ରତ୍ନତତ୍ତ୍ୱ ବିଭାଗର ପ୍ରତିନିଧି ଓ ସଂପୃକ୍ତ ବିଶେଷଜ୍ଞମାନଙ୍କୁ ନେଇ ଏକ ଆଡ଼-ଅନୁଶାସନ କମିଟି ଗଠନ କରାଯିବା ଆବଶ୍ୟକ । ଆବଶ୍ୟକୀୟ ପରାମର୍ଶ ଦେବା ଗୁଣି ଆନ୍ତର୍ଜାତିକ ବିଶେଷଜ୍ଞମାନଙ୍କୁ ଉଚ୍ଚ କମିଟିକୁ ଆମନ୍ତ୍ରଣ କରାଯିବା ଉଚିତ । ପ୍ରାଚୀନ କାର୍ତ୍ତି ସଂରକ୍ଷଣ ସଂକ୍ରାନ୍ତ ଆନ୍ତର୍ଜାତିକ ଆଲୋଚନା ଚକ୍ରର ଅଧ୍ୟକ୍ଷ ତଥା ଆଧ୍ୟକ୍ଷିତ ଜାତୀୟ ବିଶ୍ୱଯିକ ବିଶ୍ୱବିଦ୍ୟାଳୟର ପ୍ରଫେସର ଅ. ପୋଲିଡ଼ିସ୍କୁ ଉଚ୍ଚ କମିଟିକୁ ଆମନ୍ତ୍ରଣ କରାଯାଇ ପାରେ । ମହିର ସଂରକ୍ଷଣ କରିବା ଦିଗରେ ଯେଉଁ ଅତ୍ୟାଧୁନିକ କୌଶଳ ଓ ଆନ୍ତର୍ଜାତିକ ବିଶେଷଜ୍ଞମାନଙ୍କର ମତାମତ ରହିଛି ସେ ସବୁର ସୁଦୃଷ୍ଟ ଉପଯୋଗ କରାଯିବା ଆବଶ୍ୟକ ।

୩ । ଯେଉଁ ପରିବେଶ ମହିରର ସ୍ତ୍ରୀଧର ଓ ସ୍ତାପତ୍ୟ କଳାର ଗୁଣାତ୍ମକ ମାନ ହ୍ରାସ ଦିଗରେ ସହାୟକ ହେଉଛି ତାହାର ସର୍ବଶେଷ କନବାୟୁଗତ ତଥା ରୂପାତ୍ମକ ସର୍ବେ ଓ ସେ ସଂକ୍ରାନ୍ତ ଆବଶ୍ୟକ ତଥ୍ୟ ସଂଗ୍ରହ କରିବା ଏକାନ୍ତ ଆବଶ୍ୟକ ଓ ସେ ସବୁର ସମୀକ୍ଷା କରାଯିବା ମଧ୍ୟ ପ୍ରୟୋଗନ ।

୪ । ମହିରର ନିର୍ମାଣ ଦିଗରେ ଉପଯୋଗ କରାଯାଇଥିବା ବିଭିନ୍ନ ନିର୍ମାଣ କୌଶଳ ସମେତ ନିର୍ଦ୍ଦିଷ୍ଟ ପଥର ଓ ଗୁହା ବିମ୍ବର ମୌଳିକ ଗୁଣ ସଂପର୍କରେ ଅନୁଧ୍ୟାନ କରିବାକୁ ପଡ଼ିବ ।

୫ । ଜନସାଧାରଣ ଏ ଦିଗରେ ନିଃସନ୍ଦେହରେ କେତେକ ଆଶଙ୍କା ପ୍ରକାଶ କରିଛନ୍ତି । ଏ ସବୁ କେତେକ ପରିମାଣରେ ସତ୍ୟ ହୋଇ ପାରେ ଓ ଆଉ ଏଥିରୁ କେତେ ଗୁଡ଼ିଏ ଅମୂଳକ ଓ ଅସତ୍ୟ-ପ୍ରସୂତ ହୋଇପାରେ । ଆମେ ମହିରର ସୁସଂରକ୍ଷଣ ପାଇଁ କି ହି ପଦକ୍ଷେପ ଗ୍ରହଣ କରିଛୁ ଓ ଆଉ ଉଦ୍ଦିଷ୍ଟତାରେ କି ଧରଣର କାର୍ଯ୍ୟାନୁଷ୍ଠାନ ଗ୍ରହଣ କରିବୁ ସେ ସଂପର୍କରେ ପର୍ଯ୍ୟାପ୍ତ ତଥ୍ୟ ଯୋଗାଇ ଦେଇ ସେମାନଙ୍କର ଆଶଙ୍କା ଦୂର କରିବା ଉଚିତ । ମହିରର ସଂରକ୍ଷଣ ନିମନ୍ତେ କିପରି ପଦକ୍ଷେପ ଗ୍ରହଣ କରାଯାଇଛି ସେ ସଂପର୍କରେ ପର୍ଯ୍ୟାପ୍ତ ତଥ୍ୟ ରହିଛି । ଏଣୁ ଦେଶର ଶିକ୍ଷିତ ସମାଜ ଓ ଗବେଷକମାନେ ନିଶ୍ଚିତ ରହିବା ଉଚିତ ଯେ ମହିରର ସୁସଂରକ୍ଷଣ ପାଇଁ ଯଥାଯଥ କାର୍ଯ୍ୟାନୁଷ୍ଠାନ ଗ୍ରହଣ କରାଯାଇଛି ।

୬ । ପ୍ରାୟ ଏକ ଶତାବ୍ଦୀ ପୂର୍ବେ ଭାଙ୍ଗି ଯାଇଥିବା ପ୍ରଧାନ ମହିରର ପୁନଃ ନିର୍ମାଣ ପ୍ରସାଦ ସଂପର୍କରେ ମଧ୍ୟ ପରୀକ୍ଷା ନିରୀକ୍ଷା କରାଯାଇପାରେ । ଗୋଟିଏ ଉଚ୍ଚ କ୍ଷମତା-ପର କମିଟିଙ୍କ ଦ୍ୱାରା ଏ ସଂକ୍ରାନ୍ତ ବିଶ୍ୱଯିକ ଦିଗ ସଂପର୍କରେ ଅନୁଧ୍ୟାନ କରାଯିବା

ସଂଗେ ସଂଗେ ଏହାର ବାସ୍ତବତା ଓ ଆନୁଷ୍ଠାନିକ ବ୍ୟୟ ଅଟକଳ ସମେତ ସମସ୍ତ ପ୍ରାସଙ୍ଗିକ ବିଶ୍ୱଯିକ ପ୍ରଶ୍ନ ବିଷୟରେ ପ୍ରଂଖାନୁ ପ୍ରଂଖ ବିଶ୍ୱର କରାଯାଇ ପାରିବ । ଏକ ଆଡ଼-ଅନୁଶାସନ କମିଟି ଗଠନ କରଗଲେ ଏହି କମିଟି ବ୍ୟୟ ଅଟକଳ ତଥା ରାସର୍ଯ୍ୟ ସଂପର୍କିତ ପ୍ରଶ୍ନ ମଧ୍ୟ ବିଶ୍ୱରକୁ ନେଇ ପାରିବେ ।

୭ । ମହିରର ସୁରକ୍ଷା ପାଇଁ ସର୍ବାଧିକ ଚତୁର୍ଦ୍ଧାଧାନ ଆବଶ୍ୟକ । ରାଜ୍ୟ ସରକାର ଏ କଥା ଉପଲବ୍ଧି କରନ୍ତି ଯେ ସୁଦ୍ଧ ଅଭିଜ୍ଞ ବ୍ୟକ୍ତିମାନଙ୍କୁ ଏପରିକି ସମୟ ସମୟରେ ଠିକାଦାର କିମ୍ବା ଶ୍ରମିକମାନଙ୍କୁ ମହିରର ରକ୍ଷଣାବେକ୍ଷଣ ଦାୟିତ୍ୱ ଦିଆଯିବା ଫଳରେ ଅଧିକାଂଶ ସମୟରେ ଅସୁବିଧା ଉପକଳି । ମହିରର ମୂର୍ତ୍ତି ଓ ଚିତ୍ର-ଗୁଡ଼ିକୁ ସଫା କରିବା ପାଇଁ ଲୁହା ବ୍ରୁଣ ବ୍ୟବହାର କରାଯାଇଥିଲା ବୋଲି ଅଳ୍ପ କେତେ ବର୍ଷ ପୂର୍ବେ ଜନ ସାଧାରଣ, ସମ୍ବାଦ-ପତ୍ର ଏବଂ ମିସ୍ ଏଲିସ୍ ବୋନରକ୍ ଉକ୍ତି ଅଭିଜ୍ଞା ଗବେଷକଙ୍କ ଡରଫରୁ ସମାଲୋଚନା କରାଯାଉଥିଲା । ତେଣୁ ଏ ଧରଣର ବ୍ରୁଣ ବ୍ୟବହାର ଯେ କିମ୍ବଦନ୍ତୀ ପଡ଼ିବ, ଏହା କହିବା ଅନାବଶ୍ୟକ । ଶ୍ରମିକମାନେ ପ୍ରକୃତରେ କେଉଁ ବ୍ରୁଣ ବ୍ୟବହାର କରୁଛନ୍ତି ଯଥେଷ୍ଟ ଦାୟିତ୍ୱ ସଂପର୍କ ଅଧିକାର ମାନେ ଯଥା ସମୟରେ ସେ ସଂପର୍କରେ ତଦାରଖ ନ କଲେ, ବ୍ୟବହୃତ ବ୍ରୁଣ ସଂପର୍କରେ ଜାଣିବା ସଂପୃକ୍ତ ବିଭାଗ ପକ୍ଷରେ ହୁଏତ ସମ୍ଭବପର ହୋଇ ନ ପାରେ । ସ୍ଥାନୀୟ ଲୋକମାନଙ୍କ ମନରେ ଥିବା ସଂକ୍ଷୟ ତୁଟାଇବାକୁ ହେଲ, ଏ ଦିଗରେ ଧ୍ୟାନ ଦେବାକୁ ପଡ଼ିବ । ତଦାରଖ ନ କରିବା ଫଳରେ କି ଧରଣର ଅସୁବିଧା ଉପୁଜୁଛି ତାହା ମହିର ଚତୁଃପାର୍ଶ୍ୱରେ କରାଯାଇଥିବା ରୁଡ଼ିହାନ ତୃଣଶଯ୍ୟା ସହିତ ଉଦ୍ୟାନକୁ ଉକ୍ଷ୍ୟ କଲେ ଜଣା ପଡ଼ିବ ।

୮ । ମହିର ଚତୁଃପାର୍ଶ୍ୱକୁ ସୁପରିକଳ୍ପିତ ମନୋରମ ଉଦ୍ୟାନ ଦ୍ୱାରା ପରିବେଷିତ କରାଯିବାର ଆବଶ୍ୟକତା ରହିଛି । ଏହା ବ୍ୟୟବହୁଳ ପରିକଳ୍ପନା ନୁହେଁ । ମାତ୍ର ମହିରଟିର ଶୋଭା ବର୍ଦ୍ଧନ କରିବା ପାଇଁ ଏକ ଉତ୍ସାହିତ କଳାତ୍ମକ ପୃଷ୍ଠଭୂମିର ଆବଶ୍ୟକତା ରହିଛି । ଏଥିପାଇଁ ଏକ ବିସ୍ତୃତ ଯୋଜନା ପ୍ରସ୍ତୁତ କରିବା ସଂଗେ ସଂଗେ ଅବିଳମେ ଏ ଦିଗରେ ବିହିତ କାର୍ଯ୍ୟାନୁଷ୍ଠାନ ଗ୍ରହଣ କରାଯିବା ଆବଶ୍ୟକ ।

ମୋଟାମୋଟି କହିବାକୁ ଗଲେ ଉଚ୍ଚ ନିର୍ମାଣ ଉଚ୍ଚନିୟମିତ ତଥା କଳା-ରାସର୍ଯ୍ୟ ସଂରକ୍ଷଣ ଦୃଷ୍ଟିରୁ ଏ ମହିରର ଅନ୍ତର୍ନିହିତ ତଥା ଆଡ଼-ଅନୁଶାସନ ଗବେଷଣା କାର୍ଯ୍ୟ ଅନୁଧ୍ୟାନ କରା ନ ଯାଇ ଯଥେଷ୍ଟ ସମୟ ଯେ ଅପତୟ କରା ଗଲାଣି ଏହା ସମସ୍ତେ ହୃଦୟ-ହୀନ କରିବା ଆବଶ୍ୟକ । ଏହି କ୍ଷତି ଭରଣା

କରିବା ସମାଧାନ, ଏ ସଂକ୍ରାନ୍ତରେ ଅତ୍ୟା-
ଧୁନିକ ଚୈତ୍ତବିକ ସ୍ଥାନ-କୌଶଳ ସମ୍ବନ୍ଧିତ
ଏକ ଆରମ୍ଭ-ଅନୁସାଞ୍ଚନ ବ୍ୟବସ୍ଥା ପ୍ରବର୍ତ୍ତନ
କରିବାକୁ ପଡ଼ିବ । ସେହି ସବୁ କଥା ସ୍ଥାପନା
ଅବ୍ୟାବଧି ଚିହ୍ନ ରହିଛି ତହିଁର ଉନ୍ନତ-
ବେଶ୍ୟା କରିବା ସଂଗ୍ରହ ସଂଗ୍ରହ ଦ୍ଵାରା
ସୋମନାଥ ମନ୍ଦିର ଯେପରି ନିର୍ମାଣ କରା
ଯାଇଛି, ସେହିପରି ଏହି ମୁଖ୍ୟ ମନ୍ଦିର ପୁନଃ
ନିର୍ମାଣ କାର୍ଯ୍ୟ ପ୍ରସ୍ତୁତ ସମ୍ଭାବନା ହାତକୁ
ନିଆଯିବା ସମ୍ଭାବନା । ଲକ୍ଷ୍ୟକାରୀ ସଂପଦ
ସମ୍ଭାରେ ଉପସ୍ଥୁତ ବ୍ୟାପକ କାର୍ଯ୍ୟ ହାତକୁ
ନିଆଯାଇ ମନ୍ଦିରଟିକୁ ଦେଖା ଚାହାଁ
କରାଯିବା ସାମ୍ଭାବ୍ୟ । ଏଥିପାଇଁ କେଣ
ପଦାଧିକାରୀ କୁଳନେତ୍ରର ଦିନା କୋଣାର୍କ
ଠାରେ ଅବସ୍ଥାପିତ ହୋଇ ପାରିବ ।

ହେଉଛି । ଏ ପ୍ରକାଶିତ ସଂପର୍କରେ
ବାବାଜୁଙ୍କ ସୃଷ୍ଟି ହୋଇଥିଲା ଏବଂ
ନିକଟରେ ମଧ୍ୟ ଏହା ଉପରେ ନ୍ୟାୟକରଣ
ନିର୍ଦ୍ଦେଶନା ଦେଇଛନ୍ତି । କୋଣାର୍କ
ମନ୍ଦିର ଭଳି ଏ ମନ୍ଦିରଟି ସଂପର୍କରେ ମଧ୍ୟ
ଅନୁଧ୍ୟାନ କରାଯିବା ଦରକାର । ଏହା
ପ୍ରକରେ ହିନ୍ଦୁ ମାନବର ଦେବ ଆରାଧନାର
ଏକ ମୁଖ୍ୟ ପୀଠ-ଏହି ପ୍ରାଣ ବଡ଼ ମନ୍ଦିରଟିର
ଉପସ୍ଥୁତ ଯତ୍ନ ନିଆ ଯାଇ ପାରିବ । ତତ୍
ସହିତ ମନ୍ଦିର ପୁନରୁଦ୍ଧାର ତଥା ଉନ୍ନତ-
ବେଶ୍ୟା କାର୍ଯ୍ୟ ସଂପର୍କରେ ଦୃଷ୍ଟି ହୋଇଥିବା
ସମେତ ଉଚ୍ଚାଧିକାରୀ ମଧ୍ୟ ଦୂର ହୋଇ
ପାରିବ ।

ସୁଦୂର ପଡ଼ି ରହିଥିବା ଯୋଗୁଁ ସେଠାରେ
ଗୋଟିଏ ମୂର୍ତ୍ତି ସଂରକ୍ଷଣ ଗୃହ ନିର୍ମାଣ କର
ଯିବାର ପରିକଳ୍ପନା ରହିଛି । ଅନେକ
ସମୟରେ ଚୌକିଦାର ନ ଥିବା ବେଳେ
ସମସ୍ତ ମୂର୍ତ୍ତି ଗୁଡ଼ି ପଡ଼ି ଘର ଭିତରେ ଥାଏ ।
ଏ ସବୁ ପ୍ରଦର୍ଶନ କରିବା, ଏ ଯାକର୍ ସମ୍ଭବ
ହୋଇ ପାରି ନାହିଁ । ଏଣୁ ତୁରନ୍ତ ମୂର୍ତ୍ତି
ସଂରକ୍ଷଣ ଗୃହ ନିର୍ମାଣ କାର୍ଯ୍ୟ ହାତକୁ ନେଇ
ସଂପୂର୍ଣ୍ଣ କରାଯିବା ଦରକାର । ପୁନଶ୍ଚ,
ଲଳିତ ଗିରି ଓ ଉଦୟ ଗିରିର ବକେୟା
ଖନନ କାର୍ଯ୍ୟ ଶୀଘ୍ର ହାତକୁ ନିଆ ଯିବା
ଦରକାର । ଫଳରେ ଏହି ବୌଦ୍ଧ ବିହାରର
ଖନନ ତଥା ପ୍ରଦର୍ଶନ କାର୍ଯ୍ୟ ଶୀଘ୍ର ସମାପନ
ହୋଇ ପାରିବ ।

ଜଗନ୍ନାଥ ମନ୍ଦିର

ଜଗନ୍ନାଥ ମନ୍ଦିରକୁ ତୁନି କିମ୍ବା ସିଦ୍ଧା
ଉପଗୋଟି ବେଳେ ଦିନ ଧରି ସରକାରୀ
ଓ ବେସରକାରୀ ମହଲରେ ଅସ୍ଵେଚିତ

ବୌଦ୍ଧ କୀର୍ତ୍ତି

ଉତ୍କଳରେ, ଲଳିତ ଗିରି ଏବଂ ଉଦୟ-
ଗିରିରେ ଥିବା ବୌଦ୍ଧ ବିହାରର ଯଥାଯଥ
ବିକାଶ ସାଧନ କରିବାର ଆବଶ୍ୟକତା
ରହିଛି । ଉପସ୍ଥୁତ ଯତ୍ନ ଅଭାବରୁ ଉତ୍କ-
ଗିରି ଠାରେ ବହୁ ସଂଖ୍ୟକ ମୂର୍ତ୍ତି ଚୌକିଦାର

ବିଶେଷ ତତ୍ପରତାର ସହ ମନ୍ଦିର
ଚତୁଃପାର୍ଶ୍ଵର ଶୋଭା ବର୍ଦ୍ଧନ, ପ୍ରାଚୀନ
କୀର୍ତ୍ତି ଗୁଡ଼ିକର ସୁରକ୍ଷା ସଂକ୍ରାନ୍ତ ପରିକଳ୍ପନା
କାର୍ଯ୍ୟକାରୀ କରିବାକୁ ପଡ଼ିବ । ଏ ଦିଗରେ
ସମସ୍ତ ପ୍ରକାର ସାହାଯ୍ୟ ସହଯୋଗ ଯୋଗାଇ
ଦେବା ପାଇଁ ରାଜ୍ୟ ସରକାର ପ୍ରସ୍ତୁତ
ଅଛନ୍ତି ।

(ଡ଼ିପ୍ଲୋମା ସାଂସ୍କୃତିକ ବ୍ୟାପାର ବିଭାଗ କେନ୍ଦ୍ର ଶିକ୍ଷା ଓ ସଂସ୍କୃତି ମନ୍ତ୍ରାଳୟ ପ୍ରଦାନ କରିଥିବା ସ୍ଵାଗତ ପତ୍ରର ମର୍ମାନୁବଦ୍ଧ)



ମୟୂରଭଞ୍ଜ ଜିଲ୍ଲାରେ ଗ୍ରାମ୍ୟ ବିଦ୍ୟୁତ୍‌କରଣ ଯୋଜନାର ଅଗ୍ରଗତି

ମୟୂରଭଞ୍ଜ ଜିଲ୍ଲାର ସର୍ବମୋଟ ୩,୭୧୨ଟି ଗ୍ରାମ ମଧ୍ୟରୁ ୧୯୭୮ ମାର୍ଚ୍ଚ ଶେଷ ସୁଦ୍ଧା ୯୫୦ଟି ଗ୍ରାମକୁ ବିଦ୍ୟୁତ୍‌କରଣ
କରାଯାଇଥିଲା । ଏଗୁଡ଼ିକ ମଧ୍ୟରେ ୩୪୫ଟି ପଡ଼ା ଗ୍ରାମ ଅନ୍ତର୍ଭୁକ୍ତ । ସେହି ସମୟ ମଧ୍ୟରେ ୧୪୪୫ଟି ଉଠା ଜଳସେଚନ
ପ୍ରଦାନରେ ମଧ୍ୟ ବିଦ୍ୟୁତ୍ ସଂଯୋଗ କରାଯାଇଥିଲା ।

ତହିଁର ଆର୍ଥିକ ବର୍ଷ ମଧ୍ୟରେ ୫୦ ଲକ୍ଷ ଟଙ୍କା ବ୍ୟୟରେ ୧୨୧୫ଟି ଗ୍ରାମ, ୧୭ ଗୋଟି ଉଠା ଜଳସେଚନ ପ୍ରଦାନ ଏବଂ
୧୦୦ଟି ସେଚନକୁ ବିଦ୍ୟୁତ୍‌କରଣ କରିବାକୁ ଲକ୍ଷ ଧାର୍ଯ୍ୟ କରାଯାଇଛି । ତନ୍ମଧ୍ୟରୁ ଗତ ନଭେମ୍ବର ମାସ ଶେଷ ସୁଦ୍ଧା
୨୧୫ଟି ଗ୍ରାମକୁ ବିଦ୍ୟୁତ୍ ଶକ୍ତି ଯୋଗାଇ ଦିଆ ଗଲାଣି ।

ଏହା ବ୍ୟତୀତ ଗ୍ରାମ୍ୟ ବିଦ୍ୟୁତ୍‌କରଣ କର୍ପୋରେସନଙ୍କ ସହାୟତାରେ କେତେକ ଯୋଜନା କାର୍ଯ୍ୟକାରୀ ହେଉଛି ।
ସେଗୁଡ଼ିକ ମଧ୍ୟରୁ ବଡ଼ ସାହିର ଯୋଜନା ସମ୍ପୂର୍ଣ୍ଣ ହେବା ସଙ୍ଗେ ସଙ୍ଗେ ଅନ୍ୟ ୫ଟି ଯୋଜନାର କାର୍ଯ୍ୟ ଗୁଲିଛି । ଏହା
ବ୍ୟତୀତ ଅନ୍ୟ ୮ଟି ଯୋଜନା ପାଇଁ କର୍ପୋରେସନକୁ ମଞ୍ଜୁରୀ ମିଳିବାର ଆଶା କରାଯାଇଛି ।

ଅଧିକ ଦାୟିତ୍ୱ ରହିଛି 'ଶିଶୁସାହିତ୍ୟ'ର । ଉପଯୁକ୍ତ, ଉପାଦେୟ ସାହିତ୍ୟ ପାଠ କରି ଶିଶୁ ଉପଯୁକ୍ତ ଶିକ୍ଷା ଲାଭ କରିଥାଏ । ଅପରିପକ୍ୱ, ଅନୁପଯୁକ୍ତ ତଥା ଅନୁପାଦେୟ ସାହିତ୍ୟ ଶିଶୁ ପକ୍ଷେ ଯେପରି କାର୍ଣକାରକ ନୁହେଁ, ସେହିପରି ହିତକାରକ ମଧ୍ୟ ହୋଇପାରେନା ।

ଏହା ଛଡ଼ା ପ୍ରତ୍ୟେକ ଶିଶୁର ସ୍ୱତନ୍ତ୍ର ରୁଚି ରହିଛି । ସେ ତା'ର ରୁଚି ଅନୁଯାୟୀ ସାହିତ୍ୟରୁ ଉପ ଆସ୍ୱାଦନ କରିବାକୁ ଶୁଣେ ଓ କରିଥାଏ । ତେଣୁ ଶିଶୁର ମନସ୍ତତ୍ତ୍ୱ ଓ ରୁଚିକୁ ଅନୁଧ୍ୟାନ ତଥା ଦିଗ୍ଘୋଷଣ କରି ସୁରୁଚିସଂପନ୍ନ ସାହିତ୍ୟ ସୃଷ୍ଟି କରିବାକୁ ହେବ । ଖାଲି ପଦକୁ ପଦ ଯୋଡ଼ି ଉପମା, ଅଳଙ୍କାର ଭରିଦେଲେ ଶିଶୁକବିତା ସୁଖପାଠ୍ୟ ହୋଇଯାଏ ନାହିଁ କି କେତେଗୁଡ଼ିଏ ଉଦ୍ଭଟ କଥାକୁ ଯୋଡ଼ି ଯୋଡ଼ି ବନେଇ ତୁନେଇ କହିଲେ ବା ଲେଖିଦେଲେ ତାହା ଶିଶୁର ହୃଦୟଗ୍ରାହୀ ହୁଏ ନାହିଁ କିମ୍ବା ସେଥିରୁ ସେ କିଛି ଶିକ୍ଷାଲାଭ କରେ ନାହିଁ । ସେହିପରି ଭୟ, ନୈରାଶ୍ୟ ଓ ହତାଶାଭାବର ଉଦ୍ଭେଦ କରୁଥିବା ବିଷୟବସ୍ତୁ ଶିଶୁପକ୍ଷେ ସର୍ବଥା ବର୍ଜନୀୟ । ଏଣୁ ବିଷୟ ନିର୍ବାଚନ ମଧ୍ୟ ଶିଶୁସାହିତ୍ୟକ ପକ୍ଷେ ଆଉ ଏକ ଦାୟିତ୍ୱ ।

ଶିଶୁସାହିତ୍ୟର ଏକ ନିଜସ୍ୱ ଆକର୍ଷଣ ରହିଛି । ଏହା କେବଳ ଶିଶୁ କାହିଁକି, ପ୍ରତ୍ୟେକ ଲୋକର ମନକୁ ଆକର୍ଷିତ କରିପାରେ । ଗୋଟିଏ ବାକ୍ୟରେ କହିଲେ—“ଶିଶୁ ସାହିତ୍ୟ” ସମସ୍ତଙ୍କ ପାଇଁ, ସମସ୍ତଙ୍କପାଇଁ ସାହିତ୍ୟ ଶିଶୁ-ସାହିତ୍ୟ ନୁହେଁ । ଏହି ଉକ୍ତିରୁ ଶିଶୁ ସାହିତ୍ୟର ସଂଜ୍ଞା ଯେପରି ସ୍ପଷ୍ଟ ହୋଇ ଉଠେ, ସେହିପରି ସ୍ପଷ୍ଟ ହୋଇ ଉଠେ ଶିଶୁ ସାହିତ୍ୟକର ଦାୟିତ୍ୱ । ଉପସଙ୍ଗ ପାଇଁ ଯେଉଁମାନେ ସାହିତ୍ୟ ସୃଷ୍ଟି କରନ୍ତି ସେମାନଙ୍କ ପାଇଁ ବିଶେଷ କୌଶଳି ବାଧା, ବ୍ୟଧନ ବା କଟକଣା ନାହିଁ । ସେମାନେ କଲମ ଧରିଲେ ଲଗାମ ଛଡ଼ା । କିନ୍ତୁ ଶିଶୁ ସାହିତ୍ୟ ସୃଷ୍ଟି ପାଇଁ ବହୁ ବାଧା, ବ୍ୟଧନ ଓ କଟକଣା ରହିଛି । ଯାହା ଲଜା ତାହା ଯେମିତି ଲଜା ସେମିତି କିଛି ଲେଖିଦେଇ ସେ ତାକୁ 'ଶିଶୁ ସାହିତ୍ୟ' ବୋଲି ଦାବୀ କରି ପାରିବ ନାହିଁ । ଶିଶୁ ସାହିତ୍ୟ ସୃଷ୍ଟି କରିବା ପୂର୍ବରୁ ସେ ଭାବିବ—

(ସଂକଳକ—'ଶିଶୁସାଧୀ',
କାଠଗଡ଼ାସାହି, କଟକ)

କାହାପାଇଁ ସାହିତ୍ୟ ସୃଷ୍ଟି କରୁଛି । ପୁଣି କାହିଁକି ସୃଷ୍ଟି କରୁଛି ? ଏଇ କଥା ବାରମ୍ବାର ଚିନ୍ତା କଲବେଳେ ତା ମନରେ ଆସିବ—ସେ ଏ ଦେଶର, ଜାତିର ଭାବୀ-ବଂଶଧରମାନଙ୍କ ପାଇଁ ସାହିତ୍ୟ ସୃଷ୍ଟି କରିବାକୁ ଯାଉଛି । ଏଥିରେ ସାମାନ୍ୟ ଚିକେ ତୁଟି ବିତ୍ୟୁତି ରହିଗଲେ ବିରାଟ ଭୁଲ୍ ହୋଇଯିବ । ଜଣେ କବି ଲେଖିଛନ୍ତି—“କଅଁଳମନେ ଯେଉଁ ଛାପ ପଡ଼େ ସେ ରହେ ବହୁଦିନ । ହାଣ୍ଡି ଭାଙ୍ଗିଲେ ଖପରା ହୁଏ, ରହେ କଅଁଳ ବେଳ ଚିହ୍ନ” । ଅତଏବ କଅଁଳ ମନରେ କି ଭଳି ଛାପ ଦେବା ପାଇଁ କି ଭଳି ସାହିତ୍ୟ ସୃଷ୍ଟି କରିବାକୁ ହେବ, ସେ କଥା ଶିଶୁ ସାହିତ୍ୟକ ବାରମ୍ବାର ଚିନ୍ତା କରେ । ସେ କେବଳ 'ନା' ପାଇଁ କିମ୍ବା 'ବାହା', 'ବାହା' ଶୁଣିବା ପାଇଁ ଅଥବା ବହିଲେଖି ବଡ଼ଲେଖ ହେବା ପାଇଁ ଶିଶୁ ସାହିତ୍ୟ ସୃଷ୍ଟି କରେନା । ତା'ର ସୃଷ୍ଟି ଯେପରି ଅସୁନ୍ଦର ତଥା ଅରୁଚିକର ନ ହେବ ସେଥି-ପ୍ରତି ସେ ଭଲଭାବେ ଦୃଷ୍ଟି ଦେଇଥାଏ ।

୧୯୭୯ ବର୍ଷଟିକୁ “ଆନ୍ତର୍ଜାତିକ ଶିଶୁ ସମସ୍ତର” ରୂପେ ପାଳନ କରାଯାଇଥିବା ଆନନ୍ଦ ଓ ଆଶ୍ୱାସନାର କଥା । ଆମ ଦେଶରେ ସାହିତ୍ୟକ୍ଷେତ୍ରରେ ଶିଶୁମାନଙ୍କ ପାଇଁ ସେପରି ଆଖି ଦୁଶିଆ କାମ ହୋଇ ପାରିନାହିଁ । ଶିଶୁ-ମାନଙ୍କ ପାଇଁ ଉପାଦେୟ ପୁସ୍ତକ ଯଥେଷ୍ଟ ସଂଖ୍ୟାରେ ନାହିଁ । ପତ୍ର ପତ୍ରିକା ଇତ୍ୟାଦିର ଅଭାବ ମଧ୍ୟ ରହିଛି । ଶିଶୁ ସାହିତ୍ୟକଙ୍କ ସଂଖ୍ୟା ମଧ୍ୟ ସୀମିତ । ଏପରି ସ୍ଥିତିରେ ଉଚିତ ଶିଶୁ ସାହିତ୍ୟ ପ୍ରକାଶନକୁ ଉତ୍ସାହିତ କରିବା ଓ ତା'ର ପ୍ରସାରଲାଭ ପଦକ୍ଷେପ ଗ୍ରହଣ କରିବାରେ ଆମ ସରକାରଙ୍କର କର୍ତ୍ତବ୍ୟ ରହିଛି । ଆମ ଦେଶର ଅଭି-ଭାବକ ମାନଙ୍କର 'ହସ୍ତଶକ୍ତି' ଖୁବ୍ କମ୍ । ତେଣୁ ପିଲାଙ୍କ ପାଇଁ ଖଣ୍ଡେ ଭଲ ବହି କିଣିବା ତାଙ୍କ ପକ୍ଷେ ସମ୍ଭବ ହୋଇ ପାରେନା । ତେବେ ଏଇ ଶିଶୁ ସମସ୍ତର ଭିତରେ ଦେଶର ପ୍ରତ୍ୟେକ ଶିଶୁ ଯେପରି ଖଣ୍ଡିଏ ଖଣ୍ଡିଏ ଭଲ ବହି ପଢ଼ିବାକୁ ପାଇ ପାରିବେ, ସେ ଦିଗରେ ସରକାର ବିହିତ ବ୍ୟବସ୍ଥା ଗ୍ରହଣ କରିପାରିଲେ ସମସ୍ତର ପାଳନର ସାର୍ଥକତା ପ୍ରତିପାଦିତ ହୋଇ ପାରିବ ।



ବାସନ୍ତୀନଙ୍କୁ ଜମି ଯୋଗାଣ

ଓଡ଼ିଶାର ୧୫,୧୨୮ ଜଣ ବାସନ୍ତୀନ ଲୋକଙ୍କୁ ଚଳିତ ଆର୍ଥିକ ବର୍ଷର ପ୍ରଥମ ୮ମାସ (୧୯୭୮ ଅପ୍ରେଲରୁ ନଭେମ୍ବର) ମଧ୍ୟରେ ଗଢ୍ୟ ସରକାରଙ୍କ ଚରମରୁ ମାଗଣାରେ ବାସୋପଯୋଗୀ ଜମି ଯୋଗାଣ ଦିଆଯାଇଛି । ଏହି ପରିକଳ୍ପନା ଗତ ୧୯୭୪ ମସିହା ଅପ୍ରେଲ ପହିଲା ଦିନ ଆରମ୍ଭ କରାଯାଇଥିଲା ଏବଂ ୧୯୭୮ ନଭେମ୍ବର ମାସ ଶେଷ ପୂର୍ବା ୬୫,୨୬୧ ଜଣ ଆଦିବାସୀ, ୪୯,୦୭୬ ହରିଜନ ଓ ଅନ୍ୟାନ୍ୟ ଶ୍ରେଣୀର ୬୨,୯୬୨ ଜଣ ଦରିଦ୍ର ଲୋକଙ୍କୁ ବାସୋପଯୋଗୀ ଜମି ଦିଆଯାଇଛି । ପଞ୍ଚମ ମୋଟ ୧,୬୭,୨୯୯ ଜଣ ଲୋକ ଉପକୃତ ହୋଇଛନ୍ତି ଏବଂ ଅନ୍ୟାନ୍ୟ ମୋଟ ୪,୨୭୧ ହେକ୍ଟର ବାସୋପଯୋଗୀ ଜମି ବଣ୍ଟନ କରାଯାଇଛି ।

ଶିଶୁ ସାହିତ୍ୟିକର ଦାୟିତ୍ୱ

ଶ୍ରୀ କ୍ଷୀରଚନ୍ଦ୍ର ଚନ୍ଦ୍ର ପୋଥାଳ

‘ଧୋ’ରେ ବାଉଆ ଧୋ’
 ଯେଉଁ କିଆରିରେ ଗହଳ ମାଣ୍ଡିଆ
 ସେହ କିଆରିରେ ଶୋ ।”

× × ×

“ବାଇ ଚଢ଼େଇରେ ବାଇ ଚଢ଼େଇ
 ତୋ ମା’ ଯାଇଛି ଗାଈ ଚରେଇ ।
 ଗାଈରୁ ଆଣିବ ପାକର ବେଲ
 ମୋ କୁନା ଖାଇଲେ ହୋଇବ ଗେଲ ।
 ବାଇ ଚଢ଼େଇ ରେ ବାଇ ଚଢ଼େଇ
 ବାଟରେ ନ କର ବସା
 କୁନାଟି ଆମର ବଡ଼ ଖବିସାରେ
 ଭାଙ୍ଗିଦେବ ତୋର ବସା ।”

କିମ୍ପା

“ଆମ କୁନା ଶାଶୁଘର ଆଳିରେ
 କୁନା ଗାତ ଭୁଞ୍ଜେ ସୁନା ଆଳିରେ ।
 କୁନା ଶାଶୁଘର ତୁଁ ପଡ଼ା,
 (ତା’ର) ବିଲେଇ ଦୁହାଁଳ ଛ ଯୋଡ଼ା ।
 କୁନାକୁ ମାଇଲେ ଶାଶୁ,
 ଦେଇ ପଠେଇବି ଢୋଲା ଗରଡ଼ଲେ
 କୁନା ବିଲେ ବିଲେ ପଡ଼ି ଆସୁ ।” ଇତ୍ୟାଦି

ଉଲ୍ଲିଖିତ ଶିଶୁମନଭୁର ନାନା ବାସ୍ତା ଗୀତ ପରି
 ବହୁ ଶିଶୁଗୀତ ଆମ ଦେଶରେ ପ୍ରଚଳିତ । ଏହି ଗୀତ
 ପରି ବହୁ ମନଗଢ଼ା କଥା କାହାଣୀ ମଧ୍ୟ ରହିଛି ।
 ମା’ ମାନେ ଓ ଅଜା ଆଇମାନେ ଶିଶୁମାନଙ୍କୁ ଏଇ ଗୀତ
 ଓ କାହାଣୀ ମଧ୍ୟ ଶୁଣାଇ ନିଜେ ‘ବାସ୍ତବ୍ୟ-ରସ-
 ସାଗର’ରେ ସକରଣ କରିବା ସଙ୍ଗେ ସଙ୍ଗେ କୋମଳମତି
 ଶିଶୁମାନଙ୍କୁ ଅପାର ଆନନ୍ଦ ପ୍ରଦାନ କରିଥାନ୍ତି ।

ଆଜି ବିଜ୍ଞାନର ଉନ୍ନତି ତଥା ଅଗ୍ରଗତି ଫଳରେ
 ସୃଷ୍ଟି ଭିନ୍ନ ଓ ନୂତନରୂପ ନେଇ ଆମର ଆଖି ଝଲସାଇ
 ଦେଉଛି । ବହୁ ନୂତନ ତଥ୍ୟ, ନୂତନ ଯନ୍ତ୍ରପାତି ଆବିଷ୍କାର
 ଉଦ୍ଭାବନ ହେବା ଫଳରେ ପ୍ରତ୍ୟେକଙ୍କ ମନରେ ନୂତନ
 ଆଶା ନୂତନ ସମ୍ଭାବନା ସଞ୍ଚାରିତ ହେବା ସ୍ୱାଭାବିକ ।
 ଠିକ୍ ଏଇ ସୃଷ୍ଟି ସହିତ ତାଳ ମିଳାଇ ଆଜି ଶିଶୁର ମାନସିକ
 ତଥା ବୌଦ୍ଧିକ ବିକାଶ ଘଟିଛି ବହୁ ଭାବରେ । ଫଳରେ
 ଆଜିର ଶିଶୁ ହୋଇ ଉଠିଛି ଅଧିକ ଜିଜ୍ଞାସୁ, ବସ୍ତୁବାଦୀ
 ଓ ବାସ୍ତବବାଦୀ । ସେ ଆଜି ‘କଳ୍ପନାବିକାସିତା’ ଅପେକ୍ଷା
 ‘ବାସ୍ତବତା’ ଉପରେ ଅଧିକ ଗୁରୁତ୍ୱ ଆରୋପ କରୁଛି ।
 ତେଣୁ ଆଜିର ଶିଶୁକୁ ଅତୀତର ସେଇ ମନଗଢ଼ା
 ନାନାବାସ୍ତା ଗୀତ ବା କାହାଣୀ ଶୁଣାଇ ସରୁଷ କରିବା
 ସହଜ ନୁହେଁ କି ଉଚିତ ନୁହେଁ ।

ଆଜିର ଶିଶୁ ଆଗରେ ବହୁ ଆଶର୍ଯ୍ୟ ବସ୍ତୁ ରହିଛି ।
 ସେ ଆଉ ସଂଚଳ, ଓ ମାଟିକୁଣ୍ଡେଇ ନେଇ ଖେଳୁନାହିଁ ।
 ତା ପାଇଁ ନୂତନ ଧରଣର ତମତ୍କାର ଖେଳନା ପୁଣି
 ତନୁଧ୍ୟରେ ଟେଲିଫୋନ୍, ବାଇନାକୁଲର, ଟ୍ରାଞ୍ଜିଷ୍ଟର
 ଓ ଫିଲ୍ମପ୍ରୋଜେକ୍ଟର ଇତ୍ୟାଦିର ମଡ଼େଇ ମଧ୍ୟ ତା’ର
 ଖେଳ ସାମଗ୍ରୀ ରୂପେ ବ୍ୟବହୃତ ହେଉଛି । ତା ମୁଣ୍ଡ
 ଉପରଦେଇ ଉଡ଼ି ଯାଉଛି ଉଡ଼ାକାହାଳ, ହେଲିକୋପ୍ଟର
 ଓ ରକେଟ୍ । ସେ ରେଳ, ମଟର, ସୁଟର ଇତ୍ୟାଦିରେ
 ବସି ଏକ ସ୍ଥାନରୁ ଅନ୍ୟ ସ୍ଥାନକୁ ଯାଉଛି । ତେଣୁ
 ତା ମନରେ ଅନେକ ପ୍ରଶ୍ନ, ଅନେକ ଆକାଂକ୍ଷା, ଅନେକ
 ଜ୍ଞାନ ପିପାସା ଉଦ୍ଭବ ହେବା ସ୍ୱାଭାବିକ । ଅତଏବ
 ଆଜିର ଶିଶୁକୁ ମନପବନ ଘୋଡ଼ା, ବାରହାତ ଖଣ୍ଡା,
 କୁହୁକ କଠୋର କିମ୍ପା ବୁଢ଼ୀ ଅସୁରୁଣୀ କଥା କହି ତା’ର
 ମନକୁ ଅଯଥା ଭାରାଜାତ କରିବା ଅନୁଚିତ ।

ଶିଶୁଟିକୁ ସୁ ମଣିଷ କରି ଗଢ଼ିବାରେ ମୁଖ୍ୟତଃ ତିନି
 ଜଣଙ୍କର ଗୁରୁଦାୟିତ୍ୱ ରହିଛି । ୧—ଅଭିଭାବକ । ୨—
 ଶିକ୍ଷକ । ୩—ଶିଶୁସାହିତ୍ୟିକ । ଏଇ ତିନିଜଣଙ୍କ ମଧ୍ୟରେ

ସ୍ତରେ ପ୍ରବାଦ ଓ ପ୍ରବଚନଗୁଡ଼ିକ ବିଭିନ୍ନ ଲେଖକଙ୍କ ରଚନା ଅନ୍ତର୍ଭୁକ୍ତ ହେବାଦ୍ୱାରା ଏଗୁଡ଼ିକରେ ରୂପ ପରିବର୍ତ୍ତନ ହେବା ସ୍ୱାଭାବିକ । ପରବର୍ତ୍ତୀ କାଳରେ ଦେଶ, କାଳ ଓ ପାତ୍ର ଅନୁଯାୟୀ ପ୍ରବାଦ ଓ ପ୍ରବଚନ-ଗୁଡ଼ିକ ରୂପାନ୍ତରିତ ହୋଇଥିବା ସମ୍ଭବ । ବିଶିଷ୍ଟ ଲେଖକ ତାଙ୍କ ଇଚ୍ଛାନୁଯାୟୀ ପ୍ରବାଦ-ଗୁଡ଼ିକର ରୂପ ପରିବର୍ତ୍ତନ କରି ସ୍ୱରଚିତ ଲେଖାରେ ବ୍ୟବହାର କରିବା ଦ୍ୱାରା କେଉଁଟି ଲେଖକଙ୍କ ସ୍ୱରଚିତ ଓ କେଉଁଟି ପ୍ରଚଳିତ ପ୍ରବାଦ ତାହା ଜାଣିବା କଷ୍ଟକର । ଅନେକ ସଂସ୍କୃତ ବାକ୍ୟାଂଶ ଅତିପର୍ଯ୍ୟନ୍ତ ପ୍ରବାଦ ରୂପରେ ଲାଭକର ସର୍ବତ୍ର ପ୍ରଚଳିତ । ଉଦାହରଣ ସ୍ୱରୂପ:—“ତୁମ୍ଭେମାନେ କୁଟୁମ୍ବିକା ଚାନ୍ତି ନ କରାଉଁ କୁମାରୀ”, “ନରାଣା-ମାତୁଳ ହମ୍ମା”, “କେତେ ନୈବ କଷ୍ଟକରମ୍”, “ଅପରିପୁତ୍ର ନ ଜାମାତି ପରସ୍ତିତ୍ୱ ପଦେ ପଦେ”, “ଶିରୋ ନାହିଁ ଶିରଃ ପାତ୍ରା” ଇତ୍ୟାଦି ।

କ୍ଷେତ୍ର ବସା କାହାଣୀକୁ ଶିପରି ପ୍ରବଚନ ଓ ପ୍ରବାଦ ସ୍ୱର୍ଣ୍ଣ ହୋଇଛି କେତେଗୁଡ଼ିଏ ଉଦାହରଣକୁ ତାହା ଉପ ଅନୁମିତ ହୁଏ । ଯଥା:—“ଅବାଦ ରୁପାଣ”, “ବହାରମେ ଇସ୍ତୁୟା”, “ଅର୍ଦ୍ଧରତ୍ନ” “ଅର୍ଥମନର୍ଥ”, “ତପ ମହତ୍ତ୍ୱ”, “ଅସ ବିଦ୍ୟା ଉପକରା”, “ବିଷକୃମ- ପଞ୍ଚୋମୁଖମ୍”, “ପଥନାରୀ ବିବର୍ତ୍ତା “ସଦେନିବା ଅବସା” ଇତ୍ୟାଦି । ପରବର୍ତ୍ତୀ ସ୍ତରେ ବିଭିନ୍ନ କବି ଓ ଲେଖକ ପ୍ରଚଳିତ ବହୁ କ୍ଷେତ୍ର ବସା ଓ କାହାଣୀକୁ ସ୍ୱର୍ଣ୍ଣ ଏହି ପ୍ରକାର ପ୍ରବାଦ ଓ ପ୍ରବଚନ ନେଇ ସ ଉଚ୍ଚନାମ ଅଜ୍ଞାତ କରାଯିବେ । ତେଣୁ କାଳକ୍ରମେ ଏଗୁଡ଼ିକ କ୍ଷେତ୍ର ବିଶେଷରେ ପରିବର୍ତ୍ତିତ ଓ ରୂପାନ୍ତରିତ ହୋଇ ବର୍ତ୍ତମାନ ଅବସ୍ଥାକୁ ଆସିଥିବା ସ୍ୱାଭାବିକ । କାହାଣୀ-ପୂର୍ଣ୍ଣ ଦେବ-ଦେବୀଙ୍କ ଉପାଖ୍ୟାନ

ସମ୍ପର୍କିତ ଜିନା ଭକ୍ତି ରସାତ୍ମକ ପ୍ରାଚୀନ ସାହିତ୍ୟରେ ପ୍ରବାଦର ଆଧିକ୍ୟ ଦେଖାଯାଏ ନାହିଁ । କିନ୍ତୁ ଏହାର ଆଦର୍ଶ ଥିଲା ବାଳ ସଂସ୍କୃତି ଓ ବାଳ ସ୍ମୃତ୍ୟୁ ପୂର୍ଣ୍ଣ । କାଳକ୍ରମେ ତାହାହିଁ ସଂଶ୍ଳିଷ୍ଟ ପ୍ରବାଦ ଓ ପ୍ରବଚନରେ ରୂପାନ୍ତରିତ ହେଲା ପରବର୍ତ୍ତୀ ଯୁଗର ଲେଖକ-ମାନଙ୍କ ରଚନାରେ । ବର୍ତ୍ତମାନ ସୁଦ୍ଧା ଅନେକ ଓଡ଼ିଆ ପ୍ରବଚନରେ ସଂସ୍କୃତ ବାକ୍ୟର ଉଦାହରଣ ଦେଖିବାକୁ ମିଳେ । ଯଥା:— “ପରୋପ ଦେଶେ ପାଣ୍ଡିତ୍ୟମ୍”—କହି ଦେଉଥାଏ ପରକୁ ବୁଦ୍ଧି ନ ଥାଏଇ ଘରକୁ”, “ଯଦ୍ୱିନ୍ ଦେଶେ ଯଦାଗୁରୁ”—ଯେ ଦେଶ ଯାଇ ସେ ଫଳ ଖାଇ”; “ଆତ୍ମାଣ- ଅର୍ଥ ଲୋଚନ-” —“ଲୋକ ବେଦେ ଆନିତା ଆମ ସୁଆଦ”; “ପିଣ୍ଡ ମୃତ୍ ସୃଜ୍ୟ କର- ଲେହି”—ଭାତ ଛାଡ଼ି ହାତ ଚାଟିବା ଇତ୍ୟାଦି । ଅଧିକାଂଶ ପ୍ରବଚନ ଏହିପରି ବାକ୍ୟାଂଶ ଯେଉଁଠିରେ ବ୍ୟଙ୍ଗାର୍ଥ ଓ ଲକ୍ଷ୍ୟାର୍ଥ ବ୍ୟବହୃତ ହୋଇଥାଏ, ସେଥିରୁ ସ୍ୱର୍ଣ୍ଣ ଓ ଲାଷାର ସୌନ୍ଦର୍ଯ୍ୟ ବୃଦ୍ଧି କରିବା ପାଇଁ ବ୍ୟବହାର କରାଯାଏ । ସଂସ୍କୃତରେ “ଞ୍ଜପୁଷ୍ପ” ଓଡ଼ିଆରେ ଅକାଶ-କୁସୁମ (ଯାହା ଅସମ୍ଭବ) ର ପ୍ରୟୋଗ ଦେଖାଯାଏ ।

ଅନେକ ସଂସ୍କୃତ ବାକ୍ୟାଂଶ ଏବେ କ୍ଷେତ୍ର ପ୍ରିୟ ଯେ ସେଗୁଡ଼ିକ ଆଧୁନିକ ପ୍ରାୟ ସବୁ ଭାରତୀୟ ରାଷ୍ଟ୍ରମାନଙ୍କର ଅଜ୍ଞାତ ହୋଇଯାଇଛି । ଉଦାହରଣ ସ୍ୱରୂପ— “ଶୁଭସ୍ୟ ଶୀଘ୍ରମ୍”, “ବସୁଧୈବ କୁଟୁମ୍ବକମ୍”, ମଧୁରେଣ ସମାପୟୟେତ୍”, “ଶିରୋ ନାହିଁ ଶିରଃ ପାତ୍ରା”, “କା ବାସ୍ୟ ପରିବେଦନା”, “ଅମ ଚିତ୍ତା ଚମତ୍କାର”, “ଗରସ୍ୟ ଶୋଚନା ନାହିଁ” ଇତ୍ୟାଦି । ପୂର୍ଣ୍ଣ କେତେକ ପ୍ରବାଦ ରାମାୟଣ ମହାଭାରତ ଓ ଅନ୍ୟାନ୍ୟ ପୁରାଣ ସାହିତ୍ୟ ଅବଲମ୍ବନରେ

ସ୍ୱର୍ଣ୍ଣ ହୋଇଛି, ଯଥା:—“ଅତି ଦର୍ପେ ହତା ଲକା”, ଅଶ୍ୱସ୍ଥୀନା ହତ ଭତି ଗରଃ ଇତ୍ୟାଦି ।

ପରିଚିତ ପୌରାଣିକ ଘଟଣା ବା ଋତ୍ରି ଉପଲକ୍ଷ୍ୟ କରି ଜିନା ଉତ୍କଳର ପ୍ରାଚୀନ ଇତିହାସ, ଜିନବତୀ ଓ ପ୍ରାଚୀନ କ୍ଷେତ୍ର ବସା ଅବଲମ୍ବନରେ ବହୁ ସଂଖ୍ୟକ ପ୍ରବାଦ ବାକ୍ୟ ବା ବାକ୍ୟାଂଶ ଓଡ଼ିଆ ଭାଷାରେ ମଧ୍ୟ ପ୍ରଚଳିତ ଯାହା ବିଶେଷ ଭାବରେ ଉଲ୍ଲେଖ ଯୋଗ୍ୟ:—“ସାତକାଣ୍ଡ ରାମାୟଣ ପରେ ସୀତା କାହାର ଭାର୍ଯ୍ୟା” “ଦେବର ଗନ୍ଧଣା” ଜିନା “ଗନ୍ଧଣା ପରି ଗାଈ”, “ଗୁଣ୍ଡୁଚି ମୂଷାର ସାଗର ବନ୍ଧନ”, “ଯାହା ନାହିଁ ଗାଈତେ ତାହା ନାହିଁ ଗାଈତେ”, ଜିନା ମହାଭାରତ ଅଶ୍ୱତ୍ଥ ହେବା ଇତ୍ୟାଦି । ସାରଳା ଦାସଙ୍କ ମହାଭାରତ ଅବଲମ୍ବନରେ “ଝିମିଟି କ୍ଷେତ୍ରକୁ ମହାଭାରତ ” ଜିନା ଏତିହାସିକ ଘଟଣା ସମ୍ପର୍କିତ “ଭଲ ରାମଚଣ୍ଡୀ ଗଲରେ”, କଳା ପାହାଡ଼କୁ ଦୁଆରେ ବସାଇ ଭଲ ପାଣି ଆଣି ଗଲରେ” ଜିନା କିମ୍ବଦନ୍ତୀ ଅବଲମ୍ବନରେ “ବାରଣ ବଡ଼େଇରେ ଦାଘ କି ପୁଅରେ ଦାଘ” ଇତ୍ୟାଦି କେତେକ ଓଡ଼ିଆ ପ୍ରବାଦର ପ୍ରାଚୀନତା ସ୍ପଷ୍ଟ ସୂଚିତ ହୁଏ ।

ପ୍ରଚଳିତ ପ୍ରବାଦ, ପ୍ରବଚନ ଓ କ୍ଷେତ୍ର ବସା ଯେକୌଣସି ଜାତିର ଅମୂଲ୍ୟ ସମ୍ପଦ । ଏଗୁଡ଼ିକ ଜନସାଧାରଣଙ୍କ ସାମାଜିକ ସମ୍ପର୍କ, ସେମାନଙ୍କର ଏକପ୍ରକାର ମୌଖିକ କଳା କହିଲେ ଅତ୍ୟୁକ୍ତି ହେବନାହିଁ । ଯେକୌଣସି ସମାଜର ସାଂସ୍କୃତିକ ପରମ୍ପରା ଓ ଧର୍ମ ବିଶ୍ୱାସ ଆଶ୍ରୟ ବ୍ୟବହାର ସମ୍ପର୍କରେ ଯୁଗ ଯୁଗ ଧରି ଏଗୁଡ଼ିକ ବହୁ ତଥ୍ୟ ଓ ଅନୁଭୂତିର ଆଲୋଚନା କରନ୍ତି । ସୁତରାଫ ଉପାଦାନ ଭରି ରହିଛି ଏଥିରେ ସନ୍ଦେହ ନାହିଁ ।

ଓଡ଼ିଶା ସଭ୍ୟ ସମ୍ପ୍ରଦାୟ
ଭୁବନେଶ୍ୱର



ପ୍ରାଚୀନ ଲୋକକଥା, ପ୍ରବାଦ ଓ ପ୍ରବଚନ

ଶ୍ରୀମତୀ ସ୍ମିତା ଦ୍ଵିପାଠୀ

ପ୍ରାଚୀନ ପ୍ରାୟ ସବୁ ଦେଶରେ ଏବଂ ସବୁ ଯୁଗରେ ପ୍ରବାଦ, ପ୍ରବଚନ ଓ ଲୋକକଥା ପ୍ରଚଳିତ । ଏଗୁଡ଼ିକର ଠିକ୍ କେବେ ଭଲକ ହେଲା ଓ ମନୁଷ୍ୟ ସମାଜରେ ପ୍ରଚଳନ ହେଲା ସେ କଥା କହିବା ସମ୍ଭବ ନୁହେଁ । ତେବେ ଏ କଥା ଠିକ୍ ଯେ ଏଗୁଡ଼ିକ ଗୋଟିଏ ଦିନରେ କିମ୍ବା ଗୋଟିଏ ବର୍ଷରେ ସୃଷ୍ଟି ହୋଇନାହିଁ ଏବଂ କାଳକ୍ରମେ ଲୋକଙ୍କ ମନରୁ ସ୍ଵତଃ ସ୍ଵର୍ଣ୍ଣ ହୋଇ ସହଜ ଅଥଚ ସରସ ଭାଷାରେ ବେଦ ପରି ତୁଣ୍ଡ ତୁଣ୍ଡ ପ୍ରଗୁଣିତ ହୋଇ ବର୍ତ୍ତମାନ ରୂପ ପ୍ରାପ୍ତ ହୋଇଛି । ଏମାନଙ୍କର ଲକ୍ଷ ବୋଧହୁଏ ସେହି ସମୟ ଯେଉଁ ସମୟର ମଣିଷ ପ୍ରଥମେ ତାର ପ୍ରତ୍ୟକ୍ଷ ଅନୁଭୂତି ବା ଜ୍ଞାନ ନିଜ ସରସ ସହଜ ଭାଷାରେ ବ୍ୟକ୍ତ କରିପାରିଲା । ଶୁଦ୍ଧ ସାହିତ୍ୟ ରଚନା ଉଦ୍ଦେଶ୍ୟରେ ଏଗୁଡ଼ିକ ଉଚିତ ହୋଇ ନିର୍ଦ୍ଦିଷ୍ଟ କରି ଉପାଯୋଗ ନାହିଁ । ଏସବୁ ମଣିଷ ମନରୁ ସ୍ଵତଃ ଜନ୍ମ ନେଇ ଲୋକ ମୁଖରେ ସ୍ଵତଃ ପ୍ରଚଳିତ ହୋଇ ଆସିଛି । ତେଣୁ ଏଗୁଡ଼ିକ ଲୋକସାହିତ୍ୟର ଅଂଶ ବିଶେଷ । ଗ୍ରନ୍ଥ-ରଚନାର ବହୁ ପୂର୍ବରୁ ଅସଂଖ୍ୟ ଲୋକକଥା ଓ ସେଥିରୁ ସୃଷ୍ଟ ପ୍ରବାଦ ଓ ପ୍ରବଚନ ଏ ଦେଶରେ ପ୍ରଚଳିତ ଥିଲା । ସାଧାରଣ ଲୋକେ ଏଗୁଡ଼ିକ ଶୁଣି ଶୁଣି ମନେ ରଖୁଥିଲେ ଏବଂ ଯୁଗେ ଯୁଗେ ବିଭିନ୍ନ ଗୁଣଗୁଣବିତା ଓ ଧର୍ମ-ଗୁଣମାନେ ସ୍ଵ ସ୍ଵ ରଚନାରେ ଏହିପରି ବହୁ ଲୋକକଥା ଅନ୍ତର୍ଭୁକ୍ତ କରି ଯାଇଛନ୍ତି ।

କଥା ଓ କାହାଣୀ ଜନରେ ସଦୃଶଦେଶ ଦେବା ପଦ୍ଧତି କେଉଁ ସୁରକ୍ଷାପାତ କାଳରୁ ଏ ଦେଶରେ ପ୍ରଚଳିତ, ସେ କଥା କହିବା ଅସମ୍ଭବ । ମୂଳସାକାଦି ଆଦିମାନବ ସର୍ପ, କାକ, ଶୁକ ଆଦି ପଶୁ ପକ୍ଷୀଙ୍କର ପ୍ରକୃତି ପର୍ଯ୍ୟବେକ୍ଷଣ କରି ସେମାନଙ୍କର ଚରିତ୍ର

ଅବଲମ୍ବନରେ ନାନା ପ୍ରକାର କଥା ଓ କାହାଣୀ ରଚନା କରୁଥିଲା । ତାର ପ୍ରତ୍ୟକ୍ଷ ଜ୍ଞାନ ବା ଅନୁଭୂତି ଏହି ସବୁ କାହାଣୀରୁ ପ୍ରକାଶିତ ହେଉଥିଲା । ଏହିସବୁ କଥା ଓ କାହାଣୀ ଅତି ସହଜ ଓ ସରଳ ଭାଷାରେ ରଚିତ ହେଉଥିବାରୁ ସାଧାରଣ ଲୋକଙ୍କର ମନୋ-ରଞ୍ଜନ ହେବା ସଙ୍ଗେ ସଙ୍ଗେ ସାଧୁତା, ପ୍ରଭୁରାଜି, ପିତୃରାଜି ପ୍ରଭୃତି ସହଜ ଧର୍ମଗୁଡ଼ିକ ମଧ୍ୟ ସେମାନେ ଶିକ୍ଷା କରୁଥିଲେ । ଜନେ ସମାଜର ଉନ୍ନତି ସଙ୍ଗେ ସଙ୍ଗେ କଥାଗୁଡ଼ିକର ମଧ୍ୟ ଉନ୍ନତି ହୋଇ ନାନା ପ୍ରକାର କଳିତ ଧର୍ମ ଯଥା:—ଦୟା, କ୍ଷମା, ତ୍ୟାଗ ଦାନ, ଏକତାର ପ୍ରଫୁଲ୍ଲ ଇତ୍ୟାଦି ମଧ୍ୟ ଏଥିରୁ ଲୋକେ ଶିଖିପାରିଲେ । ଯେଉଁ କଥାଗୁଡ଼ିକ ଅଧିକ ବ୍ୟକ୍ତ ଏବଂ ଲୋକକୁ ହସାଇ କିମ୍ବା କହାଇ ପାରିଥିଲା ସେଗୁଡ଼ିକ ଅଧିକ ହୃଦୟଗ୍ରାହୀ ହେଉଥିଲା ଓ ଲୋକେ ବେଶି ମନେ ରଖୁଥିଲେ । କଥାର ସମାବ୍ୟତା ଅସଂଭାବ୍ୟତା ପ୍ରତି ଲୋକେ ଆଦୌ ଦୃଷ୍ଟି ଦେଉନଥିଲେ । ଯାହା ସରସ ଓ ସାର ଗର୍ଭକ ତାହାହିଁ ମନେ ରଖୁଥିଲେ । ଏହିପରି ଅସଂଖ୍ୟ ମତା ଗପ ଲୋକେ କେବଳ ଶୁଣି ଶୁଣି ମନେ ରଖୁଥିଲେ ଏବଂ ଏବେ ମଧ୍ୟ ଏଥିମଧ୍ୟରୁ ବହୁ ଲୋକ କାହାଣୀ ଏ ଦେଶରେ ପ୍ରଚଳିତ । ଏହି କଥାଗୁଡ଼ିକ ଏପରି ଆକର୍ଷଣୀୟ ଥିଲା ଯେ ପରେ ଧର୍ମନୀତି, ଚର୍ଚ୍ଚଣାସ ଓ ରାଜନୀତିରେ ମଧ୍ୟ ଏଗୁଡ଼ିକ ଦୃଷ୍ଟାତ ରୂପରେ ବ୍ୟବହାର କରାହେଲା । ତଳ ଶାସ୍ତ୍ରରେ “ଅହ-ହସ୍ୟା” ସଦୃଶ, “ଅହ-କରତା” ସଦୃଶ, “ଲଜା-ବନ୍ଧନ” ସଦୃଶ ପ୍ରଭୃତି ଦୃଷ୍ଟାତ ସହ ବହୁ ଲୋକକଥା ଓ କାହାଣୀର ପ୍ରୟୋଗ ଦେଖା ଯାଏ । ବେଦରେ ପୁରୁରବା ଓ ଉର୍ବଶୀ ଆଖ୍ୟାୟିକା ଲୋକକଥାର ଅନ୍ତର୍ଭୁକ୍ତ ମନେ ହୁଏ । ମହାଭାରତରେ ରସାକ ଓ ସୂର୍ଯ୍ୟ ଲିଳିକା, ବିଡ଼ାକ ବ୍ରତ ଇତ୍ୟାଦି ଆଖ୍ୟାୟିକା

ଦେଖିବାକୁ ମିଳେ । ଗୌତମବ୍ରହ୍ମ ମଧ୍ୟ ତାଙ୍କ ଶିଷ୍ୟମାନଙ୍କୁ ଏହିପରି ନାନା ପ୍ରକାର ଶ୍ରୀମ୍ୟ କଥା ଅବଲମ୍ବନରେ ଧର୍ମୋପଦେଶ ଦେବାର ଦୃଷ୍ଟାତ ବୌଦ୍ଧ ଗ୍ରନ୍ଥ ଓ ଜାତକ ମାନଙ୍କରେ ବିରଳ ନୁହେଁ । ପ୍ରାଚୀନ ସବୁ ଦେଶରେ ଧର୍ମଗୁଣ ଓ ମହାପୁରୁଷମାନେ ସଦୃଶଦେଶ ଶିକ୍ଷା ଦେବାପାଇଁ ପ୍ରଚଳିତ ଶ୍ରୀମ୍ୟ କଥାଗୁଡ଼ିକର ସାହାଯ୍ୟ ନେଇଛନ୍ତି । ପ୍ରାଚୀନ ଲୋକକଥାଗୁଡ଼ିକ ଅଧିକାଂଶ ହିଁ ଉପଦେଶାତ୍ମକ ଓ ମହାପୁରୁଷମାନଙ୍କର କାଣୀ ବୋଲି ମନେହୁଏ । ଲୋକ କଥାର ବଚନ ମାଧୁର୍ଯ୍ୟ ସାହାଯ୍ୟରେ ଅତି କଠିନ ଧର୍ମତତ୍ତ୍ଵ ସର୍ବ ସାଧାରଣଙ୍କ ବୋଧଗମ୍ୟ ହୋଇ ପାରୁଥିଲା । ଆଦିମ ଅବସ୍ଥାରେ ଲୋକକଥାଗୁଡ଼ିକର ରୂପ କିପରି ଥିଲା, କି ଉଦ୍ଦେଶ୍ୟରେ ସେସବୁ ରଚିତ ହୋଇଥିଲା ଓ କେଉଁ କାରଣରୁ ପ୍ରାଦେଶିକ ଭାଷା ଅନୁଯାୟୀ ସେଗୁଡ଼ିକର ପରିବର୍ତ୍ତନ ଓ ରୂପାନ୍ତର ଘଟିଲା, ଏସବୁ ଜାଣିବାକୁ ହେଲେ ପ୍ରାଚୀନ ସାହିତ୍ୟ ପାଠ କରିବା ନିତାନ୍ତ ପ୍ରୟୋଗନ ।

କାଳକ୍ରମେ ବହୁ ପ୍ରବାଦ ଓ ପ୍ରବଚନ ଏହି ପ୍ରାଚୀନ ଲୋକକଥା ଓ କାହାଣୀରୁ ଜନ୍ମ ହେଲା । ପ୍ରାଚୀନ ସାହିତ୍ୟରେ କୌଣସି କାଳେ ପ୍ରବାଦ ପ୍ରୟୋଗ ଉପେକ୍ଷିତ ହୋଇ ନାହିଁ । ବୈଦିକ ସାହିତ୍ୟରେ ପ୍ରବାଦ ଓ ପ୍ରବଚନର ମୂଳକନ ଥିଲା କି ନାହିଁ ସେ ବିଷୟରେ କୌଣସି ଆଲୋଚନା ହୋଇନାହିଁ । ଅନୁସନ୍ଧାନ କଲେ ହୁଏତ ଏହାର ବହୁ ପ୍ରାଚୀନ ଦୃଷ୍ଟାତ ଭାରତୀୟ ସାହିତ୍ୟରେ ମଳିବ । ପରବର୍ତ୍ତୀ ଯୁଗରେ ପ୍ରାଚୀନ ହିନ୍ଦୁ ଓ ବୌଦ୍ଧ ଜାତକ ଗଳ୍ପମାନଙ୍କରେ ବେଶି ପ୍ରବାଦ ଓ ପ୍ରବଚନର ବ୍ୟବହାର ଦେଖାଯାଏ । ପ୍ରାଚୀନ ସାହିତ୍ୟ ସାଧାରଣତଃ ଗାମ୍ଭୀର୍ଯ୍ୟ-ପୂର୍ଣ୍ଣ, ଗଭିର ସାତୁକ ଓ ସଙ୍ଗୀତ-ମାଧୁର୍ଯ୍ୟ ସମ୍ବଳିତ । ଏହା ସୁପରି-କଳ୍ପିତ, ଆଲିଙ୍ଗାତ୍ୟ ପୂର୍ଣ୍ଣ, ନାନା ପ୍ରକାର ଦାକ୍ୟାଳ-କାରରେ ଶୋଭିତ ଓ ଶୁ-ଖଳିତ । ଏହାର ଗତି ଓ ପ୍ରକୃତି ଏହି କାରଣରୁ ଲୋକ ସାହିତ୍ୟ-ଠାରୁ ଭିନ୍ନ । ଲୋକ ସାହିତ୍ୟର ଭାଷା ସରଳ, ଅନାକୃଷ୍ଟ, ଅଥଚ ଆମୋଦ-ଦାୟକ । ସୁପରି କଳ୍ପିତ ଶୁଦ୍ଧ ସାହିତ୍ୟର ବାକ୍ୟ ରୀତିକୁ ସରସ, ସତେଜ କରିବା ପାଇଁ ଲୌକିକ ପ୍ରବାଦ କିମ୍ବା ପ୍ରବାଦ ମୂଳକ ଦାକ୍ୟାଂଶ ବ୍ୟବହାର ଅନେକ କ୍ଷେତ୍ରରେ ଦେଖିବାକୁ ମିଳେ । ପ୍ରାଚୀନ ସାହିତ୍ୟରେ ପ୍ରବାଦ ଓ ପ୍ରବଚନଗୁଡ଼ିକ ସାଧାରଣତଃ ଧର୍ମ ଓ ନୀତି ସମ୍ପର୍କୀୟ ଓ ଉପଦେଶାତ୍ମକ ଏହାକୁ ଲୌକିକ ନ୍ୟାୟ ଉଦ୍ଦେଶ୍ୟରେ ବ୍ୟବହାର କରାଯାଉଥିଲା । ସଂକ୍ଷିପ୍ତ ଓ ବାସ୍ତବ ଦୃଷ୍ଟାତ ଓ ବ୍ୟାଖ୍ୟା ଉଦ୍ଦେଶ୍ୟରେ କୌଣସି ବିଷୟ ବସ୍ତୁକୁ ଉପସ୍ଥାପିତ ଓ ସରସ କରିବା ପାଇଁ କିମ୍ବା ଅଳ୍ପ କଥାରେ ଅନେକ କଥା ପ୍ରକାଶ ଉଦ୍ଦେଶ୍ୟରେ ପ୍ରବାଦଗୁଡ଼ିକ ପ୍ରାଚୀନ ତଥା ବର୍ତ୍ତମାନ ଯୁଗରେ ଲୋକକଥାମାନଙ୍କର ସର୍ବଦା ଆଦର ଲାଭ କରିଆସିଛି । ଯୁଗେ

କିଛିତରେ ନ ରହିଲୁ କିନ୍ତୁ
ଯଦ୍ୱାରା ହେବେ କୁପିତ
ମହର୍ଷି ଦୁର୍ଦ୍ଦାସା ।

ଏହିପରି ଅହରହ, ସେବା ଆଉ ଆରାଧନା ପଳେ ହେଲେ ତୁଷ୍ଟ ରଖି ଶିଷ୍ୟଗଣ
ହୋଇଲେ ବିଶେଷ ତୁଷ୍ଟ ଶ୍ରୀକୋପୀ ମହର୍ଷି ଦୁର୍ଦ୍ଦାସା
କହୁକହ ବସନଧାରୀ ପର୍ଣ୍ଣ କୁଟୀର-ନିବାସୀ ସ୍ୱପ୍ନେ ମଧ୍ୟ
ନ ଥିଲେ ତ ଜାଣି ରାଜଜୋଗ ସୁଖସୀନା କେତେ ।

ପ୍ରତ୍ୟାସନେ ଶୋଭବାର ବ୍ୟକ୍ତି
ପାଇଲେ ଶୟନ ପାଇଁ ଗଜଦତ୍ତ ପଲଙ୍କର ଅଙ୍କ
ପର୍ଣ୍ଣ, ବ୍ୟାଧି ପଳ-ଲୋକୀ ପାଇଗଲେ ସୁନିଷ୍ଠ ଆହାର
ଏଣୁ ହେଲେ ମଧ୍ୟ ସର୍ବତ୍ୟାଗୀ ବାରବୁଲୁ ରଖି,
ଗୋଗତୁ ତ କିଛିତରେ ନ ପାରିଲେ ତେଜି
ଅଧିକତ୍ତୁ ଭଜି ମହାତୋଷ ଭଜା କଲେ ଦୁର୍ଯ୍ୟୋଧନେ ବର୍ଷିବେ ଆଶିଷ ।

କହିଲେ ଦୁର୍ଦ୍ଦାସା—
ଅତ୍ୟନ୍ତ ପ୍ରୀତ ହୋଇଛୁ ସେବାରେ ତୁମର
ମାଗ ବସ ଯା' ଉପ୍ସିତ ତୁମ୍ଭ ।

ମହାକୋପୀ ଦୁର୍ଦ୍ଦାସାଙ୍କ ଆଶୀର୍ବାଦ ବାଣୀ କରିଲୁ ବର୍ଷଣ
ରାଜାକର କର୍ଣ୍ଣରେ ଅମୃତ ।
ଅହ ଅବା-ଲର କଲ ଶତ ଦିବ୍ୟ ଚକ୍ଷୁ
ବସିର ଭଜିର ସତେ
ଶ୍ରବଣ ଶକତି ।

କାରଣ-ଶାପଛଡ଼ା ଅନ୍ୟ ଦେୟ ନାହିଁ ଯେ ରଖିର
ସେହୁ ପୁଣି ନହେ, ସ୍ୱରଜ୍ଞାନେ ଦେବ ବୋଲି ବର ।

ଅତ୍ୟନ୍ତ ଆଶ୍ଚର୍ଯ୍ୟ ନିଶ୍ଚେ ଅତେ ଏ ବିଷୟ । ଏଣୁ ଭାବିଦେଲେ ରାଜା, ହୋଇଯିବ ଏବେ ନିଶ୍ଚେ ଉପ୍ସିତ
ପୁରଣ । କିନ୍ତୁ କେଉଁ ମୁର ଏହି ଆଶିଷରେ ? ଯେତେବିନ ଯାଏ ଥିବେ ପାଣ୍ଡବେ କୁଜାବିତ, ଶାନ୍ତି କାହିଁ ଦୁର୍ଯ୍ୟୋଧନ
ମନେ ? ନିଶ୍ଚିତରେ ରାଜ୍ୟଭୋଗ କେବେ କି ସମ୍ଭବ ? ଏଣୁ ପାଣ୍ଡବଙ୍କର ବିନାଶ ପ୍ରଥମତଃ କାମ୍ୟ ।

କିନ୍ତୁ ଏହା କେହୁ ହୋଇବ ସମ୍ଭବ ?
ନିଶ୍ଚେ ଏହା ହୋଇବ ସମ୍ଭବ-କହିଦେଲେ ମାତୁଳ ଶକୁନି ।
କିପରି ?

ଯଦ୍ୟପି ଦୁର୍ଦ୍ଦାସା,
ଦଶସପ୍ତ ଶିଷ୍ୟ ସହ
ପ୍ରବେଶିବେ ପାଣ୍ଡବଙ୍କ ପାଶେ
ଆଉ ମାଗିବେ ଡୋଳନ-
କେତେବେଳେ ?

ମଧ୍ୟାହ୍ନ ପରବର୍ତ୍ତୀ କାଳେ
ଖାଇସାରି, ଦେବା ଯାତ୍ରାସେନା
ଧୋଇ ଦେଇ ସୂର୍ଯ୍ୟଦରଆଳି
ବିଶ୍ରାମ କରିବା ପାଇଁ କରୁଥିବେ ଭଜା ।

ଠିକ୍ କଥା-ବନବାସୀ ପାଣ୍ଡବେ କିପରି
ଦେଇ ପାରିବେ ଲୋକନ-ସସ୍ତ୍ର ସସ୍ତ୍ର ଜନେ ?

ଦ୍ଵାନିକର-ନା-ଶ୍ରେୟସ୍ଵର

ଶ୍ରୀ କୈଳାସ ଚନ୍ଦ୍ର ମିଶ୍ର

ଦିନବାସରେ ଥିବାବେଳେ ପାଞ୍ଚବମାନକୁ ନିଜର ପରାଜମ ପ୍ରଦର୍ଶନ କରିବାକୁ ଯାଇଥିଲେ ସତ କିନ୍ତୁ ଘଟଣା ଚକ୍ରର ଗତି ଏପରି ବିଚିତ୍ର ହେଲା ଯେ ବିଶେଷ ଅପମାନ ପାଇ ପରାଭବର ଗୁନିରେ ହା ହତାଶ ହୋଇ ଯେଉଁ ଆସିଲେ ମାନଚକ୍ରବର୍ତ୍ତୀ । ଯିଏ ଯେତେ ପ୍ରକାରେ ବୁଝାଇ କହିଲେ ମଧ୍ୟ ରାଜାଙ୍କର ମନରେ ଶାନ୍ତି ହେଲା ନାହିଁ । ଖୋଜି ବୁଲିଲେ ପ୍ରତିହିଂସାର ପଥ । ପ୍ରତିଶୋଧର ମାର୍ଗ ।

ମାନ ଚକ୍ରବରୀ ପକ୍ଷେ,
ଅସହ୍ୟ ଏ ଘୋର ଅପମାନ
ଏଣୁ ଆଶୁ ପ୍ରତିହିଂସା ଏକାନ୍ତ କାମନା
କିନ୍ତୁ ଉପାୟ କାହିଁ ? ପ୍ରତିଶୋଧ ସମ୍ଭବ କିପରି ?
ମନର ଦୁଃଖ ମନରେ ମାରି କାଳାତିପାତ କଲେ ମାନଚକ୍ରବର୍ତ୍ତୀ ।

ଦିନକର କଥା,
ପ୍ରବେଶିଲେ ମହର୍ଷି ଦୁର୍ବାସା
ସଙ୍ଗତରେ ଆଣିଥିଲେ
ଦଶସପ୍ତ ଶିଷ୍ୟ ।

ମହାଜ୍ୟୋତୀ ମହର୍ଷି ଦୁର୍ବାସା
ଜ୍ୟୋତର ଝୁଲିଙ୍ଗ ଯା'ର
କରିପାରେ ଚରାଚର ଦରୁଧ
ତାହାଙ୍କର ଆଗମନେ ସର୍ବେ ହେଲେ ଅତ୍ୟନ୍ତ ବିସ୍ମିତ ।

ଏଣୁ ଅତି ସତର୍କତାର ସହିତ ତାଙ୍କ ସେବାରେ ଲାଗିଲେ ମାନଚକ୍ରବର୍ତ୍ତୀ, ସଙ୍ଗେ ଘେନି ସହୋଦର ବର୍ତ୍ତୀ ॥

ଚର୍ବ୍ୟ ଶ୍ରେଷ୍ଠ୍ୟ ଲେହ୍ୟ ପେୟ,
ଆଦି ଯେତେ ଅତି ସ୍ଵାଦୁ ଖାଦ୍ୟର ସମ୍ଭାର
ଆନନ୍ଦରେ କରିଣ ପ୍ରସ୍ତୁତ
ପରିତୁଷ୍ଟ କରାଇଲେ

ସବୁଙ୍କର ମନ ।
ଶତ ଭାଇ ଭାଳି ମନ ପ୍ରାଣ
କରିଗଲେ ରକ୍ଷିଙ୍କର ସେବା ଅରଚନା ।

ବିଚିତ୍ର ।
ଅତ୍ୟନ୍ତ ବିଚିତ୍ର ପୁରୁ ତୁମର କରୁଣା
ତୁମର ଅସ୍ଥିତ ଜନେ
କୌଣସି ଭୟର ଶକା ନ ଥାଏ ଜବାପି ।

ଆଶ୍ଚର୍ଯ୍ୟ ହେଲେ ଯୁଧିଷ୍ଠିର । ଆଶ୍ଚର୍ଯ୍ୟ ହେଲେ ଭୀମସେନ । ନିଜ ଚକ୍ଷୁକୁ ବିଶ୍ୱାସ କରି ପାରିଲେ ନାହିଁ, ଦ୍ରୌପଦୀ ।
ଭାବିଲେ ମନରେ—ଅଶେଷ କୋଟି ବ୍ରହ୍ମାଣ୍ଡ ଯା ଭବରେ ପୂର୍ଣ୍ଣ—ତାକୁ ପୁଣି ହେଉଥିଲା କ୍ଷୁଧା । ହୋଇଗଲା ପୁଣି ପୁଣି
ଶାଗ କଣିକାରେ । ଭାବିଲେ ମନରେ କୃପାମୟ କୃପାଠାରୁ ଅଧିକ ଆଶ୍ଚର୍ଯ୍ୟ କିବା ସମ୍ଭବ ସଂସାରେ ।

ଏଣେ ଅନ୍ଧ ହସି ନାରାୟଣ କହିଲେ ଭୀମକୁ— ଭୀମସେନ ତାକିଆଣ ଦୁର୍ବାସାକୁ ଶିଷ୍ୟଗଣ ସଂଗେ । ହେଲଣି ଭୟର
ବେଦ । କ୍ଷୁଧା ତାକୁ ବାଧିବଣି ପରା ?

ଆଜ୍ଞା ପାଇ ଭୀମସେନ ଗଲେ ଧାର୍ମ—ଶୀଘ୍ର ନଦୀ ତଟେ । ଭାରୁଆଣି ମନେ—ଏହିକି ବିଚିତ୍ର ଆଜ୍ଞା । ଦେଇଛନ୍ତି
ପ୍ରଭୁ ? ଯେଉଁ କଣିକାଏ ଖାଦ୍ୟ ଥିଲା ସେ ଆଜିରେ, ତାକୁ ନିଜେ ଖାଇଦେଇ ଏତେ ହଟ ହଟା କିଆଁ କରନ୍ତି ଆମକୁ ?
ତଥାପି ନ ପଶ୍ଚି କିଛି ଗଲେ ଧାର୍ମ ନଦୀ କୂଳେ । ଦେଖିଲେ ସେ ଯାହା, ନିଜର ଆଖିକୁ ମଧ୍ୟ କଲେନି ବିଶ୍ୱାସ ।

ଯେଉଁକଣି ଶାଗର କଣିକା ସ୍ତବେଶିଲା ପ୍ରଭୁଙ୍କ ଭବରେ । ଯାବତ କ୍ଷୁଧାର୍ତ୍ତଗଣ ପାଇଲେ ଆହାର । ଦୁର୍ବାସା ଶିଷ୍ୟ
ସମେତ ଖାଦ୍ୟ ବନ୍ଦେ ହେଲେ ଗୁଣ୍ଡ ଶ୍ୱାସ । ଆରମ୍ଭ ହୋଇଲା ଚାଳ ବମନ ପ୍ରକ୍ରିୟା । ଏଣୁ ନ ଆସି ଯୁଧିଷ୍ଠି ପାଶେ
ଭୀମ ଇନ୍ଦ୍ରେ ଦରଦିଲେ ନିଜର ଆଶ୍ରମେ । ପେଟରେ ତ ନାହିଁ ସ୍ଥାନ । କିପରି ଗୁଞ୍ଜିବେ—ଯେଉଁ ଭରମ ଖାଦ୍ୟ ସାମଗ୍ରୀ
ରକ୍ଷାଳ ଅଛନ୍ତି ସେଠି ଗାଳା ଯୁଧିଷ୍ଠିର । ଯିବାବେଳେ ରଖିଗଣ ଭଜ ସ୍ୱରେ ଦେଇ ଗଲେ ଅଶେଷ ଆଶିଷ ।

ବହୁହାର ଦେଇ ପୁଣ୍ୟ,
କରି ବହୁ ସେବା,
ଯାହା ପାଇ ପାରିଲେ ନି ଧୃତରାଷ୍ଟ୍ର ସୁତେ
କଣିକାଏ ଶାଗ ଦେଇ
ତହିଁ ଶତ ଗୁଣ ଲଭ
କଲେ ପରା ରାଜା ଯୁଧିଷ୍ଠିର ।

ପେରି ଆସି ଭୀମ ଯେବେ ନଶା କଲେ, ଏ ସବୁ ଘଟଣା । ହସି ହସି ଯଦୁପତି ବୁଝାଇ କହିଲେ ତାକୁ ସମସ୍ତ ଘଟଣା ।
ବୁଝିଲେ ସମସ୍ତେ । ନାରାୟଣ କୃପା ବଳୁ ସବୁ ଅଭିସର୍ଦ୍ଧି ଯାକ ହୋଇଗଲା ପଣ୍ଡ ।

ଯାର ପୁଣି ସହାୟ ଅନତ—ବଳବତ କିବା କ୍ଷତି କରିପାରେ ତା'ର ?

ପାଞ୍ଜିଥିଲା ଦୁର୍ଯ୍ୟୋଧନ ହେବ ବୋଲି ଯାହା ହାନିକର ତାହା ଫଳ ହେଲା, କିନ୍ତୁ ମହା ଶ୍ରେୟସ୍ୱର ।

ନିର୍ଦ୍ଦେଶକ, ସୂଚନା ଓ ଲେଖ ସଂପର୍କ ବିଭାଗ,
ଭବନେଶ୍ୱର ।



ଏଣୁ ନ ଦେଲେ ଭୋଜନ ଭସ୍ତ୍ର ହେବେ ଦୁର୍ବାସାକ କୁର କ୍ରୋଧାନନ୍ଦେ
 ବିନା ଯୁଦ୍ଧେ ଶତ୍ରୁ ହେବେ ଲେପ-
 ନିଶ୍ଚିନ୍ତେ କରିବେ ଭୋଗ ହସ୍ତିନା କଟକ
 ଠିକ୍ କଥା, ଉପଯୁକ୍ତ ମାମୁଁଙ୍କ ବିଶ୍ୱର ଏପରି-
 ବୁଦ୍ଧିମାନ ବ୍ୟକ୍ତିଥିବା ଯୋଗୁଁ ସିନା ଦୁର୍ଯ୍ୟୋଧନ
 ହସ୍ତିନା ନରେଶ-ନ ହେଲେ କି ହୋଇଥାନ୍ତା ସମ୍ଭବ ଏ କଥା ?
 ଏଣୁ ଅନୁରୂପ ମତେ, କଲେ ଜଣା ଦୁର୍ଯ୍ୟୋଧନ-
 ଦୁର୍ବାସା ଅଗ୍ରତେ ।

କ୍ଷଣକୋପୀ ରୁଷି ନାହିଁ ନାହିଁ ତାଙ୍କ ହିତାହିତ ବୁଦ୍ଧି । ଏଣୁ ଦୁର୍ଯ୍ୟୋଧନ ଅନୁରୋଧ କରିଲେ ସେ ରକ୍ଷା । ଏଥିରେ
 ହେଲେ କଲେ ନାହିଁ ପ୍ରଶ୍ନ-

ବସ ? କି ଲଭ ପାଇବୁ କହ କଲେ ଏହିପରି ?
 ଏଣୁ, ଚତୁଃକୋଟ ଗଲେ ଚଳି
 ସଶିଷ୍ୟେ ଦୁର୍ବାସା ଅନୁସରି
 ଦୈତ ବନ ପଥ ।
 ଯାହା ଆଶୀର୍ବାଦ
 ଲଭ କରି ପାରିଥାନ୍ତେ ମାନ ଚକ୍ରବର୍ତ୍ତୀ
 ମାମୁଁଙ୍କର ଶୁଣି ଉପଦେଶ
 ହେଲ ନାହିଁ ସେହି ଲଜା ଚିନ୍ତେ
 ଏଣୁ ବହୁ ସେବା ବହୁ ଆରାଧନା ଫଳ
 କ୍ଷଣକେ କଲେ ଉତ୍ତର ପରର ଅହିତେ ।
 କି ବିଚିତ୍ର ଏହି ଭାବ ଧାରା ?
 ମହରୀ କପଟୀ ଆଉ ହତ ବୁଦ୍ଧିଜନେ
 ଅଧିକ ଭରମ କଥା କେବେ କି ସମ୍ଭବ ?

ଉଣ୍ଡି ବେଳ କାଳ, ପହଞ୍ଚି ଗଲେ ଦୁର୍ବାସା ଦଶ ସପ୍ତ ଶିଷ୍ୟ ସହ ଯୁଧିଷ୍ଠିର ପାଶେ, କଲେ ଜଣା ହୋଇଚକ୍ତି-ଅତ୍ୟନ୍ତ
 କ୍ଷୁଧାର୍ତ୍ତ । ଆବଶ୍ୟକ ପେଟ ପୂରା ଖାଦ୍ୟ । ଶୁଣି ଏହି କଥା ହତବାକ୍ ହେଲେ ଯୁଧିଷ୍ଠିର । ଧାଇଁ ଯାଇ କୁଟୀରର
 ଅଭ୍ୟନ୍ତରରେ ପଶୁରିଲେ ଦ୍ରୌପଦୀକୁ- କେଉଁ ପରି ହେବ ଏ ସମ୍ଭବ । ଧୈତ ହୋଇ ସାରିବାର ପରେ ସୂର୍ଯ୍ୟ ଥାକି
 ଉତ୍ତୁଳିବ ନାହିଁ କେଉଁ କଣିକାଏ ଖାଦ୍ୟ । ଅତିବୁଦ୍ଧିମତୀ ନାରାୟଣ ଭକ୍ତି ପରାୟଣା ମହାସାଧୁୀ ଦେବୀ ଯାଜ୍ଞସେନୀ
 ହେଲେ କିଞ୍ଚିତରେ ଇଚ୍ଛତଃ । ପରକ୍ଷଣେ କହିଲେ ରାଜାକୁ-ଯାଆନ୍ତୁ ଦୁର୍ବାସା ରଷି, ଶିଷ୍ୟ ସହ ସାରି ସ୍ନାନ ନିକଟସ୍ଥ
 ଗଙ୍ଗା ନଦୀ କଳେ । ଆସନ୍ତୁ ଅତିରେ ଯେରି । ହେବ ଭୋଜନ ବ୍ୟବସ୍ଥା ସେହିକାଳ ମଧ୍ୟେ ।

ରଷିମାନେ ଗଲେ ଚଳି-କିନ୍ତୁ କେଉଁଠୁ ଅବା ମିଳିବ ଏତେ ଖାଦ୍ୟ ସାମଗ୍ରୀ-ଏଣୁ, ଲଗାଇଲେ ଧ୍ୟାନ ଦୁଃଖହାରୀ
 କମଳା ବିହାରୀ ଦୁରାବତୀ ପୁରୁରୁଷି ନାରାୟଣ ପଦେ ।

ଉଦ୍ଧାଧାନ ଭଗବାନ ଶୁଣିଲେ ଅତିରେ ନିଜ ଉତ୍ତର ମାଗୁଣି । କରିବାକୁ ସମାଧାନ ପ୍ରବେଶିଲେ ଯୁଧିଷ୍ଠି କୁଟୀରେ ।
 ଦେଖି ତାକୁ ଆଶାନୃତ ହୋଇଲେ ସମସ୍ତେ । କିନ୍ତୁ ସେହି ଆଶା ଗଲ ମିଳି ବୁଦ୍ଧବୁଦ୍ଧ ସଦୃଶ ଯେତେବେଳେ ପ୍ରକାଶିଲେ
 ରୁକ୍ମିଣୀ ରମଣ-ଅତ୍ୟନ୍ତ କ୍ଷୁଧାର୍ତ୍ତ ମୁହିଁ । ଆଶ ସତୀ ଆହାର ମୋ ପାଇଁ ।

ଆହାର-କେଉଁଠୁ ଆସିବ ପୁଣି ଆଉରି ଆହାର ? ବୋଧ ପରେ ଅଧିକ ଗୁରୁତା-ହା ଭଗବାନ କାହିଁ ପାଇଁ ଏତେ
 ଅକରୁଣା ? ଏହି ଚିନ୍ତାରେ ଅଧୀର ଦ୍ରୌପଦୀ ଜଣାକଲେ ନାରାୟଣେ ସମସ୍ତ ବିଷୟ । ଅନ୍ତର୍ଯ୍ୟାମୀ ନାରାୟଣ ସତେ
 କ'ଣ ଏହି କଥା ନ ଥିଲେ ସେ ଜାଣି ? ସବୁ ଶୁଣି ମଧ୍ୟ କହିଲେ ସସ୍ୱିତେ-ଆଶ ତୁମ୍ଭ ସୂର୍ଯ୍ୟ ଥାଳୀ ଦେବୀ । ଯଦ୍ୟପି
 କିଛି ଆହାର ମିଳି ଯାଏ ତହୁଁ ।

ଉୟ-ଲଜ୍ୟା ମୁଣ୍ଡମାଣ ଦେବୀ ଯାଜ୍ଞସେନୀ କୃଷକର ବହୁ ଅନୁରୋଧ ସତ୍ତ୍ୱେ ମଧ୍ୟ ଆଣିଲେ ନାହିଁ ସେଠାକୁ ସେହି
 ସୂର୍ଯ୍ୟଥାଳୀ । ନ ପାଇ ଅନ୍ୟ ଉପାୟ ନିଜେ ଯାଇଁ ଜନାର୍ଦ୍ଦନ ଆଣିଲେ ସେ ଥାଳୀ, ଆଉ ନିରେଖି ଦେଖିବା ପରେ ପାଇଗଲେ
 କଣିକାଏ ଶାଗ । ଆଉ କରି ତା' ଆହାର, ମାରିଲେ ଦ୍ୱକାର-ସତେ ଅବା ହେଲ ପୂର୍ଣ୍ଣ କ୍ଷୁଧାର୍ତ୍ତ ଭଦର । ଆଉ
 କହିଲେ ସତୋଷ୍ଣେ-ହେଲ ପୂର୍ଣ୍ଣ ଭଦର ତାଙ୍କର ।

କଲେ ଭଲତ ପ୍ରଶାସନରେ ଯାଆଁତ ଓ ମାଛ ଗୁଣ । ଏହି
 ସମସ୍ତ ପୋଖରୀ ଓ ଜଳାଶୟରେ ଛାଡ଼ିବା ନିମିତ୍ତ ସେ
 ସରକାରୀ ମତ୍ସ୍ୟ ବିଭାଗ ବିନା ଗରୋଇ ଯାଆଁତ ବିକ୍ରୟ
 କାରୀଙ୍କ ଉପରେ ନିର୍ଦ୍ଦେଶ କରି ନାହାନ୍ତି । ସେ ଗୋଟୁଟିଆ
 ଠାରେ ବ୍ରାହ୍ମଣୀ ନଦୀରୁ ଏକ ସୁବର୍ଣ୍ଣପୁର ଠାରେ ମହାନଦୀରୁ
 ଯାଆଁତ ସଂଗ୍ରହ କରି ତାଙ୍କର ନିଜର ଥିବା ଦୁଇଟି ଛୋଟ
 ପୋଖରୀ ଏବଂ କାବେରୀ ଓ ଉଦିଆ ଠାରେ ପଞ୍ଚା ନେଇଥିବା
 ଦୁଇଟି ଛୋଟ ପୋଖରୀରେ ଯାଆଁତ ଗୁଣ କଲେ ।
 ସେଥିରୁ ନିଜର ଗୁଣିବା ମେଣ୍ଟାଇବା ସଂଗେ ସଂଗେ
 ଅବଶିଷ୍ଟ ଯାଆଁତ କେତେକ ଘରୋଇ ମାଛ ଗୁଣା ଏବଂ
 ସ୍ତ୍ରୀମାନ ପଞ୍ଚାୟତକୁ ବିକ୍ରୟ କରି ଅଛନ୍ତି । ବର୍ତ୍ତମାନ
 ଶ୍ରୀ ଦୁଃଶାସନ ଦେହଲକର ଦାର୍ଶିକ ଆୟ ଆନୁମାନିକ
 ଦଶହଜାର ଟଙ୍କା । ଦୀର୍ଘଦିନ ମିଆଦରେ ପୋଖରୀ
 ଓ ଜଳାଶୟ ପଞ୍ଚା ନେଇ ନ ପାରିବା ଯୋଗୁଁ ମାଛଗୁଣରେ
 ବିଶେଷ ପ୍ରସ୍ତୁତି କରି ପାନ୍ତି ନାହାନ୍ତି ବୋଲି ସେ କହନ୍ତି ।

ଶ୍ରୀ ଦେହଲକର ବର୍ତ୍ତମାନ ବୃତ୍ତ୍ୟ ପ୍ରଶାସନରେ ମାଛ
 ପ୍ରଜନନର ବିଭିନ୍ନ କଳା ଓ ସଫଳ ପ୍ରଶାସନରେ ମିଶ୍ରିତ
 ମାଛଗୁଣର ବିଭିନ୍ନ କୌଶଳ ସଂପର୍କରେ ଶିକ୍ଷା କରିବାକୁ
 ଇଚ୍ଛୁକ । କୃତ୍ରିମ ପ୍ରଜନନ କୌଶଳ ଶିକ୍ଷା ନିମିତ୍ତ
 ଆବଶ୍ୟକୀୟ ମାଛ (ବ୍ରୁଡର) ସଂଗ୍ରହ କରି ରଖିବା
 ନିମିତ୍ତ ଓ ସଫଳ ପ୍ରଶାସନରେ ମାଛ ଗୁଣ କରିବା ନିମିତ୍ତ
 ଅଧି ଏକରୁ ଏକ ଏକର ଆୟତନ ବିଶିଷ୍ଟ ଗୋଟିଏ
 ପୋଖରୀ ଆସତା ବର୍ଷ ପଞ୍ଚା ନେବା ଲାଗି ଜିଲ୍ଲା ମତ୍ସ୍ୟ
 ବିଭାଗ ସହକାରୀ ନିର୍ଦ୍ଦେଶକ ତାଙ୍କୁ ଉପଦେଶ ଦେଇଛନ୍ତି ।

ଏତଦ୍ ବ୍ୟତୀତ ୧୯୭୯ ଜାନୁଆରୀ ପହିଲା ଠାରୁ
 ଡେକାନୀନ ବସ ଷ୍ଟାଣ୍ଡ ନିକଟରେ ଗୋଟିଏ କାଠ କ୍ୟାବିନ
 ରେ ମାଛ ବିକ୍ରି ଆରମ୍ଭ କରି ଦୈନିକ ପ୍ରାୟ ଏକଶତ ଟଙ୍କାର
 ମାଛ ବିକ୍ରୟ କରୁଛନ୍ତି । ହସ୍ପିଟାଲ ନିକଟରେ ତାଙ୍କର
 ଅନ୍ୟ ଏକ ବିକ୍ରୟ କେନ୍ଦ୍ର ବହୁ ଦିନରୁ ରହିଛି ।



**ଓଡ଼ିଶା ଗୃହ ନିର୍ମାଣ ସଂସ୍ଥା ଚଳିତ ବର୍ଷ ୩୩୫ କୋଟି ଟଙ୍କା ବ୍ୟୟରେ
 ୧,୮୭୮ ଟି ବାସଗୃହ ନିର୍ମାଣ କାର୍ଯ୍ୟ ହାତକୁ ନେଇଛନ୍ତି**

ଓଡ଼ିଶା ଗୃହ ନିର୍ମାଣ ସଂସ୍ଥା ଚଳିତ ଆର୍ଥିକ ବର୍ଷରେ ୩ କୋଟି ୩୫ ଲକ୍ଷ ୨୯ ହଜାର ଟଙ୍କା ବ୍ୟୟ ଅଟକଳରେ
 ଗାନ୍ଧୀ ଟି ଅଞ୍ଚଳରେ ବିଭିନ୍ନ ଶ୍ରେଣୀର ୧,୮୭୮ ଟି ବାସଗୃହ ନିର୍ମାଣ କାର୍ଯ୍ୟ ହାତକୁ ନେଇଛନ୍ତି ।

ସେଥି ମଧ୍ୟରୁ ଗାନ୍ଧୀଜୀଠାରେ ବାସଗୃହ ନିର୍ମାଣ ପରିକଳ୍ପନାର ଦ୍ୱିତୀୟ ପର୍ଯ୍ୟାୟରେ ୨୩ ଲକ୍ଷ ୭୯ ହଜାର
 ଟଙ୍କା ବ୍ୟୟରେ ୧୬୦ଟି ଗୃହ, ଏହାର ତୃତୀୟ ପର୍ଯ୍ୟାୟରେ ୮୭ ଲକ୍ଷ ୫୮ ହଜାର ଟଙ୍କା ବ୍ୟୟରେ ୫୭୯ ଟି ଗୃହ, ଭୁବନେଶ୍ୱର
 ସୈନିକ ସ୍ତ୍ରୀ ଅଞ୍ଚଳର ତୃତୀୟ ପର୍ଯ୍ୟାୟରେ ୨୨ ଲକ୍ଷ ୨୨ ହଜାର ଟଙ୍କା ବ୍ୟୟରେ ୧୭୪ଟି ଗୃହ, ଭୁବନେଶ୍ୱରର କପିଳ
 ପ୍ରସାଦଠାରେ ୫୫ ଲକ୍ଷ ୮୧ ହଜାର ଟଙ୍କା ବ୍ୟୟରେ ୩୨୧ ଟି ଗୃହ ଓ ଭୁବନେଶ୍ୱରର ବରମୁଣ୍ଡା ଠାରେ ୧ କୋଟି ୪୫ ଲକ୍ଷ
 ୮୯ ହଜାର ଟଙ୍କା ବ୍ୟୟରେ ୮୦୨ଟି ଗୃହ ନିର୍ମାଣ କରାଯାଇଛି । ହୁଡ଼କୋ ଏହି ୫ଟି ଯୋଜନାକୁ ଅନୁମୋଦନ କରି
 ୨ କୋଟି ୫୩ ଲକ୍ଷ ୫୧ ହଜାର ଟଙ୍କା ରଖି ମଞ୍ଜୁର କରିଛନ୍ତି ।

ଗତବର୍ଷ ଓଡ଼ିଶା ଗୃହ ନିର୍ମାଣ ସଂସ୍ଥା ଭୁବନେଶ୍ୱର ସୈନିକ ସ୍ତ୍ରୀ ଅଞ୍ଚଳରେ ପ୍ରଥମ ଓ ଦ୍ୱିତୀୟ ପର୍ଯ୍ୟାୟରେ
 ୮୧୨ଟି ବାସଗୃହ ଓ ଗାନ୍ଧୀଜୀଠାରେ ବାସଗୃହ ନିର୍ମାଣ ପରିକଳ୍ପନାରେ ୪୪୦ଟି ବାସଗୃହ ଲୋକମାନଙ୍କୁ ଯୋଗାଇ ଦେଇଛନ୍ତି ।
 ଏ ସବୁ ବାବଦରେ ୧ କୋଟି ୭୦ ଲକ୍ଷ ଟଙ୍କା ବ୍ୟୟ କରାଯାଇଛି ।

ଏହା ବ୍ୟତୀତ ଓଡ଼ିଶା ଗୃହ ନିର୍ମାଣ ସଂସ୍ଥା ୧୯୭୮ ମସିହାରୁ କାର୍ଯ୍ୟ ଆରମ୍ଭ କରି ଭୁବନେଶ୍ୱର ଆଗର୍ଯ୍ୟ
 ବିହାରରେ ୧୬୫ଟି ଗୃହ, କସଦେବ ନଗରରେ (ଭୂଇସ ରୋଡ) ୮୯ଟି ଗୃହ ଓ ସହିଦ ନଗରରେ ୫୮ ଟି ଦୋକାନୀ-
 ଯୁକ୍ତ ବାସଗୃହ, ଖୋର୍ଦ୍ଧାଠାରେ ୪୫ଟି ଗୃହ ଓ ଗାନ୍ଧୀଜୀଠାରେ ୫୧୭ଟି ଗୃହ ନିର୍ମାଣ କରି ଯୋଗାଇ ଦେଇଛନ୍ତି ।

ଏହି ସଂସ୍ଥା ଭୁବନେଶ୍ୱର ଓ ଗାନ୍ଧୀଜୀଠାରେ ବ୍ୟତୀତ ସମ୍ବଲପୁର, ସୁନ୍ଦରଗଡ଼, ଅନୁଗୋଳ, ଡେକାନୀନ, ତାଳଚେର,
 ପାସଡାପ, ବ୍ରହ୍ମପୁର, ପୁରୀ, କୋରପୁଟ, ସୁନାବେଡ଼ା, ଗୟଗଡ଼ା, ବାଲେଶ୍ୱର ଓ ଉତ୍ତୁଖ ପ୍ରଭୃତି ଅଞ୍ଚଳରେ ଜମି ସଂଗ୍ରହ
 କରି ଚଳିତ ବର୍ଷ ଗୃହ ନିର୍ମାଣ କାର୍ଯ୍ୟ ଆରମ୍ଭ କରିବା ପାଇଁ ଯୋଜନା କରିଛନ୍ତି ।

ସଫଳତାର କାହାଣୀ

ଡେକାନାଲ ସହରସ୍ଥ ଜୟଗୋପାଳ ସାହିର ଶ୍ରୀ ଦୁଃଶାସନ ଦଳର ବୈଜ୍ଞାନିକ ପ୍ରଣାଳୀରେ ମହ୍ୟରୁଷ କରି ବାର୍ଷିକ ୧୦ ହଜାର ଟଙ୍କା ଉତ୍ପାଦନ କରି ପାରୁଥିବାରୁ ଗତ ଜନରାଜ୍ୟ ଦିବସ ଉତ୍ସବରେ ମହ୍ୟ ବିଭାଗ ମତୀ ଶ୍ରୀ ନଟବର ପ୍ରଧାନ ଶ୍ରୀ ଦଳାଇକୁ ପ୍ରଶଂସାପତ୍ର ସହ ଏକଶତ ଟଙ୍କା ପୁରସ୍କାର ପ୍ରଦାନ କରିଥିଲେ । ଶ୍ରୀ ଦଳାଇଙ୍କ ମହ୍ୟରୁଷ ପୋଖରୀ ଓ ଯାଆଁଳ ସଂରକ୍ଷଣ କେନ୍ଦ୍ର ମତୀ ଶ୍ରୀ ପ୍ରଧାନ, ବିଧାନ ସଭା ସଦସ୍ୟ ଶ୍ରୀ ହରଧର ମିଶ୍ର, ଜିଲ୍ଲାପାଳ, ମହ୍ୟ ନିର୍ଦ୍ଦେଶକ ଓ ଅତିରିକ୍ତ ନିର୍ଦ୍ଦେଶକ ପ୍ରମୁଖ ପରିଦର୍ଶନ କରି ସନ୍ତୋଷ ପ୍ରକାଶ କରିଥିଲେ ।

ଶ୍ରୀ ଦଳାଇ ସରକାରୀ ମହ୍ୟ ତାଲିମ କେନ୍ଦ୍ରରେ ଉନ୍ନତ ମହ୍ୟରୁଷ ସମ୍ପର୍କରେ ୩ ମାସ ତାଲିମ ନେଇ ଡେକାନାଲ ସହକାରୀ ମହ୍ୟ ନିର୍ଦ୍ଦେଶକଙ୍କ ବୈଷୟିକ ପରାମର୍ଶକ୍ରମେ ମହ୍ୟ ରୁଷ କରିଛନ୍ତି । ମାଛ ଧରିବା ପାଇଁ ନାଇଲନ୍ ଜାଲ ପ୍ରଭୃତି ବିଶିଷ୍ଟ ନିମନ୍ତେ ମହ୍ୟ ବିଭାଗର ସୁପାରିଶ କ୍ରମେ ବ୍ୟାଙ୍କରୁ ୨ ହଜାର ଟଙ୍କା ରଣ ଆକାରରେ ସେ ପାଇଛନ୍ତି ଏବଂ ସେଥିରୁ ତାଙ୍କୁ ୫୦୦ ଟଙ୍କା ସରକାରଙ୍କଠାରୁ ଋଣାଟି ବିଆଯାଇଛି ।

“ମାଛରୁଷ ମତେ ନୂଆବାଟ ଦେଖାଇଲୁ”

ଡେକାନାଲ ସହରସ୍ଥ ଜୟ ଗୋପାଳ ସାହିର ଶ୍ରୀ ଦୁଃଶାସନ ଦଳେଇ ଜଣେ ଉଦ୍ୟମୀ ମୁଦକ । ସେ ୧୯୭୪-୭୫ ମସିହାରେ ଡେକାନାଲ ସହର ସରକାରୀ ଯାଆଁଳ କେନ୍ଦ୍ରରେ (ଇନ୍‌ଲ୍ୟାଣ୍ଡ) ମଧୁର ମହ୍ୟରୁଷ ସଂପର୍କରେ ମାସିକ ୬୦ ଟଙ୍କା ଷ୍ଟାଣ୍ଡପେଣ୍ଡରେ ଟ୍ରେନିଂ ନେଇଥିଲେ । ତାଙ୍କର ଶିକ୍ଷାଗତ ଯୋଗ୍ୟତା ଥିଲା ଏକାଦଶ ଶ୍ରେଣୀ ପର୍ଯ୍ୟନ୍ତ ।

ଦୁଃଶାସନର ପିତା ଶ୍ରୀ ଭିକାରି ଦଳେଇ ନଦୀଗଣ୍ଡ, ଗ୍ରାମ ପଞ୍ଚାୟତ ପୋଖରୀ ଓ ଘରୋଇ ପୋଖରୀମାନଙ୍କରୁ ପୂର୍ବ ପ୍ରଚଳିତ ଖେପାଜାଲ ସାହାଯ୍ୟରେ ମାଛ ଧରି ଡେକାନାଲ ସହରରେ ବିଜୟ କରି ଜୀବିକା ନିର୍ବାହ କରୁଥିଲେ । ତାଙ୍କର ହାରାହାରି ବାର୍ଷିକ ଆୟ ଥିଲା ୩,୦୦୦ ଟଙ୍କା ।

ମଧୁର ମାଛ ରୁଷର ବିଭିନ୍ନ ପ୍ରଣାଳୀରେ ଟ୍ରେନିଂ ପାଇବା ପରେ ଶ୍ରୀ ଦୁଃଶାସନ ଦଳେଇ ତାଙ୍କର ଇଚ୍ଛା-ଜ୍ଞାନ ଓ ଅଭିଜ୍ଞତାକୁ କାର୍ଯ୍ୟରେ ଲଗାଇ ନିଜର ଆର୍ଥିକ ଅବସ୍ଥା ସୁଧାରିବା ସଂଗେ ସଂଗେ ଆର୍ଥିକ ମହ୍ୟ ଉତ୍ପାଦନ ନିମିତ୍ତ ଚପୁର ହୋଇ ପଢ଼ିଲେ । ତେଣୁ ସେ ମହ୍ୟ ବିଭାଗ ଦ୍ଵାରା ‘ମହ୍ୟଜୀବୀମାନଙ୍କୁ ବିଆଯାଉଥିବା ସାହାଯ୍ୟ’ ର ସୁଯୋଗ ନେଲେ । ଏହି ବ୍ୟବସ୍ଥା ଅନୁଯାୟୀ ସେ ଉନ୍ନତ ଧରଣ ମାଛ ଧରା ଜାଲ, ଯାଆଁଳ

ଧରା ଜାଲ ଇତ୍ୟାଦି କିଣିବା ପାଇଁ ଜିଲ୍ଲା ମହ୍ୟ ବିଭାଗ ସହକାରୀ ନିର୍ଦ୍ଦେଶକଙ୍କ ସୁପାରିସ ଅନୁଯାୟୀ, ଡେକାନାଲ ଷ୍ଟେଟ ବ୍ୟାଙ୍କ ଅଫ ଇଣ୍ଡିଆରୁ ୧୯୭୫-୭୬ ମସିହାରେ ୨,୦୦୦ ଟଙ୍କା ରଣ ନେଲେ । ଉକ୍ତ ଟଙ୍କା ମଧ୍ୟରୁ ଶତକଡ଼ା ୨୫ ଭାଗ ଅର୍ଥାତ୍ ୫୦୦ ଟଙ୍କା ସାହାଯ୍ୟ ଆକାରରେ ପାଇଲେ ମହ୍ୟ ବିଭାଗରୁ । ଏହି ଟଙ୍କା ପାଇ ସେ କିଣିଲେ ପୋଖରୀ, ନଦୀ ଗଣ୍ଡ, ଦହ ଓ ପାଟରୁ ମାଛ ଧରିବା ନିମିତ୍ତ ଗୋଟିଏ ନାଇଲନ୍ ଜାଲ । ମାଛ ରୁଷ ଓ ବ୍ୟବସାୟର ପ୍ରସାର ସଂଗେ ସଂଗେ ପଥୁରିଆ ଚଳ ଓ ଖୁଣ୍ଟା ପୂର୍ଣ୍ଣ ପୋଖରୀ ଏବଂ କ୍ଷୁଦ୍ର ଜଳ ସେଚନ ଜଳାଶୟରୁ ମାଛ ଧରିବା ନିମିତ୍ତ ପାସି ଜାଲ (ଗିଲ୍ ନେଟ), ନର୍ସରି ପୋଖରୀରୁ ଯାଆଁଳ ଧରିବା ନିମିତ୍ତ ନାଇଲନ୍ ଯାଆଁଳ ଧରା ଜାଲ (ପ୍ରି ଡ୍ରାଗ୍‌ନେଟ୍) ଓ ନଦୀରୁ ଯାଆଁଳ ସଂଗ୍ରହ କରିବା ନିମିତ୍ତ ନାଇଲନ୍ ଜାଲ (ସ୍ପ୍ରିଂ ନେଟ୍) ଏବଂ ଯାଆଁଳ ଓ ମାଛ ରୁଷ ଉପଯୋଗୀ ଅନ୍ୟାନ୍ୟ ଉପକରଣ ସେ କିଣି ପାରିଛନ୍ତି ଓ ସେ ସବୁର ପୂର୍ଣ୍ଣ ସହୁପଯୋଗ କରି ପାରିଛନ୍ତି ।

କାର୍ଯ୍ୟର ପ୍ରସାର କ୍ରମେ ଦୁଃଶାସନ ଦଳେଇକୁ ସାହାଯ୍ୟ କରିବାକୁ ଆଗେଇ ଆସିଲେ ତାଙ୍କର ପିତା ଶ୍ରୀ ଭିକାରି ଦଳେଇ, କକା ଶ୍ରୀ ଶିଖର ଦଳେଇ, ଭାଇ ଶ୍ରୀ କାରିକ ଦଳେଇ ଓ ମାମୁଁ ଶ୍ରୀ ଅଲେଖ ଦଳେଇ । ନିଜ ଘରର ବାଡ଼ି ପଟେ ଥିବା ଦୁଇ ଗୋଟି ଛୋଟ ପୋଖରୀ ସ୍ଵଳ୍ପ ମିଆଦୀ ପଟାରେ ପାଞ୍ଚଟି ଗ୍ରାମ ପଞ୍ଚାୟତ ପୋଖରୀ ଓ ବିରାଡ଼ିଆ କ୍ଷୁଦ୍ର ଜଳ ସେଚନ ଜଳାଶୟକୁ ନେଇ ଆରମ୍ଭ

ରାଜନୀତିର ଗୋଳଟେବୁଲ ବୈଠକରେ ଯେତେବେଳେ ମହାତ୍ମା ଗାନ୍ଧୀଙ୍କର ପ୍ରତିନିଧିତ୍ୱ ବାରମ୍ବାର ବ୍ୟର୍ଥ ହେଲା, ସୁଭାଷ ଚନ୍ଦ୍ର ସେତେବେଳେ ନିଜକୁ ଜଣେ ଚରମ ପକ୍ଷୀ ରୂପେ ଘୋଷଣା କରି କହିଥିଲେ-

"No real change in history has ever been achieved by discussions, but the only alternative is war"

୧୯୩୯ ମସିହାରେ ଜାତୀୟ କଂଗ୍ରେସର ସଭାପତି ନିର୍ବାଚିତ ହେବା ପରେ ସୁଭାଷ ବୋଷ ଭାରତର ବିଭିନ୍ନ ସ୍ଥାନକୁ ଯାଇ ଜାତୀୟ ଆନ୍ଦୋଳନକୁ ସୁଦୃଢ଼ କରିବା ପାଇଁ ଆହ୍ୱାନ ଦେଲେ । ଦୁର୍ଭାଗ୍ୟବଶତଃ ମହାତ୍ମା ଗାନ୍ଧୀଙ୍କ ସମର୍ଥକ ପଦାଭି ସାତାରାମାୟାଙ୍କୁ ପରାଜିତ କରିଥିବାରୁ ସୁଭାଷ ବୋଷ ଏବଂ ମହାତ୍ମା ଗାନ୍ଧୀଙ୍କର ମନାତର ସୃଷ୍ଟି ହେଲା । ବନ୍ଦୀ ଅବସ୍ଥାରେ କଲିକତାସ୍ଥ ଏଲଭିନ୍ ରେଡ୍ ସବୁ ଇଂରେଜ ପୁଲିସ ପାଖରେ ଧୁଳି ଦେଇ ଦିନେ ସୁଭାଷ ବୋଷ ଅନ୍ତର୍ଦ୍ଧାନ ହେଲେ । ତା' ପରେ କାବୁଲ, ଗୁଣ୍ଡିଆ ମଧ୍ୟ ଦେଇ ଜର୍ମାନୀରେ ପହଞ୍ଚି ହିଟ୍ଲରଙ୍କ ସହିତ ବନ୍ଧୁତା ସ୍ଥାପନ କଲେ । ସେତେବେଳେ ଦ୍ୱିତୀୟ ବିଶ୍ୱଯୁଦ୍ଧ ଲାଗିଥାଏ ହିଟ୍ଲର ମିତ୍ର ଶକ୍ତି ପ୍ରାନ୍ତ, ଇଂଲଣ୍ଡ, ଆମେରିକା ଓ ଗୁଣ୍ଡିଆ ସହିତ ଲଢ଼ୁଥାନ୍ତି । ସୁଭାଷ ବୋଷ ସେଠାରେ ଭାରତୀୟ ଯୁଦ୍ଧ ବନ୍ଦୀଙ୍କୁ ଏକାଠି କରି ମିତ୍ର ଶକ୍ତି ବିରୁଦ୍ଧରେ ଯୁଦ୍ଧ କରିବାକୁ ଠିକ୍ କଲେ । ୧୯୪୧ ମସିହା ନଭେମ୍ବର ମାସରେ ସେ ବର୍ଲିନର 'ଆଜାଦ୍ ହିନ୍ଦ୍ ରେଡ୍ଡିଓ' ରୁ ତାଙ୍କର ପ୍ରଥମ ଲାଖଣ ଶୁଣାଇଲେ । "ଆଜାଦ୍ ହିନ୍ଦ୍ ରେଡ୍ଡିଓ" ମାଧ୍ୟମରେ ଭାରତର ଜନସାଧାରଣଙ୍କ ମନରେ ଦେଶପ୍ରେମ ପ୍ରଦୀପିତ କରିବା ପାଇଁ ଓଜସ୍ୱିନୀ ଲାଖାରେ ଆହ୍ୱାନ ଦେଲେ ଏବଂ "ଜୟହିନ୍ଦ୍" ସ୍ତୋତ୍ରାନୁହୀ ସେହିଠାରେ ସେ ପ୍ରଥମେ ଆରମ୍ଭ କରିଥିଲେ । ୧୯୪୨ ଜାନୁଆରୀ ୨୬ ତାରିଖକୁ ବର୍ଲିନରେ ପ୍ରଥମେ ସୁଭାଷ ବୋଷ 'ଭାରତର ସ୍ୱାଧୀନତା ଦିବସ' ରୂପେ ପାଳନ କରିଥିଲେ । ବର୍ଲିନରେ ବେଶିଦିନ ରହିବା ଭବିତ ମନେ ନକରି ୧୯୪୩ ମସିହା

ଉର୍ଦ୍ଧ୍ୱ ଯୋଗ୍ୟ ପାର୍ମାସୀ
ପୁତ୍ର ନଂ ୧୮, ସହିତ ନଗର,
ଭୁବନେଶ୍ୱର



ଫେବୃଆରୀ ୮ ତାରିଖରେ ଜାପାନ ଅଭିମୁଖେ ଯାତ୍ରା କଲେ । କାରଣ ଜାପାନ ସୁଦୂର ପ୍ରାଚ୍ୟ ରାଷ୍ଟ୍ରମାନଙ୍କ ଭିତରୁ ଇଂରେଜ ବିରୁଦ୍ଧରେ ପ୍ରବଳ ଆକ୍ରମଣ ଆରମ୍ଭ କରିଥାଏ ଏବଂ ପ୍ରଶାନ୍ତ ମହାସାଗର ବନ୍ଧରେ ଅଧିକାଂଶ ଇଂରେଜ ଯୁଦ୍ଧ ଜାହାଜକୁ ଧ୍ୱଂସ କରି କେତେକ ଇଂରେଜ ଅଧିକୃତ ଦ୍ୱୀପକୁ ମଧ୍ୟ ଦଖଲ କରି ସାରିଥାଏ । ତେଣୁ ସୁଭାଷ ଚନ୍ଦ୍ର ଜାପାନୀ ସୈନ୍ୟଶକ୍ତି ସାହାଯ୍ୟରେ ବ୍ରହ୍ମଦେଶକୁ କେନ୍ଦ୍ର କରି ଜୟଗାଆ, ଖାସି ପାର୍ବତ୍ୟ ଅଞ୍ଚଳ ଦେଇ ଦିଲ୍ଲୀ ଦଖଲ କରିବାର କଳ୍ପନା କରିଥିଲେ । ସେ ବ୍ରହ୍ମଦେଶରେ ଏକ ଅସ୍ଥାୟୀ ସରକାର ପ୍ରତିଷ୍ଠା କଲେ ଏବଂ ଭାରତୀୟ ବାସିନ୍ଦା ମାନଙ୍କୁ ନେଇ 'ଆଜାଦ୍ ହିନ୍ଦ୍ ଫଉଜ' ଗଠନ କଲେ ଓ ନିଜେ ତାହାର ସେନାଧ୍ୟକ୍ଷ ହେଲେ । ଆକ୍ରମଣ ଆରମ୍ଭ ହେଲା । 'ଦିଲ୍ଲୀ ଚଲୋ' ଡାକରାରେ ଆସାମର ପାର୍ବତ୍ୟ ଅଞ୍ଚଳ ନିର୍ବାଚିତ ହୋଇ ଉଠିଲା । କିନ୍ତୁ ଇଂଲଣ୍ଡ, ଆମେରିକା ଓ ଗୁଣ୍ଡିଆର ପ୍ରବଳ ପ୍ରତିରୋଧ ଯୋଗୁ ସେମାନେ ଆଉ ଆଗେଇ ଆସି ପାରିଲେ ନାହିଁ । ଯୁଦ୍ଧରେ ସୁଭାଷ ପରାଜିତ ହେଲେ ସତ କିନ୍ତୁ ଦେଶ ପାଇଁ ସେ ଯେଉଁ ଅକୃଷ୍ଣ ଆତ୍ମୋତ୍ସର୍ଗ, ପ୍ରବଳ ପ୍ରଚେଷ୍ଟା ଏବଂ ସାଙ୍ଗଠନିକ କୌଶଳ ପ୍ରଦର୍ଶନ କଲେ ଭାରତ ଇତିହାସରେ ତାର ପଟାଚର ନାହିଁ ।

ସୁଭାଷ ଚନ୍ଦ୍ରଙ୍କ ଚରିତ୍ରର ମହତ ଗୁଣ ହେଉଛି ତେଜ-ସ୍ୱିତା । ଲାଖଣ ଦ୍ୱାରା ଲୋକଙ୍କୁ ମୁଗ୍ଧ କରିବାର ଅସାଧାରଣ ଶକ୍ତି ସୁଭାଷବୋଷଙ୍କର ଥିଲା । ପର ଦୁଃଖରେ ସୁଭାଷ ଚନ୍ଦ୍ରଙ୍କର କୋମଳ ହୃଦୟ ଦ୍ରବୀଭୂତ ହେଉଥିଲା । ବହୁ ବନ୍ୟା ଓ ଦୁର୍ଭିକ୍ଷ ପୀଡ଼ିତ ନରନାରୀଙ୍କ ସେବାରେ ତାଙ୍କର ଏହି ହୃଦୟବିଭାର ପରିଚୟ ମିଳିଛି । ସୁଭାଷ ବୋଷଙ୍କ ସ୍ୱଦେଶ ପ୍ରେମ, ସାହସିକତା, ଏକନିଷ୍ଠତା ଓ ମାତୃଭୃତ୍ତିର ମୁକ୍ତି ପାଇଁ ଦୁର୍ଜୟ ସଂକଳ୍ପ ଯୁଗ ଯୁଗ ଧରି ଭାରତର ଭାବୀ ବଂଶଧରମାନଙ୍କୁ ଆତୁତ୍ୟାଗ, ଦେଶର ସାମୂହିକ କଲ୍ୟାଣ ସାଧନ ତଥା ନ୍ୟାୟନିଷ୍ଠ ଜୀବନ ସାପନ ପାଇଁ ଅନୁପ୍ରାଣିତ କରିବ ।

ରାଜ୍ୟରେ ୨୧ କୋଟି ଟଙ୍କା ବ୍ୟୟରେ ୧୭,୫୦୧ ବାସଗୃହ ନିର୍ମାଣ

ଓଡ଼ିଶା ଯୋଜନା କାଳରେ ଓଡ଼ିଶା ଗୃହ ନିର୍ମାଣ ବୋର୍ଡ଼ କରୁଥିବାବେଳେ ରାଜ୍ୟରେ ୨୧ କୋଟି ୪୬ ଲକ୍ଷ ୩୭ ହଜାର ଟଙ୍କା ବ୍ୟୟରେ ୧୭,୫୦୧ ଟି ବାସ ଗୃହ ନିର୍ମାଣ କରାଯିବ । ଏହି ସବୁ ଟଙ୍କା ହୁତୁକୋ ରଣ ଆକାରରେ ବୋର୍ଡ଼କୁ ଯୋଗାଇ ଦେବ । ଏଥି ମଧ୍ୟରୁ ୨ କୋଟି ୪୨ ଲକ୍ଷ ୭୩ ହଜାର ଟଙ୍କା ଆଦିବାସୀ ଉପଯୋଜନା ଅଞ୍ଚଳରେ ଖର୍ଚ୍ଚ କରା ଯାଇ ୧୪୬୭୭ଟି ବାସ-ଗୃହ ନିର୍ମାଣ କରାଯିବା ସଂଗେ ସଂଗେ ୧୨୦ ଏକର ଜମି ଖର୍ଚ୍ଚ କରି ଯାଇ ତାହାର ଭରତ କରାଯିବ ।

ନେତାଜୀ ସୁଭାଷ

ଡଃ ରାମଚନ୍ଦ୍ର ପଟ୍ଟନାୟକ (ହୋମିଓ)

ଜଗତରେ ସମୟ ସମୟରେ ଯୁଗାନ୍ତକାରୀ ବ୍ୟକ୍ତିତ୍ୱର ଆବିର୍ଭାବ ଘଟିଥାଏ । ନେତାଜୀ ସୁଭାଷ ଚନ୍ଦ୍ର ଥିଲେ ସେହିପରି ଜଣେ କ୍ଷଣକଳ୍ପୀ ପୁରୁଷ । ‘ତୁଳସୀ ଦୁଇ ପତ୍ରରୁ ବାସିବା, ପରି ନେତାଜୀଙ୍କର ମହତ୍ତ୍ୱ ଶ୍ରେଣୀବଦ୍ଧ ଜଣା ପଡ଼ିଥିଲା । ବାଲ୍ୟ ଜୀବନରୁ ଭବିଷ୍ୟତରେ ସେ ଯେ ଜଣେ ମହାନ ଜନନାୟକ ଭାବେ ସ୍ୱାଧୀନତା ଉଦ୍ଦମ୍ପରେ ଅବତୀର୍ଣ୍ଣ ହେବେ ଏବଂ ଇତିହାସ ପୃଷ୍ଠାରେ ଜଣେ ଚିର ଜାଲୁଲ୍ୟମାନ ଚରିତ୍ର ହୋଇ ଯୁଗେ ଯୁଗେ ବିରାଜିବେ, ତାହା ତାଙ୍କ କାର୍ଯ୍ୟବଳୀରୁ ହିଁ ସ୍ପଷ୍ଟ ଜଣା ପଡ଼ିଥିଲା । ଆମରି କଟକ ସହରରେ ୧୮୯୭ ମସିହା ଜାନୁଆରୀ ୨୩ ତାରିଖରେ ଏକ ବଙ୍ଗାଳୀ କାୟସ୍ଥ ପରିବାରରେ ତାଙ୍କର ଜନ୍ମ । ସୁଭାଷ ଚନ୍ଦ୍ରଙ୍କ ପିତା ହେଉଛନ୍ତି ଜାନକୀ ନାଥ ବୋଷ ଏବଂ ମାତା ପ୍ରଭାବତୀ ଦେବୀ । ବାଲ୍ୟ ଶିକ୍ଷା କଟକ ରେଭେନ୍ସା କଲିଜିଏଟ ସ୍କୁଲରେ ଶେଷ କରି ୧୯୧୩ ମସିହାରେ ସେ କଲିକତା ପ୍ରେସିଡେନ୍ସି କଲେଜରେ ଦର୍ଶନ ଶାସ୍ତ୍ରର ଛାତ୍ର ହିସାବରେ ପ୍ରବେଶ କଲେ । ଛାତ୍ରାବସ୍ଥାରେ ସେ ଜଣେ ନୀତିବାନ ଯୁବକ ଥିଲେ । ଶିକ୍ଷା ସମୟରେ ରାମକୃଷ୍ଣ ପରମହଂସ ଦେବ ଏବଂ ସ୍ୱାମୀ ବିବେକାନନ୍ଦଙ୍କ ଗ୍ରନ୍ଥାବଳୀ ପାଠ କରି ସେ ବିଶେଷ ଅନୁପ୍ରାଣିତ ହୋଇଥିଲେ । ୧୯୧୯ ଖ୍ରୀଷ୍ଟାବ୍ଦରେ ସୁଭାଷ ଚନ୍ଦ୍ର ଦର୍ଶନ ଶାସ୍ତ୍ରରେ ଅନର୍ସ ପରୀକ୍ଷାରେ ପ୍ରଥମ ଶ୍ରେଣୀରେ ଦ୍ୱିତୀୟ ସ୍ଥାନ ଅଧିକାର କରି ବି. ଏ. ଡିଗ୍ରୀ ଲାଭ କଲେ ।

ଜାନକୀନାଥ ପୁତ୍ରମାନଙ୍କୁ ପାଶ୍ଚାତ୍ୟ ଶିକ୍ଷା ଦେବାକୁ ସ୍ଥିରସଂକଳ୍ପ ଥିଲେ । ତେଣୁ ସେ ସୁଭାଷ ପରି ମେଧାବୀ ଛାତ୍ରକୁ ଉଚ୍ଚ ଶିକ୍ଷା ନିମନ୍ତେ ଅର୍ଥାତ୍ ଆଇ. ସି. ଏସ୍. ପରୀକ୍ଷା ପାଇଁ ଇଂଲଣ୍ଡ ପଠାଇବାକୁ ଇଚ୍ଛା ପ୍ରକାଶ କଲେ । ସୁଭାଷ ୧୯୧୯ ଖ୍ରୀଷ୍ଟାବ୍ଦ ସେପ୍ଟେମ୍ବର ମାସରେ ଇଣ୍ଡିଆନ୍ ସିଭିଲ୍ ସର୍ଭିସ୍ ପରୀକ୍ଷାରେ ପ୍ରତିଯୋଗିତା ପାଇଁ ଇଣ୍ଡନ ଗଲେ । ସେ ମାତ୍ର ଆଠ ମାସ ପରେ ଇଣ୍ଡିଆନ୍ ସିଭିଲ୍ ସର୍ଭିସ୍ ପରୀକ୍ଷା ଦେଲେ । ନିଜର ଅପରିସୀମ ଜ୍ଞାନ ଏବଂ ଚରମ ଅଧ୍ୟବସାୟ ବଳରେ ସୁଭାଷ ବୋଷ ୧୯୨୦

ମସିହାରେ ଆଇ. ସି. ଏସ୍. ପରୀକ୍ଷାରେ ସମଗ୍ର ବ୍ରିଟିଶ୍ ସାମ୍ରାଜ୍ୟରେ ଚତୁର୍ଥ ସ୍ଥାନ ଅଧିକାର କରି ଉତ୍ତୀର୍ଣ୍ଣ ହେଲେ । ଆଠ ମାସ ମଧ୍ୟରେ ଏହି କଠିନ ପ୍ରତିଯୋଗିତାମୂଳକ ପରୀକ୍ଷାରେ ଏପରି କୃତିତ୍ୱ ପ୍ରଦର୍ଶନ କରିବା ସୁଭାଷଚନ୍ଦ୍ରଙ୍କର ଅସାଧାରଣ ପ୍ରତିଭାର ପରିତ୍ୱୟକ ।

ଜାତୀୟ ଆନ୍ଦୋଳନ ଓ ସ୍ୱଦେଶ ପ୍ରେମ

କିନ୍ତୁ ସେ ରାଜକୀୟ ଶୁକ୍ତିରାତ ସୁଖ ସମୋଗ, କ୍ଷମତାର ଲଜସା, ଅଜସ୍ର ଅର୍ଥ ଉପାର୍ଜନ ଓ ଉତ୍କଳ ଭବିଷ୍ୟତକୁ ତୁଚ୍ଛ ମନେକରି ସୁଭାଷ ୧୯୨୧ ମସିହାରେ ସ୍ୱଦେଶକୁ ପ୍ରତ୍ୟାବର୍ତ୍ତନ କଲେ ଏବଂ ମହାତ୍ମା ଗାନ୍ଧୀଙ୍କର ଅସହଯୋଗ ଆନ୍ଦୋଳନରେ ଝାସ ଦେଲେ । ଦେଶର ଐତିହ୍ୟ ଗୌରବ ଓ ସ୍ୱାଧୀନତା ତାଙ୍କର ବ୍ୟକ୍ତିଗତ ସ୍ୱାର୍ଥଠାରୁ ମହନୀୟ ମନେ ହେଲା । ଦେଶ ପ୍ରଥମ, ପରେ ବ୍ୟକ୍ତି । ଏହି ବିଶ୍ୱାସରେ ଉଦ୍‌ବୁଦ୍ଧ ହୋଇ ସୁଭାଷ ଦେଶବନ୍ଧୁ ଚିତ୍ତରଂଜନ ଦାସଙ୍କ ସହକର୍ମୀ ଭାବରେ ଅସହଯୋଗ ଆନ୍ଦୋଳନରେ ଯୋଗଦେଲେ । ଏଠାରୁ ତାଙ୍କର ରାଜନୈତିକ ଜୀବନ ଆରମ୍ଭ ହେଲା । ତେଜସ୍ୱୀ ତଥା ବୁଦ୍ଧିମାନ ସୁଭାଷ ଚନ୍ଦ୍ରଙ୍କୁ ଦେଶବନ୍ଧୁ ଚିତ୍ତରଂଜନ ନିଜର ଦକ୍ଷିଣ ବାହୁ ପରି ଅନୁଭବ କଲେ । ଜାତୀୟ ଆନ୍ଦୋଳନରେ ସୁଭାଷ ଚନ୍ଦ୍ରଙ୍କର ସହଯୋଗ ଭାରତ ଇତିହାସରେ ଏକ ନୂତନ ଅଧ୍ୟାୟର ସୂଚନା ଦେଲା । ୧୯୨୨ ମସିହାରେ ଜାତୀୟ ନେତା ଚିତ୍ତରଂଜନ ଦାସଙ୍କର ସେ ବ୍ୟକ୍ତିଗତ ସାହାଯ୍ୟକାରୀ ରହି “ସ୍ୱରାଜ୍ୟ ଦଳ” ପାଇଁ ପ୍ରାଣପଣେ ଲାଗି ପଡ଼ିଲେ । ଗଣ ଆନ୍ଦୋଳନରେ ସକ୍ରିୟ ଅଂଶ ଗ୍ରହଣ କରି ନେତାଜୀ ୧୯୨୪ ମସିହାରେ ବନ୍ଦୀ ହେଲେ । ଆଲିପୁର ଜେଲରେ ଦୁଇ ମାସ କଟାଇବା ପରେ ତାଙ୍କୁ ବ୍ରହ୍ମ ଦେଶ ମାଣ୍ଡାଲେ ଜେଲକୁ ୧୯୨୫ ମସିହା ଜାନୁଆରୀ ମାସରେ ସ୍ଥାନାନ୍ତରିତ କରାଗଲା । ତାଂ ପରେ ଥରକୁ ଥର ବନ୍ଦୀ ହେବା ଯୋଗୁଁ ସେ ଗୁରୁଣ ହୋଇପଡ଼ିଲେ ଏବଂ ତାଙ୍କୁ ଭିଏନାକୁ ଚିକିତ୍ସା ପାଇଁ ନିଆଯାଇଥିଲା ।



କ୍ଷେତ୍ର ଶିକ୍ଷାମଣି ଶ୍ରୀ ସୁଭାଷ ଚନ୍ଦ୍ର କନ୍ଦୁ ୧୯୭୯ ଜାନୁଆରୀ ୧୪ ତାରିଖ ଦିନ
 ବାଲେଶ୍ଵରରେ ନିର୍ଦ୍ଦିଷ୍ଟ ଓଡ଼ିଶା ସରକାର ମହାମନ୍ତ୍ରଣଙ୍କ ଦ୍ଵାର୍ତ୍ତିକ ଅଧିବେଶନରେ
 ଶ୍ରୀ ରମାନାଥ ମିଶ୍ରଙ୍କୁ ଗୋଟିଏ ଟପର ଉତ୍ତରୀୟ ଉପହାର ଦେଇଛନ୍ତି ।



ପ୍ରାୟତ୍ନିକ ବ୍ୟାପାରମଣି ଶ୍ରୀ ବିଶ୍ଵରଞ୍ଜନ ହରିଚନ୍ଦନ ୧୯୭୯ ଫେବୃଆରୀ ୩ ତାରିଖ ଦିନ
 ଭୁବନେଶ୍ଵର ରାଜ୍ୟ ମନ୍ତ୍ରପୀଠରେ ଭକ୍ତ କବି ଅଭିମନ୍ୟୁ ସାମନ୍ତ ସିଂହାରଙ୍କ ହସ୍ତତୀ ଉପର
 ଉତ୍ସାହର କରୁଛନ୍ତି ।



ମୁଖ୍ୟମନ୍ତ୍ରୀ ଶ୍ରୀ ନୀଳମଣି ଗରଡ଼ରାୟ ୧୯୭୯ ଜାନୁଆରୀ ୧୪ ତାରିଖ ଦିନ ବାଲେଶ୍ଵର ସେଫ୍ଟିୟମ୍‌ର ଶିଳାନିଧାସ କରୁଛନ୍ତି ।



ମୁଖ୍ୟମନ୍ତ୍ରୀ ଶ୍ରୀ ନୀଳମଣି ଗରଡ଼ରାୟ ୧୯୭୯ ଫେବୃଆରୀ ୫ ତାରିଖ ଦିନ ଭୁବନେଶ୍ଵରରେ ପୂର୍ବାଞ୍ଚଳ ଶ୍ରମିକ ପରିଷଦ୍‌ର ପାଠଚକ୍ରରେ ଉଦ୍‌ଘୋଷନା କରୁଛନ୍ତି ।



କେନ୍ଦ୍ର ଉପାଦେୟ ଓ ଶଶିନିଧୀ ଶ୍ରୀ ବିକ୍ରମଚନ୍ଦ୍ର ୧୯୭୯ ଫେବୃଆରୀ ୩ ତାରିଖ ଦିନ ପାଲକୀପାଠାରେ ଏକ ସାଧାରଣ ସଭାରେ ଉଦ୍ଘାଟନା କରୁଛନ୍ତି ।



ଉପାଦେୟ ଶ୍ରୀ ବି. ବି. ଶର୍ମା ସହକାରୀ ଶ୍ରୀ ଗୋପାଳପୁରଠାରେ ଉପାଦେୟ ବିଶିଷ୍ଟ ଏକ ହାସପିଟାଲ ଉଦ୍ଘାଟନା କରୁଛନ୍ତି ।
(୨୪ ଜାନୁଆରୀ ୧୯୭୯)



କେନ୍ଦ୍ର ଶିକ୍ଷାନିର୍ଦ୍ଦେଶକ ଶ୍ରୀ ପ୍ରତାପ ଚନ୍ଦ୍ର ଚନ୍ଦ୍ର ୧୯୭୯ ଜାନୁଆରୀ ୧୫ ତାରିଖ ଦିନ ଭୁବନେଶ୍ୱର ବାଣୀବିହାରୀଠାରେ ଅଧ୍ୟାପକ ଓ ଶିକ୍ଷାନିର୍ଦ୍ଦେଶକଙ୍କୁ ଉଦ୍ଘୋଷଣା କରୁଛନ୍ତି ।



୧୯୭୯ ଜାନୁଆରୀ ୧୭ ତାରିଖ ଦିନ ଆହୁସ୍ତଦେଶ ଜାତୀୟ ସମର ଶିକ୍ଷାର୍ଥୀ ବାହିନୀର କ୍ୟାଡେଟମାନେ ମୁଖ୍ୟମନ୍ତ୍ରୀ ଶ୍ରୀ ନୀଳମଣି ରାଉତରାୟଙ୍କ ସହିତ ସାକ୍ଷାତ କରିଥିଲେ ।



ଶିକ୍ଷାମନ୍ତ୍ରୀ ଶ୍ରୀ ସୁଦୀପ୍ତ ବିଶୋଇ ଦାସ ୧୯୭୯ ଜାନୁଆରୀ ୧୩ ତାରିଖ ଦିନ ଭୁବନେଶ୍ୱର ସୈନିକ ସ୍କୁଲର ବାର୍ଷିକ ଛାତ୍ରା ଉତ୍ସବରେ ଜଣେ କୃତୀ ପ୍ରତିଯୋଗୀଙ୍କୁ ପ୍ରଥମ ପ୍ରଦାନ କରୁଛନ୍ତି ।

ଲୋକ ନାଟ୍ୟ ଏକ ଅଧ୍ୟୟନ

ଶ୍ରୀ ବୃନ୍ଦାବନ ଚନ୍ଦ୍ର ରଥ



ନାଟ୍ୟର ଶିକ୍ଷା ପ୍ରଦାନ କରିବା ଆମର ଲକ୍ଷ୍ୟ ନାହିଁ । ଏହା ମଧ୍ୟପ୍ରାୟ ଶିକ୍ଷାଦାନର ଉପାଦାନ । ନାଟକ ଓ ରଙ୍ଗମଞ୍ଚ ଶେଷରେ ଅତି ଯେଉଁ ଅଭାବ ଦେଖାଦେଇଛି ତାହାର ଅର୍ଥ ସମାଧାନ ପାଇଁ ଆମର ଏହି ଲୋକନାଟ୍ୟ ଏକମାତ୍ର ସମର୍ଥ । ତେଣୁ ଆମକୁ ମଧ୍ୟସ୍ତରକୁ ଡ଼େଇ ନିକ୍ଷେପ କରିବାକୁ ହେବ ।

ପ୍ରାଚୀନ ଓ ତଥା କଥିତ ଆଧୁନିକ ନାଟ୍ୟ ଶୈଳୀ ମଧ୍ୟରେ ଯୁଗ ଯୁଗ ହେଉ ପଡ଼ି ରହିଥିବା ବିଲେବ, ଲୋକନାଟ୍ୟର ମାନକୁ ଦୃଷ୍ଟିତ କରିଛି । ପଦ୍ମସାନନ୍ଦନେ କେତେକ ଲୋକନାଟ୍ୟ କେତେକକର ଦେଉଡ଼ା ହୋଇଥିବାକୁ ତାହା ସମାପରେ ଅତି ହଜାର ହଜାର ଦର୍ଶକଙ୍କୁ ଆନନ୍ଦ ଚିତରଣ କରିବା ପାଇଁ ସମର୍ଥ । ଆଉ ମଧ୍ୟ ଏହା ଏକ ଶକ୍ତିଶାଳୀ ଲକ୍ଷ୍ୟାଧ୍ୟାୟ । ସାମାଜିକ ପରିସ୍ଥିତି ଓ ପରିବେଶକୁ ନେଇ ଲୋକନାଟ୍ୟରେ ପରିବର୍ତ୍ତନ ଦେଖାଦେଇ ମଧ୍ୟ ତାହାର ପ୍ରୟୋଗକୁ ନେଇ

ଆମ ଦେଶର ବିଭିନ୍ନ ସ୍ଥାନରେ ଯେପରି ରାଜ୍ୟ ପରାଣୀ ନିରାଣୀ ଗୁଣିଛି, ତାହା ପକ୍ଷରେ ସେହି ଲୋକନାଟ୍ୟ ଅତି ବିଭବଶାଳୀ ।

ସାଂସ୍କୃତିକ ବିଭବରେ ପରିପୁର୍ଣ୍ଣ ଆମର ଲୋକନାଟ୍ୟ ବିଭିନ୍ନ କଳାର ସମଷ୍ଟି । ନୃତ୍ୟ, ସଙ୍ଗୀତ, ପାଠୋପାଳୟ ଆଦି ବିଭିନ୍ନ କଳା ଚର୍ଚ୍ଚିତ ପରିବେଷିତ ହୋଇ ଥାଏ । ପୁରାଣ ଧର୍ମ ଓ ଲୋକ ଗୀତ ମଧ୍ୟ ସେହି ଲୋକନାଟ୍ୟ ମାଧ୍ୟମରେ ପ୍ରସ୍ତୁତିତ ହୋଇ ଥାଏ । ତେଣୁ ଆମର ଏହି କାର୍ବିକାଳ ଶିକ୍ଷଣର ବିଭିନ୍ନ ସାଂସ୍କୃତିକ କଳାର ଏକ ସୁମନୋହର ସମାବେଶ । ପରନ୍ତୁ ଧର୍ମ-ଲିଖିତ ଏହି ଲୋକନାଟ୍ୟ ସ୍ଥାନୀୟ ସାମାଜିକ ଦାବନ ଓ ଆଧ୍ୟାତ୍ମିକ ଲାଭଧାରାର ପ୍ରତିଫଳ ।

ତେଣୁ ଏହି ଅବସରରେ ଲୋକନାଟ୍ୟର ସମାପଦର୍ଶୀ ହୋଇ ଆଧୁନିକ ନାଟକର ମାନୋଲକ୍ଷି ନିର୍ମିତ ଚିନ୍ତା କରିବା ଦରକାର ।

ଲୋକନାଟ୍ୟ ପାଇଁ ବର୍ତ୍ତମାନ ଯେଉଁ ମାତ୍ର ପରିସ୍ଥିତି ତାହା ପ୍ରଧାନତଃ ଦିବ୍ୟ ।

(୧) ମଞ୍ଚଶୂନ୍ୟ ରଙ୍ଗମଞ୍ଚ—ଯେଉଁ ଚଟାଣରେ ଦର୍ଶକମାନେ ବସିବା ପାଇଁ ଆସନ ରବିଷ ସେହି ଚଟାଣର କେତେକ ଅଂଶରେ ମଞ୍ଚଶିଳ୍ପୀମାନେ ଅଭିନୟ କରନ୍ତି । ସେହି ଅଭିନୟ ପାଇଁ କୌଣସି ମଞ୍ଚ ବନ୍ଧା-ଯାଇନଥାଏ । ତେଣୁ ଏହାକୁ ମଞ୍ଚଶୂନ୍ୟ ରଙ୍ଗମଞ୍ଚ କୁହାଯାଇଥାଏ । ଛୋଟ ଅଭିନୟ ଠାକୁ ଆରମ୍ଭ କରି ଅପେକ୍ଷା ବା ଯାତ୍ରା ପର୍ଯ୍ୟନ୍ତ ସାଧାରଣତଃ ଏହିପ୍ରକାର ମଞ୍ଚରେ ଆଗେ ଅଭିନୟ ହେଉଥିଲା । ଏବେ ମଧ୍ୟ ଗାଁ ଗହଳରେ ସେହି ପ୍ରକାରରେ ଅଭିନୟ ହେଉଅଛି ।

(୨) ମୁକ୍ତାସନ ରଙ୍ଗମଞ୍ଚ ବା Open plat form Stage—ଏ ପ୍ରକାର ରଙ୍ଗମଞ୍ଚ କେତେକ ଭାଗ ନାଟ୍ୟ ବା ନାଟ୍ୟ ପରି-ଦେଶର ବିଭିନ୍ନ ପ୍ରଶିକ୍ଷା ପାଇଁ କେତେକ ସ୍ଥାନରେ ବ୍ୟବହାର କରାଯାଏ । ସେ ଯାହାହେଉ ଆକର୍ଷଣୀୟ ଭବ୍ତିବିଧି ରଙ୍ଗମଞ୍ଚକୁ ତାହାର ଭିନ୍ନ ଭିନ୍ନ ବିଭିନ୍ନ ଅଭିନେତା-ମାନଙ୍କର ଯିବା ଆସିବା ପାଇଁ ବିଭିନ୍ନ ଯାତାଯାତ ପଥ ସୃଷ୍ଟ କରିବା ସହିତ ଦର୍ଶକ-ମାନଙ୍କ ନିର୍ମିତ ସେହି ରଙ୍ଗମଞ୍ଚର ଚତୁର୍ଦ୍ଦିଗରେ ଆସନର ସୃଷ୍ଟି ବରା-ଯାଇଅଛି ଏବଂ ପାଶ୍ଚାତ୍ୟ ଦେଶ ମାନଙ୍କରେ ଅନୁପମ ରଙ୍ଗମଞ୍ଚର ସେହି ପଥ ସବୁ ଯେପରି ଅଭିନେତାବର୍ଗଙ୍କର ଅଭିନୟ ସ୍ପର୍ତ୍ତି ରୂପେ କାର୍ଯ୍ୟରେ ଆମେ ଏଠାରେ ମଧ୍ୟ ଚାକୁ ସେହିପରି ବ୍ୟବହାର କରୁଅଛୁ । ତେଣୁ ଆମର ସେହି ଦ୍ୱିବିଧି ରଙ୍ଗମଞ୍ଚ ଅର୍ଥ ପାଶ୍ଚାତ୍ୟ ଦେଶର "Theatre in the round" ସଦୃଶ ।

ଓଡ଼ିଶାର ଲୋକନାଟ୍ୟ ଅର୍ଥାତ୍ ଯାତ୍ରା, ସୁଆଙ୍ଗ, ପାଣ୍ଡ, ବଞ୍ଚନାଟ, ମୋଗଲ ତାମସା ଦାଉକାଠିଆ, ଆଦିବାସୀ ନୃତ୍ୟ ନାଟ୍ୟ ଆଦି ସେହି ମଞ୍ଚଶୂନ୍ୟ ରଙ୍ଗ ମଞ୍ଚରେ ମୁକ୍ତାକାଶରେ ଥିବା ନିର୍ଦ୍ଦିଷ୍ଟ ଚଟାଣ ଭୂମିରେ ଅଭିନୀତ ହୋଇ ଆସୁଅଛି । କିନ୍ତୁ ଅତି ପ୍ରାଚୀନ କାଳରେ ଲିଖିତ ସଂସ୍କୃତ ଓ ପରାକୃତ-ନାଟକାଭିନୟ ପାଇଁ ଭଲତ ଭଙ୍ଗମଞ୍ଚର ଆବଶ୍ୟକତା ଅନୁଭୂତ ହୋଇଥିବାର ନିଦର୍ଶନ ଅଦ୍ୟାବଧି ଅଛି । ପୁରୀ ଜିଲ୍ଲାର ଶଶ୍ୱତୀରି ଓ ସମଲପୁର ଜିଲ୍ଲାର ରାମଗଡ଼ ପାହାଡ଼ ଯୋଗିମରା ଗୁ-ଫାରେ ଥିବା ରଙ୍ଗମଞ୍ଚର ନିଦର୍ଶନକୁ ଗବେଷକମାନେ ତାହା ଅନୁମାନ କରନ୍ତି । ଯୋଗିମରା ଶିଳା-ଲିପିରେ ସୁତାନ୍ତୁକା ନାମୀ ଦେବଦାସୀ ଓ ବାରାଣାସୀବାସୀ ଦେବଦିନ ନାମ ରୂପ ଦକ୍ଷର ଭଲେଖ ଥିବା କଥା ସେମାନେ କହନ୍ତି । ଦ୍ୱାଦଶ ଶତାବ୍ଦୀରେ ଜୟଦେବଙ୍କ ଲିଖିତ "ପାୟସ୍ତ ଲହରୀ" ନାମକ ନାଟକ ପୁରୀ ଶ୍ରୀମନ୍ଦିରର କୀର୍ତ୍ତନ-ଚକ୍ରାରେ ଅଭିନୀତ ହେବା ବିଷୟ ମାତ୍ର ପାଞ୍ଜିରେ ରହିଛି ଅଛି ବୋଲି ଦୃଢ଼ ଜାନକୀବଲ୍ଲଭ ମହାନ୍ତି ତାଙ୍କର ଲିଖିତ "ଓଡ଼ିଶାରେ ରଙ୍ଗ-ମଞ୍ଚର ଇମ୍ପରୀ" ନିବନ୍ଧରେ କହିଛନ୍ତି ।

ଘୋଡ଼ଣ ଶତାବ୍ଦୀରେ ପୁରୀ ଶ୍ରୀମନ୍ଦିରରେ ଚୈତନ୍ୟ ମହାପୁରୁଷଙ୍କ ଉପସ୍ଥିତିରେ ରାୟ ରାମାନନ୍ଦଙ୍କ "ଭଗବାନ ବଲ୍ଲଭ" ନାଟକ ଜଗନ୍ନାଥ ବଲ୍ଲଭ ମଠରେ ଅଭିନୀତ ହୋଇଥିଲା ରାଜା ପ୍ରତାପରୁଦ୍ରଙ୍କ ଆର୍ଥିକ ସାହାଯ୍ୟରେ ରୂପ ଗୋସ୍ୱାମୀ କୃତ "ଉଚ୍ଚିତ ମାଧବ" ନାଟକ ମଧ୍ୟ ପୁରୀ ରାଧାକାନ୍ତ ମଠ ବା ଗନ୍ଧାରୀରେ ଅଭିନୀତ ହୋଇଥିଲା ସେହି ନାଟକ ଯେଉଁ ମଞ୍ଚପରେ ଅଭିନୀତ ହୋଇଥିଲା ତାହା ଅଦ୍ୟାପି ରଙ୍ଗ ଚକ୍ରା ନାମରେ ବିଦିତା ସଂସ୍କୃତ ନାଟକ ଲୋକନାଟ୍ୟ ଅନ୍ତର୍ଗତ ନ ହେଲେ ମଧ୍ୟ ତାହାର ରଙ୍ଗମଞ୍ଚ ନିର୍ମାଣ ପଦ୍ଧତି ଭରତ ମୁନି ନାଟ୍ୟଶାସ୍ତ୍ର ସଂଶୋଦିତ ନୀତି ଅନୁସୂତ । କିନ୍ତୁ ଓଡ଼ିଶାର ଲୋକନାଟ୍ୟ ପାଇଁ ସେପରି ନିର୍ଦ୍ଦିଷ୍ଟ ରଙ୍ଗମଞ୍ଚ ନଥିଲା । ଯେଉଁ ଚଟାଣରେ ଦର୍ଶକ ବସୁଥିଲେ ସେହି ଚଟାଣରପରେ ଯାତ୍ରାସବୁ ଅଭିନୀତ ହେଉଥିଲା । ଆରମ୍ଭ୍ୟ କେତେକ କହଣି ରଂ-ରକୀ ଓ ରଂ-ରକୀ ପ୍ରଭୃତି ବଞ୍ଚଣା ନାଟକର ଅଭିନୟକୁ ଆଦର୍ଶ କରି ଓଡ଼ିଶା ମଞ୍ଚଶିଳ୍ପର ବିକାଶ ହୋଇଅଛି ।

"ମୁକ୍ତାସନ ରଙ୍ଗମଞ୍ଚ" ("Open platform Stage) ମଞ୍ଚଶୂନ୍ୟ ରଙ୍ଗମଞ୍ଚର ଏକ ଭଲତ ସୋପାନ । ଭରତୀୟ ରଙ୍ଗମଞ୍ଚର ପରିକଳ୍ପନାକୁ ରୂପାୟିତ କରିବାକୁ ଯାଇ କାପାନ ଦେଶ ସର୍ବପ୍ରଥମ ତାଙ୍କ ଦେଶ ଶିକ୍ଷଣ "ନହ" ଓ "କାକୁବ" ରଙ୍ଗମଞ୍ଚର ଅଶେଷ ଭଲତ କରିଅଛି । ବର୍ତ୍ତମାନର ବୈଜ୍ଞାନିକ ଯୁଗରେ କାପାନର ସେହି "କାକୁବା" ଶିକ୍ଷଣ ସାରା ବିଶ୍ୱରେ

ରାଜ୍ୟ ପ୍ରେକ୍ଷାଳୟମାନଙ୍କରେ

ଓଡ଼ିଆ ଚଳଚ୍ଚିତ୍ର ପ୍ରଦର୍ଶନ

ରାଜ୍ୟରେ ଥିବା ଚଳଚ୍ଚିତ୍ର ପ୍ରେକ୍ଷାଳୟଗୁଡ଼ିକରେ ବାଧ୍ୟତାମୂଳକ ଭାବରେ ଓଡ଼ିଆ ଚଳଚ୍ଚିତ୍ର ପ୍ରଦର୍ଶନ ନିମନ୍ତେ ରାଜ୍ୟ ସରକାରଙ୍କ ଚରମରୁ ବିଭିନ୍ନ ପଦକ୍ଷେପ ନିଆଯାଇଅଛି । ଓଡ଼ିଆ ଚଳଚ୍ଚିତ୍ର ଶିଳ୍ପର ବିକାଶ ଘଟାଇବାକୁ ହେଲେ ଉଚ୍ଚତ ଧରଣର ଚଳଚ୍ଚିତ୍ର ଉତ୍ପାଦନ କରାଯିବା ସଙ୍ଗେ ସଙ୍ଗେ ସେଗୁଡ଼ିକର ପ୍ରଦର୍ଶନ ନିମନ୍ତେ ରାଜ୍ୟ ତଥା ରାଜ୍ୟ ବାହାରେ ଉପଯୁକ୍ତ ବାତାବରଣ ସୃଷ୍ଟି କରାଯିବା ଓ ଚଳଚ୍ଚିତ୍ର ପ୍ରେକ୍ଷାଳୟ ସଂଖ୍ୟା ବୃଦ୍ଧି କରାଯିବା ଆବଶ୍ୟକ । ପୂର୍ବ ବର୍ଷ ଗୁଡ଼ିକ ତୁଳନାରେ ଓଡ଼ିଆ ଚଳଚ୍ଚିତ୍ରର ନିର୍ମାଣ ବର୍ତ୍ତମାନ ବୃତ୍ତ ଆଗେଇ ଚାଲିଛି । ୧୯୭୨-୭୩ ୧୯୭୬ ମସିହା ମଧ୍ୟରେ ୧୩ଟି, ୧୯୭୭ ମସିହାରେ ୧୦ଟି ଓ ୧୯୭୮ ମସିହାରେ ୧୫ଟି ଓଡ଼ିଆ ଚଳଚ୍ଚିତ୍ର ମୁକ୍ତିଲାଭ କରିଛି । ରାଷ୍ଟ୍ରାତ ଅସୁବିଧା ଯୋଗୁଁ ଉଚ୍ଚତ ବାହାରେ ଯଥେଷ୍ଟ ସଂଖ୍ୟକ ଓଡ଼ିଆ ଚଳଚ୍ଚିତ୍ର ପ୍ରଦର୍ଶନ କରାଯାଇ ପାରୁ ନ ଥିବାରୁ ଏ ଦିଗରେ ବ୍ୟବସାୟିକ ସଫଳତା ହାସଲ କରିବା କଷ୍ଟସାଧ୍ୟ ହେଉଛି । ରାଜ୍ୟରେ ସୀମିତ ସଂଖ୍ୟକ ପ୍ରେକ୍ଷାଳୟ ଥିବାରୁ ଏବଂ ଏଗୁଡ଼ିକ କେତେକ ନିର୍ଦ୍ଦିଷ୍ଟ ଅଞ୍ଚଳରେ ଅବସ୍ଥିତ ଥିବାରୁ ଓଡ଼ିଆ ଚଳଚ୍ଚିତ୍ର ପ୍ରଦର୍ଶନ ହିନ୍ଦୀ ଭିନ୍ନା ବଙ୍ଗଳା ଚଳଚ୍ଚିତ୍ର ସହିତ ସଂକ୍ଷିପ୍ତ ହୋଇ ଚାଲୁନାହିଁ । ଉଚ୍ଚତରେ ଅଦ୍ୟାବଧି ୧୦୦ଟି ସ୍ଥାୟୀ ଓ ୧୨ଟି ଅସ୍ଥାୟୀ ପ୍ରେକ୍ଷାଳୟ ରହିଛି । ଉଚ୍ଚ ପ୍ରେକ୍ଷାଳୟଗୁଡ଼ିକରେ ବର୍ଷର କେତେକ ଦିନ ଓଡ଼ିଆ ଚଳଚ୍ଚିତ୍ର ପ୍ରଦର୍ଶନ ବାଧ୍ୟତାମୂଳକ କରାଯିବା ପାଇଁ ସ୍ଥିର କରାଯାଇଅଛି ।

ଏହା ବ୍ୟତୀତ, ଓଡ଼ିଆ ଚଳଚ୍ଚିତ୍ର ଶିଳ୍ପର ବିକାଶ ନିମନ୍ତେ ଏକ ନିର୍ଦ୍ଦିଷ୍ଟ ପଦକ୍ଷେପ ସ୍ୱରୂପ ରାଜ୍ୟରେ ପ୍ରେକ୍ଷାଳୟଗୁଡ଼ିକର ସଂଖ୍ୟା ବୃଦ୍ଧି କରିବା ନିମନ୍ତେ ଉପାଦେୟ କରାଯାଇଅଛି । ଆଗ୍ରହୀ ଉଦ୍‌ଯୋଗୀମାନଙ୍କୁ ଦୁରନ୍ତ ପ୍ରେକ୍ଷାଳୟ ନିର୍ମାଣ ଦିଗରେ ଓଡ଼ିଆ ଚଳଚ୍ଚିତ୍ର ଉନ୍ନୟନ କର୍ମରେ ସମର୍ଥନ ଆର୍ଥିକ ସାହାଯ୍ୟ ଯୋଗାଇ ଦେବେ । ଆଇନାନୁଯାୟୀ ଚଳଚ୍ଚିତ୍ର ପ୍ରଦର୍ଶନକୁ ନିୟନ୍ତ୍ରିତ କରାଗଲେ ବିଜ୍ଞାନ ସମ୍ପର୍କୀୟ ଚଳଚ୍ଚିତ୍ର, ଶିକ୍ଷଣୀୟ ଚଳଚ୍ଚିତ୍ର, ସମାଜ ତଥା ସାମ୍ପ୍ରତିକ ଘଟଣାବଳୀ ଚଳଚ୍ଚିତ୍ର ଓ ସାମାଜିକ ଚଳଚ୍ଚିତ୍ର ପ୍ରଭୃତି ପ୍ରଦର୍ଶନ ନିମନ୍ତେ ଯଥେଷ୍ଟ ସୁବିଧା ହେବ । ୧୯୫୪ ମସିହା ଓଡ଼ିଆ ସିନେମା (ନିୟନ୍ତ୍ରଣ) ଆଇନକୁ କଢ଼ାକଢ଼ି ଭାବେ ଉନ୍ନତ କରାଯିବା ଦ୍ୱାରା ଚଳଚ୍ଚିତ୍ର ପ୍ରେକ୍ଷାଳୟଗୁଡ଼ିକରେ କେବଳ ଓଡ଼ିଆ ଚଳଚ୍ଚିତ୍ର ସଂସ୍କୃତିସମ୍ପର୍କ ଅର୍ଥାତ୍ ଓଡ଼ିଆର ରାଷ୍ଟ୍ର, ଗାତିନୀତି, ଆରୁ ବ୍ୟବହାର, ସାମାଜିକ ଚଳଣି ତଥା ବେଶଭୂଷା ପ୍ରଭୃତି ପ୍ରତିପତ୍ତିତ ହୋଇଥିବା ଚଳଚ୍ଚିତ୍ର ପ୍ରଦର୍ଶିତ ହୋଇପାରିବ । ଫଳରେ ଓଡ଼ିଆ ଚଳଚ୍ଚିତ୍ର ଶିଳ୍ପର ସ୍ୱାର୍ଥ ସୁରକ୍ଷା କରାଯିବା ସଙ୍ଗେ ସଙ୍ଗେ ଓଡ଼ିଆ ଚଳଚ୍ଚିତ୍ର ପ୍ରଚାର କରିବାର ଆବଶ୍ୟକତା ଆଉ ଅନୁଭୂତ ହେବନାହିଁ ।

ଓଡ଼ିଆ ଚଳଚ୍ଚିତ୍ର ଶିଳ୍ପର ଉଦ୍‌ଦିଷ୍ଟ ଉନ୍ନତ ବୋଲି ସମ୍ପୂର୍ଣ୍ଣ ଓଡ଼ିଆ ଚଳଚ୍ଚିତ୍ର ନିର୍ମାଣର ଅଗ୍ରଗତିରୁ ଉପଲବ୍ଧ ହୁଏ । ଏ ଦିଗରେ ଜନସାଧାରଣ, ବିଭିନ୍ନ ଅନୁଷ୍ଠାନ ତଥା ସରକାରଙ୍କ ମଧ୍ୟରେ ଅଧିକ ସହଯୋଗ ଏକାଠି ଆବଶ୍ୟକ ।



ମଧ୍ୟରେ ଯେଉଁ କୌଣସି ବ୍ୟବଧାନ ରହିବ ନାହିଁ ଏପରିକି ଚରଣର ସମୟରେ ପ୍ରେକ୍ଷା-କର୍ତ୍ତାଙ୍କ କାନ୍ଧପୁଡ଼ିବ ମଧ୍ୟ ଆଲୋକ ପ୍ରକ୍ରିୟା ପାଇଁ ମଧ୍ୟ ପରିସରକୁ ହୋଇପାରିବ । ଯଦି ନାଟକରେ ଗୋଟିଏ ଏକ ଦୂରର ଦୃଶ୍ୟ ଥାଏ ତେବେ ପ୍ରେକ୍ଷକମାନଙ୍କୁ ସେହି ଏକ ଦୂରରେ ପରିଣତ କରି ଦିଆଯାଇପାରିବ ।

ସେହି ଦେହର ଏପରି ଦୂର ମତ ପୋଷଣ କରିବାର ତାହା ଏହି ଯେ ଏ ରୂପ ଏଭିନା କ୍ଷେତ୍ରର ଶକ୍ତି ପ୍ରୋକ୍ସିମିଟି ସେହି ଦୂରନାରେ ଥିବୁ କି ଏବଂ ସ୍ୱାଭାବକ ଅଭିନୟ ପାଇଁ ଏହା ସୁପ୍ରସଙ୍ଗ । କିନ୍ତୁ ସେହି ନାଟ୍ୟରେ ଫୋର ଥିଏଟର ମଧ୍ୟ କୌଣସିକ ପ୍ରୟୋଗ ବିଶେଷ ନାହିଁ କହିଲେ ଚଳେ ।

ନାଟକର ଉଚ୍ଚତମ ଲକ୍ଷ୍ୟ ଉଚ୍ଚତ ଚିନ୍ତା ବା ପରାକ୍ଷା ନିରାକ୍ଷା କରିବା ପାଇଁ ଲୋକ ନାଟ୍ୟର ପ୍ରୟୋଗନା ପ୍ରତି ବିଶେଷ ଧ୍ୟାନ ଦେବା ସହଜାୟ । ଶ୍ରୀ ମନୋରଞ୍ଜନ ଦାସ ଓଡ଼ିଶାରେ ନବନାଟ୍ୟ ଆନ୍ଦୋଳନ କ୍ଷେତ୍ରରେ ନୂତନ ବିଗ୍ରହ ସୃଷ୍ଟି କରିବାକୁ ଯାଇ ୧୯୫୦ ମୁ ପାରମ୍ପରିକ ନାଟକ ଶିଳ୍ପର ଉପରେ ବିଶେଷ ଗୋରମଦେଇ ଯେ ଯେଉଁରେ "ଆଗାମୀ" ପରବର୍ତ୍ତୀ କାଳରେ ଉତ୍ତର ନାଟ୍ୟ ସଙ୍ଗ ଚିନ୍ତା ପସୁତ ସୁନ୍ଦରୀ ନାଟ୍ୟ ସଂସ୍ଥା ମାଧ୍ୟମରେ ମନୋରଞ୍ଜନ ଲିଖିତ "ସାଗରମଞ୍ଜନ" "କନକ-ସୀ" ଓ ଅନୁପସ୍ୟ-ସୁକପ୍ରେସ୍ ସୁମିତ୍ରା ଦ୍ୱାରା ତାଙ୍କ ଲିଖିତ ଅଭିନୟ ପସର ଏବଂ ଅନ୍ୟ ଅନୁସାଧ ମାଧ୍ୟମରେ କାଠଯୋଡ଼ା ପୁରୁଡ଼ି ନାଟକ-ମାନ ପାରମ୍ପାରିକ ରୀତିକୁ ତ୍ୟାଗକରି ଆଧୁନିକ ରୀତିରେ ପ୍ରୟୋଜିତ ହୋଇଛି । ଶ୍ରୀ ପ୍ରକାଶକୁ କର ନ୍ୟାସନାର ମିଳିତ ଆସୋସିଏସନ ମାଧ୍ୟମରେ ୧୯୬୦ ରେ "ଅକାତ" ନାଟକ ଗୋଟିଏ ସେଟିଙ୍ଗରେ ମଞ୍ଚ କରିଥିଲେ । ସେହିପରି ନାଟ୍ୟକାର ଶ୍ରୀରାମଚନ୍ଦ୍ର ମିଶ୍ର ମଧ୍ୟ ପୁରୁଣା ରୀତିକୁ ଛାଡ଼ି ନୂତନ ଧରଣର ନାଟକ "ନରୋତ୍ତମ ଦାସ କହେ" ୧୯୬୯ରେ ଉତ୍ତମା ବରି ଅନୁପ୍ରଣୀ ମଞ୍ଚପ ଦ୍ୱାରା ମଞ୍ଚ କଲେ । ଏଥିରେ ଦର୍ଶକ ଓ ଅଭିନେତାମାନଙ୍କ ମଧ୍ୟରେ ସମ୍ପର୍କ ଅର୍ଥବା ପାଇଁ ଚେଷ୍ଟା କରିଛନ୍ତି ଏହିପରି ପ୍ରକ୍ଷେପା ଶ୍ରୀ ବାରିକ କୁମାର ପୋଷ ତାଙ୍କ ନାଟକ, "କା" ଆଉ କହିବି" ରେ ପରିଦୃଷ୍ଟା ରୁଚନେଶ୍ୱରର ସେକେଟ" ଓ ରୂପକାର" ଅତି ନାଟ୍ୟ ସଂସ୍ଥାମାନଙ୍କ ବାହାସ୍ୟରେ ଶ୍ରୀ ବିଶ୍ୱଜିତ ଦାସ ଯେଉଁ କେତୋଟି ଆଧୁନିକ ଶୈଳୀରେ ଲିଖିତ ନାଟକ ମଞ୍ଚ କରିଥିଲେ ତନ୍ମଧ୍ୟରେ ମୁଗ୍ଧା" ଓ "ସମ୍ରାଟ" ନାଟକ ଲକ୍ଷ୍ମଣସୋମ୍ୟ । ଏହି ସମୟରେ ଶ୍ରୀ ବିଜୟ ମିଶ୍ର ଲିଖିତ "ଶବଦାସକ ମାନେ" "ଦୁଇଟି ସୃଷ୍ଟି ବସ୍ତୁ ପୂଜୁ କେଉଁ" ନାଟକ ଦୁଇଟି ମଞ୍ଚ ହୋଇଯାଇଛି ଦ୍ୱିତୀୟ ନାଟକଟି "ଉତ୍ତର ପୁସ୍ତକ" ନାଟ୍ୟ ସଂସ୍ଥା ଦ୍ୱାରା ପ୍ରୟୋଜିତ ନାଟକ ପ୍ରୟୋଗନ

କ୍ଷେତ୍ରରେ ନାଟ୍ୟକାର — ପୁରୁଣା ମହାଶିଳ ଲିଖିତ "ଶୋଭାଯାତ୍ରା" (୧୯୬୯) ପ୍ରୟୋଗନାର ଶୈଳୀ ନାଟ୍ୟକାରମାନଙ୍କ ପୂର୍ବକ ଆଧୁନିକ ଧର୍ମ ନାଟକ ପ୍ରୟୋଗନ-ଠାରୁ ସମ୍ପୂର୍ଣ୍ଣ ପୃଥକ୍ । ଏହା ପ୍ରାଚୀନ ଓ ନବୀନକୁ ସ୍ଥାନ ଦେଇ ସାମ୍ପ୍ରତିକ ନାଟକ— ପ୍ରୟୋଗନାର ଏକ ନୂତନ ବିଗ୍ରହ ସୃଷ୍ଟି କରିଗଲେ । ତାହାର ପରବର୍ତ୍ତୀ କାଳରେ ଶ୍ରେୟ ବାରିକ ରଥ, ରତ୍ନାକର ଚରଣି, ରମେଶ ପାଣିଗ୍ରାହୀ, ମନୁଥନାଥ ଶତପଥୀ, ହି-ମାଣୁ ଲୁଗଣ ସାବତ ପରୁଡ଼ି ଆଧୁନିକ ଧର୍ମା ବହୁ ନାଟ୍ୟକାର ନାଟକମାନ ରେଖି ପ୍ରୟୋଗନା କ୍ଷେତ୍ରରେ ଅନୁରୂପ ପରାକ୍ଷା ନିରାକ୍ଷା କରୁଛନ୍ତି । କିନ୍ତୁ ଏସବୁ ସବୁ ଚାହା କାହାରିକି ସରୁଷ କରି ପାଉନଥିବା ଆମେ ଅନୁଭବ କରୁ, ନାଟ୍ୟକାର ବି ନୁହେଁ ପ୍ରୟୋଗକ । ରଞ୍ଜନର ରୂପରେଖ କିପରି ଦେବା ଦରକାର ସେ ବିଷୟରେ ସେ ଦୁହେଁ ଆଜି ସହିତ ନାଟକର ପାଞ୍ଚାତ୍ୟ ଦୃଷ୍ଟି-ରଙ୍ଗୀ ଦୂର କରି ତାକୁ ଲୋକାଭିମୁଖୀ କରି ପାରିଲେ ଆମର ତାତୀୟ ନାଟ୍ୟ ସଂସୂଚି, ନିଶ୍ଚିତ ରାତରେ ଅଗ୍ରଗତି କରିପାରିବ ଏହା ସରତୀବାଦି ନାଟ୍ୟକାର ମାନଙ୍କର ଆଜିର ଚିନ୍ତା ।

ଏହା ନିଶ୍ଚିତ ତଥା ଯେ ବିଗ୍ରହ ଦୂର ଦର୍ଶକରେ ଏ କ୍ଷେତ୍ରରେ ପ୍ରକ୍ରିୟା ପରାକ୍ଷା ନିରାକ୍ଷା ଲୋକ ସଂସୂଚି ପ୍ରତି ଆମର ସୁହା, ଉତ୍ସାହ, ରକ୍ତାପନାର ଅନ୍ୟ ଏକ ନିଦର୍ଶନ । ଆମ ଦେଶ ଦୁର୍ଭାଷୀ ଆମର ପଢ଼ୋଣୀ ରାଜ୍ୟ ବଙ୍ଗଳା, ବିହାର, ଉତ୍ତର ପ୍ରଦେଶ, କର୍ଣ୍ଣାଟକ ଓ ମଧ୍ୟପ୍ରଦେଶ ପୁରୁଡ଼ି ରାଜ୍ୟମାନଙ୍କରେ ମଧ୍ୟ ପ୍ରୟୋଗକମାନେ ସେମାନଙ୍କର ନାଟକ ପ୍ରୟୋଗନାରେ ଲୋକନାଟ୍ୟର ମଞ୍ଚ କୌଶଳକୁ ପ୍ରୟୋଗ କରି ନାଟକର ଧାରା ବା ରୀତିକୁ ମଧ୍ୟ ପରିବର୍ତ୍ତନ କରି-ଦେଲେଣି ।

ନାଟ୍ୟକାର ଟ୍ରଷ ଧର୍ମକାର ରାଉତାକର "ଅକ୍ଷୟ" (Verse play) ନାଟକରେ ଶ୍ରୀଲ. ଆଲୋକାଦି ଏକ ପ୍ରକାଶକାର ଏକ ମୁକ୍ତାଞ୍ଜନ ରଙ୍ଗମଞ୍ଚ (Vast open air plat form stage) ବ୍ୟବହାର କରି ଚର୍ଚ୍ଚରେ ଉତ୍ତରପ୍ରଦେଶରେ ହେଉଥିବା ରାମକାକାର "ପ୍ରେକ୍ଷକମାନଙ୍କ ଚାରିପ ଅପ ପ୍ରୋଡ଼କସନ"କୁ ଅନୁକରଣ କରିଥିଲେ । କେବଳ ସେତିକି ନୁହେଁ, ଅଭିନୟ ପରିସର ଭିତରେ ବିଭିନ୍ନ ଉଚ୍ଚତା ବିଶିଷ୍ଟ କେତୋଟି ମଞ୍ଚ ମଧ୍ୟ ବନ୍ଧା ଯାଇଥିଲା । ଏହାଦ୍ୱାରା ବାହାରର କେତୋଟି ସ୍ଥାନକୁ ମଧ୍ୟ ସେହି ଅଭିନୟ କ୍ଷେତ୍ରରେ ଅନ୍ତର୍ଭୁକ୍ତ କରାଯାଇ ଏଭିନାଷେଟ୍ ନିର୍ମିତ ହୋଇଥିଲା ।

ରବି ଠାକୁରଙ୍କ "ରାଜା" King of the Dark Chamber କୁ ବଙ୍ଗଳା ଯାତ୍ରାକାରେ ପରିବେଷଣ କରି ଶ୍ରୀପୁତ୍ର ଶମ୍ଭୁ ମିଶ୍ର ସେଠାରେ ପାରମ୍ପାରିକ ନାଟକ

କ୍ଷେତ୍ରରେ ଏକ ଆଲୋଚନ ସୃଷ୍ଟି କରିଛନ୍ତି । ଆମ ଦେଶର ପାର୍ଲୀମେଣ୍ଟ ସଦସ୍ୟ ତଥା ବିଶିଷ୍ଟ ନାଟ୍ୟ ସମାଲୋଚକ ଓ ପ୍ରୟୋଗକ ଶ୍ରୀ ହରିଦ ଚମକାର "ମୁରୁ କଟିକ" ନାଟକର ଉର୍ଦ୍ଧ୍ୱ ଅନୁବାଦ ରଚନା ପ୍ରଦେଶର ନୌଚଳି ଯାତ୍ରା ତାହାରେ ମଞ୍ଚ କରିଥିଲେ । ତାଙ୍କ ଦ୍ୱାରା "ମୁଦ୍ରାରାସ" ନାଟକ ତାହାର ଦୁଇ ତିନି ବର୍ଷ ପରେ ପ୍ରୟୋଜିତ ହେଲା । ସେଥିରେ ସେ ଅଭିନେତାମାନଙ୍କର ମଞ୍ଚକୁ ଯିବାଆସିବା ପାଇଁ ଯକ୍ଷଣ ଓ ରାସନୀକା ପ୍ରଭୃତି କେତେକ ଲୋକନାଟ୍ୟରେ ବ୍ୟବହୃତ ହେଉଥିବା Front curtain ବ୍ୟବହାର କରୁଥିଲେ । କୁଟିପୁଡ଼ି ଓ କଥାକଲିର ନୃତ୍ୟ ଠାଣିରେ ଶ୍ରୀ ଚନ୍ଦ୍ରବୀର ମୁଦ୍ରାରାସକୁ ନାଟକରେ ମଧ୍ୟ ଅନୁରୂପ ନୃତ୍ୟ ପ୍ରୟୋଗନ କରିଥିଲେ । "କଲୋକ" ଓ "ଚୀର" ମାଧ୍ୟମ ନାଟକ ପ୍ରୟୋଗନା କରି ଶ୍ରୀ ଉତ୍ତଳ ଦର ବଙ୍ଗଳା ଯାତ୍ରାର ପରିବେଷଣ ତୁଙ୍ଗ, ଏପରିକି ମାଲମ ସଙ୍ଗୀତ, ଗୀତ, ନୃତ୍ୟ ତଥା ସୁହଧର ଅବତାରଣା କରିଥିଲେ । କେତେକ ନାଟ୍ୟକାର ତାଙ୍କ ଲିଖିତ ନାଟକରେ ପାଞ୍ଚାତ୍ୟ ଦେଶର କେତେକ ନାଟ୍ୟ କୌଶଳକୁ ଉର୍ଣ୍ଣ ନିଜ ଦେଶର ଲୋକନାଟ୍ୟ କୌଶଳକୁ ତନ୍ମଧ୍ୟରେ ସ୍ଥାନ ଦେଇ ନାଟକ ଲିଖନରେ ଏକ ନୂତନ ରୀତିର ଆବିଷ୍କାର କରିଛନ୍ତି । ବଙ୍ଗଳାର ବାଦଲ ସରକାରଙ୍କ "ଏକ ଗପୁଡ଼ିତ" ଗିରିଶ କର୍ଣ୍ଣାଡ଼ଙ୍କ "ରୁମଲକ" ଏହି ନୂତନ ଆଭିମୁଖ୍ୟ ନେଇ ଲିଖିତ ନାଟକଦ୍ୱୟ ।

ମୋର ମନେପଡ଼େ, ଏକଦା ସ୍ୱର୍ଗତ କାକୀଚରଣ ପଟ୍ଟନାୟକଙ୍କ ଏକ କମ୍ପ ଚୟତୀ ଅବସରରେ ଟ୍ରଷ ହରେକୃଷ୍ଣ ମହତାବ ତାଙ୍କ ରଚିତ ନାଟକ ପ୍ରୟୋଗନା ସମ୍ପର୍କରେ ଅଭିମତ ଦେଇ କହିଥିଲେ ଯେ, ଯାତ୍ରା ତୁଙ୍ଗରେ କାଳୀବାବୁ ତାଙ୍କର ନାଟକଗୁଡ଼ିକ ଯାତ୍ରାକାରେ ପରିବେଷଣ କରୁଥିଲେ ବେଶି ସେତେବେଳେ ପ୍ରେକ୍ଷାକର ଲୋକରଣ୍ୟ ହେଉଥିଲା । ତାଙ୍କ ଲିଖିତ "ଅତିବଡ଼ି ନଗରୀଥ ଦାସ" "ରୁମନ", "କରଦେବ", "ରଞ୍ଜନାଟି" ଉତ୍କୃଷ୍ଟ ନାଟକର ଲୋକମାନେ ବୁକତ ପ୍ରତୀକ । ଅବଶ୍ୟ ସେଭଳି ନାଟକରେ ସେ ଏକମୁଖୀ ଆବଦ୍ଧ ରଙ୍ଗମଞ୍ଚ ବ୍ୟବହାର କରୁଥିଲେ ମଧ୍ୟ ଓଡ଼ିଶାର ଲୋକ ସଂସୂଚିକୁ ସେହି ସୀମିତ ମଞ୍ଚ ପରିସର ମଧ୍ୟରେ ବିଶେଷ ଧ୍ୟାନ ଦେଇଥିଲେ ଯାହାହେଉ, ବାଙ୍ଗାଲେରର ବୟୋକେଷ୍ଟ ପ୍ରକାଶ ନାଟ୍ୟକାର, ପ୍ରୟୋଗକ ଟ୍ରଷ ଆଦ୍ୟା ରଞ୍ଜାସୁରିୟା ଲୋକନାଟ୍ୟ ମଞ୍ଚକୌଶଳ ବିଭବରେ ବିଶେଷଗାଦେ ଅନୁପ୍ରାଣିତ ହୋଇ ସାହସର ସହିତ ଏକ ନୂତନ ନାଟକ ସୃଷ୍ଟି କଲେ "ସୁନୋ, କନେକୟ"

ଶ୍ରୀ ପି: ଏଇ: ଦେଶପାଶେକ ଥିଏଟରରେ ମହାରାଷ୍ଟ୍ର ଲୋକନାଟ୍ୟ ତମାସାର ମଞ୍ଚ କୌଶଳ ବହୁ ଅଂଶେ ଦେଖିବାକୁ ମିଳେ ।

ଦର୍ଶନୀୟ Stylish Theatre ରୂପେ ବିବେଚିତ । ସେହିପରି ଆମଦେଶର ବିଶେଷତଃ ଓଡ଼ିଶା ରଙ୍ଗମଞ୍ଚର ଉନ୍ନତି କଳେ ଚିନ୍ତା କରିବାକୁ ହେଲେ ପ୍ରଥମେ ଆମର ନାଟୀୟ ରଙ୍ଗମଞ୍ଚ ସ୍ତୃତି ଦୃଷ୍ଟିରଖି ତାହାର ବିକାଶପାଥନ କରିବା ଦରକାର ।

ଓଡ଼ିଶା ଭିତ୍ତ ଅନ୍ୟ ରାଜ୍ୟମାନଙ୍କର ମୁକ୍ତାଙ୍ଗନ ରଙ୍ଗମଞ୍ଚକୁ ମୂଳ ଭିତ୍ତିକରି ଉତ୍ତରୀୟ ଅନୁଧ୍ୟାନକାରୀମାନେ ବହୁ ପରୀକ୍ଷା ନିରୀକ୍ଷା କରି ତହିଁର ବିବିଧ ରଙ୍ଗମଞ୍ଚ ସୃଷ୍ଟି କରୁଥିବାର ପ୍ରମାଣ ମିଳେ । ଉତ୍ତର ପ୍ରଦେଶ କୁମାୟୁନ ଅଞ୍ଚଳରେ ଆଜିକାରି ଋମନାଳା ଦ୍ୱୈତ ରଙ୍ଗମଞ୍ଚରେ (Double Stage) ପରିବେଷିତ ହୁଏ । ସିନି ସିନେରୀ ଆଉ ବିଭିନ୍ନ ପ୍ରକୃତ ପଟ୍ଟ ଦୃଶ୍ୟାବଳୀରେ ପରିପୁର୍ଣ୍ଣ ଥାଏ । ତାହାର ପ୍ରଥମ ରଙ୍ଗମଞ୍ଚ ଯେଉଁ ଆରମ୍ଭରୀଣ ରଙ୍ଗମଞ୍ଚ ରୂପେ ସୂଚୀତ ଏବଂ ସେହି ରଙ୍ଗମଞ୍ଚକୁ ଘର୍ଷି ତାହାର ସାମନାରେ ଏକ ଉନ୍ନତ ପ୍ରାଙ୍ଗପର୍ଣ୍ଣ ପରି ଦ୍ୱିତୀୟ ରଙ୍ଗମଞ୍ଚ ନିର୍ମିତ ହୋଇଥାଏ । ଆଉ ମଧ୍ୟ ସ୍ଥାନେ ସ୍ଥାନେ ଏପରି ପରିଦୃଷ୍ଟ ହୁଏଯେ ସେହି ରଙ୍ଗମଞ୍ଚରେ ନାଟ୍ୟ ବର୍ଣ୍ଣିତ ବିଭିନ୍ନ ଚରିତ୍ରାବଳୀର ନାଟକୀୟ ଆଗମନ ପ୍ରସ୍ଥାନ ଗୃହାଣୀ ରତ୍ୟାଦି ବିଭିନ୍ନ ଅଭିନୟକୁ ବିଶେଷ ଭାବେ ଆକର୍ଷଣୀୟ କରିବା ନିମିତ୍ତ ବିଭିନ୍ନ ରଚନାବିଶିଷ୍ଟ ପ୍ରାଙ୍ଗପର୍ଣ୍ଣ ଷ୍ଟେଜ୍, ଷ୍ଟାଣ୍ଡ ଓ ହୋଲ୍‌ଡେକ୍ଟ ବାଲୁକୋନି ରତ୍ୟାଦି ନିର୍ମିତ ହୋଇଥାଏ । ଏହିପରି ରଙ୍ଗମଞ୍ଚରେ ବିଶେଷକରି ନୃତ୍ୟନାଟ୍ୟର ପରିବେଷଣ ଅତ୍ୟନ୍ତ ସୁନ୍ଦର ଓ ଚିତ୍ତାକର୍ଷକା କାରଣ, ପ୍ରତ୍ୟେକଟି ରଙ୍ଗମଞ୍ଚ ବିଭିନ୍ନ ଦୃଶ୍ୟ ଓ ସେତିକିରେ ସୁସଜ୍ଜିତ । ବାଗଣାସି ନିକଟରେ ଥିବା ଋମନଗର ଋମନାଳା ରଙ୍ଗମଞ୍ଚର ଯଦିଓ ଏକ ମୁକ୍ତାଙ୍ଗନ ରଙ୍ଗମଞ୍ଚ ତାହାର ଗଡ଼ଣ ଓ ପରିପାତୀ ଅନ୍ୟପ୍ରକାରୀ ତାହା ଏକ ବିରାଟ ଗୁଣ୍ଡ ଗ୍ରାହଣ । ତନ୍ମଧ୍ୟରେ ସ୍ଥାନେ ସ୍ଥାନେ ଲୀଳା ଅନୁଯାୟୀ ବିଭିନ୍ନ ଦୃଶ୍ୟ ସହିତ ତହିଁରେ ପ୍ରକୃତପଟ୍ଟ ସେତିକି ମାନ ବିଆସାର ବିଭିନ୍ନ ରଙ୍ଗମଞ୍ଚ ସ୍ଥାୟୀ ଭାବେ ନିର୍ମାଣ କରାଯାଇଥାଏ । ଏଭଳି ରଙ୍ଗମଞ୍ଚରେ ନାଟକଟି ଦର୍ଶକମାନଙ୍କ ସହିତ ବହୁଦିନାବଧି ଏକ ରଙ୍ଗମଞ୍ଚରୁ ଅନ୍ୟ ରଙ୍ଗମଞ୍ଚ ଏପରିକି ଅଭିନୟର ଶେଷରଜନୀ ପର୍ଯ୍ୟନ୍ତ ଗୁରୁଥାଏ ଏବଂ ସେହି ଲୀଳା ଅଭିନୟର ଶେଷ ରଜନୀରେ ଥାଏ ଏକ ଶୋଭାଯାତ୍ରା । ସେହି ଶୋଭାଯାତ୍ରାର ଆକର୍ଷଣୀୟ ବସ୍ତୁ ହେଉ ବହୁ ରଙ୍ଗରେ ଚିତ୍ରିତ ଦୃଶ୍ୟାବଳୀ ଓ ବିଭିନ୍ନ ମନୋରମ ସେତିକି ସହିତ ଏକ ପ୍ରକାଶ ମୋବାଇଲ୍ ଷ୍ଟେଜ୍ (ରୋମ୍ୟମାଣ ମଞ୍ଚ) । ସେହି ଷ୍ଟେଜ୍ ରେ ମଧ୍ୟ ସୁସଜ୍ଜିତ ସି-ହାସନ ଥାଏ । ତହିଁରେ ବସିଥାନ୍ତି ଶ୍ରୀରାମ ଚନ୍ଦ୍ର ଓ ସୀତାଦେବୀ ଏବଂ ଅନ୍ୟ ଚରିତ୍ର ସବୁ ତାହାର ପଛପଟେ ଦଣ୍ଡାୟମାନ ରହି ଶୋଭାଯାତ୍ରାରେ ସେହି Mobile Stageର ଶ୍ରୀକୃଷ୍ଣ କରୁଥାନ୍ତି ।

ବର୍ତ୍ତମାନ ଓଡ଼ିଶାରେ କଳେ ଓ ଅଶୁଭେ-ଶୁଭ ରାମନାଦୀରେ ଏହିପରି ଶୋଭାଯାତ୍ରା ବାହାରେ । ନାଗରିକ ରଙ୍ଗମଞ୍ଚର ପୁନାବୁ-ଦାନ ନିମିତ୍ତ ଆମଦେଶର ବିଭିନ୍ନ ସ୍ଥାନରେ ଥିବା ଲୋକନାଟ୍ୟ ରଙ୍ଗମଞ୍ଚଗୁଡ଼ିକର ପୂର୍ଣ୍ଣ ଅନୁଧ୍ୟାନ ଏବଂ ତହିଁ ଉପରେ ଗବେଷଣା ହେବା ନିତାନ୍ତ ଚରୁରୀ । କାରଣ ଲୋକନାଟ୍ୟ ରଙ୍ଗମଞ୍ଚରେ ବ୍ୟବହୃତ ହେଉଥିବା ବେତେକ ଚେକ୍‌ନିକ୍, ମଞ୍ଚକୋଣକ ସହଯୋଗ ନାଟକ ପ୍ରଯୋଜନାରେ ତାହାର ସୁପ୍ରଯୋଗ ହେଲେ ଏକ ସୁନ୍ଦର ନାଗରିକ ରଙ୍ଗମଞ୍ଚ ଗଠନ କରାଯାଇ ପାରନ୍ତା । ଦୁଃଖଭରଣ, ଆମେମାନେ ଏଭଳି ପାଶ୍ୟାତ୍ୟ ଅନୁଭୂତୀ ହୋଇପଡ଼ିଛୁ ଯେ ଆମେ ତାକୁ ତ୍ୟାଗକରି ମଧ୍ୟ ସୁନ୍ଦର ଦୃଷ୍ଟିଦେଇ ପାରୁନାହିଁ । ଉତ୍ତର ବିଶିଷ୍ଟ ନାଟ୍ୟ ସମାଲୋଚକ ଉତ୍ତରୀୟ ନାଟ୍ୟ ସଂଘର ରୁଦ୍ରପୁର୍ଣ୍ଣ ସାଧାରଣ ସଂପାଦକ ତଃ ସୁରେଶ ଅବଶି ତାଙ୍କ ଲିଖିତ "Forms and Techniques of Folk Drama and their Value for contemporary Theatre" ଶୀର୍ଷକ ଏକ ନିବନ୍ଧରେ ଦୁଃଖର ସହିତ ଭଲେଖ କରିଛନ୍ତି,

It is unfortunate that in over enthusiasm to have theatres we have decided to build picture frame stages, completely ignoring our own specific requirements, conditions and methods of play production and not leaving any scope for new experimental work both in play writing and play production

ଅର୍ଥାତ୍, "ଏହା ଅତ୍ୟନ୍ତ ଦୁର୍ଭାଗ୍ୟ କଳକ ଯେ ଆମେମାନେ ଆମ ଦେଶର ରଙ୍ଗମଞ୍ଚର ଉନ୍ନତି କରିବା ପାଇଁ ଚେଷ୍ଟା କରୁଥିବାବେଳେ ନ୍ୟାୟତଃ ଯେପରିଭାବେ ଆଧୁନିକ ନାଟକ-ଲିଖନ ଓ ମଞ୍ଚ ଗବେଷଣା ହେବା ଦରକାର ସେଥିପାଇଁ କୌଣସି ଦୃଷ୍ଟି ନିକ୍ଷେପ ନକରି କେବଳ ମାତ୍ର ପ୍ରଟୋପ୍ରେମ୍ ସଦୃଶ ହୋଇଥିବା ଏକମୁଖୀ ରଙ୍ଗମଞ୍ଚରୁ ଅଧିକ ସୁଦୃଶ୍ୟ କରିବା ପାଇଁ ଆମେ ଆଶ ସ୍ଥର କରି ଥାଉ" । ସେହିପରି ଆନ୍ତର୍ଜାତକ ଖ୍ୟାତ-ସମ୍ପନ୍ନ ଫରାସୀ ପ୍ରଯୋଜକ ମାଇକେଲ୍ ସେଣ୍ଟ୍ ଡେନସ୍ ତାଙ୍କ ଲିଖିତ "Rediscovery of Style" ନାମକ ଏକ ଗ୍ରନ୍ଥରେ ପାଶ୍ୟାତ୍ୟ ଦେଶର ଆଧୁନିକ ଏଲିକାଦେଥି ପ୍ରଟୋ ପ୍ରେମ୍ ରଙ୍ଗମଞ୍ଚକୁ ଆକ୍ଷେପ କରି କହନ୍ତି:—

The modern stage is empty it has no meaning of its town. If you look at it in the after-noon you will see a drak whole ready to

receive an infinite variety of life-like sets which at night will form a distant picture set in a frame and isolated by the foot tights. This more or less faithful photography of real life has created a new illusion which has deceived the public for an incredibly long time. The illusion, that illusion has disappeared."

ଅର୍ଥାତ୍, ଆଧୁନିକ ରଙ୍ଗମଞ୍ଚ ଶୂନ୍ୟତାର ପ୍ରତୀକ । ଶୂନ୍ୟତାର ଅର୍ଥ ଯେପରି କିଛି ନାହିଁ ସେହିପରି "ଆଧୁନିକ ରଙ୍ଗମଞ୍ଚ" କହିଲେ ଏକ ନିରର୍ଥକୋପକ ଶବ୍ଦ । ଅପରାହ୍ନରେ ସେହି "ଆଧୁନିକ ରଙ୍ଗମଞ୍ଚ" ଅନ୍ଧକାରୀୟ ଏକ ପଛର ରୂପ ଧାରଣ କରେ । ମଞ୍ଚ ପାଇଁ ନିର୍ମିତ ହୋଇଥିବା ମନୋରମ ଦୃଶ୍ୟାବଳୀରେ ଚିତ୍ରିତ ସେତିକି ସବୁକୁ ଧାରଣ କରି ପଛପଟର ଆଲୋକରେ ପ୍ରତୋଚିତ ସଦୃଶ ଦର୍ଶକ ମନରେ ଏକ ପ୍ରହେଳିକା ସୃଷ୍ଟି କରି ତାକୁ ଠକିବା ନିମିତ୍ତ ସତେଯେପରି ସେହି ମଞ୍ଚ ରଜନୀକୁ ଅପେକ୍ଷା କରି ରହିଛି ଆଜି ପର୍ଯ୍ୟନ୍ତ ପ୍ରକାରେ ସେହି ପ୍ରହେଳିକାର ଅବସାନ ଘଟିଛି" ।

ସନ ୧୯୬୦ ବା ୧୯୬୧ ସାଲରେ ବଲିନ ଠାରେ ଅନୁଷ୍ଠିତ ହୋଇଯାଇଥିବା "International Theatre Architecture" ରେ ଉକ୍ତ ମତାମତର ସମ୍ପୂର୍ଣ୍ଣ ବ୍ୟାଖ୍ୟାନ କରି ସେହି ସେଣ୍ଟ୍ ଡେନିସ୍ ଆଉ ମଧ୍ୟ କହିଛନ୍ତି, One possibility for the second half of the century might be a space stage, which is, crudely stated, a brood platform. With no barrier between audience and performers, where the auditorium walls would merge into the stage space and the acting area would be shaped and defined at will by the use of light. On the stage there might be placed "like a tent" our prosunium arch stage, to allow for the wealth of dramatic literature written for this form"

ଅର୍ଥାତ୍, ଏହି ଶତାବ୍ଦୀର ଦ୍ୱିତୀୟାର୍ଦ୍ଧରେ ଯେଉଁ ରଙ୍ଗମଞ୍ଚରେ ଆମେ କଳନା କରିବାକୁ ଯାଉଛୁ ତାହା କେବଳ ଏକ ସୁପ୍ରଶସ୍ତ ପ୍ରାଙ୍ଗ-ପର୍ଣ୍ଣ, ତହିଁରେ ଅଭିନେତୃବର୍ଗ ଓ ଦର୍ଶକମାନଙ୍କ

ସୂକ୍ଷ୍ମ ଅବେଶର ସୁକୋମଳ ପରଶ
 ପ୍ରକୃତ ନିଶ୍ଚିତ ଦର୍ଶକ ପ୍ରାଣକୁ ପ୍ରକାଶିତ
 କରାଯାଏ, ଠିକ୍ ସେହି ଠା ଅନୁକୃତ
 କରାଯାଏ ପରିପତ୍ତରେ । ଅଭିନୟର ଚରଣ
 ପରାଧୀନ ସଂକଳନ ନିମ୍ନର ସେମାନଙ୍କ
 ସମ୍ବନ୍ଧରେ ଯାଏ ଏକ ଉନ୍ନତ ପ୍ରକାଶ
 କରାଯାଏ ।

ସେହି ସମ୍ବନ୍ଧ ଏକ ପ୍ରକୃତ ଉନ୍ନତ
 ମଞ୍ଚରେ ଅଭିନେତାମାନେ କରିଥିବା ଅଭିନୟ
 କୌଶଳ ଦେଖାଇ ଦର୍ଶକମାନଙ୍କ ମନକୁ
 ମତ୍ତମୁଖ କରି ରଖିଛି । ସେପରି ତଥା-
 ଯାଏ ତେ ସେମାନେ ନାଟକର ଧରାକଡ଼ା
 ନାଟି ନିୟମକୁ ଚିହ୍ନିତ । ନାଟକ ସାବଧାନ
 ଭାବରେ ସ୍ତବ୍ଧ । ଗୋଟିଏ ଦୃଶ୍ୟ ପରେ
 ଅନ୍ୟ ଦୃଶ୍ୟର ଉପସାଧନା ପାଇଁ ଦୁବଚ
 ଅବଶ୍ୟକ ଏକମୂଳା ପ୍ରୋଭେନିସମ ଉନ୍ନତ-
 ମଞ୍ଚରେ ତଥା ସମୟ ନେତ୍ରପାରେ ବା ସେ
 ଅସୁବିଧାକୁ ଦୂର କରିବା ପାଇଁ ନାଟକରେ
 ଏକ କରାଯାଏ ନିମ୍ନ ପ୍ରୟୋଗ କରିବା ପାଇଁ
 ନାଟ୍ୟକାର ଓ ପ୍ରଯୋଜନ ଉଭୟ
 ଏକମତ ହୋଇ କାର୍ଯ୍ୟ କରନ୍ତି । କିନ୍ତୁ
 ଏ ମୂଳ ଓ ସାବଧାନ ବିହୀନ ଉନ୍ନତମଞ୍ଚରେ
 ସେ ଅସୁବିଧା ନ ଥାଏ । ଏହି ଉନ୍ନତମଞ୍ଚରେ
 ଅଭିନୟ ମୂଳା ଏକ ସାବଧାନ ବା ପ୍ରକୃତ-
 ପତ୍ତ ଦୃଶ୍ୟାବଳୀ ଗୋଟିଏ । କିନ୍ତୁ ସେସବୁ
 ନ ଥାଇ ସୁଦ୍ଧା ପ୍ରାଣକ୍ରମ ଅଭିନୟ ଯୋଗେ
 ଅଭିନେତା ସେ ମଞ୍ଚରେ ସୃଷ୍ଟି କରନ୍ତି ଓ
 ନବନବୀନ ଅପରୂପ ମାୟା ଏକ ଆଉ
 କେତେକେତେ ଦୂର୍ଗମ ପାର୍ବତୀୟ
 ଅଭିନୟ ନିୟମ ସଂକଳନପତ୍ର ପରଶ୍ୟାନାରେ
 ବିକାଶିତାମୟ ଦୃଶ୍ୟମଧ୍ୟରେ କି ତମସ୍କାର
 ସେ ଅଭିନୟ ବୌଦ୍ଧିକ ! ଧନ୍ୟ ସେ
 ଅଭିନେତା ! ଧନ୍ୟ ସେ ଅଭିନୟ !

ସେହି ଉନ୍ନତମଞ୍ଚରେ ସମୟ ସମୟେ
 ବିଭିନ୍ନ ଉପକା ବିଶିଷ୍ଟ ଆଉ କେତୋଟି
 ଉନ୍ନତମଞ୍ଚ ମୂଳ ଉନ୍ନତମଞ୍ଚ ସହିତ ସଂଯୋଗ
 ରହିଥିବା ହେତୁ ନାଟକ ସହିତ ବିଭିନ୍ନ
 ଦୃଶ୍ୟାବଳୀ ବା ବିଭିନ୍ନ ସେନି-ର ଦୃଶ୍ୟ
 ଅବକାଶପା ଅଭିନେତାମାନଙ୍କ ଗୋଟିଏ-
 ଗ୍ରାମିକ୍ (Choreographic) ଅଭିନୟ
 ଦ୍ୱାରା ସଂକଳନ ହୁଏ । ସେପରି ଅଭିନୟ
 ପାଇଁ ଅବଶ୍ୟକ ଚିତ୍ରାକୃତି ଉନ୍ନତମଞ୍ଚ ପ୍ରକାଶ କି ?
 ଏହିଠାରେ ତୁଳନାତର୍କଦ୍ୱାରା ଚିତ୍ରାକରେ
 ସେପରି କଣାଯାଏ ଆମର ଅବଶ୍ୟକ ମଞ୍ଚ ଓ
 ନାଟକ ଓ ସଂକଳନ । ଏ କ'ଣ ଆମ
 ସାଂସ୍କୃତିକ ଅପ୍ରଗତିରେ ପୂର୍ଣ୍ଣହେବ ଦେବା-
 ପାଇଁ ବିଚାର ଅପରୂପର ରଚନା ? ତାହା
 ଅସମ୍ଭବ ।

ଯୋଗ୍ୟ ସ୍ଥିତିରେ ଅଭିନେତାମାନଙ୍କର
 ଉନ୍ନତମଞ୍ଚ ଉପରକୁ ଆଗମନ ଓ ପ୍ରସ୍ଥାନ
 (Entries and Exits) ଦ୍ୱାରା
 ସେପରି ମଞ୍ଚ ଓ ପ୍ରୋସ୍ଥାନ ମଧ୍ୟରେ
 ଦୂର ସଂପର୍କ ରଖା କରାଯାଇ ପାରେ

ସେପରି ଆମର ଚିତ୍ରାକୃତି ଉନ୍ନତମଞ୍ଚରେ
 ସେହିପରି ସଂପର୍କ ରଖା କରାଯାଇପାରେ
 ନାହିଁ । ଉନ୍ନତମଞ୍ଚରେ ଆଗମନ ଓ
 ପ୍ରସ୍ଥାନ ଅତି ଉନ୍ନତ ହେଲେ ମଧ୍ୟ
 ତହିଁରେ ପ୍ରକୃତ ଭାବରେ ନିହିତଥିବା
 (Choreographic movement)
 ଚତୁର୍ଦ୍ଧାଭାଗେ ବର୍ଣ୍ଣିତ ହେଉଛି । ୧୯୪୫-୪୬ ମସି-
 ହାରେ ଏକ ଘଟଣା ଚର୍ଚ୍ଚନା ନୋଇ ମନେ
 ପଡ଼େ ତାହାହେଉ ନବଜର ଏହି ଚନ୍ଦନ-
 ଗୋଖରୀ ଉପରେ ଚନ୍ଦନ ସମୟକୁ ଅଭିନୀତ
 ହୋଇ ପାରୁଥିବା ଉନ୍ନତମଞ୍ଚ ଅପେକାପାଟି
 ପାରୁଥିବା ଏକ ଦୃଶ୍ୟ । ସେତେବେଳେ
 ମ୍ୟୁନିସିପାଲିଟି ଅର୍ଥାତ୍ ପଛକୁ ବା
 ତାର ଅପର ପାର୍ଶ୍ୱକୁ ଯଥାକ୍ରମେ
 ପାର୍ବତୀ ଚଳିଥିବା ବାଉଖେରୀ ବା
 ଶହିଦ୍ ଉନ୍ନତ ଏକ ଦୃଶ୍ୟ ପ୍ରାସାଦ
 ନ ଥାଏ, କେତେକ କେତୋଟି ଆଗଗଞ୍ଚ
 ଥାଏ ମାତ୍ର ଶାମୁକିଆ ବନ୍ଦାଯାଇ ଆଜିକାଲି
 ସେହିଠି ପାରା ହେଉଛି ସେହିଠାରେ ଉନ୍ନତମଞ୍ଚ
 ପାଟି ଯାତ୍ରା କରୁଥାନ୍ତି । ତହିଁରେ ଏକ
 ଦୃଶ୍ୟରେ ଥାଏ ତୁହାଙ୍କ ନିର୍ଦ୍ଦେଶମତେ
 ବାଲିକା ମୁନି ରାମାୟଣ ଉଚ୍ଚନା କରିବେ ।
 ମହର୍ଷି ବାଲିକା ତାହା କିପରି ଉଚ୍ଚନା
 କରିବେ କୌଣସି ସୂତ୍ର ଖୋଜି ପାଇ ନ ଥାନ୍ତି ।
 ସେହିପରି ସେ ରହିଲେ ଧ୍ୟାନ ମଗ୍ନ ।
 ଏହି ସମୟରେ ଦର୍ଶକମାନଙ୍କ ପଛକୁ
 ହଠାତ୍ ନିମ୍ନର ଆଦିର୍ବାବ । ତାର
 ଅଙ୍ଗୁଳୀ ସୂଚିକାର ଠାଣି ଏକ ମୁଖରେ
 ଉନ୍ନତ ହାସ୍ୟର ତମକ ଓ ତତ୍ତ୍ୱସଙ୍ଗେ
 ସୁରାଜିତ କଣ୍ଠରେ ଗାଏ—“ଭାବି ଭାବି
 ଭେଜ କର୍ବି ବର୍ବି ନାରକ ବିଜନେ”
 —ନାନବ ଉନ୍ନତମୂଳକ ଓ
 ଭାବେସାପକ ନାଟକର ସ୍ୱର ଉନ୍ନତମଞ୍ଚରେ
 ଚତୁର୍ଦ୍ଧାଭାଗେ ବର୍ଣ୍ଣିତ ହେଉଛି । ହଜାର ହଜାର
 ନାଟ୍ୟ ଉଦ୍ଦିଷ୍ଟ ଶ୍ରେଣୀଗୁଡ଼ିକୁ ଚିହ୍ନିତ କରିଥିବ ।
 ଏହା କୋରୀଶ୍ଚୋଗ୍ରାଫିକ ଅଭିନୟର ଏକ
 ଦୃଶ୍ୟ । ଆଉ କେତେକ ଅଙ୍ଗୁଳ ନେକ-
 ନାଟ୍ୟରେ ସମସ୍ତ ଅଭିନେତାମାନେ ମଂଚ
 ଉପରେ ଧାଡ଼ି ହୋଇ ଦୃଶ୍ୟାବଳୀ ରହିଥାନ୍ତି ।
 ସାହାର ସେତେବେଳେ ଅଭିନୟ କରିବାର
 ସମୟ ପଛରେ ସେତେବେଳେ ସେହି
 ଅଭିନେତା ସେହି ଧାଡ଼ିକୁ ଦୂର ପାହୁଣ୍ଡ
 ଆଗକୁ ଯାଇ ଅଭିନୟ କରନ୍ତି । ଏକ
 ଅଭିନୟ ଶେଷରେ ସେହିପରି ସେ ଦୂର-
 ପାହୁଣ୍ଡ ପଶ୍ଚାତ୍ତପଦ ହୋଇ ଭକ୍ତ ଧାଡ଼ିରେ
 ଠିଆ ହୋଇ ରହିବ । ଏହାହିଁ ସେଠାରେ
 Entry ଓ Exit ର ଚର୍ଚ୍ଚା ।
 ଏଭଳି ଚର୍ଚ୍ଚା ଆମଦେଶ ଅଭିବାସୀ ନୃତ୍ୟ-
 ନାଟ୍ୟରେ ଦେଖାଯାଏ । ଆଉ କେତେକ
 ସ୍ଥାନରେ ଅଭିନେତାମାନଙ୍କ ଆଗମନ ପ୍ରସ୍ଥାନ
 ପାଇଁ ଏକ ସମ୍ପୂର୍ଣ୍ଣ ପରଦାର ବ୍ୟବସ୍ଥା ଥାଏ ।
 ଭଲରପ୍ରଦେଶ ଭାଷଣାବଳୀରେ ଦର୍ଶିଣ-
 ଭାରତ କଥାକଳି ଶୈଳୀ ଅନୁକରଣରେ
 ଦୂରଭଣ୍ଡ ବ୍ୟକ୍ତ Exit ଓ Entry ପାଇଁ
 ସମ୍ପୂର୍ଣ୍ଣ ପରଦାଟି ଧରି ଠିଆ ହୁଅନ୍ତି ।

ଏହାଦ୍ୱାରା ଅଭିନେତାମାନଙ୍କର ଆଗମନ
 ଓ ପ୍ରସ୍ଥାନ ଦେଶ ଚିତ୍ରାକର୍ତ୍ତକ ହୋଇଥାଏ
 ବୋଲି କେତେକଙ୍କର ଅଭିମତ । ସତନିବା
 ମାଧ୍ୟମରେ ଯୋଗ୍ୟ ଅଭିନେତାମାନେ
 ସେପରି ଦର୍ଶକଙ୍କ ମନପ୍ରାଣରେ ବିଭିନ୍ନ
 ଦୃଶ୍ୟରାଜିର ମାୟା ସୃଷ୍ଟିକରି ପାରନ୍ତି,
 ସେହିପରି କାବନ୍ଧ ଅଭିନୟ କରି
 କେତେକ Improvisation ମାଧ୍ୟମରେ
 ନାଟକର Durationକୁ ସଂକଳନ
 କମେଇ ଦେଇପାରନ୍ତି । ଓଡ଼ିଶାର ଗାଡ଼ି-
 ନାଟ୍ୟରେ ଏହାର ବହୁଳ ଦୃଶ୍ୟ ରହିଛି ।

ଗାଡ଼ିନାଟ୍ୟ ସାଧାରଣତଃ ଏକ ନିରାଦ-
 ସର ଗାନ୍ଧାର୍ଯ୍ୟପୂର୍ଣ୍ଣ ବାସ୍ତୁମୂଳକ ଭିତରେ
 ଆରମ୍ଭ ହୋଇଥାଏ ଏକ ଆଉ କେତେକ
 ମଧ୍ୟ ଆଧ୍ୟାତ୍ମିକ ମନୋଭାବ ନେଇ
 ଆରମ୍ଭ କରାଯାଇଥାଏ । ରାଜା ଓ ରାସ
 ଭିତରେ ଦୂତୀୟ ପ୍ରକାର ବାସ୍ତୁମୂଳକ
 ପରିଦୃଷ୍ଟ ଏତିହାସିକ ତଥା ସାମାଜିକ
 ଗାଡ଼ିନାଟ୍ୟ ପ୍ରଥମଶ୍ରେଣୀରୁ ।

ଉନ୍ନତମଞ୍ଚର ଉପରୋକ୍ତ ପ୍ରଥା ବା
 ଚର୍ଚ୍ଚା ସର୍ବୋପରି ତାହାର ମଞ୍ଚ ପ୍ରକରଣ
 ନେଇ ଗବେଷଣା ହେବା ଦରକାର ।
 ତଦ୍ୱାରା ସାଂସ୍କୃତିକ ନାଟକ ଉଚ୍ଚନାର ଧାରା
 ଏପରିକି ତାହାର ପ୍ରଯୋଜନା ନୂତନ ରୂପ
 ଧାରଣ କରିବ । ଆଉ ମଧ୍ୟ କୁର୍ବିକାର ଓ
 ଆଧୁନିକ ଗିତରେ ପ୍ରକୃତ ସମୟ ସାପନ
 କରିବାର ଏହା ଏକ ସୂତ୍ର । ଏହିଠାରେ
 ଏତିକି ସୁରଣ କରିଦିଆଯାଇପାରେ ସେ
 ସେହିମାନେ ଆଜିକାଲି “ଆରାଧ୍ୟମାତ୍ରେ”ର
 ସମର୍ଥକ ଅର୍ଥାତ୍ ଆମର କୃଷିକାଳ ଉପରେ
 ସାହାଜର ଆସ୍ଥା ନାହିଁ ସେମାନଙ୍କର ନାଟକ
 ବାସ୍ତବଧର୍ମୀହୋଇ ପାରେ ସିନା କିନ୍ତୁ
 ପ୍ରକୃତିବାଦର ପ୍ରକାଶ ହୋଇ ନ ପାରେ ।

ଆମର ସାଂସ୍କୃତିକ ନାଟକରେ ଶୁଣାବୁଦ୍ଧ
 ମୂଲ୍ୟବୋଧ ଅନ୍ୟ ଦେଶ ନାଟକ ତୁଳନାରେ
 ଅତିକମ ମନେକରି କେତେକ ଆଜିକାଲି
 ଅନ୍ୟ ଦେଶ ନାଟକର ଅନୁବାଦ,
 Adoptation ର ସାହାଯ୍ୟ ନେଇ ତାକୁ
 ମଞ୍ଚ କରୁଛନ୍ତି । ତଥାପି ତାହା ସତୋଷ୍ଟ-
 ଜନକ ହୁଏ ନାହିଁ । ଏକଥା ସ୍ୱୀକାର୍ଯ୍ୟ ଯେ
 ପାଶ୍ଚାତ୍ୟର ବାସ୍ତବ ଧର୍ମୀ ନାଟକ ସବୁ
 ଆମର ସାଂସ୍କୃତିକ ନାଟକକୁ ବହୁଳାଂଶରେ
 ପ୍ରଭାବିତ କରିଛି । ଏହାପରେ ଆଧୁନିକ-
 ବାଦୀ ନାଟ୍ୟକାର ଓ ମଞ୍ଚ ପ୍ରଯୋଜକ-
 ମାନେ ପ୍ରଥମେ ଏକ ସଂଘର୍ଷର ସମ୍ମୁଖୀନ
 ହେଲେ । ସେ ସଂଘର୍ଷ ଯେ କେବଳ
 ହାତ୍ୟ ଓ ପାଶ୍ଚାତ୍ୟ ମଧ୍ୟରେ ସୀମିତ
 ହେଉ ତାହା ନୁହେଁ । ସେ ସଂଘର୍ଷ ହେଉ
 ପାଶ୍ଚାତ୍ୟର ଚିତ୍ରାକୃତି ଆବଦ୍ଧ ରଙ୍ଗମଂଚର
 ବାସ୍ତବବାଦ ବିଭିନ୍ନରେ ପ୍ରାତ୍ୟକରତ କୁର୍ବିକାର
 ରଙ୍ଗମଞ୍ଚର ପ୍ରକୃତିବାଦର ଦୃଢ଼ ସ୍ୱର ଉଲ୍ଲୋ-
 କନ । ବିଗତ କେତେ ବର୍ଷ ଧରି ଆମ ଦେଶରେ
 ଏତିକରେ ସେହିପରି ସଂଘର୍ଷ ମଧ୍ୟରେ

୧୮୯୦ ସାଲରୁ କେତେକ ପାଶ୍ଚାତ୍ୟ ଦେଶରେ ନାଟକ ରଚନା ଓ ପ୍ରଯୋଜନା କ୍ଷେତ୍ରରେ ଅନୁରୂପ ପରୀକ୍ଷା ନିରୀକ୍ଷା ହୋଇଯାଇଥିଲେ ମଧ୍ୟ ଆମ ଦେଶରେ ବିଶେଷ କରି ସ୍ୱାଧୀନତାର ବହୁତ ପରେ ଆମକୁ ତାହା ବିଶେଷ ଭାବରେ ପ୍ରଭାବିତ କରିଅଛି । ଭାରତୀୟ ନାଟ୍ୟର ଆନୁ- କୂଳ୍ୟରେ ୧୯୬୧ ରେ "Play Writing and play Production" ନେଇ ସର୍ବଭାରତୀୟ ସ୍ତରରେ ଅନୁଷ୍ଠିତ ଏକ ସେମିନାର ଏବଂ ୧୯୬୬ ରେ ଆନ୍ତର୍ଜାତୀୟ ସ୍ତରରେ ଦିଲ୍ଲୀରେ ଅନୁଷ୍ଠିତ ହୋଇଥିବା "East West Theatre Seminar" ଏହି ଦୁଇଟି ସେମିନାର ଏହି ଦିଗରେ ପରୀକ୍ଷା ନିରୀକ୍ଷା ଯୋଗସୌକର୍ଯ୍ୟରେ ତଦାରଖ ପାଇଁ ତାହାର ସାମାନ୍ୟତାମାନଙ୍କ ମାଧ୍ୟମରେ ସାରା ଭାରତରେ ଆନ୍ଦୋଳନ କରିବା ପ୍ରକ୍ରିୟା କରିଥିଲା । ୧୯୬୩ ପରଠାରୁ ଓଡ଼ିଶାର ନାଟ୍ୟକାର ଓ ପ୍ରଯୋଜକମାନେ ଏ ଦିଗରେ ବିଶେଷ ଭାବରେ ଅନୁପ୍ରାଣିତ ହୋଇଥିବାର ସୂଚନା ମିଳେ । କଟକ ଆକାଶବାଣୀ (୧୯୬୪) ତରଫରୁ ଏକ ଅପେରା ମଞ୍ଚର କଳିକାକୁସୁମା ଯେପରିକି ୧୨' ଉଚ୍ଚତା ବିଶିଷ୍ଟ ଏକ ମଞ୍ଚରେ ଅର୍ଜେଣ୍ଟା ପାଟିକ ପାଇଁ ବର୍ଦ୍ଧିବା ସ୍ଥାନ ନିର୍ଦ୍ଦିଷ୍ଟ ହୋଇଥିଲା । ସେହି ମଞ୍ଚତଳ ଦେଇ ବର୍ତ୍ତମାନଙ୍କ ମଧ୍ୟରେ ୩' ଉଚ୍ଚତା ବିଶିଷ୍ଟ ନିର୍ମିତ ଅନ୍ୟ ଏକ ପ୍ରାଚୀନ ଷ୍ଟେଜ୍ ଅଭିନୟ କରିବା ପାଇଁ ଅଭିନେତାମାନେ ଯାତାୟତ କରୁଥିଲେ । ବର୍ତ୍ତମାନଙ୍କ ପଞ୍ଚପଟରୁ ମଞ୍ଚକୁ ଆଲୋକ ସମ୍ପାତ କରିବାର ବ୍ୟବସ୍ଥା ଥିଲା । ୧୯୬୪ ବା ୧୯୬୫ ଠାରୁ କଟକ କୁମାରୋତ୍ତମ ସମିତି ମଧ୍ୟ ପ୍ରାଚୀନ ଷ୍ଟେଜ୍ ବ୍ୟବହାର କରି ନୂଆ ନାଟ୍ୟ ଓ ଗୀତିନାଟ୍ୟ ପରିବେଷଣ କରି ଆସୁଛନ୍ତି । ଏପରିକି ପାରମ୍ପାରିକ ନାଟକ ପରିବେଷଣରେ ମଧ୍ୟ ସେମାନେ ସେହି ମଞ୍ଚ ବ୍ୟବହାର କରୁଛନ୍ତି । ୧୯୬୬ ଠାରୁ କଟକ ବାରିପାତ୍ରା ସମୟକୁ କିରୀତୀ ପାଖରେ ସେହି ଗୀତି- ନାଟ୍ୟ ସଂସ୍କୃତିର ତରଫରୁ ପ୍ରତିବର୍ଷ ଅଭିନୀତ ହୁଏ, ତହିଁରେ ସମ ଉଚ୍ଚତା ବିଶିଷ୍ଟ ବୈତ ମୁକ୍ତାଙ୍ଗନ ରଙ୍ଗମଞ୍ଚ ବ୍ୟବହାର କରୁଥିବା ଦେଖାଯାଏ । ଏହି ପ୍ରଯୋଜ- କନାରେ ପ୍ରଯୋଜକ ଆମର ପତ୍ନୀଶା ରାଜ୍ୟକୁ ଅନୁକରଣ କରିଥିବା ନିଶ୍ଚୟ ।

ଏତଦ୍ୱାରା ପରୀକ୍ଷା ଉଭୟ ଲୋକନାଟ୍ୟ ଓ ନଗରନାଟ୍ୟ କ୍ଷେତ୍ରରେ ଆଜିକାଲି ପରି ଦୃଷ୍ଟି ଓ ଓଡ଼ିଶାରେ ଦୈନିକପାଣି ଗୀତିନାଟ୍ୟ ଓ ରାମଲୀଳା ପ୍ରଯୋଜନା କ୍ଷେତ୍ରରେ ମୁକ୍ତାଙ୍ଗନ ରଙ୍ଗମଞ୍ଚରେ ପାଶ୍ଚାତ୍ୟ ଦେଶ ଅନୁକରଣରେ "Theatre in the round" ଠାରୁ ଆରମ୍ଭ କରି ଆମ ଦେଶର ମୁକ୍ତାଙ୍ଗନ ରଙ୍ଗମଞ୍ଚରେ ଯେପରି ପ୍ରଯୋଗ ହେଉଅଛି ସେହିପରି ମଧ୍ୟ ଅନୁରୂପ ପ୍ରଯୋଗ ନାଟକ କ୍ଷେତ୍ରରେ ମଧ୍ୟ ହେଉଣି । ଏହା ନାଟକ କ୍ଷେତ୍ରରେ ଏକ

ଶୁଭ ଶଙ୍କେତ । ସଂକୀର୍ଣ୍ଣ ମଞ୍ଚ ଅବସ୍ଥାନ ତଳୁ ସାମ୍ପ୍ରତିକ ନାଟକରେ ଏ କ'ଣ ସହସା ଅବମୋଚନ !

ସୁସ୍ଥ ରଙ୍ଗମଞ୍ଚ ଓ ସୁଦୂର ପ୍ରେକ୍ଷାଳୟ ନାଟକ ପ୍ରଯୋଜନା କ୍ଷେତ୍ରରେ ପରୀକ୍ଷା- ନିରୀକ୍ଷା ଆବଶ୍ୟକ । ତଦ୍ୱାରା ବିଭିନ୍ନ ବିସମର ନୂତନ ନୂତନ ରଙ୍ଗମଞ୍ଚରେ ପରି- କଳ୍ପନା ସହଜ ହୁଏ । ଆଜିକାଲିର ନାଗରିକ ଶିକ୍ଷାରେ ଯେଉଁପ୍ରକାର Realism ର ପ୍ରତ୍ୟକ୍ଷ ଦେଖାଦିଏ ତହିଁରେ Theatricalism ର ବିରୁଦ୍ଧାତ୍ମକ ପ୍ରଯୋଗ ହେଲେ ତାହାର ମଞ୍ଚ ପ୍ରଯୋଜନା ଅର୍ଥକ ସୁଦୂର ଓ ମନେସ ହେବ । ଆଉ ମଧ୍ୟ ବିଭିନ୍ନ ମଞ୍ଚନିର୍ମାଣ ପାଇଁ ତହିଁରୁ ନୂଆ ବିଭିନ୍ନ ସୂତ୍ରପାତ ହେବ । କେବଳ ସେତିକି ନୁହେଁ, ଆମରଜାତୀୟ ସାଂସ୍କୃତିକ ପରମ୍ପରା ଅର୍ଥକ ସମୃଦ୍ଧ ହେବ । ପାଶ୍ଚାତ୍ୟ ଦେଶରେ ଶୁଭିଥିବା ରଙ୍ଗମଞ୍ଚରେ ଅନୁରୂପ ପରୀକ୍ଷା ନିରୀକ୍ଷାରେ ଫଳ ସ୍ୱରୂପ ସେଠାରେ ନୂତନ ଧରଣର ଶିକ୍ଷାକାର ମୂଳମେଣ୍ଡ ଓ କେତେ ପ୍ରକାର ନାଟକୀୟ ଢ଼ଙ୍ଗରେ ସୃଷ୍ଟିହେଲା । ଯଥା: Symbolism, Expressionism, formalism, Epic theatricalism, area Central staging ଚେଣ୍ଡ ନାଟ୍ୟ ସମା- ସେଚକ ମାନଙ୍କ ମତରେ ତାହା "depar- tures from the realistic theatri- cal styles of the western" ନାମରେ ଅଭିହିତ । ପାଶ୍ଚାତ୍ୟ ଦେଶର ଏହି ନୂତନ ପଦ୍ଧତିରେ ଅନୁପ୍ରାଣିତ ହୋଇ ଆମ ଦେଶର ଅଗଣିତ ନାଟ୍ୟକାର ଆଧୁନିକ ନାମରେ ବହୁ ନାଟକ ଲେଖିଲେ । ଓଡ଼ିଶାରେ ମଧ୍ୟ ଲେଖାହେଲା । କିନ୍ତୁ ଏଠାରେ ଗୋଟିଏ ପଶ୍ଚୁ ଏହା ଦ୍ୱାରା ଆମ ଦେଶ ତଥା ଗୀତି ନାଟ୍ୟ ସଂସ୍କୃତିର କିପ୍ରକାର ଉନ୍ନତି ସାଧିତ ହେଉଅଛି ? ଏହାର ସମାଧାନ କିପରି ସମ୍ଭବ ?

କେତେକ ସମାଲୋଚକ କହନ୍ତି ଆମର ଲୋକ ନାଟ୍ୟର କୌଣସି ନିର୍ଦ୍ଦିଷ୍ଟ ଫର୍ମ ବା ତାହାର ସେପରି କିଛି ନାଟକୀୟ ପ୍ରଥା ନାହିଁ । କିନ୍ତୁ ତାହା ଭୁଲ୍ । ଏବେ ଯେପରିଭାବେ ଆମ ଦେଶରେ ଗୀତିନାଟ୍ୟ ବା ରାମଲୀଳାର ପ୍ରସ୍ତର ଓ ପ୍ରସାର ମାଧ୍ୟମରେ ପରୀକ୍ଷା ନିରୀକ୍ଷା ଶୁଭିଛି ତାହାର ସୁଫଳ ଆମକୁ ବିମୋହିତ କରେ । ତହିଁରେ ଥିବା ବିଭିନ୍ନ ଚଳଣି ବା ପ୍ରଥା ସହିତ ଆମର ପ୍ରତ୍ୟକ୍ଷ ସମ୍ପର୍କ ରକ୍ଷା କରି ଆମର ପାରମ୍ପାରିକ ମଞ୍ଚ ନାଟକକୁ ସମୃଦ୍ଧ କରି ଆଗେଇ ପାରୁଛୁ । ଗୀତିନାଟ୍ୟ ଅପେରା, ନୃତ୍ୟନାଟ୍ୟରେ ଥିବା ସମବେତ ସଙ୍ଗୀତ ବା ଐକ୍ୟତାନ ସେହି ନାଟକରେ ତାହା ସର୍ବପ୍ରଥମେ ଦିଆଯାଇଥାଏ । ପ୍ରତି ଦୃଶ୍ୟ ପରେ ଅନ୍ୟ ଦୃଶ୍ୟ ଆଗରୁ ସେହି ସଙ୍ଗୀତ ଦିଆଯାଏ । ଏବଂ ସେ ନାଟକରେ ତାହା ଏକ ପ୍ରଧାନ ଚଳଣି । ତାହା ବ୍ୟତିରେକେ ନାଟକୀୟ ଗତି ସୂସ୍ପଷ୍ଟ ହୁଏନାହିଁ ।

କେତେକ ହଳରେ ସଙ୍ଗୀତମାନେ ନାଟକୀୟ ଗତି ସହିତ ଚାଳଦେଇ ପ୍ରତ୍ୟକ୍ଷ ଭାବରେ ମଝିରେ ମଝିରେ ପଦେପଦେ ଗୀତ ଗାଉ ଅଭିନେତାମାନଙ୍କୁ ବଚନିକା ହେବେଳେ ଦିଅନ୍ତି । ଆଉ ମଧ୍ୟ ମଝିରେ ମଝିରେ ଦ୍ୱାଧାରଣ ସବୁ କହି ଦିଅନ୍ତି । ଏହି ଅର୍ଦ୍ଧଶ୍ୱା ବା ଐକ୍ୟତାନ ଆମ ଦେଶ ଲୋକ ନାଟ୍ୟରେ ଯେଉଁ ପରି ଭାବରେ ଅଂଶ ଗ୍ରହଣ କରନ୍ତି ସେହିପରି ମଧ୍ୟ ଗ୍ରୀକ୍ ନାଟକ ଓ ଜାପାନର ନହ ଗୀତିନାଟ୍ୟରେ ସେମାନେ ସେହିପରି ଅଂଶ ଗ୍ରହଣ କରିଥାନ୍ତି । ସେମାନେ ତଦ୍ୱାରା Story Situation ବର୍ଣ୍ଣନାମାନଙ୍କୁ ଜଣାଇଦେବା ସଙ୍ଗେ ସଙ୍ଗେ ଚରିତ୍ରମାନଙ୍କୁ ମଧ୍ୟ ବିଭିନ୍ନ ଦ୍ୱାଧାରଣ କହି ପରିଚୟ କରାଇ ଦିଅନ୍ତି ।

ନାଟକର ଆଉ ଏକ ଚଳଣ ହେଲା ସୂତ୍ରଧର ବା ନିର୍ଦ୍ଦିଷ୍ଟ କେତେକ ଅଞ୍ଚଳ ଅପେରାରେ ତାକୁ କଥାବାଚକ ମଧ୍ୟ କୁହନ୍ତି । ନାଟକର କଥାବସ୍ତୁ ସହିତ ଏ ଚରିତ୍ରର କୌଣସି ସମ୍ପର୍କ ନ ଥାଏ କିନ୍ତୁ ଏହା ନାଟକରେ ଏକ ମୁଖ୍ୟଭୂମିକା ଗ୍ରହଣ କରି ବିଭିନ୍ନ ଦୃଶ୍ୟ ଏବଂ ପରିସ୍ଥିତି ମଧ୍ୟରେ ସମନ୍ୱୟ ଆଣି ନାଟକର ସଂସ୍କୃତି ରକ୍ଷା କରିବାରେ ସାହାଯ୍ୟ କରେ ।

ନାଟକ ଓ ଅପେରା ବା ଗୀତିନାଟ୍ୟରେ (Delivery of Dialouges) ରେ ତଥାତ୍ ଦେଖାଯାଏ । ମୁକ୍ତାଙ୍ଗନ ରଂଗ ମଞ୍ଚର ତିନିପାଖେ ବର୍ଣ୍ଣନାମାନେ ଉପସ୍ଥିତ ଥାନ୍ତି । ସେମାନେ ସମସ୍ତେ ଯେପରି ଉଭୟାଦେ ଶୁଣି ପାରିବେ ସେଥିପାଇଁ ଗୋଟିଏ ଗୋଟିଏ ବଚନିକାକୁ ଅଭିନେତା ତିନିପାର ତିନିପ୍ରକାରରେ କହନ୍ତି । ଭାଷାରେ ସେହି ବଚନିକା ସମସ୍ତେ ସମସ୍ତେ ତିନିପାରରୁ ଅର୍ଥକା କୁହାଯାଇଥାଏ । ଗୀତିନାଟ୍ୟର ଗୀତ ବଚନିକାକୁ ଗୀତରେ ବୋଲି ଗଦ୍ୟ ବଚନିକାରେ ଅଭିନେତାମାନେ କହନ୍ତି । ଏହି ଗଦ୍ୟ ବଚନିକା ସମ୍ପାଦି ନାମେ ଅଭିହିତ । ଓଡ଼ିଶାରେ "ସମ୍ପାଦି" ଶବ୍ଦର ବିଶେଷ ଚଳଣି ନାହିଁ କିନ୍ତୁ ଉତ୍ତର ଭାରତରେ ଏହାର ଚଳଣୀ ବେଶ୍ । ଏହିଗଦ୍ୟ ଅନେକ ସମୟରେ ଏପରି ମଧ୍ୟ ଦେଖାଯାଏ ବଚନିକା ପଦ୍ୟ କିମ୍ବା ଗଦ୍ୟରେ ନ କହି ମଧ୍ୟ ଅଭିନେତା ଭାବର ଅଭବ୍ୟକ୍ତ ଠିକ୍ ସମୟରେ କରି- ଥାନ୍ତି । ଏ ହେଉଛି ଲୋକନାଟ୍ୟ (Delivery of Dialouges) ରେ ଏକ ଚମତ୍କାର କଳା । ହସ କୌତୁକ ବା ହାସ୍ୟ ରସ ସୃଷ୍ଟି କରିବା ପାଇଁ ଦୂତ ଯେତେବେଳେ "ମଉସା"ବୋଲି ସମୋଧାନ କରିବାକେ, ସେତେବେଳେ ତାର ପ୍ରତ୍ୟୁତ୍ତର ପାଏ- ମିଉଜିକ୍ ପିଚ୍ଚୁ ।

Delivery of Dialouges ରେ ଅଭିନେତାମାନେ ଯେପରି ଗତିଶୀତ

ଆମାତ୍ୟ କାଳୀନ ଏପରିକି ପର୍ବ ପର୍ବାଣୀ
 ସହିତ ନିଜ ପରା-ପରା ଏପରି ଭାବେ
 କହିବ, ତାହା କୋପି ଜିନ ଭିନ୍ନ ହେବ ନାହିଁ ।

ପ୍ରାଚୀନ ଓ ବର୍ତ୍ତମାନର ସମ୍ପର୍କରେ ଆମର
 ସା-ପ୍ରତିକ ନାଟ୍ୟ ସଂସ୍କୃତି ସମୃଦ୍ଧ ହେବ ।
 ତେଣୁ ବହୁତମ ମୋର ଅନୁରୋଧ ଯେ

ଆମେ ସମସ୍ତେ ମଧ୍ୟ ଯୁଗ ଭିତରେ ଆମର
 ଆହ୍ୱାନ ସୁଦୃଢ଼ କରି ଆଗାମୀ
 ଆବାହନ କରିବା ।

ସୁଦର୍ଶନ କବି-୮



ଓଡ଼ିଶାରେ ପ୍ରଥମ

କେନ୍ଦ୍ର ଶକ୍ତି ଓ ଉଦ୍‌ଘାଟ ମନ୍ତ୍ରୀ ଶ୍ରୀ ବିଜୁ ପଟ୍ଟନାୟକ ୧୯୬୯
 ଫେବୃଆରୀ ୪ ତାରିଖରେ ଧାନମଣ୍ଡଳ 'କୋଶାଳ' ଛୋଟ
 କଲର ଶୁଭ ଉଦ୍‌ଘାଟନ କରିବା ପରେ ପ୍ରଥମ କରି ଏଥିରୁ
 ପରାମ୍ପାମୂଳକ ଭାବରେ ଉଦ୍‌ଘାଟନ ଆରମ୍ଭ ହେଲା ।

ଏହି ଉପଲକ୍ଷେ ଅନୁଷ୍ଠିତ ସଭାରେ କେନ୍ଦ୍ର ମନ୍ତ୍ରୀ
 ଶ୍ରୀ ପଟ୍ଟନାୟକ ଉଚ୍ଚ ଧରଣର ଓ ଅଧିକ ପରିମାଣର ଛୋଟ
 ଜିନିଷ ବିକ୍ରି କରିବାକୁ ହେଲେ ଆଧୁନିକ ଯତ୍ନପାତ୍ରର
 ବ୍ୟବହାର କରାଯିବା ପ୍ରତି ପୁରୁତ୍ୱ ଦେଇଥିଲେ । ମୁଖ୍ୟମନ୍ତ୍ରୀ
 ଶ୍ରୀ ନାଟନାଥ ଉତ୍ତରାୟଣ ଏହି ଉଦ୍‌ଘାଟନ ସମାପ୍ତିକୁ କରି
 କହିଲେ ଯେ ରାଜ୍ୟ ପାଇଁ ଏହା ଏକ ଦୁରଣୀୟ ଘଟଣା ।
 କନସାଧାରଣ ଉତ୍ପାଦନମୂଳକ କାର୍ଯ୍ୟକ୍ରମରେ ସରକାରଙ୍କ
 ଉଚିତ ସହଯୋଗ କରିବାକୁ ମୁଖ୍ୟମନ୍ତ୍ରୀ ନିଦେହନ
 କରିଥିଲେ । ଉଦ୍‌ଘାଟନରେ ଉଚ୍ଚ ଶିଳ୍ପମନ୍ତ୍ରୀ ଶ୍ରୀ ହରିବନ୍ଦ
 ବଳ୍ଲଭାଚାର୍ଯ୍ୟ ସ୍ୱାଗତ ଅଭିଭାଷଣ ଦେଇଥିଲେ ।



ଧାନମଣ୍ଡଳ ଛୋଟ କଲ ଓଡ଼ିଶାରେ ସର୍ବପ୍ରଥମ ଛୋଟ
 କଲ । ଏହା ଶ୍ରୀମୋତି ୬୦ ଲକ୍ଷ ଟଙ୍କା ବ୍ୟୟରେ ନିର୍ମିତ
 ହୋଇଛି । କୋଶାଳ ଛୋଟ କଲ ରାଜ୍ୟ ସରକାରଙ୍କ
 ଶିବ ଉତ୍ସାହନ କର୍ମରେ ସମ୍ପନ୍ନ ଓ କାତାୟ କୃଷି
 ସମବାୟ ବାସ୍ତବ୍ୟ ମହାସଂଘର ନିର୍ମିତ ଉଦ୍ୟମରେ ସ୍ଥାପିତ
 ହୋଇଛି । ଏଥିରୁ ପ୍ରତି ମାସରେ ୧୫ ଲକ୍ଷ ବସ୍ତା ଓ ୫୨
 ହଜାର ଉଚ୍ଚ ଅଣା କପଡ଼ା ବାହାରିବ । ଏ ପର୍ଯ୍ୟନ୍ତ ଏଥିରେ
 ୧୬୯ କଣ ଲୋକ ନିଯୁକ୍ତ ହୋଇଛନ୍ତି । ଏହି ଛୋଟ
 କଲରେ ମୋଟ ୧୬ ଲକ୍ଷ ଲୋକ ନିଯୁକ୍ତ ହେବାର ସମ୍ଭାବନା
 ରହିଛି ।

ପରାକ୍ଷା ନିରାକ୍ଷା ଶୁଣିଛି ତହିଁକୁ ସ୍ୱଳ୍ପ ସାଂପ୍ରତିକ ନାଟକ ଓ ରଙ୍ଗମଞ୍ଚ ତାହା ସେ ପାଶାତ୍ୟ ତୁଳ୍ୟ ଓ ଚଳଣିରୁ ସଂପୂର୍ଣ୍ଣ ମୁକ୍ତ ଏକଥା ବେଶି ସ୍ୱୀକାର କରିବେ ନାହିଁ । ତେଣୁ ଆମ ଦେଶରେ ଆଜିତାରି ତତକୃଷ୍ଣ ନାଟକର ଅଭାବ ପରିଲକ୍ଷିତ ହୁଏ ।

କେତେକ ଆଧୁନିକବାଦୀ ନାଟ୍ୟକାର ଓ ପ୍ରଯୋଜକମାନେ ପୁରାପୁରିତାରେ କୁସିଦ୍ଧାନ୍ତ ଥିବତରଳତା ଦ୍ୟାଗକରି ସଂପୂର୍ଣ୍ଣ-ମାତ୍ରାରେ ଏକ ଆଧୁନିକ ଥିବତର ଗତିଦା-ପାରି ପରିଶ୍ରମ ଦ୍ୟାଗ । ଅଥଚ ଥିବତରର ମୁକ୍ତିଲିପି ଶିଳ ଓ ସୁଦୃଢ଼ ନକଲି ତିଆରିକରେ ତାହାସେ ଅର୍ଥହୀନ ହେବ, ଏହା ନିଃସନ୍ଦେହ । ଥିବତରର ମୁକ୍ତିଲି ନାଟକ ଓ ରଙ୍ଗମଞ୍ଚର ଆକୃତିକୁ ଜଣାଯାଏ । ସେହି ଆକୃତି ଶିଳ କରିବା ଆମର କର୍ତ୍ତବ୍ୟ । ଆକର୍ମାତ୍ମକ ଖ୍ୟାତିସଂପନ୍ନ ବିଶିଷ୍ଟ ନାଟ୍ୟ ସମାଲୋଚକ ଶିଫେନ ସେଣ୍ଡର ଆକକୁ ପାଠ୍ୟ ୨୦୧୨୫ ବର୍ଷ ତଳେ ଜାପାନର ଟୋକିଓଠାରେ ଅନୁଷ୍ଠିତ ହୋଇଯାଇଥିବା P. E. N, ର କଂଗ୍ରେସରେ ଏହି ସଂପର୍କରେ ତାଙ୍କର ପରିରାଗଣରେ ପାଖ୍ୟବାସୀକୁ ଯେଉଁ ଚେତାବନୀ ଦେଇଯାଇଛନ୍ତି ତାହା ଏଠାରେ ସ୍ମରଣୀୟ । ସେ କହିଛନ୍ତି "It seems to me that in the eastern part of the world, from the examples I have seen, there is a great danger of their being a revolution, that is to say, the whole of the past forms being rejected and disastrous kind of modernism which we have also in Europe under the some of movements like futurism being introduced which has no relation to the past whatever."

ଅର୍ଥାତ୍ ସେଣ୍ଡର ତାଙ୍କର ଚିନ୍ତ ଅନୁକୃତିରୁ ଯାହା କହିଲେ ସେଥିରୁ ଆମେ ଏତିକି ଶିକ୍ଷା କରୁ ଯେ ଥିବତର ଯାହା ହେଉପାରେ, ପ୍ରାଣ୍ୟବାଦୀ ତାକୁ ଭୁଲି ପୁରା ପୁରି ନୂତନ ସୃଷ୍ଟି କରିବା ଅତି ବିପଦନକ ଯାହାକି ଉତ୍ତରୋପରେ ଘଟୁଛି ।

ଆଧୁନିକବାଦୀ ନାଟ୍ୟକାରଙ୍କ ନାଟକରେ ଏବେ ସୁଦ୍ଧା ପାଶାତ୍ୟ ଦେଶର ତୁଳ୍ୟ, ପରିଲକ୍ଷ୍ୟ ତଥା ମଞ୍ଚ କୌଶଳ ଏପରିକି ମଞ୍ଚ ପ୍ୟାଟର୍ନର ସରାବ ପ୍ରତି ଛତ୍ରେ ଛତ୍ରେ ପ୍ରତିପତ୍ତିତ । ଏହିପରି କେତେଦିନ ଆମେ ପାଶାତ୍ୟବାସୀକୁ ଅନୁକରଣ କରୁଥିବା ? ଏହାଦ୍ୱାରା ଆମ ଦେଶ ସାଂସ୍କୃତିକ କ୍ଷେତ୍ରରେ ଅଗ୍ରଣୀ ହୋଇ ପାରିବ କି ? ଏହି ପରି-ପ୍ରେକ୍ଷାରେ ଅନେକ ଚିନ୍ତାଶୀଳ ଅଧିନାୟକ-

ମାନେ ଦୃଢ଼ଭାବେ ମତ ଦ୍ୟାଗ କରି କହନ୍ତି "ଅନ୍ୟ ଦେଶର ନାଟକ, ମଞ୍ଚ କୌଶଳ ଉତ୍ୟାଦି ଆମ ଦେଶର ଜାତୀୟ ସଂସ୍କୃତି ଅଭି-ବୃଦ୍ଧିରେ ଘୋର ପ୍ରତିବନ୍ଧକ । ଏହି ସମସ୍ୟା ସଂପର୍କରେ କେ. ବି. ପ୍ରିଞ୍ଜଲେକ, ଲିଖିତ Literature and Western Man ଗ୍ରନ୍ଥରେ ପ୍ରବର ସମାଲୋଚନାମୂଳକ ଅଭି-ଅଭିମତର କ୍ରିୟତ୍ୱ ଅଂଶ ଏଠାରେ ପ୍ରଣିଧାନ୍ୟ ଯୋଗ୍ୟ ।

Indeed often the fashion for importing plays can for sometimes prevent a native school of drama from coming into existence at all and although a solitary dramatist of genius from a small country, like Ibsen, can have enormous influences it will generally be found that if a country occupies a dominating position through its wealth, political and military power and also has an active theatre, they plays of the theatre will be eagerly sought by other countries.

ଅର୍ଥାତ୍ ଅନ୍ୟ ଜାତିର ନାଟକ ଆମଦାନୀ-କରିବା ଏକ ଫେସନ କିନ୍ତୁ ତଦ୍ୱାରା ନିଜ ଦେଶର ତ୍ରାମା ସୁଲ୍ଲ ଚିତ୍ତି ରହି ପାରେ ନାହିଁ । ଏକ କ୍ଷୁଦ୍ର ଦେଶରେ ଉଦ୍‌ସମ୍ଭବ ପରି ଜଣେ ନାଟ୍ୟକାର ଜନ୍ମଗ୍ରହଣ କରି ସୁଦ୍ଧା ସେ ତାଙ୍କର ଅସୀମ ନାଟ୍ୟ ପ୍ରତିଭା କେତେ ସାରା ବିଶ୍ୱରେ ନିଜର ଅଗ୍ରଣ ପ୍ରଭାବ ବିସ୍ତାର କରିପାରନ୍ତି । କେବଳ ଧନ ସଂଗ୍ରହ, ରାଜନୀତି ଓ ସୈନ୍ୟସାମ୍ରାଜ୍ୟ ନେଇ ଯେ ଗୋଟିଏ ଦେଶ ବଳାୟାନ ତାହା-ନୁହେଁ, ତାହା ସାଧିବି ସେ ଦେଶରେ ନିଶ୍ଚୟ ଥିବ ତାହାର ଏକ ସୁପ୍ତ ଜାତୀୟ ରଙ୍ଗମଞ୍ଚ ଓ ନିଜସ୍ୱନାଟକ ଯାହାକୁ ଅନ୍ୟ ଦେଶ ନେବା ପାଇଁ ଅତ୍ୟନ୍ତ ଆଗ୍ରହ ପ୍ରକାଶ କରିଥାନ୍ତି ।

ରୁଷିଆ ଜାର ଶ୍ରେଣୀକରଣ ମୁକ୍ତ ହୋଇ ସାରା ଦେଶରେ ଯେତେବେଳେ କମ୍ୟୁନିଜମ୍ ପ୍ରସାର କର, ସେତେବେଳେ ସେ ତାହାର ଅତୀତ ରଙ୍ଗମଞ୍ଚଗୁଡ଼ିକୁ ମାରିଦେଇ ନଥିଲା । ବରଂ ତାହାର ଉତ୍ତର ଦିଗରେ ସେ ଅଧିକ ସନ୍ଦେହୀ ରହିଥିଲା । ଆଜି ରଙ୍ଗମଞ୍ଚ କ୍ଷେତ୍ରରେ ରୁଷିଆ ପ୍ରସିଦ୍ଧିରେ ଅଗ୍ରଣୀ ହୋଇ ପାରିଛି ।

ସେ ଯାହାହେଉ, ମୋର ବୃତ୍ତ ବଶ୍ୱାସ, ଯେବେ ଆମେ ଲୋକ ନାଟ୍ୟ ଉପରେ ସଚ୍ଚିଶେଷ ଗବେଷଣା କରୁ ତାହାର ମଞ୍ଚ ଓ

ଅଭିନୟ କୌଶଳକୁ ସାଂସ୍କୃତିକ ନାଟକରେ ପ୍ରଯୋଗକରୁ ତେବେ ଆଧୁନିକ ନାଟକର ପ୍ରଯୋଜନା ଏକ ରଙ୍ଗମଞ୍ଚର ଅଶେଷ ଉତ୍ତର ସାଧୁତ ହେବା ସଙ୍ଗେ ସଙ୍ଗେ ଆମର ଜାତୀୟ ରଙ୍ଗମଞ୍ଚର ପୁନରୁଦ୍ଧାର ହୋଇ ପାରିବ । ଆମ ମଧ୍ୟ ଆମର ସାଂସ୍କୃତିକ ନାଟକକୁ ଗବେଷଣା ମାଧ୍ୟମରେ ଏକ ଚିରନ୍ତନା ମୂଲ୍ୟବୋଧ ଦେଇପାରିବ ।

ଏ ସଂପର୍କରେ ପ୍ରକାଶ ଲେଖନୀତ୍ୟ ବିଶେଷତା ବୃକ୍ତର ସୁଲେଖ ଅବଶି ତାଙ୍କର ଅନ୍ୟ ଏକ ନିବନ୍ଧ "Folk Theatre : Some perspectives"ର ଉପସଂହାର ଦେବାକୁ ସାର ଅନୁରୂପ ମତ ପୋଷଣ କରି ତରଣେ କରି କହିଛନ୍ତି :— It is not surprising that western theatre, in its efforts to liberate itself from the unimaginative realistic tradition and in its search for a theatre of conventions and stylisation and a total theatre, has come very close to the Indian traditional theatre. Contemporary western theatre is greatly influenced by the tradition and conventions of the Oriental theatre, and it seems that all new and exciting work being done in the field of play writing and play production in the West is inspired by this encounter and exchange between Western theatre and Oriental theatre

ଅର୍ଥାତ୍ "ପାଶାତ୍ୟ ଥିବତରକୁ ଗିଆଲିଷ୍ଟିକ ପରଂପରାକୁ ମୁକ୍ତ ରଖିବା ପାଇଁ ବହୁ ଗବେଷଣା କରି ଆଜି ପାଶାତ୍ୟବାସୀ ଭାରତର ପାରଂପରିକ ଥିବତରର ନିଜତ୍ୱ-ବର୍ଣ୍ଣା ହୋଇ ପାରିଛନ୍ତି । ସେମାନଙ୍କ ମତରେ ଭାରତୀୟ ନାଟ୍ୟ ପରଂପରାରେ ତାହାର ଏକ ନିଜସ୍ୱ ଶୈଳୀ, ତୁଳ୍ୟ ତଥା ଟୋଟାଲ ଥିବତରର ପ୍ରତିଛବି ଦେଖିବାକୁ ମିଳେ । ପାଶାତ୍ୟ ଦେଶର ସାଂସ୍କୃତିକ ନାଟକମାନ ପ୍ରାଣ୍ୟ ନାଟ୍ୟ ସଂସ୍କୃତି ପ୍ରଭାବରେ ପ୍ରଭାବିତ । ଏପରିକି ପ୍ରାଣ୍ୟ ପାଶାତ୍ୟ ସାଂସ୍କୃତିକ ବିନିମୟର ସପକ୍ଷ ସ୍ୱରୂପ ଆଜି ଏକ୍ଷେତ୍ରରେ ସେଠାରେ ହେଉଥିବା ସମସ୍ତ କାର୍ଯ୍ୟ ପ୍ରାଣ୍ୟାଗିମୁଖୀ" ।

ଶିଳ ସଭ୍ୟତାର ପ୍ରସାର ଛମେ ଭାରତୀୟ ନାଟ୍ୟ ସଂସ୍କୃତିର ବିଲେପସାଧନ ଯେ ନିଶ୍ଚିତକଥା, ଏହା ବିଦ୍ୱମନା ।

ବାହୁରେ ତୁରୀ
 ଉପରେ ଧୂଳି
 ଡକ୍ଟର ଆଦୌ କଲ୍ୟାଣୀ
 ପଡ଼େ ହୁଏ ହୁଏ ।
 ପଡ଼େ ହୁଏ ହୁଏ-ପଡ଼େ ହୁଏ ହୁଏ ନାଏ 'ଡାକ ଖାଇରେ' ।
 (ବେଲଜାର)

ଶିଳା—

(୨) ଡାକ ଖାଇ ବୋ—
 କୃଷ ଯାଇଥିଲେ ଯମୁନା କୂଳ
 ରାଧା ଯାଇଥିଲେ ଆନିବେ କଳ
 ଧରି ନେଲେ ହାତ ବସ କହୁଲ
 ଶାବ୍ ବୋଲିଲେ ସେ ଶାବ୍ ନାହିଁ
 ପୁତ୍ର ବୟସ ନୟର ପିଲ
 ଦେହ ତାର କର କର
 ଡାକ ଖାଇ ବୋ ।

(୩) ପୁଣି—

ଡାକ ଖାଇ ବୋ—
 ଉପାତ ତଳେ ସିନା ସୁବର୍ଣ୍ଣ ଥାଏ
 ସେ ଦିନର କଥା କାତ ମନୁ ନ ଯାଏ ।
 ପୁରୁକୁ ପାଇଥିଲି କଲରେ ଥାଇ
 ଶାବ୍ ବୋଲିଲେ ପୁରୁ ଶାବ୍ ନାହିଁ ।
 ହେ ମହାପୁରୁ
 ଶିଳ ପିଲ ମୋର ହାତ ପଲ୍ଲବ—
 ଡାକ ଖାଇରେ—
 (ସୁନ୍ଦରଗଡ଼)

ବେଶ ଭୂଷା

ଝିଅମାନେ ନାତିର ବେଳେ ନିଜକୁ ନାନା ପ୍ରକାର
 ଲୋକନାୟ ବେଶ ଭୂଷାରେ ମଣ୍ଡିତ କରିଥାନ୍ତି । ସମ୍ବଳପୁର
 ଦ୍ଵାରକ ନୟର ଏଚ୍-୫୮
 ଫୁଲିଙ୍ଗ, ଭୁବନେଶ୍ଵର

ଅତଳର କଣ୍ଠା ଶାଢ଼ୀ ବା ସୋନପୁର ଅପଲର ଚରବୁଣା
 ବରଳ ଶାଢ଼ୀକୁ ସେମାନେ ପ୍ରାୟ ପସନ୍ଦ କରିଥାନ୍ତି ।
 ଶାଢ଼ୀ ଉପର ବେକରେ ସେମାନେ ଏକ ନାତି ଦୀର୍ଘ
 ରଙ୍ଗୀନ ପୁରୁପକା ଗାମୁଛା ପକାଇ ଥାନ୍ତି । ଡାକ ଖାଇ
 ନାଚର ଶୋଚିଏ ପର୍ଯ୍ୟାୟରେ ସେମାନେ ଏହି ରଙ୍ଗୀନ
 ଗାମୁଛାରେ ଶେଷାଂଶକୁ ଦୂର ହାତ ମୁଠାରେ ଧରି ହଲି
 ଦୋହଲି ନାଚିଲ ବେଳେ ଆଉ ଏକ ଲୋକନାୟ ଦୃଶ୍ୟ
 ସୃଷ୍ଟି କରିଥାନ୍ତି । ମୁଣ୍ଡର ଚଳିଆ ଶୋଷାରେ ସେମାନେ
 ବଣୁଆ ପୁଲ ଓ ପତ୍ର ଖଂଜି ଥାନ୍ତି । ଡୋଲ ବାଦଳ
 ମାନେ ମାଲ କଛା ଭିଡ଼ି ଓ ରଙ୍ଗୀନ ଫତେଲ ପିନ୍ଧି ନାଚୁଥିବା
 ଦେଖା ଯାଏ ।

ଡାକ ଖାଇ ନାଚର ପ୍ରଭାବ ଅତ୍ୟନ୍ତ ବିଶୋଭକ ।
 ନୃତ୍ୟ କାଳୀନ ହସ୍ତପଦ, ଆଣ୍ଠୁ ଓ ନିତମ୍ବର ଲଙ୍ଗୀ ଅତ୍ୟନ୍ତ
 ମାଦକତା ପୂର୍ଣ୍ଣ । ନର୍ତ୍ତକୀମାନେ ଭାବାବେଗରେ
 ନୃତ୍ୟ ଓ ଗୀତ ସଙ୍ଗରେ ନିଜକୁ ହଜାଇ ଦେଇ, ମଜାଇ
 ଦେଇ ଏବଂ ଜଳୁଡ଼ି ଦେଇ ଏକ ସ୍ଵପ୍ନିଳ ପରିବେଶ
 (Gay abandon) ସୃଷ୍ଟି କରିଥାନ୍ତି । ଦର୍ଶକ
 ମଣ୍ଡଳୀ ଏହାକୁ ଆଗ୍ରହ ସହକାରେ ଉପଭୋଗ କରନ୍ତି
 ଓ ଡାକଖାଇ ପାଣ୍ଡିକୁ ମୁଗ୍ଧ ହସ୍ତରେ ଅର୍ପି ଦାନ କରିଥାନ୍ତି ।

'ଡାକଖାଇ ନାଚ' ପଶ୍ଚିମ ଓଡ଼ିଶାର ଏକ ମୁଖ୍ୟ
 ଶ୍ରେଣୀ ନୃତ୍ୟ । ପୁସଙ୍ଗ ଛମେ ଉଲ୍ଲେଖ କରାଯାଇ ପାରେ
 ଯେ ସମ୍ବଲପୁର ଜିଲ୍ଲାର ଶ୍ରୀମତୀ ଗୁରୁବାରୀ ମିର୍ଚ୍ଚା
 ଭିଲ୍ଲୀରେ ଅନୁଷ୍ଠିତ ଗଣନୃତ୍ୟ ପ୍ରଦର୍ଶନୀରେ ଡାକଖାଇ
 ନାଚ ପରିବେଷଣ କରି ଖ୍ୟାତି ଅର୍ଜନ କରିଥିଲେ ।
 ଲୋକ ପ୍ରିୟତା ହେତୁ 'ଡାକଖାଇ ଗୀତ' କେବଳ ଆଶ୍ଵିନ
 ମାସର ଡାକଖାଇ ନାଚ ସଙ୍ଗେ ଗାନ କରାଯାଏ ନାହିଁ,
 ଡାକଖାଇ ପର୍ବ ପରେ ବିଭିନ୍ନ ରତ୍ନର ପର୍ବପର୍ବାଣୀ
 ମାନଙ୍କରେ ମଧ୍ୟ ଏ ଗୀତ ଶୁଣା ମୁଲିଆ ମୁଖରେ ଶୁଣା-
 ଯାଏ ।



ଗଣନୃତ୍ୟ ‘ଡାକଖାଇ’

ଶ୍ରୀ ଭଗୀରଥ ନେପାକ

ଆଶ୍ୱିନ ମାସ ଶୁକ୍ଳପକ୍ଷ ଅଷ୍ଟମୀକୁ ଦୁର୍ଗା-ଅଷ୍ଟମୀ କୁହାଯାଏ । ଅଷ୍ଟମୀଠାରୁ ଦଶମୀ ପର୍ଯ୍ୟନ୍ତ ଏହି ତିନିଦିନ ଦୁର୍ଗାପୂଜା ଅନୁଷ୍ଠିତ ହୋଇଥାଏ । ଏହା ସଙ୍ଗେ କୃଷି ଉପକରଣ, ଅସ୍ତ୍ରଶସ୍ତ୍ର, ଯୋଥପତ୍ର ଓ ଲେଖନୀ ପୂଜା କରାଯାଏ । ପଶ୍ଚିମ ଓଡ଼ିଶାର ଆଦିବାସୀ ଅଧ୍ୟୁଷିତ ସରଳ ଜମନୀୟ ପଞ୍ଚା ଜୀବନ ଇତ୍ୟଦିତ୍ୟରେ ଡାକଖାଇ ନୃତ୍ୟ ସଙ୍ଗୀତ ଆୟୋଜନରେ ଚସର ହୋଇଉଠେ । ଦୁର୍ଗା-ଅଷ୍ଟମୀ ଦିନ ଝିଅମାନେ ଭାଇମାନଙ୍କର ଶୁଭ ମନାସି ଉପବାସ ବ୍ରତ ଆଚରନ୍ତି । ଏହାକୁ ‘ଭାଇ ଜୀଉତିଆ’ କୁହାଯାଏ । ଅଷ୍ଟମୀ ସଂଧ୍ୟାରେ ମଙ୍ଗଳା/ଦୁର୍ଗାପୂଜା ହୁଏ ।

ପଶ୍ଚିମ ଓଡ଼ିଶାରେ ଆଦିବାସୀ ସଂପ୍ରଦାୟର ଅବି-ବାହିତା ଚରୁଣୀ କନ୍ୟାମାନେ ଏହି ତିନିଦିନ ‘ଡାକଖାଇ’ ନୃତ୍ୟ କରନ୍ତି ଓ ‘ଡାକଖାଇ’ ପୂଜା କରିଥାନ୍ତି ।

ଡାକଖାଇ ବ୍ରତଧାରିଣୀମାନେ ଡାକଖାଇ ଦେବୀ ଅର୍ଥାତ୍ ବଣଭିତରର ଗନ୍ଧଡାକରେ ବାସକରୁଥିବା ମଙ୍ଗଳା ଦୁର୍ଗାଦେବୀଙ୍କୁ ସନ୍ତୁଷ୍ଟ କରି ଗୃହ, ପରିବାର ତଥା ଗ୍ରାମର ମଙ୍ଗଳ ଉଦ୍ଦେଶ୍ୟରେ ଡାକଖାଇ ନାଚ କରିଥାନ୍ତି ।

ଆଦିବାସୀ ପଞ୍ଚାର ଚରୁଣୀ କନ୍ୟାମାନେ ଏହି ତିନିଦିନ ଦଳବନ୍ଧ ଭାବରେ ନୃତ୍ୟ କରିବାକୁ ଆଗେଇ ଆସନ୍ତି । ଇଜ୍ୟା, ସଂକୋଚ ପରିହାର କରି ଏମାନେ ମନ ଖୁସିରେ ଦଳ ଦଳ ହୋଇ ନାଚନ୍ତି । ନାଚିଲାବେଳେ ସେମାନଙ୍କ ହାତକୁ ପରସ୍ପରର ଅଣ୍ଡାରେ ଛଦି, ହରି ଦୋହରି, ଆଗପଛ ହୋଇ ନାଚନ୍ତି ।

ଡାକଖାଇ ନାଚରେ ‘ଡାକଖାଇ ଗୀତ’ ଗାନ କରାଯାଏ । ଏହି ଗୀତଗୁଡ଼ିକ ସାଧାରଣତଃ ଆଦିରସାତ୍ମକ । ଏହା ବ୍ୟତୀତ ଅଖ୍ୟାତ, ଅପରିଚିତ ସ୍ଥାନୀୟ କବିମାନେ, ସାମାଜିକ, ସ୍ତ୍ରୀସରିକ ପ୍ରାକୃତିକ ଓ ପୌରାଣିକ ବିଷୟ ବସ୍ତୁ ଉପରେ ଆଧାରିତ ବିଭିନ୍ନ ଗୀତ ରଚନା କରିଥାନ୍ତି । ଏହି ଗୀତଗୁଡ଼ିକ ପରଂପରାକ୍ରମେ ମନେରଖି ଡାକଖାଇ ପର୍ବରେ ଗାନ କରାଯାଇଥାଏ । ‘ଡାକଖାଇ ଗୀତ’ ଡାକଖାଇ ନାଚର ଅନ୍ୟତମ ଆକର୍ଷଣ ରୂପେ ବିବେଚିତ ହୋଇଥାଏ ।

ଡାକଖାଇ ଗୀତ ଓ ନାଚ ସଙ୍ଗରେ ବାଦ୍ୟର ଆୟୋଜନ ବି’ କରାଯାଇଥାଏ । ଯୁବକମାନେ ମାଦଲ, ଢୋଲ, ଟିମ୍ପକି ବଜାନ୍ତି ଓ ଯୁବତୀ କନ୍ୟାମାନେ ଗୀତ ଗାଇ ନାଚନ୍ତି । ବେଳେ ବେଳେ ଉଭୟ ଯୁବକ ଓ ଯୁବତୀମାନେ ଗୀତ ମାଧ୍ୟମରେ ଉଚ୍ଚି ପ୍ରତ୍ୟୁଚ୍ଚି ଛଦରେ ଗୀତ ଗାଇ ନାଚନ୍ତି । ଯୁବତୀମାନେ ଗୀତ ଗାଇଲାବେଳେ କେବଳ ଢୋଲ ବାଜେ । ଗୀତ ଶେଷରେ ନାଚ ଆରମ୍ଭ ହେଲାବେଳେ ଢୋଲ ସାଙ୍ଗରେ ନିଶାଣ, ଟିମ୍ପକି, ମହୁରି ଇତ୍ୟାଦି ଗ୍ରାମ୍ୟ-ବାଦ୍ୟ ବଜାଯାଇଥାଏ । ନର୍କିମାନଙ୍କ ସଙ୍ଗରେ ଢୋଲ ବାଦକମାନେ ମଧ୍ୟ ବିଭୋର ହୋଇ ନାଚନ୍ତି ।

ଯେଉଁଠି କେବଳ କନ୍ୟାମାନେ ଗୀତ ଗାଇ ନାଚନ୍ତି, ସେଇଠି ସେମାନେ ଅର୍ଦ୍ଧ ବୃତ୍ତାକାରରେ ଛିଡ଼ା ହୋଇ ଗୀତ ଗାଇଲା ବେଳେ ଅଙ୍ଗ ଭଙ୍ଗୀ ପ୍ରଦର୍ଶନ କରିଥାନ୍ତି । ଗୀତ ଗାଇବା ଶେଷ ହେଲେ ମୁଣ୍ଡ ତଳକୁ ନୁଆଁଇ ପଦ ଓ ହସ୍ତ ଛଦକୁ ନିୟନ୍ତ୍ରିତ କରି ନାଚନ୍ତି । ଏତିକି ବେଳେ ପାଦକୁ ଅଣ୍ଡା ପର୍ଯ୍ୟନ୍ତ ସରଳରେଖା ଆକାରରେ ସିଧା ଥାଏ ଓ ଅଣ୍ଡାର ଉପର ଅଂଶକୁ ସମକୋଣ ସୃଷ୍ଟି କରି ବକାଇ ନେଇଥାନ୍ତି । ଏମାନେ ଆଗକୁ ପଛକୁ ହୋଇ ପୁଣି ଘୁରି ଘୁରି, ତାଳ ଓ ଛଦ ଉପରେ ଲୟ ରଖି ବିଚିତ୍ର ଭଙ୍ଗୀରେ ନୃତ୍ୟ ପରିବେଷଣ କରିଥାନ୍ତି ।

‘ଡାକ ଖାଇରେ’ ଏଇ ଘୋଷା ପଦ ବାରମ୍ବାର ଉଚ୍ଚାରଣ କରି ଗୀତ ଗାଇଥିବାରୁ ଏହାର ନାମ ‘ଡାକଖାଇ ଗୀତ’ ।

ଡାକଖାଇ ଗୀତର ନମୁନା

(୧) ଡାକଖାଇରେ—

ଯାତରା	ପଦାଥି	ବାବୁଛେ	ବଜା
ଭଲି ଭଲି	ସାକ	ହେଲନ	ସଜା
ବାହାକ ମୁରଦଙ୍ଗ		ସିଟ	ମୁହୁରୀ
ଦେଖ୍‌ନାହାରୀ ମାନେ		ହେଲେନ	ବୁରି

ଶିଳ୍ପ ସଂପ୍ରଦାରଣ

ଜିଲ୍ଲାରେ କ୍ଷୁଦ୍ର ଶିଳ୍ପର ସଂପ୍ରଦାରଣ ନିମନ୍ତେ ଜିଲ୍ଲା ଶିଳ୍ପ କେନ୍ଦ୍ର ଆନୁକୂଲ୍ୟରେ ଆନୁସୂଚିତ ବ୍ୟବସ୍ଥା ଗ୍ରହଣ କରାଯାଇଛି । ଚଳିତ ଆର୍ଥିକ ବର୍ଷରେ (୧୯୭୮-୭୯) ୧୨୩ଟି କ୍ଷୁଦ୍ର ଶିଳ୍ପ ପ୍ରତିଷ୍ଠା କରିବାର ଲକ୍ଷ୍ୟ ରଖାଯାଇଥିବା ସତ୍ତ୍ୱେ ୧୯୭୯ ମାର୍ଚ୍ଚ ସୁଦ୍ଧା ୨୦୦ ଶିଳ୍ପ ପ୍ରତିଷ୍ଠା କରିବା ନିମନ୍ତେ ପ୍ରସ୍ତୁତି ସୁଲିଛି । ତିନିଗୋଟି କୁର୍ମ୍ଭଣ ପଞ୍ଚାୟତ ସମିତି ଶିଳ୍ପାନୁଷ୍ଠାନକୁ ଖୁବ୍ ଶୀଘ୍ର ସ୍ଥାପନ କରିବାର ବ୍ୟବସ୍ଥା ହେଉଛି ଏବଂ ୧୯୭୯ ମାର୍ଚ୍ଚ ସୁଦ୍ଧା ଏହିଭଳି ୧୫ଟି ଅନ୍ତର୍ଜାତୀୟ ଶିଳ୍ପାନୁଷ୍ଠାନକୁ ବାଣିଜ୍ୟାଳୟ କରାଯିବା ଦିଗରେ ବିଶ୍ୱାସ ବ୍ୟବସ୍ଥା ଗ୍ରହଣ କରାଯାଇଛି । ଏହାଛଡ଼ା ୧୫ଟି ନୂଆ ଶିଳ୍ପ ସମବାୟ ସମିତି ଅତିଶୀଘ୍ର ଗଢ଼ାଯାଇଛି । କୁମ୍ଭପୁରଠାରେ ଥିବା ଶିଳ୍ପାଞ୍ଚଳର ସଂପ୍ରଦାରଣ ପାଇଁ ଅଧିକ ୩୦ଟି ବାରଖାନା ଘର ନିର୍ମାଣ କରାଯାଇଛି ।

ସାହିକ ବ୍ୟାଙ୍କ ସୂଚୁ ୧୭୭୫'୫୦୭ ଲକ୍ଷ ଟଙ୍କା ରଖି ଦେବାକୁ ଲକ୍ଷ୍ୟ ରଖା ଯାଇଥିବା ସତ୍ତ୍ୱେ, ୧୯୭୮ ମାର୍ଚ୍ଚ ଶେଷ ସୁଦ୍ଧା ୧୨୦୫'୭୮ ଲକ୍ଷ ଟଙ୍କା ରଖି ଦିଆଯାଇଛି । ରଣ ଦାମ କ୍ଷେତ୍ରରେ ଯେପରି ତହସିଲ୍ ସଦକ୍ଷେପ ନିଆଯାଇଛି ତାହା ଏଥିରୁ ଅନୁମେୟ ।

'କାମ ବଦଳରେ ଶଯ୍ୟ' ଯୋଜନାର ସାଫଲ୍ୟ

ଏହି ନୂତନ ଯୋଜନା ଅନୁଯାୟୀ ଜିଲ୍ଲାରେ ଅନେକ ଗୁଡ଼ିଏ ଉଲ୍ଲେଖନୀୟ କାମ କରାଯାଇଛି । ବିଶେଷତଃ ରାଷ୍ଟ୍ରା, କ୍ଷୁଦ୍ର ଜଳସେଚନ ବ୍ୟବସ୍ଥା, କୂଅ, ସ୍ତୁଲଘର ପ୍ରଭୃତିର ରକ୍ଷଣାବେକ୍ଷଣ ଦିଗରେ ଏହି ଯୋଜନା ବେଶ୍ ଫଳପ୍ରସୂତ ହୋଇଛି । ସୁଖର କଥା ଯେ ଏହି ଯୋଜନା ମାଧ୍ୟମରେ ହାତକୁ ନିଆଯାଇଥିବା ମୋଟ ୩୧୯୭ଟି କାମ ଭିତରୁ ୨,୫୩୧ଟି କାମ ସଂପୂର୍ଣ୍ଣ ହୋଇ ପାରିଛି ।



କାମ ବିନିମୟରେ ଶାନ୍ତ ବାଣିଜ୍ୟ ଅଧୀନରେ ଗଞ୍ଜାମ ଜିଲ୍ଲା ଅଗ୍ରଣି ନୂଆଗାଁ ସୁର ଗୃହର ନିର୍ମାଣ କାର୍ଯ୍ୟ ଆଗେଇ ଚାଲିଛି ।

ଚଳିତ ବର୍ଷ (୧୯୭୮-୭୯) ୮୩୦ ଜଣ ଆଦିବାସୀ ବାର୍ଷିକରୁ ତାଲିମ ଦିଆଯିବ ଏବଂ ୩୧୨ ଜଣକୁ ଉଚ୍ଚତ ଧରଣର ଯତ୍ନପାତ୍ର ଯୋଗାଇ ଦିଆଯିବ । ଜିଲ୍ଲାରେ ମୋଟରେ ଯେଉଁ ୭୮୦ଟି କ୍ଷୁଦ୍ର ଶିଳ୍ପ ଆନୁଷ୍ଠାନ ଅଛି ତନ୍ମଧ୍ୟରୁ ୫୮୦ଟି ଆନୁଷ୍ଠାନ ସକ୍ରିୟ ଅଛନ୍ତି । ବାକି ୨୦୦ଟି ଆନୁଷ୍ଠାନକୁ ପର୍ଯ୍ୟାୟକ୍ରମେ ସକ୍ରିୟ କରାଯିବ । ତନ୍ମଧ୍ୟରୁ ସମିତିଗୁଡ଼ିକର ସଂପ୍ରଦାରଣ କରାଯାଇଛି । ବର୍ତ୍ତମାନ ଜିଲ୍ଲାରେ ମୋଟ ତନ୍ମଧ୍ୟରୁ ସମବାୟ ସମିତି ସଂଖ୍ୟା ହେଉଛି ୪୧ ଏବଂ ଏଥିରେ ୪,୦୭୦ ଜଣ ସଭ୍ୟ ଅଛନ୍ତି ।

ଏଠାରେ ଉଲ୍ଲେଖଯୋଗ୍ୟ ଯେ ୧୯୭୮ ଅକ୍ଟୋବର ମାସ ଶେଷ ସୁଦ୍ଧା ଶାନ୍ତ କର୍ମରେ ସମ୍ବଳିତ ଗଞ୍ଜାମ ଜିଲ୍ଲାକୁ ୧୦,୧୦୨'୧୯୦ ମେଟ୍ରିକ୍ ଟନ୍ ଗହମ ମିଳିଥିଲା ଏବଂ ଏଥିରୁ ପ୍ରାୟ ସବୁ ଗହମ ଯଥାର୍ଥ ଭାବରେ ବିନିଯୋଗ କରାଯାଇଛି ।

ପାନୀୟ ଜଳ ବ୍ୟବସ୍ଥା

ଗଞ୍ଜାମ ଜିଲ୍ଲାର ୧,୬୧୨ଟି ଗ୍ରାମରେ ବିଶୁଦ୍ଧ ପାନୀୟ ଜଳ ବ୍ୟବସ୍ଥାର ଆବଶ୍ୟକତା ରହିଛି ବୋଲି ଅଟକଳ କରାଯାଇଛି । ଏଇ ଗାଁଗୁଡ଼ିକରେ ୬୫୧ଟି ନଳକୂପ ଓ ୭୭୪ଟି ଭଲ କୂଅ କାମ ଆରମ୍ଭ କରାଯାଇଥିଲା । ୧୯୭୮ ଅକ୍ଟୋବର ମାସ ଶେଷ ସୁଦ୍ଧା ୩୬୩ଟି ନଳକୂଅ ଓ ୫୧୪ଟି ଭଲ ପକ୍କା କୂଅ କାମ ସଂପୂର୍ଣ୍ଣ କରାଯାଇ ପାରିଛି ।

ଉଶାଦାନ ବ୍ୟବସ୍ଥା

୧୯୭୭-୭୮ ଏବଂ ୧୯୭୮-୭୯ ଆର୍ଥିକ ବର୍ଷ ଭିତରେ ବିଭିନ୍ନ ଉନ୍ନୟନ କାର୍ଯ୍ୟକ୍ରମ ନିମନ୍ତେ ସମବାୟ ତଥା ବ୍ୟବ-

ଜିଲ୍ଲା ପରିକ୍ରମା



ଅର୍ଥନୈତିକ ଅଭିବୃଦ୍ଧି ପଥେ ଗଞ୍ଜାମ

ଓଡ଼ିଶାର ଗ୍ରାମାଞ୍ଚଳର ଅର୍ଥନୈତିକ ବିକାଶ ନିମନ୍ତେ ରାଜ୍ୟ ସରକାରଙ୍କ ଗ୍ରାମାଭିମୁଖୀ ଯୋଜନା ରାଜ୍ୟର ବିଭିନ୍ନ ଜିଲ୍ଲାରେ ରୂପାୟିତ ହୋଇଛି । ଏ ବିଶ୍ଳରେ ରାଜ୍ୟ ସରକାରଙ୍କ ଆଭିମୁଖ୍ୟର ସଫଳ ରୂପାୟନ ଯେଉଁଠି ଭାବରେ ଗଞ୍ଜାମ ଜିଲ୍ଲାରେ ହୋଇଛି, ତାହା ଉଲ୍ଲେଖ-ଯୋଗ୍ୟ ।

କୃଷି ପ୍ରଧାନ ଗଞ୍ଜାମ ଜିଲ୍ଲାର ଅଧିକାଂଶ ଅଞ୍ଚଳ ମରୁଡ଼ିର ଶରବ୍ୟ ହୋଇଥାଏ ଏବଂ ଏହାର ମାଟି ମଧ୍ୟ ସେପରି ଉର୍ବର ନୁହେଁ । ତଥାପି ମଧ୍ୟ କୃଷି ଉତ୍ପାଦନ କୃତ୍ରି ଲକ୍ଷ୍ୟ ରଖି ବିଭିନ୍ନ ଯୋଜନା ସଫଳତାରସହ କାର୍ଯ୍ୟକାରୀ କରାଯାଇଛି । ଗୁଣ ପାଇଁ ଅନୁପଯୁକ୍ତ ଜମି ଫଳ ଗୁଣ ପାଇଁ ଉପଯୋଗ କରାଯାଇଛି ଏବଂ ତିପ ଅନୁର୍ବର ଜମିଗୁଡ଼ିକୁ ଗୁରଣ ଗୁମିରେ ପରିଣତ କରାଯାଇଛି ।

କୃଷି ଉତ୍ପାଦନ କୃତ୍ରି ଦଗରେ ଅଗ୍ରଗତି

୧୯୭୭-୭୭ରେ ୬୦,୭୭୯ ହେକ୍ଟର ଜମିରେ ଅଧିକ ଅମଳକ୍ଷମ ଧାନ କରାଯାଇଥିବା ସତ୍ତ୍ୱେ ୧୯୭୮ ଖରିଫ୍ ଋତୁରେ ୯୭,୯୮୪ ହେକ୍ଟର ଜମିରେ ଅଧିକ ଅମଳକ୍ଷମ ଧାନ ଗୁଣ କରାଯାଇ ପାରିଛି । ସେହିପରି ତୈଳ-ବୀଜ ଉତ୍ପାଦନ ପାଇଁ ୧୯୭୭-୭୭ରେ ୨୪,୦୫୯ ହେକ୍ଟର ଜମି ଉପଯୋଗ କରାଯାଇଥିବା ବେଳେ ୧୯୭୮ ଖରିଫ୍ ଋତୁରେ ୨୯,୭୩୦ ହେକ୍ଟର ଜମିରେ ତୈଳବୀଜ ଗୁଣ ହୋଇଛି । ୧୯୭୭-୭୭ରେ କଫାଗୁଣ ହେଉଥିବା ୧୧୮ ହେକ୍ଟର ଜମି ବର୍ତ୍ତମାନ ୫୯୨ ହେକ୍ଟରକୁ ବୃଦ୍ଧି ପାଇଛି । ରବିଫସଲ କାର୍ଯ୍ୟକ୍ରମରେ ଅଧିକ ଅମଳକ୍ଷମ ଧାନ ୪,୫୧୭ ହେକ୍ଟରରେ ଏବଂ ଡାଲି କାଟାୟ ଫସଲ ୨,୧୪,୧୭୧ ହେକ୍ଟରରେ କରାଯାଇଛି । ୧୯୭୭-୭୭ରେ ଇନ୍ତ୍ର ଫସଲ ଯଥାକ୍ରମେ ୧,୩୨୦

ହେକ୍ଟରରେ ଏବଂ ୧,୪୭,୯୪୮ ହେକ୍ଟରରେ ଗୁଣ ହେଉଥିଲା । ତୈଳବୀଜ ଫସଲ ମଧ୍ୟ ରବି ଋତୁରେ ୨୮,୮୫୯ ହେକ୍ଟରରେ କରାଯାଇଛି । ଆଗରୁ ଏହା ୨୦ ହକାର ହେକ୍ଟରରୁ ବିଛି ଅଧିକ ଜମିରେ ଗୁଣ ହେଉ-
ଥିଲା ।

ଅଧିକ ଫଳ ବଗିଚା

ଗଞ୍ଜାମ ଜିଲ୍ଲାର ପାରଳାଖେମୁଣ୍ଡି ସବଡ଼ିଭିଜନ୍ ଅଂଚଳର ରାମଗିରି ଓ ଜିରଙ୍ଗା ଅଞ୍ଚଳ ଫଳଗୁଣ ପାଇଁ ଅତ୍ୟନ୍ତ ଅନୁକୂଳ ହୋଇଥିବାରୁ ଉକ୍ତ ଅଞ୍ଚଳରେ ଫଳ-ଗୁଣର ବ୍ୟାପକ କାର୍ଯ୍ୟକ୍ରମ ହାତକୁ ନିଆଯାଇଛି । ୧୯୭୮ ଅକ୍ଟୋବର ମାସ ଶେଷସୁଦ୍ଧା ପ୍ରାୟ ୩୦୦୦ ଏକରରେ 'ଇନ୍-ସିଡୁ' ପ୍ରଣାଳୀରେ ଆମଗଛ ଜଳମି କରି ଲଗାଯାଇଛି । ରାମଗିରି ଓ ଜିରଙ୍ଗା ଅଞ୍ଚଳରେ ଆଦିବାସୀ ଉନ୍ନୟନ ସଂସ୍ଥାର ସାହାଯ୍ୟକ୍ରମେ ୭୩,୭୭୦ ଜମଜା ଗୁରା ଓ ୭,୪୧୫ ଲେମ୍ବୁଗୁରା ଲଗା ଯାଇଥିଲା । ଚଳିତ ବର୍ଷ ମଧ୍ୟ ୮୨,୧୨୭ ଜମଜା ଗୁରା ଓ ୧୭,୭୧୧ ନାରଙ୍ଗୀ ଗୁରା ଲଗା ଯାଇଛି । ଆହୁରି ୨୫ ଲକ୍ଷ ଗୁରା ପ୍ରସ୍ତୁତ କରି ଆଖାମୀ ବର୍ଷ ଲଗାଯିବା ନିମନ୍ତେ ବ୍ୟବସ୍ଥା ହୋଇଛି ।

ରାମଗିରି ଏବଂ ଜିରଙ୍ଗାଠାରେ ଜମଜା ଗୁଣା ସମିତିଙ୍କ କ୍ଷେତ୍ରରେ ଗ୍ରାମବାସୀଙ୍କଠାରୁ ଜମଜା ଜିଣି ତାହାର ଉଚିତ ବିକ୍ରିବଟା କରାଇବା ପାଇଁ ପ୍ରଥମ କରି ଏକ ବ୍ୟବସ୍ଥା କରାଯାଇଛି । ଏହା ଫଳରେ ଜମଜା ଗୁଣ କରୁଥିବା ବହୁ ଆଦିବାସୀ ଉପକୃତ ହେବେ । ଏହି ସମିତି କ୍ଷେତ୍ରରେ ୧୯୭୮ ଡିସେମ୍ବର ମାସ ଶେଷ ସୁଦ୍ଧା ଦଶଲକ୍ଷ ଜମଜା ସଂଗୃହୀତ ହୋଇ ବିକ୍ରି କରା-
ଯିବାରୁ ଲକ୍ଷ୍ୟ ରଖାଯାଇଛି । ଏପର୍ଯ୍ୟନ୍ତ ୩ ଲକ୍ଷ ଜମଜା ସଂଗୃହୀତ ହୋଇଯାଇଛି ।

ପ୍ରତି ବର୍ଷରୁମାନ ସୃଷ୍ଟି କରାଯାଇଥିଲା । ଏହି ଶୁଭା ଉତ୍ସ-
 ସୃଷ୍ଟିକ କମିରେ ଉତ୍ତମ ଉପଯୁକ୍ତ ପ୍ରତି ବର୍ଷରୁମାନ ସୃଷ୍ଟି
 କରିବା ନିମନ୍ତେ ପୁନର୍ବାର କଳାକାର ଆବଶ୍ୟକ
 ହେଉଥିଲା ଏବଂ ଶୁଭାଘାଟୁକ ଉଚ୍ଚ ଗାଦରେ ବଢ଼ି
 ପାହୁନଥିଲା । ଆଉ ମଧ୍ୟ ବହୁ ଅଞ୍ଚଳରେ କଳାକାରମାନ
 ଅଭାବ ତଥା ଅଳ୍ପ ବୃଷ୍ଟି ହେତୁ ଉଚ୍ଚତ ବର୍ଷରୁ ସୃଷ୍ଟି କରିବା
 ସଂଭବପର ହୋଇ ପାହୁ ନଥିଲା । ଆଧୁନିକ "ଇନ୍‌ସିଡୁ"

କଳକାର ୫ ଭାଗ ଧୂଳି ଏବଂ ୨୦ କିଲୋ ଭଲ କଂପୋଷ୍ଟ
 ଖଡ଼ ନିଶାର ଗାତଗୁଡ଼ିକ ଭର୍ତ୍ତି କରିବା ସଙ୍ଗେ ସଙ୍ଗେ
 ପ୍ରତ୍ୟେକ ଗାତରେ ୪୫ଟି କରି ଆମ ଟାକୁଆ ଭରା
 ଯାଇଥାଏ । ଗାତରେ ଆମ ଟାକୁଆ ଭରା ଯାଉଥିବା
 ପରେ ଗାଈ ଗୋଷ୍ଠ ତଥା ଅନ୍ୟାନ୍ୟ କଞ୍ଚାଳି ପଶୁମାନଙ୍କ-
 ଠାରୁ ଶୁଭାଘାଟୁକୁ ରକ୍ଷା କରିବା ନିମନ୍ତେ ଗୋରୁଟା
 ଶେରାଇ ଦିଆଯାଏ । ଗୋଟିଏ ଏକର କମିରେ ଏହିଭଳି

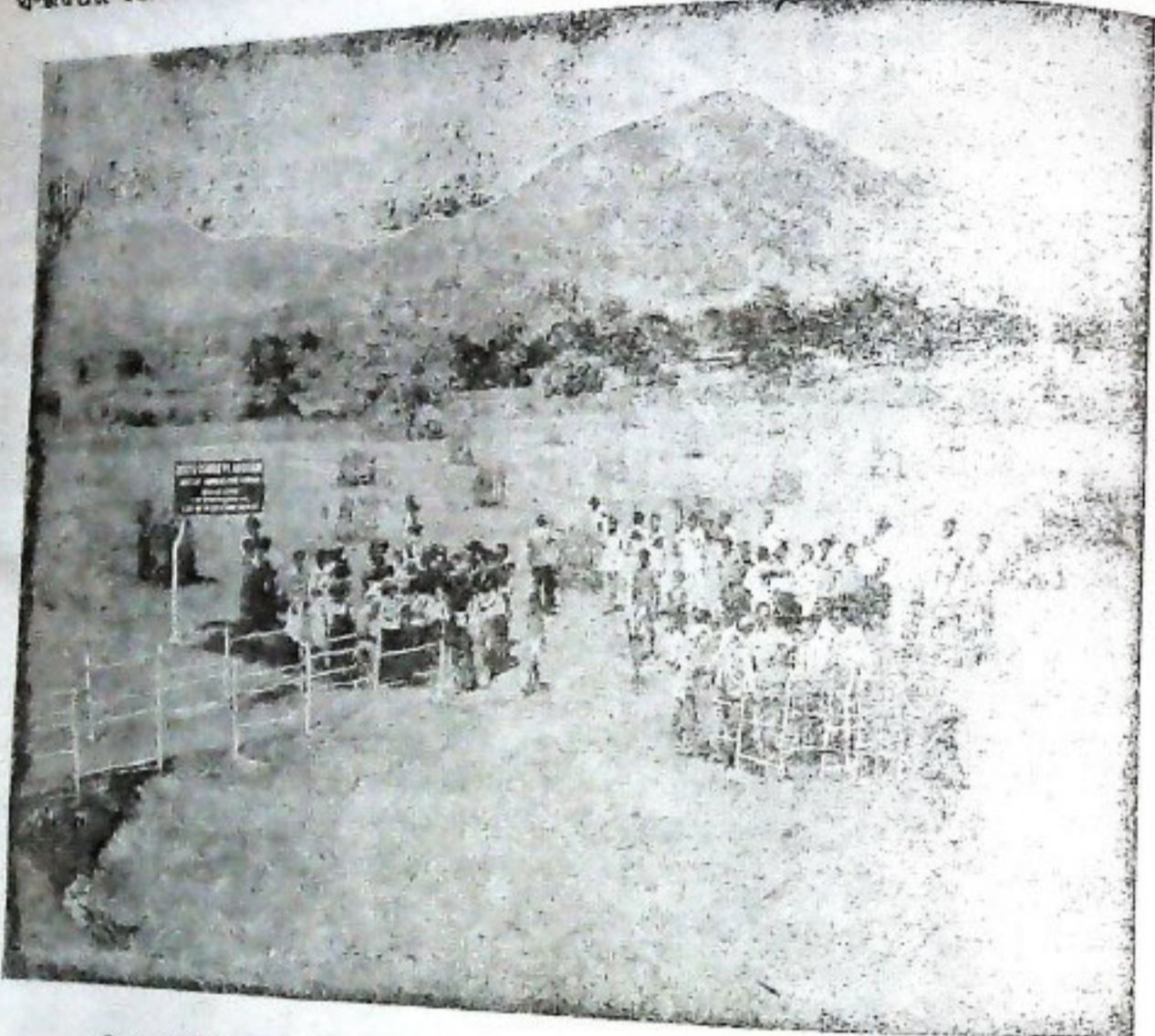

ଡି. ରବିଶଙ୍କର ଦୁର୍ ଅଭିଷେକ ବୋଧିମାତୁରେ ଅନ୍ୟ ଏକ ପ୍ରକରଣର ପାଇଁ ଶୁଭ ଉପସା କରାଯାଇଛି

ପ୍ରଶାନ୍ତରେ ପ୍ରତି ବର୍ଷରୁମାନ କ୍ଷେତ୍ରରେ ଥିବା ସମସ୍ୟା-
 ସୃଷ୍ଟିକ ଦୂର କରାଯାଇ ପାରିଛି । "ଇନ୍‌ସିଡୁ" ପ୍ରଣାଳୀଟି
 ହେଉଛି ଗଛର ମଂଚି ସିଧାସଳଖ ମାଟିରେ ପୋତି
 ଦିଆଯିବ । ଯେଉଁ ଗଛଟି ଏଥିରୁ ବାହାରିବ ତା'ର
 ପ୍ରଧାନ ଚେରଟି ମାଟିର ଅନେକ ଭାଗରୁ ଗୁଲିଯିବ
 ଏବଂ ବୃଷ୍ଟି ହେଉନଥିବା ସମୟରେ ପ୍ରଧାନ ଚେର ଓ
 ଶାଖା ଚେର ମାଧ୍ୟମରେ ମାଟିରୁ କଳକଣା ଗ୍ରହଣ କରି
 ପାରିବ । ବର୍ଷା ପାସ ବେଳେ ବଢ଼ିଥିବା ଏହି ଶୁଭା
 ସୃଷ୍ଟିକ ବର୍ଷେ ବିନା ଦୂର ବର୍ଷର ହୋଇଗଲେ ସେହି
 ପର୍ଯ୍ୟନ୍ତ ଉଚ୍ଚତ ପ୍ରଶାନ୍ତରେ ଉଚ୍ଚତ ପ୍ରତି ଗଛର ଡାଳ କଳମି
 କରାଯାଏ ।

୫୦ଟି ଗାତ ଶୋଳା ହୁଏ । ବର୍ଷେ କିମ୍ବା ତହିଁରୁ
 ଅଧିକ ହୋଇଗଲେ, ଯେତେବେଳେ ଗଛଗୁଡ଼ିକର
 ଉଚ୍ଚତା ୧୬ ଫୁଟରୁ ୨ ଫୁଟ ଭିତରେ ହୋଇଯାଏ, ସେହି
 ସମୟରେ ଉଚ୍ଚତ ପ୍ରଣାଳୀରେ ଶାଖା କଳମି କରାଯାଏ ।

ଏହି "ଇନ୍‌ସିଡୁ" ବୃକ୍ଷରୋପଣ କାର୍ଯ୍ୟକ୍ରମଟି ମୁଖ୍ୟତଃ
 ବୃକ୍ଷକମାନଙ୍କ କମିରେ କରାଯାଏ ଏବଂ ଏ ଦିଗରେ
 ସେମାନଙ୍କୁ ଉତ୍ସାହିତ କରିବା ପାଇଁ ଏକର ପିଛା ୧୪୦ ଟଙ୍କା
 କରି ଆର୍ଥିକ ସାହାଯ୍ୟ ଦିଆଯାଏ । ଆଦିବାସୀ ଉଚ୍ଚତର
 ସଂସ୍ଥା, ସମନ୍ୱୟ ଆଦିବାସୀ ଉଚ୍ଚତର ପରିକଳ୍ପନା, ସମନ୍ୱୟ
 ଗ୍ରାମାଞ୍ଚଳ ଉଚ୍ଚତର ପରିକଳ୍ପନା ପ୍ରଭୃତି ସଂସ୍ଥା ମାନଙ୍କୁ
 ଯେପରି ଅର୍ଥ ସମେତ ସାର, ବିହନ ତଥା ଆନୁଷ୍ଠାନିକ
 ସାହାଯ୍ୟ ଦିଆଯାଉଛି, ସେହିଭଳି ଏହି କ୍ଷେତ୍ରରେ
 ସାହାଯ୍ୟ କରାଯାଇଥାଏ ଏବଂ ବୃକ୍ଷ ରୋପଣ କରାଯାଇଥିବା
 ଅଞ୍ଚଳର ସୁପରିଶୁଦ୍ଧତା ନିମନ୍ତେ ୩୨୫ ଏକର ଯାଗାକୁ ନେଇ
 ଗୋଟିଏ ଗୋଟିଏ ସୁନିର୍ମିତ କରାଯାଇଛି । ଏହି ଜିଲ୍ଲାର

କମିରେ ଧାଡ଼ି ଧାଡ଼ି କରି ୩୦ ଫୁଟ ବ୍ୟବଧାନରେ
 ୩୫୫ ଚୈର୍ସି, ୩୫୫ ଫୁଟ ପ୍ରସ୍ଥ ଓ ୩୫୫ ଗଭୀର ଗାତ
 ଶୋଳାଯାଏ । ମାଟି ସହିତ ଅଧିକରେ "ଗାଲିମିଲ୍"
 କିମ୍ବା "ଷେରାମିଲ୍" (୧:୧୦:୫) ୧୨୦ ଗ୍ରାମ୍ "ଆଇଡିଏ"

ସେଚକୃପ କ୍ଷେତ୍ରରେ କୃତଦ୍ୱ

ଜିଲ୍ଲାରେ ଏପର୍ଯ୍ୟନ୍ତ ଯେଉଁ ୪୦,୨୩୪ଟି ସେଚକୃପ କାମ ଗୁଲିଛି, ତନ୍ମଧ୍ୟରୁ ୩୦,୯୭୭ଟି ସେଚକୃପ କାମ ସଂପୂର୍ଣ୍ଣ ହୋଇଛି । ସେଚକୃପଗୁଡ଼ିକରେ ପଂପସେଟ ଖଜାଯାଇ ସେଗୁଡ଼ିକୁ ଶୀଘ୍ର ବିଦ୍ୟୁତ୍ ସଂଯୋଗ କରାଯିବା ଦିଗରେ ଦ୍ରୁତ ପଦକ୍ଷେପ ନିଆ ଯାଉଛି । ୧୯୭୭-୭୭ ଶେଷ ସୁଦ୍ଧା ୫୧୧ଟି ପଂପକୁ ବିଦ୍ୟୁତ୍ ସଂଯୋଗ କରାଯାଇଥିବା ସ୍ଥଳେ କେବଳ ୧୯୭୭-୭୮ ଆର୍ଥିକ ବର୍ଷରେ ୧୫୧ଟି ସେଚକୃପକୁ ବିଦ୍ୟୁତ୍ ସଂଯୋଗ କରାଯାଇଥିଲା ଏବଂ ତଳିତ ୧୯୭୮-୭୯ ଆର୍ଥିକ ବର୍ଷର ଅକ୍ଟୋବର ମାସ ଶେଷ ସୁଦ୍ଧା ୧୨୧ଟି ସେଚକୃପକୁ ବିଦ୍ୟୁତ୍ ସଂଯୋଗ କରାଯାଇଛି । ଏତଦ୍ୱ୍ୟତୀତ ନଭେମ୍ବର ମାସର ପ୍ରଥମ ଭାଗରେ ୧୩୧ଟି ସେଚକୃପ ଓ ଉଠା କଳସେଚନ ପଦ୍ଧତିରେ ପଂପ ଲଗା ଯାଇଛି ଏବଂ ସେଥିରୁ ୧୦୦ଟି ପଂପକୁ ବିଦ୍ୟୁତ୍ ସଂଯୋଗ କରାଯାଇଛି । ଜିଲ୍ଲା ଖୁଦ୍ ଗୁଣୀ ଉନ୍ନୟନ ସଂସ୍ଥା ସାହାଯ୍ୟରେ ଏହି ବିଦ୍ୟୁତିକରଣ କାର୍ଯ୍ୟକୁ ତ୍ୱରାନ୍ୱିତ କରାଯାଇଛି ।

ଉନ୍ନତ ପ୍ରଣାଳୀରେ ମାଛ ଗୁଣ

ତଳିତ ବର୍ଷ (୧୯୭୮-୭୯) ଗଞ୍ଜାମ ଜିଲ୍ଲାରେ ମାଛ ଉତ୍ପାଦନ ୨୫୦ ଟନ୍ ପର୍ଯ୍ୟନ୍ତ ହେବ ବୋଲି ଆଶା କରାଯାଏ । ଏହି ଜିଲ୍ଲା ପାଇଁ ମାଛ ଗୁଣୀ ଉନ୍ନୟନ ସଂସ୍ଥା ଗଢ଼ାଯାଇଛି ଓ ଉଚ୍ଚ ସଂସ୍ଥା ୧୯୭୭ ମସିହାରୁ କାର୍ଯ୍ୟ ଆରମ୍ଭ କରିଛନ୍ତି । ଏହି ସଂସ୍ଥା ପକ୍ଷରୁ ପ୍ରାୟ ୭୫ ହେକ୍ଟର ପରିମିତ ୧୨୭ଟି ପୋଖରୀରେ ମାଛ ଉତ୍ପାଦନ କାମ ଆରମ୍ଭ କରାଯାଇଛି । ଉନ୍ନତ ଧରଣର ମାଛ ଗୁଣ ପାଇଁ ଏକ ହକାରରୁ ଉର୍ଦ୍ଧ୍ୱ ଗ୍ରାମ ପଂଗୁୟତ ପୋଖରୀ ଚିହ୍ନଟ କରାଯାଇଛି ଏବଂ ଖୁବ୍ ଶୀଘ୍ର ଏଗୁଡ଼ିକରେ ମାଛ ଉତ୍ପାଦନ ଯୋଜନା କାର୍ଯ୍ୟକାରୀ କରାଯିବ । ଏ ପର୍ଯ୍ୟନ୍ତ ୧୨୮୭ ହେକ୍ଟର ପରିମିତ ପୋଖରୀଗୁଡ଼ିକରେ ମାଛ ଗୁଣ କରାଯାଇଛି ।

ସେହିଭଳି ଦୁର୍ଗ୍ଧ ଉତ୍ପାଦନ, ଛେଳି ପାଳନ ଓ ଅଣ୍ଡା ଉତ୍ପାଦନ ବୃଦ୍ଧି କରିବା ଦିଗରେ ମଧ୍ୟ ଗୁରୁତ୍ୱ ଦିଆଯାଇଛି । ଜିଲ୍ଲାରେ ୨୦ଟି ଦୁର୍ଗ୍ଧ ଉତ୍ପାଦନକାରୀ ସମବାୟ ସମିତି ଗଠିତ ହୋଇଛି । ଏତଦ୍ ବ୍ୟତୀତ ୩୦୨ଟି କୁକୁଡ଼ା ଘୁନିଟ୍ ଓ ୪୦୭୦ଟି ଛେଳି ଘୁନିଟ୍ ପ୍ରତିଷ୍ଠା କରାଯାଇଛି ।

ସମନ୍ୱିତ ଗ୍ରାମାଞ୍ଚଳ ଉନ୍ନୟନ ଯୋଜନା

ରାଜ୍ୟ ସରକାରଙ୍କ ନିଷ୍ପତ୍ତି କ୍ରମେ ରାଜ୍ୟର ସବୁ ଜିଲ୍ଲାରେ ସମନ୍ୱିତ ଗ୍ରାମାଞ୍ଚଳ ଉନ୍ନୟନ ଯୋଜନା କାର୍ଯ୍ୟକାରୀ କରାଯାଇଛି । ତଦନୁଯାୟୀ ଗଞ୍ଜାମ ଜିଲ୍ଲାର ୧୬ଟି ବ୍ଲକକୁ ଏହି ଯୋଜନାର ପରିସରଭୁକ୍ତ କରାଯାଇଛି । ତଳିତ ଆର୍ଥିକ ବର୍ଷରେ ଉଚ୍ଚ ଯୋଜନାକୁ କାର୍ଯ୍ୟକାରୀ କରିବାକୁ ପ୍ରତି ବ୍ଲକ ଅଞ୍ଚଳ ପାଇଁ ୫ ଲକ୍ଷ ଟଙ୍କା ଯୋଗାଇ ଦିଆଯିବ ଏବଂ ତିନିଶହ ସ୍ୱତନ୍ତ୍ରତା, ନାମମାତ୍ର ଗୁଣୀ ଓ ଭୂମିହୀନ ପରିବାରକୁ ଦାରିଦ୍ର୍ୟ ସୀମାରେଖାର ଉପରକୁ ଉଠାଇ ଆଣିବାକୁ କାମ ଆରମ୍ଭ କରାଯିବ । ପ୍ରତ୍ୟେକ ଗରିବ ପରିବାର ପାଇଁ ପ୍ରାୟ ୫,୦୦୦ ଟଙ୍କାର ରଶ୍ମି ବ୍ୟବସ୍ଥା କରାଯିବ ଏବଂ ଏହି ଅର୍ଥକୁ ଭିତ୍ତି କରି ସେମାନଙ୍କ ଆର୍ଥିକ ଅବସ୍ଥାକୁ ଉନ୍ନତ କରାଯିବ । ଏହି ଲକ୍ଷ୍ୟ ରଖି ବର୍ତ୍ତମାନ ଜିଲ୍ଲାରେ କାର୍ଯ୍ୟ କରୁଥିବା ସମବାୟ ସମିତି ଏବଂ ବ୍ୟବସାୟିକ ବ୍ୟାଙ୍କଗୁଡ଼ିକୁ ଆହୁରି ସକ୍ରିୟ କରାଯାଇଛି ।

ମୋଟ ଉପରେ ଦେଖିବାକୁ ଗଲେ ପ୍ରାୟ ଗୋଟିଏ ବର୍ଷରେ ଜିଲ୍ଲାରେ ବିଭିନ୍ନ ଉନ୍ନୟନ କାର୍ଯ୍ୟଗୁଡ଼ିକୁ ତ୍ୱରାନ୍ୱିତ କରି ଜନସାଧାରଣଙ୍କ ଆର୍ଥିକ ଅବସ୍ଥାରେ ପରିବର୍ତ୍ତନ ଆଣିବା ଦିଗରେ ଉଲ୍ଲେଖନୀୟ ଉଦ୍ୟମ ହୋଇଛି ଏବଂ ଏହା ନିଃସନ୍ଦେହ ଯେ, ଜନସାଧାରଣ ଖୁବ୍ ଶୀଘ୍ର ଏହାର ପୁଫଳ ଉପଭୋଗ କରିବେ । ବର୍ତ୍ତମାନର ପରିପ୍ରେକ୍ଷାରେ ସମଗ୍ର ଜିଲ୍ଲାକୁ ତଥା ରାଜ୍ୟକୁ ଆହୁରି ସମୃଦ୍ଧ କରିବା ପାଇଁ ଯେଉଁ ଓ ଆତ୍ମ ବିଶ୍ୱାସ ରଖି ସବୁ ପ୍ରକାର ଉନ୍ନୟନ କାର୍ଯ୍ୟରେ ଆମକୁ ଆଗେଇ ଯିବାକୁ ହେବ ।



ବୌଦ୍-କନ୍ୟମାଳ ଜିଲ୍ଲାରେ ଫଳ ଉଦ୍ୟାନ କାର୍ଯ୍ୟକ୍ରମ

ବୌଦ୍-କନ୍ୟମାଳ ଜିଲ୍ଲା ଆମ ରାଜ୍ୟର କେନ୍ଦ୍ର ସ୍ଥଳରେ ଅବସ୍ଥିତ । ଏହା ଉତ୍ତର ଅକ୍ଷାଂଶର ୧୯°୩୪ ଓ ୨୦°୫୪ ଡିଗ୍ରୀ ଏବଂ ପୂର୍ବ ଦ୍ରାଘିମାର ୮୩°୩୦ ଓ ୮୪°୪୮ ଡିଗ୍ରୀ ମଧ୍ୟରେ ଅବସ୍ଥିତ । ବାଲିଗୁଡ଼ା, ବୌଦ୍ ଓ କନ୍ୟମାଳ ସବ୍ଡିଭିଜନରୁ ନେଇ ଏହି ଜିଲ୍ଲାଟି ଗଠିତ । ବାଲିଗୁଡ଼ା ଓ କନ୍ୟମାଳ ସବ୍ଡିଭିଜନ୍ ପାର୍ବତ୍ୟ ଅଂଚଳ ସମୂହ ପରିମିତ ପ୍ରାୟ ୧,୦୦୦ ଫୁଟରୁ ୩,୫୦୦ ଫୁଟ ଭିତରେ ଅବସ୍ଥିତ । ସେହିପରି ବୌଦ୍ ସବ୍ଡିଭିଜନ୍‌ଟି ସମୁଦ୍ରପତ୍ତନଠାରୁ ପ୍ରାୟ ୩୦୦ରୁ ୫୦୦ ଫୁଟ ଭିତରେ ଅବସ୍ଥିତ ।

ଏହି ଜିଲ୍ଲାର ଜଳବାୟୁ ଫଳଗଛ ପାଇଁ ଅନୁକୂଳ । ଜିଲ୍ଲାରେ ହାରାହାରି ବାର୍ଷିକ ୧୫୮୧.୧୦ ମିଲିମିଟର ବର୍ଷା ହୋଇଥାଏ ।

ସାଧାରଣତଃ କୁନ ମାସର ଶେଷ ଭାଗରୁ ବର୍ଷା ଆରମ୍ଭ ହୋଇ ସେପ୍ଟେମ୍ବର ମାସ ଶେଷ ସୁଦ୍ଧା ରହିଥାଏ । ଅନୁକୂଳ ବାତାବରଣ ଯୋଗୁଁ ଏହି ଜିଲ୍ଲାର ଜଳବାୟୁ ଆମ, ପଶ୍ଚିମ ତଥା ପିକ୍କି ଇତ୍ୟାଦି ଫଳ ଗଛ ପାଇଁ ବିଶେଷ ଅନୁକୂଳ । ସାଧାରଣତଃ କଳସେଚନର ସୁବିଧା ଦେଖି ଫଳ ଗଛ ଗୁରାକୁ କଲମି କରି ଉନ୍ନତ ଧରଣର

ଜନ ସଂକ୍ରାନ୍ତରେ ସେଠାରେ ଥିବା ଚାଳିମପ୍ରାଣ ଗୁଣାମାନଙ୍କ
ସହିତ ସମସ୍ତ ବିଷୟ ଆଲୋଚନା କରିଥିଲେ ।

ଗୁରା ପଦଗୁଣକୁ ଦୁଇ କିମ୍ବା ତିନି ବର୍ଷର ହୋଇ
ଗଲେ ତାହାର ପାଣ୍ଡୁକଲମି କରାଯାଏ ଏବଂ ୫ ବର୍ଷ
ବେଳକୁ ସଜ୍ଜ ପଦ ଧରେ । ୮ ବର୍ଷ ବେଳକୁ ଗଜର ପଦ
ଧାରଣ କ୍ଷମତା ପୂର୍ଣ୍ଣ ମାତ୍ରାରେ ବୃଦ୍ଧିପାଏ । ଏଣୁ ପଦ ଗଜ
ଗୁଣିକ ୮ ବର୍ଷ କିମ୍ବା ତହିଁରୁ ଊର୍ଦ୍ଧ୍ୱ ହେଲେ ପରେ ଗୁଣା ବିଶେଷ
ଲଭନୀ ହୋଇଥାଏ । କାରଣ ଜମିରେ ଲଗାଯାଇଥିବା
ପଦଗୁଣକୁ ଅଧିକ ପଦ ପାଇବା ସମ୍ଭବତଃ ଗୁଣା
ଲଭ ଜମିରୁ ସାମୟିକ ପସର ମଧ୍ୟ ଉତ୍ପାଦନ କରି
ପାରିଥାଏ ।

ଗୋଟିଏ ପଦ ଗଜରୁ ହାରାହାରି ୫୦ କିଲୋ ପଦ
ମିଳେ । ଏହି ହାରରେ ଏକର ପିଛା ୨,୫୦୦ କିଲୋ ପ୍ରାମ
ପଦ ଆବଶ୍ୟକ ହୋଇଥାଏ ଯାହାର କି ଆନୁମାନିକ ବଜାର
ଦର ୨,୫୦୦ ଟଙ୍କା ହେବ । ଗୋଟିଏ ଏକର ଜମିରେ ପଦ
ସଂସ୍ତ କରିବା ପାଇଁ ପଦ, ଗୁରା, ସାର, କୀଟନାଶକ ଔଷଧ

ଓ ଅନ୍ୟାନ୍ୟ ଆନୁଷ୍ଠାନିକ ଖର୍ଚ୍ଚ ବାବଦରେ ଗୁଣାକୁ ପ୍ରାୟ
୫୦୦ ଟଙ୍କା ଖର୍ଚ୍ଚ କରିବାକୁ ପଡ଼େ । ଫଳରେ ଗୋଟିଏ ଏକର
ଜମିରୁ ପଦଗୁଣ ବାବଦରେ ଗୁଣାର ସମସ୍ତ ଖର୍ଚ୍ଚ ଯାଇ
୨,୦୦୦ ଟଙ୍କା ଲାଭ ହୋଇଥାଏ । ପୁନଶ୍ଚ ସେହି ଜମିରୁ
ଗୁଣା ୨ କ୍ୟୁଣ୍ଟାଲ ମୁଗ, ବିରି ପ୍ରଭୃତି ପାଏ ଯାହାର ମୂଲ୍ୟ
ଆନୁମାନିକ ୪୦୦ ଟଙ୍କା ହେବ । ଏ ବାବଦରେ ଗୁଣାକୁ
୧୦୦ ଟଙ୍କା ଖର୍ଚ୍ଚ କରିବାକୁ ପଡ଼େ ଏବଂ ଏ ବାବଦରେ
ସେ ୩୦୦ ଟଙ୍କା ଲାଭ ପାଇଥାଏ । ଫଳ ଗଜଗୁଣିକ ସଂପୂର୍ଣ୍ଣ
ରୂପେ ବଡ଼ ହୋଇଗଲା ପରେ ସେହି ଜମିରେ କୃଷକ
ସାମୟିକ ପସର ମଧ୍ୟରେ ହଳଦୀ, ଅଦା ଓ ମସର
କାତାୟ ପସର ପଦ ଗଜ ମଝିରେ ମଝିରେ ଲଗାଇ
ବିଶେଷ ଲଭନୀ ହୋଇଥାଏ । ଫୁଲବାଣୀ ଜିଲ୍ଲାର ପାହା-
ଡ଼ିଆ ଅଞ୍ଚଳରେ ଥିବା ଗରିବ ଆଦିବାସୀ ଗୁଣାଳ ପାଇଁ
ଏ ପ୍ରକାରର ପଦ ବଗିଚା ଯେ ନିଶ୍ଚିତ ଭାବରେ ଏକ
ଲଗପ୍ରଦ ଯୋଜନା ଏଥିରେ ସନ୍ଦେହ ନାହିଁ । ଏ ପ୍ରକାରର
ପଦ ବଗିଚା ଆଦିବାସୀ ଗୁଣାଳ ଉପରେ ବେଶ୍ ପ୍ରଭାବ
ପକାଇଛି ଏବଂ ଜିଲ୍ଲାର ଅବହେଳିତ ଶ୍ରେଣୀର ଲୋକଙ୍କ
ଆର୍ଥିକ ଭରତ ପାଇଁ ଏହା ଏକ ସୁବିଧାଜନକ ଯୋଜନା ।

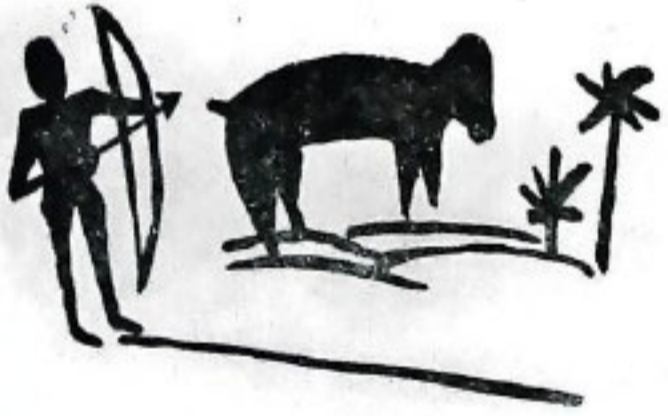

୧୧,୦୩୫ ଏକର ଜମିରେ ୫,୮,୦୨୫୭ଟି ଏହିଭଳି ପ୍ରଣାଳୀରେ ଗୁରାଗଛ ଲଗା ଯାଇଛି ।

୩୭୫ ଏକର ପରିମିତ ଜମିରେ ଲଗା ଯାଇଥିବା ବୃକ୍ଷଗୁଡ଼ିକର ରକ୍ଷଣାବେକ୍ଷଣ କରିବା ନିମନ୍ତେ ୧୦ ଜଣ ଆଦିବାସୀ କାଳକ ରଦ୍ୟାନ ରକ୍ଷକକୁ ୨ ବର୍ଷ ପାଇଁ ଚାଳିମ ଦିଆଯାଇଛି । ରଦ୍ୟାନ କାର୍ଯ୍ୟକ୍ରମ ସହିତ ଯେଉଁ ଆଦିବାସୀ ପରିବାର ସଂଶ୍ଳିଷ୍ଟ ସେହି ପରିବାରର ବାଳକମାନଙ୍କୁ ଚାଳିମ ଦିଆଯାଇଛି ଏବଂ ଚାଳିମ କାଳ ମଧ୍ୟରେ ପ୍ରତ୍ୟେକଙ୍କୁ ମାସିକ ୯୦ ଟଙ୍କା ଲେଖାଏଁ ବୃତ୍ତି ଦିଆଯାଇଛି । ଆଦିବାସୀ ଲୋକମାନେ ଚାଳିମ ପାଇ କେବଳ ଯେ ନିଜ ନିଜର ଫଳ ବରିଷ୍ଠର ପରିଷ୍କରଣ କରିବେ, ତାହା ନୁହେଁ ସେମାନେ ମଧ୍ୟ ଆଡୁନିମୁକ୍ତିର ସୁବିଧା ପାଇବେ । ଏଥି ସଙ୍ଗେ ସଙ୍ଗେ ସେମାନେ ବିଭିନ୍ନ ପ୍ରକାରର ବୃକ୍ଷରୋପଣ, ସାର ପ୍ରୟୋଗ ଓ କୀଟ ନାଶକ ଔଷଧ ପ୍ରୟୋଗ, ବିଭିନ୍ନ ପ୍ରଣାଳୀର କଲମି ଜନିତ ବୈଷୟିକ କୌଶଳ ମଧ୍ୟ ଶିକ୍ଷା କରି

ସେମାନଙ୍କୁ ମିଳୁଥିବା ମାସିକ ବୃତ୍ତି ୯୦ ଟଙ୍କାରୁ ସେମାନେ ପ୍ରତି ମାସରେ ୫ ଟଙ୍କାରୁ ୧୦ ଟଙ୍କା ଭିତରେ ତାଳଘର ସଞ୍ଚୟ ବ୍ୟାଙ୍କରେ ଜମା କରୁଛନ୍ତି । ଉଦ୍ଦିଷ୍ଟରେ ବିକ୍ରି କେନ୍ଦ୍ର ଖୋଲିବା ବିଗରେ ଏହି ଅର୍ଥ ସେମାନଙ୍କୁ ବିଶେଷ ସାହାଯ୍ୟ କରିବ ।

“ଇନ୍‌ସିଡୁ” ପ୍ରଣାଳୀରେ ଫଳ ବରିଷ୍ଠ କରି ମଧ୍ୟ ସେହି ଜମିରେ ବିଭିନ୍ନ ରବି ଫସଲ କରାଯାଇ ପାରିବ । ଖରିଫ ଋତୁରେ ମୁଗ, ବିରି, ହରଡ଼ ଓ କପା ଇତ୍ୟାଦି ଫସଲ ମଧ୍ୟ ଫଳଗଛଗୁଡ଼ିକର ମଝିରେ ମଝିରେ ଗୁଷ୍ଟ କରାଯାଇ ପାରିବ । ସେହିପରି ରବି ଋତୁରେ କୋଳଥ, ନାଇକର, ସର୍ଯ୍ୟମୁଖୀ ପ୍ରଭୃତି ମଧ୍ୟ ଗୁଷ୍ଟ କରାଯାଇ ପାରିବ । ସ୍ୱତନ୍ତ୍ର ଯୋଜନା ଅନୁଯାୟୀ ଜମିରେ ଫଳ ଗଛ ଲଗାଇଲେ କୃଷକ ମାନଙ୍କୁ ବିହନ, ସାର ତଥା କୀଟନାଶକ ଔଷଧ ଖର୍ଚ୍ଚ ବାବଦରେ ଏକର ପ୍ରତି ୧୫୦ ଟଙ୍କା ହିସାବରେ ସାହାଯ୍ୟ ମିଳିବ ।



ଡି. ଭଦ୍ରସିରି ବୁକ୍ ଅନ୍ତର୍ଗତ ତରୁଣିମାହାରେ ଆରମ୍ଭ କରାଯାଇଥିବା ଭରତ ଫଳବରିଷ୍ଠର ଏକ ଦୃଶ୍ୟ

ପାରିବେ । ଚାଳିମ ପାଇ ସାରିଥି ପରେ ସେମାନେ ଏହି ଫଳ ବରିଷ୍ଠମାନଙ୍କରେ କାମ କରି ସୁରୁଖୁରୁରେ ସେମାନଙ୍କର ଜୀବିକା ନିର୍ବାହ କରିବେ । ପ୍ରତ୍ୟେକ ଆଦିବାସୀ ପିଲାମାନଙ୍କୁ ଦୁଇ ଏକର ଜମି ଜମି ଦିଆ ଯିବାର ପ୍ରସ୍ତାବ ରହିଛି ସେହି ଜମିରେ ସେମାନେ ଫଳ ବରିଷ୍ଠ କରିବା ସଙ୍ଗେସଙ୍ଗେ ଘୋଡ଼ିଏ ଲେଖାଏଁ ବିକ୍ରି କେନ୍ଦ୍ର ମଧ୍ୟ ଖୋଲିବେ ।

“ଇନ୍‌ସିଡୁ” ପ୍ରଣାଳୀରେ କଲମି ଗଛର ବରିଷ୍ଠ କରିବା ପାଇଁ ଗୁଣାମାନଙ୍କ ମଧ୍ୟରେ ବିଶେଷ ଆଗ୍ରହ ପ୍ରକାଶ ପାଇଛି । ଡି. ଭଦ୍ରସିରି ବୁକ୍ ବଢ଼ିନାକୁ ଓ ରାଇକିଆ ବୁକ୍ ମୁଷାରି ପଞ୍ଚା ଗ୍ରାମରେ ହୋଇଥିବା ଫଳଗଛ ପାର୍ଶ୍ୱ କଲମି ବିପରି ଭାବେ ହୋଇଛି ତାହା ଦେଖିବା ପାଇଁ କୃଷକ ମାନେ ଯାଇଥିଲେ ଏବଂ ଏହି ଫଳ ଗଛ ଲଗାଇବା କାର୍ଯ୍ୟ



ପ୍ରତ୍ୟେକଟି କଳାପ୍ରମା ଦର୍ଶକକୁ ମୁଗ୍ଧ କରିଥିଲା । ଏଥିରେ ଯେଉଁମାନେ ଅଂଶ ଗ୍ରହଣ କରିଥିଲେ ସେମାନେ ହେଉଛନ୍ତି ପ୍ରମୋଦ ମହାନ୍ତି, ମନୋରମା ମହାପାତ୍ର (ରଥ), ସୁଧାଂଶୁ ମୋହନ ରାଉତରାୟ, ମନୋରମା ମହାପାତ୍ର ଦ୍ୱିଷ୍ଣୁ ସୁବାସ କର, ଉପେନ୍ଦ୍ର ନାୟକ, ଜ୍ୟୋତ୍ସ୍ନା ରେଙ୍କା, ହୃଷିକେଶ ମଲ୍ଲିକ, ପ୍ରଫୁଲ୍ଲ ତ୍ରିପାଠି, ହରିହର ମିଶ୍ର, ବିଶ୍ୱରଞ୍ଜନ, ମହାତ୍ମା ନାଟମଣି ସାହୁ ଓ ଫନା ମହାନ୍ତି ।

'ରୁପାନ୍ତର' ର ନାଟକ 'ହିପ୍ପା'

ଡଃ କୃଷ୍ଣପ୍ରସାଦ ମିଶ୍ରଙ୍କ କାହାଣୀକୁ ଆଧାର କରି ରଚିତ ନାଟକ 'ହିପ୍ପା' ର ରଚୟିତା ସୁନାମଧନ୍ୟ ନାଟକ ରଚିତା 'ହିପ୍ପା' ର ମୁଖ୍ୟ ପିଠି ଆଜିର ମଣିଷ କିପରି ଭୟାନକ ଭାବେ ସଂସ୍କୃତି ଓ ସମାଜ ଠାରୁ ବିଚ୍ଛିନ୍ନ ହୋଇ ପଡ଼ିଛି, ଭାରତୀୟ ସଂସ୍କୃତିର ମହତ୍ତ୍ୱାତ୍ମା ସଂପର୍କରେ ଆମେ କେତେ ଉଦାସୀନ, ଏହାହିଁ 'ହିପ୍ପା' ର କାର୍ତ୍ତା । ସିନେମାରେ ଅଂଶ ଗ୍ରହଣ କରିଥିଲେ ହରପ୍ରସାଦ, ମୋନା, ସତ୍ୟ, ଶ୍ରୀଧର, ନିରଞ୍ଜନ, ନରେଶ, ମନୋଜ, ଭବାନୀ, ବିକାଶ ଓ ହେମନ୍ତ, ପ୍ରାଣ ଓ ଶରତ । ଏହି ନାଟକର ନିର୍ଦ୍ଦେଶକ ଶ୍ରୀ ଦୋଳଗୋବିନ୍ଦ ରଥ ଓ ସଂପାଦକ ଶ୍ରୀ ଅଜିତ ଦାଶ



ରାଜଧାନୀ ସାହିତ୍ୟ ସଂସଦ ଓ ରୂପାନ୍ତରର ମିଳିତ ଆନୁକୂଲ୍ୟରେ

ସଂସ୍କୃତିକ ବିଚିତ୍ରା

ରାଜଧାନୀ ସାହିତ୍ୟ ସଂସଦ ଓ ନବଗଠିତ ନାଟ୍ୟସଂଘା 'ରୂପାନ୍ତର' ଆନୁକୂଲ୍ୟରେ ସ୍ଥାନୀୟ ରବୀନ୍ଦ୍ର ମଞ୍ଚପରେ ଗତ ତା ୨୧-୧-୧୯୭୯ ଦିନ ଏକ ମନୋଜ୍ଞ ସାଂସ୍କୃତିକ ବିଚିତ୍ରା ଅନୁଷ୍ଠିତ ହୋଇ ଯାଇଛି । ପୂର୍ବାହ୍ନରେ "ଭାରତୀୟ ସଂସ୍କୃତିରେ ଜଗନ୍ନାଥ ଚେତନାର ପ୍ରଭାବ" ଶୀର୍ଷକ ଆଲୋଚନାକ୍ରମକୁ ଆନୁଷ୍ଠାନିକ ଭାବେ ଉଦଘାଟନ କରିଥିଲେ ରାଜସ୍ୱ ଓ ବିଦ୍ୟୁତ ବିଭାଗ ମନ୍ତ୍ରୀ ଶ୍ରୀ ପ୍ରତାପଚନ୍ଦ୍ର ମହାନ୍ତି । ମୈତ୍ରୀଦେବ ଶ୍ରୀ ଶ୍ରୀ ଜଗନ୍ନାଥକୁ ମାଳ୍ୟାର୍ପଣ କରି ଶ୍ରୀ ମହାନ୍ତି କହିଲେ ; ଜଗନ୍ନାଥ ସ୍ୱୟଂ ସସୀମ ଓ ଅସୀମର ସମାଧାର । ଏହାର ବ୍ୟାପକତା ପ୍ରତିପାଦନ କରିବା ସମୟସାପେକ୍ଷ । ଜଗନ୍ନାଥ ସଂସ୍କୃତି ହିଁ ଭାରତୀୟ ସଂସ୍କୃତି । ଭାରତୀୟ ସଂସ୍କୃତିର ସକଳ ବିଶେଷତ ଶ୍ରୀ ଜଗନ୍ନାଥ ଅନୁଷ୍ଠାନରେ ଦେଖିବାକୁ ମିଳେ । ଏହାର ପ୍ରସାର ଓ ପ୍ରସାର ପାଇଁ ଆମେ ଅଧିକ ସଚେତନ ହେବା ଆବଶ୍ୟକ । ମୁଖ୍ୟ ଅତିଥି ମାନ୍ୟବର ବାଚସ୍ପତି ଶ୍ରୀ ସତ୍ୟପ୍ରିୟ ମହାନ୍ତି କହିଲେ ଜଗନ୍ନାଥ ତତ୍ତ୍ୱ ଭାବତତ୍ତ୍ୱ । ଏହାକୁ ବୁଝି ବୁଝାଇବା ଦୂରୁହ ବ୍ୟାପାର । ଭିନ୍ନ ଭିନ୍ନ ଦୃଷ୍ଟି କୋଣରୁ ଗବେଷଣା କରାଯାଇ ଏହି ତତ୍ତ୍ୱର ମହିମା ପ୍ରତିପାଦିତ କରିବା ଆବଶ୍ୟକ । ଓଡ଼ିଶାରେ ତିନି ତିନିଟା ବିଶ୍ୱବିଦ୍ୟାଳୟ ଥାଇ ବି ଏଯାବତ୍ କୌଣସି ଏକ ବିଶ୍ୱବିଦ୍ୟାଳୟରେ 'ଜଗନ୍ନାଥ ଚେତନାଚିନ୍ତନ ସୃଷ୍ଟି ହୋଇନଥିବା କ୍ଷୋଭର ବିଷୟ । ପଶ୍ଚିମ ଜର୍ମାନର ପ୍ରଖ୍ୟାତ ଗବେଷକ ଡଃ ହରମନ୍ କୁଲ୍‌କେ ତାଙ୍କର ଲିଖିତ ସଂଦର୍ଭ ପାଠକରି କହିଲେ ଯେ ଦଶମ ଶତାବ୍ଦୀ ବେଳକୁ ଜଗନ୍ନାଥତତ୍ତ୍ୱ ସଂପର୍କରେ ସମସ୍ତେ ଅବଗତ ହୋଇ ସାରିଥିଲେ । ଏହା ଏପରି ମହାନ ଯେ ଏହାର ଚମତକାରିତାରେ ଆମେ ଅଭିଭୂତ ହୋଇପଡ଼ୁ । ବୈଜ୍ଞାନିକ ପ୍ରଣାଳୀରେ ଏହାର ଅଧ୍ୟୟନ ଓ ଗବେଷଣା ହେବା ଆବଶ୍ୟକ । 'ଧରିତ୍ରୀ' ର ସମ୍ପାଦକ ଶ୍ରୀ ରାମନାଥ ପଣ୍ଡା ଭାରତୀୟ ସଂସ୍କୃତି ଯେତେବେଳେ ସଂକଟର ସମୁଦ୍ଧାନ ଜଗନ୍ନାଥ ଚେତନାହିଁ ତାକୁ ରକ୍ଷା କରିଛି ବୋଲି ମତ ବ୍ୟକ୍ତ କରିଥିଲେ । ଏହି ଚେତନା ସହିତ ଭାରତୀୟ ସଂସ୍କୃତି ଏପରି ନିରବଚ୍ଛିନ୍ନ ଭାବେ ସଂଶ୍ଳିଷ୍ଟ ଯେ ଦହୁବିଧ ଘାତ ପ୍ରତିଘାତ ସତ୍ତ୍ୱେ ଏହି ସଂସ୍କୃତି ବଞ୍ଚି ରହିଛି । ମହାପାତ୍ର ନୀଳମଣି ସାହୁ କହିଲେ ଘନ ଅନ୍ଧକାର ମଧ୍ୟରେ ଜଗନ୍ନାଥ ଚେତନା ଆଲୋକ ସଜିତା ପରି ଚିର ଜାଜ୍ଞାଲ୍ୟମାନ । ଡଃ ଅଜୟ ପଟ୍ଟନାୟକ ଓ ଶ୍ରୀ ସୌରୀ ବନ୍ଧୁକିର ଐତିହାସିକ ଓ ରାଜନୈତିକ ଦୃଷ୍ଟିକୋଣରୁ ଏହି ତତ୍ତ୍ୱକୁ ଆଲୋଚନା କରିଥିଲେ । ପ୍ରଖ୍ୟାତ ଗାଳ୍ପିକ ଡଃ କୃଷ୍ଣପ୍ରସାଦ ମିଶ୍ର ଆଲୋଚକ ମାନଙ୍କର ଅଭିମତକୁ ସମୀକ୍ଷା କରି କହିଲେ ଏହି ସଂସ୍କୃତି ଓ ଦର୍ଶନର ଅଧିକ ପ୍ରସାର ଓ ପ୍ରସାର ପାଇଁ ସରକାରୀ ଓ ବେସରକାରୀ ସ୍ତରରେ ଶୀଘ୍ର ପଦକ୍ଷେପ ନିଆଯିବା ଉଚିତ । ଏଥିପାଇଁ ଦୈନିକ ସମ୍ବାଦ ପତ୍ର ଓ ସଂପାଦକୀୟ ସ୍ତରରେ ଆଲୋଚନା କରାଯାଇ ଜନମତ ସୃଷ୍ଟି ହେବା ଆବଶ୍ୟକ । ଅନୁଷ୍ଠାନ ପକ୍ଷରୁ କବି ସୁଧାଂଶୁ ମୋହନ ରାଉତରାୟ ଧନ୍ୟବାଦ ଅର୍ପଣ କରିଥିଲେ । ଏହି ଆଲୋଚନା ଚକ୍ରରେ ପୌରହିତ୍ୟ କରିଥିଲେ ସଂସଦର ସଭାପତି ଅଧ୍ୟାପକ ଫନୀ ମହାନ୍ତି ।

କବି ସମ୍ମେଳନ

ଠିକ୍ ସଂଧ୍ୟା ୬ଟା ରେ ଏକ ମନୋରମ ପରିବେଶ ମଧ୍ୟରେ ଆରମ୍ଭ ହୋଇଥିଲା ଏକ ସଂପୂର୍ଣ୍ଣ ଅଭିନବ ଭଙ୍ଗରେ କବି ସମାବେଶ । ଧ୍ରୁପ, ଅଗ୍ରରୁ ଚନ୍ଦନ ଓ ରଜନୀ ଗନ୍ଧାର ଅପୂର୍ବ ସମନ୍ୱୟ ପରିବେଶଟିକୁ ଖୁବ୍ କାବ୍ୟିକ କରି ଗତି ତୋଳିଥିଲା । ମଞ୍ଚର ଅନ୍ତରାଳରୁ ଭାସି ଆସିଥିଲା ଏକ ଗୁରୁ ଗନ୍ଧାର କଣ୍ଠସ୍ୱର । ସେ ସ୍ୱର ନାଟ୍ୟକାର ଗମେଶ ପାଣିଗ୍ରାହୀଙ୍କର । ଆଧୁନିକ

ସ୍ଵର୍ଗତ ଶ୍ରୀ ରାମଚନ୍ଦ୍ର ମଲ୍ଲିକ

ଶ୍ରୀ ରାମକୁମାର ଅଗ୍ରୱାଲ

ଅତୀତ, ବର୍ତ୍ତମାନ ଓ ଭବିଷ୍ୟତର ପାରସ୍ପରିକ ନିରବଚ୍ଛିନ୍ନ ସଂପର୍କ ରହିଛି । ଅତୀତ ବ୍ୟତୀତ ବର୍ତ୍ତମାନ ଓ ଭବିଷ୍ୟତର ଅସ୍ଥିତ କ୍ଵାପି ଅନୁଭୂତ ହୋଇପାରେ ନାହିଁ । ଜାତିର ଇତିହାସ ଓ ପ୍ରବାହମାନ ଗତିଶୀଳତା ପୁସ୍ତକମି ହେଉଛି ଇତିହାସର ଐତିହ୍ୟ । ଅତୀତ ଜୀବନର ସ୍ମୃତିକୁ ସଂଜୀବିତ କରି ତାକୁ ପୁନର୍ଜୀବନ ଦେବା ହେଉଛି ଐତିହାସିକର ବୃତ୍ତି ।

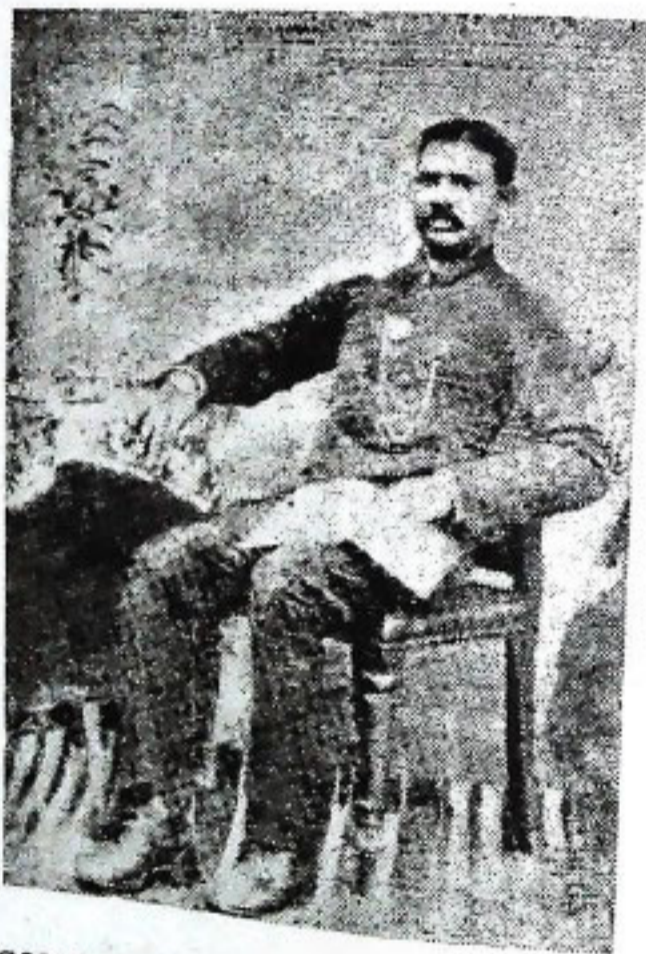

“ଇତିହାସ ନିଜାଣିଲେ ଜାତି ଆଗେଇ ପାରିବ ନାହିଁ ଓ ନିଜକୁ ତିହି ପାରିବ ନାହିଁ । ସେ ଜାତି କେବେ ଭଲଟି କରିପାରେ ନାହିଁ । ” ଏ ଭଣିର ଯଥାର୍ଥତା ପ୍ରତିପାଦନ କରିଛନ୍ତି ଦୁରଦ୍ରଷ୍ଟା କୋଶଳ ଇତିହାସର ପ୍ରଥମ ରଚୟିତା ସ୍ଵର୍ଗତ ଶ୍ରୀ ରାମଚନ୍ଦ୍ର ମଲ୍ଲିକ । କୋଶଳର ଗୌରବମୟ ଇତିହାସ ବେଦକ କରି ଶ୍ରୀ ପ୍ରହ୍ଲାଦ ଦୁବେଙ୍କର “ଜୟ ଚନ୍ଦ୍ରିକା” ନାବ୍ୟରୁ ଓ ପଣ୍ଡିତ ଶ୍ରୀ ଗଙ୍ଗାଧର ମିଶ୍ରଙ୍କର ସଂସ୍କୃତ ପୁସ୍ତକ “କୋଶଳାନନ୍ଦ” ନାବ୍ୟରୁ କିଛିତ ଆଭାସ ମିଳୁଥିଲା । କିନ୍ତୁ ଐତିହାସିକ ବାଗୁୀ ଶ୍ରୀ ରାମଚନ୍ଦ୍ର ମଲ୍ଲିକଙ୍କର ସଂକ୍ଷିପ୍ତ କୋଶଳ ଇତିହାସ ପଥପ୍ରଦର୍ଶକ ହେଲା । ସେ ଐତିହାସିକ ତତ୍ତ୍ଵ ଓ ତଥ୍ୟ ଗବେଷଣା ଦ୍ଵାରା ପାଟଣାର ବିଧିବଦ୍ଧ ଇତିହାସ ରଚନା କଲେ । ସେ ଆମର ତିନି ସୁରଶାୟ । ଐତିହାସିକ ଶ୍ରୀ ପୂର୍ଣ୍ଣଚନ୍ଦ୍ର ରଥ ତାଙ୍କର କୋଶଳର ଇତିହାସ କଥା, ସ୍ଵର୍ଗତ ଶ୍ରୀ ଅନିରୁଦ୍ଧ ଦାସ ତାଙ୍କର “ସୁରେନ୍ଦ୍ର ସାଏ” ପୁସ୍ତକରେ ଏବଂ ଐତିହାସିକ ଶ୍ରୀ ପ୍ରସାଦ ଦାସ ପ୍ରମୁଖ ତାଙ୍କର ସାହିତ୍ୟକୃତିମାନଙ୍କରେ ସ୍ଵର୍ଗତ ମଲ୍ଲିକଙ୍କ ପ୍ରସଙ୍ଗ ଅବତାରଣା କରିଛନ୍ତି । ଐତିହାସିକ ରଥ ତାଙ୍କର କୋଶଳ ଇତିହାସ କଥାରେ ଛେଣିଛଣି, ପାଟଣାଗଡ଼ରେ ଶାସନ କରୁଥିବା ଆଠମଲ୍ଲିକଙ୍କ ଭିତରେ କେଉଁତ ଜାତିର କଣ୍ଠେ ମଲ୍ଲିକ ଥିଲେ । ବର୍ତ୍ତମାନ ଦେଖି ସମ୍ଭବପୂର୍ବ

ଗଲ୍ଲବେଳେ ତାଙ୍କରି ବଂଶରୁ କେତେଜଣକୁ ସଙ୍ଗରେ ନେଇ ଯାଇଥିଲେ । ଦେଓପାଳ କୁଷ୍ଠ ବଡ଼ମଲ୍ଲିକ ଏହି ବଂଶରେ ଜନ୍ମ ହୋଇଥିଲେ । ମଦନ ଗୋପାଳ ସୋନପୁରରେ ରାଜଧାନୀ ବସାଇଲ ବେଳେ ଏହି ବଂଶରୁ କେତେଜଣକୁ ସୋନପୁର ନେଇ ନିଜର ଯୁଦ୍ଧ ବିଭାଗରେ କାର୍ଯ୍ୟ ଦେଇଥିଲେ । ଏହି ବଂଶର ବାଉଁଶୁଣି ଶାଖାରେ ଶ୍ରୀ ରାମଚନ୍ଦ୍ର ମଲ୍ଲିକ ଜନ୍ମ ଗ୍ରହଣ କରିଥିଲେ । ପିଲାଦିନୁ ଶ୍ରୀ ରାମଚନ୍ଦ୍ରଙ୍କର ବୁଦ୍ଧିମତାର ପରିଚୟ ମିଳିଥିଲା । ପ୍ରାୟ ଅର୍ଦ୍ଧଶତାବ୍ଦୀ ପୂର୍ବେ ସମ୍ଭବପୁରକୁ ସେ “ଏନ୍‌ଡ୍ରାନ୍‌ସ୍” ପାସ୍ କରିଥିଲେ । ସୋନପୁରର ଚତ୍କାଳୀନ ଆଠଗଲ୍ଲେ

ଶକ୍ତି, ସୁରକ୍ଷିତ ଓ ସମୃଦ୍ଧିର ସୁତାକ

ଓଡ଼ିଶା ରାଜ୍ୟ ବିଦ୍ୟୁତ୍ ବୋର୍ଡ

ନୂତନ ଉତ୍ସାହର ସହଜ ଓଡ଼ିଶାବାସୀଙ୍କ ସେବାରେ ଆଗ୍ରାଣ ଚାଲିଛି ଏକ ଉନ୍ନତ ତଥା ଉତ୍କୃଷ୍ଟତର ଉଦ୍ଦେଶ୍ୟତ ପଥରେ

● ସମସ୍ତ ଏହାର ଜଳଜ-ତାପଜ ଶକ୍ତି ସଂଯୋଗରେ ପ୍ରତିଷ୍ଠିତ ଉତ୍ପାଦନକ୍ଷମ ୯୧୪ ମେଗାଓ.ର ବିଦ୍ୟୁତ୍ ଶକ୍ତି ସମୁଦାୟ ଘରୋଇ ଗୃହିତା ମେଣ୍ଟାଇବା ନିମନ୍ତେ ଯଥେଷ୍ଟ । ଏହା ବ୍ୟତୀତ, ଓଡ଼ିଶା ରାଜ୍ୟ ବିଦ୍ୟୁତ୍ ବୋର୍ଡ ପଡ଼ୋଶୀ ବିହାର, ଦାମୋଦର ଉପତ୍ୟକା କର୍ପୋରେସନର ବିଦ୍ୟୁତ୍ ଗୃହିତା ପୁରଣ କରିବା ନିମନ୍ତେ ହାରହାରି ୧୦୦ ମେଗାଓ.ର ବିଦ୍ୟୁତ୍ ଶକ୍ତି ଯୋଗାଇଛି ।

● ସବୁ ଶ୍ରେଣୀର ବିଦ୍ୟୁତ୍ ବ୍ୟବହାରକାରୀଙ୍କୁ ଉପଯୁକ୍ତ ଛେଲଟେଜ୍ ଓ ଯଥା ସମୟରେ ବିଦ୍ୟୁତ୍ ଯୋଗାଇ ଦେବା ପାଇଁ ରାଜ୍ୟବ୍ୟାପୀ ନିର୍ଦ୍ଦିଷ୍ଟଯୋଗ୍ୟ ଟ୍ରାନ୍ସମିସନ୍ ସହ ବିଦ୍ୟୁତ୍ ସରବରାହ ସମ୍ପର୍କାବଳୀ କରାଯାଇଛି ।

କେତେକ ପ୍ରଧାନ ବୈଶିଷ୍ଟ୍ୟ—

- * ମୋଟ ୫୭୦ ମେଗାଓ.ର ବିଦ୍ୟୁତ୍ ଉତ୍ପାଦନକ୍ଷମ ନୂତନ ବିଦ୍ୟୁତ୍ କେନ୍ଦ୍ର-ଗୁଡ଼ିକର ନିର୍ମାଣ ଚାଲିଛି ।
- ** ୧୯୭୭-୭୮ ମଧ୍ୟରେ ୨,୬୪୧ ମେଗାଓ.ର ବିଦ୍ୟୁତ୍ ଶକ୍ତି ବିକ୍ରୟ କରାଯାଇଛି ।
- *** ୧୯୭୮ ମାର୍ଚ୍ଚ ମୁଦ୍ରା ୧,୭୯୯ଟି ଗୁଳଘର ସମେତ ୧୫,୯୭୦ଟି ଗ୍ରାମକୁ ବିଦ୍ୟୁତ୍ ଯୋଗାଇ ଦିଆଯାଇଛି । ଏହା ଫଳରେ ମୋଟ ଗ୍ରାମଗୁଡ଼ିକର ଶତକଡ଼ା ୩୦ ଭାଗ ଗ୍ରାମକୁ ତଥା ଓଡ଼ିଶାର ମୋଟ ଲୋକସଂଖ୍ୟାର ଶତକଡ଼ା ୫୧ ଭାଗ ଲୋକଙ୍କୁ ବିଦ୍ୟୁତ୍ ଯୋଗାଇ ଦିଆଯାଇଛି ।
- **** ଅଗ୍ରଗାମୀ କୃତ ଉଦ୍ଦେଶ୍ୟାକୁ ସାହାଯ୍ୟ କରିବା ଉଦ୍ଦେଶ୍ୟରେ ସର୍-ଭେସନଠାରୁ ଏକ ଜିଲ୍ଲାପତ୍ତର ମଧ୍ୟରେ ଅବସ୍ଥିତ ସମସ୍ତ ବେସରକାରୀ ବ୍ୟକ୍ତିଗତ ଉଠାଜଳସେଚନ ପଏଣ୍ଟଗୁଡ଼ିକ ପୂର୍ଣ୍ଣ ବିଦ୍ୟୁତ୍ ବୋର୍ଡ ତରଫରୁ ମାରଣରେ ଏଲ୍. ଟି. ଇଲେକ୍ଟ୍ରିଫିକାସନ୍ ନିର୍ମାଣ କରାଯାଉଥାଏ ।

ବିଦ୍ୟୁତ୍ ହିଁ ସମୃଦ୍ଧିର ଋଷିକାଠି
ବୈଦ୍ୟୁତିକ ଯନ୍ତ୍ରପାତିଗୁଡ଼ିକର ସୁରକ୍ଷା କରନ୍ତୁ
ଏକ

ସତାଧର୍ଷଦା ଆପଣମାନଙ୍କ ସେବା କରିବା ନିମନ୍ତେ ଆମ୍ଭମାନଙ୍କୁ ସାହାଯ୍ୟ କରନ୍ତୁ ।

ଓଡ଼ିଶା ରାଜ୍ୟ ବିଦ୍ୟୁତ୍ ବୋର୍ଡ
ଭୁବନେଶ୍ୱର

୧୯୭୯ ଜନରାଜ୍ୟ ଦିବସ (ଏକ ପର୍ଯ୍ୟାଲୋଚନା)

ଶ୍ରୀ ସୁରେନ୍ଦ୍ର କୁମାର ପଟ୍ଟନାୟକ

ରାଜ୍ୟପାଳ ଶ୍ରୀ ଭଗବତ୍ ଦୟାଲ ଶର୍ମା ଭୁବନେଶ୍ୱରଠାରେ ଅନୁଷ୍ଠିତ ରାଜ୍ୟସ୍ତରୀୟ ଜନରାଜ୍ୟ ଭବ୍ତରେ ଡାକ୍ତରୀ ପତାକା ଉନ୍ମୋଚନ କରି ଅଭିବାଦନ ଗ୍ରହଣ କରିଥିଲେ । ଓ. ଏମ୍. ପି., ସି. ଆର. ପି., ହୋମଗାର୍ଡ, ସୁଲ ଓ କଲେକ୍ଟର ଏମ୍. ସି. ସି. ଗ୍ୟାଡେଟ୍, ଭୁବନେଶ୍ୱର ଦୈନିକ ସୁଲ, ସାଇଟ୍, ବାଣୀବିହାର ଓ ଭୁବନେଶ୍ୱର ଆଇନ କଲେଜ ଛାତ୍ରଛାତ୍ରୀ, ବି. କେ. ବି. ଉଚ୍ଚଧାନୀ, ରମାଦେବୀ ମହିଳା କଲେଜ, ଡି. ଏମ୍. ସୁଲ ଛାତ୍ରଛାତ୍ରୀମାନେ ଏହି ଘ୍ୟାରେଡ଼ରେ ଅଂଶ ଗ୍ରହଣ କରିଥିଲେ । ପୁଲିସ ଆଇ. ଜି. ଶ୍ରୀ ବି. କେ. ରାୟ ରାଜ୍ୟପାଳଙ୍କୁ ଘ୍ୟାରେଡ଼ ମଞ୍ଚ ଉପରକୁ ପାଛୋଟି ନେଇଥିଲେ ।

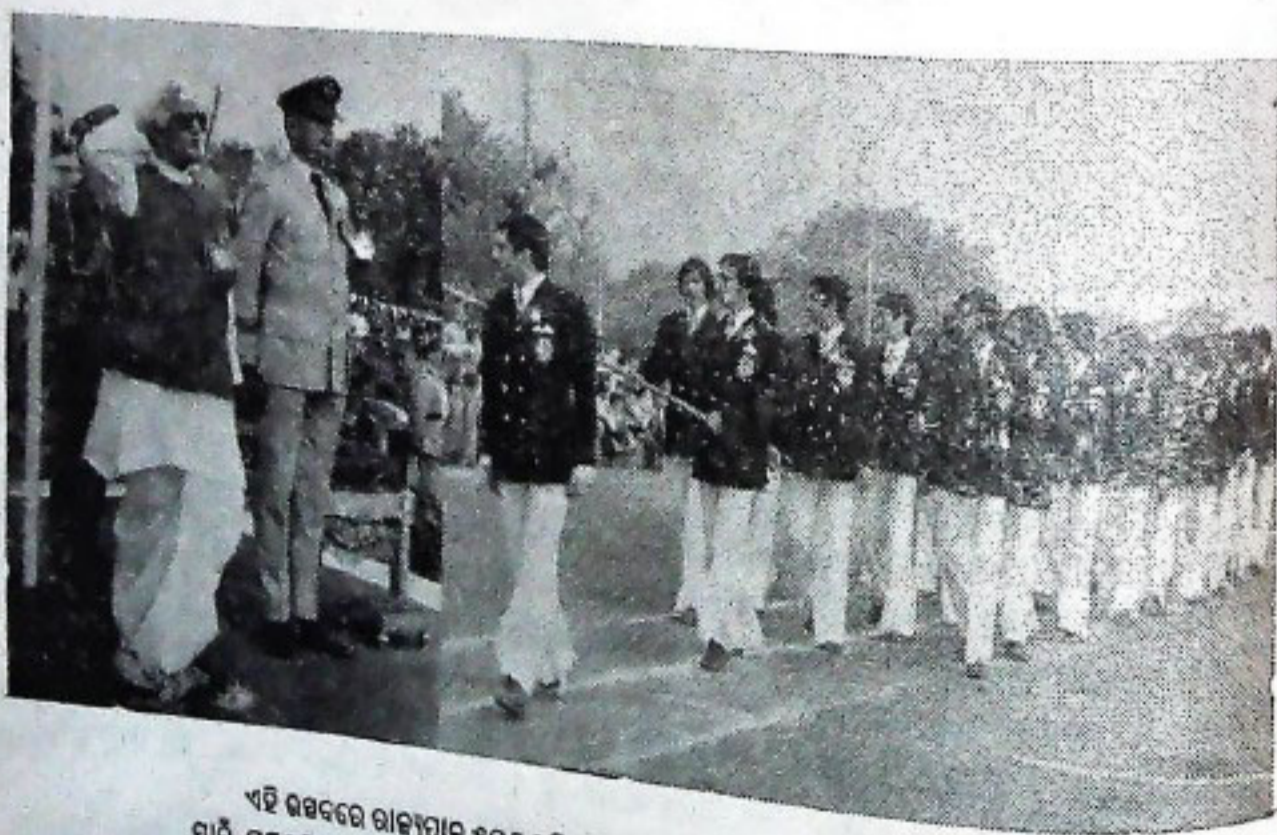

ଏହି ଉପକରେ ରାଜ୍ୟପାଳ ଷଡ଼ଶ ପୁଲିସ ଅଫିସରଙ୍କୁ ସେମାନଙ୍କର କର୍ତ୍ତବ୍ୟନିଷ୍ଠା ଓ କୃତିତ୍ୱ ପାଇଁ ଉତ୍ତମପତି-ପ୍ରଦାନ ପୁଲିସ ପଦକ ପ୍ରଦାନ କରିଥିଲେ । ଏହି ପୁଲିସ ଅଫିସରମାନେ ହେଲେ ସର୍ବଶ୍ରୀ ବି. କେ. ମହାପାତ୍ର, ଆର. ପି. ଏସ୍., ଏନ. କେ. ପଟ୍ଟେଇ, ଓ. ପି. ଏସ୍., କେ. କେ. ମହାନ୍ତି ଇନ୍‌ସପେକ୍ଟର, ବି. କେ. ପୁଣ୍ଡି, ଏସ. ଆଇ. ଓ ବୟାନସ ପ୍ରଧାନ, କନ୍‌ଷ୍ଟେବଲ୍ ।

ଉତ୍କଳର ମିଡ଼ିଲି ସ୍କୁଲରେ ପ୍ରଧାନ ଶିକ୍ଷକ, ସମ୍ବଲପୁର ହାଇସ୍କୁଲରେ ସହକାରୀ ପ୍ରଧାନ ଶିକ୍ଷକ, ବଲାଙ୍ଗୀର ଏମ୍. ଇ. ସ୍କୁଲର ପ୍ରଧାନ ଶିକ୍ଷକ, ପାଟଣା ଷ୍ଟେଟ ଦେଓଧାନ ଅଫିସର ହେଡ଼କୂର୍ଚ୍ଚ ଓ ନାଏବତହସିଲଦାର ପ୍ରଭୃତି କାର୍ଯ୍ୟ ସେ ସମ୍ପର୍କରେ ସହ ତୁଲାଇ ଥିଲେ । ଏହାପରେ ସେ କୋଡ଼ିଏ ବର୍ଷଯାଏ ପାଟଣା ଷ୍ଟେଟର ଶିକ୍ଷା ବିଭାଗର ଡେପୁଟି ଇନିସ୍ପେକ୍ଟର କାର୍ଯ୍ୟ ଦକ୍ଷତାରେ ସହ ତୁଲାଇ ଥିଲେ । ତାଙ୍କ ସମୟରେ ପ୍ରାଥମିକ ଶିକ୍ଷା ଓ ନାରୀ ଶିକ୍ଷାର ବ୍ୟାପକ ପ୍ରସାର ଓ ପ୍ରସାର ହୋଇଥିଲା । ସେ ନାରୀ ଶିକ୍ଷାର ପ୍ରସାର ପାଇଁ ଶିକ୍ଷୟିତ୍ରୀ ପଦ ବହୁ ସଂଖ୍ୟାରେ ସୃଷ୍ଟି କରିଥିଲେ ଓ ପ୍ରାଥମିକ ବିଦ୍ୟାଳୟ ପାଇଁ ପଦ୍ମାବତୀ ନିର୍ମାଣ କରିଥିଲେ ।

ସେ ଜଣେ ଶିକ୍ଷାବିତ୍, ସାହିତ୍ୟିକ ଓ ଧାର୍ମିକ ବ୍ୟକ୍ତି ଥିଲେ । ସାହିତ୍ୟ ଓ ଧର୍ମର ପ୍ରସାର ପାଇଁ ତାଙ୍କ ଉଦ୍ୟମ ସଂଶୟନୀୟ । ତାଙ୍କର ସାହିତ୍ୟିକ କୃତି ଓ କୃତିତ୍ୱ ମଧ୍ୟରେ ସମାଜନ ଧର୍ମ ପତ୍ରିକା ପ୍ରକାଶନ, କୋଶଳ ସାହିତ୍ୟ ସମିତିର ପ୍ରତିଷ୍ଠା, ସମସ୍ତ ବେଦ, ଉପନିଷଦ୍ ଓ ଗୀତାର ଟୀକା ରଚନା, ସଂକ୍ଷିପ୍ତ କୋଶଳ ଇତିହାସ ରଚନା ତଥା ଇଂରାଜୀ ଭାଷାରେ ଟିପ୍ପଣୀପୁସ୍ତକ ବ୍ୟାପୀ "History of Orissa" ଗ୍ରନ୍ଥ ରଚନା ଉଲ୍ଲେଖ-ଯୋଗ୍ୟ । ତାଙ୍କର ୨୨୦ ପୃଷ୍ଠା ବ୍ୟାପୀ ସଂକ୍ଷିପ୍ତ କୋଶଳ

ଇତିହାସର ଭାଷା ସରଳ, ଐତିହାସିକ ତଥ୍ୟ ସମୃଦ୍ଧ ଓ କୋଶଳର ପ୍ରଥମ ଇତିହାସ । ତାଙ୍କର ଐତିହାସିକ ଜୀବନ କୃତି ଓ କୃତିତ୍ୱର ବାହକ । ସେ ଭାରତରୁ କୋଶଳ ଓ କୋଶଳରୁ ପାଟଣାର ଇତିହାସ ଅବତାରଣା କରିଛନ୍ତି । ଏହି ଗ୍ରନ୍ଥରୁ ତତ୍କାଳୀନ ପାଟଣାଗଡ଼ଜାତର ଶାସନ ପଦ୍ଧତି, ଅଷ୍ଟମଲିଙ୍କ ଶାସନ, ରମାଇଦେବଙ୍କର ରାଜ୍ୟଭାର ଗ୍ରହଣ ତଥା ପାଟଣାର ବିଭିନ୍ନ ରାଜାଙ୍କର କାଳ ନିରୂପଣ କରିଛନ୍ତି । ଏଥିରୁ ତାଙ୍କର ଅଗାଧ ପାଣ୍ଡିତ୍ୟ ଓ ଐତିହାସିକତ୍ୱର ଉତ୍ତମ ପ୍ରମାଣ ମିଳେ । ସେ ଅତି ବିନୟୀ ଓ ଜ୍ଞାନୀ ଥିଲେ । ତାଙ୍କର ରଚନାବଳୀ ଓଡ଼ିଆ, ଇଂରାଜୀ ଓ ସଂସ୍କୃତ ଭାଷାରେ ତାଙ୍କର ପାଣ୍ଡିତ୍ୟର ପରିଚୟ ଦିଏ । ସେ ଶେଷ ଜୀବନ ପର୍ଯ୍ୟନ୍ତ ଇତିହାସ, ସାହିତ୍ୟ ଓ ଧର୍ମ ଚର୍ଚ୍ଚାରେ ନିରବଚ୍ଛିନ୍ନ ଭାବରେ ନିଯୋଜିତ ଥିଲେ । ସେ ୧୦-୧୧-୧୯୩୫ ଦିନ ମର ଜଳେବର ତ୍ୟାଗ କରିଥିଲେ ।

ସେ ଦୀର୍ଘ ଅର୍ଦ୍ଧ ଶତାବ୍ଦୀ ପର୍ଯ୍ୟନ୍ତ ପାଟଣାଗଡ଼ଜାତର ସ୍କୁଲ ପରିଚାଳନା, ଶିକ୍ଷା ସଂସାର, ନାରୀ ଶିକ୍ଷାର ପ୍ରଗତି, ଛାତ୍ରଙ୍କର ଅଧ୍ୟୟନ ଓ ଚରିତ୍ର ଗଠନ ଦିଗରେ କ୍ରୀଡ଼ା ଥିଲେ । ସାହିତ୍ୟ, ଇତିହାସ ଓ ଧର୍ମ ଗ୍ରନ୍ଥ ରଚନା ଦିଗରେ ଅତି ନିପୁଣ ଥିଲେ । ତାଙ୍କର ସାଧନା ମାନବ ସମାଜର ପଥ ପ୍ରଦର୍ଶକ ହେବ ।

ଆକାଶବାଣୀ ପ୍ରତିନିଧି, ବଲାଙ୍ଗୀର



ପେନ୍ସନ ଓ ପରିବାର ପେନ୍ସନ ହାର ବୃଦ୍ଧି

୪୫ ହଜାର ଅବସର ପ୍ରାପ୍ତ କର୍ମଚାରୀ ଏଥିରେ ଉପକୃତ ହେବେ

ରାଜ୍ୟ ସରକାର ଅବସର ପ୍ରାପ୍ତ ସରକାରୀ କର୍ମଚାରୀମାନଙ୍କର ପେନ୍ସନ ଓ ପରିବାର ପେନ୍ସନ ହାର ଅସାଧାରଣ ଭାବେ ଶତକଡ଼ା ୨୦ ଭାଗ ବୃଦ୍ଧି କରିଛନ୍ତି । ଏହି ବର୍ଦ୍ଧିତ ହାର ସର୍ବନିମ୍ନ ୨୦ ଟଙ୍କା ଓ ସର୍ବାଧିକ ୧୦୦ ଟଙ୍କା ମଧ୍ୟରେ ସୀମିତ ରଖା ଯାଇଛି । ସର୍ବନିମ୍ନ ମାସିକ ୫୦ ଟଙ୍କା ପେନ୍ସନ ପାଇଥିବା ବ୍ୟକ୍ତିମାନଙ୍କ ପାଇଁ ମଧ୍ୟ ଏହା ପ୍ରଯୁଜ୍ୟ ହେବ ।

୧୯୭୮ ମସିହା ନଭେମ୍ବର ମାସରୁ ଏହି ବର୍ଦ୍ଧିତ ହାର ଲାଗୁ ହେବ । ଫଳରେ ସମଗ୍ର ରାଜ୍ୟର ପ୍ରାୟ ୪୫,୦୦୦ ଅବସରପ୍ରାପ୍ତ କର୍ମଚାରୀ ଉପକୃତ ହେବେ ଏବଂ ରାଜ୍ୟ ସରକାରଙ୍କୁ ଏ ବାବଦରେ ବାର୍ଷିକ ୩୦ ଲକ୍ଷ ଟଙ୍କା ବ୍ୟୟ କରିବାକୁ ପଡ଼ିବ ।

ଏଠାରେ ସ୍ମରଣ କରାଯାଇ ପାରେ ଯେ ୧୯୭୭ ମସିହା ସେପ୍ଟେମ୍ବର ମାସ ଠାରୁ ପେନ୍ସନ ହାର ମାସିକ ଶତକଡ଼ା ୧୬ ଭାଗ ତଥା ସର୍ବନିମ୍ନ ୧୬ ଟଙ୍କା ଓ ସର୍ବୋଚ୍ଚ ୮୦ ଟଙ୍କାକୁ ଅସାଧାରଣ ଭାବେ ବୃଦ୍ଧି କରା ଯାଇଥିଲା ।

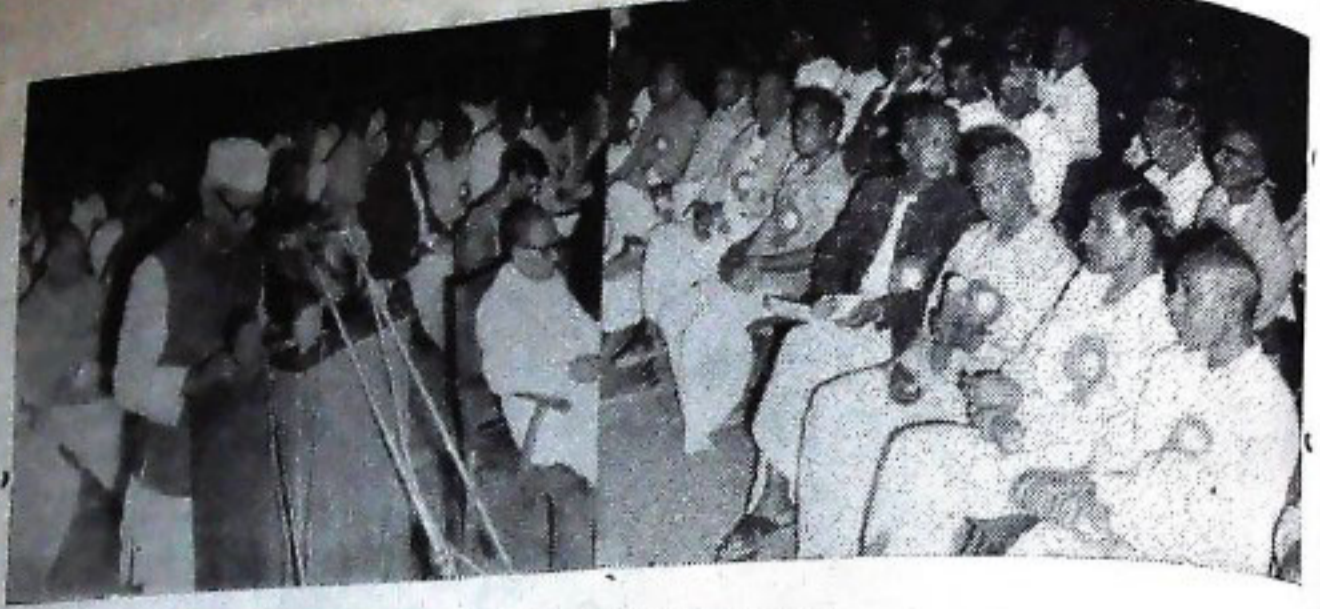

ତୃତୀୟ ଶିକ୍ଷକମାନଙ୍କୁ ଉଦ୍ୟୋଗୀକରଣ

କାଳି ଆସିବି । ଛାତ୍ରମାନଙ୍କ ମଧ୍ୟରେ ଶିକ୍ଷା ପ୍ରତିଭାର ପରିପ୍ରକାଶ କରିବାରେ ଶିକ୍ଷକମାନେ ହିଁ ପ୍ରକୃତ ମାଧ୍ୟମ । ଉଦ୍ୟୋଗୀ ଶିକ୍ଷକ ସମାଜର ଚିନ୍ତାଟି ସୁସ୍ପଷ୍ଟ କାହିଁକି ସମ୍ପର୍କରେ ସୂଚନା ଦେବାକୁ ଯାଇ ଜ୍ଞାନ ବିତରଣ କରିବା, ଜ୍ଞାନର ପରିସରକୁ ଅଧିକ ସମୃଦ୍ଧ କରିବା ଓ ସ୍ୱାସ୍ଥ ପରିବେଶକୁ ଗଠନମୂଳକ ଭାବରେ ସଜାଡ଼ିବା ଉପରେ ଗୁରୁତ୍ୱ ଦେଇଥିଲେ । ଏହା ବ୍ୟତୀତ ଶିକ୍ଷକମାନେ ସରକାରଙ୍କ ପ୍ରୋତ୍ସାହନ କାର୍ଯ୍ୟକ୍ରମକୁ ପଦପୁତ୍ର ଭାବରେ ଆଗେଇନେବା, ଛାତ୍ରମାନଙ୍କୁ ବୃକ୍ଷରୋପଣ ପାଇଁ ପ୍ରେରଣା ଦେବା ଓ ଗ୍ରାମାଞ୍ଚଳରେ ସ୍ୱାସ୍ଥ୍ୟ ଓ ପରିବେଶକୁ ଅଧିକତର ଭୂତିସମ୍ପନ କରିବା ପାଇଁ ଉଦ୍ୟୋଗୀ ଆହ୍ୱାନ ଦେଇଥିଲେ ।



ଉଦ୍ୟୋଗୀକରଣ କ୍ଷେତ୍ରରେ ତୃତୀୟ ଶିକ୍ଷକମାନଙ୍କୁ ମାନପତ୍ର ପ୍ରଦାନ କରୁଛନ୍ତି

ଅନୁ ଦେଶରେ ପ୍ରଥମେ ୧୯୫୮ ମସିହାରେ ଶିକ୍ଷକମାନଙ୍କ ନିମନ୍ତେ କାତାୟ ପୁରସ୍କାର ପ୍ରଦାନ ଯୋଜନା ପ୍ରବର୍ତ୍ତିତ ହୋଇଥିଲା । ଏହି ପୁରସ୍କାର ପାଇବା ପାଇଁ ପ୍ରାଥମିକ ଶ୍ରେଣୀ ମାଧ୍ୟମିକ ଶ୍ରେଣୀ ପର୍ଯ୍ୟନ୍ତ ଶିକ୍ଷକମାନେ ଯୋଗ୍ୟ ବିବେଚିତ ହୁଅନ୍ତି । କେବଳ କାତାୟ ପୁରସ୍କାର ଶିକ୍ଷକ ସମାଜ ନିମନ୍ତେ ଯଥେଷ୍ଟ ନ ହେବାରୁ ୧୯୬୩-୬୪ ମସିହାଠାରୁ ଉଦ୍ୟୋଗୀ ପୁରସ୍କାର ପ୍ରଦାନ କରାଯିବାର ବ୍ୟବସ୍ଥା କରାଯାଇଛି । ପ୍ରକାଶ ଶିକ୍ଷକମାନଙ୍କୁ ସର୍ବସାଧାରଣରେ ପରିଚିତ କରିବା ଓ ଶିକ୍ଷକତା ପ୍ରତି ଉପଯୁକ୍ତ ସମାନ ସମ୍ବର୍ଦ୍ଧନ କରିବା ଉଦ୍ଦେଶ୍ୟରେ ଏହି ଉଦ୍ୟୋଗୀ ପୁରସ୍କାର ପ୍ରବର୍ତ୍ତନ କରାଯାଇଛି ।

ମାଧ୍ୟମିକ ଶିକ୍ଷାନୁଷ୍ଠାନ ମାନଙ୍କରେ ବାର୍ଷିକ ନିଷ୍ପା ଓ ବୃତ୍ତିତ୍ୱର ସହ ଶିକ୍ଷାଦାନ କରି ଆସିଥିବା ଶିକ୍ଷକମାନଙ୍କ ମଧ୍ୟରୁ ୧୬ ଜଣ ଓ ପ୍ରାଥମିକ ବିଦ୍ୟାଳୟ ଶିକ୍ଷକମାନଙ୍କ ମଧ୍ୟରୁ ୧୯ଜଣ ଏପରି ମୋଟ ୩୫ ଜଣ ତନିତ ବର୍ଷ ଉଦ୍ୟୋଗୀ ପୁରସ୍କାର ପାଇଛନ୍ତି ।

ଶ୍ରୀ ବିନୋଦ ଜିଣ୍ଡୋର ମହାପାତ୍ର, ଆଇ. ପି. ଏସ୍., ଇନ୍‌ସପେକ୍ଟର ଜେନେରାଲ ଅଫ୍ ପୁଲିସ୍, ଭିକିଲନ୍ସ, ତାଙ୍କର ଉତ୍ତରୋଚ୍ଚାରଣ କାର୍ଯ୍ୟକ୍ଷମତା ଓ କର୍ତ୍ତବ୍ୟନିଷ୍ଠାପାଇଁ ୧୯୭୮ ମସିହା ଶୁକ୍ଳପତି ପୁଲିସ୍ ପଦକ ପାଇଛନ୍ତି । ଶ୍ରୀ ମହାପାତ୍ର ପ୍ରଥମେ ସୈନ୍ୟବାହିନୀରେ କାର୍ଯ୍ୟକରି ୧୯୪୭ ମସିହାରେ ଗୃହ ପୁଲିସ୍ ସଭିବରେ ଯୋଗ ଦେଇଥିଲେ ଓ ୧୯୫୭ ରେ ଗରତୀୟ ପୁଲିସ୍ ସଭିବକୁ ଉନ୍ନୀତ ହୋଇଥିଲେ । ତାଙ୍କର ୩୨ ବର୍ଷ କାର୍ଯ୍ୟକାଳ ମଧ୍ୟରେ ସେ ବହୁସଂଖ୍ୟକ ପ୍ରଶଂସାପତ୍ର ଓ ୧୯୬୬ ମସିହାରେ ପୁଲିସ୍ ପଦକ ଲାଭ କରିଛନ୍ତି ।

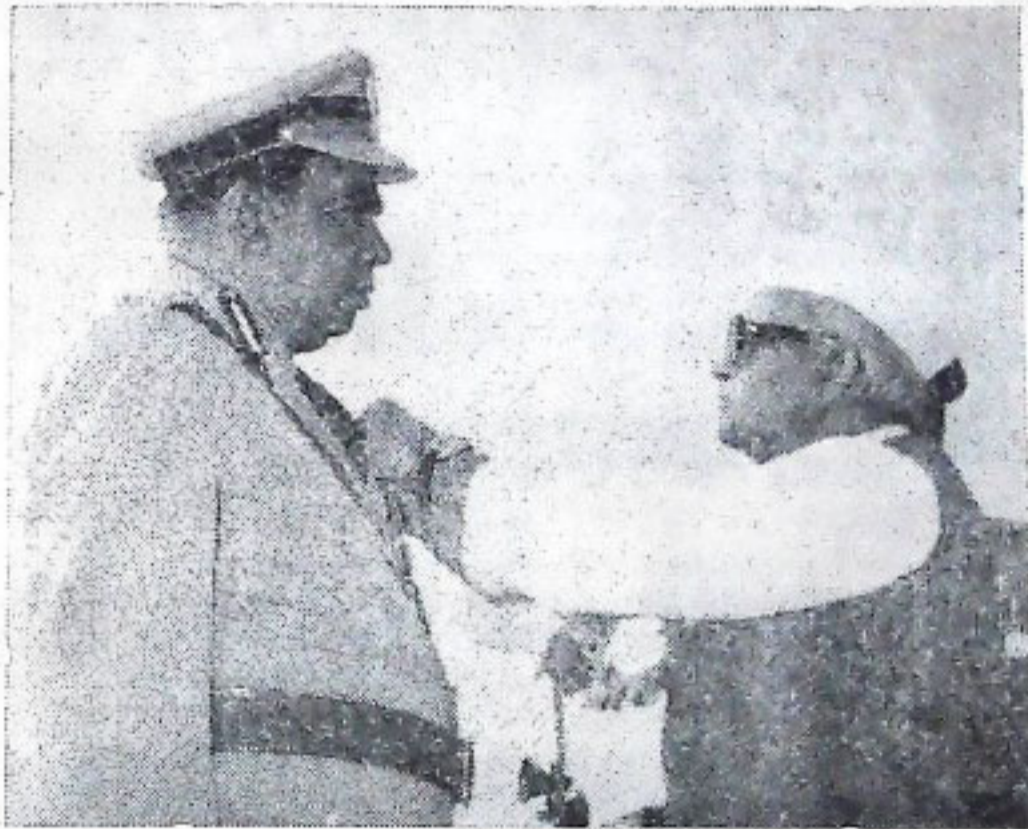

ଶ୍ରୀ ଏନ୍. କେ. ପଟ୍ଟେନ, ଡି. ଏସ୍. ପି. ୧୯୪୫ ମସିହାରେ ପୂର୍ବତନ ଗାଙ୍ଗପୁର ଗଡ଼ଜାତରେ ସହକାରୀ ପୁଲିସ୍ ସବ୍ ଇନ୍‌ସପେକ୍ଟର ପଦରେ ଯୋଗ ଦେଇଥିଲେ । ୧୯୭୨ ସମ୍ବିହାରୀରୁ ବର୍ତ୍ତମାନର ପଦବୀରେ ରହି କାର୍ଯ୍ୟ କରୁଛନ୍ତି । ସେ ତାଙ୍କର କାର୍ଯ୍ୟକାଳ ମଧ୍ୟରେ ୧୧ ଟି ଭରମ ସେବା ଚିହ୍ନ, ୫ ଟି ଆର୍ଥିକ ପୁରସ୍କାର ୧୧ ଟି ଭଦ୍ର ପ୍ରଶଂସାପତ୍ର ଓ ୨ ଟି ପ୍ରଶଂସାପତ୍ର ଲାଭ କରିଛନ୍ତି । ତାଙ୍କର କୃତ୍ତିତ୍ୱପୂର୍ଣ୍ଣ ସେବା, କର୍ତ୍ତବ୍ୟପରତା ଓ ସାଧୁ ଚରିତ୍ରବଳାପାଇଁ ୧୯୭୮ ମସିହା ଶୁକ୍ଳପତି ପୁଲିସ୍ ପଦକ ପାଇଛନ୍ତି ।

୧୯୭୮ ଶୁକ୍ଳପତି ପୁଲିସ୍ ପଦକ ଲାଭ କରିଥିବା ଶ୍ରୀ କେ. କେ. ମହାନ୍ତି ୧୯୫୨ ମସିହାରେ ଷ୍ଟେନୋ ଷବ୍ ଇନ୍‌ସପେକ୍ଟର ପଦରେ ଯୋଗଦେଇ ୧୯୬୬ ମସିହାରୁ ଇନ୍‌ସପେକ୍ଟର ପଦରେ କାର୍ଯ୍ୟକରି ଆସୁଛନ୍ତି । ସେ ଜଣେ ଦକ୍ଷ ପୁଲିସ୍ ଅଫିସର ଭାବେ ତାଙ୍କର କାର୍ଯ୍ୟକାଳ ମଧ୍ୟରେ ୧୧ ଟି ଭରମ ସେବାଚିହ୍ନ, ୧୩ ଟି ଆର୍ଥିକ ପୁରସ୍କାର ଏବଂ ୧୬ ଟି ଭଦ୍ର ପ୍ରଶଂସାପତ୍ର ପାଇଛନ୍ତି ।

ଶ୍ରୀ ବୀର ଜିଣ୍ଡୋର ପୃଷ୍ଠ ପୁଲିସ୍ ସବ୍-ଇନ୍‌ସପେକ୍ଟର ୧୯୭୮ ଶୁକ୍ଳପତି ପୁଲିସ୍ ପଦକ ଲାଭ କରିଛନ୍ତି । ସେ ୧୯୫୪ ମସିହାରେ ଲିଟରେଟ କନ୍‌ଷେକ୍ସନ ପଦରେ ଯୋଗ ଦେଇ ୧୯୭୨ ମସିହାରୁ ବର୍ତ୍ତମାନର ପଦବୀରେ କାର୍ଯ୍ୟ କରି ଆସୁଛନ୍ତି । ତାଙ୍କର କାର୍ଯ୍ୟକାଳ ମଧ୍ୟରେ ନିଷ୍ଠାପର କାର୍ଯ୍ୟ ଓ କୃତ୍ତିତ୍ୱପୂର୍ଣ୍ଣ ସେବା ପାଇଁ ୫ଟି ଭରମ ସେବା ଚିହ୍ନ, ୨୦ଟି ଆର୍ଥିକ ପୁରସ୍କାର ଓ ୫୩ଟି ଭଦ୍ର ପ୍ରଶଂସାପତ୍ର ପାଇଛନ୍ତି ।

ଶ୍ରୀ ଜୟାନନ୍ଦ ପ୍ରଧାନ, କନ୍‌ଷେକ୍ସନ ୧୯୪୫ ମସିହାରୁ ଦକ୍ଷତା ଓ ନିଷ୍ଠାର ସହିତ କାର୍ଯ୍ୟ କରି ଆସୁଛନ୍ତି । ତାଙ୍କର କାର୍ଯ୍ୟକାଳ ମଧ୍ୟରେ ୧୪ଟି ଆର୍ଥିକ ପୁରସ୍କାର, ୪ଟି ଭଦ୍ର ପ୍ରଶଂସାପତ୍ର ଓ ୩ଟି ପ୍ରଶଂସାପତ୍ର ପାଇ ପାରିଛନ୍ତି । ତାଙ୍କର କୃତ୍ତିତ୍ୱପୂର୍ଣ୍ଣ ସେବା କାର୍ଯ୍ୟ ପାଇଁ ୧୯୭୮ ଶୁକ୍ଳପତି ପୁଲିସ୍ ପଦକ ପ୍ରଦାନ କରାଯାଇଛି ।

ଶିକ୍ଷକମାନଙ୍କୁ ରାଜ୍ୟସ୍ତରୀୟ ପୁରସ୍କାର ପ୍ରଦାନ

୧୯୭୯ ଜନରାଜ୍ୟ ଦିବସ ପାଳନ ଅବସରରେ ରବୀନ୍ଦ୍ର ମଣ୍ଡପଠାରେ ଆୟୋଜିତ ଏକ ସ୍ମୃତିକ୍ରମ ଉତ୍ସବରେ ରାଜ୍ୟର ଶିକ୍ଷାନୁଷ୍ଠାନମାନଙ୍କରେ ଉଲ୍ଲେଖଯୋଗ୍ୟ କାର୍ଯ୍ୟ କରିଥିବା ୩୫ ଜଣ କୃତୀ ତଥା କର୍ତ୍ତବ୍ୟନିଷ୍ଠ ଶିକ୍ଷକ ଶିକ୍ଷୟିତ୍ରୀଙ୍କୁ ସମ୍ମାନିତ କରାଯାଇଥିଲା । ରାଜ୍ୟପାଳ ଏହି ଉତ୍ସବରେ ପୌରୋହିତ୍ୟ କରି ପ୍ରତ୍ୟେକ ଶିକ୍ଷକ ଶିକ୍ଷୟିତ୍ରୀଙ୍କୁ ପୁରସ୍କାର ଓ ମାନପତ୍ର ପ୍ରଦାନ କରିଥିଲେ । ରାଜ୍ୟପାଳ ଶିକ୍ଷକ ସମାଜକୁ ଉଦ୍‌ବୋଧନ ଦେଇ କହିଲେ ଯେ ଶିକ୍ଷକମାନଙ୍କର ପ୍ରତ୍ୟେକ ଓ ଆନ୍ତରିକ ଉଦ୍ୟମ ଫଳରେ ଦେଶ ତଥା ରାଜ୍ୟର ସାମାଜିକ ଓ ଅର୍ଥନୈତିକ ପରିବର୍ତ୍ତନ ସମ୍ଭବ ହେବ । ସବୁ ସମୟରେ ଶିକ୍ଷକ ମାନବ ସମାଜରେ ସ୍ଥାନର ଆଗ୍ରେକ ବର୍ତ୍ତିକା

ଚକବନ୍ଦୀ ପଢ଼ା ବଣ୍ଟନ

ସାଧାରଣତଃ ବିବେକ ପାଳନ
 ଅବସରରେ ଯଦୃଶ ମତ୍ତା ଓ ପ୍ରତାପ
 ତତ୍ତ୍ୱ ମହାନ୍ତି ଦାରିଦ୍ର୍ୟ-ଦାରିଦ୍ର୍ୟାତରା
 ଚକବନ୍ଦୀ ପଢ଼ିବା ପାଇଁ ଗ୍ରାମରେ ଚକପଞ୍ଚା
 ବନ୍ଦନ ଉପରେ ପୌରୋହିତ୍ୟ କରି
 ଲାଭିଥିଲେ ଯେ ଚକବନ୍ଦୀ ଦ୍ୱାରା ଆମେ ଦୃଷ୍ଟି-
 କ୍ଷେତ୍ରରେ ଉପାଦାନ ଦୃଷ୍ଟି କରିପାରିବା
 ଯେଉଁ ସଙ୍ଗେ ଗ୍ରାମାନ୍ତରକୁ ଦାରିଦ୍ର୍ୟ ଦୂର
 କରିବାରେ ସକ୍ଷମ ହୋଇପାରିବା ।



ବର୍ତ୍ତମାନ ଆମ ଉଦ୍ୟରେ ଚକବନ୍ଦୀ
 କାର୍ଯ୍ୟକ୍ରମ ପ୍ରତି ଅଗ୍ରାଧିକାର ଦିଆଯାଇଛି ।
 ଆଗାମୀ ୧୦ ବର୍ଷ ମଧ୍ୟରେ ଏହି କାର୍ଯ୍ୟକ୍ରମକୁ
 ସମାପ୍ତ କରିବା ପାଇଁ ଲକ୍ଷ୍ୟ ଧାର୍ଯ୍ୟ
 କରାଯାଇଛି । ଉକ୍ତ କାର୍ଯ୍ୟକ୍ରମ ସମାପ୍ତ ହେଲେ
 ଅତି ଦରକାରୀ କୃଷି ଉତ୍ପାଦନ ଦୃଷ୍ଟିରେ ତାହା
 ବିଶେଷ ସହାୟକ ହେବ । ଏହା ଆମ
 ଗୁଣାମାନଙ୍କ ପାଇଁ ସମୃଦ୍ଧିର ଏକ ନୂଆଯୁଗର
 ସୂତ୍ରପାତ କରିବ ।

ଅତିରିକ୍ତ ରଚନାଅଧିକାରୀ
 ସୁଜନା ଓ ଲେଖକପତ୍ର ବିଭାଗ



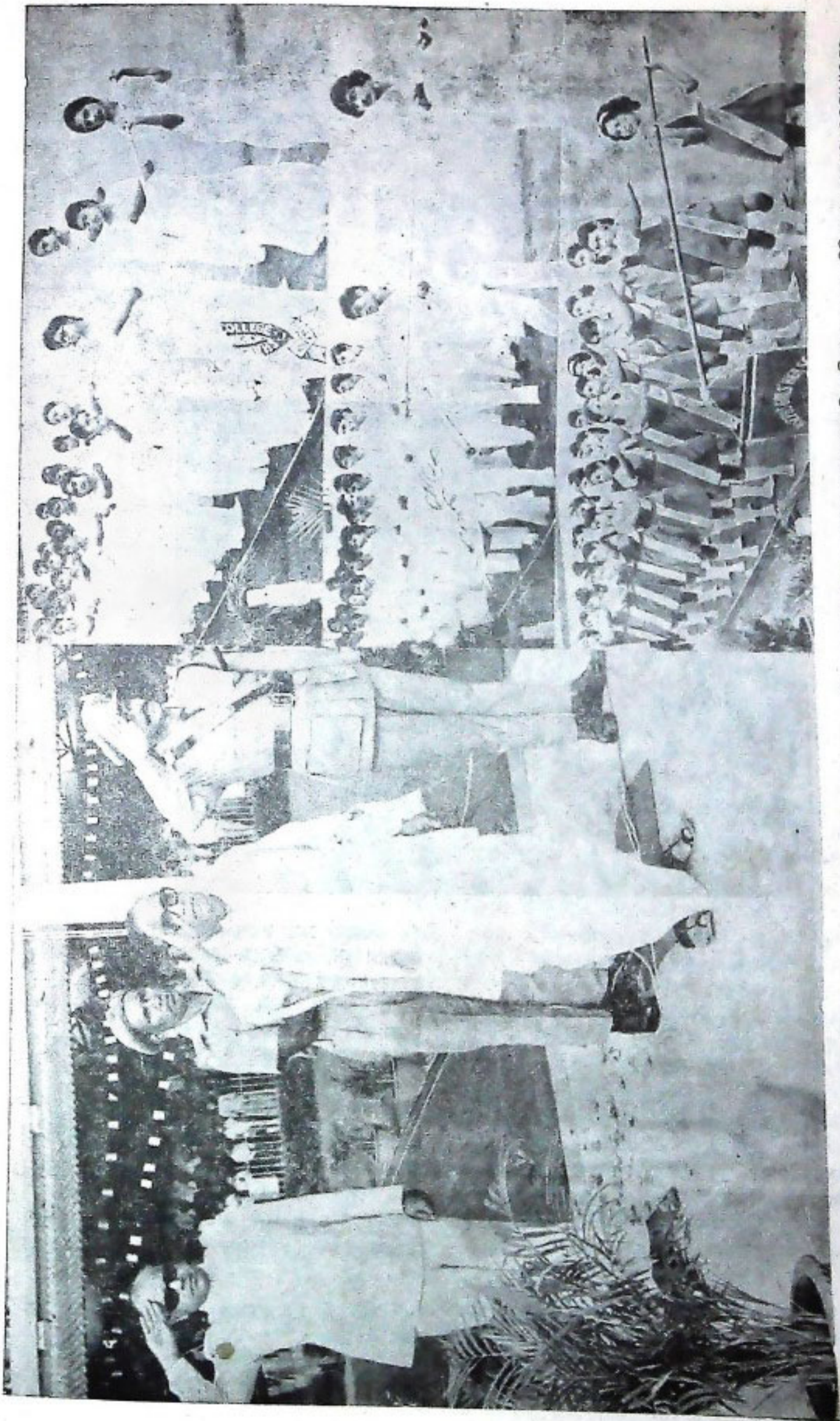

ଫୁଲ ଲାଭ୍ୟ ବିକ୍ରୟ ଉପଲକ୍ଷେ ବଡ଼କ ବାଉଁଶକାଟୀ ଷ୍ଟେଡ଼ିଫମଠାରେ ପ୍ରମୁଖିତ ଉପରେ ମୁଖ୍ୟମନ୍ତ୍ରୀ ଶ୍ରୀ ନୀତମଣି ରାଉତରାୟ କାତୀୟ ପତାକା ଉନ୍ମୋଚନ କରି ଅଭିବାଦନ ପ୍ରଦାନ କରିଥିଲେ । ମୁଖ୍ୟମନ୍ତ୍ରୀ ବନସାଧାରଣଙ୍କୁ
 ହାର୍ଦ୍ଦିକ ଶୁଭେଚ୍ଛା ପଠାଇ ଦେଇଛନ୍ତି ଯେ ଆଜିର ଦିବସଟି ସମଗ୍ର ଜାତି ପକ୍ଷରେ ଏକ ଐତିହାସିକ ତଥା ପବିତ୍ର ଦିବସ । ସ୍ଵାଧୀନତା ପ୍ରାପ୍ତିର କାଳ ବର୍ଷ ମଧ୍ୟରେ ଆମ ଦେଶରେ ବହୁ ଉଲ୍ଲେଖନୀୟ ଚାନ୍ଦି ଚଳାଯାଇଛି । ବିଶେଷକରି
 ଓଡ଼ିଶାରେ ବିଦ୍ୟାର ଉଦ୍ଘାଟନ, ଜଳସେଚନ ଓ ବୃକ୍ଷ ଉପାଦାନ ପ୍ରଭୃତି କ୍ଷେତ୍ରରେ ବ୍ୟାପକ ପ୍ରଗତି ଘଟିଛି । ବହୁ ଆବାସିକ ବହୁମୁଖୀ ଉଦ୍ଘାଟନା ଯୋଜନା ଓ ସମସ୍ତ ବ୍ୟାପକ ପ୍ରଗତି ଉପଯୋଗକର ଚାନ୍ଦିମାନ ହାତକୁ
 ନିଆଯାଇଛି । ଓଡ଼ିଶାର ସର୍ବାଙ୍ଗୀନ ସମୃଦ୍ଧି ଯାକି ସର୍ବମୁଖ୍ୟମନ୍ତ୍ରୀ ବନସାଧାରଣଙ୍କ ସହଯୋଗ କାମନା କରିଥିଲେ ।

ହୋଇ ଅଛି । ଅର୍ଦ୍ଧଶତାବ୍ଦୀର ବିକାଶ ପ୍ରକ୍ରିୟାକୁ ଦୂରାନ୍ୱିତ କରିବା ଏବଂ ସେମାନଙ୍କର ଜୀବନଧାରଣା ମାନ ଭଙ୍ଗ କରିବା ନିମନ୍ତେ ଅର୍ଦ୍ଧଶତାବ୍ଦୀ ଉପଯୋଜନା ପରିଚାଳିତ ହୋଇଛି । ଶତ ଯୋଜନାରେ ଅର୍ଦ୍ଧଶତାବ୍ଦୀ ଉପଯୋଜନା ପାଇଁ ଖର୍ଚ୍ଚ ବରାଦ ଯଥେଷ୍ଟ ପରିମାଣରେ ଦୁର୍ଲ୍ଲଭ ଚୋରି ଅଣା ହୋଇଥାଏ ।

୬ । ସାଧାରଣ ଉଦ୍ୟୋଗ ଅନୁକୂଳ କାର୍ଯ୍ୟକ୍ରମରେ ମଧ୍ୟ ଅର୍ଦ୍ଧଶତାବ୍ଦୀ ଅନୁକୂଳ ବିଶେଷ ସମସ୍ୟାମାନ ସମାଧାନ କରିବା ସମ୍ଭବ ଅର୍ଦ୍ଧଶତାବ୍ଦୀ ବ୍ୟବସ୍ଥା କରାଯାଇଛି । ଅର୍ଦ୍ଧଶତାବ୍ଦୀ ଉତ୍ପାଦନ ସଂସ୍ଥା ଏବଂ ସମନ୍ୱିତ ଅର୍ଦ୍ଧଶତାବ୍ଦୀ ଉତ୍ପାଦନ ପ୍ରକଳ୍ପରେ ମଧ୍ୟ ଅତି ପାଇଁ ଅନୁକୂଳ ଅଭିମୁଖ୍ୟ ମଧ୍ୟ ଅନୁକୂଳ କରାଯାଇଛି ଏବଂ ବିଭିନ୍ନ ବିକାଶ ଯୋଜନାମାନଙ୍କରେ ତପସିଲଭୁତ କାର୍ତ୍ତିମାନଙ୍କ ମଞ୍ଜୁ କର୍ପୋରେସନର ସାହାଯ୍ୟ ଉକ୍ତ କାର୍ତ୍ତିମାନଙ୍କର ଅର୍ଥନୈତିକ ଅଭିବୃଦ୍ଧି ନିମନ୍ତେ ଏକ ଉଲ୍ଲେଖଯୋଗ୍ୟ ପଦକ୍ଷେପ । ଏହି କର୍ପୋରେସନ ତପସିଲ କାର୍ତ୍ତିମାନଙ୍କୁ ସର୍ବନିମ୍ନ ମୂଲ୍ୟ (ମୋର୍ଟିଜ ମନି) ଯୋଗାଇବ ଏବଂ ଆର୍ଥିକ ଦୃଷ୍ଟିରୁ ସୁଲଭତକ କାର୍ଯ୍ୟକ୍ରମଗୁଡ଼ିକ ପାଇଁ ବ୍ୟବସାୟିକ ଅର୍ଥନୀତିକାଳୀନ ସଂସ୍ଥାମାନଙ୍କରୁ ଅର୍ଥ ସାହାଯ୍ୟ କରିବା ଦିଗରେ ସାହାଯ୍ୟ କରିବ ।

୭ । ମୋ ସରକାର ଗାଁଗହଳରେ ବାସ କରୁଥିବା ଅର୍ଦ୍ଧଶତାବ୍ଦୀ, ହରିଜନ ଓ ଅନ୍ୟାନ୍ୟ ଦୁର୍ଭିକ୍ଷ ଶ୍ରେଣୀର ଉତ୍ତର ପାଇଁ ଏକ ବ୍ୟାପକ ଅଭିଯାନ ଆରମ୍ଭ କରିଛନ୍ତି । ୧୯୭୮-୭୯ ମଧ୍ୟରେ ୧୨୭ଟି ବୃକ୍ଷରେ ସମନ୍ୱିତ ଗ୍ରାମ ଉତ୍ପାଦନ କାର୍ଯ୍ୟକ୍ରମ ପ୍ରକଳ୍ପିତ ହୋଇଛି । ଅତିରିକ୍ତ କର୍ମ ସଂସ୍ଥାନର ବ୍ୟବସ୍ଥା କରିବା ଓ ଦରିଦ୍ର ଲୋକମାନଙ୍କର ଆୟବୃଦ୍ଧି ପ୍ରତୀକ୍ଷା ଉଦ୍ଦେଶ୍ୟରେ ରାଜ୍ୟର ୧୧୮ଟି ବୃକ୍ଷରେ ଅର୍ଦ୍ଧଶତାବ୍ଦୀ ମଧ୍ୟ କାର୍ଯ୍ୟକାରୀ ହେଉଛି ।

୮ । ମୋ ସରକାର ଗ୍ରାମମାନଙ୍କରେ ବାସ କରୁଥିବା ସବୁଠାରୁ ଦେଖି ଗରିବ ପରିବାରଗୁଡ଼ିକର ଆର୍ଥିକାତ୍ମକ ବିକାଶ ଘଟାଇ ଧନୀ ଲୋକ ପରିବର୍ତ୍ତେ ଗରିବ ଲୋକମାନଙ୍କ ଉପକାର ସାଧନପାଇଁ ଏକ ନୂଆ ଡାକ୍ତାର ଅଭ୍ୟାସ ନାମକ କାର୍ଯ୍ୟକ୍ରମ ଆରମ୍ଭ କରିଛନ୍ତି । ଏହା ବ୍ୟତୀତ ସମାଜର ଦୁର୍ଭିକ୍ଷର ଶ୍ରେଣୀର ଜଣାଣ ପାଇଁ ଆକ୍ଷେପନରେ ୧୯୭୪-୭୯ ମଧ୍ୟରେ ୮୯ କୋଟି ଟଙ୍କା ବ୍ୟୟରେ ସର୍ବନିମ୍ନ ଅବଶ୍ୟକତା କାର୍ଯ୍ୟକ୍ରମ କାର୍ଯ୍ୟକାରୀ କରୁଛି ।

୯ । ମୁଁ ଏହିପୂର୍ବରୁ ଉଲ୍ଲେଖ କରିଛି ଯେ ଲୋକମାନଙ୍କୁ ଆୟକାରୀ ଧରା ଯୋଗାଇ ଦେବା ରାଜ୍ୟ ସରକାରଙ୍କର ପ୍ରଧାନ ଉଦ୍ଦେଶ୍ୟଗୁଡ଼ିକ ମଧ୍ୟରେ ଅନ୍ୟତମ । ୧୯୭୭-୭୮ ମଧ୍ୟରେ ଭାରତ ସରକାରଙ୍କ ପ୍ରକଳ୍ପିତ "କାମ ବିନିମୟରେ ଖାଦ୍ୟ କାର୍ଯ୍ୟକ୍ରମ" ଶୁଭ ହୋଇଛି । ଏହି ପରିକଳ୍ପଣା ଅଧିକ ଶ୍ରମକରୁକ ଓ କର୍ମାଭିମୁଖୀ ।

୧୦ । ୧୯୭୭-୭୮ ରେ ବିଭିନ୍ନ ବିକାଶ କାର୍ଯ୍ୟ ସମ୍ପାଦନ କରିବା ନିମନ୍ତେ ୨୩୧୦୭.୧୮ ଟଙ୍କା ଗହମ ଉପଯୋଗ କରାଯାଇଥିଲା । ଚଳିତ ବର୍ଷ ପାଇଁ ଏଥିନିମନ୍ତେ ୨ ଲକ୍ଷ ଟଙ୍କା ଖାଦ୍ୟସଂସ୍ଥା ଯୋଗାଇ ଦିଆଯାଇଛି । ଏଥିମଧ୍ୟରୁ ଆମେ ୧୯୭୮ ଡିସେମ୍ବର ମାସ ମଧ୍ୟରେ ୧.୧୨ ଲକ୍ଷ ଟଙ୍କା ଉପଯୋଗ କରି ସାରିଛୁ । ଏହି ପରିକଳ୍ପଣାର ଲୋକପ୍ରିୟତା ଦୃଷ୍ଟିରୁ ୧୯୭୯-୮୦ରେ ଆମେ ୩ଲକ୍ଷ ଟଙ୍କା ଖାଦ୍ୟସଂସ୍ଥା ପାଇଁ ପରିକଳ୍ପଣା କରିଛୁ । ଏହି ପରିକଳ୍ପଣାର ସର୍ବାଧିକ ସୁବିଧା ଗ୍ରହଣ କରିବା ପାଇଁ ଯେଉଁ ନୂତନ କାର୍ଯ୍ୟକ୍ରମ ଗଠିତ ହୋଇଛି ତାହା ମୋ ସରକାରଙ୍କ ପକ୍ଷେ ପ୍ରଶଂସାର ଉପାଦାନ । କୃମିହୀନ ଶ୍ରମିକ, ବିଶେଷ କରି ତପସିଲଭୁତ କାର୍ତ୍ତି ଓ ତପସିଲଭୁତ ସମ୍ପ୍ରଦାୟ ଏହାଦ୍ୱାରା ଯଥେଷ୍ଟ ଉପକୃତ ହୋଇଛନ୍ତି । ଏହା ପଛରେ ଉତ୍ପାଦନଶୀଳ କାର୍ଯ୍ୟ ଆକାରରେ ମୂଲ୍ୟବାନ ସମ୍ପଦ ସୃଷ୍ଟି ହୋଇପାରିଛି ।

୧୧ । ଗତବର୍ଷ ଏହି କାର୍ଯ୍ୟକ୍ରମ ଅନୁସାରେ ୬୮.୬୯ ଲକ୍ଷ ଶ୍ରମ ବିକ୍ରୟ ପାଇଁ ଅତିରିକ୍ତ ନିୟନ୍ତ୍ରିତ ସୃଷ୍ଟି କରାଯାଇଥିବାବେଳେ ଏ ବର୍ଷ ଡିସେମ୍ବର ମାସ ଶେଷ ସୁଦ୍ଧା ୨୪୦ ଲକ୍ଷ ଶ୍ରମ ବିକ୍ରୟ ପାଇଁ ଅତିରିକ୍ତ ନିୟନ୍ତ୍ରିତ ସୃଷ୍ଟି କରାଯାଇ ପାରିଛି । ଏହି କାର୍ଯ୍ୟକ୍ରମ ଦ୍ୱାରା ଗାଁଗହଳର ଶ୍ରମିକମାନଙ୍କ ନିୟନ୍ତ୍ରିତ ସମସ୍ୟା ସମ୍ପର୍କରେ ସହକାରେ ସମାଧାନ କରାଯିବା ସଙ୍ଗେ ସଙ୍ଗେ ସ୍ତ୍ରୀ ସମ୍ପର୍କ ସୃଷ୍ଟି ହେବାରେ ଏବଂ ସର୍ବସାଧାରଣ ସରକାରୀ ସମ୍ପର୍କ ଉତ୍ପାଦକତା ଦିଗରେ ସାହାଯ୍ୟ ମିଳିପାରିଛି । ଆକ୍ଷେପନରେ ୧୯୭୭-୭୮ ମଧ୍ୟରେ ସମ୍ପର୍କତା ପୂର୍ବକ 'କାମ ବିନିମୟରେ ଖାଦ୍ୟ' କାର୍ଯ୍ୟକ୍ରମକୁ କାର୍ଯ୍ୟକାରୀ କରି ପାରିଥିବା-ଆମ ଉଦ୍ୟୋଗୀ ତଥା ମୋ ସରକାରଙ୍କ ପକ୍ଷରେ ଏକ ପ୍ରଶଂସାର ଉପାଦାନ । ଚଳିତ ବର୍ଷ ଏ ଦିଗରେ ଆମର କୃତିତ, ଶକ୍ତି ଉଚ୍ଚକୋଟୀର ଏବଂ ଏ କାର୍ଯ୍ୟରେ ଓଡ଼ିଶା ସମଗ୍ର ଦେଶରେ ବରଦର ଅନୁକୂଳ ହୋଇ ରହିଛି ।

୧୨ । ବନ୍ୟା, ବାତ୍ୟା ଓ ମସୃଡ଼ି ଭଳି ପ୍ରାକୃତିକ ବିପଦଗୁଡ଼ିକ ବରଦର ଆମ ଉଦ୍ୟୋଗ ଗର୍ଭି ରହିଥିବାରୁ ଏଗୁଡ଼ିକ ପୌନଃପୁନିକ ପଦକ୍ଷେପରେ ପରିଚ୍ଛେଦ ହେଉଛି କହିଲେ ଚଳେ । ୧୯୭୮ ଅପ୍ରେଲ ମାସରେ କଟକ ଓ କେନ୍ଦୁଝର ଜିଲ୍ଲାର କେତେକ ଅଞ୍ଚଳ ଉପରେ ଏକ ଅନୁକୂଳ ବିଭାଗୀୟ ପୂର୍ଣ୍ଣକାଚ୍ୟା ଆଘାତ ଦେବା ପଛରେ କେନ୍ଦୁଝର ଜିଲ୍ଲାର ଆନନ୍ଦପୁର ଅନ୍ତର୍ଗତ ପୁରୁଣା ବନ୍ଧଗୋଡ଼ା ନାମକ ଏକ ସମ୍ପୂର୍ଣ୍ଣ ଗ୍ରାମ ଏକାବେଳେ ନିର୍ବିହ ହୋଇଗଲା । ଏହି ବିପତ୍ତି ପଛ ପଛ ଆସିଲା ବରଦ ବନ୍ୟା । ଏହା ପଛରେ ରାଜ୍ୟର ୧୦୦୭ ଟି ଗ୍ରାମପଞ୍ଚାୟତ ଅନ୍ତର୍ଗତ ୫୪୨୫ ଟି ଗ୍ରାମ ବିଶିଷ୍ଟ ୧୫୭ ଟି ବୃକ୍ଷ କ୍ଷତିଗ୍ରସ୍ତ ହେଲା । ଏଥିଯୋଗୁଁ ୩୨୫୩୯୮ ଲକ୍ଷ ଟଙ୍କା ମୂଲ୍ୟର ସର୍ବସାଧାରଣ ସମ୍ପର୍କ ଶକ୍ତିଗ୍ରସ୍ତ ହୋଇଥିଲା । ଏହି କ୍ଷତି ଉପଶା କରିବା ଉଦ୍ଦେଶ୍ୟରେ ଭାରତ ସରକାରଙ୍କଠାରୁ ଅଗ୍ରୀମ ଯୋଜନା ସାହାଯ୍ୟ ଆକାରରେ ୧୯୨ ଲକ୍ଷ ଟଙ୍କା ଓ ୬୬୫ ଲକ୍ଷ ଟଙ୍କା ମିଳି ସାରିଛି । ଏସବୁ କ୍ଷେତ୍ରରେ ମୋ ସରକାର ଯଥା ସମୟରେ ସାହାଯ୍ୟ ଯୋଗାଇ ଦେଇଥିଲେ । କ୍ଷତିଗ୍ରସ୍ତ ଅଞ୍ଚଳମାନଙ୍କର ଅର୍ଥବାସୀମାନେ ପ୍ରଶଂସ୍ୟ ଧୈର୍ଯ୍ୟ ଓ ମନୋବଳ ଦେଖାଇଥିବାରୁ ମୁଁ ସେମାନଙ୍କୁ ଧନ୍ୟବାଦ କଥାଉଛି ।

୧୩ । ମୋ ସରକାର କୃଷି-ସଂସ୍ଥାର କାର୍ଯ୍ୟକାରୀ କରିବା ଓ ତତଦ୍ୱାରା କାର୍ଯ୍ୟକ୍ରମ ଯଥା ସମୟରେ ସଂପୂର୍ଣ୍ଣ କରିବା ଉପରେ ବିଶେଷ ଗୁରୁତ୍ୱ ଆରୋପ କରନ୍ତି । ଏ ପର୍ଯ୍ୟନ୍ତ ୧୨୪ ଲକ୍ଷ ଏକର ବଜରା କର୍ମ ସରକାରଙ୍କଠାରେ ନ୍ୟସ୍ତ ହୋଇଛି । ଏଥି ମଧ୍ୟରୁ ୧୧୧୦ ଲକ୍ଷ ଏକର କର୍ମ ହାତକୁ ନିଆଯାଇଛି ଏବଂ ୯୪୩୩୫.୦୬୧ ଏକର ୬୯,୯୬୭ କୃମିହୀନ ଲୋକଙ୍କ ମଧ୍ୟରେ ବଣ୍ଟା ହୋଇଛି । ଏହି ଲୋକମାନଙ୍କ ମଧ୍ୟରୁ ୨୮,୦୯୫ ଲକ୍ଷ ଅର୍ଦ୍ଧଶତାବ୍ଦୀ ଏବଂ ୨୨,୯୭୯ ଲକ୍ଷ ହରିଜନ । ୧,୬୩,୨୩୫ ଲକ୍ଷ ପୁରୁଷ ପାଇଁ କାର୍ଯ୍ୟାନୁଷ୍ଠାନ କରାଯାଇଛି । କୃମିହୀନ ଲୋକଙ୍କୁ କାର୍ଯ୍ୟକ୍ରମକୁ କୃମିହୀନ କରିବା ଦିଗରେ ରହିଥିବା ସମସ୍ତ ପ୍ରତିବନ୍ଧକ ଦୂର କରିବା ପାଇଁ କାର୍ଯ୍ୟାନୁଷ୍ଠାନ କରାଯାଇଛି । କୃମିହୀନ ଲୋକଙ୍କୁ କୃମି ବନ୍ଧନ କାର୍ଯ୍ୟକୁ ଦୂରାନ୍ୱିତ କରିବା ସମାପ୍ତ ହେବା ପୂର୍ବ ନିର୍ଦ୍ଦେଶାବଳୀ ଦିଆଯାଇଛି । କର୍ମମାନର ସରକାର କାର୍ଯ୍ୟକାରୀ ଗ୍ରହଣ କରିବା ପରଠାରୁ ଗୁଣ ଉଦ୍ଦେଶ୍ୟରେ ୨୮,୩୮୦ ଲକ୍ଷ ବ୍ୟକ୍ତିକୁ ୩୬୩୮୨୪୮୦ ଏକର ପତିତ କର୍ମ ଏବଂ ଘର ତିଆରି ଉଦ୍ଦେଶ୍ୟରେ ୫୬,୫୬୮ ଲକ୍ଷ ବ୍ୟକ୍ତିକୁ ୨୬୫୩୦୦୫୩ ଏକର ପରକ୍ଷିତ ବଣ୍ଟା ହୋଇଛି । ତପସିଲଭୁତ କାର୍ତ୍ତି ଓ ତପସିଲଭୁତ ସମ୍ପ୍ରଦାୟମାନଙ୍କ ମାଲିକାନାରେ ଥିବା କର୍ମର ବେଆଇନ୍ ହସ୍ତାନ୍ତର ଲୋକିକାପାଇଁ ସଂପୂର୍ଣ୍ଣ ଆଇନ ବା ରେଗୁଲେସନଗୁଡ଼ିକୁ ସାଧାରଣ ଭାବରେ ବଳବତ୍ କରିବାପାଇଁ



ଓଡ଼ିଶାର ସର୍ବାଙ୍ଗୀନ ବିକାଶପାଇଁ ସବୁମତେ
ଉଦ୍ୟମ କରାଯିବ

ଓଡ଼ିଶା ବିଧାନ ସଭା ପଞ୍ଚମ ଅଧିବେଶନରେ

ରାଜ୍ୟପାଳ
ଶ୍ରୀ ଭଗବତ ଦୟାଲ ଶର୍ମାଙ୍କ
ଉଦ୍‌ବୋଧନ

୧୯୭୯ ଫେବୃଆରୀ ୧୨ ତାରିଖରେ ଓଡ଼ିଶା ବିଧାନ ସଭା ପଞ୍ଚମ ଅଧିବେଶନରେ ରାଜ୍ୟପାଳ
ଶ୍ରୀ ଭଗବତ ଦୟାଲ ଶର୍ମା ତାଙ୍କର ଅଭିଭାଷଣରେ ଏକ ଦମ୍ଭୁତ ଓଡ଼ିଶା ଗଠନ ଦିଗରେ ଓଡ଼ିଶାର ଜନ-
ସାଧାରଣ ନିଜନିଜରୁ ଉତ୍ସର୍ଗ କରିବାପାଇଁ ନିବେଦନ କରିଥିଲେ । ବିଧାନ ସଭାର ଅଧ୍ୟକ୍ଷ ଓ ସଦସ୍ୟ-
ମାନଙ୍କୁ ଉଦ୍‌ବୋଧନ ଦେଇ ରାଜ୍ୟପାଳ କହିଲେ :

ଓଡ଼ିଶା ବିଧାନ ସଭାର ଏହି ପଞ୍ଚମ ଅଧିବେଶନ ଉପଲକ୍ଷେ ମୁଁ ଆପଣମାନଙ୍କୁ ହାବକ ସ୍ୱାଗତ ସ୍ୱାପନ କରୁଛି । ଏହି ଅବସରରେ
ଏକ ସୁଖମୟ ଓ ସମୃଦ୍ଧିମୟ ନବଦର୍ଶ ପାଇଁ ମୁଁ ଆପଣମାନଙ୍କୁ ଓ ଓଡ଼ିଶାର ଜନସାଧାରଣଙ୍କୁ ମୋର ସାଦର ଅଭିନନ୍ଦନ ଜଣାଉଛି ।

୨ । ମୁଁ ଗତଥର ଆପଣମାନଙ୍କୁ ରେଡ଼ିଫା ପରଠାରୁ ଏଥିମଧ୍ୟରେ ଓଡ଼ିଶା ଏବଂ ରାଜସ୍ଥାନର ପୂର୍ବତନ ରାଜ୍ୟପାଳ ସର୍ଦ୍ଦାର
ଯୋଗେନ୍ଦ୍ର ସିଂହଙ୍କ ଦୁଃଖାବହ ମୃତ୍ୟୁ ଖବର ଆମ୍ଭମାନେ ପାଇଲୁ । ଏହି ଉତ୍ତର ଲୋକେ ତାଙ୍କୁ ଜଣେ ଦୟାଳୁ ଓ ସମାଜାତ୍ମକ
ବ୍ୟକ୍ତି ହିସାବରେ କୃତଜ୍ଞତାର ସହିତ ମନେ ରଖିବେ । ଆମ ଉତ୍ତର ଲୋକେକ ବିଶିଷ୍ଟ ନାଗରିକଙ୍କର ଉଚ୍ଚମଧ୍ୟରେ
ପରଲୋକ ଘଟି ଯାଇଛି । ରୁଚପୁର ମୁଖ୍ୟମନ୍ତ୍ରୀ ଶ୍ରୀ ବିରେନ୍ ମିଶ୍ର ଯେ କି ଜନସାଧାରଣଙ୍କର ଅତି ସ୍ନିହ ଥିଲେ
ଏବଂ ସାଧୁ ଅନୁକମ୍ପା ପାଇଁ ଖ୍ୟାତି ଅର୍ଜନ କରିଥିଲେ ସେ ଆମ୍ଭମାନଙ୍କୁ ହାଡ଼ି ଗୁଳି ଯାଇଛନ୍ତି । ପ୍ରଖ୍ୟାତ
ବୈଜ୍ଞାନିକ ତଥା ଓଡ଼ିଶାର ଦୁର୍ଯ୍ୟୋଗ୍ୟ ସତ୍ତାତ ଡକ୍ଟର ପ୍ରାଣକୃଷ୍ଣ ପରିଜାଙ୍କୁ ମଧ୍ୟ ଆମ୍ଭମାନେ ହରାଇଲେ । ପୂର୍ବତନ ବିଧାନ ସଭା
ସଦସ୍ୟା ତଥା ବିଶିଷ୍ଟ ସମାଜସେବୀ ଶ୍ରୀମତୀ ପ୍ରଭାତୀ ମହତାବଙ୍କ ପରଲୋକପ୍ରାପ୍ତି ପଦରେ ମଧ୍ୟ ଗୋଟିଏ ଉଲ୍ଲେଖଯୋଗ୍ୟ
କ୍ଷତି ଘଟିଛି । ଅନ୍ୟ ଯେଉଁ ପୂର୍ବତନ ବିଧାନ ସଭା ସଦସ୍ୟମାନଙ୍କ ଶୋକାବହ ମୃତ୍ୟୁରେ ଆମ୍ଭମାନେ ଦୁଃଖିତ ସେମାନେ ହେଲେ, ସର୍ବଶ୍ରୀ
ଦାନବନ୍ଧୁ ବେହେରା, ଅକ୍ଷୟ ନାରାୟଣ ପ୍ରହରାଜ, କିଶୋର ଚନ୍ଦ୍ର ଦେଓ, ବାଉଧର ନାୟକ, ମୋହନ ନାୟକ ଓ ନାରାୟଣ ପଣ୍ଡା ।
ଏମାନଙ୍କର ଦୁଃଖାବହ ମୃତ୍ୟୁରେ ମୋ ସହିତ ଗଭୀର ଶୋକ ପ୍ରକାଶ କରିବା ନିମନ୍ତେ ମୁଁ ଆପଣମାନଙ୍କୁ ଅନୁରୋଧ କରୁଛି ।

୩ । ଆପଣମାନେ ଜାଣନ୍ତି, ଜନତା ସରକାର କ୍ଷମତାକୁ ଆସିବା ପରେ ଗଣତାଣ୍ଡିକ ମୂଲ୍ୟବୋଧ ଓ ନୀତିଗୁଡ଼ିକୁ ରୂପାୟିତ
କରିବା ପାଇଁ ଧାର୍ଯ୍ୟାତ୍ମକ ଉଦ୍ୟମ କରୁଛନ୍ତି ଆସିଛି । ଦରଦାମ୍ ଦୃଷ୍ଟି ରୋକାଯାଇ ପାରିଛି ଏବଂ ଏକାନ୍ତ ଆବଶ୍ୟକୀୟ ଶାନ୍ତ୍ୟ
ପଦାର୍ଥର ଯୋଗାଣ ବ୍ୟବସ୍ଥାରେ ଉନ୍ନତି ଘଟିଛି ।

୪ । ପ୍ରାକୃତିକ ସମ୍ବନ୍ଧର ସ୍ୱାକୃତ୍ୟ ସତ୍ତ୍ୱେ ଓଡ଼ିଶା ଏବେ ମଧ୍ୟ ଦାରିଦ୍ର୍ୟର କବଳରେ ପଡ଼ି ରହିଛି । ଅମ ଉତ୍ତର ଦାରିଦ୍ର୍ୟ
ସାମାନ୍ୟତା ତତେ ଥିବା ଲୋକମାନଙ୍କ ଶତକଡ଼ା ହାର ସର୍ବାଧିକ । ଅନ୍ୟ ଯେଉଁ ଦୁଇଟି ସମସ୍ୟା ଉଦ୍‌ବେଗ ସୃଷ୍ଟି କରିଛି, ସେଗୁଡ଼ିକ
ହେଲା ଜନସଂଖ୍ୟା ବୃଦ୍ଧି ଓ ଅର୍ଦ୍ଧ-ବେକାରୀ । ମୁଁ ଅନୁଭବ କରୁଛି ଯେ ଉତ୍ତର ଦାରିଦ୍ର୍ୟରେ ବିଗତ ଯୋଜନାମାନଙ୍କରେ ବିନିୟୁତ
ହୋଇଥିବା ଅର୍ଥ ଆମର ଆବଶ୍ୟକତାକୁ ରୁହିଁ ଯଥେଷ୍ଟ ନ ଥିଲା । ବେସରକାରୀ ଉଦ୍ୟୋଗରେ ଅର୍ଥ ବିନିଯୋଗ ଆଶାମୁରୁପ ହୋଇନାହିଁ ।
ପଦରେ ଉତ୍ତର ଅର୍ଥନୀତିରେ ତତ୍ତ୍ୱିୟ ଯୋଜନାରେ ଶତକଡ଼ା ୨୨ ହାରରେ ଏବଂ ପଞ୍ଚମ ଯୋଜନାରେ ଶତକଡ଼ା ୨ ହାରରେ ବୃଦ୍ଧି
ଘଟିଥିଲେ ମଧ୍ୟ ମୁଖ୍ୟତଃ ଯଥେଷ୍ଟ ପରିମାଣରେ ଅର୍ଥ ବିନିଯୋଗ କରାଯାଇ ନ ପାରିବାରୁ ଶତକଡ଼ା ୨୪ ହାରରେ ଘଟିଥିବା ଜନସଂଖ୍ୟା
ବୃଦ୍ଧି ସହିତ ଉଚ୍ଚ ବୃଦ୍ଧି ତାହା ରକ୍ଷା କରି ପାରିଲ ନାହିଁ । ମୁଣ୍ଡପିଛା କାତୀୟ ଅୟ ଓ ମୁଣ୍ଡପିଛା ରାଜ୍ୟ ଆୟ ମଧ୍ୟରେ ବ୍ୟବଧାନ
ଶୋଚନୀୟ ଉଦ୍‌ରେ ବଢ଼ି ଗୁଲିଲା । ଏହାର ପରିଣାମରେ ଆର୍ଥିକାସୀ, ହରିଜନ ଓ ଅଧିକ ଦୃଷ୍ଟି ଅନ୍ୟାନ୍ୟ ଅନୁଗ୍ରହର ଶ୍ରେଣୀ
ଯେଉଁମାନେ ଉତ୍ତର ଜନସଂଖ୍ୟାର ପ୍ରାୟ ଶତକଡ଼ା ୭୦ ଭାଗ, ସେମାନେ ସବୁଠାରୁ ଦେଖି ଅସୁବିଧା ଭୋଗିଲେ । ଏହି ପରିପ୍ରେକ୍ଷାରେ
ମୋ ସରକାର ବରାବର କୋର ଦେଇ କହି ଆସିଛନ୍ତି ଯେ ରାଜ୍ୟର ଷଷ୍ଠ ପଞ୍ଚବାର୍ଷିକ ଯୋଜନା ସମ୍ପନ୍ନ-ଭିତ୍ତିକ ନ ହୋଇ ଆବଶ୍ୟକତା
ଉପରେ ପର୍ଯ୍ୟବସିତ ହେବା ଉଚିତ୍ ।

୫ । ମୋ ସରକାର ଆଦିବାସୀ ଉନ୍ନୟନ ପ୍ରତି ଗଭୀର ଧ୍ୟାନ ଦେଉଛନ୍ତି । ଆଦିବାସୀ ଓ ହରିଜନମାନଙ୍କ ଭରତୀ କର୍ମେ ସବୁ
ପ୍ରକାର ଶ୍ରେଣୀ ସ୍ତେପ କରିବା ଏବଂ ସେମାନଙ୍କର ଅର୍ଥନୈତିକ ଓ ଶିକ୍ଷାଗତ ପ୍ରଭ ଉନ୍ନତ କରିବା ଆମ ଯୋଜନାର ମୁଖ୍ୟ ଉଦ୍ଦେଶ୍ୟ

କରାଯାଇଥାଏ । ଚୂଷିଣା କୃଷି ମହାବିଦ୍ୟାଳୟ ଓ କେନ୍ଦ୍ର ଧାନ ଉଦ୍ଦେଶ୍ୟା ଅନୁଷ୍ଠାନର ଉଦ୍ଦେଶ୍ୟା-ଲବ୍ଧ ଜ୍ଞାନକୁ ସ୍ଥାନୀୟ ପରିସ୍ଥିତି ଦୃଷ୍ଟିରେ ପରୀକ୍ଷା ନିରୀକ୍ଷା କରିବା ପାଇଁ ପ୍ରତି ଜିଲ୍ଲାରେ ସମୁଦାୟୋଗୀ ଉଦ୍ଦେଶ୍ୟା କେନ୍ଦ୍ରମାନ ସ୍ଥାପିତ ହୋଇଛି । ଏହି କେନ୍ଦ୍ର ଉଦ୍ଦେଶ୍ୟା ଓ ସ-ପ୍ରସାରଣ ମଧ୍ୟରେ ମୁଖ୍ୟ ଯୋଗସୂତ୍ର ଛାପନ କରିପାରିଛି । ଭାରତ ସରକାର ଓ ବିଶ୍ୱବ୍ୟାପକ ବହୁ ବିଶେଷଜ୍ଞ ଗତବର୍ଷ ଏ ଭାରତୀୟ ପରିବର୍ତ୍ତନ କରିଛନ୍ତି ଏବଂ ଏହି ବ୍ୟବହାର କାର୍ଯ୍ୟକାରୀତା ଦେଖି ଯାଇଛନ୍ତି । ଆଉ ମଧ୍ୟ ମୋ ସରକାର ଅତି ଅଳ୍ପ ସମୟ ମଧ୍ୟରେ ଭାରତୀୟ କୃଷି ଅନୁଷ୍ଠାନକୁ ଏକକି ବ୍ୟାପକ ଭାବରେ ପୁନର୍ଗଠିତ କରିବାରେ ସାଫଳ୍ୟ ହାସଲ କରିଥିବା ଯୋଗୁଁ ସେମାନେ ସମ୍ମୋହ ପ୍ରକାଶ କରିଛନ୍ତି । ଆସତା ବର୍ଷ "ବିଶ୍ୱବ୍ୟାପକ ବିଶେଷଜ୍ଞ" ପଦସୂଚିକ ମଧ୍ୟରୁ ଶାଲିଥିବା କେତେକ ସ୍ଥାନ ପୁରଣ ହେବା ପରେ ପୁନର୍ଗଠିତ କୃଷି ସ-ପ୍ରସାରଣ କାର୍ଯ୍ୟର ପଦାପତ ପୁରାପୁରି ଉପଲବ୍ଧ ହେବ ।

୧୯ । କୃଷିସମ୍ପାଦକ ପ୍ରକାଶନମାନଙ୍କ ମଧ୍ୟରୁ ଯେଉଁଗୁଡ଼ିକ ବର୍ଷାଧାର ଅଞ୍ଚଳମାନଙ୍କରେ ଆବଶ୍ୟକ, ଜାତୀୟ ତଥା ଗତ୍ୟ କୃଷି ପାରମ୍ପରାରେ ବିଶେଷଜ୍ଞମାନେ ସେସବୁ ପରୀକ୍ଷା ନିରୀକ୍ଷା କରି ଦେଖିଛନ୍ତି । ମୌସୁମୀ ବର୍ଷା ହେବା ମାତ୍ରେ ମିଳୁଥିବା ପାଣି ଓ ସ୍ୱଳ୍ପ ଉତ୍ପତ୍ତ ସହଜ ଭାବେ ପ୍ରକାଶିତ ଓ ଚଳି ବିଆରୀ "ନର୍ସରୀ" ଉତ୍ପାଦନା ପ୍ରଣାଳୀଗୁଡ଼ିକୁ ଅଧିକ ଲୋକପ୍ରିୟ କରାଯାଇଛି । ଏହି ଉଦ୍ଦେଶ୍ୟରେ ସବୁ ଜିଲ୍ଲାରେ ପ୍ରାମୁଖ୍ୟତା ସ୍ୱରୂପେ ସମ୍ପର୍କ ହୋଇଛି । ଏକାକି ସ୍ୱରୂପେ ଉତ୍ପାଦିତ ଓ ଚଳି ପକାଇବା କାମ ଅତ୍ୟନ୍ତ ନିର୍ଦ୍ଦିଷ୍ଟ ସେବକ୍ରମ, ପୋଷଣ ଓ କେମାଳମାନଙ୍କ ଆୟାଜନଗୁଡ଼ିକୁ ବ୍ୟବହାର କରାଯାଇଛି । ଏହି ପଦ୍ଧତି ଅବଲମ୍ବନ କରିବା ପଦ୍ଧତି ଉତ୍ପତ୍ତ ଅପତ୍ତ କାମ ପୂର୍ବାପେକ୍ଷା ସହଜ ହୋଇ ପାରୁଛି । ଏହା ଫଳରେ ସେପତେମର ଓ ଅକ୍ଟୋବର ମାସରେ ଯୋଗଯୋଗ ଅଞ୍ଚଳମାନଙ୍କର ଶକ୍ତିକୁ ବୃଦ୍ଧି କରିବା ପାଇଛି । ସାଧାରଣତଃ ସ୍ୱଳ୍ପକାଳ ମଧ୍ୟରେ ଉତ୍ପାଦିତ ଧାନ ବିହନ ବ୍ୟବହାର କରାଯାଇଛି । ପ୍ରଥମ ଫସଲ ଅପତ୍ତ ପରେ ଆର୍ଦ୍ରତା ଥିବା ଧାନ ଜମିରେ ଦ୍ୱିତୀୟଫସଲ ରୂପେ ତାଲି ଜାତୀୟ ଶ୍ୟା ବା ତୈଳବାନ ସ୍ୱଳ୍ପ ପାଇଁ ପରମର୍ଥ ବିଦ୍ୟା ଯାଇଛି । ବହୁସ୍ଥାନରେ ଏହି ପଦ୍ଧତିର ପ୍ରସାର ପଚୁଛି ।

୨୦ । ଗତ ବର୍ଷାଦୀ ମଧ୍ୟରେ ଜଳସେଚିତ ଅଞ୍ଚଳମାନଙ୍କରେ ଋଷି ଓ ଗ୍ରୀଷ୍ମ ଋତୁରେ ଧାନ ସ୍ୱଳ୍ପ ଅତ୍ୟନ୍ତ ଲୋକପ୍ରିୟ ହୋଇଥିଲା । ଫସଲ ଉଚ୍ଚ ହୋଇଥିଲା ଏବଂ ତାମ୍ ମଧ୍ୟ ଆବଶ୍ୟକୀୟ ଥିଲା । ତଥାପି ବିଶେଷ କରି ମଲ ମାସରେ ଯେତିକି ପାଣି ମିଳୁଥାଏ ତାକୁ ସୁଖି ସୁଖ କରି ପରିମାଣ ସୀମିତ ହୋଇଥାଏ । ଏହି କାରଣରୁ ସ୍ୱଳ୍ପ ଅଳ୍ପ ସ୍ୱଳ୍ପ ଏହି ସ୍ୱଳ୍ପ ଫଳରେ ସ୍ୱଳ୍ପକାଳ ହୋଇଥାନ୍ତି । ବିଶେଷକରି ତ୍ରିକୋଣଭୂମି ଅଞ୍ଚଳରେ ସାଉନ୍ଦର୍ଯ୍ୟ କଳସେଚନ ହେଉଥିବା କାରଣରୁ ଜଳ ନିଷ୍ପାଦନ ଗୋଟିଏ ବଡ଼ ସମସ୍ୟା ରୂପେ ଦେଖା ଦେଇଥିଲା । ପଞ୍ଚାମୂଖୀ କେମାଳ ବନ୍ଦ ହେବା ଫଳରେ ତାଲି ଜାତୀୟ ଶ୍ୟା ବହୁ ପରିମାଣ ଜମିରେ ସ୍ୱଳ୍ପ ହୋଇ ପାରିଥିଲା ଏବଂ ସ୍ୱଳ୍ପମାନେ କେନ୍ଦ୍ର ଲୋକପାଳ କରି ପାରିଥିଲେ । ଜମିବାକୁ ଗଲେ ସମୁଦାୟ ଉତ୍ପତ୍ତ ଆୟାଜନ ଅଞ୍ଚଳରେ ବହୁ ସଂଖ୍ୟକ ଲୋକ ତାଲି ଜାତୀୟ ଫସଲ ସ୍ୱଳ୍ପ କରିଥିଲେ । ତାଲି ଜାତୀୟ ଶ୍ୟା ସ୍ୱଳ୍ପ ହେବା ଦ୍ୱାରା ମୂଲ୍ୟକାର ଉତ୍ପତ୍ତ ବଢ଼ିଥାଏ, ମାତ୍ର ଦୁଇଟି ଧାନ ଫସଲ ସ୍ୱଳ୍ପ ହେବା ଦ୍ୱାରା ମୂଲ୍ୟକାର ପୂର୍ଣ୍ଣକର ଉତ୍ପାଦନ ଶ୍ୟା ପାଇ ଯାଇଥାଏ । କେମାଳ ବନ୍ଦ ଫଳରେ ସବୁଠାକୁ ବେଶି ଯେଉଁ ଲୁଗା ହେଲା ତାହା ହେଉଛି, ଗତ ୨୦ ବର୍ଷ ହେଉ ଗୁରୁତର ସମସ୍ୟା ସୃଷ୍ଟି କରୁଥିବା ଜଳ ନିଷ୍ପାଦନ ସମସ୍ୟା ବହୁ ପରିମାଣରେ ଆୟତାଧାର ହୋଇ ପାରିବା । ଏହି ସମୟ ମଧ୍ୟରେ ଆବଶ୍ୟକୀୟ ଜଳ ନିଷ୍ପାଦନ ମହାଉତ୍ପାଦନ ଗରୀର କରାଯାଇ ପାରିଲା ଓ ମରାମତି କରାଯାଇ ପାରିଲା । ବର୍ତ୍ତମାନ ମୁଁ ଦେଖି ପାରୁଛି ଯେ ଏହିଭଳି ଉତ୍ପତ୍ତମାନଙ୍କ କାର୍ଯ୍ୟ କରିବା ପାଇଁ ତ୍ରିକୋଣଭୂମି ଅଞ୍ଚଳର ଅନ୍ୟାନ୍ୟ ଜଳସେଚିତ ଉତ୍ପାଦନଗୁଡ଼ିକର ଲୋକମାନଙ୍କ ପକ୍ଷରୁ ପ୍ରବଳ ଦାବୀ ହେଉଛି । ଏହି ଯେଉଁ ସଂସାର କରାଯାଇ ତାହା ସାଧାରଣ ଭାବରେ ଗତ୍ୟ ପକ୍ଷରେ ଏବଂ ବିଶେଷକରି ତ୍ରିକୋଣଭୂମି ଅଞ୍ଚଳଗୁଡ଼ିକ ପକ୍ଷରେ ଅତ୍ୟନ୍ତ ଗୁରୁତ୍ୱପୂର୍ଣ୍ଣ । ମୋର ଦୃଢ଼ ବିଶ୍ୱାସ, ତ୍ରିକୋଣଭୂମି ଅଞ୍ଚଳରେ ଜଳସେଚନ ଓ ଜଳ ନିଷ୍ପାଦନ ପାଇଁ ଉପଯୁକ୍ତ ପରିସ୍ଥିତି ବିଶ୍ୱରେ ପଞ୍ଚାମୂଖୀର ସ୍ୱଳ୍ପ ଦେଖାଇଛି । ବର୍ତ୍ତମାନ ବିଭିନ୍ନ ଫସଲର ଦରଦାମ୍ ଦୃଷ୍ଟିରୁ ସ୍ୱଳ୍ପର ଆଭିମୁଖ୍ୟରେ ସଂଗଠିତ ପରିବର୍ତ୍ତନ ସମଯୋଗଯୋଗୀ ହୋଇଛି ।

୨୧ । ଏକାକି ଉତ୍ପତ୍ତ ତଥା ସମ୍ପ୍ରସାରଣ କାର୍ଯ୍ୟକ୍ରମ ଦ୍ୱାରା ୧୯୭୭-୭୭ରେ ମାତ୍ର ୯୭୭୭୭ ହେକ୍ଟର ଜମିରେ ତାଲି ଜାତୀୟ ଫସଲ କରାଯାଇଥିବା ଛଡ଼େ ୧୯୭୭-୭୮ ରେ ୧୩୭୭୭୭ ହେକ୍ଟରକୁ ଏହି ଫସଲ ବୃଦ୍ଧି କରାଯାଇପାରିଛି । ଉତ୍ପାଦନ ମଧ୍ୟ ୪୯୯ ଲକ୍ଷ ମେଟ୍ରିକ୍ ଟନ୍ ରୁ ୬୭୭ ଲକ୍ଷ ମେଟ୍ରିକ୍ ଟନ୍ ରୁ ବୃଦ୍ଧି ପାଇଛି । ସେହିପରି ୧୯୭୭-୭୭ ଓ ୧୯୭୭-୭୮ ମଧ୍ୟରେ ତୈଳବାନ ସ୍ୱଳ୍ପ ୩୭୭୭ ଲକ୍ଷ ମେଟ୍ରିକ୍ ଟନ୍ ରୁ ୬୭୭ ଲକ୍ଷ ମେଟ୍ରିକ୍ ଟନ୍ ରୁ ବୃଦ୍ଧି ପାଇବାସଙ୍ଗେ ସଙ୍ଗେ ଉତ୍ପାଦନ ପରିମାଣ ମଧ୍ୟ ୨୭୭୭ ଲକ୍ଷ ମେଟ୍ରିକ୍ ଟନ୍ ରୁ ୬୭୭୭ ଲକ୍ଷ ମେଟ୍ରିକ୍ ଟନ୍ ରୁ ବୃଦ୍ଧି ପାଇଥିଲା । ବର୍ତ୍ତମାନ ଓ ଆଗାମୀ ବର୍ଷରେ ବି ଠିକ୍ ଏଭଳି ବୃଦ୍ଧି ଘଟିବ ବୋଲି ଆଶା କରାଯାଏ ।

୨୨ । ବିଭିନ୍ନ ବର୍ଷ ମୋଟ ସ୍ୱଳ୍ପ ଉତ୍ପାଦନ ୩୭୭୭ ଲକ୍ଷ ଟନ୍ ହୋଇଥିବାଛଡ଼େ ୧୯୭୭-୭୮ରେ ଏହା ୪୩୭୭ ଲକ୍ଷ ଟନ୍ ରୁ ବୃଦ୍ଧି ପାଇଥିଲା । ବିଭିନ୍ନ ବର୍ଷ ହେକ୍ଟର ପ୍ରତି ହାଉହାରି ଉତ୍ପାଦନ ପରିମାଣ ୬୭୭୭ କୁ ଉଠାଇ ହୋଇଥିବାଛଡ଼େ ୧୯୭୭-୭୮ରେ ଥିଲା ୯୭୭୭ କୁ ଉଠାଇ । ସର୍ବଭାରତୀୟ ସ୍ତରରେ ହାଉହାରି ଉତ୍ପାଦନ ପରିମାଣ ହେଉଛି ପ୍ରାୟ ୧୭ କୁ ଉଠାଇ ।

୨୩ । କୃଷି ନିମନ୍ତେ ବିହନ ଅତ୍ୟନ୍ତ ଗୁରୁତ୍ୱପୂର୍ଣ୍ଣ । ସାମୟିକ ଭାବେ ବିହନ ବଦଳା ଯାଇ ନ ଥିବାରୁ ଆମର କୃଷି ଉତ୍ପାଦନରେ ଗୁରୁତର ସ୍ୱଳ୍ପ ପଚୁଛି । ଉଚ୍ଚ ବିସମ ବିହନ ଯୋଗାଇ ଦେବା ଉଦ୍ଦେଶ୍ୟରେ ବିଶ୍ୱବ୍ୟାପକ ସହାୟତାରେ ଆମେ ଗୋଟିଏ ବିହନ କର୍ପୋ-ସେସନ ପ୍ରତିଷ୍ଠା କରିଛୁ । ଏହି କର୍ପୋରେସନର ସତ୍ୟତା ଚକ୍ରାବଧାନରେ ବହା ବହା ସ୍ୱଳ୍ପକ କରିଆରେ ବିହନ ଉତ୍ପାଦନ କରି ପୂର୍ବ ନିର୍ଦ୍ଧାରିତ ଭାବରେ ସେସବୁ ବିହନ ସଂଗ୍ରହ କରାଯିବ । କର୍ପୋରେସନ ଏସବୁ ବିହନକୁ ପ୍ରଶୋଧନ କରି ଯଥାଯଥ ଭାବେ ସଂରକ୍ଷିତ କରିବେ ଏବଂ ବ୍ୟାପକ ଭାବେ ଶୋଧ ଯାଇଥିବା ସମକାୟ ସଂସ୍ଥା ଓ ବେସରକାରୀ ବିକ୍ରେତାମାନଙ୍କ କରିଆରେ ସ୍ୱଳ୍ପମାନକୁ ଯୋଗାଇ ଦେବେ ।

୨୪ । ୧୯୭୭-୭୮ରେ ପୋଷଣମାନ ସାର ବ୍ୟବହାର ୬୬ ହଜାର ମେଟ୍ରିକ୍ ଟନ୍ ରୁ ବୃଦ୍ଧି ପାଇଛି । ମୋ ସରକାର ବିଭିନ୍ନ ପ୍ରୋତ୍ସାହନମୁକ୍ତ ବ୍ୟବସ୍ଥା କରିଆରେ ସାର ବ୍ୟବହାର ବୃଦ୍ଧି କରିବା ବିଶ୍ୱରେ ଉଦ୍ୟମ ଚଳାଇଛନ୍ତି । କୃଷି ଉତ୍ପାଦନ ବୃଦ୍ଧି ନିମନ୍ତେ ଏହା ନିତାନ୍ତ ପ୍ରୟୋଗ ।

୨୫ । ଗାତ୍ୟରେ ବିଶେଷ କରି ଆଦିବାସୀ ବହୁତ ଓ ଉପକୂଳବର୍ତ୍ତୀ ଅଞ୍ଚଳରେ ପଦସ୍ୱଳ୍ପ କ୍ଷେତ୍ରରେ ଉତ୍ପତ୍ତି ଘଟିଥିବା ଉତ୍ପାଦକମାନଙ୍କୁ ମୁଁ ବିଶେଷ ଆନୁରୋଧ । ନୂତନ କରି ପ୍ରକର୍ଷଣ କରାଯାଇଥିବା ଋଷି କଲମା (ଇନସିକ୍) ପ୍ରଣାଳୀ ବିଶେଷ ଲୋକପ୍ରିୟ ହୋଇ ପାରିଛି । ସମଗ୍ର ଭାରତରେ ନିର୍ଦ୍ଦିଷ୍ଟ ସ୍ୱଳ୍ପ ଶକ୍ତି ମଧ୍ୟ ବ୍ୟାପକ ଆଗ୍ରହ ବୃଦ୍ଧି ହୋଇଛି । ଉତ୍ପାଦନମାନଙ୍କ ମଧ୍ୟରେ ବହୁତ ଭାବେ ବଦାଯିବା ଉଦ୍ଦେଶ୍ୟରେ ଉତ୍ପତ୍ତି

କିଛିପାଠକମାନଙ୍କୁ ବଡ଼ା ନିର୍ଦ୍ଦେଶ ମଧ୍ୟ ଦିଆଯାଇଛି । ୧୯୭୮ ମସିହା ନଭେମ୍ବର ମାସ ସୁଦ୍ଧା ୧୯୫୭ ମସିହାର ୨ ନମ୍ବର ରେଗୁଲେସନ୍ ଅନୁସାରେ ୧୪୮୭୨୧୫ ଏକର ଜମି ଏବଂ ଓଡ଼ିଶା ଉ-ସଂସାର ଆଇନ ଅନୁସାରେ ୭୦୭୪୯୪ ଏକର ଜମି ମୂଳ ମାଲିକମାନଙ୍କୁ ପ୍ରତ୍ୟର୍ପଣ କରାଯାଇଛି । ଗୋଟି ଶ୍ରମିକମାନଙ୍କ ବିଷୟ ପ୍ରତି ଗୁରୁତର ଧ୍ୟାନ ଦିଆଯାଇଛି । ୧୯୭୮ ଡିସେମ୍ବର ମାସ ସୁଦ୍ଧା ଏ ସମ୍ପର୍କରେ ୭୧୧ଟି ମାମଲା ଦାଏର କରାଯାଇଛି । ଉଚ୍ଚତ ସରକାରଙ୍କଠାରୁ ୫୦% ସାହାଯ୍ୟ ନିଆଯାଇ ଗୋଟି ଶ୍ରମିକମାନଙ୍କ ଥରଥାନ ପାଇଁ ପରିକଳ୍ପନା ବର୍ତ୍ତମାନ କାର୍ଯ୍ୟକାରୀ ହେଉଛି ।

୧୪ । ମୋ ସରକାର ଚଳବନ୍ଦୀ କାର୍ଯ୍ୟକ୍ରମ ପ୍ରତି ବିଶେଷ ଅଗ୍ରାଧିକାର ଦେଇଛନ୍ତି । ଆଗାମୀ ୧୦ ବର୍ଷ ମଧ୍ୟରେ ଉଚ୍ଚ କାର୍ଯ୍ୟକ୍ରମକୁ ସମାପ୍ତ କରିବା ପାଇଁ ଲକ୍ଷ୍ୟ ଧାର୍ଯ୍ୟ କରାଯାଇଛି । ଚଳବନ୍ଦୀ କାର୍ଯ୍ୟକ୍ରମକୁ ତୁରାନ୍ୱିତ କରିବା ଲାଗି ବିଶ୍ୱବ୍ୟାପୀ ସହାୟତାକୁ ହିସାବକୁ ନିଆଯାଇଛି । ବୃହତ୍ତର ଚଳସେତନ ଅକ୍ଟୋବରରେ ୭୪୭ ଲକ୍ଷ ହେକ୍ଟର ଗୁଣ୍ଠ ଜମିକୁ ଚଳବନ୍ଦୀ କାର୍ଯ୍ୟକ୍ରମର ପରିସରଭୁକ୍ତ କରାଯାଇ ସାରିଲାଣି । ଉଚ୍ଚ କାର୍ଯ୍ୟକ୍ରମ ସମାପ୍ତ ହେଲେ ପତି ସରକାରୀ କୃଷି ଉତ୍ପାଦନ ବୃଦ୍ଧିରେ ତାହା ବିଶେଷ ସହାୟକ ହେବ । ଏହା ଆମ ଗୁଣାମାନଙ୍କ ପାଇଁ ସମୃଦ୍ଧିର ଏକ ନୂଆ ସୁନ୍ଦର ସ୍ତୂପାତ କରିବ ।

୧୫ । ନିଶା ନିବାରଣ ବ୍ୟବସ୍ଥାର ପ୍ରବର୍ତ୍ତନକୁ ଏକ ଜାତୀୟ ନୀତି ରୂପେ ଗ୍ରହଣ କରାଯାଇଛି । ସମଗ୍ର ରାଜ୍ୟରେ ଆଗାମୀ ୪ ବର୍ଷ ମଧ୍ୟରେ ନିଶା ନିବାରଣ ବ୍ୟବସ୍ଥାକୁ ପ୍ରବର୍ତ୍ତନ କରିବା ଲାଗି ଆମେ ମନସ୍ତ କରିଛୁ । ଉଚ୍ଚ ନୀତି ଅନୁଯାୟୀ ୧୯୭୯-୮୦ ମସିହା ମଧ୍ୟରେ ଶତକଡ଼ା ୨୫ ରାସ ମଦ ଦୋକାନ ବନ୍ଦ କରିଦେବା ଲାଗି ପ୍ରସ୍ତାବ କରାଯାଇଛି । ସମଗ୍ର ରାଜ୍ୟରେ “ମଦ୍ୟପାନ ନିଷିଦ୍ଧ-ଦିବସମାନ” ପ୍ରବର୍ତ୍ତନ କରାଯାଇଛି । ଆଦିବାସୀମାନଙ୍କୁ ଶୋଷଣରୁ ମୁକ୍ତ କରିବା ଲାଗି କୋରାପୁଟ, ମୟୂରଭଞ୍ଜ ଓ ସୁନ୍ଦରଗଡ଼ ପ୍ରଭୃତି ଚଫସିଲଭୂତ କିଲୋଗୁଡ଼ିକରେ ତୁରନ୍ତ ବିକଳ ବ୍ୟବସ୍ଥାକୁ ଉଚ୍ଚ କରାଯାଇଛି, ଉଚ୍ଚ ଆଦିବାସୀମାନଙ୍କୁ ସେମାନଙ୍କର ଘରୋର ବ୍ୟବହାର ଲାଗି ମଦ ପ୍ରସ୍ତୁତ କରିବା ପାଇଁ ଅନୁମତି ଦିଆଯାଇଛି । ଏହି ସବୁ ବ୍ୟବସ୍ଥା କାର୍ଯ୍ୟକାରୀ ହେବା ପରେ ଗାଜକୋଷରୁ ୧୨୫ କୋଟି ଟଙ୍କା କ୍ଷତି ହେବ ।

୧୬ । ଓଡ଼ିଶାର ଅର୍ଥନୀତି କ୍ଷେତ୍ରରେ କୃଷିର ଗୁରୁତ୍ୱପୂର୍ଣ୍ଣ ଭୂମିକା ରହିଛି । କୃଷି ଉତ୍ପାଦନର ଉନ୍ନତି ବିଧାନ ଦ୍ୱାରା ରାଜ୍ୟର ଆୟ ବିଶେଷ ଭାବେ ପ୍ରଭାବିତ ହୋଇଥାଏ । ତେଣୁ ମୋ ସରକାର ଅର୍ଥନୀତିର ଏହି ଦିଗ ଉପରେ ବିଶେଷ ଧ୍ୟାନ ଦେଇଛନ୍ତି । ପ୍ରବଳ ବୃଦ୍ଧିପାତ ସତ୍ତ୍ୱେ ରାଜ୍ୟରେ ବାରମ୍ବାର ମଲ୍ଲୁଡ଼ି ଓ ବନ୍ୟା ସତ୍ତ୍ୱେ ଏବଂ ଏହା ପରେ କୃଷି ଉତ୍ପାଦନ ବ୍ୟାହତ ହେଉଛି । ମୌସୁମୀ ବର୍ଷାର ଶିଆଳରୁ କୃଷିକୁ ଗଣ୍ଡା କରିବା ଲାଗି ଉଚ୍ଚତ ଜଳ ସଂପଦର ବିକାଶ ସମେତ ସରକାରୀ ଓ ବେସରକାରୀ କ୍ଷେତ୍ରରେ ବୃହତ୍, ମଧ୍ୟମ, କ୍ଷୁଦ୍ର ଓ ଗଠାଜଳସେଚନ ଉପରେ ବିଶେଷ ଗୁରୁତ୍ୱ ଆରୋପ କରାଯାଇଛି । କେବଳ ବୃହତ୍ ଓ ମଧ୍ୟମ ଜଳସେଚନ ପରିକଳ୍ପନା ବାବଦରେ ବିଗତ ୫ ବର୍ଷ ଅର୍ଥାତ ୧୯୭୪-୭୯ ମସିହା ମଧ୍ୟରେ ଆମେମାନେ ୧୦୩ କୋଟି ଟଙ୍କା ବିନିଯୋଗ କରିଅଛୁ । ଏହା ବ୍ୟତୀତ, କ୍ଷୁଦ୍ର ଜଳସେଚନ ପରିକଳ୍ପନା ବାବଦରେ ଆମେମାନେ ୪୪ କୋଟି ଟଙ୍କା ବ୍ୟୟ କରିଛୁ । ଜଳସେଚନ ବାବଦରେ ମୂଳ ପଞ୍ଚମ ଯୋଜନାରେ ୧୨୭ କୋଟି ଟଙ୍କା ବିନିଯୋଗ କରିବା ପାଇଁ ଲକ୍ଷ୍ୟ ରଖାଯାଇଥିଲେ ମଧ୍ୟ ଆମେ ଏହି ଲକ୍ଷ୍ୟକୁ ଚର୍ପି ଏ ବାବଦରେ ଗତ ୫ ବର୍ଷ ମଧ୍ୟରେ ୧୪୭ କୋଟି ଟଙ୍କା ବିନିଯୋଗ କରିଛୁ । ଏହାଛଡ଼ା ଏହି ସମୟ ମଧ୍ୟରେ କୃଷକମାନେ ସମବାୟ ଓ ବାଣିଜ୍ୟିକ ବ୍ୟାଙ୍କମାନଙ୍କରୁ ୬୦ କୋଟି ଟଙ୍କା ଗଣ ଆଣି ୩ ଲକ୍ଷରୁ ଉର୍ଦ୍ଧ୍ୱ କୃପ ଖନନ କାର୍ଯ୍ୟ ହାତକୁ ନେଇଛନ୍ତି । ମୁଁ ଆନନ୍ଦର ସହିତ ଉଲ୍ଲେଖ କରୁଛି ଯେ ଓଡ଼ିଶାର ଜନସାଧାରଣ ଓ ଓଡ଼ିଶା ସରକାର ଉଭୟେ ମିଶି ଗତ ୫ ବର୍ଷ ଭିତରେ ୨୦୭ କୋଟି ଟଙ୍କା ବିନିଯୋଗ କରିଛନ୍ତି । ପ୍ରଥମ ଯୋଜନା ସାରମ୍ଭରୁ ୪ର୍ଥ ଯୋଜନା ଶେଷ ପର୍ଯ୍ୟନ୍ତ ଏହିସବୁ ଧରଣର ସମସ୍ତ ଜଳସେଚନ ପରିକଳ୍ପନା ବାବଦରେ କେବଳ ୧୩୧ କୋଟି ଟଙ୍କା ବିନିଯୋଗ କରାଯାଇଥିଲା । ବିଗତ ୫ ବର୍ଷ ମଧ୍ୟରେ ୫୫ ଲକ୍ଷ ହେକ୍ଟର ଜମିକୁ ଅତିରିକ୍ତ ଜଳସେଚନ ଯୋଗାଇ ଦିଆଯାଇଛି । ଓଡ଼ିଶାରେ ପଞ୍ଚମ ଯୋଜନାପ୍ରାରମ୍ଭ ବେଳକୁ କେବଳ ୧୦୮ ଲକ୍ଷ ହେକ୍ଟର ଗୁଣ୍ଠ ଜମିକୁ ଜଳସେଚନ ଯୋଗାଇ ଦିଆ ଯାଇଥିଲା । ଏହି ବିବରଣରୁ ଓଡ଼ିଶାରେ ଜଳସେଚନ ବାବଦରେ ବିନିଯୁକ୍ତ ହୋଇଥିବା ଅର୍ଥ ଓ ଚର୍ଚ୍ଚିତ ମତିଥିବା ଲାଭ ସଂପର୍କରେ ମାନ୍ୟବର ସଦସ୍ୟମାନେ ଲଭ ରାବରେ ହୃଦୟଙ୍ଗମ କରିପାରିବେ । ୫୫ ଲକ୍ଷ ହେକ୍ଟର ଜମି ମଧ୍ୟରୁ ବର୍ତ୍ତମାନ ସରକାରଙ୍କ କାର୍ଯ୍ୟକାରୀ ଭିତରେ ୨୫ ଲକ୍ଷ ହେକ୍ଟର ଜମିରେ ଜଳସେଚନର ବ୍ୟବସ୍ଥା କରାଯାଇ ପାରିଛି । ଏହା କିଛି କମ୍ କଥା ନୁହେଁ ।

୧୭ । ରାଜ୍ୟରେ ଥିବା ସମୁଦାୟ ପ୍ରାୟ ୬୦ ଲକ୍ଷ ହେକ୍ଟର ଗୁଣ୍ଠ ଜମି ମଧ୍ୟରୁ ମୋଟାମୋଟି ୧୬୩ ଲକ୍ଷ ହେକ୍ଟର ଗୁଣ୍ଠ ଜମିକୁ ଜଳସେଚନର ସୁବିଧା ଯୋଗାଇ ଦିଆଯାଇଛି । ଜଳସେଚନ ସୁବିଧା ଯୋଗାଇବାରେ ଏଭଳି ଉଲ୍ଲେଖନୀୟ ସଫଳତା ହାସଲ କରିଥିବା ଯୋଗୁଁ ମୁଁ ମୋ ସରକାରଙ୍କୁ ଅଭିନନ୍ଦନ ଜଣାଉଛି । ଓଡ଼ିଶାର ଜନସାଧାରଣ ଏହି ଯୋଜନାକାଳ ମଧ୍ୟରେ ଉଲ୍ଲେଖଯୋଗ୍ୟ ଭାବରେ ଉଚ୍ଚତ ଜଳ ବିକାଶ କାର୍ଯ୍ୟ ଆରମ୍ଭ କରିଥିବା ଯୋଗୁଁ, ଏହି ଅବସରରେ ସେମାନଙ୍କୁ ମୁଁ ଅଭିନନ୍ଦନ ଜଣାଉଛି ।

୧୮ । ରାଜ୍ୟର ବହୁ ଅଞ୍ଚଳ ଏବେ ମଧ୍ୟ ବର୍ଷାଧାର ଜମି ହୋଇ ରହିଛି । ଏଭଳି ବର୍ଷାଧାର ଜମିରୁ ସର୍ବାଧିକ ଫସଲ ଅମଳ କରିବା କୃଷି ବିଭାଗର ଏକ ପ୍ରଧାନ ଦାୟିତ୍ୱ । କେନ୍ଦ୍ରୀୟ ଧାନ ଗବେଷଣା ଅନୁଷ୍ଠାନ ଓ ଓଡ଼ିଶା କୃଷି ବିଶ୍ୱବିଦ୍ୟାଳୟଙ୍କଠାରୁ ମିଳୁଥିବା ସର୍ବଶେଷ ଗବେଷଣା-ଲବ୍ଧ ଜ୍ଞାନ ସାହାଯ୍ୟରେ କୃଷି ଉତ୍ପାଦନ ତଥା ଆୟ ବୃଦ୍ଧି ପାଇଁ କୃଷକଙ୍କୁ ଉପଯୁକ୍ତ କୃଷି ପ୍ରଣାଳୀ ସଂପର୍କରେ ପରାମର୍ଶ ଦେବା ସଂପୃକ୍ତ ବିଭାଗ ପକ୍ଷରେ ସମ୍ଭବପର ହୋଇଛି । ଏହି ଗବେଷଣା-ଲବ୍ଧ ଜ୍ଞାନ ଯେପରି ଉପଯୁକ୍ତ ସମୟରେ ଗୁଣାମାନଙ୍କ ନିକଟରେ ପହଞ୍ଚି ପାରିବ ତହିଁର ନିଶ୍ଚିତ ବ୍ୟବସ୍ଥା କରିବା ପାଇଁ ମୋ ସରକାର ଗାଉଡ଼ ସରକାର, ଖାଦ୍ୟ ଓ କୃଷି ଅନୁଷ୍ଠାନ ଓ ବିଶ୍ୱବ୍ୟାଙ୍କଠାରୁ ବିଶେଷତଃ ପରାମର୍ଶ ଲୋଡ଼ିଥିଲେ ଏବଂ ସମୁଦାୟ ସଂପ୍ରଦାୟର ସଂସ୍ଥାକୁ ପୁନର୍ଗଠନ କରିଥିଲେ । କୃଷି ବିଜ୍ଞାନ, ଉତ୍ପାଦନ ସଂରକ୍ଷଣ ପ୍ରଭୃତି ବିଭିନ୍ନ ବିଷୟବସ୍ତୁ ଉପରେ ବିଶେଷଜ୍ଞମାନଙ୍କୁ ସର୍ବ୍ୱଭିକ୍ଷକ ଓ କିଛିପ୍ରମାଣକରେ ଅବସ୍ଥାପିତ କରାଯାଇଛି । ଗ୍ରାମ୍ୟ କୃଷି ଜମି ଓ କୃଷି ସଂପ୍ରଦାୟର ଅଧିକାରୀମାନଙ୍କ ପାଇଁ ଧାରାବାହିକ ଭିତରେ ଏକ ବହୁତ ତାଲିମ କାର୍ଯ୍ୟକ୍ରମ ସଂଗଠିତ ହେଉଛି । ଗୁଣାମାନେ ସେମାନଙ୍କ ସମସ୍ୟାଗୁଡ଼ିକର ସମାଧାନ ନିମନ୍ତେ କେଉଁ କେଉଁ ସମୟରେ କୃଷି ବିଶେଷଜ୍ଞମାନଙ୍କ ସାକ୍ଷାତ ଲାଭ କରିପାରିବେ, ପ୍ରତ୍ୟେକ ଗ୍ରାମର ଗୁଣା ସେ ବିଷୟରେ ଅବଗତ ହେବା ବୃଦ୍ଧିରୁ ଗ୍ରାମଗୁଡ଼ିକୁ ନିୟମିତ ଭାବରେ ପରିଦର୍ଶନ କରିବାପାଇଁ ବ୍ୟବସ୍ଥା କରାଯାଇଛି । ତାଲିମ ଅଧିକେଶନ ରୁଚିଥିବା ବେଳେ ଗ୍ରାମର ଗୁଣାମାନଙ୍କଠାରୁ ହିଲୁ କୃଷ ଅଧିକାରୀ ଓ ଉପନିର୍ଦ୍ଦେଶକମାନଙ୍କ ନିକଟକୁ ନାନା ସମସ୍ୟା ଆସି ପହଞ୍ଚେ । ସେତେବେଳେ ସମସ୍ୟାଗୁଡ଼ିକୁ ଚିହ୍ନଟ କରିବା ଓ ସଫା ସମୟରେ ସମାଧାନ କରିବା ସୁବିଧା ହୋଇଥାଏ । ତାଲିମ ସମୟରେ ସମବାୟ ଓ ବ୍ୟବସାୟ ବ୍ୟାଙ୍କ ଏବଂ ବେସରକାରୀ ବ୍ୟବସାୟୀଙ୍କ ଭଳି ଅର୍ଥ ଲଗାଣକାରୀ ସଂସ୍ଥାମାନଙ୍କ ସହିତ ସଂପର୍କ ସ୍ଥାପନ

୩୨ । ଦାବୀ ଶ୍ରମିକମାନଙ୍କ ସମସ୍ୟା ପ୍ରତି ମୋ ସରକାର ବିଶେଷ ସତ୍ୟ ଅଛନ୍ତି । ରାଜ୍ୟର ଦାବୀ ଶ୍ରମିକ ସମେତ ରାଜ୍ୟ
ରାଜ୍ୟ ମଧ୍ୟରେ ଭୀମାପୁର ଶ୍ରମିକମାନଙ୍କ ସ୍ୱାର୍ଥର ସୁରକ୍ଷା ନିମନ୍ତେ ସ୍ୱତନ୍ତ୍ର ଆଇନ୍ ପ୍ରଣୟନ କରିବା ପାଇଁ ଭାରତ ସରକାରଙ୍କ ଦ୍ୱାରା
ଘୋଷିତ କରିବାକୁ ସୁଯୋଗ ଦିଆଯାଇଛି । ଏହି ଶ୍ରମିକମାନଙ୍କର କଲ୍ୟାଣ ପ୍ରତି ଦୃଷ୍ଟି ଦେବା ପାଇଁ ଓଡ଼ିଶାର ଅଧିକାରମାନଙ୍କୁ ନିୟୁତ
ନିମନ୍ତେ ସରକାର ନିଷ୍ପତ୍ତି କରି ପାରିଛନ୍ତି ।

୩୩ । ସଂରକ୍ଷିତ ଶ୍ରେଣୀର ଲୋକମାନଙ୍କ ସୁବିଧା ପାଇଁ ଷଷ୍ଠ ଯୋଜନା କାଳରେ ରାଜ୍ୟ ରାଜଧାନୀରେ ଏକ କେନ୍ଦ୍ରୀୟ ବର୍ମ
ସଂରକ୍ଷଣ କାର୍ଯ୍ୟକ୍ରମ ଗଠନ ନିମନ୍ତେ ପ୍ରସ୍ତାବ ରହିଛି । ଏକଟି ସୁବିଧା ଅନୁଷ୍ଠାନରାଜ୍ୟ ସୁବିଧା ନିମନ୍ତେ ଜିଲ୍ଲା ବର୍ମ ସଂରକ୍ଷଣ
କାର୍ଯ୍ୟକ୍ରମମାନଙ୍କରେ ସ୍ୱତନ୍ତ୍ର ବର୍ମାବଳୀର ସେଇ ଖୋଲିବା ପାଇଁ ପ୍ରସ୍ତାବ ରହିଛି ।

୩୪ । ପାନୀୟ ଜଳ ଯୋଗାଣ ହେଉଛି ଏକ ଅତି ସୁରୁକ୍ଷିତ କାର୍ଯ୍ୟକ୍ରମ । ପାନୀୟ ଜଳ ଯୋଗାଣ ଦୃଷ୍ଟିରୁ ଓଡ଼ିଶାରେ ୧୯
ହଜାର ୨୮୪ ଗୋଟି ଗ୍ରାମରୁ ସମସ୍ୟାବହୁତ ଗ୍ରାମ ବୋଲି ଚିହ୍ନଟ କରାଯାଇଛି । ଏହିସବୁ ଗ୍ରାମରେ ହୁଏତ ସ୍ୱାସ୍ଥ୍ୟହାନି ହେଲାଗଲି
ପରିସ୍ଥିତି ରହିଛି, ଅଥବା ନିକଟସ୍ଥ ନିକଟରେ ପାନୀୟ ଜଳକୁପ ଆଦୌ ନାହିଁ କିମ୍ବା ନିକଟ ଧରଣର ପାଣି ମିଳୁଛି । ମୋ ସରକାର
୧୯୬୮-୬୯ ମାସ ସୁଦ୍ଧା ୪ ହଜାର ୬୫୮ ଗୋଟି ଗ୍ରାମରେ ଗୋଟିଏ ଲେଖାଏଁ ନଳକୂପ ବସାଇଛନ୍ତି । ତଳିତ ବର୍ଷ ମଧ୍ୟ ଆହୁରି ୩ ହଜାର
୨୩୩ ଟି ଗ୍ରାମରେ ନଳକୂପ ବସାଯିବ । ଆସନ୍ତା ବର୍ଷ ୪ ହଜାର ୨୦୦ ଗ୍ରାମରେ ନଳକୂପ ବସାଯିବ । ଏହିଭଳି ସ୍ୱାସ୍ଥ୍ୟହାନି ସମ୍ଭାବନା
ଥିବା ୧୨ ହଜାର ୧୪୧ ଗୋଟି ଗ୍ରାମରେ ଅନୁଧ୍ୟାନ ଗୋଟିଏ ଲେଖାଏଁ ନଳକୂପ ବସାଯିବ । ଅବଶିଷ୍ଟ ୭ ହଜାର ୧୪୩ ଗୋଟି ଗ୍ରାମରେ
ସ୍ୱାସ୍ଥ୍ୟକର (ସୋନିଟାଣା) କୂପ ଖନନ କରାଯିବ । ଏଥିମଧ୍ୟରୁ ୬ ହଜାର ୪୪ ଟି ଗ୍ରାମରେ କୂପ ଖନନ ସରିଛି ଏବଂ ଅବଶିଷ୍ଟ
କୂପ ଆସନ୍ତା ବର୍ଷ ସଂପୂର୍ଣ୍ଣ ହେବ । ଏଥିରୁ ଜଣାଯିବ ଯେ ମୋ ସରକାର ଆସନ୍ତା ବର୍ଷ ଶେଷ ସୁଦ୍ଧା ଚିହ୍ନଟ କରାଯାଇଥିବା ସମସ୍ତ
ଗ୍ରାମରେ ସୁରକ୍ଷିତ ପାନୀୟ ଜଳ ଯୋଗାଣ ଦେବାର ଲକ୍ଷ୍ୟ ହାସଲ କରିବାର ଗୌରବ ଅର୍ଜନ କରିଛନ୍ତି । ଏହା ସଙ୍ଗେ ସଙ୍ଗେ ସେହି
ଗ୍ରାମଗୁଡ଼ିକରେ ପର୍ଯ୍ୟାପ୍ତ ପାନୀୟ ଜଳର ସୁବିଧା ନାହିଁ ଅଥବା ସୁରକ୍ଷିତ ପାନୀୟ ଜଳ ମିଳୁନାହିଁ ସେ ଗ୍ରାମଗୁଡ଼ିକ ଚିହ୍ନଟ କରିବା ପାଇଁ
ସର୍ବେ ମଧ୍ୟ କରାଯାଇଛି । ଉପରବର୍ଷ ମଧ୍ୟରେ ପାନୀୟ ଜଳ ଯୋଗାଣ କ୍ଷେତ୍ରରେ ଆମର ସାମର୍ଥ୍ୟ ସମଗ୍ର ଦେଶରେ ସର୍ବୋତ୍ତମ
ରାଜ୍ୟମାନଙ୍କ ମଧ୍ୟରେ ଅନ୍ୟତମ ।

୩୫ । ଆମ ରାଜ୍ୟ ପ୍ରତି ପ୍ରକୃତିର ବହୁବିଧ ଅବଦାନ ମଧ୍ୟରୁ ବିଦ୍ୟୁତ୍ ସବୁର ତଥା ମନୋରମ ଅରଣ୍ୟମାନୀ ଅନ୍ୟତମ । ଏଗୁଡ଼ିକ
ଦେବତା ବନାବଳୀର ଅଗ୍ରପତ୍ର ନୁହେଁ, ବରଂ ଉତ୍ତମ ଅର୍ଥନୈତିକ ଅଭିବୃଦ୍ଧି ପ୍ରତି ଏମାନଙ୍କ ଅବଦାନ ଉଲ୍ଲେଖନୀୟ । ଆମର ଏହି ବିପୁଳ
ଜଳର ସଂପଦର ଯେତେ ଶାନ୍ତ ଶକ୍ତି ଗଠୁଛି ତାହା ବାସ୍ତବିକ ଅତ୍ୟନ୍ତ ଦୃଷ୍ଟବାସକ । ଜଙ୍ଗଲ କ୍ଷତିକରଣ ଦୂର୍ବଣୀର ଉତ୍ତମ ପାଇଁ
ମୋ ସରକାର ଏକ ବ୍ୟାପକ ଦୃଷ୍ଟ ଲୋପଣ କାର୍ଯ୍ୟକ୍ରମ ଆରମ୍ଭ କରିଛନ୍ତି । ୧୯୬୮-୬୯ ମସିହାରେ ୨୪ ହଜାର ୮୧୦ ହେକ୍ଟର
ଜମିରେ ଦୃଷ୍ଟ ଲୋପଣ କରାଯାଇଛି । ୩୮୬ କିଲୋମିଟର ଦୀର୍ଘ ରାସ୍ତାର ଉଭୟ ପାର୍ଶ୍ୱରେ ଦୃଷ୍ଟ ଲୋପଣ ପାଇଁ ଯୋଜନା
କରାଯାଇଛି । ସମଗ୍ର ଉପକୂଳବର୍ତ୍ତୀ ଅଞ୍ଚଳରେ ୭୭୩୪୫ ଗଣ୍ଠ ବ୍ୟୟରେ ଦୃଷ୍ଟଲୋପଣ ପାଇଁ ମୋ ସରକାର ଯେଉଁ ପ୍ରସ୍ତାବ
ଦେଇଥିଲେ ତାହା ଭାରତ ସରକାର ପ୍ରହର କରିଛନ୍ତି ।

୩୬ । ସୁଦୀର୍ଘ ଉପକୂଳ ତଥା କଳାପତ୍ରର ବହୁବିଧ ଦୃଷ୍ଟିରୁ ଓଡ଼ିଶାରେ ମଧ୍ୟ ସଂପଦବିକାଶର ଉଦ୍ଦିଷ୍ଟ ଅତ୍ୟନ୍ତ ଉତ୍ତମ ।
ଏହି ଗ୍ରାମାଞ୍ଚଳରେ ଉତ୍ତମ ଓ ନିଶ୍ଚିତ ମଧ୍ୟ ରକ୍ଷ କାର୍ଯ୍ୟକ୍ରମ, ଶାନ୍ତିଆ ପାଣିରେ ମାଛ ଗୁଣ୍ଡ, କଳାପତ୍ରର ଉନ୍ନୟନ, ଆଖ୍ୟାତରାଣ ଧୂମର
ଜଳ ତଥା ସାମୁଦ୍ରିକ ମାଛ ଧରା ବ୍ୟବସାୟର ସଂପ୍ରସାରଣ, ବୃହତ ଧରଣର ମଧ୍ୟ ବିକ୍ରୟ କେନ୍ଦ୍ର ତଥା ଖୁରୁର ବିକ୍ରୟ କେନ୍ଦ୍ର ପ୍ରତିଷ୍ଠା,
ମାଛ ପାଆଁର ଉତ୍ପାଦନ ବ୍ୟବସାୟରେ ଉନ୍ନତି ସମ୍ପ୍ରତି ନୂତନ କାର୍ଯ୍ୟକ୍ରମମାନ ସରକାର ହାତକୁ ନେଇଛନ୍ତି । କେନ୍ଦ୍ରୀୟ ସହାୟତାରେ ଗଞ୍ଜାମ,
ବାଲେଶ୍ୱର, ତେଜାନାପ, ବଲାଙ୍ଗିର, ପୁରବାଣୀ ଓ ମୟୂରଭଞ୍ଜ ଏହି କ୍ଷେତ୍ରରେ ମଧ୍ୟ ଗୁଣ୍ଡ ଉନ୍ନୟନ ସଂସ୍ଥା ପ୍ରତିଷ୍ଠିତ ହୋଇଛି ।
ଏହି ସଂସ୍ଥାଗୁଡ଼ିକ ମଧ୍ୟ ଗୁଣ୍ଡ ଚିହ୍ନଟ କରି ସେମାନଙ୍କର ନିଜ ନିଜ ପୁଷ୍ଟିଶାଳୀରେ ମାଛ ଗୁଣ୍ଡ ଉତ୍ପାଦି ପାଇଁ ଅର୍ଥ ଲଗାଣକାରୀ
ସଂସ୍ଥାଗୁଡ଼ିକରୁ ଉତ୍ତମ ପାଠ୍ୟରେ ସାହାଯ୍ୟ କରୁଛନ୍ତି । ସମୁଦ୍ର ମାଛ ଧରିବା ପାଇଁ ଦେଶୀ ତଳା ଓ କାଳ ଖରିଦ କରିବା
ନିମନ୍ତେ ସାମୁଦ୍ରିକ ମଧ୍ୟକାରୀମାନଙ୍କୁ ସାହାଯ୍ୟ ଦିଆଯାଇଛି । ଧାମରା ମାଛଧରା ବନ୍ଦରରେ ମାଛ ଖରାଦ କରିବା ଓ ତଳାଗୁଡ଼ିକ ଆଶ୍ରୟ
ନେବା ପାଇଁ ଆନୁଷ୍ଠାନିକ ବ୍ୟବସ୍ଥା କରାଯିବା, ସୁବିପୁରରେ ମଧ୍ୟ ଆନୁଷ୍ଠାନିକ ବ୍ୟବସ୍ଥା ପାଇଁ ସୁବିଧା ଦେବା, ବାଲୁଗାଁ, କାଳୁପଡ଼ା ଓ
ସାତପଡ଼ାରେ ଛୋଟ ମଞ୍ଚସାତ (କେଟି) ନିର୍ମାଣ ପ୍ରକୃତି କାର୍ଯ୍ୟ ଆରମ୍ଭ ହୋଇଛି ଏବଂ ଏଗୁଡ଼ିକର ନିର୍ମାଣ କାର୍ଯ୍ୟ ବିଭିନ୍ନ
ପର୍ଯ୍ୟାୟରେ ପହଞ୍ଚିଛି । ଅନ୍ତରାଳ ମାଛଧରା ବନ୍ଦର ନିର୍ମାଣ କାର୍ଯ୍ୟକ୍ରମ ହାତକୁ ନେବା ପାଇଁ ମୋ ସରକାର ପ୍ରସ୍ତାବ କରିଛନ୍ତି ଏବଂ ଭାରତ
ସରକାରଙ୍କ ଅନୁମୋଦନ ନିମନ୍ତେ ଏହା ପଠାଯାଇଛି ।

୩୭ । ପଶୁପାଳନ କାର୍ଯ୍ୟକ୍ରମର ବିକାଶ କ୍ଷେତ୍ରରେ ଆମର ପ୍ରଧାନ ଆଭିମୁଖ୍ୟ ହେଉଛି ଗୋ ସଂପଦର ବିକାଶ ସାଧନ କରି କୁରୁଧ
ଉତ୍ପାଦନ କରିବା ସଙ୍ଗେ ସଙ୍ଗେ ସ୍ୱଳ୍ପ ନିମନ୍ତେ ବିଦେଶୀ-ପ୍ରଭୃତ ପଶୁ ସାହାଯ୍ୟରେ କାଚିଆ ଗୋରୁ ଉତ୍ପାଦନ କରିବା । କୃତ୍ରିମ
ପ୍ରଜନନ ପାଇଁ ପ୍ରମାଣୁତ ଗୋବୀର୍ଯ୍ୟ ସଂଗ୍ରହ କରିବା ଏଥିର ଅନ୍ୟ ଏକ ମୁଖ୍ୟ ବିଷୟ । କଳାହାଣ୍ଡି, ପୁରବାଣୀ ଓ ସୁନ୍ଦରଗଡ଼ ଜିଲ୍ଲାରେ
ଭାରତୀୟ ଦୁଗ୍ଧ ଶିଳ୍ପ ପ୍ରତିଷ୍ଠାନର ସହାୟତା ଜମେ ଉତ୍ତମ ସରକାରୀ ଉତ୍ପାଦନ ପାଇଁ ଏକ ସମନ୍ୱିତ ଗ୍ରାମାଞ୍ଚଳ ଉନ୍ନୟନ କାର୍ଯ୍ୟକ୍ରମ
ହାତକୁ ନିଆଯିବ । ବିଭିନ୍ନ ଗୋ ଉନ୍ନୟନ କାର୍ଯ୍ୟକ୍ରମ ଦ୍ୱାରା କୁରୁଧ ଉତ୍ପାଦନ ବର୍ଦ୍ଧନ କରାଯିବ । ଉତ୍ପାଦନ କୂଳନାରେ ୧୯୬୯-୮୦ ମସିହା ସୁଦ୍ଧା
୮,୦୦୦ ଟନରୁ ଦୁଇ ପାଉଁର ଆଣା କରାଯାଇଛି । ସୁଖାମାନଙ୍କର ଉତ୍ତମ କୁରୁଧ ବିକ୍ରୟ କେନ୍ଦ୍ର ପାଇଁ ୧୪୫ ଗୋଟି ସମବାୟ ସମିତି ଗଠନ
ନିମନ୍ତେ ପ୍ରସ୍ତାବ ରହିଛି । କଟକରେ ତେଜନାପ ସରକାରଙ୍କ ସହାୟତାରେ ଗୋବୀର୍ଯ୍ୟ ସଂରକ୍ଷଣ ପାଇଁ ଏକ ସମୀକ୍ଷା ଗୋବୀର୍ଯ୍ୟ
ଉତ୍ପାଦନ ପ୍ରତିଷ୍ଠିତ ହୋଇଛି । ତଳିତ ବର୍ଷ ମଧ୍ୟରେ ଏଠାରୁ ୧୦୦ଟି କୃତ୍ରିମ ପ୍ରଜନନ କେନ୍ଦ୍ର ଗୋବୀର୍ଯ୍ୟ ଯୋଗାଇ ଦିଆଯାଇପାରିବ ।
କୁରୁଧ ଉତ୍ପାଦନ ପାଇଁ ଗୋଷାଦ୍ୟ ପ୍ରସ୍ତୁତ କରିବା ଅତ୍ୟନ୍ତ ଆବଶ୍ୟକ । ତେଣୁ ଗାଘ ବିହନ ଉତ୍ପାଦନ କରି ସେଗୁଡ଼ିକୁ ସୁଖାମାନଙ୍କୁ
ଯୋଗାଇ ଦେବା ପାଇଁ ପଦକ୍ଷେପ ନିଆଯାଇଛି ।

୩୮ । ନିର୍ମାଣାଧୀନ ଥିବା କଳସେତନ ଯୋଜନାର ବିଭିନ୍ନ ସମ୍ପୂର୍ଣ୍ଣ କରିବା ବିଶେଷ ଅର୍ଥକ
ଧ୍ୟାନ ଦେବେ । ପରିଚାଳିତ ଏକମାତ୍ର ନୂତନ ଯୋଜନାଟି ହେଉ ମୟୂରଭଞ୍ଜର ବଜାଡ଼ିଆ ଯୋଜନା । ଆସନ୍ତା ବର୍ଷରେ ଯେଉଁ

ନିର୍ଦ୍ଦେଶ ଦ୍ୱାରା ଉପାଦାନ ନିମନ୍ତେ ଏକ ବ୍ୟାପକ କାର୍ଯ୍ୟକ୍ରମ ଯାଚକୁ ନିଆଯାଇଛି । ଏହାଛଡ଼ା ଉତ୍କଳ ଧରଣର ନିର୍ଦ୍ଦେଶଗୁଡ଼ିକ ଚିହ୍ନଟି କରାଯାଇ ସେଗୁଡ଼ିକ ନିର୍ଦ୍ଦେଶ ଗ୍ରହଣ କରିବା ପାଇଁ ନିମନ୍ତେ ସେ ସବୁ ଗ୍ରହଣ ନିର୍ଦ୍ଦେଶ ଗ୍ରହଣ କରାଯାଇଛି । ତେଣୁ ଓ ତାମନ ନିର୍ଦ୍ଦେଶ ଗ୍ରହଣ ସମ୍ପର୍କରେ ଅଧିକ ଅନୁଷ୍ଠାନ ତଥା ଶାସ୍ତ୍ର ବହୁଥିବା ନିର୍ଦ୍ଦେଶଗୁଡ଼ିକ ଉଦ୍‌ଭାବନ ଦିଗରେ ଗବେଷଣା କାର୍ଯ୍ୟ ଅବ୍ୟାହତ ରହିଛି ।

୨୬ । ବର୍ଷା ଋତୁରେ ନିର୍ଦ୍ଦେଶ କରୁଥିବା କୃଷି ପାଇଁ ଜଳ ବିଭାଜିତା ବ୍ୟବସ୍ଥା ଅବଲମ୍ବନ କରିବା ସଙ୍ଗେ ଏବେ ଗୋଟିଏ ନୂଆ କୌଶଳ ଉଦ୍‌ଭାବନ କରାଯାଇଛି । ଏହି ଉଦ୍‌ଦେଶ୍ୟରେ ପ୍ରତ୍ୟେକ ଉପ-ଜଳ ବିଭାଜିତା ଅଞ୍ଚଳକୁ ଏକ ପୂର୍ଣ୍ଣାଙ୍ଗ ଅଞ୍ଚଳରୂପେ ଧରାଯାଇଛି ଏବଂ ବିଭିନ୍ନ ପରମ୍ପରାରେ ଅବସ୍ଥିତ ଜମି ନିମନ୍ତେ ଉପଯୁକ୍ତ ଫସଲ ଚାଷା ଶିଳ୍ପ କରାଯିବା ସଙ୍ଗେ ସଙ୍ଗେ ମୃତ୍ତିକା ଓ ଆର୍ଦ୍ରତା ସଂରକ୍ଷଣ ପାଇଁ ଆବଶ୍ୟକୀୟ ଫଳା ନିର୍ଦ୍ଦେଶ କରି ଦିଆ ଯାଇଛି । ଆବଶ୍ୟକୀୟ ସର୍ବେକ୍ଷଣ (ସର୍ଭେ) ଓ ଅନୁସନ୍ଧାନ କାର୍ଯ୍ୟ ଆରମ୍ଭ ହୋଇଛି ଏବଂ ପରିଚାଳନା ସଂକ୍ରାନ୍ତ ଯୋଜନା ପ୍ରସ୍ତୁତ କରାଯାଇଛି । ଅତି ଶାସ୍ତ୍ର ଏ ଧରଣର ବହୁ ସଂଖ୍ୟକ ପଥପ୍ରଦର୍ଶକ ଯୋଜନା ଯାଚକୁ ନିଆଯିବ ।

୨୭ । ଗୌଣ ଫସଲ ଗୁଣ କରାଯାଇଥିବା ଜମିରେ (ମୋର୍ଚ୍ଚିନାର ଉଦ୍‌ଭା) ବ୍ୟବସାୟିକ ଭିତ୍ତିରେ କାଳୁକାକାମ ଗୁଣ କରିବା ନିମନ୍ତେ ବିଶ୍ୱ ବ୍ୟାଙ୍କ ସହାୟତାରେ ଗୋଟିଏ କାଳୁକାକାମ ଉତ୍ପାଦନ କର୍ପୋରେସନ ଗଠନ କରାଯାଇଛି । ଓଡ଼ିଶାରେ ନୂତନ କରି ଉଦ୍‌ଭାବନ କରାଯାଇଥିବା ପାଇଁ, କଲମା (ସୋଲ୍‌ଟ୍ ଗ୍ରାଉଟିଂ) ପ୍ରଣାଳୀ ଅନ୍ୟାନ୍ୟ ରାଜ୍ୟର କୃଷି ଆକର୍ଷଣ କରିଛି । ଏହି ପ୍ରଣାଳୀ ଦ୍ୱାରା ଉପାଦାନ ଯଥେଷ୍ଟ ବୃଦ୍ଧି ପାଇ ପାରୁଛି ।

୨୮ । ପଞ୍ଚମ ଯୋଜନା କାଳରେ ସମବାୟ କାର୍ଯ୍ୟକ୍ରମର ଉଲ୍ଲେଖନୀୟ ପ୍ରସାର ଘଟିଛି । ୧୯୭୪ରୁ ୧୯୭୮ ସୁଦ୍ଧା ୪ ବର୍ଷ ମଧ୍ୟରେ ସର୍ବ ସଂଖ୍ୟା ଥିଲା ୧୬୨୬ ଲକ୍ଷ । ଏହାକୁ ମୂଳ ବର୍ଷ ଧରାଗରେ ଏହି ସମୟ ମଧ୍ୟରେ ସର୍ବ ସଂଖ୍ୟା ଆହୁରି ୫୬୬ ଲକ୍ଷକୁ ବୃଦ୍ଧି ପାଇଛି । ଏହି ସମ୍ପାଦନାକ ମଧ୍ୟରୁ ଏକ ତୃତୀୟାଂଶ ହେଉଛି ଦୁର୍ବଳ ଶ୍ରେଣୀର । ସେହି ସମୟ ମଧ୍ୟରେ ବିନିଯୋଗ କରାଯାଇଥିବା ସ୍ୱଳ୍ପ ମିଆଦୀ ଋଣ ପରିମାଣ ୧୧କୋଟି ଟଙ୍କାରୁ ୨୭୫୨ କୋଟି ଟଙ୍କାକୁ ବୃଦ୍ଧି ପାଇଛି । ତତୁର୍ଥ ଯୋଜନା କାଳରେ ମଧ୍ୟମ ମିଆଦୀ ଋଣ ପରିମାଣ ୧୩୭ କୋଟି ଟଙ୍କା ହୋଇଥିବା ସ୍ତର ପଞ୍ଚମ ଯୋଜନା କାଳରେ ଏହା ୧୩୫ କୋଟି ଟଙ୍କାକୁ ବୃଦ୍ଧି ପାଇଛି । ସେହିପରି ତତୁର୍ଥ ଯୋଜନା କାଳରେ ବିନିଯୋଗ ହୋଇଥିବା ଦୀର୍ଘ ମିଆଦୀ ଋଣ ପରିମାଣ ୩୦୯ କୋଟି ଟଙ୍କା ହୋଇଥିବା ସ୍ତର ପଞ୍ଚମ ଯୋଜନା କାଳରେ ଏହା ୧୧୪୧ କୋଟି ଟଙ୍କାକୁ ବୃଦ୍ଧି ପାଇଛି । ଏହି ସମୟ ମଧ୍ୟରେ ସମବାୟ ସଂଗ୍ରାହନକର ମୋଟ ଜମା ପରିମାଣ ଥିଲା ୪୧୩୫ କୋଟି ଟଙ୍କା । ତତୁର୍ଥ ଯୋଜନା କାଳରେ ସମବାୟ ସଂଗ୍ରାହନକର କର୍ମିଆରେ ୮ କୋଟି ଟଙ୍କା ମୂଲ୍ୟର କୃଷିକାଚ ଦ୍ରବ୍ୟ ବିକ୍ରିକରା ହୋଇଥିବା ସ୍ତର ପଞ୍ଚମ ଯୋଜନାରେ ବାର୍ଷିକ ୧୬ କୋଟି ଟଙ୍କା ମୂଲ୍ୟର ଏକଟି କୃଷିକାଚ ସାମଗ୍ରୀ ବିକ୍ରିକରା କରାଯାଇଥିଲା । ଗ୍ରାମାଞ୍ଚଳ ଗୋଦାନ ଗୁଡ଼ିକର ମହତ୍ତ୍ୱ ସମତା ୩୪,୦୦୦ରୁ ୭୮,୦୦୦ ମେଟ୍ରିକ୍ ଟନ୍‌କୁ ବୃଦ୍ଧି ପାଇଥିଲା । ଗ୍ରାମାଞ୍ଚଳରେ ବିଜ୍ଞା କରାଯାଇଥିବା ଖାଉଟି ସାମଗ୍ରୀର ପରିମାଣ ବାର୍ଷିକ ୫୦ ଲକ୍ଷ ଟଙ୍କାରୁ ୧୫ କୋଟି ଟଙ୍କାକୁ ବୃଦ୍ଧି ପାଇଥିଲା । ସହରାଞ୍ଚଳରେ ଏହା ୧୫ କୋଟି ଟଙ୍କାରୁ ୯ କୋଟି ଟଙ୍କାକୁ ବୃଦ୍ଧି ପାଇଥିଲା ।

୨୯ । ୧୯୭୭-୭୮ରେ ସମବାୟ ଋଣ ଆକାରରେ ୫୧୯୮ କୋଟି ଟଙ୍କା ପ୍ରଦାନ କରାଯାଇଥିବା ସ୍ତର ୧୯୭୮-୭୯ରେ ଏହି ଋଣ ପରିମାଣ ୬୧୫୫ କୋଟି ଟଙ୍କାକୁ ଏବଂ ୧୯୭୯-୮୦ ସୁଦ୍ଧା ୭୩୩ କୋଟି ଟଙ୍କାକୁ ବୃଦ୍ଧି ପାଇବ ବୋଲି ଆଶା କରାଯାଇଛି । ସେହିପରି ଖାଉଟି ସମବାୟ ସଂଗ୍ରାହକ କର୍ମିଆରେ ଗତବର୍ଷ ୩୦୬୫ କୋଟି ଟଙ୍କା ମୂଲ୍ୟର ବିଭିନ୍ନ ଖାଉଟି ସାମଗ୍ରୀ ବିକ୍ରି ହୋଇଥିବା ସ୍ତର ଚଳିତ ବର୍ଷ ଏକଟି ବିଜ୍ଞା ପରିମାଣ ୪୨ କୋଟି ଟଙ୍କା ଏବଂ ଆଗାମୀ ବର୍ଷ ୫୨ କୋଟି ଟଙ୍କା ହେବ ।

୩୦ । ଦରଦାନ ବୃଦ୍ଧି ରୋକିବା ସଙ୍ଗେ ସଙ୍ଗେ ଲୁଚାଲୁଚା ବ୍ୟବସାୟୀଙ୍କ ଶୋଷଣରୁ ଖାଉଟିମାନଙ୍କ ସୁରକ୍ଷା ନିମନ୍ତେ ସମବାୟ ସଂଗ୍ରାହନ କର୍ମିଆରେ ଜନସାଧାରଣକୁ ଅତ୍ୟାବଶ୍ୟକ ସାମଗ୍ରୀ ଯୋଗାଇଦେବା ଦିଗରେ ମୋ ସରକାର ଗୁରୁତ୍ୱ ଆରୋପ କରି ଆସିଛନ୍ତି । ଏ ଉଦ୍‌ଦେଶ୍ୟରେ ଶୀର୍ଷ ସମବାୟ ସଂଘର ପ୍ରତ୍ୟକ୍ଷ ତତ୍ତ୍ୱାବଧାନରେ ଜନସାଧାରଣକୁ ଅତ୍ୟାବଶ୍ୟକ ଖାଉଟି ସାମଗ୍ରୀ ଯୋଗାଇ ଦେବା ନିମନ୍ତେ ୩୪ଟି ପାଇକାରୀ ସମବାୟ ଉତ୍ପାଦ, ୬୧୧ଟି ପ୍ରାଥମିକ ଖାଉଟି ଉତ୍ପାଦ ଏବଂ ଗ୍ରାମାଞ୍ଚଳରେ ବୃହତ୍ ବହୁମୁଖୀ ସମବାୟ ସମିତି ସମେତ ୨,୮୪୯ଟି ପ୍ରାଥମିକ କୃଷ ସମବାୟ ସମିତି ଗଠନ କରାଯାଇଛି । ଏ ସମସ୍ତ ସମବାୟ ସଂଗ୍ରା ୩,୫୦୦ରୁ ଊର୍ଦ୍ଧ୍ୱ ବିଜ୍ଞା କେନ୍ଦ୍ର କର୍ମିଆରେ ୧୯୭୭-୭୮ରେ ୩୦୬୫ କୋଟି ଟଙ୍କା ମୂଲ୍ୟର ଅତ୍ୟାବଶ୍ୟକ ଖାଉଟି ସାମଗ୍ରୀ ଯୋଗାଇ ଦେଇଥିଲେ । ଏହି ସମବାୟ ସଂଗ୍ରା ୧୯୭୮-୭୯ରେ ୪୨ କୋଟି ଟଙ୍କା ଏବଂ ୧୯୭୯-୮୦ରେ ୫୨ କୋଟି ଟଙ୍କା ମୂଲ୍ୟର ଖାଉଟି ସାମଗ୍ରୀ ବିଜ୍ଞା କରିବେ । ଦୁର୍ବଳ ଶ୍ରେଣୀର ଲୋକମାନଙ୍କ ଗୁଣିତା ପରଣ ପାଇଁ ଗ୍ରାମାଞ୍ଚଳରେ ୬୨ଟି ଜନତା ଦୋକାନ ଖୋଲିଯାଇଛି । ଏ ସମସ୍ତ ଜନତା ଦୋକାନ ସମବାୟ ଉତ୍ପାଦଗୁଡ଼ିକର ଶାଖା ରୂପେ କାର୍ଯ୍ୟ କରୁଛି । ୧୯୭୮-୭୯ ସୁଦ୍ଧା ଜନତା ଦୋକାନ ସଂଖ୍ୟା ୮୦ରୁ ଏବଂ ୧୯୭୯-୮୦ରେ ୧୪୦କୁ ବୃଦ୍ଧି କରିବାକୁ ଯତ୍ନ ରହିଛି ।

୩୧ । ଉଚ୍ଚ ଫସଲ ହେବା ସଙ୍ଗେ ସଙ୍ଗେ ଯଥେଷ୍ଟ ଖାଦ୍ୟଶସ୍ୟ ଗଢ଼ିତ ରହିଥିବା ସତ୍ତ୍ୱେ ଉତ୍ପାଦନ ଯେପରି ଭବିଷ୍ୟ ମୂଲ୍ୟ ପାଇ ପାରିବେ ଓ ଅସୁବିଧାରେ ପଡ଼ି ଖାଦ୍ୟଶସ୍ୟ ଯେପରି ବିଜ୍ଞା ନ କରିବେ ଏ ଉଦ୍‌ଦେଶ୍ୟରେ ମୋ ସରକାର ଖାଦ୍ୟଶସ୍ୟ ସଂଗ୍ରହ କରୁଛନ୍ତି । ଆଦିବାସୀ ଅଞ୍ଚଳରୁ ଧାନ ଖରିଦ୍ କରିବା ପାଇଁ ରାଜ୍ୟ ସମବାୟ ବାଣିଜ୍ୟ ସଂଘକୁ ୧ କୋଟି ୫୦ ଲକ୍ଷ ଟଙ୍କା ଅର୍ପଣ ଦିଆଯାଇଛି । ଏହା ଛଡ଼ା ଛୋଟ ଛୋଟ ଉତ୍ପାଦନ ଯେପରି ଭବିଷ୍ୟ ବର ପାଇପାରିବେ ସେ ଦିଗରେ ବ୍ୟବସ୍ଥା କରାଯାଇଛି । ଏ ଦିଗରେ ମୋ ସରକାରଙ୍କର ନୀତି ସହ ସାମସ୍ତ୍ୟ ରକ୍ଷାକରି ଗୁରୁଜନକ ପରମିର୍ ପ୍ରଦାନ କରିବା ଦିଗରେ ରହିଥିବା ସମସ୍ତ ପ୍ରତିବନ୍ଧକକୁ ଦୂର କରାଯାଇଛି ଏବଂ ଏ ସଂକ୍ରାନ୍ତ ପ୍ରଣାଳୀକୁ ସରଳ କରାଯାଇଛି । ଗ୍ରାମାଞ୍ଚଳରେ ବହୁ ସଂଖ୍ୟକ ଲୋକଙ୍କ କର୍ମ ସଂଗ୍ରାହ ଦିଗରେ ଏହା ମଧ୍ୟ ବିଶେଷ ସହାୟକ ହୋଇ ପାରିଛି । ବିଭିନ୍ନ ଖାଉଟି ସାମଗ୍ରୀ ବିଶେଷକରି ଗ୍ରାମାଞ୍ଚଳରେ ଗରିବ ଶ୍ରେଣୀର ଲୋକେ ବ୍ୟବହାର କରୁଥିବା ଗହମ, ଗୁରୁ ଓ ଚିନିର ଦରଦାନ ଶିଳ୍ପ ରଖାଯାଇ ପାରିଥିବାରୁ ମୁଁ ବିଶେଷ ଆନନ୍ଦିତ । କଣ୍ଠୋର ଏବଂ ଚିନିର ଦୂର୍ବିଧ ଦର ଧାର୍ଯ୍ୟ ପ୍ରଣାଳୀକୁ ଉଠାଇ ଦିଆଯିବା ଦ୍ୱାରା ଚିନି ଦର ଯଥେଷ୍ଟ ପରିମାଣରେ ହ୍ରାସ ପାଇଛି ଏବଂ ବଜାରରେ ଯଥେଷ୍ଟ ଚିନି ମିଳି ପାରୁଛି ।

୪୬ । ପଞ୍ଚମ ପଞ୍ଚବର୍ଷିକ ଯୋଜନାରେ ୫,୨୨୭ ଟି କ୍ଷୁଦ୍ରଶିଳ୍ପ ସଂଘା ପ୍ରତିଷ୍ଠିତ ହୋଇଥିବା ସ୍ଥଳେ ଷଷ୍ଠ ଯୋଜନା କାଳ ମଧ୍ୟରେ ୮୦୦୦ଟି ସଂଘା ପ୍ରତିଷ୍ଠା କରିବାକୁ ମୋ ସରକାର କାର୍ଯ୍ୟକ୍ରମ ଘିର କରିଛନ୍ତି । ଏହି ଶିଳ୍ପ ସଂଘାସବୁ ୯୧ ହଜାର ବ୍ୟକ୍ତିକୁ ବିଭିନ୍ନ କର୍ମ ନିୟୁତ୍ତିର ସୁଯୋଗ ଯୋଗାଇଦେବ । ୧୯୭୮ ନଭେମ୍ବର ମାସ ଶେଷ ସୁଦ୍ଧା ୩ କୋଟି ୫୫ ଲକ୍ଷ ଟଙ୍କା ବିନିଯୋଗ କରାଯାଇ ୪୪୯ ଟି ଶିଳ୍ପ ସଂଘାର ଉପାଦାନ ଆରମ୍ଭ ହୋଇଛି ଏବଂ ୨ ହଜାର ୮୦୦ ବ୍ୟକ୍ତିଙ୍କ ପାଇଁ ନିୟୁତ୍ତିର ସୁଯୋଗ ସୃଷ୍ଟି କରାଯାଇଛି । ୧୯୭୮-୭୯ ରେ ୨,୯୨୩ ବର୍ଷ ଶିଳ୍ପୋଦ୍ୟୋଗୀଙ୍କୁ ଅଣ୍ଟାପା ଲାବରେ ରେଟିଷ୍ଟିଭୁତ କରାଯାଇଥିଲା । ତନ୍ମଧ୍ୟରୁ ୧୯୭୯ ମାର୍ଚ୍ଚ ଶେଷ ସୁଦ୍ଧା ୧,୧୬୧ ଟି ସଂଘା ପ୍ରତିଷ୍ଠା କରିବାର କାର୍ଯ୍ୟକ୍ରମ ରହିଛି । ୧୩ କୋଟି ୩୨ ଲକ୍ଷ ଟଙ୍କା ବିନିଯୋଗରେ ୧୯୭୯-୮୦ ମସିହା ମଧ୍ୟରେ ୧,୩୦୦ ଟି କ୍ଷୁଦ୍ର ଶିଳ୍ପ ସଂଘା ପ୍ରତିଷ୍ଠା କରିବାକୁ ପ୍ରସ୍ତାବ ରହିଛି । ଏ ପ୍ରକ୍ରିୟାରେ ୧୬ ହଜାର ଲୋକଙ୍କୁ କର୍ମ ନିୟୁତ୍ତି ଦିଆଯାଇ ପାରିବ । ଶିଳ୍ପୋଦ୍ୟୋଗୀଙ୍କ ପାଇଁ ଯେଉଁସବୁ ପଦକ୍ଷେପ ନିଆଯାଇଛି ତନ୍ମଧ୍ୟରେ ଶିଳ୍ପୋଦ୍ୟୋଗୀଙ୍କୁ ଉନ୍ନତ କରିବା ଏକ ପ୍ରଚ୍ଛଦପୂର୍ଣ୍ଣ ବିଷୟ । ଆଜିସୁଦ୍ଧା ୬୮୭ ବର୍ଷ ପ୍ରାୟ ଏବଂ ଅଷ୍ଟର ଗ୍ରାହ୍ୟତ୍ୱ ଶିଳ୍ପୋଦ୍ୟୋଗୀଙ୍କୁ ତାଲିମ ଦିଆଗଲାଣି ଓ ବର୍ତ୍ତମାନ ୨୭୪ ଜଣ ତାଲିମ ପାଇଛନ୍ତି । ୭୦ ବର୍ଷ ପୂର୍ବକାରୀ ଶିଳ୍ପୋଦ୍ୟୋଗୀଙ୍କ ପାଇଁ କେନ୍ଦ୍ରୀୟ ସାହାଯ୍ୟ କାର୍ଯ୍ୟକ୍ରମ ଅନୁଯାୟୀ ସ୍ୱତନ୍ତ୍ର ତାଲିମର ବ୍ୟବସ୍ଥା କରାଯାଇଛି ।

୪୭ । କ୍ଷୁଦ୍ର ଶିଳ୍ପର ବିକାଶ ପାଇଁ ଆବଶ୍ୟକ ମୌଜିକ ଭିତ୍ତିକୁ ହେଲା ବାରଖାନା ଗୃହ । ତେଣୁ ପଞ୍ଚମ ଯୋଜନାରେ ୫୫୭ ଟି ବାରଖାନା ନିର୍ମିତହୋଇଥିବାରୁ ସ୍ଥଳେ ଷଷ୍ଠ ଯୋଜନା କାଳ ମଧ୍ୟରେ ୨,୨୯୫ଟି ଗୃହ ନିର୍ମାଣ କରିବା ପାଇଁ ଏକ ବ୍ୟାପକ କାର୍ଯ୍ୟକ୍ରମ ପରିଚାଳନା କରାଯାଇଛି ।

୪୮ । ମୁଁ ଆନନ୍ଦିତ ଯେ ୬୧ ଲକ୍ଷ ୮୬ ହଜାର ଟଙ୍କା ବିନିଯୋଗରେ ୧୯୭୭-୭୮ ଏବଂ ୧୯୭୮-୭୯ ମସିହା ମଧ୍ୟରେ ନିର୍ବାହନକୃତରେ ଯିବା ୬୩ଟି ଗୁରୁତ୍ୱ ପଞ୍ଚାୟତ ସମିତି ଶିଳ୍ପସଂଘାକୁ ପୁଣି ଗୁରୁ କରାଯାଇଛି ।

୪୯ । ଷଷ୍ଠ ଓ ଗ୍ରାମୋଦ୍ୟୋଗ ବୋର୍ଡର ପୁନର୍ଗଠନ ପାଇଁ ମୋ ସରକାର ପଦକ୍ଷେପ ଗ୍ରହଣ କରିଛନ୍ତି । ୧୯୭୮-୭୯ ରେ ଆର୍ଥିକ ଦାୟ ବ୍ୟବସ୍ଥା ୨ କୋଟି ୧୯ ଲକ୍ଷ ୯୫ ହଜାର ଟଙ୍କାକୁ ବୃଦ୍ଧି କରାଯାଇଥିଲା । ଆସନ୍ତା ବର୍ଷ ଏହା ୨ କୋଟି ୫୨ ଲକ୍ଷ ୫୯ ହଜାର ଟଙ୍କାକୁ ବୃଦ୍ଧି ପାଇବାର ସମ୍ଭାବନା ଅଛି । ୧୯୭୮-୭୯ ରେ ଗ୍ରାମ୍ୟ ଶିଳ୍ପର ଉନ୍ନତି ପାଇଁ ୯୯୩ କର୍ଷ ଗ୍ରାମ୍ୟ କାରିଗର ଏବଂ ୧୯୯ ଟି ସମବାୟ ସଂଘାକୁ ଆର୍ଥିକ ସାହାଯ୍ୟ ଦିଆଯାଇଛି । ଏତଦ୍ୱାରା ୬୩ ହଜାର ଲୋକଙ୍କ ପାଇଁ କର୍ମ ନିୟୁତ୍ତିର ବ୍ୟବସ୍ଥା କରାଯାଇଛି । ଆସନ୍ତା ବର୍ଷରେ ୫,୨୦୦ କର୍ଷ ଗ୍ରାମ୍ୟ କାରିଗରଙ୍କୁ ଏବଂ ୩୨୭ଟି ସମବାୟ ସଂଘାକୁ ସାହାଯ୍ୟ ଦେବାର କାର୍ଯ୍ୟକ୍ରମ ରହିଛି ।

୫୦ । ବିଶେଷତଃ ସମାଜର ଦୁର୍ବଳ ଶ୍ରେଣୀ ସେବନୀୟତା କାମଧରା ଯୋଗାଇ ଦେବା ଉଦ୍ଦେଶ୍ୟରେ ହସ୍ତଶିଳ୍ପର ବିକାଶ ଉପରେ ଉପଯୁକ୍ତ ଗୁରୁତ୍ୱ ଦିଆଯାଇଛି । ଏ କ୍ଷେତ୍ରରେ ପ୍ରଥମଥର ପାଇଁ ସମବାୟ ଅନୁଷ୍ଠାନ ପରିସରର ବାହାରେ ରହି କାର୍ଯ୍ୟ କରୁଥିବା କାରିଗର-ମାନଙ୍କୁ ବ୍ୟକ୍ତିଗତ ଭାବରେ ସରକାରୀ ସାହାଯ୍ୟ ଦିଆଯାଇଛି । ସେ ପ୍ରକାର କାରିଗରମାନଙ୍କୁ ପୁଣିକି ସାହାଯ୍ୟ ପ୍ରଦାନ କରିବା ପାଇଁ ଏକ କାର୍ଯ୍ୟକ୍ରମ ପ୍ରସ୍ତୁତ କରାଯାଇଛି । ହସ୍ତଶିଳ୍ପ ଉତ୍ପାଦନ ତଥା ତାଲିମ କ୍ଷେତ୍ରରେ ଓ ହସ୍ତଶିଳ୍ପ ନବ୍ୟା (ଡିଜାଇନ) କାମରେ ନିୟୁତ୍ତି ଦିବା ବିଧିବିଧାନ ଏବଂ ଅନାଥ ବାଳକବାଳିକାମାନଙ୍କୁ ମଧ୍ୟ ଏହି ଆର୍ଥିକ ସାହାଯ୍ୟର ପରିସରଭୁକ୍ତ କରିବାକୁ ପ୍ରସ୍ତାବ ରହିଛି । ୧୯୭୮-୭୯ରେ ୨୦ଟି ହସ୍ତଶିଳ୍ପ ସମବାୟ ସମିତି ଗଠିତ ହୋଇ ୧,୮୦୩ କର୍ଷ ବ୍ୟକ୍ତିଙ୍କୁ କର୍ମ ନିୟୁତ୍ତି ଦିଆଯାଇଛି । ଆସନ୍ତା ବର୍ଷ ୧,୫୦୦ କର୍ଷ ସମବାୟ ନେଇ ୨୬ଟି ସମିତି ଗଠନ କରିବାକୁ କାର୍ଯ୍ୟକ୍ରମ ରହିଛି । ୪୦୦ କର୍ଷ ଶିଳ୍ପ କାରିଗରଙ୍କୁ ଆର୍ଥିକ ସାହାଯ୍ୟ ପ୍ରଦାନ କରାଯାଇଛି । ବନ୍ଧାମାଲି ରଖାର କ୍ଷେତ୍ରରେ ୧୦ ଲକ୍ଷ ଟଙ୍କା ମୂଲ୍ୟର ବନ୍ଧାମାଲି ଗ୍ରାମ୍ୟ କାରିଗରମାନଙ୍କୁ ଯୋଗାଇ ଦିଆଯାଇଛି ।

୫୧ । ହସ୍ତଚିତ୍ର ବସ୍ତ୍ର ପାଇଁ ଓଡ଼ିଶା ବିଖ୍ୟାତ । ୨୦ ହଜାର ତରୁକାସବୁ ପୁରାସମୟ କାମଧରା ଯୋଗାଇ ଦେବା ଉଦ୍ଦେଶ୍ୟରେ ଆର୍ଥିକ ସଂରକ୍ଷଣ ଚକ୍ରକୁ ଏକ ଯୋଜନାର ଅନ୍ତର୍ଭୁକ୍ତ କରିବା ଏବଂ ବିକ୍ରାବତୀର ସୁଯୋଗ ଦେବା ପାଇଁ ପଦକ୍ଷେପ ନିଆଯାଇଛି । ୧୯୭୮-୭୯ରେ ୩ ହଜାର ୫୦୦ କର୍ଷ ତରୁକାସବୁ ତରୁକାସ ସହଯୋଗ ସମିତିଗୁଡ଼ିକରେ ସରକାରୀଗୁଡ଼ିକ କରାଯାଇଛି । ସେହି ବର୍ଷ ମଧ୍ୟରେ ଚିତ୍ରକଳା ସେ ସମିତିଗୁଡ଼ିକୁ ସେମାନଙ୍କର କାର୍ଯ୍ୟକାରୀ ମୁକ୍ତଧନ ବାବଦକୁ ୧ କୋଟି ୪୦ ଲକ୍ଷ ଟଙ୍କା ଦେଇଥିଲେ । ଏହି ମୁକ୍ତଧନ ୧୯୭୮-୭୯ରେ ୧ କୋଟି ୬୯ ଲକ୍ଷ ୬୭ ହଜାର ଟଙ୍କାରେ ପହଞ୍ଚିଛି । ଆସନ୍ତା ବର୍ଷ ଏହାକୁ ୨ କୋଟି ପର୍ଯ୍ୟନ୍ତ ବୃଦ୍ଧି କରିବାର କାର୍ଯ୍ୟକ୍ରମ ରହିଛି । ବର୍ତ୍ତମାନ ୧୮ଟି ତରୁକାସ ସହଯୋଗ ସମିତି ଥିବା ସ୍ଥଳେ ୧୯୭୯-୮୦ରେ ୪୫ଟି ନୂତନ ତରୁକାସ ସମବାୟ ସମିତି ଗଠନ କରାଯାଇ ୬,୦୦୦ ତରୁକାସକୁ ସରକାରୀ ଶ୍ରେଣୀଭୁକ୍ତ କରାଯିବ ।

୫୨ । ୧୯୭୮ରେ ଓଡ଼ିଶା ରାଜ୍ୟ ହସ୍ତଚିତ୍ର ତରୁକାସ ସହଯୋଗ ସମିତି ଏବଂ ଓଡ଼ିଶା ରାଜ୍ୟ ହସ୍ତଚିତ୍ର ଉନ୍ନୟନ କର୍ଯ୍ୟୋତ୍ସବନକ କ୍ଷେତ୍ରରେ ବଳତା ଦସର ଉତ୍ସାହ ଆରମ୍ଭ କରାଯାଇଥିଲା । ଏହି ଦସ ଉତ୍ସାହନର ଅଗ୍ରଗତି ସତ୍ୟୋତ୍ସବନକ ହୋଇଛି । ୧୯୭୭-୭୮ରେ ୨,୦୦୦ଟି ଚିତ୍ର ପ୍ରତିଷ୍ଠିତ ହୋଇଥିବା ସ୍ଥଳେ ୧୯୭୯-୮୦ରେ ୬,୦୦୦ଟି ଚିତ୍ର ପ୍ରତିଷ୍ଠା କରାଯାଇ ୧୪ ହଜାର ତରୁକାସକୁ ନିୟୁତ୍ତି ଦିଆଯିବ । ପଦକ୍ଷେପ ପ୍ରତ୍ୟେକ ବ୍ୟକ୍ତି ମାତ୍ରକୁ ଅନୁଧାନ ୨୫୦ଟଙ୍କା ଆୟ କରି ପାରିବେ ।

୫୩ । ମାନ୍ୟତା ସତ୍ୟୋତ୍ସବନେ କାଣି ଶୁଦ୍ଧି ହେବେ ଯେ ତେଜାମାନଙ୍କରେ ଥିବା ଦୂରାସ ସମବାୟ ସୁତାକଳ୍ପ ୧୯୭୯ ମସିହା ଦୁର୍ଲଭାସ ସୁଦ୍ଧା ୨୫ ହଜାର ଟାକୁଟି ଉପାଦିତ ହୋଇ ପାରିବ । ଉତ୍ତମ କିଣ୍ଡାରେ ୫ କୋଟି ଟଙ୍କା ବ୍ୟୟରେ ତୃତୀୟ ସମବାୟ ସୁତାକଳ ପ୍ରତିଷ୍ଠା କରିବା ପାଇଁ ଯୋଜନା କର୍ମକ୍ରମକାରୀ ଅନୁମୋଦନ ନିଶ୍ଚିତ । ବର୍ତ୍ତମାନ ରାଜ୍ୟ ହସ୍ତଚିତ୍ର ଉନ୍ନୟନ କର୍ଯ୍ୟୋତ୍ସବନକ ଦ୍ୱାରା ସରକାର ହସ୍ତଚିତ୍ର ଉନ୍ନୟନ ଏବଂ ଉତ୍ସାହି ପାଇଁ ହସ୍ତଚିତ୍ର ଉତ୍ସାହନ ଯୋଜନା ଦୁଇଟି କାର୍ଯ୍ୟକାରୀ କରାଯାଇଛି । ଯେଉଁ ତରୁକାସମାନେ ସମବାୟ ପରିସରଭୁକ୍ତ ହୋଇ ନାହାନ୍ତି, ସେମାନଙ୍କ ପାଇଁ ଏହି ଦୁଇଟି ଯୋଜନା ରହିବ । ୧୯୭୮-୭୯ରେ ଉତ୍ସାହନ ପାଇଁ ୩,୪୩୬ଟି ଚିତ୍ର ଗୁଡ଼ିକ କରାଯାଇଥିଲା । ଏହା ପରେ ୬,୮୨୪ କର୍ଷ ଦୁର୍ଲଭାସ ଉପକୃତ ହୋଇଥିଲେ । ୧୯୭୯-୮୦ରେ କାର୍ଯ୍ୟକ୍ରମ ଅନୁଯାୟୀ ୨୦,୦୦୦ ଦୁର୍ଲଭାସକୁ ନିୟୁତ୍ତି ଦେବା ପାଇଁ ୧୦,୦୦୦ ଚିତ୍ର ସ୍ୱଳ୍ପ କରିବା ସତ୍ୟୋତ୍ସବନ ଉତ୍ସାହ ରଖାଯାଇଛି । ୧୯୭୮-୭୯ରେ ୮୩୯୪ ଲକ୍ଷ ଟଙ୍କା ମୂଲ୍ୟର ୧୦୬୯ ଲକ୍ଷ ନିତର ବସ ଉପାଦିତ ହୋଇଥିଲା । ୧୯୭୯-୮୦ରେ ୫୫୧୪୦ ଲକ୍ଷ ଟଙ୍କା ମୂଲ୍ୟର ୧୪୫ ଲକ୍ଷ ନିତର ବସ ଉପାଦାନ ପାଇଁ ଲକ୍ଷ୍ୟ ରଖାଯାଇଛି ।

୭ଟି ମଧ୍ୟମ ଜଳସେଚନ ଯୋଜନା ପୁଣିଶେବେବାର ସମ୍ଭାବନା ଅଛି, ସେଗୁଡ଼ିକ ହେଉ ଡାହୁଡା ସୁନ୍ଦର, ବାଇପାଲ, ବଦରଗାଡ଼ି, ଖଡ଼କେଇ, ଗମନଦୀ ଏବଂ ନେପା । ଉତ୍ତର ଉତ୍ତର ଗଡ଼ ଡିଭେନ୍ନର ମାସରେ ମହାନଦୀ ବ୍ୟାରେଜ ଏବଂ ରେଙ୍ଗାଣି ଜଳସେଚନ ଯୋଜନାର ୨ୟ ପର୍ଯ୍ୟାୟରୁ ସମର ବ୍ୟାରେଜର ଶିଳାମ୍ୟାସ କରିଥିବା ଆମମାନଙ୍କ ପକ୍ଷରେ ଗୌରବର ବିଷୟ ।

୩୯ । ମୋ ସରକାର ଯେଉଁସବୁ କାର୍ଯ୍ୟକ୍ରମ ଉପରେ ଅଗ୍ରାଧିକାର ଦେଇଛନ୍ତି ତନ୍ମଧ୍ୟରେ ବିଦ୍ୟୁତ୍ ଉତ୍ପାଦନ କାର୍ଯ୍ୟକ୍ରମ ପ୍ରାଧାନ୍ୟ ଗ୍ରହଣ କରିଛି । ପ୍ରଥମ ପଞ୍ଚବାର୍ଷିକ ଯୋଜନାର ପ୍ରାରମ୍ଭରେ ବିଦ୍ୟୁତ୍ ଉତ୍ପାଦନ ଶକ୍ତି ୬୮୧୫ ମେଗାଓ.ରୁ ଥିବା ସତ୍ତ୍ୱେ ଏହା ୧୯୭୭-୭୮ ଶେଷ ସୁଦ୍ଧା ୯୧୪ ମେଗାଓ.ରୁ ବୃଦ୍ଧି ପାଇଛି । ବାଲିମେଳା ବିଦ୍ୟୁତ୍ ସ୍ତଳର ୬୦ ମେଗାଓ.ରୁ ବିଶେଷ ୪ଗୋଟି ଅତିରିକ୍ତ ଯୁନିଟ୍ ଗ୍ରହଣ କରାଯିବା ପରେ ଏପରି ବୃଦ୍ଧି ସମ୍ଭବ ହୋଇଛି । ୧୯୮୩-୮୪ ସୁଦ୍ଧା ବିଦ୍ୟୁତ୍ ଉତ୍ପାଦନ ଶକ୍ତି ୯୧୪ ମେଗାଓ.ରୁ ୧,୪୭୪ ମେଗାଓ.ରୁ ବୃଦ୍ଧି ପାଇବ ବୋଲି ମୋର ବିଶ୍ୱାସ । ତାତ୍ପରେ ତାପଜ ବିଦ୍ୟୁତ୍ କେନ୍ଦ୍ର ସମ୍ପ୍ରସାରଣ ସ୍ତଳର ପ୍ରଥମ ଯୁନିଟ୍ ୧୯୭୯ ମସିହା ଡିଭେନ୍ନର ମାସରେ ଏବଂ ୨ୟ ଯୁନିଟ୍ ୧୯୮୦ ଜୁନ୍ ମାସରେ ଗ୍ରହଣ କରାଯିବାର ନିର୍ଦ୍ଧାରିତ କାର୍ଯ୍ୟକ୍ରମ ରହିଛି । ଚଳିତ ବର୍ଷ ୬୦୦ ମେଗାଓ.ରୁ ଅତିରିକ୍ତ ଶକ୍ତି ତଥା ୨୨୭ ମେଗାଓ.ରୁ ଶିଳ-ଶକ୍ତି (ଫୋର୍ମ କାପାସିଟି) ବିଶିଷ୍ଟ ଅପର-ଉତ୍ପାଦନୀ ଜଳବିଦ୍ୟୁତ୍ ପ୍ରକଳର କାର୍ଯ୍ୟ ଆରମ୍ଭ ହୋଇଛି । ସେହିପରି ରାମକୁଣ୍ଡ ବିଦ୍ୟୁତ୍-ସ୍ତଳର କାର୍ଯ୍ୟ ସାତରୁ ନେବାର ପ୍ରସ୍ତାବ ଅଛି । ତାତ୍ପରେଠାରେ କେନ୍ଦ୍ରୀୟ ସ୍ତଳର ଉପରେ ୧,୦୦୦ ମେଗାଓ.ରୁ ଶକ୍ତି ସମ୍ପନ୍ନ ଏକ ସୁପର ତାପଜ ବିଦ୍ୟୁତ୍ କେନ୍ଦ୍ର ପ୍ରତିଷ୍ଠା କରିବାକୁ ମୋ ସରକାର ଉତ୍ତର ସରକାରଙ୍କଠାରେ ଦୃଢ଼ ଦାବୀ କରିଛନ୍ତି । ଯେଉଁ କେତେକ ନୂତନ ଯୋଜନା ୧୯୭୯-୮୦ ମଧ୍ୟରେ କାର୍ଯ୍ୟକାରୀ କରିବା ପାଇଁ ଆପାତତଃ ପ୍ରସ୍ତାବ କରାଯାଇଛି, ସେଗୁଡ଼ିକ ହେଲା :- ବାଲିମେଳା ୨ୟ ପର୍ଯ୍ୟାୟ, ହୀରକୁଟ ୩ୟ ପର୍ଯ୍ୟାୟ ଏବଂ ରେଙ୍ଗାଣି ସମ୍ପ୍ରସାରଣ କାର୍ଯ୍ୟକ୍ରମ । ଉଦ୍ଦିଷ୍ଟତରେ ବିଦ୍ୟୁତ୍ ଶକ୍ତିର ଗୃହିତା ପ୍ରତି ଦୃଷ୍ଟି ରଖି ଲୋଡାଜୀ, ନିମ୍ନ ଓ ମଧ୍ୟମ କୋଇଲି, ନିମ୍ନ ମାଧ୍ୟମ, ବୃତ୍ତାବଳ ଜଳବିଦ୍ୟୁତ୍ ଯୋଜନା ଏବଂ ଉଚ୍ଚ ନଦୀ ନିକଟସ୍ଥ କୋଇଲିଖଣି ଅଞ୍ଚଳରେ ଏକ ତାପଜ କେନ୍ଦ୍ର ପ୍ରତିଷ୍ଠା କରି ସର୍ବେ ତଥା ଅନୁସନ୍ଧାନ କାର୍ଯ୍ୟ ଆରମ୍ଭ କରାଯିବ ।

୪୦ । ଗୁଡ଼ିଗିଠାକୁ କୋଡ଼ା ପର୍ଯ୍ୟନ୍ତ ଆଗଃରକ୍ୟ ଗ୍ରାମସୁନିସନ ଲଭନର ସଂଯୋଗ ସମ୍ପୂର୍ଣ୍ଣ ହୋଇଛି । ଏତଦ୍ୱାରା ଆମେ ବିହାର ଏବଂ ତି: ଭି: ସିକୁ ବିଦ୍ୟୁତ୍-ଶକ୍ତି ବିକ୍ରୟ କରିବାକୁ ସମର୍ଥ ହୋଇଛୁ । ତାତ୍ପରେ-କୋଡ଼ା ୨ୟ ସରକିଟ୍ ୨୨୦ କେ: ଭି: ଲଭନ କାର୍ଯ୍ୟ ସମ୍ପୂର୍ଣ୍ଣ ହୋଇଛି ଏବଂ ତାତ୍ପରେ-ଉତ୍ତରକେଲ ୨୨୦ କେ: ଭି: ଲଭନର କାର୍ଯ୍ୟ ଶୁଭାଗ୍ର ସମ୍ପୂର୍ଣ୍ଣ ହୋଇଯିବ ।

୪୧ । ବିହାର, ପଶ୍ଚିମ ବଙ୍ଗ ଏବଂ ଆନ୍ଧ୍ର ପ୍ରଦେଶ ସରକାରମାନଙ୍କ ସହିତ ଆଗଃରକ୍ୟ ନଦୀ ବିବାଦ ସମାଧାନ ଦିଗରେ ଯେଉଁସବୁ ଐତିହାସିକ ଚୁକ୍ତିସମାହିତ ହେଲା ସେଥିପାଇଁ ମୁଁ ମୋ ସରକାରକୁ ଅନିନଦନ ଜ୍ଞାପନ କରୁଛି । ବିହାର, ପଶ୍ଚିମ ବଙ୍ଗ ଏବଂ ଓଡ଼ିଶା ମଧ୍ୟରେ ସୁବର୍ଣ୍ଣରେଖା ଉଦ୍ଦିମାମା ସ୍ୱାକ୍ଷରିତ ହୋଇଛି । ଆନ୍ଧ୍ର ପ୍ରଦେଶ ଓ ଓଡ଼ିଶା ଉତ୍ତର ଦୁଇଟି ମଧ୍ୟରେ ଥିବା ସମସ୍ତ ନଦୀ-ବିବାଦ ସୌହାର୍ଦ୍ଦପୂର୍ଣ୍ଣ ଭାବରେ ସମାଧାନ ହୋଇଯାଇଛି । ଏଠାରେ ନିର୍ଦ୍ଦିଷ୍ଟ ଭାବରେ ଉଲ୍ଲେଖ କରାଯାଇ ପାରେ ଯେ ୧୯୪୦ ଠାରୁ ମାଧ୍ୟମ ଯୋଜନାକୁ ଯେଉଁ ୨୦ ଲକ୍ଷ ବିଦ୍ୟୁତ୍ ଶକ୍ତି ମାତ୍ରାକୁ ସରକାରକୁ ଦିଆ ହେଉଥିଲା, ଏହି ଚୁକ୍ତି ସମାହିତ ହେବା ପରେ ବର୍ତ୍ତମାନ ତାହା ଆମକୁ ମିଳି ପାରିବ । ଏତଦ୍ୱାରା ଓଡ଼ିଶାର ରହି ଆସିଥିବା ଦୀର୍ଘକାଳର ଏକ ଦୁଃଖର କାରଣ ଦୂର ହୋଇ ପାରିଛି ।

୪୨ । ଆମ ଉତ୍ତର ଅର୍ଥନୈତିକ ବିକାଶ ପାଇଁ ଗ୍ରାମ୍ୟବିଦ୍ୟୁତ୍-କରଣ ଅତ୍ୟନ୍ତ ଗୁରୁତ୍ୱପୂର୍ଣ୍ଣ । ଏହି ଯୋଜନା ଉପରେ ମୋ ସରକାର ଯଥେଷ୍ଟ ଅଗ୍ରାଧିକାର ଦେଇଛନ୍ତି । ୪୬ ହଜାର ୯୯୨ଟି ଗ୍ରାମ ମଧ୍ୟକୁ ୧୯୭୭-୭୮ ଶେଷ ସୁଦ୍ଧା ୧୪ ହଜାର ୧୨୧ଟି ଗ୍ରାମରେ ବିଦ୍ୟୁତ୍-କରଣ ହୋଇଛି । ପ୍ରକରେ ସର୍ବମୋଟ ଗ୍ରାମର ଶତକଡ଼ା ୩୦.୧୩ ଲକ୍ଷ ଗ୍ରାମ ଏବଂ ଗ୍ରାମାଞ୍ଚଳର ଶତକଡ଼ା ୫୧ ଲକ୍ଷ ଲୋକଙ୍କୁ ବିଦ୍ୟୁତ୍ ଶକ୍ତି ଯୋଗାଇ ଦିଆଯାଇଛି । ଷଷ୍ଠ ପଞ୍ଚବାର୍ଷିକ ଯୋଜନାର କାର୍ଯ୍ୟକ୍ରମ ଅନୁଯାୟୀ ୧୯୮୨-୮୩ ସୁଦ୍ଧା ୫୫ ହଜାର ୫୯୮ ଗ୍ରାମ ଅର୍ଥାତ୍ ଶତକଡ଼ା ୪୧ ଲକ୍ଷ ଗ୍ରାମକୁ ବିଦ୍ୟୁତ୍ ଶକ୍ତି ଯୋଗାଇ ଦିଆଯିବ । ୧୯୭୮-୭୯ ଏବଂ ୧୯୭୯-୮୦ ମଧ୍ୟରେ ଯଥାକ୍ରମେ ୨ ହଜାର ୪୮ ଗ୍ରାମ ଏବଂ ୧ ହଜାର ୨୨୭ ଗ୍ରାମକୁ ବିଦ୍ୟୁତ୍-କରଣ କରିବା ପାଇଁ ଲକ୍ଷ୍ୟ ଧାର୍ଯ୍ୟ ହୋଇଛି । ଗ୍ରାମ୍ୟ ବିଦ୍ୟୁତ୍-କରଣ ବାବଦରେ ଅଧିକ ଅର୍ଥ ବରଦ କରିବା ଉଦ୍ଦେଶ୍ୟରେ ଗ୍ରାମ୍ୟ ବିଦ୍ୟୁତ୍-କରଣ କର୍ପୋରେସନ, କୃଷି ପୁନଃ ଅର୍ଥଲଗଣ ତଥା ଉନ୍ନୟନ କର୍ପୋରେସନ ଏବଂ ବ୍ୟବସାୟ ବ୍ୟାଙ୍କମାନଙ୍କ ତରଫରୁ ମିଳିତ ଆର୍ଥିକ ସାହାଯ୍ୟ ଦେବାର ଯେଉଁ ଯୋଜନା ରହିଛି ତାହାର ସୁଯୋଗ ନିଆଯିବ ।

୪୩ । ଗତବର୍ଷ ମଧ୍ୟରେ ମୋ ସରକାର, ପ୍ରଥମ ଥର ପାଇଁ ପମ୍ପସେଟ୍ ଏବଂ ବେସରକାରୀ ଅଗରାର ନଳକୃପସୁଡ଼ିକରେ ବ୍ୟାପକ ରାବରେ ବିଦ୍ୟୁତ୍ ସଂଯୋଗ କରିବା ଉପରେ ଗୁରୁତ୍ୱ ଦେଉଥିଲେ । ଗତବର୍ଷ ମାର୍ଚ୍ଚ ଶେଷ ସୁଦ୍ଧା ୬ ହଜାର ୪୨୭ ଟି କୃପ ବିଦ୍ୟୁତ୍ ସଂଯୋଗ ହୋଇଥିବା ସତ୍ତ୍ୱେ ଚଳିତ ବର୍ଷ ୧୦ ହଜାର କୃପ ଏବଂ ନଳକୃପକୁ ବିଦ୍ୟୁତ୍-ଶକ୍ତି ସଂଯୋଗ କରାଯିବ ବୋଲି ଆଶା କରାଯାଇଛି ।

୪୪ । ଶିଳ ଖେତ୍ରରେ ମୋ ସରକାରଙ୍କ ମୌଳିକ ନୀତି ଅନୁଯାୟୀ ଗ୍ରାମାଞ୍ଚଳରେ ଅଧିକ ନିୟୁତ୍ରିର ସୁବିଧା ସୃଷ୍ଟି କରିବା ଉଦ୍ଦେଶ୍ୟରେ ଗ୍ରାମ୍ୟ ଶିଳଗୁଡ଼ିକୁ ଅଧିକ ସକ୍ରିୟ କରାଯିବା ସଙ୍ଗେ ସଙ୍ଗେ ପୁଣି ବିନିଯୋଗର ସଂପ୍ରସାରଣ କରାଯିବ । ଯାହାହେଲେ, ଗ୍ରାମାଞ୍ଚଳ ଓ ଅର୍ଦ୍ଧ ସହରାଞ୍ଚଳରେ ଅଧିକ କର୍ମନିୟୁତ୍ରି ସୃଷ୍ଟି କରିବା ଲାଗି ସ୍ୱଳ୍ପ ପୁଣି ଆବଶ୍ୟକ କରୁଥିବା ଶିଳାନୁଷ୍ଠାନସବୁ ବ୍ୟାପକ ରାବରେ -ପ୍ରତିଷ୍ଠା କରିବା ଦିଗରେ ବିଶେଷ ଗୁରୁତ୍ୱ ଦିଆଯିବ । ଏହା ବୋଲି ଓଡ଼ିଶାର ଶିଳ ବିକାଶ ଦିଗରେ ବୃହତ୍, ମଧ୍ୟମ ଓ କ୍ଷୁଦ୍ରଶିଳଗୁଡ଼ିକର ଉତ୍ପାଦନା କମ ଗୁରୁତ୍ୱପୂର୍ଣ୍ଣ ବୋଲି ଏଥିରୁ ବୁଝିବାକୁ ହେବ ନାହିଁ ।

୪୫ । ବର୍ତ୍ତମାନ ଜିଲ୍ଲା ସବର ମହତ୍ୱମାଗୁଡ଼ିକ ହେବ କ୍ଷୁଦ୍ରଶିଳ ଉନ୍ନୟନର କେନ୍ଦ୍ରବିନ୍ଦୁ । ଏହି ଲକ୍ଷ୍ୟ ହାସଲ କରିବା ପାଇଁ ରାଜ୍ୟର ୧୩ ଗୋଟି ଜିଲ୍ଲାରେ ଜିଲ୍ଲାଶିଳକେନ୍ଦ୍ର ସବୁ ପ୍ରତିଷ୍ଠା କରାଯାଇ ଏକ ନୂତନ କାର୍ଯ୍ୟକ୍ରମ ଆରମ୍ଭ କରାଯାଇଛି । ଏହି କାର୍ଯ୍ୟକ୍ରମ ଅନୁସାରେ ଉଦ୍ଦେଶ୍ୟ କାରୀମାନଙ୍କୁ ଶିଳ ସମ୍ବନ୍ଧୀୟ, ଆର୍ଥିକ, ପରିଗ୍ରହନାଗତ ଏବଂ ବାଣିଜ୍ୟ ସଂପର୍କୀୟ ବୈଷୟିକ ଜ୍ଞାନ ଯୋଗାଇ ଦେବା ସଙ୍ଗେ ସଙ୍ଗେ ଅନ୍ୟାନ୍ୟ ଆନୁଷ୍ଠାନିକ ସାହାଯ୍ୟ ମଧ୍ୟ କରାଯିବ । ମୋର ଦୃଢ଼ ବିଶ୍ୱାସ ଯେ ଶିଳୋଦ୍ୟୋଗୀମାନଙ୍କୁ ଏହି ନୂତନ ଉପାୟରେ ସାହାଯ୍ୟ କରିବା ଦ୍ୱାରା କ୍ଷୁଦ୍ର ଶିଳର ବିକାଶ ତ୍ୱରାନ୍ୱିତ ହୋଇ ପାରିବ ।

୨୦ । ଚର୍ଚ୍ଚିତ ବର୍ଷ ସାରଣ ସୁଦ୍ଧା ସ୍ତ୍ରୀମ୍ୟ ବିଦ୍ୟୁତ୍‌ବରଣ ନିଗମ ଓଡ଼ିଶା ପାଇଁ ପ୍ରାୟ ୩୪ କୋଟି ଟଙ୍କା ମଂଜୁର କରିଛନ୍ତି । ଚର୍ଚ୍ଚିତ ବର୍ଷ ଏହି ନିଗମ ୧୧ କୋଟି ୬୮ ଲକ୍ଷ ଟଙ୍କା ମଂଜୁର କରିବାର ଆଶା କରାଯାଇଛି ।

୨୧ । ପଞ୍ଚମ ଯୋଜନା କାଳରେ ଓଡ଼ିଶାର ରୁହ ନିର୍ମାଣ, ସହଯୋଗ ପ୍ରାମାଣ କଳ ଯୋଗାଣ ଏବଂ ଓଡ଼ିଶା ଗଜ୍ୟ ବିଦ୍ୟୁତ୍ ବୋର୍ଡ ପାଇଁ ଉଚ୍ଚତମ କାଳର ତାମା କର୍ଯ୍ୟୋରେସନ ୨୪ କୋଟି ୪୨ ଲକ୍ଷ ଟଙ୍କା ବେରୁଛି ।

୨୨ । ସପ୍ତମ ଅର୍ଥ କମିଶନର ପ୍ରତୀକ୍ଷଣକ୍ରମେ ଓଡ଼ିଶା ଦୁର୍ଭିକ୍ଷ ଦାହାୟୀ ପାଇଁ ୩ କୋଟି ୫୮ ଲକ୍ଷ ଟଙ୍କା ୮ କୋଟି ୭୧ ଲକ୍ଷ ଟଙ୍କାକୁ ବୃଦ୍ଧି କରିବା ଉଦ୍ଦେଶ୍ୟରେ ମୋ ସରକାର ଆଗାମୀ ବିଧାନ ସଭା ଅଧିବେଶନରେ ୧୯୩୭ ମସିହା ଓଡ଼ିଶା ଦୁର୍ଭିକ୍ଷ ପାଇଁ ପରିସ୍ତରଣା ଚିକ୍ତ ସଂଶୋଧନ ପାଇଁ ଏକ ବିଲ୍ ଆଣିବାକୁ ପ୍ରସ୍ତାବ ରଖିଛନ୍ତି ।

୨୩ । ଓଡ଼ିଶାରେ ପ୍ରକୃତ ଖଣିତ ସଂପଦ ଭରି ରହିଛି । ଏସବୁ ସଂପଦର ପର୍ଯ୍ୟାୟ ଉନ୍ନୟନ ତଥା ବିନିଯୋଗ ନିମନ୍ତେ ଏକ ସୁଚିତ ଖଣି ଉନ୍ନୟନ କାର୍ଯ୍ୟକ୍ରମ ରୂପାୟନ କରାଯାଇଛି । ନୂତନ ଖଣି ଅଂଚଳ ଅନୁସନ୍ଧାନ ପାଇଁ ମଧ୍ୟ ଉଦ୍ୟମ କରାଯାଇଛି । ଏହାର ପ୍ରତ୍ୟାପତ ବିଶେଷ ଉଦାହରଣକ । ଟିଣ ଉର୍ଦ୍ଧ୍ୱ ଏକ ମୁଖ୍ୟତା ଏବଂ ଦୁଷ୍ଟାପ୍ୟ ଧାତୁର ଅନୁସନ୍ଧାନ ପର୍ଯ୍ୟାୟକ୍ରମେ ହାତକୁ ନିଆଯାଇଛି । ଉଚ୍ଚତ ସରକାରଙ୍କ ସହାୟତାରେ ମୋ ସରକାର ବହୁସାଧାରଣ ଧାତୁର ଅନୁସନ୍ଧାନ ନିମନ୍ତେ ଏକ ଆଶୁ ପଦ୍ଧତି ପର୍ଯ୍ୟକ୍ରମ କାର୍ଯ୍ୟକାରୀ କରୁଛନ୍ତି । ଗଜ୍ୟରେ ଏକ ହଜାର ନିୟୁତ ଟନକୁ ଉର୍ଦ୍ଧ୍ୱ ବଜାୟର ଧାତୁ ଉର୍ଦ୍ଧ୍ୱ ଗଢ଼ିତ ରହିଥିବାର ଅତକଳ କରାଯାଇଛି ।

୨୪ । ଗଜ୍ୟରେ କେତେ ପରିମାଣରେ ଜୋମାଲଟ୍ ପଥର ଗଢ଼ିତ ରହିଛି ତାହା କଳନା କରିବା ପାଇଁ ଗୋଟିଏ ଜାତ୍ କାର୍ଯ୍ୟକ୍ରମ ହାତକୁ ନିଆଯାଇଛି । ଗଜ୍ୟର ବିଭିନ୍ନ ଅଂଚଳରେ ଚିନିକୋଟି ଟନକୁ ଅଧିକ ଜୋମାଲଟ୍ ପଥର ଗଢ଼ିତ ରହିଛି ବୋଲି ବର୍ତ୍ତମାନ ହିସାବକୁ କରାଯାଇଛି । ଲବ୍ କୋଲର ଶାଖ ଅଂଚଳରେ କୋଲରର ଗଢ଼ିତ ପରିମାଣ ଏବଂ ତୁଳ୍ମା ଉତ୍ପାଦନରେ ବୃଦ୍ଧିପଥର ଓ କୋଲମାରଗର ଗଢ଼ିତ ପରିମାଣ କାର୍ଯ୍ୟକାରୀ ପାଇଁ ଅନୁରୂପ କାର୍ଯ୍ୟକ୍ରମକୁ ଆହୁରି ପ୍ରସାର କରାଯାଇଛି । ଆପଣମାନଙ୍କୁ ଜାଣି ଆନନ୍ଦିତ ହେବେ ଯେ ଗଜ୍ୟର ୨୩୭ଟି ଖଣିରୁ ୧୪୪ ନିୟୁତ ଟନ ଧାତୁ ପଥର ଉତ୍ପାଦନ କରାଯାଇଛି । ଏଥି ମଧ୍ୟରୁ ଉତ୍ପାଦି ଉଦ୍ଦେଶ୍ୟରେ ୧୪୮୮ ଲକ୍ଷ ମେଟ୍ରିକ୍ ଟନ୍ ଉତ୍ପାଦି କରାଯାଇଥିଲା । ୧୯୭୭-୭୮ରେ ଖଣି ଉତ୍ପାଦି କାଳରେ ୪ କୋଟି ୮ ଲକ୍ଷ ୧୩ ହଜାର ଟଙ୍କା ଆଦାୟ କରା ଯାଇଥିବା ସତ୍ତ୍ୱେ ଚର୍ଚ୍ଚିତ ବର୍ଷ ଏହି ପରିମାଣ ୫ କୋଟି ୮୯୯ ଅଧିକ ହେବ ବୋଲି ଅନୁମାନ କରାଯାଏ ।

୨୫ । ଖଣିତ ପଦାର୍ଥ ଉତ୍ପାଦନ, ପରିବହନ ଏବଂ ମାଙ୍ଗାନିଜ୍ ଓ ଜୋମ୍ ପଥର ବିକ୍ରୟ କ୍ଷେତ୍ରରେ ଓଡ଼ିଶା ଖଣି କର୍ଯ୍ୟୋରେସନ୍ ବୃଦ୍ଧି ଉଦ୍ୟମ କରିଛନ୍ତି । ଦଲତାଣି ରୁହା ପଥର ଖଣିରୁ ରୁହା ପଥର ଉତ୍ପାଦି କରିବାରେ ଏହି କର୍ଯ୍ୟୋରେସନ ଉଲ୍ଲେଖଯୋଗ୍ୟ ସଫଳତା ହାସଲ କରିପାରିଛି । ପ୍ରଥମ ଥର ପାଇଁ ପାଉଁସପାତ କରଣ ଦେଇ ରୁମାନିଆକୁ ୨୭ ଲକ୍ଷ ମେଟ୍ରିକ୍ ଟନ୍ ରୁହା ପଥର ଉତ୍ପାଦି କରାଯାଇଥିଲା । ଉତ୍ପାଦି କାରଖାନାମାନଙ୍କୁ ମୁଖ୍ୟ ସରକାରଙ୍କଦ୍ୱାରା ହିସାବରେ ମାଙ୍ଗାନିଜ୍ ଯୋଗାଣବାରେ ଓଡ଼ିଶା ଖଣି କର୍ଯ୍ୟୋରେସନ୍ ରୁମିକା ସମ୍ପଦନାୟ । ଦଲତାଣା ରୁହା ପଥର ଖଣିରୁ ଓଡ଼ିଶା ଖଣି କର୍ଯ୍ୟୋରେସନ ଦୁର୍ଗାପୁର ଉତ୍ପାଦି କାରଖାନାକୁ ସଂପୃକ୍ତ ରୁହାପଥର ଯୋଗାଇଛି । ସୁନିହା ମାତ୍ର ଅଂଚଳରେ ଜୋମ୍ ପଥର ଗଢ଼ିତ ପରିମାଣ ନିର୍ଦ୍ଧାରଣ କରିବା ପାଇଁ ଆଗମ ହୋଇଥିବା ସମନ୍ୱିତ ଅନୁସନ୍ଧାନ କାର୍ଯ୍ୟକ୍ରମରେ ଏହି କର୍ଯ୍ୟୋରେସନ ମଧ୍ୟ ଭଗ୍ନ ନେଇଥିଲା । ଗହମାର୍ଦ୍ଧନ ପର୍ବତରେ ଗଢ଼ିତ ରୁହା ପଥରର ପରିମାଣ କଳନା ପାଇଁ ସର୍ବିଶେଷ ଅନୁସନ୍ଧାନ କାର୍ଯ୍ୟ କ୍ଷେତ୍ର ହୋଇଛି ଓ ଗହମାର୍ଦ୍ଧନଠାରେ ରୁହା ପଥର କାରଖାନାର ବିକାଶ ପାଇଁ ଆବଶ୍ୟକ ସମାନ୍ୟ ରିପୋର୍ଟ ପ୍ରସ୍ତୁତ କରିବା ସତ୍ତ୍ୱେ ମେଜନ କଂପାନୀକୁ ଦାୟିତ୍ୱ ଦିଆଯାଇଛି । ଦୁଇ ନିୟୁତ ଟନ୍ ଚିନିଷ ପେଲେଟ୍ କାରଖାନା ସ୍ଥାପନ କରିବା ଏଥି ମଧ୍ୟରେ ଅନ୍ତର୍ଭୁକ୍ତ ।

୨୬ । ଗଜ୍ୟରେ କ୍ଷୁଦ୍ର ବନ୍ଦର ଏବଂ ମାଛଧର ବନ୍ଦରଗୁଡ଼ିକର ବିକାଶ ପାଇଁ ସଂପୃକ୍ତ ସୁବିଧା ସୁଯୋଗ ରହିଛି । ଏ ସଂଜ୍ଞାତରେ ମୋ ସରକାର କେନ୍ଦ୍ର ସରକାରଙ୍କ ନିକଟରେ ସଂପାଦ୍ୟ ଦାବା ଉପସ୍ଥାପିତ କରିଛନ୍ତି । ନିକଟ ଭବିଷ୍ୟତରେ କେତୋଟି ଯୋଜନାର ବୃତ୍ତାତ ଅନୁମୋଦନ ନିକଟ ବୋଲି ଆଶା କରାଯାଇଛି । ଗୋପାଳପୁର ବନ୍ଦରଟିକୁ ଏକ ବାଣିଜ୍ୟିକ ତଥା ମାଛଧର ବନ୍ଦରରୂପେ ସ୍ଥାପନ କରିବାକୁ ଉଚ୍ଚତ ଉତ୍ସାହାୟକ । କେନ୍ଦ୍ର କାହାକି ତତ୍କାଳ ମସଣାକରଣ ବନ୍ଦର ଉନ୍ନୟନ କାର୍ଯ୍ୟକାରୀ କରିବି ଏହାକୁ ଶଷ୍ଟ ଯୋଜନାରେ ଅନ୍ତର୍ଭୁକ୍ତ କରିବାକୁ ସୁପାରିଶ କରିଥିବାର ମୁଁ ଜାଣିଅଛି । ଏହି ପରିବେଶନା ପାଇଁ ମୋତ ନଅକୋଟି ୧୦ ଲକ୍ଷ ଟଙ୍କା ବ୍ୟୟ କରାଯିବ । ବନ୍ଦରର ନିର୍ମାଣ କାର୍ଯ୍ୟ ସଂପୂର୍ଣ୍ଣ ହେଲେ ଏଠାରେ କାରୁକା ସୁପରକରଣ ପ୍ରକଳ୍ପ ନିର୍ମାଣ କରୁଥିବା ଉଚ୍ଚତାୟ ବିରଳ ମୁଲିକା ନିର୍ମିତେ ଏହି ବନ୍ଦରର ପର୍ଯ୍ୟାୟିକ ବ୍ୟବହାର କରିପାରିବେ ।

୨୭ । କାଲେଣ୍ଡର ଚିତ୍ରାର ଧାମରଠାରେ ସର୍ବଗୁଡ଼ିକ ମାଛଧର ନୌକା ଓ ତୁଳରମାନଙ୍କୁ ମାଲ ଖରାଦ କରିବାର ସୁବିଧା ପାଇଁ ଗୋଟିଏ ଅଧୁନିକ ମାଛଧର ବନ୍ଦର ସ୍ଥାପିତ ହୋଇଛି । ଏଠାରେ ଟ୍ରେଡିଂ କାର୍ଯ୍ୟ କ୍ଷେତ୍ର ହେଲେ ପୋତାଶୟତି କାର୍ଯ୍ୟକାରୀ ଅବସ୍ଥାକୁ ଆସିବ । ନୂଆଗଡ଼ଠାରେ ମଧ୍ୟ ଏକ ମାଛଧର ବନ୍ଦର ନିର୍ମିତ ଉଦ୍ଦେଶ୍ୟରେ ସ୍ଥାପନ କରିବା ପାଇଁ ଉଦ୍ୟମ ହେଉଅଛି । ଯୋଜନା କର୍ମକ୍ରମକ୍ରମେ ଏହି ଯୋଜନାର ବୃତ୍ତାତ ଅନୁମୋଦନ ଆମେ ପାଇଅଛୁ ଏବଂ କେବଳ କେନ୍ଦ୍ର ସରକାରଙ୍କ ଅର୍ଥ ମଂଜୁରୀ ଓ ବିନିଯୋଗର ନିଶ୍ଚଳିତ୍ୱ ଅପେକ୍ଷା କରାଯାଇଛି ।

୨୮ । ଗଜ୍ୟରେ ଆଭ୍ୟନ୍ତରୀଣ ରେଳପଥର ବହୁତ ଆବଶ୍ୟକତା ଥିବା ବିଷୟରେ ମୋ ସରକାର ସତେଜନ ଅଛନ୍ତି । ଏ ସଂଜ୍ଞାତରେ କେନ୍ଦ୍ର ସରକାରଙ୍କଠାରେ ସଂପାଦ୍ୟ ଦାବା ଉପସ୍ଥାପିତ କରାଯାଇଛି । ୧୪୫ କିଲୋମିଟର ଦୀର୍ଘ ତାଳଚେର-ସମଲପୁର ରେଳଲାଇନି ସତ୍ତ୍ୱେ ନିର୍ମାଣ ଏବଂ ଯାତ୍ରୀ ପରିବହନର ସର୍ବେ କାର୍ଯ୍ୟ ପାଇଁ କେନ୍ଦ୍ର ରେଳ ମସଣାକରଣ ପ୍ରକଳ୍ପ ମଂଜୁରୀ ହୋଇଥିବାରୁ ମୁଁ ବିଶେଷ ଆନନ୍ଦିତ । କର୍ତ୍ତମାନ ଏହି ସର୍ବେ କାର୍ଯ୍ୟ ସରିଛି । ରେଳବାଇ ବୋର୍ଡ ପ୍ରକଳ୍ପ ମଧ୍ୟ ରୂପସା-ତାଳବନ୍ଧ ଅଣଓସାରିଆ ରେଳପଥକୁ ନୋରୋବେର୍ଡ୍ ଓସାରିଆ ରେଳପଥରେ ପରିଣତ କରିବା ଏବଂ ଏହାକୁ ଗୋଟିଏ ମହିଷାଣୀ ପର୍ଯ୍ୟନ୍ତ ସଂପ୍ରସାରଣ କରିବା ପାଇଁ ନିର୍ମାଣ ତଥା ଯାତ୍ରୀ ଗମନାଗମନ ସଂପର୍କରେ ପ୍ରାରମ୍ଭିକ ସର୍ବେ ଅତକଳ ମଂଜୁର କରିଛନ୍ତି । କୋରପୁଟ କିଲ୍ଲାର ତୁମନଯୋଡ଼ିଠାରେ ପ୍ରସ୍ତାବିତ ଅନୁନିକା ପ୍ରକଳ୍ପ ସ୍ଥାପିତ ହେଉଥିବା ଦୃଷ୍ଟିରୁ କୋରପୁଟ-ସାଲୁର-ପାର୍ବତୀପୁରମ୍ ରେଳ ସଂଯୋଗ ଅପେକ୍ଷା କୋରପୁଟ-ଗୟାବୁ ।

୫୪ । ମୁଁ ବିଶେଷ ଆନନ୍ଦିତ ଯେ ଓଡ଼ିଶା ରାଜ୍ୟ ଅର୍ଥ କର୍ପୋରେସନର କାର୍ଯ୍ୟକ୍ରମ ରାଜ୍ୟର ସମସ୍ତ ଜିଲ୍ଲାକୁ ସଂପ୍ରସାରିତ କରାଯାଇଛି । ଏହି କର୍ପୋରେସନର ଶାଖା ଅର୍ଥାତ୍ ଜିଲ୍ଲା ଶିଳ୍ପ କେନ୍ଦ୍ରମାନଙ୍କର ସହାୟକ ରୂପେ କାର୍ଯ୍ୟ କରିବ । ବିଗତ ବର୍ଷ ଏହି ସଂସ୍ଥାର ଅର୍ଥ ଲଗାଣ ୫୪୨ କୋଟି ଟଙ୍କା ଥିବା ସ୍ତର ୧୯୭୮-୭୯ ମସିହାରେ ୬୦୦ ଯୁନିଟକୁ ପର୍ଯ୍ୟାୟଭୂତ କରି ଏହି କର୍ପୋରେସନର ବିନିଯୋଗ ପରିମାଣ ୧୦ କୋଟିରୁ ଉର୍ଦ୍ଧ୍ୱ ହେବ ବୋଲି ଆଶା କରାଯାଇଛି । ପଞ୍ଚମ ପଞ୍ଚବାର୍ଷିକ ଯୋଜନାକାଳରେ ଏକ ହଜାର ଶିଳ୍ପ ଯୁନିଟକୁ ଏହି ସଂସ୍ଥାର ଅର୍ଥ ଲଗାଣ ୧୧ କୋଟି ଟଙ୍କା ହୋଇଥିବା ସ୍ତର ଷଷ୍ଠ ପଞ୍ଚବାର୍ଷିକ ଯୋଜନା ସମୟରେ ଛଅ ହଜାର ଶିଳ୍ପ ଯୁନିଟକୁ ୪୦ କୋଟି ଟଙ୍କା ବିନିଯୋଗ କରିବାର ଲକ୍ଷ୍ୟ ରଖାଯାଇଛି ।

୫୫ । ଲସାଦନ ଓ ଉତ୍ପାଦନ କ୍ଷେତ୍ରରେ ଲକ୍ଷ୍ୟ ଶିଳ୍ପ ଉତ୍ପାଦନ କର୍ପୋରେସନର ଅଗ୍ରଗତି ଅତ୍ୟାହତ ରହିଛି । ବରଗଡ଼ ହୀରା ବିନେଷ କାରଖାନା ୪ ଲକ୍ଷ ୨୬ ହଜାର ୧୩୯ ମେଟ୍ରିକ୍ ଟନ୍ ବିନେଷ ଲସାଦନ କରି ଉତ୍ପାଦିତା ଶକ୍ତିର ଶତକଡ଼ା ୧୧ ଭାଗରୁ ଉର୍ଦ୍ଧ୍ୱ ଉତ୍ପାଦନ ହାସଲ କରିପାରିଛି । ମିଳିତ ଉଦ୍ୟୋଗରେ ସ୍ଥାପିତ ଧାନମଣ୍ଡଳ ଘୋଡ଼ କାରଖାନାକୁ ଖୁବ୍ ଶୀଘ୍ର ଲସାଦନ ଆରମ୍ଭ ହେବ । କର୍ପୋରେସନର ନୂତନ କାର୍ଯ୍ୟକ୍ରମ ଅନୁଯାୟୀ ସରକାରୀ ଉଦ୍ୟୋଗରେ ଏକ ମିନି ବିନେଷ କାରଖାନା ଓ ଗୋଟିଏ ଡିପ୍ରାକ୍ଟରି କାରଖାନା ଏବଂ ମିଳିତ ଉଦ୍ୟୋଗରେ ଏକ ବେଦର କାରଖାନା ସ୍ଥାପନ କରିବା ସିଦ୍ଧାନ୍ତ କରାଯାଇଛି ।

୫୬ । ପାଞ୍ଚ କୋଟି ଟଙ୍କା ମୂଳଧନ ବିନିଯୋଗରେ ୧୯୭୩-୭୪ ମସିହାରେ ସ୍ଥାପିତ ରାଜ୍ୟ ଶିଳ୍ପ ଉତ୍ପାଦନ ଓ ଅର୍ଥଲଗାଣ କର୍ପୋରେସନ ରାଜ୍ୟରେ ବୃହତ୍ ଓ ମଧ୍ୟମ ଧରଣ ଶିଳ୍ପର ବିକାଶ ଦିଗରେ ବିଭିନ୍ନ ଆର୍ଥିକ, ବୈଷୟିକ ଏବଂ ପରିଚ୍ଛେଦନାତ୍ମକ ପ୍ରୋତ୍ସାହନ-ମୁକ୍ତ ବ୍ୟବସ୍ଥା ଗ୍ରହଣ କରୁଛନ୍ତି । ମିଳିତ ଉଦ୍ୟମରେ ପରିଚ୍ଛେଦିତ ଯୋଜନାରେ ଅର୍ଥଲଗାଣ, ବେସରକାରୀ ଉଦ୍ୟମରେ ପରିଚ୍ଛେଦିତ ଯୋଜନାଗୁଡ଼ିକୁ ଲାଭ ଆକାରରେ ଅର୍ଥ ସାହାଯ୍ୟ ତଥା ଅଂଶଧନ ଯୋଗାଣ ସଙ୍ଗେ ସଙ୍ଗେ ଶିଳ୍ପ ସ୍ଥାପନ ପାଇଁ ଆବଶ୍ୟକ ଭିତ୍ତିଭୂମି- ସୁବିଧା, ପରିଚ୍ଛେଦନାତ୍ମକ ସୁବିଧା ଏବଂ ଅର୍ଥଲଗାଣ ସଂସ୍ଥାରୁ ଲାଭ ବ୍ୟବସ୍ଥା କରିବା ଏହି କର୍ପୋରେସନର କାର୍ଯ୍ୟକ୍ରମ ଅନ୍ତର୍ଭୁକ୍ତ । ପଞ୍ଚମ ପଞ୍ଚବାର୍ଷିକ ଯୋଜନା ସମୟରେ ଏହି କର୍ପୋରେସନ ଅଂଶଧନ ବାବଦକୁ ୧ କୋଟି ୨୯ ଲକ୍ଷ ୬୧ ହଜାର ଟଙ୍କା ରାଜ୍ୟ ସରକାର ବିନିଯୋଗ କରିଛନ୍ତି । ମିଳିତ ଉଦ୍ୟମରେ ପରିଚ୍ଛେଦିତ ୫ଟି ସହକର୍ମ ଏବଂ ବେସରକାରୀ ଉଦ୍ୟମରେ ପରିଚ୍ଛେଦିତ ୨୪ଟି ଶିଳ୍ପ ସହା ମଧ୍ୟରୁ ୧୨ଟି ଶିଳ୍ପ ସଂସ୍ଥା ଉତ୍ପାଦନ ଆରମ୍ଭ କରିଛନ୍ତି । ପଞ୍ଚମ ପଞ୍ଚବାର୍ଷିକ ଯୋଜନାକାଳରେ ରାଜ୍ୟ ଶିଳ୍ପ ଉତ୍ପାଦନ ଓ ବିନିଯୋଗ କର୍ପୋରେସନ ୬୦ କୋଟି ୧୮ ଲକ୍ଷ ଟଙ୍କା ମୂଳଧନ ସଂଗ୍ରହ କରି ୫,୬୫୯ ବ୍ୟକ୍ତିଙ୍କ ପାଇଁ ନିଯୁକ୍ତି ସଂରକ୍ଷଣ ସୃଷ୍ଟି କରିପାରିଛି । ଏହି କର୍ପୋରେସନ ଷଷ୍ଠ ଯୋଜନାକାଳରେ କାର୍ଯ୍ୟକାରୀ ହେବାକୁ ଥିବା ୧୭ଟି ଶିଳ୍ପ ପ୍ରକଳ୍ପ ସଂପୂର୍ଣ୍ଣ କରିବା ସଙ୍ଗେ ସଙ୍ଗେ ମିଳିତ ଏବଂ ସରକାରୀ ଉଦ୍ୟୋଗରେ ୬୩ ଗୋଟି ନୂତନ ଯୋଜନା ଆରମ୍ଭ କରିବାକୁ ଲକ୍ଷ୍ୟ ରଖିଛନ୍ତି । ଏହିସବୁ ଉଦ୍ୟୋଗରେ ୧୩ କୋଟି ଟଙ୍କା ବିନିଯୋଗ କରିବାକୁ ପ୍ରସ୍ତାବ ରହିଛି । ଷଷ୍ଠ ଯୋଜନାର ପ୍ରଥମ ବର୍ଷ ଏହି କର୍ପୋରେସନ ପାଇଁ ୪୬ ଲକ୍ଷ ଟଙ୍କା ଅର୍ଥ ବରାଦ କରାଯାଇଛି । ୨୫ କୋଟି ଟଙ୍କା ବିନିଯୋଗରେ ଗୋଟିଏ ଫେରୋରାମାଡ଼ିୟମ କାରଖାନା, ୨୨କୋଟି ଟଙ୍କା ବିନିଯୋଗରେ ଏକ ସଜ୍ଜ ରୁହା କାରଖାନା, ୨ କୋଟି ଟଙ୍କା ବିନିଯୋଗରେ ଗୋଟିଏ ରେଷ୍ଟଲ (ଫୋର୍ ମାସ୍ ପ୍ୟୁର୍ଟିକାର୍) କାରଖାନା, ୬ କୋଟି ଟଙ୍କା ବିନିଯୋଗରେ ଅଧିକ ପ୍ରସାରଣଯୋଗ୍ୟ ଉତ୍ପାଦନ ପତୀ କାରଖାନା, ୨୯ ଲକ୍ଷ ଟଙ୍କା ବିନିଯୋଗରେ ଏକ କୃତ୍ରିମ ବିଶୋଧକ କାରଖାନା ସ୍ଥାପନ କରିବାପାଇଁ ସବୁ ପ୍ରକାର ବ୍ୟବସ୍ଥା ଶେଷ ହୋଇଛି । ଏହିସବୁ କାରଖାନା ମିଳିତ ଉଦ୍ୟମରେ ଉପକରଣ ସହାୟତାରେ ସ୍ଥାପନ କରିବାର ବ୍ୟବସ୍ଥା ହେଉଛି । ଏହା ବ୍ୟତୀତ ଉପକରଣ ସହାୟତା ଓ ସହଯୋଗରେ ବେସରକାରୀ ଉଦ୍ୟୋଗରେ ଅର୍ଥ ଲଗାଣର ସଂରକ୍ଷଣ ଉତ୍ତୁକତର ହୋଇଛି । ଏହି ପରିପ୍ରେକ୍ଷାରେ ଗୋଟିଏ ବିନେଷ ଗ୍ରାଉଣ୍ଡିଂ ପ୍ଲାଣ୍ଟ, ଗୋଟିଏ କାଲକ୍ସିୟମ୍ କାରଖାନା କାରଖାନା, ଗୋଟିଏ ସିଲିକନ୍ କାରଖାନା କାରଖାନା ଏବଂ କାଠଗୁଣ୍ଡ ବୋର୍ଡ କାରଖାନାର ନାମ ଉଲ୍ଲେଖଯୋଗ୍ୟ । ବହା ବହା ଶିଳ୍ପ ଉତ୍ପାଦନ କେନ୍ଦ୍ର ବିକାଶ ପାଇଁ ଭିତ୍ତିଭୂମି ପ୍ରସ୍ତୁତ ନିମନ୍ତେ ରାଜ୍ୟ ସରକାର ଇତି ମଧ୍ୟରେ ଉପକରଣ କର୍ମ ହସ୍ତାନ୍ତର କରିଛନ୍ତି । ପଞ୍ଚମ ଯୋଜନା କାଳରେ ଏହି ପ୍ରକଳ୍ପ ପାଇଁ ଖୁବ୍ ଅଳ୍ପ ଯୋଜନା ସାହାଯ୍ୟ ମିଳିଥିଲା । ଷଷ୍ଠ ଯୋଜନା କାଳରେ ୧୦ ଗୋଟି ଶିଳ୍ପ ଉତ୍ପାଦନ କେନ୍ଦ୍ର ପାଇଁ ଆବଶ୍ୟକ ୬୩୯ ହେକ୍ଟର ଜମିର ବିକାଶ ପାଇଁ ଅଂଶଧନ ବାବଦ ୬ କୋଟି ୪୭ ଲକ୍ଷ ୫୫ ହଜାର ଟଙ୍କା ବ୍ୟୟ ବରାଦ କରାଯାଇଛି । ଷଷ୍ଠ ଯୋଜନାର ପ୍ରଥମ ବର୍ଷରେ ଏ ବାବଦରେ ୨୫ ଲକ୍ଷ ଟଙ୍କା ବିନିଯୋଗ କରିବାର ବ୍ୟବସ୍ଥା ହୋଇଛି ।

୫୭ । ବେସରକାରୀ ସାହାଯ୍ୟପ୍ରାପ୍ତ ଶିକ୍ଷାନୁଷ୍ଠାନର କର୍ମଗୁରାମାନଙ୍କ ପାଇଁ ଏକ ବାଧ୍ୟତାମୂଳକ ଗୋଷ୍ଠୀ ବୀମା ଯୋଜନା ୧୯୭୮ ମସିହା ଅପ୍ରେଲ ପହିଲିରୁ କାର୍ଯ୍ୟକାରୀ ହୋଇଛି । ବେସରକାରୀ ଶିକ୍ଷାନୁଷ୍ଠାନମାନଙ୍କରେ ନିଯୁକ୍ତ ବିଭିନ୍ନ ଶ୍ରେଣୀର ୧ଲକ୍ଷ ୧୭ ହଜାର ୪୮୯ ଜଣ କର୍ମଗୁରା ଏହି ବୀମା ଯୋଜନାର ପରିସରଭୁକ୍ତ ହେବେ । ମୃତ କର୍ମଗୁରାଙ୍କର ପରିବାରବର୍ଗଙ୍କୁ ଚରଣଶାନ୍ତ ଆର୍ଥିକ ସାହାଯ୍ୟ ଯୋଗାଇବାରେ ଏହି ଯୋଜନା ବିଶେଷ ସହାୟକ ହୋଇପାରିଛି । ଏହି ଯୋଜନା ପ୍ରବର୍ତ୍ତନର ପ୍ରଥମ ବର୍ଷରେ ୭୭ ଜଣ ମୃତ କର୍ମଗୁରାଙ୍କ ପରିବାରବର୍ଗଙ୍କୁ ୫ ଲକ୍ଷ ୮୨ ହଜାର ଟଙ୍କା ସାହାଯ୍ୟ ଦିଆଯାଇଛି ।

୫୮ । ୧୯୭୮ ମସିହା ଜୁନ୍ ମାସ ସୁଦ୍ଧା ବ୍ୟବସାୟିକ ବ୍ୟାଙ୍କଗୁଡ଼ିକ ରାଜ୍ୟରେ ୬୬୦ ଗୋଟି ଶାଖା ଖୋଲିଛନ୍ତି । ଆସତା ଦୂର ବର୍ଷ ମଧ୍ୟରେ ଆଉ ୫୦୦ ଗୋଟି ଶାଖାବ୍ୟାଙ୍କ ଖୋଲିବାର ପ୍ରସ୍ତାବ ରହିଛି । ଭାରତୀୟ ସ୍ଟେଟ୍ ବ୍ୟାଙ୍କ୍ ଉତ୍ତର-ପୂର୍ବରେ ଓଡ଼ିଶା ପାଇଁ ସ୍ଥାନୀୟ ମୁଖ୍ୟ କାର୍ଯ୍ୟକ୍ରମ ସ୍ଥାପନ କରିବାକୁ ମଞ୍ଜୁର କରିଛନ୍ତି । ଏଥିପାଇଁ ରାଜ୍ୟ ସରକାର ବିଗତ କେତେକ ବର୍ଷ ଧରି ଦାବୀ କରି ଆସୁଥିଲେ । ଏହିସବୁ ବ୍ୟାଙ୍କ୍ ରାଜ୍ୟରେ ୧୭୦ କୋଟି ଟଙ୍କା ଜମା ସଂଗ୍ରହ କରି ପାରିଛନ୍ତି ଏବଂ ୧୦୩ କୋଟି ଟଙ୍କା ଲାଭ ଆକାରରେ ବିନିଯୋଗ କରିଛନ୍ତି । ଏହା ବ୍ୟତୀତ ଏହି ସବୁ ବ୍ୟାଙ୍କ୍ ୮୫ କୋଟି ଟଙ୍କା ମୂଲ୍ୟର ସରକାରୀ ବସ୍ତୁ, ଜିମା ସରକାରୀ ଗ୍ୟାରେଣ୍ଟି ବସ୍ତୁ ଧରିତ କରିଛନ୍ତି । ଏହି ଅଗ୍ରମ ଟଙ୍କାକୁ ଅର୍ଦ୍ଧେକ ସମାଜର ଦୁର୍ବଳ ଶ୍ରେଣୀ ସେବକ ପାଇଁ ବିନିଯୋଗ କରାଯାଇଛି । ଏହି ଅଗ୍ରମ, ସର୍ବଭାରତୀୟ ସ୍ତରରେ ୪,୭୯୫ ଟଙ୍କା ଥିବା ସ୍ତର ଓଡ଼ିଶାରେ ହେଉଛି ୨,୨୬୬ ଟଙ୍କା । ଅଗ୍ରମ ଟଙ୍କାର ଦୁଇ ଚତୁର୍ଥାଂଶ କ୍ଷୁଦ୍ର ଏବଂ ନାମମାତ୍ର ଶ୍ରେଣୀ ପାଇଁ ବିନିଯୋଗ କରାଯାଇଛି । ଓଡ଼ିଶାର ବିଭିନ୍ନ ଯୋଜନା ପାଇଁ ଭାରତୀୟ ଶିଳ୍ପ ଉତ୍ପାଦନ ବ୍ୟାଙ୍କ୍ ଚରଣଭୁ ୪୪ କୋଟି ଟଙ୍କା ବିନିଯୋଗ କରିବା ପାଇଁ ମଞ୍ଜୁରା ମିଳିଛି ।

୫୯ । ମୁଁ ଆନନ୍ଦର ସହିତ ସ୍ୱରୁପ ଦେବାକୁ ସୁଦ୍ଧେ ୬୬ କୋଟି ଟଙ୍କା ବିନିଯୋଗରେ ଓଡ଼ିଶାର ୨୫୫ଟି ବିଭିନ୍ନ ଉତ୍ପାଦନ ଯୋଜନା କାର୍ଯ୍ୟକାରୀ କରିବା ପାଇଁ କୃଷି ପୁନଃଅର୍ଥଲଗାଣ ଓ ଉତ୍ପାଦନ କର୍ପୋରେସନ ଅର୍ଥ ମଂଚୁର କରିଛନ୍ତି ।

୨୨ । ମାମାନର ସରକାରୀ ଶୁଣି ଶୁଣି ହେବେ ଯେ କହାହାଣି ବିନା ସୁଶ୍ରୁତ-ଧ୍ୟାନ-ରାମ ପୁର ରାଷ୍ଟ୍ରର ଉନ୍ନତି ବିଧାନ କରାଯାଇଛି ଏବଂ ଅସତ୍ୟ ବର୍ଷ ସୁଶ୍ରୁତର ଯାଏ ଏହି ରାଷ୍ଟ୍ରଟି ସ-ପୂର୍ଣ୍ଣ ହେବ । ଆଗାମୀ ବର୍ଷ ନିମ୍ନଲିଖିତ ସେଚୁରାଣିକ ସ-ପୂର୍ଣ୍ଣ ହେବ ।

- (୧) କଟକ ଜିଲ୍ଲା ଗୋବରା ସେଚୁ
- (୨) ବାଲେଶ୍ଵର ଜିଲ୍ଲା ପାର୍ବତୀ ସେଚୁ
- (୩) ମୟୂରଭଞ୍ଜ ଜିଲ୍ଲା ବାଣିଆ ପୀଠ ସେଚୁ
- (୪) କୋରାପୁଟ ଜିଲ୍ଲା ନାଗାବଳୀ ସେଚୁ
- (୫) ବାଲେଶ୍ଵର ଜିଲ୍ଲା ରାଜସାଗ ନିକଟସ୍ଥ ସୁବର୍ଣ୍ଣରେଖା ସେଚୁ
- (୬) ପାଞ୍ଚ ନରର ଜାତୀୟ ରାଜପଥର ଉତ୍ତରଭାଗ ନଦୀ ଉପରେ ବୁହର ସେଚୁ
- ଶାସ୍ତ୍ର ଅନୁସାରେ କାର୍ଯ୍ୟ ପାଇଁ ପ୍ରସ୍ତାବ ରଖାଯାଇଥିବା କେତେକ ସୁଶ୍ରୁତ୍ୟର୍ଥ କାର୍ଯ୍ୟର ବିବରଣୀ ନିମ୍ନରେ ପ୍ରଦାନ ହେଉ :-
- (୧) ଅନୁପପୁର ନିକଟରେ ବୈତଳଣୀ ସେଚୁ
- (୨) ସୁଶ୍ରୁତ ନିକଟରେ ବ-ଶ୍ୟାଳା ସେଚୁ
- (୩) ନିର୍ମୂଳି ଛେଡ଼ ଷେସନ ନିକଟରେ ପାଞ୍ଚ ନରର ଜାତୀୟ ରାଜପଥ ଓ ବ୍ୟାଜିଣ ନରର ଜାତୀୟ ରାଜପଥ ମଧ୍ୟରେ ସ-ଯୋଗକାରୀ ରାଷ୍ଟ୍ର ।
- (୪) ବାଲେଶ୍ଵର-ଅନୁପପୁର ରାଷ୍ଟ୍ରର ଅନୁପପୁରଠାରେ ଅ-ଶ ସେଚୁ
- (୫) ମହାନଦୀ ଓ ଅ-ଶ ନଦୀ ଉପରେ ଯତ୍ରାଜଳେ ସୋନପୁର ଓ ବିନିକା ଠାରେ ସେଚୁ ନିର୍ମାଣ ସ-ଜାତ ଅନୁସନ୍ଧାନ କାର୍ଯ୍ୟ ।
- (୬) ଅନୁପପୁର ରାଷ୍ଟ୍ରରେ ହୋକ ନଦୀ ଉପରେ ଭଟ ସେଚୁ

୨୩ । ପ୍ରାମାଣ୍ୟ ରାଷ୍ଟ୍ରାବୃଦ୍ଧି ମଧ୍ୟ ସୁଶ୍ରୁତ୍ୟର୍ଥ । ପ୍ରାମାଣ୍ୟ ସ-ଯୋଗକାରୀ ରାଷ୍ଟ୍ର କାର୍ଯ୍ୟକ୍ରମ ଅନୁଯାୟୀ ମୋ ସ ରକାର ଏକ ବିଭାଗ କାର୍ଯ୍ୟକ୍ରମ ହାତକୁ ନେଇଥିଲେ ଓ ସେ ଦିଗରେ କେତେକ କାର୍ଯ୍ୟ ହୋଇଛି । ଆଗାମୀ ବର୍ଷ ଏ ସବୁ ସ-ପୂର୍ଣ୍ଣ କରାଯାଇ ପାରିବ ବୋଲି ଆଶା କରାଯାଏ ।

୨୪ । ବାଣିଜ୍ୟର ପ୍ରାପ୍ୟର ହାତକୁ ଭଟଗୋଟାର କାରିଗରୀ କାର୍ଯ୍ୟ, ବିଶାଖା- ପାଟଣା ବଦରର କେଟି ନିର୍ମାଣ କାର୍ଯ୍ୟ, ପାରାଦୀପ ବଦରର ମନୋହିତ କାର୍ଯ୍ୟ, ବାଣିଜ୍ୟର ମାଟି ବନ୍ଧ, ମହାନଦୀ, ନୁଗା ଓ ସୁର ନଦୀ ଉପରେ ପ୍ରି-ଷ୍ଟେସ୍ଟ୍ର ଗାଡ଼ିର ସେଚୁ, ବାଲେଶ୍ଵର ସାଗ ପରିଚାଳନା, ପୁନାବେଢ଼ା ଠାରେ ଉଡ଼ାକାହାଳ କାରଖାନା ଏବଂ ତ୍ରିକୋଣ ଭୂମି ଜଳସେଚନ ବ୍ୟବସ୍ଥା ଅନ୍ତର୍ଗତ କୁଣ୍ଡା-ବାଉଁଶ କାର୍ଯ୍ୟ ଓଡ଼ିଶା ନିର୍ମାଣ କର୍ମରେସନ ସ-ପୂର୍ଣ୍ଣ କରି ସାରିଲେଣି । ବର୍ତ୍ତମାନ କର୍ମରେସନ ହାତରେ ୨୪ କୋଟି ଟଙ୍କା ବ୍ୟୟ ସମ୍ପର୍କ ୨୧ ଟି ପରିଚାଳନା ରହିଛି । ଏଥି ମଧ୍ୟରୁ ପ୍ରାୟ ୮ କୋଟି ଟଙ୍କାର କାମ ହୋଇ ଗଲାଣି । ତାହା ବର୍ଷ ୫ କୋଟି ଟଙ୍କାର କାମ ସ-ପୂର୍ଣ୍ଣ ହେବ । ମୁଁ ବିଶେଷ ଆନନ୍ଦିତ ଯେ ନଦୀ, ବନ୍ଧ, ସିଲ୍ଡେସ୍ଟ୍ରି ଓ ଅନ୍ୟାନ୍ୟ ଜଳସେଚନ ବ୍ୟବସ୍ଥାରେ ବ୍ୟବହୃତ ହେବା ପାଇଁ ବିଭିନ୍ନ ବିଭାଗ ଗୋଟିଏ ଡେଭର ନଦୀ ପ୍ରଭୃତ ତଥା ନିର୍ମାଣ କାର୍ଯ୍ୟ କର୍ମରେସନ ହାତକୁ ନେଇଛନ୍ତି । ଏଥିପାଇଁ ଆଧୁନିକ ଯନ୍ତ୍ରାଣି ସମ୍ପର୍କ ଏକ ସ୍ଵତନ୍ତ୍ର ଧରଣର କାରଖାନା ବୁଲେଶ୍ଵରଠାରେ ପ୍ରତିଷ୍ଠା କରାଯାଇଛି । ଏହି କର୍ମରେସନ ଜଳକା ବ୍ୟାରେଜ୍, ସାନ୍ଦ୍ୟା ଓ ବରଜ ସିଲ୍ଡେସ୍ଟ୍ରି ରେର୍ ନିର୍ମାଣ କାର୍ଯ୍ୟ ସ-ପୂର୍ଣ୍ଣ କରିଛନ୍ତି । ରେ-ଗାଲା ଏବଂ ତାଳତେର ଅର୍ମାଲ ଷେସନ ପ୍ରଭୃତି ବୁହର ଧରଣର କେତେକ କାର୍ଯ୍ୟ ନିର୍ମାଣ କର୍ମରେସନର ନିର୍ମାଣାଧୀନ ଅଛି ।

୨୫ । ମୋର ସ୍ଵବିକାଶ ହୋଇଛି ଯେ ଷଷ୍ଠ ଯୋଜନା କାଳରେ ସ-ଶୋଧିତ ଜାତୀୟ ସର୍ବନିମ୍ନ ଆବଶ୍ୟକତା କାର୍ଯ୍ୟକ୍ରମର ଦୁରଗୋଟି ସୁଶ୍ରୁତ୍ୟର୍ଥ ଅ-ଶ ଯଥା, ପ୍ରାଥମିକ ଶିକ୍ଷା ଓ ଯୌତୁ ଶିକ୍ଷାର ସ-ପ୍ରସାରଣ ଉପରେ ବିଶେଷ ଗୁରୁତ୍ଵ ଦିଆଯିବ । ଏହି କାର୍ଯ୍ୟକ୍ରମ ଅନୁଯାୟୀ ପୁର ନଦୀ ଅଞ୍ଚଳରେ ୪୦୦ ଟି ନୂତନ ପ୍ରାଥମିକ ସ୍କୁଲ ଖୋଲି ଯିବା ସ-ଗେ ସ-ଗେ ୩୦୦ ଟି ତୃତୀୟ ଶ୍ରେଣୀ ବିଶିଷ୍ଟ ନମ୍ବୁ ପ୍ରାଥମିକ ସ୍କୁଲର ପଞ୍ଚମ ଶ୍ରେଣୀ ପର୍ଯ୍ୟନ୍ତ ଉନ୍ନତ କରାଯାଇଛି । ୨୦୦ ରୁ ପ୍ରାଥମିକ ସ୍କୁଲକୁ ମଧ୍ୟ-ର-ରାଜି ସ୍କୁଲ ରୂପେ ଉନ୍ନତ କରାଯାଇଛି । ଆଦିବାସୀ ଅଧିକାଂଶ ଅ-ତତ ତଥା ଅନୁନତ ଅଞ୍ଚଳରେ ଛାତ୍ରଛାତ୍ରୀଙ୍କ ଉପସ୍ଥାନ ବୃଦ୍ଧି କରିବା ଉଦ୍ଦେଶ୍ୟରେ ମୋ ସରକାର ମାଗଣା ପାଠ୍ୟପୁସ୍ତକ ଓ ଶିକ୍ଷକ ସାମଗ୍ରୀ, ବାଣିଜ୍ୟାଳୟର ସ୍କୁଲ ଗୋଷ୍ଠୀ ଏବଂ ଉପସ୍ଥାନ ବୁଲି ପ୍ରଭୃତି ଯୋଗାଇ ଦେଇ ଏ ଦିଗରେ ପ୍ରୋତ୍ସାହିତ କରୁଛନ୍ତି । ଆଦିବାସୀ ଅଧିକାଂଶ ଅଧିକାଂଶ ଅଞ୍ଚଳର କମ୍ ସାକ୍ଷର ଲୋକ ଥିବା ୩୪ ଟି ବ୍ଲକ୍ରେ ୧୮୫୫ ଟି ପ୍ରାକ୍-ପ୍ରାଥମିକ ଶ୍ରେଣୀ ଖୋଲି ଯାଇଛି । ଏହାଦ୍ଵାରା ଆଦିବାସୀ ଓ ଉନ୍ନତ ଶିକ୍ଷାରେ ଉପକୃତ ହୋଇଛନ୍ତି ।

୨୬ । ୧୯୭୮-୭୯ ରେ ୧୨୯ ଟି ନୂତନ ହାଇସ୍କୁଲ ସ୍ଵୀକୃତି ପାଇଥିଲା । ଉଚ୍ଚ ଶିକ୍ଷା କ୍ଷେତ୍ରରେ ଏହାର ଗୁଣାତ୍ମକ ବିକାଶ ତଥା ଏକତ୍ରାକରଣ ଉପରେ ଆମର ଗୁରୁତ୍ଵ ଅବହାଳ ରହିଛି । ଉଚ୍ଚ ଶିକ୍ଷା କ୍ଷେତ୍ରରେ ଆମର ଅନୁସନ୍ଧାନକୁ ବିଭିନ୍ନ କ୍ଷେତ୍ରରେ ନେଇ ତଳିତ ବର୍ଷ ୧୧୧୧ ନୂତନ ବେସରକାରୀ କଲେଜକୁ ସ୍ଵୀକୃତି ଦିଆ ଯାଇଛି ଏବଂ ୭ ଟି ସରକାରୀ ଅନୁସନ୍ଧାନରେ ଉପାଧ୍ୟୁକ୍ତ ଶ୍ରେଣୀ ଖୋଲି ଯାଇଛି । ଜାତୀୟ ଯୌତୁ ଶିକ୍ଷା କାର୍ଯ୍ୟକ୍ରମ ସା-ସବୁ ଏବଂ ବ୍ୟାପକ ଯୌତୁ ଶିକ୍ଷା ଅଭିଯାନ ଆରମ୍ଭ କରାଯାଇଛି । ୧୯୮୩ ମସିହା ପ୍ରକା ୧୫ ଲକ୍ଷ ୩୫ ଶହ ବସ୍ତ୍ର ବ୍ୟାମ ଶିକ୍ଷକ ମୋଟ ୫୫ ଲକ୍ଷ ନିରକ୍ଷରକ ମଧ୍ୟରୁ ୪୫ ଲକ୍ଷ ଲୋକକୁ କାର୍ଯ୍ୟାତ୍ମକ ସାକ୍ଷରକରିବା ପାଇଁ ଲକ୍ଷ୍ୟ ରଖା ଯାଇଛି । ଏହି କାର୍ଯ୍ୟକ୍ରମ ଅନୁଯାୟୀ ୧୯୭୮-୭୯ କ୍ଷେତ୍ର ସୁଦ୍ଧା ଅନୁତ ୧ ଲକ୍ଷ ଲୋକ ସାକ୍ଷର ହୋଇ ସାରିଥିବେ ବୋଲି ଆଶା କରାଯାଏ । ଉଚ୍ଚ ଶିକ୍ଷା କ୍ଷେତ୍ରରେ ବର୍ତ୍ତମାନ ରହିଥିବା ସୁବିଧାସୁଯୋଗକୁ ଅଧିକ ସୁବୃଦ୍ଧ କରିବା ସ-ଗେ ସ-ଗେ ଉପସ୍ଥାପକ ଶ୍ରମର ଶିକ୍ଷାକୁ ଧ୍ୟାନକୁ ଦେଇଛି । ୧୯୭୯-୮୦ ମସିହା ବେଳେରେ ଅଭାସୀ ଭାବେ ଏ ବାବଦରେ ୧୧.୭୦ କୋଟି ଟଙ୍କା ବ୍ୟବସ୍ଥା କରାଯାଇଛି ।

ରେଳ ସଂଯୋଗର ଉପଯୋଗିତା ବିଷୟରେ ମୋ ସରକାର କେନ୍ଦ୍ର ରେଳବାଇ ମନ୍ତ୍ରାଳୟରେ ଉପସ୍ଥାପିତ କରିଛନ୍ତି । ଅପେକ୍ଷାକୃତ ଭାବେ ଶୁଣି ହେବେ, ମୋ ସରକାର ଉଦ୍ୟମରେ ଆବଶ୍ୟକତା ରିଭିଜେ ରେଳପଥ ଉନ୍ନୟନ କାର୍ଯ୍ୟକ୍ରମ ବିଷୟରେ ଏକ ତାଲିକା ପ୍ରସ୍ତୁତ କରିଛନ୍ତି ଓ ଏହାକୁ ରେଳବାଇ ମନ୍ତ୍ରାଳୟ ପାଖକୁ ପଠାଇଛନ୍ତି । ଉଦ୍ୟମରେ ରେଳପଥ ଉନ୍ନୟନ ପାଇଁ ୧୯୭୯-୮୦ ଅର୍ଥକ ବର୍ଷରେ ଭୁବନେଶ୍ୱରଠାରେ ଏକ ରେଳ ସମନ୍ୱୟ ନିର୍ଦ୍ଦେଶାବଳୀ ଗ୍ରାହଣ ପାଇଁ ଅନେ ବିଚିତ ବ୍ୟବସ୍ଥା କରାଯାଇଛି । ଏହି ତାଲିକାରେ ନିମ୍ନଲିଖିତ ପ୍ରସ୍ତାବିତ ରେଳପଥ ଅନ୍ତର୍ଭୁକ୍ତ କରାଯାଇଛି—

- ୧ । କଟକପୁର-ବା-ଶପାଣି
- ୨ । ଚାକଚେର-ସମଲପୁର
- ୩ । କୋରପୁର-ଗୟାଗଡ଼ା
- ୪ । ବୈଶାଖନର ଶୋର୍ଣ୍ଣା ଏବଂ ବୁଢ଼ପୁର ଓ ପୂର୍ବପାଟଣା ବେଙ୍ଗିର ଏବଂ ଚନ୍ଦ୍ରପୁର ମଧ୍ୟସ୍ଥ ଯେ କୈଣସି ବୁଢ଼ପୁର ଯାନର ସଂଯୋଗ ।
- ୫ । ବୁଢ଼ପୁର-ବାଲିଗିପୋର୍ଣ୍ଣି ଅଣ୍ଡସାରିଆ ରେଳପଥକୁ ଓସାଟିଆ ରେଳପଥରେ ପରିଣତ କରିବା ସମ୍ପନ୍ନ ଏହାର ସଂଯୋଗ ।
- ୬ । ନୂଆପଡ଼ା-ଗଣପୁର ଅଣ୍ଡସାରିଆ ରେଳପଥକୁ ଓସାଟିଆ ରେଳପଥରେ ପରିଣତ କରିବା ସମ୍ପନ୍ନ ଏହାର ସଂଯୋଗ ।
- ୭ । କନ୍ଧପାଟଣା, କୁନାଗଡ଼ ଏବଂ ଭବାନୀପାଟଣା ଯେଉଁ ଚନ୍ଦ୍ରପୁର-ଅନାଗୁଡ଼ା-ଦେସିନା ରେଳପଥ ନିର୍ମାଣ ।
- ୮ । ଚାକଚେରଠାରୁ ବରଜୋଟ ଦେଇ ବିନକାଟକୁ ରେଳପଥ ନିର୍ମାଣ
- ୯ । ଗୋପାଳପୁର-ବରଜୋଟର ସଂଯୋଗ

୧୯ । ଚିତ୍ତ ବର୍ଷ ଉଦ୍ୟମ ସବୁକ ପରିବହନ କର୍ମରେ ସମ୍ପନ୍ନ ଏବଂ ସବୁକ ପରିବହନ କଂପାନୀ ପକ୍ଷରୁ ଅତି ପୁରୁଣା ବସ ପରିବହନ ନୂଆ ବସ ଚଳାଇବା ଏବଂ ବସ କୋଚ୍ଚ ସଂଖ୍ୟା ବର୍ଦ୍ଧି ପାଇଁ ୨୮୨ଟି ନୂଆ ବସ ଡିଣାଯାଇଛି । ଆସତା ବର୍ଷ ମଧ୍ୟ ଯାତ୍ରୀମାନଙ୍କର ଅଧିକ ସୁବିଧା ପାଇଁ ୨୭୯ଟି ନୂଆ ବସ ଡିଣାଯିବ ।

୨୦ । ଏହା ସର୍ବବାଦୀୟତା ଯେ ଯୋଗାଯୋଗ ବ୍ୟବସ୍ଥା ଉଦ୍ୟମ ସାମାଜିକ ଓ ଅର୍ଥନୈତିକ ପ୍ରଗତି ପାଇଁ ବିଶେଷ ପ୍ରୟୋଜନ । ସର୍ବଭାରତୀୟ ସ୍ତରରେ ହାତହାରି ହୁଅନ୍ତୁ ଏକଶହ ବର୍ଷ କିଲୋମିଟର ପାଇଁ ୧୬ କିଲୋମିଟର ରେଳପଥ ଥିବା ସ୍ତର ଓଡ଼ିଶାରେ ସେହି ଅନୁପାତରେ ହାତହାରି ୮୬ କିଲୋମିଟର ରେଳପଥ ରହିଛି । ମୋଟାମୋଟି ଏହି କାରଣରୁ ଯୋଜନାରେ ଉତ୍ତମ ଉନ୍ନୟନ ନିମନ୍ତେ ଅଗ୍ରାଧିକାର ଦେବା ପାଇଁ ଉଦ୍ୟମ ବିଧାନ ସଭାସଭାକୁ ଗତ ଚା ୧୫-୯-୭୮ ରେ ଏକ ସର୍ବସମ୍ମତ ପ୍ରସ୍ତାବ କେନ୍ଦ୍ର ସରକାରଙ୍କୁ ଦିଆଯାଇଥିଲା ମୋ ସରକାର ଯୋଜନା କମିଶନଙ୍କଠାରେ ଏହି ବିଷୟରେ ସମ୍ପୂର୍ଣ୍ଣ ଦାବୀ ଉପସ୍ଥାପିତ କରିଛନ୍ତି । ସ୍ୱଳ୍ପ ଯୋଜନା କାଳରେ ଉତ୍ତମ ଉନ୍ନୟନ ବାବଦରେ ୩୨୨ଟି ଯୋଜନା ପାଇଁ ୧୩୫ କୋଟି ୬୫ ଲକ୍ଷ ଟଙ୍କା ଆବଶ୍ୟକ ହେବ ବୋଲି ଜଣାଯାଇଛି ।

୨୧ । ଉଦ୍ୟମ ସାମିତ ୧୯୯୯ ଫର୍ଯ୍ୟୁରେ ମୋ ସରକାର ନିମ୍ନଲିଖିତ ସବୁକ ପୋଲ ନିର୍ମାଣ କରିପାରିଛନ୍ତି ।

- ୧ । ବରଗଡ଼ି ର-ଭବାନୀପାଟଣା ରସ୍ତାରେ ଲାଲନଦୀ ପୋଲ
- ୨ । ନୟାଗଡ଼-ବରପଲ୍ଲୀ ରସ୍ତାରେ ଖଲି-ଖଲି ନାଳପୋଲ
- ୩ । ପୁରୁଣପୁର-ନିଆଳି ମାଧବ ରସ୍ତାରେ ପ୍ରାଚୀନଦୀ ପୋଲ
- ୪ । ଶିବପିଥ-ବାହିଅପାଠ ରସ୍ତାରେ ବା-ଶନାକକୁ ସଂଯୋଗ ପୋଲ
- ୫ । ନରସିଂହପୁର-ବାଲିପୁର ରସ୍ତାରେ ବଡ଼ସୋହାଣି ପୋଲ
- ୬ । ଦେଓପଦା-ଚକ୍ରବର୍ତ୍ତୀ ରସ୍ତାରେ ବଡ଼ନାଳ ପୋଲ
- ୭ । ନୟାଗଡ଼-ଖଣ୍ଡପଡ଼ା-ପଦେପଦା ରସ୍ତାରେ କାଳିଗିରି ପୋଲ
- ୮ । ବୋରିଗୁମା-ନବରଙ୍ଗପୁର ରସ୍ତାରେ ଉତ୍ତରଦୀ ପୋଲ
- ୯ । କୋରପୁର ଜିଲ୍ଲାର ଗୁରୁଧୁଆ ପୋଲ
- ୧୦ । ବାଲେଶ୍ୱର ଜିଲ୍ଲାର ବାଲିକୋର ପୋଲ
- ୧୧ । ମୟୂରଭଞ୍ଜ ଜିଲ୍ଲାର ଦେବନଦୀ ପୋଲ
- ୧୨ । ଛେଡ଼ିପଦା-ବାଗଡ଼ିଆ ରସ୍ତାରେ ବଡ଼କୋରା ପୋଲ ।

୨୬ । ଶିକ୍ଷାର ସଂପ୍ରଦାନଣ ଦୃଷ୍ଟିରୁ ମୋ ସରକାର ଶିକ୍ଷକମାନଙ୍କର ସ୍ୱାର୍ଥରକ୍ଷା ଦିଗରେ ଯତ୍ନବାନ ହୋଇଛନ୍ତି । ସ୍ୱାସ୍ଥ୍ୟ ଶାସନ ସଂସ୍ଥା ଅଧୀନରେ କାର୍ଯ୍ୟ କରୁଥିବା ପ୍ରାଥମିକ ଶିକ୍ଷକମାନଙ୍କ ପାଇଁ ଚିକିତ୍ସା ସୁବିଧା ପରିଚାଳନା ଲାଭ କରାଯାଇଛି । ସାହାଯ୍ୟପ୍ରାପ୍ତ ଶିକ୍ଷାନୁଷ୍ଠାନ-ସୂଚିକର କର୍ମଚାରୀମାନଙ୍କୁ ଗୋଟିଏ ସାଧାରଣ କ୍ୟାମ୍ପରୁ କରାଯାଇ ଏବଂ ସେମାନଙ୍କୁ ବିଭିନ୍ନ ସାହାଯ୍ୟପ୍ରାପ୍ତ ଶିକ୍ଷାନୁଷ୍ଠାନ ଭିତରେ ସ୍ଥାନାନ୍ତର କରାଯାଇ ପାଇଁ ୧୯୭୮ ରେ ୧୯୭୯ ମସିହାର ଓଡ଼ିଶା ଶିକ୍ଷା ଆଇନକୁ ସଂଶୋଧନ କରାଯାଇଛି ।

୨୭ । ମୋ ରାଜ୍ୟର ଉପସ୍ଥିତ ସାମାଜିକ ଅର୍ଥନୈତିକ ଅବସ୍ଥା ଦୃଷ୍ଟିରୁ ସ୍ୱାସ୍ଥ୍ୟ ଓ ପରିବାର କଲ୍ୟାଣ ବ୍ୟବସ୍ଥାର ଏକ ଗୁରୁତ୍ୱପୂର୍ଣ୍ଣ ଗୁମ୍ଫା ରହିଛି । ଉନ୍ନତମାନଙ୍କ କାର୍ଯ୍ୟକ୍ରମ ବାବଦ ବ୍ୟୟ ୧୯୭୮-୭୯ ରେ ୩ କୋଟି ୬୮ ଲକ୍ଷ ଟଙ୍କା ରଖାଯାଇଥିବା ସତ୍ତ୍ୱେ ୧୯୭୯-୮୦ ରେ ଏହା ୪ କୋଟି ୧୧ ଲକ୍ଷ ଟଙ୍କାକୁ ବୃଦ୍ଧି କରାଯାଇଛି । ୧୯୭୯-୮୦ ରେ ପ୍ରାମାଣିକରେ ଉତ୍ତମ ସ୍ୱାସ୍ଥ୍ୟରକ୍ଷା ବ୍ୟବସ୍ଥା ଓ ସଂଜ୍ଞାନକ ରୋଗ ନିୟନ୍ତ୍ରଣ ଉପରେ ଅଧିକ ଗୁରୁତ୍ୱ ଦିଆଯିବ । ଷଷ୍ଠ ଯୋଜନା କାଳରେ ୨୭ ଟି ପ୍ରାଥମିକ ସ୍ୱାସ୍ଥ୍ୟ କେନ୍ଦ୍ରକୁ ୩୦ ଶଯ୍ୟା ବିଶିଷ୍ଟ ହାସପାତାଲରେ ପରିଣତ କରିବା ପାଇଁ ପ୍ରସ୍ତାବ ରହିଛି । ୩୫ ଟି ପ୍ରାଥମିକ ସ୍ୱାସ୍ଥ୍ୟ କେନ୍ଦ୍ରକୁ ଉନ୍ନତ କରାଯାଇ ଏବଂ ୧୯୭୯-୮୦ରେ ୧୪୫ ଟି ପ୍ରାଥମିକ ସ୍ୱାସ୍ଥ୍ୟ କେନ୍ଦ୍ରକୁ ଉନ୍ନତ କରାଯିବାର କାର୍ଯ୍ୟକ୍ରମ ରହିଛି । ଆଗାମୀ ବର୍ଷ ମଧ୍ୟରେ ୬୫ ଟି ସହାୟକ ସ୍ୱାସ୍ଥ୍ୟ କେନ୍ଦ୍ର ଖୋଲି ଦିଆଯିବ ପ୍ରସ୍ତାବ ରହିଛି । ମୁଁ ବିଶେଷ ଆନନ୍ଦିତ ଯେ ରାଜ୍ୟର ସମସ୍ତ ଜିଲ୍ଲା ହାସପାତାଲ ଏବଂ ୧୬ ଟି ସର୍ବଭିତ୍ତୀୟ ହାସପାତାଲରେ ବିଭିନ୍ନ ବିଷୟକ ବିଶେଷଜ୍ଞ ନିଯୁକ୍ତି କରାଯାଇଛି ।

୨୯ । ଜନସଂଖ୍ୟା ବୃଦ୍ଧି ସମସ୍ୟା ବିଶେଷ ଗୁରୁତ୍ୱପୂର୍ଣ୍ଣ । ଜାତୀୟ ଉନ୍ନତ ସହ ସମତା ରକ୍ଷା କରି ମୋ ସରକାର ଜନସଂଖ୍ୟା ବୃଦ୍ଧି ହାର ଏକ ହଜାର ପିଞ୍ଜା ୩୦ ରେଖାଏଁ କମାଇବା ଦିଗରେ ପଦକ୍ଷେପ ଗ୍ରହଣ କରିଛନ୍ତି । ସୁସ୍ଥର କଥା ଯେ ପରିବାର ନିୟନ୍ତ୍ରଣ କ୍ଷେତ୍ରରେ କୌଣସି କମ ପ୍ରୟୋଗ କରିବାର ଅବକାଶ ମିଳି ନାହିଁ । ଲୋକଙ୍କୁ ବୁଝାଇ ଦେବା ଓ ଯେତେ ଦୂର ସମ୍ଭବ ତାଙ୍କ ନିକଟରେ ସମସ୍ତ ପ୍ରକାର ସୁବିଧା ସୁଯୋଗ ପହଞ୍ଚାଇ ଦେଇ ଏ ଦିଗରେ ଅଗ୍ରଗତି ସାଧିତ ହୋଇ ପାରିଛି । ପ୍ରଥମ ଯୋଜନା ଶେଷ ସୁଦ୍ଧା ୧୯୩୭ ଲକ୍ଷ ସତୀନ ଉତ୍ପାଦନକ୍ଷମ ଦମ୍ପତିଙ୍କର ପରିବାର ନିୟନ୍ତ୍ରଣ ଉପସ୍ଥଳ କରାଯାଇଥିଲା । ରାଜ୍ୟର ମୋଟ ସତୀନ ଉତ୍ପାଦନକ୍ଷମ ଦମ୍ପତିଙ୍କ ସଂଖ୍ୟାର ଏହା ହେଉଛି ଶତକଡ଼ା ୨୬.୫ ଭାଗ । ଅନୁରୂପ ସମୟ ମଧ୍ୟରେ ସର୍ବଭାରତୀୟ ସ୍ତରରେ ଏହାର ହାର ଥିଲା ଶତକଡ଼ା ୨୩.୪ ଭାଗ ।

୩୦ । ଚକ୍ରିତ ଆନ୍ତର୍ଜାତିକ ଶିଶୁ ସମସ୍ତର ରୂପେ ଘୋଷିତ ହୋଇଥିବା ୧୯୭୯ ରେ କାର୍ଯ୍ୟକାରୀ କରାଯିବା ପାଇଁ ଏକ ବିଶଦ ଯୋଜନା ପ୍ରଣୟନ କରାଯାଇଛି । ଉପକୃତ ହେବା ଶିଶୁ ଓ ସେମାନଙ୍କ ମା'ମାନଙ୍କୁ ମାତ୍ର ଏବଂ ଶିଶୁ ସ୍ୱାସ୍ଥ୍ୟ ସେବା ସଂସ୍ଥାର ପରିଚାଳନା କରିବାପାଇଁ ଏହି କାର୍ଯ୍ୟକ୍ରମରେ ଲକ୍ଷ୍ୟ ରଖାଯାଇଛି । ଉଚ୍ଚ ସଂଖ୍ୟାରେ ସେମାନଙ୍କୁ ପୁଷିକର ସ୍ୱାସ୍ଥ୍ୟ ସମେତ ଆବଶ୍ୟକ ହେଉଥିବା ଅଧିକ ଔଷଧପଦ୍ମ ମଧ୍ୟ ଯୋଗାଇ ଦିଆଯାଏ । ଷଷ୍ଠ ଯୋଜନା କାଳରେ ପରିବାର କଲ୍ୟାଣ କାର୍ଯ୍ୟକ୍ରମକୁ କାର୍ଯ୍ୟକାରୀ କରିବା ନିମନ୍ତେ ଏକ ମୌଳିକ କୌଶଳ ପରିଚାଳିତ ହୋଇଛି । ଏହା ଅନୁସାରେ ସ୍ୱେଚ୍ଛାକୃତ ଅଷୋପରୁ ଉପରେ ବିଶେଷ କୋର ଦିଆଯାଇ ପରିବାର ନିୟନ୍ତ୍ରଣର ସମସ୍ତ ଗୁଣଗୋପ୍ୟ ପ୍ରଣାଳୀ ଅନୁଯାୟୀ ଉଦ୍ୟମକୁ ବୃଦ୍ଧି କରାଯିବ । ଏହାର ଉଦ୍ଦେଶ୍ୟ ହେଲା, ୧୯୮୩ ମସିହା ଶେଷ ସୁଦ୍ଧା ସତୀନ ଉତ୍ପାଦନକ୍ଷମ ଆନୁମାନିକ ୧୭ ଲକ୍ଷ ୫୨ ହଜାର ଦମ୍ପତିଙ୍କୁ ପରିବାର ନିୟନ୍ତ୍ରଣ ସଂପର୍କିତ ସୁରକ୍ଷା ପ୍ରଦାନ କରିବା । ଉଚ୍ଚ ଦମ୍ପତିମାନେ ସତୀନ ଉତ୍ପାଦନକ୍ଷମ ସମୁଦାୟ ଦମ୍ପତିମାନଙ୍କର ଶତକଡ଼ା ୩୬ ଭାଗ ଅଟନ୍ତି ।

୩୧ । ଅଶୋକ ମେହେଟା କମିଟିର ରିପୋର୍ଟକୁ ବିଚିକ୍ଷିତ ଭାବରେ ବିଚ୍ଛିନ୍ନ ପରିଷଦ ଗଠନ କରିବା ନିମନ୍ତେ ମୋ ସରକାର ନୀତିଗତ ଭାବେ ନିଷ୍ପତ୍ତି ଗ୍ରହଣ କରିଛନ୍ତି ।

୩୨ । ୧୯୭୭-୭୮ ମସିହା ମଧ୍ୟରେ ପୁଷିକର ଖାଦ୍ୟ ଯୋଗାଣ କାର୍ଯ୍ୟକ୍ରମ ଅନୁଯାୟୀ ୧୮ ଲକ୍ଷରୁ ଅଧିକ ସଂଖ୍ୟକ ସୁରକ୍ଷିତ ଯାଉଥିବା ଓ ସୁର ଯାଗ ନଥିବା ଶିଶୁ, ପ୍ରସୂତି ଓ ଆସନପ୍ରସବା ମହିଳାମାନଙ୍କୁ ଖାଦ୍ୟ ଯୋଗାଇ ଦିଆଯାଇଥିଲା । ଆସନା ବର୍ଷ ମଧ୍ୟରେ ବିଶେଷ କରି ସୁର ଯାଗନଥିବା ୧୭୬ ଲକ୍ଷ ଶିଶୁ ଯେପରି ଏହି କାର୍ଯ୍ୟକ୍ରମଦ୍ୱାରା ଉପକୃତ ହୋଇପାରିବେ, ସେଥିପାଇଁ ପ୍ରସ୍ତାବ ରଖାଯାଇଛି । ଆନ୍ତର୍ଜାତିକ ଶିଶୁ ସମସ୍ତରରେ ଏହି କାର୍ଯ୍ୟକ୍ରମଟି ଗୁରୁତ୍ୱପୂର୍ଣ୍ଣ ।

୩୩ । ରାଜ୍ୟର ପର୍ଯ୍ୟଟନ ସଂପଦ ଦେଖି ତଥା ବିଦେଶରେ ଦେଖି ସମାବୃତ ହୋଇ ପାରିଛି । ଏହାର ଭିତ୍ତିଭୂମିକୁ ସୁଦୃଢ଼ କରିବା ସମ୍ଭେ ସମ୍ଭେ ଆନ୍ତର୍ଜାତିକ କ୍ଷେତ୍ରରେ ଏହାକୁ ପରିଚିତ କରାଇବା ନିମନ୍ତେ ପଦକ୍ଷେପମାନ ନିଆଯାଇଛି । ଅର୍ଚ୍ଚିତରେ ଗୋଟିଏ ସ୍ୱାମୀଗାର ନିର୍ମାଣର ପରିଚାଳନା ରଖାଯାଇଛି । ଏହା ପଛରେ କୋଣାର୍କ, ରୁବନେଶ୍ୱର ଓ ପୁରୀ ସ୍ୱର୍ଣ୍ଣତୁରୁଜ ସହିତ ଏହାର ଯୋଗାଯୋଗ ସ୍ଥାପିତ ହୋଇ ପାରିବ । ମୋ ସରକାର ରାଜ୍ୟରେ ପର୍ଯ୍ୟଟନର ବିକାଶ ନିମନ୍ତେ ଏକ ପର୍ଯ୍ୟଟନ କର୍ପୋରେସନ ଗଠନ କରିବା ପାଇଁ ଯୋଜନା ପ୍ରସ୍ତୁତ କରୁଛନ୍ତି ।

୩୪ । ଆମ୍ଭେମାନେ ଏକ ମହାନ ସାଂସ୍କୃତିକ ପରମ୍ପରାସଂପର ରାଜ୍ୟର ଅଧିବାସୀ ହେବାର ବିଶେଷ ଅଧିକାର ଲାଭ କରିପାରିଛୁ । ଏହି ଗୌରବମୟ ଅତୀତ ଆମ ରାଜ୍ୟର ସାତାଳ କାର୍ତ୍ତିକାଳରେ ସ୍ୱପ୍ନ ପ୍ରତିଷ୍ଠିତ ହୋଇଛି । ମୁଁ ସୁଖୀ ଯେ ଏହି ପ୍ରାଚୀନ କାର୍ତ୍ତିକାଳର ସୁରକ୍ଷା ନିମନ୍ତେ ମୋ ସରକାର କେନ୍ଦ୍ର ସରକାରଙ୍କ ସମ୍ମିତ ସହାୟତାରେ ଯଥେଷ୍ଟ ପଦକ୍ଷେପ ନେଇଛନ୍ତି । କୃତ୍ୱସଂଖ୍ୟକ ସଂସ୍କୃତ ଓ ଓଡ଼ିଆ ପାଣ୍ଡୁଲିପିର ପ୍ରକାଶନ ନିମନ୍ତେ ସ୍ୱତନ୍ତ୍ର ଧ୍ୟାନ ଦିଆଯାଇଛି । ଅଦ୍ୟାବଧି ଏହିଭଳି ୩୦ଟି ପାଣ୍ଡୁଲିପି ସଂପାଦନା କରାଯାଇ ପ୍ରକାଶିତ ହୋଇଛି । ସାହିତ୍ୟ, ନୃତ୍ୟ, ନାଟକ ଓ ସଂଗୀତର ଉନ୍ନତିକଳେ ମୋ ସରକାର ତିନିଗୋଟି ଏକାଡେମୀକୁ ସାହାଯ୍ୟ କରି ଆସୁଛନ୍ତି । ଆନ୍ତର୍ଜାତିକ ସ୍ତରରେ ଆକୃତ ହୋଇଥିବା ଛଅ ନୃତ୍ୟ ସଂପର୍କରେ ସଂପୃକ୍ତି ଏକ ଆଲୋଚନାତଳ ଗାରତର ଉତ୍ସୁପତିକ ଦ୍ୱାରା ଉଦ୍ଘାଟିତ ହୋଇଥିଲା । ପ୍ରାମ୍ୟ ଜାତୀୟ କ୍ଷେତ୍ରର ବିକାଶ ନିମନ୍ତେ ମୋ ସରକାର ତତ୍ତ୍ୱବର୍ଷ ମଧ୍ୟରେ ୨୪ଟି ପ୍ରାମ୍ୟ ଜାତୀୟ କ୍ଷେତ୍ର ଓ ଦୁଇଟି ଜିଲ୍ଲା ତାଲିମ କେନ୍ଦ୍ର ସଂସ୍ଥା କରିଛନ୍ତି । ରାଜ୍ୟ ଉଚ୍ଚାଧିକାରୀ ଏକ ସାହିତ୍ୟ ନିର୍ମାଣ କାର୍ଯ୍ୟ ହାତକୁ ନିଆଯାଇଛି । ପରିଚୋଷର ବିଷୟ ଏହି ଯେ ରାଜ୍ୟରେ ପାଠାଗାର ଆନ୍ଦୋଳନ ଅଧିକ ସକ୍ରିୟ ହେବା ସମ୍ଭେ ସମ୍ଭେ ଉତ୍ତମ ଗ୍ରାମ ତଥା ସହରାଞ୍ଚଳରେ ଶହ ଶହ ପାଠାଗାରମାନ ଗଠି ଉଠୁଛି । ରାଜଧାନୀରେ ଗୋଟିଏ ଶୀର୍ଷ ପାଠାଗାର ସ୍ଥାପନ ନିମନ୍ତେ ଏକ ପ୍ରସ୍ତାବ ବିରାଧାନ ରହିଛି ।

୩୫ । ରାଜ୍ୟରେ ଦେଖା ଦେଇଥିବା ଗୁରୁତର ବାସଗୃହ ଅଭାବ ପୂରଣ କରିବା ଲାଗି କିଛି ସଂଖ୍ୟକ ବାସଗୃହ ନିର୍ମାଣ ପରିଚାଳନା କାର୍ଯ୍ୟକାରୀ କରାଯାଇଛି । ୧୯୭୭-୭୮ ମସିହା ଶେଷ ସୁଦ୍ଧା ୧୧,୬୧୯ ଗୋଟି ବାସଗୃହ ନିର୍ମାଣ ଲାଗି ୮ କୋଟି ୫୭ ଲକ୍ଷ ୩୨



କେନ୍ଦ୍ର ତଥା ଏବଂ ଦେଶର ଉତ୍କଳମଣି ଓ ଜଗଦୀଶ ପିଠା ୧୯୭୯ ଫେବୃଆରୀ ୧୧ ତାରିଖରେ
କୋଣାର୍କ ଶୂର୍ଯ୍ୟ ମନ୍ଦିରର ଉପକୀର୍ଣ୍ଣ ଶିଳାଶିଳ୍ପ ପରିଦର୍ଶନ କରୁଛନ୍ତି ।



ମାତ୍ରାତ୍ ସ୍ତରଶିଳାରେ ପତ୍ରିକା ମଣ୍ଡପ



କେନ୍ଦ୍ର ବାଣିଜ୍ୟ ଓ ସମବାୟ ବିଭାଗ ଉପମହାନ୍ତ ଶ୍ରୀ କେ. କେ. ଗୋଏଲ ଗତ ଫେବୃଆରୀ ୮ ତାରିଖରେ ଭୁବନେଶ୍ୱର ସଚିବାଳୟଠାରେ ପାର୍ଲୀମେଣ୍ଟାରୀ କମିଶନ୍‌ରେ କର୍ମଚାରୀ ଏକ ଉଚ୍ଚତମାୟ ବେଠାରେ ଉଦ୍‌ବୋଧନ ଦେଉଛନ୍ତି ।



ବରଗୀର ମହିଳା ମହାବିଦ୍ୟାଳୟ ଚାତୀୟ ସେବା ସଭାର ସେକ୍ସାସେବାମାନଙ୍କଦ୍ୱାରା ତୁରନ୍ତ ଗାମରେ ପୌଢ଼ଶିକ୍ଷା ସଂପର୍କରେ ଆୟୋଜିତ ଏକ ସାଧାରଣ ସଭାର ଏକ ଦୃଶ୍ୟ ।

