

1977 Dec & January 1978

ଉତ୍କଳ ବିଷୟ

ଦିନରାଜ୍ୟ ସମ୍ବାଦ

1977 December +
January 1978

1000
300





ଭାରତବର୍ଷର ସ୍ତାମର୍ଥ୍ୟ

ଯେଉଁ ଦୁଃଖ ଓ ଅସୁବିଧା ବରଣ କରିବା ଧନୀ ଦେଶମାନଙ୍କ ପକ୍ଷରେ ସମ୍ଭବ ନୁହେଁ, ତାହା ବରଣ କରିବାକୁ ଭାରତର ସ୍ତାମର୍ଥ୍ୟ ରହିଛି । ସେଭଳି ଦୁଃଖ ବରଣକରି ମଧ୍ୟ ଭାରତ ବର୍ଷ ବଂଚି ପାରିବ ।

--ପ୍ରଧାନମନ୍ତ୍ରୀ ଶ୍ରୀ ମୋରାରଜୀ ଦେଶାଇ



ଓଡ଼ିଶାର ରାଜ୍ୟପାଳ ଶ୍ରୀ ଉତ୍ତମଚନ୍ଦ୍ର ଦସ୍ୟାଳ ଶର୍ମା
 ନବବର୍ଷ ଉପଲକ୍ଷେ ରାଜ୍ୟବାସୀଙ୍କୁ ଦୀର୍ଘକାଳ ଶୁଭେଚ୍ଛା
 ଓ ଅଭିନନ୍ଦନ ଜ୍ଞାପନ କରି ଓଡ଼ିଶାର ସର୍ବାଙ୍ଗୀନ
 ବିକାଶଯାତ୍ରା ନିରା ନିରା ନିରା ମଧ୍ୟରେ ଗଭୀର
 ଆଶା, ଆତ୍ମସତ୍ୟ, ଉଦ୍ଦୀପନା, ଉତ୍ସାହ,
 ସ୍ପେରଣା ଓ ସହଯୋଗୀ ଭାବରୁ ଜାଗରୁକ କରିବା ପାଇଁ
 ଆହ୍ୱାନ ଜଣାଇଛନ୍ତି । ତାଙ୍କ ବାର୍ତ୍ତାର ପୂର୍ଣ୍ଣ ବିବରଣୀ
 ନିମ୍ନରେ ସ୍ୱପଂସା ହେଲା :

ବନ୍ଧୁଗଣ,

“ଏକ ସୁଖୀ ଓ ସମୃଦ୍ଧ ନବବର୍ଷ ପାଇଁ ମୁଁ ଆଜି ଆପଣ ସମସ୍ତଙ୍କୁ ମୋର ହାର୍ଦ୍ଦିକ ଶୁଭେଚ୍ଛା
 ଓ ଅଭିନନ୍ଦନ ଜ୍ଞାପନ କରୁଛି । ସମଗ୍ର ମାନବ ଜାତି ପାଇଁ ଏକ ଉତ୍ତମ ଭବିଷ୍ୟତର ଆଶା
 ପୋଷଣ କରି ଗତ ରାତ୍ରିରେ ଆମେ ୧୯୭୭ ମସିହାକୁ ବିଦାୟ ଦେଇଛୁ । ମୁଗ ଲଗ ବିଗତ
 ଦୁଇଟି ନିର୍ବାଚନରେ ଜନସାଧାରଣ ଗଣତନ୍ତ୍ର ସପକ୍ଷରେ ସେମାନଙ୍କର ସୁସ୍ୱପ୍ନ ମତ ବ୍ୟକ୍ତ କରିଥିବା
 ଦୃଷ୍ଟିରୁ ବିଶ୍ୱ ଭବିଷ୍ୟତରେ ୧୯୭୭ ମସିହା ଭାରତ ବର୍ଷ ନିମନ୍ତେ ଏକ ନୂତନ ଦିଗଭର
 ସୂତ୍ରପାତ କରିଛି । କିନ୍ତୁ ଆମ ସମସ୍ତଙ୍କ ଆଗରେ ରହିଥିବା ପରବର୍ତ୍ତୀ ଗୁରୁତ୍ୱପୂର୍ଣ୍ଣ ସମସ୍ୟା
 ହେଲା ଅର୍ଥନୈତିକ କ୍ଷେତ୍ରରେ ଉନ୍ନେୟମାୟ ସମ୍ପର୍କ ହାସଲ କରିବା ସଙ୍ଗେ ସଙ୍ଗେ ଯେପରି
 ଆମ ଦେଶର ସମସ୍ତ ନାଗରିକ ସାମାଜିକ ନ୍ୟାୟ ଓ ସମାନ ସୁବିଧା ସୁଯୋଗ ପାଆନ୍ତି ତହିଁର
 ନିଶ୍ଚିତ ବ୍ୟବସ୍ଥା କରିବା । ଆମମାନଙ୍କର ବହୁଦିନ ସମସ୍ୟା ରହିଛି । ଦାରିଦ୍ର୍ୟ ବିରୁଦ୍ଧରେ
 ଆମକୁ ସଂଗ୍ରାମ କରିବାକୁ ପଡ଼ିବ । ଆମେ ନିଜର କର୍ମକ୍ଷେତ୍ରରେ ନିଷ୍ଠାପର ଉଦ୍ୟମ କରିବା
 ସଙ୍ଗେ ସଙ୍ଗେ ଦୈନନ୍ଦିନ ଜୀବନରେ ଶୁଖିଲା ପ୍ରତି ଗୁରୁତ୍ୱ ଦେଲେ ଏହି ଲକ୍ଷ୍ୟ ହାସଲ ହୋଇ

ପାରିବ । ଦୁର୍ଭାଗ୍ୟର ବିଷୟ ଗତ ବର୍ଷର ପରିସମାପ୍ତି ପୂର୍ବରୁ ପ୍ରକୃତିର ତାଣ୍ଡବ୍ୟାଣୀ ଯୋଗୁଁ
ଆହୁ ପ୍ରଦେଶ ଓ ତାମିଲିନାଡୁର ଜନସାଧାରଣ ଅକଥନୀୟ ଦୁଃଖ ଦୁର୍ଦ୍ଦଶାର ସମ୍ମୁଖୀନ ହୋଇଛନ୍ତି ।
ଆମ ନିଜ ରାଜ୍ୟ ମଧ୍ୟ ବନ୍ୟା, ମରୁତି ଓ ମଡ଼କ ଯୋଗୁଁ କ୍ଷତିଗ୍ରସ୍ତ ହୋଇଛି । ମାତ୍ର
ଏ ସବୁ ବିପର୍ଯ୍ୟୟ ସତ୍ତ୍ୱେ ଆନ୍ଧ୍ରମାନେ ପ୍ରଗତି ପଥରେ ଆଗେଇ ଯିବା ପାଇଁ ଦୃଢ଼ ପ୍ରତିଷ୍ଠା ।

“ଆମ ରାଜ୍ୟ ବିପୁଳ ପ୍ରାକୃତିକ ସମ୍ପଦରେ ଭରପୁର । ମୁଁ ନିଷ୍ପେଶେ, ଏସବୁ
ସମ୍ପଦର ଯଥାଯଥ ଉପଯୋଗ କରାଗଲେ, ଆମ ରାଜ୍ୟ ସମଗ୍ର ଦେଶରେ ଏକ ଅଗ୍ରଗାମୀ
ରାଜ୍ୟରେ ପରିଣତ ହୋଇପାରିବ । ସ୍ୱାଧୀନତା ପରଠାରୁ ଓଡ଼ିଶା ନିର୍ଗୃହିତ ଭାବେ ଅଗ୍ରଗତି
କରିଛି ଓ ଆଗାମୀ ବର୍ଷଗୁଡ଼ିକରେ ଏହା ଆହୁରି ଅଗ୍ରଗତି କରିବ । ଏ ଦିଗରେ ରାଜ୍ୟର
ପ୍ରତ୍ୟେକ ନାଗରିକ ଯଥାସାଧ୍ୟ ଉଦ୍ୟମ କରିବା ବାଞ୍ଛନୀୟ ।

“ଏହି ଅବସରରେ ରାଜ୍ୟର ଜନସାଧାରଣଙ୍କ ସର୍ବାଙ୍ଗୀନ ଉନ୍ନତି ନିମନ୍ତେ ନିଜକୁ ନିୟୋଜିତ
କରିବା ପାଇଁ ମୁଁ ଆଉଥରେ ସଂକଳ୍ପ ନେଇଛି ଏବଂ ଏହି ମହାନ କାର୍ଯ୍ୟରେ ରାଜ୍ୟର ଜନସାଧାରଣଙ୍କ
ଆନ୍ତରିକ ସହଯୋଗ କାମନା କରୁଛି । ରାଜ୍ୟର ସର୍ବାଙ୍ଗୀନ ବିକାଶ ସାଧନ ଦିଗରେ ଏହି
ଯେଉଁ ଆହ୍ୱାନ ଦେଖା ଦେଇଛି ନୂତନ ଉତ୍ସାହ ଉଦ୍‌ଘୋଷଣା ସହ ତା’ର ମୁକାବିର ନିମନ୍ତେ
ଭଲଭଲ ନିଜ ନିଜକୁ ଉତ୍ସର୍ଗ କରିବା । ଏ ସବୁ ଲକ୍ଷ୍ୟ ହାସଲ ନିମନ୍ତେ ଆମମାନଙ୍କ ମଧ୍ୟରେ
ଗରୀର ଆଶା, ଆତ୍ମପ୍ରତ୍ୟୟ, ଉଚ୍ଚାଭିଳାଷ, ଉତ୍ସାହ, ପ୍ରେରଣା ତଥା ପ୍ରତ୍ୟେକ କାର୍ଯ୍ୟ ହେଉ ।

—କର୍ମକ୍ରିୟ—



୧୯୬୮ ରାଜ୍ୟବାସୀଙ୍କପାଇଁ
ସୁଖ ଓ ସମୃଦ୍ଧିର ବର୍ଷ ହେଉ ।

ମୌଜିନୀଶି ସ୍ୱପନା

ମୁଖ୍ୟମନ୍ତ୍ରୀ, ଓଡ଼ିଶା



ନବବର୍ଷ ଉପଲକ୍ଷେ
ସ୍ୱସ୍ତ୍ୟୁ (ଲୋକସଂପର୍କ) ବିଭାଗର ସ୍ୱସ୍ତ୍ୟୁମନ୍ତ୍ରୀ
ଶ୍ରୀ ଅଦୈତ ପ୍ରସାଦ ସିଂହଙ୍କ
ବାଉଁ

୧୯୬୮ ନୂତନବର୍ଷରେ ଓଡ଼ିଶାର ପୁରପଲ୍ଲୀ ଓ ନଗରତାସୀ ଯମସ ଭାଇଭଉଣୀମାନଙ୍କୁ,
ତଥା "ଉତ୍କଳସୁସଙ୍ଗ" ଓ "ଓଡ଼ିଶା ରିଭିଉ"ର ପାଠକପାଠିକା ଏବଂ ଲେଖକଲେଖିକାଙ୍କୁ ମୋର
ନବବର୍ଷର ହାର୍ଦ୍ଦିକ ସୁଭେଚ୍ଛା ଜଣାଉଛି ।



ଉତ୍କଳ ପ୍ରସଙ୍ଗ

୧୯୭୭ ଡିସେମ୍ବର : ୧୯୭୮ ଜାନୁଆରୀ : ଦୌଷ ଓ ମାଘ
 ୧୮୯୯ ଶକାବ୍ଦ
 ୩୪ ଭାଗ—ପଞ୍ଚମ ଓ ଷଷ୍ଠ ସଂଖ୍ୟା

ପୂର୍ତ୍ତା ପ୍ରସଙ୍ଗ

ଶ୍ରୀ ବିବେକାନନ୍ଦ ପଟ୍ଟନାୟକ
 ପୁଷ୍ୟ ସମ୍ପାଦକ

ମହାପାତ୍ର ନୀଳମଣି ସାହୁ
 ସମ୍ପାଦକ

ପ୍ରହରାଜ ଶ୍ରୀ ସତ୍ୟନାରାୟଣ ନନ୍ଦ
 ସହକାରୀ ସମ୍ପାଦକ

ଶ୍ରୀ ବ୍ରଜମୋହନ ପଟ୍ଟନାୟକ
 ଶ୍ରୀ କିଶୋର ଚନ୍ଦ୍ର ବେହେରା
 ସହଯୋଗୀ ସଂପାଦକ

ଶ୍ରୀ ଅସିତ୍ ମୁଖାର୍ଜୀ
 ପ୍ରଚ୍ଛଦପଟ

ଓଡ଼ିଶା ସରକାରୀ ମୁଦ୍ରଣାଳୟ,
 କଟକ

ବାର୍ଷିକ ଦେୟ—ଟ ୧୦.୦୦
 ପ୍ରତିଖଣ୍ଡ—ଟ ୧.୦୦

* * *

ଓଡ଼ିଶା ସରକାରଙ୍କ ବିଶିଷ୍ଟ ବୀର୍ଯ୍ୟ, ସରକାରୀ
 ଶୋଷଣା ଓ ଅନ୍ୟାନ୍ୟ ସରକାରୀ ଚର୍ଚ୍ଚାସର ସଂକ୍ଷିପ୍ତ
 ବିବରଣ “ଉତ୍କଳ ପ୍ରସଙ୍ଗ”ରେ ପ୍ରକାଶିତ ହୋଇଥାଏ ।
 ଏହା ବ୍ୟତୀତ ଅନେକ ବିଷୟ ସଂକ୍ଷିପ୍ତ ଆକାରରେ
 ମଧ୍ୟ ଏହି ପତ୍ରିକାରେ ପ୍ରକାଶ କରାଯାଇଥାଏ । ସେହି
 ବିଷୟକୁ ସମ୍ପୂର୍ଣ୍ଣ ଓ ଅନୁମୋଦିତ ମୂଳ ପାଠ ବୋଲି
 ବୁଝିବା ଉଚିତ ନୁହେଁ ।

‘ଉତ୍କଳ ପ୍ରସଙ୍ଗ’ ଓଡ଼ିଶା ସରକାରଙ୍କ ସ୍ୱତନ୍ତ୍ର
 (ଲେବ୍ ସଂପର୍କ) ବିଭାଗ ତରଫରୁ ପ୍ରକାଶ ପାଇଥିଲେ
 ମଧ୍ୟ ଏହି ପତ୍ରିକାରେ ପ୍ରକାଶିତ ମତାମତ ଓ ଚିନ୍ତାଧାର
 ସମ୍ବନ୍ଧରେ ଓଡ଼ିଶା ସରକାରଙ୍କର ବୋଲି ବୁଝିବାକୁ
 ହେବନାହିଁ ।

ପ୍ରସଙ୍ଗ କ୍ରମେ		
ଜନସତ୍ୟ ଚିନ୍ତନର ଅନୁଭବ	୧
ସମାଜ ପାଇଁ, ଜୀବନ ପାଇଁ		
ମୋ ସ୍ୱପ୍ନର ସ୍ୱରୂପ	୫
ନୂତନ ଶିକ୍ଷାନୀତି ଓ ଗ୍ଳାନୀ ଏବଂ ଶୁଦ୍ଧ ଶିକ୍ଷା	୯
ମଦ୍ୟପାନ—ମନସ୍ତାତ୍ତ୍ୱିକ ଦୃଷ୍ଟିକୋଣରୁ ଏକ ଅନୁଭବ		୧୫
ଜୟପ୍ରକାଶଚାନ୍ଦର—ସଂପୂର୍ଣ୍ଣ ବିପ୍ଳବ ଓ ଶ୍ରେଣୀଗ୍ରାସନ	୨୧
ଦରବୃଦ୍ଧି—ଏକ ସମସ୍ୟା	୨୫
ଶ୍ରୀ ଚାରଣର—ଏକ ବିଷୟ ବୃତ୍ତ	୨୭
ଗ୍ଳାନୀଚଳର ବିକାଶ—ଶିକ୍ଷା କ୍ଷେତ୍ରରେ	୩୧
ଅକାଶବାଣୀର ପର୍ୟବେଶ	୩୫

ସାହିତ୍ୟ ଓ ସଂସ୍କୃତି

ବିଶିଷ୍ଟ ମନାଶା ମାଧବ ପଣ୍ଡିତଙ୍କ ମୃତ୍ୟୁ	୪୧
ଶତାବ୍ଦୀର ଶେଷପାଦରେ ଓଡ଼ିଆ ନାଟକ ଗତବାସିକା....		୪୫
ଆମ ଅକାଶବାଣୀର—ଗତ, ଆଗତ, ଅନାଗତ	୫୩
ଏବେ ବି ସମୟ ଅଛି (କବିତା)	୫୭
ସହଯୁକ୍ତିର ନାରକୀୟ ଉତ୍ତର—ଶୂନ୍ୟ ଯାତ୍ରା	୫୯
ଅଭିଯାତ୍ରିତ୍ୟ—ଦୌନ ଅପରାଧ	୬୫
ଦେଶବିଦେଶରେ ନୂତନ ବର୍ଣ୍ଣ	୬୯

ଶିଷ୍ଟ ଓ ବିଶିଷ୍ଟ

ଶ୍ରୀ ଜଗନ୍ନାଥ ପ୍ରସାଦ ଦାସ—ଆନ୍ତର୍ଜାତିକ ଖ୍ୟାତିସଂପନ୍ନ
 ଓଡ଼ିଆ ମନୋବିଜ୍ଞାନିତ ।

ଏ କହିବି

ଶିକ୍ଷା ଶାଳଗ୍ରାମ	୭୫
ଶ୍ରୀ ରମକୃଷ୍ଣ ଉପଦେଶ	୭୮

ଆଜିର ଓଡ଼ିଶା

ଓଡ଼ିଶାର ଗ୍ରାମାଞ୍ଚଳରେ ଲୋକଶକ୍ତିର ବିକାଶ	...	୮୫
ବୀରନରସିଂହପୁର—ଜିଲ୍ଲାପାଳଙ୍କ ପକ୍ଷରୁ ପଞ୍ଚାୟତ ସମିତିର ଗଠନ	...	୯୧
ନେହେରୁ ଯୁବକେନ୍ଦ୍ରର ଯୁବଯୋଜନା	...	୯୪
ବିକାଶ ପଥ—ଶାନ୍ତି ନାମ ଗୋଲପଡ଼ା	...	୯୯
ଜାତୀୟ ପରିଷଦରେ ଓଡ଼ିଶା ଡାକ୍ତରୀ	୧୦୧
ରାଜ୍ୟର ପ୍ରମୁଖ ବିକାଶ ଦିଗରେ ଇଂଜିନିୟରମାନଙ୍କର ଭୂମିକା ଗୁରୁତ୍ୱପୂର୍ଣ୍ଣ ।		୧୦୩
ଡାକ୍ତରୀ ସମ୍ପର୍କରେ ଡାକ୍ତର—ଏକାଡ଼େମିଆର ପ୍ରତିଷ୍ଠା		୧୦୬
ସର୍ବ ସଂଗଠନ ଅଭିଯାନ କାହିଁକି ?	୧୧୧
ପଞ୍ଚମ ଇଂଜିନିୟର ଜାତୀୟ ସାଲଭେନ ଉତ୍ସବ	...	୧୧୩
ଜ୍ଞାନ ବିଜ୍ଞାନ		
ଜୀବଜଗତ ଓ ଚନ୍ଦ୍ର	୧୧୬
ମଧୁଭୋଗ		
	୧୧୯

ପ୍ରସଙ୍ଗ କ୍ରମେ



ଦ୍ଵିତୀୟ ବିଭାଗ ପ୍ରସଙ୍ଗ

୧୯୭୮ ମସିହା ଜାନୁୟାରୀ ୨୭ ତାରିଖ । ଆମେ ଆମର ଏହି ଘୌରବମୟ ଦିବସଟିକୁ ଯଥା ସମ୍ଭବ ଆଡ଼ମ୍ବର ସହକାରେ ପାଳନ କରୁଛୁ । ଇଂରେଜ ଶାସନରୁ ମୁକ୍ତ ହେଇପରେ ଭାରତ ନିଜକୁ କେବଳ ଏକ ସ୍ଵାଧୀନ ଦେଶ ବୋଲି ପରିଚିତ କରାଇଲା ନାହିଁ—ଏହାକୁ ଏକ ଜନ ରାଜ୍ୟରେ ମଧ୍ୟ ପରିଣତ କରିବାର ସଂକଳ୍ପ ନେଇ । ପ୍ରତିଟି ରାଷ୍ଟ୍ର ନିଜର ଏକ ଆଦର୍ଶ ରକ୍ଷା କରି ଗତିଶୀଳ ହୁଏ । ଆମ ଦେଶର ରାଷ୍ଟ୍ର ଦର୍ଶନ ହେଉ ନିଜକୁ ଗୋଟିଏ ଜନମଙ୍ଗଳ ରାଷ୍ଟ୍ରରେ ପରିଣତ କରିବା । ଏହାର ଅର୍ଥ ହେଉ, ଭାରତରେ ଯେ କୌଣସି ସମୟରେ ଯେ କୌଣସି ଦଳୀୟ ସରକାର ପ୍ରତିଷ୍ଠିତ ହେଲେ ମଧ୍ୟ, ଏ ଦେଶର ସରକାରଙ୍କର ମୌଳିକ ଲକ୍ଷ୍ୟ ହେବ ଯେ କୌଣସି ମୂଲ୍ୟ ଦେଇ ସର୍ବସାଧାରଣ ଅଧୀର ଜନତାର ମଙ୍ଗଳ ଉଦ୍ଦେଶ୍ୟରେ ସରକାରୀ କର୍ମର ପରିଚ୍ଛେଦନା କରିବା । ଏହି ଉଦ୍ଦେଶ୍ୟ ନେଇ ଆମର ଏକ ସମିଧାନ ମଧ୍ୟ ତିଆରି ହୋଇଅଛି । ଏ ଦେଶର ରାଷ୍ଟ୍ରନୀତି ହେଉ, ଏହା ଏକ ଧର୍ମ ନିରପେକ୍ଷ ଦେଶ ହେବ ଏବଂ ଗଣତାନ୍ତ୍ରିକ ପଦ୍ଧତିରେ ଏଠାରେ ସମାନତା ପ୍ରତିଷ୍ଠିତ ହେବ । ଜାତି ଧର୍ମ ନିର୍ବିଶେଷରେ, ମୁଖି, ପଣ୍ଡିତ, ଧନୀ, ନିର୍ଦ୍ଦିନ, ଉଚ୍ଚମତ ନିର୍ବିଶେଷରେ ଏ ଦେଶରେ ସମସ୍ତେ ସମାନ ଆଇନଗତ ଅଧିକାର ଗୋଟା କରିବାକୁ ହକଦାର ହେବେ । ସମସ୍ତଙ୍କର ମତ ପ୍ରକାଶର ଅଧିକାର ମଧ୍ୟ ରହିବ ଏବଂ ଜମଣା ସମାଜରେ ଧନସତ ପାର୍ଥକ୍ୟକୁ ଦୂର କରିବାରେ ବିବିଧ ପ୍ରକାର ସୋଜନା କାର୍ଯ୍ୟକାରୀ ହୋଇ ଶୁଭିକ । ସ୍ଵାଧୀନତା ପାଇବା ପରଠାରୁ ଏହି ଲକ୍ଷ୍ୟ ନେଇ ଆମେ ଗୋଟିଏ ମର୍ଯ୍ୟାଦାବଦ୍ଧ ଗଣତାନ୍ତ୍ରିକ ସମାଜବାଦୀ ରାଷ୍ଟ୍ର ରୂପେ ନିଜକୁ ଗଠି ଶୁଭିକ୍ଷୁ ଏବଂ ଏହି ପଥରେ ଆମର ଆନ୍ଦୋଳ ଛନ୍ଦ ରୂପେ ଆମେ ଜାତିର ପିତା ମହାତ୍ମାଗାନ୍ଧୀଙ୍କୁ ହିଁ ଲକ୍ଷ୍ୟ କରି ଆଗେଇ ଶୁଭିକ୍ଷୁ । ଜାତି ମଧ୍ୟରେ ବହୁ ଭୁଲ ଭ୍ରାନ୍ତି ଗଠିଛି । ବହୁ ଉତ୍ଥାନପତନ ମଧ୍ୟରେ ଭାରତର ଜାଗ୍ୟରଥ ଆଗକୁ ଗଢ଼ି ଶୁଭିକ୍ଷୁ ସିନା, ପଛରେ ପଡ଼ି ରହି ନାହିଁ । ଗତ ୧୯୭୭ ମସିହାଟି ଅନୁରାଧ୍ୟାୟରେ ଏକ ନୂତନ ନିୟତିରା ନିର୍ଦ୍ଦେଶକ ବର୍ଷ । ଅତୀତର ବହୁ ଭୁଲ ଭ୍ରାନ୍ତିକୁ

ସଂଗୋଧନ କରି ଏକ ନୂତନ ଆବେଗ ଏବଂ ପ୍ରେରଣା ନେଇ ଆନ୍ଦୋଳନ ଆମର ସେହି ମହାନ ଲକ୍ଷ୍ୟ ପଥରେ ପୁନର୍ବାର ଆଗେଇ ଯିବା ପାଇଁ ସେହି ବର୍ଷଟି ଆମ ପକ୍ଷରେ ହୋଇଥିଲା ଏକ ଐତିହାସିକ ବର୍ଷ ।

୧୯୭୮ ମସିହା ବହୁ ଉତ୍ସବ ସମ୍ପାଦନାରେ ପରିପୂର୍ଣ୍ଣ । କେନ୍ଦ୍ରରେ ଓ ରାଜ୍ୟରେ ପ୍ରତିଷ୍ଠିତ ନୂତନ ସରକାର ବହୁ ପ୍ରକଳ୍ପ ଓ ଯୋଜନା କରି ଜନସାଧାରଣଙ୍କର ଦୁଃଖ ଦୂର୍ଦ୍ଦଶା ଦୂର କରିବା ନିମ୍ନ ଖୁବ୍ ସକଳ୍ପବଦ୍ଧ ହୋଇଛନ୍ତି । ଅବଶ୍ୟ ଜନସାଧାରଣଙ୍କର ବିନା ସହଯୋଗରେ କୌଣସି ଗଣତାନ୍ତ୍ରିକ ସରକାର ପକ୍ଷରେ ନିଜର ଜନମଙ୍ଗଳକାମୀ ପ୍ରକଳ୍ପ ବା ଯୋଜନାଗୁଡ଼ିକୁ କାର୍ଯ୍ୟକାରୀ କରିବା ସହଜତର ହୁଏ ନାହିଁ ।

ସ୍ଵାଧୀନତାର ନୂତନ ବ୍ୟବହାର

୧୯୭୭ ମସିହାରେ ପ୍ରତିଷ୍ଠିତ ନୂତନ ସରକାର ଗଣତନ୍ତ୍ରର ତାଗିତ୍ ଅନୁସାରେ ଜନସାଧାରଣଙ୍କୁ ପ୍ରଚୁର ସ୍ଵାଧୀନତା ଲୋଗ କରିବାପାଇଁ ସୁଯୋଗ ଦେଇଛନ୍ତି । ତା' ପକ୍ଷରେ ନିଜର ମତବ୍ୟକ୍ତ କରିବାର ସ୍ଵାଧୀନତା ଏହି କ୍ଷେତ୍ରରେ ମାସ ଭିତରେ ଖୁବ୍ ସୁସ୍ଵଭାବେ ଦେଖା ଯାଇଛି । ବିଭିନ୍ନ ବ୍ୟକ୍ତି, ଶାସକ, ପ୍ରଶାସକ ଓ ବିଭିନ୍ନ ପ୍ରକାର ମୂଲ୍ୟବୋଧ ବା ଆଦର୍ଶ ଉପରେ ଯେ କେହି ଆପଣାର ସ୍ଵାଧୀନ ମତ ବ୍ୟକ୍ତ କରି ପାରୁଛନ୍ତି । କିନ୍ତୁ ଏ କ୍ଷେତ୍ରରେ ଯଥେଷ୍ଟ ସାବଧାନତା ଓ ସଂଯମ ଯେ ଏକାନ୍ତ ଆବଶ୍ୟକ, ତାହା ଏହି କ୍ଷେତ୍ର ଦିନର ଆବହାନୀରୁ ବେଶ୍ ପରିଷ୍କାର ହୋଇ ଜଣା ପଡ଼ିଲଣି । ଆମେ ଆମର ସ୍ଵାଧୀନ ମତ ପ୍ରକାଶ କଲବେଳେ ଅନ୍ୟର ମୂଲ୍ୟବୋଧ ବା ରୁଚିପ୍ରତି ଆଣି ବୁଦ୍ଧି ଦେବା ଉଚିତ ହେବ ନାହିଁ । ଏହା ବ୍ୟତୀତ, ଭାରତବର୍ଷ ଗଠି ଏକ ବହୁରୁଚି, ବହୁନୀତି ଓ ବହୁ ସାଂସ୍କୃତିକ ମୂଲ୍ୟବୋଧର ସମନ୍ୱିତ ଦେଶରେ କୌଣସି ମୌଳିକ ବିଷୟ ବସ୍ତୁ ଉପରେ ମତବ୍ୟକ୍ତ କଲବେଳେ ଆମେ ଯେପରି ଆମର ପାରମ୍ପାରିକ ଶାକ୍ଷୀତା ଓ ସ୍ଵରୁଚିକୁ ଭୁଲି ନ ଯାଇ ଓ ଅନ୍ୟର ମତାମତ ବା ଅଭିରୁଚି ପ୍ରତି ଯେପରି ଆମର ଗଣତାନ୍ତ୍ରିକ ସମ୍ମାନ ବୋଧ ଅକ୍ଷୁଣ୍ଣ ରହେ ।

ଆନ୍ଦୋଳନ ଓ ସତ୍ୟାଗ୍ରହ

ଗାନ୍ଧିଜୀଙ୍କ ମତରେ ଯେ କୌଣସି ଅନ୍ୟାୟ ବିରୋଧରେ ବା ଆପଣାର ମୌଳିକ ଅଧିକାରର ସୁରକ୍ଷା ନିମ୍ନ ରଖେ ବା ଦଳ ବିଶେଷ ଆନ୍ଦୋଳନ କରିପାରନ୍ତି, ଆଜି ମଧ୍ୟ ଏକ ନୂତନ ଆଦର୍ଶ ପ୍ରତିଷ୍ଠାକାରୀ ଅନୁରୂପ ଆନ୍ଦୋଳନ କରାଯାଇ ପାରେ । ମାତ୍ର ଏହି ଆନ୍ଦୋଳନ ସର୍ବଦା ଅହିଂସାମୂଳକ ଓ ସତ୍ୟାଗ୍ରହରେ

ବିଶୁଦ୍ଧ ହୋଇଥିବା ଉଚିତ୍ । ସତ୍ୟାଗ୍ରହ କାର୍ଯ୍ୟକୁ କହନ୍ତି ଏବଂ ଅହିଂସାମୂଳକ ଆଚରଣ କଥା ଓ ତାହା କିପରି ସାଧିତ ହୋଇପାରେ ସେ ସମ୍ବନ୍ଧେ ଗାନ୍ଧିଜୀ ଅତି ସୁସ୍ଵଭାବେ ବିଭିନ୍ନ ବିମର୍ଶ କରି ଯାଇଛନ୍ତି । ଆନ୍ଦୋଳନ କାରୀର ଆଚରଣର ଶୁଦ୍ଧତା ଓ ନିଷ୍ଠାର ମହାନତା ଉପରେ ସେହି ଆନ୍ଦୋଳନର ସଫଳତା ନିର୍ଭର କରେ । ତେଣୁ ଆମକୁ ଗଣତାନ୍ତ୍ରିକ ଅଧିକାର ବିଆସାଧିତ୍ କେହି ଆମେ କିପରି ଭାବେ ଆମର ଦାବୀ ଉପସ୍ଥାପିତ କରିବୁ ସେ ସମ୍ବନ୍ଧେ ଅବହିତ ନ ହୋଇ ସେହି ପୁରାତନ ରୀତିରୁ ଅହିଂସା ଓ ଧର୍ମକ ଦେଇ ବା ସମାଜର ଅନ୍ୟମାନଙ୍କର କ୍ଷତି ସାଧନ କରି ଆମର ଦାବୀକୁ ସରକାର ବା ସାଧାରଣଙ୍କ ଉପରେ ଲଦି ଦେଇ ପାରିବୁ ନାହିଁ । କାରଣ, ଦେଶର ଜନସାଧାରଣ ମଧ୍ୟ ଆମର ଏହି ଅନ୍ୟାୟ ରୀତିରେ ପରିଗୁଳିତ ସ୍ଵାର୍ଥପର ଦାବୀକୁ ଆପଣା ଆଡୁ ପ୍ରତିରୋଧ କରିବେ, ଏଥିରେ ସନ୍ଦେହ ନାହିଁ ।

ନୂତନ ଆଭିମୁଖ୍ୟ

ନୂତନ ସରକାର ଦେଶର ଅର୍ଥନୀତିର ବିକାଶ ଦିଗରେ ଗାନ୍ଧିଜୀଙ୍କର ଆଦର୍ଶକୁ କାର୍ଯ୍ୟକାରୀ କରିବାକୁ ଯାଇ କୁଟୀର ଶିଳ୍ପ ଏବଂ କ୍ଷୁଦ୍ର ଶିଳ୍ପର ପ୍ରତିଷ୍ଠା ଓ ବିକାଶ ଉପରେ ବେଶୀ ଜୋର ଦେବାକୁ ଯାଉଛନ୍ତି । ସେହିପରି ସମବାୟ ଆନ୍ଦୋଳନ ଉପରେ ମଧ୍ୟ ବେଶୀ ଗୁରୁତ୍ଵ ଦେବାକୁ ବସିଛନ୍ତି । ଏହି ଦିଗ ଦର୍ଶନ ଓ ତାହା କାର୍ଯ୍ୟକାରୀତା ପକ୍ଷରେ ପୂର୍ବପରି କେବଳ କେତେକ ମୁଷ୍ଟିମେୟ ବ୍ୟକ୍ତିଙ୍କ ହାତରେ ସବୁ ଧନ ବା ସବୁ ସ୍ଵତ୍ତ୍ଵ ଠୁଳି ନ ହୋଇ ଜନଶଃ ଜନସାଧାରଣଙ୍କ ହାତକୁ ଯିବ । ଅତୀତରେ ଗାନ୍ଧିଜୀଙ୍କର କୁଟୀର ଶିଳ୍ପ ବ୍ୟାପାରକୁ କେବଳ ଖଦୀ, ମହୁ, ଝୁଣା ଆଦିରେ ସୀମିତ ଗଣାଯାଇ ଭାରୀ ବା ବୃହତ୍ ଶିଳ୍ପଗୁଡ଼ିକୁ ଲ ବେଶୀ ଉତ୍ସାହ କରାଯାଉଥିଲା ଓ ସେଥିରେ ବହୁ ଅର୍ଥ ବିନିଯୋଗ କରା ଯାଉଥିଲା । ଗୋଟିଏ କୃଷି ଗିରିକ ଦେଶରେ କୁଟୀର ଶିଳ୍ପ ବା କ୍ଷୁଦ୍ର ଶିଳ୍ପ ସଂସ୍କାରଗୁଡ଼ିକର ଉପାଦେୟତା କେବେ ବେଶୀ, ତାହା ଗାନ୍ଧିଜୀ ଓ ତାଙ୍କ ଚିନ୍ତାରେ ପ୍ରଣୋଦିତ ଅର୍ଥନୀତିବିତ୍ତମାନେ ବେଶ୍ ବୁଝିଥିଲେ ଓ ତାହା ସେମାନେ ପ୍ରାଞ୍ଜଳ ଭାବେ ବୁଝାଇ ଦେଇଛନ୍ତି । ନାଗାମରେ ଘଣ୍ଟା, ସୌଖିନ ବସ୍ତ୍ର, କଲମ, ଯେନସିଲ, ତିଆରି, ସାବୁନ, ଆଦିଠାରୁ ଆରମ୍ଭ କରି ଟ୍ରାଫିକ୍ସର ପର୍ଯ୍ୟନ୍ତ ବହୁ ବସ୍ତୁକୁ କୁଟୀର ବା କ୍ଷୁଦ୍ର ଶିଳ୍ପ ସଂସ୍ଥା ମାଧ୍ୟମରେ ଉତ୍ପାଦନ କରାଯାଉଛି ଓ ତା' ପକ୍ଷରେ ସେ ଦେଶରେ ବହୁଲେକ ଏତଦ୍ଵାରା ଆର୍ଥିକ ଦିଗରୁ ଉପକୃତ ହେଉଛନ୍ତି । ଆମର ନୂତନ ସରକାର ସେ ଦିଗରେ ଯେଉଁ ପ୍ରବର୍ତ୍ତନ ଦେଖାଉଛନ୍ତି, ତାହା ନିଶ୍ଚୟ ଖୁବ୍ ଆଶା ଓ ଅଶ୍ଵାସନାର କଥା ।

ସେହିପରି ଶିକ୍ଷା ଓ ସ୍ୱାସ୍ଥ୍ୟ କ୍ଷେତ୍ରରେ ମଧ୍ୟ ନୂତନ ପଦକ୍ଷେପ ନେବା ଆବଶ୍ୟକ । ପ୍ରଧାନମନ୍ତ୍ରୀ ଶ୍ରୀଯୁକ୍ତ ଡୋଲମୋସିଆନଙ୍କ ସହଯୋଗରେ ଶିକ୍ଷା ଓ ସ୍ୱାସ୍ଥ୍ୟ କ୍ଷେତ୍ରରେ ମଧ୍ୟ ନୂତନ ପଦକ୍ଷେପ ନେବା ଆବଶ୍ୟକ । ପ୍ରଧାନମନ୍ତ୍ରୀ ଶ୍ରୀଯୁକ୍ତ ଡୋଲମୋସିଆନଙ୍କ ସହଯୋଗରେ ଶିକ୍ଷା ଓ ସ୍ୱାସ୍ଥ୍ୟ କ୍ଷେତ୍ରରେ ମଧ୍ୟ ନୂତନ ପଦକ୍ଷେପ ନେବା ଆବଶ୍ୟକ ।

ନୂତନ ସାମାଜିକ ଦୃଷ୍ଟିକୋଣ ଲୋକା

ସମାଜ ଯତ୍ନ ପଢ଼ିବାକୁ ମିଳିଲ ଯେ, ଗତ କାଳିକ ପୁଣିମାର ପୂଣ୍ୟମୟ ଦିବସରେ କୌଣସି ଏକ ସ୍ଥାନରେ କେତେକ ହରିଜନ ସକାଳୁ ଗାଧୋଇ ପାଖୋଇ ଝାଞ୍ଜି ନୃସିଂହ ବଜାଇ ହରିନାମ ସଂକୀର୍ତ୍ତନ ପୂର୍ବକ ସେହି ସ୍ଥାନର ଗୋଟିଏ ମନ୍ଦିରକୁ ଦେବ ଦର୍ଶନ ଓ ଭଗ୍ନାସନା କରି ଯାଇଥିଲେ । ମାତ୍ର ଦୁଃଖର କଥା, ସେହି ସ୍ଥାନର କେତେକ ଅଣ ହରିଜନ ବ୍ୟକ୍ତି ଅସୁଯାମ୍ୟବଶ ହୋଇ ଏହି ପୁଣ୍ୟକାମୀ ହରିଜନ ଭାଇମାନଙ୍କୁ ମନ୍ଦିର ଭିତରକୁ ନିଆଁ ଧରି ଧକ୍କା ଧକ୍କି କଲେ । ଅବଶ୍ୟ ଏହି ଶୋଚନୀୟ ଦାଘାପାଟି ବର୍ଜନୀୟ ପୋଲିସ୍ ଅନୁସନ୍ଧାନ କରୁଛି । ଏ ପରେ କେଣ୍ଡ ହେବ ଓ ବିଶ୍ୱଭାରେ ଦୋଷୀମାନେ ଖୁସି ପାରିବେ ।

ମାତ୍ର ଆମେ ଏଇ ଗତଗାଟି ସଂପର୍କରେ ଯେ, କେହି ତା ନୁହେଁ, ଆମେ ଏଭଳି ଘଟଣା ପଛରେ ଯେଉଁ ପୁଣ୍ୟାନ୍ତରାଳ ବର୍ତ୍ତମାନ ମନୋଭାବ ରହିଛି, ସେ ସମ୍ଭବେ ଲୋକମାନଙ୍କୁ ଭଲ କରୁ । ବର୍ତ୍ତମାନ ଯୁଗ ଯାଉଁ ଯେଉଁଠି ପହୁଣ୍ଡିଲଣା । ହିନ୍ଦୁ ଧର୍ମର କେତେ ସଂସାର ଧର୍ମ ଗଲଣି । ଭନବିଂଶ ଶତାବ୍ଦୀଠାରୁ ଆଜି ପର୍ଯ୍ୟନ୍ତ ସ୍ତ୍ରୀମାନେ ବ୍ୟାଧାନନ୍ଦ, ପରମ ପୁରୁଷ ରାମକୃଷ୍ଣ ଓ ସ୍ୱାମୀ ବିବେକାନନ୍ଦ ପ୍ରମୁଖ ପୁଣ୍ୟାତ୍ମୀଙ୍କଠାରୁ ଆରମ୍ଭ କରି ଶ୍ରୀ ଅରବିନ୍ଦ, ଗାନ୍ଧିଜୀ, ରବୀନ୍ଦ୍ରନାଥ ଓ ବିନୋବା ବାରେ ପ୍ରମୁଖ ମାନବତାବାଦୀ ଦିବ୍ୟ ଦ୍ରଷ୍ଟା ମହାପୁରୁଷମାନେ ସମସ୍ତେ ହିନ୍ଦୁ ଧର୍ମର ଜାତିଭେଦ ଓ ଅସ୍ୱପୁଣ୍ୟତା ବିରୋଧରେ ବଳ କଣ୍ଠରେ ଘୋଷଣା କରି ଆସିଛନ୍ତି । ଧର୍ମଭେଦ ଓ ଅସ୍ୱପୁଣ୍ୟତା ଭାବ ହିନ୍ଦୁ ଧର୍ମର କର୍ମଟି ଗୋପ ପରି ମାରାତ୍ମକ ଅଟେ । ଏହା ଏହି ସମାଜର ଧର୍ମ ମର୍ଯ୍ୟାଦାକୁ ନଷ୍ଟ କରିଛି । ଷୋଡ଼ଶ ଶତାବ୍ଦୀରେ ମହାପୁରୁ ଶ୍ରୀ ଚୈତନ୍ୟ ଏହି ଜାତି ଭେଦ ସମସ୍ତେ କରୁଥିଲେ, ବ୍ରାହ୍ମଣ ଯଦି ହରିଭକ୍ତି ପରାମର୍ଶ ନ ହୁଏ, ତେବେ ସେ ତତ୍ତ୍ୱାଳ ଠାରୁ ମଧ୍ୟ ହାନି ଓ ତତ୍ତ୍ୱାଳ ଯଦି

ହରିନାମ କରେ ତେବେ ସେ ବ୍ରାହ୍ମଣ ସଙ୍ଗେ ସମାନ । ଶ୍ରୀ ଚୈତନ୍ୟ ଆତ୍ମାତ୍ମା ବଞ୍ଚାଇ ସମସ୍ତଙ୍କ ମୁଖରେ ହରିନାମ ଘୋଷାଇ ଥିଲେ ଓ ସମସ୍ତଙ୍କୁ ପ୍ରେମରେ ଆଲିଙ୍ଗନ କରିଥିଲେ । ବିଶେଷକରି ସେ ହରିଜନମାନଙ୍କୁ ହିଁ ବୈଷ୍ଣବ ଦାସୀ ଦେଇଥିଲେ ! ଆଜି ଲାହିତୀ ସେହି ସତ୍ୟକୁ ଆମ ଆଗରେ ଉପସାଦିତ କରିଛନ୍ତି । ଅଥଚ ଆମେ ଯଦି ଆଜି ହରିଜନ ଭାଇମାନଙ୍କୁ ଆମର ସର୍ବସାଧାରଣ ବ୍ୟବହାରୀ କୁପ, ପୁସ୍ତକାଳୀ ଓ ଏପରିକି ମଠ ମନ୍ଦିର ବାରଣ କରୁ, ତେବେ ଆମଠାରୁ ବଡ଼ ଅଧମ ଓ ଅବିବେକୀ ଆଉ କିଏ ଅଛି ?

ଯେଉଁ ଅଣ ହରିଜନଭାଇମାନେ ଆଜି ଏ କଥା ବୁଝୁନାହାନ୍ତି କିମ୍ବା ବୁଝିନାହାନ୍ତି ସତ୍ୟ ହେଉଛି, ସେମାନେ ନିଶ୍ଚିତ ଭାବେ ସେମାନଙ୍କ ବୃତ୍ତକର୍ମ ପାଇଁ ଦଣ୍ଡିତ ହେବେ । ମାତ୍ର କେବଳ ଉକ୍ତ ଦଣ୍ଡ ନୁହେଁ, ଉପବାନକ ସମମୁଖରେ ବି ସେମାନେ ଯୁଗଧର୍ମ ପାଳନ ନ କରିଥିବା ଦୋଷଭେଦ ଦୋଷଯୁକ୍ତ ହେବେ । ଧର୍ମ ଏକ ସମାଜର ଶକ୍ତି ଓ ଚେତନା । ମାତ୍ର ପ୍ରତି ଯୁଗରେ ଉପବାନକ ବିଶେଷ ବିଭୂତି ବା ଜନା ନେଇ ସମାଜର ମଙ୍ଗଳ ବାମନାରେ ଯେଉଁ ମହାତ୍ମା ମାନେ ମୁକ୍ତ ହୋଇ କରନ୍ତି, ସେମାନେ ଯୁଗ ଧର୍ମ ସିର କରନ୍ତି । ପ୍ରତି ଯୁଗର ଏକ ସ୍ୱତନ୍ତ୍ର ଦାସୀ ରହିଛି । ପ୍ରତି ଯୁଗର ଏକ ସ୍ୱତନ୍ତ୍ର ଆଚରଣ ବିଧି ମଧ୍ୟ ରହିଛି । ଏବଂ ପ୍ରତିଯୁଗ ସମାଜର ସତ୍ୟର ଗୋଟିଏ ନୂତନ ଓରକୁ ଉନ୍ମାତ ହୁଏ । ଭାରତବର୍ଷରେ ଏହି ଦୁଇଶତାବ୍ଦୀ ଭିତରେ ଯେଉଁ ଯୁଗାତ୍ମକ ମହାପୁରୁଷ ଗଣ ଜନ୍ମ ନେଇ ଏହି ଯୁଗ ପାଇଁ ବିଭିନ୍ନ ନୀତି ସିର କରି ଯାଇଛନ୍ତି ସେମାନେ ହେଲେ ଏ ଯୁଗର ଦିବ୍ୟ ଦ୍ରଷ୍ଟା ରଖିବୁ । ସେହିମାନଙ୍କ ମତହିଁ ଗ୍ରହଣୀୟ ଓ ବଚଣୀୟ ଓ ପାଳନୀୟ । ଯେଉଁ ଅତ୍ୟା ପରାୟଣ ପୁରାତନ ବୃଷ-ଦାର ଗ୍ରନ୍ଥ ବ୍ୟକ୍ତିମାନେ ଏହି ଯୁଗବାକ୍ୟକୁ ଲଂଘନ କରୁଛନ୍ତି, ସେମାନେ ଅଧର୍ମୀ ଓ ପାଷାଣ ବୋଲି ପରିଗଣିତ ହେବେ । ଏବଂ ଏ କଥା ସତ୍ୟ ଯେ ହିନ୍ଦୁ ଧର୍ମର ମଠ ମନ୍ଦିର ଭିତରକୁ ଜାତିବର୍ଣ୍ଣ ନିର୍ଦ୍ଦିଷ୍ଟରେ ହିନ୍ଦୁ ମାତ୍ରେହିଁ ଆପଣାର ଧାର୍ମିକ ଅଧିକାର ବଦଳେ ନିଶ୍ଚୟ ପ୍ରବେଶ କରିବେ ହିଁ କରିବେ । କେହି ତାକୁ ଚୋକି ପାରିବେ ନାହିଁ । ଏବଂ ଯଦି କେହି ଅଧିମୁଖ୍ୟକାରୀ ଅହଂକାରୀ ବଶତଃ ମହାକାଳର ଗର୍ବକୁ ରୋଧ କରିବାକୁ ହାନି ଉଦ୍ୟମ କରନ୍ତି, ତେବେ ସେମାନେ ମହାକାଳର ରଥ ଚକ୍ର ତଳେ ଯେଉଁ ହୋଇ ନିଶ୍ଚିତ ହୋଇ ଯିବେ ।

ଶ୍ରୀମତୀ ମିନମତି ଦାସ

ଶିଳ୍ପଜାତ ପଦାର୍ଥରରପ୍ରାଣୀ ବୃଦ୍ଧି ପାଇଁ ବ୍ୟବସ୍ଥା

୧—କୃତ୍ରିମ ଯୂଗ୍ୟ ରପ୍ରାଣୀ ଉତ୍ପାଦନ ପଦ୍ଧତିରୁ ତରଫରୁ ଭୁବନେଶ୍ୱରଠାରେ ଏକ କେନ୍ଦ୍ରରାୟ ବନିଷ୍ଠ ଚର୍ଚ୍ଚିତ ହେବ । ଏଥିରେ ଓଡ଼ିଶା ରପ୍ରାଣୀ ଉତ୍ପାଦନ ତଥା ମାର୍କେଟିଂ ସଂସ୍ଥା ଓ ଶିଳ୍ପ ନିର୍ଦ୍ଦେଶାଳୟର ନିର୍ଦ୍ଦେଶକ ଭାବେ ଉପସ୍ଥିତ ହେବା ସଂସ୍ଥାତ ନିର୍ଦ୍ଦେଶକ, ଶିଳ୍ପନୁଷ୍ଠାନଗୁଡ଼ିକର କେତେକ ପ୍ରତିନିଧି ଏବଂ ରପ୍ରାଣୀ ପରିଷଦର କେତେକ ବିଶେଷଜ୍ଞ ସଭ୍ୟ ଉପସ୍ଥିତ ହେବେ । ରପ୍ରାଣୀ କରୁଥିବା କିମ୍ବା କରିବାକୁ ହୋଇଥିବା ଶିଳ୍ପ ପରିଷଦର ବିଷୟ ଚର୍ଚ୍ଚାର ପର ଏବଂ ରପ୍ରାଣୀ ସଂପର୍କୀୟ ଉପାଦେୟ ତଥ୍ୟରୁ ଏହି କମିଟି ଯୋଗାଇ ଦେବେ ।

୨—କୃତ୍ରିମ ଯୂଗ୍ୟ ଉତ୍ପାଦନ କରୁଥିବା ଉପସ୍ଥାନ ସଂସ୍ଥାମାନଙ୍କୁ ପରମର୍ଶ ଦେବା ପାଇଁ ଏକ ସେବା ଶ୍ରେଣୀ ଗଠିତ । ଏହାର ଫଳତ ଅର୍ଥସରମାନେ ବିଭିନ୍ନ ରାଜ୍ୟ ଗଣ୍ଠରେ ଯାଇ ଶିଳ୍ପ ସଂସ୍ଥାମାନଙ୍କୁ ପରିଦର୍ଶନ କରିବେ ଏବଂ ଆବଶ୍ୟକୀୟ ପରମର୍ଶ ଦେବେ ।

୩—ଶିଳ୍ପ ବିଭାଗ ଅଧୀନରେ କଟକ ଓ ରାଜନଗରଠାରେ ଥିବା ଦୁଇଟି ଉନ୍ନତ ଧରଣର ଗବେଷଣାଗାରରେ ବିଶେଷଜ୍ଞମାନଙ୍କ ସାହାଯ୍ୟରେ ରପ୍ରାଣୀ ହେବାକୁ ଯାଉଥିବା ଦ୍ରବ୍ୟଗୁଡ଼ିକୁ ଯାଞ୍ଚ କରାଯିବ । ଏହି କାମ ପାଇଁ ସମାନଙ୍କୁ ଅନୁମତି ଦେବା ପାଇଁ ରାଜ୍ୟ ସରକାର ରପ୍ରାଣୀ ଦତ୍ତାରଖ ପରିଷଦଙ୍କୁ ଅନୁରୋଧ କରିଛନ୍ତି । ଏବଂ ରପ୍ରାଣୀ ଯେଉଁ ଦ୍ରବ୍ୟଗୁଡ଼ିକୁ ଯାଞ୍ଚ କରିବା ରପ୍ରାଣୀ ଯୋଗ୍ୟ କ୍ଷେତ୍ରରେ ଯେଉଁ ବିଳମ୍ବ ଘଟୁଛି ତାହାକୁ ଏଡ଼ାଇ ଦିଆଯାଇ ପାରିବ ।

୪—ପାରଦ୍ୱାରା ବଦଳରେ ରପ୍ରାଣୀକାରୀଙ୍କୁ ଯେଉଁ ସୁବିଧା ସୁଯୋଗ ଦିଆଯାଉଛି ସେ ସଂପର୍କରେ ସ୍ତ୍ରୀମାନଙ୍କୁ ଜାଣାଇ ଦିଆଯିବ ।

୫—କଳିକତା ବଦଳରେ ରେଳପଥଗୁଡ଼ିକୁ ଜାହାଜରେ ବୋହେଇ କରିବା କାର୍ଯ୍ୟ ସମ୍ପର୍କରେ ଏହି ସୁବିଧାଗୁଡ଼ିକ ଉପରେ ନିର୍ଦ୍ଦେଶ ଦେବାକୁ ସରକାରଙ୍କୁ ପାରଦ୍ୱାରାରେ ବଡ଼ ବଡ଼ କ୍ରେନ୍ସକୁ ବସାଇଲେ ସେଠାରେ ରେଳଗଡ଼ାଏଡ଼ ସମ୍ପର୍କରେ ଜାହାଜ ସାହାଯ୍ୟରେ ରପ୍ରାଣୀ କରିହେବ ।

୬—କଟକରେ ଆବଦାନୀ-ରପ୍ରାଣୀ କଂଗ୍ରେସର ଧରଣ ଅର୍ଥସ ଯଥାଶୀଘ୍ର ଖୋଲିବା ପାଇଁ ସେହି ସରକାରଙ୍କୁ ଅନୁରୋଧ କରାଯିବ ।

୭—ବୈଦେଶିକ ମୁଦ୍ରା କାରବାର ସଂପର୍କରେ ଉପଯୁକ୍ତ ଜ୍ଞାନ ଥିବା ବ୍ୟକ୍ତିଙ୍କୁ କଟକ, ଭୁବନେଶ୍ୱର, ରାଜନଗର, ପାରଦ୍ୱାରା ଓ ପୁରୀଠାରେ ଥିବା ବ୍ୟାଙ୍କମାନଙ୍କର ଯେ କୌଣସି ଗୋଟିଏ ଶାଖାରେ ନିଯୁକ୍ତ କରାଯିବ ।

୮—ରପ୍ରାଣୀ କାର୍ଯ୍ୟମାନଙ୍କୁ କମ୍ ଦରରେ ଉତ୍ପାଦିତ ଦେବାକୁ ଯେଉଁ ଶକ୍ତି ରାଜ୍ୟ ସରକାରଙ୍କୁ ଉପଯୁକ୍ତ ଅନୁରୋଧ କରାଯିବ । ଉତ୍ପାଦିତ ଲୁହାର ଦର ଏବଂ ସେଗୁଡ଼ିକୁ ଛି ପ୍ରଶାଳୀରେ ରପ୍ରାଣୀକାରୀମାନଙ୍କୁ ଯୋଗାଇ ଦିଆଯିବ ସେ ସଂପର୍କରେ ନିଷ୍ପତ୍ତି ନେବାକୁ ଏକ ଆଇନଗତ ଅନୁଷ୍ଠିତ ହେବ ।

୯—ଦରିଆପାରି ଦେଶମାନଙ୍କୁ କୃତ୍ରିମ ଯୂଗ୍ୟ ନେଉଥିବା ଜାହାଜଗୁଡ଼ିକୁ କଳିକତା ବନ୍ଦରରୁ ପାରଦ୍ୱାରା ବଦଳ ବାଟେ ପଠାଯିବ । ଏଥିପାଇଁ ଜାହାଜ ଚଳାଚଳ କର୍ତ୍ତୃପକ୍ଷମାନଙ୍କୁ ଅନୁରୋଧ କରାଯିବ ।

୧୦—ପୂର୍ବ ଉପକୂଳରୁ ବଦଳମାନଙ୍କରେ ପ୍ରଚଳିତ ମାଲ ପରିବହନ ଖର୍ଚ୍ଚ ପୂର୍ଣ୍ଣମାତ୍ରାରେ ବଦଳ ଅର୍ଥରେ ଅଧିକ ହେଉଥିବାରୁ ପୂର୍ଣ୍ଣମାତ୍ରାରେ ରାଜ୍ୟମାନଙ୍କର ରପ୍ରାଣୀକାରୀମାନଙ୍କ ପକ୍ଷେ ଖର୍ଚ୍ଚ ଅଧିକ ହେଉଛି । ତେଣୁ ପୂର୍ବ ଓ ପଶ୍ଚିମାଞ୍ଚଳ ବଦଳମାନଙ୍କରେ ଯେପରି ମାଲ ପରିବହନ ଖର୍ଚ୍ଚ ସମାନ ହୋଇପାରିବ ଏଥିପାଇଁ ଶରତ ପରମର୍ଶ ପଦକ୍ଷେପ ନେବାକୁ ଅନୁରୋଧ କରାଯିବ ।

୧୧—ଦୂରରେ ଥିବା ଶିଳ୍ପ ସଂସ୍ଥାର ରପ୍ରାଣୀଯୋଗ୍ୟ ପଦାର୍ଥ ବଦଳକୁ ବେଳ ଯୋଗେ ପଠାଇବା ଖର୍ଚ୍ଚ ଅଧିକ ଖର୍ଚ୍ଚ ପଡ଼ୁଛି । ଏହି ଖର୍ଚ୍ଚର ଗତକତା ୫୦ ଭାଗ ରପ୍ରାଣୀ କାରୀଙ୍କୁ ରିହାତି ଦେବା ପାଇଁ କେତେକ ମନୁଷ୍ୟମାନଙ୍କୁ ଅନୁରୋଧ କରାଯିବ । ଏଠାରେ ସୁରକ୍ଷ କରାଇ ଦିଆଯାଇ ପାରେ ଯେ ଏ ପ୍ରକାର ରିହାତି ଅବଶ୍ୟକ ଦିଆଯାଉଥିଲା । କିନ୍ତୁ ଗତ ୪ ବର୍ଷ ହେଲା ଏହି ରିହାତି ବ୍ୟବସ୍ଥା ପ୍ରତ୍ୟାହାର କରିଦିଆଯାଇଛି ।

ବିଦେଶକୁ ଯେଉଁ ବିଶେଷଜ୍ଞଙ୍କ ଦଳ ଯାଆନ୍ତି ସେଥିରେ ଅଧିକ ସଂଖ୍ୟକ ଓଡ଼ିଶାର ପ୍ରତିନିଧିଙ୍କୁ ରିହା ପାଇଁ ସୁଯୋଗ ଦେବା ନିମନ୍ତେ ରପ୍ରାଣୀ ଉତ୍ପାଦନ କର୍ମରେ ଯତନ ଦୃଷ୍ଟି ଦେବେ ।



କୌଣସି କିଛି

ସାଧାରଣତଃ ମନୁଷ୍ୟମାନଙ୍କ ସମ୍ମୁଖେ ମୋର ଧାରଣା ହେଲା ଅମେ ସମସ୍ତେ କଳ୍ପତା ସମାନ । ଅମ ସମସ୍ତଙ୍କର ସମାନ ସୁଖିଆ ସୁସଂସାର ପାଇବାର ଅଧିକାର ରହିଛି । ମାତ୍ର ଅମ ସମସ୍ତଙ୍କ ଶକ୍ତି ସମାନ ନୁହେଁ । ସମସ୍ତଙ୍କ ଉଚ୍ଚତା ସେମିତି ସମାନ ନୁହେଁ—କଣ୍ଠ ସେମିତି ସମାନ ନୁହେଁ ସେମିତି ସମସ୍ତଙ୍କର ଚଳ ବା ବୁଝି ବି ସମାନ ନୁହେଁ । ଫଳରେ କେତେକ ଅଧିକ ଉପାର୍ଜନ କରିବେ ଓ ଅନ୍ୟ କେତେକ ଅଳ୍ପ ଉପାର୍ଜନ କରିବେ । ତାହାର ବୁଝିବାକୁ ବେଶୀ ଶ୍ରେଣୀଭାବ କରିବେ । କିନ୍ତୁ ସେମାନେ ଯଦି ତାଙ୍କର ଏହି ବୁଝିକୁ ସମୁଦୟତା ସହିତ ନିୟୋଜିତ କରନ୍ତି, ତେବେ ସ୍ୱଚ୍ଛତା ବହୁ ଉପକାର ହେବ । ସେହି ବୁଝିମାନ ଧନୀମାନଙ୍କେ ପ୍ରାଣି ବା ମାତୃପୂଜାର ହୋଇ ଚାହୁଁବେ । ବୁଝିମାନଙ୍କ ବୁଝିଶକ୍ତିକୁ ସମାଜରେ କରିବା ମୋର ଲକ୍ଷ୍ୟନୁହେଁ । ମାତ୍ର ତାର ଉପାର୍ଜିତ ଅର୍ଥର ବହୁତ ଅନ୍ୟ ଚରିତ୍ର ଲୋକଙ୍କ ମଙ୍ଗଳ ଲାଭି ଅବଶ୍ୟ ଖର୍ଚ୍ଚହେବା ଉଚିତ । ଏକାନ୍ତ ପରିଚାରେ ବାପର ସବୁ ପୁଅଙ୍କ ଉପାର୍ଜନ ଏକାଠିରହେ ମରିବାରର ସାଧାରେ ସାଣ୍ଠିରେ ଓ ସେଇଥିରୁ ପରିଧାର ପାଇ ଖର୍ଚ୍ଚହୁଏ । ଅହିଂସା ଓ ସ୍ତ୍ରୀ-ବଳରେ ସାମ୍ୟ ପ୍ରତିଷ୍ଠା କରିବାକୁ ହେବ ।

ଯଥାର୍ଥ ସ୍ୱାଧୀନତା କଣ ?

ଭାରତବର୍ଷ ଯଦି ଅହିଂସା ପଦ୍ଧତିରେ ଶିକାଶଙ୍କ କରିବାକୁ ଉଠେ, ତେବେ ଅନେକ ବିଷୟର ବିକେନ୍ଦ୍ରୀକରଣ ଆବଶ୍ୟକ । କେନ୍ଦ୍ରୀୟତା ବ୍ୟତୀତ ରହିପାରିବ ନାହିଁ । ମୁଁ ଉଠେ, ଏକ ସ୍ୱାଧୀନ ଓ ଶକ୍ତିଶାଳୀ ଭାରତ ରହିବ । ତା' ହେଲେ ଯାହା ଭାରତ ବିଶ୍ୱର କଲ୍ୟାଣ ନିମନ୍ତେ ସ୍ୱେଚ୍ଛାକୃତ ଅକୃଷ୍ଣ ବିଶ୍ୱରେ କିଛି କଥା କରିବାରେ ସମର୍ଥ ହେବ । ଗଣତନ୍ତ୍ର ସମ୍ମୁଖେ ମୋର ଧାରଣା ହେଲା—ଏଥିରେ ସର୍ବାପେକ୍ଷା ଶକ୍ତିଶାଳୀ ଲୋକପାଇଁ ଯେଉଁ ସୁଖିଆ ସୁଯୋଗ ରହିବ, ଦୁର୍ବଳତମ ଲୋକପାଇଁ ମଧ୍ୟ ସେହି ସୁଯୋଗ ରହିବ ।

ଗ୍ରାମରୁ ହିଁ ଆରମ୍ଭ ହେବ

କିନ୍ତୁ ଏହି ସ୍ୱାଧୀନତା ଯତାର୍ଥରେ ଆରମ୍ଭ ହେବ କେଉଁଆଡ଼ୁ ନିମ୍ନଆଡ଼ୁ ହିଁ ଏହା ଆରମ୍ଭ ହେବ । ଏଥିରେ ପ୍ରତ୍ୟେକ ଗ୍ରାମ ଗୋଟିଏ ସାଧାରଣତର ବା ପଞ୍ଚାୟତ ହେବ ଏବଂ ଏହାର ଉଦ୍ଦିଷ୍ଟ ଆରମ୍ଭ୍ୟକାରୀ ପୂର୍ଣ୍ଣ ଶକ୍ତି । ପ୍ରତ୍ୟେକ ଗ୍ରାମ ହେବ ଆତ୍ମନିର୍ଭରଶୀଳ । ସମଗ୍ର ପୃଥିବୀ ବିରୁଦ୍ଧରେ ଛିଡ଼ାଝାଡ଼ା ମଧ୍ୟ ନିଜଜାତ କରାଯାଇ ପଡ଼ିବ ନିଜେ-ନିଜେ । ପ୍ରତ୍ୟେକ ଗ୍ରାମ ଅନ୍ୟ ଉପରେ ନିର୍ଭର କରି-ପାରେ ବା ପଡ଼ୋଶୀର ସ୍ୱେଚ୍ଛାକୃତ ଯାହାଯ୍ୟ ଗ୍ରହଣ କରିପାରେ । ସ୍ୱାଧୀନ ଓ ସ୍ୱେଚ୍ଛାକୃତ ବ୍ୟକ୍ତିର ଏହା ହେବ ଏକ ନିଜନକ୍ଷେତ୍ର । ଏହି ଗ୍ରାମଭିତ୍ତିକ ସମାଜ ମଧ୍ୟ ଖୁବ୍ ଉଚ୍ଚ ସଂସ୍କୃତିସଂପନ୍ନ ହେବ ।

ଅତି ସହରଗୁଡ଼ିକ ଆପଣାର କର୍ତ୍ତୃତ୍ୱ ବିଚ୍ଛାଦ କରି ଗ୍ରାମଗୁଡ଼ିକୁ ଶୋଷଣ କରୁଛନ୍ତି । ଫଳରେ ଗ୍ରାମଗୁଡ଼ିକରେ ଘୋର ଶଯ୍ୟିଷ୍ଟତା ଦେଖାଦେଲାଣି । କେନ୍ଦ୍ରରେ କୋଡ଼ିଏ ଶହ ବସିଗଣର ପ୍ରକୃତ ଗଣତନ୍ତ୍ର କାର୍ଯ୍ୟକାରୀ ହୋଇପିବ ନାହିଁ । ପ୍ରତ୍ୟେକ ଗ୍ରାମବାସୀଙ୍କ ଦ୍ୱାରା ତନୁଆଡ଼ୁ ହିଁ ଗଣତନ୍ତ୍ର ବିକାଶ ଲାଭକରିବ । ଶ୍ୱରତ ମୁଖ୍ୟତଃ ଅସଂଖ୍ୟ ଗ୍ରାମକୁ ନେଇ ଗଠିତ । ତେଣୁ ଶ୍ୱରତକୁ ସଂଗଠିତ କରିବାକୁ ଗଲେ ଆମ ଆମ ଗ୍ରାମ-ଗୁଡ଼ିକୁ ସୁଗଠିତ କରିବା ଦରକାର ।

ଗ୍ରାମଗୁଡ଼ିକରେ ପଞ୍ଚାୟତିରାଜ ପ୍ରତିଷ୍ଠା ହିଁ ଆମ ଗଣ-ତନ୍ତ୍ରର ମୂଳ ଭିତ୍ତି ହେବ । ଆମେ ଦେଖିବା ଯେମିତି ଆମ ସମାଜର ସର୍ବାପେକ୍ଷା ନିମ୍ନ ଓ ସର୍ବାପେକ୍ଷା ଦରିଦ୍ରକୁ ସର୍ବା-ପେକ୍ଷା ଉଚ୍ଚ ଜ୍ଞାନକରି ତାକୁ ମଧ୍ୟ ଶ୍ୱରତର ଶାସକ ହେବାର ଯୋଗ୍ୟତା ଦେଇପାରିବା । ସମାଜ ଶାସନର ମୂଳସୂତ୍ର ହେବ ପ୍ରେମ । ସାମୁଦାୟିକତା ଓ ଅସ୍ୱାଶ୍ୟତାଦିର ମୂଳ ଶ୍ୱେପକରିବାକୁ ହେବ । ତଥେ ଶ୍ରମିକ ଓ କଷେ ପୁଞ୍ଜିପତି ସମାଜସ୍ତରରେ ସମାନତାରେ ସମାନ ମର୍ଯ୍ୟଦା ଓ ଅଧିକାର ନେଇ ଠିଆହେବେ । ବୌଦ୍ଧିକ ଓ ଶାରୀରିକ ଶ୍ରମଭିତରେ କୌଣସି ଭେଦ ରହିବ ନାହିଁ ।

ଗ୍ରାମ୍ୟ ସାଧାରଣତର

ପ୍ରତିଟି ଗ୍ରାମରେ ସ୍ୱରକ ପ୍ରତିଷ୍ଠିତ ହେଉ । ଗ୍ରାମ ସ୍ୱରକ ହେଲା ଏକ ସମ୍ପୂର୍ଣ୍ଣ ଗ୍ରାମ୍ୟ ସାଧାରଣ ତର । ଏହା ନିଜପାଇଁ ମୌଳିକ ଆବଶ୍ୟକତାମାନ ପୂରଣ କରିବାରେ ସ୍ୱାବଲମ୍ବୀ ହୋଇଥିବ । ଜାଦ୍ୟ, ବସ୍ତ୍ର, ଶିକ୍ଷା, ବାସଗୃହ ଓ ସ୍ୱାସ୍ଥ୍ୟରକ୍ଷାଦି ବ୍ୟାପାରରେ ପ୍ରତି ଗ୍ରାମ ସ୍ୱୟଂସମ୍ପୂର୍ଣ୍ଣ ହେବ । ଏହାବ୍ୟତୀତ ଗାଈଗୋରୁଙ୍କ ପାଇଁ ସର୍ବସାଧାରଣ ଗୋଚରକର୍ମ, ବୟସ୍କ ଓ ଶିଶୁ-ମାନଙ୍କ ପାଇଁ ଅବସର ବିନୋଦନ ଗୃହ ଓ ଖେଳପଡ଼ିଆ ରହିବ । ଗ୍ରାମର ବଳକା ଜମିରେ ଧୂଆଁପତ୍ର, ଅପିମ

ଓ ଗଞ୍ଜେଇ ବ୍ୟତୀତ ଅନ୍ୟାନ୍ୟ ଦରକାରୀ ସର୍ବକାରୀ ଫସଲ ଉତ୍ପାଦନ କରାଯିବ । ପ୍ରତ୍ୟେକ ଗ୍ରାମରେ ଗୋଟିଏ ଗୋଟିଏ ରଙ୍ଗମଞ୍ଚ, ସ୍କୁଲ, ସାଧାରଣ ସରକାରୀ ଓ ପ୍ରାର୍ଥନାମନ୍ଦିର ନିର୍ମାଣ କରାଯିବା ଉଚିତ । ନିର୍ମାଣ କଲପାଇଁ ଯଥାବଶ୍ୟକ ନିୟନ୍ତ୍ରିତ କୃଷି ଓ ପୁଞ୍ଜିଶା ହେବ । ଏବଂ ଗ୍ରାମରେ ପ୍ରତ୍ୟେକ ପରିକଳ୍ପନା ସମକାୟ ସୂତ୍ରରେ ହିଁ କାର୍ଯ୍ୟକାରୀ ହେବ ।

ପୂର୍ବେ ଗ୍ରାମପଞ୍ଚାୟତର ସଭ୍ୟମାନେ ବ୍ୟକ୍ତିତ୍ୱହୀନ ଥିଲେ । ଆଜିକାଲି ଠକ ଟାଣତରମାନେ ସେପରି ଗ୍ରାମ-ମୁଖିଆ ହୋଇଯାଇଛନ୍ତି ସେମାନେ ସେପରି ନଥିଲେ । ସେମାନେ ଥିଲେ ଗ୍ରାମର ସେବକ ଏବଂ ଶ୍ରେଷ୍ଠ ଅସୁବିଧାମାନ ଦୂରକରିବା ଥିଲା ସେମାନଙ୍କର ଏକ ମାତ୍ର ଲକ୍ଷ୍ୟ । ସେମାନଙ୍କୁ ଗ୍ରାମର ପ୍ରତିପିଲା ମଧ୍ୟ ତାଣ୍ଡ-ଥିଲେ ଓ ଭକ୍ତ କରୁଥିଲେ । ତେଣୁ ବର୍ତ୍ତମାନର ଗ୍ରାମ ମୁଖିଆମାନେ ପ୍ରଥମେ ସର୍ବୋତ୍ତମ ଓ ଉତ୍ତମ ହେବା ଆବଶ୍ୟକ ।

ଏହି ଗ୍ରାମଶାସନରୁ ହିଁ ବ୍ୟକ୍ତି-ସ୍ୱାଧୀନତା ଉପରେ ପ୍ରତିଷ୍ଠିତ ପୂର୍ଣ୍ଣଗଣତନ୍ତ୍ର ଶାସନର ପ୍ରେରଣା ଓ ଅଦର୍ଶ ମିଳିବ । ବ୍ୟକ୍ତି ହେଉଛି ତା' ନିଜ ଶାସନର ଶିଳା । ଅହିଂସା ନୀତିଦ୍ୱାରା ସେ ଓ ତାର ନିଜ ଶାସନ ପରିରୁଲିତ ।

ଏହା ବ୍ୟତୀତ ଗ୍ରାମ୍ୟ ଶିକ୍ଷଗୁଡ଼ିକର ମଧ୍ୟ ପୁନରୁଦ୍ଧାର ହେବା ଉଚିତ । ହାତକୁଣା ଲୁଗା, ହାତକିଆରି କାଗଜ, ହାତକିଆରି ରୁଟି ଓ ଜାମାପଟା ସମେତ ଆହୁରି ଅନେକ ସୁନ୍ଦର ସୁନ୍ଦର ଜିନିଷ ମଧ୍ୟ ତିଆରି କରିବା ଲାଗି ଗ୍ରାମ-ମାନଙ୍କରେ କୁଟୀରଶିଳ୍ପ ଯୋଜନା ପ୍ରସ୍ତୁତ ହେବା ଉଚିତ । ଗ୍ରାମବାସୀମାନେ ଆଧୁନିକ ଜଳକର୍କା ବା ସନ୍ଧପାତି, ଯାହାକି ସେମାନେ ନିଜେ ନିଜେ ତିଆରି କରିପାରିବେ ଓ ବ୍ୟବହାର କରିପାରିବେ, ସେହିଭଳି ଉପକରଣ ସେମାନଙ୍କୁ ସରକାର ଯୋଗାଇ ଦେବେ ।

ସରକାର ଓ ଜନତା

ସରକାରୀ ସରକାରଙ୍କ ଉପରେ ଛାଡ଼ିଦେଇ ଆମେ ହାତବାଜି ବସିବା ଠିକ୍ ନୁହେଁ । ସରକାରଙ୍କ ଦାନ ସକୋର କରନ୍ତୁ । ମାତ୍ର ସାମାଜିକ ଉଦ୍ୟମ ନହେଲେ ଅଗ୍ରଗତି ସମ୍ଭବ ନୁହେଁ । ଜନସାଧାରଣଙ୍କର ନୈତିକ ଓ ବୈଷୟିକ ମାନ ବୃଦ୍ଧି କରିବା ନିମନ୍ତେ ସରକାର ଓ ଜନସାଧାରଣ ମିଳିମିଶି ଉଦ୍ୟମ କରିବା ଆବଶ୍ୟକ । ସ୍ୱାଧୀନତାର ଅର୍ଥ ହେଲା ଦାୟିତ୍ୱ ଓ ସ୍ୱେଚ୍ଛାମୂଳକ ସହଯୋଗ । ଯାହା ଦେଖାଯାଉଛି—ଲୋକଙ୍କ ଭିତରେ ପରସ୍ପର ପ୍ରତି ସହାନୁଭୂତି ଓ ସେବା ମନୋଭାବ ପ୍ରକାଶ

ପାରନାହିଁ । ଯୋଜନାବଦ୍ଧ ଅର୍ଥନୀତିରେ ଏହି
 ନନୋବୁଦ୍ଧି ଶକ୍ତିଶାଳୀ ହୋଇଥାଏ । ପ୍ରତ୍ୟେକ ନାଗରିକ
 ଏହି ଯତ୍ନେ ଯତ୍ନେ ନିଜର ଦୃଷ୍ଟି, ତା'ହେଲେ ସେ
 ବୃତ୍ତାନ୍ତରୁ ଯତ୍ନାନ୍ତରୁ ଓ ଉଦ୍ୟମ ଯେଉଁ କଳ୍ପନା
 ଜାମ କରନ୍ତି । କୌଣସି ଶାସନପଦ୍ଧତି ବାହାରେ ଶୁଦ୍ଧ
 ଡାକ୍ତରୀମାନ ଯେଉଁଠାରେ—ମାତ୍ର ଲୋକେ ଯଦି
 ଜାମରେ ଉପାୟ ପ୍ରକାଶ ନ କରନ୍ତି, ତା'ହେଲେ ଏହି
 ଶାସନପଦ୍ଧତି କ'ଣକାରୀ ହେବା ସମ୍ଭବ ନୁହେଁ ।
 କୌଣସି ନିୟମ କୌଣସି ଅସ୍ପଷ୍ଟ ସମ୍ଭବ ନୁହେଁ ।
 ଲୋକେ ଅସ୍ପଷ୍ଟ ହୋଇପାରନ୍ତି—ମାତ୍ର ତା'ହେଲେ
 ଯେମାନଙ୍କୁ ସ୍ୱାଧୀନ ବୋଲି କୁହାଯାଇ ପାରିବ ନାହିଁ ।
 ପ୍ରକୃତ ସତତତ୍ୱରେ ପ୍ରତ୍ୟେକ ବ୍ୟକ୍ତିର ମୂଲ୍ୟ ରହିଛି ।
 ସବୁକଥା ସରକାର ଉପରେ ଛାଡ଼ିଦେଲେ ଲୋକ
 ବୁଦ୍ଧିର ବିକାଶପତିତ ନାହିଁ ଓ ହୃଦୟ ପ୍ରସାରିତ ହୋଇ-
 ପାରିବ ନାହିଁ । ସରକାରଙ୍କୁ କେବଳ ନିଯା ବା ପ୍ରଶଂସା
 କରୁଥିବା ଲୋକଙ୍କୁ ନେଇ ଦେଶ ବୁଦ୍ଧି ହେବ ନାହିଁ ।
 ସ୍ୱାଧୀନତା ଅର୍ଥ ତା'ନୁହେଁ । ଅଧିକଂଶ ଶକ୍ତ ଜାମ
 ନିଜେ ଲୋକଙ୍କୁ ହିଁ କରିବାକୁ ହେବ ଏବଂ ସାମାନ୍ୟ ଶକ୍ତ
 ଜାମ । ସରକାରଙ୍କ ଉପରେ ଛାଡ଼ିଦେବାକୁ ହେବ ।
 ସରକାର ଓ ଲୋକେ ଏକତ୍ର ହେଲେ ପାଇ ପ୍ରକୃତ ଶକ୍ତି
 ବୃଦ୍ଧି ପାଇଥାଏ । ମୁଁ ବ.ରମ୍ଭାର କହିଛି—ଲୋକେ ଏକ
 ହେଲେ ସକୋର ହେଉଛି ଶୁନ୍ । ଏକ ସମେତ ଶୁନ୍
 ମିଶିଲେ ବିରାଟ ଶକ୍ତି ଉତ୍ପନ୍ନ ହେବ । କିନ୍ତୁ ଅଲଗା
 ଅଲଗା ରହିଲେ କାହାରି ବିଛି ମୂଲ୍ୟ ହେବ ନାହିଁ ।
 ଲୋକେ ହେଲେ ପଞ୍ଜା—ମାତ୍ର ସରକାର ହେଲେ ଅଭିଭୂ
 ଚିନ୍ତା । ସରକାରଙ୍କର କେତେକ କର୍ତ୍ତବ୍ୟ ଅଛି—
 କେତେକ କ୍ଷମତା ଅଛି । କିନ୍ତୁ ଲୋକଙ୍କ ସମତ୍ତିରୁ ସେହି
 ଶକ୍ତି ଆସିବି ।

ଲୋକଙ୍କ ଶକ୍ତି ହିଁ ପ୍ରକୃତ ଶକ୍ତି

ସରକାର ବାଲୁଚିଟିଏ ମାତ୍ର । କିନ୍ତୁ ଲୋକେ ହେଲେ
 ବୁଧ । କୁଅରେ ପାଣି ନ ଥିଲେ ବାଲୁଚିରେ କ'ଣ ବା

ଅସର ? ତେଣୁ ଅମଳ ପାଣିର ମୁନରେ ଅର୍ଥାତ୍ ଲୋକଙ୍କ
 ନିକଟକୁ ଯିବାକୁ ହେବ । ଯେକର ସମା ନ କରି
 ପାରିବେ—ଲୋକେ ତାହା ସମ୍ଭଳ କରିଦେବେ ।

ପୂର୍ଣ୍ଣସ୍ୱରାଜ ଓ ରାମରାଜ୍ୟ

ଅନ୍ତର୍ଘାତ ଲୋକେ କ୍ଷମତା ହାସଲ କରିଦେଲେ
 ସେ ସ୍ୱରାଜ ପ୍ରାପ୍ତି ହୋଇଲେ, ତା' ନୁହେଁ । କ୍ଷମତାର
 ଅପବାଦପୂର୍ଣ୍ଣ ହେଲେ ତାର ପ୍ରତିରୋଧ କରିବାପାଇଁ
 ଯଦି କନଟା ଶକ୍ତିସମ୍ପନ୍ନ ହୋଇଉଠେ, ତା'ହେଲେ ଯାଇ
 ସ୍ୱରାଜ ପ୍ରତିଷ୍ଠିତ ହେଲେ ବୋଲି କୁହିବାକୁ ହେବ । . . .
 ପୂର୍ଣ୍ଣ ସ୍ୱରାଜ ହେଉ ବାହ୍ୟ ଓ ଅନ୍ତର୍ଗତ ଅଭିମତରୁ
 ରକ୍ଷାପାଇବାର ଏକମାତ୍ର ପାଠେୟ — ଅର୍ଥନୈତିକ
 ପ୍ରଚ୍ଚେଦ ପ୍ରଥମ ସୋପାନ । ସମ୍ପୂର୍ଣ୍ଣ ଅର୍ଥନୈତିକ
 ସ୍ୱାଧୀନତାହିଁ ସ୍ୱରାଜ; କେବଳ ରାଜନୈତିକ ମୁକ୍ତି ଯଥେଷ୍ଟ
 ନୁହେଁ । ପୂର୍ଣ୍ଣସ୍ୱରାଜର ଚରମ ଲକ୍ଷ୍ୟ ବୈଷୟିକ ନୁହେଁ,
 ନୈତିକ ଓ ଧାର୍ମିକ । ଅହିଂସା ତାର ପଥ, ଏଥିରେ
 ହିଂସା, ଅସତ୍ୟ ଓ ଶତ୍ରୁତାର ସ୍ଥାନ ନାହିଁ ।

... ମୋ ସ୍ୱପ୍ନର ସ୍ୱାଧୀନତା ହେଉଛି ରାମରାଜ୍ୟ—
 ଅର୍ଥାତ୍ ଧରଣରେ ଭବନୀୟ ରାଜ୍ୟ । ଧାର୍ମିକ
 ଦୃଷ୍ଟିରୁ ଏହା ଧରଣରେ ଭବନୀୟ ରାଜ୍ୟ ଏବଂ
 ରାଜନୈତିକ ଦୃଷ୍ଟିରୁ ଏହା ବିଶୁଦ୍ଧ ଗଣତନ୍ତ୍ର । ଏଠାରେ
 ସଂସ୍କୃତିଲିପି — ଚୈତ୍ୟ ଲିପି — ଅର୍ଥନୈତିକ
 ରେଫରମ୍, ବୈଷୟିକତା ବା ଲିଙ୍ଗ ବିଭେଦ ନ ଥିବ ।
 ସର୍ବସାଧାରଣ ପୂଜା ଆରାଧନା, ବକ୍ତୃତା ଓ ସାମାଜିକତାର
 ସ୍ୱାଧୀନତା ପାଇବ । ବିଶେଷ ଖର୍ଚ୍ଚନ ନ ହୋଇ ସମସ୍ତେ
 ଶାନ୍ତ ପୂର୍ଣ୍ଣ ନ୍ୟାୟ ପାଇବେ । ଏଭଳି ରାଜ୍ୟ ଯତ୍ନେ
 ସତ୍ୟ ଓ ଅହିଂସା ଉପରେ ପ୍ରତିଷ୍ଠିତ ହେବ । . . . ଏହା
 ଏକ ମୁକ୍ତ ସମାଜର ଆଦର୍ଶ—ଏକ ସମବାୟ ଗଣତନ୍ତ୍ରର
 ଆଦର୍ଶ . . . ଏକ ଉଜ୍ଜ୍ୱଳ ଗଣତନ୍ତ୍ର (Enlightened
 Democracy)

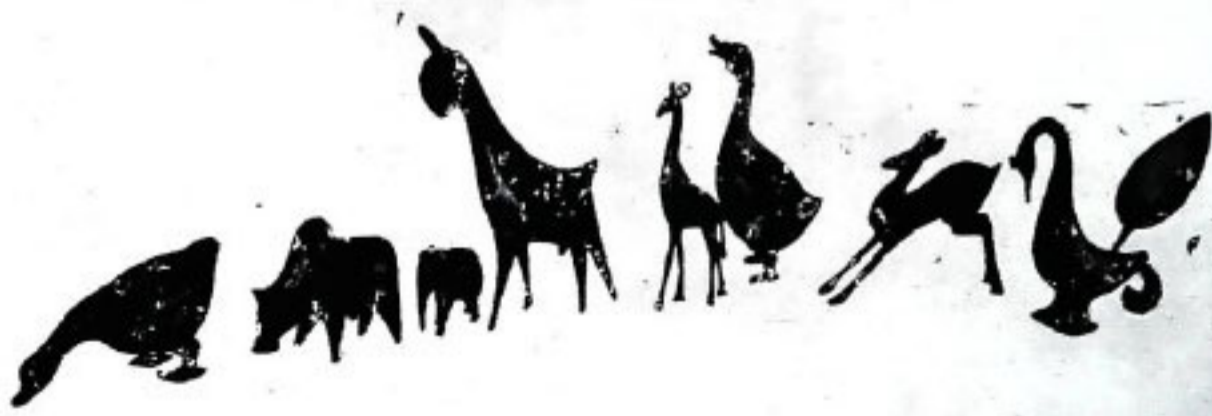

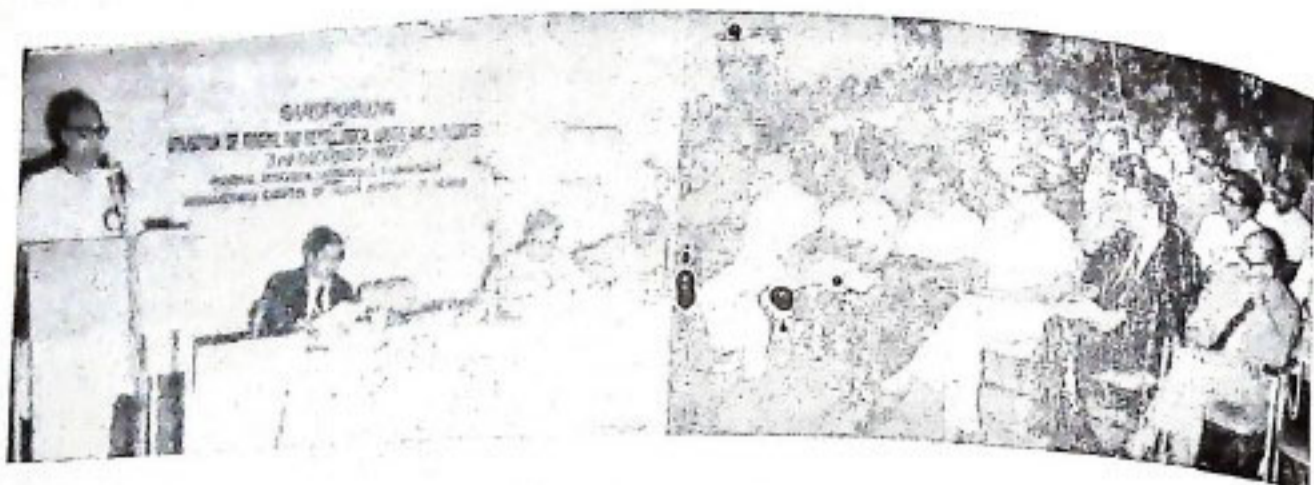

କେନ୍ଦ୍ର କର୍ମାଚାରୀ ଓ ଖଣି ମନ୍ତ୍ରୀ ଶ୍ରୀ ବିଜୁ ପଟ୍ଟନାୟକ ୧୯୭୭ ଡିସେମ୍ବର ୩ ତାରିଖ ଦିନ ଭୁବନେଶ୍ୱରର
 ଆଞ୍ଚଳିକ ଗବେଷଣାଗାରଠାରେ ଖଣିକ ଓ ଧାତବ ମଳର ଉପଯୋଗିତା ସଂପର୍କିତ ଏକ ଆଲୋଚନା
 ବୈତ୍ତରେ ଉଦ୍‌ବୋଧନ ଦେଉଛନ୍ତି



ଓଡ଼ିଶାର ମୁଖ୍ୟମନ୍ତ୍ରୀ ଶ୍ରୀ ନୀଳମଣି ରାଉତରାୟ ୧୯୭୭ ନଭେମ୍ବର ୧୭ ତାରିଖ ଦିନ ଭୁବନେଶ୍ୱରଠାରେ
 ଅନୁଷ୍ଠିତ ଡିଲ୍‌ପାଳମାନଙ୍କ ସମ୍ମିଳନୀରେ ଉଦ୍‌ବୋଧନ ଦେଉଛନ୍ତି



ଓଡ଼ିଶାର ମୁଖ୍ୟମନ୍ତ୍ରୀ ଶ୍ରୀ ନୀଳମଣି ରାଉତରାୟ, ୧୯୭୭ ନଭେମ୍ବର ୩୦ ତାରିଖ ଦିନ ଗଞ୍ଜାମ ଜିଲ୍ଲାର
 ପାତପୁର ଆଞ୍ଚଳରେ କାଟମାନଙ୍କ ଦ୍ୱାରା ନିର୍ମାଣ ହୋଇଥିବା ଉତ୍ପାଦନ କୁଳି ଦେଖୁଛନ୍ତି ।

ସ୍ତ୍ରୀମାନଙ୍କୁ ପ୍ରତି ଆମ୍ୟ ଏବଂ ସ୍ତ୍ରୀମାନଙ୍କୁ

- ଶ୍ରୀ ଆର୍. ସି. ପୁଣ୍ଡା

ଗ୍ରାମାଂତକରେ ବେକାରୀ ଏକ ଉନ୍ନତ ସମସ୍ୟା । କୃଷି ପକ୍ଷରେ କାମ ଖୋଜୁଥିବା ସବୁ ଲୋକଙ୍କୁ କାମ ଯୋଗାଇବା ସମ୍ଭବ ନୁହଁ । ଏହି କାରଣରୁ କାମ ଆଶାରେ ନପପଲର ଲୋକେ ସହରକୁ ଧାଉଁଛନ୍ତି । କିନ୍ତୁ ସେମାନଙ୍କ ମଧ୍ୟରୁ ଅଧିକାଂଶଙ୍କୁ ନିରାଶ ହେବାକୁ ପଡ଼ୁଛି ।

ଗାଁ ଗହଳରେ ସ୍ତ୍ରୀ, କୁଟୀର ଏବଂ ଗ୍ରାମ୍ୟ ଶିଳ୍ପର ଅଭିବୃଦ୍ଧି ଘଟିଲେ ଏହି ସମସ୍ୟାର ସମାଧାନ ହୋଇପାରିବ । କେଉଁ କେଉଁ ଶିଳ୍ପଗୁଡ଼ିକ ଏ ଦିଗରେ ସହାୟକ ହେବେ ତାହା ନିର୍ଣ୍ଣୟ କରିବା ଆବଶ୍ୟକ ଏବଂ ସେଗୁଡ଼ିକର ସମ୍ଭାବନା ବିଭିନ୍ନ ତାହା ପରଖ କରି ଦେଖିବାକୁ ପଡ଼ିବ ।

ଏହି ଲେଖାରେ ବେକାରୀ ଦୁରାକରଣ କ୍ଷେତ୍ରରେ ଗ୍ରାମ୍ୟ ଓ ସ୍ତ୍ରୀ ଶିଳ୍ପର ସମ୍ଭାବନା ବିଭିନ୍ନ ତାହା ଅଲୋଚନା କରାଯାଇଛି । ଲେଖକଙ୍କ ମତରେ ଗ୍ରାମ୍ୟ ଏବଂ ସ୍ତ୍ରୀ ଶିଳ୍ପରେ ଉତ୍ପାଦନକୁ ବହୁମୁଖୀ କଲେ, ଶ୍ରମିକମାନଙ୍କ ଦକ୍ଷତା ବଢ଼ାଇଲେ, ବଜାର ବ୍ୟବସ୍ଥା ନିର୍ଦ୍ଦିଷ୍ଟ ହେଲେ ଏବଂ ଶିଳ୍ପଗୁଡ଼ିକୁ ଅର୍ଥ ଓ ଆବଶ୍ୟକୀୟ କ୍ଷମାମାନ ଆଦି ସମ୍ପାଦନରେ ଯୋଗାଇଲେ ସମସ୍ୟାର ସମାଧାନ ସହଜ ହେବ ।

ଆମ ଦେଶରେ ଶିଳ୍ପ କହିଲେ ରାଷ୍ଟ୍ରୀୟତା ଉଦ୍ୟୋଗ, ବୃହତ୍ ଘରୋଇ ଉଦ୍ୟୋଗ ଏବଂ ଅସଂଗଠିତ ଗ୍ରାମ୍ୟ, କୁଟୀର ଓ ସ୍ତ୍ରୀ ଶିଳ୍ପର ସମୃଦ୍ଧି ବୁଝାଏ । ଗତ ୩୦ ବର୍ଷ ମଧ୍ୟରେ ଦେଶ ଶିଳ୍ପ ଉତ୍ପାଦନ କ୍ଷେତ୍ରରେ କେତେକାଂଶରେ ଆତ୍ମନିର୍ଭରଶୀଳ ହୋଇଛି କହିଲେ ଅତ୍ୟୁକ୍ତି ହେବ ନାହିଁ । ତଥାପି ଦେଶର ଶତକଡ଼ା ୭୦ ରାଜ ଲୋକ ଜୀବିକା ନିର୍ବାହ କରି ବୃତ୍ତି ଉପରେ ନିର୍ଭର କରୁଛନ୍ତି । ବଡ଼ ବଡ଼ ସହରମାନଙ୍କରେ ଶିଳ୍ପ କାରଖାନାଗୁଡ଼ିକ ଠିକ୍ ହେଉଥିବାରୁ ଗାଁ ଗହଳରେ ବହୁଲେକ ଶ୍ରମିକ ଆଶାରେ ସେଠାରେ ରୁଣ୍ଡ ହେଉଛନ୍ତି ଏବଂ ସେମାନଙ୍କ ମଧ୍ୟରେ ଅନେକଙ୍କୁ ନିରାଶ ହେବାକୁ ପଡ଼ୁଛି । ଫଳରେ ଗତ ୩୦ବର୍ଷ ଗିତରେ ଦେଶରେ

ବେକାରଙ୍କ ସଂଖ୍ୟା ଅତ୍ୟଧିକ ବୃଦ୍ଧି ପାଇଛି । ଏବଂ ଅଣ-କୃଷି କ୍ଷେତ୍ରରେ ଶକ୍ତିଶାଳୀ ସଂଖ୍ୟା ଆଶାନ୍ୱରୁପ ଭାବେ ବୃଦ୍ଧି ପାଇନାହିଁ । କୃଷିର କର୍ମସଂସ୍ଥାନର କ୍ଷମତା ସୀମିତ ହୋଇଥିବାରୁ ଅଣ-କୃଷି କ୍ଷେତ୍ରରେ କାମ ପାଇ ନ ଥିବା ଶ୍ରମିକମାନଙ୍କୁ କୃଷିରେ ଅଭିଆନ କରିବା ସମ୍ଭବ ହେଉ ନାହିଁ । ତେଣୁ ବେକାର ସମସ୍ୟା ଉତ୍କଳ ହେଉଛି । ବେକାର, ଅର୍ଥ ବେକାର, ସାମୟିକ ଭାବେ ବେକାର ଓ ଲୁଚକାନ୍ଦିତ ଭାବେ ବେକାର ରହୁଥିବା ବେକାରମାନଙ୍କ ପାଇଁ କର୍ମସଂସ୍ଥାନର ବ୍ୟବସ୍ଥା କରିବାକୁ ହେଲେ ଗ୍ରାମ୍ୟ, କୁଟୀର ଓ କ୍ଷୁଦ୍ର ଶିଳ୍ପର ପରିସର ପ୍ରଶସ୍ତ କରିବାକୁ ପଡ଼ିବ ।

ଶିଳ୍ପ ନୀତିର କେତୋଟି ଆଭିମୁଖ୍ୟ

ନିକଟରେ ଶିଳ୍ପମନ୍ତ୍ରୀ ଶ୍ରୀ ଜର୍ଜ ପଣ୍ଡାଦେଈ ଯୋଷଣା କରିଛନ୍ତି ଯେ ଶିଳ୍ପର ଆଭିମୁଖ୍ୟ ହେବ :—

- ୧ । ଖାଉଟି ଦ୍ରବ୍ୟର ବହୁଳ ଉତ୍ପାଦନ,
- ୨ । ଲୋକଶକ୍ତି ଏବଂ ସମ୍ପଦ ସଂକ୍ରାନ୍ତୀୟ ଦ୍ରବ୍ୟର ସର୍ବାଧିକ ବିନିଯୋଗ,
- ୩ । ଅର୍ଥନୀତିରେ ଏକଗୁଡ଼ିଆ କାରବାର ନିରୋଧ,
- ୪ । କର୍ମ ସଂସ୍ଥାନକ୍ଷମ ଶିଳ୍ପଗୁଡ଼ିକର ତୁଟ ଅଭିବୃଦ୍ଧି, ଏବଂ
- ୫ । ସମାଜର ଗୁରୁତ୍ୱ ପ୍ରତି ଶିଳ୍ପକୁ ସମବେଦନଶୀଳ କରିବା ।

ସଲ୍ଲ ଅର୍ଥ ଲଗାଣ, ଦୁର୍ଭିତ ଫଳ

ଏହି ଆଭିମୁଖ୍ୟଗୁଡ଼ିକର ସଫଳ ରୂପାୟନ କ୍ଷେତ୍ରରେ କ୍ଷୁଦ୍ର, କୁଟୀର ଏବଂ ଗ୍ରାମ୍ୟ ଶିଳ୍ପର ଭୂମିକା ଗୁରୁତ୍ୱପୂର୍ଣ୍ଣ । ଏହି ଶିଳ୍ପଗୁଡ଼ିକ ଜନସାଧାରଣଙ୍କ ଖାଉଟି ଦ୍ରବ୍ୟର ଗୁରୁତ୍ୱ ବହୁଳାଂଶରେ ପୂରଣ କରିବା ସଙ୍ଗେ ସଙ୍ଗେ ଗାଁ ଗହଳ ଓ ଛୋଟ ଛୋଟ ସହରର ବହୁ ଲୋକଙ୍କୁ କାମ ଯୋଗାଇ ଦେଇ ପାରିବ । ବର୍ତ୍ତମାନ ୧୫୦ ଲକ୍ଷ ଗ୍ରାମ୍ୟ କାର୍ଯ୍ୟର, ୩୫ ଲକ୍ଷ ହାତତତ୍ତ ଏବଂ ଅନେକ କୃଷି-ଗିରିକ ଶିଳ୍ପ ଗ୍ରାମାଞ୍ଚଳର ସମ୍ପଦକୁ ବିନିଯୋଗ କରୁଛନ୍ତି । ଏହା ସ୍ୱଳ୍ପ ମୂଲ୍ୟରେ ପ୍ରତିଷ୍ଠିତ ଦୁଇ ଲକ୍ଷରୁ ଉର୍ଦ୍ଧ୍ୱ କ୍ଷୁଦ୍ର ଶିଳ୍ପ ସଂସ୍ଥା କରିଆରେ ଗ୍ରାମାଞ୍ଚଳର ବହୁ ଲୋକଙ୍କୁ କାମ ଯୋଗାଇବାକୁ ସକ୍ଷମ ହୋଇଛନ୍ତି ।

କିନ୍ତୁ ଏଥି ମଧ୍ୟରୁ ଅନେକଗୁଡ଼ିଏ ଶିଳ୍ପ ନିଜର ପୂରା କ୍ଷମତାକୁ ଗୁରୁ କାମ କରି ପାରୁନାହାନ୍ତି । ଲୋକମାନଙ୍କର ହସ୍ତ ଶକ୍ତିର ଅଭାବ, ଅନିୟମିତ ଭାବେ କଞ୍ଚାମାଲ ତଥା

ପୁଞ୍ଜି ଯୋଗାଣ ଏବଂ ଉତ୍ପାଦିତ ଦ୍ରବ୍ୟଗୁଡ଼ିକର ବିକ୍ରୟ ନିମନ୍ତେ ବଜାର ସୃଷ୍ଟିର ଅଭାବ ଏବଂ ଲୋକମାନଙ୍କ ଗୁରୁତ୍ୱକୁ ଗୁରୁ ବିଭିନ୍ନ କିସମର ଦ୍ରବ୍ୟ ଉତ୍ପାଦନ କରିବାର ଅକ୍ଷମତା ଏଥିପାଇଁ ଦାୟୀ । କିନ୍ତୁ ଏହି ଶିଳ୍ପଗୁଡ଼ିକର ମୂଲ୍ୟଧନର ପୂର୍ଣ୍ଣ ବିନିଯୋଗ ଅଧିକ କର୍ମ ସଂସ୍ଥାନର କ୍ଷମତା ରହିଛି । ସବୁଠାରୁ ବଡ଼କଥା ହେଲା ଏଗୁଡ଼ିକୁ ଉତ୍ପାଦନ-କ୍ଷମ ହେବାଲାଗି ବେଶି ସମୟ ଲାଗୁ ନ ଥିବାରୁ ସେମାନେ ଅତିଶୀଘ୍ର ଦେଶର ମୋଟ ଉତ୍ପାଦନକୁ ସମ୍ଭବ କରି ପାରିବେ । ସେମାନଙ୍କପାଇଁ ବଜାର ସୃଷ୍ଟି କରିବା ସଙ୍ଗେ ସଙ୍ଗେ କଞ୍ଚାମାଲ ଓ ସମ୍ପଦ ସଂଗ୍ରହ ପ୍ରତି ବିଶେଷ ଗୁରୁତ୍ୱ ଦିଆଯିବା ଦରକାର । ଏଥିପାଇଁ ମିଳୁଥିବା ସ୍ଥାନୀୟ ଜିନିଷଗୁଡ଼ିକର ବ୍ୟବହାର ଉପରେ ଅଧିକ ଗୁରୁତ୍ୱ ଦିଆଯିବା ସଙ୍ଗେ ସଙ୍ଗେ, ବିଜ୍ଞାନ ଓ ଶିଳ୍ପ ଗବେଷଣା ପରିଷଦ (CSIR) ର ବିଭିନ୍ନ ସଂସ୍ଥା ଏ ଦିଗରେ ଯେଉଁସବୁ ଗବେଷଣା କରୁଛନ୍ତି ସେଗୁଡ଼ିକର ପ୍ରୟୋଗପାଇଁ ଉଦ୍ୟମ ହେବା ଆବଶ୍ୟକ ।

କ୍ଷୁଦ୍ର ଶିଳ୍ପସଂସ୍ଥାକୁ ସାହାଯ୍ୟ

ଗ୍ରାମ୍ୟ ଓ କ୍ଷୁଦ୍ର ଶିଳ୍ପ କ୍ଷେତ୍ରରେ ଶିଳ୍ପନୀତିର ଅନ୍ୟତମ ଆଭିମୁଖ୍ୟ “ଅର୍ଥନୀତିରେ ଏକଗୁଡ଼ିଆ କାରବାର ନିରୋଧ” ତାହା ହେଲା ଯେ ପ୍ରତ୍ୟକ୍ଷ ବା ପରୋକ୍ଷ ଭାବେ ଗ୍ରାମ୍ୟ ଓ କ୍ଷୁଦ୍ର ଶିଳ୍ପଗୁଡ଼ିକ ଯେଉଁସବୁ ଦ୍ରବ୍ୟର ଉତ୍ପାଦନରେ ରୁଚିତା ସେ ସବୁର ଉତ୍ପାଦନ ବୃହତ୍ ଶିଳ୍ପ ଆଦୌ କରିବ ନାହିଁ, ଏବଂ କ୍ଷୁଦ୍ର ଶିଳ୍ପମାନଙ୍କ ମଧ୍ୟରେ ଯେଉଁଗୁଡ଼ିକ ଅପେକ୍ଷାକୃତ ବଡ଼ ଚେରୁଡ଼ିକ ନିଜ ରାଜ୍ୟ ବା ଅନ୍ୟ ରାଜ୍ୟରେ ଅନୁରୂପ ଶିଳ୍ପ ବସାଇବାର ପ୍ରବୃତ୍ତି ବିରୋଧ କରାଯିବ । ଏହା ଛଡ଼ା ଅର୍ଥନୈତିକ କ୍ଷେତ୍ରରେ ଶକ୍ତି ଠୁଳ କରିବାର ପ୍ରବୃତ୍ତି କଥା ମଧ୍ୟ ବିଚାରକୁ ନିଆଯିବା ଆବଶ୍ୟକ । କେବଳ କ୍ଷୁଦ୍ର ଶିଳ୍ପ ବା ଆନୁସଙ୍ଗିକ ଶିଳ୍ପ କରିଆରେ ଯେଉଁ ଦ୍ରବ୍ୟମାନଙ୍କରେ ଉତ୍ପାଦନ ନିର୍ଦ୍ଦିଷ୍ଟ ହୋଇଛି ବୃହତ୍ ଶିଳ୍ପମାନେ ସେ କ୍ଷେତ୍ରରେ ଏକ କୌଶଳ ଅବଲମ୍ବନ କରୁଛନ୍ତି । ଉତ୍ପାଦନକାରୀ କ୍ଷୁଦ୍ର ଶିଳ୍ପ କେବଳ ସେମାନଙ୍କ ଲାଗି ଉତ୍ପାଦନ କରିବାପାଇଁ ବୃଦ୍ଧି ବନ୍ଦ କରାଯାଇଛି । ଫଳରେ ସେହି କ୍ଷୁଦ୍ର ଶିଳ୍ପଗୁଡ଼ିକ ବୃହତ୍ ଶିଳ୍ପର ହାତ ମୁଠାରେ ରହି ଯାଇଛନ୍ତି । କେବଳ ଯେ ଏହି ବ୍ୟବସ୍ଥାକୁ ବିରୋଧ କରାଯିବ ତାହା ନୁହେଁ ଉପରୋକ୍ତ ଦ୍ରବ୍ୟର ଉତ୍ପାଦନକୁ ବିକେନ୍ଦ୍ରୀକରଣ କରି ଆହୁରି ଅନେକ କ୍ଷୁଦ୍ର ଶିଳ୍ପ ପ୍ରତିଷ୍ଠା ଦିଗରେ ପଦକ୍ଷେପ ନେବାକୁ ପଡ଼ିବ । ଦରକାର ହେଲେ ଏ ଦିଗରେ ଆଇନ ପ୍ରଣୟନ ମଧ୍ୟ କରାଯିବ ।

ସ୍ତୁତି ଶିଳ୍ପର ସମାପ୍ତାନ୍ତ କଣାଯାଏ ଯେ କେତେ-
 ଦୁର୍ଦ୍ଦିନ ଦୁର୍ଦ୍ଦିନର ଉପାଦାନ ଏବଂ କେତେକ ବିଶେଷ ପ୍ରଣାଳୀ
 ପ୍ରୟୋଗରେ କର୍ମସଂସ୍ଥାନର ପରିସର ବୃଦ୍ଧି ପାଏ ।
 କର୍ମାଳୟରେ ରଖିବା, ତମଡ଼ା କସେଇବା, ପୋଷାକ ପରିଚ୍ଛଦ
 ପ୍ରସ୍ତୁତି, ଦିଆସିଲି ଓ ବାଣ, ଧୂପ ତିଆରି ଆଦି ଶିଳ୍ପରେ
 ଅଧିକ ଲୋକଙ୍କର କର୍ମସଂସ୍ଥାନ ହୁଏ । ଏ ପ୍ରକାର
 ଶିଳ୍ପର ଅଭିବୃଦ୍ଧି ଆବଶ୍ୟକ । ତା ଛଡ଼ା ଏଭଳି ଶିଳ୍ପ
 ସମ୍ପର୍କିତ କେଶ ବିଦେଶରେ ବଜାର ଖୋଲି ବାହାର
 କରିବାକୁ ପଡ଼ିବ । ନଚେତ୍ ସେଥିରେ କର୍ମ ସଂସ୍ଥାନର
 ପୂର୍ଣ୍ଣ ବିନିଯୋଗ ହୋଇ ପାରିବ ନାହିଁ ।

ବୈଷୟିକ ସାହାଯ୍ୟ

ଜାତୀୟ ଅନ୍ୟତମ ଆଭିମୁଖ୍ୟ “ସମାଜର ଉଦ୍ଧାର
 ପ୍ରତି ଶିଳ୍ପକୁ ସମବେଦନଶୀଳ କରିବା” । ପ୍ରକୃତ ରୂପାୟନ
 କରିବାକୁ ହେଲେ ସ୍ତୁତି ଶିଳ୍ପ ଉତ୍ପାଦନ ସଂସ୍ଥାର ସଂପ୍ରଦାରଣ
 ଅର୍ଥସମ୍ପାଦନକୁ ଉପାଦାନ ଖଣ୍ଡ, ସହନମାନଙ୍କରେ
 ଜନଗହଳି ହ୍ରାସ, ଉପାଦାନ କୌଶଳ ଓ ଜାତୀୟ ଆୟର
 ସମକଣ୍ଠନ ଏବଂ ଗ୍ରାମ୍ୟ ଓ ସହର ଅର୍ଥନୀତିରେ ସଂହତି
 ଉତ୍ଥାପନରେ ସ୍ତୁତି ତଥା ଗ୍ରାମ୍ୟ ଓ କୃଷୀର ଶିଳ୍ପର
 ଉନ୍ନତ ଅତ୍ୟନ୍ତ ଗୁରୁତ୍ଵପୂର୍ଣ୍ଣ । ସ୍ତୁତି ଓ ଗ୍ରାମ୍ୟ ଶିଳ୍ପରେ
 ଜଣେ ବ୍ୟକ୍ତିର କର୍ମନିଯୁକ୍ତି ପାଇଁ ଏକ ହଜାରରୁ ଛ ହଜାର
 ଟଙ୍କା ଅର୍ଥ ଲଗାଣ ଆବଶ୍ୟକ ହେଉଥିବା ବେଳେ ଏକ
 ବହୁତ ଶିଳ୍ପରେ ଜଣେ ବ୍ୟକ୍ତିର କର୍ମ ନିଯୁକ୍ତି ପାଇଁ ୪୦
 ହଜାରରୁ ଏକ ଲକ୍ଷ ଟଙ୍କା ଅର୍ଥ ଲଗାଣ ଆବଶ୍ୟକ ହୁଏ ।
 ପରି ଆସନ୍ତା ଦଶ ବର୍ଷରେ ୭୦୦୮ କୋଟି ଲୋକଙ୍କୁ କାର୍ଯ୍ୟ
 ଯୋଗ୍ୟ ଦେବାକୁ ପଡ଼େ ତେବେ ବହୁତ ଶିଳ୍ପ କରିଆରେ
 ତାହା ସମ୍ଭବ ହେବ ନାହିଁ । ନୀରଣ ଏଥିପ୍ରତି ଯେଉଁ
 ଉପକ୍ରମ ଅର୍ଥ ଆବଶ୍ୟକ ତାହା ବହୁତ ଶିଳ୍ପ ପକ୍ଷରେ ଯୋଗାଡ଼
 କରିବ ଅସମ୍ଭବ ।

ଗ୍ରାମାଞ୍ଚଳଉପଦେଶୁରୁତ୍ୱ

ଗତ ୩୦ ବର୍ଷ ହେଲ ଗ୍ରାମ୍ୟ ଅର୍ଥନୀତି ଶିଳ୍ପଠାରୁ
 ବଞ୍ଚିତ ହେବା ଫଳରେ ତାହା ଭାରସାମ୍ୟ ହରାଇ କୃଷି
 ଉପରେ ଅଧିକରୁ ଅଧିକ ନିର୍ଭରଶୀଳ ହୋଇଛି । ନୂତନ
 ଶିଳ୍ପ ନୀତିର ଲକ୍ଷ୍ୟ ହେଲ ଗ୍ରାମାଞ୍ଚଳରେ ଆଧୁନିକ ଜାଗିରୀ
 କୌଶଳ ପ୍ରୟୋଗ କରି ଏହି ଅବସ୍ଥାକୁ ବଦଳାଇବା ।
 ପୁରୁଣା ଜାଗିରୀ କୌଶଳ କରିଆରେ ଏହି ପରିବର୍ତ୍ତନ
 ସମ୍ଭବ ନୁହେଁ ।

ଶିଳ୍ପ ମନ୍ତ୍ରାଳୟର ନୂତନ ଶିଳ୍ପ ନୀତିକୁ ନିର୍ବାହ ଉପଯୋଗୀ
 କାର୍ଯ୍ୟକ୍ରମରେ ପରିଣତ କରିବା ହେଉଛି ସ୍ତୁତି ଶିଳ୍ପ
 ଉତ୍ପାଦନ ସଂସ୍ଥାଗୁଡ଼ିକର ପ୍ରଧାନ କର୍ତ୍ତବ୍ୟ । ବାଙ୍ଗାଳେର-

ଠାରେ ଗତ ଦୁଇ ମାସ ଶେଷ ପର୍ଯ୍ୟନ୍ତ ହେଉଥିବା
 ସ୍ତୁତି ଶିଳ୍ପ ଉତ୍ପାଦନ ସଂସ୍ଥାଗୁଡ଼ିକର ବିନିଅର ଅର୍ଥସମ୍ପା-
 ଦାନର ଚିଠିପତ୍ରରେ ଏହି ନୂତନ ଶିଳ୍ପ ନୀତି କିଭଳି
 କାର୍ଯ୍ୟକାରୀ କରାଯିବ ସେଥିପ୍ରତି କ୍ଷେତ୍ର ଅର୍ଥସମ୍ପା-
 ଦାନକୁ ବୃଦ୍ଧି ଦିଆଯାଉଥିଲା । ଖାଜତି ଦୁର୍ଦ୍ଦିନ
 ଉପାଦାନ ବୃଦ୍ଧି ପାଇଁ କ୍ଷେତ୍ର ଅର୍ଥସମ୍ପାଦନରେ ଆସନିକ ତଥା
 ସ୍ଥାନୀୟ ଭିତ୍ତିରେ ପୁରୁଧାରେ ଉପାଦାନ ହେଲ ଉକ୍ତି ବେତେକ
 ଦୁର୍ଦ୍ଦିନ ତାରିଖା ପ୍ରସ୍ତୁତ କରିଛନ୍ତି । ପ୍ରଥମାବସ୍ଥାରେ ଏହା
 ପରୀକ୍ଷାମୂଳକ ଭାବେ ହାତକୁ ନିଆଯିବ । ଲୋକମାନଙ୍କର
 ଉତ୍ସାହ ଶକ୍ତି ବୃଦ୍ଧି ପାଇଲେ ଅନ୍ୟ ଦୁର୍ଦ୍ଦିନ ତୁଳନାରେ ଖାଜତି
 ଦୁର୍ଦ୍ଦିନ ଉଦ୍ଧାର ବିଶେଷ ଭାବେ ବୃଦ୍ଧି ପାଇବ । ସ୍ତୁତି
 ଶିଳ୍ପ ଉତ୍ପାଦନ କର୍ମିଣୀମାନଙ୍କ ଅଧୀନରେ ଥିବା କ୍ଷେତ୍ର
 ସଂସ୍ଥା ଗୁଡ଼ିକ ଅଧିକ ଖାଜତି ଦୁର୍ଦ୍ଦିନ ଉପାଦାନ କରି ପାରୁ-
 ଥିବା ସ୍ତୁତି ସୁନିଗୁଡ଼ିକୁ ତିନୁଟ କରିବା ସଙ୍ଗେ ସଙ୍ଗେ
 ଗାଁ ଗହଳର ଜାଗିରୀମାନଙ୍କୁ ଯଥାର୍ଥ ତାରିଖ ଦେଇ
 ଅନୁକୃତ ଅଞ୍ଚଳରେ ନୂତନ ଶିଳ୍ପ ପ୍ରତିଷ୍ଠା ଦିଗରେ ଆଗ୍ରହୀ
 ନୂତନ ଶିଳ୍ପୋଦ୍ୟୋଗୀମାନଙ୍କୁ ତିନୁଟ କରିବା ଉଚିତ୍ ।

“ଲୋକ ଶକ୍ତି ତଥା ପ୍ରାକୃତିକ ସଂପଦର ପୂର୍ଣ୍ଣ ବିନିଯୋଗ”
 ନୀତିକୁ କାର୍ଯ୍ୟକାରୀ କରିବାକୁ ହେଲେ କାରଖାନାରେ ଅର୍ଦ୍ଧ-
 ବୃତ୍ତୀ ତଥା ଅର୍ଦ୍ଧ-ବୃତ୍ତୀ ଶ୍ରମିକମାନଙ୍କ ଦକ୍ଷତାକୁ
 ବୃଦ୍ଧି କରାଯିବା ଆବଶ୍ୟକ । ନଚେତ୍ ବିଭିନ୍ନ ଧରାରେ
 ଅଭିଜ୍ଞତା ଥିବା ନୂତନ ଜାଗିରୀମାନଙ୍କୁ ନିଯୁକ୍ତି ଦେବା,
 କୃଷି ଶ୍ରମିକ ତଥା ଘରୋଇ କାର୍ଯ୍ୟରେ ନିଯୁକ୍ତ ଗାମ୍ୟ
 ଶ୍ରମିକମାନଙ୍କୁ ତାରିଖ ଦେଇ ଦକ୍ଷତା ବୃଦ୍ଧି କରାଇବାକୁ
 ପଡ଼ିବ । ଖର୍ଚ୍ଚ କମାଇବା ପ୍ରତି କେବଳ ଯେ
 ଆବଶ୍ୟକୀୟ ବୈଷୟିକ ସାହାଯ୍ୟ ଯୋଗାଇଦେବାକୁ
 ପଡ଼ିବ ତାହା ନୁହେଁ, ଉପାଦାନର ବିକ୍ରୀ ମୂଲ୍ୟ ଉପରେ
 ସେମାନଙ୍କୁ ବୃଦ୍ଧି ରହିବାକୁ ପଡ଼ିବ । ଆଧୁନିକ
 ଚକ୍ତି, ଶିକ୍ଷାନୁଷ୍ଠାନ, ଜନସ୍ଵାସ୍ଥ୍ୟ ସଂସ୍ଥା, ଘରବାଡ଼ି
 ନିର୍ମାଣ ଆଦିରେ ବ୍ୟବହୃତ ହେଉଥିବା ଉପକରଣ
 ଯଦି ସ୍ତୁତି ଶିଳ୍ପ ପର୍ଯ୍ୟାୟ ପରିମାଣରେ ଉପାଦାନ କରେ
 ଏବଂ ସେଗୁଡ଼ିକର ରକ୍ଷଣାବେକ୍ଷଣ ଦିଗରେ ସାହାଯ୍ୟ
 କରେ ତେବେ ତାହା ସମାଜର ଉଦ୍ଧାର ପୁରଣ କରିବାକୁ
 ସକ୍ଷମ ହେବ । ନୂତନ ଶିଳ୍ପ ନୀତିକୁ କାର୍ଯ୍ୟକାରୀ କରିବାକୁ
 ହେଲେ ପ୍ରଶାସନିକ ତଥା ଉତ୍ପାଦନ ଦିଗରୁ ବିଶେଷ
 ବ୍ୟବସ୍ଥାମାନ କରିବାକୁ ପଡ଼ିବ ।

ବେଶରୁ ବାରିଦ୍ୟ ଓ ଦେକାଗୀ ଦୂର କରିବା ଛଡ଼ି
 ସରକାର ଚକ୍ତି, ଗ୍ରାମ୍ୟ ତଥା ସ୍ତୁତି ଶିଳ୍ପ ଉତ୍ପାଦନ ଉପରେ
 ବିଶେଷ ଗୁରୁତ୍ଵ ଦେଉଛନ୍ତି । ଗ୍ରାମାଞ୍ଚଳରୁଦ୍ଧିକରେ
 ଉପାଦାନ ଏବଂ ଆୟକୁ ଭିତ୍ତିକରି ରୁକିରୀ ଓ ଦେକାଗୀ
 ସମସ୍ୟାକୁ ଅନୁଧ୍ୟାନ କରାଯିବା ଦରକାର ।

ସମନ୍ୱିତ ଗ୍ରାମ୍ୟ ଉନ୍ନୟନ, କ୍ଷୁଦ୍ର ତଥା ନାନାମାତ୍ର ଗୁଣୀ ପ୍ରକଳ୍ପ, ଗ୍ରାମ୍ୟ ଶିଳ୍ପ ପ୍ରକଳ୍ପ, ଗ୍ରାମ୍ୟ କାରିଗରୀ କାର୍ଯ୍ୟକ୍ରମ ଏବଂ ପଶମ, କଟା, ଦଉଡ଼ି, ହସ୍ତ ଶିଳ୍ପ, କୁକୁଡ଼ା ଗୁଣ ଓ ଦୁଗ୍ଧ ଉତ୍ପାଦନ ଭଳି କେତେକ ଉନ୍ନୟନମୂଳକ କାର୍ଯ୍ୟକ୍ରମ ମଧ୍ୟରେ ସମନ୍ୱୟ ରକ୍ଷା କରାଯାଇ ପାରିଲେ ସୁଫଳ ମିଳିବ ବୋଲି ଆଶା କରାଯାଏ । କ୍ଷୁଦ୍ର ଶିଳ୍ପ ଉନ୍ନୟନ କମିଶନର କର ତତ୍ତ୍ୱାବଧାନରେ ଥିବା ଦୁଇଟି କେନ୍ଦ୍ରୀୟ ଯୋଜନା ଯଥା ଗ୍ରାମ୍ୟ ଶିଳ୍ପ ପ୍ରକଳ୍ପ ଏବଂ ଗ୍ରାମ୍ୟ କାରି-ଗରୀ କାର୍ଯ୍ୟକ୍ରମ ମଧ୍ୟରେ ବହୁଳାଂଶରେ ସମନ୍ୱୟ ରଖା ଗଲାଣି । ଶ୍ରମିକମାନଙ୍କର ଉତ୍ପାଦନ କ୍ଷମତା, ଜନ-ସାଧାରଣଙ୍କର ଛୟ ଶକ୍ତି ଏବଂ ଅଧିକା କର୍ମ ନିଯୁକ୍ତି କରାଯିବା ଫଳରେ ଦାରିଦ୍ର୍ୟ ଲେପ ପାଇବ ବୋଲି ଆଶା କରାଯାଏ । ଏହିସବୁ ସମସ୍ୟାର ସମାଧାନ ପାଇଁ ମଧ୍ୟ ଉତ୍ପାଦନ ତାହାର ପରିବର୍ତ୍ତନ, କୃଷି କାର୍ଯ୍ୟରେ ଆଧୁନିକ ଯନ୍ତ୍ରପାତି ବ୍ୟବହାର ଏବଂ ଉତ୍ପାଦିତ ଯନ୍ତ୍ର-ଗୁଡ଼ିକର ବିକ୍ରି ବ୍ୟବସ୍ଥା ସ୍ଥାନୀୟ ଅଞ୍ଚଳର ସୀମା ମଧ୍ୟରେ ନ କରି ଅନ୍ୟାନ୍ୟ ଗ୍ରାମ ତଥା ରାଜ୍ୟଗୁଡ଼ିକରେ କରିବା ଆବଶ୍ୟକ ।

ଗ୍ରାମ୍ୟ ଶିଳ୍ପ ପ୍ରକଳ୍ପ ଏବଂ ଗ୍ରାମ୍ୟ କାରିଗରୀ କାର୍ଯ୍ୟକ୍ରମ ଦୁଇଟି ହେଉଛି କ୍ଷୁଦ୍ରଶିଳ୍ପ ଉନ୍ନୟନ ସଂସ୍ଥାର ଏକ ପ୍ରଧାନ କାର୍ଯ୍ୟ । ଯେଉଁସବୁ କ୍ଷୁଦ୍ର ଶିଳ୍ପସଂସ୍ଥା ସହରାଞ୍ଚଳରେ ସୁପ୍ରତିଷ୍ଠିତ ହୋଇପାରିଲେଣି ସେସବୁ ସଂସ୍ଥାଗୁଡ଼ିକ ଏଣିକି ନିଜ ସମ୍ପଦ ଉପରେ ନିର୍ଭର କରିବା ଉଚିତ । ଅଧିକ-ସଂଖ୍ୟକ କ୍ଷୁଦ୍ର ଶିଳ୍ପ ପ୍ରତିଷ୍ଠା କରିବା କ୍ଷୁଦ୍ର ଶିଳ୍ପ କାର୍ଯ୍ୟକ୍ରମର ଲକ୍ଷ୍ୟ ହେବା ଉଚିତ । ଏମାନଙ୍କ ପାଇଁ ସୁବିଧାସୁଯୋଗ, ଆର୍ଥିକ ସାହାଯ୍ୟ ଏବଂ ବିଭିନ୍ନ ପ୍ରକାର ଛାଡ଼ର ବ୍ୟବସ୍ଥା କରାଗଲେ ସେମାନଙ୍କ କର୍ମ ସଂସ୍ଥାନର କ୍ଷମତା ଉପରେ ଦୃଷ୍ଟି ଦେବାକୁ ପଡ଼ିବ । ଅନୁଭୂତ ଅଞ୍ଚଳରେ ଶିଳ୍ପ ପ୍ରତିଷ୍ଠା ପାଇଁ କେବଳ ଆର୍ଥିକ ସାହାଯ୍ୟକୁ ଗୁରୁତ୍ୱ ଦେଲେ ଚଳିବ ନାହିଁ । ଆର୍ଥିକ ସାହାଯ୍ୟ ଯେପରି କର୍ମ ସଂସ୍ଥାନର ପରିସରକୁ ବୃଦ୍ଧି କରେ ତାହା ଦେଖିବାକୁ ପଡ଼ିବ । ତେଣୁ କର୍ମ ସଂସ୍ଥାନ ଦୃଷ୍ଟିରୁ ଆର୍ଥିକ ସାହାଯ୍ୟ ଜିରକି ହେବା ଆବଶ୍ୟକ ତାହା ନିରୂପିତ ହେବା ଆବଶ୍ୟକ ।

ସଂପ୍ରତି କେତେ ବର୍ଷ ଧରି ବ୍ୟବସାୟିକ ବ୍ୟାଙ୍କ-ଗୁଡ଼ିକ କ୍ଷୁଦ୍ରଶିଳ୍ପର ଉତ୍ତର ପରିମାଣ ବଢ଼ାଇ ଦେଇଛନ୍ତି । ତଥାପି ଅନେକ ସଂସ୍ଥା ଏଥିରୁ ବାଦ ପଡ଼ିଛନ୍ତି । କ୍ଷେତ୍ର ବ୍ୟାଙ୍କର ଅନୁଧ୍ୟାନକାରୀ ଦଳ ଏହା ଉପରେ ଗୁରୁତ୍ୱ ଦେଇ କହିଥିଲେ ଯେ ଏ ଧରଣର ଶିଳ୍ପଗୁଡ଼ିକର ସମ୍ପଦ ଖୁବ୍ ସୀମିତ ହୋଇଥିବାରୁ ସେମାନଙ୍କ ପକ୍ଷରେ ଭୁଲ ତେଜ କରିବା ମାରାତ୍ମକ ହେବ ।

ଶୀର୍ଷ ଅର୍ଥଯୋଗାଣକାରୀ ସଂସ୍ଥାର ଆବଶ୍ୟକତା

ବ୍ୟାଙ୍କ ଏବଂ ଅନ୍ୟାନ୍ୟ ଅର୍ଥଯୋଗାଣକାରୀ ସଂସ୍ଥାମାନେ ଗ୍ରାମ୍ୟ ତଥା କୁଟୀର ଶିଳ୍ପଗୁଡ଼ିକର ଆବଶ୍ୟକତା ଅନୁଯାୟୀ ସମସ୍ତ ରଣ ଯୋଗାଇବାକୁ କେତେଦୂର ସକ୍ଷମ ହେ ବିଷୟରେ ସନ୍ଦେହ ରହିଛି । ତେଣୁ ଶାସନ ସଂସ୍ଥାର କମିଶନ ପକ୍ଷରୁ ଦିଆଯାଉଥିବା ଶୀର୍ଷ ଅର୍ଥ ଯୋଗାଣକାରୀ ସଂସ୍ଥା ଗଠନ ପ୍ରସ୍ତାବକୁ ବିରୁଦ୍ଧ କରାଯିବା ଆବଶ୍ୟକ ।

ଗ୍ରାମ୍ୟ ଓ କ୍ଷୁଦ୍ରଶିଳ୍ପର ଅଭିବୃଦ୍ଧି ପଥରେ ବଜାରର ଅନିଶ୍ଚିତତା, ସାମଗ୍ରୀର ମାନ ଏବଂ ବଜାର ଗୁଡ଼ିକର ସ୍ଥିରତା ପ୍ରଭୃତି ଅନ୍ତରାୟ ବୋଲି ସମସ୍ତେ କାଶନ୍ତି । ଏନସାଧାରଣଙ୍କର ଛୟ ଶକ୍ତି ବୃଦ୍ଧି ପାଇଲେ କ୍ଷୁଦ୍ର ଶିଳ୍ପର ଉତ୍ପନ୍ନ ଜିନିଷର କାଟତି ଯେ ବେଶି ହେବ ତାହା କହିବା ନିଷ୍ପ୍ରୟୋଜନ । ତେବେ ଏଥିପାଇଁ ବଜାର ଆବଶ୍ୟକ । ତେବେ ସେ ବଜାର କେନ୍ଦ୍ରର ଉଦ୍ୟୋଗରେ ଗଢ଼ାଯିବ ନାଁ ଅନେକଗୁଡ଼ିଏ ବଜାରକୁ ଏକତ୍ରିତ କରି ସୃଷ୍ଟି କରାଯିବ ସେ ସଂପର୍କରେ ମତଭେଦ ରହିପାରେ । ଶିଳ୍ପ ଯେତେ କ୍ଷୁଦ୍ର ହେଉନା କାହିଁକି ତା ହାତରେ ନିର୍ଦ୍ଦିଷ୍ଟ ପରିମାଣର ଶିଳ୍ପ ବରାଦ ରହିବା ଆବଶ୍ୟକ । ତାହାହେଲେ ବଜାରରେ ତା' ଜିନିଷର ଗୁଡ଼ିଦାରେ କ୍ଷୟବୃଦ୍ଧି ଘଟିଲେ, କିମ୍ବା ପରସା ମିଳିବାରେ ନେରି ହେଲେ ସୂକ୍ଷ୍ମ ତାହାର ଉତ୍ପାଦନ ବୃଦ୍ଧି ବ୍ୟାହତ ହେବ ନାହିଁ ।

ଏହି ଶିଳ୍ପଗୁଡ଼ିକ ଅବକାରୀ ଶୁଳ୍କ, ଜଳ ଓ ବିଦ୍ୟୁତ୍ ଯୋଗାଣ, ବିକ୍ରି ଟିକସ ଆଦି ବିଷୟଗୁଡ଼ିକ ଉନ୍ନୟନ ସଂସ୍ଥାର କୌଣସି କେନ୍ଦ୍ରୀୟ ଅନୁସ୍ଥାନ କରିଆରେ ବୁଝା-ସୁଝା କରାଗଲେ ସେମାନେ ପ୍ରତ୍ୟେକ ଉତ୍ପାଦନ ବୃଦ୍ଧି ଦିଗରେ ପୁରାପୁରି ଧ୍ୟାନ ଦେବାକୁ ସକ୍ଷମ ହେବେ । ଏହାଛଡ଼ା ଏହି ଶିଳ୍ପଗୁଡ଼ିକରେ ଉତ୍ପାଦନ କିଭଳି ହେଉଛି, କେତେ ଲୋକ କାମ ପାଇଛନ୍ତି, କିମ୍ପାନ କେତେ ପରିମାଣରେ ବ୍ୟବହୃତ ହେଉଛି ତାହାର ହିସାବ ରଖିବା ଆବଶ୍ୟକ । ସେତକ ହେଲେ ଏଗୁଡ଼ିକର ଅଭିବୃଦ୍ଧି ତୁରାନ୍ୱିତ କରିବା ସମ୍ଭବ ହେବ ।

ଗ୍ରାମାଞ୍ଚଳରେ ଦାରିଦ୍ର୍ୟ ଦୂରୀକରଣ

ଗ୍ରାମାଂଚଳରେ ଦାରିଦ୍ର୍ୟ, ବେକାରୀ, ଅର୍ଥବେକାରୀ, ସାମୟିକ ବେକାରୀ ଓ ଲୁକ୍କାୟିତ ବେକାରୀକୁ ଯଦି ସୂକ୍ଷ୍ମ ଉତ୍ପାଦନ ଆୟର ବିଭିନ୍ନ ଦିଗ ବୋଲି ମନେ କରାଯାଏ, ତେବେ ଉପରୋକ୍ତ ଉପାୟମାନ ସେଗୁଡ଼ିକ ଦୂର କରିବାରେ ବିଶେଷ ସହାୟକ ହେବେ । ଏହି ଉପାୟମାନଙ୍କର ଉଲ୍ଲେଖନୀୟ ଦିଗ ହେଲା ଉତ୍ପାଦନ ତାହାର ପରିବର୍ତ୍ତନ ।

ବୁଝିବା ଶ୍ରମିକଙ୍କ ଦକ୍ଷତା ବୃଦ୍ଧି, ବଜାର ସୃଷ୍ଟି ଏବଂ ଅର୍ଥ ଓ ଉତ୍ପାଦନର ଯୋଗାଣ ଉପରେ ଗୁରୁତ୍ୱ ଆରୋପ । ଏହି ସଙ୍ଗେ ସଙ୍ଗେ ଆବଶ୍ୟକୀୟ ଅନୁଷ୍ଠାନ ଓ ଚାଲିମର ମଧ୍ୟ ବ୍ୟବସ୍ଥା ହେବା ଫଳରେ ଗ୍ରାମାଞ୍ଚଳରେ କର୍ମସଂସ୍ଥାନର ଉପରେ ବଦଳିଯିବ ଏବଂ ବଜାର ଶ୍ରମିକମାନଙ୍କୁ ଗ୍ରାମ୍ୟ ଓ ସ୍ତୁତ୍ର ଶିଳ୍ପରେ ସ୍ଥାନ ମିଳିବ । ପ୍ରଧାନମନ୍ତ୍ରୀଙ୍କ

ଘୋଷଣା ଅନୁଯାୟୀ କଳିତ ବର୍ଷର ଶେଷ ସୁଦ୍ଧା ବେକାରଙ୍କୁ କାମ ଯୋଗାଇବା ସଂପର୍କରେ ଯୋଜନା କର୍ମିଣ୍ୟ କେତେକ କାର୍ଯ୍ୟକ୍ରମ ଘିର କରିବେ । ବେକାରୀ ଦୂରୀକରଣ ଆମ ଅର୍ଥନୀତିର ଏକ ପ୍ରଧାନ ଉଦ୍ଦେଶ୍ୟ । ଯୋଜନା କର୍ମିଣ୍ୟ ଉପରୋକ୍ତ କାର୍ଯ୍ୟକ୍ରମଗୁଡ଼ିକ ଘିର ନଲେ, ଗ୍ରାମ୍ୟ ଓ କୃଷୀର ଶିଳ୍ପର ସେ ଦିଗରେ ଗୁମିକା କଥଣ ହେବ ଜଣାଯିବ ।

(ଭାରତ ସରକାରଙ୍କ ପି : ଆର : ବି : ଆନୁବନ୍ଧ୍ୟରୁ)

ସାଂସ୍କୃତିକ ବ୍ୟାପାର ନିର୍ଦ୍ଦେଶାଳକଦ୍ୱାରା ପ୍ରକାଶିତ ଶ୍ରୀମତୀ ପ୍ରମିଳା ମିଶ୍ରଙ୍କ ଦ୍ୱାରା ସମ୍ପାଦିତ--

୧ । ସୁଚିତ୍ର ରମାୟଣ—	ଦଳମାଳୀ ଦାସ	ଟ ୯.୩୦
୨ । ଛଦାବତୀ ପରିଣୟ—	ଭବନୀଠ ନାରାୟଣ ଦେବ	ଟ ୫.୨୫
୩ । କୃଷ୍ଣକେଳି ତରଙ୍ଗିଣୀ—	ପୁରୁଷୋତ୍ତମ ଅନନ୍ତ ଭାନୁଦେବ	ଟ ୫.୦୦
୪ । ଅନୁରାଗ କଲ୍ଲଲତା ୧ମ ଖଣ୍ଡ—	ଗଜପତି ଶ୍ୟାମସୁନ୍ଦର ଦେବ	ଟ ୭.୫୦
୫ । ଅନୁରାଗ କଲ୍ଲଲତା ୨ୟ ଖଣ୍ଡ—	ଗଜପତି ଶ୍ୟାମସୁନ୍ଦର ଦେବ	ଟ ୧୪.୦୦

ସାହିତ୍ୟପ୍ରେମୀ ପ୍ରତ୍ୟେକ ପାଠକ, ପାଠିକାଙ୍କୁ ଉପରେ ପୁସ୍ତକରୁ ଖଣ୍ଡିଏ କପି କ୍ରୟ କରିବା ନିମନ୍ତେ ଅନୁରୋଧ ।

ପ୍ରାପ୍ତି ସ୍ଥାନ—

- (୧) ରଜ୍ୟ ସଂଗ୍ରହାଳୟ, ବିକ୍ରୟ କେନ୍ଦ୍ର, ଭୁବନେଶ୍ୱର : (୨) ଗୁରୁ ମନ୍ଦିର, ବିନୋଦ ବିହାରୀ, କଟକ : (୩) ନିହାରିକା, ମୋତିଶାଳ ବଜାର, ବାଲେଶ୍ୱର : (୪) ବିଦ୍ୟାପୁରୀ, ଚାଲୁରବୀର, କଟକ : (୫) ସାତସୁତ ପୁସ୍ତକ ଉତ୍ତାର, ସମ୍ବଲପୁର : (୬) ଗୁରୁମନ୍ଦିର, ବ୍ରହ୍ମପୁର : (୭) ବିଜୟ ଶୋର, ବଲାଙ୍ଗୀର : (୮) ପ୍ରେସ୍‌ବ୍‌ସ୍‌ ଟ୍ରଷ୍ଟ ଶୋର, ବଲାଙ୍ଗୀର ।

ନିର୍ଦ୍ଦେଶକ

ପର୍ଯ୍ୟଟନ ଓ ସାଂସ୍କୃତିକ ବ୍ୟାପାର ବିଭାଗ, ଓଡ଼ିଶା

ଫସଫୋମିନ

**ସାରା ପରିବାରର
ସ୍ୱାସ୍ଥ୍ୟ ପାଇଁ ଫସଫୋମିନ**

**ସ୍ୱସ୍ଥ ରହିଲେ ଶରୀର,
ଜୀବନ ହୁଏ ମଜାଦାର**

ଫସଫୋମିନ । ସ୍ୱଚ୍ଛ ରକ୍ତର
ପଲର ପ୍ରାପ୍ତ ହେଇ ଲୁଣ୍ଠାମିନ
ଝଟକ । ରୋଗ ବଢ଼ାଏ ।
ସ୍ୱଚ୍ଛ ଅଣେ । ଶକ୍ତି ବଢ଼ାଏ ।
ସ୍ୱଚ୍ଛ ମୁକାବଲ କରିବା ପାଇଁ
ଶରୀରରେ ପ୍ରତିରୋଧକ ଶକ୍ତି
ଗଢ଼ି ଚାହେ । ସାରା ପରିବାରର
ସ୍ୱସ୍ଥ ଓ ସୁଖିପୁଣି ରହେ ।

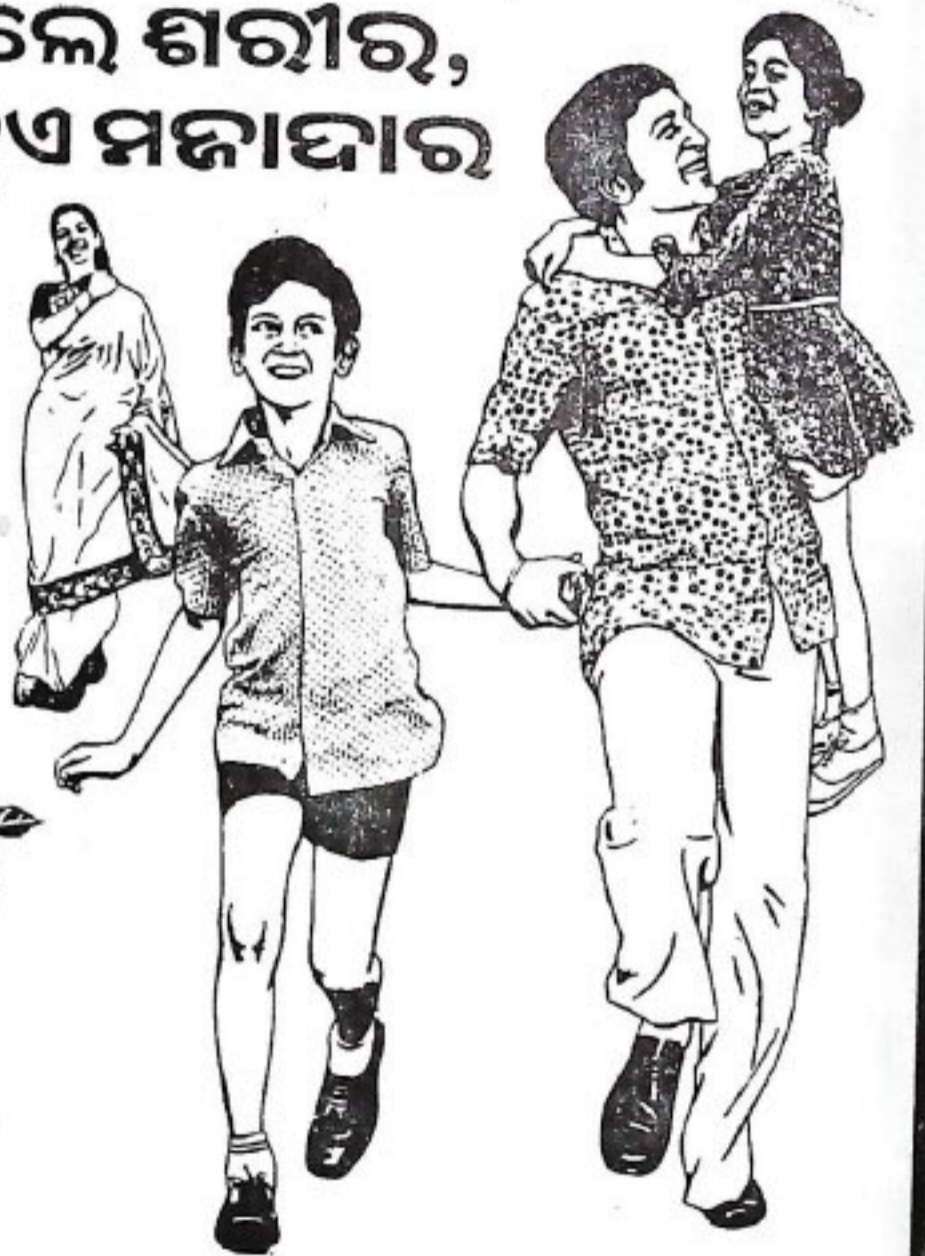

ସାରାଧର୍ମ ଚର୍ଚ୍ଚିତା ଓ ଉତ୍ତମ ଗୁଣବତ୍ତା
SARABHAI CHEMICALS

ମଦ୍ୟପାନ.....

ମନୁସ୍ମୃତିର ପୁସ୍ତକାଂଶୁ ଏକ ଆଲୋଚନା

-ଶ୍ରୀ ଅନନ୍ଦ କୁମ୍ଭିକା

ସୂକ୍ଷ୍ମ ପ୍ରାରମ୍ଭିକ କାଳରୁ ପୃଥିବୀର ପ୍ରତ୍ୟେକ ସମାଜରେ ମଦ୍ୟପାନ କରିବାର ବିଧି ଅଳ୍ପ ବହୁତେ ପ୍ରଚଳନ ହୋଇ ଆସୁଅଛି । ପର୍ଯ୍ୟାୟ ଶ୍ରେଣୀରେ ଏହା ସାମୟିକ ପ୍ରମୋଦ ପାଇଁ ବିଭିନ୍ନ ଉତ୍ସବମାନଙ୍କରେ ଦେବୀ ପୂଜା ପାଇଁ ଏବଂ କେତେକ ଶ୍ରେଣୀରେ ଆବଶ୍ୟକତା ଓ ଅଭ୍ୟାସ ବଶତଃ ମଦ୍ୟପାନ କରାଯାଇଥାଏ । ମଦ୍ୟପାନର ପ୍ରଚଳନ ସଙ୍ଗେ ସଙ୍ଗେ ପ୍ରତ୍ୟେକ ସମାଜରେ ସାମାଜିକ ଗୁପ୍ତ ଦ୍ୱାରା ଏହାକୁ ବିରୋଧ ଓ ନିନ୍ଦା କରାଯାଇଥାଏ । କିନ୍ତୁ ଆଧୁନିକ ଯୁଗରେ ଏହା ଉପରୁ ସାମାଜିକ ପ୍ରତିବନ୍ଧକ ରୂପେ ହ୍ରାସ ପାଇବା ଫଳରେ, ମଦ୍ୟପାନ ପୃଥିବୀର ପ୍ରତ୍ୟେକ ଅଞ୍ଚଳକୁ ଏପରି ଭାବରେ ବ୍ୟାପି ଯାଇଛି ଯେ ସଂଖ୍ୟାଧିକ ମନୁଷ୍ୟ ଏହାର ବଶବର୍ତ୍ତୀ ହୋଇ ନିଜର କ୍ଷତି କରିବା ସଙ୍ଗେ ସଙ୍ଗେ ସମାଜକୁ ରସାତଳରାମୀ କରିବାରେ ସାହାଯ୍ୟ କରୁଅଛି । ମାନବକାଳର ଇତିହାସରେ ମଦ୍ୟପାନ ଓ ଔଷଧ ସେବନ-ଜନିତ ସମସ୍ୟାର ଉଦ୍‌ଘାଟନ ଥିଲେ ମଧ୍ୟ ସଂପ୍ରତି ଏ ସମସ୍ୟା ଏତେ ଗୁରୁତର ହୋଇ ଉଠୁଛି ଯେ ଏହାର ପ୍ରତିରୋଧ ପ୍ରତି ଧ୍ୟାନ ଦେବା ଆବଶ୍ୟକୀୟ ହେଉଛି ।

ଏହି ପରିପ୍ରେକ୍ଷୀରେ କୁହାଯାଇ ପାରେ ଯେ ମଦ୍ୟପାନ ଓ “ନିଶା ଔଷଧ-ଆସକ୍ତି” ଏଇ କେତେ ବର୍ଷ ହେଲା ଭାରତର ଜନସାଧାରଣଙ୍କ ମଧ୍ୟରେ ବିଶେଷତଃ ଯୁବ ସଂପ୍ରଦାୟ ମଧ୍ୟରେ ବ୍ୟାପକ ଭାବରେ ପ୍ରସାର ଲାଭ କରିଅଛି । ଆମେରିକୀୟ ସମାଜ ଓ ହିପ୍ପୋକ୍ରାଟର କୁପ୍ରଭାବ ଓ ଭୁଲ କୁଝାମଣୀର ଏହା ଦୁଃଖଦାୟକ ପରିଣତି । ଯୁବ ସଂପ୍ରଦାୟର ଏ ପ୍ରକାର ଅଧୋଗତି କେବଳ ବ୍ୟକ୍ତିଗତ କ୍ଷତି ନୁହେଁ, ସାରା ଦେଶର ଉଦ୍‌ଘାଟନ କ୍ଷତି । ସଂପ୍ରତି ଏହା ବିରୁଦ୍ଧରେ ପ୍ରଧାନମନ୍ତ୍ରୀଙ୍କ ଉଦ୍ୟମ ସ୍ୱାଗତଯୋଗ୍ୟ ଏବଂ ଏହା ଏକ ତୁରନ୍ତ ଆବଶ୍ୟକତା ବୋଲି ମନେହୁଏ ।

ଇତିହାସର ନଥିପତ୍ରରେ ଏବଂ ସାହିତ୍ୟର ବହୁ ପୃଷ୍ଠାରେ ମଦ୍ୟପାନ ଓ ଏହାର କୁପରିଣତିର ପ୍ରମାଣ ଯଥେଷ୍ଟ ରହିଅଛି । ମଦ୍ୟପାନ ଜନିତ ସମସ୍ୟାକୁ ପ୍ରାଚୀନ କାଳରେ ନୈତିକ ଦର୍ଶନ ଓ ଇଚ୍ଛାଶକ୍ତି ହ୍ରାସକୁ କର୍ମିତ ଏକ ନୈତିକ ସମସ୍ୟା ଭାବରେ ଗ୍ରହଣ କରାଯାଇଥିଲା । କିନ୍ତୁ ଅଦ୍ୟାବଧି ମଦ୍ୟପାନ ଏକ ମାନସ୍ତାତ୍ତ୍ୱିକ ସମସ୍ୟା ଭାବରେ ଦୃଷ୍ଟାନ୍ତମାନ ହୋଇଅଛି । ବୈଜ୍ଞାନିକ ପଦ୍ଧତିରେ ମନସ୍ତାତ୍ତ୍ୱିକ ଦୃଷ୍ଟିକୋଣରୁ ‘ମଦ୍ୟପାନର’ ଗବେଷଣା କରାଯାଇ ଏହାର ସମସ୍ୟା ସମାଧାନ ବିଶେଷ ଯଥେଷ୍ଟ ସାହାଯ୍ୟ କରାଗଲାଣି । ସାଧାରଣ ଜାତୀୟ ଖୁଆରସ ପରି ଉପାୟରେ ମନୁଷ୍ୟ ନିଜର ଗୁରୁତର ଆତ୍ମା ଓ ବାହ୍ୟ ମାନସିକ ଗୁପ୍ତ ସମାଧାନ କରିବାରେ ଅସମର୍ଥ ହେଲେ, ନିଶାଗ୍ରସ୍ତ ହୋଇ ଏଗୁଡ଼ିକୁ ନିଜଠାରୁ ଦୂର କରିବାକୁ ଚେଷ୍ଟା କରେ । ମଦ୍ୟପାନ ପ୍ରତି ଗଭୀର ଆସକ୍ତିର ଏହା ପ୍ରଧାନ ଓ ପ୍ରାଥମିକ କାରଣ ।

ସାମୟିକ ମଦ୍ୟପାନକୁ କେହି ସାଧାରଣ କଥା ହିସାବରେ ଗ୍ରହଣ କରିଥାଏ । କାରଣ ଏହା ବିଶେଷ କ୍ଷତିକାରକ ନୁହେଁ ; କିନ୍ତୁ ଅଭ୍ୟାସବଶତଃ ମଦ୍ୟପାନ କରିବା ଅର୍ଥାତରରେ 'ମଦ୍ୟପ' ହେବାକୁ କେହି ବିବେକୀ ଲୋକ ଭଲ ବୋଲି ଗ୍ରହଣ କରିପାରିବ ନାହିଁ । କାରଣ ଆସତ ହୋଇ ଅଭ୍ୟାସବଶତଃ ମଦ୍ୟପାନ ଦ୍ୱାରା ନୈତିକ, ଅର୍ଥନୈତିକ, ସାମାଜିକ, ଶାରୀରିକ ଓ ମନ-ସ୍ତାତ୍ତ୍ୱିକ ଅଧୋଗତି ଘଟିଥାଏ । ନିଶାଗ୍ରସ୍ତ ହୋଇ ଅସାମାଜିକ କାର୍ଯ୍ୟକଲେ ଆମେ ବ୍ୟକ୍ତିକୁ ମଦ୍ୟପୀ (ମେଦୁଆ) କହି ଗୁଣା କରିଥାଉ । ତେଣୁ ମଦ୍ୟପାନ କରିବା ଓ ମଦ୍ୟପୀ ହେବା ଅଲଗା କଥା ବୋଲି ଧରାଯାଏ । ଆମ ଦେଶରେ ଏତେ ସାମାଜିକ ପ୍ରତିରୋଧ ଥାଇମଧ୍ୟ ମଦ୍ୟପକ ସଂଖ୍ୟା ବୃଦ୍ଧି ପାଇବା ଆଶ୍ଚର୍ଯ୍ୟ ଏବଂ ଦୁଃଖଦାୟକ କଥା ।

ମଦ୍ୟପାନାସତ ବ୍ୟକ୍ତିମାନଙ୍କ ସମକ୍ଷରେ ଆମ ଦେଶରେ ପରିସଂଖ୍ୟାନ ଅଛି ନାହିଁ ଏବଂ ଏମାନଙ୍କଦ୍ୱାରା ସ୍ୱଳ୍ପ କ୍ଷତି ବା ଅପରାଧ ସଂବଧରେ ପରିସଂଖ୍ୟାନ ଅଛି ନାହିଁ ତାହା ଲୋକଙ୍କର ଧାରଣା ବହିର୍ଭୂତ । କିନ୍ତୁ କେତେକ ଭଲତ ଦେଶର ପରିସଂଖ୍ୟାନ ଦେଖିଲେ ମଦ୍ୟପାନ ଯେ କିପରି ଏକ ସାମାଜିକ କଳଙ୍କ ତାହା ସ୍ପଷ୍ଟ ଅନୁମେୟ । ଯୁକ୍ତରାଷ୍ଟ୍ର ଆମେରିକାର ପ୍ରାୟ ୭୦ ନୟୁତ ମଦ୍ୟାସତ ଲୋକ ବର୍ଷକୁ ୧୦ ହଜାର ନୟୁତ ଡଲର ଖର୍ଚ୍ଚ କରିଥାନ୍ତି । ଏହି ପ୍ରକାର ମଦ୍ୟପାନରେ ସାଧାରଣ ଏବଂ ନିଜର ବା ସମାଜର ଉଲ୍ଲେଖନୀୟ କ୍ଷତି କରି ନଥାନ୍ତି । କିନ୍ତୁ ଯୁବ ସଂଖ୍ୟାର ପ୍ରାୟ ଶତକଡ଼ା ୬୯ କ୍ଷତିକାରକ ମଦ୍ୟପ ବୋଲି ଗ୍ରହଣ କରାଯାଇଥାଏ । ବର୍ଷକଯାକ ନିଜକୁ ତଳେଇବାରେ ଅସମର୍ଥ ହେଇପରି ବ୍ୟାଧିଗ୍ରସ୍ତ ମଦ୍ୟପକ ସଂଖ୍ୟା ଶତକଡ଼ା ୧୫ ହାରରେ ବୃଦ୍ଧି ପାଇଥାଏ । ସଂପ୍ରତି ଏହା ଆମେରିକାର ଚତୁର୍ଥ ବିଶିଷ୍ଟ ରୋଗ ବୋଲି ଗ୍ରହଣ କରାଯାଏ । ଏହା ତୁଳନାରେ ଇଂରେଜ ଓ ଫ୍ରାନ୍ସ ଲୋକଙ୍କ ସଂଖ୍ୟା ଯଥେଷ୍ଟ ଅଧିକ । ଇଂଲଣ୍ଡରେ ସ୍ତ୍ରୀ ପୁରୁଷ ମଦ୍ୟପକ ଅନୁପାତ ୧ : ୨ ଥିଲାବେଳେ ଆମେରିକାରେ ଏହା ୧ : ୫ ଅଛି । ଏହିଥିରୁ ମଦ୍ୟପାନ କିପରି ଯେ ଏକ ସାମାଜିକ ସମସ୍ୟା ହୋଇପାରେ ତାହା ଅନୁମେୟ । ଉପରୋକ୍ତ ପରିସଂଖ୍ୟାନ ପ୍ରାୟ ଏକ ଦଶନ୍ଧି ତଳର ପରିସଂଖ୍ୟାନ ।

ଯୁକ୍ତରାଷ୍ଟ୍ର ଆମେରିକାରେ ମଦ୍ୟପାନ କରୁଥିବା ଲୋକ ସାଧାରଣତଃ ମଧ୍ୟବିର ଓ ଭଲ ସାମାଜିକ ଅର୍ଥନୀତିକ ଶ୍ରେଣୀର । ଭାରତୀୟ ସମାଜରେ ସେପରି କିଛି ହିସାବ ଦେଇ ହେବ ନାହିଁ । କିନ୍ତୁ ଯାହା ଅନୁମାନ, ଏ ଦେଶରେ ଧନୀକ ଶ୍ରେଣୀର ଲୋକମାନେ କେବଳ

ପ୍ରଚୁର ମଦ୍ୟପାନ କରିଥାଆନ୍ତି । ଯୁବ ସଂପ୍ରଦାୟ ଓ ଅଳ୍ପ ସଂଖ୍ୟକ ନିମ୍ନଶ୍ରେଣୀୟ ଲୋକଙ୍କ ସଂପ୍ରଦାୟ ମଧ୍ୟ ଏହା ମାତ୍ରାଧିକ । ମୋଟ ମଦ୍ୟପାନ କରୁଥିବା ଲୋକଙ୍କର ଭାଗରେ, ଭାଗତରେ ଆମେରିକାରେ ମଦ୍ୟପାନ କରୁଥିବା ମଦ୍ୟପାନର କାରଣ ଠାରୁ ନିହିତ ଲୋକଙ୍କର ମଦ୍ୟପାନର କାରଣ ସାଂପ୍ରତିକ ସଂମ୍ପର୍କିକ ଓ ତପାତ । ବ୍ୟବସ୍ଥା ଓ ଅର୍ଥନୀତିକ ଅବଧା ତାତପାରୁ ଯଥେଷ୍ଟ ତପାତ । ତେବେ ମାନସିକ ଗୁପ୍ତ ହେତୁ ଭାଗତରେ ମଦ୍ୟପାନ କରୁଥିବା ଲୋକଙ୍କ ସଂଖ୍ୟା ନିହିତ କମ୍ । ଏ ଦେଶରେ ସୌଖୀନ୍ୟରେ ଆମୋଦ ପାଇଁ ମଦ୍ୟପାନ କରୁଥିବା ଲୋକଙ୍କ ସଂଖ୍ୟା ଅଧିକ । ମଜା ପାଇଁ, କୌତୁହଳ ଓ । ଦୃଷ୍ଟିରୁ ଓ ସଙ୍ଗ ଦୋଷରୁ ସାଧାରଣତଃ ଛାଡ଼ି ଓ ଯୁବକମାନେ ମଦ୍ୟାସତ ହୋଇଥାଆନ୍ତି । ଅସତ୍ ଉପାୟରେ ପ୍ରଚୁର ଅର୍ଥ ରୋଜଗାର କରୁଥିବା ଉଚ୍ଚସ୍ତରୀୟ ଅର୍ଥସରମାନେ ଫେସନ୍ ଓ ଆମୋଦ ପାଇଁ ମଦ୍ୟପାନ କରିଥାଆନ୍ତି । ମଦ୍ୟପାନକୁ ତଥାକଥିତ ଭଳି ଶ୍ରେଣୀୟ ଓ ସଂଭ୍ରାନ୍ତ ଶ୍ରେଣୀୟ ଲୋକମାନେ "ବଡ଼ଲେକି ଡଙ୍ଗା" ବୋଲି ଗ୍ରହଣ କରୁଥିଲ ବେଳେ, ମଧ୍ୟବିର ଶ୍ରେଣୀୟ ଲୋକମାନେ ଏହାକୁ ଏକ ଗୁଣ୍ୟ ପାପ ଓ ଚରମ ଅଧୋଗତି ବୋଲି ଗ୍ରହଣ କରିଥାଆନ୍ତି । କିନ୍ତୁ ବର୍ତ୍ତମାନ ମଧ୍ୟବିର ଶ୍ରେଣୀ ମଧ୍ୟ ଆମ ଦେଶରେ ମଦ୍ୟପାନକୁ ଏକ ସଂଭ୍ରାନ୍ତ ବିଳାସ ବୋଲି ମନେ କରୁଛନ୍ତି ।

ମଦ୍ୟପାନର ସ୍ତରଭାବ—ମଦ୍ୟପାନର ସାମାଜିକ ଅର୍ଥନୀତିକ, ନୈତିକ, ଶାରୀରିକ ଓ ମାନସିକ ପ୍ରଭାବ ରହିଥାନ୍ତି । ଏଠାରେ କିନ୍ତୁ ମାନସିକ ପ୍ରଭାବ ବିଷୟଟିକୁ ସମ୍ୟକ୍ ଭାବରେ ଆଲୋଚନା କରାଯିବ । ମଦ୍ୟପାନକୁ ସାଧାରଣତଃ ଉଲ୍ଲେକକ ପଦାର୍ଥ ଭାବରେ ବିଶ୍ଳାସ କରାଯାଉଥିଲେ ହେଁ ଦାସ୍ତବରେ ଏହା ଏକ ନିଷେଧକ ପଦାର୍ଥ । ମଦ୍ୟପାନ କଲ ପରେ ଏହା ମସ୍ତିଷ୍କର ଭଲ ଓ ଗୁରୁତର କେନ୍ଦ୍ରଗୁଡ଼ିକୁ ଆକ୍ରମଣ କରି ଏହାର ନିଷେଧାତ୍ମକ ନିୟନ୍ତ୍ରଣ ଶକ୍ତିକୁ (inhibitory control) ହ୍ରାସ କରିଥାଏ । ଏହା ଦ୍ୱାରା ବ୍ୟବହାରିକ ଦମନ ଶକ୍ତି (behavioural restraint) କମିଯାଏ । ଫଳତଃ ମଦ୍ୟପ ତା'ର ସାଧାରଣ ଉତ୍ତେଜନା (impulse) ର ପରିଚ୍ଛେଦ ପାଇଁ ବିଶେଷ ନିହିତ ହୋଇଥାଏ । ଧୀରେ ଧୀରେ ମଦ୍ୟପର ଅଳ୍ପ ପ୍ରତ୍ୟକ୍ଷ ଶିଥିଳ ହୁଏ ଏବଂ ଇନ୍ଦ୍ରିୟାନୁଭୂତି ନଷ୍ଟ ହୁଏ । ନିଜର ଅସାଧାରଣ ଅନୁଭବରେ ମଦ୍ୟପ ଆତ୍ମ ବିସମ୍ବୃତ ହୁଏ । ଜୀବନର ଅପ୍ରୀତିକର ଘଟଣାଗୁଡ଼ିକ ଏହି ସମୟରେ ରୂପାନ୍ତର ହୋଇ ପ୍ରକାଶ ପାଏ ଏବଂ ଏହି ନିଶାଗ୍ରସ୍ତ ସମୟରେ ମଦ୍ୟପ ଆତ୍ମ ସନ୍ମାନ ଓ ଆତ୍ମ ବିଶ୍ୱାସ

ଅନୁଭବ କରିଥାଏ । ଏହି ଅବସ୍ଥା ମଦ୍ୟପାନର ଅନୁଭବ
 ପ୍ରାଣୀର ଲଗେ ଏବଂ ସେ ସାମୟିକ ନିଜର ଯତ୍ନ
 ଚିନ୍ତା ଓ ଅନୁଶୋଚନା ଚାଲିଯାଏ । ଉପରେ ମଦ୍ୟର
 ପରିମାଣ ୦.୧% ହେଲେ ମନୁଷ୍ୟର ଏ ପ୍ରକାରର
 ମଦ୍ୟର ଅବସ୍ଥା ଜାଗ୍ରତ ହୁଏ । କଥାବାର୍ତ୍ତା, ଦୃଷ୍ଟି ଓ
 ଶବ୍ଦନା ଶକ୍ତି ବିଚିତ୍ର ଜଣାପଡ଼େ ।

ବ୍ୟକ୍ତି, ବ୍ୟକ୍ତିର ବ୍ୟକ୍ତିତ୍ୱ, ଶାରୀରିକ ଅବସ୍ଥା,
 ଉତ୍ତରଣ ଖାଦ୍ୟର ପରିମାଣ ଓ ମଦ୍ୟପାନର ସ୍ୱାଦିତ୍ୱ
 (କେତେ ସମୟ ଧରି ପାନ କରୁଅଛନ୍ତି) ଉପରେ ମଦର
 ପ୍ରଭାବ ନିର୍ଭର କରେ । ମଦ୍ୟପାନ ନିଜସ୍ୱ ଚିନ୍ତାଧାରା
 ମଧ୍ୟ କିଛି ଅଂଶ ଗ୍ରହଣ କରିଥାଏ । ଏ ସବୁକୁ
 ମାତ୍ର ଦେଖିପରେ ମଧ୍ୟ, ମଦ୍ୟପାନ କଲେ କେତେ-
 ଚୁକ୍ତି ସାଧାରଣଗୁଣ ସମସ୍ତଙ୍କଠାରେ ପ୍ରକାଶ ପାଇଥାଏ ।
 କିଏ ଦୁଃଖ ଓ ବିଷାଦ ଚିନ୍ତାରେ ବସି ବେତାଳିଆ ଓ
 ଅସ୍ପଷ୍ଟ ଶବ୍ଦରେ ନିଜ କଥା କହିଯାଇଥାଏ ତ କିଏ
 ମାତ୍ରରେ ନିଦ୍ରା ଯାଏ । କିଏ ଉତ୍ତେଜିତ ହୋଇ
 ଉପାତ ଆରମ୍ଭ କରେ ତ କିଏ ଆନନ୍ଦରେ ବେତାଳିଆ
 ଗୀତ ଛୁଟାଇଥାଏ । କିଏ ପୁଣି ସୃଷ୍ଟିକୁ ସନ୍ଦେହ କରି
 ଚିନ୍ତାଗ୍ରସ୍ତ ହେଇଥାଏ । ତେବେ ଯେ ପ୍ରକାରରେ ହେଉନା
 ଶାନ୍ତି ଏହି ମଦ୍ୟପାନେ ନିଜ ମନ ମୁତାବକ ଆତ୍ମ
 ସନ୍ତୋଷ ଲଭ କରୁ ଥାଆନ୍ତି ।

ମଣ୍ଡିତ ଉପରେ ଅତ୍ୟଧିକ ମଦ୍ୟପାନର ପ୍ରତ୍ୟକ୍ଷ
 ଓ ପରୋକ୍ଷ ପ୍ରଭାବ ରହିଅଛି । କିନ୍ତୁ ମଦ୍ୟପାନ ଯୋଗୁଁ
 ହମାଗତ କ୍ଷୟ ଓ ଉତ୍ତେଜନା ଦ୍ୱାରା ମଣ୍ଡିତର ଚକ୍ର
 ଧ୍ୱଂସ ହେବାର ବିଶେଷ ପ୍ରମାଣ ନାହିଁ । ମଦ୍ୟପାନ
 କେବଳ ସାମୟିକ ଭାବରେ ମଣ୍ଡିତର କାର୍ଯ୍ୟକୁ ଶିଥିଳ
 କରିଥାଏ । ଏହି ଶୀଥିଳତା ଜମେ ସମଗ୍ର ମଣ୍ଡିତକୁ
 ସ୍ୱାସ କରେ । ଫଳତଃ ମଦ୍ୟପାନ ବିଭିନ୍ନ ଶକ୍ତି, ଦମନ
 ଓ ନିୟନ୍ତ୍ରଣ ଶକ୍ତି ଓ ଅଙ୍ଗ ପ୍ରତ୍ୟଙ୍ଗର ସଂହତି ରକ୍ଷା
 ଶକ୍ତି ହରାଇଥାଏ ।

ଶରୀରର କ୍ଷତି ପାଇଁ ମଦ୍ୟ ଏକ ଧାରାବାହିକ
 ବିଷ ରୂପେ କାର୍ଯ୍ୟ କରେ । ମଦରେ ଥିବା ଜଥାସଲ
 ଆଲୋକୋଲ ଅଂଶ, ଜଳ, କ୍ୟାଲୋରିକ୍ ପଦାର୍ଥ ଓ ଅନ୍ୟ
 ପଦାର୍ଥ ଅଙ୍ଗ ପ୍ରତ୍ୟଙ୍ଗର କ୍ଷତି ଘଟାଇ ଥାଆନ୍ତି ।
 ମଦ୍ୟପାନ ମଦକୁ ନିଜର ଏକ ପ୍ରକାର ଖାଦ୍ୟ ରୂପେ
 ଗ୍ରହଣ କରିବା ଦ୍ୱାରା ଜୀବନିକା ଓ ଖାଦ୍ୟାଭାବ ଜନିତ
 ରୋଗାକ୍ରାନ୍ତ ହୋଇଥାଏ । ଜମାଗତ ଭାବରେ ପ୍ରଚୁର
 ପରିମାଣରେ ଅନେକ ଦିନ ମଦ୍ୟପାନ କଲେ ମଣ୍ଡିତ
 ଧ୍ୱଂସ ହେବା ସଙ୍ଗେ ସଙ୍ଗେ ଶରୀରର ବିଭିନ୍ନ ଅଂଶରେ
 ବିଭିନ୍ନ ରୋଗ ପ୍ରକାଶ ପାଏ ।

ମଦ୍ୟପାନକର ଆୟୁ ହ୍ରାସ ଘଟିଥାଏ ।
 ସାଧାରଣ ଲୋକଙ୍କ ଅପେକ୍ଷା ମଦ୍ୟପାନକର ୧୨ ବର୍ଷ
 ଆୟୁ କମ୍ ବୋଲି କୋଲମ୍ୟାନ୍ ପ୍ରକାଶ କରିଛନ୍ତି ।
 ମଦ୍ୟପାନ ସମୟରେ ଅସ୍ୱାଭାବିକ ବ୍ୟବହାର ପ୍ରକାଶ
 ପାଏ । ଏହାଦ୍ୱାରା ଦୁର୍ଘଟଣା, ହତ୍ୟା ଓ ଅନ୍ୟାନ୍ୟ
 ଅପରାଧମାନ ମଦ୍ୟପାନ ସୃଷ୍ଟି କରେ । ନିଶା ଶକ୍ତିର
 ପରବର୍ତ୍ତୀ ସମୟରେ ଏହି କାର୍ଯ୍ୟଗୁଡ଼ିକର ପ୍ରଭାବ
 ଉର୍ଦ୍ଧ୍ୱଥାଏ । ପୁରୁଷମାନଙ୍କ ଅପେକ୍ଷା ନାରୀମାନେ
 ମଦ୍ୟପାନ କରିବାର ପରିଶ୍ରମ ଖୁବ୍ ଗୁରୁତର ।
 ଏହା ସମାଜରେ ସେମାନଙ୍କର ଚାକ୍ଷୁ ଅପପକ୍ଷ ସୃଷ୍ଟି
 କରିଥାଏ । ନିଶାଗ୍ରସ୍ତ ସମୟରେ ପ୍ରତିରୋଧ ଶକ୍ତି
 ହ୍ରାସ ହେତୁ ଓ ଶିଥିଳତା ହେତୁ ଯୌନ ଆକ୍ରମଣର
 ସମ୍ଭାବନା ହେବାର ସଂଭାବନା ଥାଏ ଏବଂ ଏପରି
 ହେଲେ ପରିସ୍ଥିତି ଗୁରୁତର ହେବା ସ୍ୱାଭାବିକ ।

ମଦ୍ୟପାନ ହେତୁ ମାନସିକ ବ୍ୟାଧି—ସାମାଜିକ
 ମଦ ଦୀର୍ଘଦିନ ଧରି ପାନ କଲେ ମଦ୍ୟପ (psychotic
 reaction) ପ୍ରକାଶ କରେ । ଏହି ପ୍ରକାର (psychotic)
 ପ୍ରତିକ୍ରିୟା ଚାକ୍ଷୁ ଓ ଦୀର୍ଘ ପ୍ରତିକ୍ରିୟା ଭାବରେ ବିଭକ୍ତ
 ହୋଇଥାଏ । ସାମୟିକ ଦୃଢ଼ ଉତ୍ତେଜନା, ପ୍ରକାଶ
 ମଣ୍ଡିତ ବିକୃତି ଉତ୍ତ୍ୟାଦି ଚାକ୍ଷୁ ପ୍ରତିକ୍ରିୟା ଅନ୍ତର୍ଗତ ।
 ଚାକ୍ଷୁ ପ୍ରତିକ୍ରିୟାକୁ ଅନୁକୂଳ ଭାବରେ ବିଭକ୍ତ
 କରାଯାଇପାରେ, ଏହିପରି—

- (୧) ପାଥୋଲୋଜିକାଲ ଇଣ୍ଟକ୍ସିକେସନ (Pathological intoxication)
- (୨) ଡେଲିରିୟମ୍ ଟ୍ରେମେନସ (Delirium tremens).
- (୩) ଆକ୍ୟୁଟ୍ ଅଲ୍କୋଲିକ୍ ଇଣ୍ଟକ୍ସିକେସନ (Acute alcoholic intoxication).
- (୪) କୋରସା କୋଫକ୍ସ ସାଇକୋସିସ୍ (Korsakoff's psychosis)

୧ । ମଦର ପ୍ରଭାବ ସହି ନ ପାରିବା ସାଧାରଣ
 ଲୋକଙ୍କ ପାଖରେ ଏହି ପ୍ରକାର ବ୍ୟାଧି ଦେଖାଯାଏ ।
 ସାମାନ୍ୟ ପରିମାଣର ମଦ ଏମାନଙ୍କ ପାଖରେ ପ୍ରବଳ
 ମର୍ତ୍ତ୍ୟ ଓ ଅନ୍ୟ କ୍ଷତିକରିବାର ପ୍ରକୃତି ଦେଖାଯାଏ ।

୨ । ଦୀର୍ଘଦିନ ଧରି ପ୍ରଚୁର ପରିମାଣରେ ମଦ୍ୟପକ୍ଷ
 ପାଖରେ ଏ ପ୍ରକାର ବ୍ୟାଧି ପରିଲକ୍ଷିତ ହୁଏ । ଏଥିରୁ
 ମାନସିକ ବିକୃତି ଘଟିବା ପୂର୍ବରୁ ବିଶ୍ରାମହୀନତା, ଅନିଦ୍ରା
 ପ୍ରକାଶ ପାଏ ଏବଂ ବ୍ୟକ୍ତିକୁ ନିରାମୟ ଜଣା ପଡ଼େ ।
 ସାମାନ୍ୟ ଚିନ୍ତା, ଦୃଢ଼, ଗତିଶୀଳ ବସ୍ତୁ ପ୍ରଭୃତି ଉତ୍ତେଜନା
 ସୃଷ୍ଟି କରନ୍ତି । ବ୍ୟକ୍ତିର ସ୍ଥାନ, ସମୟ ଉତ୍ତ୍ୟାଦି ସମ୍ବନ୍ଧରେ

ଅଯଥା ଭ୍ରମ ଯାତ ହୁଏ । ସରାସ୍ୱତ ପ୍ରାଣୀମାନଙ୍କ ବିଷୟରେ ଅଯଥା ଭୟ ସୃଷ୍ଟି ହୁଏ । ଏହି ପ୍ରକାର ବ୍ୟାଧିଗୁଣ୍ଡ ମଦ୍ୟପାନକୁ ସହଜରେ ଯେ କୌଣସି ଲୋକ ପ୍ରଭାବିତ କରି ପାରିବେ । ଅଙ୍ଗ ପ୍ରତ୍ୟଙ୍ଗ -ହାତ , ଗୋଡ଼, ଭିର, ଓଠ ଇତ୍ୟାଦି ଅଯଥା ଶିହରୀ ଲଠେ । ତିନି ଦିନ ଠାରୁ ଛଅ ଦିନ ପର୍ଯ୍ୟନ୍ତ ଏ ଅବସ୍ଥା ଲଗି ରହେ ଏବଂ ଏହା ପରେ ଶରୀର ନିଦ୍ରାବସ୍ଥା ଆସେ । କେତେକ କ୍ଷେତ୍ରରେ ଯକୃତ ଜନିତ ରୋଗ ଓ ହୃଦୟର ବନ୍ଦ ହେତୁ ମୃତ୍ୟୁ ଘଟିଥାଏ ।

୩ । ଏଥିରେ ଶୁଣ୍ଠି ଶକ୍ତି ଜନିତ ମର୍ତ୍ତି ଭ୍ରମ ଦେଖାଯାଏ-ରୋଗୀ ଏହି ଅବସ୍ଥାରେ ଲୁହା ତେନର ଝଣ ଝଣ ଶବ୍ଦ, ଛୁରୀର ଖଡ଼ ଖଡ଼ ଶବ୍ଦ, ବନ୍ଧୁକ ଓ ପିସ୍ତଲର ଗୁଳି ଫୁଟିବାର ଶବ୍ଦ ଶୁଣି ଆତ୍ମ ରକ୍ଷା ପାଇଁ ଚିତ୍କାର କରେ ବା ଆତ୍ମ ହତ୍ୟା କରେ । ଏହି ଅବସ୍ଥା ଦିନ ଦିନ ସମ୍ଭାହ ବ୍ୟାଧି ରହିଥାଏ ଏବଂ ଏହା ପରେ ରୋଗୀର ପରିବର୍ତ୍ତନ ମନୋବୃତ୍ତି ପରିଲକ୍ଷିତ ହୁଏ ।

୪ । ଏଥିରେ ସାଂଘାତିକ ସ୍ମୃତି ଦୋଷ ପ୍ରକାଶ ପାଏ । ରୋଗୀ ପୂର୍ବରୁ ଜାଣିଥିବା ମୁହଁ, ଛବି, ଘର ଓ ଅନ୍ୟାନ୍ୟ ବସ୍ତୁର ବର୍ତ୍ତମାନ ଦେଖିଥିବା ପଦାର୍ଥଗୁଡ଼ିକ ଠାରୁ ଚିହ୍ନ ପାରେ ନାହିଁ । ସ୍ମୃତି ଶକ୍ତି ବିପର୍ଯ୍ୟୟ ଘଟେ, ନୂତନ ସଂହତି ସୃଷ୍ଟି କରିବାର ଶକ୍ତିହୀନତା ପ୍ରକାଶ ପାଏ । ଏଥିରେ ବୁଦ୍ଧି ଶକ୍ତିର ବିପର୍ଯ୍ୟୟ ଚିରଦିନ ଲଗି ରହେ ।

ଦୀର୍ଘ ସ୍ମୃତିକ୍ରିୟା—ଜୀବନ ସମସ୍ୟା ସମାଧାନ ପାଇଁ ମଦ୍ୟକୁ ଗ୍ରହଣ କରିବା ଦ୍ୱାରା, ଛମେ ନୈତିକ, ବୌଦ୍ଧିକ ଓ ବ୍ୟକ୍ତିତ୍ୱର ବିପର୍ଯ୍ୟୟ ଘଟିଥାଏ । ସ୍ମୃତି ଶକ୍ତି, ଚିନ୍ତା ଶକ୍ତି, ବିଗ୍ରହ ଶକ୍ତି ଧ୍ୱଂସ ପାଏ । ବ୍ୟକ୍ତି ସାମାନ୍ୟ କଥାରେ ସର୍ବଦା ରଲେଇଟି ହୁଏ ଏବଂ କୌଣସି ଦାୟିତ୍ୱ ଗ୍ରହଣ କରି ପାରେ ନାହିଁ । ନିଜର ମଦ୍ୟପାନ ବିଷୟ ସମାଲୋଚନା ଶୁଣିଲେ ଚିଡ଼ି ଚିଡ଼ା ହୁଏ ଏବଂ ମଦ୍ୟାଭ୍ୟାସ ପରିତ୍ୟାଗ ନ କରି ଏହାକୁ ନ୍ୟାୟ ବୋଲି ପ୍ରମାଣ କରିବାକୁ ଚେଷ୍ଟା କରେ । ଏହି ରୋଗୀର ମାନସିକ ଓ ଶାରୀରିକ ଦୁର୍ବଳତାକୁ ଆରୋଗ୍ୟ କରିବା କଷ୍ଟ, ଅସଂଭବ ମଧ୍ୟ । ମାନସିକ ବିଶ୍ୱାସଜ୍ଞା ସ୍ଥିତାବସ୍ଥାକୁ ଆସି ନ ପାରେ ।

ମଦ୍ୟପାନର କାରଣ—ବ୍ୟକ୍ତି କେଉଁ କାରଣରୁ ମଦ୍ୟପାନ ଆରମ୍ଭ କରେ ତାହା ତା'ର ନିଜସ୍ୱ । ତେବେ ସବୁ ମଦ୍ୟପକ୍ତ ଦେଖିଲେ କେତେଗୁଡ଼ିଏ ସାଧାରଣ କଥା ଏ ବାବଦରେ କହିହେବ । ମଦ୍ୟପ ହେବାର ଶାରୀରିକ, ମାନସିକ ଓ ସାମାଜିକ କାରଣମାନ ରହିଥାଏ ।

ଦୀର୍ଘ ଦିନ ଧରି ମଦ୍ୟପାନ କରିବା ଦ୍ୱାରା ଅଧିକାଂଶ ମଦ୍ୟପକ୍ତ ଶରୀର ମଦ୍ୟାସକ୍ତ ହୋଇଯାଏ । ଅଧିକ

ମଦ୍ୟ ପାନ ସେ ହେତୁ ସ୍ୱାସ୍ଥ୍ୟହାନି ଘଟାଇଥାଏ ଏବଂ ମଦ୍ୟ ପାନ ଆଉ ବ୍ୟକ୍ତିର ନିୟନ୍ତ୍ରଣାଧୀନ ହୋଇ ନାହିଁ । ମଦ୍ୟ ପାନ ବନ୍ଦ କରିବା ସମୟରେ ବ୍ୟକ୍ତିର ଦୁର୍ବଳତା, ବାନ୍ଧି, କୂର, ମତିଭ୍ରମ ଇତ୍ୟାଦି "ପ୍ରତ୍ୟାହତ ଲକ୍ଷଣ" ପ୍ରକାଶ ପାଏ । ଏହି ଅବସ୍ଥା ପ୍ରକାଶ ପାଇଲେ ଏହା ଦୂର କରିବାକୁ ମଦ୍ୟପ ପୁନଶ୍ଚ ମଦ ପାନ କରେ । ଅନ୍ୟ ପକ୍ଷରେ ଶରୀରର କୋଷମାନେ ରକ୍ତରେ ମଦ୍ୟାସକ୍ତ ସହିତ ଅଭ୍ୟସ୍ତ ହୋଇଥାନ୍ତି । ତେଣୁ ଶରୀର ପାଇଁ ମଦ୍ୟପାନ ଅନିବାୟୀ ହୋଇଉଠେ । ଅତ୍ୟଧିକ ପାନ କଲେ ଶରୀର ପାଇଁ ମଦ୍ୟର ଆବଶ୍ୟକତା ସୃଷ୍ଟି ହୁଏ ଏବଂ ଶରୀରର ଆବଶ୍ୟକତା ସୃଷ୍ଟି ହେଲେ ମଦ୍ୟ ପାନ ଦରକାର ହୁଏ । ଏହି କ୍ରିୟା ଏପରି ଅବସ୍ଥାରେ ପହଂଚେ ଯେ ଏହା ରୋଗରେ ପରିଣତ ହୁଏ ଏବଂ ଉଦ୍‌ଗାଦି ଅଙ୍ଗ ର କାର୍ଯ୍ୟ ଏହା ଦ୍ୱାରା ପ୍ରତିହତ ଓ ପ୍ରଭାବିତ ହୁଏ ।

ମଦ୍ୟପାନ ଦ୍ୱାରା ମାନସିକ କ୍ଷତି ସର୍ବାଧିକ ମଦ୍ୟପ ହେବା ଦ୍ୱାରା ବ୍ୟକ୍ତି ଜୀବନ ସହିତ ଖାପ ଖୁଆଇ ଚଳିବାରେ ଅସମର୍ଥ ହୁଏ । ତାର ପରିବାର, ସୁଖିନୀ, ସମ୍ମାନ, ବୈବାହିକ ସଂପର୍କ, ପିତା ହିସାବରେ ଗର୍ଭବ୍ୟ ବ୍ୟକ୍ତି-ବ୍ୟକ୍ତି ଭିତରେ ସଂପର୍କ ଓ ବ୍ୟବହାର ରକ୍ତାସି ଯେତେବେଳେ ମଦ୍ୟପ ହେବା ଦ୍ୱାରା ବିପର୍ଯ୍ୟସ୍ତ ହୁଏ, ସେଗୁଡ଼ିକର ପ୍ରଭାବ ବ୍ୟକ୍ତି ମନ ଉପରେ ପ୍ରତିପଞ୍ଚିତ ହେବା ଦ୍ୱାରା, ସେ ମଦ୍ୟ ପାନରୁ ନିବୃତ୍ତ ହେବା ବ୍ୟତିରକ୍ତେ ଅଧିକରୁ ଅଧିକ ପାନ କରେ । ବସ୍ତୁତଃ ମଦ୍ୟ ପାନ ଏକ ମାନସିକ ଆବଶ୍ୟକତାରେ ପରିଣତ ହୁଏ ।

ପରିତ୍ୟକ୍ତ ସ୍ତ୍ରୀ, ସନ୍ତାନ, ସ୍ୱେହ ପ୍ରେମ ବ୍ୟକ୍ତି ବ୍ୟକ୍ତି, ଚିନ୍ତାଗୁଣ୍ଡ, ଲୋକ, ନୈରାଶ୍ୟବାଦୀ ବ୍ୟକ୍ତି, ବିକାର ଓ ବୈରାଗ୍ୟ ଗୁଣ୍ଡ ବ୍ୟକ୍ତି, ପ୍ରେମ, ଛାଡ଼ପତ୍ର ଇତ୍ୟାଦି ବିଷୟ ନେଇ ହତାଶିଆ ବ୍ୟକ୍ତି ସାଧାରଣତଃ ମଦ୍ୟପାନକୁ ଏକ ଆଶ୍ରୟ ରୂପେ ଗ୍ରହଣ କରି ଥାଆନ୍ତି । ଅଧିକ ଯୌନ କାର୍ଯ୍ୟ ଯୋଗୁଁ ଦୋଷୀ ଅନୁଭବ କରୁଥିବା ଲୋକ ନିଜର ଭାବପ୍ରବଣତା ଦୂରେଇବା ପାଇଁ ମଦ୍ୟ ପାନ କରେ । ନିଃସଙ୍ଗତା ପାଇଁ, ଆତ୍ମ ବିସ୍ମୃତ ହେବା ପାଇଁ ମଦ୍ୟ ପାନ କରାଯାଏ ।

ମନସ୍ତାତ୍ତ୍ୱିକ ଦୃଷ୍ଟିକୋଣରୁ 'ମଦ୍ୟପ ବ୍ୟକ୍ତିତ୍ୱ' ସମ୍ବନ୍ଧରେ ସେପରି ବିଶେଷ କିଛି ଜଣା ଯାଏ ନାହିଁ-ଯେ ଦେଖିଲେ ଅନୁମାନ କରିହେବ ଏଇ ଏଇ ବୁଣ୍ଡିରେ ଲୋକ ମଦ୍ୟପ ହେବ । ଜୀବନର ଅବସ୍ଥା ଓ ସମସ୍ତ ନେଇ ଲୋକ ମଦ୍ୟପ ହୋଇଥାଏ । ତେବେ ସାଧାରଣ ଭାବରେ କହି ହେବ ଯେ ମଦ୍ୟପମାନେ-ଅପରିପକ୍ତ, ଅବାସ୍ତବ ଓ ଅତ୍ୟୁଚ୍ଚ ଆଶାବାଦୀ ଓ ସାମାନ୍ୟ ରକ୍ତଚୋରୀ

କଟକଟାକୁ ସହ୍ୟ କରି ପାରନ୍ତି ନାହିଁ । ସେମାନେ
 ଆଶା ପୂରଣ ପାଇଁ ପ୍ରୟାସା ହୁଅନ୍ତି ନାହିଁ ।
 ଆଲୋଚନା ପ୍ରତି ଭୟାବୁର ଏବଂ ସର୍ବଦା ହାନିମୟତା
 ପ୍ରକାଶ କରନ୍ତି ।

ସମାଜ ଦ୍ୱାରା ଜନ୍ମିତ ଓ ପ୍ରଭାବିତ ମାନସିକ ଉପ
 ସ୍ତରରେ ବ୍ୟକ୍ତି ମଦ୍ୟାସକ୍ତ ହୁଏ । ହୋଟେଲରେ,
 ଶ୍ରମିକରେ, ପାର୍ଟିରେ, ବନ୍ଧୁ ବାନ୍ଧବଙ୍କ ପାଖରେ ମଦ
 କ୍ଷତ୍ରୀ ଦେଖିଲେ କିଶୋର ଓ ଯୁବ ଗୋଷ୍ଠୀ ମଦ୍ୟପ
 ହୁଅନ୍ତି । ଭାରତରେ ମଦ୍ୟ ପାନ ପ୍ରସାର ଭଲ ପାଇଁ
 କିଛି ଏକ ଅତି ଉତ୍ତମ ମାଧ୍ୟମ ହୋଇଛି । ପତ୍ର
 ପତ୍ରିକାରେ ମଦ୍ୟ ପ୍ରଚାର, ରାଷ୍ଟ୍ରା ଘାଟରେ ବିଭିନ୍ନ ଉଦ୍‌ଘୋଷଣା
 ଘନ ଘନ ଦେଖିବା ଫଳରେ ବ୍ୟକ୍ତିର ମଦ୍ୟ ପାନ
 ପ୍ରତି ଥିବା ସ୍ୱାଭାବିକ ଘୃଣା ଓ ସାମାଜିକ ଭୟ ଦୂରୀଭୂତ
 ହୁଏ ଓ ସାମାନ୍ୟ ମାନସିକ ଗୁପକୃ ଦୂରୀ ଭୂତ କରିବା ପାଇଁ
 ସେ ମଦ୍ୟ ପାନ କରେ । ଭାରତର ସହରାଞ୍ଚଳରେ
 କେମିତି ମଦ୍ୟ ପାନ ବ୍ୟାପୁଅଛି, କିଛି ଗ୍ରାମାଞ୍ଚଳରେ ଏହା
 ପ୍ରାୟ ନାହିଁ । କଠିନ ସାମାଜିକ ପ୍ରତିରୋଧ ଏହାର
 ଚାରଣ । ଓଡ଼ିଶା ଭଳି ରାଜ୍ୟରେ ସାଧାରଣତଃ ମଦ୍ୟ

ପାନ ପ୍ରଚଳନ ନ ଥିଲା । କିନ୍ତୁ ଆଜି ଚାଲି ଏହା ବ୍ୟାପି-
 ଥିବା ଦୃଶ୍ୟର ବିଷୟ ।

ମଦ୍ୟ ପାନ କରିବାର ମାନସିକ ପରିଣତି ଓ ଏହାର
 କାରଣ ସମସ୍ତେ ଏଠାରେ କେବଳ ଆଲୋଚନା କରା ଗଲା ।
 ମଦ୍ୟ ପାନ ଏକ ମାନସିକ ବ୍ୟାଧି ହିସାବରେ କିପରି ଦୂର
 କରାଯାଇ ପାରିବ ସେ ବିଷୟରେ ଏଠାରେ ଆଲୋଚନା
 କରା ହେଉନାହିଁ । ଏକ ସାମାଜିକ କଳଙ୍କ ହେତୁ
 ଏହାର ନିରାକରଣ ଏକ ଦୂରତ ଆବଶ୍ୟକତା । ଏଥି-
 ପାଇଁ କେବଳ ନିୟମ କରିଦେଲେ ଯଥେଷ୍ଟ ହେବନି,
 ଏହାର କାର୍ଯ୍ୟକାରୀତା ଓ ସଫଳତା ପ୍ରତି ସବୁବେଳେ
 ଦୃଷ୍ଟି ଦିଆ ଯିବା ଉଚିତ । ମଦ୍ୟ ପାନ ବିରୁଦ୍ଧରେ ସ୍ୱେଚ୍ଛ
 ମନରେ ଧାରଣା ଜାଗ୍ରତ କରିବା ଉଚିତ । ମଦ୍ୟ ପାନ
 କରୁଥିବା ଶିକ୍ଷିତ ଓ ଅଶିକ୍ଷିତ ଲୋକଙ୍କୁ ସାଧାରଣରେ
 ପ୍ରକାଶ କରିବା ଓ ସାମାଜିକ ବାସନ୍ଦ କରିବାର ବ୍ୟବସ୍ଥା
 କରାଯାଇ । ମଦ ଦୋକାନ, କାରଖାନାଗୁଡ଼ିକର
 ଉତ୍ପାଦନ କ୍ଷମାକୃତି ଗାଦେ ନିୟନ୍ତ୍ରଣ କରାଯାଇ ଏବଂ
 ହ୍ରାସ କରାଯାଇ । ମଦ୍ୟର ଦାମ ପ୍ରଚୁର ଭାବରେ ବୃଦ୍ଧ
 କରାଯାଇ । ମୋଟାମୋଟି ମୁକ୍ତିଦାତ୍ରୀ ଗରେ ଏମିତି
 ଏକ ସାମାଜିକ ଚେତନା ସୃଷ୍ଟି କରାଯାଇ ।

କେନ୍ଦ୍ରୀୟ ଅଫିସ ଲେନ
 ଖୋର୍ଦ୍ଧା, ପୁରୀ ।

ମଧ୍ୟବିତ୍ତ ଶ୍ରେଣୀ ଲୋକଙ୍କ ବାସଗୃହ ଯୋଜନା ବାବଦରେ
 ୪ ଲକ୍ଷ ଟଙ୍କା ବ୍ୟୟ ବସ୍ତୁ

ମଧ୍ୟବିତ୍ତ ଶ୍ରେଣୀ ଲୋକଙ୍କୁ ବାସଗୃହ ନିର୍ମାଣ ପାଇଁ କିଛି ସୁଦୂର ଅର୍ଥିକ ସାହାଯ୍ୟ ଦେବା ଉଦ୍ଦେଶ୍ୟରେ
 ସରକାର ସଂପ୍ରତି ୪ ଲକ୍ଷ ଟଙ୍କା ବ୍ୟୟ ବସ୍ତୁ କରିଛନ୍ତି ଏବଂ ତତନୁଯାୟୀ ସଂପୃକ୍ତ ଜିଲ୍ଲାପାଳ ଓ ପରିଚିକାଳ୍ପ
 ଅଞ୍ଚଳ ପର୍ଯ୍ୟନ୍ତ ବିଭିନ୍ନ ଭାଗରେକ୍ରମେ ଅର୍ଥ ଉତ୍ତରଣପୂର୍ଣ୍ଣ ଅବଶ୍ୟକ ପରିମାଣର ଟଙ୍କା ଦିଆଯାଇଛି ।
 ଉତ୍ତରଣକ୍ରମେ ଅର୍ଥ ଉତ୍ତରଣପୂର୍ଣ୍ଣ ଅଧୀନରେ ଯତୀକ ୨୫ ହଜାର ଟଙ୍କା ଏବଂ ଚୋରପୁର ଓ ଦେବନାଳ ଜିଲ୍ଲା
 ପାଇଁ ୩୦ ହଜାର ଲେଖାଏଁ ଟଙ୍କା ଦିଆଯାଇଛି । ସେହିପରି ସମ୍ବଲପୁର, ନୟାଗଡ଼ ଓ ଗଞ୍ଜାମ ଜିଲ୍ଲାମାନଙ୍କ ପାଇଁ
 ୧୫ ହଜାର ଲେଖାଏଁ ଟଙ୍କା ଦିଆଯାଇଛି । ଏହା ବ୍ୟତୀତ ପୁରୀ, ବାଲେଶ୍ୱର, ବଲାଙ୍ଗିର, କଟକ, ପୁରୀବାଣୀ ଏବଂ
 ସୁନ୍ଦରଗଡ଼ ଜିଲ୍ଲାମାନଙ୍କୁ କ୍ରମାନ୍ୱୟରେ ୫୮ ହଜାର ଟଙ୍କା, ୫୨ ହଜାର ଟଙ୍କା, ୨୫ ହଜାର ଟଙ୍କା, ୪୫ ହଜାର ଟଙ୍କା, ୨୦
 ହଜାର ଟଙ୍କା ଏବଂ ୧୨ ହଜାର ଟଙ୍କା ଟ୍ରଷ୍ଟ ନିର୍ମାଣ ବାବଦରେ ଦିଆଯାଇଛି । ଏହି ଯୋଜନାନ୍ୱୟାୟୀ ଲୋକମାନଙ୍କୁ
 ଶତକଡ଼ା ବାର୍ଷିକ ଦରମା ସରକାରୀ ହାତରେ ରଖି ନିର୍ମାଣ କରାଯିବ । ନିର୍ମାଣ ଶୁଭେ ଚିଛି ପରିଶୋଧ
 କଲେ ଶତକଡ଼ା ୧୦ ଟଙ୍କା ହାରରେ ସୁଧ ଦେବାକୁ ପଡ଼ିବ । ପୂର୍ବରୁ ଏ ଯୋଜନାରେ ୩ ଲକ୍ଷ ୨୩ ହଜାର ୨୦୦
 ଟଙ୍କା ବ୍ୟୟ ବସ୍ତୁ କରାଯାଇଥିଲା ।

ସଂରକ୍ଷିତ ଖାଦ୍ୟଶାସ୍ତ୍ର

ଆପଣଙ୍କ ଭୟାନ ଖାଦ୍ୟସାମଗ୍ରୀ

୧—ଖାଦ୍ୟଶାସ୍ତ୍ର ସଂକଳନ ଅଭିଯାନ ଏକ ଯତ୍ନବାନ କାର୍ଯ୍ୟକ୍ରମ । ବୈଜ୍ଞାନିକ ପ୍ରଣାଳୀରେ ଭିନ୍ନ ଭିନ୍ନ ଖାଦ୍ୟଶାସ୍ତ୍ରକୁ ସଂରକ୍ଷଣ କରିବା ସଙ୍ଗେ ସଙ୍ଗେ ସେଗୁଡ଼ିକୁ ମୂଷା, ପୋକ, ଆତୁରା ଓ ପକ୍ଷୀ ଦାଉରୁ ରକ୍ଷା ନିୟୋଜିତ କରି ସମକ୍ଷରେ କୃଷକମାନଙ୍କୁ ତଥ୍ୟ ଦିଆଯାଇଥାଏ ।

୨—ଆପଣଙ୍କ ଖାଦ୍ୟଶାସ୍ତ୍ରକୁ ମୂଷା, ପୋକ, ଆତୁରା ଓ ପକ୍ଷୀ ଦାଉରୁ ରକ୍ଷା କରନ୍ତୁ ।

୩—ଏଥିନିମନ୍ତେ ଖର୍ଚ୍ଚ ନିୟମ ମନେରଖନ୍ତୁ—

(କ) ମହତ୍ତ୍ୱ କରିବା ପୂର୍ବରୁ ସେଗୁଡ଼ିକୁ ଉତ୍ତମରେ ଶୁଖାଇ ପରିଷ୍କାର କରନ୍ତୁ ।

(ଖ) ତା ନତ ବ୍ୟବହାର କରନ୍ତୁ ।

(ଗ) ଶ୍ୱେତପୋକ ଦାଉରୁ ରକ୍ଷାକରିବା ନିମନ୍ତେ ଲ. ଡି. ବି. ବ୍ୟବହାର କରନ୍ତୁ ।

(ଘ) ମୂଷା ଦାଉରୁ ରକ୍ଷା କରିବା ନିମନ୍ତେ କାଟନାଗଜ ଔଷଧ ବ୍ୟବହାର କରନ୍ତୁ ।

(ଙ) ମହତ୍ତ୍ୱ କରିବା ନିମନ୍ତେ ଧାତୁନିର୍ମୂଳ ତୋଳି ବ୍ୟବହାର କରନ୍ତୁ ।

୪—ଭୁବନେଶ୍ୱରସ୍ଥିତ ଭାରତ ସରକାରଙ୍କ ଖାଦ୍ୟ ସଂରକ୍ଷଣ ଅଭିଯାନକାରୀ ଦଳଙ୍କ ବୈଜ୍ଞାନିକ ପରାମର୍ଶ କ୍ରମେ ଆପଣ ଆପଣଙ୍କର ପାରମ୍ପରିକ ଅମାର ଓ କୋଠିର ଉନ୍ନତି ବିଧାନ କଲେ କିମ୍ବା ପକ୍ଷୀଦାଉ ନିର୍ମୂଳ କରନ୍ତୁ ।

୫—ଧାତୁନିର୍ମୂଳ ତୋଳି କ୍ରୟ କରିବା ନିମନ୍ତେ ବ୍ୟ.ଙ୍କ୍ ରଣ ମିଳୁଛି ଓ ରଜ୍ୟ ସରକାର ବ୍ରହ୍ମପୁରୀର ଟେକଡ଼ା ୨୫ ଭାଗ ସର୍ବସ୍ୱତ୍ୱି ଅକାରରେ ଯୋଗ୍ୟ ଭ ଦେଉଛନ୍ତି ।

ପୁରୀ ଜିଲ୍ଲାର ନିମାପଡ଼ା ବ୍ଲକ୍‌ର ପୁନିସେପ୍ ଡରଫରୁ ଜି. ଆଇ. ସିପ୍ ଅକାରରେ ଅର୍ଥାତ୍ ୨୫ ଭାଗ ସର୍ବସ୍ୱତ୍ୱି ଯୋଗ୍ୟ ଦିଆଯାଉଛି ।

୬—ଆପଣ ଏଥିପାଇଁ ଉପନିର୍ଦ୍ଦେଶକ (ସଂରକ୍ଷଣ ଓ ଗବେଷଣା) ଖାଦ୍ୟ ସଂକଳନ ଅଭିଯାନ କ୍ଷେତ୍ର ଦଳର—ଖାଦ୍ୟ ବିଭାଗ, ୨୪୨ ଫ୍ରୀଡ୍ ନଗର, ଭୁବନେଶ୍ୱର-୨ କିମ୍ବା ଓଡ଼ିଶା ରଜ୍ୟ କୃଷି ଶିଳ୍ପ କର୍ମରେଖନ, କିଶୁମ୍ବରଦାନ, କଟକ-୧

ଅଥବା

ସଂପୃକ୍ତ ଜିଲ୍ଲା କୃଷି ପଦାଧିକାରୀଙ୍କ ସହ ଯୋଗସୂତ୍ର ସ୍ଥାପନ କଲେ ।



ଶ୍ରୀ ସ୍ୱର୍ଣ୍ଣମହାପାତ୍ର

୧୯୭୪ ମସିହା ଜୁନ୍ ୪ ତାରିଖ । ପାଟଣାର ଗାନ୍ଧୀ ମୈଦାନରେ ସହସ୍ର ସହସ୍ର ଜନତାଙ୍କ ଛିଡ଼ା ଦୁର୍ଘ ସଭା ମଣ୍ଡପ ଭାବରେ ନିବନ୍ଧ । ସେହି ଐତିହାସିକ ଜନସଭା ଲୋକ ନାୟକ ଜୟପ୍ରକାଶଙ୍କ ଆଗମନକୁ ଯେଉଁପରି ଭାବରେ ବ୍ୟାକୁଳ ହୃଦୟରେ ସ୍ୱାଗତ କରିବା ପାଇଁ ଭବବିଗୁଣିତ—ହୁଏତ ଜାତିର ଜନକ ମହାତ୍ମାଗାନ୍ଧୀଙ୍କ ପରେ ଆଉ କେହି ଜନନାୟକ ସେପରି ଜନ ହୃଦୟ ବ୍ୟାକୁଳତାର ଆହ୍ୱାନ ଅନୁଭବ କରି ନଥିବେ ବୋଲି ମନେ କରାଯାଇପାରେ ।

ତିର ଆକାଂକ୍ଷିତ ଶ୍ରଦ୍ଧାବହନ ଲୋକନାୟକ ସଭା ମଣ୍ଡପରେ ଉପସିତ ହୋଇ ଆରମ୍ଭ କଲେ “ମିତ୍ରୋ, ଯହ ଆନ୍ଦୋଳନ ନେହୀ, ସଂପୂର୍ଣ୍ଣ ଛାଡ଼ି ହେ” ।

ମାତ୍ର ଦଶକ ଓ ଛୋଟାଙ୍କ ମନରେ ଯେଉଁ ଆନ୍ଦୋଳନ ସୃଷ୍ଟି ହେଲା—ତା ପର ମୁହୂର୍ତ୍ତରେ ଜୟପ୍ରକାଶଙ୍କୁ ଆଶ୍ଚର୍ଯ୍ୟ କରିଥିଲା । ସମସ୍ତଙ୍କର ମନେ ହୋଇଥିଲା ଯେମିତି କେ. ପି. ନିକେ ତାହା କହୁ ନଥିଲେ ଏକ ଅଦୃଶ୍ୟ ଶକ୍ତି ତାଙ୍କ ବାକ୍ସଗୁଡ଼ିକୁ ପରିଗୁଣିତ କରିଦେଇଥିଲା ।

ଜୟପ୍ରକାଶ କହିଲେ, ମୁଁ ସଭାରେ ଏକମିତି ଛାଡ଼ି ସମ୍ଭରେ ଗିଠି କହିବାପାଇଁ ପ୍ରସ୍ତୁତ ନଥିଲି ମାତ୍ର ହଠାତ୍ ସ୍ୱତଃସ୍ପୂର୍ଣ୍ଣ ଭାବରେ ମୋ ମୁହଁରୁ ଏହା ବାହାରିଗଲା ।

ସା’ର ପରବର୍ତ୍ତୀ କାଳରେ ଜେ. ପି. କର ବହୁ ଅନୁଗାମୀ ବହୁ ସଂପୂର୍ଣ୍ଣ ଛାଡ଼ି ସମ୍ଭରେ ସଦିହାନ ହୋଇ ପ୍ରଶ୍ନ କରିଛନ୍ତି । ବ୍ୟାକରଣିକ ଅର୍ଥରେ ବ୍ୟାଖ୍ୟା କରିବାର ପ୍ରଚେଷ୍ଟା ପରେ ‘ସମଗ୍ର ଛାଡ଼ି’ ବୋଲି ଯେଉଁ ଅର୍ଥ ବାହାର କରାଯାଇଛି ତାହା “ସଂପୂର୍ଣ୍ଣ ଛାଡ଼ି” ଶବ୍ଦ ପରି ସଭାବଶାଳୀ ହୋଇ ପାରିନାହିଁ ।

ଆଜି ମନେହୁଏ, ସଂପୂର୍ଣ୍ଣ ଛାଡ଼ି ମଧ୍ୟରେ ଏକ ଆଶ୍ଚର୍ଯ୍ୟ ମତ୍ତଶକ୍ତି, ସମ୍ବୋଧନ ଓ ଭବାନୀ ଶକ୍ତି ନିହିତ, ଯାହାର ପରିପ୍ରକାଶ କଥାରେ କରାଯାଇ ପାରେନା । ମାତ୍ର ଅନୁଭବ କରାଯାଇ ପାରିବ ସୂକ୍ଷ୍ମ ଭାବରେ ।

ନିଜ ସମସାମୟିକ ନେତାମାନଙ୍କ ମଧ୍ୟରେ ବହୁ ମହତ୍ତ୍ୱ ଅର୍ପଣକାରୀ ଜେ. ପି., ମହାତ୍ମାଗାନ୍ଧୀଙ୍କ ପରବର୍ତ୍ତୀ କାଳରେ ଏକ ଅଭିନବ ଦର୍ଶନର ଚିନ୍ତା ଆଜି ଜନମାନସରେ ବିସ୍ତାର କରି ପାରିଛନ୍ତି । ସତ୍ୟଧର୍ମର ନିଷ୍ଠାପର ପ୍ରୟୋଗ ସମକ୍ଷରେ ଗାନ୍ଧୀ ନିଜର ଦର୍ଶନକୁ କୌଣସି ନିର୍ଦ୍ଦିଷ୍ଟ ପୁସ୍ତକରେ ଲିପିବଦ୍ଧ ନକରି ରାଖଣ, ପ୍ରବନ୍ଧ ଏବଂ ବିଭିନ୍ନ ପୁସ୍ତକ ମାଧ୍ୟମରେ ପ୍ରକାଶ କରିଥିଲେବେଳେ ଜେ. ପି. ତାଙ୍କ ସଂପୂର୍ଣ୍ଣ ଜାତିର ବାର୍ତ୍ତା ସ୍ୱତନ୍ତ୍ର ପୁସ୍ତକମାନଙ୍କରେ ପ୍ରକାଶ କରିଛନ୍ତି ।

୧୯୨୧ ମସିହାରେ ଆମେରିକାରୁ ଫେରି ଦେଶର ରାଜନୈତିକ ଯୁଦ୍ଧ କ୍ଷେତ୍ରରେ ଜୟପ୍ରକାଶ ସଫଳ ଅଂଶ ଗ୍ରହଣ କରିଥିଲେ । ସେଇଦିନଠୁ ତାଙ୍କ ବିରୁଦ୍ଧାରେ ବହୁ ଉତ୍ଥାନ ପତନ ହୋଇଛି । ସାମ୍ୟବାଦରୁ ସମାଜବାଦ-ସମାଜବାଦରୁ ସର୍ବୋଦୟ-ଏବେ ପୁଣି ସର୍ବୋଦୟରୁ ସଂପୂର୍ଣ୍ଣ ଜାତି । ପ୍ରଥମରୁ ହିଂସା ମାଧ୍ୟମରେ ସାମାଜିକ ପତ୍ତପରିବର୍ତ୍ତନରେ ବିଶ୍ୱାସୀ ଜେ. ପି. ସ୍ୱାଧୀନତା ଆନ୍ଦୋଳନରେ ହିଂସା ପ୍ରୟୋଗ, ଜେଲ ପ୍ରାଚୀର ଡେଇଁ ପଳାୟନ ଇତ୍ୟାଦି ବହୁ ଅଭିଜ୍ଞତାର ନାୟକ । ଗାନ୍ଧୀ ଓ ଜୟପ୍ରକାଶଙ୍କର ଜୀବନ ଦର୍ଶନ ସେତେବେଳେ ବିରୋଧାତ୍ମାସରେ ହିଁ ପ୍ରତିଷ୍ଠିତ ହୋଇଥିଲେବେଳେ ସେ ଆଜି ଗାନ୍ଧୀଙ୍କର ପଥଗାମୀ ହେବା ସଙ୍ଗେ ସଙ୍ଗେ ଭାରତର ଦ୍ୱିତୀୟ ଗାନ୍ଧୀ ରୂପରେ ଅନେକଙ୍କ ଆଗରେ ଆବିର୍ଭୂତ ହୋଇଛନ୍ତି ।

ଜୟପ୍ରକାଶ ୧୯୪୩ ମସିହାରେ କହିଥିଲେ ଅସଲ ଆନ୍ଦୋଳନ ଜୀବନର ଜାତିକାରୀ ପରିବର୍ତ୍ତନରେ ହିଁ ସଙ୍ଗଠିତ ହୁଏ । ସେ ସମୟରେ ଯେତେବେଳେ ପଣ୍ଡିତ ନେହେରୁ ତାଙ୍କୁ ଶାସନରେ ନିଜ ସହିତ ସାମିଲ କରିବାର ପ୍ରସ୍ତୁତ କଲେ ସେତେବେଳେ ଜେ. ପି. ଗାନ୍ଧୀଜୀଙ୍କର ଲୋକ ସେବକ ସଂଘର ସ୍ଥାପନା ଓ ଜନତାର ସେବାରେ ଅନୁପ୍ରାଣିତ ଥିଲେ । ତେଣୁ ୧୯୭୪ରେ ତାଙ୍କର ସ୍ୱତନ୍ତ୍ର ସ୍ୱର୍ଣ୍ଣ "ସଂପୂର୍ଣ୍ଣ ଜାତି" ଏକ ବିସ୍ମୟକର ଆହ୍ୱାନ କେବେ ହୋଇ ନପାରେ । ପରନ୍ତୁ ଉଚିତ୍ତାସ ଅବଲୋକନ କଲେ କଣାପଡ଼େ ଯା ପଛରେ ବିରାଟ ଇତିହାସ ଉଲ୍ଲାସ ଅଛି ସେଇ ଥିରେ ବହୁ ଯୌର୍ଯ୍ୟ, ଅପେକ୍ଷା, ପରିଶ୍ରମ ଓ ଅନୁଭବ ଇତ୍ୟାଦି ସମ୍ମିଳିତ ।

୧୯୬୦ ମସିହାରେ ବିହାରର ନକସଲବାଦୀ ଆନ୍ଦୋଳନର ଆତଙ୍କ ଯେତେବେଳେ ପ୍ରବଳ, ସେ ଗାନ୍ଧୀ ପ୍ରବର୍ତ୍ତିତ ଅହିଂସା ମାର୍ଗର ପରୀକ୍ଷା ଆରମ୍ଭ କରିଥିଲେ ଗ୍ରାମ ଦାନରୁ । ସେହି ବିହାରର ମୁଖ୍ୟ ଗ୍ରାମରୁ ତାଙ୍କର ସଂପୂର୍ଣ୍ଣ ଜାତିର ପ୍ରଥମ ପର୍ଯ୍ୟାୟ ଆରମ୍ଭ କହିଲେ ଅତ୍ୟୁକ୍ତି ହେବନାହିଁ

ସମାଜର ସର୍ବାଙ୍ଗୀନ ବିକାଶ ଏବଂ ଦୁର୍ବଳ ଶ୍ରେଣୀର ଉନ୍ନତି ବିଧାନ ନିମିତ୍ତ ଗାନ୍ଧୀଜୀ କଂଗ୍ରେସକୁ ଭାଙ୍ଗିଦେଇ "ଲୋକ ସେବକ ସଂଘ" ଗଠନ କରିଥିଲେ । ତାହାକୁ ସାକାର କରିବାକୁ ଜେ. ପି. ଯୁବତେଜନା ଜାଗ୍ରତ କରାଇଥିଲେ । ବହୁ ସ୍ୱତନ୍ତ୍ର ସଙ୍ଗଠନ ଦେଶର ଜନତନ୍ତ୍ରକୁ ସଜାଗ ରଖିବା ପାଇଁ ଗଠନ କରିଥିଲେ । ତେଣୁ ତାଙ୍କ ଜୀବନର ଅନୁଭୂତି ଶାସନ କ୍ଷେତ୍ରରେ ନହେଲେ ବି ସମାଜ ପରିବର୍ତ୍ତନ ପାଇଁ ଅନେକାଂଶରେ ଦାୟୀ ।

"ସମାଜବାଦ୍ ସେ ସର୍ବୋଦୟ କୀ ଖିର"
 "A picture of Sarbodaya social order"
 "A plea for reconstruction of Indian Polity ଏବଂ ଲୋକ ସ୍ୱରାଜ୍ୟ ଆଦିରେ ଜେ. ପି. କର ବିରୁଦ୍ଧାରେ ଏବଂ ଆରୁର୍ଥ ରାମମୂର୍ତ୍ତିଙ୍କର ବ୍ୟାଖ୍ୟାନ ଇଙ୍ଗ୍ରହୀନ ସଂପୂର୍ଣ୍ଣ ଜାତି'ର ଏକ ସ୍ପଷ୍ଟ ଚିତ୍ର ପ୍ରତିପାଦିତ ।

ଅତୀତର ଜାତିମାନ କେବଳ ରାଜନୈତିକ, ଅର୍ଥନୈତିକ ଅଥବା ସାମାଜିକ କ୍ଷେତ୍ରରେ ସୀମିତ ଥିଲା । ମାତ୍ର ଆଜିର ଆନ୍ଦୋଳନ ରାଜନୈତିକ, ସାମାଜିକ, ଅର୍ଥନୈତିକ, ସାଂସ୍କୃତିକ, ଗୁରୁତ୍ୱିକ ଆଦି ବିଭିନ୍ନ ଦିଗରେ ବିସ୍ତୃତ ହୋଇପଡ଼ିଛି । ଗାନ୍ଧୀ ଚିନ୍ତାଧାରା ମଧ୍ୟରେ ଗ୍ରୋସ୍ୱିକର ଜାତି ରୂପ ପାଇବା ଯେପରି ସତ୍ୟ, ମାଓଙ୍କର ସାଂସ୍କୃତିକ ଜାତି ମଧ୍ୟ ସେଇ ପରିଧି ମଧ୍ୟରେ ଅବଶ୍ୟତାବାଦୀ । ଏହା କୌଣସି ଶ୍ରେଣୀ ଆନ୍ଦୋଳନ ପର୍ଯ୍ୟାୟ-ବାଦୀ ନୁହେଁ । ସମସ୍ତ ସମାଜର ସଂପୂର୍ଣ୍ଣ ଆନ୍ଦୋଳନ ଯାହା ରାଜନୈତିକ ଦୃଷ୍ଟିକୋଣରୁ ବ୍ୟକ୍ତିଗତ ସ୍ୱାତନ୍ତ୍ର୍ୟ ପ୍ରଦାନ କରିବା ସଙ୍ଗେ ସଙ୍ଗେ ଅର୍ଥନୈତିକ କ୍ଷେତ୍ରରେ ମାନବବାଦୀ ଏବଂ ଶୋଷଣମୁକ୍ତ ସାମ୍ୟ ଏବଂ ଅହିଂସ ସମାଜ ଗଠନ କରିବାର ଲକ୍ଷ୍ୟ ରଖୁଛି ।

ସଂପୂର୍ଣ୍ଣ ଜାତି ମାଧ୍ୟମରେ ଲୋକସମିତିମାନ ଗ୍ରାମର ପ୍ରତ୍ୟେକ ସ୍ତରରୁ ନେଇ ନିର୍ବାଚନ କ୍ଷେତ୍ର ଏବଂ କେନ୍ଦ୍ରୀୟ ସ୍ତରରେ ମଧ୍ୟ ଗଠନ କାର୍ଯ୍ୟ ଆରମ୍ଭ ହୋଇଛି । ଏହି ଲୋକସମିତିମାନଙ୍କର କଳ୍ପନା ଜେ. ପି. କର ନିଜସ୍ୱ ପରିକଳ୍ପନା ନୁହେଁ । ପରନ୍ତୁ ଯୁଗୋତ୍ସାହିୟାରେ ଏହିପରି ସମିତିମାନଙ୍କ ମାଧ୍ୟମରେ ପରିବର୍ତ୍ତନର ନୂତନ ଯୁଗ ଦେଖା ଦେଇଛି ।

ଲୋକସମିତିର କାର୍ଯ୍ୟକଳାପ ସମକ୍ଷରେ ବହୁ ପ୍ରବନ୍ଧ ପ୍ରକାଶିତ ହୋଇଛି । ତେବେ ଲୋକସମିତିର ଅର୍ଥ 'ଜନତା ସରକାର' । ପ୍ରକୃତ ଗଣତନ୍ତ୍ର ବା ଲୋକତନ୍ତ୍ରର ବ୍ୟାଖ୍ୟା କରି ଲିଙ୍କନ କହିଥିଲେ Democracy is for the People by the People and of the People ଲୋକ ନାୟକ ତାଙ୍କ ଭାଷାରେ ଏହାର

ସରଳ ଅର୍ଥ କରିଛନ୍ତି 'ଜନତା ସରକାର' । ପ୍ରାଥମିକ କ୍ଷେତ୍ରରୁ କେନ୍ଦ୍ର ପର୍ଯ୍ୟନ୍ତ ଗଠିତ ଲୋକ ସମିତିର କାର୍ଯ୍ୟମାନ ନେତା, ଅର୍ଥସର, ମନ୍ତ୍ରୀମାନଙ୍କ ଦ୍ୱାରା ପରିଚାଳିତ ହେବା ପରିବର୍ତ୍ତେ, ଜନତା ନିଜର ଓ ନିଜର ପାରିପାଶ୍ୱିକ କ୍ଷେତ୍ରରେ ପ୍ରତ୍ୟେକ ସମସ୍ୟା, ସମସ୍ତ ଆବଶ୍ୟକତାର ସମାଧାନର ନିକ୍ଷେପ ଚିନ୍ତାଧାରା, ସ୍ୱାଭିମାନ ଓ ସାମର୍ଥ୍ୟ ଦ୍ୱାରା କରିବେ । ଶିକ୍ଷା, ସ୍ୱାସ୍ଥ୍ୟ, ମତାତରର ସମାଧାନ, ଉତ୍ପାଦନ, ଅସୁବିଧା, ଯୌତୁକ ପ୍ରଭୃତିର ନିରାକରଣ, ଲୋକ ସମିତି ଗ୍ରାମ ସୁତ୍ରରୁ ସଂସଦୀୟ କ୍ଷେତ୍ର ପର୍ଯ୍ୟନ୍ତ ଲୋକ ସମିତିରୁ ନିର୍ବାଚନ ମଧ୍ୟ ନିର୍ବାଚିତ ନୀତିନିୟମ ଅନୁସାରେ କରିବେ । ଏବଂ ସର୍ବସମ୍ପତ୍ତି ଜମେ, ତାହା ନହେଲେ ନାମମାତ୍ର ଖର୍ଚ୍ଚରେ ନିର୍ବାଚନ ହେବ । ଅତତଃ ପ୍ରତ୍ୟେକ ଗ୍ରାମ, ପ୍ରତ୍ୟେକ ଅଞ୍ଚଳ ଗୋଟିଏ ଗୋଟିଏ ସ୍ୱୟଂଶାସିତ ଗଣରାଜ୍ୟରେ ପରିଣତ ହୋଇ ପାରିବ ଯାହା ପାଇଁ ରାଜ୍ୟ ବା କେନ୍ଦ୍ର କୌଣସି କିଛି କରିବାକୁ ପଡ଼ିବ ନାହିଁ । ଏହା ରାଜ୍ୟ ବିହୀନ ସମାଜ ରୂପେ ପରିଗଣିତ ହେବ ।

୩୦ ବର୍ଷ ଧରି ଆମ ଦେଶରେ ଗଣତନ୍ତ୍ର ପରୀକ୍ଷା ହେଉ ହେଉ, ହଠାତ୍ ଦିନେ ଦେଖାଦେଲା—ଏକକ୍ଷତ୍ର ବାଦର ଏକ ଅମଙ୍ଗଳକାରୀ ଧୂମକେତୁ ଆକାଶରେ ଉଡ଼ିତ ହେଉଛି । କିନ୍ତୁ ଏହି ଧୂମକେତୁ କୌଣସି ବ୍ୟକ୍ତି ବିଶେଷ ନୁହେଁ—ଏହା ଏକ ଚେତନା ରୂପେ ଶାସକମାନଙ୍କର ଚିରାକାଶରେ ଉଡ଼ିତ ହେଉଥିବା ମନେହେଲା । ଆଜି ଦେଶ ପାଇଁ ଲୋକ ସମିତି ମାଧ୍ୟମରେ ସଂପୂର୍ଣ୍ଣ ଜାତି

ବ୍ୟତୀତ ବିକଳ ପରା ଆଉ କିଛି ନାହିଁ । ଗଣତନ୍ତ୍ରରେ ଜନତା ପୂର୍ଣ୍ଣରାଜରେ ଅଂଶ ଗ୍ରହଣ କରିବା ସମ୍ଭବ ହେବ କେବଳ ଲୋକ ସମିତି ଗାପନା ଦ୍ୱାରା ଏବଂ ଜନତାର ସଚେତନ ସର୍ବସ୍ୱ ଅଂଶ ଗ୍ରହଣ ଦ୍ୱାରା । ଏହାହିଁ ସଂପୂର୍ଣ୍ଣ ଜାତି ଗାନ୍ଧି ଅନୁକୂଳ ପାତ ।

ମାତ୍ର ଆଶଙ୍କା କଲେ କହୁ ଜାତି, ବହୁ ଭାଷା, ବହୁ ଧର୍ମ ଉତ୍ପାଦିର ଏକ ପ୍ରାଗ୍-ସୂଚିତ୍ୱାଦିକ ସଭ୍ୟତାର ଭାରତରେ କ'ଣ ସଂପୂର୍ଣ୍ଣ ଜାତି ସମ୍ଭବ ? ଯଦିବା ସମ୍ଭବ ହୁଏ ତେବେ ଦେଶରେ ଯେ ଏକ କୈପୁକିକ ପରିବର୍ତ୍ତନ ପଡ଼ିବ ତା' ନିଶ୍ଚିତ । ଭାରତରେ ହଜାର ହଜାର ବର୍ଷଧରି ଗଢ଼ି ଆସିଥିବା ଉନ୍ନତ ସଭ୍ୟତା ଅଧୁନା ପାଶ୍ଚାତ୍ୟ ଜଡ଼ବାଦୀ ସ୍ୱାର୍ଥ ସଂପୂର୍ଣ୍ଣ ସଭ୍ୟତାର ମିଶ୍ରଣରେ କଳୁଷିତ ହୋଇ ଯାଇଥିଲେ ମଧ୍ୟ ସଂପୂର୍ଣ୍ଣ ଜାତିର ବିସ୍ମରଧାରା କ'ଣ ଏତେ ସହଜରେ କାର୍ଯ୍ୟକାରୀ ହେବାର ଆଶା କରାଯାଇ ପାରେ ?

ଗତ ଅକ୍ଟୋବର ୧୧ ତାରିଖରେ ବୟୋବୁଦ୍ଧ ନେତା ଆରୁଖି କୁପାଳିନୀ ଜୟପୁକାଶଙ୍କର ୭୫ ତମ ଜନ୍ମ ବାର୍ଷିକୀରେ ଗାନ୍ଧୀ ଦେଇ ସ୍ମରଣାଧିକାର ସଂପୂର୍ଣ୍ଣ ଜାତିର ଧାରଣା ଏବେ ବି ସୁସ୍ପଷ୍ଟ ହୋଇନାହିଁ ଏବଂ ଏହାର ବାସ୍ତବ ରୂପାୟନ କ୍ଷେତ୍ରରେ ବହୁ ଜଟିଳତା ସୃଷ୍ଟି ହୋଇପାରେ । ତେବେ ବି ସଂପୂର୍ଣ୍ଣ ଜାତି ଏକ ନୂତନ ପରୀକ୍ଷା ନହେଲେ ବି ଭାରତ ପାଇଁ ନୂତନ ଅଧ୍ୟାୟ ଯେ ସୃଷ୍ଟି ନକରିବ ଏକଥା ବିଏ କହିପାରେ ?

ସାମାଜିକ—ୟୁନିଟ—୫
 ଭୁବନେଶ୍ୱର—୧

ସୁଦ୍ରଶିଳ୍ପ ପ୍ରତିଷ୍ଠାପାଇଁ ଦୁର୍ବଳ ଶ୍ରେଣୀ ଲୋକଙ୍କୁ ରଣଦାନ

ଦୁର୍ବଳ ଶ୍ରେଣୀ ଲୋକଙ୍କ ମଧ୍ୟରୁ ଯେଉଁମାନେ ସୁଦ୍ରଶିଳ୍ପ ପ୍ରତିଷ୍ଠା କରିବା ପାଇଁ ଉଚ୍ଚୁକ, ସେମାନଙ୍କୁ ଋଣ ସୂତ୍ରରେ ଆର୍ଥିକ ସାହାଯ୍ୟ ଦେବାକୁ ଏକ ନୂତନ ଯୋଜନା କାର୍ଯ୍ୟକାରୀ ହେଉଛି । ଏହି ଯୋଜନାଦ୍ୱାରା ଯେଉଁମାନଙ୍କର ବାର୍ଷିକ ଆୟ ୮ ହଜାରରୁ ଉର୍ଦ୍ଧ୍ୱ ହୋଇ ନ ଶିତ ସେମାନଙ୍କୁ ଏହି ଋଣ ସାହାଯ୍ୟ ଦିଆଯିବ । କିନ୍ତୁ ବ୍ୟକ୍ତି ବାର୍ଷିକ ଶତକଡ଼ା ୧୩ ଟଙ୍କା ୫୦ ପଇସା ପୁଧ ହାରେ ସର୍ବୋଚ୍ଚ ୧୫ ହଜାର ଟଙ୍କା ପର୍ଯ୍ୟନ୍ତ ଋଣ ପାଇ ପାରିବେ । ଋଣ ପାଇବାର ୫ମ ବର୍ଷଠାରୁ ୨ଟି ବାର୍ଷିକ ସମାନ ଭିତ୍ତିରେ ଟଙ୍କା ପରିଶୋଧ କରିବାକୁ ହେବ । ନିୟମିତ ଭାବରେ କିଛି ଦେଉଥିବା ବ୍ୟକ୍ତିଙ୍କୁ ଶତକଡ଼ା ୨ ଭାଗ ହାରରେ ରିହାତି ଦିଆଯିବ ।

ଏହି ଯୋଜନାଦ୍ୱାରା ୧୫ ଟଙ୍କା ଉତ୍ପାଦୀ ଶିଳ୍ପାଦ୍ୟୋଗୀଙ୍କୁ ପର୍ବନୋଟ୍ ୧ ଋଣ ୧୩ ହଜାର ୫୦୮ ଟଙ୍କା ଋଣ ଦିଆ ଲାଗି ।

ଦେଶର ସେବାରେ—

ଓଡ଼ିଶା ସିମେଣ୍ଟ ଲିମିଟେଡ

କୋଟି ସହାନ କଷ ନିୟତ.....

ଯା ଦେବୀ ସର୍ବ ଭୂତେଷୁ ଶକ୍ତି ରୂପେଣ ସଂସ୍ଥିତା
ନମୋସ୍ତୁତ୍ୟେ ନମୋସ୍ତୁତ୍ୟେ ନମୋସ୍ତୁତ୍ୟେ ନମୋନମଃ
ଯା ଦେବୀ ସର୍ବ ଭୂତେଷୁ.....

ମାଙ୍କର ଭୟଭୟକାରରେ ଗଗନ ପବନ ମୁଖରିତ
ସନ୍ତାନର ଦୁଃଖ ଦୂର କରିବା ଲାଗି
ଏହି ଶରତର ଶୁଭ ବେଳାରେ ମା'ଙ୍କର ହୋଇଛି ଆଗମନ.....

ଏହି ପୂଜା ଅବସରରେ ମା'ଙ୍କର ପଦ ରବିଦରେ
ଆମର ଦିନମ୍ନ ଶୁଭାଞ୍ଜଳି ...

ଆଉ

ଦେଶର ସେବାରେ ଉତ୍ସର୍ଗୀକୃତ ୨୫ ବର୍ଷ
ଅତିକ୍ରମ କରି ପାଳନ କରୁଛୁ
ଆମର ରଚେ ଭୟନୀ.....

ବିଭବଶାଳୀ ଭରତବର୍ଷ ଗଠନରେ
ଏହି ୨୫ ବର୍ଷ ମଧ୍ୟରେ ମୁଖ୍ୟ ଭୂମିକା ଗ୍ରହଣ କରି
ଭନତରୁ ଭନତର ଦେଶ ଗଠନ ପାଇଁ
ଅଧିକରୁ ଅଧିକ ଉତ୍ପାଦନ କରି ଚାଲିଛୁ
ସିମେଣ୍ଟ, ସ୍ତନ ଆର. ସି. ସି. ପାଇପ୍,
ସ୍ତ୍ରୀ ଗ୍ରେସ୍ତ ସିମେଣ୍ଟ କଂକ୍ରିଟ୍ ପୋଲ୍ଟ୍
ଓ ଦେଶବିଦେଶ ବଜାରରେ ଆଦୃତ ଆମର
ରିପ୍ରାକ୍ଟୋରିଜ୍.....

ଓଡ଼ିଶା ସିମେଣ୍ଟ ଲିମିଟେଡ

ରାଜଗାଙ୍ଗପୁର-୭୭୦୦୧୭

ଟେଲେକ୍ସ ୦୨୩-୨୪୦

ଦିବ୍ୟଦ୍ରବ୍ୟ ବିକାଶମାଳା

ଶ୍ରୀଦେବୀବାୟେ ନମଃ

ଦିବ୍ୟଦ୍ରବ୍ୟ ବିକାଶମାଳା ଅର୍ଥନୀତିର ମୂଳ ଲକ୍ଷ୍ୟ ହେଉ ବିକାଶ ମତ୍ତ କରିବା । ତେଣୁ ଦରଦାମ ସ୍ଥିରତା ଏହି ଅର୍ଥବ୍ୟବସ୍ଥାର ଏକ ଗୌଣ ଲକ୍ଷ୍ୟ ହୋଇଥାଏ । ଯଦି ବିକାଶମାଳା ଅର୍ଥନୀତିରେ ବଜେଟକୁ ସମତୁଲ ରଖିବା, ଆମଦାନୀ ଓ ରପ୍ତାନୀରୁ ସମତୁଲ ରଖିବା ଏବଂ କେବଳ ଦେଶ ମଧ୍ୟରେ ସଞ୍ଚିତ ହୋଇଥିବା ପରିମାଣର ପୁଞ୍ଜିର ବିନିଯୋଗ କରାଯିବା ଭଳି ସ୍ଥିରତାର କଠୋର ନିୟମଗୁଡ଼ିକୁ ମାନି ଚଳିବାକୁ ନିଷ୍ପତ୍ତି ନିଆଯାଏ, ତାହାହେଲେ ଏହି ଅର୍ଥ ବ୍ୟବସ୍ଥାର ବିକାଶ ଲଞ୍ଜ ସମ୍ଭବ ହେବ ନାହିଁ । ବିକାଶ ମତ୍ତ କରିବାକୁ ହେଲେ କିଛିଟା ଅସ୍ଥିରତା, କିଛିଟା ଦର ବୃଦ୍ଧି ସହିବାକୁ ହେବ । ଏହାର କାରଣ ହେଲା, ବିନିଯୋଗ ମାଧ୍ୟମରେ ହିଁ ଅର୍ଥନୈତିକ ଅଭିବୃଦ୍ଧି ଘଟିଥାଏ ଏବଂ ଦ୍ରବ୍ୟ ଯୋଗାଣର ଯଥେଷ୍ଟ ପୂର୍ବରୁ ବିନିଯୋଗ ଆୟ ଓ ଗୃହିତା ସୃଷ୍ଟି କରିଥାଏ । ଏହି ପ୍ରକ୍ରିୟା ମଧ୍ୟରେ ଏକ ମନୁ ଦର ବୃଦ୍ଧି ସର୍ବାଦୌ ବାଞ୍ଛନୀୟ, କାରଣ ଏହା ପୁଞ୍ଜି ବିନିଯୋଗ ପାଇଁ ବ୍ୟକ୍ତି ବିଶେଷକୁ ପ୍ରୋତ୍ସାହିତ କରିଥାଏ । ଏହି ଦୃଷ୍ଟିରୁ ଭାରତୀୟ ଯୋଜନା କିମ୍ବା ଜନମତ ଦର ବୃଦ୍ଧି ଯୋଗୁଁ କେବେ ବିବୃତ୍ତ ହୋଇନାହିଁ, ବରଂ ୧୯୫୪ ରୁ ୧୯୬୨ ମଧ୍ୟରେ ବାର୍ଷିକ ହାରାହାରି ଶତକଡ଼ା ୬ ଭାଗ ଦର ବୃଦ୍ଧିକୁ ଏକ ଅତି ସ୍ୱାଭାବିକ ଘଟଣା ଭାବେ ଗ୍ରହଣ କରି ନିଆ ଯାଇଥିଲା । କିନ୍ତୁ ୧୯୬୨ ପରଠାରୁ ଭାରତରେ ଯେଉଁ ପ୍ରକାରର ଦ୍ରୁତ ଦରଦାମ ବୃଦ୍ଧି ଘଟିବାରେ ମୁଖ୍ୟ କାରଣ ହେଉଛି ଅତ୍ୟଧିକ ଦେଲେ । ଖାଦ୍ୟ ଶସ୍ୟ ଉତ୍ପାଦନରେ ଏକ ପ୍ରକାର ସ୍ତାଗ୍ନ ଅବସ୍ଥା, ପ୍ରତିରକ୍ଷା ବ୍ୟୟ ବୃଦ୍ଧି ଏବଂ ଭୁଲ ବାଟରେ ପୁଞ୍ଜି ବିନିଯୋଗ ଆଦି । ଏହାର ଯାହା କାରଣ ଥାଉନା କାହିଁକି ଦରଦାମ ବୃଦ୍ଧି ଜମେ ଗୁରୁତର ଆକାର ଧାରଣ କଲା ଏବଂ ୧୯୬୪ ବେଳକୁ ଭାରତରେ ବାର୍ଷିକ ଶତକଡ଼ା ୨୭ ହାରରେ ଦରବୃଦ୍ଧି ଘଟୁଥିଲା । ଏଠାରେ ଗୋଟିଏ କଥା ସ୍ମରଣ କରାଇ ଦିଆଯାଇପାରେ ଯେ ଦରଦାମ ବୃଦ୍ଧି ଯେ କେବଳ ଏହି ସମୟ କାଳ ମଧ୍ୟରେ ଭାରତରେ ଘଟୁଥିଲା ତାହା ନୁହେଁ, ଏହା ଚର୍ଚ୍ଚନୀୟ ଏକ ଆନ୍ତର୍ଜାତିକ ସମସ୍ୟା ହୋଇ ଦେଖା ଦେଉଛି । ୧୯୬୪ ରେ ଭାରତରେ ଶତକଡ଼ା ୨୭ ହାରରେ ଦରବୃଦ୍ଧି ଘଟୁଥିବା ବେଳେ ଦକ୍ଷିଣ କୋରିଆରେ ଶତକଡ଼ା ୨୦ ଭାଗ, ପାକିସ୍ତାନରେ ଶତକଡ଼ା ୨୩, ଫିଲିପାଇନ୍ସରେ ଶତକଡ଼ା ୫୪, ଇଟାଲୀ ଆମେରିକୀୟ ଦେଶଗୁଡ଼ିକରେ ଶତକଡ଼ା ୨୦ ଏବଂ ପୁରୋସ୍ତାଭିଆ ଭଳି କମ୍ୟୁନିଷ୍ଟ ଦେଶରେ ଶତକଡ଼ା ୧୯ ଭାଗ ଦରଦାମ ବୃଦ୍ଧି ଘଟୁଥିଲା । ଏପରିକି ପୃଥିବୀର ଧନୀ ଦେଶମାନଙ୍କ ମଧ୍ୟରୁ ଯୁକ୍ତରାଷ୍ଟ୍ର ଆମେରିକାରେ ବାର୍ଷିକ ଶତକଡ଼ା ୧୧ ଭାଗ, ବ୍ରିଟେନରେ ଶତକଡ଼ା ୧୬, ଫ୍ରାନ୍ସରେ ୧୩.୫, ଜାପାନରେ ୧୦.୫ ଶତକଡ଼ା ୨୪ ଭାଗ ଏବଂ କାନାଡ଼ାରେ ଶତକଡ଼ା ୨୭ ଭାଗ ଦରବୃଦ୍ଧି ଏହି ବର୍ଷ ଘଟିଥିଲା । ଇଟାଲି ଓ ଗ୍ରୀସରେ ଏହି ବାର୍ଷିକ ବୃଦ୍ଧି ହାର ଥିଲା ଯଥାକ୍ରମେ ଶତକଡ଼ା ୧୭ ଭାଗ ଓ ୫୧ ଭାଗ । ତେଣୁ ଦରବୃଦ୍ଧି ଏକ ପୃଥିବୀବ୍ୟାପୀ ସମସ୍ୟା ହୋଇପଡ଼ିଛି ।

ଏହିଭଳି ଗୋଟିଏ ପୃଥିବୀ ବ୍ୟାପୀ ସମସ୍ୟାର କାରଣ କେବଳ ଗୋଟିଏ ବୋଲି କୁହା ଯାଇ ନ ପାରେ । କିନ୍ତୁ ଏହି ସମସ୍ୟା ମୂଳରେ ଦୁଇଟି ପ୍ରଧାନ କାରଣ ରହିଛି । ଗୋଟିଏ ହେଲା, ଶିଳୋନତ ଦେଶମାନଙ୍କରେ ଥିବା ସରକାରମାନେ ପୂର୍ଣ୍ଣ କର୍ମସଂସ୍ଥାନ ଲକ୍ଷ୍ୟ ହାସଲ କରିବା ପାଇଁ ପ୍ରତିଶ୍ରୁତିଦେଇ ଦ୍ୱିତୀୟଟି ହେଲା, ଅନ୍ତୋନତ ଦେଶଗୁଡ଼ିକରେ ଥିବା ସରକାରମାନଙ୍କର ସାଧାରଣ ଜୀବନ-ଧାରଣାର ମାନ ବୃଦ୍ଧି କରିବା ଲକ୍ଷ୍ୟରେ ଦ୍ରୁତ ଅର୍ଥନୈତିକ ଅଭିବୃଦ୍ଧି ହାର ହାସଲ କରିବାର ବ୍ୟାକୁଳତା । ଏହି ଲକ୍ଷ୍ୟ-ଗୁଡ଼ିକୁ ହାସଲ କରିବା ପାଇଁ ଏହି ଉଭୟ ପ୍ରକାର ଦେଶରେ ଥିବା ସରକାରମାନେ ନିଅଣ୍ଟିଆ ଅର୍ଥ ବ୍ୟବସ୍ଥାର ଆଶ୍ରୟ ନେଇଛନ୍ତି । ଏହା ଫଳରେ ମୁଦ୍ରା ଯୋଗାଣ, ଉତ୍ପାଦନ ଓ ବାଣିଜ୍ୟ ଗୁଢ଼ିଦା ଠାରୁ ଯଥେଷ୍ଟ ଅଧିକ ବୃଦ୍ଧି ପାଇଛି । ତେଣୁ ଦରଦାମ ବୃଦ୍ଧିର ମୂଳ କାରଣ ହେଲା, ନିଅଣ୍ଟିଆ ଅର୍ଥ ବ୍ୟବସ୍ଥା ଓ ମୁଦ୍ରା ଯୋଗାଣ ବୃଦ୍ଧି । ମୁଦ୍ରା ଯୋଗାଣ ବୃଦ୍ଧି ଉଚ୍ଚ ଅର୍ଥନୈତିକ ଅଭିବୃଦ୍ଧି ହାର ହାସଲ କରୁଥିବା ଦେଶଗୁଡ଼ିକୁ ବିଶେଷ ଅସୁବିଧାରେ ପକାଇ ନ ଥିଲା । ନିମ୍ନ ଅଭିବୃଦ୍ଧି ହାର ସଂପର୍କ ଦେଶମାନେ ଏହାର କୁପରିଣତି ଲୋଗ କରୁଥିଲେ । ଉଦାହରଣ ସ୍ୱରୂପ, ୧୯୭୨ ମସିହା ପର୍ଯ୍ୟନ୍ତ ଜାପାନର କୌଣସି ଦରବୃଦ୍ଧି ଜନିତ ସମସ୍ୟା ନ ଥିଲା । ଏହି ପ୍ରଧାନ କାରଣଗୁଡ଼ିକୁ ବାଦଦେଲେ ତିନୋଟି ଆନ୍ତର୍ଜାତିକ କାରଣ ମଧ୍ୟ ପୃଥିବୀ ସାରା ଦରବୃଦ୍ଧି ଘଟାଇବାରେ ବିଶେଷ ସହାୟକ ହୋଇଥିଲା । ପ୍ରଥମ ହେଲା, ୧୯୭୨ ଓ ୧୯୭୩ ରେ ଏସୀୟ ଓ ଆଫ୍ରିକୀୟ ଉତ୍କଟ ମରୁଡ଼ି ସମସ୍ୟା ମୁଖ୍ୟ ଖାଦ୍ୟଶସ୍ୟ ଉତ୍ପାଦନ-କାରୀ ଦେଶଗୁଡ଼ିକର ମହଜୁଦ ଖାଦ୍ୟ ପରିମାଣକୁ ବହୁଳ ଭାବେ ହ୍ରାସ କିଲା । ଫଳରେ ଖାଦ୍ୟଶସ୍ୟ ଓ ସମସ୍ତ କୃଷିଜାତ ଉତ୍ପାଦନର ଦରବୃଦ୍ଧି ଘଟିଲା । ଦ୍ୱିତୀୟରେ, ଚୈନ ଉତ୍ପାଦନକାରୀ ଦେଶଗୁଡ଼ିକ ଏକା-ଥରକେ ଚୈନ ଦର ଶୁଣି ଗୁଣ ବୃଦ୍ଧି କରି ଦେଲେ । ଏହା ଫଳରେ ଚୈନ ଆମଦାନୀକାରୀ ଦେଶଗୁଡ଼ିକରେ ଶିଳ ପରିବ୍ୟୟ ବୃଦ୍ଧି ପାଇଲା ଏବଂ କୃଷି ପ୍ରଧାନ ଦେଶଗୁଡ଼ିକରେ ସାର ଓ ବିଦ୍ୟୁତ ଶକ୍ତି ଅଭାବ ହେଲା ଓ ସତ୍ତ୍ୱେ ପରି ବହନ ବ୍ୟବସ୍ଥା ଅତି ବ୍ୟୟସାପେକ୍ଷ ହୋଇ-ପଡ଼ିଲା । ଏସବୁର ପ୍ରତିଫଳନ ହେଲା ସାଧାରଣ ଦରଦାମ ସ୍ତରରେ । ତୃତୀୟରେ, ଦ୍ୱିତୀୟ ବିଶ୍ୱ ଯୁଦ୍ଧ ପରେ ପ୍ରବର୍ତ୍ତନ କରାଯାଇଥିବା ଆନ୍ତର୍ଜାତିକ ମୁଦ୍ରାବ୍ୟବସ୍ଥା ବିଫଳତା ବିଭିନ୍ନ ଦେଶର ମୁଦ୍ରା ମୂଲ୍ୟ ହ୍ରାସ ଘଟାଇଲା । ବିଭିନ୍ନ ଦେଶର ମୁଦ୍ରା ମୂଲ୍ୟ ହ୍ରାସ ଦରବୃଦ୍ଧି ଜନିତ ଗୁପ୍ତ ଆହୁରି ବୃଦ୍ଧିକଲା ।

ତେଣୁ ଦେଖାଯାଇଛି ଯେ ବର୍ତ୍ତମାନ ଘଟୁଥିବା ଦରବୃଦ୍ଧିର ଉତ୍ତମ ମୁଦ୍ରାଗତ ଓ ଅଣ-ମୁଦ୍ରାଗତ କାରଣ ରହିଛି ଏବଂ ଉତ୍ତମ ଜାତୀୟ ଓ ଆନ୍ତର୍ଜାତିକ କାରଣମାନ

ଅଧ୍ୟାପକ, ଅର୍ଥନୀତି ବିଭାଗ
ବକ୍ସି ଜଗବନ୍ଧୁ କଲେଜ, ଭୁବନେଶ୍ୱର

ମଧ୍ୟ ରହିଛି । ଏହି 'ସମସ୍ୟା ବିଶ୍ୱ ବ୍ୟାପୀ ହୋଇଥିଲେ ମଧ୍ୟ ପ୍ରତ୍ୟେକ ସରକାର ଏଥିପାଇଁ କଠୋର କାର୍ଯ୍ୟାନୁଷ୍ଠାନ ଗ୍ରହଣ ନ କଲେ ଏହାର ସମାଧାନ ସମ୍ଭବ ହେବନାହିଁ । ଆମ ଦେଶରେ ଘଟୁଥିବା ଦରବୃଦ୍ଧି ଏବଂ ତାକୁ ନିୟନ୍ତ୍ରଣ କରିବା ପାଇଁ ସରକାର ଗ୍ରହଣ କରିଥିବା ବିଭିନ୍ନ ବ୍ୟବସ୍ଥାକୁ ଏହି ବ୍ୟାପକ ପୃଷ୍ଠଭୂମିରେ ବିଶ୍ଳେଷ କରିବାକୁ ହେବ ।

ଭାରତରେ ଘଟୁଥିବା ଦରଦାମ ବୃଦ୍ଧି ଗତ କେତେ ବର୍ଷ ହେଲା ଜନସାଧାରଣଙ୍କୁ ଅସ୍ଥିର କରି ସାରିଲାଣି ଏବଂ ଜାତୀୟ ସ୍ତରରେ ବା ରାଜ୍ୟ ସ୍ତରୀୟ ନିର୍ବାଚନ ଲଢ଼େଇରେ ଏହାକୁ ଏକ ବଡ଼ ସମସ୍ୟା ରୂପେ ମଧ୍ୟ ଚିହ୍ନିତ କରାଯାଇଛି । ଆମ ଦେଶରେ ଘଟୁଥିବା ଦର-ବୃଦ୍ଧି ପାଇଁ ଆନ୍ତର୍ଜାତିକ କାରଣ ଯେତିକି ପରିମାଣରେ ଦାୟୀ ହୋଇ ଆଉନା କାହିଁକି, ଆଭ୍ୟନ୍ତରୀଣ କାରଣ ଗୁଡ଼ିକ ଦେଶ ମଧ୍ୟରେ ବହୁଳ ଦରବୃଦ୍ଧି ଘଟାଇବାରେ ଦାୟୀ । ଏହି କାରଣଗୁଡ଼ିକୁ ପ୍ରଧାନତଃ ଶୁଣି ଭାଗରେ ବିଭକ୍ତ କରାଯାଇପାରେ । ପ୍ରଥମତଃ, ମୁଦ୍ରା ପରିମାଣରେ ଅତୁଟପୂର୍ବ ବୃଦ୍ଧି ଘଟିବା ଯୋଗୁଁ ସରକାର ଓ ଜନସାଧାରଣ ଉଭୟଙ୍କ ହାତରେ ପ୍ରଚୁର ମୁଦ୍ରା ଠୁଳ ହେଉଛି ଏବଂ ବ୍ୟୟ ପ୍ରଚୁର ଭାବେ ବୃଦ୍ଧି ପାଇବାରେ ଲାଗିଛି । ଦ୍ୱିତୀୟତଃ, କେତେକ ଲୋକଙ୍କ ପାଖେ ବିପୁଳ ପରିମାଣର ହିସାବ ବହିର୍ଭୂତ ଧନ ବା କଳା ଧନ ଠୁଳ ହୋଇ ରହିବାକୁ ସେମାନେ ବିଭିନ୍ନ ଦ୍ରବ୍ୟ ଗୁଢ଼ିଦା କରିଥାନ୍ତି ଓ ଏହା ଦର ବୃଦ୍ଧି ଘଟାଇଥାଏ । ତୃତୀୟତଃ, ବିଭିନ୍ନ ପ୍ରକାରର ପରୋକ୍ଷ ଜର ଏବଂ ଉତ୍ପାଦିତା ବୃଦ୍ଧି ନ ଘଟି ଶ୍ରମିକମାନଙ୍କର ମଜୁରୀ ଓ ଅନ୍ୟାନ୍ୟ ସୁଖସୁବିଧା ବୃଦ୍ଧି ଯୋଗୁଁ ଦର ବୃଦ୍ଧି ଘଟିଥାଏ । ପରିଶେଷରେ, ଉତ୍ତମ ବୃଦ୍ଧି ଓ ଶିଳ କ୍ଷେତ୍ରରେ ମଜୁର ଉତ୍ପାଦନ ବୃଦ୍ଧି ପରିସ୍ଥିତିକୁ ଆହୁରି ଜଟିଳ କରି ଦେଇଛି । ଦର ବୃଦ୍ଧିକୁ ଆୟତ୍ତ କରିବାକୁ ହେଲେ ଉପରୋକ୍ତ ଗୁଣିଗୋଟି ଦିଗରେ କୃତ୍ତ କାର୍ଯ୍ୟାନୁଷ୍ଠାନ ଗ୍ରହଣ କରିବାକୁ ହେବ । କିନ୍ତୁ ସଂକ୍ଷେପରେ କହିଲେ, କେବଳ ଅଧିକରୁ ଅଧିକ ଉତ୍ପାଦନ ହିଁ ଦରଦାମ ସମସ୍ୟାର ଅସଲ ସମାଧାନ । ଆଜି ସରକାର ଉପଲବ୍ଧ କରି ସାରିଛନ୍ତି ଯେ ଏ ସମସ୍ୟାର ସମାଧାନ ପାଇଁ ଆମକୁ ସର୍ବନିମ୍ନ ସ୍ତରରୁ ଯୋଜନା କରିବାକୁ ହେବ ଏବଂ ଏହି ଯୋଜନା କୃଷି ଓ ଗ୍ରାମ୍ୟ ବିକାଶ, ଜଳ ସେଚନ ଓ ବିଦ୍ୟୁତ ପରି ଯୋଜନା ଏବଂ କ୍ଷୁଦ୍ର ଉଦ୍ୟୋଗଗୁଡ଼ିକର ବିକାଶ ଓ ଆବୃଦ୍ଧି ଉପରେ ସବୁଠାରୁ ଅଧିକ ଗୁରୁତ୍ୱ ଆରୋପ କରିବ । ଜାତୀୟ ସମଳ, ସଂସ୍କୃତି ଓ ପ୍ରତିଭା ସହିତ ଖାପ ଖାଇବା ଭଳି ନିଜସ୍ୱ ହୋଇଥିବା ଯୋଜନା ପ୍ରଣୟନ ଦର ବୃଦ୍ଧିକୁ ରୋକିବା ସଂଗେ ସଂଗେ ଜାତୀୟ ଉଚ୍ଚତ୍ୱରେ ଏକ ନୂତନ ଅଧ୍ୟାୟର ସୂତ୍ରପାତ କରିବ— ଏହା ଅଣା କରାଯାଇପାରେ ।

ପ୍ରାଣହରଣ - ବନ୍ଧୁକୃଷ୍ଣକୃଷ୍ଣ

ଶ୍ରୀ ଲଳିତ ପଟ୍ଟଯୋଗୀ

ଆଜି ଗାଁ ଗହଳିକୁ ଆରମ୍ଭ କରି ସହର, ନଗର ସବୁଆଡ଼େ ଚାଲିଚାଲିମାନଙ୍କର କାର୍ଯ୍ୟକ୍ରମ ବିଶେଷ ଭାବରେ ଉଲ୍ଲେଖଯୋଗ୍ୟ । ଏହି ସମ୍ପ୍ରଦାୟର ଅଗ୍ରଦଳର ବୋଧହୁଏ କିଛି ନିର୍ଦ୍ଦିଷ୍ଟ ଶକାଦି ବା ମସିହା ନାହିଁ । ପୁଣି ଏମାନଙ୍କୁ ସଂପ୍ରଦାୟ ବା ଗୋଷ୍ଠୀରୁ ବାହାରିବେ ନାଁ ବୋଧହୁଏ ଭୁଲ କହିଛି, କାରଣ ଏମାନଙ୍କ ମଧ୍ୟରେ କୃତ୍ରାପି ଅନାଦିନ ଏକତା ଦେଖାଯାଇ ନ ଥାଏ । ତଥାପି ଏମାନଙ୍କୁ ଏକ ଜାତିଭୂତ କରିବା ପଛରେ ଏଇ ଯୁକ୍ତି ଅଛି ଯେ ସବୁ ଚାଲିଚାଲିମାନଙ୍କର କାର୍ଯ୍ୟ ଅନେକ ସମ୍ଭୃତ ସମାନ । ରାଜା ରାଜୁଡ଼ା ଶାସନ ସମୟରେ ତୋଷାମଦକାରୀ ଓ ସୁଗୁଜାରମାନେ ଗାଁ ଗହଳିରେ ଥିବା ରାଜ-ପ୍ରତିନିଧିମାନେହିଁ ଏହି ଭମିକାରେ ଥିଲେ । ସ୍ଵାଧୀନତା ପୂର୍ବରୁ ଜମିଦାରୀ, ଦେଓଧାନୀ ଶାସନରେ ସେମାନଙ୍କର ପାଖ ଲୋକମାନେ ମଫସଲର ନିରୀହ ଲୋକକୁ ବିଭିନ୍ନ ଉପାୟରେ ଶୋଷଣ କରୁଥିଲେ । ଦେଶ ସ୍ଵାଧୀନତା ଲାଭ କରିବା ପରେ କଂଗ୍ରେସ ଶାସନରେ ଆର୍ତ୍ତ କଥା ବହୁ ଖବଡ଼ଧାରୀ ଚାଲିଚାଲି ପାଲଟିଗଲେ । ଏହି ସମୟରେ ଏହି ଗୋଷ୍ଠୀର କାର୍ଯ୍ୟ ଦେଶ୍ୟ ପ୍ରତି ଖୁବ୍ ବ୍ୟାପିଗଲା । ଗାଁର ସାଧାରଣ ଗୃହ ବିବାଦଠାରୁ ଆରମ୍ଭ କରି ରାଜଧାନୀରେ କୌଣସି ବ୍ୟବସାୟୀକୁ ଭାଗସେନ୍ଦ୍ର, ପରମିଟ୍ ଦେବା ପର୍ଯ୍ୟନ୍ତ ସମସ୍ତ ପ୍ରକାର କାମରେ ଏମାନଙ୍କର ଦଖଲ ଅଛି । ଦେଶ ସ୍ଵାଧୀନତା ଭାଗ କରିବାର ତିରିଶ ବର୍ଷ ପରେ ମଧ୍ୟ ଆଜି କୌଣସି ଗାଁକୁ ଗଲେ ଗାଁମାନଙ୍କରେ ଚାଲିଚାଲିମାନେ କିପରି ପଲ୍ଲୀପ୍ରାଣର ଶାନ୍ତ ନିରୀହତା ଉପରେ ବିଷମଣ୍ଡି ବୁଣିଦେଇଛନ୍ତି, ତା'ର ପ୍ରତ୍ୟକ୍ଷ ପ୍ରମାଣ ସବୁ ମିଳେ । ଗ୍ରାମ୍ୟ ସାଧାରଣ ଜୀବନଯାପନର ସ୍ରୋତକୁ ଏହି ଚାଲିଚାଲିମାନେହିଁ ବିପଥଗାମୀ କରାଇଛନ୍ତି । ଆଜି ଅନେକ ଗାଁରେ ଗଣ୍ଡଗୋଳ, ମାରପିଟ୍, ମାଲିମକଦ୍ଦମା ଗାଳିରହି ଗାଁ ଗେଜକର ଦୁର୍ବଳ ଅର୍ଥକ ଅବସ୍ଥାକୁ ଦୁର୍ବଳତର କରିବା ସଙ୍ଗେ ସଙ୍ଗେ ସାଧାରଣ ଜୀବନପ୍ରଣାଳୀରେ ରହିଥିବା ସହଯୋଗ ମନୋଭାବକୁ ସମସ୍ତଙ୍କ ମନରୁ ଦୂରରେ ନେଇଛନ୍ତି । ଗାଁର ଶାନ୍ତ ବାତାବରଣ ଆଜି ହିଂସା, ବିଦ୍ରୋହ, ଘୃଣା, ଈର୍ଷାରେ ହୋଇଛି କନୁଷ୍ଠିତ । ଗାଁ ଚାଲିଚାଲିମାନଙ୍କର କୁପ୍ରଭୋଚନା, ଉତ୍ତେଜ, ଝଗଡ଼ା ଗ୍ରାମ୍ୟଜୀବନର ସାମାଜିକ, ଅର୍ଥନୈତିକ ସ୍ଥିତିକୁ ସର୍ବଦା ଧ୍ଵଂସକରି ଚାଲିଛି ।

ପ୍ରତ୍ୟେକ ଗ୍ରାମରେ ଆଜିକାଲି ଗ୍ରାମ୍ୟବିବାଦ ଗାଷଣ ଭାବରେ ମୁଣ୍ଡ ଚେବିଛି । ଭାରତର ମଧ୍ୟରେ ଜମିବିବାଦ, ଜମିମାଲିକ ଓ ଗାମସୁଷ୍ଠା ମଧ୍ୟରେ ଜମି ଉପରେ ସ୍ଵଳ୍ପ ନେଇ ଗଣ୍ଡଗୋଳ, ପଡ଼ୋଶୀମାନଙ୍କ ମଧ୍ୟରେ ଘରବାଡ଼ି ନେଇ କଳହ ପ୍ରଭୃତି ସାବତୀୟ ବିବାଦ ବହୁ କ୍ଷେତ୍ରରେ ସମୂହ ସ୍ଵରକୁ ବ୍ୟାପି ଯାଇଛି । ସମସ୍ତ ଗାଁର ଅଧିବାସୀମାନେ ଭାଗ ଭାଗ ହୋଇ ବିଭକ୍ତ ହୋଇ ଯାଇଛନ୍ତି । ଏ ସମସ୍ତ ପଛରେ ଅଛନ୍ତି ଗାଁର ମୁଣ୍ଡମେୟ ଚାଲିଚାଲି ନେଇଛନ୍ତି

ସେମାନଙ୍କର ପ୍ରରୋଚନାରେ ସରଳ ଲୋକଙ୍କ ମଧ୍ୟରେ ସାଧାରଣ ମତପାର୍ଥକ୍ୟ ଚାକ୍ର କଳହରେ ପରିଣତ ହେଉଛି । ସେଥିରେ ସୃଷ୍ଟି ହେଉଛି ହିଂସାକାଣ୍ଡ ଓ ଶେଷରେ ରକ୍ତପାତ ମଧ୍ୟ ହେଉଛି । ଏହା ସଂପୂର୍ଣ୍ଣ ଭାବରେ ସାମାଜିକ ନିରାପତ୍ତାକୁ ବିପନ୍ନ କରୁଛି । ପାରମ୍ପରିକ ବିବାଦ କେବଳ ଯେ' ମାରପିଟ ମଧ୍ୟରେ ଉଠୁଛି ତା' ନୁହେଁ । ଏହା ଆନା, କୋର୍ଟ କଚେରୀ ଉପରେ ଅର୍ଥସାପେକ୍ଷ ପ୍ରତିଦ୍ୱନ୍ଦିତାରେ ପହଞ୍ଚୁଛି । ବହୁକ୍ଷେତ୍ରରେ କୋର୍ଟରେ ସମସ୍ତ ମାଲି ମକଦ୍ଦମା ଏଇ ଟାଉଟରମାନଙ୍କ ଦ୍ୱାରା ପରିଗୁଳିତ ହେଉଛି । କାରଣ ଗ୍ରାମର ସରଳ ଲୋକେ ସାଧାରଣତଃ ଆନା, କୋର୍ଟ ସହ ସଂପର୍କ ରଖିବାକୁ ଉତ୍ସ କରନ୍ତି । କିନ୍ତୁ ଟାଉଟରଙ୍କର ଏଇ ଦୁଇଟି ସ୍ଥାନ ସହ ଇଲ ସଂପର୍କ ଥାଏ । ଏପରିକି ସଂପୃକ୍ତ ଦୁଇପକ୍ଷକୁ ଦୁଇଜଣ ଟାଉଟର ସମର୍ଥନ କରି ମନ୍ତ୍ରଣା ଦିଅନ୍ତି । କଳହରତ ଦୁଇ ଗୋଷ୍ଠୀ ଏଇ ଟାଉଟର ମାନଙ୍କର ଶୀକାର ହୁଅନ୍ତି । ତା'ପରେ ଗୁଲେ ଟଙ୍କାର ଖେଳ । ସାଧାରଣ ପରିବାରମାନଙ୍କର ଆର୍ଥୀକ ସମ୍ବଳ ଶେଷ ହୁଏ, ଆୟ ବୃଦ୍ଧି ହୁଏ ଓକିଲମାନଙ୍କର, ଉତ୍କୋଚ ନେଉଥିବା ପୁଲିସର ସର୍ବୋପରି ଏଇ ଟାଉଟରମାନଙ୍କର ଏହା ଅତ୍ୟନ୍ତ ପରିତାପର ବିଷୟ ଯେ' ଗାଁର ସାଧାରଣ ଲୋକେ ନିଜ ପିଲାଙ୍କ ସକାଶେ ପାଠ୍ୟପୁସ୍ତକ କିଣିପାରୁନଥିବା ସ୍ତଳେ, କଂସା ବାସନ ବନ୍ଧା ପକାଇ ଟଙ୍କା ଧରି କଚେରୀକୁ ଦରତୁଛନ୍ତି ।

ମଫସଲର ବହୁଲୋକ ଅଶିକ୍ଷିତ, କୁସଂସାର, ଭୟ, ଅଜ୍ଞତା ସେମାନଙ୍କ ମନକୁ ଅନ୍ଧକାର କରି ରଖିଛି । ସ୍ୱାଧୀନ ଦେଶର ନାଗରିକ ଭାବରେ ସମାଜର ଆଉ ଗୁରୁତ୍ୱଶାଳୀ ସହ ଅଗ୍ରଗତି କରିବାର ଆକାଂକ୍ଷା ନେଇ ପାଦମିଳେଇ ଗୁଲିବା ସେମାନଙ୍କ ଦ୍ୱାରା ହୋଇପାରୁନି । କେବଳ ନିର୍ବାଚନର ଫଳାଫଳରୁ ସେମାନଙ୍କର ଗଣତାନ୍ତ୍ରିକ ଚେତନାର ଅଭିବୃଦ୍ଧି ଘଟିଛି ବୋଲି ଭାବିବା ଭୁଲ୍ ହେବ । କାରଣ ଏପର୍ଯ୍ୟନ୍ତ ବି ସେମାନେ ଖଳ ଟାଉଟରମାନଙ୍କ ବୃଦ୍ଧିରେ ପରିଗୁଳିତ ହୋଇ ନିଜର ତଥା ସମାଜର ଉନ୍ନତିର ଗତିକୁ ବାଧା ଦେଉଛନ୍ତି । କୌଣସି ମାମଲା ନେଇ କୋର୍ଟ ବା ପୁଲିସ୍ ଆନାର କାମରେ ଏଇ ଟାଉଟରମାନେ ଲୋକଙ୍କ ମନରେ ଭୟ ସୃଷ୍ଟିକରି ସେମାନଙ୍କୁ ଶୋଷଣ କରନ୍ତି । ଟାଉଟରମାନଙ୍କ ହାତରେ ଏମାନେ ଖେଳନା ହେବାର କାରଣ ଏମାନଙ୍କର ଶିକ୍ଷାର ଅଭାବ । ସମଗ୍ର ଦେଶରେ ଅଶିକ୍ଷା, କୁସଂସାର, ଭୟ ଯେ ପର୍ଯ୍ୟନ୍ତ ବ୍ୟାପି ରହିଛି, ସେ ପର୍ଯ୍ୟନ୍ତ ଏଇ ଟାଉଟର ଗୋଷ୍ଠୀର ମୂଳୋତ୍ସାଦନ ତିତ୍ତା କରିବା ଅସମ୍ଭବ ।

ଆମ ଦେଶର ଯୁଆଡ଼େ ଗୁରୁତ୍ୱ ଦାରିଦ୍ର୍ୟର କରୁଣ ଦୃଶ୍ୟ ଖୁବ୍ ବିକଟ ରୂପ ଧାରଣ କରି ରହିଛି । "ଅନୁଚିତ୍ତା ତମତ୍-କାର", ଏତେ ପ୍ରକୃଷ୍ଟ ଭାବରେ ଲୋକଙ୍କୁ ଜାବୋଡ଼ି ଧରିଛି

ଯେ ଛେକେ ଏଇ ସମସ୍ୟାଟିର ସାମିତ ବୁଦ୍ଧ ମଧ୍ୟରେ ଆବଦ୍ଧ ରହି ଯାଉଛନ୍ତି । ସୀମା ଦେଇଲେ ଅର୍ଥ ଆବଶ୍ୟକ, କୌଣସିମତେ ଗଣ୍ଡେ ଖାଇବାର ବ୍ୟବସ୍ଥା କରିବାରେ ସବୁ କିଛିର ଶେଷ । ଉପରକୁ ଉଠିବାରେ ଅନେକ ବାଧା । ଉଦ୍ୟମର ଅଭାବ, ଅର୍ଥାଭାବ, ପ୍ରତିକୂଳ ପରିବେଶ ସବୁକିଛି ମଧ୍ୟରେ ସାଧାରଣ ମଣିଷଟି ଆଖି ବୁଜି ରହିଯିବାକୁ ଗୁହୁଁଛି । ଦାରିଦ୍ର୍ୟ ଯେପରି ତା'ର ଚିରକାଳ ସାଥୀ, ଭୟ ଯେପରି ତା'ର ଶିକ୍ଷାଗତ ଯୋଗ୍ୟତା— ଏ ସମସ୍ତ ଦ୍ୱାରା ନିପିଡ଼ିତ ତା'ର ବିଗୁରବୋଧଟି ଏକ ମୃତ ବିବେକ ଛଡ଼ା ଆଉକିଛି ନୁହେଁ । ଏହାପରେ ସେମାନେ ଟାଉଟର ନାମକ ଧୂର୍ ଜୀବଟିର ଜୀଡ଼ା ପୁରୁଲିକା ହେବାରେ ଆଶର୍ଯ୍ୟ ହେବାର କ'ଣ ଅଛି ?

ଏଠାରେ ମୁଖ୍ୟତଃ ଗାଁରେ ମୁଖ୍ୟମେୟ ଟାଉଟରଙ୍କର ଭୂମିକା ସଂପର୍କରେ ଆଲୋଚନା କରାଯାଉଛି । ଆଜିକାଲି ଗ୍ରାମାଞ୍ଚଳରେ ଟାଉଟରମାନଙ୍କଦ୍ୱାରା ହରିଜନ, ଆଦିବାସୀ-ମାନେ କିପରି ନିଷ୍ଠେସିତ ହେଉଛନ୍ତି, ତାହାର ଦୃଷ୍ଟାନ୍ତସବୁ ବର୍ତ୍ତମାନ କୋର୍ଟ ମାନଙ୍କରେ ଗୁଲିଥିବା ସୌଜବାରୀ ମାମଲାର ରେକଡ଼ ଦେଖିଲେ ଜଣାପଡ଼ିବ । ଅନେକ ଗ୍ରାମରେ ସର୍ବର୍ଣ୍ଣମାନଙ୍କୁ ପ୍ରରୋଚିତ କରି ଏଇ ଟାଉଟରମାନେ ହରିଜନ ଆଦିବାସୀଙ୍କୁ ବାଛନ୍ଦ କରି ନାନା ଉପାୟରେ ହଇରାଣ କରିବାର ସତ୍ୟ ଘଟଣାସବୁ ଘଟୁଛି । ମୁଁ ଏଠାରେ ଗୋଟିଏ ସତ୍ୟ ଘଟଣା ଉଲ୍ଲେଖ କରୁଛି । ଏହା ଘଟିଥିଲା ପ୍ରାୟ ଦୁଇବର୍ଷ ତଳେ । ଗୋଟିଏ ଗାଁର ଜଣେ ମୁଖିଆ ଟାଉଟର ଗାଁର ହରିଜନ ଆଦିବାସୀ ସଂପ୍ରଦାୟକୁ ହାତରେ ରଖି ଗାଁ ମୁଣ୍ଡରେ ଯାଇଥିବା ରାଜପଥ ଉପରେ ରାତିରେ ଯାଇଥିବା ଏକ ଗୁରୁଜ ଜିପ୍କୁ ରାସ୍ତାରେ କାଠଗଡ଼ ପକାଇ ଗୁରୁଜ ବସ୍ତା ସବୁ ଲୁଟ୍ କଲେ । ଗୁରୁଜ ରହିଲା ଟାଉଟରଙ୍କ ଘରେ । କଥାଟା ଖବରକାଗଜରେ ବାହାରିଲା । ପୁଲିସ୍ ନିରୀହ ଆଦାବାସୀଙ୍କୁ ଗିରଫକରି କେଣ୍ଟ ଦେଲା । ଶେଷରେ ସଂପକ୍ତ ଟାଉଟରଟି ଆଦିବାସୀମାନଙ୍କ ପକ୍ଷ ତ୍ୟାଗକରି ସର୍ବର୍ଣ୍ଣମାନଙ୍କୁ ଏକଜୁଟକରି ହରିଜନମାନଙ୍କୁ ହଇରାଣ କରୁଛି । ଫାଇଦା ଉଠାଇଲା ଟାଉଟରଟି, କ୍ଷତି ସହୁଛି ନିରୀହ, ଅଶିକ୍ଷିତ ଲୋକେ ।

ଏତଦ୍ ବ୍ୟତୀତ ବହୁ ଗାଁରେ ଯେକୌଣସି ଉନ୍ନୟନ ମକଳ କାର୍ଯ୍ୟ ସକାଶେ ଆଦାୟ କରାଯାଉଥିବା ଅର୍ଥକୁ ଗାଁର ଟାଉଟର ଆଡ଼ୁସାଡ଼ୁ କରିଦେବାର ଅଭିଯୋଗ ହୁଏ । ସମୂହ ପାଣ୍ଠିର ସର୍ବେସର୍ବା ହୋଇ ଟାଉଟରମାନେ ଆଗୁଆର ହୋଇ ସମସ୍ତ ବାୟିତ୍ୱ ନିଜ ହାତକୁ ନିଅନ୍ତି ଓ ମୁଖିଲୋକଙ୍କ ଆଖିରେ ଧୂଳି ଦେଇ ନିଜେ ସୁବିଧା ଉଠାଇ ନିଅନ୍ତି । ବାସ୍ତବିକ୍ ଟାଉଟରମାନେ ହେଲେ ନିତାନ୍ତଭାବେ ସ୍ୱାର୍ଥପର । ସ୍ୱାର୍ଥ ହାସଲ ପାଇଁ ସେମାନେ ସବୁ ଅପକର୍ମର ନାୟକ ହୋଇପାରନ୍ତି ।

ଗାଁ ଗହଳିର ଚାଉଟରମାନଙ୍କର କାର୍ଯ୍ୟକ୍ରମର ଏକ ସାମାନ୍ୟ ସୂଚନା ଦିଆଗଲା । ସାଧାରଣ ଜନଜୀବନର ଖୁଣ୍ଟାକୁ ଏହା କେତେଦୂର ବ୍ୟାହତ କରୁଛି ଏବଂ ଭାରତ ପରି ଏକ ବିକାଶୋନ୍ମୁଖୀ ଗ୍ରାମବହୁଳ ଦେଶର ପ୍ରଗତିର ପଥରେ ଏହି ମୁଷିମେୟ ଖଳପ୍ରକୃତି ବିଶିଷ୍ଟ ଚାଉଟରମାନେ କେତେ ଗୋଟିଏ ଗୋଟିଏ ପ୍ରତିବନ୍ଧକ, ତାହା ଏହି ସାଧାରଣ ଜିବନଶୈଳୀର ଅନୁମାନ କରାଯାଇପାରେ । ଏଇ ମାରାତ୍ମକ

ବିଷୟମାନଙ୍କୁ ଉପାଦାନ କରିବାର ଉଦ୍ୟମ ସମସ୍ତଙ୍କର ହେବା ଉଚିତ୍ । ଦେଶର ଚିନ୍ତାଶୀଳ ବୁଦ୍ଧିଜୀବୀ ଗୋଷ୍ଠୀ ଓ ଯୁବସମାଜ ସମାଜରେ ଏହି ଖଳନାୟକମାନଙ୍କର ପ୍ରଭାବକୁ ଲୋପବିବାକୁ ଆଗରୁ ହେବା ଉଚିତ୍ । ସର୍ବୋପରି ସରକାର ଆରମ୍ଭ ସାହାଯ୍ୟରେ ସମାଜର ଏହି ଦୁଷ୍ଟବ୍ୟ- ମାନଙ୍କୁ ନିପାତ କରିବା ସକାଶେ ଉଦ୍ୟମ କରିବା ଏକାନ୍ତ ଆବଶ୍ୟକ ।

ସାମାଜିକ
ଧର୍ମନିମୁହିଁ,
ପୋ : ରାମଚଣ୍ଡୀ, ଜି : ପୁରୀ

ଖାଦ୍ୟଶସ୍ୟ ସଂରକ୍ଷଣ ପାଇଁ ଉନ୍ନତ ଧାତୁ ନିର୍ମିତ ଡୋଲିଗୁଡ଼ିକୁ ଲୋକପ୍ରିୟ କରିବା ନିମନ୍ତେ ବ୍ୟବସ୍ଥା

ଭାରତ ସରକାରଙ୍କ ଦ୍ଵାରା ପ୍ରଚାତ ଏହି ଯୋଜନାରେ ଋଷା ତଥା ବ୍ୟବସାୟୀଙ୍କ ସ୍ତରରେ ବୈଜ୍ଞାନିକ ପଦ୍ଧତିରେ ଖାଦ୍ୟଶସ୍ୟ ଯେପରି ସଂରକ୍ଷିତ ହୋଇ ପାରିବ, ସେ ସମ୍ପର୍କରେ ଜାଣିବ, ପ୍ରଭାବ ଓ ପ୍ରଦର୍ଶନୀର ବ୍ୟବସ୍ଥା ରହିଛି । ଏହି ଯୋଜନାକୁ ଉପଯୁକ୍ତ ଭାବରେ ଚାର୍ଯ୍ୟକାରୀ କରିବା ନିମନ୍ତେ କେନ୍ଦ୍ର ସରକାରଙ୍କ କୃଷି ମନ୍ତ୍ରାଳୟ ପକ୍ଷରୁ ତଳିତ ବର୍ଷ ଅପ୍ରେଲ ମାସରୁ ଭୁବନେଶ୍ଵରଠାରେ ଖାଦ୍ୟଶସ୍ୟ ସଂରକ୍ଷଣ ପରିଚାଳନା ଦଳ ଗଠିତ ହୋଇଛି । ଉକ୍ତ ଯୋଜନା ଅନୁଯାୟୀ ଏଣ୍ଡ୍ରୋ-ଇଣ୍ଡଷ୍ଟ୍ରି କର୍ପୋରେସନ ଦ୍ଵାରା ପ୍ରସ୍ତୁତ ହୋଇଥିବା ଧାତୁ ନିର୍ମିତ ଡୋଲି ଋଷୀମାନଙ୍କୁ ଯୋଗାଇ ଦିଆଯିବ । ଏଥିପାଇଁ ଋଷୀ ସରକାରଙ୍କ ପକ୍ଷରୁ ଏହି ନିୟମର ଋଷୀଙ୍କୁ ଶତକଡ଼ା ୨୫ ଭାଗ ସର୍ବସ୍ୱତ୍ତି ଦିଆଯିବ । ସଙ୍ଗ ସଙ୍ଗେ କ୍ଷୁଦ୍ର ଋଷୀ ଉନ୍ନୟନ ଯୋଜନା ଏବଂ ନ୍ୟାମନାତ୍ର ଋଷୀ ଉନ୍ନୟନ ଯୋଜନା ପକ୍ଷରୁ ଯଥାକ୍ରମେ ଶତକଡ଼ା ୨୫ ଓ ଶତକଡ଼ା ୩୩ ଭାଗ ସର୍ବସ୍ୱତ୍ତି ଦିଆଯିବାର ବ୍ୟବସ୍ଥା ରହିଛି । ଏତଦ୍‌ବ୍ୟତୀତ ପୁରୀ ଜିଲ୍ଲାର ନିମାପଡ଼ା ବ୍ଲକ୍‌ରେ “ୟୁନିସେପ୍” ପକ୍ଷରୁ ଶତକଡ଼ା ୨୫ ଭାଗ ସର୍ବସ୍ୱତ୍ତି ଦିଆଯିବ ।

ବର୍ତ୍ତମାନ ୩-୨ କୁଇଣ୍ଟାଲ ଏବଂ ୬-୨ କୁଇଣ୍ଟାଲ ଖାଦ୍ୟଶସ୍ୟ ମସୃତୁ କରି ରଖିବା ପାଇଁ ଧାତୁ ନିର୍ମିତ ଡୋଲିଗୁଡ଼ିକ ଟିକସ ଇତ୍ୟାଦି ବାଦ୍ ଦେଇ ପ୍ରାୟତଃ ୧୮୭ ଟଙ୍କା ଓ ୨୮୭ ଟଙ୍କାରେ ବିକ୍ରୟ ହେଉଛି । କେନ୍ଦ୍ର ସରକାରଙ୍କ ଦ୍ଵାରା ଗୋଟିଏ ଧାତୁ ନିର୍ମିତ ଡୋଲି ୧୪୫ ଟଙ୍କାରୁ ୧୫୦ ଟଙ୍କା ମଧ୍ୟରେ ପାଇ ପାରିବେ । ଉପକାରୀ ବ୍ୟାଞ୍ଜରୁଡ଼ିକ ମଧ୍ୟ ଏଥିପାଇଁ କୃଷକମାନଙ୍କୁ ଋଣ ଯୋଗାଇ ପାରିବେ । ଏଣ୍ଡ୍ରୋ-ଇଣ୍ଡଷ୍ଟ୍ରି କର୍ପୋରେସନ ଓ ଋଷୀମାନଙ୍କର ଆଞ୍ଚଳିକ ଯୁନିଟ୍‌ଗୁଡ଼ିକ ଏହି ଧାତୁ ନିର୍ମିତ ଡୋଲି ଯୋଗାଇଦେବା ବ୍ୟବସ୍ଥା କରିବେ । ପ୍ରତ୍ୟେକ ଋଷୀମାନଙ୍କର ଆଞ୍ଚଳିକ ଯୁନିଟ୍‌ଗୁଡ଼ିକ ଏହି ଧାତୁ ନିର୍ମିତ ଡୋଲି ଯୋଗାଇଦେବା ବ୍ୟବସ୍ଥା କରିବେ । ପ୍ରତ୍ୟେକ ଡୋଲି ରଖାଯିବାର ନିଶ୍ଚିତ ହୋଇଛି । ଖାଦ୍ୟଶସ୍ୟ ସଂରକ୍ଷଣ ପରିଚାଳନା ଦଳର ସଭ୍ୟମାନେ ମଧ୍ୟ ଭୁବନେଶ୍ଵର-ଠାରେ ଧାତୁ ନିର୍ମିତ ଡୋଲିରେ ଖାଦ୍ୟଶସ୍ୟ ସଂରକ୍ଷଣ କରି ରଖିବା ସଙ୍ଗେ ସଙ୍ଗେ ଅନ୍ୟାନ୍ୟ ବୈଜ୍ଞାନିକ ପଦ୍ଧତି ମଧ୍ୟ ଶିକ୍ଷା ଦେବେ । କୃଷକମାନଙ୍କର ବୁଦ୍ଧିମାନଙ୍କରେ “ପୁରୀ ଟାଇମ୍” ଡୋଲି ବିକ୍ରୟ କରିବା ଦିଗରେ ସହଯୋଗ କରାଯାଇଛି । ଅଭିଯାନ ଦଳର ସଭ୍ୟମାନେ କୃଷକମାନଙ୍କୁ ବୈଜ୍ଞାନିକ ଜ୍ଞାନ ଓ ଉପଦେଶ ଦେଇ ପାରିବେ । ଖାଦ୍ୟଶସ୍ୟ ସଂରକ୍ଷଣ ଦିଗରେ ଉତ୍ତମାୟୀ କୃଷକମାନଙ୍କୁ ବୃତ୍ତି ସମୁଦାୟର ଅର୍ଥସହ ଏବଂ ଜିଲ୍ଲା ସ୍ତରୀଣ ଅର୍ଥସହରଙ୍କ ସହିତ ଯୋଗାଯୋଗ ରଖିବାକୁ ପରମର୍ଶ ଦିଆଯାଇଛି ।



ଓଡ଼ିଶାର ସତ୍ୟପାଠ ଶ୍ରୀ ଭଗବତ ଦୟାଳ ଶର୍ମା ୧୯୭୭ ନଭେମ୍ବର ୧୨ ତାରିଖ ଦିନ ପଞ୍ଜାବ ଜିଲ୍ଲା ଭୀଷ୍ମପୁରୀ ଗ୍ରାମ ପଞ୍ଚାୟତ ଭବନ ଉଦ୍ଘାଟନ କରୁଛନ୍ତି ।

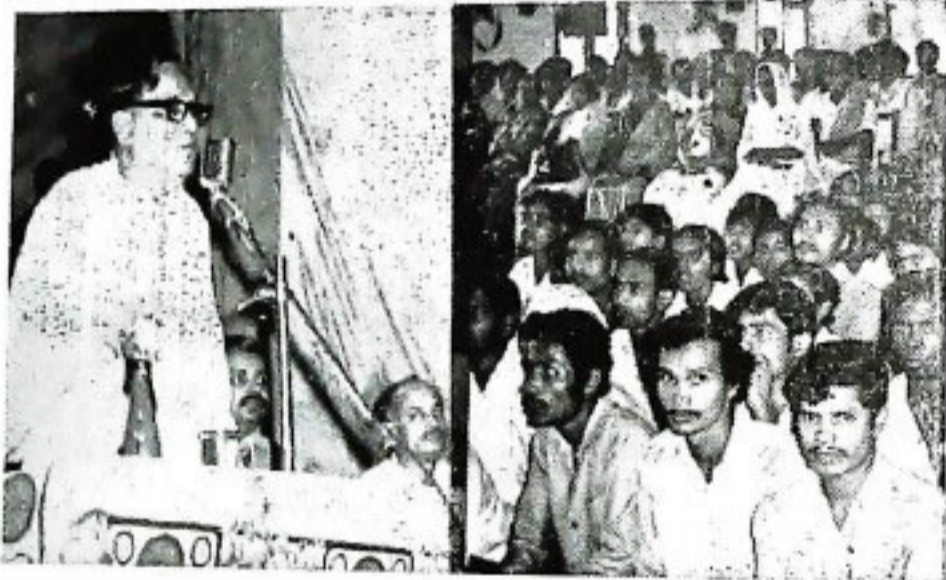

ଓଡ଼ିଶାର ମୁଖ୍ୟମନ୍ତ୍ରୀ ଶ୍ରୀ ନୀଳମଣି ରାଉତରାୟ ୧୯୭୭ ନଭେମ୍ବର ୨୩ ତାରିଖ ଦିନ ବାଲେଶ୍ଵର ଜିଲ୍ଲା ସରକାରୀ ପ୍ରଶାସନ ମହାବିଦ୍ୟାଳୟ ଦେଘାଟନ କରି ଜନସାଧାରଣଙ୍କୁ ଉଦ୍‌ବୋଧନ ଦେଉଛନ୍ତି ।

ପୁଲବାଣୀ ଜଲେଜର ୪୨ତମ ଜାତୀୟ ଶିକ୍ଷା ସେବା ସଂସ୍ଥାର ଛାତ୍ରମାନେ ରୁଜାଙ୍ଗାଠାରେ ଶାଳ-ଭୃଷ ସଂରକ୍ଷଣରେ କାର୍ଯ୍ୟକରୁଛନ୍ତି ।





ଆମାନ୍ତର ବିକାଶ

ଶିକ୍ଷା ଓ ସ୍ୱାସ୍ଥ୍ୟ

ଶ୍ରୀ ୧୯୬୯ ଉପାଦାନ

ଭାରତ ବର୍ଷ ଏକ ଗ୍ରାମବହୁଳ ଦେଶ । ଜାତିର ପିତା ଗାନ୍ଧିଜୀ ଏ ଦେଶ ପାଇଁ ଯେଉଁ ସ୍ୱରାଜ କଥା ଚିନ୍ତା କରୁଥିଲେ, ତାହା ଗ୍ରାମ ସ୍ୱରାଜ ବା ଗ୍ରାମ ରାଜ ବୋଲି ଆଗ୍ରହ ବିନୋଦା ରାବେ ବର୍ଣ୍ଣନା କରିଛନ୍ତି । ଗାନ୍ଧିଜୀଙ୍କ ଅନ୍ୟତମ ପଦଶିଷ୍ୟ ଶ୍ରୀଯୁକ୍ତ ଜୟପ୍ରକାଶ ନାରାୟଣ ତାଙ୍କର “ସ୍ୱରାଜକୁ ସର୍ବୋଦୟ” ଶୀର୍ଷକ ପୁସ୍ତକରେ ଏହି ଗ୍ରାମରାଜର ବିଶେଷଣ କରି କହିଛନ୍ତି ଯେ ଗ୍ରାମବହୁଳ ଭାରତ-ବର୍ଷରେ ସ୍ୱରାଜର ଅର୍ଥ ଶାସନର ବିକେନ୍ଦ୍ରୀକରଣ ହୋଇ ଗାମଗିରିକ ଅର୍ଥନୀତିର ପ୍ରତିଷ୍ଠା । କେନ୍ଦ୍ରରେ ସମସ୍ତ କ୍ଷମତା ଠୁଳ ନ ହୋଇ ଗ୍ରାମାଞ୍ଚଳରେ ଅର୍ଥନୈତିକ ଉନ୍ନୟନ ଓ ସ୍ୱାସ୍ଥ୍ୟ ଶାସନ ବ୍ୟବସ୍ଥା ପ୍ରବର୍ତ୍ତନ ଏକାନ୍ତ କାମ୍ୟ ବୋଲି ସେ ଦର୍ଶାଇଛନ୍ତି । ଗ୍ରାମାଞ୍ଚଳର ବିକାଶ ଦେଶର ସାମୂହିକ ଉନ୍ନୟନର ଏକ ସୁଦୃଢ଼ ଭିତ୍ତି ।

ଗ୍ରାମାଞ୍ଚଳର ଉନ୍ନୟନରେ ଶିକ୍ଷାର ଭୂମିକା ସବୁଠାରୁ ଗୁରୁତ୍ୱପୂର୍ଣ୍ଣ । ପୃଥିବୀର ଅନ୍ୟାନ୍ୟ ପ୍ରାନ୍ତରେ ଗ୍ରାମ ଓ ସହରାଞ୍ଚଳ ମଧ୍ୟରେ ବ୍ୟବଧାନ ଦୂରୀକରଣ ଦିଗରେ ଶିକ୍ଷା ସହାୟକ ହୋଇଛି । ଏହି ଶିକ୍ଷାର ତାରତମ୍ୟ ଭାରତବର୍ଷରେ ଗ୍ରାମ ଓ ସହର ମଧ୍ୟରେ ଆକାଶ ପାତାଳ ପ୍ରଭେଦ ସୃଷ୍ଟି କରିଛି । ଗ୍ରାମାଞ୍ଚଳର ବିକାଶ ନିମନ୍ତେ ଶିକ୍ଷାର ଆଶୁ ପ୍ରସାର ତଥା ଶିକ୍ଷା ପଦ୍ଧତିର ଉନ୍ନୟନ ସର୍ବାଦୌ ଆବଶ୍ୟକ । ଶିକ୍ଷାର ଅଭାବ ହେତୁ ଗ୍ରାମାଞ୍ଚଳରେ ଅର୍ଥନୈତିକ ବିକାଶ ବ୍ୟାହତ ହେଉଛି । ଗ୍ରାମର କୃଷକ ତଥା ଅନ୍ୟାନ୍ୟ କ୍ଷୁଦ୍ରଶିଳ୍ପ ସହିତ ସମ୍ପୃକ୍ତ ଗ୍ରାମବାସୀ ଶିଳ୍ପ ତଥା କୃଷି କ୍ଷେତ୍ରର ପ୍ରଗତି ସହ ପରିଚିତ ହୋଇ ପାରୁନାହିଁ । ବିଭିନ୍ନ ଉନ୍ନତ ଚିନ୍ତାଧାରା ସହିତ ସମ୍ପୃକ୍ତ ହେଲେ କୃଷକ ତଥା ବିଭିନ୍ନ କ୍ଷୁଦ୍ରଶିଳ୍ପ ଉପରେ ନିର୍ଭର କରୁଥିବା ଗ୍ରାମବାସୀ ଅର୍ଥକ ଉତ୍ପାଦନ କରିବାକୁ ସମର୍ଥ ହୋଇ ପାରିବେ । ଗ୍ରାମାଞ୍ଚଳରେ ଉତ୍ପାଦନ ବୃଦ୍ଧି ନିମନ୍ତେ ଶିକ୍ଷାର ଏହି ଭୂମିକା ଉପଲବ୍ଧ କରି ନିଜିତ ଜାତିସଂଘର ଶିକ୍ଷା, ବିଜ୍ଞାନ, ସାଂସ୍କୃତିକ ସଂସ୍ଥା ଓ ଭାରତ ସରକାରଙ୍କ ନିଜିତ ସହଯୋଗରେ ଏବେ ଦେଶର ବିଭିନ୍ନ ପ୍ରାନ୍ତରେ **Functional Literacy** ବା ଉତ୍ପାଦନ ଭିତ୍ତିକ ସାକ୍ଷର ଯୋଜନା କାର୍ଯ୍ୟକାରୀ କରାଯାଇଛି । ଏହି ଯୋଜନାନୁଯାୟୀ ବୟସ୍କ ନିରକ୍ଷର କୃଷକମାନଙ୍କୁ ସାକ୍ଷର କରିବା ସମୟରେ କୃଷି ସମ୍ବନ୍ଧୀୟ ଜ୍ଞାନ ପ୍ରଦାନର ବ୍ୟବସ୍ଥା କରାଯାଇଛି । ମୂଲିକା ପରୀକ୍ଷା କରି ବିଭିନ୍ନ ପ୍ରକାରର ପସଲର ଉପଯୋଗିତା ବିଶ୍ୱର କରିବା, ବିଭିନ୍ନ ପ୍ରକାର ସାର ପ୍ରୟୋଗ କରିବା ନିମନ୍ତେ ବିଶେଷଜ୍ଞମାନଙ୍କ ସହ ଯୋଗସୂତ୍ର ରକ୍ଷା କରିବା, ଉତ୍ପାଦନ ବୃଦ୍ଧି ପାଇଁ ବିଭିନ୍ନ ପ୍ରକାର ଜଳସେଚନ ବ୍ୟବସ୍ଥା କରିବା ନିମନ୍ତେ ଉପଯୁକ୍ତ ଶିକ୍ଷାକୁ ସର୍ବାଦୌ ଆବଶ୍ୟକ ବୋଲି ଏହି ଯୋଜନାରେ ନିରକ୍ଷରତା ଦୂରୀକରଣ ସଙ୍ଗେ ସଙ୍ଗେ କୃଷି ସମ୍ବନ୍ଧୀୟ ଜ୍ଞାନ ଦେବା ନିମନ୍ତେ ବ୍ୟବସ୍ଥା କରାଯାଇଛି । ନିରକ୍ଷରତା

ଭାରତବର୍ଷରେ ଏକ ବ୍ୟାପି ଏବଂ ଏହାର ଦୂରାକରଣ ପାଇଁ ବ୍ୟାପକ ବ୍ୟବସ୍ଥା କରିବା ନିମନ୍ତେ ବର୍ତ୍ତମାନ ମତପ୍ରକାଶ ପାଇଛି । ଏହି ନିରକ୍ଷରତା ଦୂରାକରଣ ନିମନ୍ତେ ଶିକ୍ଷା ବିଭାଗ ତରଫରୁ ବିଭିନ୍ନ ବ୍ୟବସ୍ଥା କରାଯାଇଛି । **Functional Literacy** ବା ଉତ୍ପାଦନ ଉପଯୋଗୀ ସାକ୍ଷର ଯୋଜନାରେ ଜଣେ ଯୋଜନା-ଅଧିକାରୀଙ୍କ ତତ୍ତ୍ୱାବଧାନରେ ଓ ସହକାରୀ ସୁର ପରିଦର୍ଶକଙ୍କ ସହାୟତାରେ ପ୍ରାଥମିକ ଶିକ୍ଷକଙ୍କ ଦ୍ୱାରା ବିଭିନ୍ନ ବିଦ୍ୟାଳୟରେ ନିରକ୍ଷର କୃଷକମାନଙ୍କୁ ରାତ୍ରରେ ଶିକ୍ଷାଦାନର ବ୍ୟବସ୍ଥା ହୋଇଅଛି । ଏବଂ ଏହି ସାକ୍ଷର ବ୍ୟବସ୍ଥାରେ କୃଷି ସମ୍ପନ୍ନ ଜ୍ଞାନ ସହ କୃଷକମାନଙ୍କୁ ପରିଚିତ କରାଇବା ପାଇଁ ଉଦ୍ୟମ ହେଉଛି । ସେହିପରି ସାଧାରଣ ନିରକ୍ଷରତା ଦୂରାକରଣ ବ୍ୟବସ୍ଥାରେ କିଲ୍ଲା ପ୍ରୌଢ଼ଶିକ୍ଷା ସଂଗଠକଙ୍କ ତତ୍ତ୍ୱାବଧାନରେ ନିରକ୍ଷର ପ୍ରୌଢ଼ ଗ୍ରାମବାସୀମାନଙ୍କୁ ସାକ୍ଷର କରିବା ନିମନ୍ତେ ପ୍ରାଥମିକ ସ୍ତରମାନଙ୍କରେ ରାତ୍ରରେ ଶିକ୍ଷା ଦାନର ବ୍ୟବସ୍ଥା କରାଯାଇଛି ।

ନିରକ୍ଷର ବ୍ୟକ୍ତିମାନଙ୍କୁ ସାକ୍ଷର କରିବା ସଙ୍ଗେ ସଙ୍ଗେ ସେମାନଙ୍କ ଦ୍ୱାରା ଅନୁସୂଚି ବିଭିନ୍ନ ଧନୀକୁ ଅଧିକ ଉତ୍ପାଦନ ଅଭିମୁଖୀ କରିବା ପାଇଁ ବର୍ତ୍ତମାନ ଗୁରୁତ୍ୱପୂର୍ଣ୍ଣ ସରକାରଙ୍କ ଦ୍ୱାରା ଅଣଅନୁଷ୍ଠାନିକ ଶିକ୍ଷା ପ୍ରଦାନର ବ୍ୟବସ୍ଥା କରାଯାଇଛି । ସେହି ବ୍ୟବସ୍ଥାନୁଯାୟୀ ପଦରୁ ପଚିଶ ବର୍ଷ ମଧ୍ୟରେ ବିଭିନ୍ନ ପ୍ରକାର କର୍ମରେ ନିଯୁକ୍ତ ଥିବା ନିରକ୍ଷର ବ୍ୟକ୍ତିମାନଙ୍କୁ ଅଧିକ କର୍ମକ୍ଷମ କରିବା ଦିଗରେ ପାଠ୍ୟୋପକରଣ ଯୋଗାଇ ଦେବା ବ୍ୟବସ୍ଥା ହୋଇଛି । ଏହି ଯୋଜନା ପରୀକ୍ଷାମୂଳକ ଭାବରେ, ପୁରୀ, ବାଲେଶ୍ୱର ସୁନ୍ଦରଗଡ଼, ସମଲପର, କଳାହାଣ୍ଡି ଓ ଡେଙ୍କାନାଳ ଜିଲ୍ଲାର କେତୋଟି ବ୍ଲକରେ କାର୍ଯ୍ୟକାରୀ କରାଯାଇଛି । କେବଳ ସରକାରୀ କଳ ମାଧ୍ୟମରେ ନିରକ୍ଷରତା ଦୂରାକରଣ ତଥା ଗ୍ରାମାଞ୍ଚଳରେ ଶିକ୍ଷାର ବିକାଶ ହୋଇପାରିବ ନାହିଁ । ଗ୍ରାମାଞ୍ଚଳର ଶିକ୍ଷିତ ନରନାରୀଙ୍କ ସାମୁହିକ ଉଦ୍ୟମ ଫଳରେ ଗ୍ରାମାଞ୍ଚଳର ଶିକ୍ଷା କ୍ଷେତ୍ରରେ ଥିବା ଅଭାବ ଅସୁବିଧା ଦୂର ହୋଇ ଗ୍ରାମ୍ୟ ଅର୍ଥନୀତିର ଘଟାଚକ୍ର ଘଟିବା ସମ୍ଭବ ହୋଇ ପାରିବ ।

ଗ୍ରାମାଞ୍ଚଳର ଶିକ୍ଷାକ୍ଷେତ୍ରରେ ବିକାଶ ଦିଗରେ ଏକ ପ୍ରଧାନ ଅଚରାୟ ହେଉଛି ଦାରିଦ୍ର୍ୟ । ଅଭାବ ଅନାଟନର ସମ୍ମୁଖୀନ ହୋଇ ଗ୍ରାମର ଦରିଦ୍ର ଅଭିଭାବକ ନିଜର ସନ୍ତାନ ସନ୍ତତିଙ୍କ ପାଇଁ ଅବୈତନିକ ପ୍ରାଥମିକ ଶିକ୍ଷାର ସୁଯୋଗ ନେବାକୁ ସକ୍ଷମ ହୋଇ ପାରୁନାହିଁ । ଶିକ୍ଷା ଅବୈତନିକ ହେଲେ ହେଁ, ସେ ତାର ସନ୍ତାନ ସନ୍ତତିଙ୍କୁ ଉପଯୁକ୍ତ ଜ୍ଞାତ୍ୟ ଓ ପୋଷାକ ଦେଇ ବିଦ୍ୟାଳୟକୁ ପଠାଇ ପାରୁନାହିଁ । ତାର ଆର୍ଥିକ ଦୁରାବସ୍ଥା ହେତୁ ସେ ତାର ସନ୍ତାନ ସନ୍ତତିଙ୍କୁ ତାର ବୃତ୍ତିରେ ସାହାଯ୍ୟ କରିବାପାଇଁ ନିଯୁକ୍ତ କରୁଛି । ଫଳରେ କୋମଳ ମତି । ବାଳକ ବାଳିକା

ବିଦ୍ୟାଳୟକୁ ଆସିବା ସୁଯୋଗରୁ ବଞ୍ଚିତ ହେଉଛନ୍ତି । ଗ୍ରାମାଞ୍ଚଳରୁ ଦାରିଦ୍ର୍ୟ ନିରାକରଣ କରିବା ଦିଗରେ ଉଦ୍ୟମ ହୋଇ ଗ୍ରାମାଞ୍ଚଳରେ ବିଭିନ୍ନ କ୍ଷୁଦ୍ରଶିକ୍ଷକ ତଥା କୃଷିର ବିକାଶ କରାଯାଇ ଉପଯୁକ୍ତ କର୍ମ ହୋଇ ପାରିଲେ ବହୁ ଦରିଦ୍ର ଅଭିଭାବକଙ୍କର ସନ୍ତାନ ସନ୍ତତି ବିଦ୍ୟାଳୟରେ ଶିକ୍ଷାର ସୁଯୋଗ ନେଇ ପାରିବେ । ତେଣୁ ଗ୍ରାମ୍ୟ ଅର୍ଥନୀତିର ବିକାଶସହ ଶିକ୍ଷାର ପ୍ରସ୍ତୁତି ଅଙ୍ଗାଙ୍ଗୀ ଭାବରେ ଜଡ଼ିତ ହୋଇଛି । କେବଳ ନିରକ୍ଷରତା ଦୂରାକରଣ ଏବଂ ତା କରାଆରେ ଉତ୍ପାଦନ ବୃଦ୍ଧି ଶିକ୍ଷାକ୍ଷେତ୍ରରେ ଏକମାତ୍ର କାର୍ଯ୍ୟନୁହେଁ । ଗ୍ରାମାଞ୍ଚଳରେ ଥିବା ଶିକ୍ଷାନୁଷ୍ଠାନମାନଙ୍କ ସହ ଜନସାଧାରଣଙ୍କ ଘନିଷ୍ଠ ସଂପର୍କ ପ୍ରତିଷ୍ଠା ଦ୍ୱାରାହିଁ ଗ୍ରାମାଞ୍ଚଳରେ ପ୍ରଗତିରେ ଶିକ୍ଷା ଉଲ୍ଲେଖଯୋଗ୍ୟ ଭୂମିକା ଗ୍ରହଣ କରିପାରିବ । ସେହିପରି ଗ୍ରାମାଞ୍ଚଳରେ ଶିକ୍ଷାକ୍ଷେତ୍ରରେ ବିକାଶ ନିମନ୍ତେ ଗ୍ରାମରେ ଥିବା ସମସ୍ତ ଅଧିବାସୀଙ୍କ ଅକୃଷ୍ଣ ସହଯୋଗହିଁ ପ୍ରଧାନ ନିୟମକ ଭାବେ କାର୍ଯ୍ୟ କରିବ । ଗ୍ରାମରେ ଥିବା ଉଚ୍ଚବିଦ୍ୟାଳୟଠାରୁ ପ୍ରାଥମିକ ବିଦ୍ୟାଳୟମାନଙ୍କରେ ଶିକ୍ଷକ ଅଭିଭାବକ ସଂଘ ପ୍ରତିଷ୍ଠିତ ହୋଇ ବିଦ୍ୟାଳୟ ତଥା ଛାତ୍ରମାନଙ୍କର ବିଭିନ୍ନ ସମସ୍ୟା ସମାଧାନର ନିରାକରଣ ନିମନ୍ତେ ସାମୁହିକ ଉଦ୍ୟମ ହେବା ଆବଶ୍ୟକ । ବିଦ୍ୟାଳୟ ଗୃହର ରକ୍ଷଣାବେକ୍ଷଣ, ଉନ୍ନତି ସାଧନ, ପାଠାଗାର ସଂପ୍ରସାରଣ, ଜୀବଜାତପକରଣ ଯୋଗାଣ ତଥା ଅନ୍ୟାନ୍ୟ ଛାତ୍ର କଲ୍ୟାଣକର ବ୍ୟବସ୍ଥାରେ ଗ୍ରାମବାସୀଙ୍କ ସକ୍ରିୟ ସହଯୋଗ ଏକାନ୍ତ ଆବଶ୍ୟକ । ଗ୍ରାମାଞ୍ଚଳରେ ଥିବା ବେସରକାରୀ ଶିକ୍ଷାନୁଷ୍ଠାନରେ ଜନ ସହଯୋଗ କେତେକାଂଶରେ ମିଳିଥିଲେହେଁ ସରକାରୀ ଶିକ୍ଷାନୁଷ୍ଠାନ ବହୁକ୍ଷେତ୍ରରେ ଏଥିରୁ ବଞ୍ଚିତ ହୋଇଥାଏ । ତେଣୁ ସରକାରୀ ହେଉ ବା ବେସରକାରୀ ହେଉ ଗ୍ରାମାଞ୍ଚଳରେ ଥିବା ସମସ୍ତ ଶିକ୍ଷାନୁଷ୍ଠାନର ସର୍ବାଙ୍ଗୀନ ଉନ୍ନତି ସାଧନ ନିମନ୍ତେ ଜନସାଧାରଣଙ୍କ ଅକୃଷ୍ଣ ସହଯୋଗ ଅପରିହାର୍ଯ୍ୟ । ଅନ୍ୟପକ୍ଷରେ ବିଦ୍ୟାଳୟର ଶିକ୍ଷକମାନେ ଅଭିଭାବକ ତଥା ଅନ୍ୟାନ୍ୟ ଗ୍ରାମବାସୀଙ୍କ ସହ ସୁସଂପର୍କ ପ୍ରତିଷ୍ଠା କରି ବିଦ୍ୟାଳୟଗୁଡ଼ିକୁ ଗ୍ରାମାଞ୍ଚଳର ପ୍ରାଣକେନ୍ଦ୍ରରୂପେ ରୂପାୟିତ କରିବାକୁ ଯତ୍ନବାନ ହେବା ଉଚିତ । ଗ୍ରାମର ବିଦ୍ୟାଳୟମାନଙ୍କର ପୁସ୍ତକାଗାରରେ ଥିବା ପୁସ୍ତକ ବ୍ୟବହାର ନିମନ୍ତେ ଗ୍ରାମବାସୀଙ୍କୁ ସୁଯୋଗ ଦିଆଗଲେ ସେମାନଙ୍କର ମନରେ ବିଦ୍ୟାଳୟ ପ୍ରତି ମମତା ଓ ଆକର୍ଷଣ ସୃଷ୍ଟି ହେବ । ବିଦ୍ୟାଳୟରେ ଥିବା ସମାଦ ପତ୍ରଗୁଡ଼ିକ ବ୍ୟବହାର ନିମନ୍ତେ ଗ୍ରାମବାସୀଙ୍କୁ ସୁଯୋଗ ଦିଆଯାଇ ସେମାନଙ୍କୁ ଅନ୍ୟାନ୍ୟ ଅଞ୍ଚଳସହ ଯୋଗସୂତ୍ର ରକ୍ଷା କରିବା ନିମନ୍ତେ ସହାୟତା ଦେବାରେ ବିଦ୍ୟାଳୟର ଶିକ୍ଷକମାନେ ଉଦ୍ୟମୀ ହେବା ଆବଶ୍ୟକ । ବିଦ୍ୟାଳୟଗୁଡ଼ିକ ବିଦ୍ୟାଦାନର ପାଠ ହେବା ସଙ୍ଗେ ସଙ୍ଗେ ଗ୍ରାମାଞ୍ଚଳର ଅଧିବାସୀମାନଙ୍କର ସାଂସ୍କୃତିକ ତଥା ସାମାଜିକ କେନ୍ଦ୍ରରୂପେ ରୂପାୟିତ

ଏକାନ୍ତ ବାଞ୍ଛନୀୟ । ଅଧିକାଂଶ କ୍ଷେତ୍ରରେ
 ସେ ବିଦ୍ୟାଳୟର ଶିକ୍ଷକମାନେ
 ପାଠ୍ୟକ୍ରମର ଅବସାନ ପରେ ବିଦ୍ୟାଳୟସହ
 ସଂପର୍କ ରଖନ୍ତି ନାହିଁ । କିନ୍ତା ବିଦ୍ୟାଳୟରୁ
 ନିମନ୍ତେ ବ୍ୟବହାର କରିବାକୁ
 ପଦକ୍ଷେପ ଗ୍ରହଣ କରନ୍ତି ନାହିଁ । ଅଧିକାଂଶ
 ବିଦ୍ୟାଳୟଠାରୁ ବହୁଦୂରରେ ନିକ୍ଷେପଗ୍ରହ
 ହେତୁ ସ୍ଥାନ ସମୟ ପରେ ବିଦ୍ୟାଳୟ
 ଦୂରକୁ ଚାଲିଯାନ୍ତି । ଫଳରେ କନସ-ପର୍ବ
 ଭାବ ବିନିମୟ ହେବାରେ ବାଧା ସୃଷ୍ଟି ହୁଏ ।
 ଯଦି ଯଦି ଅଞ୍ଚଳରେ ଶିକ୍ଷକମାନଙ୍କ ଉପସ୍ଥିତି ତଥା
 ସମାଜର ଗ୍ରାମବାସୀଙ୍କ ସହ ସଜ୍ଜିତ ସହଯୋଗ
 ବିଦ୍ୟାଳୟରୁ ଗ୍ରାମର ପ୍ରାଣକେନ୍ଦ୍ରରୂପେ ଗଠି ପାରିବ
 ଏବଂ ଜନସାଧାରଣ ମଧ୍ୟ ଶିକ୍ଷାୟତନର ପରିବେଶକୁ
 ସାମାଜିକ ସ୍ଥିତିର ଏକ ବିଶିଷ୍ଟ ଅଙ୍ଗବୋଧି
 ଭାବରେ କରି ବିଦ୍ୟାଳୟର ସାମୁହିକ ଉନ୍ନତି ନିମନ୍ତେ
 ଚେଷ୍ଟା କରନ୍ତୁ । ଗ୍ରାମାଞ୍ଚଳରେ ଶିକ୍ଷା ଅବହେଳିତ

ଭାବରେ ରହିଛି । ଗ୍ରାମବାସୀଙ୍କ ମଧ୍ୟରେ ବ୍ୟବଧାନ
 ସଜ୍ଜିତ ହୋଇନାହିଁ । ଶିକ୍ଷାୟତନରେ ଜ୍ଞାନ ଲଭି
 କରୁଥିବା ଛାତ୍ରଛାତ୍ରୀମାନଙ୍କର ଗ୍ରାମର ସାମୁହିକ ଉନ୍ନତି
 ନିମନ୍ତେ ସକ୍ରିୟ ଭୂମିକା ନାହିଁ । ଏହି ପରିପ୍ରେକ୍ଷିତରେ
 ଶିକ୍ଷାୟତନ ଓ ସମାଜ ମଧ୍ୟରେ ନିକଟ ସଂପର୍କ ସ୍ଥାପନ
 ହାରାହୁଁ ଗ୍ରାମାଞ୍ଚଳର ବିକାଶରେ ଶିକ୍ଷାର ମୁଖ୍ୟ ଭୂମିକାକୁ
 ଉପଯୁକ୍ତ ରୂପଦେଇ ହେବ । ଗ୍ରାମାଞ୍ଚଳରେ ରାଷ୍ଟ୍ରାତ୍ମୀ
 ନିର୍ମାଣ, ଅସ୍ୱାସ୍ଥ୍ୟକର ପରିବେଶର ନିରାକରଣ, ନିରକ୍ଷର
 ଜନସାଧାରଣକୁ ଶିକ୍ଷାଦାନ ପ୍ରଭୃତି ଗ୍ରାମର ଉନ୍ନତିମୁକ୍ତକ
 ବ୍ୟବସ୍ଥାରେ ଛାତ୍ରମାନେ ଶିକ୍ଷକମାନଙ୍କ ଅଧିନୀୟତାରେ
 ନିଜର ପାଠ୍ୟକ୍ରମ ବହିରତ ସମୟର ସୁବିନିଯୋଗ
 କରିପାରିଲେ ଗ୍ରାମାଞ୍ଚଳରେ ସମ୍ୟକ୍ ବିକାଶ ସମ୍ଭବ
 ହୋଇପାରିବ । ଶିକ୍ଷା ଓ ସମାଜ ପରସ୍ପର ପରିପୂରକ ।
 ଶିକ୍ଷାରେ ସମାଜର ବିକାଶ ହୁଏ, ଓ ସମାଜ ହିଁ ଶିକ୍ଷାର
 ବିକାଶରେ ସହାୟକ । ଶିକ୍ଷା ଓ ସମାଜର ଏହି ଅବିଚ୍ଛିନ୍ନ
 ସଂପର୍କକୁ ଉତ୍ତମ ରଖି ଗ୍ରାମାଞ୍ଚଳରେ ଶିକ୍ଷାକ୍ଷେତ୍ରର
 ବିକାଶ ଦିଗରେ ଆୟୋଜନ ହେବା ଉଚିତ ।

ଉପଶିକ୍ଷା ନିର୍ଦ୍ଦେଶକ
 ଭୁବନେଶ୍ୱର

ସ୍ୱଳ୍ପ ଆୟକାରୀଙ୍କ ଗୃହ ନିର୍ମାଣ ସକାଶେ ୭ ଲକ୍ଷ ୩୩ ହଜାର ଟଙ୍କା ବ୍ୟୟ ବରଦ

ଉତ୍ତମ ସରକାର ଗ୍ରାମ, ନିୟୁକ୍ତି ଓ ଗୃହ ନିର୍ମାଣ ବିଭାଗ ତତ୍ପରତାରେ ସ୍ୱଳ୍ପ ଆୟକାରୀଙ୍କ ବାସଗୃହ ନିର୍ମାଣ
 ସକାଶେ ଉଚିତ ବର୍ଷ ପାଇଁ ୭ ଲକ୍ଷ ୩୩ ହଜାର ଟଙ୍କା ବ୍ୟୟ ବରଦ କରିଛନ୍ତି । ଏହିମଧ୍ୟରୁ ୧ ଲକ୍ଷ ୨୦ ହଜାର
 ଟଙ୍କା ପୁରୀ-ଜିଲ୍ଲା ପାଇଁ, ୧ ଲକ୍ଷ ଟଙ୍କା ବାଲେଶ୍ୱର, ୨୦ ହଜାର ଟଙ୍କା ପଦ୍ମନପୁର, ୨୫ ହଜାର ଟଙ୍କା କଟକ,
 ୫୦ ହଜାର ଟଙ୍କା ଗଞ୍ଜାମ, ୪୫ ହଜାର ଟଙ୍କା ପୁରୀରକ୍ଷ, ୪୦ ହଜାର ଟଙ୍କା କୋରାପୁଟ, ୩୦ ହଜାର ୫ ଶହ ଟଙ୍କା
 ପୁରୀବାଣୀ, ୨୨ ହଜାର ୫ ଶହ ଟଙ୍କା କେନ୍ଦୁଝର, ୨୨ ହଜାର ୫ ଶହ ଟଙ୍କା ବେଙ୍ଗାଳାକ, ୧୩ ହଜାର ୫ ଶହ
 ଟଙ୍କା କଳାହାଣ୍ଡି, ୧୪ ହଜାର ୫ ଶହ ଟଙ୍କା ମୟୂରଭଞ୍ଜ, ୨୦ ହଜାର ଟଙ୍କା ଜୟପୁର, ୩୦ ହଜାର ଟଙ୍କା
 ଭାରତରେକ୍ତର ଅଫ୍ ଇଣ୍ଡିଆ, ପରିଚିକାଳ ଅଣ୍ଡ ସର୍ଭିସେସ୍ ବିଭାଗ ଓ ୫୦ ହଜାର ଟଙ୍କା ଗୃହ ନିର୍ମାଣ ସମବାୟ
 ଯନ୍ତ୍ରଣା ସମୂହକୁ ଦିଆଯାଇଛି ।

ଏହି ପରିକଳ୍ପନାନ୍ୁଯାୟୀ ସ୍ୱଳ୍ପ ଆୟକାରୀଙ୍କୁ ବାସଗୃହ ନିର୍ମାଣ ସକାଶେ ଏହି ଟଙ୍କା ଉପ ଆକାରରେ
 ଉପାକାର ଦିଆଯିବ । ଏହାରି ଉପରେ ଶତକଡ଼ା କାର୍ଯ୍ୟକ୍ରମ ୧୦ ହାରରେ ସୁଧ ଦେବାକୁ ପଡ଼ିବ । ଯେଉଁମାନେ ମୂଳ
 ଉଦ୍ଦିଷ୍ଟ ସୁଧ ନିୟମିତ ଭାବେ ପରିଶୋଧ କରିବେ ସେମାନଙ୍କଠାରୁ ଶତକଡ଼ା କାର୍ଯ୍ୟକ୍ରମ ୮ ହାରରେ ସୁଧ ନିଆଯିବ ।

ଆପଣଙ୍କ ପରବାରର ସୁଖସମୃଦ୍ଧି ନିମନ୍ତେ

ଇଣ୍ଡିଆନ୍ ଓଭରସିଜ୍ ବ୍ୟାଙ୍କ

ଆପଣମାନଙ୍କ ସେବାରେ



ଆପଣଙ୍କ ପରବାରର ପ୍ରତ୍ୟେକ ବ୍ୟକ୍ତିଙ୍କ ପାଇଁ
କେତେକ ଉପାଦେୟ ଯୋଜନା

ଇଣ୍ଡିଆନ୍ ଓଭରସିଜ୍ ବ୍ୟାଙ୍କ

ପ୍ରବର୍ତ୍ତନ କରୁଛନ୍ତି

ଗୃହିଣୀମାନଙ୍କ ପାଇଁ—ଘରର ଆୟବ୍ୟୟ ଅଟକଳ ଠିକଣାଭାବେ ତୁଲାଇବା ପାଇଁ ଇଣ୍ଡିଆନ୍ ଓଭରସିଜ୍ ବ୍ୟାଙ୍କର ମାସିକିଆ ଆୟ ଜମା ଯୋଜନା ।

ପିଲାମାନଙ୍କ ପାଇଁ—ସେମାନଙ୍କୁ ପ୍ରୋତ୍ସାହିତ କରି ନିଜ ନିଜର ଆକାଉଣ୍ଟ ଖୋଲିବା ଲାଗି ସ୍ୱଳ୍ପ ପଞ୍ଚମ, ରେକର୍ଡିଂ ଏବଂ ଫିକ୍ସଡ ଡିପୋଜିଟ୍ ଯୋଜନାର ପ୍ରବର୍ତ୍ତନ; ସଞ୍ଚୟ କରିଆରେ ସେମାନଙ୍କ ଉଦ୍ଦିଷ୍ଟ ସକାଶେ ଅଟୋମେଟିକ୍ ଟ୍ୟୁନୁଲେଟିଭ୍, ବିବାହ ଓ ଶିକ୍ଷା ଜମା ଯୋଜନା

ଏବଂ ଆପଣଙ୍କ ଅବସର ନିମନ୍ତେ—ଭବିଷ୍ୟତ ଅବସର ଗ୍ରହଣ କରିବା ପରେ ଆପଣ ଶିପର୍ସ ସୁଖସ୍ୱାଚ୍ଛନ୍ଦ୍ୟରେ ସମୟ ଅତିବାହିତ କରିପାରିବେ, ସେଥିପାଇଁ ଦୀର୍ଘକାଳୀନ 'ରେନିଫର୍ଡ ଡିପୋଜିଟ୍' ଯୋଜନା ।

ଏହିଭଳି କେତେକ ଯୋଜନା ଓ ଅନ୍ୟାନ୍ୟ ଯୋଜନା ଇଣ୍ଡିଆନ୍ ଓଭରସିଜ୍ ବ୍ୟାଙ୍କ ପକ୍ଷରୁ ଆରମ୍ଭ କରାଯାଇଛି । ସର୍ବଶେଷ ବିବରଣୀ ପାଇଁ ଆପଣ ଇଣ୍ଡିଆନ୍ ଓଭରସିଜ୍ ବ୍ୟାଙ୍କ ବା ସମ୍ପର୍କିତ ଶାଖା ଅଫିସ ସହିତ ଯୋଗାଯୋଗ ସ୍ଥାପନ କରନ୍ତୁ ।

ଆଜିପାଇଁ କେବଳ ଯେତିକି ଆବଶ୍ୟକ ଯେତିକି ଖର୍ଚ୍ଚ କରନ୍ତୁ
ଅବଶିଷ୍ଟ, ଅନ୍ୟଦିନ ପାଇଁ ସଞ୍ଚୟ କରନ୍ତୁ

ଇଣ୍ଡିଆନ୍ ଓଭରସିଜ୍ ବ୍ୟାଙ୍କ

ବଙ୍କ ଲୋକମାନେ ଏହାର ସୁଯୋଗ ନଅନ୍ତୁ



ଆଜ୍ଞାନୀୟ ସାମ୍ରାଜ୍ୟ

ପୁସ୍ତକ ଦର୍ଶନ

ଶ୍ରୀ ସତୀନ ଦାସ

ଭାରତର ନିୟମିତ ଦେବତାର ପ୍ରସ୍ତର ପରାମ୍ଭ ବର୍ଷ ପୁରିଗଲା । ଏହି ଅର୍ଦ୍ଧଶତାବ୍ଦୀର ପ୍ରଭୁଣା ଲାଭିହାସ ପୃଷ୍ଠା ଓଲଟେଇଲେ, ଦେବତାର ପ୍ରସ୍ତର'ର ଉତ୍ଥାନ ପତନ ଘଟଣା ସଂପର୍କରେ ବହୁ ଅଜଣା କଥାର ସଂଧାନ ମିଳିବ । ପ୍ରକୃତରେ କହିବାକୁ ଗଲେ, ୧୯୨୭ ମସିହା ଜୁଲାଇ ମାସ ୨୩ ତାରିଖ, ଭାରତର ଦେବତାର ପ୍ରଚାର ଲାଭିହାସରେ ଗୋଟିଏ ସ୍ମରଣୀୟ ଦିନ । ସେହିଦିନ ବନ୍ଦେ ରେଡ଼ିଓ ଷ୍ଟେସନ ଶୁରୁ ହେବା ସଂଗେ ସଂଗେ, ଦେଶରେ ନିୟମିତ ଦେବତାର ପ୍ରସ୍ତର ଶରମ୍ଭାବ ହେଲା ।

ତା ପୂର୍ବରୁ ୧୯୨୭ ମସିହାରେ ବନ୍ଦେରେ କେନ୍ଦ୍ରକଣ ଉଦ୍ୟମୀ ତରୁଣ ବ୍ୟବସାୟୀ 'ରଞ୍ଜିତାନ୍ କୁଚ୍‌କାଞ୍ଚି- କଂପାନୀ ଲିମିଟେଡ଼'-ନାମରେ ଗୋଟିଏ କଂପାନୀ ଗଠିଥିଲେ । ସେହି ବର୍ଷ ଭାରତ ସରକାରଙ୍କ ସାକ୍ଷରେ କଂପାନୀର ଗୋଟିଏ ବୁକ୍ସି ହେଲା । ସେହି ବୁକ୍ସି ଅନୁଯାୟୀ ପ୍ରଥମେ ବୁକ୍ସି ରେଡ଼ିଓ ଷ୍ଟେସନ ଖୋଲିବା ସକାଶେ ସରକାର, କଂପାନୀକୁ ସୁରକ୍ଷାଦେୟ ଦେଲେ । ପ୍ରଥମେ ବନ୍ଦେ ଏବଂ ପରେ କଲିକତାରେ ଗୋଟିଏ ଷ୍ଟେସନ ଖୋଲି ହେବ ବୋଲି ସିର ହେଲା । ୧୯୨୭ ମସିହା ଜୁଲାଇ ମାସ ୨୩ ତାରିଖ ଦିନ, ଭାରତର ଭାରତୀୟ ଲର୍ଡ୍‌ ଇରଭାଇନ୍ (Lord Irwin) ବନ୍ଦେ ରେଡ଼ିଓ ଷ୍ଟେସନର ଉଦଘାଟନ କଲେ । ତାର କିଛି ଦିନ ପରେ ସେହି ବର୍ଷ ଅଗଷ୍ଟ ମାସ ୨୬ ତାରିଖ ଦିନ, କଲିକତା ରେଡ଼ିଓ ଷ୍ଟେସନ ଶୁରୁ ହେଲା । ଷ୍ଟେସନର ଉଦଘାଟନ କଲେ, ଅବିଭକ୍ତ-ପର ଗଭର୍ଣ୍ଣର ସାର ଷ୍ଟାନ୍‌ଲି ଜ୍ୟାକ୍‌ସନ୍ (Sir Stanley Jackson) ।

ତା ପୂର୍ବରୁ ଦେଶର ବିଭିନ୍ନ ରାଜ୍ୟରେ, କେତେ ଲୁଚିଏ ଏମାମେତର ବା ସୌର୍ଯ୍ୟ ରେଡ଼ିଓ କୁବଥିଲା । ସେହି ସବୁକୁ ବୁକ୍ସି, ଶ୍ରୋତାମାନଙ୍କର ମନୋରଂଜନ ସକାଶେ, ରେଡ଼ିଓ ପ୍ରୋଗ୍ରାମ ପ୍ରସ୍ତର କରୁଥିଲେ । ୧୯୨୪ ମସିହା ମେ ମାସ ୧୬ ତାରିଖ, 'ମାଡ୍ରାସ ପ୍ରେସିଡେନ୍ସି ରେଡ଼ିଓ କୁବ' ନାମକ ଏହି ଧରଣର ସର୍ବ ପ୍ରଥମ ଗୋଟିଏ କୁବ ଗଢ଼ା ଯାଇଥିଲା । କୁବଟି, ତିନି ବର୍ଷ ଯାଏ ପ୍ରୋଗ୍ରାମ ଚଳେଇଲା । ତା ପରେ ଖର୍ଚ୍ଚ ତୁଲେଇ ନ ପାରିବାରୁ, କୁବର ମାରିକ ବାଧ୍ୟ ହୋଇ ପ୍ରାୟ ମିଟର ଯନ୍ତ୍ରଟିକୁ ମାଡ୍ରାସ କରପୋରେସନକୁ ବିକି ଦେଲେ । ୧୯୩୮ ମସିହା ଜୁନ ମାସ ୧୬ ତାରିଖ ଦିନ, ଅଲ ଇଣ୍ଡିଆ ରେଡ଼ିଓ, ମାଡ୍ରାସ ଷ୍ଟେସନ ଶୁରୁ ହେବା ମାତ୍ରେ, କରପୋରେସନ ପକ୍ଷରୁ ପ୍ରୋଗ୍ରାମ ପ୍ରସ୍ତର ବନ୍ଦ କରି ଦିଆଗଲା ।

ଏହାବାଦରେ ମଧ୍ୟ ପରୀକ୍ଷାମୂଳକ ଭାବରେ ବେତାର ପ୍ରସାର ଆରମ୍ଭ କରା ଯାଇଥିଲା । ସେଠାକାର ଏକ୍ସ-କଲକ୍ତର ଇନ୍‌ଷ୍ଟିଚ୍ୟୁଟର ପ୍ରତିଷ୍ଠାପାଳ, ଗୋଟିଏ ଲଲସେନ୍ଦ୍ର ଯୋଗାଡ଼ କରି ସେହି ଇନ୍‌ଷ୍ଟିଚ୍ୟୁଟରୁ ପ୍ରତିଦିନ ସଂକୀର୍ଣ୍ଣ ଲେଖା ପ୍ରୋଗ୍ରାମ ପ୍ରସାର କରୁଥିଲେ । [୧୯୪୯ ମସିହା ଫେବୃଆରୀ ମାସ ପହିଲା ତାରିଖ ଦିନ ଏହାବାଦରେ ଡିଓ ସେସନ ଶୋଭା ଯିବା ପରେ, ଇନ୍‌ଷ୍ଟିଚ୍ୟୁଟରୁ ପ୍ରସାରିତ ପଞ୍ଚାଳିଆ ପ୍ରୋଗ୍ରାମ ବନ୍ଦ କରି ଦିଆ ଗଲା ।

୧୯୩୫ ମସିହା ସେପ୍ଟେମ୍ବର ମାସ ୧୦ ତାରିଖ ଦିନ, ମହାଶୁଭ ରାଜ୍ୟରେ ଯେଉଁ ନୂଆ ରେଡିଓ ସେସନ ଶୋଭା-ହେଲା, ତାର ନାମକରଣ କରାହେଲା, 'ଆକାଶବାଣୀ' । ଏହି ଆକାଶବାଣୀ ନାଁ ପରେ ଇଂରାଜୀ ଓ ବହିରାତୀୟ-କାର୍ଯ୍ୟକ୍ରମ (External Programme) ବ୍ୟତୀତ, ଅନ୍ୟ ସବୁ କ୍ଷେତ୍ରରେ ଅଲଭଣିଆ ରେଡିଓର ସ୍ଥାନ ଗ୍ରହଣ କଲା ।

ଉଚ୍ଚ ମଧ୍ୟରେ ଯେଉଁ କଂପାନୀ, କଳିକତା ଓ ବମ୍ବେ, ଏହି ଦୁଇଟି ସେସନର ପରିଚାଳନା କରୁଥିଲେ, ସେହି, 'ଇଣ୍ଡିଆନ୍ ବ୍ରଡ୍ କାଷ୍ଟିଂ କଂପାନୀର ଆର୍ଥିକ ଅବସ୍ଥା ଦିନକୁ ଦିନ ଖରାପ ଆଡ଼କୁ ଗତି କଲା । ତଥାପି ଟାଣି ଓଟାଣି ପ୍ରୋଗ୍ରାମ ଚଳେଇବା ସମାପ୍ତ କଂପାନୀ ତା'ର ପାରୁ ପଣେ ଚେଷ୍ଟା କଲା, ହେଲେ ଆୟ ତୁଳନାରେ ବ୍ୟୟ ଅଧିକ ହେବାରୁ ଆଉ ପାରିଲା ନାହିଁ । ୧୯୩୦ ମସିହା ମାର୍ଚ୍ଚ ମାସ ପହିଲା ତାରିଖ ଦିନ କଂପାନୀ ଉଠି ଗଲା । ସେହି ବର୍ଷ ଏପ୍ରିଲ ମାସ ପହିଲା ତାରିଖ ଠାରୁ ଏହାର ପରିଚାଳନା ଦାୟାତ୍ୱ, ସରକାରଙ୍କର ଶିଳ୍ପ ଓ ଶ୍ରମ ବିଭାଗ ହାତକୁ ଗଲା । ନୂଆ ନାଁ ଦିଆଗଲା, 'ଇଣ୍ଡିଆନ୍ ବ୍ରେଡ୍ ବ୍ରଡ୍ କାଷ୍ଟିଂ ସର୍ଭିସ୍ ।'

ତାର ବର୍ଷେ ଲିଂବା ଦେଡ଼ ବର୍ଷ ପରେ, ଦେଶରେ ପ୍ରଚଣ୍ଡ ଅର୍ଥ ସଂକଟ ଦେଖା ଦେଲା । ତା ଛଡ଼ା ବ୍ରଡ୍ କାଷ୍ଟିଂ ସର୍ଭିସରୁ ପରାସାଟିଏ ହେଲେ ଲାଭ ମିଳିଲା ନାହିଁ । ବରଂ ଦିନକୁ ଦିନ ନେକସାନ ହେବାକୁ ଲାଗିଲା । ଶେଷରେ ଆଉ କୌଣସି ଉପାୟ ନ ଦେଖି ବେତାର ପ୍ରସାର ବନ୍ଦ କରି ଦେବା ଲାଗି ସରକାର ନିସ୍ପତ୍ତି ନେଲେ । ସରକାରଙ୍କର ଏହି ନିସ୍ପତ୍ତି ବିଷୟ ଖବର କାଗଜ ମାନଙ୍କରେ ପ୍ରକାଶ ପାଇବା ମାତ୍ରେ, ଦେଶ ସାରା ଗୋଳ-ମାଳ ଆରମ୍ଭ ହୋଇଗଲା ।

ଲୋକମାନେ ପାଟିତୁଣ୍ଡ କଲେ । ଖବର କାଗଜ ମାନଙ୍କରେ 'ଲେଖାଲେଖି ଚାଲିଲା, ବଡ଼ ବଡ଼ ନେତାମାନେ ଏ ବିଷୟ ନେଇ ଆଲୋଚନା ସଭାରେ ସରକାରଙ୍କ ସହିତ ପୁଣି ଚର୍ଚ୍ଚା କଲେ, ଶେଷରେ ସରକାର ଜନତାଙ୍କ ଦାବି ପାଖରେ ମୁଣ୍ଡ ନୁଆଁ ଇବାକୁ ବାଧ୍ୟ ହେଲେ । ୧୯୩୨ ମସିହାରେ

ରୁଡ଼ାଳ ନିସ୍ପତ୍ତି ନିଆଗଲାଯେ, ଇଣ୍ଡିଆନ୍-ବ୍ରେଡ୍ ବ୍ରଡ୍ କାଷ୍ଟିଂ ସର୍ଭିସ୍, ସରକାରଙ୍କ ପରିଚାଳନାଧୀନରେ ରହିବ ।

ତା ପରଠାରୁ ବେତାର ପ୍ରସାରର ଉନ୍ନତି ଓ ଅଧିକ ବୃଦ୍ଧି ସମାପ୍ତ ସରକାର ଲାଗି ପଡ଼ିଲେ । ୧୯୩୫ ମସିହା ଅଗଷ୍ଟ ମାସ, ବି. ବି. ସି. (British Broadcasting Corporation) ରୁ ମିଷ୍ଟର ଲୟୋନେଲ ଫିଲଡେନକୁ ବ୍ରଡ୍ କାଷ୍ଟିଂ ବିଭାଗର କଣ୍ଟ୍ରୋଲ କରି ଅଣା ଗଲା । ମିଷ୍ଟର ଫିଲଡେନ୍ ଆସିବାପରେ ୧୯୩୭ ମସିହା ଜାନୁୟାରୀ ମାସ ପହିଲା ତାରିଖ ଦିନ, ଦିଲ୍ଲୀ ବେତାର କେନ୍ଦ୍ର ସ୍ଥାପିତ ହେଲା । ସେହି ବର୍ଷ ଜୁନ୍ ମାସ ୮ ତାରିଖ ରେ, ଇଣ୍ଡିଆନ୍ ବ୍ରେଡ୍ ବ୍ରଡ୍ କାଷ୍ଟିଂ ସର୍ଭିସର ନୂଆ ନାଁ ହେଲା ଅଲ ଇଣ୍ଡିଆ ରେଡିଓ ।

ଫିଲଡେନ ସାହେବ, ବ୍ରଡ୍ କାଷ୍ଟିଂ ସଂସ୍ଥାର ଦାୟାତ୍ୱ ନେବା ପରେ ପରେ ସାରା ଦେଶରେ ବେତାର ପ୍ରସାରର ସଂପ୍ରସାରଣ ଲାଗି ଗୋଟିଏ ସୁଚିତ୍ରିତ ଏବଂ ବ୍ୟାପକ ଯୋଜନା ପ୍ରସ୍ତୁତ କଲେ । ତାଙ୍କର ସେହି ଯୋଜନା ଅନୁଯାୟୀ ବମ୍ବେ, କଲିକତା ଓ ଦିଲ୍ଲୀ ବେତାର କେନ୍ଦ୍ରରେ ସର୍ତ୍ତ ଉତ୍ତର ଗ୍ରାଂସମିତର ଖଣ୍ଡା ଗଲା । ଏହା ଫଳରେ ଶ୍ରେତାମାନଙ୍କ ସଂଖ୍ୟା ବୃଦ୍ଧି ପାଇଲା ଏବଂ ସେଥି ସଂଗେ ସଂଗେ ଆଗ ତୁଳନାରେ ଆୟ ମଧ୍ୟ ବଢ଼ିବାକୁ ଲାଗିଲା ।

ମିଡ଼ିୟମ ଓ ସର୍ତ୍ତ ଉତ୍ତର ମଧ୍ୟରେ ପ୍ରସାର ବଢ଼ି ଯେ ବିଷୟ ଜାଣିବାର ଆଗ୍ରହ ସମସ୍ତଙ୍କର ଥିଲେ ମଧ୍ୟ, କେବଳ ଏ ବିଷୟରେ ବିଶେଷ ଜ୍ଞାନ ଥିବା ଲୋକଙ୍କ ବ୍ୟତୀତ ଚିକିତ୍ସିତ ଭାବରେ ଦୁଃଖେଇବା ସାଧାରଣ ଲୋକଙ୍କ ପାଖରେ ଜଣ୍ଡ କଲା । ତେବେ ମୋଟାମୋଟି ଭାବରେ କହିବାକୁ ଗଲେ, ମିଡ଼ିୟମ ଉତ୍ତରର ମିଶ୍ଟର ଗୋଟିଏ ସୀମା ଥାଏ । ସେହି ସୀମା ଚାପି ଗଲେ ପ୍ରୋଗ୍ରାମ ଅସ୍ପଷ୍ଟ ଶୁଣାଯାଏ ଏବଂ ତା ପରେ ବିଲୁପ୍ତ ଶୁଭେ ନାହିଁ । ସର୍ତ୍ତ ଉତ୍ତରରେ କିନ୍ତୁ ଏ ସବୁ ଚିକିତ୍ସା ବାଧା ନ ଥାଏ । ସର୍ତ୍ତ ଉତ୍ତର ପ୍ରୋଗ୍ରାମ ବହୁ ବୃଦ୍ଧି ଦୂରାନ୍ତର ଓ ତା ସଂଗେ ସଂଗେ ବ୍ୟାପକ ଅଂଶର ଲୋକେ ମଧ୍ୟ ପରିଚାରି ଶୁଣି ପାରନ୍ତି ।

୧୯୩୯ ମସିହାରେ ଦ୍ୱିତୀୟ ବିଶ୍ୱ ଯୁଦ୍ଧ ଆରମ୍ଭ ହେବା ଫଳରେ ଦେଶରେ ଆହୁରି ନୂଆ ନୂଆ ସେସନ ଶୋଭା ସ୍ୱତ୍ୱିତ ଗୁଡ଼ିକୁ ଆଧୁନିକ କାଷ୍ଟ୍ରାରେ ତିଆରି କରିବା ଲାଗି ସରକାର ଯେଉଁ ସବୁ ଯୋଜନା ପ୍ରସ୍ତୁତ କରିଥିଲେ, ସେ ସବୁ ଯୋଜନାର କାମ ଓଲଟ ପାଲଟ ହୋଇ ଗଲା । ତେବେ ୧୯୩୫ ମସିହାରେ ମିଷ୍ଟର ଫିଲଡେନ, ବ୍ରଡ୍ କାଷ୍ଟିଂ ସର୍ଭିସ ର କନ୍‌ଟ୍ରୋଲର ହୋଇ ଆସିବା ପରଠାରୁ ୧୯୩୯ ମସିହା ଦ୍ୱିତୀୟ ବିଶ୍ୱ ଯୁଦ୍ଧ ଆରମ୍ଭ ହେବା ଯାଏ, ସେହି

ସମୟ ଭିତରେ ଯେ କେତେ ଗୁଡ଼ିଏ ଉଲ୍ଲେଖନୀୟ କାମ ହୋଇଥିଲା, ଏ କଥା ନିଃସନ୍ଦେହରେ କୁହା ଯାଇପାରେ । ଅତୀତ ଏହି ଭିତରେ ରେଡ଼ିଓ ଉପସ୍ଥାନର ସଂଖ୍ୟା ୩୮ ହଜାରରୁ ୭୪ ହଜାରକୁ ବୃଦ୍ଧି ପାଇଥିଲା ।

the Country, and the world will see it and it will give solace to innumerable hearts.....

ପରିଶେଷରେ ୧୯୪୭ ମସିହା ଅଗଷ୍ଟ ମାସ ଦେଶ ସ୍ୱାଧୀନ ହେଲା । କ୍ଷମତା ହସ୍ତାନ୍ତର ପାଇଁ ସେହିମାସ ୧୪ ତାରିଖ ରାତିରେ, ନୂଆ ଦିଲ୍ଲୀ, ପାର୍ଲିଆମେଣ୍ଟ ଭବନର ସେଣ୍ଟ୍ରାଲ୍ ହଲ ଭିତରେ, ଗୋଟିଏ ଉତ୍ସବର ଆୟୋଜନ କରାଗଲା । ରାତି ୦୯ ୧୨ ଟା ବାଜିବା ସଂଗେ ସଂଗେ ଉର୍ଦ୍ଧ ମାଉଁଶବ୍ୟାଚେନ୍ ଭାରତର ସ୍ୱାଧୀନତା ଘୋଷଣା କଲେ । ସେ ଥିଲେ ସେତେବେଳେ ଭାରତର ଗଭର୍ଣ୍ଣର ଜେନେରାଲ । ପଞ୍ଚିତ ଜବାହରଲାଲ ନେହେରୁ ହେଲେ ଭାରତର ପ୍ରଥମ ପ୍ରଧାନ ମନ୍ତ୍ରୀ । ଶପଥ ନେଇ ସାରିବା ପରେ, ପଞ୍ଚିତ ନେହେରୁ ଘୋଷଣା କଲେ : Long years ago we made a tryst with destiny and now the time comes when we shall redeem our pledge, not wholly or in full measure, but very substantially. At the stroke of the midnight hour, when the world sleep, India will awake to life and freedom.....

ପ୍ରଧାନ ମନ୍ତ୍ରୀଙ୍କର ଏହି ବାର୍ତ୍ତାଟିକୁ ନେଇ ରେଡ଼ିଓ ଆଣ୍ଡି ପିଲୁଙ୍କାକେ ଦେଶର କୋଟି କୋଟି ଲୋକଙ୍କ ପାଖରେ ପହଞ୍ଚାଇ ଦେଲା । ସେଇମାନେ ଶୋଇ ପଡ଼ିଥିଲେ ରେଡ଼ିଓ ଡ୍ୱାକରେ ଉଠି ବସିଲେ, ଶଂଖ ହୁଳି ହୁଳି ନାଦରେ ଗାଁ ଗଣ୍ଡା କଂପି ଉଠିଲା । ନାଚ ଗୀତ ଆନନ୍ଦ ପୂର୍ଣ୍ଣରେ ରାତି ବିତିଗଲା । ସକାଳେ ସମସ୍ତେ ସ୍ୱାଧୀନ ଦେଶର ପ୍ରଥମ ସୂର୍ଯ୍ୟକୁ ପ୍ରଣାମ କରି ଯିଏ ଯେଝା କାମରେ ବାହାରି ପଡ଼ିଲେ । ସେହିଦିନ ଠାରୁ ରେଡ଼ିଓ ପ୍ରତି ଲୋକମାନଙ୍କର ଆଗ୍ରହ ବଢ଼ିଲା, ଏବଂ ଆଗ ଅପେକ୍ଷା ଅଧିକ ଲୋକ ରେଡ଼ିଓ ଶୁଣିବା ଆରମ୍ଭ କଲେ ।

ଏହି ଘଟଣାର ମାତ୍ର ଛଅ ମାସରୁ କମ୍ ସମୟ ଭିତରେ ୧୯୪୮ ମସିହା ଜାନୁୟାରୀ ମାସ ୩୦ ତାରିଖ ଅପରାହ୍ନରେ, ଜାତିର ଜନକ ମହାତ୍ମା ଗାନ୍ଧି, ଜଣେ ଆତତାୟୀର ଗୁଳି ଚୋଟରେ ପ୍ରାଣ ବଳି ଦେଲେ । ତା ଫଳରେ ସାରା ଦେଶରେ ବିସ୍ମୟର ଛାୟା ଖେଳିଗଲା । ପଞ୍ଚିତ ନେହେରୁ ପୁଣି ଆସି ମାଉଜ୍ ଆଗରେ ଠିଆ ହେଲେ । ଅଶୁଣିତ ନୟନ ଓ ଭାରାଜାତ ହୃଦୟରେ ଘୋଷଣା କଲେ, '.....' । The light has gone out, I said and yet I was wrong. For the light that shone was no ordinary light. A thousand years later that light will be still seen in

କୃତ୍ରିମ ସରକାରଙ୍କ ନାକୃତ୍ତି ଶେଷ ହୋଇଯିବା ପରେ ଦେଶରେ ଯେତେ ଗୁଡ଼ିଏ ଗର୍ଜନାତ ରାଜ୍ୟ ଥିଲା ସେ ସବୁ ଗୋଟାଏ ପରେ ଗୋଟାଏ, ଭାରତ ସହିତ ସାମିଲ ହୋଇଗଲା । ଫଳରେ ସେଠାକାର ରେଡ଼ିଓ ସେସନ ଗୁଡ଼ିକ ଉପରେ ରାଜ୍ୟମହାରାଜାଙ୍କର ଆଉ କୌଣସି ଅଭିଯାନ ରହିଲା ନାହିଁ । ଆପଣା ଛାଏଁ ସେଗୁଡ଼ିକ ଅଲଗାଆ ରେଡ଼ିଓ ପରିସର ଭିତରକୁ ଆସି ଗଲା ।

ଏହିପରି ଗାବରେ ସେତେବେଳେ ରେଡ଼ିଓ ସେସନ ଗୁଡ଼ିକର ସଂଖ୍ୟା ହେଲା ତତ୍ତଦ୍ୱାରା । ତା ଭିତରୁ ଲହୋର, ପେଶୱାର ଓ ବାକୀ ଏହି ତିନୋଟି ସେସନ ପାକିସ୍ତାନ ଭାଗରେ ପଡ଼ିଲା । ଅର୍ଥାତ୍, ଆମେ ତିନୋଟି ସେସନ ହରେଇଲୁ । ଦେଶ ଗାଗ ବହୁରା ହେବା ପରେ ପରେ ଲକ୍ଷ ଲକ୍ଷ ଲୋକ ଯିଲା ଛୁଆ ସାଂଗରେ ଧରି ପାକିସ୍ତାନକୁ ଆମ ଦେଶକୁ ଚାଲି ଆସିଲେ । ଏହା ଫଳରେ ପଡ଼ିଶା ରାଜ୍ୟ ପକ୍ଷୀଙ୍କର ଅବସ୍ଥା ଅସମ୍ଭବ ହୋଇ ପଡ଼ିଲା । ସରକାର ବିସ୍ମୟ ଚିତ୍ତରେ ପଡ଼ିଗଲେ । ଏକା ସାଂଗରେ ଏତେ ଲୋକଙ୍କ ସକାଶେ ସବୁ ସୁକାର ସୁବିଧା କରିବା କଣ ସମ୍ଭବ କଥା ?

ଏଥି ସକାଶେ ସାରା ଦେଶର ପୁରା ସହଯୋଗ ଦରକାର । ତା ନ ହେଲେ ଏକୃତ୍ତିଆ ସରକାରଙ୍କ ପକ୍ଷରେ ଏତେ ବଡ଼ ଗୋଟିଏ ସମସ୍ୟାର ମୁକାବିଲା କରିବା କୌଣସି ମତେ ସମ୍ଭବ ନୁହେଁ । କିନ୍ତୁ ଲୋକମାନେ ଅସଲ କଥା ନ ଜାଣିବା ଯାଏ ସହଯୋଗ କରିବେ କିମିତି ? ଘର ଘର ବୁଲି ସେମାନଙ୍କୁ ଏ କଥା କହିବାକୁ ଯିବ କିଏ ?

ସରକାର ଚିନ୍ତା କରି ଦେଖିଲେ, କେବଳ ରେଡ଼ିଓ ଛଡ଼ା, ଏ ସବୁ କାମ ଆଉ କାହାରି ଦ୍ୱାରା ହୋଇ ପାରିବ ନାହିଁ । କଥା ହେଲା ଯେ ତୁରନ୍ତ ସେହି ଉଲ୍ଲକାରେ ଗୋଟିଏ ରେଡ଼ିଓ ସେସନ ଖୋଲ ହେବ । ଷ୍ଟୁଡ଼ିଓ ତିଆରି କାମ ସରିଗଲା ପରେ, ୧୯୪୭ ମସିହା ନଭେମ୍ବର ମାସ ପହିଲା ଦିନ ଜଳନ୍ଦର ଠାରେ ଗୋଟିଏ ମିଡ଼ିୟମ ଉଚ୍ଚେଇ ସେସନ ଖୋଲ ଗଲା ।

ସେହି ବର୍ଷ ଶେଷ ଆଡ଼କୁ ଦିନେ, ପାକିସ୍ତାନ ଅଗ୍ରନବ କାଶ୍ମୀର ଉପରେ ଆକ୍ରମଣ କଲେ, ସେଠାକାର ଅବସ୍ଥା ମଧ୍ୟ ଚଳିବୁଁ ହୋଇ ପଡ଼ିଲା । ସରକାର ଦ୍ୱିସେନର ମାସ ସୁଦ୍ଧା କଲ୍ଲରେ ଗୋଟିଏ ନୂଆ ରେଡ଼ିଓ ସେସନ

ଖୋଲିଲେ । ତା ନ ହୋଇ ଥିଲେ, ପାକିସ୍ତାନ ସେ କାଶ୍ମୀର ଆକ୍ରମଣ କରିଥିଲା, ସେ କଥା କେହି ଜାଣି ପାରି ନଥାନ୍ତେ ।

ଦେଶ ସ୍ୱାଧୀନ ହେବା ପରେ ବେତାର ପ୍ରସାର ଉପରେ ଅଧିକ ଗୁରୁତ୍ୱ ଆରୋପ କରାଗଲା । କାରଣ, ସରକାର ଏ କଥା ଭଲ ଭାବରେ ଜାଣିଥିଲେ ଯେ, ବେତାର ହେଉଛି ଏକମାତ୍ର ମାଧ୍ୟମ, ଯାହା ଜଗତୀୟ ଦେଶ ଗଲେ ଅତି ସହଜରେ ଯାଇ ଲୋକମାନଙ୍କ ପାଖରେ ପହଞ୍ଚିବା ସମ୍ଭବ ହୋଇପାରିବ । ସେଥି ସକାଶେ ଗୋଟିଏ ବ୍ୟାପକ ଯୋଜନା ପ୍ରସ୍ତୁତ କରାଗଲା । ସେହି ଯୋଜନା ଅନୁଯାୟୀ ପାଟନା, କଟକ, ଗୌହାଟି, ନାଗପୁର, ବିଜୟପୁର, ଶ୍ରୀନଗର, ଅହମେଦାବାଦ, ଧରଣଧାର, ତ୍ରୀଭୂବନ, ମହାଶୂର, ହାଇଦ୍ରାବାଦ, କୋଚିକୋଡ଼, ପୁନା, ରାଜକୋଟ, ଜୟାପୁର, ଇନ୍ଦୋର ଓ ବାଙ୍ଗାଲେର ସମେତ ଆହୁରି ଅନେକ ଗୁଡ଼ିଏ ନୂଆ ନୂଆ ରେଡ଼ିଓ ସ୍ଠେସନ ଖୋଲିଗଲା । ୧୯୪୭ ମସିହାରେ ଭାରତ ସେତେବେଳେ ସ୍ୱାଧୀନ ହେଲା, ସେତେବେଳେ ଦେଶରେ ମାତ୍ର ୬ଟି ବେତାର କେନ୍ଦ୍ର ଥିଲା—ତା ପରଠାରୁ ଏ ଗୁଡ଼ିକର ସଂଖ୍ୟା ବଢ଼ି ବଢ଼ି ବର୍ତ୍ତମାନ ୭୫ରେ ଯାଇ ପହଞ୍ଚିଲାଣି । ଉଦ୍ଦିଷ୍ଟତାରେ ଆହୁରି ଦୃଢ଼ ପାଇବାର ମଧ୍ୟ ସମ୍ଭାବନା ରହିଛି ।

୧୯୪୮ ମସିହା ଜୁଲାଇ ମାସ, ଅଲ ଇଣ୍ଡିଆ ରେଡ଼ିଓ ଷାଫ୍ ଟ୍ରେନିଂ ସ୍କୁଲର ଉଦ୍ଘାଟନ କରାଗଲା । ସେହି ବର୍ଷ ସେପ୍ଟେମ୍ବର ମାସ ୧୫ ତାରିଖ ଦିନ ନ୍ୟୁଜ୍ ଓ ଏନ୍-ସ-ଟାରନ୍ୟାଲ ସର୍ଭିସ୍, ପରସ୍ପର ଠାରୁ ପୃଥକ ହୋଇଗଲେ । ତା ପୂର୍ବରୁ ଦୁଇଟି ଯାକ ସଂସ୍ଥା, ଜଣେ ତାଲିକାରେକ୍ଟରଙ୍କ ତତ୍ତ୍ୱାବଧାନରେ ଏକାଠି କାମ କରୁଥିଲେ । ୧୯୫୨ ମସିହା ଏପ୍ରିଲ ମାସ ୨୦ ତାରିଖ ଦିନ 'ନ୍ୟାସନ୍ୟାଲ ପ୍ରୋଗ୍ରାମ ଅଫ୍ ମ୍ୟୁଜିକ୍' କାର୍ଯ୍ୟକ୍ରମ ଆରମ୍ଭ ହେଲା ଏବଂ ସେହି ବର୍ଷ ଅକ୍ଟୋବର ମାସ ୧ ଆଇ. ଆର. ନ୍ୟାସନ୍ୟାଲ ଅରକେଷ୍ଟ୍ରା ବନ୍ଦ ଗଢ଼ାଗଲା ।

୧୯୫୪ ମସିହା ଏପ୍ରିଲ ମାସ ୩ ତାରିଖ ଦିନ, 'ଡ୍ରାନ୍ସକ୍ରିପ୍ଟସନ ସର୍ଭିସ, ନାମକ ଗୋଟିଏ ପୃଥକ ବିଭାଗ ଖୋଲି ଗଲା । ଅକ୍ଟୋବର ମାସ ୨୩ ତାରିଖ ଦିନ 'ରେଡ଼ିଓ ସଂଗୀତ ସମ୍ମିଳନୀ' ଏବଂ ଅଗଷ୍ଟମାସ ୧୪ ତାରିଖ ଦିନ 'ସର୍ଭାର ପବ୍ଲିକ ମେମୋରିଆଲ ଲେକ୍ଚର' କାର୍ଯ୍ୟ କ୍ରମର ଶୁଭାରମ୍ଭ ହେଲା । ୧୯୫୬ ମସିହା ଜାନୁୟାରୀ ମାସ ୨୫ ତାରିଖ—ନିଖିଳ ଭାରତ, କବି ସମ୍ମିଳନୀ, ଏପ୍ରିଲ ମାସ ୧୯ ତାରିଖ—ଆକାଶ ବାଣୀ ସାହିତ୍ୟ ସମାବେଦ, ଏବଂ ଜୁଲାଇ ମାସ ୮ ତାରିଖ ଦିନ 'ନ୍ୟାସନ୍ୟାଲ ଡ୍ରାମା ପେଷିଗଲ' ପ୍ରୋଗ୍ରାମ ସୁରୁ ହେଲା ।

୧୯୫୭ ମସିହା ଅକ୍ଟୋବର ମାସ ୩ ତାରିଖ ଦିନ 'ବିଦିଧ ଭାରତୀ'ର ଉଦ୍ଘାଟନ କରାଗଲା । ୧୯୫୯ ମସିହା—ଦିଲ୍ଲୀ ପରାସ୍ତାମୂଳକ ଭାବରେ ଗୋଟିଏ ଟେଲିଭିଜନ କେନ୍ଦ୍ର ପ୍ରତିଷ୍ଠା କରାଗଲା ଏବଂ ସେହି ବର୍ଷ ସେପ୍ଟେମ୍ବର ମାସ ୧୫ ତାରିଖ ଦିନ ନବ-ପ୍ରତିଷ୍ଠିତ ସେହି କେନ୍ଦ୍ରର ଉଦ୍ଘାଟନ କଲେ, ସ୍ୱାଧୀନ ଭାରତର ପ୍ରଥମ ରାଷ୍ଟ୍ରପତି ଡକ୍ଟର ରାଜେନ୍ଦ୍ର ପ୍ରସାଦ । ଦିଲ୍ଲୀ ଟେଲିଭିଜନ ସେଣ୍ଟର ଗୁରୁ ହେବା ସଂଗେ ସଂଗେ ଭାରତରେ ଟେଲିଭିଜନ ଯୁଗର ଶୁଭାରମ୍ଭ ହେଲା ।

ଦିଲ୍ଲୀ ଟେଲିଭିଜନ କେନ୍ଦ୍ର ପ୍ରତିଷ୍ଠାର ତେର ବର୍ଷ ପରେ ୧୯୭୨ ମସିହା ଅକ୍ଟୋବର ମାସ ଦୁଇ ତାରିଖ ଦିନ, ବମ୍ବେରେ ଦେଶର ଦ୍ୱିତୀୟ ଟେଲିଭିଜନ କେନ୍ଦ୍ରର ଉଦ୍ଘାଟନ କରାଗଲା । ତା ପରେ ୧୯୭୩ ମସିହା ସେପ୍ଟେମ୍ବର ମାସ ୨୯ ତାରିଖ—ଅମଡ଼ ସହର, ଅକ୍ଟୋବର ମାସ ୨ ତାରିଖ ପୁନା, ନଭେମ୍ବର ମାସ ୬ ତାରିଖ ଶ୍ରୀନଗର, ୧୯୭୫ ମସିହା ଅଗଷ୍ଟ ମାସ ୯ ତାରିଖ କଲିକତା, ସେହିମାସ ୧୫ ତାରିଖ ମାଡ୍ରାସ ଏବଂ ନଭେମ୍ବର ମାସ ୧୭ ତାରିଖ ଲକ୍ଷ୍ନୌରେ ଗୋଟିଏ ଲେଖା, ଟେଲିଭିଜନ କେନ୍ଦ୍ର ସ୍ଥାପନ କରାଗଲା ।

୧୯୭୧ ମସିହାରେ ଶହେ ମିଟର ଉଚ୍ଚ ଗୋଟିଏ ଟାଉଆର ଖଞ୍ଜାଯାଇ ଦିଲ୍ଲୀ ଟେଲିଭିଜନ କେନ୍ଦ୍ରର ପ୍ରସାରଣ କ୍ଷମତା ୪୦ କିଲୋମିଟରରୁ ୬୦ କିଲୋମିଟରକୁ ବୃଦ୍ଧି କରାଗଲା । ସେହି ବର୍ଷ ଏପ୍ରିଲ ମାସ ପହିଲା ତାରିଖ ଦିନ ଟି. ଭି. ରେଡ଼ିଓରୁ ପୃଥକ ହୋଇଗଲା । ପରିଶେଷରେ ଟେଲିଭିଜନର ଭାରତୀୟ ନାମ କରଣ କରାଗଲା 'ଦୂର ଦର୍ଶନ' । ୧୯୭୬ ମସିହା ଜାନୁୟାରୀ ମାସ ପହିଲା ତାରିଖଠାରୁ ଟେଲିଭିଜନରେ ବିଜ୍ଞାପନ କାର୍ଯ୍ୟକ୍ରମ ପ୍ରବର୍ତ୍ତନ କରାଗଲା ।

୧୯୭୨ ମସିହା ନଭେମ୍ବର ମାସ ବିଦିଧ ଭାରତୀ ଲଭନିଟ୍ କୁ ଦିଲ୍ଲୀରୁ ବମ୍ବେକୁ ଉଠେଇ ନିଆଗଲା । ସେହି ମାସ ଠାରୁ ରେଡ଼ିଓରେ ହାରମୋନିୟମ ବ୍ୟବହାର କରିବା ଲାଗି ପୁଣି ଅନୁମତି ଦିଆଗଲା । ତିରିଶ ବର୍ଷ ପୂର୍ବେ, ହାରମୋନିୟମ ବନ୍ଦ କରିଦିଆ ଯାଇଥିଲା । ୧୯୭୬ ମସିହାରେ, ଦ୍ୱାରଭଂଗା, ଛତରପୁର (ମଧ୍ୟ ପ୍ରଦେଶ) ଆଉରଂଗାବାଦ, ମାଙ୍ଗାଲେର, ଅମୀକାପୁରରେ ଗୋଟିଏ ଲେଖା ନୂଆ ରେଡ଼ିଓ ସ୍ଠେସନ ଖୋଲିଗଲା । ୧୯୭୭ ମସିହା ଜାନୁୟାରୀ ମାସ ୨୨ ତାରିଖ ଦିନ ମଧ୍ୟ ପ୍ରଦେଶର ଜବଲପୁର ଠାରେ ମଧ୍ୟ ଗୋଟିଏ ରେଡ଼ିଓ ସ୍ଠେସନ ସ୍ଥାପନ କରାଗଲା ।

୧୯୭୦ ମସିହା ଡିସେମ୍ବର ମାସ ଶେଷ ପୁଣି ରେଡ଼ିଓ ଲଭସେନ୍ସ କୋଟିଏ ସତର ଲକ୍ଷ ଇନ୍ଦିଆନ୍ ହଜାର ଛଅଶହ ଦୁଇ ଥିବା ସ୍ଥଳେ, ୧୯୭୬ ମସିହା

ଦ୍ଵିତୀୟ ମାସ ଶେଷ ସୁଦ୍ଧା ରେଡ୍ଡିଓ ଉପସ୍ଥାପନ
 ପ୍ରକାଶ ହେଲା, ଯତର କୋଟି, ତିନି ଲକ୍ଷ ଅଣ୍ଟାଠି ହଜାର
 ପାଠକଙ୍କ ଦଶ ଏବଂ ଚେରିଭିକନ୍ ଲକ୍ଷସହସ୍ର
 ପ୍ରକାଶ ଥିଲା, ଗୁରୁ ଲକ୍ଷ ଅଣ୍ଟାଠି ହଜାର ଦୁଇ ଶହ
 ଶହ । ଏହି ସବୁ ହେଲା ଆକାଶବାଣୀର ପ୍ରସାର ବର୍ଷ
 ଉତ୍ତୀର୍ଣ୍ଣ କେତେଗୁଡ଼ିଏ ସଂକ୍ଷିପ୍ତ ଘଟଣା ।

ତା ପୂର୍ବରୁ ୧୯୪୧ ମସିହାରେ ସରକାର ସେହି
 ପ୍ରକାରୀକ ଯୋଜନା ପ୍ରସ୍ତୁତ କରିଥିଲେ, ସେହିବର୍ଷ
 ଏହି ମାସ ପହିଲା ତାରିଖଠାରୁ ସେହି ଯୋଜନାର
 କାର୍ଯ୍ୟ ଆରମ୍ଭ ହେଲା । ତାପରେ ପ୍ରତି ପାଞ୍ଚ ବର୍ଷରେ
 ଥରେ ଗୋଟିଏ ଲେଖା ଯୋଜନା ତିଆରି କରି ବିଭିନ୍ନ
 କ୍ଷେତ୍ରରେ ଦେଶକୁ ଆଗେଇ ନେବା ସକାଶେ ସରକାର
 ସଦ୍‌ପ୍ରକାର ବ୍ୟବସ୍ଥା କଲେ । ହେଲେ, ରେଡ୍ଡିଓ ଉପ
 ଆଖି ପିଛୁଳାକେ ଯାଇ, ସାଧାରଣ ଲୋକଙ୍କର ଏତେ
 ପାଖରେ ପହଞ୍ଚିବା ଅନ୍ୟ : କାହାରି ପକ୍ଷରେ ସମ୍ଭବ
 ହୋଇ ପାରିଲା ନାହିଁ ।

କିଏ କେଉଁ ପ୍ରଦେଶର ଲୋକ, କାହାର କି ଭାଷା,
 କିଏ କି ଜାତି, କାହାର କି ଧର୍ମ, ମନରେ ଏସବୁ କୌଣସି
 ପ୍ରକାର ବାଧା ବିରୁଦ୍ଧ ନରଖି, ରେଡ୍ଡିଓ ହେଲା ଦେଶର
 କୋଟି କୋଟି ଲୋକଙ୍କର ସୁଖ-ଦୁଃଖର ସାଥୀ, ଶ୍ରୋତା-
 ମାନଙ୍କର ଏକନିଷ୍ଠ ସେବକ । ରାଜ ଦରବାରଠାରୁ
 ଆରମ୍ଭ କରି ଶୁଖାନ ଉଇଁ ଯାଏ, ଯେଉଁଠି ସେତେବେଳେ
 ଦରକାର, ଅନ୍ୟ କେହି ଯାଇ ପହଞ୍ଚିବା ପୂର୍ବରୁ ରେଡ୍ଡିଓ
 ଯାଇ ସେଠାରେ ହାଜର ହେଲା ।

ସେଇଥିପୋଗୁଁ ଲୋକେ ମଧ୍ୟ ରେଡ୍ଡିଓକୁ ଆଦର
 କରିବାକୁ ଲାଗିଲେ । ଦୁହିଁଙ୍କ ଭିତରେ ଘନିଷ୍ଠତା
 ବଢ଼ିଲା । ଛୁଆଠାରୁ ଆରମ୍ଭ କରି ବୁଢ଼ା ପର୍ଯ୍ୟନ୍ତ ଏପରିକି
 ଘରର ଗୃହିଣୀମାନେ ମଧ୍ୟ ରେଡ୍ଡିଓ କଥା ନିଶ୍ଚିନ୍ତ ରହି
 ପାରିଲେ ନାହିଁ । ଏହିପରି ଭାବରେ ରେଡ୍ଡିଓ ଧୀରେ ଧୀରେ
 ନୀତିକିନିଆ ଜୀବନର ଏକ ଅପରିହାର୍ଯ୍ୟ ବିଷୟ ହୋଇ
 ପଡ଼ିଲା ଏବଂ ଦିନକୁ ଦିନ ଅଧିକରୁ ଅଧିକ ଲୋକ
 ଆଗ୍ରହର ସହ ରେଡ୍ଡିଓ ଶୁଣିବାକୁ ଲାଗିଲେ ।

ଆକାଶବାଣୀ
 ନୂଆଦିଲ୍ଲୀ

ହେଲେ ପ୍ରୋଗ୍ରାମର ଉଚ୍ଚ ମନ୍ତ୍ର କିଛି ବାରି ପାରିଲେ
 ନାହିଁ । କାରଣ ସେତେବେଳେ ସବୁ କିଛି ସେମାନଙ୍କୁ
 ଅଦରୁତ ବୋଲି ମନେ ହେଉଥିଲା । ଦିନା ତାରର
 ହୋଟ ଗୋଟିଏ ସନ୍ତର ଗୁଡ଼ି ମୋଡ଼ି ଦେଲେ, ଶୂନ୍ୟରୁ
 ମଣିଷର ବସ୍ତ୍ରର ଗାନ୍ଧି ଆସୁଛି, ସେମାନେ ଗୀତ
 ବୋଲୁଛନ୍ତି, ବାଜା ବଜାଉଛନ୍ତି, ମାଟ ତାମଶା କରୁଛନ୍ତି,
 ମୋଟରପରେ ଆଖି ଆଗରେ ସବୁ କିଛି ଚାଲିଛି, ହେଲେ
 କେହି ବିଶ୍ଵ ନାହାନ୍ତି ।

ଏହି ବିଚିତ୍ର ଘଟଣାଟି ସେତେବେଳେ ସେମାନଙ୍କ
 ମନରେ ଏତେ କୌତୁହଳ ସୃଷ୍ଟି କରୁଥିଲା ଯେ,
 ସେତେବେଳେ ଯାହା କିଛି ପ୍ରଶ୍ନର କରାଯାଉଥିଲା,
 ସେ ସବୁ ସେମାନେ ଭାରି ଆଗ୍ରହରେ ମନଦେଇ ଶୁଣୁଥିଲେ ।
 ହେଲେ ପ୍ରୋଗ୍ରାମର ଉଚ୍ଚ ମନ୍ତ୍ର କିଛି ଧରି ପାହୁନୁଥିଲେ ।

ସମୟର ଗତି ସାଙ୍ଗେ ସାଙ୍ଗେ ବେତାର ପ୍ରସାର
 ବ୍ୟବସ୍ଥାର ଧୀରେ ଧୀରେ ଉନ୍ନତି ହେବାକୁ, ମନକୁ
 ଯାହା ସବୁ ଅସୁବିଧା ଥିଲା, ସେ ସବୁ ଦୂର ହୋଇ
 ଗଲା । ନୂଆ ନୂଆ ଆର୍ଟିଷ୍ଟ ଆସିଲେ, ଭଲ ଭଲ ପ୍ରୋଗ୍ରାମ
 ତିଆରିଲା, ଶ୍ରୋତାମାନଙ୍କ ସଂଖ୍ୟା ବଢ଼ିଲା ଏବଂ ଆଗ
 ଅପେକ୍ଷା ସେମାନେ ଆହୁରି ସେନ୍ସିଟିଭ୍ (Sensitive)
 ହେବାକୁ ଲାଗିଲେ । ପ୍ରୋଗ୍ରାମ ଭଲ ହେଲେ ପ୍ରଶଂସା
 କଲେ ଏବଂ ମନ ରଖି ନହେଲେ କଡ଼ା ଭାଷାରେ
 ସମାଲୋଚନା [କରିବାକୁ ଛାଡ଼ିଲେ ନାହିଁ । ଏହାପରେ
 ଉପର ମହଲର ବଡ଼ କର୍ମାମାନେ ସବୁବେଳେ ସଜାଗ
 ହୋଇ ରହିଲେ ଏବଂ ଆର୍ଟିଷ୍ଟମାନଙ୍କୁ ମଧ୍ୟ ନିଜ ନିଜର
 ଭଲ ଚୁଚିଗୁଡ଼ିକୁ ସୁଧାରି ନେବାରେ ସୁଯୋଗ ମିଳିଲା ।

ଏହିପରିତାବରେ, ଶ୍ରୋତା, କଳାକାର ତଥା
 କର୍ତ୍ତୃପକ୍ଷଙ୍କ ମିଳିତ ଉଦ୍ୟମ ଓ ଘନିଷ୍ଠ ସହଯୋଗ
 ଫଳରେ, ଅଳ୍ପ ରଖିଆ ରେଡ୍ଡିଓ ଦେଶର ସର୍ବ ବୃହତ୍
 ସାଂସ୍କୃତିକ କେନ୍ଦ୍ର ହିସାବରେ ଗଠି ଡାଳିଲା ଏବଂ ତାର
 ମୂଳ ମନ୍ତ୍ର ହେଲା, ବହୁଜନ ସୁଖାୟ, ବହୁଜନ ହିତାୟ ।
 ଏହି ମହାମନ୍ତ୍ରଟିକୁ ପାଥେୟ କରି, ଆକାଶବାଣୀ
 ଏବେ ଅର୍ଦ୍ଧ ଶତାବ୍ଦୀ ପୂର୍ଣ୍ଣ ଅତିକ୍ରମ କରିଗଲା ।



ଡାକଘର ସଞ୍ଚୟ ବ୍ୟାଙ୍କ୍ ଏକାଡ଼ମ୍ବୁଧାରୀଙ୍କ ପାଇଁ

ଅଭିନବ ପୁରସ୍କାର ଯୋଜନା

ଏକ ଲକ୍ଷ ଟଙ୍କା ପୁରସ୍କାର ବିଜେତା
ଶ୍ରୀମାନ, ସୂର୍ଯ୍ୟନାରାୟଣ ମିଶ୍ର,

ବ୍ରହ୍ମପୁର ଷେଫନର ଟିଏଫ୍ ବୁକିଂ କ୍ଲବ୍

ଶ୍ରୀ ପି. ପି. ମିଶ୍ରଙ୍କ ପୁତ୍ର

ଶ୍ରୀମାନ ସୂର୍ଯ୍ୟନାରାୟଣ ମିଶ୍ର ଯୋଗ୍ୟ ଅର୍ଥ ସେଭିଂସ୍ ବ୍ୟାଙ୍କ୍ରେ ଟ ୨୦୦-୦୦ଟଙ୍କା ଜମା ରଖି ଉଚିତ ସରକାରୀ ଅର୍ଥ ବିଭାଗଙ୍କ ପ୍ରତ୍ୟକ୍ଷ ତତ୍ତ୍ୱାବଧାନରେ ପରିଚାଳିତ ଡାକଘର-୨-୨୭ଭିତ୍ତିରେ ଅନୁଷ୍ଠିତ ସମ୍ପଦ ଉପାଖରେ ସର୍ବଭାରତୀୟ ସ୍ତରରେ ସର୍ଥନ ପୁରସ୍କାର ଏକ ଲକ୍ଷ ଟଙ୍କାର ବିଜେତା ରୂପେ ଯେଉଁ ଗୌରବ ଅର୍ଜନ କରିଛନ୍ତି ଆପଣ ଯେ କୌଣସି ଯୋଗ୍ୟ ଅର୍ଥସରେ ସେଭିଂସ୍ ବ୍ୟାଙ୍କ୍ ଏକାଡ଼ମ୍ବୁରେ ଯଦି ଟ ୨୦୦-୦୦ ଟଙ୍କା ବର୍ଷସାରା ଜମା ରଖନ୍ତି, ତେବେ ପ୍ରତ୍ୟେକ ବର୍ଷ ଜୁଲାଇ ୩୧ ତାରିଖ ଏବଂ ଜାନୁୟାରୀ ୩୧ ତାରିଖରେ ହେଉଥିବା ଉପାଖରେ ଉଚିତ ନେଇ ସେହିପରି ସୌଭାଗ୍ୟର ଅଧିକାରୀ ହୋଇ ପାରିବେ । ପ୍ରତ୍ୟେକ ବର୍ଷ ଜୁଲାଇ ୩୧ ତାରିଖ ଏବଂ ଜାନୁୟାରୀ ୩୧ ତାରିଖରେ ହେଉଥିବା ଉପାଖରେ ଏକ ଲକ୍ଷ ଟଙ୍କା ବ୍ୟତିତ ୫୦ ହଜାର ଟଙ୍କା ମୂଲ୍ୟର ୫ଟି, ୨୦ ହଜାର ଟଙ୍କା ମୂଲ୍ୟର ୧୦ଟି ଓ ୫ ହଜାର ଟଙ୍କା ମୂଲ୍ୟର ୧୦୦ଟି ପୁରସ୍କାର ଏବଂ ଟ ୫୦୦-୦୦ଟଙ୍କା ଓ ଟ ୫୦-୦୦ଟଙ୍କା ମୂଲ୍ୟର ୧୧ ହଜାରଟି ପୁରସ୍କାର ଏହିପରି ମୋଟ ଟ ୨୦,୫୦,୦୦୦-୦୦ ଟଙ୍କାର ପୁରସ୍କାର ଉତ୍ତମାନ ବିଜେତାମାନେ ପାଉଛନ୍ତି ।

ଓଡ଼ିଶାରେ ସେଭିଂସ୍ ବ୍ୟାଙ୍କ୍ ପୁରିଧାୟିତା ୫ ହଜାରରୁ ଊର୍ଦ୍ଧ୍ୱ ଯୋଗ୍ୟ ଅର୍ଥସ ମଧ୍ୟରୁ ଯେକୌଣସି ଯୋଗ୍ୟ ଅର୍ଥସରେ ଆଜି ଗୋଟିଏ ଏକାଡ଼ମ୍ବୁ ଖୋଲନ୍ତୁ ଓ ଟ ୨୦୦-୦୦ ଜମା ଦିଅନ୍ତୁ ।

ମନେରଖନ୍ତୁ--

ଯୋଗ୍ୟ ଅର୍ଥସ ସେଭିଂସ୍ ବ୍ୟାଙ୍କ୍ ଜନତାର ବ୍ୟାଙ୍କ୍ । ବିଶଦ ବିବରଣୀ ପାଇଁ ନିକଟସ୍ଥ ଯୋଗ୍ୟ ଅର୍ଥସର ଯୋଗ୍ୟମାନଙ୍କର ଏବଂ ଶ୍ରୀ ଉତ୍ତମାନଙ୍କ ପାରିଶ୍ରାମୀ, ଡେପୁଟି ଡାଇରେକ୍ଟର ସ୍ୱଳ୍ପ ସଞ୍ଚୟ, ଅର୍ଥ ବିଭାଗଙ୍କ ସହିତ ଯୋଗାଯୋଗ ସ୍ଥାପନ କରନ୍ତୁ ।

ସ୍ୱଳ୍ପ ସଞ୍ଚୟ ନିର୍ଦ୍ଦେଶକ
ଅର୍ଥ ବିଭାଗ, ଓଡ଼ିଶା ସରକାର, ଭୁବନେଶ୍ୱର



-ସ୍ୱର୍ଗୀୟ ଥିମସ୍ ସିଂହ

ଦୀର୍ଘାୟୁ ମନାସା...

ତଥାପି ବୃତ୍ତାନ୍ତକା ମୁଖରୁ

ଭାରତର ସଭ୍ୟତା ଏ ଦେଶର ନଦୀ ଓ ପର୍ବତଭଳି ପ୍ରାଚୀନ । ଏ ସଭ୍ୟତାର ଭିତ୍ତି ଏତେ ଦୃଢ଼ ଯେ ବହୁ ପରାଜନୀ ଆକ୍ରମଣକାରୀଙ୍କ ଅପତେଷା ସତ୍ତ୍ୱେ ବି ଏହାର ମୂଳ ଦୋହରି ସାଜନାହିଁ ।

ଗୋଟିଏ ଦେଶର ସଭ୍ୟତା ବା ସଂସ୍କୃତିର ଚୂନିକା ସମଗ୍ର ବିଶ୍ୱର ଜନବିକାଶଭଳି ଖୁବ୍ ଗୁରୁତ୍ୱ ପୂର୍ଣ୍ଣ । ପ୍ରତି ଜାତି ଗୋଟିଏ ସତ୍ୟକୁ ଆବିଷ୍କାର କରେ ଓ ସେହି ସତ୍ୟକୁ ନେଇ ତଥେ । ଏହି ଆବିଷ୍କୃତ ସତ୍ୟଟି ବିଶ୍ୱର ସାମଗ୍ରିକ ଚେତନା ବିକାଶରେ ଖୁବ୍ ସାହାଯ୍ୟ କରିଥାଏ । ଜଟିହାସରେ ରୋମାନୁ ଜାତି ସାମରିକ ଶକ୍ତି ସଙ୍ଗଠନରେ ଖୁବ୍ ଦକ୍ଷତା ଅର୍ଜନ କରିଥିଲା ଏବଂ ଗାଜନୈତିକ ସୂକ୍ଷ୍ମ ମଧ୍ୟ ଅର୍ଜନ କରିଥିଲା । ସେହିପରି ଗ୍ରୀକ୍‌ମାନେ ମାନସିକ ଦକ୍ଷତାରେ ଖୁବ୍ ସମୃଦ୍ଧି ମୂଳ କରିଥିଲେ । ବିଭି ଭାରତବର୍ଷରେ ଆଧ୍ୟାତ୍ମ ସାଧନାର ସୂକ୍ଷ୍ମ ମୂଳ ହୋଇଥିଲା । ଭାରତର ଋଷି ଓ ମନାସୀ-ମାନେ ଆତ୍ମାର ବିଭୂତିକୁ ଚିହ୍ନିଥିଲେ ଓ ଆଧ୍ୟାତ୍ମିକ ଜଗତର ବହୁ ସତ୍ୟ ଆବିଷ୍କାର କରିଥିଲେ । ମୁନିଋଷିମାନେ ଜିଣ୍ଡୁରକୁ ଅନୁଷ୍ଠାନ କରିଥିଲେ ଏବଂ ଠାକ ମଧ୍ୟ କରିଥିଲେ । ସେ ପର୍ଯ୍ୟନ୍ତ ଭାରତ ସେହି ଅନୁଷ୍ଠାନରେ ରତ ଥିବ, ସେପର୍ଯ୍ୟନ୍ତ ଭାରତବର୍ଷର ପତନ ହୋଇପାରିବ ନାହିଁ । କାରଣ ଏହାହିଁ ଭାରତୀୟ ଜାତିର ବିଶେଷ ଓ ମୌଳିକ ଗୁଣ । ଏହି ଗୁଣ ଚିରୋଦ୍ଧୃତ ହେଲେ ଜାତିର ଅବନତି ଓ ବିଲୟ ଘଟିଯିବ । କାରଣ ଜାତିର ମୌଳିକ ଗୁଣହିଁ ତାର ଜୀବନୀ ଶକ୍ତି ।

ଅନେକ କହିବାର ଶୁଣାଯାଏ ଯେ ଭାରତରେ ବହୁବିଧ ଧର୍ମ ରହିଛି ଏବଂ ଏହା ଭାରତର ଉନ୍ନତି ପଥରେ ଅଟଇ । ମାତ୍ର ପ୍ରକୃତରେ ଦେଖିବାକୁ ଗଲେ, ବହୁ ଶତାବ୍ଦୀ ହେଲେ ଭାରତବର୍ଷରେ ଯଥାର୍ଥ ଧର୍ମାଚରଣର ଅବନତି ଘଟିଛି । ସବୁ ଧର୍ମର ସାରକଥା ହେଲା ଆଧ୍ୟାତ୍ମ ଉନ୍ନତି । ତା'ମାନେ ଈଶ୍ଵରଙ୍କ ସହିତ ଅନ୍ତରର ପରିଚୟ ବା ମିଳନ ହେଲା ଏହାର ମୂଳକଥା । ଈଶ୍ଵର କିନ୍ତୁ ଅସୀମ । ତେଣୁ ତାଙ୍କ ସଙ୍ଗେ ମିଳିତ ହେବାକୁ ହେଲେ ନିଜର ଆତ୍ମାକୁ ଖୁବ୍ ଗନ୍ଧତ କରିବାକୁ ପଡ଼ିବ । ଏହି ଅସୀମ ଉଚ୍ଚତାରେ ଉପନୀତ ହେବାଲାଗି ଭାରତବର୍ଷ ହଜାର ହଜାର ବର୍ଷ ଧରି ସାଧନା କରି ଆସିଛି ଏବଂ ବିଭିନ୍ନ ସମୟରେ ଏହି ଆଧ୍ୟାତ୍ମିକ ଉଚ୍ଚତାର ବିଭିନ୍ନ ସମୁଦାୟକୁ ଉଠି ଚାଲିଛି । ପୃଥିବୀର ଅନ୍ୟ କୌଣସି ଦେଶରେ ଏହି ନିରବଚ୍ଛିନ୍ନ ଆଧ୍ୟାତ୍ମ-ସାଧନା ଚାଲିନାହିଁ । କାରଣ ଈଶ୍ଵର ଏହି ଦାୟିତ୍ଵ ଭାରତବର୍ଷ ଉପରେ ହିଁ ଦେଇଛନ୍ତି ।

ଭାରତବର୍ଷ ଆଧ୍ୟାତ୍ମିକ ଜଗତର ଗୁରୁ ସ୍ଥାନରେ ରହିଆସିଛି ଏବଂ ଜଗତରେ ମଧ୍ୟ ସେହି ଭୂମିକାରେ ତାକୁ ଠିଆହେବାକୁ ପଡ଼ିବ । କିନ୍ତୁ ଏଥିପାଇଁ ତାକୁ ବହୁ ପରିଶ୍ରମ କରିବାକୁ ପଡ଼ିବ । ଜାତୀୟ ବ୍ୟକ୍ତିତ୍ଵକୁ ତଦନୁ-ଯାୟୀ ପ୍ରସ୍ତୁତ ରଖିବାକୁ ପଡ଼ିବ । ପ୍ରଥମତଃ ଆମକୁ ଆମର ଆଧ୍ୟାତ୍ମିକ ଅତୀତକୁ ପୁନର୍ଜୀବିତ କରିବାକୁ ହେବ । ଶ୍ରୀଅରବିନ୍ଦ କହିଛନ୍ତି—ଭାରତର ଚୁକ୍ତରେ ହିଁ ଈଶ୍ଵରଙ୍କ ବାଣୀ ପ୍ରକାଶିତ ହେବ ଏବଂ ଭାରତବର୍ଷ ହିଁ ବିଶ୍ଵର ଦିବ୍ୟରୂପାତର ପ୍ରତିମାରେ ଯତ୍ନ ସ୍ଵରୂପ କାର୍ଯ୍ୟ କରିବ । ବିଶ୍ଵର ଯାବତୀୟ ମାନବୀୟ ସମସ୍ୟାରୁଡ଼ିକ ଏହି ଭାରତବର୍ଷରେ ହିଁ ଗାଢ଼ତମ ରୂପେ ଆବିର୍ଭୂତ ହେବ ଏବଂ ସେସବୁର ପୂର୍ଣ୍ଣ ସମାଧାନ ଏହି ଦେଶରେ ହିଁ ହୋଇଯିବ । ଏହି ଲକ୍ଷ୍ୟରେ ଶ୍ରୀମା ଅରୋଭିନ୍ଦ ନଗରୀର ପରିକଳ୍ପନା କରିଥିଲେ ଓ ୧୯୬୮ ରେ ଏହି ନଗରୀର ଶୁଭ ଦେଇଥିଲେ । ଏହି ଆତ୍ମଜୀବିତ ନଗରୀରେ ସମଗ୍ର ମାନବଜାତି ଏକ ଆଧ୍ୟାତ୍ମିକ ଆଦର୍ଶକୁ ସାଧନ କରିଗଲିବ । ଏଥିପାଇଁ ଶ୍ରୀଅରବିନ୍ଦ କହିଛନ୍ତି—ବିଶ୍ଵରେ ଯେଉଁ ନୂତନ ମାନବ ଜାତିର ଆବିର୍ଭାବ ହେବ, ତାର ଶୈଶବାବସ୍ଥା ଏହି ଭାରତର ଦୋଳା (Cradle) ଭିତରେ ଇ ମୂଳିତ ହେବ ।

ଆମର ତେଣୁ ଦାୟିତ୍ଵ କେତେବେଶୀ, ତାହା ଆମର ସର୍ବଦା ସ୍ମରଣ ରହିବା ଉଚିତ । ମାନବଜାତିର ଏକ୍ୟ ପ୍ରତିଷ୍ଠାରେ, ବିଶ୍ଵକୁଚ୍ଚରୂପିତାର ଭାବ ଓ ପରିସ୍ଥିତି ସୃଷ୍ଟି କରିବାରେ, ବିଭେଦ ଓ ଅସାମ୍ୟ ଦୂର କରି ବିଶ୍ଵରେ ଏକ ମହାନ ଉଦାର ଶୁଭଙ୍କର ସାମ୍ୟଭାବ ସୃଷ୍ଟି କରିବାରେ ଭାରତବର୍ଷ ହିଁ ବର୍ତ୍ତମାନ ବେଶୀ ନେତୃତ୍ଵ ନେବା ଉଚିତ ।

ଆଧ୍ୟାତ୍ମିକ ଚେତନାରେ ଆମ ଦେଶ ଶୁଭ୍ ସୁପରିପକ୍ତ ସତ୍ୟ—ମାତ୍ର ସାମୂହିକଭାବେ ଆମେ ତାର ସୁଯୋଗ ଏଯାବତ୍ତ ଗ୍ରହଣ କରି ପାରିନାହିଁ । ଜଗତରେ ମାନବଜାତି

ଏକ ଉଚ୍ଚତର ଚେତନାରେ ପରିପୁଷ୍ଟ ହେବ—ଏହି ବିଶ୍ଵାସ ଓ ଆଶ୍ଵହା ଏପର୍ଯ୍ୟନ୍ତ ଆମର ଆଧୁନିକ ସାମାଜ୍ୟ ମାନସରେ ପ୍ରତିଷ୍ଠିତ ହେଲାଣି କି ? ବର୍ତ୍ତମାନ ବିଶ୍ଵରେ ବିଭିନ୍ନ କ୍ଷେତ୍ରରେ ଯେଉଁ ଝଡ଼ଝଝା ଦେଖାଦେଖି, ମିଥ୍ୟା ଓ ପ୍ରତାରଣାର ଯେଉଁ କୟ ବୁହୁଛି ସାମାଜିକତାକୁ ବାଜିଉଠୁଛି, ଦୁର୍ବଳ ଉପରେ ଯେପରିଭାବେ ସରଳ ଅତ୍ୟାଚାର ବଢ଼ିଗଲିଛି, ଏବଂ ଏସବୁ ସଙ୍ଗେ ସେହିଭଳି ସାମାଜିକ ବ୍ୟଭିଚାର, ଅନୀତି ଓ ବିଶ୍ଵ-ଶତ୍ରା ବଢ଼ିଗଲିଛି—ଏସବୁର ଗୋଟାଏ ବ୍ୟଞ୍ଜନା ମଧ୍ୟ ରହିଛି । ବର୍ତ୍ତମାନ ମଧ୍ୟ ଉନ୍ନତ ଏବଂ ତା'ଉପରେ ସବୁ ଓ ଅସମ୍ଭବ ଲଢ଼େଇ ଏବେ ମଧ୍ୟ ଚାଲିଅଛି ଏବଂ ସମସ୍ତେ ବିକଳ ଦେଖିବେ—ସବୁ ଶକ୍ତିର ବିକୟ ଅବଶେଷରେ ହେବାର ସେତା ଏବଂ “କଳିଯୁଗ”ର ପ୍ରଭାବ ନିଶ୍ଚୟ ଛୁଇଁ ହେବ । କେବଳ ସମୟ ପାଇଁ ଯାହା ଅପେକ୍ଷା କରିବାକୁ ପଡ଼ିବ । ସତ୍ୟର ବିକୟ ପାଇଁ କେତେ ସମୟ ମଗ୍ନିବ, ତାହା କେହି କହିପାରିବ ନାହିଁ । ମାତ୍ର ନୂତନ ଚେତନା ବା ନୂତନ ସତ୍ୟ ଯେ ପୃଥିବୀ ପୃଷ୍ଠରେ ଜମିଶା ନିଜକୁ ପ୍ରତିଷ୍ଠିତ କରି ଚାଲିଛି—ଏହା କେହି ଅସ୍ଵୀକାର କରି ପାରିବେନାହିଁ ।

ତେଣୁ ବର୍ତ୍ତମାନର ଏହି ଅନ୍ଧକାରମୟ ଯୁଗ ବିଶ୍ଵର ଆଉ ବେଶୀଦିନ ତିଷ୍ଠି ରହି ପାରିବନାହିଁ । ଧୂ-ସମାଜୀ ଶକ୍ତି ଗୁଡ଼ିକ ଅତଳପାତାଳ ଭିତରୁ ବାହାରି ଆସି ବିଶ୍ଵର ଉପରି ଭାଗରେ ଯୁଦ୍ଧ ଦେହୀ ତାକଦେଇ ପ୍ରଜୟକାଣ୍ଡ ଘଟାଉଛନ୍ତି—ପୃଥିବୀର ଯନ୍ତ୍ରଣା ବଢ଼ିଯାଇଛି । ମାତ୍ର ଯା ବୋଧି ସମ ବା ଧର୍ମର ଶକ୍ତି ମଧ୍ୟ ନିଶ୍ଚେଷ୍ଟ ବା ଦୁର୍ବଳ ହୋଇ ପଡ଼ିନାହିଁ । ସବୁ ଶକ୍ତିମାନେ ମଧ୍ୟ ଶେଷ ଲଢ଼ାଉ ପର୍ଯ୍ୟନ୍ତ ପ୍ରସ୍ତୁତ ରହିଛନ୍ତି ଓ ଲଢ଼ୁଛନ୍ତି ମଧ୍ୟ ବେନେ ବେନେ ଅଗ୍ନିକଭାବେ ଅଘଟଣ ଘଟିଯାଏ ଏବଂ ଧର୍ମର ବିକଳ ମଧ୍ୟ ଘଟିଯାଏ । ନୂତନ ଆଧ୍ୟାତ୍ମ ଶକ୍ତିମାନେ ମଧ୍ୟ ଏହି ଅନ୍ଧକାର ଭିତରେ ବାଟ ଫିଟାଇ ଆସୁଛନ୍ତି । ତେଣୁ ନୈରାଶ୍ୟ ବା ବ୍ୟର୍ଥତାବୋଧ ଲାଗି ଅବକାଶ ନାହିଁ ।

ଆଜହୁଁ ତେଣୁ ସତ-ଶକ୍ତିର ବିକୟପଥ ସୁଗମ କରିବାପାଇଁ ଆମେ ଆମର ଜୀବନପ୍ରଣାଳୀରେ ମଧ୍ୟ କେତେକ ପରିବର୍ତ୍ତନ ଆଣିବା ଉଚିତ । ଆମର ନୈତିକ, ସାମାଜିକ, ଗର୍ଭ-ନୈତିକ ଓ ଅର୍ଥନୈତିକ ଜୀବନଧାରାରେ କେତେକ ଆଖିଦୃଶିଆ ପରିବର୍ତ୍ତନ ଆଣିବା ବରକାର । ପ୍ରଶାନ୍ତ ଅହଂ-କେନ୍ଦ୍ରିକ ଜୀବନଧାରା ପରିବର୍ତ୍ତେ ଏକ ବିଶ୍ଵ-ଆତ୍ମିକ ଜୀବନଚର୍ଯ୍ୟାର ଅନୁଶୀଳନ ବର୍ତ୍ତମାନ ନିତ୍ୟ କରୁରୀ । ଆମର ବ୍ୟକ୍ତିଗତ ଓ ସାମାଜିକ ଜୀବନରେ ଈଶ୍ଵର ଭାବ, ପ୍ରେମ, କରୁଣା, ସହାନୁଭୂତି ଓ ସାମ୍ୟ ଭାବ ପ୍ରତିଷ୍ଠିତ ରହିବା ଉଚିତ । ସମାଜରେ ଉନ୍ନତ ଶିଳ୍ପ ଏବଂ ବିଶ୍ଵକୁ ହୃଦୟର ଲୋକେ ଏକତ୍ର ହୋଇ କୌଣସି ମହତ୍ତ୍ଵପୂର୍ଣ୍ଣ କାର୍ଯ୍ୟ କଲେ ତାର ପ୍ରଭାବ ସମଗ୍ର ସମାଜ ଉପରେ ହେବ । ଅନ୍ୟର ମଙ୍ଗଳ ସାମନା, ଶେଷ

ପୁସ୍ତକରେ ସୂଚିତ ହେବା, ଏବଂ ହୃଦୟରୁ ଉର୍ପା ହିଂସାଦିଗାଦି
 ଦୂରକରି, ସମାଜରେ ଯେଉଁମାନେ ପଢ଼ିତ ବା ଅଧ୍ୟାପକିତ
 ଅବସ୍ଥାରେ ଅଛନ୍ତି, ସେମାନଙ୍କୁ ସର୍ବପ୍ରକାରେ ଉପରକୁ
 ଉଠାଇବାର ପ୍ରୟାସ ଇତ୍ୟାଦି ସଦ୍‌ଭାବ ଓ ସତକର୍ମରେ
 ଯଦି ଅଧିକାଂଶ ବ୍ୟକ୍ତି ନିଜକୁ ନିୟୋଜିତ କରନ୍ତି—ତେବେ
 ନିଶ୍ଚିତ ଭାବେ ଆମ ସମାଜରେ ଏକ ଉତ୍କଳ ସ୍ଵାସ୍ଥ୍ୟକର
 ପରିବେଶ ସୃଷ୍ଟି ହୋଇପାରିବ । ବର୍ତ୍ତମାନର ସଙ୍କଟମୟ
 ପରିସ୍ଥିତିକୁ ଦେଖି ନିରାଶ ହେବାର କୌଣସି କାରଣ ନାହିଁ ।
 ଶ୍ରୀମା କହିଛନ୍ତି—ସଙ୍କଟ ଯେତିକି ଗାଢ଼ ଓ ସୁଗୁଡ଼ର ହୋଇ-
 ଋଚିବ—ତାକୁ ସମୁଦ୍ଧାନ ହୋଇ ତାର ସମାଧାନ ପାଇଁ
 ବ୍ୟାକୁଳତା ମଧ୍ୟ ସେତିକି ପ୍ରବଳ ହୋଇ ଚାଲିବ ।

ଦାନଦାୟ ସମାଜ ପରିବର୍ତ୍ତେ ଦିବ୍ୟ ସମାଜ ପ୍ରତିଷ୍ଠା
 ଯେଉଁମାନଙ୍କର ପ୍ରକୃତ ଲକ୍ଷ୍ୟ, ସେମାନେ ଉତ୍କଳ ନାମ
 ଧରନ୍ତୁ ବା ନଧରନ୍ତୁ ସେଥିରେ କିଛି ଯାଏ ଆସେନାହିଁ ।
 ବ୍ୟକ୍ତି ପ୍ରଥମେ ନିଜର ହୃଦୟକୁ ପବିତ୍ର କରି ସମାଜର
 ସେବା କରିବାରେ ବ୍ରତୀହେବା ଉଚିତ । ଯେଉଁମାନେ
 ସମାଜ ବା ରାଷ୍ଟ୍ର ପରିରକ୍ତନାର ଦାୟିତ୍ଵରେ ଅଛନ୍ତି—ପ୍ରଥମେ
 ସେମାନଙ୍କ ହୃଦୟରେ ଦିବ୍ୟବିଧାନ ପ୍ରତିଷ୍ଠା ହେବାକୁ
 ଆସନ୍ତା କାଗ୍ରତ ହେବା ଚାହୁଁ । ସେମାନେ ହିଁ ପ୍ରଥମେ
 “ସତ୍ୟ”କୁ ଦୃଢ଼ଭାବେ ଧରି ରଖିବା ଉଚିତ ।

ବାହ୍ୟ ଧାର୍ମିକ ଆରୁରୁତ୍ଵିକ ସଙ୍ଗେ ଅନ୍ତରର ଅନୁଭୂତି
 ସଞ୍ଜୁକ୍ତ ରହିଲେ ଯାଇ ସେଗୁଡ଼ିକର ସୁଫଳ ମିଳିବ ।
 ଅନେକ ଧରଣର କୁସଂସାର ଏପର୍ଯ୍ୟନ୍ତ ଆମ ସମାଜରେ
 ରହିଆସିଛି ଯେଉଁଗୁଡ଼ିକ ଆମର ଚେତନାର ଉର୍ଦ୍ଧ୍ଵଭାଗରେ
 ବାଧା ଦିଅନ୍ତି । ସେଗୁଡ଼ିକ ଦୂର କରିବା ଉଚିତ ।
 ପ୍ରତ୍ୟେକ ଧର୍ମ ଓ ମତବାଦ ପ୍ରତି ସହିଷ୍ଣୁତା ଓ ସମ୍ମାନବୋଧ
 ସଙ୍ଗେ ସଙ୍ଗେ ବ୍ୟକ୍ତିର ହୃଦୟରେ ସର୍ବଦା ସମତା ଓ
 ଶାନ୍ତଭାବ ବିରାଜମାନ କରିବା ଉଚିତ । ଭଗବାନ
 ଶ୍ରୀକୃଷ୍ଣ ଗୀତାରେ କହିଛନ୍ତି—“ସବୁ ପଥ ଶେଷରେ
 ମୋଠାରେ ଲ ଶେଷ ହୁଏ” ।

କୌଣସି ଉଦ୍ଦେଶ୍ୟ ତା ଲକ୍ଷ୍ୟ ଶୀଘ୍ର ସାଧିତ ନ ହେଲ
 ବୋଲି ନିରାଶ ବା ହତୋତ୍ସାହ ହେବା ଅନଚିତ ।
 ନୈରାଶ୍ୟ ବା ଉତ୍ସାହହୀନତା ହେଲେ ଅହଂକାରର
 ପ୍ରାଣୀକ ପ୍ରତିଭିକ୍ଷା । ଯେତେ ଝଡ଼ ଝଞ୍ଜା ଆମ ଉପରେ
 ବହିଗଲେ ମଧ୍ୟ ଆମେ ଖୁବ୍ ଧୀର ଓ ଶାନ୍ତ ରହିବା ମଙ୍ଗଳ-
 କର । ସବୁ ଝଡ଼ ଝଞ୍ଜା ଓ ଅନ୍ଧକାର ପଛେ ପଛେ ସତ୍ୟ
 ଶିବ ସଦରର ଆଲୋକ ଆସିବ ଲ ଆସିବ ।

ନାରୀ ଓ ପୁରୁଷ ମଧ୍ୟରେ କୌଣସି ରେଦାତୁଳ ବିରୋଧ-
 ଭାବ ରହିବା ଉଚିତ ନୁହେଁ । ପ୍ରକୃତି ତାର ବଂଶଧାରୀକୁ
 ଅବ୍ୟାହତ ରଖିବା ପାଇଁ କେବଳ ଏକିନି ସ୍ତ୍ରୀ, ପୁରୁଷ ସୃଷ୍ଟି
 କରିଛି । ଏତିକି ବ୍ୟତୀତ ଏହି ଭେଦର ଆଉ କୌଣସି

ଗୁରୁତ୍ଵ ନାହିଁ । ଉଚ୍ଚତର ଚେତନାରେ ଦେବ ବା ଦେବୀ
 ଭିତରେ ପାର୍ଥକ୍ୟ ନାହିଁ । ନାରୀଠାରୁ ପୁରୁଷ ଉଚ୍ଚତର
 ବୋଲି ଯେଉଁ ପାରଂପାରିକ ଧାରଣା ରହିଛି ତାହା ଦୂରୀଭୂତ
 ନହେଲେ ବ୍ୟକ୍ତି ବା ସମାଜ କାହାର ମଙ୍ଗଳ ହେବନାହିଁ ।
 ବିଜ୍ଞାନ ମଧ୍ୟ ନାରୀ ପୁରୁଷ ମଧ୍ୟରେ ବୁଝିଗତ ବା
 ଯୋଗ୍ୟତାଗତ କିଛି ପ୍ରଭେଦ ଦେଖି ପାରିନାହିଁ । ବରଂ
 ମନୋବିଜ୍ଞାନ କହେ—ପ୍ରତି ପୁରୁଷ ଭିତରେ କିଛିତ
 ପରିମାଣରେ ନାରୀ ଭାବ ଓ ପ୍ରତି ନାରୀ ଭିତରେ କିଛିତ
 ପରିମାଣରେ ପୁରୁଷ ଭାବ ରହିଛି । ଶିକ୍ଷା କ୍ଷେତ୍ରରେ ଓ
 ଅନ୍ୟାନ୍ୟ କ୍ଷେତ୍ରରେ ନାରୀ ପୁରୁଷ ସମାନ ଅଧିକାର ଓ
 ସୁଯୋଗ ପାଇ ଯେପରି ସେମାନଙ୍କ ବ୍ୟକ୍ତିତ୍ଵର ବିକାଶ କରି
 ପାରିବେ ସେ ଦିଗରେ ରାଷ୍ଟ୍ର ସମଗ୍ର ବ୍ୟବସ୍ଥା କରିବା
 ଉଚିତ । ସିଂହର ନିବେଦିତା, ଆନିଦେସାଓ ପ୍ରଭୃତି
 ମହିଳାମାନେ ଗତ ଶତାବ୍ଦୀରେ ଅଗ୍ରତ ପ୍ରତିଭା ପ୍ରଦର୍ଶନ
 କରିପାରୁଛନ୍ତି । ବରଂ ନାରୀ ସେତିକିବେଳେ ପ୍ରକୃତରେ
 ସ୍ଵାଧୀନ ହେବ, ଯେତେବେଳେ ସେ ପୁରୁଷର ପ୍ରଶଂସାବାଦ
 ପାଇବା ପାଇଁ କାମ୍ପାକ ହେବନାହିଁ ଏବଂ ପୁରୁଷ ଉପରେ ଲ
 ନିର୍ଭର କରି ବଞ୍ଚିବାର ଦୁର୍ବଳ ମନୋଭାବକୁ ତ୍ୟାଗକରି
 ପାରିବ । ଆଜମଧ୍ୟ ନାରୀ ତାର ଆକର୍ଷଣ ଦ୍ଵାରା
 ପୁରୁଷକୁ ବିପଥଗାମୀ କରିବା ମନୋଭାବ ଠାରୁ ଦୂରେଇ
 ରହିବା ଉଚିତ । ବରଂ ତାର ଆକର୍ଷଣ ଯେପରି ପୁରୁଷକୁ
 ଶକ୍ତି, ସାମର୍ଥ୍ୟ ଓ ଉନ୍ନତ ଅନୁଭବ ଦେଇପାରେ ସେ ଦିଗରେ
 ନାରୀ ତାର ଆକର୍ଷକ ଶକ୍ତିକୁ ବ୍ୟବହାର କରିବା ଉଚିତ ।
 ଗୁହୁଜ୍ଞାନର ଦାୟିତ୍ଵ ନେବା ବା ପିତ୍ତ ଜନ୍ମ କରିବା—
 ଏ ଦୁଇଟି ପାଇଁ କେହି ନାରୀକୁ ବାଧ୍ୟ କରି ନପାରେ ।
 ଏହା ତାର ସ୍ଵେଚ୍ଛାଧୀନ । କାରଣ ଏ ଦୁଇଟି କାର୍ଯ୍ୟ ନ କରି
 ମଧ୍ୟ ନାରୀ ଅନ୍ୟ ବହୁ କାର୍ଯ୍ୟ ଦ୍ଵାରା ତାର ନାରୀତ୍ଵର ବିକାଶ
 କରିପାରେ ।

ପୁରୁଷ ମଧ୍ୟ ନିଜକୁ ନାରୀଠାରୁ ବଡ଼ ନ ଭାବି ଓ ନାରୀକୁ
 ନିଜର ଭୋଗ ଲାଳସାର ଏକ ସାମଗ୍ରୀ ମନେ ନ କରି ତା’
 ସଙ୍ଗେ ସମାନ ଓ ସ୍ଵାଧୀନ ମନେ କରିବା ଉଚିତ ।
 ନାରୀକୁ ଅଧୀନସ୍ଥ କରି ରଖିବା, ବା କବଚିତ କରିବାର
 ଇଚ୍ଛା ହେଉଛି ଏକପ୍ରକାର କାପୁରୁଷତା । ପୁରୁଷ ମଧ୍ୟ
 ବିବାହ ଓ ସଂସାର କରିବାକୁ ଯେ ବାଧ୍ୟ ତା’ ନୁହେଁ ।
 ବ୍ୟକ୍ତିଗତ ଓ ସାମାଜିକ ଜୀବନରେ ଭାରସାମ୍ୟ ରକ୍ଷା
 କରିବା ପାଇଁ ଓ ଜୀବନର ଉନ୍ନୋଦିକାଶ ପାଇଁ ସମାଜରେ
 ନାରୀ ଓ ପୁରୁଷ ସମାନ ମର୍ଯ୍ୟାଦା ଲାଭ କରିବା ଦରକାର ।
 ତା’ହେଲେ ଯାଇ ସମାଜରେ ଯଥାର୍ଥ ସଙ୍ଗତି ମଧ୍ୟ ପ୍ରତିଷ୍ଠା
 ପାଇ ପାରିବ । ତା’ଛଡ଼ା, ନାରୀ ପୁରୁଷର ସଂପର୍କ
 ଆଧୁନିକ କାଳରେ ଯେପରି କେବଳ ଯୌନମିଳନାତ୍ମକ
 ମନୋଭାବ ଉପରେ ପ୍ରତିଷ୍ଠିତ ହୋଇଛି ତାକୁ ନିଶ୍ଚିତ ଭାବେ
 ଭାଙ୍ଗିବାକୁ ପଡ଼ିବ । ନାରୀ ଓ ପୁରୁଷ ଭିତରେ ବହୁ
 ଉଚ୍ଚତର ଅନୁଭୂତି ମୂଳକ ସଂପର୍କ ସ୍ଥାପନ କରାଯାଇ ପାରେ ।

ଖବ୍ ବିଶୁଦ୍ଧ ଗଭୀର ଆନନ୍ଦମୟ ସମୟ ଗତି ଉଠିପାରେ ।
 ଏବଂ ଉଭୟେ ମିଶି ଆଉ ଏକ ଉର୍ଦ୍ଧ୍ୱତର ଜୀବନ ପାଇଁ
 ଆସ୍ତ୍ରା ଓ ପ୍ରୟାସ କରିପାରନ୍ତି ।

ବର୍ତ୍ତମାନ ଆମେ ଯେଉଁ ଅବସ୍ଥାରେ ଅଛୁ ତା'ଠାରୁ
 ଉଚ୍ଚତର ଏବଂ ଉର୍ଦ୍ଧ୍ୱତର ଅବସ୍ଥାରେ ଉପନୀତ ହେବାକୁ

ଉଦୟନ ମାର୍ଗ
 ଭୁବନେଶ୍ୱର

ଯେତେ କଠିନ ପ୍ରୟାସ ଓ ତ୍ୟାଗ ଦରକାର ସତୁଣା ଗାହୁ-
 ଆମେ ବୀର ପରି ନିଶ୍ଚଳ ତାହା ବରଣ କରିବା । ଆମ
 ମନ ଭିତରେ, ଆମ ଦେଶ ପ୍ରତି, ଜଗତ ପ୍ରତି ଓ ଶତ୍ରୁର
 ପ୍ରତି ଯଥେଷ୍ଟ ପ୍ରେମ, ଅନୁରକ୍ତି ଓ ଦାୟିତ୍ୱବୋଧ ସହି
 ନହେଲେ-ଆମେ ନିଜ ପାଇଁ ଅର୍ଥାତ୍ ନିଜର ଆନନ୍ଦ ଓ
 ମଙ୍ଗଳ ପାଇଁ ମଧ୍ୟ ବେଶୀ କିଛି କରି ପାରିବୁନାହିଁ ।

(ମାଧବ ପଣ୍ଡିତ ହେଉଛନ୍ତି ଶ୍ରୀଅରବିନ୍ଦ ଆଶ୍ରମ,
 ପଣ୍ଡିତେଗାର ଜଣେ ବିଶିଷ୍ଟ ସାଧକ । ଭାରତୀୟ ଯୋଗ,
 ଦର୍ଶନ ଓ ସଂସ୍କୃତି ଉପରେ ତାଙ୍କର ଗଭୀର ପାଣ୍ଡିତ୍ୟ ରହିଛି ।
 ଏସବୁ ଉପରେ ସେ ଅନୁ୍ୟନ ସତୁରୀଶସ୍ତ୍ର ସାନ ବଡ଼ ଗ୍ରନ୍ଥ
 ଇଂରାଜୀ ଭାଷାରେ ରଚନା କରିଛନ୍ତି । ସେ ବିଶ୍ୱର ବିଭିନ୍ନ
 ସ୍ଥାନ ଉପସ୍ଥାନ କରି ଭାରତୀୟ ସଂସ୍କୃତି ଓ ଦର୍ଶନ ଉପରେ ବହୁ
 ବକ୍ତୃତା ଦେଇଛନ୍ତି । ଗତ ଅକ୍ଟୋବର ମାସରେ ସେ
 ଓଡ଼ିଶାରେ ବହୁ ସହରରେ ଏବଂ ବିଶ୍ୱବିଦ୍ୟାଳୟମାନଙ୍କରେ
 କେତେକ ବକ୍ତୃତା ଦେଇଥିଲେ । ତାଙ୍କ ବକ୍ତୃତା ଉଦ୍ଦିଷ୍ଟତ
 ଲକ୍ଷି ଗଭୀର ଆଶୀର୍ବାଦରେ ପୂର୍ଣ୍ଣ । ଓଡ଼ିଶାର ବିଭିନ୍ନ
 ସ୍ଥାନ ଉପସ୍ଥାନ କାଳରେ ସେ ଓଡ଼ିଆମାନଙ୍କ ଅତୀତ କୀର୍ତ୍ତି-
 କଳାପ ସମେତ ସେମାନଙ୍କର ବର୍ତ୍ତମାନର ଆଧ୍ୟାତ୍ମିକ
 ମନୋଭାବ ଉପରେ ଖୁବ୍ ଆସ୍ଥାଜନକ କଥା କହିଛନ୍ତି ।
 ପୁରୀ ଓ କୋଣାର୍କ ପ୍ରଭୃତି ଦେଖି ସେ ଓଡ଼ିଆମାନଙ୍କ ଉପରେ
 ଖୁବ୍ ଭଲ ଆଶା ପୋଷଣ କରିଛନ୍ତି । ଉକ୍ତ ବକ୍ତୃତାଟି ସେ
 ଭୁବନେଶ୍ୱର ରବୀନ୍ଦ୍ରମଣ୍ଡପଠାରେ ଦେଇଥିବା ବକ୍ତୃତାର
 କେ ତେକ ବିଶେଷ ଅଂଶ ଉପରେ ଆଧାରିତ ।)

ସଂପାଦକ-

ଇନ୍ଦ୍ରାବତୀ ବହୁମୁଖୀ ଯୋଜନା କାର୍ଯ୍ୟକାରୀ ହେବ

ଇନ୍ଦ୍ରାବତୀ ବହୁମୁଖୀ ଯୋଜନା କାର୍ଯ୍ୟକାରୀ କରିବାକୁ ଭାରତ ସରକାରଙ୍କ ବୈଷୟିକ ପରାମର୍ଶଦାତା କମିଟି
 ଅନୁମତି ଦେଇଥିବା ଜଣାଯାଇଛି । ଏ ସମ୍ପର୍କରେ କେନ୍ଦ୍ର ବିଦ୍ୟୁତ୍ ଅଧିକାରିକ ଆନୁଷ୍ଠାନିକ ଅନୁମୋଦନ ଉପ-
 ଶାସ୍ତ୍ର ମିଳିଯିବ ଓ ଏହାପରେ ଏହି ଯୋଜନା କାର୍ଯ୍ୟ ଆରମ୍ଭ ହେବ ।

ଏହି ବହୁମୁଖୀ ଯୋଜନା ୨୦୮ କୋଟି ଟଙ୍କା ବ୍ୟୟ ଅଟକଳରେ କାର୍ଯ୍ୟକାରୀ ହେବ । ଏହା ପରେ ୨ ଶହ
 ମେଗାଓ. ବିଦ୍ୟୁତ୍ ଉତ୍ପାଦିତ ହେବା ସଙ୍ଗେ ସଙ୍ଗେ କଳାହାଣ୍ଡି ଜିଲ୍ଲାରେ ବାର୍ଷିକ ୫ ଲକ୍ଷ ୪୦ ପ୍ରଜାର ଏକର ବୈ-
 ସେତିକ ହୋଇ ପାରିବ ।

ଓଡ଼ିଆ ଶତବାକ୍ୟ ଶତବାକ୍ୟ

ଓଡ଼ିଆ ଶତବାକ୍ୟ ଶତବାକ୍ୟ

ଶ୍ରୀ ମାତୃକା ଶ୍ରୀମାତୃକା

ଏହି ସ୍ଥାନରେ ପାଳିତ ହୋଇଛି ଓଡ଼ିଆ ନାଟକ ଶତବାକ୍ୟ, ଆହୁରି କେତେ ସ୍ଥାନରେ ହୁଏତ ପାଳିତ ହୋଇପାରେ । ସ୍ତମ୍ଭ, କଲେଜ, କୁଚ୍ ଓ ଅନ୍ୟାନ୍ୟ ଅନୁଷ୍ଠାନମାନେ ଏଥି ଲାଭି ଉପାହିତ । ନିକଟରେ ଏହି ଶତବାକ୍ୟ ଉତ୍ସବ ପାଳିତ ହେଲା କଟକର ସୁପ୍ରତିଷ୍ଠିତ କଳା ବିକାଶ କେନ୍ଦ୍ରରେ । ଓଡ଼ିଶାର ନୂଆ ରାଜ୍ୟପାଳ ଶ୍ରୀ ରଞ୍ଜିତ ଦୟାଲ ଶର୍ମା ଏହି ଉତ୍ସବକୁ ଆନୁଷ୍ଠାନିକ ଭାବେ ଉଦ୍‌ଘାଟନ କଲେ କଳାବିକାଶ କେନ୍ଦ୍ରର ନୂଆ ରଙ୍ଗ ମଞ୍ଚରେ ଗଡ ଅକ୍ଟୋବର ୮ ତାରିଖ ଶୁଭ ସଂଧ୍ୟାରେ ।

ଏହି ଶତବାକ୍ୟ ଉତ୍ସବ ପାଳନ ପ୍ରତି ପୁରପୁରାରେ ମଧ୍ୟ ଗଜାଦନା ଜାରିଛି । ଏହା ପ୍ରକୃତରେ କଳାମାତା-ଅଭିଭାବ ପୂର୍ବ । ଏଥିରେ କାହାରି ପ୍ରରୋଚନା ନାହିଁ । ଆଦେଶ ନାହିଁ କିମ୍ବା ଅନୁରୋଧ ନାହିଁ ! ସାହିତ୍ୟ ପ୍ରେମୀ-ନାଟ୍ୟ ପ୍ରେମୀଗଣ ସ୍ୱତନ୍ତ୍ର ପ୍ରବୃତ୍ତ ହୋଇ ଆଗେଇ ଆସିଛନ୍ତି, ବୟସ ନିର୍ବିଶେଷରେ । ବିଶ୍ଳେଷଣ କଲେ ଦେଖାଯାଏ, ଏହା ପଛରେ ରହିଛି ରାଷ୍ଟ୍ର ପ୍ରୀତି - ଜାତୀୟ ଅଭିମାନ ଓ ଦେଶାତ୍ମବୋଧ ପ୍ରତିଷ୍ଠାର ଏକାନ୍ତ ଚେଷ୍ଟା ।

ନାଟକ ରଚନାର ଏକ ଶତ ବର୍ଷ ପୂର୍ଣ୍ଣ ହେଲା । ଏହି ଶହେ ବର୍ଷ ମଧ୍ୟରେ ଆମେ କେତେ ନାଟକ—କିରଳି ନାଟକ ଏବଂ କେତେ ନାଟ୍ୟ ରଚୟିତାଙ୍କୁ ପାଇଛୁ ତାହା ମଧ୍ୟ ଜାଣିବାର କଥା । ଅବଶ୍ୟ ଏହି ସାମଗ୍ରି ପୁଷ୍ଟା ଭିତରେ ଏଭଳି ବିରାଟ ବିଷୟରେ ଆଲୋଚନା ଲିପିବଦ୍ଧ କରିବା ସମ୍ଭବ ନୁହେଁ । ତଥାପି ଯଥା ସମ୍ଭବ ଏହି ବିଷୟରେ ସୂଚନା ଦେଇଛି ନାଟକକୁ ଗୁରୋଟି ଭାବରେ ଗାଣ କରାଯାଉ—

(୧) ପୂର୍ଣ୍ଣାଙ୍ଗ ନାଟକ ଯୋହା ଚିରନ୍ତନ ଗୀତିରେ ଅଭିନୀତ ହୁଏ) ।

(୨) ଏକାଙ୍କିକା (ଯେଉଁଥିରେ ପଟ ପରିବର୍ତ୍ତନର ବ୍ୟବସ୍ଥା ନ ଥାଏ, ବିଶ୍ରାମ ଲାଗି ନାଟକ ମଝିରେ ମଧ୍ୟାହ୍ନର ବ୍ୟବସ୍ଥାନ ଥାଏ—ମାତ୍ର ଏକ ପଦ୍ୟ ମଧ୍ୟରେ ନାଟକ ସମାପ୍ତି ଘଟେ) ।

(୩) ଗୀତି ନାଟ୍ୟ ଯୋହା ଯାତ୍ରା ବୋଲି କୁହାଯାଏ) ।

(୪) ନୃତ୍ୟ ନାଟିକା (ନୃତ୍ୟ ମାଧ୍ୟମରେ ନାଟକର ଆଖ୍ୟାନ ଗାବକୁ ଉପସ୍ଥାପିତ କରାଯାଏ) ।

ପୂର୍ଣ୍ଣାଙ୍ଗ ନାଟକ—

୧୮୭୭ ମସିହାରେ ସ୍ୱର୍ଗତ ଜଗ ମୋହନ ଲଲ ଲେଖିଥିଲେ ଓଡ଼ିଆ ପ୍ରଥମ ନାଟକ “ବାବାଜି” । ଏହା ପୂର୍ବରୁ ଓଡ଼ିଆ ଭାଷାରେ ନାଟକ ନାମରେ ଯେଉଁ ସବୁ ଦୃଶ୍ୟ କାବ୍ୟ ରଚିତ ହୋଇ ଥିଲା ତାହା ନାଟକ ପର୍ଯ୍ୟାୟ-ରୁତ୍ତ ହୋଇ ପରି ନ ଥିଲା । କାରଣ ନାଟକ ରଚନା ଓ

ପରେ ପରେ ଅନେକ ନାଟକ ରଚନାରେ ମନ ବଳାଉଲେ । ସେମାନଙ୍କ ମଧ୍ୟରୁ ଓକାମପାଳ ମିଶ୍ର, ଭିକାରି ପଟ୍ଟନାୟକ, ଓଗୋଦାବରିଶ ମିଶ୍ର ପ୍ରଭୃତି ଅନ୍ୟତମ । ପ୍ରଥମ ନାଟକ ରଚନାର ପରିଶ ବର୍ଷ ପର୍ଯ୍ୟନ୍ତ ବିଶେଷ ଉନ୍ନତି ଘଟି ନ ଥିଲା ଲେଖା ଓ ଲେଖକଙ୍କର । ଅବଶ୍ୟ ଏହି ପରିଶ ବର୍ଷ ପରେ ଶତାବ୍ଦୀର ଦ୍ୱିତୀୟ ପାଦରେ ସ୍ୱର୍ଗତ ଅଶ୍ୱିନୀ କୁମାର ଘୋଷଙ୍କର ନାଟକ ରଚନା ଆରମ୍ଭ ହୁଏ ଏବଂ ନାଟକ



ଓଡ଼ିଶାର ରଜ୍ୟପାଳ ଶ୍ରୀ ଭଗବତ ଦୟାଲ୍ ଶର୍ମା, ୧୯୨୭ ନଭେମ୍ବର ୭ ତାରିଖ ଦିନ ବିଶିଷ୍ଟ ନାଟ୍ୟକାର ଓ ପ୍ରକାଶ ଅଭିନେତା ଶ୍ରୀକାର୍ତ୍ତିକ କୁମାର ଘୋଷଙ୍କୁ ମାନପତ୍ର ଅର୍ପଣ କରୁଛନ୍ତି ।

ପ୍ରଦର୍ଶନର ମୌଳିକ ରୀତିକୁ ସେମାନେ ଅନୁଶରଣ କରି ନ ଥିଲେ । ନାଟକ ରଚନାର ଧାରା ହେଉଛି, ନାଟକଟି ନବରସ ପୂର୍ଣ୍ଣ ହେବ । ଦୃଶ୍ୟାବଳୀକୁ ପାଞ୍ଚ ଭାଗରେ ବିଭକ୍ତ କରାଯାଇ ପ୍ରତ୍ୟେକ ଭାଗକୁ ଏକ ଅଙ୍ଗ ବୋଲି କୁହାଯିବ । ତା’ ଛଡ଼ା ଏହି ନାଟକର ପ୍ରଦର୍ଶନ ମଧ୍ୟ ଏକ ଏକମୁଖୀ ମଞ୍ଚ ତିନି ପାଖ ବନ୍ଦ ରଖି କେବଳ ଗୋଟିଏ ପାଖ ଖୋଲ ରହିବ ଦର୍ଶକମାନଙ୍କ ଉପରୋଗ ଲାଗିରେ ହେବ । ନାଟକ ମାଧ୍ୟମରେ ରଚୟିତା ଶିକ୍ଷା, ସଭ୍ୟତା, ରୁଚି, ସମାଜ ଚେତନା, ଦେଶ ପ୍ରୀତି ଇତ୍ୟାଦି ବିଷୟରେ ନିଜର ମତବାଦ ସ୍ପଷ୍ଟ ଭାବରେ ପ୍ରକାଶ କରି ଥିବେ । ନାଟକର ବିଷୟବସ୍ତୁ ଲାଗି କୌଣସି ବାଧା ନାହିଁ । ହୋଇପାରେ ଏହା ପୌରାଣିକ, ଐତିହାସିକ, ସାମାଜିକ ବା କାଳ୍ପନିକ । ସୂତ୍ରାବ୍ୟ ସହଜ ବୋଧ ସଂଳାପ ହିଁ ହେବ ନାଟ୍ୟ କାରର ପରିଚୟ । ଏହି ଭଳି ନାଟକ ରଚନା କଲେ ସ୍ୱର୍ଗତ ଭୀମଶଙ୍କର ରାୟ, ଜଗ ମୋହନ ଲଲଙ୍କର ପ୍ରାୟ ୪ ବର୍ଷ ପରେ, ତାଙ୍କ

ପ୍ରଦର୍ଶନ ଶୈଳୀର ଉନ୍ନତି ତଥା ଦର୍ଶକଙ୍କର ଦର୍ଶନ ସ୍ୱହା ବୃଦ୍ଧି ପାଇଲ ପ୍ରଭୃତ ଭାବରେ । ପୌରାଣିକ ଓ ଐତିହାସିକ ନାଟକମାନ ଲେଖି ସେ ଏକ ନୂତନ ସ୍ୱାଦୁର ସନ୍ଧାନ ଦେଇଥିଲେ, ସେହି ସମୟରେ । ନାଟକ ଶତାବ୍ଦୀର ଦ୍ୱିତୀୟ ପାଦ ଶେଷ ଏବଂ ତୃତୀୟ ପାଦର ଆରମ୍ଭରେ ତାଙ୍କର ରଚିତ “କୋଣାର୍କ” ନାଟକ ନାଟ୍ୟ-ଜଗତରେ ଆଣି ଦେଇଥିଲା ଆଲୋଡ଼ନ ।

ଠିକ୍ ପରାଶ ବର୍ଷ ତଳର ସେହି “କୋଣାର୍କ” ନାଟକ ସେ ସମୟରେ ଯେପରି ଭାବେ ପ୍ରଦର୍ଶିତ ହୋଇଥିଲା ତାହାର ଏକ ପତି ଛବି ଭଳି ସେହି “କୋଣାର୍କ” ନାଟକର ପ୍ରଦର୍ଶନ ହେଲା କଳା ବିକାଶ କେନ୍ଦ୍ରର ରଙ୍ଗ ମଞ୍ଚରେ ଗତ ଅକଟୋବର ୧୦ ତାରିଖ ସନ୍ଧ୍ୟାରେ । ପରାଶ ବର୍ଷ ତଳର ନାଟକକୁ ପୂର୍ବ ଭଳି ବ୍ୟବସ୍ଥାରେ ଉପ ସ୍ଥାପନା କରିବା ଏକ କଷ୍ଟ ସାଧ୍ୟ ବ୍ୟାପାର । ତଥାପି ସେହି ଉଦ୍ୟମକୁ ସଫଳ କରି ପାରିଲେ ସେ ଦିନ ରଙ୍ଗ

ମଞ୍ଚରେ ଯେଉଁ ଜଜାକାର ଗଣ, ତା ପଛରେ ଥିବା କହା ବିକାଶ କେନ୍ଦ୍ରର ପ୍ରେରଣା ଓ ଉତ୍ସାହ ।

ଓଡ଼ିଆ ନାଟକ ଶତବାରିକା ପାଳନ କରିବା ଯାଏଁ କଳା ବି କାଶ୍ୟକମ୍ପ ଯେଉଁ ଅଭିନବ ଯୋଜନା କରିଥିଲେ

ମଧ୍ୟରେ ତାଙ୍କର ନାଟକଗୁଡ଼ିକ ଆଦୃତ ହେବାକୁ ସେ ସବୁ ପ୍ରକାରର ନାଟକ ରେଖି ମଞ୍ଚାଭିନୟକୁ ଆକର୍ଷଣୀୟ କଲେ । ଏହି ସମୟରେ ସେ ନାଟକ ସମ୍ପାଦକ ଭାବରେ ମଧ୍ୟ ସ୍ୱୀକୃତି ପାଇଲେ । ରାଧାକୃଷ୍ଣ ଥିଏଟର ଓ ଆର୍ଟ ଥିଏଟର (ପେଣ୍ଡାପାର ଦଳ) ଦ୍ୱାରା ଏହି ନାଟକମାନ



ରଞ୍ଜୟ ମହା ଶ୍ରୀ ପ୍ରତାପ ଚନ୍ଦ୍ର ମହାନ୍ତି ୧୯୭୭ ନଭେମ୍ବର ୧୧ ତାରିଖ ଦିନ କଳାକାରୀ କେନ୍ଦ୍ର ପାରେ ଓଡ଼ିଆ ନାଟକ ଶତବାରିକା ଉତ୍ସବ ଦେଘାଟନ କରିଥାନ୍ତେ ବରେ ଦର୍ଶକମାନଙ୍କୁ ଉଦ୍‌ବୋଧନ ଦେଉଛନ୍ତି ।

ତାହା ଅବିସ୍ମରଣୀୟ । ପ୍ରାୟ ଏକ ମାସ ଧରି ସର ଛାତ୍ର, ଛାତ୍ରୀମାନଙ୍କ ଦ୍ୱାରା ଏକାକିକା ପ୍ରତିଯୋଗିତା, କଲେଜ ଛାତ୍ରଛାତ୍ରୀମାନଙ୍କ ଦ୍ୱାରା “ଓଡ଼ିଆ ନାଟକର ବିକାଶ” କୁ ଭିତ୍ତି କରି ପ୍ରବନ୍ଧ ପ୍ରତି ଯୋଗାତା, କଳାକାର ଓ ଶିଳ୍ପୀ ସମର୍ପଣ, ନାଟକ ଓ ମଞ୍ଚ ସମୟରେ ଆଲୋଚନାଚକ୍ର ଓ ସାତ ଦିନ ଧରି ନାଟକ ମହୋତ୍ସବ ଏହି ଯୋଜନାର ଅନ୍ତର୍ଭୁକ୍ତ ଥିଲା । ଏହି ଉତ୍ସବକୁ ସଫଳ କରିବାରେ ଜାତି, ଧର୍ମ ନିର୍ବିଶେଷରେ ଆଗେଇ ଆସିଥିଲେ, ନାଟ୍ୟ ପ୍ରେମୀଗଣ —ଉତ୍ସାହିତ କରିଥିଲେ ତାଙ୍କର କାର୍ଯ୍ୟକ ଓ ଆର୍ଥିକ ସାହାଯ୍ୟ ଦ୍ୱାରା ।

ଶତାବ୍ଦୀର ତୃତୀୟ ପାଦରେ ନାଟକ ରଚନାର ପ୍ରଭୃତ ଉନ୍ନତି ଘଟିଥିଲା ଏବଂ ନାଟକ ପ୍ରଦର୍ଶନ ମଧ୍ୟ ବିଭିନ୍ନ ରାଜ୍ୟର ଦୃଷ୍ଟି ଆକର୍ଷଣ କରିବାକୁ ସମର୍ଥ ହୋଇଥିଲା । ଏହି ସମୟ ମଧ୍ୟରେ ବହୁ ନୂଆ ଲେଖକଙ୍କର ନାଟକ ଜନପ୍ରିୟ ହୋଇ ପାରିଥିଲା ।

ତୃତୀୟ ପାଦର ପ୍ରଥମ ମଧ୍ୟ ଭାଗରେ ଅର୍ଶୁ ନାଟକ ନାଟକ ଲେଖିବାକୁ ଆରମ୍ଭ କଲେ ଏବଂ ୨ । ୩ ବର୍ଷ

ପ୍ରଦର୍ଶିତ ହୋଇଥିଲା । ଏହି ସମୟରେ ସୁଲ ଓ କଲେଜ-ମାନଙ୍କରେ ମଧ୍ୟ ନାଟକ ପ୍ରଦର୍ଶନର ବ୍ୟବସ୍ଥା ହେଲା ।

ତୃତୀୟ ପାଦ ଆରମ୍ଭର ଅଳ୍ପ କେତେ ବର୍ଷ ପରେ ନାଟ୍ୟ ଚିନ୍ତାର ରୂପ ବଦଳିଲା । ପ୍ରତିବେଶୀ ବଂଶ ଦେଶ (ବର୍ତ୍ତମାନ ପଶ୍ଚିମ ବଂଶ) କଳିକତାର ନାଟ୍ୟ ଉପସ୍ଥାପନା ସହିତ ସମକକ୍ଷ ହେବା ଉଚ୍ଚି ଆଶା ସମ୍ଭାବ କଲା । ୧୯୩୪-୩୫ ମସିହାରେ କଳିକତାର ରଙ୍ଗ ମହଲ ଥିଏଟର କଟକ ଆସିଲେ “ନିର୍ଦ୍ଦିତ ଉତ୍କଳ କୃଷି ଓ ଶିଳ୍ପ ପ୍ରଦର୍ଶନୀ”-ରେ ଅଭିନୟ ଦେଖାଇବା ଯାଏଁ । କଟକର ଆର୍ଟ ଥିଏଟର ମଧ୍ୟ ତାଙ୍କର ସହ ଯେନି ନାଟକ ପ୍ରଦର୍ଶନ କଲେ ଉତ୍କଳ ସାହିତ୍ୟ ସମାଜ (ରାମଚନ୍ଦ୍ର ଭବନ) ହଲରେ । ଏକ ଦିଗରେ ବିଭୂତି ବଚ୍ଚର ଚମତକାରିତ୍ୱ ସଙ୍ଗେ ନାରୀ ରୂମ୍‌କାରେ ନାରୀମାନଙ୍କର ଚପଳ, ଚତୁର ଉତ୍ସା, ଅନ୍ୟ ଦିଗରେ ପଞ୍ଚ ମୁଗଟ ବା ଡେ ଗୁରଟ ଆରୁଥିଲେ ନାରୀ ରୂମ୍‌କାରେ ପୁରୁଷ ପିଲାକୁ ସୁବେଶ କରାଇ ନାଟକ ପରି-ଦେଖଣ । କିଏ ହାରିଲା, କିଏ ଜିତିଲା ବା କାହାର କେତେ ଆୟ ବା ବ୍ୟୟ ହେଲା ତାହା ଆଲୋଚନାର ବିଷୟ ନୁହେଁ । ସେ ବିତ୍ତ ଆର୍ଟ ଥିଏଟରର ସେହି ଜଜାକାରମାନେ

ରଙ୍ଗ ମହଲରେ “ବାଙ୍ଗଲର ମେଘେ” ବିଷୟରେ ଯେଉଁ
 “ଓଡ଼ିଆ ଝିଅ” ର ରୂପାଦାନ କରିଥିଲେ ତାହା ପ୍ରକୃତରେ
 ଓଡ଼ିଆର ଗର୍ବ କରିବାର ବିଷୟ । ରଙ୍ଗ ମହଲ
 ଥିଏଟରର ବିଶିଷ୍ଟ ଆଲୋକ ଶିଳ୍ପୀ ସତ୍ତ୍ୱେ ସେ ନାଟକ
 ଦେଖି କହିଥିଲେ “ଆମର ସବୁ ସୁବିଧା ସତ୍ତ୍ୱେ ଦର୍ଶକଙ୍କୁ
 ଦୀର୍ଘ ସମୟ ବସେଇ ରଖି ପାରୁନା । ମାତ୍ର ଆପଣଙ୍କର
 ବିଚ୍ଛିନ୍ନ ନ ଥିଲେ ମଧ୍ୟ ସେମାନେ ଏତେ ସମୟ ଯେଉଁ

ମନୋରଞ୍ଜନ ଦାସ , ରାମଚନ୍ଦ୍ର ମହାପାତ୍ର ପ୍ରଭୃତି । ଏହା
 ପୂର୍ବରୁ ଆହୁରି କେତେକ ଯଥା-ମହେଶ୍ୱର ଚନ୍ଦ୍ର ରାୟ,
 ଯତୀନ୍ଦ୍ର ମୁଖାର୍ଜୀ ପ୍ରଭୃତି ମଧ୍ୟ ନାଟକ ରଚନା କରିଥିଲେ ।

ଚତୁର୍ଥ ପାଦରୁ ଚତୁର୍ଥ ପାଦର ମଧ୍ୟଭାଗ
 ପର୍ଯ୍ୟନ୍ତ ନାଟକ ରଚନା ଓ ପ୍ରଦର୍ଶନ ଥିଲା ଲକ୍ଷଣୀୟ ।
 ଏହି ସମୟରେ ବହୁ ନୂଆ ନାଟ୍ୟକାର ଯଥା-ସର୍ବଶ୍ରୀ

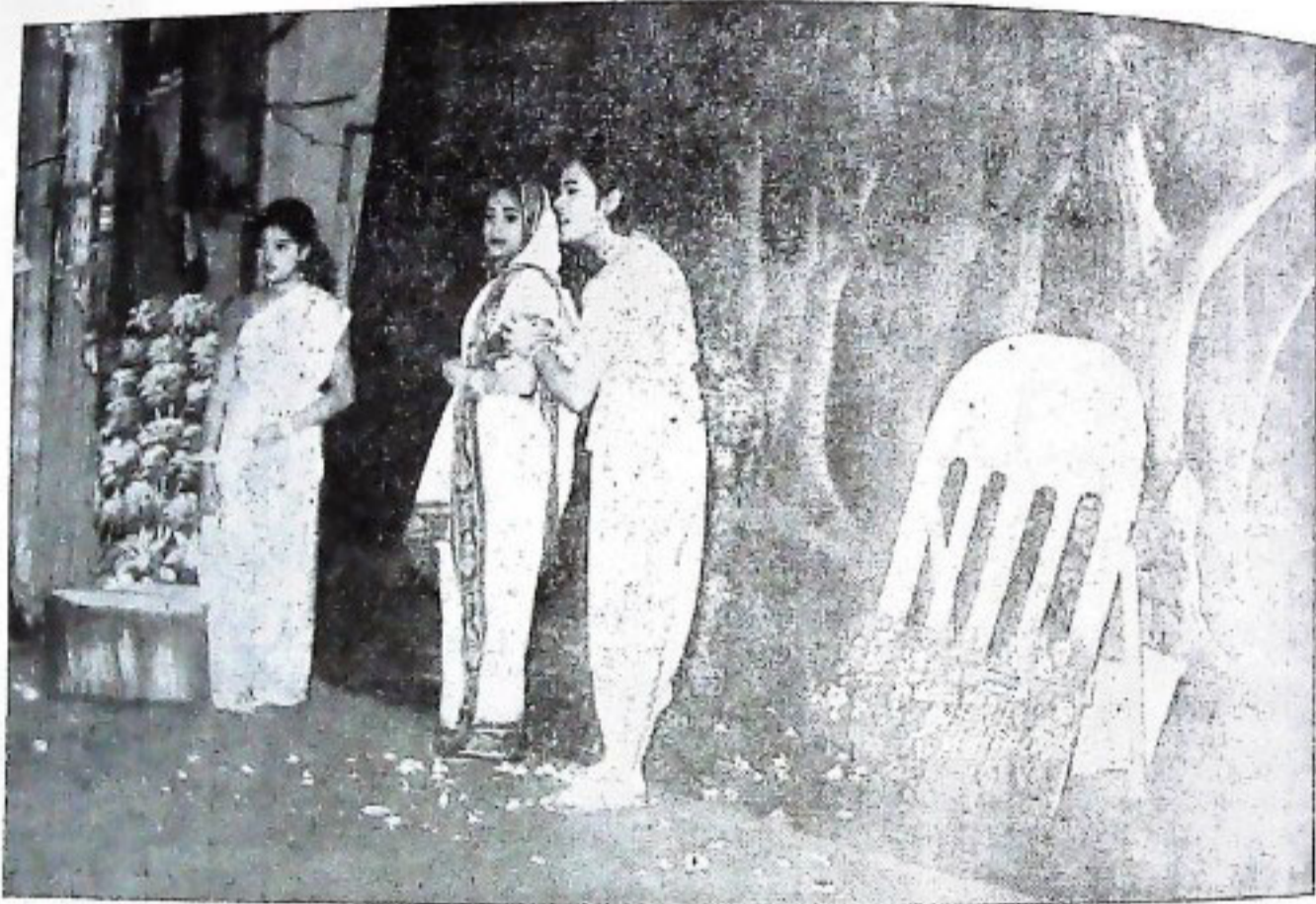

କୋଣାର୍କ ନାଟକର ଏକ ହୃଦୟସ୍ପର୍ଶୀ ଦୃଶ୍ୟ ।

ଧରି ବସି ନାଟକ ଦେଖୁଛନ୍ତି ଏହା ବିରୁଦ୍ଧକୁ ନେଲେ କଳା-
 କାରକର ଅଭିବ୍ୟକ୍ତ ତଥା ନାଟକର ଉପାଦେୟତା
 ବିଷୟରେ ବିଶେଷ ପ୍ରଶଂସା ନ କରି ରହି ହୁଏନା । ଦିନେ
 ଓଡ଼ିଶାର ମଞ୍ଚ ଯେ ଶ୍ରେଷ୍ଠ ସ୍ଥାନ ଅଧିକାର କରିବ ଏହା
 ମୁଁ ବୁଝି ପାରୁଛି ।

ଚତୁର୍ଥ ପାଦରେ କାଳୀଦାସଙ୍କର ସାମାଜିକ
 ନାଟକରେ ନୂତନତ୍ୱ ଦର୍ଶକଙ୍କୁ ଆକୃଷ୍ଟ କଲା । ଛମେ
 ପୌରାଣିକ ଓ ଐତିହାସିକ ଲେଖା କମି ଆସିଲା ।
 ସାମାଜିକ ନାଟକ ରଚନା କରି ସେତେବେଳର ତିନୋଟି
 ମଞ୍ଚକୁ ଓଡ଼ିଶା ଥିଏଟର, ଅରପୂର୍ଣ୍ଣା ‘ଏ’ ଓ ‘ବି’ (କଟକ
 ଓ ପୁରୀ) ଅଭିନୟ ସମୃଦ୍ଧି କଲେ ସର୍ବଶ୍ରୀ ରାମଚନ୍ଦ୍ର ମିଶ୍ର,
 ଗୋପାଳ ଛୋଟରାୟ, ରଞ୍ଜ କିଶୋର ପଟ୍ଟନାୟକ, ଲକ୍ଷ୍ମୀ
 ଧର ନାୟକ, ସତ୍ୟ ନାରାୟଣ ପଣ୍ଡା, ବଳରାମ ମିଶ୍ର,

କମଳଲେତନ ମହାନ୍ତି, ଭୁବନେଶ୍ୱର ମହାପାତ୍ର, ଆନନ୍ଦ-
 ଶଙ୍କର ଦାଶ, ବସନ୍ତ ମହାପାତ୍ର, ନୀଳକଣ୍ଠ ମିଶ୍ର, ବିଭୂଷ
 ମିଶ୍ର, ବ୍ୟୋମକେଶ ତ୍ରିପାଠୀ, ସୀମାଚଳ ପାଠୀ,
 ପ୍ରଫୁଲ୍ଲ କୁମାର ରଥ, ବୈକୁଣ୍ଠ ନାଥ ମହାନ୍ତି, ତିଳାମଣି
 ଜେନା, ବୈଷ୍ଣବ ଚରଣ ମହାନ୍ତି, ନାରାୟଣ ଶତପଥୀ,
 ହିମାଂଶୁ ଭୂଷଣ ସାବତ, ପ୍ରଫୁଲ୍ଲ ଚନ୍ଦ୍ର ପଟ୍ଟନାୟକ, ପୂର୍ଣ୍ଣ-
 ଚନ୍ଦ୍ର ବଳ ଓ ଆହୁରି ଅନେକ ତାଙ୍କର ନୂତନ ଚିତ୍ର ଧାରା
 ସହ ନାଟ୍ୟ ରଚନାରେ ପ୍ରବୃତ୍ତ ହୋଇଥିଲେ । ଏହି
 ସମୟରେ ମୋର ବହୁ ପ୍ରକାର ନାଟକ ମଧ୍ୟ ମଞ୍ଚ
 ହୋଇଥିଲା ଓ ଓଡ଼ିଶାର ପ୍ରଚ୍ଛିନ୍ନ ଥିଏଟର ଦଳ ବୃତ୍ତା
 ସଫଳତାର ସହ ।

ଚତୁର୍ଥ ପାଦର ଶେଷ ଭାଗରେ ଦେଶୀ ଦେବ
 ବିପର୍ଯ୍ୟୟ । ରଙ୍ଗାଳୟଗୁଡ଼ିକର ଅବସ୍ଥା ଶୋଚନୀୟ

ହୋଇଗଲା । କାରଣ ଅନୁସନ୍ଧାନ କରି ତାହାକୁ ପୁନଃ-ଗଠିତ କରିବାର ଚେଷ୍ଟା ହେଲେ ମଧ୍ୟ ସୁଫଳ ମିଳିଲା ନାହିଁ । ଫଳରେ ପୂର୍ଣ୍ଣାଙ୍ଗ ନାଟକ ରଚନା ଶୀଘ୍ର ହୋଇ ଗଲା । ଅବଶ୍ୟ ଏହି ୧୦ । ୧୨ ବର୍ଷ ମଧ୍ୟରେ ବହୁ ପ୍ରକାର ପରୀକ୍ଷାମୂଳକ ଛୋଟ ନାଟକ ଅଭିନୀତ ହେଇ ବହୁ ସୌଖୀନ ନାଟ୍ୟ ସଂସ୍ଥା ଦ୍ୱାରା । ଏହି ସଂସ୍ଥା ଶୁଭିକ ମଧ୍ୟରେ ସୃଜନୀ, ପ୍ରସ୍ତା, ସଂକେତର ନାମ ଉଲ୍ଲେଖ ଯୋଗ୍ୟ । ନାଟ୍ୟକାରମାନଙ୍କ ମଧ୍ୟରେ ସର୍ବଶ୍ରୀ ମନୋରଂଜନ ଦାଶ, ବିଶ୍ୱକିତ ଦାଶ, କାର୍ତ୍ତିକ ରଥ, ବିଜୟ ମିଶ୍ର, ରତ୍ନାକର ଚରଣୀ ଓ ଅନ୍ୟ କେତେକେ ନୂତନ ଆଜ୍ଞାକରେ ନାଟକ ରଚନା କରି ଜାଗରଣ ଆଣିଥିଲେ ରଙ୍ଗ ମଞ୍ଚରେ ।

ଗୋଟିଏ ମାତ୍ର ଦୃଶ୍ୟରେ କିମ୍ପା ଚିତ୍ତି ଶୁଭୋଚି ଦୃଶ୍ୟରେ ନାଟକର ସମାପ୍ତି ଓ ବିଷୟ ବସ୍ତୁର ପ୍ରଭାବକୁ ଥିଲା ଅନ୍ୟତମ ଆକର୍ଷଣ ।

ଏଭଳି ଏକାକିକା ହୁଏତ ବହୁ ପୂର୍ବରୁ ରହିଛି । ପୂର୍ବର ନାଟ୍ୟକାରମାନଙ୍କ ମଧ୍ୟରୁ କେହି କେହି ଏ ଭଳି ସ୍ୱଳ ସମୟ ମଧ୍ୟରେ ଏକ ନାଟକର ବିନ୍ୟାସ କରିଛନ୍ତି । ସେତେବେଳେ ଏହି ସ୍ୱଳ ସମୟର ନାଟିକା ରଚିତ ହେଉଥିଲା ସାଧାରଣତଃ ହାସ୍ୟରସକୁ ଭିତ୍ତିକରି । ଏଗୋଟିଏ ଶୁଭ ଦେଖାଇ 'ପେଟେକ ମେଡ଼ିସିନ', ଏଥଣ୍ଡିନୀ ବାବୁଙ୍କର 'ରିପର୍ଟ ଲେଡ଼ି' ପ୍ରଭୃତି ନାଟିକାକୁ ଏକାକିକା କହିଲେ ଭୁଲ ହେବ ନାହିଁ । ତଥାପି ଏହି ଏକାକିକା ନାମ କରଣ



'ସାତାବିବାହ' ନୃତ୍ୟ-ନାଟିକାର ଏକ ମନୋରମ ଦୃଶ୍ୟ

ଏକାକିକା—

ପୂର୍ଣ୍ଣାଙ୍ଗ ନାଟକ ରଚନାର ଗର୍ଭ ସେତେବେଳେ ପ୍ରଖର ସେହି ସମୟରେ ଏକାକିକା ନାଟକ ମଧ୍ୟ ପ୍ରସାର ଲାଭ କଲେ ରଙ୍ଗ ଜଗତରେ । କ୍ରମ ଓ ସୌଖୀନ ସଂସ୍ଥାମାନେ ଏ ଭଳି ନାଟକ ପ୍ରଦର୍ଶନରେ ଆନନ୍ଦ ଉପଭୋଗ କଲେ ଦୁଇଟି ଦିଗରୁ । ଏକରେ ସମୟ ସଂକ୍ଷେପ, ଦୁଇରେ ଅଳ୍ପ ଜଳାକାର ଘେନି ଅଭିନୟ । ଏଥି ମିଳିତ ଦୃଶ୍ୟ ସଜାର ମଧ୍ୟ ବିରାଟ ବ୍ୟବସ୍ଥା ନ ଥିଲା ।

ସେତେବେଳେ ନ ଥିଲା—ନାଟିକା ବୋଲି ହିଁ ପରିଚିତ ଥିଲା !

କଳିକତାରେ ଏକାକିକା ନାଟକ ପ୍ରତିଯୋଗିତାରେ ଓଡ଼ିଆ ନାଟକ 'ଶ୍ୱେତ ପଦ୍ମ'ର ଶ୍ରେଷ୍ଠତ୍ୱ ଓଡ଼ିଶାରେ ଯେ ଏକାକିକାର ପ୍ରସାର ବୃଦ୍ଧି କଲା ଏହା ଅନସ୍ୱୀକାର୍ଯ୍ୟ । କଳାବିକାଶ କେନ୍ଦ୍ର ଚରପରୁ କଳିକତା ଥିଏଟର ସେଣ୍ଟରରେ ଯୋଗଦାନ ଓ ତାକୁ ସାପ୍ତାହ୍ୟମଣ୍ଡିତ କରିବାରେ ସେହି ଏକାକିକ ଚେଷ୍ଟା ତାହା ପ୍ରଶଂସନୀୟ । "ଶ୍ୱେତ ପଦ୍ମ"ର



ପରବର୍ତ୍ତନ ନାଟକରେ ବିଖ୍ୟାତ ହାସ୍ୟାଭିନେତା ଦାନବନ୍ଧୁ ଦାସ (ଡିମା)

ଲେଖକ ଶ୍ରୀ ପ୍ରାଣବନ୍ଧୁ କର । ଏହା ପ୍ରଥମ ମଞ୍ଚସ୍ଥ ହୁଏ ୧୯୫୮ ମସିହାରେ ଜଲିକତାରେ । ଏହି ଏକାଙ୍କିକାର ନିର୍ଦ୍ଦେଶକ ଥିଲେ ସ୍ୱର୍ଗତ ଖଗେନ୍ଦ୍ର ମିତ୍ର । ଭାରତର କିଛି ସ୍ଥାନରୁ ଆସିଥିବା ୫୪ଟି ଦଳ ମଧ୍ୟରୁ କଳା ବିକାଶ କେନ୍ଦ୍ରର ଏକାଙ୍କିକା ଶ୍ରେଷ୍ଠ ବିବେଚିତ ହେବା ଓଡ଼ିଶାର ଗୌରବ ବୋଲି କହିବାକୁ ହେବ । ଏହା ପରେ ପରେ ଏକାଙ୍କିକାର ଅଭିନୟ ଓଡ଼ିଶାରେ ଅଧିକ ଭାବରେ ହେବାକୁ ଲାଗିଲା ।

ଗୀତିନାଟ୍ୟ—

ପୂର୍ବେ ଯେଉଁ ଯାତ୍ରାଭିନୟ ହେଉଥିଲା ତାହାର ବର୍ତ୍ତମାନ ନାମକରଣ ଗୀତିନାଟ୍ୟ । ଗୀତିନାଟ୍ୟ ଅର୍ଥାତ ଗୀତ ବହୁଳ ନାଟକ । ଏହି ପ୍ରକାର ନାଟକ ଅଭିନିତ ହୁଏ ମୁକ୍ତ ମଞ୍ଚରେ । ମଞ୍ଚର ଚତୁର୍ଦ୍ଦିଗରେ ଦର୍ଶକ ବସି ଅଭିନୟ ଦେଖନ୍ତି । ଏହି ଗୀତିନାଟ୍ୟକୁ ଦକ୍ଷିଣା-ଅକ୍ଷରେ ନାଟକ ବୋଲି ମଧ୍ୟ କହନ୍ତି । ଦୃଷ୍ଟାନ୍ତସ୍ୱରୂପ “ପ୍ରହଲ୍ଲାଦ ନାଟକ” “ରାଧା ପ୍ରେମ ଲୀଳା” ପ୍ରଭୃତି । “ଗୋପିନାଥ ବନ୍ଧୁ” ନାଟକ ମଧ୍ୟ ଏହି ପର୍ଯ୍ୟାୟର ।

ନାଟକ ପରି ଏହି ଗୀତିନାଟ୍ୟରେ ପର୍ଯ୍ୟାୟ ଦୃଶ୍ୟ ପଟର ବ୍ୟବସ୍ଥା କିଛି ରହେ ନାହିଁ । ନାଟକ ବର୍ତ୍ତିତ ଘର ବା ଉଦ୍ୟାନ କିମ୍ବା ରାସ୍ତା ଓ ଜଙ୍ଗଲ ପ୍ରଭୃତିର ଦୃଶ୍ୟ ମଧ୍ୟ କଳ୍ପନା କରି ନେବାକୁ ହୁଏ । ଏହି ଗୀତିନାଟ୍ୟକୁ ଲେଖକ ଉପଭୋଗ କରନ୍ତି ସରଳ ସହଜ ଭାଷା, ଅଭିନୟର ଉନ୍ନତ ଓ ନୃତ୍ୟ ଗୀତର ପର୍ଯ୍ୟାୟ ସମାବେଶ ହେତୁ । ଏଥିରେ ସବୁ ରସର ଆସ୍ୱାଦ ମିଳେ ସେଥିପାଇଁ ଏହାର ନମ ପ୍ରିୟତା ଅଧିକ ।

ଓଡ଼ିଶାରେ ଯାତ୍ରା ଅଭିନୟରେ ଏବଂ ରଚନାରେ ଯେଉଁ ମାନେ ପ୍ରସିଦ୍ଧି ଲାଭ କରିଥିଲେ ତାଙ୍କ ମଧ୍ୟରୁ ଗୋପାଳ ଦାସ, ଗୋପାଳ ଓଝା, ବୈଷ୍ଣବ ପାଣି, ବାଳ କୃଷ୍ଣ ମହାନ୍ତି, କୃଷ୍ଣ ପ୍ରସାଦ ବୋଷ ଓ ରାମ ଚନ୍ଦ୍ର ସ୍ୱାଇଁଙ୍କର ନାମ ଉଲ୍ଲେଖ ଯୋଗ୍ୟ । ଏବେ ଏହି ଯାତ୍ରା ଲେଖି ଯେଉଁମାନେ ଲେଖ ଲେଖନକୁ ଆସିଛନ୍ତି ସେମାନଙ୍କ ମଧ୍ୟରୁ ଉମାକାନ୍ତ ବେହେରା, ରଘୁନାଥ ପଣ୍ଡା, ନବ କିଶୋର ଦାସ, ଯଦୁନାଥ କାନୁନ୍ଗୋ ପ୍ରଭୃତିଙ୍କର ନାମ କୁହାଯାଇ ପାରେ । ଯାତ୍ରାର ପ୍ରସାର ବଢିବାରୁ ବହୁ ନୂଆ ନୂଆ ଦଳ ଓ ନୂଆ ନୂଆ ରେଖକ ଉତ୍ପାଦିତ ହୋଇ ଗୀତିନାଟ୍ୟ ରଚନାରେ ବ୍ରତୀ ହେଲେଣି । ଯାତ୍ରାକୁ ନୂଆ ରୂପରେ ମଞ୍ଚସ୍ଥ କରାଯିବାର ଦୃଷ୍ଟାନ୍ତ ମଧ୍ୟ ଦିରଳ ନୁହେଁ । ଗୋଟିଏ ମଞ୍ଚରେ ଅଭିନୟ ହେଉଥିବା ବେଳେ ଅନ୍ୟ ଏକ ଅନୁରୂପ ମଞ୍ଚରେ କାହାଣୀର ପ୍ରୟୋ-ଜନାନୁଯାୟୀ ଦୃଶ୍ୟାବଳୀ ପ୍ରଦର୍ଶିତ ହେବାର ବ୍ୟବସ୍ଥା ହେଲେଣି । ନାରୀ ଭୂମିକାରେ ନାରୀ ମାନେ ମଧ୍ୟ ଅଭିନୟ କରିବାକୁ ଦିଆ ବୋଧ କରୁ ନାହାନ୍ତି । ଏହା ପ୍ରକୃତରେ ଶୁଭ ଲକ୍ଷଣ । ଯାତ୍ରାର ପ୍ରସାର ଦ୍ୱାରା ଦେଶର ବହୁ ପ୍ରକାର ହିତ ସାଧିତ ହେବାର ସମ୍ଭାବନା ଉଠିଲା । କାରଣ ଥିଏଟର ଭଳି ଯାତ୍ରାଭିନୟ ଦ୍ୱାରା ବହୁ ବିଷୟର ପ୍ରଭୁର ସହଜ ହୋଇ ଉଠେ ।

ପୂର୍ବେ ଅଭିନୀତ ହେଉଥିବା ଯାତ୍ରା ବହି ଗୁଡ଼ିକକୁ ବେଢ଼ା-ରରେ ପ୍ରଭୁର କରିବାକୁ ଯାଇ ସମୟ ସଂକ୍ଷେପ ସଂଗ୍ରହ କେତେକ ପରିବର୍ତ୍ତନ କରି ଶ୍ରୀ ଗୋପାଳ ଛୋଟରାଏ ତା’ର ନାମ ଦେଲେ ଗୀତିନାଟ୍ୟ । ଯାତ୍ରାର ସମ୍ବନ୍ଧିତ ରସକୁ ସେଥିରେ ପ୍ରାଧାନ୍ୟ ଦେବାକୁ ଉଚ୍ଛି ନ ଥିଲେ । ତାଙ୍କର ଏହି ଉଦ୍ୟମ ଖୁବ୍ ସଫଳ ହେଲା । ବର୍ତ୍ତମାନ ଗୀତିନାଟ୍ୟର ପ୍ରଭୁର ସର୍ବାଧିକ କହିଲେ ଅତ୍ୟୁକ୍ତି ନୁହେଁ । ବହୁ ନୂତନ ନୂତନ ଲେଖକ ଏଭଳି ଗୀତିନାଟ୍ୟ ରଚନାରେ ପ୍ରବୃତ୍ତ ହେଲେଣି । ଅବଶ୍ୟ ବିଷୟବସ୍ତୁ ପୌରାଣିକ ଉପାଖ୍ୟାନକୁ ଭିତ୍ତିକରି ରଚିତ ହେଉ ଥିବାର ବିଶେଷ ଲକ୍ଷ କରାଯାଏ । ମୋର ବକ୍ତବ୍ୟ ଏଭଳି ଗୀତିନାଟ୍ୟ ସାହିତ୍ୟକୁ ସମ୍ମାନ କରିବାରେ ଏବଂ ସାଧାରଣଙ୍କୁ ଅଳ୍ପ ସମୟ ପାଇଁ ନାଟକର ସ୍ୱାଦୁ ଦେବାଲାଗି ମଧ୍ୟ ସକ୍ଷମ ହୋଇଛି । ବିଶେଷତଃ ସୁଲମାନଙ୍କରେ ଓ ସାହି ସାହିରେ ଛୋଟ ଛୋଟ ନୂତ



କବିସମ୍ରାଟ ଚପେର ଉତ୍କଳର "ପଞ୍ଚନାୟକା" ନୃତ୍ୟ-ନାଟିକାର ଏକ ଦେଖାବ ଦୃଶ୍ୟ ।

ବା ଅନୁଷ୍ଠାନ ଗୁଡ଼ିକରେ ନାଟକ ପରିବେଷଣ ପରିବର୍ତ୍ତେ ଗୀତିନାଟ୍ୟର ଅଭିନୟ ସହଜ ହେଉଥିବାରୁ ଏହାର ପ୍ରସାର ବୃଦ୍ଧି ପାଇଛି ।

ନୃତ୍ୟ-ନାଟିକା—

ଗୀତିନାଟ୍ୟ ଭଳି ନୃତ୍ୟ-ନାଟିକା ମଧ୍ୟ ନାଟକର ଏକ ଅଙ୍ଗ ବୋଲି କହିବାରେ ବାଧା ନାହିଁ । ନୃତ୍ୟ ସହ ଅଙ୍ଗ ଗୁଳନାରେ ଅଭିବ୍ୟକ୍ତି ଦ୍ୱାରା କଥାବସ୍ତୁକୁ ଦର୍ଶକଙ୍କ ଆଗରେ ବାଜି ଦିଆଯାଏ । ଗୀତିନାଟ୍ୟ ଭଳି ସଂଳାପ ଏଥିରେ ନାହିଁ । କେବଳ ଭାବ ଓ ରଙ୍ଗୀ ଦ୍ୱାରା ମୁକାଭିନୟ ହେଉଛି ନୃତ୍ୟ-ନାଟିକାର ବିଶେଷତ୍ୱ । ଏହି ମୁକାଭିନୟକୁ ସରସ ଓ ସୁନ୍ଦର କରିବା ନୃତ୍ୟର ଗୁଣ୍ଡୁଣ୍ଡୁଣ୍ଡ ଶବ୍ଦ ଦର୍ଶକ ମନରେ ଆନନ୍ଦ ସୃଷ୍ଟିକରେ । ସେ ନର୍ତ୍ତକ ବା ନର୍ତ୍ତକୀର ଅଙ୍ଗ ପରିସ୍ୱଳନା ଦେଖି ମୂର୍ଖ ହୁଏ ଏବଂ ତା'ର ତତ୍କାଳୀନ ମୂଳ ଅଭିବ୍ୟକ୍ତି ଦ୍ୱାରା ଭାଷା ପ୍ରକାଶକୁ ଉପଭୋଗ କରେ । ପ୍ରକୃତ ପକ୍ଷେ ଗୀତିନାଟ୍ୟ ଅପେକ୍ଷା ନୃତ୍ୟ-ନାଟିକାର ପ୍ରଭାବ ବେଶି । ତଥାପି ଦୁର୍ଭିକ୍ଷାକ ନାଟକର ନବରସରୁହିଁ ଏକ ରସକୁ ପ୍ରାଧାନ୍ୟ ଦିଆଯାଏ ଏହି ଦୁଇ ନାଟ୍ୟ ଓ ନାଟିକାରେ ।

ମୋର ବିଶ୍ୱାସ, ନୃତ୍ୟ-ନାଟିକାର ପ୍ରଚଳନ ଯେତେ ହେବ ଦର୍ଶକଙ୍କର ନାଟକ ଦର୍ଶନ ସ୍ତୁତ୍ୱା ସେତେ ଅଧିକ

ହେବ । ନୃତ୍ୟ-ନାଟିକାର ପ୍ରବର୍ତ୍ତନ କରିଥିଲେ ସ୍ୱର୍ଗତ ସୁରେନ୍ ମହାନ୍ତି (ଆଧୁନିକ ଭାବରେ), ଛଉ ନାଟକୁ ମଧ୍ୟ ନୃତ୍ୟ-ନାଟିକା ଆଖ୍ୟା ଦିଆଯାଇ ପାରେ । କିନ୍ତୁ ଛଉ ନାଟରେ ଭାବ ପ୍ରକାଶର ରଙ୍ଗୀ ସୂତ୍ର ନୁହେଁ । ଏଥିର ଅଙ୍ଗରଙ୍ଗୀ ଟିକିଏ କିଛି । 'ଛଉ'କୁ କେତେକଙ୍କ ମତରେ ଛାଉଣୀ ନୃତ୍ୟ ଅର୍ଥାତ୍ ସମର ପରେ ଅବସର କାଳୀନ ସମୟରେ ଆନନ୍ଦ ଉପଭୋଗ ପାଇଁ ଯେଉଁ ବ୍ୟବସ୍ଥା କରାଯାଇ ଥିଲା ସେହି ନୃତ୍ୟକୁ ହିଁ ଏବେ 'ଛଉ' କୁହାଯାଉଛି । ସମରରେ ନିସ୍ତ ବ୍ୟକ୍ତି-ମାନେ ନୃତ୍ୟ କରୁଥିବାରୁ କୋମଳ ଓ ରଚିତ ରଙ୍ଗୀ ଏହି ନାଟରେ ବିରଳ ଏବଂ ତାହା ପ୍ରକାଶର ରଙ୍ଗୀ ବା ମୁଦ୍ରା ମଧ୍ୟ କଠିଣ—ଦୋଧଗମ୍ୟ ନୁହେଁ । ନୃତ୍ୟ-ନାଟିକାର ପ୍ରବର୍ତ୍ତନ ପରେ କଟକର କଳା ବିକାଶ କେନ୍ଦ୍ର ପ୍ରାୟ ଶହେରୁ ଊର୍ଦ୍ଧ୍ୱ ନୃତ୍ୟ ନାଟିକା ପ୍ରବର୍ତ୍ତନ କରି ପାରିଛନ୍ତି । ଓଡ଼ିଶା ବାହାରେ ବିଭିନ୍ନ ରାଜ୍ୟରେ ଏହି ବିଭିନ୍ନ ବିଷୟର ନୃତ୍ୟ-ନାଟିକା କଳା ବିକାଶ କେନ୍ଦ୍ରର ସୁନାମ ତଥା ଓଡ଼ିଶାର ନୃତ୍ୟ-କଳାକୁ ଉତ୍ତମାନ ଦେବାରେ ସକ୍ଷମ ହୋଇଛି । ନୃତ୍ୟ-ନାଟିକା ଦ୍ୱାରା ଶିକ୍ଷା ସତ୍ୟତା ଓ ସଂସ୍କୃତିର ପରିଚୟ ମିଳେ । ଦେଶ ଓ ଜାତିର ମର୍ଯ୍ୟାଦା ବୁଝି ପାଏ । ଉତ୍କଳୀୟ କଳାକୁ ଭାରତ ବାହାରେ ବିଭିନ୍ନ ଦେଶ ସମୁଖରେ ଉପସ୍ଥାପନା କରିବାର ଏକମାତ୍ର ପଥା ହେଉଛି ନୃତ୍ୟ-ନାଟିକାଭିନୟ । ଓଡ଼ିଶା ନାଟ ଯେ ଏ ପର୍ଯ୍ୟନ୍ତ ଏକ ବିଶିଷ୍ଟ ସ୍ଥାନ ଅଧିକାର କରି ରହିଛି—ଓଡ଼ିଶା ଗୀତ

ଯେ ତାହାର ମୌଜିକତ୍ୱ ନକାୟ ରଖି ବିଜୟ ଗର୍ବରେ ସଂଗୀତ ଅସରର ଶିଖରରେ ରହିଛି ତାହା ଅସ୍ୱୀକାର କରି ହେବ ନାହିଁ ।

ଆଜି ଓଡ଼ିଆ ନାଟକର ଶତ ବାର୍ଷିକୀ ଉପଲକ୍ଷେ ନାଟ୍ୟସାହିତ୍ୟ-ନାଟ୍ୟକଳା-ନାଟ୍ୟୋଦ୍ଦିନୟ ଲାଗି ମୁଁ

ଆହ୍ୱାନ କରୁଛି । ଲେଖକ ଆଗେଇ ଆସନ୍ତୁ ତାଙ୍କ ଶୌର୍ଯ୍ୟାଭିନୟ ଅଭିବ୍ୟକ୍ତି ପ୍ରକାଶର ମନୋବୃତ୍ତିରେ ! ଓଡ଼ିଆ ସାହିତ୍ୟ ହେଉ ସମୃଦ୍ଧ-ଉତ୍କଳୀୟ କଳା ପୁଣି ସାରା ପୃଥିବୀରେ ପ୍ରସାରିତ ହୋଇ ଯୁତ ଶୌରବତ ପୁନରୁଦ୍ଧାର କରୁ । କଳା ଓ କଳାକାର ଦୀର୍ଘପାତା ହୁଅନ୍ତୁ ।

କଳାବିକାଶ କେନ୍ଦ୍ର,
କଟକ

ଆଳୁ ବିହନ ରଖି ସୁଧ ଛାଡ଼ି ଯୋଜନା

ସତ୍ୟ ସରକାରଙ୍କ କୃଷି ବିଭାଗ ତରଫରୁ ୧୯୬୩-୬୪ ମସିହାଠାରୁ ୧୯୬୩-୬୪ ମସିହା ପର୍ଯ୍ୟନ୍ତ କୃଷକମାନଙ୍କୁ ଆଳୁ ବିହନ ରଖି ଆକାରରେ ଯୋଗାଇ ଦିଆଯାଇଥିଲା । ଆଳୁ ବିହନ ବାବଦ ରଖି ଯେପରି ଶୀଘ୍ର ଅଧାର କରଯାଇ ପାରିବ, ସେଥିନିମନ୍ତେ କୃଷି ବିଭାଗ ତରଫରୁ ଏକ ରଖିଛାଡ଼ି ମୋକନା ପ୍ରସ୍ତୁତ କରାଯାଇଛି । ରଖି ଚଳେଇବା ମୂଳ ଟଙ୍କା ଯେଉଁ ଋଣୀମାନେ ୧୯୬୮ ମାର୍ଚ୍ଚ ୩୧ ତାରିଖ ପୁଞ୍ଜା ସମ୍ପୂର୍ଣ୍ଣ ପରିଶୋଧ କରିଦେବେ ସେମାନଙ୍କୁ ସୁଧ ବାବଦ ଟଙ୍କା ପରିଶୋଧ କରିବାକୁ ପଡ଼ିବ ନାହିଁ । ଏହି ସୁଯୋଗର ସୁବିଧା ନେଇ କେତେକ କୃଷକ ସେମାନଙ୍କର ରଖି ପରିଶୋଧ କରି ଦେଲେଣି । ୧୯୬୮ ମାର୍ଚ୍ଚ ୩୧ ତାରିଖ ପରେ କୃଷକମାନଙ୍କୁ ସୁଧଛାଡ଼ି ସୁଯୋଗ ଆଉ ମିଳିବ ନାହିଁ ଏବଂ ସେମାନଙ୍କୁ ରଖି ଓ ସୁଧ ଉଭୟ ଟଙ୍କା ପରିଶୋଧ କରିବାକୁ ପଡ଼ିବ । ଏହି ସୁଯୋଗ ନେଇନଥିବା ଆଳୁ ବିହନ ରଖି ଗ୍ରହୀତାଙ୍କୁ ପୁନର୍ତୀର ଦୁର୍ଭୁକ୍ତ ଦିଆଯାଉଛି ଯେ, ସେମାନେ ସେମାନଙ୍କର ଚଳେଇବା ରଖି ଟଙ୍କା ୧୯୬୮ ମାର୍ଚ୍ଚ ୩୧ ତାରିଖ ପୁଞ୍ଜା ନିଜ କୃଷି ଜିଲ୍ଲାର ଉପ-କୃଷି ନିର୍ଦ୍ଦେଶକଙ୍କ କାର୍ଯ୍ୟାଳୟରେ ପିତା ସହକାରୀ କୃଷି ନିର୍ଦ୍ଦେଶକ (ଇନସ୍ପେକ୍ଟର)ଙ୍କ କାରିଆରେ ଦାଖଲ କରି ଏହି ସୁଧଛାଡ଼ି ମୋକନାର ସୁଯୋଗ ନିଅନ୍ତୁ ।



ସମବାୟ ସମ୍ମୁଖିନୀ ଶ୍ରୀ ଅଦୈତ ପ୍ରସାଦ ସିଂହ ୧୯୬୭ ଡିସେମ୍ବର ୧୪, ତାରିଖ ଦିନ ଆଇ. ଏଫ୍. ଏଫ୍. ଟି. ସର୍ବ କାର୍ଯ୍ୟାଳୟ ଉଦ୍‌ଘାଟନ କରି ଉଦ୍‌ବୋଧନ ଦେଉଛନ୍ତି ।

ଆମ ଆକାଶ ଦାଣ୍ଡ... ଏତ, ଆଗତ, ଅନାଗତ

ଶ୍ରୀ ରାମାନନ୍ଦ ମୁଖୁନ୍ଦ ବର୍ମା

ବେତାର ସତାରର ମୂଳକଥା

ପରଶ ବର୍ଷ ତଳେ ଭାରତକୁ ରେଡ଼ିଓ ଆସିଥିଲା । ଗୋଟିଏ ଘରୋଇ କଂପାନୀ ପକ୍ଷରୁ ପ୍ରଥମେ ୧୯୨୭ ମସିହା ଜୁଲାଇ ୨୩ ତାରିଖ ଦିନ ବମ୍ବେରେ ଏକ ବେତାର ପ୍ରସ୍ତର କେନ୍ଦ୍ର ସ୍ଥାପନ କରାଯାଇଥିଲା । ତତ୍କାଳୀନ ବ୍ରିଟିଶ ସରକାର ଏଥିଲାଗି ଲାଇସେନ୍ସ ଦେଇଥିଲେ । ଏ କଂପାନୀର ନାମ ଥିଲା ଇଣ୍ଡିଆନ୍ ବ୍ରଡ୍‌କାଷ୍ଟିଙ୍ଗ କଂପାନୀ । ମାସକ ପରେ ଅଗଷ୍ଟ ୨୬ ତାରିଖ ଦିନ କଲିକତାରେ ଆଉ ଏକ ବେତାର କେନ୍ଦ୍ର ସ୍ଥାପିତ ହୋଇଥିଲା । ଏହାହିଁ ଭାରତରେ ବେତାର କେନ୍ଦ୍ର ସ୍ଥାପନର ମୂଳ କଥା । ଅବଶ୍ୟ ତା' ପୂର୍ବରୁ, ୧୯୨୪ ରେ ମାହାଜର କେତେକ ବ୍ୟକ୍ତି ଏକ ରେଡ଼ିଓ କୁର୍ ଗର୍ଡ଼ି ଗୋଟିଏ କିସମର ବେତାର ପ୍ରସ୍ତର ଆରମ୍ଭ କରିଥିଲେ ।

ସେ ଯାହା ହେଉ, ଇଣ୍ଡିଆନ୍ ବ୍ରଡ୍‌କାଷ୍ଟିଙ୍ଗ କଂପାନୀ ସେତେ ସୁସଂଗଠିତ ନ ଥିବାରୁ ଓ ଭାରତରେ ବେତାର ଯତ୍ନ ସଂଖ୍ୟା ଅତି ସୀମିତ ଥିବାରୁ ଏହା ବେଶୀ ଦିନ ଚାଲିଲା ନାହିଁ । ବିଶେଷ କରି ଆର୍ଥିକ ଅଭାବ ଏହାର ପ୍ରଧାନ ଅଞ୍ଚଳ ହେଲା । ୩ ବର୍ଷ ମଧ୍ୟରେ ଏହା ଦେବାଳିଆ ହୋଇ ଭାଙ୍ଗିଗଲା । ସେତେବେଳେ ସମଗ୍ର ଦେଶରେ ମାତ୍ର ୮ ହଜାର ପର୍ଯ୍ୟନ୍ତ ରେଡ଼ିଓ ସେଟ୍ ଥିଲା । ସେତେବେଳେ ରେଡ଼ିଓ ସେଟ୍ ପିଛା ଲାଇସେନ୍ସ ଥିଲା ବାର୍ଷିକ ଦଶ ଟଙ୍କା । ଏ ବାବଦରେ ମୋଟ ଆୟ ଥିଲା ମାତ୍ର ୭୫ ହଜାର ଟଙ୍କା ।

ଉପରୋକ୍ତ କଂପାନୀଟି ଭାଙ୍ଗିଗଲେ ମଧ୍ୟ, ଭାରତରେ ରେଡ଼ିଓ-ସୁଚର ଅବସାନ ହେଲା ନାହିଁ । ଲୋକେ ଏହାର ସ୍ୱାଦ ଚୁଖି ସାରିଥିବାରୁ ବେତାର ପ୍ରସ୍ତରକୁ ଅବ୍ୟାହତ ରଖିବା ନିମନ୍ତେ ସରକାରଙ୍କ ଠାରେ ଦୃଢ଼ ଦାବୀ ଜଣାଇବାରେ ସରକାର ନିଜେ ବେତାର ସଂଗଠନ କରିବା ପାଇଁ ବାଧ୍ୟ ହେଲେ । ସେଇଠୁ ଜନ୍ମ ନେଲା ଇଣ୍ଡିଆନ୍ ଷ୍ଟେଟ୍ ବ୍ରଡ୍‌କାଷ୍ଟିଙ୍ଗ୍ ସର୍ଭିସ୍ । ମଝିରେ ମଝିରେ ନାନା ବ୍ୟାଘାତ ଓ ଅସୁବିଧା ସତ୍ତ୍ୱେ ବେତାର ପ୍ରସ୍ତର ଅବ୍ୟାହତ ରହିଲା ।

ଅଲ୍‌ଇଣ୍ଡିଆ ରେଡ଼ିଓର ଜନ୍ମ କାହାଣୀ

ଆର. ଏସ୍. ବି. ଏସ୍. ଶ୍ରେଣୀରେ କିପରି ଅଲ୍ ଇଣ୍ଡିଆ ରେଡ଼ିଓ ବା ଏ. ଆର. ଆର. ରେ ପରିଣତ ହେଲା, ସେ ସରଞ୍ଚରେ ଏକ ମଜାଦାର କାହାଣୀ ରହିଛି । ବ୍ରଡ୍‌କାଷ୍ଟିଙ୍ଗ୍ ସର୍ଭିସ୍‌ର ପ୍ରଥମ କଂଗ୍ରେସର ଲିଡ଼ନେଲ୍ ଫିଲ୍‌ଡେନ୍ ତାଙ୍କର ଆତ୍ମକାବନୀ “ଦି ନେଚୁରାଲ୍ ବେଣ୍ଡ” ରେ ନିମ୍ନ ମର୍ମରେ ଉଲ୍ଲେଖ କରିଛନ୍ତି :-

“ଇଣ୍ଡିଆନ୍ ଷ୍ଟେଟ୍ ବ୍ରଡ୍‌କାଷ୍ଟିଙ୍ଗ୍ ସର୍ଭିସ୍ ନାମଟି ମୋତେ ମୋତେ ଭଲ ଲାଗୁ ନଥିଲା ବିଭିନ୍ନ ବ୍ୟକ୍ତିଙ୍କ ସହିତ ବ୍ୟାପକ ପରାମର୍ଶ କରିବା ପରେ ମୁଁ ପ୍ରସ୍ତାବ କଲି ଯେ

ସଂଗଠନର ନାମ ଅଲ୍ ଇଣ୍ଡିଆ ରେଡ଼ିଓ ରଖାଯାଉ, ଏହାର ମୂଳ ଅକ୍ଷର ଗୁଡ଼ିକ ମିଶି ମଧ୍ୟ ଏକ ଉପଯୁକ୍ତ ସାଂକେତିକ ଶବ୍ଦ (A.I.R.) ସୃଷ୍ଟି ହୋଇପାରିବ ବୋଲି ମୁଁ ବର୍ଣ୍ଣାଭଳି । କିନ୍ତୁ ସଂସାର ନାମ ପରିବର୍ତ୍ତନ ବିରୁଦ୍ଧରେ ସେକ୍ରେଟାରୀ—ଏଚ୍‌ରୁ ପ୍ରବଳ ବିରୋଧ ହେଲା । ମୁଁ ଦେଖିଲି ଯେ, ପଞ୍ଚାବଟି ମୋ ଆଡୁ ଆସୁଥିବାରୁହିଁ ବିରୋଧ ହେଉଛି । ତେଣୁ ମୁଁ ଏକ କୌଶଳ ଖଜିଲି । ଭାଇସରାୟ ଲର୍ଡ୍ ଲିନ୍‌ଲିଥ୍‌ଗୋକୁ ଅରେ ମୁଁ ପ୍ରସଙ୍ଗ କ୍ରମେ ନାମ ପରିବର୍ତ୍ତନର ପ୍ରସ୍ତାବ ଦେଲି ଏବଂ ଆଇ. ଏସ୍. ବି. ଏସ୍. ଭଲ ଶୁଭୁନାହିଁ ବୋଲି ଦର୍ଶାଇଲି । ଆଉ ଗୋଟିଏ ଭଲ ନାମ ସଙ୍କେଷ୍ଟ କରିବା ପାଇଁ ମୁଁ ତାକୁ ଅନୁରୋଧ କଲି । ସେ ଯେପରି ଅଲ୍ ଇଣ୍ଡିଆ ରେଡ଼ିଓ ନାମକରଣ କରିବେ, ସେଥିପାଇଁ କୌଶଳକ୍ରମେ ମୁଁ ସୂଚନା ପ୍ରକାଶ କଲି ଏବଂ ସେ ଏଇ ନାମଟି ଉଚ୍ଚାରଣ କରିବା ମାତ୍ରେ ମୁଁ ତାଙ୍କ ବିଦ୍‌ବତା, ଦୂର ଦୃଷ୍ଟି ଓ ଚିନ୍ତାଶୀଳତାକୁ ଉଜ୍ଜ୍ୱଳ ପ୍ରଶଂସା କଲି । ନିଜେ ଭାଇସରାୟ ଏଇ ନାମ (ଅଲ୍ ଇଣ୍ଡିଆ ରେଡ଼ିଓ) ଦେଇଛନ୍ତି ବୋଲି ମୁଁ ପ୍ରସ୍ତର କରାଇ ଦେଲି । ଫଳରେ ସମସ୍ତ ବିରୋଧ ପାଣି ପାଟିଗଲ । ଏହିଭଳି ଭାବେହିଁ ଜନ୍ମ ନେଲା ଅଲ୍ ଇଣ୍ଡିଆ ରେଡ଼ିଓ ।”

ଭାରତ ସ୍ୱାଧୀନ ହେବା ପରଠାରୁ ଏହାର ଯେଉଁ ଭାରତୀୟ ନାମଟି (ଆକାଶବାଣୀ) ପ୍ରସ୍ତୁତ ହେଉଛି, ତାହା ପଞ୍ଚିତ କବାହରଲାଲ ନେହରୁଙ୍କ ଅନୁରୋଧ କ୍ରମେ ବିଶ୍ୱକବି ରବୀନ୍ଦ୍ରନାଥଙ୍କ ଦ୍ୱାରାହିଁ ପ୍ରସ୍ତୁତ ହୋଇଥିଲା ।

ଅକେଇ ଲକ୍ଷରୁ ୧୮ ନିୟୁତ

ଭାରତ ସ୍ୱାଧୀନ ହେବା ବେଳକୁ (୧୯୪୭) ଦେଶରେ ମାତ୍ର ଛଅଟି ବେତାର କେନ୍ଦ୍ର, ୧୦ଟି ଟ୍ରାନ୍ସମିଟର ଏବଂ ମୋଟ ପ୍ରାୟ ଅଡ଼େଇ ଲକ୍ଷ ରେଡ଼ିଓ ସେଟ୍ ଥିଲା । ପ୍ରତି ଅଠର ଶହ ଲୋକ ପିଛା ଗୋଟିଏ ରେଡ଼ିଓ ସେଟ୍ ଥିଲା ବୋଲି ହିସାବ କରାଯାଇଛି । ସ୍ୱାଧୀନତାର ୩୦ ବର୍ଷ ପରେ ବର୍ତ୍ତମାନ ଆମ ଦେଶରେ ସ୍ଥାପିତ ହୋଇଥିବା ବେତାର କେନ୍ଦ୍ର ଗୁଡ଼ିକର ସଂଖ୍ୟା ୮୧ କୁ ବଢ଼ିଛି, ୧୫୧ ଟି ଟ୍ରାନ୍ସମିଟର ରହିଛି ଏବଂ ମୋଟ ପ୍ରାୟ ୧୮ ନିୟୁତ ବା ୧୮୦ ଲକ୍ଷ ରେଡ଼ିଓ ସେଟ୍ କାର୍ଯ୍ୟ କରୁଛି । ବର୍ତ୍ତମାନ ହାରାହାରି ପ୍ରତି ୩୫ ଜଣରେ ଗୋଟିଏ କରି ରେଡ଼ିଓ ଥିବାର ହିସାବ କରାଯାଇଛି । ଦିଲ୍ଲୀ ଓ ବମ୍ବେ ଭଳି ମେଟ୍ରୋପଲିଟାନ୍ ସହରରେ ପ୍ରତି ଆଠ-ନଅ ଜଣରେ ଗୋଟିଏ କରି ରେଡ଼ିଓ ଥିବା ଜଣାଯାଇଛି । ବର୍ତ୍ତମାନ ଆମ ଦେଶର ଶତକଡ଼ା ପ୍ରାୟ ୯୦ ଭାଗ ଲୋକଙ୍କ ମଧ୍ୟରେ ଏବଂ ଶତକଡ଼ା ପ୍ରାୟ ୮୦ ଭାଗ ଇଲାକାରେ ବେତାର ପ୍ରସ୍ତର ଶୁଣାଯାଇ ପାରୁଛି ।

ଆକାଶବାଣୀର ବିଭିନ୍ନ କେନ୍ଦ୍ରରୁ ବର୍ତ୍ତମାନ ଦୈନିକ ମୋଟ ପ୍ରାୟ ୨୪୦ଟି ସଂବାଦ-ବୁଲେଟିନ୍ ପ୍ରସ୍ତୁତ ହେଉଛି । ଆକାଶବାଣୀର ଆଭ୍ୟନ୍ତରୀଣ ସଭିଷ୍ଟରେ ମୋଟ ୨୦ଟି ଲିଖିତ ଭାଷା ଏବଂ ୧୩୬ଟି କଥିତ ଭାଷା ବ୍ୟବହାର କରାଯାଉଛି । ବୈଦେଶିକ ସଭିଷ୍ଟରେ ବହୁ ଭାଷାର ବ୍ୟବହାର କରାଯାଉଛି । ଭାରତ ଭଳି ଏକ ବହୁଭାଷୀ ଦେଶରେ ଏତେ ପ୍ରକାର ଭାଷା ବ୍ୟବହାର ଯୋଗେ ବେତାର ପ୍ରସ୍ତର କରିବା ଅତ୍ୟନ୍ତ କଷ୍ଟସାଧ୍ୟ ବ୍ୟାପାର ହୋଇଥିଲେ ମଧ୍ୟ, ସେ ଦିଗରେ ଆକାଶବାଣୀ ଯଥେଷ୍ଟ ସାଫଲ୍ୟ ଅର୍ଜନ କରି ପାରିଛି ।

ବିଫଳତାର ଖେଦୋକ୍ତି

ବେତାରପ୍ରସ୍ତରର ଅନ୍ୟାନ୍ୟ ଦିଗରେ ମଧ୍ୟ ପ୍ରଭୁତ ଉନ୍ନତି ହୋଇଛି—ଏହା ଅନସ୍ୱୀକାର୍ଯ୍ୟ । ତା’ ସତ୍ତ୍ୱେ ଏକଥା ମଧ୍ୟ ସ୍ୱୀକାର କରିବାକୁ ପଡ଼ିବ ଯେ, ଗତ ୩୦ ବର୍ଷ ମଧ୍ୟରେ ବେତାର କାର୍ଯ୍ୟକ୍ରମର ମାନ ଯେତିକି ବୃଦ୍ଧି ପାଇ ପାରିଥାନ୍ତା, ତାହା ସେତିକି ବୃଦ୍ଧି ପାଇ ନାହିଁ । ବେତାର-ପ୍ରସ୍ତରର ବୈଚିତ୍ର୍ୟ ଓ କାର୍ଯ୍ୟକ୍ରମର ବିଭିନ୍ନତା ବଡ଼ି ଆଇପାରେ ; ମାତ୍ର ଏହାର ସାମଗ୍ରିକ ମାନ ଆଶାନୁରୂପ ବଢ଼ିନାହିଁ । ତା’ର ବହୁବିଧ କାରଣ ଭିତରୁ ଗୋଟିଏ କାରଣ ହେଲା, ଏହା ପୂରାପୂରି ଏକ ସରକାରୀ ନିୟନ୍ତ୍ରିତ ତଥା ପ୍ରତିଦ୍ୱନ୍ଦୀ ବିହୀନ ସଂଗଠନ ହୋଇଥିବାରୁ ଏଥି ସହିତ ସଂପୃକ୍ତ ଲୋକେ କୌଣସି ମତେ ନିଜ ନିଜର କାର୍ଯ୍ୟ ବଜାୟ ରଖି କର୍ତ୍ତବ୍ୟ ସଂପାଦନ ମାତ୍ର କରି ଚାଲିଛନ୍ତି ଏବଂ ବେତାର-ପ୍ରସ୍ତରର ମାନ ବୃଦ୍ଧି ପାଇଁ ସ୍ୱତନ୍ତ୍ର ଆଗ୍ରହ ପ୍ରଦର୍ଶନ କରିବାର କୌଣସି ଆବଶ୍ୟକତା ଅନୁଭବ କରି ନାହାନ୍ତି । ଅବଶ୍ୟ ଏ ମତଟି ଯେଉଁମାନେ ଦିଅନ୍ତି, ସେମାନେ ଆକାଶ-ବାଣୀକୁ ଏକ କର୍ପୋରେସନ୍‌ରେ ପରିଣତ କରାଯିବା ପାଇଁ ବହୁଦିନରୁ ଚିନ୍ତା କରି ଆସୁଛନ୍ତି ଓ ଏଥିପାଇଁ ଦାବୀ ମଧ୍ୟ କରାଯାଇ ଆସୁଛି । କିନ୍ତୁ ଏହି ପ୍ରଭାବଶାଳୀ ପ୍ରସ୍ତର ମାଧ୍ୟମଟିକୁ ସରକାରୀ ନିୟନ୍ତ୍ରଣରୁ ମୁକ୍ତିଦେବା ସରକାରଙ୍କ ପକ୍ଷରେ ବା ଜନସାଧାରଣଙ୍କ ପକ୍ଷରେ କେତେଦୂର ହିତକର ହେବ, ତାର ବିଚାର ନିଶ୍ଚୟ ଗୁରୁତ୍ୱପୂର୍ଣ୍ଣ । ଏ ପ୍ରସଙ୍ଗରେ ଏକଥା ମଧ୍ୟ କୁହାଯାଇ ପାରେ କି ସରକାରୀ ନିୟନ୍ତ୍ରଣ ଭିତରେ ରହିଲେ ବି ଆକାଶବାଣୀ ତାର ନିଜସ୍ୱ ମାନ ଓ ଧର୍ମ ରକ୍ଷା କରିବାରେ କି କି ବାଧାର ସମ୍ମୁଖୀନ ହେଉଛି ତାର ପୁଂଖାନୁପୁଂଖ ବିଚାର ବିଶ୍ଳେଷଣ ହେବା ଉଚିତ ।

ମାନ ବଢ଼ିବା ଆବଶ୍ୟକ

ଆକାଶବାଣୀ ସଂଗଠନଟି ପୂରାପୂରି ସରକାରୀ କର୍ତ୍ତୃତ୍ୱାଧୀନ ହୋଇ ରହୁ କି କର୍ପୋରେସନ୍‌ରେ ପରିଣତ

ହେଉ, ଏହାର କାର୍ଯ୍ୟକ୍ରମ ଗୁଡ଼ିକ ସେ ଯଥେଷ୍ଟ ଉନ୍ନତ ଓ ସମ୍ପୂର୍ଣ୍ଣ ମୂଲ୍ୟବୋଧ ସଂବନ୍ଧିତ ହେବା ବାଞ୍ଛନୀୟ- ଏଥିରେ ଦ୍ଵିମତର ଅବକାଶ ନାହିଁ । ଆକାଶବାଣୀର କହୁ ସାଂସ୍କୃତିକ କାର୍ଯ୍ୟକ୍ରମ ଯଥେଷ୍ଟ ଲୋକପ୍ରିୟତା ଅର୍ଜନ କରିଥିଲେ ମଧ୍ୟ, ସାମୁହିକ ଦୃଷ୍ଟିରୁ ଏହା ଆଶାକଳଙ୍କ ଭାବେ ଆଦୃତ ହୋଇ ପାରିନାହିଁ । ଏ ଦିଗରେ ବର୍ତ୍ତମାନର ସରକାର ବିଶେଷ ଯତ୍ନବାନ ହେବା ଉଚିତ । ଏହାର ମାନ ବୃଦ୍ଧି ଲାଗି କେବଳ ସଂପୃକ୍ତ ସରକାରୀ କର୍ମଚାରୀ ମାନଙ୍କ ଉପରେ ନିର୍ଭର କଲେ ଚଳିବ ନାହିଁ । ଅନ୍ୟାନ୍ୟ ଜ୍ଞାନୀ, ଗୁଣୀ, ଅଭିଜ୍ଞ ଓ ଦକ୍ଷ ବ୍ୟକ୍ତିମାନଙ୍କୁ ନାନା ଭାବେ ଏଥି ସହିତ ସଂପୃକ୍ତ କରାଯିବା ଉଚିତ ।

ଆକାଶବାଣୀ ନା ମାଟିରବାଣୀ ?

ଆଉ ଗୋଟିଏ କଥା ଏବେ ଶୁଣିବାକୁ ମିଳୁଛି ଯେ କିଛିଦିନ ତଳେ ଆକାଶବାଣୀର ଜେଡ଼ିବିଲିଟି ନଷ୍ଟ ହୋଇ ଯାଇଥିଲା ଏବଂ ବର୍ତ୍ତମାନ ତାକୁ ପୁନରୁଦ୍ଧ କରିବାର ଚେଷ୍ଟା କରାଯାଉଛି । ଅବଶ୍ୟ ଏ ଦିଗରେ କେତେଦୂର କିପରି ଚେଷ୍ଟା କରାଯାଉଛି, ତାହା ଜଣ୍ୟ କରିବାର କଥା । ଗୋଟିଏ ସରକାରୀ କର୍ମଚାରୀଙ୍କ ସଂସ୍ଥାରେ ଏହା ଅବଶ୍ୟ କେତେକାଂଶରେ ସ୍ଵାଭାବିକ ଯେ ଏହା ପ୍ରଚଳିତ ସରକାର ଓ କର୍ମପକ୍ଷଙ୍କ ନୀତି ସଙ୍ଗେ ସାମଞ୍ଜସ୍ୟ ରଖି କାର୍ଯ୍ୟକ୍ରମ ପ୍ରଚଳନ କରିବା । କିନ୍ତୁ ତାହା ସତ୍ତ୍ଵେ ବି ଆକାଶବାଣୀର କାର୍ଯ୍ୟକ୍ରମକୁ କିପରି ଅଧିକରୁ ଅଧିକ ଲୋକପ୍ରିୟ, ଫଳପ୍ରସ୍ତ ଓ ଶିକ୍ଷଣୀୟ କରି ହେବ ସେଥିପାଇଁ ଚିନ୍ତାକରାଯିବା ଓ ପରାମର୍ଶ ଦିଆଯିବା ବାଞ୍ଛନୀୟ । କାତୀୟ ସଂହତି ସାଧନ କ୍ଷେତ୍ରରେ ଆକାଶବାଣୀର ଯଥେଷ୍ଟ ଅବଦାନ ରହିଛି । ଏହାକୁ ସେ ଦିଗରେ ଆହୁରି ବେଶି ସକ୍ରିୟ ଭାବରେ ଉପଯୋଗ କରାଯାଇ ପାରିବ । ଲୋକଙ୍କ ମଧ୍ୟରେ ସାମାଜିକ ସଚେତନତା ସୃଷ୍ଟି, ଶିକ୍ଷା ପ୍ରସାର ଓ ଉପଯୁକ୍ତ

ମୂଲ୍ୟବୋଧର ପ୍ରସାର ଦିଗରେ ମଧ୍ୟ ଏହାକୁ ଏକ ବରିଷ୍ଠ ମାଧ୍ୟମ କରାଯାଇ ପାରିବ । ଏହାର ସାଂସ୍କୃତିକ, ଶିକ୍ଷା ସମନ୍ୱୟ, ସଂଗୀତ, ନାଟକ, ସାହିତ୍ୟ, କୃଷି, ଶିଳ୍ପ, ସ୍ଵାସ୍ଥ୍ୟ ଇତ୍ୟାଦି ସମନ୍ୱୟ କାର୍ଯ୍ୟକ୍ରମ ଗୁଡ଼ିକୁ କିପରି ଯଥେଷ୍ଟ ରସାଶିତ, ମଜାଦାର ଓ ଆଗ୍ରହମୂଳକ କରାଯାଇ ପାରିବ, ସେଥିପାଇଁ ଧାରାବାହିକ ଓ ଆବୃତ୍ତିକ ପ୍ରୟାସ ହେବା ଆବଶ୍ୟକ । ଭାରତରେ ଆକାଶବାଣୀର ବିପୁଳ ଗୋଟିକ ବିକାଶ ସାଗରୁ ତା'ର ଆର୍ଡ଼ିକ ଉନ୍ନତି ପ୍ରତି ଯଥେଷ୍ଟ ଦୃଷ୍ଟି ଦିଆ ନ ଗଲେ ଦେଶର ଯତ୍ନ ସୋରେ ପ୍ରସ୍ତୁତି ହେଉଥିବା ବାଣୀ ଗୁଡ଼ିକ କେବଳ ଆକାଶର ଶୂନ୍ୟତା ଭିତରେ ପଦନରେ ଉଡ଼ିବୁଥିବ ସିନା, ଏ ଦେଶର ମାଟିର ମଣିଷମାନଙ୍କ ଚିତ୍ତରେ ନୂତନ ସୃଷ୍ଟିର ପ୍ରେରଣା ଦେଇ ପାରିବ ନାହିଁ ।

ଜନସାଧାରଣଙ୍କ ମନରେ ନୂତନ ଚିନ୍ତା, ନୂତନ ଅନୁଭୂତି ଓ ନୂତନ କାର୍ଯ୍ୟକ୍ରମର ବାର୍ତ୍ତା ସଂଚାର କରିବା ପାଇଁ ଯେତେ ପ୍ରକାର ଗଣ ମାଧ୍ୟମ ବର୍ତ୍ତମାନ ପ୍ରଚଳିତ ରହିଛି-ତନ୍ମଧ୍ୟରେ ଆକାଶବାଣୀର ପ୍ରଭାବ ସର୍ବାଧିକ ବୋଲି ମାନିବାକୁ ହେବ । ଏ ସ୍ତରେ ଆକାଶବାଣୀର ଦାୟିତ୍ଵ ମଧ୍ୟ ସର୍ବାଧିକ ବୋଲି ବୁଝିବାକୁ ହେବ । ଦେଶର ଆବାକବୃଦ୍ଧ ବନିତା, ଆତ୍ମର୍ଥ ପଣ୍ଡିତ ସମସ୍ତଙ୍କ ପାଇଁ ଏହି ଆକାଶବାଣୀର ଭୂମିକା ଶୁଭ ଗୁରୁତ୍ଵପୂର୍ଣ୍ଣ । ଅବଶ୍ୟ ଏହାର ବାର୍ତ୍ତାଗୁଡ଼ିକ କେବଳ ଶ୍ରବଣୀୟ ହୋଇଥିବା ଦୃଷ୍ଟିରୁ-ଏହି ମାଧ୍ୟମର କେତେକ ସୀମିତତା ମଧ୍ୟ ରହିଛି ଏବଂ ଯାତିକତା ମଧ୍ୟ ସ୍ଵୟଂ ଏହାର ଏକ ସୀମିତତା । ମାତ୍ର ଯଦି ଏହା ମାଧ୍ୟମରେ ଜନ ଜୀବନରେ କିଛିତ ନୂତନ ଜାଗରଣ ସୃଷ୍ଟି କରିବାର ଏକ ସାମାଜିକ ପ୍ରେରଣା ଏହାର କର୍ମକର୍ତ୍ତାମାନଙ୍କ ଭିତରେ ଜାମ କରେ, ତେବେ ଆକାଶବାଣୀ ସାମାଜିକତା ସାମାଜିକ ଉପ-ଯୋଗିତା ଦେଖାଇ ପାରିବ ।

“ଧରିତ୍ରୀ” ସମ୍ପାଦ ସଂସ୍ଥା
ଶିକ୍ଷାଅଳ
ଭୁବନେଶ୍ଵର

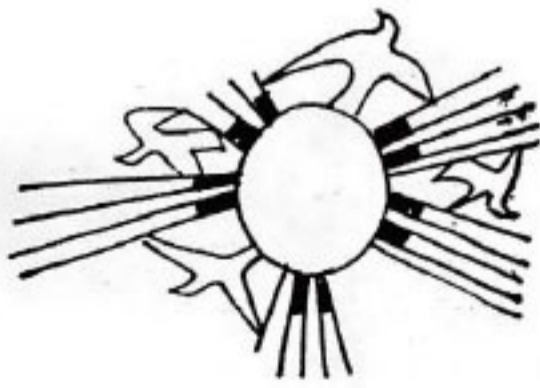

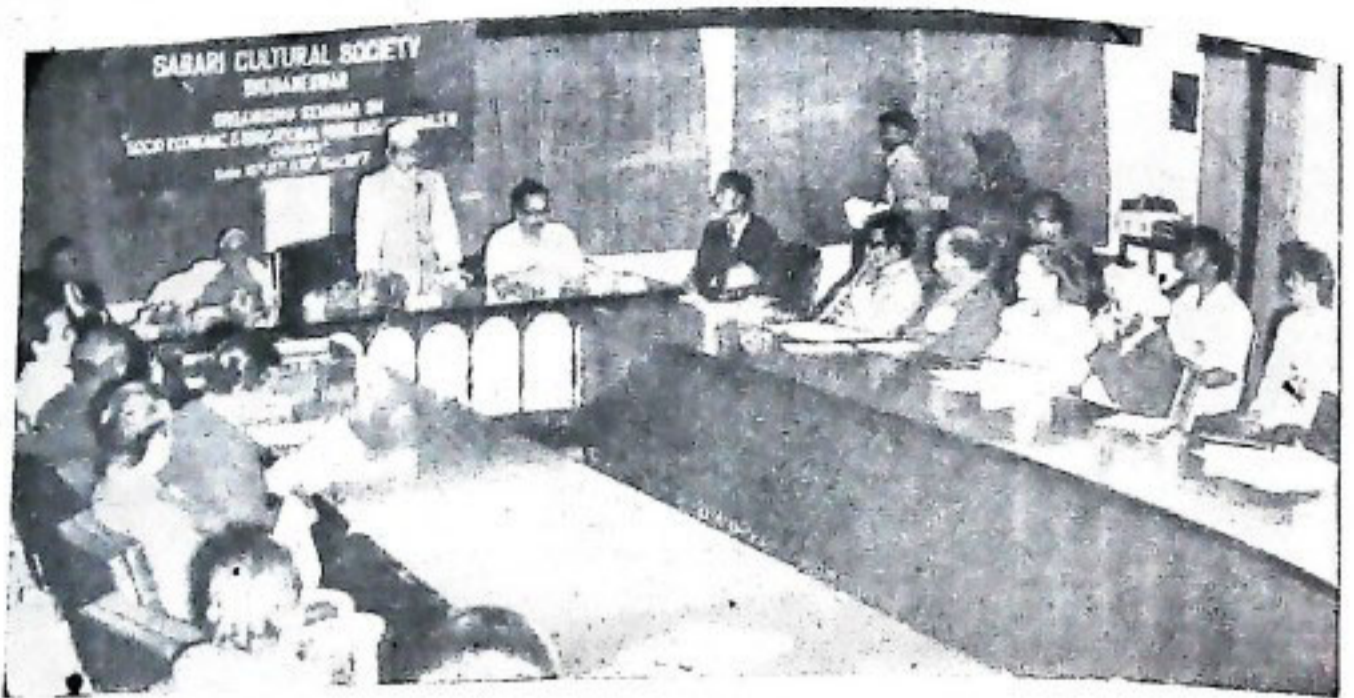

ବରାଦୀ ସଂସ୍କୃତିକ ସମାଜ ଆନୁକୂଲ୍ୟରେ ୧୯୭୭ ଡିସେମ୍ବର ୧୨ତାରିଖ ଦିନ ଭୁବନେଶ୍ୱରଠାରେ ଆୟୋଜିତ ଉପକାରୀତାମାନଙ୍କର ସାମାଜିକ, ଅର୍ଥନୀତିକ ଓ ଶିକ୍ଷାଗତ ଉନ୍ନୟନ ଆଲୋଚନା ବକ୍ରରେ ଓଡ଼ିଶାର ରାଜ୍ୟପାଳ ଶ୍ରୀ ଭରତଚନ୍ଦ୍ର ଦୟାଲ ଶର୍ମା ଭାଷଣ ଦେଉଛନ୍ତି ।



ଲୋକସଭା ସଦସ୍ୟ ଶ୍ରୀ ରବିରାୟ ୧୯୭୭ ଅକ୍ଟୋବର ୨ ତାରିଖ ଦିନ କଟକ ସମ୍ବିଧି ଭବନଠାରେ ଗାନ୍ଧୀ ଯେନା ଉପଲକ୍ଷେ ଆୟୋଜିତ ଏକ ସଭାରେ ଭାଷଣ ଦେଉଛନ୍ତି ।

ଦେବୀ-ସମ୍ପ୍ରଦାୟ

❀ ଦୀର୍ଘ ଜୀବ ❀

ଶ୍ରୀ ଚନ୍ଦ୍ରାଣ୍ଡ୍ୟ ସାମନ୍ତସ୍ୱର୍ଗ

ସେଇ ଆଜି ଏକମାତ୍ର ନିଜସ୍ୱ ସମ୍ବଳ—
ସଞ୍ଚିତ ଗର୍ଭଧନ.....ଜୀବନର ଉତ୍ତୁଳିତ ଯେତେ ଅପ୍ରକାର
ସତ୍ୟର ଅହିଂସାର ଝଙ୍କାରରେ ହୁଏ ଫରଫର ;
ସେଇ ଆମ ଦେବଦାୟୀ, ଧନମାନ ଯତ୍ନ ଧ୍ୟେୟ
ବିଶ୍ୱରେ ସେଇ ଆମ ସାର୍ଥକତା ଜନ୍ମ ଜାତକର ॥

ବାରମ୍ବାର ସବୁକୁ ହଜାଇ ଯାନ୍ତି ସମୟର ସମୁଦ୍ର ବାଲିରେ
ତା ଆଶା ଭରସାର ବିଶ୍ୱାସରେ, ସ୍ୱପ୍ନରେ, ଆନାହାରରେ
ଭୁଲିହୁଏ ଦୁଃଖ ଶୋକ, ବଞ୍ଚିବାର ଯତ୍ନରେ ଯେତେ କଲବର ;
ଏବେ ବି ଅସ୍ପର୍ଶ ସେଇ ମହାସୁତ୍ର/ମହାମନ୍ତ୍ର
ଉଦ୍‌ଘାସିତ ଅକୁମାରୀ ବିନ୍ଧ୍ୟ ହିମାଚଳ.....
ଇତିହାସ ଲିପିଯାଏ ବସନ୍ତର ମହା ପରାକାରେ
ସେଇ ଆମ ସମସ୍ତ କାଳ କାଳ—ନିଜସ୍ୱ ସମ୍ବଳ ॥

ତାକୁ ଆମେ ସାଇତିରୁ ସମୟରେ ହୃଦ କନ୍ଦରରେ
ସେଇ ଆମ ପୂଜା ପୂଜ.....ସେଇ ଆମ ଗଳାମାଳ
କୋଟି କୋଟି ସାନ୍ତିକାମୀ ଜନତାର ବେକରୁ ବେକରେ
ସବୁ ଶିବ ପ୍ରସିଦ୍ଧ ପ୍ରତି ବିଧି ରକ୍ତ କଣିକାରେ—

କୋଣାର୍କର ନଗ୍ନ ମୂର୍ତ୍ତୀ ଶୁନ ଯୁଗଳରେ
ତାଙ୍କ'ର ଚିରତନ ପ୍ରେମ ଯୌରଣରେ
ବେଦ ଉପନିଷଦର ଓଁ ଗାର ଧ୍ୱନିରେ
ରଥା କୃଷ୍ଣ ପ୍ରେମ କେଳି କଦମ୍ବର ଗଣରେ ଚନ୍ଦ୍ରରେ
ମହା ଭରତ ପୃଷ୍ଠାର ଅସ୍ମାଦମ ତାର ତୁଣ୍ଡରେ
ରମାୟଣ ସପ୍ତକାଣ୍ଡ ବଜ୍ରନାଦ ଧନୁର ଗୁଣରେ

ସୂଚି ପଢ଼ି ଯୋଷାକରୁ ଆମେ ମହାନ ସେ ମହା ଦାସୀ
 ନଦ ନଦୀ ବିଳ ବନ ଭିରି ଗୁମ୍ଫା ପ୍ରାନ୍ତରୁ ପ୍ରାନ୍ତରେ
 ଦେଶ ଦେଶ ମହାଦେଶ ବିଶ୍ଵ ଦରଦାରେ.....
 କିଏ ଫିଟାକତ ଏହି ଗନ୍ତାଘର
 ଦୁଃସାହସେ କୁଟି ନେବ ଔଷଧ୍ୟର କେଉଁ ସୋପାନରେ ?

ଇତିହାସ କହୁ ଏବେ ଆମେ କିଏ.....
 କ'ଣ ଆମ ଜାତି ଗୋତ୍ର ରୂପ ଭେଦ ରଙ୍ଗ ବର୍ଣ୍ଣ
 କାହାର ଦ'ୟାଦ ଆମେ ସ୍ମୃତି ତଳେ କାହାର ସଂସ୍କୃତି ;
 କିଏସେ ବୁଝ ବାଳୁକି ... କିଏ ବ୍ୟାପ ରମକୃଷ୍ଣ
 କିଏସେ ବିବେକାନନ୍ଦ ଶଙ୍କର ଅରବିନ୍ଦ
 କିଏସେ ରାଧାକ୍ରୀଷ୍ଣନ, ଜବାହାର, ଶାସ୍ତ୍ରୀ ବା ଗାନ୍ଧୀ.....

କହ—କହରେ ବିଶ୍ଵ ଜନତା ଫିଟାକ ଅତୁଆ ସୁଭା
 କିଏ—କିଏ ଆମେ ନିରସ୍ତ୍ର ଏ ଉରଦାୟ
 ବିଂଶ ଏ ଶତାଦାର ଗଞ୍ଜିର ଘୋଡ଼ା ଦୌଡ଼େ
 ସୁଦ୍ଧ ବିଭୀଷିକାରୁ କେତେ ଦୂରେ କାହିଁ ଅମ ସ୍ଥିତି ?
 କେତେ ହିଂସା/ରକ୍ତପାତ କରିଥିଲୁ ପାଇବାକୁ ମୁକ୍ତି ??

x x x x x

ସମୟ ଦଶାୟମାନ ସାମନାରେ ଆହ୍ୱାନ ଦେଇ
 କିଏ ସତେ ଆମେ ସବୁ.... କେଉଁଠାରେ ଠିଆ ଆଜି
 ଅସ ଏବେ ପରଶ୍ଵର ପରୁରିବା ବିରୁଚିବା
 ଆତ୍ମ ସମାଧା ପରେ ସନ୍ତୋଷ ସମାଧାନ ପାଇ—

ସେ ମହାନ ସଂସ୍କୃତିର ଯଶ ଗର୍ବ ଗୌରବେ
 ସ୍ଵପ୍ନ ତିନ ଦେଖିଥିଲୁ ତିରିଶି ବରଷ ତଳେ
 କେତେ ତା'ର ବାସ୍ତବ ରୂପାୟନ ବାପୁଜୀଙ୍କ ରମ ରଞ୍ଜ୍ୟ
 ଦମ୍ଭରେ ମୁଗ୍ଧ ଚେତା ଉଲିକାକୁ ବିଶ୍ଵ ଦରଦାରେ,

ଏବେ ବି ସମୟ ଅଛି—
 ଅପଣାକୁ ସଜାଡ଼ି ନେବାରେ
 ଉପାକତୁ କୋଳେଇ ନେବାରେ
 ସଧ ଶୋକ୍ତି ନୁଆ ଏକ ନକ୍ସା ଆଙ୍କିବାରେ ॥

ଯୋଜନା ଓ ସମନ୍ୱୟ ବିଭାଗ
 ରଞ୍ଜ୍ୟ ପରିବାକୟ, ଭୁବନେଶ୍ଵର



ସ୍ଵସ୍ଵ ବଳିତ୍ ମାତୃକାମ୍ବୁଜସୁନ୍ଦର

ଅକ୍ଷୟ ସାତ୍ରା

-ଶ୍ରୀମଦ୍ଭଗବତ୍ ସମ୍ଭାଷଣେ
ଶ୍ରୀ ସ୍ଵାକ୍ଷୁ ମୁଦ୍ରିତ

ଜୀବନରେ ଏକକ୍ଷୟ ସାତ୍ରା କେବେହେଲେ ଦେଖି ନ ଥିଲୁ, ଯାହାକି ମନୁଷ୍ୟ ପଦ୍ମବଳ
ଉପରେ ହିଁ ଆଧାରିତ । ସକାଳପହରୁ ଆରମ୍ଭ ହୋଇ ପଞ୍ଚାଙ୍ଗ ଯାଏ ଅର୍ଚ୍ଚନା(୧) ବଦାଉ
ଗୁଲିଥିବା ଏଇ ସାତ୍ରାର ଏହା ହିଁ କେବଳ ଏକମାତ୍ର ଆକର୍ଷଣ । ଏବଂ ଏଇ ଆକର୍ଷଣ ବର୍ଷକୁ
ବର୍ଷ ବଢ଼ିଗୁଲିଛି । ସାତ୍ରାର ନିକଟତମ ଗାଁ 'ଖଇରଗୁରା'ର ଜଣେ ବୃଦ୍ଧ କହିଲେ, କେଉଁ
ଆବହମାନ କାଳରୁ ସାତ୍ରାଟି ଆମେ ଦେଖି ଆସୁଛୁ । ସେତେବେଳେ ଯେତେ କଠୋର ନୀତି
ନିୟମ ଥିଲା ଆଜି ଆଉ କାହିଁ । ପ୍ରୀ-ପିନକ୍ତ ସାତ୍ରା-ପଦାକୁ ଯିବାପାଇଁ ମନା ଥିଲା । ଆମର ଭେଣ୍ଡା
ବୟସରେ ବି ବୁଢ଼ାମାନେ ଆମକୁ ସାତ୍ରାପଦାକୁ ଯିବାକୁ ମନା କରୁଥିଲେ । ହାତରଣା କେଉ-
ଲେକଳ ବାସ୍ତବ ପୂଜା ଉପ । ଏଇ ବରଷ ଦଶତାତଳେ ତ ଶହେ-ପଞ୍ଚାଶକୁ ବେଶୀ ଲୋକ
ଜମୁ ନ ଥିଲେ । ଏବେ ନୀତିଗତ, ନିୟମଗତ, ସାତ୍ରା-ପଦାକୁ ଯିବ ସେ ଆସୁଛନ୍ତି ।

ପରଂପରା ରାଜିବସୁଛି । ନୀତିନିୟମ କୋହଳ ହୋଇଆସୁଛି । ଅନେକ ଶାଳୁ ବି ଆମେ
ସାତ୍ରାପଦାରେ ଦେଖିଲୁ । ପାହାଡ଼ ଘେରା ଜଙ୍ଗଲିଆ ଦୂରଦୂରା ହୋଇଥିବା କାରଣରୁ ବି
ହୁଏତ ଅନେକ ପ୍ରୀ ଆସି ପାରୁନାହାନ୍ତି । ତଥାପି ଯେତେକଣ ଆସନ୍ତି, ଦେଖିଲୁ, ସମସ୍ତଙ୍କ
ମନରେ ବହମ୍ବଳ ଧାରଣା ଯେ ସାତ୍ରାର ଯେ କୌଣସି ଜିନିଷ ଖାଇଲେ ବନ୍ଧ୍ୟା ହୋଇ ଯାଆନ୍ତି ।
ଦେବୀ ପ୍ରସାଦ ଖାଇବା ମଧ୍ୟ ତାଙ୍କ ପାଇଁ ମନା ।

ପୌଷ ଶୁକ୍ଳ ପ୍ରଥମ ମଙ୍ଗଳବାରର ତିଥି । ବରଜିର ଜିଲାର ମହାମୁଣ୍ଡା ନିକଟସ୍ଥ ଏ ହେଉଛି
ପ୍ରସିଦ୍ଧ ଶୁକ୍ଳିଆସାତ୍ରା । ବରଜିର ଟାଉନରୁ ସାତ୍ରାପଦା ପର୍ଯ୍ୟନ୍ତ ଯିବାକୁ ପ୍ରାୟ କୋଡ଼ିଏ କିଲୋମିଟର
ବାଟ । ରାସ୍ତାରେ ଦୁଇଟି ଟିକରା ଟିକରା ଘାଟୀ(୨) ପାରି ହେବାକୁ ପଡ଼େ ।

ଆସିଲାବେଳେ ରାସ୍ତାରେ ଦେଖିଥିଲୁ, ହଳ-ହଳ ପୋଡ଼କ ବେଳରେ ମଦାର, କନିଅର ମାଳ
ପିନ୍ଧାଇ ସାମନାରେ ବାଜା ବଜେଇ ବିଭିନ୍ନ ଗାଆଁରୁ ଲୋକ ଦଳ-ଦଳ ଆସୁଛନ୍ତି । ଏତଦ୍-
ବ୍ୟତୀତ କିଏ କୁକୁଡ଼ା ଆଣୁଛି, କିଏ ବୋଦା ବା ମେଣ୍ଡା ଆଣୁଛି । ପୋଡ଼ ବନ୍ଧି ବୋଧହୁଏ ଏ
ଭସ୍ତବର ମୁଖ୍ୟ । ତେଣୁ ତା' ବେଳକୁ ଏତେ ଆଡ଼ମ୍ବର । ସକାଳୁ କୁକୁଡ଼ା ବନ୍ଧି, ତା ପରେ ବୋଦା
ବନ୍ଧି ତା'ପରେ ମେଣ୍ଡା ଓ ଶେଷରେ ଅତି ଜାକଜମକରେ ପୋଡ଼ ବନ୍ଧି ଦିଆଯାଏ । ସାଧାରଣତଃ
ପୋଡ଼ ବନ୍ଧି ଆରମ୍ଭ ହେଲାବେଳକୁ ରାତି ପହରେ ଲାଗିଯାଇଥାଏ । ତଥାପି ମଧ୍ୟ ପୌଷ-
ମାସର ଏଇ ଶୀତୁଆ ରାତିରେ ପାହାଡ଼ ଜଙ୍ଗଲର ହିଂସ୍ର ହାଲ ତଳେ ଏହି ହିଂସ୍ର ଦୃଶ୍ୟଟିର
ସୁନରାବୁଲିରେ ମଧ୍ୟ ବିରତ ନହୋଇ ଲୋକେ ଅର୍ଚ୍ଚନା ଜାରି ଏଇଠି ରାତି ପୁହାନ୍ତି ।

ପୋଡ଼ ବଳି କଷପର୍ବର ଏକ ମୁଖ୍ୟ ଅଙ୍ଗ ବୋଲି ଶୁଣିଲୁ । ଆର୍ଥିକ ଅସୁବିଧା ଛଳେ ଅନ୍ୟ ବଳି ଅବଶ୍ୟ ଚଳନୀୟ । ତେଣୁ ଏଇ ପରମ୍ପରା ଏଇଠି ମଧ୍ୟ ରହିବାରେ ସ୍ୱାଭାବିକତା ନାହିଁ । ଯାତରା ପାଇଁ ଏଭଳି ସ୍ଥାନ ବନ୍ଦା ହୋଇଛି, ସହରର ସର୍ୟତା, ଲୋକଠାରୁ ଅନେକ ଦୂରର ଏକ ଅଗମ୍ୟ ଜଙ୍ଗଲିଆ ସ୍ଥାନ । ଫଳରେ ଯାତ୍ରୀର ବୀରକ୍ଷତାରୁ ସମାଜ ସୁରକ୍ଷିତ । ଅବଶ୍ୟ ଏବେ ସହରୀ ଆନୁଷ୍ଠ ଯାତରାପଦାର ସାମା ଯାଏ ପ୍ରସରି ଗଲଣି । ଦ୍ୱୀତୀୟତଃ ବଲ୍ଲଙ୍ଗିର, ଦେଓଗାଁ, ବଉଦ ଓ ସୋନପର ଷ୍ଟେସର ସାମା ଅଞ୍ଚଳ ହୋଇଥିବା କାରଣରୁ ଏଇ ସାମା-ପାର୍ବତୀୟ କନ୍ଧ ବସ୍ତୀଗୁଡ଼ିକର କେନ୍ଦ୍ରସ୍ଥଳୀ ମଧ୍ୟ ।

ଝାଡ଼ିଏ ଉତ୍ତର ଗୁରିକୋଣିଆ ସିମେଣ୍ଟ ଘେରାଟିଏ ତାକୁ ସେମାନେ ଖଳା କହନ୍ତି । ଖଳା ଭିତରେ କେବଳ କୁକୁଡ଼ା ବଳି ଗୁଣିଥାଏ । ଦେହେରୀ(୩) ଟି ବଡ଼ ଟାଙ୍ଗୀଟିଏ ପରିକି ରଳି ସଜାଇ ରଖିଥାଏ । ସାହାଯ୍ୟକାରୀମାନେ ଦିପଟ ଚିନିପଟ କୁକୁଡ଼ା ଏକାସଙ୍ଗେ ଆଣି ମୂଳା କାଟିଲ ଭଳି ଟାଙ୍ଗୀରେ ଚକ୍ କିନା କାଟି ପକାନ୍ତି । ମୁଣ୍ଡଟା ସେଇଠି ପଡ଼େ, ଛଟପଟ ଗଣ୍ଡିଟା ପ୍ରସାଦ ସ୍ୱରୂପ ଫେରାଇ ଦିଆଯାଏ । ଖଳା ବାହାରେ ଲୋକଙ୍କ ପ୍ରବଳ ଭିଡ଼ । ଦୀର୍ଘ ଅନେକ ସମୟ ଧରି ଅବିରତ କୁକୁଡ଼ା କଟା ଗୁଲିଛି । ବଳିପୂଜା ନାହିଁ କି କାହାରି ମୁଣ୍ଡରେ ରକ୍ତ ଢଳା ହେଉ ନାହିଁ । ଜଣେ ଦେହେରୀ କହିଲେ,—“ଟାଙ୍ଗୀ ନିଜେ ହିଁ ଦେବୀ । ଏ ଟାଙ୍ଗୀଟିରେ କାହିଁ କେତେ ଯୁଗରୁ ବଳି ଦିଆ ହୋଇ ଆସୁଛି । ଏଥିରେ କେବେ ଶାଣ ଦିଆ ହୁଏନି ଅଥଚ ଏହା ଧାରରେ ଏବେ ବି ମାଛି ବସିଲେ ଦି’ ଖଣ୍ଡ ହୋଇଯିବ । ଟାଙ୍ଗୀରେ ସ୍ୱୟଂ ଦେବୀ ନିବାସ କରନ୍ତି । ଆଖପାଖ କେତୋଟି ନିର୍ଦ୍ଦିଷ୍ଟ ଗାଁର ଦେବୀଙ୍କ ଟାଙ୍ଗୀ ଆସିଲ ପରେ ଯାତ୍ରା ପୂର୍ବ ରାତିରେ ‘ଖଇରଗୁରା’ ଗାଆଁ ମନ୍ଦିର ‘ନିଶିଘରେ’ ପୂଜା ହୁଏ । ଯାତ୍ରା ଦିନ ସକାଳେ ଦେହେରୀ ଗାଧୋଇ ପାଧୋଇ ଶିଆଳୀ ପତ୍ର ପିନ୍ଧି ଶୁଳିଆ ବୁଡ଼ାକୁ ଭୋଗ ଲଗାଇଲପରେ ଯାତ୍ରା ଆରମ୍ଭ ହୁଏ ।” ବଳି ଯାତ୍ରାରେ ଦେବୀ ଯଦି ଟାଙ୍ଗୀ ରୂପରେ ପୂଜା ପାଆନ୍ତି, ଏଥିରେ ଅସ୍ୱଭାବିକତା ବା କ’ଣ ଥାଇପାରେ ।

‘କନ୍ଧ ମାଁ ଶୁଳିଆବୁଡ଼ା’—ଖଳାର କାନ୍ଥରେ ମୁଣ୍ଡ ଲଗାଇ ଜଣେ ବୃଦ୍ଧ ବ୍ୟକ୍ତି ଶୁଦ୍ଧା ନିବେଦନ କରୁଥିଲେ । ମନରେ ଆମର କୁତୁହଳ ହେଲା—ଶୁଳିଆ-ମା ନା ବୁଡ଼ା? ଏ ଯାଏଁ ଆମେ ନିଃସନ୍ଦେହଥିଲୁ ଯେ ଶୁଳିଆ ଜଣେ ଦେବୀ । ଅନୁସନ୍ଧାନ ପ୍ରସଙ୍ଗରେ ଜାଣିଲୁ ଯେ ଆମଭଳି କେବଳ ଯାତ୍ରାପଦାର ହିଁ ନୁହେଁ ଆଖପାଖ ଗାଁର ଅନେକଙ୍କ ମଧ୍ୟ ବିଶ୍ୱାସ ଯେ ଶୁଳିଆ-ଦେବୀ । କିନ୍ତୁ ମହାମୁଣ୍ଡାର ଅଶୀତାପରବୃଦ୍ଧ ଶ୍ରୀ ମହେଶ୍ୱର ରଥଙ୍କ ସଙ୍ଗେ ଆଲୋଚନା ପ୍ରସଙ୍ଗରେ ଏ ବିଷୟ ସ୍ପଷ୍ଟ ହେଲା । ଶୁଳିଆ ଯାତ୍ରାପଦା

ପାଖ ଏଇ ଗାଁ ର ସାୟା ବାସିନ୍ଦା ସେ । ନିଜ ବାପ-ଅଜାଙ୍କ ଅମଳରୁ ଶୁଣିଆସିଥିବା ଏଇ ଯାତ୍ରାପଦାର କିମ୍ବଦନ୍ତୀ ଶୁଣାଇଲେ ସେ—

“ଓଡ଼ିଶାର ଗଜପତି ଗୋଳଗଜାଦେବ କର୍ଣ୍ଣାଟର ଯେଉଁ ଦଶହଜାର କନ୍ଧ ସୈନ୍ୟଙ୍କ ସାହାଯ୍ୟରେ ଓଡ଼ିଶା ଜୟ କରିଥିଲେ, ତାଙ୍କ ମଧ୍ୟରୁ ଅନେକ ବସବାସ କରିବା ପାଇଁ ତା’ଙ୍କଠାରୁ ପୂର୍ବଦ୍ୱାର ପର୍ବତମାଳାର ଏଇ ପାର୍ବତୀୟ ଅଞ୍ଚଳ ମାଗିନେଇଥିଲେ । ଏଇ ଆଖପାଖ ଅଞ୍ଚଳରେ ମଧ୍ୟ ତାଙ୍କ ଭିତରୁ ଅନେକେ ହଳଦୀ ଗୁଣ୍ଡା କରୁଥିଲେ । ସେ ପର୍ଯ୍ୟନ୍ତ ଶୁଳିଆ ବାବା ପାଖ ଗାଁ ମୁଡ଼ପଲର ମାଝୀ ଘରେ ପୂଜିତ ହେଉଥିଲେ । କିନ୍ତୁ ସୁଗୁରୁରୂପେ ପୂଜାରେ ନିଜର ଅସୁବିଧା କାରଣରୁ ଅରେ ଜଣେ କନ୍ଧକୁ ନିଜ ଅଧିକାରରେ ଥିବା ଗୁରୋଟି ଗାଁ ସହିତ ଦେବପ୍ରତିମାଙ୍କ ପୂଜାର ଦାୟିତ୍ୱ ଦେଲେ । ଯାତ୍ରାପଦା ନିକଟସ୍ଥ ଶୁଳିଆ ପହାଡ଼ ଉପରେ କନ୍ଧଟି ଶୁଳିଆ ବାବାକୁ ସେ ଦିନଠୁ ପୂଜାକରେ ଏବଂ ତାଙ୍କ ପରେ ତାଙ୍କ ବଂଶଧରମାନେ ସେଇଦିନୁ ପଜାକରି ଆସୁଛନ୍ତି ।”

ବର୍ତ୍ତମାନ ପ୍ରଶ୍ନ ଉଠେ ଶୁଳିଆ, ଦେବୀ ନା ବୁଡ଼ା ? ଶ୍ରୀ ରଥ କହିଲେ, ଶୁଳିଭଳି ଗୋଳିଆ ପାହାଡ଼ର ନାମ ହେଉଛି ‘ଶୁଳିଆ ପାହାଡ଼’ । ଏହାରି ଉପରେ ପୂଜା ପାଉଥିବାରୁ ଏଇ ଦେବୀ-ବୁଡ଼ାଙ୍କ ନାମ ଶୁଳିଆ ହୋଇଥାଇପାରେ । ଅନ୍ୟଥା ମହାଦେବଙ୍କ ଅର୍ଥରେ ନେଲେ ଶୁଳଧାରୀଙ୍କ ଅନ୍ୟନାମ ଶୁଳିଆ । “କଣ୍ଠୁ ଶୁଳୀଃ ମୁଗୟା ଭିଷଦଂ ନୀଳକଣ୍ଠ ପ୍ରିୟୋହଃ” —ଆଦି ଶ୍ଳୋକ କହି ସେ ତାଙ୍କର ଦ୍ୱିତୀୟ ମତକୁ ପୁଷ୍ଟକରେ ଏବଂ ଦ୍ୱିତୀୟଟି ଆମମନକୁ ପାଇଲା ।

କିନ୍ତୁ ମହାଦେବଙ୍କ ନାମରେ ବଳି ତ କେଉଁ କାଳେ, ପୁରାଣେ ଶୁଣା ଯାଇନି । ଜଣେ ଦେହରୀକଠାରୁ ପୂଜାର ବିବରଣୀ ସଂଗ୍ରହ ପ୍ରସଙ୍ଗରେ ଏକ ଆଶ୍ଚର୍ଯ୍ୟ କଥା ଶୁଣିବାକୁ ମିଳିଲା ଯେ ଶୁଳିଆ ନିରାମିଷ ଅଟନ୍ତି । ଯାତ୍ରା-ଦିନ ପହପହରୁ (୪) ଦେହେରୀ ସ୍ନାନକରି ଖଳାରେ ଶୁଳିଆଙ୍କ ପାଇଁ ଭୋଗ ତିଆରି କରେ । ଏ ଭୋଗ ତିଆରିର ପଦ୍ଧତି ବଡ଼ ବିଚିତ୍ର । ତିନୋଟି ଇଟାମଝିରେ ନିଆଁ ଜଳାଇ ଇଟା ପଛକୁ ତିନୋଟି ବାଉଁଶ ନଳୀରେ ପାଣି ଓ କିଛି ଅରୁଆଗୁଜଳ ଦେଇ ପାକ ସିଦ୍ଧ କରାଯାଏ । ନିଆଁ ଧାସରୁ ଦୂରରେ ରହିଲେ ମଧ୍ୟ ଦେବୀ ଶୁଳିରେ ଏହା ସିଦ୍ଧ ହୁଏ ବୋଲି ଲୋକଙ୍କର ବିଶ୍ୱାସ । ଏଇ ଭୋଗକୁ ତଳେ ଖଳା ପାଖର ଏକ ନିର୍ଦ୍ଦିଷ୍ଟ ସ୍ଥାନରୁ ଶୁଳିଆ ପାହାଡ଼ ଟିପି(୫)ର ମୂଳ ଖଳା ଆଡ଼କୁ ଅମଳ ସମର୍ପଣ କରି ପୂଜା କରାଯାଏ । ପରେ ସାରାଦିନ ଗୁଲିଥିବା ଏଇ ପଶୁବଳି ଶୁଳିଆଙ୍କ ଉଦ୍ଦେଶ୍ୟରେ ନୁହେଁ ବରଂ ତାଙ୍କ ପାର୍ଶ୍ୱଦେବୀଙ୍କ ଉଦ୍ଦେଶ୍ୟରେ ତିଆରି ।

ଶୂନିଆଯାତ୍ରାର ଇତିହାସ ବହୁ ପ୍ରାଚୀନ । ପୂର୍ବେ ଏହା ପାହାଡ଼ତଳର ଉପରେ ହେଉଥିଲା, କିନ୍ତୁ ବିଶ୍ୱବର୍ଷରୁ ପଡ଼ିଆରେ ହୋଇ ଆସୁଛି । ପାହାଡ଼ ତଳରେ ଥିବା ପୁରୁଣା ଦରଭଙ୍ଗା ଖଜାଟି ଆଜି ବି ସେଇ ଭେଟେକାଳର ଯାତ୍ରା କଥା ଓ କିମ୍ବଦନ୍ତୀକୁ ଭଙ୍ଗିବିତ କରେ । ବଡ଼ କୁତୁହଳ ଜାଗେ ମନରେ । ଅନେକ ବର୍ଷତଳେ ଏଇଭଳି ଯାତ୍ରା ଶୂନିଆ ପାହାଡ଼ ଉପରେ ସାମିତ ଲୋକଙ୍କ ଦ୍ୱାରା ଅନୁଷ୍ଠିତ ହେଉଥିଲା । ଥରେ ପୁଜା ଓ ବନ୍ଦି ଶେଷରେ କେତେକଣ ଦେହେରୀଙ୍କ ସଙ୍ଗେ ମୁଖ୍ୟ ଦେହେରୀ ପାହାଡ଼ରୁ ଓହ୍ଲାଇ ଆସିଲେ । ତଳେ ହଠାତ୍ ମନେ ପଡ଼ିଲା ଯେ ସେ ପାହାଡ଼ ଉପରେ ଖଜାରେ ଲେଟାଟି ଛାଡ଼ି ଆସିଛନ୍ତି । ବାକିମାନଙ୍କୁ ତଳେ ଅପେକ୍ଷା କରିବାକୁ କହି ଏକା ସେ ତଳିଲେ ଉପରକୁ । ସେତେବେଳେ ଖଜା ଗିତରର ବଳି ଭୋଗକୁ ସାତଦେବୀ ପ୍ରତ୍ୟକ୍ଷେ ଉଇ ହୋଇ ଗାଗବଣ୍ଡାରେ ବ୍ୟସ୍ତ । ତାକୁ ଦେଖିଲାମାତ୍ରେ ଦେହେରୀ ଗଛ ଆଡୁଆଳରେ ଛପିଗଲେ । ଏଣେ ଯେତେ ସମାନ ଭାଗ ବାଣିଲେ ବି ଭାଗଟିଏ ବଳିପଡୁଛି । ଦେବୀମାନେ ଜାଣି ପାରିଲେ ଯେ ନିଶ୍ଚୟ କେହି ଜଣେ ଆଖପାଖରେ ଲୁଚିରହିଛି । ଶେଷକୁ ତାଙ୍କ ଡାକରାରେ ଦେହେରୀ ବାହାରିଲେ । ଦେବୀମାନେ କହିଲେ—ତୁ ଆଜି ଆମକୁ ଅକସ୍ମାତ୍ ଦର୍ଶନ କରି ପକାଇଲୁ, ଯାହାକି ଭଡ଼ିତ ନ ଥିଲା । ଏ ପାହାଡ଼ ଆମର ଆଡ଼ଡ଼ା ଘଣ୍ଟା । ଏଣିକି ଆଉ କେହି ଏଠିକି ଆସିବ ନାହିଁ । ତୋର ଏଇ ଲେଟା ଫିଙ୍ଗିଦେଗଛୁ । ପାହାଡ଼ ତଳେ ଯେଉଁଠି ଏଇଟା ପଡ଼ିବ, ସେଇଠୁ ତୁ ପାହାଡ଼ ଆଡ଼କୁ ମୁହଁ କରି ଏଣିକି ପ୍ରତିବର୍ଷ ପୂଜା କରିବୁ ଏବଂ ପରବର୍ଷ ଠାରୁ ତାହା ହିଁ ହେଲା । ଲେଟା ପଡ଼ି ହୋଇଥିବା ଖର୍ଚ୍ଚ ଏବେବି ଖଜା ପାଖରେ ରହିଛି, ସେଇଠି ହିଁ ପୂଜାହୁଏ ।

ଦେବୀମାନେ ଟାଙ୍ଗୀ ରୂପରେ ଆସନ୍ତି । ଶିଆଳୀ ପତର ଅଣ୍ଡାରେ ବାନ୍ଧି ଟାଙ୍ଗୀ ଉଠାଇ ଉର୍ଦ୍ଧ୍ୱବାହୁ ହୋଇ ହୃଦୟ-ଥରା ବାଦ୍ୟରେ ତାଳେ ତାଳେ ଦେହେରୀ ନାଚୁଥାଏ । ଖଜା ବାହାରେ ତା'କୁ ଯେଉଁ ଅସଂଖ୍ୟ ଲୋକଙ୍କ ଗିଡ଼ । ଗୋଟିଏ ପରେ ଗୋଟିଏ ବୋଦା ତା' ସାମନାରେ ଦଗଡ଼ି-ବାଉଁଶ ବାନ୍ଧି ରଖାଯାଏ । ଟାଙ୍ଗୀର ଗୋଟିଏ ଲେଟରେ ଗଣ୍ଡିରୁ ମୁଣ୍ଡ ଅଲଗା ହୋଇଯାଏ । ଗୋଟିଏ ଲେଟରେ ବୋଦାର ବେକ ଦରଝିଣ୍ଡା ରହିଗଲେ ମଧ୍ୟ ଟାଙ୍ଗୀ ଦୃତୀୟ ଥର ନଏଁ ନାହିଁ । ରତ୍ନମୁଖା ଶାଣିତ ଛୁରାଟିଏରେ ସଙ୍ଗେ ସଙ୍ଗେ ତା'କୁ ଯତ୍ନଶୀଳ ମୁକ୍ତି ଦିଆଯାଏ । ଦେବୀରୂପୀ ଭରୋଳିତ ଟାଙ୍ଗୀ ବଳି ଗିରି ଅନ୍ୟ କୌଣସି କାରଣ ପାଇଁ ତଳକୁ ନୁଅନ୍ତି ନାହିଁ । ନମା ଲମା ଝାମ୍ପୁରାବାର, ସିଦୁର ମୁଖା ମଦାରମାନ ପରିହିତ ନୃତ୍ୟରତ ଦେବତା (୨) ଭରିଥିବା ଯୋଗିନୀ ମାନେ ପାଖକୁ ଆସୁଥିବା ଲୋକଙ୍କ କାନ୍ଧରେ ହାତରଖି ଝୁଲି ଝୁଲି କଲ୍ୟାଣ କରନ୍ତି । ସନ୍ଧ୍ୟା

କଟା ବୋଦାର ଗଣ୍ଡିକୁ କେହି ଚେକି ଧରଲେ ସେ ଦି'ହାତରେ ନାଚୁଡ଼ି ତା'ର ବେକମୁକର ପିଚ୍ ପିଚ୍ ରତ୍ନରେ ମୁହଁରଗାଳ ବର୍ଷ ବର୍ଷ କଥାରତ୍ନ ରୁଡ଼ାକ ଶୋଭି ଯାଆନ୍ତି । ଅନେକଥର ଦେଖିଲୁ ଯେ ବୋଦା ମୁଣ୍ଡ ବଟା ହେବା ମାତ୍ରେ ସେ' ତା'ର ଛଟପଟ ଗଣ୍ଡି ଉପରକୁ ଚେଇପଡ଼ି ତା'ର ବେକମୁକରୁ ରତ୍ନ ପିରୁଛନ୍ତି । ସାହାଯ୍ୟକାରୀମାନେ ଅଛନ୍ତି । ଯେଉଁମାନେ ତା'କୁ ଉଠାଇ ତାଙ୍କ ପାଟିରୁ ପୁଜା ପୁଜା କଥାମା-ସ କାଢ଼ି ବାହାରକୁ ଯବାନ୍ତି । ଶିରଛେଦ ଛଟପଟ ବୋଦା ବା ମେଣ୍ଡାର ଫଡ଼ିଆଟିଏ କାଟି ରଖି ବାକୀ ପ୍ରସାଦ ଫେରାଇ ଦିଆଯାଏ ।

ଗାଟିର ଦୃଶ୍ୟ ଆହୁରି ବିଭବ । ସିଦୁର ମଦାର ମଣ୍ଡିତ ପୋଡ଼ ଶୁରିପଟେ ଟାଙ୍ଗୀଧରି ଦେହେରୀ ଓ ଅନ୍ୟ ଲୋକଙ୍କ ନାଚ ସଙ୍ଗେ ହୃଦୟଥରା ବାଦ୍ୟରେ ଦେହ ରୋମାଞ୍ଚିତ ହୋଇ ଉଠେ । ଏହିଭଳି କିଛି ବେଢ଼ା ବୁଲି ସାରିବା ପରେ ପୋଡ଼କୁ ନିର୍ମମ ଭାବରେ ବନ୍ଦି ଦିଆଯାଏ । ଗୁରିଗୋଡ଼ ଉପରକୁ ଚେକି ଧରି, ନାଉକୁ ଟାଣି, ଶିଙ୍ଗରେ ବାଉଁଶ ଦେଇ ଚଢ଼ି ଛିଣ୍ଡିବା ପର୍ଯ୍ୟନ୍ତ ବାରମାର ଟାଙ୍ଗୀ ଶ୍ରେତର ହୃଦୟ ବିଦାରକ ଦୃଶ୍ୟକୁ ନିର୍ବିକାର ଭାବରେ ଦେଖିବା ସମ୍ଭବ ନୁହେଁ । ଅବଶ୍ୟ ପୋଡ଼ର ଛଟପଟ ମୁତ୍ୟୁ ଯତ୍ନଶୀଳ କନିତ ଚିତ୍କାର ଓ ପିଚ୍ ପିଚ୍ ରତ୍ନର ଧାରକୁ ହସ ହସ ମୁଖରେ ଦେଖୁଥିବା ଲୋକଙ୍କ ଅଭାବ ନ ଥିଲା ।

ଯେଉଁ ଯାତ୍ରାରେ ପୂର୍ବେ ନରବଳି ଦିଆଯାଉଥିଲା, ସେ'ଠି ପୋଡ଼ବନ୍ଦିର ବିଶେଷତ୍ୱ ବା କ'ଣ ? ! ଇ-ରେକଙ୍କ ସମୟରେ ନରବଳି ପ୍ରଥାକୁ ବନ୍ଦ କରି ଦିଆଯାଇଥିଲା । ଏହାରି ବିରୋଧରେ ମୁତ୍ତପଲା ଓ କୁମରିଆ-ପାଖ ଅଞ୍ଚଳର ଦୁଇଟି ମୁଖ୍ୟ ଗାଁ ର ବିଶେଷତଃ ଦୁଇଟି ପରିବାର ଆଜିପର୍ଯ୍ୟନ୍ତ ଯାତ୍ରାରେ ରାତ୍ରି ନିଅନ୍ତି ନାହିଁ । ବାକୀ ବକେର ଯାତ୍ରା ପାଖ ବିକ୍ରା ପର୍ଯ୍ୟନ୍ତ ଆସି ଫେରିଯିବା ତା'ଙ୍କ ପ୍ରତିବର୍ଷର ଏକ ପରମ୍ପରା ରୂପେ ଚଳି ଆସିଛି ।

ଏବେ ବର୍ଷରୁ ଚଳି ଆସିଥିବା ଏଇ ଯାତ୍ରାର ଦେବତାଙ୍କ ପାଇଁ ଦେବୋତ୍ତର ଜମି ଖଜା ହୋଇନାହିଁ । ଅଥଚ ଦେହେରୀ ବଡ଼ ନିୟମ ନିଷ୍ଠାରେ ପ୍ରତିଦିନ ଚଳୁଛନ୍ତି । କାହାଣୀରେ ପାଣି ସୁଦ୍ଧା ସର୍ତ୍ତ କରନ୍ତି ନାହିଁ । ଯୁଆଡ଼େ ଯା'ଆନ୍ତୁ, ସଞ୍ଜବେଳକୁ ଘରକୁ ନିଶ୍ଚୟ ଫେରି ଆସନ୍ତି । କାହାର ବିବାହ ବା ମୃତକାର୍ଯ୍ୟ ରେ ପ୍ରତ୍ୟକ୍ଷ ଯୋଗ ଦିଅନ୍ତି ନାହିଁ । ପ୍ରତିବର୍ଷ ଗାଁ ଆଉ ପ୍ରଜାମାନେ ଧାନ ଅମଳ ବେଳକୁ ତା'କୁ ଚିଛି ଚିଛି ଧାନ ସାହାଯ୍ୟ କରନ୍ତି ଏବଂ ସେଇ ସମୟରେ ସେ' ଇଲ ପରିମାଣରେ ଧାନ ସଂଗ୍ରହ କରନ୍ତି ବୋଲି ଶୁଣିଲୁ । ଯାତ୍ରା ବାହାରେ ନବାନ୍ ଓ ଦଶହରା ଆଦି ବର୍ଷର କେତୋଟି ମୁଖ୍ୟ ଉତ୍ସବ ବେଳେ ସେ ଖଜାକୁ ଆସି ଶୂନିଆ ବାବାକୁ ପୂଜା କରନ୍ତି ।

ଯାତ୍ରା ବେଳେ ଖଳା ଭିତରେ ଗୋଟିଏ କୋଣରେ ଛାତିଏ ଉତ୍ତର ଚଢ଼ା ନଡ଼ିଆ ଓ ତା' ପାଖକୁ ଡହଣା ଓ ନହଣା ଭର୍ତ୍ତି ଦୁଧ । ଲୋକେ ନିଜ ନିଜ ଲୋଟାର ଦୁଧ ଆଣି ଡହଣା ଗୁଡ଼ିକରେ ଡାକୁଛନ୍ତି । ତା'କୁ ରାତିରେ ଖଣ୍ଡେ ଦୂରରେ ପାହାଡ଼ ତଳ ନୀଳ କୁଳରେ ନେଇ ଦେହେରୀ ରଖି ପୂଜା କରନ୍ତି ଏବଂ ବିଶ୍ୱାସ କରାଯାଏ ଯେ ଦେବୀ ନିଜେ ବାଘ ରୂପରେ ଆସି ରାତିରେ ସେଇ ଦୁଧ ପିଅନ୍ତି । ଅବଶ୍ୟ ଏହାଦି ଏକ ପ୍ରମାଣିତ ସତ୍ୟ ବୋଲି ଶୁଣିଲୁ ଯେ ଯାତ୍ରାର ପୂର୍ବ-ପର ଦି' ସପ୍ତାହ ଭିତରେ ପ୍ରତିବର୍ଷ ଆଖ ପାଖ ରଲାକାରେ ବାଘ ଦେଖିବାକୁ ମିଳେ । ଶିକ୍ଷକ ବନ୍ଧୁ ଶ୍ରୀ ମାର୍କଣ୍ଡ ରଥ ଏ ବର୍ଷ ଯାତ୍ରାର ପାଞ୍ଚଦିନ ପୂର୍ବେ ବାଘକୁ ସଂଜ୍ଞଦେଲେ ରାସ୍ତା ଉପରେ ଶୋଇଥିବା ଅବସ୍ଥାରେ ଦେଖିଥିବା ଦ୍ୟୁତି ସଙ୍ଗେ ପରିଚୟ କରାଇ ଦେଲେ ।

ଯାତ୍ରାର କିଛିବର୍ଷ ତଳର ରୂପରେଖ ସଙ୍ଗେ ଆଜିର ଅବସ୍ଥାକୁ ତୁଳନା କଲେ ଦେଖାଯାଏ ଯେ ସହରରୁ ଯେତେଦୂର ହେଲେ ବି, ବିଭକ୍ତତାର ଯେତେ ତରମସୀମାକୁ ଶର୍ଣ୍ଣକଲେ ବି ଏହାର ଖ୍ୟାତି ବର୍ଧାନୁକ୍ରମେ ବଢ଼ି ଗୁଲିଛି । ଗୋଟିଏ ମହୁଲ ଗଛ ତଳେ ହଲେ ମନ୍ଦାର ମଣ୍ଡିତ ପୋଡ଼ ଧରି ବସିଥିବା ଜଣେ ବ୍ୟକ୍ତିକୁ ପଚାରିଲୁ । ସମ୍ଭଳପୁରରୁ ପୋଡ଼ଧରି ପାଦରେ ଗୁଲି ଗୁଲି ଆସିଥିଲେ ସେ । କହିଲେ- ଗୋଟିଏ ପ୍ରକାରର ଘା' ତା'ଙ୍କ ଦେହଯାକ ଭରଭରଇ ଯାଇଥିଲା । ଯେତେ ଓଷଦକଷା କଲେ ଛାଡ଼ିଲା ନାହିଁ । ଶୁଳିଆ ବାବାଙ୍କ ଖ୍ୟାତି ଶୁଣି ତା'ଙ୍କ ନାଆଁରେ ମନାସି ଥିଲେ । ମାସତେ ଭିତରେ ଘା ଶୁଖି ଯିବାରୁ ଏ ବର୍ଷ ସେଥି ପାଇଁ ମାନସିକ ଅନୁସାରେ ପୋଡ଼ ହଳ ଆଣିଛନ୍ତି । ଏଇ ଭଳି ପ୍ରାୟ ସମସ୍ତେ ମାନସିକରୁ ପ୍ରତ୍ୟକ୍ଷ ଫଳ ପାଇ ବିଭିନ୍ନ ସ୍ଥାନରୁ ବଳି ଆଣିଥିବା ଦେଖାଗଲା ।

ପାଖ ଗାଁ ହିଲୁା ମାନର ଦୁଇଜଣ ଉପାହୀ ଯୁବକ କହିଲେ-ପ୍ରତ୍ୟେକ ବର୍ଷ ଶହ ଶହ ପୋଡ଼ ବଳି ଦେବା କାରଣରୁ ଗୁଣପାଇଁ ଆଉ ଯଥେଷ୍ଟ ପୋଡ଼ ମିଳୁ ନାହାନ୍ତି । ଏଥର ଆମେ ଦେବୀଙ୍କୁ ଗୁହାରି କରିବୁ, ବୋଦା-କୁକୁଡ଼ାର ବଳି ଗୁଳୁ, ପୋଡ଼ ବଳି ବନ୍ଦ କରିବାର ଅନୁମତି ମିଳୁ ।

ଯାତ୍ରା ପର ଦିନ ସକାଳେ ବଳି ପଡ଼ିଥିବା ଖଳାର ବିଭକ୍ତ ଓ କରୁଣ ଦୃଶ୍ୟ ଦେଖିଲେ ଲୋମ ଟାକୁରି ଉଠେ । ଗୋଟିଏ ପାଖରେ ହଜାର ହଜାର କୁକୁଡ଼ା, ପାରା ଓ ହଂସକ କଟା ମୁଣ୍ଡର ଅଣ୍ଟାଏ ଉତ୍ତର ଗଦା । ଅନ୍ୟପଟେ ଶହ ଶହ ବୋଦା, ମେଣ୍ଟା ଓ ପୋଡ଼ ମୁଣ୍ଡର ମାଳ । ରକ୍ତମୟ ଖଳାର ଆଉ ଗୋଟିଏ ପାଖରେ ଦେବୀଙ୍କ ଉଦ୍ଦେଶ୍ୟରେ ଚଢ଼ା ନଡ଼ିଆର ପାହାଡ଼ । ବଳି ପାଇଁ ଏଠି

ଜୋର ନାହିଁ; କୁଲମ୍ ନାହିଁ । ତଥାପି ପ୍ରତିବର୍ଷ ସ୍ୱତଃସ୍ପୃହ ହୋଇ ଭକ୍ତମାନେ ଏତେ ଅସଂଖ୍ୟ ପରିମାଣରେ ବଳି ଯାଚିକରି ଦେଇଯିବାର ଦୃଶ୍ୟ ବାସ୍ତବିକ ଶୁଳିଆ ବାବାଙ୍କ ପ୍ରତାପ ମାନିବା ପାଇଁ ବାଧ୍ୟ କରେ ।

ଶୁଳିଆ ଯାତ୍ରାର ମୁଖ୍ୟ ଅଂଶ ଏଇ ଗୋଟିଏ ଦିନରେ ଶେଷହୁଏ ସତ, କିନ୍ତୁ ଏହାର ଅଙ୍ଗ ରୂପେ ଆହୁରି ଛଅଟି ଯାତ୍ରା ଆଖ ପାଖ ନିର୍ଦ୍ଦିଷ୍ଟ ଗାଆଁରେ ଜମାନୁଯାୟୀ ପରବର୍ତ୍ତୀ ମଙ୍ଗଳବାରଗୁଡ଼ିକରେ ହୁଏ । ଏଇ ସର୍ବମୋଟ ସାତ ଦେବୀ ହେଲେ (୧) ଶୁଳିଆ (୨) ଖଲ୍‌ସା (୩) ପାହାଡ଼ୁରେନ୍ (୪) ଡେଣୁ ଡୁଙ୍ଗୁରି (୫) ତେଲପରିଏନ୍ (୬) ପୁଡ଼ାପାଟ (୭) ଶିକେରପାଟ । ସାମାନ୍ୟ କେତୋଟି ବଳି ଦ୍ୱାରା ଏଇ ପରବର୍ତ୍ତୀ ଯାତ୍ରାଗୁଡ଼ିକ ସୀମିତ ଲୋକଙ୍କ ଦ୍ୱାରା ଅନୁଷ୍ଠିତ ହୁଏ ।

ଶେଷରେ ପୁଣି ସେଇ ପ୍ରଶ୍ନର ସମାଧାନ ବାକୀ ରହିଗଲା ଶୁଳିଆ ବାବା ନିରାମିଷ ହୋଇ ମଧ୍ୟ ତା'ଙ୍କ ନାମରେ ଏତେ ପଶୁତଳୀ କାହିଁକି ? ପୌରାଣିକ ଦୃଷ୍ଟିରୁ ଦେଖିବା- ଚଣ୍ଡୀ ପୁରାଣରେ ବର୍ଣ୍ଣିତ ହୋଇଛି ଯେ, ମହାଷାସୁରର ସେନାପତି ରକ୍ତବୀର୍ଯ୍ୟର ରୂପଚିତ୍ର ପ୍ରତ୍ୟେକ ରକ୍ତ ବିନ୍ଦୁର ଅସଂଖ୍ୟ ସୈନ୍ୟ ଜାତ ହେଉଥିଲେ । ତେଣୁ ମା ଦୁର୍ଗା ଯୋଗିନୀଙ୍କୁ ସୃଷ୍ଟିକଲେ । ଏଥର ରକ୍ତବୀର୍ଯ୍ୟର ଶିରଦେହ ପରେ ଏଇ ଯୋଗିନୀ ମାନେ ତା'ର ରକ୍ତ ଭୂଇଁରେ ପଡ଼ିବା ପୂର୍ବରୁ ଗୁଟି ରାକ୍ଷସକୁ ନିଶିହ୍ ହେବାରେ ସାହାଯ୍ୟ କରିଥିଲେ ଏବଂ ଏଇଭଳି ରକ୍ତମୁଖା ହୋଇଥିଲେ ସେମାନେ । କନ୍ଧମାନେ ସାଧାରଣତଃ ଦେବୀ ଉପାସକ । ତେଣୁ ମହାଷାସୁରର ପ୍ରତୀକ ମହାଷର ବଳୀ ଦେବା ତାଙ୍କ ପୂଜାର ପରଂପରା ଏବଂ ଯୋଗିନୀ ରୂପୀ 'ଦେବତା' ଙ୍କ ରକ୍ତ ପାନ ତା'ର ପ୍ରତୀକ ।

ଅନ୍ୟ ଦୃଷ୍ଟିକୋଣରୁ ଦେଖିଲେ କନ୍ଧମାନେ ମୂଳତଃ ଦେବୀ ଉପାସକ । ତା'ଙ୍କ ପୂଜା ସଙ୍ଗରେ ବଳି ପ୍ରଥା ଅଙ୍ଗାଙ୍ଗୀ ଭାବରେ ଜଡ଼ିତ । ଶୁଳିଆ ମହାଦେବ ମୂଳତଃ ତା'ଙ୍କ ନିଜ ଦେବତା ନୁହନ୍ତି । କିନ୍ତୁ କୌଣସି ଜାରଣରୁ ପୂଜାର ଦାୟିତ୍ୱ ତା'ଙ୍କ ଉପରେ ରହିଥିବାରୁ ତା'ଙ୍କ ନିରାମିଷ ଭୋଗର ପରମ୍ପରା ତ ଏ ଯାଏଁ ଅସ୍ପୃଷ୍ଟ ରହିଛି । କିନ୍ତୁ ତା' ସଙ୍ଗରେ ତା'ଙ୍କ ବଳି ପ୍ରଥା ମଧ୍ୟ ଯୋଡ଼ି ଦିଆଯାଇଛି । ବାଘ ରୂପରେ ହୁଏତ ଦୁର୍ଗା ଏଇ ଅବସରରେ ଆବିର୍ଭୂତା ହେଉଥିବେ । ସାତଦେବୀଙ୍କ ଭିତରେ ଶୁଳିଆଙ୍କୁ ଗଣାଯିବା ଏକ ପାରଂପରିକ ଭୂଲ । ରାଣୀପୁର ଝରିଆଲ ନିକଟରେ ମଧ୍ୟ ଆମେ ଦେଖିଛୁ ଗୋଟିଏ ସିନ୍ଦୂର ମଖା ପଥର ମୂର୍ତ୍ତି ସାମନାରେ ସ୍ଥାନୀୟ କନ୍ଧ ଜାତିର ଲୋକେ ନିୟମିତ କୁକୁଡ଼ା ବଳି ଦିଅନ୍ତି । ସବୁଠାରୁ ଆଶ୍ଚର୍ଯ୍ୟର କଥା ଯେ କିଛି

ପିତୃ ମଣ୍ଡା ପଥର ମୂର୍ତ୍ତି ହେଉଛି ଧ୍ୟାନସ୍ଥ ପୂଜକ ପ୍ରତିମା ।
 ଶୂନ୍ୟତା ବାବାଜୀ ସମ୍ବନ୍ଧରେ ଯଦି ଏଇ ଧରଣର ବିଚିତ୍ର
 ହୋଇଥାଏ ତା'ହେଲେ ଏଇ ଅଶିଷ୍ଟ, ସରଳ, ଧର୍ମବିଶ୍ୱାସୀ
 ଲୋକଙ୍କ ପକ୍ଷରେ ଏହା ସ୍ୱାଭାବିକ ବୋଲି କହିବାକୁ ହେବ ।

ସେ' ଯାହା ହେଉ 'ଶୂନ୍ୟତା ଯାତ୍ରା' କେବଳ ବରାଣସୀର
 ସ୍ଥିତିର ହିଁ ନୁହେଁ ବରମାନ ସମସ୍ତ ପଶ୍ଚିମ ଓଡ଼ିଶାର ଏକ
 ପ୍ରତ୍ୟକ୍ଷ ପ୍ରଦର୍ଶନୀ ଓ ଚମତ୍କାମୀ ଯାତ୍ରା ଭାବରେ ବିଖ୍ୟାତ
 ହୋଇ ଗଠୁଛି, ଏଥିରେ ସନ୍ଦେହ ନାହିଁ ।

ପାଦଟୀକା-

- (୧) ଅଂଜନା-ଶୀତ ଦାଗରୁ ରକ୍ଷା ପାଇବା ପାଇଁ କାଷ୍ଠାଦି
 ସଂଗ୍ରହ କରି ସାମୟିକ ଯେଉଁ ନିଆଁ ଜଳା-
 ଯାଏ ।
- (୨) ଚିକ୍କିରା ଘାଟୀ-ବିପଦ ସଂକୁଳ ଗଠାଣିଆ ପିନ୍ଧିପଥ
- (୩) ଦେହେରୀ-ଦେବୀ ପୂଜକ
- (୪) ପହୁପହୁ-ପାହାଳା ପହର
- (୫) ଚିପି-ଶିଖର
- (୬) ଦେବତା-କାନ୍ଦିସାଦେବୀ
- (୭) ଭରଣରେଇ-ସା' ବିକୃତ ରୂପରେ ଗୁପ୍ତି ଯିବା

ଉପକାପଡ଼ା
 ବରଂଜୀର, ଓଡ଼ିଶା

ରେଲିଂ ପ୍ଲାନ

ରେଲିଂ ପ୍ଲାନ କଣ—ଏହା କିପରି କାର୍ଯ୍ୟକାରୀ ହେବ ତାହା ବାସ୍ତବରେ ଯୋଜନା କର୍ମସୂଚୀ ହିଁ କାର୍ଯ୍ୟକାରୀ
 କରିବେ । ଯୋଜନା କର୍ମସୂଚୀର ସଫଳତାପ୍ରାପ୍ତି ପାଇଁ ସମସ୍ତ କର୍ମ ସହି ପ୍ଲାନ ପ୍ରସ୍ତୁତ କରିବେ । ଯୋଜନାରେ
 ମଧ୍ୟମଧ୍ୟରଣର ପୁଂଜି ଲଗାଣକୁ ଅଧିକ ବାସ୍ତବତା ଓ ସଂପ୍ରଦାୟ ଭେଦ ହେଉଛି ରେଲିଂ ପ୍ଲାନ ଲକ୍ଷ୍ୟ । ପ୍ରଥମେ
 ବଡ଼ ବଡ଼ ଉଦ୍ୟୋଗ କ୍ଷେତ୍ରରେ ୧୯୬୮ ରୁ ୧୯୮୫ ମସିହା ଭିତରେ ସମୁଦାୟ ସଂଘର ପୁଂଜି ଲଗାଣ ଓ ବିଭିନ୍ନ
 ସେକ୍ଟରର ଶକ୍ତି ଓ ଉତ୍ପାଦନ ଲକ୍ଷ୍ୟ ସ୍ଥିର କରିବାକୁ ହେବ । ତା'ପରେ ପ୍ରତ୍ୟେକ ବର୍ଷର କ୍ଷେତ୍ରରେ ଯୋଜନା କାଳକୁ
 ଆଉ ଏକ ବର୍ଷ ବଡ଼ାଇ ଏହି ଅତିରିକ୍ତ ବର୍ଷରେ ଲକ୍ଷ୍ୟ ଓ ପରିକଳ୍ପନା ସ୍ଥିର କରାଯିବ । ମୌଳିକସ୍ତରରୁ ପରିକଳ୍ପିତ
 ବାସ୍ତବମୁଖୀ ଲକ୍ଷ୍ୟ ରେଲିଂ ପ୍ଲାନ ବ୍ୟବସ୍ଥା ପୁରୁଷାଚଳକ । ପ୍ରତ୍ୟେକ ବର୍ଷ ଏ ବ୍ୟବସ୍ଥା ଦ୍ୱାରା ଯୋଜନାର ସମାକ୍ଷା-
 କରି ଅଦଳ ବଦଳ କରାଯିବା ଦ୍ୱାରା ଭୁଲଗୁଣ୍ଡିର ଧାରାବାହିକ ସଂଶୋଧନ ହୋଇ ପାରିବ ଏବଂ ପୁଂଜିଲଗାଣ
 ନିଶ୍ଚିତ ଭାବେ କରାଯିବ ଏକ ନିର୍ଦ୍ଦିଷ୍ଟ ସମୟର ନିଆଦ ସୂଚି କରି ପାରିବ ।

ଯୋଜନା ପ୍ରଣାଳୀରେ ଏହି ପ୍ରକ୍ରିୟା ଅଦଳ ବଦଳ ଦ୍ୱାରା ସରକାର ସମାଜ ଯୋଜନାର ପରିହାର କରି
 ନାହାନ୍ତି କିନ୍ତୁ ଅସ୍ଥାୟୀ ଭାବରେ ବର୍ଦ୍ଧିତ ନିଶ୍ଚିତ ବ୍ୟବସ୍ଥା ଦ୍ୱାରା ପରିକଳ୍ପିତ ଯୋଜନାର ଶୁଦ୍ଧତାକୁ ଅଟଳ କରି
 ଦେଉଛନ୍ତି ବୋଲି ଯେଉଁ ସମାଲୋଚନା ହେଉଛି—ତାହା ଠିକ୍ ନୁହେଁ ।

ଏହା ବ୍ୟତୀତ, ଜନ ସଂଖ୍ୟାକୁ ଅଧିକ ଅଞ୍ଚଳରେ ରଖି ଅର୍ଥ ନାଶିବ ତା'ର ନିଆଦା ଉନ୍ନୟନ କରି ଏକ ନୂତନ ୧୫-
 ବର୍ଷିଆ ସମ୍ଭାବ୍ୟ ଯୋଜନାର ପ୍ରସ୍ତୁତି କରାଯିବ । ଏଥିରେ ମଧ୍ୟ କାର୍ଯ୍ୟକାରୀ ହେବା ଲାଗି ତୀର୍ଥକାଳ ସାପେକ୍ଷ ପରି-
 କଳ୍ପନାର ପୁଂଜି ଲଗାଣ ଲାଗି ନିଷ୍ପତ୍ତି ଗୃହୀତ ହେବ । ତାହା ଉନ୍ନୟନ ପରିଷଦ ସହିତ ସମ୍ପର୍କ କଲେପରେ
 ଯୋଜନା କର୍ମସୂଚୀ ପ୍ରକ୍ରିୟା ରେଲିଂ ପ୍ଲାନ ପ୍ରକର୍ଷଣ କରିବେ । ୧୯୬୮-୮୫ ଯୋଜନାର ଗୋଟିଏ ବର୍ଷ ପୁରୁଷିବା
 ପରେ ହିଁ ବସ୍ତୁତଃ ରେଲିଂ ପ୍ଲାନ କାର୍ଯ୍ୟକାରୀ ହେବ । ଏହି ଯୋଜନାରେ ନିଶ୍ଚିତଭାବେ କୃଷି ଓ ଗ୍ରାମ ଉନ୍ନୟନ
 ଉପରେ ଅଗ୍ରାଧିକାର ଦିଆଯିବ ।

(ପ୍ରଧାନମନ୍ତ୍ରୀ ଶ୍ରୀ ମୋରାରୀ ଦେଶାଇଙ୍କ ଡକ୍ଟରୀକୁ)

ଫସଫୋମିନ ଆୟୁରନ

ପଢ଼ିବାର ପାଇଁ... ପ୍ରେମ, ଆନନ୍ଦ, ନମତା



ଆଉ ନିଜ ପାଇଁ
ଫସଫୋମିନ ଆୟୁରନ
 ନିଜିଜୀବନ ପାଇଁ
 ବିଶେଷତ୍ୱେ ପ୍ରସ୍ତୁତ ଚିକିତ୍ସା



ଯାହାକି ପୁଷ୍ଟି ଲାଭ ରକ୍ତ ନିର୍ମାଣ କରେ, ସ୍ମୃତି ଆଣେ,
 ଶକ୍ତି ବଢ଼ାଏ, ରୋଗର ମୁକାବିଲା କରିବା ପାଇଁ
 ଶରୀରରେ ପ୍ରତିରୋଧକ ଶକ୍ତି ଗଢ଼ି ତୋଳେ ।

ପ୍ରତିଦିନ ଫସଫୋମିନ ଆୟୁରନ ଖାନ୍ତୁ

ସାରାଭାଇ* ନିର୍ବାହନାୟକ ଉଚ୍ଚ ସୁକ୍ଷ୍ମ ନାମ
SARABHAI CHEMICALS

ଫୋନ ଅପରାଧ

ରେପ୍-ବା ବଳାକାର ଧର୍ଷଣ

ଶ୍ରୀ ଶ୍ୟାମଳ ଚିତ୍ରାଣୀ

ସମାଜରେ ବିଭିନ୍ନ ଅପରାଧ ଘଟୁଛି । ଚୋରୀ, ଡକାୟତି, ଘରପୋଡ଼ି, ମାରପିଟ ଓ ହତ୍ୟା ଇତ୍ୟାଦି ଅପରାଧ ସଙ୍ଗକୁ ବିଭିନ୍ନ ଯୌନ ଅପରାଧ ଯଥା:—ନାରୀ ଅପହରଣ, ବଳପୂର୍ବକ ଅତ୍ୟାଚାର, ଅସତ୍ ଉଦ୍ଦେଶ୍ୟ ରଖି ବାଳିକା ଚୋରୀ ଏବଂ ବିଭିନ୍ନ ଅସଙ୍ଗତ ଯୌନ ସଂପର୍କ ସ୍ଥାପନ ଇତ୍ୟାଦି ଅପରାଧ ମଧ୍ୟ ଆଜିର ସମାଜରେ ଅଭାବ ନାହିଁ । ଏହି ଅପରାଧ ସବୁ କାହିଁକି ଘଟେ ବୋଲି ଯଦି ପ୍ରଶ୍ନ ହୁଏ, ତେବେ ତାର ଭଲର ଦେବା ସହଜ । ଜଣେ ସାଧାରଣ ଆଇନଜିବୀ ଭାବେ ନିଜର ଅନୁଭୂତିକୁ ନେଇ ଏତିକି କହିବି—ମଣିଷ ଯେତେବେଳେ ଦୁର୍ବଳ ହୁଏ ସେତେବେଳେ ସେ ଅପରାଧ କରେ । ଏହି ଦୁର୍ବଳତା ପଛରା ବା ଅନ୍ୟ କିଛିର ଅଭାବକୁ ସେ ଆସେ ତା'ନୁହେଁ ; କିମ୍ପା ଶରୀରର ବାହ୍ୟ ହୁଏ ପୃଷ୍ଠତା ବା ଦୁର୍ବଳତା ସଙ୍ଗେ ଏହି ଦୁର୍ବଳତାର କୌଣସି ସଂପର୍କ ନାହିଁ । ମଣିଷ ଯେତେବେଳେ ଇନ୍ଦ୍ରିୟମାନଙ୍କର ଦଶବର୍ତ୍ତା ହୁଏ ବା ଲୋଭ, ମୋହ, କାମ ଜୋଷ, ଭିତରେ ବୁଝିଯାଏ, ସେତେବେଳେ ତାର ପ୍ରାଣ ଶକ୍ତି ହୁଏ ଦୁର୍ବଳ ଏବଂ ତାର ଆତ୍ମାକୁ ଅନ୍ଧକାର ଘୋଟିଯାଏ । ଇନ୍ଦ୍ରିୟଗତ ଭାବନା ସବୁ ବଳଶାଳୀ ହୋଇ ତାକୁ ଗ୍ରାସ କରନ୍ତି ଠିକ୍ ପୂର୍ଣ୍ଣମାସ ଚନ୍ଦ୍ରକୁ ଗାହୁ ଗ୍ରାସ କରନ୍ତି ; ସେତେବେଳେ ସେ ଅପରାଧ କରେ । କୌଣସି ପୁସ୍ତ ବିଶ୍ୱର ସଂପର୍କ ମଣିଷ ଅପରାଧ କରେ ନାହିଁ । ଶତକଡ଼ା ପ୍ରାୟ ଏକଭାଗ ସୁସ୍ଥ ମଣିଷ ହୁଏତ କାଁ ରାଁ କେବେ କେତେବେଳେ Self Defence ବା ଆତ୍ମରକ୍ଷା କରିବାକୁ ଯାଇ ଅକସ୍ମାତ ଅପରାଧ ଘଟାଇ ଆଇ ପାରତି କିମ୍ପା Sudden Provocation ବା ଅତ୍ସନକ ଅସହିଷ୍ଣୁ ପରିସ୍ଥିତିରେ ପଡ଼ି ନିଜକୁ ହଠାତ୍ ସମ୍ଭାଳି ନପାରି ଅପରାଧ କରି ପକାଇଥାନ୍ତି । ନଚେତ୍ ସମାଜରେ ଘଟୁଥିବା ସବୁପ୍ରକାର ଅପରାଧ କେବଳ ଦୁର୍ବଳ ମଣିଷ ଦ୍ୱାରା ହିଁ ସଂଘଟିତ ହେଉଛି । ଏହି ସବୁ ଅପରାଧର ନିରାକରଣ ପାଇଁ ପୁରୁଣା ସମାଜରେ ବିଭିନ୍ନ ସାମାଜିକ ବ୍ୟବସ୍ଥା ବା କଟକଣାମାନ ରହିଥିଲା । ଆଜିର ସମାଜରେ ଏହିସବୁ ବ୍ୟବସ୍ଥା ଓ କଟକଣାମାନକୁ ପ୍ରକାରାଗରେ ଆଇନ ହିସାବରେ ଗ୍ରହଣ କରାଯାଇ ବିଶ୍ୱରା-ଜୟ ମାନଙ୍କରେ ଅପରାଧ-ନିରପରାଧର ବିଶ୍ୱର ହୋଇ ଦଣ୍ଡବିଧାନର ବ୍ୟବସ୍ଥାମାନ କରାଯାଇଛି ।

ଆଲୋଚ୍ୟ ପ୍ରକୃତିରେ ଯୌନ ଅପରାଧ ସଂପର୍କରେ ଆଲୋଚନା କରିବାକୁ ଯାଇ କେବଳ Rape ବା ବଳାଚାର ଶ୍ରୀ-ହରଣ ବା ପାଶବିକ ଅତ୍ୟାଚାର ଅପରାଧଟି ସଂପର୍କରେ ଆଲୋଚନା ହେଉଛି । ଏହି ଅପରାଧ ସଂପର୍କୀୟ ବ୍ୟାଖ୍ୟା ଭାରତୀୟ ପିଙ୍ଗଳ କୋର୍ଟର ୩୭୫ ଦଫାରେ ରହିଛି ଏବଂ ଅପରାଧ ପ୍ରମାଣିତ ହେଲେ ଦୁଷ୍ଟ-ବିଧାନ ୩୭୬ ଦଫାରେ ରହିଛି । ଏହି ଦଫା ଅନୁଯାୟୀ କୌଣସି ବ୍ୟକ୍ତି ନିଜର ବିବାହିତ ସ୍ତ୍ରୀ ବ୍ୟତିରେକ ଅନ୍ୟ କୌଣସି ସ୍ତ୍ରୀର ବିନା ସମତ୍ତିରେ ତାର ଇଚ୍ଛା ବିରୁଦ୍ଧରେ କିମ୍ବା ଉଚ୍ଚ ସ୍ତ୍ରୀକୁ ଉପନୀତ ସବସ୍ଥାରେ ସମ୍ମତ କରାଇ ତା'ଉପରେ ପାଶବିକ ଅତ୍ୟାଚାର କଲେ ସେ ଦୋଷୀ ସାବ୍ୟସ୍ତ ହେବେ । ଏହି ଦଫା ଅନୁଯାୟୀ ୧୬ ବର୍ଷରୁ କମ୍ ବୟସୀ କୌଣସି ସ୍ତ୍ରୀ ଲୋକର ସମତ୍ତି ଥାଇ ମଧ୍ୟ ତାହା ସହିତ ସହବାସ କଲେ ଅପରାଧୀ ବୋଲି ଧରାଯିବେ । ଇମ୍ପିଟିକି ନିଜ ସ୍ତ୍ରୀ ସେ ଯଦି ୧୫ ବର୍ଷରୁ କମ୍ ବୟସୀ ତେବେ ମଧ୍ୟ ତା'ପ୍ରତି ପାଶବିକ ଅତ୍ୟାଚାର କଲେ ଦୋଷୀ ସାବ୍ୟସ୍ତ ହେବେ । ଏହି ଦଫା ଅନୁଯାୟୀ ଅପରାଧ ପ୍ରମାଣିତ ହେଲେ ଅପରାଧୀକୁ ଯାବଜୀବନ କାରାଦଣ୍ଡ କିମ୍ବା କୋର୍ଟଙ୍କ ବିଚାର ଅନୁଯାୟୀ ଅନୁଧ୍ୟାନ ୧୦ ବର୍ଷ ଏବଂ ତା ସହିତ ଅର୍ଥ ଦଣ୍ଡ ଦେବାର ବ୍ୟବସ୍ଥା ଅଛି । ଏହାଛଡ଼ା ଅତ୍ୟାଚାରିତ ହୋଇ ଥିବା ସ୍ତ୍ରୀ ଲୋକଟି ଅପରାଧୀର ନିଜ ସ୍ତ୍ରୀ ହୋଇଥିଲେ ଏବଂ ତାର ବୟସ ୧୫ ବର୍ଷରୁ କମ୍ ହୋଇଥିଲ, ଅପରାଧୀକୁ ଅନୁଧ୍ୟାନ ୨ ବର୍ଷ କାରାଦଣ୍ଡ କିମ୍ବା ଅର୍ଥ ଦଣ୍ଡ କିମ୍ବା ଉଭୟ ଦଣ୍ଡ ଗୋଟି କରିବାକୁ ପଡ଼ିଥାଏ ।

ରେପ୍ ବା ବଳାଚାର ପାଶବିକ ଅତ୍ୟାଚାରର ସଂଜ୍ଞା ନିରୂପଣ ବିଧିବଦ୍ଧ ଭାବେ ଭାରତୀୟ ପିଙ୍ଗଳ କୋର୍ଟରେ ଲିପିବଦ୍ଧ ହୋଇଥିଲେ ମଧ୍ୟ ମାନ୍ୟବର ଅଦାଲତମାନେ ଏହାର ବିଶ୍ଳେଷଣ ବିଭିନ୍ନ ଭାବେ କରିଛନ୍ତି । କିନ୍ତୁ ସଂକ୍ଷିପ୍ତ ଭାବେ କହିବାକୁ ଗଲେ—କୌଣସି ସ୍ତ୍ରୀଲୋକକୁ ତାର ଇଚ୍ଛା ବିରୁଦ୍ଧରେ ହରଣ କଲେ ତାହା ବଳାଚାର ଧର୍ଷଣ ପର୍ଯ୍ୟାୟ ଉଚ୍ଚ ଅପରାଧ ହେବ । ଉପରେ କହିବା ଅନୁଯାୟୀ ସ୍ତ୍ରୀଲୋକଟି ଯଦି ୧୬ ବର୍ଷରୁ କମ୍ ବୟସୀ, ତେବେ ତା'ର ଏହି କାର୍ଯ୍ୟପାଇଁ ଇଚ୍ଛା ଥାଇ ବା ନଥାଇ ତାହା ସହିତ ସହବାସ କରିବା ଅପରାଧ । ୧୬ ବର୍ଷରୁ ଅଧିକ ବୟସୀ ସ୍ତ୍ରୀମାନଙ୍କୁ ଯଦି କିଛି ଛଦ୍ମତା ବା କପଟତା ଭିତରେ କିମ୍ବା ଧମକ ଦେଇ ଉପନୀତ କରାଇ ରାଜି କରାଯାଇ ଥିବାର ପ୍ରମାଣ ମିଳେ ତେବେ ମଧ୍ୟ ଅପରାଧ ହେବ । କୌଣସି ଅବିବାହିତା ଝିଅକୁ ନିଜେ ବିବାହ କରିବାର ପ୍ରତିଶ୍ରୁତି ଦେଇ ବା ପ୍ରଲୋଭନ ଦେଖାଇ କିମ୍ବା ବାରମ୍ବାର ମିଥ୍ୟା ପ୍ରବର୍ତ୍ତନରେ ତା ମନରେ ବିଶ୍ୱାସ ଜନ୍ମାଇ ଯଦି କେହି ତାହା ସହିତ ସହବାସ କରନ୍ତି, ତେବେ ଏହା ଏହି ପର୍ଯ୍ୟାୟର ଅପରାଧ ହେବ ।

ମାନ୍ୟବର ଅଦାଲତ ଏହି ପର୍ଯ୍ୟାୟର ଅପରାଧ ବିଚାର କରୁଥିବାବେଳେ ମୁଖ୍ୟତଃ ଦୁଇଟି ବିଷୟ ପ୍ରତି ଖୁବ୍ ସତର୍କ

ରହିଥାନ୍ତି । ପ୍ରଥମ ବିଷୟଟି ହେଲା ଧର୍ଷଣ ହୋଇଥିବା ସ୍ତ୍ରୀ ଲୋକର ବୟସ ଏବଂ ଦ୍ୱିତୀୟଟି ହେଲା ପ୍ରକୃତରେ ଅତ୍ୟାଚାର ଅର୍ଥାତ୍ ଯଥାର୍ଥ ଭାବେ ପୁ ଓ ସ୍ତ୍ରୀ ଯୌନେହିୟ ମିଳିତ ହୋଇଛି କି ନାହିଁ, ଅତ୍ୟାଚାରୀତ ସ୍ତ୍ରୀ ଲୋକର ବୟସ ଯଦି ୧୬ ବର୍ଷରୁ ଅଧିକ ବୋଲି ସାବ୍ୟସ୍ତ ହୋଇପାରିଲ, ତେବେ ସେ କ୍ଷେତ୍ରରେ ପ୍ରକୃତ ଅତ୍ୟାଚାର ହୋଇଛି କି ନାହିଁ ବିଚାର ହେବ ଏବଂ ଅତ୍ୟାଚାର ପ୍ରମାଣିତ ହେଲେ, ଏଥିରେ ସ୍ତ୍ରୀର ଇଚ୍ଛା କେତେଦୂର ଥିଲା ନଥିଲା ସେଥିପ୍ରତି ମାନ୍ୟବର ଅଦାଲତ ଦୃଷ୍ଟି ଦେବେ । କିନ୍ତୁ ସ୍ତ୍ରୀର ବୟସ ୧୬ ବର୍ଷରୁ କମ୍ ବୋଲି ପ୍ରମାଣିତ ହେଲେ, ଏଥିରେ ତା'ର ଇଚ୍ଛା ଥାଇ ବା ନଥାଇ ଦଣ୍ଡର କଠୋରତା ବଢ଼ିଥାଏ । ତେଣୁ ଅତ୍ୟାଚାରୀତ ସ୍ତ୍ରୀର ବୟସ ନିର୍ଣ୍ଣୟ ଏ କ୍ଷେତ୍ରରେ ଏକ କଠିନ ଓ ଗୁରୁତ୍ୱପୂର୍ଣ୍ଣ ବ୍ୟାପାର ।

ମୁଖ୍ୟତଃ ଦୁଇଟି ପର୍ଯ୍ୟାୟରୁ ସାକ୍ଷ୍ୟ ଗ୍ରହଣ କରି ମାନ୍ୟବର କୋର୍ଟ ଅତ୍ୟାଚାରୀତ ସ୍ତ୍ରୀର ବୟସ ନିର୍ଣ୍ଣୟ କରିଥାନ୍ତି । ଗୋଟିଏ ପର୍ଯ୍ୟାୟ ହେଲା ଉଚ୍ଚ ସ୍ତ୍ରୀଲୋକ ସ୍କୁଲରେ ପାଠପଢ଼ି-ଥିଲେ ସ୍କୁଲ ରେଜିଷ୍ଟ୍ରାରରୁ ଜନ୍ମ ତାରିଖ, ମ୍ୟୁନିସ୍ ପାଲିଟ୍, ପଞ୍ଚାୟତ କିମ୍ବା ନିକଟସ୍ଥ ପୋଲିସ୍ ଷ୍ଟେସନର ଜନ୍ମ-ମୃତ୍ୟୁ ପୁସ୍ତକରୁ ଜନ୍ମ ତାରିଖ, ଉଚ୍ଚ ସ୍ତ୍ରୀର ପିତା-ମାତାଙ୍କଠାରୁ ଜନ୍ମ ସଂପର୍କରେ ମୌଖିକ ସାକ୍ଷ୍ୟ ଏବଂ ତାଳପତ୍ର ଜାତକ ଇତ୍ୟାଦିରୁ ମଧ୍ୟ ସ୍ତ୍ରୀର ଜନ୍ମ ତାରିଖ ଇତ୍ୟାଦିକୁ ପରୀକ୍ଷା କରି ମାନ୍ୟବର କୋର୍ଟ ସିଦ୍ଧାନ୍ତରେ ଉପନୀତ ହୋଇଥାନ୍ତି । ଏହାଛଡ଼ା ଅନ୍ୟ ଏକ ପର୍ଯ୍ୟାୟରୁ ମଧ୍ୟ ସାକ୍ଷ୍ୟ ଗ୍ରହଣ କରି ସ୍ତ୍ରୀର ବୟସ ନିର୍ଣ୍ଣୟ କରାଯାଇ ଥାଏ । ତାହାହେଲେ ସ୍ତ୍ରୀକୁ ପରୀକ୍ଷା କରି ଡାକ୍ତର ଉପସ୍ଥାପିତ କରିଥିବା ରିପୋର୍ଟ । ଅତ୍ୟାଚାରୀତ ହୋଇଥିବା ସ୍ତ୍ରୀଲୋକର ବୟସ ନିର୍ଣ୍ଣୟ ପାଇଁ ଡାକ୍ତର ରେଡ଼ିଓଲୋଜିକାଲ ଟେଷ୍ଟ (Radiological Test) ଏବଂ ଅସିଫିକେସନ୍ ଟେଷ୍ଟ (Ossification Test) କରି ବୟସ ନିର୍ଣ୍ଣୟ କରିଥାନ୍ତି । ଏସବୁ ପ୍ରକାର ପରୀକ୍ଷାରେ ହାତ ଜଟି ପାଖର ହାଡ଼ ଏବଂ ଅନ୍ୟ କେତେକ ହାଡ଼ର ବୃଦ୍ଧିକୁ ଏକ୍ସ-ରେ (X-Ray) କରି ଡାକ୍ତର ପରୀକ୍ଷା କରିଥାନ୍ତି । ତେବେ କେତେକ କ୍ଷେତ୍ରରେ ଝିଅମାନଙ୍କର ଶାରୀରିକ ବୃଦ୍ଧି ବୟସର ବୃଦ୍ଧି ସଙ୍ଗେ ସମାନ ନଥିବାରୁ ଶରୀରର ହାଡ଼ ଗୁଡ଼ିକର ବୃଦ୍ଧି ମଧ୍ୟ ତଦନୁସାରେ ହୋଇ ପାରିନଥାଏ । ତେଣୁ ନିର୍ଦ୍ଦିଷ୍ଟ କେତେକ ହାଡ଼ର ବୃଦ୍ଧିକୁ ନେଇ ବୟସ ସଂପର୍କରେ ମତାମତ ଦେବା ଯଥାର୍ଥ ହୋଇ ପାରିନଥାଏ । ବୟସ ସହିତ ଶରୀରର ବୃଦ୍ଧି ଅସାମଞ୍ଜସ୍ୟ ରହିବାର ବହୁତ କାରଣ ଅଛି । କେତେକ କ୍ଷେତ୍ରରେ ବଂଶ ପରଂପରାକୁ ନେଇ, କେତେକ କ୍ଷେତ୍ରରେ ଶାରୀରିକ ଅସୁସ୍ଥତାକୁ ନେଇ ଏବଂ ଅନ୍ୟ କେତେକ କ୍ଷେତ୍ରରେ ଜଳବାୟୁକୁ ନେଇ ବୟସ ଅନୁପାତରେ ମଣିଷ ବଢ଼ି ପାରିନଥାଏ । ତେଣୁ ଶରୀର ମଧ୍ୟସ୍ଥ ଅସୁସ୍ଥ ବୃଦ୍ଧି ଉପରେ ନିର୍ଭର କରି କେବଳ ମତାମତ ଦେଇ କେତେକ ସ୍ଥଳରେ ତାହା ଏକଦାର ଠିକ୍ ବୟସ ହିସାବ

ହୋଇପାରିଛି ବୋଲି କୁହାଯାଇ ନପାରେ । ଏହାଛଡ଼ା
 ଶ୍ରୀ ଲୋକଟିର ଦତ୍ତ, କେଶ, ବକ୍ଷଦେଶର ଉଚ୍ଚତା ଓ ଓଜନ
 ରତ୍ୟାଦିକୁ ପରୀକ୍ଷା କରି ତାହାର ବୟସ ସଂପର୍କରେ ମତା-
 ମତ ଦେଇଥାନ୍ତି । ଏହିସବୁ ପରୀକ୍ଷା-ନୀରୀକ୍ଷାକୁ ନେଇ
 ଅତ୍ୟାଗୁରୀତା ହୋଇଥିବା ଶ୍ରୀ ଲୋକର ବୟସ ନିର୍ଦ୍ଧାରଣ
 କରାଗଲା ପରେ ବର୍ତ୍ତମାନ ମାନ୍ୟବର କୋର୍ଟ ବିଶ୍ୱର କରିବେ
 ପ୍ରକୃତ ଅତ୍ୟାଗୁର ହୋଇଛି କି ନାହିଁ ।

ଅତ୍ୟାଗୁର ସଂପର୍କରେ ସାକ୍ଷ୍ୟ ଗ୍ରହଣ କରାଯିବ
 ମାନ୍ୟବର କୋର୍ଟ ତାହାର ସାଫ୍ଟିଫିକେଟ ଏବଂ ଏହି ଜନିତ
 ପ୍ରମାଣ ଉପରେ ବିଶେଷ ଗୁରୁତ୍ୱ ଆରୋପ କରିଥାନ୍ତି ।
 ତାହାର ଅତ୍ୟାଗୁରୀତା ହୋଇଥିବା ଶ୍ରୀ ଲୋକଟିର
 ଯୌନେନ୍ଦ୍ରିୟକୁ ପରୀକ୍ଷା କରି ତାହା ଉପରେ ହୋଇଥିବା
 କ୍ଷତମାନଙ୍କର ସର୍ବିଶେଷ ବିବରଣୀ ଦେଇଥାନ୍ତି ଏବଂ
 ଶରୀରର ଅନ୍ୟାନ୍ୟ ସ୍ଥାନମାନଙ୍କରେ ହୋଇଥିବା କ୍ଷତ ଚିହ୍ନ,
 ନଖଚିହ୍ନ କିମ୍ବା କାମୁଡ଼ା ଚିହ୍ନ ଇତ୍ୟାଦିର ବିବରଣୀ ମଧ୍ୟ
 ଦେଇଥାନ୍ତି । ଏହାଛଡ଼ା ଲୁଗା ବା ଶାଢ଼ୀ ଇତ୍ୟାଦିରେ
 ସୁଥିଥିବା ରକ୍ତ ଓ ସ୍ତମ୍ଭନ ଜନିତ ଚିହ୍ନକୁ ରାସାୟନିକ ପରୀକ୍ଷା
 କରାଯାଇ ତାହାର ରିପୋର୍ଟ ଉପସ୍ଥାପିତ କରାଯାଇଥାଏ ।
 ଏହିସବୁ ରିପୋର୍ଟ, ତାହାର ସାକ୍ଷ୍ୟ, ଅତ୍ୟାଗୁରୀତା ହୋଇ-
 ଥିବା ସ୍ତ୍ରୀଲୋକର ଅତ୍ୟାଗୁର ଜନିତ ବିବରଣୀ ଏବଂ
 ଶୁଣ୍ଠ ସତ୍ୟା ଠିକ୍ ଅତ୍ୟାଗୁର ପୂର୍ବର କିମ୍ବା ପର ମୁହୂର୍ତ୍ତର
 ସାକ୍ଷ୍ୟ ଗ୍ରହଣ କରି ମାନ୍ୟବର କୋର୍ଟ ପ୍ରକୃତ ଅତ୍ୟାଗୁର
 ଅର୍ଥାତ୍ ଅତ୍ୟାଗୁରୀ ପୁରୁଷର ଓ ଅତ୍ୟାଗୁରୀତା ହୋଇଥିବା
 ସ୍ତ୍ରୀର ପ୍ରକୃତ ଯୌନସଙ୍ଗମ ହୋଇଛି କି ନାହିଁ ବିଶ୍ୱର
 କରିବେ । ଯଦି ଏହି କାର୍ଯ୍ୟ ହୋଇଥିବାର କୌଣସି
 ସୂଚନା ନମିଳେ, ଟଣା ଓଟରା ବା ଅନ୍ୟ କିଛି ଅସୌକର୍ମ୍ୟ

ଆଡ଼ଭୋକେଟ ।
 କଟକ ।

ବ୍ୟବହାର ଘଟିଥିବାର ପ୍ରମାଣ ଥିଲେ ମଧ୍ୟ, ୩୭୫
 ଦଫାରେ ଆସାମୀ ଅଭିଯୁକ୍ତ ହୋଇନପାରେ । ତେବେ
 ଏହିକ୍ଷେତ୍ରରେ ସମାଜୀୟ ସୁପ୍ରିମକୋର୍ଟ ମତବ୍ୟକ୍ତ କରି
 କହିଅଛନ୍ତି ଯେ—ସ୍ତ୍ରୀଠାରେ କୌଣସି କ୍ଷତ ନହୋଇ ଥିଲେ
 ମଧ୍ୟ କିମ୍ବା ସ୍ତମ୍ଭନ ଆଦି ଘଟିନଥିଲେ ମଧ୍ୟ କିମ୍ବା ଯୌନାଙ୍ଗ
 ପୁରୁଷ ଆଡ଼ୁ ଆଂଶିକ ସଙ୍ଗମ ପ୍ରତ୍ୟେକ ପ୍ରମାଣ ମିଳିଲେ
 ମଧ୍ୟ ଏହି ୩୭୫ ଦଫାରେ ଆସାମୀ ଅଭିଯୁକ୍ତ ହେବୁଁ ।

ଅତ୍ୟାଗୁର ଜନିତ ପ୍ରମାଣ ମିଳିପାରିଲ ପରେ ବର୍ତ୍ତମାନ
 ମାନ୍ୟବର କୋର୍ଟ ଦେଖିବେ ଯଦି ୧୬ ବର୍ଷରୁ ଅଧିକ
 ବୟସୀ ସ୍ତ୍ରୀ ଉପରେ ଅତ୍ୟାଗୁର ହୋଇଛି ତେବେ ତା'ର
 ଏ କାର୍ଯ୍ୟପାଇଁ କେତେ ଦୂର ଇଚ୍ଛା ଥିଲା ବା ନଥିଲା । ତିନି
 ଏସବୁ ବ୍ୟାପାରରେ କୌଣସି ସ୍ତ୍ରୀଲୋକ ନିଜର ସମର୍ପି ଥିବା
 ଲାଷାରେ ପ୍ରକାଶ ନକରି ଲାବ, ଲକ୍ଷୀ ଓ ଅନ୍ୟାନ୍ୟ କାର୍ଯ୍ୟ-
 କଳାପ ଉଚ୍ଚରେ ପ୍ରକାଶ କରିଥାଏ । ମାନ୍ୟବର କୋର୍ଟ
 ମକଦ୍ଦମା ବିଶ୍ୱର କରୁଥିବା ସମୟରେ ନିଜର ତାଙ୍କୁ ବିଶ୍ୱର
 ବୁଦ୍ଧି ଖଟାଇ ଅପରାଧ ଘଟିଥିବା ସମୟର ପରିବେଶକୁ
 ଚିକି ନିକ୍ ବିଶ୍ଳେଷଣ କରି ଏହା ଉପରେ ଆପେକ୍ଷିକ ଗୁରୁତ୍ୱ
 ଆରୋପ କରିଥାନ୍ତି ଏବଂ ସ୍ତ୍ରୀଲୋକଟିର ଏହି କାର୍ଯ୍ୟରେ
 ଇଚ୍ଛା ଥିବା, ନଥିବା ବିଶ୍ୱର କରିଥାନ୍ତି । ସ୍ତ୍ରୀଲୋକଟିର ମୁକ୍ତ
 ଇଚ୍ଛା ଯୋଗୁଁ ଏହି କାର୍ଯ୍ୟ ଘଟିଥିବାର ପ୍ରମାଣ ମିଳିଲେ
 ଆସାମୀକୁ ନିର୍ଦ୍ଦୋଷରେ ମୁକ୍ତି ଦିଆଯାଇଥାଏ ।

ଏହିପରି ବିଭିନ୍ନ ପର୍ଯ୍ୟାୟନୁକ୍ରମ ବିଶ୍ୱର ଆଲୋଚନାକୁ
 ପାଶବିକ ଅତ୍ୟାଗୁର ସାବ୍ୟସ୍ତ ହୋଇଥାଏ ।

ଗ୍ରାମ୍ୟ ଗୃହ ନିର୍ମାଣ ଯୋଜନା ପାଇଁ ୧୭.୭୨ ଲକ୍ଷ ଟଙ୍କା ବ୍ୟୟ ବରଦ

ଶ୍ରୀ ରାଜ୍ୟରେ ବାସଗୃହ ନିର୍ମାଣ କରିବା ପାଇଁ ଶତ୍ୟ ସରକାର ଗ୍ରାମ, ନିୟୁତ ଓ ଗୃହ ନିର୍ମାଣ ବିଭାଗ
 ଉଦ୍ଦିଷ୍ଟରେ ବିଭିନ୍ନ ଡିଭିଜନ୍ ଡିଭିଜନ୍ ଯୋଜନା ୧୭.୭୨ ଲକ୍ଷ ଟଙ୍କା ଉଚ୍ଚ ଅର୍ଥକ ଶକ୍ତି ପକାଏଣ ବ୍ୟୟ ବରଦ କରିଛନ୍ତି ।
 ସେଥି ମଧ୍ୟରୁ ୩.୮୦ ଲକ୍ଷ ଟଙ୍କା କଟକ ଡିଭିଜନ୍ ପାଇଁ, ୩.୦୬ ଲକ୍ଷ ଟଙ୍କା ପୁରୀ, ୨.୦୬ ଲକ୍ଷ ଟଙ୍କା ବାଲେଶ୍ୱର,
 ୧.୭୮ ଲକ୍ଷ ଟଙ୍କା ଗଞ୍ଜାମ, ୧.୮୯ ଲକ୍ଷ ଟଙ୍କା କେନ୍ଦୁଝର, ୫୦,୦୦୦ ଟଙ୍କା କୋସପୁଟ, ୫୦,୦୦୦ ଟଙ୍କା ମୟୂରଭଞ୍ଜ,
 ୩୯,୦୦୦ ଟଙ୍କା ସୁନ୍ଦରଗଡ଼, ୮୭,୦୦୦ ଟଙ୍କା ଭେଙ୍କାନାଳ, ୯୫,୦୦୦ ଟଙ୍କା ଭଲଙ୍ଗୀର, ୨୫,୦୦୦ ଟଙ୍କା କଳାହାଣ୍ଡି
 ଓ ୩୦,୦୦୦ ଟଙ୍କା ଫୁଲବାଣୀ ଡିଭିଜନ୍ ପାଇଁ ବରଦ କରାଯାଇଛି ।

ଏହି ଯୋଜନା ଅନୁଯାୟୀ ଗ୍ରାମାଞ୍ଚଳ ଲୋକମାନଙ୍କୁ ଅର୍ଥ ନିସ୍ୱେଧକ ବାସଗୃହ ନିର୍ମାଣ ପାଇଁ ଗଣ ସୂତ୍ରରେ
 ଏହି ଅର୍ଥ ବାର୍ଷିକ ଶତକଡ଼ା ୧୦ ଟଙ୍କା ସରକାରୀ ସୁଧ ହାରରେ ଯୋଗାଇ ଦିଆଯିବ । ଯେଉଁମାନେ ସମ୍ପୂର୍ଣ୍ଣ ସୁଧ
 ନିୟମିତ ଭାବେ ପରିଶୋଧ କରିବେ ସେମାନଙ୍କୁ ଶତକଡ଼ା ୮ ଟଙ୍କା ହାର ସୁଧ ଦେବାକୁ ହେବ । ଏ ସମ୍ପର୍କୀୟ
 ସରକାରୀ ନିର୍ଦ୍ଦେଶାବଳୀ ଡିଭିଜନ୍ ଯୋଜନା ନିକଟକୁ ପଠାଇ ଦିଆଯାଇଛି ।



ORISSA STATE ELECTRICITY BOARD

MARCHES AHEAD

TOWARDS MORE PROSPEROUS FUTURE OF ORISSA

- It offers more power at attractive rates for Large, Medium and Small-scale Industries for exploiting Orissa's rich mineral and natural resources and for intensive agricultural pumping and extensive rural development through Rural Electrification.
- Orissa is one of the few States in India which is surplus in power.
- It has been extending power support to the neighbouring States of Bihar and Andhra Pradesh to meet their emergent power requirement.
- It has extended many attractive concession for growth and development of Small and Medium Scale Industries, particularly in rural areas.
- It has taken up massive programme for Rural Electrification and energisation of Lift Irrigation Pumps.
- It has implemented the Scheme on "Workers Participation in Management

A Few Salient Features—

- Present installed capacity 861.5 MW.
- **New Power Projects under execution—**
 - Talcher Thermal Power Station Expansion 220 MW.
 - Balimela Hydro Project (6th Unit) 60 MW.
 - Rengali Hydro Project 100 MW.
 - Upper Kolab Hydro Project 240 MW.
- **New E. H. T. and Transmission Schemes under execution—**
 - 220 K.V. and 132 K.V. Lines 1,011.4 Kms.
 - New E. H. T. Sub-station under execution 395 MVA. capacity
 - Villages electrified by the end of 1976-77 14,758
- **Rural lines planned during 5th plan—**
 - 33 K.V. Line 886 Kms.
 - 11 K. V. Line 11,081 Kms.
 - L. T. Lines 9,070 Kms.
- Power sold during 1976-77 2,500 Million Units (Approx.)
- Number of consumers by the end of 1976-77 3,00,000 (Approx.)
- Strength of employees 28,000 (Approx.)

**ELECTRICITY IS KEY TO PROSPERITY
HELP US TO SERVE YOU AT ALL TIMES**

Issued by—**ORISSA STATE ELECTRICITY BOARD
BHUBANESWAR-751007**

ଦୟା କୀର୍ତ୍ତୟତୁ...

ନୂତନ ବର୍ଷ

—ଶ୍ରୀ ବିକ୍ରମଦାସୀ ମହାପାତ୍ର

ଦିଗ୍‌ସୁଖ ଭରା ଏହି ବିଶ୍ୱ । ପୃଥିବୀର ସର୍ବପ୍ରଥମ ମଣିଷ ଗୋଷ୍ଠୀ ପ୍ରକୃତିର ପରିବର୍ତ୍ତନରେ ବିସ୍ତୃତ ଓ ବିମୁଗ୍ଧ ହୋଇଥିଲା । ତା'ର କୌତୁହଳ ମନରେ ଗ୍ରହ, ନକ୍ଷତ୍ରର ସ୍ଥାନାନ୍ତରାଳୟ ଓ ପରିବର୍ତ୍ତନ ଉନ୍ମାଦନା ମଧ୍ୟ ସୃଷ୍ଟି କରିଥିଲା ଏବଂ ସେ ମଧ୍ୟ ବିଚ୍ଛିନ୍ନା ଉପଲବ୍ଧି କରିଥିଲା ।

ସୂର୍ଯ୍ୟ ଦେବତାଙ୍କର ବିଷ୍ଣୁବରେଣା ସଂକ୍ରମଣ ସମୟରେ ଦିନ ରାତିର ପରିଧି ସମାନକୁ ଆସେ ଓ ତାହାକୁ ସଂକ୍ରାନ୍ତି କୁହାଯାଏ । ଠିକ୍ ସଂକ୍ରାନ୍ତିର ପରଦିନଠାରୁ ଆହୁକ ଗତିର ପରିବର୍ତ୍ତନ ହେତୁ ପ୍ରକୃତିର କିଛି ପରିବର୍ତ୍ତନ ଦୃଷ୍ଟ ହୁଏ । ଏଇ ପରିବର୍ତ୍ତନକୁ ମାନବ ସ୍ୱାଗତମ୍ ଜଣାଏ । ଯାହାକି ନୂତନ ବର୍ଷ ହୁଏ ।

ପୁନଶ୍ଚ ସୂର୍ଯ୍ୟ ଦେବତାଙ୍କର ଅନ୍ୟ ପରିବର୍ତ୍ତନ ଯୋଗୁଁ ଶୈତ୍ୟର ହୁଏ ଆରମ୍ଭ । ଏଥିରେ ମଧ୍ୟ ପ୍ରକୃତିର ଚେହେରାରେ ପରିବର୍ତ୍ତନ ଆସେ । ଏଇ ସମୟ ମଧ୍ୟ ନୂତନ ବର୍ଷ ବିଭିନ୍ନ ଜଗ ଜମାକା ମାଧ୍ୟମରେ ପ୍ରମାଣିତ ହୁଏ । ଜଣାଯାଏ ମାର୍ଗଶୀର ଠାରୁ ନୂତନ ବର୍ଷ ମଧ୍ୟ ଆରମ୍ଭ ହେଉଥିଲା । ଗୀତା ମଧ୍ୟ ପ୍ରମାଣ ଦେଇଛି ଯେ, ମାର୍ଗଶୀର ପ୍ରଥମ ମାସ । ମାର୍ଗଶୀରର ଅନ୍ୟ ନାମ ମଧ୍ୟ ଅଗ୍ରହାୟଣ । ଜ୍ୟୋତିଷ ମତରେ ଏହା ପ୍ରାୟ ୬ ହଜାରରୁ ଊର୍ଦ୍ଧ୍ୱ ବର୍ଷ ତଳେ ମାର୍ଗଶୀର ବର୍ଷର ପ୍ରଥମ ମାସ ଥିଲା ।

ମିଥିଳା ନିକଟବର୍ତ୍ତୀ କେତେକ ସ୍ଥାନରେ କାର୍ତ୍ତିକ ମାସରେ ନୂତନ ବର୍ଷ ପାଳନ କରାଯାଏ । ଏବେ ମଧ୍ୟ ବଙ୍ଗଳା, ଆସାମ, ବିହାର ଓ ଗୁଜୁରାଟର ବହୁ ସ୍ଥାନରେ ଶରତ କାଳର ବିଜୟା ଦଶମୀଠାରୁ ନୂତନ ବର୍ଷ ଆରମ୍ଭ ହୋଇଥାଏ । ଗୁଜୁ ନକ୍ଷତ୍ରାବଳିର ପରିବର୍ତ୍ତନ ଓ ବିଭିନ୍ନ ସ୍ଥାନରେ ଅବସ୍ଥାନ ସମୟରେ ପ୍ରକୃତିର ଯେଉଁ ପରିବର୍ତ୍ତନ ହୁଏ ବା ମାନବ ସମାଜ ନୂତନ ପରିବେଶ କିମ୍ବା ପରିସ୍ଥିତି ଅନୁଭବ କରିଥାଏ ; ସେଇଯାକୁ ଗ୍ରହଣକରି ଭାରତରେ ଓ ବିଶ୍ୱରେ ବିଭିନ୍ନ ସମୟରେ ଓ ବିଭିନ୍ନ ମାସରେ ବୋଧ ହୁଏ ନୂତନ ବର୍ଷର ଆରମ୍ଭ ହୋଇଛି । ପରେ ପରେ ମଧ୍ୟ କୌଣସି କୌଣସି ସ୍ଥାନରେ ତା'ର ପରିବର୍ତ୍ତନ ହୋଇ ବିଭିନ୍ନ ଘଟଣାବଳୀର ଜଣା ପଡୁଛି ।

ଇତିହାସ କହେ, କୌଣସି କୌଣସି ମହାପୁରୁଷ ମାନଙ୍କ ଜନ୍ମ କିମ୍ବା ମୃତ୍ୟୁକୁ କିମ୍ବା ସେମାନଙ୍କ ଜୀବନର କୌଣସି ଏକ ସ୍ୱରଣୀୟ ଦିନରେ ମଧ୍ୟ ନୂତନ ବର୍ଷ ସୃଷ୍ଟି ହୋଇଛି । ଖ୍ରୀଷ୍ଟିୟାନ ସଂପ୍ରଦାୟ ଯେପରି ଯୀଶୁ ଖ୍ରୀଷ୍ଟଙ୍କ ଜନ୍ମ ଦିବସକୁ ନୂତନ ବର୍ଷ ଭାବେ ପାଳନ କରିଥାନ୍ତି ଠିକ୍ ସେଇପରି ମୁସଲମାନ ସଂପ୍ରଦାୟ ମଧ୍ୟ ମହଲଦଳ ମକ୍କାରୁ ମଦିନାକୁ ପଳାୟନ କରିଥିବା ଦିବସକୁ ନୂତନ ବର୍ଷ ଭାବେ ପାଳନ କରିଥାନ୍ତି । ଭାରତରେ ମଧ୍ୟ ସେଇଭଳି ଗୁଆର, ବଙ୍ଗାଦ ଓ ଶିକାଦ ଏକ ଏକ ପ୍ରମାଣ୍ୟ ଯୋଗ୍ୟ ଅଟେ ।

ଭାରତର ବିଭିନ୍ନ ସ୍ଥାନରେ ଏବେ ମଧ୍ୟ ଦିପାବଳୀ ଦିନ ନୂଆ ଖାତା ଉତ୍ସବ ପାଳିତ ହୋଇଥାଏ । ଘର, ଗ୍ରାମ, ନଗରାଦି ଆଲୋକମାଳାରେ ସୁସଜ୍ଜିତ ହୋଇଥାଏ । ରଣ କରିଥିବା ବ୍ୟକ୍ତି ଏଇଦିନ ରଣ ପରିଶୋଧ କରିବାର ଦୃଷ୍ଟାନ୍ତ ମିଳେ । ସେଇଭଳି ଓଡ଼ିଶାରେ “ସୁନିଆଁ” ପାଳିତ ହୋଇଥାଏ । ଏଇ ଦିବସଟିରୁ ସୂର୍ଯ୍ୟବଂଶୀ ଗଜପତିମାନେ ପ୍ରଚଳନ କରାଇଥିଲେ । ଏବେ ମଧ୍ୟ ଓଡ଼ିଶାର ବହୁ ସ୍ଥାନରେ ସୁନିଆଁ ଦିନ ନୂତନ ବର୍ଷର ଆରମ୍ଭ ହୋଇଥାଏ ।

ଶିଶୁ ସଂପ୍ରଦାୟର ଏପ୍ରକାର ୧୩ ତାରିଖଟି ନୂତନ ବର୍ଷ ଭାବେ ବିଖ୍ୟାତ । ଗୁରୁ ଗୋବିନ୍ଦ ସିଂହ ଶିଖମାନଙ୍କୁ ଏକ ବଳିଷ୍ଠ ଓ ଦୃଢ଼ ଜାତି ରୂପେ ପ୍ରତିଷ୍ଠା କରାଇବାକୁ ଏଇଦିନ “ଖାଲସା” ଗଠନ କରିଥିଲେ । ପଞ୍ଜାବର କୃଷକମାନେ ବଡ଼ ଭୟାବନା ଓ ଆନନ୍ଦ ସହକାରେ ଫସଲ ଆମଦାନୀ ପରେ ଏଇ ଉତ୍ସବକୁ ପାଳନ କରିଥାନ୍ତି । ନଦୀ, ଝରଣା, ପୁଷ୍କରିଣୀମାନଙ୍କରେ ପ୍ରତ୍ୟୁଷରୁ ସ୍ନାନ ସାରି ମନ୍ଦିରରେ ଦେବ ଦର୍ଶନ କରିବା ସଙ୍ଗେ ସଙ୍ଗେ ପୂଜାରାଧନା ମଧ୍ୟ କରାଯାଏ । ଅଧିକାଂଶ ଗ୍ରାମରେ “ଭଙ୍ଗଡ଼ା” ନାଚ ଓ ବିଭିନ୍ନ ଆମୋଦ ପ୍ରମୋଦ ମାଧ୍ୟମରେ ଏହା ପାଳନ କରାଯାଏ ।

ସେଇଭଳି ତାମିଲନାଡୁର “ପୋଙ୍ଗାଲ” ନୂତନ ବର୍ଷର ସଙ୍କେତ ଦିଏ । ମକର ସଂକ୍ରାନ୍ତି ପରଦିନ ଠାରୁ ୩ ଦିନ ପର୍ଯ୍ୟନ୍ତ ଘରେ ଘରେ ଆନନ୍ଦ ଉତ୍ସବ ପାଳିତ ହୁଏ । ଷଣ୍ଢକୁ ବିଭିନ୍ନ ସାଜ ସଜା କରି ଶୋଭାଯାତ୍ରାରେ ନଗର ପରିକ୍ରମା କରାଯାଏ । ମହାଶୁଭରେ ମଧ୍ୟ ଏହାକୁ ସଂକ୍ରାନ୍ତି ପର୍ବ କୁହାଯାଏ । ଆନ୍ଧ୍ରରେ ମଧ୍ୟ ଏଇଦିନ ମକର ପ୍ରତିଯୋଗିତା ହୁଏ । ବିଭିନ୍ନ ଭାବେ ବିଭିନ୍ନ ସ୍ଥାନରେ ଏହାକୁ ପାଳନ କରାଯାଏ ।

କେରଳର “ବିଷୁ” ଓ ମାଲୟଲୀ ବର୍ଷର ପ୍ରଥମ ମାସ “ଗେଡ଼ାମ”ର ପ୍ରଥମ ତାରିଖ ପ୍ରାୟ ଏପ୍ରକାର ମାସର ୨ୟ ସପ୍ତାହରେ ପଡ଼ିଥାଏ । ଘରେ ଘରେ ଆନନ୍ଦ କୋଳାହଳ । ରାସ୍ତା ଘାଟ ମିଳନୀ ଓ ପ୍ରୀତି ସମ୍ପାଷଣରେ ମୁଖରାତ ହୋଇଉଠେ ।

ଭାରତର ପୃଥିବୀର ବିଭିନ୍ନ ଦେଶର ବିଭିନ୍ନ ଜାତି, ସଂପ୍ରଦାୟ ମଧ୍ୟ ନୂତନ ବର୍ଷକୁ ବିଭିନ୍ନ ସମୟରେ ପାଳନ କରିଥାନ୍ତି । ବର୍ମାରେ ଗ୍ରୀଷ୍ମ ଋତୁରେ ଏଇ ଉତ୍ସବ ଅନୁଷ୍ଠିତ ହୁଏ । କଳିଙ୍ଗୀୟ ବର୍ମାମାନଙ୍କର ନୂତନ ବର୍ଷର ଏକ ମୁଖ୍ୟ ଅଂଶ ଅଟେ । ସେଠା ଲୋକମାନଙ୍କର ବିଶ୍ୱାସ ନୂତନ ବର୍ଷରେ କଳ ସିଞ୍ଚନ ବା କଳ ସିଦ୍ଧ ବ୍ୟକ୍ତିର ବହୁ ପୁଣ୍ୟ ହୋଇଥାଏ ।

ଚୀନରେ ନୂତନ ବର୍ଷ ମାଘ ମାସରେ ପ୍ରାୟ ୧୫ ଦିନ ବ୍ୟାପି ବହୁ ଆଡ଼ମ୍ବର ସହିତ ପାଳନ କରାଯାଇଥାଏ । କାଗଜର ବିଭିନ୍ନ ରଙ୍ଗ ବେରଙ୍ଗ ଫୁଲରେ ଘରଦ୍ୱାର ସୁସଜ୍ଜିତ ହୋଇଥାଏ । ଭୃତ, ପ୍ରେତାଦିଙ୍କ ଉତ୍ସାହକୁ ରକ୍ଷା ପାଇବା ନିମନ୍ତେ ବିଭିନ୍ନ ପ୍ରକାରର ବାଣ ପୋତକା ରାସ୍ତାଘାଟରେ ପ୍ରଚାଯାଏ । ବିଭିନ୍ନ ମହାପୁରୁଷମାନଙ୍କର ପବିତ୍ରବାଣୀ କାଳରେ, ଝରକା ଓ ଦରଜାର ପରଦାରେ ଲେଖା ଯାଇଥାଏ । ପୂର୍ବେ ରଣ ଗ୍ରସ୍ତ ବ୍ୟକ୍ତି ରଣ ଦାତାର ଅତ୍ୟାଗ୍ରରେ ଉତ୍ସାହିତ ହୋଇ ଆତ୍ମହତ୍ୟା କରିଥିବାର ବହୁ କରୁଣ କାହାଣୀମାନ ଚୀନୀ ଜୀବନରେ ଦୃଷ୍ଟାନ୍ତ ଥିବାରୁ ବହୁ ରଣ ଗ୍ରହୀତ ଏଇ ସମୟର ପୂର୍ବରୁ ତା'ର ରଣ ପରିଶୋଧ କରିବାକୁ ଯତ୍ନରୋନାହିଁ ତେଣୁ କରି ନୂତନ ବର୍ଷ ଉତ୍ସବ ପାଳନ କରିବାକୁ ନିଜକୁ ରଣମୁକ୍ତ କରିଥାଏ ।

ଜାପାନରେ ନୂତନ ବର୍ଷ ଉତ୍ସବକୁ “ସେଟ୍ ସୁବୁସୁ” କହିଥାନ୍ତି । ନୂତନ ବର୍ଷର ପ୍ରଥମ ସକାଳେ ଧର୍ମପ୍ରାଣ ବ୍ୟକ୍ତି (ଅମଙ୍ଗଳ ଦୂର ହେଉ, ମଙ୍ଗଳ ପ୍ରାପ୍ତି ହେଉ) ମନ୍ତ୍ର ପଢ଼ି ଘରର ଗୁରୁ ଦିଗରେ ଶିମ ମଞ୍ଜି ବୁଣିଥାଏ । ସେଠାକାର ଅଧିବାସୀମାନଙ୍କର ଧାରଣା ଏଇ ମନ୍ତ୍ରପୂର୍ଣ୍ଣ ମଞ୍ଜି ଆହାର କଲେ ଦୁଃଖ, ଯତ୍ନ ବା ଭୃତ ପ୍ରେତର ଭୟ ନଥାଏ । ଜାପାନୀଜମାନେ ଏଇ ନୂତନ ବର୍ଷକୁ ବେଶ୍ ଗାମ୍ଭୀର୍ଯ୍ୟପୂର୍ଣ୍ଣ ଓ ଆନନ୍ଦ ଭରଣାରେ ପାଳନ କରିଥାନ୍ତି ।

ସ୍ୱଚ୍ଛଳଣ୍ଡରେ ପ୍ରଥମେ ଏଇ ଉତ୍ସବ ସପ୍ତାହେ ବ୍ୟାପି ପାଳିତ ହେଉଥିଲା । ନରନାରୀମାନଙ୍କର ଅତ୍ୟଧିକ ସୁରାପାନ ଯୋଗୁଁ ବହୁ ଅଶାଳୀନତା ଓ ଅଭଦ୍ରେଚିତ ବ୍ୟବହାର ପାଇଁ ଧର୍ମଯାଜକମାନେ ପରବର୍ତ୍ତୀ ସମୟରେ ଏହାକୁ ଏକ ଦିନରେ ସୀମିତ କରାଇ ଥିଲେ । ବିଦାୟ ବର୍ଷର ସଂକଳରେ ଜଣେ ବ୍ୟକ୍ତି ନିଜ ଦେହରେ ଗୋରୁ ଚମଡ଼ା ଆଛାଦନ କରି ଚନ୍ଦ୍ରର ଚତୁଃପାର୍ଶ୍ୱରେ ଚିନିଧର ଘୁରିବୁଲେ ଏବଂ ସେ ବୁଲିବା ବେଳେ ଦଳେ ଯୁବକ ତା ପଛରୁ ବାଡ଼ିରେ ମୃଦୁ ଆଘାତ କରିଥାନ୍ତି । ଚିନିଧର ଘୁରିବା ପରେ ଉକ୍ତ ବ୍ୟକ୍ତି ଘର ମଧ୍ୟରେ ପ୍ରବେଶ କରେ ଓ ସେ ଆଛାଦନ କରିଥିବା ଚମଡ଼ାକୁ ଘରର ସମସ୍ତେ ମିଳି ଚିକି ଚିକି କରି ନିଆରେ ପୋଡ଼ି ସେଇ ଉତ୍ସବ ଆତ୍ମାଣ କରନ୍ତି । ଏହାଦ୍ୱାରା ଆଗାମୀ ବର୍ଷରେ ସେମାନେ ସମସ୍ତ ଭୟରୁ ମୁକ୍ତି ପାଇଯାନ୍ତି ବୋଲି ବିଶ୍ୱାସ କରିଥାନ୍ତି ।

ଇହୁଦୀମାନେ ଶରତ କାଳରେ ନୂତନ ବର୍ଷ ପାଳନ କରିଥାନ୍ତି । ସେମାନଙ୍କର ପୁରୋଧା ସେଇଦିନ ନୂତନ ବର୍ଷ ପାଇଁ ନୂଆ ନୂଆ ଆଇନ ପ୍ରଣୟନ କିମ୍ବା ପୁରୁଣା ଆଇନର ସଂଶୋଧନ କରି ଜନ ସମାବେଶରେ ପଢ଼ି ଶୁଣାଇ ଦିଅନ୍ତି ଏବଂ ସମସ୍ତ ଇହୁଦି ଜାତି ବର୍ଷକ ପାଇଁ ସେଇ ନିୟମମାନି ଚଳିଥାନ୍ତି । ନିଜର ଅଭିଷ୍ଟ ସିଦ୍ଧି ପାଇଁ

ଉତ୍କଳମାନେ ସେମାନଙ୍କର ଶିଶୁ ସନ୍ତାନକୁ ନିଜ ନିଜର ଆରାଧ୍ୟ ଦେବତାଙ୍କ ନିକଟରେ ବଳି ଦେଉଥିବା ପ୍ରାଚୀନ ଜାକରେ ଘଟିଥିବାର ଜଣାଯାଏ । କିନ୍ତୁ ଏବେ ଆଉ ତାହା ହେଉ ନାହିଁ ।

ବହୁ ପୂର୍ବେ ରୋମରେ ମଧ୍ୟ ଡିସେମ୍ବର ମାସର ମାଘ ସମ୍ଭାବରେ ନୂତନ ବର୍ଷ ପାଳନ କରାଯାଉଥିଲା । ଏଇ ଉତ୍ସବକୁ "ସାଟର୍ଣ୍ଣାଲିୟା" କୁହା ଯାଉଥିଲା । ଆଉ ମଧ୍ୟ ଲଟାରୀ କରିଆରେ ଏଇ ଦିନ ରୋମରେ ବହୁ ରେଜମାନଙ୍କର ଭାଗ୍ୟ ନିର୍ଣ୍ଣୟ କରାଯାଉଥିଲା । ଏହି ଉତ୍ସବ ପାଇଁ ୭ ଦିନ ଧରି ଘୁରୁଥିଲା । ବିଶେଷ କରି ବୃଷି ଦେବତାଙ୍କର ପୂଜା କରାଯାଉଥିଲା । ସମ୍ଭବତଃ, ଆଜିକାଲି ପ୍ରଚଳିତ ହେଉଥିବା "ଇଟାଗା" ଖେଳ ସେଇଠାରୁ ଆରମ୍ଭ ହୋଇଥିବାର ଜଣାଯାଏ ଉତ୍କଳବାସୀ ଉକ୍ତି ପ୍ରାଚୀନ ରୋମୀୟମାନେ ମଧ୍ୟ ଉତ୍ସବର ୩୦ ଦିନ ପୂର୍ବରୁ ଏକ ସୁନ୍ଦର ସୁଠାମ ଯୁବକକୁ "ସାଟର୍ଣ୍ଣ" (ଶନି ଦେବତାଙ୍କ) ଅବତାର ରୂପେ ମନୋନୀତ କରାଯାଇ ରଖାଯାଉଥିଲା ଓ ନୂତନ ବର୍ଷ ଆରମ୍ଭର ସଂକଳ୍ପ ପୂର୍ବରୁ ପୂଜା ଅର୍ଚ୍ଚନା କରାଯାଇ ନୂତନ ବର୍ଷ ଦିନ "ସାଟର୍ଣ୍ଣ" କ ଉଦ୍ଦେଶ୍ୟରେ ବଳି ଦିଆଯାଉଥିବାର ଜଣାଯାଏ ।

ଯାହା ଜଣାଯାଏ, ଗ୍ରୀଷ୍ମରେ ବହୁ ପୂର୍ବେ ଏଇ ନୂତନ ବର୍ଷ ପ୍ରଥମେ ଶୀତ ଋତୁରେ ଓ ପରେ ପରେ ଗ୍ରୀଷ୍ମ ଋତୁରେ ପାଳନ କରାଗଲା । ବିଶେଷତଃ ବ୍ରୀଡ଼ାପ୍ରେମୀମାନେ ଏହାକୁ ଅନ୍ୟମାନଙ୍କ ଅପେକ୍ଷା ବେଶୀ ଆଡ଼ମ୍ବର ସହକାରେ ପାଳନ କରୁଥିଲେ । ସେମାନେ ତାଙ୍କ ଦେବତାକୁ "ଶୁକର" ବଳି ଦେଇ ନିଜକୁ ବିଜୟୀ ହେବାକୁ ପ୍ରସ୍ତୁତ କରୁଥିଲେ । ଯାହା ଅନୁମିତ ହୁଏ ଆଜିକାର ବିଶ୍ୱ ପ୍ରସିଦ୍ଧ ଅଲମ୍ପିକ ଖେଳର ବୋଧହୁଏ ସେଇ ଅନାମଧେୟ ବ୍ୟକ୍ତି ବିଶେଷଙ୍କର ପ୍ରଚ୍ଛନ୍ନ ଆଶୀର୍ବାଦ ଥିଲା ଓ ସେମାନେ ସେ ଏଇ ବିଶ୍ୱ ବିଖ୍ୟାତ ଖେଳର ପ୍ରଷ୍ଠା ସ୍ୱରୂପ ବୁଝିଲେ ବୋଧ ହୁଏ ଅଯୌଚିକ ହେବ ନାହିଁ ।

ଇରାନରେ ନୂତନ ବର୍ଷ ଶରତ ଋତୁରେ ପାଳିତ ହୁଏ । ପୂର୍ବେ ଏଇ ଦିନ ବାଦଶାହୀମାନେ ସେମାନଙ୍କର ଅନୁଗ୍ରହ ପ୍ରାର୍ଥୀମାନଙ୍କୁ ଜାଗିରୀ ପ୍ରଦାନ କରୁଥିବାର

ସଂପାଦକ, ଅପରଜିତା,
କଟକ ।

ଜଣାଯାଏ । କିନ୍ତୁ ଏବେ ଆଉ ଜାଗିରୀ ଦେବା ପ୍ରଥା ନାହିଁ । ଘରତରେ ବସବାସ କରୁଥିବା ଇରାନୀମାନେ "ପାର୍ଶୀ" ନାମରେ ସୁପରିଚିତ । ଏଇମାନେ ମାର୍ଚ୍ଚ ମାସରେ ନୂତନ ବର୍ଷ ପାଳନ କରିଥାନ୍ତି । ପାର୍ଶୀ ବା ଇରାନୀ-ମାନଙ୍କର ନୂତନ ବର୍ଷକୁ "ନଓରୋଜ" କୁହାଯାଏ ।

ମିଶରରେ ନୂତନ ବର୍ଷକୁ ଗୋଟିଏ ଦିନରେ ପାଳନ କରାଯାଉଥିଲା । କିନ୍ତୁ ଏବେ ଏହା ୫ ଦିନ ପାଳନ କରାଯାଉଛି । ଅନୁମିତ ହୁଏ, ରୋମ୍ ନିର୍ମା ଗ୍ରୀଷ୍ମଠାରୁ ମିଶରର ନୂତନ ବର୍ଷ ଉତ୍ସବ ପାଳନ କରାଯିବା ପ୍ରଭାବର ଅଟେ । ସେମାନଙ୍କର ବିଭିନ୍ନ ଦେବା ଦେବୀଙ୍କର ପୂଜା ଅର୍ଚ୍ଚନା ଉତ୍ୟାଦି ଦ୍ୱାରା ନିମନ୍ତ୍ରିତ ରହି ଏହାକୁ ପାଳନ କରିଥାନ୍ତି ।

ଆମେରିକାର ମେକ୍ସିକୋର "ଆଜ୍ ଟେକ୍" ଜାତିର ରେଜମାନେ ମଧ୍ୟ ସୂର୍ଯ୍ୟଦେବତାଙ୍କ ଭଜନାରାଧନା ସମାପ୍ତ ଦିନକୁ ନୂତନ ବର୍ଷ ପାଳନ କରୁଥିଲେ । ରୋମୀୟ-ମାନଙ୍କ ଭଳି ଏଇମାନେ ମଧ୍ୟ ନୂତନ ବର୍ଷରେ ନରବଳି ଦେଉଥିଲେ । ପବିତ୍ର ତଥା ସଂପୂର୍ଣ୍ଣ ଧର୍ମୀୟ ପରି-ବେଶରେ ଏଇ ଉତ୍ସବ ଅନୁଷ୍ଠିତ ହେଉଥିଲେ ହେଁ, ନରବଳି ଭଳି ଏକ ନୃଶଂସ କାର୍ଯ୍ୟ କୁ ସଂସାର ବ୍ୟତୀତ ଆଉ କ'ଣ ହୋଇ ପାରେ ।

ଆମ ଭାରତର ଓ ଭାରତ ବାହାରେ ଥିବା ବିଭିନ୍ନ ଦେଶ ଓ ଜାତି ମଧ୍ୟରେ କିରକି ଭାବେ ନୂତନ ବର୍ଷ ଉତ୍ସବ ପାଳନ କରାଯାଏ ତା'ର ଏକ କ୍ଷୁଦ୍ର ତଥା ସଂକ୍ଷିପ୍ତ ଧାରାର ଆଭାସ ମାତ୍ର ଏଠାରେ ପ୍ରଦତ୍ତ କରାଗଲା ।

ଆଜିକାର ଗବେଷକ ବ୍ୟୁତ୍ପାନଙ୍କୁ ମୁଁ ଅନୁରୋଧ କରୁଛି, ଏଇ ନୂତନ ବର୍ଷ ଉତ୍ସବର ପତ୍ୟାତ୍ତ ଭାଗରେ ଦେଶ ଓ ଜାତିର ଯେଉଁ ବ୍ୟାପକ ସାଂସ୍କୃତିକ, ଐତିହାସିକ ରେଜାଭର ଓ ସାମାଜିକ ଆଭର ବିସ୍ତାର ରହିଛି ତା'ର ଯଥାର୍ଥ ବିଶ୍ଲେଷ ସହ ପୁଣ୍ୟାତ୍ମୁଣ୍ଡ ପର୍ଯ୍ୟାଲୋଚନାକରାହେଲେ ବହୁ ଅନାବିଷ୍କୃତ ବିଷୟବସ୍ତୁ ଆବିଷ୍କୃତ ହୋଇ ଆଜିର ଜନ ସମାଜର ଦୃଷ୍ଟି ପଥାଭୁତ୍ ହୋଇପାରେ !

ଶ୍ରୀ ବିକାଶ ପ୍ରସାଦ ଦାସ

ଆନୁରାଗିକ ଖମ୍ବି ସମ୍ପଦ
ଓଡ଼ିଆ ମତ୍ତା ଚର୍ଚ୍ଚାମାନିକ

ଆପଣ ମନୋବିଜ୍ଞାନିକ ତତ୍ତ୍ଵର ଜଗନ୍ନାଥ ପ୍ରସାଦ ଦାସଙ୍କୁ ଜାଣିଛନ୍ତି ? ପଢ଼ିଲୁକିଣ୍ଟ ବର୍ଷ ବୟସ୍କ ଏହି ଯୁବ ବୈଜ୍ଞାନିକ ସଂପ୍ରତି କାନାଡ଼ାର ଆଲବର୍ଟା ବିଶ୍ଵବିଦ୍ୟାଳୟର ଦୁଇଟି ଗୁରୁତ୍ଵପୂର୍ଣ୍ଣ ପଦବୀରେ କାର୍ଯ୍ୟ କରୁଛନ୍ତି ।

ଓଡ଼ିଶାରେ ତାଙ୍କର ଜନ୍ମ ଓ ଶିକ୍ଷା । ମାଟ୍ରିକଠାରୁ ଆରମ୍ଭ କରି ବି. ଏ. ପର୍ଯ୍ୟନ୍ତ ସର୍ବଦା ପ୍ରଥମ ଶ୍ରେଣୀ ପାଇ ୧୯୫୧ ରେ ସର୍ବୋଚ୍ଚ ନମ୍ବର ରଖି ସେ ଅନର୍ସ ସହିତ ବି. ଏ. ଶେଷ କରନ୍ତି । ୧୯୫୩ରେ ସେ ପାଟନା ବିଶ୍ଵବିଦ୍ୟାଳୟରୁ ଏମ. ଏ. (ମନୋବିଜ୍ଞାନ)ରେ ପ୍ରଥମ ଶ୍ରେଣୀରେ ପ୍ରଥମ ହୁଅନ୍ତି । ରେଭେନ୍ସା କଲେଜରେ ଅଧ୍ୟାପନା କରୁଥିବା ସମୟରେ ୧୯୫୫ ରେ ସେ ଲଣ୍ଡନ୍ ଯାଇ ଲଣ୍ଡନ୍ ବିଶ୍ଵବିଦ୍ୟାଳୟର Institute of Psychiatry ରୁ ସୁପ୍ରସିଦ୍ଧ ମନୋବିଜ୍ଞାନୀ ଆଲଜେକ୍‌ଙ୍କର ଛାତ୍ର ଭାବେ ପି.ଏଚ. ଡ଼ି କରନ୍ତି । ନିଜର ମୌଳିକ ଶିକ୍ଷାଦାନ ପ୍ରଣାଳୀ ଓ ଅପୂର୍ବ ବୁଦ୍ଧିମତ୍ତା ଫଳରେ ସେତେବେଳେ ସେ ଛାତ୍ର ଓ ସହକର୍ମୀମାନଙ୍କର ଯଥେଷ୍ଟ ଶ୍ରଦ୍ଧା ଭାଜନ ହୋଇଥିଲେ । ଏହି ସମୟରୁ ତାଙ୍କର ଗବେଷଣାତ୍ମକ ପ୍ରବନ୍ଧମାନ ଧାରାବାହିକ ଭାବରେ ଭାରତୀୟ ଓ ଆନ୍ତର୍ଜାତୀୟ ପତ୍ରପତ୍ରିକାଗୁଡ଼ିକରେ ପ୍ରକାଶ ପାଇବାରେ ଲାଗିଲା । ନିଜର ମୌଳିକ ଗବେଷଣା ଯୋଗୁଁ ଯୁକ୍ତରାଷ୍ଟ୍ର ଆମେରିକାର Nashville ର George Peabody College Teachers ପକ୍ଷରୁ ୧୯୬୩ ରେ ମନୋବିଜ୍ଞାନରେ “କେନେଡ଼ି ପ୍ରଫେସର” ଭାବରେ ସେ ନିମନ୍ତ୍ରିତ ହୋଇଥିଲେ । ଲସ୍ ଆଞ୍ଜେଲସ୍ କାଲିଫର୍ଣ୍ଣିଆ ବିଶ୍ଵବିଦ୍ୟାଳୟର ମନୋବିଜ୍ଞାନ ବିଭାଗରେ ଆସୋସିଏଟ ପ୍ରଫେସର ପଦ ତାଙ୍କୁ ୧୯୬୪ ମସିହାରେ ମିଳିଥିଲା । ୧୯୬୫ରେ ସେ ଭାରତକୁ ଫେରି ଉତ୍କଳ ବିଶ୍ଵବିଦ୍ୟାଳୟରେ ତାଙ୍କ ପୂର୍ବ ରିଡ଼ର ପଦରେ ଯୋଗଦାନ କରିଥିଲେ, ଏବଂ ଏହାର ମାତ୍ର ତିନିବର୍ଷ ପରେ ୧୯୬୮ରେ ସେ କାନାଡ଼ାର ଆଲବର୍ଟା ବିଶ୍ଵବିଦ୍ୟାଳୟ, ଏଡମଣ୍ଡନ୍ରେ Centre for the Study of Mental Retardation ର ରିସର୍ଚ୍ଚ ପ୍ରଫେସର ଭାବରେ ଯୋଗଦେଲେ ।

ଓଡ଼ିଶାର ଶିକ୍ଷା କ୍ଷେତ୍ରରୁ ତାଙ୍କର ବିଦାୟ ଫଳରେ ମନୋବିଜ୍ଞାନ ଗବେଷଣା କ୍ଷେତ୍ରରେ ଅପୂରଣୀୟ କ୍ଷତି ହେଲା । କିନ୍ତୁ ଗବେଷଣା ଓ ଶିକ୍ଷାଦାନ କ୍ଷେତ୍ରରେ ସେ ଯେଉଁ ବୃହତ୍ତର ଆହ୍ଵାନ ଏବଂ ବିଜ୍ଞାନର ପ୍ରୟୋଗ ତଥା ପରୀକ୍ଷା କ୍ଷେତ୍ରରେ ଯେଉଁ ବିପୁଳ ସୁବିଧା ଓ ସୁଯୋଗ ତାଙ୍କର ବର୍ଦ୍ଧିଷ୍ଠ ଗବେଷଣା ନିମିତ୍ତ ଆବଶ୍ୟକ ହେଉଥିଲା, ସେଥି ନିମିତ୍ତ କାନାଡ଼ା, ବିଶେଷକରି ଆଲବର୍ଟା ବିଶ୍ଵବିଦ୍ୟାଳୟ ତାଙ୍କୁ ପ୍ରଶସ୍ତ କ୍ଷେତ୍ର ଯୋଗାଇ ଦେଇଛି । ତାଙ୍କର କାନାଡ଼ା ରହଣି ସଂପର୍କରେ ସେ

ହୁଅନ୍ତି, ବେଳେ ବେଳେ ସାମଗ୍ରିକ ସର କଥା-ବାପା, ବୋଉଙ୍କ କଥା ମନେପଡ଼ିବା ଛଡ଼ା ତାଙ୍କର ସେଠାରେ ଆଉ କୌଣସି ଅସୁବିଧା ନାହିଁ । ତା' ଛଡ଼ା, ଦିଲ୍ଲୀ, ମସୋରୀରେ ରହୁଥିବା ଓଡ଼ିଆଏ ବର୍ଷକୁ ଥରେ



ଘରକୁ ଆସି ପାରୁ ନ ଥିବାବେଳେ ସେତ ପ୍ରାୟ ସପରିବାର ପ୍ରତି ୨ ବର୍ଷରେ ୨ ମାସ ପାଇଁ ଓଡ଼ିଶା ଆସି ବାପା, ବୋଉଙ୍କୁ ଦେଖି ପାରୁଛନ୍ତି—କିଛି ଗବେଷଣା କାର୍ଯ୍ୟ ମଧ୍ୟ ଓଡ଼ିଶାରେ କରିପାରୁଛନ୍ତି ।

୧୯୭୨ ରେ ସେ CSMR ଡିରେକଟର ପଦକୁ ଉନ୍ମାତ ହେଲେ । ସେହି ବର୍ଷ ସେ Nuffild Fellowship ପାଆନ୍ତି । ଏହା ସହିତ ସେ ଶିକ୍ଷା ମନୋବିଜ୍ଞାନର ପ୍ରଫେସର ମଧ୍ୟ ହେଲେ । ବିଜ୍ଞାନ କ୍ଷେତ୍ରରେ ତୀବ୍ର ପ୍ରତିଯୋଗିତା ରୁଚି ଥିବା କାନାଡ଼ା ଭଳି ଦେଶରେ ଦୂର ଦୂରନ୍ତ ଉଚ୍ଚ ପଦବୀରେ କିଣେ ଓଡ଼ିଆ ଯୁବ ବୈଜ୍ଞାନିକ ନିଯୁକ୍ତି ପାଇବା ଗୌରବର କଥା ନିଶ୍ଚୟ ।

ଅଧିକାଂଶ ଜ୍ୟାତିସଂପନ୍ନ ଆନ୍ତର୍ଜାତିକ ଗବେଷଣା ଅନୁଷ୍ଠାନ ସହିତ ସେ ସକ୍ରିୟ ସଭ୍ୟ ଭାବରେ ସଂଯୁକ୍ତ । ସେଥିମଧ୍ୟରୁ “ଆମେରିକା ମନୋବିଜ୍ଞାନ ସଂସଦ” (APA), “American Association for Advancement of Science”, “International Association for Scientific Study of Mental Deficiency” ଏବଂ “Canadian Psychological Society” ବିଶେଷ ଭାବରେ ଉଲ୍ଲେଖଯୋଗ୍ୟ । ଦୁର୍ଲଭ ବୈଜ୍ଞାନିକ—ମାନ—ସତୀ, ଯଥା, “American Men and

Women of Science”, “Who's Who in the West” ଏବଂ “International Scholars Directory” ରେ ତାଙ୍କର ନାମ ଅନ୍ତର୍ଭୁକ୍ତ ହୋଇଛି । ଅନୁ୍ୟତ ଶତାଧିକ ଗବେଷଣାତ୍ମକ ପ୍ରବନ୍ଧମାନ ପୁସ୍ତକୀୟରେ ବିଭିନ୍ନ ଆନ୍ତର୍ଜାତିକ ଗବେଷଣା ପତ୍ରିକାରେ ପ୍ରକାଶିତ ହେବା ଛଡ଼ା ଡଃ. ଦାସଙ୍କ ଦ୍ଵାରା ନିମ୍ନଲିଖିତ ପୁସ୍ତକରୁଦ୍ଧିକ ତାଙ୍କର ଗବେଷଣାର ସ୍ଵାକ୍ଷର ବହନ କରିଛନ୍ତି, ଯଥା:

- (1) Verbal Conditioning and Behaviour (Pergamun Press, Oxford, London).
- (2) Mental Retardation for Special Educators (C. C. Thomas Publishers, Illinois, U. S. A.)

ଓଡ଼ିଆରେ—“ସମାଜ”, “ଅସୁସ୍ଥ ମନ”, ଏବଂ “ପରୀକ୍ଷାମୂଳକ ମନୋବିଜ୍ଞାନ” । ଏହାଛଡ଼ା ତାଙ୍କର ଟିଏଚ୍. ଡି. ଥେସିସ୍ “An Experimental Study of the Relation between Hypnosis, Conditioning, and Reactive Inhibition” ପ୍ରକାଶିତ ହୋଇଛି ।

ସେ ନିକଟ ଅତୀତରେ ସୋଭିଏତ୍ ରଷିଆର ଏକାଡେମୀ ଅଫ୍ ସାଇନ୍ସ୍ ଦ୍ଵାରା ନିମନ୍ତ୍ରିତ ହୋଇ ସୋଭିଏତ୍ ରଷିଆ ପରିକ୍ରମଣରେ ଯାଇଥିଲେ । ରଷିଆର ପ୍ରସିଦ୍ଧ ମନୋ-



ବିଜ୍ଞାନୀ ରୁରିୟା, ଚମପି ଏବଂ ସାଇମୋନୋଭ୍ ପ୍ରଭୃତିଙ୍କ ସହିତ ବ୍ୟକ୍ତିଗତ ଭାବେ ତାଙ୍କର ଗବେଷଣାତ୍ମକ ଦୃଷ୍ଟି-ରଙ୍ଗୀର ଆଦାନ ପ୍ରଦାନ ହୋଇଥିଲା । ସେଠାକାର

ମସା ବିଶ୍ୱବିଦ୍ୟାଳୟ, ଲେନିନ୍‌ଗ୍ରାଡ୍ ପ୍ରଭୃତିର ବିଭିନ୍ନ ଅନୁସନ୍ଧାନରେ ସେ ଉପକ୍ରମ ଦେଇଥିଲେ । ମନୋବିଜ୍ଞାନର ଅଗ୍ରଗତି ସଂପର୍କରେ ଋଷ ଦେଶରେ ତାଙ୍କର ଅନୁଗୁଣି "Canadian Journal of Psychology" ରେ ପ୍ରକାଶିତ ।

ଜଣେ ଶିକ୍ଷାବିତ୍ ଭାବରେ ଡଃ. ଦାସ ମୁଖ୍ୟତଃ ଶିକ୍ଷକ ଓ ଗବେଷକ । ତାଙ୍କର ମେଧାବୀ ଅତ୍ୟୁଷ୍ଣ, ବିଚକ୍ଷଣ, ପ୍ରତିଭା, ସାଧନା ତଥା ମୌଳିକ ଗବେଷକ ଭାବରେ ପ୍ରତିଷ୍ଠା ଛଡ଼ା ତାଙ୍କର ମାନବିକତା ଓ ଅନଗ୍ରସର ଓଡ଼ିଶା ପ୍ରତି ସମ୍ବେଦନଶୀଳତା ତାଙ୍କର ଛାତ୍ର ମାତ୍ରେଇ ଜାଣନ୍ତି । ବାଣୀବିହାର କ୍ୟାମ୍ପସ୍ରେ ଥିଲାବେଳେ ସେଠାକାର ଜନୈକ ଝାଡୁଦାର "କାର୍ଗିଲ"ର ଛୋଟ ପୁଅକୁ ଡଃ. ଦାସ ଓ ଶ୍ରୀମତୀ ଦାସ ନିଜ ଘରେ ପାଠ ପଢ଼ାଉଥିଲେ । ତାଙ୍କ ନାଁ ପଢ଼ିଲେ କାର୍ଗିଲ ଭାବ ପ୍ରବଣ ହୋଇ କୁହନ୍ତି, "ସେଭଳି ବାବୁ ଆଉ ମିଳିବେ ନାହିଁ" । ନିଜର ଓଡ଼ିଶାରେ ବିଶ୍ୱ-ବିଦ୍ୟାଳୟ ଶିକ୍ଷକ ଭାବେ ରହଣି କାଳରେ ନିଜ ଘରେ ଜଣେ ଜଣେ ଗରିବ ଛାତ୍ରକୁ ରଖି ସେମାନଙ୍କର ସମସ୍ତ ଖର୍ଚ୍ଚ ବହନ କରୁଥିଲେ । କିନ୍ତୁ ଏହା ଏଭଳି ଗୋପନରେ କରୁଥିଲେ ଯେ ସେହି ଛାତ୍ରଟି ବ୍ୟତୀତ ସେ କଥା ଆଉ କେହି ଜାଣୁ ନଥିଲେ । ସେହିପରି ଉପାଧ୍ୟକ୍ଷର ପ୍ରଥମ ଛାତ୍ରାବାସର ଚକ୍ରାବଧାରକ ଥିଲାବେଳେ ବହୁ ମେଧାବୀ ଦରିଦ୍ର ଛାତ୍ରଙ୍କର ବିନା ଦେୟରେ ଶାନ୍ତ ପେୟର ସୁବିଧା କରିଦେଇଥିଲେ । ଏହା ଏଭଳି ଭାବରେ କରାଯାଉଥିଲା ଯେ ସେ ବିଷୟରେ ଅଳ୍ପ କେତେଜଣ ମାତ୍ର ଜାଣୁଥିଲେ । ତା'ଛଡ଼ା ବହୁ ଦରିଦ୍ର ଛାତ୍ର ତାଙ୍କଠାରୁ ଆର୍ଥିକ ସାହାଯ୍ୟ ଦ୍ୱାରା ଉପକୃତ ହୋଇଛନ୍ତି ମଧ୍ୟ । (ଜଣେ ଉପକୃତ ଛାତ୍ରଙ୍କଠାରୁ ଲେଖକ ଏହା ନିଜେ ଶୁଣିଛନ୍ତି) ।

ଡଃ. ଦାସଙ୍କ ପତ୍ନୀ ଶ୍ରୀମତୀ ଗୀତା ଦାସ ଲଣ୍ଡନ୍ ବିଶ୍ୱ-ବିଦ୍ୟାଳୟରୁ ମନୋବିଜ୍ଞାନରେ ଏମ. ଏ. କରି ପ୍ରଥମେ

ରେଭେନ୍ସା ଓ ପରେ ଉତ୍କଳ ବିଶ୍ୱବିଦ୍ୟାଳୟରେ ଅଧ୍ୟାପିକା ଥିଲେ । ତାଙ୍କର ପରମ ବୈଷ୍ଣବ ପିତା ଶ୍ରୀଯୁକ୍ତ ବିଶ୍ୱନାଥ ଦାସ, ମାତା ଶ୍ରୀମତୀ ନୀଳମଣି ଦେବୀଙ୍କ ସହିତ ଭୁବନେଶ୍ୱରରେ ଅବସର ଜୀବନ-ଯାପନ କରୁଛନ୍ତି । ଡଃ. ଦାସଙ୍କର ଦୁଇଜଣ ସାନଭାଇଙ୍କ ମଧ୍ୟରୁ ଖ୍ୟାତନାମା ହୃଦ୍‌ରୋଗ ବିଶେଷଜ୍ଞ ଡଃ. ଯଦୁନାଥ ପ୍ରସାଦ ଦାସ, ଶ୍ରୀରାମଚନ୍ଦ୍ର ଭଞ୍ଜ ମେଡ଼ିକାଲ୍ କଲେଜରେ କାର୍ଡିଓଲୋଜି ବିଭାଗର ପ୍ରଫେସର । କନିଷ୍ଠ ଭ୍ରତୃର ରାଧାନାଥ ପ୍ରସାଦ ଦାସ ପି. ଏଚ. ଡ଼ି (ପେନ୍‌ସିଲଭାନିଆ) ହିନ୍ଦୁସ୍ତାନ ଷ୍ଟିଲ୍‌ର ଚିପର୍ଲ ଇଞ୍ଜିନିୟର ଭାବରେ ରାଷ୍ଟ୍ରୀୟରେ ଅବସ୍ଥାପିତ ।

ପ୍ରତି ଦୁଇବର୍ଷରେ ଡଃ. ଦାସ ଓଡ଼ିଶାକୁ ଆସି କିଛି ନା କିଛି ଗବେଷଣା କରିଥାଆନ୍ତି । ଗତ ଦୁଇବର୍ଷ ତଳେ ଓଡ଼ିଶା ଆସି ପାଞ୍ଚ ମାସ ରହଣି ମଧ୍ୟରେ ସେ ଶାସନୀ ବ୍ରାହ୍ମଣ ଓ କୋରାପୁଟର ଆଦିବାସୀ ତଥା ଉପକୂଳ ଅଞ୍ଚଳର ହରିଜନ ପିଲାଙ୍କର ବୁଦ୍ଧିଗତ ଓ ଜ୍ଞାନାତ୍ମକ ତାରତମ୍ୟ ଉପରେ ନିଜର ପ୍ରତ୍ୟକ୍ଷ ଚକ୍ରାବଧାନରେ ଗବେଷଣା କରିଥିଲେ । ଏହି ସଂକ୍ରାନ୍ତରେ (Cross Cultural Studies) ସେ ସେତିକିବେଳେ ଶ୍ରୀଲଙ୍କାରେ ଦୁଇମାସ କଟାଇଥିଲେ । କାନାଡ଼ା ଫେରିବା ପରେ ତାଙ୍କର ପୁଣି ଗବେଷଣା ଉଦ୍ଦେଶ୍ୟରେ ଅଷ୍ଟ୍ରେଲିୟା ନିଦାର କାର୍ଯ୍ୟକ୍ରମ ରହିଛି ।

ଆଶା କରାଯାଏ, ଏହି ଶିକ୍ଷାବିତ୍ ତଥା ଯୁବ ବୈଜ୍ଞାନିକଙ୍କର ଗବେଷଣା କୃତିତ୍ୱ, ସାଧନା ଓ ନିଷ୍ଠା ସର୍ବୋପରି କର୍ମପ୍ରବଣତା ଆମର ନୂତନ ଶିକ୍ଷାର୍ଥୀମାନଙ୍କୁ ଅନୁପ୍ରେରିତ କରିବ ଏବଂ ଶିକ୍ଷା କ୍ଷେତ୍ରରେ ତାଙ୍କର ଉଦ୍ଭାବିତ ଅବଦାନମାନ ଆମ ଦେଶବାସୀଙ୍କର ଅଧିକରୁ ଅଧିକ ଉପକାରରେ ଭାଗିପାରିବ ।

ମନୋବିଜ୍ଞାନ ବିଭାଗ
ଉତ୍କଳ ବିଶ୍ୱବିଦ୍ୟାଳୟ, ଭୁବନେଶ୍ୱର



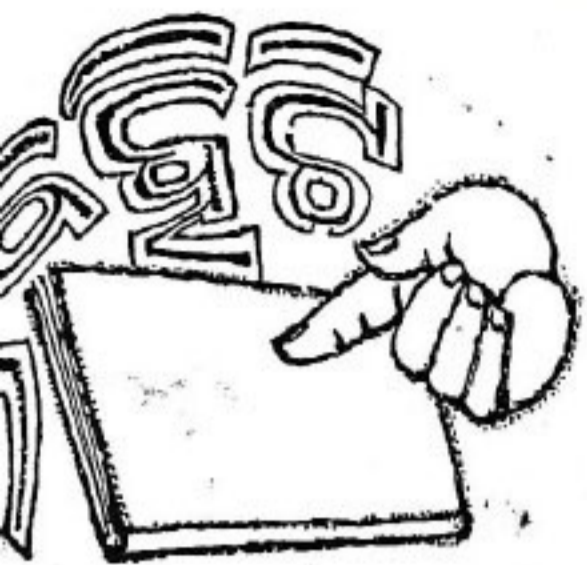

କିଅନ୍ତା ଶାଳଗ୍ରାମ

ଆଧୁନିକ ପ୍ରତିଷ୍ଠିତ କବି ପ୍ରହରାଜ ସତ୍ୟନାରାୟଣ ନନ୍ଦକ ଭିତ୍ତିତ ଏ ବହିଟିରେ ପ୍ରାୟ ଶତାଧିକ କ୍ଷୁଦ୍ର କବିତା ରହିଛି । ପ୍ରହରାଜ ବାବୁଙ୍କ କବିତାଗୁଡ଼ିକ ସର୍ବଦା ଏକ ଭିନ୍ନ ପ୍ରକାର ଅନୁଭୂତି ଓ ସ୍ୱାଦ ପାଠକର ମନରେ ସମ୍ଭାର କରିଥାଏ । କବି ନିଜେ ଏ ବହିର ଉତ୍ପତ୍ତିରେ କହିଛନ୍ତି—“କବିତାର ଉତ୍ପତ୍ତିରେ ଆଉ ଏକ କଗତ ରହିଛି ଯାହାକୁ ବ୍ୟକ୍ତ କରି ହୁଏ ନାହିଁ । ସେ କଗତର କ୍ୟାଚି ସମ୍ମୁଖରେ ସବୁ କିଛି ମୁନ” । ପ୍ରହରାଜ ଏଠାରେ ଗଣି କବିମାନଙ୍କର ଗତତେଜନାର କଥା କହିଛନ୍ତି । ଅବଶ୍ୟ ସେହି ଉକ୍ତର ମନ୍ଦ କବିତା ଉତ୍ତାରଣ କରିବା ଆମ ସାଧାରଣ କବିଙ୍କ ପକ୍ଷରେ ସମ୍ଭବ ନୁହେଁ । କିନ୍ତୁ ଯେଉଁ କବିମାନେ ଏକ ଉତ୍ସାହକର ସତ୍ୟ, ଶିବ ଓ ସୁନ୍ଦରର ତେଜନା ମୁଗ କରିବାକୁ ବ୍ୟାକୁଳ ବା ଆତ୍ମହାବତ-ସେମାନଙ୍କ ହୃଦୟରେ ବେଳେ ବେଳେ ଏପରି ସବୁ ଅନୁଭୂତି ବା ଉପଲବ୍ଧିର ଡେଇଁ ଉଠେ, ଯାହାକି ପାଠକର ତତ୍ତ୍ୱ ପ୍ରାଣକୁ ଶୀତଳ କରିଦିଏ ଓ ପକ୍ଷିକ ତେଜନାକୁ ନିର୍ମଳ କରିବାରେ ସାହାଯ୍ୟ କରିଥାଏ । ତମସାହନ ତେଜନାକୁ ଉଦ୍‌ଘାଟ କରିଦିଏ । ଉତ୍ତାମ କବିତା ତେଣୁ କବିର ସାଧାରଣ ମନର ବ୍ୟକ୍ତିଗତ କ୍ରିୟା ପ୍ରତିଛିନ୍ତାରୁ ଉଦ୍‌ଭୂତ ହୁଏ ନାହିଁ । କବିର ଦେହଗତ, ପ୍ରାଣଗତ ବା ମନୋଗତ ତେଜନା ଭୂମିକୁ ସର୍ଶା କରି ମଧ୍ୟ ଉତ୍ତାମ କବିତାର ସୃଷ୍ଟି ହୋଇ ପାରିବ—ଯଦି କବିତାର ମୂଳ ଥିମ୍‌ଟି ତାର ଚୈତ୍ୟସ୍ତରରୁ ଉଦ୍‌ଭୂତ ହୋଇଥାଏ ।

“କିଅନ୍ତା ଶାଳଗ୍ରାମ”ର ଛୋଟ ଛୋଟ କବିତାଗୁଡ଼ିକ ପଢ଼ିଲା ବେଳେ ମନରେ ବିଶ୍ୱାସ ଆସେ ଯେ ଏଗୁଡ଼ିକ ଭିତରେ କବିଙ୍କ ବ୍ୟକ୍ତିତ୍ୱର ଗଭୀରତମ ଚୈତ୍ୟ ତେଜନାଞ୍ଚଳର କିଛି କିଛି ଅନୁଭୂତିର ସର୍ଶା ରହିଛି । କବି ପୁରୁଷ ଏଗୁଡ଼ିକର ଆତ୍ମସ୍ତ, ଧ୍ୟାନସ୍ତ ଓ ତଥାପି ଗୀତିମୁଖର । ସେଥିଲଗି, କଗତର ଯାବତୀୟ ବିଷୟ ଓ ଭାବରାଜି ପ୍ରହରାଜଙ୍କ ହୃଦୟର ଏକ ଗଭୀର ପବିତ୍ର ଉପଲବ୍ଧିର କ୍ଷେତ୍ର ଭିତରକୁ ପ୍ରବେଶ କରି ସ୍ୱତଃ ରୂପାନ୍ତରିତ ହୋଇ ଯାଇଛନ୍ତି ଏବଂ ସେହି ରୂପାନ୍ତରିତ ଅବସ୍ଥାରେ କାବ୍ୟିକ ପରିଦ୍ୟତି ଲାଭ କରିଛନ୍ତି ।

ପ୍ରତିଟି କବିତା ଆଜିକାରେ ପାଶ୍ଚାତ୍ୟ ନିମେରିକ, ଜାପାନୀ ହାରରୁ, ସଂସ୍କୃତ ଶ୍ଳୋକ ବା ଓଡ଼ିଆର କୁଗଳମାଳି ଭଳି ଶୁଭ୍ ଛୋଟ । ସତେକି ଛୋଟ ଛୋଟ ସଂପୂର୍ଣ୍ଣ ଶାଳଗ୍ରାମ ଗୁଡ଼ିଏ । କିମ୍ପା ପ୍ରତିଟି କବିତା ସତେକି ପୂଜା ସକାଶେ ନିବେଦିତ ତୁଳସୀ ପତ୍ରଟିଏ ଅଥବା

ମସା ବିଶ୍ୱବିଦ୍ୟାଳୟ, ଲେନିନ୍‌ଗ୍ରାଡ୍ ପ୍ରଭୃତିର ବିଭିନ୍ନ ଅନୁଷ୍ଠାନରେ ସେ ଉପାଧି ଦେଇଥିଲେ । ମନୋବିଜ୍ଞାନର ଅଗ୍ରଗତି ସଂପର୍କରେ ଋଷ ଦେଶରେ ତାଙ୍କର ଅନୁଭୂତି "Canadian Journal of Psychology" ରେ ପ୍ରକାଶିତ ।

ଜଣେ ଶିକ୍ଷାବିତ୍ ଭାବରେ ଡଃ. ଦାସ ମୁଖ୍ୟତଃ ଶିକ୍ଷକ ଓ ଗବେଷକ । ତାଙ୍କର ମେଧାବା ଅତ୍ୟଧିକ, ବିଚକ୍ଷଣ, ପ୍ରତିଭା, ସାଧନା ତଥା ମୌଳିକ ଗବେଷକ ଭାବରେ ପ୍ରତିଷ୍ଠା ଛଡ଼ା ତାଙ୍କର ମାନବିକତା ଓ ଅନଗ୍ରସର ଓଡ଼ିଶା ପ୍ରତି ସମ୍ବେଦନଶୀଳତା ତାଙ୍କର ଛାତ୍ର ମାତ୍ରେଇ ଜାଣନ୍ତି । ବାଣୀବିହାର କ୍ୟାଂପସ୍ରେ ଥିଲାବେଳେ ସେଠାକାର ଜନୈକ ଛାତ୍ରଦ୍ୱାରା "କାର୍ତ୍ତିକ"ର ଛୋଟ ପୁଅକୁ ଡଃ. ଦାସ ଓ ଶ୍ରୀମତୀ ଦାସ ନିଜ ଘରେ ପାଠ ପଢ଼ାଉଥିଲେ । ତାଙ୍କ ନାଁ ପଢ଼ିଲେ କାର୍ତ୍ତିକ ଭାବ ପ୍ରବଣ ହୋଇ କୁହନ୍ତି, "ସେଭଳି ବାବୁ ଆଉ ମିଳିବେ ନାହିଁ" । ନିଜର ଓଡ଼ିଶାରେ ବିଶ୍ୱ-ବିଦ୍ୟାଳୟ ଶିକ୍ଷକ ଭାବେ ରହଣି କାଳରେ ନିଜ ଘରେ ଜଣେ ଜଣେ ଗରିବ ଛାତ୍ରକୁ ରଖି ସେମାନଙ୍କର ସମସ୍ତ ଖର୍ଚ୍ଚ ବହନ କରୁଥିଲେ । କିନ୍ତୁ ଏହା ଏଭଳି ଗୋପନରେ କରୁଥିଲେ ଯେ ସେହି ଛାତ୍ରଟି ବ୍ୟତୀତ ସେ କଥା ଆଉ କେହି ଜାଣୁ ନଥିଲେ । ସେହିପରି ଉପାଧ୍ୟକ୍ଷର ପ୍ରଥମ ଛାତ୍ରାବାସର ତତ୍ତ୍ୱାବଧାନକ ଥିଲାବେଳେ ବହୁ ମେଧାବା ଦରିଦ୍ର ଛାତ୍ରଙ୍କର ବିନା ଦେୟରେ ଖାଦ୍ୟ ପେୟର ସୁବିଧା କରିଦେଇଥିଲେ । ଏହା ଏଭଳି ଭାବରେ କରାଯାଉଥିଲା ଯେ ସେ ବିଷୟରେ ଅଳ୍ପ କେତେଜଣ ମାତ୍ର ଜାଣୁଥିଲେ । ତା'ଛଡ଼ା ବହୁ ଦରିଦ୍ର ଛାତ୍ର ତାଙ୍କଠାରୁ ଆର୍ଥିକ ସାହାଯ୍ୟ ଦ୍ୱାରା ଉପକୃତ ହୋଇଛନ୍ତି ମଧ୍ୟ । (ଜଣେ ଉପକୃତ ଛାତ୍ରଙ୍କଠାରୁ ଲେଖକ ଏହା ନିଜେ ଶୁଣିଛନ୍ତି) ।

ଡଃ. ଦାସଙ୍କ ପତ୍ନୀ ଶ୍ରୀମତୀ ଗୀତା ଦାସ ଲଣ୍ଡନ୍ ବିଶ୍ୱ-ବିଦ୍ୟାଳୟରୁ ମନୋବିଜ୍ଞାନରେ ଏମ. ଏ. କରି ପ୍ରଥମେ

ମନୋବିଜ୍ଞାନ ବିଭାଗ
ଉତ୍କଳ ବିଶ୍ୱବିଦ୍ୟାଳୟ, ଭୁବନେଶ୍ୱର

ରେଭେନ୍‌ସା ଓ ପରେ ଉତ୍କଳ ବିଶ୍ୱବିଦ୍ୟାଳୟରେ ଅଧ୍ୟାପିକା ଥିଲେ । ତାଙ୍କର ପରମ ବୈଷ୍ଣବ ପିତା ଶ୍ରୀଯୁକ୍ତ ବିଶ୍ୱନାଥ ଦାସ, ମାତା ଶ୍ରୀମତୀ ନୀଳମଣି ଦେବୀଙ୍କ ସହିତ ଭୁବନେଶ୍ୱରରେ ଅବସର ଜୀବନ-ଯାପନ କରୁଛନ୍ତି । ଡଃ. ଦାସଙ୍କର ଦୁଇଜଣ ସାନଭାଇଙ୍କ ମଧ୍ୟରୁ ଖ୍ୟାତନାମା ହୃଦ୍‌ରୋଗ ବିଶେଷଜ୍ଞ ଡଃ. ଯଦୁନାଥ ପ୍ରସାଦ ଦାସ, ଶ୍ରୀରାମଚନ୍ଦ୍ର ଉଞ୍ଜ ମେଡ଼ିକାଲ୍ କଲେଜରେ କାର୍ଡିଓଲୋଜି ବିଭାଗର ପ୍ରଫେସର । କନିଷ୍ଠ ଡକ୍ଟର ରାଧାନାଥ ପ୍ରସାଦ ଦାସ ପି. ଏଚ. ଡି (ସେନ୍‌ସିଲଭାନିଆ) ହିନ୍ଦୁସ୍ତାନ ଷ୍ଟିଲ୍ ରିସର୍ଚ୍ଚ ଇଞ୍ଜିନିୟର ଭାବରେ ରାଷ୍ଟ୍ରୀୟରେ ଅବସ୍ଥାପିତ ।

ପ୍ରତି ଦୁଇବର୍ଷରେ ଡଃ. ଦାସ ଓଡ଼ିଶାକୁ ଆସି କିଛି ନା କିଛି ଗବେଷଣା କରିଥାଆନ୍ତି । ଗତ ଦୁଇବର୍ଷ ତଳେ ଓଡ଼ିଶା ଆସି ପାଞ୍ଚ ମାସ ରହଣି ମଧ୍ୟରେ ସେ ଶାସନୀ ବ୍ରାହ୍ମଣ ଓ କୋରାପୁଟର ଆଦିବାସୀ ତଥା ଉପକୂଳ ଅଞ୍ଚଳର ହରିଜନ ପିଲାଙ୍କର ବୁଦ୍ଧିଗତ ଓ ଜ୍ଞାନାତ୍ମକ ତାରତମ୍ୟ ଉପରେ ନିଜର ପ୍ରତ୍ୟକ୍ଷ ତତ୍ତ୍ୱାବଧାନରେ ଗବେଷଣା କରିଥିଲେ । ଏହି ସଂକ୍ରାନ୍ତରେ (Cross Cultural Studies) ସେ ସେତିକିବେଳେ ଶ୍ରୀଲଙ୍କାରେ ଦୁଇମାସ କଟାଇଥିଲେ । କାନାଡ଼ା ଫେରିବା ପରେ ତାଙ୍କର ପୁଣି ଗବେଷଣା ଉଦ୍ଦେଶ୍ୟରେ ଅଷ୍ଟ୍ରେଲିୟା ନିବାର କାର୍ଯ୍ୟକ୍ରମ ରହିଛି ।

ଆଶା କରାଯାଏ, ଏହି ଶିକ୍ଷାବିତ୍ ତଥା ଯୁବ ବୈଜ୍ଞାନିକଙ୍କର ଗବେଷଣା କୃତିତ୍ୱ, ସାଧନା ଓ ନିଷ୍ଠା ସର୍ବୋପରି କର୍ମପ୍ରବଣତା ଆମର ନୂତନ ଶିକ୍ଷାର୍ଥୀମାନଙ୍କୁ ଅନୁପ୍ରେରିତ କରିବ ଏବଂ ଶିକ୍ଷା କ୍ଷେତ୍ରରେ ତାଙ୍କର ଉଦ୍ଭାବିତ ଅବଦାନମାନ ଆମ ଦେଶବାସୀଙ୍କର ଅଧିକରୁ ଅଧିକ ଉପକାରରେ ଭାଗିପାରିବ ।



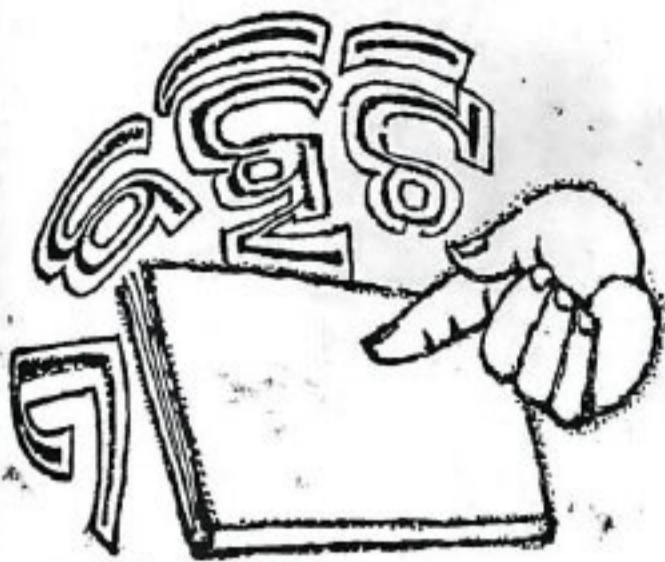

କିଅନ୍ତା ଶାଳଗ୍ରାମ

ଆଧୁନିକ ପ୍ରତିଷ୍ଠିତ କବି ପ୍ରହରାଜ ସତ୍ୟନାରାୟଣ ନନ୍ଦଙ୍କ ନିର୍ଦ୍ଦିଷ୍ଟ ଏ ବହିଟିରେ ପ୍ରାୟ ଶତାଧିକ କ୍ଷୁଦ୍ର କବିତା ରହିଛି । ପ୍ରହରାଜ ବାବୁଙ୍କ କବିତାଗୁଡ଼ିକ ସର୍ବଦା ଏକ ଭିନ୍ନ ପ୍ରକାର ଅନୁଭୂତି ଓ ସ୍ୱାଦ ପାଠକର ମନରେ ସଞ୍ଚାର କରିଥାଏ । କବି ନିଜେ ଏ ବହିର ଉନ୍ମୁଳାରେ କହିଛନ୍ତି—“କବିତାର ଉର୍ଦ୍ଧ୍ୱରେ ଆଉ ଏକ ଜଗତ ରହିଛି ଯାହାକୁ ବ୍ୟକ୍ତ କରି ହୁଏ ନାହିଁ । ସେ ଜଗତର ଜ୍ୟୋତି ସମ୍ମୁଖରେ ସବୁ କିଛି ମୁାନ” । ପ୍ରହରାଜ ଏଠାରେ ଉକ୍ତି କବିମାନଙ୍କର ଉତ୍ତରୋତ୍ତର କଥା କହିଛନ୍ତି । ଅବଶ୍ୟ ସେହି ଉକ୍ତ ମତ୍ତ କବିତା ଉଚ୍ଚାରଣ କରିବା ଆମ ସାଧାରଣ କବିଙ୍କ ପକ୍ଷରେ ସମ୍ଭବ ନୁହେଁ । କିନ୍ତୁ ଯେଉଁ କବିମାନେ ଏକ ଉର୍ଦ୍ଧ୍ୱଲେଖର ସତ୍ୟ, ଶିବ ଓ ସୁନ୍ଦରର ଚେତନା ଲୁଚା କରିବାକୁ ବ୍ୟାକୁଳ ବା ଆତ୍ମହାବତ୍—ସେମାନଙ୍କ ହୃଦୟରେ ବେଳେ ବେଳେ ଏପରି ସବୁ ଅନୁଭୂତି ବା ଉପଲବ୍ଧିର ଡେର ଉଠେ, ଯାହାକି ପାଠକର ଚକ୍ର ପ୍ରାଣକୁ ଶୀତଳ କରିଦିଏ ଓ ପକ୍ଷିତ ଚେତନାକୁ ନିର୍ମଳ କରିବାରେ ସାହାଯ୍ୟ କରିଥାଏ । ତମସାନ୍ନତ ଚେତନାକୁ ଉଦ୍‌ଘାତ କରିଦିଏ । ଉଚ୍ଚାଙ୍ଗ କବିତା ତେଣୁ କବିର ସାଧାରଣ ମନର ବ୍ୟକ୍ତିଗତ କ୍ରିୟା ପ୍ରତିକ୍ରିୟାରୁ ଉଦ୍‌ଭୂତ ହୁଏ ନାହିଁ । କବିର ଦେହଗତ, ପ୍ରାଣଗତ ବା ମନୋଗତ ଚେତନା ଭୂମିକୁ ସର୍ଗ କରି ମଧ୍ୟ ଉଚ୍ଚାଙ୍ଗ କବିତାର ସୃଷ୍ଟି ହୋଇ ପାରିବ—ଯଦି କବିତାର ମୂଳ ଅଙ୍ଗ ତାର ଚୈତ୍ୟସ୍ତରରୁ ଉଦ୍‌ଭୂତ ହୋଇଥାଏ ।

“କିଅନ୍ତା ଶାଳଗ୍ରାମ”ର ଛୋଟ ଛୋଟ କବିତାଗୁଡ଼ିକ ପଢ଼ିବା ବେଳେ ମନରେ ବିଶ୍ୱାସ ଆସେ ଯେ ଏଗୁଡ଼ିକ ଭିତରେ କବିଙ୍କ ବ୍ୟକ୍ତିତ୍ୱର ଗଭୀରତମ ଚୈତ୍ୟ ଚେତନାସ୍ତରର ବିଛି କିଛି ଅନୁଭୂତିର ସର୍ଗ ରହିଛି । କବି ପୁରୁଷ ଏଗୁଡ଼ିକର ଆତ୍ମସ୍ତ, ଧ୍ୟାନସ୍ତ ଓ ତଥାପି ଗୀତିମୁଖର । ସେଥିଲଗି, ଜଗତର ଯାବତୀୟ ବିଷୟ ଓ ଭାବରାଜି ପ୍ରହରାଜଙ୍କ ହୃଦୟର ଏକ ଗଭୀର ପବିତ୍ର ଉପଲବ୍ଧିର କ୍ଷେତ୍ର ଭିତରକୁ ପ୍ରବେଶ କରି ସ୍ୱତଃ ରୂପାନ୍ତରିତ ହୋଇ ଯାଇଛନ୍ତି ଏବଂ ସେହି ରୂପାନ୍ତରିତ ଅବସ୍ଥାରେ କାବ୍ୟିକ ଅଭିବ୍ୟକ୍ତି ଲାଭ କରିଛନ୍ତି ।

ପ୍ରତିଟି କବିତା ଆଙ୍ଗିକରେ ପାଶ୍ଚାତ୍ୟ ନିମ୍ନୋକ୍ତ, ତାପାନୀ ହାଇକୁ, ସଂସ୍କୃତ ଶ୍ଳୋକ ବା ଓଡ଼ିଆର କବିତାମାଳି ଭଳି ଖୁବ୍ ଛୋଟ । ସତେକି ଛୋଟ ଛୋଟ ସଂପୂର୍ଣ୍ଣ ଶାଳଗ୍ରାମ ଗୁଡ଼ିଏ । କିମ୍ବା ପ୍ରତିଟି କବିତା ସତେକି ପୂଜା ସକାଶେ ନିବେଦିତ ତୁଳସୀ ପତ୍ରଟିଏ ଅଥବା

“ଦେହ” ଓ ଆତ୍ମା” ପରି ଦୁଇଟି ନିଗୁଡ଼ ବିଷୟର ଉପଲବ୍ଧି ପ୍ରହରାଜ କରିଛନ୍ତି—ଏହିପରି—ଦେବତା କୁଆଡ଼େ ଅଦୃଶ୍ୟ ଏବଂ ତାଙ୍କର ପାଦ-ଖୁଣ୍ଟିରେ ଲାଢ଼େ ନାହିଁ । ଅଥଚ—

ସମସ୍ତ ଜାଣିବା ସତ୍ତ୍ୱେ
ସେ ଗଢ଼ିଲେ
ମନ୍ଦିର ତଥାପି ।

ଏହି ମନ୍ଦିରର ରୂପକଟି ହେଲା ଦେହ । ଏବଂ ଏହା ଦେବତା ଲାଗି ପୁଣି ଏକ ଅବଶ୍ୟସାକୀ ଅତିରିକ୍ତତା । ଏବଂ ଏହି ସତ୍ୟ ଆତ୍ମଦର୍ଶୀ ଲାଗି କିଂଚିତ୍ ହାସ୍ୟକର ହେଲେବି—ଏହା ପଛରେ ଏକ ସତେଜନ ସିଦ୍ଧାନ୍ତ ଅଛି । କାରଣ “ସମସ୍ତ ଜାଣିବା ସତ୍ତ୍ୱେ”—ଏବଂ “ତଥାପି” ପଦ ଦୁଇଟି ତାର ଅଦ୍ଭୁତ ସାର୍ଥକତା ପ୍ରମାଣ କରୁଛି ।

ସେହିପରି “ଆତ୍ମା” କବିତାଟି ଦେଖନ୍ତୁ—“ସେ” ନାମକ କର୍ତ୍ତାଟି ଦଲିଲରେ ଚିପଟିହୁ ଦିଏ—ଅଥଚ ରୁକ୍ତିରେ ଏ ସତ୍ତ୍ୱଟି କାହାର ବା କିଏ ଅଧିକାରୀ, ସେ କଥା ଦେଖେ-ନାହିଁ । କାରଣ—

ସମସ୍ତ ସଂପର୍କ ତାର
ସେ ନୁହେଁ କାହାରି ।

ଏତେ କମ୍ କଥାରେ “ଆତ୍ମା”ର ସ୍ୱରୂପ ସ୍ୱରୂପ ଦେବା ପ୍ରହରାଜଙ୍କର ପରି ଆତ୍ମାନୁରତୀ କରି ପକ୍ଷରେ ର ସମ୍ଭବ । “ଦଲିଲ” “ସତ୍ତ୍ୱ” “ଅଧିକାରୀ” “ଚିପଟିହୁ” “ରୁକ୍ତି” ଆଦି ଶବ୍ଦଗୁଡ଼ିକ ଅତ୍ୟନ୍ତ ସ୍ଥୁଳ ଓ କଚେରୀୟା ହେଲେବି ନୈର୍ବ୍ୟକ୍ତିକ ଆତ୍ମାର ବ୍ୟକ୍ତତା ସ୍ୱରୂପ ଦେଇ ସେଗୁଡ଼ିକ ଆପେ ଆପେ ନିରର୍ଥକ ହୋଇ ଯାଇଅଛି ।

କାରଣ ସମସ୍ତ କରିବା ପରେ ବି “ଦେଖେନା” ହିସାବି ଆତ୍ମାର ନିର୍ଗୁଣତା ପ୍ରତିପାଦନ କରୁଛି । ନିର୍ଦ୍ଦେଶର ମଧ୍ୟ ସ୍ୱରୂପ ଅଛି

ଏମିତି ବହୁ ଉଦାହରଣ ଦେଖ ହେବ । ବହିର ଶେଷରେ “ମଧ୍ୟବିନ୍ଦୁ” ଶୀର୍ଷକ ଏକ ନାଟକୀୟ ଦୀର୍ଘ କବିତା ଅଛି । ଏଇଟି ଆପଣା ଦୃଷ୍ଟିରୁ ଏକ ସାର୍ଥକ ଗଭୀର କବିତା । କବିତାଟିର ମାଧିକା ଝରଣାର ବକ୍ତବ୍ୟରେ —

“ମୋ ଦେହର କାରାଗାରେ ମୁଁ ଅପେକ୍ଷା କରଇ ମୁକ୍ତିର ସେଇ ମୁକ୍ତି
ଜିନି କାରାଗାର ପରି ବନ୍ଦୀ କରୁଥିବ ମୋତେ
ଆଣିବାକୁ ରୂପାତର ପ୍ରତ୍ୟେକ ଚେଷ୍ଟାର.....”

ଏତକି ତୁରୁତ୍ୱପୂର୍ଣ୍ଣ ରକ୍ତି ଅଲେ ବି ମୋର ମତ ହେଉ ଏ କବିତାଟିକୁ ଏଥିରେ ନ ଦେବା । କାରଣ ତାହାଏ ମୂଲ ପୁଲ ଭିତରେ ଆଉ ଗୋଟିଏ ମନ୍ଦାର କିମ୍ବା ପଦ୍ମ କିମ୍ବା ଖତୁଲାଏ ଶାଳଗ୍ରାମ ଭିତରେ ଗୋଟିଏ ମୂର୍ତ୍ତି ଅବା-ହିତ ନ ହେଲେବି କିଂଚିତ୍ ଅତିରିକ୍ତ ମନେ ହୁଏ ।

ମୋର ବିଶ୍ୱାସ ଆମର କବିତାମୋଦୀ ମାନେ ଏହି ସଂକଳନଟିକୁ ଖୁବ୍ ଆଦର କରିବେ । ଏହା ଅବସରର ଉପଯୁକ୍ତ ଖୋରାକ ହୋଇ ପାରିବ । ଅଥବା ମାନସିକ ଅବସରକୁ ଦେଖି କିଛି ଲାଭ ବ୍ୟଂଜନାର ସରଳ ସହଜ ଆବେଦନରେ ସତେଜ କରିଦେବ ।

ବହିଟି ପ୍ରକାଶ କରିଛନ୍ତି—କେ. ମହାପାତ୍ର ଏଣ୍ଡ କୋ, ଶ୍ରୀକୋଷଳେନ୍-କଟକ, ୨ । ଅଧିକ ମୁଖାବଳିର ଅକ୍ତିତ ସ୍ୱରୂପ ପ୍ରଚ୍ଛଦପଟ ଶୋଭିତ ବହେଇ ଦିମେଇ ସାରଳ ବହିଟିର ଦାମ୍ ମାତ୍ର ସାତଟି ଟଙ୍କା ।

—ନ. ନୀ. ପା.—



ଶ୍ରୀ ରାମକୃଷ୍ଣ ଉପଦେଶ
 ବିବେକାନନ୍ଦ ବାଣୀ
 କର୍ମଯୋଗ
 ଶ୍ରୀରାମକୃଷ୍ଣ ଉପନିଷଦ୍

ରାମକୃଷ୍ଣ ପରମହଂସ ଓ ସ୍ଵାମୀ ବିବେକାନନ୍ଦ ଇନବିଂଶ ଶତାବ୍ଦୀର ଶେଷ ଭାଗରେ ଭାରତୀୟ ଧର୍ମ ଚେତନାକୁ ନୂତନ ଦିଗ୍ ଦର୍ଶନ ଦେଇଥିଲେ ମଧ୍ୟ ସେମାନେ ସମୟ ଗଣ୍ଡିରେ ଆବଦ୍ଧ ନଥିଲେ । ସନାତନ ଧର୍ମ ପାଇଁ ପରମହଂସ ଓ ତାଙ୍କର ଯୋଗ ଶିଷ୍ୟ ନରେନ୍ଦ୍ର (ବିବେକାନନ୍ଦ) ଥିଲେ ସନାତନ ପୁରୁଷ । ‘ବ୍ରହ୍ମବିଦ ବ୍ରହ୍ମେ ବ ଉଦତି’ । ଉଭୟ ଥିଲେ ବ୍ରହ୍ମ ସ୍ଵରୂପ । ଦେହ ତ୍ୟାଗ କରିବା ପୂର୍ବରୁ ରାମକୃଷ୍ଣ କହି ଯାଇଥିଲେ, ସେ ଉକ୍ତ ହୋଇ ନିଜର ସମସ୍ତ ଶକ୍ତି ବିବେକାନନ୍ଦକୁ ଅର୍ପଣ କରିଛନ୍ତି । କହିବା ବାହୁଲ୍ୟ ଯେ ଗୁରୁଙ୍କର ଆଶିର୍ବାଦ ଲାଭ କରି ବିବେକାନନ୍ଦ ବିଶ୍ଵ ଦରବାରରେ ଭାରତୀୟ ଆଦର୍ଶର ମହତ୍ଵ ପ୍ରତିପାଦିତ କରିଥିଲେ ।

ରାମକୃଷ୍ଣ ଓ ବିବେକାନନ୍ଦଙ୍କ ବାଣୀ ବୈଦିକ ରୁଷି ମୁଖର ମନ୍ତ୍ରବାଣୀ ବ୍ୟତୀତ ଅନ୍ୟ କିଛି ନୁହେଁ । ପ୍ରଜ୍ଞାର ଉନ୍ମାଳନ ପାଇଁ ପ୍ରତ୍ୟେକ ବ୍ୟକ୍ତି ରାମକୃଷ୍ଣ ଓ ବିବେକାନନ୍ଦଙ୍କର ଉପଦେଶାବଳୀ ମନନ କରିବା ଉଚିତ । ସାଂପ୍ରତିକ ଜୀବନରେ ଦୁଃଖ, ହତାଶା ଓ କ୍ଷୋଭର ମାତ୍ରା ଯେପରି ବଢ଼ି ଶୁଣିଛି ଜାତିପାଇଁ ତାହା କଲ୍ୟାଣକର ମନେ ହେଉନାହିଁ । ତେଣୁ ଜୀବନର ଉଚ୍ଚତର ମୂଲ୍ୟବୋଧ ସଂପର୍କରେ ସତେଚ୍ଚନ ହେବାପାଇଁ ପ୍ରତ୍ୟେକ ବ୍ୟକ୍ତି ସତ୍ୟନିଷ୍ଠ ସାଧନାର ତାତ୍ପର୍ଯ୍ୟ ବୁଝିବା ଉଚିତ ଏବଂ ତାହା ଅଭ୍ୟାସ କରିବା ବାଞ୍ଛନୀୟ ।

ସ୍ଵାମୀ ବ୍ରହ୍ମାନନ୍ଦ ସଂପାଦିତ ‘ଶ୍ରୀ ରାମକୃଷ୍ଣ ଉପଦେଶ’ (ମୂଲ୍ୟ ଏକ ଟଙ୍କା ଅଣା ପଇସା); ‘ବିବେକାନନ୍ଦ ବାଣୀ’ (ମୂଲ୍ୟ ଏକ ଟଙ୍କା); ସ୍ଵାମୀ ବିବେକାନନ୍ଦଙ୍କ ‘କର୍ମଯୋଗ’ (ମୂଲ୍ୟ ତିନି ଟଙ୍କା ପରୁଣ ପଇସା); ଓ ଚକ୍ରବର୍ତ୍ତୀ ରାଜଗୋପାଳାଚାରୀଙ୍କ ‘ଶ୍ରୀ ରାମକୃଷ୍ଣ ଉପନିଷଦ୍’ (ମୂଲ୍ୟ ତିନି ଟଙ୍କା) ଓଡ଼ିଆ ଆଧ୍ୟାତ୍ମିକ ସାହିତ୍ୟକୁ ଭୁବନେଶ୍ଵର ରାମକୃଷ୍ଣ ମଠର ଦାନ । ଏହି ଅନୁବାଦ ଗୁରୁଗୁଡ଼ିକ ସତ୍ୟର ଚିରନ୍ତନ ପ୍ରହରୀ, ମଣିଷର ହିତୈଷୀ ବନ୍ଧୁ । ଏହା ରାମକୃଷ୍ଣ ବା ବିବେକାନନ୍ଦଙ୍କର ଉପଦେଶ ନୁହେଁ ମଣିଷ ସମାଜ ପାଇଁ ଏଗୁଡ଼ିକ ଈଶ୍ଵରଙ୍କ ମୁଖ ନିଃସୃତ ଅମୃତ ବାଣୀ । ଶ୍ରୀ ରାମକୃଷ୍ଣଙ୍କ ଭାଷାରେ, “ଛାତ ଉପରେ କମିଥିବା ଜଳ ଯେପରି ବାସ ମୁଖ ବାଟେ ବା ଅନ୍ୟ ନଳ ଦେଇ ପଡ଼େ, କିନ୍ତୁ ସେ ଜଳ ସେମାନଙ୍କର ନୁହେଁ—ଆକାଶର, ସେହିପରି ସାଧୁ ଉକ୍ତମାନଙ୍କର ମୁଖରୁ ଯେଉଁ ସକଳ ସତ୍ୟ, ଆଧ୍ୟାତ୍ମିକ ତତ୍ତ୍ଵ ବାହାରେ, ତାହା ସେମାନଙ୍କର ନିଜର ନୁହେଁ, ଈଶ୍ଵରଙ୍କର” । ନିମ୍ନୋକ୍ତ କେତୋଟି ଉଦାହରଣରୁ ରାମକୃଷ୍ଣଙ୍କ ବାଣୀର ସତ୍ୟତା ଅଧିକ ଉପଲବ୍ଧି କରିହେବ ।

“ଚିନ୍ତିରେ ବାଲି ମିଶିଥିଲେ ପିଂପୁଡ଼ି ସେପରି ବାଲି ଛାଡ଼ି ଚିନି ଖାଏ, ସେହିପରି ସାଧୁ ଓ ପରମହଂସ ମାନେ ଏହି ସଂସାରରେ ସର୍ବସ୍ତୁ ଯେ ସଚିଦାନନ୍ଦ, ତାଙ୍କୁ ଗ୍ରହଣ କରନ୍ତି ଆଉ ଅସର୍ବ ସ୍ତୁ ଯେ କାମ କାଞ୍ଚନ, ସେ ସମସ୍ତ ତ୍ୟାଗ କରନ୍ତି” ।

(ଶ୍ରୀ ରାମକୃଷ୍ଣ ଉପଦେଶ ପୃ : ୪୮)

“ତୁମେ ସାମାଜିକ କ୍ରିୟା ରାଜନୈତିକ କ୍ଷେତ୍ରରେ ସ୍ଵାଧୀନ ହୋଇପାରି, କିନ୍ତୁ ଯେ ପର୍ଯ୍ୟନ୍ତ ତୁମେ ତୁମର ବାସନା କାମନାର ବାସ ହୋଇ ରହିଛ, ସେ ପର୍ଯ୍ୟନ୍ତ ଅନାବିଳ ଆନନ୍ଦ କେଉଁଠି ପାଇବ, କାହିଁ ବା ତୁମର ସମାର୍ଥ ସ୍ଵାଧୀନତା” ।

(ଶ୍ରୀ ବିବେକାନନ୍ଦ ବାଣୀ ପୃ : ୧୭)

“ଏହା (କର୍ମ ଯୋଗ) ର ଅର୍ଥ ମୃତ୍ୟୁର ସମୁଖୀନ ହେଲେ ସୁଦ୍ଧା ମୁହଁ ବନ୍ଦ କରି ସମସ୍ତଙ୍କୁ ସାହାଯ୍ୟ କରିବା ।

ଉଷ୍ଣ ଋଷ୍ଣ ଥର ଭେଦ ତୁମକୁ ପ୍ରତାରଣା କରନ୍ତୁ କିନ୍ତୁ ତମେ କୌଣସି ପ୍ରଶ୍ନ କର ନାହିଁ କିମ୍ବା ତୁମେ ଯେ କୌଣସି ଭଲ କାମ କରୁଅଛ, ତାହା ମଧ୍ୟ ଭାବ ନାହିଁ” ।

(କର୍ମଯୋଗ ପୃ : ୩୭)

ଉପସଂହାରରେ କୁହା ଯାଇପାରେ ଯେ ରାମକୃଷ୍ଣ ବା ବିବେକାନନ୍ଦଙ୍କ ଉପଦେଶ ମଣିଷ ପାଇଁ ସୁସଂ ପରମାତ୍ମାଙ୍କ ଉପଦେଶ । କେବଳ ପାଳନ ଦ୍ଵାରାହିଁ ଉପଦେଶର ମହତ୍ତ୍ଵ ପ୍ରତିପାଦିତ ହୁଏ । ପଠନରେ ମୁହେଁ ଡି ଉଦ୍ଘୃତିରେ ନୁହେଁ ।

ଏହି ବହି ଗୁଡ଼ିକର ବିଶେଷ ପ୍ରସାର ସଂପ୍ରତିକ ଜୀବନରୁ ଜଡ଼ତା ଦୂର କରିବାରେ ସହାୟକ ହେବ । ସ୍କୁଲ, କଲେଜ ଓ ଲଭ୍‌ସେନ୍ତ୍ରାରେ ରାମକୃଷ୍ଣ ଓ ବିବେକାନନ୍ଦଙ୍କ ଅମୂଲ୍ୟ ଉପଦେଶ ଗ୍ରହଣମାନ ସ୍ଥାନ ପାଇଲେ ଗାଗଡ଼ୀୟ ସଂସ୍କୃତିର ଚିରି ଦୃଢ଼ତର ହେବ ବୋଲି ଆଶା କରିବା ସ୍ଵାଭାବିକ ।

ପ୍ର. ସ. ନ.

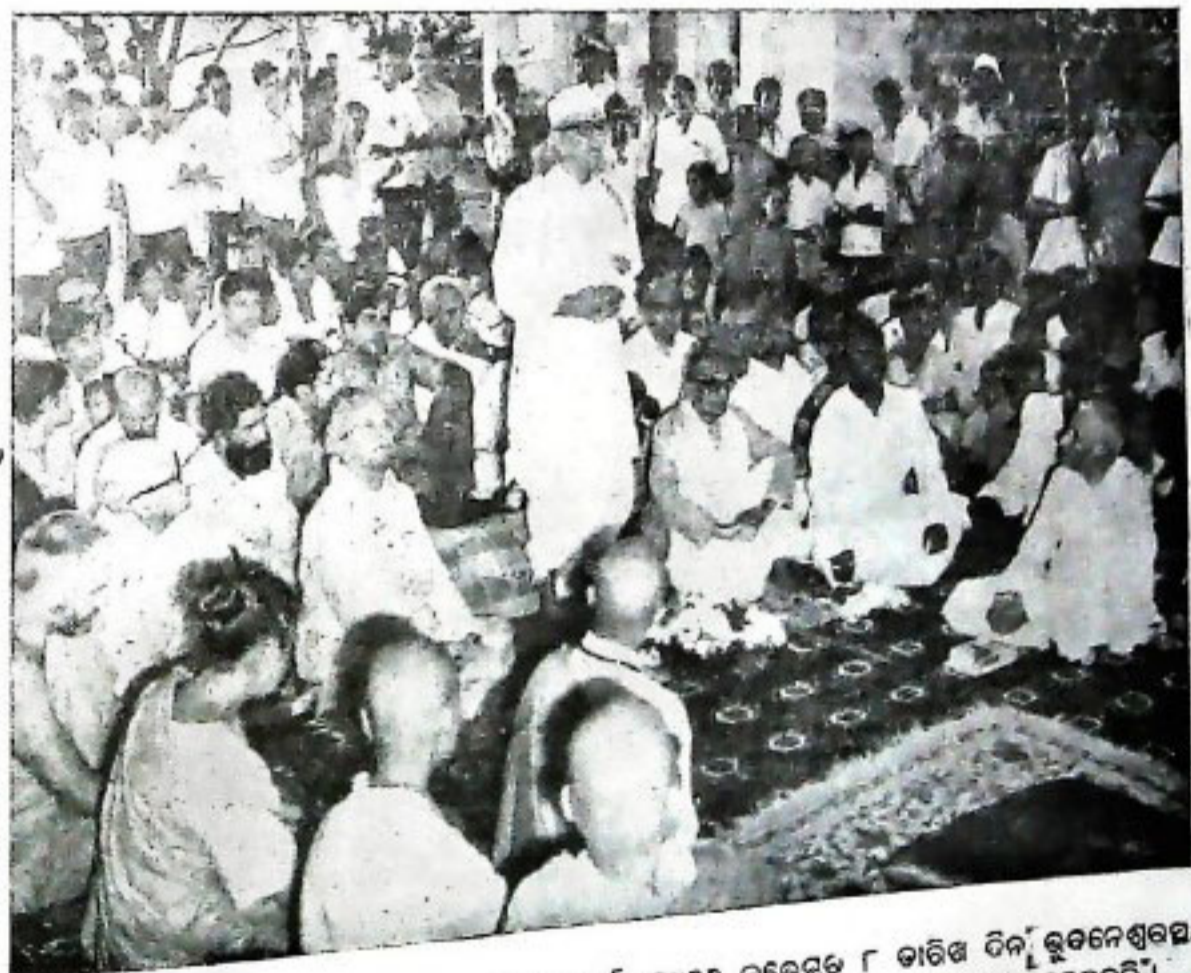

ଓଡ଼ିଶାର ରକ୍ୟପାଳ ଶ୍ରୀ ଭଗବତ ଦୟାଳ ମୌ ୧୯୭୭ ନଭେମ୍ବର ୮ ତାରିଖ ଦିନ, ଭୁବନେଶ୍ଵରର ଧରଣି ଶାନ୍ତିସ୍ତୂପର ବାର୍ଷିକ ଉତ୍ସବରେ ସମସ୍ତେ ଚଳନ୍ତାଧାରରେ ଉଦ୍‌ଘୋଷଣା ଦେଉଛନ୍ତି ।

ଆଜିର ଏହି ପବନ ସାଧାରଣତନ୍ତ୍ର ଦବସରେ ଦେଶର ସ୍ଵାଧୀନତା
ସଂଗ୍ରାମରେ ହାସଦେଇ ପ୍ରାଣବଳୀ ଦେଇଥିବା ଶହୀଦମାନଙ୍କୁ
ଆମର ଆନ୍ତରିକ କୃତଜ୍ଞତା ।

ସ ମା ଜ

ପ୍ରଚ୍ଛେଦ : ୧୯୧୯

ପ୍ରଚ୍ଛେଦାତା :

ଉତ୍କଳମଣି ପଣ୍ଡିତ ଗୋପବନ୍ଧୁ ଦାସ

ସ୍ଥାନ : ସମାଜ

ସୋନ : ୨୦୯୪ ଓ ୨୧୦୪୪

ଆଜିର ପଦବୀ

କଣ ହେବାକୁ ଯାଉଛି

ବନ୍ୟା ଓ ଯୋଗଦ୍ୱାରା ଫସଲ ନଷ୍ଟ ହେବାରେ ଯେଉଁ କ୍ଷତି ଘଟିଛି, ସେଥିରୁ କେତୁ ସରକାର ୮ କୋଟି ଟଙ୍କା ଋଣ ସରକାରଙ୍କୁ ଫେରାଇ ଉଠାଇଛନ୍ତି । ଉହୁ ନିର୍ମାଣ ଯୋଜନାକୁ ୧ କୋଟି ଟଙ୍କା ଦେଇଛନ୍ତି ।

ଆର୍ଥିକକ୍ଷେତ୍ରରେ ପଛୁଆ ଥିବାରୁ ରାଜ୍ୟର ୧୯୭୮-୭୯ ଅର୍ଥକ ବର୍ଷର ଯୋଜନାବର୍ଷ ୨୦୦ କୋଟି ଟଙ୍କାକୁ ବୃଦ୍ଧି କରିବାକୁ ଯୋଜନା ବନିଶନରୁ ବୁଝାଇ ଦିଆଯାଇପାରିଛି ।

ଓଡ଼ିଶାରେ ଏକ ବନସ୍ତପତି କାରଖାନା ପ୍ରତିଷ୍ଠା କରିବାକୁ ମୁଖ୍ୟା କରାଯାଉଛି, ଏବଂ ପାବାଦ୍ୱାରା ଯୋଜନା ନିର୍ମାଣ କାରଖାନା ପ୍ରତିଷ୍ଠାକୁ ଉଦ୍ୟମ କରାଯାଉଛି ।

ଆମର ରାଜ୍ୟ ଗହଳରେ ବିଦ୍ୟୁତ୍‌କରଣ ପାଇଁ ୨ କୋଟି ଟଙ୍କାର ଏକ ଯୋଜନା କାର୍ଯ୍ୟକାରୀତା ସମ୍ପର୍କରେ ମଧ୍ୟ କେତୁ କର୍ତ୍ତୃପକ୍ଷ ସହ ଅନୁରୋଧ ହୋଇଛି ।

ଦେଶର ଦୂର ଓ ବୃତ୍ତୀର ଶିଳ୍ପର ଦୁର୍ବଳତାକୁ ଲାଗି ସମବାୟ ଅନୁଷ୍ଠାନର ଭୂମିକା ଖୁବ୍ ବୃଦ୍ଧିପୂର୍ଣ୍ଣ । ଦୁର୍ବଳଶ୍ରେଣୀ ଲୋକଙ୍କ ଆର୍ଥିକ ଉନ୍ନତି ନିମିତ୍ତ ଯେଉଁଠି ଉନ୍ନତ ଯୋଜନାମାନ କରାଯାଉଛି, ସେଗୁଡ଼ିକ ମୁଖ୍ୟତଃ ସମବାୟ ମାଧ୍ୟମରେ ହିଁ କରାଯାଉଛି, ତେଣୁ ସମବାୟମାନ ଓ ବ୍ୟାଙ୍କଗୁଡ଼ିକ ଏପରିଭାବେ କାର୍ଯ୍ୟକରିବା ଉଚିତ, ଯାହା ଫଳରେ ସେମାନଙ୍କୁ ଲୋକଙ୍କ ଆଶା ଓ ବିଶ୍ୱାସ ବୃଦ୍ଧି ପାଇବ । ମଫସଲ ଅଞ୍ଚଳରେ ଅଧିକ ସଂଖ୍ୟାରେ ଖାଉଟି ସମବାୟ ଉତ୍ପାଦନ ଶୋଧିବା ମଧ୍ୟ କର୍ତ୍ତମାନ ଅତ୍ୟନ୍ତ ଚରୁରା ହୋଇ ପଡ଼ିଲାଣି ।

ମହାପୁରାଣୀଙ୍କ ପ୍ରବର୍ତ୍ତିତ ସମାଜବାଦ ଦ୍ୱାରା ସରକାର ଆର୍ଥିକ ନୀତି ଘରୁ କାର୍ଯ୍ୟକାରୀ କରୁଛନ୍ତି । ଆର୍ଥିକ ଶୈଷମ୍ୟ ଦୂରକରିବା ଆମ ସରକାରଙ୍କ ଲକ୍ଷ୍ୟ ।

କେତୁ ସରକାରଙ୍କ ଗ୍ରାମାଞ୍ଚଳପାଇଁ ଦୁଇ ପାନାୟ ଚଳଯୋଗ୍ୟ ଯୋଜନା ଅନୁଯାୟୀ ଋଣସରକାର ଓଡ଼ିଶାପାଇଁ ୫୧କୋଟି ଟଙ୍କାର ଏକ ଯୋଜନା ପ୍ରସ୍ତୁତ କରିଛନ୍ତି, ଏବଂ ଏହା ଏବର୍ଷରୁ ଅରମ୍ଭହୋଇ ପାଞ୍ଚବର୍ଷ ମଧ୍ୟରେ ଶେଷ ହେବ । କେତୁ ସରକାର ଚଳିତବର୍ଷପାଇଁ ଏ ବାବଦକୁ ୧କୋଟି ୪୦ଲକ୍ଷ ଟଙ୍କା ସ୍ୱତନ୍ତ୍ର ସାହାଯ୍ୟ ମଞ୍ଜୁର କରିଛନ୍ତି । ଏହି ଆର୍ଥିକବର୍ଷ ଭିତରେ ୧,୪୪୧ଟି ନିକଟତର ଖନନ ପାଇଁ କାର୍ଯ୍ୟରମ୍ଭ ହେଲାଣି । ଆସନ୍ତା ଆର୍ଥିକବର୍ଷରେ ୧୦,୨୩୧ଟି ନିକଟତର ଖନନ ସମାପ୍ତ ହେବ । ଏହାଫଳରେ ମୋଟ ୧୯,୨୭୮ଟି ଗ୍ରାମରେ ପାନାୟକଳ ସମସ୍ୟା ମେଣ୍ଟେ ହେବ । ଆମ ରାଜ୍ୟରେ ଏପର୍ଯ୍ୟନ୍ତ ପାନାୟକଳ ଅଭାବ ଶୁଣି ୧୯,୨୭୭ଟି ଗ୍ରାମ ରହିଛି । ତଳାଞ୍ଚଳ ପ୍ରଦାଡ଼ିତ ୧୮,୨୭୭ଟି ଗ୍ରାମପାଇଁ ୪୨,୪୦୦ଟି ନିକଟତର ଖନନ କରିବା ଏବଂ ୧,୦୧୧ଟି ଗ୍ରାମପାଇଁ ୧,୮୧୩ଟି ତଳାଞ୍ଚଳ ଖନନ କରିବାପାଇଁ କାର୍ଯ୍ୟକ୍ରମ ପ୍ରସ୍ତୁତ କରାଯାଇଛି ।

(ମୁଖ୍ୟମନ୍ତ୍ରୀ—ଶ୍ରୀ ନୀଳମଣି ରାଠିଙ୍କ ସହ ଚଳତ୍ୟାକୁ)

ଆଜିର ଏହି ପବନ ସାଧାରଣତନ୍ତ୍ର ଦବସରେ ଦେଶର ସ୍ଵାଧୀନତା
ସଂଗ୍ରାମରେ ହାସଦେଇ ପ୍ରାଣବଳୀ ଦେଇଥିବା ଶହୀଦମାନଙ୍କୁ
ଆମର ଆନ୍ତରିକ କୃତଜ୍ଞତା ।

ସ ମା ଜ

ପ୍ରଚ୍ଛିଷ୍ଟିତ : ୧୯୧୯

ପ୍ରଚ୍ଛିଷ୍ଟାତା :

ଉତ୍କଳମଣି ପଣ୍ଡିତ ଗୋପବନ୍ଧୁ ଦାସ

ଗ୍ରାମ : ସମାଜ

ପୋଳ : ୨୦୯୫୪ ଓ ୨୧୦୪୪



କଣ ହେବାକୁ ଯାଉଛି

ବନ୍ୟା ଓ ଯୋକଦ୍ୱାରା ଫସଲ ନଷ୍ଟ ହେବାରେ ଯେଉଁ କ୍ଷତି ଘଟିଛି, ସେଥିପାଇଁ କେନ୍ଦ୍ର ସରକାର ୮ କୋଟି ଟଙ୍କା ଋଣ ସରକାରଙ୍କୁ ଦେଇଛନ୍ତି । ତତ୍ତ୍ୱ ନିର୍ମାଣ ଯୋଜନାକୁ ୧ କୋଟି ଟଙ୍କା ଦେଇଛନ୍ତି ।

ଆର୍ଥିକକ୍ଷେତ୍ରରେ ପଞ୍ଚୁଆ ଥିବାରୁ ରାଜ୍ୟର ୧୯୭୮-୭୯ ଆର୍ଥିକ ବର୍ଷର ଯୋଜନାଖର୍ଚ୍ଚ ୨୦୦ କୋଟି ଟଙ୍କାକୁ ବୃଦ୍ଧି କରିବାକୁ ଯୋଜନା କମିଶନରଙ୍କୁ ତୁରନ୍ତ ବିଆଦାୟ କରିଛନ୍ତି ।

ଓଡ଼ିଶାରେ ଏକ ବନସ୍ତପତି କାରଖାନା ପ୍ରତିଷ୍ଠା କରିବାକୁ ମୁଖ୍ୟା କରାଯାଉଛି, ଏବଂ ପାରାଦ୍ୱୀପରେ ଶାସ୍ତ୍ରୀ ନିର୍ମାଣ କାରଖାନା ପ୍ରତିଷ୍ଠାକୁ ଉଦ୍ୟମ କରାଯାଉଛି ।

ଆମର ରାଁ ଗହଳରେ ବିଦ୍ୟୁତ୍‌କରଣ ପାଇଁ ୨ କୋଟି ଟଙ୍କାର ଏକ ଯୋଜନା କାର୍ଯ୍ୟକାରୀତା ସମ୍ପର୍କରେ ମଧ୍ୟ କେନ୍ଦ୍ର କର୍ତ୍ତୃପକ୍ଷଙ୍କ ସହ ଆଲୋଚନା ହେଉଛି ।

ଦେଶର କୃଷି ଓ କୃଷାର ଶିଳ୍ପର ପୁନର୍ବିକାଶ ଲାଗି ସମବାୟ ଅନୁଷ୍ଠାନର ଭୂମିକା ଖୁବ୍ ବୃଦ୍ଧିପାଇଁ । ଦୁର୍ଭିକ୍ଷଶ୍ରୋଣୀ ଲୋକଙ୍କ ଆର୍ଥିକ ଉନ୍ନତି ନିମିତ୍ତ ଯେଉଁସବୁ ଉନ୍ନତ ଯୋଜନାମାନ କରାଯାଉଛି, ସେଗୁଡ଼ିକ ମୁଖ୍ୟତଃ ସମବାୟ ମାଧ୍ୟମରେ ହିଁ କରାଯାଉଛି, ତେଣୁ ସମବାୟମାନଙ୍କ ଓ ଖାଣ୍ଟଗୁଡ଼ିକ ଏପରିଭାବେ କାର୍ଯ୍ୟକରିବା ଉଚିତ, ଯାହା ଫଳରେ ସେମାନଙ୍କପ୍ରତି ଲୋକଙ୍କର ଆସ୍ତା ଓ ବିଶ୍ୱାସ ବୃଦ୍ଧି ପାଇବ । ମତସକ କାର୍ଯ୍ୟକରିବା ଉଚିତ, ଯାହା ଫଳରେ ସେମାନଙ୍କପ୍ରତି ଲୋକଙ୍କର ଆସ୍ତା ଓ ବିଶ୍ୱାସ ବୃଦ୍ଧି ପାଇବ । ମତସକ ଆଞ୍ଚଳିକ ଆର୍ଥିକ ସଂଖ୍ୟାରେ ଖାଉଟି ସମବାୟ ଉତ୍ପାଦନା ଖୋଲିବା ମଧ୍ୟ କର୍ତ୍ତମାନ ଅତ୍ୟନ୍ତ ହେବା ହୋଇ ପଡ଼ିଲାଣି ।

ମହାତ୍ମାଗାନ୍ଧୀଙ୍କ ପ୍ରବର୍ତ୍ତିତ ସମାଜବାଦ ଦ୍ୱାରା ସରକାର ଆର୍ଥିକ ନୀତି ସବୁ କାର୍ଯ୍ୟକାରୀ କରୁଛନ୍ତି । ଆର୍ଥିକ ଚୈତ୍ତନ୍ୟ ଦୂରକରିବା ଆମ ସରକାରଙ୍କ ଲକ୍ଷ୍ୟ ।

କେନ୍ଦ୍ର ସରକାରଙ୍କ ଗ୍ରାମାଞ୍ଚଳପାଇଁ ଦୁଇ ପାନାୟ କଳଯୋଗ୍ୟ ଯୋଜନା ଅନୁଯାୟୀ ଋଣସରକାର ଓଡ଼ିଶାପାଇଁ ୫୧କୋଟି ଟଙ୍କାର ଏକ ଯୋଜନା ପ୍ରସ୍ତୁତ କରିଛନ୍ତି, ଏବଂ ଏହା ଏବର୍ଷରୁ ଆରମ୍ଭହୋଇ ପାଞ୍ଚବର୍ଷ ମଧ୍ୟରେ ଶେଷ ହେବ । କେନ୍ଦ୍ର ସରକାର ଚଳିତବର୍ଷପାଇଁ ଏ ତାଳତକୁ ୧କୋଟି ୪୦ଲକ୍ଷ ଟଙ୍କା ସ୍ୱତନ୍ତ୍ର ସାହାଯ୍ୟ ମଞ୍ଜୁର କରିଛନ୍ତି । ଏହି ଆର୍ଥିକବର୍ଷ ଭିତରେ ୧,୪୪୧ଟି ନଳକୂପ ଖନନ ପାଇଁ କାର୍ଯ୍ୟକର ହେଲାଣି । ଆସନ୍ତା ଆର୍ଥିକବର୍ଷରେ ୧୦,୨୩୫ଟି ନଳକୂପ ଖନନ ସମାପ୍ତ ହେବ । ଏହାପରେ ମୋଟ ୧୯,୭୭୮ଟି ଗ୍ରାମରେ ପାନାୟକଳ ସମସ୍ୟା ମେଣ୍ଟେ ହେବ । ଆମ ଋଣରେ ଏପର୍ଯ୍ୟନ୍ତ ପାନାୟକଳ ଅଭାବ ସ୍ତର ୧୯,୨୭୭ଟି ଗ୍ରାମ ରହିଛି । କଳାଭୂତ ପ୍ରଦାୟିତ ୧୮,୨୨୭ଟି ଗ୍ରାମପାଇଁ ୪୨,୪୦୦ଟି ନଳକୂପ ଖନନ କରିବା ଏବଂ ୧,୦୧୧ଟି ଗ୍ରାମପାଇଁ ୧,୮୧୩ଟି କଳାଗ୍ରାମ ଖନନ କରିବାପାଇଁ କାର୍ଯ୍ୟକ୍ରମ ପ୍ରସ୍ତୁତ କରାଯାଇଛି ।

(ମୁଖ୍ୟମନ୍ତ୍ରୀ—ଶ୍ରୀ ନୀଳମଣି ସରକରଙ୍କ ବକ୍ତବ୍ୟରୁ)

ସ୍ଵତନ୍ତ୍ରକେନ୍ଦ୍ର “ଶାନ୍ତିଭବନ”

ଅନାଥ ବ୍ୟକ୍ତିମାନଙ୍କ ପାଇଁ ମଦର ଟେରେସା ଯେଉଁ ସବୁ କାର୍ଯ୍ୟ ଆର୍ଥିକପର୍ଯ୍ୟାପ୍ତ କଲେଣି ତାହା ଅତୁଳନୀୟ ଏବେ ସ୍ଵତନ୍ତ୍ରକେନ୍ଦ୍ର ଗୋପବନ୍ଧୁ ପଲ୍ଲୀଠାରେ ଏକଲକ୍ଷ ଟଙ୍କା ବ୍ୟୟରେ ଏକ “ଶାନ୍ତିଭବନ” ସେ ତିଆରି କରାଯାଇଛି । ଏହି ଅନାଥଗୃହ ତାଙ୍କର ୪୯ତମ ଶାଖା । ସ୍ଵତନ୍ତ୍ରକେନ୍ଦ୍ର ଇସ୍ପାତ କାରଖାନା ଏହି ଭବନ ପାଇଁ ୩ ଏକର ଜମି ଦାନ କରିଛନ୍ତି, ଏବଂ ମାସିକ ଏକ ହଜାର ଟଙ୍କା ସାହାଯ୍ୟ କରିବାକୁ ପ୍ରତିଶ୍ରୁତି ଦେଇଛନ୍ତି । ବର୍ତ୍ତମାନ ଏ ଶାନ୍ତିଭବନରେ ଏକ ହଜାର ଅନାଥ ବାଳକ, ବାଳିକା, ସ୍ତ୍ରୀମାନେ ଶିଶୁ ଓ ସମାଜ ପରିତ୍ୟକ୍ତ ମହିଳାଙ୍କୁ ଥରକୁ ଥର କରି ଯତ୍ନ କରାଯାଉଛି । ସେମାନଙ୍କୁ ବିଭିନ୍ନ ପ୍ରକାର କୃଷୀ ଶିଳ୍ପ ଶିକ୍ଷା ଦିଆଯାଉଛି ।

ଗ୍ରାମ୍ୟ ଶିଳ୍ପ ସଂସ୍ଥା

ଚଳିତ ଆର୍ଥିକବର୍ଷ ଲୁଗା ଓଡ଼ିଶାରେ ଗ୍ରାମ୍ୟଶିଳ୍ପ ସଂସ୍ଥା ନିର୍ମିତ କେନ୍ଦ୍ର ସରକାର ୬ ଲକ୍ଷ ଟଙ୍କା ମାତ୍ର କରିଛନ୍ତି । ଏହି ଟଙ୍କା ଉତ୍ପାଦନରେ ଯୋଗାଇ ଦିଆଯିବ । ସରକାରୀ ବିଜ୍ଞପ୍ତିରୁ ପ୍ରକାଶ ଯେ ଏହି ଟଙ୍କା କଟକ, ସମ୍ବଲପୁର, ବଲାଙ୍ଗୀର ଓ କଳାହାଣ୍ଡି ଜିଲ୍ଲାର ଶିଳ୍ପସଂସ୍ଥାମାନଙ୍କୁ ଯୋଗାଇ ଦିଆଯିବ । ଏହାଛଡ଼ା, ୧ ଲକ୍ଷ ୨୨ ହଜାର ଟଙ୍କା କଟକ ଓ ବଲାଙ୍ଗୀର ଜିଲ୍ଲାର ଗ୍ରାମ୍ୟ ଶିଳ୍ପମାନଙ୍କୁ ତାଲିମ ଦେବା ଓ ସମ୍ଭାଷଣ ଯୋଗାଇ ଦେବାକୁ ମଧ୍ୟ ମଞ୍ଜୁର ହୋଇଛି ।

ଗତ ୧୯୭୩-୭୪ ଆର୍ଥିକବର୍ଷରେ ରାଜ୍ୟସରକାରଙ୍କଦ୍ଵାରା ପରିଚାଳିତ ଶିଳ୍ପ ଉନ୍ନୟନ କର୍ପୋରେସନ୍ ୧୪ ଲକ୍ଷ ଟଙ୍କା ଲାଭ କରିଛନ୍ତି । ଏହା ପୂର୍ବରୁ ଏହି ସଂସ୍ଥା କ୍ଷତି ସମ୍ଭୁତ ଥିଲା ।

ନୂତନ କାରଖାନା ଓ ଖଣିଜ ପଦାର୍ଥ ରସାୟନ

ଆମରାଜ୍ୟରୁ ପୂର୍ବେ ବିଦେଶକୁ କେବଳ ଖଣିଜ ପଦାର୍ଥ କଞ୍ଚାମାଲ ରସାୟନ କରାଯାଉଥିଲା । କିନ୍ତୁ ଆଜିକାଲି ଯେଉଁ ଯୁଗ ଆମେ ଆମରାଜ୍ୟରେ ଯେଉଁସବୁ କାରଖାନା ଉଦ୍ଘାଟନା କରିଛୁ ଓ ସମାଜିକ ପଦାର୍ଥ ତିଆରି କରିବାକୁ ଯେ ନା କରିବୁ । ଏହାଦ୍ଵାରା ଆମେ ଅଧିକ ଅର୍ଥ ତ ନିଶ୍ଚୟ ଲାଭ କରିବୁ । ତା’ ସହ ଆମେ ଆମର ନିର୍ମାଣ କ୍ଷମତା ମଧ୍ୟ ବିକଶିତ ହେବ ।

ଗତ ଆର୍ଥିକ ବର୍ଷରେ ରାଜ୍ୟରୁ ସମୁଦାୟ ସତୁରା କୋଟି ଟଙ୍କାରୁ ଉର୍ଦ୍ଧ୍ଵ ପଦାର୍ଥ ଦେଶ ମଧ୍ୟରେ ଓ ବାହାରକୁ ରସାୟନ କରାଯାଇଥିଲା । ତା’ ଭିତରୁ କେବଳ ୪୭ କୋଟି ୩୪ ଲକ୍ଷ ଟଙ୍କାର ଖଣିଜ ପଦାର୍ଥ ଅନ୍ତର୍ଭୁକ୍ତ ଥିଲା ।

ଆମ ରାଜ୍ୟରେ ନିର୍ମିତ କ୍ଷୁଦ୍ର ଓ କୁଟୀରଜାତ ଶିଳ୍ପ ବିଦେଶରେ ଖୁବ୍ ଆଦୃତ ହେଉଛି । ଆମେ ଏ କାରଖାନାମାନଙ୍କୁ ଅଧିକ ସରକାରୀ ଆର୍ଥିକ ସାହାଯ୍ୟ ଦେଇ ସେମାନଙ୍କୁ ଉତ୍ପାଦିତ କରିବୁ ।

କୋରାପୁଟ ଜିଲ୍ଲାରେ ଏକ ଆଲୁମିନିୟମ କାରଖାନା ପ୍ରତିଷ୍ଠା କରିବାକୁ କେନ୍ଦ୍ର ସରକାର ନିଶ୍ଚିତ ନେତୃତ୍ଵ ଏଥିରେ ପ୍ରାୟ ୭୦୦ କୋଟି ଟଙ୍କା ଖର୍ଚ୍ଚ ହେବ । ରୁଷ୍ ଓ ଜର୍ମନ୍ ଏଥିରେ ସହାୟତା କରିବେ ।

କେନ୍ଦ୍ର ସରକାର ଆଉରୀ ନିଶ୍ଚିତ କରିଛନ୍ତି ଯେ ପାରାଦ୍ଵୀପଠାରେ ୧୨୦ କୋଟି ଟଙ୍କା ବ୍ୟୟରେ ତାହାଜ ନିର୍ମାଣ କାରଖାନା ପ୍ରତିଷ୍ଠା କରିବେ ।

ଦେଶରେ ୧୯୭୦-୭୧ରେ ଦରିଦ୍ରଲୋକଙ୍କ ସଂଖ୍ୟା ପ୍ରାୟ ୨୩ କୋଟି ଥିବାସ୍ଥଳେ ୧୯୭୫-୭୬ ମସିହା ଖ୍ରୀଷ୍ଟାବ୍ଦରେ ଏହା ୩୧ କୋଟିକୁ ବୃଦ୍ଧି ପାଇଥିଲା । ଯେତେବେଳେ କାଳ ମଧ୍ୟରେ ଗ୍ରାମାଞ୍ଚଳ ଲୋକ ବିଶେଷତଃ କୃଷିଜୀବୀ ଶ୍ରମିକମାନଙ୍କର ଆର୍ଥିକାବସ୍ଥାରେ ପରିବର୍ତ୍ତନ ହୋଇନାହିଁ । ଗାଁ ଗହଳରୁ ଦାରିଦ୍ର୍ୟ ଓ ଦେବାରୀ କରିବାପାଇଁ ବର୍ତ୍ତମାନର ରାଜ୍ୟ ସରକାର କୃଷି, କୁଟୀର ଓ ଗ୍ରାମ୍ୟଶିଳ୍ପ, କ୍ଷୁଦ୍ରଶିଳ୍ପ ଏବଂ କୃଷିଭିତ୍ତିକ ବିକାଶ ଉପରେ ଗୁରୁତ୍ଵ ଦେଇଛନ୍ତି ।

(ଶିଳ୍ପ, ଖଣି ଏବଂ ରୁଦ୍ଧ ବିଭାଗର
ଶ୍ରୀ ହରୀଶଚନ୍ଦ୍ର ବନ୍ଦୁପାତ୍ରଙ୍କ କଳ୍ପ)

କଣ ହେବାକୁ ଯାଉଛି

ଆସନ୍ତା ମାର୍ଚ୍ଚମାସ ଶେଷସୁଦ୍ଧା ପ୍ରତ୍ୟେକ ଗ୍ରାମପଞ୍ଚାୟତକୁ ବିଭବାପାଣି ଲାଗି ବୃତ୍ତମାନ ଫୋରାଣ ଦେବାକୁ ସରକାର ସିର କରିଛନ୍ତି । “ଖାଦ୍ୟ ବଦଳରେ ଜାମ” ଯୋଜନା ଅନୁସାରେ ଏହି ଜାମ ପାତକୁ ନିଆଯାଉଛି ।

ସରକାର ଏବେ ୫,୦୦୦ ଗ୍ରାମ ଭିତରକୁ ବିଦ୍ୟୁତ ଯୋଗାଇ ଦେବେ । ସହା ଶୁଣିଲୁଣି ବନ୍ଧୁ ଯୋଗାଇ ଦେବେ ।

ଆଗାମୀ ମାର୍ଚ୍ଚମାସ ଶେଷସୁଦ୍ଧା ସମସ୍ତ ବାସସ୍ଥାନ ଲୋକଙ୍କୁ ଅତିକମରେ ୪ ଡେରିମିଲ କରି ଉତ୍ତୀଷ୍ଟ କରି ଯୋଗାଇ ଦିଆଯିବ । ଏହିପରି ଜମି ବଣ୍ଟନ କାର୍ଯ୍ୟରେ ମହାନାମନେ ଯିବେନାହିଁ, ବର୍ତ୍ତମାନସୁଦ୍ଧା ରାଜ୍ୟରେ ମୋଟ ୪୦ ହଜାର ହେକ୍ଟର ସିଲି ବହିର୍ଭୂତ ଜମି ମିଳିଛି ଏବଂ ସେଥିମଧ୍ୟରୁ ୩୨ ହଜାର ହେକ୍ଟର ଜମି ଭୂମିସ୍ଥାନମାନଙ୍କୁ ବଣ୍ଟନ କରାଯାଇ ଯାଉଛି । ଏହାଛଡ଼ା, ଭୂଦାନ ପଞ୍ଜ ସମିତି ପକ୍ଷରୁ ମଧ୍ୟ ଉତ୍ତରଣ ଫେଡ଼ରାସନ ହେକ୍ଟର ଜମି ବଣ୍ଟନ କରାଯାଉଛି ।

(ରାଜସ୍ୱ, ଚାଣିଚ୍ୟ, ବିଦ୍ୟୁତ ବିଭାଗ ମହା
ଶ୍ରୀ ପ୍ରତାପ ଚନ୍ଦ୍ର ମହାନ୍ତିଙ୍କ ବକ୍ତବ୍ୟରୁ)

ସମବାୟ ବ୍ୟାଙ୍କର ଗୁରୁତ୍ୱ

ବର୍ତ୍ତମାନ ଅନ୍ୟାନ୍ୟ ବ୍ୟବସାୟ ବ୍ୟାଙ୍କ ଗୁଡ଼ିକର ଶାଖା ପ୍ରସାରିତ ହୋଇ ଚାଲିଛି ସତ୍ୟ, କିନ୍ତୁ ସମବାୟ ବ୍ୟାଙ୍କ ଓ ସମିତିଗୁଡ଼ିକ ଶାଖା ପ୍ରସାରଣ ଚାଲିଛି ନାହିଁ । ଉତ୍ପାଦନ ଚାଲି ଚାଲି ଶିଳ୍ପରେ ନିଯୋଜିତ ବ୍ୟକ୍ତିମାନଙ୍କର ପ୍ରକୃତ ଉପକାର କରିବ । ଆମର ସମବାୟ ଅନୁଷ୍ଠାନ ମାଧ୍ୟମରେ ପ୍ରଥମରେ ଯେତେବେଳେ ଖନନ କରାଯାଇ କୃଷି ଉତ୍ପାଦନ ବୃଦ୍ଧି ଦିଗରେ ଏକ ସଫଳ ପଦକ୍ଷେପ ନିଆଯାଉଛି । ବର୍ତ୍ତମାନର ପରିସ୍ଥିତି ନୂତନ ଅର୍ଥନୀତି ପ୍ରବର୍ତ୍ତନ ଦିଗରେ ସମବାୟ କର୍ମୀମାନଙ୍କର ଭୂମିକା ଖୁବ୍ ଗୁରୁତ୍ୱପୂର୍ଣ୍ଣ ।

(ଲୋକ ସଂପର୍କ, ସମବାୟ ଓ ଗ୍ରାମଯୋଷା ଉନ୍ନୟନ ବିଭାଗର
ରଞ୍ଜନୀ—ଶ୍ରୀ ଅଦୃତ ପ୍ରତାପ ସିଂହଙ୍କ ବକ୍ତବ୍ୟରୁ)

ଆଦିବାସୀଙ୍କ କଲ୍ୟାଣ ପାଇଁ

ମାନବିକତାଦୋଷ, ବାସ୍ତବତା ଏବଂ ସେବା ମନୋବଳ ଦେଇ ଜାମଲରେ ଅତିବାସୀମାନଙ୍କ ଅର୍ଥନୈତିକ ଓ ସାମାଜିକ ଉନ୍ନତି ନିଶ୍ଚୟ ସମ୍ଭବ ହେବ । ସେମାନଙ୍କୁ ନିଜ ନିଜ ଉନ୍ନତ ସମାଜିକ ସମ୍ପର୍କ ଆଦିବାସୀ ଉନ୍ନୟନ ଯୋଜନା ଏବଂ ଅତିବାସୀ ଉନ୍ନୟନ ସଂସ୍ଥା ଉପରେ ବିଭିନ୍ନ ଉନ୍ନୟନମୂଳକ ଯେତେକ କାର୍ଯ୍ୟକାରୀ କରୁଛନ୍ତି । ଏହିପରି ଯୋଜନାରେ ଅତିବାସୀମାନଙ୍କୁ ଜମି, ବଳଦ, ଚାକ, ସେଲି, କୁକୁଡ଼ା ପ୍ରଭୃତି ଦିଆଯାଉଛି । କୃଷିର ଉନ୍ନତି ନିମନ୍ତେ ବଳଉଷ୍ଣାର ନିର୍ମାଣ ଏବଂ ଉଚ୍ଚ ଉତ୍ପାଦନ ଯୋଜନା କାର୍ଯ୍ୟକାରୀ କରାଯାଉଛି । ଅତିବାସୀ ଅଞ୍ଚଳଗୁଡ଼ିକ ସଙ୍ଗେ ଯୋଗାଯୋଗ ପାଇଁ ସହାୟତା ନିର୍ମାଣ କରାଯାଉଛି । ଅତିବାସୀ ଛାତ୍ରଙ୍କ ପାଇଁ ଆବାସିକ ସେବାଗ୍ରାମ, ଆଶ୍ରମ ଇତ୍ୟାଦି ସ୍ଥାପନ କରାଯାଉଛି । ଉଚ୍ଚ ଶିକ୍ଷାଲାଗି ଛାତ୍ରବୃତ୍ତି ଦିଆଯାଉଛି । ସାମୁଦାୟିକତାକୁ ମୁକ୍ତି ଦେବାଲାଗି ସମବାୟ ସମିତି ଉପରେ ପୁଲକମୂଳ୍ୟ ଯୋଜନାମାନ ଖୋଲାଯାଇ ସେମାନଙ୍କ ଉପାଦିତ ପ୍ରତ୍ୟେକ ଉନ୍ନୟନ ସମିତି ଉପରେ ପୁଲକମୂଳ୍ୟ ଯୋଜନାମାନ ଦ୍ରବ୍ୟ ମଧ୍ୟ ଯୋଗାଇ ଦିଆଯାଉଛି । ବିଭିନ୍ନାକାର ମଧ୍ୟ ଖୋଲାଯାଉଛି ।

(ପରିସଂହାର ଓ ଚେର ବିଭାଗର ରଞ୍ଜନୀ
ଶ୍ରୀ ପ୍ରତିହର ସ୍ୱାଇଁଙ୍କ ବକ୍ତବ୍ୟରୁ)

ଯୁକ୍ତ ପୁଲଟିଏ । ପଦର ଚିରିଶିଟି ଶବ୍ଦ ଭିତରେ ସତେକି
 ସେ ତାର କହିବା କଥାଟି ନିଶ୍ଚଳରେ କହିଦିଏ ।
 ଭଦ୍ରାହରଣ ଦେଲେ ବହିଷ୍କାର କବିତାକୁ ଭଦ୍ରାହରଣ
 ଦେଲ ହେବ । “ଦେହାତୀତ”ର ଭାବଟି ବୁଝାଇବାକୁ
 ଗୁରୋଟି ଧାଡ଼ି ମାତ୍ର ଲାଗିଛି—

ଧାନ ଫୁଲର ବାସ୍ନାରେ ପବନ
 ଓ

ପବନର ବାସ୍ନାରେ ଧାନଫୁଲ
 ପରସ୍ପରକୁ ଆଲିଙ୍ଗନ କରୁଛନ୍ତି
 ବାରମ୍ବାର ବାରମ୍ବାର—

ଧାନ ଓ ତାର ଫୁଲ ଅତ୍ୟନ୍ତ ଭାବେ ପ୍ରତ୍ୟକ୍ଷ ସ୍ଥଳ ।
 ମାତ୍ର ଫୁଲର ବାସ୍ନା ସଙ୍ଗେ ଆଉ ଏକ ସୂକ୍ଷ୍ମ ଜଡ଼ର
 ବାରମ୍ବାର ଆଲିଙ୍ଗନ ଭିତରେ ଦେହର ସୁଳ ଅର୍ଗଳୀକୁ
 ଅତିକ୍ରମ କରି ଆଉ କିଛି ସୂକ୍ଷ୍ମତାକୁ ବୁଝି ହୋଇ ଯାଉଛି ।
 ସେମିତି ‘ଶିଳାଲିପି’ କବିତାରେ କବି କହୁଛନ୍ତି ଇଶ୍ଵର
 ବଳା ଧଳା ଘୋଡ଼ାରେ ଚଳି ଏକବିଂଶ ଶତାବ୍ଦୀରେ
 ଏ ପୃଥିବୀକୁ ଆସିବେ—କାହିଁକି ?

ନା “ପତିବାକୁ ମୋର ହସ୍ତାକ୍ଷର”,

ଏଠି ଏଇ “ହସ୍ତାକ୍ଷର ଓ ମୋର” ଶବ୍ଦ ଦୁଇଟି ଭିତରେ
 କବି ନିଜକୁ କାଳପୁରୁଷ ପାଖେ ସମୀକ୍ଷା ଲାଗି ଅକୃଷିତ
 ଭାବେ ଭକ୍ତି ଓ ବିନମ୍ରତାର ସହିତ ବଢ଼ାଇ ଦେଇଛନ୍ତି ।
 ଏଠାରେ “ମୁଁ” ବା “ମୋର” ଭାବଟି ଏକ ନିବେଦିତ
 ଅହଂ ।

ଆଉ ଗୋଟିଏ ଦେଖନ୍ତୁ—“ଅସମୟ”ର ପରିଚୟ
 ଦେବାକୁ ଯାଇ ସେ ଲେଖିଛନ୍ତି—ସମୟ ହେଲେ ଚିଠି
 ଲେଖ । ସମୟ ହେଲେ ବୁଲିଯାଅ । ସମୟ ହେଲେ ନକ୍ଷତ୍ରକୁ
 ପରସ୍ପର ନଦୀର ଠିକଣା । କିନ୍ତୁ ସମୟ କରନା ।

କବିଙ୍କର ଏଠି କହିବା କଥା—ସୁସମୟଟିଏ ଆମ
 ହୃଦୟର ବ୍ୟାକୁଳତାରୁ ଜନ୍ମ ହୁଏ । ମସ୍ତିଷ୍କର ତଡ଼ନା
 ଜନିତ ରୁଚିମ୍ତ ନିଶ୍ଚିନ୍ତ ଭାବେ ଅସମୟ । କାରଣ
 ତାହା ସୃଜନ ମୂଳକ ନୁହେଁ । ବାହାରର କୌଣସି
 ବସ୍ତୁ ଉତ୍ତେଜକ ନ ହୋଇ ଯଦି ଉଦ୍‌ଘାପକ ହୁଏ ତେବେ
 ତାହାହିଁ କିଛି ସୃଜନ ପାଇଁ—ବା ଉପଲବ୍ଧି ପାଇଁ
 ସୁ ସମୟ ସୃଷ୍ଟି କରି ପାରେ । ଆଉ ଗୋଟିଏ ଅତି
 ଛୋଟ କବିତା ଦେଖନ୍ତୁ “ରୋଗଶୟା” । ସେଇଟି
 ହେଲା—

“ତାକୁ ଫେରି ଯିବାକୁ କୁହ
 ସମୟ ଖୁବ୍ କମ୍ ।
 ତାକୁ ଫେରି ଯିବାକୁ କହ
 ସମୟ ଖୁବ୍ ଘନିଷ୍ଠ ।”

ବାସ୍ କବିତାଟି ଏତିକିରେ ଶେଷ । ଏବଂ ଏତକିହିଁ
 ଘନିଷ୍ଠ ଭାବେ ଯେ କୌଣସି ରୋଗ ଶୟାରେ ସର୍ବଶେଷ
 କବିତାଠାରୁ ଗୋଟିଏ ଅକ୍ଷର ବି ବେଶୀ ନୁହଁ କି କମ୍
 ନୁହଁ । କବିତାଟିର ଅତି ସୀମିତ ଆୟତନକୁ ଯଥା
 ସ୍ଥାନରେ ସମ୍ପୂର୍ଣ୍ଣ “ଘନିଷ୍ଠ” ଶବ୍ଦଟି ଖୁବ୍ ଅର୍ଥପୂର୍ଣ୍ଣ କରି
 ଦେଇଛି । କାରଣ ପ୍ରଥମ ଧାଡ଼ିରେ “ତାକୁ” ଓ “ଫେରି
 ଯିବାକୁ କୁହ” ଭିତରେ ରୋଗଶୟାରେ ନାୟକ ତାର
 ହୃଦୟର ସର୍ବଶେଷ ଅକଥ୍ୟ କଥାଟିକୁ କହି ଦେଇଛି ।

“ଖୋଲ ଅଛି” ଶୀର୍ଷକ ୨୫ଟି ଶବ୍ଦର କବିତାଟିରେ
 କବି ଯାହାକୁ “ଦମକାଏ ପବନ” ପରି କେବେ ଆସିବ
 ବୋଲି ବ୍ୟାକୁଳ କଣ୍ଠରେ ପଚାରୁଛନ୍ତି—ସେଇ ଆକାଂକ୍ଷିତ
 ବସ୍ତୁଟି କୌଣସି ନାୟିକା, ବନ୍ଧୁ ବା ସ୍ଵୟଂ ଇଶ୍ଵର ବି ହୋଇ
 ପାରନ୍ତି । କିନ୍ତୁ ସେ ଯେ ହୁଅନ୍ତୁ ତାଙ୍କ ଆସିବା ଲାଗି
 କବିଙ୍କର ସବୁ କିଛି ଖୋଲ ଅଛି । “ଦର୍ଜା ଖୋଲ ଅଛି”
 “ଝଙ୍କା ବି ଖୋଲ ଅଛି”—ଯଦିଓ ଏ ଘରେ ଶୟାଟି ଶେଷ-
 ହୀନ ଏବଂ ଚୈକିତି ହାତ ହୀନ—ଏବଂ ଏପରିକି ତାଙ୍କ
 ନିଜ ହାତର ପାପୁଲୀଟି ମଧ୍ୟ ରେଖାହୀନ । ଏହି
 ରେଖାହୀନ ପାପୁଲୀଟିର ବ୍ୟଂଜନା ହେଲା ଭାଗ୍ୟହୀନତାର
 ଅବସ୍ଥା—କିମ୍ବା ଆଉ ଚିକିତ୍ସ ଗଭୀରକୁ ଗଲେ ଏକ ଆଧ୍ୟା-
 ତ୍ମିକ ଅକିଂଚନତାର ଅବସ୍ଥା । ଦୀନ ନ ହେଲେ ଦୀନ
 ବନ୍ଧୁ ଆସିବେ ନାହିଁ । ହତଭାଗ୍ୟ ଚିତିହିଁ ସିନା ଲକ୍ଷ୍ମୀଙ୍କର
 କରୁଣା ହେବ !

ଆଉ କେତୋଟି କବିତା ଅଛି ସେଗୁଡ଼ିକ ବ୍ୟଂଜନା
 ବଦଳରେ ସଂକ୍ଷେପ ପାଇଁ ଅଥଚ ଗଭୀର ଗୋଟିଏ
 ବୁଝାମଣା ପାଇଁ ଚମତ୍କାର ଲାଗେ । ସେମିତି “ମହାରୁଦ୍ର”
 କବିତାଟି । ତାର ଭାବଟି ହେଲା—ପ୍ରସ୍ତା ସ୍ଵୟଂ ସଂହାର-
 କର୍ତ୍ତା ହୋଇ ନ ପାରନ୍ତି । କାରଣ, କବି ଜାଣିଛନ୍ତି
 ଯେ “ଯେଉଁ ଦେବତା ଫୁଲ ଭିତରେ

କୀଟ ହୋଇ
 ନିଃଶ୍ଵାସ ଭିତରେ ସମୟ ହୋଇ
 ରୁମାଲ ତଳେ ଛୁରୀ ହୋଇ
 ଛପି ରହେ—

ସିଏ ହେଉଛନ୍ତି “ଶିବ”—ଅର୍ଥାତ୍ ସେହି ହେଉଛନ୍ତି
 ମଙ୍ଗଳମୟ ମହାରୁଦ୍ର । କାରଣ, ଏଠି ସଂହାରକର୍ତ୍ତା
 ମଧ୍ୟ ମଙ୍ଗଳମୟ କୃତି—ଅର୍ଥାତ୍ ସର୍ଜନାତ୍ମକ । ସେମିତି
 “ମେଘାଛୁଆ” କବିତାଟି ଆମକୁ ଏକ ସତେକ ଚପଳ
 ନିରୀହ ଅଥଚ ପବିତ୍ର ଇନ୍ଦ୍ରିୟ ଗ୍ରାହ୍ୟ ଶିଶୁ ସୁଲଭ କ୍ରୀଡ଼ାତ୍ମକ
 ଆମୋଦ ଦିଏ । ମେଘାଛୁଆ ସକାଳର ଘାସ ପଡ଼ିଆରେ
 ସାଙ୍ଗ ସାଥୀକୁ ଦେଖିଲେ, ଗଛ ଫାଙ୍କରେ ଝଲସୁ ଥିବା
 ସର୍ପକିରଣ ପରି କୁଟି ଯାଏ ତାଙ୍କ ପିଠିକୁ—ଘଷି
 ହେବାକୁ । କାରଣ, ଅତି ସରଳ ସହଜ କଥାର ଧାଡ଼ିଟିଏ
 କାରଣ—“ମେଘାଛୁଆ ସର୍ପାଲେକ ଭଲ ପାଏ” ।



ଦେଶର ସମ୍ପାଦକତା

ଲୋକ ଶକ୍ତିର ବିନିଯୋଗ

ଅଧ୍ୟାପିକା ମନୋରମା ମହାପାତ୍ର

ଗ୍ରାମରୁକ ଦେଶ ଏହି ଭାରତବର୍ଷରେ ଅଧିକାଂଶ ଲୋକ ଜୀବିକାଜୀନ ନିମନ୍ତେ ବୃଷ୍ଟି ଉପରେ ହିଁ ନିର୍ଭର କରନ୍ତି । ବିଶେଷରେ ଜାତୀୟ ଆନ୍ଦୋଳନ ଶରମ୍ଭା ୪୧ ଭାଗ କେବଳ କୃଷକୃଷି ଉପାଦାନ ହୁଏ । ଏହି ବିଶାଳ ଗ୍ରାମରୁକ ରାଜ୍ୟରେ ସବୁପ୍ରକାର ମାଟି ଓ ଜଳବାୟୁ ପରିଲକ୍ଷିତ ହେଉ ଅବାୟୁ ମାନା ଶ୍ରେଣୀର ଉତ୍ପତ୍ତ ହୋଇଥାଏ । ଶୁଭକ, ଗହମ, ରବିଫସଲ, ବାଜରା, ମାଣ୍ଡିଆ, ତୁଳା, ଝୋଳ, ତମାକୁ, କୈବଳୀକଠାକୁ ଆରମ୍ଭ କରି ଆଖି, ଗୁଆ ଅତି ବିଚିତ୍ର ଫସଲ ଉତ୍ପତ୍ତ କରିବାରେ ଏ ମାନ ସମର୍ଥ ।

ପ୍ରଭୃତ ପ୍ରାକୃତିକ-ସଂପଦରେ ପରିପୁର୍ଣ୍ଣ ଭାରତର କୈବଳ୍ୟ ମଧ୍ୟ ସର୍ବତମ ବିଚିତ । ନଦୀ ମାତୃକ ଓ ଅରଣ୍ୟ ସଂପଦରେ ପରିପୁର୍ଣ୍ଣ ଭାରତବର୍ଷ ଏକାଧାରରେ ବିବିଧ ଖଣିଜ ସଂପଦରେ ସମୃଦ୍ଧ । ଜଳ ସଂପଦର ଅଭାବ ମଧ୍ୟ ଏଠାରେ ପରିଲକ୍ଷିତ ହୁଏନାହିଁ । ମାତ୍ର ଏଭଳି ସମସ୍ତ ପ୍ରାକୃତିକ ସମ୍ପଦ ଓ ଅନୁକୃତ ପରିବେଶ ସତ୍ତ୍ୱେ ଭାରତବର୍ଷ ଅତ୍ୟାଧିକ ଦାରିଦ୍ର୍ୟ କବଳକୁ ମୁକ୍ତି ଲାଭ କରିବାକୁ ସମର୍ଥ ହୋଇ ପାରିନାହିଁ । ବିଶେଷରେ ଖାଦ୍ୟ ସମସ୍ୟାର ସଂପୂର୍ଣ୍ଣ ସମାଧାନ ମଧ୍ୟ ହୋଇ ପାରିନାହିଁ । ପୁଣି ଏହି ପ୍ରକାଶ ଗୁଣ୍ଡ ଭାରତବର୍ଷର ଏକ ଅଂଶ ଓଡ଼ିଶାର ସମସ୍ୟାର କାରଣରୁ ଆଶାରେ ଆହୁତି ନିରାଶ ହେବାକୁ ହୁଏ । ଓଡ଼ିଶାରେ ମଧ୍ୟ ଅନୁରୂପ ପ୍ରାକୃତିକ କୈବଳ୍ୟର ସମାବେଶ ବୃଦ୍ଧି ଆକର୍ଷଣ କରିଥାଏ । “ପ୍ରାକୃତ୍ୟ ମଧ୍ୟରେ ଦୈନିକ, ସମସ୍ୟ” — ଏହି କ୍ଷତ୍ରିକର ଏଭଳି ସଫଳ ପ୍ରୟୋଗ ବୋଧହୁଏ କେବଳ ଓଡ଼ିଶା କୂଳରେହିଁ ଦେଖିବାକୁ ମିଳିଥାଏ ।

With best compliments



HINDUSTAN AERONAUTICS LIMITED

KORAPUT DIVISION

SUNABEDA

PIN : 763002

ଏଥିନିମନ୍ତେ ଦାୟୀ । ପୁନଶ୍ଚ ଆନନ୍ଦ୍ୟ, ଅସ୍ଥାନ ବଥା
 ଲୋକଶକ୍ତିର ବିନିଯୋଗ ସଂପର୍କରେ ଅନୁଧ୍ୟାନ ତଥା
 କାର୍ଯ୍ୟାନୁଷ୍ଠାନର ଅଭାବ ମଧ୍ୟ ଏ ଦିଗରେ ବହୁ ପରିମାଣରେ
 ଦାୟୀ । ପୁଣି ଗୋଟିଏ ଅନ୍ୟର କାରଣ । ଶ୍ରମ ଶକ୍ତି
 ଉଣାହୁଏ ଦାରିଦ୍ର୍ୟ ହେତୁ ପୁନଶ୍ଚ ଶ୍ରମ ଶକ୍ତିର ଅଭାବ
 ଆମକୁ ଦରିଦ୍ର କରି ରଖିଛି । ପୁନଶ୍ଚ କେବଳ ପୁଂଜି ଥିଲେ
 ତା ହେବନାହିଁ । ପୁଂଜିର ବିନିଯୋଗ ପାଇଁ ମଧ୍ୟ ପ୍ରାକୃତିକ
 ସମ୍ପଦ ସଙ୍ଗେ ସଦା ସର୍ବଦା ସମାଜ କର୍ମଚୟର ଜନଶକ୍ତିର
 ଏକାନ୍ତ ସଫଳ ପ୍ରୟୋଗ ଆବଶ୍ୟକ । ତା ନହେଲେ
 ପୁଂଜିର ସଦୁପଯୋଗ ହୋଇ ପାରିବନାହିଁ । ଗ୍ରାମ ବହୁଳ
 ଦେଶ ଓଡ଼ିଶାର ଦାରିଦ୍ର୍ୟ ଦୂର କରିବାକୁ ହେଲେ ସର୍ବ-
 ପ୍ରଥମେ ଏହି ଉଦ୍ଦେଶ୍ୟ ଲୋକଶକ୍ତିକୁ ସଫଳ ଭାବରେ
 ପ୍ରୟୋଗ କରିବାକୁ ହେବ ଯେପରିକି ପ୍ରାକୃତିକ ସମ୍ପଦର
 ପୁଣି ବିନିଯୋଗ ସଙ୍ଗେ ସଙ୍ଗେ ପ୍ରତି କ୍ଷେତ୍ରରେ ଗୁଣାବୃଦ୍ଧ
 ଭାବରେ ଉତ୍ପାଦନ ବୃଦ୍ଧି ହୋଇପାରିବ ।

ଦ୍ରୁତ ଶିଳ୍ପୋଦ୍ଧତି ନିମନ୍ତେ ବିଶେଷରେ ଭାରୀ ଶିଳ୍ପର
 ଉନ୍ନତି କରିବା, କାରିଗରୀ ବିଦ୍ୟା ତଥା ବୈଜ୍ଞାନିକ ପଦ୍ଧ-
 ତିରେ ନନ୍-କଂପିଟିଙ୍ଗ ଗୁପ୍ ଅପ୍ ଲେବର ମାନଙ୍କର
 (ଅଣ ପ୍ରତିଯୋଗୀ ଶ୍ରମିକ) ଅର୍ଥାତ୍ ଏକ ବିଶେଷ ଶ୍ରେଣୀର
 ଦକ୍ଷ ଶ୍ରମିକ ଯଥା ଇଂଜିନିୟର, ଡାକ୍ତର, ବୈଜ୍ଞାନିକ ଆଦି
 ସଂଖ୍ୟା ବୃଦ୍ଧି କରିବା ଅଧିକ ବ୍ୟୟ ସାପେକ୍ଷ ଓ ଏ ଦିଗରେ
 ପୁଞ୍ଜିର ଉଠିକା ସବୁଠାରୁ ଗୁରୁତ୍ୱପୂର୍ଣ୍ଣ । ମାତ୍ର ସ୍ୱଳ୍ପ ପୁଂଜି
 ତଥା ବିପୁଳ ଜନଶକ୍ତିର ବିନିଯୋଗ ଦ୍ୱାରା ଜନବହୁଳ
 ରାଷ୍ଟ୍ରରେ ଉତ୍ପାଦନ ବୃଦ୍ଧି ମଧ୍ୟ ସମ୍ଭବ ଏବଂ ଦେଶର ଆର୍ଥିକ
 ଅବସ୍ଥାର ସମୂହ ଉନ୍ନତି ମଧ୍ୟ ଅନେକାଂଶରେ ସମ୍ଭବ ।

ଏ କଥା ବିରୁଦ୍ଧକ୍ଷେତ୍ର ଲୋକେ ବହୁ ଆଗ୍ରହ ପ୍ରମାଣ ସହ
 ବ୍ୟକ୍ତ କରିଛନ୍ତି । ଯେକୌଣସି ଜନବହୁଳ ରାଷ୍ଟ୍ରରେ-
Labour intensive project (ଅଧିକ ଶ୍ରମିକ ଓ ଅଳ୍ପ
 ପୁଂଜି ସମନ୍ୱୟ ଯୋଜନା)ରେ ଗୁରୁତ୍ୱ ଦିଆଯାଇ ଉତ୍ପାଦନ
 ବୃଦ୍ଧି ନିମନ୍ତେ ପୁଂଜି ବିନିଯୋଗ ଉଚିତ ବୋଲି ଅର୍ଥନୀତିଜ୍ଞ-
 ମାନେ ସର୍ବଦା ମତ ବ୍ୟକ୍ତ କରିଆସିଛନ୍ତି । ସେଥିରେ ଅଛି
 “ଆୟ ଦେଖି ବ୍ୟୟ କର, ଶରୀର ଦେଖି ଧର୍ମ କର ” !

ଆମେ ଯେଉଁ ସମ୍ପଦର ଅଧିକାରୀ, ତାରି ଅନୁପାତରେ,
 ସେହି ସମ୍ପଦର ସାର୍ଥକ ବିନିଯୋଗ ଦ୍ୱାରା ଦାରିଦ୍ର୍ୟ କବଳରୁ
 ମୁକ୍ତି ପାଇବାକୁ ପ୍ରୟାସ କରିବା ଅଧିକ ବାସ୍ତବ୍ୟମା ହେବ
 ସିନା ! ନଚେତ୍ ଆକାଶ କଇଁଆଁ ଚିଲିକା ମାଛକୁ ଚାହିଁବି
 ବସି କୁପଇା ବିରୁଦ୍ଧ ବିରୁଦ୍ଧ ଲୋଡ଼ିଗୁଡ଼ କହୁଣାକି ବୋହିଯିବା
 ସାରହେବ । ଦାରିଦ୍ର୍ୟର ବିଷାକ୍ତ ବୃଦ୍ଧି ରୈସିୟତ ସର୍ବଜନ
 ଅପ ପୋଉଟି) ଗଢ଼ି ଗୁଲିଥିବ । ଆମେ ଯେଉଁ ଅନ୍ଧାରକୁ
 ସେହି ଅନ୍ଧାରରେ ଥିବା । ଶ୍ରମିକ ତ ଆଉ ଖଣିଜ ସଂପଦ
 ବା ନଦୀ ନାଳ ନୁହେଁ ଯେ ଅବ୍ୟବହୃତ ହୋଇ ପଡ଼ିରହିଲେ

ମଧ୍ୟ ଅକ୍ଷତ ଅବସ୍ଥାରେ ରହିବ । ଅପର ପକ୍ଷରେ ଗୋଟିଏ
 ଦିନର ଶ୍ରମ ନଷ୍ଟ ହେଲେ ସେ ଆଉ ଫେରି ଆସିବନାହିଁ ।
 ବଜାରରେ ଶ୍ରମର ଭୂମିଦା ବଦିଲେ ଦାମ ବଢ଼ିବ ବିଭିନ୍ନ
 ଶ୍ରମିକ ଶ୍ରମକୁ ସାର୍ଭତି ରଖିପାରିବ ନାହିଁ । ସେଇଥି ପାଇଁ
 କୁହାଯାଇଥାଏ

“ମୂଲିଆ ଘରଣୀ ମାନ କର
 ଆପଣା ଖୋରାକି ହାନାକର” ।

ଶ୍ରମିକ ଶ୍ରମ ବିକ୍ରୟ ନ କରି ବସିରହିବା ଅର୍ଥ ଶ୍ରମ ଶକ୍ତି
 ନଷ୍ଟହେବା । ବର୍ତ୍ତମାନ ବିରୁଦ୍ଧ ଅଣାଯାଇ, ଆମ ଓଡ଼ିଶାର
 ଶ୍ରମ ଶକ୍ତି ବା ଲୋକଶକ୍ତି ବିଭିନ୍ନ ବିନିଯୋଗ ହେଲେ !
 ପରିସଂଖ୍ୟାନ ବିଭାଗ ରିପୋର୍ଟରୁ ଜଣାଯାଏ ଯେ ୧୯୭୧
 ରେ ଓଡ଼ିଶାରେ ଶତକଡ଼ା ୬୮ ଭାଗ ବ୍ୟକ୍ତି ଅନ୍ୟ ରପତରେ
 ନିର୍ଭର କରି ଉପାର୍ଜନ ନକରି ବସିରହିଛନ୍ତି କେବଳ ୩୧%
 ଲୋକ ଉପାର୍ଜନ କରନ୍ତି । ଏହାର ଅର୍ଥ ନୁହେଁ ଯେ
 ଅନ୍ୟମାନେ ଉପାର୍ଜନକ୍ଷମ ନୁହଁନ୍ତି । ସେମାନେ ହୁଏତ
 ସ୍ୱେଚ୍ଛାକୃତ ବେକାର ବା ବୃଦ୍ଧି ଅଭାବରୁ ବା ବୃଦ୍ଧିର ସୁଯୋଗ
 ନଜାଣି ବେକାର ହୁଅନ୍ତି । ଅପର ପକ୍ଷରେ ଦେଶର
 ଉତ୍ପାଦନ ବୃଦ୍ଧିରେ ସା ଲୋକ ଉଠିକା ଗୁରୁତ୍ୱପୂର୍ଣ୍ଣ ହେଲେ
 ମଧ୍ୟ ସେ ଶକ୍ତି ଅର୍ଥ ବ୍ୟବହୃତ । ଓଡ଼ିଶାରେ ଜଣେ
 ଲୋକ ଉପାର୍ଜନ କରେ ୨.୧୫ ଲୋକ ତା ଉପରେ ନିର୍ଭର
 କରି ଚଳନ୍ତି । ଅବଶ୍ୟ ଉପାର୍ଜନ ନକରି ଯଦି ଗୃହର
 ଆଭ୍ୟନ୍ତରୀଣ ଖର୍ଚ୍ଚ କାଟ କରିବାରେ ବ୍ୟକ୍ତି ବିଶେଷକର ଶ୍ରମ
 ବିନିଯୋଗ ହେଉଥାଏ ତାହା ମଧ୍ୟ ଉପାର୍ଜନଠାରୁ କୌଣସି
 ଅଂଶରେ ନ୍ୟୁନ ନୁହେଁ । ତଦ୍ୱାରା ଅନ୍ୟ ପକ୍ଷରେ ଦେଶର
 ଉତ୍ପାଦନ ମଧ୍ୟ ବୃଦ୍ଧି ପାଇଥାଏ ।

ଅନ୍ୟ ଉପରେ ନିର୍ଭର କରି ଚଳୁଥିବା ଜନତାର ଅନୁପାତ
 ଓଡ଼ିଶାରେ ଅଧିକ । ଭାରତରେ ୬୭% ଘରଘରେ
 ନିର୍ଭର କରି ଉତ୍ପାଦନକାରୀ କରୁଥିବା ସ୍ତରେ ଓଡ଼ିଶାରେ
 ୬୮% ବୋଲି ୧୯୭୧ ରିପୋର୍ଟରୁ ଜଣାଯାଏ । ଏଥି
 ନିମନ୍ତେ ସାକ୍ଷରତାର ମଧ୍ୟ ଉଠିକା ରହିଛି । ଭାରତରେ
 ହାରାହାରି ୩୫% ସାକ୍ଷର ସ୍ତରେ ଓଡ଼ିଶାରେ ୨୭.୧୨%
 ସାକ୍ଷର ।

ଏଭଳି ଅବସ୍ଥାରେ ଏହି ନିରକ୍ଷର, କାରିଗରୀ ବିଦ୍ୟାରେ
 ଅନଭିକ୍ଷ, ଦାରିଦ୍ର୍ୟ କବଳରେ ପାଡ଼ିତ ଜନଶକ୍ତିକୁ ବିଭକ୍ତି
 ବିନିଯୋଗ କଲେ ଦେଶର ଉତ୍ପାଦନ ବୃଦ୍ଧି ସମ୍ଭବ, ସେ
 ସଂପର୍କରେ ବହୁ ଅନୁଧ୍ୟାନ ଅନୁଶୀଳନ ଗୁଲିଛି । ଏଥିପାଇଁ
 ସୁବିଧାସୁଯୋଗ ଯେ ଅଧିକ ନାହିଁ, ଏକଥା ନିଶ୍ଚିତ ।
 ପୁଣି ଶିକ୍ଷିତ ବେକାରଙ୍କ ସଂଖ୍ୟା ମଧ୍ୟ ଅଧିକ । ଅଶିକ୍ଷିତ
 ବେକାରଙ୍କ ସଂଖ୍ୟା ଆହୁରି ଅଧିକ । ମ୍ୟାଟ୍ରିକ୍ ପାଶ
 ଶତକଡ଼ା ୫ ଭାଗ ଗୁଲିକା ପାଆନ୍ତି । ଏହା ବ୍ୟତୀତ

ଅଥଚ ଗ୍ରାମାଞ୍ଚଳ ବହୁଳ ଏ ରାଜ୍ୟରେ ଲୋକଶକ୍ତିର ଆଦୌ ଅଭାବ ନାହିଁ । ପରନ୍ତୁ ଜନସଂଖ୍ୟାର ଜମାଗତ ବୃଦ୍ଧି ଅପର ପକ୍ଷରେ ବେଳେ ବେଳେ ଆତଙ୍କ ସୃଷ୍ଟି କରୁଛି କହିଲେ ଚଳେ । ଏଣେ ପ୍ରାକୃତିକ ସଂପଦରେ ଭରପୁର ଭବ୍ବକଳର ପ୍ରାକୃତିକ ବିପର୍ଯ୍ୟୟ ମଧ୍ୟ ତିର ସହଚର, ଏ କଥା ମଧ୍ୟ କିଏ ବା ଅସ୍ୱୀକାର କରିବ କିରକି ?

ଜାତିର ପିତା ମହାତ୍ମାଗାନ୍ଧୀ ୧୯୪୦ ମସିହାରେ ଓଡ଼ିଶା ପରିଦର୍ଶନ କରି ଲେଖିଯାଇଥିଲେ ଯେ ଓଡ଼ିଶାହିଁ ଭାରତବର୍ଷର, ଦାରିଦ୍ର୍ୟର ମୂର୍ତ୍ତିମତ ସଫଳ ପ୍ରତୀକ । ସ୍ୱାଧୀନତା ପୂର୍ବବର୍ତ୍ତୀ ଅବସ୍ଥା ଦେଖି ସେ ଏଭଳି ମତବ୍ୟକ୍ତ କରିଥିଲେ ମାତ୍ର ଦୁଃଖର କଥା ଆଜି ମଧ୍ୟ ସ୍ୱାଧୀନତାର ଦୀର୍ଘ କାଳପରେ ଅଳ୍ପେ ବହୁତେ ସେହି ଭକ୍ତିର ସତ୍ୟତାକୁ ଆମେ ଅସ୍ୱୀକାର କରି ପାରିନଥାଉଁ । ଏତ ଆମ ଅଙ୍ଗେ ଲିଭାଇବା କଥା ।

ଅପର ପକ୍ଷରେ ପଦମ ଆଶ୍ଚର୍ଯ୍ୟର କଥା ଯେ ଏହି ଜୁଲିରେ ସମଗ୍ର ଭାରତବର୍ଷ ମଧ୍ୟରେ ପ୍ରକୃତିର ଦାନ ଅପୁରୁଷ କହିଲେ ଅତ୍ୟୁକ୍ତ ହେବନାହିଁ । ନଦୀ ସଂପଦରେ ପରିପୁର୍ଣ୍ଣ ଏହି ଭବ୍ବର ମାଟି ସଦା ସର୍ବଦା ପସଲ ଉପଯୋଗୀ । ଶିଳର ଅଭିବୃଦ୍ଧି ନିମନ୍ତେ ସବୁଠାରୁ ଅଧିକ ପ୍ରୟୋଜନୀୟ ପ୍ରାକୃତିକ ସଂପଦ ମଧ୍ୟ ଶଶିକ ସଂପଦରେ ଓଡ଼ିଶା ଭାରତବର୍ଷର ଅନ୍ୟାନ୍ୟ ରାଜ୍ୟ ତୁଳନାରେ ଧନୀ, ଏହା ନିଃସନ୍ଦେହରେ କୁହାଯାଇପାରେ । ଭାରତର ପ୍ରୟୋଗ ଉପଯୋଗୀ ମୁହାପଥରର ପ୍ରାୟ ଏକ ତୃତୀୟାଂଶ ଓଡ଼ିଶାରେହିଁ ମିଳେ । ଏହି ଲୁହା ପଥରର ଗୁଣାତ୍ମକ ମୂଲ୍ୟ ଦୃଷ୍ଟିରୁ କେବଳ ଭାରତରେ ନୁହେଁ ସମଗ୍ର ପୃଥିବୀରେ ମଧ୍ୟ ପ୍ରସିଦ୍ଧ । ଓଡ଼ିଶା ଭୂମିରୁ ପ୍ରାୟ ୩୩% ମାଙ୍ଗାନିଜ ମିଳେ । ଇସ୍ପାତ ତିଆରିରେ ବ୍ୟବହୃତ ହେଉଥିବା ମାଙ୍ଗାନିଜର ପ୍ରାୟ ୩୨% ଓଡ଼ିଶା ହିଁ ଯୋଗାଇଥାଏ । ଭାରତବର୍ଷର ପ୍ରାୟ ୮୫% ଆମ ରାଜ୍ୟରେ ମିଳେ : ଏହା ହଡ଼ା ହୋମାଇଟ୍, ବକ୍ସାଇଟ୍, ଖଣି, ନିକେଲ, ମାଙ୍ଗାନିଜ ତଥା ରୁନପଥର ଓଡ଼ିଶାରେ ପ୍ରଚୁର ଦେଖିବାକୁ ମିଳେ । ଏଠାରେ କୋଇଲା ଖଣିର ମଧ୍ୟ ଅଭାବ ନାହିଁ । ଜଳ ସଂପଦରେ ପରିପୁର୍ଣ୍ଣ ଓଡ଼ିଶାରେ ଜଳ ବୈଦ୍ୟୁତିକ ଶକ୍ତି (ହାଇଡ୍ରୋ ଇଲେକ୍ଟ୍ରିକ ପ୍ରୋଜେକ୍ଟ) ପାଇଁ ସମସ୍ତ ଉପାଦାନ ଭରି ଗଢ଼ିଛି । ଏକାଧାରରେ ସୁଲଭ ବିଦ୍ୟୁତ୍ ଶକ୍ତି ଯୋଗାଇ କଳକାରଖାନା, କ୍ଷୁଦ୍ର ଶିଳ୍ପ ଯୋଜନା ସୁକନାର ସାମର୍ଥ୍ୟ ସଙ୍ଗେ ସଙ୍ଗେ ପର୍ଯ୍ୟାୟ କଳସେଚନ ମାଧ୍ୟମରେ କୃଷି ସଂପଦର ପ୍ରଭୁତ ଭରତ ହେବାର ସମସ୍ତ ସମ୍ଭାବନାରେ ଏହି ଓଡ଼ିଶା ରାଜ୍ୟ ପରିପୁର୍ଣ୍ଣ । ଟିକରପଡ଼ା, ଭୀମକୁଣ୍ଡ ପରି ବନ୍ଧ ନିର୍ମାଣ ନିମନ୍ତେ ଏକାନ୍ତ ଉପଯୋଗୀ ସ୍ଥାନ ଭାରତର ଅନ୍ୟ କେଉଁଠିଥିବାର ସୂଚନା ଅଦ୍ୟାବଧି ମିଳିନାହିଁ । ଏତଦ୍ ବ୍ୟତୀତ ଓଡ଼ିଶାର ପ୍ରାୟ ୩୯ ଭାଗ

ଅରଣ୍ୟ ସଂପଦରେ ପରିପୁର୍ଣ୍ଣ । ମୂଲ୍ୟବାନ ଶାଳ ଓ ବାଉଁଶ ବଣରେ ଆଛାଦିତ ବିସ୍ତୃତ ଭୂମି ଏବେ ମଧ୍ୟ ଅର୍ଦ୍ଧ ବ୍ୟବହୃତ ହୋଇ ପଡ଼ିରହିଛି । ପ୍ରକୃତିର ଏ ପ୍ରଭୁତ ଦାନର ନହାତ୍ୟ ଓଡ଼ିଆ ଜାତି ଅଦ୍ୟାବଧି ପ୍ରକୃତରେ ଉପଲବ୍ଧି କରି ପାରିନାହିଁ । ତେବେ ସଫଳ ବିନିଯୋଗର ବା ପ୍ରଶ୍ନ ଉଠୁଛି କୁଆଡ଼ ? ଅବଶ୍ୟ ଏ ସକଳ ପ୍ରାକୃତିକ ସମ୍ପଦର ବିନି-ଯୋଗ ନିମନ୍ତେ ପୁଂଜି ନିତ୍ୟାନ୍ତ ଆବଶ୍ୟକ । ପୁଂଜିର ଅଭାବ ହେତୁ ଏ ସକଳ ସମ୍ପଦ ଅବ୍ୟବହୃତ ବା ଅର୍ଦ୍ଧ-ବ୍ୟବହୃତ ହୋଇ ପଡ଼ିରହିଛି କି ? ଏ ପ୍ରଶ୍ନ ସ୍ୱତଃ ମନକୁ ଆସିଥାଏ । ଏଭଳି ପାଇଁ କେବଳ, ପ୍ରାଚୁର୍ଯ୍ୟ ମଧ୍ୟରେ ଥାଇ ଓଡ଼ିଶାର ଏ ଆଖିଦୁଖିଆ ଦାରିଦ୍ର୍ୟ କି ? ଏହା ଏକ ଜଟିଳ ପ୍ରଶ୍ନ ଅବଶ୍ୟ ପୁଂଜିର ଭୂମିକା ଯଥାର୍ଥରେ ଗୁରୁତ୍ୱପୂର୍ଣ୍ଣ ସନ୍ଦେହ ନାହିଁ । ପ୍ରାକୃତିକ ସମ୍ପଦକୁ ବିନିଯୋଗ କରିବା ନିମନ୍ତେ ପୁଂଜି ସହ ଶ୍ରମିକ ବା ଲୋକଶକ୍ତିର ମଧ୍ୟ ଯଥେଷ୍ଟ ଗୁରୁତ୍ୱପୂର୍ଣ୍ଣ ଅବଦାନ ରହିଛି । ସ୍ୱଳ୍ପ ପୁଂଜି ଓ ଅଧିକ ଶ୍ରମ ମିଶ୍ରଣରେ ଉତ୍ପାଦନ ସମ୍ଭବ । ଅପରପକ୍ଷରେ ପୁଂଜିର ଉତ୍ପତ୍ତି ହୁଏ କିପରି ? ପ୍ରାକୃତିକ ସମ୍ପଦ ଓ ଶ୍ରମ ଯମିଶ୍ରଣର ଉପ-ପୁଂଜି ସୃଷ୍ଟି ହୁଏ ଓ ଏହି ପୁଂଜି ଅଧିକ ଉତ୍ପାଦନରେ ସାହାଯ୍ୟ କରେ । ଲୋକଶକ୍ତି ବା ହୁମାନ କାପିଟାଲର ଭୂମିକା ଏଦିଗରେ କୌଣସି ଅଂଶରେ ନ୍ୟୁନ ନୁହେଁ ବୋଲି ବିଶିଷ୍ଟ ଅର୍ଥନୀତଜ୍ଞମାନେ ସ୍ୱୀକାର କରିଛନ୍ତି । ଜନ ବଳଠାରୁ ବଳି ବଳ ନାହିଁ । ଏହି ଭକ୍ତି ସହିତ ଆମେ ସମସ୍ତେ ଉଣା ଅଧିକେ ପରିଚିତ । ଲୋକଶକ୍ତି ବ୍ୟତିରେକ ପ୍ରାକୃତିକ ସମ୍ପଦର ପ୍ରକୃତ ବିନିଯୋଗ କଦାପି ସମ୍ଭବ ନୁହେଁ । ସୁଖର କଥା—ଓଡ଼ିଶା ଏ ଦିଗରେ ଆଦୌ ଦୁର୍ବଳ ନୁହେଁ ଠିକ୍ ସେହିଭଳି ଜନଶକ୍ତି ମଧ୍ୟ ଅତ୍ୟବହୃତ ବା ଅର୍ଦ୍ଧ-ବ୍ୟବହୃତ ହେଉଥିବାରୁ ଆମେମାନେ ନିଜ ଠୋଷରୁ ଦାରିଦ୍ର୍ୟକୁ ବରଣ କରୁଛୁ ।

“ଆପଣା ହସ୍ତେ ଜିହ୍ୱା ରେକି,
କେ ତାର ଅଛି ପ୍ରତିବାଦୀ”

ଏ ରାଜ୍ୟରେ ସଂଖ୍ୟା ଗଣତିକଲେ ଜନସଂଖ୍ୟା ନିଶ୍ଚିତରେ ଅଧିକ ମାତ୍ର ଲୋକଶକ୍ତି ବା ଶ୍ରମିକ ଶକ୍ତି କହିଲେ ପାହା ବୁଝାଯାଏ ଗୁଣାତ୍ମକ ଦୃଷ୍ଟିରୁ ବିଭିନ୍ନ କଲେ ଆମେ ନିଶ୍ଚିତରେ ଏ ଦିଗରେ ଦୁର୍ବଳ ଏ ତରମ ସତ୍ୟ ସ୍ୱୀକାର ନକରି ଆମର ଅନ୍ୟ ଗତିନାହିଁ । ଅଧିକରୁ ବିଜ୍ଞାନ ଓ କାରିଗରୀ ବିଦ୍ୟାର ଅଭୁତ ପୂର୍ବ ଅଗ୍ରଗତି ସ୍ରୋତରେ ସମଗ୍ର ବିଶ୍ୱ ଜମାଗତ ପ୍ରାବିତ ହେଉଥିବା ସ୍ତଳେ ଆମର ଶ୍ରମିକମାନେ କାରିଗରୀ ତଥା ବୈଜ୍ଞାନିକ କୌଶଳରେ ସଂପୂର୍ଣ୍ଣ ଅନଗିଣ ଏ ଦିଗରେ ଜ୍ଞାନଭର ସୁଯୋଗ ମଧ୍ୟ ଯଥେଷ୍ଟ ଉଣା ଭାରତୀୟ ଶ୍ରମିକଙ୍କର କର୍ମଶକ୍ତି, କୃଶଳତା ତୁଳନାରେ ଓଡ଼ିଶା ମଧ୍ୟ ପଛରେ ପଡ଼ିଛି । ଓଡ଼ିଶାରେ ଶ୍ରମିକଙ୍କ ଶ୍ରମ ଶକ୍ତି ଅପେକ୍ଷାକୃତ ଉଣା ହେବାର ଯଥେଷ୍ଟ କାରଣରହିଛି ଦାରିଦ୍ର୍ୟ, ଅନାହାର ତଥା ସ୍ୱାସ୍ଥ୍ୟହାନୀ ବହୁ ପରିମାଣରେ

ସାବନ ଶିଳ୍ପ, କୃଷୀଶିଳ୍ପ କ୍ଷେତ୍ରରେ ଉତ୍କୃଷ୍ଟ କଳାର
 ଦେଖି ଉତ୍କଳର ନାରୀ ସମାଜ ବହୁ ସୁନ୍ଦର ଜିନିଷ ପ୍ରସ୍ତୁତ
 କରିପାରିବେ । ଏହା ଦ୍ୱାରା ଉପାର୍ଜନ ବୃଦ୍ଧି ତଥା ଉତ୍ପାଦନ
 ବୃଦ୍ଧି ଉଭୟ ସମ୍ଭବ ହେବ । ସହରାଞ୍ଚଳକୁ ଆସିଲେ ହୁଏତ
 ଏ ପ୍ରକାର ବେକାରୀର ମୁକ୍ତି ମିଳିବ—ମାତ୍ର ପ୍ରକୃତ ଜାତୀୟ
 ଆୟ (Real National Income) ବୃଦ୍ଧି ହେବନାହିଁ ।
 ବରଂ ଗ୍ରାମାଞ୍ଚଳରେ ଥାଇ ସାମୁହିକ ଉଦ୍ୟମ, ଅନୁଧ୍ୟାନ,
 ଗବେଷଣା, ତଥା ନବୀକରଣ ଦ୍ୱାରା ଲୋକଶକ୍ତିର ସଫଳ
 ବିନିଯୋଗ ସମ୍ଭବ ହେବା ସଙ୍ଗେ ସଙ୍ଗେ ଆମଦାନୀ ପ୍ରତି
 ବଦଳ ଦ୍ରବ୍ୟ ପ୍ରସ୍ତୁତି ବଢ଼ିପାରିବ । ଫଳରେ ଏକ ପକ୍ଷରେ
 ଆମଦାନୀ କମିବ ଓ ଅପର ପକ୍ଷରେ କୃଷୀ ଶିଳ୍ପର ଆର୍ଥିକ
 ଦୃଷ୍ଟିଆ ଉନ୍ନତି ଫଳରେ ରତ୍ନତାମା ମଧ୍ୟ ଆଶ୍ୱାସନୁପ
 ଭାବରେ ବୃଦ୍ଧି ପାଇ ପାରିବ ଏବଂ ଗ୍ରାମ ଆତ୍ମନିର୍ଭର-
 ଶୀଳ ହେବା ସମ୍ଭବ ହେବ । ସାକ୍ଷରତା ଅଭିଯାନରେ
 ଉତ୍କୃଷ୍ଟ ଜନ ଶକ୍ତିର ପ୍ରୟୋଗ ମଧ୍ୟ ପରୋକ୍ଷରେ ଉତ୍ପାଦନ

ବୃଦ୍ଧିର ସହାୟକ ହେବ । ମାତ୍ର ପ୍ରତି ସ୍ତରରେ ଏଥିନିମନ୍ତେ
 ନିଷ୍ଠା, ନିରତ୍ୟ କର୍ମ, ଆତ୍ମନିକଟା ଅତ୍ୟାବଶ୍ୟକ ।
 ଜାପାନ ଦେଶ ଭଳି କୃଷି ଉତ୍ପାଦନ ସଙ୍ଗେ ସଙ୍ଗେ କୃଷୀର
 ଶିଳ୍ପର ଉନ୍ନତି ଆମ ରାଜ୍ୟପାଇଁ ମଧ୍ୟ ଅନୁକୂଳ । ନିଷ୍ଠା,
 ଆତ୍ମନିକଟା, ଶ୍ରମ, ଅନୁଚିନ୍ତା, ଆତ୍ମ ସମୀକ୍ଷା, ସହଯୋଗ,
 କାର୍ଯ୍ୟରା ବିଦ୍ୟା, ଚପଟତା ଏସବୁ ନିମନ୍ତେ ମନୋବୃତ୍ତିର
 ପ୍ରୟୋଗ । ମାତ୍ର ଆମେ “ହାତ ନ ଲଗେ ଗୋଟୁ ନ ଲଗେ
 ଚତୁ ପିଠା ଖୁଣ୍ଟି ସୁଆଦ ରଗେ” କୂଳରେ କିଛି ଶ୍ରମ ନ କରି
 ଖାଲି ସହରାଞ୍ଚଳକୁ ଆସି ଅମରତର ମଧ୍ୟରେ ଥିବା ପ୍ରକୃତ
 ବେକାରୀରେ ଆତ୍ମଗୋପନ କରି ନିଜ ପେଟ ପୋଷିବାକୁ
 ମନ ବନାଇଛୁ । ମୁଦ୍ରାସାଧି ବହୁଳବାରେ ସାହାଯ୍ୟ
 କରୁଛୁ ସିନା—ମାତ୍ର ମୂଳ ସମସ୍ୟା ସମାଧାନପାଇଁ ବାଟ
 ପାଇନାହିଁ । ଶେଷରେ ଆମ ଅବସ୍ଥା ଆସି ପହଞ୍ଚିଛି ସେଇ
 ପ୍ରକାରେ, ଯୋଗୁଁ “ଆରେ ଦ୍ୱାମଣା; ବୁଲି ବୁଲି ବରି
 ସେଇ ଅଗଣା” ।

ରେଭେନ୍ସା କଲେଜ,
 କଟକ-୩

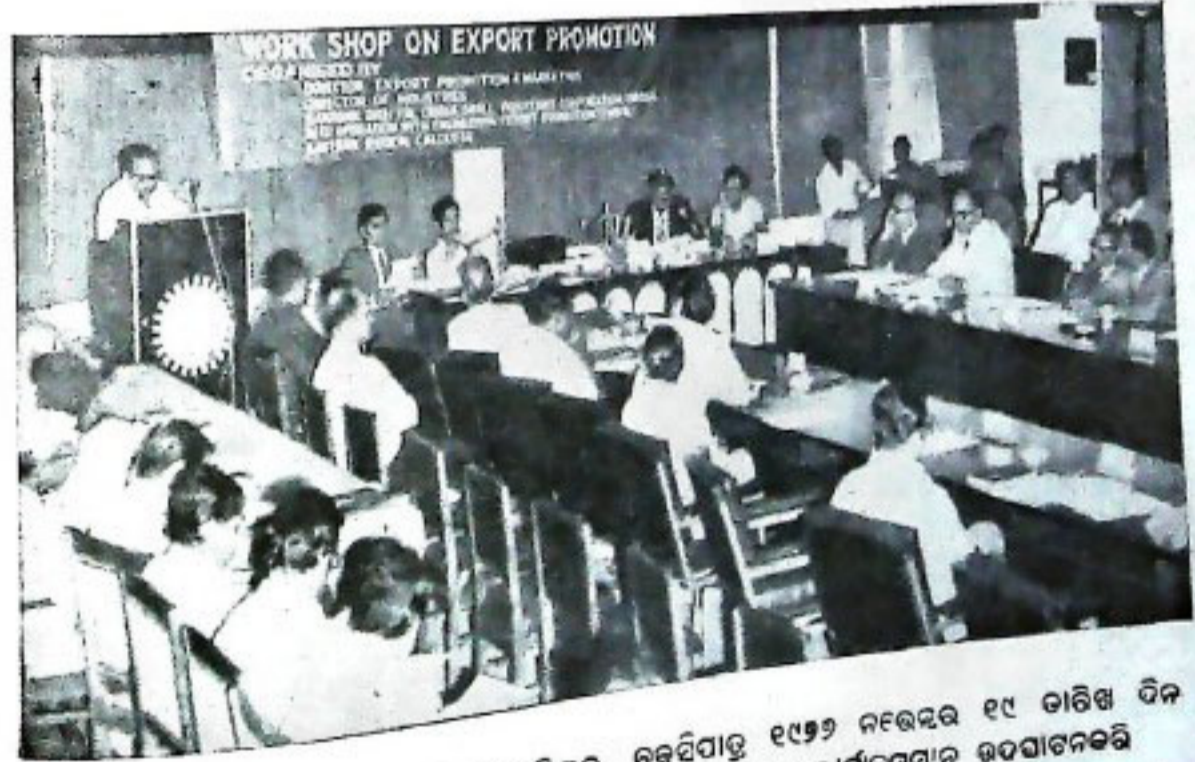

ଶିଳ୍ପ ଏବଂ ଖଣି ଓ ଉତ୍କଳ ମହା ଶ୍ରୀ ହରିଶ୍ଚନ୍ଦ୍ର ଚକ୍ରବର୍ତ୍ତୀଙ୍କୁ ୧୯୭୭ ନଭେମ୍ବର ୧୯ ତାରିଖ ଦିନ
 ଭୁବନେଶ୍ୱରରେ ବିସ୍ତୀର୍ଣ୍ଣ ଉପାଦାନ ଓ କର୍ମସୂଚୀ ଓ ନୂତନ କାର୍ଯ୍ୟକ୍ରମର ଉଦ୍ଘାଟନକରି
 ତଳ କର୍ମକର୍ତ୍ତାମାନଙ୍କୁ ଉଦ୍ଘୋଷଣା ଦେଉଛନ୍ତି ।

ପ୍ରଚ୍ଛନ୍ନ ବେକାରୀ ଅର୍ଥାତ୍ Disguised unemployment କୃଷି ପ୍ରଧାନ ଦେଶ ଓଡ଼ିଶାରେ ଅଧିକ ଦେଖାଯାଏ । ଏହା ଦ୍ୱାରା ଜନ ଶକ୍ତି ଅର୍ଥ ବ୍ୟବହୃତ ହୁଏ ଏବଂ ଶକ୍ତି ବା ଶ୍ରମର ସଫଳ ପ୍ରୟୋଗ ହୁଏନାହିଁ । ଅନୁବୃତ୍ତ ରାଜ୍ୟରେ ପୁଂଜି ନିର୍ମାଣ Capital formation in the underdeveloped economy ପ୍ରସ୍ତୁତରେ ପୁଂଜି ବୃଦ୍ଧି ଦିଗରେ ଏହି ପ୍ରଚ୍ଛନ୍ନ ବେକାରୀ କିଭଳି ସହାୟକ ତାହା ଦର୍ଶିତ ହୋଇଛି । ରେଜେନ ଷ୍ଟାଇନ, ଗୋଡ଼େନ୍ ଓ ଆର୍ଥର ଲୁଇସ୍ ଆଦି ଏ ଶକ୍ତି ବିଭବ ଉପଯୋଗ ହୋଇପାରିବ ସେ ସଂପର୍କରେ ସୂଚିତ ମତ ପ୍ରଦାନ କରିଛନ୍ତି ।

ସାଧାରଣତଃ ନିଜ ଜମିରେ ଗୁପ୍ତ କରୁଥିବା ଗୁଣ୍ଡାମାନଙ୍କ ମଧ୍ୟରେ ଏହି ପ୍ରଚ୍ଛନ୍ନ ବେକାରୀ ଅଧିକ ମାତ୍ରାରେ ଦେଖାଯାଏ । ସାଧାରଣ ରାଷ୍ଟ୍ରରେ କହିବାକୁ ଉଲ୍ଲେ ଯଦି ଅଧିକା ଶ୍ରମିକ ନିୟୁତ୍ତି ଫଳରେ ଜମିରୁ ଅଧିକ ଉତ୍ପାଦନ ନହେଲେ ପରଲୁ ଶ୍ରମିକ ସଂଖ୍ୟା ହ୍ରାସ କରିଦେଲେ ଶସ୍ୟ ଉତ୍ପାଦନରେ କ୍ଷୟ ବୃଦ୍ଧି ନ ଘଟିଲେ ତେବେ ବିଭବିତାକୁ ହେବ ସେ ସେମାନଙ୍କର ଉତ୍ପାଦନ ବୃଦ୍ଧିରେ କୌଣସି ଅବଦାନ ନଥାନ୍ତ । ଅର୍ଥାତ୍ ତାଙ୍କର କାମ କରିବା ନକରିବା ସମାନ ।

ତତ୍ତ୍ୱିତ୍ୟ ପଣ୍ଡା ଗାଁ ଏ ଗଲେ ମାଣେ ଦି ଗାଁ ଗଲେ ମାଣେ । ଆରେ ଜାମଣା, ବୁଲି ବୁଲି କରି ସେହି ଅଗଣା । ଗୁରିଜଣା କାମ କଲେ ଯେତିକି ଫସଲ, ସାତଜଣା କାମ କଲେ ସେତିକି । ଅର୍ଥନୀତି ପରିଭାଷାରେ କହିଲେ, ସେମାନଙ୍କ ସାମାଜିକ ଉତ୍ପାଦନ ଶକ୍ତି ଶୂନ୍ୟ ବା ଅପରପକ୍ଷରେ ନାହିଁ-ବାଚକ । ଯଦି ସେ ସମସ୍ତ ଉତ୍ପାଦକ ଶ୍ରମିକଙ୍କୁ କୃଷି କାମରୁ ଅପସାରଣ କରିନେଲେ ମଧ୍ୟ କୃଷି ଉତ୍ପାଦନରେ କିଛି ଫରକ ପଡ଼ିବ ନାହିଁ, ତେବେ ସେହି ସବୁ ଶ୍ରମିକମାନଙ୍କୁ ନେଇ ଅନ୍ୟ ଧରାରେ ଲଗାଇଲେ ଏମାନଙ୍କ ଶ୍ରମ ଉତ୍ପାଦନକ୍ଷମ ହୋଇପାରିବ । ଉଦାହରଣ ସ୍ୱରୂପ—ଘରର ପାଞ୍ଚଜଣ ଲୋକ ଜମିରେ କାମ ନକରି ତହିଁରୁ ତିନି ଜଣ ଯଦି ସାର ପ୍ରସ୍ତୁତ, କୃଷି ଖନନ, ପୋଖରୀରୁ ଧାର କାଟି କ୍ଷୁଦ୍ର ଜଳସେଚନ, କ୍ଷୁଦ୍ର ଶିଳ୍ପ, କୁଟୀର ଶିଳ୍ପ ଓ କୃଷିଜାତ ଦ୍ରବ୍ୟ ଓ କଞ୍ଚାମାଲ ଦ୍ୱାରା ସମ୍ଭବ ଶିଳ୍ପଜାତ ଦ୍ରବ୍ୟ ପ୍ରସ୍ତୁତି ଆଦିରେ ଅଭିନିବେଶ କରନ୍ତେ—ତେବେ ସେହି ଏକା ଆୟରେ ପ୍ରତିପାଳିତ ହୋଇ ମଧ୍ୟ ସେମାନେ କୃଷି ଉତ୍ପାଦନ ବୃଦ୍ଧିରେ ସାହାଯ୍ୟ କରିବା ସଙ୍ଗେ ସଙ୍ଗେ ଅନ୍ୟ ଉପାୟରେ ଉପାର୍ଜନ ମଧ୍ୟ ଆଶାନୁରୂପ ବଢ଼ାଇ ପାରନ୍ତେ । ଏଣେ ସେମାନଙ୍କର ଉଚ୍ଚଶିକ୍ଷଣ ଶକ୍ତି ଅପରିବର୍ତ୍ତିତ ରହି-ପାରନ୍ତା—ଫଳରେ ସମସ୍ତ ବୃଦ୍ଧି ଓ ତତ୍ ସଙ୍ଗେ ସଙ୍ଗେ ପୁଂଜି ନିର୍ମାଣ ସମ୍ଭବ ହୋଇପାରନ୍ତା । ପୁନଶ୍ଚ ସେମାନେ କିଛି ମୂଳ ଧନ ଖଟାଇ କୃଷି କର୍ମ ନଥିବା ସମୟରେ କୁଟୀର ଶିଳ୍ପ ଯଥା—ଲୁଗା ବୁଣା, ଲଞ୍ଜେଇ ଗଢ଼ା, ବେତକାମ ନଡ଼ିଆକତା କାମ, ମାଟି କାମ, ଝୋଟ ତିଆରୀ ଜିନିଷ,

ଗାଲିର, ସପ, ମଶିଣା ଆଦି ବହୁବିଧ ଶିଳ୍ପଜାତ ନୂଆ ନୂଆ ଦ୍ରବ୍ୟ ପ୍ରସ୍ତୁତ କରିବାରେ ଶକ୍ତି ଖଟେଇ ପାରନ୍ତେ । ଅବଶ୍ୟ ଏଥିପାଇଁ ସୁଯୋଗ ସୃଷ୍ଟି ହେବ । ପୁନଶ୍ଚ ଗୋବରର ସଦୁପଯୋଗ ଦ୍ୱାରା ଅଧିକ ସାର ସଂଗ୍ରହ ଆଦି କରି ସଫଳ ଭାବରେ ବୈଜ୍ଞାନିକ ପ୍ରଣାଳୀରେ କୃଷି ଉତ୍ପାଦନ ବୃଦ୍ଧିରେ ଯତ୍ନରନାହିଁ ସାହାଯ୍ୟ କରନ୍ତେ । ଜଳସେଚନ ନିମନ୍ତେ ଜନଶକ୍ତି ବିନିଯୋଗ ଏକ ଅର୍ଥକରୀ ଧରା, ସନ୍ଦେହ ନାହିଁ ।

ଅପର ପକ୍ଷରେ ସୀ ଲୋକମାନେ, ଗୋପାଳନ, କୁକୁଡ଼ା, ଛେଳି ପାଳନଠାରୁ ଆରମ୍ଭ କରି ବାରି ବଗିଚାରେ ଫସଲ ତଥା ଅଦରକାରୀ ଜିନିଷର ବ୍ୟବହାର ଦ୍ୱାରା ସୌଖୀନ ଦ୍ରବ୍ୟ ପ୍ରସ୍ତୁତି ଆଦି ଧରାରେ ଅଧିକ ଧ୍ୟାନଦେଇ ଘରର ଆୟବୃଦ୍ଧି ସଙ୍ଗେ ସଙ୍ଗେ ଜାତୀୟ ଆୟ ବୃଦ୍ଧିରେ ପ୍ରତ୍ୟକ୍ଷ ଓ ପରୋକ୍ଷ ଭାବରେ ସାହାଯ୍ୟ କରିପାରନ୍ତେ । ଏଥି ନିମନ୍ତେ ସ୍ୱଳ୍ପ ସମ୍ପର୍କ ଯୋଜନା ଓ କଠୋର ଶ୍ରମ କରିବା ନିମନ୍ତେ ମନୋ-ବୃତ୍ତି ଏକାନ୍ତ ପ୍ରୟୋଜନ । ଜଥାରେ ଅଛି—

କଢ଼ାକେ ମରି, କଢ଼ାକେ ଚରି
କଢ଼ାକେ ଘର ଦୁଆର କରି,

“ଶ୍ରମ ଦାନ” ତଥା କୁଟୀର ଶିଳ୍ପ ଦିଗରେ ଅଧିକ ଧ୍ୟାନ ଦେବାକୁ ଜାତିର ପିତା ମହାତ୍ମାଗାନ୍ଧୀ ବହୁକାଳରୁ କହି ଆସିଛନ୍ତି । ଜନବହୁଳ ଚାଷରେ କୁଟୀର ଶିଳ୍ପ ସାମୟିକ ଧରା ଯୋଗାଇବାରେ ଓ କଞ୍ଚାମାଲ ବିନିଯୋଗରେ ଖୁବ୍ ସାହାଯ୍ୟ କରିଥାଏ ।

କଙ୍ଗଲ ସଂପଦର ପୂର୍ଣ୍ଣ ବିନିଯୋଗ ନିମନ୍ତେ—ଯଥା ଶୀଳ ମଞ୍ଜି ସଂଗ୍ରହ, କେନ୍ଦୁପତ୍ର ସଂଗ୍ରହ ଆଦି କାର୍ଯ୍ୟରେ ଅବସର ସମୟରେ ମନୋନିବେଶ କରି ସେମାନେ ଅଧିକ ଉପାର୍ଜନ କରି ପାରିବାର ସମ୍ଭାବନା ଅଛି । ସମବାୟ ସମିତି କରିଆରେ ଏହି ଉତ୍ପାଦକ ଜନଶକ୍ତିକୁ ଗଣ ଯୋଗାଇ ଟ୍ରାକ୍ଟର ମରାମତି କାରଖାନା, ସୁଲଭ ସାର ବିକ୍ରୀକେନ୍ଦ୍ର, ଗୋଦାନ-ଘର, ଶିତଳ ଉତ୍ତାର ନିର୍ମାଣ, ରାସ୍ତା ବନ୍ଧ ନିର୍ମାଣ, ବିଜ୍ଞୟ କେନ୍ଦ୍ର ସ୍ଥାପନ, ଯାତାୟତ ନିମନ୍ତେ ସୃଷ୍ଟି ଆଦି ଧରାରେ ନାନା ଭାବରେ ଲୋକଶକ୍ତି ବ୍ୟବହୃତ ହୋଇପାରନ୍ତା । ସୁନା, ରୂପା, କଂସା ପିତଳ ଆଦିରେ ଯୁଗର ଗୁଢ଼ିଦା ଅନୁସାରେ ନୂତନ ତୃଣର କାମ, ତାରକସି କାମ, ବସ୍ତ୍ରଶିଳ୍ପ ତଥା ପିପିଲି ଗୁଡୁଆ ଆଦି ଓଡ଼ିଶାର ଅତ୍ୟନ୍ତ ପରମପରାଗତ ଶିଳ୍ପଗୁଡ଼ିକର ନବୀକରଣ (innovation) ପାଇଁ ଅଧିକ ଧ୍ୟାନ ଦିଆଯିବା ଉଚିତ । ନୂତନ ଉପାୟ ଉତ୍ପାଦନ ତଥା ନୂତନ ନକସା ଓ ଆଧୁନିକ ରୁଚିସଂପନ୍ନ ଲୋକପ୍ରିୟ ଜିନିଷ ତିଆରି ଦ୍ୱାରା ବିଦେଶର ଗୁଢ଼ିଦା ମେଣ୍ଟାଇବାରେ ଦେଶ-ବାସୀ ଧ୍ୟାନ ଦେଲେ ଦେଶର ଧନ ଦେଶରେ ରହିବା ସଙ୍ଗେ ସଙ୍ଗେ ବୈଦେଶିକ ମୁଦ୍ରା ଉପାର୍ଜନର ପଛା ପ୍ରଶସ୍ତ ହୋଇପାରନ୍ତା ।

ଦୀର୍ଘଦିନୀ ପୁସ୍ତକ...

ଦିଲ୍ଲୀ ସ୍ୱତନ୍ତ୍ର ସମ୍ମୁଖାଳନ ମଣ୍ଡଳୀ

— ଶ୍ରୀ ପ୍ରାଣନିଧି ଚନ୍ଦ୍ରଚୂଡ଼

ପୁରୀ-ଭୁବନେଶ୍ୱର ରାସ୍ତାରେ ୧୦ କି: ମି: ଅତିକ୍ରମ କରି ବାମକୁ ୩ କି: ମି: ଗଲେ ପଡ଼ିବ ସେଇ ଗାଁଟି । ଗାଁର ଦୁଇ ମୁଣ୍ଡରେ ଦୁଇଟି ମନ୍ଦିର ଯଥା ପୂର୍ବରେ ନୀଳକଣ୍ଠେଶ୍ୱର ଓ ପଶ୍ଚିମରେ ଗୋପୀନାଥ ମନ୍ଦିରକୁ ସଂଯୋଗ କରୁଛି ଏକ ସିଧା ଓସାରିଆ ଦାଣ୍ଡ । ଦାଣ୍ଡଟିର ଦୈର୍ଘ୍ୟ ୧ କିଲୋ ମିଟର । ଦୁଇ ପାର୍ଶ୍ୱରେ ଅବସ୍ଥିତ ଧାଡ଼ି ଧାଡ଼ି ଘର । ଘର ଥାନରେ ନଡ଼ିଆ ଗଛର ସମ୍ଭାର, ଗାଁର ଶୋଭାକୁ ଆହୁରି ବୃଦ୍ଧି କରୁଛି । ଦାଣ୍ଡଟି ଏତେ ସିଧା ଓ ଓସାରିଆ ଯେ, ଗୋପୀନାଥଙ୍କ ଗମ୍ଭୀରାରେ ଜଳୁଥିବା ସଂଧ୍ୟା ଦୀପଟି ନୀଳକଣ୍ଠେଶ୍ୱର ମନ୍ଦିରକୁ ସଂପୂର୍ଣ୍ଣ ଦୃଷ୍ଟି-ଗୋଚର ହୁଏ । ପୁରୀ ଜିଲ୍ଲାରେ ୪,୭୭୪ ଗ୍ରାମ ଭିତରୁ ଏହି ଗ୍ରାମ ଦୀନ ନରସିଂହପୁର ଏକ ପୁରାତନ ଓ ଆଦର୍ଶ ଗ୍ରାମ ହିସାବରେ ସର୍ବଦା ବିଦିତ । ପୁରୀ ସଦର ପଞ୍ଚାୟତ ସମିତି ଅନ୍ତର୍ଗତ ଏହି ଗାଁର ଲୋକ ସଂଖ୍ୟା ୫,୦୩୦ ଓ ସେମାନଙ୍କ ମଧ୍ୟରୁ ହରିଜନ ୧,୦୨୧ । ଗ୍ରାମଟିର ସମସ୍ତ ଗୁଣ ଜମି ୧,୩୬୬ ଏକର ଓ ସେଥିରୁ ୫୬ ଏକର ମାତ୍ର ଜେନାଲ ଦ୍ୱାରା ଜଳ ସେଚିତ ।

ଗ୍ରାମଟି ଗଙ୍ଗ ବଂଶୀୟ ରାଜା ନରସିଂହ ଦେବଙ୍କ ଦ୍ୱାରା ପ୍ରତିଷ୍ଠିତ ବୋଲି ଜଣା ଯାଏ । ଯୁଗର ପରିବର୍ତ୍ତନ ସଂଗେ ସଂଗେ ଗ୍ରାମବାସୀମାନେ ସମୟ ସହିତ ପାଦ ମିଳାଇ ବିଭିନ୍ନ ଉଚ୍ଚ-ମୂଳକ ଯୋଜନା ଓ ସାମାଜିକ ପରିବର୍ତ୍ତନରେ ଅଂଶ ଗ୍ରହଣ କରି ଆସୁଛନ୍ତି । ଗ୍ରାମରେ ଗତି ଭଠିଛି ଯୁବକ ସଂଘ, ମହିଳା ସମିତି, ପଲ୍ଲୀଶ୍ଳୋଚା ମଣ୍ଡଳୀ । ବିଭିନ୍ନ ଭାବରେ ଯାନି ଯାତ୍ରାରେ ଗ୍ରାମଟି ଆନନ୍ଦ ମୁଖରୀତ ହୋଇ ଉଠେ । ଶାତଳ ଷଷ୍ଠୀ, ଝୁଲଣ, ଶିବରାତ୍ରୀ ଓ ଗଣେଶ ପୂଜା ଭତ୍ୟାଦି ପର୍ବ ଅତି ଜାକଜମକରେ ଗ୍ରାମବାସୀମାନେ ପାରିଥାନ୍ତି । ଅନ୍ୟାନ୍ୟ ଅନୁଷ୍ଠାନମାନଙ୍କ ମଧ୍ୟରେ ହାଇସ୍କୁଲ, ଉଚ୍ଚ ପ୍ରାଥମିକ ସ୍କୁଲ, ପଞ୍ଚାୟତ ଶିଳ୍ପ ଯଥା - ତେଲ କଳ, ଧାନକଳ, ଓ ପୋଷ୍ଟ ଅଫିସ ଲୋକମାନଙ୍କ ସହାୟକତାରେ ଗତି ଭଠିଛି । ଗାଁରେ ସଂଚୟ ଯୋଜନା କାର୍ଯ୍ୟକାରୀ ହୋଇ ଏକ ସଂକ୍ଷୟ ଗ୍ରାମରେ ପରିଣତ ହୋଇଛି । ଗ୍ରାମର ଦୁଇ ପାର୍ଶ୍ୱରେ ଦୁଇଟି ବିରାଟ ପୋଖରୀ । ମାଛ ଗୁଣ୍ଡ, ନଡ଼ିଆ ଓ କଦଳୀରୁ ଗ୍ରାମ କୋଠକୁ ବାର୍ଷିକ ପାଞ୍ଚ ହଜାର ଟଙ୍କା ଆସିଥାଏ ।

ଏହି ଅର୍ଥରେ ଗାଁର ବିଭିନ୍ନ ଉଚ୍ଚତମକର ଯୋଜନା କାର୍ଯ୍ୟକାରୀ ହୋଇଥାଏ । ଗ୍ରାମଟି ବିଦ୍ୟୁତ୍-କରଣ ହେବା ପରେ ପରେ ଗ୍ରାମରେ ପ୍ରାଣୀୟ ଜଳ ଯୋଗାଣର ପୋଇପ୍ ଉପାଦାନ ବ୍ୟବସ୍ଥା କରା ଯାଇଛି ।



ରାଜ୍ୟ ପୂର୍ଣ୍ଣ ଓ ପରିଚାଳନା ମନ୍ତ୍ରାଳୟ ନିର୍ଦ୍ଦେଶ ପ୍ରାପ୍ତ ହେବାର ୧୯୭୭ ଅକ୍ଟୋବର ୧୯ ତାରିଖ ଦିନ ସମ୍ବଲପୁର ଜିଲ୍ଲା ରେଭିନ୍ୟୁ ଓ ଡିଭିଜନ (କନ୍ଦର) ବନ୍ଦର ଉଦ୍ଘାଟନ କରୁଛନ୍ତି ।

କୋରପୁଟ ଜିଲ୍ଲା ସରକାରୀ ବାଲିକା ପ୍ରାଥମିକ ପ୍ରଧାନ ଶିକ୍ଷୟିତ୍ରୀ ସ୍ୱଳ୍ପ ସମୟ କ୍ଷେତ୍ରରେ ଉଲ୍ଲେଖନୀୟ ସଫଳତା ହାସଲ କରିଥିବାରୁ କୋରପୁଟ ଜିଲ୍ଲାପାଳ ତାଙ୍କୁ ରାଜ୍ୟ ସ୍ତରୀୟ ପୁରସ୍କାର କରୁଛନ୍ତି ।





ଦ୍ୱାରା ହିଁ ଦେଶର ଅର୍ଥ ନୈତିକ ଅଭିବୃଦ୍ଧି କରାଯାଇ ପାରିବ । ପଲ୍ଲୀଶ୍ରେଣୀ ମଞ୍ଚଳା କାର୍ଯ୍ୟକାରୀତା ଦ୍ୱାରା ଲୋକମାନଙ୍କୁ ଯୋଜନା ବିଷୟରେ ସମ୍ୟକ ଧାରଣା ଦିଆଯାଇ ପାରିବ ।

ରାଜ୍ୟ ସମାଜ ମ-ଗଳ ବୋର୍ଡର ଅଧ୍ୟକ୍ଷା ଶ୍ରୀମତୀ କୁନ୍ତଳା କୁମାରୀ ଆଶ୍ଚର୍ଯ୍ୟ ଏହି ଉତ୍ସବରେ ମୁଖ୍ୟ ବକ୍ତା ରୂପେ ଯୋଗ ଦେଇ ମହିଳାମାନଙ୍କୁ ସୂଚନା ଦେଇ କହିଲେ ଯେ, ସେମାନେ ଦେଶର ଅର୍ଥନୈତିକ ଅଭିବୃଦ୍ଧିରେ ନିଜକୁ ନଡ଼ିତ କରିବା ଉଚିତ । ଏହି ଉତ୍ସବରେ ଓଡ଼ିଶାର ବିଶିଷ୍ଟ ଅର୍ଥ ନିତୀକ୍ଷ ଦାଃ. ସଦାଶିବ ମିଶ୍ର ପୌରହିତ୍ୟ କରିଥିଲେ ।

ଏହି ପଲ୍ଲୀଶ୍ରେଣୀ ମଞ୍ଚଳା ସମିଳନୀ ଉପଲକ୍ଷେ ଏକ କୃଷକ ଓ ମହିଳା ଚାରିମ ଶିବିର କୃଷି ବିଭାଗ ଦ୍ୱାରା ସ-ଗଠନ କରାଯାଇଥିଲା ।

ଏହି ପ୍ରଦର୍ଶନୀରେ ଲୋକ ସଂପର୍କ ବିଭାଗ, ନଡ଼ିଆ ଗବେଷଣା କେନ୍ଦ୍ର, କୃଷି ଇଂଜିନିୟରିଂ ସଂସ୍ଥା, ସାର କରପୋରେସନ, ଜିଲ୍ଲା କୃଷି ବିଭାଗ, ପରିବାର କଲ୍ୟାଣ, ଶିଳ୍ପ, ସମବାୟ, ବିଭିନ୍ନ ଯୁବକ ସଂଘ ଓ ମହିଳା ସମିତିର ଉତ୍ସାହୀନ ଅଂଶ ଗ୍ରହଣ କରି ଥିଲେ ।

ପ୍ରତ୍ୟେକ ସଂଧ୍ୟାର ଉତ୍ସବ ପରେ ମନୋରମ ସାଂସ୍କୃତିକ କାର୍ଯ୍ୟକ୍ରମମାନ ପରିବେଷଣ କରା ଯାଇଥିଲା । ବୀର ନରସିଂହପୁର ଦୟାନିଧି ଯୁବକ ସଂଘର ଉତ୍ସାହି ଯୁବକମାନେ ଭାରୋଭଜନ ପ୍ରଦର୍ଶନ କରିଥିଲେ । ଏହି ଯୁବକ ସଂଘର ଶ୍ରୀ କୃଷ୍ଣ ଚନ୍ଦ୍ର ମହାପାତ୍ର ସର୍ବାପେକ୍ଷା ଅଧିକ ୨୮୦ ପାଉଣ୍ଡ ଭାରୋଭଜନ କରି ସମସ୍ତଙ୍କୁ ମୁଗ୍ଧ କରି ଦେଇଥିଲେ । କୁମାରୀ ସୁଚିତ୍ରା ମିଶ୍ରଙ୍କର ଓଡ଼ିଶୀ ନୃତ୍ୟ, ମୂରଲୀଧର ବିଶୋଇ ଓ ବୁଦ୍ଧେଶ୍ୱର ପ୍ରଧାନଙ୍କର ଦାସକାଠିଆ ନୃତ୍ୟ ଓ ଅନ୍ୟାନ୍ୟ ସ୍ତ୍ରୀମାନଙ୍କ ଶିଳ୍ପୀମାନଙ୍କର କାର୍ଯ୍ୟକ୍ରମ ଉତ୍ସବଟିକୁ ଖୁବ୍ ଜମେଇ ରଖିଥିଲା ।

ଆବଶ୍ୟକତା ଉପରେ ଜୋର ଦେଇ ରେଡ଼ିଓ ଓ ପ୍ରଦର୍ଶନୀ ମାଧ୍ୟମରେ ପ୍ରଭୁର କାର୍ଯ୍ୟକୁ ତ୍ୱରାନ୍ୱିତ କରିବାକୁ ମତ ଦେଇଥିଲେ । ସେ ଆହୁରି କହିଥିଲେ ଯେ, ଓଡ଼ିଶା ବହୁ ଖଣିଜ ସଂପଦରେ ଭରପୁର ହୋଇ ରହିଥିଲେ ହେଁ ଅର୍ଥନୈତିକ ଦୃଷ୍ଟିରୁ ଏହା ଅନ୍ୟ ପ୍ରଦେଶ ତୁଳନାରେ ପଛରେ ପଡ଼ି ରହିଛି । ସେ ଯୁବକମାନଙ୍କୁ ଉତ୍ସାହାଧୀନ ଦେଇ କହିଥିଲେଯେ, ଏହି ଖଣିଜ ସଂପଦର ବିନିଯୋଗ

ଜିଲ୍ଲା ଲୋକ ସଂପର୍କ ଅଧିକାରୀ, ।

ପୁରୀ



ଗତ ୧୭-୧୧-୧୯୭୭ ଓ ୧୮-୧୧-୧୯୭୭ ତାରିଖ ଦୁଇ ଦିନ ଧରି ଜିଲ୍ଲା ସ୍ତରୀୟ ପଲ୍ଲୀ ଶ୍ରେଣୀ ମଣ୍ଡଳୀ ଏବଂ କୃଷି ଓ ଗୃହ ପରିଚାଳନାର ଆଲୋଚନା ଚକ୍ର ଓ ଉତ୍ସବ ଅନୁଷ୍ଠିତ ହୋଇ ଯାଇଛି । ଏହି ଉତ୍ସବ ଉପଲକ୍ଷେ ଗ୍ରାମରେ ଏକ ପ୍ରଦର୍ଶନୀର ମଧ୍ୟ ଆୟୋଜନ କରାଯାଇଥିଲା । ଆଖ-ପାଖରୁ ହଜାର ହଜାର ସଂଖ୍ୟାରେ ଲୋକ ଏହି ପ୍ରଦର୍ଶନୀ ଉପଲୋଗ କରିବା ସଂଗେ ସଂଗେ ବହୁତ କଥା ଶିକ୍ଷା ଲାଭ କରିଛନ୍ତି । ଏହି ପ୍ରଦର୍ଶନୀ ଆକାଶବାଣୀର ଡେପୁଟି ଡାଇରେକ୍ଟର-ଜେନେରାଲ ଶ୍ରୀଯୁକ୍ତ କେ: ପି: ଶର୍ମା ୧୭ ତାରିଖ ଦିନ ଉଦ୍ଘାଟନ କରିଥିଲେ ।

ଆଶା ପ୍ରକାଶ କରିଥିଲେ । କୃଷିର ଉନ୍ନତି ଲାଗି ଏହି ପରି ପଲ୍ଲୀଶ୍ରେଣୀ ମଣ୍ଡଳୀ ଖୁବ୍ ଉପାଦେୟ ବୋଲି ମନ୍ତ୍ରୀ ମହୋଦୟ ମତ ପ୍ରକାଶ କରିଥିଲେ । ଉତ୍ସବରେ ପୌରହିତ କରି ମନ୍ତ୍ରୀ ଶ୍ରୀ ଅଦ୍ୱୈତ ପ୍ରସାଦ ସିଂହ କହିଲେ ଯେ, କଟକ ଆକାଶବାଣୀର ଉନ୍ନତି ହେବା ଦରକାର । ସେ ଆହୁରି କହିଲେ ଯେ, ଆଜନ ମାଧ୍ୟମରେ ଯାହା ହୋଇ ନ ପାରିବ, ଆକାଶ ବାଣୀର ପ୍ରସାର ମାଧ୍ୟମରେ ତାହା ସମ୍ଭବ ହୋଇ ପାରିବ । ଯୋଜନା ବିଷୟ ଗାଁ ଗହଳରେ ପ୍ରସାର ମାଧ୍ୟମରେ ଲୋକମାନଙ୍କ ପାଖରେ ପହଞ୍ଚିବା ଦରକାର । ସଭାର ଆରମ୍ଭରେ ଜିଲ୍ଲାପାଳ

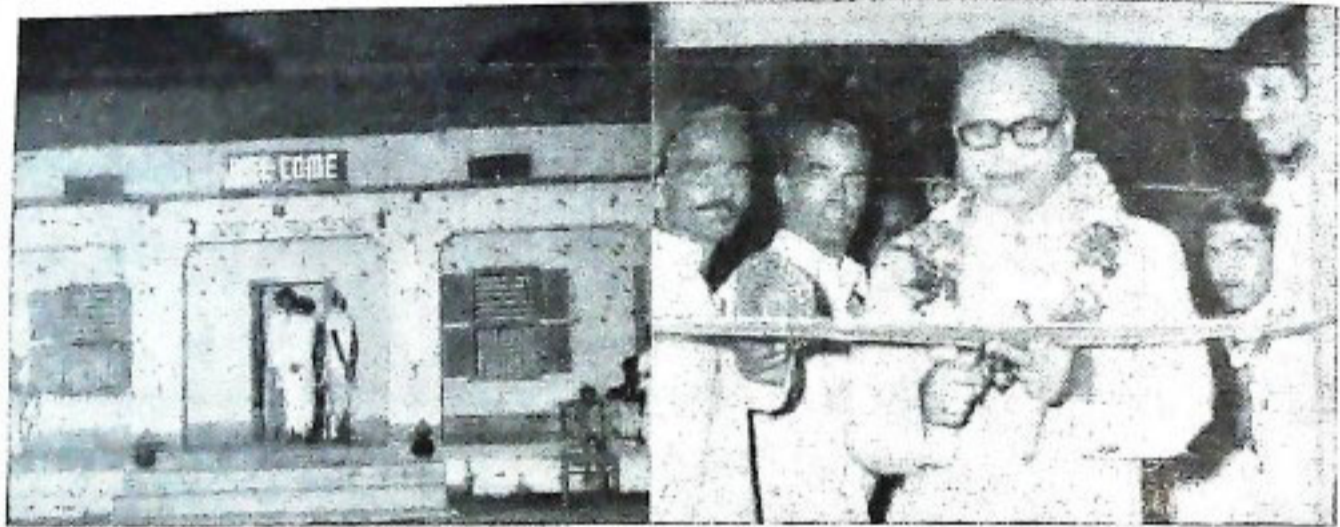

ଗତ ୧୭ ତାରିଖ ଗୁରୁବାର ଦିନ ସଂଧ୍ୟାରେ ଆଲୋକ ମାଳାରେ ସଜ୍ଜିତ ଏହି ଗ୍ରାମଟି ଆନନ୍ଦ ମୁଖରିତ ହୋଇ ଉଠିଲା । ଓଡ଼ିଶାର କୃଷି ଓ ଗ୍ରାମ ମଂଗଳ ବିଭାଗ ମନ୍ତ୍ରୀ ଶ୍ରୀଯୁକ୍ତ ପ୍ରହଲ୍ଲାଦ ମଲିକ ଓ ଓଡ଼ିଶାର ଲୋକ ସଂପର୍କ ଓ ଗ୍ରାମ ଗୋଷ୍ଠୀ ବିଭାଗ, ରାଷ୍ଟ୍ର ମନ୍ତ୍ରୀ ଶ୍ରୀଯୁକ୍ତ ଅଦ୍ୱୈତ ପ୍ରସାଦ ସିଂହ ସଂଧ୍ୟାରେ ଏହି ଗ୍ରାମରେ ପଦାର୍ପଣ କରିବା ସଂଗେ ସଂଗେ ବାଜା, ବାଣ, ଖୋଳ ଓ କର-ତାଳରେ ଗ୍ରାମଟି ମୁଖରିତ ହୋଇ ଉଠିଲା । ଗାଁ ମୁଣ୍ଡରୁ ଅତିଥିମାନଙ୍କୁ ଲୋକମାନେ ଉତ୍ସାହ ସମ୍ପର୍କନା ଦେଇ ସଭାମଣ୍ଡଳ ପାଛୋଟି ଆଣିଥିଲେ । ସ୍ଥାନୀୟ ବିଧାନ ସଭା ସଦସ୍ୟ ଶ୍ରୀ ବ୍ରଜ କିଶୋର ତ୍ରିପାଠୀ, ବ୍ରହ୍ମଗିରି ବିଧାନ ସଭା ସଦସ୍ୟ ଶ୍ରୀ ଅଜୟ କୁମାର ଜେନା ଏହି ଶୋଭା ଯାତ୍ରାରେ ମନ୍ତ୍ରୀଙ୍କ ସହ ଯୋଗ ଦେଇଥିଲେ । ସଂଧ୍ୟା ୭ଟା ସମୟରେ ବୀର ନରସିଂହପୁର ଗ୍ରାମର ବିକାଶ କାହାଣୀ ଆକାଶବାଣୀ ସୌଜନ୍ୟରୁ ପ୍ରସାର କରା ଯାଇଥିଲା ।

ଶ୍ରୀ ଶତ୍ରିଦାନନ୍ଦ ରଥ ପ୍ରାରମ୍ଭିକ ଭାଷଣ ଦେଇ ଏହି ଉତ୍ସବର ସୂଚନା ଦେଇଥିଲେ । ଅନ୍ୟାନ୍ୟ ମାନଙ୍କ ମଧ୍ୟରେ ଆକାଶବାଣୀର ଡେପୁଟି ଡାଇରେକ୍ଟର ଶ୍ରୀ ଶର୍ମା, କୃଷି ବିଭାଗ ନିର୍ଦ୍ଦେଶକ ଶ୍ରୀ ସେନ୍‌ଗୁପ୍ତ, ବିଧାନ ସଭା ସଦସ୍ୟ, ଶ୍ରୀ ତ୍ରିପାଠୀ ଓ ଶ୍ରୀ ଯେନା ଆଲୋଚନାରେ ଅଂଶ ଗ୍ରହଣ କରିଥିଲେ ।

ଦିତୀୟ ଦିନ ଉଦ୍ଘାଟନ ଉତ୍ସବ ମହା ସମାରୋହରେ ପାଳନ କରା ଯାଇଥିଲା । ଏହି ଉତ୍ସବରେ ଓଡ଼ିଶାର ମୁଖ୍ୟ ମନ୍ତ୍ରୀ ଶ୍ରୀଯୁକ୍ତ ନୀଳମଣି ରାଉତରାୟ ମୁଖ୍ୟ ଅତିଥି ଭାବେ ଯୋଗ ଦେଇଥିଲେ । ସଂଧ୍ୟା ସମୟରେ ମୁଖ୍ୟ-ମନ୍ତ୍ରୀଙ୍କ ଆଗମନରେ ଗ୍ରାମଟି ଆନନ୍ଦରେ ନାଚି ଉଠି ଥିଲା । ଘଣ୍ଟ ମାଦଳ ବଜାଇ ହଜାର ହଜାର ଲୋକ ମୁଖ୍ୟ ମନ୍ତ୍ରୀଙ୍କୁ ଗାଁର ଏହି ବିସ୍ତୃତ ଦାଣ୍ଡରେ ପାଛୋଟି ନେଇଥିଲେ । ଏହି ଶୋଭାଯାତ୍ରାରେ ଲୋକସଂପର୍କ ବିଭାଗର ଡାଇରେକ୍ଟର ଶ୍ରୀଯୁକ୍ତ ବିବେକା ନନ୍ଦ ପଟ୍ଟନାୟକ, ଜିଲ୍ଲାପାଳ ଶ୍ରୀ ଯୁକ୍ତ ସଚିଦାନନ୍ଦ ରଥ, ମୁଖ୍ୟ ମନ୍ତ୍ରୀଙ୍କ ସଚୀବ ଶ୍ରୀ ଅକ୍ଷୟ ବିଶ୍ୱାଳ, କୃଷି ବିଭାଗ ଉପ ନିର୍ଦ୍ଦେଶକ ଶ୍ରୀ ଗୌରୀଂଗ ନାୟକ ଏବଂ ସଦର ଏସ୍. ଡି. ଓ. ଶ୍ରୀ ପରମାନନ୍ଦ ପଣ୍ଡା, ଯୋଗ ଦେଇଥିଲେ । ଏକ ବିରାଟ ସଭାରେ ଉଦ୍-ବୋଧନ ଦେଇ ମୁଖ୍ୟ ମନ୍ତ୍ରୀ ଏହିପରି ଉତ୍ସବରେ

ଆମ ଦେଶରେ ସ୍ଵାଧୀନତାର ପୂର୍ବାର୍ଦ୍ଧରେ ଜନ ସ୍ଵାଧୀରଣ, କୃଷକ ଏବଂ ବିଶେଷ କରି ଯୁବଗୋଷ୍ଠୀଙ୍କୁ ସ୍ଵାଧୀନତା ସଂଗ୍ରାମରେ ସଂପୃକ୍ତ କରିବାକୁ ସ୍ଵେଚ୍ଛାଧୀନ ପଦକ୍ଷେପ ମାନ ନିଆ ଯାଇଥିଲା । ପରେ ପରେ ଯୁବ-ଗୋଷ୍ଠୀ ବିଭିନ୍ନ ଯୁବ ଅନୁଷ୍ଠାନ ମାଧ୍ୟମରେ ସମାଜସଙ୍ଗଠ କାର୍ଯ୍ୟକ୍ରମରେ ଅଂଶ ଗ୍ରହଣ କଲେ । ଅଧୁନା ଗ୍ରାମାଞ୍ଚଳର ବିକାଶ ଦିଗରେ ସର୍ବ ସାଧାରଣ ପାଠାଗାର, ଶିକ୍ଷାକେନ୍ଦ୍ର, ଚିକିତ୍ସାଗଡ଼ ସାହାଯ୍ୟ, ପୁସ୍ତକାଳୟ ଲୋକସ୍ତୁ ସାହାଯ୍ୟ ଏବଂ ଆନୁସଙ୍ଗୀକ ଗଠନ ମୂଳକ କାର୍ଯ୍ୟକ୍ରମ ମାଧ୍ୟମରେ ଜନ ମଙ୍ଗଳ ରାଷ୍ଟ୍ର ଗଠନ କରିବା ଏବଂ ବିଭିନ୍ନ ସାମାଜିକ କୁ ସଂସାର ଦୂର କରିବା ଉଦ୍ଦେଶ୍ୟରେ ଯୁବଶକ୍ତିକୁ ବିନି-ଯୋଗ କରିବା ପାଇଁ ସରକାରଙ୍କ ଆଗ୍ରହ ସ୍ଵାଗତ ଯୋଗ୍ୟ ।

ସମୟୋପଯୋଗୀ ପଦକ୍ଷେପ ହିସାବରେ ଭାରତ ସରକାର ଜାତୀୟ ସେବା ସଂସ୍ଥା ଓ ନେତ୍ରେରୁ ଯୁବକ କେନ୍ଦ୍ର ନାମରେ ଦୁଇଟି ସଂସ୍ଥା ଗଠନ କରିଛନ୍ତି । ଜାତୀୟ ସେବା ସଂସ୍ଥା ମାଧ୍ୟମରେ ମହାବିଦ୍ୟାଳୟ ଓ ବିଶ୍ଵ-

କରିବା, ବୃକ୍ଷ ରୋପଣ ଓ ରକ୍ଷଣା ବେକ୍ଷଣ କରିବା, ପରିପରିବା ଶୁଷ୍ଟ କରିବା ଭଳି କେତେକ କାର୍ଯ୍ୟକ୍ରମକୁ ଜାତୀୟ ସେବା ସଂସ୍ଥା ହାତକୁ ନେଇଅଛି । କିନ୍ତୁ ଏହି ସଂସ୍ଥା ଏକ ପୁଣିଥାଏ ସଂସ୍ଥା ନୁହେଁ । ମହାବିଦ୍ୟାଳୟ ବା ବିଶ୍ଵବିଦ୍ୟାଳୟର ସମସ୍ତ ଛାତ୍ର ଛାତ୍ରୀ ଜାତୀୟ ସେବା ସଂସ୍ଥାରେ ଅନ୍ତର୍ଭୁକ୍ତ ହୋଇ ନ ଥାନ୍ତି । ପୁଣି ବିଦ୍ୟାର୍ଥୀ ମାନେ ସମସ୍ତ ସମୟ ଜାତୀୟ ସେବାରେ ବିନିଯୋଗ କରିବା ଅସମ୍ଭବ । ସେମାନଙ୍କ ଅବସରର ସୀମିତ ପରିସର ମଧ୍ୟରେ କୌଣସି ସାମ୍ୟା ଯୋଜନା ସୃଷ୍ଟି କରିବା ବି ସଂମ୍ଭବପର ନୁହେଁ । ଜାତୀୟ ସେବା ସଂସ୍ଥାର ସ୍ଵେଚ୍ଛା-ସେବାମାନେ ଅନେକ ଯାଗାରେ ବିଭିନ୍ନ ଯୋଜନା ଆରମ୍ଭ କରିଥାନ୍ତି ଏବଂ କେତେକ ଯୋଜନା ପୂର୍ଣ୍ଣ କରିଥାନ୍ତି । କିନ୍ତୁ ଅସଂପୂର୍ଣ୍ଣ କାମକୁ ସଂପୂର୍ଣ୍ଣ କରିବା ଏବଂ ସଂପୂର୍ଣ୍ଣ କାମକୁ ସାମ୍ୟା କରିବା ଭତ୍ତ ଅଞ୍ଚଳର ଅଧିବାସୀ ମାନଙ୍କ ଉପରେ ହିଁ ନିର୍ଭର କରେ । ଏଥିପାଇଁ ଗ୍ରାମବାସୀ ମାନଙ୍କୁ ସଂଗଠିତ କରିବା ଦିଗରେ ଗ୍ରାମା-ଞ୍ଚଳରେ ଯୁବ ଅନୁଷ୍ଠାନ ଗୁଡ଼ିକର ଗଠନା ଅତି ଗୁରୁତ୍ଵ-



ନେତ୍ରେରୁ ଯୁବକ କେନ୍ଦ୍ର ପକ୍ଷରୁ ସଲେଇ ତାଲିମ ବ୍ୟବସ୍ଥା

ବିଦ୍ୟାଳୟର ଛାତ୍ର ଛାତ୍ରୀ ମାନେ ଅବସର ସମୟରେ ଗ୍ରାମାଞ୍ଚଳରେ ଆବର୍ଜନା ଓ ବ୍ୟାଧି, ବନ୍ୟା ଓ ଦୁର୍ଭିକ୍ଷ ଏବଂ ସାମାଜିକ କୁ ସଂସାର ଗୁଡ଼ିକ ବିରୁଦ୍ଧରେ ଅଭିଯାନ ଚଳାଇ ଅଣ ଛାତ୍ର ଯୁବଗୋଷ୍ଠିଙ୍କ ସହାୟତାରେ ରାଷ୍ଟ୍ରା ମରାମତି, ପଙ୍କୋଦ୍ଧାର ପ୍ରଭୃତି କେତେକ ଜାତୀୟ ଗଠନ-ମୂଳକ କାର୍ଯ୍ୟ କରନ୍ତି । ଏହା ବ୍ୟତିତ ପଞ୍ଚା ଓ ସହରା-ଞ୍ଚଳକୁ ପରିସାର ପରିଚ୍ଛନ୍ନ ରଖିବା, ନିରକ୍ଷରଙ୍କୁ ସାକ୍ଷର କରିବା, ଜାତିର ଐତିହାସିକ କାର୍ତ୍ତିନିତୟକୁ ସଂରକ୍ଷଣ

ପୂର୍ଣ୍ଣ । ପୁଣି ଯେଉଁ କାର୍ଯ୍ୟ ଗୁଡ଼ିକ ଜାତୀୟ ସେବା-ସଂସ୍ଥା ନିର୍ଦ୍ଦିଷ୍ଟ ଅଞ୍ଚଳମାନଙ୍କରେ କରେ ସେହି କାର୍ଯ୍ୟକ୍ରମକୁ ପ୍ରତ୍ୟେକ ଅଞ୍ଚଳର ଯୁବଅନୁଷ୍ଠାନ ଧାରାବାହିକ ପଦକ୍ଷେପ ଦ୍ଵାରା ବ୍ୟାପକ ଭାବରେ ସଂପାଦନ କରିପାରେ ।

ଯେ କୌଣସି ପକ୍ଷପ୍ରଦ ଯୁବ ଯୋଜନା ପାଇଁ ସକ୍ରିୟ ଓ ଜୀବନଧାରଣକ୍ଷମ ଯୁବ ଅନୁଷ୍ଠାନ ଆବଶ୍ୟକ । ଗ୍ରାମାଞ୍ଚଳ ଓ ଛୋଟ ଛୋଟ ସହରାଞ୍ଚଳରେ ଯୁବ ଅନୁଷ୍ଠାନ

କମଳାକାନ୍ତ ସୁବ୍ରହ୍ମଚାରୀ

ସ୍ୱାଧୀନତାବାଦୀ

—ଶ୍ରୀ କମଳାକାନ୍ତ ସୁବ୍ରହ୍ମଚାରୀ

ଗଣତାନ୍ତ୍ରିକ ରାଷ୍ଟ୍ରରେ ଜାତୀୟ ପୁନର୍ଗଠନ ଏବଂ ବିକାଶୋନ୍ମୁଖୀ ଯୋଜନା ଗୁଡ଼ିକରେ ଜନସାଧାରଣଙ୍କ ଅଂଶ ଗ୍ରହଣର ଯଥେଷ୍ଟ ଗୁରୁତ୍ୱ ରହିଛି । ସମାଜର ଦୁର୍ବଳ ଓ ଅନୁନତ ଶ୍ରେଣୀର ମଙ୍ଗଳ ନିମନ୍ତେ ପ୍ରକାରାନ୍ତରେ କହିବାକୁ ଗଲେ କୌଣସି ପରିକଳ୍ପନାର ସଫଳତା ଉକ୍ତ ପରିକଳ୍ପନାରେ ସଂପୃକ୍ତ ସଂପ୍ରଦାୟର ସଂଯୁକ୍ତ ପରିମାଣ ଉପରେ ନିର୍ଭର କରେ । ରାଷ୍ଟ୍ରର ବିଭିନ୍ନ ଜନମଙ୍ଗଳ ଯୋଜନା ମାଧ୍ୟମରେ ଜନସାଧାରଣଙ୍କ ସ୍ୱେଚ୍ଛାସେବୀ ପଦକ୍ଷେପ ଦ୍ୱାରା ସମୁଚ୍ଚ ଅଗ୍ରସରତା ହାସଲ କରିବା ହେଉଛି ମହାତ୍ମା ଗାନ୍ଧୀଙ୍କ ପରିକଳ୍ପନା । ଏହି ପରିକଳ୍ପନାର କାର୍ଯ୍ୟକାରୀତା ଉପରେ ଆମ ଦେଶର ଜନ-ନାୟକ ମାନେ ସଂପ୍ରତି ଧ୍ୟାନ ଦେଇଥିବା ଅତ୍ୟନ୍ତ ସୁଖର କଥା । ସାମଗ୍ରୀକ ଅଗ୍ରସରତା ଉପରେ ହିଁ ଦେଶର ବିକାଶ ସମ୍ଭବପର ହୁଏ । କିନ୍ତୁ ବିକାଶକୁ କେବଳ ରାଷ୍ଟ୍ର ନିର୍ମାଣ, ପୋଖରୀ ଖନନ ବା ଗୃହ ନିର୍ମାଣରେ ସୀମିତ କରି ତାର ପରିସରକୁ ସଂକୁଚିତ କରିବା ଠିକ୍ ହେବ ନାହିଁ । ବିକାଶ କହିଲେ ଜୌତିକ ବିକାଶ ବ୍ୟତିତ ମାନବିକତାର ବିକାଶକୁ ମଧ୍ୟ ବହୁଳ ଭାବରେ ବୁଝାଏ । ପରସ୍ପର ମଧ୍ୟରେ ଭ୍ରାତୃଭାବ, ସୁଖ ଦୁଃଖରେ ଅଂଶ ଗ୍ରହଣ, ସ୍ୱେଚ୍ଛା ମମତାର ଆଦାନ ପ୍ରଦାନ, ଅନ୍ୟର ସମସ୍ୟାର ସମାଧାନରେ ଧ୍ୟାନ ଦେବାରେ ହିଁ ମାନବିକତା ପ୍ରସ୍ତୁତିତ ହୁଏ । “ମୁଁ ଯଦି ମୋ ନିଜ ପାଇଁ ନ କରେ, ମୋ ପାଇଁ ଆଉ କିଏ କରିବ ? ମୁଁ ଯଦି କେବଳ ମୋ ପାଇଁ କରେ ସମାଜରେ ମୋର ବଞ୍ଚିରହିବାରେ ଆବଶ୍ୟକତା କେଉଁଠି ?” ଏହି ଦର୍ଶନ ଉପରେ ବିଶ୍ୱାସ ରଖି କର୍ମାଭିମୁଖୀ ହେଲେ ମଣିଷ ବହି ସାହାଯ୍ୟ ଉପରେ ନିର୍ଭର କରେ ନାହିଁ । ଏହି ପ୍ରକୃତି ତାକୁ ଆତ୍ମ ନିର୍ଭରଶୀଳ କରିବା ସଙ୍ଗେ ସଙ୍ଗେ ସମାଜ ସେବା ଦିଗରେ ବ୍ରତୀ କରାଇଥାଏ ।

ଏହି ପରିପ୍ରେକ୍ଷାରେ ସମାଜ ଗଠନ ଏବଂ ବିକାଶ ମୂଳକ ଯୋଜନାରେ ଯୁବଶକ୍ତିର ଅଂଶ ଗ୍ରହଣ ନିତାନ୍ତ ଆବଶ୍ୟକ ମନେ ହୁଏ । ଜାତୀୟ ପୁନର୍ଗଠନ ଏବଂ ସମାଜ ମଙ୍ଗଳ ଦିଗରେ ଯୁବ ଶକ୍ତିର ବିନିଯୋଗକୁ ପୃଥିବୀର ପ୍ରାୟ ପ୍ରତ୍ୟେକ ରାଷ୍ଟ୍ର ନୀତିଗତ ଭାବେ ଗ୍ରହଣ କରି ନେଇଛନ୍ତି । ସାମ୍ୟବାଦୀ ରାଷ୍ଟ୍ରମାନଙ୍କରେ ସରକାରଙ୍କ ନିଦ୍ଦେଶନାରେ ଜନସାଧାରଣଙ୍କୁ ସଂଶ୍ଳିଷ୍ଟ କରାଯାଇ ସହଜରେ ବିକାଶମୂଳକ ଯୋଜନାଗୁଡ଼ିକୁ ସଫଳ କରାଯାଏ । ତୀନ ଦେଶରେ ମାତ୍ର ସେ ତୁଂ ଚିନିଲକ୍ଷ ଯୁବକଙ୍କୁ ଲଗାଇ ପୃଥିବୀର ସର୍ବ ବୃହତ୍ ମାଟି ସେତୁବନ୍ଧ ଚିନିମାସ ମଧ୍ୟରେ ପୂର୍ଣ୍ଣକରି ପାରିଥିଲେ । ଗଣତନ୍ତ୍ର ରାଷ୍ଟ୍ରରେ ଏହିପରି ପଦକ୍ଷେପ ନିଆଯାଇ ପାରିଲେ ଗଣତନ୍ତ୍ରର ମୂଲ୍ୟବୋଧ ପ୍ରତିଷ୍ଠା ହେବା ସଙ୍ଗେ ସଙ୍ଗେ ଯୁବଗୋଷ୍ଠିକୁ ଶୁଂଖଳିତ କରି ବୃହତ୍ ଯୋଜନା ଗୁଡ଼ିକ କାର୍ଯ୍ୟକାରୀ କରାଯାଇ ପାରିବ ।

ଗହଣରେ ମହାପୁରୁଷମାନଙ୍କର ଜୀବନୀ, ଧର୍ମଶାସ୍ତ୍ର ବାଣୀର ଆଲୋଚନା ମାଧ୍ୟମରେ ଭଜନାଟ ରେବରାବ ଦୂର କରାଯାଏ ଏବଂ କୃତୀ ବିଦ୍ୟାର୍ଥୀମାନଙ୍କୁ ପୁରସ୍କାର ଦିଆଯାଇ ପ୍ରୌଢ଼ ଶିକ୍ଷାକୁ ଉତ୍ସାହିତ କରାଯାଏ । ସାକ୍ଷରତାର ପରବର୍ତ୍ତୀ କାର୍ଯ୍ୟକ୍ରମ ହିସାବରେ ନେହେରୁ ଯୁବ କେନ୍ଦ୍ର ଦ୍ୱାରା ଭ୍ରାମ୍ୟମାଣ ପାଠାଗାର ବ୍ୟବସ୍ଥା ପ୍ରଦର୍ଶନ କରାଯାଇଛି । ପଞ୍ଚା ଅଞ୍ଚଳରେ ଅନେକ ପାଠାଗାରରେ ବହିଗୁଡ଼ିକ ରହି କାଟ ନଷ୍ଟ ହୋଇଯାଏ । ପୁଣି ପ୍ରତ୍ୟକ ପଞ୍ଚା ପାଠାଗାରକୁ ବହି ସବୁଦିନ ପାଇଁ ଯୋଗାଇ ଦେବା ସରକାରଙ୍କ ପକ୍ଷରେ ସଂଭବ ନୁହେଁ । ସୁତରାଂ ଏହି ସଂସ୍ଥା ପକ୍ଷରୁ ଭ୍ରାମ୍ୟମାଣ ପାଠାଗାରର ବ୍ୟବସ୍ଥା ରହିଛି ।

ସମାଜ ସେବାର ମୂଳ ଲକ୍ଷ୍ୟ ହେଉଛି ଅବହେଳିତ ଓ ଅନୁକୃତ ଲୋକମାନଙ୍କର ସାମାଜିକ ଓ ଅର୍ଥନୈତିକ ଅବସ୍ଥାର ଉନ୍ନତି ସାଧନା କରିବା । ନେହେରୁ



ଯୁବ କେନ୍ଦ୍ର ଆନୁକୁଲ୍ୟରେ ପଞ୍ଚା ଅଞ୍ଚଳର ଯୁବ ଗୋଷ୍ଠୀ-ଦ୍ୱାରା ପୋଖରୀ ଜନନ ପଙ୍କୋଦାର, ରାଷ୍ଟ୍ରାଦାଟ ନିର୍ମାଣ ଓ ମରାମତି, କଂପୋଷ୍ଟପିଟ୍ ତିଆରି ପ୍ରଭୃତି କାର୍ଯ୍ୟକ୍ରମକୁ ହାତକୁ ନିଆଯାଏ । ଏହି କାର୍ଯ୍ୟକ୍ରମ ଗୁଡ଼ିକ ମାଧ୍ୟମରେ ନିର୍ଦ୍ଧାରିତ ଅର୍ଥର ସହପ୍ରଯୋଗ ବିନା ଅର୍ଥରେ ବା କମ୍ ଅର୍ଥ ବ୍ୟୟରେ ବୃହତ୍ତର ଯୋଜନା ପ୍ରସ୍ତୁତି, ସଂପୃକ୍ତ ଲୋକଙ୍କର କାର୍ଯ୍ୟରେ ଅଂଶ ଗ୍ରହଣ ପରବର୍ତ୍ତୀ ପଦକ୍ଷେପ (Follow up action) ହିସାବରେ ଯୋଜନା ଗୁଡ଼ିକର ଉତ୍ତମା ବେଷଣ କରାଯିବା ସଙ୍ଗେ ସଙ୍ଗେ ଆଡୁ ବିଶ୍ୱାସ ଓ ଆତ୍ମନିର୍ଭରଶୀଳତା କାଗ୍ରତ ହୁଏ । ସମାଜ ସେବାରେ ଆଦି ଅଟ ନ ଥାଏ । ନେହେରୁ ଯୁବ କେନ୍ଦ୍ର ଉଚ୍ଚଦାନଠାରୁ ଆରମ୍ଭ କରି ଉନ୍ନତ କୃଷି ସମନ୍ୱୟ, ପ୍ରାଥମିକ ଚିକିତ୍ସା ସମନ୍ୱୟ ଶିକ୍ଷାଦାନ ପ୍ରଭୃତି ସାମାଜିକ କର୍ମକ୍ୟ ଚଳାଇବା ପାଇଁ ଯୁବ ସଂପ୍ରଦାୟକୁ ପ୍ରବର୍ତ୍ତାଏ ।

ସାଂସ୍କୃତିକ କାର୍ଯ୍ୟକ୍ରମ ଗୁଡ଼ିକ ମଧ୍ୟ ଯୁବ ଯୋଜନା ମଧ୍ୟରେ ଅନ୍ତର୍ଭୁକ୍ତ କରାଯାଏ । ନାଟକ ଅଭିନୟ, ସଂଗୀତ ପରିବେଷଣ ପ୍ରଭୃତି ଯୁବକମାନଙ୍କ ରାଗାହାର ମନକୁ ଆରାମ ଦିଏ ଏବଂ ସେମାନଙ୍କ ଜୀବନକୁ ସମୃଦ୍ଧ କରେ । ତତ୍ ସଙ୍ଗେ ସଙ୍ଗେ ସାମାଜିକ ସଂସାର ଦିଗରେ ସାଂସ୍କୃତିକ ଦଳଗୁଡ଼ିକୁ ଶକ୍ତିଶାଳୀ ଅବ-ହିସାବରେ ବ୍ୟବହାର କରାଯାଏ । ଗ୍ରାମାଞ୍ଚଳରେ ସହରାଞ୍ଚଳ ରହି ଆଧୁନିକ ଆମୋଦ ପ୍ରମୋଦର ସୁବିଧା ନଥାଏ । ପୁଣି ଅଧିକାଂଶ ଗ୍ରାମବାସୀ ଅଶିକ୍ଷିତ । ସୁତରାଂ ସେମାନଙ୍କୁ ପୁରାଣ ଓ ଶାସ୍ତ୍ର ବାଣୀ ଓ ତାର ଆଦର୍ଶ ଏବଂ ଏକ ସୁସ୍ଥ ସମାଜ ଗଠନ ପାଇଁ ବ୍ୟକ୍ତିଗତ କର୍ମକ୍ୟ ସଂପର୍କରେ ଉତ୍ସୁକ କରିବା ପାଇଁ ସଂଗୀତ, ନୃତ୍ୟ, ନାଟକ ରଚନାଦି ହିଁ ଉପଯୁକ୍ତ ମାଧ୍ୟମ ଅଟେ । ଭାରତର ବିଭିନ୍ନ ଅଂଚଳରେ ଗିଳ୍ମ ଉନ୍ନ ଯାତ୍ରା ଓ ମେଳା ଅନୁଷ୍ଠିତ ହୁଏ ଏବଂ ଲୋକେ ସେଗୁଡ଼ିକର ବହୁ ସଂଖ୍ୟାରେ ଯୋଗ ଦେଇଥିବା ହେତୁ ସାଂସ୍କୃତିକ ଦଳ ମାଧ୍ୟମରେ ବଳିଷ୍ଠ ସାମାଜିକ ବିଷୟବସ୍ତୁ ସହଜରେ ରୂପାୟିତ କରାଯାଇପାରେ । ଏହି ଦଳଗୁଡ଼ିକୁ ନୃତ୍ୟ ଆଗିମୁଖ୍ୟର ବାହକ ହିସାବରେ ବ୍ୟବହାର କରିବା ଦିଗରେ ନେହେରୁ ଯୁବ କେନ୍ଦ୍ର ସହାୟକ ହୁଏ । ଏବଂ ଏଗୁଡ଼ିକର ଜମ ବିକାଶଦିଗରେ ଯତ୍ନ ନିଏ ।

ସାଧାରଣତଃ ଅର୍ଥନୈତିକ କାର୍ଯ୍ୟକ୍ରମକୁ ଯୁବ ଯୋଜନା ପରିସରଭୁକ୍ତ କରାଯାଇ ନଥାଏ କିନ୍ତୁ ଆମ ଦେଶରେ ଅର୍ଥନୈତିକ ସଂକଟକୁ ଏଡ଼ାଇବା ପାଇଁ ଯୁବ ଗୋଷ୍ଠୀ ଅର୍ଥନୈତିକ କାର୍ଯ୍ୟକ୍ରମରେ ଅଂଶ-ଗ୍ରହଣ କରିବାକୁ ପଡ଼ିଥାଏ । ଗ୍ରାମାଞ୍ଚଳରେ ଶତକଡ଼ା ୬୮ ଗାଣ ଯୁବକ ଓ ବାଳକ ଆବଶ୍ୟକ ପଡ଼ିଲେ ବିଦ୍ୟାଳୟ ଶିକ୍ଷାକୁ ବନ୍ଦ ଦେଇ ସେମାନଙ୍କ ପରିବାର ବର୍ତ୍ତମାନ ବିଭିନ୍ନ କାର୍ଯ୍ୟକ୍ଷେତ୍ରରେ ସାହାଯ୍ୟ କରନ୍ତି । ଅତଏବ ନେହେରୁ ଯୁବ କେନ୍ଦ୍ର ଯୁବ ଅନୁଷ୍ଠାନମାନଙ୍କ ମାଧ୍ୟମରେ ଦେଶର ଅର୍ଥନୈତିକ ବିକାଶରେ ରାଗାଦାର କରାଇବା ପାଇଁ ଯୁବ ଗୋଷ୍ଠୀକୁ ରେଡ଼ିଓ ମରାମତି, ସଂପଦେର୍ ମରାମତି, ସାବନ ଶିକ୍ଷା, ପାପଡ଼ ତିଆରି, ଧୂପକାଠି ତିଆରି, ପରିବା ଗୁଣ୍ଡ, କୁକୁଡ଼ା ଓ ମାଛ ଗୁଣ୍ଡ, ସୁଖୁରୀ, ଭାଇ ଓ ଛେନି ଗୁଣ୍ଡ ପ୍ରଭୃତି ଧନ୍ୟାନ୍ୟକ ତାଲିମ୍ ଦିଏ । ଏହି ଯୋଜନା ଯୁବକମାନଙ୍କୁ ଆଡୁ ନିୟୁତ୍ତି କ୍ଷେତ୍ରରେ ସାହାଯ୍ୟ କରେ ଏବଂ ପକରେ ବିଶ୍ୱିକାଂଶରେ ଦେଶର ଦେକାର ସମସ୍ୟାର ସମାଧାନ ହୁଏ । ବିଭିନ୍ନ ରାଷ୍ଟ୍ରୀୟତ ବ୍ୟାକ ମାଧ୍ୟମରେ ଉଣ ବାନ କରା ଚାଲିମ ପ୍ରାପ୍ତ ଯୁବକମାନଙ୍କୁ ଆତ୍ମନିର୍ଭରଶୀଳ କରାଇବା କେନ୍ଦ୍ରର ଲକ୍ଷ୍ୟ ।

ଉପର ବର୍ଣ୍ଣିତ ପଞ୍ଚମୁଖୀ ଯୁବ-ଯୋଜନାକୁ ବାଦ୍ଦେଲେ ନେହେରୁ ଯୁବ କେନ୍ଦ୍ର ମାଧ୍ୟମରେ ଯୁବ ଗୋଷ୍ଠୀକୁ ସାଂଗଠନିକ ଶିକ୍ଷା ମଧ୍ୟ ଦିଆଯାଏ ।

ଗୁଡ଼ିକୁ ଉତ୍ପାଦିତ ରଖିବା ପାଇଁ ଭାରତ ସରକାରଙ୍କ ଦ୍ଵାରା ନେହେରୁ ଯୁବକ କେନ୍ଦ୍ର ନାମରେ ଏକ ଜିଲାସ୍ତରୀୟ ଅନୁଷ୍ଠାନ ଗଠନ କରାଯାଇଛି ।

ଭାରତ ସରକାର ନେହେରୁ ଯୁବ କେନ୍ଦ୍ର ପାଇଁ ମୋଟା-ମୋଟି ପାଞ୍ଚ ପ୍ରକାର ଯୁବ କାର୍ଯ୍ୟକ୍ରମର ଯୋଜନା ପ୍ରସ୍ତୁତ କରିଛନ୍ତି—ମନୋରଞ୍ଜକ, ଶିକ୍ଷାଗତ, ସାଂସ୍କୃତିକ, ସାମାଜିକ ଓ ଅର୍ଥ ନୈତିକ । ନେହେରୁ ଯୁବ କେନ୍ଦ୍ର ସହିତ ସଂଯୁକ୍ତ କୌଣସି ଯୁବ ଅନୁଷ୍ଠାନ ଏହି ସମସ୍ତ କାର୍ଯ୍ୟକ୍ରମକୁ ନିଜର ପରିସରଭୁକ୍ତ କରିପାରେ, କିମ୍ବା ଏକ ବା ଏକାଧିକ କାର୍ଯ୍ୟ ଉପରେ ନିଜର ମନୋ ଯୋଗ କେନ୍ଦ୍ରୀଭୂତ କରିପାରେ ।

ବିଭିନ୍ନ ବିକାଶମୂଳକ କାରଣରୁ ମନୋରଞ୍ଜକ କାର୍ଯ୍ୟକ୍ରମକୁ ଯୋଜନାର ପରିସରଭୁକ୍ତ କରାଯାଇଛି ଗ୍ରାମାଞ୍ଚଳର ଯୁବଗୋଷ୍ଠି ପ୍ରତ୍ୟହ ହାରା ହାରି ପ୍ରାୟ ଦୁଇ-ଘଣ୍ଟା ଛାଡ଼ା କସରତ୍, ଗୀତ ନାଚ, ଉତ୍ତମ କାର୍ତ୍ତନ ଭଳି ମନୋରଞ୍ଜକ କାର୍ଯ୍ୟରେ ମନ ଦିଅନ୍ତି । ଏ ସବୁ ମାଧ୍ୟମରେ ଛାଡ଼ାବିତ୍ ଓ କଳାକାରର କୃତିତ୍ଵକୁ ଅନୁସନ୍ଧାନ କରାଯାଏ ପ୍ରତିଭାର ଅନ୍ୱେଷଣ ସଙ୍ଗେ ସଙ୍ଗେ ଚିତ୍ତ ବିନୋଦନ କାର୍ଯ୍ୟ ଗୁଡ଼ିକୁ ଯୁବ ଅନୁଷ୍ଠାନ ଗଠନର ଅସ୍ତ୍ର ରୂପେ ବ୍ୟବହାର କରାଯାଏ । ଅଭିଭାବକ ମାନେ ସାଧାରଣତଃ କୌଣସି ଯୁବ ଅନୁଷ୍ଠାନରେ ନିଜ ପିଲାମାନଙ୍କ ଯୋଗ ଦେବାକୁ ପସନ୍ଦ କରନ୍ତି ନାହିଁ । ସେମାନେ ଏହିପରି ପ୍ରତିକ୍ରିୟାଶୀଳ ହେବା ସ୍ଵାଭାବିକ । କାରଣ ଅନେକ ସମୟରେ ଯୁବ ଅନୁଷ୍ଠାନ ଗୁଡ଼ିକ ପଥଭ୍ରଷ୍ଟ ହୋଇ ଧ୍ଵଂସାତୁଳ କାର୍ଯ୍ୟରେ ଲିପ୍ତ ରହନ୍ତି ଏବଂ ଯୁବକ ମାନେ ନିଜର ମୂଲ୍ୟବାନ ସମୟର ଅପତୟ କରନ୍ତି । ନେହେରୁ ଯୁବ କେନ୍ଦ୍ର ଯେ ଯୁବ ଅନୁଷ୍ଠାନମାନଙ୍କୁ ନୂତନ ମାର୍ଗ ଦେଖାଇବା ପାଇଁ ଦୃଷ୍ଟି, ଏକଥା ବୁଝିବା ପାଇଁ ଅଭିଭାବକ ମାନଙ୍କ ପକ୍ଷରେ ସମୟ ସାପେକ୍ଷ । ଆଧ୍ୟାତ୍ମିକ ଏବଂ ଚିତ୍ତବିନୋଦନ ମାର୍ଗ ମାଧ୍ୟମରେ ଯୁବଗୋଷ୍ଠିକୁ ଯୁବ ଅନୁଷ୍ଠାନ ଆଡ଼କୁ ଆକୃଷ୍ଟ କରାଗଲେ ଅଭିଭାବକ ମାନଙ୍କ ଆତ୍ମ ପ୍ରତି-ବନ୍ଧକ ଦେଖାଯିବ ନାହିଁ । ନେହେରୁ ଯୁବକେନ୍ଦ୍ର ତରଫରୁ ଯୁବ ଅନୁଷ୍ଠାନ ଗୁଡ଼ିକୁ ବିଭିନ୍ନ ଛାଡ଼ା କସରତ୍ ସାମଗ୍ରୀ ଯୋଗାଇ ଦିଆଯାଏ ଏବଂ ସାମଗ୍ରିକ ପ୍ରତିଯୋଗିତାମାନ ଆୟୋଜନ କରାଯାଏ । କଳା ଓ ସଂସ୍କୃତିର ବିକାଶ ନିମନ୍ତେ ଉତ୍ତମ, କାର୍ତ୍ତନ, ପୁରାଣପାଠ, ଗୀତା ଚର୍ଚ୍ଚା ଓ ଆଞ୍ଚଳିକ ଗୀତ ନାଚ ପ୍ରତିଯୋଗିତା ମଧ୍ୟ ଆୟୋଜନ କରାଯାଏ ।

ଶିକ୍ଷାଗତ କାର୍ଯ୍ୟକ୍ରମରେ ଯୁବଗୋଷ୍ଠୀର ଅତିଶୟ ଗୁରୁତ୍ଵପୂର୍ଣ୍ଣ ଭୂମିକା ରହିଛି । ଯୁବକମାନଙ୍କ ଦ୍ଵାରା ପ୍ରବର୍ତ୍ତିତ ଶିକ୍ଷା ବିଶେଷ ଭାବରେ ବିଦ୍ୟାଳୟ ବହିର୍ଭୂତ ଶିକ୍ଷା ହେବା ଉଚିତ । ଯୁବଗୋଷ୍ଠୀ ସାମାଜିକ

ସଂସାର ଓ ପରିବର୍ତ୍ତନର ଦୃଢ଼ ହେବାକୁ ହେଲେ ସେମାନଙ୍କୁ ଦେଶର ପରିସ୍ଥିତି ଓ ପରିସର ପୂର୍ଣ୍ଣମାତ୍ରାରେ ଅନୁଧ୍ୟାନ କରି ଉଦ୍ଦିଷ୍ଟ କାର୍ଯ୍ୟ ନିର୍ବାହ କରିବାକୁ ହେବ । ଶିକ୍ଷାଗତ କର୍ମ ତପରତା ଦ୍ଵାରା ଯୁବଗୋଷ୍ଠୀ ଅନ୍ୟକୁ ଶିକ୍ଷା ଦେବା ସଙ୍ଗେ ସଙ୍ଗେ ନିଜେ ବି ଉଚିତ ଆତ୍ମ ଶିକ୍ଷା ଲାଭ କରେ । ନେହେରୁ ଯୁବ କେନ୍ଦ୍ର ଦ୍ଵାରା ନିର୍ଦ୍ଧାରିତ ଶିକ୍ଷାଗତ କାର୍ଯ୍ୟକ୍ରମ ମଧ୍ୟରେ ସାମାଜିକ ସଂସାର ପାଇଁ ସାମାଜିକ ଶିକ୍ଷା, ରାଜନୈତିକ ସଚେତନତା ବୁଝି କରିବା ପାଇଁ ରାଜନୈତିକ ଶିକ୍ଷା ସୁସ୍ଥ ପାରିବାରିକ ଜୀବନକାଳ ପାଇଁ ଶିକ୍ଷା, ନାଗରୀକ



ରେଡ଼ିଓ ମରମତି କେନ୍ଦ୍ର

ଶିକ୍ଷା, ସ୍ଵାସ୍ଥ୍ୟ ସଂପର୍କୀୟ ଶିକ୍ଷା ଏବଂ ବିଭିନ୍ନ ଧର୍ମ-ମୂଳକ ଶିକ୍ଷା ଅନ୍ତର୍ଭୁକ୍ତ । ଏହି ସମସ୍ତ ଶିକ୍ଷାର ମୁଖ୍ୟ ଲକ୍ଷ୍ୟ ଉତ୍ତମ ଜାତୀୟ ଚରିତ୍ର ଗଠନ କରିବା ଓ ସୁସ୍ଥ ସାମାଜିକ ବାତାବରଣ ସୃଷ୍ଟି କରିବା । ଗୋଷ୍ଠୀ ଆଲୋଚନା ସଭାସମିତି ଆଲୋଚନାତନ୍ତ୍ର ମାଧ୍ୟମରେ ଏବଂ ବିଭିନ୍ନ ଶିକ୍ଷା କେନ୍ଦ୍ର ଜରିଆରେ ନେହେରୁ ଯୁବକେନ୍ଦ୍ର ଯୁବଗୋଷ୍ଠୀକୁ ସଂଗଠିତ ଭାବରେ ଉପଯୁକ୍ତ କାର୍ଯ୍ୟକ୍ରମରେ ବୁଢ଼ା ହେବା ପାଇଁ ପଂଥା ଦର୍ଶାଏ । ପୁଣି ସ୍ଵତନ୍ତ୍ର ଭାବରେ ପ୍ରସ୍ତୁତ ପାଠ୍ୟକ୍ରମ ସାହାଯ୍ୟରେ ନିରକ୍ଷରତା ଦୂରୀକରଣ ଦିଗରେ ବାସ୍ତବ ପଦକ୍ଷେପ ନିଆଯାଏ । ଗାଁ ଗହଳିରେ ଅନେକ ଶିଶୁ ଓ ଯୁବକ ଦିନବେଳେ ବିଭିନ୍ନ କାର୍ଯ୍ୟରେ ନିଜ ପରିବାରକୁ ସାହାଯ୍ୟ କରନ୍ତି । ତେଣୁ ଯୁବ ଅନୁଷ୍ଠାନମାନଙ୍କ ମାଧ୍ୟମରେ ନୈଶ୍ୟ ବିଦ୍ୟାଳୟର ବ୍ୟବସ୍ଥା କରି ଛଅ (୬) ରୁ ଚଉଦ (୧୪) ବର୍ଷର ବାଳକ ବାଳିକା ଏବଂ ପଦର (୧୫) ରୁ ପଚାଶ (୨୫) ବର୍ଷର ଯୁବକ ଯୁବତୀମାନଙ୍କୁ ଶିକ୍ଷା ଦିଆଯାଏ । ନେହେରୁ ଯୁବ କେନ୍ଦ୍ର ଜରିଆରେ ନିରକ୍ଷରବହୁଳ ଅଞ୍ଚଳମାନଙ୍କରେ ନୈଶ୍ୟ ଶିକ୍ଷା କେନ୍ଦ୍ର ଖୋଲିଯାଇ ଅକ୍ଷରଶିକ୍ଷା ଦିଆଯାଇ ପରୀକ୍ଷା କରାଯାଏ ଓ ମାନପତ୍ର ଦିଆଯାଏ । ସ୍ଵାକ୍ଷରତା ଅଭିଜାନକୁ ସଫଳ ରୂପଦେବା ପାଇଁ ବିଦ୍ୟାର୍ଥୀମାନଙ୍କ

ଶ୍ରୀକୃଷ୍ଣ ସାଧୁ



ଗାଁର କାମ... ତତ୍ତ୍ୱାବଳୀ

- ଶ୍ରୀ ଚଣ୍ଡୀତା ଶଙ୍କର ମହାପାତ୍ର

ଗୋ

ଲକ୍ଷପଠା ଗ୍ରାମ ଗଞ୍ଜାମ ଜିଲ୍ଲା ଉତ୍ତରରେ ବୃକ ମଧ୍ୟରେ କୁଳଡ଼ ପଞ୍ଚାୟତ ଅଧୀନରେ ଉତ୍ତପଠା କୁଳଡ଼ଠାରୁ ପ୍ରାୟ ୨ମାଇଲ ଦୂରରେ ଅବସ୍ଥିତ, ଏହି ଗ୍ରାମକୁ ଯିବାକୁ ହେଲେ ଉତ୍ତରଗରଠାରୁ କୁଳଡ଼ ଯାଇଥିବା ପ୍ରଧାନ ରାସ୍ତାକୁ ପ୍ରାୟ ୪ କି ପର୍ଯ୍ୟନ୍ତ ପୂର୍ବକୁ ଯାଇ ଏକନଦୀ ପାର ହେବାକୁ ହୁଏ (ବଡ଼ନଦୀ) ।

ଏହି ଗାଁର ଚତୁଃସୀମା ଅତ୍ୟନ୍ତ ଚିତାକର୍ଷକ ଦୃଶ୍ୟରେ ପରିପୁର୍ଣ୍ଣ । ପୂର୍ବରେ ସୁପ୍ରେଶ୍ୱର ମନ୍ଦିର ଓ ବୋଳପଲୀ ପାହାଡ଼, ପଶ୍ଚିମରେ ବଡ଼ନଦୀ ଓ ମୁଣ୍ଡଆପାହାଡ଼, ଉତ୍ତରରେ କୁଳଡ଼ଗଡ଼ ଓ ବଡ଼ନଦୀ ଏବଂ ଦକ୍ଷିଣରେ ବିସ୍ତୃତ ସବୁଜକ୍ଷେତ୍ର ଓ ହରିପୁର ଗାଁ । ଏହି ଗାଁର ପୂର୍ବ ଦିଗରେ ଏକ ଜଳାଶୟ ଅଛି । ଜଳାଶୟର ଅନେକ ଦୂରରେ ସୁପ୍ରେଶ୍ୱର ମହାଦେବ ଓ ଅଷ୍ଟଭୂଜା ଠାକୁରାଣୀଙ୍କ ମନ୍ଦିର । ଏହି ମନ୍ଦିର ଦୁଇଟି ଏକ ପାହାଡ଼ର ପାଦଦେଶ ଓ ତୋଟା ମଧ୍ୟରେ ଥିବାରୁ ଅତ୍ୟନ୍ତ ସୁନ୍ଦର ଦେଖାଯାଏ । ସୁପ୍ରେଶ୍ୱର ମହାଦେବ ଏ ଅଞ୍ଚଳରେ ପ୍ରତ୍ୟକ୍ଷ ଦେବତା ବୋଲି ଲୋକମୁଖରୁ ଶୁଣାଯାଏ । କାର୍ତ୍ତିକ ପୂର୍ଣ୍ଣିମାଦିନ ଏଠାରେ ଏକ ମେଳା ଅନୁଷ୍ଠିତ ହୁଏ । ଠାକୁରଙ୍କ ନାମରେ କିଛି ଜମି ମଧ୍ୟ ଅଛି । ପ୍ରତିବର୍ଷ ସଞ୍ଚିତ ଅର୍ଥରୁ ଗ୍ରାମ ଭିତରେ ଗୋଟିଏ କୋଠାଘର ନିର୍ମାଣ ହୋଇ ପାରିଛି ।

୧୯୭୧ ଜନଗଣନା ଅନୁସାରେ ଏ ଗାଁର ଜନସଂଖ୍ୟା ୧୧୭୨ । ସେଥି ମଧ୍ୟରୁ ହରିଜନଙ୍କ ସଂଖ୍ୟା ୧୧୩ । ବର୍ତ୍ତମାନ ଏ ଗାଁର ୨୦୦ ପରିବାରର ଜନସଂଖ୍ୟା ପ୍ରାୟ ୧୫୦୦ ହେବ ଏବଂ ସେଥିମଧ୍ୟରୁ ହରିଜନଙ୍କ ସଂଖ୍ୟା ପ୍ରାୟ ୨୦୦ ହେବ । ଏହି ଗାଁର ୮୦% ଲୋକ ହେଉଛନ୍ତି ଗୁଣ୍ଡା । ଆଉ ୨୦% ମୁଲିଆ ଶ୍ରେଣୀ ଅନ୍ତର୍ଭୁକ୍ତ । ଏ ଗାଁର ଗୁଣ୍ଡାମାନଙ୍କ ଜମି ପ୍ରାୟ ୧୦୦୦ ଭରଣ ବା ୨୦୦ ଏକର । ସେଥି ମଧ୍ୟରୁ ୭୦ ଏକର ଜମି ଜଳସେଚିତ—ବାକୀ ଜମି ବର୍ଷା ଦ୍ୱାରା ଓ ବଡ଼ନଦୀରୁ ତେଣୁ ସାହାଯ୍ୟରେ ଜଳସେଚିତ ହୋଇଥାଏ । ଧାନ ଏ ଗାଁର ମୁଖ୍ୟ ଫସଲ । ଏତଦ୍ ବ୍ୟତୀତ ଆଣ୍ଡୁ ଗ୍ରାମେ ୬୦,୭୦ ଏକର ଜମିରେ ଗୁଣ୍ଡାହୋଇ ପ୍ରଚୁର ପରିମାଣରେ ଉତ୍ପାଦ ହୋଇ ଆସା ସୁଗାର ଫାକ୍‌ଟୋରୀକୁ ପଠାଯାଇଥାଏ । ଆଳୁ, ବାଇଗଣ, ଗହମ ପ୍ରଭୃତି ଫସଲ ମଧ୍ୟ ପ୍ରଚୁର ପରିମାଣରେ ଉତ୍ପାଦନ ହୋଇଥାଏ । ଉତ୍ତରରେ ବୃକ ଉତ୍ତର ଅର୍ଦ୍ଧସର ଓ କୃଷି ସଂପ୍ରଦାୟର ଅର୍ଦ୍ଧସରକ ସହାୟତାରେ ଏ ଗାଁରେ ସବୁଜ ବିପ୍ଳବର ରେଖାପାତ

ଯୁବସଂଯୋଜନାର ପ୍ରଣାଳୀ, ଯୁବ ନେତୃତ୍ୱ, ପାଣ୍ଠିର ସଦ୍‌ପ୍ରୟୋଗ, ଯୋଜନାବଦ୍ଧ କାର୍ଯ୍ୟ, ସହଯୋଗମୂଳକ ମନୋବୃତ୍ତି, ସାମାଜିକ ସଂସାରରେ ସଂଶ୍ଳେଷ ପ୍ରଭୃତି କାର୍ଯ୍ୟରେ ଚାଲିମ ଦିଆଯାଏ ।

ଯୁବ-ଯୋଜନାଗୁଡ଼ିକ ଅଧିକତର ଭାବରେ ବେସରକାରୀ ଓ ସ୍ୱେଚ୍ଛାଧୀନ ଯୁବ ଅନୁଷ୍ଠାନମାନଙ୍କଦ୍ୱାରା ହିଁ କାର୍ଯ୍ୟକାରୀ ହୋଇଥାଏ । ତେଣୁ ଏହି

ଅପରିହାର୍ଯ୍ୟ କର୍ତ୍ତବ୍ୟକୁ ପାଳନ କରିବା ପାଇଁ ଅନୁଷ୍ଠାନ-ଗୁଡ଼ିକ ସୁସ୍ଥ ଓ ସବଳ ହେବା ଉଚିତ । ଅବଶ୍ୟ ସମାଜକୁ ନୂତନ ରୂପ ଦାନ କରିବାର ଦୃଃସାହସିକ ପଦକ୍ଷେପରେ ଯୁବଗୋଷ୍ଠୀ ନିଶ୍ଚିତ ଭାବେ ବହୁ ପ୍ରତିବନ୍ଧକର ସମୁଖୀନ ହେବେ । ଉଚ୍ଚ ପ୍ରତିବନ୍ଧକର ମୁକାବିଲ କରିବା ପାଇଁ ସଂଗଠିତ ଯୁବଶକ୍ତିର ଆବଶ୍ୟକତା ରହିଛି । ଏହି ପଦକ୍ଷେପରେ ମହାତ୍ମା-ଗାନ୍ଧୀଙ୍କ ଦ୍ୱାରା ପ୍ରଦର୍ଶିତ ମାର୍ଗ ଅବଲମ୍ବନୀୟ ।

ଯୁବ ସଂଯୋଜକ,
ଗଞ୍ଜାମ

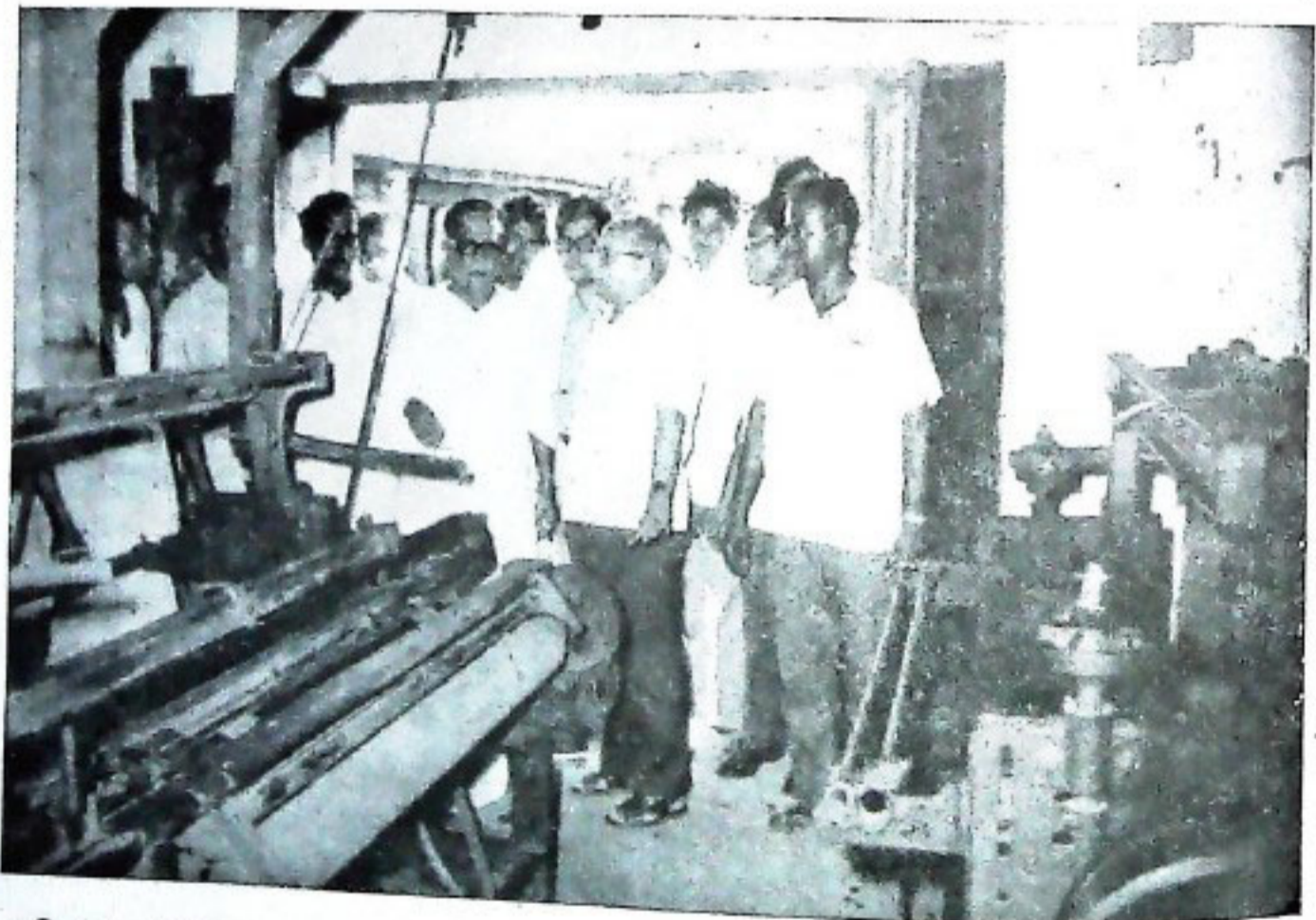

ଓଡ଼ିଶାର ମୁଖ୍ୟମନ୍ତ୍ରୀ ଶ୍ରୀ ନୀଳମଣି ରାଉତରାୟ ତତକ ଜିଲ୍ଲା ଛତିଆଠାରେ ବନ୍ଦ ହୋଇଯାଇଥିବା ଛତିଆ ପାଠାଗାରକୁ କାରଖାନାଗୁଡ଼ିକୁ ପରିଦର୍ଶନ କଲାବେଳେ ଏଗୁଡ଼ିକ ଉଲ୍ଲ କରିବା ସଂପର୍କରେ ଶିଳ୍ପ ଓ ସମବାୟ ବିଭାଗର କର୍ମକର୍ତ୍ତାମାନଙ୍କ ସହିତ ଆଲୋଚନା କରୁଛନ୍ତି ।

କାଗଜ ପତ୍ରିକାକୁ...

ଉଡ଼ିଶା କାଗଜ

ଶ୍ରୀକୃଷ୍ଣାଚାର୍ଯ୍ୟ

ଗତ ଦ୍ଵିତୀୟ ପତ୍ରବାର୍ଷିକ ଯୋଜନାର ପ୍ରାରମ୍ଭ ଆମ ରାଜ୍ୟରେ ପକାରାଣ ନିର୍ମାଣ, ଅଣଓସାରିଆ ରାସ୍ତା ମରାମତି ଓ ଜାତୀୟ ରାଜପଥମାନଙ୍କର ଉନ୍ନତି କାର୍ଯ୍ୟ ଅହରହ ଗୁଣି ଆସୁଥିବା ଆମେ ଦେଖୁଥାଉଁ । ସ୍ଵତନ୍ତ୍ର ଉତ୍କଳ ପ୍ରଦେଶ ହେବା ଦିନଠାରୁ ୧୯୬୦ ମସିହା ପର୍ଯ୍ୟନ୍ତ ନୂତନ ରାସ୍ତା ନିର୍ମାଣ ଦିଗରେ ସେପରି କିଛି ଉଲ୍ଲେଖନୀୟ କାର୍ଯ୍ୟ ହୋଇନଥିବା ସତ୍ତ୍ଵେ ମୁଖ୍ୟ ରାଜପଥରୁ ଛାଡ଼ିଦେଲେ ଜିଲ୍ଲା ଓ ସଦରମହକୁମାମାନଙ୍କରେ ଜାତୀୟତ ରାସ୍ତା ବ୍ୟତୀତ ପକା ରାସ୍ତା ଖୁବ୍ କମ୍‌ଥିଲା । ଜିଲ୍ଲାଗୁଡ଼ିକର ପରିବହନ ଯୋଗ୍ୟ ପଥ ସବୁ ମରାମତି ଅଭାବରୁ ଅତି ଶୋଚନୀୟ ଅବସ୍ଥାକୁ ଗୁଲିଆସିବା ଆଶ୍ଚର୍ଯ୍ୟ ନୁହେଁ । ରାସ୍ତାଘାଟର ଅବସ୍ଥାକୁ ଦେଖି ସେହି ଅନୁପାତରେ ଗାଡ଼ି ମଟର ଯିବାଆସିବା କରେ । ଫଳରେ ପରିବହନ ଶିଳ୍ପର ପ୍ରସାର ଓ ଅଗ୍ରଗତି ସ୍ଵତଃ ରାସ୍ତାଘାଟର ଉନ୍ନତି ଉପରେ ପର୍ଯ୍ୟବେଶିତ ହେବା ସ୍ଵାଭାବିକ ।

ସଂପ୍ରତି ଜନତା ସରକାରଙ୍କ ଗ୍ରାମାଞ୍ଚଳ ଉନ୍ନୟନ ଯୋଜନା ତଥା ରାଜ୍ୟ ସରକାରଙ୍କ ଗ୍ରାମାଞ୍ଚଳରେ ସବୁଜ ନିର୍ମାଣ କାର୍ଯ୍ୟକ୍ରମର କ୍ଷିପ୍ର କାର୍ଯ୍ୟକାରିତା ଫଳରେ ଓଡ଼ିଶାରେ ପରିବହନ ଶିଳ୍ପର ପ୍ରସାର ଅବସ୍ଥାବାଦୀ । ୧୯୭୨-୭୩ ସୁଦ୍ଧା ରାଜ୍ୟରେ ଜାତୀୟ ରାଜପଥ ୧୭୦୪ କି: ମି:, ଏକ୍ସପ୍ରେସ୍ ପଥ ୬୭ କି: ମି: ରାଜ୍ୟ, ରାଜପଥ ୨୯୪୭ କି: ମି:, ମୁଖ୍ୟ ଜିଲ୍ଲା ସଡ଼କ ୫୨୩୫ କି:ମି: ଓ ଅନ୍ୟାନ୍ୟ ଜିଲ୍ଲାସଡ଼କ ୨୩୧୫ କି: ମି:କୁ ମିଶାଇ ମୋଟ ୧୧୫୧୮ କି: ମି: ଇମା ରାସ୍ତା ଯାନବାହନ ଜାତୀୟତ ଯୋଗ୍ୟ ହୋଇପାରିଛି ; ଯାହାକି ଓଡ଼ିଶାରେ ଏକ ପ୍ରାକୃତିକ ବିଭବଶାଳୀ ରାଜ୍ୟ ପାଇଁ ନଗଣ୍ୟ । ପରିବହନ ଶିଳ୍ପର ଉନ୍ନତି ବସ୍ତୁତଃ ରାଜ୍ୟର ରାସ୍ତାଘାଟ ମାନଙ୍କର ପରିବର୍ଦ୍ଧନ ଉପରେ ନିର୍ଭର କରୁଥାଏ । ଏହା ସାଙ୍ଗକୁ ଉତ୍ତମିୟରିଙ୍ଗ ଶିଳ୍ପ ଓ କାରଖାନା ପ୍ରତିଷ୍ଠା ତଥା ଯାନବାହନ ଉତ୍ପାଦନ କୁଡ଼ି ଏକାତରାବେ ଆବଶ୍ୟକ ମନେହୁଏ । ଭାରି ମଟର ଶିଳ୍ପ ଓ ଏହାର ଉତ୍ପାଦନ ଦିଗରେ ଆମେ ଯଦିଓ ଆବୁନିର୍ଭରଶୀଳ ହୋଇପାରିଲେ ସେହି ପରିମାଣର ଆନୁସଙ୍ଗିକ ଯନ୍ତ୍ରପାତି ଉତ୍ପାଦନ ଦିଗରେ ଆମେ ଚିକିତ୍ସା ପଛରେ ଯାଇଲେ ; ବିଶେଷ କରି ଟାୟାର ଓ ଟିଉର୍ ଉତ୍ପାଦନ ଦିଗରେ ଆମକୁ ସ୍ଵାବଲମ୍ବୀ ହେବାକୁ ପଡ଼ିବ ।

ହୋଇଛି । ବିଲରେ ଅଧିକ ଉତ୍ପାଦନ ଧାନ-ଯଥା ଜୟା, ପତ୍ତା, ଜଗନ୍ନାଥ ପ୍ରଭୃତି ଉତ୍ପନ୍ନ କରିଛନ୍ତି, କିଛିଦିନ ତଳେ ଏ ଗାଁକୁ ପି. ଏଚ. ଡି. ତରଫରୁ ଗୋଟିଏ ଚିଉରୁଣ୍ଡେଇ ବସାଯାଇଛି ।

ଏ ଗାଁର ପ୍ରତ୍ୟେକ ବ୍ୟକ୍ତି କର୍ମ ତତ୍ପର । ସମୟର ସଦୁପଯୋଗ ଏମାନେ ବୁଝନ୍ତି । ଛୋଟ ପଦର ବା ବିଲଟିର ଉପଯୁକ୍ତ ବ୍ୟବହାର ଏମାନେ ବୁଝନ୍ତି । ବଡ଼-ନଦୀରୁ ବହିଯାଇଥିବା ଚିରସ୍ରୋତା ଜଳସଂପଦର ସଦୁପ-ଯୋଗ କରନ୍ତି । ଏଇ ଗାଁର-ଅରକ୍ଷିତ ପ୍ରଧାନ, ଅଭିମଳିକ ବାଞ୍ଛା ମଳିକ, ଦଣ୍ଡପାଣି ପାଳ, ଅର୍ଜୁନ ଜେନା ପ୍ରଭୃତି ତେଣୁ ସାହାଯ୍ୟରେ ଏମାନେ ୫,୧୦ ଲେଖା ଜମିରେ ପାଣି ଉଠାଇ-ମାଣ୍ଡିଆ, ଆଳୁ: ଗହମ ପ୍ରଭୃତି ରବି ଫସଲ ପ୍ରଭୃତ ପରିମାଣରେ ଉତ୍ପନ୍ନ କରନ୍ତି । ସେମାନେ ନିଜେ ଉପକୃତ ହେବା ସଙ୍ଗେ ସଙ୍ଗେ ଭଞ୍ଜନଗର ମାର୍କେଟରେ ବିକ୍ରୟ କରି ଅର୍ଥ ଉପାର୍ଜନ କରନ୍ତି । ବଡ଼-ନଦୀ ଦିଏ ତଣ୍ଡରେ ଆହାର । କଠିନ ପରିଶ୍ରମ ସାର୍ଥକ ହୁଏ । ମୁହଁରେ ଫୁଟେ ହସ ।

ଏ ଗାଁର ଝୁର୍ କମ୍ ଲୋକ ଗୁଳିରୀକରି ଜୀବନ ନିର୍ବାହ କରନ୍ତି । ସେମାନଙ୍କ ସଂଖ୍ୟା ୧୫ ଭିତରେ ସୀମିତ ।

ଶିକ୍ଷା ସଂସ୍କୃତି କ୍ଷେତ୍ରରେ ପଛରେ ପଡ଼ିଥିଲା ଗୋଲପଡ଼ା । ଗଠନମୂଳକ କାର୍ଯ୍ୟ ବିଶେଷ ଭାବରେ ପରିଲକ୍ଷିତ ହୋଇ-ନଥିଲା । ଭଞ୍ଜନଗର କଲେଜର 'ଜାତୀୟ ସେବାସଂସ୍ଥା' ଗତ ଡିସେମ୍ବର ମାସରେ ଏକ ବୈପୁଳିକ, ଗଠନ ମୂଳକ ପରିବର୍ତ୍ତନ ଆଣିଲେ । ସ୍ଵେଚ୍ଛାସେବୀମାନଙ୍କ ଅପୂର୍ବ ସାହାଯ୍ୟ, ମାନସିକ ଶକ୍ତି ଓ ଅଦମ୍ୟ ଚେଷ୍ଟା ଫଳରେ ଓ ଗ୍ରାମବାସୀମାନଙ୍କ ସହଯୋଗରେ ଗାଁର ଚତୁର୍ଦ୍ଦିଗରେ ୧ କିଲୋମିଟର ରାସ୍ତା-୧୩ ଫୁଟ ଚଉଡ଼ାରେ ହୋଇ-ପାରିଲା ଓ ଏହା ଗ୍ରାମ ମଧ୍ୟକ୍ଷିତ-ମୁଖ୍ୟ ରାସ୍ତାକୁ ସଂଯୋଗ କଲା । ରେଦାଭେଦ ଦୂରହେଲା ଓ ଏ ଗାଁରେ ଏକତା ପରିଲକ୍ଷିତ ହେଲା-ବିଶେଷତଃ ଏହି ସ୍ଵେଚ୍ଛାସେବୀ ସଂସ୍ଥା

ଜିଲ୍ଲା ଲୋକସଂପର୍କ ଅଧିକାରୀ
ଗଞ୍ଜାମ

ମାଧ୍ୟମରେ । ଏହି ଗାଁର ବୟସ ମୁଖ୍ୟବ୍ୟକ୍ତି-ସର୍ବଶ୍ରୀ-କୃଷ୍ଣ ମଲିକ ଓ ଭୀମ ଜେନାଙ୍କ ପ୍ରେରଣା ଓ ଉପଦେଶ ଗ୍ରାମ-ବାସୀମାନଙ୍କୁ ପ୍ରତ୍ୟେକ କ୍ଷେତ୍ରରେ ଏକତା ସୂତ୍ରରେ ଆବଦ୍ଧ କରି ଅଗ୍ରଗତି କରିବାରେ ସାହାଯ୍ୟ କରିଛି-ଏଥିରେ ସନ୍ଦେହ ନାହିଁ ।

ଏହି ଗୋଲପଡ଼ା ଗ୍ରାମ ଆଜି ଘୁମୁସର ସର୍ବ୍ତ୍ତିଭିଜନରେ ଏକ ଆଦର୍ଶ ଗ୍ରାମ ରୂପେ ଠିଆହୋଇଛି । ଗ୍ରାମବାସୀ-ମାନଙ୍କ ସହଯୋଗ ଫଳରେ ଏଠାରେ ଗଢ଼ିଉଠିଛି ଏକ-ଯୁବକ ସଂଘ, ମହିଳା ସମିତି, ପଲୀଶ୍ରୋତା ମଞ୍ଚଳୀ । ଏଇ ଗାଁରେ ଅଛି-ମଧ୍ୟଇଂରାଜୀ ବିଦ୍ୟାଳୟ, ଇ:ପ୍ରା: ବିଦ୍ୟାଳୟ ଓ ଧାଇ ସେଣ୍ଟର । ଏଇ ଗାଁରେ ୨୫ ଜଣ ବ୍ୟକ୍ତି ସମ୍ପଦ ପାଖ୍ ବହି ଖୋଲିଛନ୍ତି । ପରିବାର ନିୟନ୍ତ୍ରଣ ଯୋଜନାରେ ୩୦ ଜଣ ଦଂପତି ଭାଗନେଇ ଆଦର୍ଶ ସୃଷ୍ଟି କରିପାରିଛନ୍ତି । ପଲୀଶ୍ରୋତାମଞ୍ଚଳୀର କାର୍ଯ୍ୟକ୍ରମକୁ ସଭାପତି-ଶ୍ରୀ ଚିତ୍ତରଞ୍ଜନ ମଲିକ ଓ ଆଦାହକ ଶ୍ରୀ କୃପାସିନ୍ଧୁ ଗୋଲଙ୍କ ଭୂମିକା ଅବିସ୍ମରଣୀୟ ।

ଇନ୍ଦିରା ମହିଳାସମିତି ୨୭ ଜଣ ମହିଳାକୁ ନେଇ ଗଠିତ । ଏଥିରେ ସଭାନେତ୍ରୀ କୁମାରୀ ସାହୁ ଓ ସଂପାଦିକା କମା ମହାନ୍ତିଙ୍କ ପ୍ରେରଣା ଓ ଆଦର୍ଶ ମହିଳା ସମିତିକୁ ବହୁ ଦୂର ଆଗେଇ ନେଇଛନ୍ତି ଓ ନୂତନ ଦିଗଦର୍ଶନ ଦେଇଛି !

ଆଜି 'ଗୋଲପଡ଼ା' ଗ୍ରାମରେ ନୂତନ ଉତ୍ସାହ ପ୍ରେରଣା ସୃଷ୍ଟିହେବା ସଙ୍ଗେ ସଙ୍ଗେ, ଗାଁଟି କର୍ମତତ୍ପର ହୋଇଉଠିଛି । ସାରାଦିନର ହାଡ଼ଭଙ୍ଗା ପରିଶ୍ରମ ପରେ ସନ୍ଧ୍ୟାରେ ଗ୍ରାମ-ବାସୀମାନେ ଏକତ୍ରିତ ହୁଅନ୍ତି ସେଇ କୋଠାଘରେ । ସେଉଁଠି ରେଡ଼ିଓରେ କୃଷି ଖବର ସଙ୍ଗୀତ ଇତ୍ୟାଦି ଶୁଣନ୍ତି ଓ ଭଗବତ ଚର୍ଚ୍ଚା ଇତ୍ୟାଦି କରନ୍ତି । ସେତେବେଳେ ଗ୍ରାମବାସୀମାନେ ସବୁ ଦୁଃଖ, କ୍ଳେଶ ଭୁଲି ଯାଆନ୍ତି । ସମସ୍ତେ ଆଜି କର୍ମତତ୍ପର । ନୂତନ ଆଶା ଓ ଉତ୍ସାହନୀର ନୂତନ ସୂର୍ଯ୍ୟ ଉଠିଛି ଏଇ ଗାଁରେ । ପ୍ରତ୍ୟେକ ଗ୍ରାମ ଏଇ 'ଗୋଲପଡ଼ା' ଗ୍ରାମର ଆଦର୍ଶକୁ ଅନୁସରଣ କରନ୍ତୁ, ଦିନ ଆସିବ ଗ୍ରାମାଞ୍ଚଳର ଆଭିମୁଖ୍ୟ ବଦଳିଯିବ ।



ରାଜ୍ୟର ଦ୍ରୁତ ବିକାଶ ଦିଗରେ

ଇଂଜିନିୟରମାନଙ୍କର ଭୂମିକା ଗୁରୁତ୍ୱପୂର୍ଣ୍ଣ

ଶ୍ରୀ ନବବର ପ୍ରଧାନ

ଗତ ତା ୯-୧୨-୧୯୭୭ରେ ପୂର୍ଣ୍ଣ ବିଭାଗ ମଂତ୍ରୀ ଶ୍ରୀ ନବବର ପ୍ରଧାନ ରାଜ୍ୟର ଇଞ୍ଜିନିୟରମାନଙ୍କୁ ଯେଉଁ ଉଦ୍‌ବୋଧନ ଦେଇଥିଲେ, ସେଥିରେ ସେ ଓଡ଼ିଶାର ସର୍ବାଙ୍ଗୀନ ଦ୍ରୁତ ବିକାଶ ପାଇଁ ପୂର୍ଣ୍ଣ ବିଭାଗର ଦାୟିତ୍ୱ ସଂପର୍କରେ ଅତି ଆବେଗପୂର୍ଣ୍ଣ ଭାବେ ନିଜର ମନୋଭାବ ବ୍ୟକ୍ତ କରିଥିଲେ । ସେହି ଆତ୍ମିକ ଉଦ୍‌ବୋଧନର କେତେକାଂଶ ସର୍ବସାଧାରଣଙ୍କ ଜ୍ଞାତବ୍ୟ ଲାଗି ଆମେ ଏଠାରେ ପ୍ରକାଶ କରୁଅଛୁ ।

—ସଂପାଦକ—

ଆମ ଦେଶ ଉଚିତ ଏକ ବିକାଶମୁଖୀ ରାଷ୍ଟ୍ରରେ ଇଞ୍ଜିନିୟରମାନଙ୍କର ଦାୟିତ୍ୱ ଖୁବ୍ ଗୁରୁତ୍ୱପୂର୍ଣ୍ଣ । ଅବଶ୍ୟ ବିକାଶ କହିଲେ ଆମେ ଏହି ପରିପ୍ରେକ୍ଷାରେ ସାଧାରଣତଃ ଦୈନିକ ବିକାଶକୁ ହିଁ ବୁଝୁଛୁ । ଦେଶର ପ୍ରତ୍ୟେକ ନାଗରିକକୁ ସେମାନଙ୍କର ସର୍ବନିମ୍ନ ଆବଶ୍ୟକତା ଯଥା-ଖାଦ୍ୟ, ବାସଗୃହ, ବସ୍ତ୍ର ତଥା ଅନ୍ୟାନ୍ୟ ସୁଖ ସୁବିଧା ଯୋଗାଇ ଦେବା ଆମର ଉଚ୍ଚତମ ଏବଂ ଏହିଠାରେ ହିଁ ଇଞ୍ଜିନିୟରମାନଙ୍କର ଦାୟିତ୍ୱ ସର୍ବାଧିକ ବୋଲି ମନେହୁଏ । ନାରିଗରୀ ତଥା ଦୈନିକ ବିକାଶଧାରୀ ସହିତ ଆଜିର ଅର୍ଥନୈତିକ ସମସ୍ୟାଗୁଡ଼ିକ ବିଶେଷଭାବେ ଜଡ଼ିତ । ସମସ୍ୟାର ସମାଧାନ କରିବାକୁ ଗଲେ ତାର ଚିକିତ୍ସା ନିଜି ବିଶ୍ଳେଷଣ ଆବଶ୍ୟକ । ଏ କ୍ଷେତ୍ରରେ ଅଭିମାନ ବିଶେଷଜ୍ଞମାନଙ୍କର ମତାମତର ଆବଶ୍ୟକତା ଯେପରି ଦର୍ଶାଇ, ଯୋଡ଼ିଏ ଯୋଜନା କାର୍ଯ୍ୟକାରୀ ହେଉଥିଲା ବେଳେ ଏହାର ପ୍ରତ୍ୟେକ ସ୍ତରରେ ଦାୟିତ୍ୱରେ ଥିବା କର୍ମୀମାନଙ୍କର ସଚର୍କତା ଏବଂ ତତ୍ପରତା ମଧ୍ୟ ତଦୁପ ଆବଶ୍ୟକ । ତା' ନହେଲେ ଦେଶରେ କାର୍ଯ୍ୟକାରୀ ହେବାକୁ ଯାଉଥିବା ଅଧିକାଂଶ ପରିକଳ୍ପନା କେବଳ ପାଇଲୁ ରୂପରେ ହେଉଛି ବୋଲି ଯେଉଁ ସମାଲୋଚନା ହୋଇଥାଏ, ତାହା ସତ୍ୟ ବୋଲି ପ୍ରମାଣିତ ହୋଇଯିବ । କାରଣ, ଜନସାଧାରଣ ଆମର ପ୍ରତିଶ୍ରୁତି ଉପରେ ଭାସିନଯାଇ କାର୍ଯ୍ୟକ୍ରମ କିପରି ସମାହିତ ହୋଇଛି ଏବଂ ତାର ପ୍ରକାଶ କେତେଦୂର କରାଯାଇଛି, ସେତେକ ଦେଖି ଆମକୁ ବିଶ୍ୱାସ କରିବେ । ଆମ ବିଭାଗରେ ବାସ୍ତବ କ୍ଷେତ୍ରରେ କାର୍ଯ୍ୟକ୍ରମର ସଫଳାୟନ ଇଞ୍ଜିନିୟରମାନଙ୍କଠାରୁ ଆରମ୍ଭ କରି, ଏ ବିଭାଗର ସମସ୍ତ ସାମବତ୍ କର୍ମଚାରୀଙ୍କ ଉପରେ ନିଶ୍ଚିତ ଭାବରେ ନିର୍ଭର କରେ । ଏ କ୍ଷେତ୍ରରେ କୌଣସି ବିଚଳ କ୍ରିୟା ବିପରୀତ କାରଣମାନ ଦର୍ଶାଇ ଆମେ ଆମର ନିକଳ୍ପତ ହୁଡ଼ିକୁ ଯୋଡ଼ାଇ ପାରିବୁ ନାହିଁ ।

ଦେଶର ମୁଖ୍ୟ ମଟର ଶିଳ୍ପ କାରଖାନା ଯଥା:—ଟାଟା ଇଞ୍ଜିନିୟରିଂ ଓ ଲେବମୋଟିଭ କଂପାନୀ ବାର୍ଷିକ ୨୬,୦୦୦ ମୋଟର, ଟୁକ, ଅଶୋକ ଲେଭଣ୍ଡ କଂପାନୀ ୮ ହଜାର ଚେସିସ୍ ଓ ହିନ୍ଦୁସ୍ତାନ ମୋଟର କଂପାନୀରୁ ୫ ହଜାର ବେଡ୍-ଫୋର୍ଟ ଟ୍ରକ୍ ଉତ୍ପାଦନ ହୁଏ । ସେହିପରି ପ୍ରିମିୟର ଅଟୋ ମୋଟରଲସ୍ ବାର୍ଷିକ ୬ ହଜାର ପ୍ରିମିୟର କାର, ହିନ୍ଦୁସ୍ତାନ ମୋଟରସ୍ ୨୨ ହଜାର ଆମାସ୍ତର କାର ଓ ହେରାଲଡ୍ କଂପାନୀ ୫ ହଜାର ସ୍ଵାଣ୍ଡର୍ଡ କାର ଉତ୍ପାଦନ କରନ୍ତି । ଏହାଛଡ଼ା ବହୁ ଛୋଟ ମଧ୍ୟମ ଧରଣର ଚେସିସ୍ ଓ ସୁଟର ମଟର ସାଇକେଲ ଦେଶରେ ଉତ୍ପାଦିତ ହେଉଛି । ଟାୟାର ଏସବୁଥିର ଏକ ମୁଖ୍ୟ ଆନୁସଙ୍ଗିକ ଉପକରଣ ହୋଇଥିବାରୁ ବଜାରରେ ଏହାର ଗୁଡ଼ିଦା ବେଶୀ ।

ମଟରଗାଡ଼ି ଉତ୍ପାଦନ ତୁଳନାରେ ଟାୟାରର ଉତ୍ପାଦନ ପରିମାଣ କମ୍ ହେଉଥିବାରୁ ବର୍ତ୍ତମାନ ସରକାର ଦେଶରେ ଆଉ ଗୁରୋଟି ବଡ଼ଧରଣର ଟାୟାର କାରଖାନା ପ୍ରତିଷ୍ଠା ପାଇଁ ଛିନ୍ନ କରିଛନ୍ତି । ଆମ ରାଜ୍ୟବାସୀଙ୍କପାଇଁ ଏହା ଏକ ସୁଖର କଥାଯେ, ସେଥିମଧ୍ୟରୁ ଗୋଟିଏ ରାଜଧାନୀ ଭୁବନେଶ୍ଵରଠାରେ ପ୍ରତିଷ୍ଠା କରିବା ପାଇଁ ଲାଇସେନ୍ସ ଦେଇସାରିଲେଣି । କେନ୍ଦ୍ର ସରକାରଙ୍କ ଶିଳ୍ପବିକାଶ ନୀତି ବଳରେ ଏହି କାରଖାନାକୁ 'ଇଏଞ୍ ସେକ୍ଟର' ରୂପେ ପରି-ଗ୍ରହଣ କରାଯିବ । ଓଡ଼ିଶା ଶିଳ୍ପୋଦ୍ୟୋଗ ଓ ଅର୍ଥ ବିନିଯୋଗ କର୍ପୋରେସନ (IPICOL) ଓ ଶିଳ୍ପୋଦ୍ୟୋଗୀ ସଂସ୍ଥାଙ୍କ ମିଳିତ ଉଦ୍ୟମରେ ଏହି କାରଖାନା 'ଓଡ଼ିଶା ଟାୟାରସ୍' ନାମରେ ରେଜେଷ୍ଟ୍ରୀ ଭୁକ୍ତ ହୋଇସାରିଲେଣି । ଶିଳ୍ପାନୁଷ୍ଠାନ ପାଇଁ ଆବଶ୍ୟକୀୟ ଉପାଦାନ ଦୃଷ୍ଟିକୋଣରୁ ବିଭିନ୍ନ କଲେ ସ୍ଥାନ ନିରୂପଣ ଅତ୍ୟନ୍ତ ପ୍ରଶଂସନୀୟ । ରାଜ୍ୟର ରାଷ୍ଟ୍ରାଦାତ ତଥା ପରିବହନ ଶିଳ୍ପର ବିକାଶ ପରିପ୍ରେକ୍ଷୀରେ 'ଓଡ଼ିଶା ଟାୟାରସ୍'ର ଭୂମିକା ଅତି ଗୁରୁତ୍ଵପୂର୍ଣ୍ଣ ମନେହୁଏ । ବର୍ତ୍ତମାନ କୃଷି ଓ ଶିଳ୍ପ ବିକାଶ ପାଇଁ ସରକାର ଯେଉଁସବୁ ଦୃଢ଼ ପଦକ୍ଷେପମାନ ନେଉଛନ୍ତି ସେଥିମଧ୍ୟରୁ ଓଡ଼ିଶା ଟାୟାରସ୍ ଏକ ବୃହତ୍ତମ ଶିଳ୍ପ ରୂପେ ଅନ୍ୟତମ । କେବଳ ଆମ ରାଜ୍ୟର ନୁହେଁ ସମଗ୍ର ଭାରତର ବୈଷୟିକ ଜ୍ଞାନ ଓ ପ୍ରୟୋଜନୀୟ କାର୍ଯ୍ୟ-

ପର୍ଯ୍ୟନ୍ତ ଅର୍ଥସର,
କଳିଙ୍ଗ ଚିତ୍ରସ୍ତ ଲିମିଟେଡ଼
ଚଉଦ୍ଵାର, କଟକ

ଦକ୍ଷତା ଏଥିରେ ନିୟୋଜିତ ହେବ । ଓଡ଼ିଶା ବିଜ୍ଞାନ ଓ କାରାଗରି କ୍ଷେତ୍ରରେ ଅଗ୍ରସର ଓ ସ୍ଵାବଲମ୍ବୀ ହେବା ପାଇଁ ଆଉ ବେଶୀ ସମୟ ଲାଗିବନାହିଁ । ଏହି କାରଖାନା ପ୍ରତିଷ୍ଠା ଫଳରେ ରାଜ୍ୟର ବହୁ ଶିକ୍ଷିତ ବେକାର ଇଞ୍ଜିନିୟର ଓ ତାଲିମପ୍ରାପ୍ତ ବେକାର ନିଯୁକ୍ତି ପାଇବା ସଙ୍ଗେ ସଙ୍ଗେ ବିଭିନ୍ନ ଆନୁସଙ୍ଗିକ ଛୋଟ ବଡ଼ ଯନ୍ତ୍ରପାତି ଶିଳ୍ପାନୁଷ୍ଠାନ ମୁଣ୍ଡ ଟେକିବାକୁ ସମର୍ଥ ହେବେ ।

ପରିକଳ୍ପିତ ଏହି ବୃହତ୍ତମ କାରଖାନା ପ୍ରାୟ ୫ ହଜାର ବେକାରକୁ କର୍ମସଂସ୍ଥାନ ଯୋଗାଇ ଓଡ଼ିଶାରେ ଏକ ଅଭିନବ ଅଧ୍ୟାୟ ସୃଷ୍ଟି କରିବ । ଖାଲିସେ ବେକାର ସମସ୍ୟାର ଦୂରୀକରଣ ହେବ ତାନୁହେଁ, ବୈଦେଶିକ ମୁଦ୍ରା ଉପାର୍ଜନ ଓ ସ୍ଵଦେଶ ମୁଦ୍ରା ବର୍ଦ୍ଧିତମାନର ପଥଭୁଞ୍ଜ ହେବା ନିଃସନ୍ଦେହ । ଏତଦ୍‌ବ୍ୟତୀତ ଆମ ରାଜ୍ୟର ରାଜସ୍ଵ ବୃଦ୍ଧିରେ ମଧ୍ୟ ପରିବର୍ତ୍ତନ ହେବ । ଏହି କାରଖାନାର ନିର୍ମାଣ କାର୍ଯ୍ୟ ଓ ଯନ୍ତ୍ରପାତି ଆମଦାନୀ ଅତିଶୀଘ୍ର ହେବାର ସମ୍ଭାବନା ରହିଛି । ଦେଶରେ ଶିଳ୍ପୋନ୍ନୟନ ପାଇଁ ବିଶ୍ଵବ୍ୟାପକ ମଞ୍ଜୁରୀ ହୋଇ ଆସିଥିବା ଦୀର୍ଘ ମିଆଦୀ ରଣରୁ କିଛି ଅଂଶ ଏ ବାବଦରେ ବିନିଯୋଗ ହୋଇପାରିଲେ ହୁଏତ ଇତ୍ସର୍ପିତ ଲକ୍ଷ୍ୟ ହାସଲ ଦିଗରେ ବିଶେଷ ଅସୁବିଧା ହୁଅନ୍ତା ନାହିଁ । ସୁତରାଂ କେନ୍ଦ୍ର ସରକାରଙ୍କ ଶିଳ୍ପ ମନ୍ତ୍ରଣାଳୟ, ରାଜ୍ୟ ସରକାର ଓ 'ଇପିକଲ' ସଂସ୍ଥାଙ୍କ ମଧ୍ୟରେ ସମନ୍ୱୟ ରକ୍ଷା କରାଯାଇ କାର୍ଯ୍ୟକୁ ତ୍ଵରାନ୍ୱିତ କରିବା ଆବଶ୍ୟକ । ସରକାରଙ୍କ ରଣ ପ୍ରଣାଳୀ ସରଳିକରଣ ବ୍ୟବସ୍ଥା ଫଳରେ କାମ ଅଟକିଯିବା ମନେହୁଏ ନାହିଁ । ତଥାପି ସରକାରଙ୍କ ସମେତ ଅର୍ଥ ମଞ୍ଜୁରୀ ସଂସ୍ଥା ତଥା ଜନସାଧାରଣଙ୍କ ସହଯୋଗ ସର୍ବୋପରି ଓଡ଼ିଶା ଟାୟାରସ୍‌ରୁ ପୂର୍ଣ୍ଣାଙ୍ଗ ରୂପ ଦେବା ପାଇଁ ଏକାନ୍ତ ଭାବେ ସକ୍ଷମ ।

ବସ୍ତୁତଃ ଓଡ଼ିଶା ଟାୟାରସ୍‌ର କାରଖାନା ଆମ ରାଜ୍ୟରେ ଟାୟାର ଉତ୍ପାଦନ ଆରମ୍ଭ । ଉତ୍ପାଦିତା ଶକ୍ତି ସଂପ୍ରସାରଣ, କର୍ମ ସୁଯୋଗ ସୃଷ୍ଟି ଓ ଦାରିଦ୍ର୍ୟ-ଦୂରୀକରଣ ଦିଗରେ ଉଲ୍ଲେଖନୀୟ ଭୂମିକା ଗ୍ରହଣ କରିବ ବୋଲି ଆଶା କରାଯାଏ ।



ଏଠାରେ ଆଉ ଗୋଟିଏ କଥା ଉଲ୍ଲେଖ ନ କରି ମୁଁ
 ଯାଏଁ ପାରି ନାହିଁ । ବାର୍ଷିକ ଯୋଜନା ସଂପର୍କରେ
 ମୋତେ ଯେଉଁ ପରିସଂଖ୍ୟାନ ସୂଚନା ଦିଆଯାଇଥିଲା,
 ସେଥିରୁ ମୁଁ ଜାଣିଲି ଯେ, ସର୍ବ ଭାରତୀୟ ହିସାବ
 ଅନୁଯାୟୀ ପ୍ରତି ୧୦୦ ବର୍ଗ କିଲୋମିଟର ଅଞ୍ଚଳରେ
 ୧୬ କିଲୋମିଟର ଉପୁଷ୍ଟ ରାସ୍ତା ଥିବା ସ୍ଥଳେ ଓଡ଼ିଶାରେ
 ଉପୁଷ୍ଟ ରାସ୍ତାର ପରିମାଣ ହେଉଛି ମାତ୍ର ୮.୬୦ କିଲୋ-
 ମିଟର । ସର୍ବ ଭାରତୀୟ ସ୍ତରରେ ୧ ଲକ୍ଷ ଜନ ସଂଖ୍ୟା
 ବିଶିଷ୍ଟ ଅଞ୍ଚଳରେ ୯୦ କିଲୋମିଟର ଉପୁଷ୍ଟ ରାସ୍ତା
 ଥିବା ସ୍ଥଳେ ଓଡ଼ିଶାରେ ଏହା ମାତ୍ର ୬୧ କିଲୋ-
 ମିଟର । ରାଜ୍ୟର ୬ଟି ସର୍ବତ୍ତ୍ୱିକିକନ ସଦର ମହକୁମାରୁ
 ଜିଲ୍ଲା ସଦର ମହକୁମାରୁ ଯୋଗାଯୋଗ ନିମନ୍ତେ
 ସବୁ ଦିନିଆ ରାସ୍ତା ନଥିବା ଏବଂ ୯୫ଟି ବ୍ଲକ୍ ସଦର
 ମହକୁମା ଓ ୮୫ଟି ଥାନାରୁ ସର୍ବତ୍ତ୍ୱିକିକନ ସଦର
 ମହକୁମାରୁ ସବୁ ଦିନିଆ ରାସ୍ତାର ଯୋଗାଯୋଗ
 ନଥିବା ବିଷୟ ମୋତେ ଯେତେବେଳେ କୁହାଗଲା
 ତାହା ଶୁଣି ମୁଁ ବିଶ୍ୱାସ କରିପାରିଲି ନାହିଁ । ଆହୁରି
 ମଧ୍ୟ ମୁଁ ବୁଝିଲି ଯେ ଏହି ବିଭାଗ ଅନ୍ତର୍ଗତ ସମସ୍ତ
 ରାସ୍ତାକୁ ସବୁଦିନିଆ ରାସ୍ତାରେ ପରିଣତ କରିବାକୁ
 ହେଲେ, ଏଥି ମଧ୍ୟରୁ କେବଳ ସେତୁଗୁଡ଼ିକ ନିର୍ମାଣ
 ନିମନ୍ତେ ୬୦ କୋଟି ଟଙ୍କା, ଅଣଓସାରିଆ ଓ ଉତ୍ତୁପ୍ତାୟ
 ଅବସ୍ଥାରେ ଥିବା ସେତୁ ଓ ପୋଲଗୁଡ଼ିକର ନୂତନ
 ନିର୍ମାଣ ଦିଗରେ ୩୦ କୋଟି ଟଙ୍କା, ଓ ଆଧୁନିକ
 ଯାନ ବାହାନ ଚଳାଚଳ ନିମନ୍ତେ ରାସ୍ତା ଚଟାଣର
 ଉନ୍ନତି ବିଧାନ ପାଇଁ ୬୫ କୋଟି ଟଙ୍କା ଆବଶ୍ୟକ ହେବ ।
 ରାସ୍ତା ହେଉଛି ରାଜ୍ୟର ଯୋଗାଯୋଗ ପ୍ରଣାଳୀର
 ମେରୁଦଣ୍ଡ ସ୍ୱରୂପ । ଅନ୍ୟ କଥାରେ, ଏହି ବିଭାଗର
 ନିୟନ୍ତ୍ରଣାଧୀନରେ ଥିବା ରାସ୍ତାଗୁଡ଼ିକୁ ଆଧୁନିକ ଯାନ-
 ବାହାନ ଚଳାଚଳ ନିମନ୍ତେ ସବୁଦିନିଆ ରାସ୍ତାରେ
 ପରିଣତ କରିବା ପାଇଁ ଅତି କମ୍ରେ ୧୬୫ କୋଟି ଟଙ୍କା
 ଆବଶ୍ୟକ ହେବ । ଜନସାଧାରଣ ତଥା ସେମାନଙ୍କ
 ପ୍ରତିନିଧିମାନଙ୍କର ବହୁ ଦିନର ଏହି ରାସ୍ତା ନିର୍ମାଣ
 ଦାବୀ ପୂରଣ ନିମନ୍ତେ କେତେଶୀଘ୍ର ଆମେ ଏଇ
 ଆବଶ୍ୟକୀୟ ଅର୍ଥ ଯୋଗାଇ ଦେଇ ପାରିବୁ, ସେ
 ବିଷୟରେ ମୁଁ ନିର୍ଭର ପ୍ରତିଶ୍ରୁତି ଦେବା ଅଟସ୍ଥାରେ ନାହିଁ ।

ଅବଶ୍ୟ ଏହା ଏକ ଯୁକ୍ତିଯୁକ୍ତ ଦାବୀ । କାରଣ ଚଳପ୍ରଚଳ
 ଯୋଗାଯୋଗ ବ୍ୟବସ୍ଥା ଉପରେ ହିଁ ଦେଶର ବ୍ୟାପକ
 ସମୃଦ୍ଧି ନିର୍ଭର କରେ । ମୁଁ ନିଶ୍ଚିତ ଯେ କୌଣସି
 ଯୁକ୍ତିଯୁକ୍ତ କାରଣ ନଥାଇ, ରାସ୍ତାଘାଟର ଉନ୍ନତିମୂଳକ
 କାର୍ଯ୍ୟକୁ ଦେଶ ସ୍ୱାଧୀନତା ପାଇବା ବେଳାରୁ ଉପଯୁକ୍ତ
 ଦୃଷ୍ଟି ଦିଆ ନଯାଇ ପଛରେ ପକାଇ ଦିଆଯାଇଛି ।

ଆଗାମୀ ବର୍ଷଗୁଡ଼ିକରେ ରାଜ୍ୟର ରାସ୍ତାଘାଟଗୁଡ଼ିକୁ
 ଉନ୍ନତ ତଥା ଅଧିକ ସୁନ୍ଦର କରି ନିର୍ମାଣ କରିବାକୁ
 ପଡ଼ିବ । ଆମର କୋଠା ବାଡ଼ିଗୁଡ଼ିକର ନିର୍ମାଣ କାର୍ଯ୍ୟ
 ମଧ୍ୟ ସନ୍ତୋଷଜନକ ନୁହେଁ । ଗୋଟିଏ ବିକାଶମୁଖୀ
 ରାଜ୍ୟରେ ବାସଗୃହ ଓ ଅନ୍ୟାନ୍ୟ ଗୃହଗଢ଼ି ସର୍ବନିମ୍ନ
 ଆବଶ୍ୟକତା କାହିଁକି ସେ ପୂରଣ ହୋଇ ପାରୁନାହିଁ,
 ତାହାର କାରଣ ବୁଝାଯାଇ ନାହିଁ । କେବଳ ରାଜଧାନୀର
 କଥା ଦେଖିଲେ ବି ଦୁଃଖ ପଡ଼ିବ ଏ ଦିଗରେ ଷର
 ତିଆରି କରିବାର ଆବଶ୍ୟକତା କେତେ ଜରୁରୀ ।
 କିନ୍ତୁ ଏ ସେତୁରେ ପାର୍ଥକ୍ୟଟି ହେଉଛି—ବାସଗୃହ ଓ
 ଅନ୍ୟାନ୍ୟ କୋଠାବାଡ଼ି ନିର୍ମାଣ ପାଇଁ ପ୍ରତ୍ୟେକ ବିଭାଗ
 ସେମାନଙ୍କର ଯୋଜନା ଅଟକଳ ରିତରେ ଯୋଜନା-
 ବାବଦ ବ୍ୟୟରୁ ଏସବୁ ଗୁଣି ଅର୍ଥ ବରାଦ କରିଥାନ୍ତି ।

ମୁଁ ଏସବୁ କଥା କହିବାର ବିଶେଷ କାରଣ ହେଉଛି—
 ଯେ ଆମକୁ ଅନେକଗୁଡ଼ିଏ କାର୍ଯ୍ୟ ଅତି କମ୍ ସମ୍ଭବ
 ଓ ସୁଯୋଗକୁ ନେଇ ଯଥା ସଂଭବ କମ୍ ସମୟ ମଧ୍ୟରେ
 ସଂପନ୍ନ କରିବାକୁ ପଡ଼ିବ । ସେଥିରୁ ଆପଣମାନଙ୍କ
 ପ୍ରତିଭା, କର୍ମ ଦକ୍ଷତା, ଦେଶ ଓ ଜନସାଧାରଣଙ୍କ ମଙ୍ଗଳ
 ପ୍ରତି ଆତ୍ମନିକତା ଉପରେ ନିଶ୍ଚିତ ଭାବେ ଆଶେମାନେ
 ନିର୍ଭର କରୁଥାନ୍ତୁ । ତା' ସଙ୍ଗେ ସଙ୍ଗେ ଆମକୁ ମଧ୍ୟ
 ଭାବିବାକୁ ପଡୁଛି ଯେ ଦରିଦ୍ର ଜନସାଧାରଣଙ୍କଠାରୁ
 ଗୃହୀତ ପ୍ରତ୍ୟେକଟି ପଇସା ଯେପରି ଅତି ଆବଶ୍ୟକୀୟ
 ଓ ପ୍ରକପ୍ରତ୍ୟୁ କାର୍ଯ୍ୟରେ ବିନିଯୋଗ କରାଯାଏ ଏବଂ
 ଅଯଥା ଅପବ୍ୟୟ ବା ବିନିର୍ଦ୍ଦୟରେ ନଷ୍ଟ ହୋଇ
 ନଯାଏ ।

ମୋର ବକ୍ତବ୍ୟ ସାଙ୍ଗ କରିବା ପୂର୍ବରୁ ମୁଁ ଏତିକି
 ଅନ୍ତରର ସହିତ ସମସ୍ତଙ୍କୁ ନିବେଦନ କରିବି ଯେ—
 ରାଜ୍ୟର ଦାରିଦ୍ର୍ୟ ଓ ଦୁଃଖ ଦୁର୍ଦ୍ଦଶା ଗୁଞ୍ଜାଇବା ସ୍ୱପ୍ନ
 ଆପଣମାନେ ଯେପରି କଠିନ ଓ ନିଷ୍ଠାପର ଭାବେ
 ଆପଣମାନଙ୍କ ପ୍ରତିଭା ଓ କର୍ମଠାରୁ ଉତ୍ପନ୍ନ କରନ୍ତି ।
 ଆପଣମାନେ ହେଲେ ବୈଜ୍ଞାନିକ । ଏହି ବିଜ୍ଞାନ ବୁଦ୍ଧି
 ଆପଣମାନଙ୍କଠାରେ ଉତ୍ତୁରଣର ମହାନ ଦାନ ।
 ଏହି ମହାନ ଦାନର ସବୁପ୍ରୟୋଗ ହେବ—ଜନ-
 ସାଧାରଣଙ୍କ କଲ୍ୟାଣାର୍ଥେ ଯଦି ଏହାକୁ ନିବେଦନ
 କରାଯାଏ । ମୋର ଗଭୀର ଆଶା, ଆପଣମାନଙ୍କ
 ଉକ୍ତି ପ୍ରତିଭାଶାଳୀ ବୈଜ୍ଞାନିକ ଆମ ରାଜ୍ୟରେ
 ଆଣି ଆଣି—ଏ ରାଜ୍ୟ ଆଉ ବେଶୀ ଦିନ ଦୁଃଖ ଦୁର୍ଦ୍ଦଶା
 ଭୋଗିବ ନାହିଁ ଏବଂ ଏଣିକି ପରା ବିଭାଗ ଜନସାଧା-
 ରଣଙ୍କର ଏକ ସେବାମୂଳକ ସଂସ୍ଥା ରୂପେ ବିଦେଶିତ
 ହେବ ।

ମୁଁ ଅବଶ୍ୟ ଅନୁଭବ କରୁଛି ଯେ, ପୂର୍ଣ୍ଣ ବିଭାଗର ସମସ୍ତ ସାମଗ୍ରୀ କର୍ମଚାରୀଙ୍କୁ ଅନେକ ଅସୁବିଧା ଓ ପରିସ୍ଥିତି ଗତ ଋତୁ ମଧ୍ୟରେ କାମ କରିବାକୁ ପଡୁଛି ଏବଂ ବହୁ କଟକଣା ଏବଂ ପ୍ରତିବନ୍ଧକ ଭିତରେ ଗତି କରିବାକୁ ପଡୁଛି । ମୋ ମତରେ ଗୋଟିଏ ଦୃତଗାମୀ ଗାଡ଼ି ଯଦି ଠିକ୍ ଭାବରେ ନିୟନ୍ତ୍ରିତ ନହୁଏ, ତାହା ଯେପରି ଭାରସାମ୍ୟ ହରାଇ ନିୟନ୍ତ୍ରିତ ପହଞ୍ଚିବା ପୂର୍ବରୁ ଧୂସ ହୋଇଯାଏ, ଏ କ୍ଷେତ୍ରରେ ମଧ୍ୟ ତଦୁପ, ରାଜକୋଷରୁ ଟଙ୍କାଟିଏ ଖର୍ଚ୍ଚ କଲେ ବି ଆମକୁ ତାର ଯଥାର୍ଥତା ଦର୍ଶାଇବାକୁ ହେବ ଏବଂ ଏହି ଟଙ୍କାକୁ ଠିକ୍ ବାଟରେ ଖର୍ଚ୍ଚ କରିବା ଆମର ନୈତିକ କର୍ତ୍ତବ୍ୟ । କାରଣ ଏହି ଟଙ୍କାଟି ଆମେ ସାଧାରଣ ନାଗରିକଠାରୁ ଅସୁର କରିଛୁ ।

ଇଞ୍ଜିନିୟରମାନଙ୍କ ସଭାରେ ବସ୍ତୁତା ଦେଲବେଳେ ମୁଁ ଆମର ସୁଯୋଗ୍ୟ କର୍ମଦକ୍ଷ ଇଞ୍ଜିନିୟରମାନଙ୍କର ଦୋଷାଦୋଷ ଦେଖାଇବା ଲାଗି ଆଗ୍ରହୀ ନୁହେଁ । ମୋର କହିବା କଥା, ଆମ ରାଜ୍ୟରେ ଏହି ସବୁ ବିଭାଗରେ ଯେତିକି କଟକଣା ରହିବା କଥା ଏବଂ କାର୍ଯ୍ୟର ଗୁଣାତ୍ମକ ମାନ ଉପରେ ଯେତିକି ଧ୍ୟାନ ଦିଆଯିବା କଥା, ସେତିକି ଦିଆଯାଇନାହିଁ । କାରିଗରୀ କୌଶଳ ଜଣାଣିବାକୁ ଯେ ଏଭଳି ତୃଟି ଘଟୁଛି ତାହା ନୁହେଁ, ମୁଁ ଭାବୁଛି, ଏହି ବିଭାଗରେ ବହୁ ଖ୍ୟାତନାମା ଇଞ୍ଜିନିୟର ଥାଇ ସୁଦ୍ଧା ଏ ବିଭାଗରେ ଏତେ ଆଖିଦୂଶିଆ ତୃଟି କିପରି ଘଟୁଛି ? ଉଦାହରଣ ସ୍ୱରୂପ, ନିକଟରେ ମୁଁ କୌଣସି ଏକ ମୁଖ୍ୟ ରାଷ୍ଟ୍ରା ଉପରେ ଆସୁଥିଲା ବେଳେ ଦେଖିଲି—ସେ ରାଷ୍ଟ୍ରର ଦୁଇ ପାର୍ଶ୍ୱ ଅତି କଦର୍ଯ୍ୟଭାବେ ଖାଲ ହୋଇଯାଇଛି ଏବଂ ଶୁଣିଲି, ଏହି ଅବସ୍ଥା ବହୁଦିନ ଧରି ରହିଛି । ମୁଁ ଆଶ୍ଚର୍ଯ୍ୟ ହେଉଛି ଯେ, ଏ ବିଭାଗରେ ଏତେଗୁଡ଼ିଏ ପର୍ଯ୍ୟବେକ୍ଷକ ସଂସ୍ଥା, ଠିକା-କାର୍ଯ୍ୟ ସଂସ୍ଥା ଏବଂ ବୈଷୟିକ ପରାମର୍ଶ ପ୍ରଭୃତି ଦେବା ବ୍ୟବସ୍ଥା ଥିବା ସତ୍ତ୍ୱେ ଏବଂ ଏ ବାବଦ ସମସ୍ତ ଟଙ୍କା ମଞ୍ଜୁର ହୋଇସାରିଥିଲେ ହେଁ, ଏହି ସାମାନ୍ୟ ମରାମତି ଓ ରକ୍ଷଣାବେକ୍ଷଣ କାର୍ଯ୍ୟ କିପରି ଯଥା ସମୟରେ ହୋଇପାରୁନାହିଁ ? ଅନେକ ରାଷ୍ଟ୍ରା ମଝିରେ ବିରାଟ ଆୟତନର ଗଭୀର ଖାଲ ସବୁ ହୋଇ ଯାଇଛି ଏବଂ ସେଗୁଡ଼ିକ ଠିକ୍ ସମୟରେ ମରାମତି ହେଉନାହିଁ । ଏ ଭଳି ଖାଲ ମୁଁ ରାଜଧାନୀ ରାଷ୍ଟ୍ରାଗୁଡ଼ିକରେ ମଧ୍ୟ ଦେଖୁଛି । ସରକାରୀ ଘରଗୁଡ଼ିକର ଭଙ୍ଗା କାନ୍ଥ, ପାଣି ଗଳୁଥିବା ଛାତ, କିମ୍ବା ଭଲ ଖାଲ ନଷ୍ଟ ହୋଇ ଯାଇଥିବା କବାଟ ପ୍ରଭୃତି ଦେଖିଲେ ମନେ ହୁଏ—ଏଗୁଡ଼ିକର ରକ୍ଷଣାବେକ୍ଷଣକାରୀ କେହି ନାହାନ୍ତି । ଲୋକ ଅଭାବ ବା ବୈଷୟିକ ଜ୍ଞାନ ଅଭାବ

କିମ୍ବା ଆବଶ୍ୟକୀୟ ସମ୍ପଦ ଅଭାବରୁ ଯେ ଏସବୁ ଘଟୁଛି, ତା' ନୁହେଁ । ପରନ୍ତୁ, ନିମ୍ନ ପାହ୍ୟାରେ ଆବଶ୍ୟ କର୍ମତତ୍ପରତାର ଅଭାବ, ତଥା ଉପର ପାହ୍ୟାରେ ଆବଶ୍ୟକୀୟ ଦେଖାଶୁଣା ଅଭାବରୁ ଯେ ଏ ସବୁ ଘଟୁଛି, ସେ ସମସ୍ତେ ମୁଁ ନିଃସନ୍ଦେହ ! ଓଧାର୍ଣ୍ଣ ସରକାରଙ୍କଠାରୁ ଆରମ୍ଭ କରି ମୁଖ୍ୟ ଇଞ୍ଜିନିୟରଙ୍କ ପର୍ଯ୍ୟନ୍ତ ବିଭାଗୀୟ ସମସ୍ତ କର୍ମଚାରୀ ଯଦି ନିଜ ନିଜର ଅଧିଷ୍ଠନ କର୍ମଚାରୀଙ୍କ କାମ ତଦାରଖ ନ କରନ୍ତି, ଦୋଷ ତୃଟି ଦର୍ଶାଇ ତାର ସଂଶୋଧନ ପାଇଁ ପରାମର୍ଶ ନ ଦିଅନ୍ତି, ଏବଂ ପ୍ରତ୍ୟେକ ନିକନିକର କର୍ତ୍ତବ୍ୟ ଯେପରି କରନ୍ତି, ସେଥିପ୍ରତି ସଚେତନ ନହୁଅନ୍ତି, ତେବେ ଅବସ୍ଥାର ବିଶେଷ କିଛି ଉନ୍ନତି ଘଟିବା ଭଳି ମନେ ହୁଏ ନାହିଁ ।

ଇଞ୍ଜିନିୟରିଂ ଗୁଣିରୀ ସଂପର୍କରେ ଅନେକ ସମୟରେ ମୁଁ ବହୁ ସମାଲୋଚନା ଶୁଣିଛି । ଏ ଧରଣର ସମାଲୋଚନାର ଭୁଲ୍ ଠିକ୍ ବିଚାର କରିବା ମୋର କାମ ନୁହେଁ । ହୁଏତ ଏହା କେତେକାଂଶରେ ଠିକ୍ ଓ କେତେକାଂଶରେ ଭୁଲ୍ ମଧ୍ୟ । କିନ୍ତୁ ମୁଁ ଏ ବିଷୟରେ ନିଶ୍ଚିତ ଯେ, ଆପଣମାନଙ୍କର ସଜୋଟ କର୍ମଦକ୍ଷତା ଏବଂ ଜନଗଣଙ୍କର ମଙ୍ଗଳ ସାଧନ ପାଇଁ ଗଭୀର ଆନ୍ତରିକତା ଫଳରେ ଆପଣମାନେ ଲୋକମାନଙ୍କ ଚିତ୍ତରେ ଆପଣମାନଙ୍କ ପ୍ରତି ଯଥାର୍ଥ ମର୍ଯ୍ୟଦାବୋଧ ବୃଦ୍ଧି କରିପାରିବେ । ଜନ ସାଧାରଣଙ୍କ ସୁଖ ସୁବିଧା ବୃଦ୍ଧି କରିବାର ଗୁରୁ ଦାୟିତ୍ୱ ଆପଣମାନଙ୍କ ଉପରେ ହିଁ ନ୍ୟସ୍ତ କରାଯାଇଛି । ତେଣୁ, ଲୋକମାନେ ହିଁ ଆପଣମାନଙ୍କ କାର୍ଯ୍ୟର ଅସଲ ବିଚାରକ । ଅବଶ୍ୟ ଲୋକଙ୍କ ଆଶାନ୍ୱରୁପ ଫଳ ଅର୍ଜନ କରିବା ପାଇଁ ବର୍ତ୍ତମାନର ପ୍ରଶାସନିକ ପଦ୍ଧତି କେତେକାଂଶରେ ଜଟିଳତା ସୃଷ୍ଟି କରୁଛି । ବିଶେଷକରି ବୈଷୟିକ କାର୍ଯ୍ୟ କରୁଥିବା ବିଭାଗଗୁଡ଼ିକୁ ପ୍ରଚଳିତ ପଦ୍ଧତି ଅନୁଯାୟୀ ପୁନର୍ଗଠନ କରିବା ନିମନ୍ତେ ଯଥେଷ୍ଟ ସୁବିଧାସୁଯୋଗ ରହିଅଛି । ମୁଁ ଅତି ଆନନ୍ଦର ସହିତ ଉଲ୍ଲେଖ କରୁଛି ଯେ ଆପଣମାନଙ୍କ ମଧ୍ୟରୁ ଜଣଙ୍କୁ ସରକାରଙ୍କ ଶାସନ ସଚିବ-ରୂପେ ନିଯୁକ୍ତ କରିବା ଦ୍ୱାରା ଆମ ବିଭାଗ ଅନ୍ୟାନ୍ୟ ବୈଷୟିକ ବିଭାଗ ଅପେକ୍ଷା ଗୋଟିଏ ପାହାଚ ଆଗେଇ ଯାଇଛି । ଆପଣମାନେ ମନେ ରଖନ୍ତୁ, ଲୋକମାନଙ୍କ ଆଶା ଆକାଂକ୍ଷାକୁ ବହୁ ଅଂଶରେ ପୂରଣ ନକରି ପାରିଲେ ଗୋଟିଏ ଗଣତାନ୍ତ୍ରିକ ସରକାର ବେଶୀ ଦିନ ଟିକି ପାରିବ ନାହିଁ । ତେଣୁ ଲୋକମଙ୍ଗଳକାରୀ କାର୍ଯ୍ୟକ୍ରମଗୁଡ଼ିକୁ କାର୍ଯ୍ୟକାରୀ କରିବା ପାଇଁ ଯେଉଁ ସବୁ ସୁବିଧାସୁଯୋଗ ଆପଣମାନଙ୍କର ଆବଶ୍ୟକ ତାହା ଯୋଗାଇ ଦେବା ଲାଗି ସରକାର ନିଷ୍ଠୟ ଯଥା ସାଧ୍ୟ ଚେଷ୍ଟା କରିବେ ।

ଏଠାରେ ଆଉ ଗୋଟିଏ କଥା ଉଲ୍ଲେଖ ନ କରି ମୁଁ ରହି ପାରୁ ନାହିଁ । ବାର୍ଷିକ ଯୋଜନା ସଂପର୍କରେ ମୋତେ ଯେଉଁ ପରିସଂଖ୍ୟାନ ସୂଚନା ଦିଆଯାଇଥିଲା, ସେଥିରୁ ମୁଁ ଜାଣିଲି ଯେ, ସର୍ବ ଭାରତୀୟ ହିସାବ ଅନୁଯାୟୀ ପ୍ରତି ୧୦୦ ବର୍ଗ କିଲୋମିଟର ଅଞ୍ଚଳରେ ୧୬ କିଲୋମିଟର ଉପୁଷ୍ଟ ରାସ୍ତା ଥିବା ସ୍ଥଳେ ଓଡ଼ିଶାରେ ଉପୁଷ୍ଟ ରାସ୍ତାର ପରିମାଣ ହେଉଛି ମାତ୍ର ୮.୬୦ କିଲୋମିଟର । ସର୍ବ ଭାରତୀୟ ସ୍ତରରେ ୧ ଲକ୍ଷ ଜନ ସଂଖ୍ୟା ବିଶିଷ୍ଟ ଅଞ୍ଚଳରେ ୯୦ କିଲୋମିଟର ଉପୁଷ୍ଟ ରାସ୍ତା ଥିବା ସ୍ଥଳେ ଓଡ଼ିଶାରେ ଏହା ମାତ୍ର ୬୧ କିଲୋମିଟର । ରାଜ୍ୟର ୬ଟି ସର୍ବତ୍ତ୍ୱିକିନ ସଦର ମହକୁମାରୁ ଜିଲ୍ଲା ସଦର ମହକୁମାରୁ ଯୋଗାଯୋଗ ନିମନ୍ତେ ସବୁ ଦିନିଆ ରାସ୍ତା ନଥିବା ଏବଂ ୯୫ଟି ବ୍ଲକ୍ ସଦର ମହକୁମା ଓ ୮୫ଟି ଥାନାରୁ ସର୍ବତ୍ତ୍ୱିକିନ ସଦର ମହକୁମାକୁ ସବୁ ଦିନିଆ ରାସ୍ତାର ଯୋଗାଯୋଗ ନଥିବା ବିଷୟ ମୋତେ ଯେତେବେଳେ କୁହାଗଲା ତାହା ଶୁଣି ମୁଁ ବିଶ୍ୱାସ କରିପାରିଲି ନାହିଁ । ଆହୁରି ମଧ୍ୟ ମୁଁ ବୁଝିଲି ଯେ ଏହି ବିଭାଗ ଅନ୍ତର୍ଗତ ସମସ୍ତ ରାସ୍ତାକୁ ସବୁଦିନିଆ ରାସ୍ତାରେ ପରିଣତ କରିବାକୁ ହେଲେ, ଏଥି ମଧ୍ୟରୁ କେବଳ ସେତୁଗୁଡ଼ିକ ନିର୍ମାଣ ନିମନ୍ତେ ୬୦ କୋଟି ଟଙ୍କା, ଅଣଓସାରିଆ ଓ ଉତ୍ତୁପ୍ତ ଅବସ୍ଥାରେ ଥିବା ସେତୁ ଓ ପୋଲଗୁଡ଼ିକର ନୂତନ ନିର୍ମାଣ ଦିଗରେ ୩୦ କୋଟି ଟଙ୍କା, ଓ ଆଧୁନିକ ଯାନ ବାହାନ ଚଳାଚଳ ନିମନ୍ତେ ରାସ୍ତା ଚଟାଣର ଉନ୍ନତି ବିଧାନ ପାଇଁ ୬୫ କୋଟି ଟଙ୍କା ଆବଶ୍ୟକ ହେବ । ରାସ୍ତା ହେଉଛି ରାଜ୍ୟର ଯୋଗାଯୋଗ ପ୍ରଣାଳୀର ମେରୁଦଣ୍ଡ ସ୍ୱରୂପ । ଅନ୍ୟ କଥାରେ, ଏହି ବିଭାଗର ନିୟମିତ ସ୍ୱାଧୀନରେ ଥିବା ରାସ୍ତାଗୁଡ଼ିକୁ ଆଧୁନିକ ଯାନ-ବାହାନ ଚଳାଚଳ ନିମନ୍ତେ ସବୁଦିନିଆ ରାସ୍ତାରେ ପରିଣତ କରିବା ପାଇଁ ଅତି କମ୍ରେ ୧୬୫ କୋଟି ଟଙ୍କା ଆବଶ୍ୟକ ହେବ । ଜନସାଧାରଣ ତଥା ସେମାନଙ୍କ ପ୍ରତିନିଧିମାନଙ୍କର ବହୁ ଦିନର ଏହି ରାସ୍ତା ନିର୍ମାଣ ଦାବୀ ପୂରଣ ନିମନ୍ତେ କେତେଶୀଘ୍ର ଆମେ ଏଇ ଆବଶ୍ୟକୀୟ ଅର୍ଥ ଯୋଗାଇ ଦେଇ ପାରିବୁ, ସେ ବିଷୟରେ ମୁଁ ନିର୍ଭର ପ୍ରତିଶ୍ରୁତି ଦେବା ଅବସ୍ଥାରେ ନାହିଁ ।

ଅବଶ୍ୟ ଏହା ଏକ ଯୁକ୍ତିଯୁକ୍ତ ଦାବୀ । କାରଣ ଚଳପ୍ରଚଳ ଯୋଗାଯୋଗ ବ୍ୟବସ୍ଥା ଉପରେ ହିଁ ଦେଶର ବ୍ୟାପକ ସମୃଦ୍ଧି ନିର୍ଭର କରେ । ମୁଁ ନିଶ୍ଚିତ ଯେ କୌଣସି ଯୁକ୍ତିଯୁକ୍ତ କାରଣ ନଥାଇ, ରାସ୍ତାଘାଟର ଉନ୍ନତିମୁଳକ କାର୍ଯ୍ୟକୁ ଦେଶ ସ୍ୱାଧୀନତା ପାଇବା ବେଳାରୁ ଉପଯୁକ୍ତ ଦୃଷ୍ଟି ଦିଆ ନଯାଇ ପଛରେ ପକାଇ ଦିଆଯାଇଛି ।

ଆଗାମୀ ବର୍ଷଗୁଡ଼ିକରେ ରାଜ୍ୟର ରାସ୍ତାଘାଟଗୁଡ଼ିକୁ ଉନ୍ନତ ତଥା ଅଧିକ ସୁସର କରି ନିର୍ମାଣ କରିବାକୁ ପଡ଼ିବ । ଆମର କୋଠା ବାଡ଼ିଗୁଡ଼ିକର ନିର୍ମାଣ କାର୍ଯ୍ୟ ମଧ୍ୟ ସନ୍ତୋଷଜନକ ନୁହେଁ । ଗୋଟିଏ ବିକାଶମୁଖୀ ରାଜ୍ୟରେ ଦାସଗୃହ ଓ ଅନ୍ୟାନ୍ୟ ଗୃହଗୁଡ଼ି ସର୍ବନିମ୍ନ ଆବଶ୍ୟକତା କାହିଁକି ସେ ପୂରଣ ହୋଇ ପାରୁନାହିଁ, ତାହାର କାରଣ ବୁଝାଯାଇ ନାହିଁ । କେବଳ ରାଜଧାନୀର କଥା ଦେଖିଲେ ବି ବୁଝା ପଡ଼ିବ ଏ ଦିଗରେ ଘର ତିଆରି କରିବାର ଆବଶ୍ୟକତା କେତେ ଜରୁରୀ । କିନ୍ତୁ ଏ ସେତୁରେ ପାର୍ଥକ୍ୟଟି ହେଉଛି—ଦାସଗୃହ ଓ ଅନ୍ୟାନ୍ୟ କୋଠାବାଡ଼ି ନିର୍ମାଣ ପାଇଁ ପ୍ରତ୍ୟେକ ବିଭାଗ ସେମାନଙ୍କର ଯୋଜନା ଅଟକଳ ଭିତରେ ଯୋଜନା-ବାବତ ବ୍ୟୟରୁ ଏସବୁ ନଗ୍ନ ଅର୍ଥ ବରାଦ କରିଥାନ୍ତି ।

ମୁଁ ଏସବୁ କଥା କହିବାର ବିଶେଷ କାରଣ ହେଉଛି—ଯେ ଆମକୁ ଅନେକଗୁଡ଼ିଏ କାର୍ଯ୍ୟ ଅତି କମ ସମ୍ଭବ ଓ ସୁଯୋଗକୁ ନେଇ ଯଥା ସଂଭବ କମ୍ ସମୟ ମଧ୍ୟରେ ସଂପଳ କରିବାକୁ ପଡ଼ିବ । ସେଥିରୁ ଆପଣମାନଙ୍କ ପ୍ରତିଭା, କର୍ମ ଦକ୍ଷତା, ଦେଶ ଓ ଜନସାଧାରଣଙ୍କ ମଙ୍ଗଳ ପ୍ରତି ଆତ୍ମନିକତା ଉପରେ ନିଶ୍ଚିତ ଭାବେ ଆନେମାନେ ନିର୍ଭର କରୁଅଛୁ । ତା' ସଙ୍ଗେ ସଙ୍ଗେ ଆମକୁ ମଧ୍ୟ ଭାବିବାକୁ ପଡୁଛି ଯେ ଚରିତ୍ର ଜନସାଧାରଣଙ୍କଠାରୁ ଗୃହୀତ ପ୍ରତ୍ୟେକଟି ପଲସା ଯେପରି ଅତି ଆବଶ୍ୟକୀୟ ଓ ଫଳପ୍ରସୂ କାର୍ଯ୍ୟରେ ବିନିଯୋଗ କରାଯାଏ ଏବଂ ଅଥବା ଅପବ୍ୟୟ ବା ବିନିର୍ଦ୍ଦେଶରେ ନଷ୍ଟ ହୋଇ ନଯାଏ ।

ମୋର ବକ୍ତବ୍ୟ ସାଙ୍ଗ କରିବା ପୂର୍ବରୁ ମୁଁ ଏତିକି ଅନ୍ତରର ସହିତ ସମସ୍ତଙ୍କୁ ନିବେଦନ କରିବି ଯେ—ରାଜ୍ୟର ଦାରିଦ୍ର୍ୟ ଓ ଦୁଃଖ ଦୁର୍ଦ୍ଦଶା ଗୁଣାଇବା ଉଚିତ ଆପଣମାନେ ଯେପରି କଠିନ ଓ ନିଷ୍ଠାପର ଭାବେ ଆପଣମାନଙ୍କ ପ୍ରତିଭା ଓ କର୍ମଠାକୁ ଉଦ୍ଧର୍ତ୍ତ କରନ୍ତି । ଆପଣମାନେ ହେଲେ ବୈଜ୍ଞାନିକ । ଏହି ବିଜ୍ଞାନ ଦୁର୍ବି ଆପଣମାନଙ୍କଠାରେ ଉତ୍ତରଣର ମହାନ ଦାନ । ଏହି ମହାନ ଦାନର ସଦୁପଯୋଗ ହେବ—ଜନସାଧାରଣଙ୍କ କଲ୍ୟାଣାର୍ଥେ ଯଦି ଏହାକୁ ନିବେଦନ କରାଯାଏ । ମୋର ଗଭୀର ଆଶା, ଆପଣମାନଙ୍କ ଭଳି ପ୍ରତିଭାଶାଳୀ ବୈଜ୍ଞାନିକ ଆମ ରାଜ୍ୟରେ ଆଣି ଆଣି—ଏ ରାଜ୍ୟ ଆଉ ଦେଶୀ ଦିନ ଦୁଃଖ ଦୁର୍ଦ୍ଦଶା ଭୋଗିବ ନାହିଁ ଏବଂ ଏଣିକି ପର୍ଯ୍ୟନ୍ତ ବିଭାଗ ଜନସାଧାରଣଙ୍କର ଏକ ସେବାମୁଳକ ସଂସ୍ଥା ରୂପେ ବିଦେଶିତ ହେବ ।

ମୁଁ ଅବଶ୍ୟ ଅନୁଭବ କରୁଛି ଯେ, ପୂର୍ଣ୍ଣ ବିଭାଗର ସମସ୍ତ ସାମଗ୍ରୀ କର୍ମଗୁରୀଙ୍କୁ ଅନେକ ଅସୁବିଧା ଓ ପରିସ୍ଥିତି ଗତ ଶୁଭ ମଧ୍ୟରେ କାମ କରିବାକୁ ପଡୁଛି ଏବଂ ବହୁ କଟକଣା ଏବଂ ପ୍ରତିବନ୍ଧକ ଭିତରେ ଗତି କରିବାକୁ ପଡୁଛି । ମୋ ମତରେ ଗୋଟିଏ ଦୃତଗାମୀ ଗାଡ଼ି ଯଦି ଠିକ୍ ଭାବରେ ନିୟନ୍ତ୍ରିତ ନହୁଏ, ତାହା ଯେପରି ଭାରସାମ୍ୟ ହରାଇ ଲକ୍ଷ୍ୟ ସ୍ଥଳରେ ପହଞ୍ଚିବା ପୂର୍ବରୁ ଧ୍ବଂସ ହୋଇଯାଏ, ଏ କ୍ଷେତ୍ରରେ ମଧ୍ୟ ତଦୁପ, ରାଜକୋଷରୁ ଟଙ୍କାଟିଏ ଖର୍ଚ୍ଚ କଲେ ବି ଆମକୁ ତାର ଯଥାର୍ଥତା ଦର୍ଶାଇବାକୁ ହେବ ଏବଂ ଏହି ଟଙ୍କାକୁ ଠିକ୍ ବାଟରେ ଖର୍ଚ୍ଚ କରିବା ଆମର ନୈତିକ କର୍ତ୍ତବ୍ୟ । କାରଣ ଏହି ଟଙ୍କାଟି ଆମେ ସାଧାରଣ ନାଗରିକଠାରୁ ଅସୁନୁ କରିଛୁ ।

ଇଞ୍ଜିନିୟରମାନଙ୍କ ସଭାରେ ବହୁତା ଦେଲବେଳେ ମୁଁ ଆମର ସୁଯୋଗ୍ୟ କର୍ମଦକ୍ଷ ଇଞ୍ଜିନିୟରମାନଙ୍କର ଦୋଷାଦୋଷ ଦେଖାଇବା ଲାଗି ଆଗ୍ରହୀ ନୁହେଁ । ମୋର କହିବା କଥା, ଆମ ରାଜ୍ୟରେ ଏହି ସବୁ ବିଭାଗରେ ଯେତିକି କଟକଣା ରହିବା କଥା ଏବଂ କାର୍ଯ୍ୟର ଗୁଣାତ୍ମକ ମାନ ଉପରେ ଯେତିକି ଧ୍ୟାନ ଦିଆଯିବା କଥା, ସେତିକି ଦିଆଯାଉନାହିଁ । କାରିଗରୀ କୌଶଳ ଜଣାନଥିବାରୁ ଯେ ଏଭଳି ତ୍ରୁଟି ଘଟୁଛି ତାହା ନୁହେଁ, ମୁଁ ଭାବୁଛି, ଏହି ବିଭାଗରେ ବହୁ ଖ୍ୟାତନାମା ଇଞ୍ଜିନିୟର ଥାଇ ସୁଦ୍ଧା ଏ ବିଭାଗରେ ଏତେ ଆଖିଦୂଶିଆ ତ୍ରୁଟି କିପରି ଘଟୁଛି ? ଉଦାହରଣ ସ୍ୱରୂପ, ନିକଟରେ ମୁଁ କୌଣସି ଏକ ମୁଖ୍ୟ ରାସ୍ତା ଉପରେ ଆସୁଥିଲା ବେଳେ ଦେଖିଲି—ସେ ରାସ୍ତାର ଦୁଇ ପାର୍ଶ୍ୱ ଅତି କଦର୍ଯ୍ୟଭାବେ ଖାଲ ହୋଇଯାଇଛି ଏବଂ ଶୁଣିଲି, ଏହି ଅବସ୍ଥା ବହୁଦିନ ଧରି ରହିଛି । ମୁଁ ଆଶ୍ଚର୍ଯ୍ୟ ହେଉଛି ଯେ, ଏ ବିଭାଗରେ ଏତେଗୁଡ଼ିଏ ପର୍ଯ୍ୟବେକ୍ଷକ ସଂସ୍ଥା, ଠିକା-କାର୍ଯ୍ୟ ସଂସ୍ଥା ଏବଂ ବୈଷୟିକ ପରାମର୍ଶ ପ୍ରଭୃତି ଦେବା ବ୍ୟବସ୍ଥା ଥିବା ସତ୍ତ୍ୱେ ଏବଂ ଏ ବାବଦ ସମସ୍ତ ଟଙ୍କା ମଞ୍ଜୁର ହୋଇସାରିଥିଲେ ହେଁ, ଏହି ସାମାନ୍ୟ ମରାମତି ଓ ରକ୍ଷଣାବେକ୍ଷଣ କାର୍ଯ୍ୟ କିପରି ଯଥା ସମୟରେ ହୋଇପାରୁନାହିଁ ? ଅନେକ ରାସ୍ତା ମଝିରେ ବିରାଟ ଆୟତନର ଗଭୀର ଖାଲ ସବୁ ହୋଇ ଯାଇଛି ଏବଂ ସେଗୁଡ଼ିକ ଠିକ୍ ସମୟରେ ମରାମତି ହେଉନାହିଁ । ଏ ଭଳି ଖାଲ ମୁଁ ରାଜଧାନୀ ରାସ୍ତାଗୁଡ଼ିକରେ ମଧ୍ୟ ଦେଖୁଛି । ସରକାରୀ ଘରଗୁଡ଼ିକର ଉଚ୍ଚା କାନ୍ଥ, ପାଣି ଗଳୁଥିବା ଛାତ, କିମ୍ବା ଭଲ ଖାଲ ନଷ୍ଟ ହୋଇ ଯାଇଥିବା କବାଟ ପ୍ରଭୃତି ଦେଖିଲେ ମନେ ହୁଏ—ଏଗୁଡ଼ିକର ରକ୍ଷଣାବେକ୍ଷଣକାରୀ କେହି ନାହାନ୍ତି । ଲୋକ ଅଭାବ ବା ବୈଷୟିକ ଜ୍ଞାନ ଅଭାବ

କିମ୍ବା ଆବଶ୍ୟକୀୟ ସମ୍ବଳ ଅଭାବରୁ ଯେ ଏସବୁ ଘଟୁଛି, ତା' ନୁହେଁ । ପରନ୍ତୁ, ନିମ୍ନ ପାହ୍ୟାରେ ଆବଶ୍ୟ କର୍ମତତ୍ପରତାର ଅଭାବ, ତଥା ଉପର ପାହ୍ୟାରେ ଆବଶ୍ୟକୀୟ ଦେଖାଶୁଣା ଅଭାବରୁ ଯେ ଏ ସବୁ ଘଟୁଛି, ସେ ସମ୍ଭବେ ମୁଁ ନିଃସନ୍ଦେହ ! ଓପାର୍କ ସରକାରଙ୍କଠାରୁ ଆରମ୍ଭ କରି ମୁଖ୍ୟ ଇଞ୍ଜିନିୟରଙ୍କ ପର୍ଯ୍ୟନ୍ତ ବିଭାଗୀୟ ସମସ୍ତ କର୍ମଗୁରୀ ଯଦି ନିଜ ନିଜର ଅଧିକାର କର୍ମଗୁରୀଙ୍କ କାମ ତଦାରଖ ନ କରନ୍ତି, ଦୋଷ ତ୍ରୁଟି ଦର୍ଶାଇ ତାର ସଂଶୋଧନ ପାଇଁ ପରାମର୍ଶ ନ ଦିଅନ୍ତି, ଏବଂ ପ୍ରତ୍ୟେକ ନିକନିକର କର୍ତ୍ତବ୍ୟ ଯେପରି କରନ୍ତି, ସେଥିପ୍ରତି ସଚେତନ ନହୁଅନ୍ତି, ତେବେ ଅବସ୍ଥାର ବିଶେଷ କିଛି ଉନ୍ନତି ଘଟିବା ଉଚ୍ଚ ମନେ ହୁଏ ନାହିଁ ।

ଇଞ୍ଜିନିୟରିଂ ଗୁରୁତା ସଂପର୍କରେ ଅନେକ ସମୟରେ ମୁଁ ବହୁ ସମାଲୋଚନା ଶୁଣିଛି । ଏ ଧରଣର ସମାଲୋଚନାର ଭୁଲ୍ ଠିକ୍ ବିଶ୍ୱର କରିବା ମୋର କାମ ନୁହେଁ । ହୁଏତ ଏହା କେତେକାଂଶରେ ଠିକ୍ ଓ କେତେକାଂଶରେ ଭୁଲ ମଧ୍ୟ । କିନ୍ତୁ ମୁଁ ଏ ବିଷୟରେ ନିଶ୍ଚିତ ଯେ, ଆପଣମାନଙ୍କର ସଚ୍ଚୋଟ କର୍ମଦକ୍ଷତା ଏବଂ ଜନଗଣଙ୍କର ମଙ୍ଗଳ ସାଧନ ପାଇଁ ଗଭୀର ଆଗ୍ରହିତତା ଫଳରେ ଆପଣମାନେ ଲୋକମାନଙ୍କ ଚିତ୍ତରେ ଆପଣମାନଙ୍କ ପ୍ରତି ଯଥାର୍ଥ ମର୍ଯ୍ୟଦାବୋଧ ବୁଝି କରିପାରିବେ । ଜନ ସାଧାରଣଙ୍କ ସୁଖ ସୁବିଧା ବୃଦ୍ଧି କରିବାର ଗୁରୁ ଦାୟିତ୍ୱ ଆପଣମାନଙ୍କ ଉପରେ ହିଁ ନ୍ୟସ୍ତ କରାଯାଇଛି । ତେଣୁ, ଲୋକମାନେ ହିଁ ଆପଣମାନଙ୍କ କାର୍ଯ୍ୟର ଅସଲ ବିଶ୍ୱରକ । ଅବଶ୍ୟ ଲୋକଙ୍କ ଆଶାନୁରୂପ ଫଳ ଅର୍ଜନ କରିବା ପାଇଁ ବର୍ତ୍ତମାନର ପ୍ରଶାସନିକ ପଦ୍ଧତି କେତେକାଂଶରେ ଜଟିଳତା ସୃଷ୍ଟି କରୁଛି । ବିଶେଷକରି ବୈଷୟିକ କାର୍ଯ୍ୟ କରୁଥିବା ବିଭାଗଗୁଡ଼ିକୁ ପ୍ରଚଳିତ ପଦ୍ଧତି ଅନୁଯାୟୀ ପୁନର୍ଗଠନ କରିବା ନିମନ୍ତେ ଯଥେଷ୍ଟ ସୁବିଧାସୁଯୋଗ ରହିଅଛି । ମୁଁ ଅତି ଆନନ୍ଦର ସହିତ ଉଲ୍ଲେଖ କରୁଛି ଯେ ଆପଣମାନଙ୍କ ମଧ୍ୟରୁ ଜଣଙ୍କୁ ସରକାରଙ୍କ ଶାସନ ସଚିବ-ରୂପେ ନିଯୁକ୍ତ କରିବା ଦ୍ୱାରା ଆମ ବିଭାଗ ଅନ୍ୟାନ୍ୟ ବୈଷୟିକ ବିଭାଗ ଅପେକ୍ଷା ଗୋଟିଏ ପାହାଚ ଆଗେଇ ଯାଇଛି । ଆପଣମାନେ ମନେ ରଖନ୍ତୁ, ଲୋକମାନଙ୍କ ଆଶା ଆକାଂକ୍ଷାକୁ ବହୁ ଅଂଶରେ ପୂରଣ ନକରି ପାରିଲେ ଗୋଟିଏ ଗଣତାନ୍ତ୍ରିକ ସରକାର ବେଶୀ ଦିନ ଚିଷ୍ଟି ପାରିବ ନାହିଁ । ତେଣୁ ଲୋକମଙ୍ଗଳକାରୀ କାର୍ଯ୍ୟକ୍ରମଗୁଡ଼ିକୁ କାର୍ଯ୍ୟକାରୀ କରିବା ପାଇଁ ଯେଉଁ ସବୁ ସୁବିଧାସୁଯୋଗ ଆପଣମାନଙ୍କର ଆବଶ୍ୟକ ତାହା ଯୋଗାଇ ଦେବା ଲାଗି ସରକାର ନିଷ୍ପନ୍ନ ଯଥା ସାଧ୍ୟ ଚେଷ୍ଟା କରିବେ ।

ଏହିରୂପେ ପ୍ରତି ଉଠାଣରେ ମୋଟ ଟ ୨୦,୫୦,୦୦୦ ର ୧୧,୧୧୭ ଟି ପୁରସାର ଦିଆଯାଏ । ଏହି ପୁରସାର ରୁଚକ ମଧ୍ୟରୁ ଯେ କୌଣସି ପୁରସାର ଏପରିକି ପ୍ରଥମ ପୁରସାର ପାଇବାର ଭାଗ୍ୟ ଯେ କୌଣସି ଏକାକୀ ହୋଇପାରି ପର୍ଜନ କରିପାରନ୍ତି । ଯେପରିକି ଏଥର ଗତ ତା ୩୦-୭-୧୯୭୭ ରିଖ ଦିନ ଅନୁଷ୍ଠିତ ୭ମ ଉଠାଣରେ ଆମ ରାଜ୍ୟର ଶ୍ରୀମାନ ସୁଧୀ-ନାରାୟଣ ମିଶ୍ର ଅର୍ଜନ କରିଛନ୍ତି । ଓଡ଼ିଶାର ଜନସାଧାରଣ ଜାଣି ଆନନ୍ଦିତ ହେବେ ଯେ, ବ୍ରହ୍ମପୁର ରେଳବାଇ ଷ୍ଟେସନର ଚିଫ୍ କୁଳିଂ କୁର୍ଜ ଶ୍ରୀ ପି : ସି : ମିଶ୍ର ତାଙ୍କ ପୁଅ ଶ୍ରୀ ସର୍ଯ୍ୟନାରାୟଣ ମିଶ୍ରଙ୍କ ନାମରେ ଦାକପର ସମ୍ପଦ ଦ୍ୟାକରେ ଟ ୨୦୦.୦୦ ର ଗୋଟିଏ ପୋଷ୍ଟ ଅଫିସ ସେଭିଙ୍ଗସ୍ ଦ୍ୟାକ ଏକାକୀ ଖୋଲିଥିଲେ । ସେହି ଏକାକୀଟି ମଧ୍ୟେ ଟଙ୍କାର ସର୍ବୋଚ୍ଚ ପୁରସାର ମଜ କରିଥିବାର ଭାରତ ସରକାର ଘୋଷଣା କରିଛନ୍ତି ।

୧୯୭୩-୭୪ ଠାରୁ ଏପର୍ଯ୍ୟନ୍ତ ସାତୋଟି 'ଡ' ଅନୁଷ୍ଠିତ ହୋଇସାରିଛି ଓ ଏହି 'ଡ' ଗୁଡ଼ିକରେ ଓଡ଼ିଶାର ନିମ୍ନଲିଖିତ ସମ୍ପଦଦ୍ୟାକ ଏକାକୀଧାରୀମାନେ ଟ ୫,୦୦୦'୦୦ ରୁ ଉର୍ଦ୍ଧ୍ୱ ନଗଦ ପୁରସାରମାନେ ସଜ କରିଛନ୍ତି ।

ହେତ ପୋଷ୍ଟ ଅଫିସ

ପ୍ରଥମପୁରସାର ..	ଶ୍ରୀ ସୁଧୀ ନାରାୟଣ ମିଶ୍ର	ବ୍ରହ୍ମପୁର	ଟ ୧,୦୦,୦୦୦'୦୦	(୭ମ ଉଠାଣ)
ଦ୍ୱିତୀୟ ପୁରସାର ..	ଶ୍ରୀ ସୁଧୀଦେବୀ ଶାନ୍ତଳୀ (ତ୍ରାପିକ୍ ହାରିଲଦାଣ୍ଡ)	ବ୍ରହ୍ମପୁର	ଟ ୫୦,୦୦୦'୦୦	(୩ୟ ଉଠାଣ)
ତୃତୀୟ ପୁରସାର ..	ଶ୍ରୀ କଳରାମ ପଣ୍ଡା	ଜଗତସିଂହପୁର	ଟ ୨୦,୦୦୦'୦୦	(୭ମ ଉଠାଣ)
" ..	ଶ୍ରୀ ଭଜ ଗୋବିନ୍ଦ ପାତ୍ର	ବ୍ରହ୍ମପୁର	ଟ ୨୦,୦୦୦'୦୦	(୭ଷ୍ଠ ")
" ..	ଶ୍ରୀ ସିରାଜ ଅହମଦ୍	ସମଲପୁର	ଟ ୧୦,୦୦୦'୦୦	(୧ମ ")
" ..	ଶ୍ରୀ ନାରାୟଣ ନାୟକ	କେନ୍ଦ୍ରାପଡ଼ା	ଟ ୧୦,୦୦୦'୦୦	(୧ମ ")
" ..	ଶ୍ରୀ ରମେଶ ଚନ୍ଦ୍ର ନାୟକ	ସମଲପୁର (ବାମଣୀ)	ଟ ୧୦,୦୦୦'୦୦	(୧ମ ")
ଚତୁର୍ଥ ପୁରସାର ..	ଶ୍ରୀ ସୁରେନ୍ଦ୍ର ନାଥ ଘଣା	ମୟୂରଭଞ୍ଜ	ଟ ୫,୦୦୦'୦୦	(ଦ୍ୱିତୀୟ ଉଠାଣ)
" ..	ଶ୍ରୀ ରମେଶ ଚନ୍ଦ୍ର ପାଳ	"	ଟ ୫,୦୦୦'୦୦	"
" ..	ଶ୍ରୀ ଅନାଦି ପ୍ରସାଦ ସାହୁ	ସମଲପୁର	ଟ ୫,୦୦୦'୦୦	"
" ..	ଶ୍ରୀମତୀ ନମିତା ମହାପାତ୍ର	ଭୁବନେଶ୍ୱର	ଟ ୫,୦୦୦'୦୦	"
" ..	ଶ୍ରୀ ବି : ଟାପୋ	ସମଲପୁର	ଟ ୫,୦୦୦'୦୦	(ଦ୍ୱିତୀୟ ଉଠାଣ)
" ..	କୁମାରୀ ବନ୍ଦନା ବିଦ୍ୟାର୍ଥୀ	ଭୁବନେଶ୍ୱର	ଟ ୫,୦୦୦'୦୦	"
" ..	ଶ୍ରୀ ବି : ବେହେରା	କଟକ (କେନ୍ଦ୍ରଝରଗଡ଼)	ଟ ୫,୦୦୦'୦୦	(୪ର୍ଥ ଉଠାଣ)
" ..	ଶ୍ରୀ ସଂଖାଳି ଚରଣ ସାହୁ	କେନ୍ଦ୍ରଝରଗଡ଼	ଟ ୫,୦୦୦'୦୦	(୫ମ ଉଠାଣ)
" ..	କୁମାରୀ ସଂସମିତ୍ରା ପାତ୍ର	ଭୁବନେଶ୍ୱର	ଟ ୫,୦୦୦'୦୦	(୬ଷ୍ଠ ଉଠାଣ)
" ..	କୁମାରୀ ଜ୍ୟୋତ୍ସ୍ନାଶ୍ରୀ ପ୍ରଧାନ	ଖୋର୍ଦ୍ଧା	ଟ ୫,୦୦୦'୦୦	"
" ..	କୁମାର ଚନ୍ଦ୍ର ସାହୁ	ଡେଙ୍କାନାଳ	ଟ ୫,୦୦୦'୦୦	"
" ..	କୁନ୍ଦବାଳା ଜର	ଦାରିପଡ଼ା	ଟ ୫,୦୦୦'୦୦	"
" ..	ଶ୍ରୀ ଧୂବ ଚରଣ ପାତ୍ର	କେନ୍ଦ୍ରାପଡ଼ା	ଟ ୫,୦୦୦'୦୦	"
" ..	ଶ୍ରୀ ଚିତ୍ତରଞ୍ଜନ ପଟ୍ଟନାୟକ	ଭୁବନେଶ୍ୱର	ଟ ୫,୦୦୦'୦୦	(୭ମ ଉଠାଣ)

ଡାକଘର ସଂଚୟ ବ୍ୟାଙ୍କ

ଏକାଢ଼ଶ୍ଚାରୀମାନଙ୍କଦ୍ୱାରା ପୁରସ୍କାର ଯୋଜନା

ଶ୍ରୀ ରାଧକାନ୍ତ ପାଣିଗ୍ରାହୀ

ସ୍ୱାଧୀନତା ପ୍ରାପ୍ତି ପରଠାରୁ ଏପର୍ଯ୍ୟନ୍ତ ଜାତୀୟ ସଞ୍ଚୟ ଆନ୍ଦୋଳନ ବେଶ୍ ପ୍ରଗତି ହାସଲ କରିଛି । ଏହା ବିଭିନ୍ନ ଆୟ ଶ୍ରେଣୀର ଲୋକଙ୍କୁ ସେମାନଙ୍କର ଆୟର ସ୍ୱଳ୍ପ ସଞ୍ଚୟ ଦ୍ୱାରା ମୂଳଧନ ବାବଦକୁ ଗଢ଼ିତ ଜମା ଲାଭ କରିବା ସକାଶେ ଅନେକ ଗୁଣିଏ ପରିକଳ୍ପନା ଖଞ୍ଜି ଦେଇଛି । ଏଥିସହିତ ଏହା ସେମାନଙ୍କୁ ରାଷ୍ଟ୍ରୀୟ ଉନ୍ନୟନ କାର୍ଯ୍ୟରେ ଅଂଶ ଗ୍ରହଣ କରିବାର ସୁଯୋଗ ଦିଏ, କାରଣ ଅଳ୍ପ ହେଉ ବା ବହୁତ ହେଉ ସମସ୍ତ ସଞ୍ଚୟ ରାଷ୍ଟ୍ରୀୟ ଅର୍ଥନୀତିରେ ଏକ ବିଶିଷ୍ଟ ଭୂମିକା ଗ୍ରହଣ କରିଅଛି ।

ଜାତୀୟ ସଞ୍ଚୟ ସଙ୍ଗଠନ ସବୁ ଶ୍ରେଣୀର ଅମାନତକାରୀ ଓ ସଞ୍ଚୟକାରୀଙ୍କୁ ମୂଳଧନ ଗଢ଼ିତ କରିବାକୁ ନିୟମିତ ସଞ୍ଚୟ ଏବଂ ଗଢ଼ିତ ସଞ୍ଚୟ ଧନକୁ ବାର୍ଷିକ ସୁଧ ଉପାର୍ଜନ ନିମନ୍ତେ ପୁନଃଲଗାଣ କିମ୍ବା ପରିପକ୍ୱ ହେବାପରେ ମୂଳଧନ ସହିତ ଚଳ ବୁଦ୍ଧି ହାରରେ ସୁଧ ଲାଭର ସୁବିଧା ଆଡ଼ୁ ନିଯୁକ୍ତି ବ୍ୟକ୍ତିମାନଙ୍କପାଇଁ ଏକ ଉଦ୍ଦିଷ୍ଟନୀୟ ତଥା ଅବସର ଗ୍ରହଣପରେ, ନିୟମିତ ଆୟର ସୁବିଧା ଭଳି ଅନେକ ପ୍ରକାରର ସଂପୂର୍ଣ୍ଣ ସଂଚୟ ଯୋଜନାମାନ ଯୋଗାଇଦିଏ ।

ସଞ୍ଚୟକାରୀମାନଙ୍କ ସୁବିଧା ପାଇଁ ଭାରତ ସରକାର ବହୁ ପ୍ରକାର ସଞ୍ଚୟ ସାର୍ଟିଫିକେଟ୍ ଓ ସଞ୍ଚୟ ଏକାଢ଼ଶ୍ଚ ପ୍ରବର୍ତ୍ତନ କରିଛନ୍ତି । ବିଭିନ୍ନ ସାର୍ଟିଫିକେଟ୍ ଓ ଏକାଢ଼ଶ୍ଚରେ ବିଭିନ୍ନ ହାରରେ ସୁଧ ମିଳେ । ଡାକଘର ସଞ୍ଚୟ ବ୍ୟାଙ୍କରେ ପାଣ୍ଡବର୍ଦ୍ଧ ଖୋଲିଥିବା ସଞ୍ଚୟକାରୀମାନଙ୍କୁ ଉତ୍ସାହିତ କରିବା ପାଇଁ ୧୯୭୩-୭୪ ଠାରୁ ଏକ ନୂଆ ଯୋଜନା ପ୍ରବର୍ତ୍ତନ କରିଛନ୍ତି । ଏହି ଯୋଜନାନୁସାରେ ସେମାନଙ୍କ ଡାକଘର ସଞ୍ଚୟ ବ୍ୟାଙ୍କରେ ବର୍ଷସାରା ଅନ୍ୟନ୍ ଦୁଇଗୁଣ ଟଙ୍କା ଗଢ଼ିତ ହୋଇ ରହିଥିବ (ବର୍ଷର କୌଣସି ସମୟରେ ସେହି ପରିମାଣକୁ କମ୍ ହୋଇ ନଥିବ) ସେମାନେ ଭାରତ ସରକାରଙ୍କ ଦ୍ୱାରା ଅନୁଷ୍ଠିତ ହେଉଥିବା ଦୁଇଟି ତ୍ରୁ (ଭଠାଣ) ରେ ଅଂଶ ଗ୍ରହଣ କରିପାରିବେ । ଏହି 'ତ୍ରୁ' ପ୍ରତିବର୍ଷ ଜାନୁଆରୀ ୩୧ ତାରିଖରେ ଓ ଜୁଲାଇ ୩୧ ତାରିଖରେ ଅନୁଷ୍ଠିତ ହୁଏ ଏବଂ ପ୍ରତି 'ତ୍ରୁ' (ଭଠାଣ) ରେ ନିମ୍ନଲିଖିତ ପୁରସ୍କାରମାନ ବିଜେତାମାନଙ୍କୁ ଦିଆଯାଏ :-

ଶୋଚିଏ ପ୍ରଥମ ପୁରସ୍କାର	-	ଟ ୧,୦୦,୦୦୦'୦୦
୫ଟି ୨ୟ ପୁରସ୍କାର		ଟ ୫୦,୦୦୦'୦୦
୧୦ଟି ୩ୟ ପୁରସ୍କାର	.. ପ୍ରତ୍ୟେକ	ଟ ୨୦,୦୦୦'୦୦
୧୦୦ ଟି ୪ର୍ଥ ପୁରସ୍କାର	.. "	ଟ ୫,୦୦୦'୦୦
୧,୦୦୦ ଟି ୫ମ ପୁରସ୍କାର	.. "	ଟ ୫୦୦'୦୦
୧୦,୦୦୦ ଟି ୬ଷ୍ଠ ପୁରସ୍କାର	.. "	ଟ ୫୦'୦୦

ପ୍ରଜା
ଟଙ୍କା ।

-ତା ୩୧-୩-୧୯୭୭ ରିଖ ସୁଦ୍ଧା ସବୁ ପ୍ରକାର ସମ୍ପଦ ଏକାଠିରେ ଜମା ପରିମାଣ ୪,୦୪୮ ହୋଇ
ସାରା ଭାରତବର୍ଷରେ ତା ୩୦-୬-୧୯୭୭ ରିଖ ସୁଦ୍ଧା ସେହି-ସ ବ୍ୟାଙ୍କ ସୁବିଧା ଥିବା ଯୋଗ ଅର୍ଥସ ମାନଙ୍କ
ସଂଖ୍ୟା ନିମ୍ନରେ ପ୍ରଦତ୍ତ ହେଲା-

ସର୍ବ ଭାରତୀୟ ସ୍ତରରେ		ଓଡ଼ିଶା ରାଜ୍ୟସ୍ତରରେ
ହେଡ଼ ଯୋଗ ଅର୍ଥସ	୫୮୪ ..	୨୮
ସବ୍ ଯୋଗ ଅର୍ଥସ	୨୦,୭୯୮ ..	୮୧୪
କ୍ରାନ୍ତ ଯୋଗ ଅର୍ଥସ	୯୪,୨୭୫ ..	୫,୩୫୭

ଓଡ଼ିଶାର ମୋଟ ପ୍ରାୟ ୯,୭୯,୫୭୭ ସେହି-ସ ବ୍ୟାଙ୍କ ଏକାଠି ହୋଇଥିବା କ ମଧ୍ୟରୁ ପ୍ରାୟ ୨୦ ଲକ୍ଷ ଏକାଠି ହୋଇଥିବା ଟ ୨୦୦'୦୦ ରୁ ଊର୍ଦ୍ଧ୍ୱ ରଖିଥିବା ପ୍ରତ୍ୟେକ ଗଠାଣରେ ଭାଗ ନେଇଛନ୍ତି । ଉପରୋକ୍ତ ହିସାବରୁ ଦେଖାଯିବ, ଅନୁରୋଧ ତା ୧୦-୧୦-୧୯୭୭ ଚାରିଖ ମଧ୍ୟରେ ଯେଉଁମାନଙ୍କୁ ଟ ୨୦୦.୦୦ ରୁ ଯେତିକି କମ୍ ଅଛି ସେମାନେ ସେତେକ ଭରଣା କରି ଟ ୨୦୦'୦୦ ଜମା ରଖି ଦିଅନ୍ତୁ ଏବଂ ତା ୩୧-୬-୧୯୭୮ ରିଖରେ ଅନୁଷ୍ଠିତ ହେବା 'ଡ୍ର' ରେ ଯୋଗଦାନ କରିବାକୁ ସୁଯୋଗ ଗ୍ରହଣକରନ୍ତୁ ।

ଯେଉଁ ସରକାରୀ ଓ ବେସରକାରୀ କର୍ମଚାରୀ ମାନେ ବାଧ୍ୟତା ମୂଳକ ଜମା ଚଳାଇ ଦିତୀୟ କିଛି ଫେରକ ପାଇଛନ୍ତି ବା ଏ ମାସରେ ପାଇବେ, ସେମାନେ ଉକ୍ତ ଅର୍ଥକୁ ଅଗତଃ ଟ ୨୦୦'୦୦ ଯୋଗ ଅର୍ଥସ ସେହି-ସ ବ୍ୟାଙ୍କରେ ଜମା ଦେଇ ଡାକ ଘର ସମ୍ପଦ ବ୍ୟାଙ୍କ ପୁରସାର ଯୋଜନାରେ ଭାଗ ନିଅନ୍ତୁ ।

ଓଡ଼ିଶାରେ ଯୋଗ ଅର୍ଥସ ସେହି-ସ ବ୍ୟାଙ୍କ ଏକାଠି ହୋଇଥିବା ମାନଙ୍କ ସଂଖ୍ୟା ୧୯୭୨-୭୩ ଠାରୁ ୧୯୭୫-୭୬ ମଧ୍ୟରେ କିଭଳି ବଢ଼ି ଚାଲିଛି ଏବଂ ସେମାନଙ୍କ ଏକାଠିରେ ଜମା ପରିମାଣ କିପରି ବଢ଼ି ଚାଲିଛି, ନିମ୍ନ ରିଡ଼ିଟ ହିସାବରୁ ଓଡ଼ିଶାର ଜନସାଧାରଣ ଜାଣିବାର ସୁବିଧା ପାଇବେ :-

ଆର୍ଥିକ ବର୍ଷ	ଯୋଗ ଅର୍ଥସ ସେହି-ସ ବ୍ୟାଙ୍କ ଏକାଠି ହୋଇଥିବା ସଂଖ୍ୟା	ସେହି-ସ ବ୍ୟାଙ୍କରେ ଗଢ଼ିତ ଜମାର ପରିମାଣ
୧୯୭୨-୭୩	.. ୨,୦୫,୯୨୧	ଟ ୨୮,୭୭,୮୨,୦୦୦'୦୦
୧୯୭୩-୭୪	.. ୨,୨୯,୨୭୪	ଟ ୩୩,୦୦,୪୯,୦୦୦'୦୦
୧୯୭୪-୭୫	.. ୮,୪୫,୯୯୯	ଟ ୩୫,୧୯,୦୭,୦୦୦'୦୦
୧୯୭୫-୭୬	.. ୯,୭୯,୫୭୭	ଟ ୩୭,୮୭,୫୫,୦୦୦'୦୦

କାରଖାନା ମାନଙ୍କରେ କାର୍ଯ୍ୟ କରୁଥିବା ଭାଗ ମାନେ ଦୁର୍ଗା ପୂଜା ପୂର୍ବରୁ ବୋନସ ପାଇଥିବେ ବା ଡିସେମ୍ବର ମଧ୍ୟରେ ପାଇବେ । ସେମାନଙ୍କୁ ଅନୁରୋଧ ସେମାନେ ନିଜ ନାମରେ ଏବଂ ନିଜ ପରିବାରଙ୍କ ନାମରେ ଗୋଟିଏ ଗୋଟିଏ ଟ ୨୦୦'୦୦ ଏକାଠି ଖୋଲି ଏହି "ଅଭିନବ ପୁରସାର ଯୋଜନା"ରେ ଭାଗ ନେବାର ସୁଯୋଗ ଗ୍ରହଣ କରନ୍ତୁ ।

ଏହାଛଡା ଓଡ଼ିଶାରେ ଥିବା ୨୮ଟି ହେଡ ପୋଷ୍ଟ ଅଧିକ ଅଧିକ ପ୍ରାୟ ୬ ହଜାର ପୋଷ୍ଟ ଅଧିକରେ ଯେଉଁମାନଙ୍କର ଏକାଉଣ୍ଡରେ ୪୨୦୦'୦୦ ବା ତଦୁର୍ଦ୍ଧା ଟଙ୍କା ଜମା ଅଛି ସେମାନଙ୍କର ମଧ୍ୟରୁ ବହୁ ସଂଖ୍ୟକ ଲୋକ ବିଭିନ୍ନ ଉଠାଣରେ ୫୦୦ ଓ ୫୦ ଟଙ୍କା ପୁରସ୍କାର ପାଇଛନ୍ତି । ତାଙ୍କଠାରେ ଗୋଟିଏ ସଂଖ୍ୟକ ଏକାଉଣ୍ଡ ଖୋଲି ଏଭଳି ଏକ ପୁରସ୍କାର ଲାଭ କରିବାର ସୁଯୋଗ ଗ୍ରହଣ କରନ୍ତୁ । ସର୍ବସାଧାରଣଙ୍କର ଅବଗତି ପାଇଁ ପ୍ରତ୍ୟେକ ଜିଲ୍ଲାର ପୁରସ୍କାର ବିକେତାମାନଙ୍କର ନାମ, ଠିକଣା ଓ ପୁରସ୍କାର ମୂଲ୍ୟ ଛପାଇ ଜିଲ୍ଲାସ୍ତରରେ ବଣ୍ଟନ ବ୍ୟବସ୍ଥା କରାଯାଇଛି । ଯେଉଁମାନଙ୍କର ସଂଖ୍ୟକରେ ଅକ୍ଟୋବର ୧୦ ତାରିଖଠାରୁ ମାର୍ଚ୍ଚ ୩୧ ତାରିଖ ପର୍ଯ୍ୟନ୍ତ ଅନୁଧି ୪୨୦୦'୦୦ ଜମା ଥାଏ ସେମାନେ ସେହିବର୍ଷ ଜୁଲାଇମାସରେ ଅନୁଷ୍ଠିତ 'ଡ୍ର' ରେ ଅଂଶ ଗ୍ରହଣ କରିପାରିବେ ଏବଂ ଏପ୍ରିଲ ୧୦ ତାରିଖଠାରୁ ସେପ୍ଟେମ୍ବର ୩୦ ତାରିଖ ପର୍ଯ୍ୟନ୍ତ ଯେଉଁମାନଙ୍କର ଅନୁଧି ୪୨୦୦'୦୦ ଜମାଅଛି ସେମାନେ ଜାନୁଆରୀ ମାସରେ ଅନୁଷ୍ଠିତ 'ଡ୍ର' ରେ ଅଂଶ ଗ୍ରହଣ କରିପାରିବେ । ଯେଉଁମାନଙ୍କ ପାଖ୍ ବହିରେ ବର୍ଷସାରା ୪୨୦୦'୦୦ ବା ତଦୁର୍ଦ୍ଧା ଗଠିତ ଏକ ସେମାନେ ବର୍ଷର ଦୁଇଟିଯାକ ଉଠାଣରେ ଅଂଶ ଗ୍ରହଣ କରିପାରିବେ । ସୁତରାଂ ତାଙ୍କଠାରେ ସେଭିଙ୍ଗ୍ସ୍ ବ୍ୟାଙ୍କରେ ଯେଉଁମାନଙ୍କର ଏକାଉଣ୍ଡ ଅଛି, ସେମାନେ ସେମାନଙ୍କ ଏକାଉଣ୍ଡରେ ଯେପରି ବର୍ଷସାରା ଅନୁଧି ୪୨୦୦'୦୦ ଗଠିତ ହୋଇ ରହିପାରିବ ତହିଁ ପ୍ରତି ଦୃଷ୍ଟି ଦିଅନ୍ତୁ । ଯେଉଁମାନଙ୍କ ଏକାଉଣ୍ଡ ନାହିଁ, ସେମାନେ କାଳ ବିଳମ୍ବ ନକରି ପୋଷ୍ଟ ଅଧିକରେ ଗୋଟିଏ ଏକାଉଣ୍ଡ ଖୋଲି ୪୨୦୦'୦୦ ଜମା ଦିଅନ୍ତୁ । ଯେଉଁମାନଙ୍କ ଏକାଉଣ୍ଡରେ ୪୨୦୦'୦୦ ବା ତଦୁର୍ଦ୍ଧା ଟଙ୍କା ଜମାଥାଏ, ସେମାନଙ୍କ ଏକାଉଣ୍ଡ ପ୍ରତି 'ଡ୍ର' ପାଇଁ ଗୋଟିଏ ଲେଖାଏଁ ସର୍ବଭାରତୀୟ କୋର୍ଡ ନମ୍ବର ମିଳେ । ୪୨୦୦'୦୦ ରୁ ଉର୍ଦ୍ଧ୍ୱ ଜମାକାରୀଙ୍କ କୋର୍ଡ ନମ୍ବର ସେଭିଙ୍ଗ୍ସ୍ ବ୍ୟାଙ୍କ ପାଖ୍ ବୁକ୍ରେ ବିଧିବଦ୍ଧ ଭାବରେ ଲେଖି ଦେବାର ବ୍ୟବସ୍ଥା ପୋଷ୍ଟାଳ ବିଭାଗ କରୁଛନ୍ତି । ଯେଉଁମାନେ ପ୍ରଥମ ପୁରସ୍କାର ଅର୍ଥାତ୍ ଏକଲକ୍ଷ ଟଙ୍କା ଦ୍ୱିତୀୟ ପୁରସ୍କାର ଅର୍ଥାତ୍ ୪୫୦,୦୦୦'୦୦ ଓ ତୃତୀୟ ପୁରସ୍କାର ୪୨୦,୦୦୦'୦୦ ଏବଂ ଚତୁର୍ଥ ପୁରସ୍କାର ୪୫,୦୦୦'୦୦ ଲାଭ କରିଛନ୍ତି ସେମାନଙ୍କୁ ବ୍ୟକ୍ତିଗତ ଭାବରେ ପୋଷ୍ଟ ମାଷ୍ଟର ଟଙ୍କା ନେବାପାଇଁ ଦରଖାସ୍ତ କରିବାକୁ ଚିଠି ଦିଅନ୍ତି । ଇନ୍ଦ୍ରପଦ୍ମ ବ୍ୟାଙ୍କ୍ କାଟି ପୁରସ୍କାର ବିକେତାମାନଙ୍କୁ ପୁରସ୍କାର ଟଙ୍କା ଚେକ୍ ଆକାରରେ ଦିଆଯାଏ । ଯେଉଁମାନେ ୪୫୦୦'୦୦ ବା ୪୫୦'୦୦ ପୁରସ୍କାର ପାଇଥାନ୍ତି ପୋଷ୍ଟ ଅଧିକ ସେମାନଙ୍କ ଲେକର ଏକାଉଣ୍ଡରେ ପୁରସ୍କାର ଟଙ୍କା ଜମା କରି ଦିଅନ୍ତି । ଏବଂ ପୁରସ୍କାର ବିକେତାଙ୍କୁ ଜଣାଇ ଦିଅନ୍ତି । ଯୋଜନାରେ ସମସ୍ତ ପ୍ରାଇଲ୍ ଟଙ୍କା ପୁରସ୍କାର ବିକେତାଙ୍କ ସେଭିଙ୍ଗ୍ସ୍ ଏକାଉଣ୍ଡରେ ଜମା ଦେବା ବ୍ୟବସ୍ଥା ଯୋଗୁଁ ଗତ ୬ଟି ଉଠାଣର ସମସ୍ତ ପୁରସ୍କାର ବିକେତା ସେମାନଙ୍କ ପୁରସ୍କାର ଟଙ୍କା ପାଇସାରିଛନ୍ତି ।

ଯଦି କୌଣସି 'ଡ୍ର' ରେ ଆପଣଙ୍କୁ କୌଣସି ପୁରସ୍କାର ନମିଳେ ତଥାପି କିଛି ଆର୍ଥିକ କ୍ଷତି ନାହିଁ । ପାଖ୍ ବହିରେ ଯେଉଁ ଟଙ୍କା ଜମାଥାଏ, ତହିଁ ଉପରେ ଆପଣଙ୍କୁ ବାର୍ଷିକ ଶତକଡା ୫ ହାରରେ ଆୟକର ମୁକ୍ତ ସୁଧ ମିଳିବ । ଏସବୁ ଦୃଷ୍ଟିରୁ ପ୍ରତ୍ୟେକ ଜମାକାରୀଙ୍କ ପାଇଁ ଏହା ଏକ ଅପୂର୍ବ ସୁଯୋଗ । କୌଣସି ବିଶେଷ ଉଦ୍ୟମ ନକରି ଗୋଟିଏ ବଡ଼ ପୁରସ୍କାର ଜିତିବାର ଏହା ହେଉଛି ଏକ ଅତି ସହଜ ଉପାୟ ।

ସର୍ବ ଭାରତୀୟ ସ୍ତରରେ ୬୦ ଲକ୍ଷ ନିରବ ଏକାଉଣ୍ଡ ହୋଇଥିଲେ ଏକାଉଣ୍ଡରେ ୨୩ କୋଟି ଟଙ୍କା ଜମା ହୋଇ ପଡ଼ିଛି । ଓଡ଼ିଶାର ସମସ୍ତ ନିରବ ଏକାଉଣ୍ଡ ହୋଇଥିଲେ ମାନଙ୍କୁ ଅନୁରୋଧ, ସେମାନେ ସେମାନଙ୍କ ନିରବ ଏକାଉଣ୍ଡକୁ ଖୁଲି କରାନ୍ତୁ । ସର୍ବଭାରତୀୟ ସ୍ତରରେ ୪୨୦୦'୦୦ ରୁ ଉର୍ଦ୍ଧ୍ୱ ରଖି ବିଭିନ୍ନ 'ଡ୍ର' ରେ ଯୋଗଦାନ କରିବା ପାଇଁ ସେଭିଙ୍ଗ୍ସ୍ ବ୍ୟାଙ୍କ ଏକାଉଣ୍ଡ ହୋଇଥିଲେ ମାନଙ୍କ ସଂଖ୍ୟା ନିମ୍ନରେ ପ୍ରଦତ୍ତ ହେଲା—

ଆର୍ଥିକ ବର୍ଷ	ତ୍ରରେ ଯୋଗଦାନକାରୀ ସେଭିଙ୍ଗ୍ସ୍ ବ୍ୟାଙ୍କ ଏକାଉଣ୍ଡ ହୋଇଥିଲେ ସଂଖ୍ୟା	ମୋଟ ସେଭିଙ୍ଗ୍ସ୍ ବ୍ୟାଙ୍କ ଏକାଉଣ୍ଡ ହୋଇଥିଲେ ସଂଖ୍ୟା
୧-୩-୧୯୭୫	୪୦'୮୪ ଲକ୍ଷ	୨,୨୧ ଲକ୍ଷ
୩-୧-୧୯୭୬	.. ୪୧'୬୬ ଲକ୍ଷ	୨,୩୭ ଲକ୍ଷ

ସର୍ବ ଭାରତୀୟ ସ୍ତରରେ ସେଭିଙ୍ଗ୍ସ୍ ବ୍ୟାଙ୍କ ଏକାଉଣ୍ଡରେ ତ୍ରିପୋଜିଟର ମାନଙ୍କ ଜମା ପରିମାଣ କିପରି ବଢ଼ି ଉଠୁଛି ନିମ୍ନ ହିସାବରୁ ତା'ର ଚିତ୍ର ମିଳିବ :-

୩-୧-୧୯୭୫	..	ଟ ୧,୨୨୬ କୋଟି
୩-୧-୧୯୭୬	..	ଟ ୧,୩୨୫ କୋଟି

ଶାସ୍ୟ ସଂରକ୍ଷଣ ଅଭିଯାନ

କାହିଁକି ?

ଆମ ଦେଶରେ ପାରମ୍ପରିକ ରୀତିରେ କୃଷି କାର୍ଯ୍ୟ ହୋଇ ଆସୁଅଛି । ଉଚ୍ଚ ବେତେ ବର୍ଷଧରି ବୈଜ୍ଞାନିକ ଓ ବୈଷୟିକ କୌଶଳ ବିନିଯୋଗ କରିବା ପଦ୍ଧତରେ ଦେଶରେ ଶାସ୍ୟଶସ୍ୟ ଉତ୍ପାଦନ ଛମଶଃ ବୃଦ୍ଧି ପାଇଛି । ଅଧିକରୁ ଅଧିକ ଜମିରେ ଶାସ୍ୟ ଉତ୍ପାଦନ କରାଯାଉଛି ଓ ଆବଶ୍ୟକ ପରିମାଣ ଖଟିଯାଇ, ପୋକମାତା ଚୂଷ୍ମ ଓ ଅଧିକ ଅମଳକ୍ଷମ ବିହୀନ ପ୍ରଜନନ ହେବା ସଙ୍ଗେ ସଙ୍ଗେ ଜଳସେଚନର ସୁବ୍ୟବସ୍ଥା କରାଯାଇ କୃଷକମାନଙ୍କୁ ଅଧୁନିକ ବୈଷୟିକ ଜ୍ଞାନ ଓ ଆର୍ଥିକ ସମ୍ପଦ ଯୋଗାଇ ଦେବା ଦ୍ଵାରା ଶାସ୍ୟ ଉତ୍ପାଦନ ଯେ ଆହୁରି ଅଧିକ ବୃଦ୍ଧି ହେବ ଏଥିରେ ସନ୍ଦେହ ନାହିଁ ।

ଶାସ୍ୟ ଉତ୍ପାଦନ ବୃଦ୍ଧି ହୋଇଥିଲେ ମଧ୍ୟ ଆମ ଦେଶର ବର୍ଷିକ ଜନତାଙ୍କୁ ଆବଶ୍ୟକ ମୁତାବକ ଶାସ୍ୟଶସ୍ୟ ଯୋଗାଇବା ସମ୍ଭବ ହେଉନାହିଁ । ଆମର ଗୃହିତା ଓ ଉତ୍ପାଦନ ମଧ୍ୟରେ ଅନେକ ପାର୍ଥକ୍ୟ ରହିଯାଉଛି । ଅବଶ୍ୟ ଦ୍ରୁତ ଗତିରେ ଜନସଂଖ୍ୟା ବୃଦ୍ଧି ଏହାର ପ୍ରଧାନ କାରଣ । ଲୋକଙ୍କର ଜୀବନଧାରଣର ମାନ ଛମଶଃ ବୃଦ୍ଧି ହେବାରୁ ଶାସ୍ୟଶସ୍ୟର ଗୃହିତା ସେହି ଅନୁପାତରେ ବୃଦ୍ଧି ପାଇଛି । ଏହି ଅଭାବ ପୂରଣ କରିବାକୁ ଆମେ ପ୍ରତିବର୍ଷ ବିଦେଶରୁ ବହୁପରିମାଣ ଶାସ୍ୟଶସ୍ୟ ଆମଦାନୀ କରିବାକୁ ବାଧ୍ୟ ହେଉଛୁ ।

ପରୀକ୍ଷା କରି ଦେଖାଯାଉଛି ଯେ ଆମ ଦେଶରେ ପ୍ରସର ଅମଳ ସମୟରେ ଓ ଅମଳ ପରେ ଶାସ୍ୟଶସ୍ୟକୁ ଯେପରି ଭାବରେ ପରିବହନ ଓ ରକ୍ଷଣାବେକ୍ଷଣ କରାଯାଉଛି ତାହାଦ୍ଵାରା ବହୁ ପରିମାଣ ଶାସ୍ୟ ନଷ୍ଟ ହୋଇଯାଉଛି । ଏ ପ୍ରକାର କ୍ଷୟକ୍ଷତି ମୋଟ ଉତ୍ପାଦନର ପ୍ରାୟ ଶତକଡ଼ା ୧୦ ଭାଗ ହେବ । ଅର୍ଥାତ୍ ପ୍ରତିବର୍ଷ ଏହିପରି ଏକ ହଜାର କୋଟି ଟଙ୍କାରୁ ଅଧିକ ମୂଲ୍ୟର ଶାସ୍ୟଶସ୍ୟ ନଷ୍ଟ ହୋଇଯାଉଛି । ଏହାର ପରିମାଣ ୧୦ ନିୟୁତ ଟଙ୍କାରୁ ବେଶୀ ହେବ । ଏ କ୍ଷତିର ପ୍ରଧାନ କାରଣ ହେଲା, ଶସ୍ୟ ଉତ୍ପାଦନଠାରୁ ଆରମ୍ଭ କରି ଶାସ୍ୟରୂପେ ବ୍ୟବହାର କରିବା ମର୍ଯ୍ୟାଦା ପ୍ରାୟ ପ୍ରତ୍ୟେକ କ୍ଷେତ୍ରରେ ଆମେ ଅପ୍ରାସଙ୍ଗିକ ଓ ପୁରାତନ ପଦ୍ଧତି ଅନୁସରଣ କରିରୁନାହିଁ ।

ଶାସ୍ୟ ଉତ୍ପାଦନ ଓ ଶାସ୍ୟ ସଂରକ୍ଷଣ ଉଭୟେ ସମଭାବରେ ଗୁରୁତ୍ଵପୂର୍ଣ୍ଣ । ପ୍ରସର ଉତ୍ପାଦନ-ବେଳେ ଆମେ ଯେପରି ବିଭିନ୍ନ ଆନୁସଙ୍ଗୀକ କୃଷି କାର୍ଯ୍ୟକ୍ରମକୁ ଧ୍ୟାନ ଦେଇଥାଇ ସେହିପରି ଶସ୍ୟର ଉପଯୁକ୍ତ ରକ୍ଷଣାବେକ୍ଷଣ ପାଇଁ ଅନୁରୂପ ଧ୍ୟାନ ଦେବା ଆବଶ୍ୟକ । ତେଣୁ ଶାସ୍ୟଶସ୍ୟ ମହତ୍ଵ କରି ରଖିବାବେଳେ ଘଟୁଥିବା କ୍ଷୟକ୍ଷତିକୁ ଯଥାସାଧ୍ୟ ହ୍ରାସ କରିବା ପାଇଁ ଭାରତ ସରକାର ପର୍ଯ୍ୟାୟକ୍ରମେ ବିବିଧ ବ୍ୟବସ୍ଥା ଗ୍ରହଣ କରିଛନ୍ତି । ପ୍ରଥମ ତଃ ଶାସ୍ୟଶସ୍ୟର ଚକ୍ରାକ୍ଷାନ ନିମିତ୍ତ

ସେମାନଙ୍କର ଗଢ଼ିତ ଅର୍ଥ ପରିବାରଙ୍କ କଲ୍ୟାଣ ସହିତ ଦେଶର ଯୋଜନା କାର୍ଯ୍ୟକୁ ଆଗେଇନେବାରେ ସାହାଯ୍ୟ କରିବା ସଂଗେ ସଂଗେ ମୁକ୍ତ ସୀତାକୁ ରୋକିବାରେ ସମ୍ପେଷ ସାହାଯ୍ୟ କରିବ । ପୋଷ୍ଟ ଅଫିସ୍ ସେଭିଂସ ବ୍ୟାଙ୍କ ଜନତାର ବ୍ୟାଙ୍କ । ଏଣୁ ଏହି ବ୍ୟାଙ୍କରେ ଲକ୍ଷ ଲକ୍ଷ ନୂଆ ଏକାଡ଼଼ ହୋଲଡ଼ର ଯୋଗଦାନ କରନ୍ତୁ ଏବଂ ଓଡ଼ିଶାର ପ୍ରଗତିକୁ ଆଗେଇ ନେବାରେ, ଦେଶକୁ ସ୍ୱାବଲମ୍ବୀ କରିବାରେ, ସ୍ୱାଧୀନ ଦେଶବାସୀଙ୍କର ଯେଉଁ କର୍ତ୍ତବ୍ୟ, ତାହା ସଂପାଦନ କରି ଦେଶର ମର୍ଯ୍ୟଦା ଏବଂ ଗୌରବ ରକ୍ଷାକରନ୍ତୁ ।

ଡାକଘର ସଂକ୍ଷୟ ବ୍ୟାଙ୍କରେ ବଡ଼ ବଡ଼ ପୁରସ୍କାର ଜିତିବୁ

ଡାକଘର ସଂକ୍ଷୟ ବ୍ୟାଙ୍କ ହେଉଛି ଦେଶର ବୃହତମ ସଂକ୍ଷୟ ବ୍ୟାଙ୍କ । ଏହାର ଏକ ଲକ୍ଷରୁ ଅଧିକ ଶାଖା ରହିଛି ଓ ପ୍ରାୟ ୩ କୋଟି ଜମାକାରୀ ଅଛନ୍ତି । ନିପଟ ମଙ୍ଗସର ଗାଁ ରେ ମଧ୍ୟ ଡାକ ଘର ସଂକ୍ଷୟ ବ୍ୟାଙ୍କ ରହିଛି । ତେଣୁ ଏହାକୁ ଜନତାର ବ୍ୟାଙ୍କ ବୋଲି କୁହାଯାଏ ।

ଡାକଘର ସଂକ୍ଷୟ ବ୍ୟାଙ୍କ ଭାରତରେ ପ୍ରତିଷ୍ଠିତ ସର୍ବ ପୁରାତନ ବ୍ୟାଙ୍କ ମଧ୍ୟ । ପୁରୁଷାନୁକ୍ରମେ ଆମ ଲୋକେ ସର୍ବତ୍ର ଏହି ବ୍ୟାଙ୍କ ମାଧ୍ୟମରେ ସଂକ୍ଷୟ କରି ଆସୁଛନ୍ତି ।

ଡେପୁଟି ଡିରେକ୍ଟର

ସୁଲ ସେଭିଂସ, ଅର୍ଥବିଭାଗ, ଭୁବନେଶ୍ୱର

THE BISRA STONE LIME CO. LTD.

If you are in the Market for:

- * FLUX GRADE AND FOUNDRY GRADE LIMESTONE
- * LIMESTONE FOR LIME MANUFACTURE, CHEMICAL AND INDUSTRIAL USE.
- * LIMESTONE POWDER FOR AGRICULTURAL USE
- * LIMESTONE CHIPS AS CONCRETE AGGREGATE
- * FLUX, REFRACTORY OR CHEMICAL GRADE DOLOMITE

THE BISRA STONE LIME Co. Ltd.

CHARTERED BANK BUILDINGS

CALCUTTA-700001

Phone : 22-2351 (25 Lines)

**THE LARGEST PRODUCER OF LIMESTONE
AND DOLOMITE IN INDIA**

WILL BE AT YOUR SERVICE

ଦଶମ ଜୁନିୟର

ଜାତୀୟ ସାଇକେଲ ଚାଳନା

ମିନତି ମହାପାତ୍ରଙ୍କ ତିନୋଟି ସର୍ବଭାରତୀୟ ନୂତନ ଜାତୀୟ ରେକର୍ଡ୍ ସୃଷ୍ଟି

କୁମାରୀ କାନ୍ତନ ସାହୁ

ଗତ ନଭେମ୍ବର ୧୭ ତାରିଖରୁ ୨୦ ତାରିଖ ପର୍ଯ୍ୟନ୍ତ ପଞ୍ଜାବର ପାଟିଆଲ ଠାରେ ଅନୁଷ୍ଠିତ ହୋଇଥିବା ୧୦ମ ଜୁନିୟର ନେସନାଲ୍ ଓ ପ୍ରଥମ ଇଣ୍ଡରଷ୍ଟେଟ୍ ସାଇକେଲ୍ ଚାଳନା ପ୍ରତିଯୋଗିତାରେ ଓଡ଼ିଶା ସମେତ ୧୫ ଟି ରାଜ୍ୟ ଅଂଶ ଗ୍ରହଣ କରିଥିଲେ । ଓଡ଼ିଶାରୁ ଜଣେ ବାଳକ, ଜଣେ ବାଳିକା, ତିନି ଜଣ ମହିଳା ଓ ୪ ଜଣ ପୁରୁଷ ଯୋଗ ଦେଇଥିଲେ । ଓଡ଼ିଶାର ମହିଳା ସାଇକ୍ଲିଷ୍ଟ ମାନେ ଦଳଗତ ଚଂପିୟାନସିପ୍ ଲାଭକଲେ । ଓଡ଼ିଶାର ଏହି ଗୌରବ ପାଇଁ କୁମାରୀ ମିନତି ମହାପାତ୍ରଙ୍କ କୃତିତ୍ୱ ପ୍ରଶଂସନୀୟ । ମହିଳା ବିଭାଗରେ ବ୍ୟକ୍ତିଗତ ଚଂପିୟନ ହେବା ସଙ୍ଗେ ସଙ୍ଗେ ଭାରତର ସେ କ୍ଷିପ୍ରତମ ମହିଳା ସାଇକ୍ଲିଷ୍ଟ ରୂପେ ଗୌରବ ଅର୍ଜନ କରିଛନ୍ତି ।

ପାଟିଆଲ୍ ଇନଭରସିଟି ପଡ଼ିଆରେ ଅନୁଷ୍ଠିତ ୧୦ମ ଜୁନିୟର ଓ ପ୍ରଥମ ଇଣ୍ଡରଷ୍ଟେଟ୍ ସାଇକେଲ୍ ଚାଳନା ପ୍ରତିଯୋଗିତାରେ ଓଡ଼ିଶାର କୁମାରୀ ମିନତି ମହାପାତ୍ର ପ୍ରଥମଦିନର ୧୦୦୦ ମିଟର 'ଚାଇମ ଟ୍ରାୟଲ୍' ଓ ୨୦୦୦ ମିଟର 'ଇଣ୍ଡିରିକ୍ଟଆଲ ପରସୁଟ୍' ରେ ନୂତନ ରେକର୍ଡ୍ ସୃଷ୍ଟି କରିବା ସଙ୍ଗେ ସଙ୍ଗେ ଦ୍ୱିତୀୟ ଦିନରେ ୨୦୦୦ ମିଟର ମାସ୍ଟାରରେ ଓ ୨୦୦୦ ମିଟର ଲ୍ୟାପ୍ ରେସ୍ରେ ସ୍ୱର୍ଣ୍ଣପଦକ ହାସଲ କରି ତୃତୀୟ ଦିନର ୨୫ କିଲୋମିଟର ରୋଡ୍ ରେସ୍ରେ ୪୫ ମିନିଟ୍, ୩୦ ସେକେଣ୍ଡରେ ଅତିକ୍ରମ କରି ସର୍ବଭାରତୀୟ ସ୍ତରରେ ତିନୋଟି ନୂତନ ରେକର୍ଡ୍ ସୃଷ୍ଟି କରି ଚଂପିୟାନସିପ୍ ଲାଭ କଲେ । କୁମାରୀ ମିନତି ମହାପାତ୍ର ଚଂପିୟାନସିପ୍ ଲାଭ କରିବା ସଙ୍ଗେ ସଙ୍ଗେ ଓଡ଼ିଶା ଦଳ ୫ ଟି ସ୍ୱର୍ଣ୍ଣ ଓ ୭ ଟି ବ୍ରୋଞ୍ଚ ପଦକ ପାଇ ସର୍ବଭାରତୀୟ ଇଣ୍ଡରଷ୍ଟେଟ୍ ସାଇକେଲ୍ ଚାଳନାରେ ତୃତୀୟ ସ୍ଥାନ ଅଧିକାର କଲେ ।

କୁମାରୀ ପ୍ରଦୀପା କାଇର ୧୦୦୦ ମିଟର 'ଚାଇମ ଟ୍ରାୟଲ୍' ରେ ୨୦୦୦ ମିଟର 'ଇଣ୍ଡିରିକ୍ଟଆଲ ପରସୁଟ୍' ଏବଂ ୨୫ କିଲୋମିଟର ରୋଡ୍ ରେସ୍ରେ ତୃତୀୟ ସ୍ଥାନ ଅଧିକାର କରି ବ୍ରୋଞ୍ଚ ପଦକର ଅଧିକାରୀଣୀ ହେଲେ । ଓଡ଼ିଶାର ଅନ୍ୟତମ ସାଇକେଲ୍ ସୁହକା କୁମାରୀ ଅଲପନା ଗୋଷ୍ଠ ୨୦୦୦ ମିଟର ମାସ୍ଟାରରେ ତୃତୀୟ ସ୍ଥାନ ଅଧିକାର କରି ବ୍ରୋଞ୍ଚ ପଦକ ହାସଲ କଲେ ।

ତାଲିମ ପ୍ରାପ୍ତ ଓ ଯୋଗ୍ୟତା ସଂପନ୍ନ କର୍ମଚାରୀ ନିଯୁକ୍ତି କରି ସରକାରୀ ଶସ୍ୟଗୁଣାଗୁଡ଼ିକର ଉନ୍ନତି କରାଯାଇଛି ଓ ବିଭିନ୍ନ ସଂସ୍ଥା ମାଧ୍ୟମରେ ଶସ୍ୟ ସଂରକ୍ଷଣ ବ୍ୟବସ୍ଥାକୁ ଅଧିକ ସୁରକ୍ଷା କରାଯାଇ ପାରିଛି । ପ୍ରାୟ ୧୫ ନିୟୁତ ଟନ୍ ଖାଦ୍ୟଶସ୍ୟ ଏହି ସଂସ୍ଥାଗୁଡ଼ିକ ଦ୍ୱାରା କାରବାର କରାଯାଇ ଶକ୍ତିର ପରିମାଣ ଶତକଡ଼ା ୧ ଭାଗକୁ କମାଇ ଦିଆଯାଇଛି ।

ଦେଶରେ ଉପାଦିତ ଅଧିକାଂଶ ଖାଦ୍ୟଶସ୍ୟ କୃଷକମାନଙ୍କ ହାତରେ ରହିଛି । ଗ୍ରାମ୍ୟ ସ୍ତରରେ ମହକୁଦ୍ ରଖାଯାଇଥିବା ଖାଦ୍ୟଶସ୍ୟର ପରିମାଣ ୭୦ ନିୟୁତ ଟନ୍ରୁ ବେଶୀ ହେବ । କିନ୍ତୁ ଏମାନଙ୍କର ମହକୁଦ୍ କରିବା ପ୍ରଣାଳୀ ଆଦୌ ସରୋଷଜନକ ନୁହେଁ । ଏତଦ୍ୱାରା ଶସ୍ୟର ପରିମାଣ ଓ ଗୁଣାତ୍ମକ ମାନର ଯଥେଷ୍ଟ ହ୍ରାସ ହେଉଛି । ଖାଦ୍ୟ ଉତ୍ପାଦନ ପ୍ରଧାନ ଶତ୍ରୁ ହେଲେ-କୀଟପତଙ୍ଗ, ମୂଷା, ଆଦୃତା, ଫିମି ଓ ବିଭିନ୍ନ ପକ୍ଷୀ । ଏମାନଙ୍କଦ୍ୱାରା ହେଉଥିବା କ୍ଷତିକୁ ଯଥାସାଧ୍ୟ କମାଇବା ଦିଗରେ କୃଷକମାନଙ୍କୁ ସାହାଯ୍ୟ କରିବା ପାଇଁ କେନ୍ଦ୍ର ଖାଦ୍ୟ ବିଭାଗ ୧୯୬୫-୬୬ ମସିହାରେ ଏକ ଆଗୁଆ ଯୋଜନା କରି ଶସ୍ୟ ସଂରକ୍ଷଣ ଅଭିଯାନ (Save grain campaign) ଆରମ୍ଭ କରିଛନ୍ତି । ଏହା ଫଳରେ ଦେଶର ବିଭିନ୍ନ ଅଞ୍ଚଳରେ ୧୪୦ ଗୋଟି ବ୍ୟବସାୟିକ ଓ ଗ୍ରାମ୍ୟ ସ୍ତରୀୟ କେନ୍ଦ୍ରଗୁଡ଼ିକରେ କୀଟପତଙ୍ଗ ଓ ମୂଷା ପ୍ରଭୃତିକୁ ନିୟନ୍ତ୍ରଣ କରିବା ଓ ଉପପୁତ୍ର ଭାବରେ ଖାଦ୍ୟଶସ୍ୟ ମହକୁଦ୍ କରି ରଖିବାର ଆଦର୍ଶ ପ୍ରଣାଳୀ ପ୍ରଦର୍ଶିତ ହୋଇଅଛି । ୧୯୬୮ ସାଲରେ ଶସ୍ୟସଂରକ୍ଷଣ ଅଭିଯାନକୁ ଅଧିକ ତ୍ୱରାନ୍ୱିତ କରିବା ପାଇଁ ଏକ ଧାରାବାହିକ ଯୋଜନା ଆରମ୍ଭ କରାଯାଇଛି । ବର୍ତ୍ତମାନ ଏ ଉଦ୍ଦେଶ୍ୟରେ ହାଇଦ୍ରାବାଦ, ମାଦ୍ରାସ, ବମ୍ବେ, ଭୋପାଳ, ଘାଜିଆବାଦ, ପାଟଣା, ଉଦ୍ଧପୁର, ଚଣ୍ଡିଗଡ଼, ଇଣ୍ଡୋ, କଲିକତା ଓ ଭୁବନେଶ୍ୱରରେ କେନ୍ଦ୍ରମାନ ସ୍ଥାପିତ ହୋଇଛି । 'ଶସ୍ୟ ସଂରକ୍ଷଣ ଅଭିଯାନ'ର ମୁଖ୍ୟ ଉଦ୍ଦେଶ୍ୟ ହେଉଛି-

୧. କୃଷକ ଓ ବ୍ୟବସାୟୀମାନଙ୍କୁ ଆଧୁନିକ ଓ ବିଜ୍ଞାନ-ସମ୍ମତ ଶସ୍ୟ ସଂରକ୍ଷଣ କୌଶଳ ପ୍ରଦର୍ଶନ କରିବା ।
୨. ରାଜ୍ୟ ସରକାରଙ୍କ ଜରିଆରେ କୃଷକମାନଙ୍କୁ ଉନ୍ନତ ଶସ୍ୟ ସାଇତା କୋଠି (Storage bins) ଯୋଗାଇବା ।
୩. ଉନ୍ନତ ସାଇତା ପ୍ରଣାଳୀ ସର୍ଜନୀୟ ଜ୍ଞାନର ପ୍ରସାର ନିମିତ୍ତ କୃଷକ, ବ୍ୟବସାୟୀ ଓ ସଂପ୍ରଦାରଣ ବିଭାଗୀୟ କର୍ମଚାରୀମାନଙ୍କୁ ତାଲିମ ଦେବା ।
୪. ନିଜ ନିଜ ରାଜ୍ୟରେ ସାଇତା ପ୍ରଣାଳୀର ଆଧୁନିକୀକରଣ ଦୃଷ୍ଟିରୁ ଯୋଜନାଗୁଡ଼ିକୁ ବ୍ୟାପକ ଭାବରେ କାର୍ଯ୍ୟକାରୀ କରିବା ଦିଗରେ ରାଜ୍ୟ ସରକାରଙ୍କୁ ସାହାଯ୍ୟ କରିବା ।

କେନ୍ଦ୍ର ଖାଦ୍ୟ ବିଭାଗ ୧୯୫୮ ସାଲରେ ହାପୁର (Hapur) ଠାରେ ଖାଦ୍ୟଶସ୍ୟ ସଂଗ୍ରହଣ ଗବେଷଣା ଓ ତାଲିମ କେନ୍ଦ୍ର (Grain Stores Research and Training Centre) ସ୍ଥାପନ କରିଛନ୍ତି । ଏ ଦେଶରେ ବ୍ୟବହାର ହେବାଭଳି ବିଜ୍ଞାନସମ୍ମତ ମହକୁଦ୍ କୌଶଳ ଉଦ୍ଭାବନା କରିବା ଏବଂ ଖାଦ୍ୟଶସ୍ୟ କାରବାର ଓ ମହକୁଦ୍ ଉଚ୍ଚ ନିୟୁତ ଥିବା ଉପରେ ସ୍ତରୀୟ କର୍ମଚାରୀମାନଙ୍କୁ ତାଲିମ ଦେବା ହେଉଛି ଏ କେନ୍ଦ୍ରର ମୁଖ୍ୟ ଉଦ୍ଦେଶ୍ୟ । ଜାତିସଂଘ ଉନ୍ନୟନ ଯୋଜନା (United Nations Development Programme) ସାହାଯ୍ୟରେ ୧୯୬୮ ସାଲରେ ଉକ୍ତ କେନ୍ଦ୍ରକୁ 'ଭାରତୀୟ ଶସ୍ୟ ସଂରକ୍ଷଣ ଅନୁଷ୍ଠାନ' (Indian Grain Storage Institute) ରେ ପରିଣତ କରାଯାଇଛି । ଖାଦ୍ୟଶସ୍ୟ ସଂରକ୍ଷଣର ବିଭିନ୍ନ ଦିଗ ସମ୍ପର୍କରେ ଗବେଷଣାଲବ୍ଧ ଓ ବିକାଶମୂଳକ ଫଳାଫଳଗୁଡ଼ିକୁ କାର୍ଯ୍ୟକାରୀ କରି ବିଶେଷତଃ କୃଷକ ବ୍ୟବସାୟୀ ସ୍ତରରେ ଶକ୍ତିର ପରିମାଣକୁ ଯଥାସାଧ୍ୟ କମାଇଦେବା ହେଲେ 'ଶସ୍ୟ ସଂରକ୍ଷଣ ଅଭିଯାନ'ର ପ୍ରଧାନ ଉଦ୍ଦେଶ୍ୟ ।

ଖାଦ୍ୟ ସଂରକ୍ଷଣ ସମ୍ବନ୍ଧରେ କାହାର କିଛି ଜାଣିବାକୁ ଥିଲେ ବ୍ୟକ୍ତିଗତ ଭାବରେ କିମ୍ବା ପତ୍ରଦ୍ୱାରା ଅଧିକାର ଭନଗର୍ଭ, ସେକ୍ରେଟେରୀଆପେନ୍, ପୁଟ ନଂ ୬୪୨, ଶହୀଦ ନଗର, ଭୁବନେଶ୍ୱର-୭ କୁ ସହିତ ଯୋଗାଯୋଗ କରି ପାରନ୍ତି ।

(ସଂପାଦକ)

ଖାଲି ସେତିକି ନୁହେଁ, ମଣିଷର ଅସଙ୍ଗତ ବ୍ୟବହାର ସହିତ ତନ୍ତୁ କିପରି ସଂପର୍କିତ, ସେଥିପାଇଁ ଉଲ୍ଲିଖିତ ସେକ୍ସପିୟରଙ୍କ ଅମର ଚରିତ୍ର 'ଅଥେଲେ' ଏକ କୁଳତ ଦୃଷ୍ଟାନ୍ତ । ଅଥେଲେ କହେ—'ଉଦ୍ଧୃତ ଚନ୍ଦ୍ରର ଦୋଷ, ସେ ପୃଥିବୀର ନିକଟତର ହୋଇଆସିଲେ ମଣିଷକୁ ପାଗଳ କରିଦିଏ' ।

ପୃଥିବୀର ପ୍ରାୟ ପ୍ରତ୍ୟେକ ଦେଶରେ କାବ୍ୟିକ ଓ ବାସ୍ତବ ଜୀବନର ସେତୁ ଏଇ ଚନ୍ଦ୍ରକୁ ନେଇ ବହୁ ପୌରାଣିକ ମତ-ବାଦ ଏବେ ମଧ୍ୟ ପ୍ରଚଳିତ । ପ୍ରାଚୀନକାଳରୁ ଲୋକ-ମାନଙ୍କର ବିଶ୍ୱାସ, ଏହି ଚନ୍ଦ୍ରର ପ୍ରଭାବ ପୃଥିବୀର ଜୀବନ-ଧାରା ଉପରେ ପ୍ରତିଫଳିତ । ଜୀବଜଗତର ନାନାବିଧ ଦୁଃଖ, କ୍ଳେଶ ଓ ବ୍ୟାଧିର କାରଣ ଏବଂ ଚିକିତ୍ସା ହେଉଛି ଏଇ ଚନ୍ଦ୍ର । ପ୍ରାଚୀନ ଭେଷଜ ଶାସ୍ତ୍ର ମତରେ 'ଦକ୍ଷିଣାୟନ-ରେ ସୂର୍ଯ୍ୟଙ୍କର ଗତି ଦକ୍ଷିଣ ଆଡ଼କୁ ହୁଏ ଏବଂ ସୂର୍ଯ୍ୟଙ୍କର ତାପ କମିଯାଏ । ମେଘ, ବର୍ଷା ଏବଂ ଔଷଧିନାଥ ଚନ୍ଦ୍ରଙ୍କର ବଳ ବଢ଼େ । ଏଣୁ ପୃଥିବୀ ଔଷଧ ସଂପନ୍ନା ଓ ଶସ୍ୟଶାଳିନୀ ହୁଏ । ପୃଥିବୀରେ ମଧୁର ରସ ଏବଂ ସ୍ୱେଦ ରସର ଆଧିକ୍ୟ ଯୋଗୁ ଧୀରେ ଧୀରେ ପ୍ରାଣୀମାନଙ୍କର ବଳବୃଦ୍ଧି ହୁଏ ।"

ସେହି ଦୃଷ୍ଟିରୁ, ଆଜିର ଏଇ ବିଂଶ ଶତାବ୍ଦୀ ଜନ-ବହୁଳତାରେ ପିଡ଼ାତ ଏବଂ ଜର୍ଜରିତହୋଇ ତା'ର ସୁ-ପରିକଳ୍ପିତ ସୁନ୍ଦର ଭବିଷ୍ୟତକୁ ହରାଇଦେବାର ଆଶଙ୍କାରେ—'ପରିବାର ନିୟନ୍ତ୍ରଣ, ପରିବାର ନିୟନ୍ତ୍ରଣ, ! ଚିତ୍କାର କରୁଥିବାବେଳେ, ଏହି ସମସ୍ୟାର ପରଦାତଳେ ପ୍ରଚ୍ଛନ୍ନଭାବେ ଆତ୍ମଗୋପନ କରିଥିବା ଚନ୍ଦ୍ରର ପ୍ରଭାବକୁ ସେ ହୁଏତ ସ୍ୱୀକାର କରିପାରୁନାହିଁ । କାରଣ ଜ୍ୟୋତିଷଶାସ୍ତ୍ର ଦୃଷ୍ଟିକୋଣରୁ ଚନ୍ଦ୍ରର ପ୍ରଭାବ ଯାହା ହେଉନା କାହିଁକି, ସାଂପ୍ରତିକ ବିଜ୍ଞାନ ଏ ସଂପର୍କରେ ଏବେ ମଧ୍ୟ ଅସମାହିତ ଅବସ୍ଥାରେ ରହିଛି ।

ଆଜକୁ ପ୍ରାୟ ଦୁଇହଜାର ବର୍ଷ ପୂର୍ବେ ଜନସମାଜର ଧାରଣା ଥିଲା ଯେ ଚନ୍ଦ୍ରର ପ୍ରଭାବ ଫସଲ ଉପରେ ପଡ଼ୁଛି । ଆଜି ମଧ୍ୟ ଅନେକଙ୍କ ମନରେ ଏହି ଧାରଣା ବନ୍ଧମୂଳକ । ପ୍ରାଚୀନ କୃଷକ ପଞ୍ଚାଙ୍ଗ ଅନୁସାରେ ଭୂମିରେ ଉତ୍ତର ହେଉଥିବା ପନିପରିବା ଓ ଫୁଲ ଫଳର ଗୁଣାଗୋପଣ କରିବାର ସର୍ବୋତ୍ତମ ସମୟହେଉ ଶୁକ୍ଳପକ୍ଷ । ଏହି 'ପଞ୍ଚାଙ୍ଗ'ରେ ଚନ୍ଦ୍ର ସଂପର୍କୀୟ ବହୁ ପ୍ରସଙ୍ଗ, ଜିନଦନ୍ତୀ ତଥା ରତ୍ନମାନଙ୍କ ଉପରେ ଏହାର ପ୍ରଭାବନେଇ ଅନେକ ଭବିଷ୍ୟତ ବାଣୀ ଓ ଖଗୋଳ-ଗଣନା ବିଷୟକ ବିଭିନ୍ନ ଉଲ୍ଲେଖନୀୟ ତଥ୍ୟ ବର୍ଣ୍ଣିତ ହୋଇଅଛି ।

ଝଡ଼-ତୋପାନ ଓ ପାଗଆଦି ଉପରେ ଚନ୍ଦ୍ରକଳାର ପ୍ରଭାବ ଅଛି ବୋଲି ଅନେକ ବିଶ୍ୱାସ କରନ୍ତି । ଏତଦ୍ଭିନ୍ନ ଜୀବ-ଜଗତ ଉପରେ ସୌରଜଗତର ପ୍ରଭାବନେଇ ରୁକ୍ଷ, ଜର୍ମାନ ପ୍ରଭୃତି ପାଣ୍ଡୁରତ୍ୟ ବୈଜ୍ଞାନିକଗଣ ଏବେ ମଧ୍ୟ ଅନିସନ୍ଧିତ ।

ଜୀବଜଗତ, ବିଶେଷତଃ ସାମୁଦ୍ରିକ ଜୀବମାନଙ୍କ ଉପରେ ଚନ୍ଦ୍ରକଳାର ପ୍ରଭାବ ରହିଛି । ୧୯୬୦ ମସିହାରେ ଡେକୋ-ସ୍ତୋରାକିଆର ବୈଜ୍ଞାନିକ ଡଃ ଯୁଜେନ୍ କୋନ୍ସ୍ ଏହି ବିଦ୍ୟାଳୟରେ ଉପନୀତ ହୋଇଥିଲେ ଯେ ଯେଉଁ ସ୍ଥାନେ-ମାନଙ୍କର ଜନ୍ମ ପୂର୍ଣ୍ଣମାସିନ, ସେମାନେ ସାଧାରଣତଃ ପୂର୍ଣ୍ଣମାସିନ ଗର୍ଭବତୀ ହୋଇଥାନ୍ତି । ଏହି ବିଦ୍ୟାଳୟ ଚିକିତ୍ସା ଏବେ ମଧ୍ୟ ଉତ୍ତରୋପରେ ବିଭିନ୍ନ ପରୀକ୍ଷା ନିରୀକ୍ଷା ଚାଲିଛି । କେତେକ ସେତିକି ନୁହେଁ, ସାମୁଦ୍ରିକ ଜୀବମାନଙ୍କ ପ୍ରଜନନ-କ୍ରିୟା ମଧ୍ୟ ଚନ୍ଦ୍ରର ପ୍ରଭାବଦ୍ୱାରା ଅନେକାଂଶରେ ପ୍ରଭା-ବିତ । ଇବିଂସନ୍ରେ ଗବେଷଣାଚଳ ଡଃ ବ୍ରାଉନ୍ କହିଥିଲେ ଯେ କେତେଗୋଟି ଶାମୁକା କୌଣସି ଏକ ଦ୍ୱୀପରୁ ସିକାଗୋକୁ ଅଣାଯାଇ ଦେଖାଗଲା— ପୂର୍ଣ୍ଣମାସିନ ସେମାନଙ୍କ ମୁହଁ ଖୋଲିଯାଇଛି । ଏହାପରେ ସେ ଏହି ଅନୁସନ୍ଧାନ କେତେକ ମୂଷାଙ୍କ ଉପରେ ତକାରୁଥିଲେ । ସେଥିରୁ ମଧ୍ୟ ଦେଖାଗଲା, ଶୁକ୍ଳପକ୍ଷ ପ୍ରତିପଦ ଓ ପୂର୍ଣ୍ଣମାସିନ ଏମାନଙ୍କ ପରିପାକକ୍ରିୟା ପୁରୀପେଷା ତାବତର ହେଉଛି । ଏଥିପୂର୍ବରୁ ୧୯୨୩ ମସିହାରେ ଏଚ୍. ଏମ୍. ଫର୍ଦ୍ଦ୍ ନାମକ ଜନେ କ ରି-ରେଜ ଜୀବବିଜ୍ଞାନୀ, 'ଚନ୍ଦ୍ରକଳା ସହିତ ସାମୁ-ଦ୍ରିକ ଜୀବମାନଙ୍କ ପ୍ରଜନନ କ୍ରିୟାରେ ପରିବର୍ତ୍ତନ'— ସଂପର୍କରେ ଏକ ପରୀକ୍ଷାମୂଳକ ତଥ୍ୟ ପ୍ରଦାନ କରିଥିଲେ । କେତେକ ସି-ଅର୍ଭିନ୍ ଉପରେ ପରୀକ୍ଷା ତକାର ଲକ୍ଷ୍ୟବଳେ, ପୂର୍ଣ୍ଣମାସ କିଛିଦିନ ପୂର୍ବରୁ ସେମାନଙ୍କ ତିନାଶୟ ଓ ଶୁକ୍ରାଶୟ ଯଥାକ୍ରମେ ଅଣ୍ଡା ଓ ଶୁକ୍ରାଣୁରେ ଭରିଯାଇଛି, ଏବଂ ଠିକ୍ ପୂର୍ଣ୍ଣମାସିନ ସେମାନେ ସମୁଦ୍ରରେ ଅଣ୍ଡା ଛାଡ଼ିଦେଉଛନ୍ତି ।

ଜୀବମାନଙ୍କ ଆହାର, ନିଦ୍ରା ତଥା ମୌଥୁନ ଏକ ଚନ୍ଦ୍ର-କ୍ରମରେ ଗୁଲେ । ସଂପ୍ରତି ଏହା ହୁଏତ ଅଜ୍ଞାତ ଯେ ଏହି ନିୟମ ପକଡ଼ି ଦ୍ୱାରା କିମ୍ବା ସ୍ୱାସ୍ଥ ପତ୍ରାୟା ଅଥବା କୌଣସି ବାହ୍ୟକାରଣରୁ ପ୍ରଭାବିତ । ତେବେ, ଡଃ ଫେଜ ବ୍ରାଉନ୍ଙ୍କ ମତରେ ଏହା ବାହ୍ୟ ପ୍ରଭାବର ଫଳ ସ୍ୱରୂପ ଘଟିଥାଏ । ତାଙ୍କର ଅନୁମାନ, ଅଧିକାଂଶ କୈଟିକ-ଚନ୍ଦ୍ର ଚନ୍ଦ୍ରକଳାର ପ୍ରଭାବ ଜନିତ ଓ ଏହାର ଫଳସ୍ୱରୂପ ।

ସଂପ୍ରତି ପ୍ଲୋରିଡ଼ା (ଆମେରିକା) ର ଦୁଇଜଣ ମନସ୍ତତ୍ତ୍ୱବିତ୍ ଡଃ ଅନିଲଡ୍ ଏଲ୍. ଲାଇବର ଏବଂ କରୋଲିନ ଆର. ସେରିନ୍ ସର୍ବପ୍ରଥମ ମିନିଚିତ୍ରାବେ ଏକ ତଥ୍ୟ ପ୍ରକାଶ କରିଛନ୍ତି ଯେ ଚନ୍ଦ୍ରକଳା ସହିତ ମଣିଷ ମନର ସମ୍ପର୍କ-ଲିପ୍ତବା ଗ୍ରନ୍ଥିଭାବେ ଜଡ଼ିତ । ୧୯୫୬ରୁ ୧୯୬୦-ତୀର୍ଥ ପଦରବର୍ଷ ମଧ୍ୟରେ ନିୟାମୀଠାରେ ଘଟିଥିବା ହତ୍ୟାକାଣ୍ଡ-ଗୁଡ଼ିକ ଅଧ୍ୟୟନକରି ସେମାନେ ଉକ୍ତ ମତ ପ୍ରକାଶ କରିଛନ୍ତି । ତାଙ୍କ ମତରେ, ଶୁକ୍ଳ ପ୍ରତିପଦ ଓ ପୂର୍ଣ୍ଣମାସିନ ସବୁଠାରୁ ଅଧିକ ହତ୍ୟାକାଣ୍ଡ ଘଟିଛି । ତିନିଜ ଘଟଣାବଳୀ ଓ ହତ୍ୟାକାଣ୍ଡଗୁଡ଼ିକୁ ବ୍ୟାପକଭାବେ ନିରୀକ୍ଷଣ କରି ସେମାନେ ଏହି ବିଦ୍ୟାଳୟରେ ପଢ଼ୁଥିଲେ ଯେ, ଚନ୍ଦ୍ରକଳା ସମୁଦ୍ର ଜୁଆରକୁ ଯେପରି ଆକ୍ରାନ୍ତ ତଥା ନିୟନ୍ତ୍ରକରେ,

କାମ ବକାମ

—ଶ୍ରୀ ପୁରୁଷୋତ୍ତମ ଦାସ

ଆମ ଦୁର୍ଭାଗ୍ୟତା

କି ଟିକି କୁନିମୁନି ଛୋଟ ଶିଶୁମାନେ ଟିକେ ନିରବରେ ନ ଶୋଇ ଅଝଟ ହେଲବେଳେ ମାତୃପ୍ରାଣର ସେହି ଗଭୀର ଆବେଦନଶୀଳ 'ଲୁଲୁବା' ଏବେ ବେଶ୍ ମନେପଡ଼େ—

“ଆ’ କହୁମାମୁଁ ଶରତ ଶଶୀ,
ମୋ କାହ୍ନୁ ହାତରେ ପଡ଼ରେ ଶସି !”

ଛୋଟ ଶିଶୁର ଆଖି ଆଗରେ ଭାସିଉଠେ କେଉଁ ଅମର ଚିତ୍ରକର ତୃଳୀରେ ଚିତ୍ରିତ ସ୍ୱେଦ ପ୍ରେମଭରା କହୁମାମୁଁର ସେହି ସ୍ୱିରୁଧ ଛବିକ ରାଇକଟିଏ । ସେଠାକୁ ଯିବାଲାଗି ପ୍ରାଣ ବ୍ୟାକୁଳ ହୁଏ । କୋମଳ ଶିଶୁର ନରମ ଆଖିପତା ଦିଓଟି ଆସ୍ତେ ଆସ୍ତେ ମୁଦିହୋଇ ଆସେ ।

ବଡ଼ ଆଶ୍ଚର୍ଯ୍ୟ ସେ କାହାଣୀ । ବଡ଼ ଆଶ୍ଚର୍ଯ୍ୟ ତା’ର ମହିମା !!! ସେ କାହାଣୀ କହୁମାମୁଁର..... ଅନ୍ୟ ଭାଷାରେ ପୃଥିବୀର ନିକଟତମ ଉପଗ୍ରହ ଚନ୍ଦ୍ରର । କି ଅସୀମ ତା’ର ପ୍ରେରଣା ! କି ବିପୁଳ ତା’ର ଭକ୍ତାଦନା !! ତାହା ଖାଲି ସାଧାରଣ ମଣିଷ ପାଇଁ ନୁହେଁ, ଆଜିର ବୈଜ୍ଞାନିକ କିମ୍ବା କୃଷକ ପାଇଁ ମଧ୍ୟ ନୁହେଁ । କେଉଁ ଅନାଦି କାଳରୁ ଚିକିତ୍ସା ବିଜ୍ଞାନୀମାନଙ୍କଠାରୁ ଆରମ୍ଭ କରି ଅଗଣିତ ଅମର କବିଙ୍କ ପାୟୁଷ—ଲେଖନୀରେ ଭରିଦେଇଛି ଅଦମନୀୟ ସୃଜନୀ-ପ୍ରେରଣାର ଉତ୍ସ । ମହାକବି କାଳିଦାସଙ୍କ ଠାରୁ ସଂପ୍ରତି ସାହିତ୍ୟର ଜ୍ଞାନଦାସ୍ତ ତୀର ପ୍ରବହମାନ ଧାରାର ଅତରାଜରେ, ମୁଖ୍ୟ ସାହିତ୍ୟିକ ସଙ୍କେତ ସେହି ଚନ୍ଦ୍ରର ଅଗାଧ ଭୂମିକାକୁ ଟିକିଏ ଦୃଷ୍ଟିପାତ କଲେ ବେଶ୍ ସହଜରେ ଜଣାପଡ଼େ ।



(ଏକ)

ଚୁରିଷ୍ଟ ଜଣକ ଗୋଟିଏ ଭରତୀୟ ଗାଁରେ ପହୁଁଛି ନିଶ୍ଚିତରେ ବସି ପିଲା ଟାଣୁଥିବା କ୍ଷଣ
ଗ୍ରାମବାସୀଙ୍କୁ ପଚାରିଲେ ।

ସମୟ କିପରି କଟୁଛି ?

ଖୁବ୍ ଭଲ ସମୟ । ମୋର କେତେକ ଗଛ କାଟିବାକୁ ଥିଲା । ଉତ୍ସରକ ପତା । ତୋଫାନ ଆସିଲା । ଗଛକୁଟିଏ
ଆପଣା ହାଏଁ ଭାଙ୍ଗି ତଳେ ଶୋଇଗଲେ । ମୋର କଟା ଚିତା ଗଲା । ସେଇଠୁ ହଠାତ୍ ଦିନେ ଗୋଟିଏ ଚଢ଼ଢ଼ି
ମାରିଲା । ସବୁ ଗଛରେ ନିଆଁ ଲାଗି ସବୁକୁଟିକ ତମଜାର କୋଇଲା ପାଲଟି ଗଲେ । ଉତ୍ସର ସେ ଦାସିତ୍ଵରୁ ବି ବନ୍ଧା
କଲେ ।

ବାବୁ ବାବୁ । ତା'ହେଲେ ବର୍ତ୍ତମାନ ଆଉ ଆପଣଙ୍କର ଚିତା କ'ଣ ?

କିଛି ନାହିଁ । କେବଳ ଅପେକ୍ଷା କରୁଛି—କୋଉଦିନ ରୁନିକମ ହେବ—ମୋର ଅଳ୍ପତଳ ବିଆରାକୁ ପଦାଡ଼
ବାହାରି ଆସିବେ । ଆଜୁ ଖୋଜାରୁ ବି ମୁଁ ପ୍ରାଣି ପାଲଟିବି ।

(ଦୁଇ)

ଧର୍ମଗୁଣ ପାଠ ଓ ଆଲୋଚନା ପରେ ଧର୍ମଯାତକ ଜଣକ ପ୍ରାର୍ଥନା ସମାପ୍ତ କରି ସମକେତେ ତପାପୁକ
ମଣ୍ଡଳିଙ୍କ ଭଜେଣ୍ୟରେ କହିଲେ—

ବର୍ତ୍ତମାନ ଅସୁଖୀ ସ୍ଵାମୀମାନେ ଦୟାକରି ଦଣ୍ଡାୟମାନ ହୁଅନ୍ତୁ । ଅନ୍ୟ ସେମାନଙ୍କର ଦୁଃଖ ମୋତନ ଲାଗି
ପରେ ପିତାଙ୍କ ନିକଟରେ ପ୍ରାର୍ଥନା କରିବା ।

ହଲ୍ ଭିତରେ ସମାବିଷ୍ଟ ସମସ୍ତ ପୁରୁଷ ଉଠି ଠିଆ ହେଲେ । କେବଳ ଜଣେ ନ ଉଠି ବସି ରହିଲେ ।

ଧର୍ମଯାତକ ଦଣ୍ଡାୟମାନ ପୁରୁଷମାନଙ୍କୁ ଚଣିପାରି ଉପରିଷ୍ଠ ପୁରୁଷଟିକୁ କହିଲେ—ତା'ହେଲେ, ଏକେତେ
ସ୍ଵାମୀଙ୍କ ଭିତରେ ତୁମ୍ଭେଲ ଏକମାତ୍ର ପୁଖୀ ସ୍ଵାମୀ ।

ନା—ନା ମହାଶୟ । ସେ କଥା ନୁହେଁ । ମୋର ବାତ ବେମାରୀ ହେତୁ ମୁଁ ସହଜରେ ଉଠି ଠିଆହୋଇ
ପାରୁନାହିଁ ।

ମଣିଷ ମନର ସମୋଗ ଲିପ୍ତାକୁ ମଧ୍ୟ ସେହିପରି ପ୍ରଭାବିତ କରିଥାଏ । କଂପ୍ୟୁଟର ସାହାଯ୍ୟରେ ପ୍ରାୟ ଶୁଭିକାରରୁ ଲକ୍ଷ୍ମ ହତ୍ୟା ମାମଲ ବିଶ୍ଳେଷଣକରି ତୃଷ ଲଭବର ଓ ସେରିନ କହନ୍ତି—'ଶୁକୁ ପ୍ରତିପଦ ଓ ପୂର୍ଣ୍ଣମାସିନ କେବଳ ହତ୍ୟାକାଣ୍ଡ-ଗୁଡ଼ିକର ସଂଖ୍ୟା ଯେ ବୃଦ୍ଧିପାଇଛି ତା'ନୁହେଁ, ଅଧିକରୁ ଏହି ହତ୍ୟାଗୁଡ଼ିକ ଅତି କମ୍‌ମ୍ୟ ଭାବରେ ସଙ୍ଗଠିତ ହେ, ଛି ତୃଷ ଲଭବର ତାଙ୍କ ଅଧ୍ୟୟନରେ ଅଗଷ୍ଟ ୧୯୭୦ ମସିହାର ସେହି ଅସାଧାରଣ ଘଟଣାର ଉଲ୍ଲେଖ କରିଛନ୍ତି—ପୃଥିବୀ, ଚନ୍ଦ୍ର ଓ ସୂର୍ଯ୍ୟ ଚିନିହେଁ ଏକ ସରଳରେଖାରେ ଅବସ୍ଥା କରିଥିବାରୁ ସେବର୍ଷ ସେପ୍ଟେମ୍ବର ଓ ଅକ୍ଟୋବର ମାସରେ ଅନ୍ୟ ସବୁ ମାସ ଅପେକ୍ଷା ଦୁଇଗୁଣ ହତ୍ୟାକାଣ୍ଡ ଘଟିଥିଲା । ତାଙ୍କର ଯୁକ୍ତି ଏହିକି—ଶରୀରସ କେତେକ ହରମୋନ୍‌ର ସାମାନ୍ୟ ପରିବର୍ତ୍ତନ ସ୍ୱାୟତ୍ତପରେ ଗୁପ ପକାଏ । ଯାହା ଫଳରେ ସ୍ୱାୟତ୍ତ ମାଂସପେଶୀଗୁଡ଼ିକର ଉତ୍ତେଜନା ଥାଏ । ମାତ୍ର ପରିବେଶ ତଥା ପୃଷ୍ଠଭୂମି ଯଦି ଦୃଷ୍ଟିହୁଏ ଏବଂ ବ୍ୟକ୍ତି ଜଣକ ଉତ୍ତେଜିତ ବା ଭାବପ୍ରବଣ ରହେ, ତେବେ ତା'ର ମାନସିକ ଅସ୍ଥିରତା ଜମଣଃ ବୃଦ୍ଧିପାଏ । ଫଳରେ ଆବେଗପୂର୍ଣ୍ଣ ମନୋଦଶା ତାହାକୁ ଅନିୟନ୍ତ୍ରିତ କରିଦିଏ ।

ଚନ୍ଦ୍ରର ପ୍ରଭାବନେଇ ପୁରାଣମାନଙ୍କରୁ ଯେଉଁ ବର୍ଣ୍ଣନା ମିଳେ, ସେଥିରେ ମଧ୍ୟ ଆଂଶିକ ସତ୍ୟ ନିହିତ । ଏହି ତଥ୍ୟବଳରେ ମନୁଷ୍ୟ ସେହି ଆଦିମ କାଳରୁ ସମୁଦ୍ରରୁ ଲୁଆର-ଭଙ୍ଗା ଓ ଚନ୍ଦ୍ରକଳା ସଂପର୍କରେ ଅଭିହିତ ହୋଇଆସିଛି । ତୃଷ ଲଭବରଙ୍କ ମତରେ ମନୁଷ୍ୟ ଶରୀର ଯେହେତୁ ଅଶୀଭାଗ (୮୦%) ଜଳ, ଓ କୋଡ଼ିଏଭାଗ (୨୦%) ଅନ୍ୟ ପଦାର୍ଥ-କୁ ନେଇ ଗଠିତ, ଚନ୍ଦ୍ରର ପ୍ରଭାବରେ ତା'ର ପାରିପାର୍ଶ୍ୱିକ ଅବସ୍ଥା ରୂପାନ୍ତରିତ ହେବା କିଛି ବିଚିତ୍ର କଥା ନୁହେଁ ।

ସୂତରାଂ ତୃଷ ଲଭବର ଏବଂ ସେରିନଙ୍କ ତଥ୍ୟାବଳୀରୁ ଏହାହିଁ ସ୍ପଷ୍ଟ ପ୍ରମାଣିତ ହୁଏଯେ ଚନ୍ଦ୍ରକଳା ସହିତ ମଣିଷର

ବ୍ୟାବହାରିକ ଜୀବନର ଘନିଷ୍ଠ ସମ୍ପର୍କ ରହିଛି । ମାତ୍ର ଏହାର ମୂଳକାରଣ ସଂପର୍କରେ, କହିବାକୁ ଗଲେ, ସେ ଦୁହେଁ ନିରବ । ସେ ଯାହାହେଉନା କାହିଁକି, ପୃଥିବୀର ଜୀବନଧାରା ଉପରେ ଚନ୍ଦ୍ରର ପ୍ରଭାବ ନେଇ ତାହାକ ଶ୍ରମ ଓ ସାଧନା ବହୁ ମହତ୍ତ୍ୱପୂର୍ଣ୍ଣ ବୈଜ୍ଞାନିକ-ରହସ୍ୟ-ଉଦ୍‌ଘାଟନର ଦ୍ୱାର ଖୋଲି ଦେଇଛି ।

'ଜୀବଜଗତର ଗତିବିଧି ଉପରେ ଚନ୍ଦ୍ରର ପ୍ରଭାବ'— ଏହା ଉପରେ ପର୍ଯ୍ୟବେଶିତ ବୈଜ୍ଞାନିକ ତଥ୍ୟ ଏବେ ମଧ୍ୟ ଅପେକ୍ଷାକୃତ ବିରଳ । ଚନ୍ଦ୍ରର ପ୍ରଭାବ କେବଳ କାବ୍ୟ, କିମ୍ବଦନ୍ତୀ ବା କାହାଣୀ ରୂପେ ରହି ନ ଯାଇ ବୈଜ୍ଞାନିକ ଦୃଷ୍ଟିଭଙ୍ଗୀରେ ସେଗୁଡ଼ିକ ବିଶ୍ଳେଷିତ ହେଲେ ଅନୁସନ୍ଧିତ ମାନବ ସଫଳତାର ଯଥେଷ୍ଟ ଖୋରାକ ଯୋଗାଇପାରନ୍ତା । ମାତ୍ର ଏ ସଂପର୍କରେ ସିଦ୍ଧାନ୍ତ ସଂପ୍ରତି ଖୁବ୍ ସୀମିତ ଏବଂ ଯେଉଁ-ମାନଙ୍କ ଉଦ୍ୟମ ଆଂଶିକଭାବେ ସଫଳ, ତାହାକ ତଥ୍ୟାବଳୀ ଏବେ ମଧ୍ୟ ବାଦାନୁବାଦ ଅବସ୍ଥାରେ ।

ବିଶ୍ୱସାହିତ୍ୟରେ ଚନ୍ଦ୍ରକୁ ପୃଷ୍ଠଭୂମିରେ ରଖି ବିଭିନ୍ନ ଆଂଶିକ ତଥା ସାଙ୍କେତିକ ଦୃଷ୍ଟିକୋଣରୁ ସାହିତ୍ୟ ଧାରା ଯେପରି ସତତ ଗତିଶୀଳ, ପୃଥିବୀର ଉପଗ୍ରହ ରୂପେ, ଚନ୍ଦ୍ର ମାଟି ଛୁଇଁବାର ଅସୀମ ଉଦ୍‌ବେଗ ତାହାଠାରୁ ଆହୁରି ଘନୀଭୂତ ଅନୁସନ୍ଧିତ୍ୟା ନେଇ ଆଜିର ବୈଜ୍ଞାନିକ ଆଖିରୁ ନିଦ ଶ୍ରେରାଇ ନେଇଛି । ଲୁନା, ଆପୋଲୋ, ଆରବିଟର, ସର୍ଭେୟର, ଭାଇକିଙ୍ଗ, ଆର୍ଯ୍ୟଭଟ ପରି କୃତ୍ରିମ ଉପଗ୍ରହଗୁଡ଼ିକ ସାହାଯ୍ୟରେ ଚନ୍ଦ୍ରପୃଷ୍ଠର ପାଣିପବନ ସହିତ ପରିଚିତ ହେବାପାଇଁ ସେ ଅହରହ ସାଧନା-ମଗ୍ନ । ଅସୀମ ପଥରେ ତା'ର ଏଇ ଉନ୍ମାଦନାର ଉପସଂହାର ନାହିଁ—ଯାହାକି ଏଇ ମଣିଷ ପାଇଁ ସମୟର ପ୍ରତିଟି ପାହାଚରେ ଆଣିଦେବ ଅସୁମାରୀ ନବୀନ ଆଲୋକଶିଖାର ସ୍ୱାରକୀ !!!

(ଆକାଶବାଣୀ, କଟକଙ୍କ ଆନୁକୂଲ୍ୟରୁ)

ସହଶିକ୍ଷକ;
ମାନଗୋବିନ୍ଦ ମଧ୍ୟଲଂରାଜୀ ବିଦ୍ୟାଳୟ
କଟକବାଣିଆ, ପୋ: ଛତ୍ରପଡ଼ା,
ପ୍ରାଚିପୁର, ଜି: କଟକ ।





ଭାରତର ନିୟତି ଓ ଆଦର୍ଶ

ଯୁଗଯୁଗର ଭାରତ ଆଜି ମୃତ ନୁହେଁ । ସେ ତାର ଶେଷସୃଜନା ବାଣୀ ଉଚ୍ଚାରଣ କରିବାରିନାହିଁ । ଏବେକି ତାକୁ ତା' ନିଜ ନିମିତ୍ତ ଓ ସମଗ୍ର ମାନବ ଜାତି ନିମିତ୍ତ କିଛି ସାଧନ କରିବାକୁ ହେବ, ଏବଂ ସାହାଯ୍ୟ ଏହି ଜାଗରଣ ସମ୍ଭବ ହେବ ତା' ହେଲେ ସେହି ପୁରୁତନା ଶାଶ୍ୱତା ଶକ୍ତି, ସାହା ନିଜର ଆତ୍ମାକୁ ପୁନରୁଦ୍ଧାର କରିବ ଏବଂ ଜ୍ୟୋତି ଓ ଶକ୍ତିର ସର୍ବୋତ୍ତମ ଉତ୍ତ ଆଡ଼କୁ ନିଜର ମସ୍ତକ ଉତ୍ତୀର୍ଣ୍ଣ କରି ତାହାର ଧର୍ମର ବୃହତ୍ତର ଓ ସଂପୂର୍ଣ୍ଣ ଅର୍ଥକୁ ଆବିଷ୍କାର କରିବ.....

ଆଜି ଏକଥା ବୋଧ ହେଉଛି ଯେ, ଭାରତର ଅତୀତ୍ୟା ତାହାର ଉତ୍ତରାଧିକାରୀଙ୍କର ପୂର୍ଣ୍ଣ ପ୍ରତିଷ୍ଠିତ ହେବାକୁ ପ୍ରସ୍ତୁତ ଏବଂ ତାହାର ଏକ ଅତୁଳନୀୟ ଶ୍ରୋତବ୍ୟ ମୁହୂର୍ତ୍ତ ଉପସ୍ଥିତ—ଯେତେବେଳେ ତାହାର ଏହି ଭୂମିରୁ ସେହି ଆଦର୍ଶ ପ୍ରସ୍ଫୁଟିତ ହେବ, ସାହା ମାନବ ଜାତିକୁ ତାହାର ଉତ୍ତରାଧିକାରୀଙ୍କର ପରିଷ୍ଠିତ ଦିଗରେ ପରିଭ୍ରମିତ କରିବ ।

--ଶ୍ରୀ ଅରବିନ୍ଦ

(ତିନି)

ଦକାଳେ ଶୁଣା ପରିବେଷଣ କରୁ କରୁ ସନ୍ଦେହଶାଳୀ ପତ୍ନୀ ଆହତ କଣ୍ଠରେ ତାଙ୍କର ସ୍ୱାମୀଙ୍କୁ ପଚାରିଲେ—

ହଇଏ । କାଲି ରାତିରେ ତୁମେ ଯେତେବେଳେ ଡହୁର କରି ଘରକୁ ଫେରିଲ—ମତେ କହିଲ ଯେ ତୁମେ ସ୍ୱାମୀ ହୋଟେଲରେ ବେହେରା ଶାଢ଼ୀ ଯାଗେ ଖିଆପିଆ କରୁ କରୁ ଡେରି ହୋଇଗଲା । କିନ୍ତୁ ଅତି ବଡ଼ିଶ୍ୱେରୁ ମୁଁ ଶୁଣିବାକୁ ପାଇଲି ଯେ ତୁମ କୁଆଡ଼େ କାଲି ରାତିରେ ଶ୍ରୀମତୀ ବେହେରାଙ୍କ ଯାଗେ ସ୍ୱାମୀ ହୋଟେଲରେ ବସି ଖାଇ ପିଇ ନାଚ ଦେଖୁଥିଲ । ଅହା ! ମତେ ତୁମେ ଏମିତି ନିଛ କଥା କେନିତି କୁହ ? ତୁମ ଛାତି ଫାଟି ଯାଏନା ?

ନିଜ ଧୂସର ବାବୁ ଆପଣା ଆଙ୍ଗୁଠିରେ ସାଢ଼ିକୁ ସାଢ଼ିକୁ ସ୍ୱାମୀ ଶେକ ଅତି ନିତାନ୍ତ ଗଳାରେ କହିଲେ—ବିଶ୍ୱାସ କର । କାଲି ରାତିରେ ମୋର ସ୍ୱାମୀ ହୋଟେଲ ନାଁ'ଟା ମନେ ଚଢ଼ିଲା ନାହିଁ ।

(ଚାରି)

ତାଙ୍କର ସା'ବ । ଆପଣଙ୍କର ସେହି ମହାନ ଫଳପ୍ରସୂତ ଔଷଧି ଲାଗି ଅଳ୍ପ ଧନ୍ୟବାଦ । ଖୁବ୍ ଭଲ କାମ ଦେଲା—ଖୁବ୍ ଚଞ୍ଚଳ ବି ।

ଖୁବ୍ ଅନନ୍ଦର କଥା ଶ୍ରୀମାନ ଚୌଧୁରୀ ! ଆପଣ କେତେ ଟି ବୋତଲ ଖାଇବା ପରେ ଏ ଉପକାର ପାଇଲେ ?

ମୁଁ ଆଦୌ ସେ ଔଷଧ ଖାଇନି ତାଙ୍କର ସା'ବ । ମୋ କକା ସେ ଔଷଧରୁ ଅଧିକିଏ ମାତ୍ର ଖାଇଥିଲେ । ବାପ୍ । ସେତିକିରେ କାମ ଫତେ । ଅନନ୍ଦର କଥା ହେଉଛି—ମୁଁ ବେବଳ ତାଙ୍କର ଏକମାତ୍ର ଉତ୍ତରପିକାରୀ ।

(ପାଞ୍ଚ)

ମାନସିକ ରୋଗୀ—ଦେଖନ୍ତୁ ତାଙ୍କର । ମୋ ମୁଣ୍ଡ ସବୁ ପ୍ରକାରେ ଠିକ୍ ଅଛି । କିନ୍ତୁ ମୋ ସ୍ତ୍ରୀ ମୋ ମୁଣ୍ଡରେ ଗୋଟିଏ କଥା ଡୁକାଇ ଦେଇଛନ୍ତି ଯେ ମୁଁ କୁଆଡ଼େ ଗୋଟିଏ କୁକୁର ।

ତାଙ୍କର—କିନ୍ତୁ ପ୍ରକୃତରେ ଆପଣ ନିଜକୁ କ'ଣ ଭାବିବା ଉଚିତ ବୋଲି ମନେ କରନ୍ତି ?

ମାନସିକ ରୋଗୀ—ସେଇ କଥାଟି ମୁଁ ଜାଣିପାରୁ ନାହିଁ । ସେଥିଲାଗି ମୁଁ ଆପଣଙ୍କ ପାଖକୁ ଆସିଛି ।

(ଛଅ)

‘ରାଜନୈତିକ’ ନେତା ଜଣକ ଗୋଟିଏ ଶ୍ରୀମତୀ କୃଷକମାନଙ୍କ ସଭାରେ ଭାଷଣ ଦେଇ ଖୁବ୍ ଅନୁପ୍ରାଣିତ ଗଳାରେ କହି ଚାଲିଥିଲେ—

“ଆପଣମାନେ ବୋଧେ ଜାଣନ୍ତି ନାହିଁ ଯେ ମୁଁ ନିଜେ ଜଣେ ବଡ଼ ଆଉ ପୋଖର ଚାଷୀ । ମୁଁ ହଳ ବୁଲାଇ ପାରେ—ମଇ ଦେଇପାରେ—ବିଲ ବାଛିପାରେ—ଫସଲ କାଟିପାରେ । ମୁଁ ପୋଖରୀରେ ଭଲ ମାଛ ବଢ଼ାଇ ପାରେ—ଗୋରୁ ଗାଇଙ୍କ ଯତ୍ନ ନେଇପାରେ—ମହୁ ସଂଗ୍ରହ କରିପାରେ—ଗାଈ ଡୁହିପାରେ—ଛେଳି, ମେଣ୍ଟା ପାଳିପାରେ—ଏମିତି ଏମିତି ଆପଣମାନେ କହି ପାରିବେନି ମୁଁ ଚାଷ ବିଷୟରେ କ'ଣ ନ କରିପାରେ ।”

ସଭା ଭିତରୁ ଅସାତୁଆ ଚାଷୀ ଗୋକାଟିଏ ଉଠି ପଚାରିଲା—

ଅହା ; ଆପଣ ଅଣ୍ଟା ଦେଇ ପାରିବେ ?

(ସାତ)

ହେଉ ଆସିଷ୍ଟାଣ୍ଡ—ମୁଁ ଆପଣଙ୍କୁ ଯେତେବେଳେ ଲକ୍ଷ୍ୟ କରିଛି—ଆପଣ ସେତେବେଳେ ନିଜ ସିଙ୍ଗରେ ନଥାନ୍ତି । ଆପଣ କୁଆଡ଼େ ଯା'ନ୍ତି କାମଦେଲେ ?

ଆସିଷ୍ଟାଣ୍ଡ—ଆପଣଙ୍କ ପାଖକୁ ବଡ଼ବାବୁ । କିନ୍ତୁ ଆପଣ ସେତେବେଳେ ନିଜ ସିଙ୍ଗରେ ନଥାନ୍ତି ।

OGP—MP-VI [Home (P. R.)] 62—15,000—20-1-1978

7

—

3

...

...

4

1

ସଫେ! ଏକ ଇସ୍ପାତ କାରଖାନାରୁ! ସୋନା ସାଗ

କେତନ ସର୍ବାଧିକ ଲୋକପ୍ରିୟ ସାଗ

ଅଧ୍ୟକ୍ଷ ଶ୍ରୀ ଶ୍ରୀ ୧୯୫୩-୫୪ ମସିହାରେ ଉପସ୍ଥାପିତ ହୋଇଥିବା ଉତ୍କଳ ଇସ୍ପାତ କାରଖାନା ଏହାର ଅନନ୍ତ ଭାବ କାରଖାନାରୁ ଉତ୍ପାଦନ କରିଥିବା ଏକ ନିଉ ଇସ୍ପାତ ସମ୍ପୂର୍ଣ୍ଣ ମାଲିକାନା (୧୦୦% ମାଲିକାନା) ଥିବ ।

ଏହା ଅତ୍ୟନ୍ତ ମୃଦୁତା, ସଫା, ଶୋଭା ଓ ଉଚ୍ଚ ଗୁଣବତ୍ତା ବିଶିଷ୍ଟ ଏକ ନିଉ ଇସ୍ପାତ । ଏହା ଉତ୍କଳ ଇସ୍ପାତ କାରଖାନାରେ ଉତ୍ପାଦିତ ହେଉଥିବା ଏକ ନିଉ ଇସ୍ପାତ । ଏହା ଉତ୍କଳ ଇସ୍ପାତ କାରଖାନାରେ ଉତ୍ପାଦିତ ହେଉଥିବା ଏକ ନିଉ ଇସ୍ପାତ ।

ଏହା ଉତ୍କଳ ଇସ୍ପାତ କାରଖାନାରେ ଉତ୍ପାଦିତ ହେଉଥିବା ଏକ ନିଉ ଇସ୍ପାତ । ଏହା ଉତ୍କଳ ଇସ୍ପାତ କାରଖାନାରେ ଉତ୍ପାଦିତ ହେଉଥିବା ଏକ ନିଉ ଇସ୍ପାତ ।

ଏହା ଉତ୍କଳ ଇସ୍ପାତ କାରଖାନାରେ ଉତ୍ପାଦିତ ହେଉଥିବା ଏକ ନିଉ ଇସ୍ପାତ । ଏହା ଉତ୍କଳ ଇସ୍ପାତ କାରଖାନାରେ ଉତ୍ପାଦିତ ହେଉଥିବା ଏକ ନିଉ ଇସ୍ପାତ ।



 ରାଜ୍ୟରକେନ୍ଦ୍ରୀୟ ଉତ୍କଳ ଇସ୍ପାତ କାରଖାନା
 ଏହା ଉତ୍କଳ ଇସ୍ପାତ କାରଖାନାରେ ଉତ୍ପାଦିତ ହେଉଥିବା ଏକ ନିଉ ଇସ୍ପାତ ।