

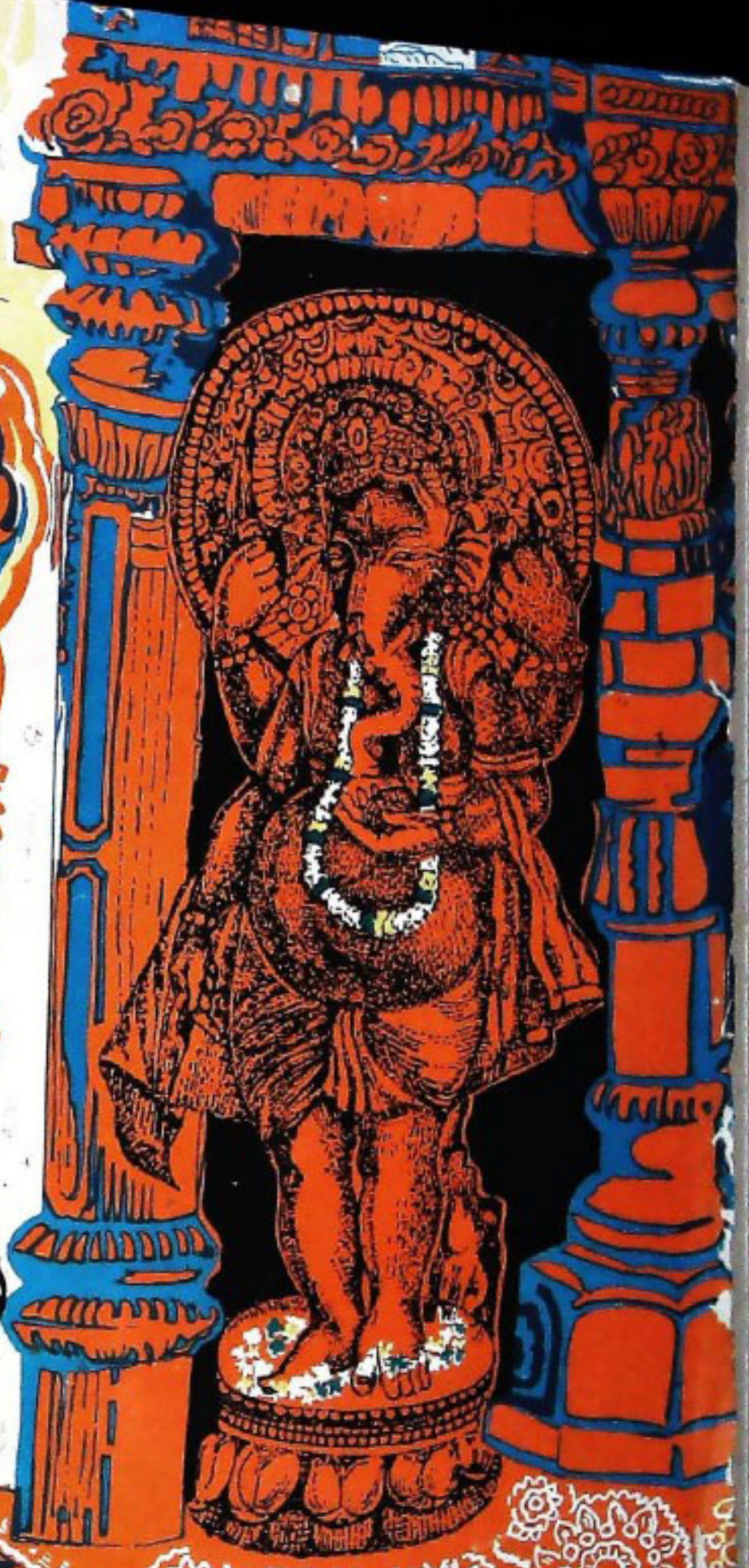

Sept-  
77

ମହାତ୍ମା

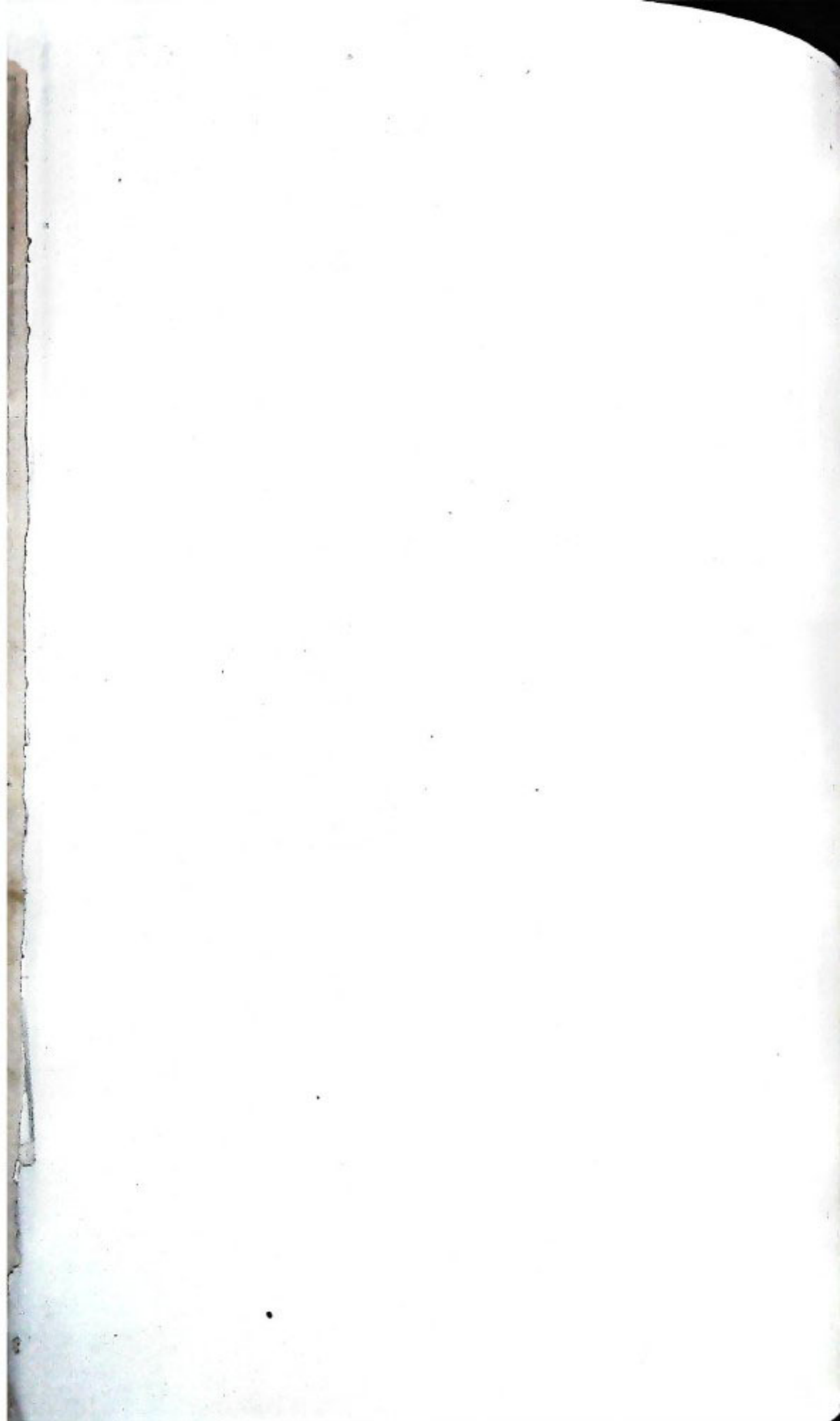



# ଉତ୍କଳ ପ୍ରସଙ୍ଗ

୧୯୭୭ ସେପ୍ଟେମ୍ବର : ଉତ୍ତ  
 ୧୮୯୯ ଉତ୍କଳ  
 ୩୪ ଭାଗ : ଦ୍ଵିତୀୟ ସଂଖ୍ୟା

## ପୂର୍ତ୍ତୀ ପ୍ରସଙ୍ଗ

ଶ୍ରୀ ଅର୍ଜୁନ ନାରାୟଣ ଚର୍ଚ୍ଚା  
 ଆଇ. ଏ. ଏସ୍.  
 ପୁଖ୍ୟ ସମ୍ପାଦକ

ମହାପାତ୍ର ନୀଳମଣି ସାହୁ  
 ସମ୍ପାଦକ

ପ୍ରଭାକର ଶ୍ରୀ ସତ୍ୟନାରାୟଣ ନନ୍ଦ  
 ସହକାରୀ ସମ୍ପାଦକ

ଶ୍ରୀ ବ୍ରଜମୋହନ ପଟ୍ଟନାୟକ  
 ଶ୍ରୀ କୁଶୋର ଚନ୍ଦ୍ର ବେହେରା  
 ସହଯୋଗୀ ସଂପାଦକ

ଶ୍ରୀରାମଚନ୍ଦ୍ର ରାଉତ  
 ସଂପାଦକ

ଉତ୍କଳ ସରକାରୀ ମୁଦ୍ରଣାଳୟ, କଟକ

ବାଣିକ ଦେୟ—ଟ ୧୦.୦୦  
 ସ୍ଵତ୍ଵିକ୍ଷଣ—ଟ ୧.୦୦

\* \* \*

ଉତ୍କଳ ସରକାରଙ୍କ ବିଭିନ୍ନ 'କାର୍ଯ୍ୟ' ସରକାରୀ  
 ଓ ସାମାଜ୍ୟ ଦରକାରୀ ତଥ୍ୟର ସଂକ୍ଷିପ୍ତ  
 "ଉତ୍କଳ ପ୍ରସଙ୍ଗ"ରେ ପ୍ରକାଶିତ ହୋଇଥାଏ ।  
 ଉତ୍କଳ ସମ୍ପାଦକ ବିଷୟ ସଂକ୍ଷିପ୍ତ ଆକାରରେ  
 ଉତ୍କଳ ପତ୍ରିକାରେ ପ୍ରକାଶ କରାଯାଇଥାଏ । ସେହି  
 ପତ୍ରିକା ସମ୍ପୂର୍ଣ୍ଣ ଓ ଅନୁମୋଦିତ ମୂଳ ପାଠ ବୋଲି  
 ଉତ୍କଳ ସରକାରଙ୍କୁ ନୂହେ ।

ଉତ୍କଳ ପ୍ରସଙ୍ଗ ଉତ୍କଳ ସରକାରଙ୍କ ସରକାରୀ  
 (ଉତ୍କଳ ସଂପାଦକ) ବିଭାଗ ତରଫରୁ ପ୍ରକାଶ ପାଉଥିଲେ  
 ଉତ୍କଳ ପତ୍ରିକାରେ ପ୍ରକାଶିତ ମତାମତ ଓ ଚିନ୍ତାଧାର  
 ଉତ୍କଳ ସରକାରଙ୍କର ବୋଲି ବୁଝିବାକୁ  
 ଉଚିତ ନୁହେଁ ।

ସପ୍ତକ୍ରମେ :  
 ହରିଜନ ସମସ୍ୟା ୧

ସମାଜ ସାଂଘ ଲୀଳନ ପାଇଁ :  
 ଗଣତାତ୍ଵିକ ପ୍ରକ୍ରିୟା—ଅର୍ଥନୀତିରେ ୫  
 ପଞ୍ଚାୟତିରାଜ—୧୯୭୭ ମାର୍ଚ୍ଚ ଯାଏ ଅଗ୍ରଭୂତର ଏକ ସମୀକ୍ଷା ୯  
 ବିପ୍ଳବର ଭିନ୍ନ ନାନ ୧୧

ମହିଳା ମହଲ :  
 ନିଜର ହୋଇ କଣେ..କିଏ ସେ ? ୧୭

ଯୁବ ଜଗତ :  
 ସେମାନେ କ'ଣ କହୁଛି ? ୨୩

ଶିକ୍ଷା ଓ ବିଶିକ୍ଷା :  
 ବ୍ରଜନୀର ଶ୍ରୀ ରତ୍ନନାଥ ପଣ୍ଡା ୨୭

ସାହିତ୍ୟ ଓ ସଂସ୍କୃତି :  
 ବିରଜସ୍ଵ ମହାତୀର୍ଥମ୍ ୩୫  
 ନିରକ୍ଷରତା ଦୂରୀକରଣରେ ପାଠାଗାରର ଭୂମିକା ୩୯  
 ଶ୍ରୀଧର ଶଙ୍କର ମେଡ଼ା (କବିତା) ୪୩  
 ବାଣୀଚିତ୍ର ତରଫରୁ ଶିକ୍ଷା ସମାଲୋଚନା ଓ ନାଟକଭସ୍କର ୪୫

ଆଜିର ଓଡ଼ିଶା :  
 ସଫଳତା ଦିଗରେ ରାଜ୍ୟ ଶିକ୍ଷା ଉନ୍ନୟନ କର୍ଯ୍ୟୋତ୍ସବ ୪୯  
 ଶିକ୍ଷାର ବିକାଶ ଦିଗରେ ରାଜ୍ୟ ଶିକ୍ଷା ଉଦ୍ୟୋଗ କେନ୍ଦ୍ର ୫୫  
 ଆମ୍ଭ ନିୟୁତ୍ଵ ପାଇଁ ବ୍ୟାଙ୍କ ରଶି ମାଧ୍ୟମରେ ପଶୁପାଳନ ୫୭  
 ରତ୍ନକୋଟୀର ସେବା କାର୍ଯ୍ୟ ପାଇଁ ପୁଣିସ ପଦକ ପ୍ରଦାନ ୬୨  
 ଜାତିର ସେବାରେ ଭାରତ ଉଲ୍ଲେଖଗ୍ରାମିକ୍ଷ୍ମ ନିମିତ୍ତେ ୬୪

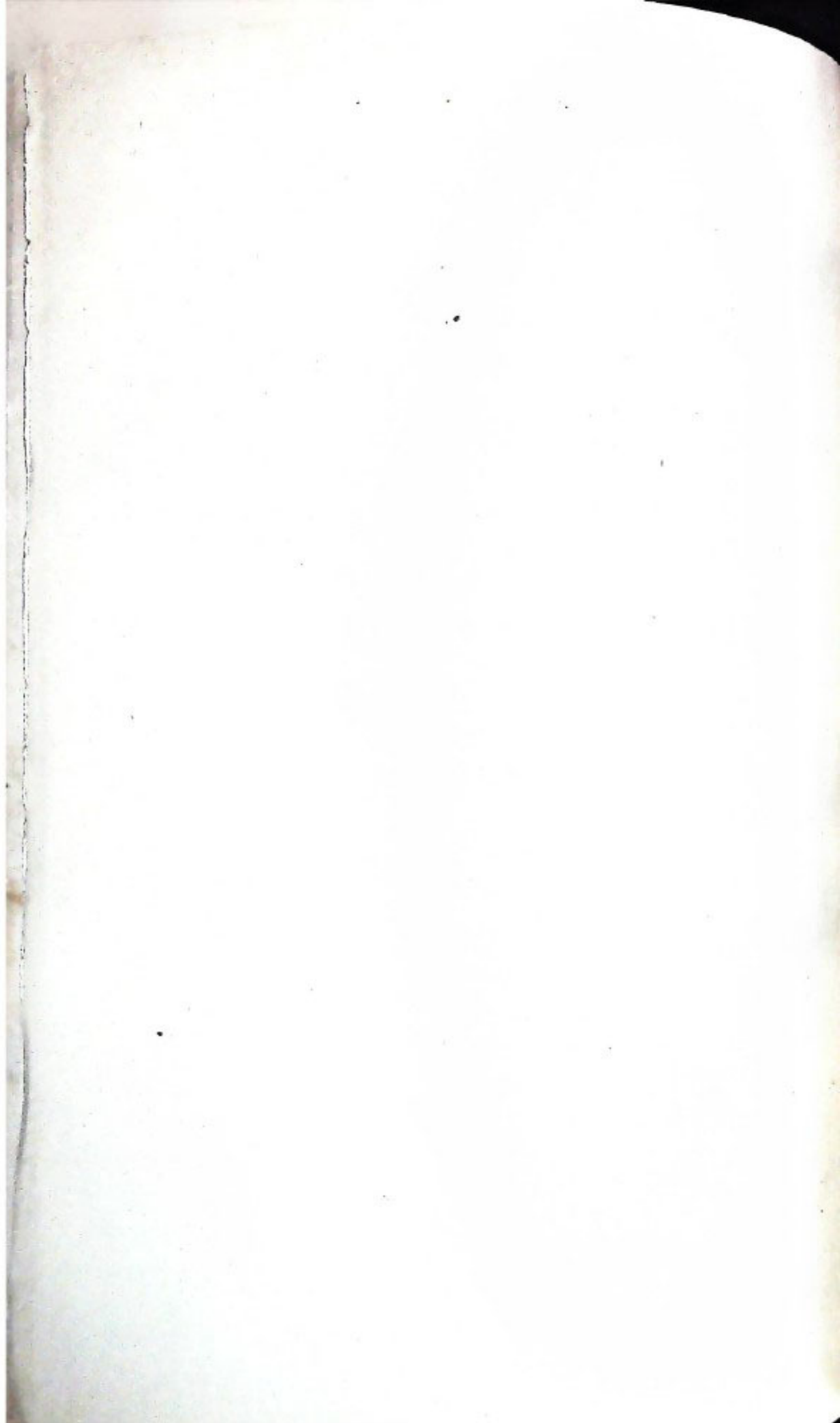



# ହରିଜନ ସମସ୍ୟା

ପ୍ରାୟ ଶୁକ୍ଳଶିବର୍ଷ ତଳେ, କବିଗୁରୁ ରବୀନ୍ଦ୍ରନାଥ ଘୋଷ ବ୍ୟତିତ ତିନିରେ ଚାରତବାସୀଙ୍କ ଉଦ୍ଦେଶ୍ୟରେ ଉଦ୍ଦିଷ୍ଟ-  
 ବାଣୀ ଶୁଣାଇଥିଲେ—

ହେ ମୋର ଦୁର୍ଗାପାଦେଶ

ଯାଦେଇ କରେଇ ଅପମାନ

ଅପମାନେ ହତେ ହବେ, ତାହାଦେଇ ସବାର ସମାନ ।

କବିତାଟିର ଉଦ୍ଦେଶ୍ୟ ଥିଲା—ପେଇଁ କୋଟି କୋଟି ହରିଜନ ଓ ଆଦିବାସୀଙ୍କୁ ସୁସ୍ୱପ୍ନ ଧରି ଅବହେଳତ,  
 ସ୍ମରଣ, ଓ ଲୁଚିତ କରି ସମାଜର ଅତ୍ୟନ୍ତ ନିମ୍ନ ସୋପାନରେ ସେମାନଙ୍କୁ ଅସ୍ପୃଶ୍ୟ କରି ରଖା ଯାଇଥିଲା ସେମାନଙ୍କ  
 ସଂପର୍କରେ ସମାଜର ଅନ୍ୟଶ୍ରେଣୀ ମନରେ ନୂତନ ଜାଗରଣ ଓ ମନୋଭାବ ସୃଷ୍ଟି କରିବା । ସମାଜର ଗୋଟିଏ  
 ଶ୍ରେଣୀକୁ ଚିରଦିନ ନିର୍ଦ୍ଦିନ ଓ ଅପାଠୁଆ କରି ରଖି, ସେମାନଙ୍କୁ ଅର୍ଥପଶୁରେ ପରିଣତ କରି ନିର୍ଦ୍ଦୟରେ ଅପରଶ୍ରେଣୀ  
 ସେମାନଙ୍କ ସେବା ଲୁଚ୍ଚନ କରି ରଖିଥିଲେ । ଏଇ ଉପକର ନୀରକାୟ ସାମାଜିକ ଅପରାଧ ବା ପାପ ଭିତରୁ  
 ସମାଜକୁ ରକ୍ଷା କରିବାପାଇଁ ଜାତିର ପିତା ମହାତ୍ମାଗାନ୍ଧୀ ଆନ୍ଦୋଳନ ଆରମ୍ଭ କରିଥିଲେ । କବିଗୁରୁ ସେଇ  
 ଆନ୍ଦୋଳନର ବୈତାଳିକ ହୋଇ ଏହି କବିତାଟି ରଚିଥିଲେ ।

ବହୁପୂର୍ବରୁ, ମାନେ ଷୋଡଶ ଶତାବ୍ଦୀରୁ କିନ୍ତୁ ପ୍ରେମଭକ୍ତିର ଅବତାର ପୁରୁଷ ଶ୍ରୀଚେତନ୍ୟ ଦୈତ୍ୟ ଧର୍ମର  
 ପ୍ରସ୍ତର କରୁ କରୁ ଏହି ଉପକର ସଂକୀର୍ଣ୍ଣ ଜାତିଭେଦବାଦ ଉପରେ ପଡ଼ିଥିବା ଅସ୍ପୃଶ୍ୟତା ବିରୋଧରେ ସ୍ୱର ଉତ୍ତୋଳନ  
 କରିଥିଲେ । ସେ ସ୍ୱତ୍ୱଭାବେ ଘୋଷଣା କଲେ—ପେଇଁ ବ୍ୟକ୍ତି ଉତ୍ତରତ ପରାୟଣ ହୁଏ ବା ଶୁଦ୍ଧସତ୍ୟନୀବନ ଯାପନ  
 କରେ ସେ ତଥାକଥିତ ନୀତି କୁଳରେ ଜନ୍ମଲାଭ କଲେ ବି ବ୍ରାହ୍ମଣଠାରୁ ଉଚ୍ଚତର ପର୍ଯ୍ୟାୟରୁ ଅଟେ । ଏବଂ  
 ବିପରୀତରେ ଭଜକୂଳରେ ଜନ୍ମଲାଭ କରିଥିବା ବ୍ୟକ୍ତି ଶଠ, ମିଥ୍ୟାଶୂରୀ ଓ ନାସ୍ତିକ ହେଲେ ସେ ଚଣ୍ଡାଳଠାରୁ ମଧ୍ୟ  
 ଥାନ ହୁଏ । ଏହି ପ୍ରେମଭକ୍ତିର ପବିତ୍ର ପ୍ରାବନରେ ସମାଜରେ କାଟିଭେଦ ବ୍ରାହ୍ମଣ ଚଣ୍ଡାଳ ଭେଦ ଲୋପ ପାଇଥିଲା ।  
 ଶ୍ରୀଚେତନ୍ୟ କହିଲେ—ସମସ୍ତେ ସମାଜରୁପା ଭଗବାନଙ୍କର ସେବାକର ଓ ତାହାରି ମାଧ୍ୟମରେ ଉତ୍ତରକୁ ଉପଲବ୍ଧି  
 କର । ସେଥିଲାଗି ଦୈତ୍ୟ ଧର୍ମରେ ଦୀକ୍ଷିତ ହେଇ ମାତ୍ରେ ବ୍ରାହ୍ମଣ, କ୍ଷତ୍ରିୟ, ବୈଶ୍ୟ ଓ ଶୂଦ୍ରକୂଳରେ ଜନ୍ମିଥିଲେ ବି  
 ସମସ୍ତେ ନିଜର ମୌଳିକ ସାଙ୍ଗିଆ ବା ଉପାଧି ତ୍ୟାଗ କରି ନାମ ପତ୍ତରେ “ଦାସ” ଉପାଧି ବ୍ୟବହାର କରୁଥିଲେ ।  
 ସେଇ ଧାରାରେ ବ୍ରାହ୍ମଣ କୁଳଜାତ ଭକ୍ତଶିରୋମଣି ଭାଗବତର କବି ଜଗନ୍ନାଥ ଯେପରି ଜଗନ୍ନାଥ ଦାସ ନାମରେ  
 ପରିଚିତ, ସେହିପରି ଶୂଦ୍ରକୂଳଜାତ ମହାଭକ୍ତ ରାମାୟଣ ପ୍ରଣେତା ବଳରାମ ମଧ୍ୟ ବଳରାମ ଦାସ ନାମରେ

ପରିଚିତ ଓ ଜାତି ଚିହ୍ନରେ ସମାନଭାବେ ସମ୍ମାନିତ । ଶ୍ରୀଚୈତନ୍ୟ ସେତେବେଳେ ବହୁ ହରିଜନଙ୍କୁ ମଧ୍ୟ ବୈଷ୍ଣବ ମତରେ ଦାକ୍ଷିଣ୍ୟ କରି ଦାସ ରାଧାଙ୍କ ପ୍ରଦାନ କରିଥିଲେ । ତା' ପରେ ଭନବିଂଶ ଶତାବ୍ଦୀଠାରୁ ରାଜା ରାମମୋହନଙ୍କ ଠାରୁ ଆରମ୍ଭ କରି ପରମପୁରୁଷ ରାମକୃଷ୍ଣ, ସ୍ଵାମୀ ବିବେକାନନ୍ଦ ଓ ଶ୍ରୀ ଅରବିନ୍ଦଙ୍କ ପର୍ଯ୍ୟନ୍ତ ସମସ୍ତେ ଏହି ଜାତିଭେଦର ବୃଦ୍ଧି ନିବାରଣ ଚାହୁଁ ଏବଂ ଅସ୍ପୃଶ୍ୟତା ଭାବକୁ ସମୂଳେ ଛୋପକରି ଏକ ନୂତନ ସମାଜ ଗଠିବାର ଆହ୍ଵାନ ଦେଇଥିଲେ । ଗାନ୍ଧିଜୀ ତ ଏହାକୁ ଏକ ଆନ୍ଦୋଳନରେ ପରିଣତ କରିଦେଲେ ।

ମାତ୍ର ଆମ ଶାସ୍ତ୍ର, ଅବତାର ଓ ଜାତି ନିର୍ମୂଳତାଦୃଢ ଏହା ଉପରେ ଯେତେ ଜୋର ଦେଲେ ବି ଆମର ଅବାଧ୍ୟ ଅନମନୀୟ ସମାଜ ଏପର୍ଯ୍ୟନ୍ତ ଏହି ମହାନ ମାନନୀୟ ସଦ୍‌ଗୁଣକୁ ଆସର କରି ପାରୁନାହିଁ—ଏହାଠାରୁ ବଳି ଶୋଚନୀୟ କଥା ଆଉ କଣ ଅଛି ? ଗାନ୍ଧିଜୀ ସମାଜର ମନକୁ ଏହି ଅସ୍ପୃଶ୍ୟତା ବ୍ୟାଧି ଦୂର କରିବା ଲାଗି କି ସାଧ୍ୟସାଧନା କରି ନାହାନ୍ତି ? ମାତ୍ର ତଥାପି, ଆଜିମଧ୍ୟ ଭାରତର ସବୁ ଦେବମନ୍ଦିର ହରିଜନମାନଙ୍କ ପାଇଁ ଖୋଲ ଯାଇ ପାରିନୁ ନାହିଁ । ଆଜି ମଧ୍ୟ ପ୍ରତିଦିନର ଖବରକାଗଜରେ ହରିଜନମାନଙ୍କ ଉପରେ ସବର୍ଣ୍ଣହିନ୍ଦୁଙ୍କ ନୃଶଂସ ଅତ୍ୟାଚାରର କରୁଣ କାହାଣୀ ପଢି ମନ ଘୋର ଶୋର ଓ ହତାଶାରେ ଭାଙ୍ଗିପଡେ । ଆଜିମଧ୍ୟ ହରିଜନ ଓ ଆଦିବାସୀମାନଙ୍କୁ ବହୁସ୍ତରରେ ଅତି ହେୟ ରୂପେ ଦେଖିବାର ଓ ବିଭାଜିବାର ହାନତମ ମନୋବୃତ୍ତି ପ୍ରବଳ ପଗାଡ଼ ହୋଇ ରହିଛି ।

### ରାଜନୈତିକ ଦୃଷ୍ଟିରୁ ନୁହଁ

ମହାତ୍ମାଗାନ୍ଧୀ ଏହି ହରିଜନ ଆଦିବାସୀ ସମସ୍ୟାକୁ କେବଳ ରାଜନୈତିକ ଦୃଷ୍ଟିରୁ ବିଭାଜି କରୁ ନ ଥିଲେ । ସେ ଏହି ସମସ୍ୟାକୁ ଅର୍ଥନୈତିକ ଓ ସାମାଜିକ ଦୃଷ୍ଟି-କୋଣରୁ ବିଶ୍ଳେଷଣ କରୁ ଥିଲେ ଏବଂ ଏହାର ସମାଧାନ ଧାର୍ମିକ ବା ଆଧ୍ୟାତ୍ମିକ ଦୃଷ୍ଟିକୋଣରୁ ବାହାର କରୁଥିଲେ । ସେଥିଲାଗି ହରିଜନମାନଙ୍କର ମଦିର ପ୍ରବେଶ ଉପରେ ସେ ଏତେ ଜୋର ଦେଇଥିଲେ । “ହରିଜନ”. ଶବ୍ଦଟିର ମୂଳରେ ମଧ୍ୟ ଗାନ୍ଧିଜୀଙ୍କର ଏହି ଆଧ୍ୟାତ୍ମିକ ଭାବ ଧାରା ରହିଛି । ସମାଜର ଯେଉଁ ଶ୍ରେଣୀଟି ନାନାଦି କାରଣରୁ ହତାରବର୍ଣ୍ଣ ଧରି ସବୁଦିଗରୁ ଅବନତ ହୋଇ ରହିଛି—ତାକୁ ସବୁ ଦିଗରୁ ଉପରକୁ ଉଠାଇ ଆମର ସମାସ୍ତ କରିବାକୁ ହେବ । ତା' ହେଲେ ଯାଇ ସେଇ ଶ୍ରେଣୀଟି ସଙ୍ଗେ ଆମର ଆତ୍ମିକ ସଂପର୍କ ସ୍ଥାପନ ସମ୍ଭବ ହୋଇପାରିବ । ସବର୍ଣ୍ଣ ଓ ହରିଜନଙ୍କ ଭିତରେ ଗାତ୍ରତ୍ଵ ବନ୍ଧନ ନିବିଡ଼ ମଧୁର ଓ ହାର୍ଦ୍ଦିକ ହୋଇ ପାରିବ । ଏଥି ଲାଗି, ସେମାନଙ୍କୁ କିଛିବର୍ଷ ଘରୁ କେତେ ସ୍ଵତନ୍ତ୍ର ସୁବିଧା ଦେବାଲାଗି ଗାନ୍ଧିଜୀ ଓ ଅନ୍ୟାନ୍ୟ ନେତୃବର୍ଗ ପ୍ରସ୍ତାବ ଦେଇଥିଲେ ଓ

ତଦନୁଯାୟୀ ସରକାରମାନେ ସେଦିଗରେ ଯଥା ଯୋଗ୍ୟ ଓ ବ୍ୟବସ୍ଥା କରି ଆସୁଛନ୍ତି । ଯାହା ଆଶା କରିବା ସମ୍ଭବ ତା' ହେଉଛି ଏହି ବିଗତ ଚିରଶିବର୍ଣ୍ଣ ଭିତରେ ସବର୍ଣ୍ଣ ଓ ହରିଜନ ଭିତରେ ଥିବା ବିଭେଦର ପରିଶାନ୍ତି ପର୍ଯ୍ୟନ୍ତ ଯୋଡ଼ି ହୋଇ ଯାଇଥାନ୍ତା ।

### ବିଭେଦ ବଚଛି

କିନ୍ତୁ ଦେଖା ଯାଉଛି—ଯେତିକି ପରିମାଣରେ ହରିଜନ-ମାନଙ୍କର ଆର୍ଥିକ, ଓ ସାମାଜିକ ଉନ୍ନତି କରାଯାଇଛି—ସେତିକି ପରିମାଣରେ ସବର୍ଣ୍ଣ ହିନ୍ଦୁଙ୍କ ସହ ସେମାନଙ୍କର ସାମାଜିକ ବିଭେଦର ଖାତି ଆହୁରି ଗଭୀର ହୋଇ ହୋଇ ଚାଲିଛି । ଆଜି ଗ୍ରାମେ ଗ୍ରାମେ ସବର୍ଣ୍ଣ ଓ ହରିଜନଙ୍କ ଭିତରେ ହିଂସାତୁଳ ମନୋଭାବ ବୃଦ୍ଧି ପାଇଛି । ପରସ୍ପରକୁ ଘୋର ଈର୍ଷା ଓ ଜିଘଂସା କରୁଛନ୍ତି । ପରସ୍ପର ଭିତରେ ଶତ୍ରୁତା ବୃଦ୍ଧି ପାଇଛି । ଏହାର କାରଣ କଣ ଓ ତାର ନିରାକରଣର ମଧ୍ୟ ବାଟ କଣ ସେ ସମସ୍ତେ ଆମର ସାମାଜିକ ନେତୃବୃନ୍ଦ (ଯଥା ଶିକ୍ଷକ, ଅଧ୍ୟାପକ, ଧର୍ମପ୍ରସ୍ଵରକ, କବି, ଲେଖକ ପ୍ରଭୃତି) ଏବଂ ରାଜନୈତିକ ନେତୃବୃନ୍ଦ (ଯଥା ମନ୍ତ୍ରୀ, ଏମ୍. ଏଲ୍. ଏ., ଚେୟାରମ୍ୟାନ୍, ସରପଞ୍ଚ ଓ ବିଭିନ୍ନ ଦଳର ସଭ୍ୟବୃନ୍ଦ)—ମୁକ୍ତ ଖେଳାଳୀ ଭାବେ ଏବଂ ସେଦିଗରେ ସମାଜକୁ ପରିଭ୍ରମିତ କରିବା ଭାବେ ।

### ସମସ୍ୟାର ମୂଳ କୋଉଠି

ହରିଜନ ଆଦିବାସୀ ସମସ୍ୟା ବର୍ଜନୀୟ ନେତୃ ଅର୍ଥନୈତିକ ସ୍ତରରେ ରହିନାହିଁ । ଏହାର ମୂଳ ରହିଛି ସମାଜର ମନସ୍ତାତ୍ମିକ ଓ ଆଧ୍ୟାତ୍ମିକ ସ୍ତରରେ । ଗାନ୍ଧିଜୀ ସେହି ସ୍ତରରୁ ଏ ସମସ୍ୟାର ସମାଧାନ କରିବାକୁ ଚାହୁଁ ଥିଲେ । କିନ୍ତୁ ଯାହା ଦେଖାଯାଉଛି—ବର୍ଜନୀୟ ଏହାକୁ କେବଳ ରାଜନୈତିକ ସ୍ତରରେ ପକାଇ ଏଥିରୁ ରାଜନୈତିକ ମୁନାଫା ଉଠାଇବାକୁ ସମସ୍ତେ ବ୍ୟଗ୍ର ହୋଇ ପଡ଼ିଛନ୍ତି । ଫଳରେ ଏ ସମସ୍ୟା ଅଧିକ ଜଟିଳ ହୋଇ ଯାଉଛି ବିଠି ଦିନ । ରାଜନୈତିକ ନେତାମାନେ ସେମାନେ ଯେଉଁ ଦଳର ହୁଅନ୍ତୁ ନା କାହିଁକି—ସେମାନେ ସବର୍ଣ୍ଣ ହୁଅନ୍ତୁ ବା ହରିଜନ ଆଦିବାସୀ ହୁଅନ୍ତୁ—ସେମାନେ ଯଦି ଏହି ସମସ୍ୟାକୁ ସେମାନଙ୍କର କ୍ଷମତାଲତର ଶସ୍ତ୍ର ରୂପେ ବ୍ୟବହାର କରନ୍ତି ବା ଅନ୍ୟକୁ କ୍ଷମତାତ୍ୟୁତ କରିବାର ଅସ୍ତ୍ର ରୂପେ ବ୍ୟବହାର କରନ୍ତି, ତେବେ ଏ ସମସ୍ୟା ଦିନକୁ ଦିନ ଆହୁରି ଉଦ୍‌ଘାଟିତ ହୋଇ ପଡ଼ିବ ଏବଂ ଆର୍ଥିକ ଆମେରିକାର ବର୍ଣ୍ଣ-ବିଦ୍ଵେଷଠାରୁ ଏହାର ପରିଣତି ଆହୁରି କଦର୍ଯ୍ୟ ଅନାମକର ସ୍ତରକୁ ଚାଲିଯିବ । ବର୍ଜନୀୟ ଏ ସମସ୍ୟା ସେଇ ଅସ୍ତ୍ର ଦୁତଗତିରେ ମୁହଁଇ ଯାଉଛି ବୋଲି ବହୁ ଚିନ୍ତାଶୀଳ ବର୍ଣ୍ଣ ଆଶଙ୍କା ପ୍ରକାଶ କଲେଣି । ଯେକୌଣସି ସାମାଜିକ ସମସ୍ୟାକୁ କେବଳ ରାଜକ ଟିକ ଦୃଷ୍ଟିରୁ ବା ଶସ୍ତ୍ର ଗ୍ରହଣ କରି ବ୍ୟବହାର କଲେ ଏହି ଫଳ ଅବଶ୍ୟମାନ ।

## ଅର୍ଥାତ୍ ଅଭିଜ୍ଞତା

ଯେପରି ହିନ୍ଦୁ ମୁସଲମାନ ସମସ୍ୟାଗଣ ଦଶା ହୋଇଥିଲେ ମୁସଲମାନମାନେ ବୈଦେଶିକ ଆକ୍ରମଣକାରୀ ଭୂମିକାକୁ ଚ୍ୟୁତ କରି ଆସି ଯେତେବେଳେ ଏ ଦେଶରେ ସ୍ଥାୟୀ ବାସିନ୍ଦା ହେଲେ, ସେତେବେଳେ ସମାଜ ପତ୍ତାଣୀ ଭାବେ ସେମାନଙ୍କୁ ଗ୍ରହଣ କରିନେଲେ । ଏବଂ ଏ ଦେଶର ସାମାଜିକ ପରଂପରାରେ ମୁସଲମାନ ଓ ହିନ୍ଦୁ ପରସ୍ପର ମଧ୍ୟରେ ଏକ ଆଦାନ ପ୍ରଦାନ ବ୍ୟବସ୍ଥାରେ ଓ ସଂପର୍କ ସ୍ଥାପନରେ ଯଥା ସୀମା ରଖି ଚଳିବାରେ ଗୋଟିଏ ମୂଳଦୁଆ ଫର୍ଦ୍ଦି ଯାଇଥିଲେ । ମାତ୍ର ଇଂରେଜମାନେ ପୁଣି ଯେତେବେଳେ ଏହି ସମସ୍ୟାକୁ ଏକ ରାଜନୈତିକ ଅସଭାବେ ବ୍ୟବହାର କଲେ, ସେତେବେଳେ ଏହା ଏକ ନିନ୍ଦାରୁଣ ଚରମ ପରିଣତି ଆଡ଼କୁ ମୁହଁ ଲାଗାଇ ଭାରତବର୍ଷକୁ ଫଟାଇ ଦେଲେ । ଆମେ ସେହି ଅଭିଜ୍ଞତାରୁ ଯଥା ଶିକ୍ଷା ଲଭିବାକୁ ଚର୍ଚ୍ଚନା ଆମ ଆଗରେ ପ୍ରତ୍ୟକ୍ଷ ହୋଇ ଠିଆହୋଇଥିବା ଏହି ହରିଜନ ଆଦିବାସୀ ସମସ୍ୟାଗଣ ସମାଧାନ ଦିଗରେ ଅଗ୍ରସର ହେବା ଉଚିତ ।

## ଅର୍ଥନୈତିକ ଦୃଷ୍ଟିକୋଣରୁ

ପ୍ରଥମ କଥା—ଅର୍ଥନୈତିକ ଓ ସାମାଜିକ ଦୃଷ୍ଟିରୁ ବିସ୍ମର କରାଯାଇ ଆମକୁ ପ୍ରଥମେ ଦେଖିବାକୁ ହେବ—ଦାରିଦ୍ର୍ୟ ସୀମାରେଖା ଚଳେଥିବା ଲୋକଙ୍କୁ ପ୍ରଥମେ କେମିତି ସୁସ୍ଥ ସ୍ୱାଧୀନ ଓ ଉଦ୍‌ଭାବେ ଜୀବନଯାପନ କରିବାର ସୁଯୋଗ ଓ ଅଧିକାର ଯୋଗାଇ ଦିଆଯିବ । ଏହି ବ୍ୟକ୍ତିଗଣରେ ଭୂମିହୀନଙ୍କୁ କିଛି ଭୂମିଦାନ, କର୍ମ କରି ଲୋକଗଣ କରିବାକୁ ଗୁରୁଥିବା ଲୋକଙ୍କୁ କର୍ମ ଓ ଶ୍ରମ ଉପଯୋଗୀ ଯଥା ମଜୁରୀ ପ୍ରଦାନର ବ୍ୟବସ୍ଥା—ବାସ ଧାନକୁ ବାସଗୃହ ବା ବାସ ତିଆରି ଯୋଗାଇ ଆଦି ଯୋଜନା ଚଳାଇ କାର୍ଯ୍ୟକାରୀ କରିବା । ମାତ୍ର ଏହାକୁ କାର୍ଯ୍ୟକାରୀ କରିବାବେଳେ, କର୍ମ ପ୍ରସ୍ତ ଏପରି ମନୋଭାବ ପୋଷଣ କରିବା ଉଚିତ ଓ ଏପରି ବାୟୁମଣ୍ଡଳ ସୃଷ୍ଟିକରିବା ଉଚିତ—ଯେଉଁଥିରୁ ସାଧାରଣ ଲୋକେ ଜାଣିବେ ଯେ କୌଣସି ଏକ ନିର୍ଦ୍ଦିଷ୍ଟ ଗୋଷ୍ଠୀରେ ଏ ବ୍ୟବସ୍ଥା ହେଉନାହିଁ—ଅତି ନିନ୍ଦାରୁଣ ଦାରିଦ୍ର୍ୟ ଗୋଷ୍ଠୀଥିବା ଲୋକଙ୍କ ପାଇଁ ଏ ବ୍ୟବସ୍ଥା ହେଉଛି । ଏବଂ ଏ ବ୍ୟବସ୍ଥାରେ ବ୍ରାହ୍ମଣ, କ୍ଷତ୍ରିୟ, ବୈଶ୍ୟ, ଶୂଦ୍ର, ଆଦିବାସୀ ପ୍ରଭୃତି ଜାତି ଧର୍ମ ନିର୍ଦ୍ଦିଷ୍ଟରେ ସମସ୍ତଙ୍କୁ ଅର୍ଥନୈତିକ ଦୃଷ୍ଟିରୁ ହିଁ ବିଶେଷ ସୁଯୋଗ ଦିଆଯାଇଛି । ଚ୍ୟୁତ ହେଲେ ସର୍ବତ୍ର ଲୋକଙ୍କ ମନରେ ଏକ ବୃଥା ଧାରଣା ସୃଷ୍ଟି ହୋଇଯିବ ଯେ ଗୋଟିଏ ନିର୍ଦ୍ଦିଷ୍ଟ ଗୋଷ୍ଠୀକୁ ଡୋଷଣ କରିବା ହିଁ ସରକାରଙ୍କ ଉଦ୍ଦେଶ୍ୟ ହୋଇଛି । ଅତୀତରେ ଏ ସମସ୍ତେ ସଚେତନ ନହେବା ଫଳରେ ହିଁ ଏ ପ୍ରକାର ଅସାଧୁତ ମନସ୍ତାତ୍ମିକ ବାୟୁମଣ୍ଡଳ ଦେଶରେ ଖେଳିଯାଇଛି । ତେଣୁ ଏହା ଦୂର କରିବା ଦିଗରେ ସରକାରୀ ଓ ବିରୋଧୀ ଦଳର କର୍ମୀମାନେ ଲୋକଙ୍କ ସଙ୍ଗେ ଘନିଷ୍ଠଭାବେ ମିଶି

ଏକ ଯଥାର୍ଥ ବାୟୁମଣ୍ଡଳ ସୃଷ୍ଟିକରିବା ଦିଗରେ ଯତ୍ନବାନ ହେବା ଉଚିତ । ଏ ଦିଗରେ ଖବରକାଗଜ ଗୁଡ଼ିକର ମଧ୍ୟ ଦାୟିତ୍ୱ ରହିଛି । ଖବର କାଗଜରେ ଦରିଦ୍ର ଓ ହରିଜନମାନଙ୍କ ଭଲଟି କହେ ଅପେକ୍ଷାକୃତ ସ୍ୱଳ୍ପ ଓ ସୁସ୍ଥ ଜୀବନଯାପନ କରୁଥିବା ଶ୍ରେଣୀର ଲୋକେ କିଛିଦିନ ପାଇଁ ସ୍ୱାର୍ଥଚ୍ୟାଗ କରନ୍ତୁ—ଏହି ମର୍ମରେ ପ୍ରତିଦିନ ବିଭିନ୍ନ ରୀତିରେ କିଛି ଲେଖା ପ୍ରକାଶ ପାଇବା ଉଚିତ । ଆମର କବି ଓ ଲେଖକମାନେ ମଧ୍ୟ ଏ ଦିଗରେ ମୁଣ୍ଡଖେଳାଇ ଏହି ଭାବକୁ ପୋଷଣ କରି ଗଳ୍ପ ଓ କବିତାଦି ରଚନାକରି । ବିଭିନ୍ନ ସାଂସ୍କୃତିକ ଉତ୍ସବରେ ମଧ୍ୟ ଏହି ଭାବକୁ ଆତ୍ମଗୀତା ସହିତ ବିଭିନ୍ନ କଳା ଆଙ୍ଗିକରେ ପ୍ରକାଶ କରି ଲୋକମାନଙ୍କ ଚିତ୍ତରେ ଅନୁକୂଳ ମନୋଭାବ ସୃଷ୍ଟିକରିବା ଉଚିତ । ଶିକ୍ଷକ ସିନେମା ପ୍ରଭୃତିରେ ମଧ୍ୟ ଏଭଳି ଅବଲମ୍ବନରେ ନାଟକ ଓ ଛବି ପ୍ରଦର୍ଶିତ ହେବା ଉଚିତ ।

## ଦୁଇପଟରୁ ସମାନ ବିଚାର

କିନ୍ତୁ ଏସବୁ କରାଯେବେଳେ ମଧ୍ୟ ଆମକୁ ସର୍ବଦା ମନେରଖିବାକୁ ହେବ—ଯେପରି ଆମେ ହରିଜନ ଓ ଆଦିବାସୀଙ୍କ ପ୍ରତି ସମଗ୍ର ସମାଜର ମନୋଭାବରେ ପରିବର୍ତ୍ତନ ଆଣିବାକୁ ଚେଷ୍ଟା କରୁ କରୁ, ଆମର ଅସାବଧାନତା ହେତୁ, ବା ଅବହେଳା ହେତୁ ବା ସମାଜର ସାମଗ୍ରିକ ରୂପ ବା ସଂସ୍କୃତି ପ୍ରତି ଅମନଯୋଗୀତା ହେତୁ, ବା ଏକପାଖିଆ ମନୋଭାବ ପ୍ରବଣତା ହେତୁ—ଏବଂ ଶେଷରେ ଏକ ଶୂନ୍ୟ ପ୍ରେରଣା ସଂକ୍ରାନ୍ତ ଆତ୍ମନିକତାର ଅଭାବ ହେତୁ—ଆମେ ଯେପରି ସମାଜର ଅନ୍ୟ ଗୋଷ୍ଠୀର ମନରେ ଅଯଥା ସନ୍ଦେହ, ବିଭେଦ ଅପମାନବୋଧ ଓ ବିଦ୍ୱେଷର ନିଆଁ ଲଗାଇ ନ ଦେଉ ! ହରିଜନଙ୍କ ବିଶେଷତ୍ୱ ବା ପ୍ରତିଷ୍ଠା ରକ୍ଷା କରିବାକୁ ଯାଇ ଆମେ ଅଯଥାରେ ଯେପରି ସର୍ବତ୍ର ଗୋଷ୍ଠୀର ଯଥାର୍ଥ ମହିମାଗୁଡ଼ିକୁ ମୁାନ୍ କରି ନ ଦେଉ । ଗାନ୍ଧୀଜୀ ଚେତନାରେ ଜଣଙ୍କୁ ପ୍ରତିଷ୍ଠିତ କରିବାକୁ ଯାଇ ଅନ୍ୟକୁ ଉଲ୍ଲୁସିତ କରିଦେବାର ଆଦର୍ଶ ନାହିଁ । ମହାତ୍ମାଗାନ୍ଧୀ ଏହି ମର୍ମଟିକୁ ଉତ୍ତରାଦେ ବୁଝି ବୁଝାଇ ଯାଇଛନ୍ତି । ଆମେ ଯଦି ଚାକରି ଆଦର୍ଶ ଅନୁଯାୟୀ ଯଥାର୍ଥରେ ଏ ଦିଗରେ କାର୍ଯ୍ୟ କରିବା ତେବେ ଆମେ ନିଶ୍ଚିତଭାବେ ଏହି ବିପର୍ଯ୍ୟୟରୁ ରକ୍ଷା ପାଇପାରିବା ।

## ଉଦାହରଣ ସ୍ୱରୂପ

ଉପରଲିଖିତ କଥାଗୁଡ଼ିକର ଯଥାର୍ଥ ପ୍ରତିପାଦନ ପାଇଁ ନିମ୍ନ ଉଦାହରଣଟି ଦିଆଗଲା । ସୁଧା ପାଠକ ବୃନ୍ଦ ଏ ଦିଗରେ ଚିନ୍ତା କରିବେ ବୋଲି ଅଶ୍ରୀ କରୁ । ଖବର କାଗଜରେ “ହରିଜନବାଦିକା ଉପରେ ଅତ୍ୟାଚାର” ଶୀର୍ଷକ ସମ୍ବାଦଟି ପଢ଼ି ବହୁ ଲୋକ କହିବାର ଆମେ ଶୁଣିଛୁ—ଯେ ଆଜି ପର୍ଯ୍ୟନ୍ତ ଏହିଭଳି ଖବର ଏହି ରୀତିରେ ପ୍ରକାଶ ପାଇବାର କାରଣ କଣ ? ଜଣେ ଅସହାୟ ବାଦିକା

ଉପରେ ଦୂର୍ଭିକ୍ଷମାନଙ୍କ ଅତ୍ୟାଚାର” ଏହି ମର୍ମରେ ଶବ୍ଦରଚି  
 ବାହାରିଲେ ସାମାଜିକ ମନସ୍ତତ୍ତ୍ୱକୁ ଠିକଣାବାଟେ ପରିଭ୍ରମିତ  
 କରିବାରେ ଏହା ଅଧିକ ସାହାଯ୍ୟ କରିବା ନାହିଁ ?  
 ଯେତେ ବାଳିକାଙ୍କ ଉପରେ ଦୂର୍ଭିକ୍ଷମାନେ ଅତ୍ୟାଚାର  
 କରୁଛନ୍ତି—ସେ ବାଳିକାମାନଙ୍କର ଜାତି ଗୋତ୍ର ପ୍ରକାଶ  
 କରିବା କଣ ନିତାନ୍ତ ଭବିଷ୍ୟତ ? ସେହିଭଳି କୌଣସି  
 ଗ୍ରାମରେ ଭାଗସ୍ୱତ୍ତା ମଜୁରିଆ ବା ନୂତନଭାବେ ଜମି ଦଖଲ  
 କରି ଗୁମ୍ଫା କରୁଥିବା ଅସହାୟ ଲୋକଙ୍କ ଉପରେ ଅଧିକାର-  
 ମାନେ ଯଦି ଅତ୍ୟାଚାର କରୁଥାନ୍ତି—ଏବଂ ସେ ଅତ୍ୟାଚାରିତ  
 ବ୍ୟକ୍ତିମାନେ ଯଦି ଦୁର୍ଭିକ୍ଷମାନେ ହରିଜନ ଶ୍ରେଣୀର ହୋଇ-  
 ଥାନ୍ତି—ତେବେ ଏହି ଶତଶାତକୁ ଲୋକଲୋଚନକୁ ଆଣିବା-  
 ବେଳେ ଆମେ “ହରିଜନ” ଶବ୍ଦଟି ବ୍ୟବହାର ନ କରି  
 “ଅସହାୟ” ବା “ଦରିଦ୍ର” ପ୍ରଭୃତି ଶବ୍ଦ ବ୍ୟବହାର କଲେ  
 ସବୁଦିନରୁ କଲ୍ୟାଣକର ହୁଅନ୍ତା ନାହିଁ ? କଥାରେ  
 ଅଛି—ଯଥାର୍ଥ ପତିପରାୟଣୀ ପତ୍ନୀଟି ଇଠୁଣ୍ଡି ଯାଇଣ୍ଡି ତା’  
 ପତିର ନାମ ଯଥେଚ୍ଛ ଭଜାରଣ କଲେନାହିଁ । ସେହିଭଳି  
 ଯଥାର୍ଥ ଗୁରୁ ଆଦର୍ଶ ପରାୟଣ ଗୁରୁରୁତ୍ତ ଶିଷ୍ୟଟି ଯେତେ-  
 ବେଳେ ସେତେବେଳେ ତାର ଗୁରୁର ନାମ ଧରେନାହିଁ ।  
 ବାସ୍ତବ ଆଚରଣକତାର ଏହି ରୀତି ବିନା ! ମାତ୍ର ଆମେ  
 ଯେତେ ମାତ୍ରାରେ “ହରିଜନ” ଶବ୍ଦଟି କଥାକଥାକେ  
 ବ୍ୟବହାର କରୁଛୁ—ସନ୍ଦେହ ହେବା ସ୍ୱାଭାବିକ ଯେ-  
 ଆମର ସେହିକି ଆଚରଣକତା ହୁଏତ ସତରୂପତ ସେମାନଙ୍କ  
 ପ୍ରତି ନାହିଁ । ଗୋଟିଏ ମାଙ୍ଗଳିକ ସତ୍ୟ, ଯଦି କେବଳ  
 ହଟ ଗୋବୀୟ ମୌଖିକ “ବୋଲା”ରେ ପରିଣତ

ହୋଇଯାଏ, ତେବେ ତାହା ଭୟଙ୍କର କୃପଣ ପ୍ରସବ  
 କରିଥାଏ । ବର୍ତ୍ତମାନ ବେଳ ଆସିଛି—ଆମେ ଏ ସମ୍ପର୍କେ  
 ଅଧିକ ଚିନ୍ତାଶୀଳ, ସାବଧାନ ଓ ଭିକ୍ଷାଶୀଳ ହେବା ।

ଅନ୍ୟ ପକ୍ଷରେ କବି ଗୁରୁ ରବୀନ୍ଦ୍ରନାଥଙ୍କର ସେହି  
 ମହନୀୟ ଚେତାବନୀ ବାରମ୍ବାର ଆମର କର୍ଣ୍ଣଗୋଚର  
 ହୋଇ ଆମର ମର୍ମଭେଦ କରୁ—

ଯାରେ ତୁମି ନିଜେ ଫେଲ  
 ସେ ତୋମାରେ ବାନ୍ଧିବେ ଯେ ନିଜେ  
 ପଶୁଗୁଡ଼େ ରେଖେଇ ଯାରେ  
 ସେ ତୋମାରେ ପଶୁଗୁଡ଼େ ଚାନ୍ଧିବେ ।

ସେଥିପାଇଁ ଆମମାନଙ୍କ ପ୍ରତି ବିଶ୍ୱସିତା ବିଧାତା  
 ପୁରୁଷଙ୍କର କଠୋର ଆଦେଶ ହେଉଛି—

....ବିଧାତାର ରୁଦ୍ରରୋଷେ,—ଦୁର୍ଲ୍ଲକ୍ଷେର ଦ୍ୱାରେ ବସେ  
 ଭାଗ କରେ ଖେତେ ହବେ, ସକଲେର ସାଥେ ଅରପାନ  
 ଅପମାନେ ହତେ ହବେ, ତାହାଦେର ସବାର୍ଦ୍ଧମାନ ।

ତୁଟି ସ୍ୱୀକାର

ଗତ ଅଗଷ୍ଟ ସଂଖ୍ୟାରେ ପ୍ରକାଶିତ “ଗସ୍ତାହାର”  
 କବିତାଟିର ଲେଖକ ହେଉଛନ୍ତି ଶ୍ରୀ ତିତାମଣି ବସିଆର  
 ସିଂହ । ଭୁଲକ୍ରମେ ତାଙ୍କର ନାମଟି ପ୍ରକାଶ ନ ପାରିଥିବାରୁ  
 ଆମେ ଦୃଷ୍ଟିଗତ ।

ମହାପାତ୍ର ମୂଳମୁଖୀ ସାହିତ୍ୟ







## ଗଣତାନ୍ତ୍ରିକ ପ୍ରକ୍ରିୟା - ଅର୍ଥନୀତିରେ

ଭି. ଏମ୍. ଦାଶେନ

ଅନେକ ସମୟରେ ଏକ ଧାରଣା ସୃଷ୍ଟି ହୋଇଥାଏ ଯେ ଅର୍ଥନୈତିକ କ୍ଷେତ୍ରରେ ଗଣତାନ୍ତ୍ରିକ ପ୍ରକ୍ରିୟାର ଅର୍ଥ ହେଉଛି ଗରୋଇ ସଂପତ୍ତି ଲାଗି ଅବାଧ ଅଧିକାର ଏବଂ ରାଷ୍ଟ୍ରୀୟ ନିୟନ୍ତ୍ରଣରୁ ମୁକ୍ତ ଉପପାଦ୍ୟର ଅପ୍ରତିହିତ ପ୍ରୟୋଗ, ମାତ୍ର ପ୍ରକୃତରେ ଏହା ଠିକ୍ ନୁହେଁ ।

ବହୁତଃ ଦେଖିବାକୁ ଗଲେ ଏକ ଗଣତାନ୍ତ୍ରିକ ବ୍ୟବସ୍ଥା ଅଳ୍ପ କେତେକ ଲୋକଙ୍କ ହାତରେ ଅର୍ଥନୈତିକ କ୍ଷମତା କେନ୍ଦ୍ରୀକରଣ ପ୍ରତି ନିଶ୍ଚିତ ନୁହେଁ । ସେହିଭଳି ଗଣତାନ୍ତ୍ରିକ ବ୍ୟବସ୍ଥାର ଏକ ଦରିଦ୍ରଦେଶର ସଂଖ୍ୟାଧିକ ଦରିଦ୍ର ଲୋକଙ୍କ ଗାନ୍ଧ୍ୟପ୍ରତି ଉଦାସୀନ ମନୋଭାବ ଯୋଗ୍ୟ ଅସମ୍ଭବ । ମାତ୍ର ଅନେକ ସମୟରେ ଅର୍ଥନୈତିକ କ୍ଷମତା କେନ୍ଦ୍ରୀକରଣର ପ୍ରତିରୋଧ ଲାଗି ଏବଂ ଗରିବ ଲୋକଙ୍କ ପାଇଁ କିଛି କରିବା ଉଚିତ ଗଣତନ୍ତ୍ର ଅଳ୍ପ କେତେକ ସ୍ୱାର୍ଥନ୍ଦେଷୀ କ୍ଷମତା ରାଜନୀତିଜ୍ଞଙ୍କୁ ଅଶକ୍ତ ଅର୍ଥନୈତିକ ଓ ରାଜନୈତିକ କ୍ଷମତା ଅଧିକାରୀ ହେବାର ସୁଯୋଗ ଦେଇଥାଏ । ଗାନ୍ଧ୍ୟରେ ଅମଳତନ୍ତ୍ରର ପ୍ରସାର ହୋଇଥାଏ ଓ ଅର୍ଥନୀତି ଉପରେ ଏହା ମନଲଜ୍ଜା କ୍ଷମତା ଜାହିର କରିଥାଏ । ଏଭଳି ଅବସ୍ଥାରେ ଗଣତାନ୍ତ୍ରିକ ପ୍ରକ୍ରିୟା ନ୍ୟୁନ ହୋଇଯାଏ ।

ପ୍ରକୃତରେ ସିଦ୍ଧାନ୍ତ ଗ୍ରହଣକାରୀ ଦ୍ୱାନ୍ଦ୍ୱରେ ବିକେନ୍ଦ୍ରୀକରଣ ଦ୍ୱାରା ଅର୍ଥନୈତିକ ପରିସରରେ ଗଣତାନ୍ତ୍ରିକ ପ୍ରକ୍ରିୟା ବିକଶିତ ଓ ଶକ୍ତିଶାଳୀ ହୋଇଥାଏ । ଏଭଳି ବିକେନ୍ଦ୍ରୀକରଣ ବ୍ୟବସ୍ଥାରେ ଦେଶର ଅଗଣିତ ବ୍ୟକ୍ତି, ସ୍ୱେଚ୍ଛାସେବୀ ଅନୁଷ୍ଠାନ, ସମବାୟ ସଂଗଠନ, କର୍ପୋରେସନ ସଂସ୍ଥା ଓ ବିଧିବଦ୍ଧ ଭାବରେ କ୍ଷମତାପ୍ରାପ୍ତ ଗଣତାନ୍ତ୍ରିକ ବର୍ଗପକ୍ଷ ଅଂଶ ଗ୍ରହଣ କରି ପାରିବେ ।

ଗଣତାନ୍ତ୍ରିକ ପ୍ରକ୍ରିୟାକୁ ମଧ୍ୟ ପୂଜ୍ୟପତି ବା ସଂଗଠିତ କ୍ଷମିକମାନଙ୍କର ଏକସୂତ୍ରୀୟ ଶକ୍ତ ଅଭ୍ୟୁଦୟର ପ୍ରତିରୋଧ କରିବାକୁ ପଡ଼ିବ । ଆବଶ୍ୟକ ନଥିବା ସ୍ତଳେ ଅମଳତନ୍ତ୍ରର କ୍ଷମତା ବିସ୍ତାର ଏଡ଼ାଇବାକୁ ହେବ । ତା' ଛଡ଼ା ଗଣତାନ୍ତ୍ରିକ ଲୋକମାନେ ଯେଉଁକି ଏକସୂତ୍ରୀୟ ବ୍ୟବସ୍ଥା ଓ ଅମଳତନ୍ତ୍ର ସହିତ ସଂଯୋଗ ରକ୍ଷାକରି ଅର୍ଥନୈତିକ ଓ ରାଜନୈତିକ କ୍ଷମତାକୁ ଅଭିଆର ନ କରି କି ଗଣତାନ୍ତ୍ରିକ ପ୍ରକ୍ରିୟାକୁ ନଷ୍ଟ କରି ନ ଦେଖି ସେଥିରୁ ସମୋଚ୍ଚ କାର୍ଯ୍ୟକଳାପ ପ୍ରତି ସତର୍କ ଦୃଷ୍ଟି ଦେବାକୁ ପଡ଼ିବ ।

ଏ କ୍ଷେତ୍ରରେ ଏକ ଉଦାହରଣ ଦିଆଯାଇପାରେ । ଧରଣ କମି ମାଲିକାନାର ସର୍ବୋଚ୍ଚ ସୀମା ନିର୍ଦ୍ଧାରଣ କଥା । ଏହା ଆଜି ସରକାରୀ ନୀତିର ଏକଲି ଏକ ବିଶେଷ ଅଂଶ ହୋଇଛି ଯେ ଯା ଫଳରେ କି ଉତ୍ପାଦନ ମାଧ୍ୟମର ଗୋଟିଏ ପର୍ଯ୍ୟାୟ ଗୁଣ କମି ପ୍ରତି ଏହାଦ୍ୱାରା ସ୍ୱତନ୍ତ୍ର ଓ ମନଇଚ୍ଛା ବ୍ୟବସ୍ଥା କରାଯାଇଛି ବୋଲି କେହି ଉପଲବ୍ଧ କରିପାରୁ ନାହାନ୍ତି । ଏହାଛଡ଼ା କମି ମାଲିକାନା ପାଇଁ ଯେଉଁ ସର୍ବୋଚ୍ଚ ସୀମାର ବ୍ୟବସ୍ଥା ରହି ଦିଆଯାଇଛି ତା ମୂଳତଃ ଏକ ଉଦ୍ଦେଶ୍ୟ ବ୍ୟବସ୍ଥା ।

ସେଇଭଳି ମନଇଚ୍ଛା ବକଳା ଜମିଗୁଡ଼ିକ ବଣ୍ଟା ଯାଇଛି, ଫଳରେ ଅନେକ କ୍ଷେତ୍ରରେ ଯେଉଁମାନଙ୍କର ଗୁଣକରିବା ଲାଗି ଅବଲମ୍ବନ ବା ସାମର୍ଥ୍ୟ ନାହିଁ ସେମାନଙ୍କୁ କମି ଦିଆଯାଇଛି । ତେଣୁ ମୋଟା ମୋଟି ଭାବରେ ଏ ସମସ୍ତ ବ୍ୟବସ୍ଥା ଅମରତାଦିକ ଦୁର୍ନୀତି ଓ ରାଜନୈତିକ ଶୃଙ୍ଖଳାର ଶରଣ୍ୟ ହୋଇଛି । ଏହାର ବିପରୀତ ବ୍ୟବସ୍ଥା ଭାବରେ କମିମାଲିକାନା ଉପରେ ଟିକସ ବ୍ୟବସ୍ଥାର ବିଚାର କରାଯାଇପାରେ । ଏହାଦ୍ୱାରା କମି ମାଲିକାନା ଉପରେ ମନଇଚ୍ଛା ସର୍ବୋଚ୍ଚସୀମା କଟକଣା କାରାର ପ୍ରଶ୍ନ ନାହିଁ । ମାତ୍ର ବାଞ୍ଛିତ ମାର୍ଗରେ କମିର ପୁନର୍ବନ୍ଧନ ଲାଗି ଏହା ଗୁପ୍ତ ସୃଷ୍ଟି କରିପାରିବ ।

ଜମାନ୍ତରେ ଅଧିକରୁ ଅଧିକ ଟିକସ ଧାର୍ଯ୍ୟ ଫଳରେ ଛୋଟ କମି ମାଲିକମାନେ ତାଙ୍କ ଜମିର ପରିମାଣ ଗୋଟିଏ ହେକ୍ଟର ବଡ଼ାଇବା ଲାଗି ଯେତେ ଲଢ଼ଜନକ ମନେ କରିବେ, ବଡ଼ କମି ମାଲିକମାନେ ଅଧିକ ଗୋଟିଏ ହେକ୍ଟର କମି ସଂଗ୍ରହକୁ ସେଇକି ଲଢ଼ଜନକ ଭାବିବେ ନାହିଁ । ମାତ୍ର ଏ କ୍ଷେତ୍ରରେ ଯେଉଁମାନେ ଗୁଣକାର୍ଯ୍ୟ ଓ ଟିକସ ବ୍ୟବସ୍ଥାରେ ଅଭିକ୍ଷ କେବଳ ସେଇମାନଙ୍କ ମଧ୍ୟରେ କମି ବିକା-କିଣା ହେବ । ଏ କ୍ଷେତ୍ରରେ ମଧ୍ୟ ଅମରତା ଓ ରାଜନୈତିକ ଲୋକଙ୍କର ଗୁମିକା ନଗଣ୍ୟ ହୋଇ ରହିବ । ସେଇଭଳି କୃଷି କ୍ଷେତ୍ରରେ ସର୍ବନିମ୍ନ ମଜୁରୀ ଆଇନ୍ କଥା ମଧ୍ୟ ବିରୁଦ୍ଧ କରାଯାଇ ପାରେ । ବସ୍ତୁତଃ ଦେଖିବାକୁ ଗଲେ ଏ ବ୍ୟବସ୍ଥା ନିର୍ଦ୍ଦେଶ ଓ ପ୍ରଶାସନିକ ଦୃଷ୍ଟିରୁ ଏକ ଅପବ୍ୟୟ ସାପେକ୍ଷ କସରତ୍ୱରେ ପରିଣତ ହୋଇଛି । କାରଣ ନିୟୁତ ଦେବା ଲାଗି ବାଧ୍ୟବାଧାକତା ବ୍ୟତୀତ ସର୍ବନିମ୍ନ ମଜୁରୀ ଆଇନକୁ କାର୍ଯ୍ୟକାରୀ କରିବା ଅସମ୍ଭବ ।

ଅନ୍ୟ ପକ୍ଷରେ ଏଇ ପରିପ୍ରେକ୍ଷାରେ ଗ୍ରାମବାସୀଙ୍କ ଲାଗି ନିୟୁତ ପ୍ରତିଶ୍ରୁତିର କାର୍ଯ୍ୟକ୍ରମ ବିରୁଦ୍ଧ । ଆପେ ଆପେ ଏହାଦ୍ୱାରା ସର୍ବନିମ୍ନ ମଜୁରୀ ପ୍ରତିଶ୍ରୁତ ହୋଇଥାଏ । ତା' ଛଡ଼ା ସର୍ବନିମ୍ନ ମଜୁରୀ ଶିର ହୋଇଯିବାଦ୍ୱାରା ଗୁଣରୁ ଲଭ ପାଇନଥିବା ବହୁଛୋଟ ଗୁଣୀ କ୍ରମେ କ୍ରମେ କୃଷିରୁ ଅପସରି ଯାଇ ମଜୁରୀ ଭିତ୍ତିକ ଶ୍ରମରେ ନିଜକୁ

ନିଯୋଜିତ କରିବେ ଏବଂ ତା' ଫଳରେ ଗୁଣ କ୍ଷେତ୍ରରେ ଛୋଟ ପଟାଳୀଗୁଡ଼ିକ ଲୋପ ପାଇବ । ଏହା ଛଡ଼ା ସେମାନଙ୍କ ଲାଗି ଓ କୃଷି ପାଇଁ ମଙ୍ଗଳକର । ଅନ୍ୟ ପକ୍ଷରେ କିନ୍ତୁ ପ୍ରତ୍ୟେକକୁ ଲାଭ ମିଳୁନଥିବା ଶ୍ରେଣୀ ଛୋଟ କମି ପଟାଳୀ ଧରାଇ ଦେଇ ସେଥିରେ ସେମାନଙ୍କ ଦସବାସ କରାଇବାର ଉଦ୍ୟମ ଏକ ନିଷ୍ଫଳ ଛଡ଼ା ଅନ୍ୟକିଛି ନୁହେଁ ।

### ପ୍ରତିଶ୍ରୁତି ସର୍ବନିମ୍ନ ଆୟ

ବହୁ ଗ୍ରାମଣିକ, କାରିଗରୀ ବୃତ୍ତି ଏବଂ ରାଷ୍ଟ୍ରାକଡ଼ର ଗୁ ଦୋକାନ ଭଳି କ୍ଷୁଦ୍ର ଆମ୍ବୁନିୟୁଟି ଲାଗି ଲୋକଙ୍କ ମଧ୍ୟରେ ବିଶ୍ୱାସ ସୃଷ୍ଟିର ଉଦ୍ୟମ ମଧ୍ୟ ଏଇଧରଣର । ଏଭଳି ଆମ୍ବୁନିୟୁଟି ମଧ୍ୟରୁ ଅନେକ ସର୍ବନିମ୍ନ ଆୟ କରିବାକୁ ଅସମର୍ଥ । ଯଦି ସର୍ବନିମ୍ନ ମଜୁରୀ ମିଳିବା ଲାଗି ନିଶ୍ଚିତ ଅବସ୍ଥା ସୃଷ୍ଟି ହୁଏ, ତାହେଲେ ସେମାନେ ହୁଏତ ମଜୁରୀ ଦ୍ୱାରା ଜୀବିକା ନିର୍ବାହକୁ ଅଧିକ ପସନ୍ଦ କରିବେ । ଏଥିରେ ଦୃଷ୍ଟିତ ହେବାର କିଛି ନାହିଁ ।

ଆମ୍ବୁନିୟୁଟି ସୃଷ୍ଟି ଲାଗି ଅତୀତରେ ଯେଉଁସବୁ ମନ୍ତ୍ର ଓ କାର୍ଯ୍ୟକ୍ରମ ଗ୍ରହଣ କରାଯାଇଛି ତାଦ୍ୱାରା କେବଳ ଅମରତା ସଂପ୍ରସାରିତ ହୋଇଛି । ରାଜନୈତିକ ମ୍ୟାଗ୍ ସୃଷ୍ଟି ହୋଇଛି ଏବଂ ଲୋକଙ୍କର କ୍ଷୁଦ୍ର ଅମରତା ଓ କ୍ଷୁଦ୍ରତର ରାଜନୈତିକ ବ୍ୟତିକ ଉପରେ ଅସହାୟ ଭାବରେ ନିର୍ଭର କରିବା ଅପେକ୍ଷା ଅନ୍ୟ କିଛି ଲାଭ ହୋଇନାହିଁ ।

ସେଇଭଳି ଆଉ ଏକ ଉଦାହରଣ ହେଉଛି ଖାଦ୍ୟଶସ୍ୟ ଭଳି ଗଣବ୍ୟବହାରୀ ଅତ୍ୟାବଶ୍ୟକ ଦ୍ରବ୍ୟର ଦୃଷ୍ଟି । ଏହା ଯେ ପୁରାପୁରି ଘରୋଇବ୍ୟବସାୟୀଙ୍କ ହାତରେ ଛାଡ଼ି ଦିଆଯାଇପାରିବନାହିଁ, ଏହା ନିସନ୍ଦେହରେ କୁତ୍ୱାଳା-ପାରେ । ମାତ୍ର ତା ବୋଲି ବିକଳ ବ୍ୟବସ୍ଥା ଗାବରେ ଏହି ବଣ୍ଟନ କାର୍ଯ୍ୟକୁ ସଂପୂର୍ଣ୍ଣଭାବେ ଅମରତା ଓ ରାଜନୈତିକ ପରିଲୁକନାଧୀନ କରିବା ଯଥାର୍ଥ ନୁହେଁ । କିନ୍ତୁ ଅତୀତର ନୀତି ଓ କାର୍ଯ୍ୟକ୍ରମ ଏହି ଦିଗରେ କାର୍ଯ୍ୟକାରୀ ହେଉଥିଲା । ଏ ଧରଣର ପରିଲୁକନ ବ୍ୟୟସାପେକ୍ଷ ଓ ଦକ୍ଷତାଶୂନ୍ୟ ବୋଲି ପ୍ରମାଣିତ ହୋଇଛି । ଖାରଚିମାନଙ୍କ ଲାଗି ସେବା ଓ ଉତ୍ପାଦନକାରୀମାନଙ୍କ ଲାଗି ଏକାନ୍ତ ଆବଶ୍ୟକ ମାନନିର୍ଦ୍ଧାରଣ ଓ ଗୁଣ ପରୀକ୍ଷା ଦ୍ରବ୍ୟର ଶ୍ରେଣୀ ବିଭାଗକୁ ଏଭଳି ପରିଲୁକନରେ ନିରୁତ୍ସାହିତ କରାଯାଇଛି ।

ତା ଛଡ଼ା ଦେଶରେ ଅତ୍ୟାବଶ୍ୟକ ଦ୍ରବ୍ୟର ପରିବହନ ଓ ମୂଲ୍ୟ ନିର୍ଦ୍ଧାରଣ ଯେଭଳି ଭାବରେ ରାଜନୈତିକ ବିକା-କିଣାର ପରିସରାଧୀନ ହୋଇଛି ତା ଅତ୍ୟନ୍ତ ଅବାହ୍ୟ ।



# THE ORISSA FOREST CORPORATION LIMITED

( A GOVERNMENT OF ORISSA UNDERTAKING )

REGISTERED OFFICE : LEWIS ROAD

BHUBANESWAR-2

Phone : 51086

Gram : FOREST CORP

## FOR YOUR REQUIREMENT OF TIMBER, SAL SEEDS AND KENDU LEAVES (Used in Bidi Wrappers)

1. Durable & Quality Timbers of all varieties including Sal, Teak, Piasal, Gambhari, Sisoo, Bandhan and Kurum both in round form and sawn sizes and charcoal.
2. Wooden figuettes, decorative pieces for Museums, office, library and home.
3. All kinds of wooden products for furnishing your house
4. Sal seeds
5. Processed Kendu leaves of export quality

### PLEASE CONTACT

#### DIVISIONAL MANAGERS (KENDU LEAF)

Angul

Bhawanipatna

Balangir

Boudh

Jharsuguda

Sambalpur

Regional Marketing Executive,  
24/25, Rupchand Roy  
Street, Calcutta-7.

Regional Marketing Executive,  
Madras Sales Centre,  
4, C e m e n t r y R o a d,  
Madras-21.

and

Regional Marketing Executive,  
Hyderabad Sales Centre,  
Hyderabad.

#### DIVISIONAL MANAGERS (TIMBER)

Baripada

Cuttack

Dhenkanal

Jajpur Road

Jharsuguda

Jeypore

Nowrangpur

Sambalpur

Rourkela

Baliguda

Bhanjanagar

Berhampur

Poteru (Koraput)

## ପଞ୍ଚାୟତ ରାଜ ୧୯୭୭ ମାର୍ଚ୍ଚ ଯାଏ ଅଗ୍ରଗତିର ଏକ ସମୀକ୍ଷା

ପଞ୍ଚାୟତି ରାଜ ବ୍ୟବସ୍ଥାରେ ସାଧାରଣତଃ ୩ଟି ପର୍ଯ୍ୟାୟର ସଂଗଠନ ଅଟୁଛି । ପ୍ରଥମ ପର୍ଯ୍ୟାୟର ଗ୍ରାମ ପ୍ରଭାସ, ୨ୟ ଟି ବ୍ଲକ୍, ଓ ୩ୟ ଟି ଜିଲ୍ଲା ପ୍ରଭାସ ।

ଏହି ୩ ପର୍ଯ୍ୟାୟ ବିଶିଷ୍ଟ ପଞ୍ଚାୟତ ରାଜ ସଂଗଠନ ଯେଉଁ ସବୁ ରାଜ୍ୟରେ ପ୍ରଚଳିତ ସେଗୁଡ଼ିକ ହେଲେ ଉତ୍ତର ପ୍ରଦେଶ, ବିହାର (୫୧ ଜିଲ୍ଲା ମଧ୍ୟରୁ କେବଳ ୮ ଟି ଜିଲ୍ଲାରେ) ଗୁଜୁରାଟ, ହିମାଚଳ ପ୍ରଦେଶ, ମହାରାଷ୍ଟ୍ର, ପଞ୍ଜାବ, ରାଜସ୍ଥାନ, ଉତ୍ତରପ୍ରଦେଶ ଓ କେନ୍ଦ୍ର ଶାସିତ ଅଞ୍ଚଳ ଚଣ୍ଡିଗଡ଼ । କର୍ଣ୍ଣାଟକ ଓ ତାମିଲନାଡୁରେ ଗ୍ରାମ୍ୟ ପ୍ରଭାସ ଏବଂ ବ୍ଲକ୍ ପ୍ରଭାସ ପଞ୍ଚାୟତ ସଂଗଠନ ଅନ୍ୟ ରାଜ୍ୟ ସହିତ ସମାନ । କିନ୍ତୁ ଜିଲ୍ଲା ସ୍ତରରେ ଜିଲ୍ଲା ଉନ୍ନୟନ ପରିଷଦକୁ କୌଣସି ପ୍ରଶାସନିକ କ୍ଷମତା ଦିଆ ଯାଇ ନାହିଁ । ଏହା କେବଳ ଏକ ପରାମର୍ଶଦାତା ସଂସ୍ଥା ରୂପେ ପରିଗଣିତ ।

ପୃଷ୍ଠିମନ୍ତରେ ପଞ୍ଚାୟତି ରାଜ ୪ ପର୍ଯ୍ୟାୟ ବିଶିଷ୍ଟ । ଏହି ପର୍ଯ୍ୟାୟଗୁଡ଼ିକ ହେଲେ ଗ୍ରାମ ପଞ୍ଚାୟତ, ଅଞ୍ଚଳ ପଞ୍ଚାୟତ ଅଞ୍ଚଳ ପଞ୍ଚାୟତ ଓ ଜିଲ୍ଲା ପଞ୍ଚାୟତ । କିନ୍ତୁ ରାଜ୍ୟରେ ପଞ୍ଚାୟତ ସଂଗଠନକୁ ତିନି ପର୍ଯ୍ୟାୟ ବିଶିଷ୍ଟ କରିବା ଲାଗି ପୃଷ୍ଠିମନ୍ତ ସରକାର ୧୯୭୫ ମସିହାରେ ଏକ ନୂଆ ଆଇନ କରିଛନ୍ତି । ଏହି ନୂଆ ଆଇନ ଅନୁଯାୟୀ ପଞ୍ଚାୟତି ରାଜ ନିର୍ବାଚନ କରିବା ଲାଗି ଆବଶ୍ୟକ ପ୍ରାକ୍ ପ୍ରସ୍ତୁତି ସଂପୂର୍ଣ୍ଣ ହୋଇ ସାରିଲଣି । ନିର୍ବାଚନ ଲାଗି ନିଷ୍ପତ୍ତି ନିଅଯିବା ପରେ ନିର୍ବାଚନ କରାଯିବ ।

ହିମାଚଳ ପ୍ରଦେଶରେ ୧୨ ଟି ଜିଲ୍ଲା ମଧ୍ୟରୁ କେବଳ ୨ ଟି ଜିଲ୍ଲାରେ ଜିଲ୍ଲା ପରିଷଦ ଗଠନର ବ୍ୟବସ୍ଥା ରହିଛି । ଆସାନ, ହରିଆନା, କର୍ଣ୍ଣାଟକ, ମଧ୍ୟ ପ୍ରଦେଶ ଓ ଓଡ଼ିଶାରେ ଗ୍ରାମ ପଞ୍ଚାୟତି ଓ ପଞ୍ଚାୟତ ସମିତି ଭଳି ୨ ଟି ପର୍ଯ୍ୟାୟରେ ପଞ୍ଚାୟତ ରାଜ କାର୍ଯ୍ୟକାରୀ ହେଉଛି । ଓଡ଼ିଶା ଓ ହରିଆନାରେ ଜିଲ୍ଲା ପରିଷଦ ସଂଗଠନକୁ ଉଠାଇ ନିଆଯାଇଛି । ମଧ୍ୟ ପ୍ରଦେଶରେ ଏ ପର୍ଯ୍ୟନ୍ତ ଜିଲ୍ଲା ପରିଷଦ ଗଠନ କରା ଯାଇ ନାହିଁ । କେନ୍ଦ୍ର ଶାସିତ ଅଞ୍ଚଳଗୁଡ଼ିକ ମଧ୍ୟରୁ ଦାଦ୍ରା, ନଗରହାବେଳୀ ଓ ପଣ୍ଡିଚେରୀରେ ପଞ୍ଚାୟତ ସଂଗଠନର ୨ୟ ପର୍ଯ୍ୟାୟ ରହିଛି । ପଣ୍ଡିଚେରୀର ପଞ୍ଚାୟତି ବ୍ୟବସ୍ଥାର ପ୍ରଥମ ପର୍ଯ୍ୟାୟ ଧର୍ଯ୍ୟାତ ଗ୍ରାମ ପଞ୍ଚାୟତ ସଂଗଠନ ଏ ପର୍ଯ୍ୟନ୍ତ କାର୍ଯ୍ୟକାରୀ ହୋଇ ନାହିଁ । ନଗରହାବେଳୀରେ ଦ୍ୱିତୀୟ ପର୍ଯ୍ୟାୟର ସଂଗଠନ କେବଳ ଉପଦେଷ୍ଟା ସଂସ୍ଥା ଭାବରେ କାର୍ଯ୍ୟ କରୁଛି । କାମୁ କାଶ୍ମୀର, କେରଳ, ମଣିପୁର, ସିକିମ୍, ତ୍ରିପୁରା, ଆଣ୍ଡାମାନ ଓ ନିକୋବର ଦ୍ୱୀପ ପୁଞ୍ଜ, ଦିବୁ ଏବଂ ଗୋଆ, ଦାମନ ଡିଉରେ କେବଳ ଗ୍ରାମ ପଞ୍ଚାୟତ ସଂସ୍ଥା କାର୍ଯ୍ୟକାରୀ ହେଉଛି ।

### ଗ୍ରାମ ପଞ୍ଚାୟତ

ପଞ୍ଚାୟତି ରାଜର ପ୍ରଥମ ପର୍ଯ୍ୟାୟ ଗ୍ରାମ ପଞ୍ଚାୟତ ବ୍ୟବସ୍ଥା କେବଳ ମେଘାଳୟ ନାଗାଲାଣ୍ଡ, ଲକ୍ଷାଦୀପ, ମିଜୋରାମ ଓ ପଣ୍ଡିଚେରୀକୁ ବାଦ ଦେଇ ଅନ୍ୟ ସବୁ ରାଜ୍ୟ ଓ କେନ୍ଦ୍ର ଶାସିତ ଅଞ୍ଚଳରେ କାର୍ଯ୍ୟକାରୀ ହେଉଛି । ପଞ୍ଚାୟତି ରାଜ ବ୍ୟବସ୍ଥା ଲଗୁ ହେଲେବି ଏ ପର୍ଯ୍ୟନ୍ତ ପଞ୍ଚାୟତ ସଂସ୍ଥା ଗଠନ ହୋଇନାହିଁ ।

ଏକ ଅନୁଧ୍ୟାନକୁ ଜଣା ଯାଏ ଯେ ୧୯୭୫ ମସିହା ମାର୍ଚ୍ଚ  
 ୩୧ ତାରିଖ ଭାରତରେ ଗ୍ରାମ ପଞ୍ଚାୟତଗୁଡ଼ିକର ମୋଟ  
 ସଂଖ୍ୟା ୨୨୦,୧୩୯ ଥିବା ବେଳେ ୧୯୭୬ ମାର୍ଚ୍ଚ ୩୧  
 ତାରିଖ ବେଳକୁ ଏହାର ସଂଖ୍ୟା ୨୨୧,୭୨୭ କୁ ବୃଦ୍ଧି  
 ପାଇଥିଲା । ଆନ୍ଧ୍ର ପ୍ରଦେଶ, ଗୁଜୁରାଟ, ହରିଆନା, କର୍ଣ୍ଣାଟକ,  
 ମଧ୍ୟ ପ୍ରଦେଶ, ମହାରାଷ୍ଟ୍ର, ପଞ୍ଜାବ, ଉତ୍ତର ପ୍ରଦେଶରେ  
 କେତେକ ନୂତନ ପଞ୍ଚାୟତ ସୂଚି ଓ ସକ୍ରିୟ ପଞ୍ଚାୟତ-  
 ଗୁଡ଼ିକର ଭାରତ ସହ ମିଶ୍ରଣ ଫଳରେ ଗ୍ରାମ ପଞ୍ଚାୟତ  
 ଗୁଡ଼ିକର ସଂଖ୍ୟା ବୃଦ୍ଧି ପାଇ ପାରିଛି । ବର୍ତ୍ତମାନ ଦେଶର  
 ୫ ଲକ୍ଷ ୭୬ ହଜାର ଗ୍ରାମ, ଗ୍ରାମ ପଞ୍ଚାୟତ ବ୍ୟବସ୍ଥାର  
 ଅନ୍ତର୍ଭୁକ୍ତ ହୋଇଛି । ତା ଅଧିକ, ସମୁଦାୟ ଗ୍ରାମ ସଂଖ୍ୟାର  
 ଶତକଡ଼ା ୯୬.୬ ଭାଗ ଗ୍ରାମରେ ଗ୍ରାମ ପଞ୍ଚାୟତ ପ୍ରବର୍ତ୍ତିତ  
 ହୋଇ ପାରିଛି । ସର୍ବ ଭାରତୀୟ ଭିତ୍ତିରେ ପ୍ରତ୍ୟେକ  
 ଗ୍ରାମ ପଞ୍ଚାୟତରେ ହାରା ହାରି ୨.୬ ଟି ଗ୍ରାମକୁ  
 ଅନ୍ତର୍ଭୁକ୍ତ କରା ଯାଇଛି ।

୧୯୭୬ ମାର୍ଚ୍ଚ ଶେଷ ସୁଦ୍ଧା ଦେଶରେ ମୋଟ ୪୪ କୋଟି  
 ୧୬ ଲକ୍ଷ ଲୋକ ଗ୍ରାମ ପଞ୍ଚାୟତର ପରିସର ଭୁକ୍ତ ହୋଇ  
 ଥିଲେ । ଯେଉଁ ସବୁ ରାଜ୍ୟ ଓ କେନ୍ଦ୍ର ଶାସିତାଞ୍ଚଳରେ  
 ଗ୍ରାମ ପଞ୍ଚାୟତ ବ୍ୟବସ୍ଥା କାର୍ଯ୍ୟକାରୀ ହେଉଛି, ସେ  
 ଅଞ୍ଚଳର ମୋଟ ଗ୍ରାମୀଣ ଜନ ସଂଖ୍ୟାର ଏହା ହେଉଛି....  
 ଶତକଡ଼ା ୯୯.୪ ଭାଗ । ସର୍ବ ଭାରତୀୟ ହିସାବରେ  
 ୧୯୭୫-୭୬ ବର୍ଷରେ ପ୍ରତି ଗ୍ରାମ ପଞ୍ଚାୟତରେ ହାରା ହାରି  
 ଜନ ଖସ୍ୟା ଥିଲା ୧,୯୮୨ ।

**ପଞ୍ଚାୟତ ସମିତି**

ପଞ୍ଚାୟତ ରାଜର ୨ୟ ପର୍ଯ୍ୟାୟଟି ସାଧାରଣତଃ  
 ପଞ୍ଚାୟତ ସମିତି ନାମରେ ପରିଚିତ । କେତେକ  
 ରାଜ୍ୟରେ ଏହା ମଧ୍ୟ ଭିନ୍ନ ନାମରେ ପରିଚିତ । ଆନ୍ଧ୍ର  
 ପ୍ରଦେଶ, ବିହାର, ଗୁଜୁରାଟ, ହରିଆନା, ହିମାଚଳ ପ୍ରଦେଶ,  
 କର୍ଣ୍ଣାଟକ, ମଧ୍ୟ ପ୍ରଦେଶ, ମହାରାଷ୍ଟ୍ର, ଓଡ଼ିଶା,  
 ପଞ୍ଜାବ, ରାଜସ୍ଥାନ, ତାମିଲନାଡୁ, ଉତ୍ତର ପ୍ରଦେଶ, ପଶ୍ଚିମ  
 ବଙ୍ଗ, ଅରୁଣାଚଳ ପ୍ରଦେଶ ପ୍ରଭୃତି ରାଜ୍ୟ ଓ ଚଣ୍ଡିଗଡ଼  
 କେନ୍ଦ୍ର ଶାସିତାଞ୍ଚଳରେ ପଞ୍ଚାୟତ ସମିତି ବ୍ୟବସ୍ଥା କାର୍ଯ୍ୟ-  
 କାରୀ ହେଉଛି । ବାହା, ନଗରହାବେଳିରେ ପଞ୍ଚାୟତି  
 ରାଜର ୨ୟ ପର୍ଯ୍ୟାୟରେ ଯେଉଁ ବରିଷ୍ଠ ସମିତି ରହିଛି  
 ତାହା ଏକ ଉପଦେଷ୍ଟା ସଂସ୍ଥା ଭାବରେ କାର୍ଯ୍ୟ କରୁଛି ।  
 କେବଳ ଗୁଜୁରାଟ ଓ କର୍ଣ୍ଣାଟକ ବ୍ୟତୀତ ଅନ୍ୟ ସବୁ ରାଜ୍ୟ  
 ଓ କେନ୍ଦ୍ର ଶାସିତାଞ୍ଚଳରେ ବୁଦ୍ଧ ସ୍ତରରେ ପଞ୍ଚାୟତ ସମିତି  
 କାର୍ଯ୍ୟକାରୀ ହେଉଛି । ମାତ୍ର ଗୁଜୁରାଟ ଓ କର୍ଣ୍ଣାଟକରେ  
 ତାକୁକ ସ୍ତରରେ ପଞ୍ଚାୟତ ସମିତି ଗଠନ କରାଯାଇଛି ।

୧୯୭୬ ମସିହା ମାର୍ଚ୍ଚ ୩୧ ତାରିଖ ବେଳକୁ ସମସ୍ତ  
 ଦେଶରେ ମୋଟ ୪୦୧୭ ପଞ୍ଚାୟତ ସମିତି ଗଠିତ ହୋଇ-  
 ପାରିଛି । ୧୯୭୫ ମାର୍ଚ୍ଚ ଶେଷ ବେଳକୁ ପଞ୍ଚାୟତ  
 ସମିତିର ମୋଟ ସଂଖ୍ୟା ଥିଲା ୪,୦୧୦ । ୧୯୭୫-୭୬  
 ବର୍ଷର ସମୀକ୍ଷା ଅନୁଯାୟୀ ସର୍ବ ଭାରତୀୟ ଭିତ୍ତିରେ  
 ହାରାହାରି ପ୍ରତି ୫୫ ଟି ଗ୍ରାମ ପଞ୍ଚାୟତ ପାଇଁ ଗୋଟିଏ  
 ପଞ୍ଚାୟତ ସମିତି ଥିଲା । ଓଡ଼ିଶାରେ ସର୍ବନିମ୍ନ ୧୨.୨ ଟି  
 ଗ୍ରାମ ପଞ୍ଚାୟତ ପାଇଁ ଗୋଟିଏ ପଞ୍ଚାୟତ ସମିତି ଥିଲା ।  
 କେନ୍ଦ୍ର ଶାସିତ ଅଞ୍ଚଳ ପ୍ରତ୍ୟେକ ପଞ୍ଚାୟତ ସମିତିରେ  
 ହାରାହାରି ୨୦ ଟି ଗ୍ରାମ ପଞ୍ଚାୟତ ଅନ୍ତର୍ଭୁକ୍ତ ।

**ଜିଲ୍ଲା ପରିଷଦ**

ପଞ୍ଚାୟତି ରାଜର ୩ୟ ଓ ସର୍ବୋଚ୍ଚ ପର୍ଯ୍ୟାୟ ହେଉଛି  
 ଜିଲ୍ଲା ପରିଷଦ । କିନ୍ତୁ ଅଳ୍ପ କେତେକ ରାଜ୍ୟରେ ଜିଲ୍ଲା  
 ପରିଷଦ ଭିନ୍ନ ନାମରେ ପରିଚିତ । ସାଧାରଣତଃ ଜିଲ୍ଲା  
 ସ୍ତରରେ ଜିଲ୍ଲା ପରିଷଦ ଗଠିତ ହୋଇଥାଏ । ମାତ୍ର  
 ଆସାମ ଓ ତାମିଲନାଡୁରେ ଯାଥାକ୍ରମେ ସବ୍ଡିଭିଜନ ଓ  
 ଜନୟନ ଜିଲ୍ଲା ଭିତ୍ତିରେ ଜିଲ୍ଲା ପରିଷଦ ଗଠନ କରା  
 ଯାଇଛି ।

ଆନ୍ଧ୍ର ପ୍ରଦେଶ, ବିହାର (କେବଳ ୮ଟି ଜିଲ୍ଲା) ଗୁଜୁରାଟ,  
 ମହାରାଷ୍ଟ୍ର, ପଞ୍ଜାବ, ରାଜସ୍ଥାନ, ତାମିଲନାଡୁ, ଉତ୍ତର  
 ପ୍ରଦେଶ, ପଶ୍ଚିମ ବଙ୍ଗ, ଅରୁଣାଚଳ ପ୍ରଦେଶ ଓ ଚଣ୍ଡିଗଡ଼ରେ  
 ପଞ୍ଚାୟତି ରାଜର ଏହି ସର୍ବୋଚ୍ଚ ସଂସ୍ଥା କାର୍ଯ୍ୟକାରୀ  
 ହେଉଛି । କର୍ଣ୍ଣାଟକରେ ଜିଲ୍ଲା ପରିଷଦ ପରିବର୍ତ୍ତେ ବିଜ୍ଞ  
 ସ୍ତରରେ ଉପଦେଷ୍ଟା ସଂସ୍ଥା ଭାବରେ ଜିଲ୍ଲା ଜନୟନ ପରିଷଦ  
 ଗଠନ କରାଯାଇଛି । ହିମାଚଳ ପ୍ରଦେଶର ୧୨ ଟି ଜିଲ୍ଲାକୁ  
 କେବଳ ୨ ଟି ଜିଲ୍ଲାରେ ଜିଲ୍ଲା ପରିଷଦ ଗଠନ କରାଯାଇଛି ।  
 ହରିଆନାରେ ଜିଲ୍ଲା ପରିଷଦ ଭଠାଇ ଦିଆ ଯାଇଛି ଏବଂ  
 ମଧ୍ୟ ପ୍ରଦେଶରେ ଏ ପର୍ଯ୍ୟନ୍ତ ଗଠିତ ହୋଇ ନାହିଁ ।

୧୯୭୬ ମସିହା ମାର୍ଚ୍ଚ ଶେଷ ବେଳକୁ ଦେଶରେ ମୋଟ  
 ୨୫୨ ଟି ଜିଲ୍ଲା ପରିଷଦ ଥିଲା ଏବଂ ତା ମଧ୍ୟରେ ୧୨ ଟି  
 ହେଉଛି କର୍ଣ୍ଣାଟକର ଜିଲ୍ଲା ଜନୟନ ପରିଷଦ ।

ସର୍ବ ଭାରତୀୟ ହିସାବ ଅନୁଯାୟୀ ୧୯୭୫-୭୬  
 ବର୍ଷରେ ପ୍ରାୟ ୧୬ଟି ପଞ୍ଚାୟତ ସମିତି ଲାଗି ଗୋଟିଏ ଜିଲ୍ଲା  
 ଜିଲ୍ଲା ପରିଷଦ ଗଠିତ ହୋଇଥିଲା । କେନ୍ଦ୍ର ଶାସିତ  
 ଅଞ୍ଚଳଗୁଡ଼ିକ ମଧ୍ୟରୁ କେବଳ ଅରୁଣାଚଳ ପ୍ରଦେଶ ଓ  
 ଚଣ୍ଡିଗଡ଼ରେ ଜିଲ୍ଲା ପରିଷଦ ରହିଛି ।

୧୯୭୬ ମାର୍ଚ୍ଚ ଶେଷ ବେଳକୁ ଦେଶର ଶତକଡ଼ା  
 ୬୫ ଭାଗ ଜିଲ୍ଲାରେ ଜିଲ୍ଲା ପରିଷଦ ଗଠିତ ହୋଇଥିଲା ।

ଭାରତ ସରକାରଙ୍କ ପେସ ରନଫରମେସନ ବ୍ୟରୋକ ଆନୁକୁଲ୍ୟକୁ



# ବିପ୍ଳବର ଭିନ୍ନନାମ

ଶ୍ରୀ ଦାଶରଥ ସାମଲ

ସ୍ଵର୍ଣ୍ଣପୁରର ସର୍ବଶ୍ରେୟେ ଅପେକ୍ଷା କରିଛନ୍ତି ହରିଜନମାନଙ୍କୁ । ସେମାନେ ପ୍ରଥମେ ଆସି କ୍ଷମା ଭିକ୍ଷା କଲେ, ତା'ପରେ ସମାଧାନର ସୂତ୍ର ଆପେ ଆପେ ବାହାରିବ । ଏଇ ଧାରଣା ସର୍ବଶ୍ରେୟେକମାନଙ୍କ ମଧ୍ୟରେ ଜନଶଃ ଦୃଢ଼ୀଭୂତ ହେଉଥିଲା ।

ଏଣେ ବୟସ ହରିଜନମାନଙ୍କ ମଧ୍ୟରେ ଆପୋଷ ସମାଧାନ ପାଇଁ ଯେଉଁ ଆଗ୍ରହ ଓ ଉତ୍ସାହ ପ୍ରକାଶ ପାଇଥିଲା, ତାହା ଧୀରେ ଧୀରେ ଅଶ୍ଵିନୀଙ୍କ ଗୁପ୍ତ ଓ ପ୍ରବର୍ତ୍ତନା ପଳରେ ଜନଶଃ ମଉଜିବୀରେ ନୂତନ ଶକର ଓ ଅନ୍ୟାନ୍ୟ ବୟସ ଲୋକେ କେବଳ ଅନୁତାପ ଓ ଅନୁଶୋଚନାରେ ରହିଗଲେ ତୁମ୍ଭ ଗୁପ୍ତ ହୋଇ । ଅଶ୍ଵିନୀ ପୂଜାରିକ ପ୍ରସାଦକୁ ପ୍ରତ୍ୟା-ହ୍ଵାନ କରିବା ଲାଗି ସେମାନଙ୍କ ମଧ୍ୟରେ ପ୍ରବଳ ପ୍ରତିବାଦର ସ୍ଵର ଗୁମୁରି ଉଠିଥିଲେ ମଧ୍ୟ ସେମାନେ ସବୁ ପାଟି ପିତାଭବାକୁ ସାହସ କରି ପାରୁ ନ ଥିଲେ ।

ଦୁର୍ଯ୍ୟୋଧନ ଏବେ ତିନି ଦିନ ହେଲେ ଫେରିଲେଣି ଗାଁକୁ । ତାଙ୍କ ହାତରେ ଏକ ଶକ୍ତ ପ୍ରହାର ଦେଇ ରଜ ଦାସ ଦୁର୍ଯ୍ୟୋଧନକୁ ହଠାତ୍ ଅତେବ୍ କରିଦେଇଥିଲା । ସେଥିପାଇଁ ଦୁର୍ଯ୍ୟୋଧନ ଦ୍ଵାଦଶରାଜ୍ୟରେ ପହଞ୍ଚିନ କଟାଇ ଏବଂ ହାତ ଭଲ ହେଲାପରେ ଗତକାଲି ଫେରିଆସିଛନ୍ତି ଗାଁକୁ ।

ସର୍ବୋତ୍ତମ କର୍ମୀ ଦୁର୍ଯ୍ୟୋଧନ ଗାଁକୁ ଫେରିଲା ପରେ ତାଙ୍କୁ ଲେଟିବାକୁ ଆସିଛନ୍ତି ଅନେକ ଲୋକ । କାରଣ ତାଙ୍କ ଭଳି ଅହିଂସା ଓ ନ୍ୟାୟବାନ୍ ଲୋକଙ୍କ ଉପରେ ଏପରି ଏକ ବର୍ତ୍ତମାନ ଆକ୍ରମଣକୁ ପ୍ରତିଶୋଧ ନେବାକୁ ଅନେକଙ୍କ ମନରେ ଜ୍ୟୋତ୍ସ୍ନା ଜଳୁଥିଲା ଏବଂ ଆଉ କେତେକ ଆସିଥିଲେ ତାଙ୍କୁ ସମବେଦନା ଜଣାଇବାକୁ ।

ଦୁର୍ଯ୍ୟୋଧନ ତାଙ୍କ ପିଣ୍ଡାଭାଗରେ ସରପଟିଏ ପକାଇ ବସିଥିଲେ । ଦଳଦଳ ହୋଇ ଲୋକ ଆସୁଛନ୍ତି ତାଙ୍କ ପାଖକୁ । ସମସ୍ତଙ୍କୁ ହସି ହସି ଶାନ୍ତ ହେବାକୁ କହୁଛନ୍ତି ଦୁର୍ଯ୍ୟୋଧନ । ଏବେ ସୁଦ୍ଧା ଭଲେକିତ ଯୁଦ୍ଧମାନଙ୍କୁ ପାଖକୁ ଦୂର ଦୁର୍ଯ୍ୟୋଧନ କହୁଛନ୍ତି—ରଜ ତା'ର ଭୁଲ ବୁଝିବ ନିଶ୍ଚୟ ଦିନେ । ସେ ମତେ ରାଗରେ ପିଟିଦେଲ ବୋଲି ତମେ କ'ଣ ତାକୁ ପିଟିବ ? ଯେ କ୍ଷମା ଦେଇ କାଣେ, ସେଇ ଏକା ଏ ପୃଥ୍ଵୀକୁ ସମାଜିବ ।

ସୁବର୍ଣ୍ଣପୁରର ଯୁଦ୍ଧମାନଙ୍କ ମଧ୍ୟରେ କୁହୁଳି କୁହୁଳି ରହିଥିବା ଜ୍ୟୋତ୍ସ୍ନା ଯେପରି ଦୁର୍ଯ୍ୟୋଧନଙ୍କ ଶାନ୍ତ ସମାହିତ କଣ୍ଠସ୍ଵରରେ ଜମଣା ଶାନ୍ତ ଅଭିଯାଜିଥିଲା । ସେମାନେ ରାବୁଥିଲେ ଦୁର୍ଯ୍ୟୋଧନ ବାବୁ ସାରା ଜୀବନ ବିଚାରିଦେଲେ ଜନତାର ସେବାରେ । ତାଙ୍କରି ସାଙ୍ଗରେ ଯେଉଁମାନେ ରାଜନୀତି କରୁଥିଲେ, ସେମାନେ ଆସି ସମସ୍ତେ ପ୍ରତିଷ୍ଠିତ । କେହି କେହି ମନ୍ତ୍ରୀ, ଏମ୍. ଏଲ୍. ଏ. ପଞ୍ଚାୟତ ସମିତି ଚେୟାରମ୍ୟାନ୍ କିମ୍ବା ସମାଜର ଭିନ୍ନ ଭିନ୍ନ ସ୍ତରରେ ପ୍ରତିଷ୍ଠିତ ଓ ବିରବଶାଳୀ ହୋଇଥିଲେ ମଧ୍ୟ ଦୁର୍ଯ୍ୟୋଧନ ରହିଗଲେ ସେହିପରି ନିଃସ୍ଵ, ନିଃସ୍ଵାର୍ଥପର ସମାଜସେବୀ ହୋଇ ।

୧୯୪୨ ଅଗଷ୍ଟ ଆନ୍ଦୋଳନରେ କେଲରୁ ମୁକ୍ତି ମୁକ୍ତ ଜଳ ପରେ ସେ ଆଣ୍ଟୁ ନ ଡେଇଁ ଥିବା ଲୁଗା ଶୁଣିଏ ପିନ୍ଧି, ଛୋଟ ଗୁରୁତ୍ଵର କାନ୍ଧରେ ପକାଇ ବହୁବର୍ଷ ରହିଯାଇଥିଲେ କୋରାପୁଟର ମାଳ ଅଞ୍ଚଳରେ । ଗତ ଦୁଇବର୍ଷ ହେଲେ ସେ ଫେରିଆସିଛନ୍ତି ଗାଁକୁ ।

ଦୁର୍ଯ୍ୟୋଧନ ବାବୁଙ୍କୁ ସମସ୍ତେ ସହାନୁଭୂତି ଜଣାଉଥିଲେ । ସେ ବସିଥିଲେ ପିଣ୍ଡା ଉପରେ ଯେପରି ସମସ୍ତ ଗାଁ ଲୋକଙ୍କ ମନକଥା ଏକାନ୍ତରେ ବୁଝିଲା ପରି ।

ଦୁର୍ଯ୍ୟୋଧନବାବୁ ଭଲେକିତ ଲୋକମାନଙ୍କୁ ଶାନ୍ତହେବା ପାଇଁ କହୁଥିଲେ । ବିଶ୍ଵରୂପ ଲୋକେ ତାଙ୍କ ପାଖରେ ବସି ଏକାନ୍ତ ସମୟରେ କଥାବାର୍ତ୍ତା କଲାପରେ, ଅବଶ୍ୟ ଶାନ୍ତ ପଡ଼ି ଆସୁଥିଲେ ।

ସେଦିନ ଛାଇ ଲେଉଟାବେଳ । ଆକାଶରେ ପୁଲ୍ୟାଏ ଉପାମେଶ ବାଟ ହୁଡ଼ିଲା ପରି ଭୂମି ବୁଲୁଛି । ସୂର୍ଯ୍ୟ ତାତିର ପକୋପ ମଉଳି ନଥିଲେ ସୁଦ୍ଧା ଉପା ମେଘ ଆଡୁଆଳରେ ସେ ଲୁଚିଯାଇଛି ଆକାଶର କେହି କୋଣରେ ।

ଦୁର୍ଯ୍ୟୋଧନବାବୁ ଧୀରେ ଧୀରେ ଗୁଲିଲେ ଦିଗଦାଣ୍ଡି ଆଡ଼େ । ପ୍ରାୟ ଏକମାସ ହେଲେ ଦ୍ଵାଦଶରାଜ୍ୟରେ ରହିଥିବାରୁ ସେ ଦେଖି ପାରିନାହାନ୍ତି ତାଙ୍କର ପ୍ରିୟ ଦିଗଦାଣ୍ଡି ।

ଦିଗଦାଣ୍ଡିର ବିରାଟ ଆଡ଼ି ଉପରେ ଠିଆହୋଇ ଆକାଶକୁ ଅନାହିଲେ ଦୁର୍ଯ୍ୟୋଧନ ମନେ କରନ୍ତି ସେ ଯେପରି ଏକ ବିଶାଳ ପୃଥିବୀର ଏକମାତ୍ର ନରପତି । ଏଇ ସୁସୁମୟ ଅନୁଭୂତି ଅତି ବାଲୁତ ଅବସ୍ଥାରେ ତାଙ୍କ ଚେତନାରେ କାନ୍ତ ହୋଇଥିଲେ ମଧ୍ୟ ଏବେ ସୁଦ୍ଧା ସେଇ ଆବେଗପୂର୍ଣ୍ଣ ଅନୁଭୂତି ସଜୀବ ରହିଛି ।

ଦୁର୍ଯ୍ୟୋଧନ ଦିଗଦାଣ୍ଡିର ସେଇ ବିଶାଳ ଆଡ଼ି ଉପରକୁ ଭଠିଯାଇ ଆକାଶକୁ ଚାହିଁଲେ । ଶୈଶବର ସେଇ ବିଲମ୍ବିତ ସୁନୀଳ ଆକାଶ, ଆଜି ଅବଶ୍ୟ ତାଙ୍କ ଭିତରେ ବିଶେଷ କୌତୁହଳ ସୃଷ୍ଟି କରୁନାହିଁ । ମାତ୍ର ଅଧିକ ଏଇ ମେଘଦଳା ଆକାଶ ତଳେ ଦିଗଦାଣ୍ଡିର ସବୁଜ ପ୍ରାନ୍ତ ଓ ତାହାକୁ କେନ୍ଦ୍ର କରି ଗାଁ ଭିତରେ ସୃଷ୍ଟି ହୋଇଥିବା କୃତ୍ରିମ ବିଭେଦ ତାଙ୍କୁ ଯେପରି ଶୈଶବର 'ନରପତି' ଆସନରୁ ଓହ୍ଲାଇଥାଏ ଏକ ଲୟତ୍ରସ୍ତ ପ୍ରଜା କରିଦେଲା

ଦୁର୍ଯ୍ୟୋଧନଙ୍କର ସେହି ଆଶୈଶବ ଚାବୁକତା ବର୍ତ୍ତମାନ ହଠାତ୍ । ସେ ଆଡ଼ି ଉପରୁ ଓହ୍ଲାଇ ପଡ଼ି ଗୁଲିରେ ଦିଗଦାଣ୍ଡିର ଦକ୍ଷିଣ ଭାଗକୁ-ଯେଉଁଠାରେ ହରିଜନମାନେ ଜମି ଆବାଦ କରି ଧାନ ଫସଲ କରିଥିଲେ ।

ଗୋଟାଏ ମାସ ତଳେ ଦିଗଦାଣ୍ଡିର ଯେଉଁ ଅଂଶ ନୂତନ ଶସ୍ୟର ଶ୍ୟାମଳିମାରେ ଦେଖାଯାଉଥିଲା ତହଟ ଚିତ୍ତ, ଆଜି ସେହି ଅଂଶ ଦେଖାଯାଉଛି ଦିଗଦାଣ୍ଡିର ଅନ୍ୟ ଅଂଶ ପରି ଘାସମୟ । ସୁବର୍ଣ୍ଣପୁରର ସର୍ବଶ୍ରେଷ୍ଠ ଯେଦିନ ଗାଈଗୋରୁ ପୁରାଇ ଧାନ କ୍ଷେତକୁ ଉତ୍ତୁରା ଦେଇ ନ ଥାନ୍ତେ, ତେବେ ବର୍ତ୍ତମାନ ପ୍ରଚୁର ଶସ୍ୟ ଗାଈଗୋରୁ ପଡୁଥାନ୍ତେ ଧାନଗଛମାନେ ! ଗରିବ ହରିଜନମାନେ ହୁଏତ ଧାନକାଟି କିଛିଦିନ ଚଳି ଯାଇଥାନ୍ତେ ।

ଦୁର୍ଯ୍ୟୋଧନ ଉକୁଡ଼ା କ୍ଷେତକୁ ଆସି ଗୁରିଆଡ଼େ ଗୁଞ୍ଜିଲେ । ଆହା ! ବିଚରା ହରିଜନମାନେ ! କେତେଦେମାନେ ପରିଶ୍ରମ କରି ନ ଥିଲେ !

ଦୁର୍ଯ୍ୟୋଧନ ଭାବିଲେ, ହରିଜନମାନେ ଅନାବାଦୀ କର୍ମକୁ ଗୁଣ କରିବାରେ କ'ଣ ଅବା ବାଧାଅଛି ? ସେମାନେ ଯଦି ଦିଗଦାଣ୍ଡିର କିଛି ଅଂଶ ଗୁଣ କରିଥାନ୍ତେ, ତେବେ ସୁବର୍ଣ୍ଣପୁର ମଣ୍ଡାସାହି ଲୋକମାନଙ୍କ ମଧ୍ୟରେ ହୁଏତ ଏତେ ପରିମାଣରେ ଅସନ୍ତୋଷ ସୃଷ୍ଟି ହୋଇ ନ ଥାନ୍ତା ।



ସୁବର୍ଣ୍ଣପୁରରେ ଏପର୍ଯ୍ୟନ୍ତ ଦିଗଦାଣ୍ଡକୁ କେନ୍ଦ୍ରକରି ଯେତେ-  
 କିଛି ପ୍ରକାର ଘଟଣା ଘଟିଯାଇଛି, ସେ ସବୁକୁ ମନେ ପକାଇ  
 ଦୁର୍ଯ୍ୟୋଧନ କୁହୁଣ ଓ ଅନୁତାପରେ ପଳେ ପଳେ ଜଳିବାକୁ  
 ଯାଉଛି । ତାଙ୍କ ଉକ୍ତି ଲୋକ ଗାଁରେ ଥାଇ ଥାଇ ଏତେ  
 ବଡ଼ ବିଲେବ ଓ ଭଲେକନା ସୃଷ୍ଟି ହୋଇଗଲା ? ବହୁ  
 ଜଣରେ ଧାର ଉଧାର କରି ଯେଉଁ ହରିଜନମାନେ ଧାନ  
 ଚୋରିଥିଲେ ଓ ପ୍ରଥମ ଜମି ମାଲିକର ପ୍ରଭାବୀ ସ୍ୱପ୍ନରେ  
 ମହୁସୁଇ ରହିଥିଲେ, ଅବଶେଷରେ ସେମାନେ ପରାଜିତ  
 ହେଲେ ? ଗତ ଚିରିଶି ବର୍ଷ ଧରି ସମାଜର ଦଳିତ ଓ  
 ଅବହେଳିତ ଲୋକଙ୍କୁ ସମାଜରେ ଅଭିଧାନ କରିବା ପାଇଁ  
 ସେ ଯେଉଁ ନିରବଚ୍ଛିନ୍ନ ସଂଗ୍ରାମ ଓ ଶ୍ରମ କରିଆସିଛନ୍ତି ତାହାହିଁ  
 ବ୍ୟର୍ଥକାରେ ପର୍ଯ୍ୟବସିତ ହୋଇଗଲା ?

ଦୁର୍ଯ୍ୟୋଧନ ନିଜକୁ ଏକ ଅପରାଧୀ ମନେକଲେ ।  
 ତାଙ୍କ ଉପରେ ଯେଉଁ ମାଡ଼ହେଲା, ସେଥିପାଇଁ ତାଙ୍କର  
 ଚିନ୍ତାମାତ୍ର ଶୋଚନା ନାହିଁ । ମାତ୍ର ମାଡ଼ ବଦଳରେ  
 ଶୁଦ୍ଧ ଭୟ ସର୍ବଶ୍ରେଷ୍ଠ ଓ ହରିଜନମାନଙ୍କ ମଧ୍ୟରେ ଏକତା  
 ପ୍ରତିଷ୍ଠିତ ହୋଇଥାନ୍ତା, ତା'ହେଲେ ହୁଏତ ସେ ସବୁଠାରୁ  
 ସୁଖୀ ହୋଇଥାନ୍ତେ ।

ଦୁର୍ଯ୍ୟୋଧନ ସେହି ଶୂନ୍ୟ ଓ ଚିତ୍ତ କ୍ଷେତରେ ବସିପଡ଼ିଲେ ।  
 ଅନାଶର ଉପାମେୟ ଛମେ ଛମେ କମାଟ ବାନ୍ଧିଲାଣି ।  
 ସାରା ଆକାଶ ଛାଇ ହୋଇଗଲାଣି ଘୋର ମେଘ  
 ଅନ୍ଧକାରରେ, ଆଉ ଅନ୍ଧ ସମୟ ପରେ ହୁଏତ ବର୍ଷା ବର୍ଷିବ  
 ନୃସିଂହ ଧାରାରେ ।

ଦୁର୍ଯ୍ୟୋଧନଙ୍କର ବର୍ଷା ପ୍ରତି ନଜର ନାହିଁ । ତାଙ୍କୁ ଏ  
 ସମସ୍ୟାର ସମାଧାନ କରିବାକୁ ପଡ଼ିବ । ହରିଜନମାନଙ୍କୁ  
 ବିଲେବକାମୀ ଗୁଣୀ ମୁଲିଆ ବଳର ନେତା ଅଶ୍ୱିନୀକୂମାରଙ୍କ  
 ଶୋଷଣ କବଳରୁ ମୁକ୍ତ କରିବାକୁ ହେବ । ଦିଗଦାଣ୍ଡ  
 ହେବ ହରିଜନମାନଙ୍କର କ୍ଷେତଜମି । ସେମାନେ ଗୁଣୀ  
 କବିରେ । ପ୍ରତ୍ୟେକ ହରିଜନ ଗୁଣୀ ପାଇବେ ଅଧ ଏକର  
 ଜମି ।

ମାତ୍ର ସୁବର୍ଣ୍ଣପୁର ଓ ମଣ୍ଡା ସାହିର ତଥାକଥିତ ସାଆନ୍ତ-  
 ମାନଙ୍କ ହୃଦୟକୁ ପରିବର୍ତ୍ତନ କରିବାକୁ ପଡ଼ିବ ।  
 ସେମାନଙ୍କ ସାଆନ୍ତିଆ ମନୋଭାବ ମଧ୍ୟରେ ହରିଜନମାନଙ୍କ  
 ପ୍ରତି ସ୍ନେହ ଓ ସହାନୁଭୂତି ଉଦ୍ରେକ କରାଇବାକୁ ପଡ଼ିବ ।

ସେମାନଙ୍କୁ କୁଝାଇବାକୁ ପଡ଼ିବ ନିଖିଳ ଭାରତର ନୂତନ  
 ବାଣୀ, ନୂତନ ସନ୍ଦେଶ । କାବନକୁ ନୂଆ କରି ଗଢ଼ିବା  
 ପାଇଁ, ସମାଜର ନିଷ୍ପେଷିତ ଓ ଅତ୍ୟାଚାରିତ ଜନସାଧାରଣଙ୍କୁ  
 ସେମାନଙ୍କ ସହିତ ସମାନ ଭାବରେ ଚଳିବାପାଇଁ ସେମାନଙ୍କ  
 ବ୍ୟବହାର ବଦାଳାଇବାକୁ ହେବ ।

ଦୁର୍ଯ୍ୟୋଧନ ଭାବୁଥିଲେ, ଓଃ ମୁଣ୍ଡଭାଗରେ ତାଙ୍କର କେତେ  
 ବୋଧ ! ଏସବୁ ସମସ୍ୟାର ସମାଧାନ ନ ହେଲେ, ଗାଁ  
 ଲୋକଙ୍କ ମଧ୍ୟରେ ଶ୍ରଦ୍ଧା ଓ ଏକତା ପ୍ରତିଷ୍ଠିତ ନ ହେଲେ,  
 ହରିଜନମାନଙ୍କୁ କିଛି କିଛି ଜମି ଗୁଣ କରିବାକୁ ନ ଦେଲେ,  
 ତାଙ୍କର କାମ ରହିଯିବ ଅପୂର୍ଣ୍ଣ । ଏହାହିଁ ତାଙ୍କୁ କରିବାକୁ  
 ପଡ଼ିବ । ସଂଘର୍ଷ ପରିବର୍ତ୍ତେ ଶାନ୍ତିପୂର୍ଣ୍ଣ ଭାବରେ, ହୃଦୟ  
 ପରିବର୍ତ୍ତନ କରି ଏକ ଶୋଷଣହୀନ ସମାଜ ପ୍ରତିଷ୍ଠିତ  
 କରିବାକୁ ପଡ଼ିବ । ତେଣୁ ରକ୍ତାନ୍ତ ସଂଘର୍ଷର ପ୍ରୟୋଗ  
 ଅବା କ'ଣ ?

ବର୍ଷା ପଡ଼ିଲାଣି ଚୁପୁ ଚୁପୁ । ଦୁର୍ଯ୍ୟୋଧନ ଅନାଗିଲେ  
 ଗାଁ ଆଡ଼କୁ । ମୁଷ୍ଟନ ଧାରାରେ ବୁଣ୍ଡିପାତ ହେଉଛି ଏବଂ  
 ଗାଁର ଗଛଗଡ଼ା ଓ ସରଦ୍ୱାର ଯେପରି ଦେଖାଯାଉଛି  
 କୁହେନିକାପୁଣି ।

ଦୁର୍ଯ୍ୟୋଧନ ସେଠାରୁ ଉଠିଲେ ଏବଂ ତାଙ୍କ ସାହା ଓ  
 ହରିଜନସାହାକୁ ପଡ଼ିଥିବା ଦୋହଳି ଗାଞ୍ଜାରେ ପହଞ୍ଚିଲା-  
 ବେଳକୁ ପ୍ରତ୍ୟେକ ବେଗରେ ବର୍ଷା ଆରମ୍ଭ ହୋଇଗଲା ।  
 ଦୁର୍ଯ୍ୟୋଧନ ଆଉ ଗାଁ ଗାଞ୍ଜାରେ ନ ଯାଇ, ହରିଜନସାହାକୁ  
 ପଡ଼ିଥିବା ଗାଞ୍ଜାରେ ଦଉଡ଼ିବାକୁ ଲାଗିଲେ ।

ବର୍ଷାର ବିରତି ନାହିଁ । ଦୁର୍ଯ୍ୟୋଧନଙ୍କ ଦଉଡ଼ା ବନ୍ଦ  
 ହୋଇନାହିଁ ।

ସେ ପହଞ୍ଚିଗଲେ ହରିଜନ ସାହା ଠାକୁରାଣୀ ଘର  
 ନିକଟରେ ଯେଉଁଠାରେ ଗୁଣୀ ମୁଲିଆ ପାଟି ଅର୍ପିବ  
 ହୋଇଥିଲା ।

ଦୁର୍ଯ୍ୟୋଧନ ବର୍ଷାରେ ଚିତ୍ତି ବୁଡ଼ି ଠାକୁରାଣୀଘରେ  
 ପହଞ୍ଚିଲା ବେଳକୁ ଦେଖିଲେ ସେଠାରେ ବସିଛନ୍ତି ଶଙ୍କର ଓ  
 ଆଉ ଗୁଣି ପାଞ୍ଚଜଣ ହରିଜନଲୋକ । ତାଙ୍କୁ ବର୍ଷାରେ  
 ଭିଜି ଭିଜି ପୁଣି ପାଟି ଅର୍ପିବରେ ଆକର୍ଷିତ ଭାବରେ ଦେଖି  
 ସେମାନେ ସବୁ ଚମକି ପଡ଼ିଲେ ।

ଦୁର୍ଯ୍ୟୋଧନଙ୍କ ପ୍ରତି ସମସ୍ତ ହରିଜନ ବର୍ଷରେ ଥିଲା ଯଥେଷ୍ଟ  
 ସମ୍ମାନ ଓ ସଂରୂପ । ତାଙ୍କୁ ଦେଖିଦେଲା ମାତ୍ରେ ସେମାନେ  
 ସମସ୍ତେ ଗୁଲିଆସିଲେ ତାଙ୍କ ପାଖକୁ ଏବଂ ଶଙ୍କର ପଶୁରି  
 ବସିଲା—ଆଜ୍ଞା, ବର୍ଷା ଛାଡ଼ିଯାଇଥିଲେ ଆପଣ ଆସିଥାନ୍ତେ ।  
 ଅନ୍ଧଧାରେ ବର୍ଷାରେ ଚିଲିଗଲେ ସିନା !

ଦୁର୍ଯ୍ୟୋଧନ ନିଜ ଚଦରଟା ଚିପୁଡ଼ି ପୋଛିପାଛି ହେଲେ  
 ଏବଂ ହସି ହସି କହିଲେ—ଅବିକାତ ବର୍ଷାରତୁ ।  
 ବର୍ଷା କେତେଦେଲେ ବର୍ଷିବ ଏବଂ କେତେକେଲେ ପୁଣି  
 ଛାଡ଼ିବ, କହି ହେବ ନାହିଁ । ତେଣୁ ବର୍ଷାଦିନେ ଏମିତି  
 ଭିଜିଗଲେ କିଛି କ୍ଷତି ନାହିଁ । ଆଉ ଚମେମାନେ ସବୁ  
 ଭଲ ଅଛନ୍ତେ ?

ଶଙ୍କର ଦୁର୍ଯ୍ୟୋଧନଙ୍କ ପାଖକୁ ଗୁଣି ଆସି କହିଲେ—  
 ଆପଣଙ୍କ ପାଇଁ ଆଜ୍ଞା, ଆମ ସମସ୍ତଙ୍କ ଗିଡ଼ରେ ନାହିଁ ନ ଥିବା  
 ଦୁଃଖ । ପରର କରୁଣଣ ପାଇଁ ଆପଣ କେତେ କଷ୍ଟ  
 ସହିଛନ୍ତି । ଶରୀର ଲୋକଙ୍କ ପାଇଁ ଆପଣଙ୍କ ପ୍ରାଣ କେତେ  
 ବିକଳ ହେଉଛି । ଅଥଚ ବିନା କାରଣରେ ଦୋଷୀ ରଜ  
 ପିରିଦେଇ ଆପଣଙ୍କୁ । କେତେ କଷ୍ଟ ଭୋଗିଲେ ଆଜ୍ଞା ।  
 ଆମର ଦୋଷ ହୋଇଛି । ଆମକୁ ମାଫ୍ କରନ୍ତୁ ।

ଦୁର୍ଯ୍ୟୋଧନ ହସି ହସି ଶଙ୍କର ପିଠିରେ ହାତ ଆଉଁସାଇ  
 ଆଣିଲେ । ସେ କହିଲେ—ଦୁନିଆଁରେ ସବୁଲୋକ କ'ଣ  
 ସମାନ ଶଙ୍କର ? କିଏ ଜୋଧା, କିଏ ଶାନ୍ତ । କିଏ  
 ହିତାହିତ ଜ୍ଞାନ ଶୂନ୍ୟ, କିଏ ପୁଣି ବିବେକୀ । ରଜର କିଛି  
 ଭୁଲ୍ ନାହିଁ । ସେ ଅନ୍ୟ କଥାରେ ମାତିଗଲା ସେଥିପାଇଁ  
 ତା ଉପରେ ମୋର ତିନେମାତ୍ର ରାଗ ନାହିଁ । ସେ  
 ସେହିଦିନ ତା'ର ଭୁଲ୍ ବୁଝିପାରିବ, ସେଦିନ ସବୁ ଠିକ୍  
 ହୋଇଯିବ ।

ବର୍ଷାର ବେଗ ଚିକିଏ ଥମିଛି । ଦୁର୍ଯ୍ୟୋଧନ ଠିଆ  
 ହୋଇଛନ୍ତି । ଶଙ୍କର ଓ ଅନ୍ୟମାନେ ତାଙ୍କବରତା ଚଟରେ  
 ତାଙ୍କୁ ବସିବା ପାଇଁ ଯେତେ ଅନୁରୋଧ କଲେ, ସେ କିଛି  
 ବସିଲେ ନାହିଁ । ଦୁର୍ଯ୍ୟୋଧନ କହିଲେ—ଲୁଗା ପଟା  
 ସବୁତ ଓଦା, ଓଦା ଲୁଗା ପିନ୍ଧି କିପରି ବସିବିରେ ଶଙ୍କର ?

ବର୍ଷା ଥମିଲାପରେ କାହିଁ କେଉଁଠି ଥିଲା ରଜ କେଜାଣି,  
 ହଠାତ୍ ପାର୍ଟି ଅର୍ଥସ୍ ରିତରକୁ ପଶିଯାଇ ଦୁର୍ଯ୍ୟୋଧନଙ୍କ  
 ଗୋଡ଼ଟଳେ ପଡ଼ିଯାଇ କହିଲେ—ମୋର ଆଜ୍ଞା ଭୁଲ୍  
 ହୋଇଛି । ମତେ କ୍ଷମା କରନ୍ତୁ । ସେଦିନ ରାଗ  
 ତମରେ ଆପଣଙ୍କୁ ପାହାରେ ପିଟି ଦେଇଥିଲି । ଆପଣ  
 ମତେ କ୍ଷମା ନ ଦେଲେ, ମୁଁ ତଳୁ ଉଠିବି ନାହିଁ ।

ଦୁର୍ଯ୍ୟୋଧନ ରଜର ଏପରି ପରିବର୍ତ୍ତନ ଓ ଅନୁତାପରେ  
 ବିସ୍ତାଦ ହୋଇଗଲେ । ସେ ହଠାତ୍ ନିର୍ଭୟ ରଜକୁ ତଳୁ  
 ଉଠାଇ ଆଣି କହିଲେ—ତୁ କିଛି ଅପରାଧ କରିନୁରେ  
 ବାବା ! କ୍ଷମା ମାଗୁଛୁ କାହିଁକି ? ମୁଁତ ଜ୍ଞାନ  
 ମଣିଷଟିଏ । ମଣିଷକୁ କ'ଣ ମଣିଷ କ୍ଷମା ଦେଇପାରେ ?  
 ତଥାପି ତୁ ଯଦି ତୋର ଭୁଲ୍ ବୁଝି ପାରିଛୁ, ତାହାହିଁ ତ  
 ଯଥେଷ୍ଟ । ଭୁ-ଭୁରେ ରଜ ।

ରଜ ଉଠି ପଡ଼ିଲା ତଳୁ । ଦୁର୍ଯ୍ୟୋଧନ ତାକୁ ଦୁଇ  
 ହାତରେ ନିଜ ପାଖକୁ ଟାଣି ଆଣି କହିଲେ—ରଜବାନଙ୍କ  
 ସଂସାରରେ ଆମେ ସର୍ବିଏଁ ସମାନରେ ରଜ । ଧନୀ ଓ  
 ଋଣିଏ ଏସବୁ ଯାହା ଲୋକ ଦେଖାଣିଆ । ଏଇ ଲୋକ  
 ଦେଖାଣିଆ ଧନୀ ଓ ଦରିଦ୍ରର ତପାତୁକୁ ଭାଗି ଦେବା ପାଇଁ  
 ଆମେ ସମସ୍ତେ ଲଢ଼େଇ କରୁଛେ । କିଛି ଏଥିପାଇଁ  
 ହାଣ କାଟ କରି କ'ଣ ଅବା ଲୁଗା ? ଜୋର କବରଦଣ୍ଡିର  
 କ'ଣ ଅଛି ପାଇବା ?

ରଜ ଓ ଅନ୍ୟମାନେ ଦୁର୍ଯ୍ୟୋଧନଙ୍କ ବଚନିକାକୁ ଶୁଣୁଥିଲେ  
 ମତ୍ତମୁଗ୍ଧ ହୋଇ ।

ଦୁର୍ଯ୍ୟୋଧନ କହିଲେ—ମୁଁ ଜାଣେ, ତମମାନଙ୍କ  
 ଅଶ୍ୱିନୀଙ୍କ କଥାରେ ମାତିଯାଇଛି । ଆଜ୍ଞା କହିପାରିବ  
 ରଜ, ଆଜିକୁ କୋଡ଼ିଏ ବର୍ଷ ତଳେ ଅଶ୍ୱିନୀଙ୍କର ସେପରି  
 ଚଳାଚଳ ଥିଲା, ଆଜି ସେଇ କୋଡ଼ିଏବର୍ଷ ତଳର ପୁରୁଣା  
 ଚଳଣୀ ତାଙ୍କର ବଦଳି ନାହିଁକି ? ମୁଁ ଏକାମୁହେଁ ଏ  
 ଅଞ୍ଚଳର ସବୁ ଲୋକେ ଏକଆସ୍ତ୍ରୀକାର କରିଦେ ନାହିଁ ?  
 ଦୁଇଦିନ ଏକର ଜମି ଆଜି ବଢ଼ି ଯାଇଛି କୋଡ଼ିଏ ଏକରକୁ ।  
 ମାଟି ଘର ପରିବର୍ତ୍ତେ ଏବେ ସେ ତିଆରି କରିଛନ୍ତି ଦୁଇମହଲା  
 କୋଠାଟିଏ । ସାଇକେଲ ଛାଡ଼ି ଏବେ ସେ ମଗର  
 ସାଇକେଲରେ ବୁଲୁଛନ୍ତି । ଏସବୁ ଆସିଲା କେଉଁଠୁ ?  
 ତମେ ଯେଉଁ ଗୁମା ଭେଦୀ ଆଦାୟ କରିଦିଅ, ସେସବୁ  
 ସେ ହିସାବ ଦିଅନ୍ତି କି ?

ରଜ ଓ ଶଙ୍କର ଏକା ସାଙ୍ଗରେ କହି ଉଠିଲେ ଅନେକ  
 ଡେରିରେ ଆମେ ତାଙ୍କ କଥା ଜାଣିଲୁ ଆଜ୍ଞା ! ମହଲେ  
 ଖଟି ଖିଆ କଥା କହି ବାସ୍ତବରେ ସେ ସେମାନଙ୍କ ଗୁଣ  
 ବିରୁଦ୍ଧରେ କାର୍ଯ୍ୟ କରନ୍ତି । ସଭା ସମିତିରେ ସରକାର  
 ଓ ମନ୍ତ୍ରୀମାନଙ୍କୁ ଗାଳି ଫଜିତ୍ କରି ଅନେକ ସମୟରେ ମନ୍ତ୍ରୀ-  
 ମାନଙ୍କ ଅର୍ଥସ୍ ଓ ଘରେ, ବେଳେ ବେଳେ ସେମାନଙ୍କ  
 ଗାଡ଼ିରେ ଓ ସଭା ସମିତିରେ ଯୋଗଦିଅନ୍ତି । ଅପଆରେ  
 ଆମେ ଆମ ଗାଁ ଲୋକଙ୍କ ସହିତ କଳି କରି ତିହା ପଡ଼ିଲୁ ।  
 ଅକାରଣରେ ମାଲି ମକଦ୍ଦମାରେ ବହୁତ ପଲସା ଖର୍ଚ୍ଚ  
 କଲୁ । ଆମେ ଶେଷକୁ ଆଜ୍ଞା ଭିକାରୀ ହୋଇଗଲୁ ।  
 ବର୍ତ୍ତମାନ କାହାରି ଘରେ ଖାଇବା ପାଇଁ ବାସନ ଖର୍ଚ୍ଚ  
 ମଧ୍ୟ ନାହିଁ, ଆମର ସବୁ ଭୁଲ୍ ହୋଇଛି । ଆମେ ଆଜି  
 ଦିଗଦାଣ୍ଡିକୁ ଚାଷ କରିବୁ ନାହିଁ ।

ଦୁର୍ଯ୍ୟୋଧନ ହସିଲେ । ସେ ହସି ହସି କହିଲେ—  
 ଏ କିପରି କଥା ? ଜମିହୀନକୁ ଜମି ଦେବା ପାଇଁ ଅନେକ  
 ତ ବହୁବର୍ଷ ହେଲା ଦାବା ଓ ଲଢ଼େଇ କରି ଆସିଲୁ । କି  
 ଆମ କଥା ସେତେବେଳକାର ସରକାର ଶୁଣିଲେ ନାହିଁ ।  
 ମୁହଁରେ ଜମିହୀନ ଲୋକଙ୍କ ପାଇଁ ସେମାନଙ୍କର ଶିଳ୍ପ  
 ଗୁଡ଼ାଏ ମୂଲ୍ୟହୀନ ସହାନୁଭୂତି । ଶଙ୍କର କାଗଜ ପୃଷ୍ଠାରେ  
 ଏଥିପାଇଁ ବିପ୍ଳବ ହେବ ବୋଲି ସେମାନେ ରଡ଼ି ଛାଡ଼ି  
 ମାତ୍ର ତମେ ସବୁ ଜାଣ, ସେ ସମସ୍ତେ ବଡ଼ ବଡ଼ ମାଲିକ ।  
 ତେଣୁ ଭୂମିହୀନମାନଙ୍କୁ ଜମି ବାଣିବା କାର୍ଯ୍ୟ ସେମାନେ  
 କରନ୍ତେ କିପରି ?

ତମକୁ ସବୁ ଜମି ମିଳିବରେ । ଦିଗଦାଣ୍ଡି ପଡ଼ିଆ  
 ପ୍ରତ୍ୟେକ ଭୂମିହୀନ ଗୁଣୀ ଯେପରି ଅଧ ଏକର ଜମି ପାଇବେ  
 ମୁଁ ସେଥିପାଇଁ ବ୍ୟବସ୍ଥା କରିବି । ତମେ ସବୁ ନିୟତି  
 ରୁହ ! ଏହା ନ କଲ ପର୍ଯ୍ୟନ୍ତ ମୋ ସ୍ୱପ୍ନ ସପତ୍ର ହେବ  
 ନାହିଁ । ଆଉ ବେଶୀଦିନ ନୁହେଁ । ଆଉ ଅଧିକ  
 ମଧ୍ୟରେ ସବୁ କିଛି ଠିକ୍ଠାକ୍ ହୋଇଯିବ ।

ଦୁର୍ଯ୍ୟୋଧନ ଏତିକି କହିସାରି ଆକାଶକୁ ଅନାଇଲେ ।  
 ଉଦ୍ୟ ଆଗତ ପ୍ରାୟ । ମେଘ ସଂପୂର୍ଣ୍ଣ ଛାଡ଼ିଯାଇଛି ।  
 ଦୁର୍ଯ୍ୟୋଧନ ସେମାନଙ୍କଠାରୁ ବିଦାୟ ନେଇ ନିଜ ଘର  
 ପହଞ୍ଚି ଆସେଇଲେ ।

ଏ ଘଟଣାର ପରଦିନ ପରେ ସୁବର୍ଣ୍ଣପୁରର ବିଗଦାଣ୍ଡ  
 ପଡ଼ିଆର ଅନୁଷ୍ଠିତ ହେଉଛି ଏକ ବିରାଟ ସାଧାରଣ ସଭା ।  
 ସେଇ ହରିଜନ ଓ ସର୍ବ ଲୋକମାନଙ୍କ ମଧ୍ୟରେ ଗତ  
 ଅନାସ ଧରି ଗୁଲିଥିଲା ସଂଘର୍ଷ ଓ କଳି ଚକରାଳ, ଭଉଣ  
 ଶୋଷାର ମିଳିତ ସଭାରେ ସେହି ମାନ ମନାତର ଓ  
 ଶତ୍ରୁତାର ବାଲିବନ୍ଧ ଆଜି ଯେପରି ନିବିଡ଼ ଆତ୍ମୀୟତା ଓ  
 ଏହାଦୁର୍ଯ୍ୟୋଧନ ଭଲୁ ସ୍ଥିତ ବନ୍ୟାରେ କୁଆଡ଼େ ମିଳାଇ-  
 ଯାଇଛି । ସେମାନେ ସମସ୍ତେ ଆଜି ସୁବର୍ଣ୍ଣପୁରର ଲୋକ ।  
 ସେମାନେ ସମସ୍ତେ ଆଜି ଭାଇ ଭାଇ । ପରସ୍ପରକୁ ସ୍ନେହ  
 ଓ ଅଭିମାନ କରିବାରେ ଆଜିର ଏ ସଭା ସ୍ଥଳ ଯେପରି  
 ହୋଇଯାଇଛି ଅନେକବର୍ଷ ପରେ ଏକ ପୁଣ୍ୟପୀଠ ।  
 କୁଅଁ ଅଛୁଆଁର ସେଇ ପୁରୁଣା ପ୍ରାଚୀରକୁ ଭାଙ୍ଗି ଦେଇ  
 ସେମାନେ ହୋଇ ଉଠିଛନ୍ତି ଗୋଟିଏ ମାତାର ଓଭରସରୁ  
 ହୁଡ଼ି ଦୁଇଟି ସହୋଦର ।

ସଭା ମଞ୍ଚପରେ ବସିଛନ୍ତି ସର୍ବୋଦୟ କର୍ମୀ ଦୁର୍ଯ୍ୟୋଧନ  
 ମହାରାଜ । ଗତ ତିରିଶ ବର୍ଷଧରି ଆଣ୍ଟୁ ଲୁଗା ଖଦଡ଼  
 ଧୋତି ଯେପରି ପନ୍ଧି ଆସୁଥିଲେ ସବୁଦିନ, ଆଜି ମଧ୍ୟ  
 ପିନ୍ଧିଛନ୍ତି ସେଇମିତି । ସେଇଭଳି ମଧ୍ୟ ଘୋଡ଼ାଇ  
 ହୋଇଛନ୍ତି ଚନ୍ଦରଟିଏ । ମାତ୍ର ତାଙ୍କ ଗୌର ପ୍ରଶଞ୍ଚ  
 ଲକ୍ଷରେ ଆଜି ଯେପରି ଝଟକିଉଠୁଛି ସୁର୍ଯ୍ୟୋଦୟର ରତ୍ନମ  
 ଫଳା । ସମ୍ଭବତଃ ଅନେକ ବର୍ଷ ପରେ ଆଜି ତାଙ୍କର  
 ସ୍ୱପ୍ନ ସାଫଳ ହୋଇଛି ।

ବିଗଦାଣ୍ଡ ପଡ଼ିଆରେ ଅସଂଖ୍ୟ ଜନସମାବେଶ । ଶରତ୍  
 ଆକାଶରେ ଆଜି ମେଘ ନାହିଁ । ଆକାଶ ଦେଖାଯାଉଛି  
 ଅତ୍ୟନ୍ତ ସୁନୀଳ । ବାଣୀ ନଦୀର ତୀରେ ତୀରେ  
 ବାଣତଣ୍ଡା ପୁଲର ବର୍ଣ୍ଣୋତ୍ସବ ଦେଖାଯାଉଛି ବିଗଦାଣ୍ଡ  
 ପଡ଼ିଆରୁ ।

ସପାଦକ, କଲ୍ୟାଣୀ ଶିରିପୁର, ଭୁବନେଶ୍ୱର-୩

ଦୁର୍ଯ୍ୟୋଧନ ସଭା ମଞ୍ଚରେ ଠିଆହେଲେ । ସଭା କକ୍ଷର  
 କୋଟାହଳ ହଠାତ୍ ନିଶ୍ଚନ୍ଦ୍ର ହୋଇଗଲା । ସେ କହିଲେ—  
 ମୋର ଅନେକ ଦିନର ସ୍ୱପ୍ନ ସାଫଳ ହୋଇଛି । ଗୁପ୍ତା  
 ମୁଲିଆ ପାଟିର ବିଭେଦକାମୀ ରୁମିକା ଆଜି ବ୍ୟର୍ଥ ପ୍ରମାଣିତ  
 ହୋଇଛି । ଶାନ୍ତିପୂର୍ଣ୍ଣ ଭାବରେ ଆଜି ସୁବର୍ଣ୍ଣପୁର ଲୋକ-  
 ମାନଙ୍କ ମଧ୍ୟରେ ସବୁ ସମସ୍ୟାର ସମାଧାନ ହୋଇ  
 ଯାଇଛି । ହରିଜନମାନେ ପ୍ରତ୍ୟେକ ଅଧ ଏକର ଲେଖାଏଁ  
 କର୍ମ ପାଇବେ । ଏଇଠି ସେମାନେ ନିଭିକ ଭାବରେ ସ୍ୱପ୍ନ  
 କରିବେ । ଆସତାକାଲି କେଉଁ କର୍ମ କିଏ ନେବ, ତାହା  
 ନିଶ୍ଚିତ ହେବ । ସର୍ବ ଲୋକମାନେ ଆଉ ବିରୋଧ  
 କରିବେ ନାହିଁ । ସେହିମାନଙ୍କ ହଳ ବନବ ସାହାଯ୍ୟରେ  
 ହରିଜନ ଭାଗମାନେ ଶୁଖ କରିବେ ।

ସଭା ସ୍ଥଳରେ ଖେଳିଗଲା ଏକ ଅପୂର୍ବ ଆନନ୍ଦର ଚରଣ ।  
 ହମାଗତ କରତାଳି ଧ୍ୱନିରେ ପାଟିପଡ଼ିଲା ବିଗଦାଣ୍ଡ  
 ପଡ଼ିଆ ।

ଦୁର୍ଯ୍ୟୋଧନ ସେମାନଙ୍କୁ ଶାନ୍ତ ହେବାକୁ ହାତ ଠାକୁ-  
 ଥିଲେ । ମାତ୍ର ସେମାନଙ୍କ ମଧ୍ୟରେ ହମାଗତଃ କୋଟା-  
 ହଳ ଓ ଭଲାସର ବଳରବ ହୋଇ ଉଠୁଥିଲା ପ୍ରଚଣ୍ଡ ।

ଦୁର୍ଯ୍ୟୋଧନ ଶାନ୍ତ ହେବାପାଇଁ ସମସ୍ତ ଜନତାକୁ ହାତ  
 ଠାରିଲେ । ବିଶିଷ୍ଟ ପରେ ହମେ କୋକହଳ ଶାନ୍ତ  
 ପଡ଼ିଆସିଲା ।

ଦୁର୍ଯ୍ୟୋଧନ କହୁଥିଲେ ଗାନ୍ଧିଜୀଙ୍କ ଶାନ୍ତି ଓ ସହାବଧାନର  
 କଥା, ଭଦ୍ରାନ୍ତ ବିପ୍ଳବ ପରିବର୍ତ୍ତେ ଶାନ୍ତିପୂର୍ଣ୍ଣ ଭାବରେ ଏକ  
 ନିରବଚ୍ଛିନ୍ନ ନୀରବ ସଗ୍ରାମ ଦରକାର । ତା'ହେଲେ ଯାଇ  
 ସମାଜର ରୂପ ବଦଳିଯିବ ।

ପୁଣି ସଭା କକ୍ଷରେ ସେଇ ବିଲମ୍ବିତ କରତାଳି ଧ୍ୱନି ।  
 ସେଇ କରତାଳି ଧ୍ୱନିର ଆଜି ଯେପରି ବିରତି ନାହିଁ ।  
 ସୁବର୍ଣ୍ଣପୁରରେ ଆଜି ଗୋଟାଏ ନୂଆ ଛତିହାସ ଯେପରି  
 ନେଖା ଗୁଲିଛି ।

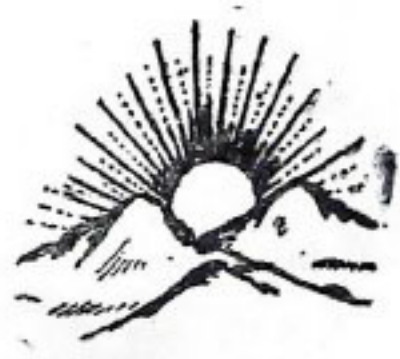



# ORISSA STATE ELECTRICITY BOARD

## MARCHES AHEAD

### TOWARDS MORE PROSPEROUS FUTURE OF ORISSA

- \* It offers more power at attractive rates for Large, Medium and Small-scale Industries for exploiting Orissa's rich mineral and natural resources and for intensive agricultural pumping and extensive rural development through Rural Electrification.
- \* Orissa is one of the few States in India which is surplus in power.
- \* It has been extending power support to the neighbouring States of Bihar and Andhra Pradesh to meet their emergent power requirement.
- \* It has extended many attractive concession for growth and development of Small and Medium Scale Industries, particularly in rural areas.
- \* It has taken up massive programme for Rural Electrification and energisation of Lift Irrigation Pumps.
- \* It has implemented the Scheme on "Workers Participation in Management".

#### A Few Salient Features—

- \* Present installed capacity 861.5 MW.
- \* **New Power Projects under execution—**
  - Talcher Thermal Power Station Expansion 220 MW.
  - Balimela Hydro Project (6th Unit) 60 MW.
  - Rengali Hydro Project 100 MW.
  - Upper Kolab Hydro Project 240 MW.
- \* **New E. H. T. and Transmission Schemes under execution—**
  - 220 K.V. and 132 K.V. Lines 1,011.4 Kms.
  - \* New E. H. T. Sub-station under execution 395 MVA. capacity
  - \* Villages electrified by the end of 1976-77 14,758
- \* **Rural lines planned during 6th plan—**
  - 33 K.V. Line 886 Kms.
  - 11 K. V. Line 11,081 Kms.
  - L. T. Lines 9,070 Kms.
- \* Power sold during 1976-77 2,500 Million Units (Approx.)
- \* Number of consumers by the end of 1976-77 3,00,000 (Approx.)
- \* Strength of employees 28,000 (Approx.)

**ELECTRICITY IS KEY TO PROSPERITY  
HELP US TO SERVE YOU AT ALL TIMES**

Issued by—**ORISSA STATE ELECTRICITY BOARD**  
**BHUBANESWAR-751007**



# ନିଜର ହୋଇ ଜଣେ ..

## କିଏ ସେ ?

ଶ୍ରୀମତୀ ନିରୁପମା ଆଚାର୍ଯ୍ୟ

ସକାଳୁ ସକାଳୁ ତଥକ କାମ ସାରି ପକାଇଥିଲ ନମିତା । ସାନ ଝିଅକୁ ସୁନ୍ଦର ପଠାଇ ଦେଇ କଲେଜ ପାଠପଢ଼ିବା ବଡ଼ ପିଲାଙ୍କ ଲାଗି ଖାଇବାର ଯୋଗାଡ଼ କରି ସାରି ସାରା ଦିନ ଗୁଣି ତାର ଯାହା କାମ ସେ ସାରି ଦେଉଥିଲ । ଆଜି ଦିନ ସାରା ସେ ଘରେ ଅନୁପସ୍ଥିତ ରହିବ । ଆଉ ରାତିରୁ ଏଥିପାଇଁ ତାର ନିଦ ନାହିଁ ।

କାହାଣୀରେ କଣ ସବୁ କାମ କରି ଦେଇଗଲେ ଦିନସାରା ପିଲାଙ୍କ କି ତାଙ୍କ ବାପା କେହି ଅସୁବିଧାରେ ପଡ଼ିବେ ନାହିଁ ସେଥିପାଇଁ ସେ ପୂର୍ବଦିନ ରାତିରୁ ଖସଡ଼ା ତିଆରି କରି ଲୁଗାଛୁ । ଲୋର ଲୋର ଉଠି ଗୋଟିଏ ପରେ ଗୋଟିଏ କାମ ସାରିଛନ୍ତି । କାମ କରିବାରେ ଗୋଡ଼ ହାତର ଅସୁବିଧା କିଛି ହରମି, ଏଗୁଡ଼ା ସବୁ ତାର ନିତିଦିନିଆ କାମ, ସକାଳୁ ଉଠି ରାତିଯାଏ ଲାଗିଥାନ୍ତା ନ ହେଲେ ବା କରିବାର ଗର୍ଜି ୪ ପୁଣି ବଡ଼ି ଯାଇ ସବୁ କଥା ବଞ୍ଚଣା ସୁଦ୍ଧା ସରିଗଲେ ସେ ବସ୍ ଧରିବ କଟକ ପୁଣି କଟକରୁ ଆଉ ଗୋଟେ ବସ୍ ବଦଳେଇ ଗୋଟେ ଗାଁକୁ-କୁତପର ନିମନ୍ତଣ ରଥାକରି ନଗଲେ ନ ହୁଏ । ସାଙ୍ଗରେ ଯିବା ଲାଗି କେହି ନାହିଁ । ସ୍ତ୍ରୀମା ସରକାରୀ କାମରେ ବ୍ୟସ୍ତ । ବଡ଼ ପିଲାଏ ପରୀକ୍ଷା ଲାଗି ବ୍ୟସ୍ତ । ସାନ ଝିଅଟାକୁ ଧରି ଲୁଗାଛୁଲେ ଚିକେ ଭଲ ଲାଗନ୍ତା, ସାହସ ହୁଅନ୍ତା, ହେଲେ କୁଆଡ଼େ ଯିବ କେତେ ରାତିରେ ଯେଉଁବ, ଠିକଣା ନାହିଁ । ତେଣୁ ସେ କାହାକୁ ନ ଚେରାର ସିଦ୍ଧାନ୍ତ କରିଛି । ସେଇଠି ସେ ସବୁଠାରୁ ଅସୁବିଧାରେ ପଡ଼ିଛି । ଘରର ଲୁଗାଛୁ ଭିତରେ ଯାହା କିଛି କରିବାର କଥା, ଯେତେ ଯେତେ ଦାୟିତ୍ଵ ନବା କଥା ସବୁ ସେ ନିର୍ଦ୍ଦେଶରେ କରିପାରେ, କିଛି ଅସୁବିଧା ହୁଏନି, ଅବେକାରେ କୁଣିଆ ପହଞ୍ଚିଲେ ତଟା କରିବାକୁ ତାକୁ ବ୍ୟସ୍ତ ଲାଗେନି, ରାତି ରାତି ଯିବା ରହି ଆଡ଼ାପକ୍ଷ ରୋଗ ଶେଷ ପାଖରେ ଠିଆ ହେଲେ ତାକୁ କଷ୍ଟ ହୁଏନି, କିନ୍ତୁ ଏଇ ଲୁଗାଛୁ ଦେଇ ବାହାରକୁ ଯିବା କଥା ଚିନ୍ତା କଲେ ସବୁ ଅସୁବିଧା ପହଞ୍ଚି ଯିବ ବୋଲି ତାର ଭୟ । ପିଲାଦିନୁ ଆଜିଯାକେ ସେ ଏକୃତ୍ୟା କେବେ କୌଣସି ଦାୟିତ୍ଵ ନେଇ ପଦାକୁ ଯାଉନି । ସେ ତମାରୁ ଲାଣ୍ଡା ମନେ ରଖି ପାରେନି । ଠିକ୍ ତାର ବିପରୀତରେ ସେ କି ଅପୂର୍ବ ଅନୁଭୂତି ।

ଏ ସେ କଥା ଚିନ୍ତା କଲେ ତାକୁ ଭାରି କଷ୍ଟ ହୁଏ । ଠିକ୍ ତାର ବିପରୀତରେ ସେ କି ଅପୂର୍ବ ଅନୁଭୂତି । ସବୁ ପଦାକୁ ଗୋଡ଼ କାଢ଼ିଲେତ କଣକ କାନ୍ଧରେ ଓହ୍ଲାଇ ନିଶ୍ଚିତରେ ନିଦ ଯାଏ । ଲାଣ୍ଡା ମନେ ରଖିବା ଦରକାର ନାହିଁ । ଟିକେଟ୍ ବିଶିବା ଲାଗି ଲାଗନ୍ତା ନାହିଁ, ଟ୍ରେନ୍, ବସ୍ରେ କୋଉଠି ବସିବ-ସେ କଥା ଚିନ୍ତା କରିବା ଦରକାର ନାହିଁ । ଝିଅ ଦିନ ଯେମିତି କଟିଥିଲା, ଏତେ ଦିନ ଘର ସଂସାର କରିବା ପରେ ମଧ୍ୟ ସେଇ ବ୍ୟବସ୍ଥା ବଦଳି ନାହିଁ । ଆଜି ହଠାତ୍ ଏ ନୂଆ ଅନୁଭୂତି ଭିତରକୁ ତାର ପ୍ରଥମ ପ୍ରବେଶ । ସେ ଗାଁକୁ ସେ ମୋଟେ ଯାଇନାହିଁ ନୁହେଁ, ହେଲେ ସେଇ ପ୍ରଶ୍ନ ସେ କାରଣର ନିଜକୁ ପଚାରି ଲୁଗାଛୁ । ଠିକ୍ ବସରେ ଚାଲିବି ? ଠିକ୍ କାଗାରେ ଓହ୍ଲେଇ ଗାଁକୁ ବାଟ ପାଇବି ତ ?

ବାରମ୍ବାର ଅନୁରୋଧ ସତ୍ତ୍ୱେ ତା ସାଙ୍ଗରେ କେହି  
 ଯାଇପାରିବେ ନାହିଁ ଶୁଣିଲୁକ୍ତ ସେ ସମସ୍ତଙ୍କୁ କାଳି  
 ଶୁଣେଇ ଦେଇଥିଲା । “କେହି ନ ଯାଅ ମୁଁ ଏକା ଯିବି” ।  
 ଏ କଥା କହିଲା ବେଳେ ଅବଶ୍ୟ ସେ ସମସ୍ତଙ୍କ ମୁହଁକୁ  
 ଚାହିଁଥିଲା । “ମା ଏମିତି, କହୁଛି ସିନା ହେଲେ ସେ  
 ଏକା ମୋତେ ଯାଇ ପାରିବ ନାହିଁ” ଏମିତି ଗୋଟାଏ  
 ଅବିଶ୍ୱାସର ହସ ପିଲଙ୍କ ମୁହଁକୁ ସେ ଦେଖି ପାରୁଥିଲା ;  
 ଆଉ ତା କଥାରେ ଆଦୌ ଶୁଭୁତ୍ୱ ନ ଦେଇ ନିର୍ଦ୍ଦିକାର  
 ହୋଇ ଖଣ୍ଡିଏ ବହିରେ ମନୋନିବେଶ, କରିଥିବା ସ୍ୱାମୀଙ୍କ  
 ମୁହଁକୁ ଘୃତ୍ନ ଶ୍ରେଣ କଲା ‘ନିଶ୍ଚୟ ଯିବି’ ।

ସକାଳୁ ବଡ଼ ଝିଅ କେତେଥର ପରୁଣି ଗଲଣି  
 “ମା କଟକରୁ ସେ ବସର ରୁଟ୍ ତତେ ଜଣାତ ?  
 ତା ପାଖ ଗାଁ ମାନଙ୍କ ନାଁ ଜାଣିଛୁଟି ! କୋଉ କୋଉ  
 ବସ୍ ସେ ବାଟରେ ଯାଏ ଜାଣି ପାରିବୁ ତ ?” ତାର  
 ବାରମ୍ବାର ମନ ହରଥାଏ ଥରେ ପରୁଣି ସବୁକଥା  
 ବୁଝି ନିଅନ୍ତା । କିନ୍ତୁ ଆଗ ଦିନ ରାତିରେ ଅବିଶ୍ୱାସର  
 ହସ ତାକୁ ସେଥିରୁ ଓହ୍ଲେଇ ଆଣୁଥାଏ । ମନ  
 କହୁଥାଏ “ଛାଡ଼ ଆଜି ଯିବି ନାହିଁ, ପରେ କେବେ  
 ସମସ୍ତେ ଯାଇ ସେଇ ଆଡ଼ାୟଙ୍କ ଘରେ ପହଞ୍ଚି ଆଜି  
 ନ ଯାଇ ପାରିବାର ଅସୁବିଧା କଥା ଜଣାଇ ଦେଲେ  
 ରଲ ହୁଅନ୍ତା—ଏ ପ୍ରସ୍ତାବ କାଲି ହୋଇଥିଲା କିନ୍ତୁ ତାର  
 କିଛି ଦେଖି କେହି ଆଉ ତା ଉପରେ ଜୋର ଦେଲେନି ।  
 ଆଜି ଯଦି ଥରକ ପାଇଁ ତା’ ସ୍ୱାମୀ ସେ କଥା ଉଠାନ୍ତେ  
 ସେ ରହିଯାନ୍ତା—କିନ୍ତୁ ତାର କୌଣସି ଉପକ୍ରମ ନ ହେବାର  
 ଦେଖି ସେ ସାହସ ସଞ୍ଚୟ କଲା ।

ଝିଅର ଅଟାଳିଆ ସ୍ୱର ଶୁଣୁଥାଏ, ମହିଳା  
 ସମସ୍ତର ଆଉ ୧୦ ବର୍ଷ ବଢ଼ିଗଲା, ମା’ ଆମର  
 ହଠାତ୍ ସେ ବିଷୟରେ ସଚେତନ ହୋଇ ଉଠିଲା ନା  
 ବାପା ! ଦେଖାଯାଇ କେତେଦାଟ ଯାଉଛି ?”

ବାରମ୍ବାର ସମସ୍ତଙ୍କୁ ନିଜ ନିଜର କର୍ତ୍ତବ୍ୟ ବିଷୟରେ  
 ସଚେତନ କରିଦେଇ ସେ ବସ୍ତାଣୁକୁ ଚାଲିଗଲା ।  
 କଟକ ବସ୍ ଠିକ୍ ସମୟରେ ମିଳିବ କି ନାହିଁ ଏଇ ଥିଲା ତାର  
 ରାସ୍ତା ଯାବର ଚିନ୍ତା । ବସ୍ରେ ବସି ସାରିଲା ପରେ  
 ପିଲଏ ମନେ ପଡ଼ିଲେ । ସୁଲୁରୁ ଫେରି ସାନଝିଅଟା  
 ତାକୁ ଖୋଜିବ, ତାକୁ ଖାଇବାକୁ ଦିଆ ଯିବ କି ନାହିଁ,  
 ଖେଳି ସାରି ଆସି ନ ଖାଇ ସଂଧ୍ୟାବେଳୁ ଶୋଇ ପଡ଼ିଲେ  
 ତା ମଶାରା କିଏ ପକେଇ ଦବ କି ନାହିଁ, ଦିନ ଦଶଟା  
 ବେଳୁ ଏଇ ଚିନ୍ତାରେ ସେ ଘାରି ହବାକୁ ଲାଗିଲା ।  
 ଘରେ ଏତେ ଲୋକ ଥାଇ ଥାଇ ତାକୁ ଚାଲି ତା ସାନ  
 ଝିଅଟି ଆଜି କଲେକ୍ତୁ ଫେରି କିଛି ଖାଇବାକୁ  
 ପାଇବନି ଯେଦିଓ ସେ ତାର ପ୍ରିୟ ଜଳଖିଆ କରି ଦେଇ  
 ଆସିବି) ସେ ରାସ୍ତାରେ ଖେଳୁ ଖେଳୁ ନିଶ୍ଚୟ ପଡ଼ି  
 ଗୋଡ଼ ହାତ ଖଣ୍ଡିଆ ହେବ କେହି ତା ଖଣ୍ଡିଆ ଧୋଇ

ଡେଟଲ୍ ଲଗାଇ ଦେବେନି, ସନ୍ଧ୍ୟାବେଳୁ ଚିତ୍ତ  
 ବଡ଼ ଜଉଣୀଠାରୁ ମାତ୍ର ଖାଇ କାହି କାହି ନପାମ  
 ଖୋଜିବ ଓ ସେ ରାତିରେ ଫେରିବା ପର୍ଯ୍ୟନ୍ତ ତାକୁ ମ  
 ଖାଇଥିବେ । ଓଃ ତାର ଉପକର ରକା ହେଲେ  
 ବସ୍ତୁ ଓହ୍ଲାଇ ଘରକୁ ଫେରି ଯାଆନ୍ତା—ବସ୍ତୁ ବସ୍ତୁ  
 ତାର ନ ହେଲା ନାହିଁ । ମହିଳାମାନଙ୍କ ରସି ଭାବି  
 ସିଙ୍ ଆଗରୁ ପୁଣିଥିଲା । ସେ କୌଣସିମତେ  
 ଆଜୁନ ଜାଗାରେ ଖାଲି ଠାକି ଥାଏ ଓ ଅପ  
 ବାଡ଼ାକୁ ଜାକୁଡ଼ି ଧରିଥାଏ । ପାଖରେ କିଏ ସବୁ  
 ଥାନ୍ତି କାହାରି ମୁହଁକୁ ଚାହିଁବାକୁ ତାର ମନ ହର ନ ଥାଏ  
 ନିଜ ପିଲଙ୍କ ଚିନ୍ତାରେ ସେ ବୁଡ଼ି ରହିଥାଏ ।

ହଠାତ୍ ଠିକ୍ ତା ଆଗ ସିରୁରୁ ଥରିଲା ବୁଝି  
 ଶୁଣିଲା । “ମୋର କେତେ ପଇସା ଆଉ ବାକି  
 ଦଇନ ପୁଅ ! ମତେ ଠିକ୍ ନଖରା ଠେଣି ଓହ୍ଲ  
 ଦବଟି ?” “ଓହ୍ଲେଇଲା ବେଳକୁ ତୁମ ପଇସା ଠ  
 ଦିଆଯିବ ବସ ” । କଣକଟର ତା କାମରେ ବ୍ୟସ୍ତ  
 କହିଲା ।

ନମିତା ଆଗକୁ ଚାଲିଲା ! ବୁଢ଼ୀଟିଏ ବିକଳ  
 ସ୍ୱରରେ କଣକଟରକୁ ହାତ ବଢ଼େଇ ବାକି ପଇ  
 ମାଗୁଛି । ନମିତା ତାକୁ ଚାହିଁଦେଲା ମାତ୍ରେ ପାନ ବୋ  
 ବୋଳା ପାକୁଆ ପାଟିରେ ବୁଢ଼ୀଟି ପରୁଣିଲା, “ବୋ  
 ଯାଏ ଯିବ ମା !”

ନମିତା ହଠାତ୍ ସେ ସ୍ୱରକୁ ଅନୁଭବ ଭର ବୁଝି  
 ତାରି ପରି ଏକୃତିଆ, ସେ ସାଙ୍ଗ ଖୋଜୁଛି ।

“ମୁଁ କଟକ ଯିବି, ତୁମେ କୁଆଡ଼େ ଯାଉଛ ମା  
 ଏତିକି ଶୁଣିବା ଲାଗି ସେ ଯେମିତି କି ଅପେକ୍ଷା କରି ଥିଲ  
 ହଠାତ୍ ତା ସ୍ୱର ଜାଳି ଜାଳି ଗଲା—ସେ କଣ ସବୁ କହିବା  
 ଲାଗିଲା ମଝିରେ ମଝିରେ ଆକ୍ଷିରୁ ଲୁହ ପୋଛି ପକାଳିଆ  
 ବସ୍ତର ଧତ୍ ଧତ୍ ଶବ୍ଦ, ପାକୁଆ ପାଟିର ଅସ୍ପଷ୍ଟ ରଖା  
 ଓ କୋହ ଭରା ସ୍ୱରକୁ ପ୍ରତ୍ୟେକଟି ଶବ୍ଦ ବୁଝିବା ମନେ  
 ପକ୍ଷରେ ଅସମ୍ଭବ ହୋଇ ଉଠୁଥାଏ । ଯେତିକି ଶୁଣି  
 ବୁଝିଲା, ବୁଢ଼ୀର ସାନପୁଅ ଉତ୍ତୁଖରେ ଦେମା  
 ବଡ଼ ପୁଅ ସେଇ ଦିନ ସକାଳୁ ଖବର ପାଇ, ରେଳଗଡ଼  
 ମା’କୁ ନ ନେଇ ଚାଲି ଯାଇଛି, ମା ମନ ସମାନ ହେବା  
 ଦଶଟା ବେଳକୁ ଏକୃତିଆ ବାହାରି ଚାଲି ଯାଉଛି  
 ହେଲେ ସେ ବାଟ ଦେଖିନି, ଖାଲି ଉତ୍ତୁଖର ଖୋର ଖୋର  
 ଯାଗାର ନା କହୁଛି । ଗୋରୀ ହୋଇ ମୋଟି ଘୋ  
 ବିଧବା ବୁଢ଼ୀଟିଏ । ଗୋଟିଏ ହେଲେ ବାଡ଼ ମା  
 କ’ହୁରା ମୁହିଁ ଅବସ୍ଥା ଦିଶୁଛି । ଧନୀ ସମସ୍ତଙ୍କ  
 ଶାଢ଼ୀ ଖଣ୍ଡିଏ ପିନ୍ଧିଛି, ଖାଲି ଦେହ । କାନିରେ କ  
 ବାର ଗଣ୍ଠି ପଡ଼ି କଣ ସବୁ ବନ୍ଧା ହୋଇଛି । ଚିକଟି  
 ନେଇ ଥରିଲା ହାତରେ ତାରି ସାଙ୍ଗରେ ଆଉ ଗୋଟି  
 ଗଣ୍ଠି ପକାଇଲା ।

ନମିତା ଜାଣେ ସେ ତାକୁ ବିଛି ସାହାଯ୍ୟ କରି ପାରିବ ନାହିଁ । ତଥାପି ସାହସ ଦେଇ, “ବ୍ୟସ୍ତ ହୁଅନି ମାଉସା ! ତୁମ ପୁଅର ବିଛି ହେଉନି । ସେ ଭଲରେ ଚଳିବ ।”

ବୁଢ଼ୀଟି ପଛକୁ ବୁଲିପଡ଼ି ନମିତାର ମୁହଁକୁ ଘେନି ପକେଇଲା, “ତୋ ତୁଣ୍ଡ ସୁତୁଣ୍ଡ ହଉନା, ତୋ ଗାତ ବଦଳ ହଉ, ତୋ ପିଲାଙ୍କର ବଡ଼ଟି ହଉ” ।

ପୁଅ ତାର ସେଠି କଣ କରେ, କୋଉଠି ରହେ ସେଠି ଥାଇ କିଏ ଅଛନ୍ତି ପଚାରିଲେ ବୁଢ଼ୀ ଯାହା କହୁଥାଏ ତା ଏତେ ଅସ୍ପଷ୍ଟ ସେ ନମିତା ଯେତେ କାନ ଡେରିଲେ ତ ଶୁଣି ଭଲ କରି ଶୁଣି ପାରୁ ନ ଥାଏ । କାରଣାର ରୂପ ପୋଛି କଣ ସବୁ କୋହ ମିଶା ସ୍ଵରରେ କହି ଉଠିଥାଏ ସେ । କେବଳ ପୁଅକୁ ଭଲଥିବାର ଦେଖିବାକୁ ହିଁକ ହୋଇ ପଡ଼ିଛି ଏତିକି ନମିତା ଜାଣି ପାରୁଥାଏ ଓ ଠକ୍‌ରୁଣ ନା କହି ତାକୁ ଆଶ୍ଵାସନା ଦଉ ଦଉ ପଚାରି ଥାଏ-

“ତୁମେତ ବାଟ ଦେଖିନ ମାଉସା, କୋଉଠି ସେ ପହଞ୍ଚି ନାଶିନ ଏତେବାଟ ଯିବ କେମିତି ସେଠି ପହଞ୍ଚିବ କେମିତି ?”

ବୁଢ଼ୀ ସେମିତି ଲୁହ ପୋଛି ପୋଛି ଉତ୍ତର ଦେଲା “ନଖରାରେ ଜଣେ ଅଛନ୍ତି, ସେଇ ଠିକଣା କହିଦେବେ । ମୁଁ ତ ସେଠିକି କେବେ ଯାଇ ନାହିଁ ଲେ ମା’ କେମିତି ସେଠି ପହଞ୍ଚିବି ସେ ମୋ ପୁଅକୁ ଦେଖିବି । ଆହା ବିରା କେତେ ଶୋକୁଥିବ ମତେ !”

ନମିତାର ଛାତି ଭିତର ହଠାତ୍ ଚିକେ କୋରି ଖୋଲିଗଲା । ତା ଛୋଟ ଝିଅର ନିରାହ ମୁହଁଟା ତାର ମନେ ପଡ଼ିଗଲା—ସେ ତାକୁ ସାଙ୍ଗରେ କାହିଁକି ନେଇ ଥାଉ ନାହିଁ । ନିକକୁ ଧିକାରୀ ଲାଗିଲା ସେ । ରାତିରେ ଘେରି ତାକୁ ଭଲରେ ଦେଖିବ ତ ? ବୁଢ଼ୀ ତାର ପୁଅକୁ ଦେଖିବ ବୋଲି ପାଗଳି ପରି ବାଟ ଘାଟ ନ ଜାଣି ବୁଆଡ଼େ ଚାଲିଛି । ଆଉ ସେ ? ଘରୁ ସ୍ଵାମୀ ପିଲାଙ୍କ ସାଙ୍ଗେ ବନି କରି ବନ୍ଧୁ ସଂଖୁଳିବାକୁ ଯିବି କହି ଚାଲି ଥାଉଛି କାହିଁକି ?

ବୁଢ଼ୀଟିର ସ୍ଵର ପୁଣି ଶୁଣିଲା, “ଆଉ କେତେ ବାଟ ଲେ ମା ନଖରା ?”

ବୁଢ଼ୀଟି ଲାଗି ବାଟ ଧାରେ ଧାରେ କମି କମି ଆସୁ ଥାଏ । ନମିତା ସକାଶ ହେଲା, “ତୁମ ସାଙ୍ଗରେ କିଛି ବିକିଣ ସବୁ ନାହିଁ ତ ମାଉସା !” ପଚାରିଲା ସେ ତାକୁ କାରଣିଆର କରାଦେବା ପାଇଁ ।

କିମିସ ? “ଗୁରିଆଡ଼କୁ ଥରେ ଅଣ୍ଟାଳି ପକେଇଲା ବୁଢ଼ୀ । କିନ୍ତୁ ପୁଣି ସେମିତି କି ମନେ ପଡ଼ିଗଲା ତାର—କହିଲା—“ନାହିଁଲେ ମା ପକ କିଛି ଆଣିଥିଲି ଯେ, ମନ କ’ଣ ଠିକଣା ରହୁଛି କି ମା, ଗିଲ୍‌ସାରେ ଛାଡ଼ି ଦେଇ ଆଇଲି ।”

ପାନ ବୋଳରେ କଳା ପଡ଼ି ଯାଇଥିବା ବୁଢ଼ୀର ଓଠକୁ ଚାହିଁ ନମିତା ଠିକ୍ ଅନୁମାନ କରି ପାରୁଥିଲା । ବୁଢ଼ୀର ଅବସ୍ଥା । ପୁଣି ସେ ସାହସ ଦେଲା—“ପକ ପାଇଁ ବ୍ୟସ୍ତ ହଉଛନ୍ତି ମାଉସା, ପକ ତ ତୁମେ ପୁଣି କିଣି ନବ । ଗିଲ୍‌ସାବାଲର ପିଲାଏ ପକତକ ଖାଇ ଥିବେ, ତାଙ୍କ ଖାଇଲ ବେଳର ଖୁସି ତୁମ ପୁଅର ମଙ୍ଗଳ କରିବ ।”

ପୁଅର ନାଁ ନମିତା ମୁହଁକୁ ଶୁଣି ଦେଲା ମାତ୍ରେ ବୁଢ଼ୀର କୋହ ଉଠି ଆସୁଥାଏ, ତା ସାଙ୍ଗକୁ ତାର ଏକ୍ସିଟିଆ ପଣିଆଁ । ତାକୁ ବୋଧେ ଲାଗି ବାଧୁଥାଏ । ତାର ଓହ୍ଲାଇବା ସ୍ଥାନ ସେତିକି ସେତିକି ପାଖେଇ ପାଖେଇ ଆସୁଥାଏ ତାର ଅସ୍ଥିରତା ସେତିକି ବଢ଼ୁଥାଏ । ନମିତା ଠିକ୍ ଅନୁମାନ କରି ପାରୁଥାଏ ତଳତା ଗାଡ଼ିରେ ବସି ଅତତଃ ମନ ବୁଝୁଛି ସେ କୁଆଡ଼େ ହେଲେ ଯାଉଛି, କିନ୍ତୁ ନଖରାରେ ଓହ୍ଲାଇଲା ପରର ଅନିଶ୍ଚିତତା ତାକୁ ହତାଶ କରି ଦେଉଥାଏ । ପୁଣି ସେକୌଣସି ଚଳମାନ ଗାଡ଼ିରେ ସେ ବସିବ ଓ ତା ଗତବ୍ୟ ସ୍ଥଳରେ ପହଞ୍ଚିବ ଏ ବିଶ୍ଵାସ ତାର ହଉନି ।

ନମିତା ପୁଣି ବୁଝେଇ ଚାଲିଲା—“ତୁମେ ପୁଅ ଘରର ଠିକଣା ତାହାଠାରୁ ବୁଝି ବାହାକୁ ହେଲେ ସଙ୍ଗରେ ନେଇ ଚାଲି ଯିବ”—

“ତାଙ୍କର କେହି ନାହିଁଲେ ମା, କିଏ ସାଙ୍ଗରେ ଯିବ ?”

“ତାଙ୍କ ଘରୁ କେହି ନ ଯାଆନ୍ତୁ, ଲୋକ କ’ଣ ଅଧାକ ହୋଇଛନ୍ତି ଏଂସାରରେ ? ତୁମେ ଯେଠି ପହଞ୍ଚି ଲୋକମାନଙ୍କୁ ତୁମ ଅସୁବିଧା କଥା କୁହ, ଦେଖିବ ଲୋକେ ନିଜେ ବାଟ ଦିଆଁ ଥାଉଁ ତୁମକୁ ନେଇ ଠିକ୍ ତୁମ ଘରେ ଛାଡ଼ି ଦେଇ ଅସିବେ କିଛି ଅସୁବିଧା ହେବନି, ନେଇ ମାଉସା, ବଡ଼ ମଣିଷଙ୍କର ଦେଳ ନାହିଁ ଅନ୍ୟର ଦୁଃଖ ଦେଖିବାକୁ, ଏଇ ଯୋଗ ଟୋକାମାନେ ଦଳ ଦଳ ହୋଇ ଗାସ୍ତାରେ ଠିଆ ହୋଇଛନ୍ତି ତାଙ୍କରି ସାହାଯ୍ୟ ମାଗି-ମୋମାନେ ଠିକ୍ ବୁଝିବେ ।”

ବୁଢ଼ୀ ମଣିଷପଣିଆଁର ସେଇ ଦିଖଟା କଥା ମନେ ପକେଇ ପୁଣି କାନ୍ଦି ଉଠିଲା—ସେମିତି ମଣିଷ ଥାଇ ଏ ଏଂସାରରେ ଅଛନ୍ତି କିଲୋ ମା ! ହଉ, ଘରୁ ବାହାରିଲି ତ ଆସିଛି ତେଣିକି ଯାହା ଲାଗ୍ୟରେ ଥିବ, ବସଇ ଜଗନ୍ନାଥ ଭରସା ।”

ନିଖରା ପାଖ ହେଲ । ଛକର ଦିଶି ବାଟ ଆଗରୁ  
 ଦୃଷ୍ଟ ରହିଲା, ପରେ ନମିତା ବୁଢ଼ାର ହାତ ଧରି ତାକୁ  
 ଓହ୍ଲାଇବାରେ ସାହାଯ୍ୟ କଲା । ଅଗିର ହାତ ଟିକେଇ  
 ବନ୍ଧାହୋଇଥିବା କାନିର ଗଣ୍ଠି ଫିଟେଇ ପାରୁ ନଥାଏ ।  
 ନମିତା ତା କାନିରୁ ଫିଟାଇ ଟିକେଇ କଣ୍ଠକର୍ତ୍ତର  
 ହାତକୁ ବଢ଼ାଇ ଦେଇ ଶେଷଥର ଲଗି ବୁଢ଼ୀକୁ ସାହସ  
 ଦେଲା—“ଠାକୁର ଅଛନ୍ତି ମାଉସୀ ବ୍ୟସ୍ତ ହୁଅନ୍ତି—ହେଲ  
 ସେଠି ଆଗରେ ଦଳ ଦଳ ହୋଇ ଠିଆ ହୋଇଥିବା  
 ପିଲାକୁ ହୁଏ, ସେମାନେ ତୁମକୁ ସାହାଯ୍ୟ କରିବେ ।  
 ନମିତା ଟିକେ ଦୂରରେ ଆଗରେ ‘ପୁଲନଖରା ଯୁବକ  
 ସମାଜ’ ବୋଲି ଲେଖା ହୋଇଥିବା ଗୋଟିକିଆ ଚାଇଲି  
 ଘର ଆଗକୁ ହାତ ବଢ଼େଇ ଦେଖେଇ ଦେଲା ।

ବୁଢ଼ୀ ସାଙ୍ଗରେ ବସସ ଦୁଇ ଚିନି ଲଣ ଲୋକ  
 ଓହ୍ଲେଇ ଗଲେ । ବୁଢ଼ୀ ସେମାନଙ୍କୁ ବୋଧେ ତାର  
 ଦୁଃଖ କହି କହି ଆଗେଇ ଚାଲିଥାଏ । ନମିତା ଠିକ୍  
 ଜାଣି ପାରୁ ଥାଏ, ତା ପୁଅର ଦେହ ବିଷୟରେ କୁହେଁ  
 ବାଟ ଚିହ୍ନିବା ଲଗି ସାଥୀଟିଏ ପାଇଁ ବେଶୀ ବ୍ୟସ୍ତ ସେ  
 ଏଲେ ।

ବସ୍ ପୁଣି ଛାଡ଼ିଦେଲା । ସେମାନେ ପଛରେ  
 ରହିଗଲେ । ଅଳ୍ପ ବାଟ ଆସି ହଠାତ୍ ବସର ଡାକ୍  
 ବସ ହୋଇଗଲା ଓ ଠିକ୍ ସେଇ ପିଲବଳ ଠିଆ ହୋଇଥିବା  
 ଯାଗାରେ ବସ୍ଟି ଅଟକିଗଲା । ବ୍ରାଉନର ସାଙ୍ଗେ ସାଙ୍ଗେ  
 ଓହ୍ଲେଇ ପଡ଼ି ବନେଟ୍ ଖୋଲି ଜଣ ସବୁ ଦେଖିବାରେ ଲଗି  
 ଗଲା ! ରାସ୍ତାର ଲୋକେ ବସ୍ ଚାଲିଯାଆନ୍ତେ ଘେରି ଗଲେ ।  
 ନମିତା ଅନ୍ୟମନସ ହୋଇ ପୁଣି ତା ଟିକି ଝିଅ ଚିତ୍ତାରେ  
 ବୁଢ଼ିଗଲା । ଯାବତାପ ପାପ ଚିତ୍ତା ମନରେ ଭଙ୍ଗି  
 ମାଡ଼ୁଥାଏ । ମାସେ ଖଣ୍ଡେ ତଳର ଘଟଣା—ସୁଲତ୍ତ  
 ଫେରି ରିକ୍‌ସାରୁ ନ ଓହ୍ଲାଇଣୁ ସେ କହି ଲଗିଥାଏ—  
 ମା ଜାଣିବୁ ! ସୁଲ ଟପିଲ ପରେ ଯୋର ପୋଲ ନୁହେଁ !  
 ଅମ ରିକ୍‌ସା ଆଜି ତାରି ଭିତରକୁ ଚାଲି ପଡ଼ିଥାନ୍ତା ।  
 ରିକ୍‌ସାବାହର ଗାମୁଛା ରାସ୍ତାରେ ପଡ଼ିଗଲା ବୋଲି ସେ  
 ରିକ୍‌ସା ହ୍ୟାଣ୍ଡେଲରେ ରବରଟେ ଲଗେଇ ଦେଇ ଆମକୁ  
 ସେଇଠି ଛାଡ଼ି ଦେଇ ଗାମୁଛା ଆଣିବ ବୋଲି ପଛକୁ ଫେରି  
 ଚାଲିଗଲା ସେ କେତେ ବାଟରେ ଥାଏ । ଆମରିକ୍‌ସାତ  
 ତଳକୁ ତଳକୁ ଖାଲି ଗଢ଼ି ଯାଇଥାଏ, ଆମେ ଦୁହେଁ ସିତ୍‌ରୁ  
 ଉଠି ପଡ଼ି ରିକ୍‌ସାବାହର ମିଟ୍‌ରୁ ଯେତେ କୋରରେ  
 ଠେଲି ଧରିଲେ ବି ରିକ୍‌ସା ଅଟକି ନଥାଏ । ଆଉ  
 ଟିକକରେ ତ ପୋର ତଳକୁ ଚାଲି ପଡ଼ିଥାନ୍ତା । କଣେ  
 ଲୋକ ସେ ବାଟେ ସାଜକେଣ୍ଡରେ ଯାଉଥିଲେ, ତଥକ  
 ସାଇକେଲଟା ଯୋପାଡ଼ିଦେଇ ଦୋକ୍ତି ଆସି ଆମ  
 ରିକ୍‌ସାକୁ ପଛପଟରୁ ଅଟକେଇ ଧରିଲେ, ରିକ୍‌ସାବାହ  
 ଅସି ପହଞ୍ଚିଲେ, ଗଢ଼ାଣିଆ ଜାଗାରେ ପିଲକୁ ବସାଇ ଦେଇ  
 ଛୁଇଁଗଲା ବୋଲି କେତେ ଗାଳି ଦେଲେ । ଆମେ ପୋଲ

ତଳକୁ ପଡ଼ିଯାଇଥିଲେ କଣ ହୋଇ ଥାନ୍ତା ମା ।  
 ଫଟା, ଗୋଡ଼ ହାତ ଖଣ୍ଡିଆ ନୁହେଁ ମା ! ସେ ଯୋର ମା  
 ପାଣି ରସ କି ରସ ! ତୁ ମତେ କେମିତିସଂସା କରି ଥାନ୍  
 ନମିତା ଯେତେ ଥର ସେଇ ପୋଲ ବାଟେ ଯାଏ ମନ  
 ହେଲେ ବି ହରୁଣେଇ ତା ଆଖି ମାଠ ପୁରୁ ପୋଲ ତଳ  
 ବୁଲିଆସେ । ଯଦି ସେ ଭଦ୍ରଲୋକ ଦେଠି ପହଞ୍ଚି ନଥା  
 ତା ଝିଅ ଆଉ ଘରକୁ ଫେରି ଥାନ୍ତା ? ସେଇ ପୁଅ  
 ଭୁଲି ଯିବା ଲଗି ସେ ଅନ୍ୟ ଆଡ଼େ ମୁହଁ ବୁଲେଇ ଯାଆ  
 ରୁହିଲା ।

ଛୋଟ ଛୋଟ ପିଲାଏ ବହିପଢ଼ୁ ଧରି ଦୌଡ଼ାଦୌଡ଼ା  
 ହୋଇ ଚାଲିଛନ୍ତି । ପାଖରେ କୋଉଠି ବୋଧେ ଏଇ  
 ସୁଲଟିଏ ଅଛି । କଣେ ମଧ୍ୟ ବସସ ଛୋଟ ଛୋଟ  
 ଛୋଟ ପିଲର ହାତଧରି ଆସି ସେଇ ଟିକକ ଦଳ  
 ମିଶିଲା । ଛୋଟ ପୁଅଟି କାନ୍ଧରେ ଠାଏ ଠାଏ  
 ଲଢ଼ି ଯାଇଥିବା, କଳ ବ୍ୟାଗ୍‌ଟିଏ ଛୁଲେଇଟି ।  
 ସିଲଟ୍ ପଦାକୁ ଦିଶୁଛି । କତ ମଣିଷ ଜଣକ ଦେଖି  
 କୋରରେ ପାହୁଣ୍ଡ ପକେଇ ଚାଲିଛନ୍ତି ଓ ପିଲଟି ଦେ  
 କୋରରେ କାନ୍ଧି କାନ୍ଧି ତାଙ୍କ ପଛରେ ଯୋଗ  
 ହୋଇ ହୋଇ ଦୌଡ଼ୁଟି । ତାର ବୋଧେ ଅତି  
 ଯିବାକୁ ମନ ନାହିଁ, କିନ୍ତୁ ଯାପ କି କବେର ଗଣେ  
 କବରବଣ୍ଡି ତାକୁ ଘୋଡ଼ାଟି ନେଇ ସୁଲରେ ମାଡ଼ୁକ ଚି  
 କରିଦେଲେ ତାଙ୍କ ଦାୟିତ୍ଵତୁଟିକ ଓ ପିଲ ମଣିଷ ଯୋଗ  
 ଭାବି ନେଇ ଚାଲିଛନ୍ତି । ଘରୁ ମାତ ଖାର ବାହାରି  
 ନିଷ୍ଠୟ । ଲୁହ ନାଳ ଏକକାର ହେମଣି । ସେ  
 ସହିତ ସଦ୍‌ଜ୍ଞାନ ମାଧ୍ୟମରେ ଗାଳି ମଧ୍ୟ ବୁଢ଼ି  
 ପିଲ କାହିଁ କି ସୁଲକୁ ଯିବାକୁ ଗାଳି ହରଣି ରାବି  
 ବାପା, ମା କାହାରିକୁ ବେଳ ନାହିଁ । ସମସ୍ତେ  
 କାମରେ ବ୍ୟସ୍ତ । ତାକୁ ସୁଲ ପଠେଇ ଦେଲେ ବା  
 ତୁଟିଲା । ନିକଟରେ ଖବର କାଗଜରେ ବାହାରି  
 ଘଟଣାଟିଏ ତାର ମନେ ପଡ଼ିଗଲା—

ସୁଲକୁ ନ ଯିବା ପାଇଁ କିଛି କରୁଥିବା ଚାଲି  
 ପୁଅକୁ କୋଡ଼ା ପିନ୍ଧେଇ ଦେଇ ଛାଡ଼ି ଠିକି ହୋଇ  
 କାନ୍ଧୁଥିବା ଅବସ୍ଥାରେ ବାପ ନେଇ କନ୍‌ରେଡ଼ ସୁଲ  
 ଛାଡ଼ିଦେଇ ଆସିଲେ । କୁସ ଚିରେ ପିଲଟି ବାହାରି  
 ଦେଖି ଶୁଖିଲା ରକ୍ଷା କରିବା ଲଗି ତାକୁ ଗୋଟିଏ କଣ  
 ଠିଆ କରିଦେଲେ । ସେଥଧ ଘଣ୍ଟାଏ କାନ୍ଧି କାନ୍ଧି କେଣ  
 ନେଳୀ ପଡ଼ିଗଲା ଓ ସେଇ କାଗାରେ ପଡ଼ି ମିଶିଗଲା  
 ପରେ ଜଣା ପଡ଼ିଲା ଯେ ତା କୋଡ଼ା ଭିତରେ କେ  
 ବିଛାଟାଏ ରହି ଯାଇ ତାକୁ କାମୁଡ଼ି ପକାଇଛି ଓ  
 କ୍ଵାଳାରେ ତାର ମୃତ୍ୟୁ ହେଲା । ଛୋଟ ପିଲ କୋ  
 ତାର କଣ କଷ୍ଟ ହୁଇଛି ସେ କହି ପାରିଲା ନାହିଁ କି  
 ତା କାନ୍ଧର କାରଣ ଜାଣିବା ଲଗି ତେଣୁ କେଣ  
 ନା ବାପ ମା' ନା ସୁଲ ଚିତର ।



ପରଦିନେ ସୁଇଚେ ଗାଈତ୍ କୁସୁରେ ବାଦେନ୍  
 ପାଠେଲକ କାବନି ପଢ଼ିଥିଲ । ସେ ଅନେକ ଅର  
 ହୁଣ୍ଡି, କୋଡା ର୍ୟାଦ୍ ରୁ ଆଣି କୋଡା ନ ଝାଡ଼ି ପିନ୍ଧିବ  
 ନାହିଁ । ତାକୁ ସେତେବେଳେ ଅତା ଲଗୁଥିଲା—ହୁଁ  
 ଅର୍ପିବାର କଙ୍ଗଲରେ କାମ କରୁଥିବାରୁ ଏ ଇୟ । ଆଜି  
 ଏ ପ୍ରକରେ ସେ କଥା ସତ ହେଲା । ସେ ବରାବର  
 ତା ବାପାକୁ ଦେଖିଛି ଅନେକ ସମୟରେ ସେଇ କଥା  
 ହୁଏତି ଓ କୋଡା ଝାଡ଼ି କରି ପିନ୍ଧିବି ।

ସାରା କାବନ ସେଇ ପିଲଟିର କାର୍ଯ୍ୟ ବ୍ୟସ୍ତ  
 ବାପ ମା ପଞ୍ଚେଇ ହଇ ଥିବେ । ଟିକି ଝିଅ ତାର ମନେ  
 ପଢ଼ିପାଇ ପୁଣି—ମା ଘରେ ନାହିଁ ଦେଖିଦେଲା ମାତ୍ରେ  
 ନୀର ନିଶ୍ଚୟ ଆରମ୍ଭ ହୋଇଯିବ ସେଇ ସବୁ ଦୁଷ୍ଟାମି—  
 ଯେତେ ଅଦରକାରୀ ଶକ୍ତିଆ ଟିଣ ବବା ଠାରୁ ଆରମ୍ଭ  
 କରି ପୁରୁଣା ବେତ୍ ପର୍ଯ୍ୟନ୍ତ ସବୁ ହଠାତ୍ ତାର ଦରକାର  
 ପଢ଼ିଯିବେ । ତାଙ୍କ ବାଡ଼ିପଟେ ସେଇ ଯୋର ଆକକୁଟି  
 ମାକକୁଟି ଭରି କାଠ ଘର ଖଣ୍ଡ ଅଛି ପରୁଣ ଅର ମନା  
 କରେ ବି ଅମୂଲ୍ୟ ସଂପଦ ମିଳିଗଲା ପରି କଣ ସବୁ  
 ଦରାଣି ମୁଣ୍ଡିଅିବ ସେ ସେଠି । ଖୁଦା ଖୁଦି ହୋଇ  
 କେତେ କୁଆଡୁ ଜିନିଷ ସେ ଘରେ ଭରି ହୋଇଛି ।  
 ନିମିତ୍ତାକୁ ନିଜେ ସେ ଘରେ ପଶିଲେ ତର ମାତେ ।  
 ବିନେ ସେ ଘରେ କଣ ଟାଏ ଖୋଜୁ ଖୋଜୁ ନିମିତ୍ତା  
 ସାପଟାଏ ଦେଖି ସାପ ସାପ କହି ଘରକୁ ଦୌଡ଼ି ପକାଇ  
 ଥାରିଲା । ଘର ଯାକର ଲୋକ ସେଠି ପହଞ୍ଚି ସାପ  
 ବାହି ବୋଲି ଛକି ଛକି ହୋଇ ଦୁଆର ମୁହଁରେ ଡ଼ୁ  
 ଥିଲା ବେଳେ କୋର ଖଞ୍ଜରେ ସେ ଟିକି ଝିଅ ଯାଇ ସେ  
 ସର ଭିତରେ—“ମା’ କିଛି ସାପ ପାପ ଏଠି ନାହିଁ,  
 ତୁ କଣ ଟାଏ ଦେଖିଥିବୁ କାହିଁ ସାପ—!” ନିମିତ୍ତାର  
 ସାପ ଭୟ କୁଆଡେ ଭୁଲି ଗଲା । ସେ ଘର ବିତରକୁ  
 ଧାଉଁ ଯାଇ ତାକୁ ଟାଣି ନେଇ ଆସିଲା । କେତେ ସଫୟ  
 କିଛିପତ୍ର ଖୋଳାଖୋଳି କଲା ପରେ ବଡ଼ ସାପଟାଏ  
 ଦେଖା ପଡ଼ିଲା । ହଁ ହେଲେ ମାରି ହେଲାନି, ସେ କୁଆଡ଼େ  
 ସୁଗିଗଲା—କାର୍ବିଲିକ୍ ଏସିଡ୍ ଘର ଯାକ ପକାହେଲା—  
 ପରେ ଯେତେ ଅର ନିମିତ୍ତା ତାକୁ ସେ ଘରେ ଯାପ ଅଛି  
 ବୋଲି ବୁଝାଏ ସେ ଘରକୁ ନିଯିବାକୁ କହେ ସେ ତା  
 ବାପାଙ୍କର ସେଦିନର ସ୍ଵର କପିକରି ଭରଣ ଦିଏ—“ଓଃ !  
 ମିଶୁଟାରେ ବ୍ୟସ୍ତ ହ’ନା, କମଣା କାମୁଡ଼େନି ତାର ବିଷ  
 ନାହିଁ ।” ନିମିତ୍ତାର ମନ ବୁଝେନି କିଏକାଣେ ତାରି  
 ବେତ୍ରେ ସେ କମଣା ନାଗ ନହେବ କିଏ କହିବ ? କାଲି  
 ରାତିରେ ସେ ଭାବିଥିଲଟି, କାଠ ଘରେ ଭବିପକେଇ ଦେଇ  
 ସୁଗିଟାକୁ ଠାଏ ଲୁଚେଇଦେଇ ଆସିବବୋଲି—କାହିଁ ମନେ  
 ପଡ଼ିଲା ! ଏଫିଟି ହଜାରେ ଅଶୀତିରେ ଘରୁ ଗୋଡ଼  
 କାଟିଲେ ସେ କଥା କଣ ମନେପଡ଼ିବ ? ସ୍ଵାମୀ ପିଲାଏ  
 ସମସ୍ତଙ୍କ ଉପରେ ତାର କେମିତି ଗୋଟେ ବିରକ୍ତିଭାବ  
 ଥାସିଗଲା । ଘରଟା ଭିତରେ କାହାରି ପ୍ରତି କାହାର ନଜର

ନାହିଁ । ଘର ନୁହେଁ ତ ସେ ଗୋଟେ ହଷ୍ଟେଲ୍ । ସମସ୍ତେ  
 ଖାଲି ପାଠପଢ଼ାରେ ବ୍ୟସ୍ତ । ସେଇ ଏକା ସମସ୍ତଙ୍କ କଥା  
 ବୁଝିବାକୁ ଠିଆହୋଇଛି । ଓଃ ! କେତେ ସେ ମେରି  
 ଖୁଣ୍ଟ କାମକରିବ ? ଯେତେ ଯାହା ଉପରେ ବିରକ୍ତ ହୋଇ  
 ମନ ଓରମାନ ମେଣାଇବାକୁ ତେଷା କଲେବି ଟିକି ଝିଅ  
 ଚିତ୍ତାକୁ ତାକୁ ନିଷ୍ଠାର ମିଳିଲା ନାହିଁ ।—ନାଃ ସେ ସୁଇଚୁ  
 ଫେରି ଦାଣ୍ଡରେ ସାମ୍ପାନକ ସାଗରେ ଖେଳିବ ଗାଠ  
 ଘରକୁ ଯିବନାହିଁ କହି ମନକୁ ବୁଝେଇ ରୁଗିଲା—ଦାଣ୍ଡ କଥା  
 ଚାହିଲ ମାତ୍ରେ ଘର ଦାଣ୍ଡରେ ଥିବା ଟ୍ରେନ୍ ଲାଇନ୍ ଆଖିଆରରେ  
 ଦିଶିଲା । ନୂଆ କରି ସେମାନେ ଘରକୁ ଆସିଥାନ୍ତି ।  
 ଟ୍ରେନ୍ ଦେଖିବ ବୋଲି କେତେବେଳେ ଗୁଲି ଗୁଲି ଯାଇ  
 ଲାଇନ୍ ପାଖରେ ପହଞ୍ଚିଯାଇଛି । ଦୂରକୁ ଦେଖିପାରି  
 ନିମିତ୍ତା ତାକ ପକେଇଲା । ଦୂରକୁ ଟ୍ରେନ୍ ଆସୁଥିବାର  
 ଶବ୍ଦ ଶୁଣିପାରି ଯେଉଁ ଧରି ରହି ନପାରି ନିମିତ୍ତା ତାକୁ ଦାକି  
 ଦାକି ଲାଇନ୍ ଆଡ଼କୁ ଦୌଡ଼ିବାକୁ ଆରମ୍ଭ କଲା । ଆଶ୍ଚର୍ଯ୍ୟ  
 କଥା ପିଲଟା ତା ମା’କୁ ତା ଆଡ଼କୁ ଦୌଡ଼ିଥିବାର ଦେଖି  
 କଣ ଭାବିଲା କେଜାଣି ଲାଇନ୍ ଉପରେ ଉପରେ ଆଗକୁ  
 ଆଗକୁ ଦୌଡ଼ିବାକୁ ଲୁଗିଲା । ପାଖରେ ଆଉ କେହି  
 ନଥିଲେ । ପାଗଳ ପରି ନିମିତ୍ତା ରାସ୍ତାରେ ଦୌଡ଼ି ଦୌଡ଼ି  
 ଯାଇ ଠିକ୍ ତାକୁ ଟାଣି ଆଣି ଲାଇନ୍ କଡ଼କୁ ଭୁଲିଆସିଲା ।  
 ପରେ ପରେ ଟ୍ରେନ୍ ତାକୁ ଟପି ଗୁଲିଗଲା । ସେଇ ସକ୍ରେ  
 ଦୁଇଦିନ ନିମିତ୍ତା ବିଛଣାରୁ ଉଠିନି ।

କାହିଁକି ଭୟ ଏସବୁ କଥା ତାର ମନେ ପଡ଼ୁଛି ? ସେ  
 ନିଜ ଉପରେ ବିରକ୍ତ ହେଲା ।

ଏସବୁ ଚିତ୍ତାକୁ ଭବାର ପାରବାମରି ସେ ଜଗନ୍ନାଥକ  
 ନାଁ ମନେ ମନେ ଉଚ୍ଚାରଣ କରିବାକୁ ଲୁଗିଲା । ଯେତେ-  
 ଯେତେ ଘଟଣା ମନେ ପଡ଼ି ତାକୁ ଉଦ୍‌ବିଗ୍ନ କରିଦେଇଛି କିଏ  
 ସେଥିରୁ ତା ଝିଅକୁ ରକ୍ଷା କରିଛି ?

ଯୋର ପାଖ ରାସ୍ତାରେ ଅଗ୍ରନକ ପହଞ୍ଚି ଯାଇଥିବା ସେଇ  
 ଭଦ୍ରଲୋକ କେମିତି ସିଏ ସେଠି ପହଞ୍ଚିଲେ ? କିଏ ତାକୁ  
 ପଠେଇଲା ? ଟ୍ରେନ୍ ଆଗକୁ ସେ କୁଆକୁ ଟାଣି ଆଣିବା  
 ପାଇଁ ତାକୁ ଏତେ ବାଟ ରାସ୍ତାରେ ଦୌଡ଼ିବାର ବୁଦ୍ଧି ଓ ଶକ୍ତି  
 କିଏ ଦେଲା ? କିଏ ତାକୁ ନିଶ୍ଚିତ ମରଣ ମୁହଁରୁ ମୁହଁରୁକ  
 ଆଗକୁ ରକ୍ଷା କରିଦେଲା ? ନାଃ ଲଏ ଆଉ କେହିନୁହେଁ  
 ନିଶ୍ଚିତ ସେଇ ଜଗନ୍ନାଥ—ସେ ଶବ୍ଦ ଉଚ୍ଚାରଣ କଲାମାତ୍ରେ  
 ମନ ମୁହଁରୁକ ପାଇଁ ସ୍ଥିର ପଡ଼ିଗଲା ।

ହେଲେ ପୁଣି ମନକୁ ଆସିଗଲା ଅତୁଟ ପ୍ରଶ୍ନ—ସେ ସତରେ  
 ଅଛୁଡ଼ିଟି ? ତାକୁ ଏ ସବୁ ଶୁଣୁଥିବ ତ ! ଦିଶୁଥିବ  
 ତ ?”

ହଠାତ୍ ସମବେଦନାର ବିଶ୍ଵାସର ଗୋଟିଏ ଅତୁଟ  
 ସ୍ଵର ତା କାନରେ ବାଜିଲା । ସ୍ଵରକୁ ଅନୁସରଣ କରି  
 ରାସ୍ତାର ଏକଡ଼କୁ ଗୁହଁ ସେ ଦେଖିଲା—ବେଲ୍‌ବଟମ୍ ପିନ୍ଧା

ଗୋଳା ବଜ୍ର ଭିତରେ ସେଇ ବୁଢ଼ୀଟି ଠିଆହୋଇଛି—ଗୋଟିଏ  
 ସତର ଅଠର ବର୍ଷର ସୁନ୍ଦର ପିଲା ଗୋଟିଏ ହାତରେ ସେଇ  
 ବାହୁରୀ ବୁଢ଼ୀକୁ କୁଣ୍ଡେଇ ଧରିଛି ଓ ବେଶ୍ ବଡ଼ ପାଟିରେ  
 ତାକୁ କୁଣ୍ଡେଇ ଲଗାଉଛି—“ତୁମେ ବ୍ୟକ୍ତ ହୁଅନିମ ମାଉସୀ  
 ଘରର ଠିକଣାଟା ତୁମେ କାହାଠାରୁ ବୁଝି ଆସିବ ପରା !  
 ଭଲ ମୁଁ ତୁମକୁ ନେଇ ତୁମ ପୁଅ ପାଖରେ ଛାଡ଼ିଦେଇ ଆସିବି ।  
 ଆମେ ଏଠି ଏତେ ପିଲା ଆଉ ଆଉ ତୁମେ ଉତୁଖରେ ପହଞ୍ଚି  
 ପାରିବନାହିଁ ? ଏଇଥିପାଇଁ କାନ୍ଦୁଛ ? ଭଲ ଭଲ—

ତୁମର ନାମକରଣ କରିଥିଲ ପୁରୁ ! ତୁମେଇ ବେକର  
 ସତ୍ୟ” ।

ଏତେବେଳେ ଯାଏ ଦୁଃଖ ଆଶଙ୍କାରେ ତାର ବସନ୍ତର  
 ହଇଥିଲା, ସେଇ ଦୁଃଖଟି ଦେଖିଦେଇ ମାତ୍ରେ ଆନନ୍ଦ ଓ  
 ବିଶ୍ୱାସରେ ତା ଛାଡ଼ି ପାଟିଗଲ ପରି ଲଗିଲା । ସଂସାର  
 ଉପରୁ ତାର ସମସ୍ତ ଅବିଶ୍ୱାସ ହଠାତ୍ କୁଆଡ଼େ ଚଳିଗଲା  
 ଗଲା ।

ନମିତା ଦେଖିଲା ସେମିତି ଗୋଟିଏ ହାତରେ ବୁଢ଼ୀକୁ  
 କୁଣ୍ଡେଇ ଧରି ତା ପାଦ ଦହିତ ପାଦ ମିଳାଇ ସେ ଆଗକୁ  
 ଚାଲି ଲଗିଲା ।

ସେ ଦେଖିପାରିଲା, ପିଲାଏ ତାର ଏକୃତ୍ୟ ନାହାନ୍ତି ।  
 କେହି ଜଣେ ସେମାନଙ୍କୁ ଖୁବ୍ ନିକଟକୁ ତା ନିକଟକୁ ପଞ୍ଚିବ  
 ନଜର ରଖିଛି, ସେମାନଙ୍କର କିଛି ହବନି । ପ୍ରକୃତ ସେ  
 ଅତୁଟ ସେ ଅନୁଭୂତି । ତା ଛାଡ଼ିବୁ ସେ ଦାରଦ୍ ବୋଧ  
 କୁଆଡ଼େ ଉତୁରିଗଲା । ଗୋଟିଏ ସୁନ୍ଦର ସବୁଜ ଆନନ୍ଦ-  
 ମୟ ପୃଥିବୀର ଛବି ତା ଆଖି ଆଗରେ ଦିଶିଗଲା ।

ବସନ୍ତ ଥାଇ ଧଇଲା—ନମିତାର ଆଖି ଆଗରେ ଗୋଟିଏ  
 ଅନୁତ ଆନେକ ଦେଖାଗଲା—ସେ ନିଜକୁ ନିଜର ଅବିଶ୍ୱାସ  
 ପଣିଆକୁ ପିକାରି ଲଗିଲା—“କଲଲାଥେ ! ତୁମେ ଅଛକି  
 ନାହିଁ ବୋଲି ମୁଁ ଏଇଲେ ପଚାରୁଥିଲି ନା ! ତୁମେ ସାଙ୍ଗେ  
 ସାଙ୍ଗେ ଆସି ମୋ ଆଗରେ ଭଜା ହୋଇଗଲା ? କିଏ

ବୁଢ଼ୀଟି ଯେ ତା ପୁଅକୁ ସୁସ୍ଥ ଅବସ୍ଥାରେ ଦେଖିବ ଏଠିରେ  
 ତାର ଆଉ ସନ୍ଦେହ ରହିଲା ନାହିଁ ।

ପୃଷ୍ଠ ନଂ ୨୮୮  
 ଶହୀଦ ନଗର  
 ଭୁବନେଶ୍ୱର

**ଭାରତର ୩୫ ଭାଗ ଗ୍ରାମାଞ୍ଚଳକୁ ବିଚ୍ଛୁଳିଶକ୍ତି ଯୋଗାଇ ଦିଆଯାଇଛି**

ଆଜି ଭାରତର ପ୍ରତ୍ୟେକ ୧୦୦ଟି ଗ୍ରାମ ମଧ୍ୟରୁ ୩୫ଟି ଗ୍ରାମକୁ ବିଚ୍ଛୁଳିଶକ୍ତି ଯୋଗାଇ ଦିଆଯାଇଛି ।

କେନ୍ଦ୍ରୀୟ ବିଦ୍ୟୁତ୍ କର୍ତ୍ତୃପକ୍ଷଙ୍କ ଯୋଷଣାନୁଯାୟୀ ୧୯୭୭ ମାର୍ଚ୍ଚମାସ ଶେଷସୁଦ୍ଧା ଭାରତର ୫,୭୭  
 ଲକ୍ଷ ଗ୍ରାମ ମଧ୍ୟରୁ ୨ ଲକ୍ଷରୁ ଅଧିକ ଗ୍ରାମକୁ ବିଚ୍ଛୁଳିଶକ୍ତି ଯୋଗାଇ ଦିଆଯାଇଛି । ଗତବର୍ଷ ମାର୍ଚ୍ଚମାସ ପୂର୍ଣ୍ଣ  
 ୨୭\*୫ ଲକ୍ଷ ପର୍ଯ୍ୟନ୍ତ ବିଚ୍ଛୁଳିଶକ୍ତି ଯୋଗାଇ ଦିଆଯାଇଥିବା ଛଳେ ଚଳିତ ବର୍ଷ ଜୁଲାଇମାସ ପର୍ଯ୍ୟନ୍ତ ୩୦\*୩  
 ଲକ୍ଷ ପର୍ଯ୍ୟନ୍ତ ବିଚ୍ଛୁଳିଶକ୍ତି ଯୋଗାଇ ଦିଆଯାଇଥିଲା । ବିଚ୍ଛୁଳିଶକ୍ତି ଯୋଗଣ ଫଳରେ ଗ୍ରାମାଞ୍ଚଳ  
 ସମୁଦାୟ ଜନସଂଖ୍ୟାର ଶତକଡ଼ା ୫୭\*୨ ଭାଗ ଅର୍ଥାତ ୨୫\*୧ କୋଟି ଲୋକ ଉପକୃତ ହୋଇଛନ୍ତି ।

ସର୍ବାଧିକ ବିଚ୍ଛୁଳିଶକ୍ତି ଯୋଗାଇ ଦିଆଯାଇଥିବା ରାଜ୍ୟଗୁଡ଼ିକ ମଧ୍ୟରେ ହରିୟାନା ଓ ପଞ୍ଜାବ ହେଉଛି  
 ପ୍ରଥମ । ଏହି ରାଜ୍ୟର ସମସ୍ତ ଗ୍ରାମାଞ୍ଚଳକୁ ବିଚ୍ଛୁଳିଶକ୍ତି ଯୋଗାଇ ଦିଆଯାଇଛି । ଏହାପରେ ତାମିଲନାଡୁର  
 ଶତକଡ଼ା ୯୮\*୬, କେରଳର ଶତକଡ଼ା ୯୫\*୬, ମହାରାଷ୍ଟ୍ରର ଶତକଡ଼ା ୫୭\*୫, କର୍ଣ୍ଣାଟକର ଶତକଡ଼ା  
 ୫୪\*୮, ଆନ୍ଧ୍ରପ୍ରଦେଶର ଶତକଡ଼ା ୪୯\*୬, କାମ୍ବୋଜୀରର ଶତକଡ଼ା ୪୩\*୫, ହିମାଚଳ ପ୍ରଦେଶର ଶତକଡ଼ା  
 ୪୨\*୮, ଏବଂ ଗୁଜୁରାଟର ଶତକଡ଼ା ୩୮\*୯ ଗ୍ରାମକୁ ବିଚ୍ଛୁଳିଶକ୍ତି ଯୋଗାଇ ଦିଆଯାଇଛି ।

ସର୍ବଭାରତୀୟ ଗ୍ରାମ୍ୟ ବିଦ୍ୟୁତ୍‌କରଣ ପରିକଳ୍ପନା ଅନୁଯାୟୀ ଅନ୍ୟାନ୍ୟ ରାଜ୍ୟର ହାରାହାରି ଶତକଡ଼ା  
 ୩୫\*୨ ଗ୍ରାମକୁ ବିଚ୍ଛୁଳିଶକ୍ତି ଯୋଗାଇ ଦିଆଯାଇଛି ।



# ସେମାନେ କିଣା କିମ୍ପୁରୀ ?

ସେମାନଙ୍କ ସହ ମିଶିବାର ଭଲ ସୁଯୋଗଟିଏ ମିଳିଥିଲା । ସେତେକ ତା ୨୪-୭-୭୭ରେ ବ୍ରହ୍ମପୁର ସମ୍ବଳରେ । ଛଅଟି ପୁଅ, ଗୋଟିଏ ଝିଅ । ସମସ୍ତେ କଲେଜରେ ପଢ଼ନ୍ତି । ଏବଂ ପାଠ୍ୟ, ପଢ଼ାଟ ଓ

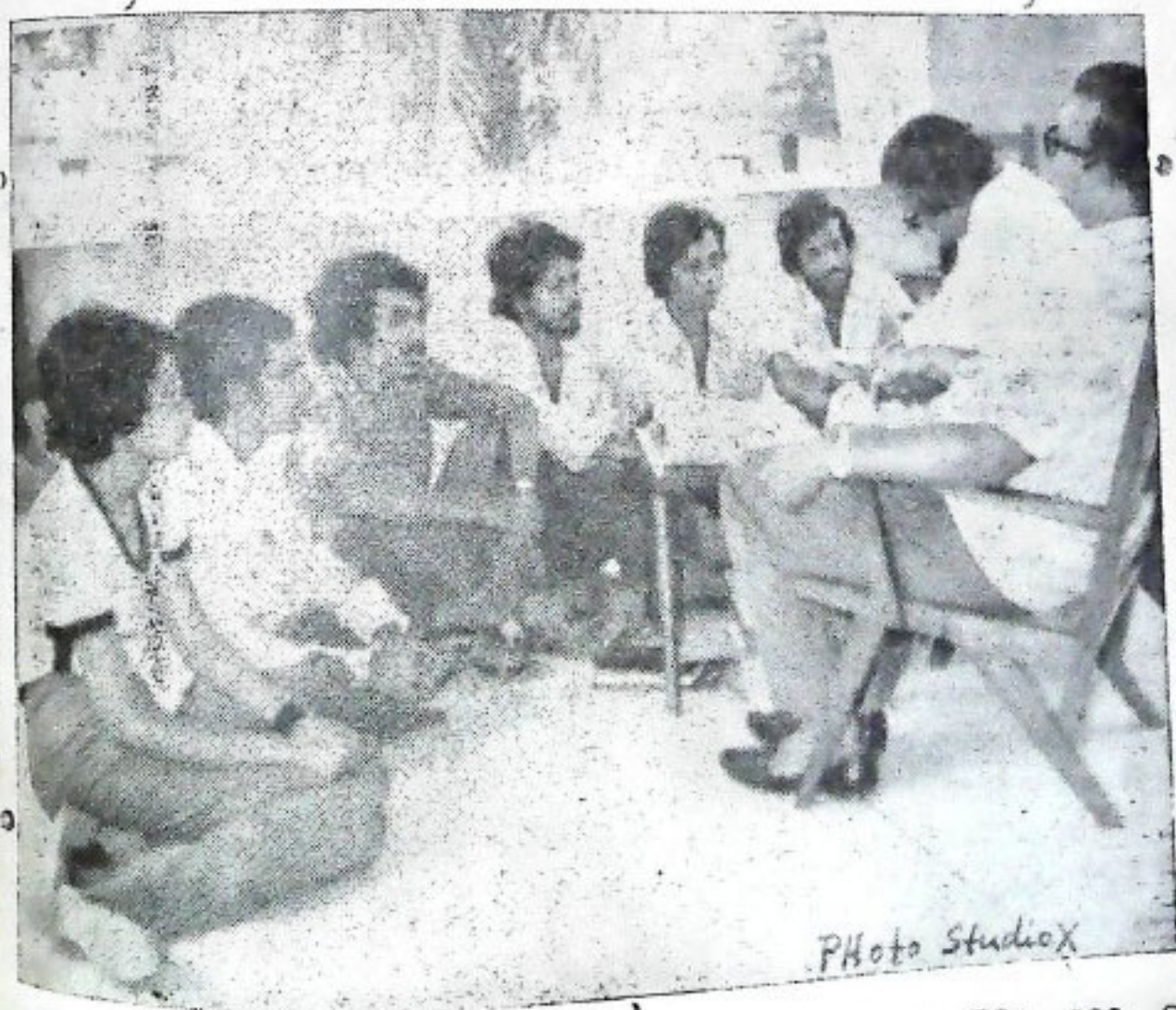

Photo Studio X

ଅଭିନୟ ଉତ୍ପାଦନରେ ସଭିଏଁ ଭାଗ ନିଅନ୍ତି । ସେମାନେ କୌଣସି ରାଜନୈତିକ ଦଳର ପ୍ରତ୍ୟକ୍ଷ ସମର୍ଥକ ନୁହଁନ୍ତି-ମାତ୍ର ଦେଶର ରାଜନୀତି ସଂପର୍କରେ ବେଶ୍ ସଚେତନ । ସେମାନେ ମଧ୍ୟ କେତେକ ସାମାଜିକ

ଅନୁଷ୍ଠାନର କର୍ମୀ । ସମାଜର ବହୁ ସମସ୍ୟା ବିଷୟରେ ସେମାନେ ମଧ୍ୟ ଖେଳାନ୍ତି । ସେମାନେ ପରସ୍ପରର ସମ୍ପର୍କ ବହୁ । ସେମାନଙ୍କ ଗୃହାଣୀରେ ସୁବର୍ଣ୍ଣ ଭବିଷ୍ୟତର ସ୍ୱପ୍ନ-ସେମାନଙ୍କ ଜୀବିତରେ ବର୍ତ୍ତମାନର ଜୀର୍ଣ୍ଣ ସମାଜକୁ ପୁନର୍ଗଠନ କରି ଚୋଟିବାର ଅଦମ୍ୟ ପ୍ରେରଣା । ସେମାନେ ବ୍ୟବହାର କଥୋପକଥନରେ ଖୁବ୍ ଭଦ୍ର, ସଂଯତ, ସ୍ୱସ୍ୱବାୟୁ, କୋମଳ ଏବଂ ସେମାନେ ଏକ ନୂତନ ମୂଲ୍ୟବୋଧର ପ୍ରତିଷ୍ଠାକର୍ତ୍ତା ବ୍ୟାକୂଳ ।

କାଣ୍ଡି ଆପଣ ସେମାନଙ୍କୁ ? ବ୍ରହ୍ମପୁରର କୁମାରୀ ସ୍ୱିତା ସିନ୍ଦ୍ୱା ଆଇ. ଏସ୍. ସି. ପାସ୍ କରି ବି. ଏ. ପଢ଼ିଲେ । ଶ୍ରୀ ପ୍ରଦୀପ ମହାପାତ୍ର ଉତ୍ତରାଧିକାରୀ ଇଂରାଜୀ ଛାତ୍ର । ଶ୍ରୀ ସୁଶାନ୍ତ ପଟ୍ଟନାୟକ, ବି ଏ. ପାସ୍ କରି ସୂକ୍ଷ୍ମଜ୍ଞାନ ସାହିତ୍ୟ ସାଧନାରତ । ଶ୍ରୀ ଶୈଳେନ୍ଦ୍ର ପଟ୍ଟନାୟକ, ୨ୟ ବାର୍ଷିକ ଆଇନ୍ ପଢ଼ୁଛନ୍ତି । ଶ୍ରୀ ଚନ୍ଦ୍ରାଣୀ ରବିନ୍ଦ୍ରନାଥ ପଦ୍ମ ଆର୍ତ୍ତମିନିଷ୍ଠେସନ ନେଇ ଷଷ୍ଠ ବାର୍ଷିକ ଶ୍ରେଣୀରେ ପଢ଼ୁଛନ୍ତି । ଶ୍ରୀ ଲିଙ୍ଗରାଜ ପଣ୍ଡା ଆଇ. ଏ. ପାସ୍ କରି ସାରି ସମାଜ ଓ ସାହିତ୍ୟ ସଂଗଠନ କାମରେ ମାତିଛନ୍ତି ଓ ବିଛି ଗୋଟାଏ ଉପାଦାନ ଧରା ପାଇଲେ ଆଉ ବିଛି ପଢ଼ିବେ ବୋଲି ମନସ୍ତ କରିଛନ୍ତି । ଆଉ, ଶ୍ରୀ ତ୍ରିପତୀ ମିଶ୍ର ରାଜନୀତି ବିଜ୍ଞାନରେ ଏମ୍. ଏ. ପାସ୍ କରି ସାରିଛନ୍ତି ।

ମୋ ସାଙ୍ଗରେ ଥିଲେ ଓଡ଼ିଶାର ବିଶିଷ୍ଟ ସାହିତ୍ୟିକ ଓ ଅଧ୍ୟାପକ ଶ୍ରୀଯୁକ୍ତ ଚନ୍ଦ୍ରଶେଖର ରଥ-ଶିକ୍ଷା ବିଭାଗ ନିର୍ଦ୍ଦେଶାଳୟର ଡ୍ରେସ୍‌ଟି ଡ୍ଵାଇରେକ୍ଟର । ସେ ଗୋଟିଏ ସାଂସ୍କୃତିକ ସଭାରେ ଭାଷଣ ଦେବାକୁ ଅନୁରୁଦ୍ଧ ହୋଇ ଆସୁଥିଲେ । ଦୁହେଁ ଆଖି ଗେଷ୍ଟ ହାଇସ୍କୁଲରେ ।

ଏମାନେ ଆସି ପଢ଼ୁଥିଲେ । ଆଗରୁ ସମୟ ଧାର୍ଯ୍ୟ ହୋଇଥିଲା । ପ୍ରଥମେ କୁମାରୀ ସ୍ୱିତାଙ୍କ ଗୀତାର ବାଦନ ଶୁଣିଲୁ । ଗୀତାରରେ ତାଙ୍କର ଭାରି ସରଳ । ସେ ମଧ୍ୟ ବ୍ରହ୍ମପୁରର କେତେକ ସୌଖୀନ ନାଟ୍ୟ ସଂସ୍ଥାରେ ଅଭିନୟ କରନ୍ତି । ଗୀତାର ସେ ନୂଆ ଶିଖୁଛନ୍ତି ସେତେକ ସରିଲା ପରେ ଆମେମାନେ ସେହି ଯୁବକ ଗୋଷ୍ଠୀ ସଙ୍ଗେ ବିଭିନ୍ନବିଷୟରେ କଥାବାର୍ତ୍ତା କଲୁ । ସେମାନଙ୍କ ପାରିବାରିକ ଜୀବନ ପାଠପଢ଼ା, ବର୍ତ୍ତମାନର ରାଜନୈତିକ ପରିସ୍ଥିତି, କେତେକ ସାମାଜିକ ସମସ୍ୟାବଳୀ, ଅଧ୍ୟାପନା ଓ ଅଧ୍ୟାପକ ଛାତ୍ରମାନଙ୍କ ସଂପର୍କରେ, ବର୍ତ୍ତମାନର ପରୀକ୍ଷା ପଦ୍ଧତି ଉପରେ ବେକାର ସମସ୍ୟା ଦୂରୀକରଣ ବିଷୟରେ । ଖେଳ କସରତ ସନେମା, ସାହିତ୍ୟ ସଂସ୍କୃତି, ବହୁ ବିଷୟରେ ସେମାନଙ୍କ ସଙ୍ଗେ ଆମର ଆଳାପ ଆଲୋଚନା ହେଲା । ସେମାନେ ଖୁବ୍ ଆନନ୍ଦରେ ଖୁବ୍ ପୁଲ୍ ମଜାକରେ ଆମ ସଙ୍ଗେ କଥାବାର୍ତ୍ତା କରୁଥାନ୍ତି ।

ଆମମାନଙ୍କ ଭିତରେ ସେହି ତଥା କଥିତ ରେସନ୍ ଗ୍ୟାପ୍” ବୋଲି କିଛି ନ ଥାଏ ।

ସ୍ୱିତାଙ୍କର ଗୀତାର ବାଦନ ପ୍ରସଙ୍ଗରେ କଥା ପଢ଼ୁ ପଢ଼ୁ ଶ୍ରୀଯୁକ୍ତ ରଥ କହିଲେ-ତୁମେ କୌଣସି ଗୀତାର ଯନ୍ତ୍ରସଜାତ ଶିକ୍ଷା କରୁନ କାହିଁକି ? ସ୍ୱିତା କହିଲେ ଗୀତାର ମତେ ଖୁବ୍ ଭଲ ଲାଗେ । ମୋର କିଛି ମୁଁ ଯାକୁ ସଂପୂର୍ଣ୍ଣ ଆୟତ କରି ସାରିଲ ପରେ ମୁଁ ସାରେଙ୍ଗୀ କିମ୍ବା ଭାଉଲିନ୍ କିଛି ଗୋଟାଏ ଶିଖିବି । ମୁଁ କହିଲି-ଏ ଦୁଇଟି କଣ ସେମିତି କୁହିଲେ ଗୀତାର ଭାରତୀୟ ? ଶ୍ରୀଯୁକ୍ତ ରଥ କହିଲେ-ତା ହେଲେ ଏକ ପରିହାସାତ୍ମକ ଭଙ୍ଗୀରେ କହିଲେ-ତା ହେଲେ ଏକ ବ୍ରହ୍ମ ଭଳି ଆମର ଏକତାରାଟି ଏକମାତ୍ର ଭାବପୂର୍ଣ୍ଣ ଏକତାରା ନା ବେହେଲା ? ଖୁବ୍ ଗୋଟାଏ ହସ ହେଲା । ମାତ୍ର ହାସ୍ୟ ରୋଳକୁ ଗଭୀରତା ଆଡ଼କୁ ଗାଣି ଅଣିଲେ ଶ୍ରୀଯୁକ୍ତ ରଥ । ସେ ମଧୁର ସ୍ୱରରେ କବିତା ଧାଡ଼ିତ୍ୟ ଭଳି କହିଲେ-ତୁମ୍ଭେମାନେ ଯାହା କହ ସାହେବ ସେମିତି କହାଏ-ଭାଇଓଲିନ୍ ସେମିତି କଥା ବୁଝେ । ସ୍ୱିତା କହିଲେ-ଏକଦମ ଠିକ୍ କଥା ।

ସେଇଠୁ ଆମ କଥାର ମୋଡ଼ ରାଜନୀତି ଆଡ଼କୁ ମୁହାଁଇଗଲା ।.. ସେତେବେଳକୁ କେନ୍ଦ୍ରରେ ମୁଁ ପଢ଼ୁଥିଲି-ତୁମ୍ଭେମାନେ ଦେଶର ଏ ନାଟକୀୟ ରାଜନୀତିକ ପରିବର୍ତ୍ତନ ଉପରେ କଣ ଭାବୁଛ ? ରବୀନ୍ଦ୍ରନାଥ କହିଲେ-ରାଜତ-ବର୍ଷରେ ଯେ ଗଣତନ୍ତ୍ର ପ୍ରତିଷ୍ଠିତ ହୋଇଗଲା-ଏତେ ପ୍ରମାଣ ମିଳିଗଲା । ସୁଶାନ୍ତ କହିଲେ-ଦେଶବାସୀ ଯେଉଁ ଭୋଟ ଦେଲେ ତାହା କଂଗ୍ରେସ ଦୁର୍ଘଟେ-ମାତ୍ର ଭାଗ୍ୟକୁ ଜନତା ସପକ୍ଷରେ ତାହା ପଡ଼ିଲା । ସ୍ୱିତା କହିଲେ-ଜନତା ଭିତରେ ବହୁ ପରସ୍ପର ମତାଭେଦ ବିରୋଧୀତ୍ୱ ରହିଅଛନ୍ତି । ସେମାନଙ୍କର ଏକ ନିର୍ଦ୍ଦିଷ୍ଟ ଆଭିମୁଖ୍ୟ ପ୍ରକାଶ ନ ପାଇଲାଯାଏ କିଛି ଭବିଷ୍ୟେ ନାହିଁ । ସୁଶାନ୍ତ କହିଲେ-ଏକ ନିର୍ଦ୍ଦିଷ୍ଟ ଆରମ୍ଭଣୀ ଆସିବ ଜୟପ୍ରକାଶଜୀଙ୍କ ଆଡ଼ । ତା' ଛଡ଼ା, ମୋରାଜୀ ଦେଶାଇ ଜଣେ ସତ୍ତା ଗାନ୍ଧିବାଦୀ । ତେଣୁ ଜନତା ଦଳ ଖୁବ୍ ଶୀଘ୍ର ଗୋଟାଏ ନିର୍ଦ୍ଦିଷ୍ଟ ଆରମ୍ଭଣୀ ଆଡ଼କୁ ମୁହାଁଇ ଯିବ ।

ମୁଁ ପଚାରିଲି- ସେ ଆଭିମୁଖ୍ୟଟି କଣ ହୋଇପାରେ ବୋଲି ତୁମ୍ଭେମାନେ ବିଚାରୁଛ ? ପ୍ରଦୀପ କହିଲେ-ଯୁଗୋପଯୋଗୀ ଗାନ୍ଧିବାଦ । ଶୈଳେନ୍ଦ୍ର କହିଲେ-ସବୁ ପୁଣି ନିର୍ଭର କରିବ ଗାନ୍ଧିବାଦର ବ୍ୟାପୀ ଓ ତାର ପ୍ରୟୋଗ ଉପରେ । କଂଗ୍ରେସ ବି କହି ଆସିଲେ ଯେ ସେମାନେ ଗାନ୍ଧିବାଦର ଅନୁସରଣ କରୁଛନ୍ତି ବୋଲି । ସ୍ୱିତା କହିଲେ-ଗାନ୍ଧିବାଦୀଙ୍କ ବୁଝାଣା କି

ଏକ ଜେବର ଶବ୍ଦ ଲୁଗା ତିଆରି, ମହୁ ଆଉ ଝୁଣା  
 ସଂଗ୍ରହ ? ପ୍ରଦୀପ କହିଲେ-ଅଥଚ କାପାଳରେ  
 ଚାନ୍ଦିଶର ଆଉ ଘଣ୍ଟା ସମେତ ବହୁ ସୌଜନ ଦ୍ରବ୍ୟ  
 ମଧ୍ୟ ହୁଟାର ଶିଳ ବୋଲି ପରିଗଣିତ ହୁଏ । ଏ  
 ସବୁ କୁନିଷ ଆମ ଗାଁ ଗହଳରେ ସମବାୟ  
 ସ୍ତ୍ରୀମାନେ ତିଆରିହୋଇ ପାରିଥାନ୍ତା । ବେକାର  
 ସମସ୍ୟା ଓ ଅର୍ଥବେକାର ସମସ୍ୟା ସମାଧାନରେ  
 ଏଥା ବାଟ ଫିଟାଇ ଥାନ୍ତା । ଦେଶଟା ପୁଂଜୀବାଦୀ  
 ଚେତନା ଘେର ଭିତରେ ପଡ଼ି ନ ଥାନ୍ତା । ତିନାର  
 ଉଦ୍‌ଘାଟନା କହିଲେ-ଜନତାଦଳର ଅଧିକାରୀ ନେତା  
 ଶ୍ରୀ ଲକ୍ଷ୍ମଣ ସେନା । ଅଥଚ ସମବାୟ ଆନ୍ଦୋଳନ  
 ଦେଶରେ ଫେଲ୍ ମାରିଗଲା । ଗ୍ରାମ୍ୟ ଅର୍ଥନୀତି  
 ଦୁର୍ବଳ ହୋଇ ପଡ଼ିଲା । ଚାଉଳର ମାନେ ଧନୀ  
 ହୋଇଗଲେ । ଗାଁ ବାଲ ସହରକୁ ଦଳୁଥିଲେ ।  
 ସହର ସାରା ସୁମ୍ (କେନ୍ଦ୍ରୀୟ ବସ୍ତି) ବ୍ୟାପିଗଲା ।

ମୁଁ କହିଲି-ସମସ୍ତେ ଅଭିଜ୍ଞତାରୁ ଶିକ୍ଷା କରନ୍ତି ।  
 ତା' ଛଡ଼ା କଂଗ୍ରେସ ଭଳି ଏକ ବିରାଟ ପ୍ରତିଷ୍ଠିତ ଦଳ  
 ଭିତରେ ଯେଉଁମାନେ ସତକୁ ସତ ଗାନ୍ଧୀବାଦୀ ଥିଲେ  
 ସେମାନେ ନ୍ୟସ୍ତ ସ୍ୱାର୍ଥ ଗୋଷ୍ଠୀର ତତ୍ତ୍ୱ ଭେଦ କରିବାକୁ  
 ଅକ୍ଷମ ହୋଇ ହୁଏତ ତୁମ୍ଭ ରହିଲେ । ଅଥଚା ତହିଁରୁ  
 ଅଲଗା ହୋଇଗଲେ । ତା' ଛଡ଼ାସେ କୌଣସି ରାଜ-  
 ନୈତିକ ଦଳ ଭିତରେ ଏକନାୟକତ୍ୱ ପ୍ରତିଷ୍ଠା ବଡ଼ ମାରାତ୍ମକ  
 ସେ କଥା ଛାଡ଼-ଏତେ ବଡ଼ ଦେଶ ପାଇଁ ବର୍ଷ ତିରିଶଟା  
 ଏମିତିକିଛି ବଡ଼ ନୁହେଁ । ଜନତା ଦଳରେ ମାନେ କେହି  
 ଓ ଆମ ରାଜ୍ୟ ଶାଶନ କ୍ଷେତ୍ରରେ ବହୁ ବିଶିଷ୍ଟ ଅଭିଜ୍ଞ  
 ରାଜନୀତିକ ନେତା ଅଛନ୍ତି । ସେମାନେ ପୁରବେଳି ଯେ  
 ଯେଉଁ ଦଳରେ ଥାଆନ୍ତୁ ନା କାହିଁକି, ଅତୀତରୁ ବା  
 ଗଢ଼ିଆସରୁ ସେମାନେ ଖୁବ୍ ଶିକ୍ଷା ପାଇଛନ୍ତି ।  
 ଦେଶବାସୀ ମଧ୍ୟ ଆଉ ପୂର୍ବବର୍ତ୍ତ ଅଜ୍ଞ ନାହାନ୍ତି ।  
 ତେଣୁ ଦେଶକୁ ଆଉ ପୁରୁଣା ବାଟରେ ମଡ଼େଇ ନେବା  
 ଲାହାଡ଼ାଲା ସମ୍ଭବ ହୋଇ ନ ପାରେ । ସେ କଥା  
 ଛାଡ଼-ଓଡ଼ିଶାରେ ଜନତାରାଜ କିପରି ଗୁଲିବ ବୋଲି  
 ତୁମ୍ଭେମାନେ ଆଶା କରୁଛ ?

ସମସ୍ତେ ଏକ ସ୍ତରରେ କହିଲେ-ବେଶ୍ ଭଲ ଗୁଲିବ ।  
 ବାରଣ ଏତେ ସଂଖ୍ୟା ଜୋର ତ ଅତୀତରେ କେଉଁ  
 ଶାସକ ଦଳର ଭାଗ୍ୟରେ ଘଟି ନାହିଁ । ତା ଛଡ଼ା  
 ତିନି ପଦନାୟକ ଖୁବ୍ ପ୍ରଗତିଶୀଳ ଏବଂ ଦୁଃସାହସୀ  
 ନେତା । ବହୁ ଅଭିଜ୍ଞ ନେତା ମଧ୍ୟ ମନ୍ତ୍ରାଳୟରେ  
 ରହିବେ । ତିନାରୀ ରବୀନ୍ଦ୍ରନାଥ କହିଲେ-ଜଗୁରୀ  
 ପରିସ୍ଥିତିର ପୂର୍ବ ଓ ପର ଘଟଣା, ତାର କାରଣ ଓ  
 ଫଳାଫଳ ବିଷୟରେ ଅତ୍ୟନ୍ତ ସମସ୍ତେ ଜାଗ୍ରତ । ତେଣୁ  
 ଉନ୍ନତ ନେତାମାନେ ଖୁବ୍ ସାବଧାନରେ ଗୁଲିବାକୁ  
 ସାଧ୍ୟ ହେବେ ।

ଲିଙ୍ଗରାଜ କହିଲେ-ଜନସାଧାରଣଙ୍କ ମତ ଏହି  
 ନିର୍ବାଚନରେ ବିଳମ୍ବ ଗୁଲ କରନ୍ତି । କିନ୍ତୁ ସେମାନଙ୍କୁ  
 ପଛକୁ ବହୁ ଚାଉଳର ଧଡ଼ାବାଜ ସ୍ୱାର୍ଥପର ଲୋକେ  
 ନେତାମାନଙ୍କୁ ଘେରିଯିବେ । ସେମାନଙ୍କୁ ଅବାଚର  
 କାମ କରିବାକୁ ବାଧ୍ୟ କରିବେ ।

ତ୍ରିପତି କହିଲେ-ମୁକୁ କିଛିଦିନ ସେମିତି ହୁଏତ  
 ଗୁଲିବ । ମୁହିଁ ମୁଲାଇକା ଏଡ଼ିବା ଏତେ ସହଜ ନୁହେଁ ।  
 କିନ୍ତୁ ସେମାନେ ତତ୍ତ୍ୱରୁ ଅଧିକ ଖାଇବେ-ତେଣୁ  
 ଜନସାଧାରଣ ଏଣୁ ନେତାମାନେ-ଏଇ ଦୁଇ ଧଳାରେ  
 ଚାଉଳର ମାନଙ୍କ ପ୍ରସେସନ ବନ୍ଦ ହୋଇଯିବ । ସାଧାରଣ  
 ଲୋକେ ଚାଉଳର ମାନଙ୍କୁ ଏଣିକି ମାଡ଼ ଦେବେ ।

ଲିଙ୍ଗରାଜ ହସି ହସି କହିଲେ-ହଉ-ଦେଖାଯାଇ ।

ସେଇଠୁ ଆମର ଆଲୋଚନା ବର୍ତ୍ତମାନର ଶିକ୍ଷାନୀତି  
 ଆଡ଼କୁ ଆଲୋଚନା ଗଲା । ସମସ୍ତେ ପ୍ରାୟ ମତ ଦେଲେ  
 ଯେ ଏ ଶିକ୍ଷାନୀତିରେ ଯାହାତ ଦୋଷ ଅଛି ଅଛି-ମାତ୍ର  
 ଅସଲ ଦୋଷ ରହୁଛି ଶିକ୍ଷକ ଅଧ୍ୟାପକଙ୍କ ପାଖରେ ।

ଶ୍ରୀଯୁକ୍ତ ରଥ ହସି ହସି କହିଲେ-ସବୁ ଦୋଷ  
 ଶିକ୍ଷକ ଅଧ୍ୟାପକମାନଙ୍କ ଉପରେ ଢାଳିବେଇ-ତୁମେ  
 ସବୁ ଗୁଣମଣି ମାନେ ପାଠ ନ ପଢ଼ି, କପି କରି, ଖାଲି  
 ରାଜନୀତି କରୁଥାଅ-ନତୁବା ସିନେମା ଦେଖୁଥାଅ ।

ସ୍ତ୍ରୀ କହିଲେ-ମାଉଁ ସାର ! ସେ କଥା ନୁହେଁ-  
 କିନ୍ତୁ ଆମେ ଯଦି ଖରାପ ହେଉଛୁ-ତେବେ କାହା  
 ଗୁଣ ?

ଶ୍ରୀଯୁକ୍ତ ରଥ କହିଲେ-ତୁମ ବାପ ମା ମାନେ  
 ଦାୟା ନହେବେ କାହିଁକି ?

ହସି ହସି ସ୍ତ୍ରୀ କହିଲେ-ଆମେ ଶିକ୍ଷକ ମାନଙ୍କୁ  
 ଦାୟୀକରିବୁ-ଶିକ୍ଷକମାନେ ବାପ ମାମାନଙ୍କୁ ଦାୟୀ  
 କରନ୍ତୁ ।

ମୁଁ କହିଲି-ତା ହେଲେ ଗାଏ ମୋଟ ଏହି ଦୁଇ  
 ପକ୍ଷହିଁ ଦାୟୀ ବୋଲି ଧରାଯାଇ । କିନ୍ତୁ ଭଲ  
 ଅଧ୍ୟାପକ କହିଲେ ତୁମ୍ଭେମାନେ କଣ ହୁଅ ?

ପ୍ରଦୀପ କହିଲେ-ଅଧ୍ୟାପକ ମାନଙ୍କର ଉତ୍କର୍ଷ  
 ଦରମା ବଡ଼ାଇ ଦେଲେ ଖୁସିର କଥା । କିନ୍ତୁ ଅଧ୍ୟାପକ  
 ମାନଙ୍କର ଗୁଣଗତ ଉତ୍କର୍ଷ କେମିତି ବଢ଼ିବ ସେ ବାଟ  
 କିଏ ବତାଇବ ? ଖାଲି ଡକ୍ଟରେଟ୍ କରିଦେଲେ କଣ  
 କଣେ ସାହୁଁ ହୋଇଯିବେ । ଅସଲି ହେଲ ପଡ଼େଇ  
 ପାରିବାର କ୍ଷମତା ଓ ପିଲାମାନଙ୍କ ସଙ୍ଗେ ଆତ୍ମିକ  
 ସଂପର୍କ ସ୍ଥାପନ କରିପାରିବାର କ୍ଷମତା ।

ସ୍ୱତନ୍ତ୍ର କହିଲେ—ତୁମେ ଅଧ୍ୟାପକ ଛାତ୍ରଛାତ୍ରୀଙ୍କଠାରୁ  
ନିଜକୁ ଅତି ବଡ଼ ବୋଲି ଭାବିଲେ ଗାରି ଖରାପ ଲାଗେ ।  
ବହୁ ଅଧ୍ୟାପକ ନିଜକୁ ଆମର ହାକିମ ବୋଲି  
ବିଭବନ୍ତି । ଆମେ ଆଶାକରୁ ଆମେ ଯେମିତି  
ଆମର ବାପ ମାଆ ଭଲ ଭଲଶାଳ ପାଖରେ  
ପୁଁ ଆଉ ଯେମିତି ପୁଁ (ମୁକ୍ତ) ରହିବୁ ଅଧ୍ୟାପକ  
ମାନଙ୍କ ପାଖରେ । ସେମାନେ ଆମକୁ ଗାଳି ଦେବେ—  
ଆମେ ବି ସେମାନଙ୍କୁ ଗାଳି ଦେବୁ ।

ପୁଣ୍ୟାତ କହିଲେ—ବହୁ ଅଧ୍ୟାପକମାନଙ୍କର ବ୍ୟବ-  
ବ୍ୟବହାର ଏମିତି ରୁଷ୍ଟ ଆଉ ଅସହଜ ଯେ ତାଙ୍କ  
ତୁଣ୍ଡରୁ ଯେତେବଡ଼ ସ୍ଥାନ ବାହାରିଲେ ବି ସେଗୁଡ଼ାକ  
ଆମ କାନ ଭିତରେ ପଶେ ନାହିଁ । ଅଧ୍ୟାପକ ଆମର  
ଗାଳତ (ପଥ ପ୍ରଦର୍ଶକ) ଏବଂ ସ୍ନେହ ଦେଇ ସେ  
ଆମକୁ ଗାରତ୍ କରିବା ଚାହୁଁ । କିନ୍ତୁ ସେମାନେ  
ଖୁବ୍ ଅସଂପୃତ ।

ଚିନାରୀ ରବୀନ୍ଦ୍ରନାଥ କହିଲେ—ଆମ ଭିତରେ ଭଲ  
ବୁଝାମଣା ହେବା ପାଇଁ ଆମ ଅଧ୍ୟାପକଙ୍କ ଆତ୍ମ  
ଚେଷ୍ଟା ହେବା ଦରକାର । ମୋର ମନେ ହୁଏ  
ସେମାନେ ଆମେ ମନୁ କି ଗଲୁ କୋଡ଼ କଥାରେ  
ମୁଣ୍ଡ ଖେଳାନ୍ତି ନାହିଁ ।

ମୁଁ ଚିନ୍ତା ବିରତ ବୋଧ କଲି । କହିଲି—ଦେଖ  
ବାବୁ ମାନେ ! ତୁମେମାନେ ଅତି ସାନ ପିଲାଙ୍କ ଭଳି  
କଥାକହୁଛ । ତୁମ ବୟସର ଛାତ୍ର ଛାତ୍ରୀ ମାନେ  
ଯଥେଷ୍ଟ ସାବାକକ ହେଲେଣି । ଅଧ୍ୟାପକମାନଙ୍କ  
ପ୍ରତି ତୁମର ମଧ୍ୟ ଭକ୍ତି, ବିଶ୍ୱାସ ଓ ଭରସା ରହିବା  
ଚାହୁଁ । ମୁଁ ଶୁଣିଛି—ଅତି ଭଲ ଅଧ୍ୟାପକଙ୍କ କ୍ଲାସରେ  
ବି ତୁମେମାନେ ଛତରାମୀ କର । କିଛି ପଢ଼ାଇ  
ଦିଅ ନାହିଁ । ତୁମେମାନେ ଶାସନ ବିଭାଗର ଲୋକଙ୍କୁ  
ଶିକ୍ଷା ବିଭାଗ ଲୋକଙ୍କ ଅପେକ୍ଷା ବଡ଼ ସ୍ଥାନ ଦିଅ ।

ପ୍ରବୀପ କହିଲେ—ଆଜ୍ଞା ଆମେ ମାନୁଛୁ ଯେ  
ଏବେବି ଆମ କଲେଜରେ ଆମ ମନମୁତାବକ ଅଧ୍ୟାପକ  
ଅବତର ୧୦-୧୫ ଜଣ ଅଛନ୍ତି ।

ଏମିତି ବହୁ କଥା ପଢ଼ିଲା । ସମସ୍ତେ କିନ୍ତୁ ଶିକ୍ଷା  
କ୍ଷେତ୍ରରେ ଖୁବ୍ କମ ସରକାରୀ ନିୟନ୍ତ୍ରଣ ରହୁ ବୋଲି

ମତ ଦେଲେ । କଲେଜରେ ପରୀକ୍ଷା ଓ ଏମ୍. ଏ  
କ୍ଲାସରେ ସେମିଷ୍ଟର ସିଷ୍ଟମ ସପକ୍ଷରେ ସମସ୍ତେ ଏକମତ  
ହେଲେ । କର୍ମକୁ ଦୃଢ଼ ହସ୍ତରେ ଦମନ କରିବା ପ୍ରତି  
ସମସ୍ତେ ଏକସ୍ୱର ହେଲେ ।

ଏତଦ୍ ବ୍ୟତୀତ ସେମାନଙ୍କ ସଙ୍ଗେ ଆଉ  
ଯାହା କଥାବାର୍ତ୍ତା ହେଲା—ତାର ସାର ମର୍ମ ହେଲା  
ଦେଶରେ ପରିବାର ନିୟନ୍ତ୍ରଣ ବ୍ୟବସ୍ଥା ଖୁବ୍ ନିଷ୍ପାପ  
ଭାବେ ଗୁଲୁ-ମାତ୍ର କାହାକୁ ଭୟଭୀତ ନ କରି  
ଶିକ୍ଷା ବିଷୟର କାର୍ଯ୍ୟକ୍ରମ ଗୁଲୁ ରହୁ । ଯୌତୁକ ବ୍ୟବସ୍ଥା  
ଉପରେ ସରକାର ମୁଣ୍ଡ ନ ଖେଳେଇ ବାପ ମା ମାନଙ୍କ  
ପ୍ରେମ ବିବାହ ଲଗି ପୁଅଅଧିକାରୀଙ୍କୁ ଅନୁମତି ଦେବା  
ଯୌତୁକ ଆଉ ସମସ୍ୟା ହୋଇ ରହିବ ମାତ୍ର  
ଦେଶର ଯୁବଗୋଷ୍ଠୀ କେବଳ ରାଜନୀତିରେ ନ ମା  
ଖେଳ କସରତ ଅଭିନୟ, ସାହିତ୍ୟ, ସଂସ୍କୃତି ଓ  
ଆଦିରେ ସେମାନେ ଅଧିକ ଅଂଶ ଗ୍ରହଣ କରନ୍ତୁ  
ଓ ସେଥିପାଇଁ ସରକାର ଓ ସମାଜ ବହୁତ ପରିଚାଳନା  
ଏବଂ ସୁଯୋଗ ସୃଷ୍ଟିକରୁ ।

ଶେଷରେ ସମସ୍ତେ ଏକମତ ହେଲେ—ଯେ ଦେଖ  
କେବଳ “ଯୁବ ଯୁବ” ବୋଲି ଏକ ବିଶ୍ୱିକ୍ଷିତ ହସ୍ତରେ  
ନ ହେବା କଲ୍ୟାଣ କର । ଗୋଟିଏ ସୁସ୍ଥ ସମାଜ  
ସମାଜ ଠିକ୍ ଗୋଟିଏ ସୁସ୍ଥ ସମାଜ ପରିବାର ଭଳି  
ଏଠି ଗୁରିପୁରୁଷ-ମଥା-ପ୍ରେମିତାମହ ପ୍ରମିତା ମା  
ପିତାମହ ପିତାମହୀ, ପିତା ମାତା ଓ ପୁତ୍ର କନ୍ୟା  
ଦେଖି ପାଖା ପାଖି ରହି ପାରିବେ—ପରସ୍ପରକୁ ସାହା  
କରି ପାରିବେ । ଓ ପରସ୍ପର ସାନ୍ଧ୍ୟ ଓ କର୍ମକୁ ଉପରେ  
କଲିପାରିବେ ଆମ ଭାରତର ସମାଜ ଓ ପରିବାର  
ବ୍ୟବସ୍ଥା ଏହିଭଳି ସୁସଙ୍ଗତ । ମାତ୍ର ପାଶ୍ଚାତ୍ୟ  
ଦେଶରେ ଏ ଶୂଂଖଳା ଭାଙ୍ଗି ଯାଇଛି । ଏକ  
ଛଡ଼ା ସ୍ୱାର୍ଥ କେନ୍ଦ୍ରିକ ସମାଜରେ ଏବଂ ପରିବାର  
“ଯୁବ ସମାଜ” ନିଜକୁ ବିପନ୍ନ ଏବଂ ଏକାକୀ ମନେ  
କରୁଥିବାରୁ ସେଠାରେ ଏହି “ଯୁବ ବିଦ୍ରୋହ” ଅଧିକ  
ହୋଇ ଉଠିଛି ।

ଆଲୋଚନାଟି ଖୁବ୍ ମଧୁର ଆଉ ହୃଦ୍ୟ ହେ  
ଥିଲା । ଗୁହାପାନ ପରେ ଆମେମାନେ ଖୁବ୍  
ମନରେ ବିଦାୟ ଦିଆନିଆ ହୋଇଥିଲୁ ।

—ମହାପାତ୍ର ନୀଳମଣି ସାହୁ



# କଳାକାର ଶ୍ରୀ ରଘୁନାଥ ପଣ୍ଡା

ଶ୍ରୀ ରମାକାନ୍ତ ରାଉତ  
ଶ୍ରୀ ବସନ୍ତ ସାମଲ

ବାଳକାଳିନ୍ଦ୍ର କଣ୍ଠର୍ପିଚାଳ ଚିତ୍କାର କରୁଥାଏ—  
ସୁବର୍ଣ୍ଣ ସୁଯୋଗ ରାଜଧାନୀରେ ନୀଳଚକ୍ର ଅପେରା—  
‘ହୃଦୟଟି ଶିବାକା’ । ମୁଁ ପ୍ରକୃତିସ୍ତ ହୋଇପଡ଼ିଲି ମୋର  
ସଂପର୍କୀୟ ଶ୍ରୀ ନିମାଲି ଚରଣ ମଲ୍ଲିକଙ୍କ ଗୁରୁଦାୟିତ୍ୱ  
କଥା ସ୍ମରଣ କରି । ଗତ ଗ୍ରୀଷ୍ମାବକାଶରେ ତେଷାକରି  
ମଧ୍ୟ ନାଟ୍ୟାଗ୍ରଣ୍ୟ ଶ୍ରୀ ପଣ୍ଡାଙ୍କୁ ତାଙ୍କ ବାସଭବନରେ  
ସାକ୍ଷାତ କରିବାର ସୁଯୋଗ ପାଇ ନଥିଲି । ଇତି ମଧ୍ୟରେ  
ଶ୍ରୀ ମଲ୍ଲିକଙ୍କ ଠାରୁଦାୟିତ୍ୱଟି ମୋ ନିକଟକୁ ସିପ୍ଟ ହୋଇ  
ସାଗରିବାର ଶୁଣି ସଂପାଦକଙ୍କର ଘନଘନ ତାରିଦ ଆସି  
ଯାଉଛି । ଯାହେଉ ଏ ଅବସରରେ ମୁଁ କାର୍ଯ୍ୟ ହାସଲ  
କରିବାର ସ୍ୱପ୍ନରେ ବିଚାର ହେଉଥିଲି । କବି ବ୍ୟୁ  
ଶ୍ରୀ ଜୟକଣ୍ଠ ସାମଲଙ୍କୁ ସାଥରେ ଧରି ବନଦୁର୍ଗା ଅଭିମୁଖେ  
ଶୁଣି ଓ ପଚରା ପଚାରିକରି ନୀଳଚକ୍ର ଅପେରାର  
ସଂସାର ଓ ତନ୍ମଧ୍ୟରୁ ଖୋଦ୍ ଓଷ୍ଠାଦକୀ ଶ୍ରୀ ରଘୁନାଥ  
ପଣ୍ଡାଙ୍କ ଶାସ୍ତ୍ର କାମେରା ଆବିଷ୍କାର କଲୁଁ ଏକ ଦେଇ  
ଚିହ୍ନିତା କାଳିତଳା ଦରି ଭପରେ ନିର୍ବିକାର ଭାବରେ



ବଡ଼ ଦୁଃଖ, ଦୟନୀୟ ଓ ଦୈକ୍ଷ୍ୟ ସେ ଦଶ୍ୟ: ଭାରି  
ବିହତ ହୋଇ ଗଲୁ ଆମେ ଏବଂ ପାଖରୁମ୍ଭର ଅନ୍ୟତମେ ଅଭିନେତାଙ୍କ ସହାୟତାରେ ଆମେ ଦୁଇଜଣ ଆଗରୁକ  
ସାଗରିବାର ସମ୍ଭାବ ପାଇବା ମାତ୍ରେ ସେ ଅଗତ୍ୟା ଭଠି ପଡ଼ିଲେ ଏବଂ ତା ଭପରେ ଖଣ୍ଡିଏ ସପ ପକାର ଆମପାଇଁ  
କାବା ପ୍ରସ୍ତୁତ କରିଦେଲେ । ଆସନଗ୍ରହଣାତେ ଆମେ ଆମର ଅଭିପ୍ରାୟ ବ୍ୟକ୍ତ କଲୁଁ ଓ ଶ୍ରୀ ପଣ୍ଡା ଅମ ସହ ଏକ  
ମନଶୋର ପାରିବାରିକ ଆଳାପ ଆଲୋଚନା ଆରମ୍ଭ କରିଦେଲେ । ତା ଭିତରେ ତାଙ୍କର ଅଭିବ୍ୟକ୍ତି ‘ଆପଣଙ୍କ ଶ୍ରଦ୍ଧାର ମୁଁ  
ଅନୁଭାବ କରିପାରୁ ନାହିଁ । କିନ୍ତୁ କହିବାର ଲୋଭ ବି ସମରଣ କରିପାରୁନି— କିମ୍ପର ହେବ ଏଥିରେ ଆପଣଙ୍କର ?  
ରଘୁନାଥ ପଣ୍ଡା ମଣ୍ଡାଳସେନ, ରାଜକପୁର ବା ଦିଲ୍ଲୀପ କୁମାର ନୁହେଁ ; ସେ ମାଟିର ପକ ଆବର୍ଜନାରେ ଲୋଚୁଥିବା ଏକ  
ବାଉରୁମ୍ଭ ମାତ୍ରାଦଳର ମାମୁଲି ଓଷ୍ଠାଦ ଯାହାର ବିଶ୍ୱବିଦ୍ୟାଳୟ ତ୍ରିଗ୍ରୀ ନାହିଁ । ସାମାଜିକ ପ୍ରତିଷ୍ଠା ନାହିଁ କି ଇଣ୍ଡେଲେକ୍-  
ସଂସାର ସ୍ୱାକୃତି ନାହିଁ । ଇଙ୍ଗା ଚରବାରୀ, ବେସୁରା ହାର ମୋନିଅମ ଓ ଛିଣ୍ଡା ପୋଷାକ ବିଶିଷ୍ଟ ଧରି ଅଶିକ୍ଷିତ  
ପଣ୍ଡା ଦର୍ଶକର କର୍ମକ୍ଷାତ ମାନସକୁ ଚିକିଏ ଚିତ୍ତବିନୋଦନ ସାମାନ୍ୟ ଅବସରର ଖୋରାକ ଯୋଗାଉଥିବା ରଣନାଟ୍ୟ-  
କାର ରଘୁପଣ୍ଡା ସହ ସାକ୍ଷାତକାର ଆପଣଙ୍କ ପ୍ରତିକାର ଗ୍ରାହକତା ବା ସାହିତ୍ୟିକ ମୂଲ୍ୟକୁ କୌଣସି ରଣରେ  
ବୁଝି କରିବ ନାହିଁ । ” ମୋର ମନେ ହେଉଥିଲା କଳାକାରଙ୍କ ଏ ଆତ୍ମନାରିମାନ ଭିତରେ ବହୁ ଅଭିଯୋଗ  
କହୁ ଆସେପ, ଅନୁରକ୍ତି ଓ ସିକାନ୍ତିକତାର ଆଭାସଥିବା କଥା ଆମେ ଉପଲବ୍ଧି କଲୁଁ । ଅବଶ୍ୟ ଆମେ ତାଙ୍କ  
ପ୍ରତି ବହୁ ଅବହେକା କରିଲୁଁ, ଏଯାବତ୍ ତାଙ୍କ ପ୍ରତିଭାକୁ ଚିହ୍ନି ପାରିଲୁ ନାହିଁ ।

ଶ୍ରୀ ପଣ୍ଡା ଜୀବନର ଉତ୍ତର କାଳକୁହି ଗଣନାତ୍ୟ ପ୍ରତି ସମସିକ ଶ୍ରଦ୍ଧା ପ୍ରଦର୍ଶନ କରି ସମଗ୍ର ଜୀବନକୁ ଜଳାଞ୍ଜଳି ଦେଇଛନ୍ତି ସେଇ ଗଣ ଦେବତାଙ୍କ ପୂଜା-ଆରାଧନାରେ ନିବିଷ୍ଣ ରହି ରହି । ଅଭିନୟ, ଓଷାଦୀ, ନିର୍ଦ୍ଦେଶନା, ନାଟକ ଓ ସଂଗୀତ ରଚନା ଓ ସର୍ବୋପରି ଆର୍ଥିକ ଚିନ୍ତା ଓ ଦଳ ଗଠନ ଆଦି ପରିଗ୍ରହଣା ପୂର୍ବକ ଏଇ ଗଣନାତ୍ୟ ବା 'ଯାତ୍ରା' ଲାଗି ତାଙ୍କର ସମଗ୍ର ଜୀବନଟି ଏକରକମ ବ୍ୟୟିତ ହୋଇଯାଇଛି ଖାଲି ସବବେଳେ ଅଭାବ ଅନାଟନ, ହାହତାଶା, କୁସ୍ତା, ନିନ୍ଦାବିର ଅର୍ଦ୍ଧେନ୍ଦ୍ରିୟ ଗାଗିଣୀ ଶୁଣି ଶୁଣି । ଅଭିନୟ ରଚନାରେ ବିଶ୍ୱ ବିଜୟା ବିଜୟର ଯେ ପରବର୍ତ୍ତୀ ଦିବସରେ ନିଜ ପାଟିର ଅନୁ ସଂସ୍ଥାନଲଗି ଚିନ୍ତାଗ୍ରସ୍ତ । ବ୍ୟଥିତ ଅଛି ଓ ଜର୍ବିଗ୍ନ ; ଯାଉଁ ନିୟତିର ଆଉ କି ନିର୍ମମ ଉପହାସ ଥାଇପାରେ ? ତଥାପି ତାଙ୍କର ସେଥିରେ ଅସାମ ଶାନ୍ତି, ସନ୍ତୋଷ, ଗର୍ବ ଅନୁରାଗ ପୁରି ରହିଛି । କାଳୀ ବାବୁଙ୍କ ଶିଷ୍ୟ ଭାବେ ଓଡ଼ିଶା ଥିଏଟରସରେ ତାଲିମ ପାଇ, ଅନୁପୂଣ୍ଣା ରଙ୍ଗମଞ୍ଚ, କୃଷ୍ଣବନ୍ଦୁକ ଯାତ୍ରା ଦଳରେ ଅଭିନୟ କରିବା ପରେ ଓଡ଼ିଶାର ବହୁଦଳ ଗଠନ ଓ ସେଥିରେ ଅଭିନୟ, ସଂଗଠନ ଆଦି ଦାୟିତ୍ୱ ବହନ କରିବାର ଅବ୍ୟବହିତ ପରେବି ଜୀବନର ଉତ୍ତର ଷ୍ଟାଟମ ବର୍ଷରେ ସେ ଯୁବଯୁଲଭ ଉସ୍ତାହ, ଆଗ୍ରହ ଓ ଭୟାପନା ନେଇ ଗଣନାତ୍ୟକୁ ନୂତନ ରୂପ ନୂତନ ଜୀବନ ଓ ନବୀନ ପୁଟ ଦେଇ ସମୃଦ୍ଧ କରି ରୁଲିଛନ୍ତି । ଏବେ ୪୦ ଖଣ୍ଡ ପୁସ୍ତକ ସେ ଲେଖି ସାରିଛନ୍ତି । ବାଲେଶ୍ୱର ଜିଲ୍ଲାର ଉତ୍କଳ ନିକଟବର୍ତ୍ତୀ ରଞ୍ଜାମାଳ ତାଙ୍କର ଜନ୍ମ ସ୍ଥାନ ଓ ପିତାଙ୍କ ନାମ ସୋମନାଥ ପଣ୍ଡା । ୧୯୧୬ ମସିହାରେ ତାଙ୍କର ଜନ୍ମ । ଗ୍ରାମ ଗୁଡ଼ଶାଳୀରେ ନିଜର ପ୍ରାଥମିକ ଶିକ୍ଷା ସମାପନ କରି ଧାମନଗର ଏମ-ଇ-ସ୍କୁଲରେ ଅଧ୍ୟୟନ କଲେ ଏବଂ ମାଧ୍ୟମିକ ବୁକ୍ସି ଉତ୍କଳ ଉତ୍କଳ ହାଇସ୍କୁଲରେ ପ୍ରବେଶିକା ଅଧ୍ୟୟନ କରିଥିଲେ । ସେ ୧୯୪୨ରୁ ଗଣନାତ୍ୟରେ ନିଜକୁ ନିୟୋଜିତ କରିଛନ୍ତି ।

ପ୍ରଶ୍ନ :-ଆହା, ଆପଣ ପୂର୍ଥମେ କେଉଁ ଦଳରେ ଅଭିନୟ କରିଥିଲେ ?

ଉତ୍ତର :-ନିଜର ଜନ୍ମସ୍ଥାନ ରଞ୍ଜାମାଳରେ ଗାଉଁଲି ପର୍ବପର୍ବାଣୀରେ ହେଉଥିବା ଯାତ୍ରା ଦଳରେ ରୋଇ କରିଥିଲି । କ୍ରମଶଃ ଏବିଗରେ ମୋ ମନ ଆଗ୍ରହୀ ହେଉଥିଲା କିନ୍ତୁ ନାନା କାରଣରୁ ଏଦିଗରେ ବହୁଦିନ ଯାଏ କିଛି ବ୍ୟବସ୍ଥା କରିପାରି ନଥିଲି । କିନ୍ତୁ ଅଭିନୟପ୍ରତି ମୋର ଅହେତୁକ ଆଗ୍ରହକୁ ଚିରତୀର୍ଥ କରିବାର ପ୍ରତିଷ୍ଠାରେ ମୁଁ ସୁଯୋଗ ଖୋଜୁଥିଲି ।

ପ୍ରଶ୍ନ :-ସେ ସୁଯୋଗ କେବେ କୁଟିଲା ?

ଉତ୍ତର :-ଏମିତି ସାମୟିକ ଅଭିନୟରେ ସନ୍ତୋଷ ଲଭ ନକରି ପ୍ରତିଦେଶୀ ବିଷୟ ଅସୁରାଳିଠାରେ 'ଦାମୋଦର ପ୍ରାମ ନାମରେ ଏକ ଦଳରେ ଯୋଗ ଦେଇ ଓ ତାହାକୁ ସଂଗଠନ କରିବାରେ ଉଦ୍ୟମ ରହି । କ୍ରମଶଃ ଏହାର ସମସ୍ତ ଭାଗ ମୋ ଉପରେ ପଡ଼ିଲା । କିନ୍ତୁ ଏତେ ଅପରିପକ୍ୱ ବୟସକୁ ଏତେ ଗୁରୁ ଦାୟିତ୍ୱ ନେବାରେ ସାମର୍ଥ୍ୟ ଓ ସମ୍ଭାବନା ମୁଁ ଦେଖି ପାରୁ ନଥିଲି । ଅର୍ଥ ସମସ୍ୟାହିଁ ଏ ଦିଗରେ ଅଗ୍ରାହଣ ଥିଲା ।

ପ୍ରଶ୍ନ :-ତା'ପରେ ଆପଣଙ୍କ ଗତିପଥକୁଆଡ଼ିକି ହେଲା ?

ଉତ୍ତର :-ଦାମୋଦର ଅପେରାର ଉତ୍କଳ ଉଦ୍ଦିଷ୍ଟା ବିଷୟରେ ସନ୍ଦେହ ପ୍ରକାଶ କରି ଏବଂ ମୋ ନିଜ ଉଦ୍ଦିଷ୍ଟତା ଉନ୍ନତି ବାମନା ବର୍ଷ ୧୯୪୫ ମସିହାରେ 'କାଳୀବାବୁଙ୍କ ଓଡ଼ିଶା ଥିଏଟରସ୍' ରେ ମିଶିଲି ।

ପ୍ରଶ୍ନ :-ସେଠି ଆପଣ ନିଜକୁ କିଭଳି ସାମିଲ କରିପାରି ଥିଲେ ?

ଉତ୍ତର :-କାଳୀବାବୁଟ ସେତେବେଳେ ଅପ୍ରତିଭା ନାଟକୀୟ ବ୍ୟକ୍ତିତ୍ୱ ଏବଂ ଓଡ଼ିଶା ଥିଏଟରସ୍ରେ ସର୍ବେସର୍ବା । ମୁଁ ଏକ ଶିକ୍ଷାର୍ଥୀର ମନୋବୃତ୍ତି ନେଇ ଯାଇଥିଲି । ଉଦ୍ଦେଶ୍ୟ ଥିଲା ତାଙ୍କର ଆନୁଗତ୍ୟ ଲାଭ କରିପାରିଲେ ମୁଁ ବିଶିଷ୍ଟ ଉନ୍ନତି କରିପାରିବି । ତେଣୁ ମୋ ଜୀବନରେ ପ୍ରଥମ ଶିକ୍ଷାଗୁରୁ ହିସାବରେ ମୁଁ ତାକୁ ମନୁଷ୍ୟ ଗ୍ରହଣ କରିନେଇଥିଲି । "ଦୁଃଖନଦୀର ତୀରେ" ଓ ଅନ୍ୟାନ୍ୟ କେତେକ ନାଟକ ଯେତେବେଳେ ଛାପା ହେଲା, ତାହା ତାଙ୍କ ପାଦତଳରେ ଉସ୍ତର୍ଗ କରି ମୁଁ କୃତାର୍ଥ ହୋଇଛି ।

ପ୍ରଶ୍ନ :-ଆପଣ ଓଡ଼ିଶା ଥିଏଟରସ୍ରେ କେଉଁ ନାଟକରେ ଅଭିନୟ କରିଥିଲେ ?

ଉତ୍ତର :-'ଚନ୍ଦ୍ରା' ବହିରେ ମୁଁ ଅର୍ଜୁନ ଭୂମିକାରେ ଅଭିନୟ କରିଥିଲି । ଏତଦ୍ୱଳିନୁ 'ଭାତ', 'ହୁଳୁ' ପ୍ରଭୃତି ବହିରେ ଅଭିନୟ କରିଥିଲି । କିନ୍ତୁ ନାନାଦି ପାରିବାରିକ କାରଣରୁ ଓଡ଼ିଶା ଥିଏଟରସ୍ରେ ଅଧିକିନ ମଧ୍ୟରେ ବିଦାୟ ନେବାକୁ ପଡ଼ିଲା ।



ପ୍ରଶ୍ନ :- ଓଡ଼ିଶା ସରକାରଙ୍କୁ ଛାଡ଼ିବା ପରେ ଆପଣଙ୍କ ଜୀବନ ପ୍ରବାହର ମୋଡ଼ କେଉଁ ଦିଗରେ ଗତିକର ?

ଉତ୍ତର :- ହୁଏତ ସାମାଜିକ ବନ୍ଧନରେ ଛିଣ୍ଡିକାଳ ଚଳିତ ହୋଇଥିଲା । ତେଲ ଲୁଣର ସଂସାର ଭିତରେ ଆବଦ୍ଧ ହୋଇ ପ୍ରତ୍ୟହ ସେଥିରୁ ମୁକ୍ତିର ପଥ ସନ୍ଧାନରେ ମୁଁ ବ୍ୟସ୍ତ ଥିଲି । କାରଣ ମନ ଭିତରେ ଏକ ଅଭିନୟ ନିଶା ପ୍ରତି ମୁହୂର୍ତ୍ତରେ ମୋତେ ସଚେତନ କରିଦେଉଥିଲା । ତେଣୁ ମୁଁ ମୋତେ ଛିଣ୍ଡି ହୋଇ ପାରୁ ନଥିଲି । ଛମକଣ ସେ ଉଦ୍‌ଘାଟନା ମୋଟି ପ୍ରବଳତର ଦେଖାଦେଲା ଓ ତାହା ଚରିତାର୍ଥ ପାଇଁ 'ଭୁଞ୍ଜରା' ଗ୍ରାମରେ ଏକ ଯାତ୍ରାଦଳ ଗଢ଼ିଲି । ତା ପରେ ବହୁ ଯାତ୍ରାରେ ବିଭିନ୍ନ ଦଳ ଗଢ଼ି ଅଭିନୟ କରିଛି । ହୁଏତ ସେସବୁ ଛମାନ୍ତରରେ ଗୋଟି ଗୋଟି କରି ତାଲିକା ମୁଁ ଦେଇ ପାରିବି ନାହିଁ । ମୁଖ୍ୟତଃ ଅସୁରାଜି, ଭୁଞ୍ଜରା, ବଡ଼କାଁ, ବୁଆଖିଆ, ହରିପୁର, କହରାପୋଖରୀ, ବସନ୍ତିଆ, ସୁନୟା, ମଙ୍ଗଳପୁର, ସାହାଣୀ ଦଳ ଓ ଆନନ୍ଦ ବଜାର ଇତ୍ୟାଦି ମୋର ସ୍ମରଣ ହେଉଛି । ତିନୁ ହରିପୁର ଦଳଟିର ସାଫଲ୍ୟ ଅପେକ୍ଷାକୃତ ଅଧିକ ଥିବା କଥା ମୁଁ ଅନୁଭବ କରିଥିଲି ।

ପ୍ରଶ୍ନ :- ଏଭଳି ଦଳବଦଳର କାରଣ କ'ଣ ?

ଉତ୍ତର :- ଉଚ୍ଚ ଦଳଗୁଡ଼ିକର ପୃଷ୍ଠପୋଷକମାନେ ସେତେ ଧନୀ, ଉଚ୍ଚ ଶିକ୍ଷିତ ବା ଉଚ୍ଚମାନ ଆଭିଜାତ୍ୟ ସଂପନ୍ନ ବ୍ୟକ୍ତି ନଥିଲେ । ପୂର୍ବର ରାଜା କମିଦାରଙ୍କ ଭଳି ନିଜନିଜର କଳାବିକାସ ବା ସୌଖିନ ଭାବପ୍ରବଣତାର ପରିପ୍ରକାଶନର ଖେୟାଳରେ ଅଳ୍ପ ଅର୍ଥ ବିନିଯୋଗର ମନୋ-ଭାବ ଏମାନଙ୍କର ମୁଖ୍ୟ ଲକ୍ଷ୍ୟ ଥିଲା । ତାସଙ୍ଗେ ନିଜର କର୍ତ୍ତୃତ୍ଵାହେତୁ, ନାମ ଓ ଗ୍ରାମର ପ୍ରସ୍ତର ମୁଖ୍ୟ ଉଦ୍‌ଦେଶ୍ୟ ଥିଲା । ଅର୍ଥ ବିନିଯୋଗ କରି ଏକ ବ୍ୟବସାୟିକ ଭିତ୍ତିରେ ଲାଭବାନ ହେବାର ମୋହ ମଧ୍ୟ କେତେକ ପୃଷ୍ଠପୋଷକଙ୍କର ଲକ୍ଷ୍ୟ ଥିଲା । ସେସବୁ ବ୍ୟାହତ ହୁଅନ୍ତେ ପୃଷ୍ଠପୋଷକମାନେ ବିମନ, ବିତସ୍ତୁହ ବା ବୈଜ୍ୟାବ ପୋଷଣକରି ଅସହଯୋଗ କରୁ ଥିଲେ । ମୁଁ ଚିକିତ୍ସା ସ୍ଵାଧୀନଚେତା, ସ୍ଵସ୍ଵ ଓ ଅସ୍ଥିରବାଦୀ ତଥା ଇଷ୍ଟ କୋପା ହୋଇ ଥିବାରୁ ଅନେକ ପୃଷ୍ଠପୋଷକଙ୍କ ସଙ୍ଗେ ମତାନ୍ତର ବା ମନାନ୍ତର ଦଳବଦଳର ଅନ୍ୟତମ କାରଣ ଥିଲା । ଏତଦ୍‌ଦିନୁ ଯେଉଁ ଦଳରେ ମୁଁ

ପ୍ରବେଶ କରି ଲୋକେ ଆପଣା ଛାଏଁ ତାକୁ 'ପଞ୍ଚାଦଳ' କହିବାରୁ ଅନ୍ୟମାନେ ତାହା ବରଦାସ୍ତ କରିନପାରି ମୋତେ ଚଢ଼ିବାର ଉପାୟ ଚିନ୍ତା କରୁଥିଲେ ଏଇ ହେଲ ମୋଟା-ମୋଟି ମୋ ଦଳବଦଳର ହେତୁ ।

ପ୍ରଶ୍ନ :- ଗୋଟିଏ ନୂଆଦଳ ଗଢ଼ି କେତେ ଦିନ ଭିତରେ ତାକୁ ଅଭିନୟକ୍ଷମ କରିପାରିବେ ?

ଉତ୍ତର :- ପ୍ରଥମେ ପ୍ରଥମେ ଚିକିତ୍ସା ଦେଖିଦିନ ଲାଗୁଥିଲା । କିନ୍ତୁ ଏବେ ୩ ମାସ ଭିତରେ ପୁରାପୁରି ଏକ ନୂଆଦଳ ଗଢ଼ି ନୂଆ ନାଟକ ଅଭିନୟ କରିବାର ଅଭିକ୍ଷତା ଓ ଆତ୍ମ ବୃଦ୍ଧତା ମୁଁ ହାସଲ କରିସାରିଛି ।

ପ୍ରଶ୍ନ :- ଆଜା, ଦଳବଦଳ ବ୍ୟତୀତ ଯେଉଁ କଳାକାର-ମାନଙ୍କୁ ଆପଣ ଚାଲିମ ଦେଇ ପରିଚିତ କରାଇଛନ୍ତି, ସେମାନେ ବହୁଦିନ ଆପଣଙ୍କୁ ଓ ଆପଣଙ୍କ ଦଳ ଛାଡ଼ି ଚାଲିଯିବାର କାରଣ କଣ ?

ଉତ୍ତର :- କାରଣ ଅତି ସହଜ । ନିର୍ଦ୍ଦେଶନାବେତ୍ତେ ମୁଁ ବଡ଼ ଏକଛତ୍ରବାଦୀ । ହୁଏତ ଏହାମୋର ଦୁର୍ବଳତା ବୋଲି ଆପଣ କହି ପାରନ୍ତି । କିନ୍ତୁ ତାହା ମୁଁ କେବେ ପରିହାର କରିପାରିନି । ତାଛଡ଼ା ମୁଁ ଜଣେ ହାର୍ଡ଼ଟାଙ୍ଗମାଣ୍ଡର ଓ କଢ଼ାମିଜାଜର ଲୋକ । ପଢ଼ରେ ମୋ ଚାନ୍ଦ ସମାଜି ପଢ଼ିରହିବା ସେମାନଙ୍କ ପକ୍ଷରେ ଅସହ୍ୟ ହୋଇ ପାରୁଥାଏ । ଏତଦ୍‌ବ୍ୟତୀତ ଅର୍ଥାତ୍ତାର ଓ ବାଉନାର ଦଳବଦଳ ହେତୁ ସେମାନଙ୍କୁ ଉପଯୁକ୍ତ ପାରିଶ୍ରମିକ ନିୟମିତ ଦେବା ବହୁ ସମୟରେ ସମ୍ଭବ ହେଇ ନଥିଲା । ସର୍ବଶେଷ କାରଣ ହେଉଛି, ଯାହାକୁ ଆମର ଜାତୀୟ ଗୁଣ କହିଲେ ଭୁଲ ହେବ ନାହିଁ । ଅଭିନୟକର ଅତିଅଳ୍ପ ବୟସରୁ ଓପ୍ରାଦୀ ରୁଚି ଆସେ । ଗୋଟିଏ ଦୁଇଟି ବହିରେ ଭୋଲ କରି ପାରିଲେ ଆମେ ନିଜକୁ ଜଣେ ନିର୍ଦ୍ଦେଶକ ବୋଲି ଧରି ନେଉଁ ଓ ସୁତନ୍ତରାବେ ଏକ ଯାତ୍ରାଦଳ ଗଠନ କରିବାର ଚେଷ୍ଟାରେ ଲାଗିପଡ଼ୁଁ । ଏପରି ବିଭିନ୍ନ କାରଣରୁ ଅନେକ ମୋତେ ଛାଡ଼ି ଚାଲିଯାଇଛନ୍ତି । ବହୁ ସମୟରେ ମୁଁ ମୋର କେତେକଣ କୃତୀଶିଷ୍ୟଙ୍କ ଅଭାବ ଅନୁଭବ କରୁଁ ଯେ ପକ୍ଷତ ଅନ୍ୟକଣେ ଅଭିନେତାଙ୍କୁ ଚାଲିମ ଦେଇ ମୁଁ ତା ସାନ ପୁରଣ କରି ନପାରିଛି ।

ପ୍ରଶ୍ନ :-ଆପଣଙ୍କ ଛାତ୍ରମାନଙ୍କ ମଧ୍ୟରେ କେଉଁମାନେ ଅତ୍ୟନ୍ତ ଶ୍ରେଷ୍ଠ ଲେଖକ କଳାକାର ବୋଲି ଆପଣ ଭାବନ୍ତି ?

ଉତ୍ତର :-ସ୍ୱର୍ଗତ ଭବ୍ୟ ମାହୁଡ଼ ଓ ନିହାର ନାୟକ ଶ୍ରୀ ଗୁରୁ ଚରଣ ପଣ୍ଡା, ବିଷ୍ଣୁ ପତି, ଦୀନକର ମାଟିଆ, ହରିହର ମିଶ୍ର (ରସରାଜ) ଉତ୍ତମାକାଶ ବେହେରା, ଗଙ୍ଗାଧର ନାଥ, ବୈଦ୍ୟନାଥ ଆରଣ୍ୟ, ଯୋଗୀନ୍ଦ୍ର ବାରିକ, ପରିମଳ ପାତ୍ର ଓ ଗୋପାଳ ଗୋସ୍ୱାମୀ ପ୍ରମୁଖ । ଏମାନଙ୍କ ମଧ୍ୟରେ ଭବ୍ୟ ମାହୁଡ଼ ବେଶ୍ ପ୍ରତିଭାଶାଳୀ ଅଟନ୍ତି ନେତା ଥିଲେ । ଅଭିନୟବେଳେ ଏତେ ଆତ୍ମବିସ୍ମୃତ ଓ ଭାବପ୍ରବଣ ହେବା ଲୋକ ମୁଁ ଖୁବ୍ କମ୍ ଦେଖିଛି । ଏବେ ତି ମୋର ମନେ ଅଛି ତାର ଶେଷ ଭାଇଭଉଣୀ, ‘ରାମ ରାଜ୍ୟ ବହିର “ଘେନି ଆସ ନିର୍ଦ୍ଦୟ ଅଗ୍ରଜ-ଭିକାରୀଣୀ ସାକସାଜି ରାଜଲକ୍ଷ୍ମୀ ସାତା ବିସର୍ଜନ ଦେଇ ଆସେ ଘୋର ବନସ୍ତରେ, କନକ ପ୍ରତିମା କଳ୍ପ ଜନକ ତନୟା ।” \* \* \* ଠିକ୍ ଏତକ ଉଚ୍ଚାରଣ କରିସାରି ଅଗତ୍ୟା ସେ ମୃତ୍ୟୁବରଣ କରିଥିଲେ ସେଇ ଷ୍ଟେଜ ଉପରେ ।

ଭାବୋତ୍ସାହରେ ଶ୍ରୀ ପଣ୍ଡାଙ୍କର କଣ୍ଠରୋଧ ହୋଇ ଗଲ । ବିଚୋପା ଅଶ୍ରୁ ମଧ୍ୟ ନିଶିତ୍ତି ଆସିଲା । ସେ କିଛି ସମୟ ନୀରବ ରହିଲେ । ଇତି ମଧ୍ୟରେ ଗୁ ଆସିଯାଇଥିଲା । ଗୁ ପାନର ବିରତି ମଧ୍ୟରେ ଆମେ ସମସ୍ତେ ନିଜକୁ ଭାବପ୍ରବଣତାରୁ ବିମୁକ୍ତ କରି ୨ୟ ପର୍ଯ୍ୟାୟ କାର୍ଯ୍ୟକ୍ରମର ପ୍ରସ୍ତୁତ ହୋଇ ପଡ଼ିଲୁ ।

ପ୍ରଶ୍ନ :-ଆଜ୍ଞା, ଆପଣ ଏ ଲେଖାଲେଖି କେବେ ଆରମ୍ଭ କଲେ ?

ଉତ୍ତର :-ପିଲାବେଳୁ କବିତା ଲେଖାରେ ସରଳ ଥିଲ । ସେମିତି ଗାଁ ଗାଁ ଲେଖାଲେଖି କରୁଥିଲି । ଓଡ଼ିଶା ଥିଏଟରସ୍କୁ ଆସି ସେତେବେଳେ ତୁଙ୍ଗୁରା ବଳ କଲେ ସେତେବେଳେ ଅଭିନୟ ରଖି ବହି ସଂଗ୍ରହ ଏକ ସମସ୍ୟା ଥିଲା । ତେଣୁ ‘ଶକୁନ୍ତଳା’ ବହି ଲେଖି ସେଇ ବଳଦ୍ୱାରା ଅଭିନୀତ କରାଇଥିଲି ।

ପ୍ରଶ୍ନ :-ବର୍ତ୍ତମାନ ସମୁଦାୟ ନାଟକ ସଂଖ୍ୟା କେତେ ହେବ ?

ଉତ୍ତର :-ଭୁବିଶରୁ ଅଧିକ ନାଟକ ମୁଁ ଏଯାବତ୍ ଲେଖି ସାରିଛି ଓ ପାଠ୍ୟ ୨୫ ଖଣ୍ଡ ସେଥିରୁ ଛପା ସାରିଛି ।

ପ୍ରଶ୍ନ :-ଆପଣ କ’ଣ ‘ଶକୁନ୍ତଳା’ ପରି ପୌରାଣିକ ନାଟକ ଲେଖିଛନ୍ତି ?

ଉତ୍ତର :-ନା । ହଥସାତ୍ୟାଶ୍ରୁ ସାମାଜିକ ନାଟକ ଲେଖିଛି । ତେବେ ମୋ ଲେଖାକୁ ଅତ୍ୟନ୍ତ ମୁଁ ୩ ଶ୍ରେଣୀରେ ବିଭକ୍ତ କରିପାରିଛି-୧) ପୌରାଣିକ, ଯଥା ଶକୁନ୍ତଳା, ଖୁଲଣା ସୁନ୍ଦରୀ, ଯୋଗଜନୁ, ରାବଣ, ରାମରାଜ୍ୟ ପ୍ରଭୃତି । ୨) ଐତିହାସିକ-ଯଯାତି, ବିମଳା, ପୃଥ୍ୱୀରାଜ, ପଞ୍ଜାବ କେଶରୀ, ଖିଜିର ଶା, ଛତ୍ରପତି ଶିବାଜୀ, ଆଲେକଜାଣ୍ଡର, ହଳଦୀଘାଟ, ମାଣିକମାଳା, ଇତ୍ୟାଦି । ୩) ସର୍ବଶେଷ ପର୍ଯ୍ୟନ୍ତ ହେଉଛି ସାମାଜିକ । ଯଦିଓ ଚିକିତ୍ସା ପରେ ମୁଁ ଏଥିରେ ହାତ ଦେଇଛି ତେବେ ଏହାର ସଂଖ୍ୟା କମ୍ ନୁହେଁ । ଅଭିନୟ ଦୃଷ୍ଟିରୁ ଦେଶ ଆତ୍ମକ ହୋଇ ପାରିଛି । ଏଗୁଡ଼ିକ ହେଉ-ସରଦେବୀ ଦୁଃଖନଦୀରତୀରେ, ଗାଁ ଗହନି, ଗିବ୍‌ସାହାର, ଅଜ୍ଞାନ, ମରଣ ଆଖିର ରୁହ ଇତ୍ୟାଦି । ‘ସମ୍ଭବମି ଯୁଗେପୁଗେ’, କଳାକାର ଅପମୃତ୍ୟୁ ଓ ‘ଆଖଣ୍ଡଳମଣି’ ମୋର ପରବର୍ତ୍ତୀ ସୃଷ୍ଟି ।

ପ୍ରଶ୍ନ :-କେଉଁ ବହି ଆପାତତଃ ଆପଣଙ୍କ ଖ୍ୟାତି ପରିବ୍ୟାପ୍ତ କରି ପାରିଥିଲା ?

ଉତ୍ତର :-‘ରାମରାଜ୍ୟ’ର ପ୍ରଭାବ ଦର୍ଶକ ମହତ୍ତ୍ୱ ବେଶ୍ ପ୍ରଭାବ ବିସ୍ତାର କରିପାରିଥିଲା । ମୁଖ୍ୟତଃ ଏଇ ନାଟକ ମୋତେ ଓଡ଼ିଶାରେ ପ୍ରତିଷ୍ଠିତ କରିଥିଲା । ଅଭିନୟ ସତରଫ ବିଶରୁ ‘ଛତ୍ରପତି ଶିବାଜୀ’, ‘ଆଲେକ୍ ଜାଣ୍ଡର’ ସରପଥ ଓ ଖୁଲଣା ସୁନ୍ଦରୀ ଉଲ୍ଲେଖଯୋଗ୍ୟ ।

ପ୍ରଶ୍ନ :-ଆପଣଙ୍କ ଉପରେ କେଉଁ ନାଟ୍ୟକାରଙ୍କ ପ୍ରଭାବ ପଡ଼ିଛି ?

ଉତ୍ତର :-କବିଚନ୍ଦ୍ର କାଳୀଚରଣ ପଟ୍ଟନାୟକଙ୍କ ପ୍ରଭାବ ମୁଁ ମୂଳରୁ ଉଲ୍ଲେଖ କରିଛି । ଅଭିନୟ ନିର୍ଦ୍ଦେଶନାପରି ନାଟକ ଓ ନିରିକ୍ଷଣ ପାଇଁ ଏକ ପ୍ରେରଣାର ଉତ୍ସ । ଐତିହାସିକ ନାଟକ ଲେଖାରେ ମୁଁ ଅଶ୍ୱିନୀ କୁମାରଙ୍କ ପଦାଳ୍ପନା ଅନୁସରଣ କରୁଥିଲି । ଉତ୍କଳ ହାତୀର ଛାତ୍ର ଥିବା ବେଳେ ବଳ ଓ ଗରବପୂର୍ଣ୍ଣ ହେଉଥିବା ମୁସଲମାନଙ୍କର ‘ମୋଗଲମାନଙ୍କ ମୋତେ ଖୁବ୍ ଭଲଲଗୁ ଥିଲା । ଏହାର ଅଭିନୟ ପରିପାଟି ଅତି କଥା ଓ ଶିକ୍ଷା ଧରଣର ଥିଲା ବି ସେତେବେଳେ ରାତିରାତି ଉଚ୍ଚାରଣ କରୁଥିଲୁ ।

ଏହାକୁ ଉପଲୋଗ କରୁଥିଲି । ଏହାର ଏକ  
ସାକ୍ଷୀ ପ୍ରତିଛବି ମୋଠି ଅଙ୍କିତ ହୋଇଛି ।  
ଯାହା ପରବର୍ତ୍ତୀ କାଳରେ ହୁଏତ ମୋ  
ଲେଖାରେ ପ୍ରତିଫଳିତ ହୋଇଥିବ ।

ପ୍ରଶ୍ନ :-ବୈଷୟିକ ଦ୍ଵାରା ଆପଣ କ'ଣ ମୋତେ  
ପ୍ରଭାବିତ ହୋଇ ନାହାନ୍ତି ?

ଉତ୍ତର :-ସେତେବେଳେ ବୈଷୟିକ ସାମ୍ବନ୍ଧ୍ୟ  
ସ୍ତରର ସୁଯୋଗ ପାଇନାହିଁ । ତାକୁ ଓ ତାଙ୍କ  
ଲେଖା ବିଷୟ ଜାଣିବାର ଅବକାଶ ମିଳିନି  
କହୁତ ପରେ । ବରଂ ଉତ୍କଳ ନିକଟବର୍ତ୍ତୀ  
କେନ୍ଦୁଆପଦାର ହାଡ଼ିକରୁ ଦାସଙ୍କ ଦ୍ଵାରା ମୁଁ  
ବହୁ ଜାରଣରୁ ରଣୀ । କବିମଞ୍ଚୁଳ କୃଷ୍ଣ ବସୁଙ୍କ  
ନିକଟରେ ଜିଣିଦିନ କଟେଇବାର ସୁଯୋଗ  
ପାଇଥିଲି । ନଳାଙ୍ଗର କବି ଓ ନାଟ୍ୟକାର  
ସ୍ଵର୍ଗତ ଜଗନ୍ନାଥ ପାଣିକର କିଛି ଅପ୍ରକାଶିତ  
ଲେଖା ପଢ଼ି ପ୍ରଭାବିତ ହୋଇଥିଲି ।

ପ୍ରଶ୍ନ :-ବଙ୍ଗଳାର ଡି. ଏଲ. ରାୟଙ୍କ ପ୍ରଭାବ କ'ଣ  
ମୋତେ ଆପଣଙ୍କ ଉପରେ ପଡ଼ିନାହିଁ ?

ଉତ୍ତର :-ଡି. ଏଲ. ରାୟଙ୍କ ସଂଳାପକୁ ମୋତେ ମୁଁ  
ପସନ୍ଦ କରେନା; ଯଦିଓ ତାଙ୍କର 'ଲକ୍ଷ୍ମଣ  
ଶକ୍ତିରେଦ', ମାଇକେଲ ମଧୁସୂଦନଙ୍କ 'ମେଘନାଦ  
ବଧ' ପଢ଼ି ଶେଷ କରିଛି । ଡି. ଏଲ. ରାୟଙ୍କ  
କାପାଳିକ ଓ ତୁଙ୍ଗାଭୂଷଣଙ୍କର 'ଛତ୍ରପତି  
ଶିବାଜୀର' ତୁଙ୍ଗାଭୂଷଣ ଓ ଝଟିକା ଚରିତ୍ରର  
କିଛିଟା ସାଦୃଶ୍ୟ ରହିଛି ।

ପ୍ରଶ୍ନ :-ଆପଣଙ୍କ ଐତିହାସିକ ନାଟକ ବଙ୍ଗଳା ଅପେରାର  
ଛାୟାରେ ଲେଖା ବୋଲି କେତେକଙ୍କର  
ମତ । ତେଣୁ ଆପଣ ଜଣେ ଅନୁବାଦକ ବୋଲି  
ଅନେକ ଅଭିଯୋଗ କରନ୍ତି ।

ଉତ୍ତର :-କରିବା ସ୍ଵାଭାବିକ । ଇତିହାସ ବଙ୍ଗଳା  
ବହିରେ ଯାହା, ଓଡ଼ିଆରେ ତାହାହିଁ ହେବ ।  
ପ୍ରତ୍ୟେକ ନାଟ୍ୟକାର ତାର ଲେଖାକୁ ଏକ  
ଐତିହାସିକ ପିଠିକା ଉପରେ ଠିଆ କରାଇବାକୁ  
ବାଧ୍ୟ । ତେଣୁ ବଙ୍ଗଳା ନାଟକରେ ବର୍ଣ୍ଣିତ  
ଆକବରଙ୍କ ହଳଦୀଘାଟ ଯୁଦ୍ଧକୁ ମୁଁ ତ ଆଉରଙ୍ଗ  
ଜେବୀ କରି ପାରିବି ନାହିଁ । ବରଂ ମୋ  
ଅପେରାର ଆଧୁନିକ ଦିଗ ବହୁମାତ୍ରାରେ  
କଳିକତାର ତରୁଣ ଅପେରାର ଟେକ୍ନିକ୍  
ନେଇ ଗୁଣିମତ୍ତ । ଆଧୁନିକ ବଙ୍ଗଳା ପିଲୁ  
ବା ହିନ୍ଦୀ ସିନେମାର ଟିଉନିଂ ନେଇ ଓଡ଼ିଆ  
ନିରିକ୍ ରଚନା କରିଥାଏ ।

ପ୍ରଶ୍ନ :-ଆପଣଙ୍କୁ କ'ଣ ସଙ୍ଗୀତ ଜଣାଅଛି ?

ଉତ୍ତର :-ମୁଁ ସେଥିରେ ମୋତେ ପ୍ରକାଶ ନୁହଁ । ସଙ୍ଗୀତ  
ବିଷୟରେ ସାଧାରଣ ଜ୍ଞାନ ଅଛି । ଯଦି  
ସଙ୍ଗୀତ ଓ ତାଳ ମାନର ପିଠି ଦିଗଟା  
ଅଳ୍ପତଃ ଜଣାଅଛି । ତେଣୁ ନିରିକ୍ ରଚନାବେଳେ  
ଏଥିପୋରୁ ମୁଁ କିଛିଟା ଉପକୃତ ହୁଏ ।

ପ୍ରଶ୍ନ :-ଏଭଳି ଏକ ଯୁଗରେ ପହଞ୍ଚି ଆପଣ କିପରି ପୁରୁଷ  
ମାନଙ୍କୁ ସ୍ତ୍ରୀ ଭୂମିକାରେ ଅବତାରଣ କରନ୍ତି ?  
ସେମାନେ କ'ଣ ଅଭିନୟର ବାସ୍ତବିକତା ବା  
ସ୍ଵାଭାବିକତାରେ ଅଭିନେତ୍ରୀମାନଙ୍କ ପରି  
ଦର୍ଶକ ଦୃଷ୍ଟି ଆକର୍ଷଣ କରିପାରନ୍ତି ।

ଉତ୍ତର-ଅବଶ୍ୟ ଅପେରାର ଦର୍ଶକ ଚିତ୍ତିଏ ନିମ୍ନ ରୁଚି-  
ସଂପନ୍ନ ବୋଲି ଆପଣ ଧରି ନେଇ ପାରନ୍ତି ।  
ମୁଁ ଅସ୍ଵୀକାର କରୁନି । କିନ୍ତୁ ତା ଅର୍ଥ ନୁହେଁ  
ଭଲ ରୁଚିସଂପନ୍ନ ଶିକ୍ଷିତ ଦର୍ଶକ ମୋତେ  
ଆଶ୍ଵାସନକର ଆସର ମାଡ଼ନ୍ତି ନାହିଁ । ତେବେ  
ଏବର ଥିଏଟରରେ ଅଭିନୟ କରୁଥିବା ସ୍ତ୍ରୀ ନଳା-  
କାରଙ୍କ ସହ ଚକ୍ଚକ ଦେଇ ମେକଅପ୍, ଡାଏରସ୍,  
ଅଭିନୟ, ଗେସ୍ତର ଓ ପୋସ୍ତର ଆଦି କେଉଁଥିରେ  
ପୁରୁଷ ଆଚିନ୍ତ୍ୟମାନେ ଭଣା ପଡ଼ନ୍ତି ନାହିଁ ।  
ଯେହେତୁ ମୁଁ ନିଜେ ବହି ଲେଖେ, ପରିଚ୍ଛଳନା  
ବା ନିର୍ଦ୍ଦେଶନା ଦାୟିତ୍ଵରେ ଥାଏ ତେଣୁ ଦଳର  
ଅଭିନେତ୍ରୀ ଭୂମିକାରେ ଅବତୀର୍ଣ୍ଣ ଲୋକଙ୍କୁ ଆଖି  
ଆଗରେ ରଖି ଦରିତ୍ର ସିରାକୃତ କରାଯାଇଥାଏ ।  
ତେବେ ବର୍ତ୍ତମାନର ଦର୍ଶକ ଚିତ୍ତିଏ ସ୍ତ୍ରୀ କଳାକାର  
ପାଇଁ ଆଗ୍ରହୀ ହେବାର ଲକ୍ଷ୍ୟକରି ମୁଁ ବି ସେମାନଙ୍କୁ  
ଗ୍ରହଣ କରିସାରିଛି ।

ପ୍ରଶ୍ନ- କେଉଁଠୁ ଆପଣ ଓଡ଼ିଶା ଯାତ୍ରାରେ ନାରୀମାନଙ୍କୁ  
ଗ୍ରହଣ କରିନେଲେ ? ଏଥିରେ କିଛି ସମସ୍ୟା  
ଉପକୃ ନାହିଁ ?

ଉତ୍ତର-ବୋଧହୁଏ ମୁଁ ପ୍ରଥମକରି ନାରୀମାନଙ୍କୁ  
ଗଣନାଟ୍ୟ ପରିସର ମଧ୍ୟକୁ ଆଣିଛି ।  
ଏଥିପାଇଁ ମୋତେ ବହୁ ପରିସିଦ୍ଧିର ମୁକାବିଲ  
କରିବାକୁ ପଡ଼ିଛି ।

ପ୍ରଶ୍ନ- ଆଜ୍ଞା ଉତ୍ତର ନାଟକର ଯେଉଁ ପ୍ରୋଡ ଆସଛି,  
ତାହା ଗଣନାଟ୍ୟକୁ କିପରି ପ୍ରଭାବିତ କରିବ  
ବୋଲି ଆପଣ ଭାବୁଛନ୍ତି ।

ଉତ୍ତର-ଏ ବିଷୟରେ ମୁଁ ମୋତେ ବିକୃତ ନହେଁ ।  
ଉତ୍ତର ନାଟକ ଓଡ଼ିଶା ଦର୍ଶକ ସ୍ତରୀ ମୋତେ

ଅନୁକୂଳ ନୁହେ । ସେ ଉତ୍ତରରେ ସରହଦ ପର୍ଯ୍ୟନ୍ତ  
 ହୁଏ ନାହିଁ । ଆମ ଦର୍ଶକ ଏକାନ୍ତ ଭାବେ  
 ଗନ୍ଧ ପ୍ରିୟ । ଅଭିନୟ ଗନ୍ଧ ତା'ର ଅତି ପ୍ରିୟ-  
 ସେ ପୁଣି ସରଳ ସୁନ୍ଦର, ସରସ ଓ ରହସ୍ୟାୟିତ  
 ଅତିବାସ୍ତବ ଓ ଅଲୌକିକପରେ ପର୍ଯ୍ୟବସିତ  
 ହେବା ଲାଗିତ । ତଥାପି ଅରଣ୍ୟ ପର୍ଯ୍ୟନ୍ତ  
 ବା 'ମୃଗୟା' ମୋତେ ଭଲ ଲାଗିଲା ।  
 ତେବେ ତା'ର ଅଭିନୟ ବିଷୟରେ ମୁଁ ଏତେତା  
 ନିଶ୍ଚିତ ହୋଇ ପାରୁନି ଯଦିଓ କେବେ କେଉଁ  
 ପରିସ୍ଥିତିରେ ତାହା ସାମୟିକ ସଫଳତା ଲାଭ  
 କରିପାରିଥିବ ।

ପ୍ରଶ୍ନ- ଆପଣ କ'ଣ ବର୍ଷସାରା ଏଇ ଅଭିନୟ ନେଇ  
 ବ୍ୟସ୍ତ ରହନ୍ତି ?

ଉତ୍ତର-ଜାମୁଆରୀ ଠାରୁ ମୋ ଯାଏ ଆମେ ସାଧାରଣତଃ  
 ବିଭିନ୍ନ ଅଞ୍ଚଳରେ ଅଭିନୟ କରୁ । ଏହାକୁ  
 ଆମର ଫେୟାର ଷ୍ଟେଜର ସିଜିନ୍ ବୋଲି  
 ଆପଣ କହି ପାରନ୍ତି । ଅନ୍ୟ ସମୟତକ ବଡ଼  
 ବୁକ୍-ଅପରଟ ଅର୍ଥାଗମ ଦିଗରୁ । ତେବେ  
 କେତେକ ସହରରେ ପ୍ରୋଗ୍ରାମ୍ ଏ ସମୟରେ  
 ରଖା ଯାଉଥାଏ । କାରଣ ଦଳକୁତ ଯେନ  
 ତେନ ବକ୍ଷେଇବାକୁ ହେବ । ଶିଳ୍ପୀମାନଙ୍କୁତ  
 କିଛି ପଇସା ପତ୍ର ଦେବା ଦରକାର ।  
 ଏତେଦିନର ପ୍ରତିଷ୍ଠିତ ଦଳ ହୋଇ ମଧ୍ୟ  
 ଆମର ଅବସ୍ଥା ବେଳେ ବେଳେ ହତ୍ତ ବଢ଼େଇ  
 ଯାଏ । ଏକାଦିକ୍ରମେ ଲଗାଣ ବର୍ଷା ହୋଇଗଲେ  
 କେତେକ ଯାତ୍ରା ପାର୍ଟିର ଅବସ୍ଥା ଏତେ ଶୋଚନୀୟ  
 ହୋଇପଡ଼େ ଯେ ସେମାନେ ନିଜର ପୋଷାକ  
 ପତ୍ର ପର୍ଯ୍ୟନ୍ତ ବନ୍ଧା ଦେଇ ମେଣିନାନ୍ସ କରିବାକୁ  
 ବାଧ୍ୟ ହୁଅନ୍ତି । ଆମମାନଙ୍କ ଦୁରବସ୍ଥା ହୁଏତ  
 ଏଇଥିରୁ ଅନୁମେୟ ।

ପ୍ରଶ୍ନ- ଆପଣ ଯେପରି ବଜାଜା ଫିଲିମ୍ସ୍ ଓ ଅପେରାର  
 ଗ୍ରାହକ ; ସେମାନଙ୍କ ପାଖରେ ଆପଣଙ୍କର  
 କାର୍ତ୍ତି କେମିତି ?

ଉତ୍ତର-କିଛି କମ୍ ନୁହେଁ । ଅନ୍ତତଃ ବର୍ଷକରେ ୩  
 ମାସ ମୁଁ କଲିକତାରେ ଅତିବାହିତ କରେ ।  
 ଇୟା ଅର୍ଥ ନୁହେଁ ଯେ ଖାଲି ଓଡ଼ିଆମାନେ  
 ମୋ ଦର୍ଶକ । ବହୁ ବିଶିଷ୍ଟ ଓ ଶିକ୍ଷିତ ବଙ୍ଗାଳୀ  
 ଇତ୍ୟୁ ବ୍ୟକ୍ତି ମୋ ଅପେରା ଉପଲୋଗ କରନ୍ତି ।

ପ୍ରଶ୍ନ- ଆଉ କେଉଁ ସ୍ଥାନରେ ଆପଣ ପରିଚିତ ?

ଉତ୍ତର-ବଙ୍ଗଳା ବ୍ୟତୀତ ଦିଲ୍ଲୀରେ କେତେକ ଅଞ୍ଚଳ  
 ଓ ଓଡ଼ିଶାର ସବୁ ଜିଲ୍ଲାରେ ମୁଁ ଅଭିନୟ କରି

ଅନ୍ତତଃ ଗଣ ସ୍ୱୀକୃତି ପାଇଛି ବୋଲି ମୋ  
 ଆତ୍ମପ୍ରତ୍ୟୟ ଅଛି ।

ପ୍ରଶ୍ନ- ଏକମୁଖୀ ମଞ୍ଚର ସ୍ତ୍ରୀୟା ପରିବେଷଣ  
 ଆପଣ ମୂଳ ମଞ୍ଚର ଏ ଯାଯାବର ଓ  
 ଅବସ୍ଥାକୁ କାହିଁକି ସ୍ୱୀକାର କରନ୍ତି ?

ଉତ୍ତର-ଓ.ନି.ସେ. ଡ୍ରାମା ଅର୍ଥପାପେକ୍ଷ, ଅଧିକ  
 ଗାଁ ଗହଳିର ଦରିଦ୍ର ଦର୍ଶକ ପାଇଁ ମୋ  
 ସୁଗମ ହୋଇ ପାରିବ ନାହିଁ । ତାହା ଏ  
 ଲଜ୍ଜାମ କରାଏ ଅତି କଷ୍ଟକର ବ୍ୟାପାର  
 ଓଡ଼ିଶା ଥିଏଟର, ଅନପୂର୍ଣ୍ଣା, ନମତା ପ୍ରଭୃତି  
 ପ୍ରତିଷ୍ଠିତ ସଂସ୍ଥା ସବୁ କିପରି ଗୁଣ୍ଡୁଳି ପଡ଼ି  
 କାହାରିକି ଅବିଦିତ ନାହିଁ । ଏ ଦେଶ  
 କଳାକୁ ନିଜ ଅଳ୍ପ ସଂସ୍ଥାନର ପକ୍ଷା  
 ଗ୍ରହଣ କରି ତଳିବାର ସମୟ ଏବେ  
 ଆସିନି । ତେଣୁ କଳାକାର ବାରିପୁ  
 କଷ୍ଟାଘାତରେ ଚିର ଲୁପ୍ତ ।

ପ୍ରଶ୍ନ- ଆପଣ କିପରି ଅପେରାକୁ ପେଶା ଭାବେ  
 ଗ୍ରହଣ କରି ଜୀବନର ଏତେ ପଥ ଅତିକ୍ରମ  
 ପାରିଲେଣି ?

ଉତ୍ତର-ସମୟତ କେଉଁଠି ଅଟକିବ ନାହିଁ, ସୁଦୃଷ୍ଟ  
 ଇ ଗୁଲିଥିବ । ମୁଁ ସିନା ଅପେରାକୁ ଏ  
 ପକ୍ଷା ବୋଲି ଧରି ନେଇଛି । କିନ୍ତୁ ବି  
 ଦୁର୍ଦ୍ଦିନ ଓ ଦୁର୍ବିପାକ ଭିତରେ ଗତିକରିଛି ହୁଏତ  
 ଜାଣେ ଏବଂ ମୋ ସହଯୋଗୀମାନେ  
 କେତେକାଂଶରେ ସେ ଧାସରେ ସିଫ୍ଟି  
 ଅର୍ଥାଭାବର ତରମ ଦୁର୍ଗତି ଭିତରେ ମୁଁ  
 କ୍ଷୟସ୍ତ ହୋଇ ପଡ଼ିଛି ।

ପ୍ରଶ୍ନ- ଆପଣଙ୍କର ବହିର ତ ବେଶ୍ କାର୍ତ୍ତି ଅତି  
 ଏଣୁ ତାହାକି ଅର୍ଥାଗମର ଏକ ବିଭା ?

ଉତ୍ତର-ସ୍ୱୀକାର କରୁଛି ମୋ'ବହିର ଗ୍ରାହକତା ଅତି  
 ପ୍ରାୟ ସବୁ ବହି ଏକାଧିକ ସଂସରଣ ହୋଇ  
 ଏପରିକି ରାମ ରାଜ୍ୟ ବହିର ୧୯୭ ମୁଦ୍ରଣ  
 ହୋଇ ସାରିଛି । କିନ୍ତୁ ପୂର୍ବପରମ୍ପରା  
 ଆଶାଜନକ ରୟାଲ୍ଟି ଦେବାରେ ଏବେ  
 ଉଦାର ନୁହନ୍ତି ।

ପ୍ରଶ୍ନ- ଆପଣ ହୁଏତ କଳାକାର ବୃତ୍ତିପାଇଁ  
 ହୋଇପାରନ୍ତେ ?

ଉତ୍ତର-ସେ ତେଣୁ କରିନାହିଁ, କରିବାର ଏତେ  
 ଆବଶ୍ୟକତା ଅନୁଭବ କରିପାରିନି । ତଥା  
 ସୁଲଭ ଅଭିମାନ ଓ ଆତ୍ମ ସମମାନର

ତଥା ଜୀବନଯାତ୍ରାରେ କିଛିଟା ଅନାସକ୍ତ  
 ଦେଖିବାପାଇଁ ପୋଷଣ କରି ଜୀବନ  
 ଚଳାଣି ଏତେକାଟ ବାହି ଆଣିଲଣି । ତେବେ  
 ୧୯୭୫ ମସିହାରେ ଓଡ଼ିଶା ସଂଗୀତ ନାଟକ  
 ଏକାଡେମୀଙ୍କଠାରୁ ଦୁଃସ୍ୱ ଜଳାକାର ଭାବେ  
 ଏକ ମାନପତ୍ର ମିଳିଛି । ଏଥିପାଇଁ ମୁଁ  
 ଏକାଡେମୀ କର୍ମପତ୍ରକୁ କୃତଜ୍ଞତା ଜଣାଇଛି ।  
 କିନ୍ତୁ ଏ ମାନପତ୍ର ମୋ ଦାରିଦ୍ର୍ୟ ନିବାରଣରେ  
 କ'ଣ ସହାୟତା କରିପାରିବ ସେ ଏକ ଭିନ୍ନ  
 ପ୍ରଶ୍ନ ।

ପ୍ରଶ୍ନ- କଳା ଓ କଳାକାରମାନଙ୍କ ଭବିଷ୍ୟତ ନେଇ  
 ଆପଣ କି କଳନା କରନ୍ତି ?

ଉତ୍ତର- ଯେହେତୁ ମୁଁ ନିଜେ ଦୁଃସ୍ୱଭାବ ହା ହୁତାଶରେ  
 ବର୍ତ୍ତମାନ କଳାକାର-ସମସ୍ୟା ନେଇ ମତ-  
 ପୋଷଣ ମୋ ପକ୍ଷେ ଏକ ଦୂରତ ପ୍ରୟାସ,  
 ଏକ ବ୍ୟର୍ଥ ଅନୁଚିନ୍ତା । ଏ ବିଷୟରେ ମୁଁ  
 ବଡ଼ ନୈରାଶ୍ୟବାଦୀ ; କିଛି ପରିମାଣରେ ଅଦୃଷ୍ଟ-

ବାଦୀ ମଧ୍ୟ । ହୁଏତ ସେହି ଅବ୍ୟକ୍ତ,  
 ଅଚିନ୍ତ୍ୟ, ଅବିନଶ୍ୱର କଳାକାର ନିଜେ ଜଗ-  
 ନାଥ ହିଁ ତା'ର ଭବିଷ୍ୟତ ନିୟାମକ, ତାଙ୍କରି  
 କରୁଣା ଦୃଷ୍ଟି ହିଁ ଏ ଅଭିଶପ୍ତ ଗୋଷ୍ଠୀର ଭବିଷ୍ୟତ !

ପ୍ରଶ୍ନ- ଗଣନାତ୍ୟର ଭବିଷ୍ୟତ କ'ଣ ?

ଉତ୍ତର- କଳାକାରମାନେ ଯଦି ଘୋଡ଼ାବେପାରର  
 ଶୀକାର ହୁଅନ୍ତି, ପୁସ୍ତକୋପକ୍ରମରେ ଯଦି  
 ବିପର୍ଯ୍ୟୟ ଓ ଉର୍ଦ୍ଧାନ୍ୱିତ ହୁଅନ୍ତି, ଦର୍ଶକ ବା  
 ଜନସାଧାରଣ ଯଦି ସମର୍ଥକ ଶୃଙ୍ଖଳା ଓ ସହଯୋଗ  
 ପୋଷଣ ନ କରନ୍ତି, ନିର୍ଦ୍ଦେଶକମାନେ ଯଦି  
 ଅତିମାତ୍ରାରେ ରକ୍ଷଣଶୀଳ ଓ ହାମ୍ବୁକ୍ତଭାବ  
 ପ୍ରଦର୍ଶନ କରନ୍ତି ଏବଂ ସରକାର ଯଦି ଉଦାସୀନ  
 ଭାବ ପୋଷଣ କରନ୍ତି ଗଣନାତ୍ୟ ଏପରି  
 ଜୀବନମୃତ ବା ଧୂ-ସମୁଖୀ ହେଉଥିବ ।  
 ଗଣନାତ୍ୟ ଯେହେତୁ ପ୍ରଶାନ୍ତିକା ଉପରେ ବହି-  
 ରହିଛି ଗଣ ସାହାଯ୍ୟ ବ୍ୟତିରିକ୍ତ ଏହାର  
 ଭବିଷ୍ୟତ ସଂପୂର୍ଣ୍ଣ ଅସ୍ୱକାର ।

ରାଜଧାନୀ ହାଇସ୍କୁଲ, ଯୁ.ନି.ଟ-୩ ଭୁବନେଶ୍ୱର-୩

### ସ୍ୱତନ୍ତ୍ରତାଶୀ ଭଲ୍ଲୟନ ସ୍ୱପ୍ନା ନାମ ମାତ୍ର ଚାଷୀ ଓ କୃଷି ଶ୍ରମିକମାନଙ୍କୁ ଆର୍ଥିକ ସାହାଯ୍ୟ

ଚଳିତବର୍ଷ ଏପ୍ରିଲମାସ ଶେଷ ସୁଦ୍ଧା ରାଜ୍ୟରେ ଥିବା କ୍ଷୁଦ୍ରଗୁଣୀ ଭଲ୍ଲୟନ ସଂଘା, ନାମମାତ୍ରଗୁଣୀ ଓ  
 କୃଷିଶ୍ରମିକ ପରିକଳ୍ପନାଗୁଡ଼ିକୁ ରଣ ଆକାରରେ ମୋଟରେ ୧୯୩୮୨୫୦ ନିୟୁତ ଟଙ୍କା ଯୋଗାଇ ଦିଆଯାଇଥିଲା ।  
 ସମବାୟ ସମିତି ପକ୍ଷରୁ ମୋଟ ୧୨୭୨୦୦ ନିୟୁତ ଟଙ୍କା ରଣ ଆକାରରେ ଯୋଗାଇ ଦିଆଯାଇଥିଲା ।  
 ଏବଂ ଅବଶିଷ୍ଟ ୨୭୦୫୦ ନିୟୁତ ଟଙ୍କା ବାଣିଜ୍ୟିକ ବ୍ୟାଙ୍କଗୁଡ଼ିକ ରଣ ଆକାରରେ ଶ୍ରମିକମାନଙ୍କୁ ଯୋଗାଇ  
 ଦେଇଥିଲେ । ସମବାୟ ସମିତି ପକ୍ଷରୁ ୨୫୯୧୪ ନିୟୁତ ଟଙ୍କା ସ୍ୱଳ୍ପ ନିଆଦି ପୁତ୍ରରେ, ୯୪୧୭୦ ନିୟୁତ  
 ଟଙ୍କା ମଧ୍ୟମଧରଣର ଏବଂ ୪୭୧୧୭ ନିୟୁତ ଟଙ୍କା ଦୀର୍ଘ ନିଆଦି ରଣ ଆକାରରେ ଗୁଣୀମାନଙ୍କୁ ଯୋଗାଇ  
 ଦିଆଯାଇଥିଲା । ବାଣିଜ୍ୟିକ ବ୍ୟାଙ୍କଗୁଡ଼ିକ ମୁଖ୍ୟତଃ କୃଷକମାନଙ୍କୁ ଅଧିକାଂଶ ରଣ ଯୋଗାଇ ଦେଇଥିଲେ ।

ରାଜ୍ୟ ଜିଲ୍ଲାର ଗୁଣୀମାନେ ସର୍ବାଧିକ ରଣ ମୋଟ ୭୨୬୮୮ ନିୟୁତ ଟଙ୍କା ନେଇଥିବାର ହିସାବରୁ  
 ବିଶାସୀରହି ଏବଂ ଡେକାନାଲ ଜିଲ୍ଲାର ଗୁଣୀମାନେ ମୋଟ ୪୨୫୯୪ ନିୟୁତ ଟଙ୍କା ରଣ ନେଇ ରାଜ୍ୟରେ  
 ଦ୍ୱିତୀୟ ସ୍ଥାନ ଅଧିକାର କରିଛନ୍ତି । ପୁରୀ ଜିଲ୍ଲା ତୃତୀୟ ସ୍ଥାନ ଅଧିକାର କରିଥିବାର ଜଣାଯାଏ ଏବଂ  
 ଏହି ଜିଲ୍ଲାର କୃଷକମାନଙ୍କୁ ମୋଟ ୨୮୩୬୧ ନିୟୁତ ଟଙ୍କା ରଣ ଆକାରରେ ଯୋଗାଇ ଦିଆଯାଇଥିଲା ।

**ଫସଫୋମିନ ଆୟୁରନ**

ପଢ଼ିବାର ପାଇଁ... ପ୍ରେମ, ଆନନ୍ଦ, ନଗତା



ଆଉ ନିଜ ପାଇଁ

**ଫସଫୋମିନ ଆୟୁରନ**

ନିଜ ନିଜ ପାଇଁ

ବିଶେଷତଃ ପ୍ରସ୍ତୁତ ଚଳିତ



ଯାହାକି ସୁସ୍ଥ ଲାଲ ରକ୍ତ ନିର୍ମାଣ କରେ, ସ୍ମୃତି ଆଣେ,  
ଶକ୍ତି ବଢ଼ାଏ, ରୋଗର ମୁକାବିଲା କରିବା ପାଇଁ  
ଶରୀରରେ ପ୍ରତିରୋଧକ ଶକ୍ତି ଗଢ଼ି ତୋଳେ ।

ପ୍ରତିଦିନ ଫସଫୋମିନ ଆୟୁରନ ଖାନ୍ତୁ

ସାରାଭାଇ\* ନିର୍ମାଣଦାୟକ ବିଷୟ ସୁଦୃଢ଼ ନୀମ  
**SARABHAI CHEMICALS**



# ବରଜସ୍ତୁ ମହାତୀର୍ଥମ୍

ପଣ୍ଡିତ-ଶ୍ରୀ ବାଇକୋଳି ଜ୍ୟୋତିଷ ବିଶାରଦ

ପୁଣ୍ୟଗୁଣି ଉତ୍କଳ ବହୁ ପ୍ରସିଦ୍ଧ ତୀର୍ଥ ତଥା ମନ୍ଦିରରେ ପୂର୍ଣ୍ଣ, ଗୁମ୍ଫା ତଥା ଜଳର ପ୍ରଭାବ ନେଇ ବହୁତୀର୍ଥ ଖ୍ୟାତି-  
 ଧାର କରିଥିଲେ ହେଁ ବୈତରଣୀ, ବ୍ରାହ୍ମୀ (ବ୍ରାହ୍ମଣୀ), ତିତ୍ତୋସନା ବା ମହାନଦୀ, ପ୍ରାଚୀ, ବିନ୍ଦୁସାଗର, ମାର୍କଣ୍ଡେୟ  
 ପୁଷ୍କରିଣୀ, ଉଦ୍‌ଦ୍ୟୁମ୍ନ ସରୋବର, ଶ୍ଵେତଗଙ୍ଗା, ଋଷିକୂଳ୍ୟା, ଅଶ୍ଵିନୁର୍ୟା (ସୋଡ଼ାହାଡ଼) ବାହୁଦା ଆଦି ତୀର୍ଥ ଉଲ୍ଲେଖ-  
 ଘୋଷ୍ୟ । ମନ୍ଦିରମାନଙ୍କ ମଧ୍ୟରେ ଜଗନ୍ନାଥ, ଲିଙ୍ଗରାଜ, ବିରଜା, କୋଣାର୍କ, ବଳଦେବ, ଦକ୍ଷପ୍ରଜାପତି, ଗୋପୀନାଥ,  
 ଚଣ୍ଡେଶ୍ଵର, ସମଲେଶ୍ଵରୀ, ନୃସିଂହନାଥ ଆଦି ବହୁ ପ୍ରସିଦ୍ଧ ମନ୍ଦିର ରହିଛି । କୋଟି କୋଟି ଭକ୍ତ ଧର୍ମଜାର ଆଶାରେ  
 ଏହି ମନ୍ଦିର ତଥା ଚତୁର୍ଥ୍ୟ ଦେବବିଗ୍ରହ ଦର୍ଶନ କରନ୍ତି । ସାଧାରଣ ଦର୍ଶକ ମଧ୍ୟ ଏହି ମନ୍ଦିରମାନଙ୍କ ଗଠନ ଶୈଳୀ  
 ତଥା ରାସର୍ମରେ ମୂର୍ତ୍ତ୍ୟ ହୋଇ କ୍ଷତବା “କ୍ଷଣେ କ୍ଷଣେୟ ନୁବତା-ମୁପ୍ପେତି ତତେତରୁପମ୍ ରମଣୀୟତାୟାଃ” ବା ସୁନ୍ଦରେ  
 ବୁଦ୍ଧିର ଅବସାଦ ନାହିଁ ଯେତେ ଦେଖୁଥିଲେ ନୂଆ ଦିଶୁଥାଇ କର୍ତ୍ତବ୍ୟର ସାର୍ଥକତା ହୃଦୟଙ୍ଗମ କରିଥାଏ । ବର୍ତ୍ତମାନର  
 ଉତ୍କଳ ପ୍ରାଚୀନ ଉତ୍ତ, କୋଣାର୍କ, କଳିଙ୍ଗର କେତେକାଂଶକୁ ନେଇ ଗଠିତ ହୋଇଅଛି । ଏ ପ୍ରାଚୀନ ଦେଶମାନଙ୍କର  
 ଦର୍ଶନା ବିଭିନ୍ନ ପୁରାଣ ତଥା ଧର୍ମଶାସ୍ତ୍ରରେ ଉଲ୍ଲେଖ ରହିଛି । ସେ ସବୁରେ ବୈତରଣୀ ତୀର୍ଥ ଓ ବିରଜା-ବରାହକ  
 ଦେବରଣ ବହୁଳ ଭାବେ ଦେଖାଯାଏ, ଏହି ପୁଣ୍ୟତୋୟା ବୈତରଣୀ ତଟରେ ଗଢ଼ିଉଠିଥିଲା ମହାନଗରୀ ଯାଜପୁର  
 ଯୋଜନଗର, ଯାଜପୁର ବା ଯଜ୍ଞପୁର) ଯାହାର ଖ୍ୟାତି ଭୂତପୁରରେ ସ୍ଵୀକୃତ, ବିନେ ଏହା କଳିଙ୍ଗାନ୍ତର୍ଗତ ତୋଷାଳିର  
 ରାଜଧାନୀ ଥିଲା । ଶୁଭକର କେଶରୀ, ଯଯାତି କେଶରୀ ଏଠାରେ ରାଜା ଥିଲେ । କେହି କେହି ଏଠାରେ ବହୁସଞ୍ଚ  
 ରାଜଧାନୀ ଥିଲା ।

ସଂପାଦନ କରାଯାଇ ଥିବା ହେତୁ ଏହା ଯଜ୍ଞପୁର (ଯୋଜପୁର)  
ରୂପେ ପ୍ରସିଦ୍ଧି ଲାଭ କରିବା କହନ୍ତି । ବିରଜା କ୍ଷେତ୍ର  
ମାହାତ୍ମ୍ୟ ନାମକ ଜନଶ୍ରୀ ଶିଖରୀୟ ବିଶିଷ୍ଟ ଗ୍ରନ୍ଥରେ ଏହାର  
ପ୍ରମାଣ ମିଳେ ।

ବୈତରଣୀ ନଦୀର କଳରେ ସ୍ନାନ, ତଟରେ ଗୋଦାନ,  
ବିରଜା-ବରାହ ଦର୍ଶନ ସକଳ ପାପନାଶକ ।

“ପ୍ରସାନ୍ନାତ୍ ପୁଷ୍ପରାତ୍ କାଶ୍ୟାଃ ସାଗରାତ୍ ସିନ୍ଧୁସଂଗମାତ୍  
ତୁତଂ ବୈ ଚାରୟେତ୍ ଜନ୍ତୁଃ ସ୍ତସ୍ମାତ୍ ବୈତରଣୀ ମତା”

ପ୍ରସାନ୍ନ, ପୁଷ୍ପର, କାଶ୍ୟା, ଗଙ୍ଗାସାଗର ସଙ୍ଗମରେ ସ୍ନାନଦାନ,  
କପ-ହୋମର ଫଳ ଠାରୁ ବୈତରଣୀ ଅଧିକ ଫଳ ଶୀଘ୍ର  
ପ୍ରଦାନ କରେ ।

ମହାଭାରତ ବନପର୍ବରେ ଉଲ୍ଲେଖ ଅଛି ପିତାମହ ଭୀଷ୍ମ  
ପୁଲଷ୍ଠ୍ୟ ମହର୍ଷିଙ୍କ ଠାରୁ ଚାର୍ଯ୍ୟମାନଙ୍କ ବିବରଣୀ ଶୁଣିଥିଲେ ।

ମହର୍ଷି କହିଲେ —ତତୋ ବୈତରଣୀଂ ଗତ୍ୱା ସର୍ବପାପ-  
ପ୍ରମୋଚନୀମ୍ ବିରଜଂ ଚାର୍ଯ୍ୟମାସାଦ୍ୟ  
ବିରାଜତି ଯଥା ଶଶୀ “ପ୍ରଜବେଜ କୁଳେ  
ପୁଣ୍ୟେ ସର୍ବପାପଂ ବ୍ୟପୋହତି ଗୋ  
ସହସ୍ରଫଳଂ ଲବ୍ଧ୍ୱା ପୁନାତି ତ କୁଳଂ ନରଃ  
ବନପର୍ବ ୭୦ ଅଧ୍ୟାୟ ୬ ଓ ୭ ଶ୍ଳୋକ

“ସମସ୍ତ ପାପ ନାଶକ ବୈତରଣୀ ନଦୀରେ ସ୍ନାନ ତଥା  
ବିରଜାଚାର୍ଯ୍ୟ ଦର୍ଶନ କଲେ ମନୁଷ୍ୟ ତତ୍ତ୍ୱଭଳି ପ୍ରକାଶ ପାଏ,  
ପବିତ୍ରବଂଶରେ ଜନ୍ମଗ୍ରହଣ କରେ । ସକଳ ପାପ କ୍ଷୟହୁଏ,  
ସହସ୍ର ଗୋଦାନର ଫଳ ମିଳେ, କୁଳ ପବିତ୍ର ହୁଏ ।”  
ଏବେ କଳିଙ୍ଗାଃ କୌତେୟ ଯତୁ ବୈତରଣୀ ନଦୀ  
ଯତ୍ରାୟତତ ଧର୍ମୋଽପି ଦେବାନ୍ ଶରଣମେତ୍ୟ ବୈ  
ରକ୍ଷିତଃ ସମୁପାୟତୁଃ ସଞ୍ଜୟଂ ଗିରିଶୋଭିତମ୍  
ଭରଣଂ ଚାରମେତର୍ଷ ସତତଂ ଦ୍ୱିଜସେବିତମ୍ ।  
ସମାନଂ ଦେବଯାନେନ ପଥା ସ୍ୱର୍ଗମୁପେୟଃ  
ଅତୁ ବୈ ରକ୍ଷୟୋଽନ୍ୟେ ତ ପୁରା ଜତୁଭିରାଜିରେ”  
ବନପର୍ବ ୯୫ । ୪-୬

ଲୋମଶ କହିଲେ ଏହାହିଁ କଳିଙ୍ଗ ଦେଶ ଯେଉଁ ଦେଶରେ  
ବୈତରଣୀ ନଦୀ ବହୁଅଛି । ଯାହାର ତଟରେ ସ୍ତମ୍ଭ ଧର୍ମ  
ଦେବଗଣଙ୍କ ସହ ଯଜ୍ଞ କରିଥିଲେ, ପର୍ବତପରି ଶୋଭିତ  
ସର୍ବଦା ବ୍ରାହ୍ମଣଙ୍କ ଦ୍ୱାରା ସେବିତ ନଦୀର ଭରଣ ତଟ  
ସ୍ୱର୍ଗାଭିକାସୀଙ୍କ ପକ୍ଷେ ଦେବଯାନପଥ ତୁଲ୍ୟ । ପୂର୍ବକାଳରେ  
ଏହିସ୍ଥାନରେ ରକ୍ଷି ତଥା ଧାର୍ମିକ ଲୋକମାନେ ଯଜ୍ଞ କରିଥିଲେ

ତତୋ ବୈତରଣୀଂ ସର୍ବେ ପାଣ୍ଡବା ଦ୍ରୌପଦୀ ତଥା  
ସବରାୟ ମହାରାଜା ସ୍ତର୍ପୟଞ୍ଚିରେ ପିତୁନ୍ ।  
“ବନ” ୯୫-୧୦ ୯୫-୧୩

ତା'ପରେ ପାଣ୍ଡବମାନେ 'ଦ୍ରୌପଦୀଙ୍କ ସହିତ ବୈତରଣୀ  
ସ୍ନାନ-ଦାନାଦି କରି ପିତୃଲୋକକୁ ସମ୍ବୁଦ୍ଧ କଲେ ।

ଭୀଷ୍ମ ପର୍ବ ନବମ ଅଧ୍ୟାୟରେ ବୈତରଣୀ ସଙ୍ଗାତୁ  
ପବିତ୍ର ବୋଲି ଉଲ୍ଲେଖ ଅଛି ।

ମହାଜିନୀଂ ବୈତରଣୀଂ କୋଷାଞ୍ଚାପି ମହାନଦୀମ୍ ।  
ସୁବର୍ଣ୍ଣାଞ୍ଚ ସର୍ବାଂ ଗଙ୍ଗାଞ୍ଚ ଭାରତ ।

ବାୟୁ ପୁରାଣରେ (ଅଧ୍ୟାୟ ୪୧) ଅଛି:—  
ଆସ୍ତେ ବୈତରଣୀ ନାମ ନଦୀ ତ୍ୱୈଲେକ୍ୟ ବିଶୁଦ୍ଧା  
\* \* \*

ସ୍ନାତା ଗୋ ତଦା ବୈତରଣ୍ୟାଂ ତ୍ରିଃସପ୍ତକୁଳମୁଖରେତ୍  
ବୈତରଣୀ ତିନି ଲୋକରେ ବିଖ୍ୟାତ । ଏଠାରେ  
ସ୍ନାନ, ଗୋଦାନ କଲେ ଏକବିଂଶତି ପୁରୁଷ ଭଦାର ପାଆନ୍ତି ।

ଆସ୍ତେ ବୈତରଣୀ ତତୁ ସର୍ବପାପହରା ନଦୀ  
ଯସ୍ୟାଂ ସ୍ନାତ୍ୱା ନରଶ୍ରେଷ୍ଠଃ ସର୍ବପାପେଃ ପ୍ରମୁଚ୍ୟତେ  
ବ୍ରହ୍ମପୁରାଣ ୪୨ ଅ ୪ ଶ୍ଳୋକ ।

ହେ ରାଜା ସର୍ବ ପାପହରା ବୈତରଣୀ ସେ ଦେଶରେ  
ଅଛି, ଯେଉଁଠିରେ ସ୍ନାନକଲେ ଲୋକ ସକଳ ପାପ  
ମୁକ୍ତ ହୁଏ ।

ବିରଜା ଓଡ୍ର ଦେଶେତୁ କାମାକ୍ଷୀ ନୀଳପର୍ବତେ  
ଯାମଳତନ୍ତ ବର୍ଣ୍ଣିତ ଉପଯୁକ୍ତ ବାକ୍ୟ ଏବଂ ଗରୁଡ଼ ପୁରାଣେ  
“ବିରଜସ୍ତୁ ମହାଚାର୍ଯ୍ୟମ୍ (୮୧ ଅଧ୍ୟାୟ ୧୬ ଶ୍ଳୋକ) ଶ୍ରୀ  
ଏ ଦେବୀ କ୍ଷେତ୍ରର ପ୍ରତିଷ୍ଠା ବୁଦ୍ଧି କରିଛି ।

ବ୍ରହ୍ମାଣ୍ଡ ପୁରାଣ ୮୨ ଅଧ୍ୟାୟରେ ଅଛି ଶିବ-ବରାହ-  
ମଧ୍ୟରେ ବହୁଥିବା ବୈତରଣୀ ନଦୀ ଗଙ୍ଗା ତୁଲ୍ୟ ବୋଲି  
ପୃଥିବୀରେ ପଣ୍ଡିତମାନେ କହୁଥାନ୍ତି ।

ମଧ୍ୟେ ବହତି ଜଳ୍ୟାଣି ଗଙ୍ଗାଂହରବରାହଯୋଃ  
ବୈତରଣ୍ୟାଂଶ୍ୟୟା ଗଙ୍ଗା ଯା ଭୃମୌ କାର୍ତ୍ତବେତୁଃ

### ଦେବୀ ବିରଜା

ସମଗ୍ର ଭାରତରେ ବିରଜା ଦେବୀ-କ୍ଷେତ୍ରରୂପେ ପ୍ରସିଦ୍ଧ ।  
ଏ ବ୍ରହ୍ମାଙ୍କ ଯଜ୍ଞରୁ ଜାତହେଲେ । ସେ ରୁଦ୍ଧି ମୁକ୍ତି ଦାୟିନୀ  
ବ୍ରହ୍ମାଣୀ । ତାହାଙ୍କୁ ଦର୍ଶନ କଲେ ନିଜର ସପ୍ତକୁଳ ରକ୍ଷା  
ପାଆନ୍ତି । ଭକ୍ତିଯୁକ୍ତ ଭାବେ ଥରେ ମାତ୍ର ତାଙ୍କୁ ପୂଜା କଲେ  
ଲୋକ ସ୍ୱାୟ ବଂଶ ଉଦ୍ଧାର କରି ବ୍ରହ୍ମଲୋକ ପ୍ରାପ୍ତ ହୁଏ ।

ବିରଜେ ବିରଜା ମାତା ବ୍ରହ୍ମାଣୀ ସଂପ୍ରତିଷ୍ଠିତା  
ଯସ୍ୟାଃ ସଂଦର୍ଶନାନୁର୍ତ୍ତିଃ ପୁନାତ୍ୟାସପ୍ତମଂ କୁଳମ୍  
ସକୃଦ୍ଭୁକ୍ତା ତୁ ତାଂ ଦେବୀଂ ଭକ୍ତ୍ୟ ପୂଜ୍ୟ ପୁଣ୍ୟମ୍  
ନରଃ ସ୍ୱବଂଶମୁକ୍ତ୍ୟ ମମଲୋକଂ ସ ଗଞ୍ଜତି” । ।  
ବ୍ରହ୍ମପୁରାଣ ୪୨୧-୨ । ।



ଦକ୍ଷିଣ ଦିଗରେ ସତୀଙ୍କ ଶବଧରି ମହାରୁଦ ଉପାଶ  
 କରନ୍ତେ ବିଷୁ ସୁଦର୍ଶନ ଚକ୍ର ଦ୍ୱାରା ଦେବୀ ଶରୀରକୁ ଶୁଣ୍ଠ ୨  
 ଚକ୍ରରେ । ବିରଜା କ୍ଷେତ୍ରରେ ଦେବୀଙ୍କ ନାଭିଦେଶ  
 ଚିତ୍ତ ହେଲ । ତେଣୁ ଓଃ ଶାକ୍ତ ପୀଠ ମଧ୍ୟରେ ଏହାର  
 ଖାସ ଗହଣି ।

ଉତ୍କଳେ ନାଭିଦେଶେ ବିରଜାକ୍ଷେତ୍ର ମୁଦ୍ୟତତ । ।  
 (ତନ୍ତ୍ରତୁଳାମଣି)

କେହି ଗଣାସୁରର ନାଭିଦେଶ ଏଠାରେ ଥିବାରୁ ଏହାକୁ  
 ନାଭିଗଣା ଓ ଗଦାତୀର୍ଥ ମଧ୍ୟ କହିଥାନ୍ତି । ଦେବୀ  
 ମହିଷମର୍ଦିନୀ ରୂପେ ଦଣ୍ଡାୟମାନା, ତାଙ୍କର ଧ୍ୟାନ ହେଲ—

ଘୃତକନକନିଭାଭା ଶୁଭଲୀଙ୍ଗକୁ ହସ୍ତା  
 ପୁବକମହିଷପୁଷ୍ପେ ଶୁକନିର୍ଭୟମାନା ।  
 ଗଣପତି-ପଣି ସମ୍ରାଟ ଯୋନିଲିଙ୍ଗେନୁଚୁଡ଼ା  
 ଉଚୟତ୍ ବିରଜା ମେ ମଙ୍ଗଳ- ମଙ୍ଗଳାନାମ୍ । ।

ସର୍ବତ୍ର ମହିଷମର୍ଦିନୀ ମୂର୍ତ୍ତି ଚତୁର୍ଭୁଜା, ଷଡ଼ଭୁଜା,  
 ଅଷ୍ଟଭୁଜା ବା ତଦଧିକ ଭୁଜଯୁକ୍ତା ଥିବାବେଳେ ଏଠାରେ  
 ଚିତ୍ରଣ ମୂର୍ତ୍ତିର ସ୍ୱତନ୍ତ୍ରତା ଉଲ୍ଲେଖଯୋଗ୍ୟ ।



ବିରଜାଙ୍କ ସହ ଶୁମୁଣ୍ଡା, ବରାହୀ, ଇନ୍ଦ୍ରାଣୀ, ବୈଷ୍ଣବୀ,  
 ଶିବଦୂତୀ, ମାହେଶ୍ୱରୀ ତଥା କୌମାରୀ (ସେଷମାତୃକା)  
 ଏଠି ପୂଜିତା ହୁଅନ୍ତି । ଏବାଦେ ନବଦୁର୍ଗା, ଅଷ୍ଟଚଣ୍ଡୀ,  
 ନୂଆଦେବୀ, ଅଷ୍ଟଭୈରବୀ ମଧ୍ୟ ପୂଜା ପାଉଛନ୍ତି ।

ଶାକ୍ତ ତୀର୍ଥ ହେଲେ ହେଁ ଏଠି ସର୍ବବାଦୀ ସମନ୍ୱୟ  
 ଉପାସନାସଂସ୍କୃତି ପ୍ରତିଷ୍ଠିତ । ପ୍ରଧାନ ଶିବଲିଙ୍ଗ ଅଷୋଗର

ଶତ ସହ ଅଷ୍ଟଭୈରବ, ଦ୍ୱାଦଶମାଧବ, ପଞ୍ଚନୃସିଂହ, ଦ୍ୱାଦଶ  
 ଗଣେଶ, ଶ୍ରୀରାମ ତଥା ସର୍ବୋପରି ବରାହ-ମୂର୍ତ୍ତିଙ୍କ ପୂଜା  
 ଏ କ୍ଷେତ୍ରର ପ୍ରଧାନ ଅନୁଷ୍ଠାନ ।

କପିଳ, ଗୋଗ୍ରହ, ସୋମ, ଅଲାରୁ, ମୃତ୍ୟୁଞ୍ଜୟ ଜୋଡ଼  
 (ବରାହ) ବାସୁକୀ, ସିଦ୍ଧେଶ୍ୱରୀଙ୍କ ଅଷ୍ଟତୀର୍ଥ ପ୍ରସିଦ୍ଧ  
 ହେଲେହେଁ ଅଶ୍ୱମେଧାଦି ଅନ୍ୟ ଶାଠିଏ ତୀର୍ଥ ମଧ୍ୟ ଏଠି  
 ଥିଲି ।



ବ୍ରହ୍ମପୁରାଣରେ (୪୨ ଅ,୩-୭) ଉକ୍ତ ଥିଲି  
 ଅନ୍ୟାନ୍ୟ ତତ୍ରୁ ତିଷ୍ଠନ୍ତି ବିରଜେ ଲୋକମାତରଃ  
 ସର୍ବପାପହରା ଦେବ୍ୟା ବରଦା ଉତ୍ତବସୁନ୍ଦରୀ

\* \* \*

ଆକ୍ଷେ ସ୍ୱୟମ୍ଭୁତ୍ତୈବ ଜୋଡ଼ରୂପା ହରିଃ ସ୍ୱୟମ୍  
 ଦୃଷ୍ଟା ପ୍ରଣମ୍ୟ ତ- ଉତ୍ତ୍ୟା ପର- ବିଷୁ- ବ୍ରଜନ୍ତି ତେ ॥  
 କାପିତଳ ଗୋଗ୍ରହେ ସୋମେ ତୀର୍ଥେ ଉତ୍ତବସୁ-ଞ୍ଜୟେ  
 ମୃତ୍ୟୁଞ୍ଜୟେ ଜୋଡ଼ତୀର୍ଥେ ବାସୁକି ସିଦ୍ଧକେଶ୍ୱରେ ॥  
 ତୀର୍ଥେଷ୍ଠେତତ୍ରୁ ମତିମାନ୍ ବିରଜେ ସ-ପତେହିୟଃ

\* \* \*

ବିରଜେ ଯେ ମମକ୍ଷେତ୍ତେ ପିଣ୍ଡଦାନ- କରୋତି ଦୈ  
 ସ କରୋତ୍ୟକ୍ଷୟା- ଚୂର୍ଯ୍ୟ- ପିତୃଣା- ନାତ୍ର ସ-ଶୟଃ ।

ମମ କ୍ଷେତ୍ତେ ମୁନିଶ୍ରେଷ୍ଠା ବିରଜେ ଯେ କଳେବରମ୍  
 ପରିତ୍ୟଜନ୍ତି ପୁରୁଷାକ୍ତେ ମୋକ୍ଷ- ପ୍ରାପ୍ନୁବନ୍ତି ବୈ । ।

ଏହିଠାରେ ସ୍ୱୟଂ ନାରାୟଣ ବରାହ ରୂପରେ ବିରାଜ-  
ମାନ । ତାଙ୍କର ଦର୍ଶନ ତଥା ପୂଜନ ବୈକୁଣ୍ଠପ୍ରାପ୍ତି  
କାରକା ଯେ ଏଠି ପିଣ୍ଡ ଦାନ କରେ ସେ ପିତୃ ପୁତ୍ରୁଷଙ୍କ  
ଅକ୍ଷୟ ହୁଏ ଲଭ କରାଇଥାଏ । ଯେଉଁ ବ୍ୟକ୍ତି ଏଠି ମୃତ  
ହୁଏ, ସେ ମଧ୍ୟ ମୋକ୍ଷପ୍ରାପ୍ତ ହୁଏ ।

ଏ ତୀର୍ଥ ଅତି ପ୍ରାଚୀନ । ଖ୍ରୀ: ସପ୍ତମଶତାବ୍ଦୀର  
ତୀନ ପରିବ୍ରାଜକ ହୁଏନ୍ସାଙ୍ଗ ଏଠାରେ ବୈଦିକ ସଂସ୍କୃତି  
ତୁଳନାରେ ବୌଦ୍ଧଧର୍ମର ମୂଳ ହେବା ଲକ୍ଷ୍ୟ କରିଛନ୍ତି ।  
ବିରଜାନଗର (ତୋଷାକି ରାଜଧାନୀ) ନିକଟରେ ପର୍ବତ  
ଉପରେ ବୌଦ୍ଧକ୍ଷେତ୍ର ଥିବା ସୁବର୍ଣ୍ଣକେଶରୀ (ଅଷ୍ଟମ ଶତକ)  
ଙ୍କ ତୀନ ଦେଶକୁ ପଠାଇଥିବା ଗଣ୍ଡବ୍ୟୁତ୍ପତ୍ତି ଗ୍ରନ୍ଥରୁ  
ଜଣାଯାଏ । ନିକଟସ୍ଥ ଶୁଭଦ୍ରା ଯାହାକି ଗୋଟିଏ  
ପଥରରେ ନିର୍ମିତ, ତାର ଉଚ୍ଚତା ୩୭ ଫୁଟ, ପୂର୍ବେ ଗରୁଡ଼  
ମୂର୍ତ୍ତି ଯୁକ୍ତଥିଲା । ପଠାଣମାନେ ମୂର୍ତ୍ତିକୁ ରାଜିଦେଲେ,  
ସମ୍ପତ୍ତି ରହିଗଲା; ଏ କେଶରୀ ବଂଶୀୟ ରାଜାଙ୍କ ଜୟସ୍ତମ୍ଭ  
ବୋଲି ଜଣାଯାଏ ।

ଶ୍ରୀଚୈତନ୍ୟ ମହାପ୍ରଭୁ ୧୫୧୦ ମସିହାରେ ଏହି ତୀର୍ଥ  
ଦର୍ଶନ ତଥା ଶ୍ରୀବରାହଙ୍କ ପୂଜା କରି ପ୍ରବ-ନୃତ୍ୟ ଗୀତ  
ଗାଉଁ ରାତ୍ରି ଯାପନ କରିଥିବା ଜଣାଯାଏ ।

ଏକମତ ତଳି ଆଇଲ ଯାକପୁରଗ୍ରାମେ  
ବରାହ ଠାକୁର ଦେଖି କରିଲ ପ୍ରଣାମେ । ।  
ନୃତ୍ୟଗୀତ ବୈଲ ପ୍ରେମେ ଅନେକ ଛବନ  
ସେଇ ରାତ୍ରି ତା'ହା ରହି କରିଲ ଗମନ । ।  
ଶ୍ରୀ ଶ୍ରୀ ଚୈତନ୍ୟ ଚରିତାମୃତ ମଧ୍ୟ ଲୀଳା  
ଦ୍ୱାବଶ ପରିଲେଦ

ଖଲିକୋଟ, ଗଞ୍ଜାମ

୧୫୫୮ ମସିହାରେ ମୁସଲମାନଙ୍କ ରାଜତ୍ୱର  
ତୀର୍ଥନଗରୀର ମନ୍ଦିର ତଥା ଦେବବିଗ୍ରହମାନଙ୍କୁ  
କରିବା କାର୍ଯ୍ୟ ଆରମ୍ଭ ହେଲା । ମନ୍ଦିର ଉଦ୍ଧାର  
ମୁସଲମାନ ସେନାପତି ସୌନ୍ଦର ଆଲି ବୁଝାରିଙ୍କ  
ଗଢ଼ାଗଲା । ଅବଦିନ ମଧ୍ୟରେ ମନ୍ଦିରମାନଙ୍କୁ  
ଶୋଭିତା ଯାକପୁର ଶ୍ରୀହୀନ ହୋଇଗଲା ।

### ବୈତରଣୀରେ ବାରୁଣୀ ଯୋଗ

ଚୈତ୍ରମାସ କୃଷ୍ଣତ୍ରୟୋଦଶୀ (ମେଧୁକୁସୁମାତ୍ରୟୋଦଶୀ)  
ଦିନ ଶନିବାର ସହିତ ଶତଭିଷା ନକ୍ଷତ୍ର ଯୋଗ ହେଲେ  
ବୈତରଣୀରେ ବାରୁଣୀ ଯୋଗ ଏବଂ ଏ ଗୋଟିଏ ଅକ୍ଷୟ  
ଯୋଗ ଓ ଏଦିନ ସ୍ନାନ, ଦାନ, ଦର୍ଶନ ସବୁ ଅନନ୍ତ ଫଳପ୍ରାପ୍ତ

ବୈଶାଖ ଶୁକ୍ଳ ତୃତୀୟା (ଅକ୍ଷୟ ତୃତୀୟା), ଅଶ୍ୱିନ ଶୁକ୍ଳ  
ଦଶମୀ (ଦଶହରା) ଶ୍ରାବଣ ଶୁକ୍ଳ ଦ୍ୱାବଶୀ (ବୈଶ୍ଣବ ଦ୍ୱାବଶୀ)  
ରୋପଣ) ମଧ୍ୟ ବୈତରଣୀ ସ୍ନାନପକ୍ଷେ ପ୍ରଶସ୍ତ । ତୁଳସୀ  
କାଳରେ ବୈତରଣୀ ସ୍ନାନ ଅକ୍ଷୟ ପୁଣ୍ୟପ୍ରଦ । ଶାସ୍ତ୍ର  
ଭକ୍ତ ଅଛି:—

ବରାହ-ବିରଜା-ଦେବା-ବିପ୍ରା-ବୈତରଣୀ  
କ୍ଷେତ୍ରେ ନିବସତା-ରାଜନ୍ ବକାରାଃ ପଞ୍ଚଦୁର୍ଗା

ଆଜି ଏହି ମହାତୀର୍ଥ ଅବହେଳିତ, ରେକରାଣ୍ଡା ସଂସ୍ଥା  
ନାହିଁ । ମନ୍ଦିର ସବୁ କ୍ଷୟ ଦିଗରେ ଆଗେଇଛି  
ଏଥିପାଇଁ କ୍ଷେତ୍ର ଜଳୟନ କମିଟି ଗଢ଼ାଯାଇଛି । ଅଶ୍ରୁ  
ଓଡ଼ିଶା ସରକାର ତଥା କେନ୍ଦ୍ର ସରକାରଙ୍କ ଦ୍ୱାରା ଏହି  
ପଡ଼ିବ ଓ ତୀର୍ଥର ଗୌରବ ପୁନଃ ପ୍ରତିଷ୍ଠିତ ହେବ ।

### ୬ ଲକ୍ଷରୁ ଅଧିକ କ୍ଷୁଦ୍ର ତଥା ନାମମାତ୍ର ଜରାଣୀ ଚନ୍ଦ୍ରକ କରାଗଲୁଣି

୧୯୭୭ ଅପ୍ରେଲମାସ ଶେଷସୁଦ୍ଧା ରାଜ୍ୟରେ ଥିବା ୬ ଲକ୍ଷରୁ ଅଧିକ କ୍ଷୁଦ୍ର ତଥା ନାମମାତ୍ର  
ଗୁଣାକୁ ଚିହ୍ନଟ କରାଗଲୁଣି ବୋଲି କ୍ଷୁଦ୍ରଗୁଣା ଉନ୍ନୟନ ସଂସ୍ଥା, ନାମମାତ୍ର ଗୁଣା ଓ କୃଷିଶ୍ରମିକ ପରିକଳ୍ପନା  
ପକ୍ଷରୁ କୁହାଯାଇଛି । ସେମାନଙ୍କ ମଧ୍ୟରୁ ୨୬୨,୨୬୪ ଜଣ କ୍ଷୁଦ୍ରଗୁଣା, ୩୦୫,୮୨୯ ଜଣ ନାମମାତ୍ର-  
ଗୁଣା ଏବଂ ୪୯,୯୨୯ ଜଣ କୃଷିଶ୍ରମିକ ଅଟନ୍ତି । ଏମାନଙ୍କ ମଧ୍ୟରୁ ୪୦୫,୩୬୮ ଜଣଙ୍କୁ ସମବାୟ  
ସମିତିର ପରିସରଭୂତ କରାଯାଇଛି । ଉକ୍ତ କେନ୍ଦ୍ରୀୟ ଅନୁମୋଦିତ ପରିକଳ୍ପନା ମାଧ୍ୟମରେ ୧୪୭,୫୩୫  
ଜଣ ଗୁଣା ଉପକୃତ ହୋଇଛନ୍ତି । ଏହି କ୍ଷୁଦ୍ରଗୁଣା ଉନ୍ନୟନ ସଂସ୍ଥା ଏବଂ ନାମମାତ୍ରଗୁଣା ଓ କୃଷିଶ୍ରମିକ  
ପରିକଳ୍ପନା କମିଟିରେ ୩,୨୨୯ ଟି ଦୁର୍ଗୁଣ ଯୋଗାଣ କେନ୍ଦ୍ର, ୮,୩୬୫ଟି ଛାଗ ପାଇନ କେନ୍ଦ୍ର ଓ ୪୩୫ ଟି  
କୁକୁଡ଼ା ପାଇନ କେନ୍ଦ୍ର ସ୍ଥାପନ କରାଯାଇଥିଲା ।

# ନିରକ୍ଷରତାଦୂରୀକରଣରେପାଠାଗାରର ଭୂମିକା

ଶ୍ରୀ ବନ ବିହାରୀ ଶୁକ୍ଳ

ପୃଥିବୀର ସମସ୍ତ ଭଲତ ରାଷ୍ଟ୍ରମାନଙ୍କର ଇତିହାସ ପର୍ଯ୍ୟାଲୋଚନା କଲେ ଆମେ ଦେଖିବାକୁ ପାରି ଯେ, ଯେଉଁ ଦେଶରେ ମୂଳତଃ ପ୍ରସାର ଯେତେ ଦେଖି ସେ ଦେଶ ଶିକ୍ଷା କ୍ଷେତ୍ରରେ ସେତେ ଭଲତ, ସେତେ ଶକ୍ତିଶାଳୀ ଓ ସେତେ ସ୍ୱାଧୀନଚେତା । ଏ ହ୍ରମରେ ଆମେ ଆମେରିକା, ଇଂଲଣ୍ଡ, ରୁଷ୍, ଜର୍ମାନୀ ଓ ଜାପାନ ପ୍ରଭୃତି ରାଷ୍ଟ୍ରମାନଙ୍କର ଉଦାହରଣ ନେଇପାରୁ । ଶିକ୍ଷାର ପ୍ରସାର ମନୁଷ୍ୟର ବୌଦ୍ଧିକ ମାନବଶକ୍ତି ବର୍ଦ୍ଧିତ କରିବା ସଙ୍ଗେ ସଙ୍ଗେ ନିଜର ବ୍ୟବହାର, ଗୁଣିତଜନ, ଶିଷ୍ଟତା, ଏପରିକି ତାହାର ସମସ୍ତ ମନୁଷ୍ୟକୁ ଉପରେ ପ୍ରଭାବ ପକାଏ ଏବଂ ଜଣେ ସୁନାଗରିକ ହେବାକୁ ସମସ୍ତ ସୁବିଧା ଦିଏ । ଶିକ୍ଷା ବ୍ୟତିରେକେ ମନୁଷ୍ୟ ଯେ ପଶୁତୁଲ୍ୟ ଜୀବନ ଯାପନ କରେ, ଏହା କାୟ-ମନୋବାକ୍ୟରେ ସମସ୍ତେ ଉପଲବ୍ଧି କରିପିବେ । ଅସିକ୍ଷା ମନୁଷ୍ୟକୁ କୁପଥକୁ ଚାଣିନିଏ । ଦେଶ ଓ ବିଦେଶ ବିଷୟରେ ତାହାର ଅଜ୍ଞତା ବେଶ୍ ପରିସ୍ପୃତ ହୁଏ । ନୀଚତାର ମୂଲ୍ୟବୋଧ ବିଷୟରେ ସେ କିଛି ଜାଣି ପାରେ ନାହିଁ । ଉପଯୁକ୍ତ ନାଗରିକ ହେବାକୁ ସେ ବଞ୍ଚିତ ହୁଏ । ତେଣୁ ଆମେ ଆମର ସମସ୍ତ ବ୍ୟକ୍ତି ବିଶେଷକୁ ଶିକ୍ଷାର ଆଲୋକକୁ ଆଣି ନ ପାରିଲେ ସ୍ୱାଧୀନତାର ମୂଲ୍ୟବୋଧ ଯେ ଅଜ୍ଞତାର ଅନ୍ଧକାର ମଧ୍ୟରେ ରହିଯିବ ଏହା ବେଶ୍ ବୋଧଗମ୍ୟ ।

ଭାରତବର୍ଷରେ ସ୍ୱାଧୀନତା ଦେବକୁ ଅର୍ଥାତ୍ ୧୯୪୭ ମସିହାରେ ମୋଟ ଜନ ସଂଖ୍ୟାର ଶତକଡ଼ା ୯୦ ଭାଗ ନିରକ୍ଷର ଅବସ୍ଥାରେ ବର୍ତ୍ତମାନ ମୋଟ ଜନ ସଂଖ୍ୟାର ୬୯୮ ଭାଗ ନିରକ୍ଷର ଅଛନ୍ତି । ତାପରେ ଅଧିକମାନଙ୍କ ମଧ୍ୟରେ ମୋଟ ଜନ ସଂଖ୍ୟାର ଶତକଡ଼ା ୯୫ ଭାଗ ନିରକ୍ଷର ଅଟେ ଆଦିବାସୀ ମାନଙ୍କ ମଧ୍ୟରେ ଶତକଡ଼ା ୯୭ ଭାଗ ନିରକ୍ଷର ଅଛନ୍ତି । ଭାରତର ସମସ୍ତ ପ୍ରଦେଶ ତୁଳନାରେ ଓଡ଼ିଶା ଶିକ୍ଷା କ୍ଷେତ୍ରରେ ବହୁତ ଅନଗ୍ରସର । ତାହାହେଲେ ଆମେ କିପରି ଭାବରେ ଏ ବିଶାଳ ଅଶିକ୍ଷିତ ଜନ ସମୂହକୁ ଶିକ୍ଷାର ଆଲୋକ ଭିତରକୁ ଆଣିପାରିବା ତାହା ଆମର ପ୍ରଥମ ଚିନ୍ତାର ବିଷୟ ହେବା ଉଚିତ । ଏ ପରିପ୍ରେକ୍ଷାରେ ମୁଁ ଲକ୍ଷ୍ମଣେରୀ ବା ପାଠାଗାରର ଭୂମିକା ବିଷୟରେ ସମ୍ୟକ ଧ୍ୟାନ ଦେବି । ଲକ୍ଷ୍ମଣେରୀ ଦ୍ୱାରା ଯେ ଏ ବିଶାଳ ଅଶିକ୍ଷିତ ବ୍ୟକ୍ତିମାନଙ୍କୁ ଶିକ୍ଷିତ କରାଯାଇ ପାରିବ ତାହା ଆମେ ଭଲତ ରାଷ୍ଟ୍ରମାନଙ୍କଠାରୁ ବେଶ୍ ଶିକ୍ଷା କରିପାରିବା । ଏ ହ୍ରମରେ ମୁଁ ଗ୍ରେଟ୍-ବ୍ରିଟେନର ଉଦାହରଣ ଦେବି । ୧୮୭୭ ଖ୍ରୀଷ୍ଟାବ୍ଦ ପୂର୍ବରୁ ବ୍ରିଟେନରେ ଲକ୍ଷ୍ମଣେରୀର ସଂଖ୍ୟା ଖୁବ୍ କମ୍ ଥିଲା । ୧୮୭୭ ମସିହାପରେ ଅର୍ଥାତ୍ ବ୍ରିଟେନ୍ ସହରରେ ଲକ୍ଷ୍ମଣେରୀମାନ ଖୋଲଗଲା । କମ୍ ପରଠାରୁ ସାରା ବ୍ରିଟିଶ୍ ରାଷ୍ଟ୍ରର ପ୍ରତ୍ୟେକ ଗ୍ରାମ ପ୍ରତ୍ୟେକ ସହରରେ ଲକ୍ଷ୍ମଣେରୀମାନ ଖୋଲଗଲା । ଏହାପରେ କେବଳ ବ୍ରିଟିଶ୍ ଲକ୍ଷ୍ମଣେରୀ ଆସୋସିଏସନ ଦ୍ୱାରା ସମ୍ଭବ ହେଲା ତାହା ନୁହେଁ । ବ୍ରିଟିଶ୍ ମରକାଉ

ଉପଲବ୍ଧ କଲେ ଯେ, ଲଲକେରୀ ବ୍ୟତିରେକେ  
 ମନୁଷ୍ୟର ଶିକ୍ଷାର ପରିସମାପ୍ତି ଘଟିନପାରେ ।  
 ସ୍ଵାଧୀନତାକୁ ହୃଦୟଙ୍ଗମ କରିବା ପାଇଁ, ନିରକ୍ଷରତାର  
 ଦୂରୀକରଣ ପାଇଁ ଓ ଶିକ୍ଷାର ପ୍ରସାର ପାଇଁ ଲଲକେରୀର  
 ଚୂଳିକା ଯେ ଖୁବ୍ ବେଶି, ସରକାର ତାହା ଉପଲବ୍ଧ  
 କଲେ । ଏହି ଅନୁଷ୍ଠାନ ଶିକ୍ଷାର ପାଠ ପଢ଼ି, ସତ୍ୟତାର  
 ଛମ ବିକାଶର ପରିଗ୍ରହକ ଏହା କାୟ ମନୋ-  
 ବାକ୍ୟରେ ସମସ୍ତେ ହୃଦୟଙ୍ଗମ କଲେ । ଗ୍ରାମେ-  
 ଗ୍ରାମେ ଓ ଛୋଟ ବଡ଼ ସମସ୍ତ ସହରରେ  
 ଲଲକେରୀମାନ ଖୋଲଗଲା । କ୍ରିଡ଼ିଣ୍ଟ ସରକାର  
 ବହୁ କମିଟିମାନ ଗଠନ କରି ଲଲକେରୀର ପ୍ରସାର  
 କଲେ । ଲଲକେରୀ ସଂଖ୍ୟା ଏତେ ବୃଦ୍ଧ ଗତିରେ  
 ବଢ଼ି ଉଠିଲା ଯେ, କ୍ରିଡ଼ିଣ୍ଟ ସରକାର ୧୮୯୮ ଖ୍ରୀଷ୍ଟାବ୍ଦରେ  
 ଲଲକେରୀ ବୃଦ୍ଧିକୁ ରିଏଲ୍ ଉର୍ଡର ପ୍ରଦାନ କଲେ ।  
 ଯାହାଦ୍ଵାରା କ୍ରିଡ଼ିଣ୍ଟ ସରକାର ଦେଶର ସମସ୍ତ ଲୋକମାନଙ୍କୁ  
 ଏହି ଅନୁଷ୍ଠାନର ସର୍ବ ଉପଯୋଗ କରିବା ପାଇଁ ସୁବିଧା  
 ଯୋଗାଇଦେଲେ । ଅର୍ଥାତ୍ କ୍ରିଡ଼ିଟନର ସମସ୍ତ ଜନ-  
 ସଂଖ୍ୟାର ଶତକଡ଼ା ୯୬% ଭାଗ ଲୋକ ଏହି ଅନୁଷ୍ଠାନ  
 ଦ୍ଵାରା ବେଶ୍ ଉପକୃତ ହେଲେ । ଯାହାକି ପୃଥିବୀର  
 କୌଣସି ରାଷ୍ଟ୍ରରେ ସମ୍ଭବ ନୁହେଁ । କ୍ରିଡ଼ିଟନ ପକ୍ଷକୁ  
 ଆମେରିକା, ଜାପାନ ଓ ଅନ୍ୟାନ୍ୟ ଭଲତ ରାଷ୍ଟ୍ରଗୁଡ଼ିକ  
 ସେମାନଙ୍କର ଲୋକମାନଙ୍କୁ ଲଲକେରୀ କରିଥାରେ  
 ଅଶିକ୍ଷାରୁ ବଞ୍ଚିତ କଲେ । ଏହା ଯେ କେବଳ ଲଲକେରୀ-  
 ଦ୍ଵାରା ସମ୍ଭବ ହେଲା ତାହା ଆମେ ସେମାନଙ୍କର  
 ପରିସଂଖ୍ୟାନରୁ ବେଶ୍ ଉପଲବ୍ଧ କରିପାରିବା ।  
 ଏ ପରିପ୍ରେକ୍ଷାରେ ଆମେ ବର୍ତ୍ତମାନ ଆମ ଦେଶର କଥା  
 ବିଚାରକୁ ନେବା ।

ଆମ ଦେଶରେ ସ୍ଵାଧୀନତାର ୩୦ ବର୍ଷ ବିତି-  
 ଯାଇଥିଲେ ହେଁ ଶତକଡ଼ା ୪ ଭାଗ ବ୍ୟକ୍ତିବିଶେଷଙ୍କୁ  
 ଲଲକେରୀ ବ୍ୟବହାରର ଉପଯୁକ୍ତ ସୁବିଧା ଦିଆ-  
 ଯାଇଛି । ଶତକଡ଼ା ୯୬ ଭାଗ ଲୋକ ଏହି ସୁବିଧାରୁ  
 ବଞ୍ଚିତ ହେଉଛନ୍ତି । ତାହାହେଲେ ଆମେ ଏ ଅସଂଖ୍ୟ  
 ଅଶିକ୍ଷିତ ଲୋକମାନଙ୍କୁ ଶିକ୍ଷା ଦେଇ ସୁନାଗରିକ  
 କରିପାରିବା କିପରି ? ଯଦି ପ୍ରତ୍ୟେକ ଗ୍ରାମ ଓ ସହରରେ  
 ଲଲକେରୀମାନ ପ୍ରତିଷ୍ଠା କରାଯାଇ, ଉପଯୁକ୍ତ  
 ଶିକ୍ଷିତ ବ୍ୟକ୍ତିମାନଙ୍କୁ ସେଠାରେ ଅବସ୍ଥାପିତ କରି  
 ସାଧାରଣ ଲୋକମାନଙ୍କୁ ଏହି ଅନୁଷ୍ଠାନ ବିଷୟରେ ବୁଝା  
 ଯାଆନ୍ତା ତେବେ ଆମେ ଲୋକମାନଙ୍କୁ ଏହି ଅନୁଷ୍ଠାନ  
 ପ୍ରତି ଆକୃଷ୍ଟ କରି ପାରନ୍ତେ । ଜାତି, ଧର୍ମ, ବର୍ଣ୍ଣ ଓ ଗୋଷ୍ଠୀ  
 ନିର୍ବିଶେଷରେ ସମସ୍ତଙ୍କୁ ଏହି ଅନୁଷ୍ଠାନର ସୁବିଧା ଦେବା  
 ଉଚିତ । ଲୋକମାନଙ୍କ ଅଜ୍ଞତା ବିଷୟରେ ସେମାନଙ୍କୁ  
 ସମ୍ୟକ ଧାରଣା ଦେଇ ସେମାନଙ୍କୁ ଶିକ୍ଷା ଦିଆଗଲେ  
 ଆମର ଅଶିକ୍ଷିତ ବ୍ୟକ୍ତିମାନଙ୍କର ହାର ବହୁତ କମିଯିବ ।  
 ଖାଲି ଯେ, ଏହି ଅନୁଷ୍ଠାନ ପ୍ରତିଷ୍ଠା କଲେ ଚଳିଯିବ ତାହା

ନୁହେଁ, ସରକାର ଏହି ଅନୁଷ୍ଠାନମାନଙ୍କୁ ବିକିଦେଖି ଆମ  
 ଅନୁଯାୟୀ ପାଠାଗାର ଆଇନ୍ ପ୍ରଣୟନ କରି ଆନୁଷ୍ଠାନିକ  
 ପଦକ୍ଷେପମାନ ନେଲେ ଅତି କମ୍ରେ ୧୦ ବର୍ଷ ଭିତର  
 ଆମେ ଆମ ଜନ ସଂଖ୍ୟାର ଶତକଡ଼ା ୯୫ ଭାଗ ଲୋକ  
 ଶିକ୍ଷିତ କରିପାରିବା । ଏଥିପାଇଁ ୯୫ ଭାଗ ଲୋକ  
 ଅବଦାନ ମଧ୍ୟ କମ୍ ନୁହେଁ । ଆମର ଶିକ୍ଷା  
 ନିମିତ୍ତ ଯେଉଁ ଅନୁଷ୍ଠାନମାନ ଅଛି ସେଗୁଡ଼ିକୁ ନିଗ୍ରହ  
 ଦେବାକୁ ପଡ଼ିବ । ଦକ୍ଷ ବ୍ୟକ୍ତି ବିଶେଷଙ୍କୁ ସେଠାରେ  
 ନିଯୁକ୍ତ କରି ଲୋକମାନଙ୍କୁ ସେଠାକୁ ଆକୃଷ୍ଟ କରି  
 ସଙ୍ଗେ ସଙ୍ଗେ ନୈଶ୍ୟ ବିଦ୍ୟାଳୟ କରିଥାରେ, ସମସ୍ତ  
 ପରିପ୍ରେକ୍ଷାରେ ଆମେ ଏ ପଦକ୍ଷେପମାନ ନେଇ ପାରିବ  
 ଆମ ଦେଶରେ ବର୍ତ୍ତମାନ ୫,୫୦,୦୦୦ ପାଠ୍ୟ  
 ସ୍କୁଲ, ୧,୨୦,୦୦୦ ନିମ୍ନମାଧ୍ୟମିକ ସ୍କୁଲ ଓ ୫୦,୦୦  
 ଭଜ ମାଧ୍ୟମିକସ୍କୁଲ ଅଛି । କିନ୍ତୁ ଏ ସମସ୍ତ ଅନୁଷ୍ଠାନ  
 ମାନଙ୍କରେ ଲଲକେରୀ ନାହିଁ କହିଲେ ତତ୍ତ୍ଵେ । ପ୍ରାୟ  
 ସ୍କୁଲ ମାନଙ୍କରେ ଲଲକେରୀମାନ କମାଗୁ ନାହିଁ ।  
 ମାଧ୍ୟମିକ ସ୍କୁଲମାନଙ୍କରେ ମଧ୍ୟ ତତ୍ତ୍ଵେ । ଶିକ୍ଷା  
 ପ୍ରଥମ ଅବସ୍ଥାରେ ଶିକ୍ଷା ରୂପକ ମୂଳଦୁଆ ଯଦି  
 ଭାବରେ ନ ପଡ଼େ, ତେବେ ତାର ମାନସିକ, ଚାରି  
 ଓ ବୌଦ୍ଧିକ ବିକାଶ ସମ୍ଭବ ନୁହେଁ । ନିକର ମା, ବା  
 ଭାଇ, ଓ ଭଉଣୀମାନଙ୍କୁ ଛାଡ଼ି ସେ ପେଟେପେଟେ  
 ପ୍ରାଥମିକ ସ୍କୁଲରେ ପ୍ରବେଶ କରେ ସେଠାକାର ପରିସ୍ଥିତି  
 ତାକୁ କମାରୁ ଭଲ ଲାଗେ ନାହିଁ । କାରଣ ସେ ଅନୁଷ୍ଠାନ  
 ମାନଙ୍କରେ ପାଠପଢ଼ା ବ୍ୟତୀତ ପିଲାଙ୍କୁ ଆନନ୍ଦ ଦେଖିବା  
 କୌଣସି ସହାୟକ ପାଠ ପଢ଼ା ସେଠାରେ ନାହିଁ ।  
 ଘର ଓ ସ୍କୁଲ ମଧ୍ୟରେ ସେ ବହୁତ ପାର୍ଥକ୍ୟ ଦେଖେ  
 ଓ ନିଜକୁ ନିଃସହାୟ ମନେକରେ । ଯଦି ପ୍ରାଥମିକ  
 ସ୍କୁଲମାନଙ୍କରେ ଘରର ଆନନ୍ଦବାୟକ ପରିସ୍ଥିତି  
 ଥାଆନ୍ତା, ତେବେ ସେ କଅଣ ସ୍କୁଲକୁ କର ପାଆ  
 ନାହିଁ ? ଏ ଆନନ୍ଦବାୟକ ପରିବେଶ ଦେଖି  
 ପ୍ରାଇମେରୀ ସ୍କୁଲ ଲଲକେରୀ କରିଥାରେ ସମସ୍ତ  
 ପ୍ରଥମ ଅବସ୍ଥାରେ ପିଲାମାନଙ୍କୁ ଯେପରି ଶିକ୍ଷା ଦି  
 ଯାଇଥାଏ ତାହା ତାହାର ଭବିଷ୍ୟତ ଜୀବନ ଉପରେ  
 ପ୍ରଭାବ ପକାଏ । ତେଣୁ ପ୍ରତ୍ୟେକ ପ୍ରାଇମେରୀ  
 ସ୍କୁଲରେ ଲଲକେରୀମାନ ପ୍ରତିଷ୍ଠା କରାଯିବ  
 ଯଦି ପିଲାଙ୍କୁ ଆକୃଷ୍ଟ କଲଭଳି ବିଶିଷ୍ଟ, ପୁସ୍ତକ, ପ  
 ସରଜାମ ଓ ପରିବେଶ ସୃଷ୍ଟି କରାଯାଆନ୍ତା ତେବେ  
 କଣ ସ୍କୁଲ ପ୍ରତି ଆକୃଷ୍ଟ ହୁଅନ୍ତା ନାହିଁ ? ଘରକୁ ଛାଡ଼ି  
 ପରେ ସ୍କୁଲ ହେଉଛି ପିଲାଙ୍କ ଦୂତୀୟ ବାସସ୍ଥଳୀ ଏ  
 ଭବିଷ୍ୟତ ଜୀବନରେ ଏହି ଅନୁଷ୍ଠାନର ଚୂଳିକା  
 ଉପରେ ଏପରି ପ୍ରଭାବ ପକାଇ ଥାଏ ଯାହାକି ତ  
 ଜୀବନ ଗଠନର ମାନ ବଢ଼ାଇବାରେ ସହାୟକ ହୁଏ  
 ସେହିପରି ଆମର ନିମ୍ନ ମାଧ୍ୟମିକ ଓ ଉଚ୍ଚମାଧ୍ୟମିକ  
 ସ୍କୁଲମାନଙ୍କରେ ଲଲକେରୀମାନ ପ୍ରତିଷ୍ଠା କରି  
 ପୁସ୍ତକ ଓ ଏହାର ଅନୁସଙ୍ଗିକ ଉପାଦାନମାନ ପ୍ରତିଷ୍ଠା

ସୂଚିଧା ଦେବା ଉଚିତ । ତାହାହେଲେ  
 ଛାତ୍ରମାନଙ୍କୁ ଶୁଭ ଉତ୍ତରାମୀ ହେବ । ଏହାଛଡ଼ା  
 କଲେଜ ଓ ଯୁନିଭରସିଟିମାନଙ୍କରେ ଯେଉଁ ଲଭକ୍ରେତା-  
 ମାନଙ୍କୁ ଚାହାଁ ସେତେ ଉଚିତ ନୁହେଁ । ଆମ ଦେଶର  
 ଉଚିତ ଯେ ଏହି ଅନୁଷ୍ଠାନମାନଙ୍କର ଗବେଷଣା ଉପରେ  
 ନିର୍ଭର କରେ, ତାହା ବେଶ୍ ଅନୁମୋଦ୍ୟ । ତେଣୁ  
 ଆମର କଲେଜ ଓ ଯୁନିଭରସିଟି ଲଭକ୍ରେତାମାନଙ୍କୁ  
 ବେଶ୍ ଉଚିତ କରିପାରିଲେ ଆମଦେଶ ଯେ ଖୁବ୍ ଉଚିତ  
 ରାଷ୍ଟ୍ରରେ ପରିଣତ ହୋଇପାରିବ ଏଥିରେ ସନ୍ଦେହ ନାହିଁ ।  
 ପ୍ରାଇମେରୀ, ସେକେଣ୍ଡାରୀ ସ୍କୁଲ, କଲେଜ, ଇଉନି-  
 ଭରସିଟି ଏପରିକି ଗ୍ରାମ୍ୟ ପାଠାଗାରମାନଙ୍କର ଉଚିତ  
 ଯେ ଦେଶର ଉଚିତର ପରିଗ୍ରହଣ ତାହା ଆମର ସରକାର  
 ଉପଲବ୍ଧିକରି ପ୍ରତ୍ୟେକ ଗ୍ରାମରେ ଓ ସହରରେ  
 ଲଭକ୍ରେତାମାନ ପ୍ରତିଷ୍ଠା କରି ଲୋକମାନଙ୍କୁ ଏହାର  
 ଉଚ୍ଚପଯୋଗର ସୂଚିଧା ଦେବା ଉଚିତ, ତାହାହେଲେ  
 ଆମ ଦେଶରୁ ନିରକ୍ଷରତା ଅତିଶୀଘ୍ର ବିଲୋପ ହୋଇ-  
 ପାରିବ ।

ଆମଦେଶରେ ଏତେବେଶୀ ନିରକ୍ଷରତା ଚିହ୍ନି  
 ରହିବାର ଦୁଇଟି ପ୍ରଧାନ କାରଣ ହେଉଛି, ପ୍ରଥମରେ  
 ଜନ ସଂଖ୍ୟା ବୃଦ୍ଧି ଓ ଦ୍ଵିତୀୟରେ ପିତାମାତା-  
 ମାନଙ୍କର ଅର୍ଥନୈତିକ ଅନୁଗ୍ରହରତା । ଯାହାଦ୍ଵାରା  
 ବହୁ ପିଲା ପ୍ରାଇମେରୀ ସ୍କୁଲ ଶିକ୍ଷା ସମାପ୍ତି ପୂର୍ବରୁ  
 ବିଦ୍ୟାଳୟରୁ ପ୍ରତ୍ୟାବର୍ତ୍ତନ କରିଥାଆନ୍ତି । ଉଚ୍ଚ ପ୍ରାଇମେରୀ  
 ସ୍କୁଲ ସ୍ତରରେ ପୁଅ ମାନଙ୍କ ପକ୍ଷରେ ଏ ପ୍ରକାର ସ୍କୁଲ  
 ପ୍ରତ୍ୟାବର୍ତ୍ତନ ହେଉଛି ଶତକଡ଼ା ୫୭ ଭାଗ ଓ ଝିଅ-  
 ମାନଙ୍କ ପକ୍ଷରେ ୩୪ ଭାଗ । ଲଭକ୍ରେତା ବ୍ୟତୀତ  
 କୌଣସି ଅନୁଷ୍ଠାନ ନାହିଁ ଯାହାକି ସେହି ଅର୍ଥସାକ୍ଷର  
 ପିଲାମାନଙ୍କର ନୂତନ ବିକାଶକୁ ବଢ଼ାଇ ପାରିବ,  
 ତେଣୁ ଲଭକ୍ରେତାର ଉତ୍ତମ ନିରକ୍ଷରତା ଦୂରୀକରଣରେ  
 କେତେ ସହାୟକ ତାହା ସମସ୍ତେ ଉପଲବ୍ଧି କରିପାରିବେ ।  
 ପ୍ରଥମରେ ଏହି ଅନୁଷ୍ଠାନ କରିଥାରେ ସ୍କୁଲ ଛାଡ଼ିଥିବା  
 ପିଲାମାନେ ପୁସ୍ତକ ପାଇବା ସଙ୍ଗେ ସଙ୍ଗେ ପାଠ୍ୟକ୍ରମର  
 ଅନୁସୂଚିକ ଉପକରଣମାନ ମଧ୍ୟ ପାଇପାରିବେ  
 ଓ ଅନ୍ୟ ପକ୍ଷରେ ସେମାନେ ନୈଶ୍ୟ ଓ ପ୍ରୌଢ଼ ଶିକ୍ଷାର  
 ସହଯୋଗ କରିପାରିବେ । ତେଣୁ ଲଭକ୍ରେତା  
 ନୂଆ କରି ଶିକ୍ଷା ପାଇଥିବା ଲୋକମାନଙ୍କପାଇଁ ଯେ  
 ଗୋଟିଏ ଧାରାବାହିକ ସ୍କୁଲ ତାହା ପ୍ରତ୍ୟେକ ଅନୁଭବ  
 କରିବା ଉଚିତ । ତେଣୁ ସରକାର ବୈଧତା ଦୃଷ୍ଟିରୁ  
 ଗ୍ରାମ୍ୟ ପାଠାଗାରମାନ ବହୁ ସଂଖ୍ୟାରେ ସ୍ଥାପନ କରି  
 ଲୋକମାନଙ୍କୁ ନୂତନ ଦିଗଦର୍ଶନ ଦେଲେ ଆମର  
 ନିରକ୍ଷରତାର ହାର ଯେ ବହୁତ କମିଯିବ ଏଥିରେ  
 ସନ୍ଦେହ ନାହିଁ ।

ପ୍ରଥମ ଓ ପ୍ରଧାନ କର୍ତ୍ତବ୍ୟ । ଗୋଟିଏ ଶିଶୁକୁ ଅନନ୍ଦ  
 ଦେବା, ଶିକ୍ଷା ପ୍ରତି ଆକୃଷ୍ଟ କରିବା ଓ ଚିତ୍ତ ବିନୋଦନର  
 ସୂଚିଧା ଦେବା, କଲେଜ ଛାତ୍ରକୁ ତାହାର  
 ପାଠ୍ୟ ପୁସ୍ତକ ଯୋଗାଇ ଦେବା ସଂଗ୍ରହ ସଂଗ୍ରହ ତାହାର  
 ବୌଦ୍ଧିକ ବିକାଶ ପାଇଁ ନୂତନ ଅନୁସୂଚିକ ଉପକରଣ  
 ବ୍ୟବହାରର ସୂଚିଧା ଦେବା, ନୂଆ କରି ସ୍କୁଲ ଓ କଲେଜ  
 ଛାଡ଼ିଥିବା କଲେଜ ଛାତ୍ରକୁ ସରୋର ଭାବରେ ପରୀକ୍ଷା ଦେବା  
 ପାଇଁ ପୁସ୍ତକ ଯୋଗାଇଦେବା, ଗବେଷଣାଗତ ଗବେଷକକୁ  
 ନୂତନ ତଥ୍ୟର ଦିଗଦର୍ଶନ ପାଇଁ ନୂତନ ତଥ୍ୟ ଯୋଗାଇବା  
 କଲେଜ କାର୍ଯ୍ୟଗତ କର୍ମରୁରାକୁ ଦିଗଦର୍ଶନ ଦେବା ଏବଂ  
 କଲେଜ ପୌଢ଼କୁ ଚିତ୍ତ ବିନୋଦନ ଓ ଅଶିକ୍ଷାକୁ ବଞ୍ଚିତ କରିବା  
 ପାଇଁ ସୂଚିଧା ଦେବା ହେଉଛି ଲଭକ୍ରେତାର ଉତ୍ତମ ।  
 କଲେ ଅଶିକ୍ଷିତ ପ୍ରୌଢ଼, କଲେ ନିରକ୍ଷର ବ୍ୟକ୍ତି ଯାହାର  
 ଶିକ୍ଷା ପ୍ରତି ବିଚ୍ୟୁତା ଅସିଥାଏ ସେ ଲଭକ୍ରେତାରେ  
 ଆନନ୍ଦ ପାଏ, କାରଣ ସେ ତାର ଆଦରଣୀୟ ବସ୍ତୁ ସେଠାରେ  
 ପାଇଥାଏ ଏବଂ ତାହାର ସାଥୀ ଓ ସାଙ୍ଗମାନଙ୍କୁ ମଧ୍ୟ  
 ସେଠାରେ ଭେଟେ ତେଣୁ ଲଭକ୍ରେତା ଛୋଟ ପିଲାଠାରୁ  
 ଆରମ୍ଭ କରି ପଲ୍ଲବେଶ ପୌଢ଼ ସମସ୍ତଙ୍କ ପାଇଁ ଆନନ୍ଦ-  
 ଦାୟକ ଚିତ୍ତ ବିନୋଦନକାରୀ ଏକ ପିଠକଣା,  
 ନିରକ୍ଷରତା ଦୂରୀକରଣର ଏକ ଅମୋଗ ଅସ୍ତ୍ର ଓ ଦେଶ  
 ଗଠନର ଏକ ସୁପରିଗ୍ରହଣ ଅନୁଷ୍ଠାନ । ଏହା ବ୍ୟତିରେକେ  
 ନିରକ୍ଷରତା ଦୂରୀକରଣ ଓ ଦେଶର ଉଚିତ ଏକାନ୍ତ  
 ଅସମ୍ଭବ ।

ଆମ ଦେଶରେ ନାନା ଜାତି, ବର୍ଣ୍ଣ, ଧର୍ମ, ଓ ଗୋଷ୍ଠୀର  
 ଲୋକେ ବାସ କରନ୍ତି । ଏବଂ ଏହା ସାଙ୍ଗକୁ ହରିଜନ  
 ଆଦିବାସୀ ଓ ସଂଖ୍ୟା ରତ୍ନ ଅଧିବାସୀ ମାନଙ୍କର  
 ଅନୁଗ୍ରହରତା ଆମଦେଶର ଉଚିତ ପଥରେ ବାଧା ଦୃଷ୍ଟି କରୁଛି ।  
 ଯେ ପର୍ଯ୍ୟନ୍ତ ଆମ ଦେଶରେ ଏ ସମସ୍ତ ବିଷୟର ସମାଧାନ  
 ନ ହୋଇଛି ସେ ପର୍ଯ୍ୟନ୍ତ ଆମ ଦେଶ ଉଚିତ କରି ନ ପାରେ ।  
 ତେଣୁ ଆମେ ଦେଶ ଗଠନ ନିମିତ୍ତ ଆମର ଦୈନନ୍ଦିନ  
 ଜୀବନର ମାନଦଣ୍ଡକୁ ପରିବର୍ତ୍ତନ କରି ପାରିଲେ ଏହା  
 ସମ୍ଭବ ହେବ ।

ଆମର ସରକାର ଯେ ପର୍ଯ୍ୟନ୍ତ ବିହିତକ ଭାବରେ  
 ଆଇନ ପ୍ରଣୟନ କରି ପ୍ରତ୍ୟେକ ଗ୍ରାମ ଓ ସହରମାନଙ୍କରେ  
 ଲଭକ୍ରେତାମାନ ପ୍ରତିଷ୍ଠା ନ କରିଛନ୍ତି ସେ ପର୍ଯ୍ୟନ୍ତ  
 ଏ ନିରକ୍ଷରତା ରୂପକ ମହାବ୍ୟାଧିକୁ ଆମେ ଦେଶରୁ  
 ଚଢ଼ିବାକୁ ସମ୍ଭବ ହୋଇ ପାରିବା ନାହିଁ । ତେଣୁ ସରକାର  
 ପ୍ରାଦେଶିକ ସ୍ତରରେ ଏପରି ଜନବର୍ତ୍ତୀ ପଦକ୍ଷେପମାନ  
 ନେବା ଉଚିତ, ଯାହାଦ୍ଵାରା ନିରକ୍ଷରତା ଦୂରୀକରଣ କାର୍ଯ୍ୟ-  
 କ୍ରମକୁ ତ୍ଵରାନ୍ୱିତ କରିହେବ । ଏ ପରିପ୍ରେକ୍ଷାରେ ମୁଁ  
 ଗ୍ରାମ୍ୟ ଗୁରୁକୂଳ ପ୍ରତିଷ୍ଠାର ପ୍ରକୃତ ରୂପ କିପରି ହେବା ଉଚିତ  
 ତାହାର ଏକ ସମ୍ୟକ ରୂପାୟନ ଦେବି, ପ୍ରଥମେ ପ୍ରାଦେଶିକ  
 ସ୍ତରରେ ଲଭକ୍ରେତା ନିର୍ଦ୍ଦେଶାନୟ ପ୍ରତିଷ୍ଠା କରି ରାଜ୍ୟ

ଲଭକ୍ରେତା କରିଥାରେ ଦେଶର ସମସ୍ତ ନାଗରିକମାନଙ୍କୁ  
 ଉପଯୁକ୍ତ ନାଗରିକ ହେବାର ସୂଚିଧା ଦେବା ଆମର ହେଉଛି

ମୁଖ୍ୟ ସ୍ୱାସ୍ଥ୍ୟକର୍ମୀଙ୍କୁ ବର୍ଦ୍ଧିତ କରିବା ସଂଗେ ସଂଗେ ପ୍ରତ୍ୟେକ ସ୍ୱତନ୍ତ୍ର ଉପକ୍ରମ, ବୁକ୍, ପଞ୍ଚାୟତ ଓ ପ୍ରତ୍ୟେକ ଗ୍ରାମମାନଙ୍କରେ ଲୋକସେବାମାନ ପ୍ରତିଷ୍ଠା କରିବା, ପ୍ରତି ସହରମାନଙ୍କରେ ପ୍ରତି ୩,୦୦୦ ଲୋକ ସଂଖ୍ୟାରେ ଗୋଟିଏ ଲେଖା ଲାଇବ୍ରେରୀ ଓ ଗ୍ରାମମାନଙ୍କରେ ଲୋକ ସଂଖ୍ୟା ନିର୍ଦ୍ଦେଶରେ ଗୋଟିଏ ଲେଖା ଲାଇବ୍ରେରୀ ପ୍ରତିଷ୍ଠା କରିବା ବିଧେୟ । ଯେଉଁ ଗ୍ରାମରେ ଲୋକ ସଂଖ୍ୟା ୨,୦୦୦ରୁ କମ୍ ଓ ୫୦୦୦ରୁ କମ୍ ସେଠାରେ ଲୋକମାନଙ୍କର ଯିବା ଆସିବାର ପ୍ରବିଧାନ ବିଭିନ୍ନ ଭାବେ ୨ଟି ଲାଇବ୍ରେରୀ ପ୍ରତିଷ୍ଠା କରିବା ଉଚିତ । କିନ୍ତୁ ସଦର ମହକୁମାରେ ଥିବା ଲାଇବ୍ରେରୀଗୁଡ଼ିକ ଶିଳ୍ପୀମାନଙ୍କ ଲାଇବ୍ରେରୀ ଅଧିକାରୀଙ୍କ ତତ୍ତ୍ୱାବଧାନରେ, ସ୍ୱତନ୍ତ୍ର ଭାବେ, ଥିବା ଲାଇବ୍ରେରୀ-ଗୁଡ଼ିକ ସ୍ୱତନ୍ତ୍ର ଭାବେ ମୁଖ୍ୟ ଲାଇବ୍ରେରୀ ଅଧିକାରୀଙ୍କ ତତ୍ତ୍ୱାବଧାନରେ ବୁକ୍ ଓ ପଞ୍ଚାୟତମାନଙ୍କରେ ଥିବା ଲାଇବ୍ରେରୀ-

ଗୁଡ଼ିକ ବୁକ୍ ଓ ପଞ୍ଚାୟତ ଲାଇବ୍ରେରୀ ଅଧିକାରୀଙ୍କ ଅଧୀନ ରହିବା ଏକାନ୍ତ ଉଚିତ । ଏ ସମସ୍ତ ଲାଇବ୍ରେରୀଗୁଡ଼ିକ ପ୍ରତିଷ୍ଠାକରି ଶିଳ୍ପୀମାନଙ୍କୁ ସେଠାରେ ନିଜ ଦିଆ ହେବା ଏକାନ୍ତ ବାନ୍ଧନାୟା । ଯଦି ପ୍ରତି ଲୋକସଂଖ୍ୟା ୪ ପରଯା ଲେଖା ଲାଇବ୍ରେରୀ କର (Library Cells) ଆବଶ୍ୟକ କରାଯାଏ ଏବଂ ଏହି ପରିମାଣରେ ୨ ଲକ୍ଷ ସରକାର ନିଜେ ବହନ କରନ୍ତି, ତେବେ ଆମେ ଏ ବିଷୟ କୃତ ଆଗେଇ ପାରିବା । ଯଦି ଆମର ରାଜତ ବର୍ଷ ପ୍ରତି ପ୍ରଦେଶରେ ଲାଇବ୍ରେରୀ ଆବଶ୍ୟକ ପ୍ରଦେଶ କରାଯାଇ ନିରକ୍ଷରତା ଦୂରୀକରଣ ନିମନ୍ତେ ସର୍ବକାର୍ଯ୍ୟ କରାଯାଏ, ତେବେ ଆମେ ଆମ ଦେଶକୁ ଆସନ୍ତା ୧୦ ବର୍ଷ ଭିତରେ ନିରକ୍ଷରତା ଦୂରୀକରଣ କରାଯିବ ଏବଂ ସଂଗେ ସଂଗେ ଦେଶ ଗଠନରେ ସହାୟତା ପାରିବା ।

### ଯୋଜନା କାର୍ଯ୍ୟକ୍ରମକୁ ଅଧିକ ଗ୍ରାମାଭିମୁଖୀ କରିବାକୁ ଉଦ୍ୟମ

ଓଡ଼ିଶା ସରକାର ଯୋଜନା କାର୍ଯ୍ୟକ୍ରମକୁ ଅଧିକ ଗ୍ରାମାଭିମୁଖୀ କରିବା ଉଦ୍ଦେଶ୍ୟରେ ୧୯୭୭-୭୮ ମସିହାର ବାର୍ଷିକ ଯୋଜନା ବ୍ୟୟ ଅଟକଳରେ କେତେକ ବିଭାଗର ବ୍ୟୟ ବରାଦ ଅଦତ ବଦଳ କରିଛନ୍ତି । ବର୍ତ୍ତମାନ ଯୋଜନା ସଂପ୍ରସାରଣ ପ୍ରତି ଦୃଷ୍ଟି ରଖି ଉପଯୁକ୍ତ ବ୍ୟବସ୍ଥା ମଧ୍ୟ ଗ୍ରହଣ କରାଯାଇଛି ।

ରାଜ୍ୟର ଚଳିତ ବର୍ଷର ବାର୍ଷିକ ବ୍ୟୟ ଅଟକଳ ୧୫୦ କୋଟି ଟଙ୍କାରେ ଧାର୍ଯ୍ୟ ହୋଇଛି । ଏହି ଅର୍ଥ ବରାଦ ଅପରିବର୍ଦ୍ଧିତ ରହିଥିଲେ ମଧ୍ୟ କ୍ଷୁଦ୍ରକଳସେଚନ ଯୋଜନା, ଉଠାକଳସେଚନ ଯୋଜନା, ଗ୍ରାମ୍ୟ ରାସ୍ତା, ଗ୍ରାମାଞ୍ଚଳକୁ ପାନୀୟ ଜଳ ଯୋଗାଣ, ଗ୍ରାମ୍ୟ ଓ କୃଷୀର ଶିଳ୍ପର ପ୍ରସାର ପାଇଁ ପୂର୍ବରୁ ଧାର୍ଯ୍ୟ ହୋଇଥିବା ବ୍ୟୟ ଅଟକଳକୁ ବୃଦ୍ଧି କରାଯାଇଛି । ଉଦାହରଣ ସ୍ୱରୂପ କ୍ଷୁଦ୍ର କଳସେଚନ ପାଇଁ ପୂର୍ବରୁ ୪୫୦ ଲକ୍ଷ ଟଙ୍କା ବରାଦ ଥିବା ସ୍ଥଳେ ବର୍ତ୍ତମାନ ତାହା ୬୩୦ ଲକ୍ଷ ଟଙ୍କାକୁ ବୃଦ୍ଧି କରାଯାଇଛି । ସେହିପରି କ୍ଷୁଦ୍ର ଓ ଗ୍ରାମ୍ୟ ଶିଳ୍ପର ପ୍ରସାର ପାଇଁ ରହିଥିବା ବ୍ୟୟ ବରାଦ ୯୬ ଲକ୍ଷ ଟଙ୍କାରୁ ୧୨୬ ଲକ୍ଷ ଟଙ୍କାକୁ ବୃଦ୍ଧି କରାଯାଇଛି । ପୂର୍ବରୁ ବ୍ୟୟ ବରାଦ ୨୧୧ ଲକ୍ଷ ଟଙ୍କାରୁ ୨୩୧ ଲକ୍ଷ ଟଙ୍କାକୁ, ଚକ୍ରବର୍ତ୍ତୀ ପାଇଁ ୩୫ ଲକ୍ଷ ଟଙ୍କାକୁ ୨୫ ଲକ୍ଷ ଟଙ୍କାକୁ, ପୂର୍ବବିଭାଗ ରାସ୍ତା ପାଇଁ ୩୧୫ ଲକ୍ଷ ଟଙ୍କାରୁ ୩୬୫ ଲକ୍ଷ ଟଙ୍କାକୁ, ଗ୍ରାମ୍ୟ ଇ-ଇଞ୍ଜିନିୟରିଂ ରାସ୍ତା ପାଇଁ ୧୦୦ ଲକ୍ଷ ଟଙ୍କାରୁ ୧୩୫ ଲକ୍ଷ ଟଙ୍କାକୁ, ଗ୍ରାମାଞ୍ଚଳରେ ପାନୀୟ ଜଳ ଯୋଗାଣ ପାଇଁ ୧୫୦ ଲକ୍ଷ ଟଙ୍କାରୁ ୧୬୦ ଲକ୍ଷ ଟଙ୍କାକୁ, ନଳକୂପ ଖନନ ପାଇଁ ୧୦୩ ଲକ୍ଷ ଟଙ୍କାରୁ ୧୨୩ ଲକ୍ଷ ଟଙ୍କାକୁ ଓ ସ୍ୱାସ୍ଥ୍ୟ-ପରିମଳ ବ୍ୟବସ୍ଥା ପାଇଁ ବରାଦ ଥିବା ୨୩୨ ଲକ୍ଷ ଟଙ୍କାରୁ ୩୦୨ ଲକ୍ଷ ଟଙ୍କାକୁ ବୃଦ୍ଧି କରାଯାଇଛି ।

୧୫୦ କୋଟି ଟଙ୍କା ବିଶିଷ୍ଟ ୧୯୭୭-୭୮ ବାର୍ଷିକ ଯୋଜନା ପାଇଁ ପୁନଃନିର୍ଦ୍ଧାରିତ ବ୍ୟୟ ଅଟକଳ ନିମ୍ନରେ ପ୍ରଦତ୍ତ ହେଲା:—

୧ । କୃଷି ଓ ଆନୁସଙ୍ଗିକ କାର୍ଯ୍ୟକ୍ରମ	..	୨,୬୧୩ ଲକ୍ଷ ଟଙ୍କା
୨ । ସମବାୟ	..	୪୭୪ ଲକ୍ଷ ଟଙ୍କା
୩ । ଜଳ ଓ ବିଦ୍ୟୁତ୍ ବିକାଶ	..	୮,୧୦୭ ଲକ୍ଷ ଟଙ୍କା
୪ । ପରିବହନ ଓ ଯୋଗାଯୋଗ	..	୯୦୫ ଲକ୍ଷ ଟଙ୍କା
୫ । ଶିଳ୍ପ ଓ ଖଣି	..	୪୭୪ ଲକ୍ଷ ଟଙ୍କା
୬ । ସମାଜ ସେବା କାର୍ଯ୍ୟକ୍ରମ	..	୨୩୪୫ ଲକ୍ଷ ଟଙ୍କା
୭ । ଅର୍ଥନୀତି ସେବା	..	୧୩ ଲକ୍ଷ ଟଙ୍କା
୮ । ବିବିଧ	..	୭୮୬୦ ଲକ୍ଷ ଟଙ୍କା

# ଶ୍ରୀକୃଷ୍ଣ ଶବ୍ଦଚୋଳା

ଶ୍ରୀ ଶବ୍ଦଚୋଳା

ମୋ ପାଗଳି ଭାସିଯିବ ଦଙ୍ଗା ହୋଇ ଅନ୍ୟର ଚୁଠୁ-  
ଚୁଠୁ ଡେଇଁ, ବସି ଡେଇଁ, ହୃଦୟ ବେଦୀରେ  
ପ୍ରକୃତିକ ହେବ ଧୂପ-ପବନେ ପବନେ ସବୁରି ନିଃଶ୍ଵାସେ  
ଇନ୍ଦ୍ର ତାର ଛୁଇଁଯିବ ଦୂର ଦିଗ୍‌ବଳୟ ।  
ଅଧିକା ଗଢେ ସେମେଟା ଦେହରେ କେତେ ପତ୍ର କର୍ପୁରବେ  
ଶାଖା ପ୍ରଶାଖାରେ ଅକସ୍ମ ପୁଟିବେ ପୁର ।  
ଡାକେ ଡାକେ ଭଲ ହେବ ମହାପେଶା  
ଗୁଞ୍ଜନ ମୁଖର-ଝରିବ କାକଳା ବିନ୍ଦୁ ପକ୍ଷୀକ ଚଞ୍ଚୁ ।  
ଅତିହା ପୁରର କଟି ପାଖୁଡ଼ା ମେଲଇ  
ଖୋଲିଯିବେ ବାସ୍ତାୟିତ କରି ଏ ମେଦିନୀ ।  
ଶ୍ରୀକୃଷ୍ଣ ଶବ୍ଦଚୋଳା ॥

ଶ୍ରୀକୃଷ୍ଣ ହେଉ ବନ୍ଧୁ ! କୋକାହଳ ମୁଖରତ ଛାତିର ଶ୍ଵେତନ  
ଅକାଳ ଦୁର୍ଲ୍ଲକ୍ଷରେ ଶବ୍ଦର ଶିଶୁ ମୋ ଯାଇ ଲିକ୍ଷା ମାରି  
ବର୍ଷା ବିନା ମୋ ସଂସାର ଆଟୁ ପାଟୁ ହେଉ  
କଟି ଯାଇ, ପୋଡ଼ି ଯାଇ, ନିଃସେଚ ହେଉ  
ରତ ମାଂସ ସ୍ଵାସ୍ତ୍ର-  
ଖାଲି ଶ୍ରୀକୃଷ୍ଣ ଶବ୍ଦଚୋଳା  
ତାଆରି ପରଶେ ସୁସ୍ଥ ହୋଇ ରଠି ବ ମୋ ବିପକ୍ଷସୁଧ ॥

ଶ୍ରୀକୃଷ୍ଣ ଶବ୍ଦ ଲଜାରଣ କରି  
ଦେଖିବୁ କେମିତି, ଛୁଇଁବ ଅରଗା ନିଆଁ ରତର ସୁଅରେ  
ଦେଖିବୁ କେମିତି, ନିଃଶ୍ଵାସ ପ୍ରଶ୍ଵାସ ସବୁ ଶୋଷି ନେବ  
ଦୁଃଖକର ଶୋଷ ।

ଦେଖିବୁକି ବିଶ୍ୱାସରେ ଭାରି ମେଘ ବରଷିବେ ମୁଷଳ ଧାରାରେ  
 ମରୁଡ଼ି ରାଜ୍ୟରେ—ହାଲ ହୋଳି ପଡ଼ିଯିବ ସବୁଜ କ୍ଷେତରେ  
 ଶବର ଅନାଥ ଶିଶୁ ଏକତ୍ର ବୋଲିବେ ଚୌପଦୀ ମହୁର  
 ପଥରର ଅନ୍ୟତରୁ ପିଟିଯିବ ସଂଗୀତର ଝର—  
 ସୁବର୍ଣ୍ଣ ସଜାଡ଼େ ଦିଗନ୍ତରେ ପଡ଼ି ହେବ  
 ସୂର୍ଯ୍ୟ ଦାୟତ ସବୁଜ ଅକ୍ଷର ।  
 ଶୁଦ୍ଧାର ଶବ୍ଦଟେ ଭାଇ । ଥରେ ଦେଖି ଉଚ୍ଚାରଣ କର ॥

ପ୍ରଚୁର ଶୁଦ୍ଧାର ଶବ୍ଦ ମହକୁବ୍ ଅଛି ପସରାରେ  
 ଛିଣ୍ଡା ପତ୍ର ଦେରେ ବାଟୋଇ । ଫେରିଯିବେ ଗଛର ଗାଆଁକୁ  
 ଭଙ୍ଗା କାତ ଦେରେ ବାଟୋଇ । ଦର୍ପଣଟେ ଦେବି—  
 ବଡ଼ା ତୋର ପାପର ଅଜୁଳି । ଶୁଚିମନ୍ତ ହୋଇଯିବ ।  
 ହାଡ଼ର ଅମାରେ । ଶୁଦ୍ଧି ହୋଇଯିବ କେତେ ଶସ୍ୟ ରତ୍ନ ମାଂସା  
 ତା' ପରେ ତୁ, ନିଜେ ଭାଇ ପାଇଟିବୁ ଶୁଦ୍ଧାର ଶବ୍ଦରେ ।  
 ପସରାରେ ପ୍ରଚୁର ଶୁଦ୍ଧାର ଶବ୍ଦ ମହକୁବ୍ ଅଛି ॥

ଶୁଦ୍ଧାର ଗୀତ ଶୁଣିଛ କି ? ଶୁଣ !  
 ଛାତିର କୁଳରେ ସରିବ ଲହଡ଼ିଗଣା ଦୁଃଖ ବିପତ୍ତିର  
 ଶୁଦ୍ଧାର ବୋଇତ ନେଇ ବାହୁଡ଼ିବେ ବିଷଣ୍ଣ ସାଧବେ—  
 (ତଅପୋଇ ଖେଳୁଥିବ ସୁନା କୁଲେଇରେ ।)  
 ନିଶ୍ଚଂପନ ଜଳର ଆତ୍ମାରେ ଭଠିବ ଅନନ୍ୟ କୁଆର ।  
 କିବା ଲେଡ଼ା ଐଶ୍ୱର୍ଯ୍ୟରେ  
 ପରିପୂର୍ଣ୍ଣ କେଉଁ ଅନ୍ତଃପୁର ?  
 ଶୁଦ୍ଧାର ଗୀତ ଶୁଣିଛକି ଶୁଣ ॥

ଶୁଦ୍ଧାର ଶବ୍ଦରେ ଝୁଲେ କ୍ଷମାର ପ୍ରଦୃପ୍ତ ଖବ୍ଦ  
 ଗୋଟିଏ ଚୋଟରେ ତୁଟେ ପୁରାତନ କ୍ଷତର ଯନ୍ତ୍ରଣା ।  
 ଶୁଦ୍ଧାର ନିର୍ମାଣ କରେ ସ୍ୱେଦ ପେମ କରୁଣାର  
 ନିଚିପର ଏକଇ ପ୍ରଗଣା ॥

ଉତ୍ତର ଶୋଣିତ ଚକ୍ରେ ନୃତ୍ୟ କରେ ନିତ୍ୟ ମଧୁରତୁ ।  
 ଅମୃତର ପ୍ରଗାଡ଼ ଆହୁଦେ—ମୃତ୍ୟୁ ସ୍ୱୟଂ ହୁଏ ପଥବଣା ।  
 ଆରେ ମୁଖ !

କିମା ହେଉ ବଶୀଭୂତ ଅଶୁ ଆଉ ରତ୍ନକ୍ଷରା  
 ଅନ୍ଧ ଦୁର୍ଭାଗ୍ୟର ?

କି-ପା ତୋର ଗଲକାରେ ଚିର କାଳ ଗ୍ରୀଷ୍ମର ପ୍ରକୋପ ?  
 ନିଦର ବିହନ ହୁଏ ନାହିଁ ଗଜା ତୋର ଆକ୍ଷିର କ୍ଷେତରେ  
 ଶୁଣି ଯାଏ ସପନର ଭୁଣ ! କାହିଁକି ସରେନାତୋର  
 ଅହୋରାତ୍ର ଏତେ ତାତି, ଏତେ ବା ଦହନ ?

ଶୁଦ୍ଧାର ଶବ୍ଦଟେ ଲୁଗି ହାତର ବେଜାରେ  
 ତୁହିତ କୋଳେଇ ପାରୁ ସମସ୍ତ ପୃଥିବୀ ॥

ଶୁଦ୍ଧାର ଶବ୍ଦରେ ଥାଏ କେଜାଣିକି ପ୍ରାର୍ଥିତ ଝଂକାର  
 ଥରି ଉଠେ ରତ୍ନ ସିଂହାସନ—ଅଧାରହେ ପଶାଖେଳ  
 ବୈକୁଣ୍ଠ ଓହ୍ଲାଇ ଆସି ଭୂମିରେ ଲେଟକି  
 ଧୂଳି ଧୂସରିତ ଚନ୍ଦ୍ର  
 କମନାୟ ପ୍ରେମର ଉତ୍ସର ।

ଓଡ଼ିଆ ବିଭାଗ, ବାଣୀବିହାର  
 ଭୁବନେଶ୍ୱର-୪



# ବାଣୀଚିତ୍ର ଚତୁର୍ଥାଂଶ ଶିଳ୍ପୀ ସମାହାର ଓ ମାତାଙ୍କ ଉତ୍ସବ

ଶ୍ରୀମତୀ ରଘୁ ସାମନ୍ତରାୟ

ପୂର୍ବ ଅଂଶ ୪ ଭାଗର ସଂଖ୍ୟା—

ରାଜଧାନୀର ଆକାଶ ମେଘାଳୁ । ରବୀନ୍ଦ୍ର ମଣ୍ଡପ ଜନଗହଳରେ ପାଟି ପଡ଼ୁଥାଏ । ଓଡ଼ିଶାର ବିଭିନ୍ନ ପ୍ରାନ୍ତରୁ ବହୁ ମାନ୍ୟଗଣ୍ୟ ଶିଳ୍ପୀ, କବି, ଲେଖକ, ସାମ୍ବାଦିକ, ସ୍ଥାନୀୟ ବହୁ ଉଚ୍ଚପଦସ୍ଥ ଅର୍ଥସର ଓ ସାଧାରଣ ଦର୍ଶକଙ୍କର ଏ ଅସମ୍ଭବ ବ୍ୟଗ୍ରତା ! ରବୀନ୍ଦ୍ର ମଣ୍ଡପ ବାହାରେ ସୁସଜ୍ଜିତ ଆଲୋକମାଳା ଯେପରି ଏ ସମାବେଶକୁ ସ୍ୱାଗତ କରି ଆନନ୍ଦ ବିଭୋର ହୋଇ ପଡ଼ିଥାଏ ଆଷାଢ଼ର ସେଇ ବିନ୍ଦୁବିନ୍ଦୁ ବର୍ଷା ଭିତରେ ।

ପୂର୍ବ ନିର୍ଦ୍ଧାରିତ କାର୍ଯ୍ୟକ୍ରମ ଅନୁସାରେ ସମବେତ ଏହି ଜନତା ମଧ୍ୟରେ ଆସି ପହଞ୍ଚି ରାଜ୍ୟ ଯୋଗାଣ ଓ ସାମ୍ବୃଦ୍ଧିକ ବିଭାଗ ମନ୍ତ୍ରୀ ଶ୍ରୀ ବିଶ୍ୱଭୂଷଣ ହରିଚନ୍ଦନ ଓ ଓଡ଼ିଶା ବିଧାନ ସଭାର ମାନ୍ୟବର ବାଚସ୍ପତି ଶ୍ରୀ ଶ୍ୟାମସୁନ୍ଦର ମହାନ୍ତି । ‘ବାଣୀଚିତ୍ର’ ଅନୁଷ୍ଠାନର କର୍ମକର୍ତ୍ତାମାନେ ଜନତାର ଏହି ପ୍ରତିନିଧିଙ୍କୁ ସସମ୍ମାନେ ପାଠୋଚ୍ଚ ନିଅନ୍ତି ହରଭର୍ତ୍ତୀ ବିଜୁଳି ଆଲୋକରେ ସୁସଜ୍ଜିତ ରବୀନ୍ଦ୍ରମଣ୍ଡପର ସେଇ ମନୋହର ମଞ୍ଚ ଉପରକୁ ସଜାଡ଼ର ତାଳେ ତାଳେ ଜଗନ୍ନାଥ ଉଜ୍ଜନ ମଧୁ ଗୁଞ୍ଜରଣ ସୃଷ୍ଟିକରେ ଦର୍ଶକ ମହଲରେ ପବିତ୍ର ଶିହରଣ ଥାଣି । ଆସାହର ଶ୍ରୀ ଗୁଣନିଧି ମହାନ୍ତିଙ୍କ ସଂକ୍ଷିପ୍ତ ସୂଚନା ପରେ, ଉପସିତ ଦର୍ଶକ, ଶିଳ୍ପୀ ଓ କଳାକାରମାନଙ୍କୁ ଉଦ୍‌ବୋଧନ ବିଅନ୍ତି ନାଟକୋତ୍ସବର ଉଦ୍‌ଘାଟକ ସାମ୍ବୃଦ୍ଧିକ ମନ୍ତ୍ରୀ ଶ୍ରୀ ହରିଚନ୍ଦନ ।

ପେଷାଦାରୀ ରଞ୍ଜମଞ୍ଚମାନେ କାଳର କରାଜ ଗତିରେ ନିଷ୍ପେଷିତ ହୋଇ, ଅଭାବ ଅନାଟନରେ ସର୍ବସର୍ବି ପ୍ରାୟ ନିର୍ଦ୍ଦିଷ୍ଟ ହୋଇଯିବାର ଏହି ଅବସ୍ଥାରେ ସୌଖୀନ୍ୟ କଳାକାର ସଂଗ୍ରମାନେ ଯେ ସାମାଜିକ ଘାତ ପ୍ରତିଘାତକୁ ସାମନା କରି କୌଣସି ପ୍ରକାରେ କଞ୍ଚି ରହିଛନ୍ତି—ଏକଥା ପ୍ରକାଶ କରି ଆଶାବାଦୀ ହୁଅନ୍ତି ମନ୍ତ୍ରୀ ମହୋଦୟ । କବି, କଳାକାରମାନଙ୍କ ଦୁଃସ୍ୱଚ୍ଚା ଉପରେ ଗୁରୁତ୍ୱ ଆରୋପ କରି ସରକାରୀ ସଚେତନତା ଉପରେ ସେ ମନଦେବା ସମ୍ବେଦନା ଖୁବ୍ ନମ୍ର ଓ ଦୁଃଖର ସହିତ ପ୍ରକାଶ କରନ୍ତି ଯେ “ଦୁଃସ୍ୱଚ୍ଚ କଳାକାରମାନେ ଆମ ସଂସ୍କୃତିକୁ ବଞ୍ଚାଇ ରଖିଛନ୍ତି” । ବିଶେଷ କରି ‘ବାଣୀଚିତ୍ର’ ଅନୁଷ୍ଠାନ ପକ୍ଷରୁ ଆୟୋଜିତ ଏହି ଉତ୍ସବକୁ ସ୍ୱାଗତ ହୋଇ ରାଜଧାନୀରେ ଏଭଳି ଏକ ମନୋଜ୍ଞ ସମାବେଶରେ ସେ ଅଭିଭୂତ ହୋଇ ପଡ଼ିଛି ।

ପରେପରେ ମୁଖ୍ୟ ଅତିଥି ବାଚସ୍ପତି ମହୋଦୟ  
 ମହାନ ଓଡ଼ିଆ ସଂସ୍କୃତି ଉପରେ ମତ ଦେବାକୁଯାଇ  
 ସୁରକ୍ଷା କରାଇ ଦିଅନ୍ତି ଆମର ପୂର୍ବ ଐତିହ୍ୟ ।  
 ରାଜଧାନୀର ଅନ୍ୟତମ ବିଶିଷ୍ଟ ଅନୁଷ୍ଠାନ 'ବାଣୀଚିତ୍ର'  
 ଓ ଏହାର କର୍ମକର୍ତ୍ତାମାନଙ୍କ ସହ ବିଗତ କିଛିକାଳ  
 ଧରି ସେ କିପରି ଭାବେ ସଂପୃକ୍ତ ତା'ର ସଂକ୍ଷିପ୍ତ ସୂଚନା  
 ଦେଇ ଓଡ଼ିଆ କଳା, ସାହିତ୍ୟ ଓ ଚଳଚ୍ଚିତ୍ରର ବିକାଶ  
 ପାଇଁ ଏହି ଅନୁଷ୍ଠାନର ନିରବଚ୍ଛିନ୍ନ ଉଦ୍ୟମକୁ ସେ  
 ପ୍ରଶଂସା କରନ୍ତି । କେବଳ ଅବସର ବିନୋଦନ ନୁହେଁ,  
 ସଂସାର ଏହି ଅଳ୍ପ କେତେଜଣ ଯୁବକଙ୍କ ନିଆପର  
 ଉଦ୍ୟମରୁ ଉଦ୍‌ଘୋଷଣାରେ ଯେ ଆଉ କିଛି ଆଶା କରାଯାଇ  
 ପାରେ—ମୁକ୍ତ କଣ୍ଠରେ ନିଜର ଉଦ୍‌ଘୋଷଣାକୁ ପ୍ରକାଶ  
 କରନ୍ତି ଉତ୍ସବର ମୁଖ୍ୟ ଅତିଥି ଶ୍ରୀ ସତ୍ୟପ୍ରିୟ ମହାନ୍ତି ।  
 ଓଡ଼ିଆ ନାଟ୍ୟ କଳାର ଗୁଣାତ୍ମକ ବିକାଶ ପାଇଁ ସେ  
 ଗୁରୁତ୍ୱ ଆରୋପ କରନ୍ତି ।

ଓଡ଼ିଆ ସଂସ୍କୃତିର ପୂର୍ବ ଦେବତା ଶ୍ରୀ କରନାଥ  
 ପ୍ରତିମୂର୍ତ୍ତୀରେ ପୁଷ୍ପମାଲ୍ୟ ଅର୍ପଣ କରି ଓ ବିଭୂତି ପ୍ରଦାନ  
 କଲାଇ ଉତ୍ସବକୁ ଆନୁଷ୍ଠାନିକ ଭାବେ ଉଦ୍‌ଘୋଷଣା କରା  
 ସଂସ୍କୃତିକ ମନ୍ତ୍ରୀ ଶ୍ରୀ ବିଶ୍ୱଭୂଷଣ ହରିଚନ୍ଦନ ଓ ସମସ୍ତ  
 ସଭ୍ୟ ମଣ୍ଡଳୀକୁ ଅନୁଷ୍ଠାନର ମୁଖ୍ୟ-ସଂପାଦକ  
 ପରୀକ୍ଷିତ ଜେନା କୃତଜ୍ଞତା ଜ୍ଞାପନ କରି ମହାନ  
 ଓଡ଼ିଆ ସଂସ୍କୃତିର କୟଗାନ କରନ୍ତି ।

ଠିକ୍ ପରେପରେ ମହତ୍ତ୍ୱ ସ୍ୱରୂପ ଚନ୍ଦ୍ରଶିଳା ନାଟ୍ୟକାରୀ  
 ମନୁଥ ଶତପଥୀଙ୍କ 'ବାଣୀଚିତ୍ର' ପ୍ରଯୋଜିତ "ସତ୍ୟପ୍ରିୟ  
 କୟତେ" :

କୀର୍ତ୍ତନ ଯତ୍ନଶୀଳ ଓ ଯତ୍ନଶୀଳ କୀର୍ତ୍ତନ । ସ୍ୱ  
 ସର୍ବସ୍ୱ ଦୁନିଆରୁ କେତେକଣ ମୁକ୍ତି ପାଇଛନ୍ତି ? ସ୍ୱ  
 ପାଇଁ ଅନ୍ଧହୋଇ ମଣିଷ ଅନ୍ୟକୁ ଭଲ ପାଏ-ସ୍ୱାର୍ଥ ପା  
 ପ୍ରୀତି କରେ.....ସ୍ୱାର୍ଥ ପାଇଁ ମୈତ୍ରୀ ବାନ୍ଧ

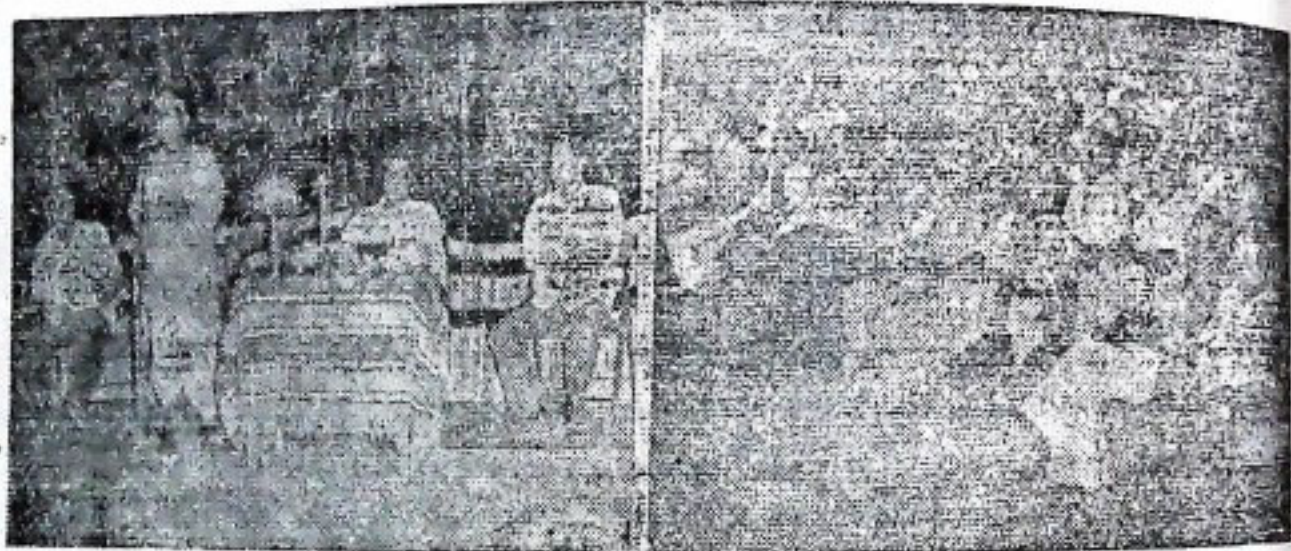

ସ୍ୱାର୍ଥ ପାଇଁ ବିଶ୍ୱାସ ଘାତକତା କରି ସୁନାର ସଂସାରକୁ  
 ତୁଳା ବି କରାଯାଇପାରେ । କୀର୍ତ୍ତନର ଅନ୍ୟନାମ  
 କ'ଣ ସ୍ୱାର୍ଥ ? ସବୁ ଶର୍ବ ଦିନେ ବି ଶର୍ବ ହୁଏ ।

ତା'ପରେ ଏମଣିଷ ତାଲିଯାଏ ଅନ୍ୟଏକ ସୋପାନକୁ ।  
 ଆତ୍ମା ପରମାତ୍ମାରେ ଭୀନ ହୋଇଯାଏ । ଆତ୍ମା ସେଠି  
 ଦେଖେ ତୁନିଆଟା କେତେ ସ୍ୱାର୍ଥପର ! ସେ ଆଜ  
 ମୁକ୍ତି ଚାହେଁନା-ଆତ୍ମା ଚିତ୍କାର କରେ ନିର୍ବାଣ ପାଇଁ  
 ପୂର୍ଣ୍ଣତା ପାଇଁ.....ସୃଷ୍ଟିର ସାର୍ଥକତା ପାଇଁ ଏବଂ  
 ପୁନର୍ଜନ୍ମରେ ସତ୍ୟ, ଧର୍ମ ଓ ନ୍ୟାୟର ସଂଧାନ ପାଇଁ ।  
 କାଳେ କାଳେ ସତ୍ୟ ହୁଏ ଧର୍ମ ଓ ଧର୍ମ ହୁଏ ସତ୍ୟ । ତା'ର  
 ବିରୟ ନାହିଁ । ତୁଳ୍ବର ସାଗର ଯଥା ସମ୍ଭବ ଚେଷ୍ଟାକରି  
 ସ୍ୱାର୍ଥ ତ୍ୟାଗ କରିଛନ୍ତି ସମାଜର କଲ୍ୟାଣ ପାଇଁ । କିନ୍ତୁ  
 ସେ କେତେଦୂର ସଫଳ ହେଲେ ? କେତେ ମାତ୍ରାରେ  
 ସ୍ୱାର୍ଥର ବଳିଷ୍ଠ ହାତମୁଠାକୁ ନିଜକୁ ରକ୍ଷା କରି ପାରିଲେ ?  
 ତୃଷ୍ଣାଦେବୀ ମା' ହେବାର ମଧୁସୂୟ ଦେଖିଦେଖି ଭବ୍‌ପୁରୁ  
 ଯୌବନର ନିର୍ମମ ଯତ୍ନଶୀଳେ ସୃଷ୍ଟିର ନିୟମ ନିକଟରେ

ଶୋଚନୀୟ ଭାବେ ପରାଜୟ ସ୍ୱୀକାର କରିଛନ୍ତି  
 ଅନେକଙ୍କୁ ଭୁଲ୍ ବୁଝିଛନ୍ତି । ସାମାନ୍ୟ ଚିକିତ୍ସା ସ୍ୱାର୍ଥ ତ୍ୟାଗ  
 ପାଳିତ ପୁତ୍ରକୁ ନିଜର କରିବାରେ ଆଗ୍ରହ ବି ଦେଖ  
 ନାହାନ୍ତି ।

ଯେତେ ହେଲେ ବି ସେ ନାରୀ ! ମୃଗତୃଷ୍ଣା ପକ୍ଷ  
 ଧାଇଁଧାଇଁ ସେ ବିଫଳ ହେଲପରେ ପରଜନ୍ମରେ କ'ଣ  
 ପାଇଥିବେ-କିଏ କହିବ ?

ଆଃ ! ବିଚାରା ତୁଳ୍ବର ସାଗର-ଏବେ  
 ଆଲୋକର ସହାନରେ ।

ସେ ସଂଧ୍ୟାକୁ ଅତିକ୍ରମ କରି ଝୁପିଝୁପି ବର୍ତ୍ତା  
 ବଳି ତାଲିଆଏ । ମାତ୍ର ରବୀନ୍ଦ୍ର ମଣ୍ଡପରେ ଦର୍ଶନମାଳକ  
 ସେଥିପ୍ରତି ଛୁଣ୍ଠେପ ନାହିଁ । ସମୟର ହିସାବ ରଖିବ  
 ଅବସର ବି ମିଳିନି । ଅଳ୍ପ କେତେକଣ ତୃଷ୍ଣା  
 କାରକ ଅଭିନୟ ସତରେ ରବୀନ୍ଦ୍ରମଣ୍ଡପର  
 ପରିବେଶକୁ କୀର୍ତ୍ତ କର ଦେଇଥିଲା । ଶହଶହ

ଦେଉଳି ନିରକ-ନିସ୍ଵଦ । ନାଟକ ପ୍ରଦର୍ଶନରେ ସାଧାରଣ  
 ମୁକ୍ତକା ସେ ନଥିଲା ତା'ନୁହେଁ, କିନ୍ତୁ ଛକ ଚିଆଡ଼ି,  
 'ହରେକୃଷ୍ଣ' ସାହୁ, କୁମୁଦ ରଥ, ବାଞ୍ଛା ପଟ୍ଟନାୟକ, ବିଧୁ  
 ମହାପାତ୍ର, ନିଶାକର ମଲିଆ, ଉପେନ୍ଦ୍ର ଶତପଥୀ,  
 କାମାକ୍ଷ୍ୟ ମିଶ୍ର, ଶରତ ରଥ ଓ ସର୍ବୋପରି ନାଟକଟିର  
 ମାର୍ଯ୍ୟକା ଉର୍ମିକାରେ ହୁମାରୀ ଜ୍ୟୋତ୍ସ୍ନା ଦାସଙ୍କ ଅଭିନୟ  
 ଦେଖି ଅଭିଭୂତ କରି ଦେଉଥିଲ । ଉତ୍ତରଗର ନିକଟସ୍ଥ  
 ସୁରଭ ସାହୁଙ୍କ କଣ୍ଠ ସଙ୍ଗୀତରେ କି ଲଳିତ୍ୟ! ନାଟ୍ୟକାର  
 ମନୁଷ୍ୟ ଶତପଥୀ ଏହାକୁ ନିର୍ଦ୍ଦେଶନା ଦେବା ସଙ୍ଗେସଙ୍ଗେ  
 ନାଟକର ମୁଖ୍ୟ ଭୂମିକାରେ ଅଭିନୟ କରିଥିଲେ ।  
 ଏହି ନାଟକ ଉତ୍ତର ଉତ୍ପାତକ ଶ୍ରୀ ବିଶ୍ଵରୂପଣ ହରିଚନ୍ଦନ  
 ଓ ମୁଖ୍ୟ ଅତିଥି ଶ୍ରୀ ସତ୍ୟପ୍ରିୟ ମହାନ୍ତିଙ୍କ ସମେତ  
 ହେ ମାନ୍ୟଗଣ୍ୟ ବ୍ୟକ୍ତି ନାଟକଟିକୁ ପ୍ରାରମ୍ଭରୁ ଶେଷ  
 ପର୍ଯ୍ୟନ୍ତ ଉପଗୋଷ୍ଠ କରିଥିଲେ । ଅନ୍ୟମାନଙ୍କ ମଧ୍ୟରେ  
 ଉତ୍ତର ଦେବୀର କେନ୍ଦ୍ର କେତେକ ଶିଳ୍ପୀ ଓ କର୍ମଚାରୀ  
 ମଧ୍ୟ ଉପସ୍ଥିତ ଥିଲେ ।

କିନ୍ତୁ ପ୍ରଶ୍ନ ଉଠେ ଏମାନଙ୍କ ଭଳି କେତେସେ ଅନାମଧେୟ  
 ଜନାକାର ଓଡ଼ିଶାର ଗଳିକନ୍ଦିରେ ବଣମଲ୍ଲୀ ପରି ଝଡ଼ି  
 ଚଳୁଛନ୍ତି-ତା'ର ହିସାବ କିଏ ରଖୁଛି ? ଏ ଜାତି-  
 ଏ ସମାଜ ଯଦି ସାହିତ୍ୟିକ, କବି ଓ କଳାକାରମାନଙ୍କୁ  
 ନଚିହ୍ନିବ.....ସମ୍ମାନ ଦେଇ ନଶିଖିବ ତେବେ ଆମର  
 ପୂର୍ବ ଐତିହ୍ୟ ଓ ସଂସ୍କୃତି ବଞ୍ଚିବ କିପରି ? ଆମ  
 ସଂସ୍କୃତିର ଗୁଣାତ୍ମକ ବିକାଶ ଓ ପ୍ରସାର ପାଇଁ ଚାରିଆଡ଼େ  
 ଧୂଳି.....ମାତ୍ର ହାସ୍ତକ୍ଷେତ୍ରରେ ଆମେ କ'ଣ  
 କରି ପାରିଛୁ ବା' କରିବାକୁ ଯାଉଛୁ ତା'ର ସମୀକ୍ଷା ହେବା  
 ଆବଶ୍ୟକ ମନେହୁଏ । ଏ ବସ୍ତୁକେନ୍ଦ୍ରିକ (Materialistic)

ସଭ୍ୟତାରେ ଆମେ ଯଦି କଳା, ସାହିତ୍ୟ ଓ ସଂସ୍କୃତିକୁ  
 ଦେଖାଡ଼ିରୁ, କରୁ-ଆଳି ନହେଲେ ବି ଆମ ଭରଣ  
 ପୁରୁଷମାନଙ୍କୁ ଦିନେ ଏହାର ମୂଲ୍ୟ ଦେବାକୁ ପଡ଼ିବ ।  
 ଏକଥା ଗଠିହାଏ ପ୍ରମାଣ କରିଛି । କବି କଳାକାର  
 ମାନଙ୍କୁ ସାଧାରଣ ସୁବିଧା ସୁଯୋଗ ତ' ଯୋଗାଇଦେବା  
 ଦୂରର କଥା, ସେମାନଙ୍କ କୃତିକୁ ଏ ସମାଜ ହେୟସ୍ଥାନ  
 କରୁଥିବା ମନେହୁଏ । ସେଥିପାଇଁ ଆମ କବି କଳାକାର-  
 ମାନଙ୍କ ଏ ଦୂରଦୃଷ୍ଟି । ଏହି ଦୂରଦୃଷ୍ଟି ଆମ ସଂସ୍କୃତିକ  
 ବ୍ୟାପାର ବିରାଗ ମଙ୍ଗା ଶ୍ରୀ ବିଶ୍ଵରୂପଣ ହରିଚନ୍ଦନ  
 ନାଟକୋତ୍ସବ ଉଦ୍ଘାଟନ କରି ଦୁଃଖ କଳାକାରମାନଙ୍କ  
 ନିଃସହାୟ ଅବସ୍ଥା ଉପରେ ଗୁରୁତ୍ଵ ଆରୋପ କରିଥିବା  
 ଦେଶ ତାହାହିଁପୂର୍ଣ୍ଣ ମନେହୁଏ । ପ୍ରକଟ ସଂପୃକ୍ତ ଶାସନ  
 କର୍ତ୍ତୃପକ୍ଷକଠାରୁ ଏ ସଂପର୍କରେ କିଛି ନୁଆ ପଦକ୍ଷେପ  
 ଆଶା କରିବା ମଧ୍ୟ ଅସ୍ଵାଭାବିକ ନୁହେଁ ।

'ବାଣୀଚିତ୍ର' ଅନୁଷ୍ଠାନରେ ମୁଖ୍ୟ ସଂପାଦକ ଓ  
 ଆବାହକଙ୍କ ବ୍ୟତୀତ ଯେଉଁ ଅନ୍ୟାନ୍ୟ କର୍ମକର୍ତ୍ତାମାନେ  
 ଏହି ଉତ୍ସବର ସାପକ୍ୟ ପାଇଁ ବ୍ୟାପକ ସଂଯୋଜନା  
 କରିଥିଲେ ସେମାନଙ୍କ ମଧ୍ୟରେ ଭାସ୍କର ଚନ୍ଦ୍ର ହେନା,  
 ନେତ୍ରାନନ୍ଦ ସାମନ୍ତରାୟ, ସୁଧାର ପଟ୍ଟନାୟକ, ମିତୁ  
 ବଡ଼ହେନା ଓ ଗିରିଶଚନ୍ଦ୍ର ନାୟକ ପ୍ରମୁଖ ଚରଣ  
 ସାହିତ୍ୟିକ ଓ କଳାକାର ବନ୍ଧୁ ଅଛନ୍ତି । ଏମାନଙ୍କ  
 ଭଳି ଆମ ରାଜ୍ୟର ଅଗଣିତ ଯୁବଯୋଷୀ କି ନୂତନ  
 ଆନ୍ତୋକର ସହାନ ଦେବେ-ପଞ୍ଜେନ ପରିଚିୟତେ ।

ଉତ୍ତର ଦେବୀ  
 କଣ୍ଠ ଓଡ଼ିଆ ସଂସ୍କୃତି

ଖୁବର ନ-୩୮/୪, ଚାଲଫ-ର  
 ସୁନିଚ୍-୯, (ପ୍ରାଂଟ)  
 ଭୁବନେଶ୍ଵର-୭



WITH COMPLIMENTS FROM

## TANWANI RICE MILL

RICE MILL OWNERS & GENERAL MERCHANTS

AGENT

STATE GOVERNMENT OF ORISSA

HEAD OFFICE

Power House Road, Raipur (M. P.), Balangir (Orissa)

## THE BISRA STONE LIME COMPANY LIMITED

If you are in the Market for :

- (a) Flux grade Foundry grade Limestone
- (b) Limestone for Lime manufacture, Chemical & Industrial use
- (c) Limestone powder for Agricultural use
- (d) Limestone Chips as concrete aggregate
- (e) Flux, refractory or Chemical grade Dolomite

THE BISRA STONE LIME COMPANY LIMITED

Chartered Bank Buildings, Calcutta-700001

The Largest Producer of Limestone and Dolomite in India  
WILL BE AT YOUR SERVICE



ମୁଖ୍ୟମନ୍ତ୍ରୀ ଶ୍ରୀ ନୀଳମଣି ଗରଡ଼ରାୟ ୧୯୭୭ ଅଗଷ୍ଟ ୧୫ ତାରିଖ ଦିନ ଭୁବନେଶ୍ୱରରେ ସ୍ୱାଧୀନତା ଦିବସ ଉପଲକ୍ଷେ ଅଭିବାଦନ ପ୍ରଦାନ କରୁଛନ୍ତି ।



ଗୋଷ୍ଠୀ ଭବନ ଓ ସମାଜ ମଙ୍ଗଳ ଉତ୍ସବ ଶ୍ରୀ ଅଦୈତ ପ୍ରସାଦ ସିଂହ ୧୯୭୭ ଅଗଷ୍ଟ ୧୫ ତାରିଖ ଦିନ ସ୍ୱାଧୀନତା ଦିବସ ଉପଲକ୍ଷେ ଭେଙ୍ଗାମାର୍ଗରେ ଅଭିବାଦନ ପ୍ରଦାନ କରୁଛନ୍ତି ।

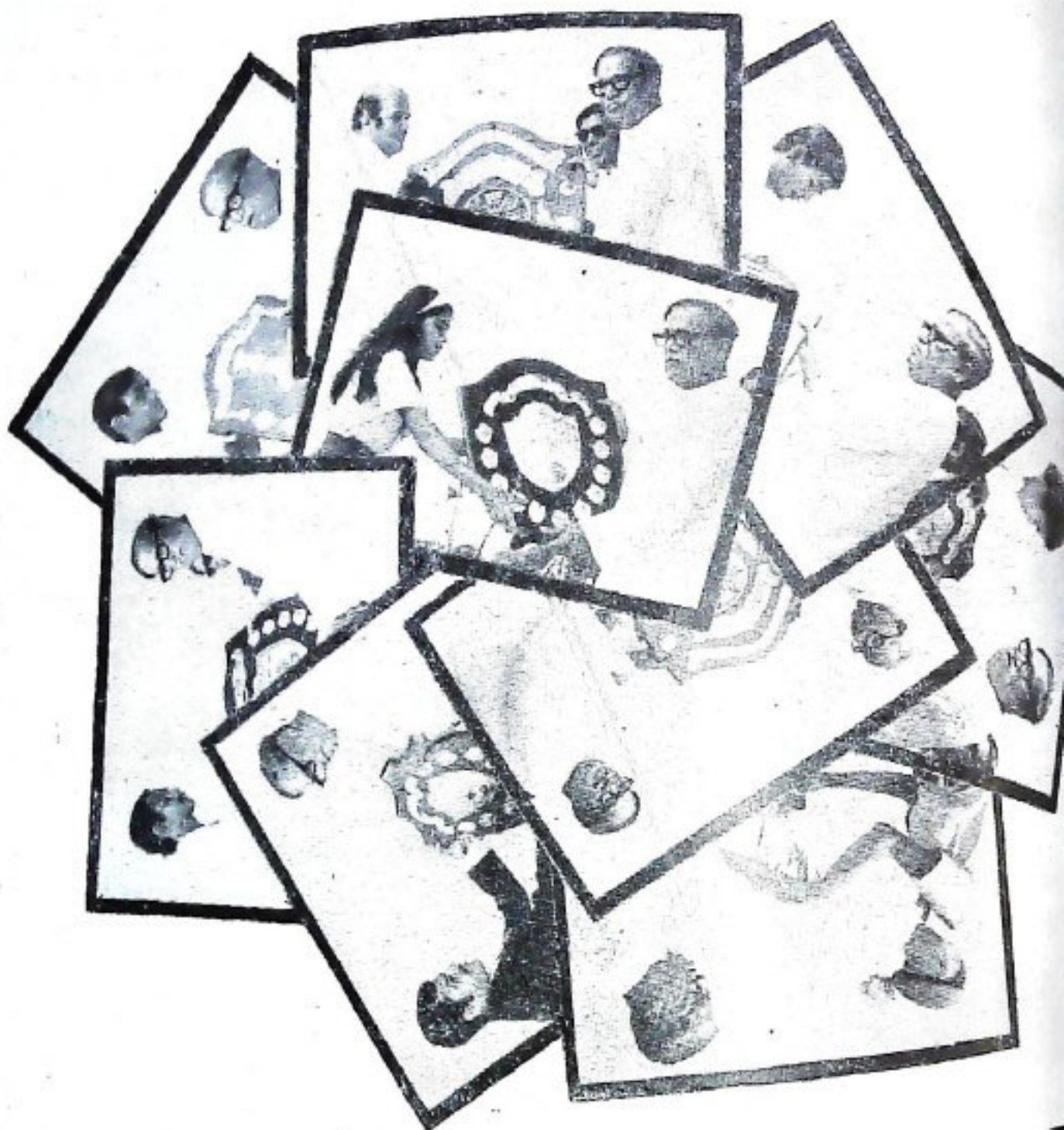

ପର୍ବପର୍ବ ପଦର ଚାରିପଟେ ହୁଏନେହର ପରେତ ପଡ଼ିଆରେ ବିଭିନ୍ନ ବ୍ୟକ୍ତି ଓ ଅନୁଷ୍ଠାନର ପ୍ରତିନିଧିମାନେ ମୁଖ୍ୟମନ୍ତ୍ରୀଙ୍କ ସହକାରେ କାର୍ଯ୍ୟକ୍ରମ ଗଠନ କରୁଛନ୍ତି ।



ଶିବ ମତୀ ଶ୍ରୀ ହରିଶଚ୍ଚନ୍ଦ୍ର ବର୍ଦ୍ଧିପାଲ ୧୯୭୭ ଅଗଷ୍ଟ ୧୯ ତାରିଖ ଦିନ ସଚିବାଳୟରେ ଶିବ ଯୋଗାଯୋଗ ବୋର୍ଡ଼ ବୈଠକରେ ଉଦ୍‌ବୋଧନ ଦେଉଛନ୍ତି । ଏହି ବୈଠକରେ ଅତିରିକ୍ତ ଉପସ୍ଥାନ କର୍ମୀମାନେ, ଶିବ ଶାସନ ସଚିବ ଓ ବିଭିନ୍ନ ସଂସ୍ଥାର ପ୍ରତିନିଧିମାନେ ଉପସ୍ଥିତ ଥିଲେ ।

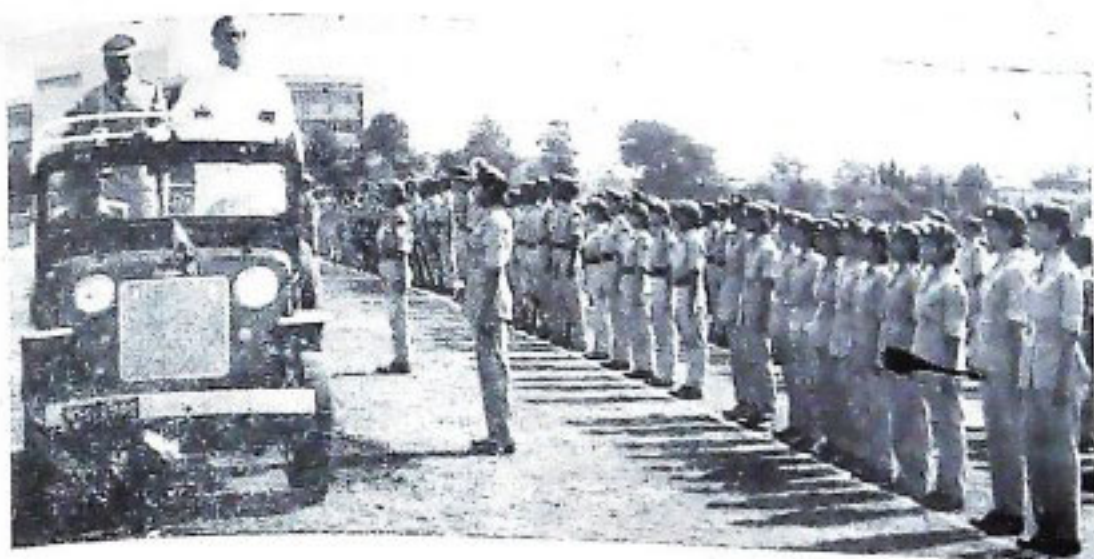

ଓଡ଼ିଶାର ମୁଖ୍ୟମନ୍ତ୍ରୀ ଶ୍ରୀ ନୀଳମଣି ରାଉତରାୟ ୧୯୭୭ ଅଗଷ୍ଟ ୧୫ ତାରିଖ ଦିନ ଭୁବନେଶ୍ୱରଠାରେ ସ୍ୱାଧୀନତା ଦିବସ ପ୍ୟାରେଡ୍ ପରିଦର୍ଶନ କରୁଛନ୍ତି ।

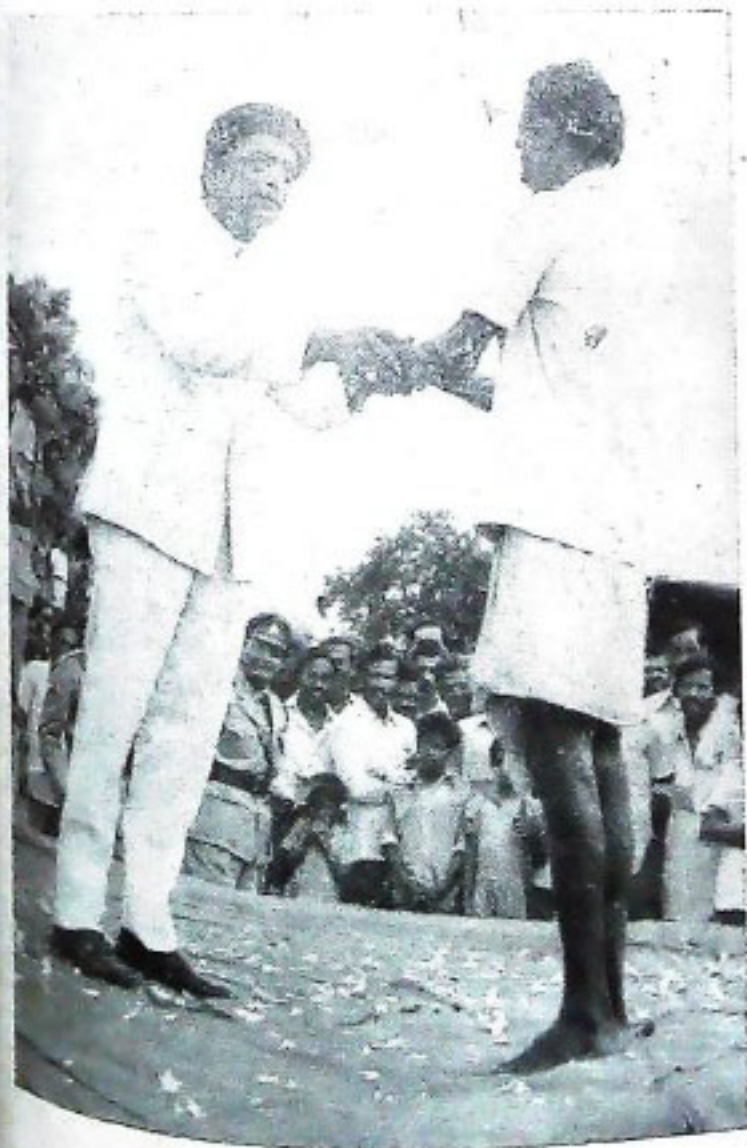

ଭାରତର ରେଭିନ୍ୟୁ ଡିଭିଜନର ବରିଷ୍ଠ ଅଫିସର ଶ୍ରୀ କେ. ଏଚ୍. ଶ୍ରୀନିବାସନ୍ ୧୯୭୭ ଅଗଷ୍ଟ ୧୫ ତାରିଖ ସ୍ୱାଧୀନତା ଦିବସରେ ଭାରତପୁରଠାରେ ଭୂମିହୀନ ଲୋକଙ୍କୁ ବର୍ମା ପତା ଦେଉଛନ୍ତି ।

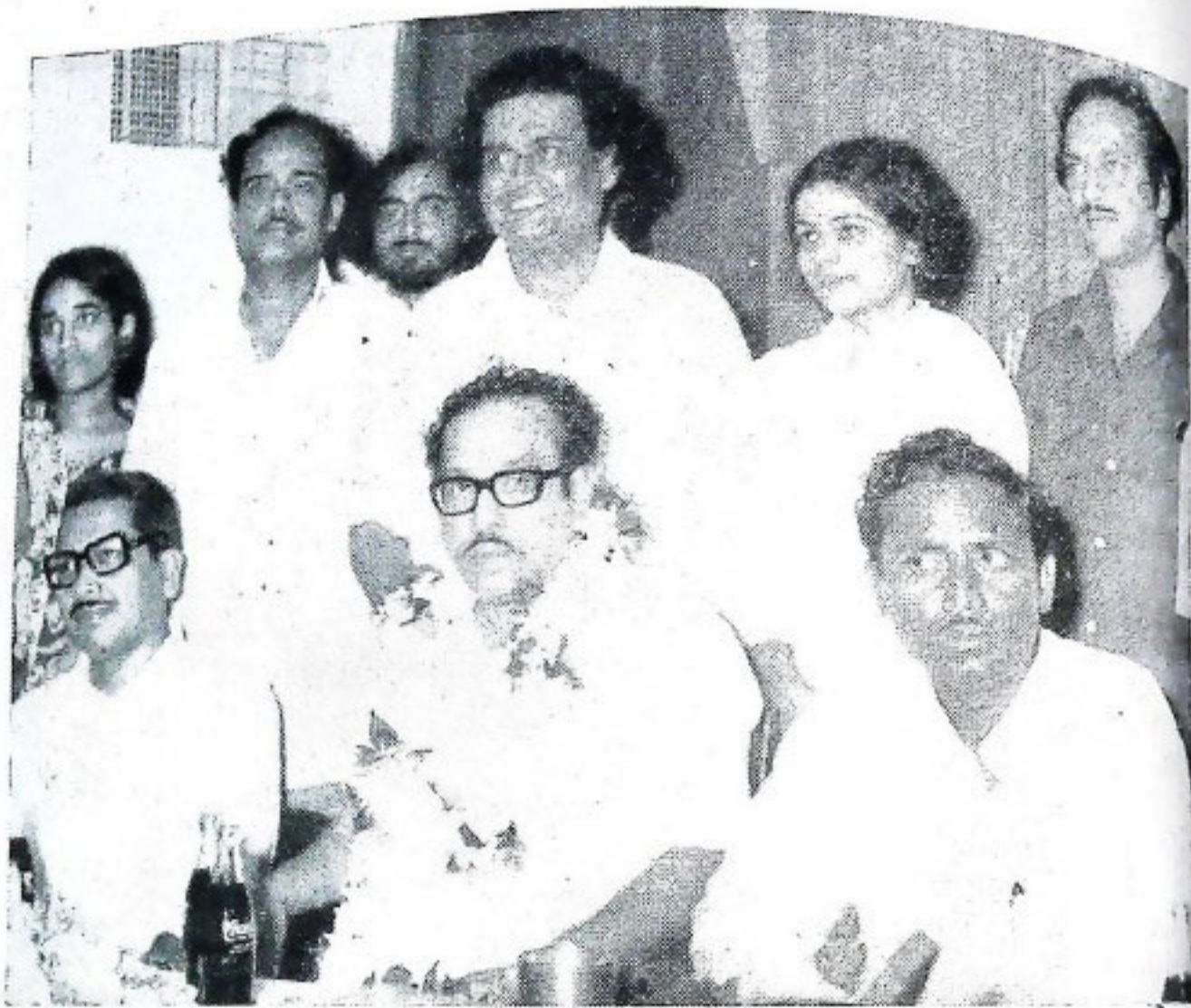

୧୯୭୭ ଅଗଷ୍ଟ ୫ ତାରିଖ ଦିନ ଇଟାଲି ସିନେମାରେ ଉଦ୍‌ଗ୍ରମ୍‌ନୁକ ଓଡ଼ିଆ କଥାଚିତ୍ର "ବନ୍ଧୁ ମହାତି" ଉଦ୍‌ଘାଟନ ଉତ୍ସବରେ ଶିବମତୀ ଶ୍ରୀ ହରିହର ବକସିପାତ୍ର ଓ ସାଂସ୍କୃତିକ ବିଭାଗର ଶ୍ରୀ ବିଶ୍ଵରାଜ୍ୟା ହରିଚନ୍ଦନ ।



୧୯୭୭ ଅଗଷ୍ଟ ୮ ତାରିଖ ଦିନ ଭୁବନେଶ୍ଵରର ଶ୍ରୀ ସୁଜନା ଭବନରେ ଓଡ଼ିଶା ପାଇନାମସ ସଭାସଭା ବାର୍ଷିକ ଉତ୍ସବ ଅନୁଷ୍ଠିତ ହୋଇଥିଲା । ଉକ୍ତ ଉତ୍ସବରେ ଅଧ୍ୟକ୍ଷତା ତତ୍କାଳର ରାମ ପ୍ରସାଦ ମିଶ୍ର ଅଭିଭାଷଣ ଦେଇଛନ୍ତି ।



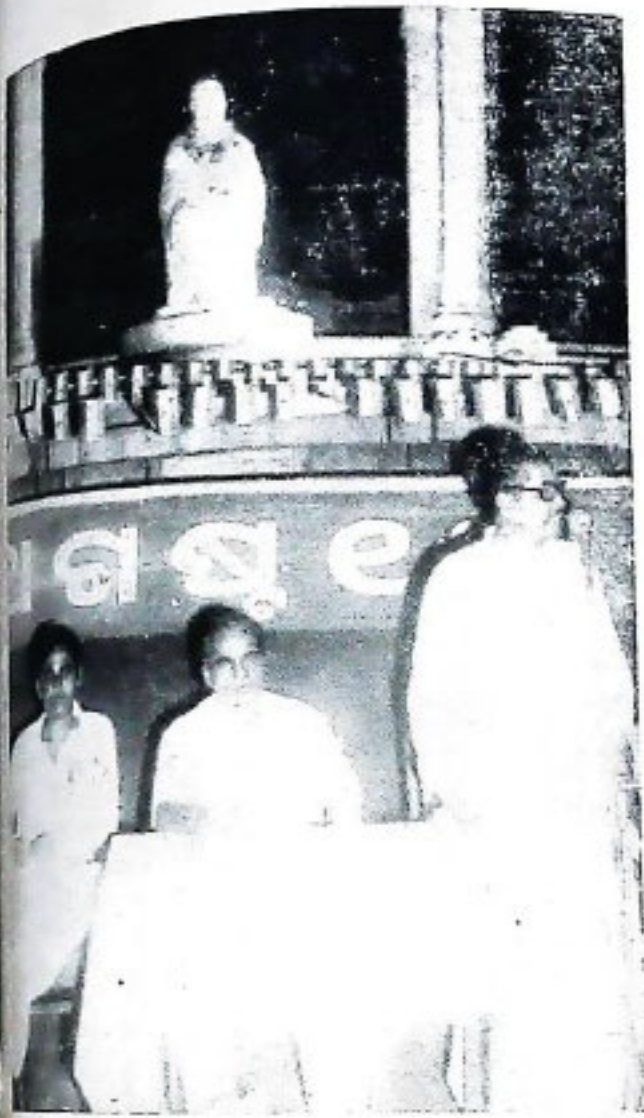

୧୯୬୭ ସାଧାରଣ ବିଦ୍ୟାଳୟ ପୁରୀ ସି.ଏସ୍.ସି. ନିକଟରେ  
 ଶେଷରୁ ମୂଲ୍ୟ ନିକଟରେ ଏକ ସାଧାରଣ ସଭାରେ ଶାନ୍ତି,  
 ଯୋଗ୍ୟ ଓ ସା.ସ ଚିକ ବିଭାଗ ମଣୀ ଶ୍ରୀ ବିଶ୍ଵରୂପଣ ହରିଚନ୍ଦନ  
 ଶର୍ମା ଦେଖାଗଲେ । ତାଙ୍କ ପାଖରେ କିରୀପାଳ ଶ୍ରୀଯୁକ୍ତ ରଥ ଓ  
 ବିଧାନ ସଭା ସଦସ୍ୟ ଶ୍ରୀଯୁକ୍ତ ଛିପାଠୀ ।



ରାଜ୍ୟପତି ଶ୍ରୀ ଏନ୍. ସତ୍ୟାବରଣ୍ଡି ୧୯୬୭ ଅଗଷ୍ଟ ୧୪ ତାରିଖ ଦିନ  
 ନୂଆ ଦିଗ୍ଘର ରାଜ୍ୟପତି ଭବନରେ ଶ୍ରୀ ଓ ରସାତ ଗଣମଣୀ  
 ରୂପେ ଶ୍ରୀ ବାରିଆ ମୁଣ୍ଡାକୁ ଶପଥପାଠ କରାଇଲେ ।



ମୟୂରଭଞ୍ଜରେ ବନ୍ୟା ପରିସ୍ଥିତିର ମୁକାବିଲ କରିବା ପାଇଁ ଗଜପାଳ ଶ୍ରୀ ହରିଚନ୍ଦନ ସି.ଏସ୍.ସି. ପ୍ରାର  
 ବାରିପଦାଠାରେ ସରକାରୀ ଓ ଦେସରକାରୀ ପ୍ରତିନିଧିଙ୍କ ସହ ଅଭିଳାଷ କରୁଛନ୍ତି ।



ପୌର ଭବନ ଓ ଅବକାଶୀ ମନ୍ତ୍ରୀ ଡକ୍ଟର ଝଙ୍କେଚନ ସାହୁ ସମମୁଖରେ  
 ୧୯୭୭ ଅଗଷ୍ଟ ୧୫ ତାରିଖ ଦିନ ସମାପ୍ତର ଏକାଦଶ ଓ ଝାଉଁଶୁଡ଼ା ଓ. ଏମ୍. ସି.  
 ବାଟାଲିଆଙ୍କୁ ଏକାଦଶ ଅଧିକାରୀଙ୍କ ଦ୍ଵାରା ଚର୍ଚ୍ଚି ପ୍ରଦାନ କରାଗଲା ।

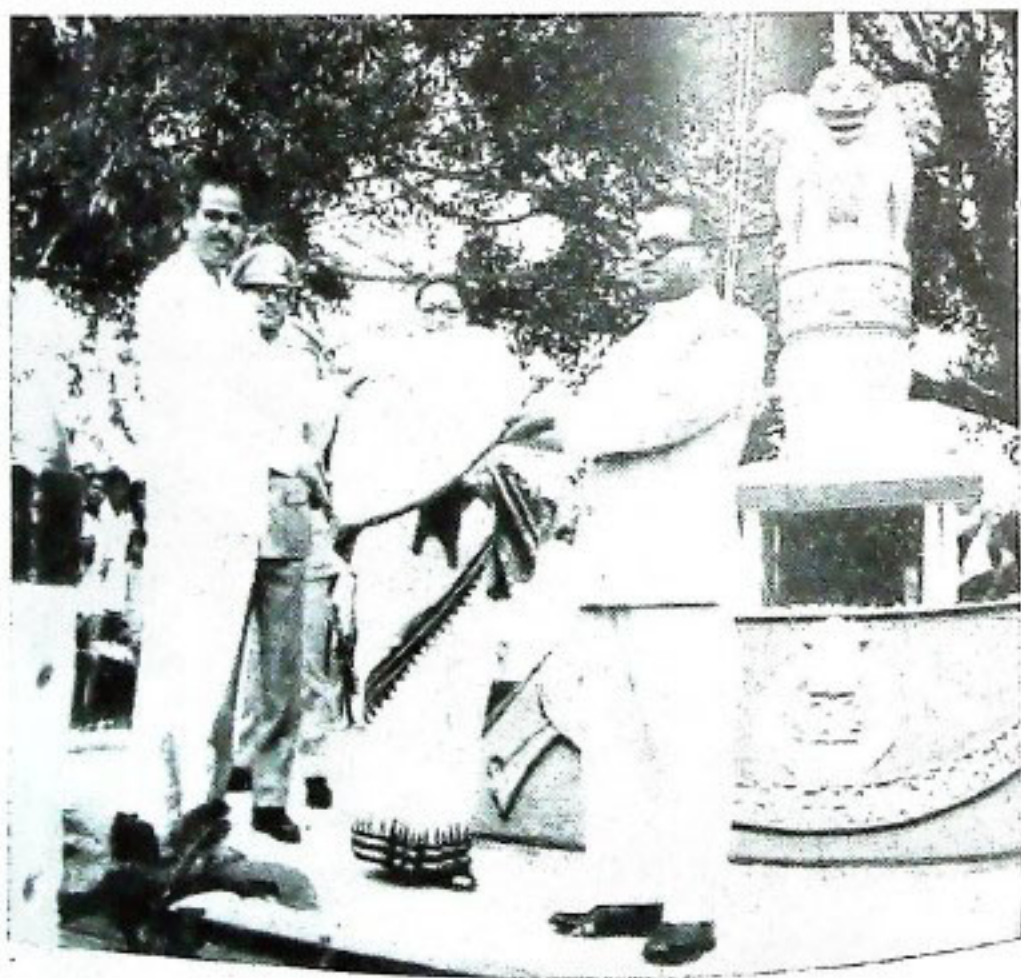

ରଞ୍ଜନୀ ଶ୍ରୀ ପଦ୍ମେଶ ପ୍ରସାଦ ସିଂହ ୧୯୭୭ ଅଗଷ୍ଟ ୧୫ ତାରିଖ ଦିନ ଅନୁଷ୍ଠିତ  
 ବିଶ୍ଵାସୀ ଅପ୍ତ ପରିଷଦର ଚେୟାରମ୍ୟାନଙ୍କୁ ପୌର ଭବନ ରଖିଣୀ ସିନା  
 ପ୍ରଦାନ କରାଗଲା ।



ପତ୍ତପତି ଶ୍ରୀ ଏନ୍. ସତ୍ତାବରେଡ଼ି ୧୯୭୭ ଅଗଷ୍ଟ ୧୪ ତାରିଖ ଦିନ  
 ନୂଆଦିଲ୍ଲୀର ପତ୍ତପତି ଭବନରେ ବୈଦେଶିକ ବ୍ୟାପାର  
 ଉତ୍ସାହୀରୂପେ ଶ୍ରୀ ସମରେନ୍ଦ୍ର କୁମ୍ଭକୁ ଶ୍ରଦ୍ଧ ପାଠ  
 କରାଯାଇଛି ।



ପୌର ଭବନ ଓ ଅବକାଶୀ ବିଭାଗ ମଧ୍ୟାହ୍ନ ଭୋଜନ ପାଇଁ ୧୯୭୭ ଅଗଷ୍ଟ  
 ୧୫ ତାରିଖ ଦିନ ସମ୍ମାନପୁରୀରେ ଭୂମିକ୍ଷାନ ଶେଷକୁ ପତ୍ତା ପ୍ରଦାନ କରାଯାଇଛି ।

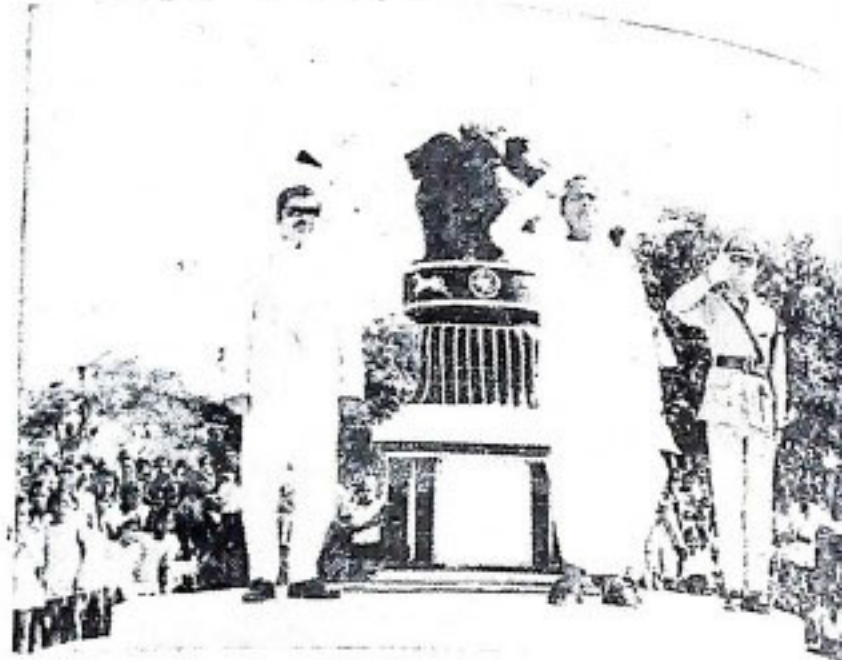

ଦୁର୍ଘ ଓ ଜନସେବନ ବିଭାଗ ମନ୍ତ୍ରୀ ଶ୍ରୀ ପ୍ରଭାତ ମଲିକ ୧୯୭୭ ଅଗଷ୍ଟ ୧୫ ତାରିଖ ଦିନ ବାଲେଶ୍ଵରଠାରେ ସ୍ଵାଧୀନତା ଦିବସ ପର୍ଯ୍ୟାୟରେ ପରିଷଦ ଗୃହଣ କରୁଛନ୍ତି ।



ନିର୍ବାଚନ ଡାକ୍ତରୀ ପରିଷଦର କାର୍ଯ୍ୟକ୍ରମ ବେଳେ ସଦର ବୃକ୍ଷର ସମବାୟ ସଂପ୍ରଦାୟର ଅଧ୍ୟକ୍ଷ ଶ୍ରୀ ବିଶ୍ଵନାଥ ୧୯୭୭ ଜୁନ ୧୦ ତାରିଖ ଦିନ ଗୁରୁତର ରକ୍ତ ଆହତ ହୋଇଥିଲେ । ତାଙ୍କର ଜୀବନ ରକ୍ଷା କରିବା ପାଇଁ ଶ୍ରୀମତୀ ସରିତା ଜୟନ୍ତ ଦାସ, ଆଇ. ଏ. ଏସ୍. ରକ୍ତ ଦାନ କରୁଛନ୍ତି ।



# ସଫଳତା ଦିଗରେ ରାଜ୍ୟ ଶିଳ୍ପ ଉନ୍ନୟନ କର୍ମୋତ୍ସବ

ସ୍ୱାଧୀନତାର ପ୍ରାଥମିକ ଅବସ୍ଥାରେ ସରକାରୀ କର୍ତ୍ତୃତ୍ୱାଧୀନରେ ଶିଳ୍ପ ପ୍ରତିଷ୍ଠାନକୁ ବିଶେଷ ଗୁରୁତ୍ୱ ଦିଆଯାଇ  
ଥିଲା । ତାହାର ଫଳ ସ୍ୱରୂପ ୧୯୬୨ ମସିହା ମାର୍ଚ୍ଚ ମାସ ୨୯ ତାରିଖ ଦିନ ଓଡ଼ିଶା ସରକାରଙ୍କ ତତ୍କାଳୀନରେ  
ଜନନି୍ୟ ରାଜ୍ୟ ଶିଳ୍ପ ଉନ୍ନୟନ କର୍ମୋତ୍ସବ । ୧୯୫୬ ମସିହା ଜୁଲାଇ ଆରମ୍ଭ ଅନୁସାରେ ୫୦ କୋଟି ଟଙ୍କା  
ଅଧିକତମ ମୂଲ୍ୟରେ ଗଠିତ ଉଚ୍ଚ କ-ପାନୀର ଉତ୍ପାଦନ, ସରକାରୀ, ବେସରକାରୀ, ଆରମ୍ଭାନୁମୋଦିତ ବା ବ୍ୟକ୍ତିଗତ  
କର୍ମୋତ୍ସବରେ ଗଠିତ ଶିଳ୍ପ ସଂସ୍ଥାକୁ ସେଗୁଡ଼ିକର କାର୍ଯ୍ୟକାରୀତା ପାଇଁ ମୂଲ୍ୟନ ବା ଉଣା ଯୋଗାଇ ବା ଅନ୍ୟ  
ଆକାରରେ ସାହାଯ୍ୟ କରିବା ।

ସରକାର ଏଭଳି ଭାବରେ ଶିଳ୍ପ କ୍ଷେତ୍ରରେ ପ୍ରବେଶ କରିବାରୁ ସେ ସମୟରେ ଏକ ନୂତନ ଉଦ୍ୟମ ରୂପେ ଲେଖେ  
ଅତ୍ୟନ୍ତ ଆନୁତ ହୋଇ ତାର ପର୍ଯ୍ୟାଲୋଚନା କଲେ । ତତ୍ପୂର୍ବରୁ କେବଳ ଘରୋଇ ଉଦ୍ୟମରେ ଶିଳ୍ପ ପ୍ରତିଷ୍ଠା କରାଯାଇ  
ଥିଲା ଏବଂ ଓଡ଼ିଶାର ପ୍ରାକୃତିକ ସମ୍ପଦକୁ ବିନିଯୋଗ କରିବା ମାତ୍ର ସେମାନଙ୍କର ଉଦ୍ଦେଶ୍ୟ । ଓଡ଼ିଶାର ଉତ୍ପାଦନ କ୍ଷମା  
ଉତ୍ତମ ଥିଲା, ତେଣୁ ଘରୋଇ ଶିଳ୍ପଗୁଡ଼ିକ ପାଇଁ ଏହି ଉଦ୍ୟମ ଏକ ଉତ୍ତରୋତ୍ତର ବିଷୟ ଥିଲା ।

ପ୍ରାଥମିକ ଅବସ୍ଥାରେ ଶିଳ୍ପ ପ୍ରତିଷ୍ଠା ପାଇଁ ଓଡ଼ିଶାରେ ଆନୁଷ୍ଠାନିକ ସୁବିଧା ସୁଯୋଗର ବ୍ୟବସ୍ଥା ନଥିଲା କିମ୍ବା ଏଥିପାଇଁ  
ଅବଶ୍ୟକ କାର୍ଯ୍ୟକାରୀ ଜ୍ଞାନ ବା ଅନୁଭୂତି ମଧ୍ୟ ନ ଥିଲା । ଏଭଳି ନାନା ଅସୁବିଧା ସତ୍ତ୍ୱେ ରାଜ୍ୟରେ  
ନିରୁପିତା ସର୍ବଜିବିତ୍ ସମ୍ଭବର ଉପଯୋଗ କରି ରାଜ୍ୟକୁ ଶିଳ୍ପ ସମୃଦ୍ଧ କରାଇବା ଦୃଷ୍ଟିରୁ ଉଚ୍ଚ କର୍ମୋତ୍ସବର ରାଜ୍ୟ  
ବିଭିନ୍ନ ଅଞ୍ଚଳରେ ବିସ୍ତେର ହୋଇ ଶିଳ୍ପ କାରଖାନାମାନ ବସାଇବାକୁ ଯୋଜନା କଲେ ।

୧୯୭୭-୭୭ ମସୀହା ସୁଦ୍ଧା ଏହି କର୍ପୋରେସନର ଇକ୍ସିଟି ସେୟାର କ୍ୟାପିଟାଲ ବାବଦକୁ ମୂଳଧନ ୨୧କୋଟି ୪୩ଲକ୍ଷ ଟଙ୍କା ଏବଂ ରଣ ମୂଳଧନ ବାବଦକୁ ୧୧କୋଟି ୫୧ ଲକ୍ଷ ଟଙ୍କା, ଏକଟି ମୋଟ ମୂଳଧନ ୩୨ କୋଟି ୯୪ ଲକ୍ଷ ଟଙ୍କାକୁ ଅଣାଯାଇ କିଛିତ ଅଧିକ । ରଣ ମୂଳଧନ ପରିମାଣରୁ ସରକାରୀ ରଣ ୭ କୋଟି ୮୭ ଲକ୍ଷ ଏବଂ ବିଭିନ୍ନ ବ୍ୟାଙ୍କରୁ ଅଣାଯାଇଥିବା ରଣ ପରିମାଣ ୩ କୋଟି ୬୪ ଲକ୍ଷ ଟଙ୍କା ।

ଏହି ମୂଳଧନର ସମସ୍ତ ବିନିଯୋଗ ପାଇଁ ଉକ୍ତ କର୍ପୋରେସନ ନିମ୍ନଲିଖିତ କେତୋଟି ଶିଳ୍ପ ପ୍ରତିଷ୍ଠା କରିବାକୁ ଯୋଜନା ପ୍ରସ୍ତୁତ କଲେ । ହୀରାକୁଦ ତ୍ୟାମ୍ ତିଆରି ସମୟରେ ଥିବା ଓ.ଏ.ଏ.ସି.କୁ ପ୍ରଥମେ ହାତକୁ ନେଇ କାର୍ଯ୍ୟ ଆରମ୍ଭ କରାଗଲା । ଏହି ଓ.ଏ.ଏ.ସି.ରେ ବିଦେଶରୁ ଅଣାଯାଇଥିବା କେତେଗୁଡ଼ିଏ ଆଧୁନିକ ଯନ୍ତ୍ରପାତି ରହିଥିଲା । ତେଣୁ ଓ.ଏ.ଏ.ସି.କୁ ବଦଳାଇ ହୀରାକୁଦ ଇଣ୍ଡଷ୍ଟ୍ରିଆଲ ଓ.ଏ.ଏ.ସି. ନାମରେ ଏକ ଉତ୍ପାଦନକାରୀ ଶିଳ୍ପ ସଂସ୍ଥା ଭାବେ ପ୍ରତିଷ୍ଠା କରାଗଲା । ସେହିପରି ଗୋଟିଏ ଫର୍ଣ୍ଣେସ୍ ଯୁକ୍ତ ବାର୍ଷିକ ୩୦ ହଜାର ମେଟ୍ରିକ୍ ଟନ୍ ଉତ୍ପାଦନକାରୀ ଶିଳ୍ପ ସଂସ୍ଥା ଭାବେ କଳିଙ୍ଗ ଆଇରନ୍ ଓ.ଏ.ଏ.ସି.କୁ କଳିଙ୍ଗ ଇଣ୍ଡଷ୍ଟ୍ରିଆଲ ଠାରୁ ନେଇ ସଂପ୍ରସାରଣ ଇତ୍ୟାଦି ଭରତୀ କରାଯାଇ ବର୍ତ୍ତମାନ ଏହି ଏକ ବିଶିଷ୍ଟ ଶିଳ୍ପ ସଂସ୍ଥା ରୂପେ ଗଠିତ ହେଇଛି ।

ତାତକ୍ୱ ନିଆଯାଇଥିବା ଶିଳ୍ପ ସଂସ୍ଥା	ନିର୍ମାଣ ଶେଷ ହେବା ତାରିଖ	ଶେଷ ତାରିଖ ପରିବର୍ତ୍ତନ	ପ୍ରକୃତ ନିର୍ମାଣ ଶେଷର ତାରିଖ
୧। କଳିଙ୍ଗ ଇ.ହା. କାରଖାନାର ସଂପ୍ରସାରଣ ବଡ଼ବିଲ୍ ।	୧୯୭୭ ପ୍ରଥମ କ୍ୱାର୍ଟର	୧୯୭୭ ୩ୟ କ୍ୱାର୍ଟର ମାର୍ଚ୍ଚ ୧୯୭୮	ଏପ୍ରିଲ ୧୯୭୯ (୨ୟ ଫର୍ଣ୍ଣେସ୍)  ଫେବୃଆରୀ ୧୯୭୯ (୩ୟ ଫର୍ଣ୍ଣେସ୍)  ୧୯୭୯ ର ମଧ୍ୟଭାଗ ମଇ ୧୯୭୮ ପାଟଣା ପୁାଙ୍କ ।
୨। ହୀରା ବିମୋକ୍ଷ ଓ.ଏ.ଏ.ସି. ବରଗଡ଼ ..	୧୯୭୭ (୩ୟ କ୍ୱାର୍ଟର)	ଅଗଷ୍ଟ ୧୯୭୭	ଫେବୃଆରୀ ୧୯୭୮
୩। ହୀରା କେରୁଇ ଓ.ଏ.ଏ.ସି, ହୀରାକୁଦ ..	ଡିସେମ୍ବର, ୧୯୭୭	ଅକ୍ଟୋବର, ୧୯୭୭	ନଭେମ୍ବର, ୧୯୭୭ ଆଗୁଷ୍ଟିନିୟମ ସେକ୍ଟର
୪। ଡି. ରୋଲିଂ ମିଲ, ହୀରାକୁଦ ..	ଡିସେମ୍ବର, ୧୯୭୭	ଜୁନ, ୧୯୭୮	ଜୁନ, ୧୯୭୮
୫। ଫେରୋକ୍ସାଇଡ ପୁାଂ ଯାଜପୁର ରୋଡ଼ ..	ଜୁନ, ୧୯୭୮	ମାର୍ଚ୍ଚ, ୧୯୭୯	ନଭେମ୍ବର, ୧୯୭୯ ହା କାର୍ବୋନ ଫେରୋକ୍ସାଇ ସେକ୍ଟର, ୧୯୭୦ ସିଲିକୋ କ୍ସାଇଡ ଅକ୍ଟୋବର ୧୯୭୭ ନେ.-କାର୍ବୋ ଫେରୋକ୍ସାଇଡ
୬। ଚୌକ୍ରାର ଚାରଲ୍ କାରଖାନା	ମାର୍ଚ୍ଚ, ୧୯୭୭	ଜୁନ, ୧୯୭୭	ଜୁନ, ୧୯୭୭
୭। ରୁଣ କାରଖାନା	ଜୁନ, ୧୯୭୭	ଜୁନ, ୧୯୭୭	ଜୁନ, ୧୯୭୭

ଏଥିରୁ ଜଣାପଡ଼େ ଏହି କାରଖାନାଗୁଡ଼ିକ କେବଳ ସେଗୁଡ଼ିକର ଉତ୍ପାଦନ ସାମଗ୍ରୀକୁ ନେଇ ମନୋନୀତ ପାଇଁ ପାଇନାହିଁ । ସେଗୁଡ଼ିକର ସ୍ଥାନ ନିରୁପଣ ମଧ୍ୟ ବିଭିନ୍ନ ନିଆଯାଇଛି । ଏହାର ମୁଖ୍ୟ ଉଦ୍ଦେଶ୍ୟ ହେଉଛି ସମସ୍ତ ନିଜର ଲୋକଙ୍କ ଦ୍ୱାରା ନିଜର ଲୋକଙ୍କ ପାଇଁ ବିନିଯୋଗ କରିବା । ଅବଶ୍ୟ ଶିଳ୍ପ ପ୍ରତିଷ୍ଠାର ଯୋଗ୍ୟ କରିବାପାଇଁ ଉତ୍ପାଦନ ଆରମ୍ଭ ପର୍ଯ୍ୟନ୍ତ ବିଭିନ୍ନ ପରୀକ୍ଷା ନିରୀକ୍ଷା ଓ ଚିତ୍ତ ଅନୁଭୂତି ମଧ୍ୟ ଦେଇ ଗତି କରିବେ ।

ପ୍ରତିଷ୍ଠା । ଅଧିକାର ହେତୁ ନିର୍ମାଣ କାର୍ଯ୍ୟ ବ୍ୟାପକ ହୋଇ ପ୍ରଗତି ନାହିଁ ପଡ଼ିଯାଇଥିଲା । ଏହି ପରିସ୍ଥିତିରେ କାରଖାନା ବସାଇବା କାର୍ଯ୍ୟ ଦିର୍ଦ୍ଧିଷ୍ଟ ସମୟରେ ସଂପୂର୍ଣ୍ଣ କରିବା ଦୃଷ୍ଟିରୁ ଏହି କର୍ପୋରେସନ ବିଭିନ୍ନ ଅର୍ଥ ଯୋଗାଣ କାରୀ ସଂସ୍ଥାକୁ ଅନୁରୋଧ କରିଥିଲା । ଏବଂ ଅବଶେଷରେ ଉଚ୍ଚ ସରକାର ସାହାଯ୍ୟ କରିବାକୁ ଆଗେଇ ଆସିଲେ । ପରବର୍ତ୍ତୀ ସମୟରେ ଭାରତୀୟ ଶିଳ୍ପ ଉନ୍ନୟନ ବ୍ୟାଙ୍କ, ଭାରତୀୟ ଶିଳ୍ପ ଅର୍ଥଯୋଗାଣ କର୍ପୋରେସନ ଇତ୍ୟାଦି ସରକାରଙ୍କ ଅର୍ଥ ଯୋଗାଣକାରୀ ସଂସ୍ଥାଗୁଡ଼ିକୁ ମଧ୍ୟ ଉଣ ଦେବା ଉଦ୍ଦେଶ୍ୟରେ ଏହି କର୍ପୋରେସନ ଅନୁରୋଧ କରାଯାଇଥିଲା । କିନ୍ତୁ ନୀତି ଦୃଷ୍ଟିରୁ ସରକାରୀ ଶିଳ୍ପ ସଂସ୍ଥାଗୁଡ଼ିକୁ ଉଣ ଦେବାକୁ ଉଚ୍ଚ ସଂସ୍ଥାଗୁଡ଼ିକ ମନା କରିଦେଲେ । ତତ୍ପରେ ଉଚ୍ଚ କର୍ପୋରେସନ ବିଭିନ୍ନ ଧରଣର ବ୍ୟାଙ୍କ ଉଦ୍ଦେଶ୍ୟରେ ଅର୍ଥ ସଂଗ୍ରହ କଲେ । ବିଦେଶରୁ ଯତ୍ନପାତ୍ର ଖର୍ଚ୍ଚ କରିବା ଦୃଷ୍ଟିରୁ ବହୁ ଅଧିକ ପରିମାଣ ଅର୍ଥଦେବାକୁ ପଡ଼ିଥିଲା । ତେଣୁ ପରେ ଦେୟ ପରିଶୋଧ କରିବାର ବ୍ୟବସ୍ଥା ରଖି ଯତ୍ନପାତ୍ର ଖର୍ଚ୍ଚଦର ଆୟୋଜନ କରିବାକୁ ପ୍ରାଥମିକ ଅବସ୍ଥାର ଅର୍ଥ ସଙ୍କଟକୁ ଏହା କିଛିଦୂର ପରିମାଣରେ ଘାଟକ କରିଥିଲା । ମୋଟାମୋଟି ସଂପୂର୍ଣ୍ଣ ଗତିପଥଟି ଉତ୍ତର ଓ ସରଳ ନ ଥିଲା, କର୍ତ୍ତୃତ୍ୱ ବହିର୍ଭୂତ କେତେକ ଅସୁବିଧା ହେତୁ ନିର୍ମାଣ କାଳର ପ୍ରଗତି ଅତି ମଜଲୁ ଥିଲା ଫଳରେ ବିଳମ୍ବ ଘଟୁଥିଲା । ଏହି ସମୟରେ ବିଦେଶରୁ ହୀରା-ନେତ୍ର କାରଖାନା ଏବଂ କଳିଙ୍ଗ ଲୁହା କାରଖାନାର ଯତ୍ନପାତ୍ର ନେଇ ଆସୁଥିବା ଏକ ଜାହାଜକୁ ଭାରତ-ପାକିସ୍ତାନ ସଂଗଠନ କାଳରେ ଅଟକାଇ ରଖାଯିବାରୁ ଏହି କର୍ପୋରେସନ ବେବଳ ଗୁରୁତର କ୍ଷତିର ସମ୍ମୁଖୀନ ହୋଇନାହିଁ । କାରଖାନାର ଉତ୍ପାଦନ କାର୍ଯ୍ୟକ୍ରମ ମଧ୍ୟ ଅତିମାତ୍ରାରେ ବାଧାପ୍ରାପ୍ତ ହୋଇଥିଲା ।

ଏହି କର୍ପୋରେସନ ହାତକୁ ନେଇଥିବା କାରଖାନାଗୁଡ଼ିକ ମଧ୍ୟରୁ ଅଧିକାଂଶ ୧୯୭୯ ମସିହା ପୁରୀ ଉତ୍ପାଦନ ଆରମ୍ଭ କରିଥିଲେ । ତା ପରେ ଏକ ନୂଆ ସମସ୍ୟା ଦେଖା ଦେଲା । ପ୍ରଥମତଃ ସ୍ଥାନୀୟ ପରିସ୍ଥିତି ସହିତ ମେସିନ୍ ଗୁଡ଼ିକ

ଖାସ ଖୁଆଇବାକୁ ପଡ଼ିଲା, ଦ୍ୱିତୀୟତଃ କୃଷିକ୍ଷେତ୍ରରୁ ଯାଇ ଯେଉଁ ଶ୍ରମିକମାନେ କଟକ କାରଖାନା ଗୁଡ଼ିକରେ ଯୋଗ ଦେଲେ ସେମାନଙ୍କୁ ମେସିନ୍ ସହିତ ତାଳ ଦେଇ କାମ କରିବାକୁ ହେଲା । ଏହି ପରିବର୍ତ୍ତନ କାଳରେ ଏକ ସମୟରେ ବଜାରର ମାତା ଅବସ୍ଥା ହେତୁ ଗୁରୁତର ପରିସ୍ଥିତିର ସମାପ୍ତ ହେବା ପଡ଼ିଥିଲା । ପବଣ ଓ ଉଚ୍ଚ କେତେକ ଦାମ୍ ଧାରଣ ହେତୁ ଏହି ସମସ୍ୟାର କଟିକଟା ଆହୁରି ବୃଦ୍ଧି ପାଇଲା । ଏହା ସଙ୍ଗେ ସଙ୍ଗେ କଞ୍ଚାମାଲ, ଜାନେଣା, କୋଇ, ପ୍ରଚୁତର ଅଭାବ ଓ ଖାର୍ଚ୍ଚ ଅଭାବ ହେତୁ ପରିବହନ କ୍ଷେତ୍ରରେ ସଙ୍କଟ ଏବଂ ସର୍ବୋପରି ବିଦ୍ୟୁତ୍ କଟକଣା ପ୍ରାଥମିକ ସମୟର ଦୈନିକ କାର୍ଯ୍ୟକାଳରେ ନାନା ବାଧା ଦିଲା ସୃଷ୍ଟି କରିଥିଲା । ଏହି ଅବସ୍ଥା ୧୯୭୩-୭୪ ମସିହା ପର୍ଯ୍ୟନ୍ତ ଚାଲି ରହିଲା । ଏହି କାଳରୁ ସିମେଣ୍ଟ, ଫେରୋକ୍ସାଇଡ ଏବଂ କଞ୍ଚାଲୁହା ଉତ୍ପାଦନ ବହୁତଃ ବାଧା-ପ୍ରାପ୍ତ ହୋଇଥିଲା, ଫଳରେ ଉତ୍ପାଦନ ହ୍ରାସ ପାଇ ଉତ୍ପାଦନ ଖର୍ଚ୍ଚ ବୃଦ୍ଧି ପାଇଲା ଓ ତଦନୁସାରେ ବିକ୍ରୟ କ୍ଷେତ୍ରରେ ମଧ୍ୟ ନାନା ସମସ୍ୟା ସୃଷ୍ଟି ହେଲା ।

ସେ ସମୟରେ କର୍ପୋରେସନ ଅନ୍ତର୍ଗତ ଶିଳ୍ପ ସଂସ୍ଥାଗୁଡ଼ିକର ମୂଳଧନ ସଂଗ୍ରହ କରିବା ଏକ ମତ୍ୟ ସମସ୍ୟାରୂପେ ଦେଖା ଦେଲା । ପ୍ରଥମେ ପ୍ରଥମେ କର୍ମଚାରୀମାନେ ମଧ୍ୟ ଉତ୍ପାଦନ ପ୍ରଣାଳୀ ସହିତ ପରିଚିତ ନ ଥିଲେ କିନ୍ତୁ କ୍ରମେ ଅନୁଗୁଡ଼ିକୁ ସେମାନେ ଏ ଦିଗରେ କୌଶଳ ଓ ବୈଷୟିକ ଜ୍ଞାନ ପ୍ରାପ୍ତ ହେଲେ । ଅର୍ଥାତ୍ ପ୍ରଥମେ ବିଭିନ୍ନ ସମସ୍ୟା ସୃଷ୍ଟି ହୋଇଥିଲା ଏବଂ କର୍ପୋରେସନ ନାନା ଉପାୟ ଉଦ୍ଭାବନ କରି ସେ ଆହ୍ୱାନଗୁଡ଼ିକର ମୁକାବିଲା କରିଥିଲା ।

ତତ୍ପରେ ୧୯୭୪-୭୫ ମସିହାରୁ ଝିରତାର ସମୟ ଆସିଲା । ଏହି ସଂଗଠନରେ ପ୍ରାଥମିକ ଅବସ୍ଥାର କଟିକ ସମସ୍ୟା-ଗୁଡ଼ିକୁ ଅତିକ୍ରମ କରି ଉଚ୍ଚ କର୍ପୋରେସନ ପ୍ରଶଂସନୀୟ ଭାବେ କଲା । ଉଚ୍ଚ ଶିତ ବର୍ଷ ଉଚ୍ଚ କର୍ପୋରେସନର ଶିଳ୍ପ ସଂସ୍ଥାଗୁଡ଼ିକର କାର୍ଯ୍ୟ ସଂପର୍କରେ ତଳ ଖିଲତ ପକକରୁ ଜଣା ପଡ଼ିବ ।

ଶିଳ୍ପ ସଂସ୍ଥା

- ୧. ହୀରା ସିମେଣ୍ଟ କାରଖାନା
- ୨. ଫେରୋକ୍ସାଇଡ କାରଖାନା
- ୩. ଚାଇଲ ଫ୍ୟାକ୍ଟରୀ
- ୪. ହୀରାଲୁହା ଉତ୍ପାଦନ ଓ ଖାର୍ଚ୍ଚ
- ୫. କଳିଙ୍ଗ ଆଇରନ୍ ଓ ଖାର୍ଚ୍ଚ
- ୬. ଡି-ଗୋଲିଙ୍ଗ ମିଲ୍
- ୭. ହୀରା କେବଲ ଓ ଖାର୍ଚ୍ଚ

ଉତ୍ପାଦନ	କ୍ରମତାର ଉପଯୋଗିତା	ଭର (ଭକ୍ଷ ଟଙ୍କାରେ)
୩,୨୯,୨୫୦ ଟନ	୮୨%	୫୫.୭୯
୫,୧୩୮ ଟନ	୫୧%	୨୪.୪୧
୨୨,୪୩,୭୦୭ ଟନ	୫୧%	(-)୦.୭୯
୯ ୭୦.୫୯ ଲକ୍ଷ	-	୯.୧୧
୮୫,୪୩୨ ଟନ	୮୫%	୨୪.୭୯
୬,୮୨୮ ଟନ	୪୬%	(-)୬.୩୮
୧,୪୮୦ ଟନ	୪୩%	୫.୧୫

୧୯୭୪-୭୫ ମସିହାରେ ପୂର୍ବବର୍ଷ ତୁଳନାରେ ଉତ୍ପାଦନ କ୍ଷେତ୍ରରେ ଉନ୍ନତି ପରିଲକ୍ଷିତ ହୋଇଛି । ଏ ବର୍ଷ ଲୁଗା ମଧ୍ୟ ସର୍ବୋଚ୍ଚ ପରିମାଣ ହୋଇ ପାରିଛି । ଶିଳ୍ପ କାରଖାନାଗୁଡ଼ିକ ଶିଳ୍ପତା ଲାଭ କରୁଥିଲେ ଏବଂ ଅନ୍ୟାନ୍ୟ ସମସ୍ତ କ୍ଷେତ୍ରରେ ଉନ୍ନତି ବର୍ଷ ଉଚ୍ଚ କର୍ଯ୍ୟରେସନର କାର୍ଯ୍ୟ ଉଲ୍ଲେଖଯୋଗ୍ୟ ହୋଇପାରିଛି । ଏହି ବର୍ଷ ଉଚ୍ଚ କର୍ଯ୍ୟରେସନ ୮୦ ଲକ୍ଷ ଟଙ୍କାର ଡେପୁସିଟ୍‌ସନ ବାଦ ଏକ କୋଟି ୨୦ ଲକ୍ଷ ଟଙ୍କା ଲାଭ କରିଛି ।

ରାଜ୍ୟ ଶିଳ୍ପ ଉନ୍ନୟନ କର୍ଯ୍ୟରେସନର କାର୍ଯ୍ୟକୁ ପ୍ରଶଂସା କରି ସର୍ତ୍ତ ମାର୍ଚ୍ଚ ୧୯୭୭ରେ ଓଡ଼ିଶାର ମାନ୍ୟବର ରାଜ୍ୟପାଳ ଶ୍ରୀ ହରଚରଣ ସିଂହ ଦ୍ଵାରା ରାଜ୍ୟ ବିଧାନସଭାରେ କହିଛନ୍ତି—

“ରାଜ୍ୟ ଶିଳ୍ପ ଉନ୍ନୟନ କର୍ଯ୍ୟରେସନ ୧୯୭୬ ମସିହାରେ ଉତ୍ପାଦନ ଓ ବିକ୍ରୟ କ୍ଷେତ୍ରରେ ପ୍ରଶଂସନୀୟ ରେକର୍ଡ୍ ସୃଷ୍ଟି କରିଛି । ଏହି ବର୍ଷ ଏପ୍ରିଲମାସରୁ ଡିସେମ୍ବର ମାସ ମଧ୍ୟରେ ଉଚ୍ଚ କର୍ଯ୍ୟରେସନ ମୋଟ ୨୭ କୋଟି ୬୯ ଲକ୍ଷ ଟଙ୍କାର ଉତ୍ପାଦନ ଏବଂ ୨୫ କୋଟି ୩୦ ଲକ୍ଷ ଟଙ୍କାର ବିକ୍ରୟ କରିପାରିଛି । ତତ୍ ପୂର୍ବବର୍ଷ ସେହି ସମୟରେ ଉଚ୍ଚ ପରିମାଣ ଯଥାକ୍ରମେ ୧୯ କୋଟି ୪୫ ଲକ୍ଷ ଏବଂ ୧୩ କୋଟି ୮୮ ଲକ୍ଷ ଥିଲା । ବିଶ୍ଵ ବଜାରରେ ମାତ୍ରା ଅବସ୍ଥା ବଦଳାଇ ରହିଥିଲେ ମଧ୍ୟ ଉଚ୍ଚ କର୍ଯ୍ୟରେସନ ରଫର୍ଟ କ୍ଷେତ୍ରରେ ଉଲ୍ଲେଖନୀୟ ସଫଳତା ଲାଭ କରିଛି । ୧୯୭୬ ମସିହାରେ ଉଚ୍ଚ କର୍ଯ୍ୟରେସନ ରୁମାନିଆ, ନେଦରଲଣ୍ଡ ଏବଂ ପିଲିପାଇନ୍ସକୁ ଏକ କୋଟି ୧୭ ଲକ୍ଷ ଟଙ୍କା ମୂଲ୍ୟର ଫେରୋକ୍ସୋମ ଏବଂ ସେହିବର୍ଷ କାନୁଆରୀ ମାସରେ ଉତ୍ତରକୋରିଆକୁ ୬୦ ଲକ୍ଷ ଟଙ୍କାର ହାଇ-କାର୍ବୋନ ଫେରୋକ୍ସୋମ ରଫର୍ଟ କରିଛି ।”

ସେହିପରି ୧୯୭୬ ମସିହା ଫେବୃଆରୀ ମାସରେ ରାଜ୍ୟ ଶିଳ୍ପ ବିଭାଗର କର୍ଯ୍ୟକାରୀତା ସଂପର୍କରେ ଯେଉଁ ରିପୋର୍ଟ ପ୍ରକାଶ ପାରିଛି ସେଥିରେ ଉଲ୍ଲେଖ ଅଛି—

“ରାଜ୍ୟ ଶିଳ୍ପ ଉନ୍ନୟନ କର୍ଯ୍ୟରେସନ ଚଳିତ ବର୍ଷ ସର୍ବୋଚ୍ଚରେ ଉନ୍ନତି କରିଛି । ୧୯୭୫-୭୬ ମସିହା ଡିସେମ୍ବର ମାସ ସୁଦ୍ଧା ଏହି କର୍ଯ୍ୟରେସନ ୧୯ କୋଟି ଟଙ୍କା ମୂଲ୍ୟର ଉତ୍ପାଦନ ଏବଂ ୧୪ କୋଟି ଟଙ୍କା ମୂଲ୍ୟର ବିକ୍ରୟ କରିପାରିଛି । ବରଗଡ଼ ହୀରା ସିମେଣ୍ଟ କାରଖାନା ୩୮,୪୦୦ ଟନ୍ ସିମେଣ୍ଟ ଉତ୍ପାଦନ କରି ରେକର୍ଡ୍ ସୃଷ୍ଟି କରିଛି ଓ କେନ୍ଦ୍ର ଶିଳ୍ପ ଉନ୍ନୟନ ମନ୍ତ୍ରାଳୟ ଏହି କାରଖାନାର ଉଚ୍ଚ ପ୍ରଶଂସା କରି ଏହାକୁ ସାରା ଦେଶ ମଧ୍ୟରେ ଶିଳ୍ପ କ୍ଷେତ୍ରରେ ସର୍ବୋଚ୍ଚକୁ ବୋଲି ଅଭିହିତ କରିଛନ୍ତି । ଯାକପୁର ରୋଡ଼ ଫେରୋକ୍ସୋମ କାରଖାନା ୧୯୭୫ ମସିହା ଡିସେମ୍ବର ମାସରେ ସିଲିକୋକ୍ସୋମ ଏବଂ ଲୋ-କାର୍ବୋନ ଫେରୋକ୍ସୋମ ଉତ୍ପାଦନ କ୍ଷେତ୍ରରେ ରେକର୍ଡ୍ ସୃଷ୍ଟି କରିଛି । ବଡ଼ବିଲ୍ କଳିଙ୍ଗ ଲୁହା କାରଖାନା ଉନ୍ନତି ଶିତ

ବର୍ଷ ୮୧,୨୪୦ ଟନ କଥାଲୁହା ଉତ୍ପାଦନ କରିଛି । କର୍ଯ୍ୟରେସନ ପାରାଦ୍ଵୀପ ବନ୍ଦର ଦେଇ ଯୁଗୋସ୍ଲାଭିଆ ଦୁଇକୋଟି ୬୫ ଲକ୍ଷ ଟଙ୍କା ମୂଲ୍ୟର ୨୫ ହଜାର ଟନ କଥା ରଫର୍ଟ କରିଛି । ଫେରୋକ୍ସୋମ କାରଖାନା ମଧ୍ୟ ଏହିବର୍ଷ ଏକ କୋଟି ୫୦ ଲକ୍ଷ ଟଙ୍କା ମୂଲ୍ୟର ଅର୍ଡର ୧,୭୭୦ ଟନ ଫେରୋକ୍ସୋମ ରଫର୍ଟ କରି ଉତ୍ତରୀୟ ଏକ୍ସପୋର୍ଟ ପ୍ରମୋସନ କାର୍ଯ୍ୟକ୍ରମକୁ ଏକ ଫୋକାଲ ପ୍ରମାଣ ପତ୍ର ପାଇଛି । ଏହାଛଡ଼ା ଏହି କର୍ଯ୍ୟରେସନ ହସ୍ତଶୁଳ୍କ ୫୫ ଲକ୍ଷ ଟଙ୍କାର ଟେକ୍ସଟାଇଲ ଟନ ଲୋ-କାର୍ବୋନ ଫେରୋକ୍ସୋମ ରଫର୍ଟ କରିଛି । ଉତ୍ତର କୋରିଆ ମଧ୍ୟ ଏକ ହଜାର ଟନ ଲୋ-କାର୍ବୋନ ଫେରୋକ୍ସୋମ ରଫର୍ଟ କରିବାକୁ ରାଜିନାମା ସଂପାଦନ କରିଛି । ମାଲ ଖୁବ୍ ଶୀଘ୍ର ପଠାଯିବ । ଏହି କର୍ଯ୍ୟରେସନର ଅଂଶ ହୀରାକୁବ ଲକ୍ଷ୍ମିଆର ଓ୍ଵାର୍ଡ୍ସ ବିଶ୍ଵବ୍ୟାପ୍ତି ପ୍ରତିଯୋଗିତାରେ ଦୁଇକୋଟି ଟଙ୍କା ମୂଲ୍ୟର ଏକ ଉଚ୍ଚ ଅର୍ଡର ପାଇଛି । ଏହାଛଡ଼ା, ଉଚ୍ଚ ଶିଳ୍ପ ସଂସ୍ଥା ପଶ୍ଚିମ ପଞ୍ଜାବ, ମହାରାଷ୍ଟ୍ର ରାଜ୍ୟ ବିଦ୍ୟୁତ୍ ବୋର୍ଡ଼ ତୁଳ୍ପ ମଧ୍ୟ ୧୧୬ ଲକ୍ଷ ଟଙ୍କା ମୂଲ୍ୟର ଅର୍ଡର ପାଇଛି ।

ଉତ୍ତର କୋରିଆକୁ ଲୋ-କାର୍ବୋନ ଫେରୋକ୍ସୋମ ରଫର୍ଟ ସଂପର୍କରେ ଉଚ୍ଚ ରିପୋର୍ଟରେ ଯଥା ପ୍ରମାଣ ପାଇଛି ଇତି ମଧ୍ୟରେ ତାହା ପଠାଯାଇ ସାରିବ ।

ଏହାଛଡ଼ା ପିଲିପାଇନ୍ସ, ଉତ୍ତର କୋରିଆ ଏବଂ ଲ୍ୟାଣ୍ଡକୁ ଏକ କୋଟି ୬୯ ଲକ୍ଷ ଟଙ୍କାର ଆର ୩,୭୫୦ ହାଇ-କାର୍ବୋନ ଫେରୋକ୍ସୋମ ୧୯୭୬-୭୭ ମସିହା ରଫର୍ଟ କରାଯାଇ ସାରିଛି । ଏହି ବର୍ଷ ମୋଟ ୨୯ ୭୩ଲକ୍ଷ ଟଙ୍କା ମୂଲ୍ୟର ଫେରୋକ୍ସୋମ ରଫର୍ଟ ଉଚ୍ଚ କର୍ଯ୍ୟରେସନ ରେକର୍ଡ୍ ସୃଷ୍ଟି କରିଛି ।

୧୯୭୪-୭୫ ମସିହାଠାରୁ ଉଚ୍ଚ କର୍ଯ୍ୟରେସନ ଲାଭ କରି ଆସୁଥିଲେ ମଧ୍ୟ ୧୯୭୬-୭୭ ମସିହା ବର୍ଷରେ ପ୍ରଥମ ଥର ପାଇଁ ଏହା ବିଗତ ସମସ୍ତ ବର୍ଷ ମଧ୍ୟରେ ମଧ୍ୟ କରି ନିର୍ଦ୍ଦେଶିତ ଲାଭ କରିଛି ।

ଉଚ୍ଚ କର୍ଯ୍ୟରେସନ ଆଉ କେତୋଟି କାରଖାନା ମଧ୍ୟ ହାତକୁ ନେବାକୁ ବିଚାର କରୁଛନ୍ତି । ଏହା ସମ୍ଭାବନା ଅନୁଧ୍ୟାନ କରାଯାଉଛି । ଏଗୁଡ଼ିକ ହେବ (୧) ରାଉରକେଲଠାରେ ଗୋଟିଏ ସ୍ଵାର୍ଣ କାରଖାନା (୨) ଯାକପୁର ରୋଡ଼ଠାରେ ଫେରୋ ସିଲିକନ୍ କାରଖାନା (୩) ଟେକ୍ସଟାଇଲ ଶିଳ୍ପ ଉତ୍ପାଦନ ।

ରାଷ୍ଟ୍ର ମେକନ୍ ପ୍ରାଇଭେଟ୍ ଲିମିଟେଡ୍ କେତୋଟି ଶିଳ୍ପର ମଧ୍ୟ ସମ୍ଭାବନା ଅନୁଧ୍ୟାନ କରୁଥିବା ସେମାନେ ଏ ସଂପର୍କରେ ସେମାନଙ୍କର ଉପସ୍ଥାପିତ କରିବେ ।



ଏହାର ବିଭିନ୍ନ ଶିଳ ସଂସ୍ଥାଗୁଡ଼ିକର ନିୟୁତ୍ତି ସମୟରେ କର୍ପୋରେସନକୁ କେତେକ ଉଚିତତାର ସମ୍ମୁଖୀନ ପଡ଼ିଥିଲା । କିନ୍ତୁ ଚିତ୍ତିତ ରୀତିରେ ସେମାନେ କର୍ପୋରେସନକୁ ଅନୁଭୂତି ସଂପନ୍ନ ବୈଷୟିକ ବ୍ୟକ୍ତିକୁ ନିୟୁତ୍ତି ଦେଲେ ଓ ପରବର୍ତ୍ତୀ କାଳରେ ସ୍ଥାନୀୟ ଉପଯୁକ୍ତ ଲୋକଙ୍କୁ ମଧ୍ୟ ଉକ୍ତ ସ୍ଥାନ ପୁରଣ କରାଗଲା । ପ୍ରଥମେ ଶିଳ କାରଖାନାରେ ଅନୁଭୂତି ନ ଥିବା କୃଷି କ୍ଷେତ୍ରର ଶ୍ରମିକମାନଙ୍କୁ ବହୁ ପରିମାଣରେ ଗ୍ରହଣ କରାଗଲା କିନ୍ତୁ ଅନୁଭୂତି ବହୁ ସେମାନେ କାମକାର୍ଯ୍ୟ କରି ନିଜ କାରଖାନାରେ ବୁଣା ଶ୍ରମିକ ରୂପେ ପରିଗଣିତ ହେଲେ ଓ କାରଖାନା ପରିଚାଳନା କ୍ଷେତ୍ରରେ ସେମାନେ ଅପରିହାର୍ଯ୍ୟ ହୋଇ ପଡ଼ିଲେ । ବର୍ତ୍ତମାନ ପ୍ରତ୍ୟକ୍ଷ ବା ପରୋକ୍ଷ ଭାବେ ଉକ୍ତ କର୍ପୋରେସନ ପ୍ରାୟ ୧୦ ହଜାର ଲୋକଙ୍କୁ ନିୟୁତ୍ତି ଦେଇଛି । ପ୍ରତ୍ୟେକ ଶିଳ ସଂସ୍ଥାରେ ଶିଳ ସଂପର୍କ ଅଣାନ୍ତ ଓ ଶାନ୍ତ ପରିସ୍ଥିତି ଦେଇ ଅତିବାହିତ ହୋଇଛି । କୌଣସି ପ୍ରକାର ଶିଳ ବିକାସ ଉପକୃଳେ ତାହା ସଦିକ୍ଷା ଓ ସୌହାର୍ଦ୍ଦ୍ୟପୂର୍ଣ୍ଣ ବାତାବରଣ ମଧ୍ୟରେ ଆପୋଷ ବୁଝାମଣାରେ ମାମା-ସିତ ହୋଇଥାଏ ଓ ତ୍ରିପକ୍ଷୀୟ ରାଜିନୀମା ଆକାରରେ ତାହା କାର୍ଯ୍ୟକାରୀ କରାଯାଏ । ମଝିରେ ମଝିରେ ବେତନ ହାରରେ ପରିବର୍ତ୍ତନ କରାଯାଇଛି ଏବଂ ଶ୍ରମିକମାନଙ୍କର ସୁବିଧା ସୁଯୋଗ ମଧ୍ୟ ପ୍ରଗତିଶୀଳ ଦୃଷ୍ଟିଭଙ୍ଗୀ ନେଇ ଦର୍ଶି କରାଯାଇଛି । ବିଭିନ୍ନ ପ୍ରକାରର ଶ୍ରମିକ ମଙ୍ଗଳ ପଦକ୍ଷେପ ମାନ ମଧ୍ୟ ନିଆଯାଇଛି । ବର୍ତ୍ତମାନ ଉକ୍ତ କର୍ପୋରେସନର ସମସ୍ତ ଶିଳ ସଂସ୍ଥାରେ ପ୍ରୋଜିକ୍ଟେଣ୍ଡ

ପଣ୍ଡ, ଭ. ଏସ୍. ଆଇ., ଗ୍ରାହ୍ୟୁତି ପ୍ରଭୃତି ଯୋଜନାଗୁଡ଼ିକ କାର୍ଯ୍ୟକାରୀ କରାଯାଇଛି ।

ଶ୍ରମିକମାନେ କିଭଳି ପରିଚାଳନାରେ ଅଂଶଗ୍ରହଣ କରିବେ ତାକୁ ଦୃଷ୍ଟିରେ ରଖି ଶ୍ରମିକ ଶିକ୍ଷା କାର୍ଯ୍ୟକ୍ରମମାନ ପ୍ରତ୍ୟେକ କାରଖାନାରେ ଚାଲିଛି । ଶ୍ରମିକମାନଙ୍କ ମଧ୍ୟରୁ ଟ୍ରେଡ୍ ଇଉନିଅର୍ ନେତାମାନଙ୍କୁ ଚାଲିମ୍ ପାଇଁ ରାଗରକେସ ଓ୍ଵାର୍କରସ୍ ଏଡୁକେସନ୍ ସେଣ୍ଟରକୁ ତଥା ଟ୍ରେଡ୍ ଇଉନିଅର୍ ନେତୃତ୍ଵର ଚାଲିମ ଏବଂ ଆଲୋଚନା ଚକ୍ରରେ ଅଂଶ ଗ୍ରହଣ କରିବାକୁ ନିଆଦିଲ୍ଲୀସ ବାତୀୟ ଶ୍ରମ ସଂସ୍ଥାକୁ ପଠାଯାଇଛି । ଉକ୍ତ କର୍ପୋରେସନ ଅନ୍ତର୍ଗତ ପ୍ରତ୍ୟେକ ଶିଳ ସଂସ୍ଥାରେ ପରିଚାଳନା କ୍ଷେତ୍ରରେ ଶ୍ରମିକମାନଙ୍କୁ ଅଂଶଗ୍ରହଣ କରାଇବା ଯୋଜନା କାର୍ଯ୍ୟକାରୀ କରାଯାଇ ସମ୍ପର୍କାବଳିତ ଏବଂ ଉପକ୍ରମ କାର୍ଯ୍ୟକ୍ରମମାନ ଗଠନ କରାଯାଇଛି ।

ଉଚ୍ଚ ଦୁଇବର୍ଷ ମଧ୍ୟରେ ଉକ୍ତ କର୍ପୋରେସନ ଅନ୍ତର୍ଗତ ଶିଳ ସଂସ୍ଥାଗୁଡ଼ିକ ବିପରି ଅଗ୍ରଗତି କରିଛନ୍ତି ନିମ୍ନଲିଖିତ ପରିସଂଖ୍ୟାନରୁ ଜଣା ପଡ଼ିବ । ହୀରା ସିମେଣ୍ଟ କାରଖାନା ଏବଂ ଫେରୋକ୍ସାଇଡ ପ୍ରାଣ ପ୍ରତ୍ୟେକେ ଡିପ୍ରିସିଏସନ୍ ଏବଂ ସୁଧ ବାଦ ୮୦ ଲକ୍ଷ ଟଙ୍କାକୁ ଉର୍ଦ୍ଧ ଅର୍ଥାତ୍ ସର୍ବୋଚ୍ଚ ମୁଲ କରିଛନ୍ତି । ଏହାଛଡା ଉତ୍ପାଦନ କ୍ଷେତ୍ରରେ ମଧ୍ୟ ସେମାନଙ୍କର ଉତ୍ପାଦନ ଉଲ୍ଲେଖଯୋଗ୍ୟ । ହୀରା କେବୁଲ କାରଖାନା ଉତ୍ପାଦନ କ୍ଷମତାର ଶତକଡା ୮୦ ଭାଗ ଉତ୍ପାଦନ କରି ରେକର୍ଡ ସୃଷ୍ଟିକରିଛନ୍ତି ।

୧୯୭୫-୭୬

ଶିଳ ସଂସ୍ଥା	ଉତ୍ପାଦନ ଟନ ହାରରେ	ଉତ୍ପାଦନ କ୍ଷମତାର ଶତକଡା ହାର	ଭର (ଲକ୍ଷ ଟଙ୍କାରେ)
୧. ହୀରା ସିମେଣ୍ଟ କାରଖାନା	୩,୯୫,୩୫୦	୧୦୦	୬୮'୪୦
୨. କଳିଙ୍ଗ ଆଇରନ୍ ଓ୍ଵାର୍କସ୍	୬୧,୦୭୨	୬୧	(-) ୪'୫୨
୩. ହୀରା କେବୁଲ ଓ୍ଵାର୍କସ୍	୧,୯୫୯	୬୦	୨୪'୭୭
୪. ହୀରାକୁଦ ଇଣ୍ଡଷ୍ଟ୍ରିଆଲ ଓ୍ଵାର୍କସ୍	ଟ ୧୪୪'୧୨ ଲକ୍ଷ	..	୩୦'୩୨
୫. ରି-ରୋଲିଂ ମିଲ୍	୬୩୦୧	୪୩	(-) ୧୬'୪୧
୬. ଫେରୋକ୍ସାଇଡ ପ୍ରାଣ	୪୬୨୩	୪୯	୨୧'୯୧
୭. ଟାଇଲ ପ୍ୟାକ୍ଟରୀ	୨୧,୧୪,୫୩୩ ଖଣ୍ଡ	୪୮	(-) ୦'୪୩
୧୯୭୬-୭୭ :-			୮୩'୬୦
୧. ହୀରା ସିମେଣ୍ଟ ଓ୍ଵାର୍କସ୍	୩,୮୪,୫୦୦	୯୭	(-) ୯୫'୫୬
୨. କଳିଙ୍ଗ ଆଇରନ୍ ଓ୍ଵାର୍କସ୍	୪୬,୬୧୪	୪୭	୩୨'୪୮
୩. ହୀରା କେବୁଲ ଓ୍ଵାର୍କସ୍	୨୫୩୭	୮୦	୫୯'୩୦
୪. ହୀରାକୁଦ ଇଣ୍ଡଷ୍ଟ୍ରିଆଲ ଓ୍ଵାର୍କସ୍	ଟ ୨୩୫'୫୯ ଲକ୍ଷ	..	(-) ୧୬'୧୨
୫. ରି-ରୋଲିଂ ମିଲ୍	୪୬୭୨	୩୦	୮୧'୪୯
୬. ଫେରୋକ୍ସାଇଡ ପ୍ରାଣ	୮୨୧୫	୪୯	(-) ୦'୧୨
୭. ଟାଇଲ ପ୍ୟାକ୍ଟରୀ	୨୧,୪୦,୮୭୧ ଖଣ୍ଡ	..	..

ରାଜ୍ୟ ଶିଳ୍ପ ଉନ୍ନୟନ କର୍ପୋରେସନର ଆରମ୍ଭଠାରୁ  
ବର୍ତ୍ତମାନ ପର୍ଯ୍ୟନ୍ତ ସମସ୍ତ ସଂକ୍ଷିପ୍ତରେ ଉଲ୍ଲେଖ କରାଗଲା ।  
ଏଥିରୁ ସ୍ପଷ୍ଟ ହେଉଛି ଯେ, କର୍ପୋରେସନର ଆଜି  
ପୁରୀ କାର୍ଯ୍ୟ କ୍ଷେତ୍ର ଅଧିକତର ଭାଗ ଆସିଛି । ଅନ୍ୟ  
ରାଜ୍ୟ ଯଥା ଓଡ଼ିଶା, ବିହାର ଇତ୍ୟାଦି ରାଜ୍ୟରେ  
ଶିଳ୍ପ ଉନ୍ନୟନ କର୍ପୋରେସନଗୁଡ଼ିକ କେବଳ ଶିଳ୍ପ ପାଇଁ

ଆନୁଷ୍ଠାନିକ ସୁବିଧା ସୁଯୋଗର ବ୍ୟବସ୍ଥା ଏବଂ  
ପ୍ରତିଷ୍ଠା ତଥା ଉନ୍ନୟନ କାର୍ଯ୍ୟମାନ କରିଥାନ୍ତି ।  
ଉଚ୍ଚ ଶିଳ୍ପଗୁଡ଼ିକର ପରିଚାଳନାରେ ଅଂଶ ଗ୍ରହଣ କରନ୍ତି  
ନାହିଁ । ଓଡ଼ିଶାର ଶିଳ୍ପ ଉନ୍ନୟନ କର୍ପୋରେସନ  
କେବଳ ପଶ୍ଚିମବଙ୍ଗ ଶିଳ୍ପ ଉନ୍ନୟନ କର୍ପୋରେସନ  
ଏବଂ ପରିଚାଳନାରେ ଅଂଶ ଗ୍ରହଣ କରିଥାନ୍ତି ।

## ଜାଣନ୍ତୁ କି ?

### ନୂତନ ଡାକଘର ଖୋଲିବା ନିମନ୍ତେ ନିୟମାବଳୀ

- ① **ପ୍ରସ୍ତାବିତ ଡାକଘର** ଆନୁମୋଦିତ ଡାକଘର ପାରିଶ୍ରମିକ ମାନ୍ୟତା ରହି ହେବା ଆବଶ୍ୟକ ।
- ② **ଗ୍ରାମାଞ୍ଚଳରେ** ପୂର୍ବରୁ ଥିବା ଡାକଘରଠାରୁ ପ୍ରସ୍ତାବିତ ଡାକଘରର ଦୂରତା ସ୍ଥଳ ବିଶେଷରେ ୨ କିମି ବା ମାଲଲରୁ ଅଧିକ ହୋଇନଥିବା ଆବଶ୍ୟକ ।
- ③ ଦୁଇହଜାର ଲୋକ ଉପକୃତ ହେଲେ ଭଳି ୨ ମାଇଲ ବ୍ୟବଧାନରେ ରହିଥିବା ଡାକଘର ପିଛା ବାର୍ଷିକ କ୍ଷତିର ପରିମାଣ ୫୦୦ ଟଙ୍କାରୁ ଅଧିକ ହେଉନଥିବା ଆବଶ୍ୟକ ।
- ④ ଦୁଇହଜାରରୁ ଅଧିକ ଲୋକ ଉପକୃତ ହେଲେ ଭଳି ୨ ମାଇଲ ବ୍ୟବଧାନରେ ରହିଥିବା ଡାକଘର ପିଛା ବାର୍ଷିକ କ୍ଷତିର ପରିମାଣ ୮୭୫୦ ରୁ ଅଧିକ ହେଉ ନ ଥିବା ଆବଶ୍ୟକ ।
- ⑤ ପୂର୍ବରୁ କାର୍ଯ୍ୟକରୁଥିବା ଡାକଘର ଭଳି ପ୍ରସ୍ତାବିତ ଡାକଘର କ୍ଷତିର ପରିମାଣ ଅନୁମୋଦିତ ୮୫୦୦ଟଙ୍କାରୁ ଅଧିକ ନହେବା ଆବଶ୍ୟକ ।
- ⑥ ପ୍ରସ୍ତାବିତ ଡାକଘରର ସର୍ବନିମ୍ନ ନିର୍ଦ୍ଧାରିତ ଆୟ ମୂଲ୍ୟର ୨୫ ଭାଗରୁ କମ୍ ହେଉ ନଥିବା ଆବଶ୍ୟକ ।
- ⑦ **ଅତ୍ୟନ୍ତ ଅନୁନୃତ ଅଞ୍ଚଳରେ** ଥିବା ଡାକଘର ପିଛା ବାର୍ଷିକ କ୍ଷତିର ପରିମାଣ ୧୦୦୦ ଟଙ୍କା ଏବଂ ସ୍ଥଳ ବିଶେଷରେ ଏପରିକି ୨,୫୦୦ ଟଙ୍କାରୁ କୋହଳ କରିଦିଆଯାଇ ପାରିବ ।
- ⑧ ପ୍ରସ୍ତାବିତ ଡାକଘରର ଆୟ ଆନୁମାନିକ ସର୍ବନିମ୍ନ ନିର୍ଦ୍ଧାରିତ ଆୟର ୧୫ ଭାଗରୁ କମ୍ ହେଉନଥିବ ।
- ⑨ ବାର୍ଷିକ ୨,୫୦୦ ଟଙ୍କା ଅନୁମୋଦିତ ସୀମିତ କ୍ଷତି ଅନୁଯାୟୀ ନୂତନ କରି ଖୋଲିବା ନିମନ୍ତେ ପ୍ରସ୍ତାବିତ ଡାକଘର ଏବଂ ପୂର୍ବରୁ କାର୍ଯ୍ୟ କରୁଥିବା ଡାକଘରର ଅନୁମାନିକ କ୍ଷତି ବାର୍ଷିକ ୫୦୦ଟଙ୍କା ସମେତ ଉଭୟ ଡାକଘରର କ୍ଷତିର ପରିମାଣ ବାର୍ଷିକ ୩ ହଜାର ଟଙ୍କାରୁ ଅଧିକ ନହେବା ଆବଶ୍ୟକ ।
- ⑩ **ପାହାଡ଼ିଆ ଅଞ୍ଚଳରେ** ଥିବା ଡାକଘରର ଆୟ ସର୍ବନିମ୍ନ ନିର୍ଦ୍ଧାରିତ ଆୟର ଆନୁମାନିକ ଦଶଭାଗରୁ କମ୍ ହେବନାହିଁ ।

# ଶିକ୍ଷାରୁ ବିକାଶ ଦିଗରେ ଗୁଜ୍ୟ ଶିକ୍ଷା ହୃଦ୍ୟୋଗ କେନ୍ଦ୍ର

୧୯୭୪ 'ଫେବ୍ରୁୟାରୀ ୨୮ରେ ରାଜ୍ୟ ସରକାରଙ୍କ ଦ୍ୱାରା ଓଡ଼ିଶାରେ ପ୍ରଥମଥର ପାଇଁ ଶିକ୍ଷା ନିର୍ଦ୍ଦେଶାଳୟରେ ଶିକ୍ଷା ଉଦ୍ୟୋଗ କେନ୍ଦ୍ର ସ୍ଥାପିତ ହେଲା । ଏହା ରାଜ୍ୟ ସରକାରଙ୍କ କର୍ତ୍ତୃତ୍ୱରେ ରହିଥିଲେହେଁ ଏହାର ସମ୍ପୂର୍ଣ୍ଣ ବ୍ୟୟଭାର ବହନର ଦାୟିତ୍ୱ କେନ୍ଦ୍ର ସରକାରଙ୍କ ଉପରେ ନ୍ୟସ୍ତ । ଏହି ଅନୁଷ୍ଠାନ ସ୍ଥାପନାର ମୂଳ ଲକ୍ଷ୍ୟ ଶିକ୍ଷାର ଗୁଣାତ୍ମକ ବିକାଶ ତଥା ପ୍ରାକ୍ ପ୍ରାଥମିକତାକୁ ଆଗସ୍ଥ କରି ମୁକ୍ତ ବିଶ୍ୱବିଦ୍ୟାଳୟ ପର୍ଯ୍ୟନ୍ତ ଶିକ୍ଷା ଉପକରଣ ସହାୟତାରେ ଶିକ୍ଷାର ବ୍ୟାପକ ପ୍ରସାର ପ୍ରୟୋଗ ।

(୧) ସାର୍ବକାର୍ଯ୍ୟକ୍ରମ—ଅନୁଷ୍ଠାନର ଶ୍ରେଣିବାବସ୍ଥାରେ ଏହା “ଉପଗ୍ରହ ମାଧ୍ୟମରେ ଚେଲିଜିଜନ କେନ୍ଦ୍ର” ଭାବେ ଏକ ଗୁରୁତ୍ୱପୂର୍ଣ୍ଣ ଦାୟିତ୍ୱ ଗ୍ରହଣ କରିଥିଲା । ଏହି କାର୍ଯ୍ୟକ୍ରମ ସହିତ ସଂଶ୍ଳିଷ୍ଟ ଅନ୍ୟାନ୍ୟ କାର୍ଯ୍ୟକ୍ରମ—କୌଶଳିଆ ଓ ଅତିରିକ୍ତ କୌଶଳିଆ ନିୟୁତ୍ତି, ବିଦ୍ୟାଳୟ ଗୃହରେ ବିଦ୍ୟୁତ୍ ସଂଯୋଜନା, ଶିକ୍ଷକମାନଙ୍କୁ ପାରିଶ୍ରମିକ ପ୍ରଦାନ, ବ୍ୟବହୃତ ବିଦ୍ୟୁତ୍ ଶକ୍ତି ନିମନ୍ତେ ଅର୍ଥ ପଞ୍ଜୀ, ଚେଲିଜିଜନ ବ୍ୟବହାର ଶିକ୍ଷକ ତଥା ପ୍ରାଥମିକ ଏବଂ ମାଳିନର ବିଦ୍ୟାଳୟରେ ଥିବା ବିଜ୍ଞାନ ଶିକ୍ଷକମାନଙ୍କ ନିମନ୍ତେ ପାଠ୍ୟକ୍ରମର ବ୍ୟବସ୍ଥା ଓ ଏଥି ନିମିତ୍ତ ଖୁଆନୁଷ୍ଠାନିକ ଲେଖା ପ୍ରକାଶନ ଏବଂ ବିତରଣ ଉତ୍ପାଦିତ ହୋଇଥିଲା ।

ଶିକ୍ଷା ସଚିବ ସଭାପତି ରହି ଏବଂ ଶିକ୍ଷା ନିର୍ଦ୍ଦେଶକ, ଯୁଗ୍ମ ଶିକ୍ଷା ନିର୍ଦ୍ଦେଶକ, ଦୂରଦର୍ଶନ କେନ୍ଦ୍ର ନିର୍ଦ୍ଦେଶକ, ଉପକରଣ କର୍ମଚାରୀ ଏବଂ ପ୍ରକାଶ ଶିକ୍ଷାବିତ୍ତମାନେ ସଭ୍ୟ ଭାବରେ ଥାଇ ଏହାକେଶମାର୍ ଟେକ୍ନୋଲୋଜି ମାମଲରେ ଏକ କମିଟି ଗଠିତ ହୋଇଥିଲା । ଇତି ମଧ୍ୟରେ ଉପରୋକ୍ତ କମିଟିର ବୈଠକ ବିଭିନ୍ନ ଉପକରଣ ବିତରଣ ଶିକ୍ଷା ସଂପର୍କରେ ବିଷୟ ବସ୍ତୁ ନିର୍ବାଚନ, ପ୍ରସ୍ତୁତି ତଥା ମାନ ନିର୍ଦ୍ଧାରଣ କମିଟିର ବିଭାଗ ଉପରେ ଗଠନମୂଳକ ଆଲୋଚନା କରାଯାଇ କାର୍ଯ୍ୟକ୍ରମ ଗ୍ରହଣ କରାଯାଇଅଛି ।

ପ୍ରାଥମିକ ଶିକ୍ଷକମାନଙ୍କର ବିଜ୍ଞାନ ଶିକ୍ଷାଦାନରେ ଜ୍ଞାନର ଅଭିବୃଦ୍ଧି ନିମନ୍ତେ ୧୯୭୫ ଓ ୧୯୭୬ରେ ଶିକ୍ଷକ ଚାଲିଙ୍ଗ କାର୍ଯ୍ୟକ୍ରମ ଗ୍ରହଣ କରାଯାଇଥିଲା । ଚାତୀୟ ଶିକ୍ଷା ଉଦ୍ଦେଶ୍ୟ ଓ ଚାଲିଙ୍ଗ ଦ୍ୱାରା ପରିଚାଳିତ କେନ୍ଦ୍ର ଶିକ୍ଷା ଉଦ୍ୟୋଗ ଦ୍ୱାରା ପ୍ରସ୍ତୁତ ବହୁମୁଖୀ ମାଧ୍ୟମ ତଥା ୩୫୦ ଶିକ୍ଷକଙ୍କୁ ସାହାଯ୍ୟରେ ସମ୍ବଲପୁର, ବେଙ୍ଗାଳା ଓ ପରବାଣୀ ବିଭାଗ ପ୍ରାୟ ୮୦୦୦ ପ୍ରାଥମିକ ଶିକ୍ଷକମାନଙ୍କୁ ବିତାଯାଇଥିଲା ।

(୨) ମୂଲ୍ୟାୟନ :—ରେଡ଼ିଓ ଏବଂ ଟେଲିଭିଜନ୍ ଶିକ୍ଷା ମାନର ଅଭିବୃଦ୍ଧି ନିମନ୍ତେ ମୂଲ୍ୟାୟନ ଏକାନ୍ତ ଆବଶ୍ୟକ । ଏହି ପରିପ୍ରେକ୍ଷାରେ ରାଜ୍ୟ ଶିକ୍ଷା ଉଦ୍ୟୋଗ କେନ୍ଦ୍ର ଗବେଷଣା ଚକ୍ରାଇ ଏକ ରିପୋର୍ଟ ପ୍ରକାଶ କରିଛି ।

ରାଜ୍ୟ ଶିକ୍ଷା ଉଦ୍ୟୋଗ କେନ୍ଦ୍ର, ଭୁବନେଶ୍ୱର ଏବଂ ଟେଲିଭିଜନ୍ କେନ୍ଦ୍ର, କଟକଙ୍କ ସହାୟତାରେ କେନ୍ଦ୍ର ଶିକ୍ଷା ମନ୍ତ୍ରଣାଳୟ ଟେଲିଭିଜନ୍ ଶିକ୍ଷା ସଂପର୍କରେ ଏକ ବ୍ୟାପକ ତଥା ସାରସର୍କିକ ଗବେଷଣା କରିଥିଲେ । ଏତଦ୍ ସଂପର୍କରେ ବିଭିନ୍ନ ସ୍ଥାନକୁ ଯାଇ ବ୍ୟକ୍ତିଗତ ସଂପର୍କ ସ୍ଥାପନ କରି ୧୩୪୯ ଛାତ୍ର ଛାତ୍ରୀ ଏବଂ ୨୩୮ ଶିକ୍ଷକ ତଥା କ୍ଷେତ୍ର ଅଧିକାରକଠାରୁ ତଥ୍ୟ ସଂଗ୍ରହ କରାଯାଇଥିଲା । ସେହି ସମସ୍ତ ତଥ୍ୟର ସଂଯୋଜନା ଏବଂ ସଂକଳନ ପରେ ବର୍ତ୍ତମାନ ରିପୋର୍ଟ ଲେଖା କାର୍ଯ୍ୟ ସୁରିଛି । ଉତ୍ତମ ଟେଲିଭିଜନ୍ ଶିକ୍ଷା କାର୍ଯ୍ୟକ୍ରମ ପ୍ରସ୍ତୁତି କରିବାରେ ଏହି ରିପୋର୍ଟ ଏକ ବିଶେଷ ପଦପୁଞ୍ଜ ଗୁଣିକା ଗୃହଣ କରିବ ବୋଲି ଆଶା କରାଯାଏ ।

(୩) ପ୍ରକାଶନ :—ଟେଲିଭିଜନ୍ ଶିକ୍ଷା କାର୍ଯ୍ୟକ୍ରମ ସଂପର୍କୀୟ ବିନପଣି ଏବଂ ଶିକ୍ଷକ ସାହାଯ୍ୟକାରୀ ନୋଟ୍ ଲବ୍ୟାଦି ପ୍ରସ୍ତୁତ ହୋଇ ଶିକ୍ଷକମାନଙ୍କର ପାଠ ଦାନର ସୁବିଧା ନିମନ୍ତେ ପୂର୍ବରୁ ବନ୍ଦନ କରାଯାଇଥିଲା । ବିଜ୍ଞାନ କାର୍ଯ୍ୟକ୍ରମ, ଶିକ୍ଷକ ସହାୟକ ପୁସ୍ତକ, ସମ୍ପୂର୍ଣ୍ଣ ସାମଗ୍ରୀ ପୁସ୍ତିକା ଏବଂ ଆକାଶବାଣୀ କାର୍ଯ୍ୟକ୍ରମ ପୁସ୍ତିକା ମୁଦ୍ରିତ ହୋଇ ଶିକ୍ଷକ ତାଲିମ୍ କାର୍ଯ୍ୟକ୍ରମରେ ଯୋଗଦାନକାରୀ ଶିକ୍ଷକମାନଙ୍କ ମଧ୍ୟରେ ବନ୍ଦନ କରାଯାଇଥିଲା । ଓଡ଼ିଶାରେ ଉପଗ୍ରହ ଦୂରଦର୍ଶନ ଶିକ୍ଷା କାର୍ଯ୍ୟକ୍ରମର ଅଗ୍ରଗତି, ସଂପର୍କରେ ମଧ୍ୟ ଦୁଇଟି ପୁସ୍ତିକା ପ୍ରକାଶିତ ହୋଇ ବନ୍ଦନ କରାଯାଇଥିଲା ।

ଏତଦ୍ ବ୍ୟତୀତ ଉପଗ୍ରହ ଦୂରଦର୍ଶନ ଶିକ୍ଷା କାର୍ଯ୍ୟକ୍ରମ ଟେଲିଭିଜନ୍ ସେକ୍ଟର ଉପଯୁକ୍ତ ବ୍ୟବହାର, କେଶନାଲ୍ ଟେଲିକମ୍ୟୁନିକେସନ୍ ଗୁରୋଟି ପୁସ୍ତିକା ପ୍ରକାଶିତ ହୋଇ ବନ୍ଦନ କରାଯାଇଛି । ଜନସାଧାରଣଙ୍କ ଅବଗତି ନିମନ୍ତେ ଏ ଯାବତ୍ ପୁସ୍ତିକା ପ୍ରକାଶିତ ହେଉଛି ।

(୪) ରେଡ଼ିଓରେ ବିଦ୍ୟାଳୟ ଶିକ୍ଷା କାର୍ଯ୍ୟକ୍ରମ ରେଡ଼ିଓ ମାଧ୍ୟମରେ ବିଦ୍ୟାଳୟ ଶିକ୍ଷା କାର୍ଯ୍ୟକ୍ରମ ଉନ୍ନତି ଓ ଉପଯୋଗର ବ୍ୟାପକ ସୁବିଧା ପ୍ରଦାନ ଯୋଜନା ସଂଗଠନ ଏବଂ ମୂଲ୍ୟାୟନ ସହିତ ହୋଇଛି ଏବଂ ଏଥିପାଇଁ ବହୁମୁଖୀ ପଦକ୍ଷେପ କରାଯାଇଛି । ଏଥି ମଧ୍ୟରେ ରେଡ଼ିଓରେ ଶିକ୍ଷା କ୍ରମକୁ ଗିରିକରି ଏକ ମୂଲ୍ୟାୟନ, ଶିକ୍ଷା ଉଦ୍ୟୋଗ କେନ୍ଦ୍ର ରିପୋର୍ଟ ଆକାରରେ ପ୍ରକାଶ କରାଯାଇଛି । ଆକାଶବାଣୀ କେନ୍ଦ୍ର ନିର୍ଦ୍ଦେଶକଙ୍କ ଅନୁରୋଧ ଅନୁଯାୟୀ ପାଠ ଦାନ ଉପରେ ଗବେଷଣା ମୂଲ୍ୟାୟନ କରାଯାଇଅଛି ।

(୫) ଶିକ୍ଷା ସଂପର୍କୀୟ ଚଳଚ୍ଚିତ୍ର ଏବଂ ଶିକ୍ଷା ଶ୍ରୀବ୍ୟ ଓ ଦୁର୍ଗ୍ୟ ଉପକରଣ :—ପାଠ୍ୟକ୍ରମ ସଂପର୍କ ଥିବା ଶିକ୍ଷା ସଂପର୍କୀୟ ଚଳଚ୍ଚିତ୍ର ଏବଂ ଶିକ୍ଷା ଶ୍ରୀ ଦୁର୍ଗ୍ୟ ଉପକରଣ ଧାରାବାହିକ ପ୍ରଦର୍ଶନ କରି ଶିକ୍ଷାର ପ୍ରସାର ଓ ମାନ ବୃଦ୍ଧି ନିମନ୍ତେ ରାଜ୍ୟ ଶିକ୍ଷା ଉଦ୍ୟୋଗ କେନ୍ଦ୍ର ସରକାରଙ୍କଠାରୁ ଆର୍ଥିକ ସାହାଯ୍ୟ ପାଇ ପ୍ରୋତ୍ସାହିତ ଭଳି କେତେକ ଯତ୍ନପାତ୍ର ନିକଟରେ ହ୍ରସ୍ତ ଶିକ୍ଷକମାନଙ୍କର ପାଠର ମାନ ବୃଦ୍ଧି କରିବା ଏହା କେତେକ କାର୍ଯ୍ୟକ୍ରମ ଗୃହଣ କରିଅଛି ।



# ଆତ୍ମନିସ୍ତୁତି ପାଠ

## ବ୍ୟାଙ୍କି ରଣ ମାଧ୍ୟମରେ ପଶୁପାଳନ

### ଡାକ୍ତର ଘୋଷୀଙ୍କ ମାଧ୍ୟମରେ

ରାଜ୍ୟରେ ଦେଖାଦେଇଥିବା ବେକାର ସମସ୍ୟା ଓ ବଜ୍ରା ଜନଶକ୍ତିର ଉପଯୁକ୍ତ ବିନିଯୋଗର ଆଶୁ ସମାଧାନ ପାଇଁ ପଶୁପାଳନ କରିବା ଉପରେ ଅଧିକ ପ୍ରାଧାନ୍ୟ ଆରୋପ କରାଯାଇଅଛି । ଏହାଦ୍ୱାରା ବେକର ବେକାର ସମସ୍ୟା ଯେ ଦୂର ହୋଇପାରିବ ତାହା ନୁହେଁ, ଅପର ପକ୍ଷରେ ଲୋକମାନଙ୍କର ଆର୍ଥିକ ଉନ୍ନତ ହେବା ଉଚିତ୍ତ ଯଦି ସଙ୍ଗେ ସଙ୍ଗେ ଦେଶରେ ପ୍ରାଣୀ ପୁଷ୍ଟିକାର ଶାସ୍ତ୍ର ସମସ୍ୟାର ମଧ୍ୟ ସମାଧାନ ହୋଇପାରିବ । ଯଦି କୌଣସି ବେକାର ବ୍ୟକ୍ତି ଆଶିକ ବା ପୂର୍ଣ୍ଣ ସମୟ ବିନିଯୋଗ କରି ବୈଜ୍ଞାନିକ ପଦ୍ଧତୀରେ ପଶୁପାଳନ କରନ୍ତି, ତେବେ ବେକାରୀ ଦୂର ହେବା ସଙ୍ଗେ ସଙ୍ଗେ ସେ ଆର୍ଥିକ ସୁଜନତା ମଧ୍ୟ ବଢ଼ିପାରିବେ ।

ଏଥିପାଇଁ ବିଭିନ୍ନ ରାଷ୍ଟ୍ରୀୟ ବ୍ୟାଙ୍କମାନଙ୍କରୁ ଶିକ୍ଷିତ ବେକାରମାନଙ୍କୁ ଓ ଉତ୍ତମ ଶିକ୍ଷାମାନଙ୍କୁ ରଣ ପୋଷାର ଦେବାର ବ୍ୟବସ୍ଥା କରାଯାଇଛି । ପଶୁପାଳନ ପାଇଁ ବିଭିନ୍ନ ଛୋଟ ବଡ଼ ଯୋଜନାର ନମୁନା କରାଯାଇ ଶାସ୍ତ୍ରୀୟ ସୁବିଧା ପାଇଁ ପଶୁପାଳନ ବିଭାଗ ତରଫରୁ ପ୍ରସ୍ତୁତ କରାଯାଇଛି । ରଣ ମାଧ୍ୟମରେ ପଶୁପାଳନ କରିବାକୁ ଇଚ୍ଛୁକ ଥିବା ବ୍ୟକ୍ତି, ନିଜର ଉତ୍ତମ ମୁତାବକ ନମୁନା ଯୋଜନାକୁ ପରିବର୍ତ୍ତନ କରି ପଶୁପାଳନ କରିଥାନ୍ତେ ସମ୍ଭାବ୍ୟ ବିବରଣୀ ସହ ନିଜ ଅଞ୍ଚଳରେ ଥିବା ସେ କୌଣସି ରାଷ୍ଟ୍ରୀୟ ବ୍ୟାଙ୍କରୁ ପଶୁପାଳନ କରିବେ । ରଣ ମଞ୍ଚର ପାଇଁ ବ୍ୟାଙ୍କ ତରଫରୁ ଗୋଟିଏ ନିର୍ଦ୍ଦିଷ୍ଟ ଫର୍ମ ମିଳିଥାଏ । ବରଖାଡ଼କାରୀଙ୍କୁ ସେହି ଫର୍ମଟିକୁ ପୂରଣ କରି ବ୍ୟାଙ୍କରେ ଦାଖଲ କରିବାକୁ ପଡ଼ିଥାଏ । ଏହାପରେ ଏଥିପାଇଁ ରବିଷ ବ୍ୟାଙ୍କରୁ ପଶୁପାଳନ ପଦ୍ଧତୀର ସମସ୍ତ ବିବରଣୀ ତଦନୁସାରେ ତାଙ୍କର ମତାମତ ଦେବା ପରେ ସାଧାରଣତଃ ବ୍ୟାଙ୍କରୁ ପଶୁପାଳନ ପଦ୍ଧତୀର ରଣ ମଞ୍ଚର ହୋଇଥାଏ । ଏହି ରଣ ସାଧାରଣତଃ ଟଙ୍କା ଆକାରରେ ଶୁଳ୍କାକୁ ଯୋଗାଇ ଦିଆଯାଇ ପଶୁପାଳନ ସକାଶେ ଆବଶ୍ୟକ ହେଉଥିବା ଉପକରଣ ଆକାରରେ ଶୁଳ୍କାମାନଙ୍କୁ ଯୋଗାଇ ଦିଆଯାଇଥାଏ ।

ଏକକି ରଣ ପାଇଁ ଆଗ୍ରହୀ ଥିବା ବ୍ୟକ୍ତିମାନଙ୍କୁ  
 ରଣର ଆନୁପାତିକ ନୁ-ସଂପନ୍ନି ବ୍ୟବସ୍ଥା ଦେବାକୁ ପଡ଼େ ।  
 ମାତ୍ର ଛୋଟ ପରିକଳନା ଯଥା-୨ ଗୋଟି ଦୁଧିଆଳୀ  
 ଗାଈ, ୫୦ଟି କୁକୁଡ଼ା ବା ୩୦ଟି ମେଷ ପାଇଁ ଟ ୨,୦୦୦  
 ପର୍ଯ୍ୟନ୍ତ ରଣ ଉପରେ ନୁ-ବ୍ୟବସ୍ଥା ଆବଶ୍ୟକତା ନାହିଁ ।  
 କେବଳ ରଣ ଗ୍ରହଣକାରୀ ଲିଖିତ ପ୍ରତିଶ୍ରୁତି ସହ ଅନ୍ୟ  
 କଣେ ପ୍ରତିଷ୍ଠିତ ବ୍ୟକ୍ତିଙ୍କର ଜମାନବଦି ଉପରେ  
 ଏହା ଦିଆଯାଇଥାଏ ।

ଯେ କୌଣସି ଗୋଟିଏ ପଶୁପାଳନ ପାଇଁ ଅର୍ଥାତ୍  
 ମୋପାଳନ, କୁକୁଡ଼ା ପାଳନ, ଛେଳି ପାଳନ, ମେଷା ଓ

ସୁସ୍ପୁରି ପାଳନ ପାଇଁ ଆବଶ୍ୟକ ହେଉଥିବା ସମସ୍ତ ସାଧନ  
 ଖର୍ଚ୍ଚର ଅତି ବେଶୀରେ ଶତକଡ଼ା ୯୦ ରାଜ ପର୍ଯ୍ୟନ୍ତ  
 ଏବଂ ଅନ୍ୟାନ୍ୟ ଖର୍ଚ୍ଚର ଶତକଡ଼ା ୭୫ ରାଜ ପର୍ଯ୍ୟନ୍ତ  
 ରଣ ରାଷ୍ଟ୍ରୀୟ ବ୍ୟାଙ୍କମାନଙ୍କରୁ ଓ କିମ୍ବ ସମ୍ଭବତଃ  
 ବ୍ୟାଙ୍କମାନଙ୍କରୁ ମିଳିଥାଏ । ଏହି ରଣ ସାଧାରଣତଃ  
 ମଧ୍ୟବର୍ଣ୍ଣୀକାଳୀନ ରଣ ଆକାରରେ ପାଆଯାଏ ।  
 ଦିଆଯାଇଥାଏ । ତେଣୁ ୩ ବର୍ଷରୁ ୫ ବର୍ଷ ମଧ୍ୟରେ  
 ପରିଶୋଧ କରିବାକୁ ପଡ଼ିଥାଏ । ଏଥିପାଇଁ  
 ସାଧାରଣତଃ ୧୪ ଟଙ୍କା ହାରରେ ସୁଧ ଦେବାକୁ ପଡ଼େ ।  
 କିନ୍ତୁ ଗରିବ ଗୃହୀଣଙ୍କ କ୍ଷେତ୍ରରେ ସୁଧ ଦେବାକୁ ପଡ଼େ  
 ସୁଧର ମଧ୍ୟ ବ୍ୟବସ୍ଥା ରହିଛି । ଶତକଡ଼ା ୪୪ ହାର

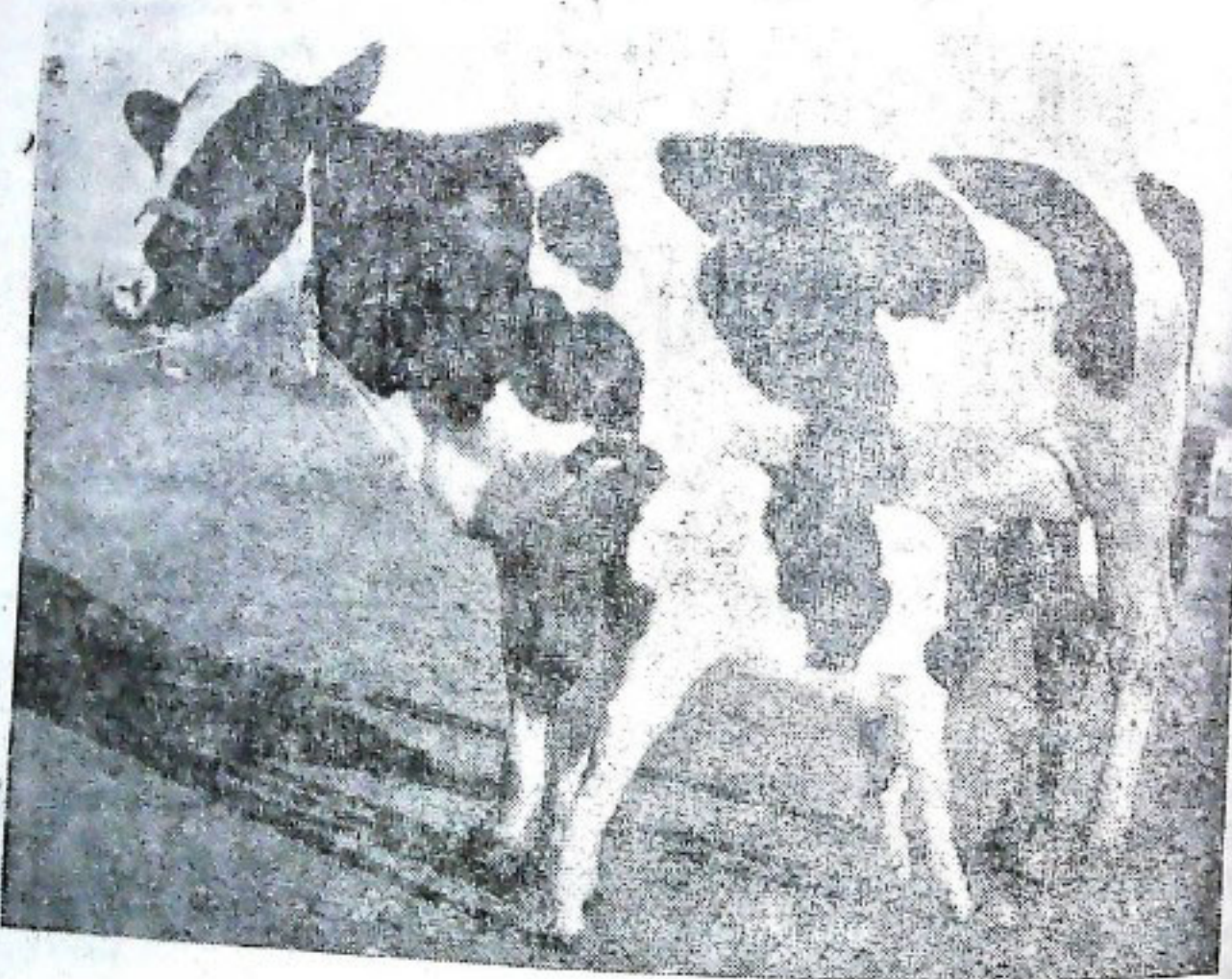

ଅଧିକ ଦୁଗ୍ଧ ଦେଉଥିବା ହଲହଲ୍ ଜାତୀୟ ଗାଈ

କ୍ଷୁଦ୍ରଗୁଷ୍ଠୀ, ନାମମାତ୍ର ଗୁଷ୍ଠୀ, ଭୂମିହୀନ ଶୁମ୍ଭିକ ଓ  
 ସେହି ଶ୍ରେଣୀର ଆଦିବାସୀ ଗୁଷ୍ଠୀମାନଙ୍କର ପଶୁପାଳନ  
 ମାଧ୍ୟମରେ ଆର୍ଥିକ ବିକାଶ ପାଇଁ ବିଭିନ୍ନ କ୍ଷେତ୍ରରେ  
 ସୁଚର ଯୋଜନାମାନ କାର୍ଯ୍ୟକାରୀ ହେଉଛି । ସେହି  
 ଯୋଜନା ମାଧ୍ୟମରେ କ୍ଷୁଦ୍ରଗୁଷ୍ଠୀଙ୍କ ପାଇଁ ମୋଟ ଖର୍ଚ୍ଚର  
 ୪ ଭାଗରୁ ୧ ଭାଗ, ନାମମାତ୍ର ଗୁଷ୍ଠୀ ଓ ଭୂମିହୀନ  
 ଶୁମ୍ଭିକଙ୍କ ପାଇଁ ୩ ଭାଗରୁ ୧ ଭାଗ ଏବଂ ସେହି  
 ଶ୍ରେଣୀର ଆଦିବାସୀମାନଙ୍କ ପାଇଁ ୨ ଭାଗରୁ ୧ ଭାଗ  
 ସରକାରଙ୍କ ତରଫରୁ ସାହାଯ୍ୟ ଦିଆଯାଇଛି ।  
 ଫଳରେ ତାଙ୍କର ରଣ ରାଜ ଚକ୍ରପାତରେ କମି ଯାଇଛି ।  
 ଏଥିପାଇଁ ପଶୁ ଚିକିତ୍ସକ ବା ଅତିରିକ୍ତ ପଶୁଚିକିତ୍ସକ

ଆଗ୍ରହୀ ଗୁଷ୍ଠୀଙ୍କଠାରୁ ଦରଖାସ୍ତ ସଂଗ୍ରହ କରି ବି. ଡି. ଓ.  
 ବା ତହସିଲଦାରଙ୍କ କ୍ଷେତ୍ରରେ ଶ୍ରେଣୀ ବିଭକ୍ତି  
 କରାଇ ଆଞ୍ଚଳିକ ବ୍ୟାଙ୍କକୁ ଦରଖାସ୍ତମାନ ରଣ ମଜୁରୀ  
 ପାଇଁ ପଠାଇ ଦିଅନ୍ତି । ଏହାପରେ ବ୍ୟାଙ୍କରେ ପ୍ରତ୍ୟେକ  
 ଗୁଷ୍ଠୀର ରଣ ପାଇବାର ଉପଯୋଗିତା ସା-  
 କରାଯାଇ ରଣ ମଜୁରୀ କରାଯାଇଥାଏ । ଏହି ରଣ  
 କେବଳ ନିର୍ଦ୍ଦିଷ୍ଟ ଯୋଜନାକୁ ଖର୍ଚ୍ଚ ଉପରେ ଆଧାରିତ । ଏହି  
 ଯୋଜନାମାନ ହେଉଛି, ସାଧାରଣତଃ ୨ଟି ସଂକଳ୍ପ ଜାତୀୟ  
 ଗାଈ ବା ମଇଁଷି, ୪ଟିରୁ ୬ଟି ଛେଳି ବା ମେଷା, ୨ଟି ବା  
 ୩ ଗୋଟି ସୁସ୍ପୁରି, ୨୫ଟିରୁ ୫୦ ଟି ପର୍ଯ୍ୟନ୍ତ କୁକୁଡ଼ା ।  
 ଗାଈ ରଖିବା ପାଇଁ ଟ ୫,୦୦୦ ପର୍ଯ୍ୟନ୍ତ, ଛେଳି ବା

ମେଣ୍ଟା ରଖିବା ସକାଶେ ୪୫୦୦ ପର୍ଯ୍ୟନ୍ତ, ଗୁମ୍ଫୁରି ପାଳନ ପାଇଁ ୧୧,୦୦୦ ପର୍ଯ୍ୟନ୍ତ ଓ କୁକୁଡ଼ା ରଖିବା ସକାଶେ ୧୨,୨୦୦ ପର୍ଯ୍ୟନ୍ତ ରଣ ଗୁମ୍ଫାମାନଙ୍କୁ ଯୋଗାଇ ଦିଆଯାଇଥାଏ । କୁକୁଡ଼ା ବା ଗୁମ୍ଫୁରି ରଖିବାକୁ କିଛି ପିତା ଗୁମ୍ଫାମାନଙ୍କୁ ଘର ତିଆରି କରିବା ପାଇଁ ଏବଂ ଉପକରଣ କିଣିବା ପାଇଁ ଆଗତୁରା ଟଙ୍କା ଦିଆଯାଇଥାଏ । ଏହି ଯୋଜନାଗୁଡ଼ିକ ମଧ୍ୟରୁ କ୍ଷୁଦ୍ରଗୁମ୍ଫା ଉନ୍ନୟନ ଯୋଜନା ବଲଙ୍ଗୀର, ଦେଙ୍କାନାଳ, ଗଞ୍ଜାମ, ପୁରୀ ଓ ସମଲପୁର ଜିଲ୍ଲାମାନଙ୍କରେ ଓ ବୃକ୍ଷ ଶ୍ରମିକ ଉନ୍ନୟନ ଯୋଜନା କେନ୍ଦ୍ରରେ ଓ କଟକ

ଜିଲ୍ଲା ଦ୍ଵୟରେ କାର୍ଯ୍ୟକାରୀ ହେଉଅଛି । ଆଦିବାସୀ ଉନ୍ନୟନ ଯୋଜନା ପାରଳାଖେମୁଣ୍ଡି, ଗୁମ୍ଫୁପୁର, କେନ୍ଦୁଝର ଓ ବାଲିଗୁଡ଼ା ସବ୍ଡିଭିଜନର ୨୦ଟି ବ୍ଲକ୍ରେ କାର୍ଯ୍ୟକାରୀ ହେଉଅଛି । ସେହିପରି ସରନ ଆଦିବାସୀ ଉନ୍ନୟନ ଯୋଜନା ମୟୂରଭଞ୍ଜ, କେନ୍ଦୁଝର, ବାଲେଶ୍ଵର, ସୁନ୍ଦରଗଡ଼, ସମଲପୁର, କୋରାପୁଟ, ପୁରୀବାଣୀ ଓ କଳାହାଣ୍ଡି ଜିଲ୍ଲାମାନଙ୍କର ୧୮ଟି ବ୍ଲକ୍ରେ କାର୍ଯ୍ୟକାରୀ ହେଉଅଛି । ଏଗୁଡ଼ିକ ଛଡ଼ା ପୁରୀବାଣୀ ଓ କଳାହାଣ୍ଡି ଜିଲ୍ଲା ଦ୍ଵୟର ୨୬ଟି ବ୍ଲକ୍ରେ ମରୁଡ଼ି ପ୍ରସାଦିତ ଆଂଚଳିକ ଯୋଜନା କାର୍ଯ୍ୟ କରୁଛି ।

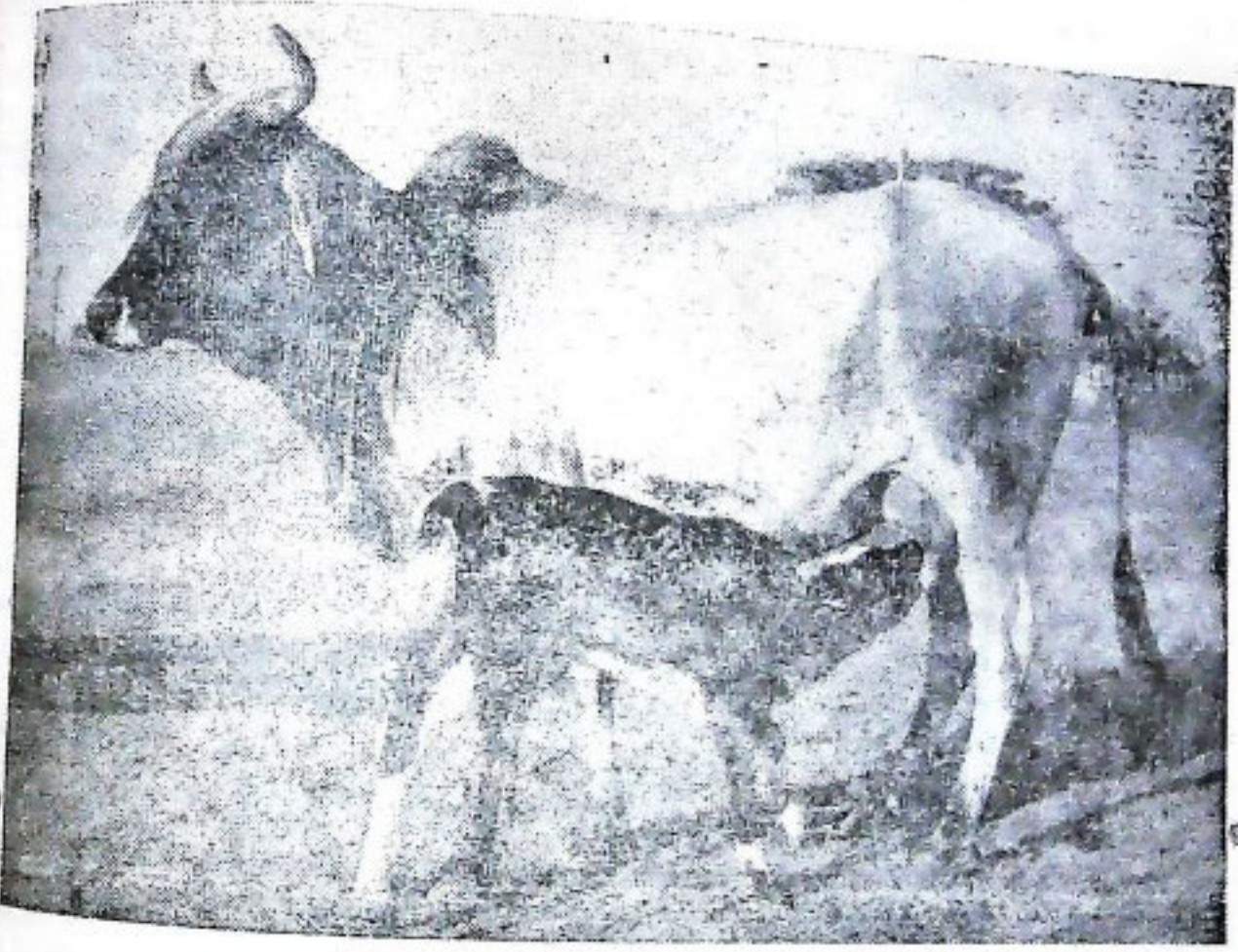

ଦେଶାଗାରରୁ ବୃକ୍ଷମ ସଜନୀନ ଦ୍ଵାରା ସମର୍ଥନ ଦାହୁରାଜନ

ଉଚ୍ଛିଷ୍ଟିତ ଯୋଜନାଗୁଡ଼ିକ ଛଡ଼ା ଭାରତ ସରକାରଙ୍କ ଉପକ୍ରମ ଆମ ରାଜ୍ୟରେ ଗତ ବର୍ଷ ଠାରୁ ସଂକର ମାରି ବାହୁରା ପାଳନ, କୁକୁଡ଼ା ଓ ଗୁମ୍ଫୁରି ପାଳନ ପ୍ରଭୃତି କେତେକ ସ୍ଵତନ୍ତ୍ର ଯୋଜନା କାର୍ଯ୍ୟକାରୀ ହୋଇଆସୁଛି । ଏହାଦ୍ଵାରା ମଧ୍ୟ ଅନେକ ଗୁମ୍ଫା ନିଜର ଗୁଳୁରାଣ ମେଣ୍ଟାଇବାପାଇଁ ସମର୍ଥ ହୋଇ ପାରୁଛନ୍ତି । ଏହି ଯୋଜନା ରାଜ୍ୟର କେତେକ ନିର୍ଦ୍ଦିଷ୍ଟ ଅଞ୍ଚଳରେ କାର୍ଯ୍ୟକାରୀ ହେଉଛି । ସଂକର ମାରି ବାହୁରା ପାଳନ ଯୋଜନା ବରକ, ପୁରୀ ଓ ଦେଙ୍କାନାଳ ଜିଲ୍ଲାମାନଙ୍କରେ, କୁକୁଡ଼ା ପାଳନ ଯୋଜନା କଟକ, ପୁରୀ ଓ ସମଲପୁର ଜିଲ୍ଲାମାନଙ୍କରେ ଓ ଗୁମ୍ଫୁରି ପାଳନ ଯୋଜନା କେନ୍ଦ୍ରରେ ଏବଂ

ଓ କୋରାପୁଟ ଜିଲ୍ଲା ଦ୍ଵୟରେ ବର୍ତ୍ତମାନ କାର୍ଯ୍ୟକାରୀ ହେଉଛି ।

ସଂକର ମାରି ବାହୁରା ପାଳନ ଯୋଜନା ଦ୍ଵାରା କଟକ ଓ ପୁରୀ ଜିଲ୍ଲାର ୫,୦୦୦ ରେଖାଏଁ ଏବଂ ଦେଙ୍କାନାଳ ଜିଲ୍ଲାର ୨,୫୦୦ ଜଣ ଗୁମ୍ଫା ପଞ୍ଚମ ପଞ୍ଚ-ବାର୍ଷିକ ଯୋଜନା ଶେଷ ସୁଦ୍ଧା ଉପକ୍ରମ ହେବେ । ଗୋଟିଏ ସଂକର ମାରି ବାହୁରାକୁ ଦୁଇମାସରୁ ୨୮ ମାସ ବୟସ ପର୍ଯ୍ୟନ୍ତ ଆଂଶିକ ଆକାରରେ ଦାନା ସାହାଯ୍ୟ ଦିଆଯିବ । ଏହି ସମୟ ମଧ୍ୟରେ ୧,୬୮୦ ଟଙ୍କା ଦାନା ବାବଦରେ ଖର୍ଚ୍ଚ ହେବାର ଅଟକଳ କରାଯାଇଛି । ଏଥିରୁ କ୍ଷୁଦ୍ର

ରାଷ୍ଟ୍ରୀୟମାନଙ୍କୁ ୮୮୦୦୯ ଏବଂ ନାମମାତ୍ର ରାଷ୍ଟ୍ରୀୟ ଓ  
 ଦିନ ମନୁରିଆମାନଙ୍କୁ ୮୧,୦୭୭ରେ ଦାନା ସାହାଯ୍ୟ  
 ଆକାରରେ ଦିଆଯିବ ଓ ଅବଶିଷ୍ଟ ଖାଦ୍ୟ ପାଇଁ ଆବଶ୍ୟକ  
 ହେଉଥିବା ଟଙ୍କା କାତାୟନକରଣ ବ୍ୟାଜମାନଙ୍କରୁ  
 ରାଶି ଆକାଂରେ ରାଷ୍ଟ୍ରୀୟମାନଙ୍କୁ ଯୋଗାଇ ଦିଆଯିବ ।  
 କ୍ଷୁଦ୍ର ଓ ନାମମାତ୍ର ରାଷ୍ଟ୍ରୀୟ ପ୍ରଥମ ଡିଗ୍ରୀ ରାଶି ବାହୁରୀର  
 ୧୭ ୧/୨ ମାସ ବୟସ ସମୟରେ ୮୪୧୦୯ ଓ ଦ୍ୱିତୀୟ ଡିଗ୍ରୀ  
 ରାଶି ବାହୁରୀର ୨୨ମାସ ବୟସ ସମୟରେ ୮୪୭୦୯  
 ମିଳିବ । କିନ୍ତୁ ବୃଷ୍ଟିଭିତ୍ତି ଶ୍ରମିକମାନଙ୍କୁ ବାହୁରୀର

ସେହି ବୟସରେ ପ୍ରଥମ ଡିଗ୍ରୀ ରାଶି ୮୨୧୧୯ ଏବଂ  
 ଦ୍ୱିତୀୟ ଡିଗ୍ରୀ ରାଶି ୮୩୧୫୯ ମିଳିବ ।

କୃଷ୍ଣା ପାକନ ଯୋଜନା ଅନୁସାରେ କରଣ  
 ପୁରୀ ଓ ସମଲପୁର ଜିଲ୍ଲାମାନଙ୍କରୁ ୩,୦୦୦ ରାଶି  
 ରାଷ୍ଟ୍ରୀୟ ଏହି ସୁବିଧା ଦିଆଯିବ ପ୍ରତ୍ୟେକ ରାଶି  
 ୫୦ଟି ଲେଖାଏଁ ଅଣ୍ଡା ଦିଆ କୃଷ୍ଣା ପାର୍ଶ୍ୱ କରଣ  
 ସୁବିଧା ପାଇ ପାରିବେ । ଗୋଟିଏ କୃଷ୍ଣା ଶ୍ରମିକ  
 କରିବା ପାଇଁ ୮୩,୦୩୮୯ ଖର୍ଚ୍ଚ ହେବ ବୋଲି ଅନୁମତ

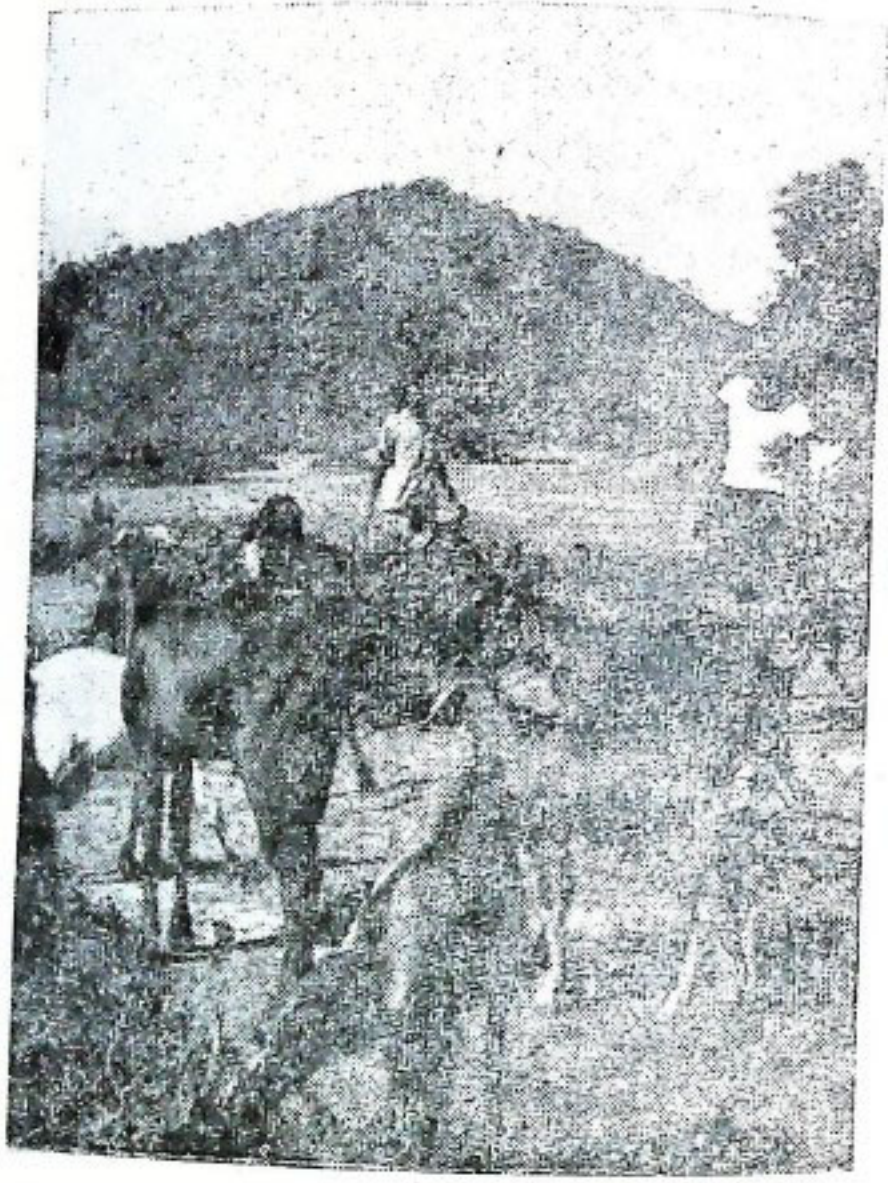

ଗାମାଞ୍ଚଳରେ ରକ୍ତ ଧରଣର ଛାଗ ପାକନ

କରାଯାଇଛି । ଏଥିରୁ ପ୍ରତ୍ୟେକ କ୍ଷୁଦ୍ରରାଷ୍ଟ୍ରୀୟଙ୍କୁ ୮୭୭୭୯  
 ରିଆତି ଆକାରରେ ଓ ନାମମାତ୍ର ରାଷ୍ଟ୍ରୀୟ ଓ ଦିନ ମନୁରିଆ-  
 ମାନଙ୍କୁ ୮୮୮୮୯ ରିଆତି ଆକାରରେ ଦିଆଯିବ ।  
 ବାକୀ ଆବଶ୍ୟକ ହେଉଥିବା ଅର୍ଥ ସେମାନଙ୍କୁ କାତାୟ-  
 ନକରଣ ବ୍ୟାଜମାନଙ୍କରୁ ରାଶି ଆକାରରେ ଯୋଗାଇ  
 ଦିଆଯିବ ।

ପ୍ରତ୍ୟେକ ଜିଲ୍ଲାରେ ୫୦୦ ଲେଖାଏଁ ଦୁର୍ଗଳ ଶ୍ରେଣୀର  
 ଲୋକ ଏହି ସୁବିଧା ପାଇବେ । ପ୍ରତ୍ୟେକ ରାଶି  
 ୩ ଗୋଟି ସଂକର ମାରି ଗୁଣ୍ଡୁରି ଏବଂ ଏହିପରି  
 ୫ ଗୋଟି ରାଶିଙ୍କ ପାଇଁ ଗୋଟିଏ ଅଣ୍ଡା ରିକେଣ  
 ଗୁଣ୍ଡୁରି ଯୋଗାଇ ଦିଆଯିବ । ପ୍ରତ୍ୟେକ ଶ୍ରମିକ ପାଇଁ  
 ୮୧,୨୦୦୯ ଖର୍ଚ୍ଚର ଅଟକଳ କରାଯାଇଛି । ଏଥିରୁ  
 କ୍ଷୁଦ୍ରରାଷ୍ଟ୍ରୀୟମାନଙ୍କୁ ୮୩୦୦୯ ରିଆତି ଆକାରରେ ଏବଂ  
 ନାମମାତ୍ର ରାଷ୍ଟ୍ରୀୟ ଓ କୃଷି ଶ୍ରମିକମାନଙ୍କୁ ୮୪୦୦୯ ରିଆତି  
 ଆକାରରେ ଦିଆଯିବ ଓ ଅବଶିଷ୍ଟ ଆବଶ୍ୟକ ହେଉଥିବା

ସେହିପରି କେନ୍ଦୁଝର ଓ କୋରାପୁଟ ଜିଲ୍ଲାଗୁଡ଼ିକରେ  
 ବାର୍ଷିକା ହେଉଥିବା ଗୁଣ୍ଡୁରି ପାକନ ଯୋଜନାକୁସାରେ



କେମିତି ସେମାନେ ଗଣ ଆକାରରେ କାତାୟକରଣ ସଂପ୍ରଦାୟର ଗୁଣାମାନଙ୍କ ପାଇଁ ଏହି ଉପାଦାନ ପରିମାଣ  
 ଉପକ୍ରମରେ ପାରିପାରିବେ । ଆଦିବାସୀ ୧୨୦୦୦ ଗଣାପାରିବେ । ଏହିସବୁ ଯୋଜନାର

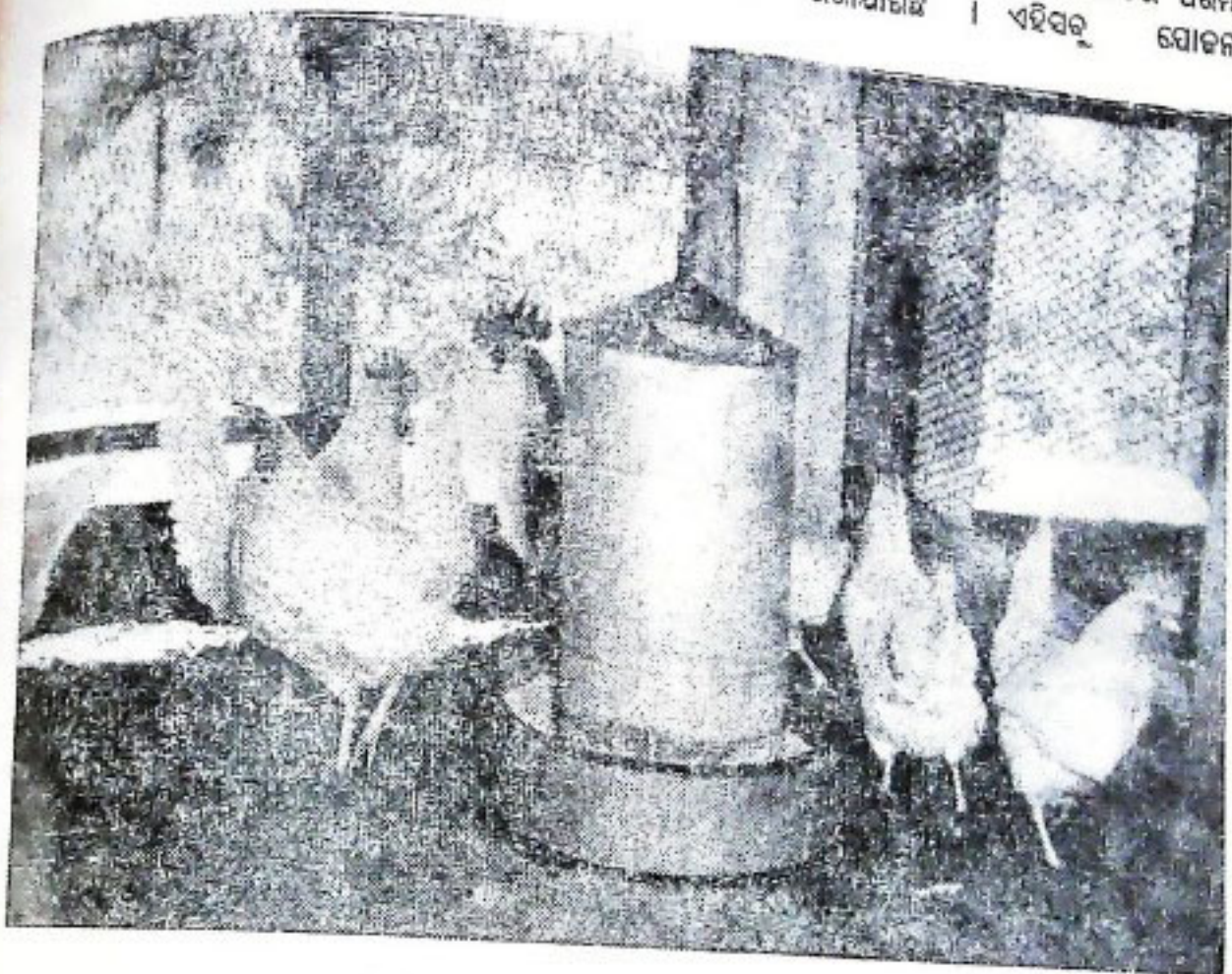

ଢିପ୍ପାଳିଚର ପ୍ରଶାଳାରେ ଉଚ୍ଚ ଧରଣର ବୃତ୍ତା ପାତଳ

ସ୍ୱଚ୍ଛ ଏହି ଯେ ଏଥିରେ ଗୁଣା ଆବଶ୍ୟକ କରୁଥିବା ଚକିଆ, ଛୟ ବିକ୍ରୟର ସୁବିଧା ଗୁଣା ନିଜ ଘରେ ଥାଇ  
 ସବୁ ପ୍ରକାର ଗୁଣିତା ଯଥା-ପଶୁ ଯୋଗାଣ, ଦାନା, ପାଲପାଲୁଛି ।



ନିର୍ଦ୍ଦେଶ, ପଶୁପାଳନ ଓ ପଶୁଚିକିତ୍ସା ବଜାଜ, ଓଡ଼ିଶା, କଟକ

ଆକାଶବାଣୀ ସୌଜନ୍ୟରୁ

## ଭଜକୋଟୀର ସେବାକାର୍ଯ୍ୟପାଇଁ ପୁଲିସ୍ ପଦକ ପ୍ରଦାନ

ଭାରତର ରାଷ୍ଟ୍ରପତି ୧୯୭୭ ମସିହା ସାଧାରଣତନ୍ତ୍ର ଦିବସ ଉପଲକ୍ଷେ ଓଡ଼ିଶା ପୁଲିସ୍ ବିଭାଗର ଛଅଜଣ କର୍ମୀ ଗୁରାକୁ ସେମାନଙ୍କର ଉଲ୍ଲେଖନୀୟ ସେବାକାର୍ଯ୍ୟପାଇଁ ପୁଲିସ୍ ପଦକ ପ୍ରଦାନ କରିବା ଲାଗି ଘୋଷଣା କରିଥିଲେ । ଅଗଷ୍ଟ ୧୫ ତାରିଖ ସ୍ୱାଧୀନତା ଦିବସରେ ଭୁବନେଶ୍ୱର ପ୍ୟାରେଡ୍ ପଡ଼ିଆରେ ଏକ ମନୋଜ୍ଞ ପରିବେଶ ମଧ୍ୟରେ ଓ ମଧ୍ୟମତୀ ଶ୍ରୀ ନୀଳମଣି ରାଉତରାୟ ଏହି ଛଅଜଣ କୃତୀ ପୁଲିସ୍ କର୍ମୀଗୁରାକୁ ପଦକ ପିନ୍ଧାଇଥିଲେ । ଯେଉଁ କର୍ମୀଗୁରାକୁ ପଦକ ଦିଆଯାଇଛି, ସେମାନେ ହେଲେ—



ଶ୍ରୀ ଏନ୍. ଆର୍. ପଟ୍ଟନାୟକ, ଆର୍. ପି. ଏସ.

ଶ୍ରୀ ଏନ୍. ପାର. ପଟ୍ଟନାୟକ, ଆର୍. ପି. ଏସ୍. ୧୯୭୦ ମଇ ପହିଲରେ ହେପ୍ଟାଟି ପୁଲିସ୍ ସୁପରିନ୍ଟେଣ୍ଡେଣ୍ଟ ସିଧାସଳଖ ନିପୁତ୍ତି ପାଇଥିଲେ । ସେ ୧୯୭୦ ଫେବୃଆରୀ ୧୨ ତାରିଖ ଦିନ ଭାରତୀୟ ପୁଲିସ୍ ସେବା ସଂସ୍ଥାରେ ଦାନକରିଥିଲେ ।

ତାଙ୍କର ୧୬ବର୍ଷ ଚାକିରିକାଳ ମଧ୍ୟରେ ସେ ଓଡ଼ିଶା ସରକାର ଓ ଭାରତ ସରକାରଙ୍କ ପୁଲିସ୍ ଓ ଲିଜିମ୍‌ସ୍ପ ବିଭିନ୍ନ ଶାଖାରେ ଭିନ୍ନ ଭିନ୍ନ ପଦବୀରେ କାର୍ଯ୍ୟ କରି ଆସିଛନ୍ତି । ଏହି ସମୟ ମଧ୍ୟରେ ଶ୍ରୀ ପଟ୍ଟନାୟକ ଜଣେ ଦକ୍ଷ, ଉତ୍ସାହୀ, କଠିନ ପରିଶ୍ରମୀ, ଭଜକୋଟୀର ସଂହତି ସଂପର୍କ ଓ କର୍ତ୍ତବ୍ୟନିଷ୍ଠ ଅର୍ପିସର ରୂପେ ନିଜକୁ ପ୍ରତିଷ୍ଠିତ କରିପାରିଛନ୍ତି ।

ଶ୍ରୀ ଗୁରୁସ୍ୱରାଜ ନିଶ୍ର, ଆସିଷ୍ଟାଣ୍ଟ କମାଣ୍ଡାଣ୍ଟ

ଶ୍ରୀ ଗୁରୁସ୍ୱରାଜ ନିଶ୍ର ୧୯୫୮ ମସିହାରେ ଜଣେ ସର୍ଜେଣ୍ଟ୍ ରୂପେ ଓଡ଼ିଶା ପୋଲିସ୍ ଚାକିରିରେ ଯୋଗଦେଇ ନିଷ୍ଠା ଓ କର୍ତ୍ତବ୍ୟ ପରାୟଣତା ଯୋଗୁଁ ସେ ୧୯୬୮ ମସିହାରେ ଆସିଷ୍ଟାଣ୍ଟ କମାଣ୍ଡାଣ୍ଟ ପଦବୀକୁ ଉନ୍ନୀତ ହୋଇ ୧୯୭୨ ଅଗଷ୍ଟ ୨୦ ତାରିଖଠାରୁ ୧୯୭୭ ମଇ ୧୧ ତାରିଖ ପର୍ଯ୍ୟନ୍ତ ଶ୍ରୀ ନିଶ୍ରଙ୍କୁ ମୁଖ୍ୟ ଭୂମି ଇନ୍‌ସ୍ପେକ୍ଟର ରୂପେ ନିଯୁକ୍ତ କରାଯାଇ ଏକାହେମାକୁ ପଠାଯାଇଥିଲା ।

ଶ୍ରୀ ହରମୋହନ ସ୍ଵାଇଁ, ପୁଲିସ ଇନ୍‌ସପେକ୍ଟର

ଶ୍ରୀ ହରମୋହନ ସ୍ଵାଇଁ ୧୯୫୩ ନଭେମ୍ବର ମାସ ୧ତାରିଖ ଦିନ ପୁଲିସ ବିଭାଗରେ ଜଣେ ଜିରାଣୀ ଭାବେ ଯୋଗ ଦେଇଥିଲେ । ସେ ୧୯୫୭ ମସିହାରେ ଷ୍ଟେନୋ ଷ୍ଟ୍ରକ୍‌ଇନ୍‌ସପେକ୍ଟର ରୂପେ ନିଯୁକ୍ତ ହୋଇଥିଲେ । ଜଣେ ସ୍‌କ୍ରିପ୍ଟ ରୂପେ ଦକ୍ଷତାର ସହିତ କର୍ତ୍ତବ୍ୟ ସଂପାଦନ କରି ଶ୍ରୀ ସ୍ଵାଇଁ ୧୯୬୯ ମସିହାରେ ଇନ୍‌ସପେକ୍ଟର ପାହ୍ୟାକୁ ଉନ୍ମାତ ହୋଇଥିଲେ ।

ଜଣେ ପୁଲିସ ଅଫିସରଭାବେ ଶ୍ରୀ ସ୍ଵାଇଁ ପ୍ରଗାତ୍ କର୍ତ୍ତବ୍ୟାନୁରୂପ ଓ ଦକ୍ଷତାର ପରିଚୟ ଦେଇଛନ୍ତି । ସେ ସର୍ବଦା ଉନ୍ନତ ସଂହତି ଓ ସାଧୁତା ରକ୍ଷାକରି ଆସିଛନ୍ତି । ଦୀର୍ଘ ୧୯ ବର୍ଷର ଉଚ୍ଚିରିକାଳ ମଧ୍ୟରେ ଶ୍ରୀ ସ୍ଵାଇଁ ତାଙ୍କର ଉଚ୍ଚିରିକାଳ ସେବାକାର୍ଯ୍ୟ ପାଇଁ ୨୮ଟି ଉତ୍ତମ ସେବା ସତ୍ତ୍ଵ ସହ ୪୬ଟି ପୁଣ୍ୟ-ସାପତ୍ତ ଓ ୭୨୩ ଆର୍ଥିକ ପୁରସ୍କାର ମିଳିଛନ୍ତି ।

ଶ୍ରୀ ନରହରି ମଙ୍ଗରାଜ, ଅଫିସିଏଟିଭ୍ ପୁଲିସ୍ ସ୍‌କ୍ରିପ୍ଟ ଇନ୍‌ସପେକ୍ଟର

ଶ୍ରୀ ନରହରି ମଙ୍ଗରାଜ ୧୯୫୬ ମସିହାରେ ରାଉତର ଜନସେବକ ରୂପେ ଓଡ଼ିଶା ପୁଲିସ ବିଭାଗରେ ଯୋଗ ଦେଇଥିଲେ । ନିଜର କାର୍ଯ୍ୟ ଦକ୍ଷତା ଯୋଗୁଁ ସେ ୧୯୬୬ ମସିହାରେ ସ୍‌କ୍ରିପ୍ଟ ଇନ୍‌ସପେକ୍ଟର ପଦବୀକୁ ଉନ୍ମାତ ହୋଇ ସେହି ପଦବୀରେ ବର୍ତ୍ତମାନ କାର୍ଯ୍ୟସଂପାଦନ କରୁଛନ୍ତି ।

୨୦ବର୍ଷ ଉଚ୍ଚିରିକାଳ ମଧ୍ୟରେ ଶ୍ରୀ ମଙ୍ଗରାଜ ନିଷ୍ଠା ଓ ଦକ୍ଷତା ସହକାରୀ ନିଜର କର୍ତ୍ତବ୍ୟ ସଂପାଦନ କରିଛନ୍ତି । ତାଙ୍କର ଉଚ୍ଚିରିକାଳ ସେବାକାର୍ଯ୍ୟ ପାଇଁ ସେ ୧୯୮ ଥର ପୁରସ୍କାର ପାଇଛନ୍ତି ।

ଶ୍ରୀ ଅନନ୍ତ ଚରଣ ସାମନ୍ତରାୟ, ଏ. ଏସ୍. ଆଇ.

୧୯୭୬ ସେପ୍ଟେମ୍ବର ୨୩ ତାରିଖ ଦିନ ହତ୍ୟା ଓ ଡକ୍ଟାୟତି ସମେତ ଅନ୍ୟାନ୍ୟ ବହୁ ମାମଲରେ ସଂଶ୍ଳିଷ୍ଟ ଜଣେ କୁଖ୍ୟାତ ବ୍ୟକ୍ତିଙ୍କ ଅନ୍ୟ ଜଣେ ଡକ୍ଟାୟତି ସହ ପୋଲି ରପରେ ଯାଉଥିବାର ଖବର ପାଇ ଥାନା ଅଫିସରଙ୍କ ନେତୃତ୍ଵରେ ଦଳେ ପୁଲିସ୍ ସାମାମାନଙ୍କୁ ଧରିବା ଲାଗି ଘଟଣା ସ୍ଥଳକୁ ଯାଇଥିଲେ । ସେମାନେ ଡକ୍ଟାୟତିକୁ ଘେରିଯାଇଥିଲେ ଓ ଉତ୍ତମ ମଧ୍ୟରୁ ଉତ୍ତମ କରାୟତ କରିଥିଲେ । ମାତ୍ର ମୁଖ୍ୟ ଡକ୍ଟାୟତି ଜଣକ ପୁଲିସ କବଳରୁ ଖସିଯାଇ ଅନ୍ଧକାର ମଧ୍ୟରେ କାଠଯୋଡ଼ି ଖୋଜି ଜଣକ ଉତ୍ତରୀ ମଧ୍ୟକୁ ଡେଇଁ ପଡ଼ିଥିଲା । ଶ୍ରୀ ଅନନ୍ତ ଚରଣ ସାମନ୍ତରାୟ ନିଜ ଜୀବନକୁ ସକଟାପନ୍ନ କରି ଚତୁର୍ଦ୍ଧାତ୍ ବ୍ୟାଗର୍ଡକୁ ଡେଇଁପଡ଼ି ଡକ୍ଟାୟତି ପଛରେ ପହଞ୍ଚିବାକୁ ଲାଗିଲେ । ସ୍ତ୍ରୋତ-ଶକ୍ତୀ ନଦୀ କନରେ ଉତ୍ତମ ମଧ୍ୟରେ ଶାନ୍ତ ସଂଘର୍ଷ ହୋଇଥିଲା ଏବଂ କ୍ରମେ ଅନ୍ଧକାର ମଧ୍ୟରେ ସେମାନେ ଜନ ସ୍ତ୍ରୋତରେ ଅତୁଣ୍ଡ ହୋଇଯାଇଥିଲେ । ଉତ୍ତରର ପ୍ରବଳ ମୁଣ୍ଡି ପ୍ରହାର ସତ୍ତ୍ଵେ ଶ୍ରୀ ସାମନ୍ତରାୟ ତାକୁ ଆୟତ କରିବା ପାଇଁ ଆପ୍ରାଣ ରଦ୍ୟମ କରିଥିଲେ । ଏଭଳି ସଂଘର୍ଷ ମଧ୍ୟରେ ସେମାନେ କଳସ୍ତ୍ରୋତରେ ପ୍ରାୟ ଏକ କିଲୋମିଟର ପର୍ଯ୍ୟନ୍ତ ଉପାସିଯାଇଥିଲେ । ଅଧ୍ୟକ୍ଷାଧିକାର ଏଭଳି ସଂଘର୍ଷ ଉତ୍ତରହିଲା ପରେ ଏ. ଏସ୍. ଆଇ ଶ୍ରୀ ସାମନ୍ତରାୟ ଡକ୍ଟାୟତିକୁ ନଦୀକୂଳ ଆଡ଼କୁ ଆଣିବାକୁ ଚେଷ୍ଟା କରିଥିଲେ । ଖାସରେ ଜଣେ ଧାବର ଏ. ଏସ୍. ଆଇକୁ ସାହାଯ୍ୟ କରିଥିଲେ ଓ ଏକ ମୋଟର ଟ୍ୟୁବ ଦ୍ଵାରା ସେ ସୁହେଁ ଡକ୍ଟାୟତିକୁ କୂଳକୁ ଖାଣିଖାଣି ଆଣିଥିଲେ । କିନ୍ତୁ ଡକ୍ଟାୟତି ସଂପୂର୍ଣ୍ଣ ଆୟତାଧୀନ ହେବା ପୂର୍ବରୁ ଶ୍ରୀ ସାମନ୍ତରାୟଙ୍କର ଶକା ଚିପି ଶ୍ଵାସରୁଦ୍ଧ ହୋଇ ପାଇଁ ରଦ୍ୟମ କରିଥିଲା ଓ ବାରମ୍ବାର ମୁଣ୍ଡି ପ୍ରହାର କରିଥିଲା । ଏହା ପରେ କୂଳରେ ପହଞ୍ଚିବା କ୍ଷମା ସେ ସଂସାହାନ ହୋଇ ପଡ଼ିଥିଲେ । ଡକ୍ଟାୟତିକୁ ଗିରଫ କରାଯାଇଥିଲା ।

ଏହିଭଳି ଶ୍ରୀ ଅନନ୍ତଚରଣ ସାମନ୍ତରାୟ ଅପୂର୍ବ ସାହାସ ଓ ନିଷ୍ଠାର ସହିତ ନିଜର କର୍ତ୍ତବ୍ୟ ସଂପାଦନ କରିଥିଲେ ।

ତାଙ୍କର ଏତାଦୃଶ ସାହାଯ୍ୟକତା ପାଇଁ ରାଷ୍ଟ୍ରପତି ତାଙ୍କୁ ପୋଲିସ ମେଡାଲ୍ ପ୍ରଦାନ କରିଛନ୍ତି ଏବଂ ୧୯୭୬ ସେପ୍ଟେମ୍ବର ୨୩ ତାରିଖଠାରୁ ତାଙ୍କୁ ସ୍ଵତନ୍ତ୍ର ଭାଗ ମଞ୍ଜୁର କରାଯାଇଛି ।

ଶ୍ରୀ ଧନ କୁମାର କୁକୁର, ହାବିଲଦାର

ଶ୍ରୀ ଧନକୁମାର କୁକୁର ୧୯୫୩ ମସିହାରେ ଜଣେ ସିପାହୀ ହିସାବରେ ଓଡ଼ିଶା ପୁଲିସ ଉଚ୍ଚିରିକାଳରେ ଯୋଗଦେଇଥିଲେ ଏବଂ ୧୯୬୫ ମସିହାରେ ହାବିଲଦାର ପାହ୍ୟାକୁ ଉନ୍ମାତ ହୋଇଥିଲେ ।

ପୁଲିସ ବିଭାଗରେ ଦୀର୍ଘ ୨୩ବର୍ଷ କାର୍ଯ୍ୟକାଳ ମଧ୍ୟରେ ଶ୍ରୀ କୁକୁର ତାଙ୍କର ଉତ୍ତମ କାର୍ଯ୍ୟଯୋଗୁଁ ୫୯୯୩ ପରସତ ହୋଇଛନ୍ତି । ଉଚ୍ଚିରିକାଳ ମଧ୍ୟରେ ସେ ନିଜର ସାଧୁତା ଏବଂ ଚରିତ୍ରବିଭାର ପରିଚୟ ଦେଇଛନ୍ତି ।





ବାଲାଲୋରଠାରେ ଅବସ୍ଥିତ ଏହି କଂପାନୀ ୨୯୨ ହେକ୍ଟର ପରିମିତ ଜମି ଉପରେ ପରିବ୍ୟାପ୍ତ ଏବଂ ଏଠାରେ ୧୪୦୦୦ ଲବଣରା କାର୍ଯ୍ୟ କରନ୍ତି । ବିଭିନ୍ନ ଆନୁଷ୍ଠାନିକ ଯନ୍ତ୍ରପାତି ଉତ୍ପାଦନ କ୍ଷେତ୍ରରେ ଉତ୍ପାଦିତ ମନୋଭାବ ନେଇ କାର୍ଯ୍ୟକ୍ରମିତା ଯନ୍ତ୍ରପାତି ଉତ୍ପାଦିତ ହେଉଛି ଏବଂ ପ୍ରତ୍ୟେକ ଉତ୍ପାଦନ କ୍ଷେତ୍ରକୁ ଗୋଟିଏ ଲେଖାଏଁ କାରଖାନା କହିଲେ ଅତ୍ୟୁକ୍ତ ହେବନାହିଁ ।

ବେଲପମେଣ୍ଟ ଆଣ୍ଡ ଇଞ୍ଜିନିୟରିଂ ଡିଭିଜନରେ ଏକାକୀ ୮୦୦ ଲୋକ କାର୍ଯ୍ୟ କରନ୍ତି, ଏମାନଙ୍କ ମଧ୍ୟରେ ପ୍ରାୟ ୩୦୦ ଜଣ ଉଚ୍ଚ ଯୋଗ୍ୟତାସଂପନ୍ନ ତାଲିମପ୍ରାପ୍ତ ଇଞ୍ଜିନିୟର ଅଛନ୍ତି । ପାଣିପାଗ ବିଭାଗରେ ବ୍ୟବହୃତ ରାଡ଼ାର, ଡିଜିଟାଲ୍ ସିଲିକୋନରସ୍, ଡି. ଡି. ଉପକରଣ, ବ୍ୟବସାୟିକ ତେପ ରେକର୍ଡର ଏବଂ ଆକାଶବାଣୀ ଖୁବ୍ ଉପକରଣ, ପ୍ରତିରକ୍ଷା ପ୍ରାନ୍ତସ୍ଥିତିର, ପୁସ୍ତିକ ବିଭାଗ ପାଇଁ ବେତାର ଉପକରଣ ଇତ୍ୟାଦି ନାନା ପ୍ରକାରର ଯନ୍ତ୍ରପାତି ଏଠାରେ ତିଆରି ହୋଇ ଦେଶର ଗୃହିତା ମେଣ୍ଟାଇବା ଦିଗରେ ଉଚ୍ଚ ଅନୁଷ୍ଠାନ ସମର୍ଥ ହୋଇପାରିଛି । ବିଭିନ୍ନ ଟ୍ୟାକ ପାଇଁ ସମ୍ପୂର୍ଣ୍ଣ କ୍ଷେତ୍ର ବହୁଳ ଉତ୍ପାଦନ ଯନ୍ତ୍ରପାତି ପ୍ରସ୍ତୁତ କରିବା ଉଚ୍ଚ କଂପାନୀର ଏକ ଉଲ୍ଲେଖଯୋଗ୍ୟ ସଫଳତା ।



୧୯୭୪ ମସିହା ଜାନୁଆରୀ ମାସରେ ଛାଜିଆବାଦଠାରେ କଂପାନୀର ଦ୍ୱିତୀୟ ଇଉନିଟର ଉତ୍ପାଦନ କାର୍ଯ୍ୟ ଆରମ୍ଭ ହୋଇଥିଲା । ଏହି କାରଖାନା ୮୪ ହେକ୍ଟର ପରିମିତ ଜମି ଉପରେ ଅବସ୍ଥାପିତ ଏବଂ ବର୍ତ୍ତମାନ ଏଠାରେ ୨୦୦୦ ଲୋକ କାର୍ଯ୍ୟ କରୁଛନ୍ତି । ପୁଲିସ ତଥା ଅନ୍ୟାନ୍ୟ ବ୍ୟବହାରକାରୀଙ୍କ ପାଇଁ ର୍ୟାଡ଼ର, ଟ୍ରୋପୋସାଟର ଓ ମାଲକୋସ୍ଟେର ଯୋଗାଯୋଗ ଯନ୍ତ୍ରପାତି ପ୍ରଭୃତି ଏହି ଇଉନିଟ୍ ପ୍ରସ୍ତୁତ କରୁଛନ୍ତି । ୧୯୭୬ ମସିହାରେ ଏହି କାରଖାନା ୨ ଡି. ଏଚ. କେଡ ମାଲକୋସ୍ଟେର ଟ୍ରୋପୋସାଟର ଯନ୍ତ୍ରପାତିର ସଫଳ ଉତ୍ପାଦନ କରି ଅନୁତପୂର୍ଣ୍ଣ ସଫଳତା ହାସଲ କରିପାରିଛି । ଭାରତ ଉତ୍ତରକୋସ୍ଟାଲିକ୍ସ ଡିଭିଜନର ଇଞ୍ଜିନିୟରମାନଙ୍କ ଦ୍ୱାରା ଏହି ଯନ୍ତ୍ରପାତି ଗୁଡ଼ିକ ପରିକଳ୍ପିତ ତଥା ନିର୍ମିତ ହୋଇଥିଲା ।

ପ୍ରାୟତଃମାନଙ୍କର ହୃଦ୍‌ବୋଧ ହେଉଛି ସବୁ ପ୍ରକାରର ପରୀକ୍ଷା ନିରୀକ୍ଷା କରାଯାଇ ପ୍ରଥମ ଚର୍ଚ୍ଚନାକୁ ଗ୍ରହଣ କରାଯାଇଥିଲା ।

୧୯୭୫-୭୬ ମସିହାରେ କଂପାନୀର ୬୨୩ ନିୟୁତ ଟଙ୍କା ମୂଲ୍ୟର ଯନ୍ତ୍ରପାତି ଉତ୍ପାଦନ ହୋଇଥିଲା ଏବଂ ୭୪ ନିୟୁତ ଟଙ୍କା ମୂଲ୍ୟର ଯନ୍ତ୍ରପାତି ବିଦେଶକୁ ରପ୍ତାନୀ କରାଯାଇଥିଲା । ୧୯୭୬-୭୭ ମସିହାରେ କଂପାନୀର ରପ୍ତାନୀ ପରିମାଣ ୧୦୦ ନିୟୁତ ଟଙ୍କାରୁ ଅଧିକ ହେବ ବୋଲି ଆଶା କରାଯାଏ ।

୧୯୭୭ ଜୁଲାଇ ୨୭ ତାରିଖ ଦିନ ଭାରତର ଇଲେକ୍ଟ୍ରୋନିକ୍ସ ଇତିହାସରେ ଏକ ସୁରଣୀୟ ଦିବସ । ଏହି ଭାରତ ଇଲେକ୍ଟ୍ରୋନିକ୍ସ କଂପାନୀ ପକ୍ଷରୁ ପ୍ରଥମଥର ପାଇଁ ୩୪୦ ନିୟୁତ ଟଙ୍କା ମୂଲ୍ୟର ଆଧୁନିକ ଧରଣର ଇଲେକ୍ଟ୍ରୋନିକ୍ସ ଯନ୍ତ୍ରପାତି ସୁରକ୍ଷାପତ୍ରକୁ ରପ୍ତାନୀ କରାଯାଇଥିଲା । ଏ ସଂକ୍ରାନ୍ତିରେ ଦୁଇଟି ଇଲେକ୍ଟ୍ରୋନିକ୍ସ ଯନ୍ତ୍ରପାତି, କେବଳ ଇଲେକ୍ଟ୍ରୋନିକ୍ସ ଯନ୍ତ୍ରପାତି ରପ୍ତାନୀ କ୍ଷେତ୍ରରେ ଏ ପ୍ରକାର ସଫଳତା ଆମ ଦେଶର ପର୍ବପ୍ରଥମ । ଅନ୍ୟଟି ହେଉଛି, ଏକ ଭଲତ ପାଠ୍ୟ ଇଉରୋପୀୟ ରାଷ୍ଟ୍ରକୁ ଆମ ଦେଶରୁ ଏହା ରପ୍ତାନୀ କରିବା ହେଉଛି ବିଶେଷ ଉଲ୍ଲେଖଯୋଗ୍ୟ । ପ୍ରତିହିତ ବଡ଼ ବଡ଼ ଶିଳ୍ପାନୁଷ୍ଠାନର ପ୍ରତିନିଧିମାନେ ଉକ୍ତ ଯନ୍ତ୍ରପାତିଗୁଡ଼ିକର ପୁଣ୍ୟପୁଣ୍ୟ ଭୂୟସୀ ପ୍ରଶଂସା କରିଛନ୍ତି ।

ଏଠାରେ ଏହା ଉଲ୍ଲେଖ କରାଯାଇ ପାରେ ଯେ, ଇଲେକ୍ଟ୍ରୋନିକ୍ସ ଯନ୍ତ୍ରପାତି ନିର୍ମାଣ କରିବା କ୍ଷେତ୍ରରେ ଅନ୍ୟାନ୍ୟ କୌଣସି ମାନକ ତୁଳନାରେ ଭାରତ ସଂପୂର୍ଣ୍ଣ ନୂତନ । ପ୍ରାରମ୍ଭିକ ଅବସ୍ଥାରେ ଭାରତ ଇଲେକ୍ଟ୍ରୋନିକ୍ସ ଲିମିଟେଡ଼ର ଉପକାରୀ କେବଳ ବିଦେଶରୁ ଆମଦାନୀ କରାଯାଉଥିବା ଯନ୍ତ୍ରପାତିଗୁଡ଼ିକର କୌଶଳ କାର୍ଯ୍ୟକାରୀ ଭାବରେ ସାମାନ୍ୟ ଟିକିତ ଦୁଇଦଶନ୍ଧି ମଧ୍ୟରେ ଉକ୍ତ କଂପାନୀ ଇଲେକ୍ଟ୍ରୋନିକ୍ସ ଯନ୍ତ୍ରପାତି ନିର୍ମାଣ କରିବା କ୍ଷେତ୍ରରେ ବୈଷୟିକ ଆବିଷ୍କାର ଶୀଳତା ହାସଲ କରିପାରିଛି । ଏ ସଂକ୍ରାନ୍ତିର ଉଦ୍ଦେଶ୍ୟ ତଥା ଉକ୍ତ ମାନ ସୃଷ୍ଟି କରିବା ଦ୍ଵିଗରେ ଉଦ୍ୟମ ହେବା ପାଇଁ ଦେଶୀ ଯନ୍ତ୍ରପାତି ଉତ୍ପାଦନ କରିବା କ୍ଷେତ୍ରରେ ବିଶେଷ ଅଗ୍ରଗତି ସାଧିତ ହୋଇପାରିଛି । ବ୍ୟବହାରିକ ଉପକ୍ରମ ଇଲେକ୍ଟ୍ରୋନିକ୍ସ ଯନ୍ତ୍ରପାତି ଉତ୍ପାଦନ କରିବା କ୍ଷେତ୍ରରେ ସଂପୂର୍ଣ୍ଣ ଆତ୍ମନିର୍ଭରଶୀଳତା ହାସଲ କରିବା ଦିଗରେ ପୂର୍ବ କାରଖାନାର ୪୦୦ରୁ ଅଧିକ ଇଂଜିନିୟର ଅକ୍ଵାନ୍ତ ଉଦ୍ୟମ ଚଳାଇଛନ୍ତି । ସେମାନେ ଏ ଦିଗରେ ସଫଳତା ହାସଲ କରିବା ଆଶା କରାଯାଏ ।

\* \*  
\* \*



ଗଡ଼ବର୍ଷ ଏତେବେଳକୁ ଚୁଆଁ ପାଟିଥିଲା ଖରାରେ—ଏ ବର୍ଷ ଜିଲ୍ଲା ଆଖାତ ଠାରୁ ବର୍ଷାର ବିରାମ ନାହିଁ—  
ଧାନ ବୁଣିହେଉନାହିଁ—ବାବୁଆ ବିଲରେ ଧାନରେଇଛନ୍ତି ସେମାନେ

6  
12  
18  
24  
30  
36  
42  
48  
54  
60  
66  
72  
78  
84  
90  
96  
102  
108  
114  
120  
126  
132  
138  
144  
150  
156  
162  
168  
174  
180  
186  
192  
198  
204  
210  
216  
222  
228  
234  
240  
246  
252  
258  
264  
270  
276  
282  
288  
294  
300  
306  
312  
318  
324  
330  
336  
342  
348  
354  
360  
366  
372  
378  
384  
390  
396  
402  
408  
414  
420  
426  
432  
438  
444  
450  
456  
462  
468  
474  
480  
486  
492  
498  
504  
510  
516  
522  
528  
534  
540  
546  
552  
558  
564  
570  
576  
582  
588  
594  
600  
606  
612  
618  
624  
630  
636  
642  
648  
654  
660  
666  
672  
678  
684  
690  
696  
702  
708  
714  
720  
726  
732  
738  
744  
750  
756  
762  
768  
774  
780  
786  
792  
798  
804  
810  
816  
822  
828  
834  
840  
846  
852  
858  
864  
870  
876  
882  
888  
894  
900  
906  
912  
918  
924  
930  
936  
942  
948  
954  
960  
966  
972  
978  
984  
990  
996  
1000

# ସଫୋ ଏକ ଇସ୍ପାତ କାରଖାନା ନାହିଁ ସୋନା ସାହି

ଦେଶର ସର୍ବାଧିକ ଲୋକପ୍ରିୟ ସାହି

ଅଧ୍ୟାୟିକର ଦେଶର ଓ ଗୋଲକାଳ ଉତ୍ପାଦନା ଶାସ୍ତ୍ରୀ ପ୍ରଭୃତି ଜଣିବାରେ ଅଗ୍ରଣ୍ୟ  
ଉତ୍ପାଦନେଇ ଉତ୍ପାଦିତ କାରଖାନା ସହାୟ ଫଣ୍ଡର ଦ୍ଵାରା କାରଖାନାକୁ ଉତ୍ପାଦନ ଶକ୍ତିସ୍ଥାପି  
କାରଖାନାକୁ ଅନୋନମ୍‌ସ୍ ନାମରେ (୨୫% ନାଭିକୋରେ) ଦିଆ ।

ଦାମ୍ ଅନାଲରେ ମିଳୁଥିବା ଏହି ସୋନା ସାଧୁ ପ୍ରୟୋଗ ନିମନ୍ତେ ଉଚିତ୍ତାମେଷ ଓ ଅଧିକ ଉତ୍ପାଦନ  
ତଥା ଉତ୍ତମ ଫଳନ ନିମନ୍ତେ ଏକାନ୍ତ ଆବଶ୍ୟକ ହେଉଥିବା ଉତ୍ତମ ମୃତ୍ତିକା ଯାହା ପ୍ରଚୁର ମାତ୍ରାରେ  
ଓ ନାଭିକୋରେ ଗୋଟାଇ ଦିଏ ।

ଯେଉଁ ସବୁ ଫଳନ ନିମନ୍ତେ ସୋନା ସାଧୁ ବିଶେଷ ଉପଯୋଗୀ ହେଉଥିବ ସେମାନେ :

ଅଧୁ • ଧାନ • ଚଟା • ଗହମ • ଖୋଟା • ମଟା • ଚିଟି • ଲଙ୍କାମିରି • ଇ • ଉତ୍ତମ ।

ଏହା ବ୍ୟତୀତ, ଉତ୍ପାଦନେଇ ଅନୋନମ୍‌ସ୍ ସହାୟ ଫଣ୍ଡର ଦ୍ଵାରା ଦାନ (୨୦.୭% ନାଭିକୋରେ)  
ଉତ୍ପାଦନ କରିଥାଏ । ଏହାର ବାୟୁ-ପ୍ରଚଳିତ କାରଖାନାରେ ଅନୁକୂଳ ଏକ ବେଢ଼ି ଉତ୍ପାଦନ  
ପଦାର୍ଥ ପ୍ରଚୁର ହେଉଥାଏ ।

ନିକଟ ସବୁ ବିପ୍ଳବରେ ଅବଶ୍ୟକ ହେବା ବିଗ୍ରହେ ଉତ୍ପାଦନେଇ ତାହା ମହତ୍ତ୍ଵ ପ୍ରଦାନ ନିମନ୍ତେ ଚର୍ଚ୍ଚିତ ।



ଅଧିକାରୀ କୃଷକର ସାଥୀ



ବାଉରକୋଲା ଇସ୍ପାତ କାରଖାନା  
ସବୁକି ସବୁକି ଅଧିକ ସବୁକି କରିବା ନିମନ୍ତେ ପ୍ରୟତ୍ନ କର



