

शुभलिन्द कलिन्दजेन्द्र
दलितज्ञान पुञ्जमञ्जु

नीलाचलाधर शिरो मुकुटायमानं जलज—नाभिरभूषण विग्रहो जलज—ना जनि दर्शन कारणो
नीलाम्बरानुजमजं शरणं व्रजामः जलज—सम्भव राजदनु ग्रहः जलज—नाभिरभीति करोस्तुनः
पठाणी साशान्त (सिद्धान्त दर्पण)

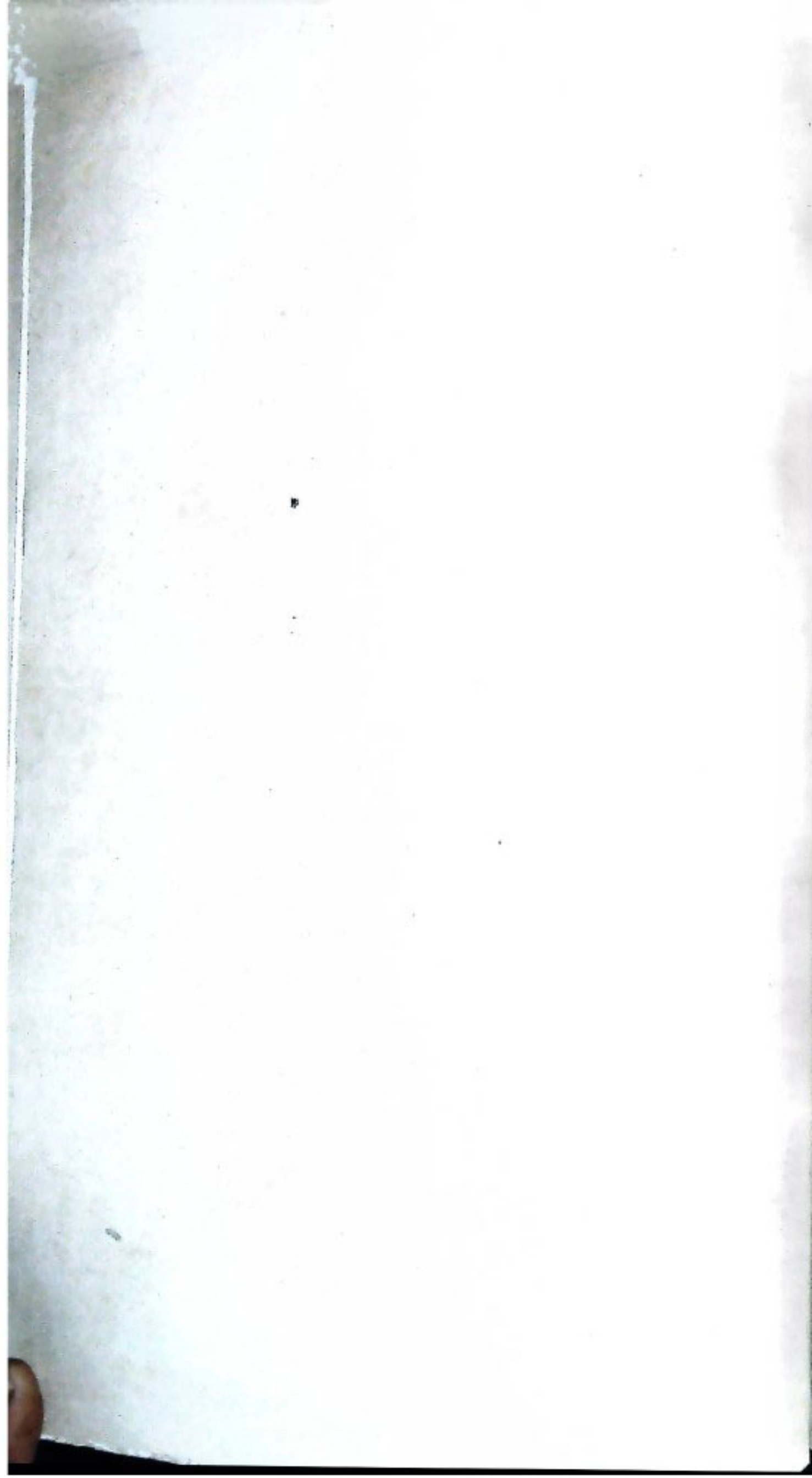

काली (कविता)
३—शक वरुण ६
शिव (कविता)
जाडमानसूर ८



ପ୍ରସଙ୍ଗ କ୍ରମେ

ତୁମେ କଣ ସେଇ ସମ୍ବନ୍ଧ କୁଳର
 ଗୋପା ନନ ଭେର, ଗୋକୁଳଚନ୍ଦ୍ର ନନ୍ଦ ବଳା ?
 ତୁମେ କଣ ସେଇ ମୟୂରଭୂମିଆ ପାତ ଦୁକୁଳାୟା
 କେ ଦୁଲମାଳ, ଧୂଳିଧୂସରିଆ
 ମୁଖାଧର, ତିର୍କଟ କଳା ?
 ତୁମେ କଣ ସେଇ
 ପଶୋଡା ନାୟାର ଗେଜବସରିଆ ଲବଣୀ ଖିଆ ?
 ହେ ବ୍ରହ୍ମାଣ ଗର୍ବ ହର
 ପତନା ଧାଇଁ ପରଶ ପିଆ
 ଗୋରୁ ଗୋପାଳଙ୍କ ପରଶ ଧନ
 ନିଆଁ ଶିଳା ସେଇ ଗଉଡ଼ ପିଲୁ ?
 ବଳା ଧେନୁକାର କଲିଜା ତିର ?
 ତୁମେ କଣ ସେଇ ରସିକ ଶେଖର ପରମ କାରୁଣ
 ଶ୍ରୀଧା ମଧୁର ଅଧର ପିଆ ?
 ତୁମେ କଣ ସେଇ ପଦ୍ମ ପଳାଶଲେଚନ କୃଷ୍ଣ ଦ୍ଵାରକାଧୀଶ ?
 ସୁପାମାର ନିତ, ଖୁଦ ରଞ୍ଜୁଣା କମଳା ଛଗ ?
 ବିଦୁର ବୁଢ଼ୀରେ ଶାଗ ଭଜା ସଙ୍ଗେ ପଞ୍ଜାଳ ଖିଆ ।
 ପାଣ୍ଡବ ସଖା, ଧର୍ମ ରକ୍ଷଣେ
 ସୁଗେ ସୁଗେ ହୁଅ ଅବତାରିଆ ?
 କରୁ ସଞ୍ଚନେ କୃଷ୍ଣାର ଲଜ୍ଞା
 ନିତାରଣ କର ତୁମେ ନା ସତେ ?
 କେ ଭବାଳି ଭରତିଆଟିକୁ
 ଅଭୟ ଦେଇଛ ତୁମେ ନା ସତେ ?
 ତୁମେ ନା ସତେ ?
 ସୁସିଂହର ଧର୍ମ ସାଗେ
 ଅତିଶିଳ ପାଦ ଧୋଇ ଦେଉଥିଲ
 ଅଶ୍ଵା ସାତେ ?
 ଧର୍ମ ସୁଦେ ଅସ୍ତ ନ ଧରି
 ସାରଥୀ ହୋଇଲ ପାର୍ଥ ରଣେ ?





ତୁମେ କଣ ସେଇ ଦଶରଥ ସ୍ୱରୂପ
 ଦିକଟ ଗଢ଼ାବଲେବନ ରମ ?
 କର୍ମକ ଶ୍ୟାମଳ ଜନ ଜନ ଗାଏ
 ବରନ ତୁମର ଦେହର ଠାମ ।

ପିତାର ସତ୍ୟ ରକ୍ଷଣେ ତୁମେ
 ବକଳ କସନେ ଗମିଲ ବନ,
 ଭରତକୁ ଦେଇ ସତ୍ୟର ଶ୍ରେୟ
 ଜଗାଧାରୀ ହୋଇ କାଟିଲ ଦିନ ?

ତୁମକୁ ଦେଖିଣ ଦଣ୍ଡକ ବସେ
 ମୁନି ଉଷିକାର ଚଳିଲ ମନ
 କାମିନୀ ଶ୍ରୀକାନ୍ତ ଚମତ ମାରିଲେ
 ତୁମେ ନା ସତେ ସେ ପୁରୁଷୋତ୍ତମ ?

ନୟନାଭିରମ ହୃଦୟାଭିରମ
 ଯଜ୍ଞପାଳକ ହେ ଅଭିରମ ?
 ଦିବ୍ୟପୁରୁଷ ରମଣ ଲକ୍ଷ୍ମୀ
 ସୂର୍ଯ୍ୟଶାର କାଟିଲ ନାକ ଓ କାଟିଲ କାନ ।

ପ୍ରଜା ରଞ୍ଜନ ଲାଗି ପୁଣି ଆହେ ନିଠୁର ବିଶ୍ୱ
 ସାତାରେ କରୁଲ ବିସର୍ଜନ ;
 ଜୀବନଟା ସାରା ବେଦନା ଦର୍ପଣ
 କରି ଆପିଗଲ ସଂସାର ଧର୍ମ ॥

ତୁମେ କଣ ସେଇ ବର୍ଦ୍ଧିକାଗୁ ମାୟାଦେବୀ ସ୍ୱରୂପ ଶାକ୍ୟମୁନି
 ନାବର ବସଣେ ବିରଜିତ ପ୍ରାଣ, ଶୁଭ ରୂପ କରୁଣା ଶକ୍ତି ?



ତୁମେ କଣ ସେଇ ଆଦି ଅନାଦିର ଅସୀମ ସୀମା ?
 ଶୂନ୍ୟ ପୁରୁଷ ଅଲେଖ ବ୍ରହ୍ମ ଅବନାବନା—
 ଅଖିଳ ଭୂମା—
 ଅଛି ନ୍ୟଅଛିର ଚରମ ସୀମା ?

ଏକି କିନ୍ତୁ ଏକ ଦାରୁକୁଳ ରୂପ ଦେଖିଲୁ ଯଦି
 ଦେ ମାତୁଣ୍ଡି କି କାନ୍ଦ ମାତୁଣ୍ଡି ମୁଁ ନପାରେ କାଣି ।
 କୁଣ୍ଡି ପାରୁନାହିଁ ବିଭବି ତୁମକୁ
 ଏକି ବିଏ ସେ କାହିଁକି କଲ ?
 ଅଣା କାହାର ଗର୍ଭ ବିଦାରି
 ଅନ୍ତରେ ତୋର ଚନ୍ଦ୍ର ହେଲ ?
 ଦେଖିଲୁ ବେଳକୁ ହାତଗୋଡ ନାହିଁ
 ଖଣ୍ଡିଆ ପିଲୁ ।
 ଉପାଦି କେମିତି କୋଟିକୋଟି ଆଣି
 ଅନ୍ତର ହୋଇ ଚାହିଁଲୁ ଭଲ ?
 କିଏ ସେ କାହାର କୁହାରି କୁଣ୍ଡିର
 କାହାର କଷଣ ପାରିବ ଫେର—
 ଦେଖିଥା ଏହାର ହାତଗୋଡ଼ ଚେଟି
 କୁଣ୍ଡା ଦେଖୁଅଛି—ଦ ଭରେ ହାଲ ॥
 କିଏ ଅଣା କା'ର କରିବ କଥାଣ
 ମାତଳା ପାକୁର, ମାତଳା ଭୂତ
 ଅପଣକୁ ଅପେ ରଖି ପାରିବାତ
 ଏହାର ହୋଇଛି ସାଧ୍ୟାତାତ ।
 ଏ ପୁଣି କୁଆଡ଼େ ଭଗତ ନାଥ ॥
 ଶୋଣି ସେକଥା ମିଛ କ ସତ ।
 ଶ୍ୟ ସୁନ୍ଦର ସେଇଆ ମତ ।
 କିଏ ପୁଣି କହେ କାଳିଆ ଭୂତ—
 ପାଦ ନାହିଁ ଦୋଲି ବସିଛି ରଥ ।
 ଏ ଭୂତ ସାଙ୍ଗରେ ଭେଟଣା ହେଲେ—
 ଜ୍ଞାନ ପ୍ରତିପିବ ହେବ ଅତେତ
 ଜ୍ଞାନୀ ଭଗତଙ୍କ ସେଇଆ ମତ ।
 ମତେ ମିଛ ହେଲେ ତୁମକୁ ସତ ।



ଏକିକି ମାତର ମନେ ମୁଁ କୁହୁଛି
 କାଳିଆରେ ତତେ କି ପାଦୁ ତଣା ?
 ଥରେ ତୋ' ଆଖିରେ ଆସି ମିଳିଗଲେ
 ଆଖିର ପଲକ ନପଡ଼େ ତମା ।
 ଦେଖଲେ ଥାଆକି ରଥରେ ଥାଆ ତୁ
 ମାତଳାରେ ତୋତେ ଚାହିଁଲୁ ଶେ—
 ଅକାରଣ କୋହେ ଛାଡ଼ି ଫାଟିଯାଏ
 ଆଖିରୁ କୁହୁଇ ଅସର ପାଣି ।
 ମନହୁଏ ତୋତେ କୁଣ୍ଡାର ଧରିକି
 ଜୀବନଟା ସାରା କୁହାଡ଼ି ଲୁହ—
 ଦୁଃଖିର ଧନ ତୁ ରଜ ରତନରେ
 ନିରିମାଣୀ ପୁଅ, ମାତଳା ଦିଅଁ ।
 ଧରିଲେତ ତୋତେ ହାତ ଛାଡ଼ନାହିଁ
 ମନ ବଳୁନାହିଁ, ପକାତ ଦେଖି—
 ରୁଗିପଟେ ତୋର ତତରୁ ଲୁହର
 ଅଥଳ ଭରେ
 ଦୁଃଖିଧନ କାଳେ ସିନ୍ଧୁ ତୁ ତୁଟି ॥

ଶ୍ରୀମଦ୍ଭଗବତ୍ ଗୀତା
 ଶ୍ରୀମଦ୍ଭଗବତ୍ ଗୀତା



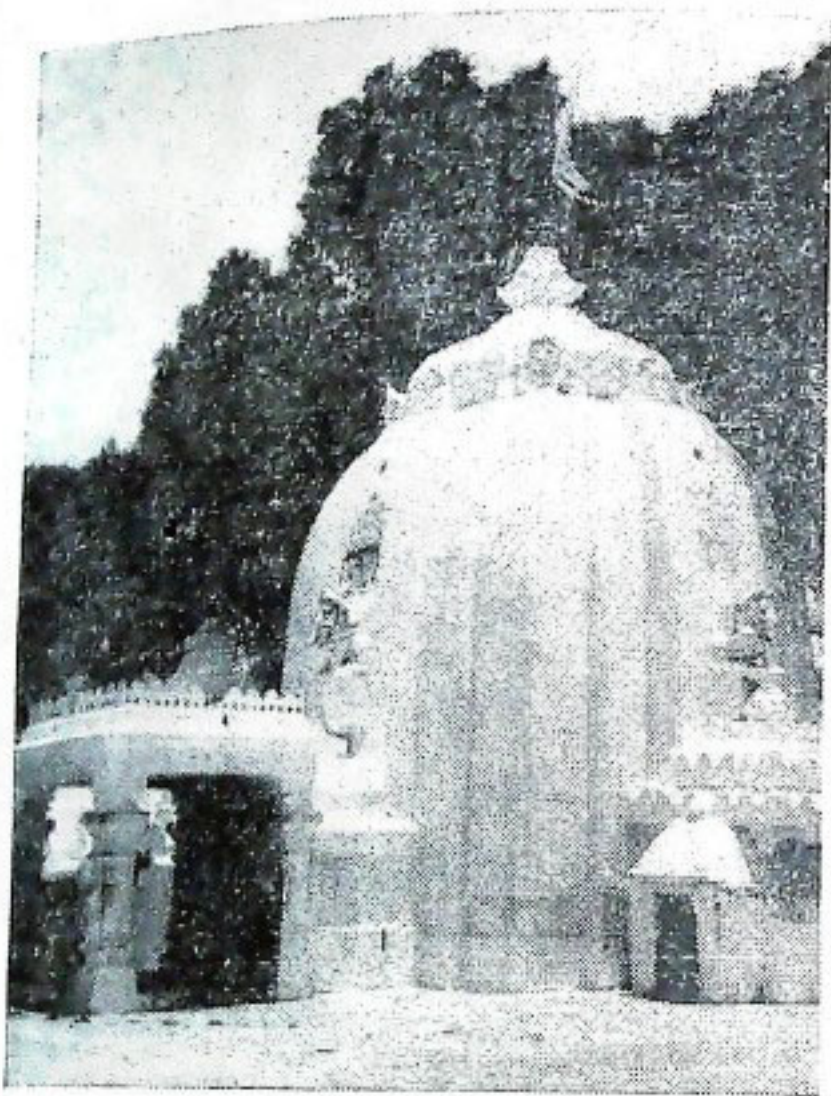

ପୁରୀର ପ୍ରଖ୍ୟାତ ଶିବ ମନ୍ଦିର ଶ୍ରୀକ୍ଷେତ୍ରନାଥ



ନାଗରୁଡ଼ର ଅଗମନ ଅଳାର

ନଦୀ ବସିତି ଅବା ଧ୍ୟାନରେ ଚାହିଁ

କମ୍ବୁକାବଳୀ ରାଜା ସ୍ୱର୍ଣ୍ଣ ଜଗନ୍ନାଥ

ଭୂପେନ୍ଦ୍ର ଭଞ୍ଜ



ଶୁଣ କୋକିଳେ ଶ୍ରବଣେଷୁ ପୁଣ୍ୟଧାନ
ଯେଣୁ ନାରାୟଣ ଦେହୀ, ତେଣୁ ସେହି ନାମ । ଯେ

ଈ ଚନ୍ଦ୍ରହତ୍ୟା—ପାତକ—ନିପାତକ ମତ୍ତୀ
କପାଳ-ମୋଚନ ଭୃଗୁଚରଣ ସାକ୍ଷୀ ସେହି । ଯେ

ଶର୍ଣ୍ଣାଣ (୧) ମତେ ନିର୍ଦ୍ଦାଣ ସାରୁପ୍ୟକୁ ଦେଇ
ସାକ୍ଷୀ ପକ୍ଷୀ (୨) କରଣ ପ୍ରତିମା ରୂପେ ପାଇ । ଯେ

ଅର୍ଥ ବାଣୀଶ୍ୱର ବାସ କଲେ ଏହା ଜାଣି
ଅନ୍ୟକ୍ଷେତ୍ର ସମସ୍ତଙ୍କ ଏ ମନ୍ତ୍ରକ ମଣି । ଯେ

ଶ୍ରୀହାପ୍ରସାଦ ଗଦଗଦ ଘଣ୍ଟ ଘୋଷ
ଉଷଣେ, ଶ୍ରୀବଣେ ସେ କିଳିଷ—ବିଷ—ନାଶ । ଯେ

ଉଚ୍ଚ ପ୍ରାସାଦ ରାଜପତାଳା ଉଡ଼ାଇ
ଏ ପ୍ରଦେଶେ ସମବର୍ତ୍ତୀ ପଶେ ନାହିଁ କେହି । ଯେ

ସେ ଦୁର୍ଗ-ପରିଣା ତାର୍ଥରତ୍ନ (୩) ଗର୍ଜନରେ
କହେ—ଅବଶାସ୍ତ୍ର ପାପହୁଏ ଦହନରେ । ଯେ

ଦହିପତ୍ର ବାଦରେ (୪) ଦେବ ଏ ପକାଇ
ଏ ଦରବରୁ (୫) ଦୁରୁ ଦୁରିତ ପଳାଇ । ଯେ

ସେ କମ୍ବୁକାବଳୀ (୬) ରାଜା ସ୍ୱର୍ଣ୍ଣ ଜଗନ୍ନାଥ

ଭୃଗୁଚରଣେ ଚତୁର୍ଦ୍ଧା (୭) ଦେବାକୁ ସମର୍ଥ । ଯେ
ପାଦେ ବସେ ସାର୍ଣ୍ଣଶୈଳୀ (୮) ବୋଲିବା କି ପଣ

ବୃକ୍ଷାସନଙ୍କର (୯) ଶିର ଲାଗିବାକୁ ଅଣ । ଯେ
ପାଦା କରାଣ—କୁଠାର ପତନ ମାତରେ

ଅନେକ ଦୁଃଖ ଅନୋକହରୁ(୧୦) ଛେଦି ପାରେ । ଯେ
ଇଚ୍ଛାକରି ଅସ୍ତିତ୍ୱ ଦୂର ଦେଖୁଁ ପ୍ରାଣୀ

ଅରତ ଭଞ୍ଜନ ଦାନକରୁ ନାନ ଶୁଣି । ଯେ
କରଯୋଡ଼ି ହାଦୁରେ ଜଣାଏ ପତାଧର (୧୧)

ଅର୍ଥକନ ଗୁହାରୀ କି ଦାବଧାନ ହେବ । ଯେ
ଦ୍ୱାନ ଗୁଣିତ୍ୱ ଏ ବେନି ସୁୟା ନୀଳା ଯାର

ପତିତପାବନ ଅର୍ଥେ ପ୍ରାୟାସୁଁ ବାହାର । ଯେ
ସ୍ୱପ୍ନରୁ ଏ ଚର୍ଚ୍ଚନା କାରକ ମୁଁ ଯେ ହେଲି

ଦୁଇବିତ ଶରୀରେ ଦୁରିରେ ଛୁଟିକଲି । ଯେ
ଅରି-ଦର-କର (୧୨) ବିଶ୍ୱେ । ଅରି-ଦର-କର(୧୩)

ଦୁଗ୍ଧେ ଦୁଗ୍ଧେ ଧର ନାନାବିଧ ଅବତାର । ଯେ
କେ ବିରାଟି ପୁଚ୍ଚିତ ହେ ଭବ ବିରାଜି

ଶୁଚିତବେଳ (୧୪) ସଦାକଥ ସଦାଶୁଚି । ଯେ
କେ ବିରାଜତୁ କେ କୁପାରେ ହୋଇଛି

ଏଥେ ନନୋରଥ ସାଥେ କି ସଂଶୟ ଅଛି ? ଯେ

(୧) ଦେବତା, (୨) ଭୁଷଣକାକ, (୩) ସମୁଦ୍ର, (୪) ସମୁଦ୍ର ଭିତରେ ଅଗ୍ନି, (୫) ଭୟ,
(୬) ଶଙ୍କଷଣତ୍ର, (୭) ଧର୍ମ, ଅର୍ଥ, କାମ, ମୋକ୍ଷ, (୮) ଗଜପତି ସମ୍ରାଟ ଓ ଯମଦେବ,
(୯) ଦେବସତ୍ତ୍ୱ ଇତ୍ୟ, (୧୦) ବୃକ୍ଷ, (୧୧) ବରୁଣ, (୧୨) ଶଙ୍କ, ଚକ୍ର ଗଦାଧାରୀ, (୧୩) ଶତ୍ରୁଭୟ,
ବିନର୍ଦ୍ଦନ ବାରୀ, (୧୪) ଅଗ୍ନିଭସର, (ଶ୍ରୀକୃଷ୍ଣ ଅବତାରରେ ନିଆଁ ଭିଳିଥିଲେ) ।

ଦ୍ଵିତୀୟ ଓ ତୃତୀୟ ବର୍ଣ୍ଣନା



ଅତି ବିପୁଳ ପ୍ରକର ଦ୍ଵାରା ଦେବରାଜ ଏ ଶ୍ରୀରାମନାଥ
 ଦୂତିକୁ ପଦ୍ମ ପ୍ରାୟ ବିଶ୍ଵାର ଯାହାର ଆକ୍ଷି ଗୋ
 ବଡ଼ ରସିକ ନାଗର ବର ନାଗରୀ ନାରୀ ଧର୍ମ୍ୟ ହର
 ଶ୍ରୀନନ୍ଦିଘୋଷ ରଥ ରଥା ଏ ରଥାଙ୍ଗଧର ଗୋ
 ଏହାଙ୍କୁ ଏବେ ଦର୍ଶନ କର ହୋଉ ଅଶେଷ ଦୂତିତ ହର
 ଶୁଣି ସୁନ୍ଦରୀ ଶିରେ ସୁଧାରେ ଯୋଡ଼ିଲୁ କର ଯେ
 ପୁଣି ନେଇ ଦେଖାଇ ଶିର ପାଣିକି ସେ
 ମହା ପ୍ରକଳ ମଉ ସିଂହ ଠାଣି କି ସେ ।

(କବି ଦୀନକୃଷ୍ଣ)



ଶ୍ରୀରାମନାଥଙ୍କ ରଥଙ୍କ ନାମ ନନ୍ଦିଘୋଷ—ଏହା ଇନ୍ଦ୍ରଙ୍କ ପୁତ୍ର ।
 ଶେଷା ସହ ଦ୍ରାଢ଼ ପାଞ୍ଚ ଆଙ୍ଗୁଳି । ୮୩୨ ଖଣ୍ଡ କାଠରେ ନିର୍ମିତ—୧୬ଟି
 କେ—ଏହାର ରକ୍ଷକ ସ୍ଵୟଂ ଗରୁଡ଼—ଧୂଳାରେ ହନୁମାନଜୀ ବିରାଜମାନ
 ବେଶି—ଆୟୁଧ ବରୁ ଓ ଶଙ୍ଖ । ରଥର ଆବରଣ ରକ୍ତପାତ—ରଥ ଶିରରେ
 ଅବସ୍ଥିତ ଦେବତା—କଳ୍ୟାଣ ସୁନ୍ଦର—ଶକ୍ତି ବିମଳା ଓ ବିରଜା । ରଥର
 ଚକ୍ରପାଶୁରେ ନବ ଦେବତା ବିଦ୍ୟମାନ ଯଥା—ହନୁମାନ, ସମ, ଲକ୍ଷ୍ମଣ,
 ନୀରଘଣ, କୃଷ୍ଣ, ଗୋବର୍ଦ୍ଧନ ଧାରଣ, ବିଭୀଷଣ, ସୁଘର ଓ ନୃସିଂହ । ରଥର
 ଅଶ୍ଵମାନେ ହେଲେ ଶଙ୍ଖ, ବଳାହକ, ଶ୍ଵେତ ଓ ହରିଦାଶ୍ଵ । ଯାଉଥାନ୍ତ ନାମ
 ଧାରୁ—ରଥର ରକ୍ତ ହେଲେ ଶଙ୍ଖରୁ ନାମ୍ନୀ ନାଗୁଣୀ । ରଥର ମୁଖ
 ଉପରେ ନନ୍ଦାମୁଖ । ରଥର ଦେବୀ ହେଉଛନ୍ତି ଯୋଗନାୟା । ରଥଭୈରବ—
 ଏହାପାଦ । ନନ୍ଦ ଓ କୁବେର ଭୈରବ—ରଥ ଯତ୍ନ ହେଲେ ହର୍ଯ୍ୟାଣ—ରଥ
 ବର୍ଣ୍ଣାଧାର ହେଉଛନ୍ତି ହିରଣ୍ୟଗର୍ଭା—ରଥଶକ୍ତି ହେଲେ ବିମଳା ।
 ବର୍ଣ୍ଣଣ—କ୍ରିୟା, ଯୋଗା, ଆଜ୍ଞା, ଅନୁଜ୍ଞା, ପ୍ରଜ୍ଞା ଓ ମୋଧା । ଗର୍ଭି
 ପଦ୍ମରେ ନାରଦ, ଦେବକ, ବ୍ୟାସ, ଶୁକ, ପରାଶର, ବଶିଷ୍ଠ, ବିଶ୍ଵାମିତ୍ର,
 ସୁତ୍ର ପାଣି ଅଷ୍ଟ ଗର୍ଭ ବିଦ୍ୟମାନ । ରଥ କୁନ୍ଦର ନାମ ହିରଣ୍ଠୟ । ଦ୍ଵାରପାଳ
 ହେଲେ ଭୟ ଓ ବିଭୟ । ନେତର ନାମ ତ୍ରେଲୋକ୍ୟ ମୋହିନୀ । ରଥର
 ଅଧୀଶ୍ଵର—ଶ୍ରୀକବିନାଥ ।

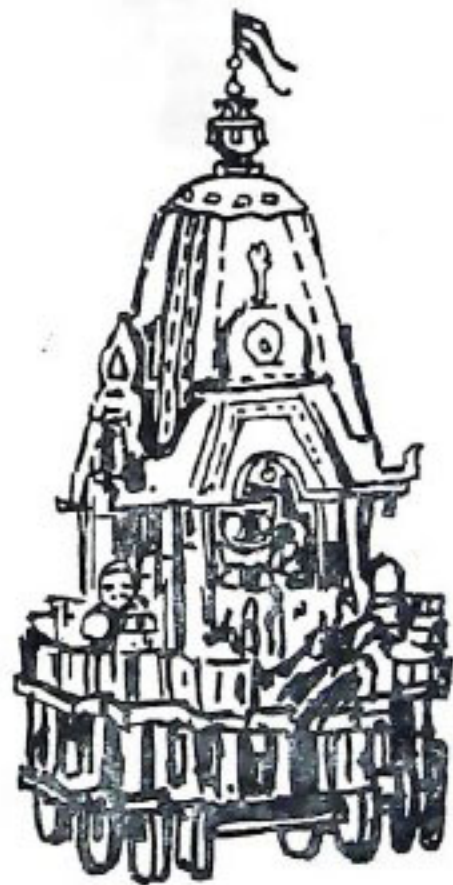



ଶରତ ପର୍ବ ଶର୍ବରୀ ପତି ଗର୍ବ ଗଜାଇ ଶ୍ରୀମୁଖ ହୋଇ
 କଳରଦୁ ଏ ରେବତୀ-ପ୍ରାଣ ମଣିର ମଣି ଗୋ ।
 କୁନ୍ଦ କୁମୁଦ ଚନ୍ଦ୍ରମାଳର ଚନ୍ଦ୍ରମାଳର କନ୍ଦୁ ଗୋଷାଠ
 ଦ୍ଵାର ତୁଷାର ହିଣ୍ଡାର ଛାଇ କରେ କ୍ଷୁଦ୍ର ଗୋ ।
 ବରୁଣ ସୁତା ପ୍ରିୟ ଏ ଯହୁଁ ଅରୁଣ ନେତ୍ର ଅରୁଣ ତହୁଁ
 ଅରୁଣ ମହା ଅରୁଣପଦୁ ପ୍ରାୟ ସୁରଣ ଗୋ ।
 ଶରେ ପପତ ପଣି ମଣି ବିରଜେ ଗୋ
 ଶିବ ବ୍ରହ୍ମା ପହିତେ ଏହାକୁ ଭଜେ ଗୋ
 ଅନନ୍ତ ଏହାଙ୍କର ମହିମା ଅଶେଷ କୋଟି ବ୍ରହ୍ମାଣ୍ଡ ସାମା
 ନକରି ଆକଳନା କହନ୍ତି ଆପଣା ଦେହେ ଗୋ

କଳରଦୁଙ୍କ ରଥ ନାମ ତାଳଧୁଡ଼ । ଏହାକୁ ଦେବତାମାନେ
 ତାଳକନରେ ପ୍ରଦାନ କରିଥିଲେ । ଏହାର ଭଜତା ୩୨ ହାତ ୧୦
 ଅଙ୍ଗୁଳି । ୭୨୩ଟି କାଠ ଦ୍ଵାର ନିର୍ମିତ । ଏ ରଥର ୧୪ଟି ଚକ । ରଥ
 ରଖେ ସ୍ଵୟଂ ବାସୁଦେବ । ଆୟୁଧ ହେଲୁ ହନ ଓ ମୁଖଳ । ଉତ୍ତପାଠ
 ଅଷ୍ଟଦଳ ପଦୁ ନିର୍ମିତ । ରଥର ଆବରଣ ରତ୍ନନାଳ । ରଥର ଶିରରେ
 ଅନନ୍ତନାଭ ରହିଛନ୍ତି । ଏ ରଥର ପାଶ୍ଵ ଦେବତାମାନେ ହେଲେ—
 ପ୍ରଣୟାବା, ଉଦାତନାବା, ହରିହର, ଚୈତ୍ରନୁକ, ବାସୁଦେବ, ନାଟାନ୍ତର,
 ଅଘୋର, ତ୍ରିପୁରା ବିଶ୍ଵର । ସାରଥୀଙ୍କ ନାମ ମାତଳୀ । ରଥ ରଖକ
 ହେଲେ ଉତ୍ତର । ଅଶ୍ଵମାନେ ହେଲେ ତାଡ଼, ଘୋର, ଦାର୍ଢ଼, ଶ୍ରୀମ ଓ
 ସ୍ଵର୍ଣନାଭ । ସ୍ଵୟଂ ବାସୁଦା ଏହାର ଉତ୍ତୁ ରୂପରେ ବିରଜିତ ।
 ରଥମୂର୍ତ୍ତି— କେତୁରଦ୍ଵା । ତର ଦେବତା ବ୍ରହ୍ମା ଓ ଶିବ । ରଥର
 ଶେଷର ହେଲେ ଶେତ୍ରପାନ । ଗର୍ବର୍ଷ ନାମ ଦୁ ହୁ । ଉରୁଣଦ୍ଵୟ
 ମହାବିଜ ଓ ରଜନୀ । ଗର୍ଭାଧାସ୍ତ୍ରୀ ଶର୍ବ—ତୁଙ୍ଗା, ତୁଙ୍ଗଭଦ୍ରା, ପ୍ରଭ,
 ସୁପ୍ରଭ, ଧାତ୍ରୀ, ବିଧାତ୍ରୀ ନଦୀ, ସୁନଦୀ । ଉର୍ଦ୍ଧ୍ଵତାରେ ଅର୍ଣ୍ଣର,
 ସୌରାସ୍ୟ, ପୁନ୍ଦ୍ର, ଅରଣ୍ଡ, କୃଷ୍ଣ, ମୁଦ୍‌ଗର, ଆତ୍ରେୟ ଓ କାଶ୍ୟପ
 ଏହି ଅଷ୍ଟରଣ ବିରଜମାନ କରିଛନ୍ତି । ରଥକୁନ୍ଦର ନାମ କୁନ୍ଦନ, ବିନ୍ଦୁ,
 ପୃଷ୍ଠିକା, ତ୍ରୋତୁଧ, ହୁଁ ବାତ । ସ୍ଵାରପାଳ ହେଲେ ନନ୍ଦ ଓ ସୁନଦୀ
 ନେତର ନାମ ଉନ୍ନତି ।

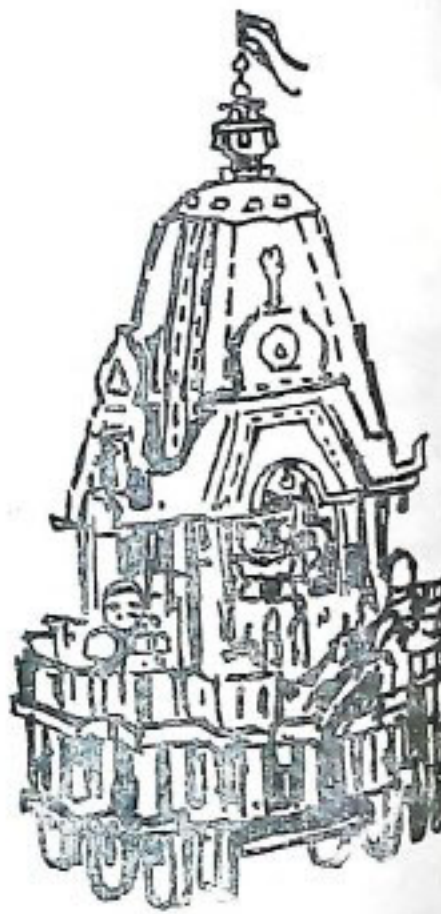

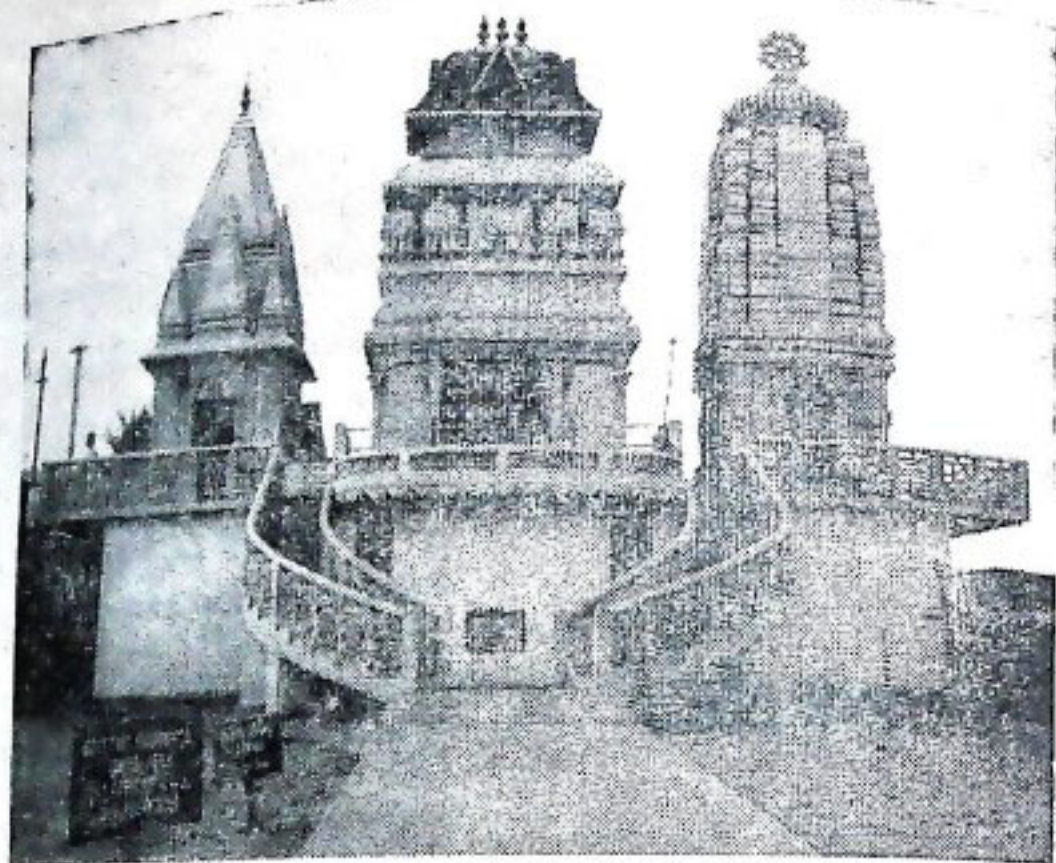

କାନ୍ତି କାମଦେବୀ ପୀଠ-ପ୍ରତିଷ୍ଠିତ ଆଦି ଶଙ୍କରଭୂଷା ମନ୍ଦିର, ପୁରୀ
 (ପାଣ୍ଡୁ ନଦୀରେ ଶ୍ରୀଗଣେଶ ଓ ଶ୍ରୀଜଗଦେବ-ପଦ୍ମାବତୀ ବିଗ୍ରହ ପ୍ରତିଷ୍ଠିତ)

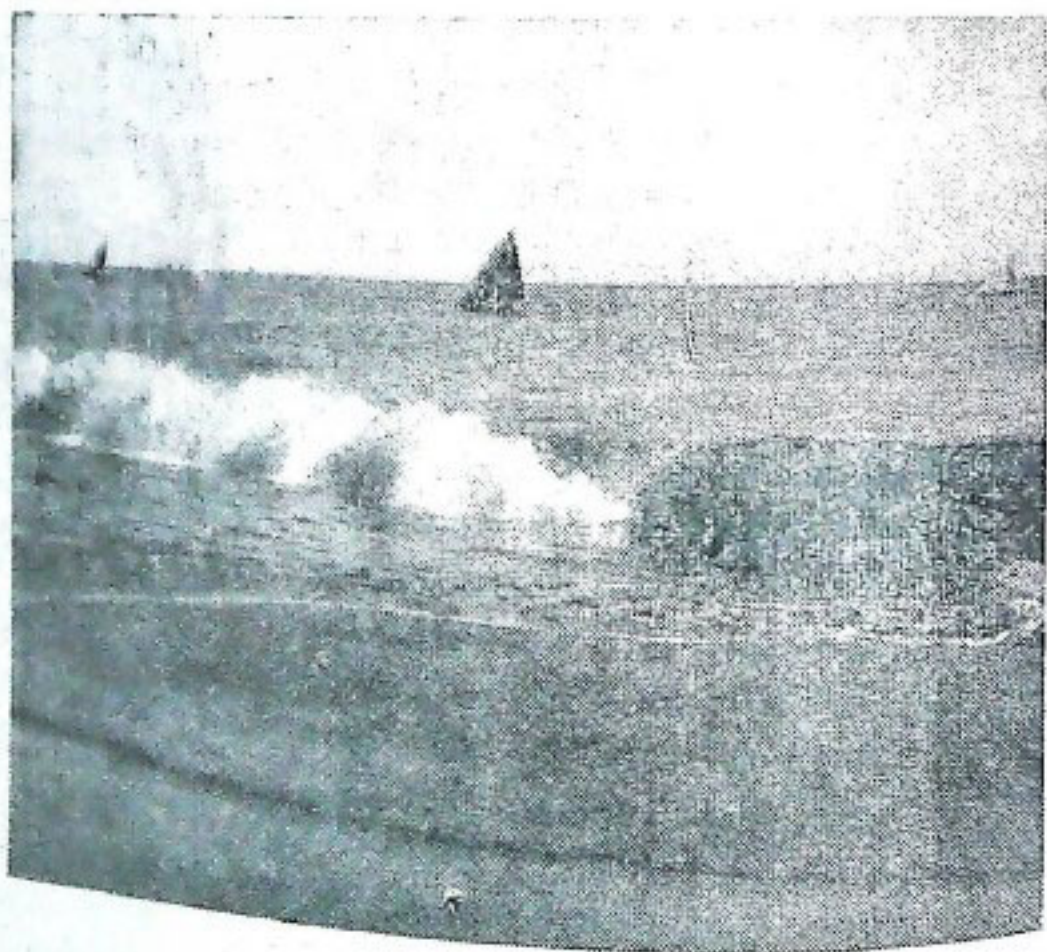

ତରଳିତ ଜଗନ୍ନାଥ

ସ୍ତ୍ରୀ, ହରିଜନେ!



ଶ୍ରୀ ଚନ୍ଦ୍ରଶେଖର ରଥ

ଆସିବା ହେଉ । ପାଦ ପଞ୍ଚାଳି ବିକଳ ହେବା ହେଉ । ଏ, ସେଇ ବଡ଼ଦାଣ୍ଡ,
 ଉଗଡ଼େ, ଏଇଠି ଅଖି ଖୋଲି ଚାହିଁବା ହେଉ ।

ବିଶୁଦ୍ଧ ଶ୍ରୀଫଳ ପରି ମଧୁର ଘନରସରେ ପରିପୁର୍ଣ୍ଣ ସେ ଯେଉଁ ଖର୍ଚ୍ଚକାରୀ ଘାଳ
 ସରସର ମଣିଷଟି, ଅରୁଣ ଖନ୍ଦ ତଳକୁ ଗଳଗସ୍ତ ହୋଇ ବାହୁ ପ୍ରସାରି ଠିଆ ହୋଇଛନ୍ତି,
 ଯାହାଙ୍କ ଆଖିରୁ ଛଳଛଳ ଅଶ୍ରୁ ଅନବରତ ଝରି ଯାଉଛି, ସେ ହେଉଛନ୍ତି ଦାସ ପ୍ରଧାନ
 ଦାସିଆ ବାଉରୀ । ଭାବ ଗନ୍ତର ବିହୀନ ଅବସ୍ଥାରେ ସେ ଯେପରି ଭୂତିଆଦକୁ ଚାହିଁଛନ୍ତି ।
 ତାଙ୍କ ଓଠ ଅରପର, ହାତ ଅରପର, ପାଦ ଅରପର । ଫୁଟିଲା ଚନ୍ଦ୍ରପରି ଦେହସାର
 ବସ୍ତ୍ରକିତ ।—“ଏଡ଼େ ବଡ଼ ଦେଉଳର ଏଡ଼େ ବଡ଼ ଠାକୁର । ତୁମ ବାବଣୀ ପାହାଚ
 ଦେଖିବାକୁ ତ ବଳ ନାହିଁ ପ୍ରଭୁ । ଅଯୋଗ୍ୟ ଅଛଇର ମୁଦ କାହିଁ, ସେ ପବିତ୍ର ପଥରକୁ
 ମାର କରିଦେବ । ଏ ବଡ଼ଦାଣ୍ଡ ମୋ ସ୍ୱର୍ଗ । ସୁଦାମର ଶ୍ରୀତଣ୍ଡିଆ ଠାକୁର । ଶରଣାର
 କୋକିଣିଆ ଠାକୁର । ଏ ନତିଅଟି କ’ଣ ତୁମ ମନାଶ୍ରମ ନିଜର ହେବେ ?—ଏ ଅଛଇ
 ହାତରୁ କ’ଣ ଘେନାହେବ ଏ ଶ୍ରୀଫଳ ?”—ଅଶ୍ରୁ, ଅଭିମାନ, ସମର୍ପଣ ଭରଳ ଅମୃତାୟିତ
 ନୈବେଦ୍ୟ ରୂପା ସେ ମହାପୁରୁଷ ବିହୀନ ହୋଇ ଦଗଡ଼ିଗକୁ ଚାହିଁଛନ୍ତି । ଖୋରୁଛନ୍ତି ସେ
 ମହାଶୂନ୍ୟକୁ, କେଉଁଠୁ ଅବା ପୁଣିଶାଳ ଭୂତ ନର ଅସୁପ୍ତିର ପର । ସେ ଭାବରୁମିରେ
 ବାଳ ନାହିଁ, ବସ୍ତୁନାହିଁ । ଆଖିକୁ ଅଦୃଶ୍ୟ ସେ ରକ୍ତ୍ୟ, ହୋ ଉଗଡ଼େ, ମାତ୍ର ସେ ଭାବକୁ
 ପ୍ରକଟ ॥..... ସତ ଲହଡ଼ା ମଠରୁ ସୁସଞ୍ଜ ତୁଳସୀ ମଞ୍ଜରୀ ଶୁଣିଏ ଆଞ୍ଜଳୀରେ ଧରି
 ସେ ଯେଉଁ ସରଳ, ପ୍ରଶାନ୍ତ ଶୁଣିମର ପୁରୁଷ ଆସୁଛନ୍ତି, ପାହାଞ୍ଚର ଆଖିବୁଡ଼ିତ ପଦ୍ମ
 ପାଖୁଡ଼ା ପରି ଭଳଭଳ, ଯେହୁ ପିନ୍ଧିଛନ୍ତି ଶୁକଳ ଅମ୍ବାନ, ତୁଳସୀ ଚନ୍ଦନରେ ଯେହୁ
 ମହମତ୍ତ ବାସୁଛନ୍ତି, ନବାବରୀ ଛତ ପରି ଯାହାଙ୍କ ବିଶ୍ରୁତ ମନୋରମ ସେ ମହାତମା

ହେଉଛି ସରକାର-ପୁରୁଷ ଭେଦାଧିକାରୀ । ଜ୍ଞାନ ଭକ୍ତିର ଗଂଗା-ସାଗର ସଂଗମ ହେଉଛି
 ଏ ଦାର୍ଶନିକ । ଏହାଙ୍କ ନମସ୍କାର, ହୋ ଭଗଦେ, ତୁମକୁ ନମସ୍କାର । ଦାସେ ଅଧି
 କେତୁଛି ଦାସିଆକୁ । ତମକି ପଦୁଛି ବସୁଧରେ । “ଗନ୍ଧାର୍ବରୁ କେବେ ବିଚେ ହେଲେ
 ପ୍ରଭୁ । କାହିଁ ଛାଡ଼ି ନିଯୋଗ, କାହିଁ ମର୍ଦ୍ଦଳ କାହାଳୀ ? ଏଇତ’ ସେଇ ଅନାଦି ପରମ
 ବାଉଣ” । ଦାସିଆଙ୍କ ଅଖିରେ ତୁଳସୀ ମଣ୍ଡିତ ଠାକୁର ଭଣ୍ଡ ହୋଇ ଯାଉଛନ୍ତି । ଦେଉଳକୁ
 ଖେଳେ ଅଧିକି ଅଛକେ ଦିଅଁ !.....ତମକି ଯାଉଛି ନାଳାଚଳ ସେ ଅତରୁତ ଦେବ
 ମୁହୂର୍ତ୍ତରେ । କୋଳାକୋଳି ହୋଇ ଏକ କାର ହୋଇ ଯାଉଛନ୍ତି ଦୁଇଜଣ ॥“ ତୁ
 ମାୟା ପୁରୁଷ ଶ୍ରୀକୃଷ୍ଣ, ମୋତେ ମୋହିଲୁ ଛଦୁକରି । ହେ ପତିତ ପାବନ, ହେ ଦରିଦ୍ର
 ପାନୋଦର ମିତ, ହେ ଅନଳ ବାସୁଦେବ ।” ଦାସଙ୍କ ଭଗବତ କଣ୍ଠର ଅଖଣ୍ଡ କାର୍ତ୍ତବି
 ଶ୍ରେଣୀ ପଦୁଛି । ଶ୍ରେଣୀ ପଦୁଛି ଅଛକା ତୁଳସୀ ମଞ୍ଜରୀ ଦାସିଆଙ୍କ ପଦମୁଗଳରେ ।.....
 “ମୋତେ, ଛୁଅଁନା, ଛୁଅଁନା ଠାକୁର । ମୁଁ ଅଛକ । ଛୁଇଁଲେ ତୁମର ମହାହାତ ନ ହେବ ।
 ତୁମେ ମୋତେ ଆଉ ଭଣ୍ଡୁଛ କାହିଁକି ? ତୁମେହିଁତ ଜଗନ୍ନାଥ । ଦାସ ବୋଲି ଛଦୁମ
 କରୁଛ ସିନା । ମୁଁ ସିନା ଦାସାନୁଦାସ ଦାସିଆ ବାଉଣା । ଏ ଶ୍ରୀଫଳଟି ମୋର ସର୍ବସ୍ୱ
 ଠାକୁର । ଏ ନର୍ତ୍ତକୀଟି ମୋ ପଞ୍ଚୁପ୍ରାଣ ଘେନା ହେଉ ଏ ଦରିଦ୍ରର ନୈବେଦ୍ୟ । ମୁଁ
 କି ଜାଣେ, ଶ୍ରେଣ ବାଣ, ପୂଜା, ଆରାଧନା । ମୁଁ ଅଜ୍ଞାନ, ଅଛକ । ମୋତେ ଛୁଅଁନା,
 ବଡ଼ ଦେଉଳିଆ ଦିଅଁ । ଛୁଇଁଲ ଯଦି, ଆଉ ଛାଡ଼ି ଯାଅନାହିଁ କହୁଛି । ଛାଡ଼ିଗଲେ ମୁଁ
 ମରିଯିବିଟି” । ଭବରପରେ କୋଳାକୋଳି, ଭବ ଛୁମିରେ ମିଳାମିଳି, ଅପୂର୍ବ, ଅଜୁତ ଏ
 ମିଳନ, ହୋ, ଭଗଦେ ।

ତେଣେ, ରାହୁଁ ଭଗଦେ । କାଗାମିଶ୍ରଙ୍କ ଉଅସ ଅତୁ ଗୋଳ ଚନ୍ଦ୍ରକ ପାଖେଇ
 ଆସୁଛି । ଦୁବୋହୁ ଉଡ଼ୁକୁ ଚୋଳି ସାଦୃଶ୍ୟ ବିକାରରେ ଉଲ୍ଲସ-ପ୍ରାୟ କେଣ ବାସ
 ଅପମାନ ହୋଇ, ସ୍ୱେତ-କଳର ପରି ଲାଳାୟିତ ଉଂଗାରେ ଝୁଲି ଝୁଲି ସେ ଅବତରଣ
 କରୁଛନ୍ତି, ଯାହାଙ୍କ ଶ୍ରୀଅଙ୍ଗରୁ ପଦୁକେଶରର ଗଂଧ ବାହାରୁଛି, ସେ ହେଉଛନ୍ତି ପୁର-
 ପୁରୁଷ ଶୈଳିଙ୍ଗ । ଧରଣୀ ମଣ୍ଡଳ ପ୍ରାୟେ ଆସି ଉଭା ହେଉଛନ୍ତି ଅରୁଣ ଖନ୍ଦ ପାରୁଣରେ ।
 ଅଶ୍ରୁପୁଲକ ସ୍ୱେଦରେ ଦେବ ବିଗ୍ରହ ଶୋଭାବନ୍ତ ଦିଶୁଛନ୍ତି । ଦୃଷ୍ଟ ନାମ କେହି ଉଚ୍ଚାରଣ
 କରନାହିଁ ଭଗଦେ, ଶୁଣିଲେ ପ୍ରଭୁ ମୂର୍ଚ୍ଛାଯିବ । ପ୍ରେମର ରସଘନ ବିଗ୍ରହ ଛୁଇଁଦେଲେ,
 ପାଖାଣ ତରଳି ଯିବ । ତୁବାରୁତ ହେବ ନାଳାଚଳ । ବାହୁ ପ୍ରସାରି ସେ ଖୋଦୁଛନ୍ତି ଅନ
 ଏକ ପ୍ରେମର ପ୍ରତିମାକୁ କୋଳାଗ୍ରତ କରୁଛନ୍ତି ‘ଅତିବଡ଼ି’ । ତାଙ୍କୁ ଘେରି ବିହ୍ୱଳ ହୋଇ
 ନାଚୁଛନ୍ତି ଭକ୍ତଗଣ । ଗନ୍ଧନାତିର ହାର ପିନ୍ଧି ପାଟ ମକୁଡ଼ା ଭୂଷିତ ସେ ଦିବ୍ୟ ପୁରୁଷ
 ହେଉଛନ୍ତି ସୟ ସମାନନ୍ଦ । ତାଙ୍କ ପାଖକୁ ଲାଗି ନୃତ୍ୟ କରୁଛନ୍ତି ନିତ୍ୟାନନ୍ଦ । ତାଙ୍କର
 ଶାନ ଉଭରା ମୟୁଷ ଭୁଜଦଣ୍ଡରୁ ଖସିଯାଉଛି । ଚନ୍ଦ୍ରଟି ଯାଉଛି ମୃଗମଦର ଗନ୍ଧ ।

ସାତଶ’ ପଞ୍ଚାଶ କୋଶ ଦୂରରେ ଥିଲା ପ୍ରାୟେ, ନିଜକୁ ହ୍ରାନ ଯବନ ବୋଲି ମଣିଲ
 ପ୍ରାୟେ, ରଙ୍ଗକଳ ପରି ବଡ଼ଦାଣ୍ଡ ରେଣୁ ମୁଣ୍ଡର ପିଞ୍ଚି ପିଞ୍ଚି, ସରୁ ରାମୁଛାଟିଏ ବେକରେ
 ପକାଇ ଶାର୍ଣ୍ଣକାୟ ସେ ଯେଉଁ ଜଣକ କାନ୍ଦ କାନ୍ଦ ହୋଇ କରଛଡ଼ା ଦେଇ ଠିଆ ହେଉ-
 ଛନ୍ତି, ସେ ତେମକ ନୁହନ୍ତି ହୋ, ଭଗଦେ । ସେ ହେଉଛନ୍ତି ପ୍ରଭୁଙ୍କ ଅଙ୍ଗଲଗି ଭକ୍ତ ଶିଷ୍ଟ-
 ମଣି ମହାତ୍ମା ସାଲବେର । କର୍ପୂର ମାଳଟିଏ ପ୍ରଭୁଙ୍କ ଭୁଜ ଦଣ୍ଡରେ ମଣ୍ଡିଦେବାକୁ ଲା ।
 ଅଶ୍ରୁ ଶିଖର କାତୁଛନ୍ତି ମାଣିକ୍ୟର ଝରଝରା, କାତୁଛନ୍ତି ସରୁସରୁ ସୁସଞ୍ଚ ଦୟାପାଳ ।
 ଅରୁଣ ଶୟ ପାଖରେ ଆଉଁସିଆ ଦେଇ ଠିଆ ହେଉଛନ୍ତି । ଲୁହରେ ଝରି ଯାଉଛି, ପ୍ରାଣର
 ନିବେଦନ । ସମାପିତ କାବନର ବହୁ ଅର୍ଥ ବିକଳ ମୁହୂର୍ତ୍ତର ପଦୁ ଗୁଡ଼ିକ ତାକୁ ଘେରି
 ରହିଛନ୍ତି । ସେ ଅତୁର ହୋଇ ଅପେକ୍ଷା କରିଛନ୍ତି ଏ ନୀଳ ପର୍ବତର ମତୁଆଲ ହାତୀକୁ ।
 ପଦୁବନର ବୁଝ ଭେଦିବାକୁ ସେ ଭେନିତି ଅବଲୀକାକ୍ରମେ ମଛି ଆସିବ, ସେ ବିଦୁକ

ଶିଳ୍ପ ଦେଖିବାକୁ ଅପେକ୍ଷା କରିଛନ୍ତି । ସେ କୁଆଡ଼େ ଛାଡ଼ିଲେ ଯବନ; ହୋ ଭଗତେ ।
 —ଏ ବିଦଳ ମୁକ୍ତାପଳ ପରି ବେଶୁଥିବା ବିଶୁଦ୍ଧ ଅପ୍ତା କୁଆଡ଼େ ଯବନ । ଭଜନ ଭବ
 ଭୂମିରେ ତାଙ୍କୁ ସାଙ୍ଗିତି ନେଉଛନ୍ତି ଗୌରବ । —କୋଳେଇ ନେଉଛନ୍ତି ଜରନାଥ । ଅମେ
 ସମସ୍ତେ ଛାଡ଼ିଲେ ଯବନ, ହୋ ଭଜ ରୁଦ୍ରାମଣି, ଆମକୁ ଶ୍ରୀରାମା ବରଷ ଦେଖାଅ ।”

ଗେରୁଆ ଠେକା ଢିଫି, ବେରୁଆ ଗାମୁଛାଟିଏ ବେହେରଣ ପଲେଇ କଳା ମଦ୍‌ମଦ୍
 କୁକୁ ଉପରେ ଦନ୍ତପାଟିଲା ଦାଢ଼ି କମ୍ବେଇ ଦେଇ ଦଣ୍ଡି ଶ୍ରେଣୀ ହାତରେ ଧରି ସେ ପେଡ଼
 ବାଖିର ମଣିଷଟି ପଞ୍ଜେଲେ ପରି ବାଟ ବାରିବାରି ଆସୁଛନ୍ତି, ତାଙ୍କୁ ଛାମୁଛାଟ୍ କରି
 ଦଣ୍ଡେ ହୁଅ ଭଗତେ । ପ୍ରାଣୀଙ୍କ ଅପ୍ରମିତ ଆରତ ସହି ନ ପାରି, ନିଜକୁ ନର୍ଦ୍ଦରେ
 ବିମର୍ଦ୍ଦ ଦେବାକୁ ଏ କାରୁଣିକ ସଜ୍ଜକରି ଭୀମା ଭୋଇ ତାହୁଁ ତୋଳି ବ୍ରହ୍ମ ନିରଞ୍ଜନଙ୍କୁ
 ଦାକୁଛନ୍ତି । ଦାକୁଛନ୍ତି ଠାକୁରଙ୍କୁ ଅଖିତୋଳି ଉଦ୍‌ଦିଦେବାକୁ, କେମତି ଏ ଅକଳନୀୟ ଯାତନାର
 ସମୁଦ୍ର ନାଳାକେ ଦେହରେ କନ୍ଦୁଟି ଭାଙ୍ଗୁଛି । ଭକ୍ତ ଦାକୁଛନ୍ତି ନିରଞ୍ଜନ ପୁରୁଷକୁ ଏ ଯତ୍ନସାରୁ
 ଭଜାର କରିବାକୁ । ସେ ଅଧ୍ୟକ୍ଷଛନ୍ତି ଭଗତେ, ସେ ହିଁ ଏ ଅଧ୍ୟକ୍ଷଜଗତର ଅନ୍ୟତମ ଚକ୍ଷୁସ୍ତାନ୍
 ମହାପୁରୁଷ । ସେ ଦେଖୁଛନ୍ତି ଅସୁମାରି ସୂର୍ଯ୍ୟଙ୍କ ସମାହାର ସତ୍ୟକୁ । ସେ କହ ବୋଲୁଛି
 ସତ । ହେଲେ ଏ କବିକୁଳ ଉଦକୁ ସେ କାଳିଆ ଠାକୁରଙ୍କ ଛାଡ଼ି ବହିଲେ ଭଣା କଥା
 ହେବ ତି ? ସାରୁପ୍ୟ ଦେଖି କୁଣ୍ଡିବାହେଉ ଭଗତେ । —ଯାଙ୍କୁ କୁଆଡ଼େ, ଶ୍ରୀମନ୍ଦିର ବାରମ୍ବ
 ହୋଇଥିଲା । ତାଙ୍କ ଠାକୁରଙ୍କ ସିଂହଦ୍ୱାର ଉପରେ କୁଆଡ଼େ ତାଙ୍କୁ ନିର୍ଯ୍ୟାତନା ମିଳିଥିଲା ।
 ଛାମୁଛାଟ୍ ହୋଇଯାଅ ଭଗତେ, ଏ ନିତ୍ୟ-ନାଳାତଳ ବିଦ୍ୱିରା ଛାଡ଼ି ପରିବାରଙ୍କ ଆଗରେ
 ଠିଆ ହେବାକୁ ଅମେ ଅବା କିଏ ?

ସେ ପେଉଁ ମହିମାନିତ ଯୋଷ-ଦିକ ପୁରୁଷମାନେ ଗମ୍ଭୀର ମୁଦ୍ରାରେ ଏ ଆଡ଼କୁ
 ପାଖେଇ ଅସୁଛନ୍ତି ଯେମାନେ ହେଉଛନ୍ତି, ଜ୍ଞାନଗୁରୁ ଅତ୍ୟନ୍ତ ଯଶୋବନ୍ତ ଏବଂ ଅନନ୍ତ ।
 ତାଙ୍କୁ ଘେରି ହେଉଛନ୍ତି ଅବିଚିତ ଭକ୍ତ । ପିଣ୍ଡ ବ୍ରହ୍ମାଣ୍ଡର ରହସ୍ୟ ତାଙ୍କୁ ଜଣା । ଶୂନ୍ୟପୁରୁଷ
 ନିରଞ୍ଜନଙ୍କୁ ସେ ପ୍ରତ୍ୟକ୍ଷ କରିଛନ୍ତି, ଭଗତେ । ଆଡ଼ ହୋଇଯାଅ, ସେ ବିଜେ ହେବେ !.....

ହାତରେ ମୋମାଳଟିଏ ଧରି ବୁକଳ ଉତ୍ତରୀରେ ଅବୁତ, ଚନ୍ଦନଚର୍ଚିତ ହୋଇ ରସ-
 ସଜ୍ଜ ଦର୍ଶନରେ ବିଦ୍ରୁଳ ଅନ୍ତର ସେ ରସିକ କରି ହେଉଛନ୍ତି କରିସୂର୍ଯ୍ୟେ । ଭବ ଛକଛକ
 ଅଖିରେ ତାଙ୍କର ପରିହାସର ଛଟା । ମଧୁର ଉର୍ଦ୍ଧ୍ୱନା କଳବେଳେ ସେ ଆମକୁ ଛଳି ଦିଅନ୍ତି
 ଭଗତେ । ମାତ୍ର ସିଂହାସନ ଉପରେ ତାଙ୍କ ଆଗାଧ୍ୟ ବସି ଚନ୍ଦ୍ରଚନ୍ଦ୍ର ହୁଅଥିବା ସେ ଚେଖୁଥାନ୍ତି ।
 ମର୍ଦ୍ଦିଥାନ୍ତି ଅର୍ଦୁର୍ ଯେରେ । ସଂଗୀତର ମଧୁର ଛନ୍ଦରେ ଯେତେ ଗାଳି ଦେଲେ ମଧ୍ୟ
 ବଡ଼ ଲୋକଙ୍କୁ ସୁହାଉଥିବ ପରା । ତୁଣ୍ଡରେ ଦିନା ଛଳ ବାକ୍ୟ, ଅଖିରେ କିନ୍ତୁ ଲୁହ,
 ପ୍ରାଣରେ ଅବେଗ । —କହ, ସେ ମୋମାଳଟିକୁ, ଠାକୁରଙ୍କ ମାଜଣା ଚର୍ଚିବା ଉତ୍ତରରେ
 ନୂନ ଉପରେ ଖଞ୍ଜି ଦିଅନ୍ତେ । କରଯୋଡ଼ ହୋଇ, ଶ୍ରୀଛାମୁରେ କହନ୍ତେ, “ଭଲ ମନ୍ଦକୁ ମୋର
 ଅବା କିବା ଅୟତ୍ତ, ସାଆନ୍ତେ, ସବୁ ତୁମ ଜଜ୍ଜା ସିନା । ଏତିକି ରଖ ଅଥବା ନରଖ;
 ମୋର ଏକ ମାତ୍ର ଚିତି ହେଇ ଚିତିତଠାଣନ ବାନା ।”

ସେ ଯିଏ ଆସୁଛନ୍ତି, ତାଙ୍କ ଦେହରେ ଖଣ୍ଡିଏ ବୋଲି ଧୋତ ବେହେରଣ, ବେକରେ
 ବୁଳସାର କଣ୍ଠି, କପାଳରେ ବୈଷ୍ଣବର ଚିତା, ତାଙ୍କ ଦେହସାର କଦମ୍ବ ପରି ଚାଙ୍କୁରି
 ଠେୁଡ଼ି, ଯମୁନାପରି ଭକ୍ତସି ଭକ୍ତୁଳି ଢେୁଛନ୍ତି, ଚଢ଼ୁଛନ୍ତି, ମଞ୍ଜରୀ-ଭବରେ, ସେ ଚଢ଼ୁତ କରି
 ବୋପାଳବୁଣ୍ଡ । ହାତରେ ଲୁଚେଇ ଧରିଛନ୍ତି ଖଣ୍ଡିଏ ମଳୀମାଳ । ଫୁଟିଆସୁଥିବା ଫୁଲଗୁଡ଼ିକ
 ଦାଉ ଦାଉ ହୀର ପଡ଼େ ପରି ଶୋଭାପାଉଛନ୍ତି । ଗାପ ହେଟି ଯାଉଛି ବଡ଼ଦାଣ୍ଡରୁ
 ବୈବୁଷ୍ୟାସ । ତାଙ୍କର ପରିଲ୍ଲ ପରିଲ୍ଲ ଓଠ ଦେଉଳୁ ଲୁହର ଧାର ନର ଅସୁଛି । ସେଥିରେ

ପଞ୍ଚାଳି ହୋଇ ଅସୁର ସ୍ଵର ଶୁଭୁଛି, "ମଳ୍ଲାନାଳ ଶ୍ୟାମକୁ ଦେବି, ମନ ବୋଧିବି ।"
 ଏ ଦଳିଷ୍ଠ ବ୍ୟାପାରରେ ସେ କ ନେଇଲୁପରି ଦମକିଲୁପରି, ଛାନିଆ ହେଲୁପରି ରୁଚିଆଡ଼କୁ
 ଶୁଭୁଛି, କାଳେ ତିଶୋରା କଣ୍ଠର ତାଙ୍କୁ କେହି ଦାସୀ ବୋଲି ଦାକିଦେବେ ପର ।

କହୁ କେବଳେ ନାଳାଦୁର୍ଦ୍ଦିଶକୁ ନିଉଛାଳି ହେବାପାଇଁ ମଣିମାଣିକ୍ୟ ଖରିତ ବିଚିତ୍ର
 ଶିରୀଷ ବୁଝଳ, କେମୁକୁର ଉପସରି ଧରି ସମ୍ରାଟ ଭଳି, ସେ ସେ ବିକେ ହେଉଛନ୍ତି,
 ସେ ହେଲେ ଅପୂର୍ବ ପଣ୍ଡିତ କରି ରକ୍ଷଣ ଉପେନ୍ଦ୍ର । ତନ୍ମନ-ଲୁଗି ବେଳେ ପୁଅପୁଷ୍ପ
 ଧନ୍ୟମାନ ଶ୍ରେଣୀଦେବେ କୋଟି ବ୍ରାହ୍ମଣ ସୁଦରଙ୍କୁ । ତଳ ପାଖକୁ ଅଭିମନ୍ୟୁ ! ଉଚ୍ଚଚିନ୍ତାମଣି
 ତାଙ୍କ ପାଇଁ ଅତ୍ୟନ୍ତ ଲାଜକୁ ବଂଚ କରିଦିଅନ୍ତି । ତାଙ୍କ ଆଖି ଉପରେ ଖେଳା କରେ
 ରାଧାମାଧବ । ହୋ, ବିଦଗ୍ଧ ଭରତେ, ନିଉଛାଳି ହୁଅ ଏ ବୈଷ୍ଣବ ମହାପୁରୁଷଙ୍କୁ ! ତାଙ୍କ
 ପାଖକୁ ରଥପନ ବିଷ୍ଣୁଙ୍କ ଚରିତ ପୁରଧୁନି ଯାହାଙ୍କ ପାଇଁ କଲ୍ଲୋଳିତ ହେଉଛନ୍ତି, ଯାହାଙ୍କ
 ରୂପ ସୁନ୍ଦର ଶାବନ କହୁର ଫୁଲଟିଏ ପରି ସଦାସ୍ଵାତ—ସେ ହେଉଛନ୍ତି ଶୁଭ ସଂପଦର
 ଅଧିଷ୍ଠିତ କରି ଦାନବୁଷ୍ଠ । ଅସଂଖ୍ୟ ଭବାକୁ ଉତ୍ତମ୍ ଅଶ୍ରୁ ଅଭିଷେକରେ ରକ୍ତଚିଳକ ଦେଇ
 ଦୈନନ୍ଦିନ ସେ ରଜା କରୁଛନ୍ତି, ସେ ନିଜେ କୁଆଡ଼େ ଦାନ ଦରିଦ୍ର, ହୋ ଉଗ୍ରତ । ଏ ବିଚିତ୍ର
 ଲାଜକୁ ପ୍ରସିଦାତ ହୁଅ । ଏ ଶୁଭ ବିନୋଦିଆ କବିକୁଳଙ୍କୁ ପ୍ରସିଦାତ ହୁଅ ।

ବଳିଷ୍ଠ ଯୋଦ୍ଧାପରି ତ୍ରିକଳ ପରି ପ୍ରକାଶ ତୁଡ଼ା ପକାଇ ସେ ଅପ୍ରତିହତ ପଲ୍ଲବି
 ଅସୁଛନ୍ତି, ଯାହାଙ୍କ ନିର୍ଭୀକ ବପାଳ ଉପରେ ଫୋଳା ସିନ୍ଦୂର ଗୋପା ଦାଉଦାଉ କରୁଛି,
 ସେଠାରୁ ପୁରସ୍ତମ ସେ ସୁନ୍ଦର ଗତି କରିପାରନ୍ତି, ସେ ହେଉଛନ୍ତି ଶୁଦ୍ରପୁନି; ଯାରେବା ।
 ତାଙ୍କ କାବ୍ୟ ପ୍ରବାହର ଗଂଗା ଅବାଧ ଅବତରଣ କରୁବେଳେ ଶିଳ ଶାଳ ଛିଣ୍ଡିଯିବେ ।
 ବାହାର ଶକ୍ତଅଛି ତାଙ୍କୁ ଅବଶେଷ କରିବ । ଭୟା ଭବ ଇତିହାସ ପୁରସ୍ତ, କାହାରି ଶକ୍ତି-
 ନାହିଁ ଏହାକୁ ଅୟତ୍ତକରି ରଖିବାକୁ । ସେ ଅସଂଜ୍ଞି ନୀଳେନ୍ଦ୍ରୀ ଦର୍ଶନପାଇଁ । ନମସ୍କାର
 ହୋଇ ଆଡ଼ ହୋଇପାଅ ଭରତ । ନହେଲେ ଏ ମଉମାତଙ୍ଗ ଚକଟି ରୁଲିଯିବା ବିଚ୍ଛି ବିଚିତ୍ର
 ନହେ ।

ବଦାଶ୍ରୁତିକୁ ଅକସ୍ମାତ ମନସ୍ଵରୁରର ସୁରସିତ କରି ଲବଙ୍ଗ ଲତିକାର କୁଞ୍ଜରୁତିକୁ
 କୋଟିକ କୁଟିତ କରି ସେ ଯେଉଁ ସୁନ୍ଦର-ମଧୁର ରସସ୍ଵାତ ଲଳିତ କରି ଘିର ତଡ଼ାଗର
 ହଂସପରି ଶୁଦ୍ଧି ଆସୁଛନ୍ତି, ସେ ହେଲେ ଗୋସ୍ଵାମୀ ଭୟଦେବ । ରସରଜଙ୍କୁ ସ୍ଵରସରେ ମୁଗ୍ଧ
 ବିଭେଦ କରି ପାରିଲୁ ଭଳି ଅଉ କେହି ନାହାନ୍ତି ଭଗତେ । ସମସ୍ତେ ଆତହୋଇପାଅ ।
 ଧନିପାଅ । ଓବର୍ଣି ହୋଇ ତୁନି ପଡ଼ିଯାଅ ; ନ ହେଲେ ମଧୁର ଛନ୍ଦରେ ବିଭଙ୍ଗ ଆସିଯିବ ।
 ପଦ୍ମକ ବେଳେ ଲକ୍ଷ୍ମୀଙ୍କ ପ୍ରିୟ ଛଡ଼ାମାଳ ମାଳତୀ ପରି ଏ ଗୋବିନ୍ଦ ଗୀତରୁ ଛନ୍ଦରସ ଆସାଦନ
 ନ କଲେ ଯୋଗେଶ୍ଵରଙ୍କୁ ପଦ୍ମକ ଲୁଗି ହେବ ନାହିଁ ।

ଉତ୍ତର ଅକାଶ ସାର ହଂଲେକମୟ । ସେଇ ଦିଗକୁ ମହାତ୍ମାନାମେ ଅବତରଣ କରୁଛନ୍ତି,
 ଦେଖିବା ହେଉ, ଭଗତେ । ପିଙ୍ଗଳ ଜଗନ୍ନାଥ ଆୟତ ନେପ୍ରଧାରୀ, ବିଶାଳ ବୋଧା
 ବ୍ୟାସଦେବ ଅସୁଛନ୍ତି, ପ୍ରସିଦାତ ହୁଅ । ଅସୁଛନ୍ତି ଶୁଶ୍ରୁଳ, ଅଶ୍ରୁଳ ପରମ କାରୁଣିକ ରଣି
 ବାରିନିକ, ପ୍ରସିଦାତ ହୁଅ । ଅସୁଛନ୍ତି ଅହ୍ରି, ଅଙ୍ଗରସ, ବରିଷ୍ଠ ଏବଂ ଭୁଗୁ ; ଶୁଳ, ପରଶର
 ଓ ସନତ୍କୁ ବୁଝାର, ପାଞ୍ଚବଲ୍ୟ ଏବଂ ଦାର୍ଦ୍ଦିନୀ—ସାଞ୍ଜାଙ୍ଗ ଦକ୍ଷତତ ହୋଇପାଅ । ତ୍ରିମାଳୟର
 ଶୁକ୍ରପୁତ୍ରା ଲପରୁ ଅଗଣିତ ସ୍ଵସ୍ଵର ପୁରୁଷମାନେ ଓହ୍ଲାଇ ଆସୁଛନ୍ତି ॥ ଆସନ୍ତ, ପିତୃଲୋକେ ।
 ଅରୁଏ ଅସି ଅରୁଏ ଯାହୁଁ । ଆବେଦିତ କର ଏ ପୂର୍ଣ୍ଣିକାକୁ । ଏମାନଙ୍କ ଆଳୁଅଟର ପ୍ରାହାରି
 କରିପକାଅ ହୋ, ଭଗତେ, ଧୋଇ ହୋଇପାଅ ।

ନିକଟେନ ପିତୃ ପୁରୁଷ ଛାର ଭଳି, ଅମ ରହଣରେ ପଶି ଆସିଛନ୍ତି । ହେଉ ସେ ତଣ୍ଡଳ,
 ଯାହାହର ଅଭିଯୋଡ଼ିକ ଗ୍ରହ ନକ୍ଷତ୍ର ସଙ୍ଗରେ ବିଚରଣ କରି କରି କ୍ଳାନ୍ତ, ସେ ଯାହାଠାର ଶରୀରଟି
 ଦୋକ୍ତ, ଶାଞ୍, ଯାହାଠାର ଏକମାତ୍ର ଧ୍ୟୟ ନାଳାତଳ ନିବାସୀ, ଜଗଦାନନ୍ଦ କହ; ସେ

ହେଉଛି ପଠାଣି ସାଥୀରେ ! ହାତେ ଉଠି ବେଳେ ଉପରକୁ ଆନୁତାପୁଆ ପରି ଶ୍ରୋତ୍ରି,
 ଠାପୁଆଗଳ ଆଉ ସେ ଚାନ୍ଦୁଲିଆ ଅନୋଦିଆ ଅଖି ଯୋଡ଼ିକୁ ଚିହ୍ନିବା ହେଉ ଭଗତେ ।
 ସେ ହେଲେ ବ୍ୟାସକବି ପକାର ମୋଦେନ । ଆଉ ଜଣକ ଚିଲିକା ଚନ୍ଦ୍ରଭା ପରିହୁମା କରି
 ଯେଉଁଠି । ଶୀର୍ଷ ପୁ ତାଙ୍କର ପାଷାଣ ପିଠିତ ହୋଇ ସୁଦ୍ଧା ଭିନ୍ନ ଉପାଦାନରେ ବଜା
 ହୋଇଥିବାରୁ ସେ କବିବର ଯୁଗହର ଅଟନ୍ତି ! ତାଙ୍କ ପାଖକୁ ଫୁଟିଲା ପଦ୍ମପତି ବିକଶୁରୁଣି
 ଦେହୁଡ଼ା ପଙ୍କ ଭିତରୁ ସ୍ଵଭାବ କରି ଗଙ୍ଗାଧର । ସେ ଯେଉଁ ଖର୍ଚ୍ଚ ମଣିଷଟି ଲୁହରେ ବୁକୁ
 ଡିଙ୍ଗାକ ଛଳଛଳ ଅଖିରେ ବଦଦାଣ୍ଡ ମାଘ ଖୋଳି ଯାଉଛନ୍ତି, ବ୍ରାହ୍ମଣ'ର ଆଶାତ ବନ୍ୟାରେ
 ପୁତ୍ରଦାର ହରଇଥିବା କୋଣସି ମୁକ ଅନାପଟିକୁ, ଯେ ଆନ ପୁଃରେ ଅଶ୍ରୁ ବନ୍ୟାରେ
 ଗାଧୋଇଛନ୍ତି, ନାରାୟଣଙ୍କୁ ନେତା ରୂପେ ମାନିଥିବା ସେ କାନ୍ଦୁର ମଂଷଟି ହେଉଛନ୍ତି ପୁଣ୍ୟ
 ଶ୍ଳୋକ ଉଚ୍ଚକମଣି । ଶୁଭ୍ର ପଦେଟି ମଣିତ ହୋଇ, ସେ ଯେଉଁ ଶାନ୍ତିଚେତ୍ରଟି ବେତୁଛନ୍ତି,
 ଦୁଃଖରେ, ଅଭିମାନରେ, ଖୋ'କୁଛନ୍ତି ମ ଅକ, ତ'କୁଛନ୍ତି ଉଚ୍ଚ—ପାଇଲେ ତୋଳି ନେଇ
 ସାଥୀରେ ପର । — ସେ ହେଉଛନ୍ତି ମଧୁସୂଦନ ଦାସ । ଏମାନଙ୍କ ଅଖିରେ ଧରେ ଏ ବଡ଼
 ଦାହର ଏ ମୁଣ୍ଡରୁ ସେମୁଣ୍ଡ ଯାଏଁ ରହିଯାଅ ଭଗତେ, ଥାଳ, ଧୂଳି ଏବଂ ଲୁହରେ ତେଜୁକୁ
 ଏ ସହସ୍ର ସହସ୍ର କଟକାତ ଉଚ୍ଚ ପଟିବାରକୁ ରହିଯାଅ । ସୁତେମୁଣ୍ଡ ଧରି ଏକମାନେ ହିଁ
 ଅର୍ଥପିଲେ । ଏବେ ଏକମାନେ ଅଧିଛନ୍ତି । ଏହା ଉତ୍ତରୁ ସୁତେମୁଣ୍ଡଟି ଏକମାନେ ହିଁ ଆସୁଥିବେ ।
 ଏମାନଙ୍କୁ ସେ ଉପାଦେୟ ଏବଂ ପକାଦେୟ । ଏକମାନଙ୍କ ପାଇଁ ପହଣ୍ଡି ବିଜୟ, ଏମାନଙ୍କ
 ପାଇଁ ଘୋଷ ଯାତ୍ରା । ଏମାନଙ୍କ ପଦରେ ଅସ୍ଫୁଟି ଅଧି ଉଚ୍ଚେ, ଜ ନେ କୁଦାର୍ଥ କଟିରୁ ।

ଦକ୍ଷିଣ ଦିଗକୁ ଏବେ ରହିବା ହୁଅନ୍ତୁ । ହେ ମାର୍ଗପରି ସଂଗାଳ ଦାସି ଭିତରେ
 ଅସୁଛନ୍ତି ସୁତପୁରୁଷ ଆରୁର୍ଯ୍ୟମାନେ । ପ୍ରସନ୍ନ ଚନ୍ଦ୍ରର ମୁଦ୍ରାରେ ଦଣ୍ଡ ଧାରଣ କରି ଅଚ୍ଚୁଣ୍ଡର୍ଣ୍ଣର
 ଉତ୍ତରା ଭିତରେ ବିଶୁଦ୍ଧ କାଞ୍ଚନପରି ଯେ ଧରକୁଛନ୍ତି ସେ ଯେଉଁଠି ଶଶ୍ଵତ ସଂସ୍ଥାପକ
 ମହାନତି ଅରୁର୍ଯ୍ୟ ଶଙ୍କର । ତାଙ୍କ ପଖକୁ ନିଧୁନ ଅର୍ଗ୍ଠ ପରି ଉମାନୁଜ, ନିରାକ, ମାଧୁ,
 କେଉ । ଜ୍ଞାନ ସୁରଧୁନାତ ଶାଖାର୍ଯ୍ୟ ଅସଂଖ୍ୟ ହୋତ । ଅସୁଛନ୍ତି ଦାସିମତ ଦୟାନନ୍ଦ
 ସବେତା ଏବଂ ଶାୟଣାରୁର୍ଯ୍ୟଙ୍କ ଗହଣରେ ଯାସା, ନଳଟ ଓ ଦାଣିନୀ । ଅସୁଛନ୍ତି ପ୍ରଭବତ
 ସହସ୍ର— କବିତ, ସୁତଦାସ ଏବଂ ଜ୍ଞାନୀଶ୍ଵର । ଅସୁଛନ୍ତି ବିଶୁଦ୍ଧ ଉର୍ବିରୁପିଣୀ ମାଘ ଏବଂ
 ମାନସ ହଂସ କଟି ଗୋଦାମା ତୁନସୀ ଦାସ । ଏମାନେ ହମସ୍ତେ ଏକ ଏକ ତାର୍ଥ ସମୁଦ୍ର
 ହୋ ଭଗତେ, ତାଙ୍କୁ ପ୍ରତିପାତ ହୁଅ । ଅସୁଛନ୍ତି ସୁଗାତଦ'ରା ଜ୍ଞାନଗୁରୁମାନେ । ଦୁଷ୍ଟି'ହପରି
 ସେ ଅଖଣ୍ଡ ସନ୍ୟାସୀ ହେଉଛନ୍ତି ସ୍ଵମ'ଜା । ତାଙ୍କ ପାଖକୁ ସହଜ ସମର୍ପି-ସିକ ମହାପୁରୁଷ
 ଭରବାନ୍ ରମକୃଷ୍ଣ । କନକକାନ୍ତ ସେ ସୁତପୁରୁଷ ହେଉଛନ୍ତି ମହାଯୋଗୀ ଶ୍ରୀ ଅଚେତନ ।
 ଏମାନଙ୍କ ଶରେ ପଟିଯାଅ ଭଗତେ । ଏମାନେ ଶରେ ପଞ୍ଜର ପନୋକ୍ରୟ ରୁରୁକୁଳ । ଏମାନଙ୍କ
 ବୃଦ୍ଧା ବିନା ଭସିଯିବା ହୋ, ଭଗତେ । ଏକମାନେ ମନ କଲେ କୁଳରେ କଦାଚ ଦେଲ ପାଚନ୍ତି ।

ହେଲ, ପୁର୍ବଦିଗରେ ସମସ୍ତ ଦେବତା ସୂର୍ଯ୍ୟକୁ ଅଡ଼ କରି ତପି ଅସୁଛନ୍ତି । ସେ
 ହିରଣ୍ଠୟ ଡୋପାପୁଷ୍ପେ ହେଉଛନ୍ତି ଇନ୍ଦ୍ରଦେବ । ତାଙ୍କ ଗହଣରେ ଅର୍ଗ୍ଠ, ବରୁଣ, କୃଷକର
 ଏବଂ ମରୁତଗଣ ଶୋଭନାନ ଦିଶୁଛନ୍ତି । ଦୂରକୁ ଦୁରୁଦିତ ବୁଡ଼ୁ ବୁଡ଼ୁ ନିନାଦରେ ମାଞ୍ଜଳିକ
 ଶୁଣିଯାଉଛି । ଏକଦା ଯେତେବେଳେ ଯେ ସେମାନଙ୍କୁ ଧର୍ମଶାସ୍ତ୍ର କଟିଥିଲେ, ସେତେ ଅତ୍ୟକ୍ଷ
 ଦର୍ଶନ ପାଇଁ ଏମାନେ ଅସିଛନ୍ତି । ଶହ ଶହ ସୂର୍ଯ୍ୟ ଏକାଠି ଦେହ ହେବାର ଏ ଅପରୁପ
 ଶୋଭକୁ ନମସ୍କାର ହୁଅ ଭଗତେ ! ଦ୍ଵିମାତ୍ର ପରି ବିପୁଳ ବିଦେ ଶୋଭାମୟ ପରମ
 ପବିତ୍ର ଦେବୀଦେବ ଆଦିଛନ୍ତି ଶିବେଶଙ୍କ ଗହଣରେ । ବିଶୁଦ୍ଧ ଅରୁଣାଭ ବିକାର୍ଯ୍ୟ କରି
 ବେଦମାତଙ୍କୁ ବହରେ ଧାରେ କରି ଉଦିତ ହେଉଛନ୍ତି ତୁମ୍ଭ । ସାମଗାନର କମନରେ
 ସୁଣି ହୋଯୋଉଛି ଅସଂଖ୍ୟ ତାରକା, ବୁଧୁନିତ ହୋଇଉଠୁଛି ସ୍ଵର୍ଗଭୂମି । ଉତ୍ତମ ମୋଳ
 ଶୋଭରେ ସେଉଁଠି ସୁଖେ କେୟୁର ବିଦ'ଟିର ଦାସି ସଂଯୁକ୍ତ ହୋଇ ଦଶଦିଗ ଉତ୍ତର

ହୋଇ ଉପୁଡ଼ି ଯେ ହେଉଛନ୍ତି ପ୍ରଥମ ଅତିତ୍ୟ ବିଷ୍ଣୁ । ଉଦ୍ଭାସିତ ହୋଇଛନ୍ତି ସଂସ-
 କାରୀଣା ପରସ୍ପରା, କନକବର୍ଣ୍ଣା ବସନ୍ତନା ଉମା ଏବଂ ସୁଗନ୍ଧ ପୁଷ୍ପମୟା ମହାଲକ୍ଷ୍ମୀ ।
 ଏ ଅପୂର୍ବ ଦେବ ସମାଗମରେ ବିଦୁଳ, ବିମୁତ୍ତ ବିଭବୁତ୍ତିକୁ ଧାରଣ କରିବାକୁ ଗୁରୁ-
 ପୁରୁଷ ନର ଭଗବତେ, ନହେଉଲ ଏଠି ଅପୂର୍ତ୍ତା ହଜିଯିବ । ବିଲୁପ୍ତ ହୋଇଯିବ ସଭାକିନ୍ତୁ ।
 ଗୁରୁତ୍ଵ ପ୍ରତିପାତ ହୁଅ ଭଗବତେ, ଏ ମହନାୟ, ଅକଳ୍ପନାୟ ଦୃଶ୍ୟକୁ ସସମ୍ବୁଦ୍ଧ
 ପ୍ରତିପାତ ହୁଅ ॥

କୁଳିଭୃତ୍ ଭଗବତେ । ଏ ହେଉଛି ପଶ୍ଚିମ ଦିଶା । ବାଣୀ ତୁମ୍ଭରୁ ହୃଦୟର ନାଚି
 ନାଚି ଅପୁରୁଷି ଗର୍ଭ କୁଳ; ପିନ୍ଧି ଯାଧଳ, ଯସ ରସ ଓ କିମ୍ପର । ଭଜତ ମଣ୍ଡିତୁଡ଼
 ପଣା ଚୋକି ଭଦ୍ରନାଳ ମଣ୍ଡିହାର କଣ୍ଠର ଧାରଣ କରି ଅପୁରୁଷି କଳଗାଳୀ ପଲ୍ଲଗ-
 ଶ୍ଵାମାଳେ । ଭରତ ମୁଦ୍ରାରେ ଜଗତ୍ କଳ୍ୟାଣକାରୀ ମହାଶୟିନୀରେ ଅପୁରୁଷି । ତାଙ୍କ
 ପଦ୍ମାଦ୍ଵାର ମହେନ୍ଦ୍ର, ବିନ୍ଧ୍ୟାଚଳ, ଦ୍ଵିମଦୁ ଅତି ମହା ମହା ପର୍ବତରାଜ୍ୟରେ ତୁଷାର କିରୀଟ
 ଶୋଭା ଧାରଣ କରି ମନ୍ତ୍ରର ବିନମ୍ବ ଗତିରେ ଅପୁରୁଷି । ଅପୁରୁଷି ସିନ୍ଧୁ ଆଦି ସରିତ୍ଵପତି
 ମାନେ । ଅପୁରୁଷି ମହାହୃଦୟ ଗହଣରେ ଲବଣ ପାଗର, ଶାରଯାଗର ଏବଂ ପ୍ରଶାନ୍ତ ଗନ୍ଧାର
 ମହାପାଗରମାନେ । ଦୂର ଦୂରନ୍ତର, ଶୂନ୍ୟ ଶୂନ୍ୟାନ୍ତରୁ ଅପୁରୁଷି ଜ୍ୟୋତିଷ୍ଠର ଶ୍ରଦ୍ଧଗଣ,
 ତାରକା, ନଗରୁ ପୁଞ୍ଜ, ଧୂମିଳ ନିହାରାଳୀ ମଣ୍ଡଳ । ଏ ସମସ୍ତଙ୍କ ପଦ୍ମାଦ୍ଵାର ସେ ଯେଉ
 ଘନନାକ ବିପୁଳ ମହାବ୍ୟାପ୍ତି ବିସ୍ଫରମାନ କରିଛନ୍ତି ସେ ହେଉଛନ୍ତି ଅନନ୍ତ । ସମସ୍ତ
 ପିରବନ୍ଦୁକୁ ବେକି ରହିଛି ତାଙ୍କର ଅପରିମେୟ କୁଣ୍ଠକା । ତାଙ୍କର ନିଃଶ୍ଵାସ ପ୍ରଶ୍ଵାସରେ
 ଏ ଦୃଶ୍ୟମାନ ଜଗତ୍ ଆସସ ଏବଂ ଯାଏ । ଏଠି କାହାକୁ ପ୍ରତିପାତ ହେବ ଭଗବତେ,
 କେଉଁଠି ପ୍ରତିପାତ ହେବ ? କର ଯୋଡ଼ିବାକୁ ବେଳକାହିଁ ବଳ କାହିଁ । ନମଃ ପୁରସ୍ତାଦଥ
 ପୃଷ୍ଠତସ୍ତେ, ନମସ୍ତୁତେ ପର୍ବତ ଏବଂ ପର୍ବ ।

ବହୁଦାଣ୍ଡ ଉପରେ ବିମୁକ୍ତ ହୋଇ ଉତ୍ତାନ ପଡ଼ିଯିବାପରେ ଯାହା ଦିଶୁଛି ତାହା
 ମହାକାଳଙ୍କର ଭବିତର୍ୟା ବିନ୍ଦୁ । ସେ ଯେ ପ୍ରଭାବମୟ ମେଘଖଣ୍ଡ ପୁଞ୍ଜରୁତ ନକ୍ଷତ୍ରପରି
 ବିସ୍ଫରମାନ କରିଛନ୍ତି ସେମାନେ ହେଉଛନ୍ତି ଅମ୍ବମାନଙ୍କର ଉତ୍ତର ପୁରୁଷ; ନୂତନ ଯୁଗର
 ଅପ୍ରକଟ ବିଭବ । ତାଙ୍କ ଉପରକୁ ଅଧୁରି ଜ୍ୟୋତିଷ୍ଠାନ ରାଜ୍ୟ ଏବଂ ତଦୁର୍ଧ୍ଵରେ କେବଳ
 ଏକ ଅକ୍ଷଣ ଅବର୍ଣ୍ଣନାୟ ଜ୍ୟୋତି । ଅମର ଅପଯାରଣ ପରେ ଏ ଜ୍ୟୋତି ବିନ୍ଦୁ ଗୁଡ଼ିକ
 ବହୁଦାଣ୍ଡକୁ ଓହ୍ଲେଇ ଆସିବେ । ଜ୍ୟୋତିର୍ମୟ ହେବ ଏ ପୃଥିବୀ । ଅବତରଣ କରିବ
 ରକ୍ତ ଗୁମ୍ଫିରୁ ଅଲୋକର ଅକଳନାୟା ।ହେ ମୋର ପରଭୃତ ସ୍ଵାମୀ ମଣ୍ଡଳ ।
 ଅର ବିଚ୍ଛି ସମୟ ଏ ବହୁ ତୋରଣକୁ ତୋଳିଧର । ଶିଥିଳ ଅଙ୍ଗ ଗୁଡ଼ିକରେ ମହାଭୃତ
 ରଗପ୍ରବାହ, ଅର ବିଚ୍ଛି ବାଳ ପ୍ରବାହିତ ହୁଅ । ନଇଁ ଆପୁଥିବା ଘନ ତନୁସ୍ତାର ପଲକ
 ଯୋଡ଼ିକୁ ତୋଳିଧର ଭଗବତେ, ଏ ତସୁ ଗୋଳକକୁ କିଛି ଜ୍ୟୋତି ଦାନକର । ମୁଁ ଦେଖେ
 ସେ କଳ୍ୟାଣତନ ପୁରୁଷଙ୍କର ରୂପ ।ମୁଁ ଦେଖିପାରୁଛି ଦାସ ପ୍ରଧାନକୁ ହାତରେ
 ପାଟ ହୋଇ ଧରି ଠିଆ ହୋଇଛନ୍ତି । ଭୀମ, ସାଇବେର ତୋଳି ଧରିଛନ୍ତି ବାହୁ ଯୁଗଳ ।
 ମଲ୍ଲୀମାଳ ମଣ୍ଡି ଦେଉଛନ୍ତି ଗୋପାଳକୃଷ୍ଣ । ବେକି ରହିଛନ୍ତି ଚିହ୍ନା ଚିହ୍ନା ଅନେକ ଭକ୍ତ ।
 ଦେଶ ଦେଶାନ୍ତରୁ ଆଗତ, କାଳ କାଳାନ୍ତରୁ ସମାଗତ ଅକଳନାୟ ଭକ୍ତ ସମୁଦ୍ର
 ଅସୋକିତ ହେଉଛି । ଅସୋକିତ ହେଉଛି ଅନ୍ତରାଷ, ଦ୍ୟାବା ଏବଂ ପୃଥିବୀ ।
 ..ମୁହୂର୍ତ୍ତକରେ ମୋତେ କହିଦିଅ, ଭଗବତେ, ଏ ବିଶାଳ ମନ୍ତ୍ରନର କେନ୍ଦ୍ରରେ ସେ କିଏ ?
 ସେ କ'ଣ ସେଇ ? ସେଇ ବିସ୍ଵୟା ଦୟାକର ଭଗବତେ, "ହୁଁ" ବୋଲି କହ ନାହିଁ..
 ସମୁଦ୍ରରେ ବୁଡ଼ିଯିବି । 'ନା' ବୋଲି କହନାହିଁ ଭଗବତେ, ନିର୍ବାତ ଶୂନ୍ୟରେ ଛାଡ଼ି ଯାଉଛି ॥
 ତୁନି ପଡ଼ିଯାଅ ଭଗବତେ । ତୁନି ପଡ଼ିଯାଅ । ତୁନି ପଡ଼ିଯାଅ ॥

ଉପଶିକ୍ଷା ନିର୍ଦ୍ଦେଶକ (କଲେକ୍ଟ)—ଭୁବନେଶ୍ଵର



ଶ୍ରୀ ଅରକ୍ଷତ ସ୍ତୋତ୍ର

ଘନକୃଷ୍ଣ ମେଘବର୍ଣ୍ଣ ହେ ଦାରୁ ଦେବତା
 ଅପୂର୍ଣ୍ଣରୂପରେ ତୁମେ ବହିଷ୍କ ପୂର୍ଣ୍ଣତା ।
 ତୁମେ ସ୍ୱୟଂ ପରମ୍ଭୂତ୍ୱ ବିଲ୍ୱୟ ଆକାଶ
 ଆଦିତ୍ୟ ତୁମକୁ ଭରି ନପାରେ ପ୍ରକାଶ ।
 ତୁମେ ପ୍ରକାଶକ ପ୍ରଭୁ କୋଟି ଆଦିତ୍ୟର
 ତୁମେ ପୁଣି ନିର୍ବାପକ ଅଟ ପଞ୍ଚାଗ୍ନିର ।
 ତୁମେ ଯେ ପରପସତ୍ୟ ନିତ୍ୟ ଭେଦାତୀତ
 ସର୍ବଶକ୍ତିମୟ ତୁମେ ସଂପାଳକ ଅନନ୍ତଭଗତ ।
 ଅବ୍ୟକ୍ତ ତୁମର ତତ୍ତ୍ୱ ହେ ବକାନନ୍ଦନ
 ତୁମଙ୍କୁ ଶୋଭୁଛି ନିତି ସହସ୍ର ଦର୍ଶନ ।
 ତଥାପି ଅଗମ୍ୟ ତୁମେ କାଳିଆ ଠାକୁର
 ଅବ୍ୟକ୍ତରେ ବ୍ୟକ୍ତ ତୁମ ନବ କଳେତର ।
 ଅତି ମଧ୍ୟାନ୍ତ ଅଗମ୍ୟ ନିର୍ଲୋପ ପୁରୁଷ
 ଜ୍ଞାନୀ ଯୋଗୀ ଧ୍ୟାନ-ମାନ ସରେବର-ପ୍ରଂସ ।
 ସକଳ ଆତ୍ମାର ପ୍ରଭୁ ତୁମେ ଅଧିପତି
 କାଳର କାରଣ ତୁମେ ଅଗତିର ଗତି ।
 ବିଚିତ୍ର ତୁମର ଲୀଳା ତୁମେ ହିଁ ଅଦ୍ଭୁତ
 ସକଳ ପ୍ରାଣୀ ଜଗତ ପ୍ରାଣେ ହୋଇ ଶ୍ରିତ ।
 ତଥାପି ଧରିଛ ଦେହ ଭାସ ନିବାରଣେ
 ଏ ଧରଣ ବିଚଳିତ ଜୀବର କଷଣେ ।
 ସମସ୍ତ ଜଗତ ଆଜି କରେ ପ୍ରଣିପାତ
 'ବଦ୍ଧ ଦାଣ୍ଡେ ହୋଇଠିଆ, ଆହେ ଚରଣାଥ ।



ଓଡ଼ିଆ ଭାବନାକାର ଅତିବଡ଼ି ଶ୍ରୀରାମାୟ ଦାସ

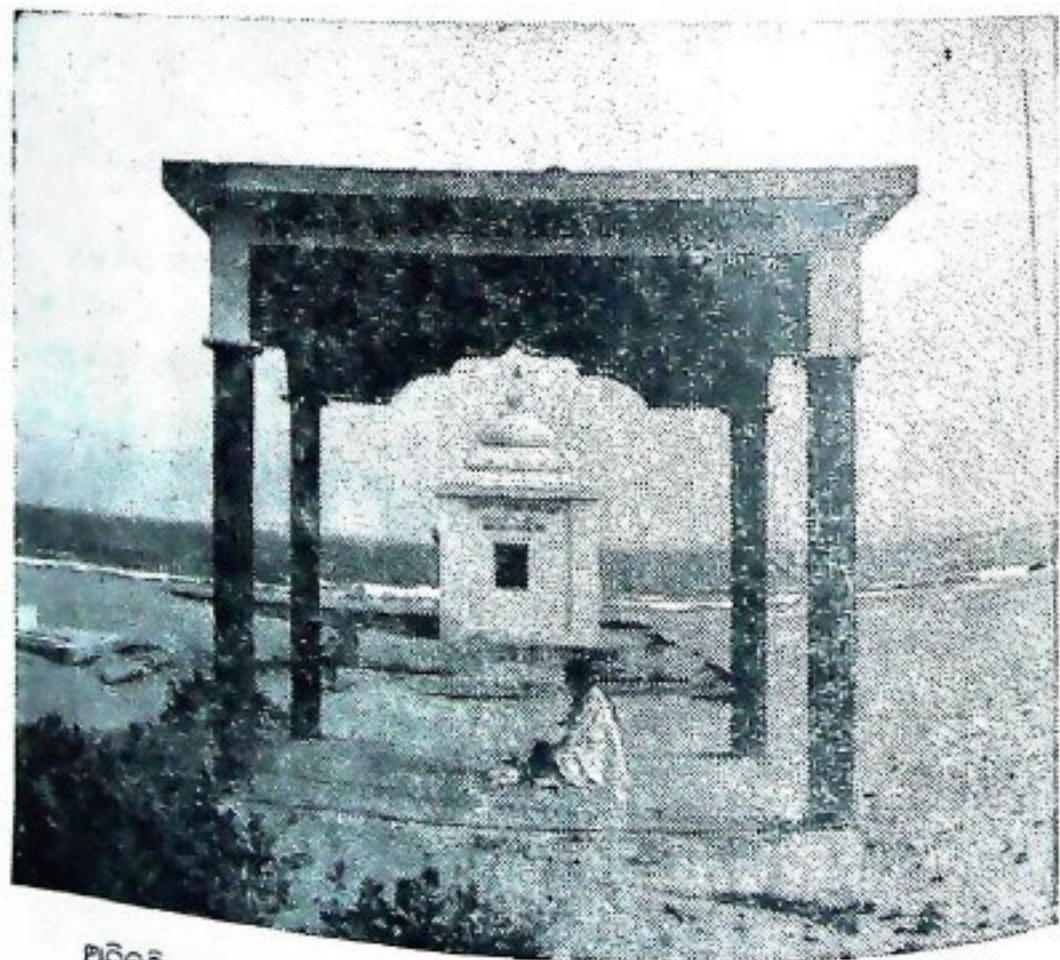

ଅତିବଡ଼ି ଶ୍ରୀରାମାୟ ଦାସଙ୍କ ସାଧନାପୀଠ ସାତଲହଡ଼ି ନଠର ଏକ ଦୃଶ୍ୟ

ଜଗନ୍ନାଥ ରାତ୍ରି ଷୋଳକଳା

ଶ୍ରୀନାଳକଣ୍ଠ ତ୍ରିଶ୍ରୀ

ଭୁବନାର ଶ୍ରୀଜଗନ୍ନାଥଙ୍କର ନବକଳେବର ବଳିତ-
ର୍ଷ ଅନୁଷ୍ଠିତ ହେଉଛି । ଏହି ଉତ୍ସବ ଉପଲକ୍ଷେ
ଶ୍ରୀମତୀ ସମେତ ଶ୍ରୀ ବଳଭଦ୍ର, ଭୁବନେଶ୍ୱରୀ ମନ୍ଦିର
ପୋଷିତା କଲ୍ୟାଣମୟୀ ମା' ସୁଭଦ୍ରା, ଶ୍ରୀ ସୁଦର୍ଶନ
ଚିତ୍ରପଟ ନୟା ବିଗ୍ରହାନ୍ତର ଘଟିବ । ଏହି ପରି-
ପ୍ରେଷାରେ ଶ୍ରୀ ଜଗନ୍ନାଥଙ୍କ ବିଷୟ ସ୍ୱତଃ ମନର ଉତ୍ତରଣ
ରୂପରେ ଗୌରବ ଭରଣ ସୃଷ୍ଟି କରିଥାଏ ।

ଶ୍ରୀଜଗନ୍ନାଥ ଜନ ଜୀବନର ପ୍ରତୀକ—

ଶିଳ୍ପ ଶ୍ରୁତି ଶ୍ରୀ ମହାପ୍ରଭୁଙ୍କ ବିଷୟ ବର୍ଣ୍ଣନା କରିବାକୁ
ପଦ ଗୋଟିଏ ପଦରେ କହିଥାନ୍ତି—

‘ସର୍ବ ରତ୍ନସ୍ୟ ପୁରୁଷୋତ୍ତମସ୍ୟ
ଦେବାଃ ନ ଜାନାନ୍ତି କୃତ ମନୁଷ୍ୟଃ ?

ଅର୍ଥାତ୍ ଦେବତା ପାହାର ରତ୍ନସ୍ୟ ଗୁଣି ଉନ୍-
ନୋତନ କରିବାକୁ ସକ୍ଷମ ନୁହନ୍ତି ମନୁଷ୍ୟ ସ୍ୱକାର୍ଯ୍ୟ
ଜ୍ଞାନ; ତିନା ତଥା ଦର୍ଭର ପ୍ରୟୋଗରେ ସେ ରତ୍ନସ୍ୟର
ମହାସମୁଦ୍ରକୁ କିଭଳି ଅତିକ୍ରମ କରିପାରିବ ?

ଓଡ଼ିଶାର ଜନଜୀବନର ପୃଷ୍ଠ ଭୂମିରେ ଶ୍ରୀ ଜଗନ୍ନାଥ
ପେ ସଦାକାଳେ ବିରଜିତ ଏପ୍ରିରେ ସଦେହର ଅବକାଶ
ନାହିଁ । ଏକାଧାରରେ ସେ ଅନାର୍ଯ୍ୟ ଦେବତା; ଶରଣା
ନାୟକ, ଟାଟର ମହାତାର ପ୍ରତୀକ । ପୁଣି ସେ
ତୈତିକ ‘ଅପାଣି ପାତ ଦେବତା’ ପାହାର ଅଭାବ
ସାମନ୍ତ ବ୍ରାହ୍ମଣ କରେ ପୁରୁଷ ସୁଭରେ । ପୁଣି ଶ୍ରୀମତ୍
ରମାନୁଜାଚାର୍ଯ୍ୟଙ୍କ ଚିନ୍ତା ଅଦୈତବାଦ ଅନୁସାରେ
ସେ ପରମଲକ୍ଷ୍ମୀ “କାନ୍ୟାକାଞ୍ଚନ ସମ୍ପିଣ୍ଣ” ଙ୍କ ସ୍ୱାମୀ
ସେହି ପରମଲକ୍ଷ୍ମୀ ଶ୍ରୀ ଦେବୀ ନାମରେ ଲୋକରେ

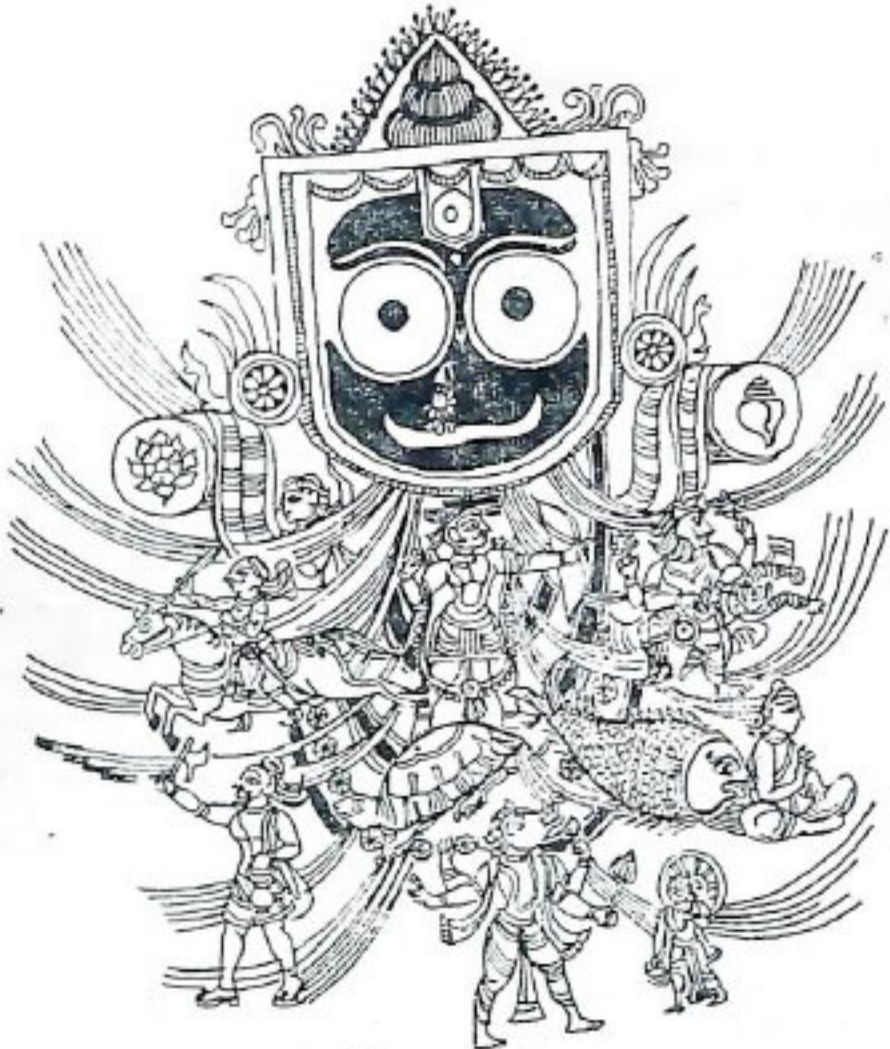

ଶୈଳ । ଅପର ପକ୍ଷରେ ଶ୍ରୀ ଜଗନ୍ନାଥ ରଫାୟାନ ତରଫର
 ମହାକାବ୍ୟ, ଯାହାଙ୍କ ନିକଟରେ ଦକ୍ଷିଣାୟର ଓ ତାମା-
 ଭର ପୁତ୍ର ପ୍ରଭଳ ଭାବରେ ପ୍ରକାଶିତ । ତାମାୟରର
 ଦୋଷରୂପ ଶ୍ରୀ ଜଗନ୍ନାଥ କେବଳ କାଳକ୍ଷେତ୍ରର
 ମୁକ୍ତି, କାଳାତୀତ କାଳକ୍ଷେତ୍ର, ଯାହାଙ୍କ ମର୍ଦ୍ଦିର
 ତଥା ପାଠ ନକହୁଁକୋଳ ବିଶିଷ୍ଟ ଶ୍ରୀ ଭକ୍ତ (ତାରିକ ବକ୍ତ)
 ଦେରେ ପ୍ରତିଷ୍ଠିତ । ଏହାଙ୍କ ମର୍ଦ୍ଦିର ପରିଚିତରେ ଅଷ୍ଟ-
 ଦେଶୀ (ଦକ୍ଷିଣକାଶୀ, ସୁନ୍ଦରୀ, ବର୍ଜିକା ପ୍ରଭୃତି) ଓ
 ମର୍ଦ୍ଦିର ଦେହା ମଧ୍ୟରେ ଶ୍ରୀ ଦିନକା ଦେବୀଙ୍କ ପୂଜା
 ଅରମ୍ଭନା ଏ ପ୍ରମାଣର ଅନ୍ୟତମ ପଦାର୍ଥକ । ପୁଣି
 ଶ୍ରୀ ଜଗନ୍ନାଥ 'ମହାକାବ୍ୟ ରୂପ ଯେ ବିକାଶ ଦିନିରେଖା'
 ନାହିଁତ ଶୈଳଧର୍ମର ବୁଦ୍ଧିମତ ମୁକ୍ତିମତ ବିଶ୍ୱସ୍ତ ।
 ଅପର ପକ୍ଷରେ ଯେ ପୁଣି କୁନାୟତା ବୌଦ୍ଧମାନଙ୍କର
 'ପ୍ରସିଦ୍ଧ୍ୟ ଜଗନ୍ନାଥ' ପର୍ବତନ ବର୍ଣ୍ଣିତ' । ଏଭଳି
 ଏକ ଉପାଦାନ ଦେବତା ସାମଗ୍ରିକଭାବେ ସମଗ୍ର
 ମାନବ ସଭ୍ୟତାର ତରମ ନିଷ୍ପା । ବିଭିନ୍ନ କାଳରେ,
 ବିଭିନ୍ନ ପ୍ରୟୋଗ, ଆଶ୍ୱେପ ସତ୍ତ୍ୱ ମଧ୍ୟ ଯେ ସାର୍ବଜନୀନ
 ହୋଇ ହୋଇଛନ୍ତି ଏକାନ୍ତ ବ୍ୟକ୍ତିତ୍ୱ । ମହାକାବ୍ୟର
 ପ୍ରକାଶରେ ପଦ୍ମ ସାମ୍ରାଜ୍ୟର ବେତନାରେ ବିଚ୍ଛିନ୍ନ
 ହୋଇ ମଧ୍ୟ ଯେ ଚିତ୍ତହୀନ ଏକ ନିଃସଙ୍ଗ ନକହୁଁ ଭଳି,
 ଏକ ବିଶାଳ ପରିବ୍ୟାପ୍ତ ଉଦ୍ୟାନରେ ଆବ ହ୍ରମାନ
 କାଳରୁ ପକ୍ଷେଷାହିତ ଏକ ବିଶ୍ୱାସ ବଚକ୍ଷ ଭଳି ।

ପୁରୁଷୋତ୍ତମ କ୍ଷେତ୍ର ଓ ଶ୍ରୀ ଜଗନ୍ନାଥ

ବିଭିନ୍ନ ସ୍ଥଳରେ ବିଶେଷ କରି ଓଡ଼ିଆ ସାହିତ୍ୟର
 ରୁଚିମତ ପୁସ୍ତାକରେ ଶ୍ରୀ କ୍ଷେତ୍ର (ଶ୍ରୀ ମହାକାବ୍ୟାଙ୍କର ଅନ୍ୟ
 ନାମ) ସୁଦେ ସୁଦେ ପଦ୍ମ, ସାଧୁ, ପରିବ୍ରାଜକ ମାନଙ୍କର
 ରଚଣା ରୂପରେ ପରିଚିତ ହୋଇଛି । ଶ୍ରୀ କ୍ଷେତ୍ର, ସର୍ବ-
 ଦ୍ୱାର, ବକଦାଣ୍ଡ, ଶଙ୍ଖନାଭି ମଣ୍ଡଳ, ଶରଧାବାଲି
 (ରମାନୁଜନାରୀ ମାନଙ୍କର ଭକ୍ତିଧର୍ମର ପାବନ
 ପଳରେ), ମହାଦାସୀ ପ୍ରାମାଣିକ ଶ୍ରଦ୍ଧରେ, ସୁକ୍ତି ଆଉ
 ଶ୍ରୁତିରେ ମୁକ୍ତି ହୋଇ ଆସିଛି ଏକ ଅପୂର୍ବ ଭାଗ-
 କେଶରେ । ପ୍ରାକ୍ ସାଧକା ସାହିତ୍ୟଠାରୁ ଆରମ୍ଭକରି
 ପଦ୍ମାକାଶି ନକ୍ଷତ୍ରୋତ୍ତମ 'ଏହି ଦେହି ପୁରୀ, ଯା ଦର୍ଶନ
 ପାଇଁ, ଦିଗ ଦିଗରୁ ମାତ୍ରୀ ଅସୁଛନ୍ତି ଧାଉଁ' ପୁରୀକୁ
 ମହିମାଦିତ ବାସ୍ତବର ଶୈଳର ଦେଇ ଆସିଛି ।
 ଏପୁରୁ ମୁଁ, ଶ୍ରୀ ମାର୍କଣ୍ଡେୟ, ଶ୍ରୀ ନରେନ୍ଦ୍ର ସଭେରର,
 ଶ୍ରେୟଶା ପ୍ରଭୃତି ଯେ କୌଣସି ପରିବ୍ରାଜକର ଅର-
 ଗହନ ସ୍ଥଳ । କଥିତ ଅଛି, ମୁକ୍ତିକାମୀ ବ୍ୟକ୍ତି
 ଶ୍ରୀ କ୍ଷେତ୍ରରେ ବାସକରେ ଅଶ୍ୱେତକେତାଜୀ ଜଗନ୍ନାଥ
 ଶ୍ରୀ ଶଙ୍ଖରୂପୀଙ୍କ ଚାରିନ ମୁକ୍ତି ଲାଭ କରିଥାଏ । କ୍ଷେତ୍ର

ପୁରୁଷର ପୁରୁଷୋତ୍ତମ ମାହାତ୍ମ୍ୟ ମନ ଅଧ୍ୟାୟରେ
 ବର୍ଣ୍ଣିତ ଅଛି—'ସିଦ୍ଧୋ ଖ୍ୟାତା ତପ୍ୟ ତରେ ନିକାୟର
 ମହାପଦେ' ବା 'କ୍ଷେତ୍ରୋତ୍ତମ' ଶ୍ରୀ ପୁରୁଷୋତ୍ତମାଣ୍ୟ
 ପ୍ରଦାକ୍ଷିଣା ବୃତ୍ୟ କ୍ରମାଦି ବୃତ୍ତମ' ।

ପୁଣି ଅନ୍ୟତ୍ର କବିସମ୍ରାଟ୍ ଉଦେନ୍ଦ୍ରଭଞ୍ଜ ତାହା
 କାବ୍ୟଗ୍ରନ୍ଥରେ ଏ କ୍ଷେତ୍ରର ସମ୍ପର୍କ ଦେଲେ । ଏହାଙ୍କ
 ମହୋଦଧିର ବକ୍ତୃତାକରେ, ଏହାର ଉତ୍ତରାଧିକାରୀ
 ସଂସାରର ଆଶାବିତ ନକହୁଁ ଏ କୋଳି ବର୍ଣ୍ଣନା କରିଛନ୍ତି ।
 ଅନ୍ୟତ୍ର ମଧ୍ୟ ଯେ ଏ କ୍ଷେତ୍ରରେ ଅଭିଷ୍ଟ ସିଦ୍ଧି ବିଷୟ
 ଉଦ୍ଧୃତ ହୁଏ ତା' ବର୍ଣ୍ଣନା କରିବାକୁ ଯାକ ଲେଖିଛନ୍ତି—

'ଯେ କହୁ କୁଟଳ ରଜା ନାମ ଜଗନ୍ନାଥ
 ବରଦର୍ଶେ ବରଦର୍ଶ ଦେବାକୁ ସମର୍ଥ ।

ସାଂସାରିକ ଧର୍ମ, ଅର୍ଥ, କାମ, ମୋକ୍ଷ—ଏ ବର୍ତ୍ତୁର
 ଫଳ ବ୍ରାହ୍ମଣ, କ୍ଷତ୍ରିୟ, କୈଶ୍ୟ, ଶୂଦ୍ର ଏ କ୍ଷେତ୍ର ନିକାୟ
 ଯେ କେହି ବ୍ୟକ୍ତି ଅତିରେ ଲାଭ କରିବ କୋଳି ବର୍ଣ୍ଣନା
 କରିଛନ୍ତି ।

ପୁଣି ସକ୍ଷ ପରମ୍ପରାରେ ଏହା ପ୍ରଖ୍ୟାତ ଯେ 'କ୍ଷେତ୍ର
 ଗୋକୁଳ ଦୈତ ସକଳ ତ ବଦରୀ ତଥା—କ୍ଷେତ୍ର
 ଅନରାକ୍ଷେ ମୁକ୍ତି ଶ୍ରୀ ପୁରୁଷୋତ୍ତମେ' ।

ତେଣୁ ଶ୍ରୀ ଜଗନ୍ନାଥ ଓ ଶ୍ରୀ ଦେବୀଙ୍କୁ ଅଙ୍ଗରେ ଧାରଣ
 କରି ସୁଗେ ସୁଗେ ଦୈବିକ ଉଷିଙ୍ଗ ଠାରୁ ଆରମ୍ଭ କରି
 ବହୁ ଧର୍ମଗୁରୁଙ୍କୁ ପୁରୀ ଶ୍ରୀ ପୁରୁଷୋତ୍ତମ ଯେ ଆର୍ତ୍ତ
 କରି ଆଣିଛି ଏପିରେ ସଦେହ ନାହିଁ । ପୁରୀ ବିଶିଷ୍ଟ
 ଧର୍ମର ମହା ପାବନରେ ଅବଗାହନ କରି ଏକ ଶୁଭ
 ସ୍ୱାତା ବଧୁପରି ଶ୍ରୀମର୍ଦ୍ଦିର ସିଦ୍ଧର ଧାତେ କରି ମାନବ
 ସଭ୍ୟତାର କଲ୍ୟାଣମୟୀ ନାରୀ ଶକ୍ତିଭାବେ ଅବଦର୍ଶି
 ହୋଇଛି ।

ଉପନିଷଦ ଓ ଶ୍ରୀ ଜଗନ୍ନାଥ

ଉକ୍ତ ଉପନିଷଦ, କେନ ଉପନିଷଦ, କଠ ଉପନିଷଦ,
 ପ୍ରଶ୍ନ ଉପନିଷଦ, ବୃହଦାରଣ୍ୟକ ଉପନିଷଦ, ମୁଣ୍ଡ
 ଉପନିଷଦ, ଛାନ୍ଦୋଗ୍ୟ ଉପନିଷଦ, ତୈତ୍ତରୀୟ ଉ-
 ନିଷଦ, ଆତ୍ରେୟ ଉପନିଷଦ ପ୍ରମୁଖ ଆଲୋଚନା କର
 ମୁଖ୍ୟତଃ ଜ୍ଞାନର ଅନିର୍ବାଣ ତୀର୍ଥଶିଖାରେ ପ୍ରମୁଖ
 ରୁରୁ ନିକଟରେ ସ୍ୱାଧ୍ୟାୟରତ ଜାତ୍ରାପତି ଅନିର୍ବାଣ
 ବ୍ରହ୍ମର ସ୍ୱରୂପ ଉଦ୍ଘାଟନ କରିବାର ଅପ୍ରାଣ କ୍ଷେତ୍ର
 କରୁଥିବାର ବିକ୍ର ପାଠକ ଆବିଷ୍କାର କରେ । ଏଠାରେ
 ବ୍ରହ୍ମ, ଦୈବିକ ଉଷିର ଶ୍ରଦ୍ଧାରେ 'ନେତ୍ରି', 'ନେତ୍ରି
 ଅର୍ଥାତ୍ ଯାହା ବଚନାତୀତ, ରୂପାତୀତ, କାଳାତୀତ

ଏହା ଖୋଜି ଦେଖ 'ହୃଦୟ' । ଉପନିଷଦର
 ଶୁଦ୍ଧ ଶ୍ରୀ ଜଗନ୍ନାଥଙ୍କ ଆଲୋଚନା କଲେ ଆମେ
 ଯେଉଁଠି କିଛି ଶ୍ରୀ ଜଗନ୍ନାଥଙ୍କ ଆଦୈତ ବେଦାନ୍ତ
 ଶୁଦ୍ଧ ଶ୍ରୀ ଜଗନ୍ନାଥଙ୍କ ନିଧିଆ ତାତ୍ତ୍ୱକୁ କେବଳ
 (କେବଳ ଜଗନ୍ନାଥଙ୍କ ନିଧିଆ ତାତ୍ତ୍ୱକୁ କେବଳ
 ଶୁଦ୍ଧ ଶ୍ରୀ ଜଗନ୍ନାଥଙ୍କ ନିଧିଆ ତାତ୍ତ୍ୱକୁ କେବଳ
 ଶୁଦ୍ଧ ଶ୍ରୀ ଜଗନ୍ନାଥଙ୍କ ନିଧିଆ ତାତ୍ତ୍ୱକୁ କେବଳ

ନିଧିଆ ତାତ୍ତ୍ୱକୁ କେବଳ ଶୁଦ୍ଧ ଶ୍ରୀ ଜଗନ୍ନାଥଙ୍କ
 ନିଧିଆ ତାତ୍ତ୍ୱକୁ କେବଳ ଶୁଦ୍ଧ ଶ୍ରୀ ଜଗନ୍ନାଥଙ୍କ
 ନିଧିଆ ତାତ୍ତ୍ୱକୁ କେବଳ ଶୁଦ୍ଧ ଶ୍ରୀ ଜଗନ୍ନାଥଙ୍କ
 ନିଧିଆ ତାତ୍ତ୍ୱକୁ କେବଳ ଶୁଦ୍ଧ ଶ୍ରୀ ଜଗନ୍ନାଥଙ୍କ

ଅପରପକ୍ଷରେ ବିଭିନ୍ନ ଉପନିଷଦମାନେ ବ୍ରହ୍ମକୁ
 ବର୍ଣ୍ଣନା କଲେ ଶୁଦ୍ଧ ଶ୍ରୀ ଜଗନ୍ନାଥଙ୍କ ନିଧିଆ
 ଶୁଦ୍ଧ ଶ୍ରୀ ଜଗନ୍ନାଥଙ୍କ ନିଧିଆ ତାତ୍ତ୍ୱକୁ କେବଳ
 ଶୁଦ୍ଧ ଶ୍ରୀ ଜଗନ୍ନାଥଙ୍କ ନିଧିଆ ତାତ୍ତ୍ୱକୁ କେବଳ
 ଶୁଦ୍ଧ ଶ୍ରୀ ଜଗନ୍ନାଥଙ୍କ ନିଧିଆ ତାତ୍ତ୍ୱକୁ କେବଳ
 ଶୁଦ୍ଧ ଶ୍ରୀ ଜଗନ୍ନାଥଙ୍କ ନିଧିଆ ତାତ୍ତ୍ୱକୁ କେବଳ

ଅନ୍ୟତମ ପକ୍ଷରେ ଶୁଦ୍ଧ ଶ୍ରୀ ଜଗନ୍ନାଥଙ୍କ
 ନିଧିଆ ତାତ୍ତ୍ୱକୁ କେବଳ ଶୁଦ୍ଧ ଶ୍ରୀ ଜଗନ୍ନାଥଙ୍କ
 ନିଧିଆ ତାତ୍ତ୍ୱକୁ କେବଳ ଶୁଦ୍ଧ ଶ୍ରୀ ଜଗନ୍ନାଥଙ୍କ
 ନିଧିଆ ତାତ୍ତ୍ୱକୁ କେବଳ ଶୁଦ୍ଧ ଶ୍ରୀ ଜଗନ୍ନାଥଙ୍କ
 ନିଧିଆ ତାତ୍ତ୍ୱକୁ କେବଳ ଶୁଦ୍ଧ ଶ୍ରୀ ଜଗନ୍ନାଥଙ୍କ
 ନିଧିଆ ତାତ୍ତ୍ୱକୁ କେବଳ ଶୁଦ୍ଧ ଶ୍ରୀ ଜଗନ୍ନାଥଙ୍କ

ନିଧିଆ ତାତ୍ତ୍ୱକୁ କେବଳ ଶୁଦ୍ଧ ଶ୍ରୀ ଜଗନ୍ନାଥଙ୍କ
 ନିଧିଆ ତାତ୍ତ୍ୱକୁ କେବଳ ଶୁଦ୍ଧ ଶ୍ରୀ ଜଗନ୍ନାଥଙ୍କ
 ନିଧିଆ ତାତ୍ତ୍ୱକୁ କେବଳ ଶୁଦ୍ଧ ଶ୍ରୀ ଜଗନ୍ନାଥଙ୍କ
 ନିଧିଆ ତାତ୍ତ୍ୱକୁ କେବଳ ଶୁଦ୍ଧ ଶ୍ରୀ ଜଗନ୍ନାଥଙ୍କ

ଏ କ୍ଷେତ୍ରରେ ଶ୍ରୀ ମନ୍ଦିର କିଏ ? 'ବଡ଼ ଦେଉଳ ବୋଲି
 ଯାହା, ନିଶ୍ଚୟ ଏ ବୋଧର କାରଣ' । (ବିଷୟ ଶାଢ଼ୀ)
 ଶ୍ରୀ ମନ୍ଦିରର ଦାସ ଜଗନ୍ନାଥ ବଚିତାମୂଳରେ ବଡ଼
 ଦେଉଳକୁ ସମସ୍ତଙ୍କ ପଦ୍ମ ଭୂପେ ପରିକଳ୍ପନା କରିଛନ୍ତି ।
 ଅପର ପକ୍ଷରେ ସାଧକ କୁଳକୁଳିନୀକୁ ଭାବୁତ କରି
 ମଣିପୁର, ସ୍ୱାଧିଷ୍ଠାନ ପ୍ରଭୃତି ବଡ଼ ଅତିକ୍ରମ କରି
 ସମସ୍ତାରେ ମିଳିତ ହୁଏ । ଜଗନ୍ନାଥଦାସଙ୍କ ବେଦାନ୍ତସାର
 ଶାଢ଼ୀ ଅନୁସାରେ, ବାହ୍ୟ ଜଗତରେ ମଧ୍ୟ ଭକ୍ତ
 ସମ୍ପାଦନ (ତୁଳସୀ ଭକ୍ତ, ଅଠନେକା ସାତ,
 ବଡ଼ଦାଣ୍ଡ, ଜଗନ୍ନାଥଙ୍କ ପ୍ରଭୃତି) ଅତିକ୍ରମ କରି ତାହାଙ୍କୁ
 ଦର୍ଶନ କରି ସାଲୋକ୍ୟ ମୁକ୍ତି ଲାଭ କରେ ।

ପୁଣି ବଳରାମ ଦାସଙ୍କ ମତରେ 'ପିଣ୍ଡ ବ୍ରହ୍ମାଣ୍ଡ ଯେ
 ନୃପତି ଭିକ୍ଷୁ, ଏ କଥା ଜାଣନ୍ତି ଜ୍ଞାନୀ ପୁତନ' । ଏହାକୁ
 ସମର୍ଥନ କରି 'ଶିବସ୍ୱରୋଚୟ' କର୍ତ୍ତା ମଧ୍ୟ ତାଙ୍କ
 ଗ୍ରନ୍ଥରେ;

'ଶୁଣ ଦେବୀ ଯାହା ପୁଣି ପରମ ଗୁପ୍ତ
 ଦେହ ମଧ୍ୟ ଅଛି ସେ ଉତ୍ତମ ଜ୍ଞାନ ବ ।
 ଏ ତତ୍ତ୍ୱ ଜାଣକ ଯେହୁ ଦର୍ଶକ ଯେ ସେହି.....' ଇତ୍ୟାଦି
 ବର୍ଣ୍ଣନା କରିଛନ୍ତି ।

ଅନ୍ୟତମ ପକ୍ଷରେ ଶୁଦ୍ଧ ଶ୍ରୀ ଜଗନ୍ନାଥଙ୍କ
 ନିଧିଆ ତାତ୍ତ୍ୱକୁ କେବଳ ଶୁଦ୍ଧ ଶ୍ରୀ ଜଗନ୍ନାଥଙ୍କ
 ନିଧିଆ ତାତ୍ତ୍ୱକୁ କେବଳ ଶୁଦ୍ଧ ଶ୍ରୀ ଜଗନ୍ନାଥଙ୍କ
 ନିଧିଆ ତାତ୍ତ୍ୱକୁ କେବଳ ଶୁଦ୍ଧ ଶ୍ରୀ ଜଗନ୍ନାଥଙ୍କ

ସମସ୍ତ ବେଦର ସାତତତ୍ତ୍ୱ ହିଁ ବ୍ରହ୍ମ । ଏ ଋଷିବେଦ
 ବ୍ରହ୍ମଙ୍କର ମୂର୍ତ୍ତିମତ୍ତ ପ୍ରତୀକ ବଚୁର୍ତ୍ତମୂର୍ତ୍ତି ।

'ବଳଦେବ ଯେ ସାମ ହୋଇ
 ଭକ୍ତ ଯେ ପୁଣ୍ୟତ୍ରା ଅଟଇ
 ଯତ୍ନରେତ ଶ୍ରୀ ଜଗନ୍ନାଥ
 ଅର୍ଥେ ପୁତର୍ଣନ ପାର୍ଥ !'
 * * * * *
 ନାସିକା ପୁତର୍ଣନ କହି
 ଅଧର ପୁଣ୍ୟତ୍ରା ଅଟଇ
 ନୟନ ଜଗନ୍ନାଥ ତାଣ
 ବଳଭଦ୍ରଟି ଯେ ଶ୍ରବଣ !'

ନିର୍ଗୁଣ ବ୍ରହ୍ମ ଓ ମୂର୍ତ୍ତି ରହସ୍ୟ —
 ଦର୍ଶକ, ପାଶାଣର ମହାକାବ୍ୟ ଶ୍ରୀମନ୍ଦିର ଅଧ୍ୟାୟନ
 କରି ପାଶାଣ ଭିତରେ ଜୀବନ ଫଳା ଉପଲବ୍ଧ
 କରପରେ ଯେତେବେଳେ ଶ୍ରୀଜୀଉଙ୍କୁ ରହସ୍ୟପ୍ରାପନରେ

ପ୍ରତିପାତ କେତେ, କେତେକେତେ ତା'ର ବେତନା
 କହିବୁତ ହୁଏ । ବିପ୍ରସର ବିନୁତି ତା'ର ଚିନ୍ତାକୁ
 ଅନ୍ତର କରେ । ମୂର୍ଖମତ ବ୍ରହ୍ମପର୍ଶନରେ ସେ ନିକେ
 ବେନାତାତ ବ୍ରହ୍ମରେ ପରିଣତ ହୁଏ । ସେ ଭରେ ରୁଷ
 ପାଶାଣ, ନାତ୍ରରେ ସେ ତା'ର ନୁଞ୍ଜ ବେନା
 କହିପାରିବ, ସେ ମଧିବର ଶ୍ରେଷ୍ଠ ପମତ ଶ୍ରୀ ତାତଙ୍କ
 ବିପ୍ରସରୁ ଏକି ଅପର୍ଣ୍ଣ ଅରୁପ କଲି କିଲି ?
 ମହାସତା କହୁହୁଣ୍ଡ ଶ୍ରୀଗୁଣ୍ଡି ଯେତାଙ୍କତ ଉପାଖ୍ୟାନ
 କୈଳିକ ବେତ୍ତାତ ବେତନାକୁ ହୁଏତ ପ୍ରମେତ ବରି-
 ପାତେ ; କିନ୍ତୁ ମାନବର ଅଧ୍ୟାୟ ଯୁଧାକୁ ଏ ଉପାଖ୍ୟାନ
 ସଂପୂର୍ଣ୍ଣ ତୁପ୍ତ କରିପାରିବ ନାହିଁ । ତା' ବେତନାଧର
 ପାତା ତାଙ୍କ ଦାରୁଦେବତା ଗୁଣରେ ଏହା ଅନାୟି
 ଦେବତା ଓ ପାତକାଶେନୁଷ୍ଠି ପ୍ରଭୃତି ଅଞ୍ଚଳରେ ପ୍ରକଟିତ
 ଦୃଶ୍ୟରୁଣ୍ଡ ଅଭ୍ୟନ୍ତର ରୂପାନ୍ତର ବୋଲି ମତ
 ଦେଇଛନ୍ତି । ଯାହା ମହାସତାରେ ଶରଣୀ ନାସୟଣ
 ବୋଧନାର ସେହି ସୁନୋ ନିକେ ସେଥିରେ ଅନ୍ୟପ୍ରକାର
 ବର୍ଣ୍ଣନା ଅଛି । ଏହକୁ ସତ୍ତ୍ୱେ ମଧ୍ୟ ବହୁ ବିବର୍ତ୍ତନ
 ଅର୍ଥନ ନ୍ୟାରେ ବହୁ ନୁତନ ରୀତି ନୀତି ଶ୍ରୀ-
 ମନ୍ଦିରରେ ଦେବେବେଳେ ପ୍ରକଟିତ ହୋଇପାରିଲ
 (କୋପରଣ ସ୍ୱରୂପ ଅତିଶୟନ ସ୍ୱାଭାବରେ ବର୍ଣ୍ଣନ
 ପାତ, ଭେଦମତ୍ତପ ପ୍ରତିଷ୍ଠା ଓ ଅନୁରୂପ ଦେବାପୂଜା
 ପ୍ରଚଳନ), କେତେକେତେ ଶ୍ରୀଜୀଉଙ୍କ ସ୍ଥାନରେ ଏତେ
 ସୁପର ବିଗ୍ରହ ତ ସାପିତ ହୋଇ ପାରିଥାନ୍ତା ।
 ପୁରୁଷୋତ୍ତମ ଦେବ ଦେଖି ଅଧରେ ବିନିହିତ ବଂଶୀ
 ବ୍ୟକ୍ତିଗୁଣେନ କହିତ ତ'ମ୍ ରୂପର ପରିକଳ୍ପନା
 କରିଥିଲେ ତା'ର ପ୍ରତିଷ୍ଠା କେଉଁ କାରଣରୁ ବ୍ୟାହତ
 ହେବ ?

ଏ କ୍ଷେତ୍ରରେ ମନକୁ ଦେଖି ଚିନ୍ତା ଅସେ ତା ହେଲୁ,
 ପ୍ରପମତା ନିର୍ଗୁଣ ବ୍ରହ୍ମ ହେଉଛନ୍ତି ଅସାମ, ଅନନ୍ତ ।
 ଦେଖୁ ସାମା ତା ରୂପ ଶିବା ବିଗ୍ରହ ଅସାମର ପ୍ରତୀକ
 ହେବେ କିଲି ? ସ୍ୱିତାୟତା ଛାଦୋର୍ୟ ଉପନିଷଦ
 ତାବନକୁ ଏକ ତ୍ୟାଗର ଅଧ୍ୟାୟ ବୋଲି ବର୍ଣ୍ଣନା କରିଛି ।
 ତାପ୍ୟ ଅବସର ହାନ ଅପତ ଅନ୍ତାକରଣରେ 'ପରେପ-
 ବାସୟ ସ୍ୱର୍ଗାୟ' ବ୍ରତ ଗ୍ରହଣ କରିବା ଉଚିତ ବୋଲି ଏ
 ଉପନିଷଦ ମତ ଦେଇଛି । ମହା ନାସୟଣ ଉପନିଷଦ
 ମେ ଛାଦରେ ତାବନର ମହତ କାର୍ଯ୍ୟକୁ ଏକ ସୁବତ୍ତ
 ପୁଷ୍ପପତ୍ର ତୁଳନା କରି ଏହାର ସୌରର ଚିତ୍ତଚିତ୍ତରେ
 ବିଚ୍ଛୁରିତ କରିବା ଉଚିତ ବୋଲି ବୈଦିକ ଋଷିମାନେ
 ପ୍ରଖ୍ୟାପନ କରିଛନ୍ତି । ଏ କ୍ଷେତ୍ରରେ ସାଂସାରିକ ପୁଷ୍ପ
 ସନ୍ଦୋହ ସଂକୀର୍ଣ୍ଣ ସ୍ଥାନ ପଥରେ ଓ ଅନୁତ୍ୟାଗ ପ୍ରଶସ୍ତ
 ତ୍ୱିପଥରେ ପରିଣତ ହୋଇଛି ।

ଦୈତ୍ୟରାୟ ଉପନିଷଦ, ବୃହଦାରଣ୍ୟକ ଉପନିଷଦ,
 କେନ ଉପନିଷଦ, ଉଦୋଗ୍ୟ ଉପନିଷଦ, ମୁଖ୍ୟ
 ଉପନିଷଦ, ପ୍ରଶ୍ନ ଉପନିଷଦ ପ୍ରମୁଖରେ ଅନୁଷ୍ଠାନ ମିତ୍ତି
 କେବଳ ମାନବିକ ତ୍ୟାଗ ହିତ ବାହି୍ୟକ ତ୍ୟାଗ
 ଆବଶ୍ୟକତାକୁ ସ୍ୱୀକାର କରାଯାଇଛି । କେତେ
 ନିଷଦରେ ବାହ୍ୟତ୍ୟାଗର ସ୍ୱରୂପ ବର୍ଣ୍ଣନା କରିବାକୁ ଏତେ
 ଭେଦଗଳନପା ପରିତ୍ୟାଗକୁ ସଂପୂର୍ଣ୍ଣ ରୁଗୁତ୍ୱ ପିଆପାତ୍ରୁ
 କହିଁଲ ଉପନ ଏହାର ଏକମାତ୍ର ପଥ ବୋଲି ବର୍ଣ୍ଣନା
 କରାଯାଇଛି । ଶ୍ରୀମତ୍ ଭଗବତ୍ ଗୀତାର ମତ ଅନୁସାରେ,

'ପଦା ସଂହରତେ ଋତଂ କୁର୍ନୋଜ୍ଞାନାତ ସର୍ବତଃ
 କହ୍ନିୟାଣୀ କହ୍ନିୟାର୍ଥେଭ୍ୟଃ ତସ୍ୟ ପ୍ରଜ୍ଞା ପ୍ରତିଷ୍ଠିତା।'

ଅର୍ଥାତ୍ କୁର୍ନ ଭଳି କହ୍ନିୟମାନଙ୍କୁ ସେ ନିକର ଅବଶେ
 ଭିତରେ ରଖିପାରେ ସେ ଶ୍ଳିତପ୍ରଜ୍ଞ । ଶ୍ରୀ ଜୀଉଙ୍କ ବିଗ୍ରହ
 ମଧ୍ୟ ଏହାର ପ୍ରତୀକ । କାରଣ ସେ ଅପାଣିପାତ,
 ଅର୍ଥାତ୍ ହସ୍ତ ନ ଥାଇ ସେ ପଦୁହସ୍ତ, ବରଣ ନ ପାଠ
 ସେ ତ୍ରିବରଣ (କୌତ୍ୟର୍ଣ୍ଣର ତ୍ରିଶରଣ ନୌକା ଭୃତ୍ତି),
 ବସ ନ ଥାଇ ସେ କୌତୁଭ ମଣ୍ଡିତ ବସ । ଏ ବସର
 ବିପୁଳ ସମର୍ଥନ ଦ୍ୱାରକା ଦାଶଙ୍କ ରଚନାରେ ପରିପୃଷ୍ଠ
 ହୁଏ ।

ପୁଣି ଉପରେକ୍ତ ମୁକ୍ତିର ଆଉ ଏକ ବକ୍ତିଷ୍ଟ ସମର୍ଥନ
 ହେଉଛି ମନ୍ଦିର ନିର୍ମାଣ ରହସ୍ୟ । ଯୋଗସାର ସଂଗ୍ରହ
 ଗ୍ରନ୍ଥରେ ବିଜ୍ଞାନଭିକ୍ଷୁ କାମ, କେଳି, ସନ୍ଦୋଗ, ନିଧନ,
 ଭକ୍ଷଣ, ଅସୁୟା, କର୍ମନତା, କାପତ୍ୟ ପ୍ରଭୃତି ୨୨ଟି
 ଆବକ୍ତିର ସୁତନା ଦେଇଛନ୍ତି—ପାହା ସାଂସାରିକ ଶୀତ
 ପକ୍ଷରେ ସମ୍ଭବ । ଏହାକୁ ଅତିକ୍ରମ କଲେ (ଗାରି
 ପାହାତ ଅତିକ୍ରମ କଲେ) ତୀବ ଅଜୀବରେ ପରିଣତ
 ହୁଏ । ସେ ହୁଏ ଜାନ୍ ବା କେତା । ଏହାପରେ କୁର୍ନବେଦୀ
 ଅପରକ୍ତିତା ପୂଜା ଶିଳ୍ପ ଗ୍ରନ୍ଥରେ ୫୪ ଅଧ୍ୟାୟରେ ଏ
 କୁର୍ନବେଦୀର ମହାତ୍ମ୍ୟ ବର୍ଣ୍ଣିତ । ସେହିଠାରେ ଏ
 କୁର୍ନବେଦୀ ନ ଥାଏ ତା ମୁକ୍ତିପ୍ରଦ ନୁହେଁ । କେହି
 ମୁକ୍ତି କ୍ଷେତ୍ରରେ ଶିବା କୁର୍ନବେଦୀ, ଶିଳ୍ପଶାସ୍ତ୍ରୀ ପ୍ରଭୃତି
 ଶିଳ୍ପଶାସ୍ତ୍ରର ଅନୁରୂପ । ଏଥିରେ ସାଂସାରିକ ତ୍ରିଲୋକ
 ପ୍ରକଟିତ । ଏହା ଏକ ପଞ୍ଚରଥ ବିଶିଷ୍ଟ ପ୍ରାପାତ ଅଟେ ।
 ଏହି ପଞ୍ଚରଥ—

'ମଣ୍ଡପ ସ୍ତମ୍ଭ ମୁଖ୍ୟଂ ଚ ଚତୁଃସ୍ୱାରଂ ଚ ଗୋରଷଂ
 ଅକ୍ଷସ୍ତମ୍ଭ ସମାୟୁକ୍ତଂ ପଞ୍ଚଶାଖ ସମାବରେତ୍ ।'
 ଏ ବେଦୀ କୁର୍ନର ଆକାର ଅର୍ଥାତ୍ ସଂପନ୍ନର ପ୍ରତୀକ ।

ଏହାକୁ ସାଧକ ବା ନିର୍ଗୁଣ ବ୍ରହ୍ମବାଦୀମାନେ
 ଯୋଗରେ ଜ୍ଞାନମାର୍ଗୀ, ଅଦୈତ ଦେହାତୀ । ଭୃତ୍ୟାୟ
 ଯୋଗୋର୍ଗେ ଶେଷେନ ମଧ୍ୟରୁ ଏମାନେ ପାଦେଇ
 ଯୋଗୋର୍ଗେ ଆଶ୍ରୟ ନେଇ ବ୍ରହ୍ମ ନିର୍ମାଣ ଲାଗି ସାଧନା
 କରନ୍ତି ଓ ଏ ଲକ୍ଷ୍ୟ ରୂପେ ଲକ୍ଷ୍ୟ ମନ୍ୟତେ ନାଧ୍ୟୁ-
 କ୍ଷେପ, ଦର୍ଶନ ଯୋଗ ନ ଦୁଃଖେନ ରୁଚୁଣାପି ବିଚିତ୍ରାତେ ।
 ଏମାନେ ଯୋଗ ସମାଧିକୁ ହୋଇ ଦୁଃଖ ବା କରୁଣାରେ
 ପ୍ରାୟ ବିଚିତ୍ର ହୁଅନ୍ତି ନାହିଁ । ଉଚ୍ଚଯୋଗକୁ ଆଚରିବା
 ପୂର୍ବରୁ କେତେକ ହ୍ରଦଯୋଗର ମଧ୍ୟ ଆଶ୍ରୟ ନେଇଥାନ୍ତି ।

ଶ୍ରୀ ଜଗନ୍ନାଥ ଏବଂ ଓ—

ଶ୍ରୀମଦ୍ ଭଗବତ୍ ଗୀତାରେ ପରମାତ୍ମାଙ୍କ ଚିତ୍ତୁଚ୍ଚି
 ବର୍ଣ୍ଣନା କରିବାକୁ ଯାଇ ସ୍ୱୟଂ ଭଗବାନ ଏକାଂଶେନ
 ଚିତ୍ତ ଶକ୍ତି ବୋଲି ନିଜକୁ ବର୍ଣ୍ଣନା କରିଛନ୍ତି । ତା'ରୁ ତା
 ନାମ ମଧ୍ୟରେ ମାର୍ଗତାତ, ରତୁ ମଧ୍ୟରେ ବସନ୍ତ,
 ହେଧାସାନାମଙ୍କ ମଧ୍ୟରେ ରମ ରୂପେ ବର୍ଣ୍ଣନା କରିବା
 ପରେ ନିଜକୁ 'ଅକ୍ଷୟଶା ଓ କାରେସ୍ତୁ' ବୋଲି ବର୍ଣ୍ଣନା
 କରିଛନ୍ତି ।

ଓଡ଼ିଶ ନାଳକଣ୍ଠ ତାଙ୍କ 'ଓଡ଼ିଆ ସାହିତ୍ୟର ଉତ୍ପ
 ତିଷ୍ଠାନ' ଗ୍ରନ୍ଥରେ ଏହି 'ଓ' ଶବ୍ଦ ସମ୍ପୂର୍ଣ୍ଣ ରୂପେ
 ଲେଖାଯାଇ ବୋଲି ମତ ଦେଇଛନ୍ତି । ଏହାକୁ ପ୍ରମାଣ
 କରିବାକୁ ଯାଇ ସେ କହିଛନ୍ତି ଯେଉଁଲି ବ୍ୟକ୍ତିପୁରୁଷ ଅନ୍ୟ
 ଏକ ବ୍ୟକ୍ତିପୁରୁଷକୁ ଡାକିଲେ, ସେ, ସମ୍ବୋଧନର ଉର୍ଦ୍ଧର
 'ଓ' ବ୍ୟକ୍ତିରୂପେ ଶବ୍ଦ ମାଧ୍ୟମରେ ଦେଇଥାଏ ସେହିଭଳି
 ଶ୍ରୀ, ପରମାତ୍ମା ମଧ୍ୟରେ ସମ୍ବୋଧନ, ସ୍ୱାକାର ବା
 ଚର୍ଚ୍ଚା ଓ ମାଧ୍ୟମରେ ହିଁ ହୋଇଥାଏ । ତେଣୁ 'ଓ' କୁ
 ସେ 'ଓ' ର ରୂପାନ୍ତର ବୋଲି ବର୍ଣ୍ଣନା କରିଛନ୍ତି ।

ମାଣ୍ଡୁକ୍ୟ ଉପନିଷଦର ପ୍ରଥମ ଶ୍ଳୋକ ଅନୁସାରେ
 ଏହି ଓ ହେଉଛି ସମଗ୍ର ଜଗତ । ତେଣୁ ଏହି ଜଗତ
 ପ୍ରାୟ ପ୍ରକୃତିର ରୂପ ଯେ ତା' ଜଗତନାଥଙ୍କ ଭିତରେ ହିଁ
 ବିଲୀନ । ଏ ଦୃଷ୍ଟକୋଣରୁ ଜଗତ ରକ୍ଷା । ଜଗତ ମାତ୍ର
 ସର୍ବ ଗ୍ରହ ଓ ଜଗତନାଥ ହେଉଛନ୍ତି ପରବ୍ରହ୍ମ । ଗୀତାର
 ଚୋଷ୍ଠୋକ ଶ୍ଳୋକରେ ଏ ଦୃଷ୍ଟକୋଣରୁ ସମାର୍ଥ । ଏହା
 ଗୀତାତ ଶ୍ରୀ ଜଗନ୍ନାଥ ସାଂସ୍କୃତିକ କଲେଜର ମାନ୍ୟବର
 ପଦାଧ୍ୟକ୍ଷ ଶ୍ରୀ ସଦାଶିବ ରଥଙ୍କ ନାମେ ପ୍ରବକ୍ତାରେ
 ଶ୍ରୀ ଜଗନ୍ନାଥଙ୍କ ମୁଖାରବିନ୍ଦରେ କିଛି କିଛି ଲିପି
 ଲେଖନୀ ପ୍ରତିଲିଖିତ ହୋଇଛି ତା' ଆଲୋଚନା କରିଛନ୍ତି ।
 ସର୍ବମ୍ ପ୍ରତିଲିଖିତ ହେଉଛି ଓ, ଅଧ୍ୟାୟକ, ଭୁକ୍ତା ମଧ୍ୟରେ
 ପ୍ରକୃତ ରୂପରେ 'ଓ' ଶବ୍ଦ ରୂପାନ୍ତର ହୋଇଛି ବୋଲି
 ସେ ତାଙ୍କ ପ୍ରବକ୍ତାରେ ଚିତ୍ରକାଟି ପ୍ରମାଣ କରିଛନ୍ତି ।

ଶ୍ରୀ ଜଗନ୍ନାଥ ମଧ୍ୟ ପିଣ୍ଡବ୍ରହ୍ମାଣ୍ଡର ପ୍ରତୀକ ବୋଲି ଏ
 ପ୍ରବକ୍ତା ଅନ୍ୟତ୍ର ଆଲୋଚନା କରାଯାଇଛି । ପିଣ୍ଡବ୍ରହ୍ମାଣ୍ଡ-
 ରେ ସାଧକ ବିଭିନ୍ନ ଚକ୍ର ଅତିକ୍ରମ କରିବା ସମୟରେ
 ବାଣୀ, ମର୍ଚ୍ଚକ, ଘଣ୍ଟା ପ୍ରଭୃତି ଧ୍ୱନିମାନ ଶ୍ରବଣ କରିଥାଏ
 ଏବଂ ଅବଶେଷରେ ସହସ୍ରଦଳ ପଦ୍ମରେ, 'ରୁଦ୍ରା'
 ଦେବୀ, ନାନାକଳରେ ବିଜେ ତୋଡ଼ୋକା ସହସ୍ର-
 ଦଳରେ ।' ସେ ଅନାହତ ଧ୍ୱନି ଶୁଣିପାରେ ।
 ଏହି ଅନାହତ ହେଉଛି ଓ । ଏ ଦୃଷ୍ଟକୋଣରୁ
 ଶ୍ରୀ ଜଗନ୍ନାଥ ଯେ 'ଓ' ଏଥିରେ ସମେହ ନାହିଁ ।

'ଅ' ଶବ୍ଦ ମଧ୍ୟରେ ବିଶ୍ୱ ସୃଷ୍ଟିର ସ୍ୱତନ୍ତ୍ର, 'ଉ' ଶବ୍ଦ
 ମଧ୍ୟରେ ଏହି ସ୍ୱତନ୍ତ୍ର ଉପବିକାଶ ଓ ବିଭିନ୍ନମାନ
 ଅବସ୍ଥା, 'ମ' ମଧ୍ୟରେ ସଂପୂର୍ଣ୍ଣ ବିଲୀନ ଅବସ୍ଥା ଓ
 ଏହାପରେ ସଂପୂର୍ଣ୍ଣ ନାରବତା—ଏହିଭଳି ଉଭେଟି ପ୍ରକ
 ଓ ଶବ୍ଦ ସୃଷ୍ଟି, ସୃଜନ ମୂଳରେ ନିହିତ । ସୃଜନର ମଧ୍ୟ
 ତା'ର ଅ, ଉ ଓ ମ ସଂଯୁକ୍ତରେ ମୁକ୍ତ ହୋଇଥାଏ ।
 ଏହି ଉଭେଟି ପ୍ରକୃତି ତତ୍ତ୍ୱମୂର୍ତ୍ତି ତତ୍ତ୍ୱ ସହ ତୁଳନା
 କଲେ ଏ ବିଷୟ ଆହୁରି ସ୍ପଷ୍ଟ ହୋଇଉଠେ ।

ଏହା ବ୍ୟତୀତ ତା'ର ଅତୀତ ପ୍ରକୃତି ଯେଉଁ ଯାତ୍ରା
 ତା' ଦେହରେ ସେ ଉଭେଟି ସଂଯୋଗ ଅତିକ୍ରମ
 କରିଥାଏ । ମାଣ୍ଡୁକ୍ୟ ଉପନିଷଦର ପ୍ରଥମ ଶ୍ଳୋକ
 ବା ଶ୍ଳୋକ ଅନୁସାରେ ଜାଗ୍ରତ, ସ୍ୱପ୍ନ, ଶରୀର ସୁସ୍ୱପ୍ନ
 ମଧ୍ୟରେ ତା'ର ଅବଶେଷରେ କୈବଲ୍ୟ ଲଭରେ ।
 ଏ କୈବଲ୍ୟ ପ୍ରାପ୍ତ ବ୍ୟକ୍ତ ଅବସ୍ଥା ମାଣ୍ଡୁକ୍ୟ ଉପନିଷଦର
 ଦ୍ୱାଦଶ ଶ୍ଳୋକରେ ବର୍ଣ୍ଣନା ହୋଇଛି । ଏହାହିଁ ତୁରୀୟ
 ଅବସ୍ଥା ପ୍ରାପ୍ତ, ଏହାହିଁ ପମାଧି, ଏହାହିଁ ନିତାଣ ।
 ଏ ଦୃଷ୍ଟକୋଣରୁ ମଧ୍ୟ—'ସପ୍ନ ନଦାନା' ବହୁବଚ୍ଚୁଦେବା
 ସମୁଦ୍ରମେବାଭିମୁଖ ଦୁବନ୍ଧି" ଭଳି ସାଧକ ସମସ୍ତ
 ସାଧନା, ପଥ, ଅବସ୍ଥା ପ୍ରଭୃତି ଉତ୍ତମ ଉତ୍ତମ ଅବଶେଷରେ
 ଶ୍ରୀ ଜଗନ୍ନାଥଙ୍କଠାରେ ବିଲୀନ ହୁଏ ଓ ତୁରୀୟ ଅବସ୍ଥା
 ପ୍ରାପ୍ତ ହୋଇଥାଏ । ଶ୍ରୀ ମନ୍ଦିରରେ ବିରଜମାନ କରୁଣିବା
 ରୁଚିମୂର୍ତ୍ତି ସହ ଏ ଉଚ୍ଚିଅବସ୍ଥା ର ତୁଳନା ବିଜ୍ଞାନ ମାନେ
 କରିପାରନ୍ତି ।

ଶ୍ରୀ ମନ୍ଦିରରେ ପ୍ରଥମେ ଦ୍ୱାରପାଳ ପୂଜା ପ୍ରଭୃତି ସହ
 ଶ୍ରୀ ଦୂର୍ଗାଦେବତାଙ୍କର ମଧ୍ୟ ଆରାଧନା ହୋଇଥାଏ ।
 ଶ୍ରୀଜଗନ୍ନାଥ ମଧ୍ୟ ଦୂର୍ଗାଦେବତା ଉପନିଷଦ ଶାସ୍ତ୍ର-
 ମାନଙ୍କରେ 'ଓ' ମଧ୍ୟ ଦୂର୍ଗା ପ୍ରତିରୂପ ବୋଲି ବର୍ଣ୍ଣିତ
 ହୋଇଛି । ଓ—ଏହି ଅବଶେଷ ଅକୃତି ଦୂର୍ଗା ର ଉପପର
 ଅକୃତି ସହ ସମାନ ବୋଲି ତତ୍ତ୍ୱବିତ୍ତମାନେ ମତ
 ଦେଇଥାନ୍ତି ।

ତା' ବ୍ୟତୀତ ତ: ପ୍ରକାର ପ୍ରଧାନ ତା' ପ୍ରକାର (ହୋଇ) କେ ଶ୍ରୀ ଚଳଦେବ ଶତକ୍ରମ ଅନ୍ୟରୂପ ବୋଲି ପ୍ରମାଣ କରିଛନ୍ତି । ତା' ବ୍ୟତୀତ ଶ୍ରୀକୃଷ୍ଣଙ୍କ ବସ୍ତ୍ରାୟତନ କର୍ତ୍ତୃତାକୁ ଅଭିଯୋଗକୁ କ୍ରମା କଳିଯୁଗରେ ଅପୂଜା କର୍ତ୍ତବ୍ୟ ଓ ପରେ ନାରୀ ରୂପେ ପୂଜା ପାଇବେ ବୋଲି ଚର୍ଚ୍ଚିତ ସାହିତ୍ୟରେ ବର୍ଣ୍ଣିତ ହୋଇଛି । ଯଦି ସମାଧିକାରୀ ଶ୍ରୀ ପ୍ରମୁଖ ଶ୍ରୀ ସମ୍ପ୍ରଦାୟମାନେ ପଞ୍ଚରାତ୍ର ଉପାସନା ମାଧ୍ୟମରେ ଶ୍ରୀ ଜଗନ୍ନାଥ ଯେ ସ୍ୱୟଂ ବିଷ୍ଣୁ ଏହା ବର୍ଣ୍ଣନା କରିପାରିବେ । ଅନନ୍ତର ସମୟରେ ମଧ୍ୟ ଶ୍ରୀକୃଷ୍ଣ, ଶିବ ପ୍ରଭୃତିଙ୍କ ପଲ୍ଲୀରେ ଭୋଗ ଲଗାଯାଏ । ଶ୍ରୀ ଚୈତନ୍ୟ ମଧ୍ୟ ଜଗନ୍ନାଥଙ୍କୁ ଶ୍ରୀ ବିଷ୍ଣୁ ବୋଲି ବର୍ଣ୍ଣନା କରିଛନ୍ତି । ଏ ଦୃଷ୍ଟିକୋଣରୁ ମଧ୍ୟ ଓ—ଯାହାର ପ୍ରତ୍ୟେକ ଅଂଶ (ଅଂଗ) ଶିବ, ବ୍ରହ୍ମା ଓ ବିଷ୍ଣୁଙ୍କ ପ୍ରତୀକ ତା' ମର୍ତ୍ତ୍ୟର ମୂର୍ତ୍ତି ରୂପରେ ପ୍ରକାଶ ରୂପରେ ପ୍ରକଟିତ ହୋଇଛି ।

ଓ' ମଧ୍ୟ ଅଗ୍ନିଦେବତା ବୋଲି ମାତୃକା ଉପ-ନିଷଦରେ ବର୍ଣ୍ଣିତ ହୋଇଛି । ଶ୍ରୀ ବଳଭଦ୍ର ଶ୍ରୀ ଜୀବ ପ୍ରଭୃତିଙ୍କୁ ଅନେକ ସାଧକ ତା' ଅଗ୍ନି ତଥା ପ୍ରଳୟ ଅଗ୍ନି ବୋଲି ବିଭିନ୍ନ ସ୍ଥଳରେ ବର୍ଣ୍ଣନା କରିଅଛନ୍ତି । ଦୃଷ୍ଟିକୋଣରୁ ମଧ୍ୟ । ଯାହାଫଳରେ ବ୍ରାହ୍ମଣ ରୁରୁ ଅଗ୍ନିଙ୍କ ସହ ମହା-ପ୍ରଭୁଙ୍କର ସାମ୍ୟ ପ୍ରତିଷ୍ଠା ହେବ ହୋଇଥାଏ । ଏହା ବ୍ୟତୀତ ପଞ୍ଚାବରଣ ତା ସଦ୍‌ବିଚାର ମଧ୍ୟରେ ମଧ୍ୟ ବୈଶ୍ୱାନ୍ର ଦେବତା ପରିକଳ୍ପନା ଏ ଯୁଗକୁ ଅଧିକ ଦୃବତା ପ୍ରଦାନ କରିଥାଏ ।

କେତେକ 'ଓ' କୁ ପାଞ୍ଚଟି ଗୁଣ, କର୍ତ୍ତୃଯାତୀତ ବସ୍ତ୍ର ବ୍ୟବହାର ବୋଲି ମତ ଦେଇଥାନ୍ତି । ତା' ହେଲୁ ଅ+ତ+ନ+ନାଦ+ବିଦୁ । ଏହି ନାଦ+ବିଦୁ ବ୍ୟବହାର ଉଚ୍ଚମାନମାନଙ୍କର ନିକଟତ୍ୱ । ଏହି ନାଦ ଓ ବିଦୁ ହାସ୍ୟୋଚ ଓ ରଜସୋଚ ସାଧନାରେ ଅନୁଭୂତ ହୁଏ ।

'ନାଦ ସେ ନାଶିରେ ବସଇ,
ବିଦୁ ସେ ନାସା ଅଶ୍ରେ ଥାଇ ।'

ପଦ, ନିୟମ, ଅସନ, ପ୍ରାଣାୟାମ, ପ୍ରତ୍ୟାହାର, ଧ୍ୟାନ ପ୍ରଭୃତି ଯେଉଁ ଅଙ୍ଗାଙ୍ଗ ମାର ଯୋଗ ପରମ୍ପରାରେ ବର୍ଣ୍ଣିତ ହୋଇଛି ସେଥିରେ ସାଧକ ନାଶାତକ୍ରମେ ଦେବତା, ଦେବୀ ତଥା ବର୍ଣ୍ଣବିଭକ୍ତି ଚିନ୍ତା କରିବା ସମୟରେ 'ନାସାଶ୍ରେ ଦୃଷ୍ଟି ସଂପ୍ରେକ୍ଷ୍ୟା' ହୃଦି ସନିଷ୍ଠା 'ସରସା-ତୀର' ରେ ପ୍ରତିଷ୍ଠିତ ନାରାୟଣଙ୍କ ଚିନ୍ତା କରିବ । ଏ ନାଦ ଓ ବିଦୁ ଶ୍ରୀମଦ୍‌ବିର ଚକ୍ରବିନ୍ଦୁ ଲକ୍ଷ୍ମଣ ପଦାଳା

ମଧ୍ୟରେ ପ୍ରକଟିତ ବୋଲି ଅଧ୍ୟାୟ ଶ୍ରୀରାଧର୍ମୀ ତା' ପ୍ରକାରରେ ପ୍ରମାଣ କରିଛନ୍ତି । ତେଣୁ ଓ' ଏକ ବିଶାଳ ଏକ ଓ ଅଭିଳ ।

କାଳ ଓ କାଳାତୀତ:—

ଶ୍ରୀମଦ୍ ଭଗବତଗୀତାରେ ଭଗବାନ ୧୧ଶ ଅଧ୍ୟାୟରେ ନିଜ ସ୍ୱରୂପ ବର୍ଣ୍ଣନା କରିବାକୁ ଯାଇ କହିଛନ୍ତି 'କାଳଃ ଲୋକକ୍ଷୟକୃତ ପ୍ରଭୁଃ'; ଅର୍ଥାତ୍ ସେ କୃଷ୍ଣକାୟ ସର୍ବ-ବ୍ୟାପକ କାଳ । ଯାହାଙ୍କର ବିଶାଳତାରେ, ରୂପରେ ଦିଗଫଳା ସହସ୍ର ପ୍ରାଣାମାନେ 'ବିଲୀନ ହୋଇଯାନ୍ତି' । ଏ ଦୃଷ୍ଟିରୁ ଜଗନ୍ନାଥ ହେଉଛନ୍ତି କାଳ । ତେଣୁ ଏଠାରେ ପ୍ରଶ୍ନରେ ଶ୍ରୀ ଜଗନ୍ନାଥ ଯଦି କାଳ ତେବେ ନବକଳେ-ବରରେ ତାଙ୍କର କାଳ ବା ଅନ୍ତ ହେଉଛି କିପରି ? ଏ ପ୍ରଶ୍ନର ଉତ୍ତର ଏହା ହୋଇ ପାରେ ଯେ ଶ୍ରୀ ମହାପ୍ରଭୁଙ୍କ ବିଗ୍ରହାନ୍ତର ହେଲେ ମଧ୍ୟ ଯାହା ବ୍ରହ୍ମ ସ୍ୱରୂପ ତା' ଅନ୍ତ ନରରେ ବିଦ୍ୟମାନ ତା'ର କୌଣସି ପରିବର୍ତ୍ତନ ହୁଏନାହିଁ ।

କିନ୍ତୁ ଅପର ପକ୍ଷରେ ସ୍ୱୟଂ ବ୍ରହ୍ମ କାଳ ହୋଇ ମଧ୍ୟ କାଳର ପ୍ରଭାବରେ ବିଲୀନ ହୋଇଥାନ୍ତି । ତେଣୁମାନେ ବିଶ୍ୱାସ କରନ୍ତି ଯେ ବହୁ ହେଉଛି ବିରାଜନ । ପୃଷ୍ଠିକା ସମୟ ସ୍ରୋତ ସହ ସମୟରେ ପ୍ରକାଶିତ ହେଉଛି । ବର୍ତ୍ତମାନର ଉର୍ଦ୍ଧ୍ୱକୋଣରେ ଅତୀତ ଏବଂ ଅତୀତ ଜଗତ ମଧ୍ୟରେ ବର୍ତ୍ତମାନର ଶୁକ୍ରକଣା ନିହିତ ଅଛି । ତେଣୁମାନେ ପୁଣି କହନ୍ତି ସମୟର କାଳନିବର୍ତ୍ତନ ଉପ-ଲକ୍ଷକୁ ଉଦ୍‌ଧୃତ କରି ସମୟକୁ ପୃଷ୍ଠଭାଗରୁ ଯଦି କେହି ସଙ୍ଗେ ସଙ୍ଗେ ଲକ୍ଷ୍ୟ ଉଦ୍‌ଧୃତ କରି ଅପରକଳେ ଅଗ୍ରଭାଗରେ ତା' କଳେବରକୁ ବୁଦ୍ଧ କରିଥାଏ । ଯଦି ପଦନ ବା ଅବରୋହଣ ସମୟ ଅବସର୍ପିଣୀ ଉଚ୍ଚ ଉତ୍ପାନ ବା ଆରୋହଣ ମୁହୂର୍ତ୍ତକୁ ବିକଳ ଉତ୍ପତ୍ତି ଉପରେ ତେଣୁ ପରମ୍ପରାରେ କଥିତ । ତେଣୁ ଏହି ପ୍ରାଣ-ମାନ କାଳଦ୍ୱାର ବ୍ରହ୍ମ ରୂପାନ୍ତରିତ ହୋଇ ବ୍ରହ୍ମ ଆଦିତ୍ୟରେ ପରିଣତ ହୋଇଥାନ୍ତି । ୧୦୦ ବ୍ରହ୍ମ ବର୍ଷ (ଯାହା ସାଧାରଣ ମାନବ ବର୍ଷରେ ୩୧୧, ୦୪୦, ୦୦୦, ୦୦୦, ୦୦୦ ବର୍ଷ) ପରେ ବ୍ରହ୍ମ ଏହି ଅସାଧାରଣ ସମୟ ସାଧାରଣରେ ପରିବର୍ତ୍ତିତ ହୋଇଥାନ୍ତି । ଏ ଦୃଷ୍ଟି ମଧ୍ୟ ଶ୍ରୀ ଜଗନ୍ନାଥଙ୍କ ନବକଳେବର ବେଦ-ଜଗତ ।

ହଠଯୋଗ ଓ ଶ୍ରୀ ଜଗନ୍ନାଥ:—

ହଠଯୋଗରେ ପଦନ ସାଧନା ଏକ ମୁଖ୍ୟ କର୍ମ । ସାରଳା ମହାଭାରତରେ ଯେଉଁ 'ଗାନ୍ଧାରୀ ନାଡ଼ା ପୁଣି ବରଗଣି ହେତୁ, ପଦନରେ ଭୋଗା ଭୋଗି ଏ ଶରଣ

କୃଷ୍ଣ ପ୍ରଭୃତିର ବର୍ଣ୍ଣନା ଅଛି ବା ଶିବ ସ୍ଵରୂପର ପ୍ରଭୃତି
 ଶୂନ୍ୟର ଯେଉଁ ପଦନ ସାଧନାର, ଘଟଯୋଗର ସ୍ଵରୂପ
 ବର୍ଣ୍ଣନା ହୋଇଛି ଶ୍ରୀ ଜଗନ୍ନାଥ ହେଉଛନ୍ତି ତା'ର ସ୍ଵରୂପ ।
 କୈବର୍ଯ୍ୟର ମୂଳ ପରମରୁ ବିଦ୍ୟୁତ ଅଥଚ ବୌଦ୍ଧଧର୍ମର
 ଚାନ୍ଦାତ କାଳକ୍ରମାନର ପ୍ରତୀକ ଜଗନ୍ନାଥ କାଳକ୍ର-
 ମାନର ବା ଶବ୍ଦ କାଳର ସମର୍ଥ ବୋଧକ ଶବ୍ଦ, କ
 କେ ଶବ୍ଦର ସମର୍ଥ ବୋଧକ ଶବ୍ଦ, ତ ଶବ୍ଦ ତକ୍ରର
 ସମର୍ଥବୋଧକ ଏବଂ କ୍ର ଅକ୍ଷର କ୍ରମ ବନ୍ଧନର ସମର୍ଥ
 ବୋଧକ । ଏ ପରିପ୍ରେକ୍ଷାରେ ପଦନସାଧନା ବା କାର
 ଶାଧନା କରେ ମଣିଷ ବିଭିନ୍ନ ଚକ୍ର ଅତିକ୍ରମ କରେ ଓ
 ସେନକୁ ଅନ୍ତର କରେ ବା ପଦନକୁ ଅଧ୍ୟାନସ କରେ ।
 ପୂର୍ବରୁ ସେ ପୁଣି କୁଣ୍ଡଳିନୀ ସର୍ପକୁ ଭାଗୁତ କରେ ।
 ଏ ପରିପ୍ରେକ୍ଷାରେ ଶ୍ରୀ ଜଗନ୍ନାଥ 'କାଳସର୍ପ ଆପଣ କରକ
 ପ୍ରେକ୍ଷା' ପ୍ରଭୃତି । ତେଣୁ ସେ ହେଉଛନ୍ତି ନିର୍ଗୁଣ
 ସାଧନା ବା ବାୟୁ ସାଧନାର ପ୍ରତୀକ । ଦୈତବାଦୀ
 ମଧ୍ୟାଧ୍ୟମ ମଧ୍ୟ ତାଙ୍କ ସାଧନ ମାର୍ଗରେ ବିଷ୍ଣୁ ଓ
 କୃଷ୍ଣାଙ୍କ ପୁତ୍ର ବାୟୁ ବୋଲି ବର୍ଣ୍ଣନା କରିଛନ୍ତି । ଅର୍ଥାତ୍
 ଏ ବାୟୁ ସାଧନା ଫଳରେ ତୀବ ଅନନ୍ତ କାର୍ଯ୍ୟ, ଅନନ୍ତ-
 ଶାନ୍ତ, ଅନନ୍ତ ସାଧନାର ସିଦ୍ଧି ଲାଭ କରେ ।

ପୁଣି ଆଉ କେତେକ ପଣ୍ଡିତଙ୍କ ମତରେ ଶ୍ରୀ ଜଗନ୍ନାଥଙ୍କ
 ଶୋଭାକୁଳି ତନ୍ତୁ ହେଉଛି ସର୍ପର ପ୍ରତୀକ । ସର୍ପ
 ଯେତାରେ ତେଜା ଘଟି ଶୋଭାଛି । ତେଣୁ ମୃତ ଓ
 ସମ୍ପାଦ ବ୍ୟକ୍ତି ମଧ୍ୟରେ ପାର୍ଥକ୍ୟ କେବଳ ନିଶ୍ଚାସ ବା
 ଚଳନ ଚଳାଚଳରେ । ଏ ପଦନକୁ ଆୟତ୍ତ କଲେ ଶବ୍ଦ
 କି ହେବ । ଏ ପଦନ ଶରତାୟ ସ୍ଵୃତି ବା ପରମରୁରେ
 ସର୍ପର ଅନ୍ତର । ତେଣୁ ଏ ସର୍ପ ହେଉଛି କାଳ ବା
 ଶୟଳର । ସେ ପୁଣି ଅପର ପକ୍ଷରେ ସମୟ 'କାଳହନ୍ତ'
 କ୍ଷେତ୍ରସଦୃଶ ପ୍ରବୃତ୍ତ ବା କାଳସର୍ପ । ସେ ହେଉଛନ୍ତି
 ଅଧିକାର ଶ୍ରୀ ଜଗନ୍ନାଥ ।

ଜଗନ୍ନାଥ ଓ ସଗୁଣ ବ୍ରହ୍ମ:—

ଶ୍ରୀ ସମୁଦାୟର ପ୍ରତିଷ୍ଠାତା ଶ୍ରୀ ରାମାନୁଜାଚାର୍ଯ୍ୟ (୧୧ଶ
 ଶତାବ୍ଦୀ) ଙ୍କ ମତାନୁସାରେ କାଳ ବା ଆତ୍ମା, ଈଶ୍ଵର ଓ
 ପୂର୍ଣ୍ଣ ବା ବସ୍ତୁ ପ୍ରତ୍ୟେକ ପରସ୍ପରଠାରୁ ସଂପୂର୍ଣ୍ଣ
 ଭିନ୍ନ ନୁହନ୍ତି । ବରଂ ପ୍ରତ୍ୟେକେ ପରସ୍ପର ସହ ସମତା-
 ନିତ । ଏ ସମ୍ବନ୍ଧ ସ୍ଵତାତାୟ ବା ବିତାତାୟ ନୁହନ୍ତି,
 ସ୍ଵତନ୍ତ୍ର ଅଟେ । ବ୍ରହ୍ମ ଓ ବିଶ୍ଵ ମଧ୍ୟରେ ଆତ୍ମା ଓ ଶରୀରର
 ସମ୍ପର୍କ ବିଦ୍ୟମାନ । କାଳ ଏବଂ ବସ୍ତୁରତ ପୂର୍ଣ୍ଣ ବା
 ବସ୍ତୁର ସମ୍ପର୍କରୂପ । ତାଙ୍କର ବିଶିଷ୍ଟ ଅନ୍ତର୍ଦ୍ଧାତରେ
 ପ୍ରତ୍ୟେକ କାଳ, ଶବ୍ଦ ଓ କେତନ (ବ୍ରହ୍ମ) ଏକ ବିଶିଷ୍ଟ

ରୂପର ଅଧିକାରୀ । ଏ ଦୃଷ୍ଟିରୁ ବିଶ୍ଵ ଯେତେବେଳେ
 ପ୍ରାମାଣିକ ସତ୍ୟ ବିଶ୍ଵର କ୍ରିୟା ପ୍ରକ୍ରିୟା ମଧ୍ୟ ବ୍ରହ୍ମ
 ନିଯୋଜିତ ଓ ବ୍ରହ୍ମ ଉଦ୍ଦିଷ୍ଟ । ତେଣୁ ଶ୍ରୀକ୍ରିୟ ଯେତେ-
 ବେଳେ ବ୍ରହ୍ମ, ସେତେବେଳେ ବିଶ୍ଵର କ୍ରିୟା ତାଙ୍କଠାରେ
 ପ୍ରତିଫଳିତ ହେବା ମଧ୍ୟ ସ୍ଵାଭାବିକ ।

"ଯଥା ଦେବେ ତଥା ଦେହେ" । ତେଣୁ ମନୁଷ୍ୟର
 ଯାବତାୟ କର୍ମକର୍ମାଣୀ, ସାନିଯାତ୍ରୀ, ଉତ୍ସବ, ଆନୋଦ-
 ବିଳାସ ଯେ ଶ୍ରୀପ୍ରଭୁଙ୍କ ବିଳାସର ଅନୁରୂପ ହେବ ଏଥିରେ
 ସନ୍ଦେହ ନାହିଁ । ଶ୍ରୀ ମହାପ୍ରଭୁଙ୍କର ଗ୍ରୀଷ୍ମ ବିଳାସର
 ଚନ୍ଦନ କେବଳ ମହାପ୍ରଭୁଙ୍କ ଲାଗି ସାମିତ ନୁହେଁ । ଏହା
 ସ୍ଥାନ ଅତିକ୍ରମ କରି ମଧ୍ୟ ଓଡ଼ିଶାର ବିଭିନ୍ନ ସ୍ଥାନରେ
 ପରିପାଳିତ ହେଉଛି । ସେହିଭଳି ଝୁଲଣ ଯାତ୍ରା ମଧ୍ୟ
 ଅନ୍ୟତମ । ସଗୁଣ ବ୍ରହ୍ମଙ୍କର ଉପାସନାରେ ଯେଉଁ
 ବ୍ୟାପକତା, ବର୍ଣ୍ଣିତ ଅଭୋକନ 'ଉପନ ପରଚି ଶ୍ରେଣିଆ
 ଛତିଶ ପାଟକ ସେବା ଅର୍ଚ୍ଚିତ' ଠାକୁର ଶ୍ରୀ ଜଗନ୍ନାଥ
 ପା'ନ୍ତି ତାହା ଅନ୍ୟତ୍ର ଦୁର୍ଲ୍ଲଭ । ସାଧାରଣ ମନୁଷ୍ୟ ଭଳି
 ପ୍ରଣୟ ବିଧିର ସୁଦୟର ଉତ୍ସୁ ଆବେଗ ନେଇ ପୂର୍ଣ୍ଣସ୍ଵର
 ଗଢ଼ାର ସ୍ଵୃତିକୁ ବହନ କରି ସେ ରୋରଭଳି ରୁକ୍ମିଣୀ
 ହରଣ କରନ୍ତି । ଏ ଗଳେଖ୍ୟରେ ଆସିଥିବା କୁଣ୍ଡଳ
 ନକ୍ଷତ୍ର ବ୍ରାହ୍ମଣରେ ଅନୁରୂପ ବ୍ରାହ୍ମଣ ଠାରୁ ବିକଳ ପ୍ରାର୍ଥନା
 ଶୁଣନ୍ତି ଓ ପ୍ରତିକାର ବିଧାନ କରନ୍ତି । ଏ ରକ୍ତିଣୀ ହରଣ
 ବୁକାଦଶୀ ମାତ୍ର ଗୋଟିଏ ଉତ୍ସବ—ଯେଉଁଥିରେ ବୌଦ୍ଧସି
 ବାଦ୍ୟ ଙ୍କ ଙ୍ଗେନାହିଁ । ସେହିପରି ଦୋଳେସ୍ତବ ଯେଉଁଥିରେ
 ଅଭିରଚର୍ଚ୍ଚିତ ଗୋପାଳନା ମାନଙ୍କର ଅନୁରାଗ ଅଶାରେ
 ଶ୍ରୀଜୀଉ ଦୋଳମଣ୍ଡପରେ ବିରାଜମାନ କରନ୍ତି ।

ନବକଳେବର, ଶ୍ରୀ ଗୁଣ୍ଡିଚା ଓ ଜୀଉ:—

ସାଧାରଣତଃ କଥିତ ଅଛି—
 'ଦୋଳେ ତ ଦୋଳଗୋବିନ୍ଦ, ଉପେଷ୍ଟ ମଧୁସୂଦନ'
 ରଥେତୁ ବାମନଂ ଦୃଷ୍ଟ୍ଵା ପୁନର୍ଭଞ୍ଜଂ ନ ବିଦ୍ୟତେ' ।

ବାମନ ଦର୍ଶନରେ ଅସଂଖ୍ୟ ବଳି ମୁକ୍ତିଲାଭ କରନ୍ତି,
 ଏଥିରେ ସନ୍ଦେହ ନାହିଁ । ପୁଣି ସ୍ଵଧର୍ମର ଅନୁସାରେ—

'ଦ୍ରାବସ୍ତୋ ମହାଯାତ୍ରା ଶୁଣ୍ଢିରାସ୍ତୁ ପାବନାଃ
 ଏକୈକା ମୁକ୍ତିଦା ସର୍ବା ଧର୍ମକାମାର୍ଥ ଚହୁନାଃ
 ଶୋକଂ ଚରତି ଯଂ ଦୃଷ୍ଟ୍ଵା ଉତପଥୋପି ସମ୍ଭବନ୍' ।

ଏ ରଥଯାତ୍ରା ପୂର୍ବରୁ ବିଶ୍ଵାଶିଷ୍ୟାତ ସ୍ଥାନଯାତ୍ରା ଅନୁଷ୍ଠିତ
 ହୁଏ । ସେଥିରେ 'ଏମନ୍ତ ନୋହିଲେ କି ମହିରଦରା
 ଦେଖି, ମଣ୍ଡପ ପର ଅବସାହରେ ଚିତ୍ତ ମନ୍ତ୍ର' ମନ୍ତ୍ର
 ଶ୍ରୀକ୍ରିୟଙ୍କୁ ତାଙ୍କ ବ୍ରହ୍ମପରିକରମାନେ ଅସି ତରଣ

କୃଷକ ସଦୃଶ ସ୍ତାନ ମଞ୍ଚପରେ ବିକ୍ରୟ କରାଯାଏ ।
 ଏହାପରେ ଅନବଦର ତଥା ତା'ପର ବୃକ୍ଷ । ଏ
 ବୃକ୍ଷର ପୁଣି ବର୍ଷରେ ଦିନିଅନ୍ତ ପଦେ । ତା' ମଧ୍ୟରେ
 ଅନ୍ୟାନ୍ୟ ବିଭିନ୍ନ ବୃକ୍ଷର ପର୍ଯ୍ୟନ୍ତ—

ମାଗନାପଦା ପଥମା ଅନ୍ୟାନ୍ୟ କୈତ୍ରମୁକ୍ତକେ
 ଏତେକାଳ ପ୍ରଶସ୍ତାହି ବୃକ୍ଷରୂପା ମହୋତ୍ସବ
 ବିଶେଷତା ମୋଡ଼ାଦାକ ଦି'ତାୟା ପୁଷା ସ'ପୁତା ।'

ଉତ୍ପନ୍ନାବନଣି ପ୍ରକୃତି ପ୍ରାମାଣିକ ଗ୍ରନ୍ଥରେ ଏ ଗୁଣର
 ବିଧିବିଧାନ ବିଶେଷ ଭାବେ ବର୍ଣ୍ଣିତ ହୋଇଛି । ଅବଶ୍ୟ
 ନାଶ୍ଚ୍ୟ ଉପନିଷଦରେ 'ଆତ୍ମାନ' ରଥାନ' ବିର୍ଣ୍ଣ' ବାକ୍ୟ
 ଏ ଚେତ୍ତର ବସତାହାର ପୂଜନା ଦିଏ ।

ଜଗନ୍ନାଥ ଯେ ଶୋକକଳା:—

ଶ୍ରୀ ଜଗନ୍ନାଥଙ୍କୁ ବିଭିନ୍ନ ସାଧକମାନେ ନିର୍ଭୁକ୍ତ ସମ୍ପୂର୍ଣ୍ଣ
 ବ୍ରହ୍ମକାତାରେତ ପୂର୍ଣ୍ଣ ବ୍ରହ୍ମ ବୋଲି ମଧ୍ୟ ବର୍ଣ୍ଣନା କରି-
 ଛନ୍ତି । ଏହି ପୂର୍ଣ୍ଣବ୍ରହ୍ମ ସବୁ ଅବତାର ତଥା କଳାର
 ସର୍ବଶ୍ରମରେ ହିଁ ଗଠିତ ହୋଇଥାଏ ।

ଏହାର ପ୍ରଥମ ପ୍ରମାଣ ବିଭିନ୍ନ ଧର୍ମସଂପ୍ରଦାୟର
 ଧର୍ମାଧାର୍ଯ୍ୟ ମାନଙ୍କର ଶ୍ରୀମଦର ପ୍ରତି ମନୋଭାବ ଅଦୈତ-
 ବାଦା ଶ୍ରୀ ଅପିଶଙ୍କର, ଦୈତାଦୈତବାଦା ନିୟାତ,
 ବିଶ୍ୱାଦୈତବାଦା ଶ୍ରୀ ରମାନୁଜ, ଦୈତବାଦା ମାଧ୍ୱା-
 ର୍ଯ୍ୟ, ରେତାରେତବାଦା ଶ୍ରୀ ଭକ୍ତର ଶ୍ରୀକୃତି ଶ୍ରୀ
 ଜଗନ୍ନାଥଙ୍କୁ ତାଙ୍କ ଧର୍ମର ଅଭାଷ୍ଟ ଦେବତା ରୂପେ ଗ୍ରହଣ
 କରିଛନ୍ତି ଓ ତାଙ୍କୁ ପଞ୍ଚସତ୍ତ୍ୱ ଉପାସନା, ଛାତ୍ରଭକ୍ତି
 ସାଧନା, ରତ୍ନାବଳୀ ସାଧନାର କେତ୍ରସ୍ଥଳ ରୂପେ ବିଭିନ୍ନ
 ଧର୍ମସାଧକ ବର୍ଣ୍ଣନା କରିଛନ୍ତି ।

ଏତଦ୍ ବ୍ୟତୀତ ବିଭିନ୍ନ ଉତ୍ସବରେ ଶ୍ରୀଜୀଉଙ୍କୁ ଚଳନ୍ତି
 ବିଶ୍ୱସନ ନ ଅର୍ପାତ୍ ନୃସିଂହ ଚତୁର୍ଦ୍ଦଶାରେ ଶ୍ରୀ ନୃସିଂହ,
 ବଦନଯାତ୍ରାରେ ମଦନମୋଦନ, ଲକ୍ଷ୍ମୀ, ସରସ୍ୱତୀ,
 ରାମକୃଷ୍ଣ ପ୍ରଭୃତି, ଶିବତ୍ରେତ୍ତୀ ଚିନ ଶ୍ରୀଜୀଉଙ୍କୁ ଚଳନ୍ତି
 ବିଶ୍ୱସ ବାହାରକୁ ଗଲେ ମଧ୍ୟ ସେମାନେ ମର୍ତ୍ତ୍ୟରୁ
 ପ୍ରତ୍ୟାଗର୍ତ୍ତନ ନକରିବା ପର୍ଯ୍ୟନ୍ତ ଶ୍ରୀଜୀଉଙ୍କର ପହଞ୍ଚ
 ପଦେନାହିଁ । ଅର୍ପାତ୍ ବାହାରକୁ ଯାଉଥିବା କଳା
 ମର୍ତ୍ତ୍ୟରୁ ଆସିଲେ ହିଁ ଶ୍ରୀଜୀଉ ସଂପୂର୍ଣ୍ଣ ଶୋକକଳାରେ
 ଅଧିଷ୍ଠିତ ହୋଇ ପହଞ୍ଚ କରନ୍ତି ।

ଏହା ବ୍ୟତୀତ କବୀର ପଞ୍ଚାଙ୍କ ରାମମୁର୍ତ୍ତି ଶ୍ରୀ
 ଜଗନ୍ନାଥଙ୍କ ଭିତରେ ମଧ୍ୟ ପ୍ରକଟିତ । ଶ୍ରୀ ବଳରାମ
 ଦାସଙ୍କ ଦାକ୍ଷୀ ରାମାୟଣ ଓ ବଚସବକାଶ ଗ୍ରନ୍ଥରେ ଶ୍ରୀ
 ଜଗନ୍ନାଥ ଓ ଶ୍ରୀ ରାମଙ୍କ ଅଭେଦତ୍ୱ ପ୍ରକଟିତ ।

ଏତଦ୍ ବ୍ୟତୀତ ଏତେକାଳ କଳାପୁତ୍ର କୃଷ୍ଣ
 ଭଗବାନ ସ୍ୱୟଂ ମଧ୍ୟ ଶ୍ରୀଜଗନ୍ନାଥଙ୍କ ମଧ୍ୟରେ ବିଭାଜନ
 ହୋଇଛନ୍ତି । ଶ୍ରୀଜଗନ୍ନାଥ ଗୋପାଳନାଶ୍ଚିତ ମଧ୍ୟ
 ଶ୍ରୀମନ୍ । ସେ ପୁଣି ରୂପ ଗୋସ୍ୱାମୀଙ୍କର ବିଭାଜନ
 ଜଣାନ୍ତିତ ଉକ୍ତ ଆନେକରେ ଆଦେଶିତ । ସେ 'କାଳିଦା
 କୁଳିଆ କାଇତ ମାଳିଆ' ଯାହାଙ୍କର ସ୍ମୃତିର ପାଠ୍ୟ
 ରୂପ ଗୋସ୍ୱାମୀଙ୍କ ହୃଦୟରେ ପ୍ରସ୍ତୁତିତ ।

“ପ୍ରିୟ ସୋମୟଂ କୃଷ୍ଣ ସହଚରି କୁରୁକ୍ଷେତ୍ରେ ନିଶିତ
 ପ୍ରଥାହଂ ସ ରଧା ତଦିମୁଦୟୋ ସମନ ସୁପ୍ତ
 ତଥାପ୍ୟତ୍ତ ଶେଳନୁଧୁର ମୁଗଳା ପଞ୍ଚମଂ ତୁଷ୍ଣ
 ମନୋ ମେ କାଳିଦା ପୁକିନା ବିପିନାୟ ସ୍ମୃତୟତି ।”
 (ରୂପ ଗୋସ୍ୱାମୀ)

ପୁଣି ଶ୍ରୀମଦିରରେ ପ୍ରତିଷ୍ଠିତ ହୋଇଥିବା ଶ୍ରୀ ନୃସିଂହ
 ବିଶ୍ୱସତେ 'ହରେ ରାମକୃଷ୍ଣ'—ଏହି ଦିନି ଭାବ ବିଶ୍ୱସର
 ସମନ୍ୱୟ ଘଟିଛି ।

ଯୁଗେ ଯୁଗେ ମୁନିଃ କାମ୍ୟ, ଧିଞ୍ଜର କାମାହରୀ,
 ବ୍ରହ୍ମକାତାର ବୈକୁଣ୍ଠ, ଭକ୍ତର ଶ୍ରୀଭାଗୁନୀ ଶ୍ରୀକ୍ଷେତ୍ର ମୋକ୍ଷ
 ବାସସ୍ଥାନ ହେଉ—ଏହା ପ୍ରତ୍ୟେକ ହିନ୍ଦୁ ଭାବନା
 କରେ । କାରଣ,—

‘କିଂ ବ୍ରତେ କିଂ ତପୋଦାନେ କିଂ କୁଞ୍ଜେ କ୍ରତୁ ଶିଃ ତପା
 ଜିନ୍ ଅଞ୍ଜାଙ୍ଗ ଯୋଗେନ କିଂ ସାଂଗେନ ପରେଷ ଚ
 ତାର୍ଥରଜ ଜଳେ ସ୍ନାତ୍ୱା ଶେତ୍ର ଶ୍ରୀ ପୁରୁଷୋତ୍ତମେ
 ନ୍ୟସିଗ୍ମାଧ ମୂଳ ବସତୋ ବସନ୍ତ ଧର୍ମତତ୍ତ୍ୱା
 ଦୃଷ୍ଟା ଦାରୁମୟଂ ବ୍ରହ୍ମ ଦେହବନ୍ଧାତ ପ୍ରମୁତ୍ୟତୋ ।’
 (ହେପୁଞ୍ଜ)

ଅବଶ୍ୟ ରୁରୁତପାପ କରିଥିବା ବ୍ୟକ୍ତିର କ୍ଷୋ-
 କଭାଗରରେ ଶ୍ରୀକ୍ଷେତ୍ରବାସ କାମନା ଦିଶାବ୍ରହ୍ମଣ
 ପରିଶେଷହୁଏ । ତଥାପି ଯମାନିଧିଙ୍କ ନିକଟରେ ଏହି
 ଭରସା,—

‘କୋଇଲି, କହ୍ନ ଦେବେ କଳା ଶ୍ରୀମୁଖକୁ ଯାଜ
 କେତେ ପାଦତଳେ ସ୍ଥାନଦେବେ ରମାସାଶି, ଗ୍ରେ କୋଇଲି ।
 କୋଇଲି, ବୁରୁସିନା ମୋ ପାତକଞ୍ଜର
 ରୁଡ଼ ଧୂଜଞ୍ଜୁ ତା' ଧେତେକ ମାତର, ଗ୍ରେ କୋଇଲି ।’
 (ବିକ୍ରମ ଚରଣ)

ପ୍ରକାଶକ ଶ୍ରୀମତୀ—
 ଶ୍ରୀମତୀ ଶ୍ରୀମତୀ 'ନ କା'ନ୍ଧେ ବିଚିତ୍ରଂ କୃତ୍ସ୍ନ
 ଶ୍ରୀମତୀ ଶ୍ରୀମତୀ ଦର୍ଶନଲକ୍ଷ୍ମୀ କବି କର୍ମବେଦୀ

ପ୍ରଦର୍ଶନ କରି, ଭବ୍ୟତା ତଳେ ବୈକୁଣ୍ଠ ବା ବିଷ୍ଣୁ ବୃଷ୍ଟ
 ହୋଇ, ଆନନ୍ଦବଦନ କୈବଲ୍ୟ ଭକ୍ତ କରୁ, ପଠିତ
 ଜନର ସେବାରେ ଏ ଜୀବନ ଅତିବାହିତ ହେଉ । ଓ
 ଶାନ୍ତି ଶାନ୍ତି ଶାନ୍ତି ।

ଆପଣ
 ଶ୍ରୀମତୀ ଶ୍ରୀମତୀ
 ଶ୍ରୀମତୀ ।

ଜଗନ୍ନାଥଙ୍କ ଦ୍ଵାହ

ମନ୍ଦିର ଭିତରେ ପେଢ଼ିଠି କଢ଼ା ସେଠି ଛେପ ଖଜାର ପକାନ୍ତୁ ନାହିଁ । ଛୋଟ ପିଲା ସଦି ଦୈବାତ୍ ଝାଡ଼ା
 କି ପଢ଼ିବା କି ବାଣି କରିଦେଲା ତେବେ ସାଙ୍ଗେ ସାଙ୍ଗେ ତାକୁ ନିଜପାତରେ ପଫାକରିଦିଅନ୍ତୁ ଓ ସେଠି ପାଣି
 ଖାନ୍ତି ପୋଛି ଦିଅନ୍ତୁ । ଶ୍ରୀଜଗନ୍ନାଥଙ୍କ ବେଦା ଅତି ପବିତ୍ର ସ୍ଥାନ । କଥିତ ଅଛି ବହୁ ଦେବଦେବୀ ଓ ମୁନିବର୍ଷି
 ଶ୍ରେଣୀରେ ସେ ବେଦା ଭିତରକୁ ଆସି ଶ୍ରୀଜଗନ୍ନାଥଙ୍କର ଦାରୁବିଗ୍ରହ ଦର୍ଶନ କରନ୍ତି ।



ଶ୍ରୀଜଗନ୍ନାଥଙ୍କ ପେ ସାରଥୀ ଶ୍ରୀମାନ୍ ଦାରୁକ



କରମାୟା କାମା ଆଉ ଆଉ

ଶ୍ରୀମତୀ କନକଲତା ମହାନ୍ତି

ରବି ଦାଣ୍ଡ ଧୁଳି ଟିକେ, କୃପା ହେଉ

ଆହେ ମହାବାହୁ ।

ବୋ ଆଖିରେ ଏ ଆଖି ଲୁଖିଯାଉ

ଆହେ ମହାବାହୁ ।

କହୁ ବିଭୁତିକି ଅଶାନାହିଁ

ଧନ ମାନ ଯଶ ମାରୁନାହିଁ

ମନ ମଧୁକର ତୋ'ପଦ ସୁନ୍ଦର—

ସବେଜରୁ ମଧୁ ବୁଣୁ ଥାଉ ।

ଆହେ ମହାବାହୁ ।

ଗୁରୁକ ପଢ଼ରେ ଚାହିଁ ଚାହିଁ

ବହୁ ତୋ' ଗୁଣକୁ ବାଜ ବାଜ

ସଂସାର ଶରୀର ଯିବି କି ପାଶୋରା

କଳା ଶ୍ରୀମୁଖକୁ ଚାହିଁ ଚାହିଁ ।

ଆହେ ମହାବାହୁ ।

ଦେବା ଚରଣରେ ଛଦି ହୋଇ—

ଗଲେ ମୋର ଆଉ ଧନା ନାହିଁ

କେହିକି ଏ ଜାକ, ସେବେ ହେଲେ ଯିବ

ବେନାଥ ନାମ ବାଉ ବାଉ ।

ଆହେ ମହାବାହୁ ।



ଭୂମିକା ସ୍ୱାସ୍ଥ୍ୟପ୍ରବର୍ତ୍ତନ-ମାସୁତ୍ର

ଶ୍ରୀ ସ୍ୱାସ୍ଥ୍ୟ ଗ୍ରନ୍ଥମା

। ସ୍ୱାସ୍ଥ୍ୟର ଉନ୍ନତୀୟ ଦର୍ଶନ ଯେପରି ମହାନ ସେପରି ଅନେକାନ୍ତ ମଧ୍ୟରେ ଏକ ସ୍ୱାସ୍ଥ୍ୟ ଶାସ୍ତ୍ର ଅଟେ । ବହୁମତ ମଧ୍ୟରେ ଏକ ବିଚିତ୍ର ପଥର ଶାସ୍ତ୍ର ଉପଲବ୍ଧି ହିଁ ସ୍ୱାସ୍ଥ୍ୟର ଗାମ୍ଭୀର୍ଯ୍ୟ । ଏପରି ସମନ୍ୱୟବାଦର ପ୍ରାଚୀନ ନିଦର୍ଶକମାନଙ୍କ ମଧ୍ୟରେ ପୁରୁଷୋତ୍ତମବାଦ ଏକ ପ୍ରଧାନ ଭାବନା ଅଟେ, ଯାହାର ଗୋଟିଏ ଦିଗ ଏଠାରେ ଆଲୋଚିତ ହେଉଅଛି ।

ତାହା ହେଉଛି “ବ୍ରହ୍ମଜିଜ୍ଞାସା ମୂଳକ ନିରୂପଣ ଉପାଦାନା ତଥା ତସ୍ମିନ୍ ଜିଜ୍ଞାସାମୂଳକ ସାଧାରଣ ଉପାଦାନା ମଧ୍ୟରେ ଦ୍ୱୈତ ପ୍ରକୃତି ପୁରୁଷାତ୍ମକ ଭାବନାର ବହୁମତା ମଧ୍ୟରେ ପୁରୁଷୋତ୍ତମ ବାଦରେ ତ୍ରିତତ୍ତ୍ୱ ପ୍ରକାଶର କାରଣ କଅଣ ? ଯେଥିରେ ପୁଣି ଦୁଇଟି ପୁରୁଷ ଓ ତାହା ମଧ୍ୟରେ ଏକ ଦ୍ୱା ବା ପ୍ରକୃତିର ସ୍ଥାନ କେଉଁ ପ୍ରାଚୀନତମ ଭାବନାର ପ୍ରତୀକ ଏହାହିଁ ଦେଖିବାର କଥା । ପୁନଶ୍ଚ ଏଠାରେ ଯେହି ଶକ୍ତିଟି ଶକ୍ତି ବା ପଦ୍ମା ନୁହନ୍ତି ଭାବନା ଅଟନ୍ତି ।

ସୃଷ୍ଟିର ବିକର୍ତ୍ତନବାଦ ଦିଗରୁ ଦେଖିଲେ ଜଣାଯାଏ ଏକ ‘ହିରଣ୍ୟଗର୍ଭ’ ସମତତ୍ତ୍ୱାଗ୍ରେ” ମାତ୍ର ଆଦିପତ୍ତା ସର୍ବ କାଳେ କାରଣମ୍ ରୂପରେ ବିଦ୍ୟମାନ ଥିଲେ; ମାତ୍ର ଲୋକସଂଗ୍ରହକୁ ଛାଡ଼ି ସେ ସ୍ଥିର ରହିପାରିଲେ ନାହିଁ । ବୋଲିଲେ “ଏକୋହଂ ବହୁଷ୍ୟାମ୍” ଏହାର ପରିଣାମ ହେଲା “ହିରଣ୍ୟଗର୍ଭ, ହିରଣ୍ୟଗର୍ଭଙ୍କର ଇଚ୍ଛା ଓ ଇଚ୍ଛାର ପରିଣାମ ପ୍ରକାପତି ପର୍ବଲୋକର ଆଦିଦୈବତଙ୍କର ସୃଷ୍ଟି । ତାହାର ପ୍ରତୀକ ହେଲା ସୁସ୍ତ ନାରାୟଣ ଇଚ୍ଛାରୁପକ ମହାନାକର ଅନ୍ତରାଳରେ ଲୋକପତିଙ୍କର ସ୍ଥାନ ଓ ଏହି ବ୍ରହ୍ମାତ ସମସ୍ତ “ଶେଷଶାୟୀ ନାରାୟଣ”, ଏହି ରହସ୍ୟରେ ଇଚ୍ଛାମୟୀ ବିକର୍ତ୍ତନର ପ୍ରତୀକ ପ୍ରଥମ ପୁରୁଷର ସହିତ ପ୍ରଜନିତ ବା ସହଜାତାଗତ ହିଁ ବିକର୍ତ୍ତନ ବା ସୃଷ୍ଟିକ୍ରିୟାର ଭାବନା । “ଉର ଯେ ବିଶ୍ୱପ୍ରଜନନ ଶକ୍ତିର ଆଧାରରୂପା ସ୍ୱାସ୍ଥ୍ୟ, ସଂଯୋଗିନୀ ଶକ୍ତିର ପ୍ରଭାବରେ ପ୍ରଥମ ପୁରୁଷଠାରୁ ତାହା ବିଚ୍ଛିନ୍ନ ହୋଇ ଦ୍ୱିତୀୟ ପୁରୁଷର ସୃଷ୍ଟାର କାରଣ । ତେଣୁ ତାହା ଶକ୍ତିସ୍ଥାନୀୟା ହୋଇନପାରିବ । ଉପସ୍ଥର ସହିତ ମୂଳରୁ ପ୍ରଜନିତ ଓ ଅନ୍ୟକଣ୍ଠେ ସୃଷ୍ଟିକରିବାରେ ନିର୍ମୂଳ ଶକ୍ତି ହୋଇ ନ ପାରିବ । ତେଣୁ ସେ ଭାବନା ହେବାହିଁ ସ୍ୱଭାବିକ । ଏହି ଦୃଷ୍ଟିରେ ବ୍ରହ୍ମଦୈବତ୍ୟ ବାବଦେତ୍ୟ ଓ ଦୈବତ୍ୟରୂପିଣୀ ମାୟା ପୃଥକ ନୁହନ୍ତି । ଏକ ବସ୍ତୁର ଉପାଦାନ ବ୍ରହ୍ମ ଅଟନ୍ତି ଓ ଲୋକ ସମ୍ପଦ ବିଭାଗରେ ଭଗ୍ନୀ ଅଟନ୍ତି । ସୃଷ୍ଟା ଓ ମୃତ୍ୟୁ ମଧ୍ୟରେ ମଧ୍ୟତର ପ୍ରଜନଶକ୍ତି ଯଦି ଏକ ସ୍ୱତନ୍ତ୍ର ସତ୍ତା ରୂପରେ ଘଟଟ ହୋଇଥାନ୍ତା, ତେବେ ଶକ୍ତିବୋଲି ବୁଝାଯାଇଥାନ୍ତା । ପଦ୍ମ ଓ ପଦ୍ମମୂଳର ସଂଯୋଜକା ନାଳ କାହାଠାରୁ ପୃଥକ ନୁହେଁ ।

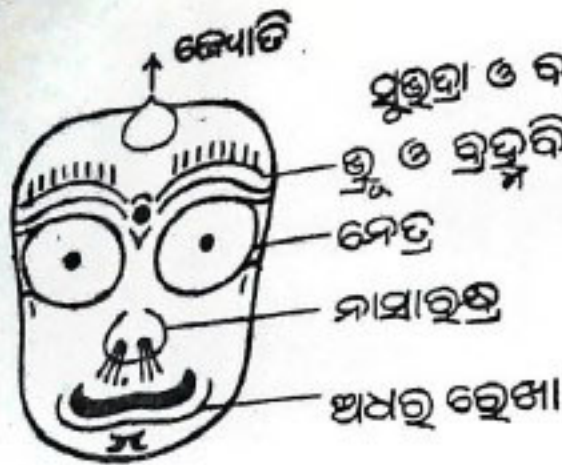

ସୁହୃଦ୍ରା ଓ ବଳହୃଦ୍ରାଙ୍କ ଶ୍ରୀମୁଖ
 ଶୁକ୍ର ଓ ବ୍ରହ୍ମବିକ୍ର ଜୀବାତ୍ମା ଓ ପ୍ରାଣ୍ଠ
 ରୁ ସ୍ଵାମ୍ୟଭାବ

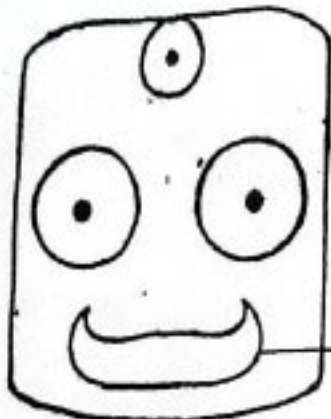

ଶ୍ରୀଜଗନ୍ନାଥଙ୍କର ମୁଖାରୁବିଦ
 କ୍ଷେପତି ।
 ଦୁଃଖରେ ତୁରାୟା ରୁଦ୍ଧ୍ୟା ମୁଷ୍ଟାୟା ମୁଷ୍ଟା ଦର୍ଶନ୍ତି:
 ପ୍ରଭାସ୍ମି ଶଶି ମୂର୍ତ୍ତ୍ୟାୟେ ।

ବିଶ୍ଵତୋମୁଖ = ଅଗ୍ନି



ବ୍ରହ୍ମ କରୁକଚ୍ଛୁପିକା ମୁଦ୍ରା

ପ୍ରାଣ୍ଠ

ଜୀବ

ସଂପୂର୍ଣ୍ଣ ବୈଦିକ ଶାସ୍ତ୍ର ବିଭାଗରେ ଏହି ତିନି ମୂଳ ତତ୍ତ୍ଵହିଁ ଅଥା (ବ୍ରହ୍ମଚୈତନ୍ୟରୂପିଣୀ) ଅଭାଳିକା (କାବଚୈତନ୍ୟରୂପା) ଜୀବର ଧାର (ନିୟତି)ର ମୂଳ ନୁହନ୍ତି । ତାହାମଧ୍ୟରେ କାମିଣ୍ୟ ବାସିନୀ ସୁଭଦ୍ରାକା ମଧ୍ୟ ଅନ୍ୟତମ । ଋକ୍ ୨.୪୧.୧୭ରେ ଅଥା ଆଦି ଜନନୀ ରୂପରେ କହିତ 'ବାଜସନେୟ ସଂହିତା ୨୩.୧୮ରେ ଅଭାଳିକା ଜୀବଜନନୀ ଏବଂ ସୁଭଦ୍ରାକା ସାତୁଣ ସଂହିତାରେ ଶତପଥ ବ୍ରାହ୍ମଣ ୧୩. ୨. ୮. ୩ରେ "ପ୍ରେମାଶ୍ଵତସୁରୂପା ରମଣୀବୋଲି ଚପିତ"; ଏହିତଦ୍ଵ ଏପର୍ଯ୍ୟନ୍ତ ଏକ ନିଶ୍ଚିତ ରୂପରେଖ ନେଇନାହିଁ । ମି: ଦେବର ଏ କାମିଣ୍ୟ ନାମକ ଦେବର ସଂଗ୍ରହର ସଂଖ୍ୟା ବୋଲି ମତ ଦେଇଅଛନ୍ତି । ମାତ୍ର ମହାଧର ବହୁପ୍ରେମାଶ୍ଵତା ସ୍ଵାକ୍ଷର ମନତ୍ରାଣିଷା ବୋଲି କହନ୍ତି । ପଣ୍ଡିତ ମୂର୍ତ୍ତୀଚାର ଏହାକୁ ଏକ ପଦେହ କହିତ ଶବ୍ଦ ବୋଲି କହନ୍ତି । ଏହାର କାଶେ 'କାମିଣ୍ୟ' ଶବ୍ଦ । କାମିଣ୍ୟ ଶବ୍ଦର ଅର୍ଥ ଏକ ବସ୍ତୁର ବ୍ୟକ୍ତୀର ବିକ୍ରିୟା । ବ୍ରହ୍ମର ପ୍ରଥମ ବିକ୍ରିୟା ବା ସୃଷ୍ଟିକର୍ତ୍ତା ବ୍ରହ୍ମର 'କମନ' । ଯେଉଁ କମନର (Vibration) ପରିଣାମ ଜୀବସୃଷ୍ଟି ପୂଜାରତ୍ନସ୍ୟ ସୁଭଦ୍ରାକା ବା ସୁଭଦ୍ରାକା ପୂଜାପାଠରେ ଏକ ଯତ୍ନ ଭଲେଖ ବରଯାଇ ପାତ୍ର ସ୍ଥାପନ କରାଯାଏ ।

"ଉନୌପରି ବିସର୍ଗ କାମିଣ୍ୟ ବିଲିଖ୍ୟ" ତଦୁପରି
 ପାତ୍ରତ୍ରୟ ସଂସ୍ଥାପ୍ୟ ତକ ରକ୍ଷାକ୍ଷତ ପ୍ରଣେପଃ ମିତି

ଏଠାରେ କାମିଲ୍ୟ ଅର୍ଥ "ବିସର୍ଗମାତ୍ରା" ଯାହାକି ଦୁଇଟି ବସ୍ତୁର ସଂଯୋଗିନୀ ମାତ୍ରା;
 ଅର୍ଥ ହୋଇ ଏକ ବ୍ୟକ୍ତିର ପୁଣି ଯଥାସ୍ଥାନରେ ନିଶ୍ଚିତ ଭାବେ ବିସର୍ଗ ହୁଏ । ମାତ୍ର

୮

ହେବାପରେ ଅତି ଅଳ୍ପ ଜାଣିବା କଠିନ । ଦୁଇଟି ବସ୍ତୁର ସଂଯୋଗିନୀ ମାତ୍ରା ଶୁଦ୍ଧ
 ହେଉଥିବା ସମ୍ଭାବିତ ମାତ୍ରାର ପ୍ରତୀକ ଚିହ୍ନ । *

ଶୈବ ଦର୍ଶନ ଦିକାକ୍ତ "ଶିବସଂହିତା" ପାର୍ବତୀ ଖଣ୍ଡରେ ଏହି ଚିହ୍ନକୁ ନିଜ ମତବାଦରେ
 ପ୍ରକାଶ କରିବାକୁ ଯାଇ କହନ୍ତି, ଶିବ ଶକ୍ତିଙ୍କ ଯୋଗରେ ପରମାତ୍ମାଙ୍କର ସ୍ଥିତି ଘଟିଥାଏ ।

"ଶିବଶକ୍ତି ସମାଯୋଗଃ ପରମାତ୍ମେତି ନିଶ୍ଚିନ୍ତେ
 ପରଂଶକ୍ତେସୁ ସଂଜାତା ଚିତ୍ତଶକ୍ତି ସ୍ତୁ ତଦୁଦ୍ଭବାନ୍"

୨ୟ ଅ. ୧୫.

ଶେଷ ଶିବକଳ୍ପଦ୍ରୁ, ତଦ୍‌ଶକ୍ତି ବା ମାୟାଙ୍କର ପରିଣାମ ପରମାତ୍ମା ଦାରୁବ୍ରହ୍ମ ଅଟନ୍ତି ।

ଏହି ମାୟାଶକ୍ତିହିଁ "ବିସର୍ଗସଙ୍ଗାତଃ" ରୂପରେ ପ୍ରକାଶରୂପେ ବିଦ୍ୟମାନ । ତେଣୁ
 ପ୍ରକାଶନୀକା ଶକ୍ତି ନୁହନ୍ତି ସହଜାତା ଭାବିନୀ ରୂପରେ, ବୈଦୀକ ମନ୍ତ୍ରର ଅତି ଓ ଅଧିସୃଷ୍ଟିର
 କାମିଲ୍ୟ ବା ବିକଳ୍ୟର ପ୍ରତୀକ । ସୁଭଦ୍ରା ବା ସୁଭଦ୍ରା ଅଟନ୍ତି ।

ଓଁ ଅଭେଦଂ ଅଭେଦଂ କେନ୍ଦ୍ରାଳିକେ ନ ମା ନୟତି କଣ୍ଠନ । ସଦନାତ୍ୟକ୍ଷର୍ଣ୍ଣ ସୁଭଦ୍ରା ବାମାଲ୍ୟ
 ବାସିନୀମ୍ ।

"ବାୟବୀୟ ସଂହିତା" ପୂର୍ବଖଣ୍ଡ କହନ୍ତି ମୂଳପୁରୁଷର ପ୍ରେରିତା ମୂଳପ୍ରକୃତି ଅବ୍ୟୟା
 ଅର୍ଥାତ୍ ଅଙ୍ଗ ବିକଳ ରହିତା ତାଙ୍କର ତିନିଗୋଟି ନାମ ଅଟେ ।

"ମହାମାୟା ତ ମାୟା ତ ପ୍ରକୃତି ସ୍ତ୍ରୀରୂପେତିତ" ୪ । ୧୨ ଏହିଠାରେ ମହାମାୟା ହିରଣ୍ୟଗର୍ଭର
 ସ୍ତ୍ରୀରୂପ ଚକ୍ତି । ଯେତେବେଳେ ସେ ବ୍ୟକ୍ତ ହେଲେ—ସେ ମାୟାନାମରେ କଥିତ ଓ ଯେତେ-
 ବେଳେ ସେ ପ୍ରକଟ ହେଲେ ସେ ଶକ୍ତି ନାମରେ କଥିତ ହେଲେ । ତେଣୁ ପୁରୁଷୋତ୍ତମର
 ଶକ୍ତି ପ୍ରକଟ ନୁହନ୍ତି । ବ୍ରହ୍ମର ଆତ୍ମଶକ୍ତି ଜୀବର ବେଦନା ଶକ୍ତି "ଯା ଦେବୀ ସର୍ବଭୂତେଷୁ
 ବେଦନେପି ବିଧିୟତେ" ସୁଭଦ୍ରା ପୁରୁଷରେ ଦୈବଚିନ୍ତନ ପ୍ରକରଣରେ ଏକ ଅପୂର୍ଣ୍ଣ ଧାରଣା
 କର୍ତ୍ତା ହୁଏ "ଯଦ୍ୟପି ତୁମେ ନିର୍ବିକଳ ତଥାପି ବିକଳ ସଙ୍ଗେ ମଧ୍ୟ ସହରୁଚିଣା ଅଟ । ତେଣୁ
 ନିର୍ବିକଳ ସଂକଳ୍ପ ଓ ବିକଳ୍ପ ଏହି ତିନିମଧ୍ୟରେ ସୁଭଦ୍ରା ସଂକଳ୍ପର ପ୍ରତୀକ ଅଟନ୍ତି ।

ନିର୍ବିକଳ୍ପ ସହଜାତଃ । ବିକଳ୍ପ ସହରୁଚିଣାମ୍ ।

ସୁଭଦ୍ରା ଋଗୁବଦନା ତିଷ୍ଠନ୍ତୁ ହୃଦୟେମମ ॥

ବରକଳ୍ପପିକାବତୀ ମୁଦ୍ରା ମଧ୍ୟରା ବ୍ୟୋମରୂପିଣୀ ।

ଚିତ୍ତୟେତ୍ ବିଦ୍ୟୁତାଶକ୍ତିଃ ମାୟା ସଂକଳ୍ପଜାତଥା ॥

'ମୁଦର୍ଯ୍ୟା କାରୀକା'



କେବଳପର୍ବକା ମୁଦ୍ରାର ଧାରଣା ନିମ୍ନରେ ବ୍ରହ୍ମଭକ୍ତରେ ତୀବ୍ର ମଧ୍ୟରେ ଦ୍ୟୋମ ରୁପିଣୀ
ମାୟା ।

‘ଭଦ୍ରାସୁତା “ଶିବପୁରାଣ” କହନ୍ତି ସେହି ମାୟା ସର୍ବଲୋକର ମୋହନ କାରିଣୀ ରାୟସା
ଅଟନ୍ତି ତାହା ଶବ୍ଦର ଇଚ୍ଛା ।’

ମୋହିନୀ ସର୍ବ ଲୋକାନାଂ ଶିବମାୟା ରାୟସା ।

ଦେଧାନଂ ଜଗତସର୍ବଂ ଶିବେଷ୍ଟା ସା ପ୍ରକାଶ୍ୟତେ ॥

ତେଣୁ ବ୍ରହ୍ମା ଓ ସୃଷ୍ଟି ମଧ୍ୟରେ ଇଚ୍ଛା ସହଜାତା । ତେଣୁ ଭଗିନୀ ଶକ୍ତି ହୋଇଥିଲେ ବାହ୍ୟ
ସଂକଳ୍ପର ସୂଚନା ଥାନ୍ତା । ତେଣୁ ଇନ୍ଦ୍ରିୟଗଣଙ୍କ ମଧ୍ୟରେ ଭଗିନୀର ଉପାସନା ସ୍ୱାତନ୍ତ୍ର୍ୟ
ଚିନ୍ତାର ପ୍ରତୀକ । ନିର୍ଦ୍ଦିଷ୍ଟ ‘‘ମାତ୍ର ସୂତ୍ର’’ କହିଛନ୍ତି—ସହଜାତ ସମ୍ବନ୍ଧରୁ ଭଗିନୀ ଶକ୍ତିର ସୁରୁତ୍ୱ ।
‘‘ଜଗତ୍ ପ୍ରକଳନାତ୍ମକ ମୂଳ ଗୋପସ ବ୍ରାହ୍ମଣ ୨-୧-୨ କହନ୍ତି ତଥା (ଭଗବତ୍) ତସ୍ମି ପରମପଦ୍ମ
ସମ୍ପ୍ରାପ୍ତାହୁରତ୍ୟାତ୍ମକା ଭବତି’’ ଏହାର ମୂଳ ତସ୍ମି ‘ଦୃଷ୍ଟିଶକ୍ତି’ ପୃଥକ ନୁହନ୍ତି ଦୃଶ୍ୟ ମଧ୍ୟର୍ଥ ଓ
ସର୍ବମୁଖ୍ୟ ତାରଣ ଅଟନ୍ତି ।

‘‘ବ୍ରହ୍ମ ସାହିତ୍ୟ’’ ଏବଂ ‘‘ଇତିହାସ (ତା: ମହତାବଜ୍ଞ ରଚିତ) କହେ ମେ ଏକନାଂଶା ଏହି
ଏକନାଂଶା ଶବ୍ଦର ତାତ୍ପର୍ଯ୍ୟ ଅର୍ଥ ମାୟା ଅବିଚ୍ଛିନ୍ନ ଅଂଶ ବିଶିଷ୍ଟା । ଏକ ବା ବ୍ରହ୍ମଠାରୁ ପୃଥକ
ନୁହେ ମାତ୍ର ପୁଣି, ସାହା ଶର ମାଧ୍ୟମା ଅଟନ୍ତି । କେହି କେହି ଯତ୍ନେ ଗର୍ଭ ସମ୍ଭୂତା
ବିଦ୍ୟୁତ୍ତତ୍ତ୍ୱାତ୍ମକ ଯେଉଁ ବଳଭଦ୍ର, ଶ୍ରୀକୃଷ୍ଣଙ୍କର ମଧ୍ୟଭୂତା ଅଲୌକିକ ଶକ୍ତି କଂସର କରୁ
ଖର୍ଚ୍ଚିତର, ସେହି ହିଁ ବିଦ୍ୟୁତ୍ତତ୍ତ୍ୱାତ୍ତ୍ୱ ବା ପୂର୍ଣ୍ଣବ୍ରହ୍ମଙ୍କର ନିଜ ନିହାତ ଆତ୍ମଶକ୍ତି ସୁଭଦ୍ରା ।
ଶ୍ରୀମଦ୍ଭଗବତ୍ତତ୍ତ୍ୱ ‘‘ଗଜ୍ଜଲପେ’’ ଶବ୍ଦ ଆଦିମ ଚୈବତର ଶବ୍ଦ—ନାନାବାବା ଶବ୍ଦ ନୁହେ ।
ଅର୍ଜୁନ ପତ୍ନୀ ‘‘ସୁଭଦ୍ରା’’ଙ୍କର ଏ ଗହନତତ୍ତ୍ୱ ମଧ୍ୟରେ ସ୍ଥାନ କେଉଁଠି ? କୃଷ୍ଣବାସୁଦେବ ବାଦର
ଫଳକୁ ପୁରୁଷୋତ୍ତମ ମହାଶୁଭର ଅନ୍ତିମସ୍ତର କୁହାଯାଏ । ସାହାର ଆରୁ ପ୍ରାୟ ୫୦୦ ପ୍ରକାର
ବର୍ଣ୍ଣ ତଳର ଅଟେ । ମାତ୍ର ସୁଭଦ୍ରାକା ବିଭୁର ଏହାଠାରୁ ବହୁପ୍ରାଚୀନ—ଏଥିରେ ସହେତ୍ର
ନାହିଁ ।

ଏଠା ଯୌନ ଦର୍ଶନର ପୂର୍ବବର୍ତ୍ତୀ ‘‘କାମାତ୍ ସୃଷ୍ଟି ଏହାସତ୍ୟ ମାତ୍ର ପ୍ରକୃତ୍ୟାତ୍ କାମ
କାୟତେ, ନ୍ୟାୟରେ ବ୍ରହ୍ମର ବିକଳହିଁ ମାୟା । ସାହା ତୀବ୍ର ଓ ବ୍ରହ୍ମ ମାୟାର ପ୍ରଥମ ।
ତୁଳସି ଦାଶ ଶ୍ରୀରାମଚନ୍ଦ୍ରଙ୍କରେ ପ୍ରକାଶ କରିଛନ୍ତି—

‘‘ରାମ ଲଜ୍ଜନ ସାତା ଶୋଭତ କୈସେ ।

ବ୍ରହ୍ମ ତୀବ୍ର ଅରୁ ମାୟା କୈସେ ॥

ଏହି ସାବନାକ ଲୁଗ ସତ୍ୟ, ବିରୁ ଉଚ୍ଚରେ ରାମ ସାତା ଲକ୍ଷଣ ଲୁଗରେ ତତ୍ତ୍ୱ ଦର୍ଶନ
ଗଠିଥାଏ ।

ଉର୍ଦ୍ଧ୍ୱମାନ ବିଭୁର ବଶିଷ୍ଠାକୁ ତୀବ୍ର, ବ୍ରହ୍ମ ଓ ମାୟା ତତ୍ତ୍ୱଜ୍ଞାପକ ବଳଭଦ୍ରଙ୍କ ମୁଖାରବିଦ,
‘‘ମା’’ ସୁଭଦ୍ରାଙ୍କର ମୁଖାରବିଦର ସାମ୍ୟ ଅଛି ସାହା ଜଗନ୍ନାଥଙ୍କଠାରୁ ପୃଥକ ଅଟେ । ବଳଭଦ୍ରଙ୍କର
ସରି ନାଶାରତ୍ତ୍ୱ, ଶ୍ରୀ ବ୍ରହ୍ମରତ୍ତ୍ୱ, ଅଧର ରେଖା ସୁଭଦ୍ରାଙ୍କର ବିଶ୍ୱସ୍ତର ରହିଛି ସାହା ପୁରୁଷୋତ୍ତମ
ଚନ୍ଦ୍ର ଶ୍ରୀୟାରେ ନାହିଁ । ଏହାର କାରଣ ବ୍ରହ୍ମଭବର ସହଜାତା ର ମାୟାଦ୍ୱାରା ଚୈବିକ
ସୃଷ୍ଟି ହୁଏ । ବ୍ରହ୍ମ ନିର୍ଦ୍ଦିଷ୍ଟ; ତେଣୁ ତୀବ୍ର ଲକ୍ଷଣ ରହିତ ଅଟେ । ‘‘ମାୟା’’ ବ୍ରହ୍ମର ସହିତ
ଅନ୍ୱାସ ନେଲେ ମଧ୍ୟ ମାୟା ତୀବ୍ର ସହିତ ଭବିତ । ତେଣୁ ବଳଦେବଙ୍କ ଆକାର ବିଶିଷ୍ଟା ।
ପୌରଣିକ ସାହିତ୍ୟରେ ଭକ୍ତିତ କର୍ମାଧ୍ୟାୟ ଓ କର୍ମ ପ୍ରଥମ ଏହି ସହିତ ଭବିତ । କର୍ତ୍ତା ।
ଶ୍ରୀୟା ଓ ପରିଶ୍ରମ ବିଭୁରୁ ଦେଖିଲେ କର୍ତ୍ତାର ଇଚ୍ଛା ବା ଶାଖା ଅଛି, ତୀବ୍ର ସାମର୍ଥ୍ୟ ଦୃଶ୍ୟ

ମାତ୍ର ମାୟାର ସାମର୍ଥ୍ୟ ବାହୁଲ୍ୟ ନାହିଁ । ଏଠାରେ ଦୃଷ୍ଟା କେବଳ ଦୃଷ୍ଟା ଅଟନ୍ତି । ସ୍ୱକୃତି ପୁରୁଷ ସ୍ଥିତିର ପଦ୍ମପତି ନ୍ୟାୟଦର୍ଶନ କହନ୍ତି "ସାଂଖ୍ୟ ବାରିକା" ୧୨ ୧୩ ପୁତ୍ରରେ ଛାୟା

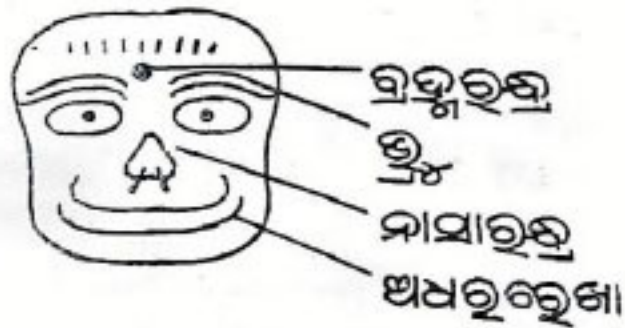

କାହାର ସମର୍ଥନକାରୀ କହିଲେ କେହି କିପରି ? ଉତ୍ତର ହେଲା ପ୍ରୀତି ଓ ଅପ୍ରୀତି ପ୍ରକୃତି ଯେଉଁଠାରେ ଅଛି । ତାହା ନିୟମାର୍ଥବୋଧକ, ମାତ୍ର ବ୍ରହ୍ମ ନିୟମାତୀତ । ତେଣୁ ଜାକ ତୈତନ୍ୟ ସଙ୍ଗେ ତାହାର ରୂପଗତ ସାମ୍ୟ ଓ ବ୍ରହ୍ମତୈତନ୍ୟ ସଙ୍ଗେ ଭବଗତ ସାମ୍ୟ ରହିଛି । ପୁରୁଷ ନାମକ କାଶିରାଜ ନ୍ୟାୟରୁ ପ୍ରକାଶିତ ପୁସ୍ତକର Vol. XIIN2 ଦୃଷ୍ଟବ୍ୟ ।

ଚିତ୍ରକଳାର ଏହା ପର୍ବ ପ୍ରାଚୀନ ଶୈଳୀ ନାଆ—



—ନେତ୍ର ଅଧର ଓ ବ୍ରହ୍ମବିନ୍ଦୁ ଏ ସମସ୍ତ ସରୁଣାତ୍ମକ ଭବର ପ୍ରତୀକ । ମାତ୍ର ଅନ୍ୟତଃ ଶଶି ସୂର୍ଯ୍ୟ ପରି ନେତ୍ର ବିଶ୍ୱନେ ମୁଖ ପରି ମୁଖ ବ୍ରହ୍ମବାଦର ପ୍ରତୀକ ଅଟେ ।



କରଳାପଙ୍କଜ ମୁଖାର ବିନ୍ଦରେ କେବଳ ତୈତସାତ୍ମକ ଚତୁର୍ନାଡ଼ା । ମାତ୍ର ବଳଦେବଙ୍କର ଶ୍ରୀ ମୁଖାରବିନ୍ଦରେ ପ୍ରାକୃତ ଲକ୍ଷଣ ସ୍ୱକ୍ଷା ବେଦାନ୍ତ ଦର୍ଶନର ମତ ମଧ୍ୟ ଚତୁପ । ବେଦାନ୍ତ କହନ୍ତି ଅନିର୍ବଚନୀୟା ମାୟା ହିଁ ପରମ ଧ୍ୟାୟକର ଅଧିଷ୍ଠାନ ଯେହି ପ୍ରକୃତିର ମଧ୍ୟଦେଇ ସମସ୍ତ ଚରଣର ସୃଷ୍ଟି କରି ଥାଏ ।

ବାତା କହନ୍ତି.....“ମାୟାଧ୍ୟାୟେଣ ପ୍ରକୃତିଃ ସୂକ୍ଷ୍ମତେ ସତରାଜର” ୧।୧୦” । ଏହି ଭବନା ନିରୁଣବୋଧକ ହେଲେ ମଧ୍ୟ ଏହାର ମଧ୍ୟ ଶ୍ରେୟ ଅଛି । ତ୍ରିଗୁଣାନୁପାତରେ ଜ୍ୟେଷ୍ଠା ମାୟାର ରୂପାନ୍ତର ଶ୍ରୋକ୍ଷୋନ, ସୂକ୍ଷ୍ମଜ୍ଞାନ ଓ ଲୌକିକଜ୍ଞାନରେ ତ୍ରିଭିଧ । ଏହାର ବାହ୍ୟ ଉପାସରଣ ସାଧ୍ୟ, ସାଧନା, ସାଧକ । ପଞ୍ଚଦଶା କହନ୍ତି.... ତୁଚ୍ଛାଃ ଅନିର୍ବଚନୀୟା ଚ ବାସ୍ତବୀ ତୈତ୍ୟସୌକ୍ରିୟା ଜ୍ୟେଷ୍ଠା ମାୟାତ୍ରି ଚି ବୌଧ୍ୟୋଃ ଶ୍ରୋତୟୌକ୍ତିକ ଲୌକିକୈ ୬।୩୦ ସାଧ୍ୟ ପରମାତ୍ମା ପୁରୁଷୋତ୍ତମ । ସାଧକ ଲୈକତୈତନ୍ୟ ବା ସତ୍ ସ୍ୱରୂପ ଶଙ୍କର୍ଷଣ ଏବଂ ସାଧନା, ସାକାତ ମା ପୁରତ୍ତା ଅଟନ୍ତି । ଯେକି ସାଧ୍ୟ, ସାଧକର ମଧ୍ୟଗର୍ଭୀ ତ୍ରିୟାତ୍ମିକା ସହଜାତା ଶକ୍ତି ଅଟନ୍ତି ।

ଏଠାରେ ଶ୍ରୀମଦ୍ଭଗବତ ଅନୁବାଦରୁ ‘ମାୟା’ ପଦରେ କିଛି ଅନୁବାଦ ଉଦ୍ଧାର କରା ପାଉଛି । ଯେଉଁଠିରୁ ଜଣାପଡେ ମାୟାର ସ୍ଥିତି କେଉଁଠି ?

ମାୟା ସନ୍ନିତ ସର୍ବଜନ । ବ୍ରହ୍ମାଦି ତତ୍ତ୍ୱ ଭୁବନ ।
ଏଣୁ ଉତ୍ତର ଏ ଭୁବନେ । ସର୍ବତ୍ର ବସଇ ସମାନେ ।

ଦୁର୍ଗ ପ୍ରକାଶ ନିତ୍ୟକରେ । ନାୟା ସଂସାରେ ସେ ବିହର ।
 ଏହି ଏ ଅନିତ୍ୟ ସଂସାର । ସତ୍ୟ ସ୍ୱରୂପ ମୁଁ ଈଶ୍ୱର ।
 ଏନାୟା ପ୍ରକୃତି ତିନାର । ଜାତ ହେତୁ ଏ ବେଞ୍ଚର ।
 ଏକମୁଖ ଏ ବୃକ୍ଷାନ୍ତ । ବିଶ୍ୱର ଆଦି ମଧ୍ୟ ଅନ୍ତ ।
 ପ୍ରକୃତି ପୁରୁଷ ଏ ବେନି । ଜଗତେ ପିଅର ଜନନୀ ।
 ବିଶ୍ୱ ପ୍ରକାଶ ହେତୁ ମୁହିଁ । ମୁଁ କାଳରୂପ ସଂହାରକ ।

(ସଂଖ୍ୟା ନୋର କଥନେ)

ଏକ ବ୍ରହ୍ମ ଅତି ମଧ୍ୟ, ଅତି ସ୍ଥିତି କ୍ରମରେ ତ୍ରୟୀ ଅଟନ୍ତି । ଏବଂ "ସାଧନା" ଦୁଇ
 ପୁରୁଷାତ୍ମ୍ୟରେ ସମସ୍ତ ଜଗତର ପିତା ନାତା ବା ପ୍ରଜ୍ଞା ଅଟନ୍ତି । ତାହାଙ୍କର ଅପର ନାମ
 ପ୍ରକୃତି, ଏହି ପ୍ରକୃତି ବିଷୟରେ ପ୍ରାଚୀନ ଶାସ୍ତ୍ର ସଂଗ୍ରହରେ ଅଛି । ଗୀତା ୧୩ ଅଧ୍ୟାୟରେ ଓ
 ୧୩ ଅଧ୍ୟାୟରେ ବିଷୟ ଆଲୋଚନା କରି ଅଛନ୍ତି, ଏହାର ନର୍ମ—

ପ୍ରଧାନା ଦୃଷ୍ଟିରେ ପ୍ରକୃତିଗ୍ରେନ କଥ୍ୟତେ, ୧।୧।୨୭ ସୃଷ୍ଟିରଦୈତ ଯା ଦେବା
 ପ୍ରକୃତି ସା ପରମୂର୍ତ୍ତା ୧।୧।୮ ଦେବା ଭଗବତ ପ୍ରକୃତି ବିଷୟରେ ପ୍ରାଞ୍ଜଳ ମତ ବାଚ୍
 କେନ୍ଦ୍ରୀ ।

ପ୍ରକୃଷ୍ଟ ବାଚକଃ ପ୍ରଶ୍ନ କୃତିଷ୍ଟ ସୃଷ୍ଟିବାଚକଃ ।

ଦୁର୍ଗୋ ପ୍ରକୃଷ୍ଟା ଯା ଦେବା ପ୍ରକୃତି ସା ପ୍ରକାଶୀତା ।

ଏହି ଦୃଷ୍ଟିରୁ ଯୋଗନାୟା ଦୁଇପ୍ରାଣର ଅପରନାମ ପ୍ରକୃତି । ମୂଳ ପ୍ରକୃତିହିଁ "ଭଗ୍ନୀ ସା
 ପ୍ରକାଶିକା" ଏହି ରୂପେ ସେ ସ୍ୱତ ପୁରୁଷରେ ପରିଚିତା ଓ ସେହି ପ୍ରକୃତିହିଁ ନାୟା । ଏହା
 ଦୃଶ୍ୟରେ ସଦ ବଦନ୍ତି । ସେ ପୁଣି 'ପ୍ରକୃତି ବିଦ୍ଧି ମେ ପର' ସେହି ପୁଣି ପ୍ରକୃତି ଚୈତନ୍ୟରୂପା
 ସମସ୍ତରୂପରଣ ଯୋନି ୭ । ୭ ଗୀତା' ତାହାଙ୍କର ସମାକୃତି କାରବୈତନା ବଳଦେବ ଓ ପରମ
 ପୁରୁଷ ପରମ ଚୈତନ୍ୟ ଅଟନ୍ତି । ତାହାହିଁ ଓ 'ତତ୍ତ୍ୱତ୍ ଭେଦରେ ତ୍ରୟୀ ଅଟନ୍ତି । "ଓ—ବ୍ରହ୍ମ;
 ଶତ୍-ଜାବାତ୍, ତତ୍ ତତ୍ତ୍ୱମ ଅସି" ବା ମଧ୍ୟ ବର୍ତ୍ତନୀ ତତ୍ ବା ତାହାଙ୍କର ନିଜ ଶକ୍ତି
 ଗୀତା ୧୨ : ୨୩ । ଏହି ନାୟା ବା ବିଶ୍ୱପ୍ରକୃତି ଏକ ପ୍ରକାଶ୍ୟ ବସ୍ତୁ ନୁହନ୍ତି "ଗୁହ୍ୟାନାୟା
 ପରମୂର୍ତ୍ତା" ରୂପରେ ସେ ପରିଚିତା । ଗୀତା କହନ୍ତି "ନାୟା ଦୃତ୍ୟେୟା" (ଅବୋଧନେ)
 ବର୍ଣ୍ଣର ଉଷ୍ୟ ବିବେକରୂପାମସି ୨ୟ ଖଣ୍ଡରେ କହନ୍ତି —

"କାର୍ଯ୍ୟାନୁମେୟା ସୁଧିୟୈବ ନାୟା ଯଯାତଗତ୍

ସର୍ବ ନିଦଂ ପ୍ରସୂୟତେ ।"

ଶଙ୍କର ଉଷ୍ୟ ୧.୪.୩.

ମନସ୍ତ ଜତେ ପ୍ରପୂତକା ନାୟା ଜତେ ଭେଦ କର୍ତ୍ତ୍ୱୀ ଓ ଜେଦୀଶ୍ୱର କର୍ତ୍ତା । ତାହାଙ୍କର
 ନାମ, ରୂପ, ଲୀଳା, ଧ୍ୟାନେ ଦୃଶ୍ୟ ସମସ୍ତ ଜଗତ ଓ ତାହାର ମଧ୍ୟବର୍ତ୍ତୀ ଯନ୍ତ୍ରଣା ନାୟା ବିଶ୍ୱ
 ପକ୍ଷର ଅସୁଧ; ଯାହାର ଉଷ୍ୟ କାରବରବର ସୃଷ୍ଟି । ତେଣୁ ଏହି ଯନ୍ତ୍ର ମୂର୍ତ୍ତି ଜଗତାପମ୍ନ
 ଜଗତାପ ବର୍ତ୍ତାପୂତ ନାୟାଧ୍ୟାୟ ସର୍ବପ୍ରପଞ୍ଚର ପ୍ରପଞ୍ଚ ଗୋଳି କହନ୍ତି ।

"ଯନ୍ତ୍ର ମୂର୍ତ୍ତି ଜଗତାପ ଶେଷ ଦେବ ଶାରେପରଃ"

ଏକ ଉଚ୍ଚମରୁ ନିଶାପାଏ ଧରେ ପରମଯୋଗୀ ତ୍ରିକାଳକ୍ଷ ଯୋଗୀଙ୍କୁ ତାଙ୍କର ଗୋଳତ୍
 ଗତେ ତେ ତଳରେ ବନିପିବାବେଳେ ଗୋଟିଏ ପ୍ରଶ୍ନ ପଚାରିଲେ ତାଙ୍କର ଶିଷ୍ୟ ଶ୍ରେଷ୍ଠ ।

"କେତୁ ଗୁହ୍ୟଗୋପାକ ସେ ବ୍ରହ୍ମଶକତି

ଏକତ୍ରି ଲିଙ୍ଗ କି ଆକାର କେ ଠାତ ବସତି

କେ ରମନ୍ତି କେବା ମତି ବିବା ତପୁଜକ

ଅତ୍ୟୁତ ବିନା ଏ କେ କହିବ କେବା ଧ୍ୟାୟା ?"

ଗୁଣସି ହୋ ରମଦାର ଯାହା କରୁ ପୁଞ୍ଜା
 ଉତ୍ତମ ଲିଙ୍ଗ ସେ ଜାଣ ଦୋସନି ପରିଜା ॥
 ଚକ୍ଷୁନାଳ ପ୍ରାୟ ସେ ସେ ବୃଦ୍ଧ ପ୍ରକାଶର
 ମାତ୍ରାରେ ବିସର୍ଗ ବୋଲି କହନ୍ତି ଯୋଗାଧ୍ୟାୟା ॥
 ପିଣ୍ଡ ବ୍ରହ୍ମାଣ୍ଡ ସର୍ବରେ ବାଣିଅଛି ବସା
 ଦିବସେ ରମଣ କରେ ଜୀବକୁ କରି ଆଶା ॥
 ଶକ୍ତି ହେଲେ ପରମ ସହିତେ ପଦ୍ମବର
 ତିନୁଶ୍ରୀଆ ସାପ ନୀତି ସଖାକୁ ପ୍ରସବର ॥
 ସେ ସାପ ଭୁଲିରେ ପଡ଼ି ତିନିଶର କଲ
 ଶବଦ ନାହିଁମୁଣ୍ଡାରେ ଯାଉଣ ବାଜିଲ ॥
 କହନ୍ତି ଅବୁତା ଯୋଗୀଙ୍କ ବ୍ରହ୍ମବାଣ
 ବିଧିପାରିଲେ ରେ ବାବୁ ପାଇବୁ ବଡ଼ପଣ ॥

ଅଭ୍ୟୁତାନନ୍ଦ ଭଜନ ଚରଣଦାସଙ୍କଠାରୁ ସଂଗୃହୀତ—୧୪ ଚଣ ପ୍ରଶ୍ନ ।

ଯୌଗୀକ ଧାରଣାରେ ବିସର୍ଗମାତ୍ରାୟକ ମାୟାଞ୍ଜି ବ୍ରହ୍ମଚୈତନ୍ୟ ଜୀବଚୈତନ୍ୟର ମଧ୍ୟ-
 ଶୈଳୀ ବଜ୍ରନାଳ ସ୍ଵରୂପିଣୀ; ଯେ କି ସୁଭଦ୍ରା ଅଟନ୍ତି । ଯେତେବେଳେ ସେ ପୂର୍ବବର୍ତ୍ତୀ ବସ୍ତୁ-
 ସହ ରମଣ କରେ, ସେତେବେଳେ ଦୈବ ଭବର ସୃଷ୍ଟି ହୁଏ; ଯେତେବେଳେ ସର୍ବମ ବା
 ବିପରୀତ ରୂପରେ ପ୍ରମତ୍ତ ହୁଏ ସେତେବେଳେ ଜୈବ ଭବର ସୃଷ୍ଟି ହୁଏ ।

ପ୍ରାଚୀନ ପ୍ରଜନନା କୈତେବୀ :

ପ୍ରତୀଚୀନ ପ୍ରଜନନା ଦାନୁଷ୍ଠା (ଶତପଥ ବ୍ରାହ୍ମଣ ୭.୪.୨.୪୦) ସୁଭଦ୍ରାଙ୍କର କର ଅତ୍ୟନ୍ତ
 ରହିତ ଉର୍ଦ୍ଧ୍ଵମାତ୍ରା ବିଦ୍ୟୁତ୍ବର୍ଣ୍ଣା ଓ ନିମ୍ନମାତ୍ରା ପୃଷ୍ଠିବୀ ପରି ବର୍ଣ୍ଣଲାକୃତି ଅଟନ୍ତି ତାଙ୍କର
 ପ୍ରାଣନାଳ ସଦୃଶା ।



“ଦେବୀ ଭଗବତ ମହାପୁରାଣ କହନ୍ତି—ବ୍ରହ୍ମ ଓ ଶକ୍ତି ମଧ୍ୟରେ ସମ୍ପର୍କ ଏକତ୍ର ବିଭିନ୍ନର
 ପ୍ରକାର ଅଟେ । ତଦ୍ଵାରା ଦୈବ ଅଦୈବ ରେ ପରିଣତ ହୁଏ, ତେଣୁ ମାୟା ଅଦୈବଶକ୍ତି
 ନାନରେ ପ୍ରତିଷ୍ଠିତା । ଏଥିରେ ଭେଦବାଦର ପ୍ରଶ୍ନ ନାହିଁ ।

ସର୍ବୋକ୍ତଂ ନ ଭେଦୋଽସ୍ତି ସର୍ବ ଦୈବ ସମାସ୍ୟ ତ,
 ଯୋଃସୌ ସାହ ମହଂଯୋଃସୌ ଭେଦୋଽସ୍ତି ମତି ବିଶ୍ଵମାତ୍ ।

ଖାଲି ସେତିକି ନୁହେଁ—ଦେବୀ ଭଗବତର ମତରେ ସେ ସ୍ତ୍ରୀ ନୁହନ୍ତି, ପୁରୁଷ ନୁହନ୍ତି,
 ତାଙ୍କ ନୁହନ୍ତି, ସେ ସମସ୍ତ ଧ୍ୟାୟ ବସ୍ତୁ ‘ଧ୍ୟା’ ଅଟନ୍ତି । ତାହାକୁ କେହି ‘ବ୍ରହ୍ମ’ କହନ୍ତି । ସେ
 ପଦ୍ମଯୋନୀ ରୂପରେ ସ୍ତ୍ରୀ ଓ ପୁରୁଷ ଉଭୟଙ୍କୁ ବୁଝାନ୍ତି । ସେ ସମସ୍ତ ଶକ୍ତିର ଉତ୍ସ
 ପୁରୁଷୋତ୍ତମର ଅକ୍ଷର ତତ୍ତ୍ଵ ଅଟନ୍ତି । ନୀଳତନ୍ତ୍ରର ଏକ ଆସ୍ତଶ୍ଳୋକରେ କୁହାଯାଇଛି—

“ଶକ୍ତିଂପରତ୍ଵତେର ବପଳାଭଦେହା
 ବିସର୍ଗ ସର୍ଗ ନିଳୟା ସ୍ଵରୂପା ବିଦେହା ॥
 ବ୍ରହ୍ମାୟକାଶରମୟା ଜନୟତ୍ରା ଧାତ୍ରା
 ଭଦ୍ରାଂ ଦମେକରତୁଳାଂ ଭୂତନେଶା ବଦେ ॥”

ଭୃତ୍ୟାସୁ ଶୁକ୍ର ବ୍ରହ୍ମୋତ୍ପତ୍ତୀ ଦିନ ଯେତେବେଳେ ପୁରୁଷୋତ୍ତମ ଉପକୃଷ୍ଟ ବେଶ ଧାରଣ କରିଥାନ୍ତି—ଯେତେବେଳେ 'ମା' ସୁଭଦ୍ରା ଏହି ରୂପ ଧାରଣ କରି ଭୁବନେଶ୍ୱରୀ ରୂପରେ ତିଷ୍ଠିତ ହୋଇଥାନ୍ତି । ଏଣେ ସାଧାରଣ ଭୟା ସେ ନା ସ୍ତ୍ରୀ ନା ପୁରୁଷ ନା ତତ୍ତ୍ୱପୂର୍ଣ୍ଣ ଯନ୍ତ୍ରମୂର୍ତ୍ତି ପରି ଦେଖାଯାନ୍ତି । ଯେଉଁଥିରୁ ଜଣାପଡ଼ିବ ନାହିଁ ସେ କିଏ ? ଏପରି ଅବସ୍ଥାର ନାମ ହିଁ ମାୟା ।

ନାହିଁ ସ୍ତ୍ରୀ ନ ପୁନଃକାନ୍ତ ନ କାର୍ତ୍ତବୀର୍ଯ୍ୟ ସର୍ବ ସଂସରେ
ପର୍ବେ ପତିବିରେଦଃ ସ୍ୟାତ୍ କର୍ତ୍ତବ୍ୟୋଽପ୍ୟୟାୟୁନଃ ॥

ଦେବୀ ଉଗବତେ,

କ୍ରହ୍ମସ୍ୱରୂପ ପୁରୁଷୋତ୍ତମ ପୂଜିତାର ଧାରଣ ଶଂକର୍ଷଣଃ ମଧ୍ୟର ମହାନଶକ୍ତି ହିଁ ଅତିଶକ୍ତି ଯୋଗନାୟା । 'ରାୟକାୟ ସଂହିତା' କହନ୍ତି—ସମସ୍ତ ସ୍ଥାନରେ ଅନୁଭୂତ । ସମସ୍ତ ରହସ୍ୟର ଜ୍ଞାତା ପୁସ୍ତକମା ଶକ୍ତି ସତ୍ ଅସତରୁ ଅଭିରିକ୍ତା ଅଟନ୍ତି । ଯେଉଁଥିରେ ସମସ୍ତ ଜଗତର ଲକ୍ଷଣ ଅଛି ଓ ନାହିଁ ।

ପର୍ବଜ୍ଞା ପର୍ବଗାୟତ୍ରୀ ସଦସକବନ୍ଦ୍ୟାଭି ବର୍ଜିତ ମ୍
ପରମା ନିଶିଳଂ ଉଷା ଉସୟତା ମଦଂ ଜଗତ୍ ॥

ତେଣୁ ସୁଭଦ୍ରା ସମସ୍ତ ଉଚ୍ଚ ବା ଶୈଳଗର୍ଭର ଅନୌକିଳ ମାୟା "ସୃଷ୍ଟି ଉଚ୍ଚ" ସସ୍ୟା ॥ ବୋଧାତ୍ ସା ସୁଭଦ୍ରା" (ଶ୍ରୀପୁରୁଷୋତ୍ତମ କ୍ଷେତ୍ରର ଉଚ୍ଚିତ୍ରାସ ମହାତ୍ମ୍ୟ ପୃ: ୧୦୫) । ଏହାର ତାତ୍ପର୍ଯ୍ୟ ସମସ୍ତ ଶୁଭପ୍ରଦ କର୍ମର ଉତ୍ତମ । ଶୁଦ୍ଧ ପୁରାଣ କହୁଛି—

ସୃଷ୍ଟି ସ୍ଥିତିବିନାଶାଦି କର୍ମଣାଂ ପରମାତ୍ ମନଃ
ଦ୍ୱନେକା ଶକ୍ତିରତୁଳଂ ହାଂ ବିଦା ସୋଽପିନେଶ୍ୱର

ଏହି ବର୍ଣ୍ଣନାରୁ ଜଣାଯାଏ—ସୁଭଦ୍ରା ଅତିଶକ୍ତି ବେଦ ପ୍ରତିପାଦିତ ପରତ୍ତ୍ୱର କ୍ରହ୍ମଜର ଅତିଶକ୍ତି ଅଟନ୍ତି ।

'ରାମାସଂହିତା' ନାମକ ଶାକ୍ତସ୍ତ୍ରରେ ସେ କ୍ରହ୍ମଜର ପରିବ୍ରଜେ କ୍ୟୋତିର୍ନିର ଶକ୍ତି— ସେହି ହିଁ ପ୍ରଣବର ମଧ୍ୟକର୍ତ୍ତ୍ତ୍ୱୀ ମାତ୍ରା ଅଟନ୍ତି । ସେ ମକାର କ୍ରହ୍ମ ଅକାର ଜୀବ ମଧ୍ୟରେ ଉକାର ମାତ୍ରାର ପ୍ରତୀକ । "ପୁରାଣ" ନାମକ କାଶୀରାଜନ୍ୟାସ ପ୍ରକାଶତ VOL. XI 12, P : 936 ରେ ରାମାସଂହିତାର ପ୍ରମାଣ ପ୍ରଦାନ କରିଅଛନ୍ତି ।

ପରକ୍ରହ୍ମଂ ପରଂଜ୍ୟୋତି ପ୍ରଣବ ଚେତୁରୁପିଣା ।
ଅହମେଦାସ୍ମି ସଂକଳ୍ପଂ ମଦନେଧା ନାସ୍ତିକଶ୍ଚନ ॥

ଏହି ମହାନ ଶକ୍ତିର ସ୍ୱରୂପ ଓ କର୍ତ୍ତୃତ୍ୱର ସାମର୍ଥ୍ୟ ପ୍ରଦର୍ଶନ ପାଇଁ କହନ୍ତି—

ଯଥା ଦାରୁମୟା ସୋଷାଂ ନିର୍ଦ୍ଦୟନ୍ତାନ୍ତୁଜାଲିକ
ତଥେତ ସର୍ବଭୂତାନି ନିର୍ଦ୍ଦୟାମ୍ୟ ମହେଶ୍ୱରୀ

ସେପରି ରତ୍ନଜାଳ ପ୍ରଦର୍ଶକ ଏକ ଅଦୃଶ୍ୟ ପଦ୍ମରେ କାଠପୁତଳୀକୁ ନରୁଇ ଜଳରେ ମୁଗ୍ଧ କରାଏ, ସେପରି କ୍ରହ୍ମଚୈତନ୍ୟ ମାୟା ସୂତ୍ର ଦ୍ୱାର ଦୈବୀକ ଜଗତକୁ ନରୁଇଥାଏ । ଯେତେବେଳେ ସେ ଶ୍ଳୋଚିକ ଉତ୍ସୁର ଛାଡ଼ାଶକ୍ତ ସେତେବେଳେ ସେ ପ୍ରକୃତି—ଯେତେବେଳେ କ୍ରହ୍ମ ତାଙ୍କ ମଧ୍ୟରେ ରହି ତାଗତିକ ବିକାଶର ଛାଡ଼ାଶକ୍ତି—ସେତେବେଳେ ତାହାର ନାମ 'ମାୟା' ଅଟେ ।

ତାଙ୍କ କ୍ରହ୍ମବିଦ୍ୟୋର୍ନିଧେୟ ସତ୍ତ୍ୱମାୟା ବିରଚିତ ।
ତତ୍ର ସା ନିରୁଣ୍ଣଶକ୍ତି ବଦନ୍ତି କ୍ରହ୍ମବେଦୀନଃ ।

ତେଣୁ ପୁରୁଷୋତ୍ତମ ଦୁଇ ପୁରୁଷର ମଧ୍ୟବର୍ତ୍ତୀ ସହକାତ ଉତ୍ତମା ରୂପରେ ଯୋଗନାୟା
 ବିଷୟମାନ କରୁଥିବା ସମସ୍ତ ଉପଦେୟ ଉପାଦାନା କାଳରେ ଅଦୃତୀୟ ଅଟନ୍ତି । ଶ୍ରୀମତ୍ ଉତ୍ତମ
 ଦାହା କହନ୍ତି—ମାୟା ଯଦସତ୍ତ୍ୱ ସଂଯୋଗିନୀ ଅଟନ୍ତି ।

ସ ବା ଏତସ୍ୟ ସଂଦୁଷ୍ଟ ଶକ୍ତି ସଦଦାତ୍ମିକ
 ମାୟା ନାନ ମହାଶକ୍ତି ଯଦେତଂ ନିର୍ମଳେ ବିଭୁଃ

ଭ ୩।୧।୨୫

ସହପୁରୁଷ ନିର୍ଦ୍ଦୀରୀତ ବଚନରେ କହିଛନ୍ତି—‘ସୁଭଦ୍ରା ସମସ୍ତ ଲୋକରଗତର ଜନ୍ମଦା
 ଅଟନ୍ତି ।

ଦ୍ୱାଂ ସର୍ବଲୋକଜନନୀ ବିଷ୍ଣୁ ମାୟା ତପସ୍ୱିନୀ
 ସୁଭଦ୍ରା ଉଦୁରୁପାଶାଂ ମୂଳଭୂତାଂ ନମାମ୍ୟହଂ

ବିଦ୍ୟୋତ୍ସର ସଂହିତା ଶିବପୁରାଣର ଏକ ଗୁରୁତ୍ୱପୂର୍ଣ୍ଣ ଅଂଶ । ତାଙ୍କର ମତରେ କର୍ମଽଭ୍ୟାସରେ
 ଜ୍ଞାନମାର୍ଗରେ ଯେଉଁ ଦିଗରେ ହେଉଅଛି ଲକ୍ଷ୍ମୀଙ୍କର ଅପରନାମ ‘ମାୟା’ । ତେଣୁ କର୍ମର ପ୍ରତୀକ
 ବନଭଦ୍ରା ହଳ ମୂଳଧାରୀ ଓ ଜ୍ଞାନର ପ୍ରତୀକ ପୁରୁଷୋତ୍ତମଙ୍କ ମଧ୍ୟସ୍ଥିତା ସୁଭଦ୍ରା ମାୟା
 ସ୍ୱରୂପା ଲକ୍ଷ୍ମୀ ଅଟନ୍ତି ।

ମା ଲକ୍ଷ୍ମୀ କର୍ମଯୋଗୋ ବୈ ଯାତି ମାୟେତି କଥ୍ୟତେ
 ମା ଲକ୍ଷ୍ମୀ ଜ୍ଞାନଯୋଗୋ ବୈ ଯାତି ମାୟେତି କଥ୍ୟତେ ।

‘ଉତ୍ତମତ’ ଅନ୍ୟଭାବରେ ଏହି ସ୍ତୁତିକୁ ସ୍ୱୀକାର କରନ୍ତି । ସେ କହନ୍ତି ମାୟାର କ୍ରିୟା ଦୁଇ-
 ପ୍ରକାର । କେତେବେଳେ ଆଲୋକମୟୀ ଓ ପୁଣି କେତେବେଳେ ସେ ତମସାମୟୀ । ମଧ୍ୟରେ
 ଦାହା କୌଣସିପରି ନ ହେଲେ ମଧ୍ୟ ଉତ୍ତମର ସଂଯୋଗିନୀ ଅଟନ୍ତି । ଏକ ପାର୍ଶ୍ୱରେ ମହାନତ
 ଭବର ପ୍ରତୀକ କୃଷ୍ଣସ୍ୱରୂପ ଜଗନ୍ନାଥ—ଅନ୍ୟପକ୍ଷରେ ଅଖଣ୍ଡ ଜୀବଚୈତନ୍ୟର ପ୍ରତୀକ ଗୁଣ୍ଡସ୍ୱରୂପ
 ବୈଦୀକୂରଙ୍କ ମଧ୍ୟରେ ଗରାୟସୀ ମାୟା ବିରୁଦ୍ଧିତା—ସା ପରମା ବିଦ୍ୟା ।

ଉତ୍ତମେଽର୍ଥ ଯତ୍ ପ୍ରତୀୟେତ୍ ନ ପ୍ରତୀୟେତ ବାମୁ ନି
 ତତ୍ ନିଦ୍ୟାଦାମୁନା ମାୟା ଯଥା ଭାଷେ ଯଥା ତମଃ ।

ତେଣୁ ସୁଭଦ୍ରା ‘ମାୟା’ଙ୍କର ଉପସନା ଅତି ଗମ୍ଭୀର ଓ ଯେଣୁ ସେ ପରମାବିଦ୍ୟା ସ୍ୱରୂପା
 ବିଦ୍ୟା ଅଟନ୍ତି ।

ତନ୍ମାୟା ପରମାଦିବ୍ୟା ସର୍ବଭୂତ୍ୟାପିନୀ ମୁଖନ
 ତଦାଧାନ ଜଗତ ସର୍ବ ସ ଦେବାସୁର ମନୁଷ୍ୟାଃ । ୪।୧୧୫

ଉମା ସଂହିତା

ନୀଳତରୁ ଉତ୍ତମ ଚୈତନ୍ୟ ମଧ୍ୟବର୍ତ୍ତୀନୀ ଶକ୍ତିକୁ ଦାହାର ଦୃତୀୟ ପଟଳରେ ‘ବିଶ୍ୱାସ’
 ବୋଲି କହିଛନ୍ତି । ବିଶ୍ୱାସ ସମସ୍ତ ସାଧ୍ୟ, ସାଧନାର ମୂଳ । ପ୍ରଥମେ ବିଶ୍ୱାସ ଆସିଲେ ବିଷୟ ପ୍ରତି
 ଶ୍ରଦ୍ଧା କାଗ୍ରତ ହୁଏ । ଶ୍ରଦ୍ଧାରୁ ସିଦ୍ଧି ମିଳେ । ଏହି ବିଶ୍ୱାସର କ୍ରିୟାତ୍ମକ ସ୍ୱରୂପ ଉଚ୍ଚି, ସାଧ୍ୟ,
 ସାଧକ ମଧ୍ୟସ୍ଥିତା ଶକ୍ତି ଯେପରି ବିଶ୍ୱାସ—ସେପରି ପ୍ରେମା ଓ ପ୍ରେମାଣ୍ଡର ମଧ୍ୟବର୍ତ୍ତୀ ଶକ୍ତି
 ଏକ ଅଟନ୍ତି । ତେଣୁ ବିଶ୍ୱାସ ପରି ସୁଭଦ୍ରା ଉଚ୍ଚିର ମୂର୍ତ୍ତିମତ ସ୍ୱରୂପା ଏପରି ମଧ୍ୟ ବୃହା-
 ସାରଥୀ ।

ଉତ୍ତମଚେତନୌର୍ନିର୍ମଧ୍ୟେ ବିଶ୍ୱାସ ଲବ୍ଧ୍ୟବଧାୟକଂ
 ସା ମାୟା ପ୍ରକୃତିରୂପା ଉତ୍ତା ଉଦୁପ୍ରଦାୟିନୀ ।

“ଗୁହ୍ୟକାଳୀ ଉପନିଷଦ” କହନ୍ତି—ଅନୁଭବ ସ୍ୱରୂପା ମାୟାଙ୍କର ଅପର ନାମ “ଗୁହ୍ୟା” ।
 ଗୁହ୍ୟ ଶବ୍ଦର ଅର୍ଥ ଦୁଇଟି କଣ୍ଠର ମଧ୍ୟରେ ଥିବା ଖାଳପାନ । ଜରତ ଓ ଜଗନ୍ନାଥଙ୍କର
 ମଧ୍ୟବର୍ତ୍ତୀନୀ ଶକ୍ତି ମାୟା । ପ୍ରକୃତି, ଉଦ୍ରା, ସୁଭଦ୍ରା ନାନା ଭାବରେ ପରିଚିତା ।

ଏକ ଗୁହ୍ୟା ସର୍ବଭୂତାକରଣା ଏକ ରୂପ

“ତତ୍ପୁଧା ଯା କେତେ” ଯେହି ଦେନିଷଦ୍ ଦୁନଃ ୨୩ ଶ୍ଳୋକରେ ବହୁଛି—ଏହି ନିର୍ଭୁଂଷା
 ନାୟାର ରୋପାଦାତି ଅଭୟତ ଲକ୍ଷଣ ଦ୍ଵିତର କାରଣ ସେ ରୁପଦେହା ପୁଣି ପ୍ରତିନିତା
 ମଧ୍ୟରେ ସେ ଅପ୍ରକଟ ଅଟନ୍ତି । ତେଣୁ ତାଙ୍କର ଗୁଣ କେନା କରଯାଇନାହିଁ । କେମାନଙ୍କରେ
 ସେ ବୃକ୍ଷର ପରି ତ୍ରିକ୍ଷେ ଜ୍ଞାତେରେ ଛିଡ଼ା ହୋଇ ପଦ୍ମମୁଖାଳ ଧରି ଦୃଷ୍ଟିତରୁର ରାବ
 ପ୍ରଦାନ କରୁଥାନ୍ତି । ନାହିଁ ସ୍ଵେଚ୍ଛା ସେ କେ ତାଦାଦି ବିକ୍ରିକାଣ ବିହୀନା ଅଟନ୍ତି ।

ନିଶ୍ଚଳା ନିଶ୍ଚିନ୍ତା ଶାନ୍ତାନୀରକେତ୍ୟ ନିରଞ୍ଜନ
 ବ୍ରହ୍ମାନନ୍ଦ ବରଦେବୀ ବୁଦ୍ଧ୍ୟଦେବୀ ସମାଗ୍ରୟେ ॥

“ଅର୍ଥ ବେଦ” ଦର୍ଶନକାଣ୍ଡ ୪କ ଦୁକ୍ତ ପ୍ରଥମଅନୁବାଦକ ଦ୍ଵ ତାଙ୍କ ଅଧ୍ୟାୟରେ ବ୍ରହ୍ମତ୍ଵ
 ଶିଳାସାର ସମାଜା କେଯାଇ କେନା କରଯାଅଛି । ସେଥିରେ ଘଟେଯାଇଛି କିଏ ବ୍ରହ୍ମାନନ୍ଦ
 ମଧ୍ୟରେ ଉଲ୍ଲେଖନୀୟ ଓ କିଏ ମଧ୍ୟରେ ପ୍ରତିଷ୍ଠିତା ?

“କେନୋ ଉଲ୍ଲେଖି-ମଧ୍ୟତଃ କ ପ୍ରତିଷ୍ଠାନ୍ ।”

ଏତଃ ବହୁ ଅଲ୍ଲେଖନୋ କରଯାଇ ଅଧ୍ୟାୟର ଶେଷରେ କୁହାଯାଇଅଛି—

ପ୍ରଭୃଦନାନାଂ ପୁରିଣା ଯତସା ସପରିବୃତ୍ତାନ୍
 ପୁରଂ ହିତ୍ଵେନ୍ଦ୍ଵା ବ୍ରହ୍ମା ବିଦେଶାଃପରଜିତାନ୍ ।

ଏହି ବ୍ରହ୍ମତ୍ଵ ନିରୂପଣରେ ଅର୍ଥ ବେଦ ସଂହିତା କହନ୍ତି—“ଯେ ଶକ୍ତି ମଧ୍ୟରେ
 ପୁରୁଷବର୍ଣ୍ଣା ମୟା ସ୍ଵରୂପା ହର୍ଣ୍ଣା (ତଥକା) ବୋଲି ପ୍ରତିପାଦିତା । ତେଣୁ ପୁରୁଷୋତ୍ତମ
 ଦର୍ଶନରେ ପୁରୁପ୍ରାକର ସ୍ଵାନ ସୁପ୍ରାତାନ ବନ୍ଧାର ଅଧ୍ୟାତ୍ମିକ ମତକାଦ ଉପରେ ପ୍ରତିଷ୍ଠିତ ।
 ସେ ବେଦ ବାଖାରେ “ସୁରଦ୍ଵିକା” । ଉପନିଷଦରେ ଉ କାର ମାତ୍ରା; ତନ୍ତରେ ଭୁବନେଶ୍ଵରୀ
 ପୌରଣିକ ସାହିତ୍ୟରେ ‘ମାୟା’ ଅଟନ୍ତି । ୫୦୫୩ ବର୍ଷ ତଳେ ବୃକ୍ଷର ବୈମାତ୍ରେୟ ଭଗିନୀ
 ପୁରୁପ୍ରାକର ଚିନ୍ତା ଏ ସମସ୍ତ ଚିନ୍ତା ତଥା ମତକାଦ ସମ୍ମୁଖରେ ତୁଳନୀୟ ନୁହେଁ ।
 ଶ୍ରୀମଦ୍ଭଗବତେର ବଚେତ୍, ବୃକ୍ଷ ମଧ୍ୟବର୍ତ୍ତୀ ମାୟାରୂପା ବିଦ୍ୟୁତକନ୍ୟା ରୂପେ ବର୍
 ପୁରୁପ୍ରାକ୍ତୁ ବ୍ରହ୍ମ କେଯାପୋରେ । ଦୂର୍ବଦେ ପ୍ରତିଷ୍ଠିତ ଦୁରପ୍ରା ନ.ମରେ ନାନିତ ଅର୍ଜୁନ
 ପଞ୍ଚାକ୍ଷର କୌଣସି ଦେସନା—ତେ ସନ୍ଧ୍ୟ ଏହି ପ୍ରାତାନ ଅନୁଚିନ୍ତା ମଧ୍ୟରେ ଅସି ନ ପାରେ ।
 ତେଣୁ ସେହି ଦୁରପ୍ରା କୈଟିକ ଧାରଣର ଯଥେଷ୍ଟ ଉର୍ଦ୍ଧ୍ଵରେ ସେହିହି ଗାତାପ୍ରତିପାଦିତ ମାୟା ।

“ଦୈତ୍ୟା ମେଷ୍ୟା ବୁଦ୍ଧେନ୍ଦ୍ଵା ମନମାୟା ଦୁରତ୍ୟୟା ।”

ଯେଉଁମାନେ ଏହି ମାୟାର ଆବର୍ତ୍ତନରେ ପଡ଼ନ୍ତି ସେମାନେ ସ୍ଵପଞ୍ଚତକ୍ରମେ ଗୁରୁଥାନ୍ତି ।
 ଯେଉଁମାନେ ମୋତେ ବା ଦେବତାଙ୍କୁ ଅର୍ପଣ କରିଥାନ୍ତି ସେମାନେ ମୋର ମାୟାର ପ୍ରଭବକୁ
 ଅତିମୁନ ବୋଧାଇଥାନ୍ତି । ଏହି ନିର୍ଭରତା ଦ୍ଵାରା ମାୟା ସମସ୍ତ ଉପାସନା ପୀଠ ମଧ୍ୟରେ
 କେବେ ଦୁରୁଷୋତ୍ତମରେ ଶାନ୍ତ ବ୍ରହ୍ମ ମଧ୍ୟରେ ଅଧିଷ୍ଠିତା ଓ ବ୍ରହ୍ମତତ୍ତ୍ଵ ମଧ୍ୟରେ ଉପାସିତ
 ହୁଅନ୍ତି । ଅନ୍ୟତ୍ର ଏହି ବହୁର ଦୋହନା ନାହିଁ । ତେଣୁ ଏହା ପ୍ରାତାନତମ ଶକ୍ତିତତ୍ତ୍ଵ
 ଉପରେ ପ୍ରତିଷ୍ଠିତ । ସେହି ମାୟା ଦୁରଦ୍ଵିକା ବିଶ୍ଵଙ୍କର ସମସ୍ତ କର୍ମପ୍ରବାହର ନିୟନ୍ତ୍ରଣ
 କାରିଣୀରୁ । ‘ସୁପ’ ଦୁରୁଷ୍ଟ ସୁଦର୍ଶନକୁ ନିଜ ରୂପରେ ସ୍ଵାନ ଦିଅନ୍ତି । ଜଗନ୍ନାଥଙ୍କ ରଥରେ
 ଯେଉଁ ସ୍ଵାନ ଥିଲେ ମଧ୍ୟ ବ୍ରହ୍ମତ୍ତ୍ଵ ଯେ ମାୟାର ଅଂଶ ବିଶେଷ ଏହା ପ୍ରମାଣ ହୁଏ
 ରଥପାତ୍ରାରେ ସ୍ଥିତି ଅବସ୍ଥିତିର ବିଭିନ୍ନ ପୃଷ୍ଠିରୁ ।

ଅଧ୍ୟାୟ - ଶ୍ରୀମଦ୍ଭଗବତ୍ ମହାଭାରତ ଶତାଧ୍ୟାୟ ସଂସ୍କୃତ ସଂସ୍କୃତ

ଦାହମାସରେ କେଉଁ ଯାତ୍ରା

ଶ୍ରୀ ଜଗନ୍ନାଥ ମହାପ୍ରଭୁଙ୍କ ସକାଶେ ବାର ମାସରେ କେଉଁ ଯାତ୍ରା ହୁଏ ବୋଲି ଅନୁମାନେ ଜାଣୁ । ମାତ୍ର କେବଳ ୧୩ଟି ଯାତ୍ରା ନୁହେଁ—ତା' ସଙ୍ଗେ ସଙ୍ଗେ ୨୭ଟି ଉପଯାତ୍ରା ଓ ୧୦୮ଟି ପର୍ବ ପର୍ବାଣୀ ମଧ୍ୟ ପୁରସ୍କ୍ରମରେ ପାଳିତ ହୁଏ । ଏହି ଯାତ୍ରାଗୁଡ଼ିକ ବିଭିନ୍ନ ସମୟରେ ଶେଷ ଭକ୍ତ ଓ ଉଚ୍ଚପୁରୁଷମାନଙ୍କ ଦ୍ଵାରା ପ୍ରଚଳିତ ହୋଇ ଆସିଛି । ତନ୍ମଧ୍ୟରୁ ନୀଳାଦ୍ରି ମହୋତ୍ସବ ସମେତ ଶ୍ରୀ ଜଗନ୍ନାଥ ପ୍ରଧାନ ଅନ୍ୟ ୧୨ଟି ଯାତ୍ରା ନିମ୍ନରେ ବର୍ଣ୍ଣିତ ହେଲା ।

୧। ନୀଳାଦ୍ରି ମହୋତ୍ସବ—

ଏହି ଗୁପ୍ତ ଯାତ୍ରା ବୈଶାଖ ଶୁକ୍ଳ ଅଷ୍ଟମୀର ମଧ୍ୟାହ୍ନରେ ଅନୁଷ୍ଠିତ ହୁଏ । ଏହି ଦିନ ପ୍ରାୟାତ ପ୍ରତିଷ୍ଠା ସମାପ୍ତ ହୋଇଥିଲା ।

୨। ସ୍ନାନ ଯାତ୍ରା—

ଏହି ଯାତ୍ରାକୁ ଜଳବାସତ କହନ୍ତି । ଜ୍ୟେଷ୍ଠ ପୂର୍ଣ୍ଣିମା ଦିନ ହୁଏ ।

୩। ଶ୍ରୀଗୁଣ୍ଡିଚା ଯାତ୍ରା—

ବା ରଥ ଯାତ୍ରା । ଆଷାଢ଼ ଶୁକ୍ଳ ପଞ୍ଚ ଦ୍ଵିତୀୟା ପୁଷ୍ୟା ନକ୍ଷତ୍ରରେ ଅନୁଷ୍ଠିତ ହୁଏ ।

୪। ଶ୍ରୀଦତ୍ତ ଶୟନୋତ୍ସବ—

ଆଷାଢ଼ ଶୁକ୍ଳ ଏକାଦଶୀ ସଂଯୁକ୍ତ ଦ୍ଵାଦଶୀ ତିଥିରେ ହୁଏ । ରଥ ଉପରେ ଏହା ଅନୁଷ୍ଠିତ ହୋଇଥାଏ ।

୫। ଉତ୍ଥାପନ ଯାତ୍ରା—

ଚାର୍ଦ୍ଦିକ ଶୁକ୍ଳ ଏକାଦଶୀ ଦିନ ହୁଏ ।

୬। ପାଣ୍ଡୁ ପରିବର୍ତ୍ତନ—

ଶ୍ରବଣ ଶୁକ୍ଳ ଏକାଦଶୀ ଦିନ ହୁଏ ।

୭। ଦକ୍ଷିଣାୟନ ଯାତ୍ରା—

କର୍କଟ ସଂକ୍ରାନ୍ତି ଦିନ ପାଳିତ ହୁଏ ।

୮। ସ୍ନାତ୍ତରଣ ଶଷ୍ଠୀ—

ମାର୍ଗଶୀର ଶୁକ୍ଳ ଷଷ୍ଠୀଠାରୁ କସତ ପଞ୍ଚମୀ ପର୍ଯ୍ୟନ୍ତ ଏହି ଶୀତ ବସ ଲାଗି ରହେ ହୋଇ-
ଥାଏ ।

୯। ପୁଷ୍ୟାଭିଷେକ—
ପୌଷ ପୂର୍ଣ୍ଣିମା ଦିନ ଶ୍ରୀ ଲୋକେଶ୍ଵର ମଧ୍ୟାହ୍ନ ପୂର୍ତ୍ତାକୁ ବୁଝାଇ ଥାଏ । ସେଦିନ ଶ୍ରୀ ବାବୁ
ଶ୍ରୀମଦକୃଷ୍ଣ ବେଶ ଧାରଣ କରି ପୂଜିତ ହୁଅନ୍ତି ।

୧୦। ଭଞ୍ଜରାଜ୍ୟ—
ମହର ପଞ୍ଚାତି ଦିନ ଅନୁଷ୍ଠିତ ହୁଏ ।

୧୧। ବାସନ୍ତିକ ଦୋଳୋତ୍ସବ—
ପାଲ୍ଲବୁନ ଶୁକ୍ଳ ଦଶମୀଠାରୁ ପୂର୍ଣ୍ଣିମା ପର୍ଯ୍ୟନ୍ତ ଉତ୍ତରୀ ବେଶ ହୁଅନ୍ତି ପ୍ରଭୁ ଏବଂ ଅଭିଷିକ୍ତ
ଲକ୍ଷ୍ମୀ ହୋଇ ନାନାଦି ଉତ୍ସବ ହୋଇଥାଏ ।

୧୨। ଦମନକ ଚତୁର୍ଦ୍ଦଶୀ—
ଚୈତ୍ର ମାସ ଶୁକ୍ଳ ପକ୍ଷ ଚତୁର୍ଦ୍ଦଶୀ ଦିନ ବିଷ୍ଣୁଦମନକ ଚତୁର୍ଦ୍ଦଶୀ ପାଳନ ହୋଇଥାଏ ।

୧୩। ଅକ୍ଷୟ ତୃତୀୟା—ବନ୍ଦନ ଯାଜ୍ଞାରମ୍ଭ—
ଅକ୍ଷୟ ତୃତୀୟାଠାରୁ ସ୍ନାନ ପୂର୍ଣ୍ଣିମା ପର୍ଯ୍ୟନ୍ତ ଏହି ଉତ୍ସବ ନରେନ୍ଦ୍ର ପୁଷ୍କରିଣୀରେ ପାଳିତ
ହୁଏ ।



ଶ୍ରୀ ଲୋକେଶ୍ଵର ବିଜେ ପୂର୍ଣ୍ଣିମା ଶ୍ରୀମଦନମୋହନ ନରେନ୍ଦ୍ର ପୁଷ୍କରିଣୀକୁ
ଭଞ୍ଜରା ବେଶ ଲାଗି ଯାତ୍ରା କରୁଛନ୍ତି

ଦସିଆ ବହୁତ ସଂସାଦ

ଶ୍ରୀ ମହାପାତ୍ର ମୀଳମଣି ସାହୁ



ଶ୍ରୀକୃଷ୍ଣଚାରୁ ଦକ୍ଷିଣକୁ ବାଟ କେତେକୋଟି
 ଲୋ ଚିନ୍ତିତାହୁଏ—ସେହି ହୁଏ କଲରେ ଗାଁଟିଏ—
 ନରୁଣୀ—ଏବେ ଛୋଟ ସହରଟିଏ ସେଠି ଗଢ଼ି
 ଶିକ୍ଷଣ। ଚର୍ଚ୍ଚନାମ ଏହା ବିଲିକା ମାଛ କାରବାରର
 ପ୍ରାୟ କେନ୍ଦ୍ର—ରେଳ ଷ୍ଟେସନ— ଚାରିଆଡ଼କୁ ମଟର
 ଶା ପଡ଼ିଛି । ମଟର ଅଟକାଇ ଲୋକେ ଆଗ
 ଶିକ୍ଷା ଗଣଦା ଖୋଜନ୍ତି । ନହେଲେ ଖଇଙ୍ଗା ବା
 ଚାଷ । ବିନ୍ଦୁ ଅତିଠାରୁ ପ୍ରାୟ ଦୁଇଶ ଅଡ଼େଇଶ
 ଶିକ୍ଷକ ସେଇ ବାଲୁଗାଁ ଥିଲା ଅତ୍ୟନ୍ତ ପଲ୍ଲୀ
 ଶିକ୍ଷକ । ବାର୍ଷିକ ବଣ, ତାଳ ବଣ, ନଡ଼ିଆ ମାଳ,
 ଶିକ୍ଷକ ଓ ବିଆକେତକୀ ଆଦି ଗଛବୃକ୍ଷରେ ପରିପୁର୍ଣ୍ଣ
 ଶିକ୍ଷକ । ସେଲେ ବହୁ ଜାତିର ଲୋକେ ସେଠି ବାସ
 କରୁଥିଲେ । ସ୍ଥାନଟି ମଧ୍ୟ ଥିଲା ଖୁବ୍ ସମୃଦ୍ଧ ।
 ଶିକ୍ଷକ ଶୀର ଗୋଟିଏ ଦରିଦ୍ର ବୃଦ୍ଧିଆ ଭିତରେ
 କରୁଥିଲେ ସେଇ ପରମ ଭକ୍ତ ଦାଶରଥୀ.....ଲୋକେ
 କରୁଥିଲେ ଦାସିଆ । ବାଉରି କୁଳରେ ଜନ୍ମ ।
 କରୁଥିଲେ ସେଟ ପୋଷଣ । ଏଇ କାମ କରୁଥିବା
 କରୁଥିଲେ ସେଇ ଶାଳ ଜାତି ବୋଲି କୁହାଯାଏ ।
 ଦାସିଆଙ୍କର ପୁଅଟିଏ ନଥିଲେ । ନିଜର ପତ୍ନୀ
 ଶିକ୍ଷକ ଖୁବ୍ ଧର୍ମ ପ୍ରାଣୀ । ଲୁଗା ଗାମୁଛା ବୁଣି ବିକି

ଯେତିକି ମିଳେ, ଯେତିକିରେ ଦୁଇଟି ଫେଟକୁ ମୁଠାଏ
 ଆହାର ଯୋଗାଡ଼ ହୋଇଯାଏ । ଅତୁରରେ ବ୍ରାହ୍ମଣ,
 ଶକ୍ତିୟ ବୈଷ୍ୟ ଆଦି ଜାତିଙ୍କର ବସତି । ସେଠି ସବୁ
 ବାହାଘର ବ୍ରତଘରମାନ ହୁଏ । ସଜ ବୁଢ଼ିଲେ ଶ୍ରୀ
 ଦାଣ୍ଡରେ ଉପାୟଶ, ମହାଭାରତ, ଭଗବତ ଇତ୍ୟାଦି
 ପୁସ୍ତକ ପଢ଼ାମାନେ ସୁଲଳିତ ବଣରେ ଗାନ କରନ୍ତି
 ଓ ସମବେତ ଭକ୍ତିପ୍ରାଣ ନରନାରୀଙ୍କୁ ଶ୍ରୀରାମଚନ୍ଦ୍ର
 ଓ ଶ୍ରୀକୃଷ୍ଣଙ୍କ ଅନୁପମ ଚରିତ, ମହିମା ଓ ଲୀଳାମାନ
 ବୁଝାନ୍ତି । ଦାସିଆ ପ୍ରତି ଘରରେ ସେ ସବୁ ସ୍ଥାନକୁ
 ଯାଇ ସେହି ପୁଣ୍ୟଚରିତମାନ ଶୁଣନ୍ତି । ବିଛି ବୁଝା
 ଯଦେ—କିଛି ପୁଣି ବୁଝିବା ବାକୀ ପଡ଼ିଯାଏ । ମାତ୍ର
 ଜ୍ଞାନଶା ଶ୍ରୀରାମଚନ୍ଦ୍ର ଓ ଶ୍ରୀକୃଷ୍ଣଙ୍କ କଥା ଶୁଣି ଶୁଣି ତାଙ୍କ
 ମନ ସେହି ଭାବ ଆଡ଼କୁ ଚଳିଲେ । ସଂସାରର ଆଉ
 କୋଉ କଥାରେ ତାଙ୍କର ଆହାତ ରହିଲ
 ନାହିଁ । ଏମିତି ପୁଣି ହେଲେସେ ଘନ ବି କୃଷ୍ଣଙ୍କ
 ନାମ ଶୁଣୁଶୁଣୁ ଦାସଙ୍କ ସ୍ତାତି ଭିତରେ ଅହେତୁକୀ
 ବୋହୂ ଘଠିଲ—ଓ ଦୁଇ ଆଖିରୁ ଅନର୍ଗଳ କୁହୁଧାର
 ଭସୁକିଲ । ଧ୍ରୁବ ପ୍ରହାତଙ୍କ ଚରିତ ପଢ଼ୁ, ବି ଦ୍ରୌପଦୀ
 ବସୁହରଣ ସଂସାଦ ପଢ଼ୁ, କି ଘନ ପୁଣ୍ଡାଳ ବା
 ଘନ ଭରଣେ ପ୍ରସଙ୍ଗ ପଢ଼ୁ.....କିବା ନଦ ସମୋଦା

ଶୋପା ଓ ବୃକ୍ଷର ଗାଳା ଉପାମାନ ପଡ଼ି, ଦାସେ
 ଅଳ୍ପ ଅଳ୍ପ ଧରି ପାଉଁଶି ନାହିଁ ତେଣୁ ଲକ୍ଷ୍ମଣଙ୍କ
 ପଢ଼ିପାଠ ଶେଷ ହୋଇ କାଉଁଶି । ମନରେ ଭକ୍ତି
 ଅଛି । ତି ଅନୁତ ଭବିତ ଏ । ବିଧାତା ମତେ
 ନିଜ ଚାଟିରେ କିମ୍ପା ଦେଲା—ମୁଁ ଅବା ହରିକୁ
 ପାଇବି କେମିତି ? ହରିକୁ ନ ପାଇଲେ ଏ ଭାବନ
 କିପରି ? ଏ ସଂସାରକୁ କିପରି ଅତ୍ୟନ୍ତ ଭାବିବ ?
 ପିତା ମୋ ଭାବନ ।

ଏକମିତି କିଛିଦିନଯାଏ ଯେପରି ଅସାଧ୍ୟ ମାୟାର
 ପୁରସ୍କାମରେ ମହାପ୍ରଭୁ ଶ୍ରୀକୃଷ୍ଣାପଣ ଗୁଣିତ ଯାତ
 କେତା ଅସି ପଢ଼ିଲା । ନାନା ଅତ୍ୟନ୍ତ ଶ୍ରୀ, ପୁରୁଷ,
 ପୁରୀ, ବଡ଼ ଭାବକ ମହାପ୍ରଭୁଙ୍କୁ ଦର୍ଶନ କରିବାକୁ ଗି,
 କେହି ବଳବତ୍ ଗାଡ଼ିରେ, ଝକଡ଼ି ହାତୀ ଘୋଡ଼ାରେ,
 କେହିବା ଦଳ ଦଳ ହୋଇ ପାଦରେ ଚାଲିଚାଲି ପୁରସ୍କାମ
 ଅବତୁ ମୁହଁଇ ପାଠି । ହରିବୋଲ, ହୁଳହୁଳି ଭୟ
 କରାଣାଧ ଧୁନିରେ ଗାଁ ଦାଣ୍ଡ କ'ପୁଆଏ । କେତେ
 ନାଗା, ସାଧୁ ସନ୍ୟାସୀ ବୈଷ୍ଣବ ମଧ୍ୟ କାର୍ତ୍ତବୀ
 କରିବି ହରିଧୁନି କରିବି ଚାଲିଆଡ଼ି ତନାତୋନାଙ୍କୁ
 ଦର୍ଶନ କରିବା ଅସାଧ୍ୟ । ଦାସିଆଙ୍କ ମନ ସେମାନଙ୍କୁ
 ଦେଖି ଖୁବ୍ ଉତ୍ତର ହୋଇ ଉଠିଲା । ଶୁଣିଲେ—ଏହି
 ଉତ୍ତମାନଙ୍କ ସଙ୍ଗେ ମିଶି ସେ ମଧ୍ୟ ଶ୍ରୀକୃଷ୍ଣ ପିତେ
 ଏବଂ ଉତ୍ତମାନଙ୍କୁ ଦେଖି ତର୍ମ ଅଗ୍ନି ପଡ଼ିତ କରିବେ ।
 ଦାରୁକ୍ରମ କରାଣାପଣ ବିଷୟରେ ସେ ମଧ୍ୟ ସୁଜ୍ଞାନୀ
 ବିପ୍ରମାନଙ୍କ ମୁଖରୁ, ସାଧୁ ବୈଷ୍ଣବଙ୍କ ମୁଖରୁ ବହୁ
 ତଥ୍ୟ ଶୁଣିପାଠି । ଶ୍ରୀକୃଷ୍ଣାପଣ ହେଉଛନ୍ତି ସ୍ୱୟଂ
 ଅନାଦି ନିରଞ୍ଜନ ପୁରୁଷ—ଦାରୁକ୍ରମ ରୂପେ ଉଦ୍ଧା
 ହୋଇଛନ୍ତି ବଡ଼ ଦେହରେ । ସେ କୃପା ସମୁଦ୍ର -
 ପତିତ ପବନ । “ତାଙ୍କ ଆଗରେ ବଡ଼ସାନ, ଧନୀ-
 ବରିଷ୍ଠ, ବ୍ରାହ୍ମଣ ବାଉରା, ସେଇ ଭାବ ନାହିଁ ।
 ସମସ୍ତେ ସମାନ । ଅପଲ ହେଲା—ମନ ଭିତରେ
 ଭକ୍ତି, ପ୍ରେମ, ଅହିଂସା, ଆତ୍ମ ସତ୍ୟ । ଏତିକି
 ପାଇଲେ ସେ ସବୁକ୍ଷ । ତାଙ୍କୁ ଦର୍ଶନ କଲେ ଏ
 ସଂସାରର ମାୟା ମୋହ ତାପ କଟିଯାଏ । ତାଙ୍କୁ
 ଝପ ଯେଉଁ ରୂପରେ ଭାବିବ, ସେଇ ରୂପରେ ସେ
 ତାଙ୍କୁ ଦେଖା ଦିଅନ୍ତି । ସେଇ ରାମ, ସେଇ କୃଷ୍ଣ,
 ସେଇ ନୃସିଂହ, ସେହି ବାମନ, ସେହି ମହାଦେବ,
 ସେହି ମଧ୍ୟ ଦୂର୍ଗା, କାଳିକା—ସେଇ ପୁଣି ଅଲକ୍ଷ୍ମୀ
 ବ୍ରହ୍ମ ନିରଂଜନ, ମହା ମହା ଉତ୍ତମାନେ, ସାଧୁ
 ସମ୍ମାନେ, ସେହି ଦାରୁକ୍ରମଙ୍କ ଶେଷ ପାଇଛନ୍ତି ।
 ତାଙ୍କ ଭିତରେ ଅପୂର୍ବ ପଦାର୍ଥ ପ୍ରତ୍ୟକ୍ଷ କରିଛନ୍ତି ।

ଏମତ ପ୍ରଭୁଙ୍କୁ ନ ଦେଖିଲେ ଏ ଭାବନ କିପରି ?
 ଏମତ ପ୍ରଭୁଙ୍କୁ ଭାବ ନ ପାଇଲେ, ରାସ ନ ପାଇଲେ
 ଏ ମାନବ ଚରାତ ଧରି କି ପୁଣ୍ୟ ବା ଆଉ ନିଶିକା ?
 ଏତ ଅନିତ୍ୟ ସଂସାର ।

ଦାସେ ଆଉ କାଳବିଳାସ ନ କରି ସାହାମାନଙ୍କ
 ସଙ୍ଗେ ପୁରସ୍କାମ ଚାଲିଲେ । ଲକ୍ଷ୍ମ ନକ୍ଷ ସାହାମାନଙ୍କ
 ଦାଣ୍ଡରେ ରୁଣ୍ଡ ହୋଇପାଠି । ରଥ ଭିତରେ ଶ୍ରୀକୃଷ୍ଣ
 ନାଥଙ୍କ ବାମନରୂପ ଦେଖି ମନୁଷ୍ୟଭକ୍ତ ସାର୍ଥକ
 କରିବେ । ବଡ଼ଦାଣ୍ଡରେ ସୋରିଷ ପକାଇବାକୁ ଗାଳା-
 ନାହିଁ । ସମସ୍ତେ ବକିତ ଆସିଲେ ବଡ଼ଦେହର
 ମୁହଁ ହୋଇ ଛିଡ଼ା ହୋଇଛନ୍ତି । କେହି କେହି
 ଦୁଇହାତ ଉପରକୁ ଚେକି ତଳସ୍ତରରେ ହରିଧୁନି
 କରି ଉତ୍ତମ ପ୍ରାୟ ନୃତ୍ୟ କରୁଛନ୍ତି । ତଳ ଦଳ ଉତ୍ତ
 କାର୍ତ୍ତବୀ ଉତ୍ତମ କରୁଛନ୍ତି । ଦାସେ ବଳରାଘା ପାଖରେ
 ପହଞ୍ଚି ସେହି ଉଚ୍ଚବିହ୍ୱଳ ଜନ ସମୁଦ୍ରକୁ ଦେଖି
 ପ୍ରେମଭକ୍ତିରେ ଧରିବାକୁ ଲାଗିଲେ । ଏବଂ ବେ-
 ଦାଣ୍ଡରେ ରହି ଚାହିଁ ଛଳ ଛଳ ଆସିଲେ କେତେ
 ସାଧୁ ସଭାଙ୍କ ପାଦଛୁଇଁ ମୁଣ୍ଡରେ ସେ ରତ କେଶ
 ହେଲେ । ଆହା । କାହାଁ କାହାଁ ଦେଖୁ କେତେ
 କଷ୍ଟସହି ଆସିଛନ୍ତି ଏହି ଉତ୍ତମାନେ—ମହାପ୍ରଭୁଙ୍କୁ
 ଦାରେ ମାତ୍ର ଦେଖି ପାପନେତ୍ର ପଶାନ୍ତି । ଏ
 ଉତ୍ତମାନଙ୍କ ହୃଦୟରେ ସେ ମହାପ୍ରଭୁ ବିଚେ ବକି-
 ଛନ୍ତି । ଏଇ ଉତ୍ତମାନଙ୍କ ପାଦଧୂଳି ଯେମିତି ଖୋ-
 ମଥାରେ ବିରଦିନ ଲାଗିଥାଉ । ଉତ୍ତମାନଙ୍କୁ ସମ୍ପ-
 ବିଧି ପ୍ରଦକ୍ଷିଣ କରିସାରି ଦାସିଆ ପାବନ ପ୍ରାୟ ସେହି
 କନସମୁଦ୍ରକୁ ପହଞ୍ଚି ପହଞ୍ଚି କେତେକେତେ ସାଧୁ
 ଶ୍ରୀକୃଷ୍ଣାପଣ ନଦୀଯୋଗ ରଥ ସମ୍ମୁଖରେ ଠିକ
 ହୋଇ ଯାଇଅଛନ୍ତି—ସେକଥା ତାଙ୍କୁ ଜଣାନାହିଁ ।
 ନଦୀଯୋଗ ରଥ ଭିତରେ ବସିଛନ୍ତି ମହାପ୍ରଭୁ ପୁଣ୍ଡ-
 ଶୋଭନ । କଳାଦୁମର ମେଘ ଭଳି ଶ୍ରୀମୁଖ ଦେଖି
 ପଡ଼ୁଛି । ପ୍ରଭୁଙ୍କର କୋଆସି ତେଜ୍ଜ ସୂର୍ଯ୍ୟ କିମ୍ପା
 ଦାଉ ଦାଉ କରୁଛି । ଶିରରେ ହାଉ ନାଗା ନି
 ମାଣିକ୍ୟ ମଣ୍ଡିତ ସୁବର୍ଣ୍ଣ ମୁକୁଟ ଆର୍ଦ୍ରଶିଖା ପ୍ରାୟ
 ଝଟକୁଛି । ଗଳାରେ କେଉଁ କେଉଁ ଦୟାବୋଧ ମଳା
 ଝୁଲୁଛି । ଖୁଣ୍ଟିଆମାନେ ମଣିମା ମଣିମା ତଳା ପାଦ-
 ଛନ୍ତି—ପଣ୍ଡା ପଢ଼ିହାରୀମାନେ ଉତ୍ତମାନଙ୍କ ଶୁଣ
 ମନାସି ତଳସ୍ତରରେ “ମହାବାହୁ ରଖାକର” କୋଳି
 ତଳା ପକାଇଛନ୍ତି—ମହାପ୍ରଭୁ ପୁରଙ୍ଗ ଅଧରରେ ପଡ଼ି
 ହସି, ଦୁଇ ବିପୁଳ ବାହୁ ବିସ୍ତାର କରି ବ୍ରାହ୍ମଣମାନଙ୍କୁ
 ଶୋଳାଯାଏ, ପଣ୍ଡିତଠାରୁ ମୂର୍ଖ ଯାଏ, କି ଧନୀ କି

କି ପାଖୁ କି ପାପୀ, କି ଯୋଗୀ, କି ଶ୍ରେଣୀ,
 କି ଶ୍ରେଣୀ କୋଳକରି କୃତାର୍ଥ କରିବା କାରଣେ ଉତ୍ତରି
 ହେବିକି । ଆହା । କି ଶୋଭାକନ ଦିଶୁଛିରେ । କି
 ପୁଣ୍ୟ କେଶିଲି ମୁଁ । କି ଶ୍ରୀମତୀ ମୋର ଉଦେ ହେଲୁ ।
 କି ପୁଣ୍ୟ ଦେଖୁଛି ଏ ମୋ ପାପ ଆସି । ଏ ସପନ
 ନା ତତ ? ଏ କ'ଣ ସେହି ଦଶରଥନନ୍ଦନ ପ୍ରଭୁ
 କରନ୍ତୁ ? ଏ କ'ଣ ସେହି ଯଶୋଦା ଦୁଲ୍ଲଭ
 ନନ୍ଦନ ? ଏକ କ'ଣ ତେବେ ଅଲେଖ ନିରଞ୍ଜନ
 ପରମପୁତ୍ର ?

ପାରେ ଅଉ କିଛି ଭବିଷ୍ୟତକେ ନାହିଁ । ମଥାରେ
 ପାଦ ରଖି ଯେଉଁ କୋଡୋଳାଙ୍କୁ ରୁହିଁ ରୁହିଁ ଭେ ଭେ
 ହୋଇ ଚାହିଁ ଉଠିଲେ—

କେ ଅଧର କଳାତୋଳା
 ଦେଖି ଭବରେ ହେଲୁ ଭେଳା ।
 ରୁହିଁ ପ୍ରଭୁ ବହୁରୁଚ
 ବୋଲେ ନମୋ ଦେବଭକ୍ତ ।
 ମୁଁ ମହାପାପୀ ଏ ଜଗତେ
 ମୋତେ ଉଦ୍ଧର ଜଗନ୍ନାଥେ ।
 ତ ଧର ମୋ ବିଷୟେ ହେଲ
 ମୋ ହୃଦେ ଜ୍ଞାନଦୀପ ଜାଳ ।
 ତୁମ୍ଭେ ଯେ ପତିତପାବନ
 ମୋତେ ଉଦ୍ଧର ଉଦ୍ଧରାନ ।
 ଶୋଭେ ତୁମ୍ଭେ ମାତ୍ର ସତ୍ୟ
 ମିଥ୍ୟା ଏ ବେଦକ ଜଗତ ।

ଦେଖୁ ସତ ଦାସିଆଙ୍କ ହୃଦୟରେ ସେହି ମୁହୂର୍ତ୍ତରୁ
 ଜନରତ୍ନର ଦାସ ଚିରଦିନ ଲାଗି ଜଳିଉଠିଲୁ ।
 ସେ ସେହି ଅଲେଖରେ ତାଙ୍କର ଭୃତ୍ୟାତ ହୋଇ-
 ଉଠିଲୁ ପ୍ରାୟେକମୟୋ । ସବୁ ଦିଶିଲୁ ଜଗନ୍ନାଥମୟ ।
 ତୁମ୍ଭେ ଭୁଲୁଛି ଦାସେ, ସେଣେ ଦିଶନ୍ତି ସେଇ
 ବ୍ୟାଧୋଳା—ଅଉ ସୁରଙ୍ଗ ଅଧରରେ ତାଙ୍କର ମତ ମତ
 ସୟ । ଦାସକୁ ଆଗକେହି ପର ବୋଲି ମନେହେଲେ
 ନାହିଁ । ଜଗନ୍ନାଥେ ସତେକି ଏଇ ସବୁ ଗଛବୁଝ
 ପ୍ରସ୍ତୁତୀ ନରନାରୀ ହୋଇ ବହୁଦିନେ ଉତ୍ତ ହୋଇ-
 ଶିଳି—ଅତରାତ ହେଉଛନ୍ତି । ଦାସଙ୍କ ହୃଦୟରେ
 ସର୍ବଦା ଜଗନ୍ନାଥେ ନୃତ୍ୟ କଲେ ସତେକି ।

କେଉଁ କତଦାଶ୍ରରେ ସେଦିନ ରାତିଟା କଟିଲୁ ।
 କରଦାଶ୍ରର ପବିତ୍ର ଧୂଳିରେ ଶୋଇ ଦାସେ ମନେ-
 କରେ ସତେକି ସେ ଧର୍ମକୁଣ୍ଡ ଧାମରେ ଆସି

ପହୁଞ୍ଚିଛନ୍ତି । ଏଠି ଏତେ ଅନନ୍ଦ । ଏତେ ଆହୁତ ।
 ଏତେ ପବିତ୍ରତା । ରତିଯାକ ଆସିବୁଝି ପଡ଼ିଯାନ୍ତି
 ଦାସେ । କିନ୍ତୁ ତାଙ୍କ ଭିତରେ ସେ ଅଧାଶୁଆ ଅଧା-
 ତିଆଁ ରହି କେବଳ ସେହି ବହୁରୁଚ ମୁହୂର୍ତ୍ତ ପ୍ରତ୍ୟକ୍ଷ
 କରୁଥାଆନ୍ତି ।

ତା'ପର ଦିନ ଶ୍ରୀମଦାସୀମାନଙ୍କ ସହ ଦାସେ
 ଶ୍ରୀକୃଷ୍ଣରୁ ଦେଖି ଆସିଲେ ଅପଣା ଶ୍ରୀମତୀ । ଶାଧୋଇ
 ସାରି ଶ୍ରେଣୀନ ପାଇଁ ବସିଲେ । ଶ୍ରେଣୀନ ପାଇଁ ବସିଥାନ୍ତି
 ସିନା, କିନ୍ତୁ ଶ୍ରେଣୀ ଶୋଷ ଆଉ ତାଙ୍କର ନ ଥାଏ ।
 କ୍ଷୁଧାତୃଷ୍ଣା ମଧ୍ୟ ଆଉ କାହୁଁ ବାଧିବ ? ଯାହାର
 ଅମ୍ବା ପୁରୁଷ ଭାବିଉଠିଲେଣି—ଯାହାର ଅମ୍ବା ସେହି
 ପୁରୁଷୋତ୍ତମଙ୍କ ଭବରେ ରମିଗଲୁଣି—ତାର କ'ଣ
 ଆଉ ଦେହ ଭବ ଥାଏ ?

ସେଦିନ ଦାସଙ୍କ ପତ୍ନୀ ନୁଆରୁଉଦ୍ଧର ଦେବରେ
 ଜାତ କରିଥାନ୍ତି । ଗୋଟିଏ ନାଲିଆ ପଲମରେ ତାଉ-
 ତକ ପୁରକରି ତାଳି, ତା'ଉପରେ ଦୁଇ ନମସ୍ତା
 ଶାଗ—ଖଡାଶାଗରୁ ମେଣ୍ଡାଏ—ଅଉ ସକନା ଶାଗରୁ
 ମେଣ୍ଡାଏ—ଏତକ ଖୋଇ ଦାସଙ୍କ ଅଗରେ ବାଡ଼ି-
 ଦେଲେ । ଦାସେ ତ ତଳକୁ ମୁହଁ ପୋତି ତଳୟ
 ଭବରେ ବସିଥାନ୍ତି । ଯେମିତି ସେଇ ଦେବ ପଲମ-
 ଚିକ୍କୁ ରୁହିଁଦେଲେ, କ'ଣ ଦେଖିଲେ ?

ପୁରଙ୍ଗ ଦିଶେ ହାଣ୍ଡିଧାର
 ମଧ୍ୟେ ଧକକ ଦେବସର ।
 ତା ମଧ୍ୟେ ଶାଗ ଦିଶେକଳା
 କୋଲେ ଏ ଶ୍ରେଣୀ ପଦୁଡୋଳା ।

ଏସେ ସେଇ ବଳୀଆରୁକ ତାନବନ୍ଧୁ ତବା-
 ତୋଳାର ଶ୍ରୀମୁଖ ପ୍ରାୟ ଦିଶୁଛି । ଆହା ହା । କି
 ଶୋଭାକନରେ । ଅତିକଳ ମହାପ୍ରଭୁଙ୍କ ମୁଖତତ୍ତ୍ୱ ।
 ସେହିଭଳି ତବାଆସି—ସେହିଭଳି ଅଳ୍ପ ଅଳ୍ପ ହସରେ
 ରଙ୍ଗାଅଧର ଉଛୁଳି ପଡ଼ୁଛି । ହେ ପ୍ରଭୁ । ଏ କି
 ଲୀଳା ତୁମ୍ଭର ? ତା'ହେଲେ—

ଏହା ମୁଁ ଖାଇବି କେମନ୍ତେ
 ବୋଲି ଭୁବନା କରିବିଶେ ।
 ଦେହ ହୋଇଲୁ ଜମମାନ
 ବଦନୁ ନ ଛୁରେ ବଦନ ।
 ନେତ୍ର ସୁଗନ୍ଧୁ ଲୁହ ରଳି
 ବାଙ୍କୋରି ଚେ ରେମାବଳୀ ।
 ଉଠିଲୁ ବାଉ ପ୍ରାୟ ହୋଇ.....

ଦାସେ ଆଉ ନିଜକୁ ସମ୍ଭାଳି ପାରିଲେ ନାହିଁ ।
 ଖାଇବା ପାଖକୁ ଉଠି ପଡ଼ିଲେ । ଦୁଇ ହାତ ଉର୍ଦ୍ଧ୍ୱକୁ
 ଡୋଳି ଚରମାଣେ ହୋ—ଚରମାଣେ ହୋ ବୋଲି
 ବୋବାଳି ଛାଡ଼ି ନାହିଁ ଲୁଗାଲେ । କେତେକେତେ ପୁଣି
 ଦୁଇହାତରେ ଡାଳିମାରି ଏଣୁ ତେଣୁ ପ୍ରଳାପ କରି
 ଲୁଗାଲେ । ଦାସଙ୍କ ଡିଆରେ ଭବନିନୋଟିଆଙ୍କ ଶରଣ
 ଲାଗିଛି । ତାଙ୍କର କ'ଣ ଆଉ ବାହ୍ୟଜ୍ଞାନ ଅଛି ?

ପଞ୍ଚା ବିଭାଗ ଏ ଦୃଶ୍ୟ ଦେଖି ପ୍ରମାତ ଚଣିଲେ ।
 ହାୟା ହାୟା । ମୋର ଦେହତା ପ୍ରାୟ ନିରାହ
 ସ୍ୱାମୀଙ୍କର ଏ କ'ଣ ହେଲା ? କଣ କଣ କରି ଗ୍ରାମ-
 ବାସୀଙ୍କ ପାଖକୁ ଯାଇ ସେମାନଙ୍କ ପାଦତଳେ ପଡ଼ି
 ନେହୁରୁ ହେଲେ—ମହାଜନମାନେ । ମୋତେ ରକ୍ଷା-
 କର । ମୋ ସ୍ୱାମୀ କାହାର କିଛି ଅନିଷ୍ଟ କରି
 ନାହାନ୍ତି । ଅପତନାନଙ୍କ ସଙ୍ଗେ ତାଲି ପୁରସ୍ତମ
 ପାଇଥିଲେ ରଥଯାତ ଦେଖି । ସେଠି କିଏ କ'ଣ
 ବାଦରେ ତାଙ୍କ ମୁଣ୍ଡକୁ ଗୁଣି କରି ବିଗାଡ଼ି ଦେଉଛି ।
 ସେ ତ ପାଗଳ ହୋଇଗଲେଣି । ମୁଁ ଆଉ କେମିତି
 ବଞ୍ଚିବି ଅପତନାନେ ? ମୋତେ ଅପତନାନେ ସମେତେ
 ସାହାଯ୍ୟ ।

ଏ କଥା ଶୁଣି କେତେକ ଗ୍ରାମବାସୀ ଦାସଙ୍କ
 ପାଖକୁ ଆସିଲେ । ତାଙ୍କେ ବିଷୟ କେତେକ ବୁଝାଇ ତାଙ୍କୁ
 ଧାରଣକରେ ପରୁଷିଲେ—

—ଅହେ ଦାସେ । ତୁମ୍ଭେ ତୁମ୍ଭର ଖାଦ୍ୟ ନ ଖାଇ ଏପରି
 ପାଗଳ ପ୍ରାୟ ହେଉଛୁ ବାହିଁକି ? ତୁମ ସ୍ୱା ଏ କାଣ୍ଡ
 ଦେଖି ବଡ଼ ବିକଳ ହେଉଛନ୍ତି । ତୁମେ କ'ଣ ଏ କଥା
 କୁଣି ପାରୁନ ? ଆଜ୍ଞା ଅମେ ପରୁରୁ—ତୁମଙ୍କୁ କ'ଣ
 କିଏ ଶତ୍ରୁପଣରେ ଗୁଣିଗାରେଡ଼ା କରିଛି ? ଆଜ୍ଞା ତୁମକୁ
 କ'ଣ କିଏ ବାର ବା ବେତାଳ ଦେଖିଛି ? ବାହିଁକି
 ତାହେଲେ ତୁମେ ଭୋଜନ ନକରି ଏମତ ବାର ପ୍ରାଏ
 ବିର୍ଥ ବେଳ କରୁଛ ? ପ୍ରଳାପ କରୁଛ ? ଅମେ ଅଗଜ୍ଞା
 କରୁଛୁ—ତୁମର ମଣ୍ଡିତ ବୋଧେ ବିବୃତି ଘଟିଛି ।

ସେହି ବୃଦ୍ଧ ସୁଖୀନା ବିପ୍ରଙ୍କର ଏହି କୋମଳ ବାକ୍ୟ
 ଶୁଣି ଦାସେ ଛଳ ଛଳ ଆସିଲେ ତାଙ୍କ ମୁହଁକୁ ଚାହିଁ
 ରହିଲେ କ୍ଷଣକ ଯାଏ—ତା'ପରେ ଦୁଇ ହାତ ଯୋଡ଼ି
 କ'ଣ କଣରେ କହିଲେ—ସୋସେଇଁ ।

(ହାଣି ଦୁଇଟି ସେଧକା—ତା' ମଧ୍ୟେ ଶାବ ଦିଶେ କଳା
 ପାଖତେ ପଦ୍ମତୋଳା ଏହି—ଗୋଡ଼ି କିରୁପେ ଖାଇବଇଁ ?)

ଏତିକି କହି ଦାସେ ଉକ୍ତି ଶ୍ରେଣୀରେ ପୁଣି ତରଳ ବୁଦ୍ଧ
 ଆରମ୍ଭ କରିଦେଲେ । ପାଟି ଖନି ମାରି ସାଗ୍ରାଧ୍ୟାୟ—
 ଶେଷ ପଦଟିକୁ ବାର-ବାର ଗାଇଲୁଣି ଶାନ୍ତି—

ପାକ୍ଷାତେ ପଦ୍ମତୋଳା ଏହି, ପଦ୍ମ ତୋଳା ଏହି
 ଗୋଡ଼ି କି ରୁପେ ଖାଇବଇଁ—ଆରେ ଖାଇବଇଁ ?

ଏହି ଅଲୋକିତ ବାକ୍ୟ ଶୁଣି ସେହି ସୁଖୀନା ବିପ୍ରଙ୍କର
 ଆଶ୍ଚର୍ଯ୍ୟ ହୋଇଗଲେ । ସେମାନେ ତାଙ୍କର ହୃଦୟ
 ବିଭୁରିଲେ—ଦାସିଆ ଜାତିରେ ବାଉଁଶି ହେଲେ କଣ
 ହେଲା—ତାଙ୍କ ଭିତରେ ବିଷ୍ଣୁ ଭବ ଦାହୁଲିଲୁଣି । ଏ କ୍ଷଣ
 ନକ୍ଷତ୍ର ବଡ଼ ଉଜ୍ଜ୍ୱଳ । ଛଦ୍ମରେ ବା ଅଭିଶାପ ପାଇ ଏ
 ଜନ୍ମରେ ବାଉଁଶୀ କୁଳରେ ଜନ୍ମିଲୁଣି । ପ୍ରକୃତରେ ତା
 ଭଗବାନଙ୍କ ଭବ ପାଇଛି ସେ ପରମ ବୈଷ୍ଣବ । କେତେକ
 ଜ୍ଞାନୀ ଭଗବତ ପରାୟଣ ବ୍ରାହ୍ମଣ ଦାସଙ୍କୁ ଭବିଷ୍ୟତ
 ନମଜ୍ଞାର କରି ତାଙ୍କ ଠାରୁ ବିଦାୟ ନେଲେ । ମାତ୍ର
 ଏଣେ ଉଡ଼ାଳରେ ଦାସଙ୍କ ପହାଙ୍କୁ ଡାକି କହିଲେ—

ଦେଖ ମା । ତୁମ ସ୍ୱାମୀ ତାଙ୍କେ ଅଲୋକିତ ଭବିଷ୍ୟତ
 ଅମର ଧାରଣା ହେଉଛି । ସେ ପାଗଳ ସତ—ମତ୍ର
 ଭଗବାନଙ୍କ ଭବରେ ପାଗଳ । ତୁମେ ତାଙ୍କୁ ଜାଣି ଯା
 ଶାଗକୁ ପୃଥକ ପାତ୍ରରେ ରଖି ଖାଇବାକୁ ଦିଅ ।
 ଜଗନ୍ନାଥଙ୍କୁ ଡାକ—ସେଇ କେବଳ ତାଙ୍କୁ ସମର୍ଥ
 ପାରିବେ । ଆତ୍ମେମାନେ ଏଥିଲାଗି ଭଜନ ନୋହୁଁ ।

ସେଦିନ ଜାଣି ଆଉ ଶାଗକୁ ପୃଥକ କରି ଖାଇବାକୁ
 ବାଡ଼ିଥିଲେ ଦାସଙ୍କ ପହା । ବହୁ ସମୟ ପରେ, ତାଙ୍କ
 ପ୍ରକୃତିସହେଲା ପରେ ସେତେକ ଦୃଶ୍ୟ ଚରମାଣେ
 ସମର୍ପଣ କରି ଭୋଜନ କଲେ । * * *

କିନ୍ତୁ ଏତିକିରେ କଥା ସରିଗଲା ନାହିଁ । ସେହିଦିନଠାରୁ
 ଦାସଙ୍କ ଜୀବନରେ ଆସିଲା ଅପୂର୍ବ ପରିବର୍ତ୍ତନ । ଦୟା,
 ବିନୟ, ଶାନ୍ତି, ସତ୍ୟ, ଅହିଂସା, ପ୍ରେମ ଆଦି ଶବ୍ଦେ
 ପରିପୁର୍ଣ୍ଣ ହୋଇ ଉଠିଲା ଦାସଙ୍କ ଅନ୍ତର । ଶୁଣିଥିଲେ
 ସେତେ ଯାହା ଶବ୍ଦ ଧ୍ୱନି, ସବୁ ତାଙ୍କୁ ଶୁଣିଲା ଚରମାଣେ
 ଘଣ୍ଟାସ୍ୱନ ଭଳି । ଦାସଙ୍କ ଭିତରେ ଆଉ ମାନ ଅପମାନ,
 ଭଲମନ୍ଦ, ସତ୍ୟ ମିଥ୍ୟା, ପାପପୁଣ୍ୟ ଭେଦଭର ଚାହିଁ
 ନାହିଁ । ସେ ଅନୁରୂପ କେବଳ ଜଗନ୍ନାଥଙ୍କ ଠାରେ ବି
 ନିବେଶି କେବଳ ସେହି ହରି ଚରିତକୁ ପୁଣେ, ଶାନ୍ତି
 ଓ ଭଜନ କରିଲାଗିଲେ । ସ୍ୱାମୀଙ୍କର ଏ ଅନୁରୂପ ପରିବର୍ତ୍ତନ
 ବର୍ତ୍ତନରେ ସ୍ୱାମୀ ମନ ମଧ୍ୟ ପୂର୍ଣ୍ଣଭାବେ ପରିବର୍ତ୍ତନ
 ହୋଇଗଲା (ପିଲାତୁଆତ ନ ଶାନ୍ତି । ସ୍ୱାମୀ ସା ପୁଣେ
 ଧନ୍ଦା ସାରି ଏକାଠି ବସି ଭଜନ କରନ୍ତି—ନହେଲେ ଶା
 ଭିତରକୁ ଯାଇ ଭଗବତ ଘର ସାମ୍ନାରେ ବସି ପୁଣେ
 ପଞ୍ଚାଙ୍କ ମୁହଁରୁ ସମାୟଣ, ଭଗବତ ଶୁଣନ୍ତି ।)

ଦିନରେ ରାତିରେ ତାସେ ଶୋଇଛନ୍ତି—ସାହାନ୍ତା
 ଘରକୁ ଫୁଲ ଦେଖିଲେ—ଶ୍ରୀକରନାଥ ବହୁଭୂକ ହୋଇ
 କାନ୍ଦୁ ଥିଲେ ଉଭୟ ହୋଇଗଲେ, ରଙ୍ଗ ଅଧରରେ ମତ
 ମତ ହୁଏ କହିଲେ—ଆରେ ଦାସ । ମୁଁ ଭବଗ୍ରାହୀ ।
 ମୋର ଅନାଦିକ ନିଶ୍ଚୟ ରକ୍ତରେ ମୁଁ ତୋ' ଉପରେ
 ହୁଏ ପ୍ରମାଣ ହୋଇଛି । ତୁ ତୋର ମନୋମତ କର
 ନା ।

ଦାସୀଆ ସେହି କୋଟିର୍ନୟ ପୁରୁଷୋତ୍ତମ ରୂପକୁ ଦେଖି
 କୋଟିଟ ହୋଇଗଲେ । ତାଙ୍କର ଅନୁତ ବଚନ ଶୁଣିବା
 ମାତ୍ରେ ତାଙ୍କ ହୃଦୟ ଉତ୍ତୁଲ୍ଲ ହୋଇଗଲା । ଦେହ ସାର
 ଅଣ୍ଡ ସାହୁକି ଶବ୍ଦରେ ପୁରିଗଲା । ସେ ଭବବିହୁଳ
 ହୋଇ କହିଲେ ହାତ ଯୋଡ଼ି—

ମହାପୁରୁ ! କି ବର ମୁଁ ମାଗିବି ? ଆପଣ ଯେ ମୋ
 ରହି ନିକଟାତି, ହାନମତି ପାପାପା ଆଗରେ ଶୋରାର
 ଧରି ରଖ ହେଲେ ସେତିକି ମୋପର ହାନକର୍ମା ମୁହ
 ପରେ ଯଥେଷ୍ଟ । କ୍ରହା, ଶିବ, ଇନ୍ଦ୍ରାଦି ଦେବଗଣ, ରକ୍ଷି,
 ଶ୍ୟା, ମୁନୀ, ଯୋଗୀଗଣ ଯାହାଙ୍କ ଦର୍ଶନ ପାଇ ପାରୁ-
 ନାହାନ୍ତି—ସେକଥା ମୋ ଭଳି ଜ୍ଞାନ ପାଇଁ ସୁଲଭ-
 ଲକ୍ଷ—ମହାପୁରୁ । ଆପଣ କୁପାର ସମୁଦ୍ର । କି ବର
 ଅର ମାଗିବି ? ମତେ ଏତିକି କୁପାକର ଯେମିତି ମୋର
 ଏଇ ନିଦ ଶୁଣିବା ମାତ୍ରେ—ଏ ସ୍ୱପ୍ନକଥା ମୋର ଦିନରାତି
 ଗଣିତାସ୍ୟ ମନେ ରହିବ, ଏ ପୁଣ୍ୟ ଦର୍ଶନ ଯେମିତି
 ମୋର ଅଭ ବଦାପି ବିସ୍ମରଣ ହୋଇ ନଯାଏ ।

କରନାଥେ ହସି ହସି କହିଲେ—ତଥାସ୍ତୁ । ତୁ ଆଉ
 ଗୋଟିଏ ବର ମାଗ ।

ତାସେ ସେହି ମନୋହର ଭିରୁମୁଖକୁ ବିହୁଳ ଆକ୍ରମ
 ଦୃଷ୍ଟିରେ ଚାହିଁ କହିଲେ—ସ୍ୱାମୀ ! ମୁଁ ଜ୍ଞାନ ଚାହୁଁକ
 ହାନକାତି । ମୁଁ କଣ ଆପଣଙ୍କ ମନ୍ଦିର ଭିତରକୁ ପ୍ରବେଶ
 କରି ଆପଣଙ୍କୁ ପୂଜାର୍ଚ୍ଚନା କରି ପାରିବି ? ଆମ ପାଇଁ
 ପର ବଡ଼ ଦେଉଳ ମନା । ।

କରନାଥେ ତାଙ୍କର ବିଶାଳ ଦକ୍ଷିଣ ଭୁଜ ଉର୍ଦ୍ଧ୍ୱକୁ ଚେକି
 ଶୋଭା ରମ୍ୟ କଣ୍ଠରେ କହିଲେ—

ଦାସ । ତୁ ମୋର ପରମ ଭକ୍ତ । ତୋ' ପାଇଁ ମୋ
 ଦେଉଳରେ ପ୍ରବେଶ କରିବା ଦରକାର ନାହିଁ । ନୀଳାଚଳ
 ଶିଖର ମୁଖେ ଆଉ ଉଚ୍ଚ ହୃଦୟରେ ମୋର ବଡ଼
 ଦେଉଳ ପୁଷ୍ପରୂପେ ସର୍ବଦା ବିଦ୍ୟମାନ ରହିବ । ଆଉ ମୁଁ
 ତୋ' ଭିତରେ ତୋ' ଲାଗି ନିତ୍ୟ ଅବସ୍ଥାନ କରିବି । ଆଉ
 ତୁ ଯେତେବେଳେ ମୋତେ ଯେଉଁ ରୂପରେ ଭଜନ କରିବୁ,
 ତୋ' ହୃଦ ଭିତରେ ପାଇ, ମୁଁ ତୋତେ ସେ ରୂପର ଭବ

ଅନୁଭବ ଦେବି । ତିରୁ ବିଷ୍ଣାସ ରଖ—ଦିନେ ନା ଦିନେ
 ତୋ' ଜାତିର ଲୋକେ ମୋ ବଡ଼ ଦେଉଳରେ ନିଶ୍ଚୟ
 ପ୍ରବେଶ କରିବାର ଅଧିକାର ପାଇବେ । ଆଉ, ଆଜିଠାରୁ
 ନିଶ୍ଚୟର ବୈଦିକ ବ୍ରାହ୍ମଣମାନେ ମଧ୍ୟ ତୋର ଏଇ
 ଅପୂର୍ବ ଭକ୍ତି କରିବ ସମ୍ଭବରେ ଗାନ କରି ଧନ୍ୟ
 ହେବେ ।

ଏ ଦିବ୍ୟ ବାଣୀ ଶୁଣି ଦାସଙ୍କ ଆଖି ଲୁହରେ ପୁରିଗଲା ।
 ତାଙ୍କ ଦେହ ପ୍ରାଣ ଆଉ ମନ ଲହୁଣୀ ଭଳି ତରଳି ଗଲା ।
 ସେ ହାତ ଯୋଡ଼ି କହିଲେ—

ପୁରୁ ! ମୋ ଜ୍ଞାନ ପାଇଁ ଏତେ ଦୟା ? ମତେ ଏତିକି
 ଆଜ୍ଞା କର ଦାନବକୁ ! ମୁଁ ଯେବେ ବଡ଼ ଦାଣ୍ଡରେ ଠିଆ
 ହୋଇ ନୀଳକଣ୍ଠକୁ ଚାହିଁବି,—ସେତେବେଳେ ହେ
 କୁପାକର୍ତ୍ତା । ଆପଣ ଯେମନ୍ତ ଯେଠାରେ ଉଭୟ ହୋଇ
 ମୋତେ ସମ କୃଷ୍ଣାଦି ରୂପରେ ଦର୍ଶନ ଦେବେ ।

କେତକ ଅଧ୍ୟାନ କରନାଥ କହିଲେ—ତଥାସ୍ତୁ ତଥାସ୍ତୁ ।
 ଦାସ । ମୁଁ ତୋତେ ଏହା ସଙ୍ଗେ ଆଉ ଗୋଟିଏ ବର
 ମଧ୍ୟ ଦେଉଛି । ତୁ ମୋ ପାଇଁ ଯେବେ ଯାହା ବିଛି
 ନୈବେଦ୍ୟ ପଠାଇବୁ ବା ଲାଗି କରିବୁ—ସେ ସବୁ ମୁଁ
 ମୋ ନିଜ ହାତ ବଦାଇ ଗ୍ରହଣ କରିବି ।

ଏତେକ ଶୁଣି ଦାସେ ଅତି ସମ୍ଭାଳି ପାରିଲେ ନାହିଁ ।
 ତାଙ୍କୁ ଲାଗିଲା—ଭବରେ ପୂର୍ଣ୍ଣ ହୋଇ ତାଙ୍କର ସାମାନ୍ୟ
 ଜ୍ଞାତି ନିଶ୍ଚୟ ଫାଟିଯିବ । ସେ ସେହି ମୁଖେ ଆଗରେ
 ଗଡ଼ଘାଳି ପଡ଼ି କାନ୍ଦି କାନ୍ଦି କହିଲେ—ଆହା । ଆହା । ହେ
 କୁପା ପାରବାର ! ହେ ପତିତପାବନ ! ହେ ଦାନବକୁ !
 ମୁଁ ଜ୍ଞାନ ପାପା ଲାଗି ତୁମର ଏତେ ଦୟା ? ଏତେ
 ମାୟା ? ଆହା । ଏହି ମୁହୂର୍ତ୍ତରେ ମତେ ମତଣ୍ଡ ହୋଇ-
 ଯାନ୍ତା କି । ଆଉ କଣ ଏ ବେଳାଠାରୁ ଅଧିକ ପୁଣ୍ୟ ଆଉ
 ଆନନ୍ଦର ବେନା ମୋ ମରଣ ପାଇଁ ପାଇବି ? ହେ କୁପା-
 ନିଧି । ହେ ଦାନବକୁ । ହେ ପତିତପାବନ । ଏଇ
 ମୁହୂର୍ତ୍ତରେ ମୋ ଜୀବନ ଯାଉ—ଜୀବନ ଯାଉ.....

ନିଦରେ ହଠାତ୍ ବିଚିତ୍ରିକେଇ ଉଠିଲେ ଦାସେ ।
 ପାଖରେ ପହ ଶୋଇଥିଲେ । ତାଙ୍କର ନିଦ ଶୁଣିଗଲା ।
 ରାତି ପାହିଲାଣି—ହେଲେ ହୃଦୟ ଉଦୟ ଶୁଭ୍ ତେରା ଅଛି ।
 ସେ ସ୍ୱାମୀଙ୍କ ଦେହକୁ ଧରି ହଲେଇ ଦେଲେ । ହଇଓ ।
 ଉଠ ଉଠ । ଏମିତି କଣ ପାଖଲଙ୍କ ପରି ହେଉଛି ?

ଦାସୀଆଙ୍କ ନିଦ ପୁର ଶୁଣିଗଲା । ସ୍ୱପ୍ନର ପ୍ରଭବ କିନ୍ତୁ
 ତଥାପି କଟି ନାହିଁ ପୁରପୁରି । ଉଡ଼ିଏ କାଳ ସେ ଚୁପ୍
 ହୋଇ ବସି ରହିଲେ । ତା'ପରେ ସାମାନ୍ୟ ପ୍ରକୃତିସ୍ଥ
 ହୋଇ ଶୁଣିଲେ—ଏ କ'ଣ ? ମୁଁ ସ୍ୱପ୍ନ ଦେଖୁଥିଲି ନା

ବର୍ତ୍ତମାନ ସ୍ୱପ୍ନ ଦେଖୁଛି ? ଏ ସତ୍ୟ ନା ମାୟା ? ଜୀବନର
 ନା ସ୍ୱପ୍ନ ? ସ୍ୱପ୍ନ କ'ଣ ? ଭଗବାନଙ୍କୁ ଦେଖିବା ଆଉ ତାଙ୍କ
 ସଙ୍ଗେ କଥାବାର୍ତ୍ତା ଦେବା ବ୍ୟାପାର କ'ଣ ସ୍ୱପ୍ନ ? ଏହା
 ପରି ସ୍ୱପ୍ନ—ତେବେ ବର୍ତ୍ତମାନ ମୁଁ ଯାହା ସବୁ ଦେଖୁଛି
 ବା ଶୁଣୁଛି—ଏଇଟାର କ'ଣ କେବଳ ସତ ? କିନ୍ତା,
 ଈଶ୍ଵରଙ୍କୁ ସେହିଭାବେ କେବଳ ମାତ୍ର ସତ୍ୟ, ଆଉ ସବୁ
 ଦେଖିବା ଦେଖି ସ୍ୱପ୍ନ—ଅନାଳ ?

ହାଟୁ ଅନିଶ୍ଚିତ କରୁ ଶୁଭ୍ ଧାର ଗଳାରେ କହିଲେ
 ଦାସେ—ତୁମ୍ଭେ କି କଣ କିଣାଏ କହିବୁ ? ପରତେ
 କିଛି ? ମୁଁ ଜଗନ୍ନାଥଙ୍କୁ ଦେଖିଛି—ତାଙ୍କ ସଙ୍ଗେ କଥାବାର୍ତ୍ତା
 କରି । ଆଜ ମତେ କିଛି ପରୁର ନାହିଁ । ମୁଁ ଆଜ କିଛି
 କହି ପାରିବି ନାହିଁ । ମୋ ଭିତରେ ମନ୍ତ୍ରୀ ପିଠା ଭଳି
 ପୁରିଲେ ପଡ଼ିବା ନାହିଁ । ମତେ ଆଜ କିଛି ସ୍ମରଣ
 ନାହିଁ ।

ଅପସାର ଏହି ଈଶ୍ଵରଭୋକା ସ୍ଵାମୀଟିର ଆଖି ଦୁଇଟିକୁ
 ଚାହିଁ ରହିଲେ ପହା । ତାଙ୍କ ମନ ସ୍ଵାମୀଙ୍କ ପ୍ରତି ମାୟାରେ
 ଭୁଲି ହୋଇଗଲା । ଆହା ! କେତେ ପୁଣ୍ୟବତ ପୁରୁଷର
 ହାତ ମୁଁ ଧରିଛୁଟି । ସ୍ଵାମୀଙ୍କ ଆଖି ଭିତରେ ଏ କି ଶବ୍ଦ
 ନାହିଁ । ସତେକି ବେଦେଇ ତିନି ତାପୁଛି । ଆହା !
 ଶିଫାଉପାଏଟିନ ମୁଁ । ତୁମେଇତ ମୋର ଜୀବ ଜୀବନ,
 ମୋର ପରଶ ଧନ, ମୋର ଦୁଃଖୀ ସୋଦର ଜଗନ୍ନାଥ ।
 ଏତିକି କହି ସେ ସ୍ଵାମୀଙ୍କ ପାଦ ଧରି ପ୍ରେମ ଭକ୍ତି
 ବିହନତାରେ କାନ୍ଦି ଉଠିଲେ ।

—ଦୁଇ—

କିଛି ଦିନ ଏତିକି ସେତିକି ବିଚିଯାଏ । ଦାସେ ସେହି
 ଭରବତ ଭବରେ ଦିନ ସତି ଭୋକ ହୋଇଥାନ୍ତି । ଦିନେ
 ଶକ୍ତିଏ ଗାମୁଛା ବୁଣି ସେ ତାକୁ ବିକିବାକୁ ଗଲେ ।
 ନିକଟରେ ବ୍ରାହ୍ମଣ ଶାସନ । ସେଠାରେ ମହାନ ପଣ୍ଡିତ
 ଅର ବେଦାନ୍ତା ବ୍ରାହ୍ମଣ ସନାତନ ମିଶ୍ରଙ୍କ ଭର । ସେଇ
 ବରଦ ଦେଇଥିଲେ ଗାମୁଛାଟି । ଗାମୁଛାଟିକୁ ଶୁଖିଲା
 ବଦଳା ପତ୍ରରେ ବୁଢ଼ାଇ ବାଖରେ ଭାଜି ଦାସେ ମିଶ୍ରଙ୍କ
 ପର ପାଖରେ ପହୁଣିଲେ । ଦୁଆର ମୁହଁରେ ପହୁଣିବା
 ମାତ୍ର ତାଙ୍କର ଆଖି ପଡ଼ିଗଲା—ପିଣ୍ଡା ତଳକୁ ବାମନ
 ନକ୍ତିଅ ଗଛଟିଏ ତାଳ ଉଦ୍ଭାଉ ଉଠୁ ହୋଇଛି । ଗଛଟିର
 ରୂପ ଅକୃତି ଦେଖିଲେ ସେତେ ପୁରିଯିବ । ମାତ୍ରକ ସେଥିରେ
 ପକିଛି ଗୋଟିଏ ମାତ୍ର ନକ୍ତିଅ । ହେରେ ଭଲ ପରିପୁଷ୍ଟ
 ନକ୍ତିଅଟିଏ । ଉଚ୍ଚ ଧରିଛି ବେରୁଅ ବର୍ଣ୍ଣ । ଗଛଟିକୁ ଆଉ
 ତାର ଏଇ ଏକମାତ୍ର ପରିପୁଷ୍ଟ ରଜା ନକ୍ତିଅଟିକୁ ଦେଖି
 ଚାହନ୍ ମନରେ ଭରା ଆହ୍ୱାନ ହେଲା । ସେ ଭବିଲେ—

ଏ ବଡ଼ ଲକ୍ଷଣବନ୍ତ ଗଛ । ଏ ଶ୍ରୀଫଳଟି ନିଶ୍ଚୟ ବେନ
 ଭୋଗ୍ୟ ପଦାର୍ଥ । ଏଇଟିକୁ ମିଶ୍ରଙ୍କଠାରୁ କିଛି ନେଇ ଉ
 ଜଗନ୍ନାଥଙ୍କୁ ଅର୍ପଣ କରିବେ ।

ଏ ପ୍ରସ୍ତାବ ଶୁଣୁ ଶୁଣୁ ସନାତନ ମିଶ୍ର କହିଲେ—
 ଆରେ ଦାସ । ଏ ଗଛ ବଡ଼ ଲକ୍ଷଣବନ୍ତ । ଏ ପଲୁଟିକୁ ମୁଁ
 ବ୍ରହ୍ମେଶ୍ଵର ମହାଦେବଙ୍କୁ ଅର୍ପଣ କରିବି ବୋଲି ଭାବିଛି ।
 ମାତ୍ର ପତିଷ୍ଠ ତୋର ଏହାକୁ ନେଇ ଜଗନ୍ନାଥଙ୍କୁ ନେବେ
 କଟିକାକୁ ଅଭାଷ ହୋଇଥାଏ, ତେବେ ତୋର ଏଇ
 ଗାମୁଛାଟି ବିନିମୟରେ ତୁ ତାକୁ ନେ । ଜଗନ୍ନାଥେ ତ
 ସ୍ଵୟଂ ବ୍ରହ୍ମ—ପୁରୁଷୋତ୍ତମ । ସେଇ ହରି, ସେଇ ହର,
 ସେଇ ହର୍ଯ୍ୟା, ସେଇ ଗଣପତି, ପୁଣି ସେଇ ମଧ୍ୟ ପୂର୍ଣ୍ଣ ।
 ସେ ପାଇଲେ ସବୁ ଦେବ ଦେବୀ ପାଇଲି ପରି ହେବ ।

ପରମ ଆନନ୍ଦରେ ଏ ପ୍ରସ୍ତାବରେ ସମ୍ମତ ହୋଇ ପାଶେ
 ନକ୍ତିଅଟିକୁ ଭୋଲିବା ଉପକ୍ରମ କରୁ କରୁ—ଆଖ୍ୟା ବସା
 —ନକ୍ତିଅଟି ତାଙ୍କ ହାତ ଭିତରକୁ ଚୁପକିନା କରି
 ପଡ଼ିଲା ।

ନକ୍ତିଅଟିକୁ ହାତରେ ଧରି ଆସୁଆସୁ ବାଟରେ ଦାସେ
 ଦେଖିଲେ କେତେକ ବ୍ରାହ୍ମଣ ନାନାଦି ନୈବେଦ୍ୟ ଧରି
 ପୁରସ୍ତମ ଅଭିମୁଖେ ବାହାରିଛନ୍ତି । ସେମାନେ
 ଶେ କେଇରେ ନକ୍ତିଆ, କଦଳୀ, ଚେନା, ଦୁଧ, ଦହି,
 ଘୃତାଦି ଦ୍ରବ୍ୟ ଜଗନ୍ନାଥଙ୍କ ମଣୋହି ସକାଶେ ନେଇ
 ଭୁଲିଥିଲେ । ଦାସେ ଭାବିଲେ—ଏଇତ ମାହେନ୍ଦ୍ରବେନୀ ।
 ଧନ୍ୟପ୍ରଭୁ ତୁମ୍ଭର ମହିମା !

ପୁରସ୍ତମ ଯାତ୍ରା ବ୍ରାହ୍ମଣମାନଙ୍କ ପାଦତଳେ ଠିକି
 ଦାସେ କହିଲେ—ଗୋସେଇଁମାନେ । ମୋ ଛାତ୍ର
 ପାପାର ଏତେ ବଡ଼ ଭାଗ୍ୟ ଯେ ବାଟରେ ଆପଣମାନଙ୍କ
 ଦର୍ଶନ ପାଇଲି । ମୋର ଏତିକି ଅଳି ଆପଣମାନଙ୍କ
 ଜ୍ଞାନରେ—ଆପଣମାନେ ମୋଠାରୁ ଏଇ ନକ୍ତିଅଟି
 ନିଅନ୍ତୁ । ଶ୍ରୀ ଜଗନ୍ନାଥଙ୍କ ପାଖରେ ଆପଣମାନଙ୍କ
 ନୈବେଦ୍ୟ ମଣୋହି ଦେବା ଉତ୍ତାରେ—

ଏ ମୋ ଶ୍ରୀଫଳ ଗୋଟିଧରି
 ଗରୁଡ଼ ପଛେ ରହି କରି
 ବୋଲିବ ବାଲିଗ୍ରାମ ଦାସ
 ଦେଇଛି ନିଅ ପାଦବାସ
 ସେ ଯେତେ ଶ୍ରୀହସ୍ତ ବଢ଼ାଇ
 ତୁମ୍ଭର ହସ୍ତରୁ ଛଡ଼ାଇ
 ଘେନିବେ ତେବେ ତାଙ୍କୁ ଦେବ
 ନୋହିଲେ ଆଣି ମୋତେ ଦେବ ।

କଥାଶୁଣି ବିପ୍ରମାନେ ହସିଲେ । ମାତ୍ର ପୁଣି କ'ଣ
 ମନରେ ବିଭୁରି ନକ୍ତିଅଟିକୁ ଗ୍ରହଣ କରେ । ପୁଣି କ'ଣ

ପୁଣି ସେହିପରି ପୁଣି ସମାପନ କରିଯାନ୍ତି ଆପଣ
 ଆପଣଙ୍କ ନିକଟତମ ନାମ ଅର୍ପଣ କଲେ । ତା'ପରେ
 କେତେ ଦିନ କାହିଁକି ଦାସୀ ନଢ଼ିଆ କଥା । କଣ
 କେତେ ଦିନ କାହିଁକି ନାମରେ ବିଚାର କରି ଗୁରୁତ୍ୱପୂର୍ଣ୍ଣ
 କେତେ ଦିନ କାହିଁକି ନାମରେ ଆସିବୁକି ଶ୍ରୀ ଜଗନ୍ନାଥଙ୍କୁ କିଛି
 କେତେ ଦିନ କାହିଁକି ନାମରେ ସମସ୍ତେ ସେଇ
 କେତେ ଦିନ କାହିଁକି ନାମରେ ଧରି ଶ୍ରୀ ଜଗନ୍ନାଥଙ୍କ ଆଡ଼କୁ
 ନଢ଼ିଆଟିକୁ ଏକାକେକେ ଧରି ଶ୍ରୀ ଜଗନ୍ନାଥଙ୍କ ଆଡ଼କୁ
 ଶ୍ରୀ, ପ୍ରାର୍ଥନା କଲେ—ହେ ପତିତପାବନ । ଦାନବକୁ ।
 ଶାନ୍ତି ଦାସୀ ଏକ ନଢ଼ିଆଟିକୁ ପଠାଇଛି ଆପଣଙ୍କ
 ନଢ଼ିଆଟି ପାଖେ । ଆପଣ ଶ୍ରୀକୃଷ୍ଣ ବଢ଼ାଇ ନେବେ ତ
 ନଢ଼ିଆଟିକୁ ତାଙ୍କର କପିତ ମତେ ଆମେ
 ନଢ଼ିଆଟିକୁ ତାଙ୍କ ପାଖକୁ ଫେରୁ ଲୋଭଦାଣ୍ଡି ନେଇଯିବୁ ।

ଆସନ୍ତ କଥା—ବ୍ରାହ୍ମଣମାନେ ଦେଖିଲେ ତାଙ୍କ ଆଶି-
 ଅନ୍ତର ରହସ୍ୟଦ୍ରାସନ ପାଖରୁ ଶୁଭବତ ଦ୍ରାଚାର ବିରାଟ
 ଦେଖିବୁପରି ଶ୍ରୀ ଜଗନ୍ନାଥଙ୍କ ପ୍ରକୃତ ବାହୁ ଗୁରୁତ୍ୱପୂର୍ଣ୍ଣ
 ପାଦ ଦେଖିତ ଭକ୍ତ ଦର୍ଶକଙ୍କ ମୁଣ୍ଡ ଉପର ଦେଇ ଲାଞ୍ଜି
 ଅର୍ପଣ—ଏବଂ ସେମାନଙ୍କ ଦ୍ରାଚରୁ ସେଇ ନଢ଼ିଆଟିକୁ
 ନେଇ ପୁଣି ରହସ୍ୟଦ୍ରାସନରେ କୁଆଡ଼େ ଲୀନ ହୋଇ-
 ଶେ ।

ଏ ଦୃଶ୍ୟ ଦେଖି ବ୍ରାହ୍ମଣମାନେ କେତେ ସମୟ
 ମୁହୂର୍ତ୍ତ ଓ ହୃଦକାଳ ହୋଇ ଗଲେ । କି ଆଶ୍ଚର୍ଯ୍ୟ
 କଥା । ଏମନ୍ତ ଦୃଶ୍ୟ ତ ଏ ଆଶି କେବଳ ଦେଖି ନ
 ଶିଳ । ଏ ସତ୍ୟ ନା କୁହୁକ । କିନ୍ତୁ ଆପଣ ଆଶିକୁ
 କେତେ ଅଧିକାସ କରିବେ ବ୍ରାହ୍ମଣମାନେ । ବାସ୍ତବରେ
 ଏ ସମୟରେ ଭକ୍ତ ହିଁ ପରଠାରୁ ଶ୍ରେଷ୍ଠ । ଭକ୍ତ ପାଖରେ
 କେତେକ ବିରାଟ ବସା । ହୃଦୟର ଦୃଢ଼ଭକ୍ତି ଆଗରେ
 ଏତେ ସବୁ ମନ୍ତ୍ର, ଯନ୍ତ୍ର, ତନ୍ତ୍ରା, ପୂଜା, ପାର୍ବଣ କିଛି ନୁହେଁ ।
 କେତେକ ହେଉଛନ୍ତି ଭକ୍ତଗ୍ରାହୀ । ଆହା !! ଆହା !! କି
 ଧରା ଅମର ।

ବ୍ରାହ୍ମଣମାନଙ୍କ ଅନ୍ତର ଭବଭକ୍ତିର ତରଳିଗଲା । ସେମା-
 ନଙ୍କ ଆଶିରୁ ଝର ଝର କୁହୁ ବହିଗଲା । ମନ ଭିତରେ
 ସେମାନେ ବାଲୁଗା ଦାସୀଙ୍କ ପାଦତଳେ ପଡ଼ିଗଲେ ।
 କିଛି—ଧନ୍ୟ ଦାସେ । ତୁମେ ନିକଟତର କଳ୍ପ
 ହୋଇଛ ସତ୍ୟ—ମାତ୍ର ଆମେ ବ୍ରାହ୍ମଣମାନେ ଆଜି ତୁମ
 କପାଳର ପୁଣ୍ୟ ପଦ ପାଇଲୁ । ଆମେ ଆଜି ତୁମ ଯୋଗୁଁ
 ମହାପୁଣ୍ୟ ମହିମା ପ୍ରତ୍ୟକ୍ଷ ଅନୁଭବକଲୁ । ସେମାନେ
 କେତେକ କହି ଉଠିଲେ ଆବେଗଭର କଣ୍ଠରେ—

ତୋରଲେ ଧନ୍ୟ ତୋ ଜୀବନ,
 ଧନ୍ୟ ତୋ ପିତାମାତା ଧନ୍ୟ ।
 ଧନ୍ୟ ହୋ ବାଲିଗ୍ରାମ ଦାସ,
 ତୋତେ ପ୍ରସନ୍ନ ପାଦତାପ ।

ଏତିକି କେହି ଭବ ନିରାଶିତ ବିପ୍ରମାନେ ଗୁରୁତ୍ୱପୂର୍ଣ୍ଣ
 ପାଖେ ଲମ୍ବ ହୋଇ ଶୋଇ ଦାନବକୁ ଜଗନ୍ନାଥଙ୍କୁ ବହୁ
 ଭୁକ୍ତି କଲେ ।

ତା'ପରେ ଦିନ । ପୁରୁଷମନୁ ଶ୍ରୀମତୀ ଫେରି ସେମାନେ
 ପ୍ରଥମେ ଗଲେ ବାଉରି ସାହି । ଭକ୍ତପ୍ରବର ଦାସୀଙ୍କୁ
 ଆଉ ଦର୍ଶନ କରିବାକୁ ସମସ୍ତ ବିଷୟ ଜଣାଇ ତାଙ୍କ
 ପାଖେ ନିଉଠାକି ହେତେ । ନିଜ ବୁଢ଼ିଆ ଆଗରେ
 ବିପ୍ରମାନଙ୍କୁ ଦେଖି ଦାସେ ପ୍ରସନ୍ନ ହସି କାନ୍ଦି କାନ୍ଦି
 ସେମାନଙ୍କ ପାଦ ଚୁଇଁବାକୁ ଆରତ୍ନର ହେଉଛନ୍ତି—
 ସମସ୍ତ ବିପ୍ର ଦାସକୁ ସେମାନେ ଆଲିଙ୍ଗନ କରି ତାଙ୍କ
 ବକାରେ ପ୍ରଭୁଙ୍କ ପ୍ରସାଦ ଧନ୍ୟନାମନା ଲୟାଇ
 ଲେଲେ—ଏବଂ ଭବଭଦ୍ରତ କଣ୍ଠରେ କହିଲେ—

ଦାସେ । ତୁମେ ଆଜି ଭକ୍ତଶ୍ରେଷ୍ଠ—ବାଉରି ବୁଲ ଆଜି
 ଠାରୁ ତୁମ ଯୋଗୁଁ ପଡ଼ିବୁ ହେଲୁ । ଆମେ ମଧ୍ୟ ତୁମ
 ଭକ୍ତି ପ୍ରସାଦରୁ ଆଜି ଦେଉଳରେ ଜଗନ୍ନାଥଙ୍କ ଆଲୋଚିତ
 ମହିମା ଦର୍ଶନ କଲୁ—ଅନ୍ୟମାନେ ଧନ୍ୟ—କିନ୍ତୁ ଦାସେ
 ତୋ' ଯଶ ହେଲୁ ଜଗତେ, ପରମପଦ ମନୁ ତୋତେ ।

ବିପ୍ରଙ୍କ ମୁହୂର୍ତ୍ତରୁ ଏକଥା ଶୁଣିବା ମାତ୍ରେ ଦାସେ ପରମ
 ଭକ୍ତି ଆଉ ପ୍ରେମର ଆବେଗରେ ବିଶ୍ରେଣିତ ହୋଇ
 ସେମାନଙ୍କ ପାଦତଳେ ପଡ଼ିଗଲେ—ଏବଂ ସେମାନଙ୍କ
 ପାଦଧୂଳି ଆଣି ତାରୟାର ମୁଣ୍ଡରେ ବୋଳି ନିଉଠାକି
 ହେଲେ—ତାଙ୍କ ଆଶିରୁ ଯମୁନାଧାର ଭଳି କୁହୁ ବହି-
 ଯାଉଥାଏ । ବିପ୍ରଙ୍କ ଆଶିରୁ ମଧ୍ୟ କୁହୁତ ଧାର ବହିଯାଉ-
 ଥାଏ । କେହି ଆଉ କିଛି କଥା କହିପାରୁ ନଥାନ୍ତି ।
 ଦେଖଣାଦ୍ରାମାନେ ସେମାନେ ଏ ସମସ୍ତ ବୁଝାନ୍ତ
 ଶୁଣୁଥିଲେ ଆଉ ଦେଖୁଥିଲେ—ସମସ୍ତେ ଭକ୍ତସ୍ୱରରେ
 ହରିବୋଲ ପକାଇବାକୁ ଲାଗିଲେ—ସ୍ତ୍ରୀଲୋକମାନେ
 ହୁଲହୁଲି ସ୍ୱନରେ ଆକାଶ କଂପାର ଦେଲେ ।
 ରୁଗିଆଡ଼େ ପ୍ରେମଭକ୍ତି ଭରୁଣି ଉଠିଲା—ସମସ୍ତଙ୍କ କୁଣ୍ଡରେ
 ସେଇ ଗୋଟିଏ ପଦ ଧନ୍ୟ ଧନ୍ୟ ବାଲୁଗା ଦାସୀ—
 ଧନ୍ୟ ଧନ୍ୟ ବାଲୁଗା ଦାସୀ । ତୁମ ଯୋଗୁଁ ଏ ଶ୍ରୀମ
 ଧନ୍ୟ ହେଲା । ବାଉରି ସାଉର ବହୁ ବାଉରି ଆସି ସେଠି
 ଜମି ଯାଇଥିଲେ । ସମସ୍ତଙ୍କ ଆଖିରୁ କୁହୁତ ଝର ବହି
 ଯାଉଥାଏ । ସେମାନେ ସମସ୍ତେ ବିପ୍ରମାନଙ୍କ ପାଦତଳେ
 ପଡ଼ି ଗଡ଼ୁଥାନ୍ତି—ଧନ୍ୟ ଆପଣ ଗୋସେଇ ମାନେ ।
 ଆପଣମାନଙ୍କ ଯୋଗୁଁ ଆମେ ବାଉରିକୂଳ ଧନ୍ୟ ହେଲୁ ।

ପ୍ରକୃତ କଥା ହେଲା—ପତିତପାବନ ଶ୍ରୀ ଜଗନ୍ନାଥଙ୍କ
 ପ୍ରତି ପ୍ରେମଭକ୍ତିର ବନ୍ୟାରେ ସବୁ ଜାତିଭେଦର ବନ୍ଧ
 ଭୁକ୍ତିଗଲା ।

ଶ୍ରୀ ଜଗନ୍ନାଥ-ଏକ ସତ୍ତ୍ୱମ ବୃହସ୍ପତି

ଶ୍ରୀ ଗଣେଶ ପ୍ରସାଦ ପଠିତା

ଶ୍ରୀ ଜଗନ୍ନାଥଙ୍କ ବିଷୟରେ ପ୍ରଥମରୁ ଦୈବିକ ଭାବନା ନଥିବାରୁ ତାଙ୍କ ବିଷୟରେ ବିଚିତ୍ର-
ଶୈଳୀର ପ୍ରଦାନ କରିବା ଯଥାସମ୍ଭବ ହୋଇ ପାରେନାହିଁ । ଯେଉଁ କେତୋଟି ପୁସ୍ତକରେ
ତାଙ୍କ ବିଷୟ ଉଲ୍ଲେଖ ଅଛି ତାହାକୁ ଅବଲମ୍ବନ କରି ଆଗେଇଗଲେ ଦେଖିବାକୁ ହୋଇଥାଏ
ସବୁ ପୁସ୍ତକରେ ବିଷୟଗୁଡ଼ିକ ଏକ ନୁହେଁ । ତେଣୁ ସତ୍ୟ ପରିବେଷଣ କରିବାରେ ଗବେଷକ-
ମାନଙ୍କ ଅସୁବିଧା ହୁଏ । ମହାତ୍ମ୍ୟ ଶ୍ରୀ ଜଗନ୍ନାଥ ଧର୍ମ ଏବଂ ବିଶ୍ୱାସର ପ୍ରତୀକ । ଧର୍ମ
ବିଶ୍ୱାସରୁ ଦୂରେତ ତାଙ୍କୁ ଯୁକ୍ତିଦ୍ୱାରା ବୁଝିବାକୁ ଚେଷ୍ଟାକଲେ ପିଆଡ଼େ ଚୋପା ଉଡ଼ାଇବା ହିଁ
ସାର ହୁଏ—ଏଣିକିରେ ପିଆଡ଼େଚୋପା କୌଣସି କଥା ନିଜେନାହିଁ । 'ବିଶ୍ୱାସେ ମିଳଇ ହୃଦ
ତର୍କେ ବହୁଦୁର' ଏହା ଗବେଷକମାନେ ଜାଣିଲେ ମଧ୍ୟ ଜଗନ୍ନାଥଙ୍କୁ ବହୁଧର୍ମ ତଥା ଭାବିର
ଦେବତା ବୋଲି କହି ପ୍ରକୃତ ଶ୍ରୀ ଜଗନ୍ନାଥ ଜିଏ ଏବଂ ପ୍ରଥମେ କେଉଁ ଧର୍ମର ପ୍ରତୀକ ଥିଲେ
ସେ ବିଷୟରେ ବହୁ କଥା ବ୍ୟକ୍ତ କରିଥାନ୍ତି ।

ଭାରତୀୟ ସଂସ୍କୃତି ଯେଉଁ ଦୁର୍ଲ୍ଲଭ ମହାନ ଗ୍ରନ୍ଥ ଭାବରେ ନିର୍ଭର କରେ ସେହି ପୁସ୍ତକ
କେନ୍ଦ୍ରୀୟ ବିଷୟରେ ଦେଉଳି କିଛି ତଥ୍ୟ ପ୍ରକାଶ କରନ୍ତି ନାହିଁ । ଉପାୟ ଗ୍ରନ୍ଥରେ
ଓଡ଼ିଶାର ବହୁମାନ ବିଷୟ ଉଲ୍ଲେଖ ଥିଲେ ମଧ୍ୟ ପୁରୁଷୋତ୍ତମ କ୍ଷେତ୍ର ବା ଶ୍ରୀ ଜଗନ୍ନାଥଙ୍କ
ବିଷୟରେ କିଛି ଲେଖାନାହିଁ । କେବଳ ଉତ୍ତର କାଣ୍ଡରେ ଜଗନ୍ନାଥଙ୍କୁ ଅଭ୍ୟାସ କରିବା
କଥା ଥିଲେ ମଧ୍ୟ ସେ ଜିଏ ଆଦି କିଛି ଉଲ୍ଲେଖ ନାହିଁ । ଦ୍ୱିତୀୟ ଗ୍ରନ୍ଥ ବ୍ୟାସଙ୍କ ମହାଭାରତ,
ତତ୍ପରରେ ଶ୍ରୀ ଜଗନ୍ନାଥଙ୍କ ନାମ ନାହିଁ । ମହାଭାରତ ବନ ପର୍ବର ୧୧୪ ଅଧ୍ୟାୟ ଏବଂ
୧୧୮ ଅଧ୍ୟାୟର ବିଷୟ ବହୁକୁ କେତେକ ପଞ୍ଚତ ପୁରାଣେତ୍ର ବିଷୟରେ ଲେଖା ହୋଇଛି
ବୋଲି ଭାବନ୍ତି । କିନ୍ତୁ ପ୍ରକୃତରେ ପୁରାଣେତ୍ର ସହିତ ତାଙ୍କ କୌଣସି ସଂପର୍କ ନାହିଁ
ଦାରୁଦେବତାର ଲେଖକ ଦଃ ବେଣୀନାଥର ପାଠି ସେହିପରି ବିଷୟ ଓ ବିଶ୍ୱାସ ବିଚିତ୍ରାସିକ
ଦଃ କୃଷ୍ଣଚନ୍ଦ୍ର ପାଣିଗ୍ରାହୀ ବିରଜା ବଜ୍ରତା ମାଳାରେ ଏ ବିଷୟରେ ସୁନ୍ଦର କଥା ଉଲ୍ଲେଖ
କରିଛନ୍ତି । ମହାଭାରତ ବନ ପର୍ବରେ ଅଛି ଯୁଧିଷ୍ଠିର ଭକ୍ତମାନଙ୍କ ସହ ଯାତ୍ରା କୃତେ କୃତେ
କଳିଙ୍ଗ ଆଡ଼କୁ ଆସିଲେ । ସେମାନେ ବୈଦେଶୀ ନଦୀରେ ସ୍ନାନ କରି ପିତୃ ପୁରୁଣେ ଚୈତ୍ର
କଲେ । ଏହାପରେ ଯୁଧିଷ୍ଠିରଙ୍କ ପ୍ରଶ୍ନର ଉତ୍ତର ଦେବୀଙ୍କୁ ଯାଇ ଲେମ୍ବର ଉଷି କହିଥିଲେ—
ସେଠାରେ ଦିଶୁକର୍ମା ଯଜ୍ଞ କରିଥିଲେ ଓ ଯଜ୍ଞପରେ ଯଜ୍ଞର ଉଷିଣା ସ୍ୱରୂପ ପୃଥିବୀକୁ ଉଷି
କର୍ମାପଙ୍କ ହାତରେ ଅର୍ପଣ କରିବାକୁ ଇଚ୍ଛା କରନ୍ତେ ପୃଥିବୀ ଉଦ୍ଧାର କହିଲେ, 'ମୋତେ
କୌଣସି ମର୍ତ୍ତ୍ୟଲୋକ ହ ତରେ ଅର୍ପଣ ଦିବା ଠିକ୍ ନୁହେଁ, ଯଦି ତୁମେ ଏହା ବୈଦାକୁ
ମାଉଛ ବେବେ ମୁଁ ବର୍ତ୍ତମାନ ପାତ୍ର ହେଲି । ଏହାକହି ସେ ପାଣି ମଧ୍ୟରେ ବୁଡ଼ିଗଲେ ।
ପୃଥିବୀଙ୍କ ଏତାଦୃଶ କାର୍ଯ୍ୟରେ କର୍ମାପ ପୃଥିବୀଙ୍କୁ ସମ୍ମୁଖ କରିବାପାଇଁ ବହୁ ଗୁଡ଼ି କଲେ ।

ଅବଶେଷରେ ପୁଣିତା ପାଣି ଭିତ୍ତେ ଉଠେକାଁ ଓ ଏକ ବେତାରୁପେ ଦେଖାଦେଲେ । ସେହି ବେତା ଛାତରକୁ ଲାଗି ରହିଥିଲା ଏବଂ ସେହି ବେତାରୁପରକୁ ଯେଉଁମାନେ ଯା'ନ୍ତି ସେମାନେ ଭବନାନ, ବାଧ୍ୟତାମୟ ଅଟନ୍ତି ।

କୈତବୀ ନଦୀକୁଳେ ଯାଯନଶ୍ରୀ ବା ଯାଯପୁର । ବହୁପୁରୀ ସେହିଠାରେ ସମୁଦ୍ର ଥିଲା । ଏବେକି କେହି ଶିଶି ତାହାକି ନିକଟରେ ଅଛି (ଗିରିଶୋଦିତ) । ଚରବର୍ତ୍ତୀ କାଳର ଶୈବ ଯୋଗାୟକ—କର୍ମ—ଦର୍ଶନ ଆଦିର ପାଠ ରହିଗିଛି ତାହାର ସମାପକର୍ତ୍ତା । ସେଠାରେ ଯଜ୍ଞ ଯେଉଁଥିବା ସେହି ତାହା ଯଯନଶ୍ରୀ ରୂପେ ପରିଚିତ । ଏହିଭଳି ବହୁ ତଥ୍ୟ ହେଉଛି ଯାହାକି ସେହି ନଦୀକୂଳେ ଯଯନଶ୍ରୀ ବୋଲି କୁହାଯିବ । ସେଠାରେ ମଧ୍ୟ ଦୁର୍ଭୁକ୍ତା ମହିଷ-ମର୍ଦ୍ଦିନୀ ପୂର୍ଣ୍ଣା 'ଭବନୀ' ପୂଜା ପାଉଅଛି ।

ବ୍ରହ୍ମପୁରଣ, ପଦ୍ମପୁରଣ, ସ୍କନ୍ଧପୁରାଣରେ ଶ୍ରୀକରମାଧବ କଥା ଦେଖିବାକୁ ମିଳେ । ମାତ୍ର ଗୋଟିଏ ପୁରାଣର ବିଷୟ ବହୁ ସହିତ ଅନ୍ୟ ପୁରାଣରେ ବିଷୟ ବହୁ ଅବିକଳ ମେଳ ଖାନ୍ଦାହିଁ । ତେଣୁ ଅନୁଧ୍ୟାନକାରୀ ଅପୁରୁଷାରେ ପଢ଼ନ୍ତି । ସମାଧିକ ଓ ମହାଭାରତ ଅନ୍ତର୍ଗତ ପୁରାଣ ମଧ୍ୟରେ ନୁହେଁ । ମହାଭାରତର ପବେର୍ତ୍ତା ମହ୍ୟ ପୁରାଣ । ଏହି ମହ୍ୟ ପୁରାଣରେ ଦୁର୍ଭୁକ୍ତ ପୁରୁଷୋତ୍ତମ ଶବ୍ଦ ଓ ଥରେ ବିମଳା ଶବ୍ଦ ରହିଛି । ଏହାଛଡ଼ା କରମାଧବ ବିଷୟରେ କିଛିନାହିଁ । ପଦ୍ମପୁରାଣ ପାତାଳ ଶକ୍ତରେ ନୀଳଗିରି ବିଷୟ ଉଲ୍ଲେଖ ଅଛି । ସେଥିରେ ମୋଚାମୋ ଚି ଲେଖାଅଛି—ଶ୍ରେୟାକାନଦୀ ପାର ହେଲୁପରେ ପୁରୁଷୋତ୍ତମ ଶେତ୍ର । ଏହି ଶେତ୍ର ମଧ୍ୟରେ ନୀଳଗିରି । ସମତପ୍ତଙ୍କ ଯଜ୍ଞାଶ୍ରୁ ଶୋ କଟିବାକୁ ଯାଇ ଶତ୍ରୁପ୍ତ ଏହି ସତ୍ୟରେ ଉପସ୍ଥିତ ହେଲେ । ସେ ସୁମତିକୁ ପଚାରି ବୁଝିଲେ, 'ସେଠାରେ ପୁରୁଷୋତ୍ତମ ପୂଜା ପାନ୍ତି । ତାଙ୍କର ପ୍ରସାଦ ଯେବନ କରି ଲୋକେ ବହୁଭୂତ ହୋଇଯାଆନ୍ତି । ଏକଦା ପୁତ୍ର ନାମକ ଜଣେ ଭିକ୍ଷୁ ତାଙ୍କ ଏକଦେଶେ ବୁଲୁଥିଲେ କିଛି ଦିନିକିମି ମଧ୍ୟରୁ ଏକ ଚୁଙ୍ଗ ଅଭେ- ହତ କରି ଭୋକି ରହୁ ଦୂର ନିର୍ଦ୍ଦିତ ଏକ ମନ୍ଦିର ଦେଖିଲା । ସେହି ମନ୍ଦିରରେ ଶଙ୍ଖ ବଜ୍ର ଗଦାଶାସ୍ତ୍ର ଧାରୀ ଉତ୍ତରୀନ ପୂଜା ପାଉଥିବାର ଦେଖିଲା । ସେଠାରେ ଯେଉଁ ପ୍ରସାଦ ପଡ଼ିଥିଲା ସେଥିରୁ ଚିତ୍ତିଏ ପାଇ ଏକ ବହୁଭୂତ ହୋଇ ପଡ଼ିଲା । ତାହାଠାରୁ ସମ୍ଭାଦ ପାଇ ଅନ୍ୟ ଭିଲୁମାନେ ମଧ୍ୟ ତାଙ୍କୁ ଅଭୟନା କରି ବହୁଭୂତ ହୋଇଗଲେ । କାଞ୍ଚିର ରାଜା ରହଗ୍ରୀବ ଜଣେ ବ୍ରାହ୍ମଣଙ୍କୁ ପୁରୁଷୋତ୍ତମ ମହାତ୍ମ୍ୟ ଶୁଣି ଯେଠକୁ ଯାଇ ତାହା ଦେଖିପାରିଲେ ନାହିଁ । ସେ ସେଠାରେ ଉତ୍ତରୀନଙ୍କୁ ପୂଜଣ କରି ଅନଶନ କଲେ । ପାଞ୍ଚଦିନ ପରେ ଉତ୍ତରୀନ ବ୍ରାହ୍ମଣ ବୈଷ୍ଣବରେ ତାଙ୍କୁ ଦେଖି ଦେଇ କାଳି ମଧ୍ୟାହ୍ନ ସମୟରେ ନୀଳରୂପ ଉତ୍ତରୀନ ଦର୍ଶନ ଦେବେ ବୋଲି ବହିଷ୍କରେ । ସନ୍ଧ୍ୟାସାଞ୍ଜ କହିବାନୁସାରେ ପରଦିନ ପୁରୁଷୋତ୍ତମଙ୍କୁ ଦର୍ଶନକରି ବହୁଭୂତ ହୋଇ ସ୍ୱର୍ଗ ଉପନ କଲେ । ଏହି ଶେତ୍ରରେ ବିକେ କଟିଥିବା ପୁରୁଷୋତ୍ତମ ହିଁ ଶ୍ରୀକରମଦ୍, ଏହା ଲେଖାଅଛି ।

ବ୍ରହ୍ମପୁରାଣ ସମୟକୁ ଶ୍ରୀ କରମାଧବ କଥା ଅସିରଲୁଣ୍ଠି । ବ୍ରହ୍ମପୁରାଣରେ ଉଲ୍ଲେଖ ଅଛି— ଅବତା ଦେଶର ରାଜା କେତୁପୁତ୍ର ବାସୁଦେବୀଙ୍କ ପରମ ଅଦୁରତକୁ ପ୍ରାପ୍ତ ହୋଇ ପୁରୁଷୋତ୍ତମ ଶେତ୍ରକୁ ଚିତ୍ତୁକ୍ତ ଅଭୟନା ପାଇଁ ଆସିଲେ । ପୂର୍ବେ ସେଠାରେ 'ଇନ୍ଦ୍ରନାଳାକ ବିଶ୍ୱହ' ପୂଜା ପାଉଥିଲେ । ତାଙ୍କୁ ଦର୍ଶନକରି ପ୍ରତ୍ୟେକ ଶ୍ରେତାକ ଉତ୍ତରକୁ ଚାଲିଯାଉଥିବାରୁ ଯମରାଜ ଉତ୍ତରୀନଙ୍କୁ ନଷ୍ଟକଲେ, ଏହାଦ୍ୱାରା ମୁଁ ମୋର କର୍ତ୍ତବ୍ୟ କରି ପାରୁନାହିଁ, ତେଣୁ ଏହି ପ୍ରତିମାଟିକୁ ଅପସାରିତ କରନ୍ତୁ । ଉତ୍ତରୀନ ସମକୁ ସେହି ପ୍ରତିମାକୁ ବାଲୁକାରେ ତିଆରି ଆକାଂକ୍ଷିତ କରିବାକୁ କହିଲେ । ତା ପରେ ଉତ୍ତରୀନ ବାଲିଦ୍ୱାରା ସେହି ପ୍ରତିମାକୁ ଅଦୃଶ୍ୟ କରିଦେଲେ । ଏହାପରେ କେତୁପୁତ୍ର ସେଠାକୁ ଯାଇ ଅଶୁଭ ଚିନ୍ତା ପାଇଁ ଅସୁମେଧ ଯଜ୍ଞ କଲେ ଓ ସେଠାରୁ କେତୁପୁତ୍ର ସଂସ୍କରଣ ସୃଷ୍ଟି ହେଲା । ହସିମେ ଦେବତାଙ୍କ ପାଇଁ କଳିଙ୍ଗ,

କେଳି, କୋଶଳ ରଜାଙ୍କ ସାହାଯ୍ୟରେ ଏକ ମନ୍ଦିର ନିର୍ମାଣ କଲେ । ତତ୍ପରେ ସେ ବିଷ୍ଣୁଙ୍କୁ
ଅର୍ପଣ କରିବାପାଇଁ ବିଷ୍ଣୁ ସ୍ୱପ୍ନରେ ସମୁଦ୍ର ମଧ୍ୟରେ ଏକ ଦ୍ରୁମକଥା କହିଲେ । ପରଦିନ
ସକାଳ ସମୁଦ୍ର କୂଳକୁ ଯାଇ ସେହି ଦ୍ରୁମକୁ ଦେଖି କୁଠାରଦ୍ୱାରା ହାଣି ଆଣିଲେ । ବିଷ୍ଣୁକର୍ମା
ପ୍ରାୟଶ୍ଚେଷ୍ଟରେ ସଙ୍ଗର୍ଷଣ, ସୁଭଦ୍ରା ଓ ଜଗନ୍ନାଥ ମୂର୍ତ୍ତିମାନ ଗଠନ କଲେ ।

ନାରଦ ପୁରାଣର ବ୍ରହ୍ମପୁରାଣୋକ୍ତ ବିଷୟ ଉଲ୍ଲେଖ ଅଛି । କେବଳ ମନ୍ଦିର ନିର୍ମାଣରେ
କଳିଙ୍ଗ, ଉତ୍କଳ, କୋଶଳ ରଜାଙ୍କ ସାହାଯ୍ୟ ପ୍ରଦାନ କଥା ଉଲ୍ଲେଖ ନାହିଁ । କିନ୍ତୁ ସ୍ୱପ୍ନ ପୁରାଣ
ହେଉ ଶକ୍ତରେ ଜଗନ୍ନାଥଙ୍କ ବିଷୟ ବିସ୍ତୃତ ଭାବେ ଲେଖାଅଛି ।

ବିଷ୍ଣୁ ବସନ୍ତରୂପ ଧାରଣକରି ମହାପ୍ରଳୟରୁ ପୃଥିବୀକୁ ଉଦ୍ଧାର କଲେ । ତା'ପରେ ଏକଦା
ଅତ୍ୟନ୍ତ ନୋଷ ନିମିତ୍ତ ବ୍ରହ୍ମା ବିଷ୍ଣୁଙ୍କୁ ପ୍ରଶ୍ନ କରିବାରୁ ବିଷ୍ଣୁ କହିଲେ, ପୁରୁଷୋତ୍ତମ କ୍ଷେତ୍ରର
ନୀଳଗିରିରେ ସେ ନୀଳମାଧବ ରୂପେ ଅବସ୍ଥାନ କରୁଛନ୍ତି ଏବଂ ତାଙ୍କୁ ଦର୍ଶନ କଲେ ସାମୁଦ୍ରିକ
ମୂର୍ତ୍ତି ନିର୍ମିତ । ଏହି ହେତୁ ଯମଙ୍କ କାର୍ଯ୍ୟରେ ବାଧା ସୃଷ୍ଟି ହେଲା । ସେ ବିଷ୍ଣୁଙ୍କ ଠାରେ
ପ୍ରତିହାର ପ୍ରାର୍ଥନାକଲେ । ବିଷ୍ଣୁ ତାଙ୍କୁ କହିଲେ କିଛିକାଳ ପରେ ସେ ଏହି ସ୍ଥାନରୁ ଅନ୍ତର୍ଦ୍ଧାନ
ହୋଇଯିବେ, କିନ୍ତୁ ଏ ସ୍ଥାନରେ ଯମଙ୍କର କୌଣସି କର୍ତ୍ତୃତ୍ୱ ରହିବ ନାହିଁ ।

ନୀଳଗିରି ଉପରିଭାଗରେ ଏକକ୍ରୋଶ ବ୍ୟାପି କଳ୍ପବୃକ୍ଷ ଓ ତାହାର ପଶ୍ଚିମରେ ରେଢ଼ିଶା
ବୃକ୍ଷ ଅଛି । ସେହି ବୃକ୍ଷର ଉତ୍ତରକୁ ବିଶ୍ୱାବସୁ ଶବର ରୂପରେ ନୀଳମାଧବଙ୍କୁ ପୂଜା କରୁଥିଲେ ।
ସେତେବେଳକୁ ସେ କ୍ଷେତ୍ରର ମହିମା ରୂପ ପିତାରୁ କେହି ଜାଣିନଥିଲେ । ଦେବତାମାନେ
କେବଳ ମାଧବଙ୍କ ଦର୍ଶନ ପାଇଁ ନିତ୍ୟ ଆସୁଥିଲେ । ସତ୍ୟପୁରରେ ବ୍ରହ୍ମାଙ୍କ ପଞ୍ଚମ ପୁରୁଷ
ପୂର୍ଣ୍ଣାବସ୍ଥା ଇନ୍ଦ୍ରଦ୍ୟୁମ୍ନ ଅବନ୍ତାର ରଜାଥିଲେ । ସେ ବିଷ୍ଣୁଙ୍କ ଉପାସକ ବୈଷ୍ଣବ । ଏକଦା ପଶ୍ଚି-
ମାନଙ୍କୁ ଡାକି ସାଧାତ ବିଷ୍ଣୁଙ୍କ ଦର୍ଶନ କେଉଁଠି ନିର୍ମିତ ପ୍ରଶ୍ନ କଲେ ତେଣୁ ତା'ର ପର୍ଯ୍ୟଟକ ତପସ୍ୱୀ
ହେଲେ, ପୁରୁଷୋତ୍ତମ କ୍ଷେତ୍ରରେ ସ୍ୱୟଂ ମହାପ୍ରଭୁ ବିରଜମାନ କରୁଛନ୍ତି । ତାହାଙ୍କ ଦର୍ଶନରେ
ନୋଷ ନିର୍ମିତ । ପୁରୁଷୋତ୍ତମଙ୍କ ଅବସ୍ଥିତି ସମ୍ବନ୍ଧ ପାଇଁ ଇନ୍ଦ୍ରଦ୍ୟୁମ୍ନ ନିଜ ପୁରେହିତଙ୍କ ଭାଇ
ବିଦ୍ୟାପତିଙ୍କୁ ଉଚ୍ଚଳ ପଠାଇଲେ । ବିଦ୍ୟାପତି ପୁରୁଷୋତ୍ତମ କ୍ଷେତ୍ରକୁ ଆଗମନ କରି ନୀଳାବଳ
ପଶ୍ଚିମରେ ଏକ ଶବର ପଲ୍ଲୀରେ ଅବସ୍ଥାନ କଲେ । ସେହିଠାରେ ବିଶ୍ୱାବସୁଙ୍କ ସହିତ ତାଙ୍କର
ଦେଖାହେଲା । ବିଶ୍ୱାବସୁଙ୍କୁ ନିଜର ଆଗମନ ସମ୍ବନ୍ଧ ଜଣାଇ ନୀଳମାଧବଙ୍କ ଦର୍ଶନ ବିପରି
କରିପାରିବେ ସେଥିପାଇଁ ଅନୁରୋଧ କଲେ ଓ ଯେତେବେଳେ ସେ ଫେରିଯାଇ ନାହାନ୍ତି ସେ ପର୍ଯ୍ୟନ୍ତ
ଇନ୍ଦ୍ରଦ୍ୟୁମ୍ନ ଉପବାସ ଥିବେ ବୋଲି କହିଲେ । ବିଦ୍ୟାପତିଙ୍କ ପ୍ରତି ସଦୟ ହୋଇ ଏକ ସର୍ବର୍ଥ
ମାର୍ଗରେ ତାଙ୍କୁ ବିଶ୍ୱାବସୁ ନୀଳଗିରି ଉପରକୁ ନେଇ ନୀଳମାଧବ ଦର୍ଶନ କରାଇଲେ । ଏହାପରେ
ବିଦ୍ୟାପତି ଅବନ୍ତି ଫେରିଗଲେ । ଆଗେ ଯମଙ୍କୁ ଉଗ୍ରବାନ ଯେଉଁ ପ୍ରତିଶ୍ରୁତି ଦେଇଥିଲେ
ତେନୁସାରେ ବାଲିଦ୍ୱାରା ଲୁଚାଇ ଦେଲେ ।

ନାରଦଙ୍କୁ ସଙ୍ଗରେ ଧରି ଇନ୍ଦ୍ରଦ୍ୟୁମ୍ନ ସଦଳବଳେ ଉଚ୍ଚଳ ଆସିଲେ । ଉଚ୍ଚଳ ସାମାରେ
ଉଚ୍ଚଳ ରଜା ତାଙ୍କୁ ଭେଟି କିଛିଦିନ ଆଗରୁ ନୀଳମାଧବ ଅଦୃଶ୍ୟ ହୋଇଥିବା କଥା କହିଲେ ।
ତାହାକୁ ଇନ୍ଦ୍ରଦ୍ୟୁମ୍ନ ଦୁଃଖରେ ମୁଁ ଯମାଣ ହୋଇ ପଡ଼ିଲେ । ସେହି ସମୟରେ ନାରଦ
ତାଙ୍କୁ ସନ୍ତାନ ଦେଇ ପୁନର୍ବାର ମହାପ୍ରଭୁ ଚତୁର୍ଦ୍ଧା ମୂର୍ତ୍ତିରେ ଦେଖା ଦେବେ ବୋଲି କହିଲେ ।
ଏହାକୁ ଶୁଣି ରଜା ଚିତ୍ତେ ଆଶ୍ଚର୍ଯ୍ୟ ହୋଇ ନୀଳଗିରି ଦର୍ଶନ କଲେ ତାପରେ ସହସ୍ର
ସହସ୍ରମଧ୍ୟ ପଞ୍ଚ କରିବାକୁ ସ୍ଥର କଲେ । ଏକ ଉପା ସହସ୍ର ଅଶ୍ୱମେଧ ଯଜ୍ଞ ପରେ
ସହସ୍ର ଯଜ୍ଞ ଆରମ୍ଭର ସାତ ଦିନରେ କ୍ଷୀରସମୁଦ୍ର ମଧ୍ୟରେ ଥିବା ଶ୍ୱେତ ପ୍ରସ୍ତରମୟ ଦ୍ୱୀପରେ
ଥିବା ମାଧବକୁ ସ୍ୱପ୍ନରେ ଦେଖିଲେ । ତା' ପରଦିନ ଅବଜ୍ଞପ୍ରମାନ ବେଳେ ସେବେଳମାନେ
କ୍ଷୋଭିଲେ ଏକ ଦାରୁ ସମୁଦ୍ର ମଧ୍ୟରୁ ଭସି ଆସୁଛି । ସେହି ବୃକ୍ଷକୁ ରଜା ଆନନ୍ଦରେ
ଆଣି ମହାବେଦୀ ଉପରେ ରଖାଇଲେ । ତା'ପରେ ଦେବର୍ଷୀଙ୍କ ସହିତ ଦାରୁମୂର୍ତ୍ତି ଗଠନ

ଦେଶରେ ଅଣ୍ଟେନୋ ଚଳୁଥିବାବେଳେ ଦୈବବାଣୀ ହେଲା "ସୁଦ୍ଧା" ଜଗନ୍ନାଥ ନିଜ ପ୍ରତିମା
 ଗଠନ କରି ମହାଦେବତାକୁ ବିଚେ କରିବେ । ମହାଦେବୀ ପଦରଦିନ ଯାଏ ବୁଝୁ ରହିବ ।
 ଫଳସ୍ଵରୂପେ ଯେଉଁ ବୃକ୍ଷ ଶସ୍ତ୍ର ଧରି ଦଣ୍ଡାୟମାନ ତାଙ୍କୁ ମଞ୍ଚପ ଉପରେ ପୁରୁଣା ଦ୍ଵାର
 ଦେବର । ଠେନକାରୀ ହମାସ୍ତ ହେବା ପର୍ଯ୍ୟନ୍ତ ବାହାରେ ବାଦ୍ୟ ଧ୍ଵନି ହେବ । ସେପରିକି
 ସେହି ଗଠନ ଧ୍ଵନି କେହି ଶୁଣି ପାରିବେ ନାହିଁ । ଦୈବବାଣୀ ମୁତାବକ ସବୁ ବାଦ
 ହେଲା । ଧର୍ମଦିବସ ପରେ ସେହି ମଞ୍ଚପରେ ବଳରାମ, ସୁଭଦ୍ରା, ଜଗନ୍ନାଥ ଓ ସୁଦର୍ଶନ
 ଏହିପରି ଶୁଣିମୁଖ ପିତାଉ ଦେଖାଗଲା ।

ଦୁର୍ଗାଙ୍କ ଦୈବବାଣୀ ହେଲା, "ହେ ରାଜନ, ଏହି ଉଦ୍ଦେଶ୍ୟକୁ ପୂର୍ଣ୍ଣ ପୂର୍ଣ୍ଣ
 ସୁଦର୍ଶନରେ ଆବୃତକରି ନିଜ ନିଜ ଦର୍ଶନରେ ବିଭକ୍ତ କରି । ନାନାତଳର ଉପରିଭାଗରେ
 କଳ୍ପବୃକ୍ଷ ଚାନ୍ଦୁ କୋଣରେ ଯେଉଁ ନୃସିଂହ ସମ୍ପ୍ରତି ତାଙ୍କ ଉତ୍ତର ଦିଗରେ ସହସ୍ର ହସ୍ତ ଉଚ୍ଚ ଓ
 ସେହି ଅନୁପାତର ଅଧୀନରେ ଏକ ମନ୍ଦିର ନିର୍ମାଣ କରି ମୂର୍ତ୍ତିମାନଙ୍କୁ ସେଠାରେ
 ପ୍ରତିଷ୍ଠା କର" । ତା'ପରେ ରାଜା ଏ ଉଦ୍ଦେଶ୍ୟ ଦିଅଁଙ୍କୁ ପୁଞ୍ଜା କଲେ । ଜଗନ୍ନାଥଙ୍କୁ ପୁରୁଣ
 ଧୂଳି ମନ୍ତରେ, ବଳରାମଙ୍କୁ ଦ୍ଵାଦଶାଶର ମନ୍ତରେ ଓ ସୁଭଦ୍ରାଙ୍କୁ ଦେବାସୁକ ମନ୍ତରେ ପୁଞ୍ଜା
 କଲେ ।

ଶାରଳାଦାସ ଦ୍ଵାରା ମହାଶୟରତରେ ଶ୍ରୀଜଗନ୍ନାଥଙ୍କୁ ଶ୍ରୀକୃଷ୍ଣ ବୋଲି ଅଭିହିତ
 କରିଛନ୍ତି । ଶ୍ରୀକୃଷ୍ଣଙ୍କ ଅତ୍ୟଧି ପିଣ୍ଡ ବିପରି ଉର୍ଦ୍ଧ୍ଵ ଉର୍ଦ୍ଧ୍ଵ ପୁରୁଷୋତ୍ତମରେ ପହଞ୍ଚିଲା, ଜାରଣବର
 ତାହା ବିପରି ପୁଞ୍ଜା କରୁଥିଲା ଆଦି ବିଷୟ ସେ ବିଷ୍ଣୁତଣ୍ଡରେ ଲେଖିଛନ୍ତି । ସେ ମଧ୍ୟ
 ଲେଖିଛନ୍ତି—ଜାରଣବରର ଅଜା ଅଜର ଶବର ମାଧବଙ୍କୁ ପାଷାଣ ରୂପେ କାଳିଙ୍ଗି ତାରର
 କାଳେବର ପର୍ବତ ତଳେ ଆଗରୁ ବନ୍ଧୁମୁକେ ପୁଞ୍ଜା କରୁଥିଲା । ସେ ପାଷାଣର ବର୍ଣ୍ଣ ନାଳ
 (ସେ ନାଳ ପ୍ରତିମା ସେ ପ୍ରତ୍ୟକ୍ଷ ମାଧବର) ଥିଲା । ବନ୍ଧୁ ପୁରଣ, ନାରଦ ପୁରଣ ଓ
 ସଦ ପୁରଣ ଉକ୍ତି ଶାରଳା ମଧ୍ୟ ଲେଖିଛନ୍ତି—ମହାଦେବଙ୍କ ଆଦେଶରେ ସେ ନାଳମାଧବ
 ପ୍ରତିମାକୁ ଯମ ସଂଜାବନା ପୁରକୁ ନେଇଗଲା । ମହାଦେବ କହିଥିଲେ, "ତେବେସିନା ଭେଟ
 ସେ ହୋଇବ କଳିଯୁଗେ" । ଏହାପରେ ଭ୍ରମଦଶତା ଶ୍ରୀକୃଷ୍ଣଙ୍କୁ ଜାରଣ ଶବର ଶରଦାତ କରିଛି ।
 ମହାପ୍ରୟାଣ ପୂର୍ବରୁ ଅର୍ଚ୍ଚନକୁ ତାକିଛନ୍ତି ତାଙ୍କ ମଧ୍ୟରେ ଥିବା କଳାକୁ ହରଣ କରିବା
 ପାଇଁ । କଳାହରଣ ପରେ ପଶୁହାଡ଼ି ମହାପ୍ରଭୁ ରୁଣି ଯାଇଛନ୍ତି ଓ ଜାରଣ ଶବର ସହିତ
 ଅର୍ଚ୍ଚନ ତାଙ୍କ ଦେହକୁ ଘାହ କରିଛନ୍ତି । କର, ତରଣ, ନାସିକା, ଶ୍ରବଣ, ଲଲ୍ଲଟ ବ୍ୟତୀତ
 ଖୋଟିଏ ଦିନ ଖୋଟିଏ ସର୍ତ୍ତ ପୋଡ଼ିଲେ ମଧ୍ୟ ଦାହ ହେଲା ନାହିଁ । ଶୂନ୍ୟବାଣୀ ମୁତାବକ
 ସେହି ଅପୋହା ପଶୁକୁ ସମୁଦ୍ରରେ ନେଇ ଉପାଳ ଦେଲେ । ଏହି ଘଟଣାର ଏକ ସହସ୍ର
 ବର୍ଷ ପରେ ରାଜୁମାଧବ ବସୁଦେବ ନାମକ ବ୍ରାହ୍ମଣଙ୍କୁ ମାଧବଙ୍କ ଅନୁଷ୍ଠାନରେ ଦକ୍ଷିଣ
 ପଠାଇଲେ । ସେ ତାର ଶବର ସହିତ ମିତ୍ର ହୋଇ ମାଧବଙ୍କୁ ଦର୍ଶନ କଲେ । ତେ
 ପୂର୍ବରୁ ତାର ସ୍ଵପ୍ନରେ ଭଗବାନଙ୍କ ଆଦେଶ ଯାଇଲା—ମୋର ପିଣ୍ଡକୁ ନେଇ ତୁ ପୁଞ୍ଜାକର । ତା'
 ପରେ ନିଦ୍ରା ତ୍ୟାଗକରି ସେ ଦେଖିଲା ଶଙ୍ଖ ଚକ୍ରଧାରୀ ପଥରର ମାଧବ ମୂର୍ତ୍ତି ତ
 ସମ୍ମୁଖରେ ବିରାଜମାନ କରିଛନ୍ତି । ସେ ତାଙ୍କୁହିଁ ପୁଞ୍ଜା କରିବାକୁ ଆରମ୍ଭ କଲା । ସେହି
 ମୂର୍ତ୍ତି ଦର୍ଶନ କରି ବାସୁଦେବ ରାଜୁମାଧବଙ୍କୁ ସମ୍ପାଦ ଦେବାକୁ ରୁଚିଗଲେ । ରାଜୁମାଧବ
 ବାସୁଦେବଙ୍କଠାରୁ ସମ୍ପାଦ ପାଇ ଏକାମ୍ରର ଧବଳା ପର୍ବତରେ ମାଧବଙ୍କୁ ଖୋଜିଲେ । ମାଟି
 ସେତେବେଳକୁ ସେ ଶୂନ୍ୟ ହୋଇ ଯାଇଥିଲେ । ରାଜା ମାଧବଙ୍କୁ ନପାଇ ରାଗରେ ଜାଣେ
 ବଂଶଧର ଶହେ ଛତିଶ କଣ୍ଠେ ବଧ କଲେ । ଜାରଣବର ତାହା ଦେଖି ରାଜାଙ୍କ ସହିତ
 ପୁଞ୍ଜ କରି ସୈନ୍ୟ ସାମନ୍ତ ମାନଙ୍କୁ ମାରିଦେଲା । ରାଜୁମାଧବ ମାଧବଙ୍କୁ ପୁରଣ କରନ୍ତି
 ସତ୍ତ୍ଵରେ ମାଧବ ତାକୁ ଦର୍ଶନ ଦେଇ ହସିଲେ, ଜାରଣ ଉପର ବଂଶ ମୋତେ ପୁଞ୍ଜା
 କରୁଥିଲା । ସେଠାରୁ ଯମ ସଂଜାବନାପୁର ନେଇଗଲା । ସେଠାରେ ପାପୀମାନେ ମୋତେ

କେହି ମୂର୍ଖ ପାଇବିବାରୁ ପୁଣି ଯମ ମୋତେ କାର୍ଯ୍ୟ ପାଖରେ ଛାଡ଼ିଗଲେ । ସେ ମୋତେ ପୁଣି କରୁଥିଲା । ମୁଁ ପୁଣି ସତ୍ୟଯୁଗରେ ଶକତ ନାରାୟଣ ରୂପେ ପୁଣି ପାଇଥିଲି । ତୁ କାରଣ ତା'ପରେ ତ୍ୟ କଲୁ, ତୋର ତା'ପରେ କେହି ରହିବେ ନାହିଁ । ତେଣୁ ନାରାୟଣ ତା'ପ ନାଶ ଗଲା ।

ଶାଳୁନାଥଙ୍କ ପରେ କହୁତୁମ୍ଭ ନାମରେ ଜଣେ ଋଷି ନୀଳସୁନ୍ଦର ପର୍ବତ ତପା ଯମନିକ ତୀର୍ଥରେ ପହଞ୍ଚି ଭଗବାନ ବିଜେ କରିବେ ବୋଲି ଦେଉଳ ତୋଳାଇଲେ । ଶ୍ରୀକୃଷ୍ଣ ଏଣୁ ରୂପ ରେହିଣୀକୁଣ୍ଡରେ ଦେଖା ଦେଲେ । ମେଢ଼ି ବୃଷରେ ଜଗନ୍ନାଥ, ବଳଭଦ୍ର, ସୁଭଦ୍ରାଙ୍କ ମୂର୍ତ୍ତି ଗଠନ ହୋଇ ପୂଜା ପାଇଲେ ।

ଏହି ସବୁ ପୁରାଣ ବିଷୟକୁ ଗ୍ରହଣ କରି ଗଦେଶକମାନେ ଜଗନ୍ନାଥ, ବଳଭଦ୍ର, ସୁଭଦ୍ରା ଦ୍ଵାରକ ଯୁଗର ମହାପ୍ରଭୁ ଶ୍ରୀକୃଷ୍ଣ, ବଳରାମ ଓ ସୁଭଦ୍ରା ବୋଲି କହନ୍ତି । କେତେକ ମଧ୍ୟ ବ୍ରହ୍ମଣ୍ୟ ଧର୍ମର ଓଁ ରୁ ତିନିମୂର୍ତ୍ତି ଉଦ୍ଭବ କହିଲାବେଳେ କେତେକ କୌତୁ ଧର୍ମର ତ୍ରିତର ବୋଲି କହିଥାନ୍ତି । ଏହାଛଡ଼ା ପ୍ରବଳ ଯୁକ୍ତି ଦ୍ଵାରା ପ୍ରମାଣିତ କର ହୋଇଛି—ଆଦିବାସୀଙ୍କ ପାରୁଡେବତା କାଳକ୍ରମେ ଜଗନ୍ନାଥ—ବଳଭଦ୍ର—ସୁଭଦ୍ରା ରୂପେ ଉପାସିତ ହେଉଛନ୍ତି । ପ୍ରତ୍ୟେକ ଚରଣକ ନିଜ ମତକୁ ଯୁକ୍ତି ଦ୍ଵାରା ଉପସ୍ଥାପିତ କଲାବେଳେ ପୂର୍ବ ମତକୁ ଖଣ୍ଡନ କରିବା ପାଇଁ ସର୍ବୋଚ୍ଚ ଯୁକ୍ତିମାନ ବାଦିବାରେ ହେବା କରିନାହାନ୍ତି । ତାହାସବୁ ପାଠ କଲାପରେ ସ୍ଵତନ୍ତ୍ର ମନରେ ପ୍ରଶ୍ନ ଡାକ ପ୍ରକୃତ ଶ୍ରୀଜଗନ୍ନାଥ କି ଏ ଓ ସେ କେଉଁ ଧର୍ମ ?

ମହାମହୋପାଧ୍ୟାୟ ସଦାଶିବ ମିଶ୍ର ପ୍ରମୁଖ ପଣ୍ଡିତମାନେ ଜଗନ୍ନାଥ ବ୍ରାହ୍ମଣ୍ୟ ଧର୍ମର ମୂଳ ବୋଲି ପ୍ରମାଣ କରିବାକୁ ଚେଷ୍ଟା କରିଛନ୍ତି । ଅଧ୍ୟାପକ ପ୍ରଭାତ ମୁଖାର୍ଜୀ *The History of Medieval Vaishnavism in Orissa*ରେ ଶ୍ରୀଜଗନ୍ନାଥ ଅତ୍ୟନ୍ତ କୃଷ୍ଣ ବାସୁଦେବ ପିଲେ ବୋଲି ଲିଖିତ ହୋଇଛି । ସେ ବଳଭଦ୍ରଙ୍କୁ ତାଙ୍କ ବଡ଼ଭାଇ ବଳରାମ ଓ ଭଉଣୀ ସୁଭଦ୍ରା ବୋଲି କହିଛନ୍ତି । ଅଧ୍ୟାପକ ମୁଖାର୍ଜୀଙ୍କ ଯୁକ୍ତିକୁ ଖଣ୍ଡନ କରିବାପାଇଁ ତା: ହରେକୃଷ୍ଣ ମହତାବ 'ଓଡ଼ିଶା ଇତିହାସ' '୪—ଓଡ଼ିଶାର ଧର୍ମ' ଅଧ୍ୟାୟରେ ସୁନ୍ଦର ଯୁକ୍ତି ବାଦି ଖଣ୍ଡନ କରିଛନ୍ତି । ଶ୍ରୀଜଗନ୍ନାଥ ବାହ୍ୟିକ କୃଷ୍ଣ ହେବେନାହିଁ ତାହା ତିନୋଟି ବିଷୟ ଉପରେ ନିର୍ଭରଶୀଳ ବୋଲି ତା: ମହତାବ କହନ୍ତି । ୧—ଜଗନ୍ନାଥ, ଏହି ନାମ ୨—ଜଗନ୍ନାଥଙ୍କ ମୂର୍ତ୍ତି ୩—ସୁଭଦ୍ରାଙ୍କର ତାଙ୍କ ସହ ସମାବେଶ ।

ବାସ୍ତବ ପଦ୍ୟ ତା: ମହତାବଙ୍କ ଯୁକ୍ତି ପ୍ରତିଧାନଯୋଗ୍ୟ । ବିଶେଷ କରି ଜଗନ୍ନାଥଙ୍କ ମୂର୍ତ୍ତି ଓ ସୁଭଦ୍ରାଙ୍କ ସହିତ ତାଙ୍କ ସମାବେଶ ଦୃଷ୍ଟିରୁ ଶ୍ରୀଜଗନ୍ନାଥ କେବେ ଶ୍ରୀକୃଷ୍ଣ ହୋଇ ନ ପାରନ୍ତି । କୃଷ୍ଣଙ୍କର କମନାୟ ମୁଖକାନ୍ତି ବଦଳରେ ଜଗନ୍ନାଥଙ୍କ ମୁଖର ଭୟଙ୍କରତା ଦର୍ଶନ କରି କେହି କେବେ ଶ୍ରୀଜଗନ୍ନାଥ ଦ୍ଵାରକ ଯୁଗର ଶ୍ରୀକୃଷ୍ଣ ବୋଲି କହିବ ନାହିଁ । ସେହିମାନେ ଯୁକ୍ତି ବାଦନ୍ତି କାଳି ଜିଭ ବାଦିପିତା ହେତୁ ଭୟଙ୍କର ଦେଖାପାନ୍ତି—ସେମାନେ ଠିକ୍ କହୁନାହାନ୍ତି । ତିହ୍ନାରୁ ଭୟଙ୍କରତା ସ୍ଵରୂପ ନାହିଁ । ଆଜି ହିଁ ଭୟଙ୍କରତାର ନିଦର୍ଶନ । କିହ୍ନା ହିଁ ବ୍ୟଙ୍ଗଦାର ସୂତନା । ସେହିଭଳି ସୁଭଦ୍ରା ଭଗ୍ନୀ ଭାବେ ସେଠାରେ ଅବସ୍ଥାନ କରିଥିବା କଥା ଯୁକ୍ତିପୂର୍ଣ୍ଣ ନୁହେଁ । ସ୍କନ୍ଧ ପୁରାଣ ଉତ୍କଳଖଣ୍ଡରେ "ତପ୍ୟ ଶକ୍ତି ସ୍ଵରୂପେୟ" ଭଗିନୀ ସ୍ତ୍ରୀ ପ୍ରବେଶ୍ୟା" ଉଲ୍ଲେଖ ଅଛି । ଏ ଉକ୍ତି ସ୍ଵଳ୍ପ ତତ୍ତ୍ଵର ଉକ୍ତି । ଭଉଣୀକୁ ଶକ୍ତିଭାବେ ଗ୍ରହଣ କରିବା କେବଳ ତତ୍ତ୍ଵ ହିଁ ସମର୍ଥନ କରେ ଭଉଣୀକୁ ସ୍ତ୍ରୀ ଭାବେ ଗ୍ରହଣ କରିବା ତତ୍ତ୍ଵ ଶାସ୍ତ୍ରମାନଙ୍କୁ ଖାତିରକଲେ ଅନ୍ୟ କୌଣସି ଶାସ୍ତ୍ର ସମର୍ଥନ କରେନାହିଁ । ସ୍କନ୍ଧ ପୁରାଣ ଉତ୍କଳଖଣ୍ଡ ଉପରେ ତତ୍ତ୍ଵ ସେ ପ୍ରଭାବ ବିସ୍ତାର କରିଛି ଏହା ଏହି ଗୋଟିଏ ପର୍ବରୁ ହିଁ ସୁସ୍ପଷ୍ଟ । ଭଗ୍ନୀ ଶକ୍ତ ରୂପେ ସମାବେଶ ହେବା କୌଣସି ବ୍ରାହ୍ମଣ ଶାସ୍ତ୍ରରେ ଲିପିବଦ୍ଧ ହୋଇନାହିଁ । ତେଣୁ ଶ୍ରୀଜଗନ୍ନାଥଙ୍କ ଲିଖିତରେ ସୁଭଦ୍ରାଙ୍କ ସମାବେଶ ବ୍ରାହ୍ମଣ୍ୟ ଧର୍ମର ସଙ୍ଗେ ନୁହେଁ । ଚରଣମାନେ ପ୍ରଥମେ

ସେମାନଙ୍କର ଅନାଥ ପୁଲର ମନୋବୃତ୍ତି ଯୋଗୁ ଉଦ୍‌ଧାବନ୍ତ ମୂର୍ତ୍ତି ପୂଜା କରୁଥିଲେ ଓ ତାହାକୁ
 ପରେ ବୃଷଭାପୁତ୍ରଙ୍କ ନାମ ଦିଆଯାଇ ପୂଜା କରାଗଲା । ଏହାକୁ ଶବ୍ଦର ସଂସ୍କୃତିର ପୂଜା
 ଉପାସନା ସମର୍ଥନ କରେନାହିଁ । ବର୍ତ୍ତମାନ ମଧ୍ୟ ଓଡ଼ିଶାରେ ଥିବା ଶବ୍ଦମାନେ ସେହି
 କୌଣସି ଉଦ୍‌ଧାବନ୍ତ ମୂର୍ତ୍ତି ଉପାସନା କରୁଥିବା ଦେଖାଯାଏନାହିଁ । କେବଳ ତଳ ସଂସ୍କୃତି
 ଚାତା ଉଦ୍‌ଧାବନ୍ତ ରୂପ ସୃଷ୍ଟି ପୂର୍ବରୁ ହୋଇନଥିବା ବିଶ୍ୱାସ ।

ବିଦିଆଦିକମାନେ କହିଥାନ୍ତି ବୁଦ୍ଧଙ୍କ ପୂର୍ବରୁ ମହେଞ୍ଜୋଦାରୋ ଓ ହରପ୍ପାଦିକୁ ଛାଡ଼ି-
 ଦେଲେ ସେହି କୌଣସି ପ୍ରତିମା ଥିବା ଦୃଷ୍ଟିଗୋଚର ହୁଏ ନାହିଁ । ପ୍ରତିମା ପୂଜା ପୂର୍ବରୁ
 ପ୍ରତୀକ ପୂଜା ଥିଲା । ଓଡ଼ିଶାରେ ଆହାର ଶୟେଶ୍ୱରୀ, ଗଞ୍ଜାମର ତାରତାବିଶା ଓ ସମ୍ବଲପୁରର
 ସମଲେଶ୍ୱରୀ ଆଦି ଦେବତା ପ୍ରତୀକ ଉପାସନା ବୋଲି କୁହାଯିବ । ଯେଉଁଭଳି କୌତମାନେ
 ତଳରେ ପ୍ରବେଶ କରି ଉଦ୍‌ଧାବନ୍ତ ମୂର୍ତ୍ତିର କଳ୍ପନା କରିଥିଲେ, ସେହିଭଳି ଅନାହାର କୃଷ୍ଣ
 ବୁଦ୍ଧଙ୍କ ମୂର୍ତ୍ତି କଳ୍ପନା ମଧ୍ୟ ଦେଖିବାକୁ ମିଳେ । ଯଦିଓ ଗ୍ରୀକଗଣାଏ ଅନାହାରକୃଷ୍ଣ ବୁଦ୍ଧ ବା
 ଉଦ୍‌ଧାବନ୍ତ ମୂର୍ତ୍ତି କଳ୍ପନା ଅନୁପାୟା ନୁହନ୍ତି, କାଷ୍ଠ ଉପରେ ଚିତ୍ରିତ ଗ୍ରୀକଗଣାଏଙ୍କ ମୂର୍ତ୍ତିର
 ଉଦ୍‌ଧାବନ୍ତ ପ୍ରସ୍ତର ଖୋଦିତ ଉଦ୍‌ଧାବନ୍ତ ବା ଅନାହାରକୃଷ୍ଣ ବୁଦ୍ଧଙ୍କ ଉଦ୍‌ଧାବନ୍ତ ଠାରୁ ଭିନ୍ନ
 ନୁହେଁ ।

ଡା: ହରେକୃଷ୍ଣ ମହତାବ ଦାର୍ଢ଼ ବହୁପୁଷ୍ପା ବ୍ୟାପି ଯୁକ୍ତିର ସହ ଉପସ୍ଥାପିତ କରିଛନ୍ତି—
 ଗ୍ରୀକଗଣାଏ ବୌଦ୍ଧ ଧର୍ମର ପ୍ରତୀକ ଭିତର । ଡା: ହରେକୃଷ୍ଣ ମହତାବଙ୍କ ସହିତ ଜେନେରାଲ
 ବନିଂ ସାନ, ପ୍ରଫେସର ଉଇଲସନ, ଜେନେରାଲ୍ ଫର୍ଗୁସନ୍, ଜୁଲସ୍ ରେଭର୍ଡ୍ସ, ଏନ୍. ଏନ୍. ବୋଷ୍ଟନ
 ମତ ମଧ୍ୟ ଏକ । ସେମାନେ ମୁଖ୍ୟତଃ କହିଥାନ୍ତି—ବୌଦ୍ଧଙ୍କ ବୁଦ୍ଧ—ଧର୍ମ—ସଂସ୍କୃତି
 ଗ୍ରୀକଗଣାଏ—ବଳରାମ—ସୁଭଦ୍ରା ତ୍ରିମୂର୍ତ୍ତି । ବୁଦ୍ଧଙ୍କ ପୂର୍ବରୁ ମୂର୍ତ୍ତିପୂଜା ନଥିଲା, ଥିଲା ଆଦିବାସୀ
 ଓ ପ୍ରାକୃତମାନଙ୍କ ପ୍ରତୀକ ପୂଜା । ଏହି ପ୍ରତିକ ପୂଜାରୁ ପ୍ରତିମା ପୂଜାର ସୂତ୍ରପାତ ହୋଇଛି
 ଏହା ବିଦିଆଦିକଙ୍କ ମତ । ପ୍ରଥମେ ବୌଦ୍ଧଧର୍ମୀମାନେ ବୁଦ୍ଧଙ୍କୁ ବିଭିନ୍ନ ରୂପରେ ଭିନ୍ନ ଭିନ୍ନ
 ନାମ ଦେଇ ଉପାସନା କରିବାକୁ ଲାଗିଲେ । ବର୍ତ୍ତମାନ ହିନ୍ଦୁ ଯଜ୍ଞତାଳରେ ହସ୍ତିକ ଲୁଉ କରୁଥିବା
 ଗଣେଶ ବା ଗଣପତି ବୁଦ୍ଧଙ୍କର ଅନ୍ୟରୂପ ଭାବେ ଗ୍ରହଣ କଲେ ସମ୍ଭବତଃ ଭୁଲ ହେବନାହିଁ ।
 ବୁଦ୍ଧଙ୍କର ବହୁପରେ ଗଣେଶ ଉତ୍ତରୀୟ ଦେବଦେବୀଙ୍କ ମଧ୍ୟରେ ଏକ ଦେବତା ରୂପେ ଗଣ
 ହେଲେ । ପୂଜାପଦ୍ଧତିରେ ମଧ୍ୟ ଉତ୍ତରୀୟ ୨ୟ ମଣ୍ଡଳର ୨୩ ଯୁକ୍ତ ୧ମ ମନ୍ତ୍ରଟି ତାଙ୍କ
 ବଦେଶ୍ୟରେ ପାଠ କରାଗଲା । କିନ୍ତୁ ପ୍ରକୃତରେ ଗଣେଶ ବୈଦିକ ଦେବତା ନୁହନ୍ତି । ସେହି
 ବୈଦିକବାସ୍ତୁ ଶୁଦ୍ଧୋଦନଙ୍କ ପୁତ୍ର ଗୌତମ ବୁଦ୍ଧ ।

ବୁଦ୍ଧ ଏବଂ ଗଣେଶ ଏକ ଏବଂ ଅଦ୍ୱିତୀୟ ଏହା କହିବାକୁ ଯାଇ କୁହାଯିବ—ଗଣେଶ
 ମତାଃ ନାମ ମହାମାୟା ଥିଲାବେଳେ ବୁଦ୍ଧଙ୍କ ମାତାଙ୍କ ନାମ ମାୟାଦେବୀ । ବୁଦ୍ଧଙ୍କ ଜନ୍ମପୂର୍ବରୁ
 ତାଙ୍କ ମାତା ସ୍ୱପ୍ନ ଦେଖିଥିଲେ ଏକ ଧଳାହାତୀ ତାଙ୍କ କୃଷି ମଧ୍ୟଦେଇ ପ୍ରବେଶ କରୁଛି ।
 ତାହାହିଁ ପରବର୍ତ୍ତୀକାଳରେ ଗଣେଶଙ୍କ ମସ୍ତକ ରୂପେ ଦେଖାଦେଲା । ବୁଦ୍ଧ ଅର୍ଥ ଜ୍ଞାନୀ ଏବଂ
 ଗଣେଶ ମଧ୍ୟ ଜ୍ଞାନୀ । ଏହିଭଳି କେତେକ ବିଷୟକୁ ବିଭିନ୍ନ କଲେ ଗୌତମ ବୁଦ୍ଧ ଗଣେଶୀ
 କାଳରେ ଗଣେଶ ଭାବେ ଉପାସିତ ହେଲେ ଏବଂ ହିନ୍ଦୁମାନଙ୍କ ମୁଖ୍ୟ ପଞ୍ଚଦେବତାଙ୍କ ମଧ୍ୟରେ
 ଅନ୍ତତମ ଦେବତା ରୂପେ ସ୍ଥାନ ପାଇଲେ । ଓଡ଼ିଶାର ଜଣେ ରଜା ଗୁଣକର (୨୩୭—୨୩୮)
 ଅଶ୍ୱତ୍ଠ ଶତାବ୍ଦୀର ପ୍ରଥମ ଭାଗରେ ସେ ତାନ ଯାତ୍ରାକରି ସେଠାରେ ଗଣେଶଙ୍କ ଉପାସନା
 ପ୍ରବର୍ତ୍ତନ କରିଥିଲେ (ଲତ୍ତା ଓ ଗଣେଶ) । ଡା: ଅନୁଲ୍ୟ ବରଣ ବିଦ୍ୟାଭୂଷଣ କେଶିକି
 ୨୧୬ ପ୍ରାଶ୍ନାବଳୀର ସେ ତାନଙ୍କର ଉପସ୍ଥିତ ହୋଇଥିଲେ ଏବଂ ତାନର ସମ୍ପ୍ରାପ୍ତ ହୁୟା—ପୁତ୍ର
 ତାଙ୍କୁ ସପନାରେ ଅଭ୍ୟର୍ଥନା କରାଇଥିଲେ ।

ଆରଧ୍ୟ ଉତ୍ତରାଞ୍ଚଳକୁ କୁଳଦେବତା

ଆରଧ୍ୟାଞ୍ଚଳମାନିଷା ସର୍ବ ଦେବତାଃ ସର୍ବାଦିତ୍ୟେ । ୭୧୦୮୨୯ ଅର୍ଥାତ—ଶ୍ରୀରାମଚନ୍ଦ୍ର
ବିଳାସେ କୁଳଦେବତା—ଏହା ମହାବଳୀ ଘଷପେତୁ । ଏହି ଇନ୍ଦ୍ରାଧିପତିର ଦେବତା ଉତ୍ତରାଞ୍ଚଳ
ତୁମେ ଆରଧ୍ୟା କରୁଥିବ । ସେ ଇନ୍ଦ୍ର ଏବଂ ସମସ୍ତ ଦେବତାଙ୍କ ସହିତ ସର୍ବଦା ଆରଧ୍ୟା
ଅଟନ୍ତି । ଏଠାରେ ଏହି ଜଗନ୍ନାଥ ପୁରୁଷୋତ୍ତମ କ୍ଷେତ୍ରର ଶ୍ରୀଜଗନ୍ନାଥ କି ନୁହନ୍ତି ତାହା
ଉଲ୍ଲେଖ ନାହିଁ । ସେ ମୂର୍ତ୍ତିର ସ୍ୱରୂପ କିପରି ତାହା ମଧ୍ୟ ଲେଖା ନାହିଁ । ଉତ୍ତରାଞ୍ଚଳ ନାମରୁ
ପୁରୁଷୋତ୍ତମର ଉତ୍ତରାଞ୍ଚଳ ବୋଲି ଧରିନେବା ସ୍ୱଭାବିକ । ସେହିଭଳି ଏଭେର ଗୋଟିଏ ଗୁମାକୁ
ଉତ୍ତରାଞ୍ଚଳ ଗୁମା କୁହାଯାଇଛି । ଏହି ଗୁମାର ଉତ୍ତରାଞ୍ଚଳ ପୁରସ୍କମର ଶ୍ରୀଜଗନ୍ନାଥଙ୍କ ଭଳି ନୁହନ୍ତି
(ଠାରୁଦେବତା ପୃ ୫୧) । ପ୍ରାୟ ବୈଦିକ ଯୁଗ ପରେ ବୈଦିକ ଯୁଗରେ କୌଣସି ମୂର୍ତ୍ତି ପୂଜା
ହେଉନଥିଲା । ବ୍ରାହ୍ମଣ୍ୟ ଧର୍ମରେ ପ୍ରତୀକ ପୂଜା ମୂଳରୁ ରହିଥିବା କେତେକ ଗବେଷକ ମତପ୍ରକାଶ
କରନ୍ତି—ବିଷ୍ଣୁ ପୂଜାଦିକୁ ଏହି ପର୍ଯ୍ୟାୟରେ ସେମାନେ ଧରିଛନ୍ତି । ମାତ୍ର ଏହି ବିଷ୍ଣୁ ପୂଜା
ଉତ୍ତରାଞ୍ଚଳ ଯୁଗରେ ଥିଲା, ଏହାର ବିଧିବିଧି ପ୍ରମାଣ ଅଛି କି ? ବେଦ ଶୁଣି ଶୁଣି ମନେ
ହୋଇଥିଲେ । ପ୍ରଥମେ ଆର୍ଯ୍ୟାଧିକ୍ୟ ମୁଖ ନିଃସୂତ ବାଣୀ ବର୍ତ୍ତମାନ ଆମେମାନେ ଦେଖୁଥିବା
ବେଦ କି ନୁହେଁ ଏହା ଏକ ବିରାଟ ପ୍ରଶ୍ନ । ବେଦରେ ଏପରିକି ମୂଳବେଦ ଉତ୍ତରାଞ୍ଚଳରେ ବହୁ
ସ୍ତର ପ୍ରସିଦ୍ଧ ବୋଲି ମତପ୍ରକାଶ ପାଇ କେତେକ ସୂକ୍ତକୁ ଶୁଦ୍ଧ ସଂସ୍କରଣ ବାଦଦେଇଛନ୍ତି ବା
ଦେଖିଛନ୍ତି । ଯଦି କେତେକ ସୂକ୍ତ ପ୍ରସିଦ୍ଧ ହୁଏ ତେବେ ବହୁ ମତ ସେ ପ୍ରସିଦ୍ଧ ନଥିବ ଏହା କିଏ
କହିବ ? ସେହିଭଳି ପ୍ରତୀକ ପୂଜା ବା ଉପାସନା ବୌଦ୍ଧଯୁଗ ପରେ ବ୍ରାହ୍ମଣ ଶାସ୍ତ୍ରମାନଙ୍କରେ
ସମ୍ମିଳିତ ହୋଇନଥିବ ଏହା କହିବା ପ୍ରମାଦପୂର୍ଣ୍ଣ । ବୌଦ୍ଧ ଯୁଗରୁ ପ୍ରତୀକ ବା ପ୍ରତିମା
ଉପାସନା ହୋଇ ଆସୁଥିବା କଥା ଯାହା ଐତିହାସିକମାନେ ନିରୂପଣ କରିଛନ୍ତି ତାହା ବହୁ
ଅଂଶରେ ନିରୁକ୍ତ ବୋଲି କୁହାଯିବ ।

ବୌଦ୍ଧଯୁଗ ପୂର୍ବରୁ ଶ୍ରୀଜଗନ୍ନାଥ ପ୍ରତୀକ ରୂପେ ଉପାସିତ ହେଉଥିବା ଅଧିକ ସମ୍ଭବ ଏବଂ
ଗାନ୍ଧୀ ଶ୍ରୀଜଗନ୍ନାଥଙ୍କ ବ୍ରହ୍ମ । ଶ୍ରୀଜଗନ୍ନାଥଙ୍କ ବ୍ରହ୍ମରୂପେ ବୁଦ୍ଧଙ୍କ ଦନ୍ତ ଆରାଧିତ ହେଉଥିବା
କଥା ଠିକ୍ ନୁହେଁ । ବୁଦ୍ଧଙ୍କ ଦନ୍ତ ଯେଉଁଭଳି କଳିଙ୍ଗକୁ ଆସିଥିଲା ସେହିଭଳି କଳିଙ୍ଗରୁ ସିଂହଳ
ଭସିଯାଇଥିବା କଥା ଉଲ୍ଲେଖ ଅଛି (ସାକ୍ଷୀର ଜାଠବଂଶଦ୍ରବ୍ୟ) । ଐତିହାସିକମାନେ
ଶ୍ରୀଜଗନ୍ନାଥଙ୍କଠାରେ ଯେଉଁଭଳି ବୁଦ୍ଧଙ୍କ ଆରାଧ୍ୟ କରିଥାନ୍ତି ସେହିଭଳି ଜିନିଷ ମଧ୍ୟ ଆରାଧ୍ୟ
କରିଥାନ୍ତି । କିନ୍ତୁ ଉତ୍ତରାଞ୍ଚଳ ବହୁ ପୁରାତନ । ଖୁବ୍ ସମ୍ଭବ ବର୍ତ୍ତମାନ ମୂର୍ତ୍ତିର ସ୍ୱରୂପ ବୌଦ୍ଧଯୁଗର
ହୋଇଥିବ । ସେହିଭଳି ପ୍ରଥମେ ଅନାର୍ଯ୍ୟମାନଙ୍କ ଦ୍ୱାରା ଆରାଧିତ ଦେବତା ପରବର୍ତ୍ତୀ କାଳରେ
ଅର୍ଯ୍ୟମାନଙ୍କ ଦ୍ୱାରା ଆରାଧିତ ହୋଇ ଆସୁଛନ୍ତି ।

ବିଭିନ୍ନ ସମୟରେ ସମ୍ଭୁତିରୁ ବହୁନ କରି ଶ୍ରୀଜଗନ୍ନାଥ ଏଭଳି ଭାବେ ଉପାସିତ ଯେ
ଉତ୍ତରାଞ୍ଚଳ କାହିଁକି ବିଶ୍ୱର ସମସ୍ତ ଧାର ତାଙ୍କଠାରେ ବିଦ୍ୟମାନ । ଐତିହାସିକମାନେ ବୌଦ୍ଧ
ପ୍ରାୟେ ବେଦରୁ ବ୍ରା ଚି ବାଦ ଦେଇ ଯେଉଁଭଳି ରହୁଥିବା ବୋଲି କହିଥାନ୍ତି ସେହିଭଳି
ବାଗବିପାତଳ ବାଗବିତଣ୍ଡ ଜୈନ୍ୟ ତୀର୍ଥଙ୍କର ପ୍ରତୀକ । ସେହିଭଳି ଜିନିଷରୁ ଉତ୍ତରାଞ୍ଚଳ
ବେଦ ଉଦ୍ଭବ । ଓଡ଼ିଆ ସାହିତ୍ୟ କ୍ରମପରିଣାମ ୨ ଭାଗ ପୃ ୫୮ ରେ ଉଲ୍ଲେଖ ଅଛି ସମସ୍ତ
ଉପନିଷଦ ଓ ବୈଦିକ ଦର୍ଶନ ଜୈନ ପ୍ରଭାବର ଫଳ । ଶ୍ରୀଜଗନ୍ନାଥଙ୍କ ପ୍ରସାଦକୁ କୈବଲ୍ୟ
କୁହାଯାଏ । ଏହି କୈବଲ୍ୟ ଶବ୍ଦ ଜୈନ ଦର୍ଶନରୁ ଆସିଛି । ପଣ୍ଡିତ ନୀଳକଣ୍ଠ ଦର୍ଶାଇଛନ୍ତି
ଅତୀତରୁ କାବକୁ ପୃଥକ କଲେ ବ୍ୟକ୍ତ କେବଳ କାବମାତ୍ର ହେବ ବା 'କେବଳା' । ଏହି
କେବଳାରୁ କୈବଲ୍ୟର ଉଦ୍ଭବ । କୈବଲ୍ୟପ୍ରାପ୍ତି ହେଲାପରେ ନିର୍ବାଣପ୍ରାପ୍ତି ହୋଇଥାଏ ।

ଶତ୍ରୁତ୍ୱରେ ଥିବା ଖାରବେଳ ଶିଳାଲିପି ତ୍ରୟୋଦଶରେ ଲିଖିତଅଛି “ନନ୍ଦରଜନୀଙ୍କ
 କଳିଙ୍ଗ ଜିନାସନ ଅଗମରଧେୟାଃ କଳିଙ୍ଗ ମାନୟତି ହୟତନ ସେନାବାହନ ସହସ୍ତେଃ” ଅର୍ଥାତ୍
 ପୂର୍ବେ ନନ୍ଦରଜାଙ୍କ ପୁତ୍ର ନୀତ କଳିଙ୍ଗ ଜିନାସନଙ୍କୁ ସହସ୍ତ୍ର ସହସ୍ତ୍ର ହତ, ତେ ଓ ସେନାବାହନ
 ସମରକ୍ଷାପ୍ରାପ୍ତରେ କଳିଙ୍ଗକୁ ଅଖାରଥିଲେ । ଖାରବେଳଙ୍କ ରତଦର ଦ୍ୱାଦଶ ଦର୍ଶରେ ନନ୍ଦରଜା
 କଳିଙ୍ଗରୁ ଯେଉଁ ଜିନାସନ ନେଇ ଯାଇଥିଲେ ତାହା ଫେରାଇ ଆଣିଥିଲେ । ତାହା ପୁଣି ଆସିଥିଲା
 ସହସ୍ତ୍ର ସହସ୍ତ୍ର ହତ, ଗତ ଓ ସେନାବାହନ ସମରକ୍ଷାପ୍ରାପ୍ତରେ । ଏଭଳି ଯେଉଁ କଳିଙ୍ଗର ମହାନ
 ସମର୍ଥୀ ତାହା ଖାରବେଳ ଆଣି ଖେଳ କଲେ ଏହା ସ୍ୱତଃ ପ୍ରଶ୍ନ ଉଠିଥାଏ । ଏହି ଜିନାସନ ଜନନୀ
 ବା ଜଗନ୍ନାଥଙ୍କ ଅଧିକ ନୁହେଁତ ? ଶୈଳଧର୍ମ ପୂର୍ବରୁ ଉତ୍କଳରେ ଜୈନଧର୍ମ ପ୍ରତିଷ୍ଠିତ ଥିଲା ।
 ଜଗନ୍ନାଥଙ୍କ ଜିନାସ ବା ଜନନୀ କଣି ସେତେବେଳେ ଉପାସନା ହେଉଥିବା କଥାକୁ ନାହିଁ ବଢ଼ି
 ହୁଏନାହିଁ ।

ଜଗନ୍ନାଥଙ୍କ ଉପପାତ୍ରା ପୁର ପୁରି ଜୈନଙ୍କ ଠର ବୋଲି କୁହାଯିବ । ଆଷାଢ଼ ଶୁକ୍ଳ ଦ୍ୱିତୀୟା
 ତ୍ରିପ୍ତି ହେଉଛି ପ୍ରଥମ ତୀର୍ଥଙ୍କର ଉତ୍ତରନାଥଙ୍କ ଚର୍ଚ୍ଚକଲ୍ୟାଣ ଦିବସ । ଏହି ଦିନ ଉତ୍ତରନାଥ ଗର୍ଭ
 ମଧ୍ୟରେ ଅବସ୍ଥାନ କରିଥିଲେ । ସେଥିପାଇଁ ଏହି ଦିନକୁ ଜୈନମାନେ ଆତି ପବିତ୍ର ଦିବସ ବୋଲି
 ମନେ କରି ଆସିଛନ୍ତି । ଓଡ଼ିଶାର ଜୈନଧର୍ମ ଗ୍ରନ୍ଥରେ ଉଲ୍ଲେଖ ଅଛି ସେଥିପାଇଁ ଏହି ଦିନ ଉତ୍ତର-
 ନାଥଙ୍କ ଉପପାତ୍ରା ବିଧାନ ଅଛି । ଏପରିକି ଜଗନ୍ନାଥଙ୍କ ଭଳି ଜୈନ ପ୍ରତିମା ମାନଙ୍କର ସ୍ଥାନପାତ୍ରା
 ଓ ତୁଳିରେ ରଙ୍ଗ କରିବା ବିଧିଅଛି । ଜଗନ୍ନାଥ—ବଳଭଦ୍ର—ସୁଭଦ୍ରା ଯେଉଁଭଳି ବୁଦ୍ଧ—ଧର୍ମ—
 ସଂସ କୁହା ହୋଇଯାଏ ସେହିଭଳି ଜୈନଙ୍କର ସମ୍ୟକ ଦର୍ଶନ—ସମ୍ୟକଜ୍ଞାନ—ସମ୍ୟକ ଚରିତ୍ର
 ବୋଲି କୁହା ହୋଇଅସିବି । ତା ତାପୁଦେବ ସାହୁ ଏହି ଦିବସରେ ସୁଦର ଆଲୋଚନାତ କରି-
 ଛନ୍ତି । ସେ ଐତିହାସିକ କେଦାରନାଥ ମହାପାତ୍ରଙ୍କ ଉକ୍ତି ଉକାର କରି କହିଛନ୍ତି—କିନ୍ଦଦନ୍ତୀ ଓ
 ପୁରଣ ବର୍ଣ୍ଣିତ ଶାରମାଧବ ଓ ଉତ୍ତଦ୍ୟୁମ୍ନ ରଜାଙ୍କର ପୁରୀ ମନ୍ଦିର ନିର୍ମାଣ ବୃତ୍ତାନ୍ତ ଖାରବେଳ
 ବଦ୍ଧ ବୃତ୍ତାନ୍ତର ସ୍ଥାନାତ୍ରା । କିନ୍ଦଦନ୍ତୀ ବର୍ଣ୍ଣିତ ନୀଳମାଧବ ମୂର୍ତ୍ତି ପ୍ରସ୍ତରଖଣ୍ଡ ଖୋଦିତ ଜୈନ
 ତ୍ରିରତ୍ନ ମୂର୍ତ୍ତି । ଏହାହିଁ କଳିଙ୍ଗର ଜାନାସନ ବା ଜାନ ସିଂହାସନ । ଏହି ପ୍ରସ୍ତର ଖଣ୍ଡରେ ଜୈନ
 ବା ଶୈଳ ତ୍ରିରତ୍ନ ମୂର୍ତ୍ତି ଖୋଦିତ ହୋଇଥିଲା । ଏହାକୁହିଁ ଶରଣମାନେ ପୂଜା କରୁଥିଲେ ।
 ତ୍ରିରତ୍ନର ଅନୁକରଣରେ ତ୍ରିମୂର୍ତ୍ତି ନିର୍ମିତ ହୋଇଥିବାରୁ ଏମାନେ ହସ୍ତ ପଦ ଚନ୍ଦ୍ୟ । ଏମାନଙ୍କ
 ହସ୍ତ ପଦର ଶୂନ୍ୟତାପାଇଁ ପୌରାଣିକମାନେ ପରବର୍ତ୍ତୀ କାଳରେ ନାନା ପ୍ରକାର ଗଳ୍ପ ଉତ୍ପାଦନ
 କରିଥିଲେ; କିନ୍ତୁ ସେମାନଙ୍କର ପ୍ରବକ ଚେଷ୍ଟା ସତ୍ତ୍ୱେ ସେମାନେ ଏହା ଲୁଚାଇବା ପାଇଁ ସମର୍ଥ
 ହୋଇନାହାନ୍ତି । ହିନ୍ଦୁ ଧର୍ମର ପୁନରୁତ୍ଥାନ ଯୁଗରେ ତ୍ରିରତ୍ନ ମୂର୍ତ୍ତି ପରିବର୍ତ୍ତନରେ ତ୍ରିରତ୍ନ, ୨ତଃ
 ବିନୋଡ଼ି ହସ୍ତପଦ ଶୂନ୍ୟ କାଷ୍ଠ ମୂର୍ତ୍ତି ସ୍ଥାପିତ ହୋଇଥିଲା ।

ଦାରୁ ଦେବତାର ଲେଖକ ଡଃ: ବେଶାମାଧବ ପାଢ଼ୀ ଶ୍ରୀ ଜଗନ୍ନାଥଙ୍କୁ ମାଦଳା ବୋଲି
 ଲେଖିଛନ୍ତି । ମାଦଳାର ଅର୍ଥ ଏକ ରକ୍ଷି ବିଶେଷ । ଶରଣମାନେ ପ୍ରଥମେ ବୁଦ୍ଧ ଏବଂ ପରେ ଜୈନ
 ବୃତ୍ତର ଶ୍ରେଷ୍ଠ ପୂଜା କଲେ ତାହା ଡଃ: ପାଢ଼ୀ ଉଲ୍ଲେଖ କରିଛନ୍ତି । ପରବର୍ତ୍ତୀ କାଳରେ ସେହି
 କାଠର ରକ୍ଷି ଶ୍ରୀ ଜଗନ୍ନାଥ ରୂପେ ଦେଖା ଦେଇଥିବା କଥାକୁ ଅବିଶ୍ୱାସ କରିହେବ ନାହିଁ ।
 ଅଧିକାର ଗବେଷକ ଶ୍ରୀ ଜଗନ୍ନାଥଙ୍କୁ ଶରଣ ପୂଜୁଥିଲେ ବୋଲି ମତ ବ୍ୟକ୍ତ କରିଛନ୍ତି । କେତେକ
 କୁହନ୍ତି ପଞ୍ଚଦଶ ଶତାବ୍ଦୀର ଓଡ଼ିଆ କବି ଶାରଳା ଦାସ ଶ୍ରୀ ଜଗନ୍ନାଥଙ୍କୁ ଶରଣ ଦେବତା ବୋଲି
 ଉଲ୍ଲେଖ କଲେ । ତେଣୁ ଜଗନ୍ନାଥ ପ୍ରଥମରୁ ଶରଣ ଦେବତା ବୋଲି ସେଇକି କୌଣସି ପ୍ରମାଣ
 ନାହିଁ । ମାତ୍ର ଏହିଭଳି ଉକ୍ତିର ସମାର୍ଥତା ନାହିଁ । ପୁରଣକାରମାନେ ଜଗନ୍ନାଥଙ୍କ ବିଷୟରେ
 ଅସ୍ପଷ୍ଟତାରୁ ମହାଭରତ, ରାମାୟଣ ବା ଅନ୍ୟ ପୁରାଣରେ ତାଙ୍କ ବିଷୟ ଲିପିବଦ୍ଧ କରିନଥିବା କଥା
 ଚିହ୍ନିଏ ଅନୁଧ୍ୟାନ କରେ ତଥାପଣେ । କୁହୁପୁରାଣରେ ଜଗନ୍ନାଥ ଶାରଣ ଦେବତା ବୋଲି ଉଲ୍ଲେଖ-
 ନାହିଁ । ଐତିହାସିକ ପୂର୍ଣ୍ଣଚୋପାରେ ବିଭ୍ରର କଲେ କଳିଙ୍ଗ ବା ଉତ୍ତୁ ଅଥବା ଉତ୍କଳ ହଜାର ଦର୍ଶ
 ପୂର୍ବେକି ଅନାର୍ଯ୍ୟ ଭୂମିଥିଲା । ଏବେକି ସ୍ତ୍ରୀମ ସହସ୍ରତି ଅନାର୍ଯ୍ୟ ଭାଷାରେ ନାନିତ ହୋଇ ରହିଛି ।

ଅଧ୍ୟାପକ ସୁନୀତି କୁମାର ଚୂର୍ଚ୍ଚା କହିଛନ୍ତି 'ଖାରବେଳ' ନାମଟି ମଧ୍ୟ ଦ୍ରାବିଡ଼ ଶବ୍ଦ । ଅନାଥୀ
 କୁମ୍ଭୀର ଦେବତାଙ୍କ କଥା ଆର୍ଯ୍ୟରଖିଙ୍କୁ ସଂପୂର୍ଣ୍ଣ ବା ଅର୍ଦ୍ଧ ଅବଶ୍ୟ ରହିବା ସ୍ୱଭାବିକ । ତେଣୁ ଆର୍ଯ୍ୟରଖି-
 ମାନେ ତାଙ୍କ ପୁରାଣାଦିରେ ଶ୍ରୀ କଳ୍ପନାପତ୍ନୀ କଥା ଲେଖି ନଥିବା ହେତୁ ଶ୍ରୀକଳ୍ପନାପତ୍ନୀ ଯେ ଅନାଥୀଙ୍କ
 ଦେବତା ମୂଳରୁ ନଥିଲେ ଏଭଳି କହିବା ବୁଦ୍ଧିମାନ ବା ଚିନ୍ତାଶୀଳ ବଂଶର କାର୍ଯ୍ୟ ନୁହେଁ ।

କହୁ ହଜାର ବର୍ଷତଳର ଅନାଥୀ ଦ୍ୱାରା ଆରାଧିତ ଦେବତା କାଳକ୍ରମେ ଆର୍ଯ୍ୟଙ୍କ ଦ୍ୱାରା ଅ-
 ପୂଜ୍ୟ । ସେ ଜଙ୍ଗଲର ନାମ ରହିଥିବାରୁ ପୃଥିବୀର ସବୁଜାତି, ସବୁଧର୍ମର ଉପାସ୍ୟ । ଏବେକି ଶବ୍ଦର
 ବ୍ୟବହାର ଦରଦାନାମେ ପ୍ରତି ବର୍ଷ ମାସଟିଏ ତାଙ୍କର ଦାୟିତ୍ୱ ନେଇଥାନ୍ତି । ଏହି ଦରଦା ପୁରଣ
 କ୍ଷେତ୍ର ଦେଖ । ଦେଖିବୁଁ ଅନାଥୀ ବୋଲି ଗବେଷକମାନେ ବ୍ୟକ୍ତ କରନ୍ତି । ତତ୍କାଳୀନ
 ଅନାଥୀ ଦେବତାଙ୍କ ବୁରୁଦ୍ଧ କଥା ମହିମା ଉପଲବ୍ଧି କରି କୈନ, କୌତ, ତନ୍ତ, ବୈଷ୍ଣବ ଓ
 ବ୍ରାହ୍ମଣ୍ୟର ଦେବତା ବୋଲି ଶ୍ରୀକଳ୍ପନାପତ୍ନୀ ଗବେଷକଙ୍କ ଦୃଷ୍ଟି କୋଣରେ ପ୍ରତିପାଦିତ ହୋଇ
 ଶାରିରୀକ । କେବଳ ସେତିକି ନୁହେଁ — ଖ୍ରୀଷ୍ଟିୟାନ ଏବଂ ମୁସଲମାନଙ୍କ ଧର୍ମ ସମ୍ବେଦ ଶ୍ରୀକଳ୍ପନାପତ୍ନୀ
 ପାରେ ବିଦ୍ୟମାନ ବୋଲି ଗବେଷକ ମତ ଦେଲେଣି । ଯୁଗେ ଯୁଗେ ବିଶ୍ୱ ମହାପ୍ରଭୁଙ୍କ ଲାଜା
 କରି ମୁନିମାନଙ୍କ ଦୃଷ୍ଟିରେ ଅବୋଧ୍ୟ ହୋଇ ପଡ଼ିଛି । ଆଜି ବିଜ୍ଞାନ ଯୁଗରେ ଶିକ୍ଷିତ ମାନବ ମଧ୍ୟ
 ଶ୍ରୀକଳ୍ପନାପତ୍ନୀ ମହିମା ବୁଝିବାକୁ ସତ୍ୟ ହୋଇପାରିନାହିଁ । ବିଶ୍ୱର ମହାପ୍ରଭୁ ଅବୋଧ୍ୟ—
 ଶ୍ରୀକଳ୍ପନାପତ୍ନୀ ଅବୋଧ୍ୟ । ତାଙ୍କର ଆଦି, ମଧ୍ୟ, ଅନ୍ତ କିଛି ନାହିଁ ।

ବିଶ୍ୱର ମହାପ୍ରଭୁ ଶ୍ରୀକଳ୍ପନାପତ୍ନୀରେ ଭୟ ହେଉ ।

ଉତ୍ତମିନ୍ଦ୍ର-
 ଭୁବନେଶ୍ୱର



'ସାବେ ବୈଶ୍ୟ ପତ୍ନୀ ମୁଁ ମେଲିଛି ପସର ଶ୍ରବଣକୁ ଦୁର୍ଗାକୁ ଶ୍ରୀକଳ୍ପନାପତ୍ନୀ ପର'

ନଳା.ବଦନ

ଶ୍ରୀମତୀ ସୁମତୀ

ନୀଳାଦ୍ରୀ ମଞ୍ଚରେ ଚାନ୍ଦି କିଲେ ଜଗମୋହନ

ଜଗତର ପାପପଣି କରିବାକୁ ପହନ । ୦ ।

ଯେ ଶୁଣିବେ ଯେଉଁଠି ଶୁଣେ, ତା ଭାବେ ତାକୁ ସେ ଲକ୍ଷ

ଧର ନଦିଏ ଅଭାବେ ନାହିଁ ତା ଆପଣା ପର

ଆଉ ସେ ବହୁତାହତ, ଦିଅନ୍ତିଆର ସେ ଭକ

ସେ ପର ଜଗତ'ଧୁ ଭବଗ୍ରାହୀ ନାନ ତାର

ଭବ ମୁରତି କାଳିଆ ଜଗମନ ମୋହନ

ନୀଳାଦ୍ରୀ ମଞ୍ଚରେ ଚାନ୍ଦି କିଲେ ଜଗମୋହନ । ୧ ।

ଅପଲକ ତନା ଆସି ଜଗତ ଭାବକୁ ଦେଖି

କହେ ଦେଖ ମୁଁ ଦେଖୁଛି ସବୁ ଏଇ ଆସିରେ

ଏଇ ବୋହୋଇ ତଳେ ନ ଲୁଗୁଆ ପାପ କିଲେ

ଏ ଆସିର ଆଦୁ ଆଲେ ଲୁଚିବନି କିଛିରେ

ଆସିବି ସେ ଦେନିଆଣି ବୋଲେ ଏଇ ବଚନ

ନୀଳାଦ୍ରୀ ମଞ୍ଚରେ ଚାନ୍ଦି । ୨ ।

ବନାୟାର ଭୁବୁଲ, ପତିତ ଜନକୁ ଚାନ୍ଦି

କହେ ଆସ କୋଳ କରି ପୋଛିବି ଯନ୍ତ୍ରାପରେ

ଏଇ ବାହୁଛାୟା ତଳେ ଚରଣ ତୁ ପଶିଥିଲ

ନ ବାଧିବ ଦୁଃଖାଶ୍ରମକ ପାପ ଆଉ ତା'ପରେ

ଦୁଇ ବାହୁ ବିସ୍ତାରି ସେ ଡାକୁଛି ତା ତାଳ ଶୁଣ

ନୀଳାଦ୍ରୀ ମଞ୍ଚରେ ଚାନ୍ଦି । ୩ ।

ଚାନ୍ଦି ଏ କଳ ଶ୍ରୀମୁଖ ବିଶ୍ୱ ବାଳିନୀ କଳଙ୍କ

କୋଳି ବୋଳି ହେଲୁ ଏତେ କାଳିଆ

ଏ ଶ୍ରୀମୁଖ ମନେ ହେଉଛି, ଜଟିଳ ଜଗତ ତେଜି

ଦୁଟିକ ମନ ବଚେଇ, ତା କୋଳକୁ ଚାଲିବି

ଅଗତିର ପତି ପହ ଏଇ କଳା ବଦନ

ନୀଳାଦ୍ରୀ ମଞ୍ଚରେ ଚାନ୍ଦି । ୪ ।

— X —

କାଗଜ ନଂ ୪/୪୦

କଲିକତା-୪, ଭୁବନେଶ୍ୱର

ଶ୍ରୀମନ୍ଦିର ଜୀଉମାନଙ୍କର ବିଭିନ୍ନ ବେଶ

ଚିନୋଟିକାକ ମୂର୍ତ୍ତି ଅପୂର୍ଣ୍ଣ—କିନ୍ତୁ କାହିଁକି ଅପୂର୍ଣ୍ଣ ? ଶ୍ରୀ ଜଗନ୍ନାଥ ତତ୍ତ୍ୱ ଶ୍ରୀମଦ୍ଭଗବତ୍ ଗୀତାର ପୁରୁଷୋତ୍ତମ ତତ୍ତ୍ୱ ଉପରେ ଆଧାରିତ । ସେହି ଧରଣ—ସେହି ଅନ୍ତର—ସେହି ପୁଣି ଧରଣ ଅନ୍ତର—ଅତିକ୍ରମ କରି ପ୍ରତିଷ୍ଠିତ । ସେହି ବ୍ୟକ୍ତି—ସେହି ପୁଣି ଅନ୍ୟକ—ସେହି ପୁଣି ବ୍ୟକ୍ତିତ୍ୱ ଅନ୍ତର ଉର୍ଦ୍ଧ୍ୱରେ । ଏହି ଗୁହ୍ୟାତ୍ ଗୁହ୍ୟତ୍ତ୍ୱ ତତ୍ତ୍ୱ ବେଦରେ ସେପରି ଲେଖରେ ମଧ୍ୟ ସେପରି ଅନୁସରଣୀୟ ଓ ଅନୁକରଣୀୟ ।

ଶ୍ରୀଜଗନ୍ନାଥଙ୍କୁ ଉପାସନା କରିବାର ଲକ୍ଷ୍ୟହେଉ—ପୁରୁଷୋତ୍ତମ ଚେତନାରେ ଅନୁପ୍ରବିଷ୍ଟ ହେବା । ମନୁଷ୍ୟର ଅଧ୍ୟାତ୍ମ ଚେତନା ଯେତିକି ପ୍ରସାରିତ ଓ ଉର୍ଦ୍ଧ୍ୱାର୍ଦ୍ଧିତ ହୋଇ ଉଚ୍ଛିଷ୍ଟିତ—ସେତିକି ପରିମାଣରେ ସେ ସେହି ପୁରୁଷୋତ୍ତମ ରହସ୍ୟକୁ ବୁଝି ପାରିବ । ଭଗବାନଙ୍କର ପ୍ରତ୍ୟେକ ଅବତାର ଓ ଲୀଳାଦି ବ୍ୟାପାରକୁ ହୃଦୟଙ୍ଗମ କଲମାତ୍ରେ—ମନୁଷ୍ୟର ଅନ୍ତରତ୍ୱା ତ୍ୱମଣ୍ଡଳ ବିକଶିତ ହୋଇଉଠେ । ଶ୍ରୀଜଗନ୍ନାଥଙ୍କ ତତ୍ତ୍ୱର କୌଣସି ସାମାନାହିଁ । ମନୁଷ୍ୟର ଅଧ୍ୟାତ୍ମସାଧନାର ବି ସେମିତି କିଛି ସାମାନାହିଁ । ସେ ରମ, କୃଷ୍ଣ, ଶ୍ରୀକ୍ଷ, ଶିବ, ନୃସିଂହ, ଗଣେଶ, ଦୁର୍ଗାଦି ଦେବତାଙ୍କୁ ମଧ୍ୟ ଶ୍ରୀଜଗନ୍ନାଥଙ୍କ ପ୍ରତୀକ ବିଗ୍ରହ ମଧ୍ୟରେ ଉପଲବ୍ଧ କରିପାରେ । ସେଥିଲ୍ଲଗି ଜୀଉମାନଙ୍କୁ ବିଭିନ୍ନ ମଂତ୍ରରେ ସେମିତି ପୂଜାକରାଯାଏ—ସେମିତି ବିଭିନ୍ନ ସମୟରେ ବିଭିନ୍ନ ବେଶ ମଧ୍ୟ କରାଯାଏ । ଶ୍ରୀଜଗନ୍ନାଥଙ୍କୁ ଗଣେଶ ବେଶରେ ଦେଖିଲେ ଭକ୍ତ ବୁଝିପାରେ ଯେ ଗଣେଶ ମଧ୍ୟ ଶ୍ରୀଜଗନ୍ନାଥଙ୍କଠାରେ ବିଦ୍ୟମାନ । ଶ୍ରୀଜଗନ୍ନାଥଙ୍କ ମୂର୍ତ୍ତି ପ୍ରତିମା ନୁହନ୍ତି—ପ୍ରତୀକ । ପ୍ରତିମା ହୋଇଥିଲେ ସେଥିରେ ଗୋଟିଏ ମାତ୍ର ଚେତନା ଆରୋପିତ ହୋଇପାତା—ପ୍ରତୀକ ଭିତରେ କିନ୍ତୁ ଅନନ୍ତ ଚେତନାର ଆରୋପ ହୋଇପାରେ—କେତୋଟି ବିଶିଷ୍ଟ ବେଶ ଶୁଣନ୍ତୁ—

ଶ୍ରୀମନ୍ଦିର ଜୀଉମାନଙ୍କର ବିଭିନ୍ନ ବେଶ

୧। ଚନ୍ଦନଲଗ୍ନି ବେଶ	ବୈରାଗ୍ୟ ମାସ ଅଷ୍ଟମ ତୃତୀୟାଠାରୁ ୪୨ ଦିନ ପର୍ଯ୍ୟନ୍ତ ।
୨। ଗଣେଶ ବା ହାତୀ ବେଶ	ସ୍ନାନ ପୂର୍ଣ୍ଣିମା
୩। ସୁନାବେଶ (ରଥ ଉପରେ)	ଆଷାଢ଼ ଶୁକ୍ଳ ଏକାଦଶୀ ବା ଦ୍ୱାଦଶୀ
୪। ବନଭୋଜି ବେଶ	ଭଦ୍ର କୃଷ୍ଣ ଦଶମୀ
୫। କାଳୀୟ ଦଳନ ବେଶ	ଭଦ୍ର କୃଷ୍ଣ ଏକାଦଶୀ
୬। ପ୍ରଳୟାସୁର ବେଶ	ଭଦ୍ର କୃଷ୍ଣ ଦ୍ୱାଦଶୀ
୭। ବୃଷ୍ଣ ବଳରାମ ବେଶ	ଭଦ୍ର କୃଷ୍ଣ ତ୍ରୟୋଦଶୀ
୮। ବାମନ ବେଶ	ଭଦ୍ର ଶୁକ୍ଳ ଦ୍ୱାଦଶୀ ବା ତ୍ରୟୋଦଶୀ

- e। ଶୋ ବେଶ ଅଶ୍ୱିନ ଶୁକ୍ଳ ଦଶମୀ
- e୦। ଶ୍ୟା ଦାମୋଦର ବେଶ ଅଶ୍ୱିନ ଶୁକ୍ଳ ଏକାଦଶୀଠାରୁ କାର୍ତ୍ତିକ ଶୁକ୍ଳ ଦଶମୀ ପର୍ଯ୍ୟନ୍ତ । ଏ ମଧ୍ୟରେ ସୋମବାର ଦିନ ଶ୍ରବଣଭଦ୍ର ମୁଚିହର ବେଶ ହୁଅନ୍ତି ।
- e୧। ଲକ୍ଷ୍ମୀନାରାୟଣ ବେଶ (ଠିଆକିଆ) କାର୍ତ୍ତିକ ଶୁକ୍ଳ ଏକାଦଶୀ
- e୨। ବାହୁଡ଼ା ବେଶ (ବାମନ) କାର୍ତ୍ତିକ ଶୁକ୍ଳ ଦ୍ୱାଦଶୀ
- e୩। ଚୁଟିକ୍ରମ ବେଶ (ଆଡ଼ିଆ) କାର୍ତ୍ତିକ ଶୁକ୍ଳ ତ୍ରୟୋଦଶୀ
- e୪। ନୃସିଂହ ବେଶ (ଡାକିରିଆ) କାର୍ତ୍ତିକ ଶୁକ୍ଳ ଚତୁର୍ଦ୍ଦଶୀ
- e୫। ଲକ୍ଷ୍ମୀନାରାୟଣ ବେଶ (ସକରକେଶ୍ୱର) । କାର୍ତ୍ତିକ ପୂର୍ଣ୍ଣିମା
- e୬। ନାରାୟଣ ବେଶ (ଯୋଗ ବର୍ଷ ପଞ୍ଚମ ୨ ଦିନ) । କାର୍ତ୍ତିକ ଶୁକ୍ଳ ତ୍ରୟୋଦଶୀ ଚତୁର୍ଦ୍ଦଶୀ
- e୭। ପଦ୍ମ ବେଶ ମାଘ ଅମାବାସ୍ୟା ଠାରୁ ବସନ୍ତ ପଞ୍ଚମୀ ମଧ୍ୟରେ ଯେକୌଣସି ଶନିବାର ଓ ବୁଧବାର ।
- e୮। ଗଜ ଭୋଗ ବେଶ ମାଘ ପୂର୍ଣ୍ଣିମା
- e୯। ଭୃଗୁ ବେଶ ଫାଲ୍‌ଗୁନ ଶୁକ୍ଳ ଦଶମୀଠାରୁ ପୂର୍ଣ୍ଣିମା ପର୍ଯ୍ୟନ୍ତ (ଚତୁର୍ଦ୍ଦଶୀ ବ୍ୟତୀତ) ପୂର୍ଣ୍ଣିମା ଦିନ ସତ୍ୟବେଶ ।



ଗରୁଡ଼ ପୂଜଣେ ଶ୍ରୀଲକ୍ଷ୍ମୀନାରାୟଣ

ମାୟା ପୁସ୍ତକ ସାମ୍ରାଜ୍ୟର ସୁଭାସ୍କ

ଶ୍ରୀମତୀ ସୁଧାଂଶୁଳା ଦାଶ

ପ୍ରାୟ ଦିନିଗଢ଼ ବର୍ଷ ତଳର କଥା । ସେତେବେଳେ ଏହି ଦଳରେ, ହିନ୍ଦୁମାନଙ୍କ ପ୍ରତି ମୁସଲ-
ମାନମାନଙ୍କର ପ୍ରବଳ ଦୋଷପୂର୍ଣ୍ଣ, ଗାଁରେ ଗାଁରେ ଘରେ ଘରେ ଆକଳ ସୃଷ୍ଟି କରୁଥାଏ । ପ୍ରତିଟି
ହିନ୍ଦୁ ଗାଁର ଅକାଳବୃଦ୍ଧବନିତା ଭୟରେ ଅତିଶୟ ହୋଇ ଉଠୁ ଥାଆନ୍ତି । କିଏ ଦେଖି ସତ୍ୟ କରିବ
ସେ ଚିତ୍ତସ୍ତ ଦୃଶ୍ୟ । ବାଘର ଆଖି ଆଗରେ ପୁଅର ମୁଣ୍ଡ ଖଣ୍ଡ ବିଖଣ୍ଡିତ ହୋଇ ଭୂଇଁରେ ଲୋଡ଼ୁଛି ।
ନୂଆ ହୋଇ ଆସିଥିବା ଯୋଡ଼ ବୋହୂକୁ ଦାଣ୍ଡ ଲୋଡ଼େ କି ଘର ଲୋଡ଼େ ଭଲ କରି ପରେ
ଦେଖି ନାହାନ୍ତି, ସେହି ବୋହୂକୁ ସୈନ୍ୟ ମାନେ ଘର ଭିତରୁ ଟାଣି ଆଣି ହାତରୁ, ବେକରୁ, ଗନ୍ଧଣା
ଛଦା ନେଇ ଆଶ୍ଚାକ ଇଂଗିତ ହାଣ୍ଡୁକନ୍ତି । ସଦ୍ୟ ଭାତ ଶିଶୁର କଣ୍ଠରେ ଠିଆହୋଇ ପଡ଼ି ମାଆର
ଖାଦୁକତାକୁ ଆନନ୍ଦର ସହିତ ଦେଖି ଦେଖି ପ୍ରଫୁଲ୍ଲ ହେଇ ଉଠୁଛନ୍ତି । ରୁଦ୍ରାକ ମାନା ଧରି ଅଣି
ନକେ ବର୍ଷର ଯୋଡ଼ ବୁଦ୍ଧମାନେ ଦାଣ୍ଡ ପିଣ୍ଡାରେ ବସି, ଭଗବାନଙ୍କ ନାମ ଉପ କରୁଛନ୍ତି, ତାଙ୍କରି-
ମାନଙ୍କ ଉପରେ ସୈନ୍ୟମାନଙ୍କର ନିର୍ଦ୍ଦୟ ପ୍ରହାର ବାଜୁଛି ବଡ଼ ନିଶ୍ଚର ଭାବେ । ହେ ଜଗନ୍ନାଥ !
ହେ ପ୍ରଭୁ ଅନ୍ତର୍ଯ୍ୟାମୀ । କହି ସେଇ ମୁହୂର୍ତ୍ତରେ ପ୍ରାଣବାୟୁ ଉଡ଼ି ପାଡ଼ି । ସମସ୍ତେ ଆତଙ୍କିତ । ସମସ୍ତେ
ଶାତହସ୍ତ । ଧନରହ ଲୁଣ୍ଠନ କରିବା, ହିନ୍ଦୁମାନଙ୍କୁ ନିପାତ କରିବା ସଙ୍ଗେ ସଙ୍ଗେ ହିନ୍ଦୁ ନାଚାର
ମର୍ଯ୍ୟଦା ଲୁଣ୍ଠନ କରିବା ସେମାନଙ୍କର ଶିଳ୍ପ ଆଉ ଏଇ ସୌଖିନ୍ଦ୍ରି ବିଳାସ । ମୁସଲମାନମାନଙ୍କର
ଅମେନ ଜାଣିଲେ, ଘରର ଝିଅ ବୋହୂ ପଦଦୁତ ଆସିଲା ପରି ଆତଙ୍କିତ ହୋଇ ଉଠୁଥିଲେ ।

ଅତିର ଏଇ କୋଳାହଳମୟା କଟକ ନଗର, ସେତେବେଳେ ବି ସେଇ କଟକ ନାମରେ
ନାମିତ ଥିଲା । କାହିଁ କେଉଁ ଅଭାଗା ପଠାଣି ଚଣ୍ଡିର ଲଳବେଗ୍ ନାମକ ଏକ ହୃଦୟ ହାନି ନୃଶଂସ
ସେନାପତି ମୁକ୍ତ କରିବାକୁ ଚାହାନ୍ତି ଥାଏ । ବହୁ ସୈନ୍ୟ ସାମନ୍ତ-ଦ୍ରାକହରିଆର ସଙ୍ଗରେ ଧରି ଆଗେ
ଆଗେ ଗଡ଼ ଜିଣିବାର ଆନନ୍ଦ ନେଇ ଘୋଡ଼ ରେ ଚାଲି ଥାଏ ଟପ୍... ଟପ୍... ଟପ୍.....

ସୌଦିନ ବୋଧହୁଏ ପୁରୀ ଶ୍ରୀକ୍ଷେତ୍ର ପାଖର ଦାଣ୍ଡମୁକୁନ୍ଦପୁର ଗାଁରେ ଭକ୍ତବାପାତ ହୋଇ-
ଥିଲା..... ସୈନ୍ୟ ସାମନ୍ତ ଧରି ସେ ଗାଁରେ ପଶି ଦଳ ନୃଶଂସ ଲଳବେଗ । ପ୍ରତିଟି ଘରେ ଘରେ
ସମ୍ପା ପେରେ ଫଳି କନ୍ଦରେ ସୈନ୍ୟମାନଙ୍କର ଘଣ୍ଟା ଘଣ୍ଟା ଧରି ଚାଲିଲା ଅତ୍ୟାଧର ତାଣ୍ଡବ
ବାଜା..... ଭୀମନ ବିକଳରେ ପଳାଇ ଯାତ ବରାଟ କଣରେ ଲୁଚି ଶର ବେଳକୁ ସା ଦେଖୁଡ଼ି
ଖଣ୍ଡାର ଆଗାତରେ ଦି'ଖଣ୍ଡ ହୋଇ ସ୍ତମ୍ଭା ରକାକ ହୋଇ ଭୂଇଁରେ ପଡ଼ିଛନ୍ତି । ଓ... ଏ'କ ଦୃଶ୍ୟ ।
ଦୁଃଖରେ ଅଧାର ହୋଇ ଦେଇ ବକାକ୍ତ ସ୍ତମ୍ଭାକୁ ଲୁଣ୍ଠନ ଧରିଲେ ବେଳକୁ, ନିଜର ବେକ ଦି'ଖଣ୍ଡ
ହୋଇ ଯାଇଛି..... ଶୁଧିତ ଚିକି ଶିଶୁ ଗୁରୁଣ୍ଡି ଗୁରୁଣ୍ଡି ଆସି ମୃତ ମାଆର ଶ୍ରଦ୍ଧ ଧରି ଯୁଧା ନିବାରଣ
କରି ଚାଲିଛି.....

ନୃଶଂସ ଲଳବେଗର ତିନେ ମାତ୍ର ଭ୍ରୁଣେପ ନାହିଁ ସେଥି ପ୍ରତି..... ଅନନ୍ଦରେ ଅଧାର
ସେ..... ଅତି ଦେମତି ଜୀବନର ତାର ସର୍ବ ଶ୍ରେଷ୍ଠ ସାର୍ଥକ ଦିନ । ସମସ୍ତଙ୍କୁ ମାରି ଶୁଅକ
ଦେଇଛି । ପ୍ରଭୁର ଧନ ପାଇଛି..... କିନ୍ତୁ ଅଧିକ ଅନନ୍ଦରେ କଣ ତାର ଶୁଖି ଶୁଖି, ଶର.....

ଅନ୍ଧାର...କିଏ ହେବେ ତିଳେ ବହାଉ ଦିଅନ୍ତା ନିର୍ମଳ ତଳର ପାତ୍ରଟିଏ ...। ପିଇ ଦେଇ ପରମ
ସୁଖ ଲଭ କରନ୍ତା...। କିନ୍ତୁ ଏ ପାପର ଚଣ୍ଡିରେ କିଏ ଦେବ ଠୋପାଏ ପାଣି...? ଘୋଡ଼ାରେ
ଚଢ଼ି ଧାଇଁଲେ ଲୁଗାଦେଇ ନାଁ ଶେଷର ଜଳା ମତ ମତ କାତ କେନ୍ଦୁ ପରି ଭଲୁକା ପାଣିର
ପୁଷ୍ପିଣୀ ଅଟନ୍ତୁ ...

ପୁଷ୍ପିଣୀର ଶୋଭା ସନ୍ତରେ ଅବର୍ଣ୍ଣନୀୟ । ଲୁଲି ଲୁଲି ନାଲି କରୁ ପୁରରେ ରହି
ପୁଷ୍ପିଣୀ । କେତେ ଚାଟିର ଶାଗୁଆ ଶାଗୁଆ ଲତା ସହୁ ପୁଷ୍ପିଣୀର ଖୁସି କହରେ ଶାଗୁଆ
ଜଙ୍ଗଲ ଶାଢ଼ୀ ଉଠି ବିଛେଇ ହୋଇ ପଡ଼ିଛି...। ଅଦୂରରେ ଦୁଇଟି ହାସ ହାସୀ ସ୍ଵପ୍ନରେ ମିଥୁନ
ରତ...। ନୃଶଂସ ଲୁଗାଦେଇର ମନଟା ହଠାତ୍ ଭଜାଟ ହୋଇ ଉଠିଲା ।

କିନ୍ତୁ ଏ କ'ଣ ? ସେ ଦୃଶ୍ୟଠାରୁଟି ଆହୁରି ଆକର୍ଷଣୀୟ ହୋଇ ଉଠିଛି ପୋଖରୀ ତୁଠରେ
ନାଧୋଇ ପିତା ନାରାଟିର ଶୋଭା । ତମା ରଙ୍ଗର ଦେହରେ ହଳ ହଳ ହୋଇ ହଳି ଯାଉଛି
ନକାନ ଯୌବନ । ସତେ କି କେଉଁ ଅପରୂପ ରୂପସୀ ସ୍ଵର୍ଗର ନାଟ ଭୁଲି ଅଟକି ଯାଇଛି ଏଠି ।
ହେ ପରି ଶାନ ଶାନ୍ତ ମୁହଁଟି ଉପରେ ବନକୋଞ୍ଚାଣ ଆଘ ନେଇ ଦୁଇଟି ଆସି । ଲୁଲି ଲୁଲି
ଠେ ପୋଡ଼ିକ ଭିତରେ ମୁକ୍ତା ପରି ଶୁଦ୍ଧିଏ ଦାଢ଼ । ନିତର ତରୁଳା କୁଞ୍ଚିତ କଳା କେଶରଣୀ..... ।

ହା'କୁ କି ଉପେକ୍ଷା କରନ୍ତା ନା'ସ ଲୋଲୁପା କାମୁକ ଲଳିକେଶ... ? ଘୋଡ଼ାରୁ ଓହ୍ଲାଇ
ପଡ଼ି ଅତିଶୟ ଶିଫ୍ର ପତ ଚୋଳି ଖୁଲିଲୁ ସେ ବାର ଦର୍ପରେ ।

ଠିକ୍ ଏଇ ସମୟରେ ଘୋଡ଼ାଟା ହସି ଉଠିଲା, ଅଶ୍ରୁକ ହିଁ.....ହିଁ.....ହିଁ.....ସ୍ଵର ଚୋଳି ।
ଚକିତ ହରିଣୀ ପରି ଉଠ ଠିଆ ହେଲା ନାରାଟି..... । ଆଃ..... ଏ ପୋଖରୀ ତୁଠରେ କିଏ ଏଇ
ନୃଶଂସ ସମଦୃତ ? ଜୀବନ ବିଳକରେ ପୋଖରୀ ଭିତରୁ ଦଉଡ଼ି ଆସିଲା ତୁଠ ଉପରକୁ । କିନ୍ତୁ ତୁଠ
ପାଖରୁ ସେ ଆଉ ଯିବ କେମିତି ? ବାଁ ପଟେ ଶିବ ମନ୍ଦିର । ମନ୍ଦିର ବେଦୀର ଗେଫାଳି ଶାଖାଟି
ମୁଣ୍ଡକୁ ତାର ବାରମ୍ବାର ଆଘାତ କରିବାରେ ଲାଗିଛି । ଡାହାଣ ପଟେ ପୁଷ୍ପିଣୀର ବିରଟ
ବନ୍ଧ । ତା' ଉପରକୁ ଉଠି ପାରିବାଟ ଶକ୍ତି ବାଢ଼ି... ? ପଛ ପାଖେ ଭଲୁକା ପାଣିର ପୁଷ୍ପିଣୀ ।
ଅଉ ପାମ୍ପାରେ ମୁସଲମାନ ସୈନ୍ୟର ପ୍ରଲୁକ୍ଷ ଦୃଷ୍ଟି । କୁଆଡ଼େ ସେ ଯିବ ? କି ଉପାୟରେ
ମୁକ୍ତି ପାଇବ... ?

ବହୁତ ତାର ଫୁଟି ଉଠୁଥିଲା ଲକ୍ଷ ନିନତିର କରୁଣ କାତର ଜଙ୍ଗିତ । ମୋତେ ଛାଡ଼ିଦିଅ
ବାଟ...ମୁଁ ଖୁଲିଯିବି... । କ'ଣ ପାଇବ ମୋ'ଠାରୁ... ? ବିଧବା ବ୍ରାହ୍ମଣୀ ମୁଁ..... । ମୋ
ଦେହରେ ଚିନେ ହେଲେ ପୁନା ନାହିଁ କି ପିନ୍ଧିଥିବା ଲୁଗା ଖଣ୍ଡିକ ବି ମୂଲ୍ୟବାନ୍ ନୁହେଁ । କାହିଁକି
ବାଟ ଓଗାଳି ଠିଆ ହୋଇବ... ?

ମଣିଷ କ'ଣ ସବୁବେଳେ ଖୋଜେ ସେଇ ଧନ ରହ ମୂଲ୍ୟବାନ୍ ମଣି ମାଣିକ୍ୟକୁ... ? ସେ
ସବୁରୁ ମଣିଷଟିଏ କ'ଣ ମୂଲ୍ୟବାନ୍ ନୁହେଁ... । ତା'ରିଠାରେତ ସେ ସବୁ ଥାଏ... । ଲୁଗାଦେଇ
କି ଭୁଲିଯିବ ଏ ନାରାଟିର ବାରଣ ଜଙ୍ଗିତରେ... ? କଣ୍ଠରେ ତା'ର ଫୁଟି ଉଠିଲା, ଦନିଷ୍ଠ
ଆତ୍ମାଦତାର ଅଶ୍ରୁକ ସ୍ଵର...କାହିଁକି ଠିଆ ହୋଇ ରହିଲ... ? ଅସୁନ...ଅସ ଖୁସି ମୋ ପାଖକୁ ।
ଭସ କରୁର... ?

ନାରାଟିର ଅସହାୟ ଉଦ୍ଘର...ଭୟ... ? ନାଁ ନାଁ ଭୟ ମୁଁ କାହିଁକି କରିବି... ? ମତେ
ବାଟ ଛାଡ଼ିଦିଅ, ମୁଁ ଖୁଲିଯାଏ । ବିଧବା ମୁଁ । କ'ଣ ଅଛି ମୋ ଠାରେ... ? ପୁନା, ରୂପା, ଧନ,
ରହ, ବିଛି ନାହିଁ । ମତେ ନେଇ କ'ଣ ପାଇବ ମୋ ଠାରୁ... ?

—କ'ଣ ନ ପାଇବି କହିବ ? ପୁରୁଷ ଯାହା ଖୁହେଁ, ତା' ଅପେକ୍ଷା ଯଥେଷ୍ଟ ଖୁସିଦାର
ଅଧିକାରିଣୀ ତମେ । କ'ଣ ନାହିଁ ତମ ପାଖରେ ? ମୋତେ ଭୁଲଇ ଦେଇ ତମେ କ'ଣ ଖୁଲିଯିବ
ମୋ କବଳକୁ ?

—ଓଃ.....ଏ କ'ଣ କହୁଛନ୍ତି ତୁମେ ?

—ମୁଁ କ'ଣ ନିଜ କହୁଛି ? ଭଲ କି ଅଧିକ ତିନା କଲ, ମୁଁ ଯାହା କହୁଛି, ଠିକ୍ କି ଭୁଲ ? ମୋ ଦେହ ଧନର ଅଧିକାରିଣୀ କରୁଛି ତୁମକୁ । ସବୁ କେଗମ୍ଭୀର ଭିତରେ ତୁମକୁ ଦେଖି ଶ୍ରେଷ୍ଠ ଅସନ । ଅନନ୍ଦରେ କଟାଇ ଦେବା ଆମେ ପ୍ରତିଟି ଦିନ । କାଣି କାଣି ଏ ବୈଧବ୍ୟକୁ ତମେ ଚାହୁଁଛୁ କି କି କହୁଛୁ..... ?

—ଈଃ.....ଈଃ.....ଏ ପାପ କଥା ତୁମେ ପାଟିରେ ଧରି । କିଏ ଯଦି ଶୁଣେ, କ'ଣ ହେବ ମୋ ଦତ୍ତା କହିଲ ? ହିନ୍ଦୁ ନାରୀର ବୈଧବ୍ୟ କ'ଣ ନର୍କ ଯନ୍ତ୍ରଣା..... ? ସେ ତ ସେକ୍ସିରେ ସ୍ୱର୍ଗ ପୁଣ୍ୟ ଲାଭ କରେ । ତା ଆଶ୍ୱାସ୍ୟ ଦେବତା ପତିର ସ୍ମୃତି ରକ୍ଷା ପାଇଁ ଏ ବ୍ରତ ସେ କ୍ଷୁଦ୍ରଣ କରିପାଏ ଅପେ ଆପେ ।

—ନତେ ଆଉ ଏ ଆଦର୍ଶ ବାଣୀ ଶୁଣାଅନି... । ଆସ ଆଉ ବିଳମ୍ବ ନ କରି ଏ ଘୋଡ଼ାରେ ସେ । ମୋ ଅନ୍ତଃପୁରକୁ ଗଲେ, ସେଇଠି ବୁଝିବ ଜୀବନର ବ୍ରତ କ'ଣ ... ? କେତେ ପୁଣ୍ୟ, କେତେ ସ୍ୱାସ୍ଥ୍ୟ.....

—ପୁଣ୍ୟ ସ୍ୱାସ୍ଥ୍ୟ ମୋର ଲୋଡ଼ା ନାହିଁ । ଆଉ ଯଦି ଅଧିକ ସେ କଥା ପାଟିରେ ଧରି, ତେବେ ଯେ ଏ ପୋଖରୀରେ ବୁଝି ମରୁଛି । ତମେ କ'ଣ ଭୁଲୁ, ଗୋଟିଏ ସରଳା ନିଷ୍ଠାପ ବିଧବା ବ୍ରାହ୍ମଣୀର ମୃତ୍ୟୁ ଘଟୁ ତୁମରି ସାମ୍ନାରେ..... ?

—ମୃତ୍ୟୁ..... ? ନାଁ.....ନାଁ.....ସେ କଥା ମୁଁ କାହିଁକି ଭୁଲୁଛି ? ଅସ୍ଥିର ହୋଇ ଉଠିଲୁ ମନରେ । ମନରେ ତାର ସଦେହ ଉପୁଜିଲୁ..... । ସତେଜ । ସତୀତ୍ୱ ରକ୍ଷା କରିବା ପାଇଁ ଅନେକ ହିନ୍ଦୁ ନାରୀ ଆତ୍ମହତ୍ୟା କରିବାର ବହୁ କିମ୍ବଦନ୍ତୀ ସେ ଶୁଣିଛି..... । ତେବେ ଆତ୍ମହତ୍ୟା କରିବା ପୂର୍ବରୁ ତାକୁ ବଳାଜ୍ଞାର କରି ଏଠାରୁ ନେଇଗଲେ..... ? ମନକୁ ବେଶ୍ ପାଇଲୁ ପ୍ରସ୍ତାବଟା । ଉତ୍ତମ ହୋଇ ଗୋଟାଏ ନୀଳମନା ରାଜସ ପରି ବଳାଜ୍ଞାର ପୂର୍ବକ ତା' ଦେହକୁ ଚାଣି ଧରି ସ୍ୱାସ୍ଥ୍ୟ ଦେଲୁ ଘୋଡ଼ାରେ । ନାରୀଟିର କରୁଣ ଆର୍ତ୍ତ ଚିତ୍କାର ପ୍ରତିଧ୍ୱନିତ ହୋଇ ଯେଉଁ ଅସିଲୁ ତାଣି ପାଖକୁ । ନିଜର ଗାଁ, ବନ୍ଧୁ, ପରିଜନ ଓ ଆତ୍ମୀୟଙ୍କୁ ହରାଇ ପୁଣ୍ୟରେ କେବଳ କାହିଁକିକୁ ଖରିଲୁ ବ୍ରାହ୍ମଣୀ..... । ଲୁଲଦେଗର ସେ ପ୍ରାସାଦ, ସଜକାୟ ଭୂଇଁ ତଳେ ତାଙ୍କୁ ନର୍କ ତୁଲ୍ୟ ମନେ ହେଲା । ଦୁଇଟି ଅସହାୟ ଆସି ଖୋଜି ବୁଲିଲୁ ସେ ଛପର ଭୂଲର ଭୂଲିଆ ଶାସ୍ତ୍ରକୁ... । ଝାଟିମାଟି ବାଦଳ ରଙ୍ଗ ମାଟି ଛିପା କାଢ଼ିଲେ ଯେଉଁ ପ୍ରଭୁ ଜଗନ୍ନାଥଙ୍କର ଫଟୋ ଖଣ୍ଡ ଏ ଝୁଲି ମନକୁ ପରିତ୍ର ଉଠୁଥିଲା, ସେ କାହିଁ..... ? କାହିଁ ସେ ହୋଟିଆ ଠାକୁର ଘରଟି..... ? ଠାକୁରଙ୍କ ପାଇଁ ଶ୍ରେଣ ହେବାର ରକ୍ଷନ ପ୍ରସ୍ତୁତି ତ ନାହିଁ..... । କାହିଁ କଥା କଦଳୀର ଦରଦର ଭଜାର ବାମ୍ନାତ ଏଠି ନାହିଁ ।

ଉତ୍ତ...ଏଠି ଖାଲି ଅଖାଦ୍ୟର ବାସ୍ନା । ଗୋ-ମାଂସ ରକ୍ଷଣରେ ନାକ ପାଟି ପଡ଼ୁଛି..... । ସମସ୍ତ ଆମେ ଗୋ-ମାତା ବୋଲି ପୂଜା କରୁ, ସେ ଏଠିକାର ଖାଦ୍ୟ ସାମଗ୍ରୀ..... । ଆସିବ ବୁଝୁଛି ଯୋଡ଼ି ଦେଇ ବ୍ରାହ୍ମଣୀ ଶୁଣେ ଏ ନର୍କ ଯନ୍ତ୍ରଣାରୁ କ'ଣ ମୁକ୍ତି ନାହିଁ ସତରେ... ?

ବ୍ରାହ୍ମଣୀର ଲୁହ ଦେଖି ବ୍ୟତିବ୍ୟସ୍ତ ହୋଇ ଉଠିଲୁ ଲୁଲଦେଗ । ନାନାଦି ମୂଲ୍ୟବାନ ବସ୍ତୁ, ପ୍ରଭୁର ଅଳଙ୍କାର ନେଇ ମନକୁ ତା'ର ଭୁଲାଇବାକୁ ଲାଗିଲା । କିନ୍ତୁ କୌଣସିପିରେ ତାର ମନ ଖରିଲ ନାହିଁ । ସେ କି ତପଳ ଶଶୁ । ପ୍ରଲୋଭନରେ ତରଳି ପଡ଼ିବ... ? କେତେ ଓଷା, କେତେ ଉପବାସ ବ୍ରତରେ ସେ ଶୁଦ୍ଧ ପୁତ..... । କେତେ ଦିନର ଅଭ୍ୟାସଗତ ଜୀବନର ତଳଣା । ତାକୁ ଏତେ ସାଗ୍ର ଓଲଟାଇ ଦେବା କ'ଣ ଏଡ଼େ ସହଜ..... ? ଏତେ ସମ୍ଭବ..... ?

ଅକ୍ଷିରେ ନୁହ, ହାତରେ ଚୋହ ନେଇ ବ୍ରାହ୍ମଣୀ ଦିନ କଟାଇବାକୁ ଲାଗିଲା । କିନ୍ତୁ ନୀତିମନା ମା'ର ଲୋଭା ଲାଳଚେରୀ ଏ ଅପରାଧରେ ଦରଲି ରିବା କ'ଣ ସମ୍ଭବ ? ତାର ପକଳ କାକୁଟି ଦିନତାରୁ ଉପେକ୍ଷା କରି କଳାହାର ପୂର୍ବକ ତାଠାରୁ ପହାସ ଗ୍ରହଣ କଲା ।

ଉପାୟହୀନା ବ୍ରାହ୍ମଣୀ ପହାସୁପେ ରହି ମଧ୍ୟ ନିଜର ପବିତ୍ରତାକୁ ଦୂରରେ ଦେଲାନି । ବହୁ କାଧ୍ୟ କରିବା ପରେ ବି ସେ ଗୋ-ମା'ର ଖାଇଲା ନାହିଁ କି ମସୃଡ଼ିକୁ ଯାଇ ଦ୍ଵିଧୁ ଧର୍ମକୁ ଚୁଲିଲା ନାହିଁ । ଦେହଟା ଅପବିତ୍ର ହୋଇଗଲା ସିନା, ମନଟା ତ ପବିତ୍ର ଅଛି । ସେଇ ନିର୍ମଳ ପବିତ୍ର ମନରେ ସେ ନିୟମିତ ଜଗନ୍ନାଥଙ୍କୁ ସୁମରଣା କରି କହୁଥାଏ, ପ୍ରଭୁ । ମୋର ଏ ଅପବିତ୍ର ହୃଦୟର ନିବେଦନ ନୁହେଁ । ପବିତ୍ର ହୃଦୟ ନେଇ ମୋର ଏ ପ୍ରଣାଦ ଭାବି । ତୁମେ କ'ଣ ଗ୍ରହଣ କରିବନି.....? କ୍ଷମା ଦେବନି ମତେ.....? ଦେହଟା ପୋଡ଼ି ଛାରଖାର ହୋଇଗଲେ ବି ଏ ହୃଦୟ ତୁମ ପ୍ରତି ସତା ଅନୁରକ୍ତ । ମୁଁ ଆଦୌ ବିଶ୍ଵାସୀଣାଳିନୀ ବେଗମ୍ ନୁହେଁ । ମୁଁ ତୁମ ପାଖରେ ନିଶିମାଣି ସେଇ ନିରାହା ବିଧବା ବ୍ରାହ୍ମଣୀ ।

ଜଗନ୍ନାଥ, କଳରାତ୍ର ଅଞ୍ଚଳ ପୁରପ୍ରାଙ୍ଗର ତିନୋଟି ମୂର୍ତ୍ତି ରଖି ସେ ପ୍ରତିଦିନ ତାଙ୍କରି ପୂଜା ଅରାଧନାରେ ମନ ଦେଲା, ବିଭିନ୍ନ ସୁଦୀର୍ଘତ ପୁଷ୍ପରେ ମୂର୍ତ୍ତିଗୁଡ଼ିକୁ ମଣ୍ଡିତ କରି, ଅଗରୁ ଗତ ଦେନରେ ବେଶ ପରିପାଟା କରାଇ ପ୍ରଭୁ ପ୍ରଭୁ ହୋଇ ଦିନ କଟାଇବାକୁ ଲାଗିଲା ।

କିଛି ଦିନର ବ୍ୟବଧାନ ପରେ ସେ ଘରକୁ ଆଲୋକିତକରି ଜନ୍ମ ନେଲା ଏକ ଶିଶୁ ପୁତ୍ର । ତି ନନ୍ଦ୍ୟା । ତି ଅପମାନ । ତଥାପି ସେ ତ ନିଜର ପୁତ୍ର । ନାହିଁ ହୋଇ କିପରି ଅବମାନନା କରିବ ନିଜର ମାତୃଗୁଣ.....? ପ୍ରଭୁ ଜଗନ୍ନାଥଙ୍କ ପାଖେ ପୁତ୍ରର ଜୀବନକୁ ଅର୍ପଣ କରି ଦେଇ ମନକୁ ସାନ୍ତନା ଦେଲା..... ।

ପିତା ଲାଳଚେରୀ ନିଜର ନାମ ସହିତ ସମ୍ଭବ ରଖିଲା ପରି, ପୁତ୍ରର ନାମ ରଖିଲା ସାଲବେଗ୍ । ମାତାର ଅପର ଯତ୍ନ ପାଇ ସାଲବେଗ କ୍ରମେ ବଡ଼ ହେବାକୁ ଲାଗିଲା । ଗୋଲ୍ ଗାଲ୍ ଘୋର ସୁଦର ମୁହଁଟିଏ..... ବଳିଲା ବଳିଲା ଦୁଇଟି ଡେଣା, ଚିକି ଓଠରୁ ଲାଳ ଧାରଟିଏ ଗଢ଼ିଆସି ଯେତେବେଳେ ସେ ଘର ସାଗ ଗୁରୁଣ୍ଡି ପୁରୁଣ୍ଡି ଖେଳି ତୁଲୁ ଥାଏ, ହସି ଉଠୁ ଥାଏ, ମାଆକୁ ମନେ ହୁଏ ସତେକି ଏ ପ୍ରଭୁ ଗୁରୁଣ୍ଡି ଗୋଢାଳ । ଆନନ୍ଦର ଆବେଗରେ ନିକୁଜ ହୋଇ ଆସେ ଆସିର ପତା । ଗୋଟିଏ ଅହେତୁକ ଆନନ୍ଦରେ ତଥଳ ହୋଇ ଉଠେ ମନଟା..... । ସତେ କ'ଣ ଏକଥା ସମ୍ଭବ ?

ମନର କେତେ ଆଶା କେତେ ଆକାଂକ୍ଷା ନେଇ ସାଲବେଗ କ୍ରମେ ବଡ଼ ହେବାକୁ ଲାଗିଲେ । ଯେତେବେଳେ ସେ ତିନି ଭାରି ବର୍ଷର ତପଳ ଶିଶୁ, ତିନେ ସେ ଲକ୍ଷ୍ୟ କଲେ, ମାଆ ବଡ଼ ଭକ୍ତିର ସହିତ ତିନୋଟି ମୂର୍ତ୍ତିକୁ ପୂଜାକରି ଧ୍ୟାନରେ ବସିଛନ୍ତି । ସେ କି ଜାଣେ, ଭଗବାନ କିଏ ? କ'ଣ ତାଙ୍କର ଆକାର.....ମୂର୍ତ୍ତି ତିନୋଟିଙ୍କୁ ଖେଳନା କଲେଇ ଭାବି ତାଙ୍କ ସହିତ ଖେଳ ଆରମ୍ଭ କରି ଦେଇଛି । କେତେବେଳେ ସେ ମୂର୍ତ୍ତି ତିନୋଟିଙ୍କୁ ଅଭିମାନରେ ଚାପି ମାରିଲାଣି ତ କେତେବେଳେ ମୁହଁ ପାଖେ ରଖି ଗେହୁା କଲାଣି । ମାଆ ଏହାଦେଖି, ଭୟରେ ଥରି ଉଠନ୍ତି । ପୁଅର ହାତରୁ ଛତାଇ ନେଇ ରଖି ଦେଲାବେଳେ, ସାଲବେଗଙ୍କ ତି କାର.....ସେ ସହାର ଯେନିତି ଶେଷ ନାହିଁ । ମାଆ ଯଥା ସ୍ଥାନରେ ମୂର୍ତ୍ତିଗୁଡ଼ିକୁ ରଖି ଦେଇ ଲୁହ ଛଳ ଛଳ ଆସିରେ କଣାନ୍ତି, ସତରେ କ'ଣ ତୁମେ ଅପବିତ୍ର ହୋଇଗଲ ପ୍ରଭୁ.....? ବ୍ୟାକୁଳ ଅନ୍ତର ଭିତରେ ଏ ଭାବନା ମନକୁ ବାରମ୍ବାର ଆନ୍ଦୋଳିତ କରି ପକାଇଥିବା ଦେଖେ, ମାଆ ଲକ୍ଷ୍ୟକରଣି କାରି ପ୍ରଭୁଙ୍କ ମୁହଁ ତ ଅପ୍ରସନ୍ନ ଦିଶୁନି..... । ବରଂ ଅପିତ ପ୍ରସନ୍ନ ଜଣା-ପଡ଼ୁଛନ୍ତି..... । ରକ୍ତ ଅନୁରକ୍ତ ପ୍ରଭୁ ଅତ୍ୟାମୀ କି ଗାଣି ପାରନ୍ତି ଭକ୍ତ ଉପରେ.....? ✓

ପରେ ପରେ ଶିଶୁ ସାଲବେଗ ଯେତେବେଳେ କୈଗୋରରେ ପଦାର୍ପଣ କରନ୍ତି, ସେତେବେଳେ
 ଯେଉଁଠି, ମାଆ ମସତିଦକୁ ନ ଯାଇ କୋଇଲି ନ ପଡ଼ି, ଘରେ ବସି ବସି କେବଳ ସେଇ ମୁଣ୍ଡ
 ବୁଡ଼ିଲେ ପାଖେ ନିଜକୁ ସମର୍ପି ଦେଇଛନ୍ତି । କିଏ ସେ ଏ ମୁଣ୍ଡମାନେ....? ବଡ଼ କୌତୁହ
 ହୋଇ ସେଥିରୁ ଗୋଟିଏ ମୁଣ୍ଡକୁ ନେଇଆସି ବଡ଼ ଆଶ୍ଚର୍ଯ୍ୟର ସହିତ ତାକୁ ନିରୀକ୍ଷଣ କରି କରି
 ଯେତେବେଳେ ନିଜର ଚିକି ଚିକି ଆସି ଯୋଡ଼ିକୁ ମିଶାଇ ଦିଅନ୍ତି ପ୍ରଭୁ ଜଗନ୍ନାଥଙ୍କ କୋ କୋ
 ଆଖି ଶିତରେ, କ'ଣ ସେ ଅନୁଭବ କରନ୍ତି ବେଙ୍ଗାଣି, ସାରା ଦେହରେ ଗୋଟିଏ ଅପୂର୍ବ
 ସେନାପ୍ର ଭାଗି ଉଠେ..... । ପୁଣି ଆଉ ଗୋଟିଏ ମୁଣ୍ଡକୁ ଧରି ଭାବ ବିହୀନ ହୋଇ ଦେଖନ୍ତି,
 ତା.....ବଡ଼ ବିଚିତ୍ର ତ ଏ ମୁଣ୍ଡଗୁଡ଼ିକ, ମଣିଷପରି ଲଗୁ ନାହାନ୍ତି କି କଣ୍ଠେଇପରି ଦିଶୁ
 ନାହାନ୍ତି । ହାତ ନାହିଁ, ଗୋଡ଼ ନାହିଁ, ନାକ ନାହିଁ କି କାନ ବି ନାହିଁ, ଅଛି ଖାଲି ବିଲେଇ
 ଭଳି ଦୁଇଟି ବଡ଼ ବଡ଼ କୋ କୋ ଆଖି । ତା' ହେଲେ ଏମାନେ ଚାଲନ୍ତି ବୁଲନ୍ତି କେମିତି ?
 ବୁଝନ୍ତି କେମିତି.....? ଖାଆନ୍ତି ବି କେମିତି.....? ଏ ବିଚିତ୍ର ଆଖି ଦୁଇଟି କୋଧେ ସବୁପ୍ରକାର
 ସାହାଯ୍ୟ କରେ, ନୁହେଁଲେ ଆଖି ଯୋଡ଼ିକ କାହିଁକି ଏତେ ବଡ଼ ବଡ଼ ହୋଇଥାଆନ୍ତା ?

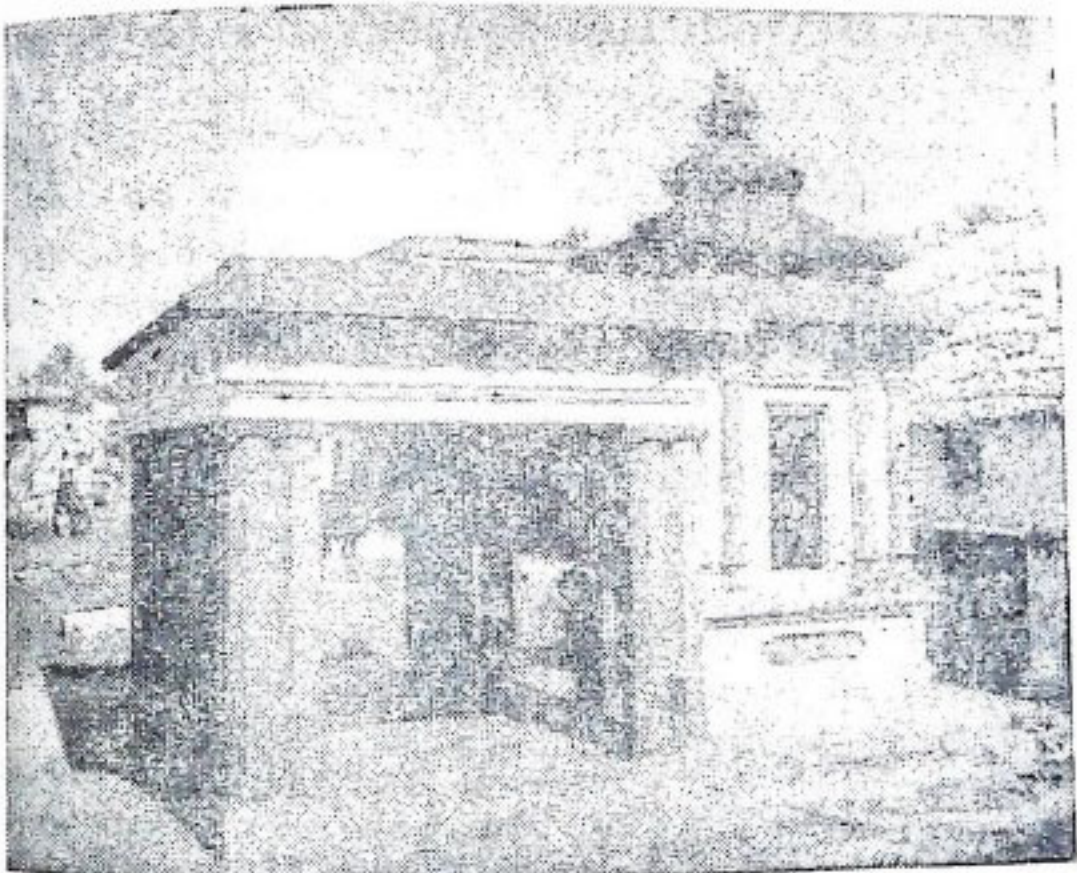

ପୁରୀ ବଡ଼ଦାଣ୍ଡରେ ଥିବା ଭକ୍ତକବି ସାଲବେଗଙ୍କ ସମାଧିସ୍ତମ୍ଭ—ଶ୍ରୀଜଗନ୍ନାଥଙ୍କ ରଥ
 ଏଠି କିଛି ସମୟପାଇଁ ଅଟକି ରହେ ବୋଲି କଥିତ ଅଛି

ଏ ମୁଣ୍ଡଗୁଡ଼ିକ ସାଲବେଗଙ୍କ ବଡ଼ ବିଚିତ୍ର ମନେ ହେଲେ ବି ତାଙ୍କ ପ୍ରତି କେମିତି ଗୋଟିଏ
 ଅଲଗା ଭିତରେ ଭକ୍ତିଭାବ ଥାଏ, ସେଇ ବିଚିତ୍ର ରୂପଧାରୀ ଇଶ୍ଵରଙ୍କର ନାନାଦି ମହୋତ୍ସବ
 ଭେଳେ, ସାଲବେଗଙ୍କ ହୃଦୟ ଉଦ୍‌ବେଗ ହୋଇ ପଡ଼େ ଚିତ୍ତେ ଦେଖିବାପାଇଁ । ଉପାରେ
 କେତେ ବିସମର ଲୋକେ ଯାଆନ୍ତି । ସତର ଗହଳୀ ହୋଇ ଉଠେ ଯାତ୍ରୀମାନଙ୍କ ସମାଗମରେ ।
 ଗଣି କର୍ତ୍ତବ୍ୟ ମଧ୍ୟ ଅପର୍ଯ୍ୟାପ୍ତ ଲୋକଙ୍କ ଭାଡ଼ ଜମେ । ସମଗ୍ର ଭାରତ ବର୍ଷର କାହିଁ କେଉଁ
 ପୁରପୁରରୁ ଚାଲି ଆସନ୍ତି ଅସଂଖ୍ୟ ପୁଣ୍ୟ କାମ୍ପାଳ ଦଳ । ବହୁ ବର୍ଷର ବହୁ ବିଚିତ୍ର ଲୋକଙ୍କ
 କଣ୍ଠରୁ ଉଠୁଛି ଉଠେ ଜଗନ୍ନାଥଙ୍କ କରୁ କରୁ ଗାନ । ଦିଉଁନି ଆନନ୍ଦ ସୁକେ ଧୁନିମାନ ଦେଇ
 ଖୁଣି ଥାଆନ୍ତି ଭାବ ବିହୀନ ହୋଇ । କିଏ ଯଦି ଦଣ୍ଡ ଶୁଣି ଶୁଣି ଖୁଣି ଥାଏ, କିଏ ଖୁଣି ଥାଏ
 ପିଠିରେ ଭଲ ଦେଇ ଦେଇ । ଆଉ କିଏ ଆଶ୍ଚର୍ଯ୍ୟରେ ଆଶ୍ଚେଇ ଆଶ୍ଚେଇ ଖୁଣି ଥାଏ ପତାଧ

ଚଢ଼ିରେ । ଅତ କାହାରି କୌଣସି କଥାରେ ଲକ୍ଷ୍ୟ ନାହିଁ ଭୁବେସେ ନାହିଁ କେବଳ ଦର୍ଶନ ପ୍ରାପ୍ତିର ଉଦ୍ଦେଶ୍ୟ ରହି ରହିଛି ମନରେ । କାହା ଆଖିରୁ ଝରି ପଡ଼ୁଥାଏ ଆନନ୍ଦର ବାରି... । କାହା ଚକ୍ଷୁରୁ ପୁଣି ଉଠୁଥାଏ ଲକ୍ଷ୍ୟ ମିଳନର କରୁଣ କାତର ସ୍ଵର । କୋଟି କୋଟି ସେନାକୁ ଆଶ୍ଵେଷି ଧରି ଅମ୍ଭ ସମୋଚ୍ଚରେ ବିଶେଷ ହୋଇ ଉଠୁଥାଏ ପବିତ୍ର ଲୀଳା ଭୂମି ।

ଜନାର୍ଥ ସ୍ଵପେଥର ଏ ବିଚିତ୍ର ଦୃଶ୍ୟ ଦେଖି, ବିସ୍ମୟରେ ଅଭିଭୂତ ହୋଇ ପଡ଼ି ସାଲରେ । ଧାର ଯାଆନ୍ତି ମା ପାଖକୁ ପହଞ୍ଚି ଚିତେ କୁଝି ନେବାପାଇଁ...., କିନ୍ତୁ ଏ ପ୍ରଶ୍ନ ପଚାରିବା ପୂର୍ବରୁ ତାଙ୍କ ଚକ୍ଷୁର ଶ୍ଵାସକୁ କିଏ ସେମିତି ବଦଳାଇ ଦିଏ ଅନ୍ୟ ଗତିରେ ।

ସମୟ ଚଢ଼ି ଉଠେ । ଏକ ସୁସ୍ଥ ସୁନ୍ଦର ସରଳ ଯୁବକ ରୂପେ ମାଆଙ୍କ ଆଖିରେ ଭଲ ଦୁଅନ୍ତି ସାଲରେ । ପିଲା ଦିନର ସେ ସ୍ମୃତି ଅସ୍ଵଚ୍ଛ ହୋଇ ଆସେ । ପିତାଙ୍କ ନିର୍ଦ୍ଦେଶନାରେ ଅନୁପ୍ରାଣିତ ହୋଇ ମୁସଲମାନ୍ ଧର୍ମ ପ୍ରତି ଆକ୍ରନ୍ଧ ହେବା ପରେ ସଙ୍ଗେ ସଙ୍ଗେ ଯୁଦ୍ଧ ବିଦ୍ୟାରେ ବି ସୁନିପୁଣ ଦୁଅନ୍ତି । ଦିନେ ଚତୁର୍ଥ କାହିନୀ ବିରୁଦ୍ଧରେ ଯୁଦ୍ଧ କରିବାକୁ ତାଙ୍କର ଆଦେଶ ଲାଗିବେତେ... । ଲଳିତେଶ ବଳିଷ୍ଠ ଯୁଦ୍ଧଦୁଅ ସାଲବେଗଙ୍କୁ ଧରି ଯୁଦ୍ଧ ଭୂମିକୁ ଯାଏ ।

ଗାନ୍ଧୀଙ୍କୁ ମୁହର ସେ ଯେଉଁ ବିଧବା ବ୍ରାହ୍ମଣୀ, ସେ କ'ଣ କେତେ ଭାବି ଥିଲା ସେ, ତାର ନିଜର ଦୁଅ ହୋଇ, ହିନ୍ଦୁମାନଙ୍କ ବିରୁଦ୍ଧରେ ଯୁଦ୍ଧ କରିବାକୁ ଯିବ ରଣ ଭୂମିକୁ ? ଝର ଝର ହୋଇ ଅଖିରୁ ଝରି ପଡ଼ୁଥାଏ ଅତସ୍ତ ଅଶ୍ରୁ.... । ପ୍ରଭୁ ! କେତେ ଆଶାକରିଥିଲି ପୁଅ ମୋର ଗୋଟିଏ ଉପଯୁକ୍ତ ମଣିଷ ହେଉ । କେତେ କେତେ ଭଲ ଆଶାମାନ ମନରଙ୍ଗରେ ଉନିତ ହେଉଥିଲା ନବୀନ ସୂର୍ଯ୍ୟ ପରି.... । ତେଲ ହେଉ ହେଉ ତାକୁ ସମର୍ପି ଦେଇଥିଲି ତୁମ୍ଭି ଚରଣ ତଳେ । କିଛି କରି ନ ପାରିଥିଲେ ବି, କରିପାରିଥାଆନ୍ତ ତ ଗୋଟିଏ ଦିନଯା ଭକ୍ତକରି.... । କିନ୍ତୁ ଏ କ'ଣ କଲ ପ୍ରଭୁ... ? ଏଇ ବିରୁଦ୍ଧ ଶେଷରେ କଲ ତୁମେ.... ? ମୋର ଆଖି ସାମନାରେ ଗୋଟିଏ ନୃଶ'ସ ସୈନ୍ୟକରି ପଠାଇ ଦେଲ ତୁମେ ରଣ କ୍ଷେତ୍ରକୁ.... ? ଆଖି ଆଗରେ ଭାବି ଉଠିଲା ସେ ବିଭୀଷ ରଣ ଭୂମିର କରୁଣ ଦୃଶ୍ୟ.... । ହଣା ଖାଇ କେତେ ସୈନ୍ୟ ଚାଲି ପଡ଼ୁଛନ୍ତି । କାହାର ମୁଣ୍ଡ ପାଟି ଝର ଝର ହୋଇ ଝରି ଯାଉଛି ରୂପିରର ଧାର । ଆଉ କିଏ ରୁକୁରେ ଅଗାଧ ପାଇ ସମ୍ଭାଷଣରେ ଛଟପଟ୍ ହୋଇଯାଉଛି । ଆଃ ସମ୍ଭାଷଣରେ ଚିତ୍କାର କରି ଉଠିଲେ ସାଲବେଗଙ୍କ ମାଆ... । ଦୁଇ ହାତ ଟେକି ଦେଇ ବିନମ୍ର ପ୍ରଣତି ଜଣାଇଲେ, ପ୍ରଭୁ ! ପୁଅଟୁ ମୋର ଅକ୍ଷତ ଅବସ୍ଥାରେ ଦେଖାଇ ଆଣ ମୋ କୋଳକୁ ।

ଦୁର୍ଭାଗୀର କଥା, ସାଲବେଗ ଯୁଦ୍ଧରେ ଆହତ ହୋଇ କ୍ଷତ ବିକ୍ଷତ ଭାବେ ଲେଉଟି ଆସିଛନ୍ତି ଯୁଦ୍ଧ କ୍ଷେତ୍ରରୁ । ତତକ୍ତି ବଳେ ମାଆ ଆହତ ପୁଅ ପାଖକୁ । ତାଙ୍କର କରୁଣ କାତର ଧରି ସମସ୍ତଙ୍କୁ ସ୍ଵତନ୍ତ୍ର କରା ଦେଇଛନ୍ତି । ସବୁରି ଅନ୍ତର ଦୁଃଖରେ ତରଳି ପଡ଼ିଲା । ପ୍ରଭୁ ! ଏଇ କ'ଣ ମୋର ପ୍ରାପ୍ୟ—ଏ ଅଭାଗିନୀର ଏଇ ପରିଣତି ? କୋଉଠି ମୋର ଦୋଷ ଦେଖିଲ ? ତାଣି ଶାଣିତ ମୁଁ କିଛି ଭୁଲ୍ କରିନି । ଯାହା ସବୁ ଭୁଲ ହୋଇ ଯାଇଛି, ସେ'ତ ସବୁ ମୋର ଅନିଚ୍ଛା ସତ୍ତ୍ଵେ । ପରିସ୍ଥିତିରେ ପଡ଼ି ବାଧ୍ୟ ହୋଇ ଏ ଭୁଲ ସିନା ମୁଁ କଲି । ସବୁ ଜାଣି, ତୁମେ ମୋ ପାଇଁ ଅତ୍ୟାଧିକାର କାମ କଲ । କାହିଁକି ଏମିତି ନିଶ୍ଚର ହେଲ ପ୍ରଭୁ ?

ସାଲବେଗଙ୍କ ଯତ୍ନଶୀଳ ଚର୍ଚ୍ଚରିତ ସ୍ଵର ମାଆଙ୍କୁ ଅସ୍ଥିର କରି ପକାଇଲା । ମୁଁ ମରି ଯିବି ମାଆ..... ମରି ଯିବି ମୁଁ । ଏ କ୍ଷତର ଯତ୍ନଶୀଳ ସହ୍ୟ କରିବା ମୋ ପକ୍ଷେ ଆଉ ସମ୍ଭବ ନୁହେଁ ମାଆ । କୁହ ମୁଁ କ'ଣ କରିବି ? କୁହ ମାଆ..... କୁହ.....

ମାଆଙ୍କର ଦୁଇଟି କମିତ ଓଠ ଧରି ଉଠିଲା ଦୁଃଖ ଆଉ ଅଭିମାନରେ । କାହିଁକି ତୁ ଯାଉ ଥିଲୁ ରଣଭୂମିକୁ.... ? କେତେପର ତେ ମନା କରିଛୁ, ବାପାରେ । ଏ ଯୁଦ୍ଧ ବିଦ୍ୟା ଶିଖିନା । ତୁଟିଲୁତ ନାହିଁ ମୋ କଥା । ଯୁଦ୍ଧରେ କ୍ଷତ ବିକ୍ଷତ ହୋଇ ଯତ୍ନଶୀଳ ଶେରିବା ତମ ରକ୍ତଚୋ ସ୍ଵଭବ ହାପ । ମୋ ବୋଲ କ'ଣ ତୁ ମାନିବୁ ସେ ତେ ମୁଁ କହିବି ?

ସାଲବେଗଙ୍କ ବ୍ୟାକୁଳ ସ୍ଵର—ହୁଏ ମାଆ କୁହ । ମୁଁ ଅବାଧ୍ୟା ନ ହୋଇ ଶୁଣିବି ତୁମର ଥୋ ।

ମାଆଙ୍କ, ତୁଳତି ଅବିଶ୍ଵାସ ଆଶିର ତୋଳା ପହୁଁଛି ଗଲୁ ସାଲବେଗଙ୍କ ପାଖକୁ.....

ତମର ବିଶ୍ଵାସ ହେଉନି ମା ? ତିନୁ ଛୁଇଁ ତମର ଶପଥ କରୁଛି, ବିଶ୍ଵାସ କର ମତେ ।

ପୁଅର ଥର ଥର କଣ୍ଠର ବ୍ୟାକୁଳ ସ୍ଵର ଶୁଣି ତମକି ଉଠିଲେ ମାଆ । କେମିତି ବିଶ୍ଵାସ କରିବେ ଏ ଶପଥକୁ.....? କେମିତି ଭରସା ରଖିବେ ପୁଅ ଉପରେ..... ସେ କ'ଣ ଖାଲି ତାଙ୍କର ପୁଅ ? ନୃଶଂସ ଲାଲବେଗର ରକ୍ତରେ ଗଢ଼ା ସେ । ଏଇ ବେପତିଙ୍କ ସପଥରେ ଯୁଦ୍ଧ କରି ହିନ୍ଦୁମାନଙ୍କ ମର୍ଯ୍ୟାଦା ରକ୍ଷା କରିବାକୁ ଯାଇ ସ୍ଵାମୀ ତାର ପ୍ରାଣ ହରାଇ ଥିଲେ । ଆଜି ସେ ମୁସଲମାନଙ୍କ ଲୁଣ୍ଠିତ ହୋଇ ନିଜର ଜାତି କୁଳ ମର୍ଯ୍ୟାଦା ହରାଇ ଯେଉଁ ସନ୍ତାନଙ୍କୁ ସୃଷ୍ଟିକଲେ, ସେ ଗଲୁ ହିନ୍ଦୁମାନଙ୍କ ବିରୁଦ୍ଧରେ ଯୁଦ୍ଧ କରିବାକୁ..... । ସେଇ ବିଶ୍ଵାସ ରକ୍ତର ସନ୍ତାନ ସତରେ କାଣ ତାଙ୍କ କଥା ଶୁଣିବେ ?

ଥୋପି ସେଇ ଅବିଶ୍ଵାସ ମନନେଇ ବ୍ୟାକୁଳ କଲେ ମାଆ, ଗାପରେ । ତୁ ପ୍ରଭୁ କରନାଥଙ୍କୁ ଡାକ୍ ନିଶ୍ଚୟ ସେ ଶୁଣିବେ ତୋର ଡାକ । ସେଇ ତୋତେ ଆଶ୍ଵେନୀ କରାଇ ଦେବେ ।

ବିସ୍ଫୁତ ହୋଇ ଉଠିଲେ ସାଲବେଗ—ଜଗନ୍ନାଥ । ସେ କିଏ ମାଆ..... ? ମୁଁ ତ ତିନିନି ଗାଙ୍କୁ ।

ପୁଅର ବିସ୍ଫୁତ ଶ୍ଵର ଲକ୍ଷ୍ୟ କରି ହସି ଉଠିଲେ ମାଆ— । ସେ ହସ ଧାରକ କେତେ ଶାନ୍ତ ଆଉ ସରଳ..... । କେତେ ସୁନ୍ଦର ଆଉ ଆପଣାର । ସେଇମତି ହସ ହସ ଓଠରେ କହିଲେ ମାଆ, ତୁ ତିନିକୁ କେମିତି— ? ସେ କିନ୍ତୁ ତିନିକି ତୋତେ ।

—ମେତେ ତିନିକି..... ? କେମିତି ମାଆ— ?

—ସେ ପର ପ୍ରଭୁ ଅନ୍ତର୍ଯ୍ୟାମୀ ରେ ବାପ । ସେ କାହାକୁ ତିନିକି ନାହିଁ ? ସକଳ ପୁଂସନାଶନ ପ୍ରଭୁ ପରମେଶ୍ଵର ସେ । ତୁ ତାଙ୍କୁ ଡାକ୍ ବାପ, ତାଙ୍କର ଚରଣ ତଳେ ନିଜକୁ ସମର୍ପି ଦେଇ, ସେଠି ବିଶ୍ଵାସ ରଖି, ଦେଖିବୁ ସେଇ ଭଲ କରିଦେବେ ।

ସାଲବେଗଙ୍କ କଣ୍ଠରେ ବିସ୍ଫୁତ ଆଉ ଅବିଶ୍ଵାସର ପ୍ରଶ୍ନ—ସେ ଇଶ୍ଵର.....? ତେବେ ଆଜ୍ଞା କିଏ ମାଆ ? ବାପା ତ କୁହନ୍ତି ଇଶ୍ଵର ହେଉଛନ୍ତି ଆଜ୍ଞା । ତାଙ୍କର ରୂପ ନାହିଁ, ବର୍ଣ୍ଣନାହିଁ, ସେ ହେଉଛନ୍ତି ନିରାକାର । କିନ୍ତୁ ତମ ଇଶ୍ଵରଙ୍କର ତ.....

ରୂପ ଅଛି, ବର୍ଣ୍ଣ ଅଛି, ଏଥି ପାଇଁ ସେ କ'ଣ ଇଶ୍ଵର ନୁହଁନ୍ତି ? ମାଆଙ୍କ ଓଠରେ ଉପହାସ ଉକୁଟି ଉଠିଲା । ହଁ ହଁ ତୋ ବାପାଙ୍କ ଇଶ୍ଵର ହେଉଛନ୍ତି ଆଜ୍ଞା । ଆଉ ମୋ ଇଶ୍ଵର ହେଉଛନ୍ତି ପ୍ରଭୁ ଜଗନ୍ନାଥ । ତାଙ୍କର ରୂପ ବର୍ଣ୍ଣ ଅଛି—ତାଙ୍କର ଆକାର ଅଛି । ସେଇ କଳାଶ୍ରୀମୁଖ ଉକ୍ତର ଡାକ ଶୁଣନ୍ତି । ଆଉ ତମର ଆଉଁ ଯେକି । ଉକ୍ତ ପାଇଁ ସେଇ ନିରାକାର ଆଜ୍ଞା ଆକାର ଧରନ୍ତି ।

ଏକି ଅସମ୍ଭବ କଥା ଶୁଣାଉଛ ମାଆ । ତମ ଇଶ୍ଵର ହେଉଛନ୍ତି ପ୍ରଭୁ ଜଗନ୍ନାଥ ? ତମେ ତା'ହେଲେ.....

ହିନ୍ଦୁ । ମୁଁ ହିନ୍ଦୁରେ ବାପ—ହିନ୍ଦୁ ମୁଁ । ବ୍ରାହ୍ମଣ ଘରର କୁଳବଧୂ ଥିଲି । ଏକମିତି ଆମ ଗାଁ ଦାଣ୍ଡମୁକୁନ୍ଦପୁରକୁ ଯୁଦ୍ଧ କରିବାକୁ ଯାଇ ବଳହୀନ କରି ବାପ ତୋର ମୋତେ ନେଇ ଆସିଲେ । ତୁ କିମିତି ତାଣ୍ଡକୁ ମୁଁ କିଏ ? ତୁ ତ ଅନ୍ୟ ରକ୍ତରେ ଗଢ଼ାତେ, ମୋ ମନକଥା, ମୋ ଦୁଃଖ ବେଦନା ତୁ କୁଣ୍ଡିବୁ କେମିତି ? ଥୋପି ତତେ ମୁଁ ତୋର ହେଉଛି । ମାନିବୁ ପ୍ରଭୁ ଜଗନ୍ନାଥଙ୍କୁ ? ତକାଆଖି ତକାଢ଼ୋକାଙ୍କୁ—ପଶୋଦା ନନ୍ଦନ କଳାକାନ୍ତଙ୍କୁ । ସେଇ ତୋତେ ବାପ ନିଶ୍ଚୟ ଭଲ କରିଦେବେ ।

ନିଶ୍ଚୟ ଭଲ କରିଦେବେ ? ମାଆଙ୍କ କଥାରେ ଯେମିତି ଭରଣା ପାଇଲେ ସାଲବେଗ ।
ହଁ ହଁ ମାଆ ମୋ ଦେହ ଯଦି ତୁମ ଠାକୁର ଭଲ କରି ଦେବେ, ତେବେ ନିଶ୍ଚୟ
ମୁଁ ମାନିବି ତାଙ୍କୁ ।

ଗରାଜ ବିଶ୍ୱାସରେ ମାଆଙ୍କର ମଥା ନତ ହୋଇ ଗଲା । ପୁଣି କଣ୍ଠରେ ତାଙ୍କର
ବିଶ୍ୱାସର ଚାଷା ନିଶ୍ଚୟ ସେ ତୋତେ ଭଲ କରି ଦେବେ । ଆଦୌ ବ୍ୟସ୍ତ ହୁଅନା—

ଦିନ ନାହିଁ, ରାତି ନାହିଁ; ସେଇ କରୁଣାସାଗର ପ୍ରଭୁ ଗ୍ରାହଣିକ ଭବନା ହୃଦ ଭିତରେ
ଭରି ରହିଥାଏ ସାଲବେଗଙ୍କର । କେଳେ କେଳେ ଆତୁର ହୋଇ ପ୍ରଶ୍ନ କରନ୍ତି, ମାଆ ।
ତୁମ ଠାକୁରଙ୍କର ଘର କେଉଁଠି ?

ବୃନ୍ଦାବନରେ.....।

ବୃନ୍ଦାବନ ? ଶ୍ରୀକୃଷ୍ଣଙ୍କ ଘର ପର ବୃନ୍ଦାବନ ?

ସେଇ ବାପ ପତ୍ନୀ । ସେଇ ଭଗନାଥ । ସେଇ ଶ୍ରୀକୃଷ୍ଣ । ସେଇ ମଦନ ମୋହନ ।
ସେଇ ପ୍ରଭୁ ବିପଦ ଭଞ୍ଜନ । ବିଭିନ୍ନ ରୂପରେ ବିଭିନ୍ନ ନାଁରେ ସେ ପରିଚିତ । କାହା କଥା
ତତେ କହିବି କହ ।

ତୁମ ଭଗନାଥଙ୍କ ରୂପ ତ ମୁଁ ଦେଖିବି ମାଆ—କୁହ ଶ୍ରୀକୃଷ୍ଣ କେମିତି ? ଆନନ୍ଦରେ
ବିହୁଳ ହୋଇ ମାଆ କହି ଉଠନ୍ତି ଉତ୍କଳ ନାଳ ବର୍ଣ୍ଣର ସେ ଶରୀର ଆଶ୍ଚ ରତ୍ନ ତମଜ୍ଞର
ବାପ । ଶିରରେ ଶ୍ରୀଖଣ୍ଡ ତୁଳ, ଲଲାଟରେ ଗୋରତନାଉ ଚିତା, ଧନୁ ପରି ଦୁଇଟି ଶଶା
ଶଶା ଖୁରୁ, ଲଳ ଓଠରେ ମଦ ମଦ ହାସ୍ୟ, ବକ୍ଷରେ ଲମ୍ବି ରହିଥିବ ସୁରହ ହାର; ହାତରେ
ଦୁଇଟି କଳଶର କଣ କଣ ଧୁନି, ଅଙ୍ଗୁଳିରେ ଶୋଭା ପାଉ ଥିବ ସୁବର୍ଣ୍ଣ ମୁଦ୍ରିକା ; ତ୍ରିଭଙ୍ଗୀ
ହସରେ ଠିଆ ହୋଇ ରହି ଯେତେବେଳେ ବଂଶୀ ବଜାଉଥିବେ, ତାଙ୍କୁ ଦେଖିଲେ ବିଏ
ଧୈର୍ଯ୍ୟ ଧରି ରହିପାରିବ ? ଶୁଭ ବିହୁଳ ହୋଇ କେତେକ ତ ପାରଳ ହୋଇ ଯାଆନ୍ତି ।
ମୁଁ ବା କୋଉ ଭାବ, ତାଙ୍କର ରୂପ ବର୍ଣ୍ଣର ବର୍ଣ୍ଣନା କରିବି ? ମୁଁ ଅକ୍ଷମ ବାପ ଅକ୍ଷମ ମୁଁ ।
ଏକଥା କହୁ କହୁ ମାଆଙ୍କ ଆଖିରୁ ଝରି ପଡ଼ିଲା ଧାର ଧାର ଅଶ୍ରୁ ।

ସାଲବେଗ ଯେମିତି ଅନୁଭବ କଲେ ତାଙ୍କର ଦୁଇ ଆକ୍ଷିପତା ମଧ୍ୟ ଓଦା ଓଦା
ହୋଇ ଅସୁବିଧି, ପ୍ରଭୁ ଶ୍ରୀକୃଷ୍ଣଙ୍କ ସ୍ୱରୂପକୁ ଚିନ୍ତା କରି କରି ବିହୁଳ ହୋଇ ଉଠୁଛନ୍ତି । ଶୋଇ ଶୋଇ
ସେ କେତେଥର ସ୍ୱପ୍ନରେ ଦେଖିଲେଣି ଠିକ୍ ସେଇ ଭଳି ଉତ୍କଳ ନାଳ ରଙ୍ଗର ଗୋଟିଏ
ବିଶୋର ମୁଣ୍ଡରେ ମସୂର ତୁଳ ଖୋନି, ହାତରେ ବଂଶୀ ଧରି ମଦ ମଦ ହସି ସାମ୍ନାରେ
ଠିଆ ହୋଇ ଯାଉଛନ୍ତି । ଚିକିଏ ଆବେଗ ନେଇ ଧରି ପକାଇବାପାଇଁ ହାତ ଦୁଇଟି ଯେତେ
ବେଳେ ପ୍ରସରି ଯାଉଛି ସାଲବେଗଙ୍କର, ଲୁଚି ଯାଉଛନ୍ତି ପ୍ରଭୁ ମାଆଙ୍କର ସେଇ ପୂଜା କରୁ
ଥିବା ମୂର୍ତ୍ତିଗୁଡ଼ିକର ଭିତରେ । ତାଙ୍କର ଭବନାରେ ବିଭୋର ହୋଇ ସାଲବେଗଙ୍କୁ
ଦିନରୁଟି ଜଣା ପଡୁନି । କ୍ଷତର ଯନ୍ତ୍ରଣା ବାଧୁନି ।

କିନ୍ତୁ କାହିଁ ? ଭଲ ହେବାରତ ସୂଚନା ମିଳୁନି ? ଆଉ କେତେ ଦିନ ଏମିତି ପ୍ରତୀକ୍ଷାରେ
କଟିବ ? ତଥାପି ଦୁଃଖ ନାହିଁ, ହତାଶ ବି ନାହିଁ । କି ଗୋଟାଏ ଅଜଣା ଉକ୍ତା ନେଇ
ମନଟା ରଖି କରୁଛି ।

ଦୀର୍ଘ ଦଶ ବାର ଦିନ ପରେ ସାଲବେଗ ଦିନେ ମାଆଙ୍କୁ ପ୍ରଶ୍ନ କଲେ, ଆଜ୍ଞା ମାଆ । ତମ
ଠାକୁର ତ କାହିଁ ଭଲକରି ଦେଲେନି, ମୁଁ ଆଉ ସହ୍ୟ କରି ପାରୁନି । ଏ ଯନ୍ତ୍ରଣା ବେଳକୁ ବେଳ
ମତେ ଅସହ୍ୟ କରି ପକାଉଛି । ଆମ୍ଭା ହତ୍ୟା ଛଡ଼ା ମୋର ଆଉ ଅନ୍ୟ ଉପାୟ ନାହିଁ ମାଆ.....

ଦୁଃଖରେ କାହିଁ ପକାଇଲେ ମାଆ..... ସତେ କ'ଣ ଭଲ ହେବନି.... ମୋ ଦୁଃଖ
ଖୁଣ୍ଟିବେ ନାହିଁ ଠାକୁର ? ଲୁହ ଧୁଆ ଆଖିରେ ପ୍ରଭୁଙ୍କୁ ଚାହିଁ ମାଆ କହିଲେ, ପ୍ରଭୁ । ମୋର
ଗଣ୍ଡାର ବିଶ୍ୱାସ ତୁମେ ନିଶ୍ଚୟ ଭଲ କରି ଦେବ । କିନ୍ତୁ କାହିଁକି ଏତେ ବିଳମ୍ବ କରୁଛ ? ତୁମେ
ସେ ଅନ୍ୟ ଆଶିଲେ ଆବିଶ୍ୱାସର ପାତ୍ର ହେବ; ଏ କଥା ମୁଁ କ'ଣ ସହ୍ୟ କରି ପାରିବି ? ଦ୍ୱାଦଶ
ଦିବସ ଆଡକୁ ପୁଣି ହେଲ । ଆଉ କେତେ ଦିନ ଏମିତି କରିବ ? ପ୍ରଭୁ । ଆଜି ଯଦି ନଶ୍ୱାସିକ
ଅମ ଦୁଃଖ, ତେବେ ଆମେ ମାଆ ପୁଅ ତୁମରି ପାଦତଳେ ଜୀବନ ହାରିବୁ ।

ଉତ୍ତର ଭାବ ଶୁଣିଲେ ଭଗବାନ୍ । ନିର୍ଦ୍ଦିତ ଅବସ୍ଥାରେ ସାଲବେଗ ଦେଖନ୍ତି ପ୍ରଭୁ
ବାଳମୁକୁନ୍ଦ ବେଶ ଧରି ମୁଠାଏ ବିଭୂତି ବଦାଇ ଦେଉଛନ୍ତି ହାତକୁ । ଆଉ ଧାର କଣ୍ଠରେ
କହୁଛନ୍ତି—ଉଠ ଏଥର..... ମନରୁ ଦୁଃଖ ଦୁଃଖିତା ଦୂର କରି, ଏହାକୁ କ୍ଷତ ସ୍ଥାନରେ ବୋଳି
ଦିଅ । ପରମ ଆନନ୍ଦରେ ସେ ବିଭୂତିତଳ ଦେହରେ ବୋଲିହୋଇ ପଡ଼ି ନିରେଖି ଚାହିଁଲୁ
ବେଳକୁ ପ୍ରଭୁ ଅନ୍ତର୍ଧ୍ୟାନ ହୋଇ ଗଲେଣି । ଦେହର କ୍ଷତ ପ୍ରାୟ ଅର୍ଦ୍ଧେକ ଭଲ ହୋଇ ଯାଇଛି ।
ଗଣ୍ଡାର ସନ୍ତୋଷରେ ନିଦ୍ରା ଯେମିତି ଦି'ଗୁଣ ବଢ଼ିଗଲା ସାଲବେଗଙ୍କର ।

ସକାଳୁ ଉଠି ସେ ଦେଖନ୍ତି, ଦେହରେ ଆଉ ଲେଖନାତୁ କ୍ଷତର ଯନ୍ତ୍ରଣା ନାହିଁ । ସବୁ ଶୁଣି
ମଉଳି ଯାଇଛି । ଆନନ୍ଦରେ ଆମୁହସ ହୋଇ ମାଆଙ୍କୁ ଉଠାଇ ଦେଖାଇଲେ, ଦେଖ ମାଆ ।
ମୋର ସବୁ ଭଲ ହୋଇଯାଇଛି.. । ତୁମେ ଯୋଗ ରୂପେ ବର୍ଣ୍ଣନା କରିଥିଲ, ଠିକ୍ ସେଇ
ରୂପରେ ଆସି ତମ ଭଗବାନ୍, ମତେ ଦେଇଗଲେ ବିଭୂତି ।

ଝର ଝର ହୋଇ ଝରି ପଡ଼ିଲା ମାଆଙ୍କ ଆଖିରୁ ଆନନ୍ଦର ଅଶ୍ରୁ । ସାଲବେଗ ବି କାହିଁ
ଉଠୁଛନ୍ତି..... । ସେ କ'ଣ କାନ୍ଦ, ? ସେ କ'ଣ ଅଶ୍ରୁ ? ସେ ହେଉଛି ଭଗବାନଙ୍କ ପ୍ରତି କୃତଜ୍ଞତାର
ନିଦର୍ଶନ ।

ପାବଳ ହୋଇ ଉଠିଛନ୍ତି ଯେମିତି ସାଲବେଗ । କେତେବେଳେ କାହିଁ ଉଠୁଛନ୍ତି ତ କେତେ-
ବେଳେ ଆନନ୍ଦରେ ବିହୁଳ ହେଇ ହସି ଉଠୁଛନ୍ତି । ହସ କାନ୍ଦର ଅବମାନ ପରେ ସେ ନୀରବ,
ନିଶ୍ଚନ୍ଦ । ମାଆଙ୍କର ଦୁଇଟି ବ୍ୟାକୁଳ ଆଖି ଚାହିଁ ରହିବ ତାଙ୍କୁ ।

ଗଣ୍ଡାର ବିଶ୍ୱାସରେ ଉପନୀତ ହୋଇ ଶେଷରେ ସେ ମନସ୍ତ କରି ମାଆଙ୍କୁ ଜଣାଇଲେ ତାଙ୍କର
ମନ କଥା, ମାଆ ଯୋଗ ଇଶ୍ୱର ଏ ଦେହକୁ ଆଶ୍ୱେଷ୍ୟ କରାଇଲେ, ସେଇ ଦେହ ଯଦି ତାଙ୍କର
ସେବାରେ ନିୟୋଜିତ କରିବି, ମୁଁ ସବୁଠାରୁ ସୁଖୀ ହେବି ମାଆ, ମତେ ତମେ ବାରଣ କରନି ।
ମୁଁ ଚାଲିଯିବି ସେଇ ଇଶ୍ୱରଙ୍କ ପାଖକୁ ।

ଆ.. ମାଆଙ୍କର ସେ ସମ୍ପତ୍ତି ତ ନୁହେଁ । ଆଶୀର୍ବାଦ । ଆଖିରୁ ଝରି ପଡ଼ୁଛି ଅଶ୍ରୁ....
ଓଠରୁ ଝରି ପଡ଼ୁଛି ମୁଠା ମୁଠା ହସ । ଯାଆ ବାପା ଯାଆ.. । ଏ ନେତ୍ର ଏକଥା ଦେଖିବ,
ମୋର ପରତେ ହେଉନି । ସତରେ ତୁ ସେଠିକି ଯିବୁ, କଳା ଶ୍ରୀମୁଖକୁ ଦେଖିବୁ.. । ଏତେ
ବଡ଼ ଶ୍ରଦ୍ଧା ମୋର ହେବ ? ସେଇ ଚକାତୋଳା ତତେ ବଞ୍ଚାଇ ରଖୁ ବାପ ମୁଁ କାହିଁକି
ତୋତେ ଆକଟ କରିବି.. ? ଏଇତ ହେବ ଜୀବନର ମୋର ପରମ ଦୂର୍ଘ.. ତରମ ସାଧକତା ।

ନିଜ ଭକ୍ତିରେ ନିଜେ ବିଭେଦ ହୋଇ ଶୁଣିଛନ୍ତି ସାଲବେଗ ଶ୍ରୀକ୍ଷେତ୍ର ପୁରୀର ବଡ଼
ପାଣ୍ଡରେ.. । ପାବଳ ଭଳି ଭକ୍ତିର ଉନ୍ମାଦନାତେ ନାଚୁଛନ୍ତି... ଗାଉଛନ୍ତି... ହସୁଛନ୍ତି.. କାହୁ-
ଛନ୍ତି । ଠିକ୍ ଏଇଭଳି ଦିନେ ଆବିର୍ଭାବ ହୋଇଥିଲେ ଶ୍ରୀଚୈତନ୍ୟ ! ପରେ ପରେ ପରମ ଭକ୍ତ
ସାଲବେଗ... । ଜନତା ସ୍ତବ୍ଧ । ସମସ୍ତେ ଆଶ୍ଚର୍ଯ୍ୟ । ଯୋଗ ପଠାଣ ଶୋକା ଅପିପିଲା
ସୁଦ୍ଧ କରିବାକୁ ବାପ ସଙ୍ଗେ ଯିଏ ଆଜି ଭକ୍ତିରେ ବିହୁଳ..... ଏ ସତ୍ୟ ନା ମିଥ୍ୟା ?

ମନିଷ ଭିତରକୁ ପଶି ଯାଉ ଯାଉ ପଣ୍ଡାମାନେ ପାଟି କରି ଉଠିଲେ । ଧରରେ ଏ ପଠାଟି
 ଟୋକାକୁ...ମନିଷ ଭିତରେ ପଶି ଯାଉଛି ଗୋଟାଏ ଶକ୍ତ ଧକ୍କା ଖାଲେ ପରି ସାଲବେଗ
 ପାଠ ଦୁଇଟି ଅଟକି ରଖି ମନିଷ କାହାରେ...ସତରେ କଣ ମୁଁ ପ୍ରଭୁଙ୍କ ଦର୍ଶନ ପାଇ
 ପାରିବିନି ଅଖିରୁ କୁହୁ ଉଠି ଯାଉଛି । ଅନ୍ତରୁ କୋହ ଉଠୁଛି...କିନ୍ତୁ ଏ କଣ ହେଉଛି
 ଯେଉଁ ପ୍ରଭୁ ଦେଖାଅ । ଯେଉଁ ସ୍ୱରୂପ । ଯେଉଁ ବଡ଼ ବଡ଼ ଦୁଇ ଆଖିର ଉଠିଣୀ—ପତିତପାପନ
 ସଂହାରକ ମୂର୍ତ୍ତିକୁ ଉଠିଦେଇ ଆନନ୍ଦ ଶବ୍ଦ ଉଦ୍‌ସ୍ୱରରେ ଗାଇ ଉଠିଲେ ସାଲବେଗ—

ଅହେ ନୀଳ ଶଙ୍ଖ, ପ୍ରବଳ ମଞ୍ଜ ବାରଣ
 ମୋର ଆରତ ନିନା ବନକୁ କର ଦଳନ ।
 କହେ ପ୍ରାଣ ସାଲବେଗ ଜାତିରେ ମୁଁ ଯବନ
 ଶ୍ରୀରାମା ଭରଣ ତଳେ ଯାଉ ମୋର ଜୀବନ ।



କାର୍ତ୍ତିକ ନଂ ୪-ଅର-୧
 ଓ. ଏସ. ଇ. ଡି କଲେଜ
 ଭୁବନେଶ୍ୱର-୨



ହିନ୍ଦୁଧର୍ମର ରଚକ ଶ୍ରୀ ଶଙ୍କରଭୃତ୍ୟ



ଦିଶୁଥିବା ତ ଶ୍ରୀ ଜଗନ୍ନାଥ ମନ୍ଦିର ଆଜି ବିଭିନ୍ନ ଦିଗରେ ସମୃଦ୍ଧ ହୋଇଛି । ଏହି ସମୟ ମଧ୍ୟରେ ବିଭିନ୍ନ ସମୟରେ ଦୈନିକ ନୀତିର ବିକ୍ରାମ ଓ ଆର୍ଥିକ ଉନ୍ନତି ଅନ୍ୟତମ । ପୂର୍ବେ ଏହି ମନ୍ଦିରର ପବିତ୍ର ପରମ୍ପରା ଉତ୍ତମାନଙ୍କୁ ପୁଷ୍ପ କରିଥିଲା । ତେଣୁ ପୁରୁଷେ ଅସୁସ୍ଥିତା ଉତ୍ତମାନେ ଏବେ ମାତ୍ର ଚନ୍ଦ୍ର-ବିହାର ଉପରେ ଚତୁର୍ଦ୍ଦିଗକୁ ଦର୍ଶନ କରି ସରିବା କଷ୍ଟ ଚିତ୍ରକୁ ବିଭାରେ ଧନ, ସମୃଦ୍ଧି, ଚକ୍ରା, ଚକ୍ରା ଆଦି ଅକୃଷ୍ଟ ଉପରେ ଦାନ କରୁଥିଲେ । କେବଳ ସେତିକି ନୁହେଁ, ଉତ୍କଳର ଗଜପତି ସମ୍ରାଟମାନେ ବିଭିନ୍ନ କରୁଣା ପରେ ସେମାନଙ୍କ ଦ୍ଵାରା ଆନାଦ ଉତ୍କଳ ଗୁଣା, ରୂପା, ହାସ, ନୀଳା, ମଣି, ମୁକ୍ତାଆଦି ଉତ୍କଳର ଦ୍ରବ୍ୟକୁ ସେମାନେ ଶ୍ରୀ ଜଗନ୍ନାଥଙ୍କ ପଦାର-ବିଧେ ଅର୍ପଣ କରୁଥିଲେ । ଏହି ସମସ୍ତ ମୂଲ୍ୟବାନ ଉପାଦାନ ଆଜି ଶ୍ରୀ ମନ୍ଦିରର ଉତ୍କଳ ଘର ପରିପୁର୍ଣ୍ଣ । କେବଳ ବିଭିନ୍ନ ସମ୍ରାଟମାନେ ଶ୍ରୀ ମନ୍ଦିରର ସୁସଜ୍ଜନା ତଥା ଦୈନିକ ନୀତି ଓ ପର୍ବପର୍ବାଣୀରେ ବିକ୍ରାମ ନ ହେବା ପାଇଁ ବାଟି ବାଟି ସମୃଦ୍ଧି ସେବକ ଓ ମଧ୍ୟାହନାଳୀ ପ୍ରଦାନ କରିଥିଲେ । ଏହିପରି କେହି ସମୟର ମୂଳ ଉଦ୍ଦେଶ୍ୟ ଥିଲା ଯେ ଶ୍ରୀ ମନ୍ଦିରର ନୀତି ସୁସ୍ଵରୂପେ କାର୍ଯ୍ୟକାରୀ ହେବା ସଙ୍ଗେ ସଙ୍ଗେ ହିନ୍ଦୁ ଧର୍ମାବଲମ୍ବୀ ମଧ୍ୟରେ ଶୃଙ୍ଖଳା ସ୍ଥାପନ ହେବ ଯଦ୍ଵାରା

ଶ୍ରୀ ମନ୍ଦିରକୁ ବିଭିନ୍ନ ଦିଗରୁ ଆକ୍ରମଣରୁ ରକ୍ଷା କରାଯାଇପାରିବ ।

ଏବେ ବିଭିନ୍ନ ସମୟର ଅଧିକାରୀ ଏବେ ମୂଲ୍ୟବାନ ପଦାର୍ଥ ଯେଉଁ ଦିଶୁଥିବା ଶ୍ରୀ ଜଗନ୍ନାଥଙ୍କ ଉତ୍କଳକୁ ଗୌରବୋଦ୍ଧ କରିବା ସଙ୍ଗେ ସଙ୍ଗେ ବିଦେଶୀ ଉତ୍କଳ-କାରୀକୁ ଆକୃଷ୍ଟ କରୁଥିଲା, ସେହି ଶ୍ରୀ ଜଗନ୍ନାଥ ଆଜି ବିଭିନ୍ନ ଆର୍ଥିକ ସମ୍ପଦର ସମୃଦ୍ଧି ହୋଇଛି । ଯେଉଁ ଶ୍ରୀ ଜଗନ୍ନାଥଙ୍କୁ ଭଜନ ନାଥ, ପରମାତ୍ମା, ପୁରୁଷୋତ୍ତମ, ପତିତପାବନ, ଉତ୍କଳାତ୍ମା ବୋଲି ସମସ୍ତ ଯୋଗ୍ୟ ପୂଜା ଉକ୍ତ ଦିନ ମୁଖ୍ୟ ଅର୍ପଣ କରେ ସେହି ଜଗନ୍ନାଥଙ୍କର ଆତ୍ମକ ସମ୍ପଦ ବିଭିନ୍ନ ଶ୍ରବଣ କଲେ ମନରେ ଘୋର ଦୁଃଖ ଆସେ ।

ସେଦିନର ଜଗନ୍ନାଥ ଓ ଆଜିର ଜଗନ୍ନାଥ ମଧ୍ୟରେ ଦେଖା ଦେଇଛି ଏକ ବିଭିନ୍ନ ପାର୍ଥକ୍ୟ । ସେଦିନର ଜଗନ୍ନାଥଙ୍କୁ ସେବା ପୂଜା କରି ଉତ୍କଳରୁ ଆରମ୍ଭ କର ସେବକ ପର୍ଯ୍ୟନ୍ତ ସମସ୍ତେ ଅନର୍ଥ ହେଉଥିଲେ । କିନ୍ତୁ ଆଜିର ଜଗନ୍ନାଥଙ୍କ ପୂଜା ଉପାସନାରେ ସେ ଉନ୍ନତ ଉପ କେତେ ଅଛି ? ଅର୍ଥାତ୍ ଏହା କହିବା ବାହୁଲ୍ୟ ହେଉଛି ସେଦିନର ଉକ୍ତ ଓ ସେବକ ଗୋଷ୍ଠୀ ଥିଲେ ଶ୍ରୀ ଜଗନ୍ନାଥଙ୍କ ନିୟନ୍ତ୍ରଣାଧୀନ କିନ୍ତୁ ଆଜିର ଶ୍ରୀ ଜଗନ୍ନାଥ ସେବକ ଗୋଷ୍ଠୀର ନିୟନ୍ତ୍ରଣାଧୀନ । ତେଣୁ ପୂର୍ବେ ଶ୍ରୀ ଜଗନ୍ନାଥଙ୍କ ନୀତିରେ ପ୍ରାୟ ବିକ୍ରାମ ଦେଖାଯାଉ ନଥିଲା । କିନ୍ତୁ ନୀତି ବିକ୍ରାମ କର୍ତ୍ତମାନ ପ୍ରାୟ ତହୁ ପରିମାଣରେ ଦେଖାଯାଉଛି ।

ଅର୍ଥାତ୍ ଗୋଟିଏ କଥାରେ କହିବାକୁ ଗଲେ ପତି କୌଣସି କୌଣସି ସେବକ ମଧ୍ୟରେ କୌଣସି କାରଣ-କାରଣ ବ୍ୟକ୍ତିଗତ କଳହ ସୃଷ୍ଟି ହୁଏ, ତେବେ ସେମାନେ ସୁଯୋଗ ଦେଖି ଜଗନ୍ନାଥଙ୍କ ଦୈନିକ ନୀତିରେ ବିକ୍ରାମ ସୃଷ୍ଟି କରନ୍ତି । ଏହି ନୀତି ବିକ୍ରାମ ଶ୍ରୀ ଜଗନ୍ନାଥଙ୍କ ଆର୍ଥିକ ମେରୁଦଣ୍ଡକୁ ଦୁର୍ବଳ କରି ଦେଉଛି । ଗୋଟିଏ ଛୋଟିଆ ଉଦାହରଣ ଦେଲେ ଏହା ସ୍ପଷ୍ଟ ହୋଇ ପାରିବ ।

ଶ୍ରୀ ମନ୍ଦିରର
ଆର୍ଥିକ ସୁସମ୍ପାଦନ
ଓ ଧର୍ମାବଲମ୍ବୀ ସମ୍ପାଦନ ସମ୍ପା
ଶ୍ରୀ ପୁସ୍ତକାଳୟ ମିଶ୍ର

ମୁନେକର—କୌଣସି ଜଣେ ପତ୍ରାଙ୍କର କୌଣସି ଜଣେ ପୁଅର ସଙ୍ଗେ ମତେଦୈଧ୍ୟ ଘଟିଛି । ତିନେ ସେହି ପୁଅରଞ୍ଜର ପାନି ଡେନକୁ ପତ୍ରାଙ୍କର ପୂଜା କରିବା ପାଳି ଅଛି । ଏହି ପୁରୋର ନେଇ ପତ୍ରା ବିଭିନ୍ନ ବାହାନା ଦେଖାଇ ପୂଜାରେ ବିଳମ୍ବ କରିବା ବା ପୂଜାକୁ ଅଟେଇ କେଶର କରିଦେବା ଦ୍ଵାରା ସେହି ପୁଅର ଅସୁବିଧାର ସମ୍ଭାବନା ହେବା ସଙ୍ଗେ ସଙ୍ଗେ ସର୍ବସାଧାରଣ ମଧ୍ୟ ଏହାର ଶରଣ୍ୟ ହେଉଛନ୍ତି ।

ତେଣୁ ଏହିଭଳି ଅନେକ ବ୍ୟକ୍ତିଗତ କଳହରୁ ମଧ୍ୟ ଶ୍ରୀ ମନ୍ଦିରରେ ନୀତିଗତ ବିକ୍ରାତ ଦେଖା ଦିଏ ଏବଂ ଏହା ଶ୍ରୀମନ୍ଦିରର ଅର୍ଥତ ପରିସ୍ଥିତି ଉପରେ ପ୍ରଭାବ ପକାଏ ।

ଏହିଭଳି ନୀତିଗତ ବିକ୍ରାତ ଓ ତାର ଦଣ୍ଡ ବିଧାନ ସମ୍ବନ୍ଧରେ ସ୍ଵମ୍ଭ ସାମ୍ବେଦ ତା ୧୦ । ୨ । ୧୮୦୫ ମସିହାର ଏକ ରିପୋର୍ଟରେ ଉଲ୍ଲେଖ କରିଛନ୍ତି 'ଆଗେ ଏହିଭଳି ବିକିଏ ନୀତି ବିକ୍ରାତ ପାଇଁ କେତେକ ଓ ଶାରୀରିକ ଦଣ୍ଡ ଦିଆଯାଇ ଥିଲା ଓ କେତେକ କ୍ଷେତ୍ରରେ ଅର୍ଥତନ୍ତ୍ର ମଧ୍ୟ ଦିଆଯାଇଥିଲା । କିନ୍ତୁ ଏହି ନିୟମର କ୍ରମିତ କୋହଳ ହେତୁ ମନ୍ଦିରର ପ୍ରତ୍ୟେକ ସେବକ ନିଜର ସୁସି ଅନୁସାଧା କାର୍ଯ୍ୟ କରୁଛନ୍ତି ଏବଂ ସେମାନଙ୍କ ମଧ୍ୟରୁ କେତେକ ସାହାଯ୍ୟାତମ୍ଭ ଲୁଣ୍ଠିତ ଧନରେ ପୁଣି ବଢ଼ାଇ ପାରିଛନ୍ତି ।' "Every servant of the temple does as he pleases and most of them amass wealth by the plunder of the pilgrims." (Para. 8).

ସ୍ଵମ୍ଭ ସାମ୍ବେଦ ୧୮୦୫ ମସିହାରେ ଶ୍ରୀମନ୍ଦିରର ଆସର ବିଭିନ୍ନ ପତ୍ତା ସମ୍ବନ୍ଧରେ ଏକ ତାଲିକା ପ୍ରସ୍ତୁତ କରିଥିଲେ । କିନ୍ତୁ ପୁରୀରାଜ୍ୟର ଏହି ତାଲିକାଟି ବର୍ତ୍ତମାନ ଦେଖିବାକୁ ମିଳୁନାହିଁ ।

୧୯୦୩ ମସିହାରେ ରାଧାକାନ୍ତ ନାମକ ଜଣେ ସାମ୍ବେଦଙ୍କ ରିପୋର୍ଟରୁ ଶ୍ରୀ ବିଗ୍ରହାତ୍ମକ ମନ୍ଦିରର ବିଭିନ୍ନ ଆୟର ପତ୍ତା ସମ୍ବନ୍ଧରେ ନିମ୍ନୋକ୍ତ ବିବରଣୀ ପ୍ରଦାନ କରାଯାଇଛି:—

- (୧) ମହାପ୍ରସାଦ ବିକ୍ରାରୁ ଆୟ,
- (୨) ସେବକମାନଙ୍କର ସୁପନ ନିୟୁତ୍ତି ପାଉଣା ବା ସଲ୍ଵନି,
- (୩) ଜନିଦାରମାନେ ମସାବ ଆଦି ଧରି ମନ୍ଦିରରେ ପଶିବା ପାଇଁ ମାହାପୁଲ,
- (୪) ଅଳଙ୍କାର ସମର୍ପଣ ଆୟ,

- (୫) ସଥର ପକା ଫିସ୍ ବା ନାନ ରେଖା ଫିସ୍,
- (୬) ସୁପନ ଭୋଗ ଓ ଲକ୍ଷରତା ଫିସ୍,
- (୭) ଶୋଧ ଫିସ୍,
- (୮) ବିଶେଷ ମର୍ଯ୍ୟାଦା ପାଇବା ଫିସ୍,
- (୯) ରାଜାଙ୍କ ସହ ଗୋପନ ଦେଖା ଫିସ୍,
- (୧୦) ଦୁଲି ଓ ପତି ଉତ୍ତା ଦେବା ନିମନ୍ତେ ସଲ୍ଵନି,
- (୧୧) ସର ଘରୁ ଆଦାୟ ଫିସ୍,
- (୧୨) ପାଦୁକ କୁଣ୍ଡ ଓ ରେଫିଶାକୁଣ୍ଡ ଫିସ୍,
- (୧୩) ରେଷ ପାଖରେ ଅନୁସିଦ୍ଧା ଦୋକାନ ସଲ୍ଵନି,
- (୧୪) ପ୍ରସାଦ ବିକ୍ରୀ ଫିସ୍,
- (୧୫) ତୁରନ୍ତୀଆ ମାହାଲ ଫିସ୍,
- (୧୬) ନିର୍ମାଲ୍ୟ ମାହାଲ,
- (୧୭) ରୁଣ୍ଡିରୁ ଘର ଓ ରେଷ ଘର ଦର୍ଶନ ଫିସ୍ ।

ଏବେ ଏଥି ମଧ୍ୟରୁ କେତେକ ଆୟ ପତ୍ତା ପ୍ରାୟ କେବଳ ପାଇବା ସଙ୍ଗେ ସଙ୍ଗେ ନୂତନ ଆୟ ପତ୍ତା ମଧ୍ୟ ଦେଖା ହୋଇଛି । ୧୩୦୨ ସାଲର ଗୋଟିଏ ବକେଟରୁ ୫୫ ଯାଏ ଯେ ମନ୍ଦିରର ଭୂସମ୍ପତ୍ତି, ଭୂସମ୍ପତ୍ତିରୁ ବାହାରି ଆସୁଥିବା ମନ୍ଦିରରୁ ଆୟ, ସାହାଯ୍ୟାତମ୍ଭଠାରୁ ଓ ଶାହା ବେଶ ଆଦିରୁ ମୋଟ ଆୟ ଟ ୨,୫୫,୨୦୦ ଟଙ୍କା ଏବଂ ଗୋଟିଏ ଭୋଗ, ପର୍ବ ପାତ୍ରା, ପାକୁରଙ୍କ ଲୁଗାପଟା, କର୍ମ ଲୁଗାଙ୍କ ଦରମା ଆଦି ବାବଦରେ ସର୍ବମୋଟ ଟ ୨,୪୦,୦୦୦ ଟଙ୍କା ।

ସେ ସାହାଯ୍ୟର ଶ୍ରୀମନ୍ଦିରର ବିଭିନ୍ନ ଆୟକୁ ନୁହେଁ ଏହି ଭାଗରେ ବିଭକ୍ତ କରାଯାଇ ପାରେ । ଯଥା :—

- (କ) ସ୍ଥାବର ସମ୍ପତ୍ତିରୁ ଆୟ,
- (ଖ) ଅସ୍ଥାବର ସମ୍ପତ୍ତିରୁ ଆୟ,
- (ଗ) ଅନ୍ୟାନ୍ୟ ବାବଦରୁ ଆୟ ।

ସ୍ଥାବର ସମ୍ପତ୍ତି—

ଶ୍ରୀବିଗ୍ରହାତ୍ମକ ସ୍ଥାବର ସମ୍ପତ୍ତିରୁ ଆୟ କର୍ମର ବିଭିନ୍ନ ମାହାଲର ଆୟକୁ ବୁଝାଏ । ଏହି ମାହାଲରୁ ବୁଦ୍ଧିକ ହଜାର ହଜାର ବାଟି ଜମିକୁ ନେଇ ସମ୍ପତ୍ତି ଏହି ମାହାଲରୁ ଜମିକୁ ବିଭିନ୍ନ ସମୟରେ ଗଢ଼ା, କେ

କିଛି କେତାକିଏ ମନ୍ଦିରର ସୁପରିଭକ୍ତା ପାଇଁ ଓ
 ସେଇ ପାଇଁ ତାଙ୍କ କରିଥିଲେ । ଏହି ତମ ବୁଦ୍ଧିକର
 ମାରଦତାର ରୂପେ ବିଭିନ୍ନ ମଠଧାରୀ ତଥା ସେବକ-
 ମାନ ଥିଲେ । ଗୁମ୍ଫା ସାହେବ ଏ ସମ୍ବନ୍ଧରେ ତାଙ୍କର
 ଫାଉ ନକ୍ସା ବିପୋର୍ଟର ଶେଷ ପାର୍ଶ୍ଵରେ ଉଲ୍ଲେଖ
 କରୁଛି :-

"These lands are under the charge
 of Muthdharis to whom they were
 assigned for the express purpose of
 defraying the established expenses of
 the temple." (Para. 6). କିନ୍ତୁ କାଳକ୍ରମେ
 ନୈତୀକ ଉଦ୍ଦେଶ୍ୟ ଫଳରେ କେତେକ ମାରଦତାର-
 ମାନ ଏହି ସମ୍ପତ୍ତିକୁ ନିଜର ସୈଦ୍ଧିକ ସମ୍ପତ୍ତି ରୂପେ
 ବ୍ୟବହାର କରିବାଦ୍ଵାରା ଗ୍ରାମନ୍ଦିର ଆର୍ଥିକ ସଙ୍କଟର
 ଉତ୍ପତ୍ତି ହେଲା । ଏ ସମ୍ବନ୍ଧରେ ତତ୍କାଳୀନ ଜିଲ୍ଲା-
 ପାଳ ଗୁମ୍ଫା ତାଙ୍କ ବିପୋର୍ଟରେ ଦର୍ଶାଉଛନ୍ତି :-

"I am strongly inclined to believe
 that the Muthdharis so far from
 appropriating the resource of these
 lands to the purposes for which they
 were designed, have embezzled the
 greater portion of them." (Para. 6).
 ଗୁମ୍ଫା ପୁନଶ୍ଚ ତାଙ୍କ ବିପୋର୍ଟରେ ନିଜର ମରଦ୍ୟ ପ୍ରଦାନ
 କରିଛନ୍ତି ଯେ 'ରଘୁକା ଶେନ୍‌ସଲ୍ ଓ ତାଙ୍କ ପରିବାର-
 ଶେଷ ଦ୍ଵାରା ଗ୍ରାମନ୍ଦିରର ଶ୍ରେଣପାଇଁ ଦିଆଯାଇଥିବା
 ଶ୍ରାମକୁ ବାର୍ଷିକ ଖର୍ଚ୍ଚଟା ୧,୪୮,୩୭୩ କାହାଣୀ ୯ ପଣ
 ୮ ଶହ ମିଳୁଥିଲା । ଏହି ଗ୍ରାମର ମାରଦତାର ଥିଲେ
 ମଠଧାରୀମାନେ । କିନ୍ତୁ ଦୁଃଖର କଥା ଏହି ଗ୍ରାମର
 ଅଧ୍ୟକ୍ଷ ସରକାରୀ କମାକୁ ଆସୁ ନ ଥିଲା ।' ତେଣୁ ଗୁମ୍ଫା
 ସାହେବ ଏ ସମ୍ବନ୍ଧରେ ନିଜର ମରଦ୍ୟ ଦେଇଛନ୍ତି :-

"By which means the Muthdharis
 were prevented from embezzling so
 much of those funds as it would now
 appear they do." (Para. 6). ମୋତ ଉପରେ
 କହିବାକୁ ଇଚ୍ଛା ପୂର୍ବେ ଏହି ଉପମତ୍ତରୁ ନଗଦ ଧାନ,
 ନଦିଆ ଆଦି ମିଳୁଥିଲା । ଏହା ବ୍ୟତୀତ ବିଭିନ୍ନ ପଥର-
 ଶସ୍ତ୍ର ପକା ଦେବା ଦ୍ଵାରା ମଧ୍ୟ ଗ୍ରାମନ୍ଦିରର ଆୟ ବୃଦ୍ଧି
 ହେଉଥିଲା ।

ଅଭାବର ସମସ୍ତି-

ଗ୍ରାମନ୍ଦିରର ଅଭାବର ସମସ୍ତିର ବିବରଣୀ ସମ୍ବନ୍ଧରେ
 ଗ୍ରାମନ୍ଦିରୀୟ ମନ୍ଦିରର ସଦ୍‌ସିଦ୍ଧି ସ୍ତରରେ ନିମ୍ନୋକ୍ତ କଥା
 ଉଲ୍ଲେଖ ରହିଅଛି :-

"ବାହାର ଉତ୍ସାହରେ ୧୫୦ ବିଭିନ୍ନ ପ୍ରକାର ସୁନା
 ଅଳଙ୍କାର ଅଛି । ସେଥିମଧ୍ୟରେ ବହୁମୂଲ୍ୟବାନ ଜହରତ
 ଖରିତ ଅଙ୍ଗରୁ କଢ଼ିତ ଚିତା, ରହକଢ଼ିତ ସ୍ଵର୍ଣ୍ଣଚକ୍ର,
 ରହକଢ଼ିତ ସୁନା କିରୀଟ, ଓଜନଦାର ସୁନାମାଳି,
 ସୁନା ମକର, * * *, ୧୩୪ ଚୋଳା ଓଜନଦାର
 ରୂପାଅସ୍ତ୍ର ଉପରେ କୁଣ୍ଡଳ, ପ୍ରତ୍ୟେକ ୧୨୦ ଚୋଳାରୁ
 ବେଶୀ ଓଜନର ଚିନିଗୋଟା ସୁନା ହରିଡ଼ା କର୍ଣ୍ଣମାଳି,
 ରୂପା ଓ ଅନ୍ୟାନ୍ୟ ଉପାଦାନ ବାଦ ୩୭୧ ଚୋଳା
 ଓଜନର ସୁନା ଗ୍ରାହୁଡ଼, ୧୨୯ ଚୋଳା ଓଜନର ସୁନା
 ରତ୍ନରେଖା ଓ ଅନ୍ୟାନ୍ୟ ମାଲ ରହିଅଛି ।"

ଏ ଉକ୍ତ ବାହାର ଉତ୍ସାହର ଏକ ସଂକ୍ଷିପ୍ତ ତାଲିକା ।
 ଏହା ବ୍ୟତୀତ ଗ୍ରାମନ୍ଦିରୀୟ ବିଭିନ୍ନ ଉତ୍ସାହରେ
 ନିମ୍ନୋକ୍ତ ଜିନିଷ ଥିବାର ଏକ ସଂକ୍ଷିପ୍ତ ବିବରଣୀ ଉକ୍ତ
 ସ୍ତରରେ ପ୍ରଦାନ କରାଯାଇଅଛି ।

"ଭିତର ଉତ୍ସାହରେ ହାତ, ମୁକ୍ତା, ମାଣିକ୍ୟ,
 ମରକତ, ନୀଳା, ପୋହଳା ଆଦି ବହୁ ମୂଲ୍ୟବାନ ସଜା
 ଜହରତ ଖରିତ ୧୮୦ ଭିନ୍ନ ଭିନ୍ନ ପ୍ରକାରର ଅଳଙ୍କାର
 ଅଛି । ଏହା ବ୍ୟତୀତ ୨୦ ଚୋଳାରୁ ଅଧିକ ଓଜନର
 ସଜା ମୁକ୍ତା ଓ ନକଲି ମଣିମୁକ୍ତା ଖରିତ ୪୯ ପ୍ରକାରର
 ସୁନା ଅଳଙ୍କାର, ୭୪ ଚପା ଖାଣ୍ଡି ସୁନାର ଅଳଙ୍କାର
 (ସେଥିମଧ୍ୟରୁ କେତେକ ୧୦୦ ଚୋଳାରୁ ବେଶୀ
 ଓଜନର) ୧୦୦ ଚୋଳାରୁ ଅଧିକ ଓଜନର ପଦକ,
 ୨୦୯ ଚୋଳା ୧୨ ଅଣା ଓଜନର କୁରୁଜାତକ ମାଳି,
 ପ୍ରାୟ ୨୫୦ ଚୋଳା ଓଜନର ସୁନାଥାଳି, ମଣିମୁକ୍ତା
 ଖରିତ ୨୯ ଗୋଟି ଉତ୍ତୁ ଅଳଙ୍କାର, ୫୨ ଚୋଳା ଓଜନର
 ସୁନାଖାଣ୍ଡି ସହିତ ୨୩ ଥାନ ରେତା ସୁନା, ୧୪୬ ଥାନ
 ରୂପା ଜିନିଷ, ଏ ଥିର ପ୍ରତ୍ୟେକ ୪୦୦ ଚୋଳାରୁ ଅଧିକ
 ଓଜନର କେତେକ ରୂପାଥାଳି, ୫୬୪ ଚୋଳା ଓଜନର
 ରସ, ପ୍ରାୟ ୨୦୦ ଚୋଳା ଓଜନର କୁଣ୍ଡ, ୧୫୮ ଚୋଳା
 ଓଜନର ପିଙ୍ଗଣ, ବଟୁଳା, ରୂମର ଓଶ୍ଵେ ୯୨ ଥାନ
 ଜିନିଷ ତାଲିକାରୁତ ହୋଇଛି" ।

ଏହା ବ୍ୟତୀତ ଜଗନ୍ନାଥଙ୍କର କେତେଗୋଟି ଶାଢ଼ୀ,
 ହାତୀ ଆଦି ମଧ୍ୟ ଅଛି ।

ଅନ୍ୟାନ୍ୟ ଆୟ—

ଉପରେକ୍ତ ସମସ୍ତ ବ୍ୟତୀତ ଶ୍ରୀକଳାପଣ୍ଡର ଅନ୍ୟାନ୍ୟ କାରକରେ ମଧ୍ୟ ଆୟ ଅଛି । ସେହି ଆୟଗୁଡ଼ିକ ମଧ୍ୟରେ ପିଣ୍ଡିକା ଆୟ, ଚନ୍ଦ୍ରବତୀ ଓ ଛପନଶ୍ରେଣୀ, ମହାପ୍ରସାଦ ବିକ୍ରୀ ମାହାପ୍ରସାଦ, ପାଦୁକ କୁଣ୍ଡ ଓ ରେହିଣୀ କୁଣ୍ଡ ନିର୍ମାଣ, ପୁଣ୍ଡିକା ମନ୍ଦିର ଓ ପଞ୍ଚତୀର୍ଥ ନିର୍ମାଣ, ତାପମାହାଳ, ଧାନ ନବିଆ ଆଦି ବିକ୍ରୀ, ରଥକାଠ ନିର୍ମାଣ, ଧୂଳାଗଣି ଓ ଅଳଙ୍କାର ଲାଗି ଆୟ, ତତ୍ତ୍ୱ ଉତ୍ତମା ଦ୍ୱାରା ଆୟ, ଦୋଳବେଢ଼ୀ କୁଣ୍ଡ ଓ ନାଳାଦି ବିହାର ଦର୍ଶନରୁ ଆୟ, ମନ୍ଦିର ମଧ୍ୟସ୍ଥ ଦୋଳାନ ଲତ୍ତା କାରକ ଆୟ, ବିହିନ ସ୍ଥାନରୁ ମନିଅର୍ଦ୍ଧର ଯୋଗେ ଆୟୁର୍ବିକା ଦାନ କରାଯାଏ ଅନ୍ୟତମ ।

ଏତଦ୍ ବ୍ୟତୀତ ମହାପ୍ରଭୁଙ୍କର 'ଆଟିକା' ନାମକ ଗୋଟିଏ ଆୟର ପଣ୍ଡା ମଧ୍ୟ ଅଛି । ଏହି ଆଟିକା କାରକର ଟଙ୍କା ପ୍ରକୃତରେ ଜଗନ୍ନାଥ ମହାପ୍ରଭୁଙ୍କ ଉଦ୍ଦେଶ୍ୟରେ ଦାନ କରାଯାଏ । ଯାତ୍ରାମାନେ ବହୁ ଦୂର-ଦୂରରୁ ଶ୍ରୀକଳାପଣ୍ଡ ଦର୍ଶନ କରିବାକୁ ଆସନ୍ତି । ତେଣୁ ସେମାନେ ଏଠାରେ ଦୀର୍ଘଦିନ ରହି ଶ୍ରୀକଳାପଣ୍ଡ ଶ୍ରେଣୀ କରିପାରନ୍ତି ନାହିଁ । ସେଥିପାଇଁ ସେମାନେ ନିଜ ନିଜର ପଣ୍ଡା ନାମରେ ଏହି ଶ୍ରେଣୀପାଇଁ କିଛି ଅର୍ଥ ଦାନ କରିପାନ୍ତି । ଏହା ପ୍ରାୟ ସହସ୍ରାଧିକ ଟଙ୍କା ପର୍ଯ୍ୟନ୍ତ ହୁଏ । ଯାତ୍ରାମାନେ ସଂକଳ୍ପ କରି ଏହି ଟଙ୍କାକୁ କଳାପଣ୍ଡ ଶ୍ରେଣୀ ଉଦ୍ଦେଶ୍ୟରେ ପଣ୍ଡା ସଂଗ୍ରହରେ ଅର୍ପଣ କରନ୍ତି । ଯଦି ଭଡେ ପାତ୍ରା ସମୁଦାୟ ଆଟିକା ଟଙ୍କା ଦେଇ ନ ପାରେ ସଂପୂର୍ଣ୍ଣ ପଣ୍ଡା ପାତ୍ରାଙ୍କଠାରୁ ବାକି ରହୁଥିବା ଟଙ୍କା ବାବଦରେ ରସିଦ ଲେଖାଇ ନେଇ ପରେ ଆଦାୟ କରନ୍ତି ।

ଶ୍ରୀପୁତ୍ର ଲକ୍ଷ୍ମଣ ପଣ୍ଡା ତାଙ୍କର ତା ୧୫-୩-୧୯୫୪ ମସିହାର ଏକ ରିପୋର୍ଟରେ ଏହି ଆଟିକା ଆୟ ସମ୍ବନ୍ଧରେ ନିଜର ମତବ୍ୟ ଦେଇଛନ୍ତି—

“ଆଟିକା କାରକ ଟଙ୍କା ଜଗନ୍ନାଥ ମହାପ୍ରଭୁଙ୍କୁ ଦାନ କରାଯାଉଥିଲେ ମଧ୍ୟ ତାହା ସେ ପାଆନ୍ତି ନାହିଁ । * * * ଆଟିକା ଟଙ୍କା ଯେଉଁଠାରେ ଆଦାୟ ହୁଏ ବଦଳୁଥିଲେ ପୁଅର ନିଯୋଗ ତା ପ୍ରତିହାରୀ ନିଯୋଗ ଆଦାୟ ହେବା ଆଟିକା ଟଙ୍କାରୁ ଶତକଡ଼ା ଉଦ୍ଧିଷ୍ଟା କାଟି ନିଅନ୍ତି ଓ ଅବଶିଷ୍ଟ ଟଙ୍କା ସମ୍ପୂର୍ଣ୍ଣ ପଣ୍ଡା ନିଅନ୍ତି ଏବଂ ଏହା ଅସ୍ୱୀକାର କରାଯାଇ ନପାରେ ଯେ ଅଧିକାଂଶ କ୍ଷେତ୍ରରେ ଭକ୍ତ ଟଙ୍କା ଦାତାର ଉଦ୍ଦେଶ୍ୟ ସାଧନରେ ବ୍ୟୟିତ ନ ହୋଇ ସଂପୂର୍ଣ୍ଣ ପଣ୍ଡାଙ୍କର ବ୍ୟକ୍ତିଗତ ଆୟ

ସ୍ୱରୂପ ବ୍ୟବହୃତ ହୁଏ ।” ଏହି ଆଟିକା ଟଙ୍କାର ଅଂଶ ପଣ୍ଡା ପାଇପାରନ୍ତି । କିନ୍ତୁ ପ୍ରକୃତରେ ସେହି ଭଳେ ଏହା ଜଗନ୍ନାଥ ମହାପ୍ରଭୁଙ୍କର ଦେବେ ସମସ୍ତେ ଛଡ଼ା ଆଉ କିଛି ହୋଇ ନପାରେ । ସମ୍ଭବରେ କେତେକ ପଣ୍ଡାଙ୍କର ମତବ୍ୟ ହେଉଛି ଯେ ମାନଙ୍କ ଶାନ୍ତ୍ୟ ଓ ହେଫାଜତ ଲାଗି ବହୁ ଅର୍ଥ ସେହି ବ୍ୟୟ କରନ୍ତି କିନ୍ତୁ ଦେଖିବାକୁ ଭଲେ ସେଥିଲାଗି ଯା ମାନେ ପଣ୍ଡାପାଉଣା, ପାଦପୁଜା ଆଦି ଦିଅନ୍ତି ଓ ପାଦ ଉଦ୍ଦେଶ୍ୟରେ ଆଟିକା ଟଙ୍କା ଉତ୍ତରୀ କରନ୍ତି । କିନ୍ତୁ ପଣ୍ଡାମାନେ ଆଟିକା ଟଙ୍କାକୁ ସଂପୂର୍ଣ୍ଣ ରୂପେ ନିଜସ୍ୱ ଗ୍ରହଣ କରିବାରୁ ପଣ୍ଡା ପାଉଣା କ୍ରମେ ଓ ପାଇଯାଇଛି ।

ଏହି ଆଟିକା ସମ୍ବନ୍ଧରେ ତା ୧୨-୮-୧୯୯୦ ମସିହା ଏକ ରିପୋର୍ଟରୁ ନିମ୍ନୋକ୍ତ ବିବରଣୀ ମଧ୍ୟ ନିମ୍ନ ରିପୋର୍ଟଟି ହେଲା—

“There are three Nijogas in the temple—

- (1) Padhiari Nijoga,
- (2) Suar Nijoga,
- (3) Bhitara Nijoga.

Panda pays at 10% to Padhiari Nijoga, 4% to Suar Nijoga, 5% to Bhitara Nijoga. Similarly a Panda or Suar Nijoga pays at 5% to Bhitara Nijoga, 4% to Suar Nijoga. A Panda or Bhitara Sebawk Nijoga pays at 4% to Suar Nijoga and 5% to his own Nijoga.

Padhiary means watch man. They are paid for guarding the pilgrims in the temple. Suar Nijoga is paid for cooking Mahaprasad and Bhitara Sebawk Nijoga is paid for Darsan purpose.

From these, it appears that the payments are made as wages for the performance of duties and not for any religious or charitable purpose.”

କୋଟ ଚପରେ କହିବାକୁ ଗଲେ 'ଅଟିକା' ବନ୍ଧା
 କୋଟ ଗ୍ରାମରେ ଓ ଯେପରି ସଂକଳ୍ପ କରାଯାଇ ଗ୍ରହଣ
 କରାଯାଏ ସେଥିରୁ ଯେ କୌଣସି ବ୍ୟକ୍ତି ଅନୁମାନ କରି
 ଯେଉଁ ଯେ ଏହା ନିଶ୍ଚିତ ରୂପେ ଜଗନ୍ନାଥଙ୍କ ଉଦ୍ଦେଶ୍ୟରେ
 କର୍ମ କରିପାରିବେ । କିନ୍ତୁ ଉପରେକ୍ତ ଦୁଇଟି ବିଧିର
 କାର୍ଯ୍ୟକୁ କରାଯାଉଛି ଯେ ଏହା ଜଗନ୍ନାଥଙ୍କ ଉଦ୍ଦେଶ୍ୟରେ
 କର୍ମ ହେଲେ ମଧ୍ୟ ଏଥିରୁ କିଛି ଅଂଶ କେତେକ
 ବିଧିର ପାରିଶ୍ରମିକ ରୂପେ ପାଇପାରିବେ । ତେଣୁ ଏ
 କେତେକ ପ୍ରକୃତ 'ଅନୁସନ୍ଧାନ' କରାଯିବା ବିଶେଷ
 ଅବଶ୍ୟକ ।

ଶ୍ରୀମନ୍ଦିରର ବ୍ୟୟ—
 ଶ୍ରୀମନ୍ଦିରର ବିଭିନ୍ନ ପନ୍ଥାରୁ ହେଉଥିବା ଆୟକୁ
 ନିମ୍ନୋକ୍ତ ପ୍ରକାରେ ବ୍ୟୟ କରାଯାଏ । ଏହି ବ୍ୟୟ ଗୁଡ଼ିକ
 ହେଉଛି—

- (୧) ଚୋରାମାନ ଓ ମେନ୍ଦରଙ୍କ ପ୍ରାପ୍ୟ,
- (୨) ମନ୍ଦିର କାର୍ଯ୍ୟାଳୟ କର୍ମଚାରୀଙ୍କ ଦରମା,
- (୩) ମନ୍ଦିର ଯୋଜିତ, ମହାଲକ୍ଷ୍ମୀ ଉତ୍ସାର ଓ
 ସାମାନ୍ତ ବିହାରରେ କାମ କରୁଥିବା କର୍ମଚାରୀମାନଙ୍କ
 ଦେମା ।
- (୪) ମନ୍ଦିର, ମନ୍ଦିର କାର୍ଯ୍ୟାଳୟ, ଗୋସାଳା,
 ନିମାନ୍ତ ବିହାର ବସ୍ ଆଦିର ମରାମତି ଓ ପରିଚାଳନା ।
- (୫) ମନ୍ଦିର ଅଧୀନସ୍ଥ ବିଭିନ୍ନ କୁପ ଓ ପୁସ୍ତକାଳୟ
 ମରାମତି ।
- (୬) ଚୈନିକ ନାତି, ଦେଶଭୂଷା, ବିଭିନ୍ନ ଯାନି-
 ଯାତ୍ରା ଆଦିରେ ଖର୍ଚ୍ଚ ।
- (୭) ବିଭିନ୍ନ ପୁସ୍ତକ ପ୍ରକାଶନ ଓ ପ୍ରଚାର ପାଇଁ ଖର୍ଚ୍ଚ
- (୮) ବୃକ୍ଷରୋପଣ
- (୯) ବ୍ୟାଙ୍କର ଉପ ଗୁଠିକା
- (୧୦) ଭଲକାମ ପାଇଁ ପୁରସ୍କାର
- (୧୧) ଗଣ୍ଡ ଖର୍ଚ୍ଚ ଓ ବିଭିନ୍ନ ପ୍ରକାର ଖଜଣା ଆଦି ।

ଶ୍ରୀମନ୍ଦିର ଉପରେ ଏକ ବିଶେଷ ଅନୁସନ୍ଧାନର ଆୟର
 ବିଭିନ୍ନ ପନ୍ଥାରେ ମଧ୍ୟ ବ୍ୟୟ ଅତ୍ୟଧିକ ହେବୁ ଓ
 ଶ୍ରୀମନ୍ଦିର କେତେକ ଆୟପନ୍ଥା ଲୋପ ପାଇଯାଇଥିବାରୁ
 ଶ୍ରୀମନ୍ଦିର ପରିଚାଳନାରେ ବ୍ୟାପାତ ସୃଷ୍ଟି ହେବା ସଂଗେ
 ଶ୍ରୀମନ୍ଦିରର ସଂକଟ ଦେଖାଦେଇଛି । ଏହି ଆର୍ଥିକ
 ସଂକଟର ପୂରାକରଣ କରି ଯଦି ସୁସ୍ଥ ଆର୍ଥିକ
 ସ୍ଥିତିର ସୃଷ୍ଟି କରାଯାଏ ତେବେ ଶ୍ରୀମନ୍ଦିର
 ପ୍ରକୃତ ଶ୍ରୀମନ୍ଦିରରେ ପରିଣତ ହୋଇପାରିବ ।

ଶ୍ରୀମନ୍ଦିରର ଆୟ ବୃଦ୍ଧି ସମ୍ଭବରେ କେତେକ
 ମତ

ଓଡ଼ିଶା ଇତିହାସର ଲେଖକ ପ୍ରଫୁଲ୍ଲ ସାହେବ
 ଶ୍ରୀମନ୍ଦିରର ସୁସ୍ଥ ଆର୍ଥିକତାକୁ ଦେଖି ମତ ଦେଇଥିଲେ
 'The devotion of centuries has long
 ago made Jagannath a very wealthy
 God' (Orissa-Hunter Page-26)
 ବର୍ତ୍ତମାନ କିନ୍ତୁ ଶ୍ରୀଜଗନ୍ନାଥଙ୍କର ସେହି ସୁସ୍ଥ ଆର୍ଥିକ
 ବାତାବରଣ ନାହିଁ । ତେଣୁ ଏହି ସୁସ୍ଥ ଆର୍ଥିକ
 ବାତାବରଣ ଆଣିବା ପାଇଁ ନିମ୍ନଲିଖିତ କେତେକ ପନ୍ଥାକୁ
 ବିଭିନ୍ନ ନିଆଯାଇ ପାରେ । ପଞ୍ଚାଗୁଡ଼ିକ ହେଲା—

୧ । ଶ୍ରୀଜଗନ୍ନାଥଙ୍କ ସମ୍ବନ୍ଧୀୟ ବିଭିନ୍ନ ଶାଖାରେ ଗ୍ରହ
 ଓ ନିର୍ଭୁକ୍ତ ଚିତ୍ର ଆଦିର ପ୍ରକାଶନ ତଥା ବିକ୍ରୟ । ଏହି
 ଗ୍ରହଗୁଡ଼ିକ ବେଶେଷାନ୍ତର ହେବା ଆବଶ୍ୟକ ।
 ଏଥିପାଇଁ ଏକ ଗବେଷଣା କେନ୍ଦ୍ର ଓ ପାଠାଗାର
 ଖୋଲିବା ଉଚିତ । ଏତଦ୍ୱ୍ୟତୀତ ବାହାରୁ
 ପ୍ରକାଶ ପାଇ ବିକ୍ରୟ ନିମନ୍ତେ ଆସୁଥିବା ବିଭିନ୍ନ ଗ୍ରହ
 ଓ ଚିତ୍ର ଆଦିକୁ ବ୍ୟାଜାସ୍ତି କରାଯିବା ଆବଶ୍ୟକ ।

୨ । ଦୈନିକ ନାତିଗୁଡ଼ିକ ଠିକ୍ ସମୟରେ ହେବା
 ସଙ୍ଗେ ସଙ୍ଗେ ମହାପ୍ରସାଦର ମୂଲ୍ୟ ନିର୍ଦ୍ଧାରଣ କରାଯିବା
 ଆବଶ୍ୟକ ।

୩ । ଶ୍ରୀଜଗନ୍ନାଥଙ୍କ ସମ୍ବନ୍ଧୀୟ ଗୋଟିଏ ମ୍ୟୁଜିୟମ
 ମନ୍ଦିର ବାହାରେ ସ୍ଥାପନ କରାଯିବା ଉଚିତ । ଏହି
 ମ୍ୟୁଜିୟମ ମଧ୍ୟରେ ପ୍ରବେଶ କରିବା ପାଇଁ ପ୍ରବେଶିକା
 ଫିସ୍ ଆଦାୟ କରାଯିବା ଉଚିତ ଯଦ୍ୱାରା ଶ୍ରୀମନ୍ଦିରର
 ଆୟବୃଦ୍ଧି ହେବା ସଙ୍ଗେ ସଙ୍ଗେ ଦର୍ଶକମାନଙ୍କୁ ଆନନ୍ଦ
 ପ୍ରଦାନ କରିବ ।

୪ । ବଡ଼ଦାଣ୍ଡର ସମସ୍ତ ଆୟ ମନ୍ଦିର ଫଣ୍ଡକୁ ଆଣିବା
 ଉଚିତ ଓ ମ୍ୟୁନିସିପାଲିଟି ବଡ଼ଦାଣ୍ଡର ନିର୍ମାଣ ଓ
 ରକ୍ଷଣାବେକ୍ଷଣ ପାଇଁ ମନ୍ଦିରଠାରୁ କିଛି ଟଙ୍କା ନେଇ
 ଓ ମ୍ୟୁନିସିପାଲିଟିର ଅନ୍ୟ ପନ୍ଥାରୁ ଆସୁଥିବା ଆୟକୁ
 ମିଶାଇବା ଉଚିତ ।

୫ । ଅଟିକା ବାବଦର ସମସ୍ତ ଟଙ୍କା ମନ୍ଦିରକୁ ଆଣି
 ପଞ୍ଚା ଆଦିକୁ ସେଥିରୁ କିଛି ଅଂଶ ଦିଆଯିବା ଆବଶ୍ୟକ ।

୬ । ଶ୍ରୀମନ୍ଦିର ତରଫରୁ ଆଉକେତୋଟି ବସ୍
 ଉତ୍ତରୀୟ ବ୍ୟବସ୍ଥା କରି ସେଥିରୁ ଅର୍ଥ ସଂଗ୍ରହ କରାଯିବା
 ଆବଶ୍ୟକ । ଶ୍ରୀଜଗନ୍ନାଥ ମନ୍ଦିର ତରଫରୁ ଅନୁମତ ୨୦ଟି
 ବସ୍ ଓ ନାଲବାହୀ ଟ୍ରକ୍ ଓଡ଼ିଶା ଭିତରେ ଓ ବାହାରେ
 ଚଳାଯାଇପାରିବ ।

୬ । ଶ୍ରମନ୍ତର ସୁପରିଚ୍ଛେଦନା ପାଇଁ ଅତିକମ୍ରେ ପାଞ୍ଚ ଋଅ କୋଟି ଟଙ୍କା ବିଭିନ୍ନ ସ୍ଥାନରୁ ସଂଗ୍ରହକରି ସ୍ଥାପନା ଦିଆଯାଇ ଡାହାଣ ସୁଧରେ ମନ୍ତ୍ର ପରିଚ୍ଛେଦନା କରିବା ।

୭ । ମନ୍ତ୍ରର ସ୍ୱାସ୍ଥ୍ୟ ମେଣ୍ଟିକୁ ଦେହୋତ୍ତର ଅଙ୍ଗନ କଳରେ ଉଲ୍ଲେଦ କରାଯାଇ ତାର ସୁରକ୍ଷା କରାଯାଇ ସେହି ଆସକ୍ତ ମନ୍ତ୍ରର ସୁପରିଚ୍ଛେଦନା ପାଇଁ ଦିଆଯାଇ । ପତି ସେହି ସମ୍ପତ୍ତିକୁ ଉଲ୍ଲେଦ କରାଯାଏ ତେବେ କୌଣସି ପ୍ରକୃତ ମୂଲ୍ୟ ସଂଗ୍ରହ କରାଯାଇ ଶ୍ରୀକରନାଥଙ୍କ ନାମରେ ସ୍ଥାପନା କରାଯାଏ । ଏହାଦ୍ୱାରା ମନ୍ତ୍ରର ସ୍ଥାପନାପାଇଁ ହେବା ସଙ୍ଗେ ସଙ୍ଗେ ଆର୍ଥିକ ପରିସ୍ଥିତିର ଉନ୍ନତି ପଡ଼ି ପାରିବ ।

୮ । ପୁରାଣେ ଚିତା ବିଭିନ୍ନ ଧର୍ମଶାଳା ଆଦିକୁ ମନ୍ତ୍ର ପରିଚ୍ଛେଦନାର ଅନୁଭୂତି କରି ସେଥିରୁ ଉତ୍ତା କାଟକରେ ଅର୍ଥ ସଂଗ୍ରହ କରାଗଲେ ମନ୍ତ୍ରର ଆର୍ଥିକ ଅବସ୍ଥା କେତେକାଂଶରେ ସୁଲଭ ହୋଇ ପାରିବ ।

୯ । ମନ୍ତ୍ରର ଚତୁଃପାଶ୍ରୁର ବାଡ଼କୁ ଲୁପ୍ତ କରି ସ୍ଥାନରେ ମନ୍ତ୍ରର ତରଫରୁ ଦେବାନ ଦିଆଯି କରି ରତାଦେଇ ସେଥିରୁ ଅଧର ପତ୍ରା ନିର୍ଦ୍ଧାରଣ କରିବା ଉଚିତ । ଏହି ଦୋକାନୀର ନିର୍ମାଣ ପାଇଁ ଅଗ୍ରହା ଦୋକାନୀଦ୍ୱାରା ଠାରୁ ସମ୍ପତ୍ତି ଦ୍ୱିପାକରେ ମୋଟାଟଙ୍କା ସଂଗ୍ରହ କରାଯାଏ ।

୧୦ । ଦୋକାନୀରୁ କିଛି ଗୋଟିଏ ପ୍ରକାରର ହେଉ । ଏହି ଦୋକାନୀରୁ କିଛି ଉପରେ ଠିଆହୋଇ ମନ୍ତ୍ରର ଭିତର ଅଂଶ ଦେଖିବାପାଇଁ ମନ୍ତ୍ରର ଭିତରରୁ ପ୍ରକେଶ କରିପାରୁନାହିଁ । ଏହି ସୁଯୋଗ ଦିଆଯାଏ । ଏହି ସୁଯୋଗ ପାଇବା ବ୍ୟକ୍ତିଠାରୁ ବିକେଟ୍ ଦ୍ୱାରା ପ୍ରକେଶିବା ଫିସ୍ ଆଦାୟ କରାଗଲେ ପ୍ରଚୁର ଅର୍ଥ ସଂଗ୍ରହ ହୋଇ ପାରିବ ।

୧୧ । ସେହିମାନେ ଯାତ୍ରୀମାନଙ୍କୁ ମନ୍ତ୍ରର ମଧ୍ୟରେ ବୁଲାଇ ଦର୍ଶନ କରାଗଲେ ସେମାନଙ୍କୁ ରେଜିଷ୍ଟ୍ରେସନ କରିବା ସଙ୍ଗେ ସଙ୍ଗେ ଗୋଟିଏ ଲେଖାଏଁ ଚିତ୍ରଟପ୍ତ୍ର (Identity Card) ଦିଆଯାଏ । ଏ କାରଣରେ ସେମାନଙ୍କଠାରୁ କିଛି ଅର୍ଥମଧ୍ୟ ସଂଗ୍ରହ କରାଯାଏ ।

୧୨ । ଶ୍ରୀକରନାଥଙ୍କ ଉଦ୍ଦେଶ୍ୟରେ ଅଧିକ ସମସ୍ତ ଟଙ୍କାକୁ ଶ୍ରମନ୍ତର କାର୍ଯ୍ୟକ୍ଷେତ୍ର ଓ ନିଜିତ ଅଳ୍ପ ଶ୍ରେଣୀର କର୍ମଚି ଦ୍ୱାରା ସଂଗ୍ରହ କରାଯାଏ ।

୧୪ । ଶ୍ରମନ୍ତର ତରଫରୁ ଏକ ବିଶୁଦ୍ଧ ଗୋଲପାଳ ସେଥିରେ ପାଠ୍ୟ ପ୍ରସଙ୍ଗ ସଙ୍ଗେ ଶ୍ରମନ୍ତର ଧର୍ମ ଓ ସଂସ୍କୃତି ସମ୍ବନ୍ଧରେ ବିଷୟ ଦିଆଯାଏ ଏହାଦ୍ୱାରା ଜଗନ୍ନାଥ ଧର୍ମ ଓ ସଂସ୍କୃତିର ପ୍ରସାର ପ୍ରସାର ହୋଇପାରିବ । କେବଳ ସେତିକି ବିଭିନ୍ନ ଶିକ୍ଷାନୁଷ୍ଠାନର ପାଠ୍ୟକ୍ରମ ସଙ୍ଗେ ସଙ୍ଗେ ଶ୍ରୀକରନାଥ ଧର୍ମ ଓ ସଂସ୍କୃତିକୁ ପାଠ୍ୟ ଅନ୍ତର୍ଭୁକ୍ତ କରାଯାଏ ।

୧୫ । ରତ୍ନ ଉତ୍ତାରରେ ଯିବା ସମସ୍ତ ଜିନିଷର ପ୍ରସ୍ତୁତ କରାଯିବା ସଙ୍ଗେ ସଙ୍ଗେ ଏହାର ମୂଲ୍ୟ ନିର୍ଦ୍ଧାରଣ କରାଯାଏ ।

ପରିଶେଷରେ ଏତିକି କୁହାଯାଇପାରେଯେ ଶ୍ରମନ୍ତ ଆର୍ଥିକ ସଂକଟକୁ ସୁଧାରିବା ପାଇଁ ଉପରେ ଉଲ୍ଲେଖ କରାଯାଇଥିବା ପଦକ୍ଷେପ ଗ୍ରହଣ କରିବା ଆବଶ୍ୟକ । ଏହା ଜଗନ୍ନାଥ ଧର୍ମ ସଂସ୍କୃତିର ଉନ୍ନତି ପାଇଁ ଲାଗିବା ଉଚିତ । ଏହି କାର୍ଯ୍ୟ ଧର୍ମ ଓ ସଂସ୍କୃତି କେବଳ ଯେ ଉପକାରୀ ମୁଖ୍ୟ କାର୍ଯ୍ୟ ନୁହେଁ । ଦିନ ପିଲା ଯେତେବେଳେ ଶ୍ରୀ. ଶ୍ରୀ. ମସିହାରେ ଇଂରେଜମାନେ ମରହଟ୍ଟାମାନଙ୍କ ଓଡ଼ିଶାକୁ ହାତକୁ ନେଲେ ଓ ଶ୍ରୀକରନାଥ ମନ୍ତ୍ରକୁ ହାତକୁ ନେଇ ପୂର୍ଣ୍ଣ କ୍ଷମତା ବିସ୍ତାର କରିଥିଲେ, ତେବେ କେବଳ ଇଂରେଜ କର୍ତ୍ତବ୍ୟତାରେ ମନ୍ତ୍ର ବିପତ୍ତି ପରିଚ୍ଛେଦନା କରିବାକୁ ହେବ ସେ ସମ୍ଭବ ନିଜର ସୈନ୍ୟମାନଙ୍କୁ ଆଦେଶ ଦେଇଥିଲେ—

ତୁମେମାନେ ଜଗନ୍ନାଥରେ ପହଂଚିବା ପରେ ଦେଉଳର ମାନମର୍ଯ୍ୟାଦା, ବ୍ରାହ୍ମଣ ଓ ଯାତ୍ରୀମାନଙ୍କ ବିଶ୍ୱାସ ପ୍ରତି ଯେପରି କୌଣସି ଆଘାତ ନ ଲାଗେ ପ୍ରତି ସତର୍କ ରହିବ । ବ୍ରାହ୍ମଣମାନଙ୍କର ଏହି ମନ୍ତ୍ରମାନଙ୍କର ନିରାପଣ ପାଇଁ ପଥେଣ୍ଡ ଚତୁର ରହିବ । ନାତି ପର୍ବପର୍ବାଣୀ ଯେପରି ନିରାପଣ ସମାହିତ ହୁଏ ସେଥିପ୍ରତି ଦୃଷ୍ଟିଦେବ * * * ଇତ୍ୟାଦି

କିନ୍ତୁ ଆଜି ଆମେ ଅର୍ଥପିପାସୁ ହୋଇ ଉଠୁ । ନାମରେ ଆଖିମିଡ଼ିକା ମାରି ପର ଧନକୁ ଅପହରଣ କରିବା ପାଇଁ ତିଳେ ମାତ୍ର ଚକ୍ଷାତ୍ପଦ ହେଉନୁ । ଦେଶର ଅମ ଜାତିର ତଥା ବିଶ୍ୱମୈତ୍ରୀର ପ୍ରତି ସେଇ ନାଳାଦ୍ରାହିଦ୍ରା ପତିତପାବନ ଶ୍ରୀକରନାଥ ନାମକୁ ବିକି ଆମେ ବଡ଼ ହୋଇ ପାରୁ । ଶ୍ରୀକରନାଥଙ୍କ ଅମୃତ ମଣ୍ଡୋହିକୁ ନିଜସ୍ୱ କରି ନେଇ ଏହାହିଁ ହେଉଛି ଆମର ଆଦର୍ଶ, ଆମର ନେତୃତ୍ୱ ବଳିତ୍ର । ଏହିଭଳି ନୈତିକତା ଦ୍ୱାରା ଶ୍ରମନ୍ତର ଅ

ଅର୍ଥକ ସମ୍ପର୍କର ସମ୍ପୂର୍ଣ୍ଣ ସମ୍ବନ୍ଧ । ଦେଶର ସମସ୍ତ
 ସମ୍ପର୍କକୁ ଭଲ ରୂପେ ବିଭାଜନ କରାଯାଇ ପ୍ରକୃତ
 ସମ୍ପର୍କର ଗୁଣାଦିଗର ଅର୍ଥକ ସଂକଳନ ଦ୍ୱାରା ସ୍ପଷ୍ଟ
 କରାଯାଇ ଓ ବିଶ୍ୱାସୀ ।

ଅନ୍ୟାନ୍ୟ ଗ୍ରନ୍ଥସୂଚୀ

(1) History of Orissa (Vol. I) by
 Hunter.

- (2) Souvenir, All Orissa Economic Association.
- (3) Record-of-Right (Orissa Gazette)
- (4) Gromes's Report
- (5) ଉତ୍କଳ ପ୍ରସଙ୍ଗ, ଭୂମି-୨୨
- (6) ଜଗନ୍ନାଥ ମନ୍ଦିର ଓ ଜଗନ୍ନାଥ ଚରଣ
- (7) Puri by Chintamani Acharya

ଅଧ୍ୟକ୍ଷାଣି, ପୁରୀ
 ପୁରୀ-୫୫୨୦୦୧



ପୁଣି କାଳିଆ ଲେଉଟିଲୁ.....
 ବୁଝିଭାବରେ ନଅଦିନ ରହିବାପରେ ଶ୍ରୀଜଗନ୍ନାଥ ପୁନଶ୍ଚ
 ମହାପଦ୍ମସ୍ଥିରେ ଶ୍ରୀମନ୍ଦିର ଅଭିମୁଖେ ବାସୁଦା ବିଜେ ହେଉଛନ୍ତି

ଶ୍ରୀକରନ୍ନାଥ ଚେତନା ଓଡ଼ିଆ ଜାତିର ଆଦର୍ଶ

ସବୁ ଧର୍ମପତି ସମାନ ଭାବ ଓ ଯତ୍ନେନା ଦେଖାଇବାକୁ ଇଚ୍ଛା କରନ୍ତେ ଓ ଅନ୍ୟତା ଭାବ ମନରୁ କାର୍ଯ୍ୟରୁ ଦୂରରେ ରଖନ୍ତେ ଦାୟିତ୍ଵ—ସମସ୍ତ ମନୁଷ୍ୟ ଓ ପ୍ରାଣୀଙ୍କ ପ୍ରତି ସମଭାବ ଆଣିବାକୁ—ଶ୍ରୀକରନ୍ନାଥ ଚେତନା ଆଦର୍ଶକୁ ଆମେ ଗ୍ରହଣ କରିପାରିବା । ଓଡ଼ିଶାର ଅତୀତ ଉଚ୍ଚପତି ସମ୍ରାଜ୍ୟମାନେ ବିଶାଳ ସାମ୍ରାଜ୍ୟ ପ୍ରତି କରିଥିଲେ ଓ ଲକ୍ଷ ଲକ୍ଷ ମାତ ପୁରୁଷ ବ୍ୟତୀତ ଓଡ଼ିଶା ସାରା ଏକେ ଏକେ ମନ୍ଦିର ଓ ମଠମାନ ନିର୍ମାଣ କରାଉଥିଲେ—ମାତ୍ର ନିଜପାଇଁ ଅତି ସାମାନ୍ୟ ଘରଟିଏ କରି ତହିଁରେ ବାସ କରୁଥିଲେ । ସେଥିପାଇଁ ଓଡ଼ିଆ ଜନ ଅତି—ଯାତ୍ରା ଶାରଦ ପେଟକୁ ଯାତ୍ରାକ୍ଷେପିକ ମଠକୁ । ଅର୍ଥାତ ନିଜର ଉପାର୍ଜନରୁ ସେତିକି ଅ ନିଜକୁ ପୁଣ୍ୟଭାବେ ବ୍ୟୟକାରୀରେ ଖର୍ଚ୍ଚକରିବା ଦରକାର ତାହା କରି ଅବଶିଷ୍ଟ ଅର୍ଥ ଧର୍ମ ବା ସାମାଜିକ କାର୍ଯ୍ୟରେ ବ୍ୟୟ କରିବା ଉଚିତ । ଏହାହିଁ ଶ୍ରୀକରନ୍ନାଥ ଚେତନା । ଓଡ଼ିଆ ଜାତି ଯେପରି ଆଦିମ୍ୟ ପ୍ରବର୍ତ୍ତ କରିପାରେ ତାହା ସାରା ପୃଥିବୀରେ ଦୁର୍ଲଭ ।

ଆନନ୍ଦ ବଜାର ସ୍ଵାସ୍ଥ୍ୟକର ହେଉ

ଶ୍ରୀକରନ୍ନାଥ ଚେତନା ସଂକୃତି ପରିଚ୍ଛିନ୍ନ କେହି ପରିଷ୍କାର କରୁନାହିଁ ମାଗେନ୍ତା ପିଲାମାନେ କାଳୀନୀୟ ଶକ୍ତିରୁ ଆକୃଷ୍ଟ ହୋଇ ଶାନ୍ତହୁଏ—ଶ୍ରୀକରନ୍ନାଥ ଚେତନା ନାହିଁ ଉପଭୋଗ ହଇହଲ୍ଲା ଅପରିଚ୍ଛନ୍ନ ବ୍ୟକ୍ତିମାନେ ମହାପ୍ରସାଦ କୋଡ଼ିଏ ଟାଡ଼ ପୁରୁଷ ପାଟିକୁ ନେଉଛନ୍ତି ଏ ବ୍ୟବସ୍ଥା ଭଲ ନୁହେଁ । ଶ୍ରୀମନ୍ଦିରର ପରିଷ୍କାର କର୍ତ୍ତୃପକ୍ଷ ଓ ସେବାକର୍ମୀମାନେ ଆନନ୍ଦ ବଜାରର ଗୌରବ ସ୍ଵାସ୍ଥ୍ୟ ଓ ପୁଷ୍ଟକର ପରିବେଶ ପ୍ରତି ଦୃଷ୍ଟିଦେବାକୁ ଆମର ବିଶେଷ ଅନୁରୋଧ । ପ୍ରକୃତ ଭବିଷ୍ୟ ପରିବେଶ ଅସ୍ଵାସ୍ଥ୍ୟକର ଓ ଅସୁଦର ନୁହଁ ।

ମନ୍ଦିରର ପଣ୍ଡା ଓ ସେବକ

ମନ୍ଦିରର ଓ ପାଠାଳୟର ସେବା କରିବାଲାଗି ଓ ଯାତ୍ରା ଉତ୍ସାହୀମାନଙ୍କର ସୁବିଧା ଅସୁବିଧା ଦେଖିବାଲାଗି ଏକ ସେମାନଙ୍କୁ ଦେବ ଦର୍ଶନରେ ସାହାଯ୍ୟ କରିବାଲାଗି ଏହି ପଣ୍ଡା ଓ ସେବକମାନେ ନିଯୋଜିତ ହୋଇଛନ୍ତି । ସେମାନଙ୍କର ଭବିଷ୍ୟତ ହେଉଛି ଯଥାକ୍ଷମି ଆମେ ସେମାନଙ୍କୁ ଦକ୍ଷିଣା ବା ଦାନ ଦେବା । କାରଣ ସେହି ସେମାନେ ପରିଷ୍କାର ଭରଣପୋଷଣ କରନ୍ତି । ଶ୍ରୀ କରନ୍ନାଥଙ୍କ ପଣ୍ଡା ଓ ସେବକମାନଙ୍କୁ ଓଡ଼ିଶାରେ ଓ ଓଡ଼ିଶା ବାହାରେ ସବୁ ମାନ୍ୟ କରାଯାଏ । ସେମାନଙ୍କ ସାଦରଣ କରି ପ୍ରଣାମ କରାଯାଏ । କାରଣ ସେମାନେ ପାଠାଳୟ ସେବକ ଓ ହେପାଟିକାରୀ ।

ପଣ୍ଡା ଓ ସେବକମାନେ ଯୋଗ୍ୟ ହୁଅନ୍ତୁ

ଉଚ୍ଚ ଓ ପାତ୍ରାଳୟ ସମାନ ପାରିବା ପାଇଁ ପଣ୍ଡା ପରିଷ୍କାରମାନେ ମଧ୍ୟ ନିଜକୁ ଅଧୁନି ହେପାଟି କରି ଚଳି ଦରକାର । ସ୍ଵଚ୍ଛ ପଣ୍ଡା ବାନ୍ଧ୍ୟ ଓ ଅଚ୍ଛେଦେ ଉଦୁ, ମଧୁର, ସଂଯତ ଓ ସଂଗତ ହେବା ଉଚିତ । ଶାନ୍ତ ଯୋଗ୍ୟ ପରିଷ୍କାର ପରିଷ୍କାର ଓ ଧର୍ମସଂଗତ ହେବା ଉଚିତ । ସେମାନେ ପୁରୁଷ ଶାସ୍ତ୍ର ଜ୍ଞାନୀମାନେ ଉତ୍ତମ ବୁଦ୍ଧି ଅଧ୍ୟୟନ କରିଥିବା ଦରକାର ଏକ ସାମ୍ରାଜ୍ୟକୁ ଦେବା ଦେବାଳ ମହିମା ଓ ମନ୍ଦିରର ଜ୍ଞାନୀମାନେ ବିଶ୍ଵସ୍ତେ ଶୁଣାକରା ଦରକାର । ଅବଶ୍ୟ ସୁଖର କଥା ଏକେ ମଧ୍ୟ ଶ୍ରୀ ମନ୍ଦିରରେ ଏଭଳି ଶୁର୍ଚ୍ଚାମତ ବିଶ୍ଵ ପଣ୍ଡା ଓ ସେବକ ସଂଖ୍ୟାରେ ଅତ୍ୟନ୍ତ ସମୃଦ୍ଧ ମଧ୍ୟ ଅଛନ୍ତି । ମାତ୍ର ସେମାନଙ୍କ ସଂଖ୍ୟା ଅଧୁନି କମିବା ଦରକାର । ଅବଶ୍ୟ ପଣ୍ଡା ଓ ସେବକମାନଙ୍କୁ ଦକ୍ଷିଣ ଓ ଅସମ୍ଭାବନକ ପରିସ୍ଥିତିରେ ରଖି ଆମେ ସେମାନଙ୍କୁ ଏକେ ବେଶୀ ସୁଖ ଆଶା କରି ପାରିବା ନାହିଁ ।

ସୁଚନା ସୁଚନା ମଫ କାଳକାବଳୀ

ଡକ୍ଟର ସଦାନନ୍ଦ ଚୈଧୁରୀ

ଶ୍ରୀ ଜଗନ୍ନାଥଙ୍କ ନବ କଳେବର ଶାସ୍ତ୍ରୀୟ ପରମପରା ଅନୁସାରେ ଅନୁଷ୍ଠିତ ହୋଇଥାଏ । ବାର ବର୍ଷରୁ ଅଧିକ ଯୋଡ଼ା ଆକ୍ଷାତ୍ ବେଳେ କୈମା ଏହି ଅର ପରି ବାର ବର୍ଷରୁ କମ୍ ସମୟ ମଧ୍ୟରେ ଏହା ସାଧାରଣତଃ ଆସିଥାଏ । ଶାସ୍ତ୍ରୋକ୍ତ ବିଧାନ ବ୍ୟତୀତ, କାଳ ଚକ୍ରର ଆବର୍ତ୍ତନରେ ରାଜନୈତିକ ଆନ୍ଦୋଳନର ଘନଘଟା ମଧ୍ୟରେ, ଶ୍ରୀ ଜଗନ୍ନାଥଙ୍କୁ ନବ କଳେବର କରି ପୁନଃ ପ୍ରତିଷ୍ଠିତ କରାଯାଇଥିବାର ବହୁ ଘଟଣା ଇତିହାସ କହେ ।

ଏହି ପ୍ରବନ୍ଧର ପୂର୍ବାଭାସ ଭାବେ କୁହାଯାଇ ପାରେ ଯେ, ଯୁଗେ ଯୁଗେ ଶ୍ରୀକ୍ଷେତ୍ର ଓ ତତ୍ତ୍ୱ ଶ୍ରୀଜଗନ୍ନାଥ ବହିଃଆକ୍ରମଣର ସମ୍ମୁଖୀନ ହୋଇଛନ୍ତି । ସେହି ସବୁ ଦୃଶ୍ୟମୟ ମଧ୍ୟରେ ବାରମ୍ବାର ଶ୍ରୀଜଗନ୍ନାଥଙ୍କୁ ଅଗତ୍ୟା ପୁରୁଷୋତ୍ତମକ୍ଷେତ୍ର ପରିତ୍ୟାଗ କରିବାକୁ ପଡ଼ିଛି । ପରେ ପରେ ସଙ୍କଟର ଅବସାନ ହେବା ସଙ୍ଗେ, ଶ୍ରୀଜଗନ୍ନାଥ ନବ କଳେବର ନେଇ ଶ୍ରୀକ୍ଷେତ୍ରରେ ପୁନଃ ପ୍ରତିଷ୍ଠିତ ହୋଇଛନ୍ତି । ଶ୍ରୀ ଜଗନ୍ନାଥଙ୍କ ଉପରୋକ୍ତ ଦୁରାବସ୍ଥାର କେତୋଟି ଦୃଷ୍ଟାନ୍ତ ଓଡ଼ିଶାର ଇତିହାସରୁ ଏଠାରେ ଦିଆଯାଇଛି । ପ୍ରଥମତଃ, ଇତିହାସର ପ୍ରାଚୀନ ଯୁଗରେ ପୁରୁଷୋତ୍ତମ କ୍ଷେତ୍ରରେ ବିଦେଶୀଗତ ଆକ୍ରମଣକାରୀ ରକ୍ତବାହୁର ସାମରିକ ଅଭିଯାନ ଓ ତତ୍ତ୍ୱସଙ୍ଗେ ଶ୍ରୀକ୍ଷେତ୍ରରୁ ଶ୍ରୀଜଗନ୍ନାଥଙ୍କ ପଳାୟନ ଘଟଣାଟିର ବର୍ଣ୍ଣନା ଏଠାରେ ଉଲ୍ଲେଖଯୋଗ୍ୟ ।

ମାଦଳା ପାଞ୍ଜି ଅନୁସାରେ ଓଡ଼ିଶାର ଜନୈକ ନରପତି ଶୋଭନ ଦେବଙ୍କ ୨ୟ ଅଳେ ରକ୍ତବାହୁର ସେନାପତିତ୍ୱରେ ଯବନମାନେ ପୁରୁଷୋତ୍ତମ କ୍ଷେତ୍ର ଆକ୍ରମଣ କରିଥିଲେ । ଡକ୍ଟର କୃଷ୍ଣଚନ୍ଦ୍ର ପାଣିଗ୍ରାହୀଙ୍କ ମତରେ, ଏହି ଶୋଭନ ଦେବ ଗୌମଙ୍କର ବଂଶର ଶୁଭକର ଦେବ ପ୍ରଥମ ଅଟନ୍ତି ଓ ଏହାଙ୍କ ରାଜତ୍ୱ କାଳ ଅଷ୍ଟମ-ନବମ ଶତାବ୍ଦୀ ସମୟର । ତାଙ୍କ ମତରେ, ରକ୍ତବାହୁ ହେଉଛନ୍ତି ରାଷ୍ଟ୍ରକୂଟ ରାଜା ତୃତୀୟ ଗୋବିନ୍ଦ । ଡକ୍ଟର ସାହୁଙ୍କ ମତରେ ରକ୍ତବାହୁଙ୍କ ନେତୃତ୍ୱରେ ପୁରୁଷୋତ୍ତମ କ୍ଷେତ୍ର ଆକ୍ରମଣ କରିଥିବା ତଥା ଜୟିତ ଯବନମାନେ 'ମୁରୁଣ୍ଡ' କାନ୍ତିର ଆକ୍ରମଣକାରୀ ଥିଲେ । ରାଖାର ଦାସ ବାନାର୍ଜୀଙ୍କ ମତରେ ସେମାନେ କୁଶାଣ ଥିଲେ । ଏ ଦିଗରେ ମତର ସମସ୍ତ ବିଭିନ୍ନତା ସତ୍ତ୍ୱେ, ଏତିକି କୁହାଯାଇ ପାରେ ଯେ, ଅତୀତରେ ଶ୍ରୀକ୍ଷେତ୍ର-ପୁରୀ ଓ ଶ୍ରୀଜଗନ୍ନାଥଙ୍କ ଶ୍ରୀମନ୍ଦିର ବୌଦ୍ଧି ଏକ ବିଦେଶୀକ ଆକ୍ରମଣକାରୀ ଗୋଷ୍ଠୀର ଶ୍ଳିକାର ହୋଇ ପଡ଼ିଥିଲା । ମାଦଳା ପାଞ୍ଜି ବର୍ଣ୍ଣିତ ବିବରଣୀ ଅନୁସାରେ "ଶୋଭନ ଦେବ ଭୋଗ କଲେ ବ ୯୬ । ଏହି ମହାରାଜାଙ୍କ ଅ୨ଲେ ଡିଲିରୁ ରକ୍ତବାହୁ ଆସିବା ବାରତାକୁ ପରମେସରଙ୍କୁ ସୁନୁପୁର ଗୋପନୀ ଘେନିଗଲେ । ସେଠାରେ ମସ୍ତକ ଗୋଟିଏ କରି ବିକେ କରାଇଲେ ବ ୪୫ । ଏଥି ଉତ୍ତାରେ ମୁଗଲେ ପ୍ରବନ ହୋଇଲେ ବ ସେବକେ ସେଠାରେ ପରମେ ସରଙ୍କୁ ପାତାଳି କରି ଉପରେ ଗଛ ଲଗାଇ ରାଜ୍ୟ ଅନ୍ତର ହୋଇଗଲେ । ପାଟିସାଙ୍କ ଅମୁରା ରକତବାହୁ ଶ୍ରୀ ପୁରୁଷୋତ୍ତମ ବୁଲି ଅଇଲ । ସମୁଦ୍ର ଥୋକାଏ ଧୁର ମାଡ଼ି ଅଇଲ । ଏ ରାଜା ଅନେକ ଯୁଦ୍ଧ କଲେ । ରହି ନ ପାରି ଝାଡ଼ଖଣ୍ଡ ଭିତରେ ରହିଲେ । ଏ ଭୋଗ କଲେ ବ ୯୭..... ଗାଏ ପରମେସର ପାତାଳି ହୋଇ ରହିଲେ ବ ୧୪୪" ।

ରକ୍ତବାହୁ ଶ୍ରୀକ୍ଷେତ୍ରରେ ପହଞ୍ଚିବା ପୂର୍ବରୁ ଶ୍ରୀ ଜଗନ୍ନାଥଙ୍କ ସେବକମାନେ ଆସନ୍ନ ବିପଦ ସଂପର୍କରେ ଅବହୃତ ଥିଲେ । ଫଳରେ ସେମାନେ ରାଜାଙ୍କ ଆଦେଶ ନେଇ ଶ୍ରୀ ଜଗନ୍ନାଥଙ୍କୁ ତାଙ୍କ

ରତ୍ନ ସିଂହାସନକୁ ଉଠାଇ ଆଣି ଓଡ଼ିଶାର ପଶ୍ଚିମାଞ୍ଚଳ ସୋନପୁର ନିକଟବର୍ତ୍ତୀ ଗୋପାଳୀ ଗ୍ରାମରେ ବିଜେ କରାଇଥିଲେ । ପରେ, ରତ୍ନବାହୁର ଶ୍ରୀଜଗନ୍ନାଥ ସହାନ ଉଦ୍ୟମ ସୋନପୁର ପର୍ଯ୍ୟନ୍ତ ବ୍ୟାପି-ଥିବା ଆଶଙ୍କା କରି, ସେମାନେ ଶ୍ରୀ ବିଗ୍ରହକୁ ମାଟି ତଳେ ପାତାଳି କରିଥିଲେ । ସେହି ସ୍ଥାନରେ ଗୋଟିଏ ବରଗଛ ମଧ୍ୟ ଯୋଡ଼ା ଯାଇଥିଲା । ସମ୍ଭବତଃ ଅତୀତରେ ସେହି ସ୍ମୃତି ବହନ କରି ସୋନପୁର ଠାରୁ ୧୬ ମାଇଲ ଦୂରବର୍ତ୍ତୀ ଗୋପାଳୀ ଗ୍ରାମରେ ଜଗନ୍ନାଥଙ୍କ ଗୋଟିଏ ମନ୍ଦିର ଏବେ ମଧ୍ୟ ରହିଛି ।

ରତ୍ନବାହୁ ପୁରୁଷୋତ୍ତମ କ୍ଷେତ୍ରରେ ପହଞ୍ଚି ଶ୍ରୀଜଗନ୍ନାଥଙ୍କ ମନ୍ଦିର ଶୂନ୍ୟ ଦେଖିଥିଲା । ଆକ୍ରମଣର ପ୍ରଧାନ ଲକ୍ଷ୍ୟକ୍ରମ ଅପସାରିତ ହୋଇଥିବା ଜାଣି ହୋଧାନ୍ୱିତ ଆକ୍ରମଣକାରୀ ସେନା ଶ୍ରୀକ୍ଷେତ୍ରରେ ଧ୍ୱଂସଲାକା ଚଳାଇଥିଲେ । ସେତିକିବେଳେ, ଶ୍ରୀକ୍ଷେତ୍ର ଶ୍ରୀହୀନ ହୋଇ ପଡ଼ିଥିଲା । ଆକ୍ରମଣକାରୀ ବିଦେଶୀ ଗୋଷ୍ଠୀ ସେଠାରେ ଶତାଧିକ ବର୍ଷକାଳ ଆଧିପତ୍ୟ ବିସ୍ତାର କରି ରହି-ଥିଲେ । ଏତିକିବେଳେ, ସେମାନେ ଶ୍ରୀ ବିଗ୍ରହଙ୍କ ସହାନ ନେଇ ନିଜର କଳୀତ ହୀନ ଉଦ୍ଦେଶ୍ୟ ଚରିତାର୍ଥ କରିବା ଲାଗି ଚତୁପର ଥିବା ଜଣାଯାଏ । କିନ୍ତୁ ସୋନପୁରଠାରେ ପାତାଳୀ ହୋଇଥିବା ଶ୍ରୀ ବିଗ୍ରହ ରତ୍ନବାହୁର କବଚକୁ ରକ୍ଷା ପାଇ ଯାଇଥିଲେ । ଓଡ଼ିଆ ଜାତିର ଇତିହାସରେ ଏହା ଏକ ନୈରାଶ୍ୟମୟ ଅବକାର ଯୁଗ ଥିଲା । ଏହିପରି ପ୍ରାୟ ୧୪୬ ବର୍ଷ ପରେ, କେଶରୀ ବଂଶର ପ୍ରତିଷ୍ଠାତା ଯଯାତି କେଶରୀଙ୍କ ରାଜତ୍ୱ ସଙ୍ଗେ ଉପଲୋଭ ଅବକାରାଚ୍ଛନ୍ନ ଯୁଗର ଅବସାନ ହୋଇଥିଲା । ଯଯାତି-କେଶରୀ ଶ୍ରୀଜଗନ୍ନାଥଙ୍କ ପୁନରୁଦ୍ଧାର କରି ସଗୌରବେ ଶୀମନ୍ଦିରରେ ପୁନଃ ପ୍ରତିଷ୍ଠିତ କରାଇଥିଲେ । ମାଦଳା ପାଠି ଅନୁସାରେ :

“ଏଠାରୁ କେଶରୀ ପାଟରାଜା ହୋଇଥିଲେ । ପ୍ରଥମ ପାଟ ଯଯାତି କେଶରୀ ହୋଇଲେ । ଏ ରାଜା ବଡ଼ ସୁରବତ ଦାନୀ । ଏ ମହାରାଜାଙ୍କ ଅ ୧୧୯୯ ସନ୍ଧ୍ୟାସୀ ବ୍ରାହ୍ମଣମାନଙ୍କୁ ପରୁରିଲେ ଓଡ଼ିଶା ରାଜାର ପ୍ରଭୁ ଯେ ଶ୍ରୀଜଗନ୍ନାଥ ମହାପ୍ରଭୁ ସେ କାହିଁଛନ୍ତି ? ସେମାନେ କହିଲେ ମୁଗଳ ଗୋକ ହୋଇଲେ ସୋମୋଦୁ ମାଟି ଅଇଲେ ଅପାର ଦିନ ହୋଇଲା । ଶ୍ରୀ ପରମେସରଙ୍କୁ ପାତାଳୀ କରି ସୁନୁପୁର ଆଡ଼େ କର୍ଜିଠାରେ ବିଜେ କରାଇଲେ ଗାଁତବ ନାହିଁ । ଏହା ସୁଣି ମହାରାଜା ସୁନୁପୁର ଗଲେ । ସେଠାରେ ଖଣ୍ଡାଗତଙ୍କୁ ପରୁରିଲେ । ସେମାନେ କହିଲେ ଆମ୍ଭେ ଗାଁତବ ନୋହୁଁ । ଆମ ବାପ ଅଜା କହନ୍ତି, ବିଅବର ଏହି । ଏଥି ତଳେ ଦିଅଁଙ୍କୁ ପୋଡ଼ିଥିଲେ । ଏହା ସୁଣି ରାଜା କଟରିଆ ବ୍ରାହ୍ମଣଙ୍କୁ ଆଣି ସେ ଗଛ କଟାଇ ଖୋଳାଇଲେ । ପରମେସରଙ୍କୁ ବାହାର କଲେ । ସେ ଦିନେ ଶ୍ରୀ ମୂର୍ତ୍ତୀମାନ ମାଟିଖାର ଛିନ୍ନ ଭିନ୍ନ ହୋଇଛନ୍ତି । ଦେଅମାନଙ୍କୁ ଲୁଗା ଗୁଡ଼ିଆଇ ମୁଣ୍ଡାରେ ପୁରୋଇ ମୁଦାଇଲେ । ଏ ଭରାକୁ ଦଇତାପତିଙ୍କୁ ଲୋଡ଼ାଇଲେ ।

* * * *

ଏମାନଙ୍କୁ ଅଶାର ବିଧିପତ୍ର ପ୍ରମାଣେ ଦାରୁ ଛେଦନ କରାଇ ପରମେସରଙ୍କୁ ସୁମୂର୍ତ୍ତି କରାଇଲେ ।

* * * *

ଶ୍ରୀ ପୁରୁଷୋତ୍ତମେ ସଂଖନାଭି ମଣ୍ଡଳେ ହା ଧାଠ୍ୟ କରି ପଟୋଳ ଗୋଟିଏ ଗୋଳି ପ୍ରତିଷ୍ଠା କରି ପରମେସରଙ୍କୁ ବିଜେ କରାଇଲେ ।”

ପରବର୍ତ୍ତୀ ଯୁଗରେ କେଶରୀ, ଗଙ୍ଗ-ଓ ସୂର୍ଯ୍ୟ ବଂଶମାନଙ୍କର ରାଜତ୍ୱ ସମୟରେ ଓଡ଼ିଆ ଜାତିର ଶୌର୍ଯ୍ୟ ଓ ଐଶ୍ୱର୍ଯ୍ୟ ମଧ୍ୟରେ ଏ ଜାତିର ପ୍ରିୟତମ ତଥା ପରାମାରାଧ୍ୟ ଦେବୀଧିଦେବ ଶ୍ରୀ ଜଗନ୍ନାଥ ଶାନ୍ତିରେ ପୁରୁଷୋତ୍ତମ କ୍ଷେତ୍ରରେ ରହିଥିଲେ । ଓଡ଼ିଶାର ଶେଷ ସ୍ୱାଧୀନ ରାଜା ମୁକୁନ୍ଦ ଦେବ ରବପତିଙ୍କ ରାଜତ୍ୱ ପର୍ଯ୍ୟନ୍ତ ଏହି ସୁଦିନ ରହିଥିଲା । ୧୫୬୮ରେ ମୁକୁନ୍ଦଦେବଙ୍କ ମୃତ୍ୟୁପରେ, ତାଙ୍କ ଦୁର୍ବଳ ଭଗବାନିକାରୀଙ୍କ ସମୟରେ ଓଡ଼ିଶାରେ ରାଜନୈତିକ ଅସ୍ଥିରତା ଲାଗିରହିଲା । ଏହା ସଙ୍ଗେ ଓଡ଼ିଆ ଜାତିର ଘୋର ଦୁର୍ଦ୍ଦିନ ଆସିଥିଲା । ଏତିକିବେଳେ ବଙ୍ଗ ନବାବ ସୁଲେମାନ କରାନାକ ସେନାପତି କଳାପାହାଡ଼ ୧୫୬୮ରେ ଓଡ଼ିଶା ଅଭିଯାନରେ ଆସିଥିଲା । ରାଜ୍ୟ ଜୟ ଅପେକ୍ଷା ହିନ୍ଦୁ ମନ୍ଦିର ଭାଙ୍ଗି ହିନ୍ଦୁ ଦେବ ଦେବୀମାନଙ୍କ ଅସମ୍ମାନ କରିବା ଥିଲା କଳାପାହାଡ଼ର ପ୍ରଧାନ ଉଦ୍ଦେଶ୍ୟ । ଭୁବନେଶ୍ୱରରେ କଳାପାହାଡ଼ ତାର ପାଶବିକ ଧ୍ୱଂସଲାକା କରିବା ପରେ ପୁରୀ ଆଡ଼କୁ ଆଗେଇଥିଲା । ପୂର୍ବ ବର୍ଣ୍ଣିତ ରତ୍ନବାହୁର ପୁରୀ ପ୍ରବେଶ ପୂର୍ବରୁ, ଶ୍ରୀ ଜଗନ୍ନାଥଙ୍କ ସେବକମାନେ ଯେପରି ଚତୁପରତା

ସହ ଶ୍ରୀକୃଷ୍ଣଙ୍କୁ ଶ୍ରୀ ବିଗ୍ରହକୁ ଉଠାଇ ନେଇଥିଲେ, ଏହିଥର ମଧ୍ୟ ତାଙ୍କୁ ଚନ୍ଦ୍ରତା ସହ ମନ୍ଦିରର
 ସେବକମାନେ ଶ୍ରୀ ଜଗନ୍ନାଥଙ୍କୁ ନେଇ ଚିଲିକା ଅନ୍ତର୍ଗତ ପାରିକୁଦଠାରେ ଗୋପନରେ ବିଜେ କରାଇଥିଲେ ।
 କଳାପାହାଡ଼ ପୁରୀରେ ପହଞ୍ଚି ମନ୍ଦିର, ମୂର୍ତ୍ତି ପ୍ରଭୃତିର ଉତ୍ସାର୍ଜନା କାମ କରିବା ସଙ୍ଗେ
 ଶ୍ରୀ ଜଗନ୍ନାଥଙ୍କ ଅନୁସନ୍ଧାନରେ ଆଗେଇଯାଇ ଯଥା ସ୍ଥାନରେ ପହଞ୍ଚି ପାରିଥିଲ । ମାଦଳା
 ପାଞ୍ଜି ଅନୁସାରେ “ତହିଁକି ବୋଲି କଳାପାହାଡ଼ ଯାଇ ଠାବ କଲ, ମୁହାଣ ପାରହୋଇ ଗଲ ।
 ଭେଟିଆ କଡ଼ାଇ ଅଣ୍ଟାକ ପାଣିରେ ନେଲା । ସେଠାରୁ ପରମେଶ୍ଵରଙ୍କୁ ହାଥୀରେ ପକାଇ ଆଣିଲ ।

* * *

ଶ୍ରୀ ଜଗନ୍ନାଥ ମହାପ୍ରଭୁଙ୍କୁ ଗଙ୍ଗାକୁଳ ତଣ୍ଡାଯାଏ ନେଲ । କାଠ ବୁଣାଇ ଅଗ୍ନିରେ ପୁରୋଇ କାଜିଦେଲ ।
 ତେଣେ ପଠାଣର ଦେହ ଖଣ୍ଡ ଖଣ୍ଡ ହୋଇ ପାଟିଲ । କାଜି କହିଲ, ଓଡ଼ିଶାର ଦେବତା ଜଳାଇ ଦେଲୁ
 ତେଣୁ କରି ତୋହର ଦେହ ପାଟିଲ । ଏହା ଶୁଣି ତାହାର ପୁଅ ପରମେଶ୍ଵରଙ୍କୁ ଗଙ୍ଗାରେ ମେଲି ଦେଲ ।
 * * * * * ଶ୍ରୀ ଜଗନ୍ନାଥ ମହାପ୍ରଭୁଙ୍କୁ ନେବାବେଳେ ବିଶର ମହାଜ୍ଞି ଯାଇଥିଲ । ବୈଷ୍ଣବ
 ହୋଇ ସାଙ୍ଗେ ଗୋଡ଼ାଇଥିଲ । ଆଠମାସ ରହି ବାଦ୍ୟପୁଣ୍ୟ କରି ଦାଗୁ ମାଗିଲ । ବ୍ରହ୍ମ ଖୋଳକରି
 ମଦଙ୍ଗେ ପୁରୋଇ ଘେନି ଅଇଲା । କୁଜଙ୍ଗ ଗଡ଼ରେ ଆଣି ପ୍ରବେଶ କଲ । ଖଣ୍ଡାଇତ ଓଡ଼ିଆ
 ଉପରେ ଦୁରଠାକୁରେ ରହିଲେ ।” “କୁଜଙ୍ଗ ରାଜା ସେ ବ୍ରହ୍ମ ପାଇ ନବକଳେବର କରାଇ ପୁନର୍ଦ୍ଦାର
 ଜଗନ୍ନାଥ ପ୍ରତିଷ୍ଠା କରାଇଲେ ।”

ଉତ୍କଳ ଇତିହାସ, କୃପାସିନ୍ଧୁ ମିଶ୍ର ପୃଷ୍ଠା ୧୬୩

ଓଡ଼ିଶାର ଉପରୋକ୍ତ ରାଜନୈତିକ ଅସ୍ଥିରତା, ଏଠାରେ ଭୋଇ ବଂଶର ପ୍ରତିଷ୍ଠା ହେବା ସଙ୍ଗେ,
 ଅବସାନ ହୋଇଥିଲ । ଏହି ବଂଶର ପ୍ରତିଷ୍ଠାତା ରମାଇ ରାଉତରା, ପରେ ରାମଚନ୍ଦ୍ର ଦେବ ନିଜକୁ
 ଉତ୍କଳର ସ୍ଵାଧୀନ ଗଜପତି ରାଜା ରୂପେ ପ୍ରତିଷ୍ଠିତ କରି ପାରିଥିଲେ । ପୂର୍ବ କଥିତ ଯଯାତି କେଶରୀଙ୍କ
 ପରି, ଏହି ରାଜାଙ୍କ ଭାଗ୍ୟରେ ମଧ୍ୟ ଶ୍ରୀ ଜଗନ୍ନାଥଙ୍କୁ ପୁନଃ ପ୍ରତିଷ୍ଠିତ କରିବାର ସୁଯୋଗ
 ଘଟିଥିଲ । ତକଡ଼ା ପୋଥିର ବିବରଣୀ ଅନୁସାରେ “.....ରାତ୍ରିରେ ରାଜାଙ୍କୁ ସ୍ଵପ୍ନରେ
 ଆଜ୍ଞାହେଲ ଯେ, ଆମେ କୁଜଙ୍ଗଠାରେ ବିଜେ କରି ରହିଅଛୁ । ସେ ଶାଳଖାକୁ ତୁ ନୁଆକରି ଦାରୁବ୍ରହ୍ମ
 ମୂର୍ତ୍ତି କରିବୁ ।ମହା ଅଣସରରେ ଦାରି ନୃସିଂହଠାରୁ ଆମଙ୍କ
 ବିଜେ କରାଇ ନେଇ ଦେଉଳ ଭିତରେ ରଜ_ସିଂହାସନେ ଆମଙ୍କୁ ବିଜେ କରାଇବୁ” ।

“ତହିଁ ଆରଦିନ ରାଜା ଶୁଭିମନ୍ତ ଓ ମାର୍ଜିତ ହୋଇ ସମସ୍ତ ଭଟମିଶ୍ର, ସାମନ୍ତ, ପଡ଼ର.....
ରାଉତଙ୍କୁ ଡ଼କାଇଲେ । ମହାସଭା କରି ରାଜା ସ୍ଵପ୍ନ ବୁଝାତ କହିଲେ ।
 ସମସ୍ତେ ଶୁଣି ମସ୍ତକରେ ହାତ ଦେଇ ଜଣାଇଲେ, ଦେଓ, ଏବେ ଦେବତା ବ୍ରାହ୍ମଣ ଉଦୟ ହେବ ।
 ଏହା କହିବାକୁ ରାଜା ବଡ଼ ପଦୁନାଇ ପଟନାୟକଙ୍କୁ ଆଜ୍ଞା ଦେଲେ । ସେ ଯାଇ କୁଜଙ୍ଗଠାରୁ ମହାପ୍ରଭୁଙ୍କୁ
 ଆଣିଲେ । ମହାରାଜା ହୃଦୟରାଶି ବିଧିରେ ଚଉରାଶି ଯବରେ ଦାରୁ ଶ୍ରୀମୂର୍ତ୍ତି କରି ଭିତର
 ପୋତଳରେ ଶାଳଖା ବିଜେ କରାଇ ଶ୍ରୀମୂର୍ତ୍ତି କଲେ ।” ମାଦଳା ପାଞ୍ଜିର ବିବରଣ ଅନୁସାରେ
 “ଅ ୯ ଲେ ରାଜା କୁଜଙ୍ଗ ଗଡ଼ରୁ ବ୍ରହ୍ମ ଅଣାଇଲେ । ଖୁରୁଧା କଟକେ ବନଯାଗ କରି ସୁମୁଗ୍ଧି
 କରାଇଲେ । ଅ ୧୧ ଲେ କକଡ଼ା ୧୮ ଦିନ ଶ୍ରୀବଣ ଶୁକ୍ଳ ନବମୀ ଦିନ ଶ୍ରୀ ପୁରୁଷୋତ୍ତମ ବଡ଼ ଦେଉଳେ
 ରତ୍ନ ସିଂହାସନେ ବିଜେ କରାଇଲେ । ବ୍ରହ୍ମଆଣିଲ ବିଶର ମହାଜ୍ଞିଙ୍କୁ ପୋର ନାଏକ କଲେ ।
ହରି ଶବଦ କରି ସମସ୍ତ ସନ୍ୟାସୀ ବ୍ରହ୍ମଗୁରୀ ଭଟମିଶ୍ରମାନେ
 ମହାପ୍ରସାଦ ପାଇଲେ । ସମସ୍ତ ସନ୍ୟାସୀ ବ୍ରହ୍ମଗୁରୀମାନେ ବ୍ରାହ୍ମଣମାନେ ଶ୍ରୀ ରାମଚନ୍ଦ୍ର ମହାରାଜାଙ୍କୁ
 ଦୂତୀ ଇନ୍ଦ୍ରଦୁମନ ବୋଲି ଶାଢ଼ୀ ଦେଲେ ।”

ହିନ୍ଦୁ ଜଗତର ତଥା ଓଡ଼ିଆ ଜାତିର ପରମାରାଧ୍ୟ ଦେବାର୍ପଦେବ ଶ୍ରୀ ଜଗନ୍ନାଥଙ୍କୁ ପୁନଃପ୍ରତିଷ୍ଠିତ
 କରିଥିବାରୁ ରାମଚନ୍ଦ୍ର ଦେବ “ଅଭିନବ ଇନ୍ଦ୍ରଦୁମନ” ବା “ଦୂତୀ ଇନ୍ଦ୍ରଦୁମନ” ଉପାଧିରେ ଜାତୀୟ ସମାନ
 ଭଜ କରିଥିଲେ । ଏହା ସଙ୍ଗେ, ବିଗତ ଆଠ ବର୍ଷ ଧରି ବନ୍ଦ ହୋଇ ଯାଇଥିବା ଭାରତ ପବିତ୍ର
 ରଥଯାତ୍ରାର ପୁନଃ ପ୍ରବର୍ତ୍ତନ ହୋଇଥିଲ ।

ରାମଚନ୍ଦ୍ର ଦେବଙ୍କ ଥରେ ତାଙ୍କ ପୁତ୍ର ପୁରୁଷୋତ୍ତମ ରାଜା ହେଲେ । ଏହାଙ୍କ ରାଜତ୍ଵର ପ୍ରଥମ ବର୍ଷରେ ସମ୍ରାଟ ଆକ୍‌ବରଙ୍କ ମୃତ୍ୟୁ ହୋଇଥିଲା । ଆକ୍‌ବରଙ୍କ ପରେ, ତାଙ୍କ ପରବର୍ତ୍ତୀ ସମ୍ରାଟଗଣ ଆକ୍‌ବରଙ୍କ ଉଦାର ଧର୍ମ ନୀତିକୁ ପରିତ୍ୟାଗ କରିଥିଲେ । ଏହାର କୁପରିଣତି ସ୍ଵରୂପ ଭୃତ୍ଵଳଙ୍କର ରାଜା, ପ୍ରଜା ଓ ଶ୍ରୀ ଜଗନ୍ନାଥଙ୍କ ଭାଗ୍ୟରେ ପୂର୍ବ ବିପର୍ଯ୍ୟୟ ପର୍ଯ୍ୟାୟର ପୁନରାବୃତ୍ତି ଘଟିଥିଲା । କୁଣ୍ଠନପ୍ରିୟ ଅତ୍ୟାଚାରୀ ଓ ଧର୍ମାନ୍ତ ମୁଗ୍ଧ ସୁବେଦାର ମାନଙ୍କ ନବକରୁ ରକ୍ଷା ପାଇବା ଲାଗି ଶ୍ରୀଜଗନ୍ନାଥଙ୍କୁ ବାଗଦାର ଶ୍ରୀକ୍ଷେତ୍ରକୁ ଏ ରାଜ୍ୟର ବିଭିନ୍ନ ଦୁର୍ଗମ ଅଞ୍ଚଳକୁ ନିର୍ଭୃତ ଆଶ୍ରୟାର୍ଥେ ସ୍ଥାନାନ୍ତରିତ ହେବାକୁ ପଡ଼ିଥିଲା । ଏଣିକି ମାନମହତ୍ଵ ଓ ରାଜ୍ୟ ସଂପଦ ପ୍ରଭୃତିର ଜଳାଜଳି ଦେଇ ଯେ କୌଣସି ମତେ ଶ୍ରୀଜଗନ୍ନାଥଙ୍କୁ ରକ୍ଷା କରିବା ଲାଗି ଓଡ଼ିଶାର ରାଜା ଓ ପ୍ରଜା ସମସ୍ତେ ଚିତ୍ତିତ ହୋଇ ପଡ଼ିଲେ ।

ଏ ପର୍ଯ୍ୟାୟର ଆକ୍ରମଣ ମଧ୍ୟରେ ପ୍ରଥମତଃ, ୧୬୦୯ ଖ୍ରୀଷ୍ଟାବ୍ଦରେ କଟକ ସୁବାଦାର ମକରମ ଖାଁ ପୁରୀ ଆକ୍ରମଣ କରିଥିଲେ । ଏତିକିବେଳେ, ଶ୍ରୀ ଜଗନ୍ନାଥଙ୍କୁ ପୁରୀଠାରୁ ୧୦ ମାଇଲ ଦୂରସ୍ଥ କପିଳେ-ଶ୍ଵର ପୁରଠାରେ ନୁଗୁର ରଖିବାକୁ ପଡ଼ିଥିଲା । ଏହି ସ୍ଥାନାନ୍ତରେ ଦିଅଙ୍କ ଦୋଳଯାତ୍ରା ଓ ବାହୁଡ଼ା ବିଜେ ସଂପନ୍ନ ହୋଇଥିଲା । ୧୬୧୦ ଖ୍ରୀଷ୍ଟାବ୍ଦରେ, କେଶୁଦାସ ନାମକ ଆଉ ଜଣେ ମୋଗଲ ସୁବେଦାର ରଥଯାତ୍ରା ବେଳେ ପୁରୀ ଆକ୍ରମଣ କଲେ । ଆକ୍ରମଣକାରୀ ଠାକୁରଙ୍କ ତିନି ରଥକୁ ଯୋଡ଼ି ଦେଇଥିଲେ । ଫଳରେ, “ପରମେସରଙ୍କୁ ଚଉ ଦୋଳାରେ ବିଜେ କରାଇ ବାହାରିକ କାନ୍ଧେ ଦେଇ ବଡ଼ ଦେଉଳେ ବିଜେ କରାଇଥିଲେ ” (ମାଦଳା ପାଞ୍ଜି) । ୧୬୧୫ ଖ୍ରୀଷ୍ଟାବ୍ଦରେ ରାଜା ତୋଡ଼ରମଲଙ୍କ ପୁତ୍ର କଲ୍ୟାଣ ମଲ ଓଡ଼ିଶାର ମୋଗଲ ସୁବେଦାର ଥିବାବେଳେ ଖୋରଧା ଆକ୍ରମଣ କରିଥିଲେ । ଏତିକି ବେଳେ ଜଗନ୍ନାଥଙ୍କ ସେବକ ମାନେ ଶ୍ରୀମନ୍ଦିର ଆକ୍ରମଣ ଆଶଙ୍କା କରି ଶ୍ରୀଜଗନ୍ନାଥଙ୍କୁ ଚିଲିକା କୁଳ ମହାସା ନାସୀ ପର୍ବତକୁ ନେଇ ରଖିଥିଲେ । ୧୬୧୭ ବେଳେ ମକରମ ଖାଁ ନାମକ ମୋଗଲ ସେନାପତି ଖୋରଧା ଅଧିକାର କରି ପୁରୀ ଆକ୍ରମଣ କଲେ । ଏହି ବିପଦ ମଧ୍ୟରେ, ଶ୍ରୀ ଜଗନ୍ନାଥଙ୍କୁ ବାଣପୁର ସାମାରେ ଗଜପଦାଠାରେ ନଇ ଭିତରେ ଗୁପ୍ତ ରୂପରେ ବୀଜେ କରାଯାଇଥିଲା । ଦୁଇ ବର୍ଷ କାଳ ବିଭିନ୍ନ ଉପାଦାନ କରି, ମକରମ ଖାଁ ପୁରୀରୁ ଫେରିଯିବା ସଙ୍ଗେ, ଶ୍ରୀଜଗନ୍ନାଥଙ୍କୁ ସ୍ଵୟଂ ଶ୍ରୀମନ୍ଦିର ମଧ୍ୟରେ ବିଜେ କରାଯାଇଥିଲା । ୧୬୨୨ ରେ ଗୋରବଂଶ ଶ୍ରୀ ନରସିଂହ ଦେବଙ୍କ ରାଜତ୍ଵରେ ସୁବେଦାର ଅହମଦ ବେଗ ଖୋର୍ଦ୍ଧା ଆକ୍ରମଣ କଲେ । ଏତିକିବେଳେ, ରାଜା ନରସିଂହ ଦେବ ସ୍ଵାୟ ପରିବାର ଓ ଶ୍ରୀ ଜଗନ୍ନାଥଙ୍କୁ ରଣପୁର ମାଣିକ୍ଵା ଦୁର୍ଗକୁ ସ୍ଥାନାନ୍ତରୀତ କରିଥିଲେ । ଏହାପରେ, ତତ୍କାଳୀନ ସମ୍ରାଟ ପୁତ୍ର ବିଦ୍ରୋହୀ ଖୁରମ୍‌ଙ୍କ ହିନ୍ଦୁ ସେନାପତି ଭୀମ ସିଂହ ଶ୍ରୀଜଗନ୍ନାଥଙ୍କ ଉଦ୍ଧାର ପାଇଁ ନରସିଂହ ଦେବଙ୍କ ସହାୟ ହୋଇଥିଲେ । ପାଞ୍ଜି ଅନୁସାରେ, “ରାଜା ଭୀମ ପୁରୁଷୋତ୍ତମ ଅଇଲାକୁ ରାତି ରାତି ବୁହୁ ଅଶାର ବିଜେ କରାଇ ସଖୁଂଡ଼ି ଭୋଗ ମୁଣୋହି ହୋଇଲେ ।” ପୁଣି ଖୁରମ୍ ବଙ୍ଗଦେଶରୁ ବିତାଡ଼ିତ ହୋଇ ଓଡ଼ିଶାରେ ଆଶ୍ରୟ ପାଇଥିବା ବେଳେ, ଶ୍ରୀଜଗନ୍ନାଥଙ୍କ ପ୍ରତି ବିପଦ ଘନେଇ ଆସିଥିଲା । ଏଥିରୁ ରକ୍ଷା ପାଇବା ଲାଗି, ରାଜା ନରସିଂହ ଦେବ ଶ୍ରୀଜଗନ୍ନାଥଙ୍କୁ ନେଇ ନିଜ ରାଜଧାନୀ ଖୋର୍ଦ୍ଧାର ସାକ୍ଷୀଗୋପାଳ ମନ୍ଦିର ମଧ୍ୟରେ ରଖାଇଥିଲେ । ଖୁରମ୍ ଓଡ଼ିଶାରୁ ବିଦାୟ ନେବା ପରେ, ଏଠାରେ ମୋଗଲ ବିପଦର ଘନଘଟା ଅପସାରିତ ହୋଇଥିଲା । ପରିବର୍ତ୍ତିତ ପରିସ୍ଥିତିରେ ଶ୍ରୀଜଗନ୍ନାଥଙ୍କୁ ୧୬୨୫ ରେ ଶ୍ରୀମନ୍ଦିର ମଧ୍ୟରେ ବିଜେ କରାଯାଇଥିଲା । ଶ୍ରୀଜଗନ୍ନାଥଙ୍କ ଉପରୋକ୍ତ ପ୍ରତ୍ୟେକ ଥରର ଶ୍ରୀକ୍ଷେତ୍ର ପ୍ରସ୍ଥାନ ଓ ପ୍ରତ୍ୟାବର୍ତ୍ତନ ଅବସରରେ ଅନୁ ମହାପ୍ରସାଦର ପୁନଃ ପ୍ରବର୍ତ୍ତନ ହେଉଥିଲା । ଏହା ସଙ୍ଗେ, ଶ୍ରୀ ବିଗ୍ରହଙ୍କ ଦାରୁ ପରିବର୍ତ୍ତନ ତଥା ନବକଳେବର ବିଧି ବ୍ୟବସ୍ଥା ପାଳନ କରାଯାଇଥିଲା ।

ଦିଲ୍ଲୀ ସମ୍ରାଟ ଆଓରଙ୍ଗଜେବଙ୍କ ରାଜତ୍ଵ କାଳରେ ଉପରୋକ୍ତ ବିପର୍ଯ୍ୟୟ ପର୍ଯ୍ୟାୟ ଚରମ ସାମାରେ ଉପନୀତ ହୋଇଥିଲା । ୧୬୯୩ ରେ ଦିବ୍ୟସିଂହ ଦେବ ଖୋରଧାର ରାଜା ହୋଇଥିଲେ । ଏହାଙ୍କ ସମୟରେ, ୧୬୯୮ ରେ ଓଡ଼ିଶାର ନାଏବ ନବାବ ଏକରାମ୍ ଖାଁ ଶ୍ରୀଜଗନ୍ନାଥଙ୍କ ମନ୍ଦିର ଆକ୍ରମଣ କଲା । ଏତିହାସିକ କୁପାସିୟୁ ମିଶ୍ରଙ୍କ ମତାନୁସାରେ, “ପଣ୍ଡାମାନେ କୌଶଳ କ୍ରମେ ଜଗନ୍ନାଥଙ୍କ ମଧ୍ୟରୁ ଦାରୁ ବୁହୁକୁ ବାହାର କରି ନେଇ ବିମଳା ମନ୍ଦିର ପଛଆଡ଼େ ଲୁଗୁଇ ରଖିଥିଲେ । ଜଗନ୍ନାଥଙ୍କ ଦାରୁ ବିଗ୍ରହମାନ ନଷ୍ଟ କରି ଏକରାମ ମନ୍ଦିର ଯଥେଚ୍ଛା ଲୁଣ୍ଠନ କଲେ । ଦିବ୍ୟସିଂହ ଦେବ ଏକରାମଙ୍କ ଉତ୍ତରେ ଲୁଚି ରହିଲେ । ଏକରାମ ଫେରିଯିବା ପରେ, ନବ କଳେବର ହୋଇ ଜଗନ୍ନାଥ ପୁଣି ପ୍ରତିଷ୍ଠିତ ହେଲେ । ମାଦଳା ପାଞ୍ଜି ଅନୁସାରେ” ଏ ମହାରାଜାଙ୍କ ଅ ୭ କେ ରୁଷର ଦି ୧୮ ନ

ମୁଗର ଗୋଦରେ ଏ ଦିନ ପଳାଗଣି ନିମନ୍ତେ ରାତ୍ର ତିନି ପ୍ରହରଠାରେ ପରମେଶ୍ୱର ଚତୁର୍ଥା ମୁରତି ପ୍ରତି ବିଜେ କଲେ । ଭିତରେ ବେଢ଼ାରେ ବିମଳାଲକ୍ଷ୍ମୀ ପଛଥାଡ଼ ବେଢ଼ାରେ ବିଜେ କଲେ । ଦକ୍ଷିଣ ପଟ୍ଟ ଦେବତାମାନେ କୋକିଳ (ବାଣପୁନ ନିକଟସ୍ଥ) ଗଡ଼କୁ ବିଜେ କଲେ ।ରାଜା ଦିବ୍ୟସିଂହ ଦେବେ ବାବୁ ଲାଗି ହୋଇ ଥାଇ ସିଂହଦ୍ୱାର ଗୁମୁଟ ଲାଗିଲେ । ଭୋଗମଣ୍ଡପର ଚକ୍ର ମେଲେ । କାଠର ଜଗନ୍ନାଥ ପ୍ରତିମାକୁ ମୁଗଲେ ନେଲେ । ଦେଉଳ ସିଂହାସନ ଉପରକୁ ନବାବ ଲାଲ ରାଜା । ଦେଉଳ ସିଂହଦ୍ୱାର ଦକ୍ଷିଣ ଦ୍ୱାର ମୁଦକଲା । ପରମେଶ୍ୱର ବିମଳାଲକ୍ଷ୍ମୀ ପିଠିଆଡ଼ ବେଢ଼ାରେ ବିଜେ କରିଥିଲେ” ।

ପ୍ରବଳ ପ୍ରତାପୀ ମୋଗଲ ରାଜଶକ୍ତି ସମକ୍ଷରେ ମୋଗଲ ଅତ୍ୟାଚାରର ପ୍ରତିରୋଧ କରିବା ବାଣୀ ଓଡ଼ିଶା ରାଜନ୍ୟବର୍ଗଙ୍କ ପକ୍ଷେ ସହଜସାଧ୍ୟ ନ ଥିଲା । ଅତଏବ, ରାଜା ଦିବ୍ୟସିଂହ ଦେବ ନିରୁପାୟ ବଶତଃ ଏ ଜାତୀୟ ଅପମାନକୁ ବରଣ କରି ନେଇଥିଲେ । ଅବଶ୍ୟ, ତାଙ୍କ କୌଶଳ କ୍ରମେ ଶ୍ରୀବିଗ୍ରହଙ୍କ ରକ୍ଷା ହେବା ସଙ୍ଗେ, ଶ୍ରୀମନ୍ଦିର ମଧ୍ୟ ଅତ୍ୟାଚାରୀ ମୋଗଲ ସୁବେଦାରଙ୍କ ପ୍ରତ୍ୟୁତ୍ସାଧନାକୁ ରକ୍ଷା ପାଇ ଯାଇଥିଲା । କିନ୍ତୁ ଏହି ଦୁର୍ଭିକ୍ଷା ଯୋଗୁଁ ଶ୍ରୀକ୍ଷେତ୍ର ଶ୍ରୀହୀନ ହୋଇ ପଡ଼ିଥିଲା । ଏଥିର ଏକ କରୁଣ ଚିତ୍ର ମାଦଳା ପାଞ୍ଜିରୁ ମିଳେ । ଯଥା :-

ଏ ଦିନୁ ଚନ୍ଦନ ଯାତ୍ରା ନୋହିଲେ । ଏ ଦିନୁ ଚୁକ୍‌ମିଣି ହରଣ ନୋହିଲେ । ଏକାଦଶୀ ମହାଦୀପ ନୋହିଲେ । ବିଭାଯାତ ନୋହିଲେ । ଭିତର ବେଢ଼ାରେ କାଠ ସିଂହାସନରେ ଦେବ ସାହାସନ ଯାତ୍ରା ହୋଇଲେ । ଧୂପ ମାନକରେ ଘଣ୍ଟା ନ ବାଜିଲା । ଗୁଣ୍ଡିଚା ଯାତ୍ରା ଭୋଗ ମଣ୍ଡପରେ ହୋଇଲେ ।”

ଆଉରଙ୍ଗଜେବଙ୍କ ମୃତ୍ୟୁ ପରେ, ଦିବ୍ୟସିଂହ ଦେବ ଅଠରଗଡ଼ର ରାଜାମାନଙ୍କୁ ଏକାଠି କରି ଓଡ଼ିଶାରୁ ମୋଗଲ ସେନାକୁ ଚଢ଼ି ଦେଇଥିଲେ । ଏହା ସଙ୍ଗେ ଶ୍ରୀ ଜଗନ୍ନାଥ ଓ ଶ୍ରୀକ୍ଷେତ୍ରର ପୁନରୁଦ୍ଧାର ଲାଗି ଯଥାରୀତି ବ୍ୟବସ୍ଥାମାନ ଗ୍ରହଣ କରାଯାଇଥିଲା । ମାଦଳା ପାଞ୍ଜି ଅନୁସାରେ ।

“.....ଏ ମହାରାଜାଙ୍କ ଆଜ୍ଞା ପ୍ରମାଣେ ଆଠଗଡ଼ ଖଣ୍ଡାଏତକୁ ଘେନାଇ ଆମୁରାମ ପିତାମହ ଆସି ବଡ଼ ଦେଉଳ ସିଂହଦ୍ୱାର ଫିଟାଇ ଦେଲେ । ପଥର ବାହି ମୁହଁ ଭାଙ୍ଗି ପକାଇଥିଲା । ଏ ଦିନ ପୁରୁଷୋତ୍ତମ ବଲୁଭ ଅବକାଶ ବେଶ ବଢ଼ିଲା ଉତ୍ତର ପରମେଶ୍ୱରଙ୍କୁ ବାଡ଼ୁ ଆସ୍ଥାମାନ ହୋଇଲେ । ଏ ଦିନ ସଞ୍ଜ ଧୂପରେ ଘଣ୍ଟ ବାଜିଲା । ବଡ଼ ଦେଉଳ ଉପରେ ମହାଦୀପ ଜଳିଲା । ଏ ଅଙ୍ଗେ ଗୁଣ୍ଡିଚା ଯାତ୍ରା ହୋଇଲେ ।”

ଦିବ୍ୟସିଂହ ଦେବଙ୍କ ପରେ, ପୁନର୍ବାର ୧୭୩୧ ରୁ ଶ୍ରୀ ଜଗନ୍ନାଥଙ୍କ ପ୍ରତି ବହିଷ୍କାରମଣର ଉତ୍ତେଜା ପ୍ରବାହିତ ହେବାକୁ ଲାଗିଲା । ୧୭୨୭ ରୁ ଗଜପତି ଦ୍ୱିତୀୟ ରାମଚନ୍ଦ୍ର ଖୋରଧାର ରାଜା ହୋଇଥିଲେ । ଏହାଙ୍କ ରାଜତ୍ୱରେ ଉତ୍କଳର ଅନ୍ତର୍ଦ୍ଧିବାଦର ସୁଯୋଗ ନେଇ ମୋଗଲ ସୁବେଦାର ଚକିଶାଁ ୧୭୩୧ ରେ ଖୋରଧା ଆକ୍ରମଣ ହେଲେ । ରାଜା ରାମଚନ୍ଦ୍ର ନିଜ ରାଜ୍ୟାଧୀନରେ ନିଜର ବନ୍ଦୀ ହୋଇ ରହିଲେ । ଏହି ଦୁଃସମୟରେ ସେ ସର୍ବଦା ଶ୍ରୀ ମନ୍ଦିର ଉପରେ ମୋଗଲ ଦୌରାନ୍ତର ଆଶଙ୍କା କରୁଥିଲେ । ଅତଏବ, ତାଙ୍କ ଗୁପ୍ତ ଆଦେଶ କ୍ରମେ ଶ୍ରୀ ଜଗନ୍ନାଥଙ୍କୁ ଚିଲିକା ପାର କରାଯାଇ ବାଣପୁର ନିଜର ହରାଶ୍ୱର ମଣ୍ଡପରେ ବିଜେ କରାଯାଇଥିଲା । ପୁରୀରୁ ଶ୍ରୀ ଜଗନ୍ନାଥଙ୍କ ପ୍ରସ୍ଥାନ ଘଟଣା ଜାଣିବା ପରେ ସୁବେଦାର ଚକିଶାଁ, ୧୭୩୩ ରେ ପୁନର୍ବାର ଖୋରଧା ଆକ୍ରମଣ କଲେ । ଏଥିଯୋଗୁଁ, ଶ୍ରୀ ଜଗନ୍ନାଥଙ୍କ ପ୍ରତି ମୋଗଲ ବିପଦ ଅଧିକ ଘନୀଭୂତ ହୋଇଥିଲା । ଏହି ନୂତନ ବିପଦ ସମକ୍ଷରେ, ରାମଚନ୍ଦ୍ର ଦେବ ଶ୍ରୀ ଜଗନ୍ନାଥଙ୍କୁ ବାଣପୁରରୁ ସ୍ଥାନାନ୍ତରୀତ କରି ଖଲିକୋଟ ସୀମା ଟିକାବାଲିଠାକୁ ପ୍ରେରଣ କରିଥିଲେ । ସେ ନିଜେ ଯାଇ ବୋଲଗଡ଼ରେ ଆଶ୍ରୟ ନେଇଥିଲେ । ଚକିଶାଁ ରାମଚନ୍ଦ୍ରଙ୍କ ପୁତ୍ର ରାମୀରଥ କୁମାରଙ୍କୁ ଖୋରଧା ସିଂହାସନରେ ବସାଇ ମୁଣ୍ଡିବାଦ ଫେରିଥିଲେ । ଏତିକିବେଳେ, (୧୭୩୩ ରେ) ରାମଚନ୍ଦ୍ର ଦେବ ପୁନର୍ବାର ଖୋରଧା ଦଖଲ କରି ଟିକାବାଲିଠାରୁ ଶ୍ରୀ ଜଗନ୍ନାଥଙ୍କୁ ଫେରାଇ ଆଣିଥିଲେ ।

ସେ ବର୍ଷ ଯୋଡ଼ା ଆଷାଢ଼ ପଡ଼ିଥିବାରୁ ନବକଳେବର ଯୋଗ ଆସିଥିଲା । ପୂର୍ବରୁ ତାଙ୍କ ପୁତ୍ର ଭାଗ୍ୟରଥ କୁମାର ଆଣିଥିବା ଦାରୁକୁ ନେଇ ରାମଚନ୍ଦ୍ର ଦେବ ଶ୍ରୀ ଜଗନ୍ନାଥଙ୍କ ନବ କଳେବର ସମ୍ପନ୍ନ କରିଥିଲେ ।

ଶ୍ରୀ ଜଗନ୍ନାଥଙ୍କ ପୁନଃ ପ୍ରତିଷ୍ଠା ଓ ଶ୍ରୀଗଣ୍ଡିଚା ଯାତ୍ରାର ପୁନଃ ପ୍ରବର୍ତ୍ତନ ଯୋଗୁଁ କଟକ ଛିଡ଼ ମୋରଇ ସୁବେଦାର ଦଶରଥ ଖାଁ ଉତ୍ତମିତ ହୋଇ ପୁନର୍ବାର ଖୋରଧା ଆକ୍ରମଣ କଲେ । ଏହି ଆକ୍ରମଣ ବେଳେ, ରାମଚନ୍ଦ୍ର ଦେବ ଶ୍ରୀବିଗ୍ରହ ମର୍ତ୍ତି ତ୍ରୟଙ୍କୁ ଗଞ୍ଜାମର ଆଠଗଡ଼ ରାଜ୍ୟସ୍ଥ ମେରେଦା ଗ୍ରାମକୁ ସ୍ଥାନାନ୍ତରିତ କରିଥିଲେ, ଆଠଗଡ଼ ମଥୁରା ଗ୍ରାମର ବିଦ୍ୟାଣୀ ମାନେ ଦୁଇମାସ କାଳ ଅବିଶ୍ରାନ୍ତ ପରିଶ୍ରମ କରି ଶ୍ରୀ ଜଗନ୍ନାଥଙ୍କ ପାଇଁ ଗୋଟିଏ ମନ୍ଦିର ନିର୍ମାଣ କରିଥିଲେ । (ଖରୁଧା ଉଚ୍ଚିହାସ ବେଦାନ୍ତମାଥ ମହାପାତ୍ର ପୃ ୧୮୭)

ଅତୀତର ସେହି ସ୍ମୃତି ବହନ କରି ଆଠଗଡ଼ ମେରେଦା ଗ୍ରାମସ୍ଥ ଭକ୍ତ ମନ୍ଦିର ଓ ତନ୍ମଧ୍ୟରେ ଠାକୁର ତ୍ରୟଙ୍କ ବ୍ୟବହାର ଲାଗି ନିର୍ମିତ ପଥର ପୀଠ ତିନୋଟି ଅଦ୍ୟାବଧି ପୂଜା ପାଇ ଆସୁଛନ୍ତି । ରାମଚନ୍ଦ୍ର ଦେବଙ୍କ ପରେ ତାଙ୍କ ନାତି ଶ୍ରୀ ବୀର କିଶୋର ଦେବ ଖୋରଧାର ରାଜା ହେଲେ । ଏହାଙ୍କ ଅମଳରେ ଓଡ଼ିଶା ମରହଟ୍ଟା ଶାସନାଧୀନ ହେଲା ବୀର କିଶୋର ଦେବ ପୂର୍ବରୁ ମରହଟ୍ଟାମାନଙ୍କୁ ସାହାଯ୍ୟ ଦେଇ, ନୂତନ ମରହଟ୍ଟା ଶାସକମାନଙ୍କ ପ୍ରିୟପାତ୍ର ହୋଇଥିଲେ । ଏହି ପରିବର୍ତ୍ତିତ ପରିସ୍ଥିତିରେ ଶ୍ରୀ ଜଗନ୍ନାଥ ସ୍ଵାୟ ରାଜସେବକ ବୀର କିଶୋର ଦେବ ଓ ଧର୍ମନିଷ୍ଠ ହିନ୍ଦୁ ମରହଟ୍ଟା ଶାସକମାନଙ୍କ ଭକ୍ତିପୂର୍ଣ୍ଣ ପୃଷ୍ଠପୋଷକତା ପାଇ ସ୍ଵାୟ ଶ୍ରୀମନ୍ଦିରରେ ଶାନ୍ତିରେ ରହିଥିଲେ । ଏହା ସଙ୍ଗେ, ଦୀର୍ଘ ଦୁଇ ଶହ ବର୍ଷର ପଠାଣ-ମୋଗଲ ଶାସନର ବାରମ୍ବାର ନିର୍ଯ୍ୟାତନା ଓ ଦୌରାନ୍ତର ଅବସାନ ଘଟିଲା ।

ଯେତେବେଳେ ଥରକୁ ଥର ଓଡ଼ିଶାରେ ଅନ୍ତର୍ଦ୍ଧିବାଦ ଲାଗିଛି, ସେହି ଦୁଃସମୟ ମଧ୍ୟରେ ଏ ଜାତିର ହୃଦ୍‌ପିଣ୍ଡ ସ୍ଵରୂପ ଶ୍ରୀ ଜଗନ୍ନାଥଙ୍କ ଦାରୁବ୍ରହ୍ମ ବହିଃଶତ୍ରୁର ଆକ୍ରମଣରେ ଥରି ଉଠିଛନ୍ତି । ଓଡ଼ିଆ ଜାତିର ଶାନ୍ତି ଓ ନିରାପତ୍ତା ବିପନ୍ନ ହେବା ସଙ୍ଗେ ସଙ୍ଗେ ଏ ଜାତିର ଇଷଦେବ ତଥା ଓଡ଼ିଆର ରାଷ୍ଟ୍ରୀୟ ଦେବତା ଶ୍ରୀ ଜଗନ୍ନାଥଙ୍କ ଅସ୍ଥିତ ମଧ୍ୟ ବିପନ୍ନ ହୋଇ ପଡ଼ିଛି ! ଓଡ଼ିଆ ଜାତି ଓ ଶ୍ରୀ ଜଗନ୍ନାଥ ଏକ ଶରୀର ଓ ଏକ ଆତ୍ମାରୂପେ ସମସ୍ତ ସୁଖ ଦୁଃଖରେ ଯୁଗେ ଯୁଗେ ସଂଶ୍ଳିଷ୍ଟ ହୋଇ ଉଲିଛନ୍ତି । ଏ ଜାତିର ଉତ୍ଥାନ-ପତନ ତାର ପ୍ରିୟତମ ଦେବାର୍ପିଦେବ ଶ୍ରୀଜଗନ୍ନାଥଙ୍କ ଠାରେ ପ୍ରତିଫଳିତ ହୋଇଛି । ଶାସ୍ତ୍ରୀୟ ବିଧାନ ସମ୍ମତ ସ୍ଵାଭାବିକ ନବ କଳେବର ବ୍ୟତୀତ, ଉଚ୍ଚିହାସର ରଥଚକ୍ର ଚଳୁ ବାରମ୍ବାର ମୁଣ୍ଡ ଟେକିଥିବା ଶ୍ରୀ ଜଗନ୍ନାଥଙ୍କ ନବ କଳେବର ଅନୁଷ୍ଠାନ, ଓଡ଼ିଆ ଜାତିର ବେଳକୁ ବେଳର ନବ କଳେବର ବୋଲି ମନେହୁଏ ।

ଅଧ୍ୟାପକ,
କୋହ୍ଲାପଡ଼ା ମହାବିଦ୍ୟାଳୟ, କୋହ୍ଲାପଡ଼ା



ପର୍ଯ୍ୟଟନ ବିଭାଗ ପକ୍ଷରୁ ପରିଚାଳିତ ଭ୍ରମଣ ବ୍ୟବସ୍ଥା

ଆପଣଙ୍କ ପରିବାର ଓ ଅତିଥିମାନଙ୍କ ସହିତ ପର୍ଯ୍ୟଟନ ବିଭାଗ ପକ୍ଷରୁ ପରିଚାଳିତ ଭ୍ରମଣ ବ୍ୟବସ୍ଥାର ପୂର୍ଣ୍ଣ ସୁଯୋଗ ନିଅନ୍ତୁ । ସଦର୍ଶକଙ୍କ ସହିତ ବିଭିନ୍ନ ଦର୍ଶନୀୟ ସ୍ଥାନରେ ଉତ୍ତମ ଯତ୍ନ ସହିତ ନିର୍ଦ୍ଦେଶିତ ନିୟମାବଳୀ ଅନୁସାରେ ପ୍ରାକୃତିକ ପରିବେଶରେ ଗିରିନିର୍ଦ୍ଦେଶ କିମ୍ବା ଶିଳ୍ପକର୍ମକ ବେଳାଭୂମିରେ ବିଚାରଣ ପାଇଁ ବିଭିନ୍ନ ପର୍ଯ୍ୟଟନ କେନ୍ଦ୍ରମାନଙ୍କୁ ଅବମତାସକ ବସ୍ତୁରେ ଭ୍ରମଣ ବ୍ୟବସ୍ଥା ହୋଇଛି ।

ପର୍ଯ୍ୟଟନ କେନ୍ଦ୍ର	ଯାତ୍ରା ନମ୍ବର	ଦର୍ଶନୀୟ ସ୍ଥାନ	ବାରର ନାମ	ଟିକେଟର ମୂଲ୍ୟ
ଭୁବନେଶ୍ୱର	୧	ଭୁବନେଶ୍ୱର ମନ୍ଦିର, ଧଉଳି, ଖଣ୍ଡଗିରି ଗୁମ୍ଫା, ଓ ନନ୍ଦନକାନନ ।	ଶନିବାର ଓ ମଙ୍ଗଳବାର	ଟ ୯-୨୦
ଭୁବନେଶ୍ୱର	୨	କୋଣାର୍କ ଓ ପୁରୀ ।	ରବିବାର ଓ ବୁଧବାର	ଟ ୧୯-୦୦
ସମ୍ବଲପୁର	୩	ହାତୁଣ୍ଡ ଓ ନୃସିଂହନାଥ	ରବିବାର	ଟ ୧୫-୦୦
ବଲାଙ୍ଗିର	୪	ରାଣୀପୁର ଝରିଆଳ	ରବିବାର	ଟ ୧୩-୦୦
ବଲାଙ୍ଗିର	୫	ସୋନପୁର	ଗୁରୁବାର	ଟ ୧୦-୦୦
ବଲାଙ୍ଗିର	୬	ହରିଶଙ୍କର	ସୋମବାର	ଟ ୧୨-୦୦

ଅଧିକତ୍ତ୍ୱ ଆପଣଙ୍କର ଭବିଷ୍ୟତରେ ଭ୍ରମଣ ଯୋଜନା ପାଇଁ ନୂଆଦିଲ୍ଲୀ, ଭୁବନେଶ୍ୱର, ପୁରୀ, କୋଣାର୍କ, ରମ୍ଭା, ବାଲେଶ୍ୱର, ସମ୍ବଲପୁର, ବଲାଙ୍ଗିର, ବାରିପଦା ଓ ସୁନାବେଢ଼ାରେ ଶିବା ପର୍ଯ୍ୟଟନ କେନ୍ଦ୍ରମାନଙ୍କର ପୂର୍ଣ୍ଣ ସହଯୋଗ ନିଅନ୍ତୁ ।

ପ୍ରଚ୍ଛେଦନ — ନିର୍ଦ୍ଦେଶକ, ପର୍ଯ୍ୟଟନ ଓ ସାଂସ୍କୃତିକ
ବ୍ୟାପାର ବିଭାଗ

ଓଡ଼ିଶା ସରକାର
ଭୁବନେଶ୍ୱର-୭୫୧୦୦୭

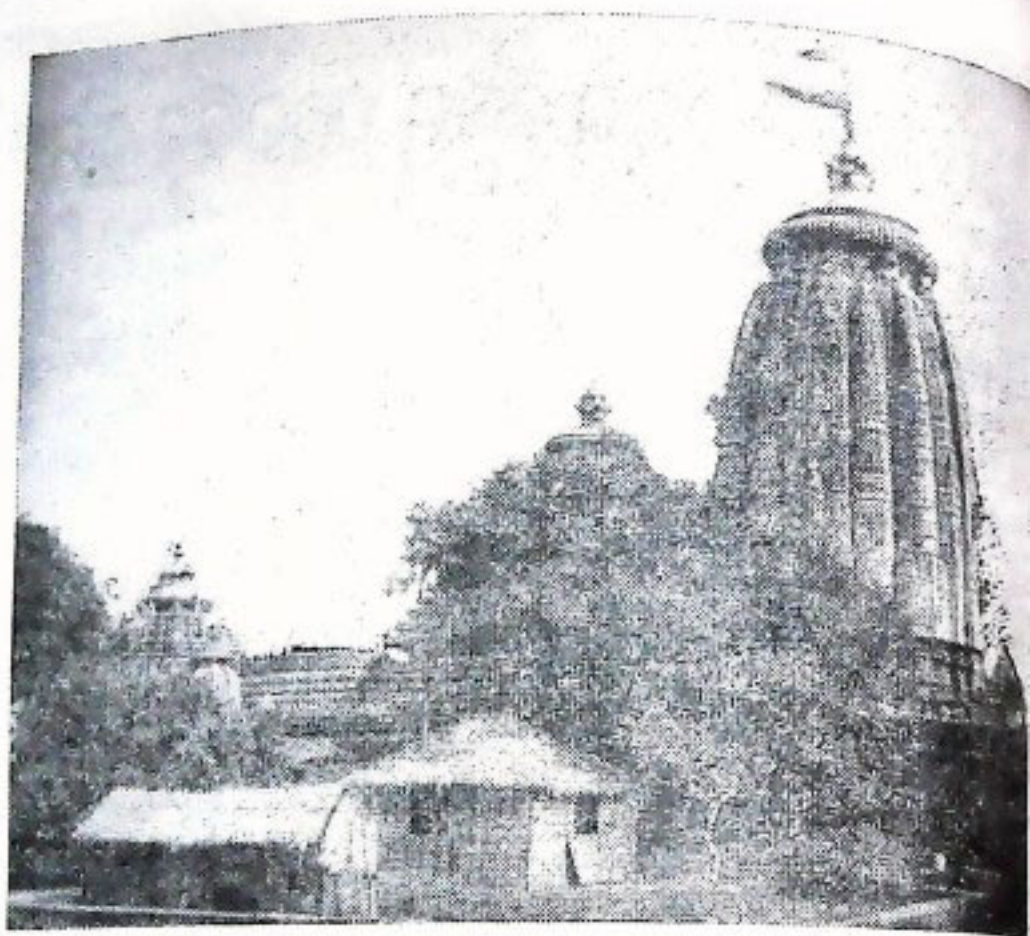

ନବକଳେବର ନିମନ୍ତେ ନିର୍ମିତ ଯଜ୍ଞ ମଣ୍ଡପ ଓ ନିର୍ମାଣ ମଣ୍ଡପ, ପୁରୀ



୯୨ ବର୍ଷର ବୟୋଭେଷ୍ଟ ଶ୍ରୀ ଅଧର ଦାଶ ମହାପାତ୍ର ବ୍ରହ୍ମ ସ୍ନାତକ ୧୯୨୮
ପୁରୁଷୋତ୍ତମ ରହିତ, ପୁରୀ

ନବ କଳେବର ଭାଗୀ ବନସାଗ ଯାତ୍ରା

ଶ୍ରୀମତୀଙ୍କ ଦ୍ଵାରା



ଜଗନ୍ନାଥ ନାଥ ଶ୍ରୀ ଜଗନ୍ନାଥ, ବଳଭଦ୍ର ଓ ସୁଭଦ୍ରା ଏହି ତିନି ବିଗ୍ରହ ଦେବଯୋଗ୍ୟ ଦାରୁରେ ନିର୍ମିତ । ଦାରୁକୁହୁଙ୍କର ଏହି ଦାରୁମୟ ବିଗ୍ରହ ୧୨ ବର୍ଷରୁ ୨୦ ବର୍ଷ ପର୍ଯ୍ୟନ୍ତ ପୂଜା ଗଂଗାଧି । ସାଧାରଣତଃ ଯୋଡ଼ା ଆଷାଢ଼ ୧୨ ବର୍ଷରୁ ୨୦ ବର୍ଷ ମଧ୍ୟରେ ପଡ଼ିଥାଏ । ଯୋଉବର୍ଷ ଯୋଡ଼ା ଅକ୍ଷୟ ପଡ଼େ ସେହି ବର୍ଷ ଶ୍ରୀ ଜଗନ୍ନାଥଙ୍କର ନବ କଳେବର ନିର୍ମାଣ ଅନୁଷ୍ଠିତ ହୁଏ । ପୁରୀର ବିଗ୍ରହମାନଙ୍କୁ ଅନାମ୍ୟତାରେ ବିସର୍ଜନ ଦିଆଯାଇ—ନବ କଳିତ ଓ ଶୁଣିତ ଦିବ୍ୟ ଦାରୁରେ ନୂତନ ମୂର୍ତ୍ତି ସ୍ଥାପିତ ହୋଇ ନିର୍ମାଣରେ ବ୍ରହ୍ମଗଣିତ କରାଯାଇ ନବ କଳେବର ଉତ୍ସବ ସମାପନ କରାଯାଏ ।

ଏହି ନବ କଳେବର ବିଷୟ ଅତ୍ୟନ୍ତ ଗୋପନୀୟ ଗୁହ୍ୟ ବ୍ୟାପାର । ଏହାର ବହୁ ପଦ୍ଧତି ରହିଛି । ସବୁ ପଦ୍ଧତି ସର୍ବସାଧାରଣରେ ପ୍ରକାଶ କରାଯାଏ ନାହିଁ । ଭକ୍ତମାନେ ତ ପରମାତ୍ମା ଚରଣଦ୍ଵାରା ପ୍ରଭୁଙ୍କର ଏହି ନବ କଳେବର ଗୁହ୍ୟ ବ୍ୟାପାରକୁ ଜନ୍ମ ମୃତ୍ୟୁ ରହିତ କାଳାତୀତ ଓ ଧାରଣାତୀତ ଗୁହ୍ୟାତ୍ ଗୁହ୍ୟରେ ବ୍ରହ୍ମରହସ୍ୟ ବୋଲି ପରିଚିତ କରିଥାନ୍ତି । ତଥାପି ସର୍ବସାଧାରଣଙ୍କ ସାଧାରଣ ସାଧକ୍ୟାର୍ଥେ ଏ ବର୍ଷର ବନସାଗ ଯାତ୍ରା ସମ୍ପନ୍ନେ କିଛିତ୍ ବର୍ଷକା କରିବାକୁ ଲାଜସୀ ହେଉଅଛି ।

ନବ କଳେବର ନିମନ୍ତେ କେତେକ ସ୍ଵତନ୍ତ୍ର ବିଧି ବିଧାନ ସ୍ଵରୂପ ଧରି ଶ୍ରୀମନ୍ଦିରରେ ଚଳିଆସୁଅଛି । ଏହା ଗୋଟିଏ ବିଶେଷ କାର୍ଯ୍ୟ । ଏଥିନିମନ୍ତେ ଗୋଟିଏ ସ୍ଵତନ୍ତ୍ର ଯାତ୍ରା ପାଳନ କରାଯାଏ । ଏହାକୁ ବନସାଗ ଯାତ୍ରା ବୋଲି

କୁହାଯାଏ । ଏହି ଯାତ୍ରାପାଇଁ ଚୈତ୍ରମାସ ଶୁକ୍ଳ ଦଶମୀ ଦିନ ଶୁଭ ଅନୁକୂଳ କାର୍ଯ୍ୟ ଆରମ୍ଭ ହୁଏ । ଉକ୍ତ ଦିନ ମଧ୍ୟାହ୍ନ ଧୂପ ସମୟରେ ଜଗନ୍ନାଥ, ବଳଭଦ୍ର, ସୁଭଦ୍ରା ଦେବୀଙ୍କର ସ୍ଵତନ୍ତ୍ର ପୂଜାହୁଏ । ଏଥି ନିମନ୍ତେ ୩ ଗୋଟି ସ୍ଵତନ୍ତ୍ର ପୁଲମାଳ ଦିଆଯିବାର ଲାଗି କରାହୁଏ । ପୂଜକମାନେ ଏହି ତିନିଗୋଟି ମାଳକୁ ଆଣି ଦଇତାପତିମାନଙ୍କ ହାତରେ ଦିଅନ୍ତି । ଏଥି ସହିତ ଜଗନ୍ନାଥଙ୍କ ସୁଦର୍ଶନ ଚକ୍ରଟି ମଧ୍ୟ ଦିଅନ୍ତି । ଏହା ଦିଆଯିବାର ଆଜ୍ଞାମାଳ ବୋଲି କୁହାଯାଏ । ଦଇତାପତିମାନେ ଏହାକୁ ଶ୍ରୀମନ୍ଦିରରୁ ନେଇ ବାହାରକୁ, ବାହାରିଲାବେଳେ ସବୁ ଦଇତାପତିମାନେ ଜଗନ୍ନାଥଙ୍କ ନାଲିପାଟମାନ ପିନ୍ଧିଥାନ୍ତି ଓ ମୁଣ୍ଡରେ ଉଡ଼ିଥାନ୍ତି । ନାନାବିଧ ବାଦ୍ୟମାନ ବଜାଯାଏ । ଏବର୍ଷ ମଧ୍ୟ ସେହି ପରମ୍ପରାରେ କାର୍ଯ୍ୟାନୁକୂଳ ହେଲା । ଗତ ୨-୪-୧୯୭୭ ମସିହାରେ ଦଇତାପତିମାନେ ଏକ ଶୋଭାଯାତ୍ରାରେ ବଡ଼ ଦାଣ୍ଡରେ ବାହାରିଲେ । ଏମାନେ ପଟୁଆରରେ ଯାଇ ଗଜପତିଙ୍କ ନଅର ନିକଟରେ ହେବାମାତ୍ରେ ଗଜପତି ତାଙ୍କ ରାଜଗୁରୁଙ୍କ ହାତରେ ଗୁଆଦେଇ ଉକ୍ତ ଦିନ ମଧ୍ୟରୁ ଜଣକ ହାତରେ ଟେକି ଦେଲେ । ଉକ୍ତ ଦଇତାପତି ଦଳର ନେତା (ଦଳପତି) ବିଶ୍ଵାବସୁର ବଂଶଧର ବୋଲି କୁହାଯାଏ । ତା'ପରେ ପଟୁଆର ବଡ଼ ଦାଣ୍ଡରେ ଆଗେଇଗଲେ । ଏହି ପଟୁଆରରେ ହଜାର ହଜାର ଲୋକେ ଯୋଗ ଦେଲେ । ଏହି ପଟୁଆର ଯାଇ ପୁରୀର ଜଗନ୍ନାଥ ବନ୍ଦର ମଠରେ ପହଞ୍ଚିଲେ । ସେହି ମଠରେ ଦଇତାପତିମାନେ ବିଶ୍ରାମ କଲେ । ତା'ପରେ ଦୁଇ ଦିନ ଉତ୍ତାରୁ ପୁନଶ୍ଚ ଏମାନେ ପଦଯାତ୍ରାରେ ପୁରୀ ଜିଲ୍ଲା ସ୍ଵରାଜ୍ୟ ପରିମୁଖେ ଯାତ୍ରା

କଲେ । ଆବଶ୍ୟକୀୟ ବିଶେଷମାନ ବଳବତ୍ତାପ୍ତିରେ ଲଦା ହୋଇ ଗଲ । ସଙ୍ଗରେ ମହିର ରକ୍ଷା ପୁଲିସା ମଧ୍ୟ ଯାତ୍ରା କଲେ ।

ଏମାନେ ଦୁଇଦିନ ମଧ୍ୟରେ ଯାଇଁ ଜାକଟପୁରରେ ପହଞ୍ଚିଗଲେ । ଏମାନେ ଜାକଟପୁର ନିକଟସ୍ଥ ଦେଉଳି ମଠରେ ବିଶ୍ରାମ କଲେ । ଏମାନଙ୍କ ମଧ୍ୟରେ ପ୍ରାୟ ୫୨ ଜଣ ପଦଯାତ୍ରୀ ଥିଲେ । ଦଇତାପତି—୩୦, ସୁଲମହାପାତ୍ର—୩, ପତିମହାପାତ୍ର (ବିଦ୍ୟାପତି ବ୍ରାହ୍ମଣ)—୧, ରେଳା (ସୁଦର୍ଶନ ଚକ୍ର ନେବା)—୧, ମହିର ପୁଲିସା—୪, ବ୍ରାହ୍ମଣ—୧୨, ଦେଉଳ କରଣ—୧, କରଣ—୧ । ଏହାଛଡ଼ା ଶଗଡ଼ିଆ ଓ ମଜୁରିଆ ଅଲଗା ଥିଲେ ।

ମା ମଙ୍ଗଳା ପଞ୍ଚ ଚଣ୍ଡୀମାନଙ୍କ ମଧ୍ୟରୁ ଜଣେ । ଏହାଙ୍କର ବିଶେଷ ପ୍ରାଧାନ୍ୟ ଥିଲା । ଏହି ମଙ୍ଗଳା ଦେବୀଙ୍କୁ ଲଙ୍କାର ରାଜା ରାବଣ ଅଧିଷ୍ଠାତ୍ରୀ ଦେବୀ ରୂପେ ପୂଜା କରୁଥିଲେ । ଲଙ୍କାର ରାଜା ରାବଣକୁ ବଧ କରି ରାମଚନ୍ଦ୍ର ଫେରିବବେଳେ ଏହି ଦେବୀଙ୍କୁ ସଙ୍ଗରେ ନେଇ ଆସିଥିଲେ ବୋଲି ଲେକନାନଙ୍କ ମୁଖରୁ ଶୁଣାଯାଏ । ମା ମଙ୍ଗଳା ପତି ପ୍ରତ୍ୟକ୍ଷ ବୋଲି ଆତ୍ମମାନଙ୍କର ବିଶ୍ୱାସ । ଯୁଗ ଯୁଗ ଧରି ଚର୍ଚ୍ଚି ଆସୁଅଛି—

ତସତୁ ଚୟ ମା ମଙ୍ଗଳା
ଉଦ୍ଧାରୁ ବୁଡ଼ିବାର ରେନା ।

ଓଡ଼ିଶାର ସର୍ବତ୍ର ସମସ୍ତଙ୍କ ମୁଖରୁ ପ୍ରାୟ ଏହା ଶୁଣାଯାଏ ।

ଏହି ମା ମଙ୍ଗଳାଙ୍କ ମହିର ପରିଗ୍ରହକ ମହିରର ସେବକ-ମାନଙ୍କ ସହିତ ସେବାକାରୀମାନଙ୍କୁ ନେଇ ବାଦ୍ୟ ବଜାଇ, ଛତ୍ରା ଡ୍ରାସ ସହ ଏକ ପଟୁଆରରେ ଯାଇଁ ଦେଉଳି ମଠରେ ମିଶିଲେ । ତା'ପରେ ଦଇତାପତିମାନଙ୍କୁ ପାହୋଟି ଆଣି ମା ମଙ୍ଗଳାଙ୍କ ମହିର ଭିତରକୁ ପ୍ରବେଶ କଲେ ।

ଦଇତାପତିମାନେ ଆଜ୍ଞାମାନ୍ତି, ଚକ୍ରଧରି ମା'ଙ୍କ ମହିରରେ ପ୍ରବେଶ କରି ମା'ଙ୍କ ଆସ୍ଥାନ ନିକଟରେ ରଖି ଆସିଲେ । ତା'ପରେ ମା'ଙ୍କର ପୂଜା ନିମନ୍ତେ ପୁରୀଠାରୁ ସମସ୍ତ ଭୋଗ ଓ ପୂଜା ସାମଗ୍ରୀ ଅଣାଯାଇ ଥିଲା । ଏହାକୁ ଯୋଗାଡ଼ କରି ଦଇତାପତିମାନେ ମା'ଙ୍କ ନିକଟରେ ପ୍ରବେଶ କରି ପହଡ଼ ପକାଇ ଦେଲେ ।

ମାଙ୍କୁ ବୁଝା ଚନ୍ଦନ କର୍ପୂର ଅରଳୁ ଇତ୍ୟାଦି ଲଗାଇ ଏକକ୍ଷତ ଆଠ ପାଣି ଡାଳି ଗାଧୁଆ କରାଇଲେ । ଏହି ସମୟରେ ରାୟତ୍ରୀ ବେଦ, ଶ୍ଳୋକ ଶ୍ରୁତି ପାଠ କରାଗଲା । ଏହାକୁ ମାର୍ଜନା ବୋଲି କୁହାଯାଏ । ମାର୍ଜନାପରେ ମାଙ୍କୁ

ନୂତନ ପାଟଶାଢ଼ୀ, ଗହଣା ଓ ପୁଲମାନରେ ବିଭୂଷିତ କରାଗଲା । ଏହି ବେଶକୁ ବଡ଼ ସିଂହାର ବୋଲି କୁହାଯାଏ । ଦଇତାପତିମାନେ ମା ମଙ୍ଗଳାଙ୍କ ମହିରରେ ମାର୍ଜନା କରିବା ପୂର୍ବରୁ ଶ୍ରୀ ଜଗନ୍ନାଥଙ୍କ ଠାରୁ ନେଇଥିବା ଗୋଟିଏ ନାଲି ନେତ ମା ମଙ୍ଗଳାଙ୍କ ମହିରକୁ ଦାଣ୍ଡି ଦିଅନ୍ତି । ତା'ପରେ ଭୋଗ ଗାଳ ଦଇତାପତିମାନେ ସେ ସ୍ଥାନରୁ ବିଦାହୋଇ ନିକଟସ୍ଥ ମ ଦେବଙ୍କ ମହିରକୁ ଯାଇ ସେହିଠାରେ ଅଧିଆ (ଗୁହାଡ଼ିଆ) ପଡ଼ିଲେ । ଉକ୍ତ ପୂଜା କାର୍ଯ୍ୟରେ ନିଜେ ପଞ୍ଚିତ ସଦାଶିବ ରଥଶର୍ମା ମଧ୍ୟ ଚକ୍ର ନେଇଥାନ୍ତି ।

ଗୁହାଡ଼ିଆ ପଡ଼ିବାର ୨ୟ ଦିନରେ ପ୍ରଥମେ ସୁପ୍ତ ନିର୍ଦ୍ଦେଶ ହେଲା ସୁଦର୍ଶନଙ୍କର ଦାରୁର । ଏହି ସୁପ୍ତ ଦାରୁଙ୍କର ନିର୍ଦ୍ଦେଶ ପାଇ ଦଳେ ଦଇତାପତି କଟକ ଶିବ ନିଆଳି ଗ୍ରାମ ନିକଟସ୍ଥ ସିଂହସାଇ ଗ୍ରାମ ଅଭିମୁଖରେ ପଦଯାତ୍ରା କଲେ । ସେଠି ସେଇମାନେ ଗୋଟିଏ ରାତ୍ର କଟାଇବାପରେ ଦାରୁର ସମସ୍ତ ଲକ୍ଷଣମାନ ଦେଖିବାକୁ ପାଇଲେ ତା'ପରେ ଦାରୁ ବୁକ୍ଷର ଗୁରିପଟେ ବାଡ଼ ଓ ଦଉଡ଼ି ବା ଆବଦ୍ଧ କରି ଦେଲେ ।

ତା'ପରେ ଏହାକୁ ପୂଜା କଲେ । ହୋମଯାତ୍ର ଶେଷରେ ଦାରୁକୁ କଟାଇ ଯଥାକାର କରିଦେଲେ । ଏହି ଦାରୁ ଆଣିବା ନିମନ୍ତେ ଗୋଟିଏ ସୁତନ୍ତ ଶଗଡ଼ ଚିଆରି ବ ଶଗଡ଼ରେ ଲଦି ଦାରୁକୁ ପାଟକନାରେ ଘୋଡ଼ା ବାନ୍ଧିଦେଲେ । ଶଗଡ଼ଟିକୁ ଦଉଡ଼ି ଲଗାଇ ଟାଣି ଟା ପୁରୀ ଶ୍ରୀମହିରକୁ ନେଇ ଆସିଲେ ।

ଏହାପରେ ବଡ଼ଠାକୁରଙ୍କ ଦାରୁର ସଂଧାନ ପାଇଁ ସ୍ୱପ୍ନ ସୂଚନା ମିଳିଲା । ସେଠୁ ଆଉଦଳେ ଦଇତାପତି ଚକ୍ର ଯାତ୍ରାରେ ଦାରୁର ସନ୍ଧାନ ନିମନ୍ତେ ବାହାରିଲେ । ଏ ଦାରୁ ସ୍ଥାନ ହେଉଛି କଟକ ଜିଲ୍ଲା ଅଡ଼ସପୁର ନିକଟ ଭୋଗେଶ୍ୱର ଗ୍ରାମରେ । ଏହି ଭୋଗେଶ୍ୱର ଗ୍ରାମ ହେଉଛି ଅଡ଼ସପୁର ଠାରୁ ପାଞ୍ଚମାଇଲ ଦୂରରେ । ଏଠାରେ ଲେକନାଥ ନାମରେ ଗୋଟିଏ ଶିବ ମହିର ଅଛି । ଏ ଶିବ ମହିରକୁ ଲଗି ଦାରୁ ଅବସ୍ଥିତ । ଏହିଠାରେ ୩ ଖୋଳ ବିଶାଳ ଭଲହୁଙ୍କା ବିଦ୍ୟମାନ । ଏହି ଶିବ ମହିର ନିକଟରେ ଗୋଟିଏ ବାବାଜୀ ମଠ । ଏହି ସ୍ଥାନଟି ଚକ୍ର କଳରେ ଅବସ୍ଥିତ । ଏହିପରି ଅନେକ ଗୁଡ଼ିଏ ଚକ୍ର ପରିଲକ୍ଷିତ ହେଲାକୁ ଦଇତାପତିମାନେ ସେଠାରେ ଛାମୁଡ଼ି ପକାଇ ଅବସ୍ଥାନ କଲେ ।

ସେହି ଭୋଗେଶ୍ୱର ନିକଟବର୍ତ୍ତୀ ଗ୍ରାମବାସୀ ଲାଲମାନେ ଦାରୁର ସନ୍ଧାନ ଖବର ପାଇ ଶହ ଶହ ସଂଖ୍ୟାରେ ଆସି ପହଞ୍ଚିଲେ । ସେଠାରେ ହରିନାମ ସଂକୀର୍ତ୍ତନମାନ ଆରମ୍ଭ ହେଲା । ଆଖ ପାଖରୁ ଆବାଳ ବୁଝ ବନାଳ ସେଠାରେ ଆସି ଜମିଲେ । ଭୋଗ ପୂଜା ଚନ୍ଦନ ଦେଇ ପୂଜା ମଧ୍ୟ କଲେ । ହଜାର ହଜାର ଲେକନାଥଙ୍କ

କମଳାଦେବୀ ହେଲା । ଯାଦି ଯାତ୍ରା ଭଳି ବଜାରମାନ
 ହେଲା । ଭୋଗ ସାମଗ୍ରୀ ବିକାଗଲା । ଲୋକମାନଙ୍କ
 ସହଜା ଅନୁସାରେ ସ୍ତ୍ରୀ, ପାଣି, ପାନ ଆଦିର ଦୋକାନ ମାନ
 ମଧ୍ୟ ବସିଲା । ପିଲାମାନଙ୍କ ପାଇଁ ଶେଳଶା ମଧ୍ୟ ବାଦ
 ପଡ଼ିଲା ନାହିଁ । ଏ ଅଞ୍ଚଳରେ ଏହା ଗୋଟିଏ ସ୍ୱତନ୍ତ୍ର ଯାତ୍ରା
 ଦିନେ ତଳେ । ତାପରେ ବିଧିମତେ ପୂଜାପାଠ
 ହୋଇଲା । ହୋମ୍ ଯାଜ୍ଞ ଆଦି ସମାପନ କରାଯାଇ
 ବୃକ୍ଷ ବଜାର । ଦାଣ୍ଡ ବୃକ୍ଷକୁ ଯଥାକାର କରି କଟାଇ
 ପ୍ରଧାନ ଦାଣ୍ଡପତ୍ର ଅନ୍ୟାନ୍ୟ ଆବଶ୍ୟକୀୟ ଦାଣ୍ଡମାନଙ୍କୁ
 ବଦଳାଇ ଗୋଟିଏ ସ୍ୱତନ୍ତ୍ର ଶଗଡ଼ରେ ଲଦି ପାଟ କନାରେ
 ଘୋଡ଼ାପାଟ ଦଳଡ଼ିରେ ବାନ୍ଧି ଦିଆଗଲା । ଶଗଡ଼ରେ
 ଘେରୋଟି ଦଳଡ଼ି ବାନ୍ଧି ରଥ ଟାଣିଲାଭଳି ଲୋକମାନେ ଦାଣ୍ଡକୁ
 ଟାଣି ଟାଣି ନେଲେ । ଏଗାଁର ଲୋକେ ସେ ଗାଁକୁ-ସେ
 ଗାଁର ଲୋକେ ଆଜ୍ଞା ଗ୍ରାମକୁ ଏହିପରି ଭାବରେ ଦାଣ୍ଡ ଆଗକୁ
 ଯାଏ ଆଗେଇ ଚାଲିଲା ଶ୍ରୀମନ୍ଦିର ଅଭିମୁଖେ ।

ତାପରେ ଗ୍ରାମେ ଗ୍ରାମେ ପୂଜା କରାଯାଇଥାଏ ।
 ଦେବୀଙ୍କ ମଧ୍ୟ କରାଯାଇଥାଏ । ଘଣ୍ଟ ଆଦି ବଜାଯାଇ
 ଦାଣ୍ଡ ଉଡ଼ି ଉଡ଼ି ନିଆଯାଇଥାଏ । ଏହିପରି ଦାଣ୍ଡ ଯାଇ
 ପ୍ରଥା ଶ୍ରୀମନ୍ଦିରରେ ଉତ୍ତର ଦ୍ୱାର ଦେଇ ଭିତରକୁ ନିଆଗଲା ।

ତାପରେ ମା ସୁରଦା ଦେବୀଙ୍କ ଦାଣ୍ଡର ସହାନ ସ୍ୱପ୍ନରେ
 ନିନ୍ଦିତ । ଏହି ଦାଣ୍ଡ ନିମନ୍ତେ ଆଜ୍ଞା ଦଳେ ଦଳତାପତି
 ଉଦୟାତ୍ମରେ ଯାଇ ପୁରୀଜିଲ୍ଲା ଡେପୁଟି ମିକଟର ବେରବୋଇ
 ଗ୍ରାମରେ ପହଞ୍ଚି ସେଠାରେ ଦାଣ୍ଡ ଅବସ୍ଥିତ ଦେଖି ଉକ୍ତ ସ୍ଥାନ
 ବିହୀନ ପରିଷ୍କାର କରାଇ ଦଳଡ଼ିଦ୍ୱାରା ସ୍ଥାନଟିକୁ ଆବଦ୍ଧ କଲେ ।
 ଯଥା ରୀତିରେ ପୂଜା କର୍ମ ଆଦି ସମାପନ କରି ଦାଣ୍ଡ କଟାଇ
 ଗୋଟିଏ ସ୍ୱତନ୍ତ୍ର ନୂଆ ଶଗଡ଼ରେ ଲଦିଦେଲେ । ଏହାକୁ
 ମଧ୍ୟ ପାଟକନାରେ ଘୋଡ଼ାଇ ଦିଆଗଲା । ଶଗଡ଼ରେ
 ଘେରୁ ଲଗାଇ ଭିଡ଼ି ଭିଡ଼ି ପୁରୀକୁ ନିଆଗଲା ।

ଏହି ଦାଣ୍ଡ ବୃକ୍ଷର କେତେ ଗୁଡ଼ିଏ ବିଶେଷ ଲକ୍ଷଣ ଥାଏ ।
 ତାକୁ ପ୍ରତ୍ୟକ୍ଷ କଲେ ଦାଣ୍ଡ ଉପଯୋଗୀ ବୋଲି ବିବେଚିତ
 ହୋଇଥାଏ । ଦାଣ୍ଡ ବୃକ୍ଷ ହେଉଛି ନିମ୍ନ ଗଛ ।
 ଏହି ଦାଣ୍ଡର ଗଣ୍ଡିଟି ୭ ଫୁଟରୁ ୧୦ ଫୁଟ ଲମ୍ବ ହେଉଥିବ ।
 ଏ ଗୋଟି ପ୍ରଧାନ ଶାଖା ଥିବ । ଦାଣ୍ଡ ନିକଟରେ ମନ୍ଦିର,
 ମଠ, ନଦୀ, ପୋଖରୀ, ମଶାଣି, ଉଲହୁଙ୍କା, ବେଲଗଛ,
 ବସୁଣ ଗଛ, ଶାହାଡ଼ା ଗଛ, ତୁଳସୀ ଗଛ, ଗାତ ଥିବା
 ସରକାର । ଗାତରେ କିମ୍ବା ହୁଙ୍କାରେ ନାଗ ସାପ ଜଗୁଆଳ
 ହୋଇଥିବ । ଉକ୍ତ ବୃକ୍ଷରୁ ଲୋକେ ତାଳ ଛେଦନକରି
 ହସିବେ । ପକ୍ଷୀକରୁମାନେ ବସା କରିନଥିବେ । ଦାଣ୍ଡ
 ଗଛର ମୋଟ ୨ ମିଟର ଏ ମିଟର ମଧ୍ୟରେ ହୋଇଥିବ ।
 ଏହି ବୃକ୍ଷରେ ଶିଂଖ ଚକ୍ରଭଳି ଚିହ୍ନମାନ ଥିବ । ଏହିପରି
 ଚିହ୍ନମାନ ପରିଲକ୍ଷିତ ହେଲେ ଦେବଯୋଗ୍ୟ ଦାଣ୍ଡ ବୋଲି
 ବିବେଚିତ କରାଯାଏ ।

ଶେଷରେ ସ୍ୱୟଂ ଜଗତର ନାଥ ଜଗନ୍ନାଥଙ୍କ ଦାଣ୍ଡର
 ସହାନ ସ୍ୱପ୍ନରେ ନିର୍ଦ୍ଦେଶ ମିଳିବାରୁ ଦଳତାପତିମାନେ
 ପଦଯାତ୍ରାରେ ବାହାରିଲେ ଅତି ଆନନ୍ଦରେ । ଏହି
 ଜଗନ୍ନାଥଙ୍କ ଦାଣ୍ଡଟି ହେଉଛି, ପୁରୀ ଜିଲ୍ଲାର ସାକ୍ଷୀଗୋପାଳ
 ନିକଟବର୍ତ୍ତୀ ରାଜ ଚକ୍ରଧରପୁର ଗ୍ରାମରେ । ଏହି ରାଜ
 ଚକ୍ରଧରପୁର ଗ୍ରାମଟି ସାକ୍ଷୀ ଗୋପାଳଠାରୁ ୬ ମାଇଲ
 ଦୂରରେ । ଏହି ଦାଣ୍ଡ ଅବସ୍ଥିତ ଗୋଟିଏ ନଦୀ କୂଳ
 ଓ ମଶାଣୀ ନିକଟରେ । ଏହା ମୂଳରେ ଗୋଟିଏ ଗାତ
 ଥିଛି ଓ ଏହି ଗାତରେ ଗୋଟିଏ ନାଗ ସାପ ରହୁଥାଏ ।
 ଏହି ବୃକ୍ଷଟି ଅତି ବିଶାଳକାୟ । ଏଥିରେ ଶିଂଖ ଚକ୍ର
 ଚିହ୍ନମାନ ପରିଲକ୍ଷିତ ହୋଇଥିଲା । ଏହା ଛଡ଼ା ଏଥିରେ
 ଗୋଟିଏ ବିଶେଷ ଚିହ୍ନ କଣା ଯାଇଥାଏ । ଗୋଟିଏ
 ଜଟାଧାରୀ ସନ୍ନ୍ୟାସୀ ଭଳି ଚିହ୍ନଟି ପରିଷ୍କାର ଦେଖା
 ଯାଇଥାଏ ।

ଦଳତା ପତିମାନେ ଏହାର ଅବସ୍ଥିତି ଜାଣିବାପରେ
 ଏହାକୁ ଦଳଡ଼ି ଦ୍ୱାରା ଆବଦ୍ଧ କରାଇ ପୂଜା କାର୍ଯ୍ୟ ଯଥା
 ବିଧିରେ ସମାପନ କଲେ । ତାପରେ ଦାଣ୍ଡ କଟାଇ
 ଯଥା ରୀତିରେ ନବ ନିର୍ମିତ ଶଗଡ଼ରେ ଲଦି ଟାଣି ଟାଣି
 ଶ୍ରୀମନ୍ଦିର ଅଭିମୁଖେ ଦାଣ୍ଡ ଯାତ୍ରା ଆରମ୍ଭ କଲେ ।

ସବୁଥର ପରି ଦେବସ୍ନାନ ପୂର୍ଣ୍ଣିମା ଦିନ ସକାଳେ
 ସୁଦର୍ଶନ, ବଳଭଦ୍ର, ସୁରଦା ଓ ଜଗନ୍ନାଥଙ୍କୁ ସ୍ନାନ
 ମଣ୍ଡପକୁ ଅଣାଯାଏ । ସେଠାରେ ଉକ୍ତ ଦିବସ କାର୍ଯ୍ୟ
 ଶେଷରେ ମନ୍ଦିର ମଧ୍ୟକୁ ନେଇ ଅଣସର ଘରେ ରଖାଯାଏ,
 ସେହିଦିନ କୋଇଲି ବୈକୁଣ୍ଠର ଦକ୍ଷିଣ ପୂର୍ବ କୋଣରେ
 ମଣ୍ଡପ ଉପରେ ଅକ୍ତର ରୋପଣ ଯଜ୍ଞ କରାଯାଇ ମୂର୍ତ୍ତି
 ନିର୍ମାଣ କାର୍ଯ୍ୟ ଅନୁକ୍ରମ କରାଯାଏ । କାରିଗରମାନଙ୍କୁ
 ଅବରୁଦ୍ଧ କୋଠରୀରେ ମୂର୍ତ୍ତି ନିର୍ମାଣ କାର୍ଯ୍ୟ ପାଇଁ
 ରଖାଯାଏ । ସେମାନେ ଅବରୁଦ୍ଧ କୋଠରୀରେ କାର୍ଯ୍ୟ
 କରନ୍ତି । ମୂର୍ତ୍ତି ନିର୍ମାଣ ପରେ ଏହା ବୈଦିକ ବ୍ରାହ୍ମଣ-
 ମାନଙ୍କ ଦ୍ୱାରା ଯଥାବିଧି ଅନୁସାରେ ପ୍ରତିଷ୍ଠା କର୍ମମାନ
 ଅନୁଷ୍ଠିତ କରାଯାଇ ପ୍ରତିଷ୍ଠା କରାଯାଏ ।

ଆଷାଢ଼ ଶୁକ୍ଳ ପ୍ରତିପଦ ଦିନ ନୂତନ ନିର୍ମିତ ମୂର୍ତ୍ତି
 ମାନଙ୍କୁ ଏକ ନୂତନ ରଥରେ ବସାଇ ଶ୍ରୀମନ୍ଦିରର ଗୁରିପଟେ
 ୭ଥର ବୁଲିଯାଏ ଏବଂ ସେହିଦିନ ରାତିରେ ନୂଆ ମୂର୍ତ୍ତି
 ଗୁଡ଼ିକୁ ଅଣସର ଘରକୁ ନିଆଯାଏ । ଏହି ରାତ୍ରରେ ଦିଅଁଙ୍କ
 ଠାରୁ ପରମ ବ୍ରହ୍ମ ନୂତନ ମୂର୍ତ୍ତି ମଧ୍ୟକୁ ପାଇଟି ଦିଆଯାଏ ।
 ବ୍ରହ୍ମ ପାଇଟା କାର୍ଯ୍ୟ ଶେଷ ପରେ ପୁରୁଣା ମୂର୍ତ୍ତିକୁ ଅଣସର
 ଘରୁ ଅଣାଯାଇ ଉକ୍ତ ରଥରେ ବସାଇ କୋଇଲି
 ବୈକୁଣ୍ଠକୁ ନିଆଯାଏ । କୋଇଲି ବୈକୁଣ୍ଠର ଶିଆଳି ରଟା
 ତଳେ ଆଗରୁ ମାଗୋଟି ଗାତ ଖୋଳା ହୋଇ ତା
 ମଧ୍ୟରେ ଶଯ୍ୟା କରାହୋଇଥାଏ । ସେହି ଶଯ୍ୟାରେ

ପୁରୁଣା ମୂରମାନଙ୍କୁ ଶୁଆଇ ଦିଆଯାଏ । ଏଥି ସହିତ ଆଗରୁ ରଥରେ ବ୍ୟବହୃତ ହୋଇଥିବା କାଠର ସାରଥୀ, ଗୋଡ଼ା ଓ ଦେବଦେବୀମାନଙ୍କୁ ପରାଇ ଯୋଡ଼ି ଦିଆଯାଏ ।

ପୁରାତନ ମୂର୍ତ୍ତିରୁ ନୂତନ ମୂର୍ତ୍ତି ମଧ୍ୟକୁ ବ୍ରହ୍ମ ନେବା ଗୋଟିଏ ବିଶେଷ ଆଦର୍ଶର ବିଜ୍ଞା ବୋଲି କଳନା କରାଯାଏ । କଳନାଥଙ୍କ ମୂର୍ତ୍ତି ମଧ୍ୟରେ ଗୋଟିଏ କୋଠରୀ ଥାଏ । ସେହି କୋଠରୀ ମଧ୍ୟରେ ଗୋଟିଏ ବାକ୍ସ ଥାଏ । ସେହି ବାକ୍ସ ମଧ୍ୟରେ ଦିଅଁଙ୍କର ପରମ ବ୍ରହ୍ମ ରଖାଯାଇଥାଏ । ଏହା ପାଇତା କରୁଥିବା ଲୋକ ଦେଖିବାତ ଦୂରରୁ କଥା ତାର ସର୍ତ୍ତ ମଧ୍ୟ ଅନୁଭବ କରିବା ସମ୍ଭବ ନୁହେଁ । ଏହି ପରମ ବ୍ରହ୍ମ ପାଇତା କରୁଥିବା ଲୋକର ଆଖିରେ ଗରମ ଶକ୍ତି ଅବସ୍ତୁକୁ ବାନ୍ଧି ଦିଆଯାଏ । ଦୂରହୀର ଅଙ୍ଗୁଳିରେ ମଧ୍ୟ ପାଟକନା ଗୁଡ଼ାରି ଦିଆଯାଏ । ଏହା ଅତି ସାବଧାନ ଓ ଗୋପନରେ କରାଯାଏ । ଯାହା ଦ୍ଵାରା ପରମ ବ୍ରହ୍ମଙ୍କ

ଚିହ୍ନ କି ସନ୍ଦେଶ ଅନୁଭବ କରିପାରିବା ସମ୍ଭବ ହୋଇ ପାରେନା । ଏହି ନବ କଳେବର ନିମନ୍ତେ ଦାଗର ସହାନ, ନୂତନ ମୂର୍ତ୍ତି ଗଠନ, ଦିଅଁଙ୍କ ମୂର୍ତ୍ତିକୁ ପରମ ବ୍ରହ୍ମ ପାଇତାକରା ଓ ପୁରୁଣା ମୂର୍ତ୍ତିକୁ କୋଇଲି ବୈକୁଣ୍ଠରେ ବିସର୍ଜନ କରିବା ଅତି କାର୍ଯ୍ୟକ୍ରମଗୁଡ଼ିକର ବିଧି ବିଧାନ ଅତି ଗୋପନୀୟ ରାଜ୍ୟ ପାଳନ କରାଯାଇ ଥାଏ ।

ଦଇତାପତିମାନେ ପୁରୁଣା ମୂର୍ତ୍ତିକୁ ବିସର୍ଜନ କରିବା ସମୟରେ ଶୋକ କରନ୍ତି । ମୂର୍ତ୍ତିମଣ୍ଡପରୁ କର୍ମ କରି ମାର୍କଣ୍ଡ ପୁଷ୍କରଣୀରେ ସ୍ନାନାଦି ଶୁଚି କାର୍ଯ୍ୟ ସମାପନ କରନ୍ତି । ଘରେ ମଧ୍ୟ ସମସ୍ତେ ମୁଣ୍ଡଧୋଇ ଗାଧୁଆ ପାଧୁଆ କରନ୍ତି । ଘରେ ନୂତନ ହାଣ୍ଡି ବରତି ଏମାନେ ଜଗନ୍ନାଥଙ୍କର କୁଟୁମ୍ବ ବୋଲି ମନେ କରନ୍ତି । ଦଇତାମାନେ ହିନ୍ଦୁଧର୍ମ ଅନୁସାରେ ଜଗନ୍ନାଥଙ୍କ ଶୁକ୍ଳ କାର୍ଯ୍ୟ କରନ୍ତି । ୧୩ ଦିନ ଶ୍ରୀମନ୍ଦିରରେ ଗୁଡ଼ାରି ଲୋକନା କାର୍ଯ୍ୟ ମଧ୍ୟ କରାଯାଏ ।

ଆଲୋଚ ଚିତ୍ର ଓ ବିବରଣୀ
ସ୍ଵରାସ୍ତ୍ର(ଲୋକସ-ପର୍ବ) ବିଭାଗ
ଓଡ଼ିଶା ସରକାର

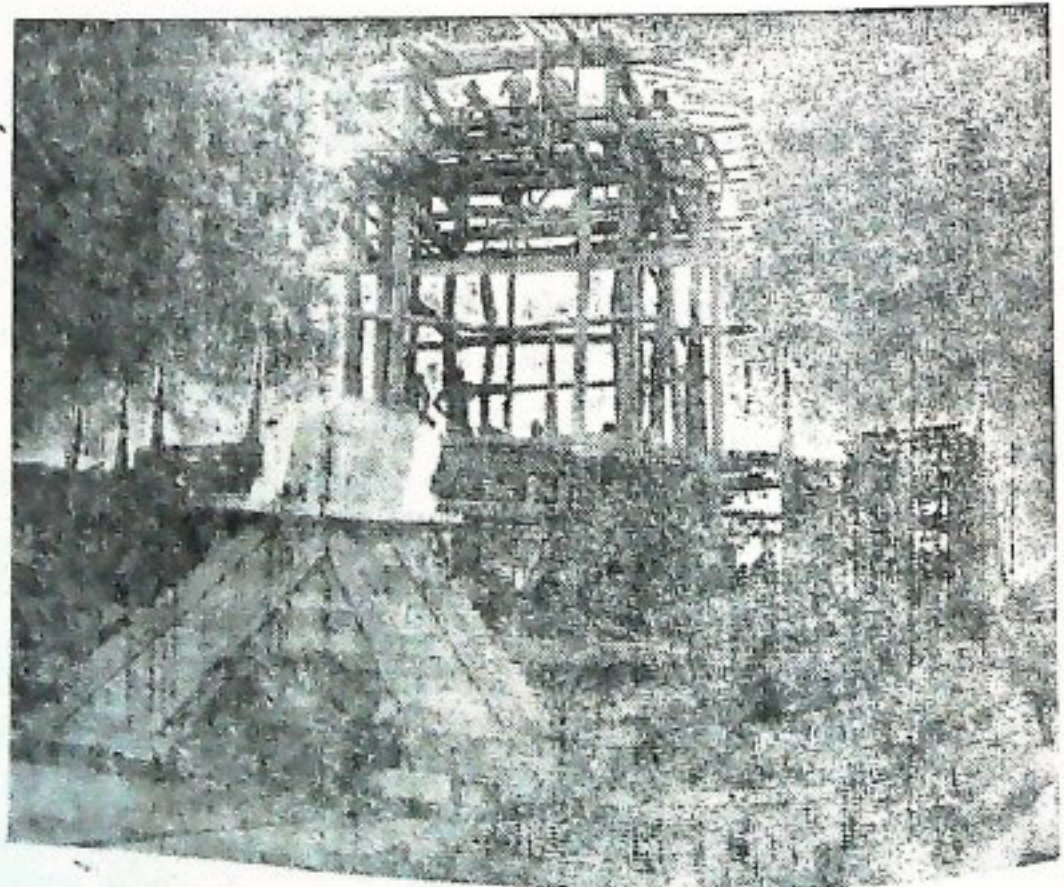

ରଥ ନିର୍ମାଣର ଏକ ଦୃଶ୍ୟ

୧୯୭୭ ନବକଳେବର ଉପଲକ୍ଷେ ବନଯାଗ ଯାତ୍ରାର ଚିତ୍ରକାହାଣୀ

ମିଳିତରେ ଘୋଡ଼ିଏ ପଢ଼ା ସମାପନାନ୍ତେ ଶ୍ରୀ ଜାଗନ୍ନାଥ
ଉଦ୍ୟାନ ଓ ବନ୍ଦୁ ଧରି ଦଇତାପତିନୀଙ୍କ ଦାରୁ
ସଂଧ୍ୟାରେ ଭାଇଣି ପାହାଚରୁ ଓହ୍ଲାଇଛନ୍ତି

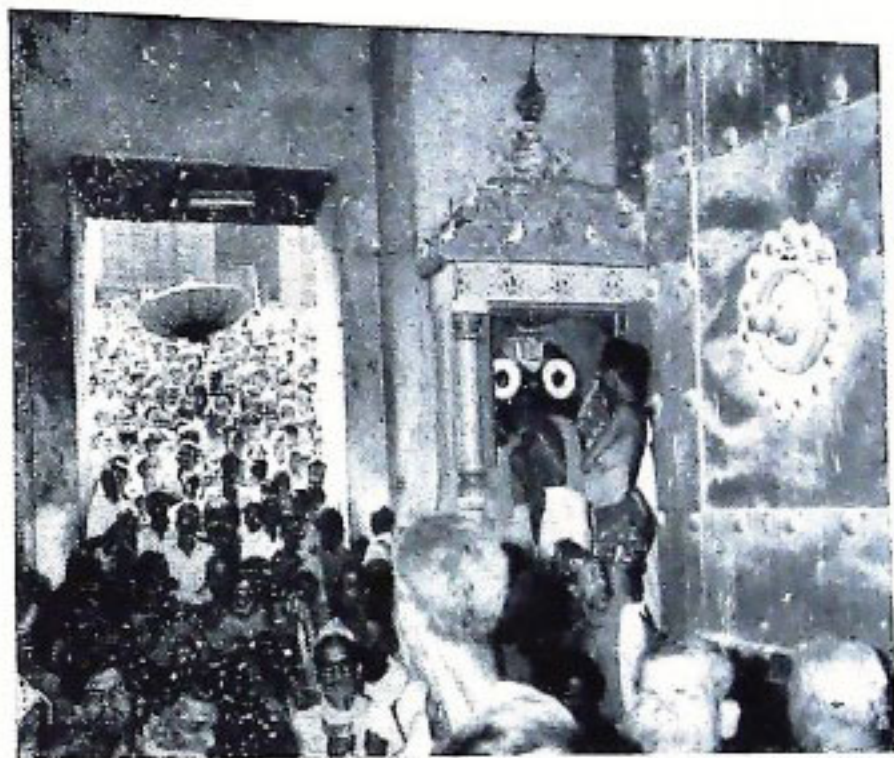

ସିଂହଦ୍ୱାରାରେ ସହସ୍ରାଧିକ ଜନତା ହରିବୋଳ ଧ୍ୱଜ
ସହ ଦଇତାପତିନୀଙ୍କୁ ସ୍ୱାଗତ କରାଗଲା



ଠାକୁର
ପତିତା
ଗୁଆ ନେ
ପତିମାଣ
ବରୁ ଭମ
ବରୁ

ଏଣେ ଭାବତପୁରର ମଙ୍ଗଳାଙ୍କ ଯେବେକ
ପେଡ଼ାକାଣାମାନେ ସମାବେଦନରେ ଦାରୁ
ଅନେକା ଦେବତାମାନଙ୍କୁ ପାହୋଡ଼ି ଅଣିବାକୁ
ବାହାରିଛନ୍ତି



ଦଇତାମାନେ
ମଙ୍ଗଳାଙ୍କ ନିକଟରେ ବେଳୁ ସମର୍ପଣ

3

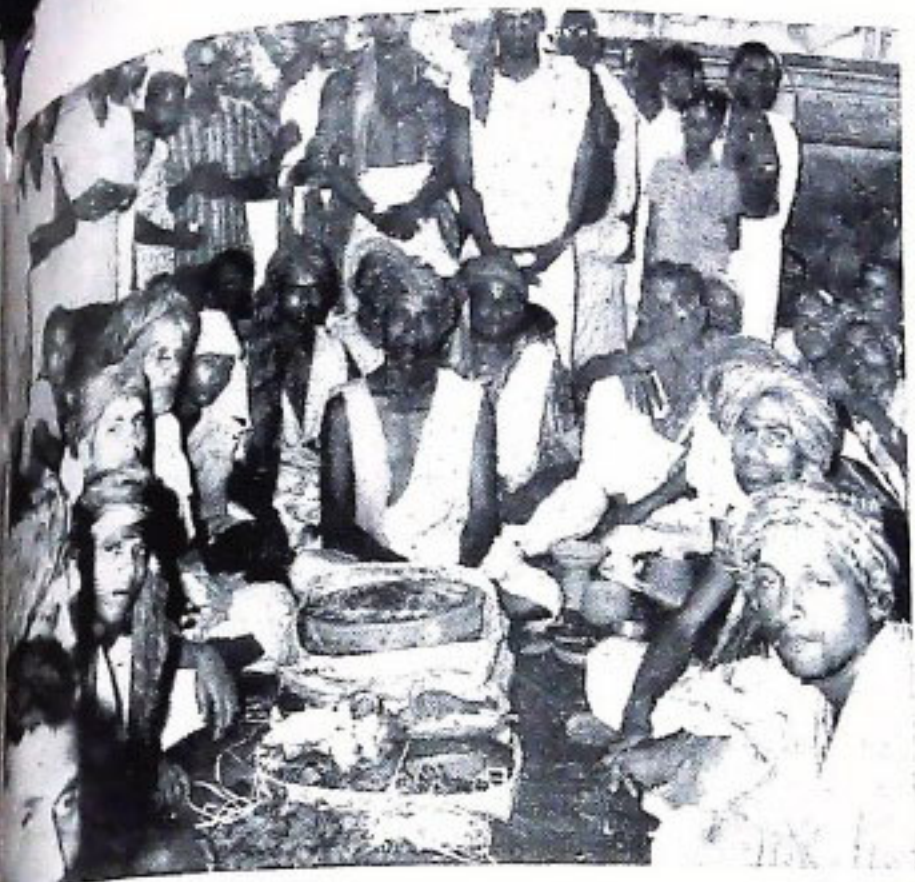

ନିକଟରୁ ଅଧିକାରୀ ନୈରବ୍ୟ ପ୍ରସାଦାଦି ମଙ୍ଗଳାଙ୍କୁ ନିବେଦନ କରି
 ଚେତାମାନେ ମଙ୍ଗଳାଙ୍କ ମାଜଣା କର୍ମ ସଂପାଦନ କରୁଛନ୍ତି



ମାଜଣାରେ ମା' ମଙ୍ଗଳାଙ୍କ ବଡ଼ସିଂହାର ବେଶ



ଦାରୁ ସନ୍ଧାନ ଉଦ୍ଦେଶ୍ୟରେ ଶୁଣିତର ଦରଦାପତି ସ୍ୱପ୍ନାଦେଶ ଲାଗି ଅଧିକ ପଢ଼ିବାକୁ
 ପ୍ରସ୍ତୁତ ହେଉଛନ୍ତି । ସେମାନଙ୍କ ମଝିରେ ତତ୍ତ୍ୱାବଧାରକ ଶ୍ରୀ ପଦାଶିର ରଥ ଶର୍ମା
 ଦଣ୍ଡାୟମାନ



ନିଆଳୀ ଗ୍ରାମର ସିଂହସାହାରେ ଶ୍ରୀ ସୁଦର୍ଶନଙ୍କ ଦାରୁ



ଅବସ୍ଥପୁରର ଭେଟେଶ୍ୱରୀଠାରେ ଶ୍ରୀ ବନଭଦ୍ରଙ୍କ ଦାରୁ



ଡେଲୁଙ୍ଗ ନିକଟସ୍ଥ ବେଗବୋଇ ଗ୍ରାମରେ
ମା' ପୁରୁଡ଼ାଙ୍କ ଦାରୁ



ସାକ୍ଷୀଗୋପାଳ ନିକଟସ୍ଥ ଭଗବତ
ଗ୍ରାମରେ ଶ୍ରୀ ଶ୍ରୀ ଚରଣାଧରଙ୍କ



ଶ୍ରୀ ଚରଣାଧରଙ୍କ ଦାରୁରେ ସିଂହ ଅକୃତର ଘାବେର



ଶ୍ରୀ ଜଗନ୍ନାଥ ଦାତୁରେ ଶଂଖ ଚକ୍ର ଆଦି ବିଷ୍ଣୁ, ବିଦ୍ୟୁତ୍ ଓ ସନ୍ଧ୍ୟାସାର ସନ୍ତକ

ଦାତୁ ଦର୍ଶନ ଲାଗି ଭଞ୍ଜି-ବ୍ୟାକୁଳ ଗ୍ରାମବାସୀଗଣ





ତିନିଦିନ ବ୍ୟାପୀ ବନଯାତ୍ର ଓ ବହୁ ପୁଞ୍ଜାପୁକରଣପାଇଁ
ପ୍ରଥମେ ସୁନା କୁରୁଡ଼ୀ, ତା'ପରେ ରୂପା କୁରୁଡ଼ୀ ଓ ଚଣ୍ଡି
ଲୁହା କୁରୁଡ଼ୀ ଦ୍ଵାରା ଦାରୁ ବୃକ୍ଷ ଛେଦିତ ହେଉଅଛି

ସୁକର୍ଣ୍ଣିତ ହୋଇ ଯଥାକାରପ୍ରାପ୍ତ ଦାରୁ

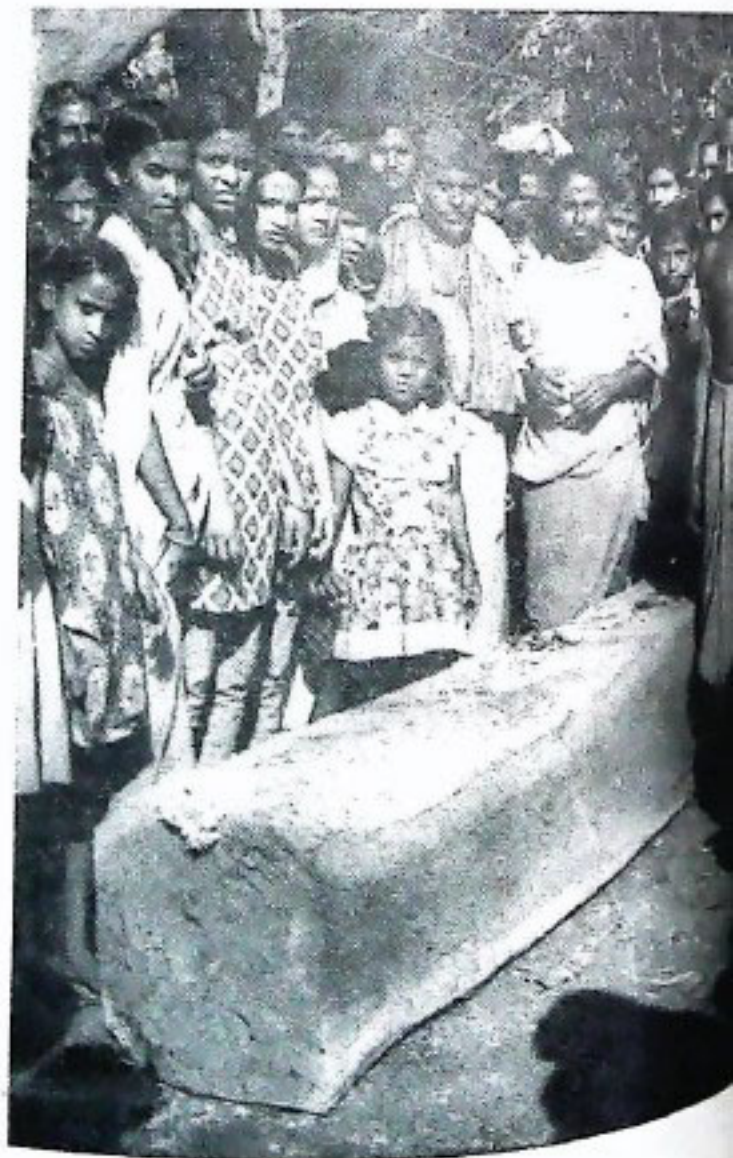

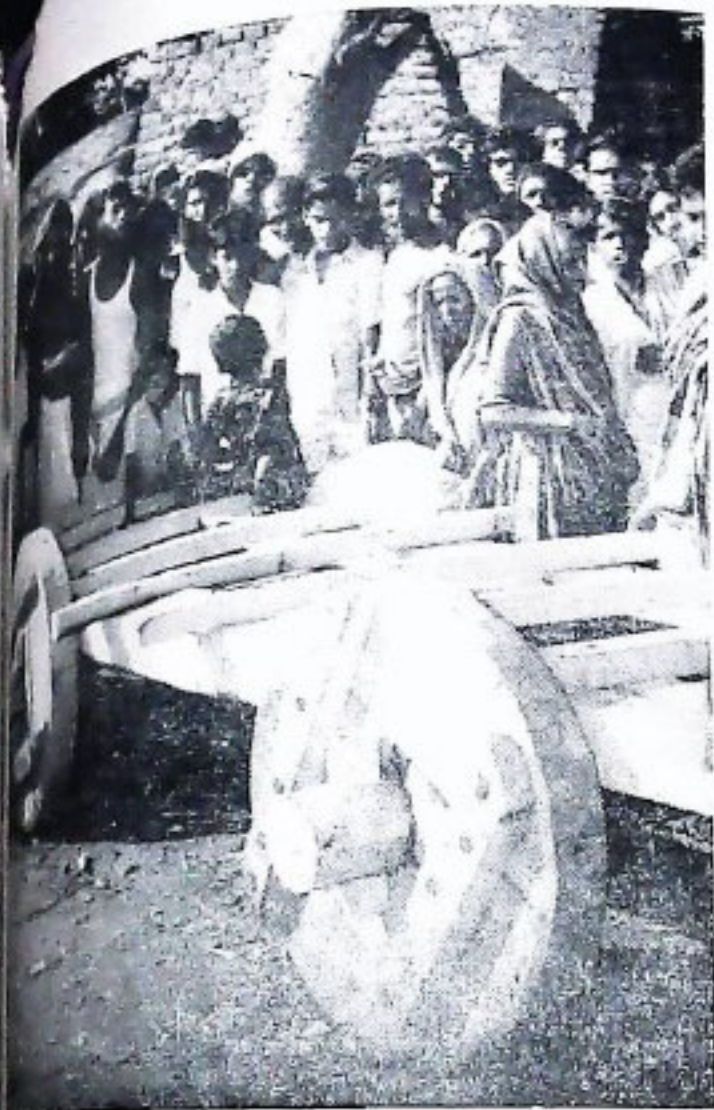

ରତ, ତେଲୁଳୀ ଓ କେନ୍ଦୁ କାଠରେ ପୁତଳ ଗଣରେ ନିର୍ମିତ ଏହିଭଳି ଶକଟରେ ଦାବୁମାନେ ନୀଳାଚଳକୁ ବାହିତ ହେବେ

ଭଗନାଥ ପଡ଼କରେ ଦାରୁ ବାହିତ ହେଉଥିବାର ଏକ ଦୃଶ୍ୟ ।
ଦାରୁ ଦର୍ଶନ ଶ୍ରେଣୀ ଉଦ୍ଧୃତ ମୟୂର



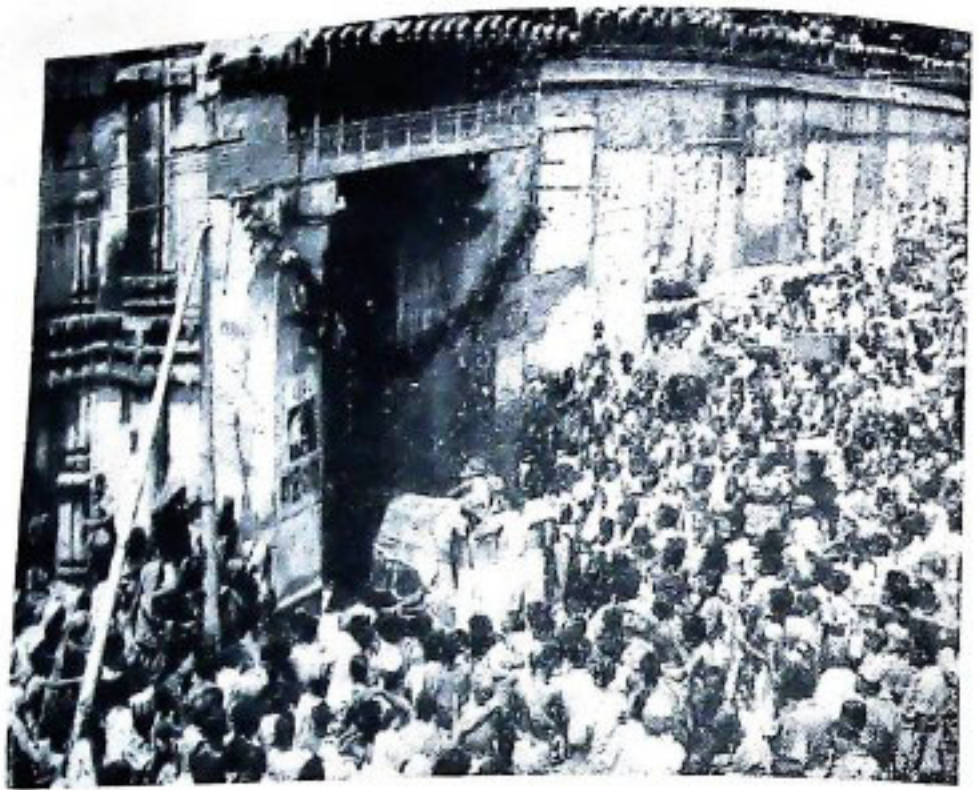

ଶ୍ରୀ ରବିନାଥଙ୍କ ଦାଣ୍ଡୁ ଏକ ଶୋଭାଯାତ୍ରାରେ ଉତ୍ତର ଦ୍ଵାର ବାଟେ
ଶ୍ରମକରକୁ ନିଆଯାଉଛି



ଏଣେ ପୁଣି ସବୁ ବର୍ଷପରି ବଡ଼ଦାଣ୍ଡରେ ଅନ୍ଧା ଦୃତ୍ୟାଠାରୁ
ମହାପ୍ରଭୁନାମଜପାଣି ଥେ ଡିଆରି କାର୍ଯ୍ୟ ଶୁଭକ୍ଷୁଦ୍ର ହେଉଣି

ପ୍ରାଚୀନସ୍ତ୍ରୀମାନଙ୍କ ବିଷୟମହାନ୍ତ

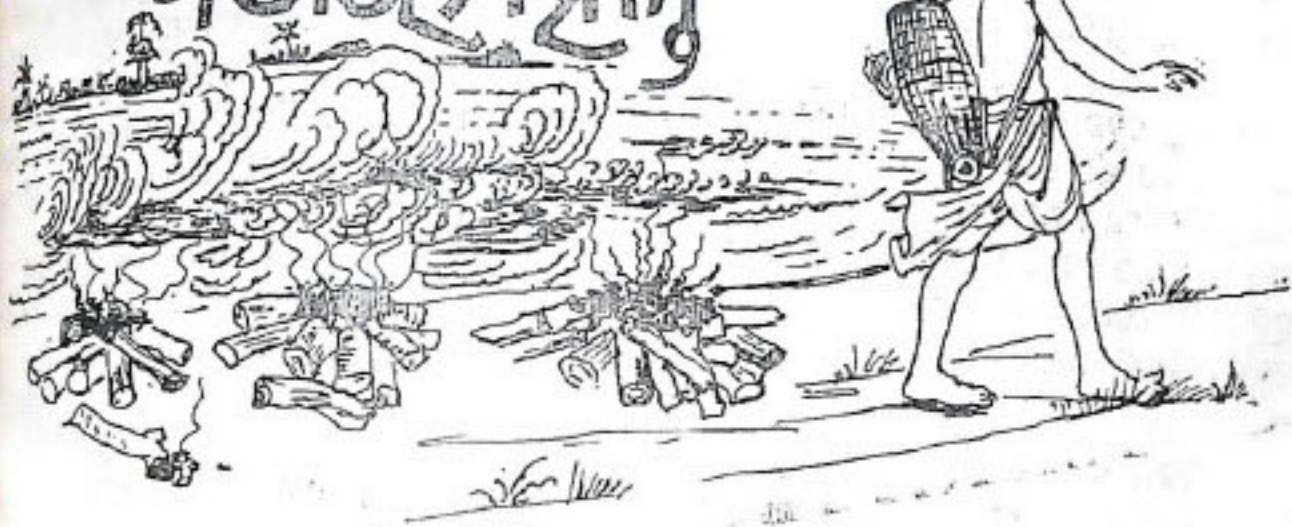

ପ୍ରୀ ହୃଦାନନ୍ଦ ରାୟ

କିମ୍ପା ମହାନ୍ତି ଆଉବା କରନ୍ତେ କଥା ? ତାଙ୍କ
 ଶରେ କଥା ବା ଆଉ ହୋଇ ପାରନ୍ତା ? ପ୍ରବଳ
 ସମାପ୍ତ ଯେଉଁଠି ବନ୍ଧୁଭାଙ୍ଗି ଧସାଇ ପଶୁଛି; ସେଠାରେ
 ଗୋଟିଏ ମୋଡ଼ାଛୁଆ ବା କରନ୍ତା କଥା ? ଦତ୍ତାବଳ-
 ମାନ ବିଏ କେଉଁଆଡ଼େ ଭାବି ଗଲେଣିତ ଆଉ କିଏ କୁଳ
 ବିନା ଆଇତି ରହି ଗଲେଣି । ଓଡ଼ିଶା ଇତିହାସ ପୃଷ୍ଠାରେ
 ଯେତେବେଳେ ଏମିତି ଏକ କରାଳ ଘାଇ ଭାଙ୍ଗି ଥାଏ ।
 ସ୍ତ୍ରୀ ବନ୍ୟା ପାଣି ମାଡ଼ି ଆସୁଥାଏ ଗୁ ଗୁ ହୋଇ ।
 ସତ୍ୟତ ପାଣିରେ ବୁଡ଼ି ଯାଉଥାଏ, ଏ ଜାତିର ସବୁ ଥାଣୀ,
 ଗର୍ଭା, ଅଭିଜାଣ, ସ୍ଵାଭିମାନ ଓ ଆତୁବଳ । ତଥାପି
 ଗଣି ବଦୁଛି । ମହାପ୍ରକୟ ହୋଇଯିବ । ଆଉ ବହୁତ
 ଗୁରେ ନାହିଁ । ସମସ୍ତଙ୍କ ଦୃଷ୍ଟି ସେହି ନୀଳାଚଳ ଆଡ଼େ ।
 ଚିତ୍ତା କାତାୟ କାବନର ସେହି ପୁରାଣ ବିଶ୍ଵତ “ଅବୁଡ଼ା
 ଗୁମ୍ଫା” । ସବୁ ବୁଡ଼ିଗଲେ ମଧ୍ୟ ସେ ମହାବେଦୀ ବୁଡ଼େ
 ଗାହି ବୋଲି ଓଡ଼ିଶାର ପୁରୁଣା ଲୋକେ ହିମତ୍ ରଖି
 ବୁଡ଼ି । ସେ ଗୁମ୍ଫା ବୁଡ଼ିବ ନାହିଁ । ଯେତେ ବନ୍ୟା ବଦୁଛି
 ବୁ । ସମସ୍ତେ ଅନାଗଛନ୍ତି ସେହି ନୀଳାଚଳକୁ । ପ୍ରତି
 ବିଶ୍ଵ ବାସନରେ ଯେଉଁଠି ଏ ଜାତିର ଆଦର୍ଶ ମଶାଲ
 ମହାପୀତ ହୋଇ ନୀଳଚଳ ବାମା ପାଖରେ ଭଠେ ।
 ବିଷ ବିଗତରେ ଆଲୋକର ହୀରକ କଣିକା ବୁଣି ବୁଣି
 ଗୁ । ହୁଏତ ଏ ଐତିହାସିକ ବନ୍ୟାରେ ମହାଦୀପ

ଭଠିବା ଡେରି ହୋଇ ଯାଉଛି । ତା’ନ ହେଲେ ଏ ନିବିଡ଼
 ଅନ୍ଧକାରରେ ସେ ଆଲୋକ ତାରକା ଏବେ ମଧ୍ୟ ଦିଶୁନାହିଁ
 କାହିଁକି ? ବନ୍ୟା ବଦୁଛି । ଅକାତ ଭାତ ପାଣି ରେ
 ଭବେଇ ଚୁବେଇ ହେଉଛି ଓଡ଼ିଶାର ଜନ ଜୀବନ । ବନ୍ୟାର
 ପ୍ରତିକାର ରୂପେ ନୀଳାଚଳ ମଣ୍ଡଳକୁ ଆବୋରି ତପ୍ତର ହୋଇ
 ରହିଛନ୍ତି ବରିଆ ମହାବୀର । କୁଳଭାଣ୍ଡି ସମୁଦ୍ର ଉଛୁଳିଲେ
 ସେ ତାକୁ ପାନ କରିଦେବେ । ସମୁଦ୍ର ଗର୍ଜନରୁ ସଙ୍କେତ
 ବାରିବା ପାଇଁ କାନ ପତାଳ ଛନ୍ତି କାନପତା ହନୁମାନ ।
 ବଡ଼ଦାଣ୍ଡରେ ବିଜେ ଦେବା ଅର୍ଦ୍ଧାଶନୀ । (ମୋରସାମା)
 ଅରେ ପ୍ରଳୟ ଜଳକୁ ପାନ କରିଦେବା ପକରେ ତାହା
 ଅଧେ ହୋଇଗଲା ! ତଥାପି ପ୍ରଳୟ ହେବା ସମ୍ଭବ କି ?
 ପାଣି ସିନା ବଦୁଛି, କଦାଚ ପ୍ରଳୟ ହେବ ନାହିଁ । ଏହି
 ଭରସାରେ ଓଡ଼ିଶାର ଅତରାତ୍ତା ଗୁହିଁ ରହିଛି ନୀଳାଚଳ
 ମଣ୍ଡଳକୁ ।

ଗଜପତି ଯଦି ସମ୍ଭାଳି ନପାରିଲେ ନ ପାରନ୍ତୁ ।
 ଓଡ଼ିଶାର ରାଷ୍ଟ୍ରଶକ୍ତି ଗତ ରକ୍ଷକ ହେଉଛନ୍ତି ବଳୀୟାର
 ଲୁକ ମହାବାହୁ ! କାହିଁ ଅଭିଯାନରେ ହୀରାମୁଦି ବନ୍ଧା
 ପକାଇ ଦହି ଖାଇବା କଥା କଥା ଆଜି ମନେ ନାହିଁ ।
 ରାଷ୍ଟ୍ରଶକ୍ତି ହାରିଗଲା ବୋଲି ବଳିୟାର ଲୁକ କଥା ହାରି-
 ଗଲେ ! ନାଁ ତା’ ହୋଇ ନପାରେ । ତେବେ ଯେତେପାଣି

ବୁଝିବୁ, କେବେ ହେଲେ ପ୍ରକୟ ହେବ ନାହିଁ । ମହା-
 ପ୍ରକୟରେ ବଡ଼ ପୁତ୍ର ଉପରେ ବାଳ ଗୋବିନ୍ଦ ମୂର୍ତ୍ତିକି ନ
 ଜାଣିଛି କିଏ ? ସେ ଅଭୂତ କର୍ମାଣୁ ପ୍ରକୟ ସର୍ଗ କରି
 ପାରିବ ନାହିଁ ।

ପ୍ରକୟ ସିନା ସର୍ଗ କରି ପାରିବ ନାହିଁ ତାକୁ, କିନ୍ତୁ ତାକୁ
 ସର୍ଗ କଲା କି ନାହିଁ ଏହା କହିବ କିଏ ? ନାକବୁଡ଼ି, କାନ
 ବୁଡ଼ି, ଚକ୍ଷୁ, ତାକୁ ବୁଡ଼ିଗଲା ପରେ ବିଶ୍ଵର ମହାନ୍ତି ଆଉ
 ବା କରତେ କଥଣ ! କେବଳ ରାବୁଥାନ୍ତି, ପ୍ରକୟ ତାକୁ
 କଦାଚ ସର୍ଗ କରି ପାରିବ ନାହିଁ ।

କେବଳ ଦେହ ବୁଝି ବଢ଼ି ପାଣି । ବିଶ୍ଵର ମହାନ୍ତି
 ଦେଖିଲେ ସେ ସବୁ ଭାବି ଯାଇଛି । ସେତ ନିଜେ ଭାବି
 ଯାଇଛନ୍ତି ସ୍ଵପ୍ନରେ । ଅକାତ ପାଣିରେ ବୁଡ଼ି, ପହଁରି, ଭାବି
 ଯାଇଛନ୍ତି ବିଶ୍ଵର ମହାନ୍ତି । ଓଡ଼ିଶା ଯଦି ଭାବି ଯାଇଛି,
 ବୁଡ଼ି ଯାଇଛି, ତେବେ ତା ସହିତ ଭାବିବିବି, ବୁଡ଼ିଯିବି ବୋଲି
 ସଙ୍କଳ୍ପ କରିଛନ୍ତି ମହାନ୍ତି ।

ମହାନ୍ତିଙ୍କର ଏ ସଂକଳ୍ପ ଉପହାସ କରୁଛନ୍ତି ଦେଶ
 ଲୋକେ । ଓଡ଼ିଶା ଭାବିଗଲେ, ବୁଡ଼ିଗଲେ ମହାନ୍ତିଙ୍କର
 ଚର୍ଚ୍ଚିରେ ଏତେ ଆସକ୍ତି କାହିଁକି ? ଅନାସକ୍ତ ହୋଇ ଯୋଗ
 ସାଧିବା ଛାଡ଼ି ଓଡ଼ିଶା ଭାବିଗଲା କି ବୁଡ଼ିଗଲା ଚର୍ଚ୍ଚିରେ
 ମହାନ୍ତିଙ୍କର ଆସକ୍ତି ରଖିବା କି ପ୍ରୟୋଜନ ! ପତର
 ଗୋଟାକି ହୋଇ ତୋଟାମୂଳ କରିବା କଥଣ ଗୋଟାଏ
 କଥା ! ବିଶ୍ଵର ମହାନ୍ତିଙ୍କର ହିତାହିତ ବୋଧ ଥିଲେ ସେ
 କଥଣ ଏମିତି ହୁଅନ୍ତେ ? ଆରେ, ଘରଚଟିଆ ଡ଼େଣା
 ମେଲାଇ କେଉଁଠି ସାହାରା ମରୁକୁ ଶୀତଳ କରି
 ଦେଇଛି ? ନିଜେ ବୁଡ଼ି ମରିବା ସାର ହେବ । ବିଶ୍ଵର
 ମହାନ୍ତି ବନ୍ୟାରେ ବୁଡ଼ିଗଲା ବୋଲି ଶୁଣିଆଡ଼େ ହୋ ଭଠି-
 ଗଲା । ଆତ୍ମୀୟ ସ୍ଵକ୍ଷମକ ରୁଜ ବନ୍ଧନ ପାଶୋରି ଅଭାଗା
 ବିଶ୍ଵର ମହାନ୍ତି ସ୍ଵ ଭଙ୍ଗାରେ ବନ୍ୟାରେ ଭାବିଗଲା ।

ଭରପ ସାହାରା ମରୁ ନାଗସାପ ନିଶ୍ଵାସ ଛାଡ଼ୁଛି ।
 ଝାଉଁ ଝାଉଁ ଝାଡ଼ୁଛି ବସ ଦିଗ । ଅନାବୃତ ଆକାଶରୁ ନିଆଁ
 ଛିଣ୍ଡିଲା ପରି ସୂର୍ଯ୍ୟ କିରଣ ଛିଣ୍ଡି ପଡ଼ୁଛି—। ନାକ ନଦୀକୁ
 ବୃତ୍ତାର ମରିଚିକାର ନାକ ବେଶୀ ଏକାକାର ହୋଇ
 ଯାଇଛି । ମୁହିଁତ ଧରିତ୍ରୀର ମୁଖ ମଣ୍ଡଳ ଉପରେ ପଡ଼ୁଛି
 ଛୋଟ ଛୋଟ ଦୁଇଟି ପକ୍ଷର ଶୀତଳ ଛାୟା । ତତଲା
 କଡ଼େଇ ରେ ବୁହାଏ ଜଳବିନ୍ଦୁ ପରି । କିନ୍ତୁ ସେ ବିନ୍ଦୁ
 ଭଲେ ଯାଇନାହିଁ । ତାକୁ ଶୋଷି ନେଇ ପାରୁନାହିଁ
 ଭରାପର ନିର୍ମମ ଅହଙ୍କାର । ଛାଇ କରି ଭଡ଼ୁଛି
 ଘରଚଟିଆ । ଚୁଷ୍ଠାର, କାଡ଼ି, ବାହ୍ୟଜ୍ଞାନ ଶୂନ୍ୟ,
 ଅପରିଶୀମ ଦର୍ଶୀ ଘରଚଟିଆ । ବନ୍ୟା ଜଳରେ
 ଭାବି ଯାଇଯିବା “ଦୁହଣ”—ଦୁଃଖୀ ବିଶ୍ଵର ମହାନ୍ତି

ନିଜେ ପରା ସେହି ଘରଚଟିଆର ଶୀତଳ
 ଦୁଇଟି ଡ଼େଣା ! ଓଡ଼ିଶା ଭାବିହାସର
 କଡ଼େଇରେ ବୁହାଏ ଜଳବିନ୍ଦୁ । ତାକୁ କିନ୍ତୁ ଶୋଷି
 ପାରୁନାହିଁ ଭରାପର ନିର୍ମମ ଅହଙ୍କାର ।

ରେ ଦୁହଣ ! ଦାନ୍ତକୁ ଧରିଥା । ସେ ସୁଆଡ଼େ
 ଯାଇଛି, ସେହି ଆଡ଼େ ଭାବିଯା । ସେ ଯଦି ବୁଡ଼ି ଯା
 ତା ସହିତ ବୁଡ଼ିଯା । ଏଇ ଦାନ୍ତ ସହିତ ଓଡ଼ିଶା ବି
 ବୁଡ଼ି ଯାଇଛି । ଏଇ ଦାନ୍ତ ଲାଗି ଓଡ଼ିଶା ତୋର ଏତେ ପ୍ରିୟ
 ଦାନ୍ତ କୁ ଛାଡ଼ି ଓଡ଼ିଶା ନାହିଁ, ଓଡ଼ିଶାକୁ ଛାଡ଼ି ଦାନ୍ତ ଗାହି
 ରେ ଦୁହଣ ! ଏଇ ତୋର ଏକମାତ୍ର ଆଶ୍ରା । ଏହା ଶୁଣି
 ଭାବି ବୁଡ଼ି ଯିବାରେ ହିଁ ତୋର ଏ ପ୍ଵାବନର ସର୍ବ
 ସତରଣ । ପହଁରୁଥା ବିଶ୍ଵର ମହାନ୍ତି । ହୁଏତ ଅଧିକ
 ଏ ସତରଣ । ତଥାପି ଏହା ତୋର ସାଧକ ସତରଣ ।

ଆଖି ପିଟାଇ ବିଶ୍ଵର ମହାନ୍ତି ଦେଖିଲେ ଯେ
 ପହଁରୁଛନ୍ତି । ତାଙ୍କ ପାଖେ ପାଖେ ପହଁରୁଛନ୍ତି ରାବୁ
 ଏଇ ଅରକ ନୁଆନୁହେଁ, ଅନେକ ଅର ଏମିତି ପହଁରି
 ବାବୁକୁହୁ ।

ଯେଉଁଦିନ ଅପରାଜେୟ ମଗଧ ବାହାନୀରେ ପ୍ର
 ବନ୍ୟାରେ “କଳିଙ୍ଗଜୀନ” ଭାବିଗଲେ ସେ ଦିନ ସମ
 କହିଲେ ଏଇଠୁ ଦୀପ ଲିଭିଗଲା । ଓଡ଼ିଆ ପୁଏ ବାହୁ
 କାନ୍ଦି ପକାଇଲେ, “ସରି ଯାଇଛିରେ ଏହିଠାରୁ ମନେ
 ଶୁଣିଦେଲେ ଆଉ କାହିଁ ନ ଦିଶଇ ଆଖି ଥାଉଁ ଥାଉଁ
 ସରି ଯାଇଛିରେ ଏହି ଠାରୁ ମନୋରଥ ।” ସତେ
 ଓଡ଼ିଶା ଭାବିହାସରେ ସେଦିନ ପୂର୍ଣ୍ଣଚନ୍ଦ୍ର ପଡ଼ିଗଲା ।
 ଯଦନିକା ପଡ଼ିଗଲା ଏ ମହିମାମୟ ଜାତିର ଗୌରବେ
 ଭୂମିକାରେ । ଏମିତି ବହୁବାର.....! ଏକକାଳି
 ପୁଣି ଦିନେ କାନ୍ଦି ଉଠିଲା, “କେଣେ, ଘେନି ଯାଇଛ
 ଜଗନ୍ନାଥକୁ, ଆମେ ଦର୍ଶନ କରିବୁ କାହାକୁ ?” ଅ
 ଅନାଥ ହୋଇଗଲୁ, ଆମ ଜଗନ୍ନାଥେ ଗଲେ ବୁଝା
 ରକ୍ତବାହୁ ! ଆସିଲ ! ଆମ ଶ୍ରୀ କୋଠ ଉତ୍ତାର
 ଲୁଚିକଲ ? ଭଲ କଲ । ଆମ ଦେଉଳ ଆମରୁ
 ଭାଙ୍ଗି ଦେଲ, ଭଲ କଲ । ତୁମେ ଯାହା କଲ, ଗା
 ଭଲ କଲ । ତଥାପି ଆମ ଜଗନ୍ନାଥକୁ ଘେନି ଯାଅ
 ଯାହା ଆମର ଭାଙ୍ଗି ଗଲା ଆମେ ପୁଣି ଗଢ଼ି ଦେବୁ ।
 ଜଗନ୍ନାଥେ, ତୁମେ ଭଲରେ ଥାଅ । “ଜଗନ୍ନାଥ !
 ଭଲେ ବିରାଜୋ କି ।” କିନ୍ତୁ ହାୟରେ ଓଡ଼ିଆ
 “ବୁଝାଣ ନାଥ ହାତ ଧରି ଅନାଥ କି ଶୁଭୁଅଛି ଜଗତେ
 ଭଞ୍ଜକ କଣ୍ଠରୁ ସୀତା ଠାକୁରାଣୀଙ୍କ ଶ୍ଵେଦୋଦ୍ଭି ରେ
 ତୋହର ପ୍ରାଣର ଶ୍ଵେଦୋଦ୍ଭି ନିହିତ ହୋଇ ରହିନାହିଁ ?

ହାତ ଧରିଥାଅ ବିଶ୍ଵର ମହାନ୍ତି, ଦୁଃଖରେ
 ପଦ୍ମ ହାତକୁ ଧରିଥାଅ । ପ୍ରାଣପଣେ ଧରିଥାଅ ।
 ସେପରି ଛାଡ଼ି ନ ଯାଏ । ତୁମେ ଭାସୁଛ, ଓଡ଼ିଆ

ଧାର୍ମିକ କାର୍ଯ୍ୟକୁ ସମର୍ଥନ କରିବା । ତାଙ୍କର ହାତକୁ ଯାକୃତି
 ଧାର୍ମିକ କାର୍ଯ୍ୟକୁ ସମର୍ଥନ କରିବା । ତୁମର ହାତ ମୁଠାରେ ସେ
 ଧାର୍ମିକ କାର୍ଯ୍ୟକୁ ସମର୍ଥନ କରିବା ହୋଇଛି ଦାରୁଦ୍ରୁକଠାରେ ।
 ଧାର୍ମିକ କାର୍ଯ୍ୟକୁ ସମର୍ଥନ କରିବା ହୋଇଛି ଦାରୁଦ୍ରୁକଠାରେ ।
 ଧାର୍ମିକ କାର୍ଯ୍ୟକୁ ସମର୍ଥନ କରିବା ହୋଇଛି ଦାରୁଦ୍ରୁକଠାରେ ।
 ଧାର୍ମିକ କାର୍ଯ୍ୟକୁ ସମର୍ଥନ କରିବା ହୋଇଛି ଦାରୁଦ୍ରୁକଠାରେ ।
 ଧାର୍ମିକ କାର୍ଯ୍ୟକୁ ସମର୍ଥନ କରିବା ହୋଇଛି ଦାରୁଦ୍ରୁକଠାରେ ।
 ଧାର୍ମିକ କାର୍ଯ୍ୟକୁ ସମର୍ଥନ କରିବା ହୋଇଛି ଦାରୁଦ୍ରୁକଠାରେ ।
 ଧାର୍ମିକ କାର୍ଯ୍ୟକୁ ସମର୍ଥନ କରିବା ହୋଇଛି ଦାରୁଦ୍ରୁକଠାରେ ।
 ଧାର୍ମିକ କାର୍ଯ୍ୟକୁ ସମର୍ଥନ କରିବା ହୋଇଛି ଦାରୁଦ୍ରୁକଠାରେ ।
 ଧାର୍ମିକ କାର୍ଯ୍ୟକୁ ସମର୍ଥନ କରିବା ହୋଇଛି ଦାରୁଦ୍ରୁକଠାରେ ।

ଧାର୍ମିକ କାର୍ଯ୍ୟକୁ ସମର୍ଥନ କରିବା ହୋଇଛି ଦାରୁଦ୍ରୁକଠାରେ ।
 ଧାର୍ମିକ କାର୍ଯ୍ୟକୁ ସମର୍ଥନ କରିବା ହୋଇଛି ଦାରୁଦ୍ରୁକଠାରେ ।
 ଧାର୍ମିକ କାର୍ଯ୍ୟକୁ ସମର୍ଥନ କରିବା ହୋଇଛି ଦାରୁଦ୍ରୁକଠାରେ ।
 ଧାର୍ମିକ କାର୍ଯ୍ୟକୁ ସମର୍ଥନ କରିବା ହୋଇଛି ଦାରୁଦ୍ରୁକଠାରେ ।
 ଧାର୍ମିକ କାର୍ଯ୍ୟକୁ ସମର୍ଥନ କରିବା ହୋଇଛି ଦାରୁଦ୍ରୁକଠାରେ ।
 ଧାର୍ମିକ କାର୍ଯ୍ୟକୁ ସମର୍ଥନ କରିବା ହୋଇଛି ଦାରୁଦ୍ରୁକଠାରେ ।
 ଧାର୍ମିକ କାର୍ଯ୍ୟକୁ ସମର୍ଥନ କରିବା ହୋଇଛି ଦାରୁଦ୍ରୁକଠାରେ ।
 ଧାର୍ମିକ କାର୍ଯ୍ୟକୁ ସମର୍ଥନ କରିବା ହୋଇଛି ଦାରୁଦ୍ରୁକଠାରେ ।
 ଧାର୍ମିକ କାର୍ଯ୍ୟକୁ ସମର୍ଥନ କରିବା ହୋଇଛି ଦାରୁଦ୍ରୁକଠାରେ ।
 ଧାର୍ମିକ କାର୍ଯ୍ୟକୁ ସମର୍ଥନ କରିବା ହୋଇଛି ଦାରୁଦ୍ରୁକଠାରେ ।

ଏତକ ନୁହେଁ, ଏ ନୂଆ—ଏ ଦାବୀନଳ, ନାଁ ଏ
 ଧାର୍ମିକ କାର୍ଯ୍ୟକୁ ସମର୍ଥନ କରିବା ହୋଇଛି ଦାରୁଦ୍ରୁକଠାରେ ।
 ଧାର୍ମିକ କାର୍ଯ୍ୟକୁ ସମର୍ଥନ କରିବା ହୋଇଛି ଦାରୁଦ୍ରୁକଠାରେ ।
 ଧାର୍ମିକ କାର୍ଯ୍ୟକୁ ସମର୍ଥନ କରିବା ହୋଇଛି ଦାରୁଦ୍ରୁକଠାରେ ।
 ଧାର୍ମିକ କାର୍ଯ୍ୟକୁ ସମର୍ଥନ କରିବା ହୋଇଛି ଦାରୁଦ୍ରୁକଠାରେ ।
 ଧାର୍ମିକ କାର୍ଯ୍ୟକୁ ସମର୍ଥନ କରିବା ହୋଇଛି ଦାରୁଦ୍ରୁକଠାରେ ।
 ଧାର୍ମିକ କାର୍ଯ୍ୟକୁ ସମର୍ଥନ କରିବା ହୋଇଛି ଦାରୁଦ୍ରୁକଠାରେ ।
 ଧାର୍ମିକ କାର୍ଯ୍ୟକୁ ସମର୍ଥନ କରିବା ହୋଇଛି ଦାରୁଦ୍ରୁକଠାରେ ।
 ଧାର୍ମିକ କାର୍ଯ୍ୟକୁ ସମର୍ଥନ କରିବା ହୋଇଛି ଦାରୁଦ୍ରୁକଠାରେ ।
 ଧାର୍ମିକ କାର୍ଯ୍ୟକୁ ସମର୍ଥନ କରିବା ହୋଇଛି ଦାରୁଦ୍ରୁକଠାରେ ।
 ଧାର୍ମିକ କାର୍ଯ୍ୟକୁ ସମର୍ଥନ କରିବା ହୋଇଛି ଦାରୁଦ୍ରୁକଠାରେ ।

ବରଦ ପଣ କରି ପଇସାଟିଏ ମାଗି ନାହିଁ ବିଶର ।
 ବରଦ ଦେଶର ମୁସଲମାନ ପରିବାରଟିକୁ ନିରାମୟ କରି
 ତାଙ୍କ ଆତ୍ମୀୟ ହୋଇ ପଢ଼ିଛନ୍ତି ବିଶର ମହାନ୍ତି । ଶେଷ
 ପରୁରିଲେ, ଆଉ କଅଣ ଖଣ୍ଡିଏ ହେଲେ ଦିଅନ୍ତି ?
 ବିଶର ଦେଖୁଛନ୍ତି ଲଙ୍ଗଳ ଫାଳ ହୋଇ ତାଙ୍କ ବାରିରେ
 ଲଗିଛନ୍ତି ମହାଶୂନ୍ୟ । ତାହାକୁହିଁ ମାଗିଲେ । ଏଥର
 ହାତ ପଇଠ ହେଲ ଏ ଜାତିର ଆତ୍ମାରାମ ସଂପଦ ।”

ମୁଦଙ୍ଗ ମଧ୍ୟରେ ରଖି ସମୁଦ୍ର ପଥରେ ଫେରି ଆସୁଛନ୍ତି
 ବିଶର ମହାନ୍ତି । ଏଥର ତ ଯୋତ ଆରୋହଣ କରି
 ଆସୁଛନ୍ତି । ଓଡ଼ିଶାକୁ ଫେରି ଆସୁଛନ୍ତି ବିଶର ।

ଆଜି ଯେଉଁଠି ପାରାଦ୍ୱୀପ ବନ୍ଦର, ହିଁ ହିଁ ସେହି ପାରା-
 ଦ୍ୱୀପରେ ବହୁଦିନ ତଳେ କୁଜଙ୍ଗ ଷଠକ ରାଜ୍ୟରେ
 ଭଦ୍ରୟ ବଟ ପାଖରେ ଓହ୍ଲାଇଲେ ବିଶର ମହାନ୍ତି ।
 ସଂଗ୍ରହ ଶତପୁଟ କରି ମୁଦଙ୍ଗ ମଧ୍ୟରେ ସାଗତି ରଖିଛନ୍ତି
 “ତାକୁ” । ଆଜି ପାରାଦ୍ୱୀପରେ ଆଲୋକର ଆବିର୍ଭାବ
 ଘଟିଛି । କିଏ କହିବ ଏଥିପାଇଁ ବିଶର ମହାନ୍ତିଙ୍କର
 କେତେ ତପସ୍ୟା । ବିଶରଙ୍କ ପ୍ରତି ସକୃତଜ୍ଞ ପୁଷ୍ପାଞ୍ଜଳି
 ଅର୍ପଣ କରୁଛି ଏବର ଯୋତମାଳିନୀ ପାରାଦ୍ୱୀପ ।
 ପାରାଦ୍ୱୀପ ଆଲୋକ ଚିର ଉଜ୍ଜ୍ୱଳ ରହି ଥାଉ ।
 ତୁମ ପାଇଁ ଏ ଜାତି ପ୍ରାଣ ମହିର ତୃତୀରେ
 ଚିର ଭାସୁତ ମହାଦୀପ ରୁଠିଛି ବିଶର ମହାନ୍ତି । ମନେ
 ରଖିଥିବ, ଏ ଜାତି ପିଲାଏ ତୁମକୁ ଆଉ କେବେ ଭୁଲି
 ପାରିବେ ନାହିଁ ଚିର ଜୀବତ ଏ ଅଭୁଲ ସ୍ମୃତି :-
 ଏକ କାହାଣୀ ଓ ପ୍ରତୀକ୍ଷା ।

ମହାଶୂନ୍ୟ ଅବାର ମଣ୍ଡଳରୁ ଉତ୍ତୁରି କଣ୍ଠା ଝଟା ପଥରେ
 ଯିବାରେ ଧାଇଁଛି ବିଶର । ଦିଗଶୂନ୍ୟ, ଲକ୍ଷ୍ୟ ଶୂନ୍ୟ
 ସେ ଦରଢ଼ିବା । ତଥାପି ସେ ଧାଇଁଛି । ପାଇବାର
 କିଏ ନାହିଁ ବି ଆଶା ନାହିଁ । ତଥାପି ସେ ଧାଇଁଛି ।

ସପ୍ତକୋଣ, ପର୍ଯ୍ୟଟନ ବିଭାଗ,
 ଓଡ଼ିଶା, ଭୁବନେଶ୍ୱର



ନବକଳେବର

ଶ୍ରୀ ନେତ୍ରାନନ୍ଦ ସାମନ୍ତସ୍ୱୟଂ

ନୀରବତା.....ମହା ନୀରବତା
ମହା ନୀରବତାର ସର୍ବସାଧି ଅବତାର ନେଇ
ଏଠି ଯେ ବସିଛି ଧୂର୍ତ୍ତ—ମନରେ.....ମହା ଅଜ୍ଞତାରେ

ଏ ନୁହେଁ ତା' କ୍ଷୁଦ୍ର ପିଣ୍ଡ
ପିଣ୍ଡେ ଯା'ର ସାର ବିଶ୍ୱ ସପତ ବ୍ରହ୍ମାଣ୍ଡ ॥

ହେ ପୂର୍ଣ୍ଣ କୋଟି ତାର ଗୁଡ଼ ନକ୍ଷତ୍ରାଦି ଧରି
ବ୍ୟାପି ଯା'ର ଜଳ ସ୍ଥଳ ସ୍ୱର୍ଗ ମର୍ତ୍ତ୍ୟ ପାତାଳ ପୁରକୁ.....
ଯୋଜନ ଯୋଜନ ଭେଦି ଦୃଷ୍ଟି ଯାର ଅନନ୍ତ ବ୍ୟୋମକୁ ;

ଦେଖ.....ଦେଖକେତେ ଅସହାୟ ସତେ
ସ୍ଥିତି ତା'ର ସିଂହଦ୍ୱାରେ ପହଞ୍ଚି ବିକେରେ
ଶୁଦ୍ଧଦାରୁ ଦେହ ଧରି ପଢ଼ିଉଠି ବାହାରିଛି ନଗ୍ର ଗ୍ରମଣରେ,
କେତେ ଅଳ୍ପି ଅରଦଳି ଗଞ୍ଜଣା ବା ନ ଉଡୁଛି
ସ୍ୱିତସ୍ରାସ୍ୟ ଧାରେ ଟାଣି ରଙ୍ଗ ଅଧରରେ ?

ଧନ୍ୟ ତାର ଲାଳାଖେଳା—
କାହାର ବୁଢ଼ାଇ ଭେଳା କାହାର ହରୁଛି ତୁଳା
ତରଫରେ ଏ ଯେ ଖାଲି ହୃଦ ଦୃଢ଼ ଯେତେ ଅଗ୍ରଗଣ,
ତା' ହାମୁରେ ସର ସେଷ ଗଳା ଡାକି ଖେଳାରୁଛି
ବେଦୁର ମୁଖାତଳେ ବନ୍ଧୁକ ଆବାଜ ଶୁଣି
କେରୁଣ ଚିତ୍କାର କରେ ଅହଙ୍କାର ମାନ ଅଭିମାନ.....

ତା ପଢ଼ିତ ଜନପାଇଁ ନୀକତକ୍ତ ତଳେ ରହି
ପାପ ପୁଣ୍ୟ ଭଲ ଭେଲ ଏକାକାର କଲ୍ଲ ସିଏ
ସେ ଯେ ଏବେ ନିରୁପାୟ.....ବିରୁପତା କେତେ ହାନିମାନ ।
ଗଢ଼କ୍ତ ଉଦ୍ଧାର କରି କଲ୍ଲ ସିଏ ଦ୍ରୋପଦୀର ଲଜ୍ୟା ନିବାଣେ
କାହିଁ—କାହିଁ ସଲ୍ଲ ସାମନ୍ତଙ୍କ ଯେତେ ବେପଣ ?

ମେଲିଛି ପିନା ତା' ଅଖି.....କିଛି ସେ ପାରୁନି ଦେଖି
ଖୁରିଅଡ଼େ ମାୟା ତାଲ ଘନ ଅନ୍ଧକାର,
ଏଠି ଯେତେ ଦୃଶ୍ୟପଟ ତା' କପଟ ନଟକୃତ
ନିଜେ ଯେ ଉମଟ ଉଷ୍ଣ—କାହାକୁ ବା ଦେବ ଦଣ୍ଡ.....
ନିଜକୁ ଜରି ସେ ଦୋଷୀ ପାଇଟିଛି ଶ୍ରେଷ୍ଠ ଯାଦୁକର ;

ଅର୍ଥ ଓ ପଶୁପତି ନାଗରେ ସହିଯିବା
ଦେଖି ଶୁଣି ସବୁ କାଣି ମୁକ ବଡ଼ ବିଧା ଯେତେ
ଏବେ ସବୁ ଅମିଶଣି—ବେଶଭେଦେ ନୁଆ ନୁଆ ସ୍ଵର,

ଅନ୍ଧାରରେ ଘଟିଯାଇ ଯେତେ ଦୃଶ୍ୟ
ଜିଏ ଯାଆ—ଜିଏ ଦେବ ଲୁଚି ଯିବ ବ କାହାର...
ଗରବ ଖେଳ ପ୍ରଭୁ କାହୁଁ ମେଲି କୋଳ କରେ
କାହାକୁ କବିବ ଦୋଷୀ—ଜିଏ ନିଜ ଜିଏ ଅବା ପର ?

ଜ୍ଞାନୀର ଜ୍ଞାନ ପାରି.....ସାଧୁଜନ ଭେକ ଧରି
ପ୍ରାଚୀନ କୈବଲ୍ୟ ଦେଇ ସବୁ ବଡ଼ ନାଁ ନେଇ
ଏଠି ଯେ ହ୍ରଦୟ ବାଣେ ମୈତ୍ରୀର ଦ୍ଵାଦ୍ଵି ଦେଇ
ଅପ୍ରୀତି ସତ୍ୟତା ହାଟେ ପ୍ରୀତି ତା'ର ପଢ଼ିଲଣି ଜଣା ;

ବିଶ୍ଵାସେ ଯେ ବିଷ ଦେଇ କୋକା କରେ ଦେଇ ଧୋକା
ତିଳେ ମୋର ଲୋଡ଼ା ନାହିଁ ତାର ଦୟା ଅନୁକମ୍ପା
ବିହ୍ନ ହେ ଦର୍ଶକରଣ !
ମଉଜରେ ରଥ ପରେ ସେ ନାଗର ବସିଅଛି ଏକା,
ଧନ୍ୟ ତା' ନିରୁଲ୍ଲଭପଣ.....ଧନ୍ୟ ପତିତପାବନ
ନିନ୍ଦା ଅପବାଦ ପାଇଁ ମନେ ଯାଉ ତିଳେ ନାହିଁ ଶଙ୍ଘା ॥

ସେ କାହୁଁ କୁଞ୍ଚିବ ଦୁଃଖ—
ସେ କାହୁଁ ଶୁଣିବ ଶୋକ ଆପଣି ଓଜର
ପାଟ ସଖା ସ୍ଵୟଂ ଯା'ର କୈବଲ୍ୟର କୋଟି ଗନ୍ତାଘର

ସେ ତ ନିଜେ ସୁପ୍ରଧର କାପାଳିକ ବାହିର
ଆନନ୍ଦ ବଜାର ମେଲି ବିଚିତ୍ର ଭିକାରୀ ତା'ର
ରଙ୍ଗ ଅଭିନୟ ଖେଳେ ପାଳୁଛି ଶ୍ରେଷ୍ଠ ଯାଦୁକର ;

ସବୁ ଶକ୍ତି ଶୂନ୍ୟ କରି ସବୁ ଶର୍ତ୍ତ ତୁଣ୍ଡ କରି
ଏଇ ଦେଖ ଶ୍ଵେତି ରଙ୍ଗି ଜନତାର ସଙ୍ଗେ ସିଏ
ମିଥ୍ୟା ର ଅନୀତିର ରଚୁଛି କବର—
ସବୁ ନାଗବତୀ ଶୁଣି ବଡ଼ ଦାସ୍ତ ଫାଟିପଡ଼େ
ପାଦୁକର ରଥେ ବିଜେ ଯେନି ତାର ନବକଳେବର

ସମାଜର ସଂସ୍କୃତିର ଅଙ୍ଗେ ଅଙ୍ଗେ
ପ୍ରେମ ମୈତ୍ରୀ ମାନବିତ୍ଵର ଏବେ ନୁହନ ଝଞ୍ଜାର.....
ନବକଳେବର ହେ—ନବକଳେବର ॥



ସୋନା ଓ ସମନ୍ଵୟ ବିଭାଗ
ସ୍ଵର୍ଣ୍ଣ ସଚ୍ଚିବାକୟ, ଭୁବନେଶ୍ଵର

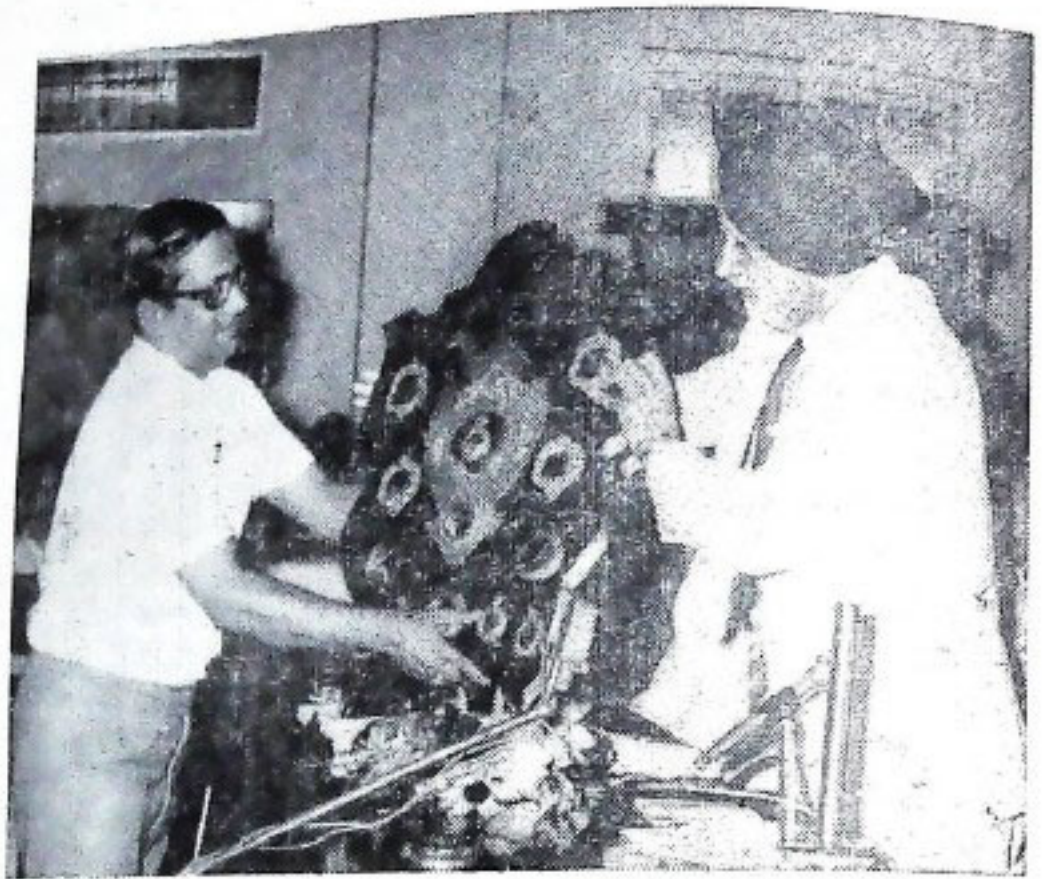

ଓଡ଼ିଶାର ରକ୍ତାପାଳ ଶ୍ରୀ ହର କରଣ ସିଂହ ଟ୍ରାଭ୍ ୧୯୭୭ ଜୁନ୍ ପହିଲା ଦିନ ରକ୍ତା
 ସତ୍ୟାଗ୍ରହରେ ମୁଦ୍ରଣ ଓ ପ୍ରକାଶନ ନିର୍ଦ୍ଦେଶକ ଶ୍ରୀ ଶର୍ତ୍ତୀପ୍ରସାଦ ମିଶ୍ରଙ୍କୁ
 ନିରାପତ୍ତା ପୁରସ୍କାର ପ୍ରଦାନ କରୁଛନ୍ତି



ଭୁବନେଶ୍ୱରରେ ଭାରତର ମୁଖ୍ୟ ନିର୍ବାଚନ କମିଶନ ଶ୍ରୀ ଟି. ସ୍ୱାମୀନାଥନ୍ ଗତ ମାଈ ୨୩ ତାରିଖ ଦିନ
 ଉଚ୍ଚ ପ୍ରକାଶ ସଚିବରମାନଙ୍କ ସହିତ ବିଧାନସଭା ନିର୍ବାଚନ ଆୟୋଜନ ସଂପର୍କରେ ଆଲୋଚନା କରୁଛନ୍ତି



ବଲାଙ୍ଗୀର ଜିଲ୍ଲାର ଅର୍ଥନୈତିକ ବିକାଶ ଦିଗରେ ଆଞ୍ଚଳିକ ଗ୍ରାମ୍ୟ ବ୍ୟାଙ୍କର

ଉଲ୍ଲେଖନୀୟ ରୂପିକା

ଶ୍ରୀ ମୋହନଲାଲ ଅଗ୍ରୱାଲ

ଦ୍ରଷ୍ଟବ୍ୟ ଓଡ଼ିଶାର ମାନଚିତ୍ରରେ ବଲାଙ୍ଗୀର ଏକ ଅନୁନତ ଜିଲ୍ଲା ରୂପେ ଏକ ଧୂସର ସ୍ଥାନ ଅଧିକାର କରିଛି । ଏ ଜିଲ୍ଲାର କ୍ଷେତ୍ରଫଳ ୯,୦୩୦ ବର୍ଗ କି. ମି. । ଜିଲ୍ଲାରେ ବଲାଙ୍ଗୀର, ପାଟଣା-ରଡ଼, କଣ୍ଟାବାଞ୍ଚି, ଚିଟିଲୁଗଡ଼, ତରଘ ଓ ସୋନପୁର—ମୋଟ ୬ଟି ସହର ଓ ୨,୭୫୨ଟି ଗ୍ରାମ ଅଛି । ଜିଲ୍ଲାର ଜନସଂଖ୍ୟା ୧,୨୬୭,୨୫୭ । ମୋଟ ଜନସଂଖ୍ୟାଋ ହାରହାରି ଗ୍ରାମାଞ୍ଚଳ ଜନସଂଖ୍ୟା ୯୩୧୪ ଲଗ ବା ୧,୧୭୬,୯୯୪ ଜଣ ଓ ସହରଞ୍ଚଳ ଜନସଂଖ୍ୟା ୬୮୭ ଲଗ ବା ୮୭,୨୬୨ ଜଣ । ହାରହାରି ହରିଜନ ଓ ଅତିବାସୀ ହାର ୩୬.୦୭, ଅତିବାସୀ ଜନସଂଖ୍ୟା ୨୪୯,୧୩୧ ଓ ହରିଜନ ସଂଖ୍ୟା ୨୦୮,୪୩୦ । ଜିଲ୍ଲାରୁ ବିଲୁଙ୍ଗୀର ଓ ସୋନପୁର—୨ଟି କୃଷି ଜିଲ୍ଲାରେ ବିଭକ୍ତ କରାଯାଇଛି । ବଲାଙ୍ଗୀର, ପାଟଣା-ରଡ଼, ସୋନପୁର ଓ ଚିଟିଲୁଗଡ଼ ଜିଲ୍ଲାର ୪ଟି ସର୍ବଭିତ୍ତିକନ୍ । ତତ୍ପରିଲ ସଂଖ୍ୟା ୫, ଯଥା—ବଲାଙ୍ଗୀର, ସୋନପୁର, ବାରମାହାଲପୁର, ପାଟଣା-ରଡ଼ ଓ ଚିଟିଲୁଗଡ଼ । ବଲାଙ୍ଗୀର ଓ ସୋନପୁର ଜିଲ୍ଲାର ମୁ୍ୟନିସିପାଲିଟିଭୁୟ । ପାଟଣା-ରଡ଼, ତରଘ, କଣ୍ଟାବାଞ୍ଚି ଓ ଚିଟିଲୁଗଡ଼ ଜିଲ୍ଲାର ୪ଟି ବିଜ୍ଞାପିତ ଅଂଚଳ । ଏ ଜିଲ୍ଲାରେ ୨୦ଟି ପଞ୍ଚାୟତ ସମିତି ଓ ୨୧୨ଟି ଗ୍ରାମପଞ୍ଚାୟତ ଅଛି ।

ବଲାଙ୍ଗୀର ଜିଲ୍ଲାର ଅର୍ଥନୀତି ମୁଖ୍ୟତଃ କୃଷିଭିତ୍ତିକ ଓ ଗ୍ରାମାଭିମୁଖୀ । ଜିଲ୍ଲାରେ ମୋଟ ୫୫୯,୯୯୭ ହେକ୍ଟର ଉଷୋପଯୋଗୀ ଜମି ରହିଛି । ଏଥିରୁ ୧୧.୯୦ଲକ୍ଷ ଏକର ଜମିରେ ଉଷ କରାଯାଏ ଓ ୧.୩୧ଲକ୍ଷ ଏକର ଉଷୋପଯୋଗୀ ପତିତ ଜମିରୂପେ ପତି ରହିଛି । ମୋଟ ଜନସଂଖ୍ୟାରୁ ୨୭୭,୯୨୭ଜଣ ଉଷା ଓ କୃଷି ଶ୍ରମିକ ସଂଖ୍ୟା ୧୦୭,୯୦୭ ଅଟେ । ଜିଲ୍ଲାରେ ୭୮% ଜଣ ଲୋକ କୃଷି କ୍ଷେତ୍ରରେ କାର୍ଯ୍ୟରତ । ଜିଲ୍ଲାର ମୁଖ୍ୟ ଉଷଦ୍ରବ୍ୟ ମଧ୍ୟରେ ଧାନ ଗୁଜରା, ଉତ୍ତମ, କୁଦୋ, ମୁଗଫଳି, ମୁଗ, ବିରି, ଆଳୁ, କଦମ୍ବଳ, ହରଡ଼, ଅଖୁ ଆଦି ପ୍ରଧାନ । ଧାନ ପ୍ରଚୁର ପରିମାଣରେ ଉଷ କରାଯାଏ । ଜିଲ୍ଲାରେ ଭେଦ୍ୟ ଖରିଫ ଓ ରବି ଉଷ ହୁଏ । ବିନିକା ଓ ତୁଙ୍ଗୁରିପାଲି ପଞ୍ଚାୟତ ସମିତିରେ ଦୋଫସଲି ଉଷ ହୁଏ । ଅବଶିଷ୍ଟ ୧୮ଟି ପଞ୍ଚାୟତ ସମିତିରେ ଏକ ଫସଲି । ଏ ଅଞ୍ଚଳର କୃଷକମାନେ ଉଷକାର୍ଯ୍ୟ ସମାପନ ପରେ ବର୍ଷର ପ୍ରାୟ ଅର୍ଦ୍ଧେକ ସମୟ ବେକାର ବସି ରହନ୍ତି । ଜିଲ୍ଲାର ଉଷିମାନେ ଦରିଦ୍ର । ପୁରତନ ପ୍ରଣାଳୀରେ ଉଷକାର୍ଯ୍ୟ କରନ୍ତି । ସାର ପ୍ରୟୋଗ, ଭଲତ ବିହନ କ୍ରୟ, ଭଲତ ତଥା ଆଧୁନିକ ଉଷୋପକରଣ କ୍ରୟ ପାଇଁ ସେମାନେ ସମର୍ଥ ଅସମର୍ଥ । କୃଷିହିଁ ଜିଲ୍ଲାର ଅଧିକାଂଶ ତାବନଯାପନର ମୁଖ୍ୟ ପଞ୍ଚାୟତ ସମିତିରୁ ଏବଂ ଯେହେତୁ ଅଧିକାଂଶ ଉଷା ଦରିଦ୍ର, ଏ ଜିଲ୍ଲାର ଅର୍ଥନୀତିକୁ ଅନୁନତ ବୁଝାଯାଇପାରେ । ବଲାଙ୍ଗୀର ଜିଲ୍ଲାର ଜଳବାୟୁ ଗ୍ରୀଷ୍ମ କାଳରେ ଅତ୍ୟନ୍ତ ଗରମ ଓ ଶୀତ କାଳରେ ଅଧିକ ଥଣ୍ଡା ଅଟେ । ଜିଲ୍ଲାର ଏକ ପାର୍ଶ୍ୱ (ଦକ୍ଷିଣ-ପଶ୍ଚିମ) ପର୍ବତଭାଗ ଓ ଅନ୍ୟ ପାର୍ଶ୍ୱ (ଉତ୍ତର-ପୂର୍ବ) ସମତଳ ଭୂମିଭାଗ ପରିବେଷିତ । ହାରହାରି ବାର୍ଷିକ ବୃଷ୍ଟିପାତ ପ୍ରାୟ

୧୭ ଉପ । ବୃକ୍ଷ ଜଳର ଅଭାବ, ଅନିଷ୍ଠତା ଓ ଅସାମର୍ଥ୍ୟତା ଏ ଜିଲ୍ଲାର ଉତ୍ପାଦ ସହ ପରି
 ଖେଳିଥାଏ । ପୁନଶ୍ଚ ୨୦ଟି ମଧ୍ୟରୁ ୧୮ଟି ପଞ୍ଚାୟତ ସମିତିରେ ଜଳସେଚନର ସୁବିଧା ସମ୍ଭୋଗ
 ଜନକ ନଥିବାରୁ ମରୁଡ଼ିର କରଳ ହାୟା ଅନୁଭୂତ ହୁଏ । ଅବଶିଷ୍ଟ ୨ଟି ପଞ୍ଚାୟତ ସମିତି
 ଯଥା—ବିନିକା ଓ ଚୁଙ୍ଗୁରିପାଲିରେ ଜଳସେଚନର ପୁରସଂଯୋଗ ରହିଛି, ଯେଉଁଠାରେ ବି
 ଦୋପଦଳି ଶୁଷ୍କ କରାଯାଏ । ମାତ୍ର ପୋକଳ ଚୌରାପ୍ୟ ସେଠାକାର ଉତ୍ପାଦକୁ ସର୍ବସ୍ୱାନ୍ତ କରିଦିଏ ।
 ଏପରି ଭାବରେ କେଉଁ ବର୍ଷ ମରୁଡ଼ି ତ କେଉଁ ବର୍ଷ ବନ୍ୟାଜଳ ଆଉ ପୋକ ଦାଉ ଏ ଜିଲ୍ଲାର
 ଅର୍ଥନୀତିକୁ ଚୋରୁଥିବା ଦେଖନ୍ତୁ ।

ଜିଲ୍ଲାଟି ପ୍ରାକୃତିକ ଶକ୍ତି-ସଂପଦରେ ବିଭବଶାଳୀ । ଅନ୍ୟାନ୍ୟ ଖଣିଜ ସଂପଦ ନ ଥିଲେହେଁ
 ଜିଲ୍ଲାଟି ଗ୍ରୀଷ୍ମାଳୟ ଓ ବର୍ଷାଋତୁରେ ପରିପୁର୍ଣ୍ଣ । ହରିଶଙ୍କରସ୍ଥିତ ରତନାର୍ଦ୍ଧନ ପର୍ବତ ବକ୍ସ-
 ଦାଳଟର ଏକ ବିଭବ ଉତ୍ସ । ଜିଲ୍ଲାର କେନ୍ଦ୍ରପଡ଼ା, ବାଉଁଶ, କାଠ, ଦୈକବାଜ, ବସା, ଖୋଟ,
 ଅଳ୍ପ ପ୍ରକୃତି କଞ୍ଚାମାଲ ମିଳିଥାଏ । ଜିଲ୍ଲାରେ ଶିଳା କ୍ଷେତ୍ରରେ ମୁଖ୍ୟତଃ ଲୁଗାକୁଣା ଓ ହସ୍ତତନ୍ତ
 ଶିଳା ପ୍ରାଧାନ୍ୟ ଲାଭ କରିଛି । ପାହାଳି ମୋଟ ଶିଳାସଂସ୍ଥାର ପ୍ରାୟ ୪୫ ଲକ୍ଷ । କେତେକ ହସ୍ତ-
 ଶିଳା ବନ୍ଦୁବନ୍ଦୁ ଲୁଗାକୁଣା ସଂସ୍ଥା ଥିଲେହେଁ ଅବଶିଷ୍ଟ ସମସ୍ତେ କ୍ଷୁଦ୍ରକ୍ଷୁଦ୍ର ବୁଣାକାର ଅଟନ୍ତି ।
 ଜିଲ୍ଲାରେ ଧାତୁଶିଳା, କାଠ ଶିଳା, ରାସାୟନିକ ଶିଳା, ତମଡ଼ା ଶିଳା, ଉତ୍ତଳ ଓ ଅଟାକଳ, ସାବୁନଶିଳା
 ସଂସ୍ଥାନାନ ମଧ୍ୟ କମ୍ ସଂଖ୍ୟାରେ ରହିଛି । ଜିଲ୍ଲାରେ ଉପଲବ୍ଧ ପ୍ରାକୃତିକ ବିଭବର ସବୁପ-
 ଯୋଗ ଅନେକ ପରିମାଣରେ ହୋଇନାହିଁ । ଏପରିକି କେତେକ କଞ୍ଚାମାଲର ମୋଟେ
 ବିନିଯୋଗ ହୋଇ ନପାରି ବାହାରକୁ ରପାନା ହେଉଛି । ଉଦାହରଣସ୍ୱରୂପ ଜିଲ୍ଲାରେ ଖୁବ୍
 ଘୋଟ (ଉଷ ଓ ପଟ) ଶୁଷ୍କ ହେଉଥିଲେ ମଧ୍ୟ ଦଉଡ଼ି ତିଆରି ଶିଳା ସଂସ୍ଥା ବା ଖୋଟକୁ
 ପ୍ରସ୍ତୁତ ଅନ୍ୟାନ୍ୟ ପ୍ରକାର ଶିଳା ସଂସ୍ଥା ଏପର୍ଯ୍ୟନ୍ତ ନାହିଁ, ବରଂ ସେଗୁଡ଼ିକୁ କଳିକତା ଆଦି ସହରକୁ
 ରପାନା ହୋଇଯାଉଛି । ବାଉଁଶ ପ୍ରଭୃତ ପରିମାଣରେ ଜିଲ୍ଲାରେ ଉପଲବ୍ଧ ହେଉଥିଲେହେଁ ତା'ର
 ଉପଯୋଗ ଜିଲ୍ଲାରେ ହୋଇପାରିନି । ମାତ୍ର କେତେକ ବୈଜ୍ଞାନିକମାନେ ବାଉଁଶରୁ ଆଳ ପରି-
 ମାଣରେ ପଞ୍ଜା, ଟୋପେଇ, ଆଦି ବାଉଁଶପାତ୍ର ପ୍ରସ୍ତୁତ କରନ୍ତି । ପୁନଶ୍ଚ ଅର୍ଥାଭାବରୁ କେତେକ
 ଏ ବ୍ୟବସାୟ ତ୍ୟାଗ କଲେଣି । ଅନ୍ୟ ପକ୍ଷରେ ବାଉଁଶକୁ କୋରପୁଟ ଓ ସହଲପୁର ଜିଲ୍ଲାକୁ
 ରପାନା ହୋଇଯାଉଛି । ଏଥିରୁହିଁ ଅନୁଭୂତ ଏ ଜିଲ୍ଲାରେ କ୍ଷୁଦ୍ର ଓ କୁଟୀର ଶିଳାର ଖେତ୍ର ଅତି
 ପ୍ରସସ୍ତ ।

ଜିଲ୍ଲାର ଏ ସମସ୍ତ ଅବଳତିର ମୁଖ୍ୟ କାରଣ ହେଉଛି ଉତ୍ତାହ, ପ୍ରେରଣା ଓ ବୈଷୟିକ ଜ୍ଞାନ
 ଏବଂ ବିଶେଷରୂପେ ଅର୍ଥ ବା ପୁଞ୍ଜିର ଅଭାବ । ଅର୍ଥାଭାବ ଦୁରାକରଣ ନିମନ୍ତେ ଯଦିଓ ଜିଲ୍ଲାରେ
 ଷେଟ ବ୍ୟାଙ୍କ୍ ଓ ଏହାର ୯ଟି ଶାଖା, କେନ୍ଦ୍ର ସମବାୟ ବ୍ୟାଙ୍କ୍ ଓ ଏହାର ଉଚ୍ଚିତି ଶାଖା,
 ଷେଟ ବ୍ୟାଙ୍କ୍‌ର ଏକ ବୃଷ୍ଟି ଉନ୍ନୟନ ବ୍ୟାଙ୍କ୍ ଶାଖା, ଏକ କ୍ଷୁଦ୍ର ଉଷ୍ଣ ଉନ୍ନୟନ ସଂସ୍ଥା ଓ
 ଉଚ୍ଚିତି ସମବାୟ ଉ-ଉନ୍ନୟନ ବ୍ୟାଙ୍କ୍ ଆଦି କାର୍ଯ୍ୟରତ, ସମସ୍ୟାର ପ୍ରକୃତ ମୁକାବିଲା ହୋଇ-
 ପାରିନି । ଅର୍ଥ ରଖିବା ଉଚ୍ଚିତା ପୁର୍ଣ୍ଣ ଭାବରେ ନେଣ୍ଡି ନାହିଁ । ଜିଲ୍ଲାର ଉକ୍ତ ଅନୁନତ ଅର୍ଥ-
 ନୈତିକ ପରିସ୍ଥିତିର 'ବଲ୍ଲଙ୍ଗୀର ଆଞ୍ଚଳିକ ଗ୍ରାମ୍ୟ ବ୍ୟାଙ୍କ୍'ର ଭୂମିକା ଉଲ୍ଲେଖନୀୟ ।

ଜିଲ୍ଲାର ଏହି ଦାରିଦ୍ର୍ୟ ଅବସ୍ଥାରେ ଏପ୍ରିଲ ୧୦, ୧୯୭୭ରେ ଜନ୍ମ ନିଏ "ବଲ୍ଲଙ୍ଗୀର ଆଞ୍ଚଳିକ
 ଗ୍ରାମ୍ୟ ବ୍ୟାଙ୍କ୍" ଷେଟ ବ୍ୟାଙ୍କ୍‌ର ଅନୁକୂଲ୍ୟରେ ଏହା ପ୍ରୟୋଜିତ । ବଲ୍ଲଙ୍ଗୀର ଓ ସହଲପୁର—
 ଏ ଦୁଇଟି ଜିଲ୍ଲା ପାଇଁ ଏହା ଉଦ୍ଦିଷ୍ଟ । ଏ ଆଞ୍ଚଳର ଅର୍ଥନୀତିର ସର୍ବାଙ୍ଗୀନ ଉନ୍ନତି କଲେ ଦରିଦ୍ର,
 କ୍ଷୁଦ୍ର ଓ ନାମମାତ୍ର ଉତ୍ପା, ବୃଷ୍ଟି ଗ୍ରାମିକ, କ୍ଷୁଦ୍ର ଓ କୁଟୀର ବ୍ୟବସାୟୀ, ତନ୍ତ ଓ ଲୁଗା ବୁଣାଳୀ,
 ପ୍ରସ୍ତୁତି ଆଦି ତଥା ହରିଜନ ଓ ଆଦିବାସୀଙ୍କ ଉନ୍ନତିହିଁ ଏହି କ୍ଷୁଦ୍ର, ବିଶେଷ ଧରଣର ବ୍ୟାଙ୍କ୍‌ର
 ପ୍ରଧାନ ଲକ୍ଷ୍ୟ ।

ଏପ୍ରିଲ ୧୦, ୧୯୭୭ରୁ ଏହି ବ୍ୟାଙ୍କ୍ କାର୍ଯ୍ୟକାଳ ଏକ ବର୍ଷ ପୂର୍ଣ୍ଣ ହୋଇଛି । ଏହି ଏକବର୍ଷ
 ମଧ୍ୟରେ ବ୍ୟାଙ୍କ୍ ଉଲ୍ଲେଖନୀୟ ଭାବରେ ଦ୍ରୁତଗତିରେ ଅଗ୍ରଗତି ଲାଭ କରିଛି । ଏପର୍ଯ୍ୟନ୍ତ
 ବଲଙ୍ଗୀର ଜିଲ୍ଲାରେ ବଲଙ୍ଗୀର, ତୁଙ୍ଗ ଭିପାଳି, ଦେଓଗାଁ, ବିନିକା, ମେଣ୍ଡା, ବୈରସର, ସୋନପୁର,
 ପାଣୋରଦ, ଶପ୍ରାଖୋଳ, ଆଗଲପୁର, ବାରମାହାରପୁର, ବଙ୍ଗୋପୁଣ୍ଡା, ରମପୁର, ଚିଟିଲୁଗଡ଼,
 ନୂରିପାହାଳ, ବୁଢ଼ାପାଲି, ଉଲୁଣ୍ଡା, ଆଦି ୧୮ଟି ବ୍ଲକ୍ରେ ୧୮ଟି ଶାଖା (ଏବଂ ସମ୍ବଲପୁର
 ଜିଲ୍ଲାରେ ଶାନ୍ତିନିକେଟ ଓ ବରପାଲିଠାରେ ୨ଟି ଶାଖା) ଏହି ବ୍ୟାଙ୍କ୍ ଖୋଲି ସାରିଛି । ଏହା
 ଫଳରେ ବଲଙ୍ଗୀର ଜିଲ୍ଲାର ପ୍ରତ୍ୟେକ ବ୍ଲକ୍ରେ ଗୋଟିଏ କଲେକ୍ଟାଏଟ୍ ବ୍ୟାଙ୍କ୍ ଶାଖା ପ୍ରାପ୍ତ ହୋଇ-
 ପାରିଛି । ଏ କ୍ଷେତ୍ରରେ ଏହି ବ୍ୟାଙ୍କ୍ ଓଡ଼ିଶାର ସର୍ବପ୍ରଥମ ଓ ସର୍ବଭାରତୀୟ ସ୍ତରରେ ପଞ୍ଚମ
 ବ୍ୟାଙ୍କ୍ ରୂପେ ଗୌରବ ଅର୍ଜନ କରିବାର ସୌଭାଗ୍ୟ ଲାଭ କରିଛି । ଉଭୟ ବଲଙ୍ଗୀର ଓ ସମ୍ବଲ-
 ପୁର ଜିଲ୍ଲାରେ ଏପର୍ଯ୍ୟନ୍ତ ପ୍ରାୟ ୭,୦୦୦ରୁ ଅଧିକ ଏକାଉଣ୍ଟ ଖୋଲି ୧୪ଲକ୍ଷରୁ ଅଧିକ ଟଙ୍କା ଜମା
 ଆକାରରେ ଗ୍ରହଣ କରି ପାରିଛି ଏବଂ ପ୍ରାୟ ୧,୨୦୦ରୁ ଅଧିକ ଏକାଉଣ୍ଟରେ ୫୭ ଲକ୍ଷରୁ ଅଧିକ
 ଟଙ୍କା ରଖି ସୁଦ୍ରରେ ଯୋଗାଣ କରିଛି । ଏଥିରେ କୃଷି ରକ୍ଷ, ସେଚକୃପ ଖନନ ରକ୍ଷ, ଲୁଗାବୁଣା ରକ୍ଷ,
 ଯାତ ଓ ବିଦ୍ୟୁତ୍ ରକ୍ଷ, ଛେଳି ଓ ଚାଳ ଆଦି କ୍ରୟ ରକ୍ଷ, କ୍ଷୁଦ୍ର ବ୍ୟବସାୟ (ସ୍ୱର୍ଣ୍ଣକାର ସମେତ)
 ରକ୍ଷ, ଅନ୍ତର୍ଗତ । ବ୍ୟାଙ୍କ୍ ଯେ କେବଳ ରକ୍ଷ ଯୋଗାଣ କରିବା ନୁହେଁ, ରାଜ୍ୟମାନଙ୍କୁ ରକ୍ଷର
 ଦେୟତା ବିନିଯୋଗ ନିମନ୍ତେ ବୈଷୟିକ ଜ୍ଞାନ ମଧ୍ୟ ପ୍ରଦାନ କରୁଛି । ଏପରି ଭାବରେ ବ୍ୟାଙ୍କ୍
 କ୍ଷେତ୍ର ପ୍ରସାରିତ ପଥରେ ଦ୍ରୁତ ଗତିରେ ଆଗେଇ ଚାଲି ଜିଲ୍ଲାର ଅର୍ଥନୀତିକୁ ଉନ୍ନତ କରିବା ଦିଗରେ
 ଉଲ୍ଲେଖନୀୟ ଭୂମିକା ଗ୍ରହଣ କରିଛି ।

ଏ ପରିପ୍ରେକ୍ଷାରେ ରକ୍ଷ ବ୍ୟତୀତ ବଲଙ୍ଗୀର ଜିଲ୍ଲାର କୃଷୀ ଓ କ୍ଷୁଦ୍ରଶିଳ୍ପ ଦିଗରେ ବ୍ୟାଙ୍କ୍
 ସୁରୁଦ୍ୱାର୍ଣ୍ଣ ଭୂମିକା ପ୍ରାଂଜଳ ଭାବରେ ବର୍ଣ୍ଣନା କରାଯାଇ ପାରେ । ବ୍ୟାଙ୍କ୍ ଲକ୍ଷ୍ୟ ହେଉଛି
 ଗ୍ରାହକଙ୍କର ସର୍ବାଙ୍ଗୀନ ଉନ୍ନତି ସାଧନ । ଏହି ସର୍ବାଙ୍ଗୀନ ଉନ୍ନତି କେବଳ ରକ୍ଷର ଉନ୍ନତିଦ୍ୱାରା
 ପୂର୍ଣ୍ଣ ହୋଇପାରିବ ନାହିଁ, ବରଂ ଶିଳ୍ପର ଉନ୍ନତି ମଧ୍ୟ ଏହାର ଅନ୍ତର୍ଭୁକ୍ତ ଏବଂ ଯେହେତୁ
 ଶିଳ୍ପର ଅଗ୍ରାଗମକ ଉନ୍ନତି ଏ ଜିଲ୍ଲାର ହୋଇପାରି ନଥିବାରୁ ଶିଳ୍ପକ୍ଷେତ୍ରଟି ପ୍ରମୁଖ, ଜିଲ୍ଲାର
 ବିକାଶନିମନ୍ତେ ବ୍ୟାଙ୍କ୍ ବିଶେଷ ଦୃଷ୍ଟି ଦେଲେ ଜିଲ୍ଲାର ସର୍ବାଙ୍ଗୀନ ଉନ୍ନତି ସାଧିତ ହେବ ।
 ଜିଲ୍ଲାର ଅଧିକାଂଶ ରକ୍ଷା ରକ୍ଷ ପରେ ବର୍ଷର ପ୍ରାୟ ଅର୍ଦ୍ଧେକ ସମୟ ବେକାର ବସି ରହୁଥିବାରୁ,
 ସମାନଙ୍କୁ କୃଷୀର ତଥା ଘରୋଇ ଶିଳ୍ପରେ ନିଯୋଜିତ କରିବାକୁ ଉତ୍ସାହ ଓ ବୈଷୟିକ ଜ୍ଞାନ
 ପ୍ରଦାନ କରିବା ଉଚିତ । ବିଦି ପ୍ରସ୍ତୁତି, ବାଉଁଶରୁ ବିଭିନ୍ନ ପ୍ରକାର ପାତ୍ର ପ୍ରସ୍ତୁତି, ଡୋଟରୁ ଛୋଟ
 ଛୋଟ ପ୍ରକାର ପ୍ରସ୍ତୁତି ଆଦି ଘରୋଇ ଶିଳ୍ପରେ ଆଗଭର ହେବାପାଇଁ ପ୍ରଶସ୍ତ କ୍ଷେତ୍ର ଏକ ଜିଲ୍ଲାରେ
 ରହିଛି । ତା' ବ୍ୟତୀତ ଅନ୍ୟାନ୍ୟ କ୍ଷୁଦ୍ର ଓ କୃଷୀର ଶିଳ୍ପ, ଯେଉଁ ଶିଳ୍ପ ଏ ଜିଲ୍ଲାରେ ଲାଭକାରୀ
 ଭାବରେ ସ୍ଥାପନ କରାଯାଇ ପାରିବା ନିମନ୍ତେ ରକ୍ଷ ଯୋଗାଣ ଦେଲେ, ଶିଳ୍ପର ଉନ୍ନତି ସମ୍ଭବ
 ହୋଇପାରିବ । ଜିଲ୍ଲାର ପ୍ରାକୃତିକ ଖଣିଜ ଓ ଜଙ୍ଗଲ ସମ୍ପଦର ବିନିଯୋଗ ଏ ଜିଲ୍ଲାବାସୀ ବର୍ଣ୍ଣ-
 ପାରିକେ ଏବଂ ବାହାରକୁ ସେଗୁଡ଼ିକୁ ରପ୍ତାନୀ କରିବାର ବିଶେଷ ଅବଶ୍ୟକତା ପଡ଼ିବ ନାହିଁ ।
 ଆଉ ମଧ୍ୟ ଏ ଜିଲ୍ଲାର ଶିକ୍ଷିତ, ଅଶିକ୍ଷିତ—ଉଭୟ ପ୍ରକାର ବେକାର ଆତ୍ମନିଯୁକ୍ତି ମଧ୍ୟ ପାଳ-
 ପାରିବେ ।

ଉପରେକ୍ତ ବିଷୟରୁ ଜଣାଯାଏ, ଏବର୍ଷ ମଧ୍ୟରେ ବଲଙ୍ଗୀର ଆଞ୍ଚଳିକ ଗ୍ରାମ୍ୟ ବ୍ୟାଙ୍କ୍ କ୍ଷେତ୍ର
 ଦ୍ରୁତ ଗତିରେ ଜିଲ୍ଲାର ଉନ୍ନତିର ଉପକ୍ରମକୁ ଆଗକୁ ଟାଣି ଟାଣି ନେଉଛି । ଜିଲ୍ଲାର କୃଷି ଓ ଶିଳ୍ପ
 କ୍ଷେତ୍ରର ବ୍ୟାପକ ସୁବିଧା ସୁଯୋଗ ଦୃଷ୍ଟିରୁ ସମୟ ଚକ୍ରରେ ବ୍ୟାଙ୍କ୍ ଆହୁରି ଅଧିକ ସୁରୁଦ୍ୱାର୍ଣ୍ଣ
 ଭୂମିକା ଗ୍ରହଣ କରି ଜିଲ୍ଲାର ସମସ୍ତ ପ୍ରକାର ଅଧିକାରୀ—ଦରିଦ୍ର, କ୍ଷୁଦ୍ର ଓ ନାନୀମାତ୍ର ରକ୍ଷା,
 ଗ୍ରାମ୍ୟ ବାଣୀଗର ଓ ହସ୍ତଶିଳ୍ପୀ, କ୍ଷୁଦ୍ର ବୁଣାକାର, ହରିଜନ ଆଦିବାସୀଙ୍କ ମୁଖରେ ହସର ହାୟା
 କେଶକରବାର ସଫଳତା ଲାଭ କରିବ—ଏଇ ଆଶା ରହିଛି ।

ଆହାରିକ, ବଲଙ୍ଗୀର

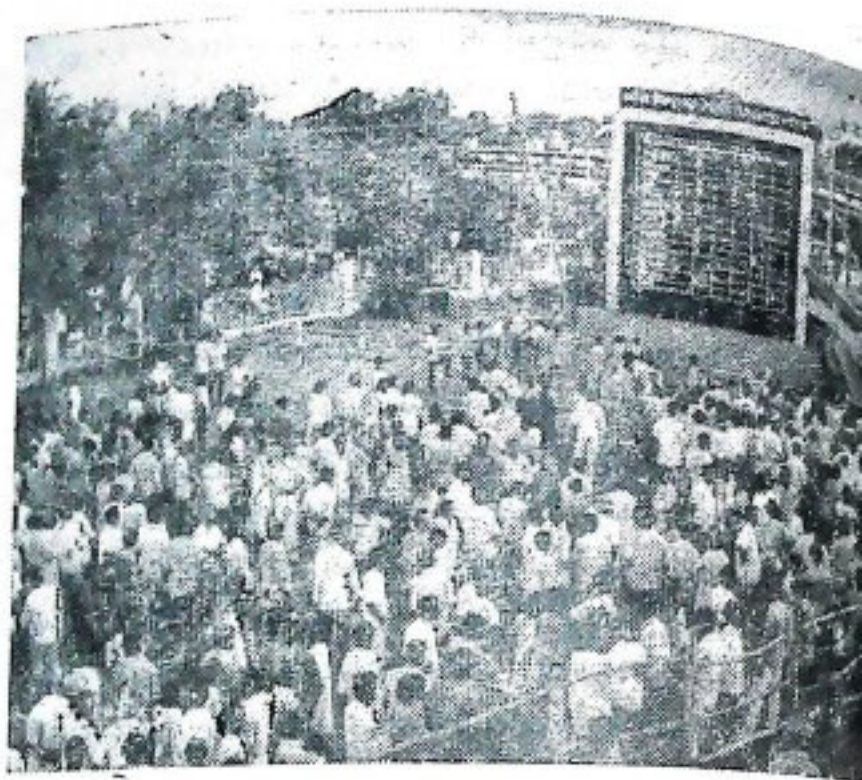

ପ୍ରବଳ ବର୍ଷା ସେ ଦିନ—୧୪-୭-୧୯୭୭ ତାରିଖ—ଖୋର୍ଦ୍ଧା ଭୁବନେଶ୍ୱର
 ସୁଭଦ୍ରା କେନ୍ଦ୍ରରେ ବିଧାନସଭା ନିର୍ବାଚନରେ ଜନତା ଓ
 ଶୁଣିବା ଲୁଚି ଗଢ଼ଣ, ଉତ୍ସାହ ସମ୍ପ୍ରଦାୟିକ ଜନତା ଦଣ୍ଡାଧିକାରୀ...



ସ୍ତ୍ରୀ—ଆହାର ଆଡ଼ିରେ ନୁଁ ଅଟେ
 —ମାତ୍ର ମୋର ଭିତର ଅଧିକାର
 ଶକ୍ତି ଖର୍ଚ୍ଚ କାନ୍ଧ । ନୁଁ
 ଭିତରେ ସବୁ ଦେଖିଛି ଓ ସେ
 ନୁଁ କାଣେ—ନୁଁ କାହାକୁ
 ଦେଖି । ୧୯୭୭ ଜୁନ ୧୦ ତାରିଖ
 ଭୁବନେଶ୍ୱର ଭେଟି କେନ୍ଦ୍ର
 ଦୃଶ୍ୟ—

କୋରାପୁଟ ଜିଲ୍ଲାରେ ସମନ୍ୱିତ ଆଦିବାସୀ ଉନ୍ନୟନ ଯୋଜନା

ଶ୍ରୀ ଇଶ୍ଵର ପ୍ରସାଦ ସିଂହ

କୋରାପୁଟ ଓଡ଼ିଶାର ଏକ ଆଦିବାସୀ କ୍ଷୁଦ୍ର ଜିଲ୍ଲା । ଏହାର ବିଭିନ୍ନ ଅଞ୍ଚଳରେ ଭିନ୍ନ ଭିନ୍ନ ଆଦିବାସୀ ସଂପ୍ରଦାୟର ଲୋକ ରହନ୍ତି । ସେମାନଙ୍କ ଭାଷା, ବେଶଭୂଷା ଓ ଚଳଣିରେ ମଧ୍ୟ ସ୍ଵତନ୍ତ୍ରତା ରହିଛି । ଆଦିମ କାଳରୁ ଏହି ଅଞ୍ଚଳରେ ଆତ୍ମୀୟ ବ୍ୟବହାର ଏବଂ ଆର୍ଥିକ ଅବସ୍ଥାରେ ସମ୍ପୂର୍ଣ୍ଣ ଭିନ୍ନତା ଯୋଗୁଁ ପରିବର୍ତ୍ତନ ହୋଇ ପାରିନଥିଲା । ଏହା ପ୍ରାୟ ୧୯୨୫ ମସିହାରେ ଆଦିବାସୀ ଓ ହରିଜନ ମାନଙ୍କର ସ୍ଵତନ୍ତ୍ର ପାଇଁ ଭାରତ ସରକାର ଏକ ସ୍ଵତନ୍ତ୍ର ଆଦିବାସୀ ଉନ୍ନୟନ ଯୋଜନା ପ୍ରଣୟନ କଲେ । ଏହି ଯୋଜନା ଗୁଣା ପାଞ୍ଚବର୍ଷ ମଧ୍ୟରେ ଆଦିବାସୀ ସଂପ୍ରଦାୟର ପରିଚ୍ଛେଦ ଉନ୍ନତ କରିବା ହେଉଛି ପ୍ରଧାନ ଉଦ୍ଦେଶ୍ୟ । ଏହା ଏହି ଯୋଜନାକୁ "ସମନ୍ୱିତ ଆଦିବାସୀ ଉନ୍ନୟନ ଯୋଜନା" ବୋଲି ନାମିତ କରାଯାଇଛି । ଏଥିରେ ସମ୍ପୂର୍ଣ୍ଣ ମାନଙ୍କ ଅପେକ୍ଷା ଆଦିବାସୀମାନଙ୍କୁ ଅଧିକ ଗୁରୁତ୍ଵ ଦିଆଯାଇଛି । କୋରାପୁଟ ଜିଲ୍ଲାର ୫ଟି ସ୍ଵତନ୍ତ୍ର ଅଞ୍ଚଳ ଯଥା—କନ୍ଧପୁର, କୋରାପୁଟ, ନବରଙ୍ଗପୁର, ଗରଜାନ ଗିରି ଓ ରାୟଗଡ଼ାଠାରେ ସମନ୍ୱିତ ଆଦିବାସୀ ଉନ୍ନୟନ ଯୋଜନାର କାର୍ଯ୍ୟ ଆରମ୍ଭ କରାଯାଇଛି । ଏଥିରେ ଆଦିବାସୀ ପରିବାର ଆବଶ୍ୟକ ମୂଳାବଳ ବିଭିନ୍ନ ପ୍ରକାର ଓ ଯୋଗାଇ ଦିଆଯାଇଛି । ଏଥି ସମ୍ଭାବ୍ୟ ବିଭିନ୍ନ ଉପାୟର ବ୍ୟାପ୍ତ ଓ ସେବା ସମବାୟ ସଂସ୍ଥା କରିଥାରେ ଓ ମଧ୍ୟ ମଂଜୁର କରାଯାଇଛି । ସେମାନଙ୍କୁ ସମସ୍ତ ସ୍ତରର ୫୦ ରାଜ ମୂଳ ସରକାରୀ ରିହାତି ଆକାରରେ ଛାଡ଼ି ଦିଆଯାଏ । ପାଞ୍ଚବର୍ଷ ମଧ୍ୟରେ ଉତ୍ତର ଅଧା ସମସ୍ତ ସ୍ଵତନ୍ତ୍ର ପରିଶୋଧ କରିବାକୁ ପଡ଼ିଥାଏ ।

ଏହି ଯୋଜନାରେ କେତେକ ବିଷୟ ପ୍ରତି ସ୍ଵତନ୍ତ୍ର ଦୃଷ୍ଟି ଦିଆଯାଇଛି । ଏପରିକି ଏହି ଜିଲ୍ଲାର ୫ଟି ସମନ୍ୱିତ

ଆଦିବାସୀ ଉନ୍ନୟନ ଯୋଜନା ପାଇଁ ପ୍ରାୟ ୯୮ ଲକ୍ଷ ୨୬ ହଜାର ଟଙ୍କା ଖର୍ଚ୍ଚ କରାଯିବାକୁ ମଂଜୁରି ହୋଇ ଚାହିଁବୁ ପ୍ରାୟ ୭୩ ଲକ୍ଷ ଟଙ୍କା ଖର୍ଚ୍ଚ ହୋଇ ସାରିଲାଣି । ସରକାରୀ ପଡ଼ିତ ଜମିକୁ ଉଠିଆ କରି ଗୁମିହାନ ଆଦିବାସୀ ପରିବାରକୁ ବଢ଼ାଯାଇଛି । ସେମାନଙ୍କ ଅଧିନରେ ଥିବା ଜମିକୁ ମଧ୍ୟ ସମତଳ କରି ଦିଆଯାଇଛି ବା ଉନ୍ନତ ସାଧନ କରାଯାଇଛି । ଆଦିବାସୀ କରାଯାଇଥିବା ୧,୨୦୦ ଏକର ଜମି ବଢ଼ା ଗଲାଣି । ୪,୭୨୬ ଏକର ଜମିର ଉନ୍ନତ ସାଧନ କରାଗଲାଣି । କିନ୍ତୁ ସେତେବେଳେ ସୁବିଧା ପାଇଁ ଜମି ନିକଟରେ ସେତେ କୃଷି ଖନନ, କ୍ଷୁଦ୍ର ଜଳ ସେଚନ ଯୋଜନା ଓ ଇଠା ଜଳସେଚନ ପ୍ରତିଷ୍ଠା କରାଯାଇଛି । ଏ ଯାଏଁ ୩,୫୧୦ଟି ସେତେ କୃଷି, ୨୭ ଟି କ୍ଷୁଦ୍ର ଜଳସେଚନ ଯୋଜନା, ୧୧୯ଟି ମିଳି ଜଳସେଚନ ଯୋଜନା ଏବଂ ୨ଟି ଇଠା ଜଳସେଚନ ଯୋଜନା ହେଲାଣି । ପଶୁ ପକ୍ଷୀ ପାଚନ ଯୋଜନାରେ ଆଗ୍ରାଧିକାର ଦିଆଯାଇଛି । ଉନ୍ନତ କୁକୁଡ଼ା ଗଞ୍ଜା ଇତ୍ୟାଦି ମଧ୍ୟ ଯୋଗାଇ ଦିଆଯାଇଛି । ୨,୭୩୪ ଗୋଟି ଉନ୍ନତ କାତାସା ଗଞ୍ଜା ବଢ଼ା ସରିଛି । ପଶୁପାଳନ କ୍ଷେତ୍ରରେ ଛେଳି ଏବଂ ମେଘା ଗୁଣ ପାଇଁ ଗଣ ଜିନିଷ ଆକାରରେ ଯୋଗାଇ ଦିଆଯାଏ । ସରକାରୀ ସାହାଯ୍ୟରେ ମାଗଣାରେ ଉନ୍ନତ ବୋଦା ଏବଂ ମେଣ୍ଟାମାନ ସେ ଅଞ୍ଚଳମାନକୁ ବଢ଼ାଯାଇଛି । ୫୭ ଗୋଟି ଉନ୍ନତକୁ ମେଣ୍ଟାମାନ ଦିଆଯାଇଛି । ୧୬୮ଟି ବୋଦା ଓ ୭ ଗୋଟି ମେଣ୍ଟା ମାଗଣାରେ ସାହାଯ୍ୟ କରାଯାଇଛି । ଆଦିବାସୀମାନଙ୍କୁ ଉନ୍ନତ ଗୁଣ ପ୍ରଣାଳୀ ଶିକ୍ଷା ଦେବାପାଇଁ ସ୍ଵଳ୍ପ ବିଶେଷରେ ପ୍ରଦର୍ଶନ କ୍ଷେତ୍ରମାନ କରାଯାଇଛି । ପ୍ରଦର୍ଶନ କ୍ଷେତ୍ର ହେଉଛି ଧାରାବାହିକ ବିହନ ବୁଣା ବା ରୁଆଠାରୁ ଆରମ୍ଭ କରି ଘାସ ବଛା ବହି, ଜଳଯୋଗାଣ, ସାର ପ୍ରୟୋଗ ଅମଳ ଇତ୍ୟାଦି । ପ୍ରକରେ ଆଦିବାସୀ କୃଷକ ଗୁଣ କାମରେ ବେଶ୍ ପ୍ରତ୍ୟକ୍ଷ ଜ୍ଞାନ ଅର୍ଜନ କରୁଛନ୍ତି । ଏହି ଭଳି ୧,୪୬୦ ଗୋଟି ପ୍ରଦର୍ଶନ କ୍ଷେତ୍ର ମାଧ୍ୟମରେ କୃଷି ଶିକ୍ଷା ଦିଆଗଲାଣି । ଗୁଣ ଜମି ସହ ଗୃହ ହାନକୁ ଗୃହ ନିର୍ମାଣ ଯୋଜନାରେ ଘରଟିଏ ଓ ଘର ମଧ୍ୟ ଦିଆଯାଏ । କୃଷି କାର୍ଯ୍ୟ ପାଇଁ ଆହୁରି ମଧ୍ୟ ବକଦ ରଣ, ବିହନ ରଣ, ଆବଶ୍ୟକୀୟ ସାର ଯୋଗାଇ ଦିଆଯାଇଛି । ଏଥି ସମ୍ଭାବ୍ୟ ମୂଖ୍ୟ ମନ୍ତ୍ରୀଙ୍କ ରିଲିଫ ପାଇଁ ପ୍ରାଥମିକ

ସତ୍ୟ ଯୁଦ୍ଧ ପାଇଁ ମଧ୍ୟ ସାହାଯ୍ୟ ଦିଆଯାଇ ସେବା
 ସମବାୟ ସଂସ୍ଥାର ସତ୍ୟ ରୁଦ୍ଧ କରାଯାଇଛି । ଇତି
 ମଧ୍ୟରେ ୩,୦୪୦ ପରିବାର ମଧ୍ୟରେ ବିହନ ଓ ସାର
 ଯୋଗାଇ ଦିଆଗଲା । ତା ସାଙ୍ଗକୁ ୧,୪୭୦ ଯୋଡ଼ା
 ବଳବଦ୍ଧ ୧,୫୮୦ ସେଟ୍ କୁଣ୍ଡି ଉପକରଣ ଦିଆ ଯାଇଛି ।
 ସେମାନଙ୍କ ବସତି ନିକଟରେ ପାନୀୟ ଜଳର ଯୋଗାଣ
 ସକାଶେ ୪୭୫ଟି କୂପ ଖନନର କାମ ହାତକୁ ନିଆଯାଇଛି ।
 କେତେକ ଗ୍ରାମକୁ ନେଇ ସମବାୟ ସଂସ୍ଥା କରାଯାଇ ୫୫
 ଗୋଟି LAMPS ବା ବୃହଦାକାର ସମବାୟ ଭିତ୍ତିକ କୁଣ୍ଡି
 ଉତ୍ପାଦନ ଯୋଜନା ଦ୍ଵାରା ଆଦିବାସୀ ମାନଙ୍କର ସମୂହ
 ଉତ୍ପାଦନ ପାଇଁ ପଦକ୍ଷେପ ମାନ ନିଆଯାଇଛି । ସେମାନେ
 ଉତ୍ପାଦନ ନିକଟସ୍ଥ ୧,୩୦୦ ଏକର ଜମିରେ ବୃକ୍ଷ ରୋପଣ
 କରି ନୂତନ ଜଙ୍ଗଲ ସୃଷ୍ଟି କରାଯାଇଛି । ସେମାନଙ୍କ
 ଜମିଆରେ ୧୦୦ ଏକର ଜଙ୍ଗଲରୁ ବଣ୍ୟଜାତ ସାମଗ୍ରୀ
 ସଂଗ୍ରହ କରାଯାଇପାରେ । ସେ ସବୁର ଉଚିତ ଦରରେ
 ବିକ୍ରି କରିବା ଗାର ସମବାୟ ବିଭାଗ ନେଇଛନ୍ତି ।
 ସେମାନଙ୍କ ଗ୍ରାମକୁ ରାଷ୍ଟ୍ର ଦ୍ଵାରା ସଂଲଗ୍ନ କରାଯାଇ ଗମନା
 ଗମନ ସୁବିଧା ଯୋଗାଇ ଦିଆଯାଇଛି । ଫଳରେ ନେକ
 ମାନଙ୍କର ଯିବା ଆସିବା ସୁବିଧା ସଙ୍ଗେ ସଙ୍ଗେ ସରକାରୀ
 ସଂସ୍ଥା ସବୁ ମଧ୍ୟ ପ୍ରତ୍ୟକ୍ଷ ସଂପର୍କ ରଖା କରିପାରିବେ ।
 ବର୍ତ୍ତମାନ ସୁଦ୍ଧା ୧୧ ଗୋଟି ରାଷ୍ଟ୍ର ନିର୍ମାଣ ଯୋଜନାରେ
 ରାଷ୍ଟ୍ରା ତିଆରି କାମ ଚାଲିଛି ।

ସର୍ବଜିନିଷର ସ୍ତରରେ ଏସ୍. ଡି. ଓ. ମାନେ ପ୍ରୋଜେକ୍ଟ
 ଆର୍ଡ଼ନିଷ୍ଟେଟର ରୂପେ ଜଣେ ଜଣେ ସ୍ଵତନ୍ତ୍ର ଅଧିକାରୀ

ସହକାରୀ ଜିଲ୍ଲା ନେକସଂପର୍କ ଅଧିକାରୀ
 କନ୍ୟାପୁର, କୋରାପୁଟ

ସାହାଯ୍ୟରେ ଏହି ଯୋଜନା ସବୁର କାର୍ଯ୍ୟ ସଂ-
 କରୁଛନ୍ତି । ଜିଲ୍ଲା ସ୍ତରରେ ଜିଲ୍ଲାପାଳଙ୍କ ଅଧିନରେ
 ତଦାରଖ କରୁଛନ୍ତି ଜଣେ ସହକାରୀ ଜିଲ୍ଲା ମାଜିଷ୍ଟ୍ରେଟ୍

ପାଞ୍ଚ ବର୍ଷ ମଧ୍ୟରେ ସମସ୍ତ ଆଦିବାସୀ ସେତଳ
 ସୁଯୋଗ ନେଇ ପାରନ୍ତି ସେଥିପାଇଁ ସମସ୍ତଙ୍କର ଧ୍ୟାନ
 ଆବଶ୍ୟକ । ରଣର ଅଧା ଛାଡ଼ି କରିବା
 କେଉଁଠାରେ କରାଯାଇ ନଥିଲା । ତେଣୁ ଏହି
 ସୁଯୋଗର ସର୍ବ ବିନିଯୋଗ କରିବା ମଧ୍ୟ ଅତି
 ପରିବାରକର ଏକାନ୍ତ କର୍ତ୍ତବ୍ୟ । ସରକାରୀ କା-
 ମାନକୁ ସାକ୍ଷାତ କରି ଏବଂ ପରାମର୍ଶ ନେଇ
 ଯୋଜନାରେ ଆଦିବାସୀ ଭାଇ ଆଗଭର ହୋଇ
 ପଡ଼ିଲେ ସବୁ ତାପରେ ସହଜ ହୋଇ ପଡ଼ିବ ।
 ମାତ୍ରେ ଆଦିବାସୀମାନେ ଜୟ କରିଥାନ୍ତି । ସର-
 କାରୀ ପ୍ରତି ସେମାନଙ୍କ ଆହୁରି ଘୃଣା, କାରଣ ସୁଦ୍ଧି ନର-
 ଅସୁବିଧା ହୋଇପାରେ । କିନ୍ତୁ ଏହା ଯେ ସହଜ
 କେବଳ ମୂଳର ଅଧା ଓ ସମସ୍ତ କଳତର ପାଞ୍ଚ
 କିଛି ହିସାବରେ ସୁଦ୍ଧିବାକୁ ହେବ । ଏଣେ ଏହି
 ମଧ୍ୟରେ ନିଜେ ନିଜର ଜମିରୁ ଉତ୍ପାଦନ କରି ସାରିଥି-
 ଯେକି, ମେଷା, କୁକୁଡ଼ା ଗୁଣରୁ ଲଭ ପାଇ ସାରିଥି-
 ତେଣୁ ରଣ ସୁଦ୍ଧିବାକୁ ବିଶେଷ କଷ୍ଟ ହେବନା
 ଆଦିବାସୀ ମାନଙ୍କର ସମୂହ ଜଲ୍ୟାଣ ହେବା ସଙ୍ଗେ
 ସେମାନଙ୍କୁ ପ୍ରକୃତ ମଣିଷ କରି ଗଢ଼ି ତୋଳିବାକୁ
 ନିଶ୍ଚିତ ଭାବରେ ଏକ ସଫଳ ପଦକ୍ଷେପ ।

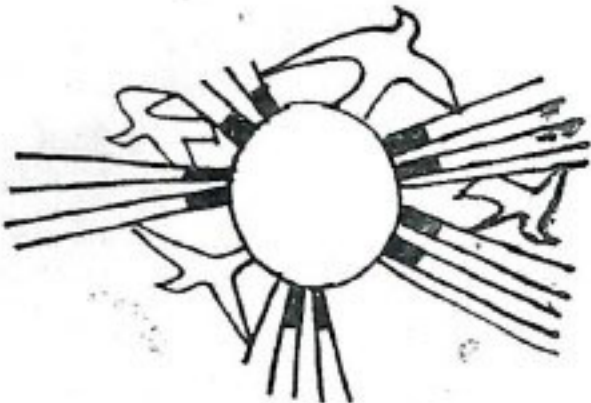

ମୁଖ୍ୟମନ୍ତ୍ରୀ
 ଶ୍ରୀ ନୀଳମଣି ରାଉତରାୟ
 ଜନତାର ପ୍ରିୟ ପ୍ରତିନିଧି



ପ୍ରେକ୍ଷା ରଜନୀତି କ୍ଷେତ୍ରରେ ଶ୍ରୀ ନୀଳମଣି ରାଉତରାୟ ଜଣେ ସୁଚରୁତ ରଜନୀତିଜ୍ଞ ଓ ଦକ୍ଷ ପ୍ରଶାସକରୂପେ ଖ୍ୟାତି ଅର୍ଜନ କରିଛନ୍ତି ।

ବିରତ ୪୦ବର୍ଷ ଧରି ଜଣେ ଖ୍ୟାତନାମା ସମାଜସେବୀ, ଟ୍ରେଡ୍‌ୟୁନିଅନ ନେତା, ସାମ୍ବାଦିକ ଓ ରଜନୀତିଜ୍ଞ ଭାବେ ଶ୍ରୀ ରାଉତରାୟ ତାଙ୍କର ସରଳ ଓ ନମ୍ର ବ୍ୟବହାର ପାଇଁ ଜନସାଧାରଣଙ୍କର ସ୍ନେହ, ଶ୍ରଦ୍ଧା ଓ ସମ୍ମାନର ଅଧିକାରୀ ହୋଇଛନ୍ତି ।

ଶ୍ରୀ ରାଉତରାୟ ରାଜ୍ୟ ବିଧାନ ସଭାର ଜଣେ ପୁରତନ ସଦସ୍ୟ । ସେ ନିଉଭର୍ଲିନ ଭାବେ ୨୧ ବର୍ଷରୁ ଉର୍ଦ୍ଧ୍ୱ—୧୯୪୮ ରୁ ୧୯୬୭ ଏବଂ ୧୯୭୧ ରୁ ୧୯୭୩ ମସିହା ପର୍ଯ୍ୟନ୍ତ ରାଜ୍ୟ ବିଧାନ ସଭାର ସଭ୍ୟ ରହିଥିଲେ ।

୧୯୫୨ ମସିହାରେ ଶ୍ରୀ ରାଉତରାୟ ପ୍ରଥମେ ଉପମନ୍ତ୍ରୀ ଭାବେ ଯୋଗଦେଇ ୧୯୫୭ ମସିହା ପର୍ଯ୍ୟନ୍ତ ଏହି ପଦବୀରେ ରହିଥିଲେ । ତା'ପରେ ୧୯୫୭ ରୁ ୧୯୬୭ ମସିହା ପର୍ଯ୍ୟନ୍ତ ରାଜ୍ୟ କ୍ୟାବିନେଟର ଜଣେ ବିଶିଷ୍ଟ ସଭ୍ୟ ରୂପେ ସେ ସ୍ୱାସ୍ଥ୍ୟ, ଯୋଗାଣ, ବାଣିଜ୍ୟ, ରଜନୀତି ଓ ପ୍ରଶାସନିକ ବିଭାଗ, ସମବାୟ, ଜଙ୍ଗଲ, ଶ୍ରମ, ଟ୍ରେଡ୍‌ୟୁନିଅନ ଓ କର୍ମ ସଂସ୍ଥାନ ବିଭାଗର ଦାୟିତ୍ୱରେ ରହିଥିଲେ । ୧୯୬୩ ରୁ ୧୯୬୫ ମସିହା ପର୍ଯ୍ୟନ୍ତ ସେ ଉପମୁଖ୍ୟମନ୍ତ୍ରୀ ଭାବେ ଦାୟିତ୍ୱ ସଂପାଦନ କରିଥିଲେ ।

୧୯୬୯ ମସିହାରେ କଂଗ୍ରେସ ବିଭଜନ ପରେ ଶ୍ରୀ ରାଉତରାୟ ୧୯୭୦ ମସିହାରେ ଗଠିତ ହୋଇଥିବା ଉତ୍କଳ କଂଗ୍ରେସରେ ଯୋଗ ଦେଇଥିଲେ ।

୧୯୭୧ ମସିହାରେ ରାଜ୍ୟ ବିଧାନସଭାକୁ ପୁନର୍ବାର ନିର୍ବାଚିତ ହୋଇ ଶ୍ରୀ ରାଉତରାୟ ଜଣେ କ୍ୟାବିନେଟ ସାହ୍ୟା ମନ୍ତ୍ରୀରୂପେ ସ୍ୱାସ୍ଥ୍ୟ, ଖଣି ଓ ଭୂତତ୍ତ୍ୱ, ଯୋଗାଣ ଓ ରାଜ୍ୟ ସରକାର କର୍ତ୍ତୃକ ଚର୍ଚ୍ଚାଗୋଷ୍ଠୀ ଓ ଅଣ୍ଡରଟେକିଙ୍ଗ ବିଭାଗର ଦାୟିତ୍ୱରେ ରହିଥିଲେ । ୧୯୭୨ ମସିହାରେ ସେ

ପ୍ରଥମେ କ୍ୟାବିନେଟ୍ ପାହ୍ୟା ମନ୍ତ୍ରୀ ଓ ପରେ ଦେମୁଖ୍ୟମନ୍ତ୍ରୀ ଭାବେ ଯୋଗାଣ, ଶିଳ୍ପ, ଆବନ, ଯତକାରୀ କର୍ତ୍ତୃକ କର୍ତ୍ତବ୍ୟରେ ଓ ଅନ୍ତରାଳରେ ଦାୟିତ୍ୱରେ ରହିଥିଲେ । ୧୯୭୩ ଫେବୃଆରି ୨୮ ତାରିଖ ଦିନ ସେ ମନ୍ତ୍ରୀ ପଦରୁ ଇସ୍ତଫା ଦେଇଥିଲେ ।

ତାଙ୍କର ଦୀର୍ଘ ରାଜନୀତି କାଳ ମଧ୍ୟରେ ସେ ଯାହା ଉଚିତ୍ ମନେ କରୁଥିଲେ, ତହିଁର ପରିଣାମ ହିଁ ତୁ ଯେପ ନକରି, ତାହାର ଚାପ୍ରଦ ରୂପାୟନ ପାଇଁ କୁଣ୍ଡାବୋଧ କରୁନଥିଲେ । ୧୯୩୨ ମସିହାରେ, ସେ ଯେତେବେଳେ ମାତ୍ର ୧୨ ବର୍ଷର ବାଳକ, ସେତେବେଳେ ଅସହଯୋଗ ଅନ୍ଦୋଳନ ଓ ଭାରତରାଜ୍ୟ ଅନ୍ଦୋଳନରେ ସକ୍ରିୟ ଅଂଶ ଗ୍ରହଣ କରି ସେ ୧୯୪୦ ମସିହାରେ ରେଭେନ୍ସା କଲେଜରୁ ଓ ୧୯୪୨ ମସିହାରେ ବନାରସ ବିଶ୍ୱବିଦ୍ୟାଳୟରୁ ଡିଗ୍ରି ସହ ଡିଗ୍ରି ହୋଇଥିଲେ ।

ବାଲେଶ୍ୱର ଜିଲ୍ଲା ଡିପ୍ଟିକି ଥାନା ଅନ୍ତର୍ଗତ ମୁକୁନ୍ଦପୁର ଗ୍ରାମରେ ୧୯୨୦ ମଇ ୨୪ ତାରିଖ ଦିନ ଶ୍ରୀ ରାଜକରଣ କଲେ । ବିଶିଷ୍ଟ ସମାଜସେବୀ ଓ ସାହିତ୍ୟିକା ଶ୍ରୀମତୀ ନଳିନୀ ଦେବୀ ରାଜକରଣଙ୍କୁ ୧୯୪୯ ମସିହାରେ ସେ ବିବାହ କରିଥିଲେ । ଶ୍ରୀମତୀ ରାଜକରଣ ତାଙ୍କ ସ୍ୱାମୀଙ୍କ ରାଜନୀତିକ ଓ ସାମାଜିକ କାର୍ଯ୍ୟକଳାପରେ ତଣ୍ଡେ ସକ୍ରିୟ ସହଯୋଗୀ ରୂପେ କାର୍ଯ୍ୟ କରି ଆସିଥିଲେ । ଶ୍ରୀମତୀ ରାଜକରଣ ଫକୀର ସାହିତ୍ୟ କୃତି ପାଇଁ ବେଶ୍ ସୁପରକିତା ଓ ସେ ଅନେକକୃତ୍ୟ ପୁସ୍ତକ ରଚନା କରିଯାଇଛନ୍ତି । ପ୍ରସିଦ୍ଧ କବି କାଜି-ନଜରୁଲ୍ ଇସଲାମଙ୍କ ଲେଖା ସେ ଓଡ଼ିଆରେ ଅନୁବାଦ କରିଥିଲେ ଏବଂ ମାସିକ ସାହିତ୍ୟ ପତ୍ରିକା 'ମରୁତୀର୍ଥ'ର ସମ୍ପାଦନା କରୁଥିଲେ । ୧୯୭୩ ମସିହା ଫେବୃଆରି ମାସରେ ଶ୍ରୀମତୀ ରାଜକରଣ ପ୍ରାଣତ୍ୟାଗ କଲେ । ତାଙ୍କର ବିୟୋଗରେ ରାଜ୍ୟର ସାହିତ୍ୟ କ୍ଷେତ୍ରରେ ଅପୂରଣୀୟ ଛାଡି ଘଟିଲା ।

ଶ୍ରୀ ରାଜକରଣ କଲିକତା ବିଶ୍ୱବିଦ୍ୟାଳୟରୁ କଳା ଓ ଆଜନରେ ସ୍ନାତକ ଉପାଧି ଲାଭ କରିଛନ୍ତି । ସ୍ୱାଧୀନତା ସଂଗ୍ରାମ, ଟ୍ରେଡ୍ ୟୁନିୟନ ଅନ୍ଦୋଳନ ଓ ସମାଜସେବୀ କ୍ଷେତ୍ରରେ ତାଙ୍କର ଅବଦାନ ଉଲ୍ଲେଖନୀୟ । କଲିକତାସ୍ଥିତ ଓଡ଼ିଆ ସମାଜର ସେ ସମ୍ପାଦକ ଥିଲେ ଏବଂ ୧୯୪୭ ମସିହା ସାମ୍ବାଦିକ ଦଳୀ ହେଙ୍ଗାମରେ ବିପନ୍ନ ଶିଳ୍ପ ଶ୍ରମିକମାନଙ୍କର ସମେଶ୍ଟ ସେବା କରିଥିଲେ । କଲେଜରେ ପଢ଼ୁଥିବା ସମୟରେ ସେ କଣ୍ଠେ ସକ୍ରିୟ ଛାତ୍ରନେତା ଥିଲେ ଏବଂ ଅଖିଳଭାରତ ଛାତ୍ର ମହାସଙ୍ଘ ଓଡ଼ିଆ ଶାଖାର ସେ ଅଧ୍ୟକ୍ଷ ପ୍ରତିଷ୍ଠା ଥିଲେ । ଏଥି ସହିତ ସଂପୃକ୍ତ ରାଜନୀତିକ କାର୍ଯ୍ୟକଳାପ ପାଇଁ ସେ ବହୁତାଂ କାରବରଣ କରିଥିଲେ । ଶ୍ରୀ ରାଜକରଣ ଫେନିକ ଓଡ଼ିଆ ଖବର କାଗଜ ପ୍ରକାଶକର ସମ୍ପାଦକ ଦାୟିତ୍ୱ ମଧ୍ୟ ତୁଲାଇଥିଲେ ।

ତାଙ୍କର ପ୍ରେକ୍ଷା ଓ ଉଦ୍ୟମ ଫଳରେ ଭାରତୀୟ ଜାତୀୟ ଟ୍ରେଡ୍ ୟୁନିୟନ କଂଗ୍ରେସ ଓଡ଼ିଶା ଶାଖା ସଙ୍ଘଠିତ ହୋଇଥିଲା । ସେ ଏହି ସଙ୍ଘଠନର ସାଧାରଣ ସମ୍ପାଦକ ରହି ୧୯୪୮ ମସିହାରେ ଏହାକ ସଭାପତି ହୋଇଥିଲେ । ତାଙ୍କର ଅଧିନାୟକତ୍ୱରେ ଏକ ପ୍ରତିନିଧି ଦଳ ୧୯୬୪ ମସିହାରେ ଜେନେରାଲରେ ଅନୁଷ୍ଠିତ ଆନ୍ତର୍ଜାତିକ ଶ୍ରମ ସମ୍ମିଳନୀରେ ଯୋଗ ଦେଇଥିଲା । ସେ ସୁଲଭକଲ୍ୟାଣ, ଜର୍ମାନ, ଫ୍ରାନ୍ସ, ଇଂଲଣ୍ଡ ଓ ଋଷିଆ ପ୍ରଭୃତି ବିଭିନ୍ନ ଦେଶ ପରିଭ୍ରମଣ କରିଛନ୍ତି ।

ଶ୍ରୀ ରାଜକରଣ, ୧୯୭୨ ମସିହାରେ ରାଜ୍ୟସଭାକୁ ନିର୍ବାଚିତ ହୋଇଥିଲେ । ୧୯୭୭ ଜୁନରେ ଅନୁଷ୍ଠିତ ସାଧାରଣ ନିର୍ବାଚନରେ ବାଲେଶ୍ୱର ଜିଲ୍ଲା ବାସୁଦେବପୁର ନିର୍ବାଚନ ମଣ୍ଡଳୀରୁ ସର୍ବୋଚ୍ଚ ବିଧାନ ସଭାକୁ ନିର୍ବାଚିତ ହୋଇଛନ୍ତି ।

ଶ୍ରୀ ରାଜକରଣ ୧୯୭୭ ରୁ ୧୯୭୦ ପର୍ଯ୍ୟନ୍ତ ଉତ୍କଳ ପ୍ରଦେଶ କଂଗ୍ରେସ କମିଟିର ସଭାପତି ଥିଲେ ଆଉ ସଧ୍ୟ ସେ ଉତ୍କଳ କଂଗ୍ରେସ ଓ ଭାରତୀୟ ଲୋକଦଳ ରାଜ୍ୟ ଶାଖାର ସଭାପତି ରହିଥିଲେ । ଜାତୀୟ ଓ ଆନ୍ତର୍ଜାତୀୟ କ୍ଷେତ୍ରରେ ଘଟୁଥିବା ରାଜନୀତିକ ଘଟଣାବଳୀ ଅନୁଧ୍ୟାନ କରିବା ଓ ରାଜନୀତି ସଂଗ୍ରାମ ପୁସ୍ତକ ଅଧ୍ୟୟନ କରିବା ତାଙ୍କର ପ୍ରଧାନ ଅଭିରୁଚି ।



ନବଗଠିତ ମନ୍ତ୍ରୀମଣ୍ଡଳର ଶପଥ ଗ୍ରହଣ ତା ୨୭-୭-୧୯୭୭

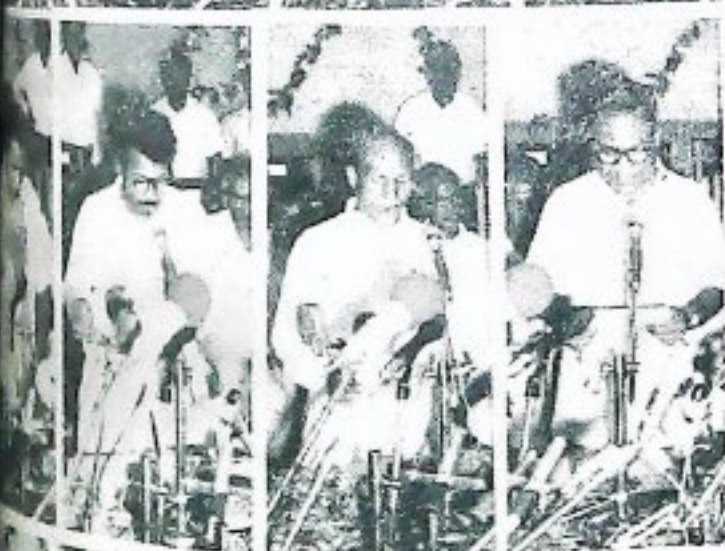
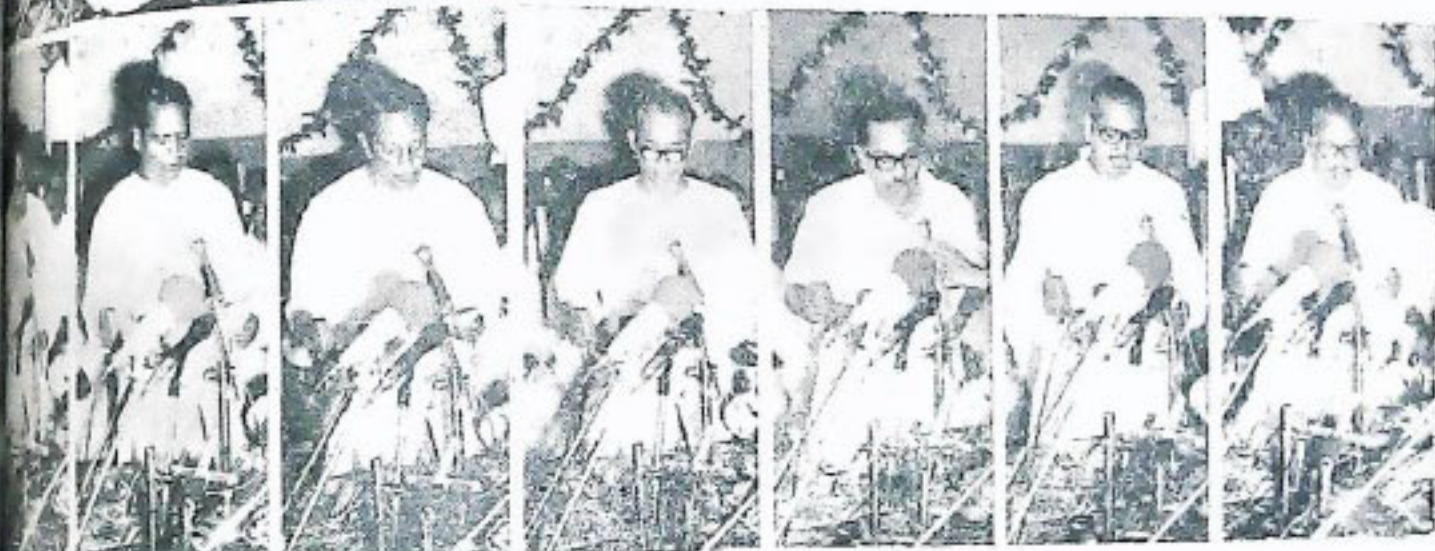

- ୧ । ମୁଖ୍ୟମନ୍ତ୍ରୀ ଶ୍ରୀ ନୀଳମଣି ରାଉତରାୟ
- ୨ । ଶ୍ରୀ ପ୍ରତାପଚନ୍ଦ୍ର ମହାନ୍ତି
- ୩ । ଶ୍ରୀ ପ୍ରଫୁଲ୍ଲଚନ୍ଦ୍ର ମଲିକ
- ୪ । ଶ୍ରୀ ସୁଦାମା ଜିଗୋର ଦାସ
- ୫ । ଡକ୍ଟର ରାମପ୍ରସାଦ ମିଶ୍ର
- ୬ । ଶ୍ରୀ ନଗେଶ ଚନ୍ଦ୍ର
- ୭ । ଶ୍ରୀ ବିଶ୍ଵରାଜ ମୁରଲିଧର
- ୮ । ଶ୍ରୀ ହରିହର ଚକ୍ରବର୍ତ୍ତୀ
- ୯ । ଡକ୍ଟର ଉପେନ୍ଦ୍ର କୁମାର ସାହୁ
- ୧୦ । ଶ୍ରୀ ଚାରଣଚନ୍ଦ୍ର ସିଂହ
- ୧୧ । ଶ୍ରୀ ଗାନ୍ଧୀରାମ ନାୟକ
- ୧୨ । ଶ୍ରୀ ଅଦୈତ ପ୍ରସାଦ ସିଂହ
- ୧୩ । ଶ୍ରୀ ସହରାଜ ଓରମ
- ୧୪ । ଶ୍ରୀ ଉତ୍ତମେଶ୍ଵର ନାୟକ
- ୧୫ । ଶ୍ରୀ ହରିହର ସାହୁ

ନବଗଠିତ ମହାମଣ୍ଡଳ

ମନ୍ତ୍ରୀ

- ୧ । ମୁଖ୍ୟମନ୍ତ୍ରୀ ଶ୍ରୀ ନୀଳମଣି ସତ୍ତ୍ୱପତି .. (ପରିଚିକାଳ୍ ଏଣ୍ଡ୍ ସର୍ଭିସସ୍, ଯୋଜନା ଓ ସମନ୍ୱୟ, ସ୍ୱାସ୍ଥ୍ୟ)
- ୨ । ଶ୍ରୀ ପ୍ରତାପଚନ୍ଦ୍ର ମହାନ୍ତି .. (ସମ୍ବନ୍ଧ, ଶକ୍ତି, ଗୋଷ୍ଠୀ ଉନ୍ନୟନ ଓ ସମାଜ ସେବା, ଉଚ୍ଚ ଉପାଦେୟତା, ବାଣିଜ୍ୟ)
- ୩ । ଶ୍ରୀ ପ୍ରଫୁଲ୍ଲୀଦେବୀ ମହାନ୍ତି .. (କୃଷି ଓ ସମବାୟ, ଜଳସେଚନ, ଆଦିବାସୀ ଓ ଗ୍ରାମମଙ୍ଗଳ)
- ୪ । ଶ୍ରୀ ପ୍ରତାପ କିଶୋର ଦାସ .. (ଶିକ୍ଷା ଏବଂ ଯୁବମଙ୍ଗଳ, ସ୍ୱାସ୍ଥ୍ୟ ଓ ପରିବାର କଲ୍ୟାଣ)
- ୫ । ଡକ୍ଟର ସମସ୍ତାପତି ମିଶ୍ର .. (ଅର୍ଥ, ପଶୁପାଳନ)
- ୬ । ଶ୍ରୀ ନରବର ପ୍ରଧାନ .. (ପୁରୁଷ, ଉତ୍ପାଦନ ଓ ମହାଶକ୍ତି ଏବଂ ପରିବହନ)
- ୭ । ଶ୍ରୀ ବିଶ୍ୱରାଜ ମହାନ୍ତି .. (ଖାଦ୍ୟ ଯୋଗ୍ୟତା, ଆଇନ, ଶ୍ରମ, ନିଯୁକ୍ତି ଓ ଗୃହ ନିର୍ମାଣ ପ୍ରାକୃତିକ ବ୍ୟାପାର)
- ୮ । ଶ୍ରୀ ହରିହର ଚନ୍ଦ୍ରପାତ୍ର .. (ଶିଳ୍ପ, ଶକ୍ତି ଓ ଉତ୍ପାଦନ, ଗ୍ରାମ ଉନ୍ନୟନ, ପର୍ଯ୍ୟଟନ)
- ୯ । ଡକ୍ଟର ସତ୍ୟଜିତ ସାହୁ .. (ସହଯୋଗ ଉନ୍ନୟନ, ଅବକାରୀ)

ସଂସ୍ଥାପକ

- ୧ । ଶ୍ରୀ ବୀରଭଦ୍ର ସିଂହ .. (ଆଦିବାସୀ ଓ ଗ୍ରାମମଙ୍ଗଳ)
- ୨ । ଶ୍ରୀ ପାଣିବନ ମାଝି .. (ସ୍ୱାସ୍ଥ୍ୟ, ପଶୁପାଳନ)
- ୩ । ଶ୍ରୀ ଅଦୈତ ପ୍ରସାଦ ସିଂହ .. (ଗୋଷ୍ଠୀ ଉନ୍ନୟନ ଓ ସମାଜ ମଙ୍ଗଳ, ସମବାୟ, ଲୋକ ସମ୍ପର୍କ)
- ୪ । ଶ୍ରୀ ସହସର ଓରମ .. (ଗ୍ରାମ ଉନ୍ନୟନ, ମହାଶକ୍ତି)
- ୫ । ଶ୍ରୀ ରଞ୍ଜନ ମାଝି .. (ଆଇନ, ଶ୍ରମ, ନିଯୁକ୍ତି ଓ ଗୃହ ନିର୍ମାଣ)
- ୬ । ଶ୍ରୀ ହରିହର ସାହୁ .. (ବାଣିଜ୍ୟ ଓ ପରିବହନ, କେଲ୍)

ପୁଣ୍ୟଭୂମି ଭୁବନାର ଆରାଧ୍ୟ ଦେବତା ଶ୍ରୀ ଶ୍ରୀ ଜଗନ୍ନାଥ କୀର୍ତ୍ତନର
ନବ-କଳେବର ଓ ଆମର ପ୍ରତିଷ୍ଠାତା ଭୁବନମଣି ପଣ୍ଡିତ
ଗୋପବନ୍ଧୁ ଦାସଙ୍କର ଜନ୍ମ ଶତବାର୍ଷିକୀ ସମାବେଦ୍ୟ ସମ୍ବନ୍ଧରେ
ଆମେ ଅନ୍ତରର ସହ ଦେଶ ଓ ଦେଶବାସୀଙ୍କର ସର୍ବାଙ୍ଗୀନ
ଉନ୍ମତ୍ତ କାମନା କରୁ

ସ ମା ଜ

ସର୍ବବୃହତ୍ ଓ ସର୍ବଶ୍ରେଷ୍ଠ ଓଡ଼ିଆ ଦୈନିକ
ସମ୍ବାଦପତ୍ର

ଗୋପବନ୍ଧୁ ଭବନ

ବକ୍ସିବଜାର

କଟକ-୭୫୩୦୦୧

(ଓଡ଼ିଶା)

ପ୍ରାନ୍ତ : ସମାଜ

ଫୋନ୍ : ୨୦୯୯୪ ଓ ୨୧୦୪୪

ମୁହୂର୍ତ୍ତକ ମଧ୍ୟରେ ପୃଥିବୀର ସେ କୌଣସି ରେଡ଼ିଓ ଶ୍ରେୟନ
ଧରାଇବା ପାଇଁ.....

ଫିଲିପ୍ସ ରେଡ଼ିଓ

ମନୋରଞ୍ଜନ :

ଉନ୍ନତ କାରିଗରୀ କୌଶଳ ସୁମଧୁର ସ୍ଵର ଲହରୀ ନିର୍ଭରଯୋଗ୍ୟ
କାର୍ଯ୍ୟଦକ୍ଷତା ।



ଆଜି ଏହାକୁ ବିଶ୍ଵର ସର୍ବାଧିକ ଲୋକପ୍ରିୟ ଏବଂ ସର୍ବାଧିକ ବିକ୍ରୀ
ହେଉଥିବା ଏକମାତ୍ର ରେଡ଼ିଓରେ ପରିଣତ କରିପାରିଛି ।



ସତ୍ୟେକ ବ୍ୟକ୍ତିର ସେବା ଲାଗି ଫିଲିପ୍ସ କମାନୀ ।

ଟ ୧୫୦'୦୦ ଠାରୁ ଟ ୨,୦୦୦'୦୦ ରୁ ଅଧିକ ଦାମର ବହୁ ମଡେଲର
ରେଡ଼ିଓ ତିଆରି କରିଛନ୍ତି ।

ବଜାରର ନକଲି ଜିନିଷରେ ନଭୁଲି ଅସଲି ଜିନିଷ କିଣିବାକୁ
ହେଲେ ଆମେ ଆମର କଣାଉଛୁ :—

ବାଣିଜ୍ୟ ଶ୍ରୀ

ଦୋଳମଣ୍ଡପ ସାହି, ପୁରୀ

ନିଜ ମନଲାଖି ସେହି ବଜାଇ ପରୀକ୍ଷା କରି ଆଜି କିଣି ନିଅନ୍ତୁ

ପର୍ଯ୍ୟଟନ ଓ ସଂସ୍କୃତିକ ବ୍ୟାପାର ବିଭାଗ ପକ୍ଷରୁ ପ୍ରକାଶିତ ପୁସ୍ତକାବଳୀ

ଓଡ଼ିଶା ଇଥା ଓଡ଼ିଶାର ଚର୍ଚ୍ଚିତ ଓ ଗୌରବ, ପାଠାଗାରଗୁଡ଼ିକର ଶୋଭାବର୍ଦ୍ଧନ, ଉତ୍ସବ ଓ ଜନାଭିମୁଖରେ ଉପହାର ଯୋଗ୍ୟ ଅନୁସନ୍ଧିତ ପ୍ରମାଣିତକଳାର ଅବରଣାୟ, ଅନୁରାଗୀ ପାଠକ ମାନଙ୍କର ପଠନଯୋଗ୍ୟ, ଆପଣାର ଜାତୀୟ ସମାଜ ତଥା ଜାତୀୟ ଗୌରବରେ ଗୌରବାନ୍ୱିତ, ଓଡ଼ିଆ ଗ୍ରନ୍ଥ ଉତ୍ଥାପନ ସମ୍ପୂର୍ଣ୍ଣ ରହସ୍ୱରୂପ ରାଜ୍ୟ ପର୍ଯ୍ୟଟନ ଓ ସଂସ୍କୃତିକ ବ୍ୟାପାର ବିଭାଗ ତରଫରୁ ପ୍ରକାଶିତ ପ୍ରତ୍ୟେକ ପୁସ୍ତକ ଅତ୍ୟନ୍ତ ଉପାଦେୟ ଓ ସୁଖପାଠ୍ୟ ।

ସ୍ୱର୍ଗତା ଆର୍ତ୍ତବଳୁର ମହାନ୍ତିଙ୍କ ସମାହିତ ନଅ ପ୍ରକାରରୁ ଉର୍ଦ୍ଧ୍ୱ ପୁଷ୍ପା ସମ୍ବନ୍ଧିତ ସାରଳା ମହା-
ଶ୍ୱରରେ ମୂଲ୍ୟ ମାତ୍ର ୨୭.୮୫ ପଇସା । ଏତଦ୍ୱ୍ୟତୀତ ଗୀତ ଚାରିଦିନର ପଦ୍ୟାନୁବାଦ, ଅର୍ଥ ଗୋବିନ୍ଦ,
ସୁମଧୁର ଛନ୍ଦ ଓ ରାଧାକୃଷ୍ଣଙ୍କ ଛାକା ସମ୍ବନ୍ଧିତ କାବ୍ୟ କୃଷ୍ଣକେଳି ଚରଣିଣୀ, ରସାଳ ଓ ଶୃଙ୍ଗାର
ଉପାୟକ କାବ୍ୟ-ଅନୁରାଗ କଳ୍ପଲତା, ଓଡ଼ିଶାର ବିଭିନ୍ନ ଅଞ୍ଚଳରେ ପ୍ରଚଳିତ ପ୍ରାଚୀନ ଓ ମଧ୍ୟ ଯୁଗୀୟ
ଉତ୍ତମ ସଙ୍କଳନ, ପଶ୍ଚିମାଞ୍ଚଳର ଖଡ଼ିଆଳ ରାଜାଙ୍କର ରଚନାବଳୀକୁ ନେଇ ଏକ ଗ୍ରନ୍ଥାବଳୀ ପ୍ରଭୃତି
ହେଉ ଉପାଦେୟ ଗ୍ରନ୍ଥ ଓଡ଼ିଶାର ଭିନ୍ନ ଭିନ୍ନ ପୁସ୍ତକ ଉତ୍ଥାପନମାନଙ୍କରେ ବିଭିନ୍ନ ହେଉଛି ।

ଓଡ଼ିଆ ଭାଷା, ସାହିତ୍ୟପ୍ରେମୀ ପ୍ରତ୍ୟେକ ପାଠକ ଖଣ୍ଡିଏ କରି ପୁସ୍ତକ ଉତ୍ତରଣ ଓଡ଼ିଆ ସାହିତ୍ୟକୁ
ଅଗ୍ର କର୍ତ୍ତବ୍ୟରେ ସହାୟକ ହୁଅନ୍ତୁ ।

ପ୍ରାପ୍ତିସ୍ଥାନ—

- ଭୁବନେଶ୍ୱର ରାଜ୍ୟସଂଗ୍ରହାଳୟ ବିଜୟକେନ୍ଦ୍ର
- ଗ୍ରନ୍ଥମନ୍ଦିର, କଟକ
- ବିଦ୍ୟାପୁରୀ, କଟକ
- ନିହାରିକା, ବାଲେଶ୍ୱର
- ଗ୍ରନ୍ଥମନ୍ଦିର, ବ୍ରହ୍ମପୁର
- ବିଜୟ ଷୋର, ବଲାଙ୍ଗୀର
- ଫ୍ରେଣ୍ଡ୍‌ସ୍ ବୁକ୍ ଷୋର, ବଲାଙ୍ଗୀର
- ସାରସ୍ୱତ ପୁସ୍ତକ ଭଣ୍ଡାର, ଗୋଲତଡା, ସମ୍ବଲପୁର

ନିର୍ଦ୍ଦେଶକ—

ପର୍ଯ୍ୟଟନ ଓ ସଂସ୍କୃତିକ ବ୍ୟାପାର ବିଭାଗ
ଓଡ଼ିଶା, ଭୁବନେଶ୍ୱର

ପୋକ } ୨୦୩୪
୫୧୨୫

ଓଡ଼ିଶାର ଏକମାତ୍ର ନିର୍ଭରଶୀଳ ଦୈନିକ

ଧରଣୀ

ପଢ଼ନ୍ତୁ ଓ ବିଜ୍ଞାପନ ଦେଇ ଲାଭଦାନ କୁଅନ୍ତୁ

ଯୋଗାଯୋଗ—

ବି-୧୫—ଶିଳାଧିଳ

ଭୁବନେଶ୍ୱର-୭୫୧୦୧୦

ସଫଳତାର ସହ ଆମର ୨୫ ବର୍ଷ —

ସାଧା ନ ଭରତର କ୍ରମୋନ୍ନତି —

ସହ ସମତାଳରେ ଆମେ ଅତିକ୍ରମ କରିଆସିଛୁ ୨୫ଟି ବର୍ଷ ।

ଏହି ସମୟତକ ହୋଇ ଉଠିଛି ଆମ ପାଇଁ, ଆମ ଦେଶ ପାଇଁ ଓ ଜାତି ପାଇଁ ମହତ୍ତ୍ୱପୂର୍ଣ୍ଣ —

କରିପାଳଛି —

ଆମର ଜାତୀୟ ଅର୍ଥ, ଜୀବନଧାରଣର ମାନଦଣ୍ଡ ଓ ଦ୍ରାସ ପାଇଛି ଅକାଳ ମୃତ୍ୟୁ —
ଆଉ ଦେଶ ମଧ୍ୟରେ ମୂର୍ଖ ଖୋଇଛନ୍ତି ବହୁ ଭାବର, ଭୂମିନିୟମ, ଶିକ୍ଷକ ଓ ଶେକ୍ସପିଆନ —

ଆଉ ଆମେ —

ଅଧିକରୁ ଅଧିକ ଉତ୍ପାଦନ କରିବାକୁ ନାନାଦି ଅତ୍ୟାବଶ୍ୟକୀୟ ପଦାର୍ଥ —

ଯାହାକି ପୂର୍ବରୁ —

ବିଦେଶରୁ ହେଉଥିଲା ଆମଦାନୀ !

ଉଦାହରଣ ସ୍ୱରୂପ —

ସଫଳତାର ସହ ୨୫ଟି ବର୍ଷ
ଅତିକ୍ରମ କରି ପାଳନ କରୁଛୁ
ଆମର ରକ୍ତକ କ୍ଷୟଣୀ ।

ସିମେଣ୍ଟ —

ଏହି ୨୫ଟି ବର୍ଷ ମଧ୍ୟରେ ଆମେ ଉତ୍ପାଦନ କରିଛୁ ଲକ୍ଷ ଲକ୍ଷ ଟନ ଯାହାକି ଆଗରୁ
ଥିଲା ଆମଦାନୀ ଯୋଗ୍ୟ ପଦାର୍ଥ —

କିରୁ ଆଜି —

ଦେଶର କ୍ରମବର୍ଦ୍ଧିତ୍ୱ ଆର୍ତ୍ତନୃତ୍ୟ ଉତ୍ପିନ୍ଦା ମେଣ୍ଟାଇ କରି ପାରୁଛୁ ବିଦେଶରୁ ବସ୍ତାନି —

ଆଜି ଆମର ଜାତି ଉନ୍ନତି ପଥରେ ଅଗ୍ରସର —

ଏହି ୨୫ ବର୍ଷ ମଧ୍ୟରେ ଜାତିର ଉନ୍ନତି ପାଇଁ ଆମେ ସଜ୍ଜାୟ ଅଂଶ ଗ୍ରହଣ କରିଆସିଛୁ
ଆଉ ଏକ ସମ୍ପୂର୍ଣ୍ଣଶାଳୀ ଇତିହାସ ଗଠନ ପାଇଁ ନିଜକୁ ତସ୍ତୀ କରୁଛୁ —

ଜାତିର ସେବାରେ ନିଯୋଜିତ : —

ଓଡ଼ିଶା ସିମେଣ୍ଟ ଲିମିଟେଡ
ରାଜଗାଙ୍ଗପୁର — ୭୬୦୦୧୭
ସୁନ୍ଦରଗଡ଼ (ଓଡ଼ିଶା)

ଓଡ଼ିଶା ସାହିତ୍ୟ ଏକାଡେମୀ ଭୁବନେଶ୍ୱର ଦ୍ୱାରା

ସଦ୍ୟ ପ୍ରକାଶିତ ଗବେଷଣାତ୍ମକ ପୁସ୍ତକ ଏବଂ ସାହିତ୍ୟ ପତ୍ରିକାର
ମନୋରମ ସମାବେଶ

ଓଡ଼ିଆ ଗୀତି କାବ୍ୟ ସଙ୍କଳନ—ସଙ୍କଳକ—ଡଃ ଜାନକୀ ବଲୁଃ ମହାନ୍ତି—ମୂଲ୍ୟ ଟ ୨୨.୦୦

ମନିଷୀ ପକାରମୋହନ—ଡଃ ଡେ. ଭି. ବେଗଟନ—ମୂଲ୍ୟ ଟ ୫.୦୦

Fakirmohan & his times—Dr. J. V. Bolton—Rs. 5.00

ନାଟ୍ୟ ମନୋରମା—ଉତ୍କଳ ନୃଦାଦ—କବିଚନ୍ଦ୍ର କାଳୀଚରଣ ପଟ୍ଟନାୟକ ମୂଲ୍ୟ ଟ ୧୨.୪୦

କୋଣାର୍କ—କବିସମ୍ରାଟ ଉପେନ୍ଦ୍ର ଭଞ୍ଜ ବିଶେଷାଙ୍କ—୩.୦୦

କୋଣାର୍କ—ଚରନ୍ନାଥ ସାହିତ୍ୟ ଓ ସଂସ୍କୃତି ବିଶେଷାଙ୍କ—୫.୦୦

କୋଣାର୍କ—ଉତ୍କଳମଣି ବିଶେଷାଙ୍କ (ପ୍ରକାଶୋତ୍ସାହୀ)

ଆପଣ ଗୋଟିଏ ପମ୍ପ ଚାହାନ୍ତି ?

ଆମେ ଉଲ୍ଲେଖକୃତ ଏବଂ ଡିଜେଲ ପମ୍ପ ବିକ୍ରୟ କରିବା ସତ୍ତ୍ୱେ ସତ୍ତ୍ୱେ ସେତୁତ୍ତ ଶ୍ଳାପନ କରିବାରେ
ଭଣ୍ଡାରକୁ ସାହାଯ୍ୟ କରିଥାଉ ।

ଆମେ ଅଗଭୀର ନଳକୂପ (Shallow Filter Point Tube wells) ବସାଇବାରେ
ଭଣ୍ଡାରକୁ ସାହାଯ୍ୟ କରିଥାଉ । ବିଶେଷ ବିବରଣୀ ପାଇଁ ଯୋଗା ଯୋଗ କରନ୍ତୁ:—

ମ୍ୟାନେଜିଂ ଡାଇରେକ୍ଟର

ଓଡ଼ିଶା ଆଗ୍ରୋ ଇଣ୍ଡଷ୍ଟ୍ରିଜ୍ କର୍ପୋରେସନ୍, ଲିଡ

କିଲ୍ଲା ମଇଦାନ କଟକ—୧

ଜୋନାଲ ଅଫିସ :

(୧) ଇଣ୍ଡଷ୍ଟ୍ରିଆଲ ଡେଭେଲପ୍ମେଣ୍ଟ, କଟକ—୧୦

(୨) ଷ୍ଟେସନ ରୋଡ, ବ୍ରହ୍ମପୁର

(୩) ବୁଡାଗଡା, ସମ୍ବଲପୁର

କ୍ରୀଣି ଅଫିସ :

ଭେଙ୍ଗାଳାଳ : କେନ୍ଦୁଝର : ବାଲେଶ୍ୱର ; ଖୋର୍ଦ୍ଧା : ବଲାଙ୍ଗିର ; ଭବାନିପାଟଣା : ସମ୍ବାଲପୁର

ଉତ୍କଳର ଏକମାତ୍ର ବିଶ୍ୱସ୍ତ ଓ ଏକାନ୍ତ ନିର୍ଭର ଯୋଗ୍ୟ ଆୟୁର୍ବେଦୀୟ
ପ୍ରତିଷ୍ଠାନ

ଲୋକସେବା ଫାର୍ମାସୀ, ପୁରୀ

ସ୍ଥାନ—ଲୋକସେବା, ପୁରୀ

ସୋନ୍ { ଅପ୍ରିଲ—୧୯୫୫
ଡିସେମ୍ବର—୧୯୫୩

ଆୟୁର୍ବେଦ ଚିକିତ୍ସାରେ ଦେହାନ୍ତରାଳୀ ରୂପେ ବିଖ୍ୟାତ ଆୟୁର୍ବେଦୀୟ ଇଞ୍ଜିନିୟର “ଗୁରୁଜନ” ସମସ୍ତ
ସେବାର ଅବ୍ୟର୍ଥ ଓ ଫଳପ୍ରସୁ ।

ସ୍ୱାଭାବିକ ଦୁର୍ବଳତା, ରକ୍ତହୀନତା ଓ କ୍ଷୟଭେଗରେ “ଅଣ୍ଡାନ୍ତରାଳୀ” ଇଞ୍ଜିନିୟର, ରକ୍ତଚାପର ନ୍ୟୁନତା
(Low Blood Pressure) ଦୁର୍ବଳତା କେବଳ ବିବିଧ ରୋଗ, ପୁରଣ ଶକ୍ତିର କ୍ଷୀଣତା ତଥା
ନାନାଦିକ ଅସୁବିଧା, ଧୂଳିକଣ୍ଠ ଇତ୍ୟାଦି ରୋଗରେ ମହୋପକାରୀ “ଆୟୁର୍ବେଦ” । ଏଠାରେ ବିଶୁଦ୍ଧ ଉପରେ
ସମସ୍ତ ପ୍ରକାର ଆୟୁର୍ବେଦୀୟ ତୈଳ, ବଟିକା, ଆସର, ଅଗ୍ନିଷ୍ଟ, ପୁରୁଡ଼ି, ଔଷଧ ତଥା ଆୟୁର୍ବେଦୀୟ
ଇଞ୍ଜିନିୟର ପ୍ରସ୍ତୁତ କରାଯାଇ ବିକ୍ରୀ ନିମନ୍ତେ ରହିଅଛି ।

ହଜାଡ଼ି ପାଉଁଶି ଏହି ହିସାବନ ଓଡ଼ିଶା ସରକାରଙ୍କ ସ୍ୱୀକୃତି ସ୍ୱାସ୍ଥ, ତେଣୁ ସରକାରୀ କର୍ମଚାରୀ-
ମାନେ ଏହି ପ୍ରତିଷ୍ଠାନରୁ କ୍ରୀତ ଔଷଧର ମୂଲ୍ୟ ବିଲ୍‌କରି ସରକାରଙ୍କ ଠାରୁ ପାଇ ପାରିବେ । ଏସବୁ
ଟିକେ ବିକ୍ରୟଣା କରାଯାଇ ରୋଗ ନିରୂପଣ କରାଯାଇ ବ୍ୟବସ୍ଥା ପତ୍ର ବିନାମୂଲ୍ୟରେ ସେବାମାନଙ୍କ
ସୋପାନ ଦିଆଯାଏ ।

ବିଶେଷ ବିକ୍ରୟଣା, ଔଷଧଗୁଡ଼ିକର ସଂକ୍ଷିପ୍ତ ଗୁଣାବଳୀ, ତଥା ମୂଲ୍ୟ ତାଲିକା ନିମନ୍ତେ ଲୋକସେବା
ଫାର୍ମାସୀ, ବକ୍ସିଂ ହାଉସ, ପୁରୀଙ୍କ ସହ ସଂପର୍କ ସ୍ଥାପନ କରିବାକୁ ଅନୁରୋଧ ।

ଆପଣଙ୍କ ସେବାରେ—

ଲୋକସେବା ଫାର୍ମାସୀ

ପୁରୀ

ଓଡ଼ିଶାର ଅଗଣିତ ଶୁଣମୁଗ୍ଧ ବିଦଗ୍ଧ ପାଠକ-ପାଠିକାଙ୍କର ଶାରଦୀୟ
ଚିତ୍ତ ବିନୋଦନ ପାଇଁ

“ସମାବେଶ ପ୍ରକାଶୀ” ର

ପ୍ରକାଶୋନ୍ମୁଖୀ ସାରସ୍ୱତ ଉପହାର

“କବିତା”

ସାମୁଦ୍ରିକ ଓଡ଼ିଆ କାବ୍ୟ ସାହିତ୍ୟର ବିଶିଷ୍ଟ ବିଦାଗୀ
ଶ୍ରୀ ରଘୁଚନ୍ଦ୍ର କିଶୋର ପଣ୍ଡାଙ୍କ
ମନନ ଧର୍ମୀ ସରସ କବିତାଗୁଚ୍ଛ

ନିଜ ପାଇଁ ନାନା ବାୟା

“ନାଟକ”

ସୈଦ୍ଧାନ୍ତର ଅଧାର ମଧ୍ୟରେ ପରିବେଷିତ ଜୀବନର
ଶାଶ୍ୱତ ନାଟ୍ୟରୂପ
ଶ୍ରୀ ହରିହର ମିଶ୍ରଙ୍କ ନାଟ୍ୟକୃତି

ନିଃସତ ଗଜପତି

ଅଧୁନିକ ନାଟକର ଅନ୍ୟତମ ସପକ ମୁଖ୍ୟ ଓ ଦୈଗ୍ଦର୍ଶକ
ଶ୍ରୀ ଭବନାଥ ପ୍ରସାଦ ତାପଙ୍କର ନାଟ୍ୟସୃଷ୍ଟି

ସବା ଶେଷ ଲୋକ

“ଗଳ୍ପ ସଙ୍କଳନ”

କେତୋଟି ନୂତନ ଜୀବନ ଧର୍ମୀ ଗଳ୍ପର ସମାହାର
ଗାନ୍ଧିଜୀ ରହି ପଢ଼ନାୟକଙ୍କର

ନବ କାତକ



“ଉପନ୍ୟାସ”

ଓଡ଼ିଆ କଥା-ସାହିତ୍ୟର ସିଦ୍ଧହସ୍ତ ଶିଳ୍ପୀ ‘ଜ୍ଞାନପୀ
ପୁରସ୍କାର ପ୍ରାପ୍ତ
ଶ୍ରୀ ଗୋପାଳୀୟ ମହାନ୍ତିଙ୍କର ଉପନ୍ୟାସ

ଯଦା ଯଦୁକ୍ତି

ପ୍ରଖ୍ୟାତ କଥାକାର ସାହିତ୍ୟ ଶିଳ୍ପୀ
ଶ୍ରୀ ଶାନ୍ତନୁ କୁମାର ଆର୍ତ୍ତୁରୀଙ୍କର
ଜୀବନ ଧର୍ମୀ ନୂତନ ଉପନ୍ୟାସ

ଶକୁନ୍ତଳା

ନିକଟରେ ଆତ୍ମପ୍ରକାଶ କରିଛି
ଓଡ଼ିଶାର ପୋରବନ୍ଧା ସଜନୀଶିଳ୍ପୀ ଓ କଥା ଶିଳ୍ପୀ
ଡଃ. ହରେକୃଷ୍ଣ ମହତାବଙ୍କର
ସଜନୀତିକ ଚରିତ ଚିତ୍ରନକାରୀ ପ୍ରାୟ ୩୦୦ ପୃଷ୍ଠା
ଅଭିଜ୍ଞ ଉପନ୍ୟାସ

ଦୃତୀୟ ଯତ୍ନ

ମୂଲ୍ୟ : ଟ ୧୫.୦୦

“ଆଲୋଚନା”

ଗାଁ ମଜଲିସ୍

“ଇତିହାସ”

ଓଡ଼ିଶା ଇତିହାସ

ଦୀର୍ଘ ଦିନ ଧରି ଓଡ଼ିଶାର ଅଗଣନ ପଢ଼ିକା
ପାଠକ-ପାଠିକାଙ୍କର ଧାର୍ଯ୍ୟାତ୍ମିକ ପଠନ ବସ୍ତୁରୂପ
ସ୍ୱତନ୍ତ୍ରତା ସାହିତ୍ୟର ତ୍ରେତୀୟକ ମୁଖପତ୍ର

ସମାବେଶ

ମୂଲ୍ୟ : ବାର୍ଷିକ ଟ ୧୫ ଜା ପ୍ରତି ସଂଖ୍ୟା : ଟ ୫

ସମାବେଶ ପ୍ରକାଶନୀ

ଉର୍ବରତାର ଚାବିକାଠି

ଆପଣଙ୍କ ଜମି କ'ଣ ଅନୁସର
ନିଷ୍ଠୁଳା ? ତେବେ ଚଞ୍ଚିଳ
ପରାମର୍ଶ କରନ୍ତୁ
ଏଫ୍.ସି.ଆଇ ଙ୍କ ସହିତ ।

ଏଫ୍.ସି.ଆଇ ଆପଣଙ୍କୁ ସବୁମତେ
ପରାମର୍ଶ ଦେବ । ସୁଗିଆ, ଏପି ଏସ୍ ଏନ୍
(ଆମୋଟସ) ସାର ଯୋଗାଇ ଦେବା
ସଙ୍ଗେ ସଙ୍ଗେ ଚାଷର ଚୌକଳ
ମଧ୍ୟ ଶିଖାଇବ । ଆପଣଙ୍କ ଅନୁର୍ବର
ଜମି ହେବ ଶସ୍ୟ ଶ୍ୟାମଳା ।

ଅଧିକ ପସଲ ପାଇଁ
ସୁରୁଆ, ଏପି ଏସ୍ ଏନ୍ ସାର
ବ୍ୟବହାର କରନ୍ତୁ ।

ଦି ପଞ୍ଚିଲାଈକର
କର୍ପୋରେସନ
ଅଫ୍ ଇଣ୍ଡିଆ ଲିଃ



ଆଞ୍ଚିଳକ କାର୍ଯ୍ୟାଳୟ, ଭୁବନେଶ୍ୱର-୭୫୧୦୦୭
ପ୍ରାନ୍ତୀୟ କାର୍ଯ୍ୟାଳୟ :- କଟକ, ସମ୍ବଲପୁର, ଭୁବନେଶ୍ୱର



ଆପଣଙ୍କ ସେବାରେ
ମହାବୀର ଗୁଡାଖୁ ଫ୍ୟାକ୍ଟରୀ, ପୁରୀ

ଶୁଣି ଶୁଣି ଶୁଣି ଧାନ
ପ୍ରକାର ପ୍ରଭୃତ ଚୁକ୍ଚନ
ଅଡ଼େ, ବ୍ୟବହୃତ
ପ୍ରଶଂସିତ ଅନ୍ୟ ଏହି
ଗୁପ୍ତତା, ପୁରାତନ, ବଡ଼
ମହାବୀର ଗୁଡାଖୁ
ଓଡ଼ିଶା ଓଡ଼ିଶା
ବାହାର ପୁରପୁରୁଷ
ଜନଗଣଙ୍କ ସେବାରେ
ନିଯୋଗିତ । ଏହାକୁ
ମୁଖର ଦୁର୍ଗତ ନାଶକ ଓ
ଦଶ ରୋଗ ନିରୋଧକ
ନିୟାମ ସମସ୍ତେ ଅଦର
କରନ୍ତି । ଅପଣ ମଧ୍ୟ
ଅନ୍ୟ ମହାବୀର
ଗୁଡାଖୁରେ ତାତ୍ପର୍ଯ୍ୟ
ଅନନ୍ଦ ଅନୁଭବ କରନ୍ତୁ ।



MOST TRUSTED
DENTAL PASTE
ALL OVER
ORISSA FOR
IT'S HIGH
QUALITY

Always Use
MAHAVEER GUDAKHU

Mfd. by M/s. MAHAVEER GUDAKHU FACTORY, PURI-75200

इंडकोल

आगे बढ़ रहे हैं

दि इण्डस्ट्रियल डेवलपमेंट कार्पोरेशन ऑफ उड़ीसा लि० उड़ीसा के बहुसूत्री औद्योगिक विकास में एक महत्वपूर्ण भूमिका निभा कर रहे हैं। बोने समय में ही अधिक समृद्धि प्राप्त करने का लक्ष्य लेकर इंडकोल ने विभिन्न औद्योगिक क्षेत्रों में बड़ी तेजी से काम बढ़ाया है। सिमेन्ट ग्रान्ट, केजुल फेक्टरी, टी-रोलिंग मिल, विंग-आयरन ग्रान्ट, आधुनिक टारस फेक्टरी, नमक व केमिकल फेक्टरी तथा फेरो-क्रोम प्रोजेक्ट-एक ऐसी प्रकारियाँ हैं जो निरन्तर उत्पादन-कार्य में लगी हैं। इंडकोल राज्य की जनसंख्या में योगदान तो कर ही रहे हैं साथ ही अपने कई-एक उत्पादनों का निर्यात करके बहुमूल्य विदेशी मुद्रा भी अर्जित कर रहे हैं। कई अत्यधिक विकसित देशों ने इंडकोल के इन उत्पादनों की काफ़ी मांग की है।

उड़ीसा की औद्योगिक प्रगति को मूर्तरूप देते हुए

आज आई.डी.सी. क्लियाशीलता की जीवीजागती तस्वीर है। वर्तमान इकाइयों का बड़ी तेजी से विस्तार हो रहा है। नई नई योजनायें बड़ी शीघ्रता से पूर्वरूप धारण कर रही हैं। प्रगति की इस दौड़ में आई.डी.सी. पूर्ण विश्वास और दृढ़ता के साथ आगे बढ़ते जा रहे हैं—आज के उड़ीसा के कर्मचौरण के मास्वविक प्रवृत्त बन कर।

इकाइयाँ :

- कलिंगा आयरन वर्क्स, बरविल—फाउण्ट्री ग्रेड पिग आयरन।
- हीरा सिमेन्ट वर्क्स, बरगड़—पोर्टलैंड सिमेन्ट।
- हीरा केजुल वर्क्स, हीराकुद—एस.एस.आर व एस.एस. केजुल, एनामेलड कॉपर वायर व पेपर कवर्ड वायर व स्ट्रिप्स।
- हीराकुद इण्डस्ट्रियल वर्क्स—हल्का इंजीनियरिंग माल, टूल्स और वाटरपंप, ट्रान्समिशन टावर, ओपेन पेन शुगर मैशीनरी, टारस प्रेसेज, हरिंगेशन शर्ट्स, शीपकुट रोलर्स व राइस हॉलर्स।
- टी-रोलिंग मिल, हीराकुद—बार, रॉड, रगल, लाइट स्ट्रक्चरल्स आदि।
- टारस फेक्टरी, चौद्वार—रुफिंग और फ्लोरिंग टारस।
- ईस्ट कोस्ट सॉल्ट एण्ड केमिकल इण्डस्ट्रीज लि०, सुमान्ठ—औद्योगिक व खाद्य नमक।
- फेरो-क्रोम प्रोजेक्ट, जानपुर रोड—लो कार्बन फेरो-क्रोमियम व हाइ कार्बन लिलिकन-क्रोमियम।



दि इण्डस्ट्रियल डेवलपमेंट कार्पोरेशन ऑफ उड़ीसा लिमिटेड

(उड़ीसा सरकार का एक प्रतिष्ठान)

पो० बॉक्स नं० ७२, भुवनेश्वर-२। फोन : १२३ व ११०

Gram : INDEVCO





ORISSA STATE ELECTRICITY BOARD

MARCHES AHEAD

TOWARDS MORE PROSPEROUS FUTURE OF ORISSA

- * It offers more power at attractive rates for Large, Medium and Small-scale Industries for exploiting Orissa's rich mineral and natural resources and intensive agricultural pumping and extensive rural development through Rural Electrification.
- * Orissa is one of the few States in India which is surplus in power.
- * It has been extending power support to the neighbouring States of Bihar and Andhra Pradesh to meet their emergent power requirement.
- * It has extended many attractive concession for growth and development of Small and Medium Scale Industries, particularly in rural areas.
- * It has taken up massive programme for Rural Electrification and energisation of Lift Irrigation Pumps.
- * It has implemented the Scheme on "Workers Participation in Management".

A Few Salient Features—

- * Present installed capacity 861.5 MW.
- * **New Power Projects under execution—**
 - Talcher Thermal Power Station Expansion 220 MW.
 - Balimela Hydro Project (6th Unit) 60 MW.
 - Rengali Hydro Project 100 MW.
 - Upper Kolab Hydro Project 240 MW.
- * **New E. H. T. and Transmission Schemes under execution—**
 - 220 K.V. and 132 K.V. Lines 1,011.4 Kms.
 - * New E. H. T. Sub-station under execution 395 MVA. capacity
 - * Villages electrified by the end of 1976-77 14,758
- * **Rural lines planned during 5th plan**
 - 33 K.V. Line 886 Ksm.
 - 11 K. V. Line 11,081 Kms.
 - L. T. Lines 9,070 Kms.
- * Power sold during 1976-77 2,500 Million Units (Approx.)
- * Number of consumers by the end of 1976-77 3,00,000 (Approx.)
- * Strength of employees 28,000 (Approx.)

**ELECTRICITY IS KEY TO PROSPERITY
HELP US TO SERVE YOU AT ALL TIMES**

Issued by—**ORISSA STATE ELECTRICITY BOARD**
BHUBANESWAR-751007

ORISSA SMALL INDUSTRIES CORPORATION LIMITED

(A GOVERNMENT OF ORISSA UNDERTAKING)

Barabati Stadium, Cuttack-753005

Phone-20818

Telex 025-226

Gram : "UDYOG"

At Your Service

Please contact us for

- * Allotment of Factory Sheds and Developed Plots
- * Consultancy service for establishing Small Scale Industries
- * Arrangement for supply of Imported/Indegenous Raw-materials
- * Marketing Assistance to Small Scale Industries
- * Sale and Export of Handicraft and Handloom Products
- * Various other assistance for establishment of new Small Scale Industries

For Your Requirement of

- * "KONARK" TV SETS * CUTTING TOOLS * LIGHT FABRICATIONS
- * FURNITURES * G. I. BUCKET ***

Please Contact

1. Lonark Television,
B-2, Industrial Estate,
BHUBANESWAR.
2. Orissa Tools & Engineering Co. Ltd.
SUNABEDA.
3. Rehabilitation Industries,
SUNABEDA

With the Best Compliments from

OTTO INDIA PRIVATE LIMITED



STRUCTURAL & MECHANICAL WORKS

P. O. KALUNGA, DISTRICT SUNDARGARH
ORISSA



Works

P. O. Kalunga
District Sundargarh (Orissa)
Phone No. 3166-Rkl.
Phone No. 38-Klg.
Telex No. RL OTTOIND 210

Head Office

10, Middleton Row
Calcutta-71
Phone No. 21-3606
(PBX 5 Lines)
Telex No. 021-7079

DESIGNS, MANUFACTURES AND TURN-KEY CONTRACTORS
FOR COKE OVEN PLANTS, BYPRODUCTS PLANTS, COAL AND
COCK HANDLING PLANTS, GAS PRODUCER PLANTS, CARBO-
NISING PLANTS, CHEMICAL PLANTS, SYNTHESIS GAS
PLANTS, TOWN GAS PRODUCTION PLANTS, CONTINUOUS
NEUTRALISATION PLANTS FOR TREATMENT AND PURIFI-
CATION OF INDUSTRIAL EFFLUENT AND DOMESTIC
SEWERAGE AND WATER CIRCULATION SYSTEMS.

EXPORTS OF SOFISTICATED MACHINERIES AND COMPO-
NENTS FOR COKE OVEN PLANTS.

ଓଡ଼ିଶା ମାପ ଓ ଓଜନ ବିଭାଗଦ୍ୱାରା

ପ୍ରକାଶିତ ବିଜ୍ଞପ୍ତି

୧। ଖାଉଟି ଉତ୍ପାଦନେ—(କ) ଜିନିଷପତ୍ର ଖର୍ଚ୍ଚ କଲେକ୍ଟିଂମାପ ଓ ଓଜନ ଠିକ୍ ଅଛି କି ନାହିଁ ଯାଞ୍ଚ କରିବା ଉଦ୍ଦେଶ୍ୟରେ, ମାପ ଓ ଓଜନ ବିଭାଗଦ୍ୱାରା ବୁଲିଆନ ବଟକର ବ୍ୟତିତ ଅନ୍ୟ ସବୁ ପୁର ବର୍ଷକୁ ଉପର ଯାଞ୍ଚ ହୋଇ ମୋହର ଦିଆଯାଏ । ବୁଲିଆନ ବଟକରତଳ ବର୍ଷକୁ ଉପର ଯାଞ୍ଚ କରାଯାଏ ।

(ଖ) ପ୍ୟାକେଟ୍ରେ ଥିବା ଜିନିଷ ତା ଉପର ଲେଖାଯିବା ପରିମାଣ ଅନୁସାରେ ଠିକ୍ ଅଛି କି ନାହିଁ ଯାଞ୍ଚ କରି ଖର୍ଚ୍ଚ କରନ୍ତୁ ।

(ଗ) ଚଣ୍ଡି ବଟକର ଓ ମାପିବା ଜିନିଷଗୁଡ଼ିକ ସରକାରଙ୍କ ମାପ ଓ ଓଜନ ବିଭାଗ, ୧୯୭୭ ବର୍ଷ ପାଖ ପାଖ ହୋଇଛି କି ନାହିଁ ପରିଖି ନେଇ କିଣାବିକା କରିବା ଉଚିତ । ଏଥିରେ କୌଣସି ବ୍ୟତିକ୍ରମ ଘଟିଲେ ସ୍ଥାନୀୟ ମାପ ଓ ଓଜନ ଆୟତ୍ତାଳୟ କଣ୍ଟ୍ରୋଲର୍ କିମ୍ବା ଇନିସ୍ପେକ୍ଟରଙ୍କୁ ଜଣାନ୍ତୁ ।

୨। ବ୍ୟବସାୟୀ ଉତ୍ପାଦନେ—(କ) ଆପଣ ବ୍ୟବସାୟ କରୁଥିବା ମାପ ଓ ଓଜନ ସମ୍ବନ୍ଧୀୟ ଉପର ଜିନିଷଗୁଡ଼ିକ ଯାଞ୍ଚି ଯାଞ୍ଚ ହୋଇନାହିଁ କିମ୍ବା କୌଣସି ତ୍ରୁଟି ରହିଛି ତାହା ୧୯୭୭ ରେ ଯାଞ୍ଚ କରେ ନିଅନ୍ତୁ ।

୩। ପେଟ୍ରୋଲ ବ୍ୟବସାୟୀ—ପେଟ୍ରୋଲ ଟ୍ୟାଙ୍କ ଲରି ଓ ପମ୍ପଗୁଡ଼ିକ ଯଦି ସର୍ତ୍ତ ହେଉଥିବା (Short delivery) ଦେଖାଯାଏ ସେଗୁଡ଼ିକ ମଧ୍ୟ ଯାଞ୍ଚ କରି ନିଅନ୍ତୁ ।

୪। ହାତବାଟର ବ୍ୟବସାୟୀ ଉତ୍ପାଦନେ—ସରକାରଙ୍କ ଦ୍ୱାରା ଅନୁମୋଦିତ (କିଲୋଗ୍ରାମ୍, ଲିଟର, ଷ୍ଟାଣ୍ଡାର୍ଡ) ବ୍ୟବହାର କରନ୍ତୁ ।

୫। ସିଲ୍ଭର କରୁଥିବା ଉତ୍ପାଦନେ—କେବଳ ନିଜର ଫିଡା ବ୍ୟବହାର କରନ୍ତୁ ।

୬। ଔଷଧ ଓ ଚକ୍ରମର୍ଚ୍ଚାୟ ବ୍ୟବସାୟୀ ଓ ଦାକ୍ତର ଉତ୍ପାଦନେ—ପ୍ରାକ୍ତନୁକୂଳ ପର୍ଯ୍ୟାୟର ବ୍ୟବହାର କରନ୍ତୁ ଓ ଯାଞ୍ଚି ଯାଞ୍ଚ ପର୍ଯ୍ୟାୟର ବ୍ୟବହାର କରନ୍ତୁ ।

ଓଜନ ଓ ମାପ ବିଭାଗ, ଓଡ଼ିଶା

ସ୍ଵାଧୀରଣ ନିର୍ଦ୍ଦେଶ-୧ ୧୭୭

ଓଡ଼ିଶା ବିଧାନସଭାକୁ ନିର୍ବାଚିତ ହୋଇଥିବା ବିଭିନ୍ନ
ଦଳର ପ୍ରାର୍ଥୀଙ୍କ ସଂଖ୍ୟା

କ୍ରମ	ସଭା ସଭା ସଂଖ୍ୟା	ସି. ପି. ଆଇ. (ଏମ୍)	ସି. ପି. ଆଇ.	ସ୍ଵାଧୀନ
୧୧୦	୨୭	୧	୧	୯

କ୍ରମ	ନିର୍ବାଚନ ମଣ୍ଡଳୀର ନାମ	ନିର୍ବାଚିତ ପ୍ରାର୍ଥୀଙ୍କ ନାମ
୧	୨	୩

କ୍ରମ	ନିର୍ବାଚନ ମଣ୍ଡଳୀର ନାମ	ନିର୍ବାଚିତ ପ୍ରାର୍ଥୀଙ୍କ ନାମ
୧	କରଖିଆ (ସଂରକ୍ଷିତ)	ରଘୁନାଥ ହେନ୍ଦ୍ରନ୍
୨	ପଶ୍ଚିମୁର (")	କାନ୍ତ ରାମ ହେନ୍ଦ୍ରନ୍
୩	ବ୍ରହ୍ମପୁର (")	ପୁନାରାମ ସୋରେନ୍
୪	ରାଜରାଜପୁର (")	ଅର୍ଜୁନ ମାଝି
୫	ବାରିପଦା (")	ପୁରୁଷୋତ୍ତମ ନାୟକ
୬	କୁଳିଆନା (")	ନିରଞ୍ଜନ ହେନ୍ଦ୍ରନ୍
୭	ବାରିପଦା ..	ପ୍ରସନ୍ନ କୁମାର ଦାସ
୮	ବରପିଣ୍ଡା (ସଂରକ୍ଷିତ)	ରାମଚନ୍ଦ୍ର କିଶ୍କୁ
୯	ଖୁଣ୍ଟା (")	ରମେଶ ସୋରେନ୍
୧୦	ଭଦଳା (")	ବୀରଭଦ୍ର ସିଂହ

୧	୨	୩	୪	
୧୧	ଶ୍ରେଣୀଗତ	..	ପୁରାତ ଋତ	ଜନତା
୧୨	ଜଳେଶ୍ୱର	..	ରଦାଧର ଶିଳି	"
୧୩	କନ୍ଧା	..	ମହେଶ୍ୱର ବାଗ୍	"
୧୪	ବାନେଶ୍ୱର	..	କାର୍ତ୍ତିକ ଚନ୍ଦ୍ର ଉତ୍ତ	"
୧୫	ସୋରେ	..	ହରହରୀତ ମହାପାତ୍ର	"
୧୬	ଶିମୁଳିଆ	..	ଗୋପୀନାଥ ଦାସ	"
୧୭	ନୀଳଗିରି	..	ରଞ୍ଜେନ୍ଦ୍ର ଚନ୍ଦ୍ର ମର୍ଦ୍ଦରାଜ ହରିଚନ୍ଦନ	"
୧୮	ଭୁବନେଶ୍ୱରୀ (ସଂରକ୍ଷିତ)		କପିଳଚରଣ ସେଠୀ	"
୧୯	ଭଦ୍ରକ	..	ରତ୍ନାକର ମହାନ୍ତି	"
୨୦	ଧାମନଗର	..	ହୁଦାନନ୍ଦ ମଲ୍ଲିକ୍	"
୨୧	ରଘୁଡାଳି (ସଂରକ୍ଷିତ)		ଗଙ୍ଗାଧର ଦାସ	"
୨୨	ବାହୁଦେବପୁର	..	ନୀଳମଣି ରଞ୍ଜେନ୍ଦ୍ର	"
୨୩	ପୁଲିନ୍ଦା	..	ଆନନ୍ଦମଞ୍ଜରୀ ଦେବୀ	ଜନତା
୨୪	କୋରଞ୍ଜ	..	ଅଶୋକ କୁମାର ଦାଶ	"
୨୫	ଯାଜପୁର (ସଂରକ୍ଷିତ)		ଜଗନ୍ନାଥ ମଲ୍ଲିକ୍	"
୨୬	ଧର୍ମଶାଳା	..	ରବୀ ଦାସ	"
୨୭	ବଡ଼ଦଶା	..	ମାନଗୋବିନ୍ଦ ସାମଲ	"
୨୮	କରି-ଡେରାଦିଶି	..	ଶ୍ରୀକାନ୍ତ କୁମାର ଜେନା	"
୨୯	ବିଞ୍ଚାରପୁର (ସଂରକ୍ଷିତ)		ଶାନ୍ତନୁ କୁମାର ଦାସ	"
୩୦	ଆଳି	..	ଶରତ କୁମାର ଦେବ	"
୩୧	ପଟ୍ଟାମୁଣ୍ଡା (ସଂରକ୍ଷିତ)		ତାପସ କୁମାର ଦାସ	"
୩୨	ରଞ୍ଜନଗର	..	ନଳିନୀକାନ୍ତ ମହାନ୍ତି	"
୩୩	କେନ୍ଦ୍ରାପଡ଼ା	..	ବେଦ ପ୍ରକାଶ ଅଗ୍ରୱାଳ	"
୩୪	ପାଟକୁର	..	ପ୍ରଫୁଲ୍ଲ ମଲ୍ଲିକ୍	"
୩୫	ତିର୍ତ୍ତୋଲ	..	ପ୍ରତାପ ଚନ୍ଦ୍ର ମହାନ୍ତି	"
୩୬	ଧରସମା	..	ଦାମୋଦର ରଞ୍ଜେନ୍ଦ୍ର	"

୧	୨	୩	୪	
	୩୬ ବାଲିକୁଡା	..	ଝମେଣ ସ୍ଵାଇଁ	
	୩୮ ଗୋବର୍ଦ୍ଧୀହସ୍ତପୁର (ସଂରକ୍ଷିତ)		କଣ୍ଡୁରୀ ଚରଣ ମଲ୍ଲିକ୍	ଜନତା
	୩୯ ଜିଣନ୍ଦଗର	..	ବଟକୃଷ୍ଣ ଯେନା	"
	୪୦ ନାହାଣୀ	..	ପ୍ରତିପ୍ତ କିଶୋର ଦାଶ	"
	୪୧ ସାଲେପୁର (ସଂରକ୍ଷିତ)		କାଳଦୀ ବେହେରା	"
	୪୨ ଗୋବିନ୍ଦପୁର	..	ପଞ୍ଚାନନ ବାନୁନଗୋ	"
	୪୩ କଟକ ପଟର	..	ସଂଗ୍ରାମ କେଶରୀ ମହାପାତ୍ର	"
	୪୪ କଟକ ସିଟି	..	ବିଶ୍ଵନାଥ ପଣ୍ଡିତ	"
	୪୫ କୌଦାର	..	ରଞ୍ଜକିଶୋର ରାମ	"
	୪୬ ବାଙ୍କି	..	ଯୋଗେଶଚନ୍ଦ୍ର ରାଉତ	କଂଗ୍ରେସ
	୪୭ ଆଠରଡ଼	..	ରଘୁନାଥୀ ଦେବୀ	ଜନତା
	୪୮ ବେଢ଼ା	..	ରଞ୍ଜୟାହେର ଡ୍ରିଲେଟନ ସିଂହଦେଓ	ସ୍ଵାଧୀନ
ପୁରୀ	୪୯ ବାଲିପାଟଣା (ସଂରକ୍ଷିତ)		ଗୋପୀନାଥ ଭୋଇ	ଜନତା
	୫୦ ଭୁବନେଶ୍ଵର	..	ସତ୍ୟପ୍ରିୟ ମହାନ୍ତି	"
	୫୧ ଜଟଣୀ	..	ସୁରେଶ କୁମାର ରାଉତରାୟ	"
	୫୨ ପିପିଲି	..	କିରଣଲେଖା ମହାନ୍ତି	"
	୫୩ ନିମାପଡ଼ା (ସଂରକ୍ଷିତ)		ଗୋବିନ୍ଦ ଚରଣ ସେଠୀ	"
	୫୪ କାକଟପୁର	..	ସୁରେନ୍ଦ୍ର ନାଥ ନାୟକ	"
	୫୫ ସତ୍ୟବାଦୀ	..	ଚନ୍ଦ୍ରନାଧର ମିଶ୍ର	"
	୫୬ ପୁରୀ	..	ବ୍ରଜକିଶୋର ତ୍ରିପାଠୀ	"
	୫୭ ବ୍ରହ୍ମଗିରି	..	ଅଭୟ କୁମାର ଯେନା	"
	୫୮ ଚିଲିକା	..	ବିଶ୍ଵଭୃଷଣ ହରିଚନ୍ଦନ	"
	୫୯ ଖୋର୍ଦ୍ଧା	..	ସୁଦର୍ଶନ ମହାନ୍ତି	"
	୬୦ ବେଗୁନିଆ	..	ଚିତ୍ରାମଣି ପାଣିଗ୍ରାହୀ	କଂଗ୍ରେସ
	୬୧ ରଣପୁର	..	ରମେଶଚନ୍ଦ୍ର ପଣ୍ଡା	ସି. ପି. ଅର. (ଏମ୍)
	୬୨ ନୟାଗଡ଼	..	ଭଗବତ ବେହେରା	ଜନତା
	୬୩ ଖଣ୍ଡପଡ଼ା	..	ସତ୍ୟସୁନ୍ଦର ମିଶ୍ର	ସ୍ଵାଧୀନ
	୬୪ ଦଶପଲ୍ଲୀ	..	ହରିହର ଚରଣ	କଂଗ୍ରେସ

୧	୨	୩	୪	
କଳ୍ପନ	୬୫	ଜଗନ୍ନାଥପ୍ରସାଦ (ସଂରକ୍ଷିତ)	ଉଦୟନାଥ ନାୟକ	ଜନତା
	୬୬	ଭଞ୍ଜନଗର ..	କାନ୍ତି ସୁଦାସନ ପୁଞ୍ଜି	"
	୬୭	ସୁରୁଡ଼ା ..	ଅନନ୍ତ ନାରାୟଣ ସିଂହଦେଓ	"
	୬୮	ଆସ୍କା ..	ହରିହର ସ୍ଵାଇଁ	"
	୬୯	କବିସୂର୍ଯ୍ୟନଗର ..	ତାରିଣୀ ପଟ୍ଟନାୟକ	"
	୭୦	କୋଦଳା ..	ସମ୍ବତ୍ସ ପଟ୍ଟନାୟକ	"
	୭୧	ଖଲିକୋଟ୍ ..	ସୁଜ୍ଞାନ କୁମାରୀ ଦେଓ	"
	୭୨	ଛତ୍ରପୁର ..	ବିଶ୍ଵନାଥ ସାହୁ	ସି. ପି. ଆଇ.
	୭୩	ହିଞ୍ଜିଳି ..	ବୃନ୍ଦାବନ ନାୟକ	କଂଗ୍ରେସ
	୭୪	ଗୋପାଳପୁର (ସଂରକ୍ଷିତ)	ଘନଶ୍ୟାମ ଦେବଦାସ	"
	୭୫	ଗୁଣ୍ଡାପୁର ..	ରତ୍ନନାଥ ଦେବୀ	ସ୍ଵାଧୀନ
	୭୬	ଚିକିଟି ..	ଜଗନ୍ନାଥ ପତି	ଜନତା
	୭୭	ନୋହନା ..	ଉଦୟନାରାୟଣ ଦେବ	ସ୍ଵାଧୀନ
	୭୮	ରାମଗିରି (ସଂରକ୍ଷିତ)	ଗୋରାମାଣ ଶରଣ	କଂଗ୍ରେସ
	୭୯	ପାଗଳାଖେମୁଣ୍ଡି ..	ବିଜୟ କୁମାର ଜେନା	ସ୍ଵାଧୀନ
କୋରପୁଟ	୮୦	ରୁଣ୍ଡୁପୁର ..	ଭଗିରଥୀ ଚମାଙ୍ଗା	କଂଗ୍ରେସ
	୮୧	ବିଷମ କଟକ (ସଂରକ୍ଷିତ)	ତନ୍ଦ୍ରୁଧର ଉଲ୍ଲକା	"
	୮୨	ସୟଗଡ଼ା (")	ଉଲ୍ଲକା ସମତନ୍ଦ୍ର	"
	୮୩	କନ୍ଧାପୁର (")	ଅଶିକ ସାଗରୀ	ଜନତା
	୮୪	ପଟାଙ୍ଗୀ (")	ଜୟରାମ ପାଙ୍ଗୀ	"
	୮୫	କୋରପୁଟ ..	ହରିଶ୍ଵର ବକ୍ସିପାତ୍ର	"
	୮୬	ମାଲ୍‌କାନଗରି (ସଂରକ୍ଷିତ)	ନାଜା କାନ୍ୟାୟା	"
	୮୭	ଚିତ୍ରକୋଣ୍ଡା (")	ସୁଧାଦ ଦୋସ	"
	୮୮	କୋରପୁଟ (")	ବାସୁଦେବ ମାଝି	କଂଗ୍ରେସ
	୮୯	ଜୟପୁର ..	ରଘୁନାଥ ପଟ୍ଟନାୟକ	"
	୯୦	ନବରଙ୍ଗପୁର ..	ହରିକୁମାର ଖାଁ	"

e	୨	୩	୪
	୯୧ କୋଡ଼ିଙ୍ଗା (ସଂରକ୍ଷିତ)	ଡକ୍ଟର ମାଝି	
	୯୨ ଡାକ୍ତରୀ (")	ଫାମିଲି ମାଝି	କଂଗ୍ରେସ
	୯୩ ଗେରକୋଟ (")	ରବିସିଂହ ମାଝି	କମଳ
କଳାହାଣ୍ଡି	୯୪ ନୁଆପଡ଼ା ..	ପାଣିପାଣି ମାଝି	"
	୯୫ ଖଡ଼ିଆଳ ..	କପିଳ ନାରାୟଣ ତିଡ଼ୁରୀ	"
	୯୬ ଧରମରଡ଼ (ସଂରକ୍ଷିତ)	ଗଗନ ନାୟକ	ସ୍ଵାଧୀନ
	୯୭ କୋକସର ..	ରାମକିଶୋରୀ ବେହେରା	କଂଗ୍ରେସ
	୯୮ ଭୁନାଗଡ଼ ..	ମହେଶ୍ଵର ବରଡ଼	"
	୯୯ ଭଞ୍ଜନାପାଟଣା (ସଂରକ୍ଷିତ)	ଦୟାନିଧି ନାୟକ	"
	୧୦୦ ନରଗ (")	ଡେବକର ମାଝି	"
ପୁଲଚାଣା	୧୦୧ କେସିଙ୍ଗା ..	ନରେନ୍ଦ୍ର ନାଥ ଚୌଧୁରୀ	କମଳ
	୧୦୨ ବାଲିଗୁଡ଼ା (ସଂରକ୍ଷିତ)	ପଦାମହ କଅଁର	ସ୍ଵାଧୀନ
	୧୦୩ ଡି. ଉଦୟଶିଳି (")	ରଞ୍ଜିତ କୁମାର ପ୍ରଧାନ	କମଳ
	୧୦୪ ପୁଲଚାଣା (")	ପ୍ରଭାତ ବେହେରା	"
	୧୦୫ ଶୈବ ..	ନଟରଞ୍ଜ ପ୍ରଧାନ	"
କଲ୍ୟାଣ	୧୦୬ ଚିଟିଲୁଗଡ଼ (ସଂରକ୍ଷିତ)	କଳିତ ମୋହନ ଗାନ୍ଧୀ	କଂଗ୍ରେସ
	୧୦୭ କଣ୍ଠାବାଆ ..	ପ୍ରସନ୍ନ କୁମାର ପାଲ୍	"
	୧୦୮ ପାଟନାଗଡ଼ .	ବିବେକାନନ୍ଦ ମୋହେର	କମଳ
	୧୦୯ ସରକଳା ..	ସୁବାସଚନ୍ଦ୍ର ବାଲ୍	"
	୧୧୦ ରୁଉସିଙ୍ଗା ..	ରମ ପ୍ରସାଦ ମିଶ୍ର	"
	୧୧୧ କଲ୍ୟାଣ ..	ମୁରଲୀଧର ରୁରୁ	"
	୧୧୨ ସୋନପୁର (ସଂରକ୍ଷିତ)	ଦେବରଞ୍ଜ ସେଠ	"
	୧୧୩ ବିନିକା ..	ପରୀକ୍ଷିତ କରଣ	ସ୍ଵାଧୀନ
	ଢେଙ୍କାନାଳ	୧୧୪ କିରମପାସରପୁର ..	ସୁରେନ୍ଦ୍ର ପ୍ରଧାନ
୧୧୫ ଅଠନଳି ..		ବାଳକୃଷ୍ଣ ପଟ୍ଟନାୟକ	"
୧୧୬ ଅନୁଗୁଳ ..		ଅଦୈତ୍ୟପ୍ରସାଦ ସିଂହ	"
୧୧୭ ହିନ୍ଦୋଳ (ସଂରକ୍ଷିତ)		ତ୍ରିନାଥ ନାୟକ	"
୧୧୮ ଢେଙ୍କାନାଳ ..		ନନ୍ଦିନୀ ଶତପଥୀ	"
୧୧୯ ଗିରିଆ ..		ହଳଧର ମିଶ୍ର	"

୧	୨	୩	୪	
	୧୨୦ ବାମାଜାନବର	..	ପ୍ରସନ୍ନ କୁମାର ପଟ୍ଟନାୟକ	ତନତା
	୧୨୧ ପାଳଲହଡ଼ା	..	ଧରଣୀଧର ପ୍ରଧାନ	ସ୍ଵାଧୀନ
	୧୨୨ ଭାଳଚେର	..	ବୃନ୍ଦାବନ ବେହେରା	ତନତା
ସେକ୍ଟର	୧୨୩ ପଦ୍ମପୁର	..	ବୀର ଚିନ୍ତାମଣି ସିଂହବାରିହା	"
	୧୨୪ ମେଞ୍ଚାମୁଣ୍ଡା	..	ବୀରେନ୍ଦ୍ର କୁମାର ସାହୁ	"
	୧୨୫ ବିଜିପୁର	..	ନିତ୍ୟାନନ୍ଦ ଉଡ଼ିଆ	"
	୧୨୬ ଭଟିଳ (ସଂରକ୍ଷିତ)		ବିନ୍ଦାଧର କୁଅଁର	"
	୧୨୭ ଭରଭଡ଼	..	ନବୀନ କୁମାର ପ୍ରଧାନ	"
	୧୨୮ ସମ୍ବଲପୁର	..	ଝରକେତନ ସାହୁ	"
	୧୨୯ କୁଜରାଜନଗର	..	ଉପେନ୍ଦ୍ର ଦାଶିତ	କଂଗ୍ରେସ
	୧୩୦ ଝାରସୁଗୁଡ଼ା	..	ସୈଶିନ୍ଦ୍ରୀ ନାୟକ	"
	୧୩୧ ଗୁଜକେର (ସଂରକ୍ଷିତ)		ରମେଶ୍ଵର ସିଂହନାୟକ	ତନତା
	୧୩୨ କୋଡ଼ିଣ୍ଡା (")		ଭରତେଶ୍ଵର ମିଶ୍ର	କଂଗ୍ରେସ
	୧୩୩ ରେଢ଼ାଖୋଲ (")		ବସନ୍ତ କୁମାର ମହାନନ୍ଦ	ତନତା
	୧୩୪ ଦେଓଗଡ଼	..	ଶ୍ରୀନୁଗଞ୍ଜ ତ୍ରିଭୁବନ ଦେବ	"
ପୁରଗଡ଼	୧୩୫ ସୁନ୍ଦରଗଡ଼	..	ଜିଶୋର ଚନ୍ଦ୍ର ପଟ୍ଟେଲ	କଂଗ୍ରେସ
	୧୩୬ ତଳସର (ସଂରକ୍ଷିତ)		ଜଗନ୍ନେଶ୍ଵ ମାଝି	ତନତା
	୧୩୭ ରଞ୍ଜନାଙ୍ଗପୁର (")		ବ୍ରଜମୋହନ କିଶାନ	"
	୧୩୮ ବିରମିତ୍ରପୁର (")		ପ୍ରେମକନ୍ଦ ଭଗତ୍	"
	୧୩୯ ରଞ୍ଜନକେର	..	କୃତ୍ତିଶୋର ମହାନ୍ତି	"
	୧୪୦ ରଞ୍ଜନାଥ ପାଲି (ସଂରକ୍ଷିତ)		ରବି ଦେବୁରୀ	"
	୧୪୧ ବଣାଇ (")		ହେମନ୍ତ କୁମାର ସିଂହ ଦଶପାଟ	"
କେଉଁଠର	୧୪୨ ବମ୍ପୁଆ (ସଂରକ୍ଷିତ)		ସମ୍ଭରଜ ଓରମ	ତନତା
	୧୪୩ ପାଟନା (")		ମହେଶ୍ଵର ମାଝି	"
	୧୪୪ କେଉଁଠର (")		କୁଅଁର ମାଝି	"
	୧୪୫ ତେଲକୋଇ (")		ନିଳାଦ୍ରୀ ନାୟକ	"
	୧୪୬ ଗୁମରାପୁର	..	ଶ୍ରୀରେଦ ପ୍ରସାଦ ସାରି	"
	୧୪୭ ଆନନ୍ଦପୁର (ସଂରକ୍ଷିତ)		ମଳର ସେଠୀ	"

ସଂକ୍ଷା ସମ୍ବାଦ

ଏପ୍ରିଲ ୧୯୭୭

- ୧-୪-୧୯୭୭ ପୁରୀ ଏବଂ ଉତ୍ତର ନିତାମୁକ୍ତି ନିଧିରେ କଳିଙ୍ଗ ଏକ୍ସପ୍ରେସ ନାମକ ଏକ ପୁସ୍ତକାଳୟ ଉଦ୍ଘାଟନ ଆରମ୍ଭ ହେଲା ।
- ୩-୪-୧୯୭୭ ଉତ୍ତରୀୟ ଗଠନର ୨୫ ବର୍ଷ ପୂର୍ଣ୍ଣ ହେଲା ।
- ୭-୪-୧୯୭୭ ଦେଶର ସବୁ ପ୍ରକାର ମୂଲ୍ୟାୟନ ମାର୍ଚ୍ଚ ନାସ ଶେଷ ହୁଏ ୧୧.୭% ବୃଦ୍ଧି ହେବା ପଡ଼ିଲା ।
 ଆପତ୍ତିଜନକ ବିଷୟ ପ୍ରକାଶନ ବନ୍ଦ ଆଇନ ରଦ୍ଦ ବିଲ ଲୋକସଭାରେ ଗୃହୀତ ହେଲା ।
 ଡରୁରା ପରିସ୍ଥିତି ସମୟରେ ହୋଇଥିବା ଅତ୍ୟାଚାର, ଅନାଦି, ଯମତାର ଅପରାଧମୟ ପ୍ରଭୃତିର ତଦନ୍ତ ପାଇଁ କେନ୍ଦ୍ର ସରକାର କମିଶନ ବସାଇବାକୁ ବୋଲି ଲୋକସଭା ସ୍ଵରାଜ୍ୟମତା ଘୋଷଣା କଲେ ।
 ପାର୍ଲିମେଣ୍ଟ ବିବରଣୀ (ପୁରଣା ଓ ପ୍ରକାଶ) ବିଲ ଲୋକସଭାରେ ଗୃହୀତ ହେଲା ।
 ନିର୍ବାଚନ (ପ୍ରଧାନମନ୍ତ୍ରୀ ଓ ବାଚସ୍ପତି) ବିଲ ଲୋକସଭାରେ ଗୃହୀତ ହେଲା ।
 ଆପତ୍ତିଜନକ ବିଷୟ ପ୍ରକାଶ ବନ୍ଦ ଆଇନକୁ ରଦ୍ଦ କରି ଏବଂ ସମ୍ଭାବ୍ୟତମାନଙ୍କୁ ପାର୍ଲିମେଣ୍ଟ ବିବରଣୀ ପ୍ରକାଶ ଲାଗି ଅଧିକାର ଦେବା ଦେବା ସଂକ୍ରାନ୍ତୀୟ ଦୁଇଟି ବିଲ୍ ପାର୍ଲିମେଣ୍ଟରେ ଗୃହୀତ ହେଲା ।
- ୧୧-୪-୧୯୭୭ ପ୍ରଧାନମନ୍ତ୍ରୀ ଓ ବାଚସ୍ପତିଙ୍କ ବିରୁଦ୍ଧରେ ନିର୍ବାଚନ ମଜଦମା ହେଲେ ତେଣୁ ସୁପ୍ରିମ କୋର୍ଟ ବିଚାରପତି ବିଚାର କରିବାକୁ ବୋଲି ବ୍ୟବସ୍ଥା ଆଇ ବିଲ୍ ପାର୍ଲିମେଣ୍ଟରେ ଗୃହୀତ ହେଲା ।
 ରୁଡ୍ଢ଼ିରେ ଶ୍ରୀ ବାବୁଲକ ପଟ୍ଟନାୟକ ନେତୃତ୍ଵରେ ଜନତାଦଳ ମନ୍ତ୍ରୀମଣ୍ଡଳ ଗଠନ କଲେ ।
- ୧୮-୪-୧୯୭୭ ଓଡ଼ିଶା, ବିହାର, ପଶ୍ଚିମବଙ୍ଗ, ଉତ୍ତର ପ୍ରଦେଶ, ଉତ୍ତରାଖଣ୍ଡ, ମଧ୍ୟ ପ୍ରଦେଶ, ପଞ୍ଜାବ, ହରିଆନା ଓ ହିମାଚଳ ପ୍ରଦେଶର ମୁଖ୍ୟମନ୍ତ୍ରୀମାନଙ୍କୁ ନିଜନିଜ ରାଜ୍ୟର ବିଧାନସଭା ଉର୍ଦ୍ଧ୍ଵରେ ପୁଣିଥରେ ଜନମତ ନେବାଲାଗି କେନ୍ଦ୍ର ସରକାରୀ ଶ୍ରୀ ଚରଣ ଟ୍ରୀ ପରମର୍ଶ ଦେଲେ ।
- ୨୨-୪-୧୯୭୭ ଗୋଆ କେନ୍ଦ୍ରଶାସିତ ଅଞ୍ଚଳର ବିଧାନସଭାକୁ ଉର୍ଦ୍ଧ୍ଵ ଦିଆଗଲା ।

ପୁସ୍ତିକକୋର୍ଟର ୭ ଜଣିଆ ସଂବିଧାନ ବେଞ୍ଚ ଏହି ରାଜ୍ୟ ବିଧାନସଭା ଉପରା ସଂହତାସ
କଂଗ୍ରେସ ମୁଖ୍ୟମନ୍ତ୍ରୀମାନଙ୍କ ଅଧୀନ ଶାନ୍ତ କଲେ ।

ଓଡ଼ିଶା ବିଧାନ ସଭା ସମେତ ଏହି ରାଜ୍ୟର ବିଧାନସଭା ଉପରା ଏକ ଏକତ୍ର ରାଜ୍ୟରେ ରହିବ
ପ୍ରକାଶ କରାଗଲା ।

ମଇ ୧୯୭୭

ଉତ୍ତରୀୟ ଜନସଙ୍ଘ ସଙ୍ଘଠନ କଂଗ୍ରେସ, ଯୋସାଲିଷ୍ଟ ପାର୍ଟି ଓ ଉତ୍ତରୀୟ ଲୋକଦଳ ବିଧିବଦ୍ଧ
ଭାବେ ନିଶ୍ଚିତା ଜନତା ଦଳ ଗଠନ କଲେ ।

ଶ୍ରୀ ଏ. ନ୍. ପି. ମାଧୁର ଓଡ଼ିଶା ରାଜ୍ୟପାଳଙ୍କ ପରମର୍ଶଦାତା ରୂପେ ବାଧ୍ୟରେ ଯୋଗଦେଲେ ।

ଗଣତାନ୍ତ୍ରିକ କଂଗ୍ରେସ ବିଧିବଦ୍ଧଭାବେ ଜନତା ଦଳରେ ଯୋଗଦେଲେ ।

“ଜଳିଙ୍ଗସେନା” ନାମକ ଏକ ନୂଆ ରାଜନୈତିକ ଦଳ ଓଡ଼ିଶାରେ ଗଠନ କରାଗଲା ।

କେନ୍ଦ୍ରସରକାର “ବାଧ୍ୟତାମୂଳକ ଜମା ଯୋଜନା” ବଳିତ ନାସରୁ ଉଠାଇ ଦେଲେ ।

ଶ୍ରୀ ବୁଢ଼ାଙ୍କ ନେତୃତ୍ୱରେ ନିକୋରମରେ ଉଠିତ କଂଗ୍ରେସ ମନ୍ତ୍ରୀମଣ୍ଡଳ ଉଦ୍ଘାଟନା ଦେଲେ ।

ଓଡ଼ିଶା ରାଜ୍ୟ ବିଧାନସଭାର ୧୪୭ ଟି ଆସନରୁ ପ୍ରତିନିଧି ନିର୍ବାଚନ ପାଇଁ ଓଡ଼ିଶା ରାଜ୍ୟପାଳ
ବିଜ୍ଞପ୍ତି ପ୍ରକାଶ କଲେ ।

ରାଜସ୍ଥାନର ରାଜ୍ୟପାଳରୂପେ ଶ୍ରୀ ରଘୁକୁଳ ତିଳକ ଗଠନ କଲେ ।

ମଣିପୁରରେ ପ୍ରତିଷ୍ଠିତ କଂଗ୍ରେସ ମନ୍ତ୍ରୀମଣ୍ଡଳ ଉଦ୍ଘାଟନା ଦେଲେ ।

ଆଗାମୀ ଜୁନ୍ ୧୦ ତାରିଖରେ ଅନୁଷ୍ଠିତ ହେଉଥିବା ବିଧାନସଭା ନିର୍ବାଚନ ଲାଗି, ଓଡ଼ିଶା
ବିଧାନସଭାର ୧୪୭ ଟି ଆସନପାଇଁ ମୋଟରେ ୮୨୨ ଜଣ ପ୍ରାର୍ଥୀ ମନୋନୟନ ପତ୍ର
ଦାଖଲ କଲେ ।

୧୯୭୫ ଜୁନ୍ ୧୨ ତାରିଖ ଠାରୁ ଜରୁରୀ ପରିସ୍ଥିତିର ଅବସାନ ପର୍ଯ୍ୟନ୍ତ ଯେଉଁ ଅଜନ ବର୍ହିଭୂତ
ବାଧ୍ୟା ସବୁ ହୋଇଛି, ତହିଁର ଅନୁସନ୍ଧାନ ଲାଗି ପୁସ୍ତିକ କୋର୍ଟର ଅବସର ପ୍ରାପ୍ତ ମୁଖ୍ୟ
ବିଭାଗପତି ଶ୍ରୀ ଜେ. ପି. ଶାହାଙ୍କ ଅଧ୍ୟକ୍ଷତାରେ ଏକ ଅନୁସନ୍ଧାନ କମିଶନ ନିଯୁକ୍ତି ବିଷୟ
କେନ୍ଦ୍ର ସରକାର ଘୋଷଣାକଲେ ।

ଓଡ଼ିଶା ରାଜ୍ୟ ବିଧାନ ସଭାର ୧୪୭ ଟି ଆସନପାଇଁ ମୋଟରେ ୨୦୪ ଜଣ ପ୍ରାର୍ଥୀ ନିର୍ବାଚନରେ
ପ୍ରତିଦ୍ୱନ୍ଦ୍ୱିତା କରୁଛନ୍ତି ।



