

ପ୍ରଥମ ବିଶ୍ୱାସୀ ଅଞ୍ଚଳ ୧୯୭୭

# ଭବନ ସମ୍ପଦ





ଓଡ଼ିଶାର ମୁଖ୍ୟମନ୍ତ୍ରୀ ଶ୍ରୀ ବିନାୟକ ଥାକୁରାଣୀ  
 ୧୯୨୭ ଫେବୃଆରୀ ୨୫ତାରିଖ ଦିନ ମୟୂରଭଞ୍ଜ  
 ଜିଲ୍ଲା ଗୋବିନ୍ଦ ସେତୁ ଉଦ୍ଘାଟନ କରୁଛନ୍ତି



କେନ୍ଦୁଝର ଆସପାବା ମରୁଡ଼ି ଅନୁଧ୍ୟାନକାରୀ  
 ଫେବୃଆରୀ ୨୭ ତାରିଖ ଦିନ ଫୁଲବାଣୀ ଜିଲ୍ଲାର  
 ଭି-ଉଦୟଗିରି ମରୁଡ଼ିଆଂବଳ ପରିଦର୍ଶନ କରୁଛନ୍ତି



ମୟୂରଭଞ୍ଜ ଜିଲ୍ଲା ଗୋବିନ୍ଦ ସେତୁର ପୁଣ୍ୟ

# ଉତ୍କଳ ପ୍ରସଙ୍ଗ

୧୯୭୭ ଅପ୍ରେଲ : ବୈଶାଖ  
୧୮୯୯ ଶକାବ  
୩୪ଶ ଭାଗ : ଅଷ୍ଟମ ସଂଖ୍ୟା

## ସୂଚୀପତ୍ର

### ପ୍ରସଙ୍ଗ କ୍ରମେ

ସ୍ୱତନ୍ତ୍ର ଉତ୍କଳ ଦିବସର ଅନୁକିରଣ	.....	୧
ମାତୃପୂଜାର ମଣ୍ଡପରେ ଉତ୍କଳ ମାତାଙ୍କ ଉଦ୍‌ବୋଧନ	....	୫
ଭରତୀୟ ସଂସ୍କୃତି ଓ ସଂସ୍କୃତ ସାହିତ୍ୟରେ ଓଡ଼ିଆର ସ୍ଥାନ	.....	୭
ଭରତୀୟ କଳାରେ ଓଡ଼ିଶା କଳାର ସ୍ଥାନ	.....	୧୪
୧୯୫୫ ର ସମ୍ବଲପୁର ଉତ୍କଳ ସମାଜନୀ	.....	୧୮
ସମ୍ବଲପୁର ଅଞ୍ଚଳର ସାହିତ୍ୟ ଓ ସଂସ୍କୃତି ବୈଶିଷ୍ଟ୍ୟ	.....	୩୦
ସ୍ୱତନ୍ତ୍ର ଓଡ଼ିଶା ପ୍ରଦେଶର ନିର୍ମାତା—ପାରଳା ମହାରାଜା	.....	୩୬
ଓଡ଼ିଆ ଭାଷାର ଧ୍ୱନି ଓ ଲିପି	.....	୩୯
ଆମେ କେବେ ଓଡ଼ିଆ କହିବା	.....	୪୮
ଓଡ଼ିଆ ଆଦିବାସୀଙ୍କ ପର୍ବପର୍ବାଣୀ	.....	୫୩
ଉତ୍କଳ ଭରତୀ ତଥା ଭରତ କବିନେତ୍ରୀ କୁନ୍ତଳାକୁମାରୀ	.....	୫୭
ଗୁରୁ ଶିଷ୍ୟ ସମ୍ପାଦ	.....	୬୨
ରମ୍ୟାଣି ବାଞ୍ଛା, ପଦ୍ମିନୀ ଓ ତ୍ରିଶା	.....	୬୮
ତୁମ ଧର୍ମେ ଗଢ଼ ଏ ଜାତିକି	.....	୭୩
ସ୍ୱାମୀ ବିବେକାନନ୍ଦ ଓ ଭାରତୀୟ ଗଣ ଡାଗରଣ	.....	୭୫
ଅଭ୍ୟର୍ଥ ଦ୍ରବିଡ଼ର ଓ ଗୋପବନ୍ଧୁ	.....	୮୧
ମୁଁ ତା'ର ବନ୍ଦନା ଗାଏ	.....	୮୪
<b>ଶିଷ୍ଟ ଓ ବିଶିଷ୍ଟ</b>		
ସେ କାଳର ଜନିତାର ଆଜି ତମେ ଭଲ କୃଷକ	.....	୮୭
<b>ଆଜିର ଓଡ଼ିଶା</b>		
ଶିକ୍ଷା ସମାଧାର ଆବଶ୍ୟକତା	.....	୯୦
ଜେଜାଳି ଚତୁର୍ଥୀ ଯୋଜନା	.....	୯୩
ତଦ୍‌ସିଲ ନାମ ଲଞ୍ଜିତକ	.....	୯୭
ବିକାଶ କେନ୍ଦ୍ରର ଭୂମିକା	.....	୧୦୧
ମଧୁରେଷ	.....	୧୦୭
୧୯୭୭ ଲୋକସଭା ନିର୍ବାଚନ ଫଳାଫଳ	.....	୧୦୯

ଓଡ଼ିଶା ସରକାରଙ୍କ ବିଭିନ୍ନ କାର୍ଯ୍ୟ, ସରକାରୀ ଘୋଷଣା ଓ ଅନ୍ୟାନ୍ୟ ଦରକାରୀ ତଥ୍ୟର ସଂକ୍ଷିପ୍ତ ରୂପେ “ଉତ୍କଳ ପ୍ରସଙ୍ଗ”ରେ ପ୍ରକାଶିତ ହୋଇଥାଏ । ଏହା ବ୍ୟତୀତ ଅନେକ ବିଷୟ ସଂକ୍ଷିପ୍ତ ଅକାରରେ ମଧ୍ୟ ଏହି ପତ୍ରିକାରେ ପ୍ରକାଶ କରାଯାଇଥାଏ । ଯେଉଁକି ବିଷୟକୁ ସମ୍ପୂର୍ଣ୍ଣ ଓ ଅନୁମୋଦିତ ମୂଳ ପାଠ ବୋଲି ଭାବିବା ଉଚିତ୍ ନୁହେଁ ।

‘ଉତ୍କଳ ପ୍ରସଙ୍ଗ’ ଓଡ଼ିଶା ସରକାରଙ୍କ ସ୍ୱରାଜ୍ୟ (ଲୋକ ସମ୍ପର୍କ) ବିଭାଗ ତରଫରୁ ପ୍ରକାଶ ପାଇଥିଲେ ହୁଏତ ଏହି ପତ୍ରିକାରେ ପ୍ରକାଶିତ ମତାମତ ଓ ବିମାଧାୟ ସବୁସ୍ଥଳରେ ଓଡ଼ିଶା ସରକାରଙ୍କର ବୋଲି ବୁଝିବାକୁ ହେବ ନାହିଁ ।

ମୁଖ୍ୟ ସମ୍ପାଦକ:

ଶ୍ରୀ ଅର୍ଜୁନ ନାରାୟଣ ଚର୍ଚ୍ଚାରି

ଆଇ. ଏ. ଏସ୍.,

ଲୋକସଂପର୍କ ନିର୍ଦ୍ଦେଶକ

ସମ୍ପାଦକ:

ମହାପାତ୍ର ନୀଳମଣି ସାହୁ

ସହକାରୀ ସମ୍ପାଦକ:

ପ୍ରହରାଜ ଶ୍ରୀ ସତ୍ୟନାରାୟଣ ନନ୍ଦ

ସହଯୋଗୀ ସମ୍ପାଦକ:

ଶ୍ରୀ ବ୍ରଜମୋହନ ପଟ୍ଟନାୟକ

ଶ୍ରୀ କିଶୋର ଚନ୍ଦ୍ର ବେହେରା

ପ୍ରଚ୍ଛଦପଟ:

ଶ୍ରୀ ଅସିତ ମୁଖାର୍ଜୀ

ଅଙ୍କ ସଜ୍ଜା:

ଶ୍ରୀରାମଚନ୍ଦ୍ର ରାଉତ

ମୁଦ୍ରଣ:

ଓଡ଼ିଶା ସରକାରୀ ମୁଦ୍ରଣାଳୟ, କଟକ

ବାର୍ଷିକ ଦେୟ—ଟ ୧୦.୦୦ ପ୍ରତିଖଣ୍ଡ—ଟ ୧.୦୦

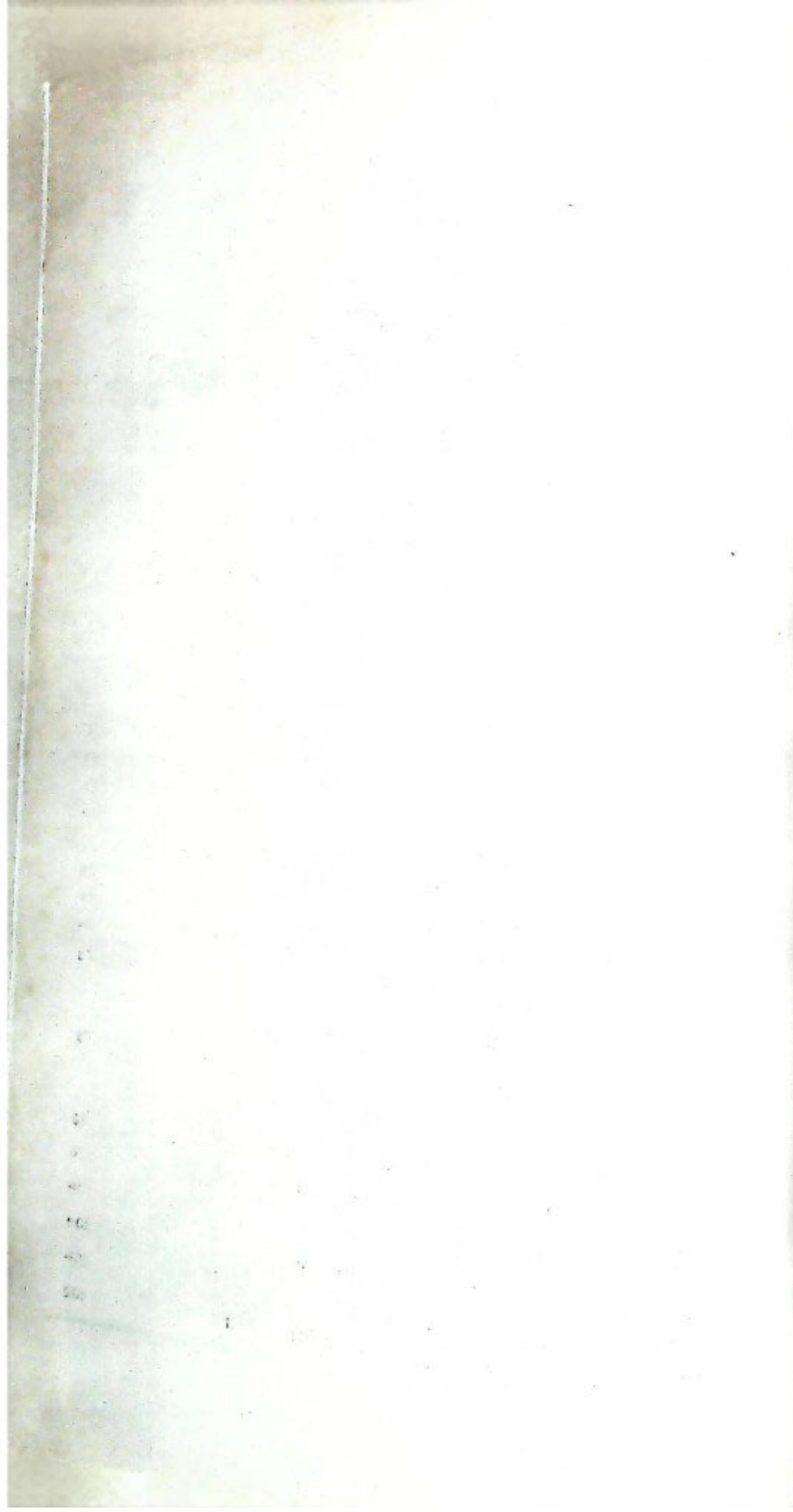

ଜାତିର ଉନ୍ନତ ହେବ କରେ ଭଲ

ସ୍ୱାର୍ଥକୁ ଜଗତ ମଣି

ଗୋଦର ଗୋଡ଼ରେ ମାଉଁସ ଲାଗିଲେ

ଦେହର କି ଶୁଭ ଗଣି ?

ଜାତିର ଉନ୍ନତ ସେ କାହିଁ କରବ

ସ୍ୱାର୍ଥେ ଯାର ବ୍ୟସ୍ତ ମନ

ଶାଗୁଣା ବିକ୍ରୟା ଚକ୍ରାକ ହେଲେ

ଶବ କି ପାଇବ ପ୍ରାଣ ?

ଜାତି ନିନ୍ଦାପାତ୍ର ରଳିବ କି ଭଲ

ସ୍ୱାର୍ଥକୁ ପାରସ୍ତ କଲେ

ଚାଣେ କରେ ଗାଡ଼ି ଦାନାର ତୋବଡ଼ା

ଘୋଡ଼ା ମୁହେଁ ବନ୍ଧା ଥିଲେ ?

—ଉତ୍କଳଗୌରବ ମଧୁସୂଦନ

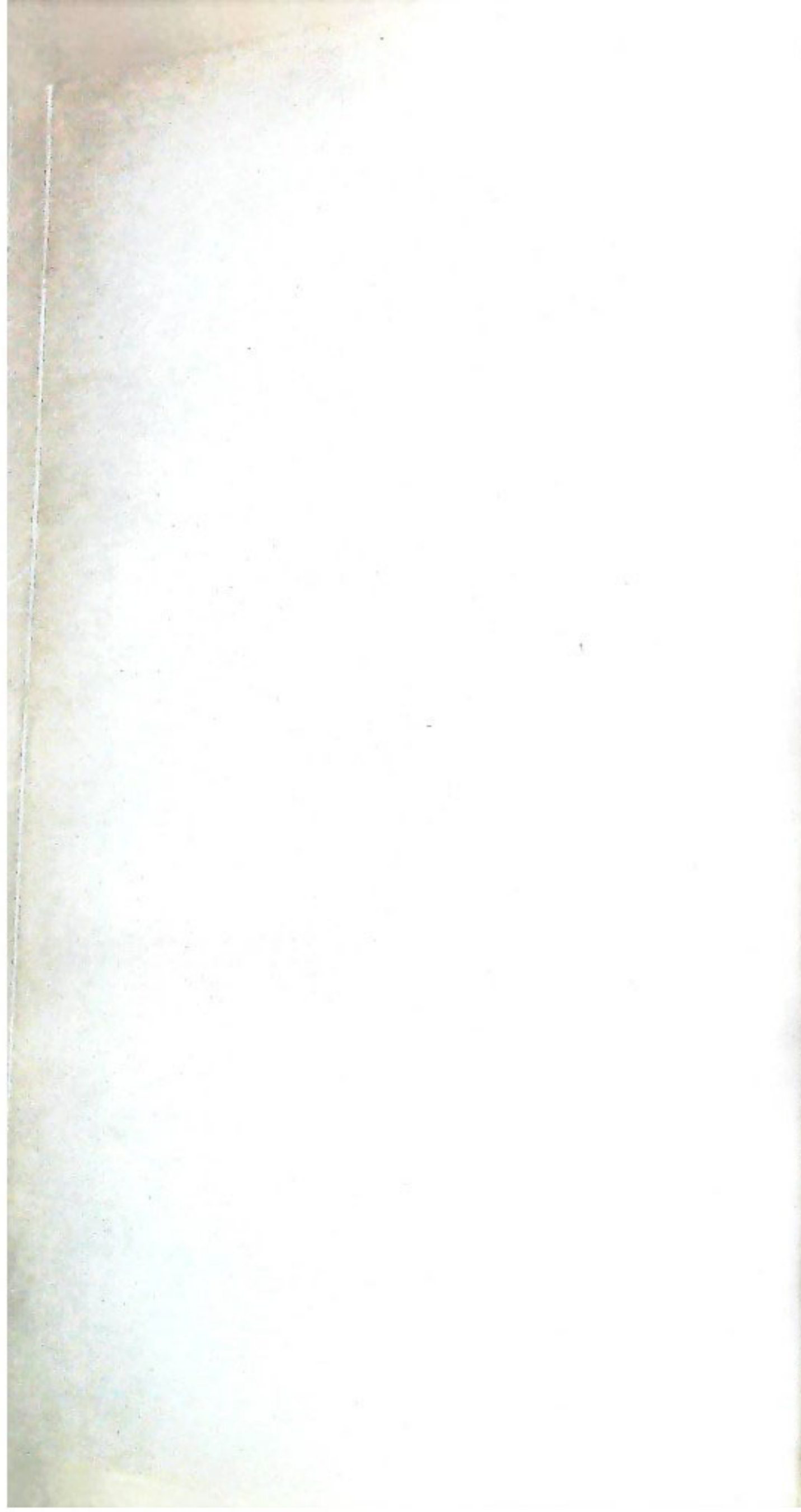



ଆଜ୍ଞା ଏପରି ପହିଲା । ୧୯୩୬ ମସିହା ଏହି ଦିନ ଓଡ଼ିଆମାନେ ଏକ ସ୍ୱତନ୍ତ୍ର ପ୍ରଦେଶ ନିଜ ପାଇଁ ପାଇଥିଲେ । ସେହିଦିନଠାରୁ ଆଜି ପର୍ଯ୍ୟନ୍ତ ଓଡ଼ିଶା ଗୋଟିଏ ସ୍ୱତନ୍ତ୍ର ପ୍ରଦେଶ ରୂପେ ବିକାଶଲାଭ କରି ଉଠିଛି । ଶିଳ୍ପ, ବାଣିଜ୍ୟ, କୃଷି, ଶିକ୍ଷା, ସଂସ୍କୃତି, ଜ୍ଞାନ, ବିଜ୍ଞାନ ଓ ସାହିତ୍ୟ ସମ୍ପ୍ରାଦାନୁତ୍ୟାସି କ୍ଷେତ୍ରରେ ଓଡ଼ିଶା ଯେ ଆଜି ସର୍ବଭାରତୀୟ କ୍ଷେତ୍ରରେ ନିଜକୁ ଜଣେ ବୋଲି ପରିଚୟ ଦେଇ ପାରିଛି ଓ ପ୍ରତିଷ୍ଠିତ ହୋଇପାରିଛି—ଏହା କମ୍ ଆଶା ଓ ଆନନ୍ଦର ବ୍ୟାପୀ ନୁହଁ । ତଥାପି, ଖୁବ୍ ସଚେତନଭାବେ ଅନ୍ୟମାନଙ୍କ ସଙ୍ଗେ ମିଳାଇ ଦେଖିଲେ ଆମେ ଏହି ସମୟ ମଧ୍ୟରେ ଯେତିକି ଅଗ୍ରଗତି କରି ପାରିଥାନ୍ତୁ ବା କରି ପାରନ୍ତୁ ତାହା ହୋଇ ପାରିନାହିଁ । ଅବଶ୍ୟ ଏଥିପାଇଁ ବହୁବିଧ କାରଣ ରହିଛି । ମାତ୍ର ଅନ୍ୟ ସର୍ବପ୍ରକାର କାରଣ ଗୋଟିଏ ବିଶେଷରେ ରଖି ସବୁଠାରୁ ବଡ଼ କାରଣଟିକୁ ଯଦି ଖୋଜି ବାହାର କରାଯାଏ, ସେଇ କାରଣଟି ଆମର ଜାତୀୟ

ବି ଆମ ଦେହରେ ନିଆଁ ଚରିଯାଏ ଉର୍ତ୍ତାରେ । ଆମେ ଅନ୍ୟ ଲୋକର ପ୍ରାଦୁର୍ଭାବ ସହିତ—ମାତ୍ର ନିଜ ଲୋକଟି ଯେତେ ଗୁଣର ହୋଇଥାଉନା କାହିଁକି, ତା'ପାଖରେ ନମ୍ରତା ଦେଖାଇ ପାରିବୁନାହିଁ । ଏହି ଖରାପ ପ୍ରକୃତିଟି ସଙ୍ଗେ ପୁଣି ରହିଛି ଅନ୍ୟର ଗୋଡ଼ଧରି ତଳକୁ ଟାଣିବା ପ୍ରବୃତ୍ତି । ନିଜ ଭାଇ ଯଦି କୋଉ ବାଟରେ ଜନ୍ମଟିକମ୍ପ, ତେବେ ଆମେ ତାକୁ ଯେପରି ହେଲେ ତଳକୁ ଖସାଇବାକୁ ଚେଷ୍ଟା କରୁ । ସେଇଥିଲାଗି ଆମ ଭିତରେ ବିଭିନ୍ନ କ୍ଷେତ୍ରରେ ଯେତେଲୋକ ବଡ଼ ହୋଇ ବାହାରଗତ, ସେତେ ବାହାରି ପାରନ୍ତି ନାହିଁ । ତା'ମାନେ ଆମେ ନିଜେ ତ ଖର୍ବ, ଏବଂ ସେହି ଖର୍ବିତ ଜିହ୍ୱାସାରେ ଆମେ ଅନ୍ୟ ଦେଖା ଲୋକଟିର ମଧ୍ୟ ଗୋଡ଼ କାଟି ଜିହ୍ୱା ମୁଣ୍ଡକାଟି ଖର୍ବ କରି ସତୋଷ ଲାଭ କରୁ । ଯାହା ଜଣାଯାଏ—ବର୍ତ୍ତମାନ କାଳରେ ଏହି ଗୋଡ଼ ଦ୍ରୋହ ବା ସ୍ୱକାଟିହିଁସ୍ତତା-ବୃତ୍ତିଟି ଆମ ପ୍ରକୃତିରେ ବଡ଼ ସ୍ଥାନ ଅଧିକାର କରିଛି ।

## ସ୍ୱତନ୍ତ୍ର ଭକ୍ତଙ୍କ ଦିବସର ଅନୁଚିନ୍ତା

ଚରିତ୍ର ବା ପ୍ରକୃତି ସଙ୍ଗେ ଓତଃପ୍ରୋତଃ ଭାବେ ଜଡ଼ିତ ରହିଥିବାର ଚିନ୍ତାଯିବ । ଅବଶ୍ୟ ବହୁ ଚିନ୍ତାଶୀଳ ବ୍ୟକ୍ତିଙ୍କ ମତରେ ଅଳ୍ପ ଦିନହେଲା ଓଡ଼ିଆ ଜାତି ଏହି ଦୁର୍ଗୁଣଟିର ଶୀକାର ହୋଇଛି । ସେ ଦୁର୍ଗୁଣଟି ହେଲା ଆମେ ଓଡ଼ିଆମାନେ ପରସ୍ପରର ଶୀରୀ ଦେଖିପାରୁ ନାହିଁ—ଆମେ ନିଜେ ଶୀରଣିଆ ଅଥଚ ଅନ୍ୟଟି ଯେଇ ଶୀରଣିବାର ଦେଖିଲେ

ଏଇ କୁପ୍ରକୃତିଟିର ଅଧୀନ ହୋଇ ପଡ଼ିବା ଯୋଗୁ ଆମର ଅବଚେତନରେ ଏକ ହାନିମନ୍ୟତା ମଧ୍ୟ ସୃଷ୍ଟିରହି ଆମର ଗତି ବିଧିକୁ ନିୟନ୍ତ୍ରଣ କରୁଛି ଏବଂ ଏହି ହାନି ମନ୍ୟତା ଠାରୁ ବ୍ୟକ୍ତିତ୍ୱ ଖର୍ବ କାରକ ଆଉ କିଛି ନାହିଁ ।

ଜାତୀୟ ଚରିତ୍ର ବିକାଶ କରିବାକୁ ହେଲେ ପ୍ରତ୍ୟେକ ବ୍ୟକ୍ତିକୁ ନିଜର କର୍ତ୍ତବ୍ୟ ଉପରେ ସଚେତନ ହେବାକୁ ପଡ଼ିବ ।

ସେଇ କର୍ମକ୍ଷେତ୍ର ହେଲା—ପ୍ରତ୍ୟେକ ବ୍ୟକ୍ତି ଆପଣା ସାଧ୍ୟ  
 ଅନୁସାରେ ନିଜର କ୍ଷମା ବିକାଶ କରି, ଆପଣାର ଦିହିତ  
 କର୍ମକ୍ଷେତ୍ର ସମାବେଶ କରି ଜାତି ପାଖରେ ସେହି କ୍ଷମାପନ ଓ  
 କର୍ମକ୍ଷେତ୍ର ପକ୍ଷକୁ ବିନାଚଳାକେ ସମର୍ପଣ କରିବା । ଆଜିର  
 ଏହି ସ୍ତରଣୀୟ ବିଦ୍ୟାଳୟ ବନ୍ଧୁଗଣ, ଆସନ୍ତୁ ଆମେ ଆମର  
 ଜାତୀୟ କ୍ଷମା ଓ ଦୁର୍ଗୁଣ କ୍ଷୁଦ୍ଧିକ ଚପରେ ସଚେତନ ହେବା ଓ  
 ଯେଉଁ ପ୍ରକାରେ ଆମର ଏହି ଐତିହାସିକ ଜାତି ତାର ପୂର୍ବ  
 ଘୌରବର ଗାମାକୁ ଆହୁରୀ ଅତିବ୍ରମ କରିଯିବ ସେହି  
 ନିମନ୍ତେ ଓ ଜାତୀୟ ଲାଭ୍ୟକୁ ପରିଚାଳିତ କରିବା ।

ଅତି ବହୁମାନଙ୍କ ଆଗରେ କେତୋଟି କଥା ବିନୟନ  
 ପଢ଼ିବ ନିବେଦନ କରୁଛି—ଯେପରି ଏକଆଗୁଡ଼ିକ ପ୍ରତି  
 ସମସ୍ତେ ଅବଧାନ ହୁଅନ୍ତି—

ହୁ ! ଓଡ଼ିଆ ଭାଷାରେ ଆପଣ କଥା କୁହନ୍ତି ତ ?  
 ମା ଯେଥିରେ ଅଧିକତା ବେଶୀ ଫାଦର ମଦର ଓ ଲାଫ୍  
 ଭଳି ଘିରେଙ୍ଗା ଭାଷା ମିଶି କଥାଏ ? ଘିରେଙ୍ଗା ଭାଷା  
 ଶୁଣିବା ଅତି ଭଲ କଥା । ଘିରେଙ୍ଗା ଭାଷାରେ କୁ୍ୟଧରି  
 ଭାବ ନକଲେ ବିଶ୍ୱର ଜ୍ଞାନବିଜ୍ଞାନ ଆମେ ଆହରଣ କରିପାରି  
 ପାରିବା ନାହିଁ । ଘିରେଙ୍ଗା ଭାଷାରେ ସୁନ୍ଦର ବକ୍ତୃତା  
 ଦେବାର କ୍ଷମତା ବିମା ଅବଶ୍ୟକୀୟ ଘନେ ରଇ ଘିରେଙ୍ଗା  
 ବହି ପାରିବା ନିସ୍ୱିତ ଭାବେ ଏବେ ବଡ଼ ଗୁଣ । ମାତ୍ର ଓଡ଼ିଆ  
 କହିଲାବେଳେ ସସ, ସୁନ୍ଦର, ସଙ୍ଗତ ଓ ଅମିଶ୍ର ଓଡ଼ିଆରେ  
 କଥା କୁହନ୍ତୁ । ଆମର ଅଧିକାଂଶ ଯୋଗ ଓଡ଼ିଆ ଭାଷା  
 କହନ୍ତି—ତାହା ଏକ ଖେତୁଡ଼ି ଭାଷା । ସେଇଟି ଭାଷା  
 ଶୁଣି ବୈଦେଶିକମାନେ ଆମକୁ ଉପହାସ କରନ୍ତି ।  
 ସେମାନେ ଭାବନ୍ତି—ଆମର ଯଥାର୍ଥ ସମ୍ପୃକ୍ତ ଉପଯୋଗୀ  
 ରଖାଟିଏ ବୋଧେ ନାହିଁ ।

କିନ୍ତୁ ବହୁ ! ଆମେ ଭଲକରି ଜାଣୁ: ଯେ କୌଣସି  
 ଭାବ ବା ଚିନ୍ତା ପ୍ରକାଶ କରିବା ପାଇଁ ଆମେ ଯଦି ଆମ  
 ଓଡ଼ିଆ ଭାଷାରେ କଥା ନ କହିବା ତେବେ ଏ ଭାଷା ଭଲ  
 ଚିନ୍ତା ବା ଭାବ ପ୍ରକାଶରେ କେବେବି ସାମର୍ଥ୍ୟ ଅର୍ଜନ  
 କରି ପାରିବନାହିଁ । ଆଉ ଏହାଠାରୁ ବଡ଼ ଲଜ୍ୟାକର  
 କଥା ବା କଣ ଆରପାରେ ?

୨ । ବିପିପତ୍ର, ହିସାବ ଶିକାପ୍, ନିମନ୍ତଣ ପତ୍ର, ଆବେଦନ  
 ପତ୍ର, ପ୍ରସ୍ତାବ ପତ୍ର, ଦୈନିକ ବିବରଣୀ ଓ ଘର ବା ବସାର  
 ନାମ ଓଡ଼ିଆରେ ଲେଖନ୍ତୁ ।

୩ । ଆପଣଙ୍କ ଆଦର କିଛି ଅଂଶ ବ୍ୟୟ କରନ୍ତୁ ଓଡ଼ିଆ  
 ବହି ଆଉ ପତ୍ର ପତ୍ରିକା କିଣିବାରେ । ବଙ୍ଗାଳୀ ଆଉ  
 ତେଲଗୁ, ତାମିଲ ଭାଷା ବହୁମାନଙ୍କୁ ଦେଖିଛନ୍ତି ? ତାଙ୍କ  
 ଭାଷାରେ ବହି କିଣି ପଢ଼ିବାତ ସେମାନେ କର୍ମକ୍ଷେତ୍ର ବୋଲି  
 କୁହନ୍ତି । ସେମାନେ ସ୍ୱ ବା ଟ୍ରେନ୍ରେ ଗସ୍ତକେଳେ

ପତ୍ରିକାଟିଏ କିଣି ପଢ଼ୁଥିବେ । ଆଉ ଓଡ଼ିଆ ? ଏବେ  
 ପାଟିକରି ପରନିଦା ପରଚର୍ଚ୍ଚା ନରୁବା ଅଶ୍ରୁକ ହାସ ପରିହାସ  
 କରି ସମୟ କାଟୁଥିବେ । ବନ୍ଧୁ ! ଓଡ଼ିଆ ବହି କିଣି  
 ପଢ଼ନ୍ତୁ । ବାହାଘରେ, ବ୍ରତଘରେ ଓଡ଼ିଆ ବହି କିଣି  
 ଉପହାର ଦିଅନ୍ତୁ ।

୪ । କୌଣସି ଓଡ଼ିଆ ପିଲା ଘିରେଙ୍ଗା ମାଧ୍ୟମରେ  
 ପିଲାଦିନୁ ପାଠ ପଢ଼ିଲେ କ୍ଷତିନାହିଁ । ମାତ୍ର ଘରେ ଓ  
 ବାହାରେ ତାକୁ ଓଡ଼ିଆ ଭାଷା, ସାହିତ୍ୟ ଓ ସଂସ୍କୃତି ସମୟ  
 ସଚେତନ କରାଇ ରଖିବାରେ ଜାତୀୟ ଶୁଭକୃଷ୍ଟି ଭାବେ  
 ଗଣାଯାଏ । ଓଡ଼ିଆ ପର୍ବ ପର୍ବାଣୀ ସମସ୍ତେ ସବୁଠାରେ  
 ପୂର୍ବ, ଦକ୍ଷିଣ ଓଡ଼ିଶା ପାଳନ କରନ୍ତୁ ।

୫ । ଓଡ଼ିଶାରେ ପ୍ରତ୍ୟେକ ଜିଲ୍ଲା ସଙ୍ଗେ ଆମର  
 ପାରିବାରିକ ବିବାହସମ୍ପର୍କ ରହୁ । କଟକ-ସମଲପୁର,  
 ମୟୂରଭଞ୍ଜ-ବ୍ରହ୍ମପୁର, ବାଲେଶ୍ୱର-ପୁଲବାଣୀ, ଭେରୱାଡ଼-  
 କଟକ, କୋରାପୁଟ-କଟକ, ବଲାଙ୍ଗୀର-ପୁରୀ, ବନ-  
 ହାଣ୍ଡି-ପୁରୀ, ଇତ୍ୟାଦି ଇତ୍ୟାଦି ଜିଲ୍ଲାରେ ପୁଅ ହେବୁ  
 ବିବାହ ଦିଅନ୍ତୁ । ଫଳରେ ସବୁ ଜିଲ୍ଲାର ଲୋକଙ୍କ ଗଣ  
 ଓ ସଂସ୍କୃତି ଓଡ଼ିଶା ମୟ ହୋଇଯିବ—ଆଉ ପଶିମ,  
 ଭେଦଭାବ ରହିବ ନାହିଁ ।

୬ । ପ୍ରତ୍ୟେକ ବିଶିଷ୍ଟ ଓଡ଼ିଆ କବି, ବୈଜ୍ଞାନିକ,  
 ସଙ୍ଗୀତଜ୍ଞ, ଚିତ୍ର ଓ ନୃତ୍ୟ ଶିଳ୍ପୀ, ଦାର୍ଶନିକ, ଦେଶ ନାୟକ  
 ଇତ୍ୟାଦିଙ୍କର ଫଟୋମାନ ଘରେ ଘରେ ଚାଳି ରଖନ୍ତୁ ।  
 ଭଦ୍ରକ ଗୌରବ ମଧୁସୂଦନ, ଭଦ୍ରକମଣି ଗୋପବନ୍ଧୁ,  
 ଆର୍ଯ୍ୟ ହରିହର, ଫକୀର ମୋହନ, ଗୋଦାବରୀ,  
 ନୀଳକଣ୍ଠ, କବିବର ରାଧାନାଥ, ଅଧ୍ୟାପକ ଆର୍ତ୍ତବିହାରୀ,  
 ସୁରେନ୍ଦ୍ରସାୟ, ବକସି ଜଗବନ୍ଧୁ, ଗଜପତି କୃଷ୍ଣଚନ୍ଦ୍ର ଆଦି  
 ଫଟୋମାନ ଓଡ଼ିଶାର ଶିଳ୍ପପତିମାନେ କାଲେଣ୍ଡରରେ  
 ଛପାନ୍ତୁ ।

ଓଡ଼ିଆ ସିନେମା ଓ ନାଟକ ଦେଖନ୍ତୁ । ଓଡ଼ିଆ ସଙ୍ଗୀତ  
 ଶୁଣନ୍ତୁ ଓ ସେଗୁଡ଼ିକ ଉପରେ ମତବ୍ୟ ପ୍ରକାଶ କରନ୍ତୁ ।

ଓଡ଼ିଆ ସାହିତ୍ୟ ଓ ସଂସ୍କୃତି ଉପରେ ପ୍ରତିଦିନ ଏଠି  
 ସେଠି ସଭା ସମିତି ଓ ଆଲୋଚନା କେନ୍ଦ୍ର ମାନ ଗଠିବୁ  
 ଏବଂ ଓଡ଼ିଆ ଓଡ଼ିଆଣୀମାନେ ସେ ସଭା ସମିତିରେ  
 ଯୋଗ ଦିଅନ୍ତୁ ।

ପ୍ରତ୍ୟେକ ଓଡ଼ିଆ ଓଡ଼ିଆଣୀ ଓଡ଼ିଆ ଭାଷା ବ୍ୟତୀତ  
 ଘିରେଙ୍ଗା, ବଙ୍ଗଳା, ହିନ୍ଦୀ, ଉର୍ଦ୍ଦୁ ଓ ତେଲୁଗୁ ଆଦି  
 ଭାଷାରେ ରଚାତ ବିଭିନ୍ନ କାବ୍ୟ କବିତା, ଗଳ୍ପ ଉପନ୍ୟାସ  
 ପଦ୍ଧି ନିଜ ଅନୁଭୂତି ଓ ରୁଚିକୁ ସମୃଦ୍ଧ ଓ ଉନ୍ନତ କରନ୍ତୁ ।  
 ସାଧାରଣ ଓଡ଼ିଆଙ୍କର ସାଂସ୍କୃତିକ ରୁଚି ଏବେ ମଧ୍ୟ



ହୁଏ ଅବନତ ଅବସ୍ଥାରେ ଅଛି । ସାଧାରଣ ଓଡ଼ିଆଙ୍କ  
 ଖୋଳିବା କହିବା—ଉଚ୍ଚ ଶିକ୍ଷିତ ଓ ଉଚ୍ଚପଦସ୍ଥ ଓଡ଼ିଆ  
 ମାନଙ୍କର ଭୂତି ଓ ବ୍ୟବହାର ଏବେ ମଧ୍ୟ ମାଜିତ ଓ  
 ସ୍ୱଳ୍ପ ପର୍ଯ୍ୟାୟକୁ ଆସି ପାରିନାହିଁ । ଉତ୍ତମ ସଙ୍ଗୀତଟିଏ  
 ଶା ବଦଳିବା ଟିଏ ବା ଗଳ୍ପଟିଏ ବା ଭଲ ଚିତ୍ରଟିଏ ଦେଖି  
 ଚାହୁଁ ବୁଝିବା ବା ବୋଧ କରିବାର ଶକ୍ତି ଆମର ଏଯାବତ  
 ଅର୍ଦ୍ଧ ହୋଇନାହିଁ । ଜାତୀୟ ବ୍ୟକ୍ତିତ୍ୱ ନିର୍ଭର କରେ  
 ଖାତିର ମନନ ଶକ୍ତି, ଅନୁଭବ କ୍ଷମତା ସଂକଳ୍ପ ଶକ୍ତି  
 ଓ କର୍ମନିପୁଣ୍ଣତା ଉପରେ ଏବଂ ଜାତିର ସାମଗ୍ରୀକ  
 ଅଭାଷା ଉପରେ, ଲକ୍ଷ୍ୟର ଆଭିମୁଖ୍ୟ ଉପରେ । ଓଡ଼ିଆ  
 ଜାତି ନିଶ୍ଚୟ ହେବାକୁ ଚାହେଁ—କିପରି ହେବାକୁ ଚାହେଁ—  
 ଦେଖି ପହଞ୍ଚିବାକୁ ଚାହେଁ—ତାହା ପ୍ରତ୍ୟେକ ଓଡ଼ିଆ  
 ଚିନ୍ତା କରନ୍ତୁ । ଲକ୍ଷ୍ୟହୀନ, ଆଭିମୁଖ୍ୟହୀନ, ସ୍ୱପ୍ନହୀନ,  
 ଉଦ୍ୟମହୀନ ଜାତି କେବଳ ପାରମ୍ପାରିକ ଈର୍ଷା, ହିଂସା,  
 ଦ୍ୱେଷର ଆବର୍ଣ୍ଣ ଭିତରେ ପଡ଼ି ଖର୍ଚ୍ଚ ହୋଇ ହୋଇ ଚାଲିଥାଏ ।  
 ଚାର ପ୍ରାଣଶକ୍ତି କ୍ଷୟ ହୋଇ ଚାଲିଥାଏ ଓ କ୍ରମଶଃ  
 ଜାତୀୟ ଆତ୍ମା ସଂକୁଚିତ ହୋଇ, ନିପୀଡ଼ିତ ହୋଇ  
 ଦୂର୍ବଳ ହୋଇ ପଡ଼େ ।

ତେଣୁ ବନ୍ଧୁଗଣ ! ଆସନ୍ତୁ—ଆଜି ଏହି ଶୁଭ ଦିବସରେ  
 ଆମେ ଓଡ଼ିଶାର ମହାପୁରୁ ଯେ ଶ୍ରୀ ଜଗନ୍ନାଥ, ତାଙ୍କୁ  
 ସ୍ମରଣ କରି ଶପଥ ନେବା ଓଡ଼ିଆ ଜାତିକୁ ଗଠନ  
 କରିବାର ଦାୟିତ୍ୱ ଆମ ଉପରେ—ଓଡ଼ିଆ ଜାତିର ମର୍ଯ୍ୟଦା  
 ରକ୍ଷା କରିବାର ଦାୟିତ୍ୱ ଆମ ଉପରେ—ଓଡ଼ିଆ ଜାତିର  
 ସର୍ବବିଧି ଉନ୍ନତିର ଦାୟିତ୍ୱ ଆମ ଉପରେ—ଆମେ ସେ  
 ଦାୟିତ୍ୱ ଯେତେ ଶକ୍ତି ସାମର୍ଥ୍ୟକୁ ଚାହୁଁ ଆନନ୍ଦରେ ବହନ  
 କରିବା ।

ଓଡ଼ିଆ ଜାତି ବୋଲି କହିଲା ବେଳେ ଆମେ ଗୋଟିଏ  
 କଥାରେ ପୂର୍ଣ୍ଣ ସଚେତନ ଯେ ଆମେ ସମସ୍ତେ ପ୍ରଥମରୁ  
 ଭାରତୀୟ—ଏହି ମହାନ ଜାତିର ଏକ ଅଙ୍ଗ ବିଶେଷ ।  
 ଆମର ଅବଶ୍ୟ ଏକ ଜାତୀୟ ସ୍ୱାତନ୍ତ୍ର୍ୟ ଅଛି । ଆମେ  
 ସେହି ସ୍ୱାତନ୍ତ୍ର୍ୟକୁ ବଳାୟ ରଖିବୁ । ସେହି ସ୍ୱାତନ୍ତ୍ର୍ୟକୁ  
 ବିକାଶ କରିବାରେ ଉଦ୍ୟମ କରିବୁ—ମାତ୍ର ଆମର ଶେଷ  
 ଲକ୍ଷ୍ୟ ହେଉଛି ଆମ ବିକଶିତ ସ୍ୱାତନ୍ତ୍ର୍ୟ ଦ୍ୱାରା ଆମେ  
 ଆମର ମୂଳ ଭାରତୀୟ ଜାତୀୟ ଆତ୍ମାର ପୂର୍ଣ୍ଣ ସାଧନ  
 କରିବୁ । ଆମେ ସ୍ୱତନ୍ତ୍ର କିନ୍ତୁ ଭାରତୀୟ ଜାତୀୟ  
 ମହାସ୍ୱାତନ୍ତ୍ର୍ୟ ବିଚ୍ଛିନ୍ନ ନୁହେଁ । ଏହାହିଁ ମହାଜନ ମାନଙ୍କ  
 ମତ ।

### ୧୯୭୭ ଲୋକସଭା ନିର୍ବାଚନ

ଗତ ୧୬-୩-୧୯୭୭ ରେ ଭାରତ ବର୍ଷର ଲୋକସଭା  
 ନିର୍ବାଚନ ହୋଇଗଲା ଏବଂ ଏହି ନିର୍ବାଚନରେ ସମଗ୍ର  
 ଜାତି ଯେଉଁ ଶଖଂଳା, ଓ ମର୍ଯ୍ୟଦାବଦ୍ଧ ଆଚରଣ ପ୍ରଦର୍ଶନ  
 କଲା ତାହା ଭାରତ ବର୍ଷର ଇତିହାସରେ ଏକ ଉତ୍କଳତମ  
 ଘଟଣା ବୋଲି ବୁଝିବାକୁ ହେବ । ସରକାରୀ କର୍ମଚାରୀ  
 ଶା, ପ୍ରତିଦ୍ୱନ୍ଦୀ ରାଜନୀତିକ ନେତୃବନ୍ଧ ଓ ସାଧାରଣ  
 ଜନତା ଏହି ନିର୍ବାଚନଟିକୁ ଯେପରି ଭାବେ  
 ପରିଗ୍ରହିତ ସେଥିରେ ସମଗ୍ର ବିଶ୍ୱ ଆଶ୍ଚର୍ଯ୍ୟ  
 ହୋଇ ଯାଇଛି । ପୃଥିବୀରେ ଗଣତନ୍ତ୍ର  
 ପରୀକ୍ଷା କରୁଥିବା ଦେଶମାନଙ୍କ ମଧ୍ୟରେ ଭାରତ  
 ଅନ୍ୟତମ । ଆଜି ସାରା ବିଶ୍ୱ ଭାରତବାସୀଙ୍କ ଗଣ-  
 ତାନ୍ତ୍ରିକ ଆଚରଣ ଓ ସିଦ୍ଧାନ୍ତର କ୍ଷମତାକୁ ନିଶ୍ଚୟ ସ୍ୱୀକାର  
 କରିବ । ଏହି ନିର୍ବାଚନରେ ସ୍ୱାଧୀନତା ପରଠାରୁ  
 ଆଜି ପର୍ଯ୍ୟନ୍ତ ଭାରତ ସରକାରଙ୍କ ଶାସନ ଦାୟିତ୍ୱରେ  
 ଥିବା ଏକ ମାତ୍ର ଦଳ ଭାରତୀୟ ଜାତୀୟ କଂଗ୍ରେସ  
 ନବଗଠିତ ଜନତା ଦଳ ଦ୍ୱାରା ପରାଜିତ ହୋଇଛି ।  
 ଜନତା ଦଳ ସରକାର ଗଠନ କରିଛି । ଭାରତର  
 ଜନତା, ମୁକ୍ତ ମନରେ, ନିର୍ଭୀକ ଭାବେ ସେମାନଙ୍କର  
 ରାଜନୈତିକ ସିଦ୍ଧାନ୍ତ ବ୍ୟକ୍ତ କରିଛି ଏବଂ ଉଭୟ ଦଳ  
 ସେହି ସିଦ୍ଧାନ୍ତକୁ ମଥାପାତି ଗ୍ରହଣ କରିନେଇଛି ।  
 ଭାରତ ବର୍ଷରେ ଯେଉଁ ଦଳ ଶାସନ କ୍ଷମତାକୁ ଆସନ୍ତୁ  
 ନା କାହିଁକି ସମସ୍ତଙ୍କ ଆଗରେ ଗୋଟିଏ ଲକ୍ଷ୍ୟ ହିରାକୁଟ  
 ହୋଇ ରହିଛି । ତାହା ହେଉଛି—ଜାତିର ପିତା ଗାନ୍ଧିଜୀଙ୍କ  
 ପ୍ରଦର୍ଶିତ ମାର୍ଗରେ ଗଣତାନ୍ତ୍ରିକ ସମାଜ ବାଦର ପ୍ରତିଷ୍ଠା ।  
 ପୃଥିବୀରେ ବିଭିନ୍ନ ଦେଶରେ ଗଣତାନ୍ତ୍ରିକ ଶାସନ  
 ଓ ଜୀବନ ଧାରାର ପରୀକ୍ଷା ନିରୀକ୍ଷା ଚାଲିଛି ।  
 ସେହିପରି ବହୁଦେଶରେ ସମାଜବାଦୀ ବ୍ୟବସ୍ଥାର  
 ମଧ୍ୟ ପରୀକ୍ଷା ନିରୀକ୍ଷା ଚାଲିଛି ମାତ୍ର  
 ଭାରତବର୍ଷରେ ସ୍ୱାଧୀନତା ପରଠାରୁ ଚାଲିଛି  
 ଗଣତାନ୍ତ୍ରିକ ସମାଜବାଦୀ ରାଷ୍ଟ୍ର ଦର୍ଶନର ସଫଳ  
 ରୂପାୟନ ଦିଗରେ ଅଭିଯାନ । ଗାନ୍ଧିଜୀ ଭାରତବର୍ଷ  
 ପାଇଁ ଯେଉଁ ରାଜନୀତିକ, ଅର୍ଥନୀତିକ ଓ ନୈତିକ  
 ଜୀବନାଦର୍ଶ ନିଜ ଜୀବନରେ ପରୀକ୍ଷା କରି ଜାତି  
 ଆଗରେ ଥୋର ଯାଇଛନ୍ତି, ତାଙ୍କୁ ଜାତୀୟ ଜୀବନରେ  
 ପ୍ରତିଫଳିତ କରିବା ହେଲା ଭାରତବର୍ଷର ଜନଗଣ ଓ  
 ରାଷ୍ଟ୍ର ନିୟନ୍ତ୍ରାମାନଙ୍କର ପ୍ରଧାନ କର୍ତ୍ତବ୍ୟ । ଯୋଉଦଳ  
 ଭାରତବର୍ଷରେ ଗାନ୍ଧିଜୀ ପରିକଳ୍ପିତ ରାମରାଜ୍ୟର  
 ଆଦର୍ଶକୁ ଯଥା ସାଧ୍ୟ ପ୍ରତିଷ୍ଠିତ କରିବାରେ ପ୍ରମାଣ  
 ଦେଇ ପାରିବ ସେହି ଦଳ ବା ବ୍ୟକ୍ତି ହିଁ ପାଇବ ଭାରତ  
 ମାତାଙ୍କର ଅକୃଷ୍ଣ ଆଶୀର୍ବାଦ ।

ଏହି ନିର୍ବାଚନ ଆଉ ଗୋଟିଏ ବଥା ପ୍ରମାଣିତ  
 କରିଦେଲା-କା' ହେଉଛି ଭାରତର ଜନତା ଏକ  
 ମର୍ଯ୍ୟାଦା ଭିତରୁ ଉତ୍ପତ୍ତି-ସ୍ୱାଧୀନତା ସହେ-ଏକ ଏହି  
 ଭାର କର୍ତ୍ତବ୍ୟ । ଭାରତ ବର୍ଷ ଦଶହଜାର ବର୍ଷର ଏକ  
 ସଂସ୍କୃତି ସମୃଦ୍ଧ ଦେଶ । ଏହାର ଭିତ୍ତି ଆଧ୍ୟାତ୍ମିକତା  
 ଉପରେ ପ୍ରତିଷ୍ଠିତ । ସ୍ୱାମୀ ବସନ୍ତର, ଗାନ୍ଧୀଜୀ  
 ମୋହନ, ସ୍ୱାମୀ ବିବେକାନନ୍ଦ, ପରମ ପୁରୁଷ ରାମକୃଷ୍ଣ,  
 ଶ୍ରୀ ଅରବିନ୍ଦ, ଗାନ୍ଧିଜୀ, ଶରାଦ୍ୱ ନାଥ ଓ ଜବାହରଲାଲ,

ଲାଲ ବାହାଦୁର ଆଦି ଯୋଗୀ, ମୁନୀ, ରାଷ୍ଟ୍ର ନିର୍ମାତା  
 ମାନେ ଏହି ଆଧୁନିକ ଭାରତବର୍ଷକୁ ଯେଉଁ ଚେତନାର  
 ଭିତ୍ତିରେ ଗଠନ କରିଛନ୍ତି-ସେହି ଚେତନାକୁ ଅବଲମ୍ବନ  
 କରି ଏହି ମହାଜାତିର ବିକାଶ ହେବ । ଅନ୍ୟଥା ନୁହେଁ ।  
 ଆଗେମାନେ ନୂତନ ନିର୍ବାଚିତ ନେତୃବୃନ୍ଦକୁ ଆହ୍ୱାନ  
 ସହିତ ସ୍ୱାଗତ କରୁଛୁ ଓ ଆଶାକରୁଛୁ-ଯେପରି ଜନଗଣ  
 ଓ ସରକାର ଓ ବିରୋଧୀ ଦଳ ସମସ୍ତେ ମିଶି ଭାରତ  
 ବର୍ଷକୁ ତାର ମୌଳିକ ଆଦର୍ଶ ଦିଗରେ ଚଳାଇ ନେବେ ।

ଶ୍ରୀମତୀ ନିମାଗଣି ଦାସ



ମୋତେ ସମ୍ଭବତଃ ମହାଶୟ ମା'ଙ୍କ ଆବାହନରେ  
 ଶାରୀ ତା ଦୀର୍ଘ ଦେଇଛି । ଏ ମଣ୍ଡପ ମାତୃପୂଜାର  
 ନିମନ୍ତେ । ଅନ୍ୟାନ୍ୟ ସ୍ଥାନମାନଙ୍କରେ ସମ୍ମିଳନୀ ହୁଏ  
 କିନ୍ତୁ ସବୁଠାରେ ମାତୃପୂଜା ହୁଏ ନାହିଁ । ସବୁ ଭଲ  
 ଏବଂ ନିଶ୍ଚିତ ହୋଇ ପରସ୍ପର ମନରତ୍ନର ପ୍ରକାଶ  
 କରାଯାଏ ଏପରି ସମ୍ମିଳନୀ ହୋଇଥାଏ । ଏ ଉଚ୍ଚଳ  
 ଶାସ୍ତ୍ରୀ ସମ୍ମିଳନୀ—ଜନନୀ ଜନ୍ମଭୂମିଙ୍କ ପୂଜାମଣ୍ଡପ ।  
 ପୂଜାର୍ଚ୍ଚା ଆରମ୍ଭ ପୂର୍ବରୁ ମାତାଙ୍କର ଆବାହନ  
 ଅବଶ୍ୟକ । ଆବାହନ ବ୍ୟତିରେକେ ପୂଜା ଆରମ୍ଭ  
 ହୋଇ ନପାରେ । ବର୍ତ୍ତମାନ ଏଠାରେ ଯେତେ ଭଲ

ଦେଖନ୍ତୁ, ପ୍ରଥମେ ଜନନୀ । ଦ୍ଵିତୀୟରେ ଜନ୍ମଭୂମି,  
 ତୃତୀୟରେ ସ୍ଵର୍ଗ । ମନୁଷ୍ୟ ଜନ୍ମରେ ପ୍ରତ୍ୟେକ ମନୁଷ୍ୟର  
 ଜୀବନକୁ ଗୋଟିଏ ପ୍ରେତ ତୋଳି ମନେକରେ ଦେଖିବେ,  
 ଏହି ପ୍ରେତର ଆତ୍ମାରେ ଜନନୀ, ମଧ୍ୟରେ ଜନ୍ମଭୂମି  
 ଓ ଶେଷରେ ସ୍ଵର୍ଗ । ପ୍ରତ୍ୟେକ ଆତ୍ମାର ଏହିଗତି ।  
 ମନୁଷ୍ୟ ଜୀବନରେ ଆତ୍ମା—ଜନନୀ, ବୀର୍ଯ୍ୟ—ଜନ୍ମଭୂମି,  
 ପୁରସ୍କାର—ମୂର୍ତ୍ତି ବା ସ୍ଵର୍ଗ । (କରତାଳି) ଏଥିପାଇଁ  
 ଜନନୀ ଓ ଜନ୍ମଭୂମି ସ୍ଵର୍ଗଠାରୁ ମଧ୍ୟ ଗରୀୟସୀ ।

ପ୍ରତ୍ୟେକ ମନୁଷ୍ୟର ଗୋଟିଏ ଆତ୍ମାଅଛି । ତାହା  
 ଇଶ୍ଵରଙ୍କର ଅଂଶ । ଏହି ଆତ୍ମା ପୃଥିବୀରେ କାର୍ଯ୍ୟକରି

# ମାତୃପୂଜାର ମଣ୍ଡପରେ ଉତ୍କଳ ମାତାଙ୍କ ଉଦ୍‌ବୋଧନ

—ଉତ୍କଳ ଗୌରବ ମଧୁସୂଦନ

ଉତ୍କଳ ଉପସ୍ଥିତ ଅଛନ୍ତି, ସମସ୍ତଙ୍କ ହୃଦୟରେ ଜନନୀ  
 ଜନ୍ମଭୂମିଙ୍କ ପ୍ରତିମୂର୍ତ୍ତି ବା ପିତୃଳା ସ୍ଥାପନ କରିବା  
 ଉଚିତ । ଉଚ୍ଚମାନେ ! ସମସ୍ତେ ଅରେ ତାଙ୍କ ପୁଣ୍ୟ  
 ପିତୃଳା ହୃଦୟରେ ସ୍ଥାପନ କର । ଏହି କାର୍ଯ୍ୟପାଇଁ  
 ମୁଁ ଅପେକ୍ଷାମାନଙ୍କୁ ଅନୁରୋଧ ଦିନୟ କରୁଅଛି । ମାତାଙ୍କ  
 ନାମରେ ଆଜ୍ଞା ଦେଉଅଛି । (କରତାଳି)

ଉତ୍କଳଙ୍କଠାରେ ନିଶ୍ଚିନ୍ତ । ଏ ଆତ୍ମା କେଉଁଠାରେ  
 କାର୍ଯ୍ୟକରୁଛି ? କିପରି ସ୍ଵର୍ଗଲଭ କରୁଛି ? ଏ ଆତ୍ମା  
 ଜନ୍ମଭୂମିରେ କାର୍ଯ୍ୟକରେ । ଏ ପୃଥିବୀରେ ହିଁ ମନୁଷ୍ୟ  
 ଦୟା, ଧର୍ମ, ପରୋପକାର କରି ସ୍ଵର୍ଗପ୍ରାପ୍ତ ହୁଏ ।  
 ମନେକରନ୍ତୁ, ଆଜି ପୃଥିବୀ ସମୁଦ୍ରରେ ନିଶ୍ଚିନ୍ତ । ତେବେ  
 କେଉଁଠାରେ ଠିଆହୋଇ ମୂର୍ତ୍ତିଲଭ ବା ସ୍ଵର୍ଗଲଭର  
 ଉପାୟ ଖୋଜିବ - ଅତ୍ୟନ୍ତ କହେ—

“ଜନନୀ ଜନ୍ମଭୂମିଃ ସ୍ଵର୍ଗାଦପି ଗରୀୟସୀ”

ଅନ୍ୟମାନେ ସମସ୍ତେ ବର୍ତ୍ତମାନ ମାତାଙ୍କ କ୍ରୋଡ଼ରେ  
 ବସିଅଛନ୍ତି । ଯଦି କେହି ପଚାରିବ—ମାତାଙ୍କ କ୍ରୋଡ଼ରେ  
 ବସିଥିବା କିପରି ଅନୁଭବ କରାଯାଇ ପାରେ, ତାଙ୍କର  
 ପିତୃଳା କିପରି ହୃଦୟରେ ସ୍ଥାପନ କରାଯାଇ ପାରେ,  
 ତେବେ କେବଳ ଏହା ଉପରେ କେଶା ହୋଇଥିବା—  
 “ଜନନୀ ଜନ୍ମଭୂମିଃ ସ୍ଵର୍ଗାଦପି ଗରୀୟସୀ” ପ୍ରତି  
 ଅନୁଭବ ନିର୍ଦ୍ଦେଶ କରିବି । ଏହି ବାକ୍ୟଟି ବହୁକାଳରୁ  
 ଶୁଣାଅଛି । କିନ୍ତୁ ତାର ଅର୍ଥ ବୁଝିବାକୁ, ବୋଧହୁଏ  
 କେହି ଚେଷ୍ଟା କରନ୍ତି ନାହିଁ ।

ପ୍ରଥମେ ମାତା ରକ୍ତ ଦେଇଥିଲେ । ସେହି ରକ୍ତ  
 ବୃଦ୍ଧି କରିବାପାଇଁ ମୋ ଜନ୍ମଭୂମି ମୋତେ ଗର୍ଭାଦି  
 ଦେଉଅଛି । ଅତ୍ୟନ୍ତ ଶରୀରର ଶାତ୍ୟପଦାର୍ଥ ଦିଏ  
 ମାତା—ତାହାର ରକ୍ତ ଓ ବର୍ଦ୍ଧକ ଜନ୍ମଭୂମି । ଅନ୍ୟ-  
 ମାନେ ପ୍ରଥମେ ପ୍ରସବ ହେଲାବେଳେ ଭୂମିର ହେତୁ-  
 ବୋଲି କହନ୍ତି । ଅର୍ଥାତ୍ ଆତ୍ମାନଙ୍କୁ ମାତା ଜନ୍ମଭୂମି  
 କ୍ରୋଡ଼ରେ ଅର୍ପଣକରି ସେହି ଜନ୍ମଭୂମିର ପୂଜାକରିବାକୁ

ଅନେକ ଦିଅଛି । ଏହି କଥା ପରେ ଅନ୍ତଃଜାତୀୟ ଭାବ,  
 ଶେଷ ଅପରାଧ ସ୍ମରଣ ଭେ । ନାଟା ଯେଉଁ ଭକ୍ତ  
 ଦେଖିଲେ, ତାହା ନିଶ୍ଚୟ ହେଉଛି । କେବଳ ସେ  
 ଶରୀର ଅଛି । ନାଟା ନାଟୁକୁନିର ନାଟିଦଳେ ସମାନ ।  
 ନାଟୁକୁନି କେବଳ ଦେହରେ ଅନ୍ତା ରହିଛି । ନାଟକକର  
 ଶ୍ରୋତାଙ୍କେ ଭବି କଷ୍ଟ ବୃତ୍ତି ପରେ ପ୍ରାର୍ଥନା କର ।  
 ମୁଦୁରରେ କଳାକୁନି ପିତୃତା ଅପେ ଶାସ୍ତ୍ରତ ହେବ ।  
 (ବେଦାନ୍ତ) କଷ୍ଟ ବଦଳ । ଶେଷେ, ତୁମ୍ଭଭିତରେ

ନା' ଅଛନ୍ତି । ଏହିତ ନାଟୁକୁନିର ପୂଜା । ଭାବନାରେ ।  
 ପୂଜାନିମନ୍ତେ ଜନନୀ କଳାକୁନି ଭକ୍ତ ନାଟାକର  
 ଆବାହନ କର । ଯମସ୍ତେ କହ ; "ବଦଳ କଳାକୁନି"

\* \* \*

(୧୯୯୮ ମସିହାରେ କଟକରେ ଅନୁଷ୍ଠିତ ହୋଇ-  
 ଶିବା ଭକ୍ତ ସମ୍ମିଳନୀର ଅଧିବେଶନ ଅବସରେ  
 ଦେଶନାଟକାର ପୂଜା ଆବାହନୀର ପ୍ରଧାନ ପୂଜାରୀ  
 ଭକ୍ତ ଗୌରବ ମଧୁସୂଦନଙ୍କ ବକ୍ତବ୍ୟ) ।

### ବିଶ୍ୱ ଖାଦ୍ୟ ସଂସ୍ଥାପନରୁ ଓଡ଼ିଶାକୁ ଗହମ ଯୋଗାଣ

୧୯୭୭ ଫେବୃଆରୀ ୧୭ ତାରିଖରେ ହିନ୍ଦୁସ୍ଥାନ ଟାଇମ୍‌ସର ପ୍ରକାଶିତ 'ଗହମ ଅଭାବ ଯୋଗୁଁ  
 ଓଡ଼ିଶାରେ ଚିଲିକା କାର୍ଯ୍ୟକ୍ରମ ବ୍ୟାପକ' ଶୀର୍ଷକ ସମ୍ବାଦ ପତ୍ରିକାରେ ଦୃଷ୍ଟିକୁ ଆସିଛି । ପଶ୍ଚିମ ଓଡ଼ିଶାର  
 ମରୁଡ଼ିଗ୍ରସ୍ତ ଅଞ୍ଚଳରେ ବର୍ତ୍ତମାନ କାର୍ଯ୍ୟକାରୀ ହେଉଥିବା ଖାଦ୍ୟ ପାଇଁ କାମ ଯୋଜନା ଗହମ ଅଭାବ  
 ଯୋଗୁଁ ବଡ଼ ହୋଇଯିବା ଭୟରେ ବୋଲି ଏଥିରେ ଯେଉଁ ସମ୍ବାଦ ପ୍ରକାଶ ପାଇଛି ତାହା ସତ୍ୟ  
 ନୁହେଁ । ୧୯୭୫ ମସିହାରେ ବିଶ୍ୱ ଖାଦ୍ୟ ଯୋଜନାରୁ ୧୦,୦୦୦ ମେଟ୍ରିକ୍ ଟନ୍ ଗହମ ସାହାଯ୍ୟ  
 ପାଇଁ ଭାରତ ସରକାର ଖାଦ୍ୟପାଇଁ କାମ ଯୋଜନା ପ୍ରଦର୍ଶନ କରିବାକୁ ମଞ୍ଜୁର କରିଥିଲେ ଓ ଏହି  
 କାମ ପ୍ରକୃତ ପରେ ୧୯୭୭ ଜାନୁଆରୀ ମାସରେ ଆରମ୍ଭ ହେଲା । ଭକ୍ତ ଗହମରୁ ୧୯୭୭ ଜାନୁଆରୀ  
 ୩୧ ତାରିଖ ପୂର୍ତ୍ତା ୨,୨୦୦ ମେଟ୍ରିକ୍ ଟନ୍ ଗହମ ଖର୍ଚ୍ଚ ହୋଇ ଅବଶିଷ୍ଟ ୨,୩୦୦ ମେଟ୍ରିକ୍ ଟନ୍  
 ଗହମ ବଳିଲା । ଗତବର୍ଷ ଦିସେମ୍ବର ମାସରେ ଭାରତ ସରକାର ପୁଣି ୨,୦୦୦ ମେଟ୍ରିକ୍ ଟନ୍ ଗହମ  
 ଯୋଗାଇଲେ ଓ ଏଥିମଧ୍ୟରୁ ୧୯୭୭ ଜାନୁଆରୀ ଶେଷ ପୂର୍ତ୍ତା ୫୦୦ ମେଟ୍ରିକ୍ ଟନ୍ ଗହମ ଖର୍ଚ୍ଚ ହୋଇ  
 ଅବଶିଷ୍ଟ ୧,୫୦୦ ମେଟ୍ରିକ୍ ଟନ୍ ଗହମ ବଳିଲା । ଏପରି ୧୯୭୭ ଫେବୃଆରୀ ପହିଲା କେଳକୁ ବଳକା  
 ବିଶ୍ୱ ଖାଦ୍ୟ ଯୋଜନାରୁ ମିଳିଥିବା ଗହମରୁ ଭାରତ ସରକାରଙ୍କ ନିକଟରେ ୩,୮୦୦ ମେଟ୍ରିକ୍ ଟନ୍ ଗହମ  
 ରହିଥିଲା ।

ବିଶ୍ୱ ଖାଦ୍ୟ କାର୍ଯ୍ୟକ୍ରମ ଯୋଜନାରୁ ଆଉ ଅଧିକା ୨୦,୦୦୦ ମେଟ୍ରିକ୍ ଟନ୍ ଗହମ ଯୋଗାଇବା  
 ପାଇଁ ଭାରତ ସରକାର ଭାରତ ସରକାରଙ୍କୁ ଅନୁରୋଧ କରିଛନ୍ତି । ଶାନ୍ତ ୧୨,୫୦୦ ମେଟ୍ରିକ୍ ଟନ୍ ଗହମ  
 ପଠାଇବା ପାଇଁ ଭାରତ ସରକାର ସେମାନଙ୍କୁ ବିଶ୍ୱ ଖାଦ୍ୟ କାର୍ଯ୍ୟକ୍ରମ ସଦରମହକୁମାର କର୍ତ୍ତୃପକ୍ଷଙ୍କ ସହ  
 କଥାବାର୍ତ୍ତା କରାଇଛନ୍ତି । କଟିମଧ୍ୟରେ ଭାରତ ସରକାର ଗୋଟିଏ ପର୍ତ୍ତରେ ଅଧିକା ୪,୦୦୦ ମେଟ୍ରିକ୍  
 ଟନ୍ ଗହମ ଖରୀଦ କରିଛନ୍ତି । ଏହି ସର୍ତ୍ତ ହେଲା—ବିଶ୍ୱ ଖାଦ୍ୟ ଯୋଜନା କର୍ତ୍ତୃପକ୍ଷ ଯଦି ଆଉ ଅଧିକ  
 ଗହମ ପଠାଇବା ପାଇଁ ରାଜି ନ ହୁଅନ୍ତି, ତାହାହେଲେ ଭାରତ ସରକାର ଏହି ଗହମ ମୂଲ୍ୟ ବହନ କରିବେ ।  
 ତେଣୁ ଭବିଷ୍ୟତ ସମ୍ଭାବରେ ଗହମର ଅଭାବ ବୋଲି ଯେଉଁ ସମ୍ବାଦ ପ୍ରକାଶ ପାଇଛି ତାହା ପୁଣ୍ୟପୁଣି  
 ଭିତ୍ତିହୀନ ଓ ଭ୍ରମାନ୍ୱକ ।

ଭାରତର ସେ ବିଭିନ୍ନତା, ବହୁଭାଷା, ବହୁଜାତି ଓ  
 ଦେଶୀ, ନାନା ଭୌଗୋଳିକ ପରିସ୍ଥିତି ମଧ୍ୟରେ  
 ସଂସ୍କୃତି, ବିଦ୍ୟା, ପ୍ରାଚୀନ ପରମ୍ପରା ଓ ଗୌରବର  
 ସମୃଦ୍ଧ ସ୍ତର ସ୍ୱରୂପ ରହିଛି ସଂସ୍କୃତ ଭାଷା । କେତେ  
 ଶତାବ୍ଦୀର ସେ ଗୌରବ, କେତେ ଶତାବ୍ଦୀର ସେ  
 ପରମ୍ପରା । ଦ୍ୱିମାତୃକାରୁ କୁମାରିକା ପର୍ଯ୍ୟନ୍ତ ସର୍ବତ୍ର  
 ଶାର ପରିଚ୍ଛନ୍ନ ଓ ମହାନ ପ୍ରଭାବ ଆନୁଭୂତ ହେଉଛି ।  
 ଅତି ପୁଣିଥରେ ସେହି ଭାଷା, ସେହି ସାହିତ୍ୟ ଓ  
 ସେହି ସଂସ୍କୃତି ପ୍ରତି ଦୃଷ୍ଟି ଦେଉଛି । କେବଳ  
 ଶତାବ୍ଦୀର ନୁହେଁ—ସାରା ବିଶ୍ୱବ୍ୟାପୀ ମଧ୍ୟ ସେ  
 ଶୈଳରେ ମୁଗ୍ଧକରିବ ।

ମହା ଭାରତୀୟ ଭାଷାକୁ ସ୍ୱତ୍ୱି ପଦରେ ବଂଶୁର  
 ଶ୍ରେଣୀ—ସେମାନେ ଏ ଜାତିର ନମସା । ଏ ସମସ୍ତ  
 ମହାଭାରତୀୟ ବିଦ୍ୟାଧାର ଓ ଭାବନା କେବଳ ସଂସ୍କୃତ  
 ଭାଷାରେ ହିଁ ବଂଶି ରହିଛି ।

**ବିଶ୍ୱ ଭାବନା**

ଭାରତ ଭାରତରୁ ଦକ୍ଷିଣ ଭାରତର ଗେଷ ପର୍ଯ୍ୟନ୍ତ  
 ଦେବମନ୍ଦିର ଓ ଦେବାୟତନ ମାନଙ୍କରେ ନିତ୍ୟ  
 ନୈମିତ୍ତିକ ପୂଜାପାଠ ତ୍ୟାଗିର ସମାଗ୍ରୀପରେ ମହା  
 ଭାରତୀୟ ସଂସ୍କୃତିର ପ୍ରେମୋତ୍ସାହେ ଆଜିମଧ୍ୟ ବହୁଲେଖ

# ଭାରତୀୟ ସଂସ୍କୃତି ଓ ସଂସ୍କୃତ ସାହିତ୍ୟରେ ଓଡ଼ିଶାର ସ୍ଥାନ

ଲେ—ଶ୍ରୀ ଆର୍. ପି. ଶାସୀ

କେତେକ ବିଶ୍ୱାସ ବା ବିଭବଶାଳୀ ଦେଶ କୈଳାଶୀକ  
 ଶେଷଶାଳ ଶାସ୍ତ୍ରଜ୍ଞାନରେ ପଦ୍ଧତିବା ପରେ ମଧ୍ୟ  
 ମସିହା ଚାନ୍ଦନରେ ଶାନ୍ତିଲୀଳ ନକରିପାରି ଶାନ୍ତିର  
 ଅନୁଷ୍ଠାନରେ ସେମାନେ ଭାରତୀୟ ଆଧ୍ୟାତ୍ମ ଦର୍ଶନର  
 ଶେଷଶାଳେ ମନୋନିବେଶ କରି ଆସିଛନ୍ତି । ସେହି  
 ସଂସ୍କୃତ ଭାଷାପ୍ରତି ବର୍ତ୍ତମାନ ସମସ୍ତଙ୍କର ଦୃଷ୍ଟି  
 ପଡ଼ିଛି । ସଂସ୍କୃତ ଭାଷାରେହିଁ ଭାରତୀୟ ସଂସ୍କୃତି ଓ  
 ଭାରତ ଭାବନା' ଲୋକାଃ ସମସ୍ତାଃ ପୁଣ୍ୟାନୋ  
 ଶ୍ରେଣୀ—“ବସୁଧେବ କୁଟୁମ୍ବକମ୍” କୁନୀଚୈବ  
 ସୁପାତକତ ପଣ୍ଡିତାଃ ସମଦର୍ଶିନଃ”—ପ୍ରକଟିତ ହୋଇଛି ।  
 ଭାରତର ସ୍ଥାନ ପୁରପଲ୍ଲୀ ନରେ ଜନପଦ—ସର୍ବତ୍ର  
 ଏବେ ମଧ୍ୟ ସେହି ଭାରତୀୟ ବିଦ୍ୟା, ସଂସ୍କୃତି ଓ  
 ସଂସ୍କୃତିର ମହାନତ୍ତ୍ୱ—ଗଙ୍ଗେତ, ସମୁଦେ ଚୈତ,  
 ଶୋଭାବରା, ସରସ୍ୱତୀ, ନର୍ମଦେ ସିନ୍ଧୁ, କାବେରୀ  
 କଲ୍ୟାଣୀ, ସିନ୍ଧୁ, କୁରୁ” କୁରୁକ୍ଷେତ୍ର, ଯୋ,  
 ଶ୍ୟାମପ୍ରସାଦ, ପୁଷ୍କରାଶିର ଏତାନ୍ ପୁଣ୍ୟ ତୀର୍ଥୀନା  
 ସ୍ଥାନଗାଣେ ଭବନ୍ତି” ଲୋକ ମୁଖରେ ପ୍ରତିଧ୍ୱନିତ  
 ହେଉଛି ଦେଶର ସବୁ ଅଞ୍ଚଳରେ, ଯେଉଁମାନେ ଏହି

ଅଛନ୍ତି, ଯେଉଁମାନେକି ସଂସ୍କୃତ ଭାଷାରେ ଲିଖିତ  
 ଭଗବତ୍ ପ୍ରାର୍ଥନା ଆବୁଡ଼ି କରି—

“ସର୍ବେ ଭବନ୍ତୁ ପୁଣିନଃ  
 ସର୍ବେ ଯନ୍ତୁ ନିରମୟାଃ  
 ସର୍ବେ ଭୃତ୍ୟାଣି ପରାନ୍ତୁ  
 ମା କର୍ଣ୍ଣଦ୍ ଦୁଃଖ ଶର୍ ଉଚ୍ଚେତ୍ ।

ଏହିପରି ଭଦ୍ରାର ପ୍ରାର୍ଥନା ସୁଦୃଢ଼ ଅନ୍ୟ କୌଣସି  
 ଭାଷାରେ ଦେଖିବାକୁ ମିଳିବ ନାହିଁ । ତେଣୁ ସଂସ୍କୃତର  
 ନାମ ହେଉଛି “ଦେବଭାଷା” ବା “ଦେବଦାଶା” ।

ସଂସ୍କୃତ ସାହିତ୍ୟରେ ପ୍ରକୃତି ବର୍ଣ୍ଣନା ଓ ବିଭିନ୍ନ  
 ରସର ବର୍ଣ୍ଣନା ପୃଥିବୀରେ ଅଦୃତୀୟ ବୋଲି କହିଲେ  
 ଅତ୍ୟୁଚ୍ଛି ହେବନାହିଁ ।

କାଳିଦାସଙ୍କ ଶକୁନ୍ତଳା ନାଟକରେ କୁମାର ସମ୍ଭବ  
 କାବ୍ୟ; ଓ ରଘୁବଂଶ ମହାକାବ୍ୟ ପ୍ରଭୃତିରେ ବହୁ  
 ଶ୍ଳୋକ ଓ ସ୍ତୁତି ବର୍ଣ୍ଣନା ରହିଛି—ଯାହାକି ଆଜିମଧ୍ୟ  
 ପାଠକମାନଙ୍କୁ ବିମୋହିତ କରୁଛି । ଶକୁନ୍ତଳା ନାଟକର

କୋଟିଏ ଶ୍ଳୋକ ଯଦିରେ ଉଦ୍ଧାର କରାଗଲା । ଏହି  
 ଶ୍ଳୋକଟି କେତେ ଦମଦମାର ଓ ମନମୁଗ୍ଧକର ତାହା  
 ସମସ୍ତେ ଅନୁମୋଦୟ ।

କୋପାଳୀ ପୁଣି ସୁଖଟି ବହୁଶୋ  
 ବେଦେଶୁ ମତା  
 ଉପସ୍ୟା ସ୍ୟାୟାତ ସ୍ଵ ନୟି ମଧୁ  
 କର୍ଣ୍ଣାକ୍ଷିତ ତରା  
 କରୋ ବ୍ୟାଧୁନ୍ କୋପା ପିତସି  
 କ୍ଷିପି ସର୍ବସ୍ଵ ମଧରନ୍  
 ଉଦା ଦୋନେଷାନ୍  
 ମଧୁତର । ହତା ପୁଂ ଖଲୁକୃତା

ଶକୁନ୍ତଳା ତନ ବିଦ୍ରାବ କରିବାବେଳେ ତାଙ୍କ ମୁହଁ  
 ଅଗରେ ଲୋଟିଏ ମନୁମାଳି ବାରଦ୍ଵାର ଉଡ଼ିବାର  
 ଦେଖି, ଶକୁନ୍ତଳାଙ୍କ ସୌନ୍ଦର୍ଯ୍ୟ ବିମୁଗ୍ଧ ରାଜା  
 ପୁଷ୍ପସଙ୍କ ମନକଥା କାଳିତାସ ଉପରେକ ମତେ  
 ବର୍ଣ୍ଣନା କରି ଲେଖିଥିଲେ ।

ସଂସ୍କୃତ ଭାଷାରେ ଯେ କେବଳ ସୁନ୍ଦର କାବ୍ୟ  
 କବିତା, ସାହିତ୍ୟ ବେଦାନ୍ତ, ଉପନିଷଦ୍ ଓ ଦର୍ଶନ  
 ଶାସ୍ତ୍ର ରହିଛି ତାମୁହେଁ, ଚିକିତ୍ସାବିଜ୍ଞାନ, ସଙ୍ଗୀତ ଓ  
 ନୃତ୍ୟଶାସ୍ତ୍ର, ଜ୍ୟୋତିର୍ବିଜ୍ଞାନ, ଘଣ୍ଟିତଶାସ୍ତ୍ର, ଅର୍ଥଶାସ୍ତ୍ର,  
 ଶିଳ୍ପ ବିଜ୍ଞାନ, ପଦାର୍ଥ ବିଜ୍ଞାନ, ପ୍ରଭୃତି ବହୁ ଶାସ୍ତ୍ର  
 ରହିଛି । କେବେ ବହୁକାଳ ଅପେକ୍ଷା ଅଧ୍ୟାତ୍ମିକତା  
 ଓ ଶୁଦ୍ଧରଚନାଦ୍ଵାରା ସଂସ୍କୃତ ଭାଷାରେ ପ୍ରାଧାନ୍ୟ ଲାଭ  
 କରିଛି । ଶାବନତଂତ୍ର ସଂପର୍କରେ ମଧ୍ୟ କାଳିତାସ  
 ରସବଂଶ କାବ୍ୟରେ ବର୍ଣ୍ଣନା କରି ଲେଖିଛନ୍ତି—

“ପଥା ପ୍ରହରଦ୍ଵନା ଜହୁଃ  
 ପ୍ରତାରାତ୍ ତପନୋ ଯଥା  
 ତର୍ପେବସୋତି ରୁନ୍ ସୌ  
 ରଜା ପ୍ରହୃତି ରଂଜନାତ୍ ।

ବହୁ ଯେପରି ସଂସାରକୁ ଗାତଳ ଶୋଷୁ । ପ୍ରଦାନ-  
 କ୍ଷି-ଲୋକମନରେ ଅତ୍ଵାଦ ସୃଷ୍ଟି କରେ, ସୂର୍ଯ୍ୟ ଯେପରି  
 ଲୋକଙ୍କୁ ଆଲୋକ ଓ ତାପ ପ୍ରଦାନ କରି ନିଜର ତପନ  
 ନାନକୁ ସାର୍ପକ କରିଛି ସେହିପରି ରାଜା ପ୍ରଜାମାନଙ୍କୁ  
 ସମ୍ମାନ କରିବା ଦ୍ଵାରା ହିଁ ନିଜର ନାନକୁ ସାର୍ପକ  
 କରିପାରିବ । ରାଜା ତିପରି ପ୍ରଜାମାନଙ୍କୁ ନିଜର ପୁତ୍ର ପରି

ପାଳନ କରବା ଉଚିତ୍, ସେ ସମ୍ପର୍କରେ ଅର୍ଥ । ସପ୍ତ  
 ଶତାବ୍ଦୀରେ ଗୋଟିଏ ସୁନ୍ଦର ବର୍ଣ୍ଣନା ରହିଛି ।”

ସ୍ଵାଭେଚିଶେ ଯେରେ ପୂର୍ବ  
 ଚୈତ୍ର ବଂଶ ସମୁଦ୍ ଭବଃ  
 ପୁରଥୋ ନାମ ରଜା ଭୁକ୍ ସମସ୍ତେ କ୍ଷିତି ମଣ୍ଡଳେ ।  
 ତସ୍ୟ ପାଳୟତଃ ସମ୍ୟକ୍  
 ପ୍ରଜାଃ ପୁତ୍ରାନି ବୌର ସାନ୍  
 ବଭୁବୁଃ ଶତ୍ରୁ ବୋ ଭୁପାଃ  
 କୋଳା ବିଧୁଂସି ନକ୍ଷତ୍ରା ॥

ଅର୍ଥାତ୍ ଚୈତ୍ର ବଂଶ ସମ୍ଭୂତ ଏହି ପୁରଥ ନାମକ  
 ରାଜା ପ୍ରଜାମାନଙ୍କୁ ନିଜ ଔରସରୁ ଜାତ ପୁତ୍ରପଣି  
 ପାଳନ କରିବା ଯୋଗୁଁ ଅନ୍ୟ କେତେକ ରାଜା ତାଙ୍କପ୍ରତି  
 ଅସହିଷ୍ଣୁ ହୋଇ ତାଙ୍କର ଶତ୍ରୁତାତରଣ କରିଥିଲେ ।

ମନୁଷ୍ୟ ତାର ଜୀବନ ଦଶାରେ ଯେପରି ସ୍ଵାର୍ଥାନ୍ତ  
 ନ ହେବ ଏବଂ ଭୋଗ ବିଳାସରେ ନିମଗ୍ନିତ ହୋଇ  
 ନୈତିକତା ଓ ମାନବିକତାର ମୂଲ୍ୟ ବୋଧକୁ ଯେପରି  
 ଭୁଲି ନଯିବ ସେଥିପାଇଁ ସଂସ୍କୃତ ସାହିତ୍ୟରେ ଉପନିଷଦ୍  
 ମାନଙ୍କରେ ବହୁ ମୂଲ୍ୟବାନ ଉପଦେଶ ରହିଛି ଏବଂ  
 ଶ୍ରୀମଦ୍ ଭଗବତ ଗୀତାରେ ଏ ସଂପର୍କରେ ବହୁକଥା  
 ବର୍ଣ୍ଣିତ ଅଛି । ଭଗବାନ ଶ୍ରୀକୃଷ୍ଣ ଶ୍ରୀମଦ୍ ଭଗବତ  
 ଗୀତାରେ କହିଛନ୍ତି—

ଦେହିନୋଽସ୍ମିନ୍ ଯଥା ଦେହେ  
 କୌମାରଂ ଯୌବନଂ ଜରା  
 ତଥା ଦେହାନ୍ତରଃ ପ୍ରାପ୍ତି  
 ଧୀରେ ସ୍ତବ୍ରନ ମୁହ୍ୟତି ।

ଅର୍ଥାତ୍ ଏହି ଶରୀର ଆତ୍ମା ଯେପରି କୌମାର,  
 କୌବନ ଓ ଜରାବସ୍ଥା ଭେଦ କରୁଛି ସେହିପରି ଏହି  
 ଶରୀର ତ୍ୟାଗକରି ଆତ୍ମା ଅନ୍ୟ ଶରୀର ଗ୍ରହଣ କରିଥାଏ ।  
 ଏଥିରେ ଧୀର ସେ ମୁହ୍ୟମାନ ହେବା ଉଚିତ୍ ନୁହେଁ ।  
 ସେହିପରି ଏ ସଂପର୍କରେ ଆତ୍ମା ଅଧିକ ବୁଝାଣ  
 କହିଛନ୍ତି—

“ବାସାଂସି କାର୍ଣ୍ଣାନା ଯଥା ବିଦ୍ରାୟ ନବାନୀ  
 ବୁଦ୍ଧାତି ନରେପରାଣି, ତଥା ଶରୀରାଣି ବିଦ୍ରାୟ କାର୍ଣ୍ଣା  
 ନ୍ୟାନ୍ୟାନି ସଂଯାତି ନବାନିଦେହି ।”

ସଂସ୍କୃତ ଭାଷା ଓ ସାହିତ୍ୟ ହିଁ ଏ ଦେଶ ଓ ଏ  
ଦାରିଦ୍ର୍ୟ ଏହି ମହାନ ଚିନ୍ତାଧାରା ଓ ଦର୍ଶନର ପଥ  
ପ୍ରଦର୍ଶନ କରିଛି ।

ଭାରତର ବିଭିନ୍ନ ଅଂଶରେ ସଂସ୍କୃତ ସାହିତ୍ୟ,  
ଦର୍ଶନ, ଧର୍ମଶାସ୍ତ୍ର, ଅର୍ଥ ଶାସ୍ତ୍ର, କାବ୍ୟ, କବିତା ବିଭିନ୍ନ  
ଦିଗରେ ଗଢ଼ି ଉଠିଛି । କାଳିଦାସ କେଉଁ ରାଜ୍ୟରେ  
ଜନ୍ମଗ୍ରହଣ କରିଥିଲେ ଓ କେତେ ଜନଗ୍ରହଣ କରିଥିଲେ,  
ସେ ସମ୍ପର୍କରେ ବହୁ ଗବେଷକ ନାନା ଭାବରେ  
କେତେକ କିଛି ନାନା ମତ ପ୍ରକାଶ କରିଛନ୍ତି ।  
କେତେକଙ୍କ ମତରେ କାଳିଦାସ ଖ୍ରୀଷ୍ଟପୂର୍ବ ପ୍ରଥମ  
ଶତାବ୍ଦୀରେ ପ୍ରାୟ ଦୁଇହଜାର ବର୍ଷତଳେ ଏ ଦେଶକୁ  
ତାଙ୍କର ଅତୁଳନୀୟ କାବ୍ୟ, କବିତା ଓ ସାହିତ୍ୟ ଦ୍ଵାରା  
ସମୃଦ୍ଧ ଓ ପ୍ରଖ୍ୟାତ କରି ଯାଇଛନ୍ତି । ତତ୍କାଳର କିଛି ପରି  
ଅନ୍ଧ କେତେକ ପାଶ୍ଚାତ୍ୟ ଗବେଷକଙ୍କ ମତରେ କବି  
କାଳିଦାସ ତତ୍ତ୍ଵେ ଖ୍ରୀଷ୍ଟାବ୍ଦରେ ତାଙ୍କ କାବ୍ୟ କୃତା-  
ଦ୍ଵାରା ଭାରତର ସଂସ୍କୃତ ସାହିତ୍ୟ ଉତ୍ତାରକୁ ସମୃଦ୍ଧ  
କରିଥିଲେ । କିନ୍ତୁ ଏକଥା ନିଶ୍ଚିତ ଯେ, କାଳିଦାସଙ୍କ  
ଜନ୍ମର କେତେ ସହସ୍ର ବର୍ଷ ପୂର୍ବରୁ ହୁଏତ ଭାରତରେ  
ସଂସ୍କୃତଭାଷା ପ୍ରଚଳିତ ଥିଲା । କାରଣ କେତେ ଉପନିଷଦର  
ସଂସ୍କୃତ ଭାଷାଠାରୁ କାଳିଦାସଙ୍କ ଯୁଗର ସଂସ୍କୃତ ଭାଷା  
ଯେ, ଅଧିକ ସରଳ ଓ ସୁବୋଧ୍ୟ ଏଥିରେ ସନ୍ଦେହ  
ନାହିଁ । ସଂସ୍କୃତ ବ୍ୟାକରଣର ଜନ୍ମଦାତା ପାଣିନୀ  
ବ୍ୟାକରଣ ସୂତ୍ର ଲେଖିବା ପରେ ପାତଞ୍ଜଳି ମହାଭାଷ୍ୟରେ  
ତାର ଟୀକା ଓ ବ୍ୟାଖ୍ୟା କରାଯାଇଛି । ମହାଭାଷ୍ୟର  
ଭାଷା ଅଷ୍ଟାଧ୍ୟାୟୀ ସୂତ୍ରଠାରୁ ସରଳ ଓ ସହଜ ବୋଧ୍ୟ ।  
ପାତଞ୍ଜଳି ତାଙ୍କ ମହାଭାଷ୍ୟରେ ପଦସଂସ୍କାର ସଂପର୍କରେ  
ବର୍ଣ୍ଣନା କରି ଲେଖିଯାଇଛନ୍ତି—

“ପଦାନି ପଦାନି ସଂସ୍କୃତ୍ୟ  
ଉତ୍ପନ୍ନ୍ୟତେ, ଆହର ପାତ୍ରମ୍  
ପାତ୍ର ମାହର” ।

ଅର୍ଥାତ ଗୋଟିକ ପରେ ଗୋଟିଏ ପଦର ସଂସ୍କାର  
କରି ରଖି ଦେଉଛୁ । ତୁମେ ଯେପରି ଇଚ୍ଛା ତାର  
ସେପରି ବ୍ୟବହାର କରିପାରିବ । ଉଦାହରଣ ଦର୍ଶାଇ  
ସେ କହିଲେ “ଆହର ପାତ୍ରମ” କୁହାଯାଇପାରେ ବା  
“ପାତ୍ରମାହର” ମଧ୍ୟ କୁହାଯାଇପାରେ । ଏଥିରେ  
ବ୍ୟାକରଣର କୌଣସି କଟକଣା ନାହିଁ । କିନ୍ତୁ ଇଂରାଜୀ,  
ଫ୍ରେଞ୍ଚିସ୍, ହିନ୍ଦି ବା ଅନ୍ୟ ଯେ କୌଣସି ଭାଷାରେ  
ପ୍ରଥମେ ଭିନ୍ନାପରେ କର୍ମ ଓ ତାପରେ କର୍ତ୍ତାପଦ  
ବ୍ୟବହାର କରି ବାକ୍ୟ ଲେଖିବା ସମ୍ଭବ ଏ ପର୍ଯ୍ୟନ୍ତ

ହୋଇନାହିଁ ବା ଯେ ଦିଗରେ ଉଦ୍ୟମ ମଧ୍ୟ ହୋଇ-  
ନାହିଁ । ପୂର୍ଣ୍ଣ ନୀଳକଣ୍ଠ ତାଙ୍କ ଲେଖା ଲେଖିରେ  
ଏ ଦିଗରେ କ୍ଷୀଣ ଉଦ୍ୟମ ଆରମ୍ଭ କରିଥିବାର କେତେକ  
ସୂଚନା ମାତ୍ର ମିଳୁଛି ।

### ସଂସ୍କୃତ ସାହିତ୍ୟକୁ ଉତ୍ତାର ଦାନ

ସଂସ୍କୃତ ସାହିତ୍ୟ ଓ ଭାରତୀୟ ଫଂସ୍ଟ୍ରର ଏହି  
ମହାନ ରତ୍ନ ଉତ୍ତାରକୁ ଉତ୍ତର ଦାନ କଣ ଏବଂ  
ଉତ୍ତର ସ୍ଥାନ କେଉଁଠି ? ତାହା ହୁଏତ ଆଜି ବିପୁତ୍ତିର  
ଗର୍ଭରେ ଲୁଚିରହିତ ହୋଇ ରହିଛି ।

କିନ୍ତୁ ସାମାନ୍ୟ ଅନୁଧ୍ୟାନ ଓ ପର୍ଯ୍ୟଲୋଚନା କଲେ  
ଦେଖାଯାଏ ଯେ ଭାରତର ସଂସ୍କୃତ ସାହିତ୍ୟ ଉତ୍ତାରକୁ  
ଉତ୍ତର ମଧ୍ୟ ଅନବଦ୍ୟ ଦାନ ରହିଛି । ପ୍ରାୟ  
କେତେକ ସୁରରୁ ଉତ୍ତର ଶ୍ରେଷ୍ଠ ବିଭିନ୍ନ ଗ୍ରନ୍ଥରେ  
ରହିତ ଅଛି । କବିଳ ସଂହିତାରେ ଭାରତ ଓ ଉତ୍ତରର  
ଉତ୍ତର ବର୍ଣ୍ଣନା କରାଯାଇ ଲେଖାଯାଇଛି—

“ବର୍ଣ୍ଣାଶାଂ ଭାରତଃ ଶ୍ରେଷ୍ଠଃ  
ଦେଶନା ସୁକଳ ଶ୍ଵତଃ  
ଉତ୍ତରସ୍ୟ ସମୋ ଦେଶୋ  
ଦେଶୋନାହି ମହୀ ତଳେ” ।

ଏହି କବିଳ ସଂହିତାରେ ଓଡ଼ିଶାର ଚାନ୍ଦିଗୋଟି  
ପ୍ରଧାନ ତୀର୍ଥ, ନୀଳାଚଳ, କୋଣାର୍କ, ବିରଜା ଓ  
ଭୁବନେଶ୍ଵରର ମାହାତ୍ମ୍ୟ ବର୍ଣ୍ଣନା କରାଯାଇଛି । ଓଡ଼ିଶାର  
ପ୍ରାଚୀନ ସଂସ୍କୃତ କବିଙ୍କ ଦ୍ଵାରା ଲିଖିତ ଏକାମ୍ର ଚନ୍ଦ୍ରିକା,  
ଶ୍ଵୋକମାଳାରେ ଭୁବନେଶ୍ଵର ଲିଙ୍ଗରାଜ ମନ୍ଦିର କେଦାର-  
ଗୌରୀ ପୀଠ ଓ ଅନ୍ୟାନ୍ୟ ପୀଠ ସଂପର୍କରେ ସଂସ୍କୃତ  
କବିତାରେ ବହୁ ବିଷୟ ବର୍ଣ୍ଣନା କରାଯାଇଛି ।

“ତସ୍ମିନ୍ କ୍ଷେତ୍ରେ ସଦାସନ୍ନି  
କୃଷ୍ଣାର୍କ ପାର୍ବତୀ ହରାଃ” ।

“ତତ୍ର ଦେଶେ ଦ୍ଵିତ ଶ୍ରେଷ୍ଠା ନଦୀନା ମୁଖ ମାନଦୀ  
ମହାନଦୀତି ବିଖ୍ୟାତ । ସର୍ବ ପାପ ପ୍ରଣୋଦିନୀ” ରକ୍ଷି-  
ମାନେ ଉତ୍ତର ଦେଶର ମାହାତ୍ମ୍ୟ ବର୍ଣ୍ଣନା କରି ଏହା  
କହିଥିଲେ । ସୁକାନ୍ତି ନାମକ ତପସ୍ଵୀରାଜ ତପସ୍ୟାରେ  
ପ୍ରୀତ ହୋଇ ଗଙ୍ଗା ତିପରି ମହାନଦୀ ରୂପରେ ପୂର୍ବ-  
ସାଗରକୁ ବହିଥାଉଥିଲେ ତାର ମଧ୍ୟ ତମଜାର  
ବର୍ଣ୍ଣନା ଏଥିରେ ଦେଖିବାକୁ ମିଳେ । ଗଙ୍ଗା କହିଥିଲେ—

ବିନ୍ଧ୍ୟା ଦସ୍ତୁର୍ ବହିଷ୍ୟାମି  
ପଶ୍ଚାତ ପୂର୍ବ ସାଗରମ୍  
ଦତୁକଂ ହି ହ୍ୟା ପୂର୍ବଂ

ତୋହଁ ପୂର୍ବ ସାଗରମ୍  
 ତୋନାଁ ଲେଖେ ସାତର୍ମନ  
 ବାଣୀ ସଦାଧୁ ତେ ମେ ।

ଦେଶରେ ପୁଣିରେ ପ୍ରତିଶ୍ରୁତି ରଥା କରି ପୂର୍ବ  
 ଶାନ୍ତକୁ ବହିଷିତା ପାଇଁ ଶୁଭାତି ଗଙ୍ଗାକୁ ବରଣ  
 କରେ ନେତ୍ରିରେ । ମହାନଦୀଟି ବିଷାଦ ଚଳି-  
 ଶ୍ୟାନାନ୍ତ ସର୍ବତା.....ଧୂସାନ୍ତ ବିଶ୍ରମ୍ ତପ୍ୟ  
 ତୋହଁ ପୂର୍ବ ସାଗରମ୍ । ମହାନଦୀ ମହାପୁଷ୍ୟା ମହା-  
 ଦେବ ପ୍ରୀତା ଶୁଭ ଦୈତ୍ୟ ବିଶ୍ରମ୍ ବଦା ଆଶେ ଗଙ୍ଗା  
 ତୁ ନାସୟା ।

ଉଚ୍ଚ ପଦେଶ ସମାଧାତ୍ୟ ସାବଶ୍ରୁତା ମନୋହରୀ  
 ତାଳିତ୍ରାତ୍ପନାଶ୍ୟାତା ପର୍ବ ପୁଷ୍ୟପ୍ରତାନଦୀ  
 ମହାନଦୀ ନରା ସ୍ତାସାଦୁଷ୍ଟା ବୈ ପାର୍ବତୀ ସ୍ତର  
 ସର୍ବପାପ ବିନିମୁକ୍ତୋ ଗଙ୍ଗା ସ୍ନାନ ପନ ଇଷେତ୍

ଏଠାରେ ଉଲ୍ଲେଖ କରାଯାଇପାରେ, ମହାପ୍ରଭୁ  
 ଶ୍ରୀକୃତନ୍ୟା, ପୁରୀ ଜଗନ୍ନାଥ ପର୍ବନାଭିନାୟା ହୋଇ  
 ଯେତେବେଳେ କଟକ ଚତୁର୍ଦ୍ଦିଆ ଗାଡ଼ଠାରେ  
 ମହାନଦୀରେ ସ୍ନାନକରି ଯୋଗେ ଶିବ ପାର୍ବତୀ  
 ପର୍ବନ କରୁଥିଲେ । ଏହା ପ୍ରାୟ ୪୫୫ ବର୍ଷ ତଳର  
 ଘଟଣାବୋଲି କଥିତ ଅଛି ।

ଭାରତର ସଂସ୍କୃତି, ପରମପରା, ଇତିହାସ ପୁରୁଷ,  
 ସଭ୍ୟତା ଓ ତାବନ ସହିତ ଗଙ୍ଗା ନଦୀ ତିପରି  
 ଓଡ଼ିଆପ୍ରାନ୍ତରେ ସଂସ୍କୃତ ଭାର ପ୍ରମାଣ ଏଥିରୁ ହିଁ  
 ମିଳୁଛି । ପୂର୍ବତ ଚରାହାରାଣ ନେତ୍ରିରୁ ମଧ୍ୟ  
 ତାଙ୍କର ସମସ୍ତ ପାଶ୍ଚାତ୍ୟ ଶିକ୍ଷାର ପ୍ରଭାବ ଭାରତୀୟ  
 ଶାସ୍ତ୍ରୀ ସଭ୍ୟତା ଓ ପରମପରା ଠାରୁ ହିଁ  
 ବାହାରିଅଛି । ଭାରତୀୟ ସଂସ୍କୃତି, ପରମପରା  
 ଚର୍ଚ୍ଚାରେ ଗଙ୍ଗାନଦୀର ଯେ, ଅପୂର୍ବ ପ୍ରଭାବ ରହିଛି  
 ତାହା ଅନୁଧ୍ୟାନ କରି ସେ ଏତେ ଅଭିରୁଚି ହୋଇ  
 ପଢ଼ିଥିଲେ ଯେ, ତାଙ୍କ ଅଭିମତରେ ସେ ଗଙ୍ଗା ନଦୀର  
 ଚିତ୍ରାପ ଓ ସଂସ୍କୃତି ତଥା ବର୍ଣ୍ଣନା କରି ଲେଖିଥିଲେ—

Ganga especially, is the river of  
 India, be loved of her people, round  
 which are intutwined her racial  
 memories, her hopes and fears, her  
 songs of triumph, her victories and  
 her defeats. She has been a symbol of  
 India's age long culture and civilisa-  
 tion, ever charging ever flowing and  
 yet ever the same Ganga"

ଗଙ୍ଗା ହେଉଛି ପ୍ରଧାନତଃ ଭାରତର ନଦୀ, ସୁସ୍ଥ ସୁଖ  
 ଧରି ଏହି ନଦୀ ଭାରତୀୟ ଜନଗଣଙ୍କଦ୍ୱାରା ସମାଦୃତ ଓ  
 ପୁଜିତ ହୋଇ ଅସୁଛି । ଏହି ନଦୀ ସହିତ କେତେ  
 ସୁଦୂର ଅତୀତର ସ୍ମୃତି, ଆଶା, ଆକାଂକ୍ଷା, ସଂଗୀତ,  
 ମୂର୍ତ୍ତନା, ତନ୍ତ ଓ ପରାଜୟ ବିଚ୍ଛିନ୍ନ ରହିଛି ତାହା  
 ବର୍ଣ୍ଣନାତୀତ । ଭାରତୀୟ ସଂସ୍କୃତି ଓ ସଭ୍ୟତାର ସ୍ତମ୍ଭ  
 ସ୍ୱରୂପ ଏହି ଗଙ୍ଗା ନଦୀ କେତେ ସୁଖ ଧରି ଭାରତ  
 ଚନ୍ଦରେ ପ୍ରବାହିତ ହୋଇ କେତେ ପରିବର୍ତ୍ତନ ଭିତର  
 ଦେଇ ଗତି କରି ଆସିଛି, ତଥାପି ସେହି ଗଙ୍ଗା ରହିଛି ।  
 ସଂସ୍କୃତ ସାହିତ୍ୟରେ ବହୁ ବ୍ୟବହାର ବର୍ଣ୍ଣନା ଗଙ୍ଗାନଦୀ  
 ସଂପର୍କରେ ରହିଛି । ତଥେ ପ୍ରାଚୀନ ଇନ୍ଦ୍ରଜାୟ ବଢ଼ି  
 ଗଙ୍ଗାକୁଳରେ ପ୍ରାତଃସ୍ନାନ ଶେଷକରି ଗଙ୍ଗାଙ୍କ ପରିଚ୍ଛନ୍ନା  
 ଓ ସୌନ୍ଦର୍ଯ୍ୟରେ ମୁଗ୍ଧ ହୋଇ ନିମ୍ନପଦେ ସ୍ୱରଚିତ ସ୍ତୁତି  
 ପାଠ କରିଥିଲେ—

ପ୍ରଭାତେ ସ୍ନାନାତୀ

ନୃପତି ରମଣିନାଁ କୁଚତରୀ  
 ଶତୋ ସାବନ୍ମାତ ନିଳତି  
 ତତ ତୋୟୈ ମୂର୍ଗମଦା  
 ମୃଗାହାବତ୍ ବୈମାନିକ ଶତସହସ୍ରୋ  
 ପରିବୁଞ୍ଜା ବିଶନ୍ତି ସ୍ୱଳ୍ପଦଂ ବିମଳ ବପୁଷୋ  
 ନନ୍ଦନ ବନମ୍ ।

ଭାରତୀୟ ସଭ୍ୟତା, ସାହିତ୍ୟ ଓ ସଂସ୍କୃତିର ମହା-  
 ପ୍ରାଚୀନରେ ଉଚ୍ଚକର ମଧ୍ୟ ଗ୍ରେଷ୍ଠ ଦାନ ରହିଛି । କେବଳ  
 ଯେ, ବୈଷ୍ଣବ କରି ଜୟଦେବଙ୍କ ଲଳିତ କୋମଳ ଗୀତ  
 ପଦ୍ୟାବନୀରେ ତାନୁହେଁ, କିନ୍ତୁ ବିଶ୍ୱନାଥଙ୍କ "ସାହିତ୍ୟ  
 ଦର୍ପଣ", ଚନ୍ଦ୍ରଶେଖରଙ୍କ "ସିଦ୍ଧାନ୍ତ ଦର୍ପଣ", ଗଦାଧର  
 ସୂତ୍ରୀ ଶାସ୍ତ୍ର, ଗଦାଧର ପଞ୍ଚତି, ସ୍ୱର୍ଣ୍ଣଦି ମହୋଦୟ,  
 ପ୍ରଭୃତି ଗ୍ରନ୍ଥରେ ତାହା ମଧ୍ୟ ପ୍ରତିଫଳିତ ହୋଇଅଛି ।  
 ଇନ୍ଦ୍ରଜାୟ ପଞ୍ଚିତ ସଂସ୍କୃତ କରି ଓ ଲେଖକମାନଙ୍କର  
 ସଂସ୍କୃତ ସାହିତ୍ୟକୁ ଦାନ ପ୍ରାୟ କାଳିଦାସ ସୁରୁ  
 ଖ୍ୟାତ୍ପୂର୍ବରୁ ଓ ପରେ ଚତୁର୍ଥ ଶତାବ୍ଦୀଠାରୁ ରହିଥିବାର  
 ପ୍ରମାଣ ମିଳୁଛି ।

ସଂସ୍କୃତ ଭାଷାରେ ଓଡ଼ିଶାରେ ଶିଳାଲେଖ

ଓଡ଼ିଶାରେ ଗଙ୍ଗ ବଂଶୀୟ ରାଜାମାନଙ୍କ ଶାସନ ପୂର୍ବରୁ  
 ଯେଉଁ ତାମ୍ରପତ୍ର ଓ ଶିଳାଲେଖ ପ୍ରକୃତ ଅଛି, ସେଥିରେ  
 ଅତି ଉଚ୍ଚକୋଟୀର ସଂସ୍କୃତ ଲେଖାମାନ ରହିଥିବାର  
 ପ୍ରମାଣ ମିଳେ । ରାଜ୍ୟ ସରକାରଙ୍କ ଭୁବନେଶ୍ୱରସ୍ଥିତ  
 ପ୍ରତ୍ନତତ୍ତ୍ୱାଗାର (ମ୍ୟୁଜିୟମ୍)ରେ ଓଡ଼ିଶାରେ ବହୁ ପ୍ରାଚୀନ  
 ସଂସ୍କୃତ କବିମାନଙ୍କଦ୍ୱାରା ଲିଖିତ ତାଳପତ୍ର ପୋଥି



ସଂସ୍କୃତ ହୋଇ ରହିଛି । ଏଥିରେ କାବ୍ୟ ଅଳଙ୍କାର  
 ସଂସ୍କୃତ କଥାଟି ରହିଛି । ଅଶୋକଙ୍କ ସମୟରେ ଯେଉଁ  
 ଶିଳାଲେଖ ଅନୁଶାସନ ପ୍ରକୃତ ହୋଇଥିଲା ସେଗୁଡ଼ିକ  
 ପ୍ରକୃତ ସଂସ୍କୃତଠାରୁ ଭିନ୍ନ ହେଲେ ମଧ୍ୟ ସେଥିରେ  
 ସଂସ୍କୃତର ପ୍ରଭାବ ରହିଛି । ପ୍ରାୟ ଖ୍ରୀଷ୍ଟପୂର୍ବ ତୃତୀୟ  
 ଶତାବ୍ଦୀରେ ଲିଖିତ ଶିଳାଲେଖଗୁଡ଼ିକର ରଖାମ ଜିଲ୍ଲା  
 ଜଗତପୁରରେ ଦେଖିବାକୁ ମିଳେ ।

ଜ୍ଞାନ ଚିହ୍ନି ନାମକ ଏକ ବୌଦ୍ଧ ଧର୍ମଗ୍ରନ୍ଥ ଉତ୍କଳୀୟ  
 ଶାସକ ଜୟରାଜ ସମ୍ରାଜ୍ୟ ଶତାବ୍ଦୀରେ ଲେଖିଥିବାର  
 ପ୍ରମାଣ ସ୍ୱଚ୍ଛାବିକମାନଙ୍କ ଲେଖାରୁ ଦେଖିବାକୁ ମିଳେ ।  
 ଜ୍ଞାନଚିହ୍ନି ଗ୍ରନ୍ଥର ପ୍ରସ୍ତାବନାରେ ଉଲ୍ଲେଖ କରାଯାଇଛି  
 ଯେ, ଉତ୍କଳୀୟ ମୁରଲିଙ୍କଦ୍ୱାରା ସଂସ୍କୃତରେ ଲିଖିତ “ଅନନ୍ତ  
 ସୁନ୍ଦର” ନାଟକ ଶ୍ରୀଜଗନ୍ନାଥଙ୍କ ଯାତ୍ରା ସମୟରେ  
 ଅନିବାରଣ ହେଉଥିଲା । ଅନନ୍ତ ରାଜ୍ୟ ନାଟକ ଭାରତର  
 ଅନ୍ୟାନ୍ୟ ପ୍ରଦେଶରେ ଏପରି କି ବିଦେଶରେ ମଧ୍ୟ  
 ସଂସ୍କୃତ ପ୍ରେମାମାନଙ୍କଦ୍ୱାରା ସମାଦୃତ ହେଉଛି ।

ଅଧ୍ୟାପିକା ହକ୍ତର ସାହିତ୍ୟା ରଚନା ଏକ ଲେଖାରେ  
 ଲେଖିଛନ୍ତି ଯେ, ଅଧ୍ୟାପକ Klinth ଓ ଅଧ୍ୟାପକ  
 Wilson ପ୍ରଭୃତି ପାଶ୍ଚାତ୍ୟ ଗବେଷକମାନଙ୍କ ମତରେ  
 ଅନନ୍ତ ରାଜ୍ୟ ନାଟକର କେତେକ ବର୍ଣ୍ଣନାରେ ପ୍ରମାଣ  
 ମିଳେ । ଏହା ଅତି ପ୍ରାଚୀନ “ମୁରରେ ସ୍ତୁତୀୟ ପଦ୍ୟ”  
 ବୋଲି ଗୋଟିଏ ପ୍ରକାର ଏପର୍ଯ୍ୟନ୍ତ ଓଡ଼ିଶାରେ ପ୍ରଚଳିତ  
 ଅଛି । ଓଡ଼ିଶାରେ ଖଣ୍ଡଗିରି ଅଂଚଳର ଆର୍ୟ୍ୟ ଶୁଭଚନ୍ଦ୍ର  
 ସାମାର୍ଥ ନାମକ ଏକ ଯୋଗଶାସ୍ତ୍ର ରଚନା କରିଥିଲେ ।  
 ସେ ପୁରୁଷୋତ୍ତମ ଦେବଙ୍କ ସମୟରେ ତ୍ରିକାଶ୍ର କୋଷ,  
 ହାରବଳି, ଏକାନ୍ତର କୋଷ, ଦ୍ୱିରୂପ କୋଷ ଇତ୍ୟାଦି  
 ପରିଧାନ ଗ୍ରନ୍ଥ ଓଡ଼ିଶାର ଗ୍ରନ୍ଥକାର ଓ ଲେଖକମାନଙ୍କ-  
 ଦ୍ୱାରା ଲିଖିତ ହୋଇଥିଲା । ୧୦୯୯ରେ ପଞ୍ଚସିଦ୍ଧାନ୍ତ  
 ସମ୍ରାଜ୍ୟ ନାମକ ଜ୍ୟୋତିଷ ଗ୍ରନ୍ଥ, ଜ୍ୟୋତିଷ ବିଜ୍ଞାନୀ,  
 ଶ୍ରୀ ଶତାନନ୍ଦ ଆର୍ୟ୍ୟ ରଚନା କରିଥିଲେ । ଭାରତରେ  
 ଏହି ଗ୍ରନ୍ଥର ବିଶେଷ ସମାଦାର ହୋଇଥିଲା ଏବଂ  
 ପରବର୍ତ୍ତୀ କାଳରେ ଏହି ଗ୍ରନ୍ଥ ଉପରେ ବହୁଟୀକା  
 ପ୍ରକାଶିତ ହୋଇ ଥିବାର ପ୍ରମାଣ ମିଳେ । ଏହାଛଡ଼ା  
 ପଣ୍ଡିତ ଶତାନନ୍ଦ—ଶତାନନ୍ଦ ସଂଗ୍ରହୀ ଓ ଶତାନନ୍ଦ  
 ରତ୍ନମାଳା ନାମରେ ଦୁଇଟି ଧର୍ମଶାସ୍ତ୍ର ସଂସ୍କୃତରେ ରଚନା  
 କରିଥିଲେ ।

ପରବର୍ତ୍ତୀ କାଳରେ ଗଦ୍ୟର ପଦ୍ଧତି ସ୍ୱୁତିଶାସ୍ତ୍ର ମଧ୍ୟ  
 ଶେଷ ଉତ୍କଳୀୟ ପଣ୍ଡିତ ରଚନା କରିଥିଲେ । ଏହି  
 ସ୍ୱୁତିଶାସ୍ତ୍ର ସଂପର୍କରେ ଏକ ଅତି କୌତୁହଳପୂର୍ଣ୍ଣ  
 ପ୍ରଶ୍ନ କରାଯାଇଅଛି । ପଣ୍ଡିତ ଗଦ୍ୟର ତାଙ୍କ

ସ୍ୱୁତିଶାସ୍ତ୍ର ଲେଖିବା ବେଳେ ଓଡ଼ିଶାର ଗ୍ରାମେ ଗ୍ରାମେ  
 ବହୁଳ ଭାବରେ ବ୍ୟବହୃତ କାଞ୍ଚିପାଣି ଖାଇବା  
 ନିଷିଦ୍ଧ କରି ଗୋଟିଏ କାବ୍ୟ ଲେଖିଛନ୍ତି ଯେ ।  
 କିନ୍ତୁ ଗଦ୍ୟର ସ୍ୱିତ୍ସା ମାତା ପୁତ୍ରଙ୍କୁ ଉପଦେଶ  
 ଦେଇ କହିଥିଲେ ଯେ ଉତ୍କଳ ଦେଶରେ କାଞ୍ଚି ଗ୍ରାମେ  
 ଗ୍ରାମେ ପ୍ରସିଦ୍ଧ ଏବଂ କାଞ୍ଚି ପାନ ନିଷିଦ୍ଧ କରିବା ଦ୍ୱାରା  
 ସଂଧାରଣ ଲୋକଙ୍କର ଅସୁବିଧା ହେବ । କାରଣ  
 ସାଧାରଣ ଲୋକଙ୍କର ଖାଦ୍ୟ ଓ ଚର୍ଚ୍ଚାରା ରୂପେ ମଧ୍ୟ  
 ତାହା ବ୍ୟବହୃତ ହୋଇଥାଏ । ଏହାପରେ ସ୍ୱୁତିକାର  
 ଗଦ୍ୟର ନିଜ ମାତୃଭୂତି ନିଦର୍ଶନ ରୂପେ ତାଙ୍କ  
 ରଚିତ ଧର୍ମଶାସ୍ତ୍ରରେ ଲେଖିଥିଲେ । “ସଫଳା କାଞ୍ଚିକା  
 ଗ୍ରାହ୍ୟା” ଇତି ମାତୃବଚନାତ୍ ।

୧୪୩୫ ଖ୍ରୀଷ୍ଟାବ୍ଦଠାରୁ ୧୫୪୦ ଏହି ଶତାଧିକ ବର୍ଷ  
 ମଧ୍ୟରେ ଓଡ଼ିଶାରେ ସଂସ୍କୃତ ସାହିତ୍ୟ ଓ ସଂସ୍କୃତ  
 ଭାଷାର ବ୍ୟାପକ ପ୍ରସାର ଓ ଉନ୍ନତି ଘଟିଥିବାର ପ୍ରମାଣ  
 ମିଳେ । କେନ୍ଦୁବିଲ୍ଲୁ ଗ୍ରାମବାସୀ ଉତ୍କଳୀୟ କବି  
 “ଜୟଦେବ” ମଧୁର କୋମଳ କାନ୍ତ ପଦ୍ୟାବଳୀ ସଂସ୍କୃତ  
 ସାହିତ୍ୟରେ କେତଳ ଯେ ଅଦ୍ୱିତୀୟ ସ୍ୱାମୀ ଅଧିକାର  
 କରିଛନ୍ତି ତା ନୁହେଁ, କିନ୍ତୁ ଭାରତର ସର୍ବତ୍ର ଅଦ୍ୟାବଧି  
 ତାହା ଲୋକପ୍ରିୟ ହୋଇ ରହିଛି । ଆଜି ମଧ୍ୟ ଓଡ଼ିଶାର  
 ବହୁ ଜଗନ୍ନାଥ ମନ୍ଦିର ଓ ରାଧାକୃଷ୍ଣ ମନ୍ଦିରମାନଙ୍କରେ  
 ସନ୍ଧ୍ୟା ଆଳତୀ ସମୟରେ ଦଶାବତାର ଗୀତ  
 ଶୁଣିବାକୁ ମିଳେ । ଶ୍ରୀମନ୍ଦିରରେ ତ ଦଶାବତାର ଗୀତ  
 ବରବର ଗାନ କରାଯାଇ ଥାଏ । କବି ଜୟଦେବ  
 ଗୀତଗୋବିନ୍ଦ କାବ୍ୟର ତୃତୀୟ କଣ୍ଠଟିରେ ଲେଖି  
 ଯାଇଛନ୍ତି “ବର୍ଣ୍ଣିତଂ ଜୟଦେବନ ହରେଚିତଂ ପ୍ରବଶେନ  
 କେନ୍ଦୁବିଲ୍ଲୁ ସମୁଦ୍ର ସମ୍ଭବ ସେହିଣା ରମଣେନ”  
 ଏଥିରୁ ଅତି ସହଜେ ଅନୁମେୟ ଯେ କବି ଜୟଦେବ  
 ନିଜର ଜନ୍ମଭୂମି ଉତ୍କଳର ପ୍ରାଧାନ୍ୟ ପ୍ରତିପାଦନ  
 କରିବାକୁ ଚାହୁଁ ଯାଇ ନଥିଲେ ।

ଏହି ସମୟ ମଧ୍ୟରେ.....ତୋବର୍ଣ୍ଣନାର୍ଯ୍ୟ  
 ଆର୍ଯ୍ୟା ସମ୍ରାଜ୍ଞି ଏବଂ ତାଙ୍କ ଭାଇ ଉଦୟନାର୍ଯ୍ୟ  
 ମେଘେଶ୍ୱର ଓ ଶୋଭନେଶ୍ୱର ନାମକ ଦୁଇଟି ଉପାଦେୟ  
 ଶିଳାଲିପି ରଚନା କରିଥିଲେ । ଉଦୟନାର୍ଯ୍ୟ ଓ କବି  
 ବିଦ୍ୟାଧର ଗୁଣ୍ଡୁଳା ନରସିଂହ ଦେବଙ୍କ ରଚୟ କାଳରେ  
 ପ୍ରସିଦ୍ଧ ଅଳଙ୍କାର ଶାସ୍ତ୍ର ଏକା ବନ୍ଦୀ ରଚନା କରିଥିଲେ  
 ପଣ୍ଡିତ ନାରାୟଣ ଦାସ ଓ ଉଦୟନାର୍ଯ୍ୟଙ୍କ ଗୀତ-  
 ଗୋବିନ୍ଦ ଧମ୍ପତ୍ର ଦେଶରେ ସମାହୃତ ହୋଇଥିଲା ।  
 ୧୩୮୫ ରେ ନରସିଂହ ଦେବଙ୍କ ରଚକ ବି ପଣ୍ଡିତ  
 କୃଷ୍ଣାନନ୍ଦ ମହାପାତ୍ର ସହୃଦୟାନନ୍ଦ ସଂସ୍କୃତ ମହାକାବ୍ୟ

କଳା କରାଯାଇଛି । ଏହି ମହାକାବ୍ୟରେ ବର୍ଣ୍ଣନା  
 ଶୈଳୀ ଓ ପଦ ଶୈଳୀ ଶ୍ରୀ ସର୍ବତ୍ର ନୈମିତ୍ତ୍ୟ ମହାକାବ୍ୟ  
 ଯଦିଏ ସମାପନହୋଇ ବହୁ ପଞ୍ଚିତ ଓ ବହୁ ବିଦ୍ୱାନ୍  
 ମହାକାବ୍ୟ କରାଯାଇଛି । ଅଳଙ୍କାର ଶାସ୍ତ୍ର କାବ୍ୟ ପ୍ରକାଶର  
 ଶାଳା, କାବ୍ୟ ପ୍ରକାଶ ପାଠକାଳେ କେହି ବଞ୍ଚିଯାଏ  
 ବିଶେଷ ଶାସ୍ତ୍ର ଅର୍ଥନ କରାଯାଇଛି । ସେହି ସମୟ  
 ମଧ୍ୟରେ କେହି ବିଶ୍ୱନାଥ 'ରାଜକ ବିକାସ' ମହାକାବ୍ୟକୁ  
 କଳାକାର କରନ୍ତି, ପ୍ରକାଶ ରହାବନୀ, କେନ୍ଦ୍ରକଳା  
 ନାଟକ, ନରସିଂହ ବିଶ୍ୱନାଥ, ପ୍ରଭୃତ ପରିଶୟ,  
 ପୁସ୍ତକ ଅଳଙ୍କାର ଶାସ୍ତ୍ର ସାହିତ୍ୟ ଦର୍ପଣ, କାବ୍ୟ-  
 ପ୍ରକାଶ ଦର୍ପଣ ସ୍ତୁତିକେଶି ସମସ୍ତ ଭାବରେ ଉଚ୍ଚକର  
 ସୁଖାତି, ଶୈଳୀ ଓ ପାଞ୍ଚିତ୍ୟ ବିଶ୍ୱାସ କରାଯାଇଛି ।

ବିଶ୍ୱନାଥଙ୍କ ପୁତ୍ର ଅନନ୍ତ 'ସାହିତ୍ୟ ଦର୍ପଣ' ର  
 ଶ୍ରେଣୀ ଶାଳା କେଶିଥିଲେ । କର୍ପିକେଶ୍ୱରଦେବଙ୍କ  
 ସମୟ ସମୟରେ ଉଚ୍ଚକର ସଂସ୍କୃତ ସାହିତ୍ୟର ବିଶେଷ  
 ପ୍ରସାର ଓ ଅଭିବୃଦ୍ଧି ଘଟିଥିଲା । ନିଜେ କର୍ପିକେଶ୍ୱର-  
 ଦେବ ପର୍ଯ୍ୟନ୍ତ ବ୍ୟାଘୋର ଓ ପୁରୁଷୋତ୍ତମ ଦେବ  
 ଅଭିନବ ଶେଷା ସଂହାର ନାଟକ, ଅଭିନବ ଶାତ-  
 ଶୋକିତ୍ୟ କାବ୍ୟ ରଚନା କରିଥିଲେ । ପୁରୁଷୋତ୍ତମଙ୍କ  
 ସହ କେହି କେହିରୁ ସ୍ୱୟ ଶୁଣିଗ୍ରହଣ ବର୍ଣ୍ଣନା ଅଦ୍ଭୁତ  
 ଶୁଣାବ୍ୟ, ସୁଲେକନା ମାଧବ କାବ୍ୟ, ଶାତ ମୁକୁନ୍ଦ,  
 ସଂଗୀତ ବିକାଶ, ବ୍ରହ୍ମପୁର ବିକାସ ଇତ୍ୟାଦି ସଂସ୍କୃତ  
 କାବ୍ୟ ଓ ନାଟକମାନ କେଶିଥିଲେ । ସେ ସମୟରେ  
 ମଧ୍ୟ ଶୁଣିଗ୍ରହଣ, କଳା କୋମୁଦୀ, କଟାକ୍ଷ ଶତକ  
 ପ୍ରଭୃତି ରଚିତ ହୋଇଥିଲା । ଶ୍ରେଣୀ ବଂଶ୍ୟ ପ୍ରତିଷ୍ଠାତା  
 ସତ୍ୟ ସମୟରେ ଦେବ କୃଷ୍ଣଭକ୍ତି ବାହୁଲ୍ୟ ନାଟକ,  
 ନାରାକର୍ତ୍ତା ମାଧବ ଦେବୀଙ୍କ ପୁରୁଷୋତ୍ତମ ଦେବ  
 ନାଟକ, କବି ଭୁଷଣ ଗୋବିନ୍ଦଙ୍କ ସମ୍ପୂର୍ଣ୍ଣ ମାଧବ, ଭୟ  
 ରାଜ୍ୟରୁଣ ରକ୍ଷା ପରିଶୟ ନାଟକ ସଂସ୍କୃତ ସାହିତ୍ୟକୁ  
 ଅଧିକ ଉନ୍ନତ କରିଛି । ଗୋପିନାଥ ମିଶ୍ରଙ୍କ ସ୍ୱୟ  
 କବ୍ୟମୁଖ, ଅଳଙ୍କାର ଶାସ୍ତ୍ର, କବି କଣ୍ଠସାର, ଅଳଙ୍କାର  
 ବିକାଶ, ବିଶିଷ୍ଟ ସହ ସମୁଦାୟ ବିହାର ଅଭିନୟ  
 ଦର୍ପଣ—ପ୍ରକାଶ ଓଡ଼ିଶାର ସଂସ୍କୃତ ପଞ୍ଚିତମାନଙ୍କର  
 ପାଞ୍ଚିତ୍ୟ ଓ ବିଦ୍ୟାବୃଦ୍ଧିର ପ୍ରକୃତି ପ୍ରସାର କରେ ।  
 ଓଡ଼ିଶାର ସଂସ୍କୃତ ବ୍ୟାକରଣ 'ରଞ୍ଜୁ କାରାକା' ପ୍ରକାଶ  
 କରାଯାଇଛି, ଭୃମର ଦର୍ପଣ, ବହୁ ପ୍ରକ୍ରିୟା, ରହସ୍ୟ ଓ  
 ନାମ ନିର୍ମଳ ଗୁଣର ବୈଶିଷ୍ଟ୍ୟ ଭାବରେ ସଂସ୍କୃତାଭିଜ୍ଞ  
 ମାନଙ୍କ ମଧ୍ୟରେ ସମାପ୍ତ ହୋଇଥିଲା । ସଂସ୍କୃତ  
 ସଂଗୀତ ଗୁଣ ରଚନାରେ ମଧ୍ୟ ଓଡ଼ିଶା ତାର ବୈଶିଷ୍ଟ୍ୟ  
 ପ୍ରତିପାଦିତ କରିଛି । କୃଷ୍ଣଦାସ ବବ୍ୱେନାଙ୍କ ସଂଗୀତ

ପ୍ରକାଶ, କବି ହଳଧରଙ୍କ ସଂଗୀତ କଳାକାର ପୁରୁଷୋ-  
 ଉତ୍ତମ ସଂଗୀତ ନାୟକ କବି ନାୟକଙ୍କ ସଂଗୀତ  
 ସରଣୀ, ରଘୁନାଥଙ୍କ ନାଟକ ମନୋରମା, ସଂଗୀତାକାର  
 ଚନ୍ଦ୍ରିକା, ସଂସ୍କୃତ ସଂଗୀତ ଶାସ୍ତ୍ରରେ ଉଚ୍ଚକାରୀମାନଙ୍କ  
 ରସସୁକ୍ଷ୍ମପାଟବତା ଓ ପାଞ୍ଚିତ୍ୟକୁ ସମସ୍ତ ଦେଶରେ  
 ପ୍ରତିଷ୍ଠିତ କରିପାରିଥିଲା ।

ଉଚ୍ଚକର ପଞ୍ଚିତମାନେ ବିଭିନ୍ନ ପୁରଣ ଶାସ୍ତ୍ର ଶାଳା  
 କେଶିବା ସଙ୍ଗେ ସଙ୍ଗେ କେତେଗୁଡ଼ିଏ ମୌଳିକ ପୁରଣ  
 ଗ୍ରନ୍ଥ ମଧ୍ୟ ସଂସ୍କୃତରେ ରଚନା କରିଥିଲେ । ସେଗୁଡ଼ିକ  
 ମଧ୍ୟରେ ପୁରୁଷୋତ୍ତମ ମହାତ୍ମ୍ୟ, ନିଲାଦ୍ରି ମହୋଦୟ  
 ମୁକ୍ତି ବିକାଶ, ଯାତ୍ରା ଭଗବତ ଏକାମ୍ର ପୁରଣ,  
 ସୂର୍ଯ୍ୟା ମହୋଦୟ ବିରଜାକ୍ଷେତ୍ର ମହାତ୍ମ୍ୟ, ଶତାବ୍ଦ  
 ସ୍ତୁତି ସମୁଦୟ ପ୍ରଭୃତି ଉଲ୍ଲେଖ ଯୋଗ୍ୟ । କର୍ମଶାସ୍ତ୍ର  
 ଗ୍ରନ୍ଥ ମଧ୍ୟରେ ଅଗ୍ନିହୋତ୍ର ପଦ୍ଧତି, ବିବାହ ପଦ୍ଧତି  
 ନିତ୍ୟାଭ୍ୟାସ ପଦ୍ଧତି, ଅଗ୍ନିହୋତ୍ର ହୋମ, ପ୍ରାୟଶ୍ଚିତ୍ତ  
 ପଦ୍ଧତି, ସ୍ତୁତି ଦର୍ପଣ, ସ୍ତୁତି ସର୍ବସ୍ୱ, ପ୍ରାୟଶ୍ଚିତ୍ତ ପ୍ରା-  
 ପିକା, ଦୁର୍ବଳ କୃତ୍ୟ ପଦ୍ଧତି ଇତ୍ୟାଦି ରହିଛି ।

ଅନୁର୍ବେଦ ଶାସ୍ତ୍ରରେ ନିଦାନ ଶାସ୍ତ୍ର, ଚିକିତ୍ସାର୍ଥ,  
 ପଥ୍ୟାପଥ୍ୟ ବିନିଷ୍ଠୟ, ନାତୀ ପରାକ୍ଷା, ଶୈଳୀ  
 ହୃଦୟାନନ୍ଦ, ପର୍ଯ୍ୟାୟ ମୁକ୍ତାବଳୀ, ଭେଷଜ ରହାବନୀ,  
 ଅନୁର୍ବେଦ ସାର ସଂଗ୍ରହ, ଅଭିନବ ବିକାଶ ଋଷି  
 ପ୍ରସିଦ୍ଧ ଗ୍ରନ୍ଥ ସଂସ୍କୃତ ଭାଷାକୁ ଉଚ୍ଚକର ପଞ୍ଚିତ ଓ  
 ମନିଷୀମାନେ ଦାନ କରି ଯାଇଛନ୍ତି ।

କ୍ୟୋତିଷ ଶାସ୍ତ୍ରରେ ପଞ୍ଚିତକାନ୍ତ ଭାଷଣ ଶ୍ରୀ  
 କ୍ୟୋତିଷ ତନ୍ତ୍ରଦୟ, ଦିକାନ୍ତ ଦର୍ପଣ ପ୍ରଭୃତି ଶେଷ  
 ବିଦେଶରେ ଆଦୃତ ହୋଇ ପାରିଛି ।

କବିର ରାଧାନାଥ ଦିକାନ୍ତ ଦର୍ପଣ ରଚନା  
 ପଠାଣି ସାମନ୍ତ ସାନ୍ତୁନା ଦେଇ, କେଶିଥିଲେ—

“ଦିକାନ୍ତ ଦର୍ପଣ ହେବ ନାହିଁ ନିୟ  
 ନର ଦେହେ ଥିବ ଯାବତ ସୁଦୟ”

ଏବେ ପୁଣି ଏ ଦେଶରେ ଦିକାନ୍ତ ଦର୍ପଣ  
 ଗବେଷଣା କର୍ତ୍ତା ଆରମ୍ଭ ହେଲାଣି । ସଂସ୍କୃତ ମଧ୍ୟ-  
 ଭାଗ ଗ୍ରନ୍ଥ ପରି ଏକ ବିଭାଗ ଗ୍ରନ୍ଥ 'ଭାଗ୍ୟାତ୍ମକ  
 ମହାକାବ୍ୟ' ଓଡ଼ିଶାର ପଞ୍ଚିତ ଦିକାନ୍ତର ମିଶ୍ର କେଶି  
 ସଂସ୍କୃତ ପ୍ରେମାମାନଙ୍କର ପ୍ରଶଂସା ଅର୍ଥନ କରାଯାଇଛି ।  
 ଏତଦ୍ୱ୍ୟାପାତ କବି ଦିକାନ୍ତଙ୍କ ପାରିତାତ ହେବ  
 ନାଟକ, ଭବତୀ ନାଟକ, ରସ ମଞ୍ଜରୀ, ପାଟଣା  
 ଶତକ, ହରି ବରାହ ଚମ୍ପୁ ଏବଂ ତାଙ୍କ ସମନାୟକ

କରି ପ୍ରତିଷ୍ଠିତ ଦେବାର୍ଥ, ଉଚ୍ଚ ଶ୍ରମକ, ଉତ୍ପାଦ-  
 କରା ନାଶକ, ଉଚ୍ଚକୋରକ ନାଶକ ଏହାପରେ  
 ପ୍ରକାଶପୁସ୍ତକ ସମୟରେ ଉଚ୍ଚକରି ମାର୍କିଣ୍ଡେସ୍ 'ଦଶ-  
 ଶ୍ରୀତ କଥ' କାବ୍ୟ ଓ 'ପ୍ରାକୃତ ସର୍ବସ୍ୱ' ରଚନା  
 କେଣିଲେ, କିଛି ବିଶ୍ୱାସୀଙ୍କ ପୁତ୍ର ଜୟଦେବ ପାୟୁଷ  
 କବିତା ବୈଶ୍ୱାମିତ୍ୟ ଋଷି ରାମାନନ୍ଦ ପଟ୍ଟନାୟକଙ୍କ  
 କେଶବ ଚନ୍ଦ୍ର ନାଶକ, ତତ୍କାଳୀନ କିଛି ଶେଖର  
 ଶିଖରୀ ନିଶ୍ଚିନ୍ତ ମନୁଷ୍ୟଚରିତ, କାଦମ୍ବରୀ ସାର, ସଂ-  
 ପ୍ରମୋଦ ପଦ୍ୟାବଳୀ, କଂସରଥ, ତ୍ରିଶିଖ ବଧ,  
 ବାଲ୍ୟୋଗ କୃତ୍ୟ ପୁଷ୍ପାବଳୀ କାବ୍ୟ, ବାକୁମୟ  
 ଶିବେତ (ଅଳଙ୍କାର) ଶାସ୍ତ୍ର ସଂସ୍କୃତ ସାହିତ୍ୟରେ

ଉଚ୍ଚକାୟମାନଙ୍କ ପ୍ରତିଭାକୁ ଅଗ୍ରଧି ଜାବୁଲ୍ୟମାନ କରି-  
 ପାରିଥିଲୁ ।

୧୫୭୮ ଠାରୁ ୧୮୦୩ ମଧ୍ୟରେ ଶିବଲିଳାପୁତ୍ର,  
 କୃଷ୍ଣଲୀଳାପୁତ୍ର ମହାକାବ୍ୟ, ମୁକୁନ୍ଦ ବିଳାସ କାବ୍ୟ,  
 କୋଶଳାନନ୍ଦ ମହାକାବ୍ୟ, ନାରାୟଣ ଚନ୍ଦକ, ମୁଗ୍ଧା  
 ଚମ୍ପୁ, ରାମବଂଶାନୁଚରିତ ଚମ୍ପୁ ଚିତ୍ରିତ ହୋଇଥିଲୁ ।

ଶ୍ରବଣର ସଂସ୍କୃତ ସାହିତ୍ୟର ରତ୍ନ ଉତ୍ସାରକୁ  
 ଉଜ୍ଜଳର ଏ ପେଇ ଅପୂର୍ବ ଦାନ ରହିଛି ତାହା ଏ  
 ଜାତିର ଗର୍ବ ଓ ଗୌରବରକଥା । କିନ୍ତୁ ଆଜି  
 ଉଚ୍ଚକରେ ସଂସ୍କୃତ ଭାଷା ଓ ସଂସ୍କୃତ ସାହିତ୍ୟର ପୂର୍ବ  
 ଗୌରବ ଓ ପୂର୍ବ ପ୍ରତିଷ୍ଠା ଆଉ ନାହିଁ ।

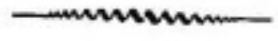

ସଂପାଦକ, ଓଡ଼ିଶା ଟାଇମ୍ସ୍ କଟକ

### ମରୁଡ଼ ଅଞ୍ଚଳ ଚାଷୀଙ୍କୁ ସୁବିଧା ସୁଯୋଗ

ରାଜ୍ୟର ବହୁ ଅଞ୍ଚଳରେ ଉଚ୍ଚତ ମରୁଡ଼ି ପରିସ୍ଥିତି ହେତୁ ଖରିଫ୍ ଫସଲ ଅତ୍ୟନ୍ତ କ୍ଷତିଗ୍ରସ୍ତ ହୋଇଛି ।  
 ଚାଷୀମାନଙ୍କୁ ରବି ଫସଲ ବିଶେଷ କରି ତାଳୁଆ ଧାନ ବ୍ୟାପକ ପରିମାଣରେ ଚାଷ କରିବା ନିମନ୍ତେ  
 ସମ୍ମୋହିତ କରିବାପାଇଁ ସମଗ୍ର ରାଜ୍ୟରେ ଓଡ଼ିଶା ଉଠାଜଳସେଚନ କର୍ପୋରେସନଙ୍କ ଜରିଆରେ କାର୍ଯ୍ୟକାରୀ  
 ହେଉଥିବା ଉଠାଜଳସେଚନ ଯୋଜନାଗୁଡ଼ିକର ଆୟାକଟ୍ ଅଞ୍ଚଳରେ ଜମି ଥିବା ଚାଷୀଙ୍କୁ ନିମ୍ନଲିଖିତ  
 ସୁବିଧା ଦେବା ନିମନ୍ତେ ରାଜ୍ୟ ସରକାର ସ୍ଥିର କରିଛନ୍ତି । ପୂର୍ବ ନିଶ୍ଚିତ ଅନୁଯାୟୀ ଏହି ସୁବିଧା  
 ବେବନ ଶତକଡ଼ା ୨୫ ଭାଗ କିମ୍ବା ତାଠାରୁ ଅଧିକ ଫସଲ କ୍ଷତି ହୋଇଥିବା ଅଞ୍ଚଳର ଚାଷୀମାନଙ୍କୁ  
 ଦିଆଯାଉଥିଲା ।

- ୧ । ରବି ଋତୁରେ ଜଳସେଚନ ପାଇଁ ସର୍ବନିମ୍ନ ଜମି ପରିମାଣ ସଂକ୍ରାନ୍ତୀୟ କଟକଣା  
 ରଖାଯିବ ନାହିଁ ।
- ୨ । ରବି ଋତୁରେ ଫସଲକୁ ନେଇ ତିନୋଟି ସମାନ କିଛିରେ ଜଳକର ଆଦାୟ କରାଯିବ ।  
 ତତ୍‌ସଂକ୍ରାନ୍ତୀୟ ବୃକ୍ଷିପତ୍ରକୁ କାର୍ଯ୍ୟକାରୀ କରିବାପାଇଁ ପ୍ରଥମ କିଛି ଆଗତୁର ଆଦାୟ  
 କରାଯିବ । ଦ୍ୱିତୀୟ କିଛି ଓଡ଼ିଶା ଉଠାଜଳସେଚନ କର୍ପୋରେସନର ସୂଚନା  
 ଅନୁଯାୟୀ ଫସଲ ଜମିରେ ଥିବା ସମୟରେ ଓ ତୃତୀୟ କିଛି ଫସଲ ଅମଳ ହେବା  
 ପରେ ଆଦାୟ କରାଯିବ ।
- ୩ । ଜଳକର ଦେବାରରେ ହୁଟି କରିଥିବା ବ୍ୟକ୍ତିମାନେ ଯଦି ବାକିଥିବା ଟଙ୍କାର ଅନ୍ତତଃ  
 ଶତକଡ଼ା ୫୦ ଭାଗ ଦେଇ ଦିଅନ୍ତି ତାହାହେଲେ ସେମାନଙ୍କୁ ପାଣି ଯୋଗାଣ  
 ଦିଆଯିବ । ଯଦି କିଛିଓଡ଼ିଶା ଜଳକର ଦେବାର ସୁବିଧା ନ ନେଇ ଚାଷୀ ଆଗତୁର  
 ପୂର୍ଣ୍ଣପୁରି ଭାବେ ଜଳକର ଦେଇ ଦିଅନ୍ତି, ତାହାହେଲେ ପାଣି ଯୋଗାଣବା ପାଇଁ  
 ସେମାନଙ୍କ ଉପରେ ବାକିଥିବା ଟଙ୍କାର ଶତକଡ଼ା ୫୦ ଭାଗ ଆଦାୟ ଉପରେ ଭୋଗ  
 ଦିଆଯିବ ନାହିଁ ।

ଏହି ସୁବିଧାଗୁଡ଼ିକ ଚାଷୀମାନଙ୍କୁ ତା ୧୫-୭-୧୯୭୭ ପର୍ଯ୍ୟନ୍ତ ଦିଆଯିବ ।

ଭାରତୀୟ କଳାର ଇତିହାସରେ ଓଡ଼ିଶାର କଳା ଏକ ବିଶିଷ୍ଟ ସ୍ଥାନ ଅଧିକାର କରେ । ଭାରତର ମହାନୀୟ କଳାକାରଙ୍କୁ ସ୍ଥାପତ୍ୟ, ମୂର୍ତ୍ତିକଳା ଓ ଚିତ୍ରକଳା କ୍ଷେତ୍ରରେ ଓଡ଼ିଶାର ଲୋକସାଧାରଣ ଅବଦାନ ରହିଛି । ଭାରତ ଏକ ମହାନ ଦେଶ । ଏହାର ସଂସ୍କୃତି ତଥା କଳା ବିଭିନ୍ନ ଅଞ୍ଚଳରେ ଅବଦାନ ଦ୍ୱାରା ପୂର୍ଣ୍ଣ । ବିଭିନ୍ନ ସମୟରେ, ବିଭିନ୍ନ ଅଞ୍ଚଳରେ ସ୍ଥାନୀୟ ରୁଚି ତଥା ସ୍ଥାନୀୟ ପଦ୍ଧତି ନେଇ କଳାର ଉନ୍ନତିକାଣ୍ଡରେ କେତେକ ପାର୍ଥକ୍ୟ ପରିଲକ୍ଷିତ ହୁଏ । ବିଭିନ୍ନ ପାର୍ଥକ୍ୟ

ଧରଣୀରେ ଦେଖିବାକୁ ମିଳେ । ଭୁବନେଶ୍ୱରର ଅନତିଦୂରରେ ଶିଶୁପାଳଗଡ଼ଠାରେ ଗୋଟିଏ ପ୍ରକାର ଦୁର୍ଗର ଅବଶେଷ ଦେଖାଯାଏ । ପ୍ରତ୍ୟକ୍ଷକୁ ଖନନ ଦ୍ୱାରା ଜଣାପଡ଼ିଛି ଯେ ଶିଶୁପାଳଗଡ଼ ଖ୍ରୀ. ପୂ. ତୃତୀୟ ଶତକରୁ ଖ୍ରୀଷ୍ଟୀୟ ତୃତୀୟ ଶତାବ୍ଦୀ ପର୍ଯ୍ୟନ୍ତ ଏହି ସମ୍ପୂର୍ଣ୍ଣକାଳ ନଗର ରୂପେ ପ୍ରତିଷ୍ଠା ଲାଭ କରିଥିଲା । ସମୟ ଦୃଷ୍ଟିରୁ ବିଭିନ୍ନ କଳା ଶିଳ୍ପପାଳକେ ଓଡ଼ିଶାର ପ୍ରାଚୀନ ସାଂସ୍କୃତିକ ପ୍ରଥମ ନିଦର୍ଶନ । ପ୍ରତ୍ୟକ୍ଷ ଖନନ ଦ୍ୱାରା ଏହାର ନଗର ଯୋଜନାର ରୂପରେଖ ଜଣାପଡ଼ିଛି । ଚତୁର୍ଦିଗାକାର ଓ ମୂର୍ତ୍ତିକା ପ୍ରାଚୀନ

# ଭାରତୀୟ କଳାରେ ଓଡ଼ିଶା କଳାର ସ୍ଥାନ

ଡକ୍ଟର କରୁଣାସାଗର ବେହେରା

ସମୟ ସହଜଣତାୟ ପରମପର ପ୍ରଭାବ ସୁସ୍ପଷ୍ଟ । ଭାରତୀୟ ସଂସ୍କୃତିର ଏକ ବିଶେଷ ରୂପ ହେଲା ପାର୍ଥକ୍ୟ ମଧ୍ୟରେ ଏକତାର ପରିଲକ୍ଷଣ । ଏହି ପୂର୍ଣ୍ଣ ଭୂମିରେ ଭାରତୀୟ କଳାର ଇତିହାସ ବିଭିନ୍ନ କଳା କ୍ଷେତ୍ରରେ ଯେ କେତେକ କ୍ଷେତ୍ରରେ ସ୍ୱତନ୍ତ୍ର ଶୈଳୀ ପ୍ରଦାନ କରିଥିଲେ ମଧ୍ୟ ତତ୍କାଳୀନ କଳା ଭାରତୀୟ ପରାମର୍ଶ ବିଭିନ୍ନ କଳାରେ କରି ନ ଥିଲା । କେବଳ କଳାର ଦେଖିବା ଶାସ୍ତ୍ର ଭାବେ ମତ୍ତ ଏହା ଭାରତୀୟ ଧର୍ମ, ଦର୍ଶନ ଓ ସାମାଜିକ ଚେତନାରେ ପାତ୍ର ମହନୀୟ ଥିଲା, ତାହା ଓଡ଼ିଶାର କଳାରେ ପ୍ରତିଫଳିତ ହୋଇଛି ।

ପରିବେଷିତ ଏହି ଦୁର୍ଗର ପ୍ରତ୍ୟେକ ପାର୍ଶ୍ୱରେ ଦୁର୍ଗ ପ୍ରବେଶ ପଥ ଥିଲା । ଏହିପରି ଏକ ପ୍ରଦେଶ ପତ୍ତ ଅବହିତ ପଶ୍ଚିମ ପାର୍ଶ୍ୱରେ ଭୁବନେଶ୍ୱର ଦ୍ୱାର ଲୋକନକୁ ଆସିପାରିଛି । ଶିଶୁପାଳଗଡ଼ ନିକଟ ଭାବରେ କୌଣସି ଏକ ପ୍ରାଚୀନ ରାଜବଂଶର ରାଜଧାନୀ ଥିଲା । ଏହା ଖାରବେଳଙ୍କ ରାଜଧାନୀ ହୋଇପାରେ ।

ଭାରତୀୟ କଳାର ଇତିହାସ ବିଭିନ୍ନ କଳା କ୍ଷେତ୍ରରେ ଯେ ସମ୍ପୂର୍ଣ୍ଣ ନଗର-ସମାଜ ପରେ ମୌର୍ଖ୍ୟ ରାଜବଂଶର ଶାସନ କାଳରେ ଅଭୁତପୂର୍ବ ବିକାଶ ପରିଥିଲା । ମୌର୍ଖ୍ୟ ସମାଜ ଅଶୋକ ରାଜାଭିଷେକର ନବମ ବର୍ଷରେ କଳିଙ୍ଗ ଜୟ କରିଥିଲେ । ଅଶୋକଙ୍କ ସମୟରେ କଳିଙ୍ଗର ମୁଖ୍ୟ ରାଜଧାନୀ ତୋଖାଳୀଠାରେ ଥିଲା । ଏହା ସମ୍ଭବତଃ ଧରଣୀ ନିକଟରେ ଅବସ୍ଥିତ ଥିଲା । ଅଶୋକକାଳୀନ କଳା

ପ୍ରାଚୀନ କଳିଙ୍ଗ ସ୍ଥାପତ୍ୟର ଅନ୍ୟଏକ ଉଦାହରଣ ହେଲା ଗୁମ୍ଫାଖନନ । ଓଡ଼ିଶାରେ ଜୈନ ଧର୍ମର ପ୍ରସାର ସଙ୍ଗେ ସଙ୍ଗେ ଭୁବନେଶ୍ୱର ନିକଟରେ ଉତ୍ତରୀ ଓ ଉପସରିଲି ଜୈନ ଧର୍ମର ପ୍ରଧାନ କେନ୍ଦ୍ର ରୂପେ ବିକାଶ ଲାଭ କରିଥିଲା । ଖ୍ରୀ. ପୂ. ପ୍ରଥମ ଶତାବ୍ଦୀରେ ଖାରବେଳ ଏଠାରେ ଅନେକ ଗୁମ୍ଫା ଖୋଳାଇଥିଲେ । ଏହା ହାତୀ ଗୁମ୍ଫା ଅଭିଲେଖରୁ ଜଣାପଡ଼େ । ଗୁମ୍ଫାଗୁଡ଼ିକ ମୁଖ୍ୟତଃ ଜୈନ ସନ୍ନ୍ୟାସୀମାନଙ୍କ ଆଶ୍ରୟସ୍ଥଳି ନିର୍ମିତ ହୋଇଥିଲା । ସାଧାରଣ ଘର ପରି ଏହି ପ୍ରକାର ସମ୍ଭାଷଣରେ ବାରଣ୍ଡା ଦେଖାଯାଏ । ଗୁମ୍ଫାଗୁଡ଼ିକର ଭିତରକୁ ଯିବାକୁ ଛୋଟ ଦ୍ୱାର ଥିଲା । ଏଗୁଡ଼ିକ ଅତି ଅଳ୍ପ ଉଚ୍ଚ ଓ ଏଥି ମଧ୍ୟରେ । ଶେଷ ଭାଗ

ହେବା ଆୟସଯାଧ୍ୟ । ଶରତବର୍ଷର ପଶ୍ଚିମାଞ୍ଚଳରେ ପ୍ରକୃତ ଗାତ୍ରରେ ଶୋଦିତ କେତେକ ବୌଦ୍ଧ ବିହାର ଦେଖାଯାଏ । କିନ୍ତୁ ଖଣ୍ଡଗିରି ଓ ଉଦୟଗିରିର ତୁମ୍ପାନ ବିଭିନ୍ନ ଧରଣର । ପଶ୍ଚିମ ଶରତର ତୁମ୍ପାନ ଧରଣ କୌଣସି ଚୈତ୍ୟ ଗୃହ ଦେଖାଯାଏ ନାହିଁ । କେତେକ ଗୁମ୍ଫା ଯଥା ରଣାଗୁମ୍ଫା, ମଞ୍ଜୁପୁରୀ ଓ ସ୍ଵର୍ଣ୍ଣପୁରୀ ଆଦି ଦ୍ଵିତଳ ବିହାର ରୂପେ ପରିକଳ୍ପିତ । ଶତୋଦ୍ଧ ଗୁମ୍ଫା ସ୍ଥାପତ୍ୟର କ୍ରମବିକାଶରେ ଏଗୁଡ଼ିକର ସମ୍ପର୍କ ସ୍ପଷ୍ଟ ରହିଛି ।

ଓଡ଼ିଶାରେ ବୌଦ୍ଧଧର୍ମର ପ୍ରସାର ସଙ୍ଗେ ସଙ୍ଗେ ଅନେକ ସ୍ତୂପ ଓ ବିହାର ନିର୍ମିତ ହୋଇଥିଲା । ବୌଦ୍ଧ ସାହିତ୍ୟରୁ ଜଣାପଡେ ଯେ ବୁଦ୍ଧଙ୍କର ପରିନିର୍ବାଣ ପରେ ତାଙ୍କର ପବିତ୍ର ପଦ କଳିଙ୍ଗକୁ ଅଗାଧାର ତାହା ଉଦ୍ଦେଶ୍ୟରେ ସ୍ତୂପ ନିର୍ମାଣ କରାଯାଇଥିଲା । ବାଲେଶ୍ଵର ଜିଲ୍ଲାର ଉତ୍ତରପୁର ଗ୍ରାମରୁ ପ୍ରାୟ ଏକ ତାମ୍ରପତ୍ରରୁ ଷଷ୍ଠ ଶତାବ୍ଦୀରେ ଏକ ବୌଦ୍ଧ ମହା ବିହାର ଥିବା ସ୍ମୃତିପତ୍ର । ଧର୍ମ ଅବଲୋକିତେଶ୍ଵର ଏହି ବୌଦ୍ଧ କେନ୍ଦ୍ରର ଆରାଧ୍ୟ ଦେବତା ଥିଲେ । ଦେଘାନାଳ ଜିଲ୍ଲାର ତାଳଦେରରୁ ପ୍ରାୟ ଶୈଳୀ ରବିବଂଶୀୟ ତାମ୍ର ଶାସନରୁ ଜୟାଗ୍ରମ ବିହାର ନାମକ ଏକ ବୌଦ୍ଧପୀଠର ସୂଚନା ମିଳେ । ବନ ଜିଲ୍ଲାର ଲଳିତଗିରି, ଉଦୟଗିରି ଓ ରତ୍ନଗିରି ବୌଦ୍ଧଧର୍ମ କେନ୍ଦ୍ରରୂପେ ବିଶେଷ ଖ୍ୟାତି ଅର୍ଜନ କରିଥିବା ଜଣାପଡେ । ରତ୍ନଗିରିଠାରେ ପ୍ରତ୍ନତାତ୍ତ୍ଵିକ ଖନନରୁ ବୌଦ୍ଧ ଧର୍ମର ଏକ ବିରଟ କେନ୍ଦ୍ରସ୍ଥଳୀ ଆବିଷ୍କୃତ ହୋଇଛି । ଏକଦା ରତ୍ନଗିରି ଖ୍ୟାତି ତିବତ ଓ ତାନ ଫରାତ ମଧ୍ୟ ବ୍ୟାପିଯାଇଥିଲା । ରତ୍ନଗିରି ସ୍ତୂପର ଉଦ୍ଧାର ପଞ୍ଚମ ଶତାବ୍ଦୀଠାରୁ ଆରମ୍ଭ ବୋଲି ଧରାଯାଇପାରେ । କାଳକ୍ରମେ ନାଳନ୍ଦାପରି ଏକ ପ୍ରସିଦ୍ଧ ବୌଦ୍ଧ ସଂସ୍ଥା ଏଠାରେ ଗଢ଼ି ଉଠିଥିଲା । ପ୍ରତ୍ନତାତ୍ତ୍ଵିକ ଖନନ ଦ୍ଵାରା ଏଠାରେ ଯେଉଁ ବିଶାଳ ସ୍ତୂପ ଉଦ୍ଧାରିତ ହୋଇପାରିଛି ତାହା ଯଥାର୍ଥରେ ଅତୀତ ମନୋରମ । ବୋଧଗମ୍ଭୀରୀ ଏଠାରେ ମଧ୍ୟ ଅନେକ ବୃଦ୍ଧି ଛୋଟ ଛୋଟ ସ୍ତୂପ ରହିଛି । ଏତଦ୍‌ବ୍ୟତୀତ ପୁରୀ ମହାବିହାରର ଅବଶେଷ ଲୋକଲୋଚନକୁ ଆସିପାରିଛି । ଉଦୟଗିରି ଓ ଲଳିତଗିରିଠାରେ ବୌଦ୍ଧ ସ୍ଥାପତ୍ୟର ଅବଶେଷ ରୂପରେ ଅତ୍ୟାଧି ବିଦ୍ୟମାନ । ପ୍ରତ୍ନତାତ୍ତ୍ଵିକ ଖନନ ହେଲେ ଲଳିତଗିରି ଓ ଉଦୟଗିରିରୁ ବୌଦ୍ଧ ଧର୍ମ ସମ୍ବନ୍ଧୀୟ ଅମୂଲ୍ୟ ଜଳାଗହ ଢଙ୍ଗର କରାଯାଇ ପାରିବ । ଓଡ଼ିଶାର ଅନ୍ୟ କେତେକ ସ୍ଥାନରେ ବୌଦ୍ଧ ସ୍ଥାପତ୍ୟର ଅବଶେଷ ରହିଛି ।

ସେଥି ମଧ୍ୟରୁ ବଡ଼କ ଜିଲ୍ଲାର ବାତୋଶ୍ଵରନାଥ, ପୁରୀ ଜିଲ୍ଲାର କୋଣାର୍କ ନିକଟସ୍ଥ କୁରୁମ ଗ୍ରାମ, ପୁରୀବାଣୀ ଜିଲ୍ଲାର ବୌଦ୍ଧ, ମୟୂରଭଞ୍ଜ ଜିଲ୍ଲାର ଶିଳିଗ, ବାଲେଶ୍ଵର ଜିଲ୍ଲାର ଖଡ଼ିପଡା, ଅଯୋଧ୍ୟା ଓ ସୋଲମପୁର ଆଦି ସ୍ଥାନ ଉଲ୍ଲେଖଯୋଗ୍ୟ । ବୌଦ୍ଧ ଧର୍ମର ଇତିହାସ ଓ କଳା କ୍ଷେତ୍ରରେ ଓଡ଼ିଶାର ମହତ୍‌ପୂର୍ଣ୍ଣ ସ୍ଥାନ ଓଡ଼ିଶାର ବିଭିନ୍ନ ସ୍ଥାନରୁ ଆବିଷ୍କୃତ ବୌଦ୍ଧ ମୂର୍ତ୍ତିମାନଙ୍କରୁ ପ୍ରତିପାଦିତ ହୁଏ ।

ମଝିର ନିର୍ମାଣ କ୍ଷେତ୍ରରେ ଓଡ଼ିଶା ବିଶେଷ ଉନ୍ନତି କରିଥିଲା । ଶରତବର୍ଷରେ ଯେଉଁ ଅଳ୍ପ କେତେକ ଲକ୍ଷ୍ମୀ ମଝିର ଅଛି, ପୁରୀର ଲକ୍ଷ୍ମୀ ମଝିର ସେଥି ମଧ୍ୟରୁ ଅନ୍ୟତମ । ସୂର୍ଯ୍ୟ ମଝିର ମଧ୍ୟରେ ଓଡ଼ିଶାର କୋଣାର୍କ ମଝିର ସ୍ଥାନ ଅର୍ଜିତ । ଭୁବନେଶ୍ଵରର ବୈତାଳ ମଝିର ଓ ପୁରୀ ଜିଲ୍ଲାର ଚନ୍ଦ୍ରଶା ଗ୍ରାମର ବାରହା ମଝିର କ୍ଷୁଦ୍ର ହେଲେ ମଧ୍ୟ କଳାବିତ୍‌ମାନଙ୍କ ମଧ୍ୟରେ ଅବିଦିତ ନୁହେଁ । ଅତ୍ୟନ୍ତ ଶୈଳୀର କଥା ଯେ ବଲ୍ଲଙ୍ଗିରର ରଣାପୁର ଝରିଆଳଠାରେ ଓ ଭୁବନେଶ୍ଵର ନିକଟସ୍ଥ ହାସପୁର ଗ୍ରାମରେ ତତ୍‌ଧର୍ମୀ ଯୋଗିନୀ ମଝିରର ଉତ୍ସାହଶେଷ ଦେଖିବାକୁ ମିଳେ । ଏ ପ୍ରକାର ମଝିର ଶତେ ବର୍ଷର ଅଳ୍ପକେତେକ ସ୍ଥାନରେ ଦେଖିବାକୁ ମିଳେ । ଭୁବନେଶ୍ଵରର ଲିଙ୍ଗରତ ମଝିର ଶୈଳ ଧର୍ମର ଏକ ଅକ୍ଷୟ କୀର୍ତ୍ତି । ସର୍ବଧର୍ମ ସମନ୍ୱୟର ପତାକ ଶ୍ରୀ ପୁରୁଷୋତ୍ତମ ଜଗନ୍ନାଥଙ୍କର ମଝିର ଯଥାର୍ଥରେ ବିଶ୍ଵବିସ୍ତୃତ । କେବଳ ଯେ ଓଡ଼ିଶାରେ ବିଭିନ୍ନ ଧର୍ମର ମଝିର ଦେଖିବାକୁ ମିଳେ ତାହା ନୁହେଁ, ମଝିର ନିର୍ମାଣ କ୍ଷେତ୍ରରେ ନାଗର, ଦ୍ରାବିଡ଼ ଓ ଦେଶର ଶୈଳୀ ବ୍ୟତୀତ ଓଡ଼ିଶା ଏକ ସ୍ଵତନ୍ତ୍ର ଶୈଳୀର ଜନକ । ସ୍ତୂପତିରଣ କଳିଙ୍ଗରେ ପ୍ରଚଳିତ ମଝିର ନିର୍ମାଣ ପଦ୍ଧତିକୁ ଏକ ସ୍ଵତନ୍ତ୍ର ଶୈଳୀଭାବରେ ଗ୍ରହଣ କରିଥିବା ଶିଳ ଶାସ୍ତ୍ର ଓ ଅଭିଲେଖର ପ୍ରମାଣରୁ ପ୍ରତିପାଦିତ ହୁଏ । ଏହି କଳିଙ୍ଗ ଶୈଳୀର କେତେକ ବିଶେଷତ୍ଵ ରହିଛି । ଓଡ଼ିଶାର ମଝିର ସାଧାରଣତଃ ଦୁଇଟି ଅଂଶରେ ବିଭକ୍ତ । ମୁଖ୍ୟ ମଝିରକୁ ବିମାନ ବା ବଡ଼ ଦେଉଳ କୁହାଯାଏ ଓ ଏଥିରେ ଦେଖ ବିଗ୍ରହ ପୂଜିତ ହୁଅନ୍ତି । ତାହା ସମ୍ମୁଖରେ ଥିବା ମଝିରକୁ ମୁଖଶାଳା ବା ଜଗମୋହନ କୁହାଯାଏ । ମୁଖ୍ୟମଝିର ରେଖା ଦେଉଳ ଓ ଜଗମୋହନ ପାଞ୍ଚା ଦେଉଳ ଭାବରେ ନିର୍ମିତ । କାଳକ୍ରମେ ଦେଉଳ ଓ ଜଗମୋହନ ସମ୍ମୁଖରେ ନାଟମଝିର ଓ ଶ୍ଵେତମଣ୍ଡପର ପରିକଳ୍ପନା କରାଯାଇ ଥିଲା । ଓଡ଼ିଶା ମଝିରର ଅନ୍ୟ ଏକ ବିଶେଷତ୍ଵ ହେଲା ଯେ ଏହାର ଅଭ୍ୟନ୍ତର । ତତ୍ତ୍ଵରମ୍ଭ ମଝିରର ଅଭ୍ୟନ୍ତରରେ



ଧାତେ ମୂର୍ତ୍ତି ଓ ମୃଣ୍ମୟ ମୂର୍ତ୍ତି ଗଠନରେ ମଧ୍ୟ ଓଡ଼ିଶାରେ ଶିଳ୍ପମାନେ ନିଜର ପରାକାଷ୍ଠା ଦେଖାଇ ଯାଇଛନ୍ତି । ଶିଳ୍ପୀଙ୍କ ଗହର ଖନନରୁ ମୃଣ୍ମୟ ଶିଳ୍ପର କେତେକ ନିଦର୍ଶନ ମିଳିଛି । ରତ୍ନଖିରି, ବୌଦ, କାକଟପୁର ଓ ବାଣପୁରରୁ କେତେକ ସୁନ୍ଦର ଧାତୁମୂର୍ତ୍ତି ସଂଗୃହୀତ ହୋଇଛି । ଏଥିମଧ୍ୟରୁ ଓଡ଼ିଶା ରାଜ୍ୟ ସଂଗ୍ରହାଳୟରେ ସଂରକ୍ଷିତ ବାଣପୁରର ବ୍ରଜ ମୂର୍ତ୍ତି ଚିତ୍ର ପ୍ରକୃଷ୍ଟ ନିଦର୍ଶନ ।

ଓଡ଼ିଶା ମୂର୍ତ୍ତିକଳା ଓ ସ୍ଥାପତ୍ୟ ନିମନ୍ତେ ଯେପରି ପ୍ରସିଦ୍ଧ, ତେଣୁକା ଇଣ୍ଡିଆ ସେହିପରି ବିଖ୍ୟାତ । ପ୍ରାଚୀନଯୁଗର ବିଭିନ୍ନକାର ନିଦର୍ଶନ ସମ୍ବଲପୁରର

ଉଲ୍ଲପରଡ଼, ସୁନ୍ଦରଗଡ଼ ମାଣିକ ମୁଣ୍ଡ ଓ କଳାହାଣ୍ଡିର ଗୁଡ଼ହାଣ୍ଡିଠାରେ ଦେଖିବାକୁ ମିଳେ । ଏତଦ୍ ବ୍ୟତୀତ କେଉଁଠାର ସାତାରିଠାରେ ପ୍ରାୟ ପଞ୍ଚମ ଶତାବ୍ଦୀର ବିଭିନ୍ନକାର ଦେଖିବାକୁ ମିଳେ । ପରବର୍ତ୍ତୀ ଯୁଗରେ ଓଡ଼ିଶା ତାଳସବୁ ପୋଥିଚିତ୍ର ଓ ପୁରୀର ପଟ ଚିତ୍ର ଲାଗି ପ୍ରସିଦ୍ଧ ଲାଭ କରିଥିଲା ।

ପରିବେଶରେ କୁହାଯାଇ ପାରେ ଯେ ଓଡ଼ିଶାର କଳାର ଇତିହାସରୁ ଉତ୍ତମ କଳାର ମହତ୍ତ୍ୱ ଅବଧାରଣା କରାଯାଇ ପାରେ । ଓଡ଼ିଶାର କଳାକାରମାନଙ୍କର ପ୍ରତିଭା ଏବେ ମଧ୍ୟ ଅସ୍ପୃଶ୍ୟ ରହିଛି ।

(ଆକାଶବାଣୀ ସୌଜନ୍ୟରୁ)



ସଭା, ଜଳସେଚନ, ଓ ବିଦ୍ୟୁତ, ଶିକ୍ଷା ଓ ଯୁବକଲ୍ୟାଣ ଏବଂ ଆଇନ ମନ୍ତ୍ରୀ ଶ୍ରୀରଞ୍ଜନ ପାଣିଗ୍ରାହୀ ଗତ ଫେବୃଆରୀ ୧୭ ତାରିଖ ଦିନ ସମ୍ବଲପୁର ଜିଲ୍ଲା ଅତୀତିର ବୃକ ଅଧିନରେ ଥିବା କୁମେଳ ସିଙ୍ଗା ଗ୍ରାମଠାର ଭୂମିହୀନ ଲୋକମାନଙ୍କୁ ଭୂମି ଓ ବୃକ ଲୋକମାନଙ୍କୁ ବାର୍ଦ୍ଧକ୍ୟ ଭତ୍ତା ପ୍ରଦାନ କରୁଛନ୍ତି ।

# ୧୯୧୫

## ପଞ୍ଚମ ପୁସ୍ତକ

ସଂଗ୍ରହକ—କବିଚନ୍ଦ୍ର ଶ୍ରୀ କାଳୀଚରଣ ପଟ୍ଟନାୟକ

ଏକ ଦମକାର ବର୍ଣ୍ଣନା

ଅନେକ ବର୍ଷ ତଳର କଥା । ମୁଁ ଯେତେବେଳେ ଖୋରଧା ପ୍ରାନ୍ତର ଛାତ୍ର । ମାଟ୍ରିକୁଲେସନ୍ ଟେଷ୍ଟ ପରୀକ୍ଷା ଦେଉଥାଏ । ତିସେଇର ନାମ ଶେଷ, ୧୯୧୫ ମସିହା ।

ମୋ ଘର ବାଙ୍କୀର ଖମାରଙ୍ଗ ମୌଜାରେ । ଆମକୁ ଘାସିପଡ଼ା ଆଡ଼େଶାର ଶ୍ରେଣୀଘର କହନ୍ତି । ବାଙ୍କୀ ରଜାଙ୍କ ଅମଳରେ ଆଡ଼େଶା (ପ୍ରସନ୍ନ) ର ଆମ ବଂଶ ଥିଲେ ନାଟକଦାର । ଆମ ଘରଠାରୁ ପ୍ରାୟ ଭୂମିମାଲିକ ଦୁଇଶେ ଛାତ୍ରପୁର ଥାଆନ୍ତି । ପଞ୍ଚତ ଗୋବିନ୍ଦ ରଥ, ଯେତେବେଳକୁ ଜାଣିବ । ମୋ ଜେଜବାପା ନିମାଇଁ ବରଷ ପଟ୍ଟନାୟକ ବଂଶଦ-ସାହିତ୍ୟ ପ୍ରେମୀ । ରଥ ସାହିତ୍ୟିକ, ଲେଖକ ଓ ଦେଶପ୍ରାଣ ବ୍ୟକ୍ତିଥିଲେ । ସେ କଟକ ନିମତତ୍ତ୍ୱରେ ରହୁଥିଲେ । ତେଲେ ବେଳେସେ ରାଆଁକୁ ଆସିଲେ ବସବର ଆମଘରକୁ ଆସନ୍ତି । ମୋ ଜେଜବାପା ଓ ବାପାଙ୍କର ସେ ଆତିଥିତ୍ୱ । ସେଇ ସୁତ୍ରରେ ମୋତେ ଶୁଣି ସୁଖ ପାଆନ୍ତି ରଥେ । ମୋ ଜେଜଙ୍କ କାଳ ହେଲୁପରେ ରଥେ ମଧ୍ୟ ଆମଘରକୁ ଯା ଆସ ବରନ୍ତି । ବାପାଙ୍କ ସହିତ ନାନା ଅଲେଖନୀ ହୁଏ ତାଙ୍କର ।

ମୁଁ ଘର ଥାଏ । ରଥେତ ଦେଶ-ଦେଶ । ଅନ୍ୟାୟ ସେ ବରଦାସ କଲବାଲୁ ନୁହନ୍ତି । ନାନା ସ୍ଥାନର ଯଜ୍ଞସମିତିରେ ରଥେ ଯୋଗ ଦିଅନ୍ତି ୧୯୧୫ ୨୩୧୫ ତାରିଖରେ ସମ୍ବଲପୁରରେ ଉତ୍କଳ ସମ୍ମିଳନୀ ବସିଲା, ରଥେ ସେଥିରେ ଯୋଗଦେଇ ଆସି ଉତ୍କଳ ଛୋଟ ବହି ଲେଖିଲେ । ବହିଟି କଟକ ଉତ୍କଳପ୍ରେସ୍‌ରେ ୧୯୧୬ରେ ଛପା ମୂଲ୍ୟ ଏକଅଣା ମାତ୍ର । ବହିଟିକୁ ମୁଁ ପାଇତି ରଖିଛି ।

କାହିଁ ୧୧୫—କାହିଁ ୧୯୨୨ । ସେକାଳର ପୁରୁଣା କଥା, ଯେତେବେଳେ ଆମଲୋକେ କେନିତି ଥିଲେ, ଦେଶସର୍ବ ବିପତ୍ତି ଏକତା-ରକ୍ଷ ଥିଲେ ଓ ଅବସ୍ଥା ଅମର କିପରି ଥିଲା ଏସବୁ କଳା ଉତ୍କଳ ସମ୍ମିଳନୀ ଲେଖାକୁ ଗାରିହେବ । ଏଥିରେ ଉତ୍କଳସାମାଜିକସମିତି ବିଶେଷ ଦୃଷ୍ଟି ଓ ବିଭିନ୍ନ ବଡ଼ ଗୁରୁତ୍ୱ ପୂର୍ଣ୍ଣ ବୋଲି ମୋର ଏକାନ୍ତ ବିଶ୍ୱାସ । ସୁଦୂର ପାଠକ ପାଠିକାମାନଙ୍କ ଅବଗତି ନିମିତ୍ତ ସ୍ୱର୍ଣ୍ଣାୟ ପଞ୍ଚିତ ରପଣର ସେହି ଅପୂର୍ବ ମୂଲ୍ୟବାନ ଅବଦାନ “ସମ୍ବଲପୁର ଉତ୍କଳ ସମ୍ମିଳନୀ” ପୁସ୍ତକାଳିର ଗୋଟିଏ ନକଲ ଏଥି ସହିତ ଭେଟୁଛି—ମନଯୋଗ ସହ ପଢ଼ି ତାବନ ରହିବାକୁ ଉପଦେଶ ଦେଇ ନିଜେ ରଥେ ମୋତେ ଆଶୀର୍ବାଦ କରିଥିଲେ ୧୯୧୬ ରେ ।

### ପଞ୍ଚମ ପୁସ୍ତକ

ଉତ୍କଳସମ୍ମିଳନୀ

{ ସମ୍ବଲପୁର ପାଠକ ବି ଶୋଭା ଧର }  
{ ଉତ୍କଳସମ୍ମିଳନୀ ନିକଳେ ଭବ ॥ }

ସ୍ୱର୍ଣ୍ଣ ପ୍ରକାଶକ ପରିପାଳୟକୁ  
ନ୍ୟାୟେନ ମାର୍ଗେଣ ନମ୍ରା ମହାଶାଃ ।  
ଗୋ ବ୍ରାହ୍ମଣେଭ୍ୟଃ ଶୁଭମସ୍ତୁନିତ୍ୟଂ  
ଲୋକାଃ ସମସ୍ତାଃ ସୁଖିନୋ ଭବନ୍ତୁ ।



ଶ୍ରୀ ଗୋବିନ୍ଦ ରଥଙ୍କ ଦ୍ଵାରା ପ୍ରଥମବାର ପ୍ରକାଶିତ ।  
କଟକ ଦର ପ୍ରେସରେ ମୁଦ୍ରିତ

## CUTTACK

Printed by H. M. Dutta at the Dutta Press, 1916

ମୂଲ୍ୟ ୧୦/

ଏକଅଣା ମାତ୍ର

### ମଙ୍ଗଳାରୋପଣ

ସନ୍ତଳେଶ୍ଵରୀଙ୍କ ମନ୍ଦିରେ ନିଶାଣ,  
ଗୋଶାଳାରେ ହେଲୁ ଗୋପୁଜାବିଧାନ ।  
ଗୋପାଳଜୀମଠେ କଲେ ସାଧୁ ଧ୍ୟାନ,  
ବ୍ରହ୍ମପୁରପାଠେ ଶୁଭ ସ୍ଵରଣ ।  
ସୋମନାଥଙ୍କର ଘୋର ଘଣ୍ଟାଧୁନି,  
ସନ୍ଧ୍ୟାପୀ ହାକିଲେ ଉଡେ ଶୁଭବାଣୀ ।  
ଭିକ୍ତୋରିୟା ଘାଟେ ହେଲୁ ପ୍ରତିଧ୍ଵନି,  
ପ୍ରହରୀ ସତେକି ନଦୀ ପାଶାଣ । ୧ ।  
ହାକିଲେ ଅଳକ୍ଷେ ଦେବ ପିତୃଗଣ,  
ଆସ ଆସ ଉଠ ଉଠ ଶିଶୁଗଣ ।  
ମାତୃଯଜ୍ଞକାର୍ଯ୍ୟ କର ହେ ସାଧନ,  
ସରଳ ଭାବରେ ମଣ୍ଡପେ ଯାଇ ।  
ପତାକା ଉଡାଇ ହେଲେ ଧାରମାନ,  
ଥାନୀ ଧାରନ୍ତୁକ ଉଚ୍ଚଳ-ସତାନ ।  
ଉଚ୍ଚୁଳ ଦିଶିଲୁ ମାତୃପୀଠ ସ୍ଥାନ,  
ଉତ୍ସାହେ ନାତିଲେ ସକଳ ଭାଇ । ୨ ।  
ଆନନ୍ଦେ ସଭାରେ ପ୍ରତିନିଧିଗଣ,  
ଆଲିଙ୍ଗନ କେହି କରମରଦନ ।  
କଲେ ପରଶୁରେ ପ୍ରୀତି ସମ୍ଭାଷଣ,  
ଉତ୍ସାହ ତରଙ୍ଗ ଉଠିଲୁ ଖରେ ।  
କେରୁ ଧରଣିପ ହେଲେ ସଭାପତି,  
ଆଉ ଭାଇମାନେ ବସି ପଡ଼ି ପତି ।  
ଦେଶର ମଙ୍ଗଳ ମନରେ ଭାବନ୍ତି,  
କୟ କୟ ଧୁନି ହେଲୁ ଉକରେ । ୩ ।

ସର୍ବଦା ଅତି ପ୍ରଗତି, ଦୁଇ ସହସ୍ର ବର୍ଷ ବର୍ଷର ଉପଯୋଗୀ ସ୍ଥାନ । ନାନା ବର୍ଷରେ ବିକ୍ରିତ ଓ ବଡ଼ ବଡ଼  
 ଉତ୍ପାଦନାରେ ସୁଶୋଭିତ । କାଠଜମାଣରେ ରଖିନୀ କାଗଜ ମୋଡ଼ ଦିଆଯାଇ ଦର୍ଶକ ନେତ୍ରକୁ ଉଦ୍ଦୀପ  
 ନାନା କାରୁକାର୍ଯ୍ୟରେ ମଣ୍ଡିତ ଥିଲା । କେତେ ଶୁଭ, ସାରୀ ଓ ଉଦ୍ଭବଦଳିଆ ପକ୍ଷୀ ବସି ଶୁଭସୂଚନା କରୁଥିଲେ ।  
 ଏମତ ଶି ତାହା ଦେଖି ଅତ୍ୟନ୍ତ ଲୋକେ ହନତା ହେଉଥିଲେ । ସର୍ବସୂତ୍ରର ଦ୍ଵାର ଉପରେ ସ୍ଵାଗତ ଲେଖା ଯୋଗ  
 ନାନାସ୍ଥାନରେ ପ୍ରଦାନରେ ସୁଦେଶୀ ହିତକର ଉପଦେଶ ଯୁକ୍ତ ବାକ୍ୟମାନ ଗୋଟକାଗଳରେ ବଡ଼ ବଡ଼  
 ଅକ୍ଷରରେ ଲିଖିତ ହୋଇ ଗଢ଼ା ଯାଇଥିଲା । ଭଲମାନେ ତାହା ପାଠକରି ଆନନ୍ଦିତ ଓ ଉତ୍ସାହିତ ହେଉଥିଲେ ।  
 ତହିଁ ମଧ୍ୟରୁ କେତେଗୁଡ଼ିଏ ବାକ୍ୟ ନିମ୍ନରେ ପ୍ରଦର୍ଶିତ ହେଲା ।

୧ । ଶରୀର ବା ପାଦକ୍ଷେତ୍ର		କାର୍ଯ୍ୟ ବା ସାଧକ୍ଷେତ୍ର ॥
୨ । ଉଚ୍ଚକର ସୁତା ସୁତ		ଲୁଗିକର ଦେଶ ହିତ ॥
୩ । ନିନ୍ଦନ କରିଛି ବିଧି		ସାଧନାରେ ହୁଏ ଫଳି ॥
୪ । କର୍ମେ ମାନ		ମାନେ ପ୍ରାଣ ॥
୫ । କୋଣାର୍କ ଭୁବନେଶ୍ଵର		ସୁଖନା ଦେଶ ନେତ୍ରର ॥
୬ । ଉଚ୍ଚକର ସୁତା ବନୀ		ଅଟେ ମଙ୍ଗଳ ସାଧନା ॥
୭ । ମାତୃଭାଷା ମାତୃଭୂମି		ଅଟନ୍ତି ଦୁହେଁ ଜନନୀ ॥
୮ । ଭାନର କରରେ ପଡ଼ି		ଯାଇଛିରେ ସବୁ ସର୍ବି ॥
୯ । ଦେଶ ଯେବା ମହାଧର୍ମ		ତାହା ଜାଣି କର କର୍ମ ॥
୧୦ । ଭଠି ମନ ଦୃଢ଼ କର		ପ୍ରକୃତ ସାହସ ଧର ॥
୧୧ । ବିକଳାଙ୍ଗ ମାତା ଭଲ		ଉଠିବାରୁ ଶକ୍ତି ନାହିଁ ॥
୧୨ । ଦେଶ ସାବଧାନେ ଜ୍ଞାନ ନେତ୍ର ଦେଇ		ତୁମ୍ଭ ମଧ୍ୟେ ସାନ ବଡ଼ ନାହିଁ କେହି ॥
୧୩ । ପୁତ୍ରକରି ପ୍ରାଣ ମନ		ଲଭହେ ଗୌରବ ଧନ ॥
୧୪ । ଉଠ ନିଦ୍ରା ପରିହରି		ଯାଇଛିରେ ଦିନ ସରି ॥
୧୫ । ମରର ସାଧନ ଅବା		ଶରୀର ପାତନ ॥
୧୬ । ଭଲ ବର୍ଣ୍ଣଦିନ ନ ନିଅ ଧନ		ଏଥିରେ ଦେଶଟି ହେବ ଉତ୍ତମ ॥
୧୭ । ବିଧି ନାରୀ ଶିଖା		କର ଜାତି ରକ୍ଷା ॥
୧୮ । ବାହା ଚିର ଦିନ		ନ ଯାଏ ସମାନ ॥
୧୯ । କର ଯତ୍ନ ସର୍ବେ ମିଳି		ଶୁଭ ହେଉ ମାତା ଶିରୀ ॥
୨୦ । ଦେଶ ଏ ନବୀନ ଯୁଗେ		ଦୀର୍ଘ ରଜ୍ଜଲ ଗୌଦିଗେ ॥
୨୧ । କାର ଭାର ଭର ଲୁଗ		କଳ୍ପରୁମି ଯେବାରେ ॥
୨୨ । ଦେଶ ଅତି ନବଯୁଗେ		ଗତ ସର୍ବେ କର୍ମଯୋଗେ ॥
ଦେଖି ଏହି କାଳ ଭର		
୨୩ । ନାହିଁ ସେ ପୂର୍ବ ଚିତ୍ତୁତି		ଦେଖାଅ ନିଜ ପ୍ରଭାବ ॥
		ନାହିଁ ଗୌରବ କାରତି ॥

୨୪ । ମୋହ ଅନ୍ଧକାରେ ପଡ଼ି  
 ୨୫ । କର୍ମକର, କର୍ମକର  
 ୨୬ । ସୁଦେଶ ହିତ ସାଧନ  
 ୨୭ । ମା' ସମ୍ବଳେଶ୍ଵରୀ ସିଂହବାହିନୀ ।  
 ପର୍ବଶକଦାୟିନି ମାତଃ ଶିବପ୍ରିୟେ ।  
 ତୁମ୍ଭର ଶତ୍ୟାଶକାତ ଆମ୍ଭେ ଉଚ୍ଚକାୟ—  
 ସତୀନ ତୁମ୍ଭର ମର୍ଦ୍ଦିରରେ ଆସାନ ।  
 ପ୍ରାର୍ଥନା କରୁ—ଶୁଣ ମାତଃ ।  
 ଉଚ୍ଚଳରେ ପ୍ରକାଶ ହୁଅ ॥

୨୮ । କର୍ମକର କର୍ମ-ଦାର ।  
 ୨୯ । ଦେଖୁନାହିଁ କି ହେ ମନେ ବହି ଲୁଚ  
 ୩୦ । ନଶ୍ଵର ଧନ ଧାନ୍ୟ  
 ୩୧ । ହିତାହିତ ମୂଳ ଜ୍ଞାନ  
 ୩୨ । ନିଜିଲେ ସକଳ ଭଲ  
 ୩୩ । ନିଜ ପକ୍ଷେ ବାଧା ବିଘ୍ନ ଅତିକ୍ରମ  
 ୩୪ । ଆସ ଆସ ଭଲ, ପରବେ ଉଚ୍ଚଳି  
 ୩୫ । ଆସ ଆସ ଆସ ଭଲ  
 ୩୬ । ଆରେ ଭଲ ଆଗର ଭଲ  
 ୩୭ । ଅସାର ଝଟକ ହୋଇଅଛି ସାର  
 ୩୮ । ଉଚ୍ଚଳ ଜନନୀ ରହିଛନ୍ତି ରହିଁ  
 ୩୯ । ଘର୍ଷେ କଗାଲଲେ ମନ  
 ୪୦ । ଏକତାର ଗୁଣ,  
 ୪୧ । ଅହନିକା ବାନ୍ଧୁ ଗୁଣହୋଇ ବ୍ୟସ୍ତେ  
 ୪୨ । ହେ ଉଚ୍ଚଳ ଯୋଗ୍ୟପୁତ୍ର  
 ୪୩ । ମଣ ସର୍ବ ଦୁତା ସୁତେ  
 ୪୪ । ନିଜିଣ କାର୍ଯ୍ୟ କର ଭଲ  
 ୪୫ । ଦେଖ ଅତି ନରଯୁଗେ  
 ୪୬ । ନାହିଁ ପୂର୍ବ ଧନ  
 ୪୭ । ନିଦୁ ଉଠ  
 ୪୮ । ମନ ପିଲେ ବାଟ ଅଛି  
 ୪୯ । ସଦାଚିନ୍ତ ଦେଶହିତ  
 ୫୦ । ନ ଦେଇ ଦୋଷ ଇଶ୍ଵର  
 ୫୧ । ଜୀବନ ପିଦାଯାଏ ଭଲ  
 ୫୨ । ଦିନ ସାଧ  
 ୫୩ । ନକର ଆଳସ୍ୟ

। ନ ସାଧହେ ପଥ ଦୁଡ଼ି ॥  
 । ଜନନୀର ଦୁଃଖ ହର ॥  
 । ଅଟଇ ପରମ ଧନ ॥  
 । ଜନନୀର ଦୁଃଖ ହର ॥  
 । କି ପିଲା ଏ ରକ୍ତ୍ୟ କି ହୋଇଛି ଆଜ ॥  
 । ପୂଜ ହେ ବିଦ୍ୟମାନେ ॥  
 । ଅନୁଜ୍ଞା ପକ୍ଷେ ସ୍ଵପନ ॥  
 । ମା' ଦୁଃଖ ରହିବ ନାହିଁ ॥  
 । କରିବାର ସିନା ପ୍ରେମର ଧରଣ ॥  
 । ଦେଶ-ସେବା ପୂଜା କରିବା ଯେ ନିଜି ॥  
 । ଆଶାର ସମୀତ ଗାଇ ॥  
 । ଆଉଁ ଆଉଁ ସସୟ ॥  
 । ଉତ୍ସାହର ବର୍ଣ୍ଣି ଯାଉଛି ପ୍ରସାର ॥  
 । ପାଳହେ କର୍ତ୍ତବ୍ୟ ସର୍ବେ ତାଙ୍କପାଇଁ ॥  
 । ଦେଶର ହେବ କଲ୍ୟାଣ ॥  
 । ଅଟଇ ମହାନ ॥  
 । ମୁଁ ମୁଁ କରି ଆତ୍ମା କରନ୍ତି ସମସ୍ତେ ॥  
 । କର ମାତୃଭୂମି ହିତ ॥  
 । ପୁଣ୍ୟ ବେନି ଏକ ବୃନ୍ଦେ ॥  
 । ସହାୟ ହେବେ ସମ୍ଭଲ ॥  
 । ରତ ସର୍ବେ କର୍ମଯୋଗେ ॥  
 । ନାହିଁ ପୂର୍ବ ପୁଣ୍ୟ ॥  
 । ମୁଣ୍ଡଟେକ ॥  
 । ଅସମ୍ଭବ ନୁହେଁ କିଛି ॥  
 । ଦୁଃଖ ଗୁଣିତ ତୁରିତ ॥  
 । ପକ୍ଷ ହେ କର୍ମ କ୍ଷେତ୍ରରେ ॥  
 । ଜନ୍ମଭୂମିରେ ଆଥ ରହି ॥  
 । ଚିହ୍ନ ରହେ ॥  
 । ନ ହୁଅ ହତାଶ ॥

୫୪ । ଉଠ ହେ ଉଠ ବହନ  
 ୫୫ । ଅର୍ଜୁନର ଅର୍ଥ ହୁଅ  
 ୫୬ । ଧନ ଯେତେ ଅଛି ହାତେ  
 ୫୭ । ଉଠ ଉଠ କେଶ ଉଠ  
 ୫୮ । ଭବିଷ୍ଟ ଭବନରେ  
 ୫୯ । ବିଧିର ଏ ଦେଶ  
 ୬୦ । ଶିବା ଦୁଃଖେ ମନ  
 ୬୧ । ଦେଖ-ଦାୟୀ ଧନ୍ୟ ଯେହୁ  
 ୬୨ । ଯତୋଧର୍ମ ଗୁଣେ ଉଦ୍ଧା  
 ୬୩ । ଦୁରହେ ପୂର୍ବ ଗୌରବ  
 ୬୪ । ଉଠ ମନ ଦୁଃଖର  
 ୬୫ । କାହିଁଶ ବାକି ନାତା  
 ୬୬ । କେତେକାଳ ଅଉ ରହିଥିବ ପଢ଼ି  
 ୬୭ । ଭଲ ଭଲ ହୋଇ ଏକ  
 ୬୮ । ଧନ ଜନ ଗୋପ ଲକ୍ଷ୍ମୀ  
 ୬୯ । ଭାରୁ ନାମ ଯେହୁ ବହୁଳି ବୁଦ୍ଧଦେ  
 ୭୦ । କରୁଛନ୍ତି ଲୋକେ ଉପାଧି ଅଶାରେ  
 ୭୧ । ଏ ଯେ ତୁମ୍ଭ ଦେଶ  
 ୭୨ । ଦେଶର ଏ ଦାନ ଦଶା  
 ୭୩ । ନା ଯମଦେ ମୋ ଯମଦ  
 ୭୪ । ରଖ ବାଟି ଶାସ  
 ୭୫ । ପୂର୍ବ ଗୌରବର କଥା  
 ୭୬ । ଅଳ୍ପ ଜଳ ଦେଶେ ରଖ  
 ୭୭ । ବୃଷି ବାଣିଜ୍ୟରେ ମନ  
 ୭୮ । ସାହିତ୍ୟ ଭଜନ-ପଥ  
 ୭୯ । ପୁରୁଷେ ଶୁଭମାନ  
 ୮୦ । ଦେବାବୟ ସମ୍ବେଦର  
 ୮୧ । ଦେଖାଇ ଶିଳ ରତୁରୀ  
 ୮୨ । ଶ୍ରୀ କରମାପ ଦୟାଧର  
 ୮୩ । ସତ୍ୟବାଦୀର ଭରଣେ  
 ୮୪ । ତାର ବାରିଷା ଉତ୍ତୁଷିବେ  
 ୮୫ । ବାଲେଶ୍ଵରର ଗୋବିନ୍ଦାପେ  
 ୮୬ । କେତେ ବାବା ଠାକୁରଣୀ  
 ୮୭ । ହେ ପୁରୁଷେ ଶ୍ରୀ ଚନ୍ଦ୍ରଶେଖର

। କର କଲ୍ୟାଣ ସାଧନ ॥  
 । ଜଗତରେ ପୂଜାପାଥ ॥  
 । ଦାନକର ଦେଶ ହିତେ ॥  
 । ବୃଥା ତିନା ପରିହର ॥  
 । ସୁଖରୁ ଶିଳ ବିଚିତ୍ର ॥  
 । ହୋଇଅଛି କିପ ॥  
 । ଉତ୍କଳ ସନ୍ତାନ ॥  
 । ମନୁଷ୍ୟରେ ଗଣ୍ୟ ସେହୁ ॥  
 । କାର୍ତ୍ତିକ ଯଥା ସଜାବତି ॥  
 । ସୁର ହେ ପୂର୍ବ ବିଭବ ॥  
 । ପ୍ରକୃତ ସାହସ ଧର ॥  
 । ଜାଗ ମୋର ସୁତ ସୁତା ॥  
 । ପ୍ରକୃତ ଭଜନି ମାର୍ଗକୁ ଯେ ଛାଡ଼ି ॥  
 । ଭରମାତା ନାମକେଳ ॥  
 । ଭଜନି ପ୍ରଧାନ ସାକ୍ଷୀ ॥  
 । ବୀର ହୁଅନ୍ତି ଯେ ପ୍ରେମର ପ୍ରଭବେ ।  
 । ମନୁଷ୍ୟର ପୂଜା ଶୋକଶୋପରୁରେ ॥  
 । ବୀର୍ତ୍ତରେ ଅଶେଷ ॥  
 । ନାଶଇ ଦେଶ ଭରସା ॥  
 । ମା ବିପଦେ ମୋ ବିପଦ ॥  
 । ସାର୍ଥ କର ପ୍ରାଣ ॥  
 । ନ ଟାଳଇ କାହା ମଥା ॥  
 । ବହୁବରେ ଭଲ ଭେଖ ॥  
 । ଦେଇ ଭଲ ରଖ ମାନ ॥  
 । କର ହେ ଭଲ ପ୍ରଗଳ୍ଭ ॥  
 । ଛାପିବର ବିଚରଣ ॥  
 । ବଞ୍ଚଳ ସଂସ୍କାର କର ॥  
 । ନିଅ କେଶେ ବାହାଦୁରୀ ॥  
 । ପୁରୀ ଭଲକି ରକାକର ॥  
 । ସାକ୍ଷୀଗୋପାଳ ରଖ ପ୍ରାଣେ ॥  
 । ଗଜାମ ଭଲକି ରଖିବେ ॥  
 । ରହିବ ଭଲଜର ସାଥେ ॥  
 । ଶୁଣି ରଖନ୍ତୁ ସର୍ବପ୍ରାଣୀ ॥  
 । ଗଦକାନ୍ତିଙ୍କ ରକାକର ॥

୮୮ । ଚାଳି ଚଳିତା ଦେଖୁଥିବେ  
 ୮୯ । ଭଦ୍ରଖର ଭଦ୍ର-କାଳୀ  
 ୯୦ । ସାରଳା ଦେବୀ ଭବନତୀ  
 ୯୧ । କାକଟପୁରର ମଙ୍ଗଳା  
 ୯୨ । ରଖତୋ ମାତ ସମ୍ବଲଲ  
 ୯୩ । ହେ ଦେବଦେବ ଲିଙ୍ଗରାଜ

। ସର୍ବ ବିପଦ ସଂହାରିବେ ॥  
 । ଦିଅ ମା ତାତିନାହିଁ ତାଳି ॥  
 । ତାପ ନାଶନେ ଦେବ ଛତି ॥  
 । ସଭାରେ କରିବ ଶୁଖିଲା ॥  
 । ସହଜେ ଏ କାର୍ଯ୍ୟ ସାଧଇ ॥  
 । ଉଚ୍ଚ ଏହାର ସାଧ କାର୍ଯ୍ୟ ॥

### ପ୍ରତିନିଧିମାନଙ୍କର ଅଭ୍ୟର୍ଥନା

ସମ୍ବଲପୁର ଭଜନାଳୟ ଆଗରୁକ ପ୍ରତିନିଧିମାନଙ୍କୁ ରେଳ ଷ୍ଟେସନଠାରୁ ଗାଡ଼ି କରାଇ ଦେନାଇ ସାଜ-  
 ଶିଳା ଦେଖାଯାଇ କେରୁଆପଡ଼ା, ମୁଦିପଡ଼ା ଓ ଅନ୍ୟାନ୍ୟ ସ୍ଥାନରେ ବଡ଼ ବଡ଼ ବଙ୍ଗଳାମାନ ବସାଯାଇ  
 ଶିଳା ଦେଖାଯାଇ । ଏମାନ କି ବାବୁ ରମଣାଭୟ ଶିଳା ଆପଣାର ବସୁବାସ ଦୃଢ଼ ଭବନ ଭାଡ଼ିଦେଇ-  
 ଶିଳା, ଶାନ୍ତୀପାଳିଆର ସୁବନ୍ଦୋବସ୍ତ କରାଇଥିଲେ, ସମ୍ବଲପୁରୀଙ୍କ ପ୍ରସାଦ ଦେଖାଯାଇ । ସ୍ତ୍ରୀ ସେବକ-  
 ମାନେ ପ୍ରତିନିଧିଙ୍କ ନିକଟରେ ରହି ସକଳ ତତ୍ତ୍ୱ ବୁଝୁଥିଲେ । ସେମାନଙ୍କ ବଳିକାକାର୍ଯ୍ୟ ସର୍ବାଙ୍ଗ ସୁଦର  
 ହୋଇଥିଲା । ପ୍ରତିନିଧିମାନଙ୍କୁ ସଭାରେ ଉପସ୍ଥିତ ହେବାପାଇଁ ଏକ ଏକ କାର୍ଡ ଦିଆଯାଇଥିଲା । ତହିଁରେ  
 ଏହିପରି ଲେଖାଅଛି —

### ସ୍ୱାଗତ

ଉତ୍କଳ ସମ୍ମିଳନୀ

ଏକାଦଶ ବାର୍ଷିକ ଅଧିବେଶନ ।

ସମ୍ବଲପୁର

ସଂ: ୧୩୨୩-୩୩: ୧୯୧୫ ।

ସ୍ଥାନ—“ବୁଢ଼ାବଜାର ପ୍ରାନ୍ତର” ।

ଦିନ—ଧନୁ ୧୩-୧୪ ଦିସେମ୍ବର ୨୭—୨୮

ବେଳ—ପୂର୍ବାହ୍ନ ୧୨୩ ଦଣ୍ଡ-୧୧ ଦଣ୍ଡ ।

ସଭା—୨୭ । ୧୨ । ୧୯୧୫

ସିଂହଭୂମିରେ କେରୁଭାବ ନୃପତି ଶ୍ରୀ ଲକ୍ଷ୍ମୀନାରାୟଣ ସଂହଦେଓ ସଭାପତି ଆସନ ଗ୍ରହଣ କଲେ ।  
 କୁର୍ତ୍ତବ୍ୟରେ ଭୟ ଭୟ ଧ୍ୱନି ଉଠିଲା ।

ବାଦ୍ୟ ସଙ୍ଗୀତ ପରେ ସମ୍ମିଳନୀ ମଣ୍ଡପରେ ତଳଭିତ୍ତି ନିର୍ଦ୍ଧାରଣମାନ ଧାର୍ଯ୍ୟ ହେଲା ।

ପ୍ରଥମ ନିର୍ଦ୍ଧାରଣ—ମହାନନ୍ଦିନୀ ସମ୍ପ୍ରାଦାୟର ମହାସମରରେ ଜୟକାମନା ।

ଦ୍ୱିତୀୟ ନିର୍ଦ୍ଧାରଣ—ଶୋପାଳକୃଷ୍ଣ ଗୋଖେଳ, ସର ପିଠରା ସାହା ଧନୁତା ଓ ହେନେରା କଟକର  
 ଏବଂ ବାବୁ ଗୋକୁଳାନନ୍ଦ ରଞ୍ଜିତର ଅକାଳ ମୃତ୍ୟୁ ନିମିତ୍ତ ଶୋକ ପ୍ରକାଶ ।

ତୃତୀୟ ନିର୍ଦ୍ଧାରଣ—ଶୋକାର୍ତ୍ତରେ ସମ୍ବଲପୁର ପର୍ଯ୍ୟନ୍ତ ସ୍ୱତନ୍ତ୍ର ରେଳରାସ୍ତା ପ୍ରସ୍ତୁତ କରଣ ।

କୃଷି ନିର୍ବାହ—ଓଡ଼ିଆ ଶ୍ରମୀକ ଶ୍ରମୀକ ଶ୍ରମୀକ ଏକ ଚାକରାଧାର ନ ହେଲେ ଓଡ଼ିଆ ଜାତିର ପ୍ରବୃତ୍ତି  
କେହି ହେବ ନାହିଁ ।

ଓଡ଼ିଆ ନିର୍ବାହ—ଓଡ଼ିଆ ଶ୍ରମୀକ ଶ୍ରମୀକ ଶ୍ରମୀକ ଏକ ଚାକରାଧାର ନ ହେଲେ ଓଡ଼ିଆ ଜାତିର ପ୍ରବୃତ୍ତି  
କେହି ହେବ ନାହିଁ ।

ଓଡ଼ିଆ ନିର୍ବାହ—ଓଡ଼ିଆ ଶ୍ରମୀକ ଶ୍ରମୀକ ଶ୍ରମୀକ ଏକ ଚାକରାଧାର ନ ହେଲେ ଓଡ଼ିଆ ଜାତିର ପ୍ରବୃତ୍ତି  
କେହି ହେବ ନାହିଁ ।

ଓଡ଼ିଆ ନିର୍ବାହ—ଓଡ଼ିଆ ଶ୍ରମୀକ ଶ୍ରମୀକ ଶ୍ରମୀକ ଏକ ଚାକରାଧାର ନ ହେଲେ ଓଡ଼ିଆ ଜାତିର ପ୍ରବୃତ୍ତି  
କେହି ହେବ ନାହିଁ ।

ଓଡ଼ିଆ ନିର୍ବାହ—ଓଡ଼ିଆ ଶ୍ରମୀକ ଶ୍ରମୀକ ଶ୍ରମୀକ ଏକ ଚାକରାଧାର ନ ହେଲେ ଓଡ଼ିଆ ଜାତିର ପ୍ରବୃତ୍ତି  
କେହି ହେବ ନାହିଁ ।

ଓଡ଼ିଆ ନିର୍ବାହ—ଓଡ଼ିଆ ଶ୍ରମୀକ ଶ୍ରମୀକ ଶ୍ରମୀକ ଏକ ଚାକରାଧାର ନ ହେଲେ ଓଡ଼ିଆ ଜାତିର ପ୍ରବୃତ୍ତି  
କେହି ହେବ ନାହିଁ ।

ଓଡ଼ିଆ ନିର୍ବାହ—ଓଡ଼ିଆ ଶ୍ରମୀକ ଶ୍ରମୀକ ଶ୍ରମୀକ ଏକ ଚାକରାଧାର ନ ହେଲେ ଓଡ଼ିଆ ଜାତିର ପ୍ରବୃତ୍ତି  
କେହି ହେବ ନାହିଁ ।

ଓଡ଼ିଆ ନିର୍ବାହ—ଓଡ଼ିଆ ଶ୍ରମୀକ ଶ୍ରମୀକ ଶ୍ରମୀକ ଏକ ଚାକରାଧାର ନ ହେଲେ ଓଡ଼ିଆ ଜାତିର ପ୍ରବୃତ୍ତି  
କେହି ହେବ ନାହିଁ ।

ଓଡ଼ିଆ ନିର୍ବାହ—ଓଡ଼ିଆ ଶ୍ରମୀକ ଶ୍ରମୀକ ଶ୍ରମୀକ ଏକ ଚାକରାଧାର ନ ହେଲେ ଓଡ଼ିଆ ଜାତିର ପ୍ରବୃତ୍ତି  
କେହି ହେବ ନାହିଁ ।

ଓଡ଼ିଆ ନିର୍ବାହ—ଓଡ଼ିଆ ଶ୍ରମୀକ ଶ୍ରମୀକ ଶ୍ରମୀକ ଏକ ଚାକରାଧାର ନ ହେଲେ ଓଡ଼ିଆ ଜାତିର ପ୍ରବୃତ୍ତି  
କେହି ହେବ ନାହିଁ ।

ଓଡ଼ିଆ ନିର୍ବାହ—ଓଡ଼ିଆ ଶ୍ରମୀକ ଶ୍ରମୀକ ଶ୍ରମୀକ ଏକ ଚାକରାଧାର ନ ହେଲେ ଓଡ଼ିଆ ଜାତିର ପ୍ରବୃତ୍ତି  
କେହି ହେବ ନାହିଁ ।

ଓଡ଼ିଆ ନିର୍ବାହ—ଓଡ଼ିଆ ଶ୍ରମୀକ ଶ୍ରମୀକ ଶ୍ରମୀକ ଏକ ଚାକରାଧାର ନ ହେଲେ ଓଡ଼ିଆ ଜାତିର ପ୍ରବୃତ୍ତି  
କେହି ହେବ ନାହିଁ ।

ଓଡ଼ିଆ ନିର୍ବାହ—ଓଡ଼ିଆ ଶ୍ରମୀକ ଶ୍ରମୀକ ଶ୍ରମୀକ ଏକ ଚାକରାଧାର ନ ହେଲେ ଓଡ଼ିଆ ଜାତିର ପ୍ରବୃତ୍ତି  
କେହି ହେବ ନାହିଁ ।

ପୁସ୍ତକର ନାମ	ଦାତାଙ୍କର ନାମ
୧। ଶକାଳ ସତ୍ୟାଗ୍ରହ	.. ପଣ୍ଡିତ ଶ୍ରୀ ଧରଣାଧର ମିଶ୍ର, ବାଳପୁଣ୍ଡ
୨। ଚକ୍ରବର୍ତ୍ତୀ	.. ପଣ୍ଡିତ ଶ୍ରୀ ଧରଣାଧର ମିଶ୍ର "
୩। ଅପୂର୍ବ	.. ପଣ୍ଡିତ ଶ୍ରୀ ଧରଣାଧର ମିଶ୍ର "
୪। ବିଶା	.. ପଣ୍ଡିତ ଶ୍ରୀ ବିନୟଚନ୍ଦ୍ର ନନ୍ଦ
୫। ଚଣ୍ଡୀ	.. ଶ୍ରୀ ରମେଶ୍ୱରୀ ଆର୍ତ୍ତ
୬। ଚଣ୍ଡୀ	.. ଶ୍ରୀ ଶରଣାଧର ରଥ
୭। ଚଣ୍ଡୀ	.. ଶ୍ରୀ ଶରଣାଧର ପଦ୍ୟାଳଙ୍କାର
୮। ଚଣ୍ଡୀ	.. ଶ୍ରୀ ଶ୍ରୀରାମ ଚଣ୍ଡୀ
୯। ପୁଣି ଚଣ୍ଡୀ ନିୟମାବଳୀ	.. ପଣ୍ଡିତ ଶ୍ରୀ ବାମନଚନ୍ଦ୍ର ଗୁରୁ
୧୦। ଚଣ୍ଡୀ	.. ଶ୍ରୀ ସମସେର ହିନ୍ଦୁ ମାର୍ଚ୍ଚିଦାର
୧୧। ଚଣ୍ଡୀ ଧର୍ମ ପଦ୍ୟ	.. ଶ୍ରୀ ସମସେର ହିନ୍ଦୁ ମାର୍ଚ୍ଚିଦାର
୧୨। ଶୋ ମାହାତ୍ମ୍ୟ	.. ରାଧାକୃଷ୍ଣ ଶ୍ରୀ ଭୁବନେଶ୍ୱର [ବିଶ୍ୱିଦାର
୧୩। ନୃସିଂହ ମାହାତ୍ମ୍ୟ	..
୧୪। ଚାନ୍ଦା ଗୀତ	.. ଶ୍ରୀ ବ୍ରଜସୁନ୍ଦର ଦାସ (ଏଥିରେ ମଧ୍ୟାହ୍ନରେ ସନ୍ତୋଷ ଅନୁରାଗ ପୂର୍ଣ୍ଣମାତ୍ରାରେ ପ୍ରକଟିତ) ।

ଏବଂ ପାଚକା ପରିଚାଳନା ନାମକ ପୁସ୍ତକ ଅନେକ ପରିମାଣରେ ପଢ଼ାଯାଇ ଓ ଅନ୍ୟ ସ୍ଥାନରେ ଶୁଣାଯାଇଛି ।

ବାବୁ ଶ୍ରୀ ମଧୁସୂଦନ ଦାସଙ୍କ ପତ୍ରରୁ	..	ଖ ୨୦୦ ଟଙ୍କା
ବାବୁ ଶ୍ରୀ ବ୍ରଜସୁନ୍ଦର ଦାସ	..	ଖ ୧୦୦ ଟଙ୍କା
ପଣ୍ଡିତ ଶ୍ରୀ ଗୋବିନ୍ଦ ରଥ	..	ଖ ୧୦୦ ଟଙ୍କା
ବାବୁ ଶ୍ରୀ ଜଗତରୁ ଦାସ ଓକିଲ	..	ଖ ୫୦ ଟଙ୍କା
ଶ୍ରୀ ରମଣଚନ୍ଦ୍ର ରଥ ଓକିଲ	..	ଖ ୫୦ ଟଙ୍କା
ଏସକପୁରରେ ତିନି ମହାତ୍ମା—		
ଶ୍ରୀ ବିନାୟକ ମିଶ୍ରଙ୍କ ଦ୍ଵାରା ନେତୃତ୍ଵରେ	..	ଖ ୫୦ ଟଙ୍କା
ମୋଟ		ଖ ୮୫୦ ଟଙ୍କା

ଏହି ପୁସ୍ତକ ସମ୍ବଳପୁର ଜିଲ୍ଲା ଅନେକ ଗଡ଼ଜାତରେ ଏବଂ ଗଞ୍ଜାମ ଜିଲ୍ଲାର ନାନା ସ୍ଥାନରେ ଓ ପୁରୀ, କଟକ, ବାଲେଶ୍ଵର, ମେଦିନୀପୁର ଅଞ୍ଚଳରେ ପ୍ରଚ୍ଛଦିତ ହୋଇଅଛି, ଏହାଦ୍ଵାରା ସମ୍ପାଦନା କଥା ବହୁତ ଲୋକେ ଶୁଣି ଅଛନ୍ତି ।

ସମ୍ପାଦନା ମଣ୍ଡଳରେ ନିମ୍ନଲିଖିତ ବ୍ୟକ୍ତି ମାନଙ୍କର କିଛିତ ପଦ୍ୟ ବିତରଣ ଓ ପଠିତ ହୋଇଅଛି ।

- ୧ । ଉଦ୍‌ବୋଧନ—ଶ୍ରୀ କନ୍ୟାକାନ୍ତ ମହାପାତ୍ର
- ୨ । ଉଦ୍‌ବୋଧନ ସଙ୍ଗୀତ—ଶ୍ରୀ ଚିନ୍ତାମଣି ମହାନ୍ତି
- ୩ । ଭରତ ଗୀତିକା—ସ୍ଵର୍ଗୀୟ କବିବର ରଥ ରାଧାନାଥ ରଥ ବାହାଦୂର
- ୪ । ଜାତୀୟ ସଙ୍ଗୀତ—ଶ୍ରୀ ମଧୁସୂଦନ ଦାସ,
- ୫ । ଉଦ୍‌ବୋଧନ—ଶ୍ରୀ ରମାଧର ମେହେର,
- ୬ । ମାତୃପୂଜା—ଶ୍ରୀ ଦାମୋଦର ପଟ୍ଟନାୟକ,
- ୭ । ଜାତୀୟ ସଙ୍ଗୀତ—ଶ୍ରୀମତୀ ଅନୁପୂର୍ଣ୍ଣା,
- ୮ । ଉତ୍ସାହ ସଙ୍ଗୀତ—ଶ୍ରୀ ବୃଷ୍ଟିମୋହନ ପଟ୍ଟନାୟକ,
- ୯ । ଜନନୀଙ୍କ ଦୁଃଖ ବର୍ଣ୍ଣନା—ଶ୍ରୀ ବୃଷ୍ଟିମୋହନ ପଟ୍ଟନାୟକ,
- ୧୦ । ମାତୃପୂଜା—ଶ୍ରୀ ବୃଷ୍ଟିମୋହନ ପଟ୍ଟନାୟକ,
- ୧୧ । ବିଦାୟ ସଙ୍ଗୀତ—ଶ୍ରୀ ବୃଷ୍ଟିମୋହନ ପଟ୍ଟନାୟକ ।

**ସ୍ଵଦେଶ ଉନ୍ନତକଲ୍ୟେ ବକ୍ତୃତା**

- ବାବୁଶ୍ରୀ ଗୋପବନ୍ଧୁ ଦାସ,
- ବାବୁ ଶ୍ରୀ ବ୍ରଜସୁନ୍ଦର ଦାସ,
- ବାବୁ ଶ୍ରୀ ରମକୃଷ୍ଣ ପଟ୍ଟନାୟକ,
- ବାବୁ ଶ୍ରୀ ବିଶ୍ଵନାଥ ମିଶ୍ର,
- ବାବୁ ଶ୍ରୀ ହନୁମନ୍ତ ରାଓ ପଟ୍ଟନାୟକ,
- ମହନ୍ତ ଶ୍ରୀ ବିହାରୀ ଦାସ ।

ଆହେତୁ ଶ୍ରୀ ଭୁବନେଶ୍ୱର କହିଦାର ଓ ଅନ୍ୟ କେହି କେହି ଦେବତା ନା ବକ୍ତୃତା କରିଥିଲେ । ଗୋପବନ୍ଧୁ  
 ଓଡ଼ିଆ ଭାଷାରେ ଉଚ୍ଚତମ ନିମିତ୍ତ ଭୂମିମାତ୍ର ଚୋରରେ ବୋଲି ପ୍ରତିଜ୍ଞା କରିଥିଲେ । ଭୁବନେଶ୍ୱର  
 ଚକ୍ରପାରେ ବଡ଼ ଦେହାସ ଉଠିଥିଲା । ସେ କହିଥିଲେ—

ଶିବ-ଜନାରେ ମୋତିବର ।  
 ମୂଲ୍ୟ ବି ବୃତ୍ତିର ତାହାର ॥

ଶ୍ରୀକୃଷ୍ଣଙ୍କ ଦେହେ ଚାନ୍ଦି ବକ୍ତୃତା ଦେଇଥିଲେ, ତାହା ସମ୍ଭବତଃ ସମୁଦାୟ ଦିଆ ନ ଯିବା କଥା କେହି  
 କେହି ଜାଣୁଥିଲେ । ଗଙ୍ଗାମ ଶିଳାର ଦେହାପତନ ଶ୍ରୀମନ୍ଦିରାବା ବାରୁ ମଦନମୋହନ ରଥ ଇଂରାଜୀରେ ଯେଉଁ ଦାଫ୍  
 ବକ୍ତୃତା ଦେଇଥିଲେ । ତାହା ଶୁଣି ଲୋକେ ଆଶ୍ଚର୍ଯ୍ୟ ହୋଇ ଉଠୁଥିଲେ ଏହାଙ୍କର ଉଚ୍ଚ-ଭାଷାରେ ଏହେବତ୍ତ୍ୱ ଅନା,  
 ଓଡ଼ିଆ ଭାଷାରେ କେତାଣି କେତେବଡ଼ ଶକ୍ତି ଥିବ ।

### ଶ୍ରୀ ଗୌରୀଶଙ୍କର ସମ୍ଭାଷଣ

ବାବୁ ଶ୍ରୀ ଗୌରୀଶଙ୍କର ସମ୍ଭାଷଣପରେ ଦଣ୍ଡାୟମାନ ହୋଇ ଭିନାତଭାବରେ କହିଥିଲେ । ଆତ୍ମନାମକ ପୂର୍ବ-  
 ପୁରୁଷମାନେ ଚକ୍ରପାଳ ପୂର୍ବେ ଏ ଦେଶକୁ ଆସିଥିଲେ । ଆତ୍ମନାମଙ୍କର ଏହି ଦେଶରେ ଜନ୍ମ, ବର୍ତ୍ତମାନ ଆତ୍ମନାମଙ୍କ  
 ଯାତ୍ରାରେ ବାସିନୀ ଅଟେ । ଆତ୍ମନାମଙ୍କୁ କେବ ବୋଲି ପୁଣ୍ୟ କରାଯାଏ ସଙ୍ଗେ ମୁଖ୍ୟ । ସମ୍ଭବତଃ କେବ ନୃପତି ବିଷ୍ଣୁ  
 ହୋଇ କହିଲେ, ନାହିଁ ନାହିଁ ତୁମ୍ଭଙ୍କୁ କେହି ପୁଣ୍ୟ କରିବେ ନାହିଁ । ଗୌରୀଶଙ୍କର ବାରୁଙ୍କ ମୁଖରୁ ଏହିକଥା ଶ୍ରୀ ଶ  
 କର, ପରମ୍ପରା ଓଡ଼ିଆରେ ହୃଦୟ ଦୁଃଖାତ୍ମକ ଓ ସ୍ୱେଦପୂର୍ଣ୍ଣ ଭାବରେ ହୋଇଥିଲା । ଅନେକେ ଭାବିଥିଲେ ଶ୍ରୀଶଙ୍କର ଓ  
 ସ୍ୱରାଜ୍ୟର ଚିନ୍ତା ଏ ପ୍ରଭେଦ ହୋଇପାରେ ଏହା ସ୍ୱଭାବିକ, ଏହାବୋଲି କେବ ଭାଷା ବା କେବ ଜାତି ବୋଲି ଗୌରୀ  
 ସମୁଦାୟ ନାହିଁ । ମୁଖ୍ୟତଃ ପୁଣ୍ୟ କରାଯାଏ; ଯେତେବେଳେ ଏ ଦେଶବାସୀ ବଙ୍ଗାଳୀଙ୍କ ମଧ୍ୟରେ ରାଧାନାଥ ଓ  
 ସମସ୍ତଙ୍କର ପରି ଉଚ୍ଚନିମ୍ନତା କଳି ଓଡ଼ିଆ ଭାଷାରେ ଦୁଃଖାତ୍ମକ ଗୁଣମାନ କେଣି ଅଛନ୍ତି । ତେତେବେଳେ  
 ତାଙ୍କର ଭାଷା ଜାତି କଦାପି ପୁଣ୍ୟ ହୋଇ ନ ପାରେ । କୃତ୍ୟରେ ଓଡ଼ିଆ ଶବ୍ଦାଦେନି ଯେଉଁ ଦର୍ଶ ଉଠିଥିଲା,  
 ସେଥିପାଇଁ ବୋଧହୁଏ ବାରୁ ଏକଥା ସତ୍ୟରେ ପଡ଼ାଇଲେ । ବାରୁଙ୍କର ବାକ୍ୟ ଗୁଡ଼ିକ ଶିକ୍ଷାପ୍ରଦ ଅଟେ ।

### ଛାନ୍ଦସଭା, ୨୯-୧୨-୧୯୧୫

ସର୍ବଜନୀ ମଣ୍ଡପରେ ଛାନ୍ଦମାନଙ୍କର ଶିକ୍ଷାଦିକ୍ଷୟରେ ଏକ ସଭା ହୋଇଥିଲା । ମାନ୍ୟଗଣ୍ୟ ପାଦେରୀ ଭଲଲକ୍ଷ୍ମୀ  
 ଆହେତୁ ସଭାପତି ହୋଇଥିଲେ । ସେ ପୁରୁଣା କାହାଣୀ ଲଗାଇ ବଡ଼ ମଧୁର କ୍ଳେତା କରିଥିଲେ । ଓଡ଼ିଆ ଜାତିର ଓ  
 ବାଳକମାନଙ୍କର ସୌଜନ୍ୟତାର ପ୍ରଶଂସା କରିଥିଲେ । ସେ କହିଲେ ଆମ୍ଭେ କଟକରେ ଗୋଟିଏ କଥା ଶୁଣିଥିବୁ  
 ତାହା ଏହି; ବସାଟିଏ ବହୁଁ ରଥୁଣ୍ଡି, ଦମଦରଢ଼ିରେ ଗୁଣ୍ଡିଲି; ବିସକଥା, ପାଟବାଇତା, ଏହା ଆମ୍ଭେ ଗଙ୍ଗାମଣ୍ଡ  
 ଅବିକଳ ଶୁଣିଅଛୁ ସମ୍ଭଲପୁରରେ ମଧ୍ୟ ସେହିପରି ଶୁଣିଲୁ; ମାତ୍ର ବୁଢ଼ାସମ୍ଭରରେ ଶୁଣିଲୁ “କିସକଥା” ବଦଳେ  
 ବାଷକଥା ଏତିକିମାତ୍ର ପ୍ରକୃତ ମାତ୍ର ସବୁଠାରେ ଏକଭାବ, ସେ ଓଡ଼ିଆଙ୍କୁ ଭଲପାଉଥିବାର ଓ ସେ ନିଜେ  
 ଅପଣାକୁ ଜଣେ ଓଡ଼ିଆ ବୋଲି ପରିଚୟ ଦେଇ ଓଡ଼ିଆଙ୍କର ଭଲ ପରଢ଼ି ଗୋଟିଏ ପିଠି ବିଦାୟ ନେଇ ଉଠିଲେ ।  
 ସଭାର ଅବଶିଷ୍ଟ କାର୍ଯ୍ୟ ବାରୁ ପୁରୀମନ୍ଦିର ନାୟକ ସଭାପତି ହୋଇ ନିର୍ବାହ କଲେ । ବାରୁ ବିଶ୍ୱନାଥ ନିଗ୍ର ଓ ବାବୁ  
 ପରିଚାଳନା ସେନାପତି ବାଳକମାନଙ୍କୁ ମଧୁର ଭାବଦେଶ ଦେଇଥିଲେ ।

### ମଧୁକାବୁ

ମଧୁକାବୁ କଟକରେ ଗପକୁ କହିଲେ ଆମ୍ଭେ ସମ୍ଭଲପୁର ଯାଇପାରିବୁ ନାହିଁ । ଏଲହାବାଦରେ ଶ୍ରୀଶ୍ରୀମାନ-  
 ମାନଙ୍କର ଏକ ସଭାକୁ ଯିବୁ । ସେଥେ ତା ୨୫ ରିଖା ଦିନେ (ବେଦିନ)ରେ ସମ୍ଭଲପୁରରେ ଉପସ୍ଥିତ ହୋଇ  
 ସେହି ସମ୍ଭାଷଣ ଦେଲେ । ତାହା ଶ୍ରୀକୃଷ୍ଣ ମଧ୍ୟରେ ନରଦମୟ ବ୍ୟାପିଗଲା । ସର୍ବଜନୀ ଭଦ୍ରୋଦାରୀ ବ୍ୟକ୍ତିମାନେ  
 ଦାସଙ୍କ ନିକଟକୁ ବେଶିଶ୍ରୀମାନ କଲେ । ସେହିପରି ବୋଧ ପାଇଲେ । ମାତ୍ର ସମସ୍ତେ ତାଙ୍କୁ ନେତାକରି ମଣିଅଛନ୍ତି ।  
 ସେ ସର୍ବଜନୀର ସୂକ୍ଷ୍ମକର୍ତ୍ତା । ତାହାଙ୍କ ଅଭାବରେ ଓଡ଼ିଆମାନେ ଯେ କେତେଦୂର ଉଦ୍‌ବିଗ୍ନ ତାହା ସମ୍ଭଲପୁରରେ  
 ଉତ୍ତମ ପରିଚୟ ନିଶ୍ଚିଅଛି । ସେ ଗଙ୍ଗନାକୁନେ ଯାଇ ନପାଟିଲେ ମଧ୍ୟ ଏ ସଭାରେ ତାଙ୍କର ପ୍ରଚୁର ସହାୟତା ଥିଲା ।



କେଣ ଢେଣ ପୁରୁଣା-କାଟିଆ ଲୋକ କହିଲେ ମଧୁବାବୁତ ଅନ୍ଧର, ସେ ଦେଶ କାହିଁକି ଯିବେ ?  
 ଚିତ୍ତେଷ ପରିସେ ପାଠକରୁ ବିଦ୍ଵିତ ଭବରେ କହିଲେ ତୁମେ ବ୍ରାହ୍ମଣମାନେ ନିଜି ତାଙ୍କୁ ଆମ ଆଦୁକୁ  
 ଅନୁମାତ୍ର ?  
 ଶେଷ କହିଲେ ତାହା ହେବ କି ? ତାଙ୍କର ଦେପରି ଇଚ୍ଛା ଜଣାଗଲେ କେହି ପୁଣି ମନ୍ତ୍ରପତ୍ରେ କଥାଟା ପକାଇ  
 ଯେନା । ପରେ ଆଲୋଚନା ହେଲେ ଯାହା ହୁଅନ୍ତା । ଛତ୍ୟାଦି ଛତ୍ୟାଦି—ଅନେକି ବିଷୟରେ ।

### ଆଲୋଚନା ସଭା

ସମ୍ବଲପୁର “କୁବଞ୍ଚରେ” ଗୋଟିଏ ଆଲୋଚନା ସଭା ହୋଇଥିଲା । ତହିଁରେ ଓଡ଼ିଆ ଶବ୍ଦ ଘେନି ଅନେକ ଦର୍ଶ  
 କର୍ତ୍ତା ହେଲେ । ବାବୁ ନିମାଇଁ ଚରଣ ନିତ୍ର ଅଭିମାନ କରି ବାହାରି ଆସିଲେ । ପରିଶେଷରେ “ଉଚ୍ଚରବାସୀ” କୋଲି  
 ଧିଁ ଚରଣି ସ୍ଥିର ହେଲେ । ଏହାଦ୍ଵାରା ଏ ଦେଶବାସୀ ବଙ୍ଗାଳୀମାନେ ଓଡ଼ିଆ ମଧ୍ୟରେ ଗଣ୍ୟ ହେଲେ ।

### ବାବୁ ଶ୍ରୀ ଗଙ୍ଗାଧର ମେହର

ସମ୍ବଲପୁର ଅଞ୍ଚଳର ପ୍ରଧାନ କବି “ବାବୁ ଗଙ୍ଗାଧର ମେହର” ଦେଶୀୟ ଉତ୍ପଲୋକମାନଙ୍କୁ ଦେଖା ଦେଇଥିଲେ ।  
 ସେ ଶ୍ରେଷ୍ଠ ଗୋବିନ୍ଦ ଚମ୍ପକ ସହିତ ଦେଖାକରି ଭକ୍ତି ଦୁର୍ଲ୍ଲଭପ୍ରାୟ କଲେ । ତାଙ୍କୁ କହିଲେ ଆପଣଙ୍କର “କଳିକତା  
 ଶୈଳୀ” ପାଠକରି ମୋହର କବିତା ଲେଖିବାର ସ୍ଵପ୍ନା କରିଥିଲୁ ଆପଣ ମୋହର ରୁରୁ । ଗଙ୍ଗାଧର ବଡ଼ ବିନୟା ଓ  
 ଯତ୍ନ ସଫଳ । ତାକୁ ଯେନାଥ ଯେ ଏହାକ କବିତାଟି ପ୍ରଶଂସା କରିଥିଲେ । ଗଙ୍ଗାଧର ନିଜ ଚରିତ କେତେକ  
 ଶ୍ଳୋକ ପୁସ୍ତକ ଉପହାର ଦେଇଥିଲେ । ଗଙ୍ଗାଧରଙ୍କର କେତେକ ପୁସ୍ତକ ପ୍ରକାଶ କରିବା ପାଇଁ ସମ୍ବଲପୁରର ଦେଶ  
 ହିତୈଷୀ ବାବୁ ଶ୍ରୀ ରାମନାଥରାୟ ନିଶ୍ଚି ଅର୍ଥ ଯାହାଦ୍ଵାୟା କରିଥିଲେ । ମେହର କବି ତଳ ଲିଖିତ ପୁସ୍ତକମାନ ପ୍ରକାଶ  
 କରିଅଛନ୍ତି ।

- |                   |                   |
|-------------------|-------------------|
| ୧ । ମହିମା         | ୫ । କବିତା କଲୋଳ    |
| ୨ । ଆସୋଧ୍ୟା ଦୃଶ୍ୟ | ୬ । ଭକ୍ତଳ ଲକ୍ଷ୍ମୀ |
| ୩ । ଅହଲ୍ୟା ସ୍ତବ   | ୭ । ଦପସ୍ତ୍ରୀନୀ    |
| ୪ । ଇନ୍ଦ୍ରମତୀ     | ୮ । ପ୍ରଣୟ ବଳରା    |

### ନାନା ସମାଚାର

ପାଳେଖେମୁଣ୍ଡର ସଂପା ଅଧିବେଶନର ବିବରଣ ରଜାଙ୍କ ତରଫ କର୍ମରୁରୀ ବାବୁ ନିତ୍ୟାନନ୍ଦ ପଟ୍ଟନାୟକ  
 ଶ୍ରେଣ କଲେ । ତାହା ଚହୋଦୟ ପ୍ରେସରେ ଉତ୍ତମ ରୂପେ ଛାପା ହୋଇଅଛି । ଉକ୍ତ କର୍ମରୁରୀ ସେହି ଅଧିବେଶନର  
 ସମ୍ପାଦକ ବିବରଣ ପାଠ କରିଥିଲେ ।

୨ । ଅଭ୍ୟର୍ଥନା ସଭାର ସଫଳତା ବାବୁ ବାଲୁକେଶ୍ଵର ନିଶ୍ଚି ଯେଉଁ ବିବରଣ ପାଠ କଲେ, ତହିଁରେ ନାନା କଥା  
 ମଧ୍ୟରେ ସମ୍ବଲପୁରର ସରୁ ଉତ୍ତଳ ଓ ସ୍ଵରତ୍ଵ ଭାଲିର ପ୍ରଶଂସା ଥିଲା ।

୩ । କୌଣସି କାରଣରୁ ସମ୍ବଲପୁର ଅଞ୍ଚଳର ରଜାମାନେ ସମ୍ମିଳନୀରେ ଯୋଗ ଦେଇନାହାନ୍ତି । ପାଟନା  
 ମହାରାଜ ପୁଣ୍ୟାୟକ ସିଂହ ସମ୍ମିଳନୀ ପକ୍ଷରେ ଏକସହସ୍ର ଟଙ୍କା ଦାନ କରିଥିଲେ । ତାହାଙ୍କ କର୍ମରୁରୀମାନଙ୍କର  
 ଏଥିରେ ସହାନୁଭୂତି ଥିଲା । ଏ କାର୍ଯ୍ୟରେ ତାଙ୍କର ଦେଶାନୁରାଗ ପ୍ରକଟିତ ହୋଇଅଛି ।

୪ । ସମ୍ବଲପୁର କୁବଞ୍ଚରେ ଦିନେ ନାଟକାଭିନୟ ହୋଇଥିଲା । ବାବୁ ଶ୍ରୀ ଗୋଦାବରୀ ନିଶ୍ଚିଙ୍କର ପାଦେଶୀ  
 ସାହେବ ଅଭିନୟରେ ଘନ ଘନ କରତାଳି ଓ ଉଚ୍ଚହାସ ଉଠିଥିଲା ।

୫ । ଉର୍ବିକଳା ଯୋଗୁଁ ସମ୍ବଲପୁରର ନର୍ଦ୍ଦର ସଂସ୍କାର କଥା ସମ୍ବଲପୁରରେ ଉଦ୍‌ଘାଟିତ ହେଲା । ସୋନପୁର ମହାଲକ୍ଷ୍ମୀ ଏ ଚାର୍ଯ୍ୟପାଇଁ ପରାମର୍ଶ ଦେଇ ତାଙ୍କୁ ଚାକିରି ଦେଇଥିଲେ । ମହାଲକ୍ଷ୍ମୀର ଦେଶାତ୍ମକ କାର୍ଯ୍ୟରେ ମତି ଶକ୍ତି ଥିବା ଚିହ୍ନ ।

୬ । ସମ୍ବଲପୁର ନଗର ନିବାସୀ ବାବୁ ଶ୍ୟାମସୁନ୍ଦର ପାଠୀଙ୍କ ନିକଟରେ ସମ୍ବଲପୁରର ଶାସ୍ତ୍ର ସାହିତ୍ୟ ସମ୍ବନ୍ଧରେ ପ୍ରଶ୍ନ ଉଠିବାରୁ ଶ୍ରୀମତୀ ଶ୍ରୀମତୀ ପାଠୀଙ୍କୁ ପଠାଇ ଦିଆଯାଇଥିଲା ।

୭ । ଶ୍ରୀମତୀଙ୍କ ପଦାଧିକାରରେ ଉର୍ବିକଳା ପଦରେ ଭଲ ମତ ଦେଇଥିଲେ ।

୮ । ଶ୍ରୀମତୀଙ୍କ ପଦାଧିକାରରେ ପାଠୀଙ୍କୁ ପଠାଇ ଦିଆଯାଇ ମଧ୍ୟ ପ୍ରତିଷ୍ଠିତ ଶିକ୍ଷାର ଶୁଭାସାଧା ।

### ପ୍ରତ୍ୟକ୍ଷମାନେ ସମ୍ବଲପୁର ନଗର ଦର୍ଶନ କରିଥିଲେ ଦର୍ଶନୀୟ ସ୍ଥାନ ଓ ରୁମ୍ଭକ ବିବରଣୀ—

- ୧ । ବ୍ରହ୍ମପୁର ମନ୍ଦିର
- ୨ । ଶମଳା ମନ୍ଦିର
- ୩ । ଶିବ୍‌କୋରିଆ ଘାଟ ( ଏଠାରେ ବୁଦ୍ଧର ଉପରେ ତହିଁ ମହାନଦୀର ସୁନ୍ଦର ଦୃଶ୍ୟ ଦେଖାଯାଏ । ନଦୀ ଗର୍ଭରେ ଦେଉଳ ପରି ଅନେକ ପଥର ଅଛି )
- ୪ । ଶୋମନାଥଙ୍କ ମନ୍ଦିର
- ୫ । ଧର୍ମଶାଳା
- ୬ । ପରମେଶ୍ଵରୀଙ୍କ ମନ୍ଦିର
- ୭ । ସମ୍ବଲପୁର ସାବକ ସଭାଙ୍କ ନଅର ଓ ଗତିନସିନ କୋଠା
- ୮ । ପାଟନା ସ୍ଵପ୍ନସାଦ
- ୯ । କମଳି ହାଟ ( ପ୍ରତି ରବିବାରରେ ବସେ )
- ୧୦ । ଶୋଭା
- ୧୧ । ସମ୍ବଲେଶ୍ଵରୀଙ୍କ ମନ୍ଦିର
- ୧୨ । ବ୍ରହ୍ମକେଶ୍ଵରୀଙ୍କ ମନ୍ଦିର
- ୧୩ । ମହାନଦୀ ପୋଲ ( ପଥର ଖୁଣ୍ଟି ଓ ଲୁହାର ହୋଇ )
- ୧୪ । ଚକ୍ରହାର
- ୧୫ । ଶିବ୍‌କୋରିଆ ହଲ
- ୧୬ । ପଲିଟେକନିକ ଏକାଡେମୀ କଟକ
- ୧୭ । ( ବିଲଗା, ଅଦାଲତ ଆଦି କଲେଜିଆନ )
- ୧୮ । ବିଶିଷ୍ଟ
- ୧୯ । ଶୋଭା ମେଳଣ କୋଠିମାନ
- ୨୦ । ପର୍ବତ ଉପରେ ସର୍ବୋଚ୍ଚ ହାତସ

୨୧ । ରମସାରର ( ସ୍ଥାନ ନିଶ୍ଚୟ )

୨୨ । ଢଳି ( ଏହା ଅତି ବଜାର ଅଟେ )

୨୩ । ଯେଉଁ ନ୍ୟାୟ ଅନେକ ଦେବତାଙ୍କ ଓ ସୁଦୃଶ୍ୟ ପରେ ଗୋପାଳ ଅଛି

୨୪ । ରାସନ ଦୋକାନ

୨୫ । ନବପଦା

ଏ ନଗରେ ବହୁତ ବ୍ରାହ୍ମଣ ଅଛନ୍ତି ।

ନିର୍ଦ୍ଦିଷ୍ଟପାଳିକା ଚେପରୁ ଦୈନିକ ହାତ ଟିକିଟା ଅଛି । ଯେଉଁମାନେ ସହର ଭିତରୁ କୌଣସି ପଦାର୍ଥ ଚିତ୍ରଣ କରିବାକୁ ଇଚ୍ଛା କରନ୍ତି ତାହାକୁ ନାସୁଲ ନିଆଯାଏ । ମହାନଦ ଯେ ଯେଉଁ ଦୋଳ ଫୋଡ଼ାଅଛି ତହିଁରେ ଦୈନିକ କର ପ୍ରାୟ ୫୨୦ଟା ଅଦାଲ୍ ହୁଏ କୋଲି ଶୁଣାଯାଏ । ପାଟଳ ବଜାରର ଏକ ସୋନପୁର ନଦୀରକାନ୍ଥ ହାତରେ ଅଛି ।

### ବେଦବ୍ୟୟର ଆଶ୍ରମ

ସୁନେଇ ନ୍ୟାୟରେ କେହି କେହି ଏହି ଆଶ୍ରମ ଦେଖିଥିବେ । ପାଳ୍ୟପାତ୍ର ବେଦବ୍ୟୟ ନିକଟରେ ପାନପୋଷ୍ୟ ଖୋର; ଏହି ବଜାରରେ ବହୁତ କାରବାର ହୁଏ । ମାତୃପାଦାମାନେ ଦୋକାନ କରିଅଛନ୍ତି । ଖୋର ଲୋକେ ଏଠାରେ ଚିତ୍ରି ଯିକପଟ ଏଂଗ୍ରାହ କରୁଅଛନ୍ତି । ଡାକଦଳ; ତ ଉତ୍ତୋନା, ଆନାଦତ; ସୁର ଆଦି କେତେକ କାର୍ଯ୍ୟାଳୟ ଅଛି । ନାଗରଋତ୍ୟ ନ୍ୟାୟରେ ବ୍ରାହ୍ମଣ ନଦୀତୀରରେ ଏହି ବଜାର ଅବସ୍ଥିତ । ନଦୀର ଅପର ପାରରେ ଏକ ପର୍ବତ ଯେଉଁ ଦେବବ୍ୟୟ ଆଶ୍ରମ । ଏହି ସ୍ଥାନଟି ବଡ଼ ରମଣୀୟ; ଏହାର ନିକଟରେ ଶଙ୍ଖ, କୋଇଲି ଓ ସରସ୍ୱତୀ ନାମକ ତିନିନଦୀ ଏକତ୍ର ମିଶି ଅଛନ୍ତି । ଏହି ନିକଟ ସ୍ଥାନଠାରୁ ନଦୀ ପ୍ରସାଧ ହୋଇ ବ୍ରାହ୍ମଣ ନାମ ଧାରଣ କରି ପୂର୍ବଦିଗକୁ ଚାଲିଅଛି । ଆଶ୍ରମ ନିକଟରେ ନଦୀରେ ପୋଲ ବ୍ୟାଘ୍ରର ରେଳପାଟି ଚାଲୁଅଛି । ଏଠାରେ କେତେଗୁଡ଼ିଏ ଦେଉଳ ଅଛି । ବେଦ୍ୟରେ ବାଲୁକେଶ୍ୱର ମନ୍ଦିର, ଚନ୍ଦ୍ରଶେଖରଙ୍କ ମନ୍ଦିର ଏବଂ ସମସ୍ତ ମନ୍ଦିର ପ୍ରସିଦ୍ଧ । ରମ, କହ୍ନୁଟ, ସାତା ତିନିନାଟି ମୂର୍ତ୍ତି ସତେ ସାନ ସାନ ଜାତିକ ପିଲୁଙ୍କପରି ଦିଶୁଅଛନ୍ତି । ଗୋଟିଏ ପଥର ଗୁମ୍ଫାରେ ବେଦବ୍ୟୟ ଉପବେଶନ କରି ତପସ୍ୟା କରୁଅଛନ୍ତି । କେତେଗୁଡ଼ିଏ କୈଶ୍ୱରଙ୍କ ମଠ ଅଛି । ସାତ୍ରାଙ୍କ ପାଖେ ଗୋଟିଏ ଧର୍ମଶାଳା ଅଛି । ମାଘମାସରେ ପଞ୍ଚମ ଦିନ ପର୍ଯ୍ୟନ୍ତ ଚିତ୍ତେଶ ଯାତ୍ରା ହୁଏ । ବହୁତ କାରବାର ହୁଏ । ନଗରଋତ୍ୟର ପୂର୍ବ ଦେଖାନ ରାଜା ବସନ୍ତ ନଦୀତୀରରେ ପଥର ବନ୍ଦ ଓ ବୁରୁଜ, ପଥର ସୋପାନ ବରର ଦେବାରୁ ସ୍ଥାନଟି ସୁଦୃଶ୍ୟ ହୋଇଅଛି । ଶଙ୍ଖ ଓ କୋଇଲି ନଦୀର ମଧ୍ୟସ୍ଥଳରୁ ନାଗରଋତ୍ୟକୁ ଗୋଟିଏ ସଡ଼କ ଅଛି । ଏଠାରୁ କେ ଦେଉ ଗୋଶ ପଥ ଅଟେ ।



ସ୍ଵାଚୀନ ସମ୍ବଳପୁର ଓ ଆର୍ଯ୍ୟୋତର ସଂସ୍କୃତି

ସୁବର୍ଣ୍ଣଭୂମି ସମ୍ବଳପୁର ଉନ୍ନିଷାପଥ ବା ଦାକ୍ଷିଣାତ୍ୟର ଅନ୍ତର୍ଗତ । ମୋଟ ଜନସଂଖ୍ୟାର ଶତକଡ଼ା ୪୦ ଭାଗ ଅତିନି ଅଧିବାସୀ । ଏମାନଙ୍କ ମଧ୍ୟରେ ଶବ୍ଦର (ସହର ବା ସହର), କନ୍ଧ, ବନ୍ଧ, ବିଷାଳ, ଭୂୟାଁ (ଭଂସନୀ), କୋହୁ, ବିଶାଖ, କୋଡ଼ା, ଖଡ଼ିଆ, ଓରଂ, ମୁଣ୍ଡା ଆଦି ପ୍ରଧାନ । ଏହି ଅତିନି ଅଧିବାସୀମାନେ ଦୁଇଦଳରେ

ସମ୍ବଳପୁର କୋଶଳର ଆଦିବାସୀମାନେ ଭୂମିଅନ୍ତେ ଜଙ୍ଗଲ ପରିଚାଳନା କରି ଗ୍ରାମମାନ ବସାଇ ଥିଲେ ଏବଂ କୃଷିଭୂମି ତିଆରି କରିଥିଲେ । ଆଦିବାସୀ ସର୍ବାଙ୍ଗ ଦଳପତି ନିଜ ଅଧିକୃତ ଭୂଖଣ୍ଡରେ ମାଟିରେ ଗୋଟିଏ ଗୋଟିଏ ଦୁର୍ଗ ତୋଳୁଥିଲେ । ଦୁର୍ଗ ଚତୁର୍ଦ୍ଦିଗରେ ପରିଷ୍କାର ପ୍ରାଚୀର ଓ ବଂଶଗୁଳ୍ମ କୃଷକତା ବେଞ୍ଚନ କରି ରହି ଥିଲା । ଏ ସମସ୍ତ ଦୁର୍ଗର ଉତ୍ସାହଗୋଷ୍ଠାଦିକ ସ୍ଥାନେ

ସମ୍ବଳପୁର ଆଠଲର

# ବିଧିବିଧି ଓ ସାଂସ୍କୃତିକ ବୈଶିଷ୍ଟ୍ୟ

(ଇତିହାସ ଓ କିମ୍ବଦନ୍ତୀରୁ ସଂଗୃହୀତ)

ଶ୍ରୀ ବୀରବର ଦାଶ

ଶ୍ରୀ ବାଳଚରାପାଳ ପୁଟ୍ଟସୂତ୍ର

ବିଭକ୍ତ । କୋହୁ, ବିଶାଖ, କୋଡ଼ା, ମୁଣ୍ଡା, ଓରଂ ଆଦି କୋହୁ ବା ମୁଣ୍ଡାପଲ୍ୟ ଏବଂ ଶବ୍ଦର, ଭୂୟାଁ, ବନ୍ଧ, କନ୍ଧ, ବିଷାଳ, ଖଡ଼ିଆ ଆଦି ଦ୍ରାବିଡ଼ଭାଷୀ । ସିତରେୟ ବ୍ରାହ୍ମଣରେ ଦ୍ରାବିଡ଼ମାନଙ୍କୁ ସାମୁଦ୍ରିକଭାଷରେ ଗବର ନାମରେ ବର୍ଣ୍ଣନା କରାଯାଇଅଛି । ଆର୍ଯ୍ୟମାନଙ୍କ ଦ୍ଵାରା ବିତାଡ଼ିତ ହେବାପରେ ଉତ୍ତର ଭାରତରୁ ହିତଶରତ୍ଵାଣେ ଦ୍ରାବିଡ଼ମାନେ ସମ୍ବଳପୁର ଆଠଲରେ ପ୍ରବେଶ କରିଥିଲେ । ବିଭିନ୍ନ ଆଠଲରେ ବସତି ସ୍ଥାପନ କରିବା ପରେ ଉତ୍ତରମାନଙ୍କର ବିଭିନ୍ନ ଦଳ ବିଭିନ୍ନ ନାମରେ ବସିତ ହୋଇ ଅଛନ୍ତି । ତେନେରଲ ବନିଂହାମ କହନ୍ତି, ଶବ୍ଦର ବା ଶବ୍ଦର ତାତି ସମ୍ବଳପୁରର ଅତିନି ଅଧିବାସୀ ଏବଂ ଆଧୁନିକ ସହରମାନଙ୍କର ପୂର୍ବପୁରୁଷ । ଶବ୍ଦର (ସହର) ଓ ମୁଣ୍ଡାମାନେ ସମ୍ବଳପୁରର ଏବେମଧ୍ୟ ଏକ ପ୍ରଧାନ ଅଧିବାସୀ ହୋଇ ରହିଅଛନ୍ତି । (୧)

ସ୍ଥାନେ ଏପର୍ଯ୍ୟନ୍ତ ରହିଥିବାର ଦେଖାଯାଏ । (ବରଗଡ଼ ଓ ତଳିକଟବର୍ତ୍ତୀ ନୁଆଗଡ଼ ଏହାର ମାତ୍ର ଦୃଷ୍ଟାନ୍ତ) । ସମ୍ବଳପୁର ବରଗଡ଼ ଅଞ୍ଚଳରେ ସହରମାନେ, ପାଟଣା-ବୋଡ଼ା-ସମ୍ବର-ଖଡ଼ିଆଳ-ବିଦ୍ରାନୁଆଗଡ଼ ଅଞ୍ଚଳରେ ବିଷାଳମାନେ, ଗାଙ୍ଗପୁର-ବଣାଇ-ବାମଣ୍ଡା ଅଞ୍ଚଳରେ ଭୂୟାଁ ଓ ବିଶାଖମାନେ ଏବଂ ସୋନପୁର-କୋଦ-ଆଠମଲ୍ଲିକ ଅଞ୍ଚଳରେ କନ୍ଧମାନେ ପ୍ରାଧାନ୍ୟ ଲାଭ କରିଥିଲେ ।

ଏମାନଙ୍କ ମଧ୍ୟରେ ଗଣତାନ୍ତ୍ରିକ ଶାସନ ପଦ୍ଧତି ସ୍ଥାପିତ ଥିଲା । (୨) କେତେକ ଗୋଷ୍ଠୀ ମିଶି ଗୋଟିଏ ସଂଘ ବା ମଣ୍ଡଳ ଗଠନ କରୁଥିଲେ । ମଣ୍ଡଳେଶ୍ଵର ମଣ୍ଡଳର ଅଧିପତି ଥିଲେ । ଏହି ମଣ୍ଡଳେଶ୍ଵରମାନଙ୍କୁ ରାଜା କୁହାଯାଉଥିଲା । ମହାମଣ୍ଡଳେଶ୍ଵରମାନେ ରାଜାମାନଙ୍କ ରକ୍ତ ସମ୍ପର୍କୀୟ ଓ ପ୍ରତିନିଧି ଥିଲେ । ମଣ୍ଡଳ

(୧) 'ସମ୍ବଳପୁର ଇତିହାସ'—ସିଡ଼ି ପ୍ରସାଦ ଦାଶ—ପୃ. ୧୫୭ ।

(୨) 'ସଂକ୍ଷିପ୍ତ କୋଶର ଇତିହାସ'—ଶ୍ରୀ ରମଚନ୍ଦ୍ର ମଲ୍ଲିକ—ପୃ. ୨୭-୨୮

ଅର୍ଥତଃ ଯଦି ବା ଜମିଦାରୀ, ଗୋଟିଏ ଗୋଟିଏ ମହଲ୍‌ର ଅଧୀନରେ ରହୁଥିଲା । ଦୁର୍ଗର ଚତୁର୍ଦ୍ଦିଗରେ ଏକ ଶୁଦ୍ଧ ବୁଦ୍ଧିଶୀଳ ମହଲ୍‌କର ଅଧୀନ ଅଞ୍ଚଳ ଥିଲା । ଯେଉଁଠି କେତେକ ଗ୍ରାମରେ ଗୋଷ୍ଠୀରୁପେ ପ୍ରଜାକୁଳ ବାସ କରୁଥିଲେ । ପ୍ରତି ଗ୍ରାମରେ ଜଣେ ଘୋଷା ବା ନାୟକ ଗ୍ରାମ ଶାସନର ଦାୟିତ୍ଵ ନେଇଥିଲେ । ଆଦିମ ଗୋଷ୍ଠୀ ସମାଜରୁ ପ୍ରକଳିତ ଶାସନ ସଂସ୍ଥା ଅଳ୍ପ ବହୁତ ବିକଶିତ ହୋଇ ସମ୍ବଲପୁର-କୋଶଳଖଣ୍ଡରେ ବରବର ଚଳିଆସିଛି । ସୋମବ୍ରହ୍ମ ଋତୁରେ ରାଜସ୍ଵକାଳ ପର୍ଯ୍ୟନ୍ତ (ଖ୍ରୀଷ୍ଟାବ୍ଦ ନବମ ଶତାବ୍ଦୀ) । ସମ୍ବଲପୁର କୋଶଳରେ ଏ ପ୍ରକାର ପ୍ରକଳିତ ଋତୁର ଶାସନର ଉଲ୍ଲେଖ ପାଠ୍ୟ କରୁ ନେତ୍ର ଦେବ ବା ଚମାଳଦେବ ପାଣ୍ଡ୍ୟାମଣ୍ଡଳର ରାଜାଙ୍କ ମେଡ଼ା ହସ୍ତକୁ ନେଲେ ଏବଂ ସେଠାରେ ରାଜତନ୍ତ୍ର ପ୍ରତିଷ୍ଠା କଲେ । (୩) ସେ ଗୋଟିଏ ମଣ୍ଡଳକୁ କ୍ରମେ ବାହୁବଳରେ ଏକ ରାଜ୍ୟରେ ପରିଣତ କଲେ । ଚତୁର୍ଦ୍ଦିଗର ଅଠରଗୋଟି ବେ ଚନ୍ଦ୍ର କରି ପାଟଣା ରାଜ୍ୟ ଗଠନ କଲେ । କୋଶଳରେ ଲୋକଶାସନ ବା ଶେତର ଶାସନର ସମାପ୍ତି ହେଲା ।

ବିଭିନ୍ନ ଗ୍ରାହଣର ପ୍ରଥମ ଅଧ୍ୟାୟ ଧର୍ମ ଶ୍ଳୋକରେ ପ୍ରାଚୀନ ଇଣ୍ଡିଆରେ ବିଶେଷ ପ୍ରତିପତ୍ତି ଲାଭ କରିଥିବା ଅଭିପ୍ରାୟ ଗୋଷ୍ଠୀକୁ 'ଦୁର୍ଦ୍ଦାନ୍ତ ଶବର' ଜାତି ବୋଲି ଚର୍ଚ୍ଚନା କରାଯାଇଅଛି । ଶବର ଜାତି 'ଶବରା ବିଦ୍ୟା' ବା ଉପାଶା ବିଦ୍ୟାରେ ଧୂରନ୍ତର ଥିଲେ । ଅର୍ଥକ୍ ବିଦେହ ପ୍ରକୃତି ଗ୍ରହରେ ଏହାର ଉଲ୍ଲେଖ ଦେଖାଯାଏ । ପାଟଣାରେ ଏହାର ସମସିକ ଆଲୋଚନା ରହିଥିବାରୁ ସେ ସମୟରେ ପାଟଣା ରାଜକୁ "କୁଆଁରାପାଟଣା" (ପାଦୁ-ପାଟଣା) ବୋଲି କୁହାଯାଇଥିବା ଏବେତନ୍ତ୍ୟ ଦାସଙ୍କ ନିର୍ଦ୍ଦିଷ୍ଟ ମାହାତ୍ମ୍ୟରେ ଉଲ୍ଲେଖ ରହିଛି । ଗଡ଼ର ଏହି ନାମ ସେଠାରେ ବାସ କରୁଥିବା ପ୍ରାଚୀନ ତାନ୍ତ୍ରିକା ବୁନାବାଳ ନାମାନୁସାରେ ହୋଇଥିଲା । ସେହି ସମ୍ପ୍ରଦାୟ ବୁନାବାଳ ନାମ ଥିଲା, ଗାଙ୍ଗା ଗଜତୁଣୀ, ଶୁଆ ତେଲୁଣୀ, ସାନ (ମଦନା) ଦେଇ ମାଲୁଣୀ, ନେତାଇ ଧୋବଣୀ, ବୁଦ୍ଧୁବୁଟି ବୋରୁଣୀ ଏବଂ ପଦ୍ମପିଣ୍ଡି ସହରୁଣୀ । ଏମାନଙ୍କ ସମ୍ପୃକ୍ତ ତାନ୍ତ୍ରିକ ଶକ୍ତି ସମ୍ବନ୍ଧରେ ଏପର୍ଯ୍ୟନ୍ତ ଲୋକ ମୁଖରେ ଏ ସମ୍ପର୍କରେ କହୁ କିମ୍ବଦନ୍ତୀ ପ୍ରକଳିତ ଅଛି । ଏଇ

କୁନାରାଗଣ ପର୍ଯ୍ୟନ୍ତ ଓଡ଼ିଶାରେ ନବମ ଶତାବ୍ଦୀର ସହକ-ଯାନ ବୌଦ୍ଧ ଶାଖାର ଉଦ୍ଘାଟନା 'ନିଷ୍ଠାଞ୍ଜର'ଙ୍କ ଅନୁସାରିଣୀ ଥିଲେ ବୋଲି କେତେକ ଐତିହାସିକ ନିର୍ଦ୍ଦିଷ୍ଟ କରୁଅଛନ୍ତି ।

ସୁଧନ୍ଵାଂ ଓ ତତ୍ପୂର୍ବବର୍ତ୍ତୀ ପରିସ୍ଠାପକଗଣ ତଥା ପାଶାତ୍ୟ ଲେଖକ ମୋଟ ପ୍ରକୃତି ଲେଖକଗଣ ଆଦିବାସୀମାନଙ୍କର ସଭ୍ୟତା ଓ ସଂସ୍କୃତିର ବିଶେଷ ପ୍ରଶଂସା କରିପାରିଅଛନ୍ତି । ଗଣନାରେ ସମ୍ବଲପୁରରେ ଅତି ପରାକ୍ରମୀ ଥିଲେ । ସେମାନଙ୍କ ମଧ୍ୟରେ ଗୋଷ୍ଠୀ ଶାସନ ଓ ଦଳପତି ପ୍ରଥା ଥିଲା । ସମ୍ବଲପୁର-ଖଣ୍ଡର ୧୭ ଜଣ ଜମିଦାରଙ୍କ ମଧ୍ୟରୁ ୧୦ ଜଣ ଗଣ୍ଡ ଓ ୭ ଜଣ ବିଞ୍ଚାଳ । ତତ୍ପ୍ରମାନଙ୍କର ପୃଥକ୍ ଇଷା ଅଛି, କିନ୍ତୁ ସେମାନେ କ୍ରମେ ଆର୍ଯ୍ୟ ଇଷା ବ୍ୟବହାର କରୁଛନ୍ତି । ଆର୍ଯ୍ୟମାନେ ମଧ୍ୟ ସେମାନଙ୍କର ପର୍ବପର୍ବାଣି, ରୀତିନୀତି, ଆରୁର ବ୍ୟବହାର ଓ ଇଷାକୁ ନିଜର କରିନେଇ ସେମାନଙ୍କୁ ଆର୍ଯ୍ୟ ପ୍ରଭାବରେ ପ୍ରଭାବିତ କରିଅଛନ୍ତି । ବୁଢ଼ା ରଜା, ବୁଢ଼ା ଲିଙ୍ଗ (ବୁଢ଼ା ଶିବ) ପ୍ରଭୃତି ଗଣପଠାରୁ ଗୁହୀତ ଦେବତା ।

ବୋଡ଼ାସମ୍ବର ରଜା ରାୟଲଲ ରାଜେନ୍ଦ୍ର ସିଂହ ବରିହାଳ ପ୍ରକାଶିତ ଏବଂ ଏ ଲକ୍ଷ୍ମଣ ମିଶ୍ରଙ୍କ ପ୍ରଣୀତ "ନୃସିଂହ ମାହାତ୍ମ୍ୟ" ଗ୍ରନ୍ଥର କିମ୍ବଦନ୍ତୀମୂଳକ ପୌରାଣିକ ଉପାଖ୍ୟାନ ମାର୍ତ୍ତୀର-ମୁଖିକ ଦୈତ୍ୟ ଯୁଦ୍ଧ ଆର୍ଯ୍ୟ-ଆଦିମ ଯୁଦ୍ଧର ଏକ ଉଲ୍ଲେଖ ମାତ୍ର । ଆର୍ଯ୍ୟମାନେ ସମ୍ବଲପୁର ଅଞ୍ଚଳରେ ଯେତେବେଳେ ପ୍ରଥମେ ବସତି ସ୍ଥାପନ କଲେ, ଆଦିମ-ମାନଙ୍କ ସଙ୍ଗେ ସେମାନଙ୍କର ବିବାଦ ହୋଇଥିଲା । ଆଦିମମାନେ ଆର୍ଯ୍ୟମାନଙ୍କ ସ୍ତ୍ରୀ ଅପହରଣ କରୁଥିଲେ ଏବଂ ସୁଧନ୍ଵ ଘାମାନଙ୍କୁ ବଧ କରୁଥିଲେ । ଆର୍ଯ୍ୟମାନେ ଆଦିମମାନଙ୍କୁ ଦମନ କରି ଅଥବା ଯୁଦ୍ଧରେ ପରାସ୍ତ କରି ଅଞ୍ଚଳମାନ ନିଜ ଅଧିକାରକୁ ଆଣିଲେ । ଆଦିମ ନେତା-ମାନେ ଅନ୍ୟତ୍ର ପଳାୟନ କଲେ । ମୁଖିକ ଦୈତ୍ୟ ସମ୍ବନ୍ଧରେ ଜଣେ ଆଦିମ ନେତା ଥିଲେ । 'ନୃସିଂହନାଥ'ର ଉଲ୍ଲେଖକୁ ଆଦିମମାନେ ପୂଜା କରୁଥିଲେ । ଲିଙ୍ଗ ପୂଜା ସେମାନଙ୍କର ଥିଲା । ଆର୍ଯ୍ୟମାନେ ନୃସିଂହ ପୂଜା ଗ୍ରହଣ କରିଥିଲେ ।

\*(୩) ମଣ୍ଡଳକେଶ୍ଵରମାନେ ବାସ୍ତବତଃ ମଣ୍ଡଳର ରାଜା ବା ରଜା ଥିଲେ । ସେମାନଙ୍କର ମଣ୍ଡଳ ମଧ୍ୟରେ ଅଧୀନ ସମତା ଓ ପ୍ରଭାବ ଥିଲା । ରାଜ୍ୟର ପ୍ରଧାନ ଅଧିପତି ସେମାନଙ୍କ ଉପରେ କଠୋର ଶାସନ ପ୍ରଦର୍ଶନ କରିବାକୁ ନିଜ ପୂର୍ବଜା ପ୍ରକାଶ କରୁଥିଲେ । ଏଥିର ଦୃଷ୍ଟାନ୍ତ ସୋମବ୍ରହ୍ମ ଜନମେଚରୀ ଓ ଚତାଡ଼ିଃ ରାଜସ୍ଵକାଳୀନ କେତେକ ତାମ୍ର ଶାସନରୁ ପ୍ରମାଣିତ ହୁଏ । 'ସମ୍ବଲପୁର ଇତିହାସ'—ପୃ ୧୭୭-୧୭୮ ।



ମାନ ବିନାତାପୁର (ଅଧୁନିକ ବିନିକା ?) । ତାଙ୍କ  
 ଶତ୍ରୁତା ଶେଷରେ ଉତ୍କଳ ଓ କୋଶଳ ନିଗାଜ 'କଳିଙ୍ଗ'  
 ସ୍ଥାପନ କରିଥିଲେ । ଏହି ଉପାଖ୍ୟାନରୁ ଜଣାଯାଏ ଯେ  
 ଶତ୍ରୁତା କୋଶଳରୁ କଳିଙ୍ଗକୁ ପ୍ରସାର ଲାଭ କରିଥିଲେ  
 ଏବଂ କୋଶଳ ସ୍ଥାପନ କଳିଙ୍ଗ ସ୍ଥାପନ ଅପେକ୍ଷା  
 ପ୍ରାଚୀନତର । ଏକ ବା ଦ୍ୱିତୀୟ ପ୍ରଥମେ ସ୍ଥାପନ  
 କରିଥିଲେ କୋଶଳ, ତା'ପରେ ସ୍ଥାପନ କଲେ ଉତ୍କଳ ଏବଂ  
 ତତ୍ପରେ—କୋଶଳ ଦୁଇ ଦେଶ ମିଶି ହେଲା କଳିଙ୍ଗ ।  
 କଳିଙ୍ଗର ଏକ ବା ଦ୍ୱିତୀୟ ଓ ଖାରବେଳ ଥିଲେ ସୋମ  
 ଶା ବହୁ ବଂଶୀୟ ରଜା ।

ବିକ୍ରମଶୋକ-ଉଲ୍ଲସଦେବ ସିଂହାନପୁର ଶିଳାଲିପି ଚିତ୍ର-  
 ବୁଦ୍ଧି ପ୍ରାଚୀନତମ ସଂସ୍କୃତିର ଅବଶେଷ । ମଧ୍ୟବର୍ତ୍ତୀ-  
 କାଳୀନ ଶୈଳୀ ଇତିହାସ ମିଳେ ନାହିଁ—ତା'ପରେ  
 ବିଦର୍ଭର ଶିଶୁପାଳ ଦେବିଙ୍କ ବିବରଣୀ ମିଳେ । ଶିଶୁପାଳ  
 ଦେବ ବା ମହାକୋଶଳର ରଜା ଥିଲେ । ତାଙ୍କ  
 ରଜଧାନୀ ଶୁକ୍ତିପୁର ଶୁକ୍ତିମାନ ପର୍ବତ ନିକଟରେ ଶୁକ୍ତିମତୀ  
 (ଶୁକ୍ତିନଦୀ) ନଦୀ କୂଳରେ ଥିଲା । ବାୟୁପୁରାଣରେ  
 କୋଶଳ ରଜବଂଶ 'ମେଘବଂଶ' ନାମରେ କଥିତ ହୋଇ  
 ଅଛି । (୨) ବିଦର୍ଭର ଦେବି ରଜବଂଶ ମେଘଶାଖା  
 କୋଶଳ ସ୍ଥାପନ କରିବା ପରେ ମେଘବଂଶର ଏକ ଶାଖା  
 କଳିଙ୍ଗକୁ ଅଗ୍ରସର ହୋଇ କଳିଙ୍ଗ ରଜ୍ୟ ସ୍ଥାପନ କରି-  
 ଥିଲେ । କୋଶଳର ମେଘବଂଶ ଓ କଳିଙ୍ଗର ମେଘବାହନ  
 ବଂଶ ଏହିପରି କୋଶଳ ଓ କଳିଙ୍ଗ ଉଭୟ ଦେଶ ସ୍ଥାପନ  
 କରିଥିଲେ । ସେଥିପାଇଁ ବିଦର୍ଭ ରଜବଂଶର ନାମ ଦେବି  
 ଶିଖା ସ୍ଥଳେ କଳିଙ୍ଗ ରଜବଂଶର ନାମ ଦେବି ରହିଥିଲା ।  
 ଶତକ୍ରମେ କଳିଙ୍ଗ ରଜବଂଶ ପ୍ରାଧାନ୍ୟ ଓ ପରକ୍ରମ ଅର୍ଜ୍ଜନ  
 କରିଥିଲେ । କଳିଙ୍ଗ ଯୁଦ୍ଧ ପରେ କଳିଙ୍ଗର ମହାମେଘ-  
 ବାହନ ବା ଦେବି ରଜା କୋଶଳରେ ଆଶ୍ରୟ ନେଇଥିଲେ  
 ଏବଂ ଅଶୋକଙ୍କ ବିରତି ପରେ ପୁଣି କଳିଙ୍ଗକୁ ଫେରି  
 ସ୍ୱାଧୀନତା ପୁନରୁଦ୍ଧାର କରିଥିଲେ ।

**ଉତ୍କଳ ଓ ବୌଦ୍ଧ ସଂସ୍କୃତି**

ଉତ୍କଳରେ ବ୍ରାହ୍ମଣ ଓ ମହାଭାରତର ରଚନା କାଳ  
 ମଧ୍ୟରେ କୋଶଳ ବା ଦକ୍ଷିଣ କୋଶଳର ନାମକରଣ  
 ହୋଇଥିଲା । ଗଙ୍ଗାଠାରୁ ଓଡ଼ିଶା (୨) ପର୍ଯ୍ୟନ୍ତ ଭୃଷ୍ଣକୁ

ଦକ୍ଷିଣ କୋଶଳ ବୁଝାଯାଇ । ସାର୍ ୪. କନିଂହୀନ ବହୁ  
 ଯେ, ଖ୍ରୀଷ୍ଟ ୩୧୯ ଅବଧି ମହାନଦୀ କୂଳବର୍ତ୍ତୀ ଖ୍ରୀପୁର  
 ନଗରରେ (ପାଣ୍ଡବ) ସୋମବଂଶୀୟ ରଜାମାନେ ରଜତ  
 କରୁଥିଲେ । ୧୯୫୫-୫୬ ଖ୍ରୀ:ରୁ ରଜ୍ୟ ପ୍ରସ୍ତୁତ  
 ବିଶ୍ୱର ଚେଷ୍ଟାରେ ଏବେ ମୁର୍ଦ୍ଧିବା ଗର୍ଭରୁ ପ୍ରାଚୀନ  
 ଖ୍ରୀପୁର ରଜଧାନୀ ଉଦ୍ଧାର କରାଯାଇଅଛି । ସେଠାରେ  
 ୨ ଫୁଟ ଉଚ୍ଚ ଏକ ବୌଦ୍ଧମୂର୍ତ୍ତି, ବୌଦ୍ଧ ମନ୍ଦିର ଓ ମଠ  
 ଉଦ୍ଧାର କରାଯାଇଅଛି । ଉଦ୍ଧାର ମଧ୍ୟରେ ପ୍ରାଚୀନ  
 ଶିଳାଲେଖ, ମୁଦ୍ରା ଓ ତାନ୍ତ୍ରିକ ତାମ୍ରମୁଦ୍ରା ଉଲ୍ଲେଖ-  
 ଯୋଗ୍ୟ । ସେହି ପ୍ରାଚୀନ ରଜଧାନୀର ପ୍ରସିଦ୍ଧି ମୌର୍ଯ୍ୟ-  
 ସମକାଳୀନ ବୋଲି ଅନୁମାନ କରାଯାଇଛି । ସେହି  
 ପ୍ରାଚୀନ ରଜଧାନୀ ମହାନଦୀର ଗର୍ଭରେ ଭୃଷ୍ଣରେ  
 ଦ୍ରୋଣି ହୋଇ ରହିଥିଲା ଏବଂ ମୁର୍ଦ୍ଧିବା ସ୍ତର ଉପରେ ଏକ  
 ଛତ୍ର ଗ୍ରାମ ସ୍ଥାପିତ ହୋଇଥିଲା । ଏହି ଖ୍ରୀପୁର ଗ୍ରାମର  
 ଦୂରତା ରତ୍ନପୁର ସହରଠାରୁ ୪୦ ମାଇଲ ।

ସମୁଦ୍ରସ୍ତର ପ୍ରୟାଗସ୍ତରୀୟ ମହେନ୍ଦ୍ର ଖ୍ରୀପୁର  
 ରଜା ଥିଲେ । ଗୁପ୍ତ ରଜତ କାଳରେ ବୌଦ୍ଧ ଧର୍ମର  
 ପୁନରୁଦ୍ଧାର ହୋଇଥିଲା । ସୁତରାଂ ଖ୍ରୀପୁରର ପ୍ରସିଦ୍ଧି ଓ  
 ନିଖାସିତ ବୌଦ୍ଧମନ୍ଦିର ଓ ବୌଦ୍ଧମଠ ସୂଚନା ଦିଏ ଯେ  
 ଗୁପ୍ତ ରଜତ ଓ ସୋମବୁଦ୍ଧ ବଂଶର ବହୁ ପୂର୍ବେ ପ୍ରାଚୀନ-  
 ତର ରଜଧାନୀ ଖ୍ରୀପୁର ଭୂଭାରରେ ପ୍ରୋଥିତ ହୋଇ  
 ସାରିଥିଲା । ସମ୍ରାଟ ଅଶୋକଙ୍କ ସମୟରେ ବୌଦ୍ଧଧର୍ମ  
 ରଜଧର୍ମରୂପେ ପରିଗଣିତ ହୋଇଥିଲା । ଏହି ଧର୍ମର ଏକ  
 ପରିମାର୍ଜିତ ଚିନ୍ତାଧାରା 'ସର୍ବାସ୍ତ୍ରୀକାଦୀ' ସୋମପୁର ଓ  
 ପଲ୍ଲବପୁର ଅଞ୍ଚଳରେ ବହୁଜନାଦୃତ ହୋଇପାରିଥିଲା ।

ବୋଧିସତ୍ତ୍ୱ ନାଗାର୍ଜୁନ ବୌଦ୍ଧଧର୍ମର ମାଧ୍ୟମରେ  
 ଦକ୍ଷିଣ କୋଶଳ (ପଶ୍ଚିମ ଓଡ଼ିଶା)ରେ ତତ୍ତ୍ୱବିଦ୍ୟାର  
 ପ୍ରସାର କରିଥିଲେ । ଆହୁ ରଜା ଶାତବାହନ ଏହି  
 ନାଗାର୍ଜୁନଙ୍କର ପରମ ବନ୍ଧୁ ଓ ପୃଷ୍ଠପୋଷକ ଥିଲେ ।  
 ପବିତ୍ର ନୃସିଂହନାଥରେ ତାଙ୍କର ବିହାର ପ୍ରତିଷ୍ଠା କରି-  
 ଥିଲେ । ଖ୍ରୀ: ଦ୍ୱିତୀୟ ଶତକରେ 'ପ୍ରଜ୍ଞା ପାରମିତା ଶାସ୍ତ୍ର'  
 ଓ ମୂଳ ମାଧ୍ୟମିକ ଶାସ୍ତ୍ର ଆଦି ରଚିତ ହୋଇଥିଲା ।  
 ତାଙ୍କର ପଢ଼ଣିଷ୍ୟ ଆର୍ଯ୍ୟବେଦ ପରିମଳ ଗିରିରେ ଅରୁତ-  
 ପୂର୍ବ ଉନ୍ନତି ସାଧନ କରିଥିଲେ ଓ ସ୍ୱର୍ଣ୍ଣପୁର ଅଞ୍ଚଳରେ

(୨) ମେଘ ବାହନ ନାମକ ଦ୍ୱାବିଂଶତ କଲରେ ବିଷ୍ଣୁ ମେଘରୂପ ଧାରଣ କରି ସହସ୍ର ଦିବ୍ୟବର୍ଷ ପର୍ଯ୍ୟନ୍ତ  
 ବୃଷ୍ଟିବାସ ଶିବଙ୍କୁ ବହନ କରିଥିଲେ । ତେଣୁ ବିଷ୍ଣୁଙ୍କୁ "ମେଘ" ଏବଂ ଶିବଙ୍କୁ "ମେଘବାହନ" ବୋଲି କୁହାଯାଏ ।  
 କୋଶଳର ଦେବି ରଜବଂଶକୁ ବାୟୁପୁରାଣ 'ମେଘବାହନ' ସଂକ୍ଷେପରେ ମେଘ ବୋଲି କହିଅଛି । (ବା. ପୁ. ୨୧ ଅ:)  
 ("ପଲ୍ଲବପୁର ଇତିହାସ" — ଶିବ ପ୍ରସାଦ ଦାଶ—ପୃଷ୍ଠା ୨୧)

(୩) "ପଲ୍ଲବପୁର ଇତିହାସ" ପୃଷ୍ଠା ୨୭-୨୭ ।

ମହାପାତ୍ର ଶୈଳଧର ପ୍ରଭୃତିଙ୍କ ଧନେକ ଅଶ୍ରମ  
 ମଧ୍ୟ ସ୍ଥାପନ କରିଥିଲେ । ସେମାନଙ୍କର ବିଜ୍ଞାନଜାତପଦ୍ମ  
 ପାଠୋପାଦ ସୋନପୁର ଓ ସମ୍ବଲପୁର ଅଞ୍ଚଳରେ ତନ୍ମ-  
 ଶିଳା ଶୁକ କରିଥିବା ପ୍ରସିଦ୍ଧ ଶୈଳଧର ଶ୍ରୀରାମ ତଣ୍ଡ-  
 ଯାଏ ।

ପଶ୍ଚିମ ଓଡ଼ିଶାରେ ମହାପାତ୍ର ଶୈଳଧର ଶୈଳଧର  
 ହେବା ପୂର୍ବରୁ ସୋନପୁର ଓ ସମ୍ବଲପୁର ଅଞ୍ଚଳରେ ମହା-  
 ପାତ୍ରଙ୍କୁ କନ୍ୟାଧାର ପୂର୍ଣ୍ଣ ହୋଇଥିଲା । ତିରତୀୟ ତନ୍ମ-  
 ସାହିତ୍ୟରୁ ଜଣାପଡ଼େ ଯେ ତନ୍ମଧ୍ୟର ଅଧିକାରୀ ଥିଲେ  
 ଉତ୍କଳାଧାର । ତନ୍ମଧ୍ୟର ପ୍ରବର୍ତ୍ତନ ଶୈଳଧରଙ୍କର ଏକ  
 ନୂତନ ଶିଳାଧାର ଅନୁସନ୍ଧ କରିଥିଲା । ତନ୍ମଧ୍ୟର  
 ଦ୍ରୈଘ୍ୟ ଶେଷ ବିକାସରୁ ନୂତନ ହେଲା । ନାରୀ,  
 ମୋହନ, ସ୍ତମ୍ଭନ, ବିଦ୍ୟେଶ୍ଵର, ଭକ୍ତାଚନ ଓ ବଶାବରଣ  
 ଅତି ଶତ୍ରୁତ୍ଵର ଓ ମତ୍ୟ, ମାତ୍ୟ, ମତ୍ୟ, ମୁଦ୍ରା ଓ  
 ମୈତ୍ରୁନ ଅତି ପଞ୍ଚମତାର ସେବା ଭକ୍ତ ଧର୍ମରେ ଅଧିକ  
 ଶକ୍ତରେ ସ୍ଥାନ ଲାଭ କଲା । ବହୁତ୍ୟ ତାହିକ ଦେବା-  
 ଦେବୀଙ୍କ ଉତ୍ତର ଗଣନା ଏହି ଧର୍ମରେ ସ୍ଥାନ ଲାଭ କଲା ।  
 ସେ ଦେବଦେବୀମାନେ ଉପେଶ୍ଵରୀ, ମୁରେଶ୍ଵରୀ, ମାଉଳି,  
 ଶିଳମତୀ, ଦୁର୍ଗା, ସ୍ଵାସତ୍ଵରୀ ଅତି ନାନା ନାମରେ  
 ଏ ଅଞ୍ଚଳରେ ସ୍ଥାନ ସ୍ଥାନରେ ପ୍ରତିଷ୍ଠିତ ହେଲେ ।

ତନ୍ମଧ୍ୟରୁ କନ୍ୟାଧାର ଉତ୍କଳ ହୋଇଥିବା ଜଣା  
 ପଡ଼େ । ସମ୍ବଲପୁରର ରଜା ଉତ୍କଳୁଚି ଉକ୍ତ ଧର୍ମର  
 ପ୍ରବର୍ତ୍ତକ ଥିଲେ । ଉକ୍ତ ଧର୍ମରେ ପଞ୍ଚଧ୍ୟାନୀ ବୁଦ୍ଧ ଓ  
 ଅନେକ ତାହିକ ଦେବଦେବୀଙ୍କ ପୂଜା ବ୍ୟବସ୍ଥା ରହି  
 ଅଛି । ଉତ୍କଳୁଚି ତାଙ୍କର 'ଜ୍ଞାନପିଠି' ପୁସ୍ତକରେ କନ୍ୟା-  
 ବରଦା ଓ ବୁରୁକୁଣ୍ଡାଙ୍କୁ ନିଜର ଉପାସ୍ୟ ଦେବୀ ବୋଲି  
 ପ୍ରକାଶ କରିଛନ୍ତି । ତାଙ୍କ ରଚିତା 'କନ୍ୟାକର' ସ୍ଵର୍ଣ୍ଣପୁରର  
 ରଜା ଜଗନ୍ନାଥ ବିବାହ କରିଥିଲେ । ଶ୍ରୀତାଙ୍କ ପାଖରୁ  
 ଧର୍ମପାଠା ଗ୍ରହଣ କରି ସେ ଘର 'ସମ୍ବଲପାତ୍ର' ନାମକ  
 ଏକ ନୂତନ ଧର୍ମ ପ୍ରବର୍ତ୍ତନ କରିଥିଲେ । ମନୁଷ୍ୟର  
 ସମ୍ବଳ ଚାତ ପ୍ରବୃତ୍ତି ଓ ଶୁଣର ସାଧନା ଏହି ଧର୍ମର ମୁଖ୍ୟ  
 ଗୁଣ ଥିଲା । ସେହି ସ୍ଵାଭାବିକ ଗୁଣ ଓ ପ୍ରବୃତ୍ତିର ଅଭିବୃଦ୍ଧି  
 ଓ ସମ୍ପାଦନର ସିଦ୍ଧିର ନାନବର ପରମ କର୍ତ୍ତବ୍ୟ  
 ବୋଲି ସେ ପ୍ରବୃତ୍ତି କରିଥିଲେ । କନ୍ୟାକର ଧର୍ମର ମୂଳ  
 ତତ୍ତ୍ଵ ହେଲା, ଶରୀର ମଧ୍ୟରେ ସମସ୍ତ ଦେବଦେବୀ  
 ଅଧିଷ୍ଠିତ । ସେମାନଙ୍କ ସେବାପାଇଁ ଶରୀର ସେବାଦ୍ଵି  
 ମୁଖ୍ୟ ଓ ଏହାର ଉପଲବ୍ଧି ନିମିତ୍ତ ନାରୀଶକ୍ତିର  
 ସାହଚର୍ଯ୍ୟ ମଧ୍ୟ ଅନ୍ୟାନ୍ୟ ।

ପଶ୍ଚିମ ଓଡ଼ିଶାରେ ତାହିକ ଅଲୋଚନା ସେ ତାଙ୍କରୁ  
 ଅନ୍ୟାନ୍ୟ ନାନା ପ୍ରକାରରେ ବଳି ଆସିଅଛି । ତନ୍ମଧ୍ୟରୁ

ଦିବ୍ୟସିଂହ ନିଶ୍ଚିତ ତାହିକ ବିଦ୍ୟାପ୍ରକାଶତା ହେତୁ ସମ୍ବଲ-  
 ପୁର ରଜାଙ୍କଠାରୁ ଠେମର ଓ ସୁତୁଣୀ ନାମକ ଦୁଇଗୋ  
 ଶ୍ରୀମ ମାଟିବୁଦ୍ଧି ପାଇଥିଲେ । ତନ୍ମଧ୍ୟର ଉତ୍କଳ ଓ ବିନାସ  
 ନନ୍ଦ ଓ ତାଙ୍କ ପୁତ୍ର ଏ କୃତ୍ତିକାସ ନନ୍ଦ ପାଟଣାର ରଜା  
 ସୁରପ୍ରତାପଙ୍କ ଦରବାରରେ ପ୍ରତିଷ୍ଠିତ ଥିଲେ । ସେମାନେ  
 ପୁରୁଷର ରଜା ତନ୍ମଧ୍ୟରୁ ଶକ୍ତିରହିତ ଶ୍ରୀମ  
 ବୁଦ୍ଧି ପାଇଥିଲେ । କଳାହାଣ୍ଡି ଦରବାରରେ ବାହିନୀପତି  
 ଅଖ୍ୟାରେ ଜଣେ ତନ୍ମଧ୍ୟର ଥିଲେ । ଧନା ନିକଟର  
 ଉଦ୍ଦେପୁରରେ ଅଭିଜ୍ଞ ଭୁରୁକି ପତ୍ରା ମୁଠି ଶେଷରେ  
 ତମଜାରିତା ଦେଖାଉଥିଲେ । ସମ୍ବଲପୁର ଅନ୍ୟାନ୍ୟ  
 ବରପାଲିରେ ବୈଦନ୍ୟ ରଥ ନାମରେ ଜଣେ ତନ୍ମ-  
 ବିଶାରଦ ଥିଲେ । ହ୍ରୀରକୃତ ବୁଦ୍ଧି ଅଞ୍ଚଳରେ ଅନେକ  
 ଗ୍ରାମରେ ନାଗବଜା ଦଳ ତାହିକ ସାଧନା କରୁଥିଲେ  
 ଏବଂ ତାହା ଏ ତିଲ୍ଲାର ଅନ୍ୟାନ୍ୟ ଅଞ୍ଚଳରେ ପ୍ରସାରଣ  
 କରିଅଛି ।

**ବିଭିନ୍ନ ସଂସ୍କୃତିର ସମନ୍ବୟ-କଳା ଆଧୁନିକ  
 ସମ୍ବଲପୁର ।**

ଦକ୍ଷିଣ କୋଶଳ ବା ପ୍ରାକୃତିକ ସମ୍ବଲପୁରରେ ଶତ  
 ପ୍ରାଚୀନ କାଳରୁ ସଂସ୍କୃତ ସାହିତ୍ୟର ଆଦର ଓ ଆଲୋଚନା  
 ହୋଇ ଆସୁଅଛି । ସମ୍ବଲପୁର କୋଶଳ ଓ ଉତ୍କଳ  
 ଉତ୍କଳ ପରସ୍ପର ସମ୍ବନ୍ଧିତ ଅଞ୍ଚଳ ଥିଲା । ସମ୍ବଲପୁର  
 ଅଞ୍ଚଳରେ ଯେଉଁ ପ୍ରକାରେ ଓଡ଼ିଆ ଭାଷାର ମୂଳପିଠ  
 ଗଠିତ ହୋଇଥିଲା ଉପକୂଳ ଅଞ୍ଚଳରେ ମଧ୍ୟ ଅନୁସୂ  
 ପ୍ରକ୍ରିୟାରେ ଓଡ଼ିଆ ଭାଷାର ମୂଳପିଠ ଗଠିତ ହେଲା ।  
 ସ୍ଥଳ ଭାବରେ କହିବାକୁ ଗଲେ, ମୌର୍ଯ୍ୟ ଯୁଗରୁ ଶ୍ରୀ  
 ଦଶମ ଶତାବ୍ଦୀ ମଧ୍ୟରେ ସଂସ୍କୃତ, ପ୍ରାକୃତ ଓ ବିଭିନ୍ନ  
 ପରସ୍ପର ନିଶ୍ଚିତ ଓ ସମ୍ବନ୍ଧିତ ଦ୍ଵାରା ସମ୍ବଲପୁର କୋଶଳ  
 ଓଡ଼ିଆ ଭାଷାର ସୃଷ୍ଟି ହୋଇଅଛି । ସୋମପୁତ୍ର ଚଂ  
 ଶ୍ରୀପୁରରୁ ସୋନପୁର ରଜଧାନୀ ପରିବର୍ତ୍ତନ କରି ଓଡ଼ିଶା  
 ଉତ୍କଳ କରି ଉପକୂଳ ଅଞ୍ଚଳରେ ସାତପୁର ଓ ଭୁବନେ-  
 ଶ୍ଵରରେ ମଧ୍ୟ ରଜଧାନୀ ସ୍ଥାପନ କରିବା ଦ୍ଵାରା ଉତ୍କଳ  
 ଓଡ଼ିଶା ଓ ସମ୍ବଲପୁର କୋଶଳ ମଧ୍ୟରେ ସଂଗ୍ରହ ଓ  
 ଏକତା ସୂଦୃଢ଼ ହୋଇ ଉଠିଲା । କଳା-କୌଶଳ ଓ  
 ସାପତ୍ୟ ପ୍ରତିଷ୍ଠା ଦିଗରେ ଏହି ସଂଗ୍ରହତା ଅଧିକ ପୁ-  
 ହେବାର ଜଣା ପଡ଼େ ।

ସମ୍ବଲପୁର ଶୈଳଧର ରଜାଙ୍କର ଓଡ଼ିଆ ସାହିତ୍ୟ  
 ବିଭିନ୍ନ ବହୁମୁଖୀ ବିକାଶ 'ବୈଜଳଦେବୀଙ୍କଠାରୁ ଶାଳ  
 ଶେଷ' ପର୍ଯ୍ୟନ୍ତ ହୋଇ ଆସିଅଛି ଓ ଆଧୁନିକ ଯୁଗରେ  
 ଗଣାଧରଙ୍କଠାରୁ ସାମ୍ପ୍ରତିକ କାଳ ପର୍ଯ୍ୟନ୍ତ ବହୁ



କୃଷି, ବାଣିଜ୍ୟ, ପ୍ରାବନ୍ଧିକ ଓ ନାଟ୍ୟକାର ଆତ୍ମପ୍ରକାଶ କରି ଏହି ସାହିତ୍ୟକୁ ରଚନା କରି ଚାଲିଛନ୍ତି ।

ଅତିବାସୀତ ବହୁ ଶବ୍ଦ ଅନେକ ଭାଷା ଉତ୍ସାରକୁ ଶୁଦ୍ଧରେ କରିଅଛନ୍ତି । ତା'ର ବହୁ ପର୍ବପର୍ବାଣୀ, ଧର୍ମ-ସ୍ତୋତ୍ର ଓ ଚଳଣୀକୁ ସମସ୍ତ ଜନସମାଜ ଆଦରି ନେଇଛି ।

ନବସୌଧାପାରେ-ହରପ୍ପା ସଭ୍ୟତାକାଳରୁ ତ୍ରୟୋଦଶ ଶତାବ୍ଦୀ ପର୍ଯ୍ୟନ୍ତ ଯେତେ ଐତିହାସିକ ତଥ୍ୟ ଉଦ୍‌ଘାଟିତ ହୋଇ ପଶ୍ଚିତ ଆମକୁ ଦେଖିଯାଇଛନ୍ତି ଓ ଚୌହାଣ ସମୟରୁ ଆଧୁନିକ କାଳ ପର୍ଯ୍ୟନ୍ତ ଯେଉଁ ସବୁ ଐତିହାସିକ ବିବେଚନା ମିଳେ, ସେଥିରୁ ଜଣାପଡ଼େ ଯେ ସମ୍ବଲପୁର-ଖୋର୍ଦ୍ଧାଖଣ୍ଡ ଅରଣ୍ୟ ପ୍ରଧାନ ଓ ଆଦିମ ବହୁଳ ରହି-ଅଛି । ତାମ୍ରଶାସନମାନଙ୍କରୁ ଜଣାଯାଏ ଯେ, ବିଭିନ୍ନ ଶାଳର ରତନ-ଶାୟ ଭରତର ବିଭିନ୍ନ ଅଞ୍ଚଳରୁ ଆଗତ କେତେକ ଶାଳି ଓ ବ୍ୟବସାୟୀ କାରିଗର ତଥା ଦକ୍ଷ ଶ୍ରେଣୀମାନଙ୍କୁ ସମ୍ବଲପୁର ଖଣ୍ଡରେ ବସବାସ କରିବା ପାଇଁ ଉତ୍ତର ଉତ୍ସାହ ପ୍ରଦାନ କରି ଆସିଛନ୍ତି । ଏ ଆଗମନ ସ୍ତୋତ୍ର ଚୌହାଣ ରଚକ ପର୍ଯ୍ୟନ୍ତ ଚାଲିଥିଲା । ସମ୍ବଲପୁର

ରୁମି ନିବିଡ଼ ଅରଣ୍ୟାଞ୍ଜଳି ଓ ପୁରୁଣ ହୋଇଥିଲେ ହୁଏ ସମ୍ବଲପୁର ଅତୀତ କାଳର ଆର୍ଯ୍ୟଜାତି ଏହାର ସ୍ୱର୍ଣ୍ଣପ୍ରସୂତା ଓ ବୈଭବ-ସୁଖ-ସ୍ୱାସ୍ଥ୍ୟର ସଜ୍ଜନ ପାଇଥିଲେ । ବିରବଂଶ, ସୋମବଂଶ, ହେନ୍ଦ୍ରୟ ବଂଶ, ଶେବଂଶ ଏବଂ ଶେଷରୁ ଚୌହାଣ ବଂଶ କ୍ରମାନୁସାରେ ଏ ଅଞ୍ଚଳ ପ୍ରତି ଲୋଲୁପ ହୋଇ ଆସିଛନ୍ତି । ବିରବଂଶ ପୂର୍ବରୁ ଅନ୍ୟ କେହି ଆର୍ଯ୍ୟ ବଂଶ ଏ ଅଞ୍ଚଳକୁ ପ୍ରବେଶ କରିଥିଲେ 'ବିଭ୍ରମଖୋଳ' ଶିଳାଲିପି ଉଦ୍‌ଘାଟିତ ହେଲେ ସେ କଥା ଜଣାଯିବ । ହେଲେ ମଧ୍ୟ ସମସ୍ତ ଐତିହାସିକ ଆଲୋଚନାରୁ ଏତିକି ସ୍ପଷ୍ଟ ହୁଏ ଯେ, ଆଦିମ ଓ ଆର୍ଯ୍ୟମାନେ ପରମ ସୌହାର୍ଦ୍ଦରେ ଏକତ୍ର ବାସ କରି ଏକ ଜାତି ଓ ଏକ ଧର୍ମାବଲମ୍ବୀରେ ପରିଣତ ହୋଇଥିଲେ । ଚୌହାଣ ସଭବଂଶ ତଳେ ଅପର ଗଡ଼ଜାତ ଏକତ୍ରିତ ହେଇ ହାରାହାଶ ସାମ୍ରାଜ୍ୟର ବିଶାଳ ସଂସ୍କୃତିର ପୂର୍ଣ୍ଣରୂପ ପ୍ରଦାନ କରିଛନ୍ତି । ଏହି ସକଳ ସଂସ୍କୃତିର ସମନ୍ୱୟ କେନ୍ଦ୍ରରୂପେ ସମ୍ବଲପୁର ସମଗ୍ର ପର୍ଯ୍ୟନ୍ତ ଓଡ଼ିଶାର ଭାଷା, ସାହିତ୍ୟ ଓ ସଂସ୍କୃତିର ପ୍ରତିନିଧିତ୍ୱ କରିବାରେ କେତେଦୂର ଆଗେଇ ଚାଲିଛି, ତାହା ସାଂପ୍ରତିକ କାଳର କବି, ଲେଖକ, ସାହିତ୍ୟିକ, ଐତିହାସିକ ଓ ଦୈକ୍ଷାନ୍ତିକମାନେ ଜଳଜା କରିବାର ବେଳ ଆସି ଆସିଛି ।

(୧୯୭୭ ସମ୍ବଲପୁର ଜିଲ୍ଲା ଲେଖକ ସମ୍ମିଳନୀ ଉପଲକ୍ଷେ ପ୍ରକାଶ ପାଇଥିବା ସ୍ମରଣିକାରୁ ବୃତ୍ତାନ୍ତର ସହିତ ସ୍ତୋତ୍ର ।)

### ନୂଆ ଖଜଣା ପାଉଡ଼ ଫର୍ମ

ଏତକାର ସର୍ବସାଧାରଣଙ୍କୁ ଜଣାଇ ଦିଆଯାଉଅଛି ଯେ ପ୍ରଚଳିତ ଥିବା "Y" ଚିହ୍ନିତ ଛପା ଖଜଣା ପାଉଡ଼ ଫର୍ମ ତା ୩୧-୩-୧୯୭୭ରିଖ ପର୍ଯ୍ୟନ୍ତ ଲାଗୁ ରହିବ । ତାପରେ ତା ୧-୪-୧୯୭୭ରିଖରୁ ଧଳା ଖାଗଜରେ ନାଲି ବାଳିରେ ଛପା ହୋଇଥିବା "Z" ସଂକେତ ଥିବା ଖଜଣା ପାଉଡ଼ି ଫାରମ ସମସ୍ତ ଜିଲ୍ଲାରେ ପ୍ରଚଳିତ ହେବ । ଏଣୁ ସର୍ବସାଧାରଣଙ୍କୁ ଅବଗତ କରାଇ ଦିଆଯାଉଅଛିକିମ୍ପେ, ସେମାନେ ଆସନ୍ତା ତା ୧-୪-୧୯୭୭ରିଖରୁ ଭରପ୍ରାପ୍ତ ରତ୍ନସ୍ୱ ଆଦାୟକାରୀ କର୍ମଚାରୀଙ୍କୁ ଖଜଣା, ସେୟ, ଚଳକର ପ୍ରଭୃତି ଦେୟ ପରଠ ଦେଇ "Z" ଚିହ୍ନିତ ଫାରମରେ ପାଉଡ଼ି ସୁହଣ କରିବେ । ଅନ୍ୟ କୌଣସି ଫାରମରେ ପାଉଡ଼ି ସୁହଣ କଲେ ତାହା ଅସିଦ୍ଧ ଓ ଅଗ୍ରାହ୍ୟ ହେବ ।

ସ୍ୱାଧୀନତା ଚର୍ଚ୍ଚା ପରିସରଣ ଓ ଅନ୍ଧକାର  
 ଶୁଦ୍ଧି ପାଇଁ ଉଦ୍ଦେଶ୍ୟ ସ୍ୱାଧୀନତା ପରେ ସମାଜ ଦେବା  
 ନିମନ୍ତେ ପୁଣି ନିର୍ଦ୍ଦେଶ, ଚର୍ଚ୍ଚା ଧରଇ ଯେଉଁ  
 ମହିତରା ମହାପୁରୁଷମଣି ଅସୀମ ତ୍ୟାଗ କରିବେ  
 ସୁଖାନ୍ତରା ଉଦ୍ଦେଶ୍ୟ ପୂର୍ଣ୍ଣ କରିବେ ତେଣୁ  
 ପାଳନା ମହାତ୍ମା ଶ୍ରୀ କୃଷ୍ଣଚନ୍ଦ୍ର ଗଡ଼ପତି ଧନ୍ୟତମ ।  
 ୧୯୩୨ ମସିହା ଅପ୍ରେଲ ଫେବୃଆରୀ ଓଡ଼ିଶା ସ୍ୱତନ୍ତ୍ର  
 ପ୍ରଦେଶରୂପେ ଗଢ଼ତ ନାମକରଣରେ ତାର ଯୋଗ୍ୟ  
 ସ୍ଥାନ ଅଧିକାର କରିଥିବାବେଳେ ଏହା ଓଡ଼ିଶାବାସୀଙ୍କର

ଉଦ୍ଦେଶ୍ୟ ଉପରେ ଯୋଗ୍ୟତମ ବରପୁତ୍ର କୁଳଦେବ  
 ଦେବପ୍ରାଣ ଉଦ୍ଦେଶ୍ୟ ଗୌରବ ତଥା ଉଦ୍ଦେଶ୍ୟ  
 ମଧୁସୂଦନ ଦାସଙ୍କ ଅନୁତ 'ଉଦ୍ଦେଶ୍ୟ ସମ୍ମିଳନୀ'ର  
 ଦର୍ଶନ ଅଧିବେଶନ ୧୯୧୪ ମସିହା ଦିସେମ୍ବର ୨୨  
 ତାରିଖରେ ପାଳନା ମହାତ୍ମା ଶ୍ରୀ କୃଷ୍ଣଚନ୍ଦ୍ର ଗଡ଼ପତି  
 ଦେଖି ତଦ୍ୱାଦଧାନ ଓ ଉଦ୍ଦେଶ୍ୟ ବିକ୍ରମଦେବ ଦର୍ଶନ  
 ସମ୍ବନ୍ଧରେ ପାଳନାଖେମୁଣ୍ଡିଠାରେ ଏହା ଅନୁଷ୍ଠିତ  
 ହୋଇଥିଲା । ପ୍ରାରମ୍ଭରୁ ପାଳନା ମହାତ୍ମା 'ଉଦ୍ଦେଶ୍ୟ  
 ସମ୍ମିଳନୀ' ସହିତ ଉଦ୍ଦେଶ୍ୟରେ ଉଦ୍ଦେଶ୍ୟ

# ସ୍ୱାଧୀନ ଓଡ଼ିଶା ପ୍ରଦେଶରୁ ନିର୍ମାଣ ପାଳନା ମହାତ୍ମା

ଶ୍ରୀ ନିହାର ରଞ୍ଜନ ନାୟକ

ବିରହରାଶୀ ଧିରସରରେ ପୂର୍ଣ୍ଣ, ନମସ୍ୟ ଓ  
 ବଦେଶ୍ୟ । ଏହି ଦିବସରେ ଓଡ଼ିଶା ନୂତନ ରାଜ୍ୟରୂପେ  
 ଅନୁପ୍ରାଣିତ ଓଡ଼ିଶା ଚାରିର ଜାତୀୟତାକୁ ଗୌରବ  
 ମଣ୍ଡିତ କରିଥିଲା ।

ଓଡ଼ିଆ ଜାତିକୁ ଜାଗ୍ରତକରି ସ୍ୱାତନ୍ତ୍ର୍ୟ ଦ୍ରାସକ କରିବା  
 ତାଙ୍କ ଜୀବନର ଉତ୍ତରାଧିକାରୀ ବୁଦ୍ଧିଥିଲା ।

ଦୁର୍ଦ୍ଦିନପରାଧୀନତା ବିଦେଶୀ ଉଦ୍ଦେଶ୍ୟ ସରକାରଙ୍କ  
 ବିରୁଦ୍ଧରେ ପ୍ରାୟ ଦୀର୍ଘ ୨୦ ବର୍ଷକାଳ ପାଳନାମାନଙ୍କ  
 ଦ୍ୱାରା ଉଦ୍ଦେଶ୍ୟ ବିଦ୍ରୋହର ରୂପ ଗଢ଼ାଇବା ପାଳନାର  
 କୁତପୂର୍ଣ୍ଣ ଗଡ଼ପତିରଣ ଉଦ୍ଦେଶ୍ୟ ବିଦ୍ରୋହ ଉଦ୍ଦେଶ୍ୟରେ  
 ସ୍ୱାଧୀନ ଚେତନାର ଏକ ନୂତନ ପରିଚ୍ଛେଦ ସୃଷ୍ଟିକରି  
 ଅବିସ୍ମରଣୀୟ । ପାଳନାର ଗଡ଼ପତିରୁ ଓଡ଼ିଶାର  
 ପ୍ରଖ୍ୟାତ ଗଜବଂଶ ତଥା ପୁରୀର ସୂର୍ଯ୍ୟବଂଶର ସ୍ୱାଧୀନତା  
 ଉଦ୍ଦେଶ୍ୟ ରୂପେ ବିଦିତ । ଯେହି ଗୌରବପୂର୍ଣ୍ଣ  
 ଅଭିଜାତ୍ୟ ଉଦ୍ଦେଶ୍ୟରୁ ପ୍ରସ୍ତୁତ ମହାତ୍ମା କୃଷ୍ଣଚନ୍ଦ୍ର  
 ଗଡ଼ପତି ଉଦ୍ଦେଶ୍ୟ ସ୍ୱାଧୀନତା, ଦେଶ ନିଶ୍ଚଳ ତଥା ସ୍ୱତନ୍ତ୍ର  
 ଓଡ଼ିଶା ପ୍ରଦେଶ ଗଠନ ଆନ୍ଦୋଳନରେ ଅନୁରୂପ  
 ପଦ ପୂର୍ଣ୍ଣତା ହୋଇ ଉଲ୍ଲେଖଯୋଗ୍ୟ ରୁନିକାଗ୍ରହଣ  
 କରିବା ସଙ୍ଗେ ସଙ୍ଗେ କୃତକାର୍ଯ୍ୟର ଅନବଦ୍ୟ ପଦାନ୍ତର  
 ସୃଷ୍ଟି କରିଥିଲେ ।

୧୯୧୩ ମସିହାରେ ପାଳନାର ଶାସନ ବିଦ୍ରୋହ  
 ଆରମ୍ଭ କଲେବେଳକୁ ତାଙ୍କ ରାଜକୋଶରେ ଶିଖା  
 ଦେବକୋଟିରୁ ଅଧିକ ଟଙ୍କାକୁ ମହାତ୍ମା ଦେଖିଥିଲେ  
 ତଥା ଦେଶର ବିଭିନ୍ନ ଉନ୍ନତମାନଙ୍କ ଦୀର୍ଘ  
 ବିନିଯୋଗ କରି ସମଗ୍ର ଦେଶରେ ଏକ ବିଶିଷ୍ଟ ଦେଶୀ  
 ଓ ସ୍ୱଦେଶ ବସ୍ତ୍ର ଶାସକରୂପେ ପରିଚିତ ହେଲେ ।  
 ସେ ଦୀର୍ଘ ୨୫ ବର୍ଷକାଳ ନିରବଚ୍ଛିନ୍ନ ଭାବରେ ଅସୀମ  
 ତ୍ୟାଗ ଓ କଷ୍ଟ ସ୍ୱୀକାର କରି ଓଡ଼ିଶା ଶତ ଶତ ଶ୍ୱାର୍ତ୍ତ  
 ପତ୍ର ନାହାନ୍ତ ସରକାର, ଉଦ୍ଦେଶ୍ୟ ସରକାର ସର୍ବୋପରି  
 ବିଲତ ସରକାରଙ୍କୁ ପ୍ରଦାନ କରିଥିଲେ । ସେ ଚଳୁ  
 କାଳୀନ ଫିଲିପ୍ପାଇନ୍ କମିଟିର ଅନୁଧ୍ୟାନରେଲେ ଉନ୍ନତ  
 ଦର୍ଶନ ଓ ଉତ୍ତର-ପୂର୍ବ ଓଡ଼ିଶାରେ ଯେଉଁ ଅଧିକ  
 ଜନଜାଗରଣ ଓ ସ୍ୱାତନ୍ତ୍ର୍ୟର ଚେତନା ଅପାର ନିର୍ମ  
 ରଳିଷ୍ଟ ନେତୃତ୍ୱ ତଥା ଅସୀମ ସଂଗଠନ ଶକ୍ତି  
 ପରକାନ୍ତା ପ୍ରତିପାଦିତ କରିଥିଲେ । ତାହା ଓଡ଼ିଆ  
 ଚାରିର ଉଦ୍ଦେଶ୍ୟରେ ସୂର୍ଯ୍ୟାକ୍ଷରରେ ଲିପିବଦ୍ଧ ହୋଇ

କେ କାର୍ଯ୍ୟାନାନ । ସେହିପରି ସାଇମନ କମିଶନଙ୍କ  
 ଚଳେଇ କମିଶନଙ୍କ କ୍ଷେପ ସହିତ ସଦସ୍ୟ ଭାବରେ  
 କମିଶନ ଓଡ଼ିଶାର ସ୍ୱତନ୍ତ୍ରତା ହାସଲ ସଂପର୍କରେ ସେ  
 ଯଦି ପ୍ରଶଂସା ଉଦ୍ୟମ କରିଥିଲେ ତାହା ସ୍ୱତନ୍ତ୍ର  
 ପ୍ରଦେଶ ଗଠନ ଦିଗରେ ଆଉ ଏକ ଉଲ୍ଲେଖଯୋଗ୍ୟ  
 ପଦ୍ମପତ୍ର ପଞ୍ଚମ ଶୋଲି ବିବେଚିତ । କୁଳଦୁର୍ଦ୍ଦ  
 କ୍ଷେତ୍ରଗୋରବ ମଧୁସୂଦନଙ୍କ ଦାବିକା ସମୟରେ  
 ମହାରାଜା ଉଚ୍ଚତମ ଜନନୀର ସୁଯୋଗ୍ୟ କର୍ଣ୍ଣଧାରରୂପେ ପ  
 ଅବଦାନ ହୋଇଥିଲେ । ତାଙ୍କର ବାଗ୍ମତା, ଅସାମ  
 ପ୍ରତିଷ୍ଠା ବଳିଷ୍ଠ ବ୍ୟକ୍ତିତ୍ୱ, କାର୍ଯ୍ୟଦକ୍ଷତା ଓ ବ୍ୟକ୍ତିଗତ  
 ପ୍ରତିଷ୍ଠା ଯୋଗୁ ଉତ୍କଳାନ ଉତ୍କଳ ଓ ରାଜ୍ୟଶାସନ  
 କ୍ଷେତ୍ରରେ ନିଜର ଅକାର୍ଯ୍ୟଯୁକ୍ତ ପ୍ରମାଣ ସମ୍ବଳିତ ଦାବି  
 ଉପରେ ପ୍ରଭାବିତ କରି ପାରିଥିଲେ ।

୧୯୩୧ ମସିହାରେ ଲଣ୍ଡନଠାରେ ଆହୁତ ହୋଇଥିବା  
 ଗୋଲଡେବୁଲ ବୈଠକରେ ସ୍ୱତନ୍ତ୍ର ଓଡ଼ିଶା ପ୍ରଦେଶ  
 ଗଠନ ଦାବି ଉପସ୍ଥାପିତ କରିବା ସକାଶେ ପାରତା  
 ମହାରାଜା ନିମନ୍ତାତ ହୋଇଥିଲେ । ଏହା ତାଙ୍କ ପକ୍ଷେ  
 ଗରମ ସୌଭାଗ୍ୟର ଘଠଣାବୋଲି ସେ ବର୍ଣ୍ଣନା କରିଥିଲେ ।  
 ସେ ଚିତିଶୀର ରତ୍ନାହାନ୍ତେବ ଗୌରବଦ୍ୱୟ ଦେବଜ୍ଞ ନିଜର  
 ପରମର୍ଥ ଦାତାରୂପେ ଲଣ୍ଡନକୁ ନିଜ ସଙ୍ଗରେ ନେଇ ଯାଇ-  
 ଥିଲେ । କୋଳାହଳମୟୀ ଲଣ୍ଡନ ନଗରୀରେ ମହାରାଜା  
 ଓଡ଼ିଶା ପ୍ରଦେଶ ଗଠନ କାର୍ଯ୍ୟକ୍ରମରେ ବ୍ୟସ୍ତ ଥାଇମଧ୍ୟ  
 ସେ ଚେତନାଶ ମଧୁସୂଦନ ଦାସଙ୍କ ସହ ପତ୍ରଦ୍ୱାରା  
 ଯୋଗାଯୋଗ ରକ୍ଷାକରି ପରମର୍ଥ ଗ୍ରହଣ କରୁଥିଲେ ।  
 ପ୍ରଥମ ଗୋଲଡେବୁଲ ବୈଠକରେ ପ୍ରତାପୀ ଇଂରେଜ  
 ସେବାର ସ୍ୱତନ୍ତ୍ର ଓଡ଼ିଶା ପ୍ରଦେଶ ଗଠନ ସଂକ୍ରାନ୍ତ  
 ଶ୍ୱେତପତ୍ର (White Paper) ଲଣ୍ଡନଠାରେ ପ୍ରକାଶ  
 କରିଥିଲେ । ପ୍ରକାଶିତ ଓଡ଼ିଶା ରାଜ୍ୟରେ ଜୟପୁର ଓ  
 ପାରତା ବାଦ ପଡ଼ିଯିବାହେତୁ ମହାରାଜାଙ୍କ ମନରେ  
 ଖାଲୁଷ ବ୍ୟଥା ଲାଗିଥିଲା । ସେ ଦୁଃଖରେ ମୁଁ ଯମାଣ  
 ଯୋଗ ଓଡ଼ିଶା ପ୍ରତ୍ୟାବର୍ତ୍ତନ କରିଥିବାହେତୁ ଶାନ୍ତିରେ  
 ଗମୟ ଅତିବାହିତ କରି ପାରିନଥିଲେ । କାରଣ  
 ଓଡ଼ିଶାର ବହୁ ଉଚ୍ଚପଦସ୍ଥ ଅଣଓଡ଼ିଆ ସରକାରୀ ଓ  
 ସେବକାରୀ ବ୍ୟକ୍ତି ମହାରାଜାଙ୍କ ସ୍ୱତନ୍ତ୍ର ଓଡ଼ିଶା ଗଠନ  
 ଶ୍ରେଣୀରେ ଲଣ୍ଡନକୁ ତାରବାର୍ତ୍ତା ତଥା ସ୍ୱାରକ ପତ୍ରମାନ  
 ପଠାଇ ବିଗ୍ରହ ଦୁର୍ଘ୍ଟି ବଳେ । ମାହାଜର ବହୁ ଅଣଓଡ଼ିଆ  
 ନେତା ତତ୍କାଳୀନ ଗଭର୍ଣ୍ଣରଙ୍କ ସହାୟତାରେ ମହା-  
 ରାଜାଙ୍କୁ ତାଙ୍କ ଉଦ୍ୟମରୁ ନିବର୍ତ୍ତାଇବା ପାଇଁ ପ୍ରାଣାତକ  
 ପ୍ରୟତ୍ନ କଲେ ବ୍ୟର୍ଥହୋଇଥିଲେ । ନିଜର ସ୍ୱପ୍ନକୁ  
 ସଫଳ କରିବାପାଇଁ ମହାରାଜା ଦ୍ୱିତୀୟଥର ଗୋଲ-

ଡେବୁଲ ବୈଠକରେ ଯୋଗଦେବା ସକାଶେ ଲଣ୍ଡନ  
 ଆସିଥିଲେ । ଏଥର ତାଙ୍କୁ ବହୁ ବାଧାବିଘ୍ନ,  
 ଦୁଃଖକଷ୍ଟ ସ୍ୱୀକାର କରିବାକୁ ପଡ଼ିଥିଲା । ଉତ୍କଳ-ପୂର୍ଣ୍ଣ  
 ଓଡ଼ିଶାର କେତେକ ଜର୍ମିଦାର ପାରତା ଓ ଜୟପୁର  
 ବ୍ୟତୀତ ଏକ ବିଶିଷ୍ଟ ଓଡ଼ିଶା ପ୍ରଦେଶ ଗଠନରେ  
 ସନ୍ତୋଷ ପ୍ରକାଶକରି ତାରବାର୍ତ୍ତାମାନ ପ୍ରେରଣ  
 କରିଥିଲେ । ମହାରାଜା ଏଥିରେ ଅତ୍ୟନ୍ତ ଉଦ୍‌ବେଗ  
 ପ୍ରକାଶ ନକରି ନିଜ ଦାବିରେ ଅଟକ ରହିବା ସଙ୍ଗେ  
 ସଙ୍ଗେ ଗୋଲଡେବୁଲ ବୈଠକରେ ଓଡ଼ିଶାରେ ଜୟପୁର  
 ଓ ପାରତାର ମିଶ୍ରଣ ସଂପର୍କରେ ବଳିଷ୍ଠ ସୁଚିମାନ  
 ଉପସ୍ଥାପିତ କରି ସ୍ୱଦେଶ ପ୍ରିତାର ପରକାଷ୍ଠା ପ୍ରତିପାଦିତ  
 କରିଥିଲେ । ମହାରାଜାଙ୍କୁ ଆଇନ ପରମର୍ଥ ଦେବାପାଇଁ  
 ବିଶିଷ୍ଟ ଆଇନ୍‌ଜ୍ଞ ମାହାତା ଗୋରାୟା ଓ ଭୁବନାନନ୍ଦ ଦାସ  
 ମହାରାଜାଙ୍କ ଶର୍କରେ ଲଣ୍ଡନ ଯାଇଥିଲେ । ଅବଶେଷରେ  
 ମହାରାଜାଙ୍କ ଅଭିଳାଷ ଚରିତାସ୍ତ ହେଲା । ମହାରାଜାଙ୍କ  
 ଅସାମ ତ୍ୟାଗ ନିଷ୍ଠାପର ଓ ଆନ୍ତରିକ ଉଦ୍ୟମ ସକାଶେ  
 ବିହାରର ବିଶିଷ୍ଟ ନେତା ସର୍ବଦାନନ୍ଦ ସିହା  
 ମହାରାଜାଙ୍କୁ ପ୍ରଶଂସାକରି ମଧୁସୂଦନ ଦାସଙ୍କ ପାଖକୁ  
 ପତ୍ରପ୍ରେରଣ କରିଥିଲେ । ସେହିପରି ସାମୁଏଲ୍ ହୋର  
 ଓଡ଼ିଶାର ଗୌରବହସ୍ତ ସ୍ୟାଡିହ୍ନ ସଂପର୍କରେ ସୁତନାପାର  
 ମହାରାଜାଙ୍କ ନିସ୍ୱାର୍ଥପର ତ୍ୟାଗର ଭୂୟସୀ ପ୍ରଶଂସା ନକରି  
 ରହିପାରି ନଥିଲେ ।

ସ୍ୱତନ୍ତ୍ର ଓଡ଼ିଶା ସ୍ୱଦେଶ ଗଠନ ହେବାର ପ୍ରଥମ  
 ପଦକ୍ଷେପ ରୂପେ ନୂତନ ଗଭର୍ଣ୍ଣର ଓ ମହାରାଜାଙ୍କ  
 ସମ୍ମାନାର୍ଥେ ରେଭେନ୍‌ସା ମହାବିଦ୍ୟାଳୟ ପ୍ରାଙ୍ଗଣରେ  
 ଏକ ଗାୟିର୍ଯ୍ୟପୂର୍ଣ୍ଣ ଉତ୍ସବର ଆୟୋଜନ କରାଯାଇଥିଲା ।  
 ଏହି ଉତ୍ସବରେ ନବନିଯୁକ୍ତ ଗଭର୍ଣ୍ଣର ଶପଥପାଠ କରି-  
 ଥିଲେ, ସେହିଦିନ ସନ୍ଧ୍ୟାରେ ସ୍ୟାଡିହ୍ନାଦିକ ବାରବାଟୀ  
 କିଲ୍ଡାରେ ମହାରାଜାଙ୍କୁ ନାଖରିକ ସମ୍ବର୍ଦ୍ଧନାର୍ଥେ ଏକ  
 ବିରାଟ ଜନସଭା ଆୟୋଜନ କରାଯାଇଥିଲା । ମି: ହାପର୍ଣ୍ଣ  
 ଲୁରର୍ସ୍ ଓଡ଼ିଶାର ଦ୍ୱିତୀୟ ଗଭର୍ଣ୍ଣର ରୂପେ ଅବସ୍ଥାପିତ  
 ହେଲେ । ସେ ମହାରାଜାଙ୍କର ଉନିଷ୍ଠ ବ୍ୟୁ ରୂପେ  
 ସର୍ବଜନ ଜିତିତ । ମହାରାଜା ସ୍ୱତନ୍ତ୍ର ଓଡ଼ିଶାର ଶାସନ  
 ଦାୟାଦ୍ୱ ବହନ କରିଥିବା ହେତୁ ସେ ବିଶେଷ ଆନନ୍ଦିତ  
 ହୋଇଥିଲେ ।

ମହାରାଜା କୃଷ୍ଣଚନ୍ଦ୍ର ଗଜପତି ଦୁଇଥର ଓଡ଼ିଶାର  
 ପ୍ରଧାନ ମନ୍ତ୍ରୀରୂପେ ଦାୟାଦ୍ୱ ଗ୍ରହଣ କରିଥିଲେ । ତାଙ୍କ  
 ଶାସନ କାଳରେ ସେ ଓଡ଼ିଶାର ପର୍ବାଣୀନ ଉନ୍ନତିବିଧାନ  
 ଭିତ୍ତିଭୂମୀ ସ୍ୱରୂପ ଓଡ଼ିଶାର ସ୍ୱାଶକେତ୍ୱ କଟକ  
 ସହରରେ ହାଇକୋର୍ଟ, ଉଚ୍ଚତମ ବିଶ୍ୱବିଦ୍ୟାଳୟ ଓ

ପ୍ରସଙ୍ଗରେ ଭଲ ମେଡ଼ିକାଲ କଲେଜ ପ୍ରତିଷ୍ଠା କରି-  
 ଥିଲେ । ମହା ପଦକାରେ ଶିକା ସମୟରେ ସେ ତାଙ୍କର  
 ଶମନ୍ତ ବସନ୍ତରାଜ, ଦରମା, ଭଙ୍ଗନ ବିଶ୍ୱବିଦ୍ୟାଳୟ ନିମନ୍ତେ  
 ଦାନ କରିଥିଲେ । ମହାରାଜାଙ୍କ ଦାନପତ୍ର ଓ ନିଷ୍ଠାପତ୍ର  
 କର୍ମ ସଂପର୍କରେ କଲିକତାରେ ଶିକାମଣି ମହାନ୍ତି ତାଙ୍କର  
 'ଭଙ୍ଗନ ମନ୍ଦିର' ଶିଳାରେ ଖେଳ ଚଳନା ମୁଖରେ  
 ନିମ୍ନରେ କହିଛନ୍ତି—

ମଧୁ ମୋର ଡୋଷ ପୁତ୍ର ମାତୁ ପରଯତ  
 ମୋ ମହିମା ବୁଦ୍ଧି ପାଇଁ ଉତ୍ତରୀ ପ୍ରାଣ

\* \* \* \* \*  
 ଯେଉଁ ଶୋର ଡେହା ନ ହେଲେ ଯଦନ  
 ଉଦା ଅତ୍ୟନ୍ତକୁ ବହୁ ଯାଏ ପାଣି ପାଟି  
 ଶୁଭକ୍ଷେ ଉପେ ହେଲୁ ପାବୋ ଉଦ୍ୟତ  
 ବୃକ୍ଷତମ୍ଭୁ ଉତ୍ପତି ଗତଗତ ବଂଶେ  
 ନର ସୁଧା ରୁପେ ତାର ପ୍ରତିଭା କିରଣ  
 ତତ୍ତ୍ୱ ନୋ କ୍ଷେ ଉଲ୍ଲ ଦିରେ ଦିଶେ ବ୍ୟାପି

\* \* \* \* \*  
 ସଂଯୋଗିତ ହେଲୁ ମୋର ବିଖଣ୍ଡିତ ହେତୁ  
 ବୃକ୍ଷତମ୍ଭୁ ପୂର୍ଣ୍ଣତମ୍ଭୁ ମୋର ଉଦ୍ୟାନରେ  
 ତାହାପରି ମାତୁରୁତ ଧାର୍ମିକ ପୁପୁତ୍ର

\* \* \* \* \*

ମହାରାଜା ଚନ୍ଦ୍ରସେନ କଳିଙ୍ଗ ହୋଇଥିଲେ ମଧ୍ୟ ମଧୁ  
 ତାକୁ ତାଙ୍କ କଥାରେ ବିଶେଷ ପୁରୁଷ ଅର୍ଥେପ କରୁ-  
 ଥିଲେ । କୃଷିର ବିକାଶ ସାଧନ ନିମନ୍ତେ ସେ ବିଶେଷ  
 ଉଦ୍ୟମ କରିଥିଲେ । ସେ କୋଏସ୍ୱାରୁର କୃଷି କଲେଜର  
 ପ୍ରତିଷ୍ଠାତା ଓ ପରମର୍ଶଦାତା ଥିଲେ । କୃଷିର ବିକାଶ  
 ନିମନ୍ତେ ତାଙ୍କର ଏହି ଅନୁରକ୍ତି ଦେଖି ଇଂରେଜ ସରକାର

(ସ୍ୱରାଷ୍ଟ୍ର ଲୋକସମ୍ପର୍କ ବିଭାଗ)  
 ଓଡ଼ିଶା ସରକାର, ଭୁବନେଶ୍ୱର

ତାଙ୍କୁ ରୟାଲ କୃଷି କମିଶନର ସଭ୍ୟରୂପେ ମନୋନୟନ  
 କରିଥିଲେ । କୃଷି କମିଶନର ସଭ୍ୟ ରୂପେ ତାଙ୍କୁ  
 ବ୍ରହ୍ମଦେଶ ଗସ୍ତରେ ଯାଇ ସେଠାରେ ଶିକା ପ୍ରଦାନ  
 ଓଡ଼ିଆଙ୍କଠାରୁ ହିପୁଳ ସ୍ୱାଗତ ସମ୍ବର୍ଦ୍ଧନା ପ୍ରଦାନ  
 ଥିଲେ । ସେ ସେଠାରେ ଶିକା ଜଗନ୍ନାଥ ମନ୍ଦିରର  
 ବିଧାନ ସଭାରେ ଅଧିକ ସାହାଯ୍ୟ କରିଥିଲେ ।

ଓଡ଼ିଶାର ସମୂହ ବିକାଶ ସାଧନ ନିମନ୍ତେ ମହାରାଜା  
 ବ୍ୟାପକ ଉନ୍ନୟନମୂଳକ କାର୍ଯ୍ୟକ୍ରମ ଆରମ୍ଭ କରିଥିଲେ ।  
 ଓଡ଼ିଶାରେ ଶିଳ୍ପ ବିକାଶର ବ୍ୟାପକ ପ୍ରସାର ନିମନ୍ତେ  
 ସେ ୫୭ ମାଲକ ରେଳପଥ ପାରଳାଖେମୁଣ୍ଡିକୁ ପଠାଇ  
 ଥିଲେ । ଓଡ଼ିଶାର ଶିକ୍ଷା, ସାହିତ୍ୟ, ସଂସ୍କୃତି, ବ୍ରାହ୍ମଣ  
 ବ୍ୟାପକ ପ୍ରସାର କ୍ଷେତ୍ରରେ ତାଙ୍କର ଅବଦାନ ବିଶେଷ  
 ଉଲ୍ଲେଖଯୋଗ୍ୟ । ଏହା ବ୍ୟତୀତ ସେ ଜଣେ ଧର୍ମପୁଞ୍ଜ  
 ବଦାନ୍ୟ ଓ ଶିକ୍ଷାପ୍ରେମୀରୂପେ ସମଗ୍ର ଉତ୍ତରରେ ସୁନା  
 ଅର୍ଜନ କରିଛନ୍ତି । ମେଧାବୀ ଓ ଦରିଦ୍ର ଶ୍ରେଣୀର ଶାସ୍ତ୍ର-  
 ମାନଙ୍କୁ ମାରଣାରେ ପାଠ ପଢ଼ାଇବା ଦାୟାଦ୍ୱ ବହୁ  
 କରିଥିବାରୁ ସେ ଅତ୍ୟନ୍ତ ପ୍ରଶଂସନୀୟ । ସ୍ୱତନ୍ତ୍ର ଓଡ଼ିଶା  
 ଓଦେଶର ଛିଡ଼ି ଥିବା ପର୍ଯ୍ୟନ୍ତ ମହାରାଜା ଓଡ଼ିଆ ଭାଷି  
 ପ୍ରାଣକେ ଯୁଗ ଯୁଗ ଧରି ପ୍ରତିଭୂତ ହେଉଥିଲେ । ତାଙ୍କ  
 ଜୀବନ ଇତିହାସ ଓଡ଼ିଶା ଦେଶ ନିଶ୍ଚିତ ଆନ୍ଦୋଳନ  
 ଇତିହାସ କହିଲେ ଅତ୍ୟୁକ୍ତି ହେବ ନାହିଁ । ଅତିଶୟ  
 ଏକରୁକିଶିମେ ସ୍ୱତନ୍ତ୍ର ଓଡ଼ିଶା ପ୍ରଦେଶ ଗଠନର ଚୁକ୍ତ  
 ଦିଗଦିଗରେ ଓଡ଼ିଆ ଜାତି ତାଙ୍କର ପଦାଞ୍ଚ ଅନୁରୋଧ  
 କରି ଉପଯୁକ୍ତ ଦାୟାଦରୂପେ ପ୍ରତିଷ୍ଠା କରିବା ଅ-  
 ମାନଙ୍କର ଏକାନ୍ତ କାମ୍ୟ । ଓଡ଼ିଶା ସମୂହ ଓ ବିଶ୍ୱର୍ଯ୍ୟାଣ  
 ପ୍ରଦେଶରୁପେ ପରିଗଣିତ ହେବାପାଇଁ ଜଗନ୍ନାଥ ମହାପ୍ରଭୁ  
 ଓଡ଼ିଶାବାସୀଙ୍କ ପ୍ରାଣରେ ଅସୀମ ଶକ୍ତି ସଞ୍ଚାର କରିବା  
 ପାଇଁ ତାଙ୍କଠାରେ ଆମର ବିନମ୍ର ପ୍ରଣତା ଜଣାଉଛି ।



ସଂସ୍କୃତ ଭାଷା ଓଡ଼ିଆ ଭାଷାର ଜନନୀ । ଓଡ଼ିଆରେ  
 ବହି ପ୍ରକାଶର ଶବ୍ଦ ବ୍ୟବହୃତ ହୁଏ, ଯଥା—ତତ୍ପନ,  
 ତତ୍ପତ୍ନୀ, ତତ୍ପତ୍ନୀ ଓ କୈତେଶିକ । ତତ୍ପନ ଶବ୍ଦ-  
 ବୃତ୍ତିର ସଂସ୍କୃତ ଭାଷାରୁ ଅପରିବର୍ତ୍ତିତ ରୂପରେ ଧାର  
 କରାଯାଇଛି । ମନୁଷ୍ୟ, ପ୍ରସା, ସ୍ତ୍ରୀ, ମୁଖ, ଇତ୍ୟାଦି  
 ଶବ୍ଦଗୁଡ଼ିକ ତତ୍ପନ । ସଂସ୍କୃତ ଶବ୍ଦଗୁଡ଼ିକ ଅଳ୍ପ  
 ଶିଳ୍ପ ଦେଖି ଯାଇ ତତ୍ପତ୍ନୀ ଶବ୍ଦରେ ପରିଣତ ହୁଅନ୍ତି ।  
 ମଣିଷ, ସ୍ତ୍ରୀ, ଗାଁ, ମୁହଁ, ଇତ୍ୟାଦି, କିମ୍ବ ମୂଳ ସଂସ୍କୃତ  
 ଶବ୍ଦର ଅପଭ୍ରଂଶ ମାତ୍ର । ଏପରି ଶବ୍ଦକୁ ତତ୍ପତ୍ନୀ  
 ଶେ କୁହାଯାଏ । ଓଡ଼ିଆ ଭାଷାର ପ୍ରାୟ ୯୯ ପ୍ରତିଶତ

ସଂସ୍କୃତ ଭାଷାର ବର୍ଣ୍ଣମାଳାରେ ୪୯ଟି ବର୍ଣ୍ଣ ଥାଏ ।  
 ସେଥି ମଧ୍ୟରୁ ୧୩ଟି ସ୍ଵରବର୍ଣ୍ଣ ଓ ୩୬ଟି ବ୍ୟଞ୍ଜନବର୍ଣ୍ଣ ।  
 ସ୍ଵରବର୍ଣ୍ଣ ଅନ୍ୟ ବର୍ଣ୍ଣର ବିନା ସାହାଯ୍ୟରେ ଉଚ୍ଚାରିତ  
 ହୋଇଥାଏ, ମାତ୍ର ବ୍ୟଞ୍ଜନବର୍ଣ୍ଣ ସ୍ଵରବର୍ଣ୍ଣର ବିନା  
 ସାହାଯ୍ୟରେ ଉଚ୍ଚାରିତ ହୋଇପାରେ ନାହିଁ ।

ଅ, ଇ, ଊ, ଋ, ୠ, ଏହି ପାଞ୍ଚଟି ବର୍ଣ୍ଣ ଏକ ନିମିଷରେ  
 ଉଚ୍ଚାରିତ ହୁଅନ୍ତି ଏବଂ ସେଥିଯୋଗୁଁ ଏଗୁଡ଼ିକୁ ସ୍ଵସ୍ଵର  
 କୁହାଯାଏ । ଆ, ଈ, ଉ, ଋ, ୠ, ଏ, ଐ, ଓ, ଔ, ଏହି  
 ଆଠଟି ବର୍ଣ୍ଣ ଦୁଇ ନିମିଷରେ ଉଚ୍ଚାରିତ ହୁଅନ୍ତି ଏବଂ

# ଓଡ଼ିଆ ଭାଷାର ଧ୍ଵନି ଓ ଲିପି

ଡକ୍ଟର ନୂର୍ସିଂହଚରଣ ପଣ୍ଡା

କେତୁକ ତତ୍ପନ କିମ୍ବା ତତ୍ପତ୍ନୀ ରୂପରେ ସଂସ୍କୃତରୁ  
 ଅନାତ । ଅତଏତ ଏ କଥା ସହଜରେ ଅନୁମେୟ ଯେ,  
 ଓଡ଼ିଆ ଧ୍ଵନି ଓ ଲିପିର ସଂସ୍କୃତ ଧ୍ଵନି ଓ ଲିପି ସହିତ  
 ଅଧିକାଂଶ ମାତ୍ରାରେ ସାଦୃଶ୍ୟ ରହିଛି । ପଦିତ ସ୍ଵଳପତ୍ୟ  
 ଓଡ଼ିଆ ଲିପି ଦେଖିବାକୁ ଦେବନାଗରୀଠାରୁ ଭିନ୍ନ,  
 ଶ୍ଵେତୀ ପୁସ୍ତକଗୁଡ଼ିରୁ ଅନୁଧ୍ୟାନକଲେ ଓଡ଼ିଆ ଲିପି  
 ଦେବନାଗରୀର ରୂପାନ୍ତରଣ ବୋଲି ଅନୁଭୂତ ହୁଏ ।

ସେଥିଯୋଗୁଁ ଏଗୁଡ଼ିକୁ ଦୀର୍ଘ ସ୍ଵର କୁହାଯାଏ ।  
 ଧ୍ଵନିର ତତ୍ପତ୍ନୀ ସ୍ଥାନ ବିଷୟ ବିଷୟ କଲେ ଅ, ଆ,  
 କଷ୍ଟରୁ (କଷ୍ଟାବର୍ଣ୍ଣ), ଈ, ଈ ତାଳରୁ (ତାଳାବର୍ଣ୍ଣ),  
 ଋ, ଋ ମୂର୍ଦ୍ଧାରୁ (ମୂର୍ଦ୍ଧାବର୍ଣ୍ଣ), ୠ ତନ୍ତରୁ (ତନ୍ତାବର୍ଣ୍ଣ),  
 ଊ, ଊ ଓଷ୍ଠରୁ (ଓଷ୍ଠାବର୍ଣ୍ଣ), ଏ, ଏ କଣ୍ଠ ଓ ତାଳରୁ  
 (କଣ୍ଠତାଳାବର୍ଣ୍ଣ), ଏବଂ ଓ, ଔ କଣ୍ଠ ଓ ଓଷ୍ଠରୁ  
 (କଣ୍ଠୋଷ୍ଠାବର୍ଣ୍ଣ) ଉଚ୍ଚାରିତ ହୁଅନ୍ତି ।

ଧ୍ଵନି ବିଜ୍ଞାନ ଦୃଷ୍ଟିରୁ ପରୀକ୍ଷା କଲେ ଜଣାଯାଏ ଯେ,  
 ପୃଷ୍ଠିକାର ପୁରତନ ଓ ଆଧୁନିକ ଭାଷାମାନଙ୍କ ମଧ୍ୟରେ  
 ସଂସ୍କୃତ ଶ୍ରେଣୀ । ଏହି ଭାଷାରେ ପ୍ରତ୍ୟେକ ମୌଳିକ  
 ଧ୍ଵନି ପାଇଁ ଗୋଟିଏ ଲିଖିତ ସଙ୍କେତ ବ୍ୟବହୃତ ହୁଏ  
 ଏବଂ ସେହି ସଙ୍କେତକୁ ଗୋଟିଏ ବର୍ଣ୍ଣ କୁହାଯାଏ ।  
 ଗୋଟିଏ ଗୋଟିଏ ବର୍ଣ୍ଣ କେବଳ ଗୋଟିଏ ମାତ୍ରା  
 ମୌଳିକ ଧ୍ଵନିପାଇଁ ଉଦ୍ଦିଷ୍ଟ । ଏହା ସଂସ୍କୃତ ଭାଷାର  
 ଲିପିର (ଦେବନାଗରୀ ଲିପିର) ଏକ ବିଶିଷ୍ଟ ବିଶେଷତ୍ଵ ।

ବ୍ୟଞ୍ଜନବର୍ଣ୍ଣମାନଙ୍କ ମଧ୍ୟରେ କ' ଠାରୁ ମ ପର୍ଯ୍ୟନ୍ତ  
 ୨୫ଟି ବର୍ଣ୍ଣକୁ ସ୍ଵର୍ଣ୍ଣବର୍ଣ୍ଣ କୁହାଯାଏ । ଏଗୁଡ଼ିକୁ ପାଞ୍ଚଟି  
 ବର୍ଣ୍ଣରେ ବିଭକ୍ତ କରାଯାଇଥାଏ । ସେହି ଭାବରେ  
 ସ୍ଵର୍ଣ୍ଣବର୍ଣ୍ଣମାନଙ୍କର ଅନ୍ୟ ନାମ ବର୍ଣ୍ଣାବର୍ଣ୍ଣ । କ, ଖ, ଗ,  
 ଘ, ଙ—କ ବର୍ଣ୍ଣର, ଚ, ଛ, ଜ, ଝ, ଞ—କ ବର୍ଣ୍ଣର,  
 ଟ, ଠ, ଡ, ଢ, ଣ—କ ବର୍ଣ୍ଣର, ତ, ଥ, ଦ,  
 ଧ, ନ—କ ବର୍ଣ୍ଣର ଏବଂ ପ, ଫ, ବ,  
 ଭ, ମ—ପ ବର୍ଣ୍ଣର ଅନ୍ତର୍ଭୁକ୍ତ । ସ୍ଵର୍ଣ୍ଣବର୍ଣ୍ଣମାନଙ୍କର

ଧୁନି-ବହୁଳ ପାଣି ତିହାଣ, ତାଳ, ଚନ୍ଦ୍ର ଓ ଓଷ, ଇତ୍ୟାଦି, ଏକାଧିକ ଅଂଶ ପରସ୍ପରକୁ ବର୍ଣ୍ଣ କରନ୍ତି । ତ ବର୍ଣ୍ଣ ପାଞ୍ଚଟି ବର୍ଣ୍ଣର ଧୁନି ବସ୍ତୁର ଉତ୍ତାରିତ ହୁଏ । ତ ବର୍ଣ୍ଣ ପ୍ରତ୍ୟେକ ବର୍ଣ୍ଣର ଧୁନି ଉତ୍ତାରିତ ହେଲେକେ ତିହାଣ ତାଳକୁ ବର୍ଣ୍ଣକରେ । ସେହି କାରଣରୁ ଚ, ଛ, ଝ, ଞ, ଟ, ଠ, ଡ, ଢ, କୁ ତାଳକ୍ୟ ବର୍ଣ୍ଣ କୁହାଯାଏ । ତ ବର୍ଣ୍ଣର ବର୍ଣ୍ଣନାମକର ଧୁନି ମଞ୍ଜିଷ୍ଠମଧ୍ୟସ୍ଥ ମୂର୍ତ୍ତୀରୁ ଉତ୍ପନ୍ନ ହୁଏ ଏବଂ ଉଚ୍ଚାଋଷ ସମୟରେ ତିହାଣ ତାଳକୁ ବର୍ଣ୍ଣକରେ । ଚ, ଛ, ଝ, ଞ, ଟ, ଠ, ଡ, ଢ କୁ ମୂର୍ତ୍ତ୍ୟ ବର୍ଣ୍ଣ କୁହାଯାଏ । ତ ବର୍ଣ୍ଣର ବର୍ଣ୍ଣନାମକର ଧୁନି ଉତ୍ତାରିତ ହେଲେକେ ତିହାଣ ତାଳକୁ ବର୍ଣ୍ଣକରେ । ଅତଏବ ଧ, ଧ୍, ଧ୍, ଧ୍, ଧ୍, ଧ୍ କୁ ଦତ୍ୟବର୍ଣ୍ଣ କୁହାଯାଏ । ତଳ ଓ ଉପର ଓଷ ପରସ୍ପରକୁ ବର୍ଣ୍ଣ ନ କଲେ ପ ବର୍ଣ୍ଣର ବର୍ଣ୍ଣନାମକର ଧୁନିନାମେ ଉତ୍ତାରିତ ହୋଇପାରିବେ ନାହିଁ । ସୁତରାଂ ପ, ଫ, ବ, (ବ) ଝ, ମ୍ କୁ ବ୍ୟାବର୍ଣ୍ଣ କୁହାଯାଏ । ପାଞ୍ଚଟିଯାକ ବର୍ଣ୍ଣର ପଞ୍ଚମବର୍ଣ୍ଣ, ସପ୍ତା—ଫ, ଝ, ଞ, ଟ, ଠ, ଡ, ଢ କୁ ଦତ୍ୟାୟ ଉଚ୍ଚାଋଷ ସ୍ଥାନ ନାମିତା ହୋଇଥିବାରୁ ଏଗୁଡ଼ିକୁ ଅନୁନାଦିକ ବର୍ଣ୍ଣ କୁହାଯାଏ । ବର୍ଣ୍ଣବର୍ଣ୍ଣନାମକର ଅନୁଧ୍ୟାନ କଲେ ଅନ୍ୟ ଏକ ବିଶେଷତ୍ୱ ପରିଲକ୍ଷିତ ହୁଏ । ବର୍ଣ୍ଣର ପ୍ରଥମ ବର୍ଣ୍ଣର ଧୁନି କୋମଳ । ପ୍ରଥମ ବର୍ଣ୍ଣରୁ ପଞ୍ଚମ ବର୍ଣ୍ଣ ଅତକୁ ଯେତିକି ବଢ଼ି ଚାଲିବ, କୋମଳତା ଧୀରେ ଧୀରେ ବର୍ଣ୍ଣକ୍ରମରେ ପରିଣତ ହେବ ଏବଂ ବର୍ଣ୍ଣର ବର୍ଣ୍ଣକ୍ରମ ହୋଇ ବର୍ଣ୍ଣକ୍ରମରେ ସମାପ୍ତ ହେବ ।

ସଂସ୍କୃତ ବର୍ଣ୍ଣନାମାରେ ଏକାଧିକ ଅବର୍ଣ୍ଣବର୍ଣ୍ଣ ଥାଏ । ଯ, ର, ଲ, ଝ, —ଏହି ଚାରୋଟି ଅତ୍ୟନ୍ତ ବର୍ଣ୍ଣ । ଯ, ତାଳରୁ, ଲ, ମୂର୍ତ୍ତୀରୁ, ଲ, ପାତରୁ ଏବଂ ଝ (ବ) ଦନ୍ତୋଷ୍ଠରୁ ଉତ୍ତାରିତ ହୁଏ । ବର୍ଣ୍ଣ ନ (ବ) ଉତ୍ତାରିତ ହେଲେକେକେ ଓଠକୁ ଓଠ ଲାଗିଯାଏ, କିନ୍ତୁ ଅବର୍ଣ୍ଣ ତ (ବ) ଉତ୍ତାରିତ ହେଲେକେକେ ତଳ ଓଠ ଉପର ତାଳରେଲାଗି ଶୋଷିଯାଏ ଏବଂ ପବନ ବାହାରି ଯାଏ । ସୁତରାଂ ଅବର୍ଣ୍ଣ ବ'କୁ ଦନ୍ତୋଷ୍ଠ୍ୟ ବର୍ଣ୍ଣ କୁହାଯାଏ । ଝ, ଞ, ଟ, ଠ, —ଏହି ଚାରୋଟି ଉଷ୍ଣବର୍ଣ୍ଣ । ଉଚ୍ଚାଋଷ କେଳେ ବାୟୁର ପ୍ରଧାନ୍ୟ ଥିବାରୁ ଏଗୁଡ଼ିକୁ ଉଷ୍ଣବର୍ଣ୍ଣ କୁହାଯାଏ । ତାଳକ୍ୟ ଝ ତାଳରୁ, ମୂର୍ତ୍ତ୍ୟ ଞ ମୂର୍ତ୍ତୀରୁ, ଦତ୍ୟା ଟ ପାତରୁ ଏବଂ ଠ ବସ୍ତୁରୁ ଉତ୍ତାରିତ ହୁଏ । ଲକ୍ଷ୍ୟ କରିବାର କଥା ଯେ, 'ହସିବା', 'ବସିବା', 'ସନ୍ତାନ', ଇତ୍ୟାଦି, ଶବ୍ଦରେ ଥିବା ସ'କୁ ତଳ ଓ ଉପର ତାଳ ନ ଲାଗାଇଲେ ଉଚ୍ଚାଋଷ କରଯାଇ ପାରିବ ନାହିଁ ।

'ଶ୍ୟାମଳ', 'ଶୈବାଳ', 'ଶିଶୁ', ଇତ୍ୟାଦି, ଶବ୍ଦରେ ଥିବା ଶ'କୁ ଉଚ୍ଚାଋଷ କଲେକେକେ ତଳ ଓ ଉପର ତାଳ ନ ଲାଗି ମେଲ ବହେ, କିନ୍ତୁ ତାଳରେ ଲାଗେ ଏବଂ ପବନ ବାହାରେ । କିନ୍ତୁ ତାଳରେ ନ ଲାଗେ ତାଳକ୍ୟ ଶ'କୁ ଉଚ୍ଚାଋଷ କରି ହେବ ନାହିଁ । ଉଷ୍ଣ, 'କୃଷ୍ଣ', 'ଘୃଷ୍ଣ', 'ଭୃଷ୍ଣ, ଇତ୍ୟାଦି, ଶବ୍ଦରେ ଥିବା ଶ'ର ଧୁନି ବଡ଼ କର୍ତ୍ତବ୍ୟ ଏବଂ ଏହି ଶ'କୁ ଉଚ୍ଚାଋଷ କଲେକେକେ ମୁଣ୍ଡର ବୁଝୁରନ୍ତୁ ପାଖରେ ଥିବା ମଞ୍ଜିକର ମୂର୍ତ୍ତୀ ସ୍ୱଦିତ ହୁଏ । ଅଯୋଗବାହୁ ବର୍ଣ୍ଣ ତିନୋଟି—ଅନୁସ୍ୱାର (^), ବିସର୍ଗ (ଃ) ଓ ବସ୍ତୁବିନ୍ଦୁ (।) ସ୍ୱର ଓ ବ୍ୟଞ୍ଜନ ବର୍ଣ୍ଣର ଆଶ୍ରୟ ବିନା ଉତ୍ତାରିତ ହୋଇ ନ ପାରିବାରୁ ଏଗୁଡ଼ିକୁ ଅଯୋଗବାହୁ ବର୍ଣ୍ଣ କୁହାଯାଏ । ଏଗୁଡ଼ିକ ମଧ୍ୟରୁ ଅନୁସ୍ୱାର ଓ ବସ୍ତୁବିନ୍ଦୁ ଅନୁନାଦିକ ବର୍ଣ୍ଣ ଏବଂ ବିସର୍ଗ ତା'ର ପୂର୍ବରେ ଥିବା ବର୍ଣ୍ଣର ଉଚ୍ଚାଋଷ ସ୍ଥାନକୁ ଅନୁସରଣ କରେ ।

ଦେବନାଗରୀ ଲିପିରେ ରେଫ୍ (^) ସଙ୍କେତ ବ୍ୟଞ୍ଜନ ବର୍ଣ୍ଣର ପୂର୍ବକର୍ତ୍ତା ଲ୍ ବଦଳରେ ବ୍ୟବହୃତ ହୁଏ ଏବଂ ଏହା ପରକର୍ତ୍ତା ବ୍ୟଞ୍ଜନ ବର୍ଣ୍ଣରେ ମିଶିଲେ ରେଫ୍ (^) ହୋଇ ଯୁକ୍ତ ହୁଏ । ହଳନ୍ତ (।) ଅନ୍ୟ ଏକ ଚିହ୍ନ, ଯାହା ସ୍ୱରସ୍ଥାନ ବ୍ୟଞ୍ଜନ ବର୍ଣ୍ଣ ଗୁଡ଼ିକୁ ପ୍ରକାଶ କରିବାରେ ସାହାଯ୍ୟ କରେ । ଚନ୍ଦ୍ର, ବିଦ୍ୟୁତ୍, ଇତ୍ୟାଦି ଶବ୍ଦରେ ବ୍ୟଞ୍ଜନ ବର୍ଣ୍ଣର ପୂର୍ବରେ ସ୍ୱରବର୍ଣ୍ଣ ଥିବାରୁ ହଳନ୍ତଯୁକ୍ତ ବ୍ୟଞ୍ଜନ ବର୍ଣ୍ଣ ଉତ୍ତାରିତ ହୋଇ ପାରେ ।

ଓଡ଼ିଆ ଭାଷାର ବର୍ଣ୍ଣନାମାରେ ସଂସ୍କୃତ ଠାରୁ କିଛି ପାର୍ଥକ୍ୟ ପରିଲକ୍ଷିତ ହୁଏ । ଙ ଧୁନି ଓଡ଼ିଆରେ ପ୍ରଚଳିତ ହୁଏ ନାହିଁ । ସଂସ୍କୃତରେ ମଧ୍ୟ ଏହାର ପ୍ରଚଳନ ବହୁଳ ନୁହେଁ । ସୁତରାଂ ଓଡ଼ିଆ ଲିପିରୁ ଙ ବର୍ଣ୍ଣକୁ ବାଦ ଦିଆଯାଏ । ଋ ଓ ୠ ବର୍ଣ୍ଣ ଦୁଇଟି ଉଚ୍ଚାଋଷ ସଂସ୍କୃତରେ ଯେପରି ହୋଇଥାଏ, ଓଡ଼ିଆରେ କିନ୍ତୁ ଅନ୍ୟ କୌଣସି ଆଧୁନିକ ଭାରତୀୟ ଭାଷାରେ ଯେପରି ହୁଏ ନାହିଁ । ଓଡ଼ିଆରେ 'ରକ୍ଷି' କୁ 'ରୁକ୍ଷି' ଓ 'ରୁକ୍ଷ' କୁ 'ରୁକ୍ଷ' ଭାବରେ ଉଚ୍ଚାଋଷ କରାଯାଏ । ବଙ୍ଗଳା, ହିନ୍ଦୀ, ଇତ୍ୟାଦି, ଭାଷାରେ ରିକ୍ଷି ଓ କ୍ରିକ୍ଷେ ଭାବରେ ଉଚ୍ଚାଋଷ କରାଯାଏ । ଋ ଏକ ସ୍ୱରବର୍ଣ୍ଣ । ସଂସ୍କୃତରେ ଏହାକୁ ଉଚ୍ଚାଋଷ କଲେକେକେ ତିହାଣ ତାଳରେ କମନ କରେ ଏବଂ ମଞ୍ଜିଷ୍ଠର ମୂର୍ତ୍ତୀରୁ ଏ ଧୁନି ବାହାରେ । ଋ ବର୍ଣ୍ଣରେ ଇ, ଊ ଙ ଅନ୍ୟ କୌଣସି ସ୍ୱରବର୍ଣ୍ଣ ଯୋଗ କରିବା ନିଷିଦ୍ଧ । ବ୍ୟଞ୍ଜନ ବର୍ଣ୍ଣରେ ସ୍ୱରବର୍ଣ୍ଣ ଯୋଗ କରାଯାଏ, ମାତ୍ର ସ୍ୱର



ଅର୍ଥାତ୍ । ଦୁଇଟି ଓ ଶୁଣି ଗଲେ (କର୍ତ୍ତା ଓ ହୋଇ  
 ଶିଳ୍ପ) ଶ୍, ଣ୍ ତା କୁ ଉଚ୍ଚାରିତ ହୋଇ ପାରିବ  
 ନାହିଁ । ଅତଏବ ଏହି ତାତ୍ପର୍ଯ୍ୟରେ ଏପରିକି  
 ଓଡ଼ିଆ ଭାଷାରେ ମଧ୍ୟ ଅର୍ଥାତ୍ ବା'ର ଠିକ୍ ଉଚ୍ଚାରଣ  
 ହୁଏ । ଚିତ୍ରଣ, ଅର୍ଥାତ୍, ଅଥ, ଇତ୍ୟାଦି ଉଚ୍ଚରେ  
 ଯେଉଁ ବ ପକା ଚିତ୍ର ଯାଇଛି, ସେହି କର୍ତ୍ତା ବ ।  
 ଦୁଇ ଓ ନ ଲେଖଣ ଏହି ବ ଉଚ୍ଚାରିତ ହୋଇ  
 ପାରିବ ନାହିଁ । ଏପରି ସ୍ଥଳ ଅଥ ଓ ବିଷ୍ଣୁ ଶବ୍ଦ  
 ଦୁଇଟିରେ ଏକା ଭଳି ଦେଖା ଯାଉଥିବା ବ ପକାର  
 ପ୍ରସାର ଅନୁମୋଦନ । ଏହି ବିଷୟରେ ଯାହା  
 ନିଶ୍ଚୟ ନିଶ୍ଚୟ, ଓଡ଼ିଆ ବର୍ଣ୍ଣମାଳାରେ ଦୁଇଟି ବ  
 ବର୍ଣ୍ଣା ଅନ୍ୟାନ୍ୟ । କର୍ତ୍ତା ବା'ର ତଳ ଅଂଶଟିରେ  
 ଏକ ଦାୟକ୍ ଲେଖା ଚାଣି ଦେଲେ ସମସ୍ୟାର  
 ଅନୁମୋଦନ ହୋଇଯିବ । ଓଡ଼ିଆ ବର୍ଣ୍ଣମାଳାରେ ଯ  
 ଅନୁମୋଦନ ବର୍ଣ୍ଣ । ଦେବନାଗରୀରେ ଏହି ବର୍ଣ୍ଣଟି  
 ଅଛି । ବାହୁବୀର ଏହା ଦୁଇଟି (କ୍+ଖ) ବ୍ୟଞ୍ଜନ  
 ବର୍ଣ୍ଣର ସଂଯୋଗରେ ଉତ୍ପନ୍ନ ହୋଇଛି । ଇଂରାଜୀର  
 x ବର୍ଣ୍ଣ ଯେଉଁ ଧ୍ୱନି ପାଇଁ ଉଦ୍ଦିଷ୍ଟ, ଦେବନାଗରୀର  
 ଯ ବର୍ଣ୍ଣ ସଦୃଶ ଧ୍ୱନିର ପ୍ରତୀକ । ଓଡ଼ିଆରେ ଯ  
 ବର୍ଣ୍ଣ ଶିଳ୍ପ ଦୁଇ ଏହାର ଉଚ୍ଚାରଣ ହୁଏ ।  
 ଓଡ଼ିଆରେ ପକ୍ଷ (ପକ୍ଷ) ଉଚ୍ଚାରଣ ପକ୍ଷ, ପକ୍ଷର  
 ଉଚ୍ଚାରଣ ପକ୍ଷ ଏବଂ କ୍ଷୁଦ୍ର ଉଚ୍ଚାରଣ ଖୁଦ୍ର  
 ହୋଇପାଏ । "ପାଞ୍ଚ ଲକ୍ଷ ଲେଖ" ଓ "ଦୁମର  
 ଲକ୍ଷ ବା'ର", ଏହି ଦୁଇଟି ପ୍ରୟୋଗରେ ଦୁଇଟି  
 ଶିଳ୍ପ ଶିଳ୍ପ ଶବ୍ଦର ଉଚ୍ଚାରଣ ଅଛି । ଯ ଏକ  
 ମୌଳିକ ଅକ୍ଷର ନ ହୋଇଥିବାରୁ ଏହାକୁ  
 ବର୍ଣ୍ଣମାଳାକୁ କାଟି ଦିଆ ଯାଇପାରିବ ଏବଂ ଏହା  
 ଉପରେ କ୍ଷ ଲେଖି ହେବ । ବାକ୍ଷ, (କାର୍)।  
 ମାର୍ଚ୍ଚ୍ ନକ୍ଷା ଓ ସାକ୍ଷେନା, ଇତ୍ୟାଦି ଶବ୍ଦକୁ  
 ଓଡ଼ିଆ ଓ ହିନ୍ଦୀରେ ଯଥାକ୍ରମେ ବାକ୍ଷ, ମାର୍ଚ୍ଚ୍,  
 ନକ୍ଷା ଓ ସାକ୍ଷେନା ଭାବରେ ଲେଖା ଯାଇଛି ।  
 ଏପରି ଲେଖିବା ଶୁଭ । ବାକ୍ଷ କ୍ଷ ଉଚ୍ଚାରିତ  
 ହେବ କେବଳ ତଳ ଓ ଉପ ଦାକ ବାକ୍ଷ ନାହିଁ ।  
 ଏବଂ ଶ୍ ମୂର୍ତ୍ତୀରୁ ଉତ୍ପନ୍ନ ହୁଏ ।

ଅତିକାଳି ବର୍ଣ୍ଣ ବ୍ୟଞ୍ଜନବର୍ଣ୍ଣର ପଞ୍ଚମ ବର୍ଣ୍ଣ  
 (ଝ, ଞ, ଣ୍, ନ୍, ମ୍) କୁ ଉପେକ୍ଷା ଦେଇ ତା  
 କେବଳେ ଅନୁସ୍ୱାର ଲେଖା ଯାଉଛି । ଏହି  
 ପଦଟିକୁ ହିନ୍ଦୀ ଭାଷା ସ୍ତ୍ରୀଶ୍ଚ କରି ନେଲୁଣି ଏବଂ  
 ଓଡ଼ିଆର ଅନେକ ଲେଖକ ସ୍ତ୍ରୀଶ୍ଚ କରିଛନ୍ତି । କିନ୍ତୁ  
 ଧ୍ୱନିତତ୍ତ୍ୱ ଦୃଷ୍ଟିରୁ ଦେଖିବାକୁ ତଳେ ଏହା ଅବୈଜ୍ଞାନିକ ।

ପଞ୍ଚମ ବର୍ଣ୍ଣ ସଂଖ୍ୟାରେ ପାଞ୍ଚଟି ; ୭ ପ୍ରତ୍ୟେକ ପଞ୍ଚମ  
 ବର୍ଣ୍ଣର ଧ୍ୱନି ଅନ୍ୟଠାରୁ ପୃଥକ୍ ଏବଂ ସେହି ଧ୍ୱନିର  
 ଉତ୍ପତ୍ତି ସ୍ଥଳ ପାଞ୍ଚଟି ଭିନ୍ନ ଭିନ୍ନ ସ୍ଥାନ ଯଦିଓ ଏମାନେ  
 ସମସ୍ତେ ମଧ୍ୟ ଅନୁମୋଦିତ । ଙ୍ କ୍ଷ ଓ ନାସିକାରୁ  
 ଙ୍ ତାକୁ ଓ ନାସିକାରୁ, ଙ୍ ମୂର୍ତ୍ତୀ ଓ ନାସିକାରୁ ଙ୍ ତଳ  
 ଓ ନାସିକାରୁ ଏବଂ ମ୍ ଓ ଣ୍ ଓ ନାସିକାରୁ ଉଚ୍ଚାରିତ  
 ହୋଇ ଥାଆନ୍ତି । ମତ୍ ଅନୁସ୍ୱାର କେବଳ ଅନୁମୋଦିତ ।  
 ଏପରିସ୍ଥଳେ ପାଞ୍ଚଟି ବିଭିନ୍ନ ଧ୍ୱନିକୁ ଅନ୍ୟ ଏକ ଶ୍ଚ  
 ଧ୍ୱନି ଦ୍ୱାରା ପ୍ରତିସ୍ଥାପନ (Substitution) କିପରି  
 କରିହେବ ? କେତୋଟି ଉଦାହରଣ ନିଆଯାଉ । ଅଂଶ  
 ଶବ୍ଦରେ ଅନୁସ୍ୱାର ଧ୍ୱନି ଯାହା, ଅଜ୍, ସଜ୍, ମଜ୍,  
 ଯଜ୍, କଜ୍, ମୁଜ୍, ଦଜ୍, ଅକ୍ଷି, କମ୍, ଲୟ, ଇତ୍ୟାଦି  
 ଶବ୍ଦରେ ପଞ୍ଚମ ବର୍ଣ୍ଣର ଧ୍ୱନି ତାହା ନୁହେଁ । ଅଜ୍  
 ଓ ଅଞ୍ଜ, ସଞ୍ଜ ଓ ସଞ୍ଜ୍, କଂଠ ଓ କଞ୍ଚ୍,  
 ଦଂତ ଓ ଦନ୍ତ, ଲୟ ଓ ଲନ୍ଦ, ଇତ୍ୟାଦି ଶବ୍ଦ  
 ଯୁଗଳର ଉଚ୍ଚାରଣ ଏକାନୁହେଁ । ଆନ୍ୟ ଏକ ବିଷୟ  
 ପ୍ରତି ଧ୍ୟାନ ଦେବା ଦରକାର । କ୍, ଙ୍, ଙ୍, ଙ୍, ଙ୍,  
 କ୍ଷରୁ ଉଚ୍ଚାରିତ ହେଉଥିବାରୁ ପ୍ରଥମ ଉଚ୍ଚାରିତ ବର୍ଣ୍ଣ  
 କେବଳ ଙ୍ ସହିତ ଯୁକ୍ତ ହୋଇ ପାରିବେ । ସେହି  
 ପରିକ୍, ଙ୍, ଙ୍, ଙ୍, ଙ୍ ତାକୁରୁ ଉଚ୍ଚାରିତ ହେଉଥିବାରୁ  
 ତ ବର୍ଣ୍ଣର ପ୍ରଥମ ଉଚ୍ଚାରିତ ଙ୍ ସହିତ ଯୁକ୍ତ ହୋଇ  
 ପାରିବେ । ଙ୍, ଙ୍, ଙ୍, ଙ୍, ଙ୍ ମୂର୍ତ୍ତୀରୁ ଉଚ୍ଚାରିତ ହେଉ  
 ଥିବାରୁ ଙ୍ ବର୍ଣ୍ଣର ପ୍ରଥମ ଉଚ୍ଚାରିତ ବର୍ଣ୍ଣ କେବଳ ଙ୍  
 ସହିତ ଯୁକ୍ତ ହୋଇ ପାରିବେ । ଙ୍, ଙ୍, ଙ୍, ଙ୍,  
 ଦକ୍ଷରୁ ଉଚ୍ଚାରିତ ହେଉଥିବାରୁ ତ ବର୍ଣ୍ଣର ପ୍ରଥମ  
 ଉଚ୍ଚାରିତ ବର୍ଣ୍ଣ କେବଳ ଙ୍ ସହିତ ଯୁକ୍ତ ହୋଇପାରିବେ,  
 ଏବଂ ଙ୍, ଙ୍, ଙ୍, ଙ୍, ଙ୍ ଓ ଙ୍ ଉଚ୍ଚାରିତ ହେଉଥିବାରୁ  
 ପ ବର୍ଣ୍ଣର ପ୍ରଥମ ଉଚ୍ଚାରିତ ବର୍ଣ୍ଣ କେବଳ ଙ୍ ସହିତ  
 ଯୁକ୍ତ ହୋଇ ପାରିବେ ।

ଆଗରୁ କୁହା ଯାଇଛି, ଧ୍ୱନିତତ୍ତ୍ୱ ଦୃଷ୍ଟିରୁ ଅଂଶ୍ଚ  
 ପୃଷ୍ଠିବାର ଶ୍ରେଣୀ ଭାଷା । ଆଜି ମଧ୍ୟ ଇଂରାଜୀ,  
 ରୁଷୀ, ଜର୍ମାନୀ, ଫ୍ରେଞ୍ଚ୍, ଇତ୍ୟାଦି, ଅନେକ ବିଦେଶୀ  
 ଭାଷାରେ ଉଚ୍ଚାରଣ ପ୍ରତି ବିଶେଷ ଧ୍ୟାନ ଦିଆଯାଏ ।  
 ଖୋଲର ବିଷୟ ଏହିଯେ, ଆଧୁନିକ ଭାରତୀୟ ଭାଷା-  
 ମାନଙ୍କରେ ଉଚ୍ଚାରଣ ପ୍ରତି ଦେଖା ଧ୍ୟାନ ଦିଆଯାଏ  
 ନାହିଁ । ଓଡ଼ିଆ ଭାଷାରେ ଉଚ୍ଚାରଣ ପ୍ରତି ବିଶେଷ  
 ଅବହେଳା କରାଯାଏ । ଏଠାରେ ଏ ବିଷୟରେ ଶ୍ଚ,  
 ଅଲେଖନା କର ନଯାଇ ମାତ୍ର ଅକ୍ଷ କେତୋଟି  
 ଉଦାହରଣ ଦିଆ ଯାଉଛି ।





ଉପ, ବୃତ୍ତ, ପଦା, ଲଜା ଓ (ଲଜ୍ୟା), ଉତ୍ତର, ସାନିଧ୍ୟ,  
 ସମେତନ, ବଦାନମାନ, ପ୍ରତ୍ୟକ୍, ପରତ ହୋଇଥାଏ ।  
 ଲଜା ଶବ୍ଦରେ ଓ+ଋ+ଅ ନିଶି ଛା ହୋଇଛି ।  
 ସେହିପରି ବୃତ୍ତ ଶବ୍ଦରେ ଓ+ଧ୍ୱ+ଅ ନିଶି ଛା ହୋଇଛି ।  
 ଅଧିକାଂଶ ଶ୍ରେଣୀ 'ଲଜା' କୁ ଲଜା ଏବଂ 'ଦୁର୍ତ୍ତ' କୁ  
 କୁପି ଶବ୍ଦରେ ଲୋଭଣ କରନ୍ତି । କେହି କେହି ଶୁଦ୍ଧ  
 ଲଜାରେ କେତାକୁ ଚେଷ୍ଟା କରି 'ଲଜା' କୁ ଲଜ୍ଜା  
 ଓ 'ଦୁର୍ତ୍ତ' କୁ 'ଦୁର୍ଧ୍ୱ' ଶବ୍ଦରେ ଉଚ୍ଚାରଣ କରନ୍ତି ।  
 କିନ୍ତୁ ନୂନ ଲକ୍ଷଣକୁ ଫେର ଯେ, ଛ' ରେ ଦୁଇଟା  
 ଛ ଉପରେ ଓ+ଋ ଥାଏ ଏବଂ ଛ' ରେ ଦୁଇଟା  
 ଧ ଉପରେ ଓ+ଧ ଥାଏ ।

ଶବ୍ଦରେ ପର ବର୍ଣ୍ଣରେ ରେଫ୍ ପିନ୍ଧେ ପୂର୍ବ ସ୍ୱର  
 ହ୍ରସ୍ୱ ନ ହୋଇ ଦୀର୍ଘ ହୁଏ । ଦୀର୍ଘ, ଶୀର୍ଘ, ବିପୀର୍ଘ,  
 ଶୀର୍ଘ, ପୂର୍ଘ, ପୂର୍ଘ, ମୁହୂର୍ଘ, ଚ୍ୟୋତି, ଶବ୍ଦରେ ରେଫ୍  
 ପୂର୍ବର ସ୍ୱର ଦୀର୍ଘ ହୋଇଛି । ଏହି ଅବସ୍ଥାରେ ସ୍ୱର  
 ଦୀର୍ଘ ହେଲେ ଶବ୍ଦର ଲୋଭଣ ଅଧିକ ପ୍ରାଞ୍ଜଳ ହୁଏ ।  
 ଓଡ଼ିଆରେ ଏହି ଶବ୍ଦ ଗୁଡ଼ିକର ବନାନ ଠିକ୍ ଲେଖା  
 ହେଉଥିଲେ ପୁଣ୍ୟ ଉଚ୍ଚାରଣ ଠିକ୍ କରାଯାଏ ନାହିଁ ।  
 'ଦୀର୍ଘ' କୁ 'ଦିର୍ଘ' ଓ 'କୀର୍ଘ' କୁ 'କିର୍ଘ' ଶବ୍ଦରେ  
 ଉଚ୍ଚାରଣ କରାଯାଏ ।

ନାରାୟ, ନାରକ, ରତ୍ୟାଦି, ଶବ୍ଦରେ ନ'ରେ ଦୀର୍ଘ  
 ଉଚ୍ଚାରଣ ଶ୍ରେଣୀ 'ରଦ' ଓ 'ରକ' ପ୍ରଭୃତି ଶବ୍ଦର  
 ପ୍ରଥମ ବର୍ଣ୍ଣ ର ହୋଇ ଥିବାରୁ 'ନିଃ' ଉପସର୍ଗର ବିସର୍ଗ  
 ଶ୍ରେଣୀ ହୁଏ ଏବଂ ହ୍ରସ୍ୱ ସ୍ୱର ଦୀର୍ଘ ହୁଏ । ନାର,  
 ବାର, ଧାର, ତାର, ବାର, ସାରକ, ପୁର, ଶୁର, କୁର,  
 ଉତ୍ୟାଦି, ଶବ୍ଦରେ ର ପୂର୍ବବର୍ତ୍ତୀ ସ୍ୱର ଦୀର୍ଘ ।  
 କିନ୍ତୁ ଏହାକୁ ଏକ ସାଧାରଣ ନିୟମ ବୋଲି କହିହେବ  
 ବାରଣ ଶର, ଶିର, ତିର, ପୁର, ସୁର, ବିଧୁର, ଉତ୍ୟାଦି  
 ଶବ୍ଦରେ ର ପୂର୍ବବର୍ତ୍ତୀ ହ୍ରସ୍ୱ ନ୍ୟା ହୋଇଥାଏ ।

'ଦୁଃଖ' ଶବ୍ଦକୁ ଓଡ଼ିଆରେ ଲେଖିଲା ବେଳେ ଦୁ' ରେ  
 ବିସର୍ଗ ଦିଆଯାଏ, ମାତ୍ର ଉଚ୍ଚାରଣ କଲ ବେଳେ ବିସର୍ଗ-  
 କୁ ବାଦ୍ ଦିଆଯାଏ । ପୁଣ୍ୟ ପରି ଦୁଃ ଲେଖାଯାଇ  
 ପାରିବ । କିନ୍ତୁ ଉଚ୍ଚାରଣ ବ୍ୟତୀତ ବିଷୟ ବିଭିନ୍ନକୁ  
 ନେଇଲେ ପୁଣି ପରିଲକ୍ଷିତ ହେବ । 'ଦୁଃଖ' ଶବ୍ଦରେ  
 ଦୁ ଉପସର୍ଗ ଏବଂ 'ଦୁଃଖ' ଶବ୍ଦରେ ଦୁଃ ଉପସର୍ଗ  
 ଉପସର୍ଗ । ଏହି ଉପସର୍ଗ ମାନଙ୍କର ନିର୍ଦ୍ଦିଷ୍ଟ ଅର୍ଥ ଅଛି ।  
 'ଦୁଃଖର' (ଦୁ+କର) ଓ 'ଦୁର୍ଗମ' (ଦୁ+ଗମ)  
 ଶବ୍ଦମାନଙ୍କରେ ଦୁଃ ଉପସର୍ଗର ବିସର୍ଗ ସହିଯୁକ୍ତ  
 ଅନୁସାରଣ ଶ୍ୱ ବା ଋ ହୋଇ ଯାଇଛି । ମାତ୍ର 'ଦୁଃଖ'

ଶବ୍ଦରେ ଦୁଃ ଉପସର୍ଗର ବିସର୍ଗ ଶ୍ୱ ବା ଋ ହୋଇ  
 ପାରି ନାହିଁ । ଶବ୍ଦ ବ୍ୟତୀତ ବିଷୟ ଲେଖିଲେ  
 କଲେ 'ଦୁଃଖ' କୁ 'ଦୁଖ' ଲେଖିଲେ ଅଲେଖ୍ୟ  
 ଦୁରର ଓ 'ଦୁର୍ଗମ' କୁ 'ଦୁଗମ' ଲେଖିବାକୁ ପଡ଼ିବ ।  
 ଅତଏବ 'ଦୁଃଖ' ଶବ୍ଦର ବନାନ ନ ଲେଖିବା  
 ତା'ର ଉଚ୍ଚାରଣ ଶୁଦ୍ଧ କରିବା ଉଚିତ୍ ।

ସାଧାରଣତଃ କହିବାକୁ ଗଲେ ଓଡ଼ିଆରେ ଦୀର୍ଘ  
 ଉଚ୍ଚାରଣ ଓ ଦୀର୍ଘ ଉଚ୍ଚାରଣ ଉଚ୍ଚାରଣ ହୁଏ ନାହିଁ  
 ଯଦିଓ ଲେଖିଲାବେଳେ ହ୍ରସ୍ୱ ଓ ଦୀର୍ଘ ସ୍ୱର ବ୍ୟବହୃତ ହୁଏ  
 ତଥାପି କହିଲାବେଳେ କେବଳ ହ୍ରସ୍ୱ ସ୍ୱର ଉଚ୍ଚାରଣ  
 ହୁଏ । 'ନଦୀ', 'ନୀତି' ଓ କୁଳ ଶବ୍ଦ  
 କହିଲା ବେଳେ ଯଥାକ୍ରମେ ନଦି, ନିତି ଓ କୁଳ ଶବ୍ଦରେ  
 ଉଚ୍ଚାରଣ କରାଯାଏ । ଏହି କାରଣରୁ ଅନେକେ ଦୀର୍ଘ ଉ  
 ଓ ଦୀର୍ଘ ଉଚ୍ଚାରଣ ଦୁଇଟିକୁ ଓଡ଼ିଆ ବର୍ଣ୍ଣମାଳାରୁ ବାଦ୍  
 ଦେବାକୁ ପ୍ରସ୍ତାବ ଦିଅନ୍ତି । ଏପରି ପ୍ରସ୍ତାବ ଗ୍ରହଣ ଉପରେ  
 ପର୍ଯ୍ୟବେଶିତ । ଯେଉଁ ବର୍ଣ୍ଣମାଳାରେ ଯେତେ ଅଧିକ  
 ବିଭିନ୍ନ ସମ୍ଭାବ୍ୟ ମୌଳିକ ଧ୍ୱନିର ସଙ୍କେତ ଥାଏ, ତା  
 ସେତେ ଅଧିକ ବୈଜ୍ଞାନିକ । ଓଡ଼ିଆ ବର୍ଣ୍ଣମାଳାରୁ  
 ଉ ଓ ଉ'କୁ ଅନ୍ତର କରି ଦେଲେ 'ନ୍-ଇଉଚ୍ଚ' ଓ  
 'ଉ-ଉଚ୍ଚ' ଧ୍ୱନି ଦୁଇଟିକୁ ଲେଖି ହେବ ନାହିଁ ।  
 ଦ୍ୱିତୀୟତଃ ନଦି ଓ ନଦୀ, ନିତି ଓ ନୀତି ଏବଂ କୁଳ ଓ  
 କୁଳ ଶବ୍ଦମୁଗଳମାନଙ୍କର ଅର୍ଥ ଭିନ୍ନ ଭିନ୍ନ । 'ଦୀର୍ଘ'  
 ମା'ନେ ହଳଦିଆ ଓ 'ଦିର୍ଘ' ମା'ନେ ଯକୃତରୁ ସ୍ୱପ୍ନଶକ୍ତି  
 ନିସ୍ତୃତ ରସ । ଉଭୟକୁ 'ଦିତ' କହି ମନେ କରି  
 ଦେଲେ କାମ ଚଳିବ ନାହିଁ । ପୁନଶ୍ଚ 'ଅଚ' ଓ  
 (ଅଚି+ଇଚ) ଓ 'ପରାଶା' (ପରି+ଇଶା) ପ୍ରଭୃତି  
 ସହିତ ଶବ୍ଦରେ ଦୁଇଟି ହ୍ରସ୍ୱ ଉ, ଦୁଇଟି ଦୀର୍ଘ ଉ ଲିଖା  
 ଗୋଟିଏ ହ୍ରସ୍ୱ ଉ ଓ ଅନ୍ୟ ଗୋଟିଏ ଦୀର୍ଘ ଉ ନିଶି  
 ଦୀର୍ଘ ଉ ହେବାକୁ ବାଧ୍ୟ । ଏପରି ସ୍ଥଳେ 'ଅଚିତ' ତିଆ  
 'ପରିଶା' ଲେଖିବା ଓ ଉଚ୍ଚାରଣ କରିବା ପୂର୍ଣ୍ଣପରି ଶୁଭ୍ ।  
 ହ୍ରସ୍ୱ ସ୍ୱର ବ୍ୟବହାର କରି ବନାନ ଏକା କରି ଦେଖି  
 ଅର୍ଥରେ ବିଭ୍ରାଟ ଉପୁଜିବ । ସୁତରାଂ ବନାନକୁ ଦେଖିଲେ  
 ଉଚ୍ଚାରଣ ବିଭ୍ରାଟ ସୃଷ୍ଟି କରିବା ପରିବର୍ତ୍ତେ ଶୁଭ୍  
 ଉଚ୍ଚାରଣ କରିବାକୁ ଚେଷ୍ଟା କରିବା ଉଚିତ୍ ।

ଅନେକେ ତିନୋଟି ସା'କୁ ହ୍ରସ୍ୱେ ଯେଉଁ ଗୋଟିଏ  
 ରଖିବାକୁ ପ୍ରସ୍ତାବ ଦିଅନ୍ତି । ଏହି ଲେଖକମାନେ ଧ୍ୱନିତତ୍ତ୍ୱ  
 ସମ୍ବନ୍ଧରେ ଅଜ୍ଞ । 'ବର୍ଷା', 'କୃଷି', 'ହର୍ଷ', ଉତ୍ୟାଦି, ଶବ୍ଦ  
 ବହିଲ ବେଳେ ମୂର୍ଦ୍ଧନ୍ୟ ଶ ଆସିବାକୁ ବାଧ୍ୟ । କେହି  
 ଲିଖିଥିଲେ ଦନ୍ୟ ସ ଉଚ୍ଚାରଣ ହୋଇ ପାରିବ ନାହିଁ ।  
 'ବର୍ଷା' ଶବ୍ଦ ଉଚ୍ଚାରଣ ନଲାବେଳେ ତଳ ଓ ଉପର

ଯେଉଁ ସ୍ଵରୂପ ନାହିଁ ଏବଂ ଧୂନି ତାହାରୁ ନ ବାହାରି ମୂର୍ତ୍ତୀରୁ  
 ଶାଫ୍ଟିରୁ । ଅତଏବ ପ ବା ଶ ଲେଖା ହୋଇ ପାରିବ  
 ଯେଉଁ ? ଅବଶ୍ୟ ରେଫ୍ ଲୁଗା ତାଲବ୍ୟ ଶ ଉଚ୍ଚାରିତ  
 ହୋଇ ପାରିବ । 'ଦର୍ଶନ', 'ସ୍ଵର୍ଣ', ପରମର୍ଣ, ଇତ୍ୟାଦି,  
 ଯେଉଁ ରେଫ୍ ଲୁଗା ଥିଲେ ସୁଦ୍ଧା ତାଲବ୍ୟ ଶ ଅଛି ।  
 ମନୁ ଗୋଟିଏ କଥା ଲକ୍ଷ୍ୟ କରିବାର ଅଛି । 'ଦର୍ଶନ'  
 ଧୂନିରେ ଶ କୋମଳ ଏବଂ ତାହାରୁ ଉତ୍ପନ୍ନ ହେଉ-  
 ଶିଳ୍ପରେ 'ବର୍ଣା' ଧୂନିରେ ଶ କର୍କଶ ଏବଂ ମୂର୍ତ୍ତୀରୁ  
 ଉତ୍ପନ୍ନ ହେଉଛି । 'ଦୟା', 'ହସ', 'ରସ', ଇତ୍ୟାଦି,  
 ଧୂନିରେ ପ ଉଚ୍ଚାରିତ ହେଲେବେଳେ ତଳ ଓ ଉପର  
 ଦାନ୍ତ ଲଗୁଛି । ଅତଏବ ଏହି ଶବ୍ଦମାନଙ୍କରେ ଦନ୍ତ୍ୟ ସ  
 ଅସିବାକୁ ବାଧ୍ୟ । ପ ଦନ୍ତ୍ୟ ବର୍ଣ ଏବଂ ଉ ମୂର୍ତ୍ତ୍ୟ ବର୍ଣ  
 ହେଲେ ସୁଦ୍ଧା 'ସୁଷ୍ଟ'ର ପ୍ରଥମ ସ ଉଚ୍ଚାରଣ କଲେବେଳେ  
 ତଳ ଓ ଉପର ଦାନ୍ତ ଲଗୁଛି । ସୁତରାଂ 'ସୁଷ୍ଟ' ଶବ୍ଦର  
 ପ୍ରଥମ ସାତ ଦନ୍ତ୍ୟ ସ ହେବାକୁ ବାଧ୍ୟ । ତ ବା ଛ  
 ଉଚ୍ଚାରଣ ବର୍ଣ । ତ ବା ଛ ଯୁକ୍ତ ହେ ଉପିଲେ ତାଲବ୍ୟ ଶ  
 ଶାଫ୍ଟି ଅନ୍ୟ କୌଣସି ଶ ଉଚ୍ଚାରିତ ହୋଇ ପାରିବ  
 ନାହିଁ । 'ନିଶ୍ଚୟ', 'ପଞ୍ଚମ', 'ଶିରଶ୍ଚେଦନ', ଇତ୍ୟାଦି,  
 ଶବ୍ଦରେ କେବଳ ତାଲବ୍ୟ ଶ ଉଚ୍ଚାରିତ ହୋଇ ପାରିବ ।  
 ତ ବା ପ ଦନ୍ତ୍ୟ ବର୍ଣ । 'ହସ', 'ପ୍ରସ', 'ସ୍ଥାନ', ଇତ୍ୟାଦି,  
 ଶବ୍ଦ ଉଚ୍ଚାରଣ କଲେବେଳେ ଦନ୍ତ୍ୟ ସ ଆସିବାକୁ ବାଧ୍ୟ ।  
 ତଳ ଓ ଉପର ଦାନ୍ତ ନ ବଜେଇ 'ହସ'ର ସ୍ଵ ଧୂନି  
 ହୋଇତ ହୋଇ ପାରିବ ନାହିଁ । 'ସ୍ନେହ', 'ସ୍ନାନ',  
 ଶ୍ଵେତି, ଶବ୍ଦରେ ନ୍ କେବଳ ଦନ୍ତ୍ୟ ସ୍ଵରେ ଯୁକ୍ତ  
 ହୋଇ ପାରିବ । କାରଣ ଉଭୟ ସ୍ଵ ଓ ନ୍ ଦନ୍ତ୍ୟ ବର୍ଣ ।  
 ଏବଂ ଏହି ଶବ୍ଦଗୁଡ଼ିକୁ ଉଚ୍ଚାରଣ କଲେବେଳେ ତଳ ଓ  
 ଉପର ଦାନ୍ତ ବାଜେ । 'ପ୍ରସ୍ତ' ଶବ୍ଦ ଉଚ୍ଚାରଣ କଲେବେଳେ  
 ଶ ଧୂନି ତାହାରୁ ଅସ୍ଵେ ଏବଂ ସେହି କାରଣରୁ ତାଲବ୍ୟ ଶ  
 ହୁଏ । 'ମନସ୍କାମନା' ଓ 'ସ୍ଵଖଳିତ' ଇତ୍ୟାଦି ଶବ୍ଦରେ ଛ  
 ଶ ଶ୍ଵ ଦନ୍ତ୍ୟ ସ୍ଵରେ ଯୁକ୍ତ ହେଲେ ଉଚ୍ଚାରଣ ସୁଗମ  
 ହୋଇ ପାରୁଛି । କଷ୍ୟ ବର୍ଣ ( କ୍ ବା ଖ୍ ) ତାଲବ୍ୟ  
 ଶିଳ୍ପ ମୂର୍ତ୍ତ୍ୟ ବର୍ଣ ଅପେକ୍ଷା ଦନ୍ତ୍ୟ ବର୍ଣ (ସ୍ଵ)ରେ ଯୁକ୍ତ  
 ହେବା ଅଧିକ ସହଜ । ଶୁଷ୍ଟ ଶବ୍ଦର ଶୁଷ୍ଟ ଧାତୁରେ ଶ୍  
 ଶିଳ୍ପ ଯୋଗୁ କ୍ ଶ୍ଵରେ ଯୁକ୍ତ ହେବା ଉଚ୍ଚାରଣ ଦୃଷ୍ଟିରୁ  
 ଅଧିକ ସୁବିଧାଜନକ । ତ ବା ଠ ମୂର୍ତ୍ତ୍ୟ ବର୍ଣ ।  
 'ବେଷା', 'ନଷ', 'କାଷ', ଇତ୍ୟାଦି ଶବ୍ଦ ଉଚ୍ଚାରଣ  
 କଲେବେଳେ ମୂର୍ତ୍ତ୍ୟ ଶ ଆସିବାକୁ ବାଧ୍ୟ । 'ନଷ' ଶବ୍ଦର  
 ଶ ଉଚ୍ଚାରିତ ହେଲେବେଳେ ଦାନ୍ତକୁ ଦାନ୍ତ ବାଜି ପାରିବ  
 ନାହିଁ ଏବଂ ତାହାରୁ ଧୂନି ଉତ୍ପନ୍ନ ହେବ ନାହିଁ । 'ସ୍ଵହା'  
 ଓ 'ସ୍ଵତିକ', ଇତ୍ୟାଦି, ଶବ୍ଦରେ ଦନ୍ତ୍ୟ ସ୍ଵରେ ପ ବା ଫ  
 ଯୁକ୍ତ ହେଉଛି । ଦନ୍ତ୍ୟ ସ ଦନ୍ତ୍ୟ ବର୍ଣ ଏବଂ ପ ବା ଫ ଓଷ୍ୟ

ବର୍ଣ ହୋଇଥିବାରୁ ଧୂନି-ଉତ୍ପନ୍ନ ସମାପ୍ୟ ଦୃଷ୍ଟିରୁ ଦନ୍ତ୍ୟ ସ  
 ଉଚ୍ଚାରିତ ହେବା ସୁବିଧାଜନକ । ମାତ୍ର 'ନିଶ୍ଚାପ' ଶବ୍ଦରେ  
 ଶବ୍ଦ ବିଧାନ ଅନୁସାରେ ଦନ୍ତ୍ୟ ସ ବେଳରେ ଶ ହୋଇଥାଏ ।

ଶବ୍ଦ ବିଧାନ ଅନୁସାରେ, ଅ, ଆ ଭିନ୍ନ ସ୍ଵରବର୍ଣ,  
 କ୍, ଛ୍, ଓ ଞ୍ ପରିସ୍ଥିତ ସହିତାତ, ଉପସର୍ଗ ପରଚର୍ଣୀ  
 ଏବଂ ବିଭକ୍ତି ଓ ପ୍ରତ୍ୟୟରୂପା ପଦରେ ମଧ୍ୟଚର୍ଣୀ  
 ସ୍ଵ ଶ୍ଵ ହୁଏ । ସ୍ଵ ପର୍ବରେ ଅନୁସ୍ଵାର, ବିପର୍ଣ କିମ୍ବା ଶ୍  
 ଥିଲେ ସୁଦ୍ଧା ଏହି ନିୟମ କାର୍ଯ୍ୟ କରେ । 'ସମ' 'ବିଷମ',  
 'ପ୍ରସାଦ', 'ବିଷାଦ', 'ପୁରସ୍କାର', 'ପରିଷ୍କାର', ଇତ୍ୟାଦି,  
 ଶବ୍ଦରେ ଦନ୍ତ୍ୟ ସ ଓ ମୂର୍ତ୍ତ୍ୟ ଶ ଶବ୍ଦ ବିଧାନ ନିୟମ  
 ଦ୍ଵାରା ନିୟନ୍ତ୍ରିତ ହୋଇ ଥାଆନ୍ତି । ବୈଦ୍ୟାକରଣମାନେ  
 ମନଇଚ୍ଛା ଏପରି ଯେ ଗୋଟିଏ ନିୟମ ପ୍ରସନ୍ନ  
 କରିଛନ୍ତି, ତା ନୁହେଁ । 'ସମ' ବହିଲେ ତଳ ଓ ଉପର  
 ଦାନ୍ତ ଲଗୁଛି । କିନ୍ତୁ 'ବିଷମ' ବହିଲେ ଦାନ୍ତ ଲଗୁନାହିଁ ।  
 ଏବଂ ଶ ମୂର୍ତ୍ତୀରୁ ଉଚ୍ଚାରିତ ହେଉଛି । 'ଉଷା',  
 'ଔଷଧ', ନୈଷଧ, ଉପନିଷଦ୍, ଇତ୍ୟାଦି ଶବ୍ଦ ଉଚ୍ଚାରଣ  
 କଲେବେଳେ ଶ ଧୂନି ମୂର୍ତ୍ତୀରୁ ଉତ୍ପନ୍ନ ହେଉଛି । ଏପରି  
 ସ୍ଥଳେ ମୂର୍ତ୍ତ୍ୟ ଶ ଛଦା ଅନ୍ୟ କିଛି ହୋଇ ପାରିବ  
 ନାହିଁ । ଅବଶ୍ୟ ସାତ୍ ପ୍ରତ୍ୟୟର ସ ଏବଂ ବ୍ୟତିକ୍ରମ ।  
 ଅ, ଆ ଭିନ୍ନ ଅନ୍ୟ ସ୍ଵରବର୍ଣ ପରେ ମଧ୍ୟ ସାତ୍ ପ୍ରତ୍ୟୟର  
 ସ୍ଵ ଶ୍ଵ ହୁଏ ନାହିଁ । ଧୂନିସାତ୍ ଶବ୍ଦ ଏପରି ଏକ  
 ଉଦାହରଣ ।

ଅ ବା ଆ ପରେ ଶବ୍ଦରେ ମୂର୍ତ୍ତ୍ୟ ଶ ରହେ ନାହିଁ  
 ଉଦିବା ଭୁଲ୍ । 'ଭ୍ରଷଣ' ଶବ୍ଦରେ ଆ ପରେ ଶ ଉଦୁଛି ।  
 ଏହି ଉଦାହରଣଟି ଶବ୍ଦ ବିଧାନ ନିୟମରେ ଅସୁ ନାହିଁ ।  
 କାରଣ 'ଭ୍ରଷଣ' ଶବ୍ଦରେ ଶ୍ଵ ବର୍ଣ ଏକ ମୌଳିକ  
 ଉପାଦାନ । ଅନ୍ୟ ପକ୍ଷରେ 'ବିସୂତ', 'ବିସୂରଣ',  
 'ବିସୂଚନ', 'ବିସୂୟ', ଇତ୍ୟାଦି ଶବ୍ଦର ଇ ପରେ ସ୍  
 ଶ୍ ହୋଇନାହିଁ । ଛ, ସ୍ଵ ଓ ସ୍ଵ ଧୂନିରେ ମୂର୍ତ୍ତ୍ୟ ଶ  
 ପରିବର୍ତ୍ତେ ସ୍ଵ ଉଚ୍ଚାରିତ ହେଲେ ସହଜ ହୋଇଥାଏ ।

ବନାନ କରିବା ବେଳେ ନିକଟବର୍ଣୀ ବର୍ଣପ୍ରତି ଦୃଷ୍ଟି  
 ରଖିବାକୁ ପଡ଼ିବ । ଶୋଚନା, ଶର୍, ଶ୍ଵ, ପୁରୁଷ, ସତ୍ୟ,  
 ସନ୍ଧାନ, ଶବ୍, ଲବ୍ଧ, ଇତ୍ୟାଦି, ଶବ୍ଦଗୁଡ଼ିକ ପ୍ରତି  
 ଧ୍ୟାନ ଦିଆଯାଉ । ଶ୍ଵ ଓ ଞ୍ ତାଲବ୍ୟ ବର୍ଣ, ଶ୍, ଶ୍, ଶ୍,  
 ଞ୍ ଓ ଞ୍ ମୂର୍ତ୍ତ୍ୟ ବର୍ଣ, ସ୍, ଞ୍ ଓ ନ୍ ଦନ୍ତ୍ୟ ବର୍ଣ ଏବଂ  
 ଦ୍, ଧ୍ ଦନ୍ତ୍ୟ ବର୍ଣ ହୋଇଥିଲେ ବେଳେ ବର୍ଣ୍ୟ ବ ଦନ୍ତର  
 ନିକଟବର୍ଣୀ ଓଷ୍ୟ ବର୍ଣ । ନିକଟବର୍ଣୀ ଧୂନିମାନଙ୍କର  
 ଉତ୍ପତ୍ତିସ୍ଥଳ ଏକ ବା ସମାପବର୍ଣୀ ହେବା ସ୍ଵାଭାବିକ,  
 କିନ୍ତୁ ଏହା ନିଶ୍ଚୟ ହେବ, ଏପରି କୌଣସି ସାର୍ବଜନୀନ

ନିୟମ ନାହିଁ । ତଥାପି ଅନେକ କ୍ଷେତ୍ରରେ ଏହା ଦେଖା  
ଯାଇପାଏ । ଉଦାହରଣ ପ୍ରତି ଦୃଷ୍ଟି ଦେଲେ ନିୟମ ନ  
ଥିଲେ ମଧ୍ୟ ଉପଯୁକ୍ତ ବର୍ଣ୍ଣ ବାଣି ହୋଇପାଏ । ଉତ୍ସର,  
ନସ୍ତଲ, ଅବଶ୍ୟ, ବୈଦାନ, ଦିନାଶ, ଶକ୍ୟ, ନିଶା,  
ଇତ୍ୟାଦି, ଶବ୍ଦକୁ ଉଦାହରଣ ଭାବେ ଦାଲକ୍ୟ ଶ ସମ୍ଭବରେ  
ଅନୁମେୟ ହୁଏ । ଯେହିପରି ଉତ୍ସର, ନାସା, କ'ସ,  
ଇତ୍ୟାଦି, ଏହି ଉଦାହରଣରେ ଦେଖା ଯ ସମ୍ଭବରେ ଅନୁମିତ  
ହୁଏ ।

ଅସ୍ତ୍ରୁତ ଶବ୍ଦରୁ ଓଡ଼ିଆ ଭାଷା ଅନେକ କୃତର ଓ  
ଦର୍ଦ୍ଦିତ ପ୍ରତ୍ୟୟ ଧାରଣ ପ୍ରାପ୍ତି । କେତେ ଦୁର୍ଦ୍ଦିପ  
ପ୍ରତ୍ୟୟର ବ୍ୟାପନ ଓ ଉଦାହରଣ ପ୍ରତି ସାଧାରଣତଃ  
ଓଡ଼ିଆରେ ଧ୍ୟାନ ଦିଆଯାଏ ନାହିଁ । ସ୍ତ୍ରୀ ଲିଙ୍ଗରେ  
ଶବ୍ଦର ଅନ୍ତରେ ଶିବା ଇକାର ଦୀର୍ଘ ହୁଏ । ନାରୀ,  
ପତ୍ନୀ, ନଦୀ, ଦେବୀ, ପାତ୍ରୀ, ନେତ୍ରୀ ଗାଈ, ଇତ୍ୟାଦି,  
ଶବ୍ଦଗୁଡ଼ିକ ସ୍ତ୍ରୀ ଲିଙ୍ଗ ହୋଇ ଶିବାରୁ ଅନ୍ତସ୍ତର ଦୀର୍ଘ  
ହୋଇପାଏ । ମାତ୍ର 'କାକା' ଶବ୍ଦ ସ୍ତ୍ରୀ ଲିଙ୍ଗ ହୋଇଥିଲେ  
ସୁଦ୍ଧା ଦମାସ ହେଲେ 'କାଳିଦାସ' ଶବ୍ଦରେ ନ'ରେ ହ୍ରସ୍ୱ  
ଇକାର ରହେ । ଧାତୁରେ ଅନାୟ ପ୍ରତ୍ୟୟ ହେଲେ  
ନ'ରେ ଦୀର୍ଘ ଇ ଯୁକ୍ତ ହୁଏ । ପଠନାୟ, ଦର୍ଶନାୟ  
ଦଣ୍ଡନାୟ, ଶ୍ରେୟନାୟ, ଭରଣାୟ, ଇତ୍ୟାଦି, ଶବ୍ଦରେ  
ନା ହୋଇପାଏ । ଧାତୁରେ ଡି ପ୍ରତ୍ୟୟ ଶୁଣି ଥିଲେ  
ଅନ୍ତିମ ସ୍ୱର ପ୍ରସ୍ତ ହୋଇପାଏ । ମତି, ଗତି, ଭୁକ୍ତି,  
କଟାଦି, ଶବ୍ଦର ଅନ୍ତରେ ହ୍ରସ୍ୱ ଇକାର ଲାଗିପାଏ ।  
ଏହିପରି ପରି ଉତ୍ସର ପ୍ରତ୍ୟୟ, ଉତ୍ତ୍ର ପ୍ରତ୍ୟୟ, ଉକ୍ତ ପ୍ରତ୍ୟୟ  
ଓ ଉଚ୍ଚ ପ୍ରତ୍ୟୟର ଉ ଓ ଊ ହ୍ରସ୍ୱ । ସହିଷ୍ଟୁ,  
ବର୍ଦ୍ଧିଷ୍ଟୁ, ବରିଷ୍ଟ, ଶନିଷ୍ଟ, ନିୟୁକ୍ତ, ଉତ୍କୃତ, ଉତ୍କୃତ,  
ନେପୁକ୍ତ, ଇତ୍ୟାଦି, ଶବ୍ଦଗୁଡ଼ିକ ଉକ୍ତ ପ୍ରତ୍ୟୟର ଶବ୍ଦର  
ଉଦାହରଣ ।

ଦର୍ଦ୍ଦିତରେ ଇକ ପ୍ରତ୍ୟୟର ହ୍ରସ୍ୱ ଇକାର ଥାଏ, କିନ୍ତୁ  
ଶବ୍ଦ ପ୍ରତ୍ୟୟରେ ଦୀର୍ଘ ଇକାର ଥାଏ । ଦୈନିକ, ଯାନ୍ତ୍ରିକ,  
ସାମ୍ରାଜିକ, ନୈତିକ, ଲୌଚିକ, ଦେହାଦି, ଶବ୍ଦଗୁଡ଼ିକ  
ଇକ ପ୍ରତ୍ୟୟର ଏକ ଉଦାହରଣ, ନାଟକୀୟ, ଦେଶୀୟ,  
ରଞ୍ଜିତ, ଇତ୍ୟାଦି, ଶବ୍ଦଗୁଡ଼ିକ ଶବ୍ଦ ପ୍ରତ୍ୟୟର  
ଶବ୍ଦ । ବସ୍ତୁକିତ, ତାରକିତ ପ୍ରଭୃତି ଇକ ପ୍ରତ୍ୟୟର  
ଶବ୍ଦର ଓ ପୂର୍ଣ୍ଣରେ ହ୍ରସ୍ୱ ଇ ବାର ଥାଏ । ରସିନୀ,  
ବର୍ତ୍ତନା ପ୍ରଭୃତି ଶବ୍ଦର ଦେଲ୍ ପ୍ରତ୍ୟୟର ଓ, ଅନ୍ତିମ,  
ଅର୍ଦ୍ଧମ, ଇତ୍ୟାଦି, ଶବ୍ଦର ଇକ ପ୍ରତ୍ୟୟର ଇ  
ଏକ ଦୈନିକ, ଦୈନିକ ଓ ପର୍ଯ୍ୟନ୍ତ ପ୍ରଭୃତି ଶବ୍ଦର  
ଇକ ପ୍ରତ୍ୟୟର ଇ ହ୍ରସ୍ୱ ହୋଇପାଏ । ରୁଣୀ, ଧନୀ,

ନାନୀ, ଇତ୍ୟାଦି, ଇନ୍ (ଇ) ପ୍ରତ୍ୟୟର ଶବ୍ଦ ଏକ  
ନାୟାକୀ, ମେଧାକୀ, ଯଶସ୍ୱୀ, ମନସ୍ୱୀ, ଇତ୍ୟାଦି, ବିନ୍  
(ବୀ) ପ୍ରତ୍ୟୟର ଶବ୍ଦର ଅନ୍ତରେ ଦୀର୍ଘ ଇ ବାସ୍ତବ  
କିନ୍ତୁ ସ୍ତ୍ରୀ ଲିଙ୍ଗରେ ରୁଣିନୀ, ମାନିନୀ, ତଚିନୀ, ତରକିଣୀ,  
ପୁଷ୍କରିଣୀ, ମାୟାବିନୀ ଓ ମନସ୍ୱିନୀ, ଇତ୍ୟାଦି, ଶବ୍ଦରେ  
କେବଳ ଅନ୍ତରେ ଦୀର୍ଘ ଇକାର ରହେ । ବୋଧ୍ୟାନ୍  
ଇତ୍ୟାଦିର ଅନ୍ତରେ ଇୟତ୍ ପ୍ରତ୍ୟୟର ଇ ଦୀର୍ଘ ହୋଇପାଏ,  
ମାତ୍ର ଶରୀଷ, ଲକ୍ଷିଷ ଅନ୍ତରେ ଇୟ ପ୍ରତ୍ୟୟର ଇ ହ୍ରସ୍ୱ  
ହୋଇପାଏ । ପ୍ରାଚୀନ, ଅର୍ବାଚୀନ, ସମାଚୀନ, ଇତ୍ୟାଦି,  
ଶବ୍ଦରେ ତ'ରେ ଦୀର୍ଘ ଇ କାର ଯୁକ୍ତ ହୋଇପାଏ । ଇକ  
ପ୍ରତ୍ୟୟର ସାର୍ବଜନୀନ ଶବ୍ଦରେ ଇନ'ର ଇ ଦୀର୍ଘ  
ହୋଇପାଏ । ଧନଶାଳୀ ପ୍ରଭୃତି ଶାଲିନ୍ ପ୍ରତ୍ୟୟର  
ଶବ୍ଦର ଅନ୍ତରେ ଥିବା ଲ'ରେ ଦୀର୍ଘ ଇ ଯୁକ୍ତ ହୋଇ  
ଥାଏ । ସ୍ୱଳାୟ, ପରକାୟ ପ୍ରଭୃତି କାୟ ପ୍ରତ୍ୟୟର  
ଲ'ରେ ଦୀର୍ଘ ଇ ଲାଗେ । ଦୃଢ଼ାବରଣ,  
ନବାକରଣ, ପବିତ୍ରାକୃତ, ସୁପାକୃତ, ବାଣୀଭବନ,  
ଦର୍ପାକୃତ, ଉପ୍ସାକୃତ, ବୃକ୍ଷାକୃତ, ଇତ୍ୟାଦି, ଶବ୍ଦରେ  
କରଣ, କୃତ, ଭବନ ବା ଭୂତ ପୂର୍ବର ସ୍ୱର ଦୀର୍ଘ  
ହୁଏ । ନେପାଳୀ, କଟକୀ, ଦେଶୀ, ଜଙ୍ଗଲୀ, ଇତ୍ୟାଦି  
ଶବ୍ଦର ଅନ୍ତରେ ଦୀର୍ଘ ଇ କାର ଲାଗେ । କାର୍ଯ୍ୟକାରୀ  
ସତ୍ୟବାଦୀ, ସ୍ୱେଚ୍ଛାଭାବୀ, ଗୁଣଗ୍ରାହୀ, ଇତ୍ୟାଦି, ଶବ୍ଦର  
ଅନ୍ତ ସ୍ୱର ଦୀର୍ଘ ଇ । କିନ୍ତୁ ଏହି ବିଶେଷତାଗୁଡ଼ିକ  
ତା ପ୍ରତ୍ୟୟ ଲାଗେଇ ବିଶେଷ୍ୟ କରିବାକୁ ହେଲେ  
ଦୀର୍ଘ ଇ ହ୍ରସ୍ୱ ହୋଇ ଯିବାରୁ କାର୍ଯ୍ୟକାରୀ,  
ସତ୍ୟବାଦିତା, ସ୍ୱେଚ୍ଛାଭାବିତା, ଗୁଣଗ୍ରାହିତା, ଦେହାଦି,  
ହୋଇପାଏ ।

ଏ ପର୍ଯ୍ୟନ୍ତ ଏହି ପ୍ରବନ୍ଧରେ ଧୁନି ଓ ଲିପି ସମ୍ପର୍କର  
ଓଡ଼ିଆ ଭାଷାର କେତେ ରୂପିଏ ନିୟମ ବିଷୟରେ  
ଅଲୋଚନା କରାଯାଇଛି । କିନ୍ତୁ ମନେ ରଖିବାକୁ ହେବ  
ଯେ, ଏପରି କୌଣସି ଭାଷା ନାହିଁ, ଯାହାର ପ୍ରତ୍ୟେକ  
ଶବ୍ଦର ଧୁନି କେତୋଟି ସୂତ୍ର ମାନି ନିଶ୍ଚିତ । ପୂର୍ଣ୍ଣ,  
ଭୂପ, ରୂପ, ନୀର, କାଟ, ଭାତି' ପ୍ରାଚି, ଶାଠ, ଶାଳ,  
ନୀତ, ଇତ୍ୟାଦି, ଶବ୍ଦରେ କିନ୍ତା ଶବ୍ଦର ମୂଳ ଧାତୁରେ  
ଦୀର୍ଘ ସ୍ୱର କାହିଁକି ଲାଗିଛି, ଏହାର କାରଣ କୌଣସି  
ସୂତ୍ରରେ ମିଳିବ ନାହିଁ । ଇଙ୍ଗ୍ରାଜୀରେ assର ଅର୍ଥ  
ଗଧ ଓ ashର ଅର୍ଥ ପାଉଁଶ କାହିଁକି ଶବ୍ଦର  
ପର୍ଯ୍ୟନ୍ତରେ କିଏ କି ଉତ୍ତର ଦେବ । 'ବସ' ଓ 'ବେ'  
ଶବ୍ଦ ଦୁଇଟିର ଭିନ୍ନ ଭିନ୍ନ ଧୁନି ସହ ଭିନ୍ନ ଭିନ୍ନ ଅର୍ଥ  
କାହିଁକି ହେଲା, ଏହାର ଉତ୍ତର କୌଣସି ସୂତ୍ରରେ  
ମିଳି ଭାଷା ଉପରେ ବିଶିଷ୍ଟତାରେ ମିଳିବ ।

କେ ନାନ ପ୍ରଶ୍ନ ଉଠେ, "ଓଡ଼ିଆ ଭାଷାର ଧ୍ବନି  
 ଜ୍ଞାନକୁ ଅକ୍ଷୁଣ୍ଣ ରଖି ଆମେ ଆମର ଉଚ୍ଚାରଣକୁ  
 ପରିମାର୍ଜିତ କରିବା ଏବଂ ତଦନୁସାରେ ବନାନରେ  
 ଶେଷଶାଳ ହେବା କିମ୍ବା ନିଜ ନିଜ ଜଞ୍ଜା ଅନୁସାରେ  
 ଚୋରଣ ଓ ବନାନ କରି ଭାଷାକୁ ବିକଳାଙ୍ଗ କରି  
 ଶେଷାଳତା ଅବଳମ୍ବନ କଲେ ଭାଷା ସଂରକ୍ଷିତ  
 ହୁଏ। ଅବଶ୍ୟ କୌଣସି ଶବ୍ଦ, ତାର ଉଚ୍ଚାରଣ ଓ  
 ବନାନ ସେ ସବୁକାଳ ପାଇଁ ଅପରିବର୍ତ୍ତନୀୟ ହୋଇ  
 ଶୁଦ୍ଧ, ତା ନୁହେଁ। ପୃଥିବୀର କୌଣସି ଭାଷାରେ  
 ଏହା ହୋଇ ନାହିଁ ଏବଂ ହୋଇ ପାରିବ ନାହିଁ।  
 କୌଣସି ଶବ୍ଦର ଉଚ୍ଚାରଣରେ ବ୍ୟତିକ୍ରମ ଯଦି ସାର୍ବଜ-  
 ନୀକ ଓ ବହୁକାଳସ୍ଥାୟୀ ହୋଇଗଲୁଣି ଏବଂ ସେହି  
 ପରିବର୍ତ୍ତନ ଯଦି ଭାଷାକୁ ବିକଳାଙ୍ଗ ଓ ତ୍ରୁଟିପୂର୍ଣ୍ଣ  
 କରି ଦେଉ ନାହିଁ, ତେବେ ତା ଅବଶ୍ୟ ଗ୍ରହଣୀୟ।  
 'ହ୍ଲାନ', 'ଅକ୍ଷି', 'ଖକ୍ଷୀ', 'ୟାନ' ଓଡ଼ିଆରେ  
 ସମାଜମେ 'ର୍ୟାନ', 'ଆଖି', 'ପଖୀ', 'ୟାନ (ଜାନ)  
 ହୋଇଯାଇଛି। 'ଉଦ୍‌ସବ' ଶବ୍ଦର ଅପଭ୍ରଂଶ 'ଉଛବ'  
 ୨୧୨ ଶତାବ୍ଦୀର

ଭୁବନେଶ୍ୱର—୨୫୧୦୦୭

ହୋଇଯାଇଛି। କେହି ମୁକ୍ତି କରୁନାହିଁ ସେ, ଉ୍ୟାନ,  
 ଆଖି, ଯାନ, ଉଛବ, କଦ୍ୟାଦି, ଶବ୍ଦଗୁଡ଼ିକ ଭୁଲ୍।  
 କିନ୍ତୁ ର୍ୟାନ ଓ ଆଖି ନ ଲେଖି ଜ୍ଞାନ ଓ ଆଖି  
 ଲେଖିବାର କୌଣସି ଆବଶ୍ୟକତା ନାହିଁ ଏବଂ  
 'ଉଦ୍‌ସବ' ଲେଖି 'ଉଛବ' ଘୋଷ କରିବା ଏବଂ  
 'ଦ୍ୟୋଦ୍‌ସ୍ତା' ଲେଖି 'ଦ୍ୟୋହ୍ନା' ଉଚ୍ଚାରଣ କରିବାର  
 କୌଣସି ସମାର୍ଥତା ନାହିଁ। ଲିପିସଂସ୍କାର ବିଷୟରେ  
 ଯୁକ୍ତି ବଦ୍ଧା ଯାଇପାରେ। ବାସ୍ତବରେ ଲିପିସଂସ୍କାର  
 ଆଶୁ ଅନିବାର୍ଯ୍ୟ ହୋଇ ଗଲୁଣି। କିନ୍ତୁ ସେଇମାନେ  
 ଓଡ଼ିଆ ଭାଷାକୁ ବିକଳାଙ୍ଗ କରି ଦେଉଛନ୍ତି, ସେମାନେ  
 ପ୍ରକୃତରେ କ'ଣ ଲିପିସଂସ୍କାର କରି ପାରିଛନ୍ତି ?  
 ଲେଖକର ମତରେ ଭରତୀୟ ଭାଷାମାନଙ୍କର ଗୋଟିଏ  
 ମାତ୍ର ଲିପି ରହିବା ଉଚିତ ଏବଂ ସେହି ଲିପିର  
 ବିଜ୍ଞାନସମ୍ମତ ଅଧୁନିକାକରଣ ଓ ସଂସ୍କାର ହେବା  
 ଉଚିତ। ଲିପିସଂସ୍କାର ବିଷୟରେ ଅନ୍ୟ ଏକ ପ୍ରବନ୍ଧରେ  
 ଆଲୋଚନା କରାଯିବ। ଓଡ଼ିଆ ଭାଷାପ୍ରେମୀମାନଙ୍କୁ  
 ଅନୁରୋଧ, ସେମାନେ ଭାଷାର ଉଚ୍ଚାରଣକୁ ଶୁଦ୍ଧ,  
 ପରିମାର୍ଜିତ ଓ ଧ୍ବନିବିଜ୍ଞାନସମ୍ମତ କରିବାରେ ଯତ୍ନଶାଳ  
 ହୁଅନ୍ତୁ।

### ଲଳିତଗିରିରେ ପ୍ରତ୍ନତାତ୍ତ୍ୱିକ ଖନନ କାର୍ଯ୍ୟ

ଉତ୍କଳ ବିଶ୍ୱବିଦ୍ୟାଳୟ ଦ୍ୱାରା ରଜାପହରଣ୍ଡୁ ବିଭାଗ ସହାୟତାରେ ଲଳିତଗିରିଠାରେ ହେଉଥିବା  
 ଖନନ କାର୍ଯ୍ୟ ରଜସ୍ୱ, ଶିକ୍ଷା ଓ ଯୁବମଙ୍ଗଳ, ପର୍ଯ୍ୟଟନ ଓ ସଂସ୍କୃତିକ ବ୍ୟାପାର, ରାଜ୍ୟମନ୍ତ୍ରୀ ସେକ୍ ମନ୍ତ୍ରଣାଳୟ  
 ଶତ ୧ ତାରିଖ ଦିନ ପରିଦର୍ଶନ କରିଥିଲେ। ଏହି ଖନନ କାର୍ଯ୍ୟ ପଳରେ ଗୁପ୍ତ ଓ କୁଣ୍ଡଳ ଯୁଗର ମୁଦ୍ରା,  
 ଅନେକ ଛୁପ, ବୁଦ୍ଧ ମୂର୍ତ୍ତି, ଇଟାର ସନ୍ତାନ ମିଳିଛି। ଯାହା, ସୁମାତ୍ରା ଅଞ୍ଚଳରେ ଥିବା କଳା ଓ ଶିଳ୍ପକାର୍ଯ୍ୟର  
 ସାମଞ୍ଜସ୍ୟ ଏ ସବୁରେ ପରିଲକ୍ଷିତ ହେଉଛି। ଐତିହାସିକମାନଙ୍କର ମତ ଲଳିତଗିରି ବୌଦ୍ଧ ବିହାର  
 ରଞ୍ଜିତଗିରିଠାରୁ ପ୍ରାଚୀନତମ। ଏହାର ଖନନ ପୂର୍ଣ୍ଣାଙ୍ଗ ହେଲେ ବହୁ ଐତିହାସିକ ତଥ୍ୟ ପ୍ରକାଶିତ ହେବ।

ସମାଜ ସମାଦକ ଶ୍ରୀ ରାଧାନାଥ ରଥ, ହିନ୍ଦୁସ୍ଥାନ ଟାଇମ୍‌ସର ସାମ୍ବାଦିକ ଶ୍ରୀ ଡି.ଏର୍. ଅହୁଜା ଓ  
 ଶ୍ରୀ ଗିରିଜା ଭୂଷଣ ପଟ୍ଟନାୟକ ଶ୍ରୀ ଅଲ୍ଲିଙ୍ଗ ସହିତ ଖନନ କାର୍ଯ୍ୟ ପରିଦର୍ଶନରେ ଯାଇଥିଲେ। ଉତ୍କଳ ବିଶ୍ୱ-  
 ବିଦ୍ୟାଳୟର ଇତିହାସ ବିଭାଗ ଅଧ୍ୟକ୍ଷ ଡକ୍ଟର କରୁଣାସାଗର ବେହେରା ଓ ରଜ୍ୟ ପ୍ରତ୍ନତତ୍ତ୍ୱ ବିଭାଗ ଅଧ୍ୟକ୍ଷ  
 ଶ୍ରୀ ପ୍ରଶାନ୍ତ କୁମାର ରାଏ ସେମାନଙ୍କୁ ଜାନ୍‌ୟାରୀ ୨୮-୧-୧୯୭୭ରୁ ଆରମ୍ଭ ହୋଇଥିବା ସମସ୍ତ ଖନନ କାର୍ଯ୍ୟ  
 ଦେଖାଇଥିଲେ।

ମାତୃଭାଷା ମଣିଷର ଚେତନାଘଟ ଭାଷା, ମରମର ଭାଷା କହିଲେ ଅତ୍ୟୁଚିତ୍ ହେବ ନାହିଁ । ମାତୃଭାଷା ପରି ମନମାୟ, ଉତ୍ସାହ ଓ ଶକ୍ତିଶାଳୀ ହେଉଛି ମାତୃଭାଷା, ଲୋକମାନଙ୍କର ପ୍ରାଣକୁ ବୁଝାଇବା ଏହାହିଁ ହେଉଛି ଅରଣ୍ୟ ଅଥବା । ମାତୃଭାଷା ମନୁଷ୍ୟ ଭାବର ପରିପ୍ରକାଶର ଅର୍ଥତାୟ ମାଧ୍ୟମ, ଏଥିରେ ମନୁଷ୍ୟର ଯେଉଁ କ୍ଷୁଦ୍ର ଶୋଧପୁସ୍ତ ଅନ୍ୟ କୌଣସି ଦୂରୀୟ ଭାଷାରେ ତାହା ସମ୍ଭବ ନୁହେଁ । ଅନ୍ୟଭାଷା ତାହାର ଗୋଟିଏ ଶ୍ରେଣୀ ହେବେ ମାତୃଭାଷା ଲକ୍ଷ୍ମଣପୁତ୍ର ସଦୃଶ ଅଟେ ।

ମାନସ' ବୋଲି ପ୍ରଥମେ ଆରମ୍ଭ କରିଥିଲେ । ତିନୁ ପରେ ସେ ଲୋକମାନଙ୍କ କଥିତ ଭାଷାରେହିଁ ତାଙ୍କର ମହାନ ପୁସ୍ତକ ରଚନା ଶେଷ କରିଥିଲେ । ଏହା ପରେ ସଂସ୍କୃତ ପଢ଼ିତମାନେ ବିଗିଡ଼ି ଥିଲେ ଏହି ଦ୍ଵିତୀୟ ଭାଷାର 'ସମଗ୍ରୀତ ମାନସ'କୁ କାଶୀ ବିଶ୍ଵନାଥଙ୍କ ପାଖରେ ପଢ଼ାଣ କରିଥିଲେ । ଉପରେ ଦେଖିବା ନିକଟରେ ସଂସ୍କୃତ ଓ ହିନ୍ଦୀ ଭାଷାଭାଷକଙ୍କୁ ସଫଳତାରେ ଉପର ଓ ତଳ କରି ରଖି ଦିଆରଲା, କିନ୍ତୁ ସକାଳୁ ଦେଖାଗଲା ତେଣୁ ରଖି ଦାଖଲିବା ଦ୍ଵିତୀୟ ଗ୍ରନ୍ଥ ଉପରେ ସ୍ଥାନ ପାଇଛି ଏହା

# ଅପ୍ନା କୋଟୋ ଫୋସ୍ତା କାହିଁନା ?

ଶ୍ରୀ ବିଶ୍ଵକଲ୍ୟାଣ ଦାସ,

ମାତୃଭାଷାର ପ୍ରାଧାନ୍ୟ ଯୁଗେ ଯୁଗେ ସ୍ଵାକୃତ ହୋଇ ଅଛି । ବୁଦ୍ଧ, ଅଶୋକ, ମହାବୀର ପ୍ରଭୃତି ମନାସିମାନେ ଲୋକମାନଙ୍କର ଭାଷା ବା ମାତୃ-ଭାଷାରେହିଁ ସେମାନଙ୍କର ତାତ୍ପର୍ଯ୍ୟ ପ୍ରକାଶ କରିଥିଲେ । ତନୁଗୋଳ ଭାଷା ଯେ କେବଳ ତନୁଗୋଳର ଥାଏ ତା' ନୁହେଁ—ଭଗବାନଙ୍କର ଅତ୍ୟାଚାର ମଧ୍ୟ ତହିଁରେ ସମ୍ପର୍କିତ ହୋଇଥାଏ । ଅତିକରି ଭଗବାନ ଦାସ ଓଡ଼ିଆରେ ଭାଷଣ କଲେ । ଏହି ଓଡ଼ିଆ ଭାଷଣକୁ କେବଳ ସଂସ୍କୃତରେ ମହା ପଢ଼ିତ ଶୋଭାପିତା ବାଟିମାନେ 'ଦେବାଭାଷଣ' କହି ବୁଝା-ରଖାକରିଲେ । ତିନୁ ତଳରେ ଦେଖିବୁ କେଉଁଠିକୁ ମାଡ଼ିବୁ ତହିଁ କାଳର ଚଳଣିରେ ମଧ୍ୟରେ ସେହି ଦେବାଭାଷଣ ଓଡ଼ିଆର ପ୍ରତି ଘରେ ଘରେ ଭାଷଣର ଗାନ୍ଧି ହୋଇ ପୁଣି ପାଲେ । ଏ ପ୍ରସଙ୍ଗରେ ଅନ୍ୟ ଏକ ଚତାପରେ ନିଆଯାଇ ପାରେ । କୁହାଯାଇପାଏ ଯେ ଗୋସ୍ଵାମୀ ବୁଦ୍ଧଦାସ ସଂସ୍କୃତରେ 'ସମଗ୍ରୀତ

ତହିଁ ଉପରେ "ସତ୍ୟ" ଶିବ" ସୁନ୍ଦର" ଲେଖାହୋଇ ଦେଖିବାକୁ ସ୍ଵାକୃତି ପ୍ରାପ୍ତ ହୋଇଛି । ଏ କଥା ମନରୁ କାହାଣୀ ହେଉପାରେ—କିନ୍ତୁ ଲୋକମାନଙ୍କ ମନକୁ ଯେ ସଂସ୍କୃତ ସପେକ୍ଷା ସେମାନଙ୍କ ନିଜଭାଷା ଅଧିକ ଭଲ ଲାଗିଲା ସେଥିରେ ସନ୍ଦେହ ନାହିଁ ।

ଇଂଲଣ୍ଡର ଶ୍ଵେଦିଶ୍ୟାତ କରି ନିଲଟନ୍' ତାଙ୍କର "ପାର୍ଲିଆମେଣ୍ଟ ଲିଷ୍ଟ" କବିତାଟିକୁ ଇଂରେଜୀରେ ଲେଖି-ଥିଲେ ଯଦିଓ ସେ ସମୟକୁ ଇଂଲଣ୍ଡରେ ଲୁଚିନ୍ ଭାଷା ପ୍ରଭବ ଖୁବ୍ ବେଶୀ ଥିଲା । ଏଥିରେ କବି 'ନିଲଟନ୍'ଙ୍କର ସାହାଯ୍ୟକୁ ବା ନ ହେଲା, କିନ୍ତୁ ଇଂରେଜୀ ଭାଷାର ଯେ ସମ୍ମାନ ଓ ଗୁରୁତ୍ଵ ଅଧିକ ହେଲା ତାହା ନିଃସନ୍ଦେହ । ପୁସ୍ତକ କଥା ଛାଡ଼ି ଦେଲେ ଆଧୁନିକ ଯୁଗରେ ବିଜ୍ଞାନ ପ୍ରଧାନ ରୁଷ୍ ଦେଶରେ ରୁଷ୍ ଭାଷା ଓ ଜାପାନରେ ସେଇ ଜାପାନୀ, ପୁଣି ଯୁକ୍ତରାଷ୍ଟ୍ର ଅମେରିକାର ଇଂରେଜୀ ଭାଷା ଇଂଲଣ୍ଡର ଇଂରେଜୀ ଠାରୁ ଅନେକ ପୂର୍ବକ୍ ।

ପୂର୍ବତ ନେତ୍ରେରୁ ଅବେ ଗୋଟିଏ କପ୍ୟୁଟିଟି  
 ପ୍ରୋଜେକ୍ଟ ଦେଖିବାକୁ ଯାଇଥିଲେ । ସେଠି ସେ  
 ଦେଖିଲେ ସେ ପ୍ରଭୁର ପତ୍ରପତ୍ର ଇଂରେଜୀରେ ଛପା  
 ହୋଇଛି । ଏଥିରେ ସ୍ପଷ୍ଟ ହୋଇ ସେ କହିଥିଲେ ସେ  
 ପ୍ରୋଜେକ୍ଟ ଡିରେକ୍ଟରମାନେ କେବଳ ଆଦେଶ  
 ନ ଦେଇ ନିଜେ କୋଡି କୋଡାଳ ଧରି କ୍ଷେତ୍ରମାନକୁ  
 ଖୁଲାଇ ପଢ଼ିବା ଉଚିତ୍ । ଦ୍ଵିତୀୟତଃ ପ୍ରଭୁର ପତ୍ର ପତ୍ର  
 ଅନ ଦେଶୀ ଭାଷାରେ ନ ଲେଖିଲେ ଯୋତନାର ସମସ୍ତ  
 ଅଭିମୁଖ୍ୟ ଲୋକମାନଙ୍କର ବୋଧଗମ୍ୟ ନ ହୋଇ ଏକ  
 କିମ୍ବଦନ୍ତୀମାନଙ୍କର ରୂପ ଗ୍ରହଣ କରିବ ଏବଂ ସମସ୍ତ  
 ଶାନ୍ତିପ୍ରେମ ନିଷ୍ଠକ ହେବ । ସାଧାରଣରେ କୌଣସି ବିଷୟ  
 ବୁଝାଇବାପାଇଁ ସେଇ ଲୋକ ସାଧାରଣଙ୍କ ଭାଷାହିଁ  
 ବ୍ୟବହାର ପାଇଁ ପ୍ରକୃଷ୍ଟ ଏଥିରେ ସୁକ୍ତି କରିବାର ନାହିଁ ।

ଆମ ଦେଶରେ ଅନେକ ଶିକ୍ଷିତ ଲୋକ ସୁକ୍ତି କରନ୍ତି  
 ଯେ ଜ୍ଞାନ ଆହରଣ ପାଇଁ ଇଂରେଜୀ ଗୋଟାଏ ଆସଲ  
 ପାଠପଢ଼ନ୍ତୁ । ସେଇ ଲୁଇଜ୍‌ଟାକୁ ବନ୍ଦ କରିଦେଲେ  
 ଜ୍ଞାନର ଧାରଣା ଏକ୍ଵାର୍‌କେ ଶୁଖିଲା ପଡ଼ିଯିବ ।  
 ଦ୍ଵିତୀୟତଃ ଇଂରେଜୀ ଭାଷା ଜରୀଆରେ ଆକୁମାରୀ  
 ହିମାଳୟ ସମଗ୍ର ଭାରତ ବର୍ଷରେ ରାଜନୈତିକ ଏକତା  
 ଅସିଛି, ଇଂରେଜୀ ହଟିଗଲେ ଆମ ଏକତାରେ ଆଞ୍ଚ  
 ଅସିବ ।—ପ୍ରଥମ କଥା ହେଉଛି—ଇଂରେଜୀ ପାଠପଢ଼  
 ଶବ୍ଦ ହେଉପାରେ କିନ୍ତୁ ଲୁଇଜ୍ ଲୁଇଜ୍ ତ ନୁହେଁ ?  
 ଏଥିରେ ନିର୍ଦ୍ଦିଷ୍ଟ କେତେକଣ ବ୍ୟକ୍ତିହିଁ ଜ୍ଞାନ ଆହାରଣ  
 କରନ୍ତି ଏବଂ କରିବନ୍ତି ସତ କିନ୍ତୁ ସମଗ୍ର ଜାତିର ପ୍ରାଣ-  
 ଶୁଣି ଘଟିନାହିଁ କିନ୍ତା ବିସ୍ତୃତ ହୋଇନାହିଁ । ଏଇ  
 ଶବ୍ଦରେ ଯେତେ ଜଳ ଆସିଛି ସେଥିରେ ଶତକଡ଼ା  
 ମାତ୍ର ଖୁବ୍‌ରୁ ପାଞ୍ଚ ଭାଗ ଜଳି ଉଠିଆ ହୋଇଛି—ତାହା  
 ସୁଖି ଦୀର୍ଘ ଦୁଇଶହ ବର୍ଷରେ, ଅର୍ଥାତ୍ ଇଂରେଜୀ ଶିକ୍ଷା  
 ଏ ଦେଶରେ ଆରମ୍ଭ ହେଲାଦିନୁ ମୋଟେ ଶହେରେ  
 ଖୁବ୍‌ରୁ ପାଞ୍ଚ ଭାଗ ଇଂରେଜୀ ଶିକ୍ଷି ପାରିବନ୍ତି । ସେହି  
 ଭିତରେ ଇଂରେଜୀରେ ଦସ୍ତଖତ୍ କରି ଶିକ୍ଷିତା ଲୋକ-  
 ଠାରୁ ଆରମ୍ଭ କରି ମହା ପଣ୍ଡିତ ବୋଲାଉଥିବା ବ୍ୟକ୍ତି  
 ମଧ୍ୟ ଅଛନ୍ତି । ଏ ଦେଶରେ ଇଂରେଜୀମାନେ ତାଙ୍କ  
 ଦେଶ ଅନୁକରଣରେ ଯେଉଁସବୁ ବିଶ୍ଵବିଦ୍ୟାଳୟ ଓ  
 ବିଦ୍ୟାଳୟମାନ ବସାଇଲେ, ଏ ଦେଶର ସାଧାରଣ  
 ଜନତାରୁ ତାହା କୌଣସି ପ୍ରକାରେ ପ୍ରଭବିତ କରିପାରିଲା  
 ନାହିଁ । ଆମ ଦେଶରେ ବିଶ୍ଵବିଦ୍ୟାଳୟର ଭାଷାଠାରୁ  
 ସାଧାରଣ ଲୋକର ଭାଷା ଭିନ୍ନ, କିନ୍ତୁ ଇଂଲଣ୍ଡରେ  
 ଲୋକର ଭାଷା ସାହା—ବିଶ୍ଵବିଦ୍ୟାଳୟର ଅଧ୍ୟୟନ  
 ମାଧ୍ୟମକୁ ସେଇଯା । ତେଣୁ ବିଶ୍ଵବିଦ୍ୟାଳୟରେ ନିତ୍ୟ

ନୂତନଜ୍ଞାନ ଗ୍ରହଣ କରିବାରେ ସେଠି ସାଧାରଣରେ  
 ଯାହା ସମ୍ଭବ ଏଠି ତା ବିପରି ହେବ ? ଏଠି ଲୋକେ  
 ଆମର କେବଳ ବିଶ୍ଵବିଦ୍ୟାଳୟର କୋଠାବାଡ଼ି ଦେଖନ୍ତି ।  
 ହେଲେ ସେ ଉତ୍ତର ଫଳ ସେମାନେ ଖାଇ ପାରନ୍ତି  
 ନାହିଁ । ଆଉ ଦ୍ଵିତୀୟରେ ଏକତା ପ୍ରସଙ୍ଗ । ଇଂରେଜୀ  
 ଭାଷା, ଏ ଦେଶରେ ଇଂରେଜି ପଢ଼ା 'ବାରୁ ଜାତି'  
 ଭିତରେ ଏକତା ଆଣି ପାରିଥାଏ, କିନ୍ତୁ ଏହି ବାରୁ ଜାତି  
 ଓ ସାଧାରଣ ଇଂରେଜୀ ଅନଭିଜ୍ଞ ଜନତା ମଧ୍ୟରେ  
 ଇଂରେଜୀଭାଷା ଓ ସଂସ୍କୃତିହିଁ ମେଘନାଦ ପାଚେରୀ ପରି  
 ଛିଡ଼ା ହେଉଛି । ଏଇ ମେଘନାଦ ପାଚେରୀ ସୃଷ୍ଟି କରି  
 ଇଂରେଜୀବଦ୍ଧିକ ଆମ ଉପରେ ଦୁଇ ଶତାବ୍ଦୀର ଉତ୍କ-  
 ଶାସନ କରିଗଲେ । କିନ୍ତୁ ଏବେ ଆମେ ଏକତା ପାଇଁ  
 ଆମ ଧେର ପାଚେରୀକୁ ଉର୍ଦ୍ଧ୍ଵା କଥା ।

ଇଂରେଜୀମାନଙ୍କୁ ପ୍ରଶଂସା କରିବାର ଅନେକ  
 ଉପାଦାନ ରହିଛି । ଇଂରେଜ୍ ଗୋଟାଏ ବିଶୁଦ୍ଧ ଜାତି,  
 ଇଂରେଜୀଭାଷା ମଧ୍ୟ ତତୋଧିକ । ଆଉ ଇଂଲଣ୍ଡର  
 ଜଳବାୟୁ ସ୍ଵାସ୍ଥ୍ୟକର । ପୁଣି ଦୃଶ୍ୟ ମନୋରମ,  
 ଯାବୋଲି ସବୁ ଭରତୀୟ ସେଠି ଯାଇ ବହି ପାରିବେ  
 ନାହିଁ । ଆମକୁ ଆମରି ଦେଶରେ, ଆମରି ପାଣି  
 ପବନରେ ଓ ଆମରି ଭାଷା ସାହିତ୍ୟ ଜରୀୟାରେ ସମୃଦ୍ଧ  
 ହେବାକୁ ପଡ଼ିବ । ବିଦେଶୀ ଭାଷାରେ ବିଜ୍ଞାନ ଓ  
 ବାଣିଜ୍ୟ ପରିପୁଷ୍ଟ ହୋଇପାରେ କିନ୍ତୁ ଜାତୀୟ ଅମ୍ଭାର  
 ପରିପୁଷ୍ଟି ହେଇ ପାରେନା । ଇଂରେଜୀ ଭାଷା ଛାଡ଼ିଦେଲେ  
 ଦେଶର ଲୋକେ ବିଜ୍ଞାନଠାରୁ ସମର୍ଥ ତୁଟାଇ ବସିବେ  
 ବୋଲି କେତେକଙ୍କର ମତ । କିନ୍ତୁ ସତକଥା କହିବାକୁ  
 ଗଲେ ପରଘର ତିଅଣ ଯଦି ସୁଅତ ଲୁଗେ ତେବେ  
 ଆମେ କ'ଣ ଘରେ ବିଅଣ ରହିବାନି ? ବିଜ୍ଞାନ, ଜ୍ଞାନ  
 ଯାହା ହେଉନା କାହିଁକି ସବୁକୁ ଅନୁବାଦ ଜରୀୟାରେ  
 ଆମ ନିଜ ଭାଷାକୁ ଆଣି ପାରିଲେ ଯାଇ ଦେଶର  
 ସବୁଲୋକେ ଜ୍ଞାନର ସ୍ଵାଦ ଅନୁଭବ କରିପାରିବେ ।

ଆମ ଦେଶରେ ଭାଷା ସମସ୍ୟା କହିଲେ ଆମେ  
 କେବଳ ହିନ୍ଦି ଓ ଇଂରେଜୀ ଭାଷା କଥା ବୁଝୁ । ଆଞ୍ଚଳିକ  
 ଭାଷା ପ୍ରସଙ୍ଗ ବିଶେଷକରି କାହାରି ମନରୁ ଆସି ନଥାଏ ।  
 କିନ୍ତୁ ପ୍ରକୃତ ପକ୍ଷେ ଆଞ୍ଚଳିକ ଭାଷା ଜନତା ପାଇଁ ଯଥାର୍ଥ  
 ପ୍ରୟୋଜନ । ଅନ୍ଧକଣ୍ଠ ପରି ତା'ର ଆବଶ୍ୟକ ନିଜଭାଷା ।  
 ସେଥିପାଇଁ ଅର୍ଥନୀତି କ୍ଷେତ୍ରରେ ଗାନ୍ଧିଜୀ ବିଦେଶୀ  
 ବର୍ଜନ କରି ସ୍ଵଦେଶୀ ବ୍ୟବହାର କରିବାକୁ ଯେନିତି  
 କହିଲେ—ବିଦେଶୀ ଭାଷା ଇଂରେଜୀ ବର୍ଜନ କରି  
 ସେହିପରି ନିଜ ନିଜ ଭାଷାକୁ ସମୃଦ୍ଧ କରିବାକୁ ଆହ୍ଵାନ

ଦେଖିଲେ । ତାଙ୍କ ମନରେ ମାତୃଭାଷା ପ୍ରତି ମନତା  
 ନ ଥିବା କେବଳୁ ଦେଖିଲେ କୁହାଯାଇ ନ ପାରେ ।  
 ତହିଁର କେବଳ ଉତ୍ତର—

“ମାତୃଭାଷା ମାତୃଭାଷାରେ ମନତା  
 ଯାହୁଁଦେ ତନମି ନାହିଁ  
 ତା’କୁ ଯଦି ଜ୍ଞାନୀ ଜନରେ ଗଣିବ  
 ଅଜ୍ଞାନୀ ରହିବେ ତାହି ?”

କେତେକ ମୁକ୍ତମାନ ହେଲୁ ଶିକ୍ଷା, ପ୍ରତ୍ୟେକ  
 ନାଗରୀକ ଦେହକୁ ଶିକ୍ଷା ନ ପାଇବା ପର୍ଯ୍ୟନ୍ତ ଗଣତନ୍ତ୍ର  
 ସୁପକ ନିଜି ପାରିବ ନାହିଁ । ଯାହା ଅତି ଅମ ଦେଶରେ  
 ହେଉଛି । ସମସ୍ତ ଜନତାକୁ ଅଳ୍ପ ସମୟ ମଧ୍ୟରେ ଶିକ୍ଷିତ  
 କରିବାକୁ ହେଲେ ମାତୃଭାଷାଟି ପର୍ବତଭଙ୍ଗ ମାଧ୍ୟମ ।  
 ବିଦେଶୀ ଭାଷାରେ ସମସ୍ତଶିକ୍ଷା କୌଣସିପାରେ କେଉଁ  
 ଭାବେ ସମ୍ଭବ ହେବ ନାହିଁ । ସେହି ଯୋଗୁଁହିତ ଇଂରେଜୀ  
 ଶିକ୍ଷା ଦୀର୍ଘ ଦୁଇଶହ ବର୍ଷ ହେବ ଅମ ଦେଶରେ ଉଲ୍ଲି-  
 ଥିଲେ ମଧ୍ୟ ଶହେରେ ଦଶକର ଲୋକ ବି. ଏ. ପର୍ଯ୍ୟନ୍ତ  
 ଇଂରେଜୀ ଶିକ୍ଷି ପାରିଲେ ନାହିଁ ।

ମାତୃଭାଷାରେ ମନୁଷ୍ୟର ଯେଉଁ ସ୍ୱର୍ଣ୍ଣ ହୁଏ ଅନ୍ୟ  
 କୌଣସି ଦୂରତା ଉପରେ ତାହା ସମ୍ଭବ ନୁହେଁ ।  
 ଭାରତର ଉପେ ପ୍ରସିଦ୍ଧ ଲେଖକ ଶ୍ରୀ ଅନନ୍ତବାସୁଦେବ ରାୟଙ୍କ  
 ମତରେ “ନିଜକୁ ପ୍ରକାଶ କରିବା ପାଇଁ ମାତୃଭାଷା  
 ସବୁଠାରୁ ସହଜ ଓ ସ୍ୱାଭାବିକ ମାଧ୍ୟମ ଏଥିରେ  
 କହିବାର ଚିହ୍ନି ନାହିଁ ।”

ବିଦେଶୀ ଭାଷାରେ ଶିକ୍ଷା ଦେବାରେ ଗୋଟାଏ  
 ପ୍ରଧାନ ଅସୁବିଧା ହେଲା—ଶିକ୍ଷାଟା ସହଜରେ ଲୋକଙ୍କ  
 ଭିତରେ ପ୍ରସାରିତ ହୋଇ ପାରେନାହିଁ । ଓଡ଼ିଶାରେ  
 ଯେତେବେଳେ ବୃତ୍ତି ମହାବିଦ୍ୟାଳୟ ସ୍ଥାପିତ ହେଲା—  
 କେତେକ ମତ ଦେଲେ ଏଠାରେ ଶିକ୍ଷାର ମାଧ୍ୟମକୁ  
 ଓଡ଼ିଆ ରଖିବା ପାଇଁ କିନ୍ତୁ ଅମ ବଦ୍ଧବଦ୍ଧିଆ କରା ।  
 ମାନଙ୍କ ଉପଯୁକ୍ତ ଜ୍ଞାନର ଓ ସତ୍ତ୍ୱାହସର ଅଭାବରୁ  
 ଗତାନୁବର୍ତ୍ତିକ ଯେଉଁ ଇଂରେଜୀ ଭାଷାରେ ଶିକ୍ଷା ଦିଆ-  
 ହେଲା । ଫଳତଃ ସେଠା ସ୍ଥାପନାରେ କେବଳ ସେଠି ବହି  
 କାଗଜରେ ଉଷ୍ଣ କଲେ । ଏଣେ ଉତ୍ତର ଭାଗରେ  
 ପର୍ଶନିକ ନାହିଁ । ଓଡ଼ିଆରେ ଶିକ୍ଷା ଦିଆଯାଇଥିଲେ ବହୁ  
 ଅର୍ଥଶିକ୍ଷିତ ଓ ଅଶିକ୍ଷିତ ବୃତ୍ତର ସେ ଜ୍ଞାନ ଆହରଣ  
 କରିପାରିଥାନ୍ତେ ଏବଂ ବୃତ୍ତିର ନିଶ୍ଚୟ ଆଶୁ ଭଗତି ହେବ  
 ପାରିଥାନ୍ତା ।

ତାହାମାନେ ଯେତେବେଳେ ଚାରିଲେ—  
 ସେମାନଙ୍କର ଇଂରେଜୀ ଶିକ୍ଷିତା ଦରକାର—ସେମାନେ  
 ଇଂଲଣ୍ଡକୁ ଲୋକ ପଠାଇ ଇଂରେଜୀ ଚାରିଲ ଦେଲେ ଓ

ନିଜ ଦେଶରେ ଇଂରେଜୀ ଶିକ୍ଷାର ପ୍ରଚଳନ କଲେ  
 ୧୮୯୭ ରୁ ସେ ଦେଶରେ ଇଂରେଜୀ ଶିକ୍ଷା ଉପରେ  
 ନଜର ଦିଆଯାଇଥିଲେ ବି ଇଂରେଜୀ ସେଠି କାହିଁକି  
 ଶିକ୍ଷା କିମ୍ବା ଶାସନର ମଧ୍ୟମରୂପେ ଗୃହୀତ ହେଉ-  
 ନାହିଁ ? ତାହାନ୍ତରେ ଆଗ ତାହାମାନୀ, ପରେ ଇଂରେଜୀ ।  
 ଆଗ ମା’ ପରେ ମାଉସୀ’, ନିଜ ମାତୃଭାଷା ଜରାଅଣେ  
 ତାହାମାନାମାନେ ଜ୍ଞାନ ଉତ୍ତମରୂପେ ଜୀର୍ଣ୍ଣ କରି,  
 ଗଳରେ ନିଶାଇ ଦେଇଥିବା ସ୍ତଳେ ବିଦେଶୀ ମାଧ୍ୟମରେ  
 ତାହା ଆତ୍ମମାନଙ୍କର ଅର୍ଥାର୍ଥର କାରଣ ହୋଇଛି ।  
 ଇଂରେଜୀ ମାଧ୍ୟମ ଆମକୁ ଉଚ୍ଚଶିକ୍ଷା ଦେଇ ପାରିବାର  
 କିନ୍ତୁ ଉଚ୍ଚ ଚିନ୍ତା କରିବାକୁ କେବେହେଲେ ଶିକ୍ଷା ଦେଇ  
 ନାହିଁ । ବିଶ୍ୱବିଦ୍ୟାଳୟର ଉପାଧି ଗ୍ରହଣ କରାବେଳେ  
 ଉପାଧିଧାରୀ ଯେଉଁ ଖୋଳ ଦିଅନ୍ତି—ଉପାଧି ନେଇ  
 ସାରିଲୁ ପରେ ତା’କୁ କାଞ୍ଚରେ ଟାଙ୍ଗି ଦିଅନ୍ତି—ସେଠି  
 କଲେକ୍ଟରୁ ଫେରି ପିଲାମାନେ ଇଂରେଜୀ ଭାଷାକୁ ତାହ  
 ପକେଟରେ ରଖିଦିଅନ୍ତି । ଯେଉଁ ଖାଦ୍ୟକୁ ଚୋରା  
 ନପାରି ଶିଳି ଦିଆଯାଏ ତାହା ଦ୍ୱାରା ଉଦର ଭରଣ  
 ହୁଏ ସିନା, ଶରୀରରେ ରକ୍ତ ସୃଷ୍ଟି ହୁଏନାହିଁ ।

ଦୀର୍ଘ ଦୁଇଶହବାର ବିଦେଶୀ ଶାସନରୁ ଅନ୍ୟ-  
 ମାନେ ଇଂରେଜମାନଙ୍କ ଠାରୁ ତାଙ୍କର ଅନେକ ଚୁଡ଼ିଏ  
 କେବଳ ବଦ୍ଧୁଣ ଅନୁକରଣ ନୁହଁ—ସପାର୍ଥରେ ଅନୁ-  
 କରଣ କରିବୁ । ସେମାନଙ୍କର ଜାତି—ପ୍ରୀତି, ସ୍ୱାଧୀନତା  
 ବୋଧ ଇତ୍ୟାଦି କୌଣସି ସଦ୍‌ଗୁଣ ଆତ୍ମମାନଙ୍କର ଅଭାବ  
 ହେଲୁନାହିଁ ।

ଯଦ୍‌ବିଚ୍ଛିତ୍ ଇଂରେଜୀ ଶିକ୍ଷା ଲାଭ କରି ଅମେ  
 ନିଜକୁ ସାଧାରଣଠାରୁ ଖୁବ୍ ଉଚ୍ଚରେ ଦେଖୁ । ଅନ୍ୟ  
 ମାନଙ୍କର ଅପଥା ଇଂରେଜୀ ପ୍ରୀତିର ଗୋଟିଏ  
 ଉଦାହରଣ ହେଲା କୌଣସି ସନ୍ତୋଧନ ନିମନ୍ତେ  
 ଇଂରେଜୀ ଭାଷା ବ୍ୟବହାର କରିବା । କାହିଁକି ଅମ ନିଜ  
 ଭାଷା କ’ଣ ଏତେ ଅନାଦରର ?

ପରେ କେତେକଣ ଭାରତୀୟ ରୁଷ୍ଟୁ ଏକ ପ୍ରତିନିଧି  
 ଦଳରେ ଯାଇଥିଲେ । ସେମାନେ କେହି ରୁଷ୍ଟୁ ଭାଷା  
 ଜାଣିନଥିବାରୁ ସେମାନଙ୍କ ସାଙ୍ଗରେ କଣେ ରୁଷ୍ଟୁ ଭାଷା  
 ଜାଣିଥିବା କଣେ ଭଣ୍ଡରପ୍ରୀଟର ମଧ୍ୟ ଗଲେ । ଏହି  
 ଭାରତୀୟମାନଙ୍କ ମଧ୍ୟରୁ ପରେ ଦୁଇ ଦିନିକଣ କଣ  
 ମଜା ଗପ କରୁଥିଲେ । ଆଉ ସେମାନେ ଗପୁଥିଲେ  
 ଇଂରେଜୀରେ । ଏହା ଶୁଣି ରୁଷୀୟ ଉଦ୍‌ଦ୍ୟାକି କଣ  
 ବହିଲେ: ଅପଣମାନଙ୍କର ନିଜର କ’ଣ କୌଣସି ଭାଷା  
 ନାହିଁ ? ଅପଣମାନେ ମଉଜରେ ଗପିଲୁ କେଳେ ମଧ୍ୟ  
 ଇଂରେଜୀରେ କଥା ହୁଅନ୍ତି ?” ସେମାନେ କିଛି କଥା



ନେତୃତ୍ୱ ଚଳି ରହିବାକୁ ଚାଧ୍ୟ ହେଲେ ଏବଂ ମନେ  
 ନେଇ କିଛି ହେଲେ ମଧ୍ୟ, ଭାରତୀୟମାନଙ୍କ ଇଂରେଜୀ  
 ପ୍ରତି ପରିଚାୟ କରି (ଭାରତୀୟ) ଉଚ୍ଚତମ-  
 ମାତ୍ରାରେ ମୁଖ୍ୟ ନ୍ୟାୟାଧୀଶ ମରିସ୍‌ଗର୍ଭ୍ ପରେ  
 ରହିଲେ । ଅନ୍ୟତମ ତଥା । ଭାରତୀୟମାନେ ତାଙ୍କ ପ୍ରେମ-  
 ପତ୍ର ପର୍ଯ୍ୟନ୍ତ ଇଂରେଜୀରେ ଲେଖନ୍ତି ।" ବାସ୍ତବିକ୍ ଯେଉଁ  
 ବାଟି ସ୍ୱାଧୀନ ସେ ଅନ୍ୟର ପରାଧୀନ ମନୋବୁଦ୍ଧିକୁ  
 କେବଳ ପସନ୍ଦ କରି ପାରେନା ।

ଅମ ଇଂରେଜୀ ପ୍ରାଚୀର ଅନେକ ଉଦାହରଣ ମଧ୍ୟରୁ  
 ଗୋଟିଏ ହେଲା: କେତେକ କହନ୍ତି ଯିଲ୍‌ମାନଙ୍କୁ  
 କହୁଥିଲେ ସ୍ୱର୍ଗରେ ପଢ଼ାଇଲେ ସେମାନେ ଅଧିକ  
 କର୍ମ ଓ ଆତ୍ମା (ସର୍ଭୁଆର୍) ହୋଇଯାନ୍ତି । ଅନ୍ୟ  
 ପକ୍ଷେ ଦେଖିଲେ ଇଂରେଜୀ ବିଦ୍ୟାଳୟରେ ନପଢ଼ି ନିଜ  
 ନିଜ ଶିକ୍ଷାର ବିଦ୍ୟାଳୟମାନଙ୍କରେ ଯେଉଁମାନେ ଶିକ୍ଷା  
 ଗ୍ରହଣକରି, ସେମାନେ କ'ଣ ଦମସ୍ତେ ମୂଲ୍ୟହୀନ  
 ପୁଅ ହେଇଯାନ୍ତି ? କଥାଟା କିନ୍ତୁ ହେଲା ଇଂରେଜୀ  
 ଶିକ୍ଷା ପ୍ରତି ଅମେ ଏତେଦୂର ଆନୁଗତ୍ୟ ପ୍ରକାଶ କରୁ ଯେ  
 ଅମେ ବାପାଙ୍କୁ 'ଡାଡ଼ା' ଓ ବୋଉ ବା 'ମା'ଙ୍କୁ 'ମାମୀ'  
 ବାଟି ନିଜକୁ ଚଳଚରଣ ନେକରୁ । ଆମର ମନେ ରଖିବାର  
 ତଥା ଯେ କୁଣିଆ ଯେତେ ଆଦରର ହେଲେବି ଆଉ  
 ଯେତେ ମହାନ ହେଲେବି ତାଙ୍କର ସ୍ଥାନ ବାହାର ଘରେ  
 ଶତ୍ରୁ ରୁମ୍‌ରେ କିନ୍ତୁ ଭିତର ଶୋଇବା ଘରେ ନୁହେଁ ।

ସ୍ୱର୍ଗତ ଅଧ୍ୟାପକ ଗୋଲକ ବିହାରୀ ଧଳଙ୍କ ମତରେ  
 ଇଂରେଜୀକୁ ଭାରତରୁ ବିଦାୟ ଦେବାକୁ କେହି କହି-  
 ନାହିଁ—ଇଂରେଜୀ ରହିବ କିନ୍ତୁ ଜାତୀୟ ଭାଷା ଭାବରେ  
 ନୁହେଁ । ଶାସନ କିମ୍ବା ଶିକ୍ଷାର ମାଧ୍ୟମ ଭାବରେ ନୁହେଁ,  
 ବରଂ ବାଣିଜ୍ୟ ବ୍ୟବସାୟରେ, ରହିବ ବୈଦେଶିକ  
 ସଂସ୍ପରଶରେ । ଇଂରେଜୀ ଭାଷା ବିରୁଦ୍ଧରେ ବିଦ୍ରୋହ  
 କରାଯାଉ ନୁହେଁ, ବିଦ୍ରୋହ କେବଳ ତା'ର ଅଯଥା  
 ଅଧିପତ୍ୟ ବିରୁଦ୍ଧରେ । ଇଣ୍ଡିଆନ୍ କମ୍ୟୁନିଟି ବଣିକ  
 ମାନଙ୍କ ବିରୁଦ୍ଧରେ ଆମର କିଛି କହିବାର ନାହିଁ, କିନ୍ତୁ  
 ଶିକ୍ଷକ ଯେତେବେଳେ ବାଦ୍‌ସାହା ସାଜିଲେ, ସେତେ-  
 ବେଳେ ଭାରତରୁ ତାଙ୍କୁ ଘରୁଦ୍ୱାରା ହେଲା ଆମର ପ୍ରଧାନ  
 ଦାବୀ ।

ଶାକ୍ତିକ ଓ ରବୀନ୍ଦ୍ରନାଥ ମାତୃଭାଷା ସମ୍ପର୍କରେ  
 ବହୁକିଛି କହୁଥିଲେ, ସେମାନେ ଯେ କେବଳ ଜାତୀୟତା  
 ସଂଗ୍ରହରେ ଶ୍ରଦ୍ଧା ରଖୁଥିଲେ ତା' ନୁହେଁ । ସେମାନଙ୍କ  
 ଦୃଷ୍ଟିରେ ଶିକ୍ଷା ଯଥେଷ୍ଟ ବାସ୍ତବତା ମୂଳକ । ଶିକ୍ଷା  
 କେବଳ ନେଇ ସ୍ୱାଧୀନତା ପରେ ଯେତେ ଯେତେ କମିଟି  
 କମିଟିରୁ ପଦ ରହିଥିଲେ ସମସ୍ତେ ସେଇ ଏକ ସ୍ୱରରେ

କହିଲେ ମାତୃଭାଷା ଶିକ୍ଷା ସବୁ ଶିକ୍ଷାର ମୂଳମନ୍ତ୍ର । କିନ୍ତୁ  
 ଲକ୍ଷ କରିବାର କଥା—ଇଂରେଜୀ ଭାଷା ଏ ତାତି ଉପରେ  
 କି କହୁଥିଲେ ସୃଷ୍ଟି କରିଛି, ଏ ପର୍ଯ୍ୟନ୍ତ ଏତେ ଝଡ଼ ଝଞ୍ଜା  
 ଭିତରେ ମଧ୍ୟ ମାତୃଭାଷା ପ୍ରତି ଆମର ଉପଯୁକ୍ତ ସମ୍ମାନ  
 ଜ୍ଞାନ ଆସିନାହିଁ । ଆମ ବିବାହ ବ୍ରତ ନିମନ୍ତେ ପତ୍ର  
 ଲେଖା ହେଉଛି ଇଂରେଜୀରେ । ଆମ ଲୋକସଭା  
 ହେଉଛି ଇଂରେଜୀରେ, ଆମ ପୁଅ ଝିଅଙ୍କ ନାଁ ମଧ୍ୟ  
 ଇଂରେଜୀରେ ଦିଆଯାଉଅଛି । ଅପତ ଆମ ନିଜ ଭାଷା  
 ପ୍ରତି ଯିଏ ଯେଉଁ ପ୍ରକାରର ବ୍ୟବହାର କଲେ ବି ଆମେ  
 ବେଶି ବ୍ୟଗ୍ର କିମ୍ବା ବିଚ୍ଛିନ୍ନ ନୋହୁଁ ।

ଭାରତରେ ସବୁ ପ୍ରକାର ଶିକ୍ଷା ଇଂରେଜୀରେ  
 ହେଉଥିଲା, ଏବେ ଆଞ୍ଚଳିକ ଭାଷାମାନଙ୍କରେ ହୋଇ  
 ପାରିବ କି ନାହିଁ, ଏ ପ୍ରସଙ୍ଗରେ ରୁଷ୍ ଓ କାପାନ୍ ଦୁଇ  
 ବିଜ୍ଞାନ ସମୂହ ଦେଶର ଉଦାହରଣ ଆମ୍ଭମାନଙ୍କର  
 ଗ୍ରହଣୀୟ । ପ୍ରଥମେ ଲୁଟିନ୍‌ରେ ଯେଉଁ ବିଜ୍ଞାନ ଲେଖା  
 ଆରମ୍ଭ ହେଇଥିଲା ସେ ସବୁ ଇଂରେଜୀ ଓ ରୁଷ୍ ଭାଷାରେ  
 ବେଶି ପ୍ରଚଳିତ । ଆଞ୍ଚଳିକ ଭାଷାରେ ବିଜ୍ଞାନ ଶିକ୍ଷା  
 ଦେବାର ଦୁଇଟି ଉଦ୍ଦେଶ୍ୟ ରହେ—ଗୋଟିଏ ହେଲା  
 ଲୋକମାନଙ୍କ ମଧ୍ୟରେ ବିଜ୍ଞାନର ପ୍ରସାର ତଥା ମାତୃ-  
 ଭାଷାର ଉନ୍ନତି । ବିଜ୍ଞାନର ପ୍ରସାର ପାଇଁ ମାତୃଭାଷା  
 ସର୍ବୋତ୍କୃଷ୍ଟ । ଓଡ଼ିଆ ଲୋକମାନଙ୍କ ମଧ୍ୟରେ ବିଜ୍ଞାନର  
 ଆଲୋକ ବିକାଶ କରିବା ପାଇଁ ତଥା ଓଡ଼ିଆ ଭାଷାକୁ  
 ସମୃଦ୍ଧ କରିବାପାଇଁ, ଓଡ଼ିଆ ଭାଷାରେ ବିଜ୍ଞାନ ଶିକ୍ଷା  
 ଦେବାର ବ୍ୟବସ୍ଥା ସର୍ବାନ୍ୱୋ ବିଧେୟ ।

ଏଥର ଆମ ଓଡ଼ିଆ ଭାଷା ସାହିତ୍ୟ ସମ୍ପର୍କରେ ଦୁଇ  
 ପଦ ଅବତାରଣା କରାଯାଇପାରେ । ଏଠାରେ ଲୋକ-  
 ଚେତନା ଚିକିତ୍ସା କମ୍ ଓ ତତ୍ତ୍ୱପରି ଆମ୍ଭମାନଙ୍କର  
 ଇଂରେଜୀ ପ୍ରେମ ଚିକିତ୍ସା ବେଶୀ । ଏ କ୍ଷେତ୍ରରେ ଭାରତର  
 ଅନ୍ୟାନ୍ୟ ପ୍ରଦେଶମାନଙ୍କରେ ଅନେକ ସ୍ଥଳେ ଆଞ୍ଚଳିକ  
 ଭାଷା ଉତ୍ତମ ବିଦ୍ୟାଳୟ ତଥା ବିଶ୍ୱବିଦ୍ୟାଳୟ ସ୍ତରରେ  
 ଆଧିପତ୍ୟ ବିସ୍ତାର କରିସାରିଛନ୍ତି । ସେଠା ଗାଡ଼ି, ମଟର,  
 କୋଠାବାଡ଼ି ଓ ଦୋକାନ ବଜାରରେ ନାମଫଳକ ସବୁ  
 ଆଞ୍ଚଳିକ ଭାଷାରେ ଲେଖା ହୋଇ ଅନେକ ଦିନ ହେଲା  
 ଚାଲିଲାଣି । ସେଠାକାର କୋର୍ଟ କଚେରୀରେ ମଧ୍ୟ  
 ସେଇ ଆଞ୍ଚଳିକ ଭାଷା । ପରନ୍ତୁ ଏଠି (ଆମ ଘରେ)  
 ଦେଖିଲୁବେଳକୁ କେବଳ ମାଧ୍ୟମିକ ସ୍ତରରେ ଓଡ଼ିଆରେ  
 ଶିକ୍ଷା ଦିଆଯାଉଛି—ବିଶ୍ୱବିଦ୍ୟାଳୟ ସ୍ତରରେ ଏଇ  
 କେଇବର୍ଷ ହେଲା ଓଡ଼ିଆ ବଡ଼ ଅନାଦର ଅବସ୍ଥାରେ  
 ପ୍ରଦେଶ କରି ପୁଣି ରହିବାର ହେବାକୁ ପ୍ରଚ୍ଛଦ ହେଲାଣି ।  
 ଓଡ଼ିଆ ଭାଷା ପ୍ରତି ଆମର ନାକଚେକା ରୁଷ୍ ଏ ପର୍ଯ୍ୟନ୍ତ

କରିନାହିଁ । ଅମ ସଭା ସମିତିରେ ଏବେ ଶି ଇଂରେଜୀରେ  
 ଭାଷଣ ଦିଆଯାଉଛି । ଅମ ବିଦ୍ୟାଳୟର ଖୋଡ଼  
 କେବଳ ସମ୍ଭବତଃ ପୋଡ଼ା ନିକାରରେ ସାଧନବୋଧ  
 ଏବେକି ଇଂରେଜୀରେ—ଅମ ଅନୁରୂପ ଅମ  
 ସ୍ୱଧୀନାରେ ମଧ୍ୟ, ଓଡ଼ିଆ ଭାଷାକୁ ଅମର ପ୍ରତି  
 ଯେମିତି ଗୋଟାଏ ବଡ଼ା ନିଷେଧ ନିର୍ଦ୍ଦେଶନା ଦାବା  
 କରୁଛି । ସେ ନିର୍ଦ୍ଦେଶନା ନ ଉଠିବ ପର୍ଯ୍ୟନ୍ତ ଅମେ  
 ପଢ଼ରେ ବଢ଼ିଯିବ ।

ଅନ୍ୟାନ୍ୟ ପ୍ରଦେଶ ଗୁଡ଼ିକରେ ବର୍ତ୍ତମାନ ଏ ଦିଗରେ  
 କେଉଁ କେଉଁ ଦିଆଯାଉଛି । ସେ ପ୍ରଦେଶ ଗୁଡ଼ିକରେ  
 କେଉଁ ସରକାରୀ ପରିଷଦିତ ପ୍ରତିଯୋଗିତା ମୂଳକ  
 ଶୁଦ୍ଧିକାର ପରାକାରେ ଆଞ୍ଚଳିକ ଭାଷାରେ ପ୍ରଶ୍ନର ଉତ୍ତର  
 ଦିଆଯାଉଛି । କିନ୍ତୁ ଅମ ଭିତରେ ଏବେଦୂର ଭାଷାପ୍ରୀତି  
 ବେଦ୍ଦାର

ଅଭିଯାଏ ଅଭିନାହିଁ । ଏପରିକି ଅମେ  
 ଇଂରେଜୀକୁ ଅମର ଦୈନନ୍ଦିନ ଜୀବନ ସହିତ  
 ସମ୍ପର୍କରେ ଜଡ଼ିତ କରି ରଖିବୁ ।

ଓଡ଼ିଶା ସ୍ୱତନ୍ତ୍ରତା ଆନ୍ଦୋଳନର ପ୍ରଧାନ ଉଦ୍ଦେଶ୍ୟ  
 ବାବୁ ଓ ଉଚ୍ଚମାନ୍ୟଙ୍କର ଭାଷା ପ୍ରୀତି ଅମକୁ ଅଧିକ  
 ପରିଚ୍ଛନ୍ନ ଦିବସରେ ପୁଣି ଅରେ ମନେ ପକାଇବା  
 ହେବ । ଓଡ଼ିଆ ଭାଷାର ଉନ୍ନତି ନହେଉ ପର୍ଯ୍ୟନ୍ତ ଓଡ଼ିଆ  
 ଦୂର୍ଣ୍ଣ ସ୍ୱତନ୍ତ୍ରତା କାହିଁ ? ସ୍ୱାଧୀନତା ପରେ ଆଞ୍ଚଳିକ ଭାଷା  
 ଭାବରେ ଓଡ଼ିଆ ଯେ କିଛିଦୂର ଆଗେଇ ପାରିବି  
 ସ୍ୱାକାର୍ଯ୍ୟ, ତଥାପି ଅନେକ ପଥ ଅମକୁ ଆଗେଇ ଯିବି  
 ପଢ଼ିବ, ବିଶେଷତଃ ଅମ ନିଜ ଘରେ । ଅଧ୍ୟାପକ  
 ଆସୀନୀ, ଆନ୍ତରେ ତେଲୁଗୁ, ବଙ୍ଗରେ ବଙ୍ଗଳା, ତମିଲ  
 ନାଡ଼ରେ ତାମିଲ, ଗୁଜୁରାଟରେ ଗୁଜୁରାଟୀ ତେବେ ଅମ  
 ଘରେ ଅମେ ଓଡ଼ିଆ କେବେ କହିବ ?



ସକଳ, ଅବକାରୀ, ଶିକ୍ଷା ଏବଂ ଯୁବ-କଲ୍ୟାଣ  
 ସମ୍ପର୍କୀ ଶ୍ରୀ ମହଲୁର୍ ଅଲ୍ ସ୍ୱଳ ପଞ୍ଚୟ  
 ଶେତ୍ରରେ ଶ୍ରେଷ୍ଠ ବିବେଚିତ କେତ ଝର ଜିଲ୍ଲା  
 ବାଲିକା ହାଇସ୍କୁଲର ପ୍ରଧାନଶିକ୍ଷକ ଶିକ୍ଷୟତ୍ରୀଙ୍କୁ  
 ୧୯୭୫-୭୬ ମସିହା ରନିଂଶିଲ୍ଡ ପ୍ରଦାନ  
 କରୁଛନ୍ତି ।



ଅସେ 'ଅସାକ୍ଷ୍ୟା ପ୍ରଥମ ଦିବସ' । ତା'ର ଅନନ୍ତର  
 ସାମା ଚପି କୁଅର ଖେଳେ ନୂତନ ପର୍ ଅବଲୋକନ  
 କରି । ପୁଣି ଶୁକ୍ରପକ୍ଷ ଅସାକ୍ଷ୍ୟ ଦୂତାୟା ଅପେ ।  
 ଦୁର୍ଭିର ପୁଷ୍ପା ଜଗନ୍ନାଥ ଯିଏ ହେଉଛି ଅତିବାସୀର  
 ମୁତ ମୁତର ଅରାଧ୍ୟ ଦେବତା—ଜଗନ୍ନାଥ 'ଜନା'ଲୋ'  
 ଅତ ଯାକୁ ଦେବତା ସେଇ ଦେବତା ତା'ର ନୀରବ  
 ପୁଷ୍ପା । ନିର୍ଭିତ ପୁରୁଷୋତ୍ତମ । ତଥାପି ପ୍ରାଣୀର  
 ଅର୍ଜନାପରେ ହୁଏ ବିଚିତ୍ର ଏବଂ ନୀଳକନ୍ଥରୁ ଖାସ୍ତାରି  
 ନୀଳଧାରର ପରି ଉତ୍ତର ଜନ ଦରଙ୍ଗ ଦେଖି ଅପୂର୍ବ  
 ପୁନଃ ଅନୁଭବ କରେ । ଜନତା ଜନାର୍ଜନଙ୍କର  
 ଅଶିଷ୍ଟ ଚର୍ଚ୍ଚଣରେ ଅଗଣିତ ଦଉତାପତି ଅତିବାସୀ  
 ଅପେକ୍ଷାକାରୀ ବୃତ୍ତେୟା ହୋଇ ଜନ୍ମ ଭାବନ ସଫଳ  
 କରନ୍ତି । ଅତିବାସୀ ତିନି ମାତ୍ର ନାହିଁ—ଉଚ୍ଚରେ  
 ଚନ୍ଦ୍ର ଶତ୍ରୁ ହୁଏ ମାତ୍ର । କେବଳ ପୁରୀରେ ନୁହେଁ  
 ଅନ୍ୟତ୍ର ପର୍ଯ୍ୟନ୍ତପିଣ୍ଡର ପ୍ରତି ସ୍ଥାନ, ପୁରପଲ୍ଲୀରେ  
 ଜଗନ୍ନାଥ ମନ୍ଦିର ରହିଛି । ପୁଣି ରଥଯାତ୍ରା ମହାସମା-  
 ବେଶରେ ପାଳିତ ହୁଏ । ଏପରିକି ଅତିବାସୀ ଜନଗହଳ  
 ଅଞ୍ଚଳ ବିହାର ପ୍ରଦେଶ ଅନ୍ତର୍ଗତ 'ରଞ୍ଜି'ର ଜଗନ୍ନାଥପୁର  
 ଓ ପର୍ଯ୍ୟନ୍ତକର ପୁରୁନିଠାରୁ ମଧ୍ୟାହ୍ନରତ ପର୍ଯ୍ୟନ୍ତ ଯେଉଁ  
 ସାମାରେଷ୍ୟ ଅତିବାସୀ ବହୁଳ ଭୁଖଣ୍ଡ ବୋଲି ଗ୍ରହଣ  
 କରାଯାଏ, ସର୍ବତ୍ର ଜଗନ୍ନାଥଙ୍କର ଅଭୂତପୂର୍ବ ପୂଜନ  
 ଅର୍ଚ୍ଚନ ହୋଇଥାଏ । ଅତିବାସୀ ମୁଦତୀ-ମହିଳା,  
 ବୃଦ୍ଧ-ଯୁବକ ନବ ବେଶଭୂଷା ପରିଧାନପୂର୍ବକ ଅରାଧ୍ୟା  
 ଦେବତାଙ୍କୁ ଅନୁନିବେଦନ କରନ୍ତି । ଅତ୍ତ ବିଶ୍ଵ ପରି-  
 ବାରର ଶାନ୍ତି ସମୃଦ୍ଧି ଭାମନା କରନ୍ତି । ଏହାହିଁ  
 ସେମାନଙ୍କର ସର୍ବଜନାନ ପ୍ରେମ ଓ ତା'ର ଆତ୍ମସମର୍ପଣ ।

ଅତିବାସୀ ମାଟି-ମାତା, ସାଗର ଭୂଧର, ଇନ୍ଦ୍ର-  
 ବନ୍ଧୁ, ଗତା ବୃଷ ସମସ୍ତଙ୍କର ପୂଜା କରେ । ସାହାଠାରୁ  
 ଉପକାର ପାଏ ତା'ର ଥାଏ ତା' ପ୍ରତି କୃତଜ୍ଞତା ।  
 ଅତ୍ତ ଅଶିଷ୍ଟ ଭିକ୍ଷା କରି କର୍ମତପ୍ତର ହୋଇଉଠେ ।  
 ମାଟିମାତା ପ୍ରତି ଅନୁରତ୍ୟ ପ୍ରକାଶକରି ସବୁଜ କରେ  
 ଶୟାବେଦାର । ବୁକୁ ତା'ର ଜହ୍ନର ଶୀତଳ ପ୍ରଲେପରେ  
 ସତେ ଯେପରି ଭରିଯାଏ ଏବଂ ଉଦ୍‌ବର ଶୁକ୍ର  
 ପକ୍ଷରେ ପ୍ରଥମ ଶୟା ଅମଳ କରି 'ନୁଆଖାଇ' ପର୍ବ  
 ବା ନବାଳ ଉତ୍ସବ ପାଳନ କରେ । ପାଟିଲି ଧାନ-  
 ବେଣ୍ଡା ଅଣି ଗୁଣ୍ଡକରି ପୂଜା କରେ । ଦେବାଦେବୀ  
 ଓ ପୂର୍ବପୁରୁଷଙ୍କୁ ଅର୍ପଣ କରେ—ତାପରେ 'ନିର୍ମାଳ୍ୟ'  
 ପରି ଗ୍ରହଣ କରେ ବହୁବାକ୍ଷର ଗହଣରେ । ସେଦିନ  
 ନୁଆବଦ, ନୁଆହାଣ୍ଡି, ଅବାସପତ୍ର ଆଦି ସବୁକିଛି  
 ନୁଆ କରେ ଏବଂ ପୁରୁଷାକୁ ଧୋଇ ମାଟିପତ୍ରି ପରିଷ୍କାର

କରେ । ତା'ପରେ ସେ କରିଥାଏ ଲକ୍ଷ୍ମୀଙ୍କୁ ସ୍ଵାଗତ  
 ଶେଷରେ ମାଦଳର ବାଦ୍ୟ ଉପର ନିକୃଷ୍ଟ  
 ନୃତ୍ୟର ସ୍ଵାଭାବିକ ଭଙ୍ଗୀରେ ମକଗୁଳ ହୁଏ । ତା'ର  
 ତା'ର କର୍ମକ୍ଷାତ ଜୀବନ ହୁଏ ସରସ ସୁନ୍ଦର । ଲକ୍ଷ୍ମୀଙ୍କ  
 ଅଗାମୀ ଭବିଷ୍ୟତ ପାଇଁ ନବସ୍ତେଷଣା । ଅତ୍ତ  
 ଏହା ସର୍ବତ୍ର ବିଭିନ୍ନ ସମୟରେ ପାଳିତ  
 ମଧ୍ୟ ତିଥି ଭେଦରେ ଏକ ଶୁକ୍ରପକ୍ଷ ମଧ୍ୟରେ  
 ସମ୍ବଲପୁର, ବଲୁଙ୍ଗିର ଓ କଳାପ୍ରାଣ୍ଡିରେ  
 ପାଳିତ ହୋଇଥାଏ । କେବଳ ଅତିବାସୀ ଜନସାଧାରଣ  
 ନୁହନ୍ତି, ଗତା ପ୍ରଜା ତଥା ସାଧାରଣ ବ୍ୟକ୍ତି ଓ କୁଳ  
 ମଧ୍ୟ ଏହି ପର୍ବ ପାଳନ କରି ଏକ ତାତାୟ ପର୍ବର  
 ପରିଣତ କରିଛନ୍ତି । ସମସ୍ତଙ୍କର ପ୍ରିୟ ପର୍ବରେ ଶୁକ୍ର  
 ଗୁରୁତ୍ଵ ଉପଲବ୍ଧି କରନ୍ତି । ମାତ୍ର କହିବା ଚାହୁଁ  
 ଯେ ଏହି ପର୍ବ ହେଉଛି ଅତିବାସୀଙ୍କର  
 ସାଧାରଣ ଗରିବ-ପୁତ୍ରସ୍ତାନ-ପତିବିହୀନା ବିଧବା ମଧ୍ୟ  
 ପୋଖରୀ ହୁଡ଼ାରେ ହୋଇଥିବା 'ରାଧାଧାନ' ପର୍ବ  
 ନେଇ ତିହାର ମାନେ । ବାସ୍ତବିକ ଏକଥା କେବଳ  
 ବିଶ୍ଵେଶ୍ଵରୀମୂଳ ଦୁର୍ଭିରଙ୍ଗୀରେ ତିନିକଲେ ଉତ୍ତମ  
 ହେବାକୁ ପଡ଼େ । ଯେହେତୁ ସେଦିନ ଦାନ ଅର୍ପଣ  
 ମଧ୍ୟ ଭଲ, ବନ୍ଧୁ ଆତ୍ମୀୟଙ୍କୁ ସ୍ଵାଗତ କରି ଚର୍ଚ୍ଚାକର  
 ପ୍ରତିନିମନ୍ତାର କଣାଏ । ନୂତନ ଶୟାର ଶାନ୍ତି ଭାବେ  
 କରି ସେ ନୂତନ ଜୀବନ ଲୁଭ କରେ । ପ୍ରକୃତ  
 ବିଶ୍ଵାସ—ଶ୍ରୀହାହିଁ ମଣିଷକୁ ଆଶାୟୀ କରିଥାଏ ଏ  
 ଜୀବନର ଜ୍ଞାନକୁ ପ୍ରଶମିତ କରେ ।

ପୁଣି ଉତ୍ତର ତଳ ତଳପରି ଦୁରିଯାଏ । ତତ୍ତ  
 ହୁଏ ସୁନିର୍ମଳ ଦଶହରା । କାଜି'ର ତୋଟା ହୁଏ ଉର୍ଦ୍ଧ  
 ଜହ୍ନର ରତ୍ନତ ଜ୍ୟୋତ୍ସ୍ନା ଉରଣାର ଭୁଲୁ ବୁଲୁ ନ  
 ପ୍ରକୃତିର ଶାନ୍ତି ସବୁଜ ତଥା ସୁନେଲି ପରିଶେ  
 ଅତିବାସୀର ଜୀବନକୁ ପୁଲକିତ କରେ ଏବଂ ନବେ  
 ଧାଳଡ଼ି କନ୍ୟା ଅତିବାହିତ ଧାଳଡ଼ା ମନରେ ଆ  
 ଅଲୋକ ଝଲସି ଉଠେ । ଅଗତ୍ୟା ତା'ର ମନ  
 ରୋମାଞ୍ଚ ଜାଗେ । ସେ ସାଜିବ ପ୍ରିୟା । ପକ୍ଷ  
 ମନଲୁଖି ପ୍ରିୟ । ତେଣୁ ମନେ ମନେ ଅଣି  
 ଦେଖେ କିଏ ତା'ର ଯୋଗ୍ୟ କର୍ମଠ ମୁଖେ ।

ପୁଣି ଏଇ ଦଶହରାର ଛବି ପରିବେଷ  
 ଅସେ 'ତାଲଖାଇ' । ତାଲଖାଇ ନୃତ୍ୟ ନେଇ ପଦକ୍ଷ  
 ଭରତଖ୍ୟାତ । କିସାନ ସମାଜର ଏ ଏକ ଲି  
 ନୃତ୍ୟ । ସେଥିପାଇଁ ପଦ୍ମପୁର ଅଞ୍ଚଳର ପୁରୁଷ  
 ନିର୍ଦ୍ଦା ଦିଲ୍ଲୀ ଦରବାରରେ ମଧ୍ୟ ଖ୍ୟାତି ନେଇ  
 ସେପରି କର୍ମା ନାଚରେ କରପାଲି ଅଞ୍ଚଳର ନିର୍ଦ୍ଦା

ହୁଏତେ । ଏହାର ନେତୃତ୍ୱ ନିଅନ୍ତି ଶ୍ରୀ ବିକେସନ  
 ନିର୍ଦ୍ଦେଶ । ସେ ଅଞ୍ଚଳରେ ସୁଗାୟକ ଭାବେ ସୁପରିଚିତ ।  
 ଅନ୍ୟ ସୁତକମାନେ ତୁ ତୁ ଶେକତି ମୁକ୍ତ ପଲ୍ଲୀ ପ୍ରାଣଶରେ ।  
 ସୁତକା ଶେକେ କୋହୁରେରା ଏବଂ ହୁମୋ ନ ନ..... ।  
 ନୀତି ଶାନ୍ତିର ଆପରରେ ସମସ୍ତେ ଆନନ୍ଦ ଉପଭୋଗ  
 କରନ୍ତି । କେବଳ ସେତିକି ନୁହେଁ, ଭଲର ଶୁଭ  
 କାମନାକରି ଭଲପା କରେ ନିର୍ଦ୍ଦେଶ ଉପକାସ 'ଭଲ  
 ହୁଅ' ଏବଂ 'ନା' କରେ ପୁତ୍ରର ଶୁଭ କାମନା  
 ଯୋଗ୍ୟ ଦୀର୍ଘାୟୁ କାମନା କରି 'ପୁଅ ଭିତିଆ' । ଆଉ  
 ପିତାଙ୍କ ସ୍ମୃତିର ତିଆରି ସବୁ ତୋରି । ଯାହା ଅନାଦିକ  
 ପ୍ରେମ ସ୍ନେହର ସଙ୍ଗେ । ଏସବୁ ଚିନ୍ତା କଲେ  
 ଏମାନଙ୍କର ସଂସ୍କୃତିର ମହାନତା, ନା' ଝିଅ ଭଗିନୀର  
 ଉଦାରତା ବାସ୍ତବିକ ପ୍ରଣିଧାନର ଯୋଗ୍ୟ । ଯାହା  
 ଏବେ ସର୍ବସାଧାରଣତ୍ୱାସ୍ତ୍ର ଗୃହୀତ ଓ ପାଳିତ । ଯେଉଁ  
 ପୁରରେ ପାରିତ୍ରୀ ସତ୍ୟବାନ ନିର୍ମୂଢ଼ କଠୋର ବ୍ରତ  
 ପାଳନ କରି ମୃତ୍ୟୁ ଦେହରେ କଲେ ପ୍ରାଣସଂହାର  
 ମାତ୍ର ଅତିବାସୀ ନାଶୀ ତାର ସ୍ୱାମୀ ପ୍ରତି ଏକାନ୍ତ  
 ଭାବେ ଅନୁରକ୍ତ । ମନ ମାନିଥିଲେ ଦେବତା ପରି  
 ଜ୍ଞାନ କରେ ସ୍ୱାମୀ ତାର ଆରାଧ୍ୟ ଦେବତା । ପୁଣି-  
 ଶୋକ-ଅଭାବ-ଅନାଟନରେ ବି ସେ ହୁଏ ସାଥୀ ।  
 ପ୍ରବଞ୍ଚନା ଦେଇ ସେ ଜାଣେନାହିଁ । ପଦୋ ଉଦ୍ଧାତରେ  
 ପ୍ରତୀକ୍ଷିତ କରେ ନାହିଁ । ହେଲେ ସେ ଯଦି  
 ଧକ୍କା ଖାଏ, ପଥର ପରି ସହେ, ଶେଷରେ ତାର  
 ସ୍ୱାମୀର ଅଯୋଗ୍ୟତା ପ୍ରମାଣିତ ହେଲେ ସେ ହୁଏ  
 ହୋର । ମୁକ୍ତି ରୁହେଁ ତାହୁଁ ବନ୍ଧନରୁ । 'ପଞ୍ଚ'ର  
 ପଞ୍ଚାକ୍ଷରୀର ଶରଣରେ ସେ ହୁଏ ସ୍ୱାଧୀନ ।

କର୍ମନାତ ଏକ ବିଶିଷ୍ଟ ନାତ । ସମ୍ବଳପୁର ଜିଲ୍ଲାର  
 ସର୍ବତ୍ର ପାଳିତ ହୁଏ । ସ୍ୱଭାବତଃ 'କର୍ମନାତ'କୁ  
 ନେଇ କର୍ମନାତ ହୁଏ । ଏହାଦି ଦାରୁଦେବତାର  
 ଏକ ପ୍ରମାଣ । ଗଛର ତାଳ ନେଇ ଦାରୁଦେବତା  
 କରନ୍ତାପକ୍ଷ ପରି ଦାରୁପୂଜା କରନ୍ତି । ସେ ହୁଏ  
 'କରମ୍ପାନୀ' । ବିଶ୍ୱକର୍ମା ପୂଜାପରି ଆତ୍ମର ସହିତ  
 ପୂଜା କରାଯାଏ । ପତି-ପତ୍ନୀ ଧନ-ଯଶ-ସମ୍ମାନ  
 ପାଇଁ ପୂଜା କରନ୍ତି । ତାରୁ ହେଉ କି ପଥର ହେଉ  
 ବିଶ୍ୱାସ ହେଉଛି ମୂଳ । ମୋର ମଧ୍ୟ ବ୍ୟକ୍ତିଗତ  
 ସମ୍ବନ୍ଧରେ ସେ ମଣିଷ ଯାହା କାମନା କରିଛି ସେ ପାଇଛି ।  
 ସକଳ ନିଶ୍ୱାସ ଅତିବାସୀର ଗୁହାରି ପ୍ରକୃତି ଦେବତା  
 ହୁଏ ଏବଂ କାମନା ପୂର୍ଣ୍ଣ କରିଛି । ପ୍ରତିବର୍ଷ ଶୁକ୍ର  
 ଏକାଦଶୀ ଦିନ ଏହି ଉତ୍ସବ ପାଳିତ ହୁଏ । ମାତଳ  
 ବାଦ୍ୟ, ନୂପୁର ନିକୃଷ୍ଣ ଏବଂ ତ୍ରିପଟ ଉଚ୍ଚାରେ ଯେଉଁ ନାଚ

ହୁଏ, ପଲ୍ଲୀ ପ୍ରକୃତିର ଚୁକ୍ତ ନାଚିଉଠେ । ସବୁ ଶ୍ରେଣୀ  
 ଲୋକଙ୍କର ଏହା ଏକ ଉପଭୋଗ୍ୟ ଉତ୍ସବ ।  
 ଅଣଅତିବାସୀ ମଧ୍ୟ କାଳଦେଇ ନାଚିଉଠେ ।

ଯେପରି ବଳାହାଣ୍ଡି ଜିଲ୍ଲାର କର, ଅତିବାସୀମାନଙ୍କର  
 ଶାରଦୀୟ ପର୍ବପର୍ବାଣୀର ମଧ୍ୟ ବିଶିଷ୍ଟ ପରିଲକ୍ଷିତ ।  
 ବିଶେଷତଃ ପୋଡ଼ମର (ମହିଷି ମାରିବା ବାଟି),  
 ଝାଞ୍ଜିମତା (ନିଆଁ ଉପରେ ରୁଲିବା), ତେତି ମାସରେ  
 ଚୈତ୍ରପର୍ବ ଆଦି ପ୍ରଧାନ । ବିଶ୍ୱାସ ମୂଳେ ଭଗବାନ ।  
 ବିଶ୍ୱାସରେ ଗଢ଼ିଆ ବି ଗଙ୍ଗାହୁଏ । ତେବେ ଧର୍ମିତ୍ରୀର  
 ସାମ୍ବନ୍ଧୀ ଯୋ ସୁନେଲି ଶଯ୍ୟ ଉପାଦାନ ପାଇଁ ମହିଷି  
 ରକ୍ତ ଦିଅନ୍ତିବାର ବିଶ୍ୱାସ ବିରଚିତ । ଅନେକ ଅତି  
 ବିଶ୍ୱାସ କହିପାରନ୍ତି, ଜୀବ ହିଁସା କୋଲି ଅଭିଯୋଗ  
 କରାଯାଇପାରେ; ମାତ୍ର ବିଶ୍ୱାସରେ ବିଷ ବି ଅମୃତ  
 ହୁଏ । ଯେପରି ଝାଞ୍ଜିମତା ଦାଢ଼ ଦାଢ଼ ଦେଖାଯାଉ-  
 ଥିବା, ଦପ୍ ଦପ୍ ଜଳୁଥିବା ଏବଂ ଲେଲିହାନ ଅଗ୍ନି  
 ଶିଖାରେ ଆତିବାସୀ ଝାଙ୍କର ବା ଦିଶାରି ସର୍ବସାଧାରଣଙ୍କ  
 ସମ୍ମୁଖରେ ତା ଉପରେ ରୁଲିଯିବା କ'ଣ ସହଜ କଥା ।  
 ତେବେ ନିଶ୍ଚିତ ଭାବେ ମନ୍ତ୍ର ମହିମା ଓ ଦେବତାର  
 ଶକ୍ତି ନିହିତ । ତନ୍ତ୍ର ମନ୍ତ୍ରର ଶକ୍ତି ନେଇ ଅତିବାସୀର  
 ଶକ୍ତି ପରିକ୍ଷିତ ଓ ପ୍ରମାଣିତ । ବିହାର ଜୁଳନ ଓ ସାପ  
 କାମୁଡ଼ା ଶୁଣି ସେ ବିଷ ଝାଡ଼ିଦେଇପାରେ । ବାଦକୁ  
 କରେ ମଣିଷ । ରୁତ-ପ୍ରେତ ସହିତ କରେ  
 ବାକ୍ୟାଳାପ । ଏପରି ଅଭୁତପୂର୍ବ ଘଟଣା ଘଟାଏ ।  
 ସେ ତାନ୍ତ୍ରିକ ମହିମା ସୁରପତ୍ ରହିଛି । ଚୈତ୍ର  
 ମାସରେ ହୁଏ 'ଚୈତ୍ରପର୍ବ' । ଅତିବାସୀ ନାନା  
 ବାଦ୍ୟ କଡ଼ାଇ ବନଦେବାଙ୍କର ପୂଜାକରେ । ମହୁଳ,  
 କାନ୍ଦୁଳ ଭଳି ଦେବାଙ୍କ ପୂଜାକରେ । ପ୍ରଥମ ଶଯ୍ୟ  
 ଆରାଧ୍ୟ ଦେବାଦେବାଙ୍କୁ ଅର୍ପଣ କରେ । ତାପରେ  
 ବର୍ଷସାରା ସଂଚିତ ଧାନକୁ ନେଇ ଖାଏ । ପ୍ରଥମେ  
 ପ୍ରଣାମ ଅର୍ପଣକରି ସେଇ ସଙ୍ଗେ ବସ୍ତ୍ର ନିଜର ଶ୍ରେଣ୍ୟ,  
 ବିଭୂର କରେ । ସତେ ଯେପରି ତାହାହିଁ ତା'  
 ଜୀବନର ନିର୍ମାଣ୍ୟ ବା ପୁରୀର ଅବତା । ତାନ୍ତ୍ରିକ  
 ଦୃଷ୍ଟିରୁ ଯଦି ବିଭୂର କରାଯାଏ, ଅତିବାସୀମାନେ ବି  
 କୃତଜ୍ଞ ଜାତି । ଦେବତା ଚନ୍ଦ୍ର ବା ପଶୁ ହେଉ,  
 ମଣିଷ ହେଉ ବା ମାଟି ହେଉ, ଯାହାଠାରୁ ଯାହା  
 ଉପକାର ପା'ନ୍ତି ତାକୁ କୃତଜ୍ଞତା ଜ୍ଞାପନ କରିବା ସତେ  
 ଯେପରି ତାର ଏକ ପରମ ଧର୍ମ । ଯିଏ ତାକୁ  
 ଦୃଶାକରେ ସେ ତା'ଠାରୁ ଦୂରେଇ ରହେ । ଯିଏ ତାକୁ  
 ସ୍ନେହ କରେ ତାକୁ ଜୀବନ ଦେଇ ଭଲପାଏ । ତେଣୁ  
 ସୁରର ସୁରେଇ ପଟାଇ ବହୁକୁ ବର୍ଜା କରେ ।

ସମସ୍ତେ ଯେଉଁ ଗଳ୍ପ କରେ । ସ୍ୱପ୍ନର ରସ ପାନକରି ତତକ  
 ପୁଣି ଗଳ୍ପରେ ଅନୋଦିତ ହୁଏ । ଅର୍ଥାତ୍ ଶାସ୍ତ୍ର  
 ପାନକରି ଅର୍ଥନୈତିକ ପୁରୁଷର ଶିକାର ହେଉଥିଲେ  
 ମଧ୍ୟ, ତାହା ଏପରି ପରମରତେ ସ୍ୱପ୍ନରେ ପରିଣତ  
 ହୋଇଛି ଯେ ତାହା ତ୍ୟାଗକରି ପାରୁନାହିଁ ।

ଠିକ୍ ଅନ୍ୟାନ୍ୟ ପର୍ବ ତତ୍ତ୍ୱର ପରି ପୌଷ ହେବ ବା  
 ପୁଷ୍ପପୁନା ତଥା ଶ୍ରେୟଃକର । ଏହା ପଞ୍ଚମ ଓଡ଼ିଶାର  
 ଏକ ସାର୍ବଜନୀନ ଆଦିବାସୀ ପର୍ବ ବା ଚିହ୍ନାର । ଏଥିରେ  
 ଶ୍ରେଣିଭେଦ ବେଶ୍ ହୁଏ । ପିଠାମୟା କରି ମଉଜରେ  
 ଖାନ୍ତି । କେତେ ପାଇ ହେମତ ଆସେ । ଶାତ ତା'ର  
 ପ୍ରକଳ ଶାତଦୋର ପ୍ରକୋପ ନେଇ ଆସେ । ତଣା ଓ  
 ଆଦିବାସୀ ଉନ୍ମୁର ନେଇ ତାଏ ଲୁଇ କରେ । ଆଉ  
 ଅନ୍ୟ କରେ ପଦର । ବହୁ ଖମାର ଭରେ ତ ଆଉ  
 ହେଁ ଖୋଟାଇ ଅଛି ଚିହ୍ନି ଧାନ ସଂସ୍ଥା କରେ ।  
 ଅନେକ ଗୋଟି କୁଟିଆ ରହି ଚିହ୍ନି ପୁଷ୍ପପୁନା ଶ୍ରେଣି  
 ପା'ନ୍ତି । ଧନୀର ଧାନ ଧନରେ ଅମାର ଭାଗିଯାଏ  
 ଯେଉଁ ଆଦିବାସୀର ଶାନ୍ତକୁହା ପରିଶ୍ରମରେ । ଅପତ  
 ସେ ପାଏ ସାମାନ୍ୟ ଚିହ୍ନି । ତଥାପି ତାର ଆନନ୍ଦର  
 ସାମା କହିଲେ ନ ସରେ । ସେ ବିପୁଳ ଆନନ୍ଦରେ  
 ଉଦ୍‌ବେଶିତ ହୋଏ ଧର ଧରିତ୍ରୀ ମାଣବସା ଲକ୍ଷ୍ମୀଙ୍କର

ପୂଜା କରେ । ଲକ୍ଷ୍ମୀଙ୍କୁ ପୂଜନ ପୂର୍ବକ ଚିହ୍ନାର ପାନ  
 କରେ ଓ କେଉଁଟି ମାସ ପାଇଁ ଆଦିବାସୀ ସ୍ତଳିଅ, କେଉଁ  
 ଧନୀରୁ ମୁକ୍ତି ନିଏ ଏବଂ ସ୍ୱାଧୀନ ଭାବେ ଶିକାର କରେ ।  
 ସେ ଯାହା ହେଉ ସେଦିନ ଧନୀ ପ୍ରଜା, ଗରାବ ପୁଣି  
 ସମସ୍ତେ ପିଠାକରି ଭୂଇଁ-ଭାତରେ ଉପଭୋଗ କରନ୍ତି ।  
 ଝାଙ୍କର, ଗାଁ ଗୌଳିଦାର ମଧ୍ୟ ଦୂର ଦୂର ଭୂଇଁ  
 ପୌଷ ଉପହାର ନିଅନ୍ତି । ଧନୀମାନେ ଚିହ୍ନି  
 ଚିହ୍ନି ଚିହ୍ନି ଦାନ କରନ୍ତି । 'କାହାର ପୁଷ୍ପମାସ  
 କାହାର ସର୍ବନାଶ' ତାହାର ଅନ୍ତର୍ନିହିତ । ହେଉ  
 'ଭୁଣ୍ଡର ହାଣ୍ଡିରେ ବି ତୋଷଣା' ଥାଏ । ତାହାର  
 ଆସେ ବସନ୍ତ । ବିବାହ ଆଦିର ଶୁଭ ଲଗ୍ନରେ ମଧ୍ୟ  
 ରହନ୍ତି । ଏଇ ସମୟ ହେଉଛି ଆଦିବାସୀ ଶିକାର  
 ଉତ୍ସବର ଶୁଭ ଅବସର । ଭୂଇଁ, ମହୁଲ, ଆଉ ବନ୍ଧୁ  
 ଦେଖେ । ବୁଝୁ କୁଣ୍ଡେ ମୋଟ ହୁଏ ।

ଫାଲ୍‌ଗୁନ ଆସେ । ହୁଏ ଫଗୁଣେକ—ସିନ୍ଧୁଗାଘର  
 ପକ୍ଷରେ ତାହା ସମ୍ଭବ । ମାତ୍ର ପ୍ରକୃତି ସନ୍ତାନ ପ୍ରକୃତିର  
 ଫଗୁ ଗଂଜିତ ରୂପ ବୈଭବ ଦେଖି ପ୍ରୀତି ସାବରଣ  
 ନିମଜ୍ଜିତ ରହେ । ରସରାଜ କୃଷ୍ଣ ପରି ପ୍ରେମସାଗ  
 ଅବଗୁଣନ ବାଜେ । ଆଉ ଆନନ୍ଦଫଳ ନେଇ 'ଶୁଣ୍ଠିଶା' ଏବଂ  
 ରସାଳ ଫଳ ଖାଇ ରସଯୁକ୍ତ ହୁଏ ।

(୧୯୭୭) ଉତ୍କଳପୁର ଚିହ୍ନା ଲେଖକ ସହିନୀ ଉପଲକ୍ଷେ ପ୍ରକାଶ ପାଇଥିବା ସ୍ମରଣିକାରୁ କୃତଜ୍ଞତାର ସହିତ ଛୋଟ)

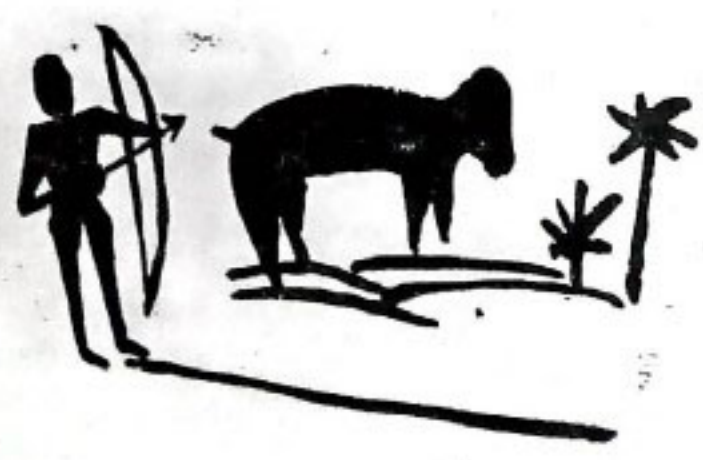

ଚଲୋ, ଛୋଡ଼ୋ. ଭୁଲୋ, ଯୋ କୁହ ମୈନେ କିୟା,  
 କର୍ମ ମରାତା ଦୋଦିର୍ ମି ଜିକା ଏକ୍‌ଦିୟା,-  
 ମରୁଜୀ, ମରୁଜୀ ଲେକିର୍ ଛୋଡ଼୍ ଯାଉଜୀ  
 କିସି ଦିଲ୍ ପର ନିଶାନ୍ ଯାଦ୍ ଦିଲାନେ କୋ ।

(କୁତଳା କୁମାରୀ)

ପ୍ରତିଭାର ବିକାଶ ଯେତେବେଳେ ହୁଏ—ସେତେବେଳେ  
 ତାର ପଥ ରୋଧ କରିବାର ଶକ୍ତି କାହାରି ନଥାଏ ।  
 ଶତାବ୍ଦୀର ପ୍ରତିଭା ପ୍ରକୃତ ତା: କୁତଳା କୁମାରୀ ସାବତଳ  
 ମୃତ୍ୟୁର ମାଂ ବର୍ଷ ପରେ ଆଜି ଆମେ ଯେତେବେଳେ ସେହି  
 ଆତ୍ମାକୁ ବୃତ୍ତ ବ୍ୟତ ପତିଭାର ସ୍ମରଣ କରୁ—ହୁଏତ ମନେ  
 ହୁଏ ନିଜର ମାତ୍ର ବର୍ଷ ଜୀବନକାଳ ଏକ ନିଛକ ବିଭ୍ରାନ୍ତି,  
 ଅଥବା ଏକ ଇନ୍ଦ୍ରିକାଳ, କୁହୁକ ପରି ତାଙ୍କର ଅତିବାହିତ  
 ହୋଇଗଲା ସମସ୍ତଙ୍କ ଅଗୋଚରରେ, ଯାହା ଆମର ଅନୁଭବ,  
 ସମ୍ଭବତଃ ବହୁ ଦୂରରେ, ରହସ୍ୟ ମୟ, ତାଙ୍କର କବିତାର  
 ଚକ୍ତି ପରି ଲାଗୁ ।

କରିଛୁ ପଛ ପୃଷ୍ଠାକୁ ଖୋଜି କାହିଁବା ପାଇଁ “ଶେଫାଳୀ  
 ପ୍ରତି” ?

୧୯୦୧, ଫେବୃୟାରୀ ରେ ତା: କୁତଳା କୁମାରୀ  
 ସାବତଳର ଜନ୍ମ । ପିତା ତା: ତାନିଏଲ ସାବତ ଶାସ୍ତ୍ରୀ  
 ପାଦମାନଙ୍କ ଆଶିର୍ବାଦରେ ଲାଳିତ ପାଳିତ ହୋଇଥିଲେ ।  
 ଓଡ଼ିଶାରେ ତାତରୀ ବ୍ୟବସାୟ ଗୁଲିଲା ନାହିଁ । ତେଣୁ  
 ସ୍ତ୍ରୀ ମୋନିକା ଓ ପୁତ୍ରୀ କୁତଳାକୁ ସଙ୍ଗରେ ନେଇ ବର୍ମା  
 ଗୁଲି ଯାଇଥିଲେ । ଶୈଶବରୁ କୁତଳା କୁମାରୀ ଓଡ଼ିଆ,  
 ଇଂରାଜୀ, ହିନ୍ଦି, ବଙ୍ଗଳା ଗୁରୋଟି ଭାଷା ବ୍ୟତିତ ବର୍ମିକ

## କୁତଳା ଭାରତୀ

ତଥା ଭାରତ କବିନେତ୍ରୀ କୁତଳା କୁମାରୀ

ଶ୍ରୀ ପୂର୍ଣ୍ଣ ମହାପାତ୍ର

ଜୀବନର ବହୁ ଝଡ଼ ଝଂକା, ଶାଦ୍ୟାଭାବ, ଅନାଚନ,  
 ବୃତ୍ତ୍ୟାଗ ମଧ୍ୟରେ ଏକ ପ୍ରତିଭା ପୁଷ୍ପ ଯେପରି ଅକାଳରେ  
 ମରି ଗଲା, ସେଥିପାଇଁ ଆଜି ପ୍ରତ୍ୟେକ ମନରେ ସନ୍ଦେହ  
 ନାହିଁ । ମୃତ୍ୟୁ ପାଇଁକି ପରୋକ୍ଷରେ ଆମେ, ଆମ  
 ସମାଜ, ଆମ ଛକନା ଭରା ହୃଦୟର ସେଇଗୁରୀତା ଏକ  
 ଅବଳବ ଚରିତ୍ରର ସଂହାର, ଏକ ସ୍ୱର୍ଗୀୟ ଆଲୋକର  
 ନିର୍ବାଣ ପାଇଁ ଦାୟୀ ନୁହେଁ ?

ଭାଷାରେ ମଧ୍ୟ ପାରଦର୍ଶିତା ଲାଭ କରିଥିଲେ ।  
 ତନ୍ତ୍ରୀ ଶ୍ୟାମା, ସକେଶୀ, ମିଷ୍ଟ ଭାଷଣୀ କୁତଳା ନିଜର  
 କଳ୍ପକାତ ଚରିତ୍ର ପରି ସମସ୍ତଙ୍କର ଆଦରଣୀୟା  
 ହୋଇଥିଲେ । ଆଉ ଯେତେବେଳେ ଯୌବନର ପଥମ  
 ପାହାଚରେ ପାଦ ଦେଲେ, ବର୍ମାରେ ଅର୍ଥନୈତିକ  
 ସଙ୍କଟରେ ଶୀକାର ହୋଇ ଫେରି ଆସିଥିଲେ ଓଡ଼ିଶା  
 ପୁନଶ୍ଚ ୧୫ ବର୍ଷ ପରେ ।

ଅଥଚ କେତେ ଘନିଷ୍ଠ ଭାବେ ଆଜି—  
 “କେଉଁ ବର ତରୁବରେ ପୁଟି ଅଛୁ ଗୋପନେ  
 ଭୁଞ୍ଜି ଭୁଞ୍ଜି ଗନ୍ଧ ତୋ’ର ଭାସି ଆସେ ପବନେ ।”  
 ଆମେ ଭୁଲି ଯାଇଛୁ । ଆଉ କବିତା ସଂଗ୍ରହର ପୃଷ୍ଠା  
 ଅନ୍ଧାରରେ ଓଲଟି ଗୁଲି ଗଲେକି ଆମେ କି କେବେ ତେଷା

ବାପାଙ୍କ ବ୍ୟବସାୟ ଉଲ୍ଲ ଗୁଲ ନଥିବାରୁ ପୁଣି ବାପାକୁ  
 ସାହାଯ୍ୟ କରିବାକୁ କେହି ନଥିବାରୁ କୁତଳା ନିଜ  
 ପରିବାରର ସହାୟତା ପାଇଁ ନିଜେ ଜଣେ ତାତର ହେବା  
 ପାଇଁ ମନସ୍କ କରି ୧୯୧୮ ରେ କଟକ ମେଡ଼ିକାଲ ସ୍କୁଲରେ  
 ଯୋଗ ଦେଇଥିଲେ । ଗୁରି ବର୍ଷିଆ ପାଠ୍ୟକ୍ରମକୁ ସଫଳତା  
 ସହ ସମାପ୍ତ କରିବା ସଙ୍ଗେ ସଙ୍ଗେ ଶ୍ରେଣୀରେ ପଥମ ସ୍ଥାନ

ଅଧିକାର କରି ୧୬ଟି ସ୍ୱର୍ଣ୍ଣ ଓ ରୌପ୍ୟ ପଦକ ବିତେଇ ଦେଇ ଏଲ୍. ଏମ୍. ପି. ଡିଗ୍ରୀ ହାସଲ କରିଥିଲେ ।

ମେଡ଼ିକାଲ ଶ୍ରେଣୀରେ ପଢ଼ୁଥିବାବେଳେ ଯୌତୁ ବିଦ୍ୟାହିତ ଅଧ୍ୟାପକ ଡଃ କୈଳାଶ ଚନ୍ଦ୍ର ରାଓଙ୍କ ସହିତ ସମ୍ପର୍କିତା ବଢ଼ି ଉଠି ଥିଲା ଏବଂ କୁତଳାଙ୍କର ଜୀବନ ଦର୍ଶନ ସେତେବେଳେ ହିନ୍ଦୁ ଧର୍ମ ପ୍ରତି ଆନୁଷ୍ଠ ହୋଇଥିବାର ପରିଲକ୍ଷିତ ହୁଏ । ସେ ଶୁଣୁ ଥିଲେ-କଣେ ହିନ୍ଦୁ ଗୃହିଣୀ ଭାବେ ନିଜକୁ ସମର୍ପି ଦେବାକୁ । କିନ୍ତୁ ସେମାନଙ୍କର ପ୍ରେମରେ ଜାତି ଧର୍ମ ନିର୍ବିଶେଷ ହୋଇ ପାରିଲା ନାହିଁ ।

କୁତଳାଙ୍କ ପ୍ରଥମ କବିତା ସଙ୍କଳନ ତାଙ୍କ ବିରହୀ ପ୍ରାଣର ଅତ୍ୟନ୍ତ ଆତ୍ମନତା ବିପତ୍ତକାର ସଙ୍ଗୀତ । ହୁଏତ ସେହି କବିତାର ଭାବନାକୁ ଶ୍ରେୟକରି ଓଡ଼ିଆ ସମାଲୋଚକ ଏଇ ନାରୀକବିକୁ ପ୍ରଥମ କରି ରହସ୍ୟ ବାଦୀର ଆଖ୍ୟା ଦେଇଥିଲ । କବିତାର ଅନ୍ତର୍ନିହିତ ଧ୍ୱନି ଏକ ନିରାକାର ପ୍ରତି ଅଭିପ୍ରେତ ହେଲେବି ଯେମିତି କୌଣସି ପାଠକ ବ୍ୟକ୍ତିକୁ ପ୍ରତି ତାହାର ନିରାକାର ।

୧୯୨୫ ମସିହାରେ ମହିଳା ବନ୍ଧୁ ସମିତି କୁତଳାଙ୍କୁ ରଚକ ଭାବତା ରପାଧିରେ ରୁଷିତ କରିଥିଲେ । କଳିକତା ବିଶ୍ୱବିଦ୍ୟାଳୟରୁ ପ୍ରକାଶିତ "ଓଡ଼ିଆ ସାହିତ୍ୟର ପରିଚୟ" ର ତୃତୀୟ ଖଣ୍ଡରେ ତାଙ୍କର ପ୍ରଥମ କବିତା "ତାରା ପ୍ରତି" କୁ ସ୍ଥାନ ଦିଆ ଯାଇଥିଲା । ଜଗନ୍ନାଥ ପୁରୀ ପଞ୍ଚିତକର ମୁକ୍ତି ମଣ୍ଡପ ସଭା ମଧ୍ୟ ଏହି ଶ୍ରୀଷ୍ଟୀୟ ମହିଳାଙ୍କୁ ସମାନ ଦେବା ପାଇଁ କୁଣ୍ଡାବୋଧ କରି ନଥିଲା ।

କୁତଳାଙ୍କୁ ସେତେବେଳେ ୨୭ ବର୍ଷ ସେତେବେଳେ ନିଜର ସଂସାର, ଶିକ୍ଷା, ହିନ୍ଦୁ ଧର୍ମ ପ୍ରତି ପ୍ରଗାଢ଼ ମମତା, ତାଙ୍କୁ ଯେ କୌଣସି ହିନ୍ଦୁ ପୁରୁଷର ପାଦତଳେ ସମର୍ପିତ ହେବାପାଇଁ ଯେଉଣା ଦେଇଥିଲା । ହୁଏତ ସେଇ ଅଭିଳାଷର କୁପରିଣାମ ତାଙ୍କର ପରବର୍ତ୍ତୀ ଜୀବନରେ ହାହାକାର ପାଇଁ ଦାୟୀ । ଦିଲ୍ଲୀର ନାଗରିକ ଓଡ଼ିଆ କୃଷ୍ଣ ପ୍ରସାଦ ଦାସ ଯେଉଁ ନିଜକୁ ଗରୁଡ଼ ଅଧ୍ୟକ୍ଷ ପରେ ବ୍ରହ୍ମଗୁରୀ ବୋଲି ପ୍ରସ୍ତୁତି କରୁଥିଲେ ଏବଂ ଦୁର୍ବଳ ହୃଦୟା ଡଃ କୁତଳାଙ୍କର ଅସହାୟତାର ସୁଯୋଗ ନେଇ ତାଙ୍କୁ ପ୍ରଲୋଭିତ କରି ଓଡ଼ିଶାକୁ ଉତ୍ତର ଦିଲ୍ଲୀ ନେଇ ଯାଇଥିଲେ । କୁତଳା ରାବିଥିଲେ ବ୍ରହ୍ମଗୁରୀ କଣେ ଆଜକୁ ବ୍ରହ୍ମଗୁରୀ ତାହାର । ତାଙ୍କୁ ହିନ୍ଦୁ ଧର୍ମାନ୍ତର କରିବାରେ ସାହାଯ୍ୟ କରିବା ସଙ୍ଗେ ସଙ୍ଗେ ହିନ୍ଦୁ ଘର ମଧ୍ୟ ବିବାହ କରିଦେବାରେ ସାହାଯ୍ୟ କରିବେ । ମାତ୍ର ତାଙ୍କର କବନା କେବଳ ପାଣି ପୋତକାରେ ହିଁ ପରିଣତ ହୋଇଥିଲା ।

ଡଃ ବ୍ରହ୍ମଗୁରୀ ଛଳନାରେ କୁତଳାଙ୍କୁ ଦିଲ୍ଲୀ ନଗରୀର ବନ୍ଧୁ ସଂପର୍କି ତାଙ୍କର ଏବଂ କୁତଳା ସେସବୁର ଅଧିକାରୀ ହେବେ ରତ୍ୟାଦି କହି ଦିଲ୍ଲୀରେ ନେଇ ରଖିଥିଲେ । ୧୯୨୮ ରେ ଦିଲ୍ଲୀରେ ପହଞ୍ଚି କୁତଳା ପ୍ରଥମେ ଅର୍ଥ ମନ୍ଦିର ଛାପଡ଼ା ବଜାରରେ ଶ୍ରୀ ନାରାୟଣ ସ୍ୱାମୀଙ୍କ ଉପହିତରେ ଶୁଣ ହୋଇ ହିନ୍ଦୁ ହେଲେ । କୁତଳା ୨୯ ତାରିଖ ପରେ ସେ ଭାବିଥିଲେ ଏବେ ବୋଧେ ଚାଲିଯିବ ପ୍ରେମିକ ବନ୍ଧୁ ଡଃ କୈଳାଶ ଚନ୍ଦ୍ର ରାଓ ତାଙ୍କୁ ଚାଲିଯିବ ଗ୍ରହଣ କରି ହିନ୍ଦୁ ପତ୍ନୀର ସମ୍ମାନ ଦେବେ ମାତ୍ର ବ୍ରହ୍ମଗୁରୀଙ୍କର ଚକ୍ରାନ୍ତ ସେମାନଙ୍କର ବନ୍ଧୁତାରେ ତିକ୍ତତା ସୃଷ୍ଟି କରିଥିଲା । ଆଉ ନିଜେ ବ୍ରହ୍ମଗୁରୀ ଗୃହଣ ହେବାର ଯୋଜନା କୁତଳାଙ୍କ ସମ୍ମୁଖରେ ଉପସ୍ଥାପିତ କରି ୧୯୨୮ ଅଗଷ୍ଟରେ ତାଙ୍କୁ ବିବାହ କରିଥିଲେ ।

ବିବାହ ପରେ ହଠାତ୍ ଦିନେ ବ୍ରହ୍ମଗୁରୀଙ୍କର ବ୍ୟବହାରରେ କୁତଳାଙ୍କର ମୋହ ଭଙ୍ଗ ହେଲା । ସେତେବେଳକୁ ମେଡ଼ି ଗୁଡ଼ କହୁଣୀକୁ ବୋହି ଯାଇଥିଲା । ସେ ତାଙ୍କର ଜଣେ ଦିକଣ ଅନ୍ତରଂଗ ବନ୍ଧୁକୁ ତାଙ୍କ ସହିତ ପ୍ରତାରଣା କରାଯାଇଥିବାର କଥା କହିଥିଲେ । ମାତ୍ର ରାଗତୀୟ ଆଦର୍ଶକୁ ମହତ୍ତ୍ୱ ଦେଉଥିବା ଏହି ନାରୀ ଅନ୍ତଃକରଣରେ ପ୍ରକୃଳିତ ସଳିତା ପରି ନିଃଶେଷ ହେବାକୁ ଲାଗିଲେ । ତେବେ ବି କେବେ ସ୍ୱାମୀଙ୍କର ବିରୋଧ-ଚରଣ କରିନାହାନ୍ତି । ଡଃ ବ୍ରହ୍ମଗୁରୀ ରାବୁଥିଲେ ଡଃ କୁତଳା କୁମାରୀ ସବୁଦିନେ ସ୍ୱର୍ଣ୍ଣପ୍ରସ୍ତ ଆକର ହୋଇ ରହିଥାନ୍ତୁ ।

ଯେଉଁ ୨୦୮ ନମ୍ବର ଏସ୍ପେକ୍ଟେନେଟ୍ ଘରେ ସେ ରହୁଥିଲେ ତାହା ୮୯ କୋଠରୀ ବିଶିଷ୍ଟ ଏକ ବିଧବାଙ୍କର ଦାସ ସ୍ୱରୂପ କୁତଳାଙ୍କୁ ମିଳିଥିଲା । ତଳ ମହଲାରେ ବିମ୍ବି ଓ ଅପରେସନ୍ ରୁମ୍ ଓ ଉପର ମହଲା ରହିବା ଘର । ସେତେବେଳେ ଆଜିକାର ତୃତୀୟ ମହଲା ତିଆରି ହୋଇ ନଥିଲା । କିଛିଦିନ ପରେ ୨ୟ ମହଲାର ରହିବା ଘରଟିକୁ ପ୍ରସୂତୀ ଗୃହରେ ରୂପାନ୍ତରୀତ କରି ସ୍ୱୟଂ ସମର୍ପିବାର ୮-ଡକ୍ଟର ଲେନ୍‌କୁ ଉଠି ଯାଇଥିଲେ ।

ଦୁଇଟି ଝିଅ-ବିବା (ଉତ୍କଳ କୁମାରୀ) ଆଉ ପୁଅ । କୁତଳାଙ୍କର ସେତେବେଳେ ଝିଅ ଦୁଇଟିର ଘରୋଇ ଶିକ୍ଷକ ଶ୍ରୀ ମଙ୍ଗଳ ଦେବ ଶାସ୍ତ୍ରୀ ତାଙ୍କ ପରିବାରର ଜଣେ ସଭ୍ୟ ଭାବରେ ବିଶ୍ୱାସ ଭାଜନ ହୋଇ କିଛିଦିନ ଦାୟିତ୍ୱରେ ମଧ୍ୟ ରହୁଥିଲେ । ତାଙ୍କର ଅନେକ ଘରୋଇ ଘଟଣା ମଙ୍ଗଳ ଦେବଙ୍କର ଆଖି ଦେଖା । ତଥାପି କୁତଳାଙ୍କର ଅମାୟିକତା ତାଙ୍କୁ ସବୁ କଥାରେ ନିରବ ଦର୍ଶକ ଭାବେ ରହିବାର ପ୍ରରୋଚନା ଦେଉଥିଲା ।



କୃତକା ନେତୃକ ଡେଲିଭେରି କେଶକୁ ହିଁ ହାତକୁ  
 ପ୍ରଦାନକଲେ । କିନ୍ତୁ ବ୍ରହ୍ମାଣ୍ଡରୀ ବ୍ରହ୍ମାଣ୍ଡରୀ ର  
 କର୍ମରେ ବ୍ୟଥିତ ହୋଇ ବା ହେଉ ସେ ଗର୍ଭପାତ କେଶ  
 ମାନ ମଧ୍ୟ ଗ୍ରହଣ କରୁଥିଲେ । ହୁଏତ ଗର୍ଭପାତ ପରି  
 ଏକ ସାମାଜିକ ଅନ୍ୟାୟକୁ ବ୍ୟବସାୟ କରି ରଖିଥିବାର  
 ଉଦ୍ଦେଶ୍ୟ ଦୃଷ୍ଟିକା ତାକୁ ଦୁର୍ବଳ କରି ପକାଇଥିଲା । ସେ  
 ସମ୍ପର୍କରେ ବହୁମାନଙ୍କୁ କଥା ଛଳରେ କହୁଥିଲେ  
 କୃପାକୁ ପୁଅଟିଏ ହେଲେ ଓଡ଼ିଶା ଫେରିଯାଇ  
 ସେଠାରେ ଏକ ଆଶ୍ରମ ପ୍ରତିଷ୍ଠା କରିବେ ।

ସେହି ସମୟରେ ଦିଲ୍ଲୀରେ ହିନ୍ଦୀ ପରୁଣିଣୀ ସଭା  
 ପ୍ରତିଷ୍ଠା ଲାଭ କରିଥିଲା । କବିକେନେନ୍ଦ୍ର ଓ ଚତୁରସେନ  
 ଶାନ୍ତୀ ପ୍ରଭୃତି ବହୁ ପ୍ରସିଦ୍ଧ ହିନ୍ଦୀ ସାହିତ୍ୟିକ ଏହି ସଂସଦ  
 ସହିତ ସଂପୃକ୍ତ ଥିଲେ । କୃତକାଙ୍କ ଦିଲ୍ଲୀ ଆଗମନ ପରେ  
 ଏହି ସଂସଦ ପକ୍ଷରୁ ତାଙ୍କୁ ଭାରତ କବିନେତ୍ରୀ ରପାଧି  
 ପ୍ରଦାନ କରାଯାଇଥିଲା । ପୁନଶ୍ଚ ଏହି ସଂସଦର ଏକ  
 ମହତ୍ତ୍ୱ ମାତ୍ରରେ ତା: ବ୍ରହ୍ମାଣ୍ଡରୀ ଅଭିନୟ କରିଥିଲେ ବି  
 କୃତକାଙ୍କର ହିନ୍ଦୀ ସାହିତ୍ୟିକ ଗ୍ରହଣରେ ମିଳାମିଶାକୁ ସେ  
 ସହଜ ଭାବେ ଗ୍ରହଣ କରି ପାରୁନଥିଲେ ।

ସେତେବେଳେ ଦିଲ୍ଲୀର ଜ୍ଞାନୀ ମାନୀଙ୍କ ମହଲରେ  
 କୃତକା ଓ ବ୍ରହ୍ମାଣ୍ଡରୀଙ୍କର ବିବାହ ଏକମାତ୍ର ସମାଲୋଚନା-  
 ର ବସ୍ତୁ ଥିଲା । "Beauty & the Beast"  
 ପଦ୍ଧତି ବିଦ୍ୟୁତୀ ରୂପସୀ କୃତକାଙ୍କ ପାଇଁ ବ୍ରହ୍ମାଣ୍ଡରୀ  
 ଶେଷ ପଯୋଗ୍ୟ ନ ଥିଲେ, ନିଷ୍ଠୁର ହୃଦୟ ମଧ୍ୟ ।

ଶ୍ରୀ ଯଶପାଳ ଜୈନଙ୍କ ମତରେ "କୃତକା କୁମାରୀ  
 ବନ୍ଦି ଥିଲେ । ସେ ଭାବାଶେଷରେ ସମୋହିତ ହୋଇ  
 ଯେ କୌଣସି ନିର୍ଣ୍ଣୟରେ ପହଞ୍ଚି ପାରୁଥିଲେ । ତାଙ୍କ  
 ଶିତରେ ସରକରଣା ବୁଦ୍ଧି ଏତେ ଟିକେବି ନ ଥିଲା ।  
 ବଡ଼ ସରଳ, ଉଦାରମନା ଥିଲେ । ଲୋକଙ୍କ ସହିତ  
 ଶୋଭା ମନରେ ମିଶୁଥିଲେ । କପଟହୀନ କଥାବାର୍ତ୍ତା  
 କରୁଥିଲେ । ତାଙ୍କ ହୃଦୟରେ ମଧ୍ୟ କୌଣସି ଆଦିକତା  
 ନ ଥିଲା । ପର ଆପଣାର ମନ ତାଙ୍କର ବୋଧେ କନ୍ଦୁରୁ  
 ହିଁ ନ ଥିଲା କହିଲେ ତଳେ । ଆଡ଼ମର ବୋଲି  
 ମଣ୍ଡ ବସ୍ତୁ ସେ କାଣି ନ ଥିଲେ । ହେଲେ ବ୍ରହ୍ମାଣ୍ଡରୀଙ୍କୁ ଏହା  
 ମୋଟେ ପସନ୍ଦ ନ ଥିଲା । ସେ ତାଙ୍କ ଉପରେ ସନ୍ଦେହ  
 ଓ କେବେ କେବେ କଠୋର ବ୍ୟବହାର ମଧ୍ୟ କରୁଥିଲେ ।  
 ସରଳ କୃତକା କୁମାରୀ ନିଜ ସପକ୍ଷରେ କେବେ ଯୁକ୍ତି  
 କରୁ ନ ଥିଲେ ବି ତାଙ୍କ ହୃଦୟର ବେଦନା ଯେତେବେଳେ  
 ଅସହ୍ୟ ହୋଇ ପଡ଼ୁଥିଲା ତାହା କବିତା ରୂପରେ ଫୁଟି  
 ଉଠୁଥିଲା । ଏକ ଆଭିଜାତ୍ୟ ବଂଶର ରକ୍ଷଣଶୀଳ  
 ମହିଳା ଭଳି କୃତକା ଅନ୍ୟମାନଙ୍କ ସହିତ ବ୍ୟବହାର  
 ବସନ୍ତ ବୋଲି ବ୍ରହ୍ମାଣ୍ଡରୀ ଲଜ୍ଜା କରୁଥିଲେ ବି କୃତକା

କୁମାରୀ ନିଜ ବ୍ୟବହାରରେ କେବେ କୌଣସି ପରିବର୍ତ୍ତନ  
 କରି ପାରୁ ନ ଥିଲେ । ସୌମ୍ୟ ଦର୍ଶନୀ କୃତକାଙ୍କ ମୁହଁରେ  
 ଅତରଳ ମମତାର ସ୍ତୋତସୁନୀ ପ୍ରବାହିତ ହେଉଥିଲା ।  
 ତାଙ୍କର ହସ ମୁଖ, ପିଲକିଆ ଚେହେରା ଆଜିବି ମୋ  
 ଆଖି ଆଗରେ ନାଚୁଛି । ଚରିତ୍ର ? ନିର୍ମଳ ଥିଲା । ତାଙ୍କ  
 ହୃଦୟରେ ସମସ୍ତଙ୍କ ପ୍ରତି ମା, ଉତ୍ତମା ସ୍ନେହ ଆଉ  
 ମନେହୁଏ ଅତି ମାତ୍ରାରେ ଭାବ ପବଣତା ତାଙ୍କ ଚରିତ୍ର  
 ପ୍ରତି ଏକ ଆକ୍ଷେପ ହୋଇ ପାରେ ଯାହା ମୁଁ ଜାଣେ  
 ତାଙ୍କୁ ସେହିପରି କେତେକ ଅସଂମଜସ ପରିସ୍ଥିତିରେ  
 ପଡ଼ିବାକୁ ହେଉଥିଲା ।"

କବି ବିଷ୍ଣୁ ପ୍ରଭାକରଙ୍କ ଭାଷାରେ "ସେ ଅତ୍ୟନ୍ତ  
 ନିସପତ, ସରଳ ଏବଂ ସ୍ନେହମୟୀ ମାରୀ ଥିଲେ ।  
 ସମସ୍ତଙ୍କୁ ନିଜର କରି ସେମାନଙ୍କୁ ସାହାଯ୍ୟ କରିବା  
 ତାଙ୍କର ପ୍ରଥମ କର୍ତ୍ତବ୍ୟ ବୋଲି ସେ ମନେ କରୁଥିଲେ ।  
 ମୁଁ ତାଙ୍କ ଚରିତ୍ରରେ ମଳିନତା କେବେ ଲକ୍ଷ୍ୟ କରିନାହିଁ ।"

କୃତକାଙ୍କ ଦେଶଭକ୍ତି ପୂର୍ଣ୍ଣ କବିତାମାନ "ଆବାହନ"  
 ରେ ସଜଳିତ । ସେହି ସଂକଳନଟି ବ୍ରିଟିଶ ସରକାର  
 ବାଜ୍ୟାସ୍ତ କରିଦେଇଥିଲେ । ଅମର ସହୀଦ ଭଗଣସି-  
 କର ଜୀବନ ବଳୀଦାନ ପରେ ତାଙ୍କ ଅତରାତ୍ତା  
 ବିଚଳିତ ହୋଇ ଉଠିଥିଲା । ତାଙ୍କ ଦିଲ୍ଲୀ ବାସ ରବନରେ  
 ସେହି ସମୟରେ ବହୁ ଜାତିକାରୀ ସଭ୍ୟ ଆଶ୍ରୟ ନେଇ  
 ଥିବାର ଦୃଷ୍ଟାନ୍ତ ବିରଳ ନୁହେଁ ।

୧୯୩୨ ମସିହା ଦେରିଲିରେ ଆର୍ଯ୍ୟ ସମାଜ ଦ୍ୱାରା  
 ପରିଚାଳିତ ଏକ ବିରାଟ ମହିଳା ସଭାରେ କୃତକା  
 କୁମାରୀ ପୌରହିତ୍ୟ କରିଥିଲେ । ଏପ୍ରିଲ ସଂଖ୍ୟା  
 (୧୯୩୨) ସରସ୍ୱତୀ ପତ୍ରିକାରେ ଏହି ସଭାର ଏକ  
 ଫଟୋ ଗ୍ରାଫ୍ ଛପା ଯାଇଥିଲା ଯେଉଁଥିରେ କୃତକା  
 କୁମାରୀଙ୍କର ଛବି ମଝିରେ ଅଛି । ଏଲାହାବାଦ, ବନାରସ  
 ପ୍ରଭୃତି ବିଶ୍ୱବିଦ୍ୟାଳୟରେ ଦୀକ୍ଷାତ ଭାଷଣ ଦେବା  
 ପାଇଁ ଆମନ୍ତ୍ରିତ ହୋଇ ଯାଉଥିଲେ । ହିନ୍ଦୀ ପତ୍ର କାରୀତା  
 କ୍ଷେତ୍ରରେ ତାଙ୍କର ଖ୍ୟାତି ଏବେ ବି 'ମହାବୀର', 'ଜୀବନ',  
 'ନାରୀ', ଭାରତୀ' ପ୍ରଭୃତି ପତ୍ରିକା ସଂପାଦନାରୁ ଅନୁମିତ ।

ସାହିତ୍ୟ ଓ ଜନ କଲ୍ୟାଣରେ ଯେତିକି ଯେତିକି  
 ନିଜକୁ ନିମଜ୍ଜିତ କରି ପାରିବାର ପର୍ଯ୍ୟନ୍ତ, ଦୁଃଖକୁ  
 ସେ ଭୁଲିଯିବାକୁ ଚାହୁଁଥିଲେ, ତାଙ୍କର ତଥାକଥିତ ସ୍ୱାମୀ  
 କୃଷ୍ଣ ପ୍ରସାଦ ବ୍ରହ୍ମାଣ୍ଡରୀଙ୍କର ଅତ୍ୟନ୍ତ ସେତିକି  
 ସେତିକି ବଡ଼ ଶୁଣିଥିଲା । କୃତକା କୁମାରୀ  
 ସବୁଦିଗରୁ ନିରାଶ୍ରୟା ହୋଇ ଜଗନ୍ନାଥ ଭକ୍ତିରେ ନିଜକୁ  
 ବିଲୟ କରିବାକୁ ଚାହୁଁଥିଲେ । ତାଙ୍କର ଏକ ହିନ୍ଦୀ କବିତା  
 ସଂଗ୍ରହ 'ବରମାଳା' ରେ ତାଙ୍କ ହୃଦୟର ହାହାକାର

କିପରି ମୁଖର ତାହା ଉପା କରିବାର କଥା ସାହାର  
ଓଡ଼ିଆ ପତ୍ରପାଠ-

ହୃଦୟର ଦୁଃଖ କହିବି କାହାକୁ  
କେହି, ଦୁଃଖ ବୁଝେତ ମାହି  
ନୟନର ଛୁଇଁ ଦେଖାଇବି କାରେ  
କେହି ପୋଷିଲାବାଲାତ ମାହି ।

ଡାକର କୁତଳା କୁମାରୀ ସାବତଳର ପ୍ରଥମକୁ  
ଯୋଜନା ଥିବା ଏକ ଅଶ୍ରୁମ ପ୍ରତିଷ୍ଠା କରି ଲୋକ  
କଲ୍ୟାଣ କରିବା । ୧୯୨୭ ମସିହାରେ କଟକରେ  
ଭାରତୀୟ ତପୋବନ ଉଚ୍ଚନା ପାଇଁ ତାଙ୍କର ଆଶା ଥିଲା ।  
ଦିନାରେ ମଧ୍ୟ ସେଇ ଯୋଜନା ଅନୁସାରେ ତପୋବନ  
ସଂସ୍ଥା ଗଠି ପୁସ୍ତକ ଓ ପତ୍ରିକା ଆଦି ସେ ପ୍ରକାଶ କରିଥିଲେ  
ତଙ୍କର ଇଚ୍ଛା ଥିଲା ସେଇ ସଂସ୍ଥାର ସଂରକ୍ଷକ ରୂପେ  
ଶ୍ରୀ କୈନେନ୍ଦ୍ର କୁ ସାମିତ୍ ଦେଇଥାନ୍ତେ । ମାତ୍ର କାର୍ଯ୍ୟ-  
କାରୀ ହେବା ଆଗରୁ ସବୁକିଛି ଖରାପ ପାଇଗଲା ହୋଇ  
ପାରୁଥିଲା । ଶ୍ରୀ ସଶପାଳ କୈନ, ଅକ୍ଷୟ, ମାତଂଜ୍ୟ,  
ଗୁପ୍ତବନ୍ଧୁ ପ୍ରଭୃତି ବହୁ ହିନ୍ଦୀ ସାହିତ୍ୟିକଙ୍କ ସହିତ ତାଙ୍କର  
ସଂପର୍କ ଗଠି ଉଠିଥିଲା । ତପୋବନ ସଂସ୍ଥାର ପ୍ରଥମ  
ପକାଶନ 'ଗୁପ୍ତଅରକ୍ଷିତ' । ମାତ୍ର ୧୯୩୬ରେ ହିନ୍ଦୀ  
କବିତା ସଂଗ୍ରହ 'ବରମାଲା' ପ୍ରକାଶ ପାଇଲା । ଭାରତୀୟ  
ତପୋବନ ସଂସ୍ଥା ତରଫରୁ ଆଉ ଯେତେବେଳେ ବନ୍ଧୁ-  
ମାନେ ସଂସ୍କରଣ ଗ୍ରହଣ-କୃତକା କୁମାରୀ ସଂସ୍ଥା  
ବଦଳରେ ସଂସ୍କୃତ ଅଧିକ ସୁନ୍ଦର ବୋଲି ମନେ କରୁଥିବାର  
ଲକ୍ଷ୍ୟ କରାଯାଇଥିଲା ।

ବରମାଲା ପ୍ରକାଶ ପାଇବାର ଠିକ୍ ବର୍ଷଟିଏ ପରେ  
ଏକ ବାରୁଣ ସଂବାଦ ଅଗଷ୍ଟର ବର୍ଷଣ ମୁଖର ଦିନରେ  
ବ୍ୟାପିଗଲା ବିଲୀ ସାହିତ୍ୟିକ ଏବଂ କୁତଳାବା ମହଲରେ ।  
“ଡା: କୁତଳା କୁମାରୀ ଆଉ ନାହାନ୍ତି” । ଅନେକ ବିଶ୍ୱାସ  
କରି ପାରିଲେନି । ଗତ ଦିନରୁ ଆକାସ ଆଲୋଚନାରେ  
ସାହାର ଲେଖ ମାତ୍ର ଚିହ୍ନ ନ ଥିଲା ତାହା ବା କିମିତି  
ସମ୍ଭବ ହୋଇ ପାରନ୍ତା ? ବହୁ ସଂଦେହ ବହୁ କିଣ୍ଟାସା-  
ବହୁ ପ୍ରଶ୍ନବାଚୀ ସମସ୍ତଙ୍କ ମନ ହୃଦୟକୁ ଭାରାଜାତ  
କରି ପକେଇଲା ସେ କି ପୁତ୍ର ପ୍ରସବ ଯତ୍ନଶୀଳ ଅସହ୍ୟ  
ପାତ୍ରରେ ମୁକ୍ତିତା ଓ ମୃତ୍ୟୁ ? ଅବା କୌଣସି ନିଷ୍ଠୁର  
ଅଲଂଘନୀୟ ଯୋଜନାର ଶୀକାର ? ଅଥବା ତାଙ୍କ  
ମୃତ୍ୟୁ ଏକ ଆକସ୍ମିକ ଦୁର୍ଘଟଣା ? ହୃଦୟ ଅନେକ  
ନିତକୁ ସାତ ନା ଦେଇ ଅନୁରବ କରେ ଅନ୍ଧାୟୁଷା  
କୁତଳାଙ୍କ ମୃତ୍ୟୁ କରନ୍ତାଧକର କରୁଣା ।

ତେବେବି ଆଜି ମଧ୍ୟ ଡା: କୁତଳା କୁମାରୀଙ୍କ ମୃତ୍ୟୁ  
ତାଙ୍କ କବିତା ପରି ରହସ୍ୟାବୃତ୍ତ । ସେ ଯେତେବେଳେ  
ମାତ୍ର ୩୬ ବର୍ଷର, ଜ୍ଞାନ ଓ ପ୍ରତିଭା ବିଶ୍ୱମୟୀ ହୋଇ

ତାଙ୍କର ଜୀବନାବସାନ ରହସ୍ୟ ଆଜାଦିତ ମୁହେଁତ  
ଆଉ କ'ଣ ହୋଇ ପାରେ ?

ହିନ୍ଦୀର ବିଖ୍ୟାତ ଲେଖକ ଶ୍ରୀ କୈନେନ୍ଦ୍ରଙ୍କର ଏକ  
ବହୁ ଚର୍ଚ୍ଚିତ ଉପନ୍ୟାସ “କଲ୍ୟାଣୀ” କୁତଳାଙ୍କର  
ଜୀବନ ଚରିତ । ସ୍ୱୟଂ ଲେଖକ ଏବଂ ଓକିଲ ରୁମିକାରେ  
ଥାଇ ଲେଖିଛନ୍ତି “ମୁଝେ ଖବର ଦୋପହର ବାଦ  
ମିଲି । ମାଲୁମ୍ ହୁଆ କି ସବେରେ ତିନି ବଜେ ଉତ୍ତୋରେ  
ପୁତ୍ରକୋ ଜନମ୍ ଦିଆ ତବ ସ୍ୱୟ ଥା, ପ୍ରସନ୍ନ ଥା, ଲେକିମ୍  
କୃତ ଦେର ବାଦ୍ ଅଗୁନକ୍ ହୃଦୟ କି ଗତି ବଦ୍ ଥୋ  
ଗୟା, ଅଗୁନକ୍.....ଶାୟଦ୍.....” ହୃଦୟ ଓକିଲ-  
ଙ୍କର ମଧ୍ୟ ସଂଦେହ ମୃତ୍ୟୁ ସ୍ୱାଭାବିକ ନଥିଲା ।

କେତେକ ସାହିତ୍ୟିକ ବନ୍ଧୁ ଗହଣରେ ଶ୍ରୀ ସଶପାଳ  
କା ମୃତ୍ୟୁ ସଂବାଦ ଶୁଣି ସ୍ତବ୍ଧ ହୋଇ ଯାଇଥିଲେ ।  
ଶ୍ରୀ ମଙ୍ଗଳ ଦେବ ଶାସ୍ତ୍ରୀ ଓ ଶ୍ରୀ ମହାରଥିକୁ କୁତଳାଙ୍କର  
ମୃତ୍ୟୁର ବହୁଦିନ ପର୍ଯ୍ୟନ୍ତ ଜଣାଥିଲା-ସେ ସପରିବାର  
କଟକ ଫେରିଯାଇଥିଲେ ବୋଲି ।

ଶ୍ରୀ କୈନେନ୍ଦ୍ର କହନ୍ତି “ମୃତ୍ୟୁର ବହୁ ପୂର୍ବରୁ କୁତଳା  
କୁମାରୀ ସ୍ୱାମୀଙ୍କ ଅତ୍ୟାଗ୍ରର ଆଉ ବ୍ୟବସାୟର କଂଳାତ  
ମଧ୍ୟରେ ନିଜର କବି ହୃଦୟକୁ ଜାକି ଛାରଖାର କରି  
ସାରିଥିଲେ । ‘କଲ୍ୟାଣୀ’ ଅର୍ଥାତ୍ କୁତଳାଙ୍କଠାରୁ ମୁଁ  
ଗୁଣିବର୍ଷ ସାନ ହେଲେବି ସେ ମୋତେ ବନ୍ଧୁ ଭାବେ  
ଗ୍ରହଣ କରି ନିଜ ଅନ୍ତରର ଗୋପନତମ କଥା ମଧ୍ୟ  
ପ୍ରକାଶ କରିବାକୁ କୁଣ୍ଠା ବୋଧ କରୁନଥିଲେ । ଯେଉଁ  
ଯେଉଁ ଦିନ ଡା. ବ୍ରହ୍ମଗୁରୀଙ୍କର ଅତ୍ୟାଗ୍ରର ଚାବ  
ସହ୍ୟର ସୀମା ଅତିକ୍ରମ କରେ ସେ ଆସି କହୁଥିଲେ  
ନିଜର ଗୁଣିଣୀ ହେବାର ଅକ୍ଷମତା ବିଷୟରେ । କେବେ  
ସ୍ୱାମୀଙ୍କର ନିନ୍ଦା କରିବା କେହି ଶୁଣିନାହିଁ । ଦିନେ ଦିନେ  
ବ୍ରହ୍ମଗୁରୀ ତାଙ୍କୁ ବିର୍ ରାଷ୍ଟ୍ରାରେ ଜୋତାରେ ବାଟେଇବା  
ଠୁ ଆରମ୍ଭ କରି ଘରେ ବନ୍ଦକରି ପାଶବିକ ବଳପ୍ରୟୋଗ  
କରିବା ଇତ୍ୟାଦି ଅତ୍ୟାଗ୍ରର କରିଛନ୍ତି ; ହେଲେ ସେ  
କେବଳଭାବ ବିହୀନ ଭାବରେ ଦୁଃଖ ପ୍ରକାଶ କରିବା  
ବ୍ୟତୀତ ପ୍ରତିକାର ପାଇଁ ଭରସା ଖୋଜି ନାହାନ୍ତି ।

ନିଜ ପ୍ରତିଭା ବିକାଶ ହେଲାବେଳେ ସେ ଓଡ଼ିଶା  
ବାହାରେ ଥିବାରୁ ଓଡ଼ିଶାର ପାଠକ ତାଙ୍କର କେତେକ  
କବିତା ବ୍ୟତୀତ ଅନ୍ୟ କିଛି ବିଷୟରେ ଅବଗତ ନ ରହିବା  
ସଭାବିକ । ମାତ୍ର ଦିଲ୍ଲୀରେ ଥାଇ ବି, ହିନ୍ଦୀ ସାହିତ୍ୟରେ  
ନିଜର ପାଣ୍ଡିତ୍ୟ ପ୍ରକାଶ କରିବି, ଓଡ଼ିଆ ସାହିତ୍ୟକୁ  
ସଂକ୍ଷ୍ମ କରିବାକୁ ସେ ପଛେଇ ନାହାନ୍ତି । ତାଙ୍କର କବିତା  
ମାଧ୍ୟମରେ ସେ ଓଡ଼ିଶା ପ୍ରତି ନିଜର ସ୍ନେହ, ଶ୍ରଦ୍ଧା  
ଆକର୍ଷଣ ଇତ୍ୟାଦିର ଯେଉଁ ପରାକାଷା ଦର୍ଶାଇଛନ୍ତି

କାଳୀ ତାଙ୍କ ମୃତ୍ୟୁର ବହୁ ବର୍ଷପରେ ଆମର ଅନୁଭବକୁ  
ଅର୍ପଣ କରନ୍ତି । ତାଙ୍କ ପରି ଜଣେ ସଂବେଦନଶୀଳା ନାରୀ  
କିଏ ଓଡ଼ିଶା ପାଇଁ ଗୌରବ ।

ତାଙ୍କର ବହୁ କବିତା ଭାରତର ବିଭିନ୍ନ ରାଜ୍ୟ ଭାଷା  
ଓ ସଂସ୍କୃତିରେ ଅନୁଦିତ ହୋଇ ଆଲୋଚନା ସୃଷ୍ଟି  
କରନ୍ତି । ତାଙ୍କ ଜୀବନକାଳରେ ସେ ଯେଉଁ ସଭା  
ଉପାଦାନକରେ ନିଜର ଉଜ୍ଜ୍ୱଳତା ରାଖି, ପ୍ରତିଭା-  
ପୂର୍ଣ୍ଣ କବିତା ପାଠ କରୁଥିଲେ, ଦର୍ଶକ, ଶ୍ରୋତା ମତ୍ତମୁଖ୍ୟ  
ପରି ନିର୍ବାକ, ନିଶ୍ଚୟ ହୋଇ ବସି ରହୁଥିଲେ, ଯେପରି  
ସ୍ୱୟଂ ସରସ୍ୱତୀ ଆବିର୍ଭାବ—ମାତ୍ର ତାଙ୍କ ଠିକ୍ ମାନବିକ  
ପଣ, ମହତ୍ତ୍ୱ ସର୍ବଦା ବିଦ୍ୟମାନ ଥାଇ ବି ଏକ ଅତି  
ମାନବିକ ପ୍ରଣୋଦ୍ଧାନତାରେ ସେ ପରିଗୁଚିତ ହେଉଥିବାର  
ଅନୁଭୂତ ହେଉଥିଲା । ନିଜେ ତାହାର ବ୍ୟବସାୟ କରୁଥିଲେ  
କି ତାଙ୍କର ଅତର୍ନିହିତ ପ୍ରକୃତି ଏକ ମହତ୍ତ୍ୱାକାଂକ୍ଷୀ  
ରାଜନୀର ଗଭାଘର ।

ବୁଢ଼ଳା ତାଙ୍କର ଲେଖକ ବଂଧୁକ ଗହଣରେ ସଂସାର  
ପ୍ରତି ବିମୁଖତାର କଥା ଆଲୋଚନା କରୁଥିଲେ । ତାଙ୍କର  
ମୃତ୍ୟୁ ପାଇଁ ଯେଉଁ ଏକ ଅଲଂଘନୀୟ ଆକର୍ଷଣ ସେ  
ଅନୁଭବ କରି କବିତାରେ ପରିଚ୍ଛିନ୍ତ କରୁଥିଲେ ତାହା ମଧ୍ୟ  
ହୁଏ ବିଶେଷରେ ପ୍ରକାଶ କରିବାକୁ କୁଣ୍ଠା ବୋଧ କରୁ  
ନଥିଲେ । ସ୍ୱାମୀଙ୍କ ତାତ୍ପର୍ଯ୍ୟରେ ଜର୍ଜରିତ ଓ ମାଳ  
ପ୍ରାଣୀ କୁଢ଼ଳା କୁମାରୀ ସ୍ୱାମୀଙ୍କ ବିଶ୍ୱାସରେ  
କେବେ ସ୍ୱତନ୍ତ୍ର ଘଣ୍ଟା ପ୍ରକାଶ କରିନାହାନ୍ତି ।  
କେବଳ ଆତ୍ମପାଠନ, ଅନଶନରେ ଆତ୍ମଶୁଦ୍ଧି ପାଇଁ ସେ  
ସବୁବେଳେ ଚତୁର୍ପର ଥିଲେ । ତାଙ୍କ ମତରେ ସେ ଥିଲେ  
ସ୍ୱାମୀ ଅପୋରାଧ୍ୟା । ତେଣୁ ସଂସାରିକ ଦୁଃଖର ଶୀକାର ।  
ସ୍ୱାମୀଙ୍କୁ ନିରନ୍ତର ପ୍ରେମ, ସ୍ନେହରେ ବାନ୍ଧି ରଖିବାକୁ  
କେଣା କରିବା ତାଙ୍କ ଚରିତ୍ରର ଏକ ମହତ୍ତ୍ୱପୂର୍ଣ୍ଣ ଘଟଣା ।

କେନେହୁ ଜାଣି 'କଲ୍ୟାଣୀ'ରୁ କୁଢ଼ଳାଙ୍କର ଏକ  
ବ୍ୟବସାୟ—“ମୁଁ ବିବାହ ପୂର୍ବରୁ ନିଜେ ଥିଲି, ମୋର ସେଇ  
ସମୟର ସବୁ ପୁସ୍ତକମାନଙ୍କର ଲେଖାମାନ ପ୍ରାଣବତ୍ତ,  
ମାତ୍ର ବିବାହ ପରେ ପ୍ରଶ୍ନମାନ ଭୁଲି ହୋଇ ପଡ଼େ—  
ମୋର ବିବାହ, ମୋର ଡାକ୍ତରୀ, ମୋର ପଢ଼ାପଢ଼ି, ମୋର  
ନିଜକୁ—ଏଇସବୁ ଏକ ସାଥରେ କେମିତି ସମ୍ଭବ ହୋଇ  
ପାରନ୍ତା ?”

ସ୍ୱାମୀ ଡା. ବ୍ରହ୍ମଭୂମି (କଂପାଉଣ୍ଡର) ଶୁଣୁଥିଲେ  
କୁଢ଼ଳା ଏକ ଓଡ଼ିଶା ଚଣା ଗହ ଲଳନା ହୋଇ ରହୁ-  
ବାହାରେ ସ୍ୱାମୀର ସମ୍ମାନକୁ ଆଗରେ ଧରି ପଦଗୁରଣ  
କରୁ । କୁଢ଼ଳା ବି ଶପଥ କରି ପକେଇଲେ ସ୍ୱାମୀଙ୍କ  
ମନନେର ଚଳିବେ, ହେଲେ ଘରେ ବସି କୁନିକ୍  
ନିଶ୍ଚଳେ ଚଳା ଆସନ୍ତା କୁଆଡ଼ୁ, ବ୍ରହ୍ମଭୂମିଙ୍କ ଆଭିଜାତ୍ୟ  
ସଂସାରିକ ରୂପସା, ବାଲେଶ୍ୱର—୧୫୭୦୨୮

ରହନ୍ତା କେମିତି ? ଶପଥ ଭଙ୍ଗାଇବାକୁ ପଡ଼ିଥିଲା  
ପୁନଶ୍ଚ ବ୍ରହ୍ମଭୂମିଙ୍କୁ ସ୍ୱୟଂ ।

ଘରେ ଜଗନ୍ନାଥଙ୍କ ପ୍ରତିମୂର୍ତ୍ତି ସ୍ଥାପନା କରି ଅଧିକ  
ଶୁଚିମତ୍ତ, ଅଧିକ ପବିତ୍ର ଭାବରେ ଜୀବନ ଯାପନ କରିବା  
ତାଙ୍କ ଜୀବନର ନିର୍ଦ୍ଦିଷ୍ଟ କାର୍ଯ୍ୟଥିଲା । ସ୍ୱ ରଚିତ  
କବିତାମାନ ପୂଜା କରିବା ସମୟରେ ଯେତେବେଳେ  
ଗାଉଥିଲେ, ମନେ ହେଉଥିଲା ଯେମିତି ସ୍ୱାମୀର ଉପାଦାନରେ  
ଏବଂ ଅର୍ଥ ଲୋଭର ପାଶବିକତାରେ ସେ ଅତିଷ୍ଠ,  
ଦୁଃଖିନୀ, ମୃତ୍ୟୁ ପାଇଁ କାତର ପ୍ରାର୍ଥନା, ମାତ୍ର ବ୍ରହ୍ମଭୂମି-  
ଙ୍କର ଅତ୍ୟାଗୁରର ଶେଷ କେଉଁଠି ?

ଆଜି ସେହି ମହିଷସୀ ମହିଳାଙ୍କର ସ୍ମୃତି ଜାଗରିତ  
ହେଲେ ମନେହୁଏ ଯେମିତି ଏକ ଅନ୍ଧକାରର ଗହୁର  
ମଧ୍ୟରୁ ଆମେ ସମସ୍ତେ ଉଦ୍ଧାର ପାଇଛୁ—ଆଉ ହଠାତ୍  
ଆମ ଭିତରେ ଥିବା ଏକ ପବିତ୍ର ଆତ୍ମା ନିଶ୍ଚୋଳ ।  
ହୁଏତ ଆମର ଏହା ମାନସିକ ବିଗ୍ରାହ । ଦୁଃଖର ରାତି  
ଶୁଭ ଲମ୍ବା ।

ଅନେକଙ୍କ ମତରେ କୁଢ଼ଳା କୁମାରୀ ଯଦି ଉପଯୁକ୍ତ  
ସ୍ୱାମୀ ସଙ୍ଗ ଲାଭ କରିଥାନ୍ତେ ତେବେ ହୁଏତ ଭାରତୀୟ  
ସାହିତ୍ୟର ଏକ ନୂତନ ଦିଗଦୁଃସାରୁପେ ସମ୍ମାନିତ ହୋଇ  
ଥାନ୍ତେ । ମାତ୍ର ମହାକାଳର ନିମନ୍ତଣ ଥାଇ ଉଦ୍ଦିଷ୍ଟତର  
ଯୋଜନା ମଧ୍ୟରେ ଯେଉଁ ବିରାଟ ତପାତ୍-ତା' ଆମେ  
ସମସ୍ତେ ବୁଝି ବି ଅବୁଝା—ଯେମିତି ଯା' ଆମର ଚରିତ୍ର ।  
'ଆଶା ହିଁ ଜୀବନ ଧାରଣର ପାଥେୟ' ପରି ଆମେ କଳ୍ପନା  
କିଳାସୀ ।

ଆଜି ଯେତେବେଳେ ପୂଜ୍ୟପୂଜାର ପ୍ରସାର ରୁଗିଛି,  
ସେତେବେଳେ ଅନ୍ତତଃ ପକ୍ଷେ ତାଙ୍କର ସ୍ମୃତି ଓଡ଼ିଶାର  
ସାହିତ୍ୟ ପ୍ରସାରର ପାଠ ସଜ୍ଜାମାନଙ୍କରେ ରହିବା  
ଦରକାର । ଦିବ୍ୟ ଚେତନାର ଫଳଗୁଧାରୀରେ ବିମୋହିତ  
ହୋଇ ଓଡ଼ିଶାର ଅନ୍ୟତମ ଗୌରବ “ଭାରତ କବି ନେତ୍ରୀ”  
କୁଢ଼ଳା କୁମାରୀ ନିଜ କବିତା, ସ୍ନେହ, ସରଳତା ମାଧ୍ୟମରେ  
ଭାରତର ପ୍ରତ୍ୟେକ ବୁଦ୍ଧିଜୀବୀଙ୍କୁ ମାତ୍ର ୩୭ ବର୍ଷର ଜୀବନ  
କାଳ ଭିତରେ ବହୁ ଜୀବନ ଦର୍ଶନ ଶିକ୍ଷା ଦେଇ ଶେଫାଳୀ  
ପରି, ତାରା ପରି ମୃତ୍ୟୁ ବରଣ କଲେ । ତାଙ୍କର ମୃତ୍ୟୁ  
ପରେ ତାଙ୍କ ପରିବାରର ସଠିକ ଅନୁସଂଧାନ ଏଯାଏଁ ହୋଇ  
ପାରିନି । ଯଦିଓ ଆମେ ତାଙ୍କ ଜୀବନକାଳ ଭିତରେ  
ତାଙ୍କର ପ୍ରତିଭାକୁ ପୂଜା କରିବାର, ତାଙ୍କ ଦୁଃଖରେ ଦୁଃଖୀ  
ହେବାର ସୁବିଧା ସୁଯୋଗ ପାଇନାହୁଁ, ତଥାପି ବୋଧେ  
ଏଇଯାହିଁ ଯଥେଷ୍ଟ ହେବ, ଆମେ ତାଙ୍କ ସ୍ମୃତି ପାଇଁ କିଛି  
କରିବୁଁ, ତାଙ୍କ ପରିବାରର ଅନୁସଂଧାନ କରି ତାଙ୍କ ମୃତ୍ୟୁର  
ପ୍ରକୃତ ରହସ୍ୟକୁ ଉନ୍ମୋଚନ କରିବ ।

କିମ୍ପାକ ଚାଷୀ ଗଣାରେ ପ୍ରଶ୍ନକଲେ ଅଧ୍ୟାପକ  
**What is the difference between a**  
**wife and a concubine ?** (ବିବାହିତା ସ୍ତ୍ରୀ ଓ  
 ରକ୍ଷିତା ମଧ୍ୟରେ ପାର୍ଥକ୍ୟ କ'ଣ ?) ଆନ୍ଦୋଳନେ  
 ସ୍ତ୍ରୀ, ବିଦ୍ୱିତ, ଶ୍ରେଷ୍ଠତ ଓ ଚିକେ ବିରକ । କାହରେ  
 ପ୍ରାୟ ୨୫ ଶତ ଛାତ୍ର । ସମସ୍ତେ ଉଦ୍‌ଗ୍ରାହ । ଉପ  
 ତା ମୁହଁକୁ, ସିଏ ତା ମୁହଁକୁ ଅନାଉଛି । କିରେ ଉପ  
 ବିପରି ପ୍ରଶ୍ନ ଏକେ ପ୍ରକାର ଅଧ୍ୟାପକ, ଏକେ ଗନ୍ଧାର,  
 ପୁଣି ପଦ୍ମାବତୀ ନୀତିଶାସ୍ତ୍ର (Ethics) କିମ୍ପା, ଅତି  
 ଅକସ୍ମାତ ଏପରି ଅସଙ୍ଗତ ପ୍ରଶ୍ନ କାହିଁକି ? ଏଭଳିଆ  
 ପ୍ରଶ୍ନ କ'ଣ ନୀତି ଶାସ୍ତ୍ରର ଅନ୍ତର୍ଗତ ? ମୁଁ ଆଉ ନିଜକୁ  
 ଦୟାଳି ପାରିନିନାହିଁ । ଛିଦାହୋଇ ଚାଷୀ ଗଣାରେ  
 ଲେକ୍‌ରେ ଆରମ୍ଭ କଲି—**Hindu Marriage is a**  
**Religious Sacrament** (ହିନ୍ଦୁ ବିବାହ ଗୋଟିଏ  
 ଧର୍ମିୟ ସଂସ୍କାର) । ଆମ ଧର୍ମରେ ସ୍ତ୍ରୀ ସହଧର୍ମିଣୀ  
 କୁହାଯାଏ । ଏପରି ଧାରଣା ଗ୍ରାହ୍ୟ ଏବଂ ଉତ୍ତମ  
 ଧର୍ମରେ ବି ଅଛି.....ଇତ୍ୟାଦି । ମୋପରେ ଆହୁରି  
 ଦୁଇକଣ ଛାତ୍ର ମୋ କଥାର ପୁନଃପଞ୍ଜୀ କଲେ ।

ସ୍ତ୍ରୀଧାନ ବିବା—କେବଳ ଅନ୍ଧବିଶ୍ୱାସ ନୁହେଁ । ମଣିଷ  
 ଚିରଦିନ ଯାହା ବିଶ୍ୱାସ କରିଛି, ତାହା ହିଁ ସତ୍ୟ ବିଷୟ  
 ସତ୍ୟତାରୁ ବିଚ୍ଛିନ୍ନ ଭିନ୍ନ—ତାହା ବିଚାରର ଦେଖିବାକୁ  
 ପଡ଼ିବ । ଫିଲୋସଫିର ଧର୍ମ ହେଲା ସତ୍ୟପ୍ରିୟତା, ସତ୍ୟାନ୍ତ  
 ସନ୍ତାନ, ଏହା ଯୁକ୍ତିମାର୍ଗ, ଉକ୍ତିମାର୍ଗ ନୁହେଁ । ଅଧ୍ୟା-  
 ପକଙ୍କ କଥା ଚିକେ ବନ୍ଦ ହେବା ସଙ୍ଗେ ସଙ୍ଗେ ଆମ ଭିନ୍ନ  
 କଣେ ଉଠି ପ୍ରଶ୍ନକଲ—**Then Sir, what is**  
**your opinion ?** (ତା ହେଲେ ସାର । ଆପଣଙ୍କ  
 ମତ କ'ଣ ?) ଅଧ୍ୟାପକ କହିଲେ ଶୁଣ । ସ୍ତ୍ରୀ ଅନ୍ଧ  
 ରକ୍ଷିତା ମଧ୍ୟରେ ଏକମାତ୍ର ପାର୍ଥକ୍ୟ—ବିବାହିତା  
 ସ୍ତ୍ରୀ ଆଇନର ସମର୍ଥନ ପାଏ, ରକ୍ଷିତା ପାଏନା ।  
**(A wife gets the support of law, a**  
**concubine does not get it.)** ଉତ୍ତର ଶୁଣି  
 ଆମେ ଶ୍ରଦ୍ଧିତ । ଆମ ମନ ମାନିଲା ନାହିଁ । ମନେ  
 କୋଷରେ ଗୋଟିଏ ଅତ୍ୟୁକ୍ତିକର ପ୍ରଶ୍ନ କାଟି ଉଠିଲା—  
 ଏହାହିଁ ମାତ୍ର ଯେବେ ପତି ପତ୍ନୀର ସମ୍ବନ୍ଧ ହୁଏ,  
 ତେବେ ବିବାହପ୍ରଥା ମାନବ ସମାଜରେ ବାହିତ

# ପୁରୁଣିଆ ସଂବାଦ

ଶ୍ରୀ କ୍ଷିତିଶ ଚନ୍ଦ୍ର ମୈତ୍ର

ଆମ ବିଦ୍ୟା ବୁଦ୍ଧିର ପରିଚୟ ପାଇ ପ୍ରକାର ଅଧ୍ୟା-  
 ପକ, ଭେଦ୍ୟା କଲେକର ଦର୍ଶନ ବିଶ୍ୱର ପୁରୁଧା  
 ଏମୋହିନୀମୋହନ ସେନାପତି କିରି କିରି କରି ହସି  
 ଉଠିଲେ । କହିଲେ—ଏହି ମସ୍ତକକୁ ଘେନି ତୁମ୍ଭେମାନେ  
 ଦର୍ଶନ ଶାସ୍ତ୍ର ପଢ଼ିବାକୁ ଆସିଛ ? ଦର୍ଶନ ପ୍ରତ୍ୟକ୍ଷ  
 ଅଭିଜ୍ଞତା—କେବଳ ପୋଷିତ ବିଦ୍ୟା ନୁହେଁ । ଦର୍ଶନ

ପ୍ରକଳିତ ରହିଛି ? ଯେବେ କେଦାରେ ଭବି ବିବାହ  
 କରିଥିବା ସ୍ତ୍ରୀ ଗୋଟିଏ ଆଇନ ଅନୁମୋଦିତ ରକ୍ଷିତା  
 ଭିନ୍ନ ଆଉ କିଛି ନୁହେଁ **(A legalised concubine)**  
 ତା ହେଲେ ବିବାହ କରିବାର ପ୍ରୟୋଗ କଣ ?  
 ଇନ୍ଦ୍ରିୟ ବୃଦ୍ଧି କରିତାର୍ଥ କରିବା ହିଁ ଯେବେ ବିବାହ  
 ଏକମାତ୍ର ଉଦ୍ଦେଶ୍ୟ ହୁଏ, ତେବେ ଦାମତ୍ୟ ଶାନ୍ତ

କିଏ, ବାହାଂ, ଗାରିମା, ସତୀତ୍ୱର ମହିମା, ପୁରୁଷ  
 ସ୍ତ୍ରୀର ମହତ୍ୱତା, ଏସବୁ କ'ଣ ମୁହଁର କଥା ?  
 କେବଳ କେବଳ କେବଳ ? ମାନବର ସାମାଜିକ ଏବଂ  
 ଅଧ୍ୟାତ୍ମିକ ଜୀବନରେ କ'ଣ ଏ ସବୁର କିଛି ମୂଲ୍ୟ ନାହିଁ ?

୧୯୨୭ ସମ୍ବିଧାରେ ମୋହିନୀବାବୁଙ୍କ ପାଖରେ ମୁଁ  
 ଯାଏ ପଚାରିଲି, ତାହାଙ୍କର ମତାମତ କୁଣ୍ଡିଥିଲି । ଆଜି  
 ୧୯୨୦ ସମ୍ବିଧା, ହାରହରି ଅର୍ଥ ଶତାବ୍ଦୀ ବିତିଯାଇଛି ।  
 ଅର୍ଥ ବି ସେହି ପ୍ରଶ୍ନ ମନରେ ଗୋଟକଇ ହେଉଛି ।  
 ସେପରିକି ଅର୍ଥ ବି ଅଧ୍ୟାତ୍ମିକ ମୋହିନୀମୋହନ କାନ  
 ପାଖରେ ନାରକରେ ପ୍ରଶ୍ନ କରୁଛନ୍ତି—“What is the  
 difference between a wife and a  
 concubine” ? ଏ ପ୍ରଶ୍ନର ଉତ୍ତର ମୁଁ ବାରମ୍ବାର  
 ନିଜପାଖରେ ଖୋଜିଛି । ଯଥାର୍ଥ ଉତ୍ତର ପାଇଛି  
 କି ନା ତାହା ଜାଣେନା । କିନ୍ତୁ, ଆଜି ସତୁରିବର୍ଷ  
 ଉତ୍ତରରେ ବସି ଉଠୁଛି ଯେ କି ଅଦ୍ଭୁତ ପ୍ରଶ୍ନ ପରୁଣି-  
 ଶିଳେ ସେନାପତି ସାହେବ । ଯାହା ସାର୍ବ ଜୀବନରେ  
 ମୁଁ ଭୁଲି ପାରିଲି ନାହିଁ । ଏବଂ ଯାହାର ଉତ୍ତର  
 ପାଠକଙ୍କୁ ମୁଁ ବାରମ୍ବାର ଶେଷା କରୁଛି । ମୁଁ ତ  
 ଅଧୁନି ଅନେକ ଅଧ୍ୟାତ୍ମିକଙ୍କ ପାଖରେ ଯାଏ ପଚାରିଛି ।  
 କିନ୍ତୁ କିହାରି ଖୋଟିଏ କଥାତ ମୋର ମନେନାହିଁ ?  
 ହେଉଛି ଏପରି ଗୋଟିଏ ଦାକ୍ଷିଣ୍ୟ ପ୍ରଶ୍ନ ପରୁଣି ନଥିଲେ,  
 ଯାହାକି ଶିକାଲିପି ପରି ମନରେ ଗୋଟାଏ ଚିରସ୍ଥାୟୀ  
 ଶେଷାପାତ କରିପାରେ ?

ଯଥାର୍ଥରୁ କିଏ ? ଯିଏ ଛାତ୍ରମାନଙ୍କ ମନଭିତରେ  
 ସ୍ଥାନର ଆଲୋକ ସମାପତ କରିପାରେ ? ଛାତ୍ରମାନଙ୍କ  
 ଚିନ୍ତା ଶକ୍ତିକୁ ଉଦ୍‌ବୁଦ୍ଧ କରିପାରେ ? ନୂଆ ଭାବିବାକୁ  
 ଶିଖାଇ ପାରେ ? ସମ୍ପୂର୍ଣ୍ଣ ଦ୍ୱାର ନୂଆ ସମସ୍ୟାର ଉଚ୍ଚିତ  
 ଦେଖପାରେ ? ଏପରି ଶିକ୍ଷକ ଆମ ଦେଶରେ ଦୁର୍ଲଭ ।  
 ସମ ଦେଶର ଅଧିକାଂଶ ଅଧ୍ୟାତ୍ମିକ ନିଜେ କିଛି ନୂଆ  
 କଥା ଉଦ୍‌ବୁଦ୍ଧ ନାହିଁ, ତେଣୁ ଛାତ୍ରମାନଙ୍କୁ ବି ନବୀନ  
 ଚିନ୍ତାଧାରରେ ଅନୁପ୍ରାଣିତ କରିପାରନ୍ତି ନାହିଁ ।  
 ଯେଉଁ କାଳ ଦୁଇବର୍ଷ ବର୍ଷ ବିଦେଶୀର ଶୋଷଣ ମାନି  
 ରୁଣିଥିଲା ତାହା ପକ୍ଷରେ ସ୍ୱାଧୀନ ଚିନ୍ତା ଯେ ହୋଇପାରେ ।  
 ସେ ସିଲ୍ ଦିନରୁ ଶିକ୍ଷା ପର ମତକୁ ଅତ୍ୟନ୍ତ ସତ୍ୟ  
 ଭାବି ମାନିବାକୁ କଠୋର ସମାସ୍ୟାର ସମ୍ମୁଖୀନ  
 ହେବାକୁ ସେ ହରେ—କାହିଁକି ନା ସମାସ୍ୟାର  
 ସମ୍ମୁଖୀନ କରିବାକୁ ହେଲେ ଅନେକ ଚିନ୍ତା ଅନେକ  
 ପରିଶ୍ରମ କରିବାକୁ ପଡ଼େ । ପରର ମତଟାକୁ ମାନି-  
 ନେଲେ ସେହେ ସହଜରେ ଦାନା କନାର ବ୍ୟବସ୍ଥା  
 ହୋଇପାରେ ତେଣୁ ତାହା ନକରିବା କିଆଁ ?

ଯେଉଁ ଯୁଗରେ ମୋହିନୀମୋହନ ଏ ଦେଶରେ  
 କଳ୍ପ ସ୍ତମ୍ଭ କରିଥିଲେ, ସେ ଯୁଗରେ କେବଳ ଓଡ଼ିଶା  
 ନୁହେଁ ସମଗ୍ର ନାରୀ ଜାତିର ଅବସ୍ଥା କ'ଣ ଥିଲା ତାହା  
 ପାଠକ ପାଠିକା ମାନେ ଠିକ୍ ଭାବି ଦେଖିବେ । ଜାତୀୟ  
 ଖତିୟାନରେ ନାରୀ ପୁରୁଷର ସହଧର୍ମିଣୀ କଥା କୁହା-  
 ଯାଉଥିଲା କିନ୍ତୁ, ବାସ୍ତବରେ ନାରୀଥିଲା ପୁରୁଷର ସେବା  
 ଦାସୀ । ନାରୀର ବିଚ୍ଛିନ୍ନାତ୍ର ସ୍ୱାଧୀନତା ନଥିଲା । ବିଶେଷ  
 କରି ଓଡ଼ିଆ ନାରୀମାନେ ଥିଲେ ନିରକ୍ଷର । ପୁରୁଷ-  
 ମାନଙ୍କ ମନୋରଞ୍ଜନ ହିଁ ନାରୀର ଏକମାତ୍ର ଜୀବନର  
 ଆଦର୍ଶ । ତାହାର ନିଜର ଆଶା ଆକାଂକ୍ଷା କିଛି ନଥିଲା ।  
 ପୁରୁଷ ହାତରେ ସେ ଥିଲା ଗୋଟେ ଖେଳନା । ସ୍ୱାମୀର  
 ହୁକୁମ ତାଲିମ୍ କରିବା ହିଁ ଥିଲା ନାରୀର ଏକମାତ୍ର  
 କର୍ତ୍ତବ୍ୟ । ପତି ପମେ ଗୁରୁ । ଯଦିଓ ସେ ହୋଇପାରନ୍ତି  
 ଗୋଟେ ମଦୁଆ, ଲମଟ, ଅଥବା ଉତ୍ତୁବେଶା ଖଣ୍ଡ,  
 ଗୋଟାଏ ଜନିଦାରର ପାଞ୍ଚୁଟା ପୋଇଲି ଥାଇପାରେ,  
 ତା ସଙ୍ଗରେ ତାର ଗୋଟାଏ ବିବାହିତା ସ୍ତ୍ରୀ । ପୋଇଲି  
 ମାନଙ୍କ ଅପେକ୍ଷା ଗୋଟିଏ ବିବାହିତ ସ୍ତ୍ରୀର କ'ଣ ବେଶୀ  
 ପାର୍ଥକ୍ୟ ଥିଲା ? ବରଂ ଅନେକ ପୋଇଲି ବିବାହିତା ସ୍ତ୍ରୀ  
 ଅପେକ୍ଷା ଅନେକ ବେଶୀ ଆଦର ଯତ୍ନ ପାଉଥିଲେ ।  
 ଏପରି ପରିସ୍ଥିତିରେ ବିବାହିତା ସ୍ତ୍ରୀଙ୍କୁ ଅଜନସଙ୍ଗତ  
 ରକ୍ଷିତା କହିଲେ ଅନ୍ୟାୟତା କ'ଣ ହୁଏ ?

୧୯୨୭ ମସିହାରେ ଅନେକଦିନ ପରେ ମୁଁ ବିଶ୍ୱ-  
 ବିଖ୍ୟାତ ଦାର୍ଶନିକ ନାଟ୍ୟକାର କାର୍ଣ୍ଣାଭୁଗ୍‌ଜର “ମ୍ୟାନ୍  
 ଅଣ୍ଡ୍ ସୁପର ମାନ” ନାଟକଟି ପଢ଼ିଥିଲି । ଗୋଟିଏ  
 ଯାଗାରେ ବିବାହ ପ୍ରଥାକୁ ବିଦୁମ୍ବରଣି ‘ଶ’ କହିଛନ୍ତି—  
 “Marriage is the most licentious of  
 all institutions, because it gives the  
 greatest scope for sexual intercourse  
 and therefore it has been so very  
 popular in the world.

ବିବାହ ସବୁଠାରୁ ବେଶୀ ଅଶୁଣ କଥା, କାରଣ  
 ଏହା ଯୌନ ପ୍ରବୃତ୍ତି ଚରିତାର୍ଥ କରିବାର ପର୍ଯ୍ୟାୟ  
 ସୁଯୋଗ ଦିଏ, ଏବଂ ସେହି ହେତୁ ଏହା ଜଗତରେ  
 ଏତେ ଜନପ୍ରୀୟତା ଲାଭକରି ଥିଲା । ମୋହିନୀ  
 ସେନାପତି କହୁଥିଲେ “A wife is a legalised  
 Concubine (ସ୍ତ୍ରୀ ଗୋଟିଏ ଆଇନ ଅନୁମୋଦିତ  
 ରକ୍ଷିତା) । ଶ’ ଙ୍କ କଥା ଠାରୁ ଏହାର ପାର୍ଥକ୍ୟ  
 ଶୁଭ୍ ବେଶୀ ନୁହେଁ ।

ଶ୍ରୀଶ୍ରୀ ଛୁଟାରେ କଲେଜ ବନ୍ଦ ହେଲା । ମୋ ମାସତା  
 କଟିଗଲା । ତୁମ୍ଭ ମାସରେ ଦିନେ ମନେହେଲା ଅନେକ  
 ଦିନ ହେଲା ଗୁରୁଦର୍ଶନ ହୋଇନାହିଁ ! ଦିନେ ବେଳ

ପ୍ରାୟ ସାବେ ବିନିଷ୍ଠାରେ ଗୋଡ଼ରେ ଡୋକା ମୁଣ୍ଡରେ  
 ଛତା, ମୁଁ ଘରୁ ବାହାରିଲି । ମାତୁଆ ଡୋକାରୁ ବାଟ  
 ଚାଲି ପ୍ରାୟ ପୁଅ ମାଲକ୍ ବସ୍ତା ଅତିକ୍ରମକରି ତେଲେଇ  
 ଶୋର ଧୁଆଁଠୁଆ ସାହି ଗଳିରେ ସେନାପତି  
 ଉତ୍ତରରେ ଯେଉଁଠି ହୋଇ ଦେଖିଲି—ଗୁରୁଦେବ  
 ମୋହିନୀ ମୋହନ କଟକିଆ ବରମରେ ଝାଲେଇ  
 ନାଲେଇ ଗୋଟାଏ ଘରେ ତଟାଣ ଉପରେ ଗଡ଼ୁଛନ୍ତି ।  
 ମୋତେ ଦେଖିଲା ମାତୁକେ ଅତି ମଧୁର ଶ୍ଵାସରେ  
 କହିଲେ—“ଅପ ଅପ, ଏହି ଶ୍ଵରାରେଲେ ଏତେ ଦୁରକୁ  
 ଦୁନେ ଅପକ ଚିପରି” ? ମୁଁ ତାଙ୍କ ପାଖରେ ବସିଲି,  
 ସେ ଗୋଟିଏ ଭଣିଆ ମୋ ଅକକୁ ଦେଖିଦେଲେ ।  
 ମୁଁ ଅତ୍ୟନ୍ତ ପରିଶ୍ରାମ ହୋଇ ପଡ଼ିଥିଲି । ତେଣୁ  
 କନିକଟା ଫିଟାଇ ଦେଖିଆରେ ମୁଣ୍ଡଦେଇ ଅଣ୍ଟା ତଟାଣ  
 ଉପରେ ଗଢ଼ିଗଲି । ଆ କି ଆସନ । ଗୋଟାଏ ହାତ  
 ପଖା ନେଇ ସେନାପତି ସାହେବ ନିଜକୁ ନିଜେ  
 ଚିପୁଥିଲେ । ମତେ ବି ବିଶିବାକୁ ଆରମ୍ଭ କଲେ ।  
 ମୁଁ ତାଙ୍କ ହାତରୁ ପଖାଟା ନେଇ ବିଶିବାକୁ  
 ଲାଗିଲି । ମନେ ହେଲା ମୁଁ ନିଜ ବାପ ପାଖରେ  
 ଶୋଇଛି । ମୋ ପକ୍ଷରେ ଏହା ଗୁରୁ ଗୃହରେ ଉପ-  
 ବେଶନ ବା ଉପନୟନ ନୁହେଁ—ଋପଶୟନ ।

ଶୋଇ ଶୋଇ ଆମେ ଦୁହେଁ କଥା କହିବାକୁ  
 ଲାଗିଲ । ବିପରୀ ଉପରେ କଥାଟା ଆରମ୍ଭ ହେଲା,  
 ଅତି ଆଉ ତାହା ମନେ ନାହିଁ । କିନ୍ତୁ, କଥାର  
 ଶବ୍ଦ ଧରଣା ଦେଖି ଭଲ ଉପରେ ମନେ ଅଛି ।  
 ମୋହିନୀ ମୋହନ ଶିରେ ନିପଟ ନାହିଁକି । ମୁଁ ଥିଲି  
 ପିଲାପିଲାରେ ଅର୍ଥାତ୍ । ତୁରୁ ଓ ତେଲ ଭିତରେ ମନୋ-  
 ଉପରେ ପଥେଷ୍ଟ ପାର୍ଥକ୍ୟ ଥିଲା । ମୋହିନୀ ବାବୁ  
 ମୋତେ ବୁଝାଇବାକୁ ଚେଷ୍ଟା କଲେ ଯେ, ଶିଶୁର ବ୍ରହ୍ମ  
 ବା ଅହା ବୋଲି କିଛି ନାହିଁ । ଗୋଟାଏ ବଡ଼  
 ଶକ୍ତିର ଜ୍ଵଳ ବିକାଶରୁହିଁ ଏହି ଜଗତ ଓ ଜୀବନର  
 ଉତ୍ପତ୍ତି ହୋଇଛି । ତାରଉତ୍ତମ ଜ୍ଵଳ ବିକାଶବାଦ  
 (Theory of Evolution)ର ଚାକର ପୂର୍ଣ୍ଣ  
 ବିଶ୍ଵାସୀ । ସେ ମୋତେ ବୁଝାଇବାକୁ ଚେଷ୍ଟା  
 କରୁଥିଲେଯେ ବଡ଼ ବ୍ରହ୍ମର ସ୍ଵାଭାବିକ ପ୍ରକ୍ରିୟାରେ  
 ଅତି ଅତୁଳାଣିକ କାର୍ଯ୍ୟମାନେ ଦୃଷ୍ଟି ହେଲେ ଓ  
 ବଡ଼ ବଡ଼ ନିରକୃତି ବାନର ହେଲେ ଏବଂ ତହିଁରୁ  
 ମଣିଷ ହେଲେ । ତେଣୁ ମାନବ ଚେତନା ଓ ଜୀବନ  
 ଅତୁଳ ପରମାତ୍ମାର ସ୍ଵାଭାବିକ ପ୍ରକ୍ରିୟାରେ ଗଠ ।  
 ଏହି ଯୁକ୍ତି ବିରୁଦ୍ଧରେ ମୋର ଯୁକ୍ତି ଥିଲେଯେ ସାହା  
 ମୁକ୍ତରେ ନାହିଁ ତାହା ଅଗରେ ବି ନାହିଁ ଓ ନ ଥାଇ

ପାରେ । ନେତିରୁ କିତ ହୋଇ ପାରେନା । (Noth-  
 ing can come out of Nothing) ବଡ଼  
 ଜଗତ ଭିତରେ ଯଦି ଚୈତନ୍ୟର ବାଜ ନଥାନ୍ତା ତାହା  
 ହେଲେ ଜଡ଼ଶକ୍ତିର ଜ୍ଵଳବିକାଶ ହୁଏ ଚେତନାକୁ  
 ଉତ୍ପତ୍ତି ଦୁଆନାହିଁ । ବାଜ ଭିତରେ ଯେବେ ବୁଦ୍ଧ  
 ସମ୍ଭାବନା ନଥାନ୍ତା, ତେବେ କାଳରୁ କୌଣସି ବୁଦ୍ଧ  
 ଉତ୍ପତ୍ତି ହୋଇ ପାରନ୍ତା ନାହିଁ । (ନା ସତେ ବିଦୁଦେ  
 ଶ୍ଵା ନା ଉଦ ବିଦ୍ୟତି ସତଃ) । ସାହା ନାହିଁ  
 ତାହା କହାଯି ନାହିଁ । ସାହା ଅଛି ତାହା ବିରଦିନ  
 ଅଛି । ତେଣୁ ମାନବ ଚେତନା ବା ଜୀବନ ଗୋଟାଏ  
 ବଡ଼ ପଦାର୍ଥ ନୁହେଁ । ଆଜି କାଲି ଅନେକ  
 ବୈଜ୍ଞାନିକ ଏହିପରି କଥା କହୁଛନ୍ତି ।

All through the physical world runs  
 that unknown content which must  
 surely be the staff of our conciou-  
 sness (Eddington space, Time, Gran-  
 itation) ସମଗ୍ର ଜଡ଼ ଜଗତ ଭିତର ଦେଇ ସେହି  
 ଅଜ୍ଞାତ ଆଧେୟ ବହି ଯାଉଛି ଯାହା ସୁନିଶ୍ଚିତ  
 ଉପରେ ଆମର ଚେତନାର ମୂଳ ଉପାଦାନ

ପାଠକେ ମନେ ରଖିବେ—ଗୁରୁ ଶିଷ୍ୟ ଦୁହେଁ ଶୋଇ  
 ଶୋଇ ଯୁକ୍ତି କରୁଛନ୍ତି । ତୁଣ୍ଡରେ ଯୁକ୍ତି, ମୁଣ୍ଡରେ  
 ଶକ୍ତି ଏବଂ ଛାତିରେ ଭକ୍ତି, ଗୁରୁ ତେଲ ଦୁହେଁ  
 ସମାନ ତାଳିକ । କେହି କାହାକୁ ହଟେଇ ପାରୁ  
 ନାହାନ୍ତି । ମୋହିନୀବାବୁ ଉତ୍ତରକୁ ଛାଡ଼ି ଧର୍ମକୁ  
 ଅଜ୍ଞମଣ କଲେ—କହିଲେ “Religion has  
 done more harm to humanity than  
 good” (ଧର୍ମ ମନୁଷ୍ୟର ଉପକାର ଅପେକ୍ଷା ଅପହାର  
 ବେଶୀ କରିଛି) । ଧର୍ମ ଗୋଟିଏ ଶ୍ରେଣୀର ମଣିଷର ସ୍ଵାର୍ଥ  
 ସିଦ୍ଧିର ଉପାୟ ମାତ୍ର । ପୁରୋହିତ ମାନେ ସାଧାରଣ  
 ଅଜ୍ଞମାନବକୁ ସ୍ଵର୍ଗର ଲୋଭ ଏବଂ ନରକର ଭୟ  
 ଦେଖାଇ ବିରଦିନ ଶୋଷଣ କରିଛନ୍ତି । ଧର୍ମର ନାଁରେ  
 ପ୍ରଚୁର ଅଧର୍ମ ହୋଇଛି । ନର ରକ୍ତରେ ଧସ କର୍ତ୍ତମାତ  
 ହୋଇଛି । ମୋହିନୀ ମୋହନଙ୍କର ଏହି ଯୁକ୍ତିରେ ଯେ  
 ପଥେଷ୍ଟ ଶକ୍ତି ଥିଲା, କତିହାସର ପରିହାସ ଥିଲା, ଏ  
 କଥା କେହି ଅସ୍ଵୀକାର କରି ପାରନ୍ତି ନାହିଁ । ଏହିପରି  
 ମତାବଲମ୍ବୀ ଲୋକ ଆଜି ଏ ଜଗତରେ ସବୁ ଦେଶରେ  
 ଅଛନ୍ତି । କିନ୍ତୁ ମୋର ଯୁକ୍ତିଟା ହେଲା ଯେ ଯେବେ ଧର୍ମ  
 ମଣିଷର ହିତ ଅପେକ୍ଷା ବେଶୀ ଅହିତ କରିଥାଏ,  
 ତେବେ ଏତେ ଦିନ ପର୍ଯ୍ୟନ୍ତ ତାହାକୁ ମଣିଷ ଜାତୁଟିଧର୍ମ  
 ରଖିଛନ୍ତି କାହିଁକି ? ଗତ ପାଞ୍ଚହଜାର ବର୍ଷ ଧରି ଧର୍ମ ଏ

କେତେକ ଉପଦେଶ କିପରି ? ଧର୍ମରେ ଯଦି ତିଛି  
 ତେବେ ନ ଥାଏ, ତାହା ଯଦି ମଣିଷକୁ ଶୋଷଣ ଓ ପେଟଣ  
 କରାଏ ତେବେ ମାତ୍ର ହୁଏ, ତା ହେଲେ ମଣିଷ ତାକୁ  
 ଏତେଦିନ ଚାହିଁ କିପରି ? ମଣିଷ ଜାତିଟା କ'ଣ ଏତେ  
 ଧୂଳି, ଏତେ ବଡ଼ ଗୋଟାଏ ମିଥ୍ୟାକୁ ବିର ଦିନ ସହି  
 ଅଛି ଓ ଅସୁଛି । ଜଗତରେ କେତେ ପ୍ରାଚୀନ ସଭ୍ୟତା  
 ଓ ସଂସ୍କୃତି ସମୃଦ୍ଧ ଲୋପ ପାଇ ଯାଇଛି । ଧର୍ମ ଲୋପ  
 ପାଇବା ନାହିଁ କାହିଁକି ? ଏହାର ଏକମାତ୍ର କାରଣ  
 ହେଉଛି ଧର୍ମରେ ସତ୍ୟ ଅଛି । ଈଶ୍ଵର ମିଥ୍ୟା ନୁହନ୍ତି ।  
 କେବଳ ଶ୍ରେଷ୍ଠ ଧର୍ମାତ୍ମ୍ୟମାନେ ଈଶ୍ଵର ଉପଲବ୍ଧି  
 କରିଥିଲେ ଏବଂ ସେମାନେ ସମସ୍ତେ କହିଛନ୍ତି ଯେ ଏହି  
 ପରିଦୃଶ୍ୟମାନ ଜଗତ ଭିତରେ ଏବଂ ବାହାରେ ଏକ  
 ମହାନ ଚୈତନ୍ୟମୟ ସତ୍ୟ ଅଛି । ସ୍ଵାମୀ ବିବେକାନନ୍ଦ  
 ଶ୍ରେଣୀ ନାହିଁକି । ସେ ରାମ କୃଷ୍ଣଙ୍କୁ ପଢ଼ି ଥିଲେ  
 "ଅପଣ ଈଶ୍ଵରଙ୍କୁ ଦେଖିଛନ୍ତି ?" ଉପକୃଷ୍ଟ କହିଲେ—  
 "ହୋତେ ଯେପରି ଦେଖୁଛି ତାହାଠାରୁ ଈଶ୍ଵରଙ୍କୁ  
 ଅନେକ ଭଲଭାବେ ଦେଖୁଛି । ତାଙ୍କ ସଙ୍ଗରେ କଥା  
 ହେଉଛି । ଘର ଭିତରୁ ।" ବିବେକାନନ୍ଦଙ୍କର ମଧ୍ୟ ଏହିପରି  
 ଉପଲବ୍ଧି ଘଟିଥିଲା ଏବଂ ସେ କହିଛନ୍ତି ଯେ ମଣିଷ  
 ଉପସ୍ଥୁତ ସାଧନା କଲେ ନିଶ୍ଚୟ ଈଶ୍ଵରଙ୍କୁ ଉପଲବ୍ଧି  
 କରି ପାରିବ । ଜଗତର ପ୍ରତି ଦେଖିଲେ ଏବଂ ପ୍ରତି-  
 ମୁଖରେ ଏହିପରି ସାଧକ ଓ ସିଦ୍ଧ ପୁରୁଷମାନେ ଜନ୍ମିଛନ୍ତି  
 ଏବଂ ସେମାନେ ଉପନିଷଦର ସୁରରେ ସୁର ମିଳାଇ  
 ହେଉଛନ୍ତି—"ବେଦାନ୍ତମେତ୍ତ ମୁରୁଷଂ ମହାନ୍ତଂ ଆଦିତ୍ୟ  
 ଶର୍ଂ ତମସଂ ପରସ୍ତାତ ।" (ମୁଁ ସେହି ଆଦିତ୍ୟଶର୍ଂ  
 ମହାନ ପୁରୁଷଙ୍କୁ ଜାଣିଛି, ଯେ ଅନ୍ଧାରର ପର ପାରରେ  
 ଅଛନ୍ତି) । ଯେତେ ଭଲ ଭାବରେ ବିଭୁର କରଯାଏ,  
 ତାହାହେଲେ ଦେଖାଯିବ ଯେ ସବୁ ଧର୍ମର ମୂଳ ସୂତ୍ର  
 ଏକ । ଯାହା କହିଛି—"ଈଶ୍ଵର ସର୍ବ ଭୂତାନଂ ହୃଦେଶେ  
 ଅର୍ଚ୍ଚନଂ ତିଷ୍ଠତି," ବାଇବେଲ କହିଛି—"**The  
 Kingdom of Heavens is within you**"  
 ଈଶ୍ଵରଙ୍କ ରାଜ୍ୟ ତୁମ ଭିତରେ ଅଛି) । ଏହିପରି ଭାବରେ  
 ମୁଁ ମୁକ୍ତି ବାଣ୍ଟି ଚାଲିଲି । ଯେତେବେଳକୁ ଆମେ  
 ପୁରତଣ ଠିକ୍ କରିଛୁ । ଉଭୟ ପକ୍ଷରୁ ଗରମା ଗରମ  
 ସୂକ୍ଷ୍ମ ବାଣ୍ଟି ପୁରୁ ଥାଏ । ଏହା ଗୁରୁ ଶିକ୍ଷା ସଂବାଦ  
 ବିଦ୍ୟା ବିଶ୍ଵମ ବାଦ ତାହା ପାଠକେ ବିଭୁର କରିବେ ।  
 ସେତେବେଳକୁ ପାଞ୍ଚଟା ବାଜି ଗଲାଣି । ହୁଏତ ଏହି  
 ଚର୍ଚ୍ଚ ଅଧୁନି ଘଣ୍ଟାଏ ଭୁଲିଥାନ୍ତା, କାରଣ ନାହିଁକି ଓ  
 ଅସ୍ଥିର ଚର୍ଚ୍ଚ କେବେ ସରେ ନାହିଁ । ଏ ସରିବାର  
 ନୁହେଁ କିନ୍ତୁ ଆମର ଗୁରୁ-ଦେବର ମୁକ୍ତିରୁ ମୁକ୍ତି  
 ମିଳିବ, ଏକ ଅଦ୍ଭୁତ ଭାବରେ । ମଠାଟ୍ ଶ୍ରୀମତୀ

ହିରଣ୍ୟ ପ୍ରଥ ସେନାପତି (ମୋହିନୀ ବାବୁଙ୍କ ସ୍ତ୍ରୀ) ଘର  
 ଭିତରକୁ ପଶିଆସି ଆମ ପୁକ୍ତକଣ୍ଠର ପୁରସ୍କାତ, ପୁକ୍ତ  
 ହାତରେ ବାସିଧାରି ଉଠାଇଲେ, ମଧୁର ବସ୍ତୁରେ କହିଲେ  
 —"ଅଉ—ସତେଷ୍ଠ ଚର୍ଚ୍ଚ ହୋଇଛି । ଖାଲି ଦାର୍ଶନିକ  
 ଯୁକ୍ତିରେ ପେଟ ପୁରେନା, ତାହା ପାଇଁ ଆଉକିଛି  
 ଦରକାର ।" ଏହା କହି ମାଉସା ହିରଣ୍ୟ ସ୍ତ୍ରୀ ଆମ  
 ପୁକ୍ତକଣ୍ଠକୁ ନେଇ ଖାଇବାଘର ଟେବୁଲ୍‌ରେ ବସାଇ  
 ଦେଲେ ଏବଂ ନିଜ ହାତରେ ପରସିଲେ, ଲୁଚି, ତରକାରୀ  
 ଓ ଘରେ ତିଆରି ଉପାଦେୟ ପାନଦୁଆ । ଯେଉଁ ପାଟିରୁ  
 ଏତେ ବାକ୍ୟ ପ୍ରୋତ ବାହାରୁଥିଲା ତାହା ଏକା ବେଳକେ  
 ବନ୍ଦ । ସେଦିନ ଗୋଟିଏ ମହାନ ଶିକ୍ଷା ଲାଭକରି,  
 ଯାହାକି ଅଛି ପର୍ଯ୍ୟନ୍ତ ଭୁଲି ନାହିଁ । ପାଟି ଦୁଃସ୍ଵ ବନ୍ଦ  
 କରିବାକୁ ହେଲେ, ପାଟି ଦୁଃସ୍ଵ ବନ୍ଦ କରିବାକୁ ପଡ଼ିବ ।  
 ପାଟି ଭିତରେ ବେଶ୍ ସୁସ୍ଵାଦୁ କେତେଗୁଡ଼ିଏ ପଦାର୍ଥ  
 ପୁରାଇ ଦେଲେ ସବୁ ପାଟି ଦୁଃସ୍ଵ ବନ୍ଦ ହୋଇଯିବ ।  
 ଖାଦ୍ୟର ଦର ବଦଳିଲେ ଦେର ବି ବିଦ୍ରୋହ  
 ଘୋଷଣା କରେ । ମନୁଷ୍ୟକୁ ଉଦାର କରିବାକୁ  
 ହେଲେ ତାର ଉଦରକୁ ବି ଶାନ୍ତ କରିବାକୁ  
 ପଡ଼ିବ । ଗୁରୁ ଦେଇଥିଲେ ଦର୍ଶନ । ଗୁରୁପତ୍ନୀ  
 ଦେଇଥିଲେ ଶେଜନ । ଗୁରୁ ଶିଖେଇଥିଲେ ଯୁକ୍ତି,  
 ଗୁରୁମା ଶିଖେଇ ଥିଲେ ଭୁକ୍ତି ଓ ସେଥିରୁ ଭକ୍ତି । ଭକ୍ତି  
 ଓ ଯୁକ୍ତିର ସମନ୍ୱୟ ଗୋଟିଏ ଜାତିର ଜୀବନରେ ହୁଏ  
 ଶକ୍ତିର ଆବିର୍ଭାବ । ଜାତି କେବଳ ଶକ୍ତି ବଳରେ ଜୀବନ  
 ସଂଗ୍ରାମରେ ଜୟଲାଭ କରେ । ଯୁକ୍ତି ବିହୀନ ଭକ୍ତି ଓ  
 ଭକ୍ତି ବିହୀନ ଯୁକ୍ତି ଜାତିକୁ କରେ ଶକ୍ତିହୀନ । ୧୯୨୮  
 ମସିହାରେ ମୁଁ ବି. ଏ. ପାସ୍ କଲି । ସେନାପତି ଭବନରେ  
 ଯାଇ ମୁଁ ଶୁଣିଲିଯେ ମୁଁ ଦର୍ଶନରେ ଚତୁର୍ଥ ପତ୍ରରେ  
 ଶହେରୁ ଅଧିକରା ନମ୍ବର ପାକିଛି ଓ ସେହି ପତ୍ରରେ  
 ପ୍ରଥମସ୍ଥାନ ଅଧିକାର କରିଅଛି । ସେହି ବିଷୟଟି ଥିଲା  
 ଦର୍ଶନ ଇତିହାସ (**History of Philosophy**)  
 ଏବଂ ତାହାର ପରୀକ୍ଷକ ଥିଲେ ସ୍ଵୟଂ ମୋହିନୀ ମୋହନ  
 ସେନାପତି । ମୁଁ ବିସ୍ମୃତ, ପୁଲକିତ, ଶ୍ରଦ୍ଧାରେ ଅବନତ  
 ମସ୍ତକ, । ଅତି ଅର୍ଦ୍ଧଶତାବ୍ଦୀ ପରେ ବି ସେହି ସ୍ମୃତି ଭାସି  
 ଆସୁଛି । ଅତୀତର କୁହୁଡ଼ିକୁ ଭେଟି । ଉତ୍ତୁଛି ବି ଅଦ୍ଭୁତ  
 ଥିଲେ ସେହି ଲୋକଟି ? ଯାହାଙ୍କର ମତକୁ ମୁଁ କେବେ  
 ସମର୍ଥନ କରିନାହିଁ । ଯାହାଙ୍କର ମତକୁ ମୁଁ ବାରମ୍ବାର  
 ପ୍ରତିବାଦ କରିଛି—ସେହି ଅଧ୍ୟାପକ ହିଁ ମୋତେ ଧାର୍ମୋକ  
 ନମ୍ବର ଦେଇଛନ୍ତି । ଅତି ଆମ ଦେଶରେ କେତେକଣ  
 ପରୀକ୍ଷକ ଏତେ ନିରପେକ୍ଷ, କେତେକଣ ଅଧ୍ୟାପକ ଏତେ  
 ଉଦାର ଓ ପରମତସହିଷ୍ଣୁ ?

ମୋହିନୀ ବାବୁ ଅନୁତ ଜଣାର ପତ୍ରିକାରେ ଗୋଟିଏ ପ୍ରକଟ ଲେଖିଥିଲେ—**Matriarchate in Assam and Travancore** (ଅଥାମ ଓ ତ୍ରିବାଙ୍କୁରରେ ନାତୃପଦର ସ୍ତର) । ଏହି ପ୍ରକଟରେ ସେ ବୁଝାଇ ବାବୁ ଲେଖିଥିଲେ ଯେ ପିତୃପଦର (Patriarchate State) ସ୍ତର ଅଗରେ ଥିଲା ନାତୃପଦର ସ୍ତର । ନାତାପିଲେ ସଂସାରର ମୁରବି । ସବୁ ସମ୍ପତ୍ତି ଥିଲା ନାମିନୀ । ତେଣୁ ସ୍ତ୍ରୀମାନଙ୍କର ସ୍ତର ଅଧୀନ ଏବଂ ଗୋଟିଏ ସ୍ତ୍ରୀ ଏକାଧିକ ପତି ଥିଲେ । ତାହା ସମରେ ସମସ୍ତ କେଶା ବିଭକ୍ତ ହେଉ ନଥିଲା । ପୁନଶ୍ଚ ନିଜକୁ ନାତୃପଦର ସ୍ତରକୁ ଯେଉଁଠିକାକୁ ପଢ଼ିବ । ତାହା ନହେଲେ ନାନକ ସମାଜର ମୁକ୍ତିନାହିଁ । ସେହି ପ୍ରକଟ ପଢ଼ି ବାଂଞ୍ଚ ଏବଂ ଓଡ଼ିଶାର କମ୍ୟୁନିଷ୍ଟ ତାକୁ ପ୍ରତିବାଦ କରିଥିଲେ । ସେତାପ୍ରାୟ ୧୯୩୩-୩୪ ମସିହାର କଥା । ସେତେବେଳେ ସ୍ତ୍ରୀ ସ୍ୱାଧୀନତା ସ୍ୱପ୍ନ ଥିଲା । ସ୍ତ୍ରୀ ସ୍ୱାଧୀନତା ଏବଂ ପୁରୁଷ ସହିତ ନାରୀର ସମ୍ପର୍କ ବିଷୟରେ ସମାନ ଅଧିକାରର ଚିନ୍ତା ନିତାନ୍ତ ଚର୍ଚ୍ଚିତ ହୋଇ ମନେ ହେଉଥିଲା । କିନ୍ତୁ, ତେ ୪୦ ବର୍ଷରେ ସମଗ୍ର ଜଗତର ସାମାଜିକ ସଜନୈତିକ, ଅର୍ଥନୈତିକ ଜୀବନରେ ଯେ ବିପ୍ଳବ ପରିଦର୍ଶନ ପାରିଛି, ତାହା ନାନକ ଇତିହାସରେ ଆଉ କେବେ ପାରି ନଥିଲା । ଅତି ଉତ୍ତରାପ, ଅନେରିକାରେ ନାରୀଜଗତ ପୂର୍ଣ୍ଣ ସ୍ୱାଧୀନତା ଅର୍ଜନ କରିଛନ୍ତି, ଏବଂ ଭାରତୀୟ ନାରୀ ମଧ୍ୟ ଅତି ପୁରୁଷମାନଙ୍କ ସହିତ ସମାନ ଅଧିକାର ପାଇଛି, ସମାଜର ସବୁ କ୍ଷେତ୍ରରେ ପୁରୁଷମାନେ ଯେ ସୁକାଶରେ ନାରୀର ବ୍ୟବହାର ସ୍ୱାକାର କରିଛନ୍ତି । ତାହା ବାହାରି ଅତ୍ୟନ୍ତ ନୁହେଁ । ଅତି ସମଗ୍ର ଉତ୍ତରାପ ଓ ଅନେରିକାରେ ଅନୁମୋଦିତ ସମାଜର (Permissive Society) ସୃଷ୍ଟି ହୋଇଛି । ସେଠାରେ ନାରୀ ମାନଙ୍କର ଅତ୍ୟନ୍ତ ସ୍ୱାଧୀନତା ଏବଂ ତାଙ୍କର ଯୌନ ଜୀବନରେ ମଧ୍ୟ ସ୍ୱାଧୀନତାର ଉପଯୁକ୍ତ ବ୍ୟବହାର ସେମାନେ କରୁଛନ୍ତି । ସମାଜ ମଧ୍ୟ ତାଙ୍କୁ ଅନୁମୋଦନ କରୁଛି । ଅଧିକାଂଶତା ଜୀବନର ସଂଖ୍ୟା ଦିନକୁ ଦିନ ବଢ଼ି ଚାଲିଛି । ଗତ ବିଶ୍ୱଯୁଦ୍ଧ ସମଗ୍ର ଜଗତରେ ସମାଜକୁ ଭଙ୍ଗା ତୁମ୍ଭେ କେତେବେଳେ । ଯେଉଁ ନୂଆ ସମାଜ ବନ୍ଦା ହୋଇଛି ସେଥିରେ ନାରୀ ପାଇଛି ପୁରୁଷ ସ୍ୱାଧୀନତା ଏବଂ ପୁରୁଷ ମଧ୍ୟ ସେହିପରି ସ୍ୱାଧୀନତାର ପସପାତା । ବିବାହିତ ଜୀବନକୁ ଅନେକେ ଗୋଟାଏ ବନ୍ଦନ ଗୋଲି ମନେ କରୁଛନ୍ତି । ତାହା ପକରେ ବାରମ୍ବାର ବିବାହ ବିଶ୍ଳେଷ ହେଉଛି । ଅନ ଦେଶରେ ବି ଏହା ପଚାରି । ପୁଅ ମାନଙ୍କ ସହିତ ସ୍ତ୍ରୀ ମାନଙ୍କର ସୈଦ୍ଧିକ ସମ୍ପର୍କର ସମାନ ଅଧିକାର । ନାତୃ-ପଦର ସ୍ତର ଅଧିକାରୁ ଆଉ କେଉଁ କେତେ ।

ମୋହିନୀମୋହନଙ୍କ ଦୂରଦୃଷ୍ଟିକୁ ଅଶେଷ ଧନ୍ୟବାଦ—ଯେଉଁ ସ୍ତରରେ ଓଡ଼ିଆ ତଥା ହିନ୍ଦୁମାନ ଥିଲେ ସମ୍ପୂର୍ଣ୍ଣ ପରାଧୀନ, ସେହି ସ୍ତରରେହିଁ ମୋହିନୀ-ମୋହନ ନାତୃପଦ ସ୍ତରର ସ୍ୱପ୍ନ ଦେଖିଥିଲେ ଏବଂ ତାଙ୍କର ସ୍ୱପ୍ନ ଆଜି ଆଂଶିକ ସଫଳତା ଲାଭ କରିଅଛି । ମୋହିନୀମୋହନଙ୍କର ସ୍ୱପ୍ନ ଥିଲା, ସୁଖିର ଶକ୍ତି, ସୁଖିର ନିକିତିରେ ସେ ଜ୍ଞାନକୁ ତଉଲୁଥିଲେ । କିନ୍ତୁ ଏହି ଶକ୍ତି ବାଦର ଫେଶରେ ସେ ଧର୍ମକୁ ଉକ୍ତି କରୁନଥିଲେ । ଉକ୍ତି କରୁଥିଲେ ବିଜ୍ଞାନକୁ । ତିର ଆଚରିତ ସାମାଜିକ ସଂସ୍କାରକୁ ସେ ନମସ୍କାର କରିବାକୁ ଆଦୌ ପ୍ରସ୍ତୁତ ନଥିଲେ । କହିବା ବାହୁଲ୍ୟ ଯେ ଏପରି ଲୋକ କଦାପି ଜନପ୍ରିୟ ହୋଇ ନପାରେ ଏବଂ ସେ ଶସ୍ତ୍ରା ଜନ-ପ୍ରିୟତା କୁ ଆଦୌ ପସଦ କରୁନଥିଲେ ।

ମୋହିନୀ ସେନାପତିଙ୍କର ପ୍ରାକ୍ତନ ଛାତ୍ରମାନେ ତାଙ୍କର ନିର୍ଭୀକତା ସମ୍ବନ୍ଧରେ ଅନେକ କଥା କହୁଥିଲେ । ତା ଭିତରୁ ଦୁଇଟି ସଫନାର ଉଲ୍ଲେଖ କରାଗଲା ।

ସେ ସ୍ତରରେ ଅଧିକାଂଶ ପାଠ୍ୟ ପୁସ୍ତକ ଇଂରେଜ-ମାନଙ୍କର ଲିଖିତ ଥିଲା । କିନ୍ତୁ ମୋହିନୀ ବାବୁ କ୍ୱାସର ଛାତ୍ରମାନଙ୍କୁ ପଢ଼ାଉଥିଲେ । ଭାରତୀୟମାନଙ୍କର ଲିଖିତ ପୁସ୍ତକ କଳିକତାର କଣେ ଅଧ୍ୟାପକ ଫଣ୍ଡାଜୁଣ୍ଡ ଉପାଧିକାରୀ ବହି ସେ କ୍ୱାସରେ ପଢ଼ାଉଥିଲେ ।

ସେହି ସମୟରେ ପାଟନା କଲେଜର ଅଧ୍ୟକ୍ଷ 'ସନ୍' ସାହେବ ପରିଦର୍ଶକ ରୂପରେ ରେଭେନ୍ସା କଲେଜକୁ ଆସିଥିଲେ । ରେଭେନ୍ସା କଲେଜର ଅଧ୍ୟକ୍ଷ ଶିକେ ଲ୍ୟାଟ୍ ସାହେବ । ଦୁଇ ସାହେବ ଆସି ମୋହିନୀ ବାବୁଙ୍କ କ୍ୱାସରେ ଉପସ୍ଥିତ ହେଲେ । ସେମାନେ ଦେଖିଲେ ଯେ ଟେବୁଲ ଉପରେ ଯେଉଁ ବହି ଥିଲା ସେହି ତାହା ତେଣେ ଭାରତୀୟର ଲେଖା ; ଏହା ଦେଖି 'ସର୍ଭ' ସାହେବ ପଚାରିଲେ ଯେ ଭାରତୀୟ ଲେଖା ବହି କାହିଁକି ପଢ଼ା ହେଉଛି? ତାହାତ ପାଠ୍ୟ ପୁସ୍ତକର ତାଲିକାରୁଟ ନୁହେଁ । ଉତ୍ତରରେ ସେନାପତି ସାହେବ କହିଲେ ଯେ ଭାରତୀୟ ଛାତ୍ରମାନଙ୍କ ପାଇଁ ଭାରତୀୟ ଲେଖାହିଁ ପ୍ରସସ୍ତ—କାଶି, ଭାରତୀୟ ଛାତ୍ରମାନେ ତାହା ସହଜରେ ବୁଝିପାରିବେ ଏବଂ ସେ କେଉଁ ବହି ପଢ଼ାଇବେ ତାହା ତାଙ୍କୁ ଭାବରେ ଜଣା, ସେ ବିଷୟରେ ଅନ୍ୟକାହାରି ମତକୁ ସେ ସମର୍ପନ କରନ୍ତି ନାହିଁ । ସାହେବ ଦୁଇ ତତ୍ତ୍ୱଶାସ୍ତ୍ର ବେଶେ ପ୍ରସ୍ତାବ କଲେ ।



ମହାଯୁଦ୍ଧ କେଳେ ରେଜେନ୍ସା କଲେଜରେ ପ୍ରତି  
 ବର୍ଷରେ ଗୋଟିଏ ସମୟ ଶୁଣଣ (War Lecture)  
 କରୁଥିଲେ । ପ୍ରତି ଅଧ୍ୟାପକ ଦିନେ ଯୁଦ୍ଧ ବିଷୟରେ  
 କେତେକ ଦେଖିଲେ । ପ୍ରତ୍ୟେକ ଇଂରେଜର ସ୍ମୃତିଗାନ  
 କରୁଥିଲେ । ଇଂରେଜ ଶାସନର ସୁଫଳ କ'ଣ, କ'ଣ  
 ଅଧିକାଂଶ ସମୟ ଶୁଣି ଉନ୍ନତି ହୋଇଛି-ଇତ୍ୟାଦି  
 ସୁଦୃଶ୍ୟ କରୁଥିଲେ ଇଂରେଜ ଯୁଦ୍ଧ ଭିତ୍ତିଲେହିଁ ଶୁଭେ  
 ମତ । ଚର୍ଚ୍ଚା କିଛିଲେ ଶୁଭତର ପ୍ରକଣ୍ଠ ଯଦି ହେବ ।  
 ଏହାପରେ ପ୍ରତି ବକ୍ତୃତାର ସାରକଥା ।

ନୋହିନାମୋହନ ତାଙ୍କ ବକ୍ତୃତାରେ କହିଲେ ଯେ  
 ପୁଣ୍ୟ ଯେଉଁ ଫଳ ହେଉନା କାହିଁକି ଭାବେ ପକ୍ଷରେ

ବୁଦ୍ଧେନଶୁଭ

ମୂଲ୍ୟହୀନ । ଭରତ ପରଧାନ । ସୁତରାଂ ଇଂରେଜ  
 ଭିତ୍ତିଲେହିଁ ପରଧାନ ରହିବ ଏବଂ ତମାନ ଭିତ୍ତିକରି  
 ଭରତ ଦଖଲ କଲେ ଭରତ ସାହା ତାହାହିଁ ରହିବ ।

ଅଧ୍ୟକ୍ଷ 'ଲୁହାର୍ଟ' ଏବଂ ଅଧ୍ୟକ୍ଷ 'ହୁଇଟଲକ' ସାହେ-  
 ବଙ୍କ ମୁହଁ ଲାଲ ପଡ଼ିଗଲା । ତାହା ଫଳରେ ନୋହିନା-  
 ମୋହନଙ୍କ ପଦୋନ୍ନତିରେ ଯଥେଷ୍ଟ ଦେଖି ହୋଇଗଲା ।  
 ଆଜି ଆମ ଦେଶରେ ଏପରି ନିର୍ଭୀକ ସ୍ତବ୍ଧ ବକ୍ତା ଅଧ୍ୟା-  
 ପକ କେଉଁଠି ଅଛନ୍ତି ? ଆଜି ସେହି ସ୍ତବ୍ଧବକ୍ତା ସ୍ଵାଧୀନ  
 ଦେଶ ସତ୍ୟସତ୍ୟ ଅଧ୍ୟାପକ ନୋହିନାମୋହନଙ୍କ ସ୍ମୃତି  
 ତପ୍ତ କରି ଗୁରୁଙ୍କ ରଣ ଅତି ସାମାନ୍ୟ ପରିମାଣରେ  
 ପରିଶୋଧ କରି ।

### ସିନେମା ଗୃହ ନିର୍ମାଣ ନିମନ୍ତେ ଆର୍ଥିକ ସାହାଯ୍ୟ

ଓଡ଼ିଶାରେ ଚଳଚ୍ଚିତ୍ର ଉତ୍ପାଦନ କାର୍ଯ୍ୟକୁ ଉତ୍ସାହିତ କରିବା ଦିଗରେ ରାଜ୍ୟ ସରକାର ଗତ କେତେ ସମ୍ପ୍ରା-  
 ପ୍ତ ଛୋଟ ଛୋଟ ଚିନ୍ତା କରୁଥିଲେ । ଯଦିଓ ଅଳ୍ପ କେତେ କାଳ ହେଲା ପ୍ରତିଷ୍ଠିତ ହୋଇଥିବା ଫିଲ୍ମ  
 ଷେଡ଼ସ୍‌ନେଟ୍ସ କର୍ପୋରେସନ ଓଡ଼ିଆ ଚଳଚ୍ଚିତ୍ର ଉତ୍ପାଦନକୁ ଉତ୍ସାହିତ କରିବ, ତଥାପି କେବଳ ଏତିକିରେ ଓଡ଼ିଆ  
 ଚଳଚ୍ଚିତ୍ର ଶିଳ୍ପ ଆଗାମୁଗୁପ୍ତ ଭାବେ ପ୍ରୋତ୍ସାହିତ ବା ଲାଭଦାନ ହୋଇ ପାରିବେ ନାହିଁ ବୋଲି ଅନୁଭବ କରାଯାଇଛି ।  
 ସତ୍ୟରେ ଯଥେଷ୍ଟ ସଂଖ୍ୟକ ସିନେମା ଗୃହ ରହିବା ହେଉଛି ବର୍ତ୍ତମାନର ଆବଶ୍ୟକତା ।

ରାଜ୍ୟ ଚଳଚ୍ଚିତ୍ର ଶିଳ୍ପର ବିକାଶ ନିମନ୍ତେ ପ୍ରୋତ୍ସାହନ ଦେବା ଉଦ୍ଦେଶ୍ୟରେ ରାଜ୍ୟ ସରକାର ସ୍ଥିର କରିଛନ୍ତି  
 ଯେ ଗା ୧।୧।୧୯୭୭ ଠାରୁ ନୂଆ କରି ଶୋଲାଯାଉଥିବା ସିନେମା ଗୃହଗୁଡ଼ିକୁ ୫ ବର୍ଷ ପାଇଁ ପ୍ରମୋଦକରରୁ  
 ଅନ୍ୟାନ୍ୟ ଚିଆଯିବ ।

ଏତଦ୍‌ବ୍ୟତୀତ ବହୁ ସଂଖ୍ୟକ ସିନେମା ଗୃହ ବସାଜବା ପାଇଁ ସହକ ଓ ସୁବିଧାଜନକ ସର୍ତ୍ତରେ ରଣ  
 ଯୋଜନା କରି ଆବଶ୍ୟକ ଆର୍ଥିକ ସାହାଯ୍ୟ ଦେବା ନିମନ୍ତେ ଓଡ଼ିଶା ରାଜ୍ୟ ଅର୍ଥ କର୍ପୋରେସନ ସମେତ ଅନ୍ୟାନ୍ୟ  
 ଅର୍ଥ ରକ୍ଷାକାରୀ ସଂସ୍ଥାନଙ୍କୁ ନିର୍ଦ୍ଦେଶ ଦିଆଯାଇଛି । ଆଶା କରାଯାଏ ଯେ ସିନେମା ଗୃହ ବସାଇବାକୁ ଉତ୍ସୁକ  
 ବ୍ୟକ୍ତିମାନେ ଏହି ସୁଯୋଗର ଫାଇଦା ଉଠାଇବେ ଏବଂ ରାଜ୍ୟର ଉପଯୁକ୍ତ ସହର ଓ ଗ୍ରାମାଞ୍ଚଳରେ ସିନେମା ଗୃହ  
 ବସାଇବେ । ସ୍ଵାୟତ୍ତ ସଂସ୍ଥା ଓ ଜିଲ୍ଲା କର୍ତ୍ତୃପକ୍ଷମାନେ ସିନେମା ଗୃହ ବସାଇବାକୁ ଉତ୍ସୁକ ଥିବା ବ୍ୟକ୍ତିମାନଙ୍କୁ  
 ଅବଶ୍ୟକୀୟ ସାହାଯ୍ୟ ଦେବାପାଇଁ ନିର୍ଦ୍ଦେଶ ଦିଆଯାଇଛି ।

ଫିଲ୍ମ ଷେଡ଼ସ୍‌ନେଟ୍ସ କର୍ପୋରେସନ ସହାୟକ ଓ ଗ୍ରାମାଞ୍ଚଳରେ ସିନେମା ଗୃହଗୁଡ଼ିକ ଯେପରି ଶସ୍ତ୍ରାରେ  
 ହୋପପାରିବ ତଥା ଦର୍ଶକମାନଙ୍କ ପାଇଁ ସୁବିଧାଜନକ ଓ ଆରମ୍ଭପ୍ରଦ ହେବ, ସେଇ ଲକ୍ଷ୍ୟରେ ଗୋଟିଏ ଖାଣ୍ଡାର୍ଥ  
 ନିର୍ଦ୍ଦେଶ ପ୍ରସ୍ତୁତ କରୁଛନ୍ତି ।

ଆପଣ ଓଡ଼ିଆ—ଓଡ଼ିଆର ଅଧିକାରୀ । ଓଡ଼ିଶା  
 ନାଟର ଶାର ଶାର ଆପଣ ବର୍ଦ୍ଧିଛନ୍ତି । ମାତ୍ର ଦେଖିଛନ୍ତି  
 କି ନାଆର ଅନୁପ୍ରାପ୍ତ କିରତ ? ଦୁର୍ଗଣିତରା ବୁଲ,  
 କୁଞ୍ଜନନ ନାଳ ଉତ୍ତମାତାର ସମସ୍ତ ରୂପକୁ ଯଦି  
 ଅପେ ପ୍ରତ୍ୟକ୍ଷ ନକରିଥାନ୍ତି ତେବେ ଆପଣ ହତଭାଗ୍ୟ  
 ନିଶ୍ଚୟ । ନାଟୁରୁନିତ୍ର ସମୁଦାୟ ନଦେଖିବା ଯାହା  
 ନାଆର କୋଳରେ ବସି ନାଆକୁ ଉଦ୍ଦେଶ୍ୟ ନଦେଖିବା  
 ଶେଷ । ଆପଣ କଳିକତା, ଶେଷ ଦେଖିଛନ୍ତି ହୁଏତ  
 ମାତ୍ର ଦେଖି ନାହାନ୍ତି ଯେଉଁପ୍ରକାର କିମ୍ପା କଳାହାଣ୍ଡି ।  
 କିମ୍ପା ଆପଣ ରେହାଦି କିମ୍ପା ଆପଣଙ୍କ  
 ଶାମର ଦେବୀମା ହାଡ଼ି କୁଅଡ଼େ ବାହାରୁ

ଆମର ପରିଚିତ ଅପରିଚିତ ନଦୀ ଆଉ ଶରଣା ଗୁ  
 ସେକ୍ସରୁ ଅରଣ୍ୟ ଭିତରେ କେତେ ପ୍ରକାର ବାବୁରୁ-  
 ବାଘ, ଭଲୁ, ହାତୀ, ହରିଣ, ଶିଶୁ, ବିଜ, ସାପ  
 ହରେକ ରକମର ଚଢ଼େଇ ଯବୁ । ଏଇଥିପାଇଁ ଆ  
 ପଶ୍ୟ ଓଡ଼ିଶା ଉଚିତ ଓ ଉଦ୍ଦେଶ୍ୟାତର  
 ବୈଦେଶିକ ଦର୍ଯ୍ୟକେମାନଙ୍କର ଦୃଷ୍ଟି ଅକର୍ଷଣ କରିଛି  
 ହଜାର ହଜାର ଦର୍ଯ୍ୟକେ ପୁରୀ, କୋଣାର୍କ, ଖୁବନେକ  
 ଦେଖିଯାନ୍ତି ରୁଚୁଛନ୍ତି ଦେଖିବାକୁ ମନୁରୋଚ୍ଛର କିମ୍ପା  
 ଦାଳ, ସମ୍ବଲପୁରର ହାଁରକ୍ରୁଦ, ନୃସିଂହନାଥ  
 ବଲ୍ଲଙ୍ଗୀରେ ହରିଶଙ୍କର—ବା ଗଣାପୁର ଖରିଦାର  
 କଳାହାଣ୍ଡିର ଯୋଗାମଠ ।

# ରଂଗ୍ୟାଣି ବୀଣା

## ପଶ୍ଚିମ ଭଞ୍ଜଣା

ଶ୍ରୀ ରାମଚନ୍ଦ୍ର ମହାପାତ୍ର

ନାହାନ୍ତି । ଖୁବ୍ ବେଶାସ୍ତ୍ରରେ ଆପଣ ରକ୍ଷାଧାନା  
 ଦାଉପିବେ ପରକାରମଠାରୁ କିଛି ବାଧ୍ୟ ହାସଲ ପାଇଁ ।  
 କେବେ ଦାଉପିବେ କିଛି ବେପାର ବଣିତ ଉଦ୍ଦେଶ୍ୟରେ—  
 ପୁରୀ ସାଉପିବେ ଶ୍ରୀ ବରନାଥ ମହାପ୍ରଭୁଙ୍କ ଦର୍ଶନ  
 ଲାଭି । ଏତ ଠିକ୍ କଥା । ମାତ୍ର ଏତିକିରେ କ'ଣ ଆପଣ  
 ଓଡ଼ିଶାକୁ ଦେଖି ଦେଖନ୍ତ ? ଓଡ଼ିଶାକୁ ଡାକିଲେ ?  
 ଗଙ୍ଗା ଧୋଳକା ବିକ୍ରମ ଯାହାର, ବୃକ୍ଷାଚରଣ ତଳ—  
 ସେହି ବିଗ୍ରହ ରୁନି ଓଡ଼ିଶାର ପୂର୍ବ-ପଶ୍ଚିମ, ଉତ୍ତର-ଦକ୍ଷିଣ  
 ସବୁଅଡ଼ ବୁଲି ଦେଖନ୍ତୁ । ତା'ହେଲେ ଜାଣିବେ ଓଡ଼ିଶା  
 କ'ଣ ଓ ଓଡ଼ିଶାରେ କ'ଣ ସବୁ ନିଧି ରହିଛି । ସୁଦର  
 କାରୁକାର୍ଯ୍ୟ ପୂର୍ଣ୍ଣ ମନ୍ଦିରମାନ ଖାଲି ଆମର ସମତଳ  
 ଅଞ୍ଚଳରେ ନାହିଁ । ଓଡ଼ିଶାର ଅଧକରୁ ବେଶା ପ୍ରାଚୀନ  
 ମନ୍ଦିର ଓ ମଠମାନ ରହିଛି ଆମର ପଶ୍ଚିମ ଦିଗରେ ।  
 ଖାଲି ମନ୍ଦିର ମଠ ନୁହଁ—କି ସୁନ୍ଦର ପାତ୍ରାବ୍ଦମାନ,  
 କି ସୁନ୍ଦର ଛନ ଛନ ଗଞ୍ଜ ଅବଶ୍ୟାନାନ—କି ସୁନ୍ଦର  
 ପାର୍ବତୀ ଉପତ୍ୟକା ଭିତର ଦେଇ ବହି ଆସୁଥିବା

ସେମାନେ ଦେଖୁଛନ୍ତି—ଦେଖି କେତେ ଖୁସୀହୋଇ  
 ଫେରୁଛନ୍ତି—ବାହାରେ ଯାଇ ବହୁଛନ୍ତି ଓଡ଼ିଶାକୁ  
 ସୁନ୍ଦର ଦେଖ ଆଉ ନାହିଁ । ସେଠାରେ ପ୍ରକୃତି ଯେମିତି  
 ସୁନ୍ଦର—ମଣିଷର କଳା ଆଉ କିନ୍ଦାଶାପଣ ବାଠାକୁ  
 ମେଳାଇ । ଅଥଚ ଏତରୁ ଶୁଣି ଆପଣ ଏଠି କେ  
 ବସିଛନ୍ତି ? ଆପଣ ଯେ ହୁଅନ୍ତୁ—ଯାହାପରେ ଆପଣଙ୍କ  
 ବୃକ୍ଷାହେଉ—ଆପଣ ଥରେ ଦୟାକରି ପଶ୍ୟ ଓଡ଼ିଶା  
 ଅସନ୍ତୁ । ଆଜିଠାରୁ ଅଲଅଳ୍ପ କରି ଭ୍ରମଣ ଉଦ୍ଦେଶ୍ୟ  
 ପ୍ରତିଦିନ କିଛିକିଛି ପଇସା ସଞ୍ଚୟ କରନ୍ତୁ । ବର୍ଷରେକେ  
 ପରିବାରଧରି ଆସନ୍ତୁ ପଶ୍ୟ ଓଡ଼ିଶା । ଆପଣ ପଶ୍ୟ  
 ଓଡ଼ିଶା ବୁଲି ଦେଖିଯାନ୍ତି ଫେରିବେ ଯେତେବେଳେ,  
 ନିଶ୍ଚୟ କହିବେ ଯେ ଆପଣଙ୍କ ପଇସା ପାଣିର  
 ପଡ଼ିନାହିଁ ।

ପ୍ରଥମେ ଆପଣ ଅସନ୍ତୁ ସମ୍ବଲପୁର କିମ୍ପା ବରମାଳୀ  
 ବାରଣ, ଏ ଦୁଇଟି ସହରରେ ଆପଣୋନମନ



କୋଇପୁଟର ଧାନ୍ୟ ନୃତ୍ୟ

ପର୍ଯ୍ୟବସାନ ଲାଗି ଅମ ସରକାର ଦୁଇଟି ପର୍ଯ୍ୟବସାନ  
 ଲେଉଟି ଘୋଷଣା କରି । ଅପଣ ଯଦି ସମ୍ବଳପୁର ପ୍ରଥମେ  
 ସମ୍ପୂର୍ଣ୍ଣ-ତେଜେ ଡାକି ରଖନ୍ତୁ, ଏହି ପ୍ରାଚୀନ ସୁନ୍ଦର  
 ଉତ୍ସବରେ ଅପଣଙ୍କ ରହିବା ଲାଗି ବହୁ ସୁନ୍ଦର  
 ସ୍ଥାନରେ ଏବଂ ଧର୍ମଶାଳା ମଧ୍ୟ ରହିଛି । ତା'ଛଡ଼ା  
 ଉତ୍ସବରେ ଏକ ବିଶେଷ ମନୋରମ ଚାରିପଟ  
 ଲୋକମଧ୍ୟ ଅଛି । ଯଦ୍‌ସ୍ତ୍ରୀମାନଙ୍କ ଦୈନିକ ଉଡ଼ା ଦେଇ  
 ଅପଣ ସେଠାରେ ରହିପାରିବେ । ଶାବଦିନ, ବର୍ଷାଦିନ,  
 ଉତ୍ସବରେ ବା ବସନ୍ତ ଋତୁରେ ସଞ୍ଜ ବା ସକାଳରେ  
 ସୁନ୍ଦର ସମ୍ବଳପୁର ସମ୍ପର୍କି ପାହାଡ଼ ଉପରେ ଅବସ୍ଥିତ  
 କୋଇ ପାନସରୁ ବା ଧର୍ମଶାଳା, ହୋଟେଲର  
 ଶାନ୍ତମାନଙ୍କୁ ଅପୂର୍ବ ସୁନ୍ଦର ଦେଖାଯାଏ । ସତେକି,  
 ଶବ୍ଦ, ପାହାଡ଼, ନଈ, ଟାଙ୍ଗର, ମୁଣ୍ଡିଆ ଓ କୋଠାମାଳ  
 ମିଶି ଉତ୍ସବ ମନମତାଣିଆ ନିର୍ଦ୍ଦେଶି । ସମ୍ବଳପୁରଠାରୁ  
 ମାତ୍ର ଦଶ କିଲୋମିଟର ଦୂରରେ ହିରକୁଦ—ଦୀର୍ଘଦୈନ  
 ଉତ୍ସବ । ଏ ସୁନ୍ଦର ବିଜ୍ଞାନ ଓ ସ୍ଥାପତ୍ୟ କଳାର ଏକ  
 ଅନନ୍ୟ ଅବଦାନ । ଏଠି ଯୋଗ କୃତ୍ରିମ ଦ୍ରୁତ

ଦେଖିବେ, ଏହା ଏସିଆ ମହାଦେଶର ସର୍ବବୃହତ  
 ଅପ୍ରାକୃତିକ ଦ୍ରୁତ । ଏ ବିଲେମିଟର ଦୀର୍ଘ ହାତକୁଦ  
 ବନ୍ଧକୁ ଟାଣିଧରିପିବା ଦୁଇଟି ପାହାଡ଼ ଉପରେ  
 ନିର୍ମିତ ଅତିସୁନ୍ଦର ୨ଟି ଗମ୍ଭୀର—ଶାଳା ମିନାର ଏବଂ  
 ଭଦ୍ରର ମିନାର । ତା' ଉପରେକୁ ବହି ଅପଣ ଦେଖିବେ  
 ଦିଗ୍‌ବଳୟ ବ୍ୟାପି ସୁନୀଳ ଜଳପୁଣି ବଳକଲୋଳିତ  
 ହୋଇ ଅପଣଙ୍କ ଦୃଷ୍ଟିକୁ ମନୋହିତ କରି ଦେଉଛି ।  
 ଅନ୍ୟପଟରେ ନୀଳଗାନ୍ଧୀ ବନାଦୀ ଓ ଦେବତ୍ରୀପୁତ୍ର  
 ପରି ପାହାଡ଼ମାନ ଦିଗ୍‌ବଳ କୋଳରେ ହିରସ୍ତରେ  
 ଦଣ୍ଡାୟମାନ । ପ୍ରକୃତରେ ଏତୁଣ୍ଡୀ ସ୍ଥାନାତ୍ମକ  
 ଭାଷାରେ—'ବଚନ ବିଷୟ ନୁହେଁ ଏ ଛବି  
 ଦ୍ରୁତ ସେ କେବଳ ପାରେ ଅନୁଭବି',  
 ଗମ୍ଭୀର ଉପରେ ଠିଆ ହୋଇ ଏହି ଶୋକପାଶୋର  
 ଅପ୍‌ସରଭବନକୁ ଦେଖିଲେ ଆଉ ତଳକୁ ଓହ୍ଲାଇବାକୁ ମନ  
 ହାଜିବ ନାହିଁ । ପ୍ରକୃତି ଯୋଗେ ସ୍ଥାନାତ୍ମକ  
 କହିନାହାନ୍ତି କି ?  
 ସୁନ୍ଦର ତୁମ୍ଭର ଅବସାଦ ନାହିଁ  
 ଯେତେ ଦେଖିଲେ ନୂଆ ଦିଶୁଥାଉ ?

ତା'ପରେ ଅପଣ ଯାଇ ପାରିବି ଧୈର୍ଯ୍ୟବାନୀ ଚୋଳି  
 ଶୋଟିଏ ନିର୍ଦ୍ଦର୍ଶ-ସ୍ତୁର ଚାଖାକୁ । ଏଠାରୁ ନାତ୍ର ୧୬  
 କିଲୋମିଟର ଦୂର । ପରିବାର ଓ ବନ୍ଧୁବାନ୍ଧବଙ୍କ ସହ  
 ଏଠି ବସନ୍ତେଇବା କରିବାଠାରୁ ଅନନ୍ଦ ଅନୁଭବି ନାହିଁ ।

ତା'ପରେ ଅପଣ ଯାଆନ୍ତୁ "ରଣାକୋଠ" ଦେଖିବେ ।  
 ସହରପୁର ଠାରୁ ୪୫ କିଲୋମିଟର ଦୂର । ଅନର  
 ସୁବିଧ୍ୟାତ ଅକ୍ଷୟାବଣୀ (ବିଜୟ ପରେଷ୍ଟ) ଏଇଠି ।  
 ଓଡ଼ିଶାର ସବୁ ପ୍ରକାର ନ୍ୟାସନୁଷ୍ଠ ଏଠାରେ ରଖା  
 ଯାଇଛି । ଏଠି ଶାଳାର ମନା । ତେଣୁ ନିର୍ଦ୍ଦିତରେ  
 ଏଠି ନ୍ୟାସନୁଷ୍ଠାନେ ବୁଲୁଥିବେ । ତାନୁଆରୀ ଠାରୁ  
 କୁନ୍ ମାସ ଯାଏ ଅସଂଖ୍ୟ ଯାତ୍ରୀ ଏଠି ଭିଡ଼ କରନ୍ତି ।  
 ବଡ଼ମୋ ଠାରେ ଗୋଟିଏ ପରେଷ୍ଟ ବଙ୍ଗଳା ଅଛି  
 ପର୍ଯ୍ୟଟକମାନଙ୍କ ସହଯୋଗ ପାଇଁ । ଏହା ୬ ନମ୍ବର  
 ଶାନ୍ତୀ ସମ୍ବେଦ ଉପରେ ପଡ଼େ ।

କିନ୍ତୁ ନୃସିଂହନାଥ ଅପଣ ଅବଶ୍ୟ ଦେଖିବେ ।  
 ଏଠି କେବଳ ବଣ ପାହାଡ଼ ନାହିଁ—ପ୍ରସିଦ୍ଧ ନୃସିଂହ-  
 ନାଥଙ୍କ ପ୍ରାଚୀନ ମନ୍ଦିର ମଧ୍ୟ ଅଛି । ଅସଂଖ୍ୟ  
 ଭକ୍ତପ୍ରାଣ ଯାତ୍ରୀ ଏଠାକୁ ଦର୍ଶନ ଓ ପୂଜାର୍ଚ୍ଚଣ  
 କରିବାକୁ ଆସନ୍ତି । ପ୍ରାଚୀନ କାଳରେ ଏଠି ଥିଲା  
 ଏକ ବିଶ୍ୟାତ ବିଶ୍ୱସିତ୍ୟାନନ୍ଦ "ପରିମଳସିରି" । ବହୁ  
 ବର୍ଷ ତଳେ ତାନ ପରିବ୍ରାଜକ ହୁଏନ୍ସା ଏଠାକୁ  
 ଆସି ଏହାର ବହୁ ପ୍ରଶଂସା କରିଛନ୍ତି । ଏ ମନ୍ଦିର  
 ପଞ୍ଚଦଶ ଶତାବ୍ଦୀରେ ନିର୍ମିତ ଓ ଏହାର ବିଶ୍ୱମୁଖ  
 ବଡ଼ ବିଚିତ୍ର ସୁନ୍ଦର । କଥିତ ଅଛି—ନୃସିଂହ ରୂପୀ  
 ବିଶ୍ୱ ମୁଣିକ-ଦେବତାକୁ ବିନାଶ କରିବା ନିମିତ୍ତ ମାର୍ତ୍ତୀର  
 ରୂପ ଧାରଣ କରି ଏଠାରେ ଅବସ୍ଥାନ କରୁଛନ୍ତି ।  
 ଏ ମନ୍ଦିରର ନିର୍ମାଣ ଶୈଳୀ ଠିକ୍ କୋଣାର୍କ  
 ପରବର୍ତ୍ତୀ ସୁନ୍ଦର ଓ ଏବେବି ଅସ୍ପଷ୍ଟ ଅଛି । ଏଠି  
 ଗୋଟିଏ ପାଞ୍ଚଶାଳା ନିର୍ମାଣ କରାଯାଇଛି ଓଡ଼ିଶା  
 ସରକାରଙ୍କ ପର୍ଯ୍ୟଟନ ବିଭାଗ ତରଫରୁ । ବର୍ତ୍ତମାନ  
 କିନ୍ତୁ ଅପଣଙ୍କ ରହିବା ପାଇଁ ସେଠାରେ ପୂର୍ବବିଭାଗ  
 ଓ ପଞ୍ଚାୟତ ପରିଷଦ ଦୁଇଟି ବଙ୍ଗଳା ରହିଛି ।  
 ଅପଣ ଯଦି ଏଠାକୁ ଯାନ୍ତି ତେଣୁ ମାସ ଶୁକ୍ଳପକ୍ଷ  
 ଚତୁର୍ଦ୍ଦଶୀ ଦିନ—ତା'ପରେ ଏଠାରେ ସହସ୍ର ସହସ୍ର  
 ଯାତ୍ରୀଙ୍କ ଅନୁଗତରେ ଗୋଟିଏ ଧାର୍ମିକ ମେଳାରେ  
 ମଧ୍ୟ ଅପଣ ଅଂଶ ଗ୍ରହଣ କରିପାରିବେ ।

ଅପଣମାନଙ୍କ ସୁବିଧା ଲାଗି ପର୍ଯ୍ୟଟନ ବିଭାଗ  
 ସହରପୁର ଠାରୁ ପ୍ରତି ରବିବାର ଦିନ ଗୋଟିଏ  
 ନିର୍ଦ୍ଦିତରେ ଚାଲିଯିବ ବୁସ୍ ଟାକ୍ସା କରିଛି ।

ତେଣୁ ଅପଣ ଏଥିରେ ଯତ୍ନ-ଚିତ୍ତ ରଖି ଦେବ  
 ସହକ ଓ ସୁବିଧାରେ ପ୍ରାୟତଃ ଓ ନୃସିଂହନାଥ  
 ଦର୍ଶନ କରିପାରିବେ । ପ୍ରତି ସ୍ଥାନ ପାଇଁ ବର୍ତ୍ତମାନ  
 ଲାଗ ୪ ୧୫ ଟା ନାତ୍ର ଭଡ଼ା ଦେବାକୁ ପଡ଼େ ।

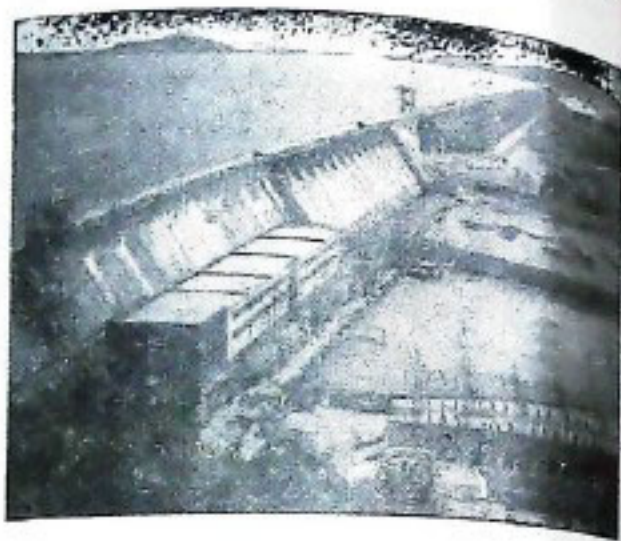

ଅପଣ ପୂର୍ବରୁ ଚେଲିଫୋନ ବା ଚେଲିଗ୍ରାମ୍ ଦ୍ୱାରା  
 ମଧ୍ୟ ସ୍ଥାନ ଅଂଗଣଣ କରି ପାରିବି । ଅନ୍ୟ ଦିନ-  
 ମାନଙ୍କରେ ବି ଏହି ମିନିବସ୍ କୁ ଉଡ଼ାରେ ଯୋଗାଣ  
 ଦିଆଯାଏ ।

ତା'ପରେ ଅପଣଙ୍କ ଯଦି ବଲ୍ଲଙ୍ଗୀର ଠାରୁ ଅପଣ  
 ଯାତ୍ରା ଆରମ୍ଭ କରନ୍ତି ତେବେ ଅପଣ ପର୍ଯ୍ୟଟନ  
 ବିଭାଗ ତରଫରୁ ମିନିବସ୍ ଓ ଅନ୍ୟାନ୍ୟ ବହୁ ସୁବିଧା  
 ସୁଯୋଗ ପାଇ ପାରିବେ । ବଲ୍ଲଙ୍ଗୀର ଠାରୁ ଅପଣ  
 ଯିବେ ସୋନପୁର, ରାଣାପୁର ଝରିଦାଲ୍ ଓ ପ୍ରଭି

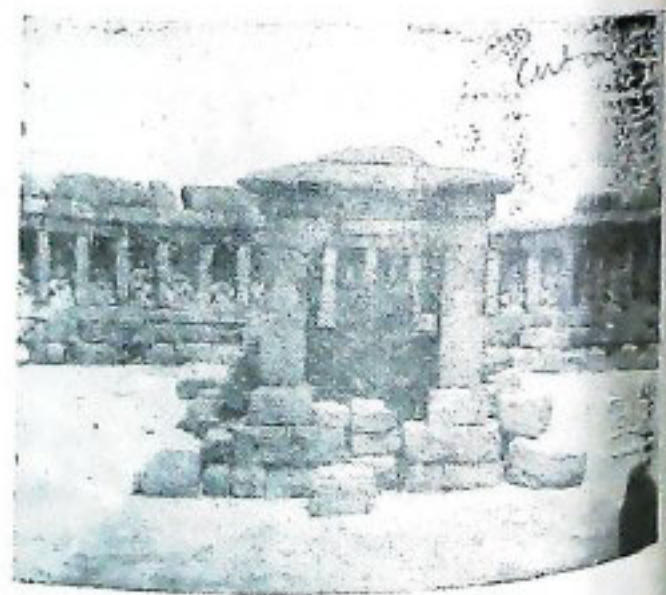

ହରିଶଙ୍କର । ନୃସିଂହନାଥର ବିପରୀତ ପାର୍ଶ୍ୱରେ  
 ପୁରଣ ପ୍ରସିଦ୍ଧ ସୁନୀଳ ବୁଦ୍ଧ ଗୁଳ୍ମାଙ୍କାଦିତ ଗଡ଼ମାଳ  
 ପର୍ବତ । ଅତି ବିଭାବର୍ଣ୍ଣକ ଦୃଶ୍ୟ । ପଞ୍ଚଦଶ ଶତାବ୍ଦୀ

ଏକ ସାଧାରଣ ମନ୍ଦିର ଦେଖିବେ—ହରି ଓ ହରଜ  
 ସୁନ୍ଦର ପୋଷନାର ମନ୍ଦିର । ତା' ପାଖରେ ବିଭବ  
 ଏକ ଜଳପ୍ରପାତ । ଗଜମାଦନ ପର୍ବରେ ତଳକୁ  
 ଖସି ଯିବା ଯୋଗୁଁ ହିଁ ଅସୁଖି । ଏଠି ଖରାଦିନେ  
 ସୁନ୍ଦର ବୈ ଯାତ୍ରାମାନେ ଖୁବ୍ ଶାନ୍ତଳ ଓ ଶୁଭାମଳ  
 କରନ୍ତି । ସ୍ଵତନ୍ତ୍ର ଭାବରେ ବଜାଳା ଅଛି ।  
 ଗଣେଶ ନିନଦା ଶ୍ରୀ ପାହାଡ଼ରୁ ବାସ, ହାତୀ,  
 ହରିଶ୍ଚନ୍ଦ୍ର ପ୍ରଭୃତିଙ୍କ ଶବ୍ଦ ଶୁଣି ପାରନ୍ତି । ବହୁ ଜଣା  
 ଅଟଣା ବେଦେଇ ମଧୁର କାକଳି ଆପଣଙ୍କ କାନକୁ  
 ନିଶ୍ଚୟ ବନ୍ଦିତ କରିବ ।

ତା'ପରେ ଆପଣ ଯାଇ ପାରନ୍ତି ସୁଖପୁର  
 ଶ୍ରୀଅଳ । ବହୁ ପ୍ରାଚୀନ ସୁନ୍ଦର ଶାଳ ଓ ତନ୍ମୟ ।  
 ଏଠି ରହିଛି ବହୁ ପ୍ରତ୍ନତତ୍ତ୍ଵର ସମ୍ଭାର । ଏହାର  
 ପ୍ରାଚୀନ ପରିବେଶ, ବିଶେଷତଃ ଜଗନ୍ନାଥରେ ଖୁବ୍  
 ବୃଦ୍ଧମୟ । ଏଠି ଆପଣ ଦେଖିବେ "ସୋମଦୀର୍ଘ" ର  
 ଅବଶେଷ । ତତ୍ତ୍ଵପାଠ୍ୟୋଗୀ ମୂର୍ତ୍ତି ଦେଖିଲେ ଆପଣଙ୍କ  
 ମନ ସେହି ଅତୀତ ସୁନ୍ଦର ସାଧନାମୟ ପରିବେଶ  
 ଶିଖରକୁ ଉଠିଯିବ । କୁହାଯାଉଛି—ଏଠି ଶୈବ, ଶାକ୍ତ

ସେ ସୁନ୍ଦର ପୁରୁଷପୁର ହୁଏତ ଆଉ ନାହିଁ ।  
 ମାତ୍ର ତାର ଅଲିଖ ପୁଣି ନେଇ ମୂଳ ସାକ୍ଷୀରୂପେ  
 ଠିଆ ହୋଇଛି ଆଜିର ସୋନପୁର । ସାଖେ ସାଖେ  
 ବାଲୁକା ଓ ଖଣ୍ଡ ପାହାଡ଼ମାନଙ୍କୁ ବନ୍ଧେ ଧାରଣ



(ସୁଖପୁରର ଜଳ ପ୍ରପାତ)

ଏ ଶୈବ ଓ ହରଜର ମହା ମହା ସାଧକମାନେ  
 ଚଳୁଥିଲେ । ଏକ ପ୍ରାଚୀନ ଇଟ୍ଟକ ନିର୍ମିତ ମନ୍ଦିର  
 ଅଛି—ସୋମେଶ୍ଵର ମନ୍ଦିର । ଏହ ପାଠର ନିକାଞ୍ଚନ  
 ନାମକ ଆପଣଙ୍କ ମନକୁ ଏକ ଅପୂର୍ବ ଶାନ୍ତିରେ  
 ଭରିବେ ।

କରି ଉତ୍କଳ ଭାଗିନୀ ମହାନଦୀ ବହି ଯାଉଛି ।  
 ଏହି ସୋନପୁର ଥିଲା ଦିନେ କୋଶଳଗୁପ୍ତ ରାଜା-  
 ମାନଙ୍କର ଏକ ଧନଧାନ୍ୟପୂର୍ଣ୍ଣ ମନୋରମ ସଭ୍ୟାଳୟ ।  
 ଦଶମ ଶତାବ୍ଦୀରେ ନିର୍ମିତ ତହୁ କାରୁକାର୍ଯ୍ୟପୂର୍ଣ୍ଣ  
 ମନ୍ଦିରର ଉତ୍ସାହଶେଷ ଏଠି ଦେଖିବାକୁ ମିଳେ ।  
 ସମ୍ଭ୍ରମଣ ଶତାବ୍ଦୀରେ ନିର୍ମିତ କେତେ ପୁରୁଣା  
 ମନ୍ଦିର ଯଥା—ଖଲେଶ୍ଵରୀ, ପୁରୁଷୋତ୍ତମ, ସମେଶ୍ଵର  
 ଓ ପଞ୍ଚଦେବାଳୟ କତ୍ୟାଦି ଏବେ ବି ଦର୍ଶକମାନଙ୍କୁ  
 ଆକୃଷ୍ଟ କରିଥାଏ । ସୋନପୁରକୁ "ପଞ୍ଚମ ଲକ୍ଷ୍ମୀ"  
 ବୋଲି କୁହାଯାଏ । ଏବେ ବି ମହାନଦୀ ଶଯ୍ୟାରେ  
 ଥିବା ଏକ ପ୍ରସ୍ତରକୁ "ଲକ୍ଷ୍ମୀଶ୍ଵରୀ" ଅର୍ଥା ଠିଆ  
 ଯାଉଛି ।

ସୋନପୁର ଠାରୁ ୧୨ କି:ମି:ର ଦୂରରେ ବୈଦ୍ୟ-  
 ନାଥର ପ୍ରସିଦ୍ଧ କୋଶଳେଶ୍ଵରଙ୍କ ମନ୍ଦିର । ଏହାର  
 ନିର୍ମାଣକାଳ ନବମ କିମ୍ବା ଦଶମ ଶତାବ୍ଦୀ ହୋଇ  
 ପାରେ । ଏହାର ଯେ ଜଗନ୍ନାଥନ ରହିଛି, ତାହା  
 ଓଡ଼ିଶାର ପ୍ରତ୍ନତତ୍ତ୍ଵ ଓ ମୂର୍ତ୍ତି ନିର୍ମାଣ ଶୈଳୀର  
 ବିକାଶରେ ବିଶେଷ ପାହାନ୍ଦ୍ୟ କରିଛି ବୋଲି  
 ଚର୍ଚ୍ଚିତମାନଙ୍କ ମତ । ସେ ସୁନ୍ଦର ଭୁବନେଶ୍ଵର

ପରି ସୋନପୁରର ନଧୀ ବନ୍ଧୁ ଦିଗରେ ବହୁ ପ୍ରତିଷ୍ଠା ଥିଲା ।

ପ୍ରକୃତରେ ପର୍ବନ ଓଡ଼ିଶା ଅତି ବହୁ ବିଭିନ୍ନ ଲୋକଙ୍କ ଦୃଷ୍ଟି ଅନ୍ତର୍ଗତ କରିଛି । ଓଡ଼ିଆ-ସଂସ୍କୃତିର ପ୍ରାଚୀନତା ଅତି ଏହି ପ୍ରଭୁ ଅଞ୍ଚଳରେ ଜୀବନ୍ତ ହୋଇ ରହିଛି । ପ୍ରାକୃତିକ ସୌନ୍ଦର୍ଯ୍ୟ ଉପଭୋଗ କରିବା ସଙ୍ଗେ ସଙ୍ଗେ ଅପଣ ବିଭିନ୍ନ ଋତୁରେ ବିଭିନ୍ନ ଲୋକଯାତ୍ରା ବା ପର୍ବ ସଙ୍ଗେ ନଧୀ ପରିଚିତ ହେବେ । ସନ୍ତରପୁରା ନୃତ୍ୟଗୀତ, ଭାଲଖାଇ, ରସରକେଳି, କର୍ମାନୃତ୍ୟ, ପଣ୍ଡନୃତ୍ୟ ଅତି ବହୁ ପ୍ରତ୍ୟକ୍ଷଣୀ ସଂସ୍କୃତିକ ବ୍ୟାପାର ସଙ୍ଗେ ନଧୀ ଅପଣ ପରିଚିତ

ହେବେ । ଏପ୍ରଭୁ ଅଞ୍ଚଳର ଆଦିବାସୀମାନଙ୍କ ପରଳ ଜୀବନ ନିଃସନ୍ଦି ଆପଣଙ୍କୁ ଆକୃଷ୍ଟ କରିବ । ଓଡ଼ିଆ ସଂସ୍କୃତି ବା ଓଡ଼ିଆ ଭାଷାକୁ କେବଳ ଉପଭୋଗଣୀ ଅଞ୍ଚଳରେ ଖୋଜିଲେ ତାର ସମଗ୍ର ରୂପ ଧରା ପଡ଼ିବ ନାହିଁ । ଆଦିବାସୀ ସଂସ୍କୃତି ଓ ଜୀବନଧାରା ସଙ୍ଗେ ଅପଣ ପରିଚିତ ହୁଅନ୍ତୁ ଓ ଜାତୀୟ ସଂସ୍କୃତିର ସାମଗ୍ରିକ ସୌନ୍ଦର୍ଯ୍ୟ ଓ ମାଧୁର୍ଯ୍ୟକୁ ଉପଭୋଗ କରିବୁ । ତାହେଲେ ବୁଝିବେ ଓଡ଼ିଆ ଜାତି କେତେ ମହାନ-ଓଡ଼ିଶା ମାତାର ନିପର୍ଣ୍ଣ ସୌନ୍ଦର୍ଯ୍ୟ କେତେ ମନ-ମୁଗ୍ଧକର । ବନ୍ଧୁ । ଖୁବ୍ ନିକଟରେ ପଞ୍ଜିନ ଓଡ଼ିଶା ରୂପରେ ଆସନ୍ତୁ । ପର୍ଯ୍ୟଟନ ବିଭାଗ ତରଫରୁ ଅନେକ ଆପଣଙ୍କୁ ସାହାଯ୍ୟ କରିବାକୁ ସର୍ବଦା ପ୍ରସ୍ତୁତ ଅଛୁ ।

ଅଭିଷାନ୍ତ ବିଭେଦକର,  
ବୃତ୍ତିକର୍ମ, ଭୁବନେଶ୍ୱର

### ଚାଙ୍ଗୀ-ଚୌଦ୍ୱାର ଅଞ୍ଚଳର ଭୂମିହୀନ ବ୍ୟକ୍ତିଙ୍କୁ ରୁଷ ଜମିର ପଟା ବଣ୍ଟନ

ଚାଙ୍ଗୀ-ଚୌଦ୍ୱାର ବୃକ୍ଷ ଅନ୍ତର୍ଗତ ବ୍ରହ୍ମପୁରଠାରେ ଗତକାଳି ଶିଳ୍ପ ଓ ବାଣିଜ୍ୟ ମନ୍ତ୍ରୀ ଶ୍ରୀ କାନ୍ନୁଚରଣ ଲେଙ୍କା ୫୦ ଜଣ ଭୂମିହୀନ ଲୋକଙ୍କୁ ବଣ୍ଟନ ପାଇଁ ୨ ଏକର ହିସାବରେ ମୋଟ ୧୦୦ ଏକର ରୁଷ ଜମିର ପଟା ବଣ୍ଟନ କରିଥିଲେ । ଶ୍ଯୁପ୍ତ ରକ୍ଷାମାନଙ୍କ ପାଇଁ ପିଆସାଭଣ୍ଡିବା ସରକାରୀ ସାହାଯ୍ୟର ପୂର୍ଣ୍ଣ ବିନିଯୋଗ କରି ଏକାଧିକ ପଟା ଉତ୍ପାଦନ ଦ୍ୱାରା ନିଜର ଅଧିକ ସ୍ଥିତି ଦୃଢ଼ କରିବାକୁ ଶ୍ରୀ ଲେଙ୍କା ଏହି ରକ୍ଷାମାନଙ୍କୁ ସରମର୍ଗ ଦେଇଥିଲେ । ଏହା-ସହା ୩୨ ଜଣ ଅଧିକାରୀ ବ୍ୟକ୍ତିଙ୍କୁ ଶ୍ରୀ ଲେଙ୍କା ବାଣିଜ୍ୟ ଭଣ୍ଡା ପ୍ରଦାନ କରିଥିଲେ ।

ଏହି ଅଞ୍ଚଳର ପ୍ରାୟ ୧୦୦ ଜଣ ବ୍ୟକ୍ତିଙ୍କୁ ଚୁକ୍ତପାଳିତ ପଶୁ ଖରିଦ୍ କରିବା ପାଇଁ ଓ ଗ୍ରାମାଞ୍ଚଳରେ ଦୋକାନ ପ୍ରତିଷ୍ଠା ପାଇଁ ସେଣ୍ଟ୍ରାଲ ବ୍ୟାଙ୍କ୍ ଅଫ୍ ଇଣ୍ଡିଆ ତରଫରୁ ୫୦,୦୦୦ ଟଙ୍କା ରକ୍ଷ ମଞ୍ଜୁର କରାଯାଇଛି । ଏହି ବ୍ୟାଙ୍କ୍ ର ବିଭିନ୍ନମାନ ମ୍ୟାନେଜର ଶ୍ରୀ ଏମ୍. ଏଲ୍. ଦତ୍ତାଙ୍କ ଉପସ୍ଥିତିରେ ଶିଳ୍ପ ମନ୍ତ୍ରୀ ଶ୍ରୀ ଲେଙ୍କା ଏହି ରକ୍ଷର ପ୍ରଥମ କିଛି ଟଙ୍କା ଲୋକମାନଙ୍କୁ ଦେଇଥିଲେ ।

ଏହାପରେ କନ୍ଦରପୁର ନିକଟସ୍ଥ ତାଳପତ୍ରା କେନାଲ ଉପରେ ଏକ ପୋଲ ନିର୍ମାଣ ପାଇଁ ଶ୍ରୀ ଲେଙ୍କା ଡିଡି ପ୍ରକର ସ୍ଥାପନ କରିଥିଲେ । ପ୍ରଧାନ ରାସ୍ତା ବନ୍ଦରେ ଯାଇଥିବା ଏହି କେନାଲର ଅପର ପାର୍ଶ୍ୱରେ ରହିଥିବା ଅନେକଗୁଡ଼ିଏ ସ୍ଥାନର ବାସିନ୍ଦାମାନଙ୍କ ସାହାଯ୍ୟରେ ଅନୁରୋଧ ପୂର୍ଣ୍ଣ କରୁଥିବା ଏହି କେନାଲ ଉପରେ ଏକ ପୋଲ ନିର୍ମାଣ ପାଇଁ ସ୍ଥାନୀୟ ବାସିନ୍ଦାମାନେ ବହୁ ଦିନରୁ ତୀବ୍ର କରି ଆସୁଥିଲେ ।

# ଭୂମି ପୂଜାର୍ଚ୍ଚନା ପାଠ୍ୟ ପଢ଼ାବହି

ଶ୍ରୀ ନେତ୍ରାନନ୍ଦ ସାମନ୍ତରାୟ,

କିଏ ସେହି ସୋଗା ଶିଳା କରି ଦାର୍ଶନିକ  
କେଉଁ ପାଣି ପବନରୁ ବୋ ତ ର ଜନ୍ମର ଜାତକ  
କୋଣାର୍କରେ ଫୁଲିଲେ କେଉଁ ମନ୍ତ୍ର  
ମୂଳ ପହିଁ ରାଜଯାଏ ଅତୀତର ଚୈତ୍ତର ଗାଥା....

କାହିଁ ସେଁ ବାର୍ ପୁଞ୍ଜର । କାହିଁ ଗଲେ ସେ ମହାମାର୍ଗ  
ଖୋଣିତକୁ ପାଣି କରି ଅମ୍ ହାତେ ଦେଲେ ଯିଏ ପଞ୍ଚର ସୌଭେ  
ଅବିଳହେ ପାଅ ଯାଅ ଅନୁଷ୍ଠାନର ତାଙ୍କ ସଭା,

ପଥରେ ଖୋଳିଗଲେ ଦେଉଁ ପ୍ରେମ-ମୈତ୍ରୀ ଆଉ ଜୀବନର କାବ୍ୟ  
କର୍ପୂର ଗଲେ ବି' ତଡ଼ି ଛିଣ୍ଡା ସେହି କନାତଳେ  
ସୁର ସୁର ବିଶ୍ୱ ପହିଁ ନମ୍ରତାରେ ନୁଆଁଇଛି ମଥା ॥

ଏକ ପୂଜ୍ୟ ନୀଳାଚଳ— ଶ୍ରୀକ୍ଷେତ୍ର ସେ' ପୂଜ୍ୟସ୍ଥଳ  
ଆତ୍ମା ମେଲି ଶ୍ରୀମନ୍ଦିରେ ବିଚିତ ପହିଁ ସ୍ୱୟଂ ଚରନ୍ନାଥ....

ପୃଷ୍ଠର ସର୍ଜନା କାଳେ କି ପାପ କି ପୂଜ୍ୟ କଲେ  
କୁହୁଁ ତ ଚଙ୍ଗରେ ରଖି ବାଛି ନେଲେ ଅଧା ଗୋଡ଼ହାତ,

କିଏ ସେହି ବିଶ୍ୱକର୍ମା ସରଜିଲା ଏ ମନ୍ଦିର  
ସମଗ୍ର ଏ ପୃଷ୍ଠ ପହିଁ ଏକାନ୍ତ ଓ ଏକ ପରିବାର  
ଦର୍ଶନ-ସମନ୍ୱୟ ଏକମାତ୍ର ପାହାର ସଙ୍ଗାତ....

କେଉଁ ପୂଜ୍ୟଭୂମି ଇଏ ବିଶ୍ୱେ ପା'ର ଏତିକି ମହତ ॥  
ତନ୍ତ୍ରାଶୋକେ ଧର୍ମାଶୋକ କିଏ କାହିଁ କରିଛି କହତ ??

ଏକି ସେ କୁହନେଶ୍ୱର—  
ମସିରରେ ପୂର୍ଣ୍ଣ ଯା'ର ଚନ୍ଦ୍ରଶିଖ-ନକର ପ୍ରାନ୍ତର  
କେନ୍ଦ୍ରୀୟ କୋଟି ଦେବତା ଭବିନେଲେ ଯେଉଁ ପାଠ  
କରିବାକୁ ରମଣକୁମ୍ଭି ବାଳନ ବିହାର.....

ଏକି ସେହି ପୁଣ୍ୟ ତୀର୍ଥ ?  
—ରଘୁକଳା ଉଦ୍‌ଧାର କୋଟି ଗଢାଘର.....

ଏଠି କି ଖୋରଧା ଗଡ ?  
—ବନ୍ଦି କବରକୁ ଯା'ର ପାଳକ ଘର୍ତ୍ତାର ....

ଏକି ସେ ସମ୍ଭବପୁର ?  
—ପ୍ରବଳ ପ୍ରତାପୀ ବୀର ସୁରେନ୍ଦ୍ର ସାଏର !!

କିଏ ସେହି ମହାଜ୍ଞାନୀ ଲେଖିଗଲା 'ସିଦ୍ଧାନ୍ତ-ଦର୍ପଣ'  
କାହିଁ ସେ କବି-ସମ୍ରାଟ ତୋଳିଲା ଯେ ଅଭିନବ ଛନ୍ଦର ଗାନ ?

କିଏ ସେ ଗୋପାଳକୃଷ୍ଣ ଜଗନ୍ନାଥ ଭାମାଘୋଷ ଦାନକୃଷ୍ଣ  
ଜଗାଧର ସଧାନାଥ ଗୋପବନ୍ଧୁ ମଧୁବାବୁ ଫକୀର ମୋହନ ??

କେଉଁ ଉତ୍ସାହତା ମାଆ ପ୍ରସବିଲା ଏତେ ବୀର ଦିଗ୍‌ବିଜୟର  
ପୋରକଳା ପୁଣ୍ୟକର୍ମୀ ଯଶସ୍ୱୀ ସନ୍ତାନ ....

ଏକି ସେ ଉତ୍ତରକୁମ୍ଭି କାଣ୍ଡି ଯା'ର ତୀରମହାୟାନ ?  
ସେହି ଉତ୍ତରକୁ ଚଳି ତା' ମାଟିର ପାଣି ପବନରେ  
ମୁଁ ବୁଲେନି ଆଜି କିଆଁ ଆମେ ଏତେ ଦ୍ରାନବାସୀ  
ଅର୍ଥକ ଓ ପମ୍ପ ପରି ଶକ୍ତି ଓ ପରକ୍ରମ.....

ସମସ୍ତେ ତ' ମୁକ୍ତକୃଷ୍ଣ କିଏ ଦେବ ଏ ଉତ୍ତର  
କୁଞ୍ଜରେ ଚକ୍ରିଆ ଧରଣ କି' ଗର୍ବ ଓ ଗୌରବରେ  
ତୋ ଅତୀତ/ବଂଶଧର କେତେ ଦୀପ୍ତ କେତେ ତେଜାୟାନ !!

କାହିଁ—କାହିଁ ଗଲା ବର୍ଷ ସମ୍ଭବ କଳା କୁଶଳତା  
ସବୁଖାଲି ପୁଞ୍ଜିର ସପେତ ମୁଞ୍ଚି ହୋଇଯାଏ ଭାନ.....

ଜଗନ୍ନାଥେ ! ଏ ଜାତିକୁ ସ୍ଥାନ ଦିଅ ଭୁକତଳେ ରଖ ମହାପ୍ରଭୁ  
ଏ ଜାତିର ଉଦ୍‌ଧାରଣା ପୂର୍ବାପେକ୍ଷା ସ୍ୱର୍ଣ୍ଣଦୀପ୍ତ ହେଉ  
ସୁଦୟ ଗଭୀର ହେଉ, ମନ ହେଉ ବିରାଟ ଉତ୍ତୁଙ୍ଗ  
ଏ ଜାତିର ପ୍ରାଣଶକ୍ତି ସଂଜାଳିତ ହେଉ ମହାପ୍ରଭୁ  
ସମସ୍ତ ଚକ୍ରତା କାଟି ଆତ୍ମା ହେଉ ପବିତ୍ର ନିର୍ମଳ  
ଅତପରେ ଜଗନ୍ନାଥେ—ତୁମ ଧର୍ମେ ଗଢ଼ ଏ ଜାତିକି ।



ଦୁର୍ଦ୍ଦିନୀ ଶତାବ୍ଦୀ ଭାରତର ଇତିହାସରେ ଏକ ଅବିଚ୍ଛିନ୍ନ ସମୟ । ଏହି ସର୍ବିକ୍ଷଣରେ ଅନେକ କ୍ଷେତ୍ରରେ ବହୁ ମହାନାମକ ଜନ୍ମ ଗ୍ରହଣ କରିଥିଲେ । ଚନ୍ଦ୍ରାକ୍ଷର ମହାନ ଜାତନ ଓ ବିଦ୍ୟାଧାର ବିଦେଶୀ ଗୋପନଶୈଳୀର ଭାରତର ଆତ୍ମତାକୁ ଦୂର କରିଥିଲା ଓ ତତେ ସମ୍ମୁଖରେ ଭାରତକୁ ଏକ ଗୌରବମୟ ସ୍ଥାନ ପ୍ରଦାନ କରିଥିଲା ।

ସ୍ଵାମୀ ବିବେକାନନ୍ଦ (୧୮୨୩—୧୯୦୨) ଏହି ମହାନାମକମାନଙ୍କ ମଧ୍ୟରେ ଅନ୍ୟତମ । ସେ ଭାରତୀୟ ଇତିହାସର ଏକ ଦ୍ଵାଦଶମସହସ୍ରାବଦି ଗ୍ରହଣ କରିଥିଲେ ।

ଏହି ଶୋକନୀୟ ପରିସ୍ଥିତିର ପ୍ରତିକ୍ରିୟା ଭାରତରେ ସ୍ଵାମୀଜୀବୀ ଜନ୍ମଗ୍ରହଣ ପୂର୍ବରୁ ଆରମ୍ଭ ହୋଇ ଯାଇଥିଲା । ରାଜା ରାମମୋହନ ରାୟ ଓ ସ୍ଵାମୀ ଦୟାନନ୍ଦ ସରସ୍ଵତୀଙ୍କର ଅତ୍ୟନ୍ତ ପରିଶ୍ରମରେ ଭାରତୀୟ ବୈଦିକ ଅନେକାଂଶରେ ପୁନର୍ଜୀବିତ ହୋଇଥିଲା ।

ବିପତ୍ତି ବିନିଶ୍ଚିତ ବର୍ଷ ଧରି ଜଡ଼ବିଜ୍ଞାନ ଓ ପ୍ରତ୍ୟୁକ୍ତି ବିଦ୍ୟାର ବହୁଳ ଅଗ୍ରଗତି ହେତୁ ଆଧୁନିକ ମାନବ ଭଗବତ ସତ୍ୟର ଅସ୍ତିତ୍ଵକୁ ଅସ୍ଵୀକାର କରେ, ଯେଉଁ ପ୍ରେମ ଓ ସହିଷ୍ଣୁତା ଜନସମାଜକୁ ବାନ୍ଧିରଖେ, ତାହାର ଆଧ୍ୟାତ୍ମିକ ଭିତ୍ତିକୁ ସେମାନେ ଭୁଲି ଯାଇଛନ୍ତି । ସେମାନେ

## ସ୍ଵାମୀ ବିବେକାନନ୍ଦ ଓ ଭାରତରେ ଗଣଜାଗରଣ

ଶ୍ରୀ ବ୍ରହ୍ମଚାରୀ ଗଣେଶ ଚୈତନ୍ୟ

ଭାରତରେ ଭାରତୀୟ ମାନଙ୍କ ଭିତରେ ଏକ ଦାସ-ତୁଲ୍ୟ ସ୍ଵାଦି ଦେଖାଦେଇଥିଲା । ସେମାନେ ଆତ୍ମ-ଶିଶ୍ୟ ସ୍ଵରୂପ ଥିଲେ ଓ ପାଶ୍ଚାତ୍ୟର ଅନୁକରଣକୁ ହିଁ ଜୀବନରେ ଶ୍ରେୟବୋଲି ବିବେଚନା କରିଥିଲେ । ଶାନ୍ତତା ବୋଧ ଲାଭ ପାଇ ଯାଇଥିଲା ବୋଲି ବହିଷ୍କର ମଧ୍ୟ ଅତ୍ୟୁକ୍ତି ହେବନାହିଁ । ଶିକ୍ଷିତ ଯୁବକମାନେ ଇଂରେଜମାନଙ୍କର ଏକ ଅବିକଳ "ନକଲ" ହେବାକୁ ହିଁ ନିଜ ଜୀବନର ଚରମ ଆଦର୍ଶ ବୋଲି ମନେ କରିଥିଲେ । ବିବେକାନନ୍ଦଙ୍କ ପରି ଭାରତର ସୁସଜ୍ଞାନ-ମାନେ ଜନ୍ମଗ୍ରହଣ ନ କରିଥିଲେ, ତେଣୁ କାଳକ୍ରମେ ଇଂରେଜର ଏକ ଅସମ୍ପୂର୍ଣ୍ଣ ଦ୍ଵାସ୍ୟକର ଅନୁକରଣରେ ପଡ଼ିଗଲେ ହୋଇଥାନ୍ତା । ପ୍ରାଚୀନ ସମସ୍ତାପନ ବ୍ୟକ୍ତି-ମାନେ ନିଜକୁ ରକ୍ଷାକରିବାପାଇଁ ଆଧୁନିକ ସଭ୍ୟତାରୁ ବିଚ୍ଛିନ୍ନ କରି ରଖିଥିଲେ । ଖ୍ରୀଷ୍ଟିଆନ ପ୍ରଭୃତିକ ମାନେ ଏହି ପରିସ୍ଥିତିର ସୁଯୋଗ ନେଇ ସହସ୍ର ସହସ୍ର ଧର୍ମାନ୍ତରିତ କରୁଥିଲେ । ଭାରତୀୟ ସମସ୍ତ ଗୁପ୍ତ ଉପେକ୍ଷାକୁ ସ୍ଵଚ୍ଛନ୍ଦ ହେଲା ।

ଏହାମଧ୍ୟ ଭୁଲି ଯାଇଛନ୍ତି ଯେ ପ୍ରତ୍ୟେକ ଧର୍ମ ମନୁଷ୍ୟକୁ ତା'ର ଜନ୍ମରତ ସଂସ୍କାରମୁଯାୟୀ ଏକ ଗନ୍ତବ୍ୟ ସ୍ଥଳକୁ ନେଇ ଯାଆନ୍ତି । ଆମର ଜଡ଼ଭା-ପନ ରୁଚ୍ଛ ଇତ୍ୟାଦି ଗ୍ରାହ୍ୟ ଜଗତ ଛଡ଼ା ଅନ୍ୟ କିଛି ଗ୍ରହଣ କରିବାକୁ ଉଦ୍ଦେଶ୍ୟ ନାହିଁ । ଆଧୁନିକ ବିଜ୍ଞାନ ଏହି ଜଗତକୁ ସ୍ଥୁଳ ଦୃଷ୍ଟିରୁ ବ୍ୟାଖ୍ୟାକରେ । ଏହା ମତରେ ମାନବ ଏକ ଜଡ଼ ବ୍ରମାଣ୍ଡିକାଶରୀତର ପରିଣତି ଓ ତାହାର କୌଣସି ଆଧ୍ୟାତ୍ମିକ ସତ୍ୟ ନାହିଁ । ତେଣୁ ଆମର ସାମାଜିକ ଜୀବନ ଏକ ସ୍ଵାର୍ଥ-ପର ପ୍ରତିଯୋଗିତାରେ ପରିଣତ ହୋଇଅଛି । ଭୟ, ସନ୍ଦେହ ଓ ଗୁଣା ମାନବର ସାମାଜିକ ସମ୍ପର୍କକୁ ବିକ୍ଷାନ୍ତ କରି ପକାଇଛି । ମନୁଷ୍ୟ କିଛିରେ ସମୃଦ୍ଧ ହୋଇ ପାରୁନାହିଁ । ଭବିଷ୍ୟତରେ ପାରମାଣିକ ଯୁଦ୍ଧ ହେଲେ ଆଧୁନିକ ଜଡ଼ ସଭ୍ୟତାକୁ ଉପଶ୍ରେଣୀ କରିବାପାଇଁ କେହି ହେଲେ ବସ୍ତି ରହିବ ନାହିଁ । ସଂକ୍ଷେପରେ କହିବାକୁ ଚାଲେ, ଆଧୁନିକ ସଭ୍ୟତାର ବ୍ୟାପି ଚମ୍ପୂର୍ଣ୍ଣଭାବରେ ଆଧ୍ୟାତ୍ମିକ,—ଅର୍ଥ

ନୈତିକ, ସାମାଜିକ ଅର୍ଥନୀତି । ଏହା ବ୍ୟାପକ  
 ବାସ୍ତବ ଲକ୍ଷଣମୟ । ଧର୍ମରେ ନିରାକରଣ ଓ କୁସଂସ୍କାର  
 ପ୍ରକେଶ କରିଛି । ଧର୍ମପାତକ ଓ ପୁରୋହିତମାନଙ୍କର  
 ମତ ରୁଚିତ ଅତି ସଙ୍ଗୀତ, ତାହା ମନୁଷ୍ୟ ହୃଦୟରେ  
 ଶାନ୍ତି ଅନନ୍ତ କରୁଥିଲେ ଅର୍ଥାତ୍ । ଏହି ପଦ  
 ମାନଙ୍କର ଅଧୁନିକ ମାନବ ପ୍ରକୋପତା ଓ ନାହିଁ-  
 କରାକୁ ଅସ୍ତ୍ରୀ କରୁଛି ।

ଏହି ସାମାଜିକ ବ୍ୟାପକତାକୁ ନିର୍ମୂଳ କରିବାପାଇଁ  
 ସ୍ୱାମୀଜୀ ନିଜ ଜୀବନର ଅନୁଭୂତି ଦେଖାଇ ଦେଇ-  
 ତନ ଯଦା ସମୁଦ୍ରକୁ ପୁନଃପ୍ରସାର କଲେ । ସେ  
 ମାନବ ଅଭିଭୂତ ସତନ ଜନର ସମନ୍ୱୟ ସାଧନ  
 କରିଥିଲେ—ତାହା ବୈଜ୍ଞାନିକ ବା ଦାର୍ଶନିକ; ବା  
 ଅଧ୍ୟାତ୍ମିକ ହୋଇ । ସେ ଦର୍ଶାଣିରେ କିପରିଭାବରେ  
 ଏହି ପଦ ଜ୍ଞାନ ସମୁଦ୍ର ଏକ ଲକ୍ଷ୍ୟାଭିମୁଖୀ । ସେ  
 ମଧ୍ୟ ଦେଖାଇଥିଲେ କିପରି ଭାବରେ ସୁନିୟନ୍ତ୍ରିତ  
 ବୁଦ୍ଧି, କର୍ମ, ପ୍ରେମ ଓ ଅନୁସଂଯମ ଦ୍ୱାରା ଅନେ  
 ଅବସ୍ଥାରେ ଦେବତାକୁ ପ୍ରସ୍ତୁତ କରି ପାରୁ ।

ସ୍ୱାମୀଜୀଙ୍କର ଉପଦେଶଗୁଡ଼ିକ ସେ କେବଳ  
 ଭାବପୂର୍ଣ୍ଣ ତାହାମୁହେଁ—ଏହା ସମଗ୍ର ଜଗତ ପାଇଁ ।  
 ଯଦି ତାଙ୍କର ଲୋକନ ହୃଦୟ ମାନବର ଚର୍ଚ୍ଚିତ  
 ଦୁଃଖ ପାଇଁ ସର୍ବଦା ଅର୍ପିତ, ତଥାପି ସେ ଭାବରେ  
 ଜନସାଧାରଣଙ୍କ କଲ୍ୟାଣ ସାଧନରେ ହିଁ ଅଧିକରଣ  
 ମନୋନିବେଶ କରିଥିଲେ ।

ଏହା ଶ୍ରୀ: ଶ୍ରୀ: ଶ୍ରୀ: ଶ୍ରୀ: ଶ୍ରୀ: ଶ୍ରୀ: ଶ୍ରୀ: ଶ୍ରୀ: ଶ୍ରୀ: ଶ୍ରୀ:  
 ପରେ ଦାର୍ଶ ଉପ ବର୍ଷକାଳ ସ୍ୱାମୀଜୀ ପରିତ୍ରାପକ-  
 ରୂପେ ହିମାଳୟଠାରୁ ବନ୍ୟାକୁମାରିକା ପର୍ଯ୍ୟନ୍ତ ଭାରତରେ  
 ସର୍ବତ୍ର ଭ୍ରମଣ କରିଥିଲେ ଓ ମହାରାଜାଙ୍କଠାରୁ ଆରମ୍ଭ  
 କରି ସକଳ ସ୍ତରର ଜନସାଧାରଣଙ୍କ ଆତିଥ୍ୟ ଗ୍ରହଣ  
 କରିଥିଲେ ଓ ତାଙ୍କ ସହିତ ସମସ୍ତଙ୍କର ମିଶ୍ରିତ ହେଲେ ।  
 ଏହି ଭ୍ରମଣ କାଳରେ ବୋଧହୁଏ ସେ ତାଙ୍କ  
 ଜୀବନର ମୁଖ୍ୟ ଉଦ୍ଦେଶ୍ୟ ସମ୍ପର୍କରେ ସେତେତା  
 ସତେଜନ ନ ଥିଲେ ଓ ଅନ୍ୟାନ୍ୟ ସାଧକମାନଙ୍କ  
 ପରି ନିଜର ମୁକ୍ତିସାଧନକୁ ହିଁ ବରମ୍ଭ ଲକ୍ଷ୍ୟ ବୋଲି  
 ଧରି ନେଇଥିଲେ; କିନ୍ତୁ ଏକ ଅଜ୍ଞାତ ପ୍ରେରଣା  
 ତାଙ୍କୁ ଏହି ପଥରେ ଅଗ୍ରସର ହେବାକୁ ବାଧା ଦେଇ  
 ଥିଲା । ତାଙ୍କ ସ୍ମୃତିପଥରେ ଉଦ୍ଧୃତ ହେଲା—ତାଙ୍କ  
 ପ୍ରତି ଶ୍ରୀରାମକୃଷ୍ଣଙ୍କର ସେହି ଉପଦେଶ କଥା ସେତେ-  
 ବେଳେ ସେ ତାଙ୍କୁ ନିଜ ମୁକ୍ତି ସାଧନର ଦେଖା ଦେଖା-  
 କରୁଥିଲେ ।

କରି ମାନବମାନଙ୍କର ହିତସାଧନ ପାଇଁ ସମସ୍ତ  
 ହେବାକୁ କହିଥିଲେ । ସେ ତାଙ୍କୁ ଗୋଟିଏ ବୃହତ୍ ତାହା  
 ପରି ହେବାକୁ କହିଥିଲେ, ଯାହାର ସାହାଯ୍ୟରେ ପରଲୋକ  
 ସଂସାର ତାପକ୍ରୀଣ ମାନବ ଭବସାଗର ପାରି ହୋଇ  
 ମୁକ୍ତିର ଯତ୍ନ ପାଇବେ ।

ପ୍ରାଚୀନ ଭାରତର ମୁନି ଋଷିଙ୍କର ଆଧୁନିକ ବଂଶଧର  
 ମାନଙ୍କର ବର୍ତ୍ତମାନ ଅବସ୍ଥା ତାଙ୍କ ହୃଦୟକୁ ବରୁଣେ  
 ବିଗଳିତ କରିଥିଲା । ସେ ସ୍ୱଳ୍ପ ଦେଖିଲେ କିପରିଭାବରେ  
 ବିଦେଶୀମାନଙ୍କର ନିର୍ମୂଳ ଶାସନ, ସ୍ୱଜାତୀୟ ଧର୍ମାଧ୍ୟାତ୍ମ-  
 ତାହାର ଶୋଷଣ ଓ ସ୍ୱାର୍ଥପର ପୁରୋହିତ ଶ୍ରେଣୀ  
 ଅଧ୍ୟାତ୍ମର ଭାରତୀୟ ଜନସାଧାରଣଙ୍କୁ ଦରିଦ୍ର କରି  
 ପକାଇଥିଲା । ଏହି ବିପର୍ଯ୍ୟୟ ସତ୍ତ୍ୱେ ସେ ଧେମାନେ ଶାନ୍ତି-  
 ରେ ରହିଛନ୍ତି ଓ ଭଗବାନଙ୍କ ଉପରେ ତାଙ୍କ ଅସ୍ଥା ସ୍ତବ୍ଧ  
 ନାହାନ୍ତି—ଏହା ଦେଖି ବିବେକାନନ୍ଦ ସ୍ତବ୍ଧ ହୋଇ-  
 ଥିଲେ । ବିବେକାନନ୍ଦଙ୍କ ପରେ ତାହାଜୀ ମଧ୍ୟ ଏକତା  
 ଭାବେ ଭ୍ରମଣ କରି ଅନୁରୂପ ମନ୍ତ୍ରଣା ପ୍ରକାଶ କରିଥିଲେ ।  
 ଉଭୟ ଦେଶପ୍ରେମୀକ ଜନସାଧାରଣଙ୍କ ଆର୍ଥିକ ଦାରିଦ୍ର୍ୟ  
 ଓ ଅଧ୍ୟାତ୍ମିକ ସମ୍ପଦକୁ ଦେଖି ବିସ୍ମିତ ହୋଇଥିଲେ ଓ  
 ଏମାନଙ୍କ ଅଭାବ ଦୂର କରିବା ନିମିତ୍ତ ଏକ ଅଧ୍ୟାତ୍ମିକ  
 ଶକ୍ତି ଚର୍ଚ୍ଚିତ କରିବା ନିମିତ୍ତ ସଂକଳ୍ପ କରିଥିଲେ ।  
 ଭାରତର ଦରିଦ୍ର ଜନତର ବିପତ୍ତି ଭାବରେ ଖାତ୍ୟ, ଶିକ୍ଷା  
 ଓ ଅନ୍ୟାନ୍ୟ ପ୍ରଭେଦଜନୀୟ ବସ୍ତୁସକଳ ପାଇବେ ତାଙ୍କ  
 ପରିଭ୍ରମଣ କାଳରେ ସ୍ୱାମୀଜୀ ଏହି ସତ୍ୟ ମଧ୍ୟ ଅଭିଶ୍ଵାସ  
 କଲେ ଯେ ଭାରତର ଅବନତିର କାରଣ ଧର୍ମ ନୁହେଁ,  
 ବରଂ ଧର୍ମ ନାନରେ ଅଭିହିତ ହେଉ ଥିବା କୁସଂସ୍କାର ଓ  
 ଉଚ୍ଛ୍ରାନ୍ତ ଏହାର ମୂଳ କାରଣ । ଅନ୍ୟ ଏକ ଦୃଷ୍ଟିକୋଣ  
 ଦେଖିଲେ ଶାସ୍ତ୍ରୋପଦେଶ ଓ ବିଭିନ୍ନ ଯୁଗରେ ପ୍ରସିଦ୍ଧ  
 ମତ ପୁରୁଷମାନଙ୍କ ଉପଦେଶର ଶ୍ରଦ୍ଧାପୂର୍ଣ୍ଣ ଅନୁଶୀଳନ  
 ଭାରତୀୟ ଧର୍ମ ଓ କୃଷ୍ଣକୁ ବିଦେଶୀ ଶାସନ ଓ ଅନ୍ୟାନ୍ୟ  
 ବସ୍ତୁ ବାଧା ସତ୍ତ୍ୱେ ଏତେକାଳ ପାଏ ରକ୍ଷାକରି ଆସିଛି;  
 ଅଥଚ ଯେଉଁ କ୍ଷେତ୍ରରେ ନିଗର, ଗ୍ରାମ୍ ଓ ରେମୁଣ୍ଡ  
 ଦେଖାଦା ଆଜି ସମୂର୍ଣ୍ଣ ଲୁପ୍ତ । ଭଗବାନ ଦେବତାଙ୍କ ଶାନ୍ତି-  
 ରେ କହିଛନ୍ତି । ନା ଦେଖେ କହୁଛିତ ପାପ ନ କେହି  
 ସୁକୃତ ବିଚାର; ଭାରତର ଏହି ଅବନତି ପାଇଁ ଭଗବାନ  
 କିହା ଦେବଦେବୀ ନୁହନ୍ତି—ବରଂ ଆମେ ନିଜେ ଏହି  
 ପାଇଁ ଦାୟୀ । ଭାରତର ଦୁର୍ଗତି ମନୁଷ୍ୟ ସୃଷ୍ଟି ହେବ  
 ଆତ୍ମମାନଙ୍କୁ ହିଁ ଭାରତର ଉନ୍ନତି ପାଇଁ ପହଞ୍ଚାଇ ଦେବା-  
 କୁ ପଡ଼ିବ । ଦୁର୍ଗତକୁ ଆମେ ସତ୍‌କର୍ମ ଦ୍ୱାରା ରେଖ କରି  
 ପାରୁ । ସ୍ୱାମୀଜୀଙ୍କର ଦୃଢ଼ ବିଶ୍ୱାସ ଥିଲା ଯେ, ଯେତେବେଳେ  
 ସତ୍ୟ ସମୁଦ୍ରର ଜନସାଧାରଣଙ୍କ ମଧ୍ୟରେ ଅଧର୍ମିକ  
 ପ୍ରସ୍ତର ଦ୍ୱାରା ମନୁଷ୍ୟର ଅନ୍ତର୍ନିହିତ ଶକ୍ତି ପୁନର୍ଜୀବିତ

ଫଳ ଓ ସେମାନେ ନିଜର କଲ୍ୟାଣ ପାଇଁ ଯାହା ପ୍ରୟୋ-  
 ଙ୍ଗ କରିବାକୁ ଚାହାନ୍ତି ସମାଧାନ କରି ପାରିବେ । ଏତେ  
 କାଳ ଯାଏ ତୈତାନ୍ତ୍ରିକ ସତ୍ୟସମୂହ କେବଳ ସ୍ଵାମୀଜୀ ଓ  
 ଶାସ୍ତ୍ରମାନଙ୍କର ସମର୍ଥ ହୋଇ ରହିଥିଲା; କିନ୍ତୁ ସ୍ଵାମୀଜୀ  
 ଯେ ସମ୍ପୂର୍ଣ୍ଣକୁ ନୁହଇ ନ ରଖି ଅବଶ୍ୟାଳ ସମସ୍ତଙ୍କ  
 ମଧ୍ୟରେ ବିତରଣ କରିବାକୁ କହିଲେ । ସେ ଭାରତୀୟ  
 ଜିନ୍ଦଗୀର ଏକ କଠୋର ସତ୍ୟକୁ ପ୍ରତ୍ୟକ୍ଷ କରିଥିଲେ ।  
 ଗୋଟିଏ ଦେଶରେ କଠିପୟ ବ୍ୟକ୍ତି କେତେ ଦୁର ଆଧ୍ୟା-  
 ଦିକ ଶକ୍ତି ସମ୍ପନ୍ନ ହୁଅନ୍ତି ଓ ଅନ୍ୟ ଦିଗର ସେହି ଦେଶର  
 ଜନସାଧାରଣ କେତେଦୂର ଅଧୋଗତି ପ୍ରାପ୍ତ ହୋଇ  
 ଥାନ୍ତି । ପାଶ୍ଚାତ୍ୟ ଦେଶରେ ତୁଳନା ପରି ମହାନ କେହି  
 ନ ଥିଲେ ମଧ୍ୟ ସେମାନଙ୍କର ସାମାଜିକ ଅଗ୍ରଗତି ସମସ୍ତଙ୍କୁ  
 ବୁଝିତ କରି ଥାଏ ।

ସ୍ଵାମୀଜୀଙ୍କର ଦୃଢ଼ଧାରଣା ହୋଇଥିଲା ଯେ ପାଶ୍ଚାତ୍ୟର  
 ବିଜ୍ଞାନ ପ୍ରଯୁକ୍ତି ବିଦ୍ୟା ଓ ସଂଗଠନ (Organisation)  
 ଶାସ୍ତ୍ରର ଉତ୍ତର ଉନ୍ନତି ଅସମ୍ଭବ । ପାଶ୍ଚାତ୍ୟର ସମ୍ପ-  
 ଠେ ମନରେହିଁ ଶିକାର ଯଥେଷ୍ଟ ଅବଦାନ ରହିଛି ।  
 ଶିକ୍ଷଣ ଭାବରେ ଏହି ଶିକାର ରହସ୍ୟ ଜାଣିବା ପାଇଁ  
 ସ୍ଵାମୀଜୀ ୧୮୯୩ ଖ୍ରୀ. ରେ ଆମେରିକାକୁ ଯାତ୍ରା କଲେ ।  
 ପାଶ୍ଚାତ୍ୟର ସମୃଦ୍ଧ ଦେଶି ବୋଧ ହୁଏ ସ୍ଵାମୀଜୀ ଆଶ୍ଚର୍ଯ୍ୟ-  
 ହିତ ହୋଇଥିଲେ । କିନ୍ତୁ ତାଙ୍କର ବୁଝିବାରେ ତେରି  
 ଯେ ନାହିଁ ସେ ଏହି ସ୍ଵାର୍ଥପର ଜଡ଼ ସଭ୍ୟତାର ପରି-  
 ଶିଷ୍ୟ । ତେଣୁ ଆମେରିକାର ଶାନ୍ତି ଯାନମାନଙ୍କୁ ସେ  
 ଶିକ୍ଷା ଦେବାକୁ ଫେରା ଯିବାପାଇଁ ଅନୁରୋଧ କଲେ ।  
 ତେଣୁ ଦୁଇଟି ବିଶ୍ଵ ମହାଯୁଦ୍ଧ ସ୍ଵାମୀଜୀଙ୍କର ଏହି ସତର୍କ  
 ଶାନ୍ତି ଯତ୍ନକୁ ପ୍ରମାଣ କରିଛି । ଆମେରିକା-  
 ଶାନ୍ତି ଯେହିକି ସୁଖ ସ୍ଵାଳିଦ୍ୟର ଅଭାବ ନାହିଁ ସତ,  
 କିନ୍ତୁ ସେମାନଙ୍କ ମଧ୍ୟରେ ଅତି ଅଲସଂଖ୍ୟକ ବ୍ୟକ୍ତି  
 ଶାନ୍ତିରେ ବାସ କରନ୍ତି । ତେଣୁ ସେ ଭାରତବାସୀମାନଙ୍କ  
 ଏହି ନରୁ ଚତ୍ଵ ସଭ୍ୟତାର ଅନୁକରଣ ତ୍ୟାଗ କରି ସେମାନଙ୍କ  
 ନିଜରୁ ବିଜ୍ଞାନ ଓ ପ୍ରଯୁକ୍ତି-ବିଦ୍ୟା ଶିଖିବାକୁ କହିଥିଲେ  
 ଯାହା ଦ୍ଵାରା ବି ସେମାନେ ନୂତନ ଭାରତ ପାଇଁ ଏକ  
 ସୁଦୃଢ଼ ଭିତ୍ତି ପ୍ରସ୍ତୁତ କରି ପାରିବେ । ଏହି ଭିତ୍ତି ଉପରେ  
 ଶାନ୍ତି ଯେଉଁ ଭାରତର ଗରନ-ସର୍ଗୀ ଆଧ୍ୟାତ୍ମିକ କୃଷିର  
 ଶାନ୍ତି । ସ୍ଵାମୀଜୀ ବିଷୟକାନନ୍ଦ ଭାରତକୁ ସତର୍କ କରି  
 ଦେଖିଲେ ଯେ ଯଦି ସେ ନିଜର ଆଧ୍ୟାତ୍ମିକ ମୂଲ୍ୟ  
 ଶାନ୍ତିକୁ ହରାଇ କେବଳ ମାତ୍ର ଅର୍ଥନୈତିକ ଓ ସ୍ଵ-  
 ନୈତିକ ଦିଗରେ ନିଜର ଶକ୍ତି ନିୟୋଜିତ କରେ, ତେବେ  
 ଭାରତର ମୁଖ୍ୟ ଅସମ୍ଭବ ।

ଭାରତର ଜାତୀୟ ଉତ୍ଥାନରେ କାର୍ଯ୍ୟକଳା ସ୍ଵାମୀଜୀ  
 ଶାନ୍ତି ବିଶ୍ଵର ଗତନା ଓ ବହୁତା ମାଧ୍ୟମରେ ଦେଇ

ଯାଚନ୍ତି । ଜନଗଣଙ୍କ ଶାନ୍ତିରାଜ ଓ ମାନସିକ ଉନ୍ନତି ପାଇଁ  
 ଯେଉଁ ଧରଣର ଶିକାର ପ୍ରୟୋଜନ ସେ କଥା ସ୍ଵାମୀଜୀ  
 କହିଛନ୍ତି । ସ୍ଵଦେଶ ପ୍ରେମୀ ନରନାରୀମାନେ ଚାଁ ଚାଁରେ  
 ରୁଲି ଜନସାଧାରଣଙ୍କ ସହିତ ସାକ୍ଷାତ କରିବେ ଓ  
 ସେମାନଙ୍କ ଶିକାର ବ୍ୟବସ୍ଥା କରିବେ ଓ ପୁସ୍ତକଗତ  
 ଶିକ୍ଷା ବ୍ୟତିରେକେ ତାଙ୍କୁ ବିଭିନ୍ନ ଧରଣର ଶିକ୍ଷା  
 ଯେପରିକି ସ୍ଵାସ୍ଥ୍ୟ, ବୃଦ୍ଧି, କଳା ଓ କାର୍ଯ୍ୟରା ଶିକ୍ଷା  
 ସମ୍ପର୍କରେ ଓ ଦେଶ ବିଷୟ ସମ୍ପର୍କରେ ବିଭିନ୍ନ  
 ତଥ୍ୟାଦି ସେମାନଙ୍କ ମଧ୍ୟରେ ପରିବେଶଣ କରିବେ ।  
 ଏହି ସବୁ ଶିକ୍ଷାଦାନ ଛଡ଼ା ସେମାନେ ସ୍ଵାମୀଜୀ  
 ମାନଙ୍କୁ ଭାରତର ଆଧ୍ୟାତ୍ମିକ ସମତ ବିଷୟ ମଧ୍ୟ  
 ଶିକ୍ଷାଦେବେ, ଯେପରିକି ସେମାନେ ଆଧୁନିକ ହିନ୍ଦୁ  
 ଧର୍ମର ବହିର୍ଭାଗରେ ଯେଉଁସବୁ କୁସଂସ୍କାର ରହିଛି,  
 ସେଗୁଡ଼ିକୁ ବର୍ଜନ କରି ପାରିବେ । ତେଣୁ ଯୁଧାର୍ଥ  
 ବ୍ୟକ୍ତିକୁ ଧର୍ମର ବାଣୀ ଗୁଣାଉ ବାତୁଳତା ମାତ୍ର ।  
 ସ୍ଵାମୀଜୀ ଦୃଢ଼ଭାବରେ ଘୋଷଣା କରିଛନ୍ତି ଯେ ମନୁଷ୍ୟର  
 ନିଜ୍ଞାନ ସେବାହିଁ ପ୍ରକୃତ ଉତ୍ତରୋପାସନା । ଭାରତର  
 ଜନସାଧାରଣଙ୍କୁ ସେ ଦରିଦ୍ର ନାରାୟଣ ଅଖ୍ୟା ପ୍ରଦାନ  
 କରିଥିଲେ । ଦରିଦ୍ରରୁପରେ ସ୍ଵୟଂ ନାରାୟଣ ଆମ  
 ସମ୍ମୁଖରେ ବିଦ୍ୟମାନ । ତେଣୁ ତାଙ୍କ ଉପାସନା  
 ପାଇଁ ଅନ୍ୟତ୍ର ଗମନ ଅନାବଶ୍ୟକ । ଉତ୍ତରାଦ୍ଵାର  
 ମହତ କାର୍ଯ୍ୟ ହୁଏ ନାହିଁ । ବିଚେକାନନ୍ଦ ଏହା  
 ବାରମ୍ବାର କହିଛନ୍ତି, ତେଣୁ ଭାରତର ଜାତୀୟ ଜୀବନର  
 ପାଇଁ ଯେଉଁମାନେ ନିଜକୁ ନିୟୁକ୍ତ କରିବେ ସେମାନେ  
 ନ୍ୟାୟପରାୟଣ, ବୈତ୍ତରାନ, କଠୋର ପରିଶ୍ରମୀ  
 ହେବେ ଓ ହିଂସା, ସ୍ଵାର୍ଥପରତା, ଦାମ୍ଭିକତା ଓ  
 କ୍ଷମତାର ଶ୍ଵେତ ଇତ୍ୟାଦି ବର୍ଜନ କରିବେ ।

ଆମେରିକାରେ ଅବସ୍ଥାନ କାଳରେ ସ୍ଵାମୀଜୀ ତାଙ୍କ  
 ଭାରତୀୟ ଶିଷ୍ୟମାନଙ୍କ ପ୍ରତି ଜାତୀୟ ସଂଘେନ ପାଇଁ  
 ଓକସ୍ଵା ଭାଷାରେ ବହୁ ପତ୍ରାଦି ଲେଖିଛନ୍ତି ।

୧୮୯୪ ଖ୍ରୀ:ରେ ଲିଖିତ ଗୋଟିଏ ପତ୍ରରେ ସେ  
 କହିଛନ୍ତି: “ଆମ ଆମେ ଭାରତର ଲକ୍ଷ ଲକ୍ଷ ପଦ-  
 ଦଳିତ ଜନଗଣଙ୍କ ପାଇଁ—ଦାରିଦ୍ର୍ୟ, ଅତ୍ୟାଚାର ଓ  
 ଦୁର୍ଭିକ୍ଷ ମାନଙ୍କ ଶୋଷଣରେ ଜର୍ଜରିତ ଅସଂଖ୍ୟ  
 ଭାରତବାସୀଙ୍କ ମଙ୍ଗଳପାଇଁ ଭଗବାନଙ୍କ ନିକଟରେ  
 ପ୍ରାର୍ଥନା କରୁଛୁ । ତାଙ୍କପାଇଁ ଦିବାରତ୍ର ଏହିପରି  
 ପ୍ରାର୍ଥନା କରାଅ । ମୁଁ କୌଣସି ଦାର୍ଶନିକ କିମ୍ବା  
 ମହାତ୍ମା ନୁହେଁ । ମୁଁ ତେଣେ ଦରିଦ୍ର ଭାରତବାସୀ  
 ମୁଁ ଦରିଦ୍ରମାନଙ୍କୁ ଭଲ ପାଏ । ଭାରତର ଚିରିଶକୋଟି  
 ଅଶିକ୍ଷିତ, ଦରିଦ୍ର, ନରନାରୀଙ୍କ କଥା କିଏ ଚିନ୍ତା

କେବେ ? ତାଙ୍କପାଇଁ ତିଏ ସମ୍ମାନରୁଚି ପ୍ରତ୍ୟକ୍ଷ କରେ ?  
 କର୍ତ୍ତାମାନ ଏହି ଦରିଦ୍ର ନରନାରୀଗଣଙ୍କୁ ତୁମର  
 ଉପାଦ୍ୟ ଦେବତା—ତାଙ୍କ ଜଣା ତିରାକର, ତାଙ୍କପାଇଁ  
 କର୍ମକର ଓ ସର୍ବଦା ତାଙ୍କ ମଙ୍ଗଳପାଇଁ ପ୍ରାର୍ଥନା  
 କର, କେତେ ପାଇଁ ଭଗବାନ ତୁମକୁ ପ୍ରକୃତ ପଥର  
 ସତ୍ୟାନ ଦେବେ । ଯାହାର ହୃଦୟରୁ ଦରିଦ୍ରମାନଙ୍କ-  
 ପାଇଁ ରକ୍ତ ଶକ୍ତି ହୁଏ, ତାଙ୍କୁ ମୁଁ ମହାତ୍ମା  
 ବୋଲି ଅଭିହିତ କରେ । ଅନ୍ୟଥା ସେ କେଣେ ଦୁରମ୍ଭା ।  
 ଯେତେଦିନଯାଏ ବସ ବସ ଲୋକ ଯୁଧାର୍ଥ ଓ  
 ଅଶିଷ୍ଟତ ହୋଇ ବସିଛନ୍ତି, ସେତେଦିନ ପର୍ଯ୍ୟନ୍ତ ମୁଁ  
 ସମସ୍ତଙ୍କୁ ବିଶ୍ୱାସପାତକେ ବୋଲି କହିବି । କାରଣ  
 ସେମାନେ ଏହି ଦରିଦ୍ର ଜନଗଣଙ୍କ ବିନିମୟରେ  
 କିଣାଲୋକ କରିଛନ୍ତି, ଅଥଚ ତାଙ୍କ ପ୍ରତି ସଂପୂର୍ଣ୍ଣ  
 ଉପାସନା କରିଛନ୍ତି ।

ସ୍ୱାମୀ ବିବେକାନନ୍ଦ ଅମେରିକାରେ ପ୍ରତ୍ୟକ୍ଷ  
 ଦେଖିଲେ ମନୁଷ୍ୟ ନିଜ ଆତ୍ମିକ ଦେଖା ଓ ତୁର୍କିର  
 ପ୍ରୟୋଗ ଦ୍ୱାରା ସାଧାରଣ ଜନଗଣଙ୍କର ଭଲଚିରିଧାନ  
 ପାଇଁ କଣ କରିପାରେ । ଜନୈକ ଭରତୀୟ ଶିକ୍ଷକ  
 ନିକଟକୁ ସେ ୨୦ ଅକ୍ଟୋ ୧୮୯୩ ଖ୍ରୀ: ରେ ଲେଖିଥିଲେ—

“ନିଶ୍ଚୟ ମୁଁ ନାହିଁ । ସ୍ୱରାଜ ରାଜ, ଭଗବାନ  
 ଶାତାରେ କହିଛନ୍ତି—କର୍ମକର ତୁମର ଅଧିକାର,  
 ଫଳରେ ନୁହେଁ । ଅଧାର୍ଥକ୍ତି ଠିଅହୁଅ । ବସ । ପ୍ରଭୁ  
 ଆନୁମାନଙ୍କୁ ଏକାକୀ କରିବା ପାଇଁ ନିର୍ଦ୍ଦେଶ ଦେଇଛନ୍ତି ।  
 ଗଣ୍ୟମାନ୍ୟ ଭେଦପଦ୍ମ ଅବଶ୍ୟ ଧନୀମାନଙ୍କ ଉପରେ  
 କୌଣସି ଭରସା ରଖ ନାହିଁ । ସେମାନଙ୍କ ମଧ୍ୟରେ  
 ପ୍ରାଣଶକ୍ତି ନାହିଁ—ସେମାନେ ଏକ ପ୍ରକାର ମୃତକଲ  
 କହିଲେ ତଳେ । ଭରସା ତୁମମାନଙ୍କ ଉପରେ, ଏହି  
 ପଦମର୍ଯ୍ୟାଦାଧାନ ନିର୍ଦ୍ଦେଶ, କିନ୍ତୁ ବିଶ୍ୱାସୀ ତୁମମାନଙ୍କ  
 ଉପରେ । ଭଗବାନଙ୍କପାରେ ବିଶ୍ୱାସ ରଖ । ଦୁଃଖୀ-  
 ମାନଙ୍କ ବ୍ୟଥା ଅନୁଭବ କର । ଆଉ ଭଗବାନଙ୍କ  
 ନିକଟରେ ପାତାପ୍ୟ ପ୍ରାର୍ଥନା କର—ସାହାଯ୍ୟ ନିଶ୍ଚୟ  
 ଆସିବ । ଦାତ୍ରଣ ବର୍ଷଧରି ମୁଁ ହୃଦୟରେ ଏହି ଭବନା  
 ନେଇ—ମୁଣ୍ଡରେ ଏହି ତିରା ନେଇ ବୁଲୁଛି । ମୁଁ  
 ତଥାକଥିତ ଅନେକ ଧନୀ ଓ ବଦଲେକଙ୍କ ଦ୍ୱାରା  
 ହୋଇଛି, ସେମାନେ ମୋତେ କେବଳ ଠକ ବୋଲି  
 ମନେ କରିଛନ୍ତି । ହୃଦୟର ରକ୍ତ ଶରଣ କରି କରି  
 ଶେଷରେ ଅର୍ଦ୍ଧପୃଷ୍ଠିକା ଅତିସ୍ତ୍ରମ କରି ମୁଁ ଏହି ହୃଦୟ  
 ବିଦେଶରେ ସାହାଯ୍ୟପ୍ରାର୍ଥା ଉପରେ ରପସ୍ଥିତ  
 ହୋଇଛି । ମୁଁ ଏଦେଶରେ ଅନାହାର କିମ୍ବା ଶାତରେ  
 ମରିଯାଇ ପାରେ, କିନ୍ତୁ ଏହି ମୁରବରଣ । ମୁଁ ତୁମ-

ମାନଙ୍କ ନିକଟରେ ଏହି ଗରିବ, ଅଜ୍ଞ, ଅତ୍ୟାଧିକ  
 ପିଡ଼ିତମାନଙ୍କ ପାଇଁ ସମସ୍ତ ପ୍ରକାର ସମ୍ମାନରୁଚି ଓ ପ୍ରାଣ-  
 ପଣ ଦେଖାଇ ଦାୟ ସ୍ୱରୂପ ଅର୍ପଣ କରୁଛି । ସାଧୁ  
 ଏହି+ମୁହୂର୍ତ୍ତରେ ସେହି ପାର୍ଥ ସାରଥୀଙ୍କ ମର୍ଯ୍ୟଦା  
 ଯାଅ ତାଙ୍କ ନିକଟରେ ସାକ୍ଷାତ ହୋଇ ପଢ଼ିପାଅ, ଏକ  
 ତାଙ୍କ ନିକଟରେ ଏକ ମହାବଳି ପ୍ରଦାନ କର—ନିଜ  
 ଜୀବନକୁ ବଳ, ସେହିମାନଙ୍କ ପାଇଁ—ସେହିମାନଙ୍କ  
 ପାଇଁ ସେ ସ୍ୱୟଂ ଯୁଗେ ଯୁଗେ ଅବତୀର୍ଣ୍ଣ ହୋଇପାରି—  
 ଯେଉଁମାନଙ୍କୁ ସେ ସର୍ବାପେକ୍ଷା ଭଲପାନ୍ତି, ସେହିମାନଙ୍କ  
 ଦରିଦ୍ର ପତିତ ଭୟାବିତ ମାନଙ୍କ ପାଇଁ ସ୍ୱାମୀଙ୍କ  
 ଭରତୀୟ ମାନଙ୍କ ସମ୍ମୁଖରେ ଦୋଷଣା କରିଥିଲେ ଯେ  
 ଭରତର ଜାତୀୟ ଆଦର୍ଶ ହେଉଛି ତ୍ୟାଗ ଓ ସେବା  
 ଏବଂ ଏହି ଦୁଇ ଆଦର୍ଶକୁ ସାମନାରେ ରଖି ଅନେକ  
 କାମ କରିଗଲେ ଭରତର ସର୍ବତ୍ରିଧି ଭଲଟି ଅସମ୍ଭବ  
 ହେବ । ଭରତର ଜୟେ ପ୍ରକୃତ ହାତାକାଂକ୍ଷୀ ନିଜର  
 ସ୍ୱାର୍ଥ ତ୍ୟାଗ କରି ଜନରାଶଙ୍କ ପାଇଁ କାମ କରିବ ।  
 ଏପରି କର୍ମୀଙ୍କ ପକ୍ଷରେ ଅନ୍ଧ ପରାଧୀନତା ଓ ଅନ୍ଧ  
 ଜାତୀୟ ଦୁର୍ବଳତା ହିଂସା ଓ ଅନୁଶାସନ ହୀନତା  
 ତ୍ୟାଗ କରିବାକୁ ପଡ଼ିବ ।

ସ୍ୱାମୀଜୀ ଯେପରିକି ଭରତ ଆତ୍ମାର ଏକ ଉନ୍ନତ  
 ମୂର୍ତ୍ତୀ ଥିଲେ । ସେ ଦୋଷଣା କରିଥିଲେ—“ହେ ବୀର ।  
 ସାହସ ଅବଲମ୍ବନ କର ; ସଦର୍ପରେ ବହୁ-ମୁଁ  
 ଭରତବାସୀ, ଭରତବାସୀ ମୋର ଭଲ ; ବହୁ-  
 ମୁର୍ତ୍ତୀ ଭରତବାସୀ, ଦରିଦ୍ର ଭରତବାସୀ—ଶ୍ରେଣୀ  
 ଭରତବାସୀ ମୋ ଭଲ । ତୁମେ କଟିମାତ୍ର—ବହୁବ୍ରାତ  
 ହୋଇ ସଦର୍ପରେ କୁହ—ଭରତବାସୀ ମୋର ଭଲ,  
 ଭରତବାସୀ ମୋର ପ୍ରାଣ, ଭରତର ଦେବ ଦେଖ  
 ମୋର ଆରାଧ୍ୟା—ଭରତର ବନ ଅରଣ୍ୟ ମୋର  
 ଯୌବନର ଉପବନ, ବାର୍ଦ୍ଧକର ଚାଗଣା ;  
 କହ ଭଲ—ଭରତର ମୃତିକା ମୋର ସ୍ୱର୍ଗ, ଭରତର  
 କଲ୍ୟାଣ ମୋର କଲ୍ୟାଣ” । ବିବେକାନନ୍ଦଙ୍କ ନିକଟରେ  
 ମାତୁରୁମି ସ୍ୱର୍ଗଠାରୁ ମଧ୍ୟ ଗରୀୟସୀ ଥିଲ । ବିଦେଶ  
 ଶାସନର ଅପକାରିତା ସେ ମର୍ମେ ମର୍ମେ ଅନୁଭବ  
 କରିଥିଲେ । ବିଦେଶୀ ଶାସକମାନେ ସେ କେବଳ  
 ଦେଶର ଆର୍ଥିକ ଶୋଷଣ କରନ୍ତି ତାହା ନୁହେଁ, ବରଂ  
 ନିଜର ସଂସ୍କୃତି ଓ ଭାଷା ଶାସିତ ଦେଶ ଭଲ ଦେଖି  
 ଆରେପ କରନ୍ତି । ଶାସକମାନଙ୍କ ଦାସତ୍ୱ ଧରି  
 ହିଂସା, ଭୟ, ବିଦେଶ ଓ ପର ନିର୍ଭରତା ପ୍ରଭୃତି  
 ଦୋଷଗୁଡ଼ିକ ଆସିଥାଏ ଏବଂ ଦେଶର ସାଂସ୍କୃତିକ  
 ବିକାଶ ହୋଇପାଏ । ଇଂରାଜୀ ଶିକ୍ଷିତ ଯୁବକମାନେ

ଶେଷ ଶ୍ରେଣୀକୁ ଅନୁକରଣ କରିବାକୁ ଲାଗିଲେ ଓ  
 ଶେଷ ଶ୍ରେଣୀର ଶାନ୍ତିର ଚାହୁଁନା ଚାହୁଁନା ହୋଇଗଲେ ।  
 ଶେଷ ଶ୍ରେଣୀର ଦୁଃଖ କଷ୍ଟରେ କର୍ଷିତ କଲେ  
 ଶେଷ ଶ୍ରେଣୀର ଶାନ୍ତି ଫଳରେ ଶରତର ପାଣିର  
 ଶେଷ ଶ୍ରେଣୀର ମାନସିକ ସ୍ତରର ଶକ୍ତି ଅନେକ ବେଶୀ ।  
 ଶେଷ ଶ୍ରେଣୀର ଶକ୍ତିର ସୁବଳମାନଙ୍କ ପକ୍ଷରେ ଶରତର  
 ଶେଷ ଶ୍ରେଣୀର ମହତ୍ତ୍ୱ ରୁଚିତା କଷ୍ଟକର । ମୁକ୍ତି  
 ଶେଷ ଶ୍ରେଣୀର ଅଶ୍ରେଣୀ କରାଯିବା ଉପରେ ବିଶ୍ୱାସ  
 ଶେଷ ଶ୍ରେଣୀର ମତର କରାଯିଲେ ଯେ, ଯେତେ ଦିନ  
 ଶେଷ ଶ୍ରେଣୀର ଶରଧାରେ ଶିକ୍ଷିତ ବ୍ୟକ୍ତିମାନେ  
 ଶେଷ ଶ୍ରେଣୀ ଓ ଶାନ୍ତିର ଶ୍ରଦ୍ଧା କରି ରହିଥିଲେ,  
 ଶେଷ ଶ୍ରେଣୀର ଯାଏ ଶରତର ଉନ୍ନତିର ଅଗା ଆଦୌ  
 ଶେଷ ଶ୍ରେଣୀରେ ନାହିଁ ।

ଶେଷ ଶ୍ରେଣୀର ଶାନ୍ତିର ଶକ୍ତିରାଦୀ ନ ହେଲେ  
 ଶେଷ ଶ୍ରେଣୀରେ ଶକ୍ତିଶାଳୀ ହୋଇ ନ ପାରେ ।  
 ଶେଷ ଶ୍ରେଣୀର ବିଦେଶୀ ଅକ୍ରମଣକାରୀଙ୍କ ଦ୍ୱାରା  
 ଶେଷ ଶ୍ରେଣୀର । କାରଣ ସମାଜର ଉଚ୍ଚ ଶ୍ରେଣୀର  
 ଶେଷ ଶ୍ରେଣୀର ଫଳରେ ଜନସାଧାରଣ ଏହି ଅକ୍ରମଣ  
 ଶେଷ ଶ୍ରେଣୀର ଶକ୍ତିକୁ ସମର୍ଥ ହୋଇ ନ ଥିଲେ ।

(୩)

ଶେଷ ଶ୍ରେଣୀର ଅର୍ଥନୈତିକ ଉନ୍ନତି ପାଇଁ ସ୍ୱାମୀଜୀ  
 ଶେଷ ଶ୍ରେଣୀର ବିଜ୍ଞାନ ଓ ପ୍ରଯୁକ୍ତିବିଦ୍ୟାକୁ କାମରେ ଲାଗାଇବା  
 ଶେଷ ଶ୍ରେଣୀରେ । ଦେଶର ସ୍ୱାଧୀନତା ପରେ ଆମ  
 ଶେଷ ଶ୍ରେଣୀର ଏହି ଶିକ୍ଷାଲଭର ପଥ ସୁଗମ କରିବା  
 ଶେଷ ଶ୍ରେଣୀର ବେଶୀ କରୁଛନ୍ତି । କିନ୍ତୁ ଏହି  
 ଶେଷ ଶ୍ରେଣୀର ଗୋଟିଏ ବଡ଼ ବିପଦର ଆଶଙ୍କା ଅଛି ।  
 ଶେଷ ଶ୍ରେଣୀର ଶିକ୍ଷାର ପଶ୍ଚାତରେ ଆମର କୌଣସି  
 ଶେଷ ଶ୍ରେଣୀର ନ ଥାଏ—ଯଦି ଆମେ ମାନବର  
 ଶେଷ ଶ୍ରେଣୀର ଗୋଟିଏ ଆଧ୍ୟାତ୍ମିକ ସତ୍ତା ଉପରେ ବିଶ୍ୱାସ  
 ଶେଷ ଶ୍ରେଣୀର କରୁ । ଏହି ଆଧ୍ୟାତ୍ମିକ ପ୍ରେରଣାର ଅଭାବରେ  
 ଶେଷ ଶ୍ରେଣୀର ଏହି ବୈଜ୍ଞାନିକ କଡ଼ ସତ୍ୟତାର ଏହି  
 ଶେଷ ଶ୍ରେଣୀର ସତ୍ୟତା ମନୁଷ୍ୟର ଅଭାବ ପୁରଣ  
 ଶେଷ ଶ୍ରେଣୀର ପାଇ, ଏହା ଶକ୍ତିଶାଳୀ ହସ୍ତରେ  
 ଶେଷ ଶ୍ରେଣୀର ନିଷ୍ପତ୍ତି କରିବାର ଏକ ଯତ୍ନ ସ୍ୱରୂପ ହୋଇ  
 ଶେଷ ଶ୍ରେଣୀର ବିଜ୍ଞାନର ଶିକ୍ଷା ସହିତ ଆମ  
 ଶେଷ ଶ୍ରେଣୀର ଆଧ୍ୟାତ୍ମିକ ଜ୍ଞାନ ଓ ମାନବ ପ୍ରତି ପ୍ରୀତି  
 ଶେଷ ଶ୍ରେଣୀର ଉତ୍ତମ ସମ୍ବନ୍ଧର ବିକଶିତ ନ ହେଲେ,  
 ଶେଷ ଶ୍ରେଣୀର ଶକ୍ତି ଅଧିକ ହେବ । ଗୀତାର  
 ଶେଷ ଶ୍ରେଣୀରେ ଶ୍ରୀକୃଷ୍ଣ କହିଛନ୍ତି ଯେ, କ୍ଷାତ୍ରଗଣ

ସହିତ ଆଧ୍ୟାତ୍ମିକ ଶକ୍ତିର ସମନ୍ୱୟ ସାଧିତ ନ ହେଲେ  
 ଶ୍ରୀ, ବିଦୟ, ଭୁତ ଓ ନୀତି ଦେଶରେ ପ୍ରତିଷ୍ଠିତ  
 ହୁଏ ନାହିଁ । ଶିକ୍ଷାଲଭ ସହିତ ଏହି ଶିକ୍ଷାର ସମ୍ପୂର୍ଣ୍ଣ  
 କାର୍ଯ୍ୟ ସମ୍ପନ୍ନରେ ମଧ୍ୟ ଆମମାନଙ୍କୁ ଚାଣିବାକୁ ହେବ ।  
 ବିଷୟର ସର୍ପର ବିଷୟର ବାହାର ନ କରି ତାହାକୁ  
 ଦୁଧ ପିଆଇ ପୁଷ୍ଟ କଲେ ଫଳ କଣ ହେବ ସମସ୍ତେ  
 ଜାଣନ୍ତି । ଶରତର ଉଚ୍ଚତମରେ କେବେହେଲେ 'କୁଞ୍ଚି-  
 ବାଦୀ ମନାଷ'ମାନେ ଆମର ଆଧ୍ୟାତ୍ମିକ ସମ୍ପଦ ବିଷୟରେ  
 ଏତେ ଆଜ୍ଞ ନ ଥିଲେ, ଯେତେ ପରିମାଣରେ ଆମେ  
 ଆଜିକାଲି ଦେଖିବାକୁ ପାଉ । ତାହାର ଉନ୍ନୟନର  
 କୌଣସି ପରିଚଳନା ଆମେ ଜନସାଧାରଣଙ୍କ ପ୍ରତି  
 ସମ୍ମାନରୁଚି ସମର୍ଥ ନ ହେଲେ, କାର୍ଯ୍ୟକାରୀ ହେବ  
 ନାହିଁ । ସ୍ୱାମୀଜୀ ଏହି ସମ୍ମାନରୁଚିର କଥା ବାରମ୍ବାର  
 କହି ଯାଇଛନ୍ତି । ଯିଶୁ ମଧ୍ୟ କହିଛନ୍ତି—**Out of  
 the fullness of heart the mouth  
 speaketh**, କେବଳ ମାତ୍ର ଜ୍ଞାନ ବା ଶିକ୍ଷାଲଭ ଦ୍ୱାରା  
 ଆମେ ଜନସାଧାରଣଙ୍କ କର୍ମ ପାଇଁ ପ୍ରେରଣା ପାଇ  
 ନାହିଁ ବରଂ ଏହି ପ୍ରେରଣା ଆମେ ସମ୍ମାନରୁଚିରୁ  
 ହିଁ ଲାଭ କରି ପାଉ ।

ସାଂସାରିକ ଉନ୍ନତି ପ୍ରତି ଉଦାସୀନ ରହି ଆଧ୍ୟାତ୍ମିକ  
 ସାଧନ କରିବା ଆମର ଜାତୀୟ ଆଦର୍ଶ କେବେ  
 ହେଲେ ନ ଥିଲା । ଶରତ ଯେତେବେଳେ ଆଧ୍ୟାତ୍ମିକ  
 କ୍ଷେତ୍ରରେ ଅତି ଉନ୍ନତି ଥିଲା ସେତେବେଳେ ତାର  
 ସାମାଜିକ ଓ ଅର୍ଥନୈତିକ ବ୍ୟବସ୍ଥା ମଧ୍ୟ ଉନ୍ନତ  
 ଥିଲା । ବ୍ୟକ୍ତିଗତ ଭାବରେ ଦୟା, ଅହିଂସା ଓ ଅତ୍ୟୁତ୍ସାହ  
 ହିଁ ଆମର ଆଦର୍ଶ । କିନ୍ତୁ କ୍ଷେତ୍ରରେ ଶରତ ଜାଗତିକ  
 କ୍ଷମତାସାଧନ ତୁଳନାରେ ଆଧ୍ୟାତ୍ମିକ ସତ୍ୟ ସମ୍ପୂର୍ଣ୍ଣକୁ  
 ଅଧିକ ମୂଲ୍ୟ ଦେଇଛି—ସାଂସାରିକ ଜ୍ଞାନ ଅପେକ୍ଷା  
 ଆତ୍ମଜ୍ଞାନ ଉପରେ ଅଧିକ ଦୃଷ୍ଟି ଦେଇଛି । ଶରତର  
 ସାଧୁ ଓ ମହାପୁରୁଷଗଣ କିପରି ଭାବରେ ଆମେ  
 ଶେଷ ଓ ଯୋଗର ସ୍ତରରେ ଉନ୍ନତ ହୋଇ ପାରିବା  
 ସେହି ପଥ ଦେଖାଉଛନ୍ତି—ଆମର ଆଦର୍ଶ ଶେଷ  
 ନୁହେଁ—ତାହା ତ୍ୟାଗ । ଅର୍ଥ ଓ କାମ ଧର୍ମରେ ପ୍ରତିଷ୍ଠିତ  
 ହେଲେ ଜୀବର ମୋକ୍ଷସାଧନ କରିଥାଏ । ଶେଷରର୍ଥସ୍ୱ  
 ଜୀବନରେ ଆମେ କୌଣସି ଶାନ୍ତି ପାଇ ନାହିଁ ।

ଜ୍ଞାନବିକାଶର ଗୋଟିଏ ସ୍ତରରେ ମାନବମାନ ସାମିତ  
 ଜ୍ଞାନ ଓ ଅନନ୍ଦରେ ଅତୁଳ ହୋଇ ଅନନ୍ତ ଓ ଅସୀମ  
 ସତ୍ତାର ସନ୍ତାନରେ ପ୍ରବୃତ୍ତ ହୁଏ, ଯେପରିକି ଉପନି-  
 ଷଦରେ ବର୍ଣ୍ଣିତ ଅଛି—'ଭୂମିର ପୁଷ୍ପ' ନାଲେ

ଦୁଃଖମଣ୍ଡି । ପାଦାଦ୍ୟ ଚରତ ପାଂପାରିକ ପୁଞ୍ଜରେ  
 ବାଦବୁଦ୍ଧ ହୋଇ ଯେତେବେଳେ ଅଧ୍ୟାତ୍ମିକ ଅଲୋକ  
 ପାଇଁ ଶରତର ଚରଣାପନ ହେବ, ସେତେବେଳେ  
 ଯେପରିକି ତାଙ୍କୁ ହତାଶ ନ କରି ଏହି କୁରୁ ଦାୟିତ୍ୱ  
 ଭରତକୁ ହିଁ ବ୍ୟବ କରିବାକୁ ହେବ ସ୍ୱାମିଜୀ ତାହା  
 ଜାଣିଥିଲେ । ତେଣୁ ସେ ବିବାହୋ ଧର୍ମ ମହାସଭାରେ  
 ଘୋଷଣା କରିଥିଲେ, 'ପୂର୍ବ ଗମନରେ ନକ୍ଷତ୍ର ଉଠିଥିଲା —  
 କେତେବେଳେ ଉତ୍ତମ ଓ କେତେବେଳେ ଅସଫ ହୋଇ  
 ଏହା ପର୍ଯ୍ୟନ୍ତ ବିଗ୍ରହ ଶୁଣିବାକୁ ଲାଗିଲା । କ୍ରମେ ସମସ୍ତ  
 ଚରତ ପରିକ୍ରମଣ କରି ପୂର୍ବାଦେଶା ସହସ୍ର ଗୁଣ ଉତ୍କଳ

ହୋଇ ପୁର୍ନବାର ପୂର୍ବଗମନରେ  
 ସାମାନ୍ତରେ ଏହା ଉଦିତ ହୋଇଛି ।  
 ସ୍ୱାମୀ ବିବେକାନନ୍ଦଙ୍କ ସ୍ମୃତି ଉଦ୍ଦେଶ୍ୟରେ ସେ  
 ସର୍ବତ୍ର ବିଭିନ୍ନ ଧରଣର ଅନୁଷ୍ଠାନ ପ୍ରତିଷ୍ଠିତ ହୋଇ  
 ତିନୁ ଆମର ଉଦ୍ଦେଶ୍ୟ କେବଳ ସେତେବେଳେ  
 ପୂର୍ଣ୍ଣ ହେବ, ଯେତେବେଳେ ଆମେ ଶରତର ସ୍ୱା  
 ମାନବର କଲ୍ୟାଣ ପାଇଁ ନିଜ ଜୀବନକୁ  
 କରି ପରିବୁ — ଏବଂ ବୀରେଶ୍ୱର ସ୍ୱାମୀ ବିବେକାନନ୍ଦ  
 ବ୍ୟକ୍ତିତ୍ୱର କିଂଚିତ ହେଲେ ସ୍ଵରାଶ ଆମ ଦୁଃ  
 ଗଟାଇ ପାରିବୁ ।

୧ । ଚନ୍ଦ୍ରପୁତ୍ର ନଦୀର ତୀକଟା ନାମ ସ୍ୟାନ୍ଦ୍ୟୋ ।

ଗମକୃଷ୍ଣ ମଠ  
 ବିବେକାନନ୍ଦ ମାର୍ଗ  
 ଭୁବନେଶ୍ୱର-୨





ସ୍ଵଳରେ ଗୋପବନ୍ଧୁ ଓ ହରିହର ଦମାମୟୀକ ପିଲେ ।  
 କନସେବା ପିଲା ଦାମ୍ ତାଦନର ପ୍ରଥମ ବ୍ରତ । କନଟା  
 ଭିତରେ ସେ କନାର୍ଦନଙ୍କୁ ଦେଖି ପାରୁଥିଲେ । ଏକା-  
 ଧାରରେ ସେ ଥିଲେ ବିପୁଳା, ସଂସ୍କାରକ ଓ ଅଦର୍ଶ  
 ଶିକ୍ଷକ । ତତକ୍ରମେ ନାଥ ଜଗନ୍ନାଥ ମହାପ୍ରଭୁଙ୍କ ପବିତ୍ର  
 ଉପଯାତ୍ରାରୁ ଯେଉଁ ଯେଉଁ ସ୍ଵରରେ ହଜାର ହଜାର  
 ଲୋକ ପଥରେ ନିଶ୍ଚୟ ହଇଜା ସେବାରେ ମୃତ୍ୟୁ ବରଣ  
 କରିଥିଲେ, ସେ ସ୍ଵରରେ ଅଭାବୀ ମହାଶୟଙ୍କୁ ଦେଖିଲେ  
 ମନେ ହେଉଥିଲା ଯେପରି ସେ ଅସହାୟର ଉଦ୍ଧାର ଲାଗି  
 କଳରେ କଳ ବ୍ରତଣ କରିଅଛନ୍ତି । ସେଥିପାଇଁ  
 ଗୋପବନ୍ଧୁ ଓ ହରିହର ପୁରୀରେ ଗୋଟିଏ ସ୍ଵେଚ୍ଛାସେବକ  
 ଦଳ ଗଠନ କରି ଏହି ହଇଜା ସେବାକ୍ଷର ସେବା  
 କାର୍ଯ୍ୟରେ ନିଜକୁ ନିୟୋଜିତ କରିଥିଲେ । ସେମାନେ  
 ବ୍ରାହ୍ମଣ ହେଲେ ବି ସମସାମୟିକ କୃପାସାଗର ଉର୍ଦ୍ଧ୍ଵକୁ  
 ଯାଇ ଯେ କୌଣସି ହଇଜା ସେବାର ସେବା, ମୃତ  
 ତ୍ୟକ୍ତିର ଶତ ସଂସ୍କାର ବିଷୟରେ ତିନେମାତ୍ର ଉତ୍ତରାନ୍ତ  
 ହେଉ ନଥିଲେ ।

ହରିହର ଜଣେ ଦରିଦ୍ର ବ୍ରାହ୍ମଣ ସନ୍ତାନ ଥିଲେ ।  
 ତେଣୁ ବେଶା ପାଠ ପଢ଼ିବା ତାଙ୍କ ପକ୍ଷରେ ସମ୍ଭବପର  
 ହୋଇନଥିଲା । ସେ କେବଳ ଏଠୁ ଏ ପାଠ କରିଥିଲେ ।  
 କିନ୍ତୁ ଯେତେବେଳେ ଗୋପବନ୍ଧୁ ଦାଶଙ୍କୁ ପ୍ରସ୍ତାବିତ  
 ନାକଗିରି ଉଚ୍ଚ ସଂସ୍କୃତ ବିଦ୍ୟାଳୟର ପ୍ରଧାନ ଶିକ୍ଷକତା  
 ଉପାଦେୟ ଦାୟତ୍ଵ ପରେ ବ୍ରହ୍ମଣ କରିବାକୁ ପଢ଼ିଲା  
 ସେତେବେଳେ ସେ ହରିହର ଦାଶଙ୍କୁ ନିଜର ସହକର୍ମୀ-  
 ରୂପେ ବ୍ରହ୍ମଣ କରିନେଇଥିଲେ । ଗୋପବନ୍ଧୁ ଥିଲେ  
 ପ୍ରଧାନ ଶିକ୍ଷକ ଓ ଅଭାବୀ ହରିହର ସହକାରୀ ଶିକ୍ଷକ ।  
 ବିଦ୍ୟାଳୟ ପରିସର ମଧ୍ୟରେ ସେମାନେ ସେ କେତକ  
 ଅଧ୍ୟାପନ ଓ ଅଧ୍ୟାୟନ କରୁଥିଲେ ତାହା ନୁହେଁ,  
 ସେମାନଙ୍କର ମୁଖ୍ୟ କାର୍ଯ୍ୟ ଥିଲା ବିଦ୍ୟାଳୟ ପରିସର  
 କାନ୍ଥରେ । ସେମାନେ ଗୋଟିଏ ସ୍ଵେଚ୍ଛାସେବକ ବାହିନୀ  
 ଗଠନ କରି ଆଉଁ ସେବାରେ ନିଜକୁ ନିୟୋଜିତ  
 କରିଥିଲେ । ଥରେ ଜଣେ ପଶ୍ଚିମା ମହିଳା ଯାତ୍ରା ନିଜ  
 ରୁଗ୍ଣ ପୁଅକୁ ପାଟରେ ଧରି ଜଗନ୍ନାଥ ସଡ଼କରେ ଘରକୁ  
 ଫେରୁଥିଲେ । ଉତ୍ତା ମଧ୍ୟରେ ପୁଅର ଅବସ୍ଥା ସାମାଜିକ  
 ହେଲା । ସାତ୍ୟ ଭ୍ରମଣେବେଳେ ଏହି ଦୁଇଶିକ୍ଷକ ବୁଢ଼ାର  
 ନିରାଶ୍ରୟ ଅବସ୍ଥା ଦେଖି ସେବାର ସେବା କଲେ, କିନ୍ତୁ  
 ସେ ମରିଗଲା । ଦୁଇଜଣ ଶିକ୍ଷକ ଶତକ୍ରମେ ଉପାଳ ସଂସ୍କାର  
 କରିବାକୁ ଉଦ୍ୟତ ହୁଅନ୍ତେ ଦୁଇଜଣ ବିଜାତୀୟ ଲୋକେ  
 ତା ପୁଅକୁ ସ୍ଵର୍ଣ୍ଣ କରିବା ଉଚିତ ନୁହେଁ ବୋଲି ବୁଢ଼ା  
 ପ୍ରତିବାଦ କରି ସେମାନଙ୍କୁ ଶରତ୍ଵ ରୁପାଣି ଦେଇ ନାହିଁ ।

କିନ୍ତୁ ବୁଢ଼ାର ଏହି ଅବସ୍ଥାରେ ଏକ ପକ୍ଷରେ ତାହା  
 ଅହମିକା ଓ ଅନ୍ୟପକ୍ଷରେ ନିରାଶ୍ରୟ ଅବସ୍ଥାରେ ତାହା  
 ଅଧିକା ଲାଗି ଦୁଇ ଶିକ୍ଷକ କାଠ ଯୋଗାଡ଼ କରି ଅଧିକ  
 ଏବଂ ଶବ୍ଦରେ ଅଗ୍ନି ସଂଯୋଗ କରିବା କରିବା  
 କରିଲେ । ଶବ୍ଦଦାୟ ହୋଇଗଲା । କିନ୍ତୁ ଏହାର ଉପୁଷ୍ଟ  
 ପ୍ରଭବ ସେ ଅଞ୍ଚଳରେ ସୃଷ୍ଟି ହେଲା । ନାକଗିରି ପଞ୍ଚମ  
 ଓ ଆଖପାଖରେ ବହୁ ନୈର୍ଣ୍ଣିକ ବ୍ରାହ୍ମଣ ପରିତ୍ୟାଗ କଲେ  
 କଲେ । ବ୍ରାହ୍ମଣ ଶିକ୍ଷକ ସେମାନଙ୍କ ପରିତ୍ୟାଗ  
 ବ୍ରାହ୍ମଣବିରୋଧୀ ଶରଧାରରେ ଅନୁପ୍ରାଣିତ ପିଲାମାନଙ୍କୁ  
 ହେତୁ ସେମାନେ ଯେ କେବଳ ସେ ଦୁହିଁଙ୍କୁ ସାଗର  
 କଲେ, ସେତିକି ନୁହେଁ, କ୍ରମେ ନିଜ ପିଲାମାନଙ୍କୁ  
 ବିଦ୍ୟାଳୟରୁ ନେଇଗଲେ । ଫଳରେ ଦୁଇଜଣ ଶିକ୍ଷକ ନିଜ  
 ଜୀବନର ଉଦ୍ଦେଶ୍ୟ ବିଫଳ ହେଉଥିବା ଦେଖି ସେମାନେ  
 ନାକଗିରି ବିଦ୍ୟାଳୟ ପରିତ୍ୟାଗ କଲେ । ଗୋପବନ୍ଧୁ  
 ଓକିଲ୍‌ଜି କଲେ ଓ ହରିହର ପ୍ୟାରିମୋହନ ଏକାଡ଼େମୀର  
 ଶିକ୍ଷକତା ଆରମ୍ଭ କଲେ ।

ଗୋପବନ୍ଧୁ ଓ ହରିହର ପିଲାଦିନୁ ଦେଶ ସେବା  
 କରିବା ଲାଗି ମନସ୍ଥ କରିଥିଲେ । ସେଥିପାଇଁ ନାକଗିରି  
 ହରିହର ଓ ଅନନ୍ତ ମିଶ୍ର ଗୋପବନ୍ଧୁଙ୍କ ଉତ୍ତରତ ପରମ୍ପରା  
 ଅବସରରେ ମୁଆଣ୍ଡୋ ଗ୍ରାମରେ ବହିଯାଉଥିବା ଶର୍ବତୀ  
 ନଦୀ କୂଳରେ ବସି ଦେଶସେବା ବ୍ରତ ବ୍ରହ୍ମଣ କରିବେ  
 ବୋଲି ସଂକଳ୍ପ କରିଥିଲେ । ଗୋପବନ୍ଧୁ ପାଠ ପଢ଼ିବା  
 ବେଳେ ଗୋଟିଏ ସ୍ଵେଚ୍ଛାସେବକ ବାହିନୀ ଗଠନ କରିବା  
 ପାଇଁ ଏକ ନାମ ଚାଲିକା ଗଠନ କରିଥିଲେ । ତାହା  
 ମୂଳ ଉଦ୍ଦେଶ୍ୟ ଥିଲା ଏହି ସ୍ଵେଚ୍ଛାସେବକ ମାନଙ୍କୁ ଗ୍ରାହ୍ୟ  
 ଜିଦନ ଦେଇ ଆଳ ବ୍ୟୟରେ ସେମାନଙ୍କୁ ବିଭିନ୍ନ ସ୍ଵର  
 ପ୍ରତିଷ୍ଠା କରି ସେଥିରେ ନିଯୁକ୍ତ ଦେବା, ଏହି ଅଦର୍ଶରେ  
 ସେ ୧୯୦୯ ମସିହାରେ ଉତ୍କଳବି ମଧ୍ୟରତନର  
 ପରମର୍ଶରେ ସାକ୍ଷୀଗୋପାଳ ବନବିଦ୍ୟାଳୟ ଅଞ୍ଚଳ  
 କରିଥିଲେ । ଏହି ବିଦ୍ୟାଳୟ ଆରମ୍ଭ ହେବା ମାତ୍ରରେ  
 ହରିହର ପ୍ୟାରିମୋହନ ଏକାଡ଼େମୀର ଶିକ୍ଷକତା ତ୍ୟାଗ  
 କରି ନିଜ ଗ୍ରାମ ସମାପଦର୍ଶୀ ଏହି ଅନୁଷ୍ଠାନରେ  
 ଶିକ୍ଷକତା ଆରମ୍ଭ କଲେ ।

ହରିହର ଜଣେ ନୈର୍ଣ୍ଣିକ ଓ ଶୃଙ୍ଖଳା ପ୍ରିୟ ବ୍ୟକ୍ତି  
 ଥିଲେ । ଛାତ୍ରମାନେ ବିଦ୍ୟାଳୟରେ ଅଧ୍ୟାୟନ କରି  
 ସତ୍ୟ, କିନ୍ତୁ ଛାତ୍ରାବାସରେ ସେମାନଙ୍କୁ ତରିତ୍ର ଶୈଳୀ  
 ହୁଏ । ହରିହରଙ୍କ ଶୃଙ୍ଖଳାପ୍ରିୟତା ଯୋଗୁଁ ଗୋପବନ୍ଧୁ  
 ତାଙ୍କୁ ଛାତ୍ରାବାସରେ ତଦ୍ଵାରଧାରକ ବା ଅଭ୍ୟାସରୂପେ  
 ନିଯୁକ୍ତ କଲେ । କାଳକ୍ରମେ ଜ୍ୟେଷ୍ଠତାନୁଯାୟୀ ଅଭ୍ୟାସ  
 ହରିହର ବନବିଦ୍ୟାଳୟର ପ୍ରଧାନଶିକ୍ଷକ ପଦ ଅଳଙ୍କାର



କରିଥିଲା । ଆର୍ୟ ଯୁଦ୍ଧର ସ୍କୁଲର ପ୍ରତ୍ୟେକ କାର୍ଯ୍ୟରେ ଗୋପବନ୍ଧୁଙ୍କ ପରମର୍ଶ ଗ୍ରହଣ କରୁଥିଲେ । ତାଙ୍କ ଶ୍ରେଣୀରେ "ଦାଣ୍ଡ ଆପଣେ ଯେଉଁଠି ଅଛନ୍ତି ସେଠି ମୁଁ ଛାଡ଼ି ନାହିଁ" ଅର୍ଥରେ କଥାରେ ଗୋପବନ୍ଧୁଙ୍କ ମହାପ୍ରଭାବ ଯୋଗୁଁ କିଛି ଶେଷ ପର୍ଯ୍ୟନ୍ତ ଯୁଦ୍ଧର ସେହିଠାରେ ମାଟି କାମୁଡ଼ି ରହିଲେ । ଶେଷରେ ଗୋପବନ୍ଧୁଙ୍କ ସହିତ ସେ କଂଗ୍ରେସ ଆନ୍ଦୋଳନରେ ଝାସ ଦେଲେ । ୧୯୨୮ରେ ଗୋପବନ୍ଧୁଙ୍କର ମୃତ୍ୟୁ ହେଲା । ତତ୍ପରେ ତାଙ୍କ ଉପରେ କଂଗ୍ରେସର ଦାୟିତ୍ୱ ପଡ଼ିଲା । ସେ ୧୯୩୦ରେ ଲୁଣମତ୍ସ୍ୟ ଆନ୍ଦୋଳନରେ ନେତୃତ୍ୱ ନେଇଥିଲେ । ଦେଶ ସ୍ୱାଧୀନତା ଯୋଗୁଁ ସେ ଉଚ୍ଚନାୟକ କାର୍ଯ୍ୟରେ ଯୋଗ ଦେଇଥିଲେ ଓ ତାଙ୍କର ମହାପ୍ରଭାବ ହୋଇଥିଲା ୧୯୨୧ ମସିହାରେ ।

ଆର୍ୟ ଯୁଦ୍ଧର ଓ ପଣ୍ଡିତ ଗୋପବନ୍ଧୁ ସମସାମୟିକ କାଳୀୟ ବେତନାର ଦୁଇଟି ନାଲି ଖୁଣ୍ଟ । ଦୁଇଜଣଙ୍କର ଚର୍ଚ୍ଚାରେ ଅନେକ ସାମଞ୍ଜସ୍ୟ ଦେଖାଯାଏ । ଦୁଇଜଣ-୧୩-୯ ନିନ୍ଦାର ମୂର୍ତ୍ତିମତ ପ୍ରତୀକ ଥିଲେ । ପ୍ରତ୍ୟେକଙ୍କର ଚେତନା ହେଲା ନିରାଶ୍ରୟ ଓ ଅସହାୟଙ୍କର ସେବା । 'ଦେ' ସେହି ଉଦ୍ଦେଶ୍ୟରେ ହିଁ ସେମାନେ ଜୀବନସାରା ଦାଣ୍ଡ ପ୍ରଚେଷ୍ଟା କରିଥିଲେ । ସେଥିପାଇଁ ଶେଷ ବାବୁ ନରେ ଆର୍ୟ ଯୁଦ୍ଧରଙ୍କଠାରୁ କେହି ଯଦି କିଛି ସେବେ ଦଶ ଗ୍ରହଣ କରିବାକୁ ଆସୁଥିଲେ ସେମାନଙ୍କୁ ସେ

କେବଳ କହୁଥିଲେ "ଉଲ ମଣିଷ ହୁଅ" । ଗୋପ-ବନ୍ଧୁଙ୍କର ଜୀବନରେ ମଧ୍ୟ ସେହି ଗୋଟିଏ ଆଦର୍ଶ ଥିଲା । ପ୍ରଥମେ ପ୍ରତ୍ୟେକ ଜଣେ ଉଲ ମଣିଷ ହେବା ଉଚିତ । ଆର୍ୟ ଯୁଦ୍ଧର ପଣ୍ଡିତ ଗୋପବନ୍ଧୁଙ୍କୁ ନିଜର ଅଗ୍ରକ ତୁଲ୍ୟ ଭକ୍ତି ଓ ସ୍ନେହ କରୁଥିଲେ । ସେ ଶୁଣୁଥିଲେ ଗୋପବନ୍ଧୁଙ୍କ ବ୍ୟକ୍ତିତ୍ୱ ପାଖରେ ସେ କିଛି ନୁହଁନ୍ତି । କିନ୍ତୁ ପୁରଣ ପାଖରେ ରହିଲେ ଯେପରି ପୁରଣର ରୂପ ଓ ଗୁଣ ବୁଝି ପାଏ ସେହିପରି ଆର୍ୟ ମହାଶୟ ଓ ଗୋପବନ୍ଧୁଙ୍କ ପାଖରେ ଯିଏ ରହୁଥିଲେ, ସେମାନେ ତାଙ୍କ ଦ୍ୱାର ଅନୁପ୍ରାଣିତ ହେଉଥିଲେ । ସେମାନେ ଦୁହେଁ ଥିଲେ ଅଭିନ୍ନ ଆତ୍ମା । ତେଣୁ ଗୋପବନ୍ଧୁଙ୍କ ଜୀବନସାଥୀ ପରେ ଅନେକଦିନ ପର୍ଯ୍ୟନ୍ତ ଆର୍ୟ ଯୁଦ୍ଧର ଦୁଃଖରେ ମୁହାଁ-ମାନ ହୋଇପଡ଼ିଥିଲେ ।

ଆର୍ୟ ଯୁଦ୍ଧର ଓ ଗୋପବନ୍ଧୁ ଓଡ଼ିଶାର ଦୁଇଟି ଉତ୍କଳ ଜ୍ୟୋତିଷ । ଯେଉଁମାନେ ନିଜର ଉତ୍କଳତାରେ ତିର ଉତ୍ସବ, ସେମାନଙ୍କର ସେହି ଆଲୋକରେ ଆଲୋକିତ ହୋଇ ପ୍ରତ୍ୟେକ ଓଡ଼ିଆ ତାଙ୍କର ଜନ୍ମ-ଶତବାର୍ଷିକୀରେ ନିଜରୁ ଗୋଟିଏ ପ୍ରଶ୍ନ ପଚାରିବା ଉଚିତ—“ମୁଁ ଜଣେ ଉଲ ମଣିଷ ତ ?” ତାହାହେଲେହିଁ ସେମାନଙ୍କର ଜନ୍ମ-ଶତବାର୍ଷିକୀ ଉତ୍ସବ ପାଳନ କରିବାରେ ସାର୍ଥକ ରହିବ ।

ଜୟ ଜଗନ୍ନାଥ

ସମ୍ପାଦକ ଆର୍ୟ ଯୁଦ୍ଧର  
ଶ୍ରୀ ସ୍ମୃତିକ ସଂସଦ, ଭୁବନେଶ୍ୱର

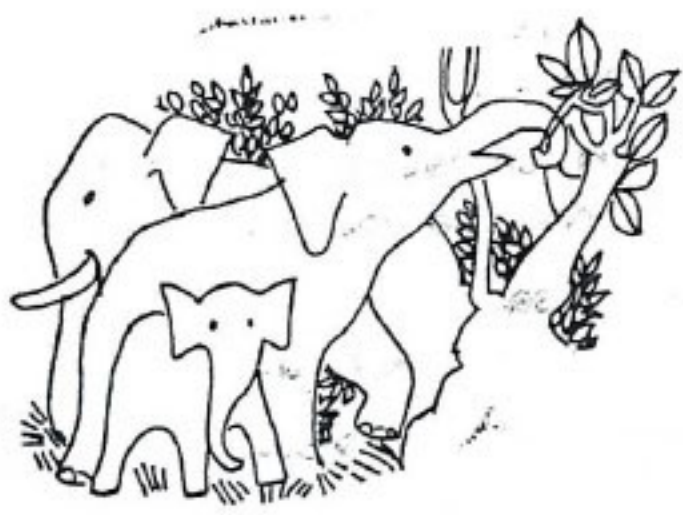

# ମୁଁ ତା'ର ବନ୍ଦନା ଗାଏ

ରାମକୃପାର ଅଗ୍ରଭୃତ୍

୧

## ମୁଁ ତା'ର ବନ୍ଦନା କରେ

\*\*

ଆଖିର ଅକାଶେ ଯିଏ,  
ଦେଉପଲ, ଇସାସର ନୂତନ ସକାଳ,  
ମନର ଅଧାର କଣେ,  
ଜାଣିଲି ଯେ ଅଲିଭ ପ୍ରଦାପ ।  
ସେ ତ ଖାଲି ପୂଜ ନୁହେଁ,  
ଶବ୍ଦର ଅଗ୍ରାଣ ।  
ବ୍ୟଥା ଅନ୍ତ ବେଦନାର ବୋଧ ବୋଧି  
ରାଜ୍ୟ ଯେ—ଶୁଭକ୍ଷରା-ରାଜ,  
ଦୁଃଖର ଅଗ୍ରାଣେ ଯିଏ ନିତି ଲଭେ—  
ନୂତନ ଜୀବନ ।  
ଗୋପବନ୍ଧୁ ଦାସ ସେତ  
ଅମୃତ-ସଂଚାନ .... ॥  
ମାଟିର ମଣିଷ କରେ ଆର୍ତ୍ତକଣ୍ଠେ ତାହାରି ବନ୍ଦନା  
ମୁଁ ତା'ର ବନ୍ଦନା କରେ ଶତକଣ୍ଠେ ....  
ତା' ସୃଷ୍ଟି ସଂଭରେ....  
ସୁଅଶ୍ରୋରୁ ସତ୍ୟବାଦୀ କେତେ ଦୂର ....  
ବାସିଲ ଯେ, ସନାତନ ସେତୁବନ୍ଧୁ,—  
ମଣିଷ ମନରେ,

ପର ସେବା ଆବୋରିଲୁ ଏକାନ୍ତ ନିକରେ  
 ଆପଣାକୁ ନିଃସ୍ୱ କରି ଅନ୍ୟ ମୁଖେ—  
 ଦେଲୁ ଯିଏ ହସ ଓ ଆହାର,  
 ବଂଚିବାର ନୂଆ ମନ୍ତ୍ର—ନୂତନ ସ୍ୱାକ୍ଷର ।  
 ଆଜିବି ସେ ଏ ଦେଶର ସିଂହଦ୍ୱାର ପାଶେ ଠିଆ,  
 ଜାଗ୍ରତ ପ୍ରହରୀ ପରି ଦେଉଅଛି ନୂତନ ନିର୍ଦ୍ଦେଶ ଆଉ ପୁଣ୍ୟ ବରଭୟ ।  
 ହେ ସାରଥୀ !  
 ପ୍ରଗତିର ରଥକୁ ଧର୍ମଗଳ୍ପ ବେଳେ,  
 ଶୀଘ୍ର ପ୍ରାଣରେ ଦିଅ—  
 ପ୍ରଗତିର ନିତ୍ୟ ପ୍ରଭେଦନା ।  
 ତୁମ କାର୍ତ୍ତି କଳ୍ପ ଲଭେ,  
 ପ୍ରତିଟି ସକାଳେ,  
 ତୁମ ସ୍ମୃତି ରୂପ ନିଏ....  
 ଦୁର୍ଗତି ପ୍ରହରେ....  
 ତୁମ କଥା ମନେ ପଡ଼େ....  
 ମହାମାରୀ.... ନଇ ବଢ଼ି ଗୋଳିଆ ପାଣିରେ ।  
 ବର୍ମ-କ୍ଳାନ୍ତ.... ବିଷର୍ଣ୍ଣ ବେଳାରେ....  
 ତୁମ କଣ୍ଠ ଶ୍ରବଣତ ଶୁଣିବାକୁ ପରେ ।  
 ହେ ଦେବତା, ତୁମ ପୂଜା କରିବି କିପରି,  
 ଏ ସ୍ତବିର ଜାତି ପ୍ରାଣେ  
 ନବ ଅଭିଷେକ ଆଜି,—  
 କରିବି ତୁମରି ॥  
 ସମଗ୍ର ଓଡ଼ିଆ ଜାତି ହେଉ ଯେହ୍ନେ ଗୋପବନ୍ଧୁ ମୟ ।

୨

## ତୁମ ଆଖି

\*\*

ସେ ଆଖିର ନିମନ୍ତ୍ରଣ,  
 ସେ ଆଖିର ନୀରବ ଆହ୍ୱାନ;  
 ମୋତେ କରେ ନିର୍ବାକ ...ଅଧାର.... ।  
 କେତେଦିନ ଚାଲିଥିବ ପ୍ରଣେ, ।  
 ଆଲୁଅ ଓ ଅନ୍ଧାରର ଲୁଚକାଳି ଖେଳ,  
 ପାପ-ପୁଣ୍ୟ ବଜାରରେ ବିକ୍ରି ହୁଏ—  
 ସମାନ ଦରରେ,  
 ସତ୍ୟର ନିଲମ ହୁଏ ବିଚ୍ଚ ବଜାରରେ,  
 ତୁମରି ସାମ୍ରାଜ୍ୟ ଆଉ ଆଖି ପିଛୁଳାରେ.... ।

ମଣିର ଭିତରେ ଶିଖ ବୁନ ପଢ଼ି ପରେ—  
ହାତ ନାହିଁ । ପାତ ନାହିଁ,  
ତା'ର ବଳା ଅଛି ଡୋଳା—  
କି ଦେଖୁଛି ଯୁଗ-ଯୁଗାତରେ,  
ଯୁଗର ଯନ୍ତ୍ରଣା ଅଛି ରୂପ ନିଏ,—  
ଅରୂପ ଦେହରେ ।

ମନର ଅଳ୍ପହା ବଥା କିଏ କୁହେ—  
ଅନ୍ୟତ୍ର ଶ୍ଵାସରେ ?

ରୂପ ଓ ଅରୂପ ଦୁହେଁ ଏକାକାର ହୋଇଯାଏ,  
ସମାନ୍ତରଳ ଗତିରେ  
କେ'ଦୁରିକୁ—ପରିଧି ଭିତରେ,  
କି ଦେଖୁଛ ପ୍ରକ୍ଷେ ତୁମେ ।  
ଏ ଅପତ୍ୟ-ପଦ୍ମର ଚନ୍ଦ୍ରଗ୍ରହଣରେ ।

ତା' ହାତର ନଖ ପରି ମନ ମୋର ସ୍ଥିର ନୁହେଁ,  
ସମୟର ଅନନ୍ତରେ ହୁଏ ଗତିଶୀଳ  
ଚିରତ କାଳିର ମୁହିଁ,  
ମରି ଅଛି । ଅଛି ପାଇଁ ।

ଅସନ୍ନା କାଳିର ପାଇଁ,  
ଖୋଜୁଅଛି ନୁଆ ରୂପ, ନୁଆ ନୁଆ ଖୋଳ ।  
ତୋଳ ଭିତରର ମୁଖ,  
କାହିଁକି କବିତା ମୋତେ ।

ମୁଁ କ'ଣ ଗାଉଛି ନାହିଁ  
ମୁଁ କ'ଣ କହିଛି ନାହିଁ  
ମୁଁ କ'ଣ ଜାଣିଛି ନାହିଁ  
କିଏ ମୁହିଁ ?

ମୁଁ କି ସତେ ବାଣେ ନାହିଁ ମୋହରି ସ୍ଵାକ୍ଷର,  
ପ୍ରତିଦିନ ନୁଆରୂପ ଦେଉଅଛି—  
ମୋର ହସ୍ତାକ୍ଷର ।

ସ୍ଥିର ଓ ନିର୍ବାକ ଅଛି—  
ବସାର କି ଦେଉଅଛି ଆରାମ କାଳିର ...  
ନୁଆ ସୂର୍ଯ୍ୟ ଭେଦ ହେବେ ...  
ମୋ ରୂପଠୁଁ ଅରୂପକୁ କରିବାକୁ ପୁର ...  
ମୋ ମନ ଓ ଅଚରଣ ପରସ୍ପର ...  
ହେବେ ଏକାକାର ... ॥

କବିତା ଭବନ, ବରଗଡ଼



# ସ୍ତ୍ରୀ ସୈନ୍ୟ

ଦେଶ ଦୀର୍ଘ ଶରୀର—କନ୍ୟା ଶାଠିଏରୁ ଭୃତ୍ତି-  
 ଶେଷ ଶେଷ—ପେଟ ରହିଛି ଆଜି ପୁଣି ସରଳ, କର୍ମଠ,  
 ସୁଖ ଓ ସନ୍ତାନ । ନାକତଳେ ଶୁଭ୍ର ସରୁ ଦ୍ରୁଳେ ନିଶ ।  
 କପାଳରେ ସାମାନ୍ୟ ସିନ୍ଦୂର । ମଦନପୁର-ରମପୁର  
 ନିତ୍ୟର ଉପରେ ସଂପୂର୍ଣ୍ଣ ଭାବେ ଶୁଭା ଠାକୁରଣୀଙ୍କ  
 ମହାଶକ୍ତି ସିନ୍ଦୂର ପ୍ରସାଦା । ପୂଜ୍ୟାଣ୍ଡ ଓ ଦ୍ରାଘା  
 ସର୍ବ ପିତା ଏହି ପୁତ୍ରାପୌତ୍ର ବ୍ୟକ୍ତିଙ୍କୁ ଆପଣ ଦେଖିବେ  
 କଳାହାଣ୍ଡି ତିଳାର ମଦନପୁର-ରମପୁର ଗ୍ରାମରେ ।  
 କେତେ ଶୁଭ କର୍ମ ଉଦ୍ୟତ୍ତଙ୍କ ଏକ ଆଦେଶ ଦେଲୁଛନ୍ତି ।  
 କେତେ ପଞ୍ଚମରେ ଅଜ୍ଞର ଉଦ୍ଘାଟା ଶୁଭ ଦୁଃଖ ଆକର୍ଷଣୀୟ  
 ଓ ଶାନ୍ତଶକ୍ତି ପରିପୁର୍ଣ୍ଣ । ତଟାପଟ ଶୁଳି—ସିଧାସଳଖ  
 ସଫା ।



## ସେକାଳରୁ ଜାଗିଯାଉ ଆଜି ଜାଣେ ତୁ କୃଷିକା

ଶ୍ରୀ ଯୋଗେଶ ଚନ୍ଦ୍ର ସିଂହଦେଓ

ଦେଖିବ ତାଙ୍କ ପଙ୍ଖ ଭେଟ ହେଲୁ ମଦନପୁର-ରମପୁର-  
 ପରେ ଅନୁଷ୍ଠିତ ହୋଇଥିବା ଜିଲ୍ଲାସ୍ତରୀୟ ଶ୍ରୀଅରବିନ୍ଦ  
 ଅଭିନୟରେ । ସେ ପିଲେ ସେଥିରେ ମୁଖ୍ୟ ଭୂମିକା  
 ଓ ପୁଅଟି ସଭରେ ସଭାପତି । ପ୍ରାୟ ଦେଢ଼ଶତ ପ୍ରତିନିଧି  
 କିମ୍ପା ବିଭିନ୍ନ ଅଞ୍ଚଳରୁ ଅସିପାନ୍ତି । ତିନିଦିନ ରହିବେ ।  
 ସେମାନଙ୍କ ଭିତରେ ନାରୀ, ପୁରୁଷ, ବାଳକ, ବାଳିକା  
 ସମସ୍ତ ଅଛନ୍ତି । ସେମାନଙ୍କର ରହିବା, ଖାଇବା,  
 ଶେଷର ଓ ସଭରେ ଯୋଗଦେବା ଆଦି ସମସ୍ତ

ଜଣାଇ ରୁଞ୍ଜିପାନ୍ତି ସେଇ ତରଳ ଯୋଗେଶ ବାବୁ ।  
 ଅବଶ୍ୟ ଏ ସବୁ କଥା ଖୁବୁ ଶୁଣିତ କେତେତେ କର୍ମୀଙ୍କ  
 ଭପରେ ନ୍ୟସ୍ତ ଥାଏ । ମାତ୍ର ଯୋଗେଶ ବାବୁ ସବୁ  
 କଥାର ଆଗରେ ଓ ଶେଷରେ । ତାଙ୍କ ମନରେ ମହାଚିନ୍ତା  
 ଯେମିତି ଅତିଥି ତର୍ତ୍ତା ବା ସଭା ଅଯୋଜନ ବ୍ୟବସ୍ଥାରେ  
 ଏମିତି କିଛି ତ୍ରୁଟି ନ ହୁଏ, ଯଦ୍ଵାରା ମଦନପୁର-ରମପୁର  
 ଅଞ୍ଚଳର ଦୁର୍ନାମ ହୋଇଯିବ ।

ସେଇଠି ତାଙ୍କୁ ଛେଡ଼ିଲି । ସାମାନ୍ୟ ବନ୍ଧୁତା ବି ହେଲା । କେଉଁ ସମୟ ସ୍ମରଣ କରୁଛି । ସେ ମନପୁରୁଷ ସମୟର ଜନିତାତ ବନ୍ଧୁତା ଫଳସ୍ୱରୂପ ଛିଡ଼ା ହେଲା । ତାଙ୍କ ପିତାମହ ହରିହର ସିଂହେଠି ନଅଟି ପୁତ୍ରଙ୍କ କେତେକ ହେଉଛି ଏକର ପରିମିତି ଏକ ଦାଢ଼ିକା ଖୋଳାଇ ପିଲେ । ସେ ଦାଢ଼ିକା ବର୍ତ୍ତମାନ ପାଣି ଉତ୍ତର ହୋଇ ରହିଛି । ନାଁ ତା'ର ହରିହର ସାଗର । ତା'ର ସାନଭାଇ ସୁନାମଧନ୍ୟ କେତେକ ସିଂହେଠି ପିଲେ କେହିନା ନିର୍ବାଣେ ମହାକାଳ ଏମ୍. ଏ. ଏ. ସେ ବର୍ଷକ ତଳେ ଅଭିଭାବରେ ଦେହତ୍ୟାଗ କରିଛନ୍ତି । ଯୋଗେଶ ବାବୁ ନିଜେ ପିଲେ ଶକ୍ତିଶା ଶିଖାରସର ସଦସ୍ୟ ୧୯୫୨ ଠାରୁ ୧୯୫୬ ପର୍ଯ୍ୟନ୍ତ । ତା'ର ଅଧ୍ୟାପନ ଉପଲକ୍ଷେ ସେ ଉତ୍ତରା ଦେଇଥିଲେ ।

“ବର୍ତ୍ତମାନ ଆପଣ ଉତ୍ତରୀଟି କରୁନାହାନ୍ତି କାହିଁକି ?” ଏତିକି ପଚାରିଲେ ସେ ସାମାନ୍ୟ ହସି କହିଲେ—ନା ଉତ୍ତରୀଟି ଛାଡ଼ିଦେଲି—ବର୍ତ୍ତମାନ କୃଷି-ନୀତିକୁ ଧରିଲି । ମୁଁ ଏ ଅଞ୍ଚଳର ବର୍ତ୍ତମାନେ କଣେ ବଡ଼ ସଫଳ କୃଷକ । କୃଷିଠାରୁ ତମଜୀବ ଧରା ଆଉ ନାହିଁ । ଉତ୍ତରୀ, ଦୋର, ଉତ୍ତରୀ—ଏ ସବୁ ଦେଖିଲି । କୃଷି-ଭାଗି ଏତେ ଦେଖାଇ ସୁନେଶାଳ ଧରା ଆଉ ନାହିଁ । ଏଥିରେ ଲାଭେ ସତେକି ସବୁ ପରିଶ୍ରମ ସଫଳ ହୁଏ । ଉପାସନା ଅନନ୍ଦ ତା'ର କମ୍ ଅନନ୍ଦ । ମାଟିଖୋଳ—ମଞ୍ଜି ପୋତ—କେଉଁ ଉଠିଲା—ଫୁଲ ଧରିଲା—ଫଳ ଫଳିଲା—ଫେରୁ ଦେଇ ଫଳ ହେଲା ମଞ୍ଜି । ଉତ୍ତରୁ ବାଦ—ପୁଣି ବାଦରୁ ଉତ୍ତର ।

ସେଦିନ ମଧ୍ୟାହ୍ନରେ ସେ ମୋତେ ଓ ମୋର ପୁତ୍ରଭଣ୍ଡ ବନ୍ଧୁଙ୍କୁ ତାଙ୍କ ଉତ୍ତରକୁ ଡାକିନେଲେ । ବିରାଟ ଉତ୍ତର—ବିରାଟ ହତା । ମାତ୍ର ସବୁ ଗଲୁଣି ଉଠିଲୁଣି । ଏତେବଡ଼ ସଂସ୍ଥାକୁ ବର୍ତ୍ତମାନର ଅର୍ଥିକ ପରିସ୍ଥିତିରେ ସମାପ୍ତିତା ମୁହାଁଇ । ଗୋଟାଏ ଅପେକ୍ଷାକୃତ ଅର୍ବାଚାନ ହଲ୍‌ରେ ଅନେ ଠିଆହୋଇ ସପସ କରୁ । ହଲ୍‌ଟି ବଡ଼ ବୈଖାନ ବନ୍ଧରେ ତିଆରି ହୋଇଥିଲା । ଅଧାରେ ସେନିତି ରହିଯାଇଛି । ଗୋଟାଏ ବିରାଟ ବାଉର ଚଫଟ୍ ମୁଣ୍ଡି ଶୋଭାପାଉଛି ହଲ୍‌ର ପ୍ରବେଶ ପଥରେ । ସେ ଆରମ୍ଭ-ମାନଙ୍କୁ ସ୍ୱାଗତ କରେ । ବାଉରାକ ମୁଗ ସମ୍ପଦ ଉତ୍ପାଦିକ ମୁଖ ବନ୍ଧ ହୋଇଛି । ଏସବୁ ପୂର୍ବେ ଜନିତାତମାନେ ବନ୍ଧରୁ ଶାକାର କରିଥିଲେ । ସେତେବେଳେ ମୁଗରା (ଶାକାର) ଶିଶୁ ଗୋଟାଏ ଅଭିଭାବ ସାମରାତା ବିକାସ । ମାତ୍ର ବର୍ତ୍ତମାନ ବ୍ୟାଘ୍ରରୁ ଶାକାର ଗୋଟାଏ ବେଅଇନ୍ ପାପର୍ନା ବୋଲି ବିବେଚିତ । ବନରୁ ହତ୍ୟାକଲେ କେଲ୍ ହେବ ।

ଯୋଗେଶ ବାବୁ କିନ୍ତୁ କଥା ପ୍ରସଙ୍ଗରେ କହିଲେ— ଆଗେ ଉତ୍ତା ଜନିତାତମାନେ ବର୍ଷକେ ଧରେ ଉତ୍ତା ଗୋଟେ ଠି'ଟା ତନ୍ତୁ ମାରୁଥିଲେ । ବାଉ ମଧ୍ୟସ୍ଥିତ ହେଲେ, କି ଉପଦ୍ରବ କଲେ, ମାଉ ହେଉଥିଲେ । ମାତ୍ର ଏବେ ନୁହେଇ ଚୋରୋଇ ମା'ର ଖାଇବା ଲୋଭରେ, ତମଡ଼ା ଲୋଭରେ, ହାଡ଼ ଓ ଦାନ୍ତ ଲୋଭରେ ସେହିଭା- ଭାବେ ବନ୍ୟତନ୍ତୁଙ୍କୁ ମରାହେଉଛି ଏବଂ ଯେପରି ବନ୍ଧୁ-ଲୋକେ ବହୁଳଭାବେ ଏକ ଜନ୍ତୁମୟ କାମ କରୁଛନ୍ତି, ସେଥିରେ ବନ୍ୟତନ୍ତୁଙ୍କ ସଂଖ୍ୟା କମିବ ନାହିଁତ ଆକାଶ ବଢ଼ିବ ? ଉତ୍ତା ଜନିତାତମାନେ ଲକ୍ଷ୍ୟଯିତ୍ତି ଲୁଗା, କାନ୍ଥ ଦେଖାଇବା ଲୁଗା, ଭୟ ଭାଙ୍ଗିବା ଲୁଗା ଗୋଟେ ଅଧିକ ଶାକାର କରୁଥିଲେ । ମାତ୍ର ଏବେ ? ହିଁ ହିଁ ହିଁ ହିଁ ।

ଯୋଗେଶ ବାବୁଙ୍କ ଆଖିର ଉଦ୍‌ଘାଣରେ ଓ କେ-ସ୍ୱରରେ ନିଜମନା, ଲୁଚ୍‌କସ୍ୱର, ନୃଶଂସ କରୁନା-ମାନଙ୍କ ବିରୋଧରେ ଘୃଣା ଓ ବିଦ୍ରୋଷ ଫୁଟି ଉଠିଲା । ମୁଁ ପ୍ରସଙ୍ଗ ବଦଳାଇ କହିଲି—ଦେଖନ୍ତୁ ଯୋଗେଶ ବାବୁ । ଆପଣ ଯେ କହୁଥିଲେ ଉତ୍ତର କରୁଛନ୍ତି ବୋଲି—ମାନେ, ତା'ର କେନିତି ଏଠି ଉତ୍ତର ଆପଣ କରୁଛନ୍ତି ସେକଥା ମୁଁ ଜାଣିବାକୁ ଚାହୁଁଛି । ଆମେ ଉପକୂଳ ବାସିନୀମାନେ ବଡ଼ ଦଶ ବର୍ଷ ହେଲା ଶୁଣୁଛୁ ଯେ କଳାହାଣ୍ଡିରେ ସବୁ-ବର୍ଷ ମରୁଡ଼ି, ଶସ୍ୟହାନୀ ଆଉ ଦୁର୍ଭିକ୍ଷ ଲାଗି ରହିଛି ।

ଯୋଗେଶବାବୁ ଖଣ୍ଡିଏ ୧୨୦ ନୟର ଗୋପାଳ ଚର୍ଚ୍ଚା ପାନ ମୋ ହାତକୁ ବଢ଼ାଇ ଦେଇ ଅନ୍ୟମାନଙ୍କ ପାଖି ଉଦ୍‌ଘାର ବସତ କଲେ । କହିଲେ—ଆପଣ ତ କେଉଁ ପାଠ ରସିକ—ଖା'ନ୍ତୁ ଦେଖି ଏ ଖଣ୍ଡକ ।

ସାମାଜିକ ପାଟିକୁ ନେଇ ତା'ର ସ୍ୱାତ ଉପରେ କରୁଛି ଯୋଗେଶବାବୁ ଆରମ୍ଭ କଲେ—

କଳାହାଣ୍ଡିରେ ଦୁର୍ଭିକ୍ଷ ହେଉଛି ଆପଣମାନଙ୍କ ଯୋଗୁଁ । କଳାହାଣ୍ଡିର ସବୁ ଜଙ୍ଗଲ ତ ଆପଣମାନେ କାଟିନେଲେ, ଜଳିଦେଲେ । ଆଉ ନୂଆ ଗଛ ତ ଲା-ଗଲା ନାହିଁ । ଗଛ ନ ରହିଲେ ବର୍ଷା ବନ୍ଦ—ବର୍ଷା ବନ୍ଦ ହେଲେ ସମସ୍ତ ମରୁଭୂମି କିମ୍ବା ଶୁଖିଲା ଗାଙ୍ଗୁ ମାଳୁମି । ଛ ବଡ଼—ପ୍ରଧାନମନ୍ତ୍ରୀଙ୍କ କୋଡ଼ିଏ ଦଫା ସାମ୍ରାଜ୍ୟ ପାସଦଫା ଯୋଗ ହେଲା ସେଥିରେ ବୃକ୍ଷରୋପଣ ଯେ ଅଗ୍ରସ୍ଥାନ ଦିଆ ଯାଇଛି—ମୁଁ ସେଥିରେ ଶୁ-ଖୁଣି । ଉତ୍ତର କଥା ପଚାରିଲୁଣି ପର ? ଶୁଣୁ—

ସିଲିଂ ଧାର୍ଯ୍ୟ ପରେ ମୋତେ ସବୁ ନିଶିମାଣି ପ୍ରା-ପ୍ତ କରିଛି ଏବେ ଜନି ଉତ୍ତର କରିବାକୁ ପଡ଼ୁଛି । କେ-ଜନି କେବଳ ମୋର ଏକାନ୍ତ—ମାତ୍ର ମୁଁ ଉ-ତ୍ତର

ପ୍ରତି ସଭା ଓ ରାଜ୍ୟ ସଭାରେ । ସେ ଯୋଗ୍ୟତା-  
ପାତ୍ରୀ ତିନିପ୍ରା କରନ୍ତି । ଦରିଦ୍ର ବ୍ୟକ୍ତିମାନଙ୍କ ମାଗଣାରେ  
ଓଷଧ ଦିଅନ୍ତି । ନିକଟସ୍ଥ ବନ ପାହାଡ଼ରୁ ବହୁ  
କଦା, ବେର, ମୂଳ, ଛେଲି ଓ ଗଦ ସଂଗ୍ରହ କରି  
ସେଗୁଡ଼ିକର ଓଷଧ ହିସାବରେ ପ୍ରୟୋଗ କରନ୍ତି ।  
ତାଙ୍କ ପ୍ରଦର୍ଶିତ ପରଶୁକେଦାର ଗଛର ଗଦ ବିଷଧର  
ସର୍ପ କ ମୁଦାର ମହୋଷଧି ରୂପେ ବ୍ୟବହୃତ ହେଉଛି ।  
ତଦକଳ ଅକ୍ଷର ବହୁ ବନ୍ଧୁଙ୍କୁ ସେ ଗଦଗଛ  
ଦେଇଛନ୍ତି ।

କିଶୋର ବୟସରେ ଯୋଗେଶ ବାବୁ ସିଂହଭୂମର  
ଉଚ୍ଚ ପ୍ରତିଷ୍ଠାନରେ ପାଠକର୍ଷ ଛନ୍ଦନାତ ଶିକ୍ଷା  
କରିଥିଲେ । ତା'ପରେ ପ୍ରଖ୍ୟାତ ଅଭିନେତା ଓ  
ନିର୍ଦ୍ଦେଶକ ତଲେଇ ବାନର୍ଜିଙ୍କର ଶିଷ୍ୟତ୍ୱ ଗ୍ରହଣ  
କରି ଅଭିନୟ ମଧ୍ୟ ଶିକ୍ଷା କରିଥିଲେ । କାତନରେ  
ସେ ବହୁ ନାଟକରେ ଅଭିନୟ କରିଛନ୍ତି । ମଦନପୁର-  
ରାମପୁରରେ ଗୋଟିଏ ଭଲ ରଙ୍ଗମଞ୍ଚ ଥିଲା । ସେଥିରେ  
ସେ ମେହର୍ ପ୍ରେତର, ଅର୍ଜୁନ, ବିପ୍ଳବକାନ୍ତ,  
ହାଇଦର ଅଲୀ ଆଦି ଭୂମିକାରେ ଅଭିନୟ କରି  
ହଜାର ହଜାର ଦର୍ଶକଙ୍କ ମନ ମୋହିଁଛନ୍ତି ।

ଏତଦ୍ୱ୍ୟତୀତ ଯୋଗେଶ ବାବୁ ଅତିପୁରା ରାଜ୍ୟ  
ଓ ଦେଶର ବହୁ ଅନୁଷ୍ଠାନ ପ୍ରତିଷ୍ଠାନ ସଙ୍ଗେ ବିଭିଧ  
ସୂତ୍ରରେ ସମ୍ପୃକ୍ତ ଅଛନ୍ତି । ଭାରତ ସରକାରଙ୍କ  
ଏଗ୍ରିକଲ୍ଚର ପାନେଲର ପ୍ରାନ୍ତି କମିସନ୍ରେ ସେ  
୧୯୬୪-୬୫ ରେ ସଭ୍ୟ ଥିଲେ । ୧୯୭୪-୭୫ ରେ  
ଭାରତ ସରକାରଙ୍କ ଧାନ୍ୟ ବିକାଶ କାଉନ୍ସିଲର  
ସଭ୍ୟ ଥିଲେ । ୧୯୭୭-୭୭ ରେ ଭାରତ ସରକାରଙ୍କ  
କୃଷକ ପାନେଲର ଦର ନିର୍ଦ୍ଧାରକ କମିସନ୍ର  
ସଭ୍ୟ ଅଛନ୍ତି । ଉତ୍କଳ କୃଷି ମହାବିଦ୍ୟାଳୟର ଚୋର୍ଡ  
ଅଫ୍ ମାନେଜମେଣ୍ଟର ସେ ଜଣେ ରୁଚିରର୍ଷିଆ ସଭ୍ୟ ।  
ଭାରତ କୃଷକ ସମାଜର ଆଜୀବନ ସଭ୍ୟ ଏବଂ  
ଉତ୍କଳ କୃଷକ ସମାଜର ଉପ-ସଭ୍ୟପତି ।

ଯୋଗେଶ ବାବୁ ଆମେରିକା ଓ ଇଉରୋପର ବହୁ  
ସ୍ଥାନ ରୁଲି ଦେଖିଛନ୍ତି ଏବଂ ଦେଶ ବିଦେଶରେ  
କୃଷି-ପ୍ରଶାଳା ଉପରେ ଲକ୍ଷ୍ୟ ରଖି ଫେରିଛନ୍ତି ।  
ତାଙ୍କଭଳି ଜଣେ କର୍ମଦକ୍ଷ, ନିରଳସ, ଆଶାବାଦୀ ଓ  
ବିଜ୍ଞ କୃଷକ ପାଇଁ ଓଡ଼ିଶାରେ ଖୁବ୍ କମ୍ ମିଳିବେ ।  
ତାଙ୍କର ବନ୍ଧୁସମୂହ ବ୍ୟବହାର ସମ୍ପର୍କରେ ଭୁଲି ହେବ  
ନାହିଁ । ତାଙ୍କୁ ଦେଖିଲେ ତାଙ୍କର ଚରଣ ପ୍ରତି  
ଅନୁରାଗ, ବିଶ୍ୱାସ ଓ ପ୍ରଶଂସା ବେଶ୍ ବୃଦ୍ଧି  
ପଡ଼ିଯାଏ ।

ମହାଶୟ ନୀଳମଣି ସାହୁ



# ଆଜିର ପ୍ରଗତି

'ତୃତୀୟ ଅଞ୍ଚଳ ଭାରତ ଶିକ୍ଷା ସମାଜ' ଆନୁକୁଲ୍ୟରେ  
 ଗଞ୍ଜାମ ଓ ପୁରୀର ଶିକ୍ଷା ଶ୍ରେଷ୍ଠ ବିଦେଶୀ  
 ଶିକ୍ଷାବିତମାନଙ୍କୁ ମାନପତ୍ର ପ୍ରଦାନ ନିମନ୍ତେ ଉଦ୍ଦିଷ୍ଟ  
 ପରକାରଙ୍କଦ୍ୱାରା ଆୟୋଜିତ ପଞ୍ଚମେ ଯୋଗଦେଇ  
 ଦେଶୀୟ ଅର୍ଥମନ୍ତ୍ରୀ ଓ ଅନ୍ତର୍ଗତ ମୁଖ୍ୟମନ୍ତ୍ରୀ  
 ଶ୍ରୀ ବିନାୟକ ଆର୍ତ୍ତ୍ତ ଅର୍ଥନୈତିକ ଦୂରଦୃଷ୍ଟ ଶିକ୍ଷାର  
 ଉନ୍ନତ ପ୍ରଗତିକୁ ବ୍ୟାପ୍ତ କରୁଛି ବୋଲି ମତବାକ୍ୟ

ଭାଷଣ ଅବସ୍ଥରେ ଶିକ୍ଷାବିଭାଗର ବିଭିନ୍ନ  
 ନିର୍ଦ୍ଦେଶକଙ୍କୁ ତାଙ୍କର ନିମନ୍ତ୍ରଣ ପାଇଁ ଧନ୍ୟବାଦ ଜାରି  
 କରି ଶ୍ରୀ ଆର୍ତ୍ତ୍ତ କହିଥିଲେ ଯେ ଗଞ୍ଜାମ ଓ ପୁରୀର  
 ଶିକ୍ଷାବିଭାଗର କୃତିଷେତ୍ର ହାଜିମମାନଙ୍କ ଉପରେ  
 ରହି ମୁଁ ଆନନ୍ଦିତ ମନେ କରୁଛି । ଏହି ଶିକ୍ଷାବିଭାଗ  
 ୧୯୭୪-୭୫ରେ ରାଜ୍ୟସରକାରଙ୍କ ଦ୍ୱାରା ପରିଷ୍କୃତ  
 ତୃତୀୟ ପର୍ବଭାରତୀୟ ଶିକ୍ଷା ସମାଜ କାର୍ଯ୍ୟରେ ଶିକ୍ଷା  
 ସାଧାରଣ ପ୍ରଦର୍ଶନ କରିଥିବାରୁ ସେମାନଙ୍କୁ ଅତି  
 ମାନପତ୍ର ପ୍ରଦାନ କରାଯାଇଛି ।

ଦର୍ଶନମାନର ଶିକ୍ଷା ସମସ୍ୟାକୁ ଅନୁଶୀଳନ କରେ  
 ଆମେ ବୁଝିପାରିବା ଯେ ଅଧିକରୁ ଅଧିକ ବର୍ଗ  
 ଶିକ୍ଷାରେ ସୁବିଧା ସୁଯୋଗ ଗ୍ରହଣ କରିବାପାଇଁ ଅନୁ

# ଶିକ୍ଷା ସମାଜ ଆନୁକୁଲ୍ୟ

କରିଥିଲେ । ବୃତ୍ତପୁରରେ ଅନୁଷ୍ଠିତ ଏକ ସଭାରେ  
 ଉଚ୍ଚ ଡି.ଏ. ଡାକ୍ତର ଦିନ ଭାଷଣ ଦେଇ ଯେ କହିଥିଲେ  
 ଯେ କର୍ମାଭିନୁଷ୍ଠା ଉଦ୍ଦେଶ୍ୟାତ୍ମକ ଓ ସମନ୍ୱୋପଯୋଗୀ  
 ଶିକ୍ଷାର ପ୍ରଦର୍ଶନ ସଙ୍ଗେ ସଙ୍ଗେ ଶିକ୍ଷା ବିଭାଗର  
 ପ୍ରଶାସନିକ ବ୍ୟବସ୍ଥାର ଉନ୍ନତିପାଥକ କରାଯିବା ଉଚିତ ।  
 ଏହାଦ୍ୱାରା ଶିକ୍ଷାର ପ୍ରକୃତ ଲକ୍ଷ୍ୟ ହାସଲ ହୋଇ ପାରିବ  
 ବୋଲି ସେ ମତବାକ୍ୟ କରିଥିଲେ ।

ଶିକ୍ଷାଦ୍ୱି ସମାଜର ସାମୂହିକ ଉନ୍ନତି ପାଥକ କରେ  
 ସମସ୍ତଙ୍କୁ ସମସ୍ତେ ହୃଦୟଙ୍ଗମ କରିଛନ୍ତି । ତଳେ  
 ଆମକୁ ସମନ୍ୱୋପଯୋଗୀ ଶିକ୍ଷା ସମାଜ, ସମସାମୁଦାୟ  
 ସ୍ୱଚ୍ଛତା ଓ କର୍ମାଭିନୁଷ୍ଠା ଶିକ୍ଷା ତଥା ଉଦ୍ଦେଶ୍ୟ  
 ଉପରେ ଅଧିକ ବୁଝୁଥିବା ଦେବାକୁ ପଡୁଛି । ଏ  
 ଉଦ୍ଦେଶ୍ୟରେ ଲକ୍ଷ୍ୟପୂରଣ ଦିଗରେ ବିଶେଷ ଗ୍ରହଣ  
 ହେବ ।



ଶ୍ରୀ ଆର୍ତ୍ତ୍ୟ କହିଲେ, ପୂର୍ବଦେଶୀ ସାଂପ୍ରତିକ ପରିସ୍ଥିତିରେ ଶିକ୍ଷାକ୍ଷେତ୍ରରେ ସାମୟିକ ସର୍ବେ ଓ କର୍ମାନ୍ତରାଳୀ ବେଶେଣ ବ୍ୟବସ୍ଥାକୁ ବିଭିନ୍ନ ପ୍ରକୃତିର ଯୋଗ୍ୟ ପାରିବ, ସେଥିପାଇଁ ଗୁରୁତ୍ୱ ସହିତ ବିନ୍ଦୁ ଶିକ୍ଷାର ସମୟ ଆସିଛି । ତେଣୁ ଶିକ୍ଷାଗତ ପରିବର୍ତ୍ତନକୁ ଗ୍ରହଣ କରି ଶ୍ରୀ ଆର୍ତ୍ତ୍ୟ କହିଥିଲେ । ସେ କହିଲେ ଶିକ୍ଷା ଅନୁଷ୍ଠାନ ଶିକ୍ଷକ ଶିକ୍ଷୟିତାଙ୍କୁ ଅନେକ ଭିନ୍ନଭିନ୍ନ ଯୋଗ୍ୟ ଆଶ୍ୱାସନୁପ ଉପରେ କାର୍ଯ୍ୟକାରୀ ହୋଇ ପାରୁନାହିଁ । ତତ୍ତତର ଶିକ୍ଷାର ନିର୍ଦ୍ଦେଶକ ଶିକ୍ଷାକ୍ଷେତ୍ରରେ ଅନୁସନ୍ଧ୍ୟା ପିତା କେତେକ ଜିଲ୍ଲା ନିମନ୍ତେ ଶିକ୍ଷା ସମାପ୍ତ କାର୍ଯ୍ୟକ୍ରମ ଗ୍ରହଣ କରିବାକୁ ସମସ୍ତ କ୍ଷେତ୍ରରେ ଶିକ୍ଷା ଉନ୍ନୟନ ଯୋଜନା ସୁରୁତ୍ୱରୂପେ କାର୍ଯ୍ୟକାରୀ ହୋଇପାରିବ ବୋଲି ବିଶ୍ୱାସ ।

ଶ୍ରୀ ଆର୍ତ୍ତ୍ୟ କହିଲେ, ମୁଁ ନିଶ୍ଚିତ ଯେ ଜିଲ୍ଲା ଶିକ୍ଷାଯୋଜନା କାର୍ଯ୍ୟକାରୀ କରାଯାଇ ପାରିବ ନାହିଁ ବୋଲି ଉଚ୍ଚାରଣ କଲୁ । ଶ୍ରୀ ଆର୍ତ୍ତ୍ୟ କହିଲେ ଉତ୍ତରୀନ ଶିକ୍ଷାନିମନ୍ତେ ଯେଉଁ ପରିମାଣରେ ଅର୍ଥବ୍ୟୟ କରାଯାଉଛି ତାହାକୁ ଉନ୍ନତରୂପେ ବିନିଯୋଗ କରାଯାଇ ଶିକ୍ଷା ପଦ୍ଧତିର ମାନ ପରିବର୍ତ୍ତନ କରାଯାଇ ପାରିବ । ସଙ୍ଗେ ସଙ୍ଗେ ବିଶେଷ ଅର୍ଥକ ଆବଶ୍ୟକତା ରହିବ ନାହିଁ । ସେ କହିଲେ ତତ୍ତତର କାଳୀନ ପରିସ୍ଥିତିର ସୁଯୋଗ ନେଇ ପ୍ରଶାସନିକ କର୍ତ୍ତୃପକ୍ଷ ସମାଜର ଦୁର୍ବଳ ଶ୍ରେଣୀର ଲୋକମାନେ ଯେପରି ବିଶେଷ ପରିମାଣରେ ଉପକୃତ ହେବେ ସେଥିପ୍ରତି ବିଶେଷ ଦୃଷ୍ଟି ଦେବା ସଙ୍ଗେ ସଙ୍ଗେ ଶିକ୍ଷାର ମାନବୃଦ୍ଧି ଶାସନ କଳକୁ ଉନ୍ନତ କରିବା ଏକାନ୍ତ ବାସ୍ତବ୍ୟ । ଶ୍ରୀ ଆର୍ତ୍ତ୍ୟ କହିଲେ, “ମୁଁ ଆଶା ଓ ବିଶ୍ୱାସ କରେ ଯେ ଆଜି ଏଠାରେ ଉପସ୍ଥିତ ପିତା ବଳ ପ୍ରଭର ଶିକ୍ଷା କର୍ତ୍ତୃପକ୍ଷ ଶିକ୍ଷା ବିଭାଗର ପ୍ରଶାସକଙ୍କ ସମେତ ଯେଉଁମାନେ ଏହି ଆଲୋଚନାରେ ଅଂଶ ଗ୍ରହଣ କରିଛନ୍ତି ସେମାନେ ସମସ୍ତେ ସମ୍ମତିପୂର୍ଣ୍ଣ ଭାବେ ସମାଜର ଦୁର୍ବଳ ଶ୍ରେଣୀର ଲୋକମାନଙ୍କର ତନ୍ତ୍ର ନିମନ୍ତେ ଶିକ୍ଷାଯୋଜନାକୁ କାର୍ଯ୍ୟକାରୀ କରିବା ବାସ୍ତବ୍ୟ । କାରଣ ଚଳିତ ଖଣ୍ଡ ପଞ୍ଚାଶକ ଯୋଜନାରେ ଶିକ୍ଷା ନିମନ୍ତେ ସ୍ୱତନ୍ତ୍ର ବଜେଟର ବ୍ୟୟ ବରଦ କରାଯାଇଛି ।”

ଉଦ୍ଦିଷ୍ଟାଭି ଏକ ଅନୁସନ୍ଧ୍ୟା ଉଦ୍ଦେଶ୍ୟରେ ସର୍ବାଙ୍ଗୀନ ଅର୍ଥକେତେକ ବିକାଶ ସାଧନ ଲାଗି ଆବଶ୍ୟକ ଯୋଜନାମାନ ପ୍ରସ୍ତୁତ କରାଯାଇଥିବାରୁ ଉଦ୍ଦେଶ୍ୟରେ ଶିକ୍ଷା ବ୍ୟବସ୍ଥାକୁ ଉନ୍ନତ କରିବା ଉଦ୍ଦେଶ୍ୟରେ ଶିକ୍ଷା ସଂକ୍ରାନ୍ତୀୟ ପରିବର୍ତ୍ତନକୁ ଏକ ଗୁରୁତ୍ୱପୂର୍ଣ୍ଣ ବ୍ୟବସ୍ଥାରୂପେ ଗ୍ରହଣ କରାଯାଇଛି । ଏଥିନିମନ୍ତେ ଆବଶ୍ୟକ ନୀତି, ଅଭିମୁଖ୍ୟ ଓ କାର୍ଯ୍ୟକ୍ରମ ନିର୍ଦ୍ଧାରଣ ଦିଗରେ ଶିକ୍ଷା ସଂକ୍ରାନ୍ତୀୟ ପରିବର୍ତ୍ତନର ଭୂମିକା ବିଶେଷ ଗୁରୁତ୍ୱ ପୂର୍ଣ୍ଣ । ଯଦିଓ ଏ ଦିଗରେ ଉଚ୍ଚ ପରିସଂଖ୍ୟାନ ଓ ଅର୍ଥନୀତି ବିଭାଗ ଆବଶ୍ୟକତା ସଂଗ୍ରହ ଦିଗରେ ବିଶେଷ ଉଦ୍ୟମ କରୁଛନ୍ତି,

ତଥାପି ସଂପୃକ୍ତ ନୀତି ନିର୍ଦ୍ଧାରଣ, ଶିକ୍ଷା ଓ ସ୍ୱତନ୍ତ୍ର କର୍ମାଣ୍ଡ ବିଭାଗର ଉଦ୍ଦେଶ୍ୟ ସାଧନ କରିବା ଉଚ୍ଚ ଉଚ୍ଚ ତଥ୍ୟମାନ ବିଶେଷ ପଦାଘ୍ର ଓ ସୁଯୋଗଯୋଗୀ ନୁହେଁ ବୋଲି ମୋର ଧାରଣା । ଜିଲ୍ଲା ଶିକ୍ଷା ସଂକ୍ରାନ୍ତୀୟ ଯୋଜନା କାର୍ଯ୍ୟ ଆରମ୍ଭ ହୋଇଥିବା ଦୃଷ୍ଟିରୁ ସାମୟିକ ଶିକ୍ଷା, ସର୍ବେ ଓ ସ୍ୱତନ୍ତ୍ର କର୍ମାନ୍ତରାଳୀ ଶିକ୍ଷା ପ୍ରବର୍ତ୍ତନ କରିବା ନିମନ୍ତେ ଉଚ୍ଚ ଶିକ୍ଷା ଅଭିମୁଖ୍ୟ ବିଶେଷ ଗୁରୁତ୍ୱ ପୂର୍ଣ୍ଣ । ଉତ୍ତରୀନର ଶିକ୍ଷାପଦ୍ଧତିକୁ ବଦଳାଇବା ପାଇଁ ଶ୍ରୀ ଆର୍ତ୍ତ୍ୟ ବିଶେଷ ଗୁରୁତ୍ୱ ଆରୋପ କରିଥିଲେ । ଚଳିତ ଶିକ୍ଷା ପଦ୍ଧତି ସକାଶେ ଯେଉଁ ପରିମାଣର ବ୍ୟୟ ବରଦ ହେଉଛି ତାହାକୁ ଆଖି ଆଗରେ ରଖି ଶିକ୍ଷା ପଦ୍ଧତି ପରିବର୍ତ୍ତନ ହେବା ବାସ୍ତବ୍ୟ ବୋଲି ସେ ମତ ବ୍ୟକ୍ତ କରିଥିଲେ ।

ସେ କହିଥିଲେ, ଯଥେଷ୍ଟ ଅର୍ଥକ ସମ୍ଭବ ବିନା କୌଣସି ଯୋଜନା କାର୍ଯ୍ୟକାରୀ କରାଯାଇ ପାରିବ ନାହିଁ ବୋଲି ଉଚ୍ଚାରଣ କଲୁ । ଶ୍ରୀ ଆର୍ତ୍ତ୍ୟ କହିଲେ ଉତ୍ତରୀନ ଶିକ୍ଷାନିମନ୍ତେ ଯେଉଁ ପରିମାଣରେ ଅର୍ଥବ୍ୟୟ କରାଯାଉଛି ତାହାକୁ ଉନ୍ନତରୂପେ ବିନିଯୋଗ କରାଯାଇ ଶିକ୍ଷା ପଦ୍ଧତିର ମାନ ପରିବର୍ତ୍ତନ କରାଯାଇ ପାରିବ । ସଙ୍ଗେ ସଙ୍ଗେ ବିଶେଷ ଅର୍ଥକ ଆବଶ୍ୟକତା ରହିବ ନାହିଁ । ସେ କହିଲେ ତତ୍ତତର କାଳୀନ ପରିସ୍ଥିତିର ସୁଯୋଗ ନେଇ ପ୍ରଶାସନିକ କର୍ତ୍ତୃପକ୍ଷ ସମାଜର ଦୁର୍ବଳ ଶ୍ରେଣୀର ଲୋକମାନେ ଯେପରି ବିଶେଷ ପରିମାଣରେ ଉପକୃତ ହେବେ ସେଥିପ୍ରତି ବିଶେଷ ଦୃଷ୍ଟି ଦେବା ସଙ୍ଗେ ସଙ୍ଗେ ଶିକ୍ଷାର ମାନବୃଦ୍ଧି ଶାସନ କଳକୁ ଉନ୍ନତ କରିବା ଏକାନ୍ତ ବାସ୍ତବ୍ୟ । ଶ୍ରୀ ଆର୍ତ୍ତ୍ୟ କହିଲେ, “ମୁଁ ଆଶା ଓ ବିଶ୍ୱାସ କରେ ଯେ ଆଜି ଏଠାରେ ଉପସ୍ଥିତ ପିତା ବଳ ପ୍ରଭର ଶିକ୍ଷା କର୍ତ୍ତୃପକ୍ଷ ଶିକ୍ଷା ବିଭାଗର ପ୍ରଶାସକଙ୍କ ସମେତ ଯେଉଁମାନେ ଏହି ଆଲୋଚନାରେ ଅଂଶ ଗ୍ରହଣ କରିଛନ୍ତି ସେମାନେ ସମସ୍ତେ ସମ୍ମତିପୂର୍ଣ୍ଣ ଭାବେ ସମାଜର ଦୁର୍ବଳ ଶ୍ରେଣୀର ଲୋକମାନଙ୍କର ତନ୍ତ୍ର ନିମନ୍ତେ ଶିକ୍ଷାଯୋଜନାକୁ କାର୍ଯ୍ୟକାରୀ କରିବା ବାସ୍ତବ୍ୟ । କାରଣ ଚଳିତ ଖଣ୍ଡ ପଞ୍ଚାଶକ ଯୋଜନାରେ ଶିକ୍ଷା ନିମନ୍ତେ ସ୍ୱତନ୍ତ୍ର ବଜେଟର ବ୍ୟୟ ବରଦ କରାଯାଇଛି ।”



## ଓଡ଼ିଶା ଭୂ-ସଂସ୍କାର ଆଇନ

ଓଡ଼ିଶା ଭୂ-ସଂସ୍କାର ଆଇନ ୩୭-କ ଧାରା ପୁରୁଣା ନେଇ କେତେକ ନକଲି ରାୟତ ନିଜକୁ ଭରସା ରୂପେ ସାବ୍ୟସ୍ତ କରୁଥିବା ବିଷୟରେ କେତେକ ମହଲରେ ଅଭିଯୋଗ ହୋଇଛି । ଭୂ-ସଂସ୍କାର ଆଇନ ବ୍ୟତୀତ ଅନୁଯାୟୀ ପ୍ରକୃତ ଭରସା ଉପାଙ୍ଗ ନ୍ୟାୟୀ ଦାବୀରୁ ବଂଚିତ କରିବା ପାଇଁ କେତେକ ଜମି ମାଲିକ ନକଲି ରାୟତଙ୍କୁ ଏ ଚିନ୍ତାରେ ଉତ୍ସାହିତ କରିବା ଏବଂ ସରକାରଙ୍କ ଠାରେ ବିଶ୍ୱାସ ହ୍ରାସ କରିବା ପାଇଁ ଉଦ୍ୟମ କରୁଥିବା ବିଷୟ ମଧ୍ୟ ଜଣା ପଡ଼ିଛି । ଓଡ଼ିଶାରେ ଭୂ-ସଂସ୍କାର ଆଇନ କାର୍ଯ୍ୟକାରୀ କରିବା ବିରୁଦ୍ଧରେ ହେଉଥିବା ଏପରି ଉଦ୍ୟମକୁ ବ୍ୟର୍ଥ କରିବା ପାଇଁ ସରକାର ଦୃଢ଼ ପ୍ରତିଜ୍ଞ ।

ପ୍ରକୃତ ଭରସା ସଂପୃକ୍ତ ଜମି ଉପରେ କରୁଥିବାରୁ ଜମିଜମାଦାର ବ୍ୟତୀତ ସମୟରେ ସେଗୁଡ଼ିଏ ସେମାନଙ୍କ ନାମରେ କରାଯାଇପାରେ ଓଡ଼ିଶା ଭୂ-ସଂସ୍କାର ଆଇନର ୩୭-କ ଧାରା ଉଦ୍ଦିଷ୍ଟ । ରାୟତ ନାମରେ ଥିବା ଅବେଦନପତ୍ର ନିଜର ପରେ କିମ୍ବା ଉଚ୍ଚ ଅର୍ଥସରଙ୍କ ଦ୍ୱାରା, ସ୍ୱତଃପ୍ରକୃତ ଭାବେ ଉକ୍ତ ଧାରା ଅନୁଯାୟୀ ଏ ଚିନ୍ତାରେ କାର୍ଯ୍ୟାନୁଷ୍ଠାନ ହୋଇପାଏ । ଏଭଳି ମାମଲା ନିଷ୍ପତ୍ତି କରିବା ସମୟରେ କେ ଧାରା ବ୍ୟତୀତ ଅନୁଯାୟୀ ଯେପରି ପ୍ରକୃତ ରାୟତ ପୁରୁଣା ପୁସ୍ୟୋଗ ପାଆନ୍ତି, ସେହି ନିମନ୍ତେ ଉଚ୍ଚ ଅର୍ଥସରକାର ସମସ୍ତ ସତର୍କତା ଅବଲମ୍ବନ କରିଥାନ୍ତି । ଏଭଳି କାର୍ଯ୍ୟାନୁଷ୍ଠାନ ସମୟରେ ଜମି ହସ୍ତିତ ସଂଶ୍ଳିଷ୍ଟ ପକ୍ଷଗୁଡ଼ିକୁ ସେମାନଙ୍କ ଦାବୀ ଉପସ୍ଥାପିତ କରିବା ନିମନ୍ତେ ସୁଯୋଗ ଦେଇଥାନ୍ତି । ପ୍ରାୟ ସବୁ କ୍ଷେତ୍ରରେ ଉଚ୍ଚ ଅଧିକାରୀ ସ୍ଥାନ ଉପରକୁ ଯାଇ ଘଟଣା ଅନୁସନ୍ଧାନ କରିଥାନ୍ତି ଓ ସେମାନଙ୍କର ଦାବୀ ବିଶେଷକରି ଭରସାମାନଙ୍କର ଜମି ଦଖଲ ଓ ପସର ଉପାଦାନ ସମ୍ପର୍କରେ ଅନୁସନ୍ଧାନ କରିବାକୁ କ୍ୟାମ୍ କୋର୍ଟ କରନ୍ତି । ଏହା ବ୍ୟତୀତ ପ୍ରତିବନ୍ଧ ଓ ଅଧିକାରୀ ସହା ସମେତ ବେସରକାରୀ ସହାଙ୍କୁ ନେଇ ପ୍ରତ୍ୟେକ ଉଚ୍ଚ ନିରୀକ୍ଷକ ମଣ୍ଡଳରେ ସ୍ଥାନୀୟ ଜମିଜମାଦାର ଗଠନ କରାଯାଇଛି । ଓଡ଼ିଶା ଭୂ-ସଂସ୍କାର ଆଇନର ୩୭-କ ଧାରା ଅନୁଯାୟୀ ଭରସାମାନଙ୍କ ଦାବୀର ଉଚ୍ଚ ନିଷ୍ପତ୍ତି କରିବା ପୂର୍ବରୁ ଉଚ୍ଚ ଅଧିକାରୀ ଏଭଳି ଜମିଜମାଦାର ସହାମାନଙ୍କ ସହିତ ପରାମର୍ଶ କରିବାପାଇଁ ଆଇନକାରୀ ବାଧ୍ୟ । ଏଭଳି ବ୍ୟବସ୍ଥା ଅନୁସରଣ କରାଯିବା ପରେ ଏପରିକି ଜମିଜମାଦାରଙ୍କ ଦ୍ୱାରା ନିୟୁତ ନକଲି ରାୟତ ଉପରେ ଆଇନ୍ ଅନୁଯାୟୀ ବେନିଫିଟ୍ ଭାବେ ପୁରୁଣା ପୁସ୍ୟୋଗ ପାଇ ପାରନ୍ତି ନାହିଁ ।

ଏ ସଂକ୍ରାନ୍ତ ବିବାଦର ଚୁକ୍ତି ନିଷ୍ପତ୍ତି ହୋଇ ନଥିବା ସମୟରେ ଜମିରେ ଥିବା ପସରର ପଦ୍ଧତି ନେବାପାଇଁ "ରିସିଭର" ନିୟୁତ କରିବା କିମ୍ବା ଜମି ଉପରେ କରାଯିବା ସକାଶେ ଉଚ୍ଚ ଅଧିକାରୀ ସହାମାନଙ୍କ ଆଦେଶ ଦେଇ ପାରିବେ ବୋଲି ଓଡ଼ିଶା ଭୂ-ସଂସ୍କାର ଆଇନରେ ବ୍ୟବସ୍ଥା ରହିଛି— ଏହି ବ୍ୟବସ୍ଥା କାର୍ଯ୍ୟକାରୀ କରିବାକୁ ଯାଇ ଉଚ୍ଚ ଅଧିକାରୀ ସାଧାରଣତଃ ଯେଉଁ ରାୟତ ଜମିରେ ବିଧାନ କୁଣ୍ଡଳ ଏ କିମ୍ବା, ପସର ଉପରେ କରିବାପାଇଁ ପଦକ୍ଷେପ ନେଇପାଏ, କେବଳ ସେହି ରାୟତଙ୍କୁ "ରିସିଭର" ରୂପେ ନିୟୁତ କରିଥାନ୍ତି । ବିବାଦୀୟ ଘଟଣାମାନଙ୍କରେ ଜମିରେ ଥିବା ପସର ଜମିର ଦାୟତ୍ୱ ନେବା ଶୁଣି ଉଚ୍ଚ ନିରୀକ୍ଷକ ଭଳି ନିରପେକ୍ଷ ବ୍ୟକ୍ତିଙ୍କୁ "ରିସିଭର" ରୂପେ ନିୟୁତ କରାଯାଇପାଏ ।

ଆଇନର ଏପରି ବ୍ୟବସ୍ଥା କେବଳ ଗୋଟିଏ ଆକ୍ରମଣ ରହିଛି, ତାହା ହେଲା—ଜମି ଉପରେ କରୁଥିବା ରାୟତ ଯେପରି ସେହି ଜମି ପାଇରେ, ତହିଁର ନିଶ୍ଚିତ ବ୍ୟବସ୍ଥା କରିବା । ଜମି ମାଲିକମାନେ ନକଲି ରାୟତ ନିୟୁତ କରି ସୁଖ ସୁଖ ଧରି ଭରସା ବ୍ୟବସ୍ଥାର ଯେଉଁ ପୁରୁଣା ପାଇ ଆସୁଥିଲେ ତାହାକୁ ପ୍ରତିହତ କରିବାପାଇଁ ଏହି ଆଇନର ୩୭-କ ଧାରା ଉଦ୍ଦିଷ୍ଟ । ଏହା ବ୍ୟତୀତ ଓଡ଼ିଶା ଭୂ-ସଂସ୍କାର ଆଇନର ବ୍ୟବସ୍ଥା ଅନୁଯାୟୀ ଜମି ଖାଣ୍ଡାର ଏକର ପର୍ଯ୍ୟନ୍ତ ଜମିଥିବା ପ୍ରତ୍ୟେକ କ୍ଷୁଦ୍ରଭୂମି, ଶିଖରା, ନାଭାକଳ ଓ ସେମାନଙ୍କ ନିର୍ଦ୍ଦିଷ୍ଟ ଭାଗେ ଶାରୀରିକ ଅସମର୍ଥ, କେବଳ ସେମାନେ ନିଜର ଜମି ଭରସା ଦେଇ ପାରିବେ । ଏପରି ଆଇନ କାର୍ଯ୍ୟକାରୀ ହେବା ପରେ ଆମର ଜନସାଧାରଣଙ୍କୁ ସାମାଜିକ ନ୍ୟାୟ ମିଳିବ ।

କ୍ରାନ୍ତୀ ଓଡ଼ିଶାର ଦ୍ଵିତୀୟ ବୃହତ୍ତମ ନଦୀ ।  
 ଓଡ଼ିଶାରେ ପ୍ରକାଶିତ ହେଉଥିବା ନଦୀମାନଙ୍କରେ-  
 କେହି ଯାଉଥିବା ଜଳ ପରିମାଣର ପ୍ରାୟ ଏକ  
 ଅଂଶ ଏହି ନଦୀରେ ବୋହିଯାଏ । କେବଳ ବର୍ଷା  
 ବନୋପରେ ଶତକଡ଼ା ୯୦ ଭାଗ ଜଳ ନଦୀରେ  
 ପ୍ରକାଶିତ ହେଉଥିବାରୁ ଏହି ବିସ୍ତୀର୍ଣ୍ଣ ଜଳ ସମ୍ପଦର  
 କୌଣସି ଉପଯୋଗ ହୋଇପାରେ ନାହିଁ । ଅଧିକତ୍ରୁ  
 ପୁଷ୍ପିକାର ଅବବାହିକାର ଜଳ ଧାରା ପ୍ରତିବର୍ଷ ଓଡ଼ିଶା  
 ଉପକୂଳବର୍ତ୍ତୀ ଅଞ୍ଚଳରୁ ପ୍ରାୟ ୨,୭୦୦ ବର୍ଗ କିଲୋ-  
 ମିଟର ଅଞ୍ଚଳ ବନ୍ୟା ପ୍ରାଣିତ କରି ବହୁ ପରିମାଣରେ

ଏହି ବହୁମୁଖୀ ଯୋଜନା ପୂର୍ଣ୍ଣାଙ୍ଗପ୍ରାୟ ହେଲେ  
 ପ୍ରଥମ ପର୍ଯ୍ୟାୟରେ ୨,୭୦୦ ବର୍ଗ କିଲୋମିଟର ଉର୍ଦ୍ଧବ  
 ଉପକୂଳବର୍ତ୍ତୀ ଅଞ୍ଚଳ ବନ୍ୟା ପ୍ରକୋପରୁ ମୁକ୍ତ ପାଇବ,  
 ଏବଂ ୧୦୦ ମେଟାରିଟ୍ ବିଦ୍ୟୁତ୍ ଶକ୍ତି ଉତ୍ପାଦନ ସମ୍ଭବ  
 ଉନ୍ନତରେ ବିନିଯୋଗ ହେବ । ଦ୍ଵିତୀୟ ପର୍ଯ୍ୟାୟରେ  
 ତାଳଚେର ନିକଟ ସମଲତାରେ ବ୍ୟାରେଜ୍ ଓ ଉତ୍ପାଦନ  
 ପାର୍ଶ୍ଵରେ କେନାଲ କାର୍ଯ୍ୟ ସରିଲେ ଉତ୍ପାଦନ ପାର୍ଶ୍ଵସ୍ଥିତ  
 ଢେଙ୍କାନାଳ, କଟକ ଓ କେଉଁଝର ଜିଲ୍ଲାର ପର୍ବମୋଟ  
 ୪୨୩ ଲକ୍ଷ ହେକ୍ଟର କୃଷି ଜମି ସେଚନ କରାଯାଇ-  
 ପାରିବ ।

# ଢେଙ୍କାନାଳ

## ବହୁମୁଖୀ ଯୋଜନା

ଉତ୍ପାଦି ଘଟାଏ । ସମାନ୍ୟ କରି କଣା ଯାଇଛି ଯେ,  
 ଏହି ବନ୍ୟାର ପ୍ରକୋପ ଦ୍ଵାରା ବାର୍ଷିକ ପ୍ରାୟ ଯାହା  
 ଉପକୂଳ ବନ୍ୟାର ସମ୍ପର୍କି କ୍ଷୟ କ୍ଷତି ହୁଏ । କ୍ରାନ୍ତୀ  
 ଅବବାହିକାର ରେଖାଲି ଠାରେ ଜଳ ଉତ୍ସାର ସୃଷ୍ଟିକରି  
 ଏହି ନଦୀର ଜଳକୁ ଆବେଜ ରଖି ବନ୍ୟା-ନିରାକରଣ,  
 ବିଦ୍ୟୁତ୍ ଉତ୍ପାଦନ ଓ ଜଳ ସେଚନ କାର୍ଯ୍ୟମାନ ସମାପନ  
 କରିବା ପାଇଁ ଏକ ବହୁମୁଖୀ ଯୋଜନା ଶରତ  
 ଋତୁରାଜ୍ୟ ଯୋଜନା କମିଶନଙ୍କ ଦ୍ଵାରା ଗତ  
 ୩-୨-୧୯୭୩ ମସିହାରେ ସ୍ଵୀକୃତି ଲାଭକଲ ଏବଂ  
 ସର୍ବ ସରକାରଙ୍କ ଦ୍ଵାରା ଗତ ତା ୭-୧୨-୧୯୭୩ରେ  
 ପ୍ରଶାସନିକ ସ୍ଵୀକୃତି ଲାଭ କରିବା ପରେ ୧୯୭୩  
 ମସିହା ଡିସେମ୍ବର ତା ୨୩ ରିଖା ଦିନ ସ୍ଵଧୀନ ମନ୍ତ୍ରୀ  
 ମଣ୍ଡଳୀ ଭବିଷ୍ୟ ରାଜ୍ୟ ଏହି ଯୋଜନାର ଶିଳାନିଧୀ  
 ଚଳେ ।

ଶଂଖ ଓ କୋଏଲ୍ ନାମକ ଦୁଇଟି ନଦୀ ବିହାରର  
 ଛୋଟନାଗପୁର ମାଳଅଞ୍ଚଳରୁ ବାହାରି ଓଡ଼ିଶା ପ୍ରଦେଶ  
 ସୁନ୍ଦରଗଡ଼ ଜିଲ୍ଲାର ପାନପୋଷ ନିକଟସ୍ଥ ବେନବ୍ୟାସ  
 ଠାରେ ମିଳିତ ହୋଇଅଛି । ଏହିଠାରୁ ମିଳିତ ଧାର  
 କ୍ରାନ୍ତୀ ନାମରେ ପରିଚିତ ହୋଇ ତାଳଚେର ପର୍ଯ୍ୟନ୍ତ  
 ପୂର୍ବାଭିମୁଖୀ ହୋଇ ପ୍ରକାଶିତ ହୋଇ ସେହିଠାରୁ  
 ତ୍ରିକୋଣ ଭୂମି ସୃଷ୍ଟି କରିଛି । ରେଖାଲିଠାରେ ଏହାର  
 ଅବବାହିକାର ଆୟତ୍ତନ ୨୫,୨୫୦ ବର୍ଗ କିଲୋମିଟର ।

ରେଖାଲି ସ୍ତାନ ତାଳଚେର ଠାରୁ ୭୫ କିଲୋମିଟର  
 ଉପରକୁ ଅବସ୍ଥିତ । ରେଖାଲିଠାରେ କ୍ରାନ୍ତୀ ନଦୀର  
 ବାମ ପାର୍ଶ୍ଵରେ ମାଲଖଣ୍ଡି ଓ ଦକ୍ଷିଣ ପାର୍ଶ୍ଵରେ  
 ସାଲେମୁଣ୍ଡା ପର୍ବତ ବିଦ୍ୟମାନ ।

ଏହି ପୁର ପର୍ବତକୁ ଯୋଗକରି ୧,୦୪୦ ନିର୍ମାଣ  
କରାଯାଇଛି । ଏହାର ପ୍ରାୟତଃ ଉଚ୍ଚତା ୪୫ ଫିଟର  
ଏବଂ ନଦୀର ପ୍ରସାର ସ୍ଥଳରେ ଉଚ୍ଚତା ୬୮-୫  
ନିର୍ମାଣ । ଏହି ବନ୍ଧ ସଂପୂର୍ଣ୍ଣ ହେଲେ ସର୍ବମୋଟ  
୫ ଲକ୍ଷ ୧୫ ହଜାର ଯେ: ନିର୍ମାଣ କରାଯିବ ସେଇ  
ପାରିବ । ତହିଁରୁ ୯୮ ହଜାର ୮ ଶହ ହେକ୍ଟର  
ନିର୍ମାଣ କରାଯିବ ସର୍ବନିମ୍ନ ଉତ୍ପାଦିତ ଅଧିକାରରେ  
ଅବଶ୍ୟ ହୋଇ ରହିବ । ୩ ଲକ୍ଷ ୪୩ ହଜାର ୨ ଶହ  
ହେକ୍ଟର ନିର୍ମାଣ କରାଯିବ ଓ କଳ ସେତେନ ପାଇଁ  
ନିର୍ମାଣ ହୋଇ ପାରିବ ଏବଂ ୨୩ ହଜାର ହେକ୍ଟର  
ନିର୍ମାଣ କରାଯିବ ଯାହାକି ଗଠିତ ହୋଇ ବନ୍ୟା  
ନିର୍ମାଣ କରାଯାଇ ପାରିବ । ବନ୍ୟା କଳର ନିର୍ମାଣ  
କରିବାପାଇଁ ବନ୍ଧର ମଧ୍ୟ ସ୍ଥଳରେ ୨୪ ଗୋଟି  
୧୫୫୦ ନିର୍ମାଣ ଲକ୍ଷ ଓ ୧୪୮୦ ନିର୍ମାଣ ଲକ୍ଷ  
କରିବାକୁ ନିର୍ମାଣ କରାଯିବ । ବନ୍ଧର  
ବାମପାର୍ଶ୍ୱରେ ଅର୍ଥାତ୍ ନଦୀର ଉତ୍ତର ସମ୍ମୁଖ  
୪ ଗୋଟି ବିଦ୍ୟୁତ୍ ଉତ୍ପାଦକ ଚରକାଳନ୍ ସ୍ଥାପିତ  
ହେବାର ବ୍ୟବସ୍ଥା ଅଛି । ଏଥିରୁ ପ୍ରଥମ ପର୍ଯ୍ୟାୟରେ  
୨ ଗୋଟି ୫୦ ମେଗାଓର୍ଟ ଶକ୍ତି ବିଶିଷ୍ଟ ଯନ୍ତ୍ର  
୧୯୮୨ ମସିହା ଜୁନ୍ ମାସରେ ଉନ୍ନ କରାଯିବ ।  
ଅବଶିଷ୍ଟ ଦୁଇଟି ଉଦ୍ଦିଷ୍ଟରେ ସଂଯୋଗ କରାଯିବ ।

କଳ ଉତ୍ପାଦନ ପର୍ଯ୍ୟନ୍ତ କଳପତ୍ତନ ସମୁଦ୍ର  
ପତ୍ତନରୁ ୧୨୫୫୦ ନିର୍ମାଣ ଉଚ୍ଚ ସାମାନ୍ୟତାରେ  
ଅବଶ୍ୟ ରହିବ । ଏହାପରେ ସର୍ବମୋଟ ୪୧,୫୦୦  
ହେକ୍ଟର ଜମି ଜଳମୟ ହେବ । ଏହି ବୁଦ୍ଧି ଅଧିକାର  
ମଧ୍ୟରେ ସମ୍ବଳପୁର ଜିଲ୍ଲାର ଦେବତଡ଼ ସର୍ବତ୍ରିଭିକନ-  
ରେ ୧୮୮ ଶକ୍ତ ଗ୍ରାମରେ ୨୨,୩୦୦ ହେକ୍ଟର ଜମି  
ଓ ବେଙ୍ଗାଳ ଜିଲ୍ଲାର ପାଲଲହଡ଼ା ସର୍ବତ୍ରିଭିକନରେ  
୨୩ ଶକ୍ତ ଗ୍ରାମରେ ୧୩,୧୦୦ ହେକ୍ଟର ଜମି ଓ  
କାଳକେର ସର୍ବତ୍ରିଭିକନରେ ଗୋଟିଏ ଗ୍ରାମରେ  
୪୦୦ ହେକ୍ଟର ଜମି ଜଳମୟ ହେଉଅଛି । ଏହା-  
ଛଡ଼ା ସଂରକ୍ଷିତ ଜଙ୍ଗଲର ୯୦୦ ହେକ୍ଟର ଜମି  
ଜଳମୟ ହେଉଅଛି । ସର୍ବମୋଟ ୨୨୨ ଗ୍ରାମରୁ ୫୪  
ଗୋଟି ଗ୍ରାମ ବେଙ୍ଗାପୁରା ବା ଗୁଡ଼ୁଶୁନ୍ୟ ଅଟେ ।  
ଏହି ୨୨୨ଟି ଗ୍ରାମରୁ ୨୪ଟି ସମ୍ପୂର୍ଣ୍ଣ ଏବଂ ଅବଶିଷ୍ଟ  
୧୮୮ଟି ଅଂଶିତ ଜଳମୟ ହେବ । ଜଳମୟ ହେଉ-  
ଥିବା ମୋଟ ୪୧,୫୦୦ ହେକ୍ଟର ଜମିରୁ ଅବାକି  
ଜମି ୯,୮୦୦ ହେକ୍ଟର ଏବଂ ଅବଶିଷ୍ଟ ଜଙ୍ଗଲ  
ବା ପଡ଼ିବ ଜମି ।

ବୁଦ୍ଧି ଅଧିକାର ସମସ୍ତ ଜମି ଉପଯୁକ୍ତ ମୂଲ୍ୟାୟନ  
କରି ଭୁମ୍ୟାଧିକାରୀମାନଙ୍କୁ ଉଚିତ ମୂଲ୍ୟ ଦିଆଯାଉ-  
ଅଛି । ଏହାଛଡ଼ା ବୁଦ୍ଧି ଅଧିକାର ସମସ୍ତ ପ୍ରକାର  
ଗୃହ ଓ ବସ୍ତୁକଳ୍ପ କୂଳ, ପୁରୁଣା ଓ ବୃଦ୍ଧପୁରୁଷ  
ହାଲ ଦରରେ ମୂଲ୍ୟାୟନ କରି ସେମାନଙ୍କର ଉଚିତ  
ମୂଲ୍ୟ ଦିଆଯାଉଅଛି । ବୁଦ୍ଧି ଅଧିକାର ଲୋକମାନଙ୍କ  
ଗୃହୋପକରଣ ସହି ନୂତନ ଗୃହରେ ବିନିଯୋଗ କରିବାକୁ  
ଋଦ୍ଧିଦେ; ତେବେ ବିନା ଖର୍ଚ୍ଚରେ ସରକାର ସେଗୁଡ଼ିକୁ  
ସେମାନଙ୍କ ନୂତନ ବସତି ସ୍ଥାନରେ ଯୋଗାଇ ଦେବେ ।

ବୁଦ୍ଧି ଅଧିକାର ସମସ୍ତ ପରିବାରଙ୍କୁ ଅଧୁନିକ ବୁଦ୍ଧି-  
ସମ୍ପନ୍ନ ନୂତନ ବସତି ସ୍ଥାପନ କରିବାର ସମସ୍ତ ସୁବିଧା  
ଦିଆଯିବ । ବୁଦ୍ଧି ଅଧିକାର ବତ୍ତ୍ୟାପାର୍ଶ୍ୱରେ ସୁବିଧା  
ଦେଖି ୧୦୦ ପରିବାର ବିଶିଷ୍ଟ ନୂତନ ଗ୍ରାମମାନ  
ପ୍ରତିଷ୍ଠା କରାଯିବ । ଯେଉଁଠି ପ୍ରତ୍ୟେକ ପରିବାର ୩  
ଏକର ଜମି ଜଳ ସେଚିତ ଉଷୋପଯୋଗୀ ଜମି  
ସର୍ବୋଚ୍ଚ ୩୦୦ ଟଙ୍କା ସମ୍ପାଦନା ଦେଇ ପାଇପାରିବେ ।  
ପ୍ରତି ପରିବାରର ବସବାସ ପାଇଁ ୩୦ ଟେକ୍ସିମିଟର  
ବାସଗୃହ ଜମି ଯୋଗାଇ ଦିଆଯିବ, ଏବଂ ଭୂମିସ୍ଥାନ-  
ମାନଙ୍କୁ ବିନା ସମ୍ପାଦନାରେ ଉପରେକ୍ତ ସମସ୍ତ ସୁବିଧା  
ଦିଆଯିବ । ଏହାଛଡ଼ା ସର୍ବସାଧାରଣଙ୍କର ଦୈନିକ  
ସୁବିଧା ପାଇଁ ସାମାନ୍ୟ ଜଳ ସଂକଳନ ପଦ୍ଧତି ଉପ-  
ଏବଂ ସର୍ବସାଧାରଣ ବ୍ୟବହାର ପାଇଁ ପୋଖରୀ  
ସରକାରଙ୍କ ଦ୍ୱାରା କରାଯିବ । ପ୍ରତି ଗ୍ରାମରେ  
ପ୍ରାଥମିକ ସ୍କୁଲ ଏବଂ ସର୍ବସାଧାରଣ ଗୃହ ନିର୍ମାଣ  
କରାଯିବ । ପ୍ରତି ଗ୍ରାମକୁ ଗମନାଗମନର ସୁବିଧା  
ପାଇଁ ରାସ୍ତା ତିଆରି କରାଯିବ । ୨୦ରୁ ୨୫ଟି ଗ୍ରାମକୁ  
ନେଇ ଗୋଟିଏ ଉଚ୍ଚ ଇଂରାଜୀ ବିଦ୍ୟାଳୟ, ଗୋଟିଏ  
ପ୍ରାଥମିକ ଚିକିତ୍ସା କେନ୍ଦ୍ର ଓ ଗୋଟିଏ ପଶୁ-ଚିକିତ୍ସା କେନ୍ଦ୍ର  
ଖୋଲିବ । ରାଜ୍ୟ ବିଦ୍ୟୁତ୍ ବୋର୍ଡ଼ ଦ୍ୱାରା ପ୍ରତି  
ଗ୍ରାମକୁ ବିଜୁଳି ଶକ୍ତି ଯୋଗାଇ ଦେବାର ଯୋଜନା ଅଛି ।  
ପ୍ରତ୍ୟେକ ପରିବାର ନିଜ ନିଜର ନୂତନ ଗୃହ ନିର୍ମାଣ  
ପାଇଁ ଅବଶ୍ୟକ ପଦ୍ଧତିବା ଜଙ୍ଗଲ ଜାତ ଦ୍ରବ୍ୟ ସାଧାରଣ  
ସମ୍ପାଦନାରୁ ଶତକଡ଼ା ୨୦ ଭାଗ ଉତ୍ତାରିବେ ପାରିବେ ।  
ଅନ୍ୟାନ୍ୟକ ବାସଗୃହ ନିର୍ମାଣ କରିବା ପାଇଁ  
ବାସଗୃହ ଲୋକଙ୍କ ଅଭିମାନ ପାଇଁ ଅବଶ୍ୟକୀୟ  
ସରମର୍ଗ ଓ ସାହାଯ୍ୟ ଦିଆଯାଇ ପାରିବ ଏବଂ ବୁଦ୍ଧି  
ଅଧିକାରୀ ଗୃହ ନିର୍ମାଣ ସଂସ୍ଥା ଓ ପ୍ରାଥମିକ ଗୃହ ନିର୍ମାଣ  
ସଂସ୍ଥା ଦ୍ୱାରା ସାହାଯ୍ୟ ଋଦ୍ଧିଦେବା ଲୋକମାନଙ୍କୁ ଶେ-  
ଯୋଗାଇ ଦିଆଯିବାର ବ୍ୟବସ୍ଥା କରାଯିବ । ନୂତନ  
ବସତି ପାଇଁ ଉଚ୍ଚ ସରକାର ଯୋଗାଇ ଦେବା ପରେ

କୃତ୍ୱ ଶୈଳୀମାନେ ନିଜ ନିଜର ଗୃହ ନିଜେ ନିର୍ମାଣ କରାଯାଇ ପୁରୀର ପାଇବେ କିନ୍ତୁ ଆଧୁନିକ ରୁଚି ସମ୍ମାନ ଦେଇ ବସତିର ସୌଧର୍ଯ୍ୟ ରକ୍ଷା ପାଇଁ ପ୍ରତ୍ୟେକ ପରିବାର ସମନ୍ୱିତ ଭାବରେ ଗୃହ ନିର୍ମାଣ କରିବାପାଇଁ ଯୋଜନା କରାଯାଇଛି ।

ବନ୍ଧନିର୍ମାଣ ସହିତ ସମନ୍ୱୟ ରକ୍ଷାକରି ବାସଗୃହ ପରିବାରମାନଙ୍କର ଆଶୁ ଆଇପାନ ପାଇଁ ସମସ୍ତ କାର୍ଯ୍ୟ ଅଗେଇ ଚାଲିଛି । ବନ୍ଧନିର୍ମାଣ ଅଗ୍ରଗତିରେ ୧୯୭୮ ମସିହାରେ ଜଳଭଣ୍ଡାର ନିମ୍ନସ୍ତରରୁ ୩,୨୫୦ ହେକ୍ଟର ୧୯୭୯ ମସିହାରେ ୪,୦୦୦ ହେକ୍ଟର, ୧୯୮୦ ମସିହାରେ ୧୪,୩୦୦ ହେକ୍ଟର, ୧୯୮୧ ମସିହାରେ ୨୨,୦୦୦ ହେକ୍ଟର ଏବଂ ୧୯୮୨ ମସିହାରେ ୪୧,୫୦୦ ହେକ୍ଟର ଭୂମି ଜଳମୟ ହେବ । ଏହି ଅନୁପାତରେ ରୁଡ଼ିଅଞ୍ଚଳ ପରିବାହନମାନଙ୍କର ଆଇପାନ ବ୍ୟବସ୍ଥା ପାଇଁ ସମସ୍ତ କାର୍ଯ୍ୟ ଅଗେଇ ଚାଲିଛି । ରେଙ୍ଗାଲୀ ବେଢ଼ା ଅଞ୍ଚଳରେ ପୂର୍ଣ୍ଣସେତି ପାଇଁ ଉଷୋପଯୋଗୀ ଜମି ତିଆରି ଚାଲିଛି ଏବଂ କୂଅ, ପୋଖରୀ ଓ ସ୍କୁଲ ଗୃହ ଆଦି ନିର୍ମାଣ କରାଯାଇଛି । ଜଳସେଚନ ପୁରୁଣା ପାଇଁ ୪ କୋଟି ୮୩ ଲକ୍ଷ ଟଙ୍କା ବ୍ୟୟରେ ଗୋହିସ ନଦୀ ଉପରେ ଏକ ବନ୍ଧ ଉତ୍ଥାର ସୃଷ୍ଟି କରାଯାଇଛି । ଏହି ଯୋଜନା ୧୯୭୯ ମସିହାରେ ପୂର୍ଣ୍ଣାଙ୍ଗ ପ୍ରାପ୍ତ ହେବ ଏବଂ ୨,୨୦୦ ପରିବାରଙ୍କର ଆଇପାନ ବ୍ୟବସ୍ଥା ହେବ । ଏହା ବ୍ୟତୀତ ରେଙ୍ଗାଲୀ ବନ୍ଧ ଜଳ ଭଣ୍ଡାରର ଚତୁଃପାର୍ଶ୍ୱରେ କ୍ଷୁଦ୍ର ଜଳସେଚନଯୋଜନା ଏବଂ ପାଲଲହଡ଼ା ନିକଟରେ ସମାକୋଇ ମଧ୍ୟମ ଜଳସେଚନଯୋଜନା ନିରୀକ୍ଷଣ କରାଯାଉଅଛି । ଏହି ଜଳସେଚନଯୋଜନା ଗୁଡ଼ିକ ନିର୍ମାଣ କରି ସମସ୍ତ ବାସଗୃହ ପରିବାରଙ୍କୁ ଜଳସେଚିତ ଉଷୋପଯୋଗୀ ଜମି ଯୋଗାଇ ଦିଆଯିବ । ଏହିସବୁ ଆଇପାନ ବ୍ୟବସ୍ଥା ଏବଂ ବାସଗୃହ ପରିବାରମାନଙ୍କର ଉଚିତ କ୍ଷତିପୂରଣ ପାଇବା ପାଇଁ ଉତ୍ତରାଞ୍ଚଳ ବିଭାଗର ପ୍ରତ୍ୟକ୍ଷ ତତ୍ତ୍ୱାବଧାନରେ ଏକ ସ୍ୱତନ୍ତ୍ର ଅଂଶନ ରଖାଯାଇଛି ।

ଏହି ଅଂଶନରେ ଆଠଜଣ ସରକାରୀ ଏବଂ ବାର ଜଣ ବେସରକାରୀ ସଦସ୍ୟ ଅଛନ୍ତି । ରୁଡ଼ିଅଞ୍ଚଳର ପ୍ରତ୍ୟେକ ଗ୍ରାମପଞ୍ଚାୟତରେ ସରପଞ୍ଚ, ସ୍ଥାନୀୟ ଲୋକ ପ୍ରତିନିଧି ଦ୍ୱିପାକରେ ସମସ୍ତ ବିଷୟ ବୁଝାନ୍ତି ଏବଂ ଅବଶ୍ୟକ ସମ୍ବଳ ସରକାରଙ୍କ ସଙ୍ଗେ ପରାମର୍ଶ କରି ବାଧ୍ୟାନୁଷ୍ଠାନ ଗ୍ରହଣ କରନ୍ତି ।

ଏହି ବହୁମୁଖୀ ଯୋଜନା ସମାପନ କରିବା ପାଇଁ ପ୍ରଥମ ପର୍ଯ୍ୟାୟରେ ୫୭ କୋଟି ୯୩ ଲକ୍ଷ ଟଙ୍କାର ବ୍ୟୟ

ଅବକଳ କରାଯାଇଛି । ଏହାଦ୍ୱାରା ବନ୍ୟା ନିୟନ୍ତ୍ରଣ ବିଦ୍ୟୁତ୍ ଶକ୍ତି ଉତ୍ପାଦନ, ମହାଭଣ୍ଡାର ଓ ପର୍ଯ୍ୟଟନର ସୁବିଧା ମିଳିପାରିବ । ଏବଂ ଦ୍ୱିତୀୟ ପର୍ଯ୍ୟାୟରେ ୧୪୫ କୋଟି ଟଙ୍କାର ଅବକଳ କରାଯାଇ ସରକାରଙ୍କ ପ୍ରଶାସନିକ ସ୍ୱୀକୃତି ପାଇଁ ପଠାଯାଇଛି । ଏହା ଦ୍ୱାରା ତାଳତେର ନିକଟସ୍ଥ ସମଲଠାରେ ପ୍ରାୟଶଃ ନଦୀ ଉପରେ ଏକ ସାୟା ବ୍ୟାରେଜ୍ ନିର୍ମାଣ କରାଯାଇ ଉତ୍ତମ ପାର୍ଶ୍ୱସ୍ଥିତ ଜଳସେଚନ ଉପଯୋଗୀ ଭୂମି ଜମିକୁ ଜଳସେଚନ ଯୋଗାଇ ଦିଆଯାଇ ପାରିବ । ପ୍ରଥମ ପର୍ଯ୍ୟାୟର କାମ ଠିକ୍ ସମୟରେ ଶେଷ କରିବା ପାଇଁ ରେଙ୍ଗାଲୀଠାରେ ସମସ୍ତ ପ୍ରକାର ପ୍ରାରମ୍ଭିକ କାର୍ଯ୍ୟ ଯଥା କର୍ମଭାଗାମାନଙ୍କ ପାଇଁ ବାସଗୃହ, ରେଙ୍ଗାଲୀକୁ ପଞ୍ଚାୟତ ଦ୍ୱାରା ସଂଯୋଗ, ପାନୀୟଜଳ, ବିଦ୍ୟୁତ୍ ଶକ୍ତି, ସ୍ୱାସ୍ଥ୍ୟକେନ୍ଦ୍ର, ଶିକ୍ଷାକେନ୍ଦ୍ର ଆଦି ଶେଷ ହୋଇଅଛି । ବର୍ତ୍ତମାନ ବିଭିନ୍ନ ପାହ୍ୟାରେ ୯୦ ଜଣ ଇଞ୍ଜିନିୟର ଓ ୧୫୦ ଜଣ ସବ୍-ଆସିଷ୍ଟାଣ୍ଟ ଇଞ୍ଜିନିୟର ଏହି ଯୋଜନା କାର୍ଯ୍ୟକୁ ରୂପ ଦେଉଛନ୍ତି ।

ବିଭିନ୍ନ ସ୍ତରରେ ପ୍ରାୟ ୨,୦୦୦ ଶ୍ରମିକ କାର୍ଯ୍ୟରେ ଲାଗିଛନ୍ତି । ଏତଦ୍ ବ୍ୟତୀତ ଏହି କାର୍ଯ୍ୟ ସହିତ ସଂପୃକ୍ତ ଅର୍ଥ ବିଭାଗ, କର୍ମ ଯୋଗାଣ ବିଭାଗ, ସ୍ୱାସ୍ଥ୍ୟ ଓ ଶିକ୍ଷା ବିଭାଗ, ଲୋକସମ୍ପର୍କ ବିଭାଗ, ବନ ବିଭାଗ, ସଜସ୍ୱ ବିଭାଗ, ପୋଲିସ୍ ବିଭାଗ, ଓ ତାଳ ତାର ବିଭାଗ କର୍ମଭାରୀ ମାନେ ସମନ୍ୱୟ ଓ ସଂହତି ରକ୍ଷାକରି କାର୍ଯ୍ୟ କରୁଅଛନ୍ତି । ସରକାର ରୁଡ଼ିଅଞ୍ଚଳର ବହୁ ଯୁବକଙ୍କୁ ସେମାନଙ୍କର ଯୋଗ୍ୟତା ବିବେଚନା କରି ବିଭିନ୍ନ ଶ୍ରେଣୀରେ ନିଯୁକ୍ତି ଦେଉଛନ୍ତି ।

ଏହି ସବୁ ଆନୁସାଙ୍ଗିକ କାର୍ଯ୍ୟ ଛଡ଼ା ମୌଳିକ ବନ୍ଧନିର୍ମାଣକାର୍ଯ୍ୟ ମଧ୍ୟ ଅଗେଇ ଚାଲିଛି । ତୈନର୍ଦ୍ଦିନ ପ୍ରାୟ ୩୦୦ ପଥର ବନ୍ଧଗଢ଼ା ମିଷ୍ଟ୍ରୀ ଏବଂ ସେମାନଙ୍କର ସହକାରୀ ଶ୍ରମିକ ପ୍ରାୟ ୨,୫୦୦ ଜଣ ବନ୍ଧ ନିର୍ମାଣ କାର୍ଯ୍ୟରେ ଲାଗିଛନ୍ତି । ନଦୀର ଗଭୀର ଅଂଶରେ ବନ୍ଧ କାମ କରିବା ପାଇଁ ନଦୀର ପ୍ରାକୃତିକ ଜଳଧାର ବଦଳାଇବାକୁ ହୋଇଥାଏ । ତେଣୁ ଅନ୍ୟ ଏକ ଅସାଧ୍ୟ ନାଳ ନଦୀର ପଥର ଚଟାଣ ଉପରେ ଖୋଳାଯାଇ ଦୁଇଟି ଫୁକାର ବିଶିଷ୍ଟ ସ୍ତମ୍ଭ ସ୍ଥାପନ କରାଯାଇଛି । ନଦୀର ଗଭୀର ଅଂଶର ଜଳ ଏହି ଧାରରେ ଛାଡ଼ିବା ପାଇଁ ବନ୍ଧର ସାମାନ୍ୟ ଉପର ଶଯ୍ୟାରେ ଏକ ଅସାଧ୍ୟ ବନ୍ଧ ନିର୍ମାଣ ଚାଲିଛି । ଏଠାରେ ନଦୀର ପ୍ରସ୍ଥ ୨୦ ମିଟର ଏବଂ ଖରା ଦିନେ ପ୍ରାୟ ୨୫ ମିଟର ଗଭୀର ଜଳ ରହେ ।

ଏହି ଅସ୍ଥାୟୀ କର ନଦୀ ଶଯ୍ୟାରେ ପିତା ପତ୍ନୀ ଓ  
 ବିନେଶ ଘୋଷିକ ଚଳୁ ଥିବା ବନ୍ଧୁ ବନ୍ଧାଯାଉଛି । ସମସ୍ତ  
 କୁଟୁମ୍ବିକ ପାଇଁ ନୀତି ଓ ବାଣିଜ୍ୟ ଅନୁମତି କରି  
 ଶଯ୍ୟାରେ ମଧ୍ୟ ଏହାଦ୍ୱାରା ଏକ ବନ୍ଧୁ ନିର୍ମାଣ କରାଯିବ ।  
 ୧୯୨୮ ମସିହା ଡିସେମ୍ବର ମାସ ଶେଷ ପୁଣି ଏହି  
 ଅସ୍ଥାୟୀ କର ବାର୍ଷିକ ଶେଷକରି ତଳ ନିଶ୍ଚାୟନ କରାଯାଇ  
 ନଦୀର ଗଭୀର ଅଂଶର କର ବାର୍ଷିକ ଅରମ୍ଭ ହେବ । ଏହି  
 ଅସ୍ଥାୟୀ କର ବିଶେଷତା ଉଚ୍ଚନିୟମାନଙ୍କ ପ୍ରତ୍ୟକ୍ଷ  
 ଉଦ୍ଦେଶ୍ୟରେ ଏବଂ ସ୍ଥାୟୀ କରର ନିଅଁ ଖୋଳା ଏବଂ  
 ବନ୍ଧୁର ପଥର ପୋଡ଼େଇ ଓ କଂକ୍ରିଟ୍ ବାର୍ଷିକ ଓଡ଼ିଶା  
 ନିର୍ମାଣ ନିଗମ ସଂସ୍ଥା ଦ୍ୱାରା କରାଯାଇଅଛି ।

ଭେଙ୍ଗାଳି ବହୁମୁଖୀ ଯୋଜନା ଅତି ସୁଦୂର  
 ପ୍ରସାରୀ । ଏହି ସୁପରିକଳ୍ପିତ ଯୋଜନା ସମ୍ପୂର୍ଣ୍ଣ ହେଲେ  
 ବିସ୍ତୃତ ପ୍ରାକୃତିକ ତଳ ସମତଳ ବିନିଯୋଗ ହେବ ।  
 ପର୍ଯ୍ୟାୟ ଭ୍ରମେ ୧୦୦ ନେରାଡୁରୁ ୨୪୦ ନେରାଡୁରୁ  
 ପର୍ଯ୍ୟନ୍ତ ବିହୁତ୍ ଶକ୍ତି ଉତ୍ପାଦିତ ହୋଇପାରିବ ଏବଂ  
 ୨,୨୦୦ ବର୍ଷ ଜିଲ୍ଲେମିଟର ବିରକନ୍ୟା ପ୍ରଯାନ୍ତିତ ଅଞ୍ଚଳ  
 ବନ୍ୟା ପ୍ରକୋପରୁ ରକ୍ଷା କରାଯାଇପାରିବ । ଦ୍ୱିତୀୟ

ପର୍ଯ୍ୟାୟରେ ୨ ଲକ୍ଷ ୨୦ ହଜାର ହେକ୍ଟରରୁ ୪ ଲକ୍ଷ  
 ୨୮ ହଜାର ହେକ୍ଟର ପର୍ଯ୍ୟନ୍ତ ଜମି ଜଳସେଚିତ ହୋଇ  
 ପାରିବ ।

ଏହା ବ୍ୟତୀତ ଏହି ଜଳଉତ୍ସାରରେ ମଧ୍ୟ ମହା-  
 ଉଷ କରାଯାଇପାରିବ । ଏହି ଦୃଷ୍ଟିରୁ ଜଳ ଉତ୍ସାରରେ  
 ତଳ ସଂଗୃହୀତ ହେବା ପୂର୍ବରୁ ସମସ୍ତ ଜଳର ସଂରକ୍ଷଣ  
 କରିବାର ବ୍ୟବସ୍ଥା ହେଉଛି । ଏହି କୃତ୍ରିମ ହ୍ରଦ ଏବଂ  
 ପ୍ରାକୃତିକ ପରିବେଶନା ମଧ୍ୟରେ ଅବସ୍ଥିତ ପିତାକୁ ଏହା  
 ଉଦ୍ଦେଶ୍ୟରେ ଏକ ପର୍ଯ୍ୟଟନ କେନ୍ଦ୍ର ସ୍ଥଳୀ ହୋଇ ବହୁ  
 ଦେଶ ବିଦେଶୀଗଣ ପର୍ଯ୍ୟଟକମାନଙ୍କର ବିଭିନ୍ନ ବିନୋଦନ  
 କରିବ ଏଥିରେ ସନ୍ଦେହ ନାହିଁ । ଏହି ହ୍ରଦର ଉଚ୍ଚ  
 ପାଖରେ ବହୁ ଅରଣ୍ୟାନୀ ପର୍ବତମାଳା ଘେରି ରହିଅଛି ।  
 ଏହାର ଅନନ୍ତ ଦୂରରେ ଜନାକାର୍ଣ୍ଣ ତାଳତଳ ଖଣି ଓ  
 ଶିଳାଖଳ ସମ୍ବଳପୁରର ଘନ ଜନସମୂହ ଅଞ୍ଚଳ ଏବଂ  
 କେନ୍ଦୁଝରର ଖଣି ସମୂହ ଅଞ୍ଚଳ ଘେରି ରହିଅଛି । ଚେନ୍ନୁ  
 ଜନାକାର୍ଣ୍ଣ ଶବ୍ଦ ବହୁଳ ଅଞ୍ଚଳ ପହିଳ ଏହି ପ୍ରାକୃତିକ  
 ଶୋଭା ସମୂହ ଭରା ହ୍ରଦଟି ତାର ଶାନ୍ତ, ସୁନ୍ଦର,  
 ନୀରବତାର ସମନ୍ୱୟତା ରକ୍ଷା କରି ଜୀବ ଜଗତରେ  
 ଅପାର ଆନନ୍ଦ ଦେବା ସଙ୍ଗେ ସଙ୍ଗେ ଦେଶକୁ ସମୃଦ୍ଧିଶାଳୀ  
 କରିପାରିବ ।

ମୁଖ୍ୟ ନିର୍ମାଣ ଯତ୍ନ  
 ଭେଙ୍ଗାଳି ବହୁମୁଖୀ ବନ୍ଧୁ ଯୋଜନା



# କଳାହାଣ୍ଡି ଜିଲ୍ଲାର ସେ ଗୋଟିଏ ମନୋରମ ସ୍ଥଳା—



କଳାହାଣ୍ଡି ଜିଲ୍ଲାର ସେ ଗୋଟିଏ ମନୋରମ ସ୍ଥଳା—  
 ଗନ୍ଧପୁର-ରାମପୁର । ଦୁଇପଟେ ପାହାଡ଼, ବୃକ୍ଷଲତାରେ  
 ଶ୍ରେଣୀ । ପାହାଡ଼ତଳକୁ ଉର୍ଦ୍ଧର ଚାଷ ଜମିମାନ—  
 ଶିଖର ଶିଖର ଉତ୍ତୁଙ୍ଗ ଶାଳଗଛମାନେ ଠିଆହୋଇ-  
 ଶ୍ରେଣୀ । ଗଛ ବୃକ୍ଷ ପରିରେ ଅଣତ୍ୟାଗିଆ ନିଜଟିଏ କୁକୁ  
 ବୁଲୁ ହୋଇ ବସିପାଉଛି । ପାହାଡ଼ିଆ ଝରଣାଟିଏ—  
 ଗଛ ଅନ୍ତର୍ଗତ ପାଇଲୁଣି । ନାଁ ତାର ଉତ୍ତେଜ । ତା' ଭିତରେ  
 ପଥେ ମୁଣ୍ଡିଆମାନ ଅମାନିଆ ପଥରେ ଠିଆହୋଇ ରହି-  
 ଶ୍ରେଣୀ—ଅର ଉତ୍ତେଜ ନିଜର ଉଜ୍ଜ୍ୱଳ ପାଣିପୁଅ ସେଇ ସବୁ  
 ମୁଣ୍ଡିଆମାନଙ୍କୁ ଚାରିପଟୁ ଘେରି ଥରି ଥରି କୁକୁ କୁକୁ  
 ସ୍ୱରରେ ବସନ୍ତର ନିର୍ଜନତାକୁ ମୁଖରୀତ କରୁଛନ୍ତି ।  
 ଗଣ୍ଡଠାକୁ ଏକ ବିଲ୍ୱେନିର ଦୂରରେ ଦୀର୍ଘକାଟିଏ—ନାଁ  
 ତାର ହରିହର ସାଗର । ମଦନପୁର-ରାମପୁରର ପିଲା-  
 ମାନେ ଉତ୍ତୋଳ ପଢ଼ିଲା ବେଳେ ଯୋଡ଼ିନି ନଦୀ ଓ  
 ସାଗର ବିଷୟ ପଢ଼ନ୍ତି ଓ କୁହନ୍ତି.....ସେଦିନେ ମନେ ମନେ  
 ଏଇ ଉତ୍ତେଜ ନିଜକୁ ଓ ହରିହର ସାଗରକୁ ନିଜ ସମୁଦ୍ର  
 ଘେନି କରୁନା କରୁଥାନ୍ତି । ପ୍ରାୟ ସତୁରୀ ଏକର  
 ଦିନ ଉତ୍ତରେ ଜମି ରହିଥିବା ଜଳଭଣ୍ଡାରଟି ଏଇ  
 ହରିହର ସାଗର ମଦନପୁରଗ୍ରାମ ରାମପୁରଠାରୁ ପ୍ରାୟ ୨-୩  
 କିଲୋମିଟର ଦୂର କଳାହାଣ୍ଡି ଜିଲ୍ଲାର ଆଉ ଗୋଟିଏ  
 ରାମପୁରଠାରୁ ସ୍ୱଳ୍ପ କରିବା ଲାଗି ଏହାର ନାମ ଏପରି  
 ଘୋଷାହୋଇଛି ।

ଫେବୃଆରୀ ମାସ ବାର-ଦେଇ ତାରିଖ ଦୁଇଦିନ ଏଠି  
 ରହିଥିଲି । ରାମପୁରରେ କଳାହାଣ୍ଡି ଜିଲ୍ଲାର ଜିଲ୍ଲାପ୍ରଧାନ  
 ଶ୍ରୀ ଅକାଶିନ୍ଦ୍ର ପାଠକଙ୍କୁ ସମ୍ମିଳନୀ ହେଉଥାଏ । ମୋତେ  
 ସଫଳି ଶ୍ରୀଅକାଶିନ୍ଦ୍ରଙ୍କ ସମାବେଶନ ଉପରେ ବହୁତା  
 ଦେବାକୁ ନିମନ୍ତ୍ରଣ କଲେ । ସେତେବେଳେ ବଟକ  
 ଭୁବନେଶ୍ୱର ଦିନରାତି ବସନ୍ତ ଋତୁର ସ୍ୱର୍ଣ୍ଣରେ ସୁଖ-ବିହୁଳ  
 ମାତ୍ର ମଦନପୁର-ରାମପୁରରେ ଦିନତାଳ ବସନ୍ତର ସ୍ୱର୍ଣ୍ଣରେ  
 ଉତ୍ତୋଳ—କିନ୍ତୁ ରାତିରେ ବେଶ୍ ପଶୁ ପଡ଼ିଥାଏ ।  
 ଶାନ୍ତତା ଏତେ ଚଞ୍ଚଳ ଏ ଅଞ୍ଚଳରୁ ବିଦାୟ ନେବାକୁ  
 ନାହିଁ । ମାତ୍ର ଖୁବ୍ ତମଜାର ଲୁଗାଏ ପାଗଟି  
 ସେଠି । ହୋଟ ଚଢ଼ାଉଟିଏ । ଗ୍ରାମର ଶେଷ ମୁଣ୍ଡରେ  
 ଏ ଅଞ୍ଚଳର ପୂର୍ବକାଳୀନ ଜମିଦାରଙ୍କ ବିରାଟ ପ୍ରକାର  
 ଘୋର ଘୋଷ । ଏଠି କହନ୍ତି ଉଥାଏ । ପ୍ରଜାମାନଙ୍କ  
 ଆଖିରେ ଜମିଦାର ଥିଲେ ରଜା ।

ସାଧାରଣ ଲୋକେ ଏଠି ଖୁବ୍ ରୋକ । ଅତ୍ୟଧିକ  
 ଅଳପୁଆ । ନିର୍ଦ୍ଦିଷ୍ଟ ଓ ନିଦକ ଜୀବନ ଯାପନ କରିବା  
 ଏଠାର ଅଧିବାସୀମାନଙ୍କ ଆଦର୍ଶ । ଖୁବ୍ ସରଳ ଲୋକ  
 ଏମାନେ—ମାତ୍ର ଉତ୍ତର ଅଞ୍ଚଳର ଭିତରେ ଲୋକଙ୍କ  
 ପ୍ରାଣଶକ୍ତି ବନ୍ଦୀ ହୋଇ ରହିଛି । ଉତ୍ତେଜ ନଦୀ ଅଛି ।  
 ହରିହର ସାଗର ଅଛି । କୋଡ଼ିଏ ପଚାଶପୁଟ  
 ଖୋଳିଦେଲେ କୁଅ ଭିତରେ ପାଣି ପଡ଼ୁଛି । ଅଧିକ

ଶ୍ରେଣୀରେ ଏହି ସାହିତ୍ୟିକ ଧ୍ୟାନରୁଣ ଶକ୍ତିର କରାଯାଇ  
 ନିଶ୍ଚିତ । ଏ ବର୍ଷ ଏକେ ଉର୍ଦ୍ଧ୍ୱର ଯେ ଏହି ନାନାଦି  
 ପରିପରିବା ମଧ୍ୟ ଉପହୋଇ ପାରିବ । ମାତ୍ର  
 ବାକରଣ କଣାରୁ ଠାରୁ କୋକୋତି ପର୍ଯ୍ୟନ୍ତ ସବୁ ଆସେ  
 ଉଚ୍ଚନର ଅଟୁ । ଶ୍ରେଣୀ ତାଳି, ତରକାରି ଖାଇବାକୁ  
 ଅସୁସ୍ଥ ହୋଇ ନାହିଁ । ବେଶ୍ ମାତର ପରିବା  
 ଯୋଗାଣର ମଧ୍ୟ ଚୋରରେ ନାହିଁ । ହରିହର  
 ସାରର ଉପରେ ବାମନ ନକ୍ଷିତ ତହ ଅନ୍ୟ  
 ହୋଇ ଲକ୍ଷ୍ୟାତ ପାରିବ, କଦଳୀରୁଣ  
 କରାଯାଇପାରିବ, ପାଖାପାଖି କମଳା ଶକ୍ତିର ବି  
 ହୋଇ ପାରିବ, କୋଡ଼ିଏ ପରିସ୍ଥିତିର ଖୋଳିଦେଲେ—  
 କୁଅରେ ଉର୍ଦ୍ଧ୍ୱର ପାଣି ପଡ଼ୁଛି । ତାକୁ ମତାଇ  
 କେତେ କଣ ଉପନ ନହୁଅନ୍ତା କିନ୍ତୁ ନା ଏ ଶ୍ରେଣୀ  
 କିଛି କରିବେ ନାହିଁ, ଏମାନେ କିଛି କରନ୍ତୁ ବୋଲି  
 ମଧ୍ୟ ଏମାନଙ୍କୁ ପ୍ରୋତ୍ସାହିତାକୁ କେହି ନାହିଁ ।  
 ଦେଶବାସୀକର ବାଦ, ବୁଦ୍ଧ, ଦୁର୍ବା ସମସ୍ତେ ଧନତା  
 ରକ୍ଷାକରିବେ ମାତିଛନ୍ତି । ଲୋକଙ୍କ ପାଖକୁ ଯାଉଛି  
 କିଏ ? ଲୋକଙ୍କୁ ତାହାନର ଉଚ୍ଚ ମତ ବୋଧ ହୁଏ  
 ବା କିଏ ?

ଏହି ସ୍ତରକୁ ଲକ୍ଷ୍ୟ ଅଛି, ବାକିକା ସ୍ତରର  
 ଅଛି, ତହସିଲ ଅର୍ଥର ଓ ବି. ବି. ଓ. ଅର୍ଥମାନ ଅଛି ।  
 ଅଛି ମଧ୍ୟ ତାହାରଖାନାକିଏ । ପ୍ରାଇମେରି ହେଉଅ  
 ହେଉଅକିଏ । ଗାଁଟିର ପ୍ରାକୃତିକ ପରିବେଶ ଉପି ସୁନ୍ଦର,  
 ଏଠୁ ଉନ୍ନା ପଡ଼ିଛି କଳାହାଣ୍ଡିକୁ, ପୁଲବାଣୀକୁ, ଭୁବନେ-  
 ଶ୍ୱରକୁ, ବଲୁଙ୍ଗାପୁରକୁ । ମାତ୍ର ଏଇଭଳି ପେଣ୍ଡାଖାଣ୍ଡିରେ  
 ଯୋର ସ୍ୱାସ୍ଥ୍ୟ ରହିବା ବୋଧ ତା' ନାହିଁ ।

ଏପାର ପ୍ରଧାନ ଅସୁବିଧା କଳସେତନ ବ୍ୟବସ୍ଥା  
 କରାଯାଇନାହିଁ । ଅବଶ୍ୟ ଏକେ ସରକାର ଉତ୍ତେଜ  
 ନଦାର ଉତ୍ତରକେଲ ପାଖେ ତ୍ୟାନ୍ତ୍ରର କର ଉତ୍ତେଜ  
 କଳସେତନ ଯୋଜନା କାର୍ଯ୍ୟ ହାତକୁ ନେଇଛନ୍ତି ।  
 ବର୍ତ୍ତମାନ ପାଇଁ ତାହାରପନ୍ ଓ ଅର୍ଥ କରି ରିସ୍ତା  
 ପର୍ଯ୍ୟନ୍ତ କିଛି କିଛି ପାଣି ବର୍ଷା ଋତୁରେ ଓ ଶରତ  
 ଋତୁରେ ମତାଯାଇ ପାରୁଛି । ଏ ତାନ୍ତ୍ର ସଂପୂର୍ଣ୍ଣ  
 ଭାବେ ସଂପଲ ହୋଇଗଲେ ନରୁଲ, ରମପୁର, କଲର-  
 ପୁଣା ବୁର୍ ଓ ବୁଡ଼ରେଲ୍ ଅଂଚଳ କଳସେତିତ ହୋଇ-  
 ପାରିବ । ଏହାଛଡା ବିଭିନ୍ନ ସ୍ଥାନରେ ବହୁ କୁଅ  
 ମଧ୍ୟ ଖୋଳା ହେବା ଦରକାର । କିଛି କିଛି କୁଅ  
 ଖୋଳା ବାମ ରୁକିଛି ମଧ୍ୟ । ସ୍ଥାନୀୟ ସରପଞ୍ଚ  
 ଶ୍ରୀ ବାସୁଦେବ ସିଂହ ଓ କୁତପୁର୍ବ ଜମିଦାର ବଂଶର  
 କୁତପୁର୍ବ ଏନ୍. ଏଲ୍. ଏ. ଶ୍ରୀ ଯୋଗେଶଚନ୍ଦ୍ର ସିଂହ

ଦେଖ ସଙ୍ଗେ କଥାବାର୍ତ୍ତା ହେଲୁବେଳେ ସେମାନେ  
 କହିଲେ—

କଳସେତନ ବ୍ୟବସ୍ଥା ସାଙ୍ଗକୁ ଆଉ କିଛି ରସ୍ତା-  
 ପାଟ ମଧ୍ୟ ଦରକାର । ରମପୁରଠାରୁ ଅମାଟ ଯାଏ  
 ଭଲ ସଡ଼କଟିଏ ପଡ଼ନ୍ତା । ଏଣେ ଉତ୍ତେଜକୁ ଓ  
 ଦୁଇ ଦିନିକା ନାଳ ଉପରେ ବୁର୍ ହୋଇଗଲେ  
 କେଶିକା ଓ ଚିତିଲଗଦକୁ ସବୁଦିନିଆ ରସ୍ତା ପଡ଼ିଯାନ୍ତା ।  
 ପୁଣି ରିସ୍ତା ରସ୍ତାରେ ତେଲ ନଦାର ପୋଲ କରିଦେବ  
 ବଲୁଙ୍ଗାପୁରକୁ ବି ସବୁଦିନିଆ ରସ୍ତା ହୋଇଯାନ୍ତା । ସରପଞ୍ଚ  
 ବାସୁଦେବ ବାବୁ କହିଲେ—ମଦନପୁର ଓ ରିସ୍ତାରେ  
 ଏପର୍ଯ୍ୟନ୍ତ ବିଦ୍ୟୁତ ଶକ୍ତି ଆସିନି । ଯଦି ବିଦ୍ୟୁତ ଶକ୍ତି  
 ଯୋଗାଇ ଦିଆଯାନ୍ତା, ତେବେ ରାତଲ ନଦାରୁ ଉପ-  
 କଳସେତନ ଯୋଜନା ମଧ୍ୟ ହୋଇ ପାରିବ ।

ଯୋଗେଶ ବାବୁ କହିଲେ—ଏହି ସବୁ-କ୍ଷେତ୍ରରେ  
 ଟିଏ ଦରକାର । ଏବଂ ବର୍ତ୍ତମାନ ଶ୍ରେଣୀର  
 ଯୋଗ ସବୁ-ଅର୍ଥସଚି ହୋଇଛି, ତାହା ଯଦି ବ୍ରାହ୍ମ  
 ଅର୍ଥସ ହୁଅନ୍ତା ତେବେ କୃଷକମାନଙ୍କ ପକ୍ଷେ କୃଷି-  
 ରଣ ପାଇବା ସହଜ ଓ ସୁବିଧା ହୁଅନ୍ତା ।

ଏ ଅଂଚଳଟି ବର୍ତ୍ତମାନ ଏକେ ଦରିଦ୍ର ସତ—ମାତ୍ର  
 ଅନେକଙ୍କୁ ତୋଧେ ଜଣାନଥିବ ଯେ ମଦନପୁର-ରମପୁର  
 ଅଂଚଳର ଶାଳ ଜଂଗଲ ପୁର୍ବତନ ଗଡ଼ଜାତ ଏଣିଅଠ  
 ପ୍ରଥମ ସ୍ଥାନ ଅଧିକାର କରିଥିଲା ଓ ଭାରତରେ ତୃତୀୟ  
 ସ୍ଥାନ ଅଧିକାର କରିଥିଲା । ମାତ୍ର ସରକାର ଯେଣି  
 ଭାବେ ଶାଳ କଟା ନିଲମ ଦଉଛନ୍ତି—ସେଥିରେ ଏ  
 ଜଂଗଲ କ୍ରମଶଃ ପଦା ହୋଇ ଯିବାକୁ ଉପିଗଣି ।  
 କଣ୍ଡାକଟରମାନେ ଆଗ ଜାଳେଣୀ କାଠ ହିସାବେ  
 ତାଳ ତାହିମାନ ନେଇଯାଉଛନ୍ତି ଓ ତା'ପରେ ନେଉଛନ୍ତି  
 ଟିଲର । ଏହା ଫଳରେ କାଠ ଯୋଗା ଲାଗି ସୁବିଧା  
 ହୋଇଯାଉଛି ।

ଏହି ବର୍ତ୍ତମାନ ପଞ୍ଚାୟତ ଶିଳ ସଂସ୍ଥା ହିସାବେ  
 କରତ କଳ ଅଛି । ଏଠି ରେଲବାଲ ସୁପର, ଗୋଟା  
 ଟେବୁଲ, ଦୁଆର ଆଦି ତିଆରି ହୋଇଥାଏ । ଏଠି  
 ଆଉ ଗୋଟିଏ ବଡ଼ ବ୍ୟବସାୟ କେନ୍ଦ୍ରପୁତ୍ର, ବାର୍ଷା  
 ନିକଟସ୍ଥ ପାହାଡ଼ମାନଙ୍କରେ ଲୁହା, ମାଟାରିକ,  
 ଗ୍ରାଫାଇଟ୍ ଆଦି ଧାତୁ ରହିଛି ବୋଲି କୁହାଯାଏ ।

ମଦନପୁର-ରମପୁର, ଲୁକିଗଡ଼ ତହସିଲ ଅଞ୍ଚଳ  
 ଏହାର ମୋଟ ସ୍ଥାନ ସଂଖ୍ୟା—୭୫୩ । ମୋଟ ଶ୍ରେଣୀ  
 ସଂଖ୍ୟା—୧୭୧,୫୩୦ (୧୯୭୧ ଜ.ଗ; ଅନୁସାଧା)



ଶେଷର ସଂଖ୍ୟା ୩୦,୨୫୪ ଓ ଆଦିବାସୀଙ୍କ ସଂଖ୍ୟା  
 ୧୫,୦୨୮, ଅନ୍ୟାନ୍ୟ ସଂଖ୍ୟା ୮୭,୧୯୮ ଅଟେ ।  
 ଏ ଦୁହେଁରେ ରହିଛି ସାତଟି ସ୍ତୁତ୍ତ ଜଳସେଚନ  
 ଯୋଜନା । ସେଥିରୁ ଦୁଇଟିରେ ପାଣି ମାତୁନାହିଁ ।  
 ଶେଷ ଦୁଇଟିର ୩,୨୯୩.୪୨ ଏକର ଜମି ୧,୯୭୨  
 ନେଇ ବ୍ୟାୟାଜି । ସେଥି ମଧ୍ୟରୁ ହରିଜନ ୨୨୫  
 କେ ପାଇଛନ୍ତି ୧,୨୨୦.୯୧ ଏକର । ଆଦିବାସୀ ୭୧୭  
 କେ ୧,୫୧୪.୦୭ ଏକର ଏବଂ ଅନ୍ୟ ଜାତିର ୫୮୦  
 କେ ପାଇଛନ୍ତି ୧,୦୫୮.୪୪ ଏକର ଜମି ।

ଏତଦ୍‌ବ୍ୟତୀତ ଶେଷର ଜମି ୩୭୪.୧୨ ଏକର  
 ଜମିରୁ ୨୩୭ କେ ହରିଜନ, ୨୫୦ କେ ଆଦିବାସୀ  
 ଓ ଅନ୍ୟ ଜାତିର ୧୪୭ କେ ଜମିହୀନ ବ୍ୟକ୍ତିଙ୍କୁ ଯଥାକ୍ରମେ  
 ୧୫୨.୮୭ ଏକର, ୧୨୨.୫୨ ଏକର ଓ ୭୮.୭୩ ଏକର  
 ଜମି ଦିଆଯାଇଛି । ପୁଣି ସରକାରୀ ଅନାବାଦୀ  
 ୨,୩୯୨.୯୨ ଏକର ଜମି ୨୫୨ କେ ହରିଜନ, ୩୨୪ କେ  
 ଆଦିବାସୀ, ଓ ଅନ୍ୟ ଜାତିର ୧୮୭ କେ ଉପକ୍ରମେ ଦିଆଯାଇଛି ।

ଗୃହସ୍ଥାନଙ୍କୁ ଗୃହ ଓ ଘରଭିତ୍ତି ଯୋଗାଇ ଯୋଜନାରେ  
 ୩୧୯ କେ ହରିଜନ, ୨୪୭ କେ ଆଦିବାସୀ, ଓ ଅନ୍ୟ  
 ଜାତିର ୨୨୦ କେ ବ୍ୟକ୍ତି ପ୍ରାୟ ୩୩.୪୪ ଏକର  
 ଜମି ପାଇଛନ୍ତି । ତଦୁପରିକାରଙ୍କଠାରୁ ଜାଣିବାକୁ ମିଳିଲା  
 ଯେ ଏହି ତଦୁପରିକାର ୧୭୯ କେ ଓଡ଼ିଶା ରୁସଂସ୍ଥାର  
 ଅନ୍ତର୍ଗତ ଧାର ୩୭ (କ) ଅନୁଯାୟୀ ଦରଖାସ୍ତ କରି-  
 ଶିଳା ସେଥି ମଧ୍ୟରୁ ୭୭ କେ ଉପକ୍ରମେ ନାମରେ ଉକ୍ତ  
 ଅନ୍ତର୍ ଅନୁଯାୟୀ ଜମି ବହୋବସ୍ତ କରାଯାଇଛି । ଏହି  
 ଜମିର ପରିମାଣ ହେଉ ୧୩୮.୫୨ ଏକର ।

ମଦନପୁର-ସମପୁର ଅଂଚଳ ସମେତ ସମଗ୍ର ଲୁଞ୍ଜିଗଡ଼  
 ସହସ୍ରକଟି ନିର୍ଦ୍ଦିଷ୍ଟ ଭାବେ ଏକ ବିଶ୍ୱାସ୍ୟମଣ୍ଡିତ ଅଂଚଳରେ

ପରିଣତ ହେବାର ସମ୍ଭାବନାରେ ପରିପୁର୍ଣ୍ଣ । ମାତ୍ର ଏଠାର  
 ଅଧିବାସୀ ଓ ନେତୃତ୍ୱ ସଚେତନ ନ ହେଲେ ଏଠାର  
 ଅସୁବିଧାମାନ କେବେ ଦୂର ହୋଇ ପାରିବନାହିଁ ।  
 ଉଦାହରଣ ସ୍ୱରୂପ ପଶ୍ଚିମାଞ୍ଚଳରେ ଏବଂ ନୁରୁଲ୍-  
 ଶେର ଛତିକୁଡ଼ା ଠାରେ ଗୃହସ୍ଥାନ ଆଦିବାସୀମାନଙ୍କ  
 ଲାଗି ସରକାର କେତେକ ଘର ତିଆରି କରିଦେଇଛନ୍ତି ।  
 ମାତ୍ର ସେଠାରେ ଯାଇ ଦେଖିବାକୁ ମିଳିଲା ଯେ ଯେ  
 ଦୁଇଟି ଘରେ ମାତ୍ର ଲୋକ ଅଛନ୍ତି ଓ ଅନ୍ୟ ଘରଗୁଡ଼ିକ  
 ଖାଲିପଡ଼ିଛି ଏବଂ ସେ ଘରଗୁଡ଼ିକ ଉର୍ଦ୍ଧ୍ୱରୁ ଉତ୍ତରୀ ।  
 ଘରଗୁଡ଼ିକ ମଧ୍ୟ ଅତି ଅବହେଳାରେ ଏବଂ କଦର୍ଯ୍ୟ  
 ଭାବେ ତିଆରି ହୋଇଛି । ଅଥଚ ମୟୂରଭଞ୍ଜ ଜିଲ୍ଲାରେ  
 ଲୋଧାମାନଙ୍କ ପୁନର୍ବସତି ପାଇଁ ଯେଉଁ ଘରଗୁଡ଼ିକ  
 ତୋଳା ହୋଇ ସେମାନଙ୍କୁ ଦିଆଯାଇଛି—ସେ ସବୁ  
 ଖୁବ୍ ସୁଦୂର ମହତ୍ତ୍ୱପୂର୍ଣ୍ଣ ଘର ଏବଂ ପ୍ରତିଘରେ ଲୋକେ  
 ରହିଛନ୍ତି । ଏବଂ ଛେଳି ମେଣ୍ଟା ବୁଡ଼ୁଡ଼ା ଓ ଶାକ ସରକାରୀ  
 ସ୍ୱାସ୍ଥ୍ୟ ଅଧିକାରୀ ସେ ଗାଁମାନ ସୂଚିତୁଛି । ଏପ୍ରକାର  
 କାରଣ ଅନୁସନ୍ଧାରୁ ବୁଝାଗଲା ଯେ କଳାହସ୍ତିର ଛତିକୁଡ଼ା  
 ଓ ପଶ୍ଚିମାଞ୍ଚଳ ଯେଉଁ ଗୃହସ୍ଥାନମାନଙ୍କୁ ସେ ଘର  
 ପ୍ରତି ଦିଆଯାଇଥିଲା—ସେମାନେ ଆଦୌ ଗୃହବାସୀ  
 ସ୍ୱଭାବର ଲୋକ ନୁହଁନ୍ତି । ସେମାନେ ଏକପ୍ରକାର ଭ୍ରାମ୍ୟ-  
 ମାଣ ପରିବାର । ଯୋଗ୍ୟ ରେଭୁ କାମ, କେନାଳ  
 ଖୋଳା କି କୋଠବାଡ଼ି ନିର୍ମାଣ କାର୍ଯ୍ୟ ରୁଲିଲା ସେମାନେ  
 ସେଠାକୁ ସପତ୍ତିକାର ଯାନ୍ତି ଏବଂ ୩ । ୪ ମାସ ସେଇ  
 ସ୍ଥାନରେ ରହିଯାନ୍ତି । ଏପରି କ୍ଷେତ୍ରରେ କର୍ତ୍ତୃପକ୍ଷ  
 ସବୁକଥା ବୁଝିବା ଉଚିତ । ଗ୍ରାମର ନେତୃତ୍ୱ ସରକାରୀ  
 କର୍ମଚାରୀ, ସରପଞ୍ଚ, ଚେୟାରମାନ ଆଦି ସମସ୍ତେ  
 ସଚେତନ ରହିବା କଥା ଓ ଆନ୍ତରିକତା ଦେଖାଇବାର  
 କଥା । ତା' ନହେଲେ ସରକାର ଯେତେ ଯାଏ ଯୋଜନା  
 କଲେ ମଧ୍ୟ ଏକ ବିଶେଷ ଚିହ୍ନି ହେବନାହିଁ ।

ମନାସା



ବେଙ୍ଗାଳୀ, ସୁନ୍ଦରଗଡ଼ ଓ ସମ୍ବଲପୁର ଜିଲ୍ଲାରେ ୪ କୋଟି ୪୭ ଲକ୍ଷ ୪୨ ହଜାର  
 ଟଙ୍କା ବ୍ୟୟରେ ଚାଷୀମାନଙ୍କୁ ନିମ୍ନଲିଖିତ ଯୋଜନା 'କାର୍ଯ୍ୟର ଶୁଭାରମ୍ଭ'

ରାଜ୍ୟ ସରକାରଙ୍କ ଅନୁମୋଦିତ ଯୋଜନା ପ୍ରତିକାର ନିମନ୍ତେ ଯେଉଁସବୁ ପଦକ୍ଷେପ ନିଆଯାଇଛି, ତଦନୁଯାୟୀ  
 ଚାଷୀ ସମ୍ପର୍କରେ ଚଳିତ ଅର୍ଥକ ବର୍ଷରୁ ବେଙ୍ଗାଳୀ, ସୁନ୍ଦରଗଡ଼ ଓ ସମ୍ବଲପୁର ଜିଲ୍ଲାରେ ୪ କୋଟି ୪୭  
 ଲକ୍ଷ ୪୨ ହଜାର ଟଙ୍କା ଖର୍ଚ୍ଚରେ ଚାଷୀମାନଙ୍କୁ ନିମ୍ନଲିଖିତ ଯୋଜନା 'କାର୍ଯ୍ୟର ଶୁଭାରମ୍ଭ'  
 କରାଯାଇଛି ।

ଅତି ବେଙ୍ଗାଳୀ ଜିଲ୍ଲାରେ ଯୋଜନା କ୍ରମେ ଅନୁଷ୍ଠାନ ପ୍ରାପ୍ତ ନିକଟରେ ଚାଷୀ, ଜଳସେଚନ  
 ଓ ବିଦ୍ୟୁତ୍ ବିଦ୍ୟୁତ୍ ମାଧ୍ୟମ ଶ୍ରୀ ଶ୍ରୀ ଶ୍ରୀ ଶ୍ରୀ ଶ୍ରୀ 'ଅଭିନୀ' ନଦୀରେ ତିଆରି ହେବାକୁ ଥିବା ଏହି  
 ଅଭିଯୋଗ ଶୁଭ ଯୋଜନା । ୫୨ ଲକ୍ଷ ୫୦ ହଜାର ଟଙ୍କା ବ୍ୟୟରେ ନିମ୍ନଲିଖିତ ଯୋଜନା: ଏହି ଅଭିଯୋଗ  
 ଫଳରେ ଶରୀର୍ ଉତ୍ତରେ ୨,୨୦୦ ଏକର ଜମିକୁ ପାଣି ଯୋଗାଇ ଦିଆଯାଇ ପାରିବ । ଚଳିତ ଅର୍ଥକ  
 ବର୍ଷରୁ ଏହି ଅଭିଯୋଗ କାର୍ଯ୍ୟ ଆରମ୍ଭ କରାଯାଇଛି ଏବଂ ଆସନ୍ତା ଅର୍ଥକ ବର୍ଷ ନିମନ୍ତେ ଏଥିପାଇଁ ୧୫  
 ଲକ୍ଷ ଟଙ୍କାର ବ୍ୟୟ କରାଯାଇଛି ।

ଏକଦି ବ୍ୟୟରେ ଅପରାଜାଳି (ତା ୧୦-୩-୧୯୭୭) ଦିନ ସମ୍ବଲପୁର ଜିଲ୍ଲାର ପଦ୍ମପୁର ସବ୍-ଡିଭିଜନରେ  
 ଥିବା 'କୁକୁରିଚୋର ନାଳ' ଓ ସୁନ୍ଦରଗଡ଼ ଜିଲ୍ଲାର ସରପଞ୍ଚ ପାଖରେ ଥିବା ଉତ୍ତରୀ ଉପରେ ଦୁଇଟି  
 ବନ୍ଧ ନିର୍ମାଣ କାର୍ଯ୍ୟ ଶିଖିପ୍ରସ୍ତର] ପ୍ରାପ୍ତ ହେବ । ମୁଖ୍ୟମନ୍ତ୍ରୀ ଶ୍ରୀ ବିନାୟକ ଆର୍ଯ୍ୟ ଏହି ଦୁଇଟି  
 ଯୋଜନାର ଶିଖିପ୍ରସ୍ତର ସ୍ଥାପନ କରିବେ । କୁକୁରିଚୋର ନାଳ ଉପରେ ପ୍ରାୟ ୮୭ ମିଟର ଲମ୍ବ ଓ  
 ୧୮ ମିଟର ଉଚ୍ଚତା ବିଶିଷ୍ଟ ବନ୍ଧ କାମ ଚଳିତ ବର୍ଷରୁ ଆରମ୍ଭ କରାଯାଇଛି । ଏହି ଯୋଜନାରେ  
 ପ୍ରାୟ ୧୨୩ ଲକ୍ଷ ଟଙ୍କା ଖର୍ଚ୍ଚ ହେବ ବୋଲି ହିସାବ କରାଯାଇଛି ଏବଂ ଏହା ଫଳରେ ଯାତକ୍ଷେତ୍ର  
 ସ୍ଥାନର ୩,୩୭୭ ଏକର ଜମିକୁ ଜଳସେଚନର ସୁବିଧା ଯୋଗାଇ ଦିଆଯାଇ ପାରିବ । ୧୯୭୭-୭୮  
 ଅର୍ଥକ ବର୍ଷ ପାଇଁ ଉକ୍ତ ଯୋଜନା ନିମନ୍ତେ ୧୦ ଲକ୍ଷ ଟଙ୍କାର ବ୍ୟୟ କରାଯାଇଛି ।

ସୁନ୍ଦରଗଡ଼ ଜିଲ୍ଲାର ସରପଞ୍ଚପାଳେ 'ଉତ୍ତରୀ' ଉପରେ ୨୪୭ ମିଟର ଲମ୍ବ ଓ ପ୍ରାୟ ୨୧ ମିଟର  
 ଉଚ୍ଚତା ବିଶିଷ୍ଟ ବନ୍ଧ ନିର୍ମାଣ କାର୍ଯ୍ୟ ଚଳିତ ବର୍ଷରୁ ଆରମ୍ଭ କରାଯାଇଛି । ଏହି ଯୋଜନା ଫଳରେ  
 ଶରୀର୍ ଉତ୍ତରେ ୩,୯୮୧ ଏକର ଏବଂ ରବି ଉତ୍ତରେ ୭୩୫ ଏକର ଜମିରେ ଜଳସେଚନ କରାଯାଇ  
 ପାରିବ । ଉକ୍ତ ଯୋଜନାରେ ୧ କୋଟି ୧୪ ଲକ୍ଷ ୫୯ ହଜାର ଟଙ୍କା ଖର୍ଚ୍ଚ ହେବ ବୋଲି ହିସାବ କରା  
 ଯାଇଛି । ଆସନ୍ତା ୧୯୭୭-୭୮ ଅର୍ଥକ ବର୍ଷ ପାଇଁ ଏହି ଯୋଜନା ନିମନ୍ତେ ୧୦ ଲକ୍ଷ ଟଙ୍କାର ବ୍ୟୟ  
 କରାଯାଇଛି ।

ଏକଦି ବ୍ୟୟରେ ସୁନ୍ଦରଗଡ଼ ଜିଲ୍ଲାରେ ଚଳିତ ବର୍ଷ ନିକଟରେ ବନ୍ଧନାଳ ଉପରେ ୧,୯୮୦ ମିଟର ଲମ୍ବ  
 ଓ ୨୦ ମିଟର ଉଚ୍ଚତା ବିଶିଷ୍ଟ ଏକ ବନ୍ଧନାଳ ନିର୍ମାଣ ଚଳିତ ବର୍ଷ ଆରମ୍ଭ କରାଯାଇଛି । ଏହି ବନ୍ଧ ଫଳରେ  
 ଶରୀର୍ ଉତ୍ତରେ ପ୍ରାୟ ୫,୦୦୦ ଏକର ଓ ରବି ସମ୍ବଲପୁର ପ୍ରାୟ ୯୦୦ ଏକର ଜମିରେ ଜଳସେଚନ  
 କରାଯାଇପାରିବ । ଏହି ଜଳସେଚନ ଯୋଜନାରେ ୨ କୋଟି ୧୭ ଲକ୍ଷ ୩୦ ହଜାର ଟଙ୍କା ଖର୍ଚ୍ଚ ହେବ ବୋଲି  
 ହିସାବ କରାଯାଇଛି । ୧୯୭୭-୭୮ ଅର୍ଥକ ବର୍ଷ ନିମନ୍ତେ ଉକ୍ତ ଯୋଜନା ପାଇଁ ୧୦ ଲକ୍ଷ ଟଙ୍କାର ବ୍ୟୟ  
 କରାଯାଇଛି ।

କଳା ବିକାଶ କେନ୍ଦ୍ର ପ୍ରାଣ ପ୍ରତିଷ୍ଠାତା  
 ଶ୍ରୀ ରାଜକଲ ଯୋଗୀ ଦ୍ରଠାତ୍ ମୋତେ କେନ୍ଦ୍ରର ଗୋଟିଏ  
 କେନ୍ଦ୍ର ଭାବେ ପଠାଇଲେ ଏବଂ ତାଙ୍କ ଦର୍ଶକ ହିସାବରେ  
 ମୁଁ ତେ ଦକ୍ଷରେ ଯୋଗ ଦେଲି । କେନ୍ଦ୍ରର ଚତୁର୍ଦ୍ଦିଗ୍ଗତିତମ  
 କର୍ତ୍ତବ୍ୟ ଯେତେ ପାଇଁ ଅନ୍ତର୍ଦ୍ଧିତ ଏହି ପଦ୍ଧତିରେ ମୋତେ  
 ସାହାଯ୍ୟ କରିବା ପାଇଁ ଅନୁରୋଧ କରାଗଲା । ମୁଁ  
 ପରେ ୧୦ ଟଙ୍କା ସାହାଯ୍ୟ କରି, କିନ୍ତୁ ବାବୁଭାଇ ହସି  
 ମୁଁ କହିଲେ "ଟଙ୍କା ବଡ଼ କଥା ନୁହେଁ । ଆପଣଙ୍କର  
 ଶ୍ରୀ ପ୍ରକାର ସାହାଯ୍ୟ ସହାନୁଭୂତି ଆଗେ ରୁହୁଁ ।

୧୯୫୨ରୁ ୧୯୭୭—ଆଜି କଳା ବିକାଶ କେନ୍ଦ୍ର କେତେ  
 ସୁଖ ଦୁଃଖ ଓ ଗର୍ବଧାନ ପଦନର ଇତିହାସ ବହନ କରି  
 ତାହାର ରୌପ୍ୟ-ମହୋତ୍ସବ ପାଳନ କରିବାକୁ ପାରିଛି ।  
 ସ୍ଵାଧୀନତା ପ୍ରାପ୍ତିପରେ କେତେ ଅନୁଷ୍ଠାନ ମୁଣ୍ଡ ଟେକି  
 ମଉଳି ଗଲେ, କିନ୍ତୁ କଳା ବିକାଶ କେନ୍ଦ୍ର ପରି ଗୋଟିଏ  
 ଅନୁଷ୍ଠାନ ଆଜି ଦିଶି ରହିଛି ଓ ଆଗେଇ ଚାଲିଛି, ବାରଣ  
 ତା ପଛରେ ରହିଛି ବଳିଷ୍ଠ ନେତୃତ୍ଵ, କର୍ମକର୍ତ୍ତାମାନଙ୍କର  
 ଏକାନ୍ତ ଅଧ୍ୟବସାୟ ଓ କଠୋର ପରିଶ୍ରମ—ଶୁଖିଲା ଓ  
 ନିର୍ମଳ ପରିଶ୍ରମ ।

# କଳା ବିକାଶ କେନ୍ଦ୍ରର ହିସାବ

(ରୌପ୍ୟ କନ୍ୟା ଉପଲକ୍ଷେ)

ଶ୍ରୀ ରାଧାର ଦାସ

କେନ୍ଦ୍ର ଅନୁଷ୍ଠାନ—ଆମେ ଆଉ କେତେଦିନ ? ଚରିତ୍ର ବର୍ଷ  
 କୋଣକୁ । ଅସୁଖି ହୁଏତ ଗୋଟିଏ ବର୍ଷ କଟାଇ ରୌପ୍ୟ  
 ମହୋତ୍ସବ ପାଳନ କରିବୁ । ଆପଣଙ୍କ ପରି ବହୁ ଯୁକେଙ୍କୁ  
 ଆମେ ରୁହୁଁ । ସେମାନେ କେନ୍ଦ୍ରକୁ ଆଗେଇ ନେବେ ।  
 ମୁଁଙ୍କ ପତ୍ରପତ୍ରି ଆମର ବେଳ ଯାଉଛି । ଆମ ବେଳ ସରି  
 ଅସୁଖି ।" ସେହି କଥାରେ ମୁଁ ଏତେ ପ୍ରଭାବିତ ହେଲିଯେ  
 ସେହି ଦିନରୁ ଅଭିଯାଏ ପାରୁପର୍ଯ୍ୟନ୍ତ କେନ୍ଦ୍ର କାର୍ଯ୍ୟରେ  
 ନିଜେ ନିୟୋଜିତ କରିଛି ।

ପୁରରେ ରହି ପ୍ରକୃତରେ ମୋର ଧାରଣା ନଥିଲା ଯେ  
 ଏ କେତେ ବଡ଼ ଅନୁଷ୍ଠାନ ଓ ଓଡ଼ିଶାର କଳା ଓ ସଂସ୍କୃତିର  
 ପୁନଃସୂଚାର ଏବଂ ତାହାର ପ୍ରଭୁର ପ୍ରସାର ପାଇଁ କେତେ  
 କାର୍ଯ୍ୟ କରିଛି । ଧାରେ ଧାରେ ସବୁ ଶୁଣିଲି, ଜାଣିଲି ଏବଂ  
 ଅତି ନିଜକୁ ଏହିପରି ଅନୁଷ୍ଠାନର ସଭ୍ୟ ହେବାରେ  
 ଶେଷାନ୍ତ ମନେ କରୁଛି ।

ସଜନାତିର ତହିତ ବାତାବରଣରୁ ଦୂରରେ ରହି  
 ଗୋଟିଏ ସ୍ଵତନ୍ତ୍ର ସାଂସ୍କୃତିକ ଅନୁଷ୍ଠାନର ପରିକଳ୍ପନା ନେଇ  
 ଶ୍ରୀ ରାଜକଲ ଯୋଗୀ ଏବଂ ତାଙ୍କର କେତେକ ଉତ୍ତ-  
 ନୈତିକ ଚତୁ ୧୯୫୨ର ଏକ ଶୁଭ ସଭ୍ୟାରେ ସେତେ-  
 ଦେଲର ଉଚ୍ଚତ ବିଶ୍ଵବିଦ୍ୟାଳୟର କୁଳପତି ଡକ୍ଟର  
 ପ୍ରାଣକୃଷ୍ଣ ପରିଜାଙ୍କ ସଭାପତିତ୍ଵରେ ଆରମ୍ଭ କଲେ ଏହି  
 ଅନୁଷ୍ଠାନ ଗଙ୍ଗାମନ୍ଦିରର ଗୋଟିଏ ହୋଟ କୋଠରୀରେ ।  
 କିନ୍ତୁ ଆଜି ଏହି ଅନୁଷ୍ଠାନ ବାରବାଟୀ ଷ୍ଟାଡ଼ିୟମର  
 ପାର୍ଶ୍ଵବର୍ତ୍ତୀ ସୁନ୍ଦର ରମଣୀୟ ସ୍ଥାନରେ ଠିଆ ହୋଇଛି  
 ଗୋଟିଏ ଜୀବନ୍ତ କୋଣାର୍କ ପରି । ନିଜସ୍ଵ ଏକ ଏକର  
 ପାଖାପାଖି ପ୍ରାୟ ପନ୍ଦର ଲକ୍ଷ ଟଙ୍କାର ସୁନ୍ଦର ସୌଧ  
 ତିଆରି ହୋଇଛି । ଉତ୍ତମାୟ ନୃତ୍ୟ ପଞ୍ଚାତ ମହା-  
 ବିଦ୍ୟାଳୟ ଛାତ୍ରୀ ନିବାସ ଓ ସୁସଜ୍ଜିତ ରଙ୍ଗମଞ୍ଚ ଏହି  
 ସ୍ଥାନରେ ଦକ୍ଷାୟମାନ ।

ଦଶ ପଦର ଚଣ ସାହିର ଶିଶୁମାନଙ୍କୁ ନେଇ ପ୍ରଥମେ ଅରମ୍ଭ ହେଲା ଉତ୍ସୁକତା ଶିକ୍ଷା, ସୁତାକଣା ଓ ଛାଡ଼ା ପ୍ରତିଯୋଗିତା । କେତେଦିନ ପରେ ପୁଣି ଅରମ୍ଭ ହେଲା ଗୋଟିଏ ସଙ୍ଗୀତ ନୃତ୍ୟ ଶିକ୍ଷା କେନ୍ଦ୍ର । ପ୍ରଥମ ସଙ୍ଗୀତ ଶିକ୍ଷକ ଶ୍ରୀ ବିଶ୍ଵନାଥ ରାଓ ଓ ନୃତ୍ୟ ଶିକ୍ଷକ ସୁରୁ ନାୟାଧର ରାଉତ ।

ଧୀରେ ଧୀରେ ଛାତ୍ର ଛାତ୍ରୀ ସଂଖ୍ୟା ବଢ଼ିବାକୁ ଲାଗିଲା ଏବଂ "ଶିଶୁମଣ୍ଡଳ" ନାମରେ ଗୋଟିଏ ଶିଶୁଶାଖା ଖୋଲିଗଲା । ପ୍ରାୟ ପାଞ୍ଚଶହ ଶିଶୁ ଓ ସୁଦୂର ଏଥିରେ ଯୋଗ ଦେଲେ ଏବଂ ସେତେବେଳର ନାନାବିଧାର ଉଦ୍ଦିଷ୍ଟ ଏହି ଶିକ୍ଷକଙ୍କୁ ସମ୍ପୂର୍ଣ୍ଣ କରାଇଲା ଯେ ଡି ନାନା-ବିଧାର ପ୍ରଧାନ ଅଙ୍ଗ ଭାବରେ କାର୍ଯ୍ୟ କଲା । ନାନା-ବିଧାର ଉତ୍ସୁକ ମେଳାରେ କେନ୍ଦ୍ରର ନାନାମଣ୍ଡଳୀ ଯୋଗ ଦେଲା । ଏହି ପ୍ରତିଯୋଗିତାମାନଙ୍କରେ ପର୍ବୋତ୍ସବ ଶିବିରରେ ହେଲା ଏବଂ ଉପ ଉନ୍ନତ୍ତ ମଧ୍ୟ ପାଲଟିଲା ।

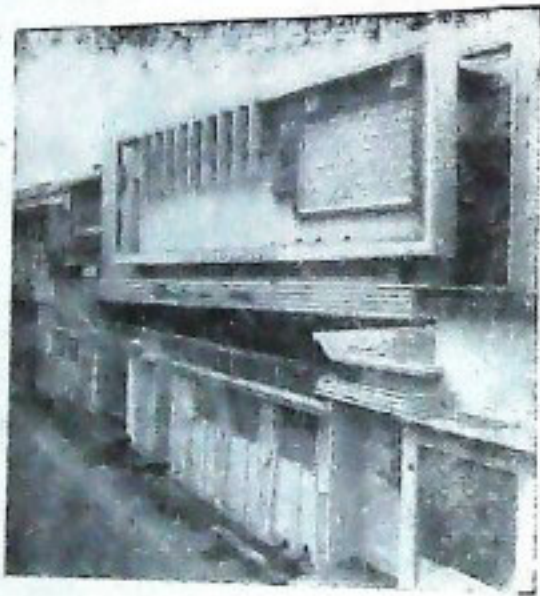

କୋଲି ବିଭାଗ କେନ୍ଦ୍ର, ବରଗଡ଼ର ନୂଆ ଅଧିକାରାଳୟ

ଏହି ଶିଶୁ ଅନୁଷ୍ଠାନରେ ପୁଣି ଏକ ସ୍ଵତନ୍ତ୍ର ପାଠାଗାର ଖୋଲିଗଲା । ବହୁତ ଚଣ ପ୍ରଧାନ ପୁସ୍ତକୋତ୍ସବ ଶ୍ରୀ ଅନୁଷ୍ଠାନର ସୁପାରିଷ୍ଟାଳୟ ନାନାଦିଗାରେ ନାନାଦି ଏହି ଶିଶୁ ପାଠାଗାରରେ ଆଜି ବିଭିନ୍ନ ଭାଷାରେ ପ୍ରାୟ ସାତହଜାର ପୁସ୍ତକ ସଂଗୃହଣ ଏବଂ ଗୋଟିଏ ସ୍ଵତନ୍ତ୍ର ପ୍ରକାଶନରେ ଏହାକୁ ସ୍ଥାନ ଦିଆଯାଇଛି । ପ୍ରାୟ ଉତ୍ସୁକ ଚୈତ୍ଵ, ନାଗିକ ଓ ସାମୟିକ ପତ୍ର ପତ୍ରିକା ବିନାମୁଖ୍ୟରେ ପାଠକ ପାଠିକାମାନଙ୍କ ପାଇଁ ଆସୁଛି ।

ଶିଶୁମାନଙ୍କର ଉନ୍ନତ ପ୍ରତିଯୋଗିତା ମଧ୍ୟ ଏହାର ଗୋଟିଏ ଅଙ୍ଗ ।



ବିଶିଷ୍ଟା କଥକ ନୃତ୍ୟ-ଶିଳ୍ପୀ ବଚନା ସେନା ମନୋରମ ନର୍ତ୍ତନ-ଉତ୍ସାହରେ.....

ଭାରତୀୟ ନୃତ୍ୟ ସଂଗୀତ ମହାବିଦ୍ୟାଳୟ

ଏହି ମହାବିଦ୍ୟାଳୟ ଅଧିକ ଭାରତୀୟ ମହାବିଦ୍ୟାଳୟ (ବସନ୍ତ) ସହିତ ସଂଶ୍ଳିଷ୍ଟ ଶିକ୍ଷା ଓକିଶା ନୃତ୍ୟ ଗୀତପାଇଁ ତାହାର ନିଜର ସ୍ଵାଧୀନତା ରହିଛି । ଶିକ୍ଷକ ତାଲିମ ପାଇଁ ଓ ବିଦେଶର ନୃତ୍ୟ କଳାକାରମାନଙ୍କ ପାଇଁ ଉପାଧିକାରୀ ସ୍ଵତନ୍ତ୍ର ପାଠ୍ୟକ୍ରମ ପ୍ରସ୍ତୁତ କରାଯାଇ ପ୍ରତିବର୍ଷ ବର୍ଷକୁ ତିନିମାସ ଏହିପରି ଉପାଧିକାରୀ



କୃଷି କର୍ମରେ ଯୋଗ୍ୟ ଦୁଗା

ନିର୍ମୂଳ ଭାବରେ ଯୋଗ୍ୟ ଦେବାକୁ ପଡ଼େ ଏବଂ  
 ଭୃତ୍ୟତ୍ୱ ଓ ବିଦେଶର ବହୁଶିଖାରୀ ଏହାର  
 ପୁରୋଗ ନେଇ ଆସୁଛନ୍ତି । ଗୁରୁ ଶ୍ରୀ କେଳୁ ଚରଣ  
 ମହାପାତ୍ର ଏହାର ପରିଚ୍ଛେଦ ଦାୟତ୍ୱରେ ଅଛନ୍ତି ।

ଏହି ବିଦ୍ୟାଳୟ କର୍ମିଆରେ ଗତ ପଚାଶବର୍ଷ  
 ଭିତରେ ଭାରି ଦୁର୍ଗାତ ଛାତ୍ରଛାତ୍ରୀ ଏବଂ ଏହି ମାନଙ୍କ  
 ମଧ୍ୟରୁ ଅତି ଅକାଶବାଣୀ ଦୁରଦର୍ଶନ କିମ୍ବା ବିଭିନ୍ନ  
 ନାଟ୍ୟ ପ୍ରକାର ମୁକ୍ତା ସଂସ୍ଥାରେ ଯୋଗ୍ୟ ଦେଖିଛନ୍ତି ।

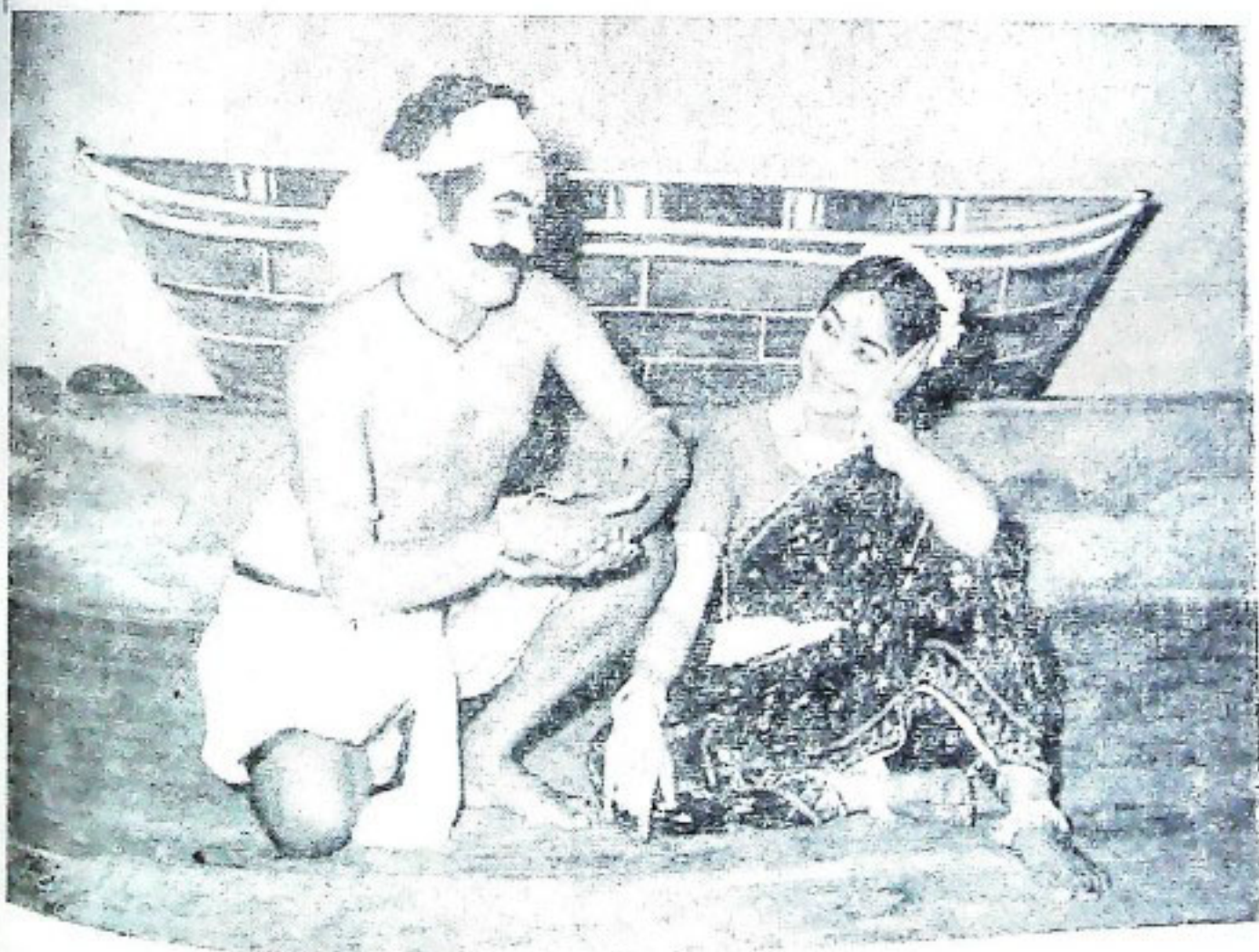

“ସାତା ବିବାହ” ନାଟକରେ ଭଗବାନ ଚେନା ଓ ସାନା ଦାମ ଏକ ପ୍ରସିଦ୍ଧୀକଳା ମୁଦ୍ରଣରେ

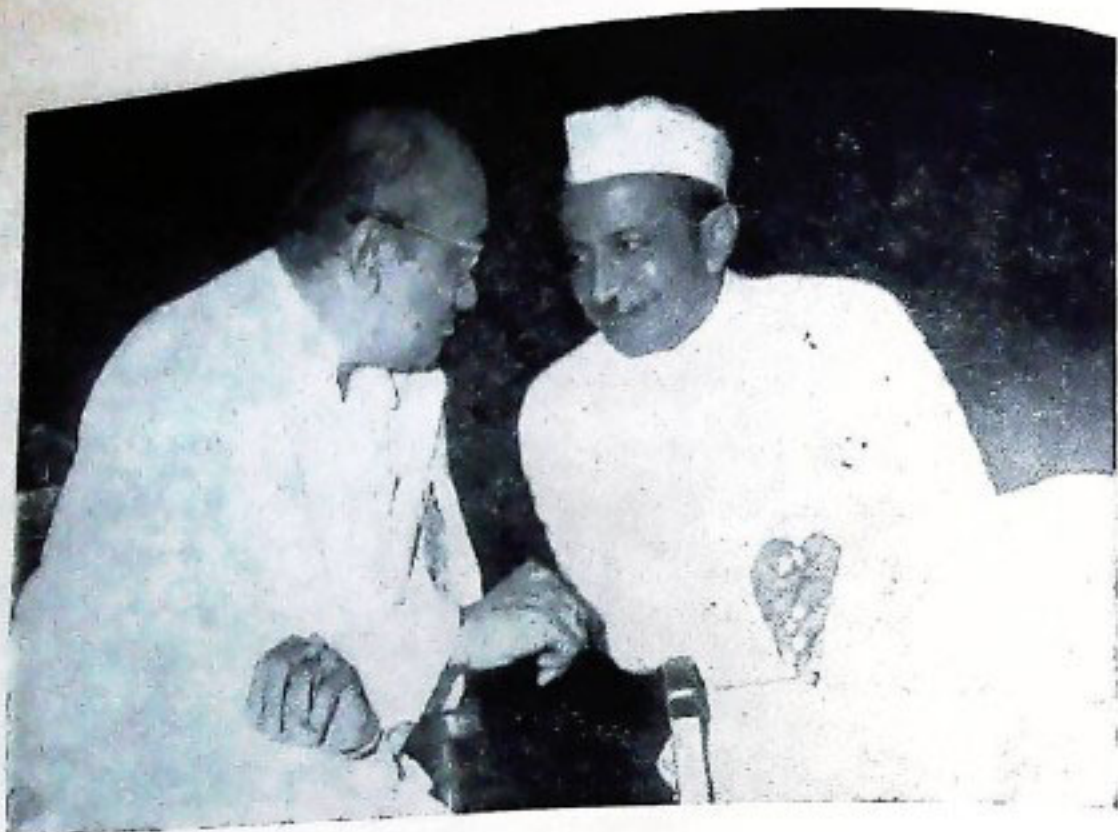

କେନ୍ଦ୍ର ପ୍ରତିଷ୍ଠାତା ଓ ସାଧାରଣ ସଂପାଦକ ଶ୍ରୀ ବାବୁଲୁଲି ଯୋଶୀଙ୍କ ସଙ୍ଗେ ମୁଖ୍ୟ ଅତିଥି  
ମାନ୍ଦବର ସ୍ଵସ୍ଵପତି ଶ୍ରୀ ରାସପ୍ପା ଦାନପ୍ପା ଡଙ୍ଗି କେନ୍ଦ୍ର ସଂପର୍କରେ ଆଲୋଚନା କରୁଛନ୍ତି ।

କେନ୍ଦ୍ର ଗଢ଼ିବା ପ୍ରାୟ ଶିକ୍ଷକ ପୁରସ୍କାରରେ ଓ ଚିକିତ୍ସା, ନାମଜାତା ଶିକ୍ଷକ ଓ କଳାକାର ସରକାରୀ  
କେନ୍ଦ୍ର ପ୍ରଭୃତି କିଛି ଉପକ୍ରମମାନଙ୍କରେ ନୃତ୍ୟ ଶିକ୍ଷା ଦେଉଥିବା ସଂସ୍ଥା ମାନଙ୍କର କେନ୍ଦ୍ରର ପୁରସ୍କାର  
କେନ୍ଦ୍ର ମାନଙ୍କରେ ମଧ୍ୟ ନିୟୁତ ହୋଇ ରହିଛନ୍ତି । ଡାକ୍ତରୀପ୍ରମାଣକୁ ଦେଖିବାକୁ ପାଇବା... କଳାକାର  
କେନ୍ଦ୍ରର ସମ୍ମାନରେ ଭାଗ ସମ୍ପାଦକ ଓ ନୃତ୍ୟ କେନ୍ଦ୍ରରେ କେନ୍ଦ୍ର ଅନୁଷ୍ଠାନପଦରେ କମ ଗୌରବର ବିଷୟ ନୁହେଁ ।



କେନ୍ଦ୍ରର ରୈପ୍ୟ କୁକୁଳି ରହିବରେ ମୁଖ୍ୟ ମଂତ୍ରୀ ଶ୍ରୀ ବିନାୟକ ଆର୍ଯ୍ୟ ଶ୍ରୀ ରାଧାନୋହନ  
ସାହୁଙ୍କୁ ମାନପତ୍ର ପ୍ରଦାନ କରୁଛନ୍ତି ।

କେନ୍ଦ୍ର ନିର୍ଦ୍ଦେଶକ ଶ୍ରୀ ଶ୍ରୀ ବ୍ୟକ୍ତିଗତ  
 କେନ୍ଦ୍ର ଓ କେନ୍ଦ୍ର ପାଠ୍ୟପୁସ୍ତକ ଦେଖି ବିଦେଶର  
 କେନ୍ଦ୍ର ପାଠ୍ୟପୁସ୍ତକ ଗ୍ରହଣ କରିବା ଓ ଉତ୍କଳର  
 କେନ୍ଦ୍ର ପାଠ୍ୟପୁସ୍ତକ କଲିକତାରେ ପ୍ରକାଶକ ହୋଇଛନ୍ତି ।

କେନ୍ଦ୍ର ନିର୍ଦ୍ଦେଶକ କେନ୍ଦ୍ର ପ୍ରକାଶକ ଶ୍ରୀ  
 ଶ୍ରୀ ନୃତ୍ୟ ଗୋଷ୍ଠୀ ପ୍ରକାଶକ ନୃତ୍ୟ ଶେଷରେ  
 ଶ୍ରୀ ନୃତ୍ୟ ପ୍ରକାଶକ ପାନ ପାକଲି ଯେଉଁଠି  
 କେନ୍ଦ୍ର ନାହିଁ । "ଉପସ୍ଥିତ", "ନେ ଘ ଚୁ ଚ",  
 "କୋଇଲି ଚୋର", "କାନ୍ଥ ବିକାଶ", "ଅନାଦିତ୍ୟାଚାର୍ଯ୍ୟ"  
 "ସୁଖାଣ୍ଡ", "ରଞ୍ଜିତ୍ୟାଚାର୍ଯ୍ୟ" ପରି ଶତ ଶତ ନୃତ୍ୟନାଟକ  
 କେନ୍ଦ୍ର ଦ୍ଵାରା ପରିଚାଳିତ କରାଯାଇ ଆଗକୁ  
 ଶତ ବିଦେଶର ଅଭିଯାନକୁ ମୁଗ୍ଧ କରିପାରିଛି ।

**ନାଟ୍ୟବିଭାଗ ଅଭିନୟ**

କେନ୍ଦ୍ର ପରିଷଦର ବିଭାଗ କେନ୍ଦ୍ର ଦ୍ଵାରା କେନ୍ଦ୍ର  
 ନାଟ୍ୟ ଓ ଅନୁବାଦିତ ନାଟକ ଓ ଏକାଙ୍କିକା  
 ପରିଚାଳିତ କରାଯାଇ ଓ ପ୍ରତିଯୋଗିତାରେ



ନାଟ୍ୟ ବିଭାଗର ସୁନାମଧରୀ। ଭାରତ ନାଟ୍ୟ ନିର୍ଦ୍ଦେଶକ ଶ୍ରୀ  
 ସ୍ଵର୍ଣ୍ଣ ମୁଖା ଏକ କଳା ମନୋରମ ଭଙ୍ଗୀମାରେ ।

କେନ୍ଦ୍ର "ଶେଷପଦ" ଏକାଙ୍କିକା ପ୍ରାୟ ପଚାଶ  
 ଏକାଙ୍କିକା ନାଟ୍ୟର ପର୍ବ ପ୍ରଥମ ସ୍ଥାନ ଅଧିକାର କରି  
 ପ୍ରଥମ ସ୍ଥାନ ଲାଭ କରିଥିଲା ।

**ଗବେଷଣା**

କେନ୍ଦ୍ର ଗବେଷଣା ବିଭାଗ ବିପର୍ବ ତୁଳସୀ  
 (Research Bureau) ନାମରେ ପରିଚିତ ଓ  
 ଏହାକୁ ଲକ୍ଷ୍ମୀନର ଫୋକ୍ ନିର୍ଦ୍ଦେଶକ କାର୍ତ୍ତବୀର



ପ୍ରକାଶକ ଶ୍ରୀ ନୃତ୍ୟ ପ୍ରକାଶକ ଶ୍ରୀ ଶ୍ରୀ  
 ଭଙ୍ଗୀମାରେ ।

**(Folk Music Council) ପହିଲି ସଂସ୍କରଣ**  
**କରାଯାଇଛି ।**

ଏହି ବିଭାଗର ଅଧିକାରୀ ବହୁଳ ଉପଯୋଗୀ ବିଜ୍ଞାନମୟରେ କେନ୍ଦ୍ର ରୂପରୁ ପଞ୍ଜୀକୃତ୍ୟ ଓ ସଂଗୀତର ଉଦ୍ଦେଶ୍ୟ କରାଯାଇ ଚାହା ପୂର୍ଣ୍ଣ ପୃଥକ୍ ପୃଥକ୍ ପୁସ୍ତକା ଅକାଶରେ ପ୍ରକାଶ କରାଯାଇଛି । ଏହିସବୁ ଅଧିକାରୀ ପଞ୍ଜୀକୃତ୍ୟ ମହାବିଦ୍ୟାଳୟ ଛାତ୍ର ଛାତ୍ରୀମାନଙ୍କୁ ସିଖାରିଆରାଏ ଏହାର ବହୁଳ ପ୍ରଚାର ଓ ପ୍ରସାର କରାଯାଇଛି ।

ଉଦ୍ଦେଶ୍ୟ ବିଭାଗର ପ୍ରାୟ ପଦର ଗୋଟି ତଥ୍ୟ ମୂଳକ କେଶା ପଦ୍ଧତିର ସୋନେନିଅର ଜିୟା କର୍ଣ୍ଣର ଏହି ପରିଶିଷ୍ଟ ଉତ୍ତରେ ପ୍ରକାଶ କରାଯାଇଛି ।

**ଭାଷାନିବାସ ମଫିଳା ଶାଖା**

ଶାର୍ଦ୍ଧ ଶାଖା ବିଶିଷ୍ଟ ଏକ ସ୍ୱତନ୍ତ୍ର ଛାତ୍ରା ନିବାସ ମହାବିଦ୍ୟାଳୟର ପରିସର ଭିତରେ ରହିଛି ଏବଂ କେନ୍ଦ୍ରର ଛାତ୍ରମାନେ ଏହାର ସୁଯୋଗ ପାଉଛନ୍ତି । ଅବସର ସମୟରେ ସେମାନେ ସଙ୍ଗୀତ, ନୃତ୍ୟ, ନାଟକ ଇତ୍ୟାଦିରେ ଚାଲିମ ପାଆନ୍ତି ।

ସଂପାଦକ  
 ଡାକ୍ତର ପଟ୍ଟ  
 ଖୋର୍ଦ୍ଧାରେଡ, କଟକ

ଗୋଟିଏ ସ୍ୱତନ୍ତ୍ର ସିଲ୍ଲି ଶିକ୍ଷାକେନ୍ଦ୍ର ମଧ୍ୟ ଏବଂ ବହୁ ଛାତ୍ର ଛାତ୍ରୀ ଓ ଶୁଦ୍ଧିକାରୀ ଶିକ୍ଷାକେନ୍ଦ୍ରରେ ଯୋଗଦେଇ ସିଲ୍ଲି ଓ ସୂଚି ଚିତ୍ରୁଛନ୍ତି ।

ନୃତ୍ୟ, ସଙ୍ଗୀତ, ନାଟକ ଉଦ୍ଦେଶ୍ୟ ବ୍ୟତିତ କ୍ଷେତ୍ରରେ ମଧ୍ୟ କେନ୍ଦ୍ରର ଅବଦାନ ବହୁଳ ସାହିତ୍ୟ ଉପରେ ବହୁକାର ଅନୁକରଣ ଆନ୍ଦୋଳନ କରାଯାଇଛି ।

ଦୁଃସ୍ଥ କଳାକାରମାନଙ୍କୁ ସାହାଯ୍ୟ-ରେଉଡ଼ୁ କର୍ମା ବାତ୍ୟାପରି ବିପଦ—ସମସ୍ତ କ୍ଷେତ୍ରରେ ସାହାଯ୍ୟ କରିବାରେ ଆଗେଇ ଆସିଛି ।

ବଙ୍ଗଳାର “ଶାନ୍ତି ନିକେତନ”, ତାମିଲ “କଳାକ୍ଷେତ୍ର” ଓ କେରଳର “କଳାମଣ୍ଡପ” ଏହି ଅନୁଷ୍ଠାନ ମଧ୍ୟ ଭାରତବର୍ଷର ଗୋଟିଏ ଅନୁଷ୍ଠାନ ଭାବରେ ଦେଶ ବିଦେଶରେ ପରିଚିତ ।

ସର୍ବସାଧାରଣଙ୍କର ପୁସ୍ତକପୋଷକତାରେ ଏହି ମହତ କଳା ଅନୁଷ୍ଠାନ ଆଜି ତାହାର ଚେତନା ପରିଶ୍ରମ ପୂରଣ କରି ତାହାର ରୂପା ମାଳିନ କରି ସାରିଛି । ଯେହି ଶୁଭ ନୁହୁଣି ତରଫରୁ ଓ ପ୍ରତ୍ୟେକ କଳାପ୍ରେମୀ ତରଫରୁ କରାଯାଉଛି ।







୧- ବିଦ୍ୟାଳୟରେ ଉଚ୍ଚତର ଶ୍ରେଣୀର ଛାତ୍ରୀମାନଙ୍କୁ ଉଚ୍ଚତର ବିଭିନ୍ନ କାର୍ଯ୍ୟରେ ଦେଖାଇ ସାରି କଂଗ୍ରେସ୍ ପକ୍ଷରୁ ପ୍ରମୋଦିତ ।

ଦେଖନ୍ତୁ ମହାଶୟା । ଏ ହେଉଛି ସଂପୂର୍ଣ୍ଣଭାବେ ଅଶ୍ରେୟ ଲିଖା ଅଧିକାରୀ ।

କେନ୍ଦ୍ରୀୟ ଶିକ୍ଷା କର୍ମୀ ଉପରେ—

ହେ ଉତ୍ତରୀନ ! ଏଇଥିରୁ ପୁଣି ଗୋଟାକୁ ମୋ ଉପାଦାନ ସେଠି ବାହାରିବ ବୋଲି ଧିର କରିଛି ॥

୨- "ଉତ୍ତରୀନରେ ଏ ହୋଟେଲଟି ଆପଣଙ୍କର ସବୁଠାରୁ ପରିଷ୍କାରଣ ହୋଇଛି ବୋଲି ମୋର ସ୍ୱପ୍ନାବଳୀ ହୋଇଗଲା ।"

ଏତେକ ଶୁଣି ହୋଟେଲ ମାଲିକ ଖୁବ୍ ଖୁସି ହୋଇ କହିଲେ—

ଧନ୍ୟବାଦ ମହାଶୟା । ଆମ୍ଭେମାନେ କୃତ୍ୟକୃତ୍ୟ ହେବାପାଇଁ ଆପଣଙ୍କ ଶ୍ରମରୁ ଏତିକି ମାତ୍ର ବାକ୍ୟ ସମ୍ପର୍କ । ମାତ୍ର ମୁଁ ପଚାରି ପାରେକି—କୋଉଥିରୁ ଆପଣ ଏପରି ଏକ ସଠିକ ସିଦ୍ଧାନ୍ତରେ ପହଞ୍ଚିଲେ ?

"ଏଠି ସବୁକିଛି ସାର୍ବଜନିକ ଭାବେ ପାରିକି ଲାଗୁଛି ଯେ— ।

୩- ୨ୟ ଶ୍ରେଣୀ ଛାତ୍ରୀ—

ମାଆ ! ଦିନି ଆଜି ମତେ ପଚାରିଲେ—ମୋର ଆଉ କେଉଁ ଉତ୍ତରୀନ ଅଛନ୍ତି ?

ସତେ । କେତେ ଭଲ ତୋର ଦିନି ଲେ ମାଆ ! ତୋ ଉପରେ ତାଙ୍କର ଏତେ ସୁନେଇ ॥

ହଁ । ସେଇଠୁ ମୁଁ ଯେମିତି କହିଲି ଯେ ମୋର ଆଉ କେହି ଭଲ ଉତ୍ତରୀନ ନାହାନ୍ତି—ସେଇଠୁ ସେ ଦୀର୍ଘସ୍ୱାସ ପଦ୍ମା କହିଲେ—ଉତ୍ତରୀନଙ୍କୁ ଧନ୍ୟବାଦ ।

୪- ମୁଁ ବଡ଼ ଦୁଃଖିତ ରଜାବ । ଯେ ଅଧ୍ୟାପକ ତ୍ରିପାଠୀ କହୁଥିଲେ—ତୁ ସବୁଦିନେ କ୍ୱାସର ପଥ ଦେଖିବେ ବହୁତ ।

ସେଥିରେ କିଛି ଯାଏ ଆସେନା ବାପା । ଅଧ୍ୟାପକ ତ୍ରିପାଠୀଙ୍କ ଚକ୍ରତାର ଆଗପଛ ସବୁ ସମାନ ।

୫- "ତା' ହେଲେ ଶୁଭେନ୍ଦୁ । ତୁମେ ମୋର ଜୋଇଁ ହେବାକୁ ଇଚ୍ଛା କରୁଛ ନା' କଣ ?

କଥାଟା ଠିକ୍ ସେମିତି ନୁହେଁ ସାର । କିନ୍ତୁ ଅଞ୍ଜଳି ଯଦି ନିନ୍ଦାଟି ମୋତେ ବାହା ହୁଏ, ତେବେ ମୋପକ୍ଷରେ ସମସ୍ତେ ଆପଣଙ୍କର ଜୋଇଁ ହେବା ଛଡ଼ା ଅନ୍ୟ ଉପାୟ ନାହିଁ ।

୨—ଦୁଇଟି ବାକି କଥାକାଣ୍ଡା ହେଉଥିଲେ—ତେଣୁ କହିଲେ—  
 ଲୋକେ ଯାହା କହନ୍ତି, ମୁଁ ସେଥିରୁ ଅଧ୍ୟୟନ ମାତ୍ର ବିଶ୍ୱାସ କରେ ।  
 କାହିଁକି ?

କାରଣ ମୁଁ ତେଣୁ ଓଡ଼ିଶା ।

ମୁଁ କିନ୍ତୁ ଲୋକେ ଯାହା କହନ୍ତି ତାର ଦୁଇଗୁଣ ବିଶ୍ୱାସ କରେ ।

କାହିଁକି ?

କାରଣ, ମୁଁ ତେଣୁ ଅନ୍ଧକର ବିଭୀଷଣ ଅଟୁଅଛି ।

୩—ନିଜକୁ ତୁମ୍ଭ ମନେ କରୁଥିବା ଦୁଇଟି ଲୋକ ପରେ ଗୋଟିଏ ଘଣ୍ଟା କିଣିଲେ । ମାତ୍ର ଅଳ୍ପ ସମୟ  
 ଘଣ୍ଟାଟି ଭୁଲିବା ବଦ ହୋଇଗଲା ଏବଂ ବାଗ୍‌ମାନ ସମ୍ଭାଷଣା ସତ୍ତ୍ୱେ କିଣାଗୁଡ଼ିକ ସ୍ୱାସ୍ଥ୍ୟ ହୋଇ ରହିବ  
 ତେଣୁ ତାକୁ ଉପରେ ତେଜ କରୁଛି ଏବଂ । ଘଣ୍ଟାଟି ପରେ ଉପରେ ପଡ଼ି ଛତୁ ହୋଇଗଲା ଏବଂ  
 ଶିଖର ଗୋଟିଏ ମଲ୍ଲ ନାହିଁ ବାହାରିବ । ତାକୁ ଦେଖି ନିଜକୁ ତୁମ୍ଭ ମନେ କରୁଥିବା ତେଣୁ କହିଲେ—  
 ଦେଖିଲ ! ଘଣ୍ଟାଟା ଅତି କେମିତି ଭୁଲିଥାନ୍ତା ? ତାର ଇତିନ୍ ଦ୍ରାଘତା ଯେ ପଦନ ନପାଇ ଶିଖ  
 ମରି ଯାଇଛି ॥

୪—ବିଦ୍ୟୁତ୍‌ଶକ୍ତି ଅଧ୍ୟାପକ ତାଙ୍କ ଶ୍ରେଣୀ କହିଲେ—

ଦେଖ ମାନା । ତୁମେ ଯେତେ ଦୂରରେ ଗାଳି ଦିଅ ମୋର କୁଆଡ଼େ କିଛି ମନେ ରହେ ନାହିଁ ବୋଲି  
 କିନ୍ତୁ ଦେଖ ଅତି ଦୂର ଦୂର ଉଡ଼ାନ୍ତି ମିଟିରେ ଛାଡ଼ି ଅସିଲିକ, ମୁଁ ମୋ ଛତା ଆଉ ତୁମ ଛତା ଦୁଇଟି  
 ଛତା କେମିତି ଧରି ଅସିବାକୁ ଚାଲି ନାହିଁ—ଦେଖ ଦେଖ ।

ଅଧ୍ୟାପକଙ୍କ ଶ୍ରେଣୀ—

ହେ ଉପଦାନ । ଆମେ ତ କୌଣସି ଛତା ନେଇ ଅତି ଦିଗିଟ୍‌କୁ ଯାଇନଥିଲେ । ଆମ ଦୁହିଁଙ୍କ ଛତା  
 ସେଠି ଶାନ୍ତରେ ଝୁଲୁଛି ।



# ୧୯୭୭ ଲୋକସଭା ନିର୍ବାଚନ ଫଳାଫଳ

୧୯୭୭ ଲୋକସଭା ନିର୍ବାଚନରେ ବିଭିନ୍ନ ଦଳପଦରୁ ପ୍ରତିଦ୍ୱାରୀତା କରୁଥିବା ମୋଟ ପ୍ରାର୍ଥୀଙ୍କ ସଂଖ୍ୟା

ବିଭିନ୍ନ ଦଳପଦରୁ ନିର୍ବାଚିତ ହୋଇଥିବା ପ୍ରାର୍ଥୀଙ୍କ ସଂଖ୍ୟା

(୧)

(୨)

୧। କଂଗ୍ରେସ	..	୨୦	୧। କଂଗ୍ରେସ	..	୪
୨। ଭାରତୀୟ ଲୋକଦଳ	..	୨୦	୨। ଭାରତୀୟ ଲୋକଦଳ	..	୧୫
୩। ବି. ପି. ଆଇ	..	୫	୩। ବି. ପି. ଆଇ	..	..
୪। ବି. ପି. ଆଇ (ଏମ୍)	..	୧	୪। ବି. ପି. ଆଇ (ଏମ୍)	..	୧
୫। ଡାକଡ଼ା	..	୧	୫। ଡାକଡ଼ା	..	..
୬। ଏସ୍. ଡି. ସି. ଆଇ.	..	୨	୬। ଏସ୍. ଡି. ସି. ଆଇ.	..	..
୭। ସ୍ୱାଧୀନ	..	୧୨	୭। ସ୍ୱାଧୀନ	..	୧
ମୋଟ	..	୭୧	ମୋଟ	..	୨୧

FOR YOUR PUMPSETS

WHETHER ELECTRIC MOTOR PUMPSET  
OR

DIESEL ENGINE PUMPSET

Contact :

**THE ORISSA AGRO-INDUSTRIES  
CORPORATION LTD.**

( A Government of Orissa Undertaking )

**KILLAMAIDAN, CUTTACK-I**

- \* Through a special programme we supply the farmer at his door the Pumpset of his choice.
- \* We undertake installation of the Pumpset and internal wiring
- \* We submit our bills to the financing institution after the Pumpset is energised.
- \* We undertake after sales service and repair works
- \* All these at a very nominal cost
- \* Place your orders in the prescribed form through your financing institution.

**ଲେକସଭା ନିର୍ବାଚନ ମଣ୍ଡଳୀ**  
**୧ ମଧୁରଭଞ୍ଜ**

ଘୋଷଣା ସଂଖ୍ୟା ୧୧୭,୮୪୮

କ୍ରମିକ ସଂଖ୍ୟା	ପ୍ରତିଦଳ ତା' କରୁଥିବା ପ୍ରାର୍ଥୀଙ୍କ ନାମ	ଦଳ	ନିର୍ଦ୍ଦିଷ୍ଟା ଘୋଷଣା ପରିମାଣ	ନିର୍ଦ୍ଧାରିତ	
(୧)	(୨)	(୩)	(୪)	(୫)	
୧	ଶ୍ରୀ ଚନ୍ଦ୍ରମୋହନ ସିଂହ	.. ବି. ଏଲ. ବି.	..	୯୯,୦୭୪	ନିର୍ଦ୍ଧାରିତ
୨	ଶ୍ରୀ ଚୈତନ୍ୟ ପ୍ରମାଦ ମାଝି	.. କଂଗ୍ରେସ	..	୮୭,୭୨୫	
୩	ଶ୍ରୀ ବ୍ରଜମୋହନ ହଂସଦା	.. ସ୍ଵାଧୀନ	..	୧୭,୪୫୫	
୪	ଶ୍ରୀ ସନା ଦୁର୍ଦ୍ଦେୟନ ନାୟକ	.. ସ୍ଵାଧୀନ	..	୩,୫୫୯	
କେତୋଟି ବିଧାନସଭା ନିର୍ବାଚନ ମଣ୍ଡଳୀକୁ ନେଇ ଏହା ଗଠିତ					
	୨ । ସର୍ପପୁର (ସଂରକ୍ଷିତ)		ନିର୍ଦ୍ଦିଷ୍ଟା ମୋଟ ଘୋଷଣା ପରିମାଣ	୨୧୫,୦୦୭	
	୩ । ବିହରଦା (ସଂରକ୍ଷିତ)		ନାକତ ହୋଇଥିବା ଘୋଷ	.. ୮,୧୯୩	
	୪ । ରଞ୍ଜନଗୁରୁ (ସଂରକ୍ଷିତ)		କାଏମ ଘୋଷ	.. ୨୦୭,୮୧୩	
	୫ । ବାଞ୍ଚିରିପୋଡ଼ି (ସଂରକ୍ଷିତ)		ନିର୍ଦ୍ଦିଷ୍ଟା ଘୋଷଣା ଶତକଡ଼ା ହାର	.. ୫୭.୪୭ ପରସେଣ୍ଟ	
	୬ । କୁଲିଆନା (ସଂରକ୍ଷିତ)				

ବିଶ୍ୱେଷଣ

୬ । କାଳେଶ୍ୱର

୧	ଶ୍ରୀ ସିଦ୍ଧାନ୍ତର ସତ୍ତା	..	ସି. ପି. ଅଲ.	..	ଭେଟର ସଂଖ୍ୟା ..	୨୧୫,୨୩୭
୨	ଶ୍ରୀ ସ୍ୟାମସୁନ୍ଦର ମହାପାତ୍ର	..	କଂଗ୍ରେସ	..	୨୦,୨୮୩	
୩	ଶ୍ରୀ ସମରେନ୍ଦ୍ର କୁଞ୍ଜ	..	ଡି. ଏଲ. ଡି.	..	୧୩୦,୨୫୮	
					୧୯୦,୨୧୯	ନିର୍ଦ୍ଧାରିତ

କେତୋଡି ବିଧାନସଭା ନିର୍ବାଚନ ମଣ୍ଡଳକୁ ନେଇ ଏହା ଗଠିତ

୫ । ବଜସିଂଗା (ସଂରକ୍ଷିତ)

୯ । ଖୁଣ୍ଟା (ସଂରକ୍ଷିତ)

୧୧	ଭେଟର	..	ନିଲିସିବା ମୋଟ ଭେଟର ପରିମାଣ ..	..	୩୫୦,୨୭୧
୧୨	ଜଳେଶ୍ୱର	..	ନାକତ ହୋଇଥିବା ଭେଟ	..	୯,୫୧୧
୧୩	କନ୍ଧା	..	କାଏମ ଭେଟ	..	୩୪୧,୨୬୦
୧୪	ବାଲେଶ୍ୱର	..	ନିଲିସିବା ଭେଟର ଶତକଡ଼ା ହାର	..	୫୭.୯୭ ପରସେଣ୍ଟ
୧୫	ସୋରେ				

୩ ଭଦ୍ରକ (ସଂରକ୍ଷିତ)

୧	ଶ୍ରୀ ଅର୍ଜୁନ ସେଠୀ	..	କଂଗ୍ରେସ	..	ଭେଟର ସଂଖ୍ୟା ..	୨୧୪,୨୮୪
୨	ଶ୍ରୀ ବୈଷ୍ଣବୀ ସେନା	..	ଡି. ଏଲ. ଡି.	..	୧୨୭,୪୦୦	
					୧୯୮,୯୭୭	ନିର୍ଦ୍ଧାରିତ

(୧)	(୨)	(୩)	(୪)	(୫)
	କେତୋଟି ବିଧାନସଭା ନିର୍ବାଚନ ମଣ୍ଡଳୀକୁ ନେଇ ଏହା ଗଠିତ			
	୧୬ । ସମ୍ବଲିପି	ନିର୍ଦ୍ଦିଷ୍ଟିତା ମୋଟ ଭୋଟର ପଞ୍ଜି	..	୩୩୭,୦୫୪
	୧୭ । ନାକଗଞ୍ଜ	ନାକଟ ହୋଇଥିବା ଭୋଟ	..	୯,୬୭୭
	୧୮ । ଭଞ୍ଜାଣୀ ପୋଖରୀ (ସଂରକ୍ଷିତ)	ବାଧ୍ୟ ଭୋଟ	..	୩୨୬,୩୭୭
	୧୯ । ଉତୁଖ	ନିର୍ଦ୍ଦିଷ୍ଟିତା ଭୋଟର ଶତକଡ଼ା ହାର	..	୫୪.୨୨ ପରସେଣ୍ଟ
	୨୦ । ଧାମନଗର			
	୨୧ । ଉତ୍ତରାଳି (ସଂରକ୍ଷିତ)			
	୨୨ । ବାସୁଦେବପୁର			

୪ ସାଜପୁର (ସଂରକ୍ଷିତ)

୧	ଶ୍ରୀ ବୈଷ୍ଣବ ଭେଟ ମଲିକ୍	ଭୋଟର ସଂଖ୍ୟା	..	୨୧୯,୧୭୧
୨	ଶ୍ରୀ ବୈଷ୍ଣବ ଭେଟା		..	୧୨୧,୫୩୧
୩	ଶ୍ରୀ ରାମଚନ୍ଦ୍ର ମଲିକ୍		..	୧୫,୩୭୩
	କେତୋଟି ବିଧାନସଭା ନିର୍ବାଚନ ମଣ୍ଡଳୀକୁ ନେଇ ଏହା ଗଠିତ		..	୧୭୧,୧୯୧
	୨୩ । ପୁରୀ	ବିରୋଧୀ		ନିର୍ଦ୍ଦିଷ୍ଟ

୨୫ । ସାମଗ୍ରୀ (ସଂଗ୍ରହ)

୨୬ । ଧରଣାଳୀ

୨୭ । ଚତୁରଣୀ

୨୮ । କର୍ତ୍ତବ୍ୟତା

୨୯ । ବିଦ୍ୟାଳୟ (ସଂଗ୍ରହ)

୩୦ । ସାମଗ୍ରୀ

୩୧ । ଧରଣାଳୀ

୩୨ । ଚତୁରଣୀ

୩୩ । କର୍ତ୍ତବ୍ୟତା

୩୪ । ବିଦ୍ୟାଳୟ

୫ କେନ୍ଦ୍ରୀୟତା

୧୯୫

୧ ଶ୍ରୀକୃଷ୍ଣାଚାର୍ଯ୍ୟ ପଦନାୟକ

୨ ଶ୍ରୀ ରାମଚନ୍ଦ୍ର ପ୍ରସାଦ ମହାନ୍ତି

କେତୋଟି ବିଧାନସଭା ନିର୍ବାଚନ ମଣ୍ଡଳୀକୁ ନେଇ ଏହା ଗଠିତ

୩୦ । ଆଜ୍ଞା

୩୧ । ପଠ୍ୟପୁସ୍ତକ (ସଂଗ୍ରହ)

୩୨ । ଉଚ୍ଚମାନ

୩୩ । କେନ୍ଦ୍ରୀୟତା

୩୪ । ପାଠକୂଳ

୩୫ । ବିଷୟ-ନିରୂପଣ

୪୦ । ମାତ୍ରାଣୀ

କ୍ଷେତ୍ର ସଂଖ୍ୟା .. ୨୨୯,୦୭୭  
ନିର୍ଦ୍ଧାରିତ

.. ବି. ଏଲ. ଡି. ୨,୨୫,୮୭୮

.. ୧୨୧,୪୯୨

ବିଶ୍ୱେଶ୍ୱରୀ

ନିର୍ଦ୍ଧାରିତ ମୋଟ କ୍ଷେତ୍ର ପରିମାଣ .. ୩୯୭,୨୨୪

ନାକତ ହୋଇଥିବା କ୍ଷେତ୍ର .. ୮,୮୨୪

କାମ୍ୟ କ୍ଷେତ୍ର .. ୩୮୭,୩୭୦

ନିର୍ଦ୍ଧାରିତ କ୍ଷେତ୍ର ଶତକଡ଼ା ହାର .. ୨୨.୯୯ ପ୍ରତିଶତ

(୧)	(୨)	(୩)	(୪)	(୫)
		୨-କଟକ		
୧	ଶ୍ରୀ ଭାନୁଜି ବଲୁଙ୍କ ପଟ୍ଟନାୟକ	..	କଂଗ୍ରେସ	..
୨	ଶ୍ରୀ ନାରାୟଣ ଦାସ	..	ସାଧନ	୧୧୨,୦୪୫
୩	ଶ୍ରୀ ନରସିଂହ ମିଶ୍ର	..	ସାଧନ	୧୦,୨୦୫
୪	ଶ୍ରୀ ସରତ କୁମାର କର	..	ଜି. ଏଲ. ବି.	୧୩,୮୨୪
୫	ଶ୍ରୀ ସାତ୍ୟକ୍ଷର ମୁକୁଳି	..	ସାଧନ (ବିପୁଳି ବି. ବି. ଆଇ.)	୧୨୨,୪୪୫
				୩,୨୨୪
				୨୨୩,୯୨୧

୧୧୪

କେତୋଟି ବିଧାନସଭା ନିର୍ବାଚନ ମଣ୍ଡଳୀକୁ ନେଇ ଏହା ଗଠିତ

୪୧ । ସାଲେପୁର (ସଂରକ୍ଷିତ)

୪୩ । କଟକ ପହର

୪୪ । କଟକ ପହର

୪୫ । ଭୌଦ୍ଦାର

୪୬ । ଭାଂଜୀ

୪୭ । ଆଠଗଡ଼

ବିଶ୍ୱେଶ୍ୱର

ନିଳିମିତା ମୋଟ ଭୋଟର ପରିମାଣ .. ୩୩୦,୧୫୨

ନାକତ ହୋଇଥିବା ଭୋଟ .. ୯,୫୨୧

କାଏମ ଭୋଟ .. ୩୨୦,୨୩୧

ନିଳିମିତା ଭୋଟର ଶତକଡ଼ା ହାର .. ୫୨.୯୨ ପରସେଣ୍ଟ



୨-କୋଷ-ସଂକଳନ

କୋଷର ସଂଖ୍ୟା-୨,୫୯,୨୦୩

୧	ଶ୍ରୀ ପ୍ରତ୍ୟୁଷ୍ଣ କିଶୋର ବଳ	..	ଡି. ଏଲ. ଡି.	..	୨୨୮,୨୨୦	ନିର୍ବାଚିତ
୨	ଶ୍ରୀ ବାସୁଦେବ ମହାପାତ୍ର	..	କଂଗ୍ରେସ	..	୧୧୮,୨୨୯	
୩	ଶ୍ରୀ ଲୋକନାଥ ଚୌଧୁରୀ	..	ସି. ପି. ଆଇ.	..	୫୧,୨୩୨	

କେତୋଟି ବିଧାନସଭା ନିର୍ବାଚନ ମଣ୍ଡଳୀକୁ ନେଇ ଏହା ଗଠିତ

ବିଶ୍ଳେଷଣ

୩୫	ତ୍ରିତୋଳ	..	ନିର୍ଦ୍ଦିଷ୍ଟ ନୋଟ ଭେତର ପରିମାଣ	..	୪୧୦,୧୮୨	
୩୬	ଏକପଦା	..	ନାକତ ହୋଇଥିବା ଭେତ	..	୧୧,୧୭୩	
୩୭	ବାଲିକୁଡ଼ା	..	କାଏମ ଭେତ	..	୩୯୯,୦୨୧	
୩୮	କରତ୍ସିଂହପୁର (ସଂରକ୍ଷିତ)	..	ନିର୍ଦ୍ଦିଷ୍ଟ ନୋଟର ଶତକଡ଼ା ହାର	..	୨୨.୩୯%	

- ୪୨ ଗୋବିନ୍ଦପୁର
- ୫୩ ନିମାପଡ଼ା (ସଂରକ୍ଷିତ)
- ୫୪ କାକଟପୁର

୮-ପୁରୀ

କୋଷର ସଂଖ୍ୟା-୨୨୪,୨୨୨

୧	ଶ୍ରୀ ପଦ୍ମ ଭଞ୍ଜ ସାମନ୍ତସିଂହାର	..	ଡି. ଏଲ. ଡି.	..	୧୭୯,୮୦୨	ନିର୍ବାଚିତ
୨	ଶ୍ରୀ ବନମାଳୀ ପଟ୍ଟନାୟକ	..	କଂଗ୍ରେସ	..	୧୦୯,୨୨୧	

(୧)	(୨)	(୩)	(୪)	(୫)
	କେତୋଟି ବିଧାନସଭା ନିର୍ବାଚନ ମଣ୍ଡଳୀକୁ ନେଇ ଏହା ଗଠିତ			
	୪୯—ଚାଳିସାସନା (ସଂରକ୍ଷିତ)			
	୫୨—ପିପିଲି	ବିଶ୍ୱେଶ୍ୱର		
	୫୫—ସତ୍ୟବାଦୀ	ମିଳିଥିବା ମୋଟ ଭୋଟର ପରିମାଣ	..	୩୦୦,୫୫୪
	୫୬—ପୁରୀ	ନାକଚ ହୋଇଥିବା ଭୋଟ	..	୧୧,୪୯୧
	୫୭—ଉତ୍ତରୀନା	ଚାଏନା ଭୋଟ	..	୨୮୯,୦୬୩
	୫୮—ଚିଲିକା	ମିଳିଥିବା ଭୋଟର ଶତକଡ଼ା ହାର	..	୪୮.୧୫%
	୬୧—ରଘୁପୁର			

୧୬

(୧)	(୨)	(୩)	(୪)	(୫)
୧	ଶ୍ରୀ ଗଙ୍ଗାଧର ପାଇକରଘର	୯—ଭୁବନେଶ୍ୱର		ଭୋଟର ସଂଖ୍ୟା—୨୦୯,୧୨୪
		.. ସି. ପି. ଆଇ.	..	୨୯,୨୭୮
୨	ଶ୍ରୀ ବିନାମଣି ପାଣିଗ୍ରାହୀ	.. କଂଗ୍ରେସ	..	୧୦୧,୪୯୧
୩	ଶ୍ରୀ ସିଦ୍ଧାନ୍ତୀ ସତ୍ତନାୟକ	.. ସି. ପି. ଆଇ. (ଏମ୍)	..	୧୦୭,୯୬୦
	କେତୋଟି ବିଧାନସଭା ନିର୍ବାଚନ ମଣ୍ଡଳୀକୁ ନେଇ ଏହା ଗଠିତ			ନିର୍ବାଚିତ
	୫୦—ଭୁବନେଶ୍ୱର		କିଶୋରୀ	
	୫୧—ତଟେଇ		ମିଳିଥିବା ମୋଟ ଭୋଟର ପରିମାଣ	.. ୨୪୬,୦୧୩
			ନାକଚ ହୋଇଥିବା ଭୋଟ	.. ୨,୭୮୪

କାମଳା କେଶରୀଙ୍କ ଦ୍ୱାରା ପଢ଼ାଯାଇଥିବା ପୁସ୍ତକର ମୂଲ୍ୟ ୩୦.୩୯%

- ୧୦—କୋଷ୍ଠମୟ
- ୧୧—ନୟାଗଡ଼
- ୧୨—ଖଣ୍ଡପତା
- ୧୩—ଦଶପଲ୍ଲୀ

୧୦—ଆର୍ଥିକା

ଭେଟର ସଂଖ୍ୟା—୨୫୮,୦୯୮

୧	ଶ୍ରୀ ଅନନ୍ତ ନାରାୟଣ ସିଂହଦେଓ	..	କି. ଏଲ୍. ଡି.	..	୧୧୭,୯୪୪
୨	ଶ୍ରୀ ହିତୈଶ୍ୱରୀ ଦାଶ	..	ସି. ପି. ପାଲ.	..	୪୪,୫୫୪
୩	ଶ୍ରୀ ରମେଶ୍ୱରୀ ରାୟ	..	କଂଗ୍ରେସ	..	୧୨୧,୨୨୧
୪	ଶ୍ରୀ କେ. ଶ୍ୟାମୋଜୀ ମୁକୁନ୍ଦ	..	ସ୍ୱାଧୀନ	..	୨,୦୪୨

ନିର୍ଦ୍ଧାରିତ

୧୧୭

କେତୋଟି ବିଧାନସଭା ନିର୍ବାଚନ ମଣ୍ଡଳୀକୁ ନେଇ ଏହା ଗଠିତ

୧୧—ଉପନାମ ପ୍ରସାଦ (ସଂରକ୍ଷିତ)

ବିଶ୍ୱେଶ୍ୱରୀ

୧୧	କେତୋଟି ବିଧାନସଭା ନିର୍ବାଚନ ମଣ୍ଡଳୀକୁ ନେଇ ଏହା ଗଠିତ	..	ନିଜିପିଆ ମୋଟ ଭେଟର ପରିମାଣ	..	୩୦୧,୨୨୯
୧୨	କେତୋଟି ବିଧାନସଭା ନିର୍ବାଚନ ମଣ୍ଡଳୀକୁ ନେଇ ଏହା ଗଠିତ	..	ନାକର ପ୍ରୋଭିଡିଆ ଭେଟ	..	୧୦,୪୨୮
୧୩	କେତୋଟି ବିଧାନସଭା ନିର୍ବାଚନ ମଣ୍ଡଳୀକୁ ନେଇ ଏହା ଗଠିତ	..	କାମଳା ଭେଟ	..	୨୯୧,୨୨୧
୧୪	କେତୋଟି ବିଧାନସଭା ନିର୍ବାଚନ ମଣ୍ଡଳୀକୁ ନେଇ ଏହା ଗଠିତ	..	ନିଜିପିଆ ଭେଟର ଶତକଡ଼ା ହାର	..	୪୫.୮୫%

- ୧୦—କୋଷ୍ଠମୟ
- ୧୧—ନୟାଗଡ଼
- ୧୨—ଖଣ୍ଡପତା
- ୧୩—ଦଶପଲ୍ଲୀ

(୧)	(୨)	(୩)	(୪)	(୫)
-----	-----	-----	-----	-----

୧୧ । କୁଳସୁର

୨	ଶ୍ରୀ ଅମରେଶ ପ୍ରସାଦ ମିଶ୍ର	.....	.....	୨,୩୮୧
୨	ଶ୍ରୀ ଅର୍ଚ୍ଚ. ଜଗନ୍ନାଥ ରଥ	.....	.....	୧,୧୯,୧୩୭
୩	ଶ୍ରୀ ଭୈରବୀ ରମଣ ଚାଟ୍ଟା	.....	.....	୧୦,୪୮୩
୪	ଶ୍ରୀ ବରପ୍ରସାଦ ଶଙ୍କରପତି	.....	.....	୨୯,୦୪୩

ଭୋଗେ ଫାନ୍ଦା—୨,୦୫,୨୩୨

ନିର୍ଦ୍ଧାରିତ

୧୧୮

କେତୋଟି ବିଧାନ ସଭା ନିର୍ବାଚନ ମଣ୍ଡଳୀକୁ ନେଇ ଏହା ଗଠିତ

୨୨	ଉତ୍କଳପୁର	ନିର୍ଦ୍ଧାରିତ। ମୋଟ ଭୋଗେ ପରିମାଣ	.....	୨,୧୪,୨୧୧	ବିଶ୍ୱେଶ୍ୱର
୨୪	ଗୋପାଳପୁର ( ସଂକ୍ଷିତ )	ନାକଡ଼ ହୋଇଥିବା ଭୋଗ	.....	୮,୨୭୨	
୨୫	ବୁଢ଼ପୁର	ତାଏମ ଭୋଗ	..	୨,୦୨,୦୩୯	
୨୬	ଚିକିଟି	ନିର୍ଦ୍ଧାରିତ। ଭୋଗେ ଶତକଡ଼ା ହାର	..	୩୫.୪୨%	
୨୭	ମୋହନା	ନାକଡ଼ ହୋଇଥିବା ଭୋଗ			

୨୮ ଭଗବତ୍ ( ସଂକ୍ଷିତ )

୧୭ । କୋରାସୁର (ସଂରକ୍ଷିତ)

ଘେରର ସଂଖ୍ୟା—୦,୮୧,୪୨୮  
 ନିର୍ବାଚିତ  
 ୨୮,୪୯୪  
 ୨୪,୦୨୫

୧ ଶ୍ରୀ ଶିବଧାରିଣୀ ଗମାଣେ  
 ୨ ଶ୍ରୀ ମୂର୍ତ୍ତୀକା ପାଠ୍ଵାଳୀ

କେତୋଟି ବିଧାନସଭା ନିର୍ବାଚନ ମଣ୍ଡଳୀକୁ ନେଇ ଏହା ଗଠିତ

୮୦ ଗୁଣ୍ଡପୁର (ସଂରକ୍ଷିତ)	ବିଶ୍ଵେଶ୍ଵର
୮୧ ବିଷମ-କଚକ (ସଂରକ୍ଷିତ)	ନିଳିଧିବା ମୋଟ ଘେରର ପରିମାଣ .....
୮୨ ରଘୁତଡ଼ା (ସଂରକ୍ଷିତ)	ନାକଚ ହୋଇଥିବା ଘେର .....
୮୩ ଲକ୍ଷ୍ମୀପୁର (ସଂରକ୍ଷିତ)	କାଏମ ଘେର ..
୮୪ ପୋଟାଙ୍ଗି (ସଂରକ୍ଷିତ)	ନିଳିଧିବା ଘେରର ଶତକଡ଼ା ହାର .....
୮୫ କୋରପୁର	୧,୪୨,୫୫୯
୮୯ ଭୟପୁର	୧୫.୯୯%

୧୩ । ନବରଙ୍ଗପୁର (ସଂରକ୍ଷିତ)

ଘେରର ସଂଖ୍ୟା—୫,୨୨,୩୯୪  
 ନିର୍ବାଚିତ

୧ ଶତପତି ପ୍ରଧାନ	.....	୨୮,୧୯୬
୨ ରବିସିଂ ମାଝୀ	.....	୨୫,୧୨୫
କେତୋଟି ବିଧାନସଭା ନିର୍ବାଚନ ମଣ୍ଡଳୀକୁ ନେଇ ଏହା ଗଠିତ		
୮୬ ମାଳକାନଗରି (ସଂରକ୍ଷିତ)	ବିଶ୍ଵେଶ୍ଵର	
୮୭ ଚିତ୍ରକୋଣ୍ଡା (ସଂରକ୍ଷିତ)	ନିଳିଧିବା ମୋଟ ଘେରର ପରିମାଣ ..	୧,୪୪,୪୦୮
୮୮ କୋଟପାଡ଼ (ସଂରକ୍ଷିତ)	ନାକଚ ହୋଇଥିବା ଘେର .....	୧୧,୦୪୩
୯୦ ନବରଙ୍ଗପୁର	କାଏମ ଘେର .....	୧,୩୩,୩୨୧
୯୧ କୋଡ଼ିଙ୍ଗା (ସଂରକ୍ଷିତ)	ନିଳିଧିବା ଘେରର ଶତକଡ଼ା ହାର	୨୭.୨୪%
୯୨ ଡାଡୁଗାଁ (ସଂରକ୍ଷିତ)		
୯୩ ଭମର କୋଟ (ସଂରକ୍ଷିତ)		

(୧)	(୨)	(୩)	(୪)	(୫)
-----	-----	-----	-----	-----

୧୪-କଳାକାରୀ

୧	ଶ୍ରୀ ଗଙ୍ଗାଧର ହୋତା	..	ଈ. ଏଲ୍. ଡି.	..	୨୪,୫୫୫	ଭେଟର ସଂଖ୍ୟା—୫,୪୨,୦୩୩
୨	ଶ୍ରୀ ପି. କେ. ଦେଓ	..	ସ୍ୱାଧୀନ	..	୧,୧୭,୮୯୭	ନିର୍ଦ୍ଧାରିତ
	କେତୋଟି ବିଧାନସଭା ନିର୍ବାଚନ ମଣ୍ଡଳୀକୁ ନେଇ ଏହା ଗଠିତ				ଈ. ଭେଟର	
	୯୫ ଖଡ଼ିଆଳ	..	ନିର୍ଦ୍ଧାରିତା ମୋଟ ଭେଟର ପରିମାଣ	..	୧,୯୩,୧୪୦	
	୯୬ ଧର୍ମଗଡ଼ (ସଂରକ୍ଷିତ)	..	ନାକଡ଼ ହୋଇଥିବା ଭେଟ	..	୧୦,୭୬୯	
	୯୭ କୋଟପର	..	ବାଏମ ଭେଟ	..	୧,୮୨,୩୭୧	
	୯୮ ଭୁନାଗଡ଼	..	ନିର୍ଦ୍ଧାରିତା ଭେଟର ଉତ୍ତରା ହାର	..	୩୫.୬୩%	

୯୯ ଭୋନାପାଟଣା (ସଂରକ୍ଷିତ)

୧୦୦ ନରଲା (ସଂରକ୍ଷିତ)

୧୦୧ କେସିଙ୍ଗା

୧୫-ପୁଲକାରୀ (ସଂରକ୍ଷିତ)

୧	ଶ୍ରୀ ଅନିରୁଦ୍ଧ ଦାସ	..	ସ୍ୱାଧୀନ	..	୯,୦୨୪	ଭେଟର ସଂଖ୍ୟା—୨,୩୩,୮୫୦
୨	ଶ୍ରୀ କେଶବ କାଉର	..	କଂଗ୍ରେସ	..	୯୫,୨୧୨	



(୧)	(୨)	(୩)	(୪)	(୫)
-----	-----	-----	-----	-----

୧୭—ସମ୍ବଲପୁର				
୧	ଶ୍ରୀ ରମେଶ୍ୱରୀ ପ୍ରଧାନ	.. ବି. ଏଲ୍. ଡି.	...	୧୭୭,୨୨୯
୨	ଶ୍ରୀ ବନମାଳୀ ବାହୁ	.. ଚଂସ୍ୱେସ	..	୧୧୯,୯୮୭
କେତୋଟି ବିଧାନସଭା ନିର୍ବାଚନ ମଣ୍ଡଳୀରୁ ନେଇ ଏହା ଗଠିତ				
	୧୨୩ ପଦ୍ମପୁର	..	ନିଳିମିତା ମୋଟ ଭୋଟର ପରିମାଣ	.. ୩୧୪,୨୨୪
	୧୨୪ ମେଲଲାନୁଷ୍ଠା	..	ନାକତ ହୋଇଥିବା ଭୋଟ	.. ୧୮,୫୭୭
	୧୨୫ ବିକପୁର	..	ବାଏମ ଭୋଟ	.. ୨୯୨,୨୦୮
	୧୨୬ ଭରଲି (ସଂରକ୍ଷିତ)	..	ନିଳିମିତା ଭୋଟର ଶତକଡ଼ା ହାର	.. ୪୭.୬୮%
	୧୨୭ ବରଗଡ଼			
	୧୨୮ ସମ୍ବଲପୁର			
ରୋଡ଼ାଖୋଲ (ସଂରକ୍ଷିତ)				

୧୮—ଦେଓଗଡ଼

୧	ଶ୍ରୀ ପବିତ୍ର ମୋହନ ପ୍ରଧାନ	..... ବି. ଏଲ୍. ଡି.	.....	୧୧୭,୦୫୭	ଭୋଟର ସଂଖ୍ୟା—୨୧୯,୭୫୭
୨	ଶ୍ରୀ ପ୍ରସନ୍ନ କୁମାର ପଣ୍ଡା	..... ଡି. ଡି. ଡାକ.	.....	୨୩,୫୪୩	ନିର୍ବାଚିତ



କେତୋଟି ବିଧାନ ସଭା ନିର୍ବାଚନ ମଣ୍ଡଳୀକୁ ନେଇ ଏହା ଗଠିତ

- ୧୨୧-ପାଲ୍‌ଲିପୁରୀ
- ୧୨୨-ଡାକରେଇ (ସଂରକ୍ଷିତ)
- ୧୨୯-ଶ୍ରୀରାମ ନଗର
- ୧୩୦-ଝାଉଁଳୁଗୁଡ଼ା
- ୧୩୧-ଲୁଇକେର (ସଂରକ୍ଷିତ)
- ୧୩୨-କୁଟିଆ (ସଂରକ୍ଷିତ)
- ୧୩୪-ଦେଉଗଡ଼

୧୯-ଡେଙ୍ଗାନାଳ

- ୧ ଗ୍ରା କାମାକ୍ଷା ପ୍ରସାଦ ସିଂହଦେବ ମହିନ୍ଦ୍ର ରାହାଦୁର
  - ୨ ଗ୍ରା କାଶୀନାଥ ନନ୍ଦ
  - ୩ ଗ୍ରା ଦେବେନ୍ଦ୍ରନାଥ ଶତପଥୀ
- କେତୋଟି ବିଧାନ ସଭା ନିର୍ବାଚନ ମଣ୍ଡଳୀକୁ ନେଇ ଏହା ଗଠିତ
- ୧୧୪-ବୀରମହାରାଜପୁର
  - ୧୧୫-ଆଠମାଲିକ
  - ୧୧୬-ଅନୁଗୁଳ
  - ୧୧୭-ହିନ୍ଦୋଳ (ସଂରକ୍ଷିତ)
  - ୧୧୮-ଡେଙ୍ଗାନାଳ
  - ୧୧୯-ଶଂଡିଆ
  - ୧୨୦-କାମାକ୍ଷା ନଗର

ନିଳିପିକା ମୋଟ୍ ଭୋଟର ପରିମାଣ ୨୫୮,୪୨୮

ନାକଚ ହୋଇଥିବା ଭୋଟ୍ ..... ୧୦,୮୧୩

କାଏମ ଭୋଟ୍ ..... ୨୪୭,୬୧୫

ନିଳିପିକା ଭୋଟର ଗତନତା ହାର ୪୨\*୨୪%

ଭୋଟର ସଂଖ୍ୟା-୭୮୯,୩୧୨

..... ୮୯,୩୪୮

..... ୧୦,୯୨୨

..... ୧୪୩,୦୦୮

ନିର୍ବାଚିତ

ନିଷ୍ପେଷଣ

ନିଳିପିକା ମୋଟ୍ ଭୋଟର ପରିମାଣ ୨,୨୧,୬୩୪

ନାକଚ ହୋଇଥିବା ଭୋଟ୍ ..... ୯,୩୫୬

କାଏମ ଭୋଟ୍ ..... ୨,୧୨,୨୭୮

ନିଳିପିକା ଭୋଟର ଗତନତା ହାର..... ୪୪-୦୩%

(୧)	(୨)	(୩)	(୪)	(୫)
-----	-----	-----	-----	-----

୨୦—ସୁନ୍ଦରଗଡ଼ (ସଂରକ୍ଷିତ)

ଭେତର ସଂଖ୍ୟା—୫୨୪,୨୯୪

୧	ଶ୍ରୀ ବନ୍ଦ୍ୟାଧର ମାଝି	.....	କଂଗ୍ରେସ	.....	୨୦,୦୮୭	
୨	ଶ୍ରୀ ଦେବୀନନ୍ଦ ଅମାତ	.....	ଇ. ଏଲ୍. ଡି.	.....	୧୧୪,୨୪୦	ନିର୍ବାଚିତ
୩	ଶ୍ରୀ ପାତଳସ୍ୱାମୀ ଚୋପାନ୍	.....	ଝାଡ଼ଖଣ୍ଡ	.....	୨୩,୨୬୯	
୪	ଶ୍ରୀମତୀ ଶ୍ରୀମତୀ କରକେତା	.....	ଏସ୍. ଯୁ. ସି. ଆଇ.	.....	୨,୩୩୦	

କେନ୍ଦ୍ରୀୟ ବିଧାନ ସଭା ନିର୍ବାଚନ ମଣ୍ଡଳୀକୁ ନେଇ ଏହା ଗଠିତ

୧୩୫—ସୁନ୍ଦରଗଡ଼	ନିର୍ବାଚିତା ମୋର୍ ଲେଟ୍ ପରିମାଣ	୨୨୫,୮୪୮
୧୩୬—କଲସର (ସଂରକ୍ଷିତ)	ନାକତ ହୋଇଥିବା ଭେତ	୧୦,୫୪୨
୧୩୭—ରାଜଗାଙ୍ଗପୁର (ସଂରକ୍ଷିତ)	କାଏମ ଲେଟ୍	୨୧୫,୩୨୪
୧୩୮—ରାଜଗାଙ୍ଗପୁର (ସଂରକ୍ଷିତ)	ନିର୍ବାଚିତା ହେତୁ ଶତକଡ଼ା ହାର.....	୪୦.୦୨%

୧୩୯—ରାଜଗାଙ୍ଗପୁର

୧୪୦—ରାଜଗାଙ୍ଗପୁର (ସଂରକ୍ଷିତ)

- ୧ ଶ୍ରୀ କୁମାର ମାତା
- ୨ ଶ୍ରୀ ଗୋବିନ୍ଦ ମୁଖା
- ୩ ଡକ୍ଟର ଶ୍ରୀଯୁକ୍ତ ବିହାରୀ ମହାପାତ୍ର

..... ୮,୫୧୧

..... ୧୧୩,୭୯୦

..... ୨୨,୦୪୫

ନିର୍ଦ୍ଧାରିତ

କେତୋଟି ବିଧାନ ସଭା ନିର୍ବାଚନ ମଣ୍ଡଳୀକୁ ନେଇ ଏହା ଗଠିତ

- ୧—କରକ୍ଷିପ୍ତ (ସଂରକ୍ଷିତ)
- ୧୪୨—ଚମ୍ପୂଆ (ସଂରକ୍ଷିତ)
- ୧୪୩—ପାଟନା (ସଂରକ୍ଷିତ)
- ୧୪୪—କୋନ୍ସ୍‌ଟ୍ରେଣ୍ଟ (ସଂରକ୍ଷିତ)
- ୧୪୫—ଡେଲହୋଇ (ସଂରକ୍ଷିତ)
- ୧୪୬—ରାମଚନ୍ଦ୍ରପୁର
- ୧୪୭—ଆନନ୍ଦପୁର (ସଂରକ୍ଷିତ)

ନିଳିପିତା ମୋଟ୍ ଝୋଟ୍‌ର ସଂଖ୍ୟା ୧୯୪,୮୨୧

ନାକତ ହୋଇଥିବା ଝୋଟ୍ ..... ୨,୪୭୫

କାଏମ ଝୋଟ୍ ..... ୧୮୮,୩୪୭

ନିଳିପିତା ଝୋଟ୍‌ର ଶତକଡ଼ା ହାର..... ୩୪.୭୧%

ଭିଣ୍ଟେସର

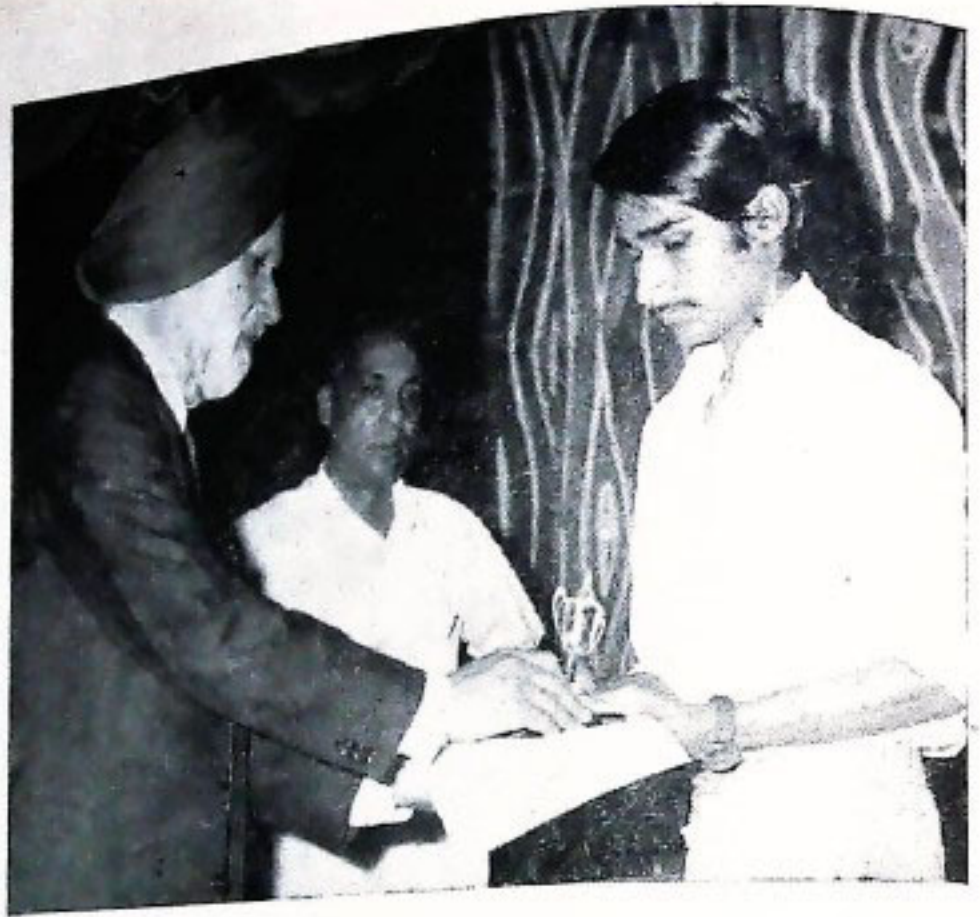

ଓଡ଼ିଶାର ସ୍ୱାଧୀନତା ଶ୍ରୀ ସର୍ଦ୍ଦାର ହରିଚରଣ ସିଂହଙ୍କୁ ଫେବୃଆରୀ ୨୨ ତାରିଖ ଦିନ ଭୁବନେଶ୍ୱର ଉଚ୍ଚତମ ନିର୍ଦ୍ଦେଶକ ବିଦ୍ୟାଧର କଲେଜର ବାର୍ଷିକ ଉତ୍ସବରେ ପୁରସ୍କାର ବିତରଣ କରୁଛନ୍ତି ।

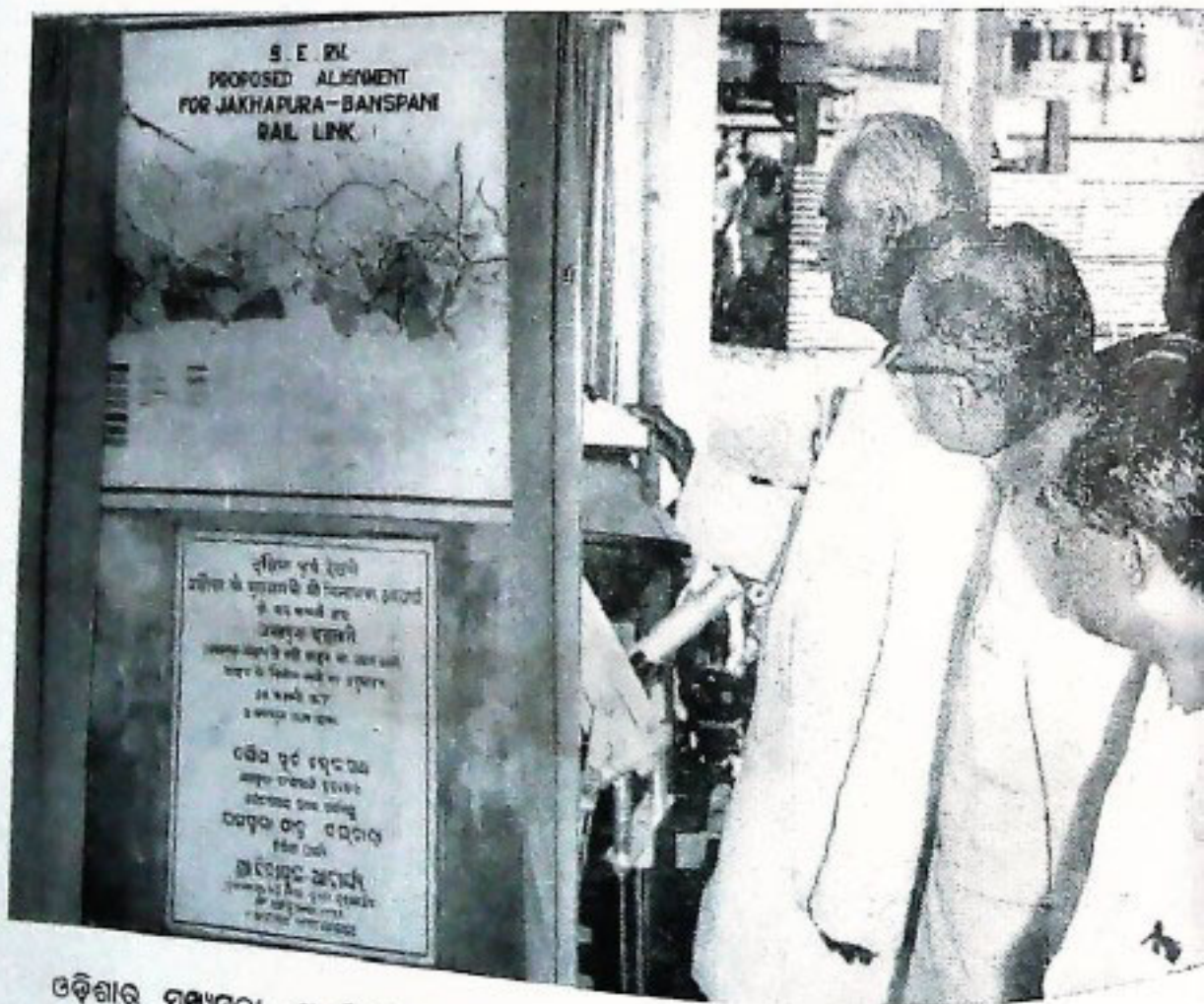

ଓଡ଼ିଶାର ମୁଖ୍ୟମନ୍ତ୍ରୀ ଶ୍ରୀ ବିନାୟକ ପାଣ୍ଡା ଫେବୃଆରୀ ୨୮ ତାରିଖ ଦିନ ଯାଖପୁର-ବାଂସନି ରେଳପଥର ପ୍ରଥମ ପର୍ଯ୍ୟାୟ ନିର୍ମାଣ କାର୍ଯ୍ୟ ଉଦ୍ଘାଟନ କରୁଅଛନ୍ତି ।



କଟକରେ ଉପସ୍ଥାପନ, ଶ୍ରୀ ବି. ଡି. ବରିଷ୍ଠ ୧୯୭୭  
 ଫେବୃଆରୀ ୧୨ ତାରିଖ ଦିନ କୁଳପତି ବିଶ୍ୱ-  
 ବିଦ୍ୟାଳୟ ପକ୍ଷରୁ ସମ୍ମାନପୂର୍ବକ "ଡକ୍ଟରେଟ"   
 ଉପାଧି ପ୍ରଦାନ କରାଯାଇଛି



ଓଡ଼ିଶାର ମୁଖ୍ୟମନ୍ତ୍ରୀ, ଶ୍ରୀ ବିନାୟକ ଆର୍ଯ୍ୟଙ୍କୁ ୧୯୭୭  
 ଫେବୃଆରୀ ୮ ତାରିଖ ଦିନ "ମଣିମାଣିକ୍ୟ"ର  
 ସଂପାଦକ ଶ୍ରୀ ପରମାନନ୍ଦ ଅଧିକାରୀ "ଡୁଆଁଡୁଆଁ"  
 ଗପ ଉପହାର ଦେଉଛନ୍ତି



ଓଡ଼ିଶାର ରାଜ୍ୟପାଳ, ଶ୍ରୀ ହରିଚରଣ ସିଂହଙ୍କୁ  
 ୧୯୭୭ ମାର୍ଚ୍ଚ ୨ ତାରିଖ ଦିନ ଭୁବନେଶ୍ୱରଠାରେ  
 ଶ୍ରୀ ରମାଦେବୀ ମହିଳା କଲେଜର ବାର୍ଷିକ  
 ଉତ୍ସବରେ ପୁରସ୍କାର ବିତରଣ କରୁଛନ୍ତି



ଓଡ଼ିଶାର ମୁଖ୍ୟମନ୍ତ୍ରୀ ଶ୍ରୀ ବିନାୟକ ଆର୍ଯ୍ୟ  
 ଫେବୃଆରୀ ୨୫ ତାରିଖ ଦିନ ମୟୂରଭଞ୍ଜ ଜିଲ୍ଲାର  
 ରେଝିଆ-ଠାକୁରମୁଣ୍ଡା-ଅନନ୍ତପୁର ରସ୍ତା ଦେଖି  
 ସେତୁର ଉର୍ଦ୍ଧ୍ୱସାଧନ କରୁଛନ୍ତି

# ଓଡ଼ିଶା ମାପ ଓ ଓଜନ ବିଭାଗଦ୍ୱାରା ପ୍ରକାଶିତ ବିଜ୍ଞପ୍ତି

୧। ଖାତର ଉତ୍ତମାନେ—(କ) ଜିନିଷପତ୍ର ଖର୍ଚ୍ଚ କଲାବେଳେ ମାପ ଓ ଓଜନ ଠିକ୍ ଅଛି କି ଦେଖିନେବା ଭବିତ, ମାପ ଓ ଓଜନ ବିଭାଗଦ୍ୱାରା ବୁଲିଆନ ବଟକର ବ୍ୟକ୍ତିତ ଅନ୍ୟ ସବୁ ଦୁର ପରେ ଯାଅ ହୋଇ ନୋହୁଏ ଦିଆଯାଏ । ବୁଲିଆନ ବଟକରତକ ବର୍ଷକୁ ଥରେ ଯାଅ କରାଯାଏ ।

(ଖ) ପ୍ୟାକେଟ୍ରେ ଥିବା ଜିନିଷ ତା ଉପରେ ଲେଖାଥିବା ପରିମାଣ ଅନୁସାରେ ଠିକ୍ ନାହିଁ ଦେଖିକରି ଖର୍ଚ୍ଚ କରନ୍ତୁ ।

(ଗ) ଦଣ୍ଡ ବଟକର ଓ ମାପିବା ଜିନିଷଗୁଡ଼ିକ ସରକାରଙ୍କ ମାପ ଓ ଓଜନ ବିଭାଗ, ୧୯୨୬ ପାଇଁ ଯାଅ ହୋଇଛି କି ନାହିଁ ପରିଷ୍ଠି ନେଇ ଜିଣାବିକା କରିବା ଉଚିତ । ଏଥିରେ କୌଣସି କାମ ଘଟିଲେ ସ୍ଥାନୀୟ ମାପ ଓ ଓଜନ ଅଧିକାରୀ କଣ୍ଟ୍ରୋଲର୍ କିମ୍ବା ଇନିସ୍ପେକ୍ଟରଙ୍କୁ ଜଣାନ୍ତୁ ।

୨। ବ୍ୟବସାୟୀ ଉତ୍ତମାନେ—(କ) ଆପଣ ବ୍ୟବହାର କରୁଥିବା ମାପ ଓ ଓଜନ ପମ୍ପ ଜିନିଷଗୁଡ଼ିକ ଯାହାକି ଯାଅ ହୋଇନାହିଁ କିମ୍ବା କୌଣସି ତ୍ରୁଟି ରହିଛି ତାହା ୧୯୨୭ ବେଳେ ବସାଇ ନିଅନ୍ତୁ ।

୩। ପେଟ୍ରୋଲ ବ୍ୟବସାୟୀ—ପେଟ୍ରୋଲ ଟ୍ୟାଙ୍କ ଲବା ଓ ପମ୍ପଗୁଡ଼ିକ ଯଦି ଯତ୍ନ (Short delivery) ଦେଉଥାଏ ସେଗୁଡ଼ିକ ମଧ୍ୟ ଯାଅ କରି ନିଅନ୍ତୁ ।

୪। ହାତକାଗର ବ୍ୟବସାୟୀ ଉତ୍ତମାନେ—ସରକାରଙ୍କ ଦ୍ୱାରା ଅନୁମୋଦିତ ( କିଲୋଗ୍ରାମ୍ ବ୍ୟାଚର୍ ) ବ୍ୟବହାର କରନ୍ତୁ ।

୫। ସିଲିକା ବରୁଣିବା ଉତ୍ତମାନେ—କେବଳ ମିଶର ଫିଡା ବ୍ୟବହାର କରନ୍ତୁ ।

୬। ପିଣ୍ଡ ଓ ତତ୍ସମର୍ତ୍ତୀୟ ବ୍ୟବସାୟୀ ଓ ହାତର ଉତ୍ତମାନେ—ଫାରେନ୍‌ହିଟ୍ ଅର୍ନୋମିଟର ବ୍ୟବହାର କରି ସେଟିଗ୍ରେଡ୍ ଅର୍ନୋମିଟର ବ୍ୟବହାର କରନ୍ତୁ ।

ଓଜନ ଓ ମାପ ବିଭାଗ, ଓଡ଼ିଶା

## ନିଷ୍ଠାପର ଉଦ୍ୟମ ଓ ସେବାକାର୍ଯ୍ୟ ନିମନ୍ତେ ପୁରସ୍କାର ବ୍ୟବସ୍ଥା

ଅମ ରଜ୍ୟ ଭଳି ଏକ କୃଷି ପ୍ରଧାନ ରଜ୍ୟରେ ଦୁର୍ବଳ ଶ୍ରେଣୀର ଲୋକମାନଙ୍କୁ ସାମାଜିକ ତଥା ଅର୍ଥ-ନୈତିକନ୍ୟାୟ ଦେବାପାଇଁ ଉତ୍ତମ ଓ ଘରଡ଼ିତ୍ର ଯୋଗାଇ ଦେବାର ଯେ ବୁରୁଷ ରହିଛି ତାହା କହିବା ବାହୁଲ୍ୟମାତ୍ର । ସେଥିପାଇଁ ୨୫-ଦତ୍ତା କାର୍ଯ୍ୟକ୍ରମ ଅନୁଯାୟୀ ଶିଳିଂ ବହିର୍ଭୂତ ଜମି ଦ୍ରାବରୁ ଆଣି ତା'ର ବଣ୍ଟନ କରିବା ଏବଂ ବାସନ୍ତୀନ ଲୋକଙ୍କୁ ଘରଡ଼ିତ୍ର ଯୋଗାଇଦେବା ଉପରେ ରଜ୍ୟ ସରକାରଙ୍କ ପକ୍ଷରୁ ଅଗ୍ରପ୍ରାଧାନ୍ୟ ଦିଆଯାଇଛି । ଘରଡ଼ିତ୍ର ନଥିବା ଭଳି ସମସ୍ୟାର ସଂପୂର୍ଣ୍ଣ ଦୁରାକରଣ ପାଇଁ ଓ ଶିଳିଂ ବହିର୍ଭୂତ ଜମି ଲୋକମାନଙ୍କ ମଧ୍ୟରେ ଏକ ନିର୍ଦ୍ଦିଷ୍ଟ ସମୟ ସୀମା ଭିତରେ ବଣ୍ଟନ କରିବା ପାଇଁ ରଜ୍ୟ ସରକାରଙ୍କ ପକ୍ଷରୁ ସଂକଳ୍ପବଦ୍ଧ ଉଦ୍ୟମ କରାଯାଇଅଛି ।

ଏଠାରେ ପୁରସ୍କାର କରାଇ ଦିଆଯାଇପାରେ ଯେ ୧୯୭୭ ଜାନୁଆରୀ ୧୩ ତାରିଖ ଦିନ ସ୍ୱରାଷ୍ଟ୍ର (ଲୋକ ସଂପର୍କ) ବିଭାଗରୁ ପ୍ରକାଶିତ ଏକ ପ୍ରେସ ବିଜ୍ଞାପିତରେ ଘରଡ଼ିତ୍ର ପାଇବା ପାଇଁ ହକ୍ଦାର ହେଉଥିବା ବ୍ୟକ୍ତିମାନଙ୍କଠାରୁ ଦରଖାସ୍ତ ଆହ୍ୱାନ କରାଯାଇଥିଲା । ଶିଳିଂ ବହିର୍ଭୂତ ଜମି ବାଣ୍ଟିବା ନିମନ୍ତେ ଧାର୍ଯ୍ୟ ହୋଇଥିବା ଲକ୍ଷ୍ୟ ମଧ୍ୟ ନିର୍ଦ୍ଦିଷ୍ଟ କରାଯାଇଛି ।

ଏହି କାର୍ଯ୍ୟକ୍ରମର ସଫଳ ରୂପାୟନ ଏହି କାର୍ଯ୍ୟରେ ନିୟୋଜିତ ସ୍ଥାନୀୟ ରଜସ୍ୱ ଅଧିକାରୀମାନଙ୍କ ନିଷ୍ଠାପର ଉଦ୍ୟମ ତଥା ଉତ୍ସାହ ଉପରେ ମୁଖ୍ୟତଃ ନିର୍ଭର କରେ । ଘରଡ଼ିତ୍ର ତଥା ଶିଳିଂ ବହିର୍ଭୂତ ଜମି ବଣ୍ଟନ ଦିଗରେ ସରକାର ଦେଇଥିବା ପ୍ରତିଶ୍ରୁତିକୁ କାର୍ଯ୍ୟରତ କରିବା କର୍ମଚାରୀମାନେ ନିଷ୍ଠାର ସହ ପୁରସ୍କ କରିବେ ବୋଲି ରଜ୍ୟ ସରକାର ଆଶା କରନ୍ତି ।

ଏ ଦିଗରେ ଜିଲ୍ଲାମାନଙ୍କରେ ଯେଉଁ କାର୍ଯ୍ୟ ହେଉଛି ତା'ର ପୁରୁଷ ନିମନ୍ତେ ତଥା କାମ କରୁଥିବା କର୍ମଚାରୀଙ୍କୁ ଉତ୍ସାହିତ କରିବାପାଇଁ ୧୯୭୭-୭୭ରେ ସର୍ବୋତ୍କୃଷ୍ଟ ବିବେଚିତ ଜିଲ୍ଲା ବା ଜିଲ୍ଲାପୁଡ଼ିକୁ ପୁରସ୍କାର ନିଂ ସିଲ୍ଡ ପ୍ରଦାନ କରିବାର ବ୍ୟବସ୍ଥା ପ୍ରବର୍ତ୍ତନ କରିବାକୁ ରଜ୍ୟ ସରକାର ସ୍ଥିର କରିଛନ୍ତି । ଏହି ପୁରସ୍କାର ନିଂ ସିଲ୍ଡ ମଧ୍ୟରୁ ଯେଉଁ ଶିଳିଂ ବହିର୍ଭୂତ ଜମି ବଣ୍ଟନ ବାବଦରେ ଓ ଅନ୍ୟାନ୍ୟ ଘରଡ଼ିତ୍ର ବଣ୍ଟନ ବାବଦରେ ପ୍ରଦାନ କରାଯିବ । ତାହାପରେ ପ୍ରତିବର୍ଷ ଏହି ସିଲ୍ଡ ପ୍ରଦାନ କାର୍ଯ୍ୟକ୍ରମ ଉଲ୍ଲୁ ରହିବ । ଏହି ପୁରସ୍କାର ଯୋଜନାରେ ସର୍ବୋତ୍କୃଷ୍ଟ କାର୍ଯ୍ୟପାଇଁ ବ୍ୟକ୍ତିଗତ ଭାବରେ କର୍ମଚାରୀମାନଙ୍କୁ ମଧ୍ୟ ଯଥାଯଥ ସ୍ୱୀକୃତି ମିଳିବ । ଏହି ପୁରସ୍କାର କାର୍ଯ୍ୟକ୍ରମ ଉପରେ ରଜସ୍ୱ ବୋର୍ଡ ପ୍ରତ୍ୟେକ ଜିଲ୍ଲାର କାମ ସମାପ୍ତ କରିବେ ଏବଂ ଉପଯୁକ୍ତ ବିବେଚିତ ଜିଲ୍ଲାକୁ ସିଲ୍ଡ ପ୍ରଦାନ କରାଯିବା ପାଇଁ ଏବଂ ଯୋଗ୍ୟ କର୍ମଚାରୀଙ୍କୁ ପ୍ରଶଂସାପତ୍ର ଦିଆଯିବା ନିମନ୍ତେ ସରକାରଙ୍କୁ ପ୍ରତିବର୍ଷ ଏପ୍ରିଲ ମାସର ଶେଷ ଭାଗରେ ସୁପାରିଶ କରି ତାଙ୍କ ରିପୋର୍ଟ ଦେବେ ।

# ମୁଖ୍ୟ ଶିଳ୍ପ ସଂସ୍ଥା ଗୁଡ଼ିକର ସିରିସୁଷ୍ଟି ନିମନ୍ତେ ରାଉରକେଲା ଲୁଗା କାରଖାନା ତରଫରୁ ଆବଶ୍ୟକୀୟ ଯୋଗାଣ





ଗୁରୁତ୍ୱପୂର୍ଣ୍ଣ ମୁଖ୍ୟ ସିରିସୁଷ୍ଟିର ଗୁଡ଼ିକ ଯଥା :—କାଗଜ ନୂଲ,  
ନୋଟିଫିକାସ, କୋଲ ଇଂଜିନ, ଗଠନ ଶିଳ୍ପ, ମାଲିକତା ନିର୍ମିତ,  
କାନ୍ଥାମୋ, ଖୁଲିଫର୍ମର, ନଳ ଓ ପାଇପ, ଗଠନ ଉପକରଣ, ଦୁଇ  
ଠାଣ ପ୍ରତିରଣା ପାଇଁ ଅବଶ୍ୟକୀୟ ସମସ୍ତ ଅଫ ଆମର ଲାଗୁ  
ଅର୍ଥନୀତିର ପୂରା କରି ହେବ ।

ଏସବୁର ବ୍ୟବହାର ଅର୍ଥନୀତିର ଦୂରର କଥା, କୋଷ୍ଠିଏ ଗାଠ ମଧ୍ୟ ଉର୍ଦ୍ଧ  
ହୋଇ ପାରେ ନା ।

ଏହ ସବୁ ଗୁରୁତ୍ୱପୂର୍ଣ୍ଣ ସିରିସୁଷ୍ଟି ଗୁଡ଼ିକର ପରିସଂଖ୍ୟା ପାଇଁ ମୌଳିକ  
ଅବଶ୍ୟକତା ସ୍ୱରୂପ ଗୁରୁତ୍ୱକେନ୍ଦ୍ରୀୟ ପ୍ରାୟ ଦୁଇଟି, ଅଧିକତ ଧରଣର  
ଫୁଟି, ଦୁଇ ଓ ତୋଳିତ ଗୋଳିତ ସିଂହ ଏବଂ ଝିପ, ସିଲ୍ ଫେଟ,  
ମାଲିକତାକରଣ ସିଂହ, ଇଲେକ୍ଟ୍ରିକାଲ୍ ସିଂହ, ପାଇପ ଇତ୍ୟାଦି ଯୋଗ  
ଦେଖି ପାଇ ଥାଏ ।

ଗୁରୁତ୍ୱକେନ୍ଦ୍ରୀୟ ଠାରେ ଅଧିକତ ଧରଣର ଉତ୍ପାଦନ ପ୍ରଣାଳୀ ଅନୁସୂଚ  
ଦେଖନ୍ତୁ । କାଗଜର ଗୁରୁତ୍ୱ, ବଜାରର ଝିଲାଇ ପାଇପ ଗୁଡ଼ିକ—ଏବ  
ଉତ୍ପାଦନରୁ ଆସନ୍ତା । ଏହା ବ୍ୟତୀତ, ସାର କାଗଜରୁ ଉତ୍ପାଦିତ  
'ସୋନା' ସାର ଏବଂ ଏହାର ଦାମ-ପ୍ରତିକୂଳ ତାଲିକାକୁ 'ଗଜେଟ୍' ସାର ଓ  
ଦେଲ ଉତ୍ପାଦନ ଦୁଇ ଉତ୍ପାଦନ ହୋଇ ଥାଏ ।

"ମୁଖ୍ୟ ସିରିସୁଷ୍ଟି ପାଇଁ ଅବଶ୍ୟକୀୟ ମୌଳିକ ଦ୍ରବ୍ୟ ଯୋଗାଣ" କଥା  
ଅଟେ । ଯେତେବେଳେ ପ୍ରତିବନ୍ଧିତ ଅସୁବିଧା ଗାଠିତ, ଦେଲ ସିରିସୁଷ୍ଟି  
ଅଧିକତ ଧରଣର ଉତ୍ପାଦନର ଦ୍ରବ୍ୟ ଯୋଗାଣଦେବା ଚଳେ  
ସମ୍ଭବତଃ ଉତ୍ତମ ବାବଦର ପ୍ରତିସ୍ତୁତିକର ।

 ରାଉରକେଲା ଲୁଗା କାରଖାନା 





ଫୁଲବାଣୀ ଜିଲ୍ଲାର ଏହି ମୃଗଶ ବନ୍ଦୁକାରୀ ଚିକାବଳିର ଏକ ଶ୍ରେଣୀ କେନ୍ଦ୍ରରେ ଗତ ମାର୍ଚ୍ଚ ୧୭ ତାରିଖରେ ସ୍ଵାଧୀନଶ୍ରେଣୀ ଶ୍ରେଣୀ ଦେଖିବାକୁ

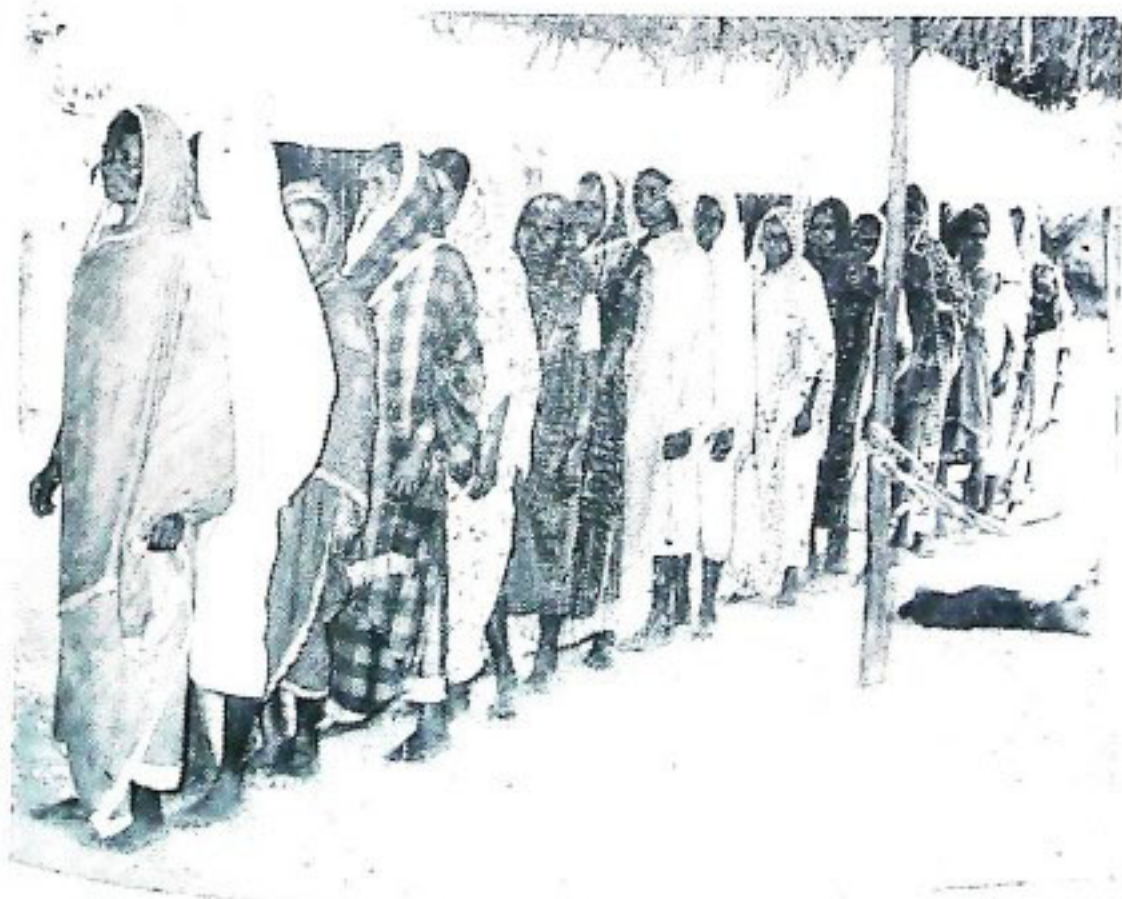

ଫୁଲବାଣୀ ଜିଲ୍ଲାର ମାଲିକପାଡ଼ି ଶ୍ରେଣୀ କେନ୍ଦ୍ରରେ ଆଦିବାସୀ ମହିଳାମାନେ ଆତିବାଣି ଶ୍ରେଣୀ ଦେବାକୁ ଯାଉଛନ୍ତି



ଅମେ ବାଣୀ—ଅମେ କାହାକୁ ଶେଷଦେବୁ । ସେ ସମ୍ଭବେ ଆମେ ନିଶ୍ଚିତ । ଆମକୁ କେହି  
 ପ୍ରତ୍ୟକ୍ଷିତନାହିଁ—କେହି ମଧ୍ୟ ଧନକାଳ ନାହିଁ

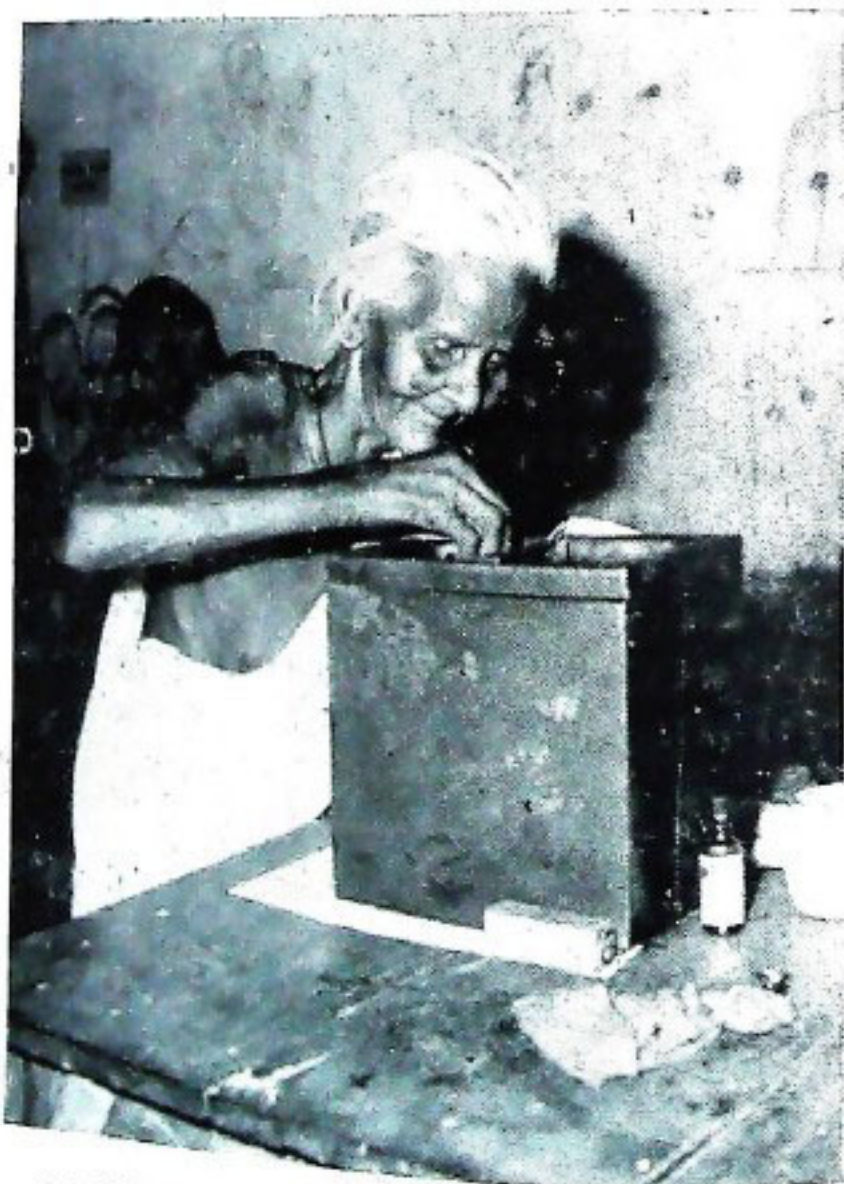

କେଜାରି—ଆସନ୍ତା ନିର୍ଦ୍ଦୀନକୁ ମୁଁ ଥିବି କି ନାହିଁ । ଭଗବାନ  
 ସମସ୍ତଙ୍କର ମଙ୍ଗଳ କରନ୍ତୁ

