

ଫେବୃଆରୀ - ମାର୍ଚ୍ଚ - ୧୯୭୭

ଉତ୍କଳ ସମ୍ଭାଷଣ





ପୁରୀର ଶ୍ରୀ ବିନାୟକ ଆରାଧନା, ୧୯୭୭ ଡାକ୍ତରୀ
 ୩ ତାରିଖ ଦିନ ଶ୍ରୀମତୀମାନଙ୍କୁ ଦେଖିବା
 ଯେଉଁ ଯାଏଁ ସମସ୍ତେ ଶ୍ରୀମତୀମାନଙ୍କୁ ସେମାନଙ୍କୁ
 ପ୍ରଣାମ ପ୍ରଦାନ କରୁଥିଲେ ।



ପୁରୀର ଶ୍ରୀ ବିନାୟକ ଆରାଧନା, ୧୯୭୭ ଡାକ୍ତରୀ
 ୨୯ ତାରିଖ ଦିନ ପରା ଜିଲାର ଦେଉଳୀ ପୁରୀ
 ଶ୍ରୀମତୀମାନଙ୍କୁ ଦେଖିବା ଯେଉଁ ଯାଏଁ ସମସ୍ତେ
 ଶ୍ରୀମତୀମାନଙ୍କୁ ଦେଖିବା ପ୍ରଣାମ କରୁଥିଲେ ।



ପୁରୀର ଶ୍ରୀ ବିନାୟକ ଆରାଧନା, ୧୯୭୭ ଡାକ୍ତରୀ
 ୨୯ ତାରିଖ ଦିନ ଶ୍ରୀମତୀମାନଙ୍କୁ ଦେଖିବା
 ଯେଉଁ ଯାଏଁ ସମସ୍ତେ ଶ୍ରୀମତୀମାନଙ୍କୁ
 ଦେଖିବା ପ୍ରଣାମ କରୁଥିଲେ ।



ପୁରୀର ଶ୍ରୀ ବିନାୟକ ଆରାଧନା, ୧୯୭୭ ଡାକ୍ତରୀ
 ୨୯ ତାରିଖ ଦିନ କଟକ ଜିଲାର ମୁଖ୍ୟ ମନ୍ତ୍ରୀ
 ଶ୍ରୀମତୀମାନଙ୍କୁ ଦେଖିବା ଯେଉଁ ଯାଏଁ ସମସ୍ତେ
 ଶ୍ରୀମତୀମାନଙ୍କୁ ଦେଖିବା ପ୍ରଣାମ କରୁଥିଲେ ।

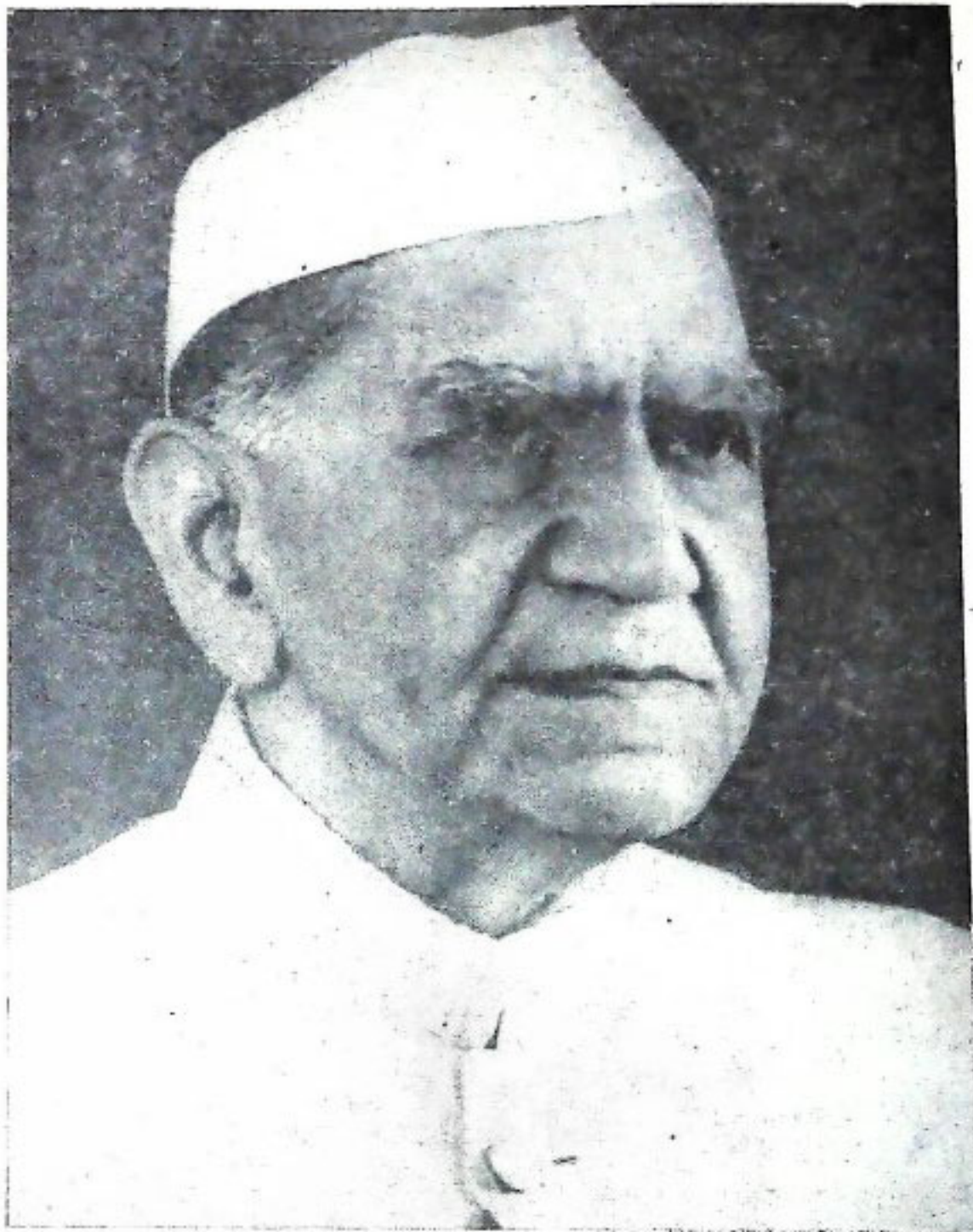

ଆବିର୍ଭାବ—୧୩-୫-୧୯୦୫

ତିରୋତାର—୧୧-୨-୧୯୭୭

ମୁଖ୍ୟମନ୍ତ୍ରୀଙ୍କ ଶୋକବାଣୀ

ଭାରତର ରାଷ୍ଟ୍ରପତି ଫକିରୁଦ୍ଦିନ ଅଲି ଅହମଦଙ୍କ ବିୟୋଗରେ ଓଡ଼ିଶାର ମୁଖ୍ୟମନ୍ତ୍ରୀ ଶ୍ରୀ ବିନାୟକ ଆର୍ଯ୍ୟ ନିମ୍ନଲିଖିତ ଶୋକବାଣୀ ପ୍ରଦାନ କରିଛନ୍ତି ।

“ରାଷ୍ଟ୍ରପତି ଫକିରୁଦ୍ଦିନ ଅଲି ଅହମଦଙ୍କର ଆକସ୍ମିକ ବିୟୋଗରେ ମୁଁ ଅତ୍ୟନ୍ତ ମର୍ମାହତ । ବିରତ ଅର୍ଥ ଶତାଦ୍ଧୀ ଧରି ଶ୍ରୀମୁଖ୍ୟ ଅହମଦ ଜଣେ ପ୍ରବୀଣ ତଥା ଦୂରଦର୍ଶୀ ଦେଶସେବୀ ରୂପେ ନିରକସଂଭବେ ନିଜର କର୍ତ୍ତବ୍ୟ ସମାପନ କରିଆସିଛନ୍ତି । ତାଙ୍କର ସ୍ଵାଧୀନତା ସଂଗ୍ରାମ ଇତିହାସରେ ତାଙ୍କର ଭୂମିକା ଚିରସ୍ମରଣୀୟ ହୋଇ ରହିବ । ତାଙ୍କର ବିୟୋଗ ଫଳରେ ଦେଶ ଏକ ମହାନ ନେତାଙ୍କୁ ହରାଇଲା ।”

“ଜଣେ ନିଷ୍ଠାପର ଭାରତୀୟ, ତାତାୟତାବାଦୀ ନେତା ତଥା ସାମ୍ପ୍ରଦାୟିକ ସଂଘର୍ଷର ପ୍ରତୀକରୂପେ ଶ୍ରୀମୁଖ୍ୟ ଅହମଦ ବିଶେଷ ସଫଳତା ସଫଳାରେ ଦେଶକୁ ଘୋର ସଂଘର୍ଷରେ ନେତୃତ୍ଵ ଦେଇଆସିଥିଲେ । ଆଜି ଦେଶ ଏକ ନୂତନ ଅର୍ଥନୈତିକ ପ୍ରଗତି ଏବଂ ସାମାଜିକ ପରିଚର୍ଚ୍ଚନ ପଥରେ ଅଗ୍ରସର ହେଉଥିଲାବେଳେ ଶ୍ରୀମୁଖ୍ୟ ଅହମଦଙ୍କ ମୃତ୍ୟୁ ବାସ୍ତବିକ ଘୋର ନର୍ମାହତ ।”

“ଉତ୍ସବ ଏହି ମହାନ ଅମ୍ଭାର ସଦ୍‌ଗତି କରନ୍ତୁ । ଏହି ଦାରୁଣ ଦୁଃଖପୂର୍ଣ୍ଣ ମୁହୂର୍ତ୍ତରେ ମୁଁ ନିଜ ପକ୍ଷରୁ ତଥା ଓଡ଼ିଶାର ଜନସାଧାରଣଙ୍କ ପକ୍ଷରୁ କେଶମ୍ ଆଦିତ୍ୟ ଅହମଦ ଓ ତାଙ୍କର ଶୋକାକୁଳ ପରିବାରବର୍ଗଙ୍କ ପ୍ରତି ଆନ୍ତରିକ ସମବେଦନା ଜ୍ଞାପନ କରୁଛି ।”

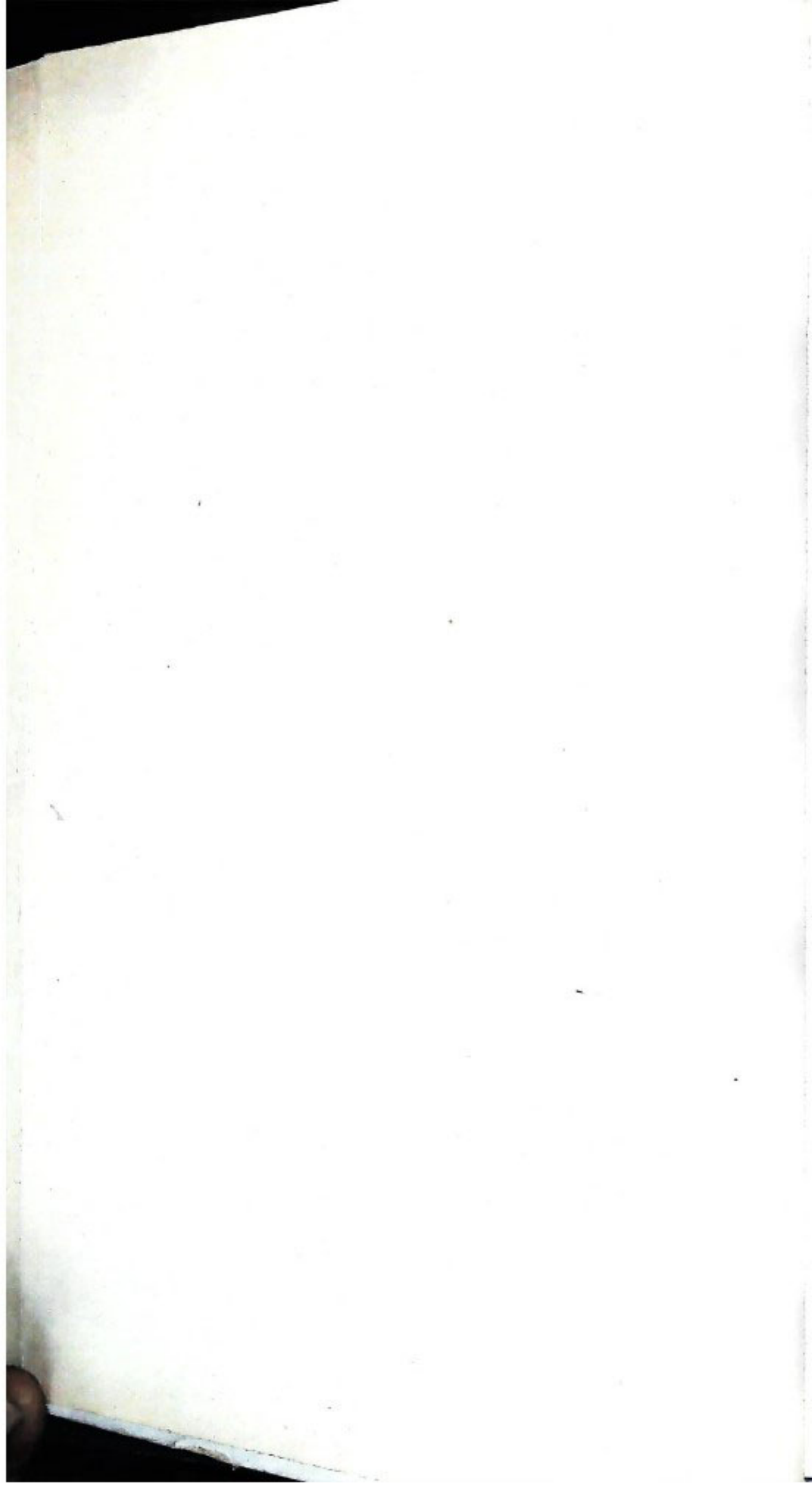

ଉତ୍କଳ ପ୍ରସଙ୍ଗ

୧୯୭୭-ଫେବୃଆରୀ-ମାର୍ଚ୍ଚ : ପାଲ୍‌ଗୁନ-ଚୈତ୍ର
୧୮୯୮ ଶକାବ୍ଦ
୩୩ଶ ଭାଗ : ସପ୍ତମ-ଅଷ୍ଟମ ପଂଖ୍ୟା

ଓଡ଼ିଶା ସରକାରଙ୍କ ବିଭିନ୍ନ କାର୍ଯ୍ୟ, ସରକାରୀ ଘୋଷଣା ଓ ଅନ୍ୟାନ୍ୟ ଦରକାରୀ ତଥ୍ୟର ସଂକ୍ଷିପ୍ତ ବିବରଣ 'ଉତ୍କଳ ପ୍ରସଙ୍ଗ'ରେ ପ୍ରକାଶିତ ହୋଇଥାଏ । ଏହାଦ୍ୱାରା ଅନେକ ବିଷୟ ସଂକ୍ଷିପ୍ତ ଆକାରରେ ମଧ୍ୟ ଏହି ପତ୍ରିକାରେ ପ୍ରକାଶ କରାଯାଇଥାଏ । ସେଭଳି ବିଷୟକୁ ସମ୍ପୂର୍ଣ୍ଣ ଓ ଅନୁମୋଦିତ ମୂଳ ପାଠ ବୋଲି ଶୁଦ୍ଧିବା ଉଚିତ୍ ନୁହେଁ । 'ଉତ୍କଳ ପ୍ରସଙ୍ଗ' ଓଡ଼ିଶା ସରକାରଙ୍କ ସ୍ୱସ୍ତ୍ର (ଲୋକ ସମ୍ପର୍କ) ବିଭାଗ ତରଫରୁ ପ୍ରକାଶ ପାଉଥିଲେ ମୁକ୍ତା ଏହି ପତ୍ରିକାରେ ପ୍ରକାଶିତ ମତାମତ ଓ ଚିନ୍ତାଧାରା ସବୁସ୍ଥଳରେ ଓଡ଼ିଶା ସରକାରଙ୍କର ବୋଲି ବୁଝିବାକୁ ହେବ ନାହିଁ ।

ପୁଖ୍ୟ ସମ୍ପାଦକ :

ଶ୍ରୀ ଅର୍ଚ୍ଚୁଧ ନାରାୟଣ ଚର୍ଚ୍ଚାରି
ଆଇ. ଏ. ଏସ୍.,
ଲୋକସଂପର୍କ ନିର୍ଦ୍ଦେଶକ

ସମ୍ପାଦକ :

ମହାପାତ୍ର ନୀଳମଣି ସାହୁ

ସହକାରୀ ସମ୍ପାଦକ :

ପ୍ରହରାଜ ଶ୍ରୀ ସତ୍ୟନାରାୟଣ ନନ୍ଦ

ସହଯୋଗୀ ସମ୍ପାଦକ :

ଶ୍ରୀ ବ୍ରଜମୋହନ ପଟ୍ଟନାୟକ

ଶ୍ରୀ କିଶୋର ଚନ୍ଦ୍ର ବେହେରା

ପ୍ରଚ୍ଛଦପଟ୍ଟ :

ଶ୍ରୀ ଅସିତ ମୁଖାର୍ଜୀ

ଅଙ୍ଗ ସଜ୍ଞା :

ଶ୍ରୀରାମଚନ୍ଦ୍ର ରାଉତ

ମୁଦ୍ରଣ :

ଓଡ଼ିଶା ସରକାରୀ ମୁଦ୍ରଣାଳୟ, କଟକ
ବାର୍ଷିକ ଦେୟ—ଟ ୧୦.୦୦ ପ୍ରତିଖଣ୍ଡ—ଟ ୧.୦୦

ସୂଚୀପତ୍ର

ପ୍ରସଙ୍ଗ ଡ୍ରମେ

ଆସନ୍ତା ଲୋକସଭା ନିର୍ବାଚନ	୧
ସମାଜପାଇଁ — ଜୀବନପାଇଁ		
ଭୈରବ କାରବାର ବିରୁଦ୍ଧରେ ଅଭିଯାନ ଏକ ମୂଲ୍ୟାୟନ ।		୩
ଚିଲିକାର କେତେକ ବାସ୍ତବ ସମସ୍ୟା	୭
ସୂର୍ଯ୍ୟମୁଖୀ ତେଲର ବ୍ୟବହାର ଦେହ ପକ୍ଷରେ ହିକେର ।		୧୦
କୃଷି ଶିକ୍ଷା ଓ ଖାଦ୍ୟ ଉତ୍ପାଦନ ଯୋଜନା	୧୨
ପ୍ରୌଢ଼ ଶିକ୍ଷାତ ନବଦିଗନ୍ତ	୧୫
ସେମାନେ କିନ୍ତୁ ଯୋଲିସ ହାତୁଡ଼ରେ ପଢ଼ିଗଲେ	୨୨
ଗ୍ରାମ୍ୟ ଅର୍ଥନୈତିକ ପୁନର୍ଗଠନ କ୍ଷେତ୍ରରେ ଆଞ୍ଚଳିକ ଗ୍ରାମ୍ୟ ବ୍ୟାଙ୍କର ଭୂମିକା ।		୨୪

ସାହିତ୍ୟ ଓ ସଂସ୍କୃତି

ଭୁଲଭୁବର କାହାଣୀ—(ଗଳ୍ପ)	୨୭
"ଭୂମର"—ଏକ ମନମତାଶିଆ ଲୋକ ସଙ୍ଗୀତ	୩୨
ଓଡ଼ିଶାରେ ପର୍ଯ୍ୟଟନ ଶିଳ୍ପର ବିସ୍ତାର	୩୭
କାଊରୀ କାମାକ୍ଷର ଦେଶ ଆସାମ	୪୧
ଆମେ ମହାଜାତି (କବିତା)	୪୩

ଯୁବ ଜଗତ

ଦେଶର ପୁନର୍ଗଠନରେ ଯୁବ ସମାଜର ଭୂମିକା	୪୫
----------------------------------	-------	----

ମହିଳା ମହିଲ

ସେ ଏକ ଅବିସ୍ମରଣୀୟ ଦିନ	୫୦
----------------------	-------	----

ବିଜ୍ଞାନ ବିସ୍ମୟ

ମରିଚିକା—'ମୋର ଗାଁନା'

ଏ ବହୁଟି

ଅନ୍ୟ ଦ୍ଵାପ

ଶିଷ୍ଟ ଓ ବିଶିଷ୍ଟ

ଯାତ୍ରା ଓହ୍ଲାଇ ଶ୍ରୀ ଗର୍ଭ ମହାତି

ଆଜିର ଓଡ଼ିଶା

ପଞ୍ଚମ ଅନୋଳନ ଉପଲକ୍ଷେ ମୁଖ୍ୟମନ୍ତ୍ରୀଙ୍କ ବାଞ୍ଛା
ତେଲିଭିସି—ଚଳେଇବା କାର୍ଯ୍ୟକ୍ରମର ଏକ ସଫଳ
ରୂପାୟନ ।

ଓଡ଼ିଶାରେ ହରିଜନ ଓ ଅଧିବାସୀଙ୍କ ଉନ୍ନତି ବିଧାନ
ଓଡ଼ିଶାର ନୂତନ ସାମ୍ୟପାଳ ସର୍କାର ହରି ଚରଣ
ସିଂହ ଦ୍ଵାରା ସଂଶ୍ଳିଷ୍ଟ ପରିଚୟ ।

ଜନସାଧାରଣଙ୍କ ଜନତା ପୁନଃ ସ୍ଵୀକୃତ

ଓଡ଼ିଶା ନିର୍ବାଚନ ସମୀକ୍ଷା



ଆସନ୍ତା ଲୋକସଭା ନିର୍ବାଚନ

ଗାଳ ଦେହବର୍ଷର ଜରୁରୀ ପରିସ୍ଥିତି ଜାରୀ ହେବା ଶିତରେ ପ୍ରଧାନମନ୍ତ୍ରୀ ଲୋକସଭାର ନିର୍ବାଚନ ପାଇଁ ଆହ୍ୱାନ ଦେଲେ ଏବଂ ଏହି ଆହ୍ୱାନକୁ ଦେଶର ସମସ୍ତ ଦଳ ସ୍ୱାଗତ କଲେ । ଜରୁରୀ ପରିସ୍ଥିତି ଜାରୀ ହେବା ପରେ ଦେଶରେ ଯେଉଁ ସୁଫଳ ଫଳିଲା ତାକୁ ଚିରସ୍ଥାୟୀ କରିବାକୁ ଏହି ନିର୍ବାଚନ ବ୍ୟବସ୍ଥାକୁ ପ୍ରଧାନମନ୍ତ୍ରୀ କାର୍ଯ୍ୟକାରୀ କରାଇଲେ । ଏହା ଫଳରେ ଶ୍ରମତର ରଣତୀକ୍ଷାକ ଶିଖି ଯେ କେତେ ଦୁର୍ଭ ତାହା ଦେଶ ବିଦେଶରେ ଶ୍ରମତବିଭେଦୀ ସମାଲୋଚକମାନେ ମଧ୍ୟ ମୁକ୍ତକଣ୍ଠରେ ସ୍ୱାକାର କରିବାକୁ ବାଧ୍ୟ ହୋଇଛନ୍ତି । କିନ୍ତୁ ଏବେ ମଧ୍ୟ ଦେଶଶିତରେ ଓ ବିଦେଶରେ ବହୁ ସନ୍ଦେହବାଦୀ ଶ୍ରମତବର୍ଷର ସ୍ୱାଧୀନତା ପରବର୍ତ୍ତୀ ଶେତାଂତ୍ରୁକ ବ୍ୟବସ୍ଥାକୁ ଠିକ୍‌ଭାବେ ବୁଝି ପାରିନାହାନ୍ତି । ସେମାନେ ଶ୍ରମତବର୍ଷର ମୂଳ-ଆତ୍ମିକ ବିଭବକୁ ବୁଝିନାହାନ୍ତି—କଳନା କରିବେ କାହୁଁ ?

ଶ୍ରମତବର୍ଷ କିଛି ଛୋଟିଆ ଦେଶଟିଏ ନୁହେଁ । ଏହା ଗୋଟିଏ ଉପମହାଦେଶ । ଷାଠିଏ କୋଟିରୁ ଅଧିକ ଏହାର ଲୋକସଂଖ୍ୟା ଏଠି ବହୁ ଶକ୍ତି, ବହୁ ରୁଚି, ବହୁ ନୀତି ଓ ବହୁ ଆଦର୍ଶର ସମାହାର । ଏହାର ସମସ୍ୟା ବିପୁଳ । ସ୍ୱର୍ଗତ ଜବାହାର ନେହେରୁ କହି-
 ଯିଲେ-- ଶ୍ରମତବର୍ଷ ବହୁ ପରସ୍ପର ବିଭେଦୀ ମତବାଦ, ରୁଚି ଓ ଆଦର୍ଶର ଏକ ସମନ୍ୱୟ ଭୂମି । ଏ ଦେଶରେ ବର୍ତ୍ତମାନ ମଧ୍ୟ ଦୁଇହଜାରବର୍ଷ ତଳର ସଭ୍ୟତା ଆଧୁନିକ ସଭ୍ୟତା ସଙ୍ଗେ ସଙ୍ଗତି ରକ୍ଷାକରି ଚିଣ୍ଡି ରହିଛି । ତେଣୁ ଶ୍ରମତବର୍ଷର ଯାବତୀୟ ଅଗ୍ରଗତି

ତୀରମାର୍ଗରେ ହୁଏନାହିଁ । ଏହା ବହୁ ଦିଗ ଦିଗାନ୍ତକୁ ସ୍ପର୍ଶ କରି କରି ଓ ବହୁବିଧ ଇଂଡାଳକୁ ସଫା କରି କରି—ଏବଂ ବହୁ କୋଣ ଅନୁକୋଣର ଅନ୍ଧକାରକୁ ଆଲୋକିତ କରି କରି ଅଗ୍ରସର ହୁଏ । ଅନ୍ୟ ଅର୍ଥରେ ଏହାର ଅଗ୍ରଗତି ଏକ ପୂର୍ଣ୍ଣାଙ୍ଗ ରୀତିରେ ହୋଇ ଚାଲେ । ତେଣୁ କୋଡ଼ିଏ ଡିଗ୍ରୀ ବର୍ଷର ସମୟକୁ ଧରି ଶ୍ରମତ-ବର୍ଷର ରାଜନୀତିକ, ଅର୍ଥନୀତିକ ବା ସାମାଜିକ ଆଦର୍ଶ ଓ ବାସ୍ତବତାକୁ ମୂଲ୍ୟାୟନ କରିବା ସମ୍ଭବ ନୁହେଁ— ସମ୍ପୂର୍ଣ୍ଣ ମଧ୍ୟ ନୁହେଁ । ହଜାର ହଜାର ବର୍ଷର ଅଭିଜ୍ଞତା ଶ୍ରମତବାସୀର ଜନ୍ମଗତ ସଂସ୍କାର ରୂପେ ପ୍ରତିଷ୍ଠିତ ରହିଛି । ତେଣୁ ଶ୍ରମତବର୍ଷର ନିରନ୍ତର ରୁଖାଟିକୁ ବା ଗ୍ରମିକଟିକୁ ଦେଖି କେହି ଭବିବା ଉଚିତ ନୁହେଁ ଯେ ସେ ଜଣେ ମୂର୍ଖ ଓ ଅଜ୍ଞ । ତାର ଜ୍ଞାନ ନ ଥାଇ ପାରେ—ମାତ୍ର ତାର କାଣ୍ଡଜ୍ଞାନ ଅନ୍ୟ ଯେକୌଣସି ଦେଶର ସାଧାରଣ ବ୍ୟକ୍ତିଠାରୁ ନିଶ୍ଚିନ୍ତଭାବେ ଖୁବ୍ ଅଧିକ । ସ୍ୱାଧୀନତା ପରଠାରୁ ଆଦିପର୍ଯ୍ୟନ୍ତ ଏ ଦେଶରେ ରାଜନୀତି ଓ ଅର୍ଥନୀତି କ୍ଷେତ୍ରରେ ଯାହା ଘଟି ଯାଇଛି ବା ଯାଉଛି, ସେ ସମ୍ଭବେ ସାଧାରଣ ଅନୁଭୂତିଗତ ବୁଝାମଣା ବର୍ତ୍ତମାନ ଶ୍ରମତବର୍ଷର ପ୍ରାୟ ସତୁରାଭାଗ ଅଧିବାସୀଙ୍କର ଅସିଯାଇଛି । ତେବେ ସବୁ ବ୍ୟାପାରରେ ଶେଷ ସିଦ୍ଧାନ୍ତ ଦେବାର ଯେ ସାମୁହିକ ପ୍ରେରଣା ଗୋଟିଏ ସ୍ୱାଧୀନ ଦେଶର ନାଗରିକମାନେ ଅର୍ଜନ କରିଥାନ୍ତି ତାହା ହୁଏତ ଶ୍ରମତୀୟମାନେ ଏପର୍ଯ୍ୟନ୍ତ ଲାଭକରି ନାହାନ୍ତି । କିନ୍ତୁ ତା, ବୋଲି ସେମାନଙ୍କୁ ଅଚେତନ କରି କେହି କିଛି ସେମାନଙ୍କ ଉପରେ ଲଦିଦେଇ ପାରେ ନା । ଶ୍ରମତୀୟମାନେ ପ୍ରତିବାଦ କରି ପାରନ୍ତି ।

ମାତ୍ର ସେ ପ୍ରତିବାଦର ଅଭିବ୍ୟକ୍ତି ପର୍ଯ୍ୟନ୍ତ କୋଳା-
 ହଳନର ମୁଖର ବା ଦୈନିକ କ୍ରିୟାନିର୍ଦ୍ଧାରଣ ବ୍ୟାପାର
 ନୁହେଁ । ନୀରବତା ବା ନୈନତା ମାଧ୍ୟମରେ ଏ
 ଚାରି ପାହୁଣ୍ଡିକ ଅତ୍ୟାଧିକାର ଭଣ୍ଡା ଅନିଚ୍ଛା ପ୍ରକାଶ
 କରିପାରେ ଓ ଭରିଛି ମଧ୍ୟ । ତେଣୁ ଭରତବର୍ଷର
 ଶ୍ରେୟଶ୍ଚ ଶେଷେ ନିରାପତ୍ତରେ ଯେତେ ଅର୍ଥାତୀନ
 ହେଲେ ମଧ୍ୟ ଶକ୍ତି ପାମର୍ଯ୍ୟରେ ବା ବିକାଶ-ସମ୍ଭା-
 ବନାରେ ତାହା ହୁଏ ଚଳୁଛି । ଶ୍ରେୟଶ୍ଚ ସ୍ଵାଧୀନତା
 ପାଇବା ପରେ ପରେ ଯେଉଁପରି ସମସ୍ୟା ଦୁର୍ଦ୍ଦିକ
 ସମ୍ମୁଖୀନ ହୋଇ ଆସିଛି—ସେତୁଦିକ ସେ ଅପଣା
 ବାଟରେ ଓ ଅପଣା ଶକ୍ତିରେ ସମାଧାନ କରିଆସିଛି ।
 ଶୈତେଶ୍ଵର ବ୍ୟାପାରରେ ଓ ଆଭ୍ୟନ୍ତରୀଣ ବ୍ୟାପାରରେ
 ଭରତବର୍ଷର ମୌଳିକ ନୀତି ତାର ନିଜର ଆତ୍ମିକ ଆଦର୍ଶ
 ଅନୁଯାୟୀ ନିର୍ଦ୍ଧାରିତ ହୋଇ ଚାଲିଛି ।

ଗଣତନ୍ତ୍ର ଘଣ୍ଟ ସମାଜବାଦକୁ ଯୋଗକରି ଭରତ-
 ବର୍ଷ ଏକ ନୂତନ ସାମାଜିକ ରାଜନୈତିକ ଆଦର୍ଶ
 ପରାମ୍ପରା କରି ଚାଲିଛି । ଆମର ଅର୍ଥନୈତିକ ଆଦର୍ଶ
 ମଧ୍ୟ ସେହି ଗଣତାନ୍ତ୍ରିକ ସମାଜବାଦୀ ବ୍ୟାପାର ତିଆରି
 ହୋଇ ଚାଲିଛି । ଗୋଟିଏ ପଟେ ସାମ୍ୟବାଦ (କମ୍ୟୁ-
 ନିଷ୍ଟମ୍) ଓ ଅନ୍ୟ ପଟେ ପୁଞ୍ଜିବାଦ (କ୍ୟାପିଟାଲିଷ୍ଟମ୍)
 —ର ଦୁଇପର୍ବତ ମଝିରେ ଏକ ସମତଳ ଉପତ୍ୟକା
 ରହିଛି । ମହାତ୍ମାଗାନ୍ଧୀ, ଶ୍ରୀ ଅରବିନ୍ଦ, ସ୍ଵାମୀ ବିବେକା-
 ନନ୍ଦ ପ୍ରମୁଖ ଆଧୁନିକ ଭାରତୀୟ ରଚିତ୍ର ପ୍ରାଚ୍ୟ
 ପାଶାତା, ଏବଂ ଜଡ଼ବାଦ ଓ ଆଧ୍ୟାତ୍ମବାଦ ଉଭୟ
 ସାମାଜିକ ପର୍ବନର ସମନ୍ୱୟରେ ଯେଉଁ ନୂତନ ରାଷ୍ଟ୍ର-
 ନୀତି ଭରତବର୍ଷ ପାଇଁ ନିର୍ଦ୍ଧାରଣ କରିଛନ୍ତି—ତାହାହିଁ
 ଭରତର ଆତ୍ମିକ ଆଦର୍ଶ । ଭରତବର୍ଷ ଆଜିପର୍ଯ୍ୟନ୍ତ
 ସେହି ଆଦର୍ଶକୁ କେତେକାଂଶରେ କାଣ୍ଡରେ ବା କେତେ-
 କାଂଶରେ ଅନୁସରଣ କରି ଚାଲିଛି । ହୁଏତ

ଏହି ପରାମ୍ପରା ଭିତରେ ବହୁ ଭୁଲ୍‌ଭ୍ରାନ୍ତି ମଧ୍ୟ ମଧ୍ୟ ହେ
 ଯାଇଛି । ମାତ୍ର ଭୁଲ୍‌ଭ୍ରାନ୍ତିର ଆବର୍ତ୍ତ ଭିତରେ ଏ ଭଳି
 ବିରଦିନ ପାଇଁ ପଢ଼ି ଯାଇନି କି ଯିବ ନାହିଁ । ଭାରତର
 ଭବ୍ୟାବିଧାତା ଏ ଜାତିକୁ ପର୍ଯ୍ୟନ୍ତ ଅନ୍ଧକାର
 ପଥରେ ଆନ୍ତେକ ଦେଖାଇ ନେଇ ଚାଲିବ
 ନିସନ୍ଦେହ ।

ଭରତବର୍ଷର ଦୁଇଟି ମୌଳିକ ସମସ୍ୟା—ଦାରିଦ୍ର୍ୟ
 ଓ ଅଜ୍ଞାନ । ଏହି ଦୁଇଟି ରାଷ୍ଟ୍ରକୁ ସମାଜବାଦୀ ମିଶ୍ର
 ଭରତ ସରକାର ଦୃଢ଼ସଂକଳ୍ପ । ସେଇଥି ଲାଗି କରୁଛନ୍ତି
 ପରିଶ୍ରମିତ ଭାରି ସଙ୍ଗେ ସଙ୍ଗେ ପ୍ରଧାନମନ୍ତ୍ରୀ ତାହାର
 ପରିଶ୍ରମଟା ଅର୍ଥନୈତିକ ଓ ସାମାଜିକ କାର୍ଯ୍ୟକ୍ରମ
 ସୁସ୍ଥ କରିବା ଉପରେ ଏତେ ତତ୍ପରତା ପ୍ରଦାନ
 କଲେ । ଏହି ପରିଶ୍ରମଟା କାର୍ଯ୍ୟକ୍ରମ ଉପରେ ସବୁଦିନ
 ଓ ଭରତର ବିଭିନ୍ନ ବିଶିଷ୍ଟ ନେତୃବର୍ଗ ମଧ୍ୟ ଏକମୁଖ
 ହୋଇଛନ୍ତି ।

ତେଣୁ ଆସନ୍ତା ନିର୍ବାଚନରେ ଯେଉଁ ଦଳ ଓ
 ବ୍ୟକ୍ତିମାନେ ପରାଜୟ ମଧ୍ୟରେ ପ୍ରତିଦ୍ଵନ୍ଦ୍ଵିତା କରୁଛନ୍ତି
 ସେମାନେ ଯେପରି ସମସ୍ତେ ମନଭିତରେ ଏହି ଆର୍ତ୍ତ-
 ଦୁଃଖୀକୁ ଜଳେଇ ରଖିଥିବେ ଏବଂ ଲୋକଙ୍କ ଆଖିରେ
 ବାଜି ଥୋଇବେ । ଗଣତାନ୍ତ୍ରିକ ସମାଜବାଦ ଓ
 ତାକୁ କାର୍ଯ୍ୟକାରୀ କରିବାଲାଗି ସମୁଚିତ ଅର୍ଥନୈତିକ
 ସାମାଜିକ କାର୍ଯ୍ୟକ୍ରମର ସଫଳତା ଏହାହିଁ ଯେଉଁ
 ସବୁଦିନର ଆଦର୍ଶ ଭିତରେ ମୁଖ୍ୟ ହୋଇ ରହିବେ—
 ଏତିକି ହିଁ କାମନା । କାରଣ ଭରତବର୍ଷର ଦାରିଦ୍ର୍ୟ
 ଓ ଅଜ୍ଞାନର ଆଗୁ ନିରାକରଣ ହିଁ ପ୍ରତି ଭରତବାସୀ
 ଆତ୍ମିକ କାମନା । ନିର୍ବାଚନ ହେଉ ଶୁଦ୍ଧ, ନିର୍ଭୟ
 ଓ ସଚେତନ । ଗଣତାନ୍ତ୍ରିକ ସମାଜବାଦର ଶ୍ରେ
 ହେଉ ।

ଶ୍ରୀମତୀ ବିନୟନୀ ଦାସ



ଚେରା କାରବାର ବିରୁଦ୍ଧରେ ଅଭିଯାନ ଏକ ମୁଲ୍ୟାୟନ

ପ୍ରଧାନମନ୍ତ୍ରୀଙ୍କ ୨୦ ଦିନୀ ଅର୍ଥନୈତିକ କାର୍ଯ୍ୟ-
କ୍ରମରେ ଚେରା କାରବାରୀ ଓ ବୈଦେଶିକ ମୁଦ୍ରା ଆଇନ
ଲଂଘନକାରୀଙ୍କ ବିରୁଦ୍ଧରେ କଠୋର ଶାସ୍ତି ବିଧାନ
ପାଇଁ ବ୍ୟବସ୍ଥା ରଖାଯାଇଛି । ୧୯୭୫ ମସିହା ଜୁନ୍
ମାସରେ ଜରୁରୀ ପରିସ୍ଥିତି ଘୋଷଣା ହେବାପରେ ଯେ
ଚେରା ବେପାରୀଙ୍କ ବିରୁଦ୍ଧରେ କାର୍ଯ୍ୟାନୁଷ୍ଠାନ ଗ୍ରହଣ
କରାଗଲା, ତାହାକୁ ଚେରା ସରକାରୀ କଳ ସର୍ବଦା
ସେମାନଙ୍କ ବିରୁଦ୍ଧରେ ପ୍ରତଳିତ ଆଇନ ଅନୁଯାୟୀ
କାମକରି ଆସୁଥିଲା । କିନ୍ତୁ ସେମାନେ ବିଭିନ୍ନ ଆଇନର
ସୁଯୋଗ ନେଇ ସରକାରୀ ପଦକ୍ଷେପକୁ ଉତ୍ତର କରି
ଦେଉଥିଲେ ।

କିନ୍ତୁ ଯେତେବେଳେ ଏହି ସମସ୍ୟା ଗୁରୁତର ଆକାର
ଧାରଣ କଲା, ସେତେବେଳେ ଦେଖାଗଲା ଯେ ପ୍ରତଳିତ
ଆଇନ ଅନୁସାରେ ସେମାନଙ୍କୁ ଦମନ କରିବା ସମ୍ଭବ
ନୁହେଁ । ଫଳରେ ସରକାର ନିଶା ଆଇନ ବଳରେ ଚେରା
ବେପାରୀ ଏବଂ ବିଦେଶୀ ମୁଦ୍ରା ଆଇନ ଉଲ୍ଲଙ୍ଘନୀଙ୍କୁ
ବିନା ବିଚାରରେ ଅଟକ ରଖିବାର ସମତା ହ୍ରାସ
କଲେ । ଏଥିପାଇଁ ୧୯୭୪ ମସିହା ସେପ୍ଟେମ୍ବର
ମାସରେ ନିଶା ଆଇନର ସଂଶୋଧନ କରାଯାଇ କଫୋ
ସୋ (COFEPOSA) ଆଇନ ନାମକ ଏକ
ନୂତନ ଆଇନ ୧୯୭୪ ଡିସେମ୍ବର ମାସରେ ଉଲ୍ଲ
କରାଗଲା ।

ଜରୁରୀ ପରିସ୍ଥିତି ଘୋଷଣା ପରେ ଏମାନଙ୍କ
ବିରୁଦ୍ଧରେ କଠୋର କାର୍ଯ୍ୟାନୁଷ୍ଠାନ ଗ୍ରହଣ କରାଗଲା ।
ଏ ସଂକ୍ରାନ୍ତରେ କେତେକ ହାଇକୋର୍ଟ ପ୍ରତିକୂଳ ରାୟ
ଦେବା ଫଳରେ ବୈଦେଶିକ ମୁଦ୍ରା ନିୟନ୍ତ୍ରଣ ଆଇନକୁ
ଆହୁରି ସଂଶୋଧନ କରାଗଲା । ଏହି ସଂଶୋଧନ ଯୋଗୁଁ
କେତେକ କ୍ଷେତ୍ରରେ କେଉଁ କାରଣରୁ କୌଣସି
ବ୍ୟକ୍ତିଙ୍କୁ ଅଟକ ରଖାଯାଇଛି, ତାହା ଗୋପନୀୟ
ରଖାଯାଇ ପାରିଲା ।



କଳାଧନ

ଭୈରବ ବେପାରର ଅର୍ଥ ହେଉଛି ଦେଶର ପ୍ରଚଳିତ ଅନେକ ଉତ୍ପାଦନ ବିଦେଶକୁ ପୁନଃ, ହାସ, ହାତବନ୍ଧା ପତ୍ତି, ଏବଂ ଅନ୍ୟାନ୍ୟ ସାମଗ୍ରୀମାନ ଦେଶକୁ ଆଣିବା ଏବଂ ବିଦେଶକୁ ଉତ୍ପାଦନ ବିଭିନ୍ନ ପ୍ରକାର ପ୍ରାଚୀନ ମୁଦ୍ରା, ବୁଦ୍ଧା, ଅର୍ଦ୍ଧମ, କାଠ, ସାପ ତଥା ବିଭିନ୍ନ ବନ୍ୟ-ଜନ୍ତୁର ଚମଡ଼ା ଏବଂ ଅନ୍ୟାନ୍ୟ ଦ୍ରବ୍ୟ ପଠାଇବା ।

ବିଦେଶକୁ ଏହିପରି ଜିନିଷ ଆମ ଦେଶକୁ ଆଣି ଭୈରବ ବେପାରୀମାନେ ପ୍ରଚୁର ଲାଭ ଉଠାନ୍ତି । ବିଦେଶୀ ବେଲିଶିବନସେଣ୍ଟ, ଟେପ୍‌ରେକର୍ଡର, ରେକର୍ଡପ୍ରେସ୍‌ର ଓ ଅନ୍ୟାନ୍ୟ କେତେକ ଦ୍ରବ୍ୟ ଘରେ ରଖିଲେ ବ୍ୟକ୍ତିର ପତନପର୍ଯ୍ୟନ୍ତ ବୃଦ୍ଧି ପାଏ ବୋଲି ଲୋକଙ୍କର ଧାରଣା ରହିଛି । ତେଣୁ ଭୈରବ ବେପାରୀମାନେ କଳାଧନରେ ଧନୀ ହୋଇଥିବା ଲୋକଙ୍କଠାରୁ ସାହାଯ୍ୟ ପାଇଥାନ୍ତି । ଅଳ୍ପ ମଧ୍ୟ ଭୈରବ ବେପାରକୁ ଭୋଗୀ ବା ନହେତ୍ୟା ଭଳି ଗୁରୁତର ଦୋଷ ବୋଲି ସାଧାରଣ ଲୋକ ମଣନ୍ତି ନାହିଁ ।

ସମାଜ ବିରୋଧୀ ଅପରାଧ

ଭୈରବ ବେପାରୀମାନେ ବୈଦେଶିକ ଶୁଳ୍କ ପାଞ୍ଜି-ପାଞ୍ଜି । ଏହା ଆମର ଅର୍ଥନୀତିରେ କଳାଧନ ସୃଷ୍ଟି କରିଥାଏ । ଭୈରବ ବେପାରକୁ କଳାଧନ ସୃଷ୍ଟି ହେବା ସଙ୍ଗେ ସଙ୍ଗେ କଳାଧନ ଥିବା ଲୋକେ ଭୈରବ ଦ୍ରବ୍ୟ ବିକ୍ରିଥାନ୍ତି । ଭୈରବବେପାର ଫଳରେ ଆମର ବୈଦେଶିକ ମୁଦ୍ରା ଉପାର୍ଜନ ହ୍ରାସ ପାଏ । ଭୈରବ ବେପାରୀ ଅନେକାଂଶରେ ଆମ ଦେଶକୁ ଆସୁଥିବା ବୈଦେଶିକ ମୁଦ୍ରା ଆୟତ କରେ । ସମାଜର ଗୋଟିଏ ଶ୍ରେଣୀର ଲୋକଙ୍କ ଯୋଗୁଁ ଆମେ ସର୍ବୋତ୍ତମ ପରିମାଣର ବୈଦେଶିକ ମୁଦ୍ରା ପାଇପାରୁ ନାହିଁ । ବିଦେଶରୁ ଭୈରବମାନ ବିକ୍ରିବା ଲାଭି ଭୈରବ ବେପାରୀମାନେ ଆମ ଦେଶର ଖାଦ୍ୟ ପଦାର୍ଥ, ବନଜ୍ଵାଳି ଓ ଖାଇବା ତେଲ ପ୍ରଭୃତି ବିଦେଶକୁ ପଠାଇଥାନ୍ତି । ଫଳରେ ଆମ ଦେଶରେ ଏହିସବୁ ଦ୍ରବ୍ୟର ଅଭାବ ଘଟେ ।

ଆମ ଦେଶର ସୁସ୍ଥ କାରୁକାର୍ଯ୍ୟ ବିଶିଷ୍ଟ ପଥର ମୁଦ୍ରା ଏବଂ ପ୍ରାଚୀନ ଗୋତ୍ର ନିର୍ମିତ ମୁଦ୍ରା ସମେତ ସୁନ୍ଦର ସୁନ୍ଦର ବିଭିନ୍ନ ମଧ୍ୟ ସେମାନେ ଭୈରବ ଭାବରେ ବିଦେଶକୁ ପଠାଇବାକୁ ପକ୍ଷାଦ୍ୱାରା ସୁଅନ୍ତି ନାହିଁ । ମହାନ ଏବଂ ସାମୁଦ୍ରିକ ପ୍ରଭୃତିରୁ ଏସବୁ ଜିନିଷ ଭୈରବ ବେପାର ବିଦେଶକୁ ପଠାଯାଏ । ସମସ୍ତେ ଜାଣନ୍ତି ଯେ

ଯେତେବେଳେ ସରକାର ବିଦେଶରୁ ବିଖ୍ୟାତ ବିଦେଶୀ ନବରତ ମୁଦ୍ରାକୁ ଫେରାଇ ଆଣିବାକୁ ଚେଷ୍ଟା କରନ୍ତେ ତେବେଲେ ଆମ ଦେଶରୁ ଅନ୍ୟ ଏକ ବିଖ୍ୟାତ ବିଶ୍ୱ ମୁଦ୍ରା ବିଦେଶକୁ ଭୈରବରେ ଉଠିଗଲା । କାରଣର ଯୋଗୁଁ ନୈତିକ ମାନଦଣ୍ଡ ମଧ୍ୟ ହେଉଛି । ଉଦାହରଣ ଧନୀ ହେବା ଲୋଭରେ କେତେକ ଲୋକ ଏପ୍ରକାର ଗୁରୁତର ଅପରାଧ କରୁଛନ୍ତି । ଭୋଗୀ, ତକାଇତି ଇତ୍ୟାଦି ଅପେକ୍ଷା ଯେ କମ୍ ସୁଖ ଅପରାଧ ନୁହେଁ, ତାହା ସେମାନେ ଉପଭୋଗ ପାରୁନାହାନ୍ତି । ଫଳରେ ସାର୍ବ ଦେଶର ଉଦ୍‌ବିଖ୍ୟାତ ହେଉଛି । ଭୈରବ ବ୍ୟବସାୟୀମାନେ ଅର୍ଜନ କରନ୍ତେ କଳାଧନ ମଧ୍ୟ ଅନେକ ସମୟରେ ଦେଶ ବିଦେଶ ଆନ୍ଦୋଳନ, ସାଂପ୍ରଦାୟିକ ଦଙ୍ଗା ଏବଂ ଅନ୍ୟାନ୍ୟ ଘଟଣା ଓ ଛାତି ବିରୋଧୀ କାର୍ଯ୍ୟକଳାପରେ ବିନିଯୋଗ ହୋଇ ଥାଏ । ଏହା ବୋଧହୁଏ ସାଧାରଣ ଲୋକେ ବୁଝି ନାହାଁ ।

ଦେଶବ୍ୟାପୀ ଅଭିଯାନ

ଭୈରବ କାରବାର ବିରୁଦ୍ଧରେ କାର୍ଯ୍ୟାନୁଷ୍ଠାନ ଗ୍ରହଣ କରିବା ଲାଗି, ଶୁଳ୍କ ବିଭାଗ ମୁଖ୍ୟତଃ ଦାୟୀ । ଦେଶବ୍ୟାପୀମାନଙ୍କ ବିରୁଦ୍ଧରେ କଠୋର ଶାସ୍ତ୍ରୀୟ କାର୍ଯ୍ୟକ୍ରମରେ କେତେକ ଆଇନଗତ ଅସୁବିଧା ଘଟି ଦେବାରୁ ସରକାର ଅନେକଗୁଡ଼ିଏ ବ୍ୟବସ୍ଥା ଗ୍ରହଣ କଲେ । ୧୯୨୪ ମସିହା ସେପ୍ଟେମ୍ବର ମାସରେ ନିର୍ଦ୍ଦିଷ୍ଟ ରକ୍ଷା ଆଇନରେ ଏଥିପାଇଁ ବ୍ୟବସ୍ଥା ଖଞ୍ଜାଗଲା । ଶେଷ ବ୍ୟବସ୍ଥା ବିରୁଦ୍ଧରେ ଦେଶବ୍ୟାପୀ ଅଭିଯାନ ଆରମ୍ଭ କରାଗଲା । ଭୈରବ ବ୍ୟବସାୟରେ ଲିପ୍ତ ବହୁ ଲୋକ ନିରାପତ୍ତ ରକ୍ଷା ଆଇନ୍ ଅନୁସାରେ ଅଟକ ରଖାଗଲେ ଜଣା ଏବଂ ଅଜଣା ଭୈରବ ବ୍ୟବସାୟୀଙ୍କ ସଂଗ୍ରହ ତଥ୍ୟ ସଂଗ୍ରହ କରିବା ଲାଗି, ଗୁଲନ୍ଦା ତଥା ଅନୁରୋଧ ବିଭାଗ ଅଧିକ ସକ୍ରିୟ କରାଗଲା ଓ ବିଭିନ୍ନ ସ୍ଥାନ ଖାନଦଲ୍‌ସ ଉଠିଲା । ସମୁଦ୍ର ଉପକୂଳ ଏବଂ ଫଳ ପଥରେ କଡ଼ା ପହରା ଦେବା ବ୍ୟବସ୍ଥାକୁ ଅଧିକ ବ୍ୟବହାର କରାଗଲା । ବିଭିନ୍ନ ନିରାପତ୍ତ ରକ୍ଷା ସଂସ୍ଥାଗୁଡ଼ିକ ଯୋଗ୍ୟ ଶାସ୍ତ୍ର ଗୋପନୀୟ ତଥା ବିଶ୍ୱାସଯୋଗ୍ୟ ସମ୍ଭାଦକ ପାରିବେ, ସେଥିପାଇଁ ଆବଶ୍ୟକୀୟ ବ୍ୟବସ୍ଥାମାନ ଗ୍ରହଣ କରାଗଲା । ଏଥିପାଇଁ ପୂର୍ଣ୍ଣ ଉପକୂଳ ଶୁଳ୍କ ବିଭାଗ ଦୁର୍ଗମା ସମ୍ଭରୁକିତ ବୋଟ (ନୌକା) ଯୋଗ୍ୟ ବିଅଗଲା । ପୂର୍ଣ୍ଣ ଉପକୂଳ, ତାନିଲନାଡୁ ଏବଂ ଉତ୍ତର-ପାକିସ୍ତାନ ସାମାରେ ଗୁରୁତ୍ୱପୂର୍ଣ୍ଣ ଅଭିଯାନ ଗୁଡ଼ିକରେ ବେତାର ଯୋଗାଯୋଗ ବ୍ୟବସ୍ଥା ପ୍ରଚଳ କରାଗଲା ।

ବର୍ତ୍ତମାନ ଚୋର ବ୍ୟବସାୟୀଙ୍କ କାର୍ଯ୍ୟକଳାପର ସମାପ୍ତ କରାଯିବା ସଙ୍ଗେ ସଙ୍ଗେ ସେମାନଙ୍କ କୌଶଳକୁ ପଶ୍ଚାଦ୍ଧ କରିଦେବା ଲାଗି ବ୍ୟବସାୟୀମାନ ଗ୍ରହଣ କରାଯାଇଛି । ଚୋର ବ୍ୟବସାୟୀମାନେ ସେମାନଙ୍କ କୌଶଳ ଯେତେ-ଶୀଘ୍ର ବଦଳାଇଛନ୍ତି, ବୈଦେଶିକ ଶୁଳ୍କ ବିଭାଗ ତାହା ଜାଣିପାରି ସେମାନଙ୍କ ନୁହେଁ କୌଶଳକୁ ପଶ୍ଚାଦ୍ଧ କରି ଦେଉଛନ୍ତି ।

ବଡ଼ ବଡ଼ ଚୋର ବ୍ୟବସାୟୀ ଏବଂ ବୈଦେଶିକ ମୁଦ୍ରା ଆଇନ୍ ଉଲ୍ଲଙ୍ଘନାକୁ ଅଟକ ରଖାଯିବାଫଳରେ, ସେମାନଙ୍କର ଦଳବଦ୍ଧ କାର୍ଯ୍ୟାନୁଷ୍ଠାନକୁ କେବଳ ଯେ ସଂପୂର୍ଣ୍ଣରୂପେ ପଶ୍ଚାଦ୍ଧ କରି ଦିଆଯାଉଛି, ତାହା ନୁହେଁ, ସେମାନଙ୍କର ମଧ୍ୟରେ ଥିବା ସମ୍ପର୍କକୁ ମଧ୍ୟ ବିଚ୍ଛିନ୍ନ କରି ଦିଆଯାଉଛି । ଫଳରେ ଚୋର ବ୍ୟବସାୟ ବହୁ ପରିମାଣରେ କମିଯାଇଛି ।

କଠୋର କାର୍ଯ୍ୟାନୁଷ୍ଠାନ

୧୯୭୪ ମସିହା କଠୋରପୋସା ଆଇନ୍ ଅନୁଯାୟୀ ୧୯୭୭ ମସିହା ଡିସେମ୍ବର ମାସ ୨୫ ତାରିଖ ସୁଦ୍ଧା ସାରା ଦେଶରେ ୩,୧୧୮ ଜଣ ଚୋର ବ୍ୟବସାୟୀଙ୍କୁ ଅଟକ ରଖା ଯାଇଥିଲା । ଏମାନଙ୍କ ମଧ୍ୟରୁ ୨,୧୧୧ ଜଣ ଜରୁରୀ ପରିସ୍ଥିତି ଘୋଷଣା ହେବା ପରେ ପରେ ଶିରଦ ହୋଇଥିଲେ । ଠିକ୍ ସେହିଦିନ ସୁଦ୍ଧା ୪୪୩ ଜଣ ଚୋର ବ୍ୟବସାୟୀ ଆତ୍ମଗୋପନ କରିଥିବା ବିଷୟ ଜଣା ପଡ଼ିଥିଲା । ସେମାନଙ୍କ ମଧ୍ୟରୁ ୨୬୮ ଜଣ ଏବେ ମଧ୍ୟ ଆତ୍ମଗୋପନ କରି ରହିଛନ୍ତି ଏବଂ ସେମାନଙ୍କ ସମ୍ପର୍କକୁ ବ୍ୟାଜ୍ୟାପ୍ତ କରିବା ଲାଗି କାର୍ଯ୍ୟାନୁଷ୍ଠାନ କରାଯାଉଛି । ଆତ୍ମଗୋପନ କରିଥିବା ୩୭ ଜଣ ଚୋର ବ୍ୟବସାୟୀଙ୍କର ମୋଟ ୧୦୩ କୋଟି ଟଙ୍କାର ସମ୍ପତ୍ତି ବ୍ୟାଜ୍ୟାପ୍ତ କରିବା ଲାଗି ବିଭିନ୍ନ ଅଦାଲତ ଆଦେଶ ଦେଲେଣି । ଚୋର ବେପାରୀମାନଙ୍କୁ ଧରିବା ଲାଗି ଅନ୍ୟାନ୍ୟ ବ୍ୟବସାୟ ଗ୍ରହଣ କରାଯାଇଛି । ସେମାନଙ୍କ ସମ୍ପର୍କରେ ତଥ୍ୟ ଯୋଗାଇଥିବା ବ୍ୟକ୍ତିମାନଙ୍କୁ ପୁରସ୍କାର ଦେବା, ସେମାନଙ୍କର ନାମ ଏବଂ ଫଟୋଗ୍ରାଫକୁ ଖବର କାରକ ତଥା ଟେଲିଭିଜନ ଚରିତ୍ରରେ ଲୋକମାନଙ୍କ ମଧ୍ୟରେ ପ୍ରସ୍ତର କରିବାର ବ୍ୟବସ୍ଥା ହେଲାଣି ।

ଅସତ୍ ଉପାୟରେ ଅକ୍ଳିତ ଧନ

ଚୋର ବ୍ୟବସାୟୀଙ୍କ ବିରୁଦ୍ଧରେ ବହୁମୁଖୀ କାର୍ଯ୍ୟାନୁଷ୍ଠାନ ଗ୍ରହଣ କରାଯିବା ସଙ୍ଗେ ସଙ୍ଗେ ସେମାନଙ୍କର ସମ୍ପତ୍ତିକୁ ବ୍ୟାଜ୍ୟାପ୍ତ କରିବା ଲାଗି ନିଷ୍ପତ୍ତି ଗ୍ରହଣ କରାଯାଇଛି । ସେଥିପାଇଁ ୧୯୭୫ ମସିହାରେ ଏକ

ଅକ୍ଳିତଧନ ଜାରି କରାଯାଇଥିଲା । ଏହି ଆଇନ୍ ଅନୁଯାୟୀ ବର୍ତ୍ତମାନ ୨,୫୦୦ ଜଣରୁ ଊର୍ଦ୍ଧ୍ୱ ବ୍ୟକ୍ତିଙ୍କ ନାମ କର୍ତ୍ତୃପତ୍ରର ବିରୁଦ୍ଧରେ ରହିଛି । ୧୯୭୭ ମସିହା ନଭେମ୍ବର ୧୫ ତାରିଖ ସୁଦ୍ଧା ସମ୍ପତ୍ତି ବ୍ୟାଜ୍ୟାପ୍ତ କରାଯିବା ଲାଗି ୪୬୮ ଜଣଙ୍କ ଉପରେ ନୋଟିସ୍ ଜାରି କରାଯାଇଥିଲା । ଜାରି କରାଯାଇଥିବା ନୋଟିସ୍ରେ ୫୦ କୋଟି ଟଙ୍କାରୁ ଅଧିକ ମୂଲ୍ୟର ସମ୍ପତ୍ତି ରହିଛି ।

ଚୋର ବ୍ୟବସାୟ ହ୍ରାସ

ଦେଶରେ ଜବତ କରାଯାଇଥିବା ଚୋର ଦ୍ରବ୍ୟର ମୋଟ ମୂଲ୍ୟ କ୍ରମେ ହ୍ରାସ ପାଉଛି । ୧୯୭୪ ମସିହାରେ ୬,୦୦୭ ଲକ୍ଷ ଟଙ୍କା ମୂଲ୍ୟର ଚୋର ଦ୍ରବ୍ୟ ଜବତ କରାଯାଇଥିବା ସ୍ଥଳେ ୧୯୭୫ ମସିହାରେ ଏହା ୪,୫୨୭ ଲକ୍ଷ ଟଙ୍କାକୁ ହ୍ରାସ ପାଇଥିଲା । ପୁଣି ୧୯୭୬ ମସିହାରେ ଏହା ୩୨୩୬ ଲକ୍ଷ ଟଙ୍କାକୁ ହ୍ରାସ ପାଇଛି । ଏଥିରୁ ଜଣା-ଯାଉଛି ଯେ ଚୋର ବ୍ୟବସାୟୀଙ୍କ କାର୍ଯ୍ୟକଳାପକମିବାରେ ଲାଗିଛି । ଶରତ ନେପାଳ ସୀମାରେ କଠୋର କାର୍ଯ୍ୟାନୁଷ୍ଠାନ ଗ୍ରହଣ କରାଯିବା ଫଳରେ ଚୋର ବ୍ୟବସାୟ ଯଥେଷ୍ଟ ପରିମାଣରେ କମିଯାଇଛି ।

ତଦନ୍ତ ଓ ଅଗ୍ନିନିକ ତଡ଼ାଉ

ଅନ୍ୟାନ୍ୟ ଆନୁସଂଗିକ କାର୍ଯ୍ୟାନୁଷ୍ଠାନ ସମେତ ସାରା ଦେଶରେ ବ୍ୟବସାୟ କେନ୍ଦ୍ରଗୁଡ଼ିକ ଉପରେ ତଡ଼ାଉ କରାଯିବା ଲାଗି ସ୍ୱତନ୍ତ୍ର ପଦକ୍ଷେପ ନିଆଯାଉଛି । ମିଳିଥିବା ତଥ୍ୟରୁ ଜଣାଯାଏ ଯେ ଅଗ୍ନିନିକ ତଡ଼ାଉ ଏବଂ ଅନୁସନ୍ଧାନ ସଂଖ୍ୟା ବୃଦ୍ଧି ପାଇଥିଲେ ମଧ୍ୟ ଜବତ କରାଯାଇଥିବା ଚୋର ଦ୍ରବ୍ୟର ପରିମାଣ ହ୍ରାସ ପାଉଛି । ଏଥିରୁ ଜଣାଯାଉଛି ଯେ ପୂର୍ବେ ଦେଶରେ ଯେଉଁ ପରିମାଣର ଚୋର ଦ୍ରବ୍ୟ କାରବାର ହେଉଥିଲା, ବର୍ତ୍ତମାନ ତାହା ଆଉ ନାହିଁ । ୧୯୭୪ ମସିହାରେ ୯,୧୯୪ଟି ଅଗ୍ନିନିକ ତଡ଼ାଉ କରାଯାଇ ୫୦୪୮୩ ଟଙ୍କା ମୂଲ୍ୟର ଚୋର ଦ୍ରବ୍ୟ ଜବତ କରାଯାଇଥିବା ସ୍ଥଳେ, ୧୯୭୫ ମସିହାରେ ୨୧,୫୮୫ଟି ତଡ଼ାଉ କରାଯାଇ ୪୪୬୩୫ ଲକ୍ଷ ଟଙ୍କା ମୂଲ୍ୟରେ ଚୋର ଦ୍ରବ୍ୟ ଜବତ କରାଯାଇଛି । କିନ୍ତୁ ୧୯୭୬ ମସିହା ନଭେମ୍ବର ଶେଷ ସୁଦ୍ଧା ୩୬,୬୯୯ଟି ତଡ଼ାଉ କରାଯାଇ ମାତ୍ର ୩୯୦୫୪ ଲକ୍ଷ ଟଙ୍କା ମୂଲ୍ୟର ଚୋର ଦ୍ରବ୍ୟ ଜବତ କରାଯାଇଛି ।

ବିଦେଶରୁ ଆମ ଦେଶକୁ ଆସୁଥିବା ମୁଦ୍ରା ପରିମାଣ ବୃଦ୍ଧି

ଚୋର ବ୍ୟବସାୟୀ ଏବଂ ବୈଦେଶିକ ମୁଦ୍ରା ଆଇନ୍ ଉଲ୍ଲଙ୍ଘନା ବିରୁଦ୍ଧରେ ଦୃଢ଼ କାର୍ଯ୍ୟାନୁଷ୍ଠାନ ଗ୍ରହଣ କରାଯିବା ଫଳରେ ବେସରକାରୀ ସୁତ୍ରରେ ଆମ ଦେଶକୁ

କିନ୍ତୁ କେବଳ କ୍ରମେ ଅଧିକ ଚଳା ଅଛି ପାରୁଛି । ୧୯୭୪ ନବିନ୍ଦ୍ରାରେ ପ୍ରକାଶା ଶ୍ରବଣାୟ ଓ ସେମାନଙ୍କର ସଂସ୍ଥା-ମାନ ଦେଶକୁ ୫୨୯.୩୧ କୋଟି ଟଙ୍କା ପଠାଇଥିବା ସ୍ଥଳେ ୧୯୭୫ ନବିନ୍ଦ୍ରାରେ ଏହା ୧,୦୫୩.୭୭ କୋଟି ଟଙ୍କାକୁ ବୃଦ୍ଧି ପାଇଥିଲା । ସେହିପରି ୧୯୭୬ ନବିନ୍ଦ୍ରା ନଭେମ୍ବର ଶେଷ ସୁଦ୍ଧା ଏହା ୧,୩୭୭.୫୮ କୋଟି ଟଙ୍କାକୁ ବୃଦ୍ଧି ପାଇଛି ।

ଅନ୍ତର୍ଜାତିକ ମୁଦ୍ରା ବଜାରରେ ମଧ୍ୟ ଶ୍ରବଣାୟ ମୁଦ୍ରାର ମୂଲ୍ୟ ବୃଦ୍ଧି ପାଇଛି । ସରକାରୀ ଏବଂ କଳା-କଳାପରେ ଶ୍ରବଣାୟ ମୁଦ୍ରାର ବିନିମୟ ହାର ମଧ୍ୟରେ ପୂର୍ବେ ଯେଉଁ ବ୍ୟବଧାନ ଥିଲା ତାହା ବର୍ତ୍ତମାନ ଯଥେଷ୍ଟ ପରିମାଣରେ କମି ଯାଇଛି ।

ଭେର ବ୍ୟବସାୟୀଙ୍କ ବିରୁଦ୍ଧରେ କାର୍ଯ୍ୟାନୁଷ୍ଠାନ ଫଳରେ କଳାଧନ ଆଉ ବିଭିନ୍ନ ଆକାରରେ ମହତ୍ତ୍ୱ ଦେଖି ରହିପାରୁନାହିଁ । ପୂର୍ବେ କଳାଧନ ଯେଉଁ ଆକାରରେ ବ୍ୟବସାୟୀ ଜିନିଷପତ୍ର ଠୁଳ କରିବାରେ ବହୁମୂଲ୍ୟ କୋଠାବାଡ଼ି ନିର୍ମାଣ ଏବଂ ସହସଞ୍ଚନ ସମର୍ଥନ ପଥରେ ବଢ଼ିବାରେ ବ୍ୟବହାର କରାଯାଉଥିଲା, ବର୍ତ୍ତମାନ ସେହିପରି ହୋଇପାରୁ ନାହିଁ । ଶାନ୍ତପୁରୀ, ବନଭୂତି ଏବଂ ଶାନ୍ତବା ଦେଲ ବିଦେଶକୁ ଭେର ଚାଲିବା ହୋଇ ନପାରିବା ଫଳରେ ଆମ ଦେଶର ଶାନ୍ତବାମାନଙ୍କୁ ତାହା ସହଜରେ ମିଳୁଛି ।

ଜନ ସହଯୋଗ

ଜନସାଧାରଣଙ୍କ ସହାୟ ସାହାଯ୍ୟ ଓ ସହଯୋଗ ବିନା ଭେର ବ୍ୟବସାୟୀ ଏବଂ ବୈଦେଶିକ ମୁଦ୍ରା ଆଇନ

ଇଙ୍ଗଲଣ୍ଡ ବିରୁଦ୍ଧରେ କୌଣସି କାର୍ଯ୍ୟାନୁଷ୍ଠାନ ହୋଇ ପାରିବ ନାହିଁ । ଭେର ବ୍ୟବସାୟୀଙ୍କ ବିରୁଦ୍ଧ କାର୍ଯ୍ୟାନୁଷ୍ଠାନ ଗ୍ରହଣ କରାଯିବା ଫଳରେ ସେମାନେ କାର୍ଯ୍ୟକଳାପ ଲଞ୍ଚଭଣ୍ଡି ହୋଇଯାଇଛି । କିନ୍ତୁ ଏହି ଆମ୍ଭ ସମୋକ୍ଷ ଲାଭ ନକରି ପୂର୍ବପରି ଭେର ବ୍ୟବସାୟୀ ସେମାନଙ୍କ ବ୍ୟବସାୟ ଚାଲୁ କରିବାକୁ ଛାଡ଼ି ଦିଅନ୍ତୁ ବୋଲି ବି ନା ତାହା ବର୍ତ୍ତମାନ ପ୍ରତ୍ୟେକ ନାଗରିକକୁ ପରାମର୍ଶ ଦେବା ଆବଶ୍ୟକ । ବିଦେଶୀ ଜିନିଷ ଆମର ଯେଉଁ ଅଧିକା ମୋହ ରହିଛି ତାହାକୁ ପରିତ୍ୟଜିବାକୁ ପଡ଼ିବ । ବିଦେଶୀ ଜିନିଷ ଅପେକ୍ଷା ଆମ ଦେଶରେ ତିଆରି କରାଯାଉଥିବା ଜିନିଷ ଗୁଣ ତଥା ମୂଲ୍ୟ ଦୃଷ୍ଟିରେ ହେଉ ନୁହେଁ । ତେଣୁ ପ୍ରତ୍ୟେକ ନାଗରିକ ଶ୍ରବଣାୟ ଶ୍ରବଣାୟରେ ଉତ୍ତରୁଣ ହୋଇ ଶ୍ରବଣାୟ ଜିନିଷ ଦରକାର । ପ୍ରତ୍ୟେକ ବଜାରରେ ଆମକୁ ଭେର ବ୍ୟବସାୟ ବିରୁଦ୍ଧରେ ସଂଗ୍ରାମ ଚାଲୁ ରଖିବାକୁ ପଡ଼ିବ । ଭେର ଦୂର୍ୟ ବର୍ଜନ କରି ପାରିଲେ ପ୍ରତ୍ୟେକ ନାଗରିକ ଏହି ସଂଗ୍ରାମରେ ଅଂଶ ଗ୍ରହଣ କରି ପାରିବେ । ଅଧିକ ପରାଧାନ ଥିଲେବେଳେ ଗାନ୍ଧିଜୀ ବିଦେଶୀ ଜିନିଷ ବର୍ଜନ କରିବା ଲାଗି ଆମକୁ ଆହ୍ୱାନ ଦେଇଥିଲେ । ସ୍ୱାଧୀନ ପ୍ରାପ୍ତିର ୨୯ ବର୍ଷ ପରେ ଭେର ବ୍ୟବସାୟୀ ତଥା ବିଦେଶୀ ଫାକ୍ତୁଥିବା ବ୍ୟକ୍ତିମାନେ ଯେପରି ଆମ ଅର୍ଥନୀତିକୁ ଧ୍ୱଂସ କରି ନ ଦିଅନ୍ତି, ତାହା ଦେଖିବା ଆମ ସମସ୍ତଙ୍କ କର୍ତ୍ତବ୍ୟ । ଏ ଦିଗରେ କେବଳ ସରକାରୀ ସଂସ୍ଥା ବରଜ ନିର୍ଭର କଲେ ଯଥେଷ୍ଟ ହେବ ନାହିଁ । ଏହି ଉଦ୍ଦେଶ୍ୟ ପରିସ୍ପତିର ପରିସମାପ୍ତି ପାଇଁ ପ୍ରତ୍ୟେକ ନାଗରିକ କିଛିନା କିଛି କର୍ତ୍ତବ୍ୟ ରହିଛି ।

ଜାଗିରିପୁତ୍ର ସଂକଳଣ ଆବେଦନ ପତ୍ର

କୋଷ୍ଠପୁତ୍ର ଜିଲ୍ଲାର ଅନେକ ଜାଗିରିଦାର ସମସ୍ତ ବିଶ୍ୱାସର ୧୯୭୪ ନବିନ୍ଦ୍ରା ଅଗଷ୍ଟ ୨୦ ତାରିଖ ଦିନ ପ୍ରକାଶିତ ସରକାରୀ ଅନୁମୋଦନାମା ନଂ ୪୮୨୨୧ର ବ୍ୟବସ୍ଥା ଅନୁଯାୟୀ ୧୯୭୪ ଜିସେମ୍ବର ୩୧ ତାରିଖ ସୁଦ୍ଧା ସେମାନେ ଭେର କରୁଥିବା ଜମିର ଦଖଲ ସ୍ୱତ୍ୱ ପାଇବା ନିମନ୍ତେ ଆବେଦନ କରିପାରି ନଥିବା ବିଷୟ ସରକାରଙ୍କ ଦୃଷ୍ଟିକୁ ଆସିଛି ।

ଯେଉଁ ଜାଗିରିଦାରମାନେ ସେମାନଙ୍କର ଦଖଲ ସ୍ୱତ୍ୱ ସାବ୍ୟସ୍ତ କରିପାରି ନାହାନ୍ତି, ସେମାନଙ୍କୁ ପୁନର୍ବାର ପୁସିଧା ଦେବା ନିମନ୍ତେ ସମସ୍ତ ସରକାରୀ ଅବେଦନପତ୍ର ଦାଖଲ କରିବାର ସମୟ ସାମାନ୍ତ ୧୯୭୭ ଜିସେମ୍ବର ୩୧ ତାରିଖ ପର୍ଯ୍ୟନ୍ତ ବଦଳ ଦେଇଛନ୍ତି ।

ଯେଉଁ ଜାଗିରିଦାରମାନେ ଏ ସବୁର ସୁଯୋଗ ନେବାପାଇଁ ଇଚ୍ଛୁକ, ସେମାନେ ୧୯୭୭ ଜିସେମ୍ବର ୩୧ ତାରିଖ ତିହା ତା' ପୂର୍ବରୁ କୋଷ୍ଠପୁତ୍ର ଜିଲ୍ଲାର କଲେକ୍ଟର ବା ତାଙ୍କ ଦ୍ୱାରା ସମତାପନ ଯେ କୌଣସି ସମସ୍ତ ଅଧିକାରୀଙ୍କୁ ଏହି ସଂକଳଣ ଆବେଦନ କରିପାରିବେ ।

ଚିଲିକାର କେତେକ ବାସ୍ତବ ସମସ୍ୟା



ଚିଲିକା ହେଉଛି ଓଡ଼ିଶାର ଗର୍ବ ଏବଂ ଗୌରବ ପୁରାଣିକର ଏକ ବିସ୍ତୃତ ଅଞ୍ଚଳ . ଭିତରକୁ ସମୁଦ୍ର ତୁଆର ନାହିଁ ଅର୍ଥାତ୍ କେଉଁକାଳରୁ ଯେ ଚିଲିକାର ଜଳ ହୋଇଛି, ତାହା ଠିକ୍‌ଭାବେ କୁହାଯାଇ ନ ପାରିଲେ ସୁଦ୍ଧା, ସେ ସମ୍ଭବରେ ନାନା କାହାଣୀ, ଇତିହାସ ଓ କିମ୍ବଦନ୍ତୀ ଯେ ରହିଉଠିଛି, ଏଥିରେ ସନ୍ଦେହ ନାହିଁ । ଖାଲି ସେତିକି ନୁହେଁ, ଚିଲିକାର ଅପାଗୋରୁ ସୌନ୍ଦର୍ଯ୍ୟ ଓଡ଼ିଆ କବିମାନଙ୍କୁ ଏଭଳି ମୁଗ୍ଧ କରିଛି ଯେ, ସେମାନେ ରାଶି ରାଶି କାବ୍ୟ କବିତା ତାକୁନେଇ ରଚନା କରିଛନ୍ତି । ମୋଟଭାବରେ ଚିଲିକା କେଉଁ ଅନାଦି କାଳରୁ ଓଡ଼ିଆ କାବିର ପରଂପରା, ବାସିତ୍ୟ ବ୍ୟବସାୟ, କଳା ସାହିତ୍ୟ ଓ ଜୀବନର ପ୍ରବାହ ଉପରେ ପ୍ରଭାବ ପକାଇ ଆସୁଛି । “କବିରର ରାଧା-ନାଥଙ୍କ ‘ଚିଲିକା’ କାବ୍ୟ ଓ ପଣ୍ଡିତ ଗୋଦାବରୀଶ ମିଶ୍ରଙ୍କ ‘କାଳିଙ୍ଗରାଜ’ କାବ୍ୟ ପ୍ରଭୃତି ଓଡ଼ିଆ ଭାଷାରେ ଗୋଟିଏ ଗୋଟିଏ ବିଶେଷ କଳାକୃତି” ।

କିନ୍ତୁ ବର୍ତ୍ତମାନ ଚିଲିକା ଅଞ୍ଚଳରେ ‘Non-formal Education’ ବା ‘ଅଣ ଆନୁଷ୍ଠାନିକ ଶିକ୍ଷା’ କାର୍ଯ୍ୟ-କାରୀ ହେବାକୁ ଯାଉଥିବା ବେଳେ, ଆମକୁ କେତେକ ବିଶେଷ ବାସ୍ତବ ସମସ୍ୟା ପ୍ରତି ଧ୍ୟାନ ଦେବାକୁ ପଡ଼ିବ । ଚିଲିକା ଅଞ୍ଚଳରେ ଲୋକମାନେ ସାଧାରଣତଃ ନିରକ୍ଷର । ସେମାନେ ମାଛଧରଣୀ ହୋଇଥିବାରୁ ଚିଲିକା ଉପରେ ପୁରୁପୁରି ନିର୍ଭର କରନ୍ତି ଯେତେ ଯୋଗିବା ଲାଗି । ଆଜି ଚିଲିକାର ମୁହାଣ ଯୋଡ଼ିହୋଇ ଯାଉଥିବାରୁ ମାଛର ପରିମାଣ ଛମାଣ କମିବାରେ ଲାଗିଛି । ସମୁଦ୍ରରୁ ବହୁପରିମାଣରେ ମାଛ ଆଉ ଆସିପାରୁ ନାହାନ୍ତି । ଫଳରେ ସେଠାକାର ଅଧିବାସୀ ମାନଙ୍କର ଆର୍ଥିକ ଅବସ୍ଥା ଦିନକୁ ଦିନ ଖରାପ ହୋଇ ପଡ଼ୁଛି । ଅଗିକ୍ଷା ଅଜ୍ଞାନ ସେଇ ଅଞ୍ଚଳ ମାନଙ୍କରୁ ଦୂରକରି, ସେଠିକା ଲୋକମାନେ କିପରି ଉନ୍ନତ ଜୀବନ ସାପନ କରିବେ, ଏବଂ ଚିଲିକାରେ ଥିବା ବହୁ ସୁଯୋଗ କିପରି ଠିକ୍ ଠିକ୍ କାମରେ ଲାଗି ପାରିବ ଅଣଆନୁଷ୍ଠାନିକ ଶିକ୍ଷାର ସେଇ ହେଲୁ ଅସଲ ଲକ୍ଷ୍ୟ । ଅନ୍ୟାନ୍ୟ ଦିଗରୁ ଆଲୋଚନା ନ କରି କେତେକ ବିଶେଷ ସମସ୍ୟା ପ୍ରତି ମୁଁ ସମସ୍ତଙ୍କର ଦୃଷ୍ଟି ଆକର୍ଷଣ କରୁଛି ।

ଶ୍ରୀ ଭଞ୍ଜ କିଶୋର ପଟ୍ଟନାୟକ

(୧) ଅପେକ୍ଷାକୃତ ଧାରଣାମାନେ ତିଲିକାରୁ ମାତ୍ର ମାରି ଦେବ ପୋଷୁଥିଲେ । ଏବେ ନାନା ଜାତିର ଲୋକେ ଏହାକୁ ଡାକାଡା ରୂପେ ଗ୍ରହଣ କଲେଣି । ଫଳରେ ବାପ ଅବା ଅମଳରୁ ଯେଉଁମାନେ ତିଲିକା ଉପରେ ନିର୍ଭର କରୁଥିଲେ ସେମାନେ ଅତି ନିରାଶ ହେଉଛନ୍ତି । ତିଲିକା ଅଞ୍ଚଳରେ ଯେଉଁ ଲୋକମାନେ ବିଜ୍ଞାନୀ, କର୍ମକଳା ଅଛି, ସେମାନେ ଅନ୍ୟାନ୍ୟ ଫର୍ମା କରିବା ସଙ୍ଗେ ସଙ୍ଗେ ଲୋକ ଲଗାଇ ମଜୁରୀ ଦେଇ ତିଲିକାରୁ ମାତ୍ର ମାରୁଛନ୍ତି । ଯେଉଁ ଶରଣାର୍ଥୀ ମାନଙ୍କୁ ସେଠାରେ ଶକ୍ତିପ୍ରଦାନ କରାଯାଇଛି, ସେମାନେ ମଧ୍ୟ ତାଙ୍କର ଅନ୍ୟାନ୍ୟ ବ୍ୟବସାୟ ବୃଦ୍ଧିପାଇଁ ମାତ୍ରଧରକୁ ପ୍ରଧାନ ବୃତ୍ତିରୂପେ ଗ୍ରହଣ କରିଛନ୍ତି । ଫଳରେ ଧନୀଲୋକ ମାନଙ୍କ ହାତକୁ ଆୟର ବେଶେଷର ଲାଭିଯାଉଛି । ଗରିବଲୋକେ କର୍ମିତ ହେଉଛନ୍ତି, ଦିନରାତି ୨୪ ଘଣ୍ଟା ପାଣିରେ ପଡ଼ି ପଡ଼ି ତାମ୍ବ ପେଟ ପୁରୁନାହିଁ ।

(୨) ନାଭିକଳ୍ପ ଜାତର ବ୍ୟବସାୟ ଫଳରେ ବଡ଼ଠାରୁ ଅତି ଛୋଟମାତ୍ର ପୁଞ୍ଜା କେହି ରକ୍ଷା ପାଉନାହାନ୍ତି । ମୁଦ୍ରାଣ ପୋଡ଼ିଦେବା ଫଳରେ ଦିନକୁ ଦିନ ମାତ୍ର କର୍ମିତାରେ ଲାଭିଛି, ଏବେ ନାଭିକଳ୍ପ ତାଙ୍କ ସବୁ ମାତ୍ରକୁ ହାଣ୍ଡିଛନ୍ତି ନେଇ ଅସୁଖି । ଗରିବ ଧାରଣାମାନେ (ଯେଉଁ ମାନେ ନାଭିକଳ୍ପ ତାଙ୍କ ତିଲିକାକୁ ଅନ୍ୟ) ଯେଉଁମାନେ କାର୍ଯ୍ୟକାରୀ ବା ତାତ୍ପର୍ଯ୍ୟପୂର୍ଣ୍ଣ ସାଧାରଣତଃ ମାତ୍ର ଧରନ୍ତି, ସେମାନଙ୍କ ଶ୍ରମରେ 'ଶିରିଧର' ଟିଏ ମଧ୍ୟ ବୁଟିବାକୁ ନାହିଁ । ବ୍ୟବସାୟ କରିବା ତ ଦୂରର କଥା, ମାତ୍ର ଖୁଣ୍ଟୁଆ ଟିକିଏ ସେମାନଙ୍କ ପାଟିରେ ଆଉ ବାଜିବାକୁ ନାହିଁ ବୋ ଦାମ୍ଭଦେଇ ସେମାନେ କଣ କେବେ ମାତ୍ର କିଛି ଖାଇ ପାରିବେ ?

(୩) 'କଣ୍ଠିଆ ବନ୍ଧ' ଗରିବ ଧାରଣା ମାନଙ୍କପାଇଁ ଆଉ ଏକ ପ୍ରତିବନ୍ଧକ । କ୍ଷମତା ଶାକ୍ତ ଅନ୍ୟ ଜାତିର ଲୋକେ ଯେଉଁମାନଙ୍କର ଧନବନ ଓ ଲୋକଚଳ ରହିଛି, ସେମାନେ ତିଲିକା କୁଳେ କୁଳେ ମାଲକୁ ମାଲକୁ ଧରି ପୁଟିକିଆ କଣ୍ଠିଆ ବନ୍ଧରୁ ବାହାଁ ଦେଉଛନ୍ତି— ଠିକ୍ ପୁଞ୍ଜାଦିଆ ଧାନ କିଆରିପରି । ବର୍ଷାଦିନେ ପାଣି ଯେତେବେଳେ କୁଳ ଆଡ଼କୁ ମାଡ଼ିଆସେ ଓ କିଛିଦିନ ପରେ ଛାଡ଼ିଯାଏ, ଏଇ ପୁଟିକିଆ କଣ୍ଠିଆ ବନ୍ଧ ମାନଙ୍କରେ ଯେଉଁ ପାଣି ଜମି ରହିଯାଏ, ତା ଭିତରେ କଣ୍ଠିଆ ଓ ଅନ୍ୟାନ୍ୟ ଛୋଟମାତ୍ର ସବୁ ସେଇବନ୍ଧ ତଳେ ରହିଯାନ୍ତି । ଧାରଣାମାନେ ତାଙ୍କ ଉତ୍ତରାଡ଼ି ପାଖକୁ ଲାଗି ରହିଥିବା ପାଣିରୁ ମାତ୍ର ମାରିବାରେ ଅନ୍ୟର୍ଥ ହୁଅନ୍ତି—ତାରଣ ବନ୍ଧ ସାହାର, ମାତ୍ର

ତାହାର । ବଡ଼ ଲୋକଙ୍କ ସଙ୍ଗେ ଗରିବ ବାପୁକା ପାଳି କରି ତିଲିକା ପାରିବ କି ? ଫଳରେ ଗରିବ ଆହୁରି ଗରିବ ହୋଇ ଯାଉଛି ।

(୪) ତିଲିକା ଅଞ୍ଚଳର ଯେଉଁ ଗୁଳ୍ମ ବା ବୃକ୍ଷ ମାନେ ସେଥିରୁ ଶରଣାର୍ଥୀମାନେ ମସିଣା ତିଆରି କରି ବ୍ୟବସାୟ ବିକ୍ରୀକରି ବେଶ୍ ଦି' ପଇସା ପାଉଛନ୍ତି । କିନ୍ତୁ ଗରିବ ଲୋକେ ଯେଉଁ ପଟେ ହଲେ ମଇଁଷି ରଖିଛନ୍ତି, ସେମାନେ ଖାଇବାକୁ ପାଉ ନାହାନ୍ତି ଏ ଲୋକଙ୍କର ସ୍ୱାକ୍ଷର କରିବାକୁ ସୈତ୍ତୁକ ଜମି ନାହିଁ, ଅନ୍ୟ ବ୍ୟବସାୟ କରିବାକୁ ସମ୍ଭବ ନାହିଁ । ପଶୁ ପାଳିବାକୁ ବଳ ନାହିଁ, ତେଣୁ ହା ହତୋଶ୍ଣି ହୋଇ ସେମାନେ ବେଶ୍ ଶ୍ରମକୁ ନିନ୍ଦା କରିବାରେ ଲାଗିଛନ୍ତି ।

(୫) ଏଇ ଗରିବ ଶ୍ରେଣୀର ଲୋକେ ସାଧାରଣତଃ ନିରକ୍ଷର । ଭୁଷଣପୁର, ମଙ୍ଗଳାଯୋଡ଼ି, ସୁନ୍ଦରପୁର ପାର୍ବତୀପୁର, ବାଲୁଗା ପ୍ରଭୃତି ଅଞ୍ଚଳରେ ଶିକ୍ଷାପୁର ଲୋକଙ୍କର ଆଗ୍ରହ ମଧ୍ୟ ନାହିଁ । ନିରକ୍ଷର ହୋଇ ଶିକ୍ଷାରୁ ସେମାନେ ମହାଜନ ସାହୁକାରଙ୍କର ଶିକ୍ଷା ହେଉଛନ୍ତି । ସରକାରୀ ସାହାଯ୍ୟ ବା ସମବାୟ ଚଳିଆ ଉପ ପ୍ରଭୃତି ପାଇପାରୁ ନାହାନ୍ତି କିନ୍ତୁ ଅଧୁନି ପ୍ରଶାଳରେ ମାତ୍ରରୁଷ ବା ମାତ୍ରଧର ପ୍ରଭୃତି ବିଷୟେ କିଛି ଜାଣୁ ନାହାନ୍ତି । ତା'ଛଡ଼ା ସେମାନଙ୍କ ଧାରଣା ତାଙ୍କ ପିଲାଏ ତ ସକାଳୁ ସଞ୍ଜଯାଏ ତିଲିକା ପାଣି ଯାଇ ପଡ଼ିବେ, ପାଠ ପଢ଼ିବେ କେତେବେଳେ ପଢ଼ିବେ ବା କାହିଁକି ? ନିରକ୍ଷର ହୋଇଥିବାରୁ ଶିକ୍ଷା ମହତ୍ତ୍ୱ ଉପଲବ୍ଧି କରିବା ସେମାନଙ୍କ ପକ୍ଷରେ ସମ୍ଭବ ହେଉନାହିଁ ।

(୬) "ପରିବାର ନିୟନ୍ତ୍ରଣ" ପରି ଏକ ନିର୍ଦ୍ଦିଷ୍ଟ ଅବଶ୍ୟକୀୟ ଯୋଜନା—ତିଲିକା ଅଞ୍ଚଳରେ କାର୍ଯ୍ୟକାରୀ ହେବା ଯେପରି ଏକ ଦୁରୁତ୍ତ ବ୍ୟାପାର । ଧନବନ ନାହିଁ, ମାତ୍ର ଧରିବା ପାଇଁ ଜନବଳ ତ ନିର୍ଦ୍ଦିଷ୍ଟ ଦରକାର । ସାହାଯ୍ୟରେ ପାଞ୍ଚ ସାତଜଣ ଅର୍ଥ (ଛୋଟ ବଡ଼ ସମସ୍ତେ) ସେମାନେ ତିଲିକାକୁ ନିଜ ନେଇ ମାଲକୁ ମାଲକୁ ଧରି ରୁଟିଦିନ ବାହାର କରି ଏକ ବଡ଼ ପୁରିଧା । ନହେଲେ ମଜୁରୀ ଦେଇ କିଛି ଲାଗାଇବା ସାଧାରଣତଃ ଗରିବ ଲୋକ ପକ୍ଷରେ ହୁଏ, ତେଣୁ ସେମାନେ ନିଜର ଆର୍ଥିକ ଦୁର୍ଗତି ଓ ଅନିଚ୍ଛା ସତ୍ତ୍ୱେ ପରିବାରରେ ବେଶିପିଲ ରୁହାନ୍ତି । ପରିବାର ନିୟନ୍ତ୍ରଣର ପ୍ରଶ୍ନ କାହିଁ ? ଏହାଛଡ଼ା କେଉଁ କେଉଁ ଅବଶ୍ୟକୀୟ ମଧ୍ୟ ସେ ଅଞ୍ଚଳ ମାନଙ୍କରେ ପୁରି ରହିଛି ।

(୭) ଶେଷରେ ଆଉ ଗୋଟିଏ ସମସ୍ୟା ହେଲା—
 ଚିଲିକା ସର୍ବସାଧାରଣ ସମଉତ୍ତୁରେ ବ୍ୟବହାର ହେଉ-
 ଥିବାରୁ, ସେଠାରେ କୌଣସି ଅଇଁଠା ଗତ କରକଣା
 ନାହିଁ । ଯିଲେ ମଧ୍ୟ ସମାବାସି କାର୍ଯ୍ୟକାରୀ ହୋଇ
 ପାରୁନାହିଁ । ଭୂଷା, ନୋଲିଆ, କେଉଟ, ବଢ଼େଇ
 ବ୍ୟବସାୟୀ ଯିଏ ସେଠାଠୁ ଅଧିକ, ସମସ୍ତେ ଦିନ ରାତି
 ଅବାରିତ ଭାବେ ମାଛ ମାରି ଲୁଚିଛନ୍ତି । ଏପରିକି
 ମୁହାଣ ପାଖେ ଉପର ମୁଣ୍ଡରୁ ଜାଲ, କାଠିଜାଲ, ତାଟ
 ପ୍ରଭୃତି ବସାଇ ଲୋକେ ମାଛ ମାରୁଥିବାରୁ ଚିଲିକାର
 ସବୁଆଡ଼େ ସମାନ ଭାବେ ମାଛ ମିଳୁନାହିଁ । ରାତି ରାତି
 ଧରି ଉଦ୍ୟମ ମଧ୍ୟ ବିଫଳ ହୋଇଯାଉଛି, ଫଳରେ
 ଲୋକେ ହତାଶ ହୋଇ ମନଦୁଃଖରେ ଭାଲ କାଟୁ-
 ଅଛନ୍ତି । ଅପତ କବିବର ରାଧାନାଥ ଚିଲିକା ଉଦ୍ଦେଶ୍ୟରେ
 ଗାଇଥିଲେ—

କୋଟି କୋଟି ଜୀବେ ଯୋଗାଇ ଅହାର
 ନସରଇ ତୋର ଅକ୍ଷୟ ଭଣ୍ଡାର ।

ଉପରେକ୍ତ ଏଇ କେତୋଟି ବାସ୍ତବ ସମସ୍ୟା ପ୍ରତି
 ଦୃଷ୍ଟି ଆକର୍ଷଣ କରିବା ସଙ୍ଗେ ସଙ୍ଗେ ମୋର ଅଭିମତ,
 ଚିଲିକା ଅଞ୍ଚଳରେ ଅଣଅନୁଷ୍ଠାନିକ ଶିକାର ପ୍ରସାର
 କରଇ ଲୋକଙ୍କ ଧନ ଜୀବନର ଉନ୍ନତି ଦିଗରେ ଉଦ୍ୟମ
 ହେବା ଅବଶ୍ୟକ । ତାହେଲେ ଯାଇ ଆମର ଅର୍ଥନୀତି
 ସୁଦୃଢ଼ ହେବ, ଲୋକେ ଖୁସିରେ ରହିବେ ଏବଂ ଚିଲିକାର
 ଶାଶ୍ୱତ ସୌନ୍ଦର୍ଯ୍ୟ ତିରଦିନ ଏ ଭାଟିର କାର୍ଯ୍ୟକରିତା
 ରୁ ସମୃଦ୍ଧ କରୁଥିବ ସେତେବେଳେ କବିବର ରାଧାନାଥ-
 ଙ୍କର ମହନୀୟ ବାଣୀ ସମାପ୍ତ ହେବ ।

“ଉଜ୍ଜଳ କମଳା ବିଳାସ ଦୀର୍ଘିକା
 ମସକ ମାଳିନୀ ନିକାୟ ଚିଲିକା”



ଗୋଷ୍ଠୀଭଙ୍ଗନ, ସମାଜ ମଂଚଳ ଓ ସହସଂଚଳ ଭଙ୍ଗନ ମନ୍ତ୍ରୀ ଶ୍ରୀ ମୋହନ ନାୟକ, ୧୯୭୭
 ମସିହା ଜନରକ୍ଷା ଦିବସ ଅବସରରେ କୋରପୁଟ ଜିଲ୍ଲା ପୋଲିସ୍ ପ୍ୟାରେଡ୍ ପଡ଼ିଆରେ ତଥେ ଅସହାୟ
 ବୁଦ୍ଧାଙ୍କୁ ବାହ୍ୟିକ୍ୟ ଭଣ୍ଡା ପ୍ରଦାନ କରୁଛନ୍ତି ।

ସୂର୍ଯ୍ୟମୁଖୀ ତେଲର ବ୍ୟବହାର ଦେହପକ୍ଷରେ ହିତକାର

ଅଧ୍ୟାପକ ଶ୍ରୀ ସୂର୍ଯ୍ୟମଣି ବେହେରା

ପୂର୍ବ ଦିଗରେ ସିଦ୍ଧ ହୋଇଛି, ସୂର୍ଯ୍ୟମୁଖୀ ତେଲର ଉପଯୋଗ
ଅଧ୍ୟାପକ ଶ୍ରୀ ସୂର୍ଯ୍ୟମଣି ବେହେରା, ଠିକ୍ ସେହିପରି
ସୂର୍ଯ୍ୟମୁଖୀ ତେଲ ପ୍ରତିଲେ ବର୍ତ୍ତମାନ ତଥା ସ୍ଥାନର ସୌନ୍ଦର୍ଯ୍ୟ
ବେଶ୍ ବୃଦ୍ଧି ପାଇଥାଏ । ସଂପ୍ରତି ସୋରିଷ ତେଲ,
କାଦୀନ ତେଲ ପରିବର୍ତ୍ତେ, ସୂର୍ଯ୍ୟମୁଖୀ ତେଲର ବହୁଳ
ବ୍ୟବହାର ପାଇଁ ସରକାରଙ୍କ ପକ୍ଷରୁ ଉଦ୍ୟମ ଆରମ୍ଭ
ହୋଇଅଛି । ତା ପରେ ସଙ୍ଗେ ସୂର୍ଯ୍ୟମୁଖୀ ଚାଣି ପାଇଁ
ମଧ୍ୟ ଅନୁ ସରକାର ଲୋକଙ୍କୁ ମଞ୍ଜୁରିପ୍ରଦାନ ପୋରାଇବା
ପାଇଁ ଆରମ୍ଭ କରି ସାର ଉତ୍ପାଦି ସମସ୍ତ ଦେବକରଣ
ସୋରାଇ ଦେଇ ବେଶ୍ ଉତ୍ସାହ ପ୍ରଦାନ କରୁଛନ୍ତି ।
ଫଳରେ ଅନୁ ଓଡ଼ିଶାର ବିଭିନ୍ନ ଜିଲ୍ଲାରେ ଏହି ସୂର୍ଯ୍ୟମୁଖୀ
ଚାଣି ଖୁବ୍ ବ୍ୟାପକ ଭାବରେ ବର୍ତ୍ତମାନ ଚାଲିଛି ।

ସୂର୍ଯ୍ୟମୁଖୀର ଆଦ୍ୟ କଥନ—ମଧ୍ୟ ଆମେରିକା
ଅଧିବାସୀର ଶ୍ରୀ ସୂର୍ଯ୍ୟମୁଖୀ ଚାଣିର ପ୍ରଥମ ପ୍ରକାଶ
କୋଲି ଜଣାଯାଇଛି । ସେଠାରୁ ଏହା ଇଣ୍ଡୋ
ବିଭିନ୍ନ ଦେଶକୁ ସମୟକ୍ରମେ ଆସିଥିଲା ଏବଂ
ପରେ ପରେ ରୁଷିଆ ତଥା ଆମ ଭାରତରେ ମଧ୍ୟ
ଏହାର ପ୍ରଚଳନ ବ୍ୟାପି ଯାଇଥିଲା । ସେତେବେଳେ
ଆମେ କେବଳ ସୂର୍ଯ୍ୟମୁଖୀ ତେଲର ସୌନ୍ଦର୍ଯ୍ୟରେ ବି
ପିଲୁ । କିନ୍ତୁ ତହିଁରୁ ଉତ୍ପନ୍ନ ହେଉଥିବା ମଞ୍ଜୁରି
ଖୁବ୍ ଉନ୍ନତ ଧରଣର ଖାଇବା ତେଲ ହୋଇଥିଲା
ଯେ କଥା ଆମକୁ ଜଣା ନଥିଲା । ଏବେ
ପଡ଼ିଛି ଯେ, ସୂର୍ଯ୍ୟମୁଖୀ ମଞ୍ଜୁରିରେ ଥିବା ତେଲର
ବାଦୀନ ବା ସୋରିଷରେ ଥିବା ତେଲର ମାତ୍ରା
ଖୁବ୍ ଅଧିକ ।

ନିମ୍ନରେ ସେଗୁଡ଼ିକର ଏକ ତୁଳନାତ୍ମକ ବିବରଣୀ ପ୍ରଦତ୍ତ ହେଲା ।
ଚୈତନ୍ୟଚାର ନାମ

ସୂର୍ଯ୍ୟମୁଖୀ ତେଲ	ଚୈତନ୍ୟ ପରିମାଣ (ଶତକଡ଼ା ହିସାବ)
ସୋରିଷ ତେଲ	.. ୪୫ ରୁ ୫୩ ଭାଗ
କାଦୀନ ତେଲ	.. ୩୫ ରୁ ୪୨ ଭାଗ
ସୂର୍ଯ୍ୟମୁଖୀ ତେଲ	.. ୪୫ ରୁ ୫୦ ଭାଗ

ସୂର୍ଯ୍ୟମୁଖୀ ତେଲର ସୁଗୁଣ—ଡାକ୍ତରମାନଙ୍କ
ମତରେ ଏହି ତେଲର ବ୍ୟବହାର ଦେହ ପକ୍ଷରେ
ଖୁବ୍ ହିତକାର ଏବଂ ସେଥିମାନେ ରକ୍ତସ୍ରାବ ରୋଗ
ବା ପ୍ରେସୋସିଭ୍ ରୋଗରେ ପୀଡ଼ିତ, ସେମାନଙ୍କ
ପକ୍ଷରେ ଏହି ତେଲ ଔଷଧ ହିସାବରେ ବାର୍ଯ୍ୟ
କରିଥାଏ । କାରଣ ସଂପର୍କରେ ଅନୁଧ୍ୟାନ କରି
ବିଶେଷଜ୍ଞମାନେ ଜାଣି ପାରିଛନ୍ତି ଯେ, ସାଧାରଣ
ରକ୍ତସ୍ରାବ ରୋଗୀଙ୍କ ଦେହର ରକ୍ତରେ “କୋଲିଷ୍ଟ ରୋଗୀ”
ମାତ୍ରା ବିଶିଷ୍ଟ ରୋଗୀ ଥାଏ । ଫଳରେ ସେମାନେ
ଦେହରେ “ରକ୍ତ ସଂକ୍ରମଣ” ସ୍ୱାଭାବିକ ଭାବରେ ହେଉ
ପାରେ ନାହିଁ । କିନ୍ତୁ ଏହି ତେଲ ବ୍ୟବହାର
ତହିଁରେ ଥିବା “ଲିନୋଲିକ ଅମ୍ଳ” ରକ୍ତର

“କୋଲିକ୍‌ରଲ” ଅଂଶକୁ ଖୁବ୍ ପ୍ରାୟ କରିଦିଏ, ଯଦ୍ୱାରା ସ୍ୱେଦର ଦେହରେ ରକ୍ତ ସଂଚାଳନ ଖୁବ୍ ଭଲ ଭାବରେ ସମାହିତ ହୋଇଥାଏ ଏବଂ ରୋଗୀ ସୁସ୍ଥ ଅନୁଭବ କରେ ।

ବୈଜ୍ଞାନିକ ଗବେଷଣାରୁ ଆହୁରି ଜଣା ପଡ଼ିଛି ଯେ, ଏହି ତେଲରୁ ଖୁବ୍ ସହଜରେ ବନସ୍ତୁତି

(ଡାଲଡା) ଗିଅ ମଧ୍ୟ ପ୍ରସ୍ତୁତ ହୋଇ ପାରିବ । ତା ସଙ୍ଗେ ସଙ୍ଗେ ଏହି ତେଲ ଜାଳେଣୀ ହିସାବରେ ତଥା ବିଭିନ୍ନ ପ୍ରକାରର ରଙ୍ଗ ବା ବାନିସ୍ ପ୍ରଭୃତି ପ୍ରସ୍ତୁତି ପାଇଁ ମଧ୍ୟ ବ୍ୟବହୃତ ହୋଇ ପାରିବ ।

ସୂର୍ଯ୍ୟମୁଖୀ ତେଲର ରସାୟନ—ଯେଉଁ ସକଳ ରସାୟନ ଏହି ତେଲରେ ବିଦ୍ୟମାନ, ସେ ଗୁଡ଼ିକର ଏକ ତାଲିକା ନିମ୍ନରେ ପ୍ରଦତ୍ତ ହେଉ ।

କ୍ର: ନ:	ରସାୟନ ଗୁଡ଼ିକର ନାମ	ପରିମାଣ (ପ୍ରତି ଏକ ଶହ ଗ୍ରାମ ସୂର୍ଯ୍ୟମୁଖୀ ମଞ୍ଜିରେ)
e	ପ୍ରୋଟିନ୍	୧୯.୮ ଗ୍ରାମ
୨	ତେଲ	୫୨.୧ ଗ୍ରାମ
୩	କାର୍ବୋହାଇଡ୍ରେଟ୍ ବା ଶ୍ୱେତପାର	୧୭.୯ ଗ୍ରାମ
୪	କେଲସିଅମ୍ ଧାତୁ	୨୮୦ ମିଲିଗ୍ରାମ୍
୫	କ୍ଲୋର ଧାତୁ	୫ ମିଲିଗ୍ରାମ୍
୬	ପିଆମିନ୍ (Vitamin—A)	୦.୭୯ ମିଲିଗ୍ରାମ୍
୭	ରିବୋଫ୍ଲାଭିନ୍ (Vitamin—B)	୦.୨୦ ମିଲିଗ୍ରାମ୍
୮	ନିଆସିନ୍	୪.୫ ମିଲିଗ୍ରାମ୍

ମୋଟାମୋଟି ଦେଖିବାକୁ ଗଲେ, ସୂର୍ଯ୍ୟମୁଖୀ ତେଲ ଖାଇବା ତେଲ ହିସାବରେ ସୋରିଷ ବା ବାଦାମ ତେଲ ଅପେକ୍ଷା କୌଣସି ଗୁଣରେ କମ୍ ନୁହେଁ । ପୁନଶ୍ଚ ତହିଁରୁ ବାହାରୁଥିବା ପିଡ଼ିଆ ଗୋ-ଖାଦ୍ୟ ତଥା କୁକୁଡ଼ା ଖାଦ୍ୟ ହିସାବରେ ବ୍ୟବହୃତ ହୋଇ ପାରିବ ।

ସୁତରାଂ ସୂର୍ଯ୍ୟମୁଖୀ ଚାହିଁ ଥାଏ ସରକାରଙ୍କର ଯେଉଁ ଯୋଜନା ବର୍ତ୍ତମାନ କାର୍ଯ୍ୟକାରୀ ହେଉଛି, ତାର ସହକର୍ମିତାରେ ଯେପରି ପ୍ରତ୍ୟେକ ଚାଷୀଙ୍କୁ କରନ୍ତି, ସେ କଥା ପ୍ରତ୍ୟେକ ଚାଷୀଙ୍କୁ, ସେମାନଙ୍କୁ ପ୍ରବର୍ତ୍ତାଇବା ଉଚିତ୍ । ଏହା ହେଲେ ଦେଶରେ ଦେଖା ଦେଇଥିବା ତୈଳ ସଂକଟର ସମାଧାନ ସହଜରେ ହୋଇ ପାରିବ ।

ଅଧ୍ୟାପକ, ରସାୟନ ବିଭାଗ
ସାମନ୍ତ ଚନ୍ଦ୍ରଶେଖର କଲେଜ,
ପୁରୀ ।

କୃଷି ଶିକ୍ଷା ଓ ଖାଦ୍ୟ ଉତ୍ପାଦନ ଯୋଜନା



ଚଳିତ ବର୍ଷ ଖାଦ୍ୟଗଣ୍ୟ ଉତ୍ପାଦନ
ଅନୁରାଧ୍ୟାୟ ୨୧ ଲକ୍ଷ ଟନ୍ ଲକ୍ଷ୍ୟ ରଖାଯାଇଛି ।
ସେଥିମଧ୍ୟରୁ ଖିର ଉତ୍ପାଦନ ୪୧ ଲକ୍ଷ ୨୫
ଟନ୍ ଅବକଳ କରାଯାଇଛି ଓ ଅନ୍ୟାନ୍ୟ ଖାଦ୍ୟ
ଉତ୍ପାଦନ ୧୧ ଲକ୍ଷ ଟନ୍ ରଖାଯାଇଛି ।
ଅନୁରାଧ୍ୟାୟ ଖାଦ୍ୟ ଗଣ୍ୟ ଉତ୍ପାଦନ
ଖିର ଉତ୍ପାଦନ ଶତକଡ଼ା ୮୪ ଭାଗ ।
ଖିର ଉତ୍ପାଦନ ଠିକ୍ ଠିକ୍ ଭାବରେ ବୃଦ୍ଧି
ପାଇଲେ ଅନୁରାଧ୍ୟାୟ ସଫଳ ହେବନାହିଁ ।

ଅଧିକ ଖିର ଉତ୍ପାଦନର ସଫଳତା ଅନୁରାଧ୍ୟାୟ
ରେ ଅଧିକ ଅନୁରାଧ୍ୟାୟ ଧାନରୁଷର ପ୍ରସାର ଉପରେ
ନିର୍ଭର କରେ; ତିନୁ ରବି ଋତୁରେ ଅନୁରାଧ୍ୟାୟ
ଅଧିକ ଅନୁରାଧ୍ୟାୟ ଧାନରୁଷ ପାଇଁ ଯେଉଁ
ମାତ୍ରାରେ ଆଗ୍ରହୀ, ଖରିଫ୍ ଋତୁରେ କେତେକ ପ୍ରାୟ
ତିନି ଅଧିକ ଧାନରୁଷ ପାଇଁ ଅନୁରାଧ୍ୟାୟ ଅଧିକ ଅନୁରାଧ୍ୟାୟ
ଧାନରୁଷର ପ୍ରସାର ଘଟାଇବାରେ ସେତେ
ଉତ୍ପାଦନ ହୁଏ । କେତେକ ବୈଜ୍ଞାନିକ ପ୍ରୟୋଗ
ଅନୁରାଧ୍ୟାୟ କଲେ ଖରିଫ୍ ଋତୁରେ ମଧ୍ୟ ଅଧିକ ଅନୁରାଧ୍ୟାୟ
ଧାନରୁଷରୁ ଉତ୍ପାଦନ କରାଯାଇ ପାରିବ
ଖରିଫ୍ ଋତୁରେ ଅଧିକ ଅନୁରାଧ୍ୟାୟ ଧାନରୁଷ
ବୈଜ୍ଞାନିକ ପ୍ରୟୋଗ ବିଧିକୁ ସଂପ୍ରସାରଣ କରି
ମାଧ୍ୟମରେ ଲୋକଙ୍କ ପାଖରେ ପହଞ୍ଚାଇ ଦେବା
ହେବ ।

ଅନୁରାଧ୍ୟାୟର ଭୂମିଧାରଣା ରହିଯାଇଛି ଯେ ଅଧିକ
ଅନୁରାଧ୍ୟାୟ ଧାନ କେବଳ ରୁଆଯାଏ, ବୁଣାଯାଏ ନାହିଁ
ଅଧିକାଂଶରୁ ପ୍ରମାଣିତ ହୋଇଯାଇଛି ଯେ ଏହା ବୃଦ୍ଧି
ପ୍ରସାର କରାଯାଇ ରୁଆପ୍ରସାର ପରି ଅନୁରାଧ୍ୟାୟ ଦେଖି
ଅନୁରାଧ୍ୟାୟ ଅଧିକ ଅନୁରାଧ୍ୟାୟ ଧାନ ବୁଣିଲେ ବା ତଡ଼ିଲେ
ଲୋକଲୋକ ଭେଦରେ ଉତ୍ପାଦି ପ୍ରାୟୁରୁଷରୁ ଉତ୍ପାଦନ
ହେବ । କୃଷିବିଭାଗ ଅନୁରାଧ୍ୟାୟ ପଦ୍ଧତି ପରିମାଣ
ସାର ପ୍ରୟୋଗ କଲେ ସାର ବର୍ଷା ପାଣିରେ ଧୋଇ
ହୋଇଯାଏ ନାହିଁ ।

ଅଧିକ ଅନୁରାଧ୍ୟାୟ ଧାନରୁଷର ପ୍ରସାର ପାଇଁ
ଅନୁରାଧ୍ୟାୟ ଖିର ପଦ୍ଧତିର ଶିକ୍ଷା ପ୍ରସାର
ଅବଶ୍ୟକ । ତା' ନୋହିଲେ ଚଳିତ ଖରିଫ୍ ଋତୁରେ

ଶ୍ରୀ କମଳକାନ୍ତ ମହାନ୍ତି

ନିର୍ଦ୍ଧାରିତ ୧୫ ଲକ୍ଷ ଏକରରେ ଅଧିକ ଅମଳକ୍ଷମ ଧାନ ଚାଷ ସମ୍ଭବପର ହେବନାହିଁ ।

ତେଣୁ କୃଷକମାନଙ୍କୁ ଆବଶ୍ୟକ ଟ୍ରେନିଙ୍ଗ୍ ଦେବାପାଇଁ ଏବର୍ଷ ଖରିଫ୍ ଋତୁର ପ୍ରାକ୍‌କାଳରେ ଉତ୍ତମ ବ୍ୟାପି ବୃକ୍ଷସ୍ତରରେ ଶିକ୍ଷା ଶିବିର କରାଯାଇ ଆଗୁଆ ଉତ୍ତମ-ମାନଙ୍କୁ ଆବଶ୍ୟକ ଟ୍ରେନିଙ୍ଗ୍ ଦିଆଯାଇଛି ।

ଉତ୍ତମମାନଙ୍କର ଭୂମଧାରଣା ଦୂରକରି, ନୂତନ ଉଚ୍ଚ ପ୍ରଣାଳୀରେ ସେମାନଙ୍କୁ ଅଗ୍ରହୀ କରି ନିର୍ଦ୍ଧାରିତ ଆମର ଯୋଜନା ସଫଳତା ସହକାରେ କାର୍ଯ୍ୟକାରୀ ହେବନାହିଁ । କୃଷି କ୍ଷେତ୍ରରେ ଯେଉଁ ବୈପ୍ଳବିକ ପରିବର୍ତ୍ତନ ଆବଶ୍ୟକ, ସେଥିପାଇଁ ଶିକ୍ଷା ଓ ସଂସ୍କାର କେବଳ ସଂପ୍ରସାରଣ ରୀତିରେ ସମ୍ଭବପର ହେବ । ଆଜି ଆମ ଦେଶରେ ଯେଉଁ ସରୁତ ବିପ୍ଳବ ସଂଗଠିତ ହୋଇଛି, ଏହା କେବଳ ସଂପ୍ରସାରଣ ଶିକ୍ଷାର ପ୍ରଭାବ ଯୋଗୁଁ ଘଟିପାରିଛି ।

ଆକାଶବାଣୀ ଓ ଟେଲିଭିଜନ୍‌ରୁ କୃଷିଜ୍ଞାନ ସକାଳ, ମଧ୍ୟାହ୍ନ ଓ ସଂଧ୍ୟାରେ ପ୍ରସ୍ତୁତ ହେବା ସଙ୍ଗେ ସଙ୍ଗେ କୃଷକମାନଙ୍କର ଉଚ୍ଚ ସମ୍ଭବତା ପ୍ରଶ୍ନାବଳୀର ଉତ୍ତର ଓ ବିଶେଷଜ୍ଞମାନଙ୍କର ପରାମର୍ଶ ଅନେକ କ୍ଷେତ୍ରରେ ଉତ୍ତମ ଶିକ୍ଷାଦେବାରେ ସାହାଯ୍ୟ କରିଛି । ଗାଁ ଗହଳରେ କୃଷକ ଚର୍ଚ୍ଚାମଣ୍ଡଳୀ, ଟେଲିଭିଜନ୍ କୁବ ଅନେକ କ୍ଷେତ୍ରରେ ଆଧୁନିକ ଉଚ୍ଚ ବିଷୟରେ କୃଷକମାନଙ୍କ ମଧ୍ୟରେ ଭାବ ଆଦାନ ପ୍ରଦାନର ସହାୟତା କରିଆସିଛି । କୃଷି ପ୍ରଭୁର ପୁସ୍ତିକା, ଆଲୋଚନାଚକ୍ର, କୃଷି ପ୍ରଦର୍ଶନ କ୍ଷେତ୍ର ବହୁ ପରିମାଣରେ ନୂତନ ତଥ୍ୟ ଓ କୃଷିର ନୂତନ ଆଭିମୁଖ୍ୟ ସଙ୍ଗେ କୃଷକକୁ ପରିଚିତ କରାଇ ଦେଇଛି । ଏଥି ସଙ୍ଗେ ସଙ୍ଗେ ଆମ ରାଜ୍ୟରେ ପ୍ରତିଷ୍ଠିତ ହୋଇଥିବା ୪ଟି କୃଷକ ତାଲିମ ଅନୁଷ୍ଠାନ ଯଥା—ବାଲେଶ୍ଵରର ବାଲିଆ, ଭୁବନେଶ୍ଵର, ଗଞ୍ଜାମର ରଙ୍ଗେଇଲୁଣ୍ଡା, ସମ୍ବଲପୁରର ଗମ୍ଭାରାପାଲ୍ଲୀ ଗତ କେତେ ବର୍ଷହେଲା କୃଷକମାନଙ୍କୁ ବିଶେଷ ଭାବେ ତାଲିମ ଦେଇଆସିଛି । ଏହି ଶିକ୍ଷା ଅନୁଷ୍ଠାନଗୁଡ଼ିକ ଅଧିକ ଅମଳକ୍ଷମ ଫସଲ ଉତ୍ପାଦନ କରିବାରେ ଉତ୍ତମ ଉପାଦାନ ପ୍ରସ୍ତୁତ କରିଆସିଛି । ଏହି କୃଷକ ତାଲିମ କେନ୍ଦ୍ର ସହ-ଯୋଗାତାରେ ପ୍ରାକ୍ ଖରିଫ୍ ଋତୁରେ ଯେଉଁ ସମଯୋଗ-ଯୋଗୀ ପଦକ୍ଷେପ ନିଆଯାଇଛି, ଏହା ଅଧିକ ଅମଳକ୍ଷମ ଧାନଚାଷର ପ୍ରସାର ପାଇଁ ବିଶେଷ ସହାୟକ ହେବ ।

ନୂତନ କୃଷି ପଦ୍ଧତି କାର୍ଯ୍ୟକାରୀ କରିବାପାଇଁ କେବଳ ବିହନ, ସାର, ଯୋଜନା ଓ ସଂରକ୍ଷଣ, କୃଷିରଣ ଯୋଗାଇ ଦେଲେ ଉପାଦାନ ଯୋଜନା ସଫଳତା ସହକାରେ

କାର୍ଯ୍ୟକାରୀ ହୋଇପାରିବ ନାହିଁ । ଭାରତ ଆମ ରାଜ୍ୟର ୭୦ ଭାଗ ଲୋକ ଯେଉଁମାନେ ଦାରିଦ୍ର୍ୟର ସାମାନ୍ୟତା-ତଳେ, ସେହିମାନଙ୍କ ଭିତରୁ ୯୫ ଭାଗ ଲୋକ କୃଷି ଉପାଦାନ ଯୋଜନାକୁ କାର୍ଯ୍ୟକାରୀ କରନ୍ତି । ସେମାନେ ଅଧିକାଂଶ ନିରକ୍ଷର । ବହୁ କଲେଜ, ସ୍କୁଲ, ପ୍ରାଇମେରୀ ସ୍କୁଲ ପ୍ରତିବର୍ଷ ବଢ଼ିଥିଲେ ମଧ୍ୟ ତନସଂଖ୍ୟାର ଅଭୁତ-ପୂର୍ଣ୍ଣ ବିଶ୍ଵୋରଣ ପାଇଁ ଶିକ୍ଷିତଙ୍କ ସଂଖ୍ୟା ବହୁ ଭାବରେ ବୃଦ୍ଧି ପାଇଥିଲେ ମଧ୍ୟ ଶତକଡ଼ା ନିରକ୍ଷରଙ୍କ ସଂଖ୍ୟା ସ୍ଥାୟୀ ହେଲା ପରି ବୋଧ ହେଉଛି । ଏବେ ମଧ୍ୟ ଆମ ରାଜ୍ୟର ସ୍ଵାକ୍ଷରଙ୍କ ସଂଖ୍ୟା ଶତକଡ଼ା ୨୫ ।

ଆମ ରାଜ୍ୟର କୃଷି କ୍ଷେତ୍ରରେ ନିୟୋଜିତ ହୋଇଥିବା ଅର୍ଦ୍ଧ ବୁଲ୍‌ଷ୍ଟୁ ନିରକ୍ଷର କୃଷକ ପ୍ରଚଳିତ କୃଷି ପଦ୍ଧତି ଛାଡ଼ି ପରିବର୍ତ୍ତନ ବିଜ୍ଞାନ ସମତ କୃଷି ପଦ୍ଧତି ଅନୁସରଣ କରିବାରେ ବିଶେଷ ଉତ୍ସାହୀ ନୁହେଁ । ତେଣୁ କ୍ଷୀପ୍ର କୃଷି ପଦ୍ଧତିର ସଂସ୍କାର ପାଇଁ କୃଷକ ତାଲିମ ଯୋଜନା କୃଷି ଉପାଦାନ ଯୋଜନାର ମୌଳିକ ଆଭିମୁଖ୍ୟ ହୋଇଉଠିଛି ।

୨୦ ଦିନୀ ଅର୍ଥନୈତିକ କାର୍ଯ୍ୟକ୍ରମକୁ ସଫଳ କରିବା ପାଇଁ କୃଷି ଉପାଦାନର ଭୂମିକା ଅତୁଳନୀୟ । ସାମିତ ପ୍ରାକୃତିକ ସଂପଦକୁ ଠିକ୍ ଠିକ୍ ଭାବେ ପ୍ରୟୋଗ କରି ସାମିତ ଉତ୍ପାଦନ ଓ ଅତି ସାମିତ ଜଳ ଯୋଗାଣକୁ ନିୟନ୍ତ୍ରିତ କରିବା ସଙ୍ଗେ ସଙ୍ଗେ ବହୁଫସଲି ଫସଲ ଖସଡ଼ାକୁ ଉତ୍ତମ ଗ୍ରହଣ କରିବା ପାଇଁ ତା'ର ବୈଷୟିକ ଶିକ୍ଷା ଯୋଗ୍ୟତା ଆଜିର କୃଷି ଯୋଜନାର ସର୍ବପ୍ରଥମ ଗୁରୁତ୍ଵ-ପୂର୍ଣ୍ଣ ଭୂମିକା ହୋଇଉଠିଛି । କୃଷି ସଂପ୍ରସାରଣ ଶିକ୍ଷା ଏକକ ଭାବରେ ସରୁତ ବିପ୍ଳବକୁ ବ୍ୟାପକ ଓ ଉତ୍ପାଦନ କରିବାରେ ଯଥେଷ୍ଟ ସାହାଯ୍ୟ କରିଛି ।

ସଂପ୍ରସାରଣ କୃଷିଯୋଜନାର ସଫଳତା ପାଇଁ ଶିକ୍ଷା-ବିଭାଗ ଓ କୃଷିବିଭାଗ ଆନୁକୂଲ୍ୟରେ ପୁରୀ, ବାଲେଶ୍ଵର, ସମ୍ବଲପୁର, ଗଞ୍ଜାମ ଓ କୋରାପୁଟ ଜିଲ୍ଲାରେ ନିରକ୍ଷର କୃଷକଙ୍କୁ ସ୍ଵାକ୍ଷର କରାଇ ପ୍ରଭୁରପତ୍ର, ରେଡ଼ିଓ, ଟେଲି-ଭିଜନ୍ (ଯେଉଁ ଅଞ୍ଚଳରେ ଟେଲିଭିଜନ୍ କାର୍ଯ୍ୟକ୍ରମ କରାଯାଇଛି) ବ୍ୟକ୍ତିଗତ ସାକ୍ଷାତ, ପ୍ରଦର୍ଶନ କ୍ଷେତ୍ର ପ୍ରଭୃତି ସଂଗଠିତ କରି କୃଷିଯୋଜନାକୁ ବ୍ୟାପକ ଓ ସଫଳ କରିବା ପାଇଁ ଉଦ୍ୟମ କରାଯାଇଛି ।

ଜମିନ୍ଦାରକୁ ଜମି, ବାସନ୍ଦୀକୁ ବାସ ବା ଚକବନ୍ଦୀ ଫସଲ ପାଇଁ ସମସ୍ତ ଉଦ୍ୟମ କରାଯାଇଛି । ହେଲେ, ବୈଜ୍ଞାନିକ କୃଷି ପଦ୍ଧତି ଅନୁସରଣ ପାଇଁ ପ୍ରତ୍ୟେକ

ସୁଦୃଶ୍ୟ, ଶେଷ ମହୁରିଆ, ଯୋଡ଼ି ଆମ କୃଷିକାରୀ
ମଣିଷର ଏଠା ଉପ ଲୋକ, ସେମାନଙ୍କର ଅସୁଖ ଦୂର
ନହେଲେ, କର୍ମିତ ଅର୍ଥନୈତିକ ବିକାଶରେ ନିଶ୍ଚିତ
ଭାବରେ ବିନୟ ରହିବ ।

ତେଣୁ ଖରିଫ୍ ଋତୁର ଠିକ୍ ପୂର୍ବରୁ ଅଧିକ ଅନୁରୋଧ
ଧାନଭଣ୍ଡ ପାଇଁ ଯେଉଁ କୃଷକ ତାଲିମ ବାସ୍ତବ୍ୟ
ସଂଗଠିତ ହୋଇଛି ତା'ର ଭୂମିକା ଯଥେଷ୍ଟ ଉଲ୍ଲେଖ
ଓ ସମାଧାୟକ ଯୋଗ୍ୟ ।

Deputy Director of Agriculture
(Information), Orissa,
Bhubaneswar.

ବିସେକ୍ସର ମାସରେ ସ୍ୱଳ୍ପ ସଞ୍ଚୟ ଅଭିଯାନ

ବେତନ ପୁଞ୍ଜି ସଞ୍ଚୟ କାର୍ଯ୍ୟକ୍ରମର ସଫଳ ରୂପାୟନ ଲାଗି ଜାତୀୟ ସ୍ୱଳ୍ପ ସଞ୍ଚୟ ସଙ୍ଗଠନ, ଓଡ଼ିଶା
ଶାଖା ପକ୍ଷରୁ ଋତୁ ବିସେକ୍ସର ମାସରେ ଏକ ସ୍ୱତନ୍ତ୍ର ଅଭିଯାନ କରାଯାଇଥିଲା । ଏହି ଅଭିଯାନ ଯୋଗୁଁ
ରଘୁରାଜେନ୍ଦ୍ର ଇନ୍ଦ୍ରାଜିତ କାରଖାନା, ଡି.ଏ.ଭି. ମହିଳା କଲେଜ ଓ ପାନପୋଷର ତୋଳାମାଲଟ ଖଣି
ଶ୍ରମିକମାନଙ୍କଠାରୁ ପ୍ରାୟ ୩୦ ହଜାର ଟଙ୍କା ପରିମାଣର ୧,୮୨୦ ଟି ସ୍ୱାକୃତି ମିଳିଥିଲା । ଏ ଦିଗରେ
ରଘୁରାଜେନ୍ଦ୍ର ଇନ୍ଦ୍ରାଜିତ କାରଖାନାର ଚେନେରକ ମ୍ୟାନେଜର ଡଃ ପି. ଏଲ୍. ଅଗ୍ରଓଲା ବିଶେଷ ଉତ୍ସାହ
ଦେଖାଇଥିଲେ । କାରଖାନାର ଶତକଡ଼ା ଶହେ ଭାଗ କର୍ମଚାରୀ ଯେପରି ଏହି କାର୍ଯ୍ୟକ୍ରମକୁ ଗ୍ରହଣ
କରିଛନ୍ତି ସେଥିରୁ ତା ଅଗ୍ରଓଲା ସମସ୍ତ ବିଭାଗୀୟ ମୁଖ୍ୟଙ୍କୁ ପରାମର୍ଶ ଦେଇଥିଲେ । ତଳିତ ମାସରେ
ସ୍ୱଳ୍ପ ସଞ୍ଚୟ ସଙ୍ଗଠନ ପକ୍ଷରୁ ଓଡ଼ିଶାର ଛଅଟି ଜିଲ୍ଲାରେ ଅନୁରୂପ ଅଭିଯାନ ଚଳୁ କରାଯାଉଛି ।

ସେକ୍ସପିଆରଙ୍କ ଭାଷାରେ “ଅଜ୍ଞକାର ବୋଲି
 କିଛିନାହିଁ, ଅଜ୍ଞାନତା ହିଁ ଅଜ୍ଞକାର ।” ବସାଟା
 ଅକ୍ଷରେ ଅକ୍ଷରେ ଯତ ।

ସମାଜ ସହିତ ନିଜକୁ ଖାପଖୁଆଇ ଚଳିବାପାଇଁ
 ମଣିଷ ଶିକ୍ଷାର ଆବଶ୍ୟକତା ଅନୁଭବକରେ । ଯୁଗ
 ଯୁଗଧରି ମନୁଷ୍ୟ ନିଜ ସମୟର ଭାତି ନାତି ଚଳନ୍ତି
 ସହିତ ସୁସ୍ଥ ସଂପର୍କ ସ୍ଥାପନ କରିବା ଦିଗରେ ଏହି
 ଶିକ୍ଷାହିଁ ସହାୟକ ହୋଇଥାଏ । ସମାଜ ବିହିନ
 ବ୍ୟକ୍ତିର ଅଭ୍ୟାସ ତଥା ପ୍ରକୃତି ଆଦିମ । ଏହିସବୁ
 ପ୍ରକୃତିର ପରିମାର୍ଜନ ତଥା ଯଥାର୍ଥ ମାର୍ଗାକରଣ ଫଳରେ
 ସେ ସାମାଜିକ ତୀବନର ଅଧିକାରୀ ହୁଏ ।

ସାଧାରଣ ଭାବରେ ପୁସ୍ତକଗତ ଜ୍ଞାନକୁ “ଶିକ୍ଷା”
 କୁହାଯାଇଥାଏ କିନ୍ତୁ ପ୍ରକୃତରେ ତା ନୁହେଁ । ଇଚ୍ଛାକୃତ
 ଭାବରେ ଯେଉଁ ଭାତିର ପ୍ରୟୋଗ ଫଳରେ ମଣିଷର
 ସ୍ଥୂଳ ପ୍ରକୃତିର ପରିମାର୍ଜନ ସମ୍ଭବ ହୁଏ ତାହାହିଁ ପ୍ରକୃତ
 ଶିକ୍ଷା । ନିରକ୍ଷର ବ୍ୟକ୍ତି ଶିକ୍ଷାହୀନ ନୁହେଁ । ସମାଜ
 ସହିତ ନିଜକୁ ଖାପ ଖୁଆଇ ଚଳିବାପାଇଁ ସେ ଶିକ୍ଷା-
 ପାଇଛି । ଏହା ହେଉଛି ସ୍ୱଭାବିକ ଶିକ୍ଷା (Informal
 education) । ପୁସ୍ତକପାଠ ବା ଆନୁଷ୍ଠାନିକ ଶିକ୍ଷା
 ସହିତ ଏହାର ସମ୍ପର୍କ କିଛି ନାହିଁ । ଏହି ସ୍ୱୟଂ ଶିକ୍ଷା
 ମଣିଷ ପାଇଁ କିଛି ପରିମାଣରେ ଦୁର୍ଲଭ ସାହାଯ୍ୟକାରୀ
 ହୋଇପାରେ କିନ୍ତୁ ବର୍ତ୍ତମାନ ଯେପରି ଭାବରେ
 ମାନବିକ ଜ୍ଞାନର ଉତ୍ତରାବଳୀ ହେଲୁଣି ଓ ଦ୍ରୁତ ଚଳିରେ
 ଯେପରି ମଣିଷର ସାମାଜିକ ତଥା ଆର୍ଥନୀତିକ
 ପରିବର୍ତ୍ତନ ହେଉଛି ସେଇ ପରିପ୍ରେକ୍ଷାରେ ପ୍ରତ୍ୟେକ
 ବ୍ୟକ୍ତି ସୁସଂଗଠିତ ଧାରାରେ ଶିକ୍ଷାଲାଭ କରିବା ଉଚିତ ।
 ଏକ ପରିବର୍ତ୍ତନମୁଖୀ ସମାଜ ସହିତ ତାଳଦେଇ
 ରୁଲିବାପାଇଁ ପାରିବାର୍ଣ୍ଣିକ ଶିକ୍ଷା ଯଥେଷ୍ଟନୁହେଁ ।

ସ୍ଥୂଳ ଅନୁଭୂତିର ବାହାରେପିବା ତିନିଟି ବିଷୟରେ
 ଧାରଣା ଲାଭ କରିବାପାଇଁ ମଣିଷ ସର୍ବଦା ଏକ ନୂତନ
 ମାଧ୍ୟମ ଆବଶ୍ୟକ କରେ । ଏହାହିଁ ହେଉଛି ଲିଖନ
 ଓ ପଠନର ଆବଶ୍ୟକତା । ଏ ଦେଶର ଏକ ବିପୁଳ
 ଐତିହ୍ୟ ଓ ପରମ୍ପରା ରହିଛି । ବିଧିବଦ୍ଧ ଶିକ୍ଷାର ଅଭାବରେ
 ଆମେ ବର୍ତ୍ତମାନର ତଥା କଥିତ ଭଲତ ଶୁଣ୍ଠମାନଙ୍କ
 ସହିତ ସମକକ୍ଷ ହୋଇପାରୁନାହିଁ । ପ୍ରତ୍ୟେକ ବ୍ୟକ୍ତିକୁ

ସୌନ୍ଦର୍ଯ୍ୟ ଶିକ୍ଷାର ନବଦିଗନ୍ତ

ଡକ୍ଟର ପ୍ରାଣବନ୍ଧୁ ଦ୍ୱିପାଠୀ

ଏକ ନିର୍ଦ୍ଦିଷ୍ଟ ସମୟ ପର୍ଯ୍ୟନ୍ତ ଶିକ୍ଷା ଦେବାର ପାଠ୍ୟାଧିକାରୀ
 ଦାୟିତ୍ୱ ସରକାରଙ୍କ ଉପରେ ନ୍ୟୁନ ହୋଇଛି ।
 ନିରକ୍ଷରତା ଏକ ସାମାଜିକ ବ୍ୟାଧିରେ ପରିଣତ ହୋଇଛି ।
 ସାକ୍ଷରତାର ଅପରିଚାୟ ଅବସ୍ଥାକତା ଦୃଷ୍ଟିରୁ
 ନିରକ୍ଷରତାକୁ ଦେଖି ସମାଜୀୟ ଦୂର କରିବା ଉଚିତ ।
 ଯୌତୁକତା ବିକାଶ, ନିରକ୍ଷରତା ଦୂରୀକରଣ ଉଦ୍ଦେଶ୍ୟ
 ସରକାରଙ୍କ ପରିଚେତା କାର୍ଯ୍ୟକ୍ରମର ଅନ୍ତର୍ଭୁକ୍ତ ।

ସ୍ୱାଧୀନତା ଲାଭ ପରେ କେନ୍ଦ୍ର ସରକାରଙ୍କ ତତ୍ତ୍ୱ-
 ବ୍ୟାପନରେ ପ୍ରତ୍ୟେକ ରାଜ୍ୟ ସରକାର ନିରକ୍ଷରତା
 ବିରୁଦ୍ଧରେ ଅଭିଯାନ ଆରମ୍ଭ କରିଥିଲେ । କିନ୍ତୁ
 କେତେକ ବିଶେଷ କାରଣନେତ୍ର ତଥା ଖୁଞ୍ଚିତ
 ସମ୍ପଦ ଅଭାବରୁ ଏହା ବିଶେଷ ଫଳପ୍ରସୂତ ହୋଇପାରିଲା
 ନାହିଁ । ଚତୁର୍ଥ ପଞ୍ଚବାର୍ଷିକ ଯୋଜନାରେ ଏହା
 ଉପରେ ପୁଣି ଚୋର ଦିଆଗଲା ଓ ସାକ୍ଷରତା କାର୍ଯ୍ୟକ୍ରମକୁ
 ବିଶିଳ ଗ୍ରହଣ ପଥ — ପ୍ରୋଡ଼ ସାକ୍ଷରତା, କୃଷକ ସାକ୍ଷରତା
 ଯୋଜନା ଓ ଅଣ ଆନୁଷ୍ଠାନିକ ଶିକ୍ଷା ଯୋଜନା ନାମରେ
 ବିଭକ୍ତ କରାଯାଇ ସେ ଦିଗରେ କାମ ଚାଲିଛି ।

ଓଡ଼ିଶାରୁ ନିରକ୍ଷରତା ଦୂର କରିବାପାଇଁ ରାଜ୍ୟ
 ସରକାର ଏକ ଚତୁର୍ଦ୍ଦଶା ଯୋଜନା ବ୍ୟବସ୍ଥା କରିଛନ୍ତି ।
 ନିମ୍ନରେ ସେହିପ୍ରକାର ସୂଚନା ଦିଆଗଲା ।

ଅବଳିତ ସ୍ତ୍ରୀକ୍ଷିକ୍ଷା (Normal literacy)

ଓଡ଼ିଶାର ୧୩ଟି ସାକ୍ଷର ଡିଭିଜନରେ ପ୍ରଚଳିତ ସ୍ତ୍ରୀକ୍ଷିକ୍ଷା
 କେନ୍ଦ୍ରୀୟ ରହିଛି । ଡିଭିଜନ ସ୍ତ୍ରୀକ୍ଷିକ୍ଷା ସଂଗଠକମାନେ
 ଏହାର ପରିଚାଳନା ଦାୟିତ୍ୱରେ ଅଛନ୍ତି । ଏହା
 ଚ୍ୟାନ୍ଦିଆର ଅଞ୍ଚଳ ଦୁଇଟି ମୁଖ୍ୟ ସ୍ତ୍ରୀକ୍ଷିକ୍ଷା ସଂଗଠକ
 ଅଛନ୍ତି । ସେମାନଙ୍କ ସମ୍ପର୍କ କେନ୍ଦ୍ର ସ୍ତରରେ ଓ ଆଉ କେତେ
 ବେଳାମାନଙ୍କରେ ଅବସ୍ଥାପିତ ହୋଇଛନ୍ତି । ୧୯୬୮
 ମସିହାରେ ପାଠକରୁ ପ୍ରୋମୋଟିଭ୍ ଅଧୀନରେ ଏହି
 ଦୁଇଟି ସଂଗଠକ ଗଠା ଯାଇଥିଲା ।

ପ୍ରତ୍ୟେକ ଡିଭିଜନରେ ସ୍ତ୍ରୀକ୍ଷିକ୍ଷା ଅଧିକାରୀମାନଙ୍କୁ
 ବାର୍ଷିକ ୫୦ଟି ସାକ୍ଷରତା କେନ୍ଦ୍ର ଖୋଲିବାକୁ ପଡ଼ିଥାଏ ।
 ଡିଭିଜନ ଅଧ୍ୟକ୍ଷଙ୍କୁ ଉପସ୍ଥାପନ ଅଞ୍ଚଳରେ ଯେଉଁଠାରେ
 ଶିକ୍ଷିତ ହାର ଅଧେଶ୍ୱର କମ୍, ସେଠାରେ ଏହି ସ୍ତ୍ରୀକ୍ଷିକ୍ଷା
 କେନ୍ଦ୍ରଗୁଡ଼ିକ ଖୋଲିବାପାଇଁ ଅଗ୍ରାଧିକାର ଦିଆଯାଏ ।

ଏହି ସାକ୍ଷରତା କେନ୍ଦ୍ରଗୁଡ଼ିକ ଏକକାଳୀନ ୬
 ମାସପାଇଁ ଚଳେ ଓ ଏହି ସମୟ ମଧ୍ୟରେ ଶିକ୍ଷା ଧାରଣା ଲାଭ
 କରିବା, ପଢ଼ନ, ଗଣିତ ବିଷୟରେ ସମ୍ୟକ ଧାରଣା ଲାଭ
 କରନ୍ତି । ପ୍ରତ୍ୟେକ କେନ୍ଦ୍ରରେ ୨୦ ଜଣ ବ୍ୟକ୍ତି
 ଶିକ୍ଷାଲାଭ କରନ୍ତି । ଏମାନଙ୍କୁ ସ୍ୱେଚ୍ଛା ସେନାସିଲ୍

କିସେସିନ୍, କ୍ଷେପତ୍ର, କଣ୍ଠନ, କନା-କଳାପତା ଓ
 ପରିଚୟ ଋଷ୍ଟି ପ୍ରଭୃତି ପାଠୋପକରଣ
 ଦିଆଯାଏ । ପ୍ରତ୍ୟେକ କେନ୍ଦ୍ରକୁ କିସେସିନ୍ ଓ
 ପ୍ରଭୃତି ନିଶିବା ତଥା ଆନୁଷ୍ଠାନିକ ଖର୍ଚ୍ଚ ତୁଲାଇବାପାଇଁ
 ୧୨୫.୦୦ ଦିଆଯାଇଥାଏ । ଗୋଟିଏ କେନ୍ଦ୍ରକୁ ୨
 କୋଟିରୁ ଅଧିକ ଖର୍ଚ୍ଚ ୧୩୦୦.୦୦
 ହୋଇଥାଏ । ଏହି କେନ୍ଦ୍ରଗୁଡ଼ିକରେ ଗ୍ରାମ୍ୟ ସ୍ତ୍ରୀକ୍ଷିକ୍ଷା
 ବିଦ୍ୟାଳୟର ଶିକ୍ଷକ ବିଦ୍ୟା ବେତାର ଶିକ୍ଷିତ ସୁବଳମୟ
 ଶିକ୍ଷାକାର୍ଯ୍ୟ ପରିଚାଳନା କରନ୍ତି । ଏଥିପାଇଁ
 କେନ୍ଦ୍ରର ପରିଚାଳକ ମୋଟା ମୋଟି ୧୫୦୦
 ପାରିତୋଷିକ ହିସାବରେ ଶେଷରେ ପାଆନ୍ତି ।
 ୧୫,୦୦୦ ପ୍ରୋମୋଟିଭ୍ ଏ ପ୍ରକାର ଶିକ୍ଷାଲାଭ
 ଓ ସେମାନଙ୍କମଧ୍ୟରୁ ପ୍ରାୟ ଶତକଡ଼ା ୬୦ ଜଣ
 ହୁଅନ୍ତି ।

ଚଳିତ ବର୍ଷ ୧୬,୨୦୦ ଜଣ ବ୍ୟକ୍ତି ସାକ୍ଷର
 କେନ୍ଦ୍ରରେ ଯୋଗ ଦେଇଥିଲେ । କେନ୍ଦ୍ରକୁ ଆସୁନଥିବା
 ଲୋକମାନେ ଉଦ୍ଧୃତି ଯେ “ସାକ୍ଷରତା ଯୋଗ୍ୟ
 ସେମାନଙ୍କର ଆର୍ଥିକ ଅବସ୍ଥାର ପରିବର୍ତ୍ତନ ବିକଳ
 ସହାୟକ ନୁହେଁ” । ସେଥିପାଇଁ ଆଗାମୀରୁ ପ୍ରଚଳିତ
 ଓ ସଫଳତା ମିଳିବା କଷ୍ଟକର ହେଉଛି ।
 ସମସ୍ୟାର ସମାଧାନ କରିବାପାଇଁ ପ୍ରଚଳିତ ସାକ୍ଷର
 ଯୋଜନାକୁ ଅଣଆନୁଷ୍ଠାନିକ ଶିକ୍ଷା ଯୋଜନା
 ପରିଣତ କରିବାକୁ ବିଚାର କରାଯାଉଛି । ଆଶା, ଏ
 ପ୍ରୋଡ଼ ଶିକ୍ଷାର୍ଥୀମାନଙ୍କ ପାଇଁ ଉପଯୋଗୀ ହେବ ।

ତା ୨୩-୯-୬୬ରିଖରେ ଶିକ୍ଷାମନ୍ତ୍ରୀଙ୍କ ପୌରହିତ୍ୟ
 ଏକ ସଭା ତାଙ୍କ ପ୍ରକୋଷ୍ଠରେ ଅନୁଷ୍ଠିତ ହୋଇଥିଲା
 ଶିକ୍ଷା ସଚିବଙ୍କ ସହିତ ରାଜଧାନୀର ସମସ୍ତ ଶିକ୍ଷାନୁଷ୍ଠାନ
 ପ୍ରଧାନ ଶିକ୍ଷକ ଓ ଶିକ୍ଷୟିତ୍ରୀ ସେଥିରେ ଯୋଗ ଦେଇଥିଲେ
 ଶିକ୍ଷାମନ୍ତ୍ରୀଙ୍କୁ ଜଣାଇ ଦିଆଯାଇଥିଲା ଯେ ଭୁବନେଶ୍ୱର
 ୧,୦୨,୦୦୦ ଲୋକଙ୍କ ଭିତରୁ ୩୯,୦୦୦ କିମ୍ବା ୩୮
 ଅଧିକ ଲୋକ ନିରକ୍ଷର । ଏହା ମୋଟ ଲୋକସଂଖ୍ୟା
 ପ୍ରାୟ ଶତକଡ଼ା ୪୦ ଅଟେ । ତୁନ୍ ୧୯୬୭ ମସିହା
 ରାଜଧାନୀ ଅଞ୍ଚଳର ସମସ୍ତ ଅଧିକ୍ଷିତ ଲୋକଙ୍କୁ ଶିକ୍ଷା
 କରାଯିବାପାଇଁ ଘିର ହେଲା । ଏହି ଲକ୍ଷ୍ୟର ଚଳିତ
 ପୁରଣ ପାଇଁ କେବଳ ସରକାରୀ ତେଜ୍ଞା ଯତ୍ନେ ନୁହେଁ
 ଏଥିପାଇଁ କେନ୍ଦ୍ରୀୟ ସରକାରଙ୍କର ସହଯୋଗ ଏକାନ୍ତ କାର୍ଯ୍ୟ
 ଲୋକମାନଙ୍କୁ ଏ ଦିଗରେ ଉତ୍ସାହିତ ତଥା ପ୍ରସ୍ତୁତ
 କରିବାପାଇଁ ପ୍ରତ୍ୟେକ ଜିଲ୍ଲା ସରକାରଙ୍କରେ ବଡ଼ ଚଳିତ
 ବିକାସ କୋର୍ଡ଼ସବୁ ରହିବ । ସେଥିରେ “ନିରକ୍ଷରତା
 ଏକ ସମାଜିକ ବ୍ୟାଧି । ଏହାକୁ ଦୂର କରିବା ପ୍ରତ୍ୟେକ

ଶିକ୍ଷିତ ଲୋକର କର୍ତ୍ତବ୍ୟ" ପ୍ରଭୃତି ଅନୁଲେଖା ରହିବ । ଶିକ୍ଷାନିର୍ଦ୍ଦେଶାଳୟ ଏ ପ୍ରକାରର ବିଜ୍ଞାପନ ବୋର୍ଡ ପ୍ରସ୍ତୁତ କରିବାର ବ୍ୟବସ୍ଥା କରୁଛନ୍ତି ଓ ତାହା ଅତିଶୀଘ୍ର ନିର୍ଦ୍ଧାରିତ ସ୍ଥାନମାନଙ୍କରେ ବସାଯିବ । ସଭ୍ୟରେ ଅଭ୍ୟାସୀ ସ୍ତର କର୍ମଚାରୀଙ୍କ ଛାଡ଼ି ତଥା ଶିକ୍ଷକମାନଙ୍କର ସହଯୋଗ ଓ ସାହାଯ୍ୟ ନେଇ ସାକ୍ଷରତା କାର୍ଯ୍ୟକ୍ରମ ଫଳବତୀ ହୋଇପାରିବ । ସେଥିପାଇଁ ସଭ୍ୟମାନଙ୍କ ବିଭିନ୍ନ ଶିକ୍ଷାନୁଷ୍ଠାନର ପ୍ରଧାନ ଶିକ୍ଷକ, ଶିକ୍ଷୟିତ୍ରୀ ଓ କଲେଜ ଅଧ୍ୟକ୍ଷମାନେ ଲିଖିତ ନିତି ଓ ଠାଉଁରେ ସାକ୍ଷର କେନ୍ଦ୍ର ସବୁ ସ୍ଥାପନ କରିବାକୁ ସମ୍ମତି ପ୍ରଦାନ କରିଛନ୍ତି । ଛାତ୍ର ଓ ଶିକ୍ଷକମାନେ ଏଥିଭିତରେ ସାକ୍ଷରକେନ୍ଦ୍ର ସବୁ ଖୋଲିଲେଣି । ସେହି ସବୁ କେନ୍ଦ୍ରରେ ଏପର୍ଯ୍ୟନ୍ତ ୨୯୭ ଜଣ ବ୍ୟକ୍ତି ନାମ ଲେଖାଇଲେଣି । ଆଶା କରାଯାଉଛି, ଏ ସଂଖ୍ୟା ଆଗ୍ରେ ଆଗ୍ରେ ବଢ଼ିବ । ଲୋକମାନଙ୍କୁ ଆକୃଷ୍ଟ କରିବାପାଇଁ ଶିକ୍ଷା ନିର୍ଦ୍ଦେଶାଳୟର ଅଡ଼ିଓଭିଡ଼ିଓ ଆଲ୍ ସଂସ୍ଥା ଲୋକମାନଙ୍କୁ ସାକ୍ଷରତାର ଆବଶ୍ୟକତା ଉପରେ ବଳବିତ୍ତ ଦେଖାଇ ଆକୃଷ୍ଟ କରୁଛନ୍ତି । ଯେଉଁ କେନ୍ଦ୍ରଗୁଡ଼ିକ ଖୋଲୁଛନ୍ତି, ସେଗୁଡ଼ିକୁ ଲିଖନ, ପଠନ ଉପକରଣ ଯୋଗାଇ ଦିଆଯାଇଛି । ଏହି କେନ୍ଦ୍ରଗୁଡ଼ିକ ପାଇଁ ବର୍ଷକୁ ୪୧୦,୦୦୦ଟା ଆବଶ୍ୟକ । ଏହା ପ୍ରୌତଶିକ୍ଷା ପାଣ୍ଡିରୁ ବ୍ୟବସ୍ଥା କରାଯାଇଛି ।

ପ୍ରୌତଶିକ୍ଷା ସମ୍ବନ୍ଧରେ ଲୋକମାନଙ୍କୁ ଅବହସିତ କରିବାପାଇଁ ଅଳ୍ପଦିନ ବ୍ୟବସ୍ଥାନରେ ସଭ୍ୟସମିତିମାନ କରିବାରୁ ସ୍ଥିର କରାଯାଇଛି । ଏହା ବ୍ୟତୀତ ପ୍ରୌତଶିକ୍ଷାର ପ୍ରସାର ପାଇଁ ବହୁତ ସ୍ୱେଚ୍ଛାସେବୀ ଅନୁଷ୍ଠାନ ଏ ଦିଗରେ ସାହାଯ୍ୟ କରୁଛନ୍ତି । ଉତ୍କଳ ମହିଳା ସମିତି, ପୁରୀର ପ୍ୟାରେଡ୍‌ସିଟିଭଲ୍ ଆସୋସିଏସନ୍, ଜଗନ୍ନାଥ ନୈଶ୍ୟ ବିଦ୍ୟାଳୟ ଓ ସର୍ବୋଦୟ ସମିତି ପ୍ରଭୃତି ଅନ୍ତର୍ଗତ । ସେମାନେ ନିଜର ଖୋଲିଥିବା କେନ୍ଦ୍ର ଓ ନୂତନକେନ୍ଦ୍ର ଖୋଲି ପ୍ରୌତଶିକ୍ଷାର ପ୍ରସାର ପାଇଁ ସରକାରୀ ସାହାଯ୍ୟ ପଡ଼ାଇଛନ୍ତି । ନିକଟରେ ଯୁଗୁଶିକ୍ଷା ନିର୍ଦ୍ଦେଶକଙ୍କ ପୌରହିତ୍ୟରେ ଗୋଟିଏ ସଭ୍ୟ ଆହୁତ ହୋଇଥିଲା, ସେଥିରେ ଏହି ସ୍ୱେଚ୍ଛାସେବୀ ଅନୁଷ୍ଠାନର ପରିଚ୍ଛଳକମାନେ ଯୋଗ ଦେଇଥିଲେ ଓ ନିରକ୍ଷରତା ଦୂରୀକରଣ ଦିଗରେ ସେମାନଙ୍କ ଅଗ୍ରଗତିର ସମୀକ୍ଷା ହୋଇଥିଲା । ଜଗାଗଲାୟେ, ଏହି ଅନୁଷ୍ଠାନଗୁଡ଼ିକ ସାରା ଦେଶରେ ୨୦୦ କେନ୍ଦ୍ର ଖୋଲିଛନ୍ତି । ପରିଚ୍ଛଳକମାନଙ୍କ ମଧ୍ୟରୁ କେତେକ ପୌତଶିକ୍ଷା ପୁସ୍ତକ ତଥା ଅନ୍ୟାନ୍ୟ ଉପକରଣ ଦାବା କରିଥିଲେ । ଓଡ଼ିଶା ମାଧ୍ୟମିକ ଶିକ୍ଷକ ସଂଘ ରାଜ୍ୟରେ ଥିବା ପ୍ରତ୍ୟେକ ମାଧ୍ୟମିକ ଶିକ୍ଷକମାନଙ୍କ ଦ୍ୱାରା ସାକ୍ଷରତା କେନ୍ଦ୍ର ସ୍ଥାପନ କରିବା ପାଇଁ ପ୍ରତିଶ୍ରୁତି ଦେଇଛନ୍ତି

ଏବଂ ଅଭ୍ୟାସୀ ସେମାନେ କହିଛନ୍ତିଯେ ସାକ୍ଷରତା କାର୍ଯ୍ୟକ୍ରମକୁ ପରିଚ୍ଛଳନା କରୁଥିବା ଶିକ୍ଷକମାନେ ବିନା ପାରିଶ୍ରମିକରେ ଏ ଦାୟିତ୍ୱ ତୁଲାଇବେ । କିନ୍ତୁ ଏତେ-ଗୁଡ଼ିଏ କେନ୍ଦ୍ର ପାଇଁ ଆବଶ୍ୟକ ହେଉଥିବ ପୁସ୍ତକ ତଥା ସ୍ୱେଚ୍ଛା ପ୍ରଭୃତିର ଖର୍ଚ୍ଚ ତୁଲାଇବାକୁ ସଂଘ ସ୍ୱଇଚ୍ଛା ନୁହେଁ । କଳିତ ବର୍ଷ ଶେଷ ବେଳକୁ ସଂଘ ଜରିଆରେ ୮,୦୦୦ କେନ୍ଦ୍ର ଖୋଲିଯିବାର ଅଟକଳ ହୋଇଛି । ବର୍ତ୍ତମାନ ପାଇଁ ସେମାନେ ୧୨୨ଟି କେନ୍ଦ୍ର ଖୋଲିଛନ୍ତି ଓ ପ୍ରତି କେନ୍ଦ୍ରରେ ୩୦ ଜଣ ବରି ଲୋକଙ୍କୁ ଶିକ୍ଷା ଦେଉଛନ୍ତି । ସେମାନଙ୍କ ପାଇଁ ସ୍ୱେଚ୍ଛା ଓ ବହିଃପତ୍ର ଯୋଗାଇବାକୁ ନିର୍ଦ୍ଦେଶାଳୟ ଉପରେ ଉପା ପଡ଼ୁଛି । ଦ୍ୱିସାବ କରି ଦେଖା ଯାଇଛିଯେ ଲିଖନପଠନ ଉପକରଣ ସେମାନଙ୍କ ପାଇଁ ଯୋଗାଇବାକୁ ହେଲେ ଅନ୍ତତ ୪ ୧୨,୦୦,୦୦୦ ଦରକାର । ପୌତ ଶିକ୍ଷା ବାବଦରେ ଅର୍ଥସ୍ୱ କଣ୍ଠିଭେଦ୍ୟ କେବଳ ୩୫ ଲକ୍ଷ ହୋଇଥିବାରୁ ସେହି ଅନୁଷ୍ଠାନମାନଙ୍କୁ ସଂଗେ ସଂଗେ କୌଣସି ପ୍ରକାର ସାହାଯ୍ୟ ଦେବା ସମ୍ଭବ ହେଉନାହିଁ । ସାକ୍ଷରତା କାର୍ଯ୍ୟକ୍ରମ ପ୍ରତି ଲୋକମାନଙ୍କୁ ଅଧିକ ଆକର୍ଷଣ କରିବା ପାଇଁ ପ୍ରସ୍ତର ଉପରେ ଯଥେଷ୍ଟ ଧ୍ୟାନ ଦେବାକୁ ଶିକ୍ଷା ନିର୍ଦ୍ଦେଶକଙ୍କୁ ସ୍ୱେଚ୍ଛାସେବୀ ଅନୁଷ୍ଠାନମାନେ ଅନୁରୋଧ କରିଛନ୍ତି । ଗାଡ଼ି ଅଭାବରୁ ତାହା କାର୍ଯ୍ୟକାରୀ କରାଯାଇ ପାରୁନାହିଁ । ସଭ୍ୟରେ ସ୍ଥିର ହେଲାଯେ, ପ୍ରତେକ ସ୍ୱେଚ୍ଛାସେବୀ ଅନୁଷ୍ଠାନ ସେମାନଙ୍କ ଭାଗର ଅଗ୍ରଗତି ବିଷୟରେ ପ୍ରତେକ ମାସର ତୃତୀୟ ସପ୍ତାହରେ ସରକାରଙ୍କ ଅବଗତି ପାଇଁ ସେମାନଙ୍କ ରିପୋର୍ଟ ପଠାଇବେ ।

ଛାତ୍ର ସହଯୋଗ

ଉତ୍କଳମଣି ଗୋପବନ୍ଧୁଙ୍କ ଗତବାର୍ଷିକ ଶ୍ରୀକ୍ରମ ସମ୍ବନ୍ଧରେ ଉପଲକ୍ଷେ, ୨୭-୨-୧୯୭୭ ତାରିଖରୁ ପ୍ରତେକ ଉଚ୍ଚତଥା ମାଧ୍ୟମିକ ବିଦ୍ୟାଳୟର ଛାତ୍ର ଛାତ୍ରୀ ଓ କର୍ମଚାରୀମାନେ ସାକ୍ଷରତା କାର୍ଯ୍ୟକ୍ରମ ତଳାଇବାକୁ କୁହାଯାଇଛି । ସେମାନେ ଗ୍ରାମର ସର୍ବାଙ୍ଗାନ ବିକାଶ ସହିତ ସାକ୍ଷରତା କାର୍ଯ୍ୟକ୍ରମ ପ୍ରତି ଦୃଷ୍ଟି ଦେଉଛନ୍ତି । କେବଳଯେ ଲିଖନ, ପଠନ, ଗଣିତ, ଶିକ୍ଷା ସେମାନଙ୍କୁ ଦିଆଯାଉଛି, ତାନୁହେଁ; ଏହା ବ୍ୟତୀତ ସ୍ୱାସ୍ଥ୍ୟରକ୍ଷା, ନଗର ବିଜ୍ଞାନ, ସାମାଜିକ ବିଜ୍ଞାନ ବିଷୟରେ ଧାରଣା ଦେବା ସହିତ ପିଲାମାନଙ୍କୁ ବିଦ୍ୟାଳୟରୁ ପଠାଇବାପାଇଁ ଆକୃଷ୍ଟ କରାଯାଉଛି । ଏହା ସାକ୍ଷରତା କାର୍ଯ୍ୟକ୍ରମକୁ ସଫଳ କରିବା ସହିତ ବିଦ୍ୟାଳୟମାନଙ୍କରେ ଛାତ୍ରଛାତ୍ରୀମାନଙ୍କର ପ୍ରବେଶ ହାରକୁ ବଢ଼ାଇ ପାରିବ ।

ଲେଖନୀ ଓ ଉପକଣ୍ଠ ଗ୍ରାମମାନଙ୍କରୁ ନିରକ୍ଷରତା ଦୂରୀକରଣ ଯୋଜନା

୧୯୭୬ ମସିହା ସେପ୍ଟେମ୍ବର ମାସ ୯ ତାରିଖ ଅନ୍ତର୍ଜାତିକ ସାକ୍ଷରତା ଦିବସରେ ରାଜ୍ୟର ଉପକଣ୍ଠ ଅଞ୍ଚଳରୁ ନିରକ୍ଷରତା ଦୂରୀକରଣ ପାଇଁ "ପାରସ୍ପରିକ ଶିକ୍ଷା ଯୋଜନା Mutual Education Scheme" ପ୍ରଦର୍ଶନ କରାଯାଇଛି । ଉକ୍ତ ବିଶ୍ୱ-ବିଦ୍ୟାଳୟର ପ୍ରଶାସକ ଏହି ଯୋଜନାର ପରିଚାଳନା କରିଥିଲେ । ସାହାଯ୍ୟ ସ୍ଥାନୀୟ ମହାବିଦ୍ୟାଳୟର ଛାତ୍ର ଛାତ୍ରୀମାନେ ୮ ଜିଲ୍ଲେମାନଙ୍କର ଉତ୍ତର ଶିକ୍ଷା ଗ୍ରାମମାନଙ୍କୁ ଯାଇ ସେଠାରେ ସାକ୍ଷରତା କେନ୍ଦ୍ର ପରିଚାଳନା କରିବାର ଦାୟିତ୍ୱ ଗ୍ରହଣ କରିବେ । ନିରକ୍ଷର ଲୋକମାନଙ୍କୁ ଶିକ୍ଷା ଦେବାକୁ ଏହି କେନ୍ଦ୍ର ବୁଝିଲେ ଉପଯୁକ୍ତ । ଛାତ୍ରମାନେ ମଧ୍ୟ ଗ୍ରାମ ଲୋକମାନଙ୍କଠାରୁ କୃଷି, ଗ୍ରାମ୍ୟ ଶିଳ୍ପ ବିଷୟରେ ଦ୍ୟୁତ୍ୟ ଧରଣ ପାଇପାରିବେ । ପରସ୍ପର ମଧ୍ୟରେ ଜ୍ଞାନ ବିନିମୟ ଦିଗରେ ଏହା ସାହାଯ୍ୟ କରିବ । ଗାଁ ଲୋକମାନେ ତାଙ୍କର ସ୍ୱଚ୍ଛାନ୍ଦ ମଧ୍ୟରେ ଅନ୍ୟମାନଙ୍କୁ କିଛି ଧାରଣା ଦେଇପାରିବାର ଆନନ୍ଦ ପାଇପାରିବେ । ବର୍ତ୍ତମାନ ପରାଜା ପୁତ୍ରରେ ଭୁବନେଶ୍ୱରର ଚନ୍ଦ୍ର ପଞ୍ଚଲରେ ୧୨ଟି କେନ୍ଦ୍ର ଖୋଲିଯାଇଛି । ସେ ଗୁଡ଼ିକ ହେଲେ ଭୋଇପାଳ, ସତ୍ୟନଗର ବସ୍ତି ଅଞ୍ଚଳ, ନୁଆପାଳି ବାଣାଦିହାର ଚଲେନା, ଲକ୍ଷ୍ମୀପାଠର ଏବଂ ଡାପେଡ଼ା ଯଜୁତି । ଏହି କେନ୍ଦ୍ର ବୁଝିଲେ ପରିଚାଳନାପାଇଁ ଶିକ୍ଷା ନିର୍ଦ୍ଦେଶାଳୟ ସମସ୍ତ ସାଧ୍ୟୋପକରଣ, ବର୍ତ୍ତମାନ ପ୍ରକୃତି ଯୋଗାଇଛନ୍ତି ଓ କିରୋସିନ୍ ଖର୍ଚ୍ଚ ମଧ୍ୟ ଦେଇଛନ୍ତି । ଏହି ଯୋଜନା ମାଧ୍ୟମରେ ବର୍ତ୍ତମାନ ୪୩୦ ଜଣ ବ୍ୟକ୍ତି ଉପକୃତ ହୋଇଛନ୍ତି । ରାଜ୍ୟର ଅଞ୍ଚଳର ନିରକ୍ଷରତା ଦୂରୀକରଣ ଦିଗରେ କି ପ୍ରକାର ବିଶେଷ ବ୍ୟବସ୍ଥା ହେବାକୁ ପାରିବ ତା'ର ସୂଚନା ପୂର୍ବରୁ ଦିଆଯାଇଛି ।

ବର୍ତ୍ତମାନ ସାକ୍ଷରତା କାର୍ଯ୍ୟକ୍ରମର ଅର୍ଥନୈତ୍ତ୍ୱ ଯେ ଲୋକ କେତଳ ଲେଖାପଢ଼ା ଶିଖିବେ । ଏହାର ଅର୍ଥ ହେଉଛି, ଅକ୍ଷର ଶିକ୍ଷା ସହିତ ବୁଦ୍ଧିମୂଳକ ଜ୍ଞାନର ଲାଭ । ୧୯୬୫ ମସିହାରେ ପୁନେରୁକୋ ଆନୁକୂଲ୍ୟରେ ତେହେରନଠାରେ ନିରକ୍ଷରତା ନିରକରଣ ପାଇଁ ଫୋରମିଆ ସମିତିର ବିପୋର୍ଟରେ କୁହାଯାଇଛି ଯେ "ସାକ୍ଷରତା କାର୍ଯ୍ୟକ୍ରମ ବ୍ୟକ୍ତିକୁ ସାମାଜିକ ନାଗରିକ ଓ ଅର୍ଥିକ ଦାୟିତ୍ୱ ଦୂରୀକରଣ ଦିଗରେ ଉପଯୁକ୍ତ ଓ ସମର୍ଥ କରିବା ଉଚିତ । କେବଳ ଅକ୍ଷରଜ୍ଞାନ ଦ୍ୱାରା

ଏହା ସମ୍ଭବନୁହେଁ । ସାକ୍ଷରତା କାର୍ଯ୍ୟକ୍ରମ ମାଧ୍ୟମରେ ଲୋକ ଜ୍ଞାନ ଲାଭ କରିବା ସହିତ ଜୀବନର ଲକ୍ଷ୍ୟ ନେତ କରିବାପାଇଁ ସୁଯୋଗ ପାଇବା ଲିଖନ ପଠନ ଦ୍ୱାରା ମୌଳିକ ଜ୍ଞାନ ଲାଭ ସମ୍ଭବ ନୁହେଁ । ଏହାଦ୍ୱାରା କାର୍ଯ୍ୟକ୍ରମ ସାମାଜିକ କାର୍ଯ୍ୟରେ ସକ୍ରିୟ ଅଂଶ ଗ୍ରହଣ ଉପାଦାନ ପାଇଁ ଆଗ୍ରହ ଏବଂ ପରିପାତ୍ରକୁ ଉପରେ ବୁଝିବାର ସମତା ଆହରଣ କରିବାକୁ ହେବା ଉଚିତ ।"

ଏଥିରୁ ସ୍ପଷ୍ଟ ଅନୁମତ ହୁଏ ଯେ ସାକ୍ଷରତା କ୍ରମର ତିନୋଟି ଦିଗ ଅଛି । ସେ ବୁଝିଲେ

- (କ) ଲିଖନ ପଠନ ଜ୍ଞାନ ଆହରଣ
- (ଖ) ଏକ ରସାଳ ଜୀବନଯାପନ ପାଇଁ ଏହି ଜୀବନକ୍ଷେତ୍ରରେ ବିନିଯୋଗ କରିବାର ସମତା
- (ଗ) ଶିକ୍ଷାର ଜ୍ରମିକତା (Continuation)

ସାମାଜିକ ଜୀବନଯାପନପାଇଁ ମଣିଷ ପ୍ରଧାନ ବିଷୟ ଉପରେ ନିର୍ଭର କରେ ଯେ ହେଉଛି ସମ୍ପେକ୍ଷ ପରିମାଣରେ ଜ୍ଞାତ୍ୟ ପରିଚାଳନା ସେଗୁଡ଼ିକ ଜୀବନ । ଏତିକି ମିଳିଗଲେ ସେ ଶୁଭରେ ପ୍ରତ୍ୟେକ କାର୍ଯ୍ୟରେ ଯୋଗ ଦେଇ ପାରିବ । ଏହାର ଅଭାବରେ ତା ଭିତରେ ନୈରାଶ୍ୟ ଓ ଶକ୍ତ ଶୈଥିଲାପୁଣ୍ଡ ହେବାର ଆଶଙ୍କା ଅଛି । ମୌଳିକ ଅବ୍ୟକତାକୁ ଆଖି ଆଗରେ ରଖି ଅନୁଷ୍ଠାନିକ ଶିକ୍ଷାର ପରାମ୍ପାମୂଳକ ପ୍ରୟୋଗ ପୁରୀ ଜିଲ୍ଲାରେ ପ୍ରଥମଥରପାଇଁ କରାଯାଇଛି ।

ଅଣ ଅନୁଷ୍ଠାନିକ ଶିକ୍ଷା କାର୍ଯ୍ୟକ୍ରମର ବ୍ୟାପକ । ଏହା ଲୋକମାନଙ୍କୁ ଯେ କେବଳ ପଠନ, ଗଣିତ ଶିଖାଇବା ପାଇଁ ଉଦ୍ଦିଷ୍ଟ ନୁହେଁ ଏହା ତା'ର ସର୍ବବିଧି ଉନ୍ନତିପାଇଁ ଧାରଣା ସହିତ ଅଧିକ ଉପାଦାନପାଇଁ ପ୍ରେରଣାଦାନ କରେ ।

ପୁରୀ ଜିଲ୍ଲାର ତିନୋଟି ବ୍ଲକ୍ ଯଥା, ବାଣଗୁର ଓ ତିଲିକା ଅଞ୍ଚଳରେ ୧-୮-୧୯୭୬ ଠାରୁ ୧୦୦ଟି ଅଣ ଅନୁଷ୍ଠାନିକ ଶିକ୍ଷା କେନ୍ଦ୍ର ଯାଇଅଛି । ୧୫ ରୁ ୨୫ ବର୍ଷ ବୟସର ମୁଖ୍ୟ ଶିକ୍ଷା ପାଉଛନ୍ତି ଓ ପ୍ରତି କେନ୍ଦ୍ରର ସର୍ବାଧିକ ୫୦ । ଖୋଲିଯାଇଥିବା କେନ୍ଦ୍ର ଭିତରୁ ୪୦ଟି କେବଳ ମହିଳା ମାନଙ୍କପାଇଁ ଅଭିପ୍ରେତ ।

କେନ୍ଦ୍ରୀୟ ଅଞ୍ଚଳର ଲୋକମାନଙ୍କର ପ୍ରଧାନ ଜୀବିକା ହେଲା ମାଛମତ୍ସ୍ୟ, ସପ ଡିଆରି ଓ ବେତକାମ । ଏହି ଲୋକମାନଙ୍କୁ ସେମାନଙ୍କ ବୃତ୍ତି ବିଷୟରେ ବିଜ୍ଞାନ ମୁକ୍ତ ଜ୍ଞାନ ଦେବାପାଇଁ ଶିକ୍ଷା ନିର୍ଦ୍ଦେଶାଳୟର ପ୍ରକାଶନ ସଂସ୍ଥା ଉପରେ ପୁସ୍ତକ ରଚନା କରାଯାଇଛି । ଏ ଦିଗରେ ମହ୍ୟାତ୍ମ୍ୟ ବିଭାଗ ଓ ଶିଳ୍ପ ବିଭାଗ ଆବଶ୍ୟକୀୟ ତଥ୍ୟ ଯୋଗାଇ ଦେଇଛନ୍ତି । ଶିକ୍ଷା ନିର୍ଦ୍ଦେଶାଳୟର ପ୍ରକାଶନ ସଂସ୍ଥା ଏ ପର୍ଯ୍ୟନ୍ତ ୨୦ଟି କେନ୍ଦ୍ରୀୟ ପୁସ୍ତକରେ ଅଣ ଆନୁଷ୍ଠାନିକ ଶିକ୍ଷା କେନ୍ଦ୍ରକୁ ଆଲୋଚନା ପାଇଁ ପଠାଇ ଆସିଲେଣି । ଏ ବୁଦ୍ଧିକ ଲୋକମାନଙ୍କର ବୃତ୍ତି, ସ୍ୱାସ୍ଥ୍ୟ, ସାଧାରଣ ସାଧାରଣଜ୍ଞାନ, ଶିଶୁ ପାଳନ, ବିଭିନ୍ନ ସଂକ୍ରାମକରୋଗ ଓ ତାହାର ନିରାକରଣ ପାଇଁ ଉପାୟ, କୃଷି, ଶିଳ୍ପ, ନଗର ବିଜ୍ଞାନ, ସାମାଜିକ ଶିକ୍ଷା ଉପରେ ଆଧାରିତ । ଏହିପରି ଆଉ ତିରିଶଟି କେନ୍ଦ୍ରୀୟ ପୁସ୍ତକ କରାଯାଇଛି । ଶିକ୍ଷାମୁକ୍ତ ବିଭିନ୍ନ ବିଷୟରେ ନବ ସାକ୍ଷରମାନଙ୍କ ପଠନ ସ୍ୱାଧୀନ ଭାବେ କରିବାପାଇଁ ଏହି ପ୍ରକାଶନ ସଂସ୍ଥା ଉପଯୋଗୀ, ଉପ, ପ୍ରବନ୍ଧ, ଦାସକାଠିଆ ପାଇଁ, ସଙ୍ଗୀତ ପ୍ରଭୃତି ଉପରେ ୭୦ଖଣ୍ଡ ଲୋକପ୍ରିୟ ପୁସ୍ତକ ପ୍ରକାଶ କରିଛନ୍ତି ଓ ସେଗୁଡ଼ିକ ଅତ୍ୟନ୍ତ ଲୋକପ୍ରିୟ । ସେହି ପୁସ୍ତକ ବୁଦ୍ଧିକ ସାକ୍ଷରତା କେନ୍ଦ୍ରକୁ ଯୋଗାଇ ଦିଆଯାଇଛି । ବର୍ତ୍ତମାନ ୫୨୩୬ ଡଲର ବ୍ୟୟ ଅଣ ଆନୁଷ୍ଠାନିକ ଶିକ୍ଷାକେନ୍ଦ୍ର ମାଧ୍ୟମରେ ଉପକୃତ ହେଉଛନ୍ତି । ସେମାନଙ୍କ ମଧ୍ୟରେ ମହିଳାମାନଙ୍କର ସଂଖ୍ୟା ହେଲା ୧,୮୨୦ ।

ଏହି କେନ୍ଦ୍ର ଲୋକମାନଙ୍କୁ ଶିକ୍ଷାଦେବା ସହିତ ସେହି ଅଞ୍ଚଳରେ ଶିକ୍ଷିତ ବେକାରମାନଙ୍କର କର୍ମ ସଂଗ୍ରାହ ପାଇଁ ଓ ଜାତୀୟ ସେବାପାଇଁ କିଛି ପରିମାଣରେ ସୁଯୋଗ ପ୍ରଦାନ କରିଛି । ସେମାନେ କେନ୍ଦ୍ରର ପରିଚାଳନା ଦାୟିତ୍ୱ ତୁଲାଇ ମାସକୁ ଟ ୨୦-୦୦ ହିସାବରେ ପାରିତୋଷିକ ପାଉଛନ୍ତି । ପ୍ରତ୍ୟେକ କେନ୍ଦ୍ରକୁ ୪ଟି ଲେଖନ, ବିଭେସିନ୍ ଖର୍ଚ୍ଚ ଓ ଲିଖନ ପଠନ ଉପକରଣ ଯୋଗାଇ ଦିଆଯାଇଛି । କେତେକ ମହିଳା କେନ୍ଦ୍ରକୁ ସିଲେକ୍ଟେଡ ମଧ୍ୟ ଯୋଗାଇ ଦିଆଯାଇଛି । ଏହାଫଳରେ ସ୍ତ୍ରୀ ଲୋକମାନେ ସିଲେକ୍ଟ ପ୍ରଭୃତି ଶିକ୍ଷିତ ସେମାନଙ୍କର ଆର୍ଥିକ ଅସ୍ଥାୟ ପରିବର୍ତ୍ତନ କରିବାକୁ ସମର୍ଥ ହେଉଛନ୍ତି । ଏହି ଯୋଜନାର କାର୍ଯ୍ୟକାରୀତା ପାଇଁ ଚର୍ଚ୍ଚା ଏକଲକ୍ଷ ଟଙ୍କା ଦିଆଯାଇଛି । ଏଥିପାଇଁ ଆର୍ଥିକ ସହାୟତା ଭାରତ ସରକାରଙ୍କଠାରୁ ମିଳିଛି । ରାଜ୍ୟ ସରକାରଙ୍କ ତଫେରୁ ଦେଶାନ୍ତର ଜିଲ୍ଲାରେ ଅଣ ଆନୁଷ୍ଠାନିକ ଶିକ୍ଷା ଯୋଜନା ପ୍ରଚଳନ କରିବାପାଇଁ

ପଦକ୍ଷେପ ନିଆଯାଇଛି । କେନ୍ଦ୍ର ସରକାର ଗୋଟିଏ ଜିଲ୍ଲାର ଦାୟିତ୍ୱ ନେଲେ, ରାଜ୍ୟ ସରକାର ଆଉ ଗୋଟିଏ ଜିଲ୍ଲାର ସମ ଭିତ୍ତିକ ଦାୟିତ୍ୱ ନେବେ ବୋଲି ପ୍ରସ୍ତାବିତ ହୋଇଥିଲା ଓ ସେହି ମର୍ମରେ ପୁରାଜିଲ୍ଲା ପାଇଁ ରାଜ୍ୟ ସରକାର ଦେଶାନ୍ତର ଜିଲ୍ଲାର ଦାୟିତ୍ୱ ବହନ କରୁଛନ୍ତି । ଏ ଦିଗରେ ସର୍ଭେକାମ ସେଠାରେ ରୁଲିଛି ଓ ଏହା ପରେ ପରେ ସେଠାରେ କେନ୍ଦ୍ରୀୟ ଖୋଲିଯିବ ।

କେନ୍ଦ୍ର ସରକାର ରାଲେଶ୍ୱର ଜିଲ୍ଲାରେ ଅଣ ଆନୁଷ୍ଠାନିକ ଶିକ୍ଷାର ପ୍ରସାର ପାଇଁ ପୁଣି ଏକଲକ୍ଷ ଟଙ୍କା ୧୯୭୭ ମସିହା ନଭେମ୍ବର ମାସରେ ମଞ୍ଜୁର କରିଛନ୍ତି । ଗତ ୬-୧୨-୧୯୭୭ ତାରିଖରେ ଡିଷ୍ଟ୍ରିକ୍ଟ କୋ-ଅର୍ଡିନେସନ୍ କମିଟି ବସି ପ୍ରସ୍ତାବିତ କେନ୍ଦ୍ରୀୟ ବୁଦ୍ଧିକ ଖୋଲିବା ବିଷୟରେ ଆଲୋଚନା କରିଛନ୍ତି । ୧୯୭୭ ମସିହା ଜାନୁଆରୀମାସ ପ୍ରଥମ ସପ୍ତାହ ବେଳକୁ ଏହି କେନ୍ଦ୍ରୀୟ ବୁଦ୍ଧିକ ଖୋଲି ଦିବାର ସମ୍ଭାବନା ଉଜ୍ଜ୍ୱଳ । ରାଲେଶ୍ୱରର ପ୍ରୋଜେକ୍ଟ ଅଫିସରଙ୍କୁ, ଆବଶ୍ୟକୀୟ ତଥ୍ୟ ସଂଗ୍ରହକରି ପଠାଇବାକୁ ନିର୍ଦ୍ଦେଶ ଦିଆଯାଇଛି । ସର୍ତ୍ତାନ୍ତରାରେ ରାଜ୍ୟ ସରକାର ମଧ୍ୟ ଏଥିପାଇଁ ଆଉ ଗୋଟିଏ ଜିଲ୍ଲାର ଦାୟିତ୍ୱ ବହନ କରିବାର କଥା, ତେଣୁ ସୁନ୍ଦରଭଦ୍ର ଜିଲ୍ଲାରେ ରାଜ୍ୟସରକାରଙ୍କ ଅଣ ଆନୁଷ୍ଠାନିକ ଶିକ୍ଷାକେନ୍ଦ୍ର ଖୋଲିବାପାଇଁ ସ୍ଥିର କରାଯାଇଛି । ୧୯୭୭ ମସିହା ଜାନୁଆରୀମାସ ସୁଦ୍ଧା ୧୫ ରୁ ୨୫ ବୟସ ସୀମାର ୨୯,୦୦୦ ଲୋକ ଅଣ ଆନୁଷ୍ଠାନିକ ଶିକ୍ଷାଦ୍ୱାରା ଲାଭବାନ ହୋଇ ପାରିବେ ।

ଏଠାରେ ପୁଣି ସୁରକ୍ଷା ଦେବାକୁ ପଡ଼ୁଥିଲେ ୭ ବର୍ଷରୁ ୧୧ ବର୍ଷ ବୟସର ଯେଉଁ ବାଳକ ବାଳିକାମାନେ ସ୍କୁଲରୁ ରୁଲିଆସି ଘରେ ବସିଛନ୍ତି ସେମାନଙ୍କୁ ଆନୁଷ୍ଠାନିକ ଶିକ୍ଷା ଦେବାପାଇଁ ତାଲିମ କରିବାକୁ ଏକ କାର୍ଯ୍ୟସୂଚୀ ଓ ଶିକ୍ଷା ସିଲ୍ଲବସ୍ ପ୍ରସ୍ତୁତ କରାଯାଇଛି । ଆମ ଆନୁଷ୍ଠାନିକ ଶିକ୍ଷା ପଦ୍ଧତି ମାଧ୍ୟମରେ ସେମାନଙ୍କୁ ବର୍ଷେ ବା ଦୁଇବର୍ଷ ପୁଣି ଶିକ୍ଷା ଦିଆଯାଇ ଆନୁଷ୍ଠାନିକ ଶିକ୍ଷାପାଇଁ ଉପଯୁକ୍ତ କରାଯିବ ଓ ସ୍କୁଲମାନଙ୍କରେ ଥିବା ଷଷ୍ଠ ଶ୍ରେଣୀରେ ସେମାନଙ୍କୁ ଗ୍ରହଣ କରାଯିବ ।

କୃଷକ ସାକ୍ଷରତା ଯୋଜନା

୧୯୬୮ ମସିହାରେ ଭାରତ ସରକାରଙ୍କ ଆନୁକୁଲ୍ୟରେ ଯେଉଁ କୃଷକ ସାକ୍ଷରତା ଯୋଜନା ଆରମ୍ଭ କରାଯାଇଥିଲା ତାହା ସାକ୍ଷରତା କାର୍ଯ୍ୟକ୍ରମ ସହିତ କୃଷକମାନଙ୍କର ଆର୍ଥିକ ସାମାଜିକ ଉନ୍ନତି କରିବା ସହିତ

ସେବାଦନ ବୃତ୍ତିପାତ୍ର ଅଭିପ୍ରେତ ଥିଲା । କୃଷି, ଶିକ୍ଷା ଓ ପ୍ରଭୃତ ନିର୍ମାଣକାର୍ଯ୍ୟ ନିମିତ୍ତ ଦେଶରେ ଏହା କାର୍ଯ୍ୟକାରୀ ହେଉଛି । କୃଷି ବିଭାଗ କୃଷକମାନଙ୍କୁ ତାଲିମ ଦେବା ଓ ଶେଡୁ ପ୍ରଦର୍ଶନ ପାଇଁ ସୁଯୋଗ ଦିଅନ୍ତି । ଶିକ୍ଷାବିଭାଗ ଧର୍ମାନ୍ୟମାନଙ୍କୁ ଶିକ୍ଷାଦିଅନ୍ତି ଓ ପ୍ରଭୃତ ବିଭାଗ କର୍ମୀଙ୍କୁ କୃଷି ସଂଗ୍ରହଣ ଉଦ୍ଦେଶ୍ୟ ଓ ନୂତନ ପରିକଳ୍ପନା ଲୋକମାନଙ୍କୁ ଜଣାଇ ଦିଆଯାଏ ।

କୃଷକ ସାକ୍ଷରତା ଯୋଜନା ଏକ ପରିଚିତ ପାଠ୍ୟ-କ୍ରମ । ତା' ଭିତରେ ଲିଖନ, ପଠନ, ସମାଜ ଅର୍ଥ ନୀତିକ ଧାରଣା, କୃଷି ବିଷୟକ ନୂତନ ଜ୍ଞାନର ଧାରଣା ଓ ପ୍ରଭୃତ ଅନୁଭୂତିର ସୁଯୋଗ ଦିଆଯାଏ । ପ୍ରକୃତରେ ଦେଶବାସୀଙ୍କୁ କୃଷକ ସାକ୍ଷରତା କାର୍ଯ୍ୟକ୍ରମ ପାଠ୍ୟରୂପେ ସାକ୍ଷରତା କାର୍ଯ୍ୟକ୍ରମଠାରୁ ପ୍ରଥମେ ଉର୍ଦ୍ଧ୍ୱରେ ଓ ଏହାପରେ ଏକ ପ୍ରକାର ଚିକାଗମୁଖ୍ୟ ଅସମ୍ଭବନୀକ ଶିକ୍ଷା । ଏହାପାଇଁ କୃଷକ—

- (କ) କେଣି ପଢ଼ି ତାଣେ
- (ଖ) ଚିଠି ଲେଖିବା ପ୍ରଣାଳୀ ଶିଖେ
- (ଗ) ଗଣପାଠି ଦରଖାସ୍ତ୍ର ପର୍ଯ୍ୟନ୍ତ ପୁସ୍ତକ କରି ଶିଖେ
- (ଘ) ଶେତର ଆଦାୟ, ଖର୍ଚ୍ଚ ପ୍ରଭୃତିର ହିସାବ ରଖି ଶିଖେ ।
- (ଙ) କୃଷି ବିଭାଗ ଓ ଅନ୍ୟାନ୍ୟ ବିଭାଗଦ୍ୱାରା କଣ୍ଠା ପାଠପଢ଼ିବା ପ୍ରଭୃତ ଓ କେଣା ପ୍ରଭୃତି ପଢ଼ି ଶିଖେ । ସାର ଓ ଶିକ୍ଷ୍ୟ ଓ ପ୍ରଯୋଗ ବିଷୟରେ ଧାରଣା ଲାଭକରେ ।
- (ଚ) କୃଷି ଓ ପଶୁପାଳନ ବିଭାଗଦ୍ୱାରା ପ୍ରସ୍ତୁତ ଓ ପ୍ରସ୍ତୁତ କୁଲେଟିନ୍ ପ୍ରଭୃତି ପଢ଼ିବାର ଖର୍ଚ୍ଚ ଲାଭ କରେ ।

କେନ୍ଦ୍ର ସରକାରଙ୍କ ଆନୁରୋଧରେ ଆମ ରାଜ୍ୟର ୪ଟି ଜିଲ୍ଲାରେ ୨ ଲକ୍ଷ ତଥା ବ୍ୟୟରେ କୃଷକ ସାକ୍ଷରତା କାର୍ଯ୍ୟକ୍ରମ ଆରମ୍ଭ କରାଯାଇଛି । ସେଗୁଡ଼ିକ ହେଲେ, ବାଲେଶ୍ୱର, ବରଗାନ୍, ସମ୍ବଲପୁର ଓ ପୁରୀ । ପ୍ରତ୍ୟେକ ଜିଲ୍ଲାରେ ୨୦ କୋଟି କେନ୍ଦ୍ର ଅର୍ଥ ଓ ୧୮୦୦ ଯୋଡ଼ି ବର୍ଷ ଏହି କେନ୍ଦ୍ରରେ ନାନ ଲେଖିଛନ୍ତି । ଏ ପର୍ଯ୍ୟନ୍ତ ୨,୨୦୦ ଲୋକ ଏହି ଯୋଜନା ଦ୍ୱାରା ଉପକୃତ ହେଲେଣି । ଏହି କେନ୍ଦ୍ର ବୁଦ୍ଧିକର ପରିଷ୍କରଣର ଶିକ୍ଷକ, ପଶୁପାଳକ ଅଧିକାରୀ ଓ ସ୍ଥାନୀୟ ଲୋକମାନଙ୍କ ଉପରେ ନ୍ୟୁନ କରାଯାଇଛି । ପ୍ରେକ୍ଷକ ଅଧିକାରୀଙ୍କୁ ଏମାନଙ୍କୁ କେନ୍ଦ୍ର ପରିଷ୍କରଣ ଦିଗରେ ତାଲିମ ଦେଇଛନ୍ତି ।

ପ୍ରତ୍ୟେକ କେନ୍ଦ୍ରକୁ ଗ୍ରାମିଣ, ରେଡିଓ ଓ ଟିଆପାଇଁ ଓ ଲୋକମାନେ କୃଷି ବିଷୟକ ଅଧିକାରୀଙ୍କୁ ଶୁଣି ତା' ଉପରେ ନିଜର ମତାମତ ଦେଇ ପ୍ରତି କେନ୍ଦ୍ରକୁ କନା କଳାପତା ବକ, ଦେଶୋପାକ୍ଷ, ସେଟ, ସେନସିଲ୍, ସୋଷାଲ, ପ୍ରଭୃତି ଦିଆଯାଇଛି । ଶିକ୍ଷାନିର୍ଦ୍ଦେଶାଳୟ ଦ୍ୱାରା ପାଠ୍ୟ ପୁସ୍ତକ ସେମାନଙ୍କୁ ଦିଆଯାଏ । ଏହି କେନ୍ଦ୍ର ପ୍ରତି ଅଧିକରୁ ଅଧିକ ଲୋକଙ୍କୁ ଆକର୍ଷଣ କରିବାକୁ ଉଚ୍ଚ, କାର୍ତ୍ତନ, ଉତ୍ସାହ ଓ ପୁରୁଷ ପାଠ୍ୟ ପାଇଁ ବ୍ୟବସ୍ଥା ହୋଇଛି । ଶିକ୍ଷାନିର୍ଦ୍ଦେଶାଳୟର ଅଧିକାରୀଙ୍କୁ ଉତ୍ତମ ଯାକ ଲୋକମାନଙ୍କୁ ପ୍ରଭୃତି ଦେଖାଇ ସେମାନଙ୍କୁ ପାଠପଢ଼ି ଅନୁରୋଧ କରାଯାଏ ।

ସାକ୍ଷରତା କେନ୍ଦ୍ରକୁ ପୁସ୍ତକ ସାକ୍ଷରତା ନିମିତ୍ତ ଶିକ୍ଷାନିର୍ଦ୍ଦେଶାଳୟରେ ଏକ ପ୍ରକାରର ସଂଯୋଗିତ ହୋଇଛି । ସେଥିରେ କେଣେ ପ୍ରକାର ଅଧିକାର, କେଣେ ଲେଖକ ଓ ଅନୁବାଦକ ପଢ଼ି ଏପର୍ଯ୍ୟନ୍ତ ୭୦ ଖଣ୍ଡ ପୁସ୍ତକ ପ୍ରକାଶିତ ହୋଇ ବିଷୟକ ଲେଖାଗୁଡ଼ିକ ଲେଖକ ସଂଗ୍ରହ କରି ଲୋକମାନଙ୍କର ଉପଯୋଗୀ ଭାବରେ ପ୍ରକାଶ କରାଯାଏ । ଏହି ଭିତରେ ପ୍ରକାଶନ ସଂସ୍ଥା ତଦ୍ୱାରା କେଣେ "କୃଷି" ଭାଷାରେ ଏକ ପ୍ରାକୃତିକ ପୁସ୍ତକ ପ୍ରକାଶ କରାଯାଇଛି । ତାହା ଫୁଲବ ଶାର କଡ଼ ଅଧିକାରୀ ଅଧିକ ପାଠି ଅଭିପ୍ରେତ । କୋରପୁଟର କଡ଼ ଅଧିକାରୀ ପାଇଁ "କୃଷି" ଭାଷାର ଅନ୍ୟ ଏକ ପ୍ରକାର ପୁସ୍ତକ ବର୍ତ୍ତମାନ ପ୍ରସ୍ତୁତୀ ପଥରେ ଆଗେଇ ଉଠି ପ୍ରକାଶନ ଖର୍ଚ୍ଚ ବାବଦରେ ପ୍ରାୟ ପ୍ରତିକର୍ଷ ୪୦ ଖର୍ଚ୍ଚ ହେଉଛି ।

ଶିକ୍ଷାନିର୍ଦ୍ଦେଶାଳୟର ଅଧିକାରୀଙ୍କୁ ଏକ ନାଧ୍ୟାୟରେ ଲୋକମାନଙ୍କୁ ପାଠପଢ଼ି ଆକର୍ଷଣ ଦିଆଯାଏ । ଏହି ସଂସ୍ଥା ପାଇଁ କେଣେ ଅଧିକାରୀଙ୍କୁ ଅଧିକାର, ଦୁର୍ଲଭ ଅପରେଟର ଓ କେଣେ ତାଲିମ ଅନୁଭୂତି । ଏହି ସଂସ୍ଥା ଅଧୀନରେ ୨୫ଟି ଲୋକଚିତ୍ର ଓ ୨୯ଟି ଡକ୍ଟୁମେଣ୍ଟାରୀ ଚିତ୍ର ବର୍ତ୍ତମାନ ଏ ସଂସ୍ଥାର ଗୋଟିଏ ଗାଡ଼ି ନିର୍ମାଣ ସେମାନେ ଆଗାମୀରୂପେ କାର୍ଯ୍ୟକରି ପାରୁନାହାନ୍ତି । ପ୍ରଥମେ ଏହି ସଂସ୍ଥାରେ ପ୍ରଭୃତ କାର୍ଯ୍ୟ ଦୁର୍ଲଭ ଦୁର୍ଲଭ ରାଜିଥିଲା । ବର୍ତ୍ତମାନ ତାହା ନିଶ୍ଚୟ ହୋଇ ପରେ ନୂଆ ଗାଡ଼ି ଏପର୍ଯ୍ୟନ୍ତ ନିର୍ମାଣ ହେବ ।

ମୋଟ ଉପରେ କହିବାକୁ ଯେ, ଗତ୍ୟ ସମ୍ଭବ
 ପ୍ରତିବର୍ଷ ୨୮,୦୦୦ ଲୋକଙ୍କୁ ସାହାଯ୍ୟ କରୁଛନ୍ତି ଏବଂ
 ଏଥିପାଇଁ ୧୦,୦୦,୦୦୦ ଟଙ୍କା ଖର୍ଚ୍ଚ ହେଉଛି । ତତ୍ତ୍ୱ
 ଚେଷ୍ଟା ସତ୍ତ୍ୱେ ସାହାଯ୍ୟ କେନ୍ଦ୍ରରେ ଆଶାନ୍ତରୁପ
 ଉପସ୍ଥାନ ହେଉନାହିଁ ଏବଂ ସମୋଦୟନକ ଅଗ୍ରଗତି

ହୋଇପାରୁନାହିଁ ଓ ନାନା ସମାପ୍ୟା ବୃଦ୍ଧି ହେଉଛି ।
 ମନେହୁଏ ସର୍ବସାଧାରଣ ଲୋକମାନେ ଯେତେବେଳେ
 ସାହାଯ୍ୟ କାର୍ଯ୍ୟକ୍ରମର ଆବଶ୍ୟକତା ଅନୁଭବ କରିବେ
 କେବଳ ଯେତିକିବେଳେ ଏ ଅସୁବିଧା ଦୂର ହୋଇ
 ପାରିବ ।

Deputy D. P. I. (Science)
 Orissa, Bhubaneswar.

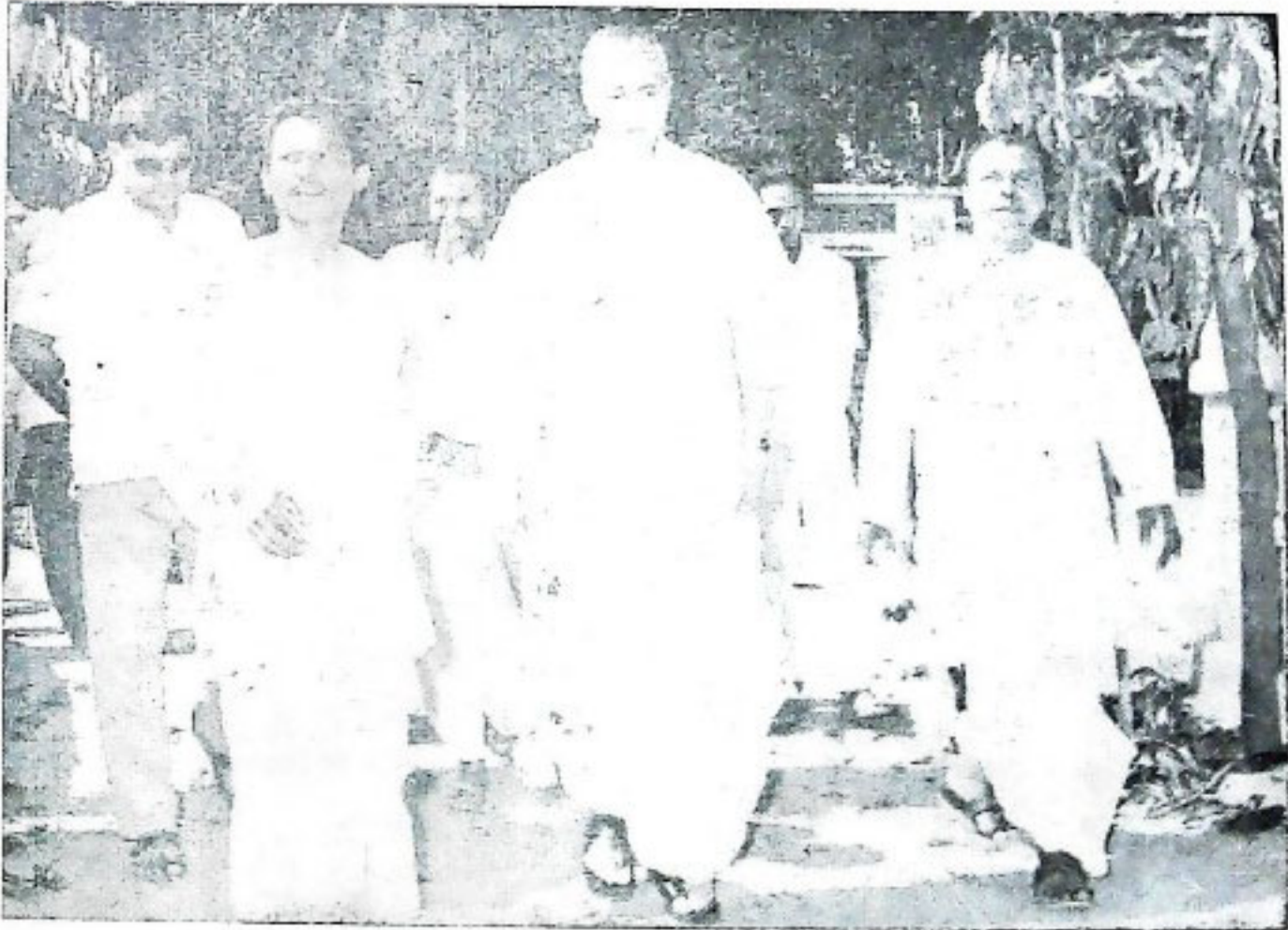

ନିଖିଳ ଓଡ଼ିଶା ଆଦିବାସୀ ସାଂସ୍କୃତିକ ସଂସଦର ଅଧ୍ୟକ୍ଷ ଅଧ୍ୟାପକ ପ୍ରାଦିବଂଧୁ ମିର୍ଜା ଗତ
 ତା ୧୪-୧୧-୭୭ ଦିନ ମାନ୍ୟତା ବିଶ୍ୱର ପତି ଶ୍ରୀଯୁକ୍ତ ରଞ୍ଜନାଥ ମିଶ୍ର ଓ ~~...~~ ଶିଳ୍ପ ଉପମନ୍ତ୍ରୀ
 ଶ୍ରୀ କୁଅଁରିଆ ମାତାଙ୍କୁ ସାଗତ କରି ରାଂଗମଂତକୁ ନେଇଛନ୍ତି ।



ସେମାନେ କିନ୍ତୁ ପୁଲିସ୍ ହାବୁଡ଼େ ପଡ଼ିଗଲେ

ଶ୍ରୀ ବଂଶୀଧର ପ୍ରଧାନ

ଆମ ଉପାଦେୟ ଲେଖା ଓ ଡକ୍ଟରାଣ୍ଡି ବହୁ ପ୍ରାଚୀନ
 ଚାଳରୁ ଏକ ଉପାଦେୟ ରୂପେ ଉଦ୍ଧୃତ ଅଛି । ମାତ୍ର ଏକଦା
 ତୋରା ଓ ଡକ୍ଟରାଣ୍ଡି ଏକ ବିଶେଷ ଧରଣର ।
 ବୈଜ୍ଞାନିକ ଶୈଳୀରେ ପ୍ରୟୋଗ କରି ତୋର ଓ ଡକ୍ଟରାଣ୍ଡି-
 ମାନେ ସମାଜରେ ଅତ୍ୟନ୍ତ ସୃଷ୍ଟି କରୁଛନ୍ତି । ସୁଦୃଢ଼
 ଅତି କିଛିଦିନ ପରେ ଏମାନେ ବାସ ମୁହଁରେ ହାତ
 ପୁରେଇ ବାସ ଚିତ୍ର ଓ ଦାନ୍ତ ଲେଖା କରିବାରେ ସକ୍ଷମ
 ହେବେଣୋହି କଲମା କରୁଥିଲେ । ବିଭିନ୍ନ ଆମର
 ବହୁ ଦେଖାଇ କରେ ସତ, ମାତ୍ର ବିଭିନ୍ନ ତାରକୁ
 ଛୁଇଁଲେ ତାହା ମଣିଷକୁ ଧର୍ମିଏ ଏକ ଉତ୍ତରୁ ପ୍ରାଣ-
 ବାସୁ ନିଶ୍ଚାନ୍ତ ବାସ ଛାଡ଼େ ନାହିଁ । ସେହି ବିଭିନ୍ନ
 ତାରକୁ ଲେଖି କାଟିନେଇ ବିଭିନ୍ନ ଦେଖାଇ, ଅପତ
 ବିଭିନ୍ନ ତାର ଧରି ପାରୁନି । କେଉଁଠି କେମିତି ଲେଖିବ
 ଅଧ୍ୟାୟାୟତା ହେତୁ କେତେକେ ଲେଖିମାନେ
 ବିଭିନ୍ନ ଆପାତରେ ମୃତ୍ୟୁରଣ କରୁଛନ୍ତି । ଏପରି
 ନିମ୍ନତର ବିଭିନ୍ନ ତାର ଓ ଲେଖିମାନେ ତାର ଲେଖା
 ସମସ୍ତ ଲେଖାରେ ଏକ ଦେଖା ସୃଷ୍ଟି କରିଛି । ଘନ
 ଶେ କରଣ ଓ ପର୍ବତ ମଧ୍ୟ ଦେଇ ବିଭିନ୍ନ ସରବସ୍ତ୍ର
 ସଂଯୋଗ କରାଯାଉଥିବାରୁ ଉଚ୍ଚି ସମୟରେ, ଏପରିକି
 କେତେକ ଅଞ୍ଚଳରେ ଦିନରେ ମଧ୍ୟ ବିଭିନ୍ନ ସରବସ୍ତ୍ର
 ତାହାକୁ ଶେ ଚାହିଁବା ସମ୍ଭବପଣ ହେଉନାହିଁ । ତଥାପି
 ମଧ୍ୟ କେତେକାଧାରରେ ସ୍ୱାର୍ଥ ସୃଷ୍ଟିରୁ ବିଭିନ୍ନ ତାର

ଲେଖା ଲେଖିବା ପାଇଁ ରଜ୍ୟ ପୁଲିସ୍ ବିଭାଗ ପଦ୍ମ
 ବ୍ୟବସ୍ଥା କରାଯାଇଛି ।

କଳାଙ୍ଗର ଜିଲ୍ଲାରେ ଏପରି କେତୋଟି ଘର
 ନିକଟରେ ଉଚ୍ଚି ଯାଇଛି । ବହୁ ପରିମାଣ ଲେଖା ବିଭି
 ତାର, ଲେଖା ସାଜ ସରଜାମ ଇତ୍ୟାଦି ଉତ୍ତର
 କରାଯାଇଛି । ସେ ସଂପର୍କରେ ଆପଣମାନେ ଶି
 ଜାଣିବା ପାଇଁ ନିଶ୍ଚୟ ରହୁଥିବେ । ନିୟମିତ ବିଭିନ୍ନ
 ତାର ଲେଖା ବଲ୍ଲଙ୍ଗର ଜିଲ୍ଲାରେ ଏକ ସମସ୍ୟା ସୃଷ୍ଟି
 କରିଛି । କେବଳ ବଲ୍ଲଙ୍ଗର ସଦର ଥାନାର ଶେ
 ନିକଟରେ ମାସରେ ୨୫ ଘଟଣା ଓ ଦିନେ ୨୦
 ସମସ୍ତ ସୁଦ୍ଧା ୩ଟି ଘଟଣା ଉଚ୍ଚି ଯାଇଥିବା ଜଣାଯାଉଛି
 ଯେଉଁଠିରେ କି ବହୁତ ପରିମାଣର ବିଦ୍ୟୁତ୍ ତାର
 ଦୁର୍ଘଟନାରେ ଲେଖା କରିନେଇଛନ୍ତି । ଏହାପ୍ରତି
 କେବଳ ସେ ବିଭିନ୍ନ ସରବସ୍ତ୍ରରେ ଖୋଜାତ
 ବାଟିକୁ ମ ଉଚ୍ଚି ତାହା ନୁହେଁ, ସରକାରଙ୍କ ଉଚ୍ଚି
 ଅର୍ଥିକ ଶେ ମଧ୍ୟ ଉଚ୍ଚି । ଏହି ଦୁର୍ଘଟନାକୁ ଧର୍ମି
 ପାଇଁ ସ୍ୱତନ୍ତ୍ର ଆଲୋଚନାମାନ ହୋଇଥିଲା ଏବଂ ଶେ
 ଲୋଇଦା ନିୟୁକ୍ତି କର ହୋଇଥିଲା । ଏହି ଧର୍ମି
 ଲେଖାକୁ ଲେଖିବା ପାଇଁ ସମସ୍ତ ପୋଲିସ୍ ଅଫିସର
 ସ୍ୱତନ୍ତ୍ର ନିର୍ଦ୍ଦେଶ ଦିଆଯାଇଥିଲା । ଏଥିପାଇଁ
 ସ୍ୱତନ୍ତ୍ର ପୋଲିସ୍ ସଂସ୍ଥା ନିୟୁକ୍ତି କରାଯାଇଥିଲା
 ସେମାନେ ଗତ ଅନେକ ଦିନଧରି ବିଶେଷ ଲେଖ

ହେଉଥିବା ଇଲାକାମାନଙ୍କରେ ଦିନରୁଦି ଅଭିରତ ଭାବରେ ପହଞ୍ଚି କରୁଥିଲେ । ଗତ ୧୪୧୨-୧୯୭୭ ତାରିଖ ମଧ୍ୟରାତ୍ରରେ ସବ୍-ଇନ୍‌ସପେକ୍ଟର ମଦରଧର ସାହୁ, ଏ. ଏସ୍. ଆଇ. ଭିକାରି ତଳେ ପଟ୍ଟନାୟକ ଏବଂ ସାବିତ୍ରୀଙ୍କ ସୁରୁତ୍ରି ରାତ୍ର ତାଙ୍କପାଳି ଇଲାକାରେ ରାତ୍ରପହଞ୍ଚି କରୁଥିବା ସମୟରେ ଜଣେ କୃତ୍ରିମ ରୋଟିଏ ବିଭୁଳି ଖସି ଉପରକୁ ଚଢ଼ୁଥିବାର ଦେଖିଲେ । ଆଉ ଦିନିକି ଲୋକ ଯେ ନିକଟରେ ଅଧ୍ୟାଧିକ ଛିଡ଼ା ହୋଇଥିଲେ । ଉକ୍ତ ପୋଲିସ୍ ଦଳ ସେମାନଙ୍କ ନିକଟକୁ ଯାଇ ତାଙ୍କ ଉଦ୍ଦେଶ୍ୟ ପଚାରିବାରୁ ସେମାନେ ଖସି ପଳାଇବା ପାଇଁ ଚେଷ୍ଟା କରିଥିଲେ । ପୋଲିସ୍ ଦଳ ତାଙ୍କ ପଛରେ ଦୌଡ଼ି ବହୁତ ଦାଧା ବିଦ୍ଧ ଅତିକ୍ରମକରି ଏ ଜଣକୁ ଧରିଥିଲେ । ତାଙ୍କ ନିକଟରୁ ଏକ କିରୀଟ, ଏକ ଅସ୍ତ୍ରା ଉଦ୍ଧୃତ କରିଥିଲେ । ସେମାନଙ୍କୁ ପଚାରି ଉଦ୍ଧୃତ କରିବାରେ ସେମାନେ ସଦର ଧାନା ଇଲାକାରେ ଆଉରୁ ଅନେକ ରୁକ୍ଷିଏ ବିଭୁଳି ତାର ଚୋରୀ କରିଥିବାର ସ୍ୱୀକାର କଲେ । ସେମାନେ ତାଙ୍କର ଗ୍ରାମ୍ ତାଙ୍କପାଳି ଏବଂ ନାମ (୧) କଣ୍ଠ ଶ୍ରେଣୀ, (୨) ସନ୍ତୋଷ ଶ୍ରେଣୀ, (୩) ନେତ୍ରାନନ୍ଦ ଶ୍ରେଣୀ ଏବଂ ତତୁର୍ଥ ବ୍ୟକ୍ତିଗଣ ନାମ ଉପେନ୍ଦ୍ର ଶ୍ରେଣୀ ବୋଲି କହିଲେ । ସେମାନେ ଆହୁରି ମଧ୍ୟ ସ୍ୱୀକାର କଲେ ଯେ ଗତ ତା ୧୦୧୨-୧୯୭୭ରିଖ ରାତ୍ରରେ ସେମାନେ ଚୋରୀ ବିଭୁଳି ତାର ସେ ପଡ଼ାର

ଶ୍ରୀ ଗୌରୀଂ ପଟ୍ଟନାୟକଙ୍କୁ ଦେଇଥିଲେ । ଏ ଘଟଣା ପରେ ଖବର ନେବାରେ ଶ୍ରୀ ଗୌରୀଂ ପଟ୍ଟନାୟକ ନିଷ୍ପାତ ହୋଇଥିଲେ । ସମା ସମୟରେ ପୋଲିସ୍ ଶ୍ରୀ ପଟ୍ଟନାୟକଙ୍କ ଘର ଘେରୁ କରି ତତ୍ତ୍ୱ କରୁଥିବା ତାଙ୍କ ଘରୁ ୮୦ ବିଲେଗ୍ରାମ ତଳେ ବୈଦ୍ୟୁତିକ ତାର, ଧର୍ତ୍ତି ତରା ଲତା ପାତ୍ର ଗୋଟିଏ ତରଳାକରା ପାତ୍ର, ରୋଟିଏ ତରଳୁ, ରୋଟିଏ କିରୀଟ, ବୁକ୍ସି ଉଡ଼ି ହାତୁଡ଼ି ଏବଂ ଅନ୍ୟାନ୍ୟ ବୈଦ୍ୟୁତିକ ତାର ତରଳାକରା ପାତ୍ର ଉଦ୍ଧୃତ କରିଥିଲେ ।

ଚୋରୀ ଘଟି ଯାଇଥିବା ଏକ ବିଭିନ୍ନ ସ୍ଥାନମାନଙ୍କରୁ ଗୁରୁତର ରଖିଥିବା ଦୁଇ କୁଣ୍ଡଳ ତାର ଉଦ୍ଧାର କରାଯାଇଥିଲା । ସେହି ଏ ଜଣ ମୁଦୁଲୁକୁ ଆରେଷ୍ଟ କରାଯାଇ କୋର୍ଟକୁ ପୋଲିସ୍ ଭରିଆରେ ଚାଲାଇ କରାଯାଇଥିଲା । ଚୋର ମାଲ ଗ୍ରହଣ କରିଥିବା ଗୌରୀଂ ପଟ୍ଟନାୟକଙ୍କ ସମେତ ଆଉ ୪ ଜଣ ଏବଂ ଉପେନ୍ଦ୍ର ଶ୍ରେଣୀକୁ ଆରେଷ୍ଟ କରିବା ପାଇଁ ପୋଲିସ୍ ତରଫରୁ ସମା ସାଧ୍ୟ ଉଦ୍ୟମ ରୁଲିଛି ।

ଉକ୍ତ ଘଟଣା ପରେ ଏହି ଅଞ୍ଚଳରେ ବୈଦ୍ୟୁତିକ ତାର ଚୋରୀ ବହୁ ପରିମାଣରେ କରାଯାଇଛି ଏବଂ ସହରର ଲୋକେ ପୋଲିସ୍‌ର ଏତାଦୃଶ କାର୍ଯ୍ୟାନୁଷ୍ଠାନକୁ ପ୍ରଶଂସା କରିଛନ୍ତି ।



୧୯୭୭ ଅକ୍ଟୋବର ମାସରେ ୧୮୧ଟି କମ୍ପାନୀ ନୁଆ ରେଜିଷ୍ଟ୍ରି ଭୁକ୍ତ

କଂପାନୀ ଆଇନ ଅନୁଯାୟୀ ଗତବର୍ଷ ଅକ୍ଟୋବର ମାସ ମଧ୍ୟରେ ଦେଶରେ ମୋଟ ୧୮୧ଟି କମ୍ପାନୀକୁ ନୁଆ ରେଜିଷ୍ଟ୍ରି ଭୁକ୍ତ କରାଯାଇଛି । ଏଥିମଧ୍ୟରୁ ୧୮୦ଟି କମ୍ପାନୀ ସାମିତ ଅଂଶ ଭିତ୍ତିରେ ଗଠିତ ଓ ଅନ୍ୟ ଗୋଟିଏ ହେଉଛି ଗ୍ୟାରେଣ୍ଟି କମ୍ପାନୀ । ଏଭଳି ସାମିତ ଅଂଶ ଭିତ୍ତିରେ ଗଠିତ ହୋଇଥିବା ୧୮୦ଟି କମ୍ପାନୀଙ୍କର ମୋଟ କ୍ଷମତାପ୍ରାପ୍ତ ମୁକଧନ ହେଉଛି ୯୨୫.୨୭ କୋଟି ଟଙ୍କା ଓ ଏମାନଙ୍କ ମଧ୍ୟରେ ପାଞ୍ଚଟି ସରକାରୀ କମ୍ପାନୀ ଅନ୍ତର୍ଭୁକ୍ତ । ଏହି ପାଞ୍ଚଟି ସରକାରୀ କମ୍ପାନୀଙ୍କ ମଧ୍ୟରେ ରାଜରକେଣ୍ଡ୍ର ଇସ୍ପାତ କାରଖାନା ଅନ୍ୟତମ ।

ଏହାର କ୍ଷମତାପ୍ରାପ୍ତ ମୁକଧନ ହେଉଛି ୩୦ ଲକ୍ଷ ଟଙ୍କା

ଗ୍ରାମ୍ୟ ଅର୍ଥନୈତିକ ପୁନର୍ଗଠନ କ୍ଷେତ୍ରରେ
ଆଞ୍ଚଳିକ ଗ୍ରାମ୍ୟ ବ୍ୟାଙ୍କର ଭୂମିକା

୧୯୭୫ ଜୁନ୍ ୨୨ ତାରିଖରେ ସମ୍ବିଧାନର ବ୍ୟତୀତ
ଅନୁଯାୟୀ ଡେପୋଜିଟାରି ପରିସ୍ଥିତି ଘୋଷଣା କରାଯାଇ
ଥିଲା । ଏହାପରେ ଜୁଲାଇ ୧ ତାରିଖରେ ପ୍ରଧାନମନ୍ତ୍ରୀ
୨୦ ଦିନୀ ସମ୍ବଳିତ ଏକ ନୂତନ ଅର୍ଥନୈତିକ କାର୍ଯ୍ୟକ୍ରମ
ସମଗ୍ର ଦେଶବାସୀଙ୍କର ସମୁଦ୍ର କଲ୍ୟାଣ କଲେ ଭାବେ
ଘୋଷଣା କଲେ । ଏହି ଉଦ୍ଦେଶ୍ୟ ଛାଡ଼ାକାରୀ କୌଣସି
ପଦକ୍ଷେପ ଗ୍ରହଣନୈତିକ କାରଣ ଅପେକ୍ଷା ଗୁରୁତ୍ୱପୂର୍ଣ୍ଣ
ଅର୍ଥନୈତିକ ଅଭିବୃଦ୍ଧି ଦୃଷ୍ଟି କୋଣରୁ ଉଚିତ ଲାଭ
ପ୍ରାପ୍ତରେ ସ୍ୱର୍ଣ୍ଣାକ୍ଷରରେ ଲିପିବଦ୍ଧ ହୋଇ ରହିବ
ଅନୁମୋଦିତ ହିସାବର ବିବରଣୀ ଉଚିତ ଭୂଖଣ୍ଡରେ ଗୋଟି
କୋଟି ପାଖାପାଖି ଜନତାଙ୍କ ପ୍ରାଣରେ ନୂତନ ଅର୍ଥନୈତିକ
ସମ୍ବଳ ଶେକାଳ ଦେଇଛି ଏହି ନୂତନ ବିଶ୍ୱାସପୂର୍ଣ୍ଣ ଅର୍ଥନୈତିକ
କାର୍ଯ୍ୟକ୍ରମ । ଏହାଦ୍ୱାରା ସମାଜର ସବୁଶ୍ରେଣୀଙ୍କୁ
ଶ୍ରେଣୀ ବିଶେଷକରି ଦାରିଦ୍ର୍ୟର ସାମାନ୍ୟତା ଦୂର
କରିବା ମେହନତକାରୀ କୃଷି ଶ୍ରମିକ, ଭୂମିହୀନ କୃଷି
ଆଦିବାସୀ, ହରିଜନ, ରୋଡିମୁକ୍ତ ଶ୍ରମିକ, ଗରୀବ
ଠିକାଦାରୀ ଓ କଳକାରଖାନାର ଶ୍ରମିକଗଣ ଓ
ଗାଁ ଗହଳରେ ଥିବା ଦରିଦ୍ର କୃଷକଗଣ ବିଶେଷତଃ
ଉପକୃତ ହୋଇଛନ୍ତି । ଶୋଷଣାହୀନ ସମାଜର
ସମାଜରଠାରୁ ବଢ଼ିବା କ୍ଷେତ୍ରରେ ଏହି କାର୍ଯ୍ୟକ୍ରମ ଏକ
ସମସ୍ତୋଚିତ ଓ ବଳିଷ୍ଠ ପଦକ୍ଷେପ । ଏକ ସୁସ୍ଥ, ସମ୍ପଦ
ଜାତୀୟ ଅର୍ଥନୀତି ଗଠନ କରିବା କ୍ଷେତ୍ରରେ କୃଷି
ଓ କୃଷକ ଶ୍ରେଣୀର ଯେ ଏକ ବିଶେଷ ଗୁରୁତ୍ୱପୂର୍ଣ୍ଣ
ଭୂମିକା ରହିଛି ତାହା ନୂତନ ଅର୍ଥନୈତିକ କାର୍ଯ୍ୟକ୍ରମର
ସ୍ୱତନ୍ତ୍ରତାକୁ ପ୍ରତିପାଦିତ ।

ଏହା ବ୍ୟତୀତ ଆମଦେଶର ଅର୍ଥନୈତିକ ଅଭିବୃଦ୍ଧି
ପାଇଁ ଗ୍ରାମାଞ୍ଚଳରେ ରହୁଥିବା କୋଟି କୋଟି କୃଷକ
ମାନଙ୍କର ଉନ୍ନତି ଆବଶ୍ୟକ । କାରଣ ଉଚିତ
କୃଷିପ୍ରଧାନ ତଥା ଗ୍ରାମବହୁଳ ଦେଶ । ଗ୍ରାମର ଅର୍ଥନୈତିକ
କୃଷିଭିତ୍ତିକ ହୋଇଥିବାରୁ କୃଷିର ଉନ୍ନତି ସମସ୍ତପ୍ରକାର
ଉନ୍ନୟନ ଓ ପ୍ରଗତି ପାଇଁ ଉନ୍ମୋଚନ କରିପାରିବେ
ତେଣୁକରି ଗ୍ରାମାଞ୍ଚଳରେ ବସବାସ କରୁଥିବା ଗୋଟି

ଶ୍ରୀ ନୀହାର ରଞ୍ଜନ ନାୟକ

କୋଟି କୃଷି ଶ୍ରମିକ ଓ କୃଷକଙ୍କୁ ସମଯୋଗିତ ଅର୍ଥିକ ସାହାଯ୍ୟ ଓ ସହଯୋଗ କରିବା ନିମନ୍ତେ ତଥା ଗ୍ରାମ୍ୟ ଅର୍ଥନୀତିର ପୁନର୍ଗଠନ କରିବା ସକାଶେ ପ୍ରଧାନମନ୍ତ୍ରୀଙ୍କ ନିର୍ଦ୍ଦେଶକ୍ରମେ ବିଭିନ୍ନ ପ୍ରକାର ଉନ୍ନୟନ ମୂଳକ ପଦକ୍ଷେପ-ମାନ କେନ୍ଦ୍ର ତଥା ସଂପୃକ୍ତ ରାଜ୍ୟ ସରକାରମାନଙ୍କ ଦ୍ଵାରା ଗ୍ରହଣ କରାଯାଇଛି । ଗ୍ରାମାଞ୍ଚଳରେ ରହୁଥିବା ନିରାହାରୀ ଯାହାରଣ ଦରିଦ୍ର ଶ୍ରମିକ ଓ କୃଷକ ଶ୍ରେଣୀର ପ୍ରଗତି ପାଇଁ ଯେଉଁସବୁ ପଦକ୍ଷେପମାନ ନିଆଯାଇଛି ତନ୍ମଧ୍ୟରୁ ଗାଁ ଗହଳରେ ଆଞ୍ଚଳିକ ଗ୍ରାମ୍ୟବ୍ୟାଙ୍କ ପ୍ରତିଷ୍ଠା କରାଯାଇ ଯୋଜନା ଅନ୍ୟତମ । ପୂର୍ବରୁ ଶ୍ଵରତ୍ୟରକାର ସମଗ୍ର-ଦେଶରେ ମାତ୍ର ୫୦ ଗୋଟି ଆଞ୍ଚଳିକ ଗ୍ରାମ୍ୟବ୍ୟାଙ୍କ ଖୋଲି ଗ୍ରାମାଞ୍ଚଳର ଲୋକମାନଙ୍କୁ ବ୍ୟାଙ୍କରୁ ଋଣ ଓ ଅନୁପ୍ରାପ୍ତି ପୁସ୍ତିକା ପୁସ୍ତକ ଯୋଗାଇ ଦେବାପାଇଁ ନିଷ୍ପତ୍ତି ନେଇଥିଲେ । ବର୍ତ୍ତମାନ ଏହି ଆଞ୍ଚଳିକ ଗ୍ରାମ୍ୟବ୍ୟାଙ୍କର ସଂଖ୍ୟା ୫୦ ରୁ ୨୦ କୁ ବୃଦ୍ଧିକରିବା ପାଇଁ କେନ୍ଦ୍ର-ସରକାର ଘଣ୍ଟି କରିଛନ୍ତି । କାରଣ ଗ୍ରାମ୍ୟ ଅର୍ଥନୀତିକୁ ପୁନର୍ଗଠନ କରିବାରେ ସମଗ୍ର ଦେଶର ଅର୍ଥନୀତି ଦୃଢ଼-ଭୂତ ହେବ ।

[ଗ୍ରାମାଞ୍ଚଳରେ ଥିବା ଷ୍ଟୁଡ଼ି, ଅଭିଷ୍ଟୁଡ଼ି ଓ ନାନାମାତ୍ର ଋଷୀ, ଗ୍ରାମ୍ୟକଳାକାର, ଧୂଳିକାରୀ, କୃଷୀରଖିକାରୀ, କୃଷିଜୀବି, କୃଷିଶ୍ରମିକ, ଆଦିବାସୀ, ହରିଜନ, କ୍ଷୁଦ୍ରଶିଳ୍ପୀ ଏବଂ ଗ୍ରାମାଞ୍ଚଳର ଅନ୍ୟାନ୍ୟ ଦୁର୍ବଳ ଶ୍ରେଣୀର ଲୋକ-ମାନଙ୍କୁ ସୁବିଧାରେ ଓ ସହଜରେ ଋଣ ଯୋଗାଇ ଦେବା ଓ ଗ୍ରାମାଞ୍ଚଳର ଲୋକମାନଙ୍କ ଠାରୁ ଦିପୋଜିଟି ସଂଗ୍ରହ କରିବା ଆଞ୍ଚଳିକ ଗ୍ରାମ୍ୟବ୍ୟାଙ୍କ ପ୍ରତିଷ୍ଠାର ମୂଳ ଲକ୍ଷ୍ୟ ଓ ଆଭିମୁଖ୍ୟ । ଏହାଫଳରେ ଦେଶର କୋଟି କୋଟି ନିରିହ ଦରିଦ୍ର ଗ୍ରାମବାସୀମାନେ ଏହି ଋଣକୁ ନିଜର ଜୀବିକା ଅର୍ଜନ କ୍ଷେତ୍ରରେ ବିନିଯୋଗ କରି ଗ୍ରାମ୍ୟ ଅର୍ଥନୀତିକୁ ପୁନର୍ଗଠନ କରିବା ନିମନ୍ତେ ସକ୍ଷମ ହୋଇ ପାରିବେ ଏଥିରେ ତିଳେମାତ୍ର ସନ୍ଦେହ ନାହିଁ । ଏପର୍ଯ୍ୟନ୍ତ ଦେଶରେ ୪୦ ଗୋଟି ଆଞ୍ଚଳିକ ଗ୍ରାମ୍ୟବ୍ୟାଙ୍କ ପ୍ରତିଷ୍ଠା ହୋଇ ସାରିଛି ଓ ଆଉ ୧୦ ଗୋଟି ପାଇଁ ସ୍ଥାନ ନିରୂପଣ ହୋଇଯାଇଛି । ବାକିଥିବା ୧୦ ଗୋଟି ଆଞ୍ଚଳିକବ୍ୟାଙ୍କ ୧୯୭୭ ମାର୍ଚ୍ଚମାସ ଶେଷପୂର୍ବ ପ୍ରତିଷ୍ଠିତ ହୋଇଯିବ । ଅନୁଦେଶରେ ବିଶେଷ ଅନୁନତ ଓ ଅବହେଳିତ ଅଞ୍ଚଳ ଖୁବ୍ ଅଧିକ ଥିବାହେତୁ ପୁନର୍ବାର ଏହି ଆଞ୍ଚଳିକ ବ୍ୟାଙ୍କର ସଂଖ୍ୟା ୫୦ ରୁ ୨୦ କୁ ବୃଦ୍ଧି କରିବାପାଇଁ କେନ୍ଦ୍ର ସରକାରଙ୍କ ଅର୍ଥ ମନ୍ତ୍ରଣାଳୟ ନିଷ୍ପତ୍ତି ନେଇଛନ୍ତି । ଆଞ୍ଚଳିକ ଅନୁଗ୍ରହରତା ବିଶେଷକରି ବହୁଳଭାବେ ଅଦିବାସୀ ହରିଜନ ଓ ଅତି ଦୁର୍ବଳଶ୍ରେଣୀର ଲୋକମାନେ

ବସବାସ କରୁଥିବା ଅଞ୍ଚଳରେ ଏହି ଆଞ୍ଚଳିକ ଗ୍ରାମ୍ୟ ବ୍ୟାଙ୍କ ପ୍ରତିଷ୍ଠା କରାଯାଇ ସେମାନଙ୍କର ଅର୍ଥନୈତିକ ଅଭିବୃଦ୍ଧି ଘଟାଇବା ଏହି ବ୍ୟାଙ୍କର ମୌଳିକ ଲକ୍ଷ ଓ ଉଦ୍ଦେଶ୍ୟ । ଏପର୍ଯ୍ୟନ୍ତ ଦେଶରେ ଖୋଲିଯାଇଥିବା ଆଞ୍ଚଳିକ ବ୍ୟାଙ୍କର ଅନୁଗତି ଓ ପ୍ରଗତି ସଂକ୍ଷେପେ ଏକ ସଂକ୍ଷିପ୍ତ ସୂଚନା ଦିଆଯାଇ ପାରେ । ୩୩ ଟି ଆଞ୍ଚଳିକ ଗ୍ରାମ୍ୟବ୍ୟାଙ୍କ ସଂପର୍କରେ ନିଲିଥିବା ସର୍ତ୍ତଶେଷ ବିବରଣୀରୁ ଜଣାଯାଇଛି ଯେ ଏହି ବ୍ୟାଙ୍କଗୁଡ଼ିକ ପଛରୁ ୧୯୭୬ ନଭେମ୍ବର ଶେଷ ପୂର୍ବ ଦେଶର ବିଭିନ୍ନ ଅନୁଗ୍ରହର ଅଞ୍ଚଳରେ ୩୭୨ ଗୋଟି ଶାଖା ଖୋଲିଯାଇଛି । ୧ ଜୁଲ ୩୧ ହଜାର ୨୩୮ ଟି ଦିପୋଜିଟ ଏକାଉଣ୍ଟରେ ମୋଟ ୪ କୋଟି ୨୫ ଲକ୍ଷ ଟଙ୍କା ଦିପୋଜିଟ ସଂଗ୍ରହୀତ ହୋଇଛି । ଏହାବ୍ୟତୀତ ବିଭିନ୍ନ ହେଣ୍ଡୋତ ୨୨,୨୦୦ ଜଣ କେନ୍ଦ୍ରୀୟ କୁ ଯେମାନଙ୍କର ଅର୍ଥିକ ଅଭିବୃଦ୍ଧି ସକାଶେ ୨ କୋଟି ୧୧ ଲକ୍ଷ ଟଙ୍କା ଋଣ ସହକ୍ଷେପ ଯୋଗାଇ ଦିଆଯାଇଛି । ଗ୍ରାମ୍ୟ ବ୍ୟାଙ୍କମାନଙ୍କରୁ ଗାଁ-ଗହଳର ଋଣ ଗ୍ରହଣ କରିଥିବା ୫୪,୦୨୨ କ୍ଷୁଦ୍ରଶିଳ୍ପୀ, ନାନାମାତ୍ରଋଷୀ, କୃଷିଜୀବି ତଥା କୃଷି ଶ୍ରମିକଙ୍କୁ ୩ କୋଟି ୨୦ ଲକ୍ଷ ଟଙ୍କାର ଋଣ ଯୋଗାଇ ଦିଆଯାଇଛି । ସେହି-ପରି ଗ୍ରାମ୍ୟ କଳାକାର ଓ ଅନ୍ୟାନ୍ୟ ଋଣ ଏକାଉଣ୍ଟ ସଂଖ୍ୟା ୨୫,୩୩୮ ହୋଇଥିବା ସ୍ଥଳେ ସେମାନଙ୍କୁ ଏପର୍ଯ୍ୟନ୍ତ ୧ କୋଟି ୫୭ ଲକ୍ଷ ଟଙ୍କା ଋଣସହକ୍ଷେପରେ ବଣ୍ଟନ କରାଯାଇଛି ।

ଉଦ୍ଦେଶ୍ୟ ଓ ଦିଗ୍ଠି ଖୁବ୍ ଦରିଦ୍ର ଓ ଅନୁଗ୍ରହର ପ୍ରଦେଶରୁପେ ବେଶ ଜଣାଶୁଣା । କାରଣ ଏହାର ଅନୁଦାନ ତନସଂଖ୍ୟାରୁ ଅର୍ଦ୍ଧାଧିକ ଲୋକ ଅଦିବାସୀ ହରିଜନ । ଏହାବ୍ୟତୀତ ଅନ୍ୟାନ୍ୟ ଦୁର୍ବଳ ଶ୍ରେଣୀର ଲୋକମାନେ ମଧ୍ୟ ଏଠାରେ ଅଧିକ ରହିଛନ୍ତି । ବାଦ୍ୟା ବନ୍ୟା, ମରୁଡ଼ି ପରି ନାନାପ୍ରକାର ପ୍ରାକୃତିକ ବିପର୍ଯ୍ୟାସ ଏ ପ୍ରଦେଶର ଲୋକମାନଙ୍କର ଜିର ସହକରେ । ସେଥି-ସକାଶେ ଓଡ଼ିଶାର ତନସାଧାରଣଙ୍କ ମୁଣ୍ଡପିଛା ଆଉ ଅନ୍ୟାନ୍ୟ ରାଜ୍ୟର ଅଧିବାସୀଙ୍କ ତୁଳନାରେ ଯଥେଷ୍ଟ କମ୍ । ତେଣୁକି ଓଡ଼ିଶାର କେନ୍ଦ୍ର ବିକାଶପାଇଁ ବର୍ତ୍ତମାନ ଗାଁ ଗହଳରେ ବେତାସ କରୁଥିବା ଅଦିବାସୀ, ହରିଜନ ଓ ଦରିଦ୍ର ଶ୍ରେଣୀର ତନସାଧାରଣଙ୍କ ନିମନ୍ତେ ବିଶେଷ ଓ ସ୍ଵତନ୍ତ୍ର ଧ୍ୟାନ ଅବଶ୍ୟକ । ଆଞ୍ଚଳିକ ଗ୍ରାମ୍ୟ ବ୍ୟାଙ୍କ ଏହି ଅବଶ୍ୟକତାକୁ ମେଣ୍ଟାଇ ପାରିବ । ଏହି ଆଞ୍ଚଳିକ ଗ୍ରାମ୍ୟବ୍ୟାଙ୍କ ଯୋଜନା ଅନୁଯାୟୀ ଏପର୍ଯ୍ୟନ୍ତ ପୁରୀ, କୋରାପୁଟ, ବଲାଙ୍ଗୀର ଓ କଟକ ଜିଲ୍ଲାର କେତେଗୁଡ଼ିଏ ଗ୍ରାମ୍ୟବ୍ୟାଙ୍କର ଶାଖା ଉନ୍ମୋଚନ କରାଯାଇ କାର୍ଯ୍ୟକାରୀ

କରୁଅଛି । ଏଥିପାଇଁ ଜାତୀୟକରଣ ଯୋଜନା
 କେବଳ ବ୍ୟାଜ ଏହି କାର୍ଯ୍ୟକୁ ସାମାନ୍ୟ କରିବା-
 ପାଇଁ ସର୍ବତ୍ର ଚିନ୍ତା କିମ୍ପରେ ଅନ୍ତର୍ଗତ ଗ୍ରାମ୍ୟାଞ୍ଚଳକୁ
 ଅଧିକ ସାହାଯ୍ୟ ଓ ସହଯୋଗ ଯୋଗାଣକାରୀ ଭୂମି-
 ଦାୟକ କରୁନ ବୁଝିବ । ଓଡ଼ିଶା ଏକ ଗ୍ରାମ୍ୟଭୁମି,
 ଦରିଦ୍ର, ଅନାସୁୟା ପ୍ରଭୃତି ଯୋଗୁଁ ଯୋଜନାକୁ ଏକ
 ଅତିବାସୀ ହରିଜନ ଓ ଦୁର୍ବଳଶ୍ରେଣୀର ଲୋକମାନେ
 ବିଶେଷତଃ ସେବାୟ କରୁଥିବା ହେତୁ ସର୍ବତ୍ର ପ୍ରତ୍ୟେକ
 ବିଭିନ୍ନ ସ୍ତରର ମହତ୍ତ୍ୱ ବିଧି ପ୍ରତି ବୃଦ୍ଧି ଦୁଇଗୋଟି
 ଲକ୍ଷ୍ୟ ଗ୍ରାମ୍ୟ କାର୍ଯ୍ୟ ଶାଖା ପ୍ରତିଷ୍ଠା କରିବା କାର୍ଯ୍ୟମୟ ।
 ଏହାପରେ ଶ୍ରୀ ଗଜପତିର ସେବାୟ କରୁଥିବା
 ଅଧିକାରୀ, ହରିଜନ ଓ ଅନ୍ୟାନ୍ୟ ଦରିଦ୍ର ଶ୍ରେଣୀର
 ଲୋକମାନେ ସୁଲଭ ଓ ସରଳଭାବେ ନିଜ ଗ୍ରହଣକର୍ତ୍ତା
 ଯୋଜନା ଅଧିକ ଗ୍ରହଣ କରୁଥିବା ସଙ୍ଗେ ସଙ୍ଗେ
 ଶ୍ରାବଣକାରୀ ଯୋଗ ପାରିବେ । ଏହାବ୍ୟତୀତ
 ଶ୍ରୀ ଗଜପତିର ସିଦ୍ଧା ଅସାମାଜିକ ସାହୁକାର, ଶୋଷିତା
 ଓ ମହାଦନମାନଙ୍କର ଶୋଷଣ କବଳରୁ ଯୋଗ୍ୟ
 ରକ୍ଷାପାଇବା ସଙ୍ଗେ ସଙ୍ଗେ ବ୍ୟାଜରକ୍ଷା ଶକ୍ତି

ରଖିବାର ସୁବିଧା ସୁଯୋଗ ମଧ୍ୟ ହାସଲ କରି ପାରିବେ
 ଓଡ଼ିଶାର ଦରିଦ୍ର କୃଷକ ଓ ଜନସାଧାରଣଙ୍କ ସର୍ବତ୍ର
 ଉନ୍ନତିନିମନ୍ତେ ସର୍ବତ୍ର ପ୍ରତ୍ୟେକ ଜିଲ୍ଲାରେ ସର୍ବତ୍ର
 ଗ୍ରାମ୍ୟ ବ୍ୟାଜର ନୂଆ ନୂଆ ଶାଖା ସଂସ୍ଥାପନ
 କରାଯାଇ ସେମାନଙ୍କୁ ସମଯୋଗିତ
 ସାହାଯ୍ୟ ପ୍ରଦାନ କରାଗଲେ ସେମାନଙ୍କୁ ଅଧିକ
 ଅଭିବୃଦ୍ଧି ଘଟିବ । ଏହାପରେ ଦୃଢ଼ ଅର୍ଥନୀତି
 ସମାଜିକ ପ୍ରଗତି କେନ୍ଦ୍ରରେ ନ୍ୟାୟ ନିମନ୍ତେ
 ଶ୍ରୀ ଗଜପତିର ସେବାୟ କରୁଥିବା କୋଟି
 କୃଷିକାରୀ ଓ ଦରିଦ୍ର ଜନସାଧାରଣଙ୍କ ଉନ୍ନତି ହିଁ
 ଦେଶ ଓ ଜାତିର ପ୍ରଗତି ଓ ଉନ୍ନତି । ତେଣୁକରି
 ତଥା ସମସ୍ତ ଦେଶର ଅବହେଳିତ ଅଞ୍ଚଳରେ
 ସଂଖ୍ୟାରେ ଗ୍ରାମ୍ୟ ବ୍ୟାଜର ଶାଖାମାନ ଉନ୍ନତ
 କରାଯାଇ କୃଷିକାରୀ ଓ ଅନ୍ୟାନ୍ୟ ଦରିଦ୍ର
 ଲୋକମାନଙ୍କୁ ଅଧିକ ଉତ୍ପାଦନ ଓ ଗଠନମୂଳକ
 ନିମନ୍ତେ ରକ୍ଷା ଯୋଗାଇ ଦିଆଗଲେ ଉତ୍ତର ଅର୍ଥନୀତି
 ଅଭିବୃଦ୍ଧି ଶୁଭ ଶାନ୍ତ ହାସଲ କରାଯାଇ ଦାରିଦ୍ର୍ୟ
 ବରଣ କରାଯାଇ ପାରିବ ଏଥିରେ ଦିନେମାତ୍ର
 ନାହିଁ ।

ଶ୍ରେୟସୀ ସୋଭାର,
 ପୂର୍ବନନ୍ଦର ୧୯୩,
 ଭୁବନେଶ୍ୱର ।

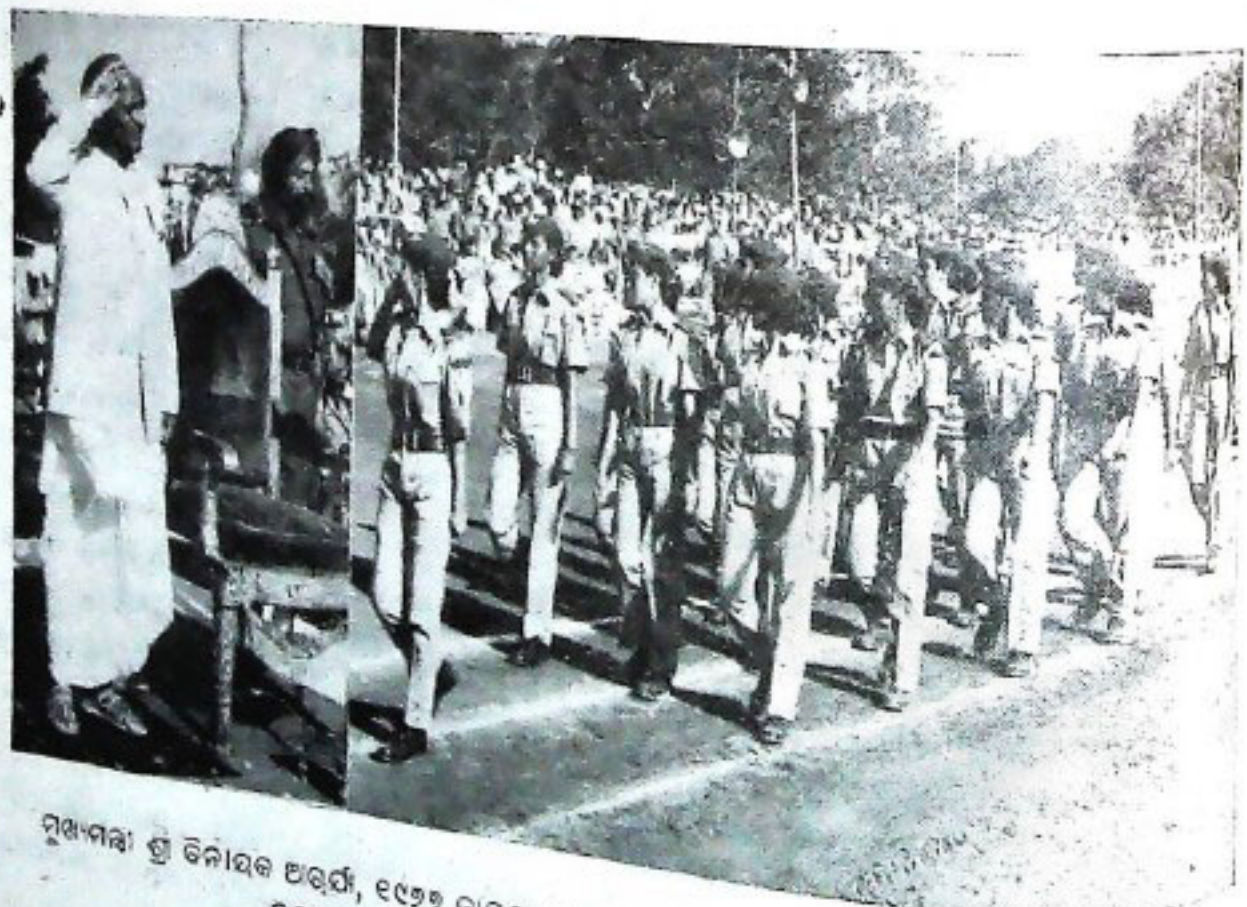

ମୁଖ୍ୟମନ୍ତ୍ରୀ ଶ୍ରୀ ବିନାୟକ ଅଭୈ, ୧୯୭୭ ଜାନୁଆରୀ ୨୭ ତାରିଖ ଦିନ ଭୁବନେଶ୍ୱରଠାରେ ଅନୁଷ୍ଠିତ
 ଜନଶାନ୍ତ୍ୟ ଦିବସ ବ୍ୟାପାରୀରେ ଅଭିବାଦନ ଗ୍ରହଣ କରୁଛନ୍ତି ।



ଭୁଲ୍ଲଭୁବର କାହାଣୀ

ଶ୍ରୀ ଭୂରୀରଥ ନେପାକ

ଭୁଲ୍ଲଭୁବ କିଛି ସମୟ ପାଇଁ ସତ୍ୟା ମାଣ୍ଡରଙ୍କ ମୁହଁକୁ ଛଳ ଛଳ ଆଖିରେ ଚାହିଁଲା ଓ ପରେ ଆଖି ବଳକୁ କରି ଘାସ କାଟିବାରେ ମନ ଦେଲା ।

ବର୍ଷା ମାଣ୍ଡି । ଖାଲି ମେଘ । ବନ୍ଧ୍ୟା ସ୍ତ୍ରୀ ପରି ବାର ପାହାଡ଼ ଚଢ଼ାଇ ସେମୁଣ୍ଡେ ତହୁଁକି ଉଠିବା ବହଳ ମେଘ ଖଣ୍ଡକ ଛମେ କଳା ମୁଗୁନି ପରି ଝଲ୍ ମାରୁଛି । ମୁହଁ ସଞ୍ଜର ଏହି ବହଳ ମେଘରୁ ଯଦି ବର୍ଷା ଖରଡ଼ା, ବାହାହେଲେ ଗାଁ-ମା ଶାନ୍ତିର ନିଶ୍ୱାସ ମାରନ୍ତେ । ବିନଭର୍ତ୍ତି ପାଣିରେ ପୁଣି 'ପୁଣିଆ' ମାଛ ବହଳନ୍ତେ । 'ମୁଗୁରା' ପାଖ-ର ଗାଁ ପିଲାଙ୍କର ଭିଡ଼ ହୁଅନ୍ତା । ନାନ-ଯଜ୍ଞ ପାଇଁ ଉଠା ତାରିକା ବୁଲନ୍ତା । ଭୁଲ୍ଲଭୁବକୁ ଆତ୍ମ ଭୋରଣ ପାଇଁ ଭାବର ପଡ଼ନ୍ତା ।

ନା—କିଛି ହେଲେ ହବନାହିଁ । ଅଳ୍ପପ୍ରହରାରେ ଏତେ ଖର୍ଚ୍ଚ ହେଲ ମଧ୍ୟ ଅସରାଏ ବର୍ଷା ବି ହେଲୁନାହିଁ । ଆଉ ଏବେ କ'ଣ ଏ ମେଘ ବର୍ଷକ ?

ସତ୍ୟା ମାଣ୍ଡେ ଦେଖିଲେ, ଭୁଲ୍ଲଭୁବ କିଛି ବୁଟୁ-ନାହିଁ । ସାଉକାର ଭଲ ତ ସେ ଭଲ । ଯେତେ ପୂରିଲେ ଦୁନିଆ ତର ନାହିଁ । ଯେତେ ନ ପୂରିଲେ ଘାସ କାଟୁ କାଟୁ କାନ୍ଦେ । କପାଳକୁ ଦୋଷ ଦେଇ କହେ, ଏପରି ଜୀବନ କାହିଁକି ଦେଲ ପ୍ରଭୁ ? ଦିନରାତି ଖଟି ଖଟି ମରୁଛି । ଯେତେ ପୁରୁନାହିଁ ।

ବାହାରି ବିରୁଦ୍ଧରେ ତାର ଅଭିଯୋଗ ନାହିଁ ।

ଦୁନିଆରେ କେହି ତାର ଶତ୍ରୁ ନୁହନ୍ତି ।

ସାଉକାର ଶୁକପତ୍ରା ତାର ମାଁ ବାପ, ଭଉଁତିଆ, ମୁଖିଆ, ରଜା, ଜନିଦାର ସବୁକିଛି ।

ଭୁଲ୍ଲ ଯେତେବେଳେ ଦଶବର୍ଷ ବୟସର ଡାକକ, ତା' ମାଁ ଯେତେ ବିକଳରେ ମାତ୍ର ଦଶଟା ଟଙ୍କାରେ ତାକୁ ସାଉକାର ଶୁକପତ୍ରା ପାଖରେ ବିକି ଦେଇଥିଲା । ତା'ପରେ କେବେହେଲେ ସେ ଆଉ ପୁଅ ମୁହଁ ଚାହିଁ

ନାହିଁ । ଦକ୍ଷିଣା ନେଇ ସେ ମୂଳ ଲାଗି ଦେଖି ପୋଷିତ
କୋଇ ରାଜକେଶ୍ବର ଶୁଣିଲେ । ସେଇଠି ବାହାରେଇ
କାମଧାନ କରି ରହିଲେ । କେହି କେହି କହିଲେ, ତା'
ନା ବ୍ରତ ଶୁପାରେ ମରିଗଲା ।

ଭୁଲୁ ଭୁଲୁ ବନ୍ଧୁରୁ 'ଗୁଡ଼ି' ହେଲା ।

ସେତେବେଳେ ସେ ଭାଇ ବସୁଧାଧର । ଗୋବର
ଗୋବରାଧର । ସେତେବେଳେ ବସୁଧାଧର । ପାଞ୍ଚ ବର୍ଷ ପରେ
ସେ ଅନେକ ବଡ଼ କାମ କରୁଛି । ହଳ ଧରୁଛି, ଧାନ
କାଟୁଛି, ବୁଧାରି (ଅଧୁ) ବିଆରେ ପାଣି ବଜାଉଛି ।

ବର୍ଷକ ଭିତରେ ଦି'ଖଣ୍ଡ ଧୋତି, ଦି'ଖଣ୍ଡ ଗାମୁଛା,
ତି'ଖଣ୍ଡ ଦି'ମୁଠା ଶୁଠ, ଶାଢ଼ୀ ରତ୍ନରେ ଖଣ୍ଡେ ଶୁଣା
ରତ୍ନ—ସହର ତାର ମୂଳ । ତା'ଜନର ମୂଲ୍ୟ ।

ଭୁଲୁଭୁଲୁ ଭବିଷ୍ୟତ ନାହିଁ, ବର୍ଷମାନ ନାହିଁ,
ଅନ୍ଧାତ ବି' ନାହିଁ । ତାର ମା, ବାପ, ଭାଇ, ଭଉଣୀ,
ଅନ୍ୟାୟ ସ୍ବଜନ, ସଂସାର, ପରିବାର କିଛି ନାହିଁ ।

ଶୁକପଣ୍ଡା ତାର ସବୁକିଛି ।

ସତେ ମାତ୍ର ପୁଣି କହିଲେ, ଭୁଲୁରେ । ଏଥର
ତୋତେ ଗୁଡ଼ି ଖଟିବାକୁ ପଡ଼ିବ ନାହିଁ । ତୁ ମୁକ୍ତି ପାଇବୁ ।

ଭୁଲୁ ସତେ ମାତ୍ର ମାତ୍ର ମୁହଁକୁ ନ ରହି ଘାସ
କୋଷକୁ ଚାହିଁଲା । ମନକୁ ମନ କହିଲେ, ପାଞ୍ଚବର୍ଷ
ହେଲା ଖରୁଛି । କେହି ତା'କଥା ପଚାରି ନାହାନ୍ତି । କେହି
ତା' କଥା ବିଚାରି ନାହାନ୍ତି । କେହି ଭୁଲୁରେ ବି ଦିନେ
କହିନାହିଁ ଭୁଲୁରେ ଭଲଅଛି ? ଅଥଚ ତାରି ପଞ୍ଚର
ଶୁକପଣ୍ଡାଙ୍କ ପୁଅ 'ପୁରୁ' (ପୁରୋଧ) ପାଇଁ କେତେ କଥା
ନ ହେଉଛି ? ତାର କେତେ ରଜନ ସେଣ୍ଡ, ତାମା, ଲୁଗା,
କଦଳ, କେତେ ବଣ । ଦିନେ ନ ଖାଇ ମୁହଁ ଶୁଖାଇ
ଦେଲେ କେତେ ଶୋକ ତାକୁ ବୁଝାଇ ଦେଉଛନ୍ତି ।
ସାଉଁଧା 'ବାପରେ-ଧନରେ' କହି ପାଖ ଛାଡ଼ି ନାହାନ୍ତି ।
କେତେ ପ୍ରକାର ଖାଇବା ଜିନିଷ ତା'ପାଇଁ ବଢ଼ା ହଉଛି ;
ପରଯାକ ତାର ମନରେ ତଳପ୍ରକାର ହେଉଛନ୍ତି । ସେ
ସାଉଁଧେଇ ବହୁ ପାଠ ପଢ଼ିବାକୁ ପାଉଛି । ପ୍ରାତଃକର୍ତ୍ତ
ପାଇଁ ଗୋଟିକିଆ ଖଟା ନରୁଛି । ଅଥଚ

ଭୁଲୁଭୁଲୁ ଏହାକୁ ଦେଖେ ଆଉ କୁପ୍ ରହେ । କହେ,
ଭଗବାନ ସାହାକୁ ସାହା କରିଛନ୍ତି । ପୁଣି ଶୁଣେ, ଏଇ
'ପୁରୁ' ବଡ଼ସୁଖେ କୁଆଡ଼େ ମାଜିଷ୍ଟର ହୁଏ । ଗାଁ ମା
ଆଉ ପୁଣି ବଜାରେ । କେତେ କେତେ ଲୋକ ତା' ପାଦ
କଣ୍ଠେ ଖଟିବେ । ଇଠି କହିଲେ ଗାଁରେ—କହୁ କହିଲେ
କହିବ । ସେହିପାଇଁ ଆଜିଠି ସମସ୍ତେ ତା ପଛରେ
ଶୁଣିଛନ୍ତି ।

ଏଇ 'ପୁରୁ' ପୁଣି ଶୁକପଣ୍ଡାଙ୍କ ଅନ୍ତେ ଘରର
ହୁଏ । ଭୁଲୁଭୁଲୁର ସାଉଁଧକାର ହୁଏ ।

ଭୁଲୁଭୁଲୁ ମନକୁ ମନ କହେ, ସାହାହୁଏ
କଣା ଶୁଣା ଲୋକ 'ପୁରୁ' ମାଜିଷ୍ଟର ହୁଏ ।
ମାଜିଷ୍ଟର ହୁଏ, ବଡ଼ଲୋକ ହୁଏ । କଥା ପଢ଼ିଲେ
କହି ପାରିବ, 'ପୁରୁକୁ ମୁଁ ଜାଣେ ।' ସେଇକଣା ତାର
ନୁହେଁ ?

ତେଣୁ ଭୁଲୁଭୁଲୁର 'ପୁରୁ' ପ୍ରତି କୌଣସି
ଅହଙ୍କାର ନାହିଁ । ସେ ଦେବତାକୁ ମୁଣ୍ଡିଆ ମାରି
ପୁରୁକୁ ଶାସ୍ତ୍ର ମାଜିଷ୍ଟର କର ।

ଏବେ ଯଦିଆ ମାଣ୍ଡେ କହୁଛନ୍ତି, ସେ ମୁକ୍ତ ହୁଏ ।

ଶୁକପଣ୍ଡା ଓ ପୁରୁର ସଂସାରକୁ ଛାଡ଼ି ସେ ବି
କୁଆଡ଼େ ? କିଏ ତାର ଅଛି ? କିଏ ତା କଥା କୁଣ୍ଡେ
ସିଏ କାହାର ବି ଓପକାର ବା କରିଛି ? କାହାର ବି
ଆପଦରେ ଛିଡ଼ା ହେଉଛି ? ଦୁନିଆରେ ସେ କିଏ ବି
ଶୁକପଣ୍ଡାଙ୍କର ଗାଳ ବାଛୁରୀ, ଖଟ, ଆଲମାରୀ
ସେ ତ ତାଙ୍କର ଆଉ ଚୋଟିଏ ଜିନିଷ ।

ସତେ ମାଣ୍ଡେ କହୁଛି, ଦେଶ ସ୍ବାଧୀନ ହେବେ
ଦେଶରେ ଅନୁଶାସନ ପର୍ଯ୍ୟନ୍ତ ପାଳିତ ହେଉଛି । କେ
ଶେକ ଉପାଦରେ ରହିବେ ନାହିଁ । ସମସ୍ତେ ବାସ୍ତବ
ପାଇବେ । କାହାକୁ 'ଗୁଡ଼ି' ଖଟିବାକୁ ଛାଡ଼ି ଦିଅନ୍ତେ
ନାହିଁ । ୧୯୧୫ ସ୍ବାଧୀନ ଜୀବନଯାପନ କରିବେ ।

ଭୁଲୁଭୁଲୁ ସତେ ମାତ୍ର ମାତ୍ର କଥାରୁ ଦିନେ
କିଛି ବୁଝିପାରେ ନାହିଁ । ଦେଶ ସ୍ବାଧୀନ ହେଲା କହିଲେ
କଣ ବୁଝାଏ, ତା' ବି ସେ ଜାଣେ ନାହିଁ । କାଣେ
ବୁଝି ପାଇଲା ବେଳକୁ ଗୁଡ଼ି । ଶୁକପଣ୍ଡାଙ୍କ ତା'
ଘରେ ଦି'ଖଣ୍ଡ ଦି'ମୁଠା ଉଡ଼ ଖାଇ ସେ ପଢ଼ି ଲେଖି
ଶୁକପଣ୍ଡା ସାହା କହୁଛି କରେ । ନିଜ ଇଚ୍ଛାରେ ମୁଁ
ଘାସ ବି' ପାଉଁଶର ଅଧିକାର ତାର ନାହିଁ । କର କେ
ଦିନେ ଓଲଟି ପଡ଼ିବେ । ଭଲ ଲାଗିଲେ ପୁଣି କାଣେ
ଶୁଣିଯାଏ । କାମକରି ସେ ବଞ୍ଚେ ।

ଭୁଲୁଭୁଲୁ ଶୁକପଣ୍ଡାର କାମ କରିବା ପାଇଁ ବର୍ଷକ
କାମକରି ଘର ଜୀବନ । କାମକରି ସେ ଆନନ୍ଦ ତା'
କାମ ବିତରେ ପ୍ରେରଣା ପାଏ । ତା' କାମକୁ
ବଡ଼ କାମରେ ହାତ ଦିଏ ।

ଭୁଲୁଭୁଲୁ ପୁଣି ଶୁଣିଲା, ସତେ ମାତ୍ର ମାତ୍ର କଥାରୁ
ପଦ ହୁଏ, ସେ ଯିବ କୁଆଡ଼େ ? ଘର ବାଡ଼ି ତାର
ନାହିଁ । ଅପଣାର ବୋଲି କେହି ନାହିଁ । ବାପ

ଦେଖି ନାହିଁ । ମାଁ ଅଛନ୍ତି ନାହିଁ ତାଣେ ନାହିଁ । ଦିଠଳି
ଦି'ମୁଠା ଖାଇବାକୁ ଦେବ କିଏ ? କାମ ନ କଲେ ତ ସେ
କଣି ପାରିବ ନାହିଁ ।

ନା ନା, ଯିଏ ଯାହା କହିଲେ ବି ସେ ସାଉକାର
ଶୁକପଣା, ଛୁଆ ସାଉକାର 'ସୁକୁ' ଗୁହାଳର ମୋତି ଗାଈ,
ଗାଁ ବନ୍ଦ ବର୍ଣ୍ଣର କଣା-ପୁଆଦିଆ-ଆୟ ଗଛ, ଖଜା,
ପଞ୍ଜୁରୀର ବଣି ତଡ଼େଇ—ଏମାନଙ୍କୁ ଛାଡ଼ି କୁଆଡ଼େ ଯିବ
ନାହିଁ ।

ଭୁଲ୍ଲ ମନଲଗାଇ ପାସ ଦାଉଲ୍ଲ । ଆଉ ଗୋଟେ
ହେଲେ ଶର ପୁରିବ । ଶେକ କଲଣି । ଘରକୁ ଗଲେ
ଖାଇବ ।

ସତିଆ ମାଷ୍ଟ୍ରେ ପାଖରେ ଛିଡ଼ା ହୋଇଥିଲେ । ସେ
ପୁଣି ପଚାରିଲେ, କିରେ କଣ କହୁଛୁ ?

ଭୁଲ୍ଲୁଏ ମୁଣ୍ଡ ହଲାଇ ନାହିଁକଲ୍ଲ । କହିଲ୍ଲ, ସବୁତ
କାଣ୍ଡ । ପଚାରୁଛ କଣ ?

ସ୍ଵାଧୀନ ହେବାକୁ ତୋର କଣ ଇଚ୍ଛା ନାହିଁ ଭୁଲ୍ଲ ?
ତୋତେ ଘର ଭିନ୍ନ, ଜମିବାଡ଼ି, ହଳ ବଳଦ, ବିହନ ଆଉ
ଖର୍ଚ୍ଚ ସବୁ ଦିଆଯିବ । ସବୁ ପାଇବୁ । କଣ କହୁଛୁ ? ମାଷ୍ଟ୍ରେ
ପଚାରିଲେ ।

ମୋର କଣ ଦେଖି ଦେବେ ? ଦମ୍ଭ ଗଙ୍ଗାତ ଶୁଖା
ହେଲନାହିଁ ବୋଲି ଗୁଡ଼ି ଖଟୁଛି । ଏତେ ଗଙ୍ଗା କୁଆଡ଼ୁ
ପାଇବି ? ଘର, ଜମି, ହଳ ବଳଦ ପାଇଁ କିଏ ମୋତେ ଧାର
କରବ ଦେବ ? ନାଁ ନାଁ, ମୋର କିଛି ଦରକାର ନାହିଁ ।
ଭୁଲ୍ଲ ଉତ୍ତର ଦେଲ୍ଲ ।

ଶୁଣିବାକୁ ପଡ଼ିବ ନାହିଁରେ ଭୁଲ୍ଲ । ସରକାର ସବୁ
ଦାନ କରିବେ । ମାଷ୍ଟ୍ରେ କହିଲେ ।

କଣ ମାଗଣାରେ ? ଭୁଲ୍ଲ ପ୍ରଶ୍ନ କଲ୍ଲ ।

ହଁ ମାଗଣାରେ । ସତିଆ ମାଷ୍ଟ୍ରେ କହିଲେ ।

ଭୁଲ୍ଲୁଏର ବିଶ୍ଵାସ ହେଲ୍ଲ ନାହିଁ । କହିଲ୍ଲ, କେତାଣି
କଣ କହୁଛୁ । ସାଉକାରଙ୍କୁ ପଚାରିବେ ।

ସତିଆ ମାଷ୍ଟ୍ରେ ହସିଲେ । କହିଲେ, କେତେ ଭୁଲ୍ଲ-
ମନ ପାଇଛୁରେ ? ସାଉକାରକୁ ପଚାରିବୁ କଣ ? ସରକାର
ତୋରିପରି ଗୁଡ଼ିମାନଙ୍କ ପାଇଁ ନୁଆ ନିୟମ କରିଛନ୍ତି ।

ଭୁଲ୍ଲୁଏ ତରି ତରି କହିଲ୍ଲ, ଯେତେହେଲେ ସେ
ସାଉକାର । ପାଞ୍ଚବର୍ଷ ହେଲ୍ଲ ତଳାଇ ଆଣିଲେ । ତାଙ୍କୁ
ପତେ ପଚାରିବି ନାହିଁ ?

ସତିଆ ମାଷ୍ଟ୍ରେ କହିଲେ, ଦୁନିଆ କେଉଁଠୁ ଯାଇ
କୁଆଡ଼େ ପହୁଞ୍ଚିଲଣି, ତୁ ଆସୁରି ଶୋଇଛୁ । କେବେ
ତାହା ତୋର ଦୋଷ ନୁହେ । ଆମ ସମାଜ-ବ୍ୟବସ୍ଥାର
ଦୋଷ । ଅନୁଶାସନ ପର୍ବ ଆଣି ଖୋଲିଛି । ତୁ ଆଗ୍ରେ
ଆଗ୍ରେ ସବୁ କଥା ବୁଝିବୁ । ତାପରେ ସେ ଭୁଲ୍ଲୁଏକୁ
ବାଟକୁ ଆଣିବାକୁ ପଚାରିଲେ, ଆଜା ଭୁଲ୍ଲ, ତୁ କେତେ
ବର୍ଷ ହେଲ୍ଲ ତୋର ସାଉକାର ଘରେ ଅଛୁ ?

ପାଞ୍ଚ ପୁରି ଛ'ବର୍ଷ ଚାଲିଲ୍ଲ । ଭୁଲ୍ଲ କହିଲ୍ଲ ।

ତୁ ଏଇ ପାଞ୍ଚ ବର୍ଷ ହେଲ୍ଲ ସାଉକାରକୁ ପଚାରି ସବୁ
କଥା କରୁଛୁ ନାଁ ?

ହଁ, ସବୁ ପଚାରି କରିଛି । କରିବାକୁ କହିଲେ କରିଛି,
ମୁଣ୍ଡ ହଲାଇ ନାହିଁକଲେ କରିନାହିଁ ।

ସେ ତୋତେ କେବେ କୌଣସି କଥା ପଚାରି
କରିଛନ୍ତି ? ମାଷ୍ଟ୍ରେ ପ୍ରଶ୍ନ କଲେ ।

ନାଁ ତ । ଭୁଲ୍ଲ ଉତ୍ତର ଦେଲ୍ଲ ।

ତୋପାଇଁ କଣ କଣ ସେ କରିଛନ୍ତି ?

ଆମେ ଗୁଡ଼ି ଲୋକ । ଆମପାଇଁ କଣ କରିବେ ? ଭୁଲ୍ଲ
ପ୍ରତି ପ୍ରଶ୍ନ କଲ୍ଲ ।

ସେଇକଥା ପଢ଼ିଛିରେ ଭୁଲ୍ଲ । ମୁଁ ସେଇକଥା
କହୁଛି । ତୋରି ଜୀବନର ପାଞ୍ଚ ବର୍ଷ ସାଉକାରର କାମ
କରି କଟାଇ ଦେଲୁ । ଅଧତ ତୋ ପାଇଁ କିଛି କରଗଲ୍ଲ
ନାହିଁ । ବଳଦ ପରି ଦି'ଠଳି ଦି'ମୁଠା ଖାଇବାକୁ ଦେଇ
ତୋତେ ଖାଲି ଖଟାଇଲେ । ତୁ ତାଙ୍କ ଆଦେଶରେ କାମ
କରି ଚାଲିଲୁ । କାଲି ତୁ ବଡ଼ ହେବୁ । ବାହାକଲେ ଛୁଆ-
ପିଲା ଦି' ହେବେ । ସେମାନେ ବି ତୋ'ପରି ଖଟି
ଚାଲିବେ । ପରଧାନ ଜୀବନ, ପରହାତ ଟେକା ଆଧାର
ଖାଇ ତୁମେ ମଣିଷ ହୋଇ ଦି' ପଶୁ ପାଇଟି ଯିବ ।
ସଂସାରରେ ତୁମର ଭଲମନ୍ଦ କି ଅହାପଦ ଶୁଣାଇବା
ପାଇଁ କେହି ନାହିଁ । ତୁମମାନଙ୍କର ଦୁଃଖ ବୁଝି, ତୁମର
ଭଲ ପାଇଁ ସରକାର ବ୍ୟବସ୍ଥା କରୁଛନ୍ତି । ତୁମପରି
ଅସଂଖ୍ୟ ଅସହାୟ ମଣିଷ ପାଇଁ ନିୟମ କରିଛନ୍ତି । ତୁମେ
ଗୁଡ଼ି ଜୀବନରୁ ମୁକ୍ତ ହେବ । ମୁକ୍ତ ହେବା ପରେ ପୁଣ୍ୟ-
ଜୀବନ ଯାପନ ପାଇଁ ବ୍ୟବସ୍ଥା କରାଯିବ । ସରକାର
ମାଗଣାରେ ତୁମକୁ ଘରଭିନ୍ନ, ଜମିବାଡ଼ି, ହଳଲଗଳ,
ବିହନ, ଖର୍ଚ୍ଚ ସବୁ ଦାନ କରିବେ । ସେପିପାଇଁ ସମସ୍ତ
ପ୍ରକାର ବ୍ୟବସ୍ଥା ହେଲଣି । ସରକାର ଉତ୍ତାଡ଼ି, ସ୍ଵାଧୀନ
ଭରତରୁ ଗୋଟି ପ୍ରଥା ଲୋପ ପାଇ । ଜାତଦାସ
ଜୀବନର କାଳିମା ଦୂର ହେଉ । କାରଣ ଏ ପ୍ରଥା ଦେଶ
ଓ ଜାତି ପାଇଁ ଅତି ଉପ୍ୟ ।

ଭୁଲଭୁବ ପଟିଆ ମାଣ୍ଡଳ କଥାରେ ଶ୍ରେଣୀ ହୋଇ
 ପାଠ କଥା ହାଡ଼ି ତାଙ୍କ ମୁହଁକୁ ଚଳେଇ ଅଖିରେ
 ରହିଲ । ସେ ଶୁଭୁଥିଲା, ସତରେ ତା'ର ସେ ପୁତ୍ର
 ଆସିବ ? ସେ ମୁହଁ ପାତଳ ? ଶାଠି ଅତି ପାତଳ ତନି-
 ବାଳଙ୍କ ପରି ନିଜ ପର ନିଜ ହିଁସରେ ରହି ନିଜ ତନି ଭୁଷ
 କରିବ ? କୋ'କାଣି ।

ଦୁଇ

ଆଉ ଦିନକର କଥା—

ସେଦିନ ସକାଳ ପହୁରୁ ସରକାରୀ ଶ୍ରେଣୀମାନେ
 ଆସି ଭୁଲଭୁବକୁ ନୂଆ ଗୁଣା ନୂଆ ଜାମା ଦେଲେ ।
 କହିଲେ, ଗଢ଼ିପୁର ସହରକୁ ମନ୍ଦା ଆସୁଛନ୍ତି । ତୋ
 ନାରେ ଘଟକିପ୍ର, ଜନିବାଡ଼ି, ହଳକିହଳ ମଣ୍ଡୁର ହୋଇଛି ।
 ଶାନ୍ତ ରୁଣ । ମନ୍ଦା ପାଟା ଦେବେ ।

ପାଇକାର ଶୁଭପଣା ସରକାରୀ ତାବର ପାଇ
 ଗଢ଼ିପୁର ସହରକୁ ଦିନକ ଆରରୁ ଚାଲି ଯାଇପାଟି । ସାନ
 ସାଉକାର 'ସୁରୁ' ମଧ୍ୟ ଭୁଲଭୁବକୁ କହିଲା, ଆଉ ରହିବୁ
 କ'ଣରେ ଭୁଲ ? ନୂଆ ଧୋତି ଜାମା ପିନ୍ଧି ଶାନ୍ତ ବାହାରି
 ପକ । ମୁଁ ତି ତୋ ସଙ୍ଗରେ ଯିବି ! ମନ୍ଦାଙ୍କ ସଙ୍ଗରେ
 ଅମର ପଇ ଅଛି ।

ଭୁଲଭୁବ ଜୀବନରେ ପ୍ରଥମପର ପାଇ ଏକସଙ୍ଗରେ
 ନୂଆ ଧୋତି ଆଉ ଜାମା ପିନ୍ଧିଲା । ନିଜକୁ ନିଜେ ଭୁଲୁ
 ଭୁଲୁ କହିହେଲା, ସେ ସାନ ସାଉକାର 'ସୁରୁ' ବାବୁଙ୍କ
 ପରି ସାନବାବୁଟିଏ ପରି ଦିଶୁଛି । ଘଟକିପ୍ର, ଜନିବାଡ଼ି,
 ହଳକିହଳ କଥା ଭାବିଦେଲା ବେଳକୁ ତା ମନ କୁରୁଳି
 ଉଠୁଥାଏ । ତାର ମନେହେଲା, ପଟିଆମାଣ୍ଡଳ କଥା
 ସତ ହେବାକୁ ଯାଇଛି । ଅନଦର ଆଡ଼ିଶ୍ୟାରେ ସେ
 ପଶନିଶ୍ୱାସା ହୋଇ ଉଠୁଥାଏ । ଶୁଭୁଥାଏ, ଏତେ
 ଦିନକେ ନୂଆ ଜନମ ପାଇଲା । ସେ କଲା, ସେ ଜୀବନର
 ସ୍ୱାଦ ବେଳେ ଅନୁଭବ କରିନଥିଲେ ମଧ୍ୟ, ତାର
 ସୁରୁତ ପାଇ ସେ ଅନୁଭବ ହୋଇ ଉଠିଲା ।

ଭୁଲଭୁବ 'ଅସୁରମୁଣ୍ଡା' ରା ମୁଣ୍ଡ ବରଗର ଡେଇ
 ଯେତେବେଳେ ସହର ଆଡ଼କୁ ମୁହଁକାଣିବା ପ୍ରଧାନ
 ରାସ୍ତାରେ ପହୁଥିଲା, ଦେଖିଲା ଆକାଳବୃତ୍ତକନିତାଙ୍କର
 କନ୍ଦା ଧାଡ଼ି ଲାଗିଛି । ସମସ୍ତେ ମନ୍ଦାଆନଦରେ ଲାଗିପୁର
 ଆଡ଼କୁ ଚାଲିଛନ୍ତି । ପତ୍ରା ଦେଖିବାକୁ ଏଲାପରି ହସ ହସ
 ମୁହଁ, ଭାରି ଭାରି ହେଉ ।

ଭୁଲଭୁବ ରାସ୍ତା ଧାନରେ ପାଖ ରା କଣ୍ଠାପାଲିର
 'ଅସନା ଭୁବ'କୁ ଦେଖିଲା । ସେ ବି କଣ୍ଠାପାଲିର 'କେସିଆ

ପଧାନ' ପାଖରେ ଗୁଡ଼ି ଟିଲା । ବିଲ କାମରେ ଅନେକ
 ତା' ସଙ୍ଗେ ଦେଖା ସକାତ ଦୁଃଖ ସୁଖ ସେଇ
 ବୟସରେ ବଡ଼ ବୋଲି ଭୁଲ ଭୁବ ଅସନା ଭୁବକୁ
 ହେଲା । ଭୁଲଭୁବ ଦେଖିଲା, ଅସନା ଭୁବ ବି ମୁଆ
 ନୂଆ ଜାମା ପିନ୍ଧିଛି । ମୁଣ୍ଡରେ ତେଲ ଲଗାଇଛି ।
 ଭୁବକୁ ଏ କଥା ଖୁବ୍ ଭଲ ଲାଗିଲା ।

ସମାନଙ୍କୁ ଦେଖି ଅତିହୀ ବାବୁ କଣେ କହିଲେ,
 ଜୀବନ ପାଇଲେ ଭାବ, ନୂଆ ଜନମ ହେଲା । ଆଉ
 ହୋଇ ରହିବ ନାହିଁ । ତୁମେ ବି ହବ ମାଲିକ । ନିଜ
 ନିଜ ଜମିର ମାଲିକ । ତୁମେ ଏଥର ନିଜ ଗୁଣା
 ନିଜର ହଳ ବାନ୍ଧିବ । ନିଜପାଇଁ ନିଜେ ନିଜର
 ଚଷିବ । ନିଜର ହଳ ବଳଦ ପାଇଁ ଘାସ ବାନ୍ଧିବ
 ପାଇକାର ନାଲି ଆଖି ନାହିଁ କି ସାତାଆଣାର ପର
 ନାହିଁ । ସରକାର ତୁମ ପାଇଁ ସବୁ ଦେବେ ।

ଏ କଥା ଶୁଣି ଭୁଲଭୁବର ଛାତି ଭିତରଟା ଉଠି
 ଡୋରରେ ଉଲ୍ଲସି ଉଠିଲା । ସେ ଅସନା ଭୁବକୁ
 ବୋଲି ମୁହଁ ବୁଲାଇ ବେଳେ ଦେଖିଲା, ଅସନା
 ତାକୁ ଆଗରୁ ରହି ରହିଛି । ଭାରି ଆଖିର ମିଳନ
 ପରେ ତୁହେଁ ମୁର୍ଚ୍ଛ ହସା ଦେଲେ । ମନେହେ
 ଜୀବନରେ ଏଇ ପ୍ରଥମ ଥର ପାଇଁ ସେମାନେ ମନ
 ହସୁଛନ୍ତି ।

ଭୁଲ ଭୁବକୁ ସବୁ କିଛି ନୂଆ ନୂଆ ଲାଗୁଥାଏ ।
 ଦିନିଆ ଆକାଶ, ବୃକ୍ଷଲତା, ରାସ୍ତା, ପତନ ଖର ସହ
 ନୂଆ ମନେ ହେଉଥାଏ ।

ଠିକ୍ ଏତିକି ବେଳେ ତା' ମନ ଭିତରେ ଏ
 ଅସମ୍ଭବ ଧରଣର ଧାରଣା ଜାତହେଲା । ସେ ଭାରି
 ସହରକୁ ଧାଡ଼ିବାଟି ଚାଲିଯିବା ସବୁଲୋକ ସଙ୍ଗେ
 ତାକୁ ଭୁଲିଛନ୍ତି । କହୁଛନ୍ତି, ଏଇ ଭୁଲଭୁବ ଭାରି
 ବୁଦ୍ଧପଣର 'ଗୁଡ଼ି' ଭୁଲଭୁବ ମନ୍ଦାଙ୍କ ହାତରୁ
 ଅଣିବ ବୋଲି ଚାଲିଛି । ଅଜିତ ତା ମୁଣ୍ଡର 'ଗୁଡ଼ି'
 ଗଲା । ଭୁଲଭୁବ ଏହା ଭାବି ବିହ୍ୱଳ ହେଲା । ତା'ର
 ଦୁଇଟା ଶୁନ୍ୟରେ ଉଡ଼ି ଚାଲିଯିବା ପରି ଲାଗିଲା ।

ତନି

କଢ଼ିପୁରରେ ବିରଟ ସଭର ଆୟୋଜନ ହୋଇ
 ଶାନ୍ତରେ ଅନୁତୋଷେ ମର ହୋଇ ଭୁଲଭୁବ
 ଯାଏ । ଆଖପାଖରୁ ହଜାର ହଜାର ଲୋକ
 ଜମା ହୋଇପାଟି ।

ଭୁଲଭୁଲ ଦେଖିଲୁ, ଲକ୍ଷ୍ମୀପୁର ସହର ଭନ ଗହଳିରେ
ଉଡୁଳି ଉଠୁଛି । ତା'ର ମନେହେଲା, ସତେଆବା ତାରି
ପାଇଁ ଓ ତାରିପରି ଗୁଡ଼ି ଭରମାନଙ୍କ ପାଇଁ ଏତକଦୃ
ସଭର ଆୟୋଜନ ହୋଇଛି ।

ସଭା ସ୍ଥଳୀରେ ସେ କହୁତ ବଡ଼ ବଡ଼ ଅଫିସର ଓ
ମନ୍ତ୍ରୀଙ୍କୁ ଦେଖିଲା ।

ଶୁଭଶଙ୍ଖ ଧ୍ବନିରେ ସଭାକାର୍ଯ୍ୟ ଆରମ୍ଭ ହେଲା ।

ମନ୍ତ୍ରୀ କହିଲେ, ସାରା ଦେଶରେ ଗୁଡ଼ି ମୁକ୍ତି ବ୍ୟବସ୍ଥା
ହୋଇଛି । ସ୍ଵାଧୀନ ଭାରତରେ ଜଣେ ହେଲେ କେହି
ଗୋଟି ହୋଇ ରହିବେ ନାହିଁ । ସେମାନଙ୍କୁ ମୁକ୍ତ କରିବା
ସଙ୍ଗେ ସଙ୍ଗେ ସେମାନଙ୍କର ଅଭିମାନର ବ୍ୟବସ୍ଥା
କରାଯିବ ।

ତା,ପରେ ତପ ତପ କରି ମୁକ୍ତ ଗୋଟି ଆସି ମନ୍ତ୍ରୀଙ୍କ
ହାତରୁ ତମିର ପାର୍ଟି ପାଇଲେ ଓ ସେମାନଙ୍କୁ ଡିଆ-
ଯାଇଥିବା ବଳଦ, ବିହନ ଖର୍ଚ୍ଚ ଆଦି ଧରି ଆନନ୍ଦରେ
ହସି ହସି ଫେରିଲେ । ମନ୍ତ୍ରୀ ଯେତେବେଳେ ଭୁଲଭୁଲର
ନାଁ ଧରି ଡାକିଲେ, ସେତେବେଳେ ସେ ଉପଲବ୍ଧି କଲା,
ତା'ର ନାଁଟା ସାମାନ୍ୟ ନୁହେଁ । ସେହି ନାଁରେ ବି କିଛି
ବୁରୁଦ ଅଛି । ଆଉ ସେହି ନାମର ଅଧିକାରୀ ହୋଇ-
ଥିବାରୁ ଭୁଲଭୁଲ ଗର୍ବ ଅନୁଭବ କଲା । ଅନ୍ୟମାନଙ୍କ ପରି
ସେ ମନ୍ତ୍ରୀଙ୍କ ହାତରୁ ପାର୍ଟି ଆଣିଲା ଓ ତାରିପାଇଁ ଦେଖି
ବଜଦ ଓ ଛେଳି ବେକର 'ପଠା' ଧରି ଫେରି ଆସିଲା ।

ସଭର ଗୋଟିଏ କୋଣରେ ସାଉକାର ଗୁଳପଣ୍ଡା
ଛିଡ଼ା ହୋଇଥିଲା । ସେ ଭୁଲଭୁଲକୁ ଦେଖି କହିଲା,
ମନେ ରଖିଥିବୁରେ ଭୁଲ । ଭୁଲିବୁ ନାହିଁ ।

ଗୁଳପଣ୍ଡାକୁ ମୁକ୍ତ ଗୁଡ଼ି ଭୁଲଭୁଲ କେବେ କ'ଣ ତା'
ଜୀବନରେ ଭୁଲିପାଇ ପାରିବ ?

ଜମି ଦଖଲ ସଂଗ୍ରାହଣ ରିପୋର୍ଟ ଦାଖଲ ତାରିଖ ଘୁଞ୍ଚିଲା

ବିଭିନ୍ନ ବଡ଼ ବଡ଼ ଜଳ ସଂପଦ ପରିଚାଳନା କାର୍ଯ୍ୟକାରୀ କରିବା ଫଳରେ ଯେଉଁ ଲୋକମାନେ
ବାସଭୂମି ହୋଇଥିଲେ ସେମାନଙ୍କ ଅଭିମାନ ଲାଗି ଜମି ଦଖଲ ସଂଗ୍ରାହଣ ନିୟମ ବିଧି ପ୍ରଣୟନ
କରିବା ନିମନ୍ତେ ଏକ ମନ୍ତ୍ରୀମଣ୍ଡଳ କମିଟି ଗଠନର ଅଭିମତରେ ମାସରେ ତାଙ୍କର ରିପୋର୍ଟ
ଦାଖଲ କରିବେ ବୋଲି ଧାର୍ଯ୍ୟ ହୋଇଥିଲା । କେନ୍ଦ୍ର କୃଷି ଓ ସେଚ ମନ୍ତ୍ରୀମଣ୍ଡଳ ଏହି ରିପୋର୍ଟ
ଦାଖଲ କରିବା ତାରିଖ ଚଳିତ ବର୍ଷ ମାର୍ଚ୍ଚ ମାସ ପର୍ଯ୍ୟନ୍ତ ଘୁଞ୍ଚାଇ ଦେଇଛନ୍ତି ।

"ଝୁମର"-ଏକ ମନମତାଣିଆ ଲୋକସଂଗୀତ

କେତେକ ସମ୍ମାନନୀୟ ଆଲୋଚକ ମୋ ଝୁମର ପ୍ରସଙ୍ଗରେ ଆଲୋଚନାର ସୁତ୍ରପାତ କରିଛନ୍ତି ତଥାପି ଆଲୋଚନାର ଆବଶ୍ୟକତା ଉପଲବ୍ଧ ସମ୍ୟକ ଆଲୋଚନା କରୁଛି ।

କେତେକ ଆଲୋଚକଙ୍କର ମତାମତରୁ ଜଣାଯାଏ ଝୁମର ଏକ ଲୋକସଂଗୀତ । ଆଉକେତେକ ଆଲୋଚକ ମତବ୍ୟକ୍ତ କରନ୍ତି ଝୁମର ଏକ ତାଳ, ମାନ, ଗୀତ ସଂଗୀତ । ମାତ୍ର ମୁଁ ଉପଲବ୍ଧ କରୁଛି ଝୁମର ଏକ ଲୋକ ସଂସ୍କୃତିର ସଂଗୀତ । ଯେଉଁ କାର୍ଯ୍ୟ ଆଚରଣେ ମଣିଷର ସଂସ୍କାର ଘଟେ, ତାହାହିଁ ସଂସ୍କୃତି ।

ଝୁମର ଗାଇଲେ, ଝୁମର ନାଚ ନାଚିଲେ, ଝୁମର ରଚନା କଲେ, ସର୍ବୋପରି ଝୁମର ଶୁଣିଲେ ମଣିଷ ଅନୁଭୂତିର ତରଂଗିତ ସଂସ୍କାର ଘଟେ ।

ମୟୂରଭଞ୍ଜର ପୁରପଲ୍ଲୀରେ ଆଷାଢ଼ ମାସ ଝୁମର ନୃତ୍ୟଗୀତ ଲୋକମାନେ ଅଭ୍ୟାସ କେବଳ ମାର୍ଗଶୀର ମାସ ପର୍ଯ୍ୟନ୍ତ କେତେକ ନିର୍ଦ୍ଦିଷ୍ଟ ଗୋଟିଏ ଲୋକ ଅଭ୍ୟାସ କରନ୍ତି । ମାତ୍ର ବାମନ ଏତାଦୃଶୀ ଭାବରେ କରମ ବ୍ରତାରୁରୀ ଘରେ, ଦୁର୍ଗାବାହାନ (ଦିବୁଅ ଓଷା) ରାତିରେ, ବ୍ରତାରୁରୀ ଘରେ, ମହାନାଶ ପୂଜା ରାତିରେ, ଦଶହରା କରମ ବ୍ରତାରୁରୀ ଘରେ ଅନନ୍ତର ସହିତ ରତ୍ନିଯାପନ ନିମନ୍ତେ ଗ୍ରାମର ଲୋକମାନେ ଦଳଗତ ଭାବରେ ଝୁମର ଗୀତଗାଇ, ତଳ ଭାଗରେ ନୃତ୍ୟକରି ରତ୍ନିଯାପନ କରନ୍ତି ।

**

ଝୁମର ଏକ ସଂଗୀତ । ଝୁମର ତାଳ, ଗୀତ, ଲୟ, ନୃତ୍ୟ ଓ ବାଦ୍ୟ ସହିତ ଗଠିତ । ଏହା ସଂଗୀତ ଅଟେ; ପୁଣି ସଂଗୀତ ନହେଲେ ଝୁମର ହୋଇପାରେନା ।

ଝୁମର ଗୀତର ଉଚ୍ଚ ଲହରୀ, ଗୁରୁବାଦ୍ୟର ତାଳ ଭାବରୁରୀର ରସରେ ଏ ସଂଗୀତ ଗପାଣି ମୁହୂର୍ତ୍ତକୁ ହେଉ ଯମକରେ ଯମକିତ । ଯାହାର ଛନ୍ଦରେ ରସଲିପ୍ତ ରସ ଉପଭୋଗ ବ୍ୟତୀରେ କେବଳ ବିଭବ ରହିତ ସମ୍ଭବ ନୁହେଁ ।

ଶ୍ରୀ ସୀତାନାଥ ମହାନ୍ତି

ଝୁମର କେତେକ ନିର୍ଦ୍ଦିଷ୍ଟ ଗୋଷ୍ଠୀଙ୍କ ଦ୍ଵାରା ସ୍ଵକାୟ ସଂସ୍କୃତି ଉତ୍ତର ଆଚରିତ । ମୟୂରଭଞ୍ଜର ରାଜପରିବାରରେ ଅତୀତରେ ଝୁମର ସଂସ୍କୃତି ପାଳନର ପ୍ରମାଣ ରହିଛି । ସ୍ଵର୍ଗାୟ ଶରତତନ୍ତ୍ର ଉଚ୍ଚ ଝୁମରଲେଖି ପୁରସ୍କୃତ ହୋଇଥିଲେ ।

ସମ୍ପ୍ରତି ବାରିପଦା ସହରରେ କେତେକ ଜଣାଶୁଣା ପରିବାରରେ କରମାତ୍ରତ ପାଳନ ଓ ଝୁମର ନୃତ୍ୟଗୀତରେ ଜଜାଗର ରହି ରହି ଯାପନର ପରମ୍ପରା ଅନୁକୃତ ହୁଏ ।

ଝୁମର ନୃତ୍ୟଗୀତର ଅଭ୍ୟାସ ରତ ପରେ ପରେ ମୟୂରଭଞ୍ଜର ପୁରପଲ୍ଲୀରେ ଆରମ୍ଭ ହୁଏ । ମୁଣ୍ଡାରି ସମାଜର ଲୋକମାନେ ଆଶ୍ଵିନ, କାର୍ତ୍ତିକ, ମାର୍ଗଶୀର ପୂର୍ଣ୍ଣିମା ଆଦି ଶୁଭ ତିଥିରେ କରମ ବ୍ରତ ପାଳନ କାଳରେ ଝୁମର ନୃତ୍ୟଗୀତର ଚର୍ଚ୍ଚା କରନ୍ତି । ଝୁମର ହିନ୍ଦି, ମୈଥିଳି, ବଂଜଳୀ, ଓଡ଼ିଆ ଓ ମୁଣ୍ଡାରି ଭାଷାରେ ଚିତ ।

ସ୍ଵଳତଃ ଝୁମରକୁ ଦୁଇଭାଗରେ ବିଭକ୍ତ କରାଯାଇ ପାରେ—ନାଟକୀ ଓ ବୈଠକୀ । ନାଟକୀକୁ ନାଟଶାଳିଆ ପାଁଶୋଳିଆ ଓ ବୈଠକୀକୁ ଚୈଠାଶାଳି ଝୁମର କୁହାଯାଏ । ନାଟକୀ ଝୁମର ଶୁଖିଳିତ ନିର୍ଦ୍ଦିଷ୍ଟ ଯମକ, ତାଳ, ମାନ, କନ୍ଦରେ ନିୟନ୍ତ୍ରିତ ହୋଇ ଉଚ୍ଚିକରେ । ଏହି ଝୁମରରେ ଅନେକ ନୃତ୍ୟକାରୀ ଏକ ସଙ୍ଗରେ ଏକ ତାଳରେ ନୃତ୍ୟକରନ୍ତି । ଏହି ଝୁମରଗୁଡ଼ିକ ସଂକ୍ଷିପ୍ତ, ଗୋଷ୍ଠୀ ସହିତ ଦୁଇ ବା ତିନିପାଠିଶିଷ୍ଟ ଯମକ-ପ୍ରଧାନ । ମାତ୍ର ବୈଠକୀ ଝୁମର ଏକ—ଏକରୁ ଅଧିକ ପଦବିଶିଷ୍ଟ ଏବଂ ଲହରପ୍ରଧାନ । ଏହି ସଂଗୀତ ସମୂହ ନୃତ୍ୟାଙ୍ଗୁଳି ଉଦ୍ଦିଷ୍ଟ ନୁହେଁ । ଏହା ସଂଗୀତରେ ଉପରେଗନ ପୂର୍ବକ ଆମୋଦ ପ୍ରମୋଦ ଉଦ୍ଦେଶ୍ୟରେ ପରିବେଷଣ କରାଯାଏ । ଏହାର ବହୁଳ ଆବଶ୍ୟକତା ଜଣକିଆ ନୃତ୍ୟରେ ପ୍ରେମିକ ପ୍ରେମିକାଙ୍କ ଉକ୍ତି ପ୍ରତ୍ୟୁକ୍ତି ମାଧ୍ୟମରେ ପ୍ରକଟିତ ହୋଇଥାଏ । ଏହି ଗୀତରେ ଗୋଟିଏ ଦଳ ମର୍ଦ୍ଦଳ, ଡୁବି ତବଲ, ହାରମନିୟମ, ଯୋଡ଼ିନାଗରାତି ବ୍ୟବହୃତ ହୁଏ । ପଶ୍ଚିମ ବଙ୍ଗ ଓ ବିହାରରେ ଏହାର ପ୍ରଚଳନ ଦେଖାଯାଏ । ଏହି ନୃତ୍ୟ କଳା ଯେକୌଣସି ସମୟରେ ଅନୁଷ୍ଠିତ ହୋଇଥାଏ ।

ସ୍ଵର ବା ରାଗ ଅନୁସାରେ ଝୁମର ବହୁଭାଗରେ ବିଭକ୍ତ କରାଯାଏ ଯଥା—ଖେମଟା, ଅତଖେମଟା, ରିଂଗାମାଠା, ଠଲୁଆ ଶଙ୍ଖା, ପାଟିଆମେଧା, ବାଁଠୁଲି, ଛଲକଠୁ, ମଲକଠୁ, ଉତାଖାଣ୍ଡ ଆ, ଝିଂଗା (ତନ୍ଦି) ଫୁଲିଆ, ବାରଲୁ-ଫୁଲିଆ, ବରହରୁଆ; ତାମାକିଆ, କାମାରିଆ, ଭୁମଜାଳି (ମୁଣ୍ଡାରି), ଖାଳଠୁ, ଯାମକାଳିଆ, ଛତାତାଳିଆ,

ଉମ୍ବକା, ଝୁମ୍ବକା, ଯାଆନ୍ତକା, କରମଆନା, କରମରାସା ଏହି ନାନ ଅନୁସାରେ ଝୁମର ଗୀତର ତାଳ, ସ୍ଵର ଓ ନୃତ୍ୟର ମଧ୍ୟ ପ୍ରସରଦ ରହିଛି । ଅଧୁନା ସମସ୍ତ ନୃତ୍ୟ ଓ ଗୀତ ପରିବର୍ତ୍ତନ ହେଉନାହିଁ; ଅନେକ ନୃତ୍ୟ-ଗୀତର ବିଲୟ ଘଟୁଛି ପୁଷ୍ପପାଖକତାର ଅଭାବରେ ।

ବିଷୟବସ୍ତୁ ଅନୁସାରେ ମଧ୍ୟ ଝୁମରକୁ କେତେ ଭାଗରେ ବିଭକ୍ତ କରାଯାଇ ପାରେ—ରାମପାଲର ଝୁମର, ମେତହୁଳ ଚରିତ୍ର ବା ରାମାୟଣର ଘଟଣା ଉପରେ ଆଧାରିତ । କୃଷ୍ଣପାଲ ବା ଭଗବତ ଚରିତ୍ର ଉପରେ ଆଧାରିତ ଘଟଣା ଝୁମର । ଶରୀରଭେଦ ଝୁମର, ଅଧ୍ୟାତ୍ମିକ ତତ୍ତ୍ଵ, ଜୀବ ପରମ, ପ୍ରକୃତି ଓ ପୁରୁଷ ତତ୍ତ୍ଵ ପ୍ରକଟିତ ଝୁମର । ରଂଗ ରଙ୍ଗିଆ ଝୁମର, ବିଭିନ୍ନ ପ୍ରକାର ବୈଚିତ୍ର୍ୟ ପୂର୍ଣ୍ଣ ହାଲୁକା କଟୁକ୍ତି ବ୍ୟଙ୍ଗୋକ୍ତି ଅର୍ଥପ୍ରଧାନ ଝୁମର । ନାନା ଜାତିଆ ଝୁମର, ଇତିହାସ ସଭାତରା ବିବର୍ଦ୍ଧନ; ଆକସ୍ମିକ ଆବିଷ୍କାର, ଉଦ୍‌ଭଟ ଓ ଅପ୍ରାସଙ୍ଗିକ ଘଟଣା ଉପରେ ଆଧାରିତ ଝୁମରମାନ ମଧ୍ୟ ରହିଛି ।

ଝୁମର ଗଠନଗାତି ସାଧାରଣ ଗୀତପରି । ଘୋଷା ଓ ଅନ୍ତରା ଥାଏ । ଅନ୍ତରକୁ ଫେ ବା କଲି କହନ୍ତି । ବିଭିନ୍ନ ସ୍ଥାନ ବିଶେଷରେ ଝୁମର ବିଭିନ୍ନ ପ୍ରକାର ଅଭିନୀତ ହୁଏ । ଝୁମର ସଂଗୀତ ଆଉ କେତେକ ଗୀତିନୃତ୍ୟରେ ସ୍ଥାନ ପାଇଛି । ପୁଅିରୀ ପ୍ରଦିତ୍ତ ଛନ୍ଦନୃତ୍ୟ, କାଠିନୃତ୍ୟ, ମର୍ଦ୍ଦଳ ନୃତ୍ୟ, ପଲ୍ଲିପିତୁକା ନୃତ୍ୟରେ ଏହା ବୋଲିଯାଏ । କୃଷିକ୍ଷେତ୍ରରେ ମଧ୍ୟ କର୍ମରତ ସମୟରେ ଶ୍ରମିକ ଶ୍ରମିକାମାନ ଏହି ଗୀତ ଗାନ କରନ୍ତି ।

ଝୁମର ବିବାଦ୍ୟାଙ୍ଗୁଳି ଲଘୁ ବାଦ୍ୟର ଆବଶ୍ୟକତା ନାହିଁ । ଧୁମସା, ନାଟରା, ଢୋଲ, ମର୍ଦ୍ଦଳାଦି ଗୁରୁବାଦ୍ୟ ନାହିଁ ହେଲେ ଯାଇ ତାନ୍ତ୍ର ରସର ପ୍ରତିକ୍ରିୟା ରସିକ ମନରେ ଜାତ ହୁଏ । ଏହି ଝୁମର ନୃତ୍ୟରେ ରୂପଯୌବନ-ସମ୍ପନ୍ନ କିଶୋର କିଶୋରୀମାନଙ୍କର ସଂଯମିତ, ଶୁଖିଳିତ ନୃତ୍ୟଭାବ ଉତ୍ତରାନଙ୍କର ଏକ ଅନବଦ୍ୟ ଗୁଣ୍ଠି; ମାନବ ଚରିତ୍ରର ଏକ ଦୁଲୁଭ ସଂସ୍କାର ।

ଝୁମର ସଂଗୀତ, ଝୁମର ସଂଗୀତର ପୂର୍ଣ୍ଣ, ଝୁମର ସଂଗ୍ରହ ଓ ଝୁମର ସଂସ୍କୃତିର ସଂସ୍କାର ବହୁ ଶ୍ରମ ଓ ଅର୍ଥ ଖର୍ଚ୍ଚସାପେକ୍ଷ । ବହୁ ବିବାଦୀୟ ପ୍ରଶ୍ନ ମଧ୍ୟ ସମାଧାନ ହେବା ଉଚିତ । ଝୁମର ସଂସ୍କୃତି ଆର୍ଯ୍ୟ ସଭ୍ୟତାର ଚେତନା-ପରିଭାଷା । ଏହାର ପ୍ରତ୍ଵ ଏକ ଗୋଷ୍ଠୀ । ଏହା ଏକ ରୁରଣ ସଂସ୍କୃତି । ଆଖତାରେ ଉପନୀତ ହେଲେ ସ୍ଵତଃ ପ୍ରକୃତ ହୋଇ ମଣିଷ ତାଳ, ରସ, ଛନ୍ଦ, ଯମକ ଓ ଅର୍ଥର ପ୍ରଭବରେ ପୁତନଶୀଳ ହୋଇ ପାରିବ । ନିଜର ରୁଚି ଅନୁସାରେ ନୃତ୍ୟକଳାରେ ଅଂଶ ଗ୍ରହଣ କରିପାରିବ ।

ଶାସ୍ତ୍ର ବ୍ୟାପୀତ କେବଳ ଝୁମର ଉତ୍ତର ପାର୍ବତୀଙ୍କର
 କରମ କ୍ରମ, ଅଯୋଧ୍ୟା ନରୋର କରମ କ୍ରମ, ଶୋଭିତ
 ସାହସିକ କରମ, ଉପରତ କୃଷ୍ଣ ଶୋଭନ ସହସ୍ର
 ଗୋପନାଗାଣ ଶର, ଅନୁରାଗଠାରୁ ଅରମ୍ଭ କରି
 ସାଧାରଣ ଜୀବନ ଯାପନର ମାନ, ଅଭିମାନ, ସ୍ଵାଭିମାନ,
 ଅହ୍ଵାନ, ତାଳନୀ, ବର୍ଣ୍ଣନା, ଉପଦେଶ, ଅଦେଶ, ଅକ୍ଷେପ,
 କହୁଣ୍ଡି, ବ୍ୟାଖ୍ୟା, ଅନୁରୋଧ, ଉପୋକ୍ତି, ଉପୋକ୍ତି
 ପ୍ରୟୋଗ, ନିଷେପ, ପ୍ରକ୍ଷେପ ବ୍ୟତୀତ ବଡ଼ କଳାତ୍ମକ
 ଓ ଶୁଭକ୍ଷମଣି ସାପକା ।

ଏହା ସହିତ ବିଶିଷ୍ଟ ରସରେ ଆଦୃତ, ଅର୍ଣ୍ଣିତ,
 ବାରିତ, ଅକ୍ଷେପ, ଉତ୍ତର, ଅବରୋଧ ବହୁଳ, ଅହ୍ଵାନ,
 ହାସ୍ୟ, ମୃଦା, ଉତ୍ତର, ଉତ୍ତର ଅନୁରୋଧ କରି ଛାଡ଼
 ବାଦ୍ୟ ଓ ଉତ୍ତର ପରିପୁଷ୍ଟ ଅନିର୍ବଚନୀୟ କଳାକୃତି ।
 ଉପରୁକ୍ତ ପାତ୍ର ହିଁ ସେହି ରସକୁ ପାନ କରିବ ଓ
 ରସରେ ଅବସାହନ କରିବ ।

କେତେକ ଅନ୍ୟ ଝୁମରରେ ବିଦ୍ୟାପତିଙ୍କ ଲେଖାରେ
 ବ୍ୟବହୃତ ଉଦା ସଂଯୋଜିତ ହୋଇଛି । ତେଣେ
 ଦାସ ପିତାଙ୍କର, ବ୍ରହ୍ମରାଜ ଦାସ, ବାଉଳ ଦାସ,
 ନରେଈନ ଦାସ, ଉତ୍ତର ମହାଶୟ ଦ୍ଵାରା ଲିଖିତ ଝୁମର-
 ମାନ ବିଶେଷ ଉତ୍ତରରେ ଜନପରିସ୍ଵ ।

ଝୁମର କାଳକ୍ରମେ ବହୁ ଜ୍ଞାନୀ, ପଣ୍ଡିତ, ରସିକ,
 ବିକ୍ରମ, ବିଶାରଦ ଓ ପ୍ରବାଚକ ଦ୍ଵାରା ଉଚ୍ଚିତ,

ସଂଗୋପିତ, ଓ ଅଭିନୀତ ହୋଇଛି । ତେଣୁ ଉତ୍ତର,
 ଅର୍ଣ୍ଣ, ରସ ଓ ଉଚ୍ଚିତ ବ୍ୟବହାର, ବିଚିତ୍ରତା, ଉତ୍ତର
 ତାକୁ ଓ ଲେଖନୀୟ ।

ମାତ୍ର ବହୁ ଅର୍ଣ୍ଣାଚାରୀ, ଅଜ୍ଞ, ଅନଭିଜ୍ଞ ରସିକଙ୍କ
 ମଧ୍ୟ ଝୁମର ଉଚ୍ଚାରିତ ଏବଂ ଅଭିନୀତ ହୋଇଥିବା
 ତେଣୁ କେତେକ ଝୁମରରେ ଝୁମର ଧର୍ମର ବ୍ୟତିତ
 ନାନାଦିଧି ଝୁମ ଓ କଦର୍ପମାନ ଦେଖାଯାଇପାଏ ।

ଝୁମର ବହୁଦେଶୀୟ । ଓଡ଼ିଶା, ବିହାର, ପଞ୍ଜାବ,
 କେନ୍ଦ୍ରାପଡ଼ା, ପ୍ରଦେଶ, ମଧ୍ୟ ପ୍ରଦେଶରେ ଝୁମର ବ୍ୟବ
 ଲେଖକଦ୍ଵାରା ଆଚାରିତ । ଦିଲ୍ଲୀରୁ ପ୍ରଥମ ଝୁମର
 ଆଦୃତ । ଅଧୁନିକ ଅପରିପକ୍ତ କଳାକେତୁ
 ଦଶନରେ ଝୁମର ସଂସ୍କୃତିର ବିଲେପ ଘଟୁଛି । ଏହା
 ଏହାର ସଂସ୍କାର ଓ ପ୍ରସାର ଏକାନ୍ତ ଆବଶ୍ୟକ
 ଝୁମରର ସର୍ବଜନପ୍ରିୟତା ସଂପର୍କରେ ଉପେକ୍ଷା
 ପ୍ରତି ଉଚ୍ଚକମଣି ଗୋପନହୁଙ୍କର ଉଚ୍ଚି ମଧ୍ୟ ଯଥାର୍ଥ
 ପ୍ରୟୋଗ୍ୟ ।

ଶାସ୍ତ୍ର (ସହି) ତୁମ୍ଭ ଶାତ ପଞ୍ଚରେ ପଣ୍ଡିତ
 ପଥେ ପାଇ ହୁଷ୍ଟମନା
 ବିଲେ ବୋଲେ ତସା ଅନୁପୁରେ ଯୋଗ
 ନୃତ୍ୟରଙ୍ଗେ ବାରଜନା ।

- ୧ ସହାୟକ ସୂତା
- ୧ ଝୁମର ରସ ମଞ୍ଜୁଷା (ପୁସ୍ତିକ) ଶ୍ରୀ ବିରାଜଚନ୍ଦ୍ର ମହାନ୍ତି
- ୨ ଶରତ ସଙ୍ଗୀତ (ପୁସ୍ତିକ) ଶ୍ରୀ ରବିଚନ୍ଦ୍ର ଉତ୍ତର ଲଳିତାହେବ
- ୩ ଝୁମର ଓ ତାହାର ପ୍ରସଙ୍ଗ (ପ୍ରବନ୍ଧ) ଶ୍ରୀ ମୋହନ ଲାଲ ସାହୁ, ଅଧ୍ୟାପକ
- ୪ କଳା ଓ ସଂସ୍କୃତି (ଅନୁଷ୍ଠାନ)



କ'ରମ ହାଲ୍ କା'ଟି କା'ଟି
ଆଖଡ଼ା ଆ'ପନା କା'ରି,

ଆଖଡ଼ା ଆ'ପନା ବା'ରତ୍ସୁଡ଼ି,
ଘୋ'ରି ଘୋ'ସଲ ଗୋ'ବିନ୍ଦ ସା'ରଥ ।

ଆ'ତରେ କ'ରମ ଭୋ'ଲ୍ ବା'ଟି
ଘୋ'ରି ଘୋ'ସଲ ଗୋ'ବିନ୍ଦ ସା'ରଥ ।

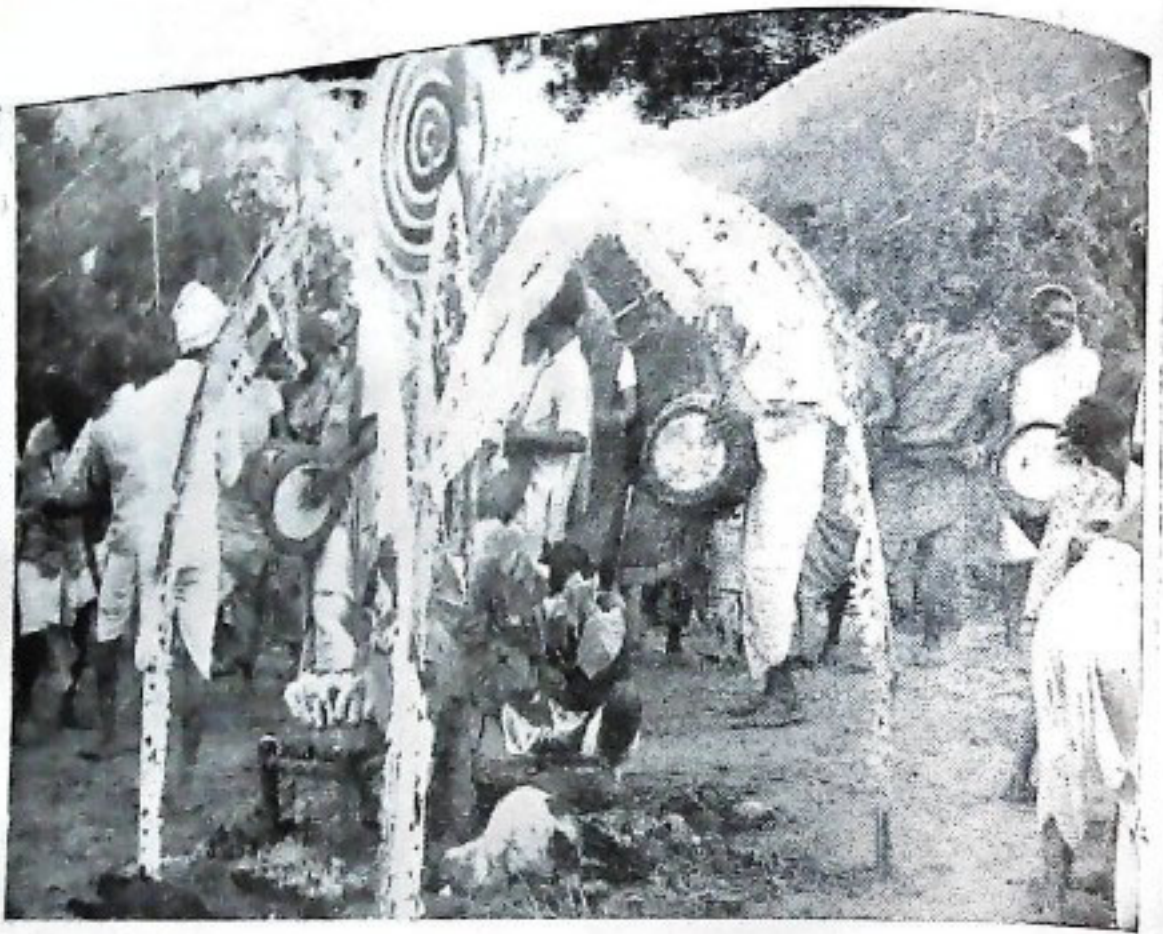

ଓଡ଼ିଆ ଝୁମର

(ପଢ଼ିଲେ ଶୁଭର ନାସେ ଭାରି ବାଦଳି ଉଠେ ବୁଝେ)

ପଢ଼ିଲୁ ଶୁଭର ନାସ
 ଲୁଚିଲୁ କନେ ଥର (ଅଣା)
 ହାୟ ହାୟ କରନ ସେବା
 କରିବାକୁ ମନ ଗୋ ପୁଅ
 ମନ ଗୋ ପୁଅ
 କରନ ସେବା କରିବାକୁ ମନ....(୧)

ଢଳ କର କୁଲକର
 ବାଲି ଉଠେଇ ଯାତ୍ରାକର
 (ଓହୋ) କହୁଁ ଫୁଲେ ସତେଇ
 ଯାତ୍ରା ବେଢ଼ାକର,
 ବେଢ଼ା କର
 କରନ ସେବା କରିବାକୁ ମନ....(୨)

ଅପିଲୁ କରନ ଦିନ
 ସାତ ସାତ ବଡ଼ୁରଣ
 ହାୟ ହାୟ କରନ ଦାନ
 ଅଛି ବେଦୀ ପାଦନା କର,
 ପାଦନା କର
 କରନ ସେବା କରିବାକୁ ମନ....(୩)

ପୂଜା କର ସେବା କର
 ଆନନ୍ଦ ଜାଗର
 ହାୟ ହାୟ ସକାଳ ହେଲେ
 ସର୍ବେ ନିଜି ପାର୍ଶା କର
 ପାର୍ଶା କର
 କରନ ସେବା କରିବାକୁ ମନ....(୪)

ଓଡ଼ିଶାରେ ପର୍ଯ୍ୟଟନ ଶିଳ୍ପର ବିସ୍ତାର

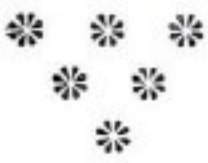

କି ଦେଶମୁଦ୍ରା ଅର୍ଜନ ଉଦ୍ଦେଶ୍ୟରେ କେତେକର୍ଷ ହେଲା ଆମଦେଶର ସକୋର ପର୍ଯ୍ୟଟନ-ଶିଳ୍ପର ବିସ୍ତାର ପାଇଁ ପ୍ରଗତି ଦେଖା କରୁଛନ୍ତି।” ବଡ଼ ବଡ଼ ସହର, ତୀର୍ଥସ୍ଥାନ, ଐତିହାସିକ ଦୁର୍ଗ, ସ୍ମୃତିମନ୍ଦିର, କଳାମନ୍ଦିର, ଅଭୟାରଣ୍ୟ ଓ ପ୍ରାକୃତିକ ସୌନ୍ଦର୍ଯ୍ୟପୂର୍ଣ୍ଣ ସ୍ଥାନମାନଙ୍କରେ ହୋଟେଲ ଓ ବିଶ୍ରାମାଗାର ସୁବିଧା ଯୋଗାଇ ଯାନବାହନର ସୁବିଧା ମଧ୍ୟ ଖଞ୍ଜିଛନ୍ତି । ଏସବୁ ଦେଖା ଫଳରେ ଆଜିକାଲି ପ୍ରତିବର୍ଷ ହାରହାରୀ ୫ ଲକ୍ଷ ପର୍ଯ୍ୟଟକ ବିଦେଶରୁ ଆମ ଦେଶକୁ ଆସୁଛନ୍ତି ଏବଂ ବାର୍ଷିକ ପ୍ରାୟ ଗହେ କୋଟି ଟଙ୍କାରୁ ବେଶୀ ବିଦେଶୀ-ମୁଦ୍ରା ଉପାର୍ଜିତ ହେଉଛି ।

ଜାତୀୟ ସରକାରଙ୍କ ନୀତି ସଙ୍ଗରେ ଖାପଖୁଆଇ ଆମ ଓଡ଼ିଶା ସରକାର ମଧ୍ୟ ପୁରୀ, ଭୁବନେଶ୍ୱର, କୋଣାର୍କ, ଖଣ୍ଡଗିରି, ଧଉଳିଗିରି, ଚିଲିକା, ତ୍ରିଭୁବନ ପ୍ରଭୃତି ରଫ୍ଟଣାୟ ସ୍ଥାନମାନଙ୍କରେ ପର୍ଯ୍ୟଟକଙ୍କ ସଂଖ୍ୟା ବଢାଇବାକୁ କେତେ ସୁବିଧା ଯୋଗାଇଛନ୍ତି । ପୁରୀ, କୋଣାର୍କ, ଭୁବନେଶ୍ୱର, ରମ୍ଭା, ରଘୁପୁର ଓ ସମ୍ବଲପୁର ଠାରେ ପାଉନିବାସ ଦିଆରି ହୋଇଛି ଏବଂ ଏସବୁ ସ୍ଥାନରେ ଟାକ୍ସି ବସ ପ୍ରଭୃତିର ସୁବିଧା ଯୋଗାଇ ଦିଆଯାଇଛି । ପର୍ଯ୍ୟଟକମାନଙ୍କୁ ମନ୍ଦିରମାନଙ୍କ କଳା ଓ ଭବ୍ଧର ସମ୍ବନ୍ଧେ ବୁଝାଇବାକୁ ରାଜତମାନେ ମୁତୟନ ହୋଇଛନ୍ତି ଏବଂ ଦର୍ଶନୀୟ ସ୍ଥାନମାନଙ୍କ ସମ୍ବନ୍ଧରେ ସମ୍ୟକ୍ ଧାରଣା ଦେବାକୁ ସୁତନା କେନ୍ଦ୍ରମାନଙ୍କରେ ଚିତ୍ର-ସମ୍ବଳିତ ପୁସ୍ତିକାମାନ ମଧ୍ୟ ଗଢ଼ିତ ରଖାଯାଇଛି । ଏସବୁ ସତ୍ତ୍ୱେ ଆମ ରାଜ୍ୟରେ ପର୍ଯ୍ୟଟନ ଶିଳ୍ପର ବିସ୍ତାର ପାଇଁ ଯଥେଷ୍ଟ କରଯାଇଛିବୋଲି କହିହେବ ନାହିଁ । ପ୍ରତ୍ନତତ୍ତ୍ୱ, ପ୍ରାକୃତିକ ସୌନ୍ଦର୍ଯ୍ୟ, ଦେବ ଦେବୀ ମନ୍ଦିର ସମ୍ପର୍କରେ ଆମ ଓଡ଼ିଶା ଗୋଟିଏ ବିଶାଳ ଗନ୍ତାଘର କିନ୍ତୁ ଯେତେ ସଂଖ୍ୟାରେ ଦେଶୀ ଓ ବିଦେଶୀ ପର୍ଯ୍ୟଟକ ଓଡ଼ିଶା ଆସିବା କଥା ତେତେ ଅସୁନାହାନ୍ତି । ଜରନ୍ନାଥ ଧାମ ଦେଶର ଗୋଟିଏ ପ୍ରଧାନ ତୀର୍ଥକ୍ଷେତ୍ର କିନ୍ତୁ ବନାରସ, ପ୍ରୟାଗ, ତିରୁପତି ପ୍ରଭୃତି ତୀର୍ଥକ୍ଷେତ୍ରକୁ ଯେତେ ଯାତ୍ରୀ ଯାଉଛନ୍ତି ସେହି ସଂଖ୍ୟାରେ ପୁରୀକୁ ଆସୁନାହାନ୍ତି । ଏହାର କାରଣ ଅନୁସନ୍ଧାନକରି ଯେପରି ବିପୁଳ ସଂଖ୍ୟାରେ ଯାତ୍ରୀମାନେ ବାହାରୁ ଆସନ୍ତି ତାହାର ବ୍ୟବସ୍ଥା କରିବାକୁ ହେବ ।

ଶ୍ରୀ ସୋମନାଥ ମିଶ୍ର



ଚିନ୍ତଣା ଯାତ୍ରାକୁ ବହୁ ସଂଖ୍ୟାରେ ଓଡ଼ିଶାକୁ
 ଅଗ୍ରଣୀୟ ହେବାର ଏଠାରେ ପାଠ୍ୟ ଲେଖକ
 ସଂଖ୍ୟାରେ ହୋଇଥିବା ଚିନ୍ତା କରାଯାଇ ଯେଉଁ
 ଅକାଶ ପଥରେ ଯାତ୍ରା କରିବାକୁ ହେବ ଏଠା
 ଯୋଗାଯୋଗକୁ ହେବ । ଏହୁ ବଡ଼ ବ୍ୟୟ ସାଧ୍ୟ
 ଓ ସମୟ ସାଧ୍ୟ ମଧ୍ୟ । ଏହିପରି ଅର୍ଥନୀତି
 କରାଯାଇ ଉଚିତ ଉପାୟ ଉପଯୋଗୀ କେନ୍ଦ୍ର ସହକାରୀ
 ଦାୟିତ୍ୱ କେଶା । କେନ୍ଦ୍ର ସହକାରୀ ଉପରେ
 ପ୍ରଭାବ ପକାନ୍ତା ଦାୟିତ୍ୱ ଓଡ଼ିଶାର ପାରିଶ୍ରମିକ
 ସମ୍ପାଦନା ଉପରେ । ପାରିଶ୍ରମିକରେ ଅନ୍ତତଃ ୨୩
 ଶେ ଓଡ଼ିଶାର ସମ୍ପାଦନା ଲେଖକ, ଐତିହାସିକ
 ଏବଂ ପ୍ରତ୍ୟାକ୍ଷିକ ତଥ୍ୟ ସମ୍ବନ୍ଧରେ ନିଜେ ସମୀକ୍ଷା
 ଜ୍ଞାନ ଅନୁଭବ କରି ପର୍ଯ୍ୟଟନ ଶିଳ୍ପ ସମ୍ବନ୍ଧୀୟ ଯାତ୍ରା
 ଅନୁଭବରେ ନେତୃତ୍ୱ ନେଇପାରିଲେ ଓଡ଼ିଶା ଦେଶର
 ପର୍ଯ୍ୟଟନ-ମାନଚିତ୍ରର ଉନ୍ନତ ର ନ୍ୟାୟ-ସ୍ଥାନ ପାଇପାରିବ ।

କେନ୍ଦ୍ର ସହକାରୀ ବିନାସାହାଯ୍ୟରେ ମଧ୍ୟ ଉଚ୍ଚ
 ସରକାର କେତେକ ପଦକ୍ଷେପ ନେଇ ଅନ୍ତତଃ ଅନୁଭବୀ
 ପର୍ଯ୍ୟଟନମାନଙ୍କୁ ବହୁକେଶା ସଂଖ୍ୟାରେ ଓଡ଼ିଶାକୁ
 ଆକୃଷ୍ଟ କରିପାରିବ । ଉଚ୍ଚ ପ୍ରଧାନ ତାର୍ତ୍ତସ୍ଥାନ
 ପୁରୀ ଓ ଭୁବନେଶ୍ୱରକୁ ଆଦରଣୀୟ ପର୍ଯ୍ୟଟନ କ୍ଷେତ୍ରରେ
 ପରିଣତ କରିବାପାଇଁ ପ୍ରଥମେ ଉନ୍ନତ ଓ ଲିଙ୍ଗରାଜ
 ମନ୍ଦିର ପରିସରନାକୁ ଆଧୁନିକ ଢଙ୍ଗରେ ସଜାଇବାକୁ
 ହେବ । ଉଚ୍ଚ ଶୁଣା ବସା ଭବନ ସ୍ଥାନରେ
 ତାର୍ତ୍ତସ୍ଥାନୀୟ ପଣ୍ଡା ଓ ପଣ୍ଡା ସୁଦାସନଙ୍କ ଦାଋରେ
 ବ୍ୟତିଷ୍ଠ ହୋଇଯାଅନ୍ତ । ଯେ କୌଣସି ଯାତ୍ରୀ
 ଅନୁଭବ କରିପିବେ ଦେଉଳକୁ ପଶିବାପାତ୍ରେ ଅର୍ଥ
 ଲେଉଟରେ ଦେବ ଦେବ ଲେଖ ତାଙ୍କୁ ଘେରି ତାଙ୍କର ସମସ୍ତ
 ଧ୍ୟାନ ଓ ପୂଜା ପତ୍ର କରିଦିଅନ୍ତି ଏବଂ ନିଶ୍ଚଳରେ
 ଉପାସନା ଠାରେ ଉଦ୍ଧରଣ ଆଶ୍ୱାସନା କରିବା
 ଅନୁଭବ ହୋଇପାରେ । ସୁରୁତ୍ତି ସମ୍ପନ୍ନ କୌଣସି
 ପର୍ଯ୍ୟଟକ ଏପରି ବିଚିତ୍ରତା ପରିସ୍ଥିତିରେ ଦେଉଳ
 ଭିତରକୁ ଯିବାକୁ ହେବାକୁ ନାହିଁ । ଏ ସମ୍ପର୍କରେ
 ମୁଁ ଏଠାରେ ଗୋଟିଏ ନିଜେ ଅନୁଭବ କରିପିବା
 ପଣ୍ଡା ଉଲ୍ଲେଖ ନକରି ରହିପାରୁ ନାହିଁ ।

ତାହାପରେ ୧୯୨୩ । ତା ପୂର୍ବଦିନ
 ମୁଁ ନେତ୍ର କେଶ ଶିଳ୍ପ କରୁ ଏବଂ ମୋ ବନ୍ଧୁଙ୍କର
 ବିଶିଷ୍ଟ ଅତିଥି ଶ୍ରୀଯୁକ୍ତ ଯଶଦାଳ-କାପୁର ଏବଂ ତାଙ୍କ
 ବୃତ୍ତମୁ ପୁରୀର ପିଲୁ । ଶ୍ରୀଯୁକ୍ତ ଯଶଦାଳକାପୁର କେଶ
 ପାରିଶ୍ରମିକର ସମ୍ପାଦନା ଏବଂ ସାଂସଦେଶରେ ସୁପରିଚିତ ।
 ୨ ବାରିକ ସକାଳ ପ୍ରାୟ ୧୦ ବେଳେ ଆମେ ସମସ୍ତେ

ପୁରୀ ମନ୍ଦିର ବେଢାରେ ପ୍ରବେଶ କଲୁ ।
 କଳ୍ପନାତ୍ରେ ବହୁ ସଂଖ୍ୟାରେ ପଣ୍ଡାମାନେ
 ଘେରିଯାଇ ଘର କେଉଁଠି, ନାମ କଣ, ପଣ୍ଡା ବିଷୟ
 ପ୍ରଶ୍ନ କଲେଯେ ଆମେ ସମସ୍ତେ ଏପରି ବିଚାର
 ପ୍ରଶ୍ନରେ ଅତିଷ୍ଠ ହୋଇଗଲୁ । ଶ୍ରୀଯୁକ୍ତ କାପୁର
 ବିଶିଷ୍ଟ ଲେଖକ ଏବଂ ସେ ଆମ ନିର୍ଦ୍ଦିଷ୍ଟରେ ଦେବ
 କରନ୍ତୁ ବୋଲି ମୁଁ ଯେତେ ବୁଝାଇଲେ ମଧ୍ୟ ପଣ୍ଡାମାନେ
 ସେମାନଙ୍କ ଅପତେଷାରୁ ଯାତ ହେଲେନାହିଁ । ଶେଷରେ
 ଘୋର ବିରକ୍ତ ହୋଇ ଶ୍ରୀମତୀ କାପୁର ବେଢା
 ବାହାରକୁ ପଳାଇ ଆସିଲେ ଏବଂ ଦେବ ଦେବ
 କଲେନାହିଁ । ପୁରୀରୁ କାମସାରି ଆମେ ସମସ୍ତ
 ଭୁବନେଶ୍ୱର ଆସିଲୁ ଏବଂ ଦିନ ପ୍ରାୟ ସାଢ଼େ ବାଘ
 ବେଳେ ଆମଗାଡ଼ି ଲିଙ୍ଗରାଜ ମନ୍ଦିର ପାଖ
 ପହଞ୍ଚିଲାତ୍ରେ ଅମକୁ ସେହିଦିନା ଭୋଗିବାକୁ ଦିଏ
 ପଣ୍ଡାମାନଙ୍କ ପ୍ରଶ୍ନବାଣରେ ବ୍ୟପିତ ହୋଇ ଶ୍ରୀମତୀ
 କାପୁର ଓ ତାଙ୍କ ପିଲାମାନେ ମୋତେ ଲିଙ୍ଗରାଜ ମନ୍ଦିର
 ବେଢାକୁ ଚାଲେନାହିଁ । କେବଳ ଶ୍ରୀଯୁକ୍ତ କାପୁର
 ଭିତରକୁ ନେଇ ମୁଁ ଲିଙ୍ଗରାଜ ଦର୍ଶନ କରାଇଲି ।

ପାଠକମାନେ ଏଥିରୁ ହୃଦୟଙ୍ଗମ କରିବେ ଅଧିକ
 ଉଚିତରୂପରେ ବର୍ତ୍ତମାନ ଲେଖକ କିପରି ଦେବ
 ଭିତରକୁ ଯିବାକୁ ଆଗ୍ରହୀନ୍ତ ହେଉନାହାନ୍ତି । ଅନ୍ତତଃ
 କାରଣ ସହିତ ପୁରୀ ଓ ଭୁବନେଶ୍ୱର କାହିଁକି ଶେଷ
 ଯାତ୍ରୀ ଅକର୍ଷଣ କରୁନାହିଁ, ତାର ଏହା ଗୋଟିଏ
 କାରଣ ।

ସକାଳ ଆଜନ କଟକରା ଯୋଗୁଁ ଉପେକ୍ଷ
 ମନ୍ଦିର ବ୍ୟତୀତ ଏମସ୍ତ ଦକ୍ଷିଣ ଭାରତର ଦେବ ଦେବ
 ମନ୍ଦିର ମାନଙ୍କରେ ପରିବେଶ ସମ୍ପୂର୍ଣ୍ଣ ଅଭାଗ । ଉଚ୍ଚ
 ଶ୍ରେଣୀରେ ପ୍ରସିଦ୍ଧ ବଦ୍ରିନାଥ ମନ୍ଦିରରେ ମଧ୍ୟ ଏପରି
 ବିରକ୍ତତା ପରିସ୍ଥିତି ଦେଖିବାକୁ ମିଳେ ନାହିଁ । ଯେ
 ଦର୍ଶନଠାରୁ ଅରମ୍ଭ କରି ଭୋଗ, ଆକତି ପ୍ରଭୃତି ଉପାସନା
 ଆଶ୍ୱାସନା ନିୟମଣ କରିବା ପାଇଁ ସରଳ ବ୍ୟୟୋପାୟ
 କରାଯାଉଛି । ଏକତଃ ଏସବୁ ସ୍ଥାନରେ ଦେବସ୍ଥାନୀ
 ଆସ ବସିବା ସଙ୍ଗେ ସଙ୍ଗେ ତାର୍ତ୍ତସ୍ଥାନୀ ମାନଙ୍କୁ କୌଣସି
 ଅଶୋଭନୀୟ ପରିସ୍ଥିତିରେ ପଡ଼ିବାକୁ ହୁଏନାହିଁ ।
 ବର୍ଷକୁ ବର୍ଷ ଯାତ୍ରୀ ସଂଖ୍ୟା ବଢ଼ି ଉଠିଛି ।

ପୁରୀ ଶେତ୍ରର ଅକର୍ଷଣ ହ୍ରାସ କରାଇବାରେ
 ଗୋଟିଏ କାରଣ ହେଉଛି ସେବା ନୀତିର ଜଟିଳତା
 ହେଉଛି । ଏହି ଜଟିଳତାଯୋଗୁଁ ପୁରୀ ମନ୍ଦିର
 କୌଣସି କାର୍ଯ୍ୟ ନିର୍ଦ୍ଦିଷ୍ଟ ସମୟାନୁବର୍ତ୍ତୀ ରଖା କରିବା
 ଦୁର୍ଲ୍ଲଭ ହେଉଛି । କାଳର ସ୍ତୋତରେ ଦେଶରୁ ଯାତ୍ରୀମାନେ

ଜ୍ଞାନ ହୋଇ ଯାଉଥିଲେହିଁ ଜଗନ୍ନାଥଙ୍କ ଦୈନିକ ସେବା-
 ପୂଜା ନୀତି ତଥା ଏକଛତ୍ର ବା ସମ୍ରାଜ୍ୟ ବିଳାସମୟ
 ଜୀବନ-ନିର୍ଦ୍ଦେଶ ହାତରେ ଛାଡ଼ିବାକୁ ରହିଛି । ପୁରୁଣା
 କାଳିଆ ଋଜୁ ଶୁଭ୍ରାଙ୍ଗ ପ୍ରତିଦିନ ଅଷ୍ଟାଂଶ ଦାସଦାସୀ
 ଖଟିଲାପରି ସକାଳୁ ଋତି ଅଧ୍ୟାୟ ଜଗନ୍ନାଥଙ୍କ ତଥା
 କଥିତ ଧର୍ମରେ ବହୁଲେକ ସମୃଦ୍ଧ । ପ୍ରତ୍ୟେକ-କର
 ଅଧିକାର ଅକାଶ୍ୟ କିନ୍ତୁ କର୍ତ୍ତବ୍ୟଜ୍ଞାନ ଉଚ୍ଚସ୍ତରର ନୁହେଁ ।
 ସେମାନଙ୍କ ଭରଣପୋଷଣ ଲାଗି ଯାହା ବ୍ୟବସ୍ଥା ଅଛି
 ଆଜିକାଲିର ମହଗର ଯୁଗରେ ତାହା ଅତି ସାମାନ୍ୟ ।
 ଫଳତଃ ସେମାନେ ଅନ୍ୟ ଉପାୟରେ ସେଜଗର କରି-
 ବାରେ ବ୍ୟସ୍ତ ଏବଂ ଅମାନିଆ ହୋଇ ମନ୍ଦିର କର୍ତ୍ତୃପତ୍ତ-
 ଙ୍କୁ ପର୍ବପର୍ବାଣି ମନଙ୍କରେ ଦୟନୀୟ ଅବସ୍ଥାରେ ପକ-
 ଶିତ । ପର୍ବପର୍ବାଣି ମାନଙ୍କରେ ସେବା କାର୍ଯ୍ୟରେ
 କୌଣସି ସମୟ ଓ ଶୁଖିଲା ରହୁନାହିଁ । ଏହା ପୁରୀ
 ମନ୍ଦିରର ଗୋଟିଏ ସାଧାରଣ ଘଟଣା । ଦୁର୍ଭାଗ ଯାତ୍ରୀଙ୍କ
 ଉପରେ ଏହାର ପରିଣାମ ଅତି ଅପ୍ରୀତିକର । ପୁରୀ
 ଉତ୍ତର ବିଷେଷତା ହେଉଛି ବିଶାଳ ପରିମାଣରେ ଅଳ୍ପ
 ଭୋଗ ଏବଂ ଦୈନିକ ଖାଦ୍ୟପାତ୍ର ଅଗଣିତ ଯାତ୍ରୀଙ୍କର
 ଏହି ଭୋଗ ଉପରେ ନିର୍ଭର । ଯଦି ଠିକ୍ ସମୟରେ ଭୋଗ
 ନମିଳିଲୁ ତ ହାହେଲେ ଯାତ୍ରୀମାନେ କି ଅବସ୍ଥାରେ
 ପଡ଼ୁଥିବେ ତାହା ସହଜେ ଅନୁମେୟ ।

ପୁରୀ ଦେଉଳକୁ ଜନସମୂହ କରିବାକୁ ହେଲେ ଦେଶ
 କାଳପାତ୍ର ବିଭାଗକରି ଜଗନ୍ନାଥଙ୍କ ସେବା ପୂଜାରେ
 ସାମନ୍ତବାଦୀ ଯୁଗର ପରମ୍ପରା ପରିବର୍ତ୍ତନ କରି ତାକୁ
 ନୂତନ ଅର୍ଥ ଶୁଦ୍ଧ ବୈଦିକ ଢିଞ୍ଜିରେ ପୁନର୍ଗଠିତ କରି-
 ଦାକୁ ହେବ । ଏଥିରେ ଅବଶ୍ୟ କେତେକ ରାଜଶାଳ
 ସମ୍ପ୍ରଦାୟ ବାଧା ସୃଷ୍ଟି କରିବେ; କିନ୍ତୁ ସେମାନଙ୍କ ସଂଖ୍ୟା
 ବେଶାନୁହେଁ । ସମୁଚିତ ପ୍ରୟତ୍ନକାର୍ଯ୍ୟ ଦ୍ଵାରା ପୁସ୍ତ ଜନମତ
 ସୃଷ୍ଟି କରି ଦେବସ୍ଥାନ ତଥା ଉଚ୍ଚ ସଂପ୍ରଦାୟଙ୍କ ବୃହତ୍ତର
 ସ୍ଵାର୍ଥ ଦୃଷ୍ଟିରୁ ସେବାପୂଜା ପ୍ରଣାଳୀରେ ଆଶୁ ପରିବର୍ତ୍ତନ
 ବାଞ୍ଛନୀୟ । ଫଳତଃ କେତେକ ବେଦ-କର୍ମକାଣ୍ଡ-ନିପୁଣ
 ପଣ୍ଡିତମାନଙ୍କ ପରମର୍ଶରେ ଏବଂ ତିରୁପତି, ଶ୍ରୀରଙ୍ଗ,
 ବଦ୍ରିନାଥ ପ୍ରଭୃତି ବିଷ୍ଣୁ କ୍ଷେତ୍ରରେ କିପରି ପୂଜାବିଧି
 ଅନୁସୂଚ ହେଉଛି ତାହାର ଅନୁସନ୍ଧାନ କରି ପୁରୀ
 ମନ୍ଦିର ପୂଜାବିଧିକୁ ଶୁଦ୍ଧ ଓ ସରଳ କରାଇ ପାରିବେ ।
 ବହୁ ସଂଖ୍ୟାରେ ଯାତ୍ରୀଙ୍କୁ ଆକର୍ଷଣ କରିବାରେ ଏହା
 ପ୍ରଧାନ ସହାୟକ ହେବ । ଭୁବନେଶ୍ଵର ଲିଙ୍ଗରାଜ ମନ୍ଦିର
 ପରିଚାଳନାରେ ଏହା ମଧ୍ୟ ତାଦୃଶ ପରିବର୍ତ୍ତନ ହେବା
 ବିଧେୟ । କହିବା ବାହୁଲ୍ୟ ସେ ମନ୍ଦିର ଦୁଇଟିକୁ ଲୋକ-
 ପ୍ରୟ କରିପାରିଲେ ବହୁଳ ଯାତ୍ରୀ ସମାଗମ ଦ୍ଵାରା ଦୁଇଟି

ସ୍ଥାନର ଅର୍ଥନୀତି ସମୃଦ୍ଧ ହେବ ଏବଂ ଓଡ଼ିଶାର ଗୌରବ
 ଉର୍ଦ୍ଧ୍ଵରେ ପ୍ରକାଶିତ ହେବ ।

ଫକିରୀରେ ପର୍ଯ୍ୟଟନ ଚିତ୍ତର ପ୍ରସାରଣ ବିଷୟ ଚିନ୍ତା
 କଲେ ଦେଖିବାକୁ ମିଳିବ ଯେ କେତେକ ଐତିହାସିକ
 ତଥା ସୌନ୍ଦର୍ଯ୍ୟମୟ ସ୍ଥାନ ଏପର୍ଯ୍ୟନ୍ତ ପର୍ଯ୍ୟଟକମାନଙ୍କ
 ଦୃଷ୍ଟିକୁ ଆକାଂକ୍ଷାକରଣ କରି ନାହିଁ । ଉଦାହରଣ ସ୍ଵରୂପ ପୁରୀଠାରୁ
 ଦକ୍ଷିଣରେ ସାତପଡ଼ା ପର୍ଯ୍ୟନ୍ତ ବିଷ୍ଣୁ ଚିତ୍ତ ବେଳାଭୂମିର
 ନିଆପାଉ ଏ ବେଳା ଭୂମିର ଦୈର୍ଘ୍ୟ ପ୍ରାୟ ୨୫ ମାଇଲ
 ହେବ । ଏ ବେଳାଭୂମି ଉପରେ ପ୍ରସିଦ୍ଧ
 ହରଦଣ୍ଡା ମନ୍ଦିର, ଐତିହାସିକ ମାଣିକ ପାଟଣା
 ଗ୍ରାମ, ଚିଲିକାର ଅରଖକୁଦା ମୁହାଁଣ ତଥା ମାଲ୍ଲଧର
 କେନ୍ଦ୍ର, ଅତିପ୍ରାଚୀନ ଉତ୍କଳକେଶର ଶିବ ମନ୍ଦିର
 ଏବଂ ସର୍ବୋପରି ଅନୁକୃତ ବଙ୍ଗୋପସାଗର ତଥା ପୁରୀ-
 ଗୁଡ଼ା ଚିଲିକା ହ୍ରଦର ପ୍ରହରାରୁପେ ଏକ ପ୍ରକାଶ ବାଲୁ-
 କାନ୍ଥର ଉପରେ ଦଣ୍ଡାୟମାନ ମାତପତା ନାମକ ମସ୍ତକ-
 ଜାହିଜ ଗ୍ରାମ । ଚିଲିକା ହ୍ରଦ ଏହିଗ୍ରାମକୁ ତିନି ଆଡ଼େ
 ଭେରିରହିଛି । ଏହି ଗ୍ରାମରୁ ଚିଲିକାହ୍ରଦ, ହ୍ରଦର ପଶ୍ଚିମ
 ପାର୍ଶ୍ଵରୁ ସରୁତ ଶିଶିମାଳା, ବଙ୍ଗୋପସାଗର ଓ
 ଚିଲିକା ବନ୍ଧରେ ଅଗଣିତ ମସ୍ତକଜାହିଜ ନୌକାଭୁଜନ
 ପ୍ରଭୃତିର ଦୃଶ୍ୟ ଅତ୍ୟନ୍ତ ମନୋମୁଗ୍ଧକର । ଦୁଃଖର କଥା
 ଆଜିଯାଏ କେହି ଏ ଅଞ୍ଚଳରେ ପର୍ଯ୍ୟଟନ-ସୁବିଧା ଖଞ୍ଜିବା
 ପାଇଁ ମନୋନିବେଶ କରିନାହାନ୍ତି । ପୁରୀଠାରୁ ସମୁଦ୍ର
 କୁଳେ କୁଳେ ଗୋଟିଏ ଗସ୍ତା କଲେ ଏହି ରମଣୀୟ
 ବେଳାଭୂମି ପର୍ଯ୍ୟଟକଙ୍କ ଦୈକ୍ଷଣରେ ପରିଣତ ହେବ ।
 କୋଣାର୍କଠାରୁ ପୁରୀ ପର୍ଯ୍ୟନ୍ତ ଗୋଟିଏ ବେଳା ମାର୍ଗ
 ତିଆରି ହେଉଛି । ସାତପଡ଼ା ପର୍ଯ୍ୟନ୍ତ ଏହାର ସମ୍ପ୍ରସାରଣ
 ଏବଂ ସାତପଡ଼ାରେ ଗୋଟିଏ ପାତ୍ର ନିବାସ ନିର୍ମାଣ ଆମ
 ରାଜ୍ୟ ସରକାରଙ୍କର ଗୋଟିଏ ମୁଖ୍ୟଯୋଜନା ହେବା
 ବିଧେୟ ।

ଚିଲିକାହ୍ରଦ ଆମଦେଶର ସବୁଠାରୁ ବଡ଼ହ୍ରଦ ଏବଂ
 ଏହାର ଶୋଭା ବିଚିତ୍ର । କେବଳ ଏହାର ଦକ୍ଷିଣ
 ସୀମାରେ ଅବସ୍ଥିତ ରମ୍ଭାଠାରେ ଗୋଟିଏ ପାତ୍ରନିବାସ
 ଅଛି ଏବଂ ପର୍ଯ୍ୟଟକଙ୍କ ଜଳ ବିହୀନ ପାଇଁ ସେଠାରେ
 ଗୋଟିଏ ଲକ୍ଷର ବ୍ୟବସ୍ଥା ହେଉଛି । କାକୁପଡ଼ା ଘାଟ ଓ
 ବାଲୁଗାଁ ଠାରେ ମଧ୍ୟ ଏପରି ବ୍ୟବସ୍ଥା ହେବା ଦରକାର ।
 ବାହାରୁ ପର୍ଯ୍ୟଟକମାନେ ଆସି ସାଧାରଣତଃ ପୁରୀ କିମ୍ବା
 ଭୁବନେଶ୍ଵରରେ ରହନ୍ତି । ଉଚ୍ଚ ଦୁର ସ୍ଥାନରୁ ରମ୍ଭା
 ଅପେକ୍ଷା ବାଲୁଗାଁ ଓ କାକୁପଡ଼ାଘାଟ ନିକଟରେ ହେବ
 ଏବଂ ବାଲୁଗାଁ ଓ କାକୁପଡ଼ା ଘାଟରେ ଲକ୍ଷ ଓ ପାତ୍ର
 ନିବାସ ବ୍ୟବସ୍ଥା କରାଗଲେ ପର୍ଯ୍ୟଟକମାନେ ଚିଲିକା
 ଭ୍ରମଣ ପାଇଁ ବେଶି ପ୍ରସ୍ତେହିତ ହେବେ ।

ସେହିପରି ଯୁଦ୍ଧକ୍ରମ ସୁନ୍ଦର ଓ ସୁବିଶାଳ ଜଳ
 ଉପାୟକୁ ଅବଶ୍ୟକ କରୁଥିବା ପାଇଁ ଯୁଦ୍ଧକ୍ରମ ଠାରେ
 ଯୋଗ୍ୟ ବଡ଼ ଇଞ୍ଚ ପ୍ରତିଦିନ ନିର୍ଦ୍ଦିଷ୍ଟ ସମୟରେ ପର୍ଯ୍ୟଟକ
 ମାନଙ୍କୁ ନେଇ ଜଳଭଣ୍ଡାର ମଧ୍ୟରେ ବୁଲାଇବାର ସୁବି-
 ଯୋଗ୍ୟ କରିବାକୁ ହେବ ।

କଟକ ଜିଲ୍ଲାର ବଣ୍ଡିଖୋଳ ଏବଂ ପୁରୀ ସହରର
 ତୋଟା ଶୋପାନାୟ ଏବଂ ଗିନିରାବତ ଅଦୈତ୍ୟଗ୍ରମକୁ
 ପର୍ଯ୍ୟଟକମାନଙ୍କ ଉପକ୍ରମରେ ଅନ୍ତର୍ଭୁକ୍ତ କରିବା ପାଇଁ
 ଯଥାସିଧି ପ୍ରୟତ୍ନ ଅବଶ୍ୟକ । ଉପେ ମାରତ୍ୟୁକି ସନ୍ଧ୍ୟାସା
 ଶ୍ରୀପଦସୁନ୍ଦର ପାହାଡ଼ ଖୋଳରେ ଆଗ୍ରମ କରି ସ୍ଥାନଟିକୁ
 ଡିପରି ରମଣୀୟ କରିପାରିଛନ୍ତି ବଣ୍ଡିଖୋଳ ନଦେଶରେ
 ଉପଲବ୍ଧ କରିହେବ ନାହିଁ । ମନୋରମ ଜଳଭଣ୍ଡାର,
 ତନ୍ଦ୍ରା ମନ୍ଦିର, ପଲୋଦ୍ୟାନ, ଧର୍ମଶାଳା ଓ ଆଗ୍ରମ ବଣ୍ଡି-
 ଖୋଳର ଦର୍ଶନୀୟ ବସ୍ତୁ । ଏହା ଭୁବନେଶ୍ୱର ଠାରୁ ପ୍ରାୟ
 ୪୫ ମାଇଲ ଏବଂ କାଳ କ୍ରମେ ପର୍ଯ୍ୟଟନ ବିଭାଗ ପ୍ରତ୍ୟକ୍ତ
 ଭୁବନେଶ୍ୱରରୁ ସେଠାକୁ ଯୋଗ୍ୟ ଧର୍ମ ଯୋଗ୍ୟରେ
 ବ୍ୟବସ୍ଥା କଲେ ଭଲ ହେବ ।

ପୁରୀ ସହରର ତୋଟା ଶୋପାନାୟ ପରି ନିକାଶନ
 ଓ ପବିତ୍ର ସ୍ଥାନ ଅନ୍ୟତ୍ର ବିରଳ । ଅଳ୍ପ ବ୍ୟୟରେ ସେ
 ସ୍ଥାନକୁ ଯୋଗ୍ୟ ରମଣୀୟ ଉଦ୍ୟାନରେ ପରିଣତ କର-
 ଯାଇପାରିବ । ତାହାହେଲେ ପର୍ଯ୍ୟଟକମାନେ ଉଦ୍ୟାନ-

କ୍ଷେତ୍ର ଓ ଚିତ୍ତବିନୋଦନ ପାଇଁ ସେଠାରେ କେତେ ସମୟ
 କଟାଇ ଉଚ୍ଚସ୍ଥିତ ହୋଇ ପାରିବେ ।

ଗିନିରାବତ ଉପରେ କିଛି ବର୍ଷ ତଳେ ଜଣେ ପୁରୀ
 ଅଦୈତ୍ୟଦା ନାମା ସନ୍ଧ୍ୟାସୀ ରହି ସ୍ଥାନଟିକୁ ଚଳି
 ଉନ୍ନତର ପରିଣତ କରିଯାଇଛନ୍ତି । ତଳ ଯୋଗ୍ୟରେ
 ଶ୍ରୀ ରମଣେଶ୍ୱର ପରମହଂସଙ୍କର ଗୁରୁ ତୋଟାପୁରୀ ଶାଳ
 ବୋଲି ବହୁଜ୍ଞାନୀଲୋକଙ୍କ ବିଶ୍ୱାସ । ଗିନିରାବତ ପୁରୀ
 ସହରର ଘଣ୍ଟିନ ପ୍ରାନ୍ତରେ ଅବସ୍ଥିତ ଏବଂ ଗୋଟିଏ
 ରମଣୀୟ ନିର୍ଜନ ସ୍ଥାନ । ବର୍ତ୍ତମାନ ଏଠାରେ ଯୋଗ୍ୟ
 ପୂଜି ମନ୍ଦିର ବିରାଜିତ । ପର୍ଯ୍ୟଟନ ବିଭାଗ ଅଳ୍ପ ବ୍ୟୟରେ
 ସ୍ଥାନଟିକୁ ଆହୁରି ଚିତ୍ତବିନୋଦକ କରିପାରିବେ ଏବଂ
 ଯୋଗ୍ୟରେ ପରିଚୟ ଦେଇ ପ୍ରୟତ୍ନ ପୁଷ୍ଟିକା ପ୍ରସ୍ତୁତ
 କଲେ ଏହା ହିନ୍ଦୁ ପର୍ଯ୍ୟଟନମାନଙ୍କ ଅତ୍ୟାଦିଶ୍ରେଣୀ
 ସ୍ଥାନହେବ ।

ଆଶାକରଣୀୟ ସରକାର ଏସବୁ ପ୍ରସ୍ତାବ ବିଭାଗ
 ଆନୁରୋଧରେ ପର୍ଯ୍ୟଟନ ବିଭାଗ ପାଇଁ ଯତ୍ନ
 ନାଶ୍ଟ କେଣାକରିବେ କିନ୍ତୁ ବହୁ ସଂଖ୍ୟାରେ ପର୍ଯ୍ୟଟକ
 ମାନଙ୍କୁ ଆକୃଷ୍ଟ କରିବାରେ ଲୋକ ସାଧାରଣଙ୍କର ସହ
 କର୍ତ୍ତବ୍ୟ ଅଛି । ଆମ ପ୍ରଧାନ ମନ୍ତ୍ରୀଙ୍କ ଭାଷାରେ ଅଳ୍ପ
 ସମୟେ ଦୁର୍ଭାଗ ପର୍ଯ୍ୟଟକ ମାନଙ୍କୁ ନିଜର ଅତିଥି ମନେ
 କରି ହୃଦୟର ଭଣ୍ଡାଟା ସହିତ ସେମାନଙ୍କୁ ଆକର୍ଷଣ
 କରିବା ଉଚିତ ।

ଡିସେମ୍ବର ମାସ ସୁଦ୍ଧା ୧,୧୪,୦୭୩ ଜଣ ସ୍ୱାଧୀନତା ସଂଗ୍ରାମୀଙ୍କୁ ସେନାସନ ମଂଡୁର
 ୧୯୭୭ ମସିହା ସ୍ୱାଧୀନତା ସଂଗ୍ରାମୀ ସେନାସନ ଯୋଜନାଦ୍ୱାରା ମିଳିଥିବା ମୋଟ ୨,୪୨,୩୭୩
 ଟି ଦରଖାସ୍ତ ମଧ୍ୟରୁ ୨୯୭୭ ମସିହା ଡିସେମ୍ବର ମାସ ଶେଷ ସୁଦ୍ଧା ୧,୧୪,୦୭୩ ଜଣ ସ୍ୱାଧୀନତା
 ସଂଗ୍ରାମୀଙ୍କୁ ସେନାସନ ବିଆ ସିକାପାଲ ମଂଡୁର କରାଯାଇଛି । ଏହି ସମୟ ମଧ୍ୟରେ ୨,୪୨,୭୩୩ ଟି
 ମନୁର ବିଭାଗ ହୋଇ ଯାଇଛି । ଏହା ବ୍ୟତୀତ ୮୭,୦୮୪ ଟି ଦରଖାସ୍ତ ନାକତ ହୋଇଛି ।
 ଏବଂ ୪୧, ୧୨୭ ଟି ଦରଖାସ୍ତ ବିଭାଗରେ ହୋଇ ନଥିବାରୁ ସ୍ଥିତି ରଖାଯାଇଛି । ଆଜାଦ ହିନ୍ଦ
 ଫୌଜର ମୋଟ ୧୪, ୧୩୭ ଜଣଙ୍କୁ ସେନାସନ ବିଆ ଯାଇଛି । ସେଥିରେ ୧୨, ୪୨୫ ଜଣ ହେଉଛନ୍ତି
 ମାନସିକ ଓ ୧,୭୧୧ ଜଣ ବେସାମରିକ ବ୍ୟକ୍ତି ।



ଭାରତର ଉପ ରାଷ୍ଟ୍ରପତି ଶ୍ରୀ ବି. ଡି. ଜଟି, ୧୯୭୭ ଜାନୁୟାରୀ ୧୪ ତାରିଖ ଦିନ ଭୁବନେଶ୍ୱର ରେଳ-ଷ୍ଟେସନ ନିକଟରେ ଅର୍ଚ୍ଚିତ ମହାନହୋପଧ୍ୟାୟ ବନ୍ଦୁ ଶେଖର ସିଂହ ସାମଲଙ୍କ ପ୍ରତିମୂର୍ତ୍ତି ଉନ୍ମୋଚନ କରୁଛନ୍ତି ।



ଭାରତର ଉପ ରାଷ୍ଟ୍ରପତି ଶ୍ରୀ ବି. ଡି. ଜଟି, ୧୯୭୭ ଜାନୁୟାରୀ ୧୧ ତାରିଖ ଦିନ ଭୁବନେଶ୍ୱରଠାରେ ଭାରତୀୟ ମେଟାଲ ରୁରିଟେକଲ ଟ୍ରଷ୍ଟ ତିରୁ ବିନୋଦନ କେନ୍ଦ୍ରର ଭିତ୍ତି ସ୍ଥାପନ କରୁଛନ୍ତି ।



ନଆ ଦିଲ୍ଲୀଠାରେ ଅନୁଷ୍ଠିତ ୧୯୭୭ ମସିହା ଜନରତ୍ନ ଦିବସ ପ୍ୟାରେଡ୍‌ରେ ଓଡ଼ିଶା ପକ୍ଷରୁ ଯୋଗ ଦେଇଥିବା କୋଦାଏଲ୍‌କ ନୃତ୍ୟଦଳଙ୍କ ଗହଣରେ ରାଷ୍ଟ୍ରପତି ଭବନଠାରେ ଭାରତର ରାଷ୍ଟ୍ରପତି ଶ୍ରୀ ଫକରୁଦ୍ଦିନ ଅଲି ଅହମଦ୍ ।



ନଆ ଦିଲ୍ଲୀଠାରେ ଅନୁଷ୍ଠିତ ୧୯୭୭ ମସିହା ଜନରତ୍ନ ଦିବସ ପ୍ୟାରେଡ୍‌ରେ ଓଡ଼ିଶା ପକ୍ଷରୁ ଯୋଗ ଦେଇଥିବା କୋଦାଏଲ୍‌କ ନୃତ୍ୟଦଳଙ୍କ ଗହଣରେ ଭାରତର ପ୍ରଧାନ ମନ୍ତ୍ରୀ ଶ୍ରୀମତୀ ଇନ୍ଦିରା ଗାନ୍ଧୀ ।



ଭାରତର ଉପ ରାଷ୍ଟ୍ରପତି ଶ୍ରୀ ବି.ପି. କେଟକ ୧୯୭୭ ଜାନୁଆରୀ ୧୨ ତାରିଖ ଦିନ ବ୍ରହ୍ମପୁର ବିଶ୍ୱବିଦ୍ୟାଳୟ ପରେ ସମାଜସୂଚକ ଉତ୍କଳରେ ଉପାଧି ପ୍ରଦାନ କରାଯାଇଛି ।



ରାଷ୍ଟ୍ର ସଂସ୍କୃତିକ ବ୍ୟାପାର ବିଭାଗ ମନ୍ତ୍ରୀ ଶ୍ରୀ ମନ୍ମଥ ଓ ସଂସ୍କୃତିକ ବ୍ୟାପାର ଓ ପର୍ଯ୍ୟଟନ ବିଭାଗ ଶାସନ ଶ୍ରୀ ଏନ୍. ଏନ୍. ଦିଓରାଜ ଗହଣରେ ଭୁବନେଶ୍ୱର "ରୁଷିଆନ୍ ବାଲଟ ଟ୍ରଷ୍ଟ" ଉଚ୍ଚ ଟ୍ରଷ୍ଟପଦରୁ ଭୁବନେଶ୍ୱର ରମାୟଣ ପରିବେଷଣ କରାଯାଇପାରିବ ।

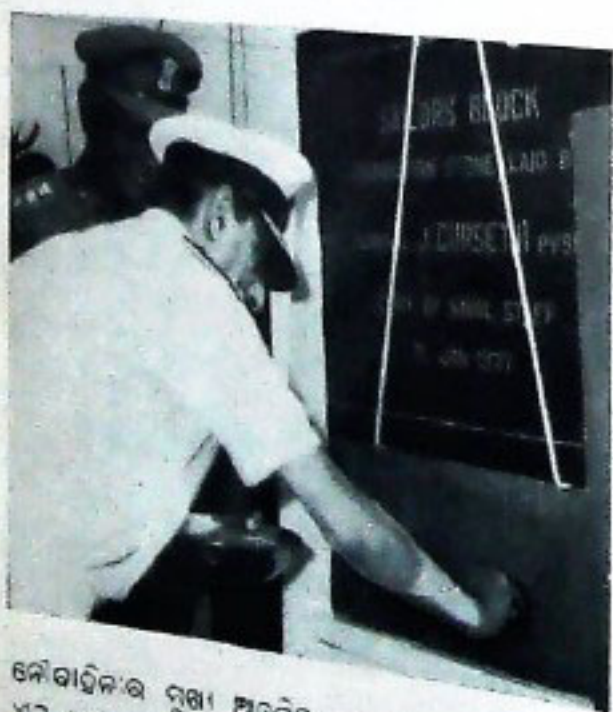

ନୌବାହିନୀର ମୁଖ୍ୟ ଅଭିନେତା ଶ୍ରୀ କେ. କେ. ସେଠକା ପି.ଭି. ଏନ୍. ଏନ୍. ୧୯୭୭ ଜାନୁଆରୀ ୨୨ ତାରିଖ ଦିନ ବିଲିଆ ଠାରେ ନୌବାହିନୀର ଉତ୍ତର ଭିତ୍ତି ସ୍ଥାପନ କରୁଛନ୍ତି ।

କାଉଁରୀ କାମାକ୍ଷାର ଦେଶ-ଆସାନ

ପୂର୍ବକାଳରେ କାଉଁରୀ କାମାକ୍ଷାର ଦେଶ ଆସାନକୁ ଲୋକେ ଯିବା ପାଇଁ ଭୟ କରୁଥିଲେ । ଲୋକଙ୍କ ଧାରଣା ଥିଲା ଯେ, ଏଠାରେ ସ୍ତ୍ରୀମାନେ ଯାଦୁବିଦ୍ୟା ଜାଣନ୍ତି ଯାହା ଫଳରେ ସେମାନେ ପୁରୁଷକୁ ମେଣ୍ଟା କରି ଦେଉଛନ୍ତି । ସେହି ପ୍ରକାର ଅଦ୍ୟାବଧି ଓଡ଼ିଶାରେ ବଳି ଆସୁଛି । ଲୋକେ ଜାଣନ୍ତି—ଆସାନ ହେଉଛି ଯାଦୁବିଦ୍ୟା ନିପୁଣା କାନିନୀମାନଙ୍କ ଭୂତ୍ୟ ।

ଉତ୍ତର ପୂର୍ବ ନିଶିଳ ଭରତ କଂଗ୍ରେସ କମିଟି ଅଧିବେଶନ ଦେଲେକ୍ଷ ଅନୁଷ୍ଠିତ ହୋଇଥିବା ପ୍ରଦର୍ଶନୀ କାର୍ଯ୍ୟରେ ଯାଇ ସେହି କାଉଁରୀ କାମାକ୍ଷାର ଦେଶ ଆସାନ ଦେଖିବା ସୁଯୋଗ ଘଟିଲା । ଯାଦୁବିଦ୍ୟାର ପ୍ରଭାବ ଦେଖିବା ପାଇଁ ମନ ହେଉଥାଏ । ତେଣୁକରି ଦେଖିଲି ଯେ, କି ପୁରୁଷ, କି ସ୍ତ୍ରୀ ସମସ୍ତଙ୍କର ବ୍ୟବହାର ଏଠାରେ ମନମୁଖ୍ୟକର । ଭିକାରୀଟିଏ ଦେଖିବାକୁ ନାହିଁ । ଲୋକେ ଶାନ୍ତ, ଶିଷ୍ଟ, ଶୁଖିଲିତ ଜୀବନଯାପନ କରୁଛନ୍ତି । ଭାତ, ମାଛ, ମାଂସ ଏଠି ଲୋକଙ୍କ ପ୍ରଧାନ ଖାଦ୍ୟ, ସେତିକି ବି ରହିତା ଅଛି । ଘରେ ଓ ବାହାରେ ଲୋକେ ଆସାନୀ ଭକ୍ଷା କରନ୍ତି । ଏପରିକି ଏଠିକାର ବଙ୍ଗାଳୀ, ମୁସଲମାନ ଓ ଅନ୍ୟାନ୍ୟ ଯେକୌଣସି ସମ୍ପ୍ରଦାୟ ସ୍ତ୍ରୀମାନେ ବାସିନ୍ଦା ଆସାନୀ ଭକ୍ଷା ବ୍ୟବହାର କରନ୍ତି । ଭକ୍ଷା ସୂତ୍ରରେ ଏହିମାନେ ଠରସ୍ତର ସହିତ ଜଡ଼ିତ । ବୁଢ଼ପୁତ୍ର ନଦୀର ତଳ, କାମାକ୍ଷାଦେବୀଙ୍କ ଅଗ୍ରୟ ଓ ବଶିଷ୍ଠ ମୁନିଙ୍କ ତପସ୍ୟାର ପ୍ରଭାବ ଏମାନଙ୍କ ଉପରେ ନିଶ୍ଚୟ ପଡ଼ିଛି । ବିରଟ ଜନତାର ଏକ ପ୍ରୋତ ଗୌହାଟି ବୁକୁରେ ବହିରକୁ ନଭେଲର ମାସ ଏକୋକଶି ତାରିଖ ଦିନ । ଯେଉଁ ଦିନ କଂଗ୍ରେସ କାର୍ଯ୍ୟକାରୀ କମିଟି ବୈଠକର ଗୁରୁତ୍ଵପୂର୍ଣ୍ଣ ବୈଠକ । ଦେଶ ବିଦେଶରୁ ଅସଂଖ୍ୟ ପ୍ରତିନିଧି ସାଧାରଣ ଜନତା ସେମାନଙ୍କ ପ୍ରିୟ ନେତା ଓ ବିରଟ ପ୍ରଦର୍ଶନୀକୁ ଦେଖିବାକୁ ଆସିଥାନ୍ତି । ସେହିଦିନ ମନେହେଲା—ଯେପରି ଏହିଠି ପ୍ରଦର୍ଶନୀରେ ଶାନ୍ତିଶୃଙ୍ଖଳା ଭଙ୍ଗ ହୋଇପାରେ । କାଉଁରୀ ଦେଶ ଏହି ଆସାନ କାମାକ୍ଷାଦେବୀଙ୍କ ମହିମାରୁ ତୋଧହୁଏ ଜନତା ସୁଶୃଙ୍ଖଳିତ; ଖାଇବା, ପିଇବା, ରହିବା ଓ ଯାନବାହାନର କୌଣସି ଅପୁବିଧା ହେଲାନାହିଁ । ଏପରିକି ସତର ତାରିଖ ଠାରୁ ଦେଇଶି ତାରିଖ

ଶ୍ରୀ ପ୍ରକାଶ ଚନ୍ଦ୍ର ପାଠୀ



ପର୍ଯ୍ୟନ୍ତ ଶୈଳାଟି ପରି ଗର୍ଭି ଉଠିବା ଛୋଟ ଏକ
 ନଗରୀ ବୁକୁ ଉପରେ କୌଣସି ଦୁର୍ଗାଟି ଘଟି
 ନ ଥିଲା । କାହାର କିଛି ଅଧୁରାଧିକାର ନ ଥିଲା ।
 ଘଣ୍ଟା ଘଣ୍ଟା ଧରି ଆବାଳ ବୁଦ୍ଧବନିତା ଗର୍ଭାଳିକା
 ଶ୍ରେଣୀ ନାଟିରେ ପ୍ରଦର୍ଶନୀ ମନ୍ତ୍ରପଦ୍ମଟିକୁ ବୁଲି
 ଦେଖୁଥିଲେ । କୌଣସି ବିଶୁଦ୍ଧତା ନାହିଁ । ଅଧିକ
 ବ୍ୟବହାର ନାହିଁ । କେହି କୌଣସି ପ୍ରକାର
 ବିଚ୍ଛିନ୍ନ ଭବ ଦେଖାଇ ନାହାନ୍ତି । ବିଶୁଦ୍ଧତା, ଚୋରା,
 ଦକାସବିର ପ୍ରଶ୍ନ ନାହିଁ । ପୋଲିସର ସମ୍ପର୍କରେ
 ନାହିଁ, ନେପ୍ରୀୟ ମୁଖ୍ୟମନ୍ତ୍ରୀ ସେଠି ବିନା ପୋଲିସ
 ପାହାଚ୍ୟରେ ବୁଲନ୍ତି । ପ୍ରତ୍ୟେକ ନାଗରିକ ତାଙ୍କୁ
 ଜାଣନ୍ତି । ବିଭେଦି ଦଳର ପ୍ରଭାବ ନାହିଁ । ଦୁର୍ଗାଟି
 ନ-ଗା, ପୁରୀକିତ ନିରୋଧନ, ବଳା ବୁଝଣୀ ମଣିପୁର,
 ସୌନ୍ଦର୍ଯ୍ୟ ପ୍ରୀୟ ଟ୍ରୀପୁର, ଶାନ୍ତି ପ୍ରୀୟ ସିକିମ, ବିଚିତ୍ର
 ମେଘାଳୟ, କେଶ ସଂଗ୍ରହ ଅରୁଣାଚଳପାଞ୍ଚାଳ ଓ
 ଅନାୟିକ ଆସାମୀୟାନଙ୍କ ନିଶିତ ଉଦ୍ୟାନରେ ସେଠାରେ
 କଂଗ୍ରେସ ଅଧିବେଶନ ଓ ପ୍ରଦର୍ଶନୀ ଅନୁଷ୍ଠିତ ହୋଇ

ଯାଇଛି । ଆଦ୍ୟର ଅଧିକାରୀ କାମାକ୍ଷୀରେ
 ବୁଝାନ୍ତ ସ୍ଵତନ୍ତ୍ର ଭାବେ ବିଭାଜନ । ସେହିପରି ଶୈଳ
 ଆଶ୍ରମର ବିଷୟ । ଆଗରୁକ ଆସାମକୁ ଯିବା ଶା
 ବାମାକ୍ଷୀଦେବୀଙ୍କ ଦର୍ଶନ-ର ଯାଆନ୍ତି । ଶୈଳ
 ଆଶ୍ରମ ଦେଖିବାକୁ ଭୁଲନ୍ତି ନାହିଁ । ବର୍ତ୍ତମାନ
 ଉତ୍ତର-ପୂର୍ବ ସାମାନ୍ତରେ ଦେଶରକା ବ୍ୟବସ୍ଥା ସମ୍ପ
 ଭାବେ ଭୁଲିଛି । ଏହି ସାମାନ୍ତକୁ ସୈନ୍ୟଗଣ
 ଅହରହ ଜଗି ରହିଛନ୍ତି । କୌଣସି ଅପରାଧ
 ନାହିଁ । ବୋଧହୁଏ ଏହି କାରଣରୁ ଏବଂ ଏଠା
 ନିକୁପିବା ଖାଦ୍ୟ, ପେୟ, ଆମୋଦ ଓ ପ୍ରମୋଦ
 ସ୍ଵଳା, ଅକର୍ଷଣୀୟ ବିଦ୍ୟୁତ୍ ନୃତ୍ୟର ପ୍ରଦର୍ଶନ
 ଜନଜୀବନ ଏଠି ଶାନ୍ତ, ମୁଗ୍ଧ ଓ ରମଣୀୟ
 ଏହିଭାବେ ସେଠାର ଜୀବନ ଯାତ୍ରା ଦେଖି ଶୈଳ
 ଲୋକେ ସେଠି ମେଘା ପାଲଟି ଯାଉଥିବା
 ଆମର ଏଠି ଭାବନ୍ତି । କିନ୍ତୁ ପ୍ରକୃତରେ ଆମ
 ପୁରୁଷମାନେ ସେପରି ଭଦ୍ର ଓ ସଂହତ, ଅଧିକ
 ନାରୀଗଣ ମଧ୍ୟ ତଦ୍ରୂପ ମିଶ୍ରଭାଷିଣୀ ଓ ମନୋହାରୀ

ଆମେ ମହାଜାତି

ଶ୍ରୀ ଅନୁକୂଳ ଚନ୍ଦ୍ର ନାୟକ

ଯୁଗ ତାଳେ ଅଜି ଦେଶ

ଦୈନିକ ଦୁରିତ ଦୂରୀକରଣକୁ

ଧରିଲାଣି ବୀର ବେଶ ।।

ବଦନୁ ବଦନୁ ନବ ପ୍ରଭା ଝରେ,
ବିପୁଳ ଶକତି ବକ୍ଷେ ପ୍ରସରେ

ଅଧିକ ଅଧିକେ, ଅଳସ ନାହିଁକେ,
ନାହିଁଛି ଚେତା ଲେଶ ।୧।

ପଢ଼ିଣ ପ୍ରଦୀପ ପ୍ରାଣପୁରେ ଜାଳି
ନିରାଡ଼ିରୁଁ ତହୁଁ ଧୂଳି ମଳି ବାଳି,

ନ ରହିବେ ଦେହୀ, ପାପୀ ବୋଲି କେହି,
ଧରା ଦେବେ ପରମେଶ ।୨।

ବିଜ୍ଞାନ ବଳେ ପାରିହେବୁ ଘାଟ,
ଶତ୍ୟ-ଶ୍ୟାମଳ କରିବୁଁ ଏ ମାଟି,

କେହିବୁଁ ଭୁଧର, କେହିବୁଁ ସାଗର,
ଗରିବା କରିବୁଁ ଶେଷ ।୩।

ଆତ୍ମ ନିୟୋଗ, କରଣଳ କ୍ରମେ
ବେକାରୀ-ତିକାର, ଦିନୁ ଦିନୁ କ୍ରମେ,

ବିଭେଦ ନେଲାଣି, ଦେଶରୁ ମେଲାଣି,
ପଳାଏ କପଟ ଦେଶ ।୪।

ଶ୍ରମ ଶେଷେ ଯାହା ମିଳିବ ସମୟ
ସାଧୁ କଳାକାର ମେଳେ ରସମୟ

କରିବୁ ତା' ହେଲେ, ନ ରହିବ ତିଳେ,
ପ୍ରମାଦର ଅବଶେଷ ।୫।

ଆମେ ମହାଜାତି ଆମେ ମହାଜାତି,
ସବୁରି ବନ୍ଧୁ, ନୋହୁଁ କା' ଅସତି;

ନୋହୁଁ ତ କାହାଣି, ସ୍ୱାଧୀନତା-ପ୍ରାଣୀ'
ନାହିଁ ଏଥି ଛଳ ଶ୍ରେଷ୍ଠ ।୬।

ସେଇ ଚାରିଦିନ ଯତନେ ଅତି
 କରାଗତ କରି ଦେଖାଇ ରାତି,
 ଯୁଗ ଯୁଗ ପର, ତୋରୁ ଧର,
 କେ କହେ ଅମର ମେଷ । ୨ ।

ନ ରହିବ ଆଉ ଧରଣ ଆରତ,
 ପ୍ରକୟ-ଦୁର୍ଗା ଅତିର ଉରତ,
 ହସାଇବ ଜନେ, ରସାଇବ ଘନେ,
 ନିଶାରି ହରୁରି କେଶ । ୩ ।

(୨) ୨୫ ତମା ଚାନ୍ଦା ଚାରିଦିନକୁ ଏଠାରେ ପଢ଼ିଣ ପ୍ରଦାପରୁପେ ଧର ଯାଇଛି । କାର୍ଯ୍ୟକ୍ରମ
 କର୍ମଯୋଗ ଅନ୍ତର୍ଗତ । କର୍ମଯୋଗ ଦ୍ଵାରା ପାପ ଶୟ ହୁଏ ।



ଅଣ୍ଡେ କିଅନ୍ ଚାନ୍ଦା ବିଶ୍ଵବିଦ୍ୟାଳୟର କୁଳପତି ଶ୍ରୀ ଜନ ଗ୍ରୀନ୍ଫେଲ୍ ଉପସାହ, ୧୯୭୭ ଜାନୁୟାରୀ
 ୨୧ ତାରିଖ ଦିନ ଭୁବନେଶ୍ଵରରେ ଓଡ଼ିଶା କୃଷି ଓ ବିଶେଷଜ୍ଞ ବିଶ୍ଵବିଦ୍ୟାଳୟର ୩୦ତମ ସମାବେଶ
 ଉଦ୍ଘୋଷଣା କରୁଛନ୍ତି ।



ଦେଶର ପୁନର୍ଠନରେ ଯୁବସମାଜର ଭୂମିକା ।

ଯୁବ ଶକ୍ତି ଏକ ମହାନ ଶକ୍ତି । ସେହି ଯୁବ ଶକ୍ତିକୁ ଉପଯୁକ୍ତ ବାଟରେ ପରିରୂପିତ କରିପାରିଲେ ଦେଶର ଯେ ଅଭୂତପୂର୍ବ କଳ୍ୟାଣ ସାଧିତ ହୋଇ ପାରିବ, ଏଥିରେ କାହାର ଦ୍ଵିମତ ନାହିଁ । ଥାଉ ଯେ ଯୁବକ ଆସନ୍ତାକାଲି ସେ ରଞ୍ଜି ନିର୍ମାତା । ଦେଶର ଭବିଷ୍ୟତ ସେହିମାନଙ୍କର ବ୍ୟକାନ୍ତିକ ପ୍ରବେଶା, ଗଭୀର ଏକାଗ୍ରତା ଓ କଠିନ ସାଧନା ଯେତେ ନିର୍ଭର କରେ । ବିଭିନ୍ନ ଯୋଜନା ଓ ପରିକଳ୍ପନା ମାଧ୍ୟମରେ ଯୁବଶକ୍ତିକୁ ସଂଗଠିତ ଓ ଶୁଖିଳିତ କରି ଦେଶର ପୁନର୍ଠନ କାର୍ଯ୍ୟରେ ନିୟୋଗ କରିବାର ସମୟ ଆସିଛି । ବିକାଶଶୀଳ ଦେଶମାନଙ୍କରେ ସେମାନଙ୍କ ଭୂମିକା ଆହୁରି ବୁରୁଦ୍ଧପୂର୍ଣ୍ଣ ଓ ବ୍ୟାପକ । ଆମ ଦେଶର ଯୁବ ଆନ୍ଦୋଳନକୁ ତିନିଗୋଟି ପର୍ଯ୍ୟାୟରେ ଆଲୋଚନା କରାଯାଇ ପାରେ । ପ୍ରଥମ ପର୍ଯ୍ୟାୟ ଆରମ୍ଭ ହୁଏ ୧୯୪୧ ମସିହା ଠାରୁ । ଦ୍ଵିତୀୟ, ଠିକ୍ ସ୍ଵାଧୀନତା ପରବର୍ତ୍ତୀ କାଳ ଏବଂ ତୃତୀୟ ୧୯୭୫ ମସିହା ଡରୁରାକାଳୀନ ଆକସ୍ମିକ ଘୋଟଣାର ପରବର୍ତ୍ତୀ ସମୟ ।

ସ୍ଵାଧୀନତା ପର୍ଯ୍ୟାୟ (୧୯୪୧—୧୯୪୭)—ସ୍ଵାଧୀନତା ଆନ୍ଦୋଳନରେ ଏ ଦେଶର ଅଗଣିତ ଯୁବକ ଜୀବନକୁ ତିଳେ ତିଳେ ବ୍ୟୟକରି ଅସାମ ଦୁଃଖ କଷଣକୁ ଅକାତରେ ସହିନେଇ ଯେଉଁ ମହାନ ଆଦର୍ଶ ପ୍ରତିଷ୍ଠା କରିଯାଇଛନ୍ତି, ଏ ଦେଶର ଇତିହାସ ପୃଷ୍ଠାରେ, ସେ ସବୁ ସ୍ଵର୍ଣ୍ଣାକ୍ଷରରେ ଲିପିବଦ୍ଧ ହୋଇ ରହିବ । ଈଶ୍ଵରକ ଶାସନ ବିରୁଦ୍ଧରେ ଗଣ ଚେତନା ସୃଷ୍ଟି କରିବା, ବିଦେଶୀ ତିନିଷ ବର୍ଜନ ପାଇଁ ଲୋକମାନଙ୍କୁ ପ୍ରବର୍ତ୍ତାଇବା, ଉଚ୍ଚପଦ ସରକାରୀ ରୁକିରାର ମୋହରୁ

ଅଧ୍ୟାପକ କୃଷ୍ଣମୋହନ ମହାନ୍ତି

ନିଜକୁ ଦୁରେଇ ରଖିବା, ସ୍କୁଲ, କଲେଜ ଛାଡ଼ି
 ସଂଗ୍ରାମୀ ହେବା, ଯରକାରୀ କୁଲମର ପ୍ରତିରୋଧ
 କରିବା ଏବଂ ଯରକାରୀ କେତେ ଅନେ ଅମାନ୍ୟ
 କରି ଶାସନ କଳକୁ ପଞ୍ଜୁ କରିଦେବା ପ୍ରଭୃତି କାର୍ଯ୍ୟରେ
 ସୁବିଧାମାତ୍ର ନିଜକୁ ଉପସ୍ଥାପନ କରିଥିଲା । ସେମାନଙ୍କର
 ଦୃଢ଼ ସଂକଳ୍ପ, ଉତ୍ସର୍ଗାକୃତ ସେବା, ଅସାଧ୍ୟ ତ୍ୟାଗ,
 ଅନାବିଳ ଦେଶପ୍ରେମ, ତନିଷ୍ଟ ନେତୃତ୍ୱ, କଠିନ
 ପରିଶ୍ରମ, ଶୃଙ୍ଖଳା ଓ ସଂଯମ ଯୋଗୁଁ ବିଦେଶୀ
 ଶାସନର ଅବସାନ ଘଟିଲା । ଦେଶ ସ୍ୱାଧୀନ ହେଲା ।
 ଏ ଉଚ୍ଚ ପାତ୍ର ସୁବିଧାମାତ୍ର ଅଭିନୟନାୟ । ଏ ଦେଶ
 ସେମାନଙ୍କୁ ନେଇ ଗର୍ବ କରେ । ଏତେ ଗଲ ଛତିଦ୍ରାସର
 ଏକ ଗୌରବମୟ ଅଧ୍ୟାୟ । ବର୍ତ୍ତମାନ ସ୍ୱାଧୀନତା
 ପରବର୍ତ୍ତୀ କାଳର ଉତ୍ତରାବଳୀ ଅଲୋଚନା କରାଯାଉ ।
 ଦେଶର ଅର୍ଥନୈତିକ, ସାମାଜିକ ଓ ସାଂସ୍କୃତିକ
 ଅଭ୍ୟୁତ୍ଥାନରେ ସୁବିଧାମାତ୍ର କେତେଦୂର ସକ୍ରିୟ ଅଂଶ
 ଗ୍ରହଣ କରିପାରିଛି, ତା'ର ବିଶ୍ୱର କରାଯାଉ ।

ଦ୍ୱିତୀୟ ପର୍ଯ୍ୟାୟ (୧୯୪୭-୧୯୬୫)—ଅଶା
 କରାଯାଇଥିଲା, ପରିଚର୍ଚ୍ଚିତ ପରିସ୍ଥିତି ଓ ସମୟର
 ସ୍ୱାଭାବିକତା ତାଙ୍କ ଦେଇ ସୁବିଧାମାତ୍ର ହେବ ପ୍ରଗତିର
 ଅବୁଦ୍ଧତ । ଅର୍ଥନୈତିକ ପ୍ରଗତି ଓ ସାମାଜିକ ନ୍ୟାୟ
 ହାସଲ କରିବାରେ ସେ ଅବିଫଳ ସଂଗ୍ରାମ କରି
 ଚାଲିଲେ । ସମ ସମାଜରେ ବହୁକାଳରୁ ରହି ଆସିଥିବା
 ସବୁ ପ୍ରକାର କୁଞ୍ଚିତ ଓ ଶୋଷଣର ମୁକାବିଲ
 କରିବା । ତିନୁ ବଡ଼ ପରିତାପର ବିଷୟ, ସ୍ୱାଧୀନତାର
 ପରବର୍ତ୍ତୀ କାଳରେ ସୁବିଧାମାତ୍ର ଆଗରେ କୌଣସି
 ନିର୍ଦ୍ଦିଷ୍ଟ ଲକ୍ଷ୍ୟ ରହିଲା ନାହିଁ । ଆଦର୍ଶ ମଧ୍ୟ ରହିଲା
 ନାହିଁ । ସୁବିଧାମାତ୍ର ସଂଗଠିତ କରି ଦେଶ ଗଠନ
 କାର୍ଯ୍ୟରେ ବିନିଯୋଗ କରିବାର କୌଣସି ସୋଚନା
 ବା ପରିଚଳନା ରହିଲା ନାହିଁ । ପୂର୍ବରୁ ସେମାନଙ୍କର
 ଜଣେ ମାତ୍ର ନେତା ଥିଲେ, ଚାନ୍ଦିକା । ଗୋଟିଏ
 ମାତ୍ର ଗଣ୍ୟ ଥିଲା, ଦେଶର ସ୍ୱାଧୀନତା । ତିନୁ
 ବର୍ତ୍ତମାନ ସୁଦ୍ଧା ନେତୃତ୍ୱର ଅଭାବ ସାଗରୁ ଅନିର୍ଦ୍ଦିଷ୍ଟ
 ଲକ୍ଷ୍ୟ ପରିସ୍ଥିତିକୁ ଆହୁରି ତରଳ କଲା । ସୁବିଧାମାତ୍ର
 ବିଚ୍ଛିନ୍ନ ହେଲା । ଦେଶର ସୁଦ୍ଧା ଅସାଧ୍ୟତା ଏକ
 ସଂକଟମୟ ପରିସ୍ଥିତି ଦେଇ ରହି କଲା । ସୁଦ୍ଧା
 ସମାଜର ଅଭିମୁଖୀ ଗଠନମୂଳକ ହେବା ପରିଚର୍ଚ୍ଚା,
 ହେଲା ଧ୍ୟାୟତ । ସେମାନଙ୍କ ମଧ୍ୟରୁ ସେହିମାନେ
 ସ୍କୁଲ, କଲେଜରେ ଅଧ୍ୟାୟନର ସୁଯୋଗ ପାଇଲେ,
 ସେ ରୁସୋର ଅସତ୍ତ୍ୱ ବ୍ୟବହାର କଲେ । ଆଜି
 ପରାଶା ବର୍ତ୍ତନ କଲେ, କାଲି ସାମୁଦ୍ରିକ ଭାବେ
 ଅସତ୍ତ୍ୱ ଉପାୟ ଅବଲମ୍ବନ କରି କୃତକାର୍ଯ୍ୟ ହେବାର

ଅଭିନବ ଦାବି ଉପସ୍ଥାପିତ କଲେ । ଆଜି ସୁଦ୍ଧା
 ତଥା ଅଧ୍ୟାୟନକୁ ଘେରଇ କଲେତ କାଲି ଅଧ୍ୟାୟନ
 ମାନଙ୍କୁ ସୃଷ୍ଟିତ ଓ ଅପମାନିତ କଲେ । ବିଶାଳ
 ଆଉ ତାହାକୁ ଆଲୋଚନା, ସୂଚନାଶାଳ
 ଗବେଷଣାର କେନ୍ଦ୍ର ହୋଇ ରହି ପାରିଲା ନାହିଁ ।
 କେବଳ ସେତିକି ନୁହେଁ, ସଂକୀର୍ଣ୍ଣ ସ୍ୱତନ୍ତ୍ର
 ଉଦ୍ଦେଶ୍ୟରେ କେତେକ ବ୍ୟକ୍ତି ଓ ଦଳ ଏମାନଙ୍କୁ
 ହାତକାରିଣୀ ପରି ବ୍ୟବହାର କଲେ । ସେମାନଙ୍କ
 ପ୍ରତ୍ୟକ୍ଷ ଓ ପରୋକ୍ଷ ଇଙ୍ଗିତରେ କିଏ କେଉଁ
 ପୋଡ଼ିଲା ତ, କିଏ କଳ କାରଖାନାର ଗ୍ରମିକମାନଙ୍କୁ
 କାମ ଚନ୍ଦ ପାଇଁ ଉପକାଳିଲା । କିଏ ବା ସାମୁଦ୍ରିକ
 ତାର ବିଷାକ ମଞ୍ଜି ବୁଣି ଚାଲିଲା । “ପୂର୍ଣ୍ଣ ବିପ୍ଳବ”
 ନାଁରେ ଗଡ଼େଇକୁ ହତ୍ୟା କରିବାର ଯୋଜନା
 ସୁବିଧାମାତ୍ର ଆୟୁଧରୂପେ ବ୍ୟବହାର କରାଗଲା
 ଆଜି ଗୁଡ଼େଇ ବନ୍ଦ ତ, କାଲି ବିହାର ବନ୍ଦ
 କେତେବେଳେ ଓଡ଼ିଶା ବନ୍ଦ ତ, କେତେବେଳେ ବନ୍ଦ
 ବନ୍ଦ । ଏମତି ଖାଲି ବାକିଥିଲା ଶୁଣିବାକୁ, କେତେ
 ଭରତ ବନ୍ଦ । ବାକି ଯେଉଁମାନେ ଗାଁ ଗହଳି
 ଶିକ୍ଷିତ, ଅର୍ଦ୍ଧଶିକ୍ଷିତ ଓ ଅଶିକ୍ଷିତ ଅବସ୍ଥାରେ ରହିଲେ
 ବିଭିନ୍ନ କାରଣରୁ, ଟାଉଟର ସଜିଗଲେ । ଗାଁ ଗାଁ
 ଭିତରେ ବିବାଦ ଉପୁଜିଲା । ବହୁଦିନ ଧରି ଗାଁ
 ଆସିଥିବା ଭାରତର ଶାନ୍ତ ଗ୍ରାମ୍ୟ ଜୀବନ ଶୈଳୀ
 ହୋଇଗଲା । ପାରମ୍ପରିକ ସ୍ନେହ, ଶ୍ରଦ୍ଧା, ବନ୍ଧୁତା
 ଏକତା ରହିଲା ନାହିଁ । ସହର, ମଫସଲ—ସବୁଠାରେ
 ତଥାକଥିତ ସଜନାତି, ଫମା ଆବାଜ ଓ ମୁଗାହା
 ସ୍ୱୋଗାନ ଚାଲିଲା । ବାକି ଆଉ ପଞ୍ଚେ ସୁବିଧା-
 ଯେଉଁମାନଙ୍କର ତଥାକଥିତ ସଜନାତି ସହ ବିଶେଷ
 ସମ୍ପର୍କ ନ ଥିଲା, ସେମାନେ ‘ହିପ୍ପିବାଦ’ର ଶିଳ୍ପ
 ହୋଇ ଅସାମାଜିକ କାର୍ଯ୍ୟରେ ଲିପ୍ତ ରହିଲେ ।
 ପୁନଶ୍ଚ ‘ଜେନେରସନ ଗ୍ୟାପ୍’ ନାଁରେ ନୂତନ
 ପୁସ୍ତକ ମୂଲ୍ୟବୋଧର ସଂଘର୍ଷ ଘଟିଲା । ସୁବିଧାମାତ୍ର
 ଅଭିଭାବକମାନଙ୍କଠାରୁ ଦୁରେଇ ଗଲେ । ଏପରି
 ଘଟିବସି ମୁହୂର୍ତ୍ତରେ ଆଉ କେତେକ ସୁବିଧାମାତ୍ର
 ଯେଉଁମାନଙ୍କୁ ନେଇ କିଛି ଗଠନମୂଳକ କାମ ହେ
 ହୋଇପାରିବ କିନ୍ତୁ ନେତୃତ୍ୱର ଅଭାବଯୋଗୁଁ ସେମାନଙ୍କ
 ନିଶ୍ଚାୟ ଓ ଉଦାସୀନ ହୋଇ ରହିଲେ ।

ଏପରି ଏକ ଅନିଶ୍ଚିତ ଓ ସଙ୍କଟମୟ ପରିସ୍ଥିତିରେ
 ଦେଶରେ ଜରୁରୀକାଳୀନ ଅବସ୍ଥା ଘୋଷଣା କରାଗଲା
 ଏକ ନୂତନ ବିପ୍ଳବର ହାତ । ସାରା ଦେଶରେ ତିନି
 ଏହି ପରିପ୍ରେକ୍ଷିରେ ସୁବିଧାମାତ୍ର କି ପ୍ରକାର କୁଳ
 ଗ୍ରହଣ କରିବ, ତାହାହିଁ ଏ ପ୍ରବନ୍ଧର ମୁଖ୍ୟ ଆଗମ୍ୟ
 ବିଷୟ ।

ତୃତୀୟ ପର୍ଯ୍ୟାୟ (୧୯୭୫ ମସିହା ପରବର୍ତ୍ତୀ କାଳ)—ଜରୁରୀକାଳୀନ ଅବସ୍ଥା ଗୋଷ୍ଠୀ ପରଠାରୁ ଦେଶରେ ଏକ ପରିବର୍ତ୍ତିତ ଅବସ୍ଥା ସୃଷ୍ଟିହେବା ସଙ୍ଗେ ସଙ୍ଗେ ଦେଶକୁ ଠିକଣା ବାଟରେ ନେଇ ଉଲ୍ଲିଭାର ପୁସ୍ତକ ମଧ୍ୟ ମିଳିଛି । ପୂର୍ବ ବିନୋଚାଳୀ ଉତ୍ସାହରେ କହିବାକୁ ଗଲେ ଏହାହିଁ ଅନୁଶାସନ ପର୍ବ ।

ଯୁବ କଂଗ୍ରେସର ଅପ୍ରତିଦ୍ୱୟା ନେତା ଶ୍ରୀ ସଞ୍ଜୟ ଗାନ୍ଧୀ ଯୁବସମାଜ ଆଗରେ ପାଞ୍ଚଦଫା ସମ୍ବଳିତ କାର୍ଯ୍ୟକ୍ରମ ଉପସ୍ଥାପିତ କରିଛନ୍ତି । ଏହି ପ୍ରବନ୍ଧରେ ଦେଶର ଅର୍ଥନୈତିକ ବିକାଶ ଓ ସାମାଜିକ ପରିବର୍ତ୍ତନ ଆଣିବାରେ ପାଞ୍ଚଦଫା କାର୍ଯ୍ୟକ୍ରମର ତାହା ଓ ଏଥିରେ ଯୁବସମାଜର ଭୂମିକା, ବୈଜ୍ଞାନିକ ଦୃଷ୍ଟିକୋଣରୁ, ଆଲୋଚନା କରାଯିବାର ପ୍ରୟାସ କରାଯାଇଛି । ଏ କାର୍ଯ୍ୟକ୍ରମ ସେମିତି କିଛି ନୁଆ ନୁହେଁ । ବିଭିନ୍ନ ସମୟରେ ଏ ସବୁର ଗୁରୁତ୍ୱ ଉପଲବ୍ଧି କରାଯାଇଛି । ଏବଂ ତା'ର ସଫଳ ରୂପାୟନ ପାଇଁ କେବେ କେବେ ଉଦ୍ୟମ ମଧ୍ୟ ହୋଇଛି । କିନ୍ତୁ ଶ୍ରୀ ଗାନ୍ଧୀ ଠିକଣା ସମୟରେ ଯୁବସମାଜକୁ ଏକ ଗଠନମୂଳକ ଦିଗ୍‌ଦର୍ଶନ ଦେଇ ପାଞ୍ଚଦଫା କାର୍ଯ୍ୟକ୍ରମ ତରିଆରେ ଯୁବମାନରେ ଆତ୍ମବିଶ୍ୱାସ ଫେରାଇ ଆଣିବାର ଚେଷ୍ଟା କରିଛନ୍ତି । ସେ ଦୃଷ୍ଟିରୁ ଏ କାର୍ଯ୍ୟକ୍ରମ ଯୁବସମାଜ ପ୍ରତି ଏକ ଆହ୍ୱାନ । ଦୁଃଖର କଥା, କେତେକ ନ୍ୟୁକ୍ଲିୟାର୍ ବ୍ୟକ୍ତି ଓ ଗୋଷ୍ଠୀ ଏହି କାର୍ଯ୍ୟକ୍ରମକୁ ବିରୋଧ କରିବା ଆରମ୍ଭ କରି ଦେଇଛନ୍ତି । ସତେ ଯେମିତି 'ବିରୋଧ ପାଇଁ ବିରୋଧ' ଏକ ଫେସନ ଓ ଅସ୍ତ୍ରମଜ୍ଜାଗତ ଅଭ୍ୟାସ । ଏହାକୁ କେନ୍ଦ୍ର କରି ସଜନାତି କରିବାର ସମୟ ଗଢ଼ି ଯାଇଛି ।

ପାଞ୍ଚଦଫା କାର୍ଯ୍ୟ କ୍ରମ

୧. ପରିବାର ନିୟନ୍ତ୍ରଣ—ସ୍ୱାଧୀନତା ପରେ ଏକ ନିର୍ଦ୍ଦିଷ୍ଟ ସମୟସୀମା ମଧ୍ୟରେ ଜନସାଧାରଣଙ୍କର ଜୀବନ-ଧାରଣର ମାନ ବୃଦ୍ଧି କରିବା ପାଇଁ ଆମ ଦେଶରେ ପଞ୍ଚଦର୍ଶିକ ଯୋଜନା ପ୍ରବର୍ତ୍ତନ କରାଗଲା । ଜାତୀୟ ଆୟର ଅଭିବୃଦ୍ଧି, ଅଧିକ କର୍ମସଂସ୍ଥାନର ପୁସ୍ତକ, ଅର୍ଥନୈତିକ ସାମ୍ୟ, ସାମାଜିକ ନ୍ୟାୟ ଓ ଅର୍ଥନୈତିକ ସ୍ୱାବଳମ୍ବନଶୀଳତା ସୃଷ୍ଟି ଯୋଜନାର ଲକ୍ଷ୍ୟ ଧାର୍ଯ୍ୟ କରାଗଲା । ଆମର ସବୁ ଚେଷ୍ଟା ସତ୍ତ୍ୱେ, ଦେଶରେ ଅସତ୍ୟର ବଢ଼ିବାରେ ଲାଗିଲା । ଦେଶରେ ଏବେ ବି ଶତକଡ଼ା ୬୦ ଭାଗ ଲୋକ ଦାରିଦ୍ର୍ୟର ସୀମାରେଖା ତଳେ ରହିଛନ୍ତି । ଜନସଂଖ୍ୟା ବୃଦ୍ଧି ଆମ ପ୍ରଗତିର ଏକ ବିରାଟ ଅଟ୍ଟଭୟ । ତେଣୁ ଜନସଂଖ୍ୟାକୁ ସୀମିତ ନ କଲେ ଉନ୍ନତି

ଅସମ୍ଭବ । ଏହା ବ୍ୟତୀତ ଜନସଂଖ୍ୟା ବୃଦ୍ଧିର ହାରକୁ କମାଇ ନ ପାରିଲେ, ସମାଜରେ ଅନ୍ୟ ପ୍ରକାରର ସମସ୍ୟାମାନ ଭରସା ହେବ । ଅଧିକ କର୍ମସଂସ୍ଥାନ, ବାସ-ଗୃହ, ଶିକ୍ଷାୟତନ ଓ ଚିକିତ୍ସାଳୟର ବ୍ୟବସ୍ଥା କରିବାକୁ ହେବ । ଅଧିକ ଖାଦ୍ୟ ଉତ୍ପାଦନ କରି ନବଜାତଜନମାନଙ୍କୁ ବଞ୍ଚାଇ ରଖିବାକୁ ହେବ । ସୀମିତ ସମ୍ବଳ ମଧ୍ୟରେ ଏସବୁ ସମସ୍ୟାର ମୁକାବିଲା କରିହେବନି । ଏହା ବ୍ୟତୀତ ନାରୀମାନଙ୍କର ସ୍ୱାସ୍ଥ୍ୟ ଦୃଷ୍ଟିରୁ ପରିବାର ନିୟନ୍ତ୍ରଣ ବିଶେଷ ଜରୁରୀ । ବର୍ତ୍ତମାନ ଦେଶରେ ଜନସଂଖ୍ୟା ଯେଉଁ ହାରରେ ବୃଦ୍ଧିପାଇବାକୁ ଲାଗିଛି, ତାକୁ ଯଦି ସେହି ହାରରେ ବଢ଼ିବାକୁ ଛାଡ଼ି ଦିଆଯିବ, ତେବେ ଏ ଶତାବ୍ଦୀ ଶେଷବେଳକୁ ଏ ଦେଶର ଜନସଂଖ୍ୟା ଶହେ କୋଟିରେ ପହଞ୍ଚିବ । ସେତେବେଳେ ଦେଶରେ ଯେଉଁ ବିପଦଜନକ ପରିସ୍ଥିତି ସୃଷ୍ଟି ହେବ, ସେ ବିଷୟରେ ଆମେ ଏବେଠୁ ସଚେତନ ହେବାକୁ ପଡ଼ିବ । ଆମେ ଜାଣୁ, ଏ ଦେଶ, ଏବେ ବି କୁସଂସ୍କାର ଓ ଅନ୍ଧବିଶ୍ୱାସର ଗନ୍ତାଘର । ଶିକ୍ଷାର ଅଭାବଯୋଗୁଁ ଲୋକେ କୌଣସି ନୂତନ ଧାରଣା ବା ପରିବର୍ତ୍ତନକୁ ସହଜରେ ଗ୍ରହଣ କରନ୍ତି ନାହିଁ । ଏପରି କି କୌଣସି ନା କୌଣସି ଆଳରେ ବିରୋଧ କରିଥାନ୍ତି । ଏହି ପରିସ୍ଥିତିରେ ଯୁବସମାଜର ଭୂମିକା ଖୁବ୍ ଗୁରୁତ୍ୱପୂର୍ଣ୍ଣ ।

ଯୁବକମାନେ ଗାଁ ଗହଳିର ଲୋକମାନଙ୍କସହ ପ୍ରତ୍ୟକ୍ଷ ସମ୍ପର୍କ ସ୍ଥାପନକରି ଜନସଂଖ୍ୟା ବୃଦ୍ଧି, ଦେଶର ପ୍ରଗତିକୁ କିପରି ପଛରୁ ଟାଣି ଧରୁଛି, ସେ କଥା ଲୋକମାନଙ୍କୁ ପ୍ରାଞ୍ଜଳ ଭାବରେ ବୁଝାଇ ପାରିବେ । ଛୋଟ ଛୋଟ ଆଲୋଚନା ସଭା (Group Discussion) ମାଧ୍ୟମରେ ଲୋକମାନଙ୍କର ଏ ବିଷୟରେ ରହିଯାଇଥିବା ସନ୍ଦେହ ମୋଚନ କରିବେ । ସରଳ, ବୋଧଗମ୍ୟ, ଗାଠିଲି ଭାଷାରେ ସମାୟତ ଓ ମହାଭରତ ସୃଷ୍ଟି ପୁସ୍ତକରେ ବର୍ଣ୍ଣିତ କିମ୍ବଦନ୍ତୀକୁ ପରିବାର ନିୟନ୍ତ୍ରଣ ଯୋଜନାକୁ ସୁସ୍ଥାଭିଳା ଭଳି ରଙ୍ଗଦେଇ ଏବଂ ଦରକାର କେଲେ, ସେହି କିମ୍ବଦନ୍ତୀକୁ ନୂଆଦାଟରେ ଡର୍ଜମାକରି, ଏ ଯୋଜନାପ୍ରତି ଲୋକମାନଙ୍କ ମନରେ ଅଗ୍ରହ ସୃଷ୍ଟି କରିବାକୁ ପଡ଼ିବ । ସେଥିପାଇଁ ଦରକାର ସଙ୍ଗଠନ, ଉତ୍ସାହ ଓ ଧୈର୍ଯ୍ୟ ।

୨. ବୃକ୍ଷରୋପଣ — ଅଧିକ ବୃକ୍ଷ ରୋପଣକରି ଜଙ୍ଗଲସୃଷ୍ଟି କରିବାର ଉପାଦେୟତା ଆମ୍ଭମାନଙ୍କୁ ଊଣା ଅଧିକେ ଜଣାଅଛି । ଜଙ୍ଗଲର କ୍ଷୟଯୋଗୁଁ ଆଜି ଦେଶର ବିଭିନ୍ନ ସ୍ଥାନରେ ଅନାବୃକ୍ଷି ଘଟୁଛି । ଫଳରେ, ମରୁଡ଼ି-ଜନିତ ପରିସ୍ଥିତି ସୃଷ୍ଟି ହୋଇ ଆମ ଅର୍ଥନୀତିକୁ ଦୁର୍ଭିକ

କରିଦେବି । ଶାନ୍ତି ଯେତିକି ନୁହେଁ, ଜାଳେଣିର ଅଭାବ
 ଅମେ ସମସ୍ତେ ଅନୁଭବ କଲେଣି । ଅଳ୍ପ ପାଞ୍ଚବର୍ଷ
 ତଳେ ଯେଉଁ ଜାଳେଣି କାଠର କୁଳଶାଳ ପିନ୍ଧା ଦର
 ସାତବର୍ଷା ପିନ୍ଧି, ତାହା ବର୍ତ୍ତମାନ ବହି କୋଡ଼ିଏ ଟଙ୍କା
 ହେଲାଣି । ସାର ଦେଶରେ ଏଇ ଅସ୍ତ୍ର । ଅନ୍ୟାନ୍ୟ
 କାମରେ ଲୁହୁଣିବା କାଠର ଅଭାବ କହିଲେ ନ ସରେ ।
 ଯଦି ଏ ଦିଗରେ ଚିନ୍ତି କରନ୍ତା, ଏମିତି ସମୟ ଆସିବ,
 ଯେତେବେଳେ ଆମ ହାଣ୍ଡିଶାଳର ଚିନିନିରୁ ଅଳ୍ପ ଧୂଆଁ
 ଉଠିବ ନାହିଁ ।

ବୃକ୍ଷଭେଦର ଦ୍ଵାର ମୁଖିକା ସଂରକ୍ଷଣ ହୋଇଥାଏ ।
 ଚୈତିକ ସାର ଦ୍ଵାର ମାଟିର ଉର୍ଦ୍ଧ୍ଵତା ମଧ୍ୟ ବଢ଼ିଥାଏ ।
 ଶାନ୍ତି ଯେତିକି ନୁହେଁ, ସମ୍ଭରଣରେ ବୃକ୍ଷଭେଦଣ କରି
 ସମ୍ଭରଣକୁ ଯେଉଁ ବୃକ୍ଷିକରିବା ସଙ୍ଗେ ସଙ୍ଗେ
 ଏହାର ବାହୁମୁଖକୁ ପୁଷ୍ପିତକରଣରୁ ରକ୍ଷା କରାଯାଏ-
 ଥାଏ । ଅଧିକ ବୃକ୍ଷଭେଦଣ କରି ଚଳାଇ ସୃଷ୍ଟି ନ କଲେ
 ନଦୀର ଅବବାହିକା ଅଞ୍ଚଳରୁ ପ୍ରଚୁର ପରିମେ ମୁଖିକା
 କ୍ଷୟ ଘଟି ନଦୀ ମୁହାଣ ପୋତିହେବା ସଙ୍ଗେ ସଙ୍ଗେ
 ବନ୍ୟାସ ପ୍ରସଙ୍ଘ ମଧ୍ୟ ବଢ଼ିବ । ଏହା ବ୍ୟତୀତ କୋଟି
 କୋଟି ଟଙ୍କା ବ୍ୟୟରେ ନିର୍ମିତ ହୋଇଥିବା ଜଳବିଦ୍ୟୁତ
 ଯୋଜନାର ଜଳରକ୍ଷାର ମୁଖିକାକ୍ଷରଣ ଯୋଗୁଁ ପୋତି-
 ହୋଇ ଅକାମି ହୋଇଯିବ । ଦେଶର ଉପକୂଳବର୍ତ୍ତୀ
 ଅଞ୍ଚଳମାନଙ୍କରେ, ଝଡ଼ ବାତ୍ୟାଜନିତ କ୍ଷୟ କ୍ଷତିର
 ମାତ୍ରା, ଅଧିକ ଚଳଇ ସୃଷ୍ଟି ଦ୍ଵାର କମାଇ ଦେଇହେବ ।
 ପୁତୁରା, ବୃକ୍ଷଭେଦଣ ଏକ ସମସ୍ୟାପରାୟଣା ଅଭିଯାନ ।
 ଖା, ଖା, ଏଠି, ଯେଠି, ପୁଲ ଉତ୍ତରା ଚଳ ପୋତିଦେଲେ
 ଯେ ଆମ କାମ ହୋଇନାହିଁ, ଉତ୍ତରା ଠିକ୍ ନୁହେଁ । ବୃକ୍ଷ
 ଭେଦଣ ଯେତିକି କରୁଣା, ତା'ର ଉତ୍ତରାକାକ୍ଷଣ ତା'ରୁ
 ଅଧିକ କରୁଣା । ତେଣୁ ଯୋଜନାବଦ୍ଧ ଭାବରେ ଆମକୁ
 ଏ ଦିଗରେ କାମ କରିବାକୁ ପଡ଼ିବ ।

୩. ଯୌତୁକ ସୁଧାର୍ ବିଲେପ—ଯୌତୁକ ପ୍ରଥା
 ଏକ ସାମାଜିକ କଳା । ଯୌତୁକକୁ କେତେକ ଉପହାର
 ଅର୍ପଣ କରାଯାଏ । ଶିଳ୍ପ ଯୌତୁକର ପଞ୍ଚା ତାହା ନୁହେଁ ।
 ବିବାହର ସର୍ବସ୍ଵରୂପ, ବର ବିହା ବରକର୍ତ୍ତାଙ୍କର କନ୍ୟାର
 କା ଅଭିଭବତଙ୍କ ଠାରୁ ଟଙ୍କା, ସୁନା, ରୁ-ସମ୍ପତ୍ତି ଓ
 ଅନ୍ୟାନ୍ୟ ସାମଗ୍ରୀ ପାଇବାର ଦାବିକୁ ଯୌତୁକ ବୋଲି
 କୁହାଯାଏ । ଅନ୍ୟତ୍ରରେ କହିବାକୁ ପଡ଼େ,
 ବିବାହ ବନ୍ଧନରେ ବରକୁ ଏକ ପକ୍ଷରୁ ସେ ନିଶ୍ଚିତ
 ତକାଯାଏ । ଯେଉଁ କନ୍ୟାପତି ଅଧିକ ମୂଲ୍ୟ ଦେବାକୁ
 ସମର୍ଥ ହୁଅନ୍ତି । ତାଙ୍କ କନ୍ୟା ଦାନିକା ବେ ପାଏ ।
 ଅଳ୍ପ ଯେଉଁମାନେ ନିଶ୍ଚିତ ତକାରେ ହାରିଯାଆନ୍ତି,

ସେମାନେ କମ୍ ଦାମ୍ରେ ବର ଖୋଜାରେ ଲାଗିଯାନ୍ତି
 ମନମୁତାବକ ଯୌତୁକ ନ ଆଣି ପାରିଲେ ବିଅମାନ
 ଦୁଃଖ କହିଲେ ନ ସରେ । ନବ ବିବାହିତା ବଧୂ ବନ୍ଧୁ
 ସ୍ଵଶୁର ଘରର ସମସ୍ତ ଲକ୍ଷଣା ଓ ବ୍ୟକ୍ତିତ୍ଵ
 ମଥାପାତି ନୀରବରେ ସହିନେବା ସାର ସୁଧ
 ପରିବାରର ଅଶାନ୍ତି ବଢ଼େ । ଅନ୍ୟ ପକ୍ଷରେ, କନ୍ୟା
 ଯୌତୁକର ଭାଗ ସହି ନ ପାରି ଆର୍ଥିକ ସଂକ୍ରମ
 ସମ୍ଭାଗାନ ହୁଅନ୍ତି । ପୁଅପିତାର କୌଣସି ସଖ୍ୟା ପେଶ
 ଏ ପ୍ରକାର ଯୌତୁକପ୍ରଥା ଦେଖିବାକୁ ମିଳେନା ।
 ପ୍ରଥାକୁ ଶାନ୍ତି ଅଇନ ପ୍ରଣୟନ କରି ଲେପ କରା
 ପାରେନା ଦେଶର କୋଡ଼ିଏ କୋଟି ଯୁବକ ଯଦି
 ସ୍ଵରରେ ଏହି କଳଙ୍କିତ ପ୍ରଥା ବିରୁଦ୍ଧରେ ସ୍ଵର ଉଠା
 କରିବେ । ଯୌତୁକ ଦେବା ଓ ନେବା ଲୋକମାନ
 ସାମାଜିକ ବାନ୍ଧବ କରିପାରିବେ, ତାହାହିଁ ହେବ ଚିନ୍ତା
 ଶତାବ୍ଦୀରେ ଆମ ଦେଶର ଶ୍ରେଷ୍ଠ ସାମାଜିକ ବିପ୍ଳବ ।

୪. ଜାତିଭେଦ ଉଚ୍ଛେଦ—ଯୌତୁକ ପ୍ରଥା
 ଜାତିଭେଦ ମଧ୍ୟ ଆଉ ଏକ ସାମାଜିକ କଳା
 ଶ୍ରମ ବିଭଜନ ରିଡ଼ିରେ ଆମ ଦେଶରେ ଜାତି ପ୍ରଭେଦ
 ସୃଷ୍ଟି । କାଳକ୍ରମେ ସମାଜରେ କୁସଂସ୍କାର ପ୍ରଭେଦ
 କରି ସର୍ବ ଓ ଅସର୍ବ ଶ୍ରେଣୀର ସୃଷ୍ଟି ହୋଇ
 ଏପରିକି ଅସର୍ବ ଶ୍ରେଣୀ ମଧ୍ୟରେ ବି ସ୍ଵତନ୍ତ୍ର
 ଅସ୍ଵତନ୍ତ୍ର ଭେଦଭାବ ସୃଷ୍ଟି ହୋଇଗଲା । ଏ
 ବ୍ୟତୀତ, ସଂକୀର୍ଣ୍ଣ ସାମୁଦାୟିକତା ମୁକ୍ତ ଚେତି
 ଗାନ୍ଧିଜୀ ଅସ୍ଵତନ୍ତ୍ରତା ଓ ସଂସ୍କୃତାୟିକତା ଭଳି ନୀରବ
 ସାମାଜିକ ବ୍ୟାଧିର ବିଷମ ପରିଣତି ବିଷୟରେ ଚିନ୍ତା
 ସଚେତନ ଥିଲେ । ଏହା ବିରୁଦ୍ଧରେ ଆଜୀବନ ଯତ୍ନ
 କରି ଶେଷରେ ନିଜ ଜୀବନକୁ ସାମୁଦାୟିକ
 ଯଜ୍ଞ ବେଦୀରେ ଆହୁତି ଦେଲେ ।

ଜାତିଭେଦ ସମାଜରେ ଶ୍ରେଣୀ ସଂଘର୍ଷ ବର୍ଦ୍ଧି
 ଜାତି, ଜାତି ମଧ୍ୟରେ ଓ ସଂସ୍କୃତାୟିକ ସମୁଦାୟ
 ମଧ୍ୟରେ ଅସଦ୍ଭାବ ଓ ଅକ୍ଷୟାମଣା ସୃଷ୍ଟି
 ଜାତୀୟ ସଂହତିକୁ ନଷ୍ଟ କରେ । ଦେଶର ଶୁଣ୍ଠ
 ମାନଙ୍କୁ ଏହାର ସୁଦୂର ପ୍ରସାରୀ କୁ ପ୍ରଭାବକୁ ଉପାଦାନ
 କରିବାକୁ ହେବ । ଏକ ସୁସ୍ଥ ସମାଜ ପାଇଁ, ନି
 ମଣିଷ ଭିତରେ ଯୁଗ ଯୁଗ ଧରି ଗଢ଼ି ରଖିବା
 ବୃତ୍ତିମ ପ୍ରାକାରକୁ ଉନ୍ନତ କରିବାକୁ ପଡ଼ିବ ।

ଆମେ ସମସ୍ତେ ଏକ—ଭାରତୀୟ । ଆମର ଜାତି
 ଏକ—ମଣିଷର ଭାଷା । ଆମର ଧର୍ମ ଏକ—ମାନବତା
 ଆମର ଜାତି ଏକ—ମଣିଷ ଜାତି । ଦେଶର ଯୁଗ
 ମାନେ ଏହି ମହାନ ଆଦର୍ଶରେ ଅନୁପ୍ରାଣିତ ହେବେ

ଧର୍ମନୀରେ, ପରମ୍ପରା ନୀରେ ଭୁଲିଥିବା ସମସ୍ତ ପ୍ରକାର ଉତ୍ସାହୀନ ମୁକାବିଲା କରିବାକୁ ଆଗେଇ ଆସିବାର ବେଳ ଆସିଛି ।

୫. ନିରକ୍ଷରତା ଦୂରୀକରଣ—ଆମ ଦେଶର ଶତକଡ଼ା ମାତ୍ର ତିରିଶ ଭାଗ ଲୋକ ସାକ୍ଷର, ଅର୍ଥ-ନୈତିକ, ସାମାଜିକ, ରାଜନୈତିକ ତଥା ସାଂସ୍କୃତିକ ବିପ୍ଳବ ଆଣିବାରେ ନିରକ୍ଷରତା ଏକ ବିରାଟ ପ୍ରତି-ରନ୍ଧକ । ସାଧାରଣ ଲୋକେ ବିକିଏ ଲେଖିପଢ଼ି ଶାଣିଲେ, ଦେଶ ଭିତର ଓ ବାହାରର ଘଟଣା ପ୍ରବାହ ସହ ନିଜକୁ ପରିଚିତ କରାଇ ପାରିବେ । ସେମାନଙ୍କର ବିଭିନ୍ନ ଶକ୍ତି ବଢ଼ିବା ସଙ୍ଗେ ସଙ୍ଗେ ଯେ କୌଣସି ବିଷୟକୁ ବୈଜ୍ଞାନିକ ଦୃଷ୍ଟି କୋଣରୁ ପର୍ଯ୍ୟାଲୋଚନା କରିବାର ସାମର୍ଥ୍ୟ ହ୍ରାସଲ କରି ପାରିବେ । ପ୍ରଗତି ପାଇଁ ପରିବର୍ତ୍ତନକୁ ସ୍ୱାଗତ କରିବେ । ମାର୍ଜିତ ରୁଚିସଂପନ୍ନ ହେବେ । ସେମାନଙ୍କର ଦୃଷ୍ଟିଭଙ୍ଗୀ ପ୍ରସାରିତ ହେବ । ଅଗଷ୍ଟ ବିପ୍ଳବ ପରେ, ସାସ-ରୁଷ ଦେଶରେ ସାକ୍ଷର ଅଭିଯାନ ଚାଲିବା ଫଳରେ ଆଜି ସେ ଦେଶରେ କେହି ନିରକ୍ଷର ନାହାନ୍ତି । ଆମ ଦେଶରେ ଠିକ୍ ସ୍ୱାଧୀନତା ପରେ ପରେ, ଏ

ଦିଗରେ ବଳିଷ୍ଠ ପଦକ୍ଷେପ ନେବାର ଯିଲା, କିନ୍ତୁ ହୋଇ ପାରିନି । ଯାହାହେଉ, ବିଳମ୍ବ ହେଲେବି ସମୟ ଅଛି । ଆମକୁ ଏବେଠୁ ଲାଗି ପଡ଼ିବାକୁ ହେବ । ସ୍କୁଲ, କଲେଜର ଛାତ୍ରମାନଙ୍କୁ ଗ୍ରୀ ହେଲିକୁ ନେଇ ସାକ୍ଷର ଅଭିଯାନକୁ ଆଗେଇ ନେବାକୁ ହେବ । ସେଥିପାଇଁ ଜାତୀୟ ସ୍ତରରେ ଏକ ଯୋଜନା ପ୍ରସ୍ତୁତ କରି ନିଷ୍ଠାର ସହ କାର୍ଯ୍ୟକରିବାକୁ ହେବ ।

ପାଞ୍ଚଦମ୍ପା କାର୍ଯ୍ୟକ୍ରମକୁ କୌଣସି ବ୍ୟକ୍ତି ବା ଦଳର କାର୍ଯ୍ୟକ୍ରମ ବୋଲି ବିଭବିବା ଠିକ୍ ହେବନି । ଏହାର ସଫଳ ରୂପାୟନରେ ଦେଶର ପ୍ରଗତି ନିହିତ । ଏ ସବୁ କରିବ କିଏ । ଆଜି ଯେଉଁମାନେ ବୁଦ୍ଧ, ତାଙ୍କ କଥା ଛାଡ଼ । ସେମାନଙ୍କ ହିସାବ ନିକାସ ସରିଲୁଣି । ଦୋକାନ ବନ୍ଦ ହେବା ଉପରେ, କେବଳ ମୁରକ-ମାନେହିଁ ଏକମାତ୍ର ଅଶ୍ରୀ ଓ ଭରସା ଉପ୍ର । ଜାତି ଧର୍ମ ନିର୍ବିଶେଷରେ, ଆଜି ଦେଶର ସମସ୍ତ ମୁରକ, ଅତୀତର ସବୁ ବାଦ, ବିସମ୍ଭାତ ଭୁଲି, ସବୁ ସଂକୀର୍ଣ୍ଣତାର ଉତ୍ସୁରେ ରହି ଜାତି ନଦି-ଗୋଷ୍ଠକୁ ଆଗେଇ ନିଅନ୍ତୁ । ଦେଶପାଇଁ ସେମାନେ । ଦେଶ ତାଙ୍କର ।

ଫୁଲବାଣୀ ଜିଲ୍ଲାରେ ବୃକ୍ଷରୋପଣ ଓ ଭୂ-ଉନ୍ନୟନ କାର୍ଯ୍ୟକ୍ରମ

ଫୁଲବାଣୀ ଜିଲ୍ଲାର ମୂର୍ଖିକା ସଂରକ୍ଷଣ ବିଭାଗ ଏହି ଜିଲ୍ଲାରେ ବ୍ୟାପକ ବୃକ୍ଷରୋପଣ କାର୍ଯ୍ୟକ୍ରମ ପ୍ରାଦର୍ଶ୍ୟ ନେଇଛନ୍ତି । ଏ ପର୍ଯ୍ୟନ୍ତ ୬୪ ହେକ୍ଟର ଜମିରେ କାଜୁବାଦାମ, ପଣସ, ଆମ୍ବ ଓ ତେନ୍ତୁଳି ବୃକ୍ଷ ଖିର ରୋପଣ କରାଯାଇଛି । ଏହି ଜିଲ୍ଲାର ଦାରିଙ୍ଗବାଡ଼ି, ବାଲିଗୁଡ଼ା, ଫିରିଙ୍ଗିଆ ଏବଂ ଖଜୁରୀ ପତା ବୃକ୍ଷମାନଙ୍କରେ ମରୁଡ଼ିଗ୍ରସ୍ତ ଅସ୍ତଳ ଉନ୍ନୟନ କାର୍ଯ୍ୟକ୍ରମ ପଥରୁ ଭୂ-ଉନ୍ନୟନ କାର୍ଯ୍ୟ ଆରମ୍ଭ ହୋଇଛି । ଏହାଛଡ଼ା ୧୯୭୭-୭୭ ବର୍ଷରେ ଶହେ ହେକ୍ଟର ଜମିରେ ହିତ ଦିଆଯାଇଛି ୪୩ ହେକ୍ଟର ଜମିକୁ ଗୋତର ଲାଗି ଉପଯୁକ୍ତ କରାଯାଇଛି ଓ ୨୨୭ ହେକ୍ଟର ଜମିକୁ ଉଠିଆ କରାଯାଇଛି । ଏହାଛଡ଼ା ୧୯ ଟି ମୁନିଟରେ ପାଣିପାଲ ଯେଉଁ ଖୋଦି ସୃଷ୍ଟି ହୋଇଛି ତାହାର ପ୍ରତିକାର ନିମନ୍ତେ ଯୋଜନା ପ୍ରସ୍ତୁତ କରାଯାଇଛି ।



ସେ ଏକ ଅକ୍ଷୟରଣୀୟ ଦିନ

ସୁଶାଳା ଏଇ ଗାଁର ବୋହୂ, ଏଇ ଗାଁର ଶ୍ରୀ ମାଟିର ଅକର୍ଷଣତା ତାର ଯତ୍ନଠାରୁ ବେଶୀ ସାଂଗସାଥୀ ନାହିଁ କେତେ ଦିନରୁ ବିଦାୟ ନେବେ କାହିଁକି ଦିନରୁଡ଼ା ଯତେ କେମିତି ତକ ରହିବେ ରହି ଯାଇଛି । ଝିଅ ବେଳର ମା' ପାଖର ଅଳ୍ପ ସାଂଗସାଥୀ ମେଳର କେତେ କେତେ ସ୍ମୃତି ମନ ଭିନ୍ନ ଭାବି ମାରୁଛି ।

ପିଲାଦିନରୁ ସୁଶାଳା ବାପା ଛେତକ୍ଷୁ ହେଲେ ମା'ର ସ୍ନେହର ଅତିଶୟତା ଭିତରେ ବାପାର ଅହେତୁ କେତେ ଅନୁଭବ କରି ନ ଥିଲା । ଏଇ ଗାଁର ଦୁଇ ସୁଶାଳାକୁ ସ୍ନେହ କରେ । ସେ ନ ଦେଖିଥିବା ଅନ୍ୟ କଥା ଭାରିଠାରୁ ଶୁଣେ ।

ସଂଧ୍ୟା ପହର—ସ୍ତରିକନ ବସ୍ତ୍ରଟି ଜନ ହୋଇ ଉଠିଛି । ବସ୍ତ୍ରଟିର ସ୍ତ୍ରୀ ପୁରୁଷ କାମଧରୀରୁ ଯେଉଁ ତୁଳା ଧରଇ ସେକ୍ଷେଇ ଯୋଗାଏତ୍ ସ୍ତରିକନ । ଯେତେ ଉତ୍ତମକୁ ପୁରୁଷବାପାଙ୍କ ଦିନି ଧରି ଯେଉଁ ସଂଗ୍ରାମ ତା'ର ଯେମିତି ଶେଷ ନାହିଁ ସେହିଲେ ଯେତେର ଦୁଇଟା ଯେନତେନ ପ୍ରକାଶ ପୁରୁଷଦେଇ କ୍ଷୀର ଶରୀରକୁ ଭୁଲି ଉପରେ ଯେତେ ଦେଇ ପୁଣି ସ୍ତ୍ରୀ ପାହୁଲେ ତୋରଣି ହେମ କାଳେ ଶାର ଖରଡ଼ା ଆଉ ବେଲୁଏ ପଖାଳ ଆଉ କେତେ କାହାର ମଧ୍ୟ ପଖାଳ ସାଙ୍ଗକୁ ପିତା ଶୁଖୁଆ ପୋଷି ଦି'ଣା ହେଲେ ଦିନ ଯାକ ଚଳିଯାଏ ।

ଶ୍ରୀମତୀ ମୋହନୀ କୁମାରୀ ବ୍ରୀପାଠୀ

ହାରିମାକୁଲ କରି ଦେଖାଯାଏ ନାହିଁ । ଉଚ୍ଚର ପୁଣ୍ୟାଳା ତାର ରେଖେଇ କରିଦିଏ । ଏଇ ହାରିମା'ଟା କେତେ ଭଲ ମଣିଷ । ନିଜର ହୋଇ କେହି ଜଣ ହେଲେ ନାହିଁ କିନ୍ତୁ ବଢ଼ିବା ଯାକ ତାକୁ ଭଲ ପାଆନ୍ତି ।

ଏଇନିତି ସଞ୍ଜହେଲେ ଆଇ ମା' କାହାଣୀ ପେଟି ଖୋଲି ବସେ । ହେଁସ ପାଟିଦେଇ ଚଉଁର ଚଉଉର ପାଖରେ ଗୋଡ଼ ଲମ୍ବେଇ ବସିଯାଏ । ଆରମ୍ଭକରେ କେତେ ଲମ୍ବା ଲମ୍ବା ରପ । ଯାଇଟା ଯାକର ସବୁପିଲୁ ରୁଣ୍ଡ ହୁଅନ୍ତି । ଏକ ଲହସରେ ସବୁ ଗପଗୁଡ଼ିକ ଶୁଣନ୍ତି, ଖୁସି ହୁଅନ୍ତି । ସେତିକି ନୁହେଁ ଟୁଣୁକା ଟୁଣୁକି ଔଷଧ ବି ତାକୁ ଜଣା । ଗାଁରେ କଣ ପାଉଥିଲେ ଅନୁକ୍ରମିକରେ ପ୍ରସୂତି ମା'ର ସେବା କରିବାକୁ ଅଣ୍ଟାଭିଡ଼ି ବାହାରି ପଡ଼େ । ବାହା ନିମିତ୍ତ ହେଲେ ଆଜ ହାରିମା'କୁ ଡକର ପଡ଼େ—କାହିଁକି ନା, ବଢ଼ିପର ଖୋଟି ଲେଖାରେ ତା ସରି କେହି ହୋଇ ପାରିନି । ହଜିଲ୍ ଦିନଗୁଡ଼ିକର ଅଭୁଲ୍ ପ୍ରସୂତି ଗୋଟି ଗୋଟିକରି କରି ଆଜି ପୁଣ୍ୟାଳା ମନରେ ରୁଦ୍ଧତା ଦୁଃଖେଇ ହେଉଛି ।

ଶୁଖିଲା ଆଖିରେ ତା'ର ଲୁହ ଦେଖା ଦେଲା । ସେ ଦିନର ଦୁଃଖ—ସେଇ ଦିନକି ଗାଁ ମଶାଣିରେ ହାରିମା'ର ପୁଅ ଜଳି ଉଠିଥିଲା । ହାରିମା'ର ଅଭାବ ଅନୁଭବ କରି ହୃଦୟଟା [ସେଦିନ] ହାହାକାର କରି ଉଠିଥିଲା । ଏଇନିତି ତା' ମାଉସ ଶୟା ପାଖରେ ଶୁଣିଥିବା ଶେଷ 'କଥା ପଢ଼େ' ଏବେକି ତା' ମନରେ ତୁହାଇ ତୁହାଇ ଗୁମୁରି ଉଠୁଛି ।

ଏଇ ଗାଁର ବୁଢ଼ିଆ ଦେଖିବାକୁ ଯେନିତି ବୁଢ଼ିରେ ବି ସେନିତି । ତାରି ହାତରେ ମା' ତାର ହୃଦୟଦେଇ ଥିଲା ନିର୍ଦ୍ଦିଷ୍ଟ ହେବାପାଇଁ କିନ୍ତୁ ତା' କ'ଣ ହେଲା ?

ସୁବତ୍ତା ବେଳର କଥା । ଶାନ୍ତପର ଲୁଣ ଦେଇର ସଂସାର । ଦୁଇ ବର୍ଷର ହସ ଖୁସିର ସଂସାର—ବିଧାତା କ'ଣ ସହି ପାରିଲା?—ଆଉ ଭାତି ପାରୁ ନ ଥିଲା ସେ ସେଇ ହୃଦୟ ଫଟା କଥା—ସେଇଦିନ ବୁଢ଼ିଆକୁ ହରୁଦିନପାଇଁ ହଲେଇ [ଦେଇଥିଲା । ସତ୍ୟାନାଶୀ ମହାମାରି କେଉଁଠିଥିଲା, ଦିନ କେତୁଟାରେ ଗାଁଟା ପୋଡ଼ି ହୋଇଗଲା । ସତେ—କେତେ ସେବା ସେ ନ କରିଛି—କେତେ ଦିଅଁ ଦେବତାଙ୍କୁ ନ ଜଣେଇଛି [କିନ୍ତୁ ତା ତାକ କୋଉ ଦେବତା ଶୁଣିଲା ? ସେ ବୁଢ଼ିଆ ହାତ ଧରିବା ଆଗରୁ ଶାଶୁ ଶୁଣୁର ବାଟ କାଟିଛନ୍ତି । ଏକାଏକା ଆଖିରୁ ଲୁହ ଗଡ଼ଇ 'କେତେଦିନ' ଆଉ ଯେତେ ଦାଉ ସମ୍ଭାଳି ହୁଏତ ସେ ପଡ଼ି ରହିବ ?

ବୁଢ଼ିଆ ତାକୁ ଛାଇ ତଳେ ରଖିଥିଲା—କିନ୍ତୁ ଆଜି ତାକୁ ବଞ୍ଚିବାକୁ ହେବ—ଶିଖି ନଥିବା କାମକୁ ଶିଖିବାକୁ ହେବ ।

ପିତେଇ ପୁଣ୍ୟାଳାର ଖୁଦାଖାଣ୍ଡ । ବୁଢ଼ିଆର କାଳ ହେଲା ଦିନଠାରୁ ଭଲ ମନ୍ଦରେ ପରା ଉତ୍ତର କରି-ବସେ । ଆଖିରୁ ଲୁହ ଭାଲିଲେ ପିତେଇ ଦମ୍ଭ ଦେଇ କହେ—ଏ ସନ ମୋ ସାଙ୍ଗରେ ଅନ୍ଧ ମୂଲରେ କାମ କରି ଶିଖୁ—ତେଣିକି ଗୋଟାଏ ପେଟ କ'ଣ ଉପାସ ରହିବ ?

ଇନିତି କେତେ କଥା ପୁଣ୍ୟାଳାର ଆଖି ଆଗରେ ଭାଷି ଉଠୁଥିଲା । ଦୋଳ ପରବରେ ଗାଁଟା ପୁରି ଉଠୁଛି । ସୁଆଡ଼େ ରହିବ—ସେ ଆଡ଼େ ଲୋକପୂର୍ଣ୍ଣ । ପିଲାଠାରୁ ବଡ଼ ପର୍ଯ୍ୟନ୍ତ ସମସ୍ତଙ୍କ ମୁହଁରେ ହସ ।

ପୁଣ୍ୟାଳା ବାହାରକୁ ବାହାରି ପାରୁନି । ଶିଖା ଗଲଣା ଲୁଗାଟା ପିନ୍ଧି ମେଲଣ ପଡ଼ିଆକୁ ଯିବ କେନିତି ? ଏଇ ଦିହଟାରେ ଯେତେବେଳେ ତାକତ ଥିଲା, ସିନିତି ବଥରୁ ଥିଲା । ଯେଉଁ କାମକୁ ଦିଲଟା ମରଦ ପାରିବେ ନାହିଁ ସେ କାମକି କରୁଥିଲା । ପେଟ ପିଠିର ଅଭାବ ନ ଥିଲା—କିନ୍ତୁ ଆଜି ବଥର ନାହିଁ—ଦେହଟା ରେଗରେ ଭାଷି ପଡ଼ିଛି । ଆଉ ଏବେ ବେଶୀ ପରିଶ୍ରମ କରି ପାରୁନି । ବଥର ସତୁରା ହେଲାଣି । ପାକଲା ଆମ୍ବ କେତେବେଳେ ସେପାରିର ତାରର ଆସିବ କିଏ କହିବ ? ଏଇନିତି ଭରନା ଭିତରେ ବୁଡ଼ି ରହିଥିଲା ସେ । କାହାର ତାକରେ ସେ ତମକି ପଡ଼ିଲା—

ଏଇ ସେ ବରତୁଆ । ଆଉ ଗାଁର ଲେଖା ଯୋଖା ପୁତୁରା ହେବ । ଆଖ୍ୟା ହେଲା ପୁଣ୍ୟାଳା । ବୁଢ଼ିଆ ମଲା କାଳରୁ ତା' ପାଖରେ ସେନିତି କିଛି କାହାର କାମ ପଡ଼ିନି । ଆଜିକି ଜରୁରୀ କାମ ବରତୁଆର ତା' ପାଖରେ ?

ବରତୁଆ ଆରମ୍ଭ କଲା—ରୁହିଲୁ ଖୁଦା—ଏଇ ଆମର ମେଲଣ ପଡ଼ିଆରେ ଗୋଟାଏ ସଭା ହେଉଥିଲା । ସରପଞ୍ଚ କହୁଥିଲେ ଏଥର ବୁଢ଼ାବୁଢ଼ାମାନଙ୍କୁ ଭଣା ମିଳିବ । ଯେଉଁମାନଙ୍କର ପୋଷିତାକୁ କେହି ଊରସ ବଳ ନ ଥିବେ । ଜମିବାଡ଼ି ନ ଥିବ, ବସସ ପଞ୍ଚଣଠାରୁ ବେଶୀ ହୋଇ ଥିବ, ସେହିଭଳି ଲୋକଙ୍କୁ ସରକାର ମାସକୁ ପଡ଼ିଗଟଣା କରି ଭଣା ଦେବେ । ଏଇ ଫର୍ମରୁଡ଼ା ବାଣ୍ଟୁଥିଲେ, ତୋ' ପାଇଁ ମୁଁ ଗୋଟିଏ ଫର୍ମ ନେଇ ଆସିଛି । ଆଜି ତ ସଞ୍ଜ ହେଲାଣି କାନ୍ଦି ସକାଳୁ ବେସରି ଉଠି ସରପଞ୍ଚ ଘରକୁ ଚାଲିଯିବୁ । ସେଇଠାରେ ପୁରଣ କରିଦେବେ । ତା ପରେ ଯାହା କରିବାକୁ ହେବ କରିବେ ।

ପର୍ବତକୁ ସାତସିଆଁ ଲୁଗା କାନିରେ ଗଣି ପକେଇ
 ରଖିଲା । ଉଡ଼ିବି ତାକୁ ଗୋଟିଏ ସୁନ୍ଦର ପରି ଗୋଧ
 ଘେନି । ଛିନିଟି ରୁଚି ପାହିବ, ସରପଞ୍ଚଳ ଘରକୁ ଯିବ ।
 କ'ଣ ସେ ଅର ଗାଁରେ ତା'ର ପିତାମା ଘର । ସେଇ
 ଗାଁରେ ସରପଞ୍ଚଳ ଘର । ଦିନକେକେ କେତେ ଯା' ଅପ
 ଶିଳ—ଫାପସା ମନେ ପଡ଼ିଲା ତା'ର । ଅଭାବ ପ୍ରସୁରିଧା
 ଭିତରେ ସେଗୁଣ୍ଡ ଶରୀରଗାରେ ଉତ୍ତପ୍ତ ହେବା ବଳ
 ମାଡ଼ି ଅସିଲା । ପୁଣ୍ୟାଳା ଦିନ ଅଠଟା ବେଳକୁ ସରପଞ୍ଚ
 ଘରେ ପହଞ୍ଚିଲା । ଏକ ଜହସରେ ପିନା ଚାଲିଲେ,
 ହେଲେ ଦେହଟାରେ ଆଉ ଯେମିତି ଖୋଜେ ଅନେକବାର
 ତାକତ ନଥିଲା । ଲମ୍ବକରି ସରପଞ୍ଚଳ ପାଶ୍ର ବେଦୀ
 ଉପରେ ବସି ପଡ଼ିଲା ।

ପାଶ୍ର ପୁଅର ପାଖରେ ବନ୍ଦୀ ହୋଇଥିବା ପୋଷା
 କୁକୁରଟା ଘେ କରୁ ଚାଲି ଚାଲି । ତା ଲୁଚିଗାରେ
 ଯେପରି ଶେଷ ନାହିଁ । ଚାଲି ଗୋଟା ଚକର କରାଟ
 ଖୋଲି ଦେଖିଲା ଯାହା—ଆଉ ଯେମିତି ସେ ବାବୁଙ୍କ
 ପୁଅରେ କେବେ ଦେଖି ନ ଥିଲା । ଦେହରେ ସାତସିଆଁ
 ନରଳା ଲୁଗା—ଦେହରେ ପଞ୍ଚର ଦାଡ଼ ଦୁଇଖଣ୍ଡ ଛଡ଼ା
 ଆଉ କିଛି ନାହିଁ । ଆଖି ଦୁଇଟା କେତେ ଭିତରକୁ ପଶି
 ଯାଇଛି । କିଛି ଶବ୍ଦ ନାହିଁ ବା ରହିବା ପରେ ତଳର
 ଆରମ୍ଭକଲା—

ଏ ମାୟା । ତୋ ଘର କେଉଁଠିଲେ ? କାଣ ପାଇଁ
 ବସିବୁ ବାରଣ୍ଡା ଉପରେ ? ବାବୁ ଏଇନେ ବାହାରକୁ
 ଯିବେ—କାଟ ଛାଡ଼ି ଚିଲେ କସ । ଏତେଗୁଡ଼ାଏ ପ୍ରଶ୍ନର
 ତରାବ ଦେବାକୁ ପୁଣ୍ୟାଳା ମୋଟେ ପ୍ରସ୍ତୁତ ନ ଥିଲା ।
 ଏ ପୁଅ, ସରପଞ୍ଚ ବାବୁଙ୍କୁ ଚିଲେ ତାକି ଦେଖରେ,
 ତୋ'ର ପାକୁରେ ବଡ଼ିରୁ ବଡ଼ି କଟିବେ । ତଳର ଘର
 ଭିକରକୁ ଚାଲିଗଲା ।

ସାତସିଆଁ ଲୁଗା କାନିରୁ ବାହାରିବା ଉଦ୍ଦା ପର୍ଯ୍ୟ
 ଶକ୍ତି ବାହାର କରୁଥିଲା ପୁଣ୍ୟାଳା । ସରପଞ୍ଚବାବୁ

ଦୁରରୁ ଦେଖି ପହୁ ବୁଝି ପାରିଥିଲେ । ପୁଣ୍ୟାଳାର ପର୍ଯ୍ୟନ୍ତ
 ସୁପାରିଶ କରି ତାକୁ ରେଖିନୁଁ କନ୍ଦପେକ୍ଟରକୁ ଦେଖ-
 ଦେଖା ପାଇଁ ଗଲେ । ପଞ୍ଚର ଦିନ ଭିତରେ ଉଦ୍ଦା ପାଇବ
 ବୋଲି ପୁଣ୍ୟାଳାକୁ ଆଶ୍ୱାସନା ଦ'ଣା ଗୁଣାଇଲେ ।

ସରପଞ୍ଚଙ୍କୁ ପଞ୍ଚରତ କରି ବହୁ ଦିନଘରେ କହୁଥିଲା
 ସେ—କେହି ନାହିଁ ବାବୁ ଆଗକୁ ପଞ୍ଚକୁ—ତୁମେ ମୋର
 ପୁଅ । ଏତିକି ସୁବିଧା କରିଦେଲେ ଏ ବୁଢ଼ା ଶେଷ
 ସମୟକୁ ସୁବିଧାରେ ଚଳିବ ।

ଦିନ ପରେ ଦିନ ଗଢ଼ି ଚାଲିଲା । ଗାଁକୁ ପୋଷ ପିଅନ
 ଅସେ ସପ୍ତାହରେ ଦି'ଅର । ପୁଣ୍ୟାଳା ପୋଷ ପିଅନକୁ
 ପଞ୍ଚରେ ତା' ପାଖକୁ ଟଙ୍କା ଆସିଛି କି ନା । ପୋଷ ପିଅନ
 ଛୋଟ ନାହିଁଟିଏ କରି ସାଜକେଲ ଚକ ଗଢ଼ାଏ ଆଗକୁ ।

ଦିନ ଦିନ ଧରି ଚାଲିଗଲା ପରି ଚାଲି ଚାଲି ଚାଲି
 ସେହିଦିନଟିକୁ, ସେହିଦିନଟି ସେ ଏକ ଏକ କରି ପଞ୍ଚି
 ଟଙ୍କା ଏକାଠି ହାତରେ ଧରିବ । ଆଜି ବହୁ ଅପେକ୍ଷାର
 ଦିନ ସଫଳ ହୋଇଛି । ପୁଣ୍ୟାଳା ବେଠାର ଟଙ୍କା ଆସିଛି ।
 ପୋଷ ପିଅନ ତା' ନାଁ ଧରି ତାକି ତାକି ଚାଲିଛି । ଗାଁଟା
 ଯାକର ଛୋଟ ବଡ଼ ହୋଇ ବହୁଲେକ ପୋଷ ପିଅନକୁ
 ରେଖି ଠିଆ ହୋଇଛନ୍ତି । ନ କାଣିବା ଲୋକ କ'ଣ
 ଏଇମିତି ଘଟଣା ଡାକିବାପାଇଁ ପଞ୍ଚି ବସିଛନ୍ତି ।
 ପୁଣ୍ୟାଳା ବାମ ହାତର ବୁଢ଼ା ଆଙ୍ଗୁଳିର ଟିପ ଚିହ୍ନ ନେଇ
 ଟଙ୍କା ପଞ୍ଚିଗଟି ବଢ଼େଇ ଦେଲା ପୋଷ ପିଅନ ।
 ଏତେ ଲୋକଙ୍କ ପତର ଢେର ଭିତରେ ସେ କେବଳ
 କହୁଥିଲା ସରକାର ଏବେ ତା ଦୁଃଖ ଶୁଣିଛନ୍ତି । ଏତେ
 ଯେମିତି ଗୋଟାଏ ସେ କୋଟିନିଧି ପାଇଛି । ତା'ର
 ଅଳଣରେ ଦୁଇଟୋପା ଆନନ୍ଦାଶୁ ଆଖି ଦୁଇଟିରୁ ଖଣି
 ପଡ଼ିଲା । ତା' ଜୀବନରେ ଏକାଠି ଏତେଗୁଡ଼ାଏ ଟଙ୍କା
 ବୋଧହୁଏ ସେ କେବେ ଧରି ନ ଥିଲା ।

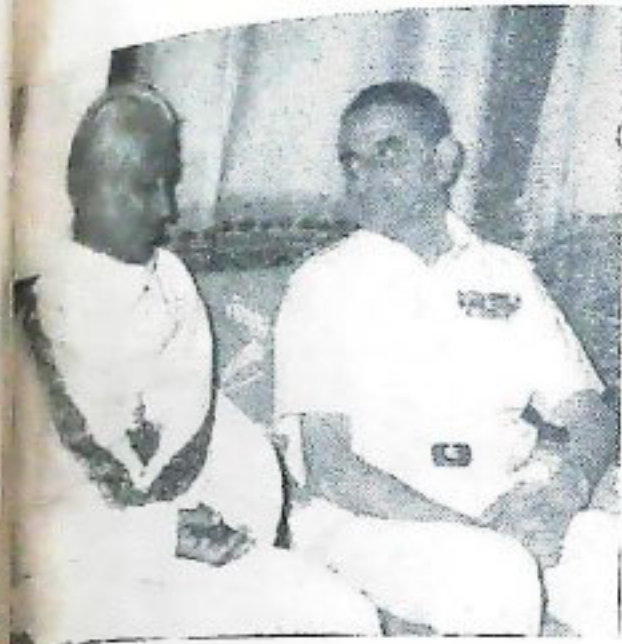

ପୁଣ୍ୟମହା ଶ୍ରୀ ବିନାୟକ ଆର୍ତ୍ତ, ୧୯୭୭ ଜାନୁଆରୀ ୯ ତାରିଖ ଦିନ ଭୁବନେଶ୍ୱରରେ ନୌବାହିନୀର ପ୍ରଥମ ଅନୁଷ୍ଠାନ ଭେ. ଭରଦ୍ୱାଜୀ, ପି. ଜି. ଏସ୍. ଏମ୍. ସମ୍ମିତ ଆଲୋଚନା କରୁଛନ୍ତି ।



ଓଡ଼ିଶାର ପୁଣ୍ୟମହା ଶ୍ରୀ ବିନାୟକ ଆର୍ତ୍ତ, ୧୯୭୭ ଜାନୁଆରୀ ୨୭ ତାରିଖ ଦିନ କଟକସ୍ଥିତ ଉଦ୍ଦିୟନ କୁଳ ପ୍ରାଙ୍ଗଣରେ ଉଚ୍ଚଳ ଶୈଳର ମଧୁସୂଦନ ଦାସଙ୍କ ପ୍ରତିମୂର୍ତ୍ତି ଉନ୍ମୋଚନ କରୁଛନ୍ତି ।



ଓଡ଼ିଶାର ପୁଣ୍ୟମହା ଶ୍ରୀ ବିନାୟକ ଆର୍ତ୍ତ, ୧୯୭୭ ଜାନୁଆରୀ ୨୭ ତାରିଖ ଦିନ ଜଗତ ପୁରଠାରେ "ନମତା କାଗଜ କଳର" ଉଦ୍ଘାଟନ କରୁଛନ୍ତି ।

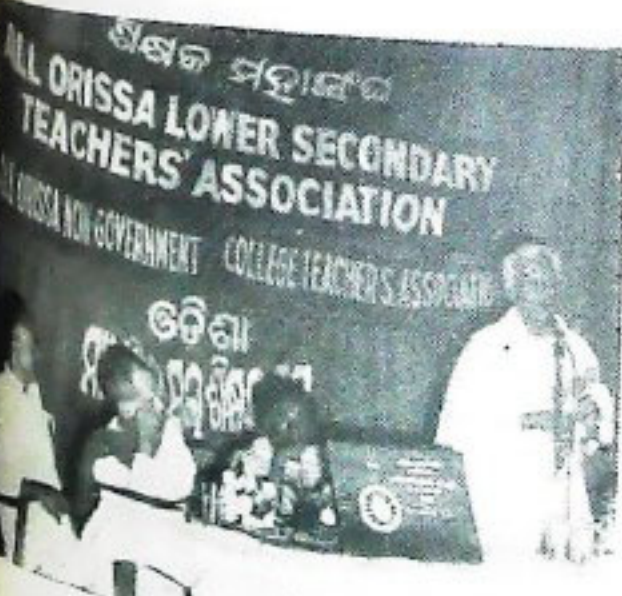

ପୁଣ୍ୟମହା ଶ୍ରୀ ବିନାୟକ ଆର୍ତ୍ତ, ୧୯୭୭ ଜାନୁଆରୀ ୨୭ ତାରିଖ ଦିନ ଭୁବନେଶ୍ୱରରେ ଅନୁଷ୍ଠିତ ନିମ୍ନ ମହାସଂଘର ସଦସ୍ୟ ମାନଙ୍କୁ ଉଦ୍-ବୋଧନ ଦେଉଛନ୍ତି ।



ମୁଖ୍ୟମନ୍ତ୍ରୀ ଶ୍ରୀ ବିନାୟକ ଅଗ୍ରୱାଲ, ୧୯୭୭ ଚାନ୍ଦିଦାସୀ ୧୦ ତାରିଖ ଦିନ ବ୍ରହ୍ମପୁରଠାରେ ଜନସାଧାରଣଙ୍କୁ ଉଦ୍‌ବୋଧନ ଦେଉଛନ୍ତି ।



୧୯୭୮-୧୯-୭୭ରେ ନିର୍ଦ୍ଦିଷ୍ଟ ଭଙ୍ଗିନୀ ଅଭିବାଦନା ସଂସ୍କୃତି ସଂପର୍କରେ ଗୋପବଂଧୁ ଜୟନ୍ତୀ
 ଉପସ୍ଥାପନା କଲେବର ଅଭିବାଦନା ଉପସ୍ଥାପନା ଓଡ଼ିଆ ଓ ଅଭିବାଦନା ଭାଷାରେ
 ପ୍ରାରମ୍ଭିକ ସଂଗଠନ କରୁଛନ୍ତି ।



ମରିଚିକା-‘ମୋରୁଗାନା’

ଶ୍ରୀ ଗୋପାଳକୃଷ୍ଣ ମିଶ୍ର

ମେସିନା ପ୍ରଣାଳୀ ସିଧିଲି ଦ୍ଵାପକ୍ଷ ଇଟାଲିର ମୂଳ ଶୁଦ୍ଧତାରୁ ପୃଥକ୍ କରୁଛି । ଯୁଗ ଯୁଗ ଧରି ଭୂମଧ୍ୟସାଗର ଦେଇ ଦକ୍ଷିଣ ଯୁରୋପିୟ ଦେଶଗୁଡ଼ିକର ଯେତେ ମୌତାସିତ୍ୟ ତାହାର ଅଧାଅଧି ଏଇ ପ୍ରଣାଳୀ ଦେଇ ହୋଇଥାଏ । ଏହି ପ୍ରଣାଳୀଟି ଖୁବ୍ ବିପଦସଙ୍କୁଳ ଏବଂ କୌଶଳନାରେ ଅତ୍ୟଧୁନିକ ଉଦ୍ଭବନ ସତ୍ତ୍ଵେ ଏବେ ବି ମାଟିକମାନେ ଏହି ପ୍ରଣାଳୀକୁ ଭୟ କରନ୍ତି । ‘ଲେ ହେଣୋ ଡି ମେସିନା’କୁ କେନ୍ଦ୍ର କରି ନାନା ଆଖ୍ୟାନ, ଯୋଖ୍ୟାନ ଗଢ଼ିଉଠିଛି । ଏ ସବୁ କିମ୍ବଦନ୍ତୀର ଉତ୍ତର ଶେଷ ଏଠାରେ ଦେଖାଯାଉଥିବା ଅସାଧାରଣ ଏବଂ ଶୁଦ୍ଧ ପରି ନାନା ପ୍ରାକୃତିକ ଓ ଅପ୍ରାକୃତିକ ଘଟଣା-କଳା । ଉଚ୍ଚଚିତ୍ର ପ୍ରଖ୍ୟାତ ଜଳାବର୍ତ୍ତ, ପ୍ରସିଦ୍ଧ ସିଲ୍-ପାତ୍ର ତଥା ଯମୟେ ସମୟେ ନିର୍ଦ୍ଦିଷ୍ଟ ପବନ ଓ ସୂର୍ଯ୍ୟ ପରିମିତି ହେଲେ ଖୁବ୍ ଗଭୀର ପାଣିରେ ରହୁ-ଥିବା ବିମ୍ବୁତ କିମ୍ବାକର ସାମୁଦ୍ରିକ ଜୀବ ସମୁଦ୍ର ବନ୍ଧକୁ ଘୈ ଅସିବାର ବିଚିତ୍ର ଦୃଶ୍ୟ ଏଥି ମଧ୍ୟରୁ ଅନ୍ୟତମ ।

କିନ୍ତୁ ସବୁଠାରୁ ବିଚିତ୍ର ହେଲା ‘ଫାଟା ମୋରୁଗାନା’ର ଅବିର୍ଭାବ । କ୍ଷୋଦ୍ରଣ ଶତାବ୍ଦୀରୁ ଏହି ବିଚିତ୍ର ଦୃଶ୍ୟର ଚିତ୍ରଣା ଦେଖିବାକୁ ମିଳେ । ନିର୍ଦ୍ଦିଷ୍ଟ ପାଗ-ପରିବେଶ ନ ହେଲେ ଏହା ଦେଖାଯାଏ ନାହିଁ । ଲୁ ଫାଟା ମୋରୁ-ଗାନା ବାୟୁମଣ୍ଡଳରେ ସୃଷ୍ଟି ହେଉଥିବା ପ୍ରାକୃତିକ ପରିଚେଷ ଯୋଗୁଁ ସଂଘଟିତ ହୋଇଥାଏ । ପଦକରେ ଚାହିଁଲେ ଏହା ଏକ ଅସାଧାରଣ ଓ ବିରଳ ବିଚିତ୍ର ମରିଚିକା । ବରଫାବୃତ ମେରୁ ଅଞ୍ଚଳରୁ ଆରମ୍ଭ କରି ଉତ୍ତମ ମରୁ ଅଞ୍ଚଳରେ ପୃଥିବୀର ସବୁ ପ୍ରାନ୍ତରେ ମରିଚିକା ଦେଖାଯାଏ । ମରିଚିକାରେ ସାଧାରଣତଃ ଦୃଶ୍ୟ ବସ୍ତୁଟି ବିମ୍ବୁତ ହୋଇ, କିମ୍ବା ସ୍ଥାନଭ୍ୟୁତ ହୋଇ ଉପରକୁ ବା

ତଳକୁ, କିମ୍ବା ପରିବର୍ତ୍ତିତ ବା ଖର୍ଚ୍ଚାକାର ହୋଇ ଏକାଧିକ ସଂଖ୍ୟାରେ କିମ୍ବା ଉପର-ତଳ ଓଲଟ ପାଲଟ ହୋଇ ଦେଖାଯାଇଥାଏ ।

ପୃଥିବୀ ପୃଷ୍ଠକୁ ଲାଗି ରହିଥିବା ବାୟୁସ୍ତର ଓ ତତ୍-ପାର୍ଶ୍ଵବର୍ତ୍ତୀ ଅପର ବାୟୁସ୍ତରର ସାନ୍ତତାରେ ଖୁବ୍ ତାରତମ୍ୟ ହେଲେ ପ୍ରତିସରଣ ଘଟି ମରିଚିକା ସୃଷ୍ଟି ହୋଇଥାଏ । ଶୀତଳ ବାୟୁସ୍ତରର ସାନ୍ତତା ଉଷ୍ଣ ବାୟୁ-ସ୍ତରର ସାନ୍ତତାଠାରୁ ବେଶି । ମରିଚିକା ଉଜ୍ଜ୍ଵଳ, ନିକୃଷ୍ଣ ଭେଦରେ ଦୁଇ ଭାଗରେ ବିଭକ୍ତ । ଉଜ୍ଜ୍ଵଳ ଶ୍ରେଣୀର ମରିଚିକା ତନ୍ତ୍ରବାଳର ଉର୍ଦ୍ଧ୍ଵରେ ଦେଖାଯାଇ ଥାଏ । ଦୂରରେ ଥିବା ଓ ଦିଶୁ ନ ଥିବା ବସ୍ତୁର ପରିବର୍ତ୍ତିତ ପ୍ରତି-ବିମ୍ବ ପ୍ରତିସରିତ ହୋଇ ଉଜ୍ଜ୍ଵଳ ଶ୍ରେଣୀର ମରିଚିକା ସୃଷ୍ଟି ହୋଇଥାଏ । ଏହା ତନ୍ତ୍ରବାଳର ଦଶ ଦିଗ୍ରୀରୁ କୋଟିଏ ଦିଗ୍ରୀ ଉର୍ଦ୍ଧ୍ଵରେ ଏବଂ ଅଧିକାଂଶ ସ୍ଥଳେ ତଳଟା ଉପରକୁ ଓ ଉପରଟା ତଳକୁ ହୋଇ ଦେଖାଯାଏ । ଭୂପୃଷ୍ଠକୁ ଲାଗି ଥିବା ବାୟୁସ୍ତର ଓ ତା ଉପରେ ଉଷ୍ଣ ବାୟୁସ୍ତର ରହିଲେ ଏଭଳି ପ୍ରତିସରଣ ଘଟିଥାଏ । ସାଧାରଣତଃ ଶୀତଳ ଜଳବାୟୁ ଅଞ୍ଚଳରେ ଏଭଳି ଉଜ୍ଜ୍ଵଳ ଶ୍ରେଣୀର ମରିଚିକା ଦେଖାଯାଇଥାଏ । ଅନ୍ୟ ପକ୍ଷରେ ଭୂପୃଷ୍ଠ ସଂଲଗ୍ନ ଉଷ୍ଣ ବାୟୁସ୍ତର ଉପରେ ଶୀତଳ ବାୟୁସ୍ତର ରହିଲେ ନିକୃଷ୍ଣ ଶ୍ରେଣୀର ମରିଚିକା ସୃଷ୍ଟି ହୁଏ । ମରୁଭୂମିରେ ଦେଖା-ଯାଉଥିବା ‘ହ୍ରଦ’, ଖରାଦିନେ ତାତିଲା ରଞ୍ଜାଘାଟର ଖୁବ୍ ଦୂରରେ ପୋଖରୀ ଗଢ଼ିଥା ପରି ଦିଶୁଥିବା ମରିଚିକା ଏହି ଶ୍ରେଣୀର ମରିଚିକାର ଦୃଶ୍ୟ । ଏହି ‘ହ୍ରଦ’ ବା ‘ପୋଖରୀ’ ନାମ ଆକାଶର ପ୍ରତିସରିତ ପ୍ରତିବିମ୍ବ ଛଡ଼ା ଅନ୍ୟ କିଛି ନୁହେଁ ।

'ମ ଫାଟା ମୋରାଣା' ଚନ୍ଦ୍ର ଓ ନିକଟ ମରିଚିକା ପଦାବେଷ୍ଟ । ଏକ ଶୀତଳ ବାୟୁସ୍ତର ଉତ୍ପନ୍ନ ତଳ ଓ ଉପର ପଟେ ଉଷ୍ଣ ବାୟୁସ୍ତର ରହିଲେ ଅର୍ଥାତ୍ ଉପରକୁ ଉଠି ଉଷ୍ଣ ବାୟୁସ୍ତର, ତା ଉପରକୁ ଏକ ଶୀତଳ ବାୟୁ-ସ୍ତର ଏବଂ ତା ଉପରକୁ ପୁଣି ଏକ ଉଷ୍ଣ ବାୟୁସ୍ତର ନ

ରହିଲେ 'ମ ଫାଟା ମୋରାଣା' ପରି ମରିଚିକା ପୃଷ୍ଠି ହେବ ନାହିଁ । ଏପରି ଧର୍ମିଲେ ସରଞ୍ଜ, ତଳପୁରୁ ଓ ଉପର ପରିବର୍ତ୍ତନ ଖର୍ଚ୍ଚାକାର, ବିକୃତ ଓ ଯୌଗିକ ବହୁ ପ୍ରତିବିନ୍ଦୁ ସୃଷ୍ଟି ହୋଇଥାଏ । ଏଭଳି ବହୁ ପ୍ରତିବିନ୍ଦୁ ଏକତ୍ର ଦେଖାଯାଇ ପରିବେଶଟି ସ୍ୱପ୍ନମୟ ହୋଇ ଉଠେ ।

ଚିତ୍ର ନଂ. ୧

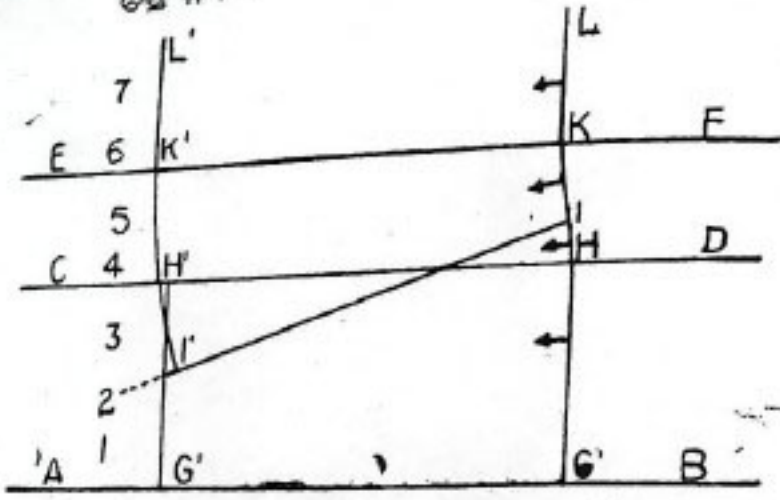

ଦୃଶ୍ୟ ବସ୍ତୁ ଉପରେ ଉଷ୍ଣ-ଶୀତଳ-ଉଷ୍ଣ ବାୟୁସ୍ତର ପ୍ରକୃତି ହୋଇ ଚିତ୍ରଣ ମରିଚିକା ସୃଷ୍ଟି ହୁଏ ତାହା ଏହି ଚିତ୍ରରେ ଦର୍ଶାଯାଇଛି । A-B ସମୁଦ୍ର ପତ୍ତନ । C-D ଓ E-F ଭିନ୍ନ ଭିନ୍ନ ବାୟୁସ୍ତର ସୀମା-ରେଖା । ବିଭିନ୍ନ ସଂଖ୍ୟା ନିର୍ଦ୍ଦେଶିତ ସ୍ଥାନମାନଙ୍କରେ ବାୟୁସ୍ତରର ଖାତ୍ରତାରେ ତାରତମ୍ୟ ଯୋଗୁ ପ୍ରତିବିନ୍ଦୁଗୁଡ଼ିକର ସ୍ଥାନାନ୍ତର ହୋଇ-ଥାଏ । '2' ଚିତ୍ରିତ ସ୍ଥାନରେ ଗୋଟିଏ ନିଆ ପ୍ରତିବିନ୍ଦୁ ଉର୍ଦ୍ଧ୍ୱ ଦେଶରେ ଦେଖାଯାଏ । '3' ଚିତ୍ରିତ ସ୍ଥାନରେ ତଳପୁରୁ ଓ ଉପର ପ୍ରତିବିନ୍ଦୁ ଦେଖାଯିବା ଅରମ୍ଭ ହୋଇ '4' ଚିତ୍ରିତ ସ୍ଥାନରେ ତାହା ଅଦୃଶ୍ୟ ହୋଇଯାଏ । ପୁଣି '5' ଚିତ୍ରିତ ସ୍ଥାନରୁ ପ୍ରତିବିନ୍ଦୁ ସରଞ୍ଜ ହୋଇ ଦେଖାଯିବା ଅରମ୍ଭ ହେଉ '6' ଚିତ୍ରିତ ସ୍ଥାନର ତାହା ପୁଣି ଅଦୃଶ୍ୟ ହୋଇଯାଏ । '6' ଚିତ୍ରିତ ସ୍ଥାନରେ କେବଳ ଦୃଶ୍ୟ ବସ୍ତୁଟି ଦେଖା-ଯାଏ । '୨' ଚିତ୍ରିତ ସ୍ଥାନରେ ମଧ୍ୟ କୌଣସି ପ୍ରତିବିନ୍ଦୁ ଦେଖାଯାଏ ନାହିଁ, କେବଳ ଦୃଶ୍ୟ ବସ୍ତୁଟି ଦେଖାଯାଏ ।

ତଳବାୟୁ ବିଜ୍ଞାନ ବିଭାଗର ପିତା ଲୋକ୍‌ସାକ୍ସ ମତରେ ଏଭଳି ମରିଚିକା ସୃଷ୍ଟି ହେବା ପୂର୍ବରୁ ସାଧାରଣତଃ ସ୍ଥାନାନ୍ତର ହୋଇ ନେଇ ଉଠାଏ ଥାଏ । ସେ ତାଙ୍କ 'ତଳବାୟୁ' ('Atmosphere') ନାମକ କହିଲେ କେହିଛନ୍ତି, ".....ଏହି ନେତ୍ର ଏକ ମନୋହର ପୋଡ଼ାଶ୍ରୟ ନଗରୀର ରୂପାନ୍ତର ହୋଇଯାଏ । ତା ଉପରକୁ ଅପ ଏକ ପତର, ପୁଣି ତା ଉପରକୁ ଦୃତ୍ୟ ସମ୍ପର୍କ—ରମ୍ଭ ଓ ପ୍ରାଚୀନମାନ ସୃଷ୍ଟି ଦେଖା ଯାଉଥିବ । ତଳତଳ କରି ଦେଖିବେ ତିନି, କନ୍ୟା ଧନା ପୋଷାକ ପିନ୍ଧି ସହରବାସୀମାନେ ସମ୍ରାଜ୍ୟେ ତଳପ୍ରଦଳ ହେଉଥିବା ଦେଖି ପାରିବ ।" ଏଭଳି ଅବସ୍ଥିତ ପ୍ରତିବିନ୍ଦୁ ଦେଖାଯିବାର ତିନୋଟି ସ୍ୱତ୍ତ୍ୱ ସେ ଉପସ୍ଥାପନ କରିଛନ୍ତି । ସିଦ୍ଧିଲି ଦ୍ୱିପ ଅବସ୍ଥିତ ମେସିନା ପୋଡ଼ାଶ୍ରୟର ପ୍ରତିବିନ୍ଦୁ ନିକଟସ୍ଥ ବେଳାକୁମ୍ଭର ପରିବର୍ତ୍ତନ ଓ ବିକୃତ ପ୍ରତିବିନ୍ଦୁ ଏବଂ ଇଟାଲି ମୂଳ ରୁଷ୍ଟର ଏକ ମାଗମସ୍ତ ସ୍ଥାନର ପ୍ରତିବିନ୍ଦୁ ଏତଦ୍ୱିତ

ହୋଇ ପ୍ରତିଫଳନ ଓ ପ୍ରତିବିକିରଣାଳ ବାୟୁମଣ୍ଡଳରେ ଏଭଳି ବନଯାଏ ସହର ଚଳି ଉଠେ ।

ମେସିନା ପ୍ରଖାଳୀରେ ଦେଖାଯାଇଥିବା 'ଫାଟା ମୋରାଣା' ମରିଚିକା ପରି ତାପାନର ଚୋରାମା ଉପସାଗରରେ, ହଲ୍‌ସ୍ତର କେଳ-ସାଗର ଉପକୂଳରେ, କେନେଡ଼ ହ୍ରଦରେ ମଧ୍ୟ ମରିଚିକା ପରିଲକ୍ଷିତ ହୁଏ । ପ୍ରସଫର ଏଫ୍. ଏ. ଫରେଲ କେନେଡ଼ ଚତରେ ଦେଖା ଯାଉଥିବା ମରିଚିକା ଉପରେ ପରୁଣ ବର୍ଷକାଳ ଗବେଷଣା କରିଛନ୍ତି । ତାଙ୍କ ଗବେଷଣାରୁ ଜଣାଯାଏ ଯେ ଉକ୍ତପତ୍ତନ ଠାରୁ ଦର୍ଶକର ଉଚ୍ଚତା ଏଭଳି ମରିଚିକାରେ ଗୁରୁତ୍ୱପୂର୍ଣ୍ଣ ଭୂମିକା ଗ୍ରହଣ କରିଥାଏ । ସମୁଦ୍ର କା ଉକ୍ତପତ୍ତନଠାରୁ ଦର୍ଶକ ଇ' ଫୁଟରୁ ବାର ଫୁଟ ଉଚ୍ଚତା ଭିତରେ କହିଲେ ଏଭଳି ଅବସ୍ଥିତ ଦୃଶ୍ୟ ଦେଖି ପାରିବ, ଦର୍ଶକର ଭୂତତାରେ ସାମାନ୍ୟ ଫୁଟେ ଦୁଇଫୁଟ ଏପାଖ ସେପାଖ ହୋଇଗଲେ ମରିଚିକା ମୋଟେ ଦେଖାଯିବ ନାହିଁ ।

ଫାଟା ମୋରଗାନାର ଏଇଲି ଅତୁତ ନାମକରଣ
 କାହିଁକି ? ଏ ସମ୍ପର୍କରେ ନାନା କିମ୍ବଦନ୍ତୀ ରହିଛି ।
 ଅରବୀୟମାନେ ଯେଉଁ ପ୍ରକାର ମରିଚିକାକୁ 'ଫାମୁରଜେନ୍'
 ନାମକ ପରିଚିତ ନାନା ଅନୁସାରେ ନାମିତ କରିଥାନ୍ତି ।
 ବିଦେଶୀ ଅନୁସାରେ ଏହିପରି ବାୟୁମଣ୍ଡଳରେ ନାନା
 ପ୍ରତିବିମ୍ବ ସୃଷ୍ଟି କରିପାରେ । ଲେସଲି ଗାର୍ଡିନରଙ୍କ ମତ
 ଯେ ଲଣ୍ଡନ୍ ଶହୀର 'ଫାଟା ମୋରଗାଣିକା' (ଅର୍ଥାତ୍
 'ପ୍ରକୃତା ଉନ୍ମାଦିତ') ଶବ୍ଦରୁ 'ଫାଟା ମୋରଗାନା' ନାମ
 ଅତୁତ ହୋଇଛି । ଆଉ ଏକ କିମ୍ବଦନ୍ତୀ ଅନୁସାରେ
 ମୋରଗାନ୍ ଲେ ଫେ ବୋଲି ନର୍ମାନ୍ ରାଜା ଆର୍ଥରଙ୍କର
 ଶେଷ ସାତଜ ଭଉଣୀ ଥିଲେ । ଲେ ଫେ ମାୟାଦିନୀ,
 ସୁପୁତ୍ରୀନୀ ଓ ଜନପଦୀ ଆଦି ବହୁ ଭାବେ ବର୍ଣ୍ଣିତ । ସେ
 ଶାସିନୀ ପ୍ରଣାଳୀରେ ମାୟା ନଗରୀ ରଚନା କରି ପାରୁ-

ଥିବା କଥା ୧୫୦୬ ଖ୍ରୀଷ୍ଟାବ୍ଦରେ ପ୍ରକାଶିତ "Orlando
 Innamorato" ନାମକ ଗ୍ରନ୍ଥରେ ଉଲ୍ଲେଖ ରହିଛି ।
 ଏହି ଆଖ୍ୟାୟିକା ଅନ୍ୟ ଏକ ପାଠାଳୟରେ ବର୍ଣ୍ଣନା ଅଛି
 ଯେ କାଉଣ୍ଡ ରେଗର ଡି ହୁଟେରଲ୍ ମେସିନା ପ୍ରଣାଳୀର
 ରେଜିଓ (ଇଟାଲିର ମୂଳ ଭୂଭାଗରେ ଅବସ୍ଥିତ) ପଟେ
 ଠିଆ ହୋଇ ସିହିଲି ଦ୍ଵିପ କନ୍ୟ ଅଭିପ୍ରାୟରେ ମନେ ମନେ
 ଏକ ରଣତରୀ ଭେଳା କଥା ଭବୁଥାନ୍ତି । ମୋରଗାନ୍ ଲେ
 ଫେ ତାଙ୍କ ମନ କଥା ଜାଣି ପାରିଲେ । ସେ ଗଭୀର
 ଜଳରୁ ଉଠିଆସି ଚତୁର୍ଦ୍ଦିଗରେ ମୋହିନୀ ମରିଚିକା ବିଛାଇ
 ଦେଲେ ଓ ସମୁଦ୍ର ଅତିକ୍ରମ କରି ସିହିଲି ଦ୍ଵିପ ଆକ୍ରମଣ
 କରିବାକୁ କାଉଣ୍ଡ ରେଗରଙ୍କୁ ପ୍ରବର୍ତ୍ତାଇଲେ । କିନ୍ତୁ
 କାଉଣ୍ଡ ତାଙ୍କ ଗୁଣି ଗାନ୍ଧିର ସାହାଯ୍ୟ ନେବାକୁ
 ପ୍ରତ୍ୟାଖ୍ୟାନ କରିଦେଇଥିଲେ ।

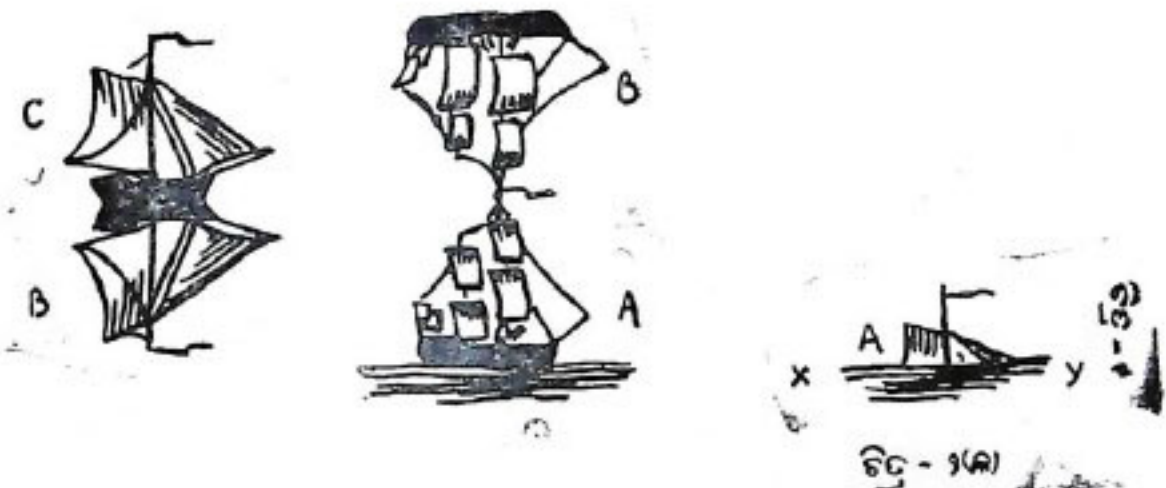

ଚିତ୍ର - ୨(କ)

ଦୃଶ୍ୟରସ୍ତୁ ଜାହାଜ ଆଦିର ଡକ୍ଟ୍ରିଲ ଗ୍ରେଣାର ମର୍ଚ୍ଚିକା ବହୁ ସଂଖ୍ୟାରେ ସଂଘଟିତ
 ହୋଇଥାଏ । ଉପର ଓ ନିମ୍ନବର୍ତ୍ତୀ ଚିତ୍ରରେ ଦର୍ଶକ ଦୂର ଦିଗ୍‌ଭଳୟରେ ଜାହାଜ
 ମାଛୁଲଟି ମାତ୍ର ଆସ୍ତେ ଆସ୍ତେ ଲୁଚିଯିବାର ବାସ୍ତବ ଦୃଶ୍ୟ ଦେଖନ୍ତା । ଦୃଶ୍ୟରସ୍ତୁ
 'ଜାହାଜ ମାଛୁଲ' ଉଭୟ ଚିତ୍ରରେ ଜାହାଜ ପଟେ । କିନ୍ତୁ ଦୂରପରିବର୍ତ୍ତେ ସେ ଅନେକ-
 ଗୁଣିଏ ଓଲଟପାଲଟ, ତଳ ଉପର ପ୍ରତିବିମ୍ବ ଦେଖିବାକୁ ପାଏ । ତଳ ଚିତ୍ରରେ ଏହି
 ପ୍ରତିବିମ୍ବଗୁଡ଼ିକ ପୁରାପୁରି ଆକାଶରେ ଓ ଉପର ଚିତ୍ରରେ ପ୍ରତିବିମ୍ବଗୁଡ଼ିକ ଚକ୍ରବାଳର
 ଅଧଃ ଭର୍ତ୍ସରେ ଦେଖାଯାଉଛି ।

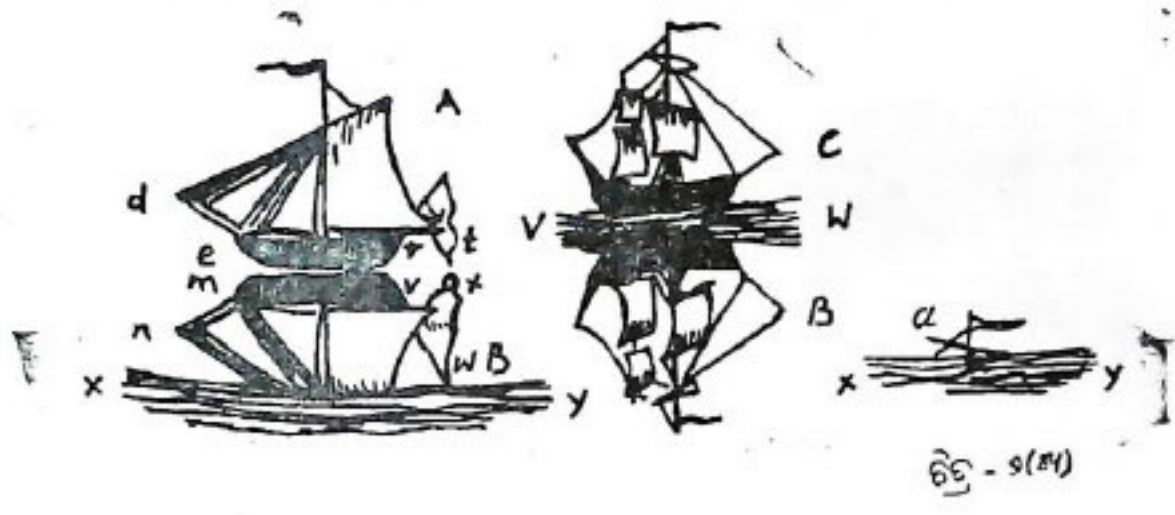

ଚିତ୍ର - ୨(ଖ)



* * ଅନ୍ୟ ଦ୍ଵୀପ * *

କାବି ଲକ୍ଷ୍ମୀନାରାୟଣ ମହାପାତ୍ରଙ୍କ କବିତା ସଂକଳନ ଅନ୍ୟଦ୍ଵୀପ ପଢ଼ିସାରିବାପରେ ମନେହେଲା ଜୀବନ ଜିଜ୍ଞାସା ଅତି ତୀବ୍ରଭାବେ କବି ମାନସକୁ ସଂଦିଗ୍ଧ କରିଛି । ଶରତୀୟ ଦର୍ଶନ ଯଦିଓ ଦୁର୍ଘାତୁଳ ସ୍ଥିତିକୁ ସ୍ଵୀକାର କରିନାହିଁ ତଥାପି ବର୍ତ୍ତମାନର ମଣିଷର ଚିନ୍ତା ଅଭି ତା ଦେଶ ମଧ୍ୟରେ ସାମାଜିକ ରହୁନଥିବାରୁ ପାଶ୍ଚାତ୍ୟ ମଣିଷର ଚିନ୍ତା ଅଭି ତାର ସଂକଟ ଆମକୁ ଏକାଭଳି ପାଡ଼ିତ କରୁଛି । ମୁଖ୍ୟତଃ ଓଡ଼ିଆ କବିତା ଆଜି ଯେଉଁ ଉଚ୍ଚ ସ୍ତରରେ ପହଞ୍ଚିଛି ସେଠାରୁ ପଛକୁ ମୁହଁ ରୁଲାଇବା ସମ୍ଭବ ହେଉନି କାରଣ ଯୁବ ଅନୁଜମଣ୍ଡଳ କବି ଅଧିକରୁ ଅଧିକ ଜଟିଳହେଉଛି ତା ଜୀବନ ଜଟିଳ ହେବାଭଳି । ତାର ଚିନ୍ତାର ଦିଗ୍ଵଳୟ ଆତ୍ମ ଜିଜ୍ଞାସା ଓ ସ୍ଵୀତିର ସଂଘା ନିରୂପଣ କରିବାରେ ଏତେ ବ୍ୟସ୍ତ ଯେ କେଳେବେଳେ ମନେହେଉଛି ଯେପରି ଛିଡ଼ା ହୋଇଥିବା ଭୁଞ୍ଜଣ ପାଦରୁ ଦୂରେଇ ଯାଉଛି ଏବଂ ଆକାଶ ସତେ ଅବା ଖସି ପଡ଼ିବା ଅବସ୍ଥାରେ । ଏ ଭଳି ବିଚ୍ଛିନ୍ନ ଅବସ୍ଥା ଅନ୍ୟ ଦ୍ଵୀପର ବାବ୍ୟ ସ୍ଵର ।

ଯେପରି : “ସେମାନଙ୍କ ସ୍ଵୀତି, ଦୃଶ୍ୟ, ଶବ୍ଦ; ତତ୍ତ୍ଵସ୍ପର୍ଶି
ଅଦୃଶ୍ୟତା, ଅଶବ୍ଦ କେଉଁ ଅବାକ୍ ଅମାନସ,
ଅଜ୍ଞେୟ ଭୂମିକା ॥”

(ଅନୁପଦା ଏକକ ସଂଜ୍ଞାର)

ସମୀକ୍ଷକ-ଶ୍ରୀ ପ୍ରମୋଦ ପଣ୍ଡା

ଏକ ବିଶିଷ୍ଟ ପୁସ୍ତକରେ ଆଜିର ମଣିଷ ବିବେଚନା
କରି ଦିଏ ତାହା ମାନବିକ ସଂପ୍ରଦାୟରେ ପାଠିତ ତା ପାଇଁ
ଦେଖିବେ ମନେପାରେ ବଂଚିବାର ମୌଳିକ ଧର୍ମ, ଜୀବନ
କଣ ଓ ତାର ସ୍ଥିତି କଣ—ଏ ସବୁର ଏକ ରୂପାନ୍ତରଣ
କଣ ତାହା ବିଶେଷଭାବେ ଆବଶ୍ୟକ ମନେହେଉଛି
ଏହାକୁ ଗୋଟାଏ ପ୍ରକାରେ ଅଜଣା ଭୟ ଏସବୁରେ
ନିଶ୍ଚିନ୍ତାଏ, ଯାହାକୁ ଜଣାରେ କହିହୁଏନି କିମ୍ବା
ଜଣାରେ କେହିହୁଏନି ତେଣୁ ଏ ଅସୁରଭ ପାଠିତ
ପୁସ୍ତକ ମାନଙ୍କୁ କରି ତା କବିତାରେ ସୁତନା ଦେବା
କଞ୍ଚିରେ କହିଦିଏ । ପ୍ରଶ୍ନର ଆଖିରେ ଖାଲି ସାଧାରଣ
ନୁହଁ ବରଂ ଅସାଧାରଣ ଗୁଡ଼ିକ ମଧ୍ୟ ଦେଖାଯାଏ । ସେହି
ଅସାଧାରଣକୁ କହି ତା କବିତାରେ ତାକୁ ଭାବେ
ଅନୁଭବର ଭାଷା ଦେଇ ଲେଖେ, ନିଜ ନିଜ ମଧ୍ୟରେ
ସୁସ୍ଥିତା ଭଳି ଓ ନିଜ ନିଜ ମଧ୍ୟରେ କାନ୍ଦିବାଉଳି ।

ଏ ପୁସ୍ତକ ରୂପରେ ରହି 'ଅନ୍ୟତ୍ରାପ' କୁ ବିଭିନ୍ନ କଲେ
ମୋର ସ୍ୱପ୍ନ ମନେହୁଏ କରି ମହାପାତ୍ରଙ୍କ ବିନ୍ଦା ମୁଖ୍ୟତଃ
ନିମ୍ନୋକ୍ତ ସ୍ତରରେ ଦେଖିବାକୁ ମିଳେ.....ଜୀବନ ଜିଜ୍ଞାସାର
କାଳ ଅନୁଭବ, ଶୂନ୍ୟତା ବୋଧ ଏବଂ ଏକ ସାମୁହିକ
ସମ୍ବେଦନର ନିର୍ବାଚିତ ଅବସ୍ଥା । ଜୀବନ ଯେତେ
କଟିନହୁଏ, ନିଜକୁ ସେତେଭାବରେ ନିର୍ବାସିତ ମନେହୁଏ
ସମାଜର ସବୁ କୋଳାହଳ ମଧ୍ୟରେ ଥିଲେ ବି । ତେଣୁ
ସଂପୂର୍ଣ୍ଣ ମନର ପ୍ରଶ୍ନ ଉଠେ ପ୍ରଥମେ ନିଜର ପରିଚୟ
କାହିଁବା ପାଇଁ ଏବଂ ସେ ପରିଚୟ ମଧ୍ୟରେ ତସ୍ତୁତଃ ଏକ
ସଂପୂର୍ଣ୍ଣ ଜୀବନର ବ୍ୟକ୍ତିତ୍ୱକୁ ଅନିଷ୍ଟା କରିବାକୁ ହୁଏ ।
ଏ କ୍ଷେତ୍ରରେ କରି ମହାପାତ୍ର ତାଙ୍କ ଅନୁଷ୍ଠାନକୁ ସଂପୂର୍ଣ୍ଣ
ଶୈଳୀମାନି ବରଂ ପ୍ରଶ୍ନ ପରେ ପ୍ରଶ୍ନ ପରୁଚିଛନ୍ତି ଏବଂ
କେ ପ୍ରଶ୍ନର ଉତ୍ତର ଖୋଜିବାକୁ ଯାଇ ସେ ଏକ ଦୁଃଖାତ୍ମକ
ସ୍ଥିତିର ଧର୍ମରେ ତାଙ୍କର କାର୍ଯ୍ୟସ୍ୱରକୁ ଗଂଭୀର ବିଷୟ
ଅବସ୍ଥାରେ ଦେଖିଛନ୍ତି ।

ଯେପରି :

ଅକାଶରେ ଧକ୍କା ଖାଇ ମୁଁ ତଳକୁ ଖାସେ ।
ଅସଂଖ୍ୟ ତୁଷାର ଭିତେ ମୁଁ ହଜାଏ ମତେ ।
ଓ ଖୋଜେ ବାରଂବାର ରେଷ୍ଟାଭାବୁର ନାଚେ ।
ଅଶ୍ୱାନ ସଂନାଚେ ଏବଂ ସିନେନା ପୋଷ୍ଟରେ ।”

(ଅନୁଷ୍ଠାନ)

ଏବଂ

“ମୋ ଭିତରେ ବୁଦ୍ଧ କୋଠରୀରେ ମୁଁ ଲୁଚିଛି ।
କେଉଁ ରୂପେ ଅବଲୁପ୍ତ ମୋର ରୂପ ।

କେଉଁ ବର୍ଣ୍ଣରେ ବିଦ୍ରୁତ ମୋ ଆକାଶ ।
ମୋ ପୁସ୍ତକା କେଉଁ ଆକାଶର ବର୍ଣ୍ଣମାନ ଭୁରିବୁଲେ ।
ସ୍ୱପ୍ନ ଓ ବାସ୍ତବ ଛଦାଛଦି ହୁଏ କେଉଁ
କ୍ଷେତ୍ର ଅଲୋକେ ”

(କିଏ ସେ ତାକୁଛି ମୋତେ)

ମୁଖ୍ୟତଃ ଜୀବନର ବିଭେଦାଭାଷ ଏତେ ତାକୁ ସେ
କରି ମହାପାତ୍ରଙ୍କ ସଂଗ୍ରହ ଓ ଦ୍ୱିଧାଗ୍ରସ୍ତ ମନକୁ
ଅସ୍ୱାକାର କରଯାଇପାରେନା । ବରଂ ଉପନିଷଦର
ନାହିଁସୁଦେ ଆଭାଷରୁ ଅସ୍ତିତାତକ ପର୍ଯ୍ୟାୟକୁ ଉଦ୍ଧୋଳନ
ପରି ଏସବୁ ଜିଜ୍ଞାସା ସ୍ୱୟଂ କରିର ସୁତନଶାଳତା
ମଧ୍ୟରେ ନିହିତ ରହିଛି ବୋଲି ମନେହୁଏ ।

ସବୁକାଳରେ ଯଦିଓ ମଣିଷ ଆତ୍ମକର ସନ୍ଧାନ
କରି ଆସିଛି ତଥାପି ପୁାଟୋଳ କହିବାଉଳି ଆମେ ସବୁ
ଅମର ତିରସ୍ତରିତ ଜୀବନ କାଳ ମଧ୍ୟରେ ଅନ୍ଧକାରର
ଗୁମା ଭିତରେ ହିଁ ବନ୍ଦୀଥାଉ, କେବଳ ଆମଭିତରୁ
ତଳେ କିଏ ମୁକ୍ତ ହୋଇ ଆତ୍ମକର ସଂଧାନକରେ ।
ସେ ଜଣକ ଯତରେ କିଏ ସେ ? ଏ ପ୍ରଶ୍ନର ଉତ୍ତର
ବୋଧେ ହେବ ଆମର ନିଜସ୍ୱ ବିଭବ ବୁଦ୍ଧି ।
ଏ ବିଭବ ବୁଦ୍ଧି ପୁଣି ମଣିଷକୁଧରି ଭିନ୍ନ ଭିନ୍ନ ହୁଏ ।
ମୁଖ୍ୟତଃ ଏକ ସୁତନଶାଳ କରି ପ୍ରତିଭା ପାଖରେ ଏ
ବିଭବ ବୁଦ୍ଧି ତେତନାର କେତ୍ର ବିନ୍ଦୁରେ ରହି କଳ୍ପନାର
ଘନିଷ୍ଠ ପର୍ଯ୍ୟାୟରେ ସତ୍ୟବିଶ୍ୱେର ହୋଇ ଉଠେ । ଏ
ବିଶ୍ୱଭାତା, ଏ ଲେଖକତା କରିକୁ ମୁଖ୍ୟତଃ ଏକ ଅଗ୍ରତ
ସ୍ୱରର ଅମୃତ ପ୍ରବାହ ମଧ୍ୟରେ ଯେତେବେଳେ ଗଞ୍ଜେ
ସେ ସେତେବେଳେ ତା ସମାଜ, ତା ବ୍ୟକ୍ତି ମଣିଷ,
ତାର ଅନୁଷ୍ଠାନ ମାନଙ୍କ ଦ୍ୱାରା ରଚିତ ନାହିଁ ନିୟମର
ଗଣ୍ଡିରୁ ବାହାରକୁ ଯାଇ ଏକ ଅପରିଚିତ ଅଥଚ ତିର
ଉପସ୍ଥିତ ଲଲ୍ଲକା ମଧ୍ୟରେ ଥାଇ ଅନୁଭବକୁ ସଂଚାରିଦିଏ
ତା କାର୍ଯ୍ୟ ଭାଷାରେ । ଯେଉଁଠି ଭାଷାମାନଙ୍କୁ ଆଉ
କଥିତ ଭାଷାର ନିୟମରେ ଧାଡ଼ିବାନ୍ତି ରଖି ହୁଏନି
ବରଂ ଆସ୍ତେ ଆସ୍ତେ ରୁଲିଆସେ ପ୍ରତୀକ, ରୂପକତା
ଏବଂ ଶବ୍ଦର ଆଉ ଏକ ପ୍ରକାର ଝଲସିତ ଅବସ୍ଥା;
ଯାହା ବୋଧେ ଅନ୍ୟତ୍ରାପରୁ ଅବିଷ୍କୃତ ସଂଚାରିତ
ଭାବବୋଧ । ହେଲେ ଯେଉଁ ଭାଷା, ଯେଉଁ ପ୍ରତୀକ
ଯେଉଁ ଭାବନା ଯେତେ ପରିମାଣରେ ପଠକ ମନରେ
ସଞ୍ଚାରିତ ଭାବ ପର୍ଯ୍ୟାୟକୁ ଉନ୍ନତ ହୁଏ, ସେତେ ଭାବରେ
କବିତାର ସଫଳତା ନିର୍ଭର କରେ । ଏ ବିଷୟ ବିଭବ
କଲେ କରି ମହାପାତ୍ରଙ୍କ ଭାଷାପ୍ରୟୋଗରେ ତୁଟି
ଉପଲବ୍ଧି କରିହୁଏ ନାହିଁ । ତାଙ୍କ କବିତାର ଭାଷା

ତାଙ୍କ ନିର୍ଦ୍ଦୀଷ୍ଟ ବିଶେଷତା ତଥା ତାଙ୍କ ଉଦ୍ଦେଶ୍ୟ ପାଇଁ
 ଯେତେକ ନିୟମମାନଙ୍କୁ ।

“ଯେ କି ମୋର ପାଦରେ ମୋ ଅମ୍ବର ନିର୍ଦ୍ଦୀନ
 ପ୍ରାପ୍ତତେ ?

ମୁଁ କି ନିଜେ ଅଧିକାର ? ସମୟ ? ବିଭକ୍ତି

ଓ ତୁମ୍ଭେ ମୁହୂର୍ତ୍ତର ପ୍ରତିଷ୍ଠିତ ପାଦରେ

ପାଦରେ କି ହେବ ? ଅନ୍ଧାର ସଂପୂର୍ଣ୍ଣ

ମୋ ଉଦ୍ଦେଶ୍ୟ ପ୍ରକାଶ ପାଇବୁ

କହି ଅପେ ମୋ ଅବସ୍ଥା ମୋ ଅନ୍ତର୍ଲି ହାତ ।”

(ପ୍ରତିଧ୍ବନି)

କବିତାର ଅନ୍ତର୍ଗତତା ସଂପର୍କରେ ବିଶ୍ୱାସ କଲେ
 ମୁଁ କୁହେ ଯେ କବିତା ହେଉଛି ଏକ ଅସ୍ତ୍ର ଶୋଧନର
 ଫଳ ମୁହୂର୍ତ୍ତକୁ ନୁହେଁ ଅନୁଭବର ଅର୍ଥରେ ତୁଟିବା-
 ପାଇଁ ଏକ ମଧ୍ୟମ ଏବଂ ଏ ମଧ୍ୟମ ଅର୍ଥରେ ସମାଜ
 ପାଇଁ ଯେ କୌଣସି ଅନ୍ତର୍ଗତତାକୁ ଏକ ଅନିବାର୍ଯ୍ୟ
 ଅବଶ୍ୟକତା, କାଶେ ପରୁ ଅନୁଭବରେ ଦେଖିଲେ
 ସମସ୍ତ କେତେକ ଦେଖି ସିଧା ସତ୍ୟ ସାକ୍ଷାତ୍‌କାରରେ
 ଶୁଣି କହିଦେବା; ସେଥିପାଇଁ ବେଳେବେଳେ ଅନଳ
 ଚିତ୍ତ ନିଜର ସ୍ୱୟଂସହ ପରିଚିତ ହେବାକୁ ପଡ଼େ ଓ
 ଏ ସ୍ୱୟଂ ସହ ପରିଚିତ ହେବାବେଳେ ଅନଳ ଚିତ୍ତ
 କବିତାର ରୂପମୟ ଶକ୍ତି ଏବଂ ସଂକ୍ଷାପକରେ
 ନିଃଶକ୍ତ ପ୍ରକ୍ରିୟାମଧ୍ୟରେ ମୌନରହି ଚିତ୍ତକୁ
 ପରାଣ କରିବାକୁ ହୁଏ । ଏହାପରେ କେବଳ ଏକ
 ବିଚ୍ଛିନ୍ନତା ବୋଧ ତା କୁହାଯାଇ ପାରିବନି କରଂ
 ଜୀବନର ସଂପୂର୍ଣ୍ଣ ବିବିଧତା ମାନଙ୍କୁ ସ୍ୱୟଂ ସହ ପରିଚିତ
 କରଇ ସ୍ୱାଭୂତି ପ୍ରଦାନ କରିବାର ଏହାଏକ ସପକ
 ଧିଆଇ ପାରେ ।

ଯେ ଦିଗରୁ ଦେଖିଲେ କବି ମହାପାତ୍ର ଅନଳ
 ସମ୍ପୂର୍ଣ୍ଣ ସ୍ୱୟଂ ସହ ପରିଚିତ କରଇ ପାରିଛନ୍ତି ପ୍ରକାଶ
 ସମସ୍ତ କହୁଥିବା ଦ୍ୱାର ଓ କେଳି ଆସ୍ତେ ଆସ୍ତେ ତାଙ୍କ
 କବିତା ମାଧ୍ୟମରେ ଖୋଲି ଦେଖିଛନ୍ତି ଯେପରି :—

ମୁଁ ନିଜେ ଅନେକ ହୁଏ

ସ୍ୱଚ୍ଛିନ୍ନ ପ୍ରସାଦେ

ଅନେକର ପ୍ରତିଧ୍ବନିପତି

ଅନେକ ବି ଏକାକୀତ ଶରଣର ପ୍ରତିଧ୍ବନିପତି

ଜନାନୀର ପତ୍ରର ମର୍ମରେ (ପ୍ରଜ୍ଞା)

ଏବଂ ମୁଁ, ନିଜେ, ନିଜେ ନୁହେଁ ଅନ୍ୟଜନ ନୁହେଁ

ନିଜ ସଂଜ୍ଞା ମୁଁ ଏବଂ ସେ ଲୋକ ଉଭୟ

ସମ୍ପର୍କ ଓ ବିଭକ୍ତିର ଯୁକ୍ତ ଉତ୍ତାହାର (ଅଭିନୟ-୨)

ଶେଷରେ କବିତାର ଉପସ୍ଥାପନା ଦିଗରୁ କବି
 ମହାପାତ୍ର କେଶ ସ୍ୱୟଂସହ ସାକ୍ଷାତ୍‌କରିଛନ୍ତି ତାଙ୍କ
 ଅନ୍ୟତ୍ରାପରେ । ତେଣୁ ତାଙ୍କ ଉଦ୍ଦେଶ୍ୟ ଓ ପ୍ରତୀକମାନେ
 ମଧ୍ୟ ସ୍ୱୟଂ ସହ ଦେଖିବା ପାଇଁ ଚୋଟାଏ ଚୋଟାଏ
 ମାଧ୍ୟମକୁ କାମ କରିଛନ୍ତି ତେଣୁ ସେମାନଙ୍କୁ ସ୍ୱାଧୀନତା
 ମିଳିନି । ପ୍ରତୀକ ଓ ଉଦ୍ଦେଶ୍ୟ ଗୁଡ଼ିକୁ ଆଉ ଚିତ୍ତ
 ବାହାର ପରିବେଶ ସହ ସଜ୍ଜିତ ରାଜ ନେବାପାଇଁ
 ସୁଯୋଗ ଦେଉଥିଲେ ଉଲ୍ଲସୁଅନ୍ତା । କିନ୍ତୁ କବି ମହାପାତ୍ର
 ଯେତେକ କେବଳ ତାଙ୍କ କବିତା ଗ୍ରନ୍ଥରେ ଡିଜାଇବାକୁହିଁ
 ମୁଖ୍ୟ କାର୍ଯ୍ୟସ୍ୱର ହିସାବରେ ନେଇଛନ୍ତି ତେଣୁ ସେ
 ସମ୍ଭାବନା ବୋଧେ ସେମାନଙ୍କୁ ମିଳିନାହିଁ ।

ସେ ଯାହାହେଉ କବିତା ଗ୍ରନ୍ଥର ବିଷୟ ନିର୍ଦ୍ଦୀକନ
 ଏବଂ ନାମକରେ ମିଳିତ ଯୋଗାଯୋଗ ଯେଉଁ
 ଦୈତ ମନେହୁଏ ସେଉଁ କବିତାର ଉଦ୍ଦେଶ୍ୟାବଳୀ
 ମାଧ୍ୟମ ଶକ୍ତ ସଂଯୋଜନା ସହ ସଂହତି ଅବଲମ୍ବନ
 କରୁଥିବାରୁ ରସଗ୍ରାହୀ ପଠକ ମାନଙ୍କୁ ଏହା ଜୀବନର
 ଅତି ଏକ ଗମ୍ଭୀର ପର୍ଯ୍ୟାୟରେ ପିରା ‘ମୁଁ’ ସହ ସପକ
 ସାକ୍ଷାତ୍‌କାର ବିବରଣୀ ଦେଇପାରିବ ।

ଓଡ଼ିଶାରେ ଅର୍ଥନୈତିକ ଗଣନା କାର୍ଯ୍ୟକ୍ରମ

ଭାରତରେ ପ୍ରଥମ ଥର ପାଇଁ ଏକ ଅର୍ଥନୈତିକ ଗଣନା କାର୍ଯ୍ୟକ୍ରମ ଆରମ୍ଭ କରାଯାଇଛି । ଅନୁଷ୍ଠାନଗୁଡ଼ିକର କଳକାରଖାନା ଓ ବ୍ୟବସାୟ ବାଣିଜ୍ୟ ସମ୍ପର୍କରେ ନିୟମିତ ତଥ୍ୟ ସଂଗୃହୀତ ହେଉଛି, କିନ୍ତୁ ଅର୍ଥ-କୃଷି କ୍ଷେତ୍ରରେ ଅସଂଗଠିତ ପ୍ରତିଷ୍ଠାନମାନଙ୍କ କାର୍ଯ୍ୟାବଳୀ ସମ୍ପର୍କରେ ବର୍ତ୍ତମାନ ସଠିକ ତଥ୍ୟର ଘୋର ଅଭାବ ହେଉଛି । ହିସାବରୁ ଜଣାଯାଏ, ଏହି ଅସଂଗଠିତ ଅର୍ଥ-କୃଷି ଉଦ୍ୟୋଗରୁ ଅନୁଷ୍ଠାନଗୁଡ଼ିକର ଜାତୀୟ ଆୟର ତେଜା ୨୫ ଭାଗ ମିଳିଥାଏ ଓ ଏଥିରେ ଦେଶର ମୋଟ ଗ୍ରାମଜୀବୀ ସଂଖ୍ୟାର ଶତକଡ଼ା ୨୦ ଭାଗ ଲୋକ ନିଯୁକ୍ତ ଥାନ୍ତି । ତେଣୁ, ଏତେବଡ଼ ଅର୍ଥନୈତିକ ଉଦ୍ୟୋଗ ପରିସର ସମ୍ପର୍କରେ ଯଥେଷ୍ଟ ଅର୍ଥନୈତିକ ତଥ୍ୟର ଅବ୍ୟାପକତା ଯୋଗୁଁ ଗଣନା କ୍ଷେତ୍ରରେ ସର୍ବଦା ଅନୁଭୂତ ହେଉଛି । ଉପରେ ଉଲ୍ଲେଖ କରାଯାଇଥିବା ଏହି ଅର୍ଥନୈତିକ ଗଣନା ମୁଖ୍ୟ ଉଦ୍ଦେଶ୍ୟ । ଏଥିରୁ ସଂଗୃହୀତ ତଥ୍ୟ ଆର୍ଥିକ ତଥା ଜିଲ୍ଲା ହିସାବ ଯୋଗୁଁ ପ୍ରଶ୍ନନରେ ବିଶେଷ ସହ ଯକ ହେବ ।

ଭାରତ ସରକାରଙ୍କ କେନ୍ଦ୍ରୀୟ ପରିସଂଖ୍ୟାନ ଅନୁଷ୍ଠାନ, ବିଭିନ୍ନ ସ୍ତରର ପରିସଂଖ୍ୟାନ ବିଭାଗର ସହଯୋଗରେ ଏହି ଅର୍ଥନୈତିକ ଗଣନା କାର୍ଯ୍ୟ ଭାରତର ସବୁ ସ୍ତରରେ ଆରମ୍ଭ କରିଛନ୍ତି । ଏହି କାର୍ଯ୍ୟକ୍ରମର ପ୍ରଥମ ପର୍ଯ୍ୟାୟରେ ଓଡ଼ିଶାର ପୁରୀ ଜିଲ୍ଲାର ଏକ ଅଗ୍ରଗାମୀ ଅର୍ଥନୈତିକ ଗଣନା ଫେବୃଆରୀ ମାସ ପ୍ରଥମରୁ ଆରମ୍ଭ କରାଯାଇଛି । ପୁରୀ ଜିଲ୍ଲାର ପ୍ରତି ଗ୍ରାମ ଓ ସହରରୁ ସ୍ୱତନ୍ତ୍ର ଭାବେ, ବ୍ୟବସାୟ ବାଣିଜ୍ୟ ଓ ସାମାଜିକ ସେବା ତଥ୍ୟ ଗଣନା କ୍ଷେତ୍ରରେ କେତେ ପ୍ରତିଷ୍ଠାନ ମିଳିଛି ଏବଂ ସେ ସମସ୍ତ ଉଦ୍ୟୋଗରେ କେତେ ଲୋକ ନିଯୁକ୍ତ ଅଛନ୍ତି ଓ ସେଥିରୁ ଉତ୍ପାଦିତ ଦ୍ରବ୍ୟର ମୂଲ୍ୟ ତଥ୍ୟ ସମ୍ପର୍କରେ କିଛି ତଥ୍ୟ ସଂଗୃହ କରାଯିବ । ଏହି ଗଣନା କାର୍ଯ୍ୟ ସ୍କୁଲ ଶିକ୍ଷକମାନଙ୍କ ସହଯୋଗରେ କରାଯିବ ଓ ଏହି ଅଗ୍ରଗାମୀ ଗଣନା ଫେବୃଆରୀ ୭୭ ମଧ୍ୟରେ ଶେଷ କରାଯିବ ।

ଏହି ଅଗ୍ରଗାମୀ ଗଣନାର ଅନୁଭୂତି ଓ ଫଳାଫଳ ଭିତ୍ତିରେ ଦ୍ୱିତୀୟ ପର୍ଯ୍ୟାୟରେ ଏହି ମଧ୍ୟାଞ୍ଚଳରେ ସ୍ୱଳ୍ପ ପ୍ରତି ଜିଲ୍ଲାରେ ଏହିପରି ଅର୍ଥନୈତିକ ଗଣନା କାର୍ଯ୍ୟକ୍ରମ ଗ୍ରହଣ କରାଯିବ । ତୃତୀୟ ପର୍ଯ୍ୟାୟରେ ନିର୍ଦ୍ଦିଷ୍ଟ ଅର୍ଥକ ଉଦ୍ୟୋଗ ସମ୍ପର୍କରେ ନମୁନା ସର୍ତ୍ତେ କରାଯାଇ ସର୍ବିଶେଷ ତଥ୍ୟ ସଂଗୃହ କରାଯିବ । ଏହି ସମସ୍ତ କାର୍ଯ୍ୟକ୍ରମ ଆସନ୍ତା ୩ ବର୍ଷଧରି ଉଲ୍ଲୁ ରହିବ ଓ ଏଥିର ସାର ଦେଶରେ ୩ କୋଟି ୫୦ ଲକ୍ଷ ଟଙ୍କା ଖର୍ଚ୍ଚ କରାଯିବ । ପ୍ରତ୍ୟେକ ପ୍ରତିଷ୍ଠାନର ଯୋଗ୍ୟତା ତଥ୍ୟ ସଂଗୃହ କରାଯିବ, ତାହା ଗୋପନୀୟ ରଖାଯିବ । କୌଣସି କର ବିଭାଗୀୟ ବା ଲାଭସେନ୍ଦ୍ର ବିଭାଗୀୟ ବର୍ଗରୁ କୌଣସି ପ୍ରତିଷ୍ଠାନରୁ ସଂଗୃହୀତ ତଥ୍ୟ ଦିଆଯିବ ନାହିଁ । ଏହା ସାମାଜିକ ଭାବରେ କେବଳ ପରିସଂଖ୍ୟାନ କାର୍ଯ୍ୟ ପାଇଁ ବ୍ୟବହାର କରାଯିବ । ଦେଶର ଅର୍ଥନୈତିକ ଯୋଜନାକୁ ଅଧିକ ବୈଜ୍ଞାନିକ ଭିତ୍ତିରେ ପ୍ରସ୍ତୁତ କରିବା ନିମନ୍ତେ ଏହି ଅର୍ଥନୈତିକ ଗଣନା କାର୍ଯ୍ୟରେ ସମସ୍ତଙ୍କର ସହଯୋଗ ଆବଶ୍ୟକ । ପୁରୀ ଜିଲ୍ଲାର ସମସ୍ତ ଗ୍ରାମ ଓ ସହରରେ ଏହି ଅର୍ଥନୈତିକ ଗଣନା କାର୍ଯ୍ୟରେ ୧୩୦୦ ଶିକ୍ଷକ ପ୍ରତି ପରିବାର ଓ ପ୍ରତିଷ୍ଠାନରୁ ତଥ୍ୟ ସଂଗୃହ କରିବା କାର୍ଯ୍ୟରେ ନିଯୁକ୍ତ ରହିବେ । ଏହାକୁ ସଫଳ କରିବା ପାଇଁ କର୍ତ୍ତୃପକ୍ଷ ଏହି ଗଣନା କାର୍ଯ୍ୟରେ ଜନ-ସାଧାରଣଙ୍କର ସ୍ୱେଚ୍ଛାକୃତ ସହଯୋଗ କାମନା କରୁଛନ୍ତି ।



ସ୍ତ୍ରୀ ସମ୍ମାନ

ଯାତ୍ରା ସ୍ତ୍ରୀ

ଶ୍ରୀ ଗନ୍ଧର୍ବ ମହାନ୍ତି

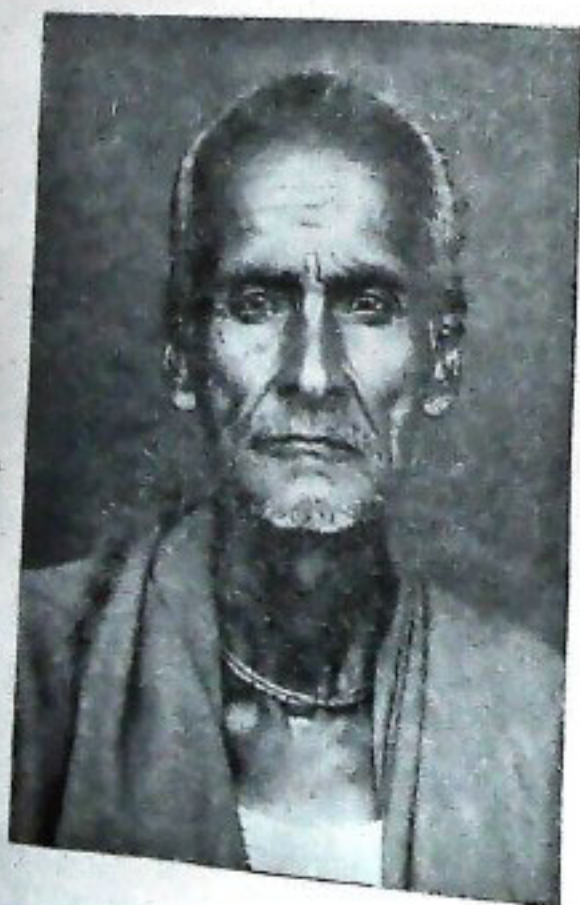

ତାଙ୍କୁ ପ୍ରାୟ ବର୍ତ୍ତମାନ ଦୁଇଟି ବର୍ଷ ପାଖାପାଖି ହେଲଣି ବୟସ । ସାମାନ୍ୟ ହେବା ହୋଇ ନାହିଁ କିନ୍ତୁ ସେ । ହର୍ଷ ପୂର୍ଣ୍ଣ ଧ୍ୟାନରେ ଅତି ଯତ୍ନ ସହାୟତା ଉପରେ । ଶତଦିନ ଗୋଟି ଉପରେ ଶକ୍ତି ଶକ୍ତି ଶକ୍ତି ଦେହରେ । କାମରେ ବ୍ୟସ୍ତ ଉପରେ । ତାଙ୍କ ପଢ଼ିଗଲାଣି— ବିନୁ ସାମାନ୍ୟ ସତ୍ୟ ତୁଟି ନାହିଁ । କପାଳ, ନାଭି, କାନ ଆଉ ବେକରେ ବୈଷ୍ଣବ ଚିହ୍ନ । ଚଳାରେ ତୁଳସୀ ମାଳି । ଆଖି ଦୁଇଟିର ଉତ୍ତାପ ଧରି ବି ତରୁଣ, ସ୍ଵଚ୍ଛ, ବିନାତ, ପୂର୍ଣ୍ଣକାମ ଓ ଉଚ୍ଚି ମେଦୁର ସେ ମୁହଁରେ ବିଚ୍ଛିନ୍ନ ଅଭିଯୋଗ ନାହିଁ—କାହାପ୍ରତି ବିତର୍କ ନାହିଁ—କୋଡ଼ କଥାପାଇଁ ଅଭିଳାଷ ନାହିଁ ।

ତେଣୁ ଉପରେ ପଢ଼ିଲଣି । ଦେହରୁ ଉପାଦାନ କଳ । କିନ୍ତୁ ଏଇ ପ୍ରକାଶକା ବ୍ୟକ୍ତି ଧନେ ଆଜିକୁ ଚିରିତ ବ୍ୟକ୍ତି ଗର୍ଭ ତଳେ ଯେତେବେଳେ ହିରଣ୍ୟକଶିପୁ ହୋଇ ବାହାରୁଥିଲେ—କଂସାସୁର ହୋଇ ବାହାରୁଥିଲେ— ସେତେବେଳେ ଯାତ୍ରା ଦେଖାଳୀ ହଜାର ହଜାର ଦନତାଙ୍କ ଆଖି ଖୋସି ହୋଇ ଯାଉଥିଲା । ଆଗରେ ବସିଥିବା ଦିନୁମାନଙ୍କ ଛାତି ଉପରେ ଥିବା ଚିତ୍ରେ । ଗନ୍ଧର୍ବ ମହାନ୍ତିଙ୍କ କଣ୍ଠରୁ ଥିଲା ବହୁଭଳି ଗଭୀର । ସେ ଉପରେ ଟାଁ ଚନ୍ଦ୍ରର ଗତି କମି ଉଠିଲା । ମହାନ ଅନୁଭବ ଥିବା ଚିତ୍ରେ—ତେଲୁକଟ୍ ଗୁଡ଼ାକ ସେ ଉପରେ ପଦ୍ମ ପଦ୍ମ ହୋଇ ଥିବା ଉଠିଲେ । କାମନାକୁ ନାଚକରେ ଗନ୍ଧର୍ବ ନିଜେ ବାହାରୁଛି ଅସୁରୁଣୀ ଭୂମିରେ । ଗୋଟାଏ ପ୍ରାଣିକଳା ଗଭୀର ଶାକ୍ତ ପିଠି,

ହୁଁରେ ନାହିଁ ଅଉ ଧଳା ଜେର ନାନାଦି ରେଖା
 ଶାନ୍ତି—ଦେହଯାକ ତାଳଦତ୍ତ ବାନ୍ତି—ସର୍ବଦା ତିରତାକୁ
 ନିଶ୍ଚଳ ଭାବେ ଯେ ଯେତେବେଳେ ରତାକୁ ଅକ୍ରମଣ କରି
 ତାତ ଶାନ୍ତି—

ହେ ହେ ହେ ନର
 ଅଉ ନାହିଁରେ ନିଶ୍ଚ ର ।
 ତେତ ଶାନ୍ତି, ଶାନ୍ତି, ଶାନ୍ତି ।

ଭୋଗାଜୀ ତୋର ହାତଗୋଡ଼
 ଶୁଭୁଅଉ ଯେହେ ମତ ମତ.....

ଯେତେବେଳେ ଚିଲ୍ଲମାନଙ୍କର ଆଖିରେ ଅତଙ୍କ ପ୍ରତି
 ଶେଠ । ପୁଣି ସେ ଯେତେବେଳେ ରତାକୁ ମାରି ଶାନ୍ତି
 ଶାନ୍ତି ତାଙ୍କର ଏକମାତ୍ର ପିତୃ ଶୋକକାତର ଯେଦନ-
 ଶାନ୍ତି ସୁକୁମାରୀ କନ୍ୟାକୁ ଧରି କହନ୍ତି—ମୁଁ ତୋତେ
 ଶାନ୍ତି ନାହିଁ—ସିଅକରି ପାଳିବି—

ଶିଳି ନାହିଁ, ପାଳିବି ତୋତେ
 ମୋ ମାଆ ମାଳିକା ।

ମଣିଷ ମାଉସ ସିଖାଇ—
 ପରବିରୁ ମନ ରଖାଇ ।

ଯେତେବେଳେ ଦେଖାଶାହାରାଙ୍କ ହୃଦୟରେ ଏକ
 ଶୋକ ବାହୁଲ୍ୟ ଭର ପ୍ରତିଫଳେ । ପୁଣି କେବେକେବେ
 ଯେତେବେଳେ ହିତ୍ୟାକରିପୁ ହୋଇ ସରଳ ହରିତକ
 ଶାନ୍ତି ପ୍ରହାରକୁ ଛୁଇଁ ସ୍ଵରରେ ଧନକାନ୍ତି—ରେ ମୁକୁ
 ଶାନ୍ତି । କାହିଁ ତୋର ହରି ? ଦେଖା—ଦେଖା ମୋତେ
 ଶାନ୍ତି । ନୋତେକ୍ ଏହି ଶାନ୍ତି ଶାନ୍ତିରେ ତୋର
 ମୁଖ ଭୁଲୁଣିତ କରିବି ।

“ଦେଖା ମୋତେ ଦେଖା ଟୋକା,
 ଦେଖା ତୋର ହରିବି ରେ

ଦେଖାଇ ନ ଦେଲେ ଟୋକା
 ପ୍ରାଣ ତୋର ହରିବି ରେ ।

ହିତ୍ୟା ପୁତ୍ର ହୋଇ
 ହରି ହରି ହେଉ କାହିଁ ?

ଶାନ୍ତି ନା ସେହି ହରି
 ଦୈତ୍ୟକୁଳ ଅରି କିରେ ?

ଯେତେବେଳେ ସେ ଦୃଶ୍ୟ ଦେଖି ଅମେ ପିଲମାନେ
 ପ୍ରହାର ପାଇଁ କାନ୍ଦିଲୁ ଓ ସେହି ଦୁଃଖ ସମସ୍ତପ୍ରତି
 ହିତ୍ୟାକରିପୁ ଓରଫ ଗର୍ଭ ମହାନ୍ତିଙ୍କ ନିଶ୍ଚର ପରିଆ
 ଶିଳି ମନେ ମନେ ତ, ହେରେ ଶୁଭ ରାଗି ହେ ।

ସେହି ଗର୍ଭ ମହାନ୍ତି ଅତି ବସନ୍ତି ମୋ ଆଗରେ ।
 ତାଙ୍କୁ ବର୍ଷମାନ ଦେଖିଲେ ମୁଖ ଭକ୍ତିରେ ନଇଁ ପଡ଼ୁଛି ।
 ଏ ଯେ ପରମ ବିନୀତ ବୈଷ୍ଣବ । କୁଆଡ଼େ ରଲ୍ ତାଙ୍କ
 ଅକୃତିର ସେହି ନୃତ୍ୟ ଆସୁରିକତା ? ମୋତେ ତାଙ୍କ
 ବଶୁଆରୁ ଶାନ୍ତିକ ପରେ ଶାନ୍ତି ଏ ପାନ ଭାବି ଦେଖାନ୍ତି ।
 ମୋ ଦାପାଙ୍କୁ ସେ ଶୁଭ ମାନ୍ୟ କରନ୍ତି—ଶୁଭ ଶ୍ରଦ୍ଧା
 କରନ୍ତି । ମୁଁ କୁଆଡ଼େ ବହୁତ ବହି ଲେଖି ଜଣେ ବଡ଼
 କରି ହୋଇ ଉଠିବି ବୋଲି ସେ ଲୋକ ମୁଖରୁ ଶୁଣିଛନ୍ତି ।
 ମାତ୍ର ଗର୍ଭ ମହାନ୍ତିଙ୍କୁ ଦେଖିଲୁ ମାତ୍ର ମୋର କହି-ଗର୍ଭ
 ଧୁଳିପାତ୍ର ହୋଇଲେ । କାବନଯାକ ନାଟ କରି କରି,
 ପୁଣି ଅସୁର ଦାନବ ଦୈତ୍ୟ ଭୂମିକାରେ ଅଭିନୟ କରି
 କରି ଏ ଶିଳା ଏ ବୟସରେ ଏପରି ନମନୀୟ ଭମନୀୟ
 ପରିତ୍ର ହୋଇ ଚାଲିଛି କେମିତି ?

ଗର୍ଭ ମହାନ୍ତି ତ ର ଶେରରେ କହିଲେ—କୁଣ୍ଡଳ
 ବାରୁ । ସବିଷ୍ଣୁ ବିପକ୍ଷ କରି କରି ତାଙ୍କ ପକ୍ଷକୁ ଆଡ଼ିଗଲି
 ଆପଣ ଅଜାଣତରେ । ଅମ ଗାଁ ପାଖ ବରଲ ସାହି
 ଗାଁ ର ସେହି ସାଧୁ କୃଷ ବାବାଜୀ—(ସେ ବର୍ଷମାନ
 ସ୍ଵର୍ଗତ) ତାଙ୍କରି କୃପାରୁ ମୁଁ ସେ ଭାବ ପ ଛଲି ।

ଗର୍ଭ ମହାନ୍ତି ଅଠ ବର୍ଷ ବୟସରୁ ନାଟକରେ
 ନିଶ୍ଚିହନ୍ତି । ଗୋବିନ୍ଦପୁର ଧାନାର ପୋଖରୀ ଗାଁ ରେ
 ତାଙ୍କ ଘର । ସମ୍ମିଳନରେ ଛିଣ୍ଡା ଅଉ କହଳ ନଇଁ ।
 ଏପତେ ସେପତେ ଶହ ଶହ ଗାଁ—କସରତା, ଏରଞ୍ଜ,
 ବାହାଗୋ, ବାତଲ, ବିକାସୁଣୀ, କପାସୀ, ନିଆଳୀ,
 ମାଧବ, ନିମାପଦା—ଅକହପୁର—ଏମିତି ଏମିତି ଶହେ
 କିଲୋମିଟର ଆଡ଼ପ୍ରସ୍ଥରେ ଶହ ଶହ ସାନବଡ଼ ଗାଁ ।
 ସେ କାଳରେ ଗର୍ଭ ମହାନ୍ତିଙ୍କ ନାଟ୍ୟକଳାରେ ଏ ସବୁ
 ଅଞ୍ଚଳର ହଜାର ହଜାର ନରନାରୀ ମୁଗ୍ଧ ଓ ମୋହିତ
 ହେଉଥିଲେ ।

ପିଲୁଦିନୁ ତାଙ୍କ ମନରେ ଶତା ହେବା ପାଇଁ ଭାବି
 ବାସନା ଥିଲା । ସାଧାରଣ ଦୈତ୍ୟ ରୂପାଘରେ ଭଲ
 ହୋଇଥିଲେ ସେ । ଯୋଡ଼ିଆ ମୁଲକ । ଦୁଇ ଏକର ଯାଏ
 ଜନିଥିଲା । ସବୁ ବର୍ଷ ଧୋଇ ଯାଉଥିଲା । ତତ୍ସତ୍ତ୍ଵେ
 ଗର୍ଭଙ୍କ ଅଖିର ସ୍ଵପ୍ନ ଥିଲା ଶତା ହେବାର ସ୍ଵପ୍ନ ।
 ସେ ସମୟରେ ପୋଖରୀ ଗାଁରେ କପିଳ ରାଜତ ଗୋଟିଏ
 ଯାତ୍ରାପାଟି ଗଢ଼ିଥିଲେ । ସେଇ ପାଟିରେ ପ୍ରଥମେ ସଖା
 ପିଲୁ ହୋଇ ଯୋଗ ଦେଲେ ସେ । ସେଇଠୁ ଅପଣା
 ପ୍ରତିଭା କଳରେ ସେ ଜନତା ମୁଗ୍ଧର, ସେଇଠୁ କେତେ
 ରଜା ହେବାର ସୌଭାଗ୍ୟ ଲାଭ କଲେ । କିନ୍ତୁ ଅସୁର
 ରଜାହେତାକୁ ତାଙ୍କର ସତେକ୍ ଥିଲା ଶୁଭ କେଶୀ ।
 ହୌଦନରେ ଗର୍ଭ ହେ ସ୍ଵାସ୍ଥ୍ୟବାନ୍ ଓ କୈଶାଳୀ

ମଧ୍ୟ ଥିଲେ । ଅତୀତରେ ଶେଢ଼ି, ଡେଇଁ ଓ ଚର୍ଚ୍ଚିତ କଣ୍ଠସ୍ଵର
 ତାଙ୍କୁ ସେ ଭୂମିକାରେ ଓହ୍ଲାଇବା ପାଇଁ ଦେଖା
 ସ୍ଵଭାବିକ ହେଉଥିଲା । ସ୍ଵରରେ ସେ ଥିଲେ ଖୁବ୍
 ଶାନ୍ତ, ଶିଖି, ତାଙ୍କର କଣ୍ଠସ୍ଵର ମଧ୍ୟ ଥିଲା ଖୁବ୍ କୋମଳ
 ଓ ଲଳିତ । ଶାନ୍ତ ସେ ରାତ୍ରୀଧିକାରୀ ବନିଥିଲେ । ମାତ୍ର
 ତାଙ୍କର ବାଦ ଗାଥା କଣ୍ଠସ୍ଵର ଓ ଦୁଃଖଭଙ୍ଗୀ
 ଭୂମିକାରେ ବଦଳିବା ଘାଟିବାର କଣ୍ଠସ୍ଵର ଶିତରେ ଖୁବ୍
 ପାର୍ଥକ୍ୟ ଥିଲା । କୋଟିଏ ବର୍ଷ କାଳ ବର୍ତ୍ତମାନ ଭାରତୀୟ
 ଦଳରେ ଶେଢ଼ିବା ପରେ ସେ ଦଳଟି ଛାଡ଼ିଲେ ।

ବନମାଳାପୁର ପାଖ ପରଦପାଟଣା ଗାଁର ନଟର
 ପାହୁଣ୍ଡର ଗୋଟିଏ ଦଳ ଥିଲା । ଗର୍ଭ ସେଠାରେ
 ପାଞ୍ଚଶେଷ କାଳ ଓହ୍ଲାଇ ଚଳେ । ଓହ୍ଲାଇ ତା ଯାତ୍ରା-
 ଶକ୍ତି ପାଇ ମଧ୍ୟ ସେ ସତ୍ରରେ ପାର୍ଟି ନେଉଥିଲେ ।
 ସେଇଠି ମୁଖା ଯୋଗୀ ନାନକ ଜଣେ ଶିକ୍ଷାକ୍ଷ ସହିତ
 ତାଙ୍କର ଯୋଗାଯୋଗ ହେଲା । ମୁଖା ଯୋଗୀ ଭଲ ଗାଡ଼
 ଗାଡ଼ ଥିଲେ । ସେ ଗର୍ଭସ୍ଵର ଶିକ୍ଷା ଓ ଏହି ହେଲେ ।
 ମୁଖା ଯୋଗୀ ନିଉଡ଼ି ଭୂମିକାରେ ଖୁବ୍ ନାନ ଅଜନ
 କରିଥିଲେ । ଏବେ ସେଇ ମୁଖା ଯୋଗୀ କୁଆଡ଼େ ଚାଲିଗଲା
 ହୋଇ ମନେ ନାହିଁ ।



ଶ୍ରୀ ମୁଖା ଯୋଗୀ

ଏହାପରେ ଗର୍ଭ ମହାନ୍ତି ପୁରୀଜିଲ୍ଲା ଶ୍ଵେତର ପାଖ
 କୁଣ୍ଡପୁର ଯାତ୍ରାପାର୍ଟିରେ ମଧ୍ୟ ଏଗାରବର୍ଷ ଓହ୍ଲାଇ
 କରିଥିଲେ । ନିମାପଦାର ରହିଲେ ପାର୍ଟିରେ ନଅବର୍ଷ
 ଓହ୍ଲାଇ କଲପରେ ଗର୍ଭ ମହାନ୍ତି ଯାତ୍ରାପାର୍ଟିରେ
 ଯୋଗଦେଲେ । ତାରବର୍ଷକାଳ ଏହି ମହାନ୍ତି ପାର୍ଟି
 ତାଙ୍କ ନେତୃତ୍ଵରେ ଅଳ୍ପ ପାଖ ପରଦପାଟଣା ଆକ୍ରାନ୍ତରେ
 ଖୁବ୍ ନାନ ଅର୍ଜନ କଲା । ଏହି ମହାନ୍ତିରେ ପୂର୍ଣ୍ଣାନନ୍ଦ
 ଏବଂ ନାନକ ଜଣେ ହାସ୍ୟରସର ଶିଳ୍ପୀ ତାଙ୍କ ଦଳରେ

ଯୋଗ ଦେଇଥିଲେ । ଏହି ପୂର୍ଣ୍ଣାନନ୍ଦ “ମହାନ୍ତି
 ଶ୍ଵେତର ଖୁବ୍ ବିଖ୍ୟାତ ହୋଇଥିଲେ । ଏହି
 ମହାନ୍ତି ମଧ୍ୟ “ମହାନ୍ତି ଶ୍ଵେତର” ନାମରେ ଖୁବ୍
 ଖ୍ୟାତି ଅର୍ଜନ କରିଥିଲେ । ଏହି ମହାନ୍ତିରେ ଶ୍ଵେତର
 ସେ ଖୁବ୍ ବଡ଼ ବଡ଼ ଯାତ୍ରା ପାର୍ଟିସଙ୍ଗେ ରହିଥିଲେ
 ଲଢ଼େଇ କରିଛନ୍ତି ଏବଂ ଖୁବ୍ ସୁନାମ ମଧ୍ୟ
 କରିଛନ୍ତି । ଜଗତସଂହାରର ମକରଯାତ୍ରା, ଶ୍ଵେତର
 ମାଘ ସପ୍ତମୀ ମେଳା ଆଦିରେ ବହୁ ଯାତ୍ରା ସଙ୍ଗେ
 ଗର୍ଭ ଯୋଗଦାନ କରି ଯାତ୍ରା ହୋଇଛନ୍ତି ।

ବୈଷ୍ଣବ ପାଣି, ଓ କାଳକୃଷ୍ଣ ମହାନ୍ତିଙ୍କ ଶ୍ଵେତର
 ଗୁଡ଼ିକୁ ମୁଖ୍ୟତଃ ସେ ଅଭିନୟ କରିଛନ୍ତି ।
 ମତରେ ବୈଷ୍ଣବ ପାଣିଙ୍କ ପୌରାଣିକ ଗାଥାଧିନୟ
 ଦେଖିଲେ ଦର୍ଶକଙ୍କ ହୃଦୟରେ ଉତ୍ତରାଧିକାରୀ
 ଭାବ ହେଉଛି ।

ଗର୍ଭ ମହାନ୍ତିଙ୍କ ପାଖରେ ବସାଧାନ୍ତି (ଅନ୍ୟ ପଦ)
 ଶ୍ରୀ ହରି ରାଜତ । ହରି ରାଜତ ତାଙ୍କର ଅତି ଅନୁପମ
 ଶିକ୍ଷା । ତାଙ୍କର ବୟସ ମଧ୍ୟ ବର୍ତ୍ତମାନ
 ପାଖାପାଖି ହେଲାଣି । ହରି ରାଜତ ତାଙ୍କ
 ନାରୀ ଭୂମିକାରେ ଅଭିନୟ କରି ଆସିଛନ୍ତି ।
 ନର୍ତ୍ତକୀ, ସେଇଠି ରାଜତେ ମା, ତା’ପରେ ସଖାଧାନ୍ତି
 ସେ ଦାର୍ଢ଼ ଚିରିଶବର୍ଷରୁ ଅଧିକ କାଳ
 କରି ଦେଖାଯାଉଥିବା ଠାରୁ ବହୁ ଶ୍ରଦ୍ଧା ସଙ୍ଗେ
 ଅର୍ଜନ କରିଛନ୍ତି । ହରି ରାଜତ ଖୁବ୍ ଭଲ
 ଚାନ୍ଦି ମଧ୍ୟ ଏବଂ ମହାନ୍ତି ଯାତ୍ରା ପାର୍ଟି
 ସଖା ଭୂମିକାରେ ଅଭିନୟ କରିବା ସଙ୍ଗେ
 ସଖାଧାନ୍ତିଙ୍କୁ ନାଚ ମଧ୍ୟ ଶିଖାଇ ଥିଲେ ।
 ମଧ୍ୟ ହରି ରାଜତଙ୍କ ବ୍ୟବହାରରେ ସେହି
 ସୁଲଭ କୋମଳତା ଓ ସୁକୁମାରତା ଲକ୍ଷଣ

ଶୁରୁଶିକ୍ଷା କୁଳକଣ ମୋ ଆଗରେ ବର୍ତ୍ତମାନ
 ମୁଁ ଭୁଢ଼ା ମଗାଇଲି । ଭୁଢ଼ା ପାନ କଲପରେ
 ହରି ରାଜତଙ୍କୁ ପଚାରିଲି—ହରିବାବୁ । ଆଗରେ
 ନାଚିବ୍ୟାପ୍ତି କୋଉଠୁ ଶିଖିଲେ ?

ହରିବାବୁ ହସି ହସି କହିଲେ—ଏ ହେଉଛି
 ଗର୍ଭ ବିଦ୍ୟା । ଦେଖା ଶିଖା ଓଡ଼ିଶା । ଚିତ୍ତ
 ପୁରୀ ଯାଉଁ ଝୁଲିଗଲୁ । ଏମାର ମଠ, ଶ୍ଵେତର
 ବଲୁର ମଠ—ଆଉ ଆଉ ମଠରେ ଝୁଲିଗଲୁ ହେଉଛି
 ଦକ୍ଷିଣ ଆଡ଼ୁ ବଢ଼ା ବଢ଼ା ଗୋଟିପୁଅମାନେ
 ନାଚୁ ଥାନ୍ତି । କାହାର କୋଉଥେରେ ନାନ
 ମନ ଯାଇ ସେଇ ଗୋଟିପିଲାଙ୍କ ନାଚ

କେନ୍ଦ୍ରୀୟ ହାତ ସ୍ତମ୍ଭରେ—ଅଧିକ ମାରୁଛନ୍ତି—
 ସ୍ତମ୍ଭରେ—ଗୋଟିଏ ପକ୍ଷରେ—ବହୁ କାରୁଛନ୍ତି—
 ଉପରେ ଦେଖାଯାଏ—ତାଳମାନ କର ରଖୁଛନ୍ତି—
 ଏହି କଥାକୁ ମାରକ (Mark) ବୋଧାଏ । ଏହି
 ଏହି ଶିଖିଗଲି ଥାନ୍ତି । ଏବେ ଆଉ ସେ ନାବ
 ଅଛି ? ଏବେ ତ ବଡ଼ ବଡ଼ ଘରର ଝିଅ ବୋହୂ
 ନାବୁଛନ୍ତି—ହଜାର ହଜାର ଟଙ୍କା ଖର୍ଚ୍ଚ କରି ନାବ
 ଶିଖୁଛନ୍ତି ।

ଗର୍ଭ ମହାନ୍ତିଙ୍କ ସ୍ୱପ୍ନ ଏବେ ହୋଇ ଯାଇଥିଲା ।
 ତାଙ୍କୁ ଅତି ବେଶୀ ସମୟ ଅଟକାକଟା କରିବା
 ମନେ କଲି ନାହିଁ । ସେ ବର୍ତ୍ତମାନ ବୁଢ଼ା ହୋଇ
 ଚଳେଣି । ଅନ୍ୟମାନ ପରାଣ ବର୍ତ୍ତମାନ ସେ ନାଟ୍ୟ-
 କଳାରେ ତାଙ୍କେ ଉତ୍ତରୀ କରିଛନ୍ତି । ତାଙ୍କର ଏହି
 ପୁଅ—ଗୋଟିଏ ଝିଅ । ଜର୍ମିବାଡ଼ି ଖୁବ୍ କମ୍ ।
 ପିଲାମାନେ ମୁଲ୍ୟାଦି କରି ଯେତେ ଯୋଗ୍ୟ । ଯାହା
 ଛାଡ଼ିଲେଣି ସେ ଅତିକ୍ରମ ପଦର ବର୍ଷ ହେଲା । ଏଇ
 କେତେଦିନ ସେ କେଳେ ସଂକୀର୍ତ୍ତନ କରନ୍ତି ।
 ବିଭିନ୍ନ ଗ୍ରାମରେ ସଂକୀର୍ତ୍ତନ ହେଲେ କିମ୍ବା ଅଷ୍ଟପ୍ରସରୀ
 ହେଲେ କିମ୍ବା ମେଳା ମହୋତ୍ସବ ହେଲେ ତାଙ୍କୁ
 ସାଦର ନିମନ୍ତ୍ରଣ ଥାଏ । ସେ ବର୍ତ୍ତମାନ ଜଣେ
 ସମାଜର ସମାଜକର୍ତ୍ତା ବ୍ୟକ୍ତି—କୃତବିଦ୍ୟ ବ୍ୟକ୍ତି ।
 କାହାଠାରୁ ତାଙ୍କର କିଛି ଅଶା ନାହିଁ—ଦାବୀ ନାହିଁ—
 ସାବ୍ୟସା ନାହିଁ । ତାଙ୍କର ବହୁ ଅଂଶ ଆପଣାର
 ପ୍ରତିଷ୍ଠା ଦ୍ୱାରା ସେ ଲକ୍ଷ ଲକ୍ଷ ଲୋକଙ୍କୁ ଆନନ୍ଦ ଓ
 ଅଲୋକ ଦେଇ ଆସିଛନ୍ତି । ସେତେବେଳେ ମଧ୍ୟ ସେ

ଥିଲେ ଖୁବ୍ ଦରିଦ୍ର । ହୁତୁଳ, ବୁଢ଼ା, ମୁଢ଼ା ଖାଇ
 ରାତିରାତି ଯାହା କରିଛନ୍ତି—ମାନା ବୃତ୍ତ୍ୟାଧନ,
 ପ୍ରତାପ ଦ୍ୱିରଣ୍ୟବଶିଷ୍ଟ, ମହାପ୍ରତାପୀ ବ୍ୟାଧୁର
 ସାଜିଛନ୍ତି । ରାତିକି ପାଆନ୍ତି ୪-୫ ଟଙ୍କା ସଲ୍ଲୀ ।
 ଦଳରେ ଥାନ୍ତି—କୋଡ଼ିଏ ପାରିଶି ଡର । ସେଥିପାଇଁ
 ସେତେବେଳେ ମଧ୍ୟ ଅନୁଗୋଚନା କରି ନାହାନ୍ତି—
 ବର୍ତ୍ତମାନ ମଧ୍ୟ କାହାପ୍ରତି କିଛି ଅନୁଗୋଚନା
 ନାହିଁ । ଗର୍ଭ ମହାନ୍ତି କହିଲେ—ବୁଝିଲ ନୀଳମଣି
 ବାବୁ । ଅଜନେ ରସଗୋଲା, ପୁରୀ, ଛେନାପୋଡ଼ ଖାଇ
 ଯେତେମାନେ ଯାହା କରୁଛନ୍ତି—ଟିକେଟ କରି ରତାରାତି
 ହଜାର ହଜାର କମରୁଛନ୍ତି—ସେମାନେ ମାଲକ ନ
 ଟାଙ୍ଗିଲେ କଥା କହିପାରୁ ନାହାନ୍ତି—ଅଥଚ ଆମେ
 ସେ କାଳରେ ମୁଢ଼ା ହୁତୁଳ ଖାଇ ଗଲା ତୋରରେ
 ଦଶ ହଜାର ଲୋକଙ୍କୁ ବର କରି ରଖୁଥିଲୁ ।

ସତ କଥା । ଗର୍ଭ ମହାନ୍ତି ଜାତ ଶିଳ୍ପୀ । ନିଷ୍ଠାମ
 ଶଳୀ । କଳାର ନୈଷ୍ଠିକ ସାଧନା କରି ସେ ତାଙ୍କର
 ପରିଚେତ ସେଠାରେ ଯେଉଁ ଆତ୍ମିକ ଶୃଙ୍ଖଳା ଲାଭ
 କରିଛନ୍ତି—ଯେଉଁ ପଦ୍ମିତ୍ର ହୃଦୟର ଲାଭ କରିଛନ୍ତି—
 ଯେଉଁ ଲକ୍ଷ୍ମଣ ଚେତନା ଲାଭ କରିଛନ୍ତି—ତାହା ଆମ
 ହୃଦୟରେ ତାଙ୍କ ପ୍ରତି ସ୍ୱରାଗତା କୃତଜ୍ଞତା ଓ ଭକ୍ତି
 ଜାଗ୍ରତ କରେ ।

ତାଙ୍କୁ ବିଦାୟ ଦେଲି ଏବଂ ମନେ ମନେ ଶୁଭିଚ୍ଛା—
 ଗର୍ଭ ମହାନ୍ତି ଯଥାର୍ଥରେ ଗର୍ଭ ସିଦ୍ଧି ଲାଭ କରି
 ପାରିଛନ୍ତି ।

ମହାପାତ୍ର ନୀଳମଣି ସାହୁ

ବିଦ୍ୟୁତ୍ ଉତ୍ପାଦନରେ ତିନୋଟି ନୂଆ ରେକର୍ଡ

ଗତ ଡିସେମ୍ବର ମାସରେ ଦେଶରେ ବିଦ୍ୟୁତ୍ ଉତ୍ପାଦନ କ୍ଷେତ୍ରରେ ତିନୋଟି ନୂଆ ରେକର୍ଡ୍ ସୃଷ୍ଟି
 ହୋଇଛି । କେଳେର ୧୩୦ ମେଗାଓ୍ୱାଟ ଶକ୍ତି ବିଶିଷ୍ଟ ଇଡ଼ିକ୍ୱି ଜଳ ବିଦ୍ୟୁତ୍ ପରିକଳନା ପ୍ରତିଷ୍ଠିତ
 ହେବା ଦ୍ୱାରା ପଞ୍ଚମ ଯୋଜନାର ବର୍ତ୍ତମାନ ସମୟ ହୁଇ ମୋଟ ୪,୩୦୦ ମେଗାଓ୍ୱାଟ ବିଦ୍ୟୁତ୍ ଶକ୍ତି
 ଉତ୍ପାଦନ ହୋଇଛି । ସମଗ୍ର ଚତୁର୍ଥ ଯୋଜନା କାଳମଧ୍ୟରେ ୪,୨୦୦ ମେଗାଓ୍ୱାଟ ଶକ୍ତି ଉତ୍ପାଦିତ
 ହୋଇଛି । ଡିସେମ୍ବର ୩୦ ତାରିଖ ଦିନ ଦୈନିକ ସର୍ବୋଚ୍ଚ ଶକ୍ତି ଉତ୍ପାଦନ ୨୫୭,୧୨ ନିୟୁତ ଯୁନିଟ୍
 ହୋଇଥିବା ପୁଣି ଡିସେମ୍ବର ୩୧ ତାରିଖ ଦିନ ଦୈନିକ ସର୍ବୋଚ୍ଚ ତାପଜ ବିଦ୍ୟୁତ୍ ଉତ୍ପାଦନ ୧୭୫-୫୮
 ନିୟୁତ ଯୁନିଟ୍ ହୋଇଥିଲା ।



ସଂଗ୍ରହ ଆନ୍ଦୋଳନ ଉପଲକ୍ଷେ

ମୁଖ୍ୟମନ୍ତ୍ରୀଙ୍କ ବାଣୀ

ଓଡ଼ିଶାର ଜନସାଧାରଣ, ଯେଉଁମାନଙ୍କର ଉଦ୍ୟମ ତଥା ସହଯୋଗ ଫଳରେ ସଂଗ୍ରହ ଆନ୍ଦୋଳନ ସଫଳ ହୋଇ ପାରିଛି, ସେମାନଙ୍କୁ ମୁଁ ନବ ବର୍ଷର ପ୍ରାର୍ଥନା କରୁଛି ଏବଂ ଅଭିନନ୍ଦନ ଜଣାଉଛି । ଆହୁରି ମଧ୍ୟ ଯେଉଁ ସରକାରୀ କର୍ମଚାରୀ, ଉଦ୍ୟୋଗୀ, ଉତ୍ପାଦକ, ମେତା ପ୍ରାୟ ଏକେଡ଼ି, ସମାଜସେବୀ, ଶିକ୍ଷକ, ଛାତ୍ର, କୃଷକ, ଶ୍ରମିକ, ଶିଳ୍ପୀ ପୁଣି ସମସ୍ତ ସଂଗଠନର କର୍ମକର୍ତ୍ତା ଏହି ସଂଗ୍ରହ ଆନ୍ଦୋଳନରେ ସଜାୟ ଅଂଶ ଗ୍ରହଣ କରିବା ସଙ୍ଗେ ସଙ୍ଗେ ଦେଶର ସମୃଦ୍ଧି ହାସଲ ଉଦ୍ଦେଶ୍ୟରେ ସଂଗ୍ରହ ଯୋଜନାରେ ବିନିଯୋଗ କରିବା ଦିଗରେ ଅନ୍ୟମାନଙ୍କୁ ପ୍ରବର୍ତ୍ତାଇ ପାରିଛନ୍ତି—ସେମାନଙ୍କୁ ମଧ୍ୟ ଅବସରରେ ମୁଁ ଧନ୍ୟବାଦ ଜ୍ଞାପନ କରୁଛି ।

ବର୍ତ୍ତମାନ ଆମ ଦେଶରେ ଜନ ସାଧାରଣଙ୍କ ବିଶେଷତଃ ସମାଜର ଦୁର୍ବଳ ଶ୍ରେଣୀର ଜୀବନ ଧାରଣର ମାନ ଉନ୍ନତ କରିବା ଏବଂ ସେମାନଙ୍କର ସମସ୍ତ ପ୍ରକାର ସାଧନ କରିବା ପାଇଁ ପ୍ରଧାନ ମନ୍ତ୍ରୀ ଶ୍ରୀମତୀ ଇନ୍ଦିରା ଗାନ୍ଧୀଙ୍କ ଦ୍ଵାରା ପ୍ରବର୍ତ୍ତିତ ବିଭିନ୍ନ କାର୍ଯ୍ୟକ୍ରମ ଓ ଶ୍ରମିକ ସଂଗ୍ରହ ଗାନ୍ଧୀଙ୍କ ପାଞ୍ଚଦିନୀ କାର୍ଯ୍ୟକ୍ରମ ଉପରେ ଅଧିକ ଚୁରୁଠି ଅନ୍ତର୍ଭୁକ୍ତ କରାଯାଇଛି । ଅର୍ଥନୈତିକ ବିକାଶ ସାଧନ ନିମନ୍ତେ ଆମେ ଯେଉଁସବୁ ଯୋଜନା କାର୍ଯ୍ୟକ୍ରମକୁ ସେଥିପାଇଁ ଆବଶ୍ୟକ ହେଉଥିବା ସମ୍ଭବ ସଂଗ୍ରହରେ ସ୍ଵଳ୍ପ ସଂଗ୍ରହର ସୁରୁତ୍ପତ୍ତି କରୁଛୁ । ଏକ ସମୃଦ୍ଧିଶାଳୀ ସମାଜ ଗଠନ ନିମନ୍ତେ ଧନୀ ହୁଅନ୍ତୁ ଅଥବା ଗରିବ ଦେଶରେ ସ୍ତ୍ରୀ, ପୁରୁଷ, ବାଳକ, ବାଳିକା, ନିର୍ବିଶେଷରେ ସମସ୍ତେ ଯଥା ଶକ୍ତି ସଂଗ୍ରହ କରିନିଯୋଗ କରିବା ଆବଶ୍ୟକ ।

ପ୍ରଧାନ ମନ୍ତ୍ରୀଙ୍କ ନେତୃତ୍ଵରେ କରୁରାଜାଜାନ ପରିସ୍ଥିତି ସମୟରେ ଆମେ ସବୁ ଶେଷ ଯେଉଁ ଅସାଧାରଣ ସାଫଲ୍ୟ ହାସଲ କରି ପାରିଛୁ, ବିଶେଷ କରି ଯେଉଁଳି ମୁଦ୍ରାସ୍ଵୀକୃତି

କରି ପାରୁଛୁ ସେଥିରୁ ଆମର ଦୃଢ଼ ବିଶ୍ୱାସ ଯେ ବାହାର ସାହାଯ୍ୟ ଉପରେ ନିର୍ଭର ନକରି ଆମେ ଆମ ଦେଶକୁ ସବୁ ଦିଗରୁ ଆତ୍ମନିର୍ଭରଶୀଳ କରି ପାରିବୁ ଦେଶବାସୀ ଭାବରେ ଦେଶକୁ ଆଗେଇ ନେବା ପାଇଁ ଆମର ଦୃଢ଼ ସଂକଳ୍ପ ପୂର୍ଣ୍ଣାବେଶେ ଆମର ମର୍ଯ୍ୟାଦା ବୃଦ୍ଧି କରିପାରିବୁ ।

ଆମ ରାଜ୍ୟର ଜନସାଧାରଣ ବିରତ ବର୍ଷ ମାନଙ୍କରେ ସ୍ୱଳ୍ପ ସଂତର୍କ ଯୋଜନାକୁ ସଫଳ କରିବାରେ ଯେଉଁଠି ଆତ୍ମନିର୍ଭର ସହଯୋଗ କରିଛନ୍ତି ତାହା ବିଶେଷ ପୁଣ୍ୟସମୀୟ । ଗତ ବର୍ଷ ଆମ ରାଜ୍ୟରୁ ନିର୍ଦ୍ଦ ୧୨.୯୩ କୋଟି ଟଙ୍କା ସଂଗୃହୀତ ହୋଇ ପାରିଥିଲା ଏବଂ ରାଜ୍ୟ ସରକାର କେନ୍ଦ୍ର ସରକାରଙ୍କ ଠାରୁ ୧୦୧ କୋଟି ଟଙ୍କା ଦୀର୍ଘ-ମିଆଦୀ ଋଣ ଆକାରରେ ପାଇ ପାରି ଥିଲେ । ଗତ ଆର୍ଥିକ ବର୍ଷରେ ଓଡ଼ିଶାବାସୀ ସ୍ୱଳ୍ପ ସଂତର୍କ ଆନ୍ଦୋଳନ କ୍ଷେତ୍ରରେ ଯେଉଁଠି ସହାୟ ଏବଂ ଅକୃଷ୍ଣିତ ସହଯୋଗ କରିଛନ୍ତି, ସେଥିପାଇଁ ସେମାନଙ୍କୁ ମୁଁ ପୁଣି ଥରେ ଅଭିନନ୍ଦନ ଜଣାଉଛି । ସେହିଭଳି ବଳିତ ଆର୍ଥିକ ବର୍ଷ ୧୯୭୬-୭୭ ସାଲ ପାଇଁ ୧୫ କୋଟି ଟଙ୍କା ସ୍ୱଳ୍ପ ସଂତର୍କ ଯୋଜନାରେ ସଂଗ୍ରହ କରିବାର ଯେଉଁ ଲକ୍ଷ୍ୟଧାର୍ଯ୍ୟ କରାଯାଇଛି ତାକୁ ପୂରଣ କରିବା ପାଇଁ ଓଡ଼ିଶାବାସୀଙ୍କର ପୂର୍ଣ୍ଣ ସହଯୋଗ ମିଳିବ ବୋଲି ମୋର ଦୃଢ଼ ବିଶ୍ୱାସ ।

ଏହି ଅବସରରେ ରାଜ୍ୟବାସୀଙ୍କୁ ମୋର ବିଶେଷ ଅନୁରୋଧ ଯେ, ବିଭିନ୍ନ ଅଞ୍ଚଳରେ ରହିଥିବା ପୋଷ୍ଟାଫିସ ମାନଙ୍କରେ ସେମାନଙ୍କର ସମସ୍ତ ସଂଚିତ ଅର୍ଥ ଜମା ଦିଅନ୍ତୁ । ଜାତୀୟ-କରଣ ବ୍ୟାଙ୍କ ଯେଉଁ ହାରରେ ସୁଧ ଦେଉଛନ୍ତି ସଂତର୍କ ବ୍ୟାଙ୍କ ମଧ୍ୟ ସେହି ହାରରେ ସୁଧ ଦିଅନ୍ତି । ସଂରକ୍ଷିତ ଅନୁଷ୍ଠାନ ସହିତ ସଂପୃକ୍ତ ସମସ୍ତ ବେସରକାରୀ ଓ ସରକାରୀ ବ୍ୟକ୍ତିଙ୍କୁ ମୋର ଅନୁରୋଧ ସେମାନେ ପ୍ରତ୍ୟେକ ବୃକ୍ଷକ ପରିଚାଳକୁ ଜାତୀୟ ସଂତର୍କ ଯୋଜନାରେ ସଫିତ ଅର୍ଥର ନିରାପଣା ବିଷୟରେ ତୁରାଲ ସେମାନଙ୍କର ସଞ୍ଚିତ ଅର୍ଥକୁ ସଂତର୍କ ସିକ୍ୟୁରିଟିମାନଙ୍କରେ ଦିନିଯୋଗ କରନ୍ତୁ ।

ଭାରତ ସରକାର ସ୍ୱଳ୍ପ ସଞ୍ଚୟ ସିକ୍ୟୁରିଟି ଗୁଡ଼ିକୁ ଅଧିକ ଲୋକପ୍ରିୟ ପାଇଁ ଆକର୍ଷଣୀୟ ହାରରେ ସୁଧ ଦେଉଛନ୍ତି । ଜନସାଧାରଣଙ୍କର ସହାୟ ସହଯୋଗ ମିଳିଲେ ଆମେ ଅନାୟାସରେ ଆମର ଲକ୍ଷ ପୂରଣ କରି ପାରିବା । ଅଧିକ ଉତ୍ପାଦନ ଓ ସଞ୍ଚୟ ବୃଦ୍ଧି ସହିତ କ୍ଷୁଦ୍ର ପରିବାରର କଲ୍ପନା ହେଉଛି । ଜାତୀୟ କାର୍ଯ୍ୟକ୍ରମ, ଯାହାକି ପରିବାରର ଅର୍ଥନୈତିକ ଅଭିବୃଦ୍ଧି ସହିତ ଦେଶକୁ ସ୍ୱାବଲମ୍ବୀ କରିପାରିବ ।

ଏହି ଅବସରରେ ଓଡ଼ିଶାର ଜନସାଧାରଣଙ୍କୁ ମୋର ନିବେଦନ ସେମାନେ ତ୍ୟାଗ ସ୍ୱୀକାର କରି ସବୁପ୍ରକାର ବ୍ୟୟ ସଂକୋଚ କରନ୍ତୁ ଏବଂ ସଞ୍ଚିତ ଅର୍ଥ ଜାତୀୟ ସଂତର୍କ ସିକ୍ୟୁରିଟିରେ ଜମାକରି ଦେଶର ସର୍ବାଙ୍ଗାନ ଉନ୍ନତି ପାଇଁ ସାହାଯ୍ୟ ସହଯୋଗ କରନ୍ତୁ । ଯିଏ ଯେଉଁ କ୍ଷେତ୍ରରେ ଆଖିରୁ ନା ଜାହିଲି, ଏହି ଚିନ୍ତା ଓ ଭବନା ସମସ୍ତଙ୍କର ହୃଦୟରେ ଜାଗ୍ରତ ହେଉ ।

ସର୍ବେ ଭବନ୍ତୁ ସୁଖୀନଃ
ସର୍ବେ ସନ୍ତୁ ନିରାମୟା
ସର୍ବେ ଭଦ୍ରାଣି ପଶ୍ୟନ୍ତୁ
ମା କର୍ଣ୍ଣତ ଦୁଃଖ ଭଗ୍ନଭବେତ୍

ଶ୍ରୀ ବିନାୟକ ଆଚାର୍ଯ୍ୟ
ମୁଖ୍ୟମନ୍ତ୍ରୀ, ଓଡ଼ିଶା

ତେଲିଭିଲ-ଚଳଚ୍ଚିତ୍ର କାର୍ଯ୍ୟକ୍ରମର ଏକ ସଫଳ ରୂପାୟନ



“ଆଜ୍ଞା, ଗଣେଶ୍ୱର ବାବୁ, ଆପଣଙ୍କ ତେଲିଭିଲ୍ ସ୍ତମ୍ଭ
 କେବଳା କର୍ମଚିର ଆବାହକ ଏବଂ ସ୍ତମ୍ଭର ଶ୍ରେଣୀ
 ସୁଖୀ ବ୍ୟକ୍ତି । ଆପଣ କହନ୍ତୁ, ଚଳଚ୍ଚିତ୍ର ପରେ
 ଉତ୍ସାହୀନେ କଣ ଅଧିକ ଫସଲ ଅମଳ କରିଛନ୍ତି?”
 ଏହି କଠୋର ପ୍ରଶ୍ନଟି ଯେଦିନ ପଚାରିଥିଲେ ବହୁ
 ପଞ୍ଚାୟତ ପଦ୍ମିନୀ ବେହାରମାନ ଶ୍ରୀ ଶ୍ରେୟାଳ ବହୁ
 ମହାପାତ୍ର, ଯାହାଙ୍କ ନେତୃତ୍ୱରେ ବହୁ ଅଞ୍ଚଳରେ
 ପରାମର୍ଶ ପ୍ରଦାନୀକ ଉତ୍ସାହୀ ଦେଖିବାକୁ ଯାଇଥିଲେ
 ତେଲିଭିଲ୍ ସ୍ତମ୍ଭର ଚଳଚ୍ଚିତ୍ର କାର୍ଯ୍ୟକ୍ରମ କେତେ ଦୂର
 ଯତ୍ନ ହୋଇଛି । ଯେଦିନ ଥିଲୁ ତିସେନ୍ଦ୍ର ମାଧବ
 ଦ୍ୱିତୀୟ ଶନିବାର । ସେମାନେ ଏହି କାର୍ଯ୍ୟକ୍ରମ
 ଶ୍ୟାମାଶୁଷ୍ଟା ଚଳଚ୍ଚିତ୍ର ଶିବିର ଅଧିକାରୀଙ୍କୁ ଏବଂ
 ତେଲିଭିଲ୍ ସ୍ତମ୍ଭର ଉତ୍ସାହୀନଙ୍କୁ ଅବଗ୍ୟ ଅଟେ
 ତଥାପି ଦେଖିଲେ । ତିସେନ୍ଦ୍ର ମାଧବ ହାତଭଙ୍ଗା
 ଶାବୁକୁ ଉତ୍ତେଜିତ ନ କରି ଏହି ପ୍ରଗତିଶୀଳ ଉତ୍ସାହୀନେ
 ଯାଇଥିଲେ ମନରେ ଉତ୍କଣ୍ଠା ଏବଂ ଯୁଗପତ୍ ଅନନ୍ଦ
 ଓ ବିସ୍ମୟର ସ୍ୱରୂପେ । ଏକ ନିରାତମ୍ଭର ସ୍ୱାଗତ
 ସମ୍ବନ୍ଧୀୟ ପରେ ସେମାନେ ତେଲିଭିଲ୍ ସ୍ତମ୍ଭର ଉତ୍ସାହୀନ-
 ରୁଚିକ ବିପତ୍ତି ଚଳଚ୍ଚିତ୍ର କରାଯାଇଛି, ତଳ ତଳ କରି
 ବୁଲି ଦେଖିଥିଲେ । ସେମାନଙ୍କ ପ୍ରଶ୍ନ ଗଣେଶ୍ୱର ବାବୁଙ୍କ
 ପକ୍ଷରେ ନୂତନ ନଥିଲା । କାରଣ, ଏହା ପୂର୍ବରୁ
 ଓଡ଼ିଶାର ପୂର୍ବତନ ମୁଖ୍ୟମନ୍ତ୍ରୀଙ୍କ ଠାରୁ ଆରମ୍ଭକରି
 ବିଭିନ୍ନ ସରକାରୀ ଓ ବେସରକାରୀ ବ୍ୟକ୍ତି ଆଖପାଖ
 ଅଞ୍ଚଳର ଉତ୍ସାହୀନେ ଏବଂ ବିଭିନ୍ନ ସମ୍ପାଦକତ୍ରୟ
 ସାମ୍ବାଦିକମାନେ ଉକ୍ତ ସ୍ତମ୍ଭର ଚଳଚ୍ଚିତ୍ରକାର୍ଯ୍ୟର
 ସଫଳତା ଦେଖି ଯାଉଥିଲେ ଏବଂ ଚଳଚ୍ଚିତ୍ର କର୍ମଚିର
 ଆବାହକ ରୂପେ ଗଣେଶ୍ୱର ବାବୁ ବହୁ ପ୍ରକାର ପ୍ରଶ୍ନ
 ସମ୍ବନ୍ଧୀୟ ହୋଇଯାଉଥିଲେ । ଏହି ପରିପ୍ରେକ୍ଷିରେ
 ଅଧିକାଂଶ ଭାବରେ ଗଣେଶ୍ୱର ବାବୁ କହିଲେ “କର୍ମ-
 ରୁଚିକ ଚଳଚ୍ଚିତ୍ର ହେବା ଦ୍ୱାରା ଉତ୍ସାହୀନେ ପ୍ରାୟ
 ଉଦ୍‌ଘୋଷଣା ଅଂଶର ଅଧିକା ଫସଲ ଅମଳନା
 କରିପାରିଛନ୍ତି” । ପୁନଶ୍ଚ ପ୍ରଶ୍ନ ହେଲା, ଆପଣମାନେ
 ଚଳଚ୍ଚିତ୍ର ପୂର୍ବରୁ ଯେଉଁ ପ୍ରକାର ଉତ୍ସାହ କରୁଥିଲେ, ତେ

ଶ୍ରୀ କୃଷ୍ଣମୋହନ ସେନାପତି

କଳାକାର କରାଯାଇଥିବା ଅଧିକ ପରିମାଣରେ ପାଇ, ନିଜର ଅଧିକ ପ୍ରଭୁତ୍ୱ ବ୍ୟବହାର କରିଥିଲେ ? ଏହାର ଉତ୍ତର ଦେବା ପାଇଁ ସମସ୍ତ ଉପାୟ ଗ୍ରହଣ କରିବାକୁ ପଡ଼ିବ । ଏହାର ଉତ୍ତର ଦେବା ପାଇଁ ସମସ୍ତ ଉପାୟ ଗ୍ରହଣ କରିବାକୁ ପଡ଼ିବ । ଏହାର ଉତ୍ତର ଦେବା ପାଇଁ ସମସ୍ତ ଉପାୟ ଗ୍ରହଣ କରିବାକୁ ପଡ଼ିବ ।

ପ୍ରାକୃତିକ ପରିବେଶ ପୂର୍ଣ୍ଣ ଏହି ତେଲିଭିଲ୍ ଗ୍ରାମଟି ଗଠିତ ହେଉଥିବା ଦୃଶ୍ୟରେ ଆଠ କିଲୋମିଟର ଦୂରରେ ଅବସ୍ଥିତ ଏବଂ ଏହା ଏକ ସରୁଦିନିଆ ରସ୍ତାଦ୍ୱାରା ସଂଯୁକ୍ତ । ଏହି ଗ୍ରାମଟି ବାରିପଦା ତହସିଲ ଏବଂ ଖାନ ଖୁସା ପଞ୍ଚାୟତ ସମିତି ଅନ୍ତର୍ଗତ । ଗ୍ରାମଟିର ସମୁଦାୟ ଲୋକ ସଂଖ୍ୟା ୩୮୮ ଜଣ ଏବଂ ତନ୍ମଧ୍ୟରୁ ପୁରୁଷ ୧୯୯ ଜଣ ଓ ମହିଳା ୧୮୯ ଜଣ । ଗ୍ରାମର ଅଧିକାଂଶ ଲୋକଙ୍କର ଜୀବିକା ଅର୍ଜନର ଏକମାତ୍ର ସ୍ତ୍ରୋତ ରୁଷି ।

ଚକେଇ କାର୍ଯ୍ୟକ୍ରମ ଅରମ୍ଭ ପୂର୍ବରୁ ଏହି ଗ୍ରାମର ଲୋକଙ୍କୁ ବିଭିନ୍ନ ସ୍ଥାନରେ ବିକ୍ଷିପ୍ତ ଅବସ୍ଥାରେ ଥିଲା । ଗୋଟିଏ ସ୍ଥାନରେ, ୯ ଜଣଙ୍କର ଜମି ଦୁଇଟି ସ୍ଥାନରେ, ୧୪ ଜଣଙ୍କର ଜମି ୩ଟି ସ୍ଥାନରେ ଏବଂ ୨୫ ଜଣଙ୍କର ଜମି ୧୧ଟି ଅଧିକ ସ୍ଥାନରେ ଥିଲା ।

ଗୋଟିଏ କ୍ଷେତ୍ରର ପ୍ରାୟତଃ କ୍ଷେତ୍ରଫଳ ଥିଲା ମାତ୍ର ୧୦-୧୨ ଷଡ଼ମିଲ । କ୍ଷେତ୍ରଗୁଡ଼ିକର ଆକାର ବିଭିନ୍ନ ପ୍ରକାରରେ ଥାଇ ଚାଷକାରୀର ଅନ୍ତରାଳ ସୃଷ୍ଟିକରୁଥିଲା । କ୍ଷେତ୍ରଗୁଡ଼ିକର ଅଧିକତମ କ୍ଷୁଦ୍ର ଥିବାରୁ ହିଡ଼ଦ୍ୱାରା କ୍ଷେତ୍ରର ପରିମାଣରେ ଜମି ନଷ୍ଟ ହେଉଥିଲା ଏବଂ କ୍ଷେତ୍ରଗୁଡ଼ିକର ଧରଣରେ ଶୁଣାରେ ଶୁଣା ଗ୍ରାମସାଧ୍ୟ ଓ ବ୍ୟୟସାଧ୍ୟ ହେଉଥିଲା ।

ଗ୍ରାମର ସମୁଦାୟ ଚାଷଜମି ବାଲିକିଆ କ୍ଷୁଦ୍ର ଚଳାକ୍ରମର ଉପରେ ନିର୍ଭର କରୁଥିଲା । କିନ୍ତୁ ଜଳ ସେଚନର ପ୍ରବୃତ୍ତିପାଇଁ ଚାଷଜମି ମଧ୍ୟରେ ପାଣି ମାହାଗ ନଥିଲା । ଚାଷମାନେ କେତେକ କ୍ଷେତ୍ରରୁ କ୍ଷେତ୍ର ପାଣିନେଇ

ଜଳସେଚନ କରୁଥିଲେ । ଏ ପ୍ରକାର ଜଳସେଚନ ଦ୍ୱାରା ଅନେକ ଅସୁବିଧା ସୃଷ୍ଟି ହେଉଥିଲା । ଚାଷମାନେ ନିଜର କଳାମୁଦାବକ ଫସଲ କରିପାରୁ ନଥିଲେ । ଉଦାହରଣ ସ୍ୱରୂପ, ରବି ଚକ୍ରରେ ଧାନଚାଷ ପାଇଁ ଅଧିକ ପାଣି ଆବଶ୍ୟକ ହେଉଥିବା ସମ୍ଭଳ, ଗହମ, ବିରି, ମୁଗ ପ୍ରଭୃତି ଫସଲ ପାଇଁ ଅପେକ୍ଷାକୃତ କମ୍ ପାଣି ଆବଶ୍ୟକ ହୁଏ । କେତେ କ୍ଷେତ୍ରରୁ କ୍ଷେତ୍ର ପାଣି ମହାବଦା ଦ୍ୱାରା ଚାଷମାନେ ନିଜ-ନିଜ କଳାମୁଦାରେ ଅଧିକ କିନ୍ଦା ଅଳ୍ପ ଜଳ ଆବଶ୍ୟକ ହେଉଥିବା ଫସଲ କରିପାରୁନଥିଲେ । କେନାଲଠାରୁ ଯେଉଁ ଜମି ଦୂରରେ ଅବସ୍ଥିତ ସେଗୁଡ଼ିକ ବିଳମ୍ବରେ ପାଣି ପାଉଥିଲା । ତେଲିଭିଲ୍ ପରି ଏକ କ୍ଷୁଦ୍ର ଗ୍ରାମରେ ଜଳ ଅଧିକର ଚାଷମାନେ ପ୍ରାୟ ତିନି ରୁଦ୍ଧ ଦିନ ପରେ ପାଣି ପାଉଥିଲେ । ପାଣି ପାଇବାର ଅନିଶ୍ଚିତତା ସେମାନଙ୍କ ପକ୍ଷେଥିଲା ଏକ ଦୁର୍ଭିକ୍ଷ ସମସ୍ୟା । ଜମି-ଗୁଡ଼ିକ ବିଭିନ୍ନ ସ୍ଥାନରେ ଥିବାରୁ ସବୁ ଜମିରେ ଜଳସେଚନ କରିବାପାଇଁ ଚାଷମାନଙ୍କୁ ଅକ୍ଷମ କରିଥିଲା । ଏ ପ୍ରକାର ଜଳସେଚନ ପାର ପ୍ରୟୋଗ କ୍ଷେତ୍ରରେ ଅନ୍ୟ ଏକ ଅସୁବିଧା ସୃଷ୍ଟି କରୁଥିଲା । କ୍ଷେତ୍ରରୁ କ୍ଷେତ୍ର ପାଣି ବଳାକେ ହେଉ ଥିବାରୁ ଅନେକ ସମୟରେ ନିକଟବର୍ତ୍ତୀ ଚାଷର ଜମିକୁ ପାର ଧୋଇ ଯାଉଥିଲା ଏବଂ ସେଥିପାଇଁ ଚାଷର ଅନ୍ୟ ଉପାୟ ନଥିଲା । ଏହା ନିଶ୍ଚିତରେ ପାଣିମାହାଗ ଅଭାବରେ ଅନେକ ପରିମାଣରେ ଜଳ ନଷ୍ଟ ହୁଏ ଏବଂ ଜଳ ଅଧିକର ଚାଷମାନେ ଅଧିକାଂଶ ସମୟରେ ଅସୁବିଧାର ସମ୍ମୁଖୀନ ହୁଅନ୍ତି । କେତେକ ସ୍ଥାନରେ ଜଳସେଚନ କରିବାପାଇଁ ତୀବ୍ର ପ୍ରତିଯୋଗିତା ଅରମ୍ଭ ହୋଇ କଳିଗୋଳ, ମାରପିଟ ପରିସ୍ଥିତି ସୃଷ୍ଟି ହୁଏ । ସାଧାରଣତଃ ଚାଷମାନେ ବଳଦଗାଡ଼ି ସାହାଯ୍ୟରେ ଗୋବର ଓ ସରୁଜସାର ବିଲକୁ ନିଅନ୍ତି ଏବଂ ଫସଲ ଆଣି ଖଳାରେ ରଦ୍ଦା କରନ୍ତି । ଜମି ଭିତରକୁ ରସ୍ତାର ସୁବିଧା ନଥିଲେ ପୁଣି କ୍ଷେତ୍ରଗୁଡ଼ିକ ବିକ୍ଷିପ୍ତ ଥିଲେ ଚାଷୀ ସୁବିଧାରେ ଏହିସବୁ କାର୍ଯ୍ୟ କରିପାରେ ନାହିଁ । ତେଲିଭିଲ୍ ଗ୍ରାମର ଚାଷମାନେ ଏହି ଅସୁବିଧାର ସମ୍ମୁଖୀନ ହେଉଥିଲେ । ଏହା ହେଲା ତେଲିଭିଲ୍ ଗ୍ରାମର ଚକେଇ ପୂର୍ବର ଏକ ମୋଟାମୋଟି ଚିତ୍ର ।

ଏହିଗ୍ରାମର ଚକେଇ କାର୍ଯ୍ୟ ଅରମ୍ଭ ହେଲା ୧୯୭୪ ମସିହା ଜୁନ ମାସରେ । ଲୋକମାନଙ୍କର ସାହାଯ୍ୟ ଓ ସହଯୋଗ ପାଇଁ ଏକ ଚକେଇ କମିଟି ଗଠାହେଲା । ଏହି କମିଟିରେ ୧୨ ଜଣ ସଭ୍ୟ ରହିଲେ ଏବଂ ଏହାକୁ ପ୍ରତିନିଧିମୂଳକ କରିବାପାଇଁ ଚକେଇ, ଚକେଇ

ଶୁଭ୍ରଭାଷା, ଜନହିନ ଖେଳି ଲୋକାତି ଭୁକ୍ତ ଶୁଖା ଓ
 ପାଣିଭୋଗମାନଙ୍କ ମଧ୍ୟରୁ ସଭା ଗ୍ରହଣ କରାଗଲା ।
 କେବଳା ଜନହିନ ସଭାମାନଙ୍କ ସମ୍ପ୍ରଦାୟରେ ଏକ
 ଜନି ମାରିକମାନଙ୍କର ଉପସ୍ଥିତିରେ ଗ୍ରାମର ସବୁଠାରୁ
 ଉଚ୍ଚଶେଷକୁ ପ୍ରତିନିଧି ମୁକ୍ତ ଶେଷରୁ ଗ୍ରହଣ କରି
 ପ୍ରତ୍ୟେକ ଶେଷକୁ ମୁକ୍ତାୟନ କରାଗଲା । ସ୍ଥାନୀୟ
 ସହାୟକ କେବଳା ଅଧିକାରୀଙ୍କୁ ତଦ୍ୱୟିକପାତ ଶମତା
 ଦିଆଯାଇଥିଲା । ଏହି ଶମତା କେବଳା ସେ ଗ୍ରାମର
 ସମସ୍ତ ପ୍ରକାର ଭେଦିନି କେବଳା ଏସମୟ କଲେ ।
 ପ୍ରତ୍ୟେକ ଜନିର ସଭାସଭା, ଜିପନ ପ୍ରଭୃତି ନିର୍ଦ୍ଧାରଣ
 କରାଯାଇ ନୂତନ ହାତରେ ଶକ୍ତିଶା ଓ ସେହି ଧାର୍ଯ୍ୟ
 ହେଲା । ସଂଗଠନରେ କହିବାକୁ ଗଲେ ଭୁକ୍ତଯୋଗସ୍ଥର
 ସମସ୍ତ କାର୍ଯ୍ୟ ଅଳ୍ପ ସମୟ ମଧ୍ୟରେ ସମାପ୍ତକରି
 କେବଳା ଭୟତ କେବଳା ଜନି ପାଇବ ତାହା ସ୍ଥିର
 କରାଗଲା । ତଦନୁସାରେ ତଳ ବସ୍ତ୍ର ଓ ଚିପ୍ପଟ
 କାର୍ଯ୍ୟ ୧୯୭୬ ମସିହା ଜୁନିଆସରେ ସମାପ୍ତ
 କରାଗଲା ।

ଗ୍ରାମର ସମୁଦାୟ ଜନିର ପରିମାଣ ୪ ୧୬୬-୧୩୫
 ମଧ୍ୟରୁ ୪ ୧୪୦-୪୧୫ କେବଳା ଉପସଯାଗା
 ଜନି । ସାଧାରଣତଃ ରାସ୍ତା, ନଦୀ, ଯୋଜନା, ଭଗିରୁ
 କଳମଗ୍ନ ସ୍ଥାନ ଶୁଖିଯାଇ ଅନୁପଯୋଗୀ ଜନି ସରକାରୀ
 ଅଧୀନ ଅଯୋଗ୍ୟ ଜନି ପ୍ରଭୃତି କେବଳା ଉପସଯୋଗୀ
 ନୁହେଁ । କେବଳା ସେଗୁଡ଼ିକୁ କେବଳା ଅଯୋଗ୍ୟ ଜନି
 ହିସାବରେ ବାତ ଦିଆଯାଏ । ଗ୍ରାମର କେବଳା
 ଯୋଗ୍ୟ ଜନିକୁ ୧୨୫ କେବଳା ବିଭକ୍ତ କରାଯାଇଅଛି ।
 ସମୁଦାୟ ୭୮୭୫ ଶୁଖାଙ୍କ ମଧ୍ୟରୁ ୬୪୭୫ ଗୋଟିଏ
 ଭଳି ତଳ ଏକ ୧୪୭୫ ୬ ଲେଖାଏ ତଳ ପାଇଛନ୍ତି ।
 ଏହି ହିସାବରେ ଶତକଡ଼ା ୮୨୭୫ ଶୁଖା ଗୋଟିଏ
 ଲେଖାଏଁ ତଳ ଏକ ୧୮୭୫ ଶୁଖା ୨୫ ଲେଖାଏଁ
 ତଳ ପାଇଛନ୍ତି । ଗ୍ରାମର ମୋଟପୁଟ ସଂଖ୍ୟା ୪୪୧୫
 କେବଳା ପରେ ୨୪୧ ହୋଇଛି । କେବଳା ପୂର୍ବରୁ
 ପ୍ରତି ପୁଟର ହାତହାରି ଶେଷପତଳ ୪୦-୪୨୫ ଥିବା
 ସ୍ଥଳେ ବର୍ତ୍ତମାନ ପ୍ରତି ପୁଟର ହାତହାରି ଶେଷପତଳ
 ୪୧-୪୨୫ ଅଟେ । କେବଳା ପୂର୍ବରୁ ପ୍ରତ୍ୟେକ ଗ୍ରାମ
 ପାଇଁ ଏକ ଯୋଜନା ପ୍ରସ୍ତୁତ କରାଯାଏ । ଏହି
 ଯୋଜନା ଏକ ନିର୍ଦ୍ଦିଷ୍ଟ ନୀତି ଅବଲମ୍ବନ କରିବା
 ପାଇଁ ଅନୁକୂଳ ବ୍ୟବସ୍ଥା ରହିଛି । ତଦନୁସାରେ
 କେବଳା ଓ ପାଣି ମାହାତ୍ର ପାଇଁ ସ୍ଥାନ ସଂରକ୍ଷଣ
 କରାଯାଏ । କେବଳା ସେତେପୁର ପନ୍ଦର ଅଧିକ-
 ଶେଷ ଆକାରରେ ଦିଆଯାଏ । କେବଳାଗୁଡ଼ିକ
 ସକ୍ଷମ ଭାବରେ ରଖାଯାଇ ଥାଏ । କେବଳାକ କେବଳା

କେବଳା ମାହିମାହାର ପାଇଁ ସ୍ଥାନ ସଂରକ୍ଷଣ କରାଯାଏ ।
 ଏତଦ୍ୱ୍ୟତୀତ ଗ୍ରାମବାସୀମାନଙ୍କର ଆବଶ୍ୟକ
 ଅନୁସାରେ ବିଭିନ୍ନ ଉଦ୍ଦେଶ୍ୟରେ ବ୍ୟବହାରପାଇଁ ଜନି
 ସଂରକ୍ଷଣ କରାଯାଏ । ଏହିସବୁ କାର୍ଯ୍ୟ କେବଳା
 ଜନିର ପରମର୍ଶରେ ଏକ ଗ୍ରାମବାସୀମାନଙ୍କ
 ସମ୍ପ୍ରଦାୟରେ କରାଯାଇଥାଏ ।

କେବଳାକୁ ନୌତର ସରକାରୀ ଜନି ସର୍ବମୋଟ
 ୪ ୫-୩୬୫ ଥିଲା । ନିମ୍ନଧାରୁ ଗୋଟର ୪ ୦-୨୩୫,
 ରାସ୍ତା ୪ ୩-୨୧୫ ଓ ଏକ ଅନ୍ୟାନ୍ୟ ସରକାରୀ ଜନି
 ୪ ୧-୪୩୫ ଥିଲା । ବର୍ତ୍ତମାନ ବିଭିନ୍ନ ସ୍ଥାନରେ
 ବିଭିନ୍ନ ଭାବରେ ଥିବା ଏହି ସରକାରୀ ଜନିକୁ ଏକ
 ସୁଚିନ୍ତିତ ଯୋଜନା ଦ୍ୱାରା ବିଭିନ୍ନ ଉଦ୍ଦେଶ୍ୟରେ
 ସଂରକ୍ଷଣ କରାଯାଇଅଛି । ଗ୍ରାମର ବିଭିନ୍ନ ଆବଶ୍ୟକ-
 ତାକୁ ଦୃଷ୍ଟିରେ ରଖି ୪ ୮-୦୩୫ ଜନି ନିର୍ଦ୍ଦିଷ୍ଟ
 ଉଦ୍ଦେଶ୍ୟରେ ସଂରକ୍ଷଣ କରାଯାଇଅଛି । ସେଗୁଡ଼ିକ
 ହେଲା କେବଳା ପାଇଁ ୪ ୧-୨୯୫ ଓ ପାଣି ମାହାତ୍ର
 ୪ ୦-୩୮୫, ଶୁଖା ୪ ୦-୧୮୫, ମୁହିକା ସମିତି
 ଗୁଡ଼ ପାଇଁ ୪ ୦-୦୨୫, ପ୍ରାଥମିକ ବିଦ୍ୟାଳୟ ଗୁଡ଼
 ପାଇଁ ୪ ୦-୨୩୫, ଗୋଟର ଉଦ୍ଦେଶ୍ୟରେ ୪ ୦-୪୩୫,
 ଗ୍ରାମ୍ୟ ରାସ୍ତାରେ ୪ ୩-୧୩୫ ଓ ଅନ୍ୟାନ୍ୟ ଉଦ୍ଦେଶ୍ୟରେ
 ୪ ୧-୨୩୫ ଜନି ସଂରକ୍ଷଣ କରାଯାଇଅଛି । ଏହି
 ପାଇଁ ନିମ୍ନ ୪ ୨-୨୨୫ ଜନି ସବୁ ଶୁଖାମାନଙ୍କ
 ଠାରୁ ଜନି ଅନୁପାତରେ ନିଆଯାଇ ସେମାନଙ୍କୁ
 ଛତିପୁରଣ ଦିଆଯାଇଅଛି । ଏହା ଦ୍ୱାରା ଗ୍ରାମବାସୀ-
 ମାନଙ୍କର ବିଭିନ୍ନ ଉଦ୍ଦେଶ୍ୟରେ ଆବଶ୍ୟକୀୟ ଜନି
 ଯଥା ସ୍ଥାନରେ ସଂରକ୍ଷଣ କରାଗଲା ।

ପ୍ରତ୍ୟେକ କେବଳା କେବଳା ଦ୍ୱାରା ସଂଯୋଗ
 କରାଯାଇଅଛି । ପ୍ରତ୍ୟେକ କେବଳା ପାଣି ଯୋଗାଣତା
 ପାଇଁ ପାଣି ମାହାତ୍ରର ବ୍ୟବସ୍ଥା କରାଯାଇଅଛି ।
 ଜନିର ଅବସ୍ଥିତି ଅନୁଧ୍ୟାନ କରାଯାଇ ପାଣି ମାହାତ୍ର
 ଖୋଳା ଯାଇଅଛି ଏବଂ ଏହା ତଳ ରାସ୍ତାର କେବଳା
 କେବଳା ନିଆଯାଇଅଛି । ଏହା ଦ୍ୱାରା ପ୍ରତ୍ୟେକ ଶୁଖା
 ସ୍ୱାଧୀନ ଭାବରେ ନିଜ କେବଳା ଯାତାୟତ କରିବା
 ସୁବିଧା ପାଇବା ସଙ୍ଗେ ସଙ୍ଗେ କଳସେତନ କର୍ତ୍ତ-
 ପାରୁଛି । ତଳ ଅଞ୍ଚଳର ଶୁଖାମାନେ ୩ । ୪ ଡିମ
 ପରିକରେ ଦିନକ ମଧ୍ୟରେ ପାଣି ପାଇ ପାରୁଛନ୍ତି ।
 ରବି ଦିନରେ ଯେଉଁ ଶୁଖା ଯେତିକି ପାଣି ଦରକାର
 କରିବ ସେହି ଅନୁସାରେ ନେଇ ପାରିବ ଏବଂ ସ୍ତ୍ର-
 ଇଚ୍ଛାରେ ବିଭିନ୍ନ ଶୁଖା କରିପାରିବ । ଗ୍ରାମର ଶୁଖା-
 ମାନଙ୍କର ଜନି ସମାନ ପରିମାଣରେ ନ ଥିବାରୁ

କେନ୍ଦ୍ରୀୟ ଶେଡୁଲ କମ ବେଶୀ ରହିବା ସ୍ୱାଭାବିକ । ଏହି ଶେଡୁଲରୁ ବଡ଼ ବକର ଶେଡୁଲ ଏ ଫ-୨୭ ଦିଆଯାଇଛି । ଶିଳ୍ପ ପ୍ରତ୍ୟେକ ରୁଷା ବଡ଼ ହେଉ ବା ଛୋଟ ହେଉ ନିଜ କେନ୍ଦ୍ର ସ୍ୱତନ୍ତ୍ର ରହିବ । ଏହା ପାଇଁ ନିଜର ପାଇଁ ଅଛନ୍ତି । ହିସାବ କରି ଦେଖାଯାଉଛି ଯେ ଯଦି କେନ୍ଦ୍ରୀୟ ନିୟମାବଳୀ ହିତ ପ୍ରତି ଏକରରେ ହାରାହାରି ୧୦୦୪ ଦିନ ବାହାରି ପାରିବ । ଅପର ପକ୍ଷରେ ନିୟମାବଳୀ ହିତ ଉପରେ ହରଡ଼ ପ୍ରଭୃତି ବିଭିନ୍ନ ପ୍ରକାରର ରୁଷ କରାଯାଇ ପାରେ ।

ଏହି ଗ୍ରାମରେ କେବଳ କାର୍ଯ୍ୟ ଶେଷ ହୋଇ ନାହିଁ । ଯେତେବେଳେ ଖରିଫ୍ ରୁଷର ଆରମ୍ଭ ହେଉଛି । ତେଲିଭିଲ୍ ଗ୍ରାମର ରୁଷାମାନେ ଅତ୍ୟନ୍ତ ଶ୍ରମରେ ଯିବାକୁ ବାଧ୍ୟ ହେବା ପରେ ନିଜ ନିଜ ବକର ହିତ ଦେଇ ରୁଷ କାମ ଆରମ୍ଭ କରିଛନ୍ତି । ଖୁବ୍ ଅଳ୍ପ ସମୟ ମଧ୍ୟରେ ସେମାନେ ପ୍ରାୟ ଶେଷକୁ ୨୫ ଭାଗ ମଧ୍ୟାହ୍ନୀ ହିତ ଉଠାଇବାରେ ଯତ୍ନ ହୋଇ ପାରିଛନ୍ତି । ଏହି ହିତଗୁଡ଼ିକର ମାଟି ଯେତେ ସ୍ତରରେ ତମ୍ବି ସମତଳ କରିଛି ଏବଂ ଅନ୍ୟ କେତେକ ସ୍ଥାନରେ ବକରସ୍ତ୍ରା ତିଆରି କରିବାରେ ସହାୟକ କରିଛି । ମୟୂରଭଞ୍ଜ ଜିଲ୍ଲାପାଳଙ୍କ ସାହାଯ୍ୟରେ କେତେକ ତିଆରି କରାଯାଇଅଛି ଏବଂ ପାଣି ମାହାର ଖୋଳା ଯାଇଅଛି । କେତେକ କଢ଼େ କଢ଼େ ପାଣି ମାହାର ଖୋଳାଯାଇଥିବାରୁ ଏଥିପାଇଁ ସ୍ୱତନ୍ତ୍ର ଖର୍ଚ୍ଚ ଅବଶ୍ୟକ ହୋଇ ନାହିଁ । ଏହା ଅବଶ୍ୟକ ସବୁ ସ୍ତରରେ ସମ୍ପୂର୍ଣ୍ଣ ହୋଇ ନ ପାରେ । ମାତ୍ର ତେଲିଭିଲ୍ ଗ୍ରାମର ଅଧିକାଂଶ ସମସ୍ତଙ୍କ ସହାୟକ ହୋଇଛି । କେତେକ ସ୍ତରରେ ପାଣି ମାହାର ଗୋଟିଏ ପାର୍ଶ୍ୱ

ବକ ହିତ ରୂପ ବ୍ୟବହାର ହେଉଅଛି । ବର୍ତ୍ତମାନ ଉକ୍ତ ଗ୍ରାମରେ ରୁଷ ପାର୍ଶ୍ୱରୁ ଗ୍ରାମର ରୁଷ ଠାରୁ ଯେ ନିର୍ଦ୍ଦିଷ୍ଟ ଭାବରେ ଉନ୍ନତ ହୋଇଛି, ଏହା ପ୍ରତ୍ୟକ୍ଷ ଅନୁସନ୍ଧାନ ନ କଲେ ବିଶ୍ୱାସ କରିବା କଠିନ ହୋଇପାରେ । ଆଖପାଖ ଅଞ୍ଚଳର ରୁଷାମାନଙ୍କର ବର୍ତ୍ତମାନ ଦୃଶ୍ୟ ଧାରଣା ଯେ କେବଳ କୃଷିର ଯଥେଷ୍ଟ ସହାୟକ ।

ତେଲିଭିଲ୍ ଗ୍ରାମର ବର୍ତ୍ତମାନ ସବୁକ ବିପ୍ଳବ ଅନୁଭବ ହୋଇଛି । ପ୍ରତ୍ୟେକ ରୁଷାକୁ ସମକାୟ ସମିତିର ସଭ୍ୟ କରାଯାଇଅଛି । ଅବଶ୍ୟକ ସ୍ତଳେ ତମ୍ବିର ଉନ୍ନତି ଓ ଫସଲ ବଢ଼ିବା ପାଇଁ ଉପଯୋଗୀ ଦେବାର ବ୍ୟବସ୍ଥା କରାଯାଇଛି । ସ୍ଥାନୀୟ ସେବାଗାରୀ କୃଷ ଏହି ଗ୍ରାମଟିକୁ ସେମାନଙ୍କର କାର୍ଯ୍ୟକ୍ରମର ଅନ୍ତର୍ଭୁକ୍ତ କରିଛନ୍ତି । କେବଳ କାର୍ଯ୍ୟର ସଫଳତା ପାଇଁ ମୟୂରଭଞ୍ଜ ଜିଲ୍ଲାପାଳଙ୍କର ସହାୟ ଓ ଅବଦାନ ବିଶେଷ ଉଲ୍ଲେଖ ଯୋଗ୍ୟ । ତେଲିଭିଲ୍ ଗ୍ରାମ କେବଳ କାର୍ଯ୍ୟକ୍ରମର ଏକ ସଫଳ ରୂପାୟନ ।

ସଂପ୍ରତି, ମୟୂରଭଞ୍ଜ ଜିଲ୍ଲାର ବାରିପଦା ଥାନା ଅନ୍ତର୍ଗତ ୪୫ ଗୋଟି ଗ୍ରାମରେ କେବଳ କାର୍ଯ୍ୟକ୍ରମ ଦ୍ରୁତ ଗତିରେ ଆଗେଇ ଚାଲିଛି, ସ୍ଥାନୀୟ ଲୋକମାନଙ୍କ ଅକୃଷ୍ଣ ସାହାଯ୍ୟ ଓ ସହଯୋଗରେ । ବାଲେଶ୍ୱର ଜିଲ୍ଲାରେ ବସ୍ତା ଥାନାର ୩୪୫ ଟି ଗ୍ରାମରେ କେବଳ କାର୍ଯ୍ୟକ୍ରମ ଚାଲିଅଛି । ଏତଦ୍ୱ୍ୟତୀତ ସାକନ୍ତା ତଳ-ସେତିକି ଅଞ୍ଚଳରୁ ବଡ଼ ଥାନା ଅନ୍ତର୍ଗତ ୧୫ ଟି ଗ୍ରାମରେ ଭାରତ ସରକାରଙ୍କର "ଗ୍ରାମ୍ୟ ସାମୁହିକ ଉନ୍ନତି ଯୋଜନା" ଭୁକ୍ତ ବାଲେଶ୍ୱର ଜିଲ୍ଲାର କଳେଶ୍ୱର ଥାନା ଅନ୍ତର୍ଗତ ନାମୋ ଗ୍ରାମ ଏବଂ ମୟୂରଭଞ୍ଜ ଜିଲ୍ଲାର ବାରିପଦା ଥାନା ଅନ୍ତର୍ଗତ ଦେଉଳି, ଅସ୍ତିଆ ଓ ବାଉଁଶଦା ଗ୍ରାମରେ କେବଳ କାର୍ଯ୍ୟକ୍ରମ ନିକଟରେ ଆରମ୍ଭ କରାଯାଇଅଛି ।

ନୂଆ ପାଲିଆମେଣ୍ଟ ନିର୍ବାଚନକୁ ସ୍ୱାକ୍ଷରମନ୍ତ୍ରାଙ୍କ ସ୍ୱାଗତ

ସ୍ୱାସ୍ଥ୍ୟ ଓ ପରିବାର ନିର୍ଦ୍ଦେଶନ ମନ୍ତ୍ରୀ ଶ୍ରୀ ଭଗୀରଥୀ ଗମାଙ୍ଗ ପ୍ରଧାନ ମନ୍ତ୍ରୀ ଶ୍ରୀମତୀ ଇନ୍ଦିରା ଗାନ୍ଧୀଙ୍କର ନୂଆ ପାଲିଆମେଣ୍ଟ ନିର୍ବାଚନ ପାଇଁ ଘୋଷଣାକୁ ସ୍ୱାଗତ ଜଣାଇଛନ୍ତି । ଏହାଦ୍ୱାରା ଦେଶରେ ଗଣତନ୍ତ୍ରର ଭିତ୍ତି ସୁଦୃଢ଼ ହେବ ବୋଲି ଶ୍ରୀ ଗମାଙ୍ଗ ମତ ପ୍ରକାଶ କରିଛନ୍ତି ।

ଓଡ଼ିଶାରେ ହରିଜନ ଓ ଆଦିବାସୀଙ୍କ ଉନ୍ନତ ବିଧାନ

*



*

ସମାଜର ଦୁର୍ବଳ ଶ୍ରେଣୀର ଲୋକମାନଙ୍କ
ବିଧାନ ନିମନ୍ତେ ବହୁ ପୂର୍ବରୁ ଅତୀତରେ ଉନ୍ନତ
କାର୍ଯ୍ୟକ୍ରମମାନ ଆରମ୍ଭ କରାଯାଇଥିଲା । ସ୍ଵାଧୀନତା
ପରେ ସମ୍ବିଧାନରେ ଲିପିବଦ୍ଧ ନୀତି ନିୟମ
ସେମାନଙ୍କର ଉନ୍ନତିକଲେ ସ୍ଵତନ୍ତ୍ର ଧ୍ୟାନ ଦିଆଯାଇ
ବିଭିନ୍ନ ପଞ୍ଚମ ଯୋଜନାକାଳ ମଧ୍ୟରେ ଆଦିବାସୀ
ଉନ୍ନତି ପାଇଁ ବିଶେଷ ଧ୍ୟାନ ଦିଆଯାଇ ପାରିବ
କାରଣ ଏହି ସମୟ ମଧ୍ୟରେ ରାଜ୍ୟ ବହୁ ପଦ
ସମ୍ପୂର୍ଣ୍ଣ ହୋଇଛି । ଏଥିନିମନ୍ତେ ଆବଶ୍ୟକ
ପଦକ୍ତି ନିର୍ଦ୍ଧାରଣ କରାଯାଇଛି ଏବଂ ତତ୍ତ୍ଵ
ସରକାରଙ୍କ ଯୋଜନା ଓ ନୀତି ନିୟମଗୁଡ଼ିକ
ସଫଳ ରୂପାୟନ ହୋଇପାରିବ, ସେଥିନିମନ୍ତେ
ସହକାରେ ନିଷ୍ଠାପର ଉଦ୍ୟମ କରାଯାଇଛି ।

୧୯୭୧ ଜନଗଣନା ଅନୁଯାୟୀ ସମଗ୍ର ଓଡ଼ିଶା
ତତ୍ତ୍ଵିକଭୁକ୍ତ ସମୁଦାୟ ଓ ତତ୍ତ୍ଵିକଭୁକ୍ତ ଜାତିର
ସଂଖ୍ୟା ଯଥାକ୍ରମେ ୫,୦୭୧,୯୩୭ ଓ ୩,୯୯୯
ଅଟେ । ଏହା ଯଥାକ୍ରମେ ରାଜ୍ୟର ମୋଟ-ଜନସଂଖ୍ୟାର
ଶତକଡ଼ ୨୩.୧୧ ଓ ୧୫.୦୮ ଅଟେ । ଓଡ଼ିଶା
୨୨ ଗୋଟି ସମୁଦାୟ ଓ ୯୩ ଗୋଟି ଜାତିର ତତ୍ତ୍ଵିକ
କରାଯାଇଛି । ତତ୍ତ୍ଵିକଭୁକ୍ତ ଜାତିର ଲୋକମାନଙ୍କ
ସାଧାରଣତଃ ଅନ୍ୟାନ୍ୟ ଲୋକମାନଙ୍କ ସହ ଉପଭୋଗ
ଅଞ୍ଚଳରେ ବସବାସ କରୁଥିବାବେଳେ ଆଦିବାସୀ
ଅନ୍ୟାନ୍ୟ ଅଞ୍ଚଳରେ ବସବାସ କରିଥାନ୍ତି ।
ମୋଟ ଆୟତ୍ତନ ଏକ ତୃତୀୟାଂଶକୁ 'ତତ୍ତ୍ଵିକ
ଅଞ୍ଚଳ' ରୂପେ ଘୋଷଣା କରାଯାଇଛି ଓ ରାଜ୍ୟର
୫୭.୮୫ ଭାଗ ଆଦିବାସୀ ସେହି ଅଞ୍ଚଳରେ ବାସ କରନ୍ତି ।

ତତ୍ତ୍ଵିକଭୁକ୍ତ ସମୁଦାୟ ଓ ତତ୍ତ୍ଵିକଭୁକ୍ତ
ଲୋକଙ୍କ ମୁଖ୍ୟ ସମସ୍ୟା ସାମାଜିକ, ଅର୍ଥନୈତିକ
ଶିକ୍ଷା ଉପରେ ଆଧାରିତ । ତତ୍ତ୍ଵିକଭୁକ୍ତ ଜାତିର
ମାନଙ୍କ ପାଇଁ ଅନ୍ତଃଶାଖା ଅଦ୍ୟାବଧି ଏକ ଲକ୍ଷ୍ୟ
ରହିଛି । ଅଣ-ଆଦିବାସୀମାନଙ୍କ ଶୋଷଣ ଅତି
ମାନଙ୍କ ସମସ୍ୟାକୁ ବଢ଼ାଇ ଦେଇଛି । ସେମାନଙ୍କ
ରୁଣଗ୍ରସ୍ତ । ଏହାର ବହୁ କାରଣ ରହିଛି । ଅଣ-ଆଦିବାସୀ

ଶ୍ରୀ ଭକ୍ତମନ ବେହେରା

ଜନିବାହି, ଅନୁର୍ବର ଜମି ଓ ପୁରୁଣାକାଳିଆ ଝାଡ଼ି ପଞ୍ଚି
 ଯୋଗୁଁ ସେମାନେ କୃଷି କାର୍ଯ୍ୟରୁ ସନ୍ତୋଷଜନକ ଫଳ
 ପାଆନ୍ତି ନାହିଁ । ସେମାନଙ୍କର ଅଭ୍ୟାସ ତଥା ସାମାଜିକ
 ପ୍ରଥା ସେମାନଙ୍କୁ ରୁଣ କରିବା ନିମନ୍ତେ ବାଧ୍ୟ କରି-
 ଥାଏ । ପୋଡ଼ୁଝା ସେମାନଙ୍କ ନିମନ୍ତେ ଅନ୍ୟ ଏକ
 ସମସ୍ୟା । ଏହାଦ୍ୱାରା ସେମାନଙ୍କର ଉଦ୍ୟମ ବ୍ୟର୍ଥ ହୁଏ ଓ
 ଏହାର କୁପ୍ରଭାବ ସମଗ୍ର ଜାତୀୟତାରେ ପଡ଼ିଥାଏ ।
 ଆଦିବାସୀମାନଙ୍କୁ ପୋଡ଼ୁ ଝାଡ଼ିରୁ ନିର୍ଦ୍ଦଳିତ କରିବା ପାଇଁ
 ସେମାନଙ୍କ ଶ୍ରମଧାନ ପ୍ରତି ସର୍ବସ୍ୱପଣ ଦୃଷ୍ଟି ଦେବା
 ଆବଶ୍ୟକ ।

ସ୍ୱାଧୀନତା ପୂର୍ବରୁ ତତ୍ତ୍ୱସିଲଭୁକ୍ତ ଜାତି ଓ ତତ୍ତ୍ୱସିଲ-
 ଭୁକ୍ତ ସମୁଦାୟର କଲ୍ୟାଣ ଦିଗରେ ସରକାର ବିଶେଷ
 କିଛି ଉଲ୍ଲେଖନୀୟ କାର୍ଯ୍ୟ କରି ନଥିଲେ । ସ୍ୱାଧୀନତା
 ପ୍ରାପ୍ତି ପରେ ସେମାନଙ୍କ ସମସ୍ୟା ସମାଧାନ ଦିଗରେ
 ଗୁରୁତ୍ୱ ଆରୋପ କରାଯାଇ ସେମାନଙ୍କର ସୁଖ ସ୍ୱାଚ୍ଛନ୍ଦ୍ୟ
 ନିମନ୍ତେ ସ୍ୱତନ୍ତ୍ର କାର୍ଯ୍ୟକ୍ରମ ଆରମ୍ଭ କରାଗଲା । ସମ୍ବେଧନାରେ
 ଲିପିବଦ୍ଧ ସାମାଜିକ ନ୍ୟାୟ ଓ ନୀତି ଅନୁସରଣ କରାଯାଇ
 ସେମାନଙ୍କର ଅସମର୍ଥତା ଦୂରୀକରଣ ନିମନ୍ତେ ଏକ
 ରାଜ୍ୟର ଅନ୍ୟାନ୍ୟ ଲୋକ ଓ ସେମାନଙ୍କ ମଧ୍ୟରେ ରହି-
 ଥିବା ସାମାଜିକ ତଥା ଅର୍ଥନୈତିକ ବୈଷମ୍ୟକୁ ହ୍ରାସ
 କରିବା ଲାଗି ପ୍ରଥମ ପଞ୍ଚବାର୍ଷିକ ଯୋଜନାକାଳରେ
 ସ୍ୱତନ୍ତ୍ର ଉଦ୍ୟମ ଆରମ୍ଭ କରାଯାଇଥିଲା । ବିଗତ ୪ ଗୋଟି
 ପଞ୍ଚବାର୍ଷିକ ଯୋଜନାରେ ଯୋଜନାବଦ୍ଧ ଉଦ୍ୟମ ଯୋଗୁଁ
 ସେମାନଙ୍କ ଜୀବନଧାରଣର ମାନ କିଛିତ ପରିମାଣରେ
 ବୃଦ୍ଧି ପାଇଛି । ପାହା ଫେଡ଼ନା କାହିଁକି ସେମାନଙ୍କର
 ଦୟାଧିକ ସମସ୍ୟା ଦୃଷ୍ଟିରୁ ସେମାନଙ୍କର ଉନ୍ନତିକରଣ
 ବ୍ୟାପକ କାର୍ଯ୍ୟକ୍ରମ ଗ୍ରହଣ କରାଯିବାର ଆବଶ୍ୟକତା
 ରହିଛି ।

ଆଦିବାସୀ ଓ ହରିଜନମାନଙ୍କର ସାମାଜିକ ତଥା
 ଅର୍ଥନୈତିକ ଅବସ୍ଥାର ଉନ୍ନତିବିଧାନ ନିମନ୍ତେ ପଞ୍ଚମ
 ପଞ୍ଚବାର୍ଷିକ ଯୋଜନାରେ ବ୍ୟାପକ କାର୍ଯ୍ୟକ୍ରମ ଆରମ୍ଭ
 କରାଯାଇଛି । ଶତକଡ଼ା ୫୦ ବା ତହିଁରୁ ଅଧିକ ଆଦିବାସୀ
 ବାସ କରୁଥିବା ରାଜ୍ୟର ୧୧୮ଟି ଗୋଷ୍ଠୀ ଉନ୍ନୟନ
 ବ୍ଲକରେ ଆଦିବାସୀ ଉନ୍ନୟନ ସଂସ୍ଥା କାର୍ଯ୍ୟକ୍ରମ ଓ
 ସମନ୍ୱିତ ଆଦିବାସୀ ଉନ୍ନୟନ କାର୍ଯ୍ୟକ୍ରମ କାର୍ଯ୍ୟକାରୀ
 କରାଯାଇଛି । ଏଥି ମଧ୍ୟରୁ ୯୮ଟି ବ୍ଲକରେ ସମନ୍ୱିତ
 ଆଦିବାସୀ ଉନ୍ନୟନ କାର୍ଯ୍ୟକ୍ରମ କାର୍ଯ୍ୟକାରୀ କରାଯା-
 ଥିବାବେଳେ ୨୦ଟି ବ୍ଲକରେ ଆଦିବାସୀ ଉନ୍ନୟନ ସଂସ୍ଥା
 କାର୍ଯ୍ୟକ୍ରମ ଚାଲୁ ରହିଛି । ଏହି କାର୍ଯ୍ୟକ୍ରମଗୁଡ଼ିକୁ ଅଞ୍ଚଳ
 ଉନ୍ନୟନ କାର୍ଯ୍ୟକ୍ରମ ବୋଲି କୁହାଯାଇପାରେ । କାରଣ

ସଂପୃକ୍ତ ଅଞ୍ଚଳରେ ଆଦିବାସୀ, ହରିଜନ ଓ ଅନ୍ୟାନ୍ୟ
 ଅନଗ୍ରସର ଲୋକମାନଙ୍କ କଲ୍ୟାଣ ନିମନ୍ତେ ଏହା ଉଦ୍ଦିଷ୍ଟ ।
 ରାଜ୍ୟ ଉପ-ଯୋଜନା ଅନୁଯାୟୀ ଏ ଦିଗରେ ରାଜ୍ୟର
 ଯୋଜନା ବାବଦ ସମ୍ଭଳ, ସ୍ୱତନ୍ତ୍ର ଟେକ୍ସଟାଇଲ୍ ସାହାଯ୍ୟ ଓ
 ଅର୍ଥଲଗାଣକାରୀ ଅନ୍ତର୍ଦ୍ଧାନଗୁଡ଼ିକରୁ ମିଳୁଥିବା ଅର୍ଥକ
 ସାହାଯ୍ୟ ତହିଁରେ ବିନିଯୋଗ କରାଯାଇଥାଏ । ଉପରେକ୍ତ
 ୧୧୮ଟି ବ୍ଲକକୁ ୧୯୮ଟି ସମନ୍ୱିତ ଆଦିବାସୀ ଉନ୍ନୟନ
 କାର୍ଯ୍ୟକ୍ରମ ଓ ୪୮ଟି ଆଦିବାସୀ ଉନ୍ନୟନ ସଂସ୍ଥା ରୂପେ
 ଗଠନ କରାଯାଇଛି ।

ଉପ-ଯୋଜନାଭିନ୍ନ ତତ୍ତ୍ୱସିଲଭୁକ୍ତ ସମୁଦାୟମାନଙ୍କ
 ନିମନ୍ତେ ଡେଜାନାଲ ଡିଭିଜନ-କଙ୍କଡ଼ାହାଡ଼ ବ୍ଲକ, କଟକ
 ଡିଭିଜନ ସୁନିୟା ବ୍ଲକ ଓ ଗଞ୍ଜାମ ଡିଭିଜନ ଗାଜଲବାହି
 ଅଞ୍ଚଳରେ ୩ ଗୋଟି ଆଗୁଆ ପରିକଳ୍ପନା ଆରମ୍ଭ
 କରାଯାଇଛି । ସ୍ୱାଧୀନତା ଏହି ଅଞ୍ଚଳଗୁଡ଼ିକରେ କୃଷି ଓ
 ପଶୁପାଳନ ସଂକ୍ରାନ୍ତ ପରିକଳ୍ପନା କାର୍ଯ୍ୟକାରୀ କରା-
 ଯାଉଛି ।

ତତ୍ତ୍ୱସିଲଭୁକ୍ତ ଜାତିମାନଙ୍କ ନିମନ୍ତେ ଯାଜପୁର
 ସର୍ବ୍ୱଭିତ୍ତିତନର ୬ ଗୋଟି ହରିଜନ ଅଧ୍ୟୁଷିତ ବ୍ଲକକୁ
 ନେଇ ୧୯୭୫-୭୬ ମସିହାରେ ଆଉ ଗୋଟିଏ ଆଗୁଆ
 ପରିକଳ୍ପନା ଆରମ୍ଭ କରାଯାଇଥିଲା । ବାଲେଶ୍ୱର ଡିଭିଜନ
 ଉତ୍ତମ ସର୍ବ୍ୱଭିତ୍ତିତନ ଅନ୍ତର୍ଗତ ୫ ଗୋଟି ବ୍ଲକକୁ ନେଇ
 ଏକ ଆଗୁଆ ପରିକଳ୍ପନା କାର୍ଯ୍ୟକାରୀ କରିବା ନିମନ୍ତେ
 ତଳିତରଣ ମଞ୍ଜୁରା ମିଳିଛି । ୧୯୭୭-୭୮ ମସିହାରେ
 ତତ୍ତ୍ୱସିଲଭୁକ୍ତ ଜାତିମାନଙ୍କ ନିମନ୍ତେ ଏଭଳି ଆଉ ଗୋଟିଏ
 ପରିକଳ୍ପନା କାର୍ଯ୍ୟକାରୀ କରାଯିବ । ଏସବୁ ଅଞ୍ଚଳରେ
 ତତ୍ତ୍ୱସିଲଭୁକ୍ତ ଜାତିର ସାମାଜିକ ତଥା ଅର୍ଥନୈତିକ
 ଉନ୍ନତିବିଧାନ ନିମନ୍ତେ ବିଭିନ୍ନ ପରିକଳ୍ପନା କାର୍ଯ୍ୟକାରୀ
 କରାଯାଉଛି ।

ଗଞ୍ଜାମ ଜିଲ୍ଲାର ତତ୍ତ୍ୱସିଲଭୁକ୍ତ ଅଞ୍ଚଳରେ ତାବ୍ୱତ୍ୱାୟ
 ଶରଣାର୍ଥୀ ଶିବିରର ଆଖପାଖରେ ବସବାସ କରୁଥିବା
 ସଭର ଓ ଅନ୍ୟାନ୍ୟ ତତ୍ତ୍ୱସିଲଭୁକ୍ତ ପରିବାରଗୁଡ଼ିକର
 ଅର୍ଥକ ଉନ୍ନତି ବିଧାନ ନିମନ୍ତେ ସଭର ଉନ୍ନୟନ ସଂସ୍ଥା
 ଜରିଆରେ ସ୍ୱତନ୍ତ୍ର ପରିକଳ୍ପନାମାନ କାର୍ଯ୍ୟକାରୀ କରା-
 ଯାଉଛି । ଏହା ବ୍ୟତୀତ ମାଲକାନାଗିରିର ବଣ୍ଡା,
 କୁଟୁଆ, କନ୍ଧ, କୋୟା ପ୍ରଭୃତି ଆଦିମ ଜାତିର କଲ୍ୟାଣ
 ନିମନ୍ତେ ଛୋଟ ଛୋଟ ପରିକଳ୍ପନାମାନ କାର୍ଯ୍ୟକାରୀ
 କରାଯାଉଛି ।

ଓଡ଼ିଶା ରାଜ୍ୟ ଆଦିବାସୀ ଉନ୍ନୟନ ସମବାୟ
 ସମିତିକୁ ଏକ କର୍ପୋରେସନରେ ପରିଣତ କରାଯାଇଛି ।
 ଆଦିବାସୀମାନଙ୍କର କୃଷି ତଥା ଉତ୍ପାଦନ କାମ ଦ୍ରବ୍ୟ

ସଂଗ୍ରହ କରି ସେମାନଙ୍କୁ ତୁଳେ ମୁକ୍ତ୍ୟର ନିତ୍ୟ
 ବ୍ୟବସାୟ ସାମଗ୍ରୀ ଯୋଗାଇ ଦେବା ଉଦ୍ଦେଶ୍ୟରେ କେ
 କେସୋରେସନ ସଙ୍ଘର ଅତିବାସୀ ଅଞ୍ଚଳରେ ୨୭୯ ଗୋଟି
 ନ୍ୟାୟ ମୁକ୍ତା ଯୋଜନା ଶୋଳିଛନ୍ତି ।

ପ୍ରାୟ ୩୫୦ ଟଙ୍କାରେ ବିଶ୍ୱାସନ ଶୋଳି,
 ଭୂମିମାଲିକଙ୍କ ଛାତ୍ରାବାସ ପୁରୁଷା ଯୋଗାଇ, ଛାତ୍ରବୃତ୍ତି
 ମଞ୍ଚର କର୍ତ୍ତୃତ୍ୱ ଛାତ୍ରଛାତ୍ରୀମାନଙ୍କ ନିମନ୍ତେ ଲିଖନ-
 ପଦନ ସାମଗ୍ରୀ ବ୍ୟବସ୍ଥା କରି ଅତିବାସୀ ଓ ହରିଜନ-
 ମାନଙ୍କ ମଧ୍ୟରେ ଶିକ୍ଷା ପ୍ରସାର ଗଠାଇବା ନିମନ୍ତେ
 ତୁରୁତ୍ୱ ଅର୍ଥରେ କରାଯାଇଛି । ମାଟ୍ରିକ୍ ପରବର୍ତ୍ତୀ
 ପ୍ରସ୍ତର ଅତିବାସୀ ଓ ହରିଜନ ଛାତ୍ରଛାତ୍ରୀମାନଙ୍କ
 ରହିବା ସକାଶ ଛାତ୍ରାବାସ ଓ ଛାତ୍ରାଧିକାରଖୋଲା
 ଯାଚିଛି । ଏହି ଦୁଇ ସମୁଦାୟର ଛାତ୍ରଛାତ୍ରୀମାନଙ୍କ
 ସକାଶ ୧୨୫ ଟି ଛାତ୍ରାବାସ ସ୍ଥାପନ କରାଯାଇଥିଲେ
 ମଧ୍ୟ ସେମାନଙ୍କ ନିମନ୍ତେ ଅନ୍ୟାନ୍ୟ ଛାତ୍ରାବାସରେ
 ବୃଦ୍ଧିବାସକାଶେ ସ୍ଥାନ ରଖାଯାଇଛି । ଏହି ଛାତ୍ରଛାତ୍ରୀ-
 ମାନଙ୍କୁ ମଧ୍ୟ ଛାତ୍ରବୃତ୍ତି ଦିଆଯାଇଛି । ପ୍ରତିବର୍ଷ
 ସେମାନଙ୍କ ସକାଶେ ମାଟ୍ରିକ୍ ପରବର୍ତ୍ତୀ ଓ ପରବର୍ତ୍ତୀ
 ପ୍ରସ୍ତର ବୃଦ୍ଧିନିମନ୍ତେ ଯଥାକ୍ରମେ ୧୦୪ ଲକ୍ଷ ଓ ୪୮ ଲକ୍ଷ
 ଟଙ୍କା ଖର୍ଚ୍ଚ କରାଯାଇଥାଏ ।

ଏହା ବ୍ୟତୀତ ଅତିବାସୀ ଅଞ୍ଚଳରେ ୪ ଗୋଟି
 ଶିକ୍ଷକ ତାଲିମ କେନ୍ଦ୍ର, ୨ ଗୋଟି ତାଲିମ ତଥା ଉପାଦାନ
 କେନ୍ଦ୍ର ଓ ଗୋଟିଏ ବୈଦିକ ତାଲିମ କେନ୍ଦ୍ର
 ଖୋଲିବାକୁ ପୁରୁଷୁରୁପେ କାର୍ଯ୍ୟ ସଂପାଦନ କରୁଛି ।
 ବିଭିନ୍ନ ଶିକ୍ଷା ଯୋଗ୍ୟ ତାଲିମ ଅନୁଷ୍ଠାନରେ ତପସିଲଭୁକ୍ତ
 ଜାତି ଓ ତପସିଲଭୁକ୍ତ ସଂପ୍ରଦାୟର ଛାତ୍ରମାନଙ୍କ
 ନିମନ୍ତେ ସ୍ଥାନ ସଂରକ୍ଷଣ ରଖାଯାଇଛି ।

୨୫ ଗୋଟି ଟ୍ରେନିଙ୍ଗ ଶିକ୍ଷା କେନ୍ଦ୍ର (ସ୍ତ୍ରୀ ସ୍ୱଳ୍ପ)
 ଖୋଲିଯାଇଛି ଓ ୧,୦୦୦ ଟଙ୍କା ତପସିଲଭୁକ୍ତ ଜାତି ଓ
 ତପସିଲଭୁକ୍ତ ସଂପ୍ରଦାୟର ଲୋକେ ଏହାଦ୍ୱାରା ଉପକୃତ
 ହୋଇଛନ୍ତି ।

ଶିକ୍ଷା କ୍ଷେତ୍ରରେ ବିଭିନ୍ନ ବ୍ୟବସ୍ଥା ଓ ବିକାଶି
 ଦିଆଯିବା ଫଳରେ ୧୯୬୧ ମସିହାରୁ ୧୯୬୧ ମସିହା
 ମଧ୍ୟରେ ତପସିଲଭୁକ୍ତ ସଂପ୍ରଦାୟ ଓ ତପସିଲଭୁକ୍ତ
 ଜାତିର ସାକ୍ଷର ହାର ଯଥାକ୍ରମେ ଶତକଡା ୬-୪ରୁ
 ୧୫ ଏବଂ ୧୧-୬ରୁ ୧୫-୬କୁ ବୃଦ୍ଧି ପାଇଛି ।

ସଙ୍ଘର ଅଭ୍ୟନ୍ତରୀଣ ଅଞ୍ଚଳରେ ବାସ କରୁଥିବା
 ତପସିଲଭୁକ୍ତ ଜାତି ଓ ତପସିଲଭୁକ୍ତ ସଂପ୍ରଦାୟର
 ଲୋକମାନଙ୍କୁ ଦାକ୍ଷିଣ୍ୟ ବିକ୍ରୟର ପୁରୁଷା ପୁରୋଧାନ

ଯୋଗାଇ ଦେବା ସକାଶେ ଅତିବାସୀ ଓ ଗ୍ରାମମଧ୍ୟ
 ବିଶ୍ୱର ରେଫରୁ ୬ ଟଙ୍କା ବିଶିଷ୍ଟ ୧୨୫ଟି ସାସବାଦୀ
 ୧୧ଟି ଅନୁର୍ବେଦ ବିକ୍ରୟକାରୀ ଖୋଲିଯାଇଛି ।

୧୯୬୨ ମସିହା ଗୋଟି ଶ୍ରମକ ପ୍ରଥା (ଉତ୍ତର)
 ଆଇନ ସଙ୍ଘରେ ପ୍ରବର୍ତ୍ତନ କରିବା ସଙ୍ଗେ ସଙ୍ଗେ
 କୈଶବି କ୍ଷେତ୍ରରେ ଗୋଟି ଶ୍ରମିକ ରଖୁଥିବାର ଦୃଷ୍ଟି
 ନିଳିଲେ ସେଥି ନିମନ୍ତେ ଦୃଢ଼ କାର୍ଯ୍ୟାନୁଷ୍ଠାନ କରାଯିବାର
 ବ୍ୟବସ୍ଥା ଗ୍ରହଣ କରାଯାଇଛି । ଅନ୍ୟାନ୍ୟ ୨୧୩ ଟଙ୍କା
 ଗୋଟି ଶ୍ରମିକକୁ ମୁକ୍ତ କରାଯାଇ ସେମାନଙ୍କ ମଧ୍ୟରୁ
 ୧୪୯ ଜଣକୁ ଅଇଥାନ କରାଯାଇଛି । ଗୋଟିମୁକ୍ତ ଶ୍ରମିକ
 ମାନଙ୍କୁ ଅଇଥାନ କରିବା ସକାଶେ ଏକ ବ୍ୟବସ୍ଥା
 ପରିଚଳନା କାର୍ଯ୍ୟକାରୀ କରାଯାଇଛି ।

ଅତିବାସୀ ଲୋକମାନଙ୍କର ସ୍ୱାର୍ଥ ସୁରକ୍ଷା କରିବା
 ଓ ସେମାନଙ୍କର ସାମାଜିକ, ଅର୍ଥନୈତିକ ଅବସ୍ଥା
 ଉନ୍ନତିପାଥନ କରିବା ନିମନ୍ତେ ୧୯୫୬ମସିହା ଓଡ଼ିଶା
 ତପସିଲ ଅଂଚଳ ସ୍ଥାବର ସଂପତ୍ତି ହସ୍ତାନ୍ତର (ତପସିଲ-
 ଭୁକ୍ତ ସଂପ୍ରଦାୟକ ଦ୍ୱାରା) ନିୟମାବଳୀକୁ ୧୯୬୫
 ଡିସେମ୍ବର ୧୯ ତାରିଖଠାରୁ ସଂଶୋଧନ କରାଯାଇଛି ।
 ଅତିବାସୀ ଲୋକମାନଙ୍କର ଜମିଜମାକୁ ଯେପରି ଅ-
 ଅତିବାସୀ ଲୋକେ ନେଇ ନ ପାରନ୍ତି ଏବଂ ସେହିଭଳି
 ମାମଲା ଅନୁସଂଧାନ କରିବା ଲାଗି ଦୃଢ଼ ପଦକ୍ଷେପ
 ନିଆଯାଇଛି । ଏହି ନିୟମାବଳୀକୁ କେବଳ ତପସିଲଭୁକ୍ତ
 ଅଞ୍ଚଳ ପାଇଁ ଲାଗୁ କରାଯାଇଛି । ସେହିଭଳି ଅ-
 ଅତିବାସୀ ଅଞ୍ଚଳରେ ଅତିବାସୀମାନଙ୍କର ସ୍ୱାର୍ଥ ଓ
 ସମଗ୍ର ସଙ୍ଘରେ ହରିଜନମାନଙ୍କର ସ୍ୱାର୍ଥକୁ ଓଡ଼ିଶା
 ଭୁ-ସଂସ୍ଥାର ଆଇନର ବ୍ୟବସ୍ଥା ଅନୁଯାୟୀ ସୁରକ୍ଷା
 କରାଯାଇପାରିଛି ।

୧୯୬୨ ମସିହା ଓଡ଼ିଶା (ତପସିଲଭୁକ୍ତ ଅଞ୍ଚଳ)
 ମହାଜନୀ ନିୟମାବଳୀକୁ ଅଧିକ ପ୍ରଚାରଣ ଫଳ
 ଫଳପ୍ରସ୍ତ କରିବା ସକାଶେ ସଂଶୋଧନ କରାଯାଇଛି ।
 ସଂଶୋଧିତ ନିୟମାବଳୀରେ ଯେଉଁ କେତେଗୋଟି
 ବିଷୟବସ୍ତୁ ରହିଛି, ସେଗୁଡ଼ିକ ହେଲା — ଜଣକ
 ଦିଆଯାଇଥିବା ଦିନଠାରୁ ୬ ବର୍ଷ ଅତିବାହିତ ହେବାପରେ
 ବନ୍ଧକୀ ସଂପତ୍ତି ସ୍ୱତଃ ଫେରିପାଇବା, ଭୁଲ ହିସାବପତ୍ତି
 ଯୋଗୁ ମହାଜନଙ୍କ ଦ୍ୱାରା ଆଗତ ମାମଲା ନାମରେ
 ହେବା, ରାଣ ସୁହାତାଙ୍କୁ ତାଙ୍କର ପ୍ରାପ୍ୟ ଫେରସ୍ତ ଦେବା
 ଓ ଅଭାବଗ୍ରସ୍ତ ଉତ୍ତରାଧିକାରୀ ବିରୁଦ୍ଧରେ ହୋଇଥିବା
 ଡିମାକୁ କାର୍ଯ୍ୟକାରୀ କରିବା ଉପରେ ପୁରୁଷର
 ପରିତାପେଶ କରି କରିବା । ଏହି ନିୟମାବଳୀ
 ମଧ୍ୟ ତପସିଲଭୁକ୍ତ ଅଞ୍ଚଳରେ ଲାଗୁ କରାଯାଇଛି ।

ବ୍ୟାପକ ଅବସ୍ଥିତି ଅଞ୍ଚଳରେ ଅନୁରୂପ ବ୍ୟବସ୍ଥା ପାଇ
ମନୋନୀୟ ଆଇନକୁ କାର୍ଯ୍ୟକାରୀ କରାଯାଇଛି ।

ଓଡ଼ିଶା ବିଧାନ ସଭାରେ ଗୁଡ଼ାତ ୧୯୭୫ ମସିହା
ଓଡ଼ିଶା ଶୁଦ୍ଧିକରଣ ଶେଷରେ ସ୍ଥାନ ସଂରକ୍ଷଣ (ତଦ୍‌ପରିଲଭୁକ୍ତ
ଜାତି ଏବଂ ତଦ୍‌ପରିଲଭୁକ୍ତ ସଂପ୍ରଦାୟଙ୍କ ପାଇଁ) ଆଇନ
ଏବଂ ତଦ୍‌ସଂପ୍ରାଦାୟ ଆଇନଗୁଡ଼ିକ ୧୯୭୭ ମସିହା
ଜୁଲାଇ ପହିଲା ଠାରୁ କଳକାରୀ କରାଯାଇଛି । ଏଭଳି
ଏକ ଆଇନ ପ୍ରଣୟନ କରିବା ଦିଗରେ ଓଡ଼ିଶା ହେଉଛି
ପ୍ରଥମ ରାଜ୍ୟ । ରାଜ୍ୟ ସରକାରଙ୍କ ଅଧିନରେ ଥିବା
ଶୁଦ୍ଧିକରଣରେ ପର୍ଯ୍ୟାପ୍ତ ସଂଖ୍ୟାତ ତଦ୍‌ପରିଲଭୁକ୍ତ ଜାତି
ଓ ତଦ୍‌ପରିଲଭୁକ୍ତ ସଂପ୍ରଦାୟର ଲୋକମାନଙ୍କୁ ନିୟୁକ୍ତି
ଦେବାରେ ଏହା ସହାୟକ ହେବ ।

ଆଦିବାସୀ ଲୋକଙ୍କ ଜୀବନ ସହ ପୋଡ଼ୁ ଋଷର ଏକ
ଅବିଚ୍ଛେଦ୍ୟ ସଂପର୍କ ରହିଛି । ଆଇନ ବଳରେ ଏହାକୁ
ନିଷେଧ କରିବା ସମ୍ଭବପର ନୁହେଁ । ପୋଡ଼ୁ ଋଷ
କରୁଥିବା ପରିବାରଗୁଡ଼ିକର ପୁନର୍ବସତି କାର୍ଯ୍ୟ
ପର୍ଯ୍ୟାୟକ୍ରମେ ହାତକୁ ନେବା ସକାଶେ ଏକ ପ୍ରସ୍ତାବ
ଖୋଦାଇଛି । ପଞ୍ଚମ ଯୋଜନାକାଳରେ ୧୫,୦୦୦
ପୋଡ଼ୁ ପରିବାରଗୁଡ଼ିକର ପୁନର୍ବସତି କରାଯିବା ପାଇଁ
ରକ୍ଷା ଧାର୍ଯ୍ୟ ହୋଇଛି । ପୁନର୍ବସତି ପରିକଳ୍ପନା
ଅନୁଯାୟୀ ପୋଡ଼ୁ ପରିବାରଗୁଡ଼ିକୁ ଋଷବାସ କରିବାପାଇଁ
ଯେଉଁଠାରେ ସମ୍ଭବ ଋଷଜମି ପ୍ରଦାନ, ଜାଲୁଆ ପୋଡ଼
ଜମିରେ ବସିବା କରିବା ତଥା ପଶୁପାଳନର ସୁବିଧା
ସୁଯୋଗ ଯୋଗାଇ ଦିଆଯିବ । ଇନ୍‌ସିଡୁ ବୃକ୍ଷ-
ସେବଣ ପରିକଳ୍ପନା ପାଇଁ ଧ୍ୟାନ ଦିଆଯାଉଛି । ଚଳିତ
ବର୍ଷ ମଧ୍ୟରେ ୩,୪୦୦ ଏକର ଜମିରେ ଏ ଧରଣର
ବୃକ୍ଷ ସେବଣ କରାଯାଇଛି ।

ବର୍ତ୍ତମାନ ପଞ୍ଚମ ଯୋଜନାର ମଧ୍ୟଭାଗରେ ଆମର
ବାର୍ଯ୍ୟକଳାପ, ପ୍ରଗତି କ୍ଷେତ୍ରରେ କିଭଳି ସହାୟକ
ହୋଇଛି, ତାହା ପର୍ଯ୍ୟାଲୋଚନା କରିବାର ସମୟ
ଅସିଛି । ଭୂମିସ୍ତାନଙ୍କୁ ଭୂମି ବଣ୍ଟନ ଏବଂ ଜଳସେଚନ
କ୍ଷେତ୍ରରେ ଉଲ୍ଲେଖନୀୟ ଅଗ୍ରଗତି ଘଟିଛି । କୃଷିକାର୍ଯ୍ୟ
ପାଇଁ ୧୫୩୯ ଲକ୍ଷ ଆଦିବାସୀ ପରିବାରଙ୍କୁ ପ୍ରାୟ ୨୫୨୨
ଲକ୍ଷ ଏକର ପଡ଼ିତ ଜମି ଏବଂ ୨୨୦୦୦ରୁ ଊର୍ଦ୍ଧ୍ୱ

ହରିଜନ ପରିବାରଙ୍କୁ ୧୦୭ ଲକ୍ଷ ଏକର ପଡ଼ିତ ଜମି
ଦିଆଯାଇଛି । ୧୧୦୦୦ ଏକର ପଡ଼ିତ ଜମି ଆବାଦ
କରାଯାଇ ୫,୦୦୦ ପରିବାର ମଧ୍ୟରେ ବଣ୍ଟାଯାଇଛି ।
କାର୍ଯ୍ୟକାରୀ ହେଉଥିବା ବୃକ୍ଷତ୍ ଏବଂ ମଧ୍ୟମ ଜଳସେଚନ
ପରିକଳ୍ପନାକୁ ବାଦ ଦେଲେ, ୧୨ ଗୋଟି କ୍ଷୁଦ୍ର
ଜଳସେଚନ ପରିକଳ୍ପନା ମାଧ୍ୟମରେ ୩୨,୦୦୦ ଏକର
ଜମିକୁ ଜଳସେଚନର ସୁବିଧା ଯୋଗାଇ ଦିଆଯାଇଛି ।
ପ୍ରାୟ ୧୦,୦୦୦ ଟି ନଳକୂପ ବସାଯାଇଛି । ନଳକୂପ
ଯେ ବିଶେଷ ଲୋକପ୍ରିୟ ହୋଇପାରିଛି ଏହା କହିବା
ନିଷ୍ପ୍ରୟୋଜନ । ୫,୦୦୦ରୁ ଊର୍ଦ୍ଧ୍ୱ ପରିବାରଙ୍କୁ କୃଷି
ଯୋଗାଣ ଯୋଗାଇ ଦିଆଯାଇଛି । ସମନ୍ୱିତ ଗୃହ
ନିର୍ମାଣ ପରିକଳ୍ପନା ଅନୁଯାୟୀ ୩,୦୦୦ରୁ ଊର୍ଦ୍ଧ୍ୱ ଗୃହ
ନିର୍ମାଣ କରାଯାଇଛି । ଉକ୍ତ ପରିକଳ୍ପନା ଅନୁଯାୟୀ
୧୫୪୭୭ଟି ତଦ୍‌ପରିଲଭୁକ୍ତ ସଂପ୍ରଦାୟ ଏବଂ ୮୭୨୭ଟି
ତଦ୍‌ପରିଲଭୁକ୍ତ ଜାତିର ପରିବାରଗୁଡ଼ିକୁ ଗୃହ ଯୋଗାଇ
ଦିଆଯାଇଛି ।

ବିକାଶମୂଳକ କାର୍ଯ୍ୟକ୍ରମ ଅବ୍ୟାହତ ରଖାଯାଇଛି ।
ଆଜିଯାଏଁ ଆମେ କ'ଣ କରିପାରିଛୁ, ସେହିପରିରୁହିଁ ଆମ
ସମ୍ମୁଖରେ ଯେଉଁ ସୁରୁଦାୟିତ୍ୱ ରହିଛି ତା' ସଂପର୍କରେ
ଧାରଣା କରିହେବ । ଏ ଦିଗରେ ଆମର ଉଦ୍ୟମକୁ
ସୁସମ୍ପନ୍ନ କରିବାକୁ ପଡ଼ିବ । ମହାଜନ, ମଦ
ବ୍ୟବସାୟ ଏବଂ ଜଙ୍ଗଲ ଠିକାଦାରଙ୍କ କବଳରୁ
ଆଦିବାସୀମାନଙ୍କୁ ସଂପୂର୍ଣ୍ଣରୂପେ ମୁକ୍ତ କରିବାକୁ ପଡ଼ିବ ।
ବିନିୟାମକ ବ୍ୟବସ୍ଥା, ବିଶେଷକରି ଗୋଟି ଗ୍ରାମ ଏବଂ
ଜମି ହସ୍ତାନ୍ତରଣ ସଂପର୍କିତ ବ୍ୟବସ୍ଥାଗୁଡ଼ିକୁ
ସର୍ବସାଧାରଣଙ୍କ ଅବଗତ କରାଇବା ସଙ୍ଗେ ସଙ୍ଗେ
ସେଗୁଡ଼ିକୁ କଡ଼ାକଡ଼ିତ୍ୱରେ କାର୍ଯ୍ୟକାରୀ କରିବାକୁ
ପଡ଼ିବ । ପୋଡ଼ୁରକ୍ଷାମାନଙ୍କୁ ଅଲଥାନ କରିବାକୁ
ପଡ଼ିବ । ଅସୁଖ୍ୟତା ଦୂର କରିବାକୁ ହେବ ।
ଏହିସମ୍ପର୍କରେ ପୂର୍ଣ୍ଣ ସଫଳତା ହାସଲ କରିବାକୁ ହେଲେ
ସରକାରୀ ଓ ବେସରକାରୀ ସଂସ୍ଥାମାନେ ମନପ୍ରାଣ
ସହକାରେ ଶ୍ରଦ୍ଧା ତଥା ଉତ୍ସର୍ଗାକୃତ ମନୋଭାବ ନେଇ
ଏହି ଦାୟିତ୍ୱ ତୁଲାଇବା ଦିଗରେ ନିଜକୁ ନିୟୋଜିତ
କରିବାକୁ ପଡ଼ିବ ।

ଅଡ଼ିଶାର ନୂତନ ରାଜ୍ୟପାଳ ସର୍ଦ୍ଦାର ହରିଚରଣ ସିଂହ ଦ୍ଵାରଙ୍କ ସଂକ୍ଷିପ୍ତ ପରିଚୟ



ରାଜ୍ୟପାଳ ସର୍ଦ୍ଦାର ହରିଚରଣ ସିଂହ ଦ୍ଵାର ୧୯୨୨ ମସିହା ଜାନୁଆରୀ ୨୨ ତାରିଖରେ ପଞ୍ଜାବର ସରକାରୀ ଗ୍ରାମରେ ଜନ୍ମଗ୍ରହଣ କରିଥିଲେ । (ସ୍ଵାଧୀନଭାରତର ଏକ ରାଜ୍ୟରେ ସେ ସର୍ବପ୍ରଥମ ଜନିତ ରାଜ୍ୟପାଳ) । ସେ ଅଞ୍ଚଳରେ ତାଙ୍କ ପରିବାର ଆତି ସମ୍ମାନ, ସୁପ୍ରତିଷ୍ଠିତ ଓ ପ୍ରଭବଶାଳୀ । କୃଷି ଓ ଗ୍ରାମୋନ୍ନତି କ୍ଷେତ୍ରରେ ତାଙ୍କର ପରିବାରର ଖୁବ୍ ଉଚ୍ଚ ପରମ୍ପରା ରହିଛି ।

ସର୍ଦ୍ଦାର ଦ୍ଵାର ୧୯୩୭ ସସିହାରେ ଲହୋରସ୍ଥ ଆଇଟପନ କଲେଜରେ ଯୋଗଦେଇ ୧୯୪୫ ମସିହାରେ ଅର୍ଥନୀତି ଓ ସାମାଜିକ ବିଜ୍ଞାନ ସହ ଡିଗ୍ରୀ ହାସଲ କରିଥିଲେ । ସେ ଛାତ୍ରାବସ୍ଥାରେ ପାଠପଢ଼ାରେ ସର୍ବଦା ଶୀର୍ଷସ୍ଥାନ ଲାଭକରିବା ସଙ୍ଗେ ସଙ୍ଗେ ଉଚ୍ଚକୋଟୀର କଳ୍ପାଭାବେ ବହୁ ପୁରସ୍କାର ଲାଭ କରିଥିଲେ । ସେ କଲେଜର ପ୍ରିଫେରନ୍ସ ଶ୍ରେଣୀରେ ତିନି ବର୍ଷ ସକାଶେ ମନୋନୀତ ହୋଇଥିଲେ । ସେ କଲେଜର ଛିକେଟ କ୍ୟାମ୍ପରେ ରୁପେ ନିର୍ବାଚିତ ହେବା ସଙ୍ଗେ ସଙ୍ଗେ ଛାତ୍ର ଓ ଟେନିସ୍ ଦଳର ସଭ୍ୟରୂପେ ମନୋନୀତ ହୋଇଥିଲେ । ଏହା ବ୍ୟତୀତ ସେ ଘୋଡ଼ା ଦୋକ୍ତା ସ୍ପର୍ଶପଦକ ମଧ୍ୟ ଲାଭ କରିଥିଲେ ।

ସର୍ଦ୍ଦାର ଦ୍ଵାର ଜୀବନର ପ୍ରତ୍ୟେକ କ୍ଷେତ୍ରରେ ତାଙ୍କର ଅଭିରୁଚି ତଥା ଆଗ୍ରହକୁ ବିନିଯୋଗ କରିଥିଲେ । ସେ ତଥ୍ୟ ଅଭିଜ୍ଞ କୃଷକଭାବେ ନିଜକୁ ମଧ୍ୟ କୃଷି ତଥା ପଲ୍ଲୀରୂପରେ ନିୟୋଜିତ କରିଥିଲେ । କୃଷି ତଥା ପଲ୍ଲୀ ଉନ୍ନୟନ ପ୍ରତି ତାଙ୍କର ବିଶେଷ ଆଗ୍ରହ ଥିଲା । ସେ ସର୍ବଭାରତୀୟ ଉନ୍ନୟନ ପରିଷଦର ସଭ୍ୟପତି ରୂପେ କେତେବର୍ଷ କାର୍ଯ୍ୟ କରିଥିଲେ । ଏହା ବ୍ୟତୀତ ସେ ଦର୍ବଭାରତୀୟ କାର୍ଯ୍ୟ-ଉନ୍ନୟନ-ପରିଷଦର ସଦସ୍ୟ କାଳ ସଦସ୍ୟ ଥିଲେ । ତାଙ୍କର ନେତୃତ୍ଵରେ ତାଙ୍କ ଉତ୍ସାହରେ ବହୁ ଉନ୍ନୟନମୂଳକ କାର୍ଯ୍ୟ କରାଯାଇଛି । ତାଙ୍କ ତତ୍ପରଧାନରେ ଶୋଟିଏ ସରକାରୀ କଲେଜ, ବହୁତ ହାଇସ୍କୁଲ, ରାସ୍ତାଘାଟ, ଗ୍ରାମ୍ୟ ବିଦ୍ୟୁତକରଣ ଯୋଜନା ପରି କେତେକ ଜନହିତକର କାର୍ଯ୍ୟ କରାଯାଇଛି ।

୧୯୪୭ ମସିହା ସ୍ଵାଧୀନତା ଆନ୍ଦୋଳନ ସମୟରେ ସେ ସାଂପ୍ରଦାୟିକ ଭାବର ଉର୍ଦ୍ଧ୍ଵରେ ଉଠି ସ୍ଥାନିୟ ନିରାସ୍ର ମୁସଲମାନମାନଙ୍କୁ ତଥା ପାକିସ୍ତାନରୁ ପଳାଇ ଆସିଥିବା ଲୋକମାନଙ୍କୁ ଆଶ୍ରୟଦେବାରେ ଗୁରୁତ୍ଵପୂର୍ଣ୍ଣ ଭୂମିକା ଗ୍ରହଣ କରିଥିଲେ ।

୧୯୬୭ ମସିହାରେ ସେ ପଞ୍ଜାବ ବିଧାନ ସଭାକୁ ନିର୍ବାଚିତ ହୋଇ ୧୯୭୨ ମସିହା ପର୍ଯ୍ୟନ୍ତ
 ଉପସଭାରେ ସଭ୍ୟତାରେ ରହିଥିଲେ । ସେ ପଞ୍ଜାବ ପ୍ରଦେଶ କଂଗ୍ରେସ କମିଟିର ସାଧାରଣ ସଂପାଦକ,
 ଟିଏସ୍‌ପିସିର ଜିଲ୍ଲା କଂଗ୍ରେସ କମିଟିର ସଭ୍ୟପତି ଏବଂ ପଞ୍ଜାବ ବିଧାନସଭା ଦଳର ଉପଦଳପତି
 ରୂପେ ସର୍ବନିର୍ବାଚିତ କ୍ଷେତ୍ରରେ ଉଲ୍ଲେଖଯୋଗ୍ୟ ସ୍ଥାନ ଗ୍ରହଣ କରିଥିଲେ । ୧୯୭୨ରୁ ୧୯୭୫ ମସିହା
 ପର୍ଯ୍ୟନ୍ତ ସେ ସଭ୍ୟର ଜଳସେଚନ ଓ ବିଦ୍ୟୁତ୍ ସଂଗ୍ରହଣାଧିକାରୀ ଏବଂ ପରେ ସେ ଜ୍ଞାତା ଓ
 ବୈଦ୍ୟାଳୟ ବିମାନ ତଳାବଳ ବିଭାଗର ଦାୟିତ୍ଵରେ ଥିଲେ ।

ପଞ୍ଜାବର ପୂର୍ବତନ ମୁଖ୍ୟମନ୍ତ୍ରୀ ସର୍ଦ୍ଦାର ପ୍ରତାପ ସିଂହ କାଲରନ୍‌ଙ୍କ ଝିଅରା ତଥା ପ୍ରଖ୍ୟାତ
 ସ୍ଵାଧୀନତାସଂଗ୍ରାମୀ ସର୍ଦ୍ଦାର ଯଶବନ୍ତ ସିଂହ କାଲରନ୍‌ଙ୍କ ଝିଅ ଶ୍ରୀମତୀ ଗୁରୁବିନ୍ଦର କାଉରଙ୍କୁ
 ବିବାହ କରିଥିଲେ । ଶ୍ରୀମତୀ ଦ୍ଵାରା ମଧ୍ୟ ଯୋଗ୍ୟେବା କ୍ଷେତ୍ରରେ ଜଣେ ସୁନାମଧନୀ ମହିଳା ।
 ଉତ୍ତମ ଶିକ୍ଷାମୟ ପରିବାରର ସେ ଉପ-ସଭ୍ୟନେତ୍ରୀ । ଉତ୍ତମ ସମାଜସେବକାରୀଙ୍କୁ
 ଉଚିତ ଶ୍ରଦ୍ଧା ଦେଖାଇବାପାଇଁ ସେ ପଦକ୍ଷେପ ଗ୍ରହଣ କରିଥିଲେ । ପଞ୍ଜାବର ପ୍ରାୟ
 ଉଚ୍ଚ ସମାଜକଲ୍ୟାଣ ଅନୁଷ୍ଠାନ ସହିତ ସେ ସଂପୃକ୍ତ ଅଛନ୍ତି । ସର୍ଦ୍ଦାର ଦ୍ଵାରା ଓଡ଼ିଶାର ସଭ୍ୟପାତ୍ର
 ରୂପେ ନିଯୁକ୍ତ ହେବାର ଘୋଷଣା ପ୍ରକାଶ ପାଇବା ପର୍ଯ୍ୟନ୍ତ ଶ୍ରୀମତୀ ଦ୍ଵାରା ପଞ୍ଜାବର ଗୃହନିର୍ମାଣ
 ବିଭାଗର ସଂଗ୍ରହଣା ଥିଲେ । ଏବେ ସେ ତାଙ୍କ ସ୍ଵାମୀଙ୍କ ସହିତ ଓଡ଼ିଶାରେ ରହିବାପାଇଁ
 ମନା ପଦରୁ ଉତ୍ତର ଦେଇ ଆସିଛନ୍ତି । ଓଡ଼ିଶାରେ ସମାଜକଲ୍ୟାଣ କ୍ଷେତ୍ରରେ କାର୍ଯ୍ୟକରିବା ସ୍ଵପ୍ନ
 ସେ ଅଗ୍ରଣ ପ୍ରକାଶ କରିଛନ୍ତି ।

ଜାତୀୟ ଜୀବନରେ ବ୍ୟାୟାମ ଅନୁଷ୍ଠାନର ଆବଶ୍ୟକତା ଅଛି

ଗତକାଳି କଟକ କଳିଙ୍ଗ ବ୍ୟାୟାମ ବିଦ୍ୟାଳୟର ବାର୍ଷିକୋତ୍ସବରେ ମୁଖ୍ୟ ଅତିଥିରୂପେ ଯୋଗ ଦେଇ
 ସଭ୍ୟ, ଶିକ୍ଷା ଓ ଯୁବମଙ୍ଗଳ, ପର୍ଯ୍ୟଟନ ଓ ସାଂସ୍କୃତିକ ବ୍ୟାପାର ସଂଗ୍ରହଣା ସେକ୍‌ ନେତ୍ରୁ ଅଳୀକହିଲେ ଯେ,
 ଜାତୀୟ ଜୀବନରେ ବ୍ୟାୟାମ ଅନୁଷ୍ଠାନର ଯଥେଷ୍ଟ ଆବଶ୍ୟକତା ଅଛି । ଏହି ବିଦ୍ୟାଳୟ ଦୀର୍ଘ ୫୦ ବର୍ଷ
 ଧରି ଉତ୍ତରରେ ଓଡ଼ିଶାର ପୂର୍ବ ସଂସ୍କୃତିର ଐତିହ୍ୟକୁ ସମୃଦ୍ଧ କରି ଆସୁଥିବାରୁ ସେକ୍ ଅଳୀ ସନ୍ତୋଷ ପ୍ରକାଶ
 କରିଥିଲେ ।

ସଭ୍ୟପତି ଅଭିଭାଷଣରେ ଶିଳ୍ପ ମନ୍ତ୍ରୀ ଶ୍ରୀ କାହ୍ନୁଚଣ୍ଡେ ଲେଙ୍କା କହିଲେ ଯେ ସାଂସ୍କୃତିକ ଅନୁଷ୍ଠାନ-
 ମାନଙ୍କରେ ବହୁତ ଅଭାବ ଅସୁବିଧା ଥାଏ । କଳିଙ୍ଗ ବ୍ୟାୟାମ ଅନୁଷ୍ଠାନ ସମସ୍ତ ଅସୁବିଧା ସତ୍ତ୍ଵେ ଅଗ୍ରଗତି
 କରୁଥିବାରୁ ସେ କର୍ମକର୍ତ୍ତାମାନଙ୍କୁ ପ୍ରଶଂସା କରିଥିଲେ ।

ସଭ୍ୟ ସେକ୍ସରେ ମୁଖ୍ୟ ଅତିଥି, ସଭ୍ୟପତି ଓ ବ୍ୟାୟାମ ଅନୁଷ୍ଠାନର ସ୍ଥାୟୀ ସଭ୍ୟପତି କଟକର ତିରୁପାଳ
 ଶ୍ରୀ ବିନୋଦ ଝା ଛାତ୍ର ଛାତ୍ରୀମାନଙ୍କୁ ପୁରସ୍କାର ବିତରଣ କରି ଉତ୍ସାହିତ କରିଥିଲେ ।



ଜନସାଧାରଣଙ୍କ ସମତା ପୁନଃ ସ୍ୱୀକୃତ

(ଆପଣା ଲୋକସଭା ନିର୍ବାଚନ ଉଦ୍ଦେଶ୍ୟରେ)

ଦେଶବାସୀଙ୍କ ଉଦ୍ଦେଶ୍ୟରେ ସ୍ୱଧୀନମତୀ ଶ୍ରୀମତୀ ଇନ୍ଦିରା ଗାନ୍ଧୀଙ୍କ
ବେତାର ଭାଷଣ—୧୮ ଜାନୁୟାରୀ, ୧୯୭୭

ଚତୁର୍ଦ୍ଦିନ ହେବ ଆପଣମାନଙ୍କ ସହ ଭେଟିଓରେ କଥା ହୋଇନାହିଁ । କିନ୍ତୁ ଇତି ମଧ୍ୟରେ
ଦେଶର ବିଭିନ୍ନ ଅଞ୍ଚଳକୁ ଗୋଟାଏ ଭୂମିକୁ ଯାଇ ଏବଂ ଦିଲ୍ଲୀ ତଥା ଅନ୍ୟାନ୍ୟ ସ୍ଥାନରେ
ନେତୃମତ୍ତ ଓ ବ୍ୟକ୍ତି ବିଶେଷଙ୍କ ସହ ସାକ୍ଷାତ କରି ଆପଣମାନଙ୍କ ସହ ଘନିଷ୍ଠ ସମ୍ବନ୍ଧକୁ ଅତ୍ୟନ୍ତ
ଉଚ୍ଛିଷ୍ଟ । ଆପଣମାନଙ୍କର ସମର୍ଥନ, ସ୍ୱେଚ୍ଛା ଓ ବିଶ୍ୱାସ ବଳରେହିଁ ଆଜିଯାଏ ମୁଁ ଆପଣମାନଙ୍କର
ସେବା କରିବା ପାଇଁ ସମର୍ଥ ହୋଇ ପାରିଛି ।

ନିଜର ଏଭଳି ଗତ୍ତ କରୁଥିବା ମନରେ ମୁଁ ଏକ ଶୁଭ ସୂଚନା ଦେଖିବାକୁ ପାରିଛି ।
ଲୋକମାନେ ନୈରାଶ୍ୟ ମନେଇବାକୁ ପରିତ୍ୟାଗ କରିଛନ୍ତି ଏବଂ ଦେଶପ୍ରେମର ଏକ ନୂତନ
ଚେତନା ସୃଷ୍ଟି ହୋଇଛି ଯେ ଦେଶ ପୁଣିଥରେ ନିଜର ଲକ୍ଷ୍ୟ ଏବଂ ନିଜର ପ୍ରବଳ ଶକ୍ତିକୁ ଚିହ୍ନି
ପାରିବ ।

ଅଠର ମାସ ତଳେ ଆମର ପ୍ରିୟଦେଶ ଆମର ସର୍ବନାଗର ସମ୍ମୁଖୀନ ହୋଇଥିଲା ।
ଖୋଲଖୋଲି ଭାବେ ଦ୍ୱି-ପାର ପ୍ରସ୍ତର କରାଯାଇଥିଲା । ଶ୍ରମିକମାନଙ୍କୁ କାମ ନକରିବା ପାଇଁ
କୁହାଯାଇଥିଲା । ଛାତ୍ରମାନଙ୍କୁ ପଢ଼ା ଛାଡ଼ିଦେବା ପାଇଁ ପରମର୍ଶ ଦିଆଯାଇଥିଲା । ଯରକା
କର୍ମଚାରୀମାନଙ୍କୁ ନିଜନିଜର ଶପଥପୂର୍ଣ୍ଣ ଭର୍ତ୍ତ୍ୟରେ ଅବହେଳା କରିବା ପାଇଁ ଡାକର
ଦିଆଯାଇଥିଲା । ଯଦି ଏହି ଦଳ ଗୁଡ଼ିକର ଗଣତନ୍ତ୍ରରେ ବିଶ୍ୱାସଥିଲା ତେବେ ଗଣତାନ୍ତ୍ରିକ ପଣ୍ଡା
ସମୁଦାୟୀ ପରବର୍ତ୍ତୀ ନିର୍ବାଚନ ଯାଏଁ, ସେହିପରିଆଁ ଆଉ କେଣି ଦିନ ନଥିଲା, ସେମାନେ
ଅସଦ୍‌ଶା କରିବା ସମାଚାନ ହୋଇଥାନ୍ତା ।

ଏହି ପରିସ୍ଥିତିରେ ସରକାର ତୁମ ହୋଇ ବହିଥାନ୍ତେ ବା କେମିତି ? ସରକାର ତୁମ
ପଦକ୍ଷେପ ନେବା ଅବଶ୍ୟକ ହୋଇ ପଡ଼ିଥିଲା ଏବଂ ନିଆଗଲା ମଧ୍ୟ । ଯେକୌଣସି ରାଷ୍ଟ୍ର ବିଶେଷ
କରି ଏକ ବିକାଶଶୀଳ ରାଷ୍ଟ୍ର ତୁମ ସରକାର ବିନା ତିଷ୍ଠି ପାରିବ ନାହିଁ । ସେହି ସମୟରେ ମୁଁ
କହିଥିଲି ଯେ ଯେଉଁ ନିୟନ୍ତ୍ରଣମାନ ଭାରି କରାଯାଇଛି ତାହା କେବଳ ଅଳ୍ପ ସମୟ ପାଇଁ ଉଚ୍ଛିଷ୍ଟ ।
ଏଗୁଡ଼ିକୁ ଅସ୍ତେ ଅସ୍ତେ କୋହଳ କରାଯାଇଛି । ସେହି ଅବଶ୍ୟକ ଅଟକବନ୍ଦୀ ନେତା ଓ ସେମାନଙ୍କର
ଅନୁଗାମୀମାନଙ୍କୁ ହିଁ ଦିଆଯାଇଛି । କେତେ ଦିନ ହେଲା ସମ୍ଭାବ୍ୟ ପତ୍ର ଯାତ୍ରା ବ୍ୟବସ୍ଥାକୁ ମଧ୍ୟ

କୋହଳ କରାଯାଇ ଏବଂ ଶରୀରକାଳେଗୁଡ଼ିକରେ ଲୋକମାନଙ୍କର ତଥା ଦଳଗୁଡ଼ିକର କାର୍ଯ୍ୟକଳାପ ସମ୍ବନ୍ଧରେ ଶରେ ଉପାଯାଉଛି । ଏହି ନିୟମଗୁଡ଼ିକୁ ଆଗରୁ ହିଁ ଉଠେଇ ଦିଆଯାଇ ଯାଏ ଯଦି ହିଁସା ଏବଂ ଶୋରୁଜା କାର୍ଯ୍ୟକଳାପ ରୁଲିନଆକା ଏବଂ ଅସ୍ଥିରତା ଓ ସାମ୍ପ୍ରଦାୟିକତାକୁ ବ୍ୟାଧକ କରିବା ପାଇଁ ଉଦ୍ୟମ ରୁଲୁ ରହିନଥାନ୍ତା ।

ଅନୁଶାସନ ତଥା ଆଶାର ନୁତନ ମନୋଭାବ ଦ୍ୱାରା ଆମକୁ ଏମିତି ଅନେକ ଗୁଡ଼ିଏ କାର୍ଯ୍ୟକଳାପ ଅରମ୍ଭ କରିବା ପାଇଁ ଓ ସେଗୁଡ଼ିକୁ ଆଗେଇ ଦେବାପାଇଁ ସୁଯୋଗ ମିଳିଛି ଯାହାଦ୍ୱାରା ଦୁର୍ଗଳ ଶ୍ରେଣୀର ଲୋକମାନେ ବିଶେଷ ଉପକୃତ ହେବେ । ସଂବିଧାନରେ ସଂଶୋଧନ କରାଯାଇଛି । ଏହାଦ୍ୱାରା ଜନସାଧାରଣଙ୍କ ସେବା କରିବା ରାସ୍ତାରେ ସୃଷ୍ଟି ହେଉଥିବା ପ୍ରତିବନ୍ଧକଗୁଡ଼ିକୁ ହଟେଇ ଦିଆଯାଇ ପାରିବ । ସାମାଜିକ ବ୍ୟାଧିଗୁଡ଼ିକୁ ଦୂର କରିବା ଉଦ୍ଦେଶ୍ୟରେ ଅନେକ ଗୁଡ଼ିଏ କାର୍ଯ୍ୟକଳାପ ମଧ୍ୟ ଆମେ ସ୍ୱୀକୃତି ନେଇଛୁ, ଯେମିତିକି ହେଲୁ ଯୌତୁକ ପ୍ରଥା, ଯାହା ଆମର ମଧ୍ୟବିତ୍ତ ମାନଙ୍କ ପାଇଁ ଏକ ଅଭିଶାପ ସ୍ୱରୂପ ରହିଆସିଛି । ପରିବାର ନିୟୋଜନ କାର୍ଯ୍ୟକଳାପ ଉଦ୍ଦେଶ୍ୟ ହେଉଛି ଏହି ଯେ ପ୍ରତ୍ୟେକ ପିଲାକୁ ଶିକ୍ଷା, ସ୍ୱାସ୍ଥ୍ୟ ଓ ଅନ୍ୟାନ୍ୟ ସବୁ ପ୍ରକାର ଆବଶ୍ୟକ ସୁବିଧା ମିଳି ପାରିବ । ଯଦି କୌଣସିଠାରେ ତୋର ଜବରଦସ୍ତୀ କରାଯାଉଥିବାର ସୂଚନା ମିଳେ ତେବେ ତା ବିରୁଦ୍ଧରେ କଠୋର କାର୍ଯ୍ୟାନୁଷ୍ଠାନ ଗ୍ରହଣ କରାଯିବ ।

ଅପରାଧମାନଙ୍କର ଯେ ଦେଶର ପରିସ୍ଥିତି ଅସାଧାରଣ ଥିବାରୁ ଇମରଜେନ୍ସି ଘୋଷଣା କରାଯାଇଥିଲା । ଉତ୍ତମାନ ତାହା ସୁଧୁରିଛି; କିନ୍ତୁ ପୂର୍ବର ପରିସ୍ଥିତି ପୁଣିଥରେ ଯେପରି ସୃଷ୍ଟି ନହୁଏ ସେଥିପ୍ରତି ଆମେ ସଜାଗ ରହିବାକୁ ପଡ଼ିବ ।

ସାଧାରଣ ପରିସ୍ଥିତିର ଅର୍ଥ ହେଉଛି ଶୁଖିଲାପିଲାରେ କାମ ରୁଲିବା ଏହା ସେତେବେଳେ ଯାଇ ସମ୍ଭବ ହେବ ଯେତେବେଳେ ଲୋକେ ଏକ ନିର୍ଦ୍ଦିଷ୍ଟ ଆବରଣ-ବିଧି ମାନି ରହିବେ । ଶେତର ମଧ୍ୟ କେତେକ ନିର୍ଦ୍ଦିଷ୍ଟ ନିୟମ ରହିଛି । ସରକାରୀକାର୍ଯ୍ୟ ବନ୍ଦ ହୋଇ ପାରିବ ନାହିଁ । ଦେଶର ବା କୌଣସି ଶ୍ରେଣୀର ନିରାପତ୍ତାକୁ ବିପନ୍ନ କରିବାର ଅଧିକାର କାହାର ହେଲେ ନାହିଁ । ଚୁକ୍ତି, ହିଁସା ଓ ଉଜ୍ଜାବୁଜା କାର୍ଯ୍ୟକଳାପ ବନ୍ଦ ହୋଇଗଲେ ଏବଂ ସାଧାରଣ କର୍ମମୟ ଜୀବନର ଉପ ଉଚ୍ଚ ହେଲେ ଯାଇ ଦେଶ ବର୍ତ୍ତି ରହିପାରିବ ଏବଂ ସମୃଦ୍ଧି ପଥରେ ଆଗେଇ ଯାଇ ପାରିବ ।

ଅର୍ଥନୈତିକ ପରିସ୍ଥିତି ଯଥେଷ୍ଟ ସୁଧୁରିଛି । ଅନ୍ୟଦେଶର ଲୋକମାନେ ଏଥିରେ ଆଶ୍ଚର୍ଯ୍ୟ ହୋଇଯାଇଛନ୍ତି ଏବଂ ସେମାନେ ଆମର ମୁଦ୍ରାସ୍ଥିତି ନିୟନ୍ତ୍ରଣ କୌଶଳ ସମ୍ବନ୍ଧରେ ଅଧ୍ୟୟନ କରୁଛନ୍ତି । ଉପାଦାନ ବଢ଼ିଛି, ଏଥିପାଇଁ ମୁଁ ଚାହୁଁ ଓ ଶ୍ରମିକମାନଙ୍କୁ ଧନ୍ୟବାଦ ଦେଉଛି । ସେମାନେ ନିଶ୍ଚାର ସହ କାମ କରିଛନ୍ତି । ବୈଜ୍ଞାନିକ, ଟେକ୍ନିସିଆନ୍, ମେନେଜର ଓ ପ୍ରଶାସକୀୟ ଅଧିକାରୀ ଉତ୍ତମାଦି ମଧ୍ୟ ପଛରେ ପଡ଼ିଯାଇ ନାହାନ୍ତି । ଜନସାଧାରଣ ଆମ ସହ ସହଯୋଗ କରିଛନ୍ତି ।

ଅର୍ଥକ ସମ୍ପତ୍ତି ଓ ରାଜନୈତିକ ବାଧାବିଘ୍ନ ଯୋଗୁ ଯେଉଁସବୁ ଦିକାଶମୁଳକ ଯୋଜନା କାମ ନ ହୋଇ ପଡ଼ି ରହିଥିଲା ସେଗୁଡ଼ିକୁ ଆମେ ପୁଣି ରୁଲୁ କରିଛୁ । ୨୦-ଦିନ ଏବଂ ୫-ଦିନ କାର୍ଯ୍ୟକଳାପର ଫଳ ଖୁବ୍ ଉଚ୍ଚ ହୋଇଛି । ସବୁ ସ୍ଥାନରେ କାର୍ଯ୍ୟକଳାପଗୁଡ଼ିକୁ ସଂପୂର୍ଣ୍ଣରୂପେ କାର୍ଯ୍ୟକାରୀ କରାଯାଇ ନାହିଁ ଓ ଏବେ ବହୁତ କିଛି କରିବା ପାଇଁ ରହିଛି; ତଥାପି ଏହାଦ୍ୱାରା ଆତ୍ମ-ବିଶ୍ୱାସର ଉତ୍ତମା ବୃଦ୍ଧି ପାଇଛି । ସୁବିଶେଷ୍ୟ ଏବଂ ବୟସ୍କ ଲୋକମାନଙ୍କ ମଧ୍ୟରେ ନୁତନ ଚେତନା ସୃଷ୍ଟି ହୋଇଛି । କେତେକ ସମାଲୋଚନା ସଭା ବିଦେଶରେ ଆମର ସମ୍ମାନ ଆହୁରି ବୃଦ୍ଧି ପାଇଛି ।

ମୁଁ ବୁଝିବି ଏବଂ ଶ୍ରମିକମାନଙ୍କର ଅଭାବ-ଅସୁବିଧା ବୁଝୁଛି । ଅନ୍ୟ କେତେକ ଶ୍ରେଣୀର ଲୋକମାନଙ୍କର ମଧ୍ୟ ଅଭାବ-ଅସୁବିଧା ରହିଛି । ଆମେ ପ୍ରତ୍ୟେକ ସମସ୍ୟା ସମ୍ପର୍କରେ ଗଭୀରଭାବେ ବିଚାର କରୁଛୁ ଯଦ୍ୱାରା ସେଗୁଡ଼ିକର ଦୂରତା ସମାଧାନ ସମ୍ଭବ ହୋଇ ପାରିବ । ବାତ୍ୟା, ମରୁଡ଼ି, ଏବଂ ବନ୍ୟା ବିକଳେ ଅଞ୍ଚଳରେ ଦୁଃଖଦୁର୍ଦ୍ଦଶାର କାରଣ ହୋଇଛି । ଯେଉଁମାନେ ଏଭଳି ଦୁଃଖ-ଦୁର୍ଦ୍ଦଶାର ସମ୍ମୁଖୀନ ହୋଇଛନ୍ତି ସେମାନଙ୍କ ପ୍ରତି ମୁଁ ମୋର ହାର୍ଦ୍ଦିକ ସହାନୁଭୂତି ଜଣାଉଛି ।

ବର୍ତ୍ତମାନ କେନ୍ଦୋଟି ଜିଲ୍ଲାର ପ୍ରତିକାର ପାଇଁ କେତେକ କାର୍ଯ୍ୟାନୁଷ୍ଠାନ ଗ୍ରହଣ କରିସାରିଛୁ, ଯାହାର ପୁଠକ ଅଳ୍ପ ଦିନ ମଧ୍ୟରେ ମିଳିବ ।

ଅମ ପାଖରେ ଯଥେଷ୍ଟ ଶାନ୍ତାଣୀ ରହିଛି । ଯେଉଁମାନେ ଆର୍ଥିକ ସଙ୍କଟ ଦୃଷ୍ଟି କରିବା ପାଇଁ ଉଦ୍ୟମ କରିବେ ସେମାନଙ୍କ ବିରୁଦ୍ଧରେ କଡ଼ା କାର୍ଯ୍ୟାନୁଷ୍ଠାନ ଗ୍ରହଣ କରାଯିବ । ସେପରିକି ସରକାର ଓ ଜନସାଧାରଣ ମଧ୍ୟରେ ଉତ୍ତରୋତ୍ତର ରହିଥିବ ସେପରିକି ଆର୍ଥିକ କ୍ଷେତ୍ରରେ ଅମର ବିଦ୍ୟ ପ୍ରତିଷ୍ଠିତ ।

ଅତି ଅମଦେଶରେ ପୂର୍ବାପେକ୍ଷା କେତେ ଅଧିକ କାର୍ଯ୍ୟକ୍ରମକ୍ରମ ଓ ଗତିଶୀଳତା ଦୃଷ୍ଟି ହୋଇଛି ତାହା ପ୍ରତ୍ୟେକ ଦେଖିପାରନ୍ତି । ଯେଉଁ ରାଜନୈତିକ କାର୍ଯ୍ୟକ୍ରମ ଗୁଡ଼ିକ ଉପରେ ଆମେ ବାଧ୍ୟ ହୋଇ ନିୟନ୍ତ୍ରଣ କରି କରିଥିଲୁ ସେଗୁଡ଼ିକୁ କିପରି ହଟାଯାଇ ପାରିବ—ତାହାହିଁ ବର୍ତ୍ତମାନ ବିକ୍ଷା କରିବାର କଥା ।

ପରିଚର୍ଚ୍ଚନ ହେଉଛି ଜାତନର ନିୟମ । ଦୁନିଆ ଖୁବ୍ ଦ୍ରୁତଭାବେ ବଦଳୁଛି । ଆଜିର ସମାଜ ବିପଦରେ ପୂର୍ଣ୍ଣ ହୋଇ ରହିଛି ଏବଂ ବିଶେଷକରି ବିକାଶଶୀଳ ଦେଶଗୁଡ଼ିକ ଏହାର ଶିକାର ହୋଇଛନ୍ତି । ତେଣୁ ପରିଚର୍ଚ୍ଚନ ଶାନ୍ତିପୂର୍ଣ୍ଣ ଉପାୟରେ ହେବା ଉଚିତ । ଏହାହିଁ ହେଉଛି ଅମର ସ୍ୱାଧୀନତା ସଂଗ୍ରାମର ତଥା ମହାତ୍ମାଗାନ୍ଧୀ ଏବଂ ଜବାହରଲାଲ ନେହେରୁଙ୍କର ସୃଷ୍ଟି ପଦମ୍ପର ।

ଅମର ପକ୍ଷେ ଏହି ବିଶ୍ୱାସ ଉପରେ ଆଧାରିତ ଯେ ସରକାର ଜନସାଧାରଣଙ୍କଠାରୁ ଶକ୍ତି ଗ୍ରହଣ କରନ୍ତି । ଜନସାଧାରଣ ପ୍ରତିପକ୍ଷ କିଛି ବର୍ଷପରେ ନିଜର ସାର୍ବଭୌମ ଇଚ୍ଛା ପ୍ରକାଶ କରନ୍ତି—ସ୍ୱାଧୀନତା ଏବଂ କୌଣସି ଚାଧାବିଶ୍ୱ ନଥାଇ । ସେହି ସମୟରେ ସେମାନେ ନିଜ ଇଚ୍ଛାନୁଯାୟୀ କେଉଁ ନୀତିକୁ ଗ୍ରହଣ କରି କିଭଳି ସରକାର ଗଢ଼ାଯିବ ତାହା ସ୍ଥିର କରନ୍ତି । ଏଭଳି ଭାବେ ଗଠିତ ସରକାରଙ୍କର ନିଜ ନୀତି ଗୁଡ଼ିକୁ କାର୍ଯ୍ୟକାରୀ କରାଇବାର ପୁରୁ ଆଧିକାର ରହିଛି ।

ଚଳିତ ଲୋକସଭା ନିମନ୍ତେ ନିର୍ବାଚନ ୧୯୬୧ରେ ହୋଇଥିଲା । ଜନସାଧାରଣଙ୍କର ସ୍ୱଳ୍ପ ସଂଖ୍ୟାଗଣିତ ମତ ପାଇଥିବାରୁ ଆମେ କହୁ ଇତିକ ସମସ୍ୟାର ମୁକାବିଲା କରି ପାରିଲୁ, ଉଦାହରଣ ସ୍ୱରୂପ ବାଂଲଦେଶ ଘଟଣା ବା ସାର୍ବଭୌମତ ଦୃଷ୍ଟି ହୋଇଥିବା ଆର୍ଥିକ ସଙ୍କଟ କିମ୍ବା ୧୯୬୨-୬୩ର ଉପକ୍ରମ ମରୁଡ଼ି ଏବଂ ୧୯୬୪-୬୫ର ସୃଷ୍ଟି ହୋଇଥିବା ରାଜନୈତିକ ଘଟଣାବଳୀ । ବିଧାନିକଭାବେ ଚଳିତ ଲୋକସଭା ଆହୁରି ପଦର ମାତ୍ର କାଳ କାର୍ଯ୍ୟ କରି ପାରିବ ।

ଜନତା ହେଉଛନ୍ତି ଦେଶର ମାଲିକ । ତେଣୁ ପାର୍ଲିଆମେଣ୍ଟ ଓ ସରକାର ଜନସାଧାରଣଙ୍କ ପାଖକୁ ଯାଇ ଦେଶର ଶକ୍ତି ଓ ବିକାଶ ସଂକ୍ରାନ୍ତୀୟ କାର୍ଯ୍ୟକ୍ରମ ତଥା ନୀତିଗୁଡ଼ିକ ନିମନ୍ତେ ସେମାନଙ୍କର ଅନୁମୋଦନ ନେବା ଉଚିତ ।

ଜନସାଧାରଣଙ୍କ ସମତା ଉପରେ ଏହି ଅତୁଟ ବିଶ୍ୱାସଯୋଗୁଁ ମୁଁ ରକ୍ଷୁପତିଙ୍କୁ ବର୍ତ୍ତମାନର ଲୋକସଭାକୁ ଉଦ୍ଦେଶ୍ୟପାଇଁ ଏବଂ ନୂଆ ନିର୍ବାଚନ ନିମନ୍ତେ ଘୋଷଣା କରିବାପାଇଁ ଅନୁରୋଧ କରୁଛି । ସେ ତାହା ଗ୍ରହଣ କରିଛନ୍ତି । ମାର୍ଚ୍ଚମାସରେ ନିର୍ବାଚନ ହେଉବୋଲି ଆମେ ଭୁଲୁଁ ।

ଜଗତର ବିଭିନ୍ନ ଦେଶରେ ନିୟମଗୁଡ଼ିକୁ ଆହୁରି କୋହଳ କରିଦିଆଯାଉଛି । ଏହାଦ୍ୱାରା ସ୍ୱାକୃତପ୍ରାପ୍ତ ଦଳ ଗୁଡ଼ିକ ନିଜର ଦୃଷ୍ଟିକୋଣକୁ ଜନସାଧାରଣଙ୍କ ଆଗରେ ଉପସ୍ଥାପିତ କରିବା ପାଇଁ ଆବଶ୍ୟକ ବିଧିପଦକ କାର୍ଯ୍ୟକ୍ରମ ଗଢ଼ାଇ ପାରିବେ । ରାଜନୈତିକ ଦଳଗୁଡ଼ିକୁ ମୋର ଅନୁରୋଧ ଯେ ସେମାନେ ହିଁ ସା ପରିସ୍ରାମ କରନ୍ତୁ । ଲୋକମାନେ ଗୁଡ଼ିକରେ ବିଶ୍ୱାସ କରନ୍ତୁ ନାହିଁ କିମ୍ବା ଗୁଡ଼ିକ ପ୍ରସ୍ତର କରନ୍ତୁ ନାହିଁ ।

ତାହାଙ୍କ ଜୀବନରୁ ଶ୍ରୀତି ଧୂର କରିବାପାଇଁ ପ୍ରତ୍ୟେକ ନିର୍ବାଚନରେ ସୁଯୋଗ ମିଳିଥାଏ । ଉକ୍ତ, ଆମେ ପୁଣି ଜନସାଧାରଣଙ୍କ ଶକ୍ତିରେ ଆସ୍ଥା ପ୍ରକାଶ କରିବା ଏବଂ ଦେଶୋଦ୍ଧ ଦେବା ଯେ ଭାରତର ପଛା ହେଉଛି ବୁଝାମଣା, ଶାନ୍ତି ଏବଂ ପ୍ରଗତିର ପଥ ।

ଅପସଦାନଙ୍କୁ ମୋର ଶୁଭେଚ୍ଛା । ଭାରତର ଲୋକମାନଙ୍କ ପାଇଁ ଏହି ନୂଆବର୍ଷ ଅର୍ପଣ ସ୍ଥିରତା, ଶକ୍ତି ଓ ନିରବଚ୍ଛିନ୍ନ ସାମାଜ୍ୟ ଆଣିଦେବ ବୋଲି ମୋର ଆଶା ।

ଜୟହିନ୍ଦ

ଓଡ଼ିଶା ନିର୍ବାଚନ ସମୀକ୍ଷା

୧୯୭୯, ପଞ୍ଚମ ଲୋକସଭା ନିର୍ବାଚନ

ଦଳର ନାମ	ନିର୍ବାଚନ ଫଳାଫଳ		ମନ୍ତବ୍ୟ
	ପ୍ରତିଷ୍ଠା ଦା ନିର୍ବାଚିତ ଭବିଷ୍ୟତ ନିର୍ବାଚିତ	୧୯୭୭ ଜାନୁଆରୀ ୧୮ ତାରିଖ ଦିନ	
	(୨)	(୩)	(୪)
ଉତ୍ତରୀୟ ଜାତୀୟ କଂଗ୍ରେସ	୧୯	୧୫	ଉତ୍ତରୀୟ ଜାତୀୟ କଂଗ୍ରେସ—୧୬ ମୋଟ ଭୋଟର ସଂଖ୍ୟା—୧୦,୮୨୪, ୧୨୫ ।
ଜାତୀୟ କଂଗ୍ରେସ (ସଂଗଠନ)	୨	—	ଜାତୀୟ କଂଗ୍ରେସ (ସଂଗଠନ)—.. ନିର୍ଦ୍ଦିଷ୍ଟ ଭୋଟର ପରିମାଣ—୪,୨ ୯୩,୦୨୪ ।
ଦଳ କଂଗ୍ରେସ	୨୦	୧	ନାକଡ଼ ହୋଇଥିବା ଭୋଟର ପରିମାଣ ୨୩୧,୦୧୨ ।
ସ୍ୱତନ୍ତ୍ର	୧୩	୩	ନିର୍ଦ୍ଦିଷ୍ଟ ଭୋଟର ଶତକଡ଼ା ହିସାବ ୪୩.୨୦ ପରସେଣ୍ଟ ।
ଉତ୍ତରୀୟ କମ୍ୟୁନିଷ୍ଟ	୩	୧	ନାକଡ଼ ହୋଇଥିବା ଭୋଟର ଶତକଡ଼ା ହିସାବ ୪.୯୨ ପରସେଣ୍ଟ ।

ମୋଟ ... ୨୦

୧୯୭୧ ମେଳସଭା ନିର୍ବାଚନ ଦେଲେ ବିଭିନ୍ନ ଦଳ ପାଇଥିବା ଭୋଟର ଏକ ବିବରଣୀ

ଦଳ ନାମ	ପ୍ରତିଦଳୀ କର୍ମିତ୍ରୀ ସ୍ତରୀକ ସଂଖ୍ୟା		ନିର୍ବାଚକ ଦୋଇପିତା ସ୍ତରୀକ ସଂଖ୍ୟା		ନିର୍ଦ୍ଦିଷ୍ଟା ଭୋଟର ସଂଖ୍ୟା	ନିର୍ଦ୍ଦିଷ୍ଟା ଭୋଟର ପରିମାଣ	ନିର୍ଦ୍ଦିଷ୍ଟା ଭୋଟର ସାମାଜିକ ଚଳାଚଳ ନିୟମାବଳୀ
	(୧)	(୨)	(୩)	(୪)			
କଂଗ୍ରେସ	..	୧୯	୧୫	୧୫	୧,୭୧୭,୦୨୧	୩୮.୪୭	
ସ୍ୱତନ୍ତ୍ର	..	୧୩	୩	୩	୨୧୦,୦୯୭	୧୫.୯୧	
ଉତ୍କଳ କଂଗ୍ରେସ	..	୨୦	୧	୧	୧,୦୫୩,୧୭୭	୨୩.୨୦	
ପ୍ରତା ସୋସାଲିଷ୍ଟ ଦଳ	..	୨	୩୦୮,୩୪୦	୨.୯୧	
ଭାରତୀୟ କମ୍ୟୁନିଷ୍ଟ	..	୩	୧	୧	୧୯୨,୨୭୭	୪.୩୧	
ନାଟ୍ୟକାରୀ କମ୍ୟୁନିଷ୍ଟ	..	୧	୪୫,୭୦୩	୧.୦୨	
ଆଦିବାସୀ	..	୨	୨୩,୯୦୭	୧.୨୨	
ସଂଯୁକ୍ତ ସୋସାଲିଷ୍ଟ	..	୨	୮୧,୮୨୫	୧.୮୩	
କଂଗ୍ରେସ (ସଂରଠନ)	..	୨	୧୦୦,୩୯୨	୨.୨୫	
ଭାରତୀୟ ଜନସଂଘ	..	୧	୯,୯୩୦	୦.୨୨	
ଜନ କଂଗ୍ରେସ	..	୨	୨୦,୧୦୩	୧.୩୫	
ଫରାଦୀକ ଚଳ	..	୧	୨୨,୯୫୭	୦.୫୨	
ସାଧନ	..	୧	୮୨,୨୮୨	୧.୯୨	

କେତେକ ଜାତବ୍ୟ ତଥ୍ୟ

<p>୧. ୧୯୭୭ ମାର୍ଚ୍ଚ ନିର୍ବାଚନ ବେଳକୁ ଶ୍ରେଣୀକରଣ ସଂଖ୍ୟା ।</p> <p>୨. ୧୯୭୧ ନିର୍ବାଚନ ବେଳେ ଶ୍ରେଣୀକରଣ ସଂଖ୍ୟା</p> <p>୩. ୧୯୭୪ ନିର୍ବାଚନ ବେଳେ ଶ୍ରେଣୀକରଣ ସଂଖ୍ୟା</p> <p>୪. ୧୯୭୧ ନିର୍ବାଚନ ପରେ ୧୯୭୭ ମାର୍ଚ୍ଚ ପର୍ଯ୍ୟନ୍ତ ବୃଦ୍ଧି ପାଇଥିବା ଶ୍ରେଣୀକରଣ ସଂଖ୍ୟା ।</p> <p>୫. ୧୯୭୪ ନିର୍ବାଚନ ପରେ ୧୯୭୭ ମାର୍ଚ୍ଚ ପର୍ଯ୍ୟନ୍ତ ବୃଦ୍ଧି ପାଇଥିବା ଶ୍ରେଣୀକରଣ ସଂଖ୍ୟା ।</p> <p>୬. ଲୋକସଭା ନିମନ୍ତେ ଉଚ୍ଚିଷ୍ଠ ମୋଟ ସ୍ଥାନ ସଂଖ୍ୟା</p> <p>୭. ଲୋକସଭା ନିମନ୍ତେ ସଂରକ୍ଷିତ ସ୍ଥାନ ସଂଖ୍ୟା ..</p>	<p>୧,୨୭,୩୭,୦୨୩</p> <p>୧,୦୮,୬୪,୧୨୫</p> <p>୧,୧୮,୮୦,୪୦୮</p> <p>୧୭,୭୧,୮୯୮</p> <p>୭,୫୫,୨୧୪</p> <p>୧୩</p>
<p>ତତ୍ପର୍ୟ୍ୟାନ୍ତରୁ ସଂପ୍ରଦାନ—୫</p> <p>ତତ୍ପର୍ୟ୍ୟାନ୍ତରୁ କାଠି—୩</p>	<p>} ୮</p>

ସରକାରଙ୍କ ନିକଟରେ ସ୍ୱତନ୍ତ୍ର ଖାଦ୍ୟଶସ୍ୟ ମହକୁମା ରହିଛି

ରାଜ୍ୟ ସରକାର ନିର୍ଦ୍ଦିଷ୍ଟ ଭାବେ ମୁଖ୍ୟ ଦେବାକୁ ଚାହୁଁଛନ୍ତି ଯେ ଅସରା ମାସମାନଙ୍କରେ ଏବଂ ତିନିବେଳେ ଦିନରେ ଭଜନାଧାରଣ ଆବଶ୍ୟକତା ଅନୁଯାୟୀ ଯୋଗାଇ ଦେବାକୁ ଉତ୍ତମ ଓ ଉତ୍ତମ ସରକାରଙ୍କ ପାଖରେ ପ୍ରସ୍ତାବ ପରିମାଣରେ ମହକୁମା ରହିଛି । ଗତ ବର୍ଷର ମହକୁମା ପିତା ଖାଦ୍ୟଶସ୍ୟ ବ୍ୟତୀତ ପ୍ରାୟ ୫୨,୦୦୦ ମେଟ୍ରିକ୍ ଟନ୍ ଉତ୍ତମ ବଳିତ ଖାଦ୍ୟ ଉତ୍ତରେ ସଂଗୃହୀତ ହେଉଛି ଏବଂ ଏହି ସଂଗୃହ କାର୍ଯ୍ୟ ପୂର୍ଣ୍ଣ ମାତ୍ରାରେ ଉତ୍ତମ ରହିଛି । ତେଣୁ ଉତ୍ତମର ଆଗ୍ରହ ଘଟିବାର କୌଣସି ଆଶଙ୍କା ନାହିଁ । ରାଜ୍ୟ ସରକାର କେନ୍ଦ୍ରର ପ୍ରସ୍ତାବ ପରିମାଣ ଉତ୍ତମ ପାଉଛନ୍ତି ଏବଂ ଖାଦ୍ୟନିମନ୍ତେ ପାଇଁ ନିର୍ଦ୍ଦିଷ୍ଟ ହୋଇଥିବା ଉତ୍ତମର ପରିମାଣ ଉତ୍ତମରେ ଆବଶ୍ୟକତା ଅନୁଯାୟୀ ଅଧିକ ଉତ୍ତମ ଯୋଗାଇ ଦେବାକୁ ନିର୍ଦ୍ଦେଶ ଦିଆଯାଇଛି । ଅମଳ ସମୟରେ ପରେ ମଧ୍ୟ ସୁଲଭ ମୂଲ୍ୟ ଦୋକାନ ସବୁ ସମଗ୍ର ରାଜ୍ୟରେ ଉତ୍ତମ ରହିଛି ଏବଂ ସ୍ଥାନୀୟ ଆବଶ୍ୟକତାକୁ ଉତ୍ତମ ଉତ୍ତମ, ଉତ୍ତମ ଏହି ଦୋକାନମାନଙ୍କୁ ଯୋଗାଇ ଦିଆଯାଇଛି । ଦରକାର ହେଲେ ରାଜ୍ୟର ସେ କୌଣସି ଅଞ୍ଚଳକୁ ଭଜନାଧାରଣ ସୁବିଧା ଦୃଷ୍ଟିରୁ ଏହି ସୁଲଭ ମୂଲ୍ୟ ଦୋକାନର ପରିସର ବୃଦ୍ଧି ହେଉଛି ।

ନିର୍ବାଚନ ମଣ୍ଡଳୀଭିତ୍ତିକ ନିର୍ବାଚନ ଫଳାଫଳ—(୧୯୭୧ ପଞ୍ଚମ ପଞ୍ଚମ ଲୋକସଭା)
୧-ମାୟାଗଞ୍ଜ (ଦେଶିକଭୂତ ସଂସଦାର)

ଭୋଟର ସଂଖ୍ୟା—୪,୧୧,୪୪୦

କ୍ରମିକ ସଂଖ୍ୟା	ପ୍ରତିଦ୍ୱର୍ତ୍ତା କରୁଥିବା ପ୍ରାର୍ଥୀଙ୍କ ନାମ	ଦଳ	ନିର୍ଦ୍ଦିଷ୍ଟା ଭୋଟର ପରିମାଣ	ନିର୍ବାଚିତ
(୧)	(୨)	(୩)	(୪)	(୫)
୧	ଶ୍ରୀ ବାନୋଗନ ସଂସଦା ସର୍ଭଭାରତୀୟ ଡାକଖାଣ	୩୫,୫୩୨
୨	ଶ୍ରୀ ଚନ୍ଦ୍ରମୋହନ ସିଂହା ଉତ୍କଳ କଂଗ୍ରେସ	୪୧,୫୨୨
୩	ଶ୍ରୀ ମନମୋହନ ଚନ୍ଦ୍ର କଂଗ୍ରେସ	୫୦,୫୧୫
୪	ଶ୍ରୀ ମହେନ୍ଦ୍ର ନାଥୀ ସ୍ୱତନ୍ତ୍ର	୪୨,୮୨୮
୫	ଶ୍ରୀ ରମେନ୍ଦ୍ର ନାଥୀ ସ୍ୱାଧୀନ	୪,୭୮୭
ବିଶେଷତା				
	ନିର୍ଦ୍ଦିଷ୍ଟା ମୋଟ ଭୋଟର ପରିମାଣ	 ୧,୮୪,୨୯୫	
	ନାକଚ ହୋଇଥିବା ଭୋଟ	 ୯,୦୩୧	
	କାମ୍ୟ ଭୋଟ	 ୧,୭୫,୨୭୪	

ନିର୍ଦ୍ଦିଷ୍ଟିତ *

* ଶ୍ରୀ ଚନ୍ଦ୍ର ଓଡ଼ିଶା ଗଣତନ୍ତ୍ର ପକ୍ଷର ପ୍ରାର୍ଥୀ ଥିଲେ ଏବଂ ୧୯୭୨ ମସିହା ଉପନିର୍ବାଚନରେ ଶ୍ରୀ ଚନ୍ଦ୍ରମୋହନ ସିଂହା ଉପନିର୍ବାଚନ ମଞ୍ଚଳରୁ ନିର୍ବାଚିତ ହୋଇଥିଲେ ।

୨-ତାଲେକ୍ଷର

କ୍ଷେତ୍ରର ସଂଖ୍ୟା—୫,୨୪,୫୫୮

କ୍ରମିକ ସଂଖ୍ୟା	ପ୍ରତିଦ୍ୱାର୍ତ୍ତୀ କରିଥିବା ପ୍ରାର୍ଥୀଙ୍କ ନାମ	ଦଳ	ମିଳିଥିବା କ୍ଷେତ୍ରର ପରିମାଣ	ନିର୍ବାଚିତ
(୧)	(୨)	(୩)	(୪)	(୫)
e	ଶ୍ରୀମତୀ କନକଲତା ଦେବୀ	ସ୍ୱତନ୍ତ୍ର	୩୩,୨୭୨	
୨	ଶ୍ରୀ ନିଳମଣି ରାଉତରାୟ	ଉତ୍କଳ କଂଗ୍ରେସ	୫୨,୭୨୦	
୩	ଶ୍ରୀ ଶ୍ୟାମସୁନ୍ଦର ମହାପାତ୍ର	କଂଗ୍ରେସ	୯୮,୯୨୬	ନିର୍ବାଚିତ
୪	ଶ୍ରୀ ସମରେନ୍ଦ୍ର କୁଞ୍ଜ	ପ୍ରଜାସୋସାଲିଷ୍ଟ ଦଳ	୨୫,୧୩୬	
ବିଶ୍ଳେଷଣ				
	ମିଳିଥିବା ମୋଟ କ୍ଷେତ୍ରର ପରିମାଣ		୨୨୨,୪୦୭	
	ନାକତ କ୍ଷେତ୍ର		୧୧,୮୫୦	
	ତାଏମ କ୍ଷେତ୍ର		୨୨୦,୫୫୭	

(୧)	(୨)	(୩)	(୪)	(୫)
-----	-----	-----	-----	-----

ମା-ଉତ୍ତୁକ (ପେସିଲଭୁକ ଜାତି)

୧	ଶ୍ରୀ ଅର୍ଜୁନ ଚେନା	..	କଂଗ୍ରେସ	ଭୋଗେ ପଂଖ୍ୟା-୨୦୧,୧୭୦
୨	ଶ୍ରୀ କାନ୍ତ କୁମାର ଚେନା	..	ସଂଗଠନ କଂଗ୍ରେସ	୧୪୩,୪୫୦ ନିର୍ଦ୍ଧାରିତ
୩	ଶ୍ରୀ ପରମଧର ଚେନା	..	ସ୍ୱାଧୀନ	୧୪,୩୫୦
୪	ଶ୍ରୀ କୁଠାରନ ଦାସ	..	ସ୍ୱତନ୍ତ୍ର	୨୨,୨୨୪
୫	ଶ୍ରୀ ସିଦ୍ଧେଶ୍ୱର ଚେନା	..	ଉତ୍ତମ କଂଗ୍ରେସ	୩୭,୭୨୬
				୯୭,୧୨୧

ବିଶ୍ୱେଶ୍ୱର

ମିଳିଥିବା ଭୋଗେ ପରିମାଣ

ନାକତ	..	୩୨୯,୧୭୩
କାସମ	..	୧୩,୯୦୨
	..	୩୧୫,୨୭୧

୪-ସାକସୁର (ପେସିଲଭୁକ ଜାତି)

୧	ଶ୍ରୀ ସନାତି ଚେନା ଚେନା	..	କଂଗ୍ରେସ	ଭୋଗେ ପଂଖ୍ୟା-୫୯୪,୩୯୩
୨	ଶ୍ରୀ ପ୍ରଭାକର ମଲିକ	..	ସଂଗଠନ କଂଗ୍ରେସ	୧୪୯,୨୦୮ ନିର୍ଦ୍ଧାରିତ
୩	ଶ୍ରୀ ବାଧ୍ୟତା ଚେନା	..	ସ୍ୱାଧୀନୋପାଧିକ	୨୦,୭୩୧
				୫୨,୨୨୪

ବିଶେଷ

ନିକିସିବା ଷ୍ଟେଟ ପରିମାଣ

ନାକତ	୩୦୮,୮୭୫
କାଏନ	୧୩,୨୦୨
	୨୯୫,୨୭୩

୫-କୋଟ୍, ପତା

ଷ୍ଟେଟ ପାଖା-୨୧୨,୨୩୫

- ୧ ଶ୍ରୀ ପ୍ରତ୍ୟୁକ୍ତ ବିଶୋଭ ବଳ
- ୨ ଶ୍ରୀ ସୁରେନ୍ଦ୍ର ନାଥ ଦ୍ଵିବେଦୀ
- ୩ ଶ୍ରୀ ସୁରେନ୍ଦ୍ର ମହାନ୍ତି

କଂଗ୍ରେସ	୧,୧୧,୨୩୫
ପ୍ରତ୍ୟୋପାଧିକ୍ଷ	୧,୨୦,୨୦୨
ଉଚ୍ଚଳ କଂଗ୍ରେସ	୧,୨୩,୨୮୦

ନିର୍ବାଚିତ

ବିଶେଷ

ନିକିସିବା ଷ୍ଟେଟ ପରିମାଣ

ନାକତ	୩୨୦,୯୮୨
କାଏନ	୧୫,୩୨୦
	୩,୫୫,୨୨୨

(୧)	(୨)	(୩)	(୪)	(୫)
୧	ଶ୍ରୀ ଅକ୍ଷୟ କୁମାର ମହାନ୍ତି	..	ସ୍ୱାଧୀନ	୮,୨୨୭
୨	ଶ୍ରୀ ଜାନକୀଚନ୍ଦ୍ର ପଟ୍ଟନାୟକ	..	କଂଗ୍ରେସ	୧୫୪,୭୦୭
୩	ଶ୍ରୀ ବୀରେନ ମିଶ୍ର	..	ଉତ୍କଳ କଂଗ୍ରେସ	୨୪,୨୧୫
୪	ଶ୍ରୀ ବିଶ୍ୱନାଥ ପଣ୍ଡିତ	..	ପ୍ରଜାସୋସାଲିଷ୍ଟ	୩୪,୪୨୮
୫	ଶ୍ରୀ ସତ୍ୟବାଦୀ ମିଶ୍ର	..	ସଂଗଠନ କଂଗ୍ରେସ	୧୧,୯୭୩
			ଟିକ୍ସେସଣ	
	ମିଳିଥିବା ଷ୍ଟେର ପରିମାଣ			
	ନାକତ	..		୨୯୭,୨୩୭
	ବାସନ	..		୧୩,୨୪୭
		..		୨୮୩,୯୯୦
			୨-ମୁଗା	
			ଉତ୍କଳ କଂଗ୍ରେସ	
		..	କଂଗ୍ରେସ	୨୦,୫୭୭
		..	କମ୍ୟୁନିଷ୍ଟ	୧୧୭,୩୫୪
		..	ସଂଯୁକ୍ତ ସୋସାଲିଷ୍ଟ	୫୨,୨୪୦
		..	ଟିକ୍ସେସଣ	୪୯,୮୨୪
			ମିଳିଥିବା ଷ୍ଟେର ପରିମାଣ	
	ନାକତ	..		୩୦୩,୩୭୩
	ବାସନ	..		୧୩,୩୭୮
		..		୨୮୯,୯୯୫
			ଷ୍ଟେରର ସଂଖ୍ୟା—୫୭୦,୭୭୦	
			ନିର୍ଦ୍ଦିଷ୍ଟ	

୧ ଶ୍ରୀ ବିଭାଗୀ ସାହିତ୍ୟାଦୀ
୨ ଶ୍ରୀ ବିଭୁକ୍ଷେତ୍ର ମିଶ୍ର
୩ ଶ୍ରୀ ବିଭାଗୀ ପଟ୍ଟନାୟକ
୪ ଶ୍ରୀ ହରିହର ମିଶ୍ର

କଂଗ୍ରେସ
ଉତ୍କଳ କଂଗ୍ରେସ
ମାର୍କସବାଦୀ କମ୍ୟୁନିଷ୍ଟ
ସ୍ୱତନ୍ତ୍ର

ବିଶ୍ଳେଷଣ

ନିକ୍ଷିପିତା ଭେଟର ପରିମାଣ

ନାକର
କାଏନ

୨୨୫,୯୬୮
୧୪,୧୦୦
୨୫୧,୮୬୮

୯—ଉତ୍କଳଗଣ

ଭେଟର ସଂଖ୍ୟା—୫୨୦,୫୨୫

୧ ଶ୍ରୀ ଦୁର୍ଲ୍ଲଭ ପଣ୍ଡା
୨ ଶ୍ରୀ ବିଜୟାନନ୍ଦ ପଟ୍ଟନାୟକ
୩ ଶ୍ରୀ ଶରତଚନ୍ଦ୍ର ମହାପାତ୍ର

କମ୍ୟୁନିଷ୍ଟ
ଉତ୍କଳ କଂଗ୍ରେସ
ସ୍ୱତନ୍ତ୍ର

୧୦୨,୯୫୭
୧୦୦,୦୯୮
୪୩,୫୨୯

ବିଶ୍ଳେଷଣ

ନିକ୍ଷିପିତା ସମୁଦାୟ ଭେଟର ସଂଖ୍ୟା
ନାକର ହୋଇଥିବା
କାଏନ

୨୨୫,୨୨୯
୯,୧୪୨
୨୪୨,୫୮୮

ନିର୍ଦ୍ଧାରିତ

(e)	(g)	(h)	(d)
-----	-----	-----	-----

୧୦-ଉତ୍ତର

୧	ଶ୍ରୀ ଅନନ୍ତ ପ୍ରସାଦ ଶର୍ମା	..	କଂଗ୍ରେସ ()	..	୧୯,୫୩୪	ଭେଦୋତ୍ତାଙ୍କ ସଂଖ୍ୟା—୫୫୯,୧୧୦
୨	ଶ୍ରୀ ବେଲ୍ଲାର ମିଶ୍ର	..	ସମ୍ବିଧାନ ଚଳ	..	୨୨,୯୫୭	
୩	ଶ୍ରୀ ସୁଧାଂଶୁ ନାୟକ	..	ଓଜଳ କଂଗ୍ରେସ	..	୨୪,୩୪୭	
୪	ଶ୍ରୀ ରତନକାନ୍ତ ବେଲ୍ଲାର ଉପ	..	କଂଗ୍ରେସ ()	..	୧୫୦,୨୭୯	ନିର୍ଦ୍ଧାରିତ

ବିଶେଷ

ନିର୍ଦ୍ଧାରିତା ସମୁଦାୟ ଭେଦ ସଂଖ୍ୟା	..	୨୫୯,୨୩୨
ନାକର ଘୋଷଣା	..	୧୦,୧୧୭
କାମ	..	୨୪୯,୧୧୫

୧୧-କୋରମ୍ପଟ (ଦୟାଧିକାରୀଙ୍କ ସଂଖ୍ୟା)

୧	ଶ୍ରୀ ବଳରାଜ ରାମଚନ୍ଦ୍ର	..	ଓଜଳ କଂଗ୍ରେସ	..	୪୦,୦୭୫	ଭେଦୋତ୍ତାଙ୍କ ସଂଖ୍ୟା—୫୨୭,୮୪୨
୨	ଶ୍ରୀ ବାବାଜୀ ଦତ୍ତ	..	ସ୍ୱତନ୍ତ୍ର	..	୫୩,୩୩୮	
୩	ଶ୍ରୀ ରାମଚନ୍ଦ୍ର ବେଲ୍ଲାର	..	କଂଗ୍ରେସ	..	୭୦,୦୧୨	ନିର୍ଦ୍ଧାରିତ

ନିର୍ଦ୍ଦେଶକ	୧,୨୨,୯୯୭
ନିର୍ଦ୍ଦେଶକ	୧,୨୨,୯୯୭
ନିର୍ଦ୍ଦେଶକ	୧,୨୨,୯୯୭
ନିର୍ଦ୍ଦେଶକ	୧,୨୨,୯୯୭

୧୨—ନବରତ୍ନପୁର (ଦେଫିଲଭୁକ୍ତ ସଂସଦାୟ)

ଭେଦାତାଙ୍କ ସଂଖ୍ୟା—୫,୫୪,୮୪୭

ନମ୍ବର	ନାମ	କର୍ତ୍ତୃତ୍ୱ	ନିର୍ବାଚିତ
୧	ଶ୍ରୀ ଶଙ୍ଖାପତି ପ୍ରଧାନି	କଂଗ୍ରେସ	୫୪,୨୦୯
୨	ଶ୍ରୀ ବି. ସଙ୍ଗନା	କଂଗ୍ରେସ ()	୩୦,୨୪୨
୩	ଶ୍ରୀ ମତି ନାୟକ	ଭଜନ କଂଗ୍ରେସ	୪୪,୯୯୨

ବିଶ୍ୱେଷଣ

ନିର୍ଦ୍ଦେଶକ	୧,୪୦,୨୪୩
ନିର୍ଦ୍ଦେଶକ	୧,୪୦,୨୪୩
ନିର୍ଦ୍ଦେଶକ	୧,୪୦,୨୪୩

(୧)	(୨)	(୩)	(୪)	(୫)
-----	-----	-----	-----	-----

୧୩-କଳାତାଣି				
୧	ଶ୍ରୀ ଅର୍ଚ୍ଚନ ସାଗରଯାତ୍ରା	..	କ'ଣ୍ଠେସ	..
୨	ଶ୍ରୀ ଶୋଧର ଯୋତା	..	ଢ଼େଳ କ'ଣ୍ଠେସ	..
୩	ଶ୍ରୀମତୀ ତ୍ରିପୁରା ନାଟି	..	ପ୍ରତା ଯୋଗଲିଖ ପାଟି	..
୪	ଶ୍ରୀ ପ୍ରତାପ ଚେଣରୀ ଦେଓ	..	ସତର	..
୫	ଶ୍ରୀ ପ୍ରେମଲଲ ପ୍ରଧାନ	..	ସାଧାନ	..
୬	ଶ୍ରୀ ନରୁ ନାଟି	..	ସାଧାନ	..

କିଶୋରସ				
	ନିକିସିବା ସମୁଦାୟ ଭେଟର ସଂଖ୍ୟା	..		୧,୬୯,୦୭୮
	ନାକର ହୋଇସିବା ଭେଟର ସଂଖ୍ୟା	..		୧୨,୪୨୪
	ତାଏମ ହୋଇସିବା ଭେଟର ସଂଖ୍ୟା	..		୧,୫୬,୨୪୪

୧୪-ପୁଲବାଣୀ (ଦେସିଲଭୁକ ଭାଟି)

୧	ଶ୍ରୀ ଅନିଭୁକ ଦାପ	..	ସାଧାନ	..
				ଭେଟତାଣି ସଂଖ୍ୟା-୫,୧୫,୪୮୪
				୧୨,୨୨୧

ବିଶ୍ୱେଷଣ

ନିଳିପିତା ସମୁଦାୟ ଭେଟର ସଂଖ୍ୟା ..	୧,୨୧,୮୪୫
ନାକର ହୋଇଥିବା ଭେଟର ସଂଖ୍ୟା ..	୯,୯୦୫
କାଏମ୍ ହୋଇଥିବା ଭେଟର ସଂଖ୍ୟା ..	୧,୫୧,୯୪୦

ଭେଟ ଦାତାଙ୍କ ସଂଖ୍ୟା—୫,୦୧,୫୩୪

୧୫--ବଲ୍‌ଗୀର

୧ ଶ୍ରୀ ମହାବୀର ପ୍ରସାଦ ଦୋରା	..	ସାଧନ	..	୨,୨୮୭	
୨ ଶ୍ରୀ ରତ ରକ୍ଷ ସିଂହ ଦେବ	..	ସତର	..	୧,୨୪,୯୪୫	ନିର୍ବାଚିତ
୩ ଶ୍ରୀ ସଦାନନ୍ଦ ମିଶ୍ର	..	କଂଗ୍ରେସ	..	୫୩,୯୬୯	
୪ ଶ୍ରୀ ସ୍ୱାମୀନନ୍ଦ ପାଣିଗ୍ରାହୀ	..	ଉତ୍କଳ କଂଗ୍ରେସ	..	୧୨,୭୦୩	

ବିଶ୍ୱେଷଣ

ନିଳିପିତା ଭେଟର ସଂଖ୍ୟା ..	୨,୧୩,୩୯୦
ନାକର ହୋଇଥିବା ଭେଟର ସଂଖ୍ୟା ..	୧୧,୪୮୭
କାଏମ୍ ହୋଇଥିବା ଭେଟର ସଂଖ୍ୟା ..	୨,୦୧,୯୦୩

e	୨	୩	୪	୫
---	---	---	---	---

୧୭—ସମ୍ବଲପୁର

ଭୋଗ ଦାତାଙ୍କ ସଂଖ୍ୟା ୫୭୨,୭୭୯

e	୨	୩	୪	୫
୧	ଶ୍ରୀ ବିଷ୍ଣୁଙ୍କ ପଞ୍ଚମାସକ	—	ସଂଯୁକ୍ତ ପୋସାଲିକ	୩୨,୦୪୦
୨	ଶ୍ରୀ ପ୍ରସନ୍ନ କୁମାର ପଣ୍ଡା	..	କମ୍ପାନିକ	୩୭,୦୮୯
୩	ଶ୍ରୀ ବନମାଳି ବାବୁ	..	କଂଗ୍ରେସ	୨୯,୨୮୮
୪	ଶ୍ରୀ ଶ୍ରୀଧର ପ୍ରଦକାର	..	କଂଗ୍ରେସ ()	୧୧,୦୨୨
୫	ଶ୍ରୀ ଶ୍ରୀନିବାସ ଆଗ୍ରୱାଲ	..	ଜନସଂଘ	୯,୯୩୦
୬	ଡଃ: ଲଳିତ ମୋହନ ଦାସ	..	ଉତ୍କଳ କଂଗ୍ରେସ	୨୨,୦୫୫

ବିଶ୍ୱେଶ୍ୱରୀ

ମିଳିଥିବା ଭୋଗର ସଂଖ୍ୟା	..	୨୦୭,୪୭୫
ନାକର ହୋଇଥିବା ଭୋଗର ସଂଖ୍ୟା	..	୧୧,୫୧୮
କାମ୍ୟ ହୋଇଥିବା ଭୋଗର ସଂଖ୍ୟା	..	୧୯୫,୯୫୭

୧୭—ସୁନ୍ଦରଗଡ଼

ଭୋଗ ଦାତାଙ୍କ ସଂଖ୍ୟା ୫୨୨,୨୪୮

ଶ୍ରୀ ରତ୍ୟର ମାଖୀ	..	କଂଗ୍ରେସ ()	..	୨୮,୨୮୫	ନିର୍ଦ୍ଦେଶିତ
ଶ୍ରୀ ଲକ୍ଷ୍ମଣ ଚନ୍ଦ୍ର	..	ଉତ୍କଳ ପୋସାଲିକ	..	୧୧,୫୩୮	

୩	ଶ୍ରୀ ଶିବପୂଜା ସେବ	..	ଉତ୍କଳ କଂଗ୍ରେସ ଦଳ	..	୨୨,୧୧୦
୪	ଶ୍ରୀ ଦେବୀନାଥ ଅମାତ୍	..	ସ୍ୱତନ୍ତ୍ର ଦଳ	..	୫୦,୩୦୭
୫	ଶ୍ରୀ ପ୍ରଭୁରାଜ ରାୟ	..	ନିର୍ଦ୍ଦିଷ୍ଟ ଭାରତୀୟ ଖାଦ୍ୟପାନ	..	୩୮,୩୭୫

ବିଶ୍ୱେଶ୍ୱରୀ

ନିର୍ଦ୍ଦିଷ୍ଟିତା ସମୁଦାୟ ଭୋଟର ସଂଖ୍ୟା	..	୨୦୭,୨୦୪
ନାକଚ ହୋଇଥିବା ଭୋଟର ସଂଖ୍ୟା	..	୧୨,୨୯୦
କାଏମ୍ ଭୋଟର ସଂଖ୍ୟା	..	୧୯୪,୯୧୪

୧୮-କେଉଁଠାର

ଭୋଟ ଦ ତାଙ୍କ ସଂଖ୍ୟା ୪୮୧,୪୯୭

୧	ଶ୍ରୀ କୁମାର ନାଥ	..	କଂଗ୍ରେସ ()	..	୨୩,୭୦୨	ନିର୍ବାଚିତ
୨	ଶ୍ରୀ ଗୁରୁଚରଣ ନାୟକ	..	ସ୍ୱତନ୍ତ୍ର ଦଳ	..	୩୧,୦୯୧	
୩	ଶ୍ରୀ ବୈଷଣ୍ଣ ନାୟକ	..	ଉତ୍କଳ କଂଗ୍ରେସ	..	୪୪,୧୯୩	
୪	ଶ୍ରୀ ସେତୁମୋହନ ନାୟକ	..	ସ୍ୱାଧୀନ ଦଳ	..	୭,୫୧୩	

ବିଶ୍ୱେଶ୍ୱରୀ

ନିର୍ଦ୍ଦିଷ୍ଟିତା ସମୁଦାୟ ଭୋଟର ସଂଖ୍ୟା	..	୧୭୪,୭୦୧
ନାକଚ ହୋଇଥିବା ଭୋଟର ସଂଖ୍ୟା	..	୭,୯୪୯
କାଏମ୍ ଭୋଟର ସଂଖ୍ୟା	..	୧୪୬,୭୫୨

(୧) (୨) (୩) (୪) (୫)

୧୯-ତେଜନାଳ

୧	ଶ୍ରୀ ଦେବେନ୍ଦ୍ର ଶତପଥୀ	ଖୋଟ ଦାତାଙ୍କ ସଂଖ୍ୟା ୫,୪୯,୭୨୧	୯୭,୪୯୧	ନିର୍ଦ୍ଧାରିତ
୨	ଶ୍ରୀ ବ୍ରଜବିଶୋର ଧଳ	କଂଗ୍ରେସ ଦଳ	୩୩,୨୭୫	
୩	ଶ୍ରୀ ରତ୍ନା କାମାକ୍ଷୀ ପ୍ରସାଦ ସିଂହ ଯେଉଁ ମହିତ୍ୱ ବୃତ୍ତର ଦଳ	ଜନ କଂଗ୍ରେସ ଦଳ	୨୫,୮୩୨	
୪	ଶ୍ରୀ ପ୍ରଶାନ୍ତ କୁମାର ପଟ୍ଟନାୟକ	ଜନ କଂଗ୍ରେସ	୩୩,୮୨୩	

ଠିକ୍ଠେକର

ମିଳିଥିବା ସମୁଦାୟ ଭେଟର ସଂଖ୍ୟା	୨,୪୨,୯୯୯
ନାକର ହୋଇଥିବା ଭେଟର ସଂଖ୍ୟା	୧୨,୧୪୮
କାର୍ଯ୍ୟ ଭେଟର ସଂଖ୍ୟା	୨,୩୦,୮୫୧

୨୦-ଅନୁଗୋଳ

୧	ଶ୍ରୀ କପିଳେଶ୍ୱର ପ୍ରଧାନ	ଖୋଟଦାତାଙ୍କ ସଂଖ୍ୟା ୫,୨୯,୭୦୭	୧୦,୨୦୦	..
୨	ଶ୍ରୀ ସିରେନ୍ଦ୍ର ନାଥ ଦେବଲୀଳ	ସ୍ୱାଧୀନ	୪୦,୩୧୯	..
୩	ଶ୍ରୀ ନିତ୍ୟାନନ୍ଦ ମହାପାତ୍ର	ଜନକଂଗ୍ରେସ	୨୨,୪୩୮	..

୪	ଶ୍ରୀ ପ୍ରତାପ ଶଙ୍କ ଦେବ ବଡ଼କୁମାର	..	କଂଗ୍ରେସ	..	୫୫,୨୯୫	କର୍ତ୍ତାବ୍ୟ
୫	ଶ୍ରୀ ପଦ୍ୟନାଥରାଜ ଦେବ	..	ଉତ୍କଳ କଂଗ୍ରେସ	..	୩୨,୯୧୩	..

ବିଶ୍ୱେଶ୍ୱର

ନିଜିପିକା ସମୁଦାୟ ଭେଟର ସଂଖ୍ୟା	..	୧,୭୫,୨୫୨
ନାକର ହୋଇପିକା ଭେଟର ସଂଖ୍ୟା	..	୯,୭୭୭
କାଏନ ଭେଟର ସଂଖ୍ୟା	..	୧,୨୫,୯୮୫

୧୯୭୨ ମସିହା ମାର୍ଚ୍ଚମାସ ଏ ତାରିଖରେ ହୋଇଥିବା ଉପକ୍ରମାଚନ

୧-ମୟୂରଭଞ୍ଜ ତଟସିଲକୁଳ ସଂଗ୍ରହାୟ

୧	ଶ୍ରୀ କାନ୍ତରୁରଣ ସଂସଦା	..	ସ୍ୱାଧୀନ ଦଳ	..	୨୫,୦୩୮	..
୨	ଶ୍ରୀ ଚନ୍ଦ୍ରମୋହନ ସିଂହ	..	ଉତ୍କଳ କଂଗ୍ରେସ	..	୨୯,୦୯୫	ନିର୍ବାଚିତ
୩	ଶ୍ରୀ ଚୈତନ ପ୍ରସାଦ ମାଝି	..	ଭାରତୀୟ ଜାତୀୟ କଂଗ୍ରେସ	..	୨୮,୩୧୭	..

ଭୋଟ ଦାତାଙ୍କ ସଂଖ୍ୟା ୫,୨୧,୮୪୭

ବିଶ୍ୱେଶ୍ୱର

ନିଜିପିକା ସମୁଦାୟ ଭେଟର ସଂଖ୍ୟା	..	୧୭୧,୧୭୧
ନାକର ହୋଇପିକା ଭେଟର ସଂଖ୍ୟା	..	୮,୨୨୨
କାଏନ ହୋଇପିକା ଭେଟର ସଂଖ୍ୟା	..	୩୨,୮୦

(୧)	(୨)	(୩)	(୪)	(୫)
-----	-----	-----	-----	-----

୧୯—କୋରାପୁଟ ତପସିଲକୁଳ ସଂପ୍ରଦାୟ

ଭୋଟ ଦାତାଙ୍କ ସଂଖ୍ୟା—୧୬୮,୬୬୨

୧	ଶ୍ରୀ ଶିବିଧର ରମାଜେ	..	ଭରତୀୟ ଚାକାୟ କଂଗ୍ରେସ	..	୨୨,୩୦୬	ନିର୍ବାଚିତ
୨	ଶ୍ରୀ ବିଟିକ ମାଜାନା	..	ସ୍ୱତନ୍ତ୍ର	..	୪୬,୪୭୯	..

ବିଶ୍ୱେଶ୍ୱରୀ

ନିଜିସିବା ସମୁଦାୟ ଭୋଟର ସଂଖ୍ୟା	..	୧,୨୭,୪୮୯
ନାକତ ଫୋଲସିବା ଭୋଟର ସଂଖ୍ୟା	..	୭,୭୦୪
କାଏମ୍ ଫୋଲସିବା ଭୋଟର ସଂଖ୍ୟା	..	୨୨,୨୨୪

ଲୋକସଭା ନିର୍ବାଚନ ମଣ୍ଡଳୀ

ଦ୍ରବିଡ଼ ସଂଖ୍ୟା ଓ ନିର୍ବାଚନ ମଣ୍ଡଳୀ
ଗୁଡ଼ିକର ନାମ

ବିଧାନସଭା ନିର୍ବାଚନ ମଣ୍ଡଳୀ
ଗୁଡ଼ିକର ପରିସର

(୧)

(୨)

୧ ମୟୂରଭଞ୍ଜ (ତପସିଲଭୁକ୍ତ ସଂପ୍ରଦାୟ)

- ୨ । ଜଗିପୁର (ତପସିଲଭୁକ୍ତ ସଂପ୍ରଦାୟ)
୩ । ବନ୍ଦଳଦା (ତପସିଲଭୁକ୍ତ ସଂପ୍ରଦାୟ)
୪ । ରଞ୍ଜନଗପୁର " "
୫ । ବାଙ୍ଗୁପୋଖି " "
୬ । କୁଲିଆନା " "
୭ । ବାରିପଦା " "
୧୦ । ଉଦଳା " "

୨ ବାଲେଶ୍ଵର

- .. ୮ । ଚୈଶିକା (ତପସିଲଭୁକ୍ତ ସଂପ୍ରଦାୟ)
୯ । ଖୁଣ୍ଟା " "
୧୧ । ଭୋଗରଞ୍ଜ
୧୨ । ଜଳେଶ୍ଵର
୧୩ । ବସ୍ତା
୧୪ । ବାଲେଶ୍ଵର ଏବଂ
୧୫ । ଯୋର

୩ ଉତ୍ତର (ତପସିଲଭୁକ୍ତ ଜାତି)

- .. ୧୬ । ଶିମୁଳିଆ
୧୭ । ନୀଳଗିରି
୧୮ । ଭଣ୍ଡାରିପୋଖରୀ (ତପସିଲଭୁକ୍ତ ଜାତି)
୧୯ । ଉତ୍ତର
୨୦ । ଧାମନଗର
୨୧ । ରୁହବାଲି (ତପସିଲଭୁକ୍ତ ଜାତି)
୨୨ । ବାସୁଦେବ ପୁର

୪ ଯାଜପୁର (ତପସିଲଭୁକ୍ତ ଜାତି)

- .. ୨୩ । ସୁଜିଆ
୨୪ । କୋରଭ
୨୫ । ଯାଜପୁର (ତପସିଲଭୁକ୍ତ ଜାତି)
୨୬ । ଧର୍ମଶାଳା

(୧)

୫ କେନ୍ଦ୍ରାପଡ଼ା

୬ କଟକ

୭ ଭବନିହର

୮ ପୁରୀ

- ୨୭ । ବେଢ଼ଣା
- ୨୮ । ଭୈରବପୁର
- ୨୯ । ବିଂଦାରପୁର (ତପସିଲଭୁକ ଜାତି)

- ୩୦ । ଅଭର
- ୩୧ । ପଟ୍ଟାମୁଣ୍ଡା (ତପସିଲଭୁକ ଜାତି)
- ୩୨ । ସୁନଗର
- ୩୩ । କେନ୍ଦ୍ରାପଡ଼ା
- ୩୪ । ପାଟକୁର
- ୩୯ । କିଶାନ ନଗର
- ୪୦ । ନାହାଙ୍ଗା

- ୪୧ । ସାଲେପୁର (ତପସିଲଭୁକ ଜାତି)
- ୪୩ । କଟକ-ସଦର
- ୪୪ । କଟକ ସିଟି
- ୪୫ । ଗୌଦାର
- ୪୬ । ବାଙ୍କି
- ୪୭ । ଆଠଗଡ଼
- ୪୮ । ବଡ଼ଘା

- ୩୫ । ତ୍ରିତୋଳ
- ୩୬ । ଏରସନା
- ୩୭ । ବାଲିକୁଦା
- ୩୮ । ଭବନିହର (ତପସିଲଭୁକ ଜାତି)
- ୪୨ । ଗୋବିନ୍ଦପୁର
- ୫୩ । ନିମାପଡ଼ା (ତପସିଲଭୁକ ଜାତି)
- ୫୪ । ଭାବନପୁର

- ୪୯ । ବାଲିପାଟଣା (ତପସିଲଭୁକ ଜାତି)
- ୫୨ । ପିପିଲି
- ୫୫ । ସତ୍ୟବାଦୀ
- ୫୬ । ପୁରୀ

୯୮

(୧)

(୨)

୫୭ । ବ୍ରହ୍ମଗିରି

୫୮ । ଚିଲିକା

୬୫ । ରଘୁପୁର

.... ୫୦ । ଭୁବନେଶ୍ୱର

୫୧ । ଜଟଣୀ

୫୯ । ଖୋର୍ଦ୍ଧା

୬୦ । କେଶିନିଆ

୬୨ । ନୟାଗଡ଼

୬୩ । ଖଣ୍ଡପଡ଼ା

୬୪ । ଦଶପଲ୍ଲୀ

... ୬୫ । ଜଗନ୍ନାଥ ପ୍ରସାଦ (ତପସିଲଭୁକ୍ତ ଭାଡ଼ି)

୬୬ । ପୁରୁଡ଼ା

୬୮ । ଆହ୍ଲା

୬୯ । କବିସୂର୍ଯ୍ୟ ନଗର

୭୦ । କୋଦଳା

୭୧ । ଖଲିକୋଟ

୭୩ । ଦୁଝିଲି

... ୭୨ । ଛତ୍ରପୁର

୭୪ । ଗୋପାଳପୁର (ତପସିଲଭୁକ୍ତ ଭାଡ଼ି)

୭୫ । ବରହମ୍ପୁର

୭୬ । ଚିକିଟି

୭୭ । ମୋହନା

୭୮ । ରାମଗିରି (ତପସିଲଭୁକ୍ତ ସମ୍ପ୍ରଦାୟ)

୭୯ । ପାରଳାଖେମୁଣ୍ଡି

.... ୮୦ । ପୁଣ୍ଡୁପୁର (ତପସିଲଭୁକ୍ତ ସମ୍ପ୍ରଦାୟ)

୮୧ । ବିଷମକଟକ (" ")

୮୨ । ରାୟଗଡ଼ା (" ")

୮୩ । ଲକ୍ଷ୍ମୀପୁର (" ")

୧ ଭୁବନେଶ୍ୱର
୨ ଖୋର୍ଦ୍ଧା
୩ ବରହମ୍ପୁର
୪ ଗୋପାଳପୁର (ତପସିଲଭୁକ୍ତ ସମ୍ପ୍ରଦାୟ)

	୮୪ । ପଟ୍ଟାଣୀ (ତଦ୍‌ସମ୍ବନ୍ଧୀୟ ସମ୍ପ୍ରଦାୟ)
	୮୫ । କୋରପୁଟ
	୮୯ । ଭଦ୍ରପୁର
୧୩ ନବରଙ୍ଗପୁର (ତଦ୍‌ସମ୍ବନ୍ଧୀୟ ସମ୍ପ୍ରଦାୟ)	୮୬ । ମାଲ୍‌କାନଗିରି (ତଦ୍‌ସମ୍ବନ୍ଧୀୟ ଜାତି)
	୮୭ । ତିବ୍ରତୋଣ୍ଡା (ତଦ୍‌ସମ୍ବନ୍ଧୀୟ ସମ୍ପ୍ରଦାୟ)
	୮୮ । କୋଟପଡ଼ (" ")
	୯୦ । ନବରଙ୍ଗପୁର
	୯୧ । କୋଡ଼ିଙ୍ଗା (ତଦ୍‌ସମ୍ବନ୍ଧୀୟ ସମ୍ପ୍ରଦାୟ)
	୯୨ । ଡାକୁଗାଁ (" ")
	୯୩ । ଭନରକୋଟ (" ")
୧୪ ବରାହାଣ୍ଡି	୯୫ । ଷଡ଼ିଆଳ
	୯୬ । ଧର୍ମଗଡ଼ (ତଦ୍‌ସମ୍ବନ୍ଧୀୟ ଜାତି)
	୯୭ । କୋକସର
	୯୮ । ତୁନାଗଡ଼
	୯୯ । ଭବାନୀପାଟଣା (ତଦ୍‌ସମ୍ବନ୍ଧୀୟ ଜାତି)
	୧୦୦ । ନରଳା (" ")
	୧୦୧ । କେସିଙ୍ଗା
୧୫ ପୁଲବାଣୀ (ତଦ୍‌ସମ୍ବନ୍ଧୀୟ ଜାତି)	୧୦୨ । ଭଞ୍ଜନଗର
	୧୦୩ । ବାଲିଗୁଡ଼ା (ତଦ୍‌ସମ୍ବନ୍ଧୀୟ ସମ୍ପ୍ରଦାୟ)
	୧୦୩ । ଭଦ୍ରଗିରି (" ")
	୧୦୪ । ପୁଲବାଣୀ (ତଦ୍‌ସମ୍ବନ୍ଧୀୟ ଜାତି)
	୧୦୫ । ବୌଦ୍ଧ
	୧୧୨ । ସୋନପୁର (ତଦ୍‌ସମ୍ବନ୍ଧୀୟ ଜାତି)
	୧୧୩ । ବିନତା
୧୬ ବଲାଙ୍ଗୀର	୧୧୪ । ନୟାପଡ଼ା
	୧୦୬ । ଚିଟିଲଗଡ଼ (ତଦ୍‌ସମ୍ବନ୍ଧୀୟ ଜାତି)
	୧୦୭ । କଣ୍ଟାବାସି
	୧୦୮ । ପାଟଣା ଉତ୍ତର
	୧୦୯

୧୬ ସମ୍ବଲପୁର

୧୮ ଦେଓଗଡ଼

୧୯ ଢେଙ୍କାନାଳ

୨୦ ସୁନ୍ଦରଗଡ଼ (ତଦ୍‌ଘନଭୂତ ସମ୍ପ୍ରଦାୟ)

୨୧ କେଉଁସୁର (ତଦ୍‌ଘନଭୂତ ସମ୍ପ୍ରଦାୟ)

- ୧୬୯ । ସର୍ବଜ୍ଞଳା
- ୧୭୦ । ଲକ୍ଷ୍ମୀନା
- ୧୭୧ । ବଲ୍ଲୀନା
- ୧୭୩ । ପଦ୍ମପୁର
- ୧୭୪ । ମେଲେଢ଼ାମୁଣ୍ଡା
- ୧୭୫ । ବିଜେପୁର
- ୧୭୬ । ଭୂଗଲି (ତଦ୍‌ଘନଭୂତ ଜାତି)
- ୧୭୭ । ବଡ଼ଗଡ଼
- ୧୭୮ । ସମ୍ବଲପୁର
- ୧୭୯ । ରେଢ଼ାଖୋଲ (ତଦ୍‌ଘନଭୂତ ଜାତି)
- ୧୮୧ । ପାଲ୍ଲିସୁର
- ୧୮୨ । ତାଳଚେର (ତଦ୍‌ଘନଭୂତ ଜାତି)
- ୧୮୩ । ବ୍ରଜରାଜନଗର
- ୧୮୪ । ଝାରସୁଗୁଡ଼ା
- ୧୮୫ । ଲକ୍ଷ୍ମକେର (ତଦ୍‌ଘନଭୂତ ସମ୍ପ୍ରଦାୟ)
- ୧୮୬ । କୋଡ଼ିଣ୍ଡା (" ")
- ୧୮୭ । ଦେଓଗଡ଼
- ୧୯୪ । ବିରମାହାରାଜପୁର
- ୧୯୫ । ଆଠମଲିକ
- ୧୯୬ । ଅନୁଗୁଳ
- ୧୯୭ । ହିନ୍ଦୋଳ (ତଦ୍‌ଘନଭୂତ ଜାତି)
- ୧୯୮ । ଢେଙ୍କାନାଳ
- ୧୯୯ । ଗନ୍ଧିଆ
- ୨୦୦ । କାମାକ୍ଷାନଗର
- ୨୦୫ । ସୁନ୍ଦରଗଡ଼
- ୨୦୬ । ତାଳସର (ତଦ୍‌ଘନଭୂତ ସମ୍ପ୍ରଦାୟ)
- ୨୦୭ । ରଞ୍ଜନାଗପୁର (" ")
- ୨୦୮ । ବିରମିତ୍ରପୁର (" ")
- ୨୦୯ । ରଞ୍ଜନକେର
- ୨୧୦ । ରଘୁନାଥପଲ୍ଲୀ (ତଦ୍‌ଘନଭୂତ ସମ୍ପ୍ରଦାୟ)
- ୨୧୧ । ବୋନେଇ (" ")
- ୨୧୨ । କରଞ୍ଜିଆ (ତଦ୍‌ଘନଭୂତ ସମ୍ପ୍ରଦାୟ)
- ୨୧୩ । ତମ୍ବୁଆ (" ")
- ୨୧୪ । ପାଟନା (" ")
- ୨୧୫ । କେଉଁଝର (" ")
- ୨୧୬ । ତେଲକୋଇ (" ")
- ୨୧୭ । ରାମଚନ୍ଦ୍ରପୁର
- ୨୧୮ । ଆନନ୍ଦପୁର (ତଦ୍‌ଘନଭୂତ ଜାତି)

ସ୍ଵାଧୀନତା ସଂଗ୍ରାମୀ ଇତ୍ୟା ମଞ୍ଜୁରୀପାଇଁ ଆବେଦନପତ୍ର

ଭାରତ ସରକାରଙ୍କ ୧୯୭୨ ସ୍ଵାଧୀନତା ସଂଗ୍ରାମୀ ଇତ୍ୟା ପରିକଳ୍ପନା ଅନୁଯାୟୀ ୧୯୭୩ ଅଗଷ୍ଟ ୧୪ ତାରିଖ ପୂର୍ବରୁ କେନ୍ଦ୍ର ସରକାରଙ୍କ ନିକଟରେ ପହଞ୍ଚିଥିବା ଦରଖାସ୍ତଗୁଡ଼ିକୁ ବିଚାର କରାଯାଇ ୧୯୭୨ ନିଶ୍ଚିତା ଦିନଠାରୁ ଇତ୍ୟା ମଞ୍ଜୁର କରାଯାଇଥିଲା ଏବଂ ତା'ପରେ ମଜିସ୍ତିମା ଦରଖାସ୍ତଗୁଡ଼ିକ ଦରଖାସ୍ତ ନିକଟରେ ଠିକ୍ ସମୟରେ ପହଞ୍ଚିଥିଲେ ହେଁ ତାହା କେନ୍ଦ୍ର ସରକାରଙ୍କ ନିକଟକୁ ପଠାଇବାରେ ଯଥେଷ୍ଟ ଦିନସ୍ ସରିଥିଲା । ଏହା ପରେ ସେନାସନ ମଞ୍ଜୁର କରିବା ସଂପର୍କରେ କେତେକ ବ୍ୟତିକ୍ରମ ଘଟିଥିଲା । କେନ୍ଦ୍ର ସରକାର ସେନାସନ ପରିକଳ୍ପନାରେ ଥିବା ସଂପୃକ୍ତ ବ୍ୟତିକ୍ରମଗୁଡ଼ିକୁ ପୁନର୍ବିଚାର କରି କେନ୍ଦ୍ର ସରକାର ତିନି ସତ୍ୟ ସରକାରଙ୍କଠାରେ ଦରଖାସ୍ତ ପହଞ୍ଚିଥିବା ତାରିଖ ମଧ୍ୟରୁ ଯେଉଁ ତାରିଖଟି ଅଗ୍ର ହୋଇଥିବ, ସେହି ଦିନଠାରୁ ସେନାସନ ବିଅଧିକ ବୋଲି ନିଶ୍ଚିତ ନେଇଛନ୍ତି । ଅନ୍ୟ କ୍ଷେତ୍ରରେ କହିବାକୁ ଗଲେ, ରାଜ୍ୟ ସରକାରଙ୍କ ନିକଟରେ ୧୯୭୩ ଅଗଷ୍ଟ ୧୪ ତାରିଖ ପୂର୍ବରୁ ପହଞ୍ଚିଥିବା ଦରଖାସ୍ତଗୁଡ଼ିକ ଯଦି ୧୯୭୩ ଅଗଷ୍ଟ ୧୪ ତାରିଖ ପରେ କେନ୍ଦ୍ର ସରକାରଙ୍କ ନିକଟକୁ ପଠାଯାଇଥାଏ, ତେବେ ୧୯୭୨ ଅଗଷ୍ଟ ୧୪ ତାରିଖଠାରୁ ସେନାସନ ମଞ୍ଜୁର କରାଯିବ । ସେହିଭଳି ରାଜ୍ୟ ସରକାରଙ୍କ ନିକଟରେ ୧୯୭୩ ଅଗଷ୍ଟ ୧୪ ତାରିଖ ପରେ ପହଞ୍ଚିଥିବା ଦରଖାସ୍ତଗୁଡ଼ିକ ଉପରେ ସେନାସନ ରାଜ୍ୟ ସରକାରଙ୍କଠାରେ ଦରଖାସ୍ତ ପହଞ୍ଚିବା ଦିନଠାରୁ ମଞ୍ଜୁର କରାଯିବ ।

ଯେଉଁ ସ୍ଵାଧୀନତା ସଂଗ୍ରାମୀମାନେ ସେନାସନ ପାଇଛନ୍ତି ଏବଂ ଉପରୋକ୍ତ ନିଶ୍ଚିତ ଅନୁଯାୟୀ ପଞ୍ଜିର ତାରିଖରୁ ସେନାସନ ପାଇବା ନିମନ୍ତେ ଯୋଗ୍ୟ, ସେମାନଙ୍କ ନିମ୍ନଲିଖିତ ଫର୍ମରେ ସେମାନଙ୍କର ଆବେଦନ ପତ୍ରର ଦୁଇଟିଟା ନକଲ ଓଡ଼ିଶା ସରକାରଙ୍କ ଅର୍ଥ ବିଭାଗରେ ଉପ-ଗାସନ ସଚିବ, ରୁଚନେଶ୍ଵରଙ୍କ ନିକଟକୁ ପଠାଇବା ପାଇଁ ପରାମର୍ଶ ଦିଆଯାଉଛି । ସେମାନଙ୍କ ନିକଟରୁ ଯେଉଁ ଦରଖାସ୍ତ ମିଳିବ, ସେଗୁଡ଼ିକ ଭାରତ ସରକାରଙ୍କ ନିକଟକୁ ପଠାଇ ଦିଆଯିବ ।

ପଞ୍ଜିର ତାରିଖରୁ ସ୍ଵାଧୀନତା ସଂଗ୍ରାମୀ ଇତ୍ୟା ମଞ୍ଜୁରୀ ପାଇଁ ଆବେଦନପତ୍ର
(ଆବେଦନକାରୀଙ୍କୁ ଦୁଇଟିଟା ଫର୍ମ ପୂରଣ କରିବାକୁ ପଡ଼ିବ)

- ୧ । ଆବେଦନକାରୀଙ୍କ ନାମ
- ୨ । ଆବେଦନକାରୀଙ୍କ ଠିକଣା
- ୩ । ଭାରତ ସରକାରଙ୍କ ଦ୍ଵାରା ମଞ୍ଜୁରୀ ମାଗିବା ପାଇଁ ପଞ୍ଜିର ହୋଇଥିବା ଇତ୍ୟା ସଂଗ୍ରାମୀ ଚିଠିର ନମ୍ବର ଓ ତାରିଖ
- ୪ । ଇତ୍ୟା ପ୍ରଦାନ ଆଦେଶନାମାର ନମ୍ବର ଓ ତାରିଖ ଏବଂ ଇତ୍ୟା ଦିଆଯାଇଥିବା ଟ୍ରେଜେରୀର ନାମ
- ୫ । ଇତ୍ୟା ମଞ୍ଜୁର କରାଯାଇଥିବା ତାରିଖ
- ୬ । ଯଦି ୫ମ ଖଣ୍ଡରେ ଦର୍ଶା ଯାଇଥିବା ତାରିଖ ପୂର୍ବରୁ ରାଜ୍ୟ ସରକାରଙ୍କ ନିକଟରେ ମୂଳ ଆବେଦନ ପତ୍ର ଦିଆଯାଇଥାଏ—

- (କ) କେଉଁ ଦସ୍ତଖତ ଆବେଦନପତ୍ର ଦିଆଯାଇଛି
- (ଖ) କେଉଁ ତାରିଖରେ ଉପରୋକ୍ତ ଦସ୍ତଖତ ଆବେଦନପତ୍ର ଦିଆଯାଇଛି ।

ତାରିଖ..... ଆବେଦନକାରୀଙ୍କ ସ୍ଵାକ୍ଷର
(ରାଜ୍ୟ ସରକାରଙ୍କ ଦ୍ଵାରା ପୂରଣ କରାଯିବ)

୬ । କେଉଁ ତାରିଖରେ ଆବେଦନପତ୍ର ପାଇଥିବା ଦସ୍ତରରେ ମୂଳ ଆବେଦନପତ୍ରଗୁଡ଼ିକୁ ରେଜିଷ୍ଟ୍ରାସ୍ତର ଡାଏରୀ କରାଯାଇଛି ଓ ତହିଁର ନମ୍ବର ।

୮ । ଯଦି ମୂଳ ଆବେଦନପତ୍ର ସ୍ଵାକ୍ଷର ମଞ୍ଜୁରୀ ପାଇବା ପରେ ଥାଏ, ତେବେ ତହିଁର ନମ୍ବର ଓ ତାରିଖ ।

ଉପରେ ଦିଆଯାଇଥିବା ବିବରଣୀଗୁଡ଼ିକୁ ଯାଞ୍ଚ କରାଯାଇଛି । (ତାରିଖ) ଠାରୁ ଇତ୍ୟା ମଞ୍ଜୁର କରିବା କ୍ଷମି ପ୍ରଦାନ କରାଯାଇଛି ।

ତାରିଖ.....

[ରାଜ୍ୟ ସରକାର ପଦାଧିକାରୀଙ୍କ ସ୍ଵାକ୍ଷର
ପଦ୍ମା ଓ ମୋହର ।

ଆପଣଙ୍କ ଜାଣିବା ପାଇଁ

ଗୋଟିଏ ସ୍ଥାନରେ ଚୋରୀ ହକାଯତି ହୋଇଲେ ପରେ ଘରତାଳି ସାଧାରଣତଃ ଚୋର ଛାଡ଼ି ଚାଲିଯାଏ । ତିନିଷପତ୍ରକୁ ଏପାଖ ସେପାଖ କରିପକାନ୍ତି—ଚୋର କ'ଣ କ'ଣ ସବୁ ନେଇଗଲା ଅତି କ'ଣ କ'ଣ ଛାଡ଼ିଗଲା—ଏକଥା ଦେଖିବାକୁ । କିନ୍ତୁ ତିନିଷପତ୍ର ଇତି କେତେକ କରି ଚୋର ତାହା ଦରକାର ତାହା ନେଇ ଯାଆନ୍ତି । ପୁଣି ତାଙ୍କର ସାହା ଦରକାର ନ ହୁଏ ତାହା ସେମାନେ ଅନୁସନ୍ଧାନକାରୀ ପୁଲିସଙ୍କ ଅନୁସନ୍ଧାନ ପାଇଁ ଛାଡ଼ି ଯାଇପାରନ୍ତି । ସେହି ତିନିଷପତ୍ରରେ ଚୋରର ଯେ ଚିହ୍ନ, ପାଦ ଚିହ୍ନ ଓ ଦେହର ଗନ୍ଧ ଛାଡ଼ି ଯାଇଥାଆନ୍ତି । ଅନୁସନ୍ଧାନକାରୀ ଅଧିକାରୀ ତାହା ସଂଗ୍ରହ କରି ବୈଜ୍ଞାନିକ ପଦ୍ଧତିରେ ଅନୁସନ୍ଧାନ କରି ଥାଆନ୍ତି । ସାମାନ୍ୟ ଗୋଟିଏ ବାକ ପାରୁ ଅରମ୍ଭ କରି ଆଗୁଠି ଚିହ୍ନ, ପାଦ ଚିହ୍ନ ଓ ଦେହର ଗନ୍ଧକୁ ପାଞ୍ଚେଇ କରି ଅନୁସନ୍ଧାନ କଲେ ଓ ଚୋରୀ ତିନିଷ ହୋଇ କରାଯିବା ସଂଗେ ସଂଗେ ଚୋରକୁ ଗିରଫ କରାଯାଏ ।

କିନ୍ତୁ — ? ଆପଣମାନେ ସେ ତିନିଷପତ୍ରକୁ ଇତସ୍ତତ କରି ପକାଇବା ଦ୍ଵାରା ଅନୁସନ୍ଧାନ କାରୀ ବାଧାପ୍ରାପ୍ତ ହୁଏ । ସବୁ ଓଲଟ ପାଲଟ ହୋଇଯାଏ । ତେଣୁ ଚୋର ଛାଡ଼ି ଯାଇଥିବା ତିନିଷପତ୍ରକୁ ଏପାଖ ସେପାଖ ନ କରି ପୁଲିସ ଅନୁସନ୍ଧାନକାରୀ ଅଧିକାରୀମାନେ ଘଟଣା ସ୍ଥଳକୁ ଆସିବା ପର୍ଯ୍ୟନ୍ତ ଧୈର୍ଯ୍ୟର ସହିତ ଅପେକ୍ଷା କରନ୍ତୁ ।

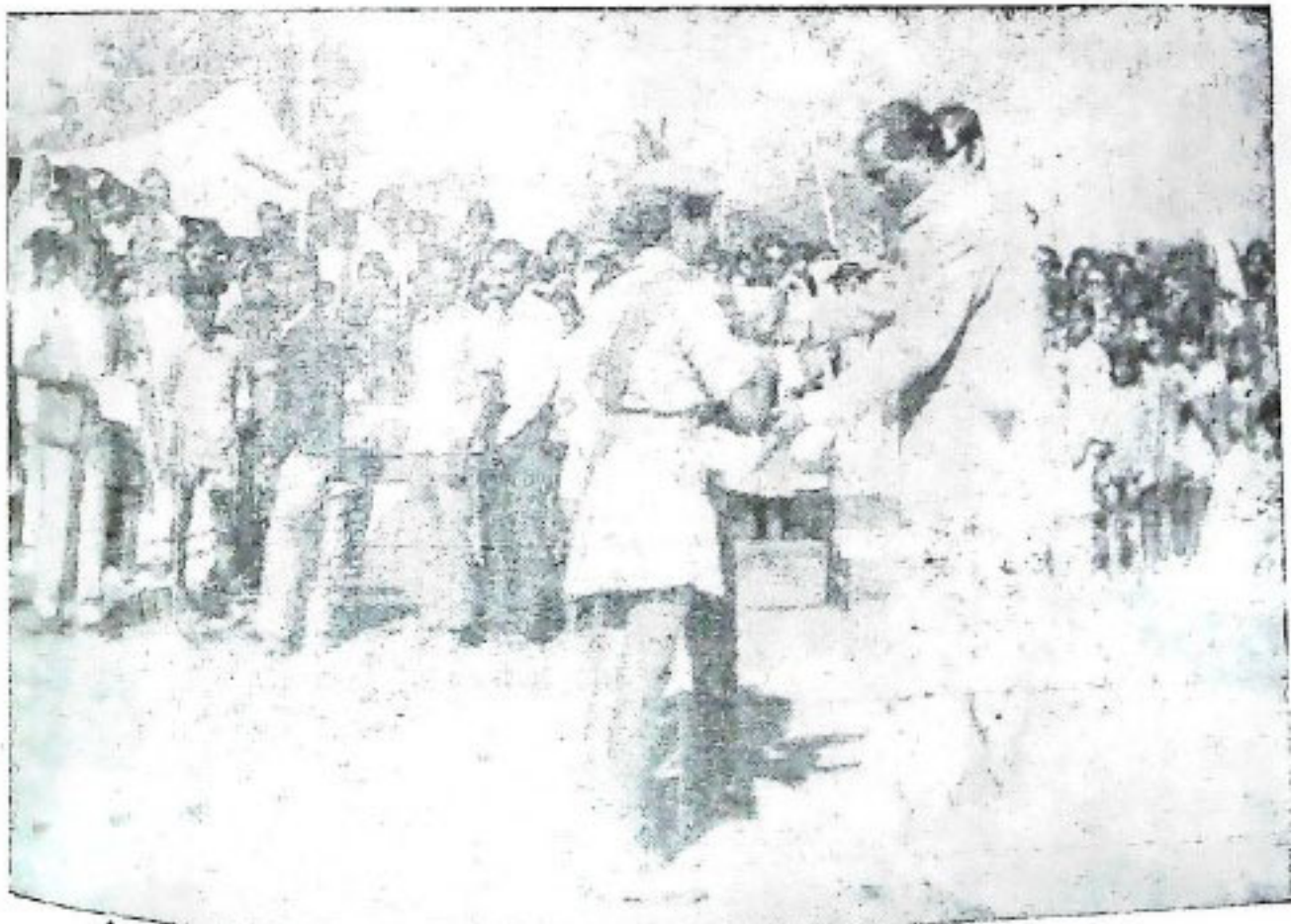

ପୁରୀ ଓ ପରିବହନ ବିଭାଗ ମହା ଶ୍ରୀ ଜୟଶ୍ରୀ ମନ୍ଦିର, ୧୯୭୭ ମସିହା ଜନରାଜ୍ୟ ଦିବସ ପ୍ୟାରେଡରେ ବାରବାଟୀ ବାଲିକା ସ୍ଵାଇଜ୍‌ଲର ଶ୍ରେଷ୍ଠ ବିବେଚିତ ଏନ୍. ସି. ସି. କ୍ୟାଡେଟ୍‌ସ କ୍ୟାମ୍ପରେ କର୍ମ ପ୍ରଦାନ କରୁଛନ୍ତି ।

କଳେୟା ରଣ ବୃତ୍ତି ପରିଶୋଧ

ରାଜ୍ୟ ତଥା ରାଜ୍ୟ କାହାରେ ଉଚିତ ଶିକ୍ଷା, ବିଶେଷ କରି ବିଜ୍ଞାନ ଓ ବୈଷୟିକ ଶିକ୍ଷା ଲାଭ କରିବା ପାଇଁ ରାଜ୍ୟର ଉଚିତ ଓ ନେଧାବା ଛାତ୍ରଛାତ୍ରୀମାନଙ୍କୁ ଓଡ଼ିଶା ସରକାର ୧୯୪୭ ମସିହାଠାରୁ ରଣ ବୃତ୍ତି ମଧ୍ୟରୁ କର୍ତ୍ତୃ ଅନୁମୋଦିତ । ଏ ପର୍ଯ୍ୟନ୍ତ ୧୩,୦୩୯ ଚଣ ଛାତ୍ରଛାତ୍ରୀଙ୍କୁ ଓଡ଼ିଶା ରଣ ବୃତ୍ତି ପାଣ୍ଠିରୁ ଆର୍ଥିକ ସାହାଯ୍ୟ ପୋଷାକ ଦିଆଯାଇଛି । ଛାତ୍ରଛାତ୍ରୀମାନେ ବୃତ୍ତିପତ୍ର ସଂପାଦନ କରି ଓ ସେଗୁଡ଼ିକୁ ରେଜିଷ୍ଟ୍ରେସନ୍ କରି ରଣ ବୃତ୍ତି ପାଆନ୍ତି । ଚଣ ସ୍ତରଣ କରିଥିବା ଛାତ୍ରଛାତ୍ରୀମାନେ ରଣପତ୍ରର ସର୍ତ୍ତାବଳୀ ଅନୁଯାୟୀ କିଛି ସୁତ୍ରରେ ରଣ ବୃତ୍ତି ପରିଶୋଧ କରିବା ଅବଶ୍ୟକ । ଚଣ ନେଇଥିବା ଛାତ୍ରଛାତ୍ରୀମାନଙ୍କ ଠାରୁ ଅନୁଲ କରାଯାଇଥିବା ଟଙ୍କା ରଣ ବୃତ୍ତି ପାଣ୍ଠିରେ ସାମିଲ କରାଯାଇଥାଏ ଓ ସରକାର ପ୍ରତିବର୍ଷ ଏହି ପାଣ୍ଠିରୁ ନୂତନ ଛାତ୍ରଛାତ୍ରୀମାନଙ୍କୁ ଚଣ ପ୍ରଦାନ କରିଥାନ୍ତି ।

ବୃତ୍ତି ପତ୍ରର ସର୍ତ୍ତ ଅନୁଯାୟୀ କିଛି ଛାତ୍ରଛାତ୍ରୀ ସେମାନଙ୍କର ରଣ ବୃତ୍ତି ପରିଶୋଧ କରୁନଥିବା ଓ ଏହା ଫଳରେ ଚଣ ସୁହାତାମାନଙ୍କ ନିକଟରେ ଅନେକ ଟଙ୍କା କଳେୟା ପଡ଼ିଥିବା ବିଷୟ ସରକାରଙ୍କ ଦୃଷ୍ଟିକୁ ଆସିଛି । ତେଣୁ ଚଣ ବୃତ୍ତି ପାଣ୍ଠି ନିଅଣ୍ଟ ପଡ଼ିବା ଯୋଗୁଁ ଚଣମଧ୍ୟରୁ କେତେକଟା ଭାଗ କରାଯାଇଛି ।

ରାଜ୍ୟ ତଥା ରାଜ୍ୟ କାହାରେ ଅଧିକରୁ ଅଧିକସଂଖ୍ୟକ ନେଧାବା ଛାତ୍ରଛାତ୍ରୀ ଏହି ପାଣ୍ଠିରୁ ଆର୍ଥିକ ସାହାଯ୍ୟ ନେଇ ଉଚିତ ଶିକ୍ଷା ଲାଭ କରନ୍ତୁ, ଏଥିପାଇଁ ସରକାର ସହାୟତା ଆଗ୍ରହ ପ୍ରକାଶ କରିଥାନ୍ତି । ତେଣୁ ଯେଉଁ ଛାତ୍ରଛାତ୍ରୀମାନଙ୍କ ଠାରେ ରଣ ବୃତ୍ତି ଟଙ୍କା ବାକି ରହିଛି, ସେମାନେ ସେମାନଙ୍କର କଳେୟା ଦେୟ ସମାପ୍ତ ପରିଶୋଧ କରିବା ସଙ୍ଗେ ସଙ୍ଗେ ସେମାନଙ୍କର ଚଳିତ ଦେୟ ଯେପରି ଯଥା ସମ୍ଭାବ୍ୟରେ ଭରଣା କରନ୍ତି ସେ ଦିଗରେ ନିଶ୍ଚିତ ପଦକ୍ଷେପ ନେତେ ବୋଲି ସରକାର ସମସ୍ତ ରଣ ସୁହାତାଙ୍କୁ ନିବେଦନ କରୁଛନ୍ତି । ଯଦି ସେମାନେ ନିଜ ନିଜର ଦେୟ ପରିଶୋଧ କରିବାରେ ଅବହେଳା ପ୍ରଦର୍ଶନ କରନ୍ତି, ତେବେ ସରକାର ପୂର୍ବରୁ ଦେଇଥିବା ରଣ ପରିଶୋଧ କରି ନଥିବା ଛାତ୍ରଛାତ୍ରୀଙ୍କ ଡିରୁକ୍ସର ସାମିତିକେଟ୍ ମଜଦୁରୀ କରିବାକୁ ଚାହାଁ ହୋଇଥିଲେ, ସେଭଳି ପଦକ୍ଷେପ ନେତେ ।

ଏହି ନିବେଦନର ନର୍ମ ସମସ୍ତ ରଣ ସୁହାତା ଉପଲବ୍ଧ କରି ନିଜ ନିଜର ରଣ ପରିଶୋଧ କରିବା ସଙ୍ଗେ ସଙ୍ଗେ କରୁଥିବା ଚଳିତ ତଥା ନେଧାବା ଛାତ୍ର ଯୋଗି ଏହି ପାଣ୍ଠିରୁ ଆର୍ଥିକ ସାହାଯ୍ୟ ପାଇବା ଲାଗି ଚଣମ ମୋକ ପାରିତେ ମେ ଦିଗରେ ସହାୟକ ହେତେ ବୋଲି ସରକାର ଆଶା ପୋଷଣ କରନ୍ତି ।

ଓଡ଼ିଶାରେ ଜନରାଜ୍ୟ ଦିବସ ପାଳନ

ଗଜେଲି ଶ୍ରେକମ୍ପର୍କ ବିଭାଗ କରତରୁ ପ୍ରକାଶିତ "ଓଡ଼ିଶାରେ ଜନରାଜ୍ୟ ଦିବସ ପାଳନ" ଶୀର୍ଷକ ପତ୍ରାବଳୀରେ ସଂଶୋଧନ କରାଯାଇ ପରେତରୁତିକର ଅଭିବାଦନ ସ୍ତରଣ କାର୍ଯ୍ୟକ୍ରମରେ କେତେକ ଅଦକରଦନ କରାଯାଇଛି । ତଦନୁଯାୟୀ ଟଙ୍କା ଓ ପଶୁପାଳନ ବିଭାଗ ଉତ୍ତମଣ୍ଡଳୀ ଶ୍ରୀ ଅନଙ୍ଗ ଦେୟ ସିଂହଦେଓ କେନ୍ଦୁଝର ପରିବର୍ତ୍ତେ ଭବାନୀପାଟଣାଠାରେ ଏଚ୍ ସରସ୍ୱ, ଶିକ୍ଷା ଓ ସୁବକଲ୍ୟାଣ, ସାଂସ୍କୃତିକ ବ୍ୟାପାର ଓ ପର୍ଯ୍ୟଟନ ବିଭାଗ ଉତ୍ତମଣ୍ଡଳୀ ସେକ୍ ନରଲୁକ୍ ଅଲୀ ଭବାନୀପାଟଣା ପରିବର୍ତ୍ତେ କେନ୍ଦୁଝରଠାରେ ଜନରାଜ୍ୟ ଦିବସ ପରେତରେ ଅଭିବାଦନ ସ୍ତରଣ କରିତେ ।

ନିରକାରପୁରଠାରେ ଶ୍ରୀମ ମନ୍ତ୍ରୀଙ୍କ ବାର୍ଦ୍ଧକ୍ୟ ଭତ୍ତା ସାର୍ବିଫିକେଟ୍ ପ୍ରଦାନ

ତେ ତା ୨ । ୨ । ୧୯୭୭ ବିଶ ରବିବାର ଦିନ ପୁରୀ ଜିଲ୍ଲା ଖୋର୍ଦ୍ଧା ସର୍କିଉଲର ନିରକାରପୁର ଗ୍ରାମ-
 ପଞ୍ଚାୟତ ଅଫିସ୍ ଗୃହଠାରେ ଏକ ଜନସାଧାରଣରେ ମୁଖ୍ୟ ଅତିଥି ଭାବେ ଯୋଗଦେଇ ଶ୍ରୀମ, ନିୟୁକ୍ତି ଓ
 ଶୁକ୍ର ନିର୍ମାଣ ଏବଂ ଅବକାରୀ ମନ୍ତ୍ରୀ ତା : ବେଗୁଧର ବଳିଆର ସିଂହ, ସାଂପ୍ରତିକ ଦେଶର ରାଜ ନୈତିକ
 ପରିସ୍ଥିତି ସଂପର୍କରେ ସୂଚନା ଦେବା ସଙ୍ଗେ ସଙ୍ଗେ ପ୍ରଧାନ ମନ୍ତ୍ରୀଙ୍କ ବଳିଷ୍ଠ ନେତୃତ୍ୱରେ ଦେଶରେ ଯେଉଁ
 ଉନ୍ନତି ସାଧିତ ହେଉଛି ସେଥିପାଇଁ ଜନସହଯୋଗ ଆବଶ୍ୟକ ବୋଲି କହିଥିଲେ । ସେଠାରେ ନିରକାରପୁର
 ଗ୍ରାମପଞ୍ଚାୟତର ୨୩ ଜଣ ଓ ନୂଆଗଡ଼ ଗ୍ରାମପଞ୍ଚାୟତର ୧୭ଜଣ ନିଃସ୍ୱ ଅସହାୟ ବ୍ୟକ୍ତିଙ୍କୁ ବାର୍ଦ୍ଧକ୍ୟ ଭତ୍ତାପାଇଁ
 ସାର୍ବିଫିକେଟ୍ ଓ ଜମି ପତ୍ର ବଣ୍ଟନ କରିଥିଲେ । ଏହି ଉତ୍ସବରେ ସ୍ଥାନୀୟ ବହୁ ସରକାରୀ ଓ ବେସରକାରୀ
 ବ୍ୟକ୍ତି ଉପସ୍ଥିତ ଥିଲେ । ପରେ ପରେ ନିରକାରପୁରର ଜଣେ ପୁରୁଖା ବଂଶେୟ ବର୍ମା ବିଶ୍ୱନାଥ ବେହେରାଙ୍କ
 ଶିୟୋଗରେ ଏକ ଶୋକ ପ୍ରସ୍ତାବ ଆଗତ କରାଯାଇଥିଲା ଓ ବେହେରାଙ୍କ ଆତ୍ମୀୟ ସଦ୍‌ଗତି କାମନା କରି
 ତାଙ୍କ ଶୋକ ସତ୍ତ୍ୱ ପରିବାରଙ୍କୁ ସମବେଦନା ଜ୍ଞାପନ କରାଯାଇଥିଲା । ସ୍ଥାନୀୟ ପଞ୍ଚାୟତ ସମିତି ତେୟାର-
 ମ୍ୟାନଙ୍କ ସମେତ ନିରକାରପୁରର କଲେଜର ବହୁ ଅଧ୍ୟାପକ ଏଥିରେ ଯୋଗଦାନ କରିଥିଲେ ।

ଏହାପରେ ଖୋର୍ଦ୍ଧାଠାରେ ସ୍ତୋଟ୍ ସ୍ ଆସୋସିଏସନ୍ ଆନୁକୂଲ୍ୟରେ ଆୟୋଜିତ ଫୁଟବଲ ମ୍ୟାଚରେ
 ଯୋଗଦେଇ ତା : ବଳିଆର ସିଂହ କହିଲେ ଯେ ଦେଶ ତଥା ରାଜ୍ୟରେ କ୍ରୀଡାର ବିକାଶ ପାଇଁ ସରକାର
 ଯେଉଁ ଉଦ୍ୟମ କରୁଛନ୍ତି ତାହା ଜନସାଧାରଣ ହୃଦୟଙ୍ଗମ କରିବା ସଙ୍ଗେ ସଙ୍ଗେ କ୍ରୀଡାର ମାନ ରକ୍ଷା କରିବା
 ପାଇଁ ସାମ୍ପ୍ରତିକ ଉଦ୍ୟମ ହେବା ଆବଶ୍ୟକ । କୃତୀ କ୍ରୀଡାବିଦ୍ମାନଙ୍କୁ ମନ୍ତ୍ରୀ ମହୋଦୟ ସିଲକ୍ ଓ କପ୍
 ପ୍ରଦାନ କରିଥିଲେ ।

୭୪୭ ଜଣ ଦୁର୍ନୀତିଗ୍ରସ୍ତ ରେଳବାଇ କର୍ମଚାରୀ ଦଣ୍ଡିତ

ଗତ ସେପ୍ଟେମ୍ବର ମାସରେ ଶେଷ ହୋଇଥିବା ତିନି ମାସ ମଧ୍ୟରେ ଭାରତୀୟ ରେଳବାଇରେ
 ବାର୍ଦ୍ଧକ୍ୟ କରୁଥିବା ଦୁର୍ନୀତିଗ୍ରସ୍ତ ୯ ବର୍ଷ ଗେଜେଟେଡ ଅଫିସର ଓ ୭୪୭ ଜଣ ନନ୍ ଗେଜେଟେଡ
 ଅଫିସରଙ୍କ ପ୍ରତି ଦଣ୍ଡ ବିଧାନ କରାଯାଇଛି । ଏଥିମଧ୍ୟରୁ ୧୯ ଜଣଙ୍କୁ ଦରଖାସ୍ତ ୫୭ ଜଣଙ୍କୁ
 ବହିଷ୍କାର ଓ ୯ ଜଣଙ୍କୁ ବାଧ୍ୟତାମୂଳକ ଭାବେ ଅବସର ଦିଆଯାଇଛି । ଅବଶିଷ୍ଟ କର୍ମଚାରୀଙ୍କୁ ବିଭିନ୍ନ
 ସ୍ତରରେ ଦଣ୍ଡିତ କରାଯାଇଛି । ଏହି ତିନି ମାସରେ ରେଳବାଇ ମନ୍ତ୍ରଣାଳୟ ଓ ଆଞ୍ଚଳିକ ରେଳବାଇ
 ପକ୍ଷରୁ ମୋଟ ୩୨୦୦ଟି ଘଟଣାର ତଦନ୍ତ କରାଯାଇଥିଲା ।

“ଦେଶର ବିଭାଗ ସାଧନ କରିବାପାଇଁ, ଦେଶର ସ୍ୱାଧୀନତାକୁ ଶକ୍ତିଶାଳୀ କରିବାପାଇଁ ଓ ଦେଶକୁ ସ୍ୱାଧୀନତା କରିବାପାଇଁ ଆମେ ଉଦ୍ୟମ କରିଆସିଛୁ । ସ୍ୱାଧୀନତାଲାଭ ପରଠାରୁ ଏହି ନୀତି ଆମେ ଅନୁସରଣ କରିଆସିଛୁ ।”

ଇନ୍ଦିରା ଗାନ୍ଧୀ
ପ୍ରଧାନ ମନ୍ତ୍ରୀ



ପ୍ରଧାନମନ୍ତ୍ରୀଙ୍କ ଅର୍ଥନୀତିକ କାର୍ଯ୍ୟକ୍ରମକୁ ସମ୍ପର୍କରେ ସହିତ କାର୍ଯ୍ୟକାରୀ କରିବାପାଇଁ କଠିନ ପରିଶ୍ରମ ଓ ଅଧିକ ଉତ୍ସାହ ସହିତ ଅଧିକ ସମୟ ଏବଂ ଆବଶ୍ୟକ ।

ଡାକଘର ସଞ୍ଚୟ ବ୍ୟାଙ୍କ ଆପଣଙ୍କ ବ୍ୟାଙ୍କ ।
ଏଥିରେ ଆଜିହିଁ ଏକ ଏକାଉଣ୍ଟ ଖୋଲନ୍ତୁ ।

ଡାକଘର ସଞ୍ଚୟ ବ୍ୟାଙ୍କ ଏକାଉଣ୍ଟଧାରୀମାନଙ୍କ ପାଇଁ ପୁରସ୍କାର ଯୋଜନା

୧୯୭୩-୭୪ ବର୍ଷଠାରୁ ଏହି ନୂଆ ପୁରସ୍କାର ଯୋଜନା ପ୍ରବର୍ତ୍ତନ ହୋଇଛି । ଏଥିରେ ବର୍ଷରେ ଦୁଇଟି ‘ଡ୍ରା’ ଅନୁଷ୍ଠିତ ହୁଏ ଏବଂ ପ୍ରତି ‘ଡ୍ରା’ ବା ‘ଉଠାଣ’ରେ ଉପାଦାନ ବିକେତାମାନଙ୍କୁ ନିମ୍ନଲିଖିତ ପୁରସ୍କାରମାନ ଦିଆଯାଏ । ଡାକଘର ସଞ୍ଚୟ ବ୍ୟାଙ୍କରେ ଯେଉଁମାନଙ୍କର ଦୁଇପହ ବା ତଦୁର୍ଦ୍ଧୁ ପରିମାଣର ଟଙ୍କା ଗଢ଼ିତ ଥାଏ ଓ ବର୍ଷ ମଧ୍ୟରେ କୌଣସି ସମୟରେ ଉକ୍ତ ପରିମାଣରୁ ଉଣା ହୋଇନଥାଏ ସେମାନେ ଏହି ‘ଉଠାଣ’ ମାନଙ୍କରେ ଅଂଶଗ୍ରହଣ କରିପାରିବେ ।

ପ୍ରତି ଉଠାଣରେ ନିମ୍ନମତେ ଦିଆଯାଉଥିବା ୨୦ ଲକ୍ଷ ୫୦ ହଜାର ଟଙ୍କାର ୧୧,୧୧୭ଟି ପୁରସ୍କାର ପରିମାଣ :-

୧ମ ପୁରସ୍କାର	ଗୋଟିଏ		ଟ ୧,୦୦,୦୦୦.୦୦
୨ୟ ପୁରସ୍କାର	(୫ଟି)	ପ୍ରତ୍ୟେକ	ଟ ୫୦,୦୦୦.୦୦
୩ୟ ପୁରସ୍କାର	(୧୦ଟି)	ପ୍ରତ୍ୟେକ	ଟ ୨୦,୦୦୦.୦୦
୪ର୍ଥ ପୁରସ୍କାର	(୧୦୦ଟି)	ପ୍ରତ୍ୟେକ	ଟ ୫,୦୦୦.୦୦
୫ମ ପୁରସ୍କାର	(୧୦୦୦ଟି)	ପ୍ରତ୍ୟେକ	ଟ ୫୦୦.୦୦
୬ଷ୍ଠ ପୁରସ୍କାର	(୧୦,୦୦୦ଟି)	ପ୍ରତ୍ୟେକ	ଟ ୫୦.୦୦

ଏହାବ୍ୟତୀତ ପୋଷ୍ଟ ଅଫିସ୍ ସେଭିଂସ୍ ବ୍ୟାଙ୍କ ପାଖରେ ଗଢ଼ିତଥିବା ଟଙ୍କା ଉପରେ ବାର୍ଷିକ ଶତକଡ଼ା ୫ ହାରରେ ଆୟକର-ମୁକ୍ତ ସୁଧ ମଧ୍ୟ ମିଳେ ।

ସଞ୍ଚୟୀ ପରିବାର ସୁଖୀ ପରିବାର,
ଲୋଟ ପରିବାର ସୁଖୀ ପରିବାର ।

ବିଶେଷ ବିବରଣୀପାଇଁ ନିକଟସ୍ଥ ଡାକଘର ଅନୁସନ୍ଧାନ କରନ୍ତୁ ଅଥବା ଦେପୁଟି ଡାଇରେକ୍ଟର, ସ୍ୱଳ୍ପସଞ୍ଚୟ, ଅର୍ଥବିଭାଗ, ପଠିବାଳୟ, ଭୁବନେଶ୍ୱର ସହିତ ପତ୍ରାଳପ କରନ୍ତୁ ।

ସ୍ୱଳ୍ପ ସଞ୍ଚୟ ନିର୍ଦ୍ଦେଶକ
ଅର୍ଥ ବିଭାଗ
ଓଡ଼ିଶା ସରକାର, ଭୁବନେଶ୍ୱର

ପର୍ଯ୍ୟଟନ ଓ ସାଂସ୍କୃତିକ ବ୍ୟାପାର ବିଭାଗ ପକ୍ଷରୁ ପ୍ରକାଶିତ

ପାଠକମାନଙ୍କ ଓ ପୁସ୍ତକପ୍ରେମୀଙ୍କ ପାଇଁ ସୁବର୍ଣ୍ଣ ସୁଯୋଗ । ଓଡ଼ିଆ ସାହିତ୍ୟର କେତେକ ମୂଲ୍ୟବାନ ଓ ବିଶିଷ୍ଟ ବିଷୟ ପାଇଁ ଚେଷ୍ଟା କରନ୍ତୁ । ଏକକାଳରେ ଦୁଇଗୁଡ଼ି ଟଙ୍କାର ପୁସ୍ତକ କ୍ରୟ କଲେ ଶତକଡ଼ା ୧୫ ରିହାତି ଦିଆଯାଏ ।

	ଅଧ୍ୟାପକ ଆର୍ତ୍ତବଲ୍ଲଭ ମହାନ୍ତିଙ୍କ ଦ୍ଵାରା ସଂପାଦିତ ଓ ପଦର ଖଣ୍ଡରେ ପ୍ରକାଶିତ ମୂଲ୍ୟ ..	
୧। ଶରଣା ଦାସଙ୍କ ମହାଭାରତ	(ଗୀତଗୋବିନ୍ଦର ପ୍ରାଚୀନ ପଦ୍ୟାନୁବାଦ)	ଟ ୨୭.୮୫
୨। ଅଥ ଗୋବିନ୍ଦ	(ପ୍ରାଚୀନ ଓଡ଼ିଆ କାବ୍ୟ ଚିନ୍ତନର ମୂଳସୂତ୍ର ଜାଣିବା ପାଇଁ	ଟ ୮.୫୦
୩। ଚଣି କଳ୍ପଦ୍ରୁମ	(ଅହି, ଅହିତାୟ ଗ୍ରନ୍ଥ)	ଟ ୨.୫୫
୪। ସ୍ଵର୍ଣ୍ଣ ଶମାୟଣ	(ସଂସ୍କୃତ ଚମ୍ପୂ ରମ୍ୟ ଯଶର ଛାୟାରେ ରଚିତ ଓ ରମ୍ୟ ଯଶ କଥାବସ୍ତୁ ଉପରେ ଆଧାରିତ ମନୋରମ କାବ୍ୟ)	ଟ ୯.୩୦
୫। ପ୍ରଭାବତୀ ପରିଣୟ	(ପ୍ରଭାବତୀ ଓ ପ୍ରଦ୍ୟୁମ୍ନଙ୍କ ପ୍ରଣୟ ଲୀଳା ସମ୍ବନ୍ଧିତ କାବ୍ୟ)	ଟ ୫.୨୫
୬। ଅନୁରାଗ କଲ୍ପଲତା	(୧ମ ଖଣ୍ଡ) ('ଅ' ଆଦ୍ୟ ନିୟମରେ ରଚିତ ଭଞ୍ଜୀୟ ରୀତି ବିଶିଷ୍ଟ ଏକ ବିଶାଳ ଓ ରସାଳ ଆଳଂକାରିକ କୃଷ୍ଣଲୀଳା ସମ୍ବନ୍ଧିତ କାବ୍ୟ)	ଟ ୭.୫୦
୭। ଅନୁରାଗ କଲ୍ପଲତା	(୨ୟ ଖଣ୍ଡ) ..	ଟ ୧୪.୦୦
୮। କୃଷ୍ଣକଳି ତରଙ୍ଗିଣୀ	(ରାଧାକୃଷ୍ଣ ଲୀଳା ସମ୍ବନ୍ଧିତ ଏକ ଆଳଂକାରିକ ଖଣ୍ଡକାବ୍ୟ)	ଟ ୫.୦୦
୯। କୃଷ୍ଣ ରସାୟନ	(ଏକ ସରସ କୃଷ୍ଣ କାବ୍ୟ)	ଟ ୮.୫୦
୧୦। ବିପ୍ଳବଳା	(ଶୃଙ୍ଗାର ରସାୟକ ଏକ କାଳ୍ପନିକ କାବ୍ୟ)	ଟ ୭.୫୦
୧୧। ପୁତ୍ରହତ ଗ୍ରହାବଳୀ	(ଓଡ଼ିଶାର ପଶ୍ଚିମାଞ୍ଚଳର ଓଡ଼ିଆଲର ରଜା ବ୍ରଜରତ ସିଂହଙ୍କ ରଚନାବଳୀ)	ଟ ୪୧.୦୦
୧୨। ଓଡ଼ିଆ ଭଜନ	(୧ମ ଖଣ୍ଡ)	ଟ ୧୦.୦୦
୧୩। ଓଡ଼ିଆ ଭଜନ	(୨ୟ ଖଣ୍ଡ) (ଓଡ଼ିଶାର ବିଭିନ୍ନ ଅଞ୍ଚଳର ପ୍ରଚଳିତ ଭଜନଗୁଡ଼ିକର ସଙ୍କଳନ)	ଟ ୯.୫୦
୧୪। ଓଡ଼ିଆ ଭଜନ	(୩ୟ ଖଣ୍ଡ) (ଓଡ଼ିଶାର ବିଭିନ୍ନ ଅଞ୍ଚଳରେ ପ୍ରଚଳିତ ଭଜନଗୁଡ଼ିକର ସଙ୍କଳନ)	ଟ ୯.୫୦
୧୫। ଭୈରବହାସ ବିଳାସ	(୧ମ ଖଣ୍ଡ) (ବିଷ୍ଣୁଙ୍କ ଟୀକା ସମ୍ବନ୍ଧିତ ପ୍ରଥମ ଛବିଶ ଛାନ୍ଦ ଭଞ୍ଜ ସାହିତ୍ୟର ମୂଳ ବୋଧ ପାଇଁ ଅହିତାୟଗ୍ରନ୍ଥ)	ଟ ୯୨.୦୦
୧୬। ପ୍ରହ୍ଲାଦ ନାଟକ	(ପୌରାଣିକ ବିଷୟ ଉପରେ ଆଧାରିତ ଏବଂ ଓଡ଼ିଶାରେ ପାରମ୍ପାରିକ ଯାତ୍ରାଶୈଳୀରେ ପରିବେଷଣ ଯୋଗ୍ୟ ନାଟକ)	ଟ ୨.୫୦
୧୭। ସୂରି ପର୍ବସ୍ତ	(ସଂସ୍କୃତ ଧର୍ମଶାସ୍ତ୍ର)	ଟ ୧୮.୦୦

ଉପରେଲିଖିତ ପୁସ୍ତକଗୁଡ଼ିକ ସଜ୍ୟ ସଂଗ୍ରହାଳୟ ବିକ୍ରୟ କେନ୍ଦ୍ର, ଭୁବନେଶ୍ଵର, ଗ୍ରନ୍ଥମନ୍ଦିର, ବିଦ୍ୟାପୁରୀ, ସର୍ବ ବୁକ୍ସ, କଟକ, ନିହାରିକା, ଦାଲେଶ୍ଵର, ସାରସ୍ଵତ ପୁସ୍ତକ ଭଣ୍ଡାର, ଚନ୍ଦ୍ରହିତ୍ ପୁସ୍ତକ ଭଣ୍ଡାର, ସମ୍ବଲପୁର, ବିଭିନ୍ନ ବୁକ୍ସୋର, ବଲୁଙ୍ଗୀର, ଗ୍ରନ୍ଥମନ୍ଦିର, ବ୍ରହ୍ମପୁରରେ କ୍ରୟ କରିବାକୁ ମିଳେ ।

ନିର୍ଦ୍ଦେଶକ, ପର୍ଯ୍ୟଟନ ଓ ସାଂସ୍କୃତିକ ବ୍ୟାପାର ବିଭାଗ
(ସାଂସ୍କୃତିକ ବ୍ୟାପାର) ଭୁବନେଶ୍ଵର-୭

'ଚଳମଳ' ଶୁଭ୍ରତା ପାଇଁ



ସୁସ୍ଥୀନ ଡେଟ୍ ଡିଟର୍ଜେଣ୍ଟ୍ ପୁଲ୍ଭେଲ୍ କେକ୍

ତୁମ୍ଭେ ନିମ୍ନର କେତେ କେତେ ଦୈନିକ କର୍ମରେ ମିଳିଥାଏ ଏବଂ ଉତ୍ତମ
 ଉତ୍ତରଦେଶ୍ୟ ଦେବ ।
 ଏହାର ଅଧିକ ପରିଷ୍କାର କରାଯାଇ ଶୁଦ୍ଧି, ଉତ୍ତମ ଫଳ ଓ ସୁଗନ୍ଧ ଏବଂ
 ଉଚ୍ଚ ମୂଲ୍ୟବୃଦ୍ଧି ପାଇଁ ଅନ୍ୟ କୌଣସି ପୁଲ୍ଭେଲ୍ କେକ୍ରେ ପାଇବେ ନାହିଁ !
 ଅତୀତ୍ ଦୀର୍ଘକାଳ ଉପଯୁକ୍ତ ଓ ଉଚ୍ଚ ଦେଶ୍ୟ ।
 ସୁସ୍ଥୀନ ଡେଟ୍ କେକ୍ ଦେବ ଉତ୍ତମ ଶୁଦ୍ଧତା

ସୁନ୍ଦର ଶୁଭ୍ରତା,
 ଡେଟ୍ ଶୁଭ୍ରତା

Shilpi-DM 7/16 Ori

ଜନସାଧାରଣଙ୍କ
 କାଳରେ ଉତ୍ସବ ସାର୍ଥକ ହେଉ
 ଏହା କେବଳ ଆମର
 ସ୍ୱାର୍ଥନା ନୁହେଁ—
 ଏହା ଆମର କାମ

ଉତ୍ସବର ମାଧ୍ୟମରେ ପୂର୍ଣ୍ଣ ଉଚ୍ଚତମ ଜନସାଧାରଣଙ୍କର ସେଇ ଅସରାରେ
 ପ୍ରାଣଶକ୍ତି, ପା'ର ମୂଳକଥା—ସମସ୍ତ ବାଧାବିଘ୍ନକୁ ଦୂରକୁ ଫିଙ୍ଗିଦେଇ
 ସୁଅ ଥଇ ମୁଁ ରହୁଛି ।

ସମାଜର ପ୍ରତିଭୁଳ ସାମାଜିକ-ଅର୍ଥନୈତିକ ପରିବେଶର ସ୍ୱଚ୍ଛରେ
 ସେହି ପ୍ରାଣଶକ୍ତିର ମହାନ ସ୍ରୋତ ପ୍ରିୟତ ଦୋଳପାଏ, ଚରୁପାର୍ଶୁରୁ
 ତାକୁ ଜର୍ଣ୍ଣ କରିଦେଏ ବ୍ୟର୍ଥତା ଓ ଶୋରର ସ୍ଥାନ ।

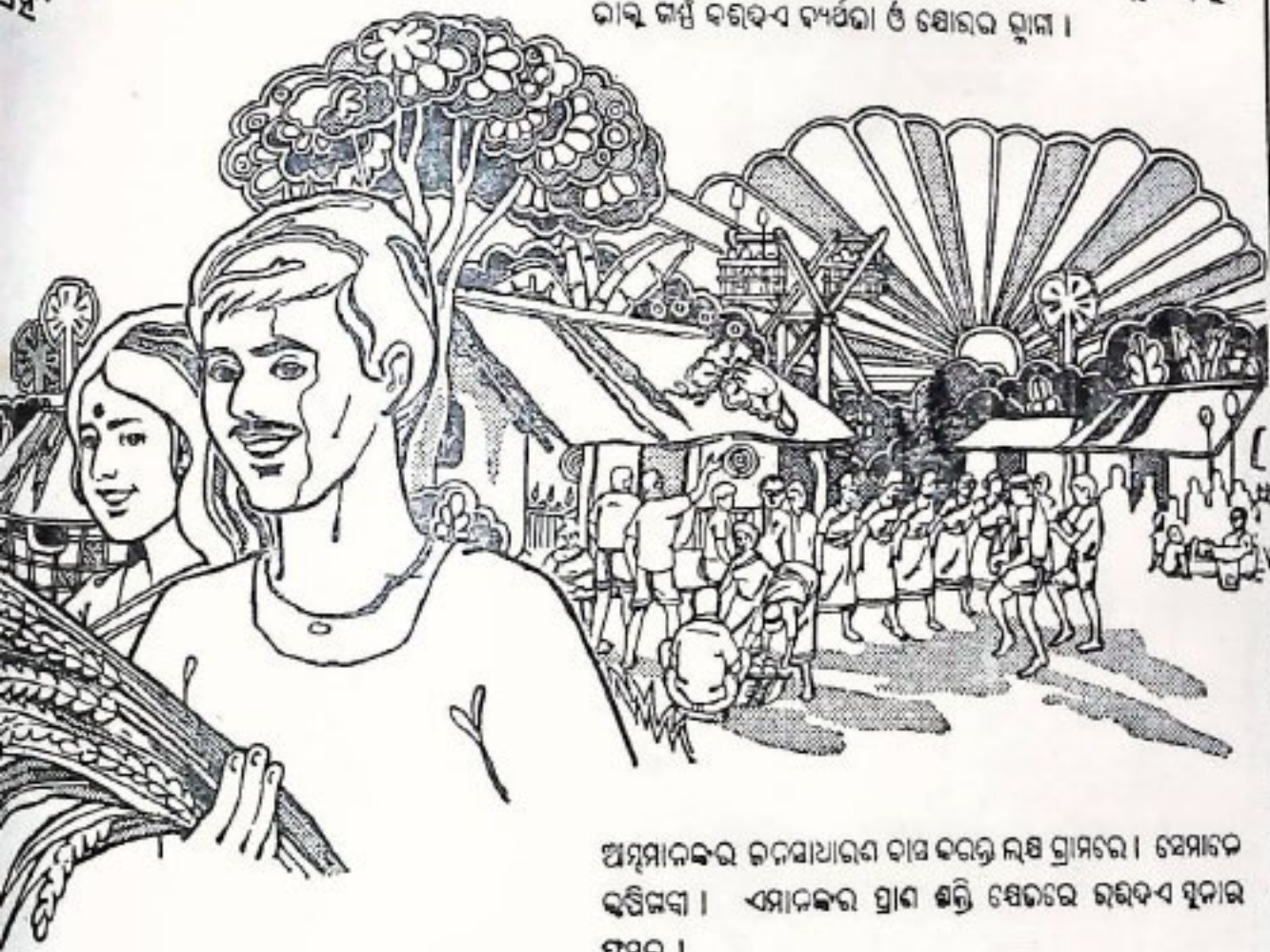

ଅମୃତାଳଙ୍କର ଜନସାଧାରଣ ବାସ କରନ୍ତୁ ଲକ୍ଷ ଗ୍ରାମରେ । ସେମାନେ
 ରହିଲେ । ଏମାନଙ୍କର ପ୍ରାଣ ଶକ୍ତି କ୍ଷେତରେ ରହିଦେଏ ସୁନ୍ଦର
 ପସଲ ।

କେବଳ ସାର ନୁହେଁ, ଅଧୁନିକ ସୁପରାସର କଳାକୌଶଳ ଓ
 ଉପକରଣ ଧରି ଆମେ ସେମାନଙ୍କ ସହଜ କାଳରେ ତାଳ
 ମିଳାଇଛୁ—ପାଦା ଦ୍ୱାରା ବାର ମାସର ଭେଦ ପଦ୍ ସେମାନଙ୍କ
 ଜୀବନରେ ବାସ୍ତବ ସାର୍ଥକ ଦୋଳ ଉଠିବ ।



ଦି ପଂଚିଲାଇଜର କର୍ପୋରେସନ ଅଫ ଇଣ୍ଡିଆ ଲିଃ
 ପୂର୍ବାଞ୍ଚଳ ବିଜୟ ବିଭାଗ

ଫସଫୋମିନ

ସାରା ପରିବାରର
ସ୍ୱାସ୍ଥ୍ୟ ପାଇଁ ଫସଫୋମିନ

ସ୍ୱସ୍ଥ ରହିଲେ ଶରୀର,
ଜୀବନ ହୁଏ ମଜାଦାର

ଫସଫୋମିନ । ସ୍ୱସ୍ଥ ରକ୍ତର
ପରମ ସ୍ତ୍ରୋତର ରୂପେ ଗ୍ରହଣ
କର । ସ୍ୱଳ୍ପ ବୟସ ।
ପୁଣି ଅଗର । ଶକ୍ତି ବର୍ଦ୍ଧାଏ ।
ସ୍ୱଳ୍ପ ପ୍ରଦାବର ଚରଣ ପାଇଁ
ଅଗ୍ରଣୀୟ ପ୍ରତ୍ୟେକ ଶକ୍ତି
ରହି ଯାଏ । ସାରା ପରିବାରର
ସ୍ୱସ୍ଥ ଓ ସୁଖିସୁଖି ରକ୍ତ ।



SARABHAI CHEMICALS LTD.

OGP.—MP-VI [Home (P.R.)] 149—15,000—8-3-1977

Shilpi SC-24/74

STATEMENT ABOUT OWNERSHIP AND OTHER PARTICULARS
ABOUT THE UTKAL PRASANGA

FORM IV

(See Rule 8)

Place of Publication .. Bhubaneswar

Periodicity of its publication .. Monthly

Printer's name .. Shri S. P. Mishra and on behalf of Government
of Orissa.

Nationality .. Indian

Address .. Director of Printing, Stationery and Publication,
Cuttack-10.

Publisher's name .. Shri A. N. Tiwari, I. A. S. for and on behalf of
the Government of Orissa.

Nationality .. Indian

Address .. Director of Public Relations and Additional Secretary
to Government of Orissa, Home (Public Relations)
Department, Bhubaneswar.

Chief Editor's name .. Shri A. N. Tiwari, I. A. S.

Nationality .. Indian

Address .. Director of Public Relations and Additional Secretary
to Government of Orissa, Bhubaneswar.

Name and addresses of individuals who own newspaper and partners or shareholders holding more than one per cent of the total capital. Government of Orissa

Shri A. N. Tiwari, I. A. S., Director of Public Relations and Additional Secretary to
Government, Home (Public Relations) Department hereby declare that the particulars given above
are to the best of my knowledge and belief.

A. N. Tiwari

Signature of Publisher

FOURFOLD PROGRAMME OF ORISSA HANDICRAFTS INDUSTRIES DIRECTORATE

DESIGNS.

The State Handicrafts Design Centre at Bhubaneswar evolves new designs with traditional motifs suiting to modern tastes.

TRAINING

To widen the production base of Orissa Handicrafts Training Centre turns out more trained hands in the Crafts like STONE CARVING, HORN WORKS, PATACHITRA, FLEXIBLE BRASS FISH AND PALM LEAF ILLUMINATION.

PRODUCTION

The State Handicrafts Production Centre of Bhubaneswar undertakes production and supply of quality handicrafts

by extending employment facilities to talented and traditional Craftsmen.

MARKETING

"HANDICRAFTS HOUSE" at Bhubaneswar exhibits all varieties of Orissa Handicrafts and new Designs evolved in the State Handicrafts Design Centre.

*This House being a crafts Museum cum-Folk Art Gallery, serves as a well visiting place for lovers of handicrafts, tourists, research scholars visiting Orissa and Bhubaneswar.

*It sells quality handicraft articles and executes orders for bulk supplies.

For enquiries please contact :

HANDICRAFTS HOUSE

Sachibalaya Marg, Unit.III

BHUBANESWAR

Telephone No. 50736

Training Centre

Production Centre

Design Centre

Show House

Issued by the :

DIRECTOR OF INDUSTRIES, ORISSA
(CAMP-BHUBANESWAR)

