

ବନଜା  
Banaja  
2012



Academy of Tribal Languages & Culture  
ST & SC Development Department  
Bhubaneswar



ବନଜା

BANAJA

2012

ସମ୍ପାଦକ

ଶ୍ରୀ ବିଶ୍ଵର କୁମାର ନାୟକ



ଆଦିବାସୀ ଭାଷା ଓ ସଂସ୍କୃତି ଏକାଡେମୀ

ଅନୁସୂଚିତ ଜନଜାତି ଓ ଅନୁସୂଚିତ ଜାତି ଓ ଉନ୍ନୟନ ବିଭାଗ

ଭୁବନେଶ୍ଵର

୨୦୧୨



# ବନଜା - ୨୦୧୨

ସମ୍ପାଦକ : ଶ୍ରୀ ବିଶ୍ଵର କୁମାର ନାୟକ, ଆଇ.ଏ.ଏସ୍  
ସଦସ୍ୟ ସଚିବ

ପ୍ରକାଶକ : ସଦସ୍ୟ ସଚିବ  
ଆଦିବାସୀ ଭାଷା ଓ ସଂସ୍କୃତି ଏକାଡେମୀ  
ଆଦିବାସୀ ପ୍ରଦର୍ଶନୀ ପଡ଼ିଆ  
ୟୁନିଟ୍ - ୧, ଭୁବନେଶ୍ଵର - ୭୫୧୦୦୯

ପ୍ରକାଶନ : ଜାନୁୟାରୀ - ୨୦୧୨

ମୁଦ୍ରଣ : ଭୋଳାନାଥ ପ୍ରେସ୍  
୧୨୦୧/୧୬୦୧, ବମିଖାଲ,  
ଭୁବନେଶ୍ଵର-୧୦

## **BANAJA - 2012**

**Editor**

Shri Biswar Kumar Nayak, IAS  
Member Secretary

**©Publisher :**

Member Secretary

**Academy of Tribal Languages & Culture**

Adivasi Exhibition Ground

Unit-1, Bhubaneswar -751 009

January 2012

**Printed at : Bholanath Press**

1201/1601/, Bomikhal

Bhubaneswar-10



## ସୁଖବନ୍ଧ

ପରିବର୍ତ୍ତନ ସଂସାରର ଏକ ସଭାବସିଦ୍ଧ ପ୍ରକ୍ରିୟା । ସମୟ ସହ ତାଳ ଦେଇ ଏହା ଗତିଶୀଳ । ଜଗତଦୃଷ୍ଟି ଯେତେ ବ୍ୟାପକ, ପରିବର୍ତ୍ତନ ସେତେ କ୍ଷୀପ୍ରତର । ମାନବ ସଭ୍ୟତା ମଧ୍ୟ ଏହି ସ୍ରୋତରେ ନିଜକୁ ଖାପ ଖୁଆଇ ପରିବର୍ତ୍ତନ କରୁଥାଏ; କିନ୍ତୁ ଜନଜାତି ସଭ୍ୟତା କଥା ନିଆରା । ଏମାନେ ନିଜସ୍ୱ ପରିମଣ୍ଡଳରେ ସୁରକ୍ଷିତ । ବାହ୍ୟ ଅନୁପ୍ରବେଶ ସହ ଏମାନେ ଅଭ୍ୟସ୍ତ ନୁହନ୍ତି । ଏ ଅନୁପ୍ରବେଶ ଜନଜାତି ସଂସ୍କୃତିରେ ସଂଘଟିତ ହୋଇଥିଲେ ମଧ୍ୟ ତା'କୁ ସହଜରେ ଏମାନେ ଗ୍ରହଣ କରିପାରିନାହାନ୍ତି । ତେବେ ବିଂଶ ଶତାବ୍ଦୀର ଉତ୍ତରାର୍ଦ୍ଧ ଜନଜାତି ସଂସ୍କୃତିରେ ବ୍ୟାପକ ପରିବର୍ତ୍ତନ ଆଣିବାରେ ସକ୍ଷମ ହୋଇଛି । କେବଳ ସକ୍ଷମ ହୋଇଛି ତା' ନୁହେଁ, ସାଂସ୍କୃତିକ ବିଘଟନ କରାଇ ମୂଳ ସତ୍ତାକୁ ବିଲୋପ କରିବାକୁ ମଧ୍ୟ ଚେଷ୍ଟିତ ହୋଇଛି । ଆଜି ଆମେ ଯେଉଁ ଜନଜାତି ସଂସ୍କୃତିକୁ ଦେଖୁଛେ; ଆଉ ଗୋଟିଏ ଦୁଇଟି ପିଢ଼ି ପରେ ତା'ର ନବକଳେବର ହୋଇସାରିଥିବ ।

ଆମେ ଯେତେ ସଂରକ୍ଷଣ କଲେ ସୁଦ୍ଧା ଅନୁପ୍ରବେଶ ରୋକିବା ସମ୍ଭବ ନୁହେଁ । ତେବେ ଆମ୍ଭ ସଚେତନ ହୋଇ ପାରିଲେ ନିଜେ ନିଜ ପରମ୍ପରାକୁ ବଞ୍ଚାଇ ରଖିବା କେତେକାଂଶରେ ସମ୍ଭବ ।

“ବନଜା-୨୦୧୨” ଜନଜାତି ସଂସ୍କୃତିରେ ପରିବର୍ତ୍ତନ ଶିକ୍ଷକ ପ୍ରକାଶିତ ପ୍ରବନ୍ଧ ସମୂହର ପ୍ରତିଫଳନ ମାତ୍ର । ସମସ୍ତ ଲେଖକ, ଲେଖିକା ତାଙ୍କ ଅନୁଭୂତି କଥା ଏଠାରେ ଉଲ୍ଲେଖ କରିଛନ୍ତି । ମନ୍ତବ୍ୟ ସବୁ ନିଜସ୍ୱ କିନ୍ତୁ ସେ ମଧ୍ୟରେ ବାସ୍ତବ ଚିତ୍ର ପ୍ରତିଫଳିତ ।

ଆଶା ସମସ୍ତଙ୍କ ଦ୍ୱାରା ଗ୍ରହଣୀୟ ଓ ଆଦୃତ ହେବ ।

ବିଶ୍ୱର କୁମାର ନାୟକ



## ସୂଚିପତ୍ର

### ଓଡ଼ିଆ ବିଭାଗ

<u>କ୍ର.ସଂ</u>	<u>ବିଷୟ</u>	<u>ଲେଖକ</u>	<u>ପୃଷ୍ଠା</u>
୧.	ପରିବର୍ତ୍ତନ ପଥେ ସାତାଳ ସଂସ୍କୃତି	ଡ. ଦମୟନ୍ତୀ ବେଣ୍ଟା	୧
୨.	ପରିବର୍ତ୍ତନ ଧାରାରେ ପରଜା ଜନଜାତି	ରଞ୍ଜନ ପ୍ରଧାନ	୬
୩.	ଆଦିବାସୀ ଚିତ୍ରକଳାର ମହାତ୍ମ୍ୟ	ଅଞ୍ଜନା କୋଦମାସିଂହ	୧୪
୪.	ଏକ ଆଦିବାସୀ ଗାଁରେ କିଛିଦିନର ଅନୁଭୂତି	ଲକ୍ଷ୍ମୀକାନ୍ତ ରଥ	୨୩
୫.	ଜେମ୍‌ସା ନାରୁଥିବା ଧାଡ଼ା ଓଠର ଉଜୁଡ଼ା ହସ	ବିଜୟ ଉପାଧ୍ୟାୟ	୨୬
୪.	ଅବସ୍ଥର ସନ୍ଧିକ୍ଷଣରେ ଆଦିବାସୀ ସଂସ୍କୃତି	ଡକ୍ଟର ରାଜେନ୍ଦ୍ର ପାଢ଼ୀ	୩୩
୫.	ପରିବର୍ତ୍ତନଶୀଳତା ଭିତରେ ଶକ୍ତ ଆଦିବାସୀ ପରମ୍ପରା :	ସୁବାସ ଚନ୍ଦ୍ର ମିଶ୍ର	୩୮

### ENGLISH SECTION

<u>Sl.No.</u>	<u>Creation</u>	<u>Creator</u>	<u>Page</u>
1.	"Changing Facet of Tribal Museum"	Trilochan Sahoo	44
2.	SUSTAINABLE TRIBAL DEVELOPMENT THROUGH PRESERVATION OF CULTURE	Dr. Jagabandhu Samal	55
3.	TRIBAL WORLD IN TRANSITION : ODISHAN TRIBES A CASE STUDY	Dr . P. Patel	62



## **OUR CONTRIBUTORS**

1. Dr. Jagabandhu Samal : Professor, COATS, Koraput
2. Shri Trilochan Sahoo : Research Officer, SCSTRTI
3. Shri Bijay Upadhdhyaya : Tarlakota, Malkangiri
4. Dr. Rajendra Padhy : Kundra, Koraput
5. Shri Subash Ch. Mishra : Umakote
6. Shri Laxmikanta Rath : Jeypore, Koraput
7. Dr. Damayanti Besra : Reader in Odiya, MPC College, Baripada
8. Shri Ranjan Pradhan : Researcher, Keonjhar
9. Ms. Anjana Kodama Singh : Researcher, Utkal University
10. Dr. Paramananda Patel : ATLC, Bhubaneswar





## ପରିବର୍ତ୍ତନ ପଥେ ସାମ୍ବାଳ ସଂସ୍କୃତି

ଡ. ଦମୟନ୍ତୀ ବେଣ୍ଟା

ସମୟର ସ୍ରୋତ ସର୍ବଗ୍ରାସୀ । ଜଗତରେ ଯାହା ଅଛି ଏବଂ ଯାହା ଘଟି ଯାଉଛି, ସେ ସବୁଥିରେ ସମୟ ତା'ର ଛାପ ନିଶ୍ଚିତ ଭାବରେ ଛାଡ଼ି ଦେଇଯାଏ । ସମୟ ଓ ଘଟଣାର ପ୍ରଭାବରେ ଜୀବନର ଗତିପଥ ମଧ୍ୟବଦଳେ । ଅବଶ୍ୟ ଲୋକାଚାର ଭଳି କେତେକ କର୍ମ-କାଣ୍ଡ ଯାହା ଲିପିବଦ୍ଧ ହୋଇ ପ୍ରଚଳିତ ହେଉଅଛି ତାହା କେତେକ ଗୁଢ଼ିବାଦୀ ଲୋକମାନଙ୍କ ମଧ୍ୟରେ ସାମିତ ରହିପାରେ, କିନ୍ତୁ ଅନେକାଂଶରେ ବାହ୍ୟ ପ୍ରଭାବ ଅଥବା ଗୁଢ଼ିର ଭିନ୍ନତାକୁ ଦେଇ ମୋତ ବଦଳାଏ । ସଂସ୍କୃତି ସେହିଭଳି ଏକ ଆଚାର ଯାହାକୁ ଜାତି ଭିତ୍ତିରେ ପ୍ରତିପାଳନ କରାଯାଉଛି ।

ସାଧାରଣତଃ ଗୋଟାଏ ସଂସ୍କୃତି ସହିତ ପୂର୍ବ ନିର୍ଦ୍ଧାରିତ କେତେକ ନିୟମ ମାଧ୍ୟମରେ ଜାଗତିକ କର୍ମକାଣ୍ଡ ତଥା ସାମୟିକ ମହୋତ୍ସବମାନ ପାଳନ କରାଯାଇଥାଏ । ଏହା କୌଳିକ ବା ଜାତି ଭିତ୍ତିରେ ଗତିଶୀଳ ଥାଏ । ପରିବେଶ ଓ ପରିସ୍ଥିତିର ମଧ୍ୟ ଏଥିରେ ଯଥେଷ୍ଟ ଭୂମିକା ଥାଏ । ଗୋଟାଏ ଗୋଷ୍ଠୀ କିମ୍ବା ଗୋଟାଏ ଅଞ୍ଚଳକୁ ସୁହାଇଲା ଭଳି ଯେଉଁ ସବୁ କର୍ମକାଣ୍ଡକୁ ପୂର୍ବେ ନିର୍ଦ୍ଧାରଣ କରାଯାଇଥିଲା, ପରିବର୍ତ୍ତିତ ପରିସ୍ଥିତିରେ ତାହା ଭିନ୍ନତାକୁ ପ୍ରାପ୍ତ ହେଲାଣି । ଏହି କ୍ରମରେ ସେବର ଏବଂ ଏବର ସାତାଳ ସଂସ୍କୃତିକୁ ଏଠାରେ ପର୍ଯ୍ୟାଲୋଚନା କରାଗଲା ।

ସାତାଳ ସମାଜ ଏକ ଗୋଷ୍ଠୀଭିତ୍ତିକ ସମାଜ । ସାକ୍ଷୀ ଏବଂ ଗୋତ୍ର ଭିନ୍ନ ଭିନ୍ନ ହୋଇଥିଲେ ହେଁ ବିଭିନ୍ନ ପୂଜା ଉପାସନା ଏବଂ ଉତ୍ସବାନୁଷ୍ଠାନ କ୍ଷେତ୍ରରେ ସମଗ୍ର ଗ୍ରାମ ଏକାକାର ହୋଇଯାଏ । ଗ୍ରାମର ମୁଖ୍ୟମାଝୀ, ଉପମୁଖ୍ୟ ଜଗମାଝୀ ବା ଗଡେତଙ୍କ ପୌରୋହିତ୍ୟରେ ସଂସ୍କାର କାର୍ଯ୍ୟମାନ ନିର୍ବାହ କରାଯାଏ । ସମାଜ ଦ୍ଵାରା ନିର୍ଣ୍ଣିତ ନିୟମରୁ ବିଚ୍ୟୁତ ହେବା ଗ୍ରାମାଞ୍ଚଳରେ ଆଦୌ ସମ୍ଭବ ନୁହେଁ । କାରଣ କେହି ତାକୁ ଅମାନ୍ୟ କରିବା ପାଇଁ ସାହସ କଲେ ସମାଜ ତାକୁ ବାସନ୍ଦ କରେ । ସୁତରାଂ ଗ୍ରାମାଞ୍ଚଳରେ ଏକ ନିର୍ଦ୍ଦିଷ୍ଟ ମାର୍ଗ ଦେଇ ସମସ୍ତଙ୍କୁ ଗତି କରିବାକୁ ପଡ଼ିଥାଏ । ଯେ ପର୍ଯ୍ୟନ୍ତ ସମୁଦାୟ ସାତାଳ କେବଳ ଗ୍ରାମାଞ୍ଚଳରେ ଗୁକୁରାଣ ମେଣ୍ଟାଉଥିଲେ ସେ ପର୍ଯ୍ୟନ୍ତ ଜାଗତିକ ଶୁଖିଲା ମଧ୍ୟରେ ଜୀବନ ଜିଇଁବାରେ ସମସ୍ତଙ୍କୁ ଭିନ୍ନ ଏକ ଆନନ୍ଦ ମିଳୁଥିଲା । କାରଣ କୌଣସି ପରିବାରର ଏକୋଇଶିଆ ହେଉ, ବିବାହ ହେଉ କିମ୍ବା ମୃତ୍ୟୁ ସଂସ୍କାର ହେଉ, ତାକୁ ମିଳିମିଶି କରୁଥିଲେ । ବିବାହରେ ଯୌତୁକ ପରି ବ୍ୟାଧିର ଅନୁପ୍ରବେଶ ଆଦୌ ସମ୍ଭବ ନ ଥିଲା । ସମାଜ ତାକୁ ସାକ୍ଷୁତି



ଦେଉ ନଥିଲା ବରଂ ପୂର୍ବ ନିର୍ଣ୍ଣିତ ପଣରେ ହିଁ ସେ ସବୁଷ୍ଟ ହେଉଥିଲା । ଭାଇଭାଗ, ଅବିବାହିତ ଭଉଣୀର ଭରଣା ପୋଷଣ ଆଦି କ୍ଷେତ୍ରରେ ଗ୍ରାମପଞ୍ଚ ଯାହା ନିଷ୍ପତ୍ତି କରୁଥିଲେ ତାହା ଥିଲା ଚୁଡ଼ାନ୍ତ । କିନ୍ତୁ ସେହି ଗାଁଗୁଡ଼ିକ ବର୍ତ୍ତମାନ ସବୁ ପ୍ରକାରର ଆବଶ୍ୟକତା ମେଣ୍ଟାଇବାରେ ଅକ୍ଷମ । ଶିକ୍ଷା, କର୍ମନିଯୁକ୍ତି ଏବଂ ଚାଷଜମିର ଅଭାବକୁ ଦୂରୀଭୂତ କରିବା ପାଇଁ ଅନେକ ସେହି ପରିବେଶରୁ ବିଚ୍ଛିନ୍ନ ଜୀବନ ଯାପନ କରୁଛନ୍ତି । ତାହା ତାଙ୍କୁ ଗାଁର ସେହି ବ୍ୟବସ୍ଥାଠାରୁ ଦୂରେଇ ଦେଉଛି । କେଉଁଠାରେ ସେ କର୍ମ ନିଯୁକ୍ତି ପାଉଛି ଅଥବା ସ୍ଥାନାଭାବ ଜନିତ ସମସ୍ୟାର ସମାଧାନ ପାଇଁ ଯେଉଁଠାରେ ସିଏ ଚାଷଜମି ଓ ବାସସ୍ଥାନ ହାସଲ କରୁଛି, ସେଠାରେ ବହୁଜାତି ବହୁଭାଷୀମାନଙ୍କର ସମାଗମ ସାତ୍ରାଳମାନଙ୍କଠାରୁ ସହରତଳି କିମ୍ବା ସହରରେ ରହୁଥିବା ସାତ୍ରାଳମାନେ ଭିନ୍ନତାକୁ ଗ୍ରହଣ କଲେଣି ତାହା ନିମ୍ନରେ ଦିଆଗଲା ।

### ଜନ୍ମ ସଂସ୍କାର

ସାତ୍ରାଳ ଶିଶୁଟିଏ ଜନ୍ମ ହେଲେ କେବଳ ଗୋଟାଏ ଗୃହ ନୁହେଁ, ସମଗ୍ର ଗ୍ରାମ୍ୟ ପରିବେଶ ଅଶୁଚି ହୁଏ । କୌଣସି ପ୍ରକାରର ପୂଜା ବା କର୍ମକର୍ମାଣି ଗ୍ରାମରେ କେହି କରି ପାରନ୍ତି ନାହିଁ । ଏଣୁ ଗ୍ରାମ୍ୟ ମୁଖ୍ୟର ସହାୟତାରେ ଗୃହକର୍ତ୍ତା ତିନି ଦିନ ମଧ୍ୟରେ 'ଛୁତ୍ ପେଲାଅ' କାର୍ଯ୍ୟ ସମ୍ପାଦନ କରେ । ଏହା ଗୃହକୁ ଏବଂ ଗ୍ରାମ୍ୟ ପରିବେଶକୁ ପବିତ୍ର କରିବାର ଏକକର୍ମ । ସାଧାରଣତଃ ବୟସ୍କ ପୁରୁଷ ଓ ସ୍ତ୍ରୀ ଲୋକମାନେ ଏକତ୍ରିତ ହୋଇ ଘାସିବୁଢ଼ୀର ସହାୟତାରେ ଶୁଚି କାର୍ଯ୍ୟ କରିଥାନ୍ତି । ବିଧିବଦ୍ଧ ଭାବରେ ପୂଜାକରି ଶିଶୁଟିକୁ ଗୃହର ଏବଂ ଗ୍ରାମର ସଦସ୍ୟ ସୋଡ଼ା ପାଣିରେ ସିଝାଇ ଧୋଇଥାଏ ଓ ସ୍ତ୍ରୀ ଲୋକମାନଙ୍କୁ ଚିକିତ୍ସା ମାଟି ମିଶା ପଡ଼ିଆରେ ମୁଣ୍ଡ ଧୋଇ ତେଲ ମାଖି ଗାଧୋଇବା ପାଇଁ କହେ । ପୁରୁଷ ଲୋକମାନେ ସେହିପରି ଘାଟରେ ପୂଜାକରି ଗାଧୋଇ ଥାନ୍ତି । କିଛି ଦିନ ପରେ ଗୃହକର୍ତ୍ତାର ସୁବିଧା ଅନୁରୂପେ 'ଛୁତ୍ ପେଲାଅ' ଅର୍ଥାତ୍ ନାମ କରଣ ସଂସ୍କାର କରାଯାଏ । ଶିଶୁଟିର ନାମକରଣ କଲାବେଳେ ପରଂପରାକୁ ବଜାୟ ରଖାଯାଏ । ଶିଶୁଟି ଯଦି ପୁଅ ହୋଇଥାଏ ତାକୁ ଜେଜେ ବାପାର ନାମ ଦିଆଯାଏ । ଯଦି ଝିଅ ହୋଇଥାଏ ତାକୁ ଜେଜେମାରି ନାମ ଦିଆଯାଏ । ନାମକରଣ ସଂସ୍କାର ଉତ୍ସବ ନିମିତ୍ତ ଗୃହକର୍ତ୍ତା ଗ୍ରାମବାସୀଙ୍କୁ ହାଣ୍ଡିଆ ପିଇବାକୁ ଦିଏ । ନିମନ୍ତ୍ରିତ ଅତିଥି ଓ କୁଣିଆମାନଙ୍କ ପାଇଁ ଖାଇବା ପିଇବାର ବ୍ୟବସ୍ଥା କରେ । ଏହା ହେଉଛି ଜନ୍ମ ସଂସ୍କାର ପାଇଁ ସାତ୍ରାଳ ସମାଜର ବ୍ୟବସ୍ଥା ।

କିନ୍ତୁ ସହରମାନଙ୍କରେ ରହୁଥିବା ସାତ୍ରାଳମାନେ ଉପରୋକ୍ତ କର୍ମ ସବୁ ନ କରି ସିଧାସଳଖ ଭାବରେ ଏକୋଇଶିଆକୁ ଆପଣାର କଲେଣି । ଏଥିରେ ଘାଟରେ ପୂଜା କିମ୍ବା ଘାସିବୁଢ଼ୀ ଲୁଗା ସିଝାଇ ଧୋଇବା ଓ ସମୂହ ସ୍ନାନର ଆବଶ୍ୟକତା ପଡ଼ୁ ନାହିଁ । ଶିଶୁକୁ ଜେଜେବାପା ଜେଜେମାଆର ନାମ ନ ଦେଇ ଜାତକ ଅନୁସାରେ ନାମ ଦିଆଯାଉଛି । ଭୋଜିଭାତର ଆୟୋଜନ ମଧ୍ୟ କରାଯାଉଛି । ସାତ୍ରାଳମାନଙ୍କର ପୂଜା ବିଧି ସଂସ୍କାରର ପ୍ରତିଟି ପର୍ଯ୍ୟାୟରେ ଗ୍ରାମ ଦେବଦେବୀଙ୍କୁ ହାଣ୍ଡିଆ ରସି ଅର୍ପଣ କରିବାର ଯେଉଁ ବିଧି ଅଛି ତାହା ଏଠାରେ ଉପେକ୍ଷିତ ହେଉଛି ।



**ବିବାହ ସଂସ୍କାର**

ସାତ୍ରାଳ ବିବାହ କେବଳ ଦୁଇଟି ପରିବାରକୁ ଯୋଡ଼େ ନାହିଁ ବରଂ ଦୁଇଟି ଗ୍ରାମକୁ ମଧ୍ୟ ସଂପର୍କରେ ଯୋଡ଼େ । ଏହି ହେତୁରୁ ସମସ୍ତ ବିବାହରେ ଦୁଇଟି ଗ୍ରାମର ପ୍ରତିନିଧି ଭାବରେ ଗ୍ରାମ୍ୟମୁଖ୍ୟ ମାଝୀ ସହିତ ଦୁଇ ପକ୍ଷର ମୁରବୀ ଏବଂ ମଧ୍ୟସ୍ଥ (ରାୟବାର)ର କେତୋଟି ପର୍ଯ୍ୟାୟରେ ଆଲୋଚନା ହୋଇଥାଏ । ବିବାହ ପାଇଁ ଜାତକ ମିଳାଇବା, ଗଣନା କରାଇବା ଭଳି ପ୍ରଥାକୁ ସାତ୍ରାଳମାନେ ବିଚାରକୁ ନିଅନ୍ତି ନାହିଁ । ବିବାହ ପାଇଁ ଶୁଭାଶୁଭର ବିଚାର ଏହିକର୍ମ ନିମିତ୍ତ ଯିବା ଆସିବା ଭିତରେହିଁ ସେମାନେ କରିଥାନ୍ତି । ବରପକ୍ଷରୁ ଝିଅ ଘରକୁ ଯିବାବେଳେ କିମ୍ବା ଝିଅ ପକ୍ଷରୁ ବର ଘରକୁ ଯିବାବେଳେ କେଉଁ କେଉଁ ଘଟଣା ଦୃଷ୍ଟିଗୋଚର ହେଲେ ଅଶୁଭ ତାହା ମଧ୍ୟ ସେମାନଙ୍କୁ ବେଶ ଛାତ । କୌଣସି ଅଶୁଭ ସଙ୍କେତ ପାଇ ନଥିଲେ ଥରେ ଗ୍ରାମର ମୁଖିଆ ସେଇ କାମ ପାଇଁ ବାହାରି ସାରିଥିଲେ ବିବାହକୁ ସେମାନେ ଆଉ ଭାଙ୍ଗିବାକୁ ଦିଅନ୍ତି ନାହିଁ । ଏତା ହେଉଛି ଗାଁର ପ୍ରଥା । ସହରର ସଙ୍ଗ ଦୋଷରେ ପଡ଼ି ଦେଖା ଶିଖାରେ ମନ୍ଦିର, ବ୍ରାହ୍ମଣଠାରୁ ଆରମ୍ଭ କରି ଯୌତୁକ, ଭୋଜିଭାତ ଆଦିର ଆୟୋଜନ ଆତମର ସହକାରେ କରାଯାଉଛି । ଯେଉଁଠି ବରପକ୍ଷକୁ ନିଜର ଖାଇବା ପିଇବାର ଆୟୋଜନ ନିଜକୁହିଁ କରିବାକୁ ପଡୁଥିଲା ତାହା ଏବେ କନ୍ୟା ପକ୍ଷକୁ ଲଦି ଦିଆଯାଉଛି । କନ୍ୟାପଣ ଭାବରେ ଯେଉଁଠି ବରପକ୍ଷ ଗାଈ ବଳଦ ଦେଉଥିଲା ସେଠାରେ ଦେବାତ ଦୂରର କଥା ଅତି ବସିଲାଣି ଗାଡ଼ି ଘୋଡ଼ାଠାରୁ ଆରମ୍ଭ କରି କୋଠବାଡ଼ି । ପୁଣି ଶିକ୍ଷାର ପ୍ରସାର ଫଳରେ ବର୍ତ୍ତମାନର ଯୁବପିଢ଼ି ତାଲର, ଇଞ୍ଜିନିୟର, ଆଇ.ଏ.ଏସ୍., ଆଦି ହୋଇ ରାଜ୍ୟ ବାହାରେ କର୍ମ ନିଯୁକ୍ତି ପାଇ ରହିଲେଣି । ଏମାନେ ସମାଜ ତଥା ଅଭିଭାବକ ମାନଙ୍କଠାରୁ ଦୂରରେ ରହୁଥିବାରୁ ସାମାଜିକ ପରଂପରାକୁ ଭୁଲି ଅଣ ଆଦିବାସୀ ପୁଅଝିଅଙ୍କୁ ପ୍ରେମ ବିବାହ କରୁଛନ୍ତି । ସାତ୍ରାଳ ସମାଜ ଏପରି ବିବାହକୁ ସମ୍ମତ ଦିଏ ନାହିଁ ଫଳରେ ସେମାନେ ଆଉ ଗାଁକୁ ଫେରୁ ନାହାନ୍ତି । ସହରରେ ଏ ସଂପର୍କାୟ ବ୍ୟବସ୍ଥା ଏବେ ଚେର ଧରିଥିଲେ ହେଁ ଯେଉଁଠାରେ ସଂଖ୍ୟାଧିକ ସାତ୍ରାଳ ଅଛନ୍ତି ସେହି ସ୍ଥାନ ମାନଙ୍କରେ ପୁଣି ମୌଳିକତା ମୁଣ୍ଡ ଟେକିଲାଣି ।

**ମୃତ୍ୟୁ ସଂସ୍କାର**

ସାତ୍ରାଳ ଗ୍ରାମରେ କେବଳ ସୁଖର ନୁହେଁ ଦୁଃଖର ମଧ୍ୟ ସମସ୍ତେ ସାଥୀ । ଶିଶୁର ଜନ୍ମରେ ଯେପରି ବ୍ୟକ୍ତିର ମୃତ୍ୟୁରେ ମଧ୍ୟ ସେହିପରି ଗ୍ରାମ ଅଶୁଚି ହୁଏ । ତେଣୁ ଶହ ସକ୍ୱାର ଠାରୁ ଆରମ୍ଭ କରି ଶୁଣିକ୍ରିୟା ଓ ତା'ପରେ ଅସ୍ଥି ବିସର୍ଜନର ସମସ୍ତ କାର୍ଯ୍ୟକୁ ଗ୍ରାମପଞ୍ଚର ପ୍ରତ୍ୟକ୍ଷ ତତ୍ତ୍ୱାବଧାନରେ ସମ୍ପନ୍ନ କରାଯାଏ । କାହାର ମୃତ୍ୟୁ ହେଲେ ପରିବାରର ସଦସ୍ୟ ଗ୍ରାମର ଡାକୁଆ (ଗଡେଡ଼) ଏବଂ ଗ୍ରାମର ମୁଖ୍ୟ(ମାଝୀ)କୁ ବାର୍ତ୍ତାଦିଏ । ସେମାନେ ତତ୍ତ୍ୱକ୍ଷଣାତ୍ ବ୍ୟବସ୍ଥା (ଦାହ ଅଥବା କବର) ସଂପର୍କରେ ଆଲୋଚନା କରି ଗଡେଡ଼ ପ୍ରତିଘରେ ସେ ସଂପର୍କରେ ଖବର ଦେଇ ଆସେ ।

ଦାହ କ୍ଷେତ୍ରରେ ପ୍ରତିଘରୁ କିଛି କିଛି କାଠ ସଂଗ୍ରହ କରି ଗ୍ରାମବାସୀମାନେ ମୃତକ ଘରେ ପହଞ୍ଚି । ମୃତ୍ୟୁ ପରର କେତେକ କର୍ମକୁ ପରିବାରର ସଦସ୍ୟମାନଙ୍କ ଦ୍ୱାରା କରାଇ ମିଳିମିଶି ଶବକୁ ନିଆଯାଏ ଶୁଶାନକୁ । ସେମାନେ ଶବକୁ ଦାହ ଅଥବା କବର ଦେଲାପରେ ସ୍ଥାନ କରି ଘରକୁ ଫେରନ୍ତି । ଅନୁରୂପ



ଭାବରେ ପ୍ରାୟ ପ୍ରତିଘରୁ ଏକତ୍ରିତ ହୋଇଥିବା ସ୍ତ୍ରୀ ଲୋକମାନେ ପରିବାରର ସ୍ତ୍ରୀ ଲୋକମାନଙ୍କୁ ସ୍ତ୍ରୀମାନଙ୍କ କାର୍ଯ୍ୟ କରାନ୍ତି ଏବଂ ତାଙ୍କର ଖାଇବାର ଆୟୋଜନ କରାଯାଏ । ଛୁଟିକା ପରି ମୃତ୍ୟୁରେ ମଧ୍ୟ ତିନିଦିନ ମଧ୍ୟରେ ଶୁଚିକର୍ମ 'ତେଲ ନାହାନ' କରାଯାଏ । ତା'ପରେ ସୁବିଧା ଅନୁସାରେ ଶୁଦ୍ଧିକ୍ରିୟା ପାଇଁ ଆୟୋଜନ ହୁଏ । ମୃତକ ପରିବାରର ଯେତେସବୁ ବନ୍ଧୁବାନ୍ଧବ ଥାନ୍ତି, ସେମାନଙ୍କୁ ଗ୍ରାମବାସୀମାନେ ଜଣାଇବାର ଦାୟିତ୍ୱ ନିର୍ବାହ କରନ୍ତି । କିନ୍ତୁ ଏହି ମର୍ମରେ ସହରାଞ୍ଚଳରେ ସଂସ୍କାର କାର୍ଯ୍ୟ ହେଉନାହିଁ । ବ୍ରାହ୍ମଣ ଓ ବୈଷ୍ଣବମାନଙ୍କର ସହାୟତାରେ ଦଶାହ କାର୍ଯ୍ୟ ସବୁ ସମାପନ ହେଉଛି । ଅସ୍ଥି ବିସର୍ଜନ ବେଳାରେ ସମାଗମ ସାତ୍ରାଳମାନଙ୍କର ଘନବସତି ଅଞ୍ଚଳମାନଙ୍କରେ ଯେଉଁଲି ଭାବରେ ଦେଖିବାକୁ ମିଳେ ତାହା ଅନେକଙ୍କୁ ବିସ୍ମିତ କରେ । ଅସ୍ଥି ବିସର୍ଜନ ଏକ ଶୋକ ଉତ୍ସବ । ପ୍ରିୟଜନର ସ୍ମୃତିକୁ ସବୁଦିନ ପାଇଁ ବିସର୍ଜନ ଦିଆଯାଏ ନଦୀ ଘାଟରେ । ଏଥିରେ କିନ୍ତୁ ସାତ୍ରାଳମାନେ ଦୁଃଖ ପ୍ରକଟ ନକରି ଜୀବନକୁ ସହଜ ସାଭାବିକ କରନ୍ତି । ଏଠାରେ ଲୋକ ଗୀତର କାୟଦଂଶ ଉଦ୍ଧାର କଲେ ବିସର୍ଜନ ବେଳାର ଇଚ୍ଛା ସ୍ପଷ୍ଟ ହେବ ।

“ହାରାକେଦମେ ବାବୁ ବୁରୁ କେଦମେ

ଧୂତି ଦାହଲିତିଞ୍ଜ ସାଜାଅ କେଦମେ

ଇଞ୍ଜ ବାବୁଞ୍ଜ ଗୁଜୁଃରେଦ

ନାଇତେଦ ବାବୁ ଇଦି ଇଞ୍ଜମେ

ନାଇତେଦ ଇଦିରେଦ ମେଦଦାଃ ଆଲମ କରୟ

ବାହାମ୍ ବହେଲ ରେଦ ବାବୁ ମେଦଦାଃ ଜରୟେମେ ।”

ସାମୁହିକ ଅସ୍ଥି ବିସର୍ଜନ ବେଳେ ଏହି ଗୀତ ବୋଲାଯାଏ । ଲୋକ ମୁଖର ଏହି ଗୀତ ଅସ୍ଥି ହୋଇ ବିସର୍ଜିତ ହେଉଥିବା ମୃତ ଲୋକମାନଙ୍କର ଗୀତ ଜୀବିତମାନଙ୍କ ମୁଖରେ ମୃତମାନେ ଗୀତ ମାଧ୍ୟମରେ ଉଲ୍ଲୁଖିତ ଗୀତିଟିରେ କହୁଛନ୍ତି - “ବାବୁରେ ! ତୋତେ ଲାଳନ ପାଳନ କରି ବଡ଼ କଲି । ଧୋତି ପଗଡ଼ିରେ ତୋତେ ସଜେଇଲି । ମୁଁ ଗଲା ପରେ ମୋତେ ଗଙ୍ଗାକୁ ନେଇଯିବୁ । ଗଙ୍ଗାକୁ ଯିବା ସମୟରେ ଦୁଃଖରେ ଅଶ୍ରୁ ଝରାଇବୁ ନାହିଁ । କିନ୍ତୁ ମୋ ପୁଷ୍ପ(ଅସ୍ଥି)କୁ ବିସର୍ଜନ କଲାବେଳେ ନିଶ୍ଚୟ ଅଶ୍ରୁ ଝରାଇବୁ ।”

ସାତ୍ରାଳ ସମାଜରେ ବ୍ୟକ୍ତି ମରିଗଲା ପରେ ତାର ଗୁଣାବଳୀର ବାହୁନି ବାହୁନି କାନ୍ଦିବା ପରଂପରା ଅଛି । ବ୍ୟକ୍ତିକୁ ହରାଇବା ଦୁଃଖରେ କାନ୍ଦିବା ସମୟରେ ମୃତ ବ୍ୟକ୍ତି ପ୍ରତି ଥିବା ଆନ୍ତରୀକତା, ମମତା ବୋଧ ପ୍ରକାଶ ପାଏ । ତା' ସହିତ ମୃତ ବ୍ୟକ୍ତିକୁ ପ୍ରତୀକାତ୍ମକ ଭାବେ ସମୋଧନ କରିବାରେ ଯେଉଁ ଶବ୍ଦ ଗାମ୍ଭୀର୍ଯ୍ୟ ଥାଏ ତାହା ଶୁଣିଥିବା ବ୍ୟକ୍ତିକୁ ମଧ୍ୟ ଦୁଃଖାଭିଭୂତ କରିଦିଏ । କିନ୍ତୁ ବର୍ତ୍ତମାନ ବାହୁନୀ କାନ୍ଦିବା ପ୍ରାୟ ଲୋପ ହେବାକୁ ବସିଲାଣି । ସାତ୍ରାଳ ସଂସ୍କୃତିର ଏହା ମଧ୍ୟ ଏକ ବିଶିଷ୍ଟ ଅଙ୍ଗ ଅଟେ ।

### ଖାଦ୍ୟପେୟ ଓ ବେଶଭୂଷା

ଅନ୍ଧକରେ ସନ୍ତୁଷ୍ଟ ହେବାର ଅନ୍ୟନାମ ହେଉଛି ଆଦିବାସୀ ଜୀବନ । ତୋରାଣି ଟିକେ, ଶାଗ ପଖାଳ ଟିକେ ଅଥବା ହାଣ୍ଡିଆ ବେଲାଏ ପାଇଗଲେ ସେମାନେ ଆତ୍ମିକ ତୃପ୍ତି ପାଆନ୍ତି । ଖାଇବାରେ ସେମାନେ ସାଦ



## ବିବାହ ସଂସ୍କାର

ସାତାଳ ବିବାହ କେବଳ ଦୁଇଟି ପରିବାରକୁ ଯୋଡ଼େ ନାହିଁ ବରଂ ଦୁଇଟି ଗ୍ରାମକୁ ମଧ୍ୟ ସଂପର୍କରେ ଯୋଡ଼େ । ଏହି ହେତୁରୁ ସମସ୍ତ ବିବାହରେ ଦୁଇଟି ଗ୍ରାମର ପ୍ରତିନିଧି ଭାବରେ ଗ୍ରାମ୍ୟମୁଖ୍ୟ ମାଝୀ ସହିତ ଦୁଇ ପକ୍ଷର ମୁରବୀ ଏବଂ ମଧ୍ୟସ୍ଥ (ରାୟବାର)ର କେତୋଟି ପର୍ଯ୍ୟାୟରେ ଆଲୋଚନା ହୋଇଥାଏ । ବିବାହ ପାଇଁ ଜାତକ ମିଳାଇବା, ଗଣନା କରାଇବା ଭଳି ପ୍ରଥାକୁ ସାତାଳମାନେ ବିଚାରକୁ ନିଅନ୍ତି ନାହିଁ । ବିବାହ ପାଇଁ ଶୁଭାଶୁଭର ବିଚାର ଏହିକର୍ମ ନିମିତ୍ତ ଯିବା ଆସିବା ଭିତରେହିଁ ସେମାନେ କରିଥାନ୍ତି । ବରପକ୍ଷରୁ ଝିଅ ଘରକୁ ଯିବାବେଳେ କିମ୍ବା ଝିଅ ପକ୍ଷରୁ ବର ଘରକୁ ଯିବାବେଳେ କେଉଁ କେଉଁ ଘଟଣା ଦୃଷ୍ଟିଗୋଚର ହେଲେ ଅଶୁଭ ଚାହା ମଧ୍ୟ ସେମାନଙ୍କୁ ବେଶ ଛାତ । କୌଣସି ଅଶୁଭ ସଙ୍କେତ ପାଇ ନଥିଲେ ଥରେ ଗ୍ରାମର ମୁଖିଆ ସେଇ କାମ ପାଇଁ ବାହାରି ସାରିଥିଲେ ବିବାହକୁ ସେମାନେ ଆଉ ଭାଇବାକୁ ଦିଅନ୍ତି ନାହିଁ । ଏତା ହେଉଛି ଗାଁର ପ୍ରଥା । ସହରର ସଙ୍ଗ ଦୋଷରେ ପଡ଼ି ଦେଖା ଶିଖାରେ ମନ୍ଦିର, ବ୍ରାହ୍ମଣଠାରୁ ଆରମ୍ଭ କରି ଯୌତୁକ, ଭୋଜିଭାତ ଆଦିର ଆୟୋଜନ ଆତମର ସହକାରେ କରାଯାଉଛି । ଯେଉଁଠି ବରପକ୍ଷକୁ ନିଜର ଖାଇବା ପିଇବାର ଆୟୋଜନ ନିଜକୁହିଁ କରିବାକୁ ପଡୁଥିଲା ଚାହା ଏବେ କନ୍ୟା ପକ୍ଷକୁ ଲଦି ଦିଆଯାଉଛି । କନ୍ୟାପକ୍ଷ ଭାବରେ ଯେଉଁଠି ବରପକ୍ଷ ଗାଈ ବଳଦ ଦେଉଥିଲା ସେଠାରେ ଦେବାତ ଦୂରର କଥା ଅତି ବସିଲାଣି ଗାଡ଼ି ଘୋଡ଼ାଠାରୁ ଆରମ୍ଭ କରି କୋଠବାଡ଼ି । ପୁଣି ଶିକ୍ଷାର ପ୍ରସାର ଫଳରେ ବର୍ତ୍ତମାନର ଯୁବପିଢ଼ି ତାନ୍ତ୍ର, ଇଞ୍ଜିନିୟର, ଆଇ.ଏ.ଏସ୍., ଆଦି ହୋଇ ରାଜ୍ୟ ବାହାରେ କର୍ମ ନିଯୁକ୍ତି ପାଇ ରହିଲେଣି । ଏମାନେ ସମାଜ ତଥା ଅଭିଭାବକ ମାନଙ୍କଠାରୁ ଦୂରରେ ରହୁଥିବାରୁ ସାମାଜିକ ପରଂପରାକୁ ଭୁଲି ଅଣ ଆଦିବାସୀ ପୁଅଝିଅକୁ ପ୍ରେମ ବିବାହ କରୁଛନ୍ତି । ସାତାଳ ସମାଜ ଏପରି ବିବାହକୁ ସମ୍ମତ ଦିଏ ନାହିଁ ଫଳରେ ସେମାନେ ଆଉ ଗାଁକୁ ଫେରୁ ନାହାନ୍ତି । ସହରରେ ଏ ସଂପର୍କୀୟ ବ୍ୟବସ୍ଥା ଏବେ ଚେର ଧରିଥିଲେ ହେଁ ଯେଉଁଠାରେ ସଂଖ୍ୟାଧିକ ସାତାଳ ଅଛନ୍ତି ସେହି ସ୍ଥାନ ମାନଙ୍କରେ ପୁଣି ମୌଳିକତା ମୁଣ୍ଡ ଟେକିଲାଣି ।

## ମୃତ୍ୟୁ ସଂସ୍କାର

ସାତାଳ ଗ୍ରାମରେ କେବଳ ସୁଖର ନୁହେଁ ଦୁଃଖର ମଧ୍ୟ ସମସ୍ତେ ସାଥୀ । ଶିଶୁର ଜନ୍ମରେ ଯେପରି ବ୍ୟକ୍ତିର ମୃତ୍ୟୁରେ ମଧ୍ୟ ସେହିପରି ଗ୍ରାମ ଅଶୁଚି ହୁଏ । ତେଣୁ ଶହ ସକ୍ୱାର ଠାରୁ ଆରମ୍ଭ କରି ଶୁଦ୍ଧିକ୍ରିୟା ଓ ଚା'ପରେ ଅସ୍ଥି ବିସର୍ଜନର ସମସ୍ତ କାର୍ଯ୍ୟକୁ ଗ୍ରାମପକ୍ଷର ପ୍ରତ୍ୟକ୍ଷ ତତ୍ତ୍ୱାବଧାନରେ ସମ୍ପନ୍ନ କରାଯାଏ । କାହାର ମୃତ୍ୟୁ ହେଲେ ପରିବାରର ସଦସ୍ୟ ଗ୍ରାମର ଡାକୁଆ (ଗଡେଡ଼) ଏବଂ ଗ୍ରାମର ମୁଖ୍ୟ(ମାଝୀ)କୁ ବାର୍ତ୍ତାଦିଏ । ସେମାନେ ଚତ୍ୱଷଣାତ୍ ବ୍ୟବସ୍ଥା (ଦାହ ଅଥବା କବର) ସଂପର୍କରେ ଆଲୋଚନା କରି ଗଡେଡ଼ ପ୍ରତିଘରେ ସେ ସଂପର୍କରେ ଖବର ଦେଇ ଆସେ ।

ଦାହ କ୍ଷେତ୍ରରେ ପ୍ରତିଘରୁ କିଛି କିଛି କାଠ ସଂଗ୍ରହ କରି ଗ୍ରାମବାସୀମାନେ ମୃତକ ଘରେ ପହଞ୍ଚି । ମୃତ୍ୟୁ ପରର କେତେକ କର୍ମକୁ ପରିବାରର ସଦସ୍ୟମାନଙ୍କ ଦ୍ୱାରା କରାଇ ମିଳିମିଶି ଶବକୁ ନିଆଯାଏ ଶୁଖାନକୁ । ସେମାନେ ଶବକୁ ଦାହ ଅଥବା କବର ଦେଲାପରେ ସ୍ନାନ କରି ଘରକୁ ଫେରନ୍ତି । ଅନୁରୂପ



ଭାବରେ ପ୍ରାୟ ପ୍ରତିଘରୁ ଏକତ୍ରିତ ହୋଇଥିବା ସ୍ତ୍ରୀ ଲୋକମାନେ ପରିବାରର ସ୍ତ୍ରୀ ଲୋକମାନଙ୍କୁ ସ୍ଥାନାନ୍ତ କାର୍ଯ୍ୟ କରାନ୍ତି ଏବଂ ତାଙ୍କର ଖାଇବାର ଆୟୋଜନ କରାଯାଏ । ଛୁଟିକା ପରି ମୃତ୍ୟୁରେ ମଧ୍ୟ ତିନିଦିନ ମଧ୍ୟରେ ଶୁଚିକର୍ମ 'ତେଲ ନାହାନ' କରାଯାଏ । ତା'ପରେ ସୁଦିଆ ଅନୁସାରେ ଶୁଦ୍ଧିକ୍ରିୟା ପାଇଁ ଆୟୋଜନ ହୁଏ । ମୃତକ ପରିବାରର ଯେତେସବୁ ବନ୍ଧୁବାନ୍ଧବ ଆନ୍ତି, ସେମାନଙ୍କୁ ଗ୍ରାମବାସୀମାନେ ଜଣାଇବାର ଦାୟିତ୍ୱ ନିର୍ବାହ କରନ୍ତି । କିନ୍ତୁ ଏହି ମର୍ମରେ ସହରାଞ୍ଚଳରେ ସଂସ୍କାର କାର୍ଯ୍ୟ ହେଉନାହିଁ । ବ୍ରାହ୍ମଣ ଓ ବୈଷ୍ଣବମାନଙ୍କର ସହାୟତାରେ ଦଶାହ କାର୍ଯ୍ୟ ସବୁ ସମାପନ ହେଉଛି । ଅସ୍ଥି ବିସର୍ଜନ ବେଳାରେ ସମାଗମ ସାତ୍ରାଳମାନଙ୍କର ଘନବସତି ଅଞ୍ଚଳମାନଙ୍କରେ ଯେଉଁଲି ଭାବରେ ଦେଖିବାକୁ ମିଳେ ତାହା ଅନେକଙ୍କୁ ବିସ୍ମିତ କରେ । ଅସ୍ଥି ବିସର୍ଜନ ଏକ ଶୋକ ଉତ୍ସବ । ପ୍ରିୟଜନର ସ୍ମୃତିକୁ ସବୁଦିନ ପାଇଁ ବିସର୍ଜନ ଦିଆଯାଏ ନଦୀ ଘାଟରେ । ଏଥିରେ କିନ୍ତୁ ସାତ୍ରାଳମାନେ ଦୁଃଖ ପ୍ରକଟ ନକରି ଜୀବନକୁ ସହଜ ସାଭାବିକ କରନ୍ତି । ଏଠାରେ ଲୋକ ଗୀତର କାୟଦଂଶ ଉଦ୍ଧାର କଲେ ବିସର୍ଜନ ବେଳାର ଇଚ୍ଛା ସ୍ପଷ୍ଟ ହେବ ।

“ହାରାକେଦ୍ମେ ବାବୁ ବୁରୁ କେଦ୍ମେ  
ଧୂତି ଦାହଲିତିଞ୍ଜ ସାଜାଅ କେଦ୍ମେ  
ଇଞ୍ଜ ବାବୁଞ୍ଜ ଗୁଜୁଃରେଦ  
ନାଇତେଦ ବାବୁ ଇଦି ଇଞ୍ଜମେ  
ନାଇତେଦ ଇଦିରେଦ ମେଦ୍ଦାଃ ଆଲମ ଜରୟ  
ବାହାମ୍ ବହେଲ ରେଦ ବାବୁ ମେଦ୍ଦାଃ ଜରୟେମେ ।”

ସାମୁହିକ ଅସ୍ଥି ବିସର୍ଜନ ବେଳେ ଏହି ଗୀତ ବୋଲାଯାଏ । ଲୋକ ମୁଖର ଏହି ଗୀତ ଅସ୍ଥି ହୋଇ ବିସର୍ଜିତ ହେଉଥିବା ମୃତ ଲୋକମାନଙ୍କର ଗୀତ ଜୀବିତମାନଙ୍କ ମୁଖରେ ମୃତମାନେ ଗୀତ ମାଧ୍ୟମରେ ଉଲ୍ଲିଖିତ ଗୀତିଚିତ୍ରେ କହୁଛନ୍ତି - “ବାବୁରେ ! ତୋତେ ଲାଳନ ପାଳନ କରି ବଡ଼ କଲି । ଧୋତି ପଗଡ଼ିରେ ତୋତେ ସଜେଇଲି । ମୁଁ ଗଲା ପରେ ମୋତେ ଗଙ୍ଗାକୁ ନେଇଯିବୁ । ଗଙ୍ଗାକୁ ଯିବା ସମୟରେ ଦୁଃଖରେ ଅଶ୍ରୁ ଝରାଇବୁ ନାହିଁ । କିନ୍ତୁ ମୋ ପୁଷ୍ପ(ଅସ୍ଥି)କୁ ବିସର୍ଜନ କଲାବେଳେ ନିଶ୍ଚୟ ଅଶ୍ରୁ ଝରାଇବୁ ।”

ସାତ୍ରାଳ ସମାଜରେ ବ୍ୟକ୍ତି ମରିଗଲା ପରେ ତାର ଗୁଣାବଳୀର ବାହୁନି ବାହୁନି କାନ୍ଦିବା ପରଂପରା ଅଛି । ବ୍ୟକ୍ତିକୁ ହରାଇବା ଦୁଃଖରେ କାନ୍ଦିବା ସମୟରେ ମୃତ ବ୍ୟକ୍ତି ପ୍ରତି ଥିବା ଆନ୍ତରାକତା, ମମତା ବୋଧ ପ୍ରକାଶ ପାଏ । ତା' ସହିତ ମୃତ ବ୍ୟକ୍ତିକୁ ପ୍ରତୀକାର୍ତ୍ତକ ଭାବେ ସମୋଧନ କରିବାରେ ଯେଉଁ ଶବ୍ଦ ଗାମ୍ଭୀର୍ଯ୍ୟ ଥାଏ ତାହା ଶୁଣିଥିବା ବ୍ୟକ୍ତିକୁ ମଧ୍ୟ ଦୁଃଖାଭିଭୂତ କରିଦିଏ । କିନ୍ତୁ ବର୍ତ୍ତମାନ ବାହୁନୀ କାନ୍ଦିବା ପ୍ରାୟ ଲୋପ ହେବାକୁ ବସିଲାଣି । ସାତ୍ରାଳ ସଂସ୍କୃତିର ଏହା ମଧ୍ୟ ଏକ ବିଶିଷ୍ଟ ଅଙ୍ଗ ଅଟେ ।

**ଖାଦ୍ୟପେୟ ଓ ବେଶଭୂଷା**

ଅନ୍ଧକରେ ସନ୍ତୁଷ୍ଟ ହେବାର ଅନ୍ୟନାମ ହେଉଛି ଆଦିବାସୀ ଜୀବନ । ତୋରାଣି ଟିକେ, ଶାଗ ପଖାଳ ଟିକେ ଅଥବା ହାଣ୍ଡିଆ ବେଲାଏ ପାଇଗଲେ ସେମାନେ ଆଦୁକ ଚୂପ୍ରି ପାଆନ୍ତି । ଖାଇବାରେ ସେମାନେ ସାତ



ନଖୋଜିବା ଲୋକ । ସେଥିପାଇଁ ଅନେକ ପ୍ରକାରର ଜଙ୍ଗଲୀ ଶାଗକୁ ସେମାନେ ଖାଇ ପାରନ୍ତି । ଗେଣ୍ଡା, ଶାମୁକା, କାଇ ଆଦି ସହଜ ଲଭ୍ୟ ଦ୍ରବ୍ୟରେ ସେମାନେ ଚରମ ତୃପ୍ତି ପାଆନ୍ତି । ବର୍ତ୍ତମାନ କିନ୍ତୁ ସାତାଳମାନଙ୍କର ରୁଚି ବଦଳିଗଲାଣି । ତଳଣି ବଦଳି ଗଲାଣି । ଗାଁଠାରୁ ଆରମ୍ଭ କରି ସହରରେ ବାସ କରୁଥିବା ସାତାଳମାନେ ମସଲାଯୁକ୍ତ ଖାଦ୍ୟ ଖାଇବାରେ ଅଭ୍ୟସ୍ତ ହେଲେଣି ।

ବେଶଭୂଷା କ୍ଷେତ୍ରରେ ମଧ୍ୟ ଯାହା ସଭ୍ୟ ବୋଲାଉଥିବା ସମାଜକୁ ଲାଗେ ପୁଞ୍ଜୁଳା, ତାହାହିଁ ତାଙ୍କର ପୋଷାକ । ସେହି ସରଳତାକୁ ଏବେ ବହୁଳ ଭାବରେ ଅସଭ୍ୟ ବର୍ବର ଆଖ୍ୟା ଦିଆଯାଉ ଥିବାରୁ ଯାହା ଏକଦା ତାଙ୍କର ସୃଷ୍ଟି କରି ପାରିଥିଲା ପରିଚୟ ତାହା ପରିବର୍ତ୍ତନ ହେଲାଣି । ବିଭିନ୍ନ ପୂଜା ପାର୍ବଣ, ଉତ୍ସବ ଅନୁଷ୍ଠାନ ତଥା ସାହିତ୍ୟ ସଭାମାନଙ୍କରେ କିଛି ଲୋକ ପାରମ୍ପରିକ ବସ୍ତ୍ର ପରିଧାନ କରୁଥିଲେ ହେଁ ଅଧିକାଂଶ ସାତାଳ ରାଜ୍ୟର ପୋଷାକକୁ ଆପଣାର କରିଛନ୍ତି । ବେଶ ଭୂଷା, ସାଜ ସଜା, ଅଳଙ୍କାର ତଥା ପ୍ରସାଧନ ସାମଗ୍ରୀ ବ୍ୟବହାରର ନିଶା ସେମାନଙ୍କୁ ବେଶ୍ ଘାରିଲାଣି ।

### ଦୈବ ବିଶ୍ୱାସ ଓ ପୂଜା ପାଠ

ତାଙ୍କର ଦୈବ ବିଶ୍ୱାସ ଏକଦା ଜାହିରା ପାଠ ମଧ୍ୟରେ ସୀମିତ ଥିଲା । ଶକ୍ତିକୁ ଅତି ମାତ୍ରାରେ ସେମାନେ ଉପାସନା କରୁଥିଲେ । ସମସ୍ତ ପ୍ରକାରର ପୂଜାରେ ବଳି ପ୍ରଥାର ପ୍ରାବଲ୍ୟ ଥିଲା । ବୃକ୍ଷକୁ, ପଥରକୁ ସେମାନେ ଦେବତା ଜ୍ଞାନ କରୁଥିଲେ । କିନ୍ତୁ ସହରୀ କରଣର ରାକ୍ଷସ ସେହି ଚିନ୍ତାଧାରା ଠାରୁ ତାଙ୍କୁ ଆସ୍ତେ ଆସ୍ତେ ଦୂରେଇ ଦେଲାଣି । ତାଙ୍କର ଜାହିରା ଚାଳିଆ ଛଣ ଘାସରେ ଅବା ନତାରେ ଛାଉଣୀ କରାଯାଇଥାଏ । ମାତ୍ର ଅଧୁନା ଛଣ ଆଉ ନତାର ସ୍ଥାନ ଖପର ଓ ଚାଇଲ ଆଦରି ନେଲାଣି । ଯେଉଁ ସହର ବା ଶିଳ୍ପାଳୟଗୁଡ଼ିକରେ ସଂଖ୍ୟାଧିକ ସାତାଳ ବସବାସ କଲେଣି ସେଠାରେ ଜାହିରା ଚାଳିଆକୁ ଛାଡ଼ କରି ଦିଆଯାଇଛି । ଜାହିରା ଚାଳିଆ ତଳେ 'ମାରାଂବୁରୁ, ଜାହେର ଆୟ, ମଣେକ ତୁରୁୟକ, ଅବସ୍ଥାନ କରନ୍ତି । ତାଙ୍କ ପାଇଁ ତାହାହିଁ ମନ୍ଦିର । ପରନ୍ତୁ ଏବେ "ମାରାଂବୁରୁ"ଙ୍କ ପାଇଁ ସତର ମନ୍ଦିର ମଧ୍ୟ ନିର୍ମାଣ ହେଲାଣି । ଭୋଗରାଗ ଅର୍ପଣ କରିବାରେ ମଧ୍ୟ ପରିବର୍ତ୍ତନ ଆସିଲାଣି । ବଳି ଓ ହାଣ୍ଡିଆ ପରିବର୍ତ୍ତେ କ୍ଷୀର, କଦଳୀ, ନଡ଼ିଆ, ଲଡୁ ଅର୍ପଣ କରିବାର ପ୍ରଚଳନ କଲେଣି । ପୁଣି ହିନ୍ଦୁ ଦେବଦେବୀ ମନ୍ଦିରରେ ମଧ୍ୟ ପୂଜାର୍ଚ୍ଚନା କରୁଛନ୍ତି ।

ଏତଦ୍ ବ୍ୟତୀତ ପିଲାମାନଙ୍କର ଜନ୍ମ ଦିନ, ବିବାହ ବାର୍ଷିକ, ଶ୍ରାଦ୍ଧ ବାର୍ଷିକ ପାଳନ କରିବା ବିଧି ସାତାଳ ସମାଜରେ ନଥାନ୍ତା । କିନ୍ତୁ ଅଧୁନା ଏସବୁ ମଧ୍ୟ ପାଳନ କରିବାର ଦୃଷ୍ଟିଗୋଚର ହେଲାଣି ।

ସଂସ୍କୃତି ଗୋଟାଏ ଜାତିର ଆତ୍ମା । ତାହାର ଗତି ଅନ୍ତଃ ସଲିଳା ଫଳଗୁ ସମ । ତେଣୁ ତାର ଗତି ଧରା ପଡ଼େ ନାହିଁ । ଆଜିର ଜଗତୀକରଣ, ଉଦ୍ୟୋଗୀ କରଣ, ବିସ୍ଥାପନ ଓ ପ୍ରଯୁକ୍ତି ବିଜ୍ଞାନର ପ୍ରସାର ଫଳରେ ଗ୍ରାମଠାରୁ, ସମାଜଠାରୁ ବ୍ୟକ୍ତି ଦୂରେଇଯାଉଛି । ଯଦ୍ୱ ସଭ୍ୟତାର କବଳରେ କବଳିତ ହୋଇ ମଣିଷର ହୃଦୟ ମଧ୍ୟ ଯଦ୍ୱ ପାଲଟି ଗଲାଣି । ବ୍ୟକ୍ତି - ସମାଜ- ପତୋଶା- ଆତ୍ମଜ ମଧ୍ୟରେ ଯେଉଁ ସ୍ନେହ - ସହାନୁଭୂତିର ତୋର ଥିଲା ତାହା ଆଜି ହୁଗୁଳା ହୋଇ ଛିଣ୍ଡି ଛିଣ୍ଡି ଯାଉଛି । ସଂସ୍କୃତି ପରିବର୍ତ୍ତନ ଶୀଳ, ଏହା ନିଶ୍ଚିତ । କିନ୍ତୁ ପରିବର୍ତ୍ତନ ନାମରେ ମୌଳିକତାକୁ ହେୟ ମନେ କରି ଭୁଲିଯିବା କୌଣସି ଜାତିର ଶୁଭ ଲକ୍ଷଣ ନୁହେଁ । ତେଣୁ ପରିବର୍ତ୍ତନ ସଂସ୍କୃତିର ଗତି କୁଆଡ଼େ ତାହା ସମୟ ହିଁ କହିବ ।



## ପରିବର୍ତ୍ତନ ଧାରାରେ ପରଜା ଜନଜାତି

ରଞ୍ଜନ ପ୍ରଧାନ

ଓଡ଼ିଶାରେ ବସବାସ କରୁଥିବା ଆଦିବାସୀମାନଙ୍କ ମଧ୍ୟରୁ ପରଜାମାନେ ହେଉଛନ୍ତି ଏକ ପ୍ରମୁଖ ପ୍ରାଚୀନ ଆଦିବାସୀ ଗୋଷ୍ଠୀ । ଓଡ଼ିଶାର ଆଦିବାସୀ ମଧ୍ୟରେ ଶତକଡ଼ା ୫ ପ୍ରତିଶତ ହେଉଛନ୍ତି କେବଳ ପରଜା । ପରଜାମାନେ ସମଗ୍ର ଓଡ଼ିଶାର ବିଭିନ୍ନ ସ୍ଥାନରେ ଦେଖାଯାଉଥିବାବେଳେ ଅବିଭକ୍ତ କୋରାପୁଟ ଜିଲ୍ଲାରେ ହିଁ ଏମାନେ ବହୁଳ ଭାବେ ବସବାସ କରନ୍ତି । ଓଡ଼ିଶା ପରଜା ଜନସଂଖ୍ୟାର ଶତକଡ଼ା ୯୧ ପ୍ରତିଶତ ଥିବା ଅବିଭକ୍ତ କୋରାପୁଟ ଜିଲ୍ଲାକୁ ପରଜାମାନଙ୍କ ରାଜ୍ୟ କହିଲେ ଭୁଲ୍ ହେବନି । ୧୯୬୧ ମସିହା ଜନଗଣନା ରିପୋର୍ଟ ଅନୁସାରେ, ସମଗ୍ର ଓଡ଼ିଶାରେ ବସବାସ କରୁଥିବା ମୋଟ ୬୨ ପ୍ରକାର ଆଦିବାସୀଙ୍କ ସଂଖ୍ୟା ମିଶି ୪୨,୨୩,୬୫୭ ଥିଲାବେଳେ ସେଥିମଧ୍ୟରୁ ପରଜାଙ୍କ ସଂଖ୍ୟା ଥିଲା ୧,୫୯,୮୬୬; ଅର୍ଥାତ୍ ଓଡ଼ିଶାରେ ପରଜା ଆଦିବାସୀଙ୍କ ସଂଖ୍ୟା ମିଶି ୪୨,୨୩,୬୫୭ ଥିଲାବେଳେ ସେଥିମଧ୍ୟରୁ ପରଜାଙ୍କ ସଂଖ୍ୟା ଥିଲା ୧,୫୯,୮୬୬; ଅର୍ଥାତ୍ ଓଡ଼ିଶାରେ ପରଜା ଆଦିବାସୀଙ୍କ ସଂଖ୍ୟା ସମଗ୍ର ଆଦିବାସୀ ଜନସଂଖ୍ୟାର ୩.୮୭ ପ୍ରତିଶତ ଥିଲା । ୧୯୬୧ ମସିହା ବେଳକୁ ଓଡ଼ିଶାରେ ପ୍ରତି ୧୦୦ ଜଣ ଆଦିବାସୀଙ୍କ ମଧ୍ୟରେ ୪ ଜଣ ପରଜା ଥିଲେ । ସେହିପରି ୧୯୭୧ ମସିହା ଜନଗଣନା ରିପୋର୍ଟ ଅନୁସାରେ, ସମଗ୍ର ଓଡ଼ିଶାରେ ମୋଟ ଆଦିବାସୀ ଜନସଂଖ୍ୟା ୫୦,୭୨,୯୩୬ ଥିଲାବେଳେ ସେମାନଙ୍କ ମଧ୍ୟରୁ ପରଜାମାନଙ୍କ ସଂଖ୍ୟା ଥିଲା ୨,୦୬,୬୯୯ । ଅର୍ଥାତ୍ ୧୯୭୧ ମସିହା ବେଳକୁ ଓଡ଼ିଶାର ମୋଟ ଆଦିବାସୀ ଜନସଂଖ୍ୟାର ୪.୦୭ ପ୍ରତିଶତ ଥିଲା ପରଜା ଜନସଂଖ୍ୟା । ସେହିପରି ୧୯୮୧ ମସିହା ଜନଗଣନା ରିପୋର୍ଟ ଅନୁସାରେ, ଓଡ଼ିଶାରେ ମୋଟ ଆଦିବାସୀ ଜନସଂଖ୍ୟା ୫୯,୧୫,୦୬୭ ଥିଲାବେଳେ ପରଜାଙ୍କ ସଂଖ୍ୟା ଥିଲା ୨,୬୭,୧୮୪ । ସେତେବେଳେ ପରଜା ଜନସଂଖ୍ୟା ଓଡ଼ିଶାର ମୋଟ ଆଦିବାସୀ ଜନସଂଖ୍ୟାର ୪.୫୧ ପ୍ରତିଶତ ଥିଲା । ଅର୍ଥାତ୍ ୧୯୮୧ ମସିହା ବେଳକୁ ଓଡ଼ିଶାରେ ୧୦୦ ଜଣ ଆଦିବାସୀଙ୍କ ମଧ୍ୟରେ ୫ ଜଣ ପରଜା ଥିଲେ । ୧୯୯୧ ମସିହା ଜନଗଣନା ଅନୁସାରେ ଓଡ଼ିଶାର ମୋଟ ଆଦିବାସୀଙ୍କ ସଂଖ୍ୟା ୭୦,୩୨,୨୧୪ ଥିଲାବେଳେ ପରଜାଙ୍କ ସଂଖ୍ୟା ଥିଲା ୩,୫୩,୩୩୬; ଅର୍ଥାତ୍ ସେତେବେଳେ ମୋଟ ଆଦିବାସୀ ଜନସଂଖ୍ୟାର ୫.୦୨ ପ୍ରତିଶତ ଥିଲେ ପରଜା ।

୧୯୬୧ ମସିହା ଜନଗଣନା ଅନୁସାରେ ଓଡ଼ିଶାରେ ପରଜାମାନଙ୍କ ସଂଖ୍ୟା ୧,୫୯,୮୬୬ ଥିଲାବେଳେ ଅବିଭକ୍ତ କୋରାପୁଟ ଜିଲ୍ଲାରେ ପରଜାଙ୍କ ସଂଖ୍ୟା ୩୭,୬୪୯ ଥିଲା । ୧୯୬୧ ମସିହାରେ



ଓଡ଼ିଶାରେ ଥିବା ମୋଟ ଜନସଂଖ୍ୟାର ୮୬ ପ୍ରତିଶତ ପରଜା କେବଳ ଅବିଭକ୍ତ କୋରାପୁଟ ଜିଲ୍ଲାରେ ଥିଲେ । ୧୯୭୧ ମସିହା ଜନଗଣନା ବେଳକୁ ଓଡ଼ିଶାରେ ପରଜାଙ୍କ ସଂଖ୍ୟା ବୃଦ୍ଧିପାଇ ୨,୦୬,୬୯୯ରେ ପହଞ୍ଚିଥିଲା ବେଳକୁ ଅବିଭକ୍ତ କୋରାପୁଟ ଜିଲ୍ଲାରେ ଏହି ସଂଖ୍ୟା ପହଞ୍ଚିଥିଲା ୧,୯୩,୭୩୬ରେ । ୧୯୭୧ ମସିହା ବେଳକୁ ଓଡ଼ିଶାରେ ଥିବା ମୋଟ ପରଜା ଜନସଂଖ୍ୟାର ୯୪ ପ୍ରତିଶତ ପରଜା କେବଳ ଅବିଭକ୍ତ କୋରାପୁଟ ଜିଲ୍ଲାରେ ଥିଲେ । ୧୯୮୧ ମସିହା ଜନଗଣନା ଅନୁଯାୟୀ ଓଡ଼ିଶାରେ ପରଜା ଆଦିବାସୀଙ୍କ ସଂଖ୍ୟା ବୃଦ୍ଧି ପାଇ ୨,୬୭,୧୮୪ରେ ପହଞ୍ଚିଥିଲାବେଳେ ଅବିଭକ୍ତ କୋରାପୁଟ ଜିଲ୍ଲାରେ ମଧ୍ୟ ପରଜାଙ୍କ ସଂଖ୍ୟା ବୃଦ୍ଧି ପାଇଁ ୨,୪୭,୩୦୪ରେ ପହଞ୍ଚିଥିଲା । ୧୯୮୧ ମସିହା ବେଳକୁ ଓଡ଼ିଶାରେ ଥିବା ମୋଟ ପରଜା ଜନସଂଖ୍ୟା ୯୩ ପ୍ରତିଶତ ପରଜା କେବଳ ଅବିଭକ୍ତ କୋରାପୁଟ ଜିଲ୍ଲାରେ ଥିଲେ । ୧୯୯୧ ମସିହା ଜନଗଣନା ରିପୋର୍ଟ ଅନୁସାରେ, ଓଡ଼ିଶାରେ ପରଜାଙ୍କ ସଂଖ୍ୟା ୩,୫୩,୩୩୬ରେ ପହଞ୍ଚିଥିଲା ବେଳକୁ ଅବିଭକ୍ତ କୋରାପୁଟ ଜିଲ୍ଲାରେ ପରଜା ସଂଖ୍ୟା ୩,୨୨,୫୪୫ ଥିଲା । ଅର୍ଥାତ୍ ୧୯୯୧ ମସିହା ବେଳକୁ ଓଡ଼ିଶାର ମୋଟ ପରଜା ଜନସଂଖ୍ୟାର ୯୧ ପ୍ରତିଶତ ପରଜା କେବଳ ଅବିଭକ୍ତ କୋରାପୁଟ ଜିଲ୍ଲାର ବାସିନ୍ଦା ଥିଲେ । ଏହି ଜନଗଣନା ରିପୋର୍ଟକୁ ଅନୁଧ୍ୟାନ କଲେ ଓଡ଼ିଶାରେ ପରଜାମାନଙ୍କ ସଂଖ୍ୟା ବୃଦ୍ଧି ପାଇଥିବା ଲକ୍ଷ୍ୟ କରିହେବ; ଯାହା ଏହି ଜାତି ପାଇଁ ଏକ ଆଶ୍ୱାସନାର ବିଷୟ । ଅନେକ ପ୍ରାଚୀନ ଜନଜାତି ବିଲୁପ୍ତ ହେବାକୁ ଯାଉଥିବାବେଳେ ପରଜାଙ୍କ ସଂଖ୍ୟା ବୃଦ୍ଧି ଖୁସିର ବିଷୟ । ପରଜାମାନେ ଅବିଭକ୍ତ କୋରାପୁଟ ଜିଲ୍ଲା କଳାହାଣ୍ଡି ଜିଲ୍ଲାମାନଙ୍କରେ କାଁଭାଁ ବସବାସ କରୁଥିବା ଜଣାଯାଏ । କୋରାପୁଟ ଜିଲ୍ଲାର କୋରାପୁଟ, ସେମିଲିଗୁଡ଼ା, ପଟ୍ଟାଙ୍ଗି, ନନ୍ଦପୁର, ଲମତାପୁଟ, ଦଶମନ୍ତପୁର, ଲକ୍ଷ୍ମୀପୁର, ଜୟପୁର, ବୋରିଗୁମା, ବୈପାରାଗୁଡ଼ା, କୁନ୍ଦୁରା ଆଦି ଅଞ୍ଚଳରେ ବାସ କରନ୍ତି । ମାଲକାନଗିରି ଜିଲ୍ଲାର ମାଲକାନଗିରି ଓ କୁଡୁମୁଲୁଗୁମା ବ୍ଲକ୍ରେ ମଧ୍ୟ ପରଜା ଦେଖିବାକୁ ମିଳନ୍ତି । ନବରଙ୍ଗପୁର ଜିଲ୍ଲାର ନବରଙ୍ଗପୁର, ନନ୍ଦାହାଣ୍ଡି, ଡେ଼ରୁଲିଖୁଣ୍ଟି, ପାପଡ଼ାହାଣ୍ଡି, ଡାବୁଗାଁ, ଝରିଗାଁ ବ୍ଲକ୍ରେ ପରଜାମାନେ ବାସ କରନ୍ତି । ରାୟଗଡ଼ା ଜିଲ୍ଲାର ରାୟଗଡ଼ା ଓ କାଶୀପୁର ବ୍ଲକ୍ରେ ପରଜା ମଧ୍ୟ ବସବାସ କରୁଥିବା ଦେଖାଯାଏ ।

ପରଜା ଆଦିବାସୀମାନେ ବହୁତ ସରଳ ଓ ପରିଶ୍ରମୀ । ଏମାନେ ବେଶ୍ ଅତିଥି ପରାୟଣ । ବହିରାଗତ ଅଣଆଦିବାସୀଙ୍କ ସହ ସହଜରେ ମିଶିଯିବା ହେଉଛି ପରଜାମାନଙ୍କର ଅନ୍ୟ ଏକ ଭଲ ଗୁଣ । ଆଦିବାସୀମାନଙ୍କର ଗୋଟିଏ ବିଶେଷ ଗୁଣ ହେଉଛି ସେମାନଙ୍କର ଗୋଷ୍ଠୀ ଜୀବନ (community life) ସେମାନେ ଗୋଷ୍ଠୀଗତ ଭାବେ ଜୀବନକୁ ଉପଭୋଗ କରିଥାନ୍ତି । ପ୍ରତ୍ୟକ ପର୍ବପର୍ବାଣିରେ ସେମାନେ ଏକତ୍ରିତ ହୁଅନ୍ତି ଓ ପରସ୍ପର ମଧ୍ୟରେ ସୁଖ, ଆନନ୍ଦ ବାଣ୍ଟିଥାନ୍ତି । ପରଜାମାନଙ୍କର ଗୋଷ୍ଠୀ ଜୀବନ ଆଜି ବିପନ୍ନ । ଆଜି ପରଜା ଗାଁଟିରେ, ଗାଁ ମୁଣ୍ଡିଆ 'ମୁଦୁଲି' ବା 'ନାୟକ' ଏବଂ 'ଯାନା'ଙ୍କ ପ୍ରାସଙ୍ଗିକତା ଅନୁଭବ କରି ହେଉନି । ପରଜା ଗାଁର ବେରଣା ମୁଣ୍ଡା ଓ ନିଶାଣ୍ ମୁଣ୍ଡାର ଚିତ୍ର ବଦଳି ଯାଇଛି । ତତ୍କାଳୀନ ଗାଁ ପ୍ରାଶାସନିକ ବ୍ୟବସ୍ଥାରେ ଅନେକ ପରିବର୍ତ୍ତନ ଘଟିଛି । ସେତେବେଳେ ରାଜତନ୍ତ ଦ୍ୱାରା ନିୟୁକ୍ତ ପାଇଥିବା 'ମୁଦୁଲି / ନାୟକ', 'ଯାନା', 'ଚଲାଣ'ଙ୍କର ଏବେ ଆଉ ପ୍ରାସଙ୍ଗିକତା ନାହିଁ । ବର୍ତ୍ତମାନର ଗଣତନ୍ତ୍ର ଶାସନ ବ୍ୟବସ୍ଥାରେ ଗାଁରେ ଝାଡ଼ି



ମେମ୍ବର, ସରପଞ୍ଚ ଗାଁର ବିଭିନ୍ନ ସମସ୍ୟାରେ ମୁଣ୍ଡ ଖେଳେଇ ସମାଧାନ କରିବାକୁ ଚେଷ୍ଟା କରୁଛନ୍ତି । ତେବେ 'ଯାନୀ', 'ଗୁରୁମାଈ'ଙ୍କର ଗୁରୁତ୍ୱ ଏବେବି ପରଜା ସମାଜରେ କିଛି ମାତ୍ରାରେ ଅକ୍ଷୁର୍ଣ୍ଣ ରହିଛି । ବିନା 'ଗୁରୁମାଈ'ର ଏବେ ପରଜାମାନଙ୍କର ବାଲିଯାତ୍ରା ସମ୍ଭବ ହୋଇପାରୁନି । ପରଜା ଗାଁରେ 'ଯାନୀ' ଧାର୍ମିକ ମୁଖିଆ ଥିଲାବେଳେ "ମୁଦୁଲି" ପ୍ରଶାସନିକ ମୁଖିଆ ଥିଲେ । ଗାଁରେ "ଭାତ ନାୟକ", "ଚଲାଣ", "ଦିସାରୀ", "ଗୁରୁମାଈ"ଙ୍କର ଆଉ ବିଶେଷ ଭୂମିକା ପରିଲକ୍ଷିତ ହେଉନାହିଁ । ଗାଁରେ ଏବେ "ଓଡ଼ିମେମ୍ବର" ଗାଁ ମୁଖିଆର ସ୍ଥାନ ନେଇଛନ୍ତି ।

ପରଜା ସମାଜରେ କେହି ଦୋଷ କଲେ ତାକୁ ଉପଯୁକ୍ତ ଶାସ୍ତି ପ୍ରଦାନ କରାଯାଏ । ଗାଁର "ବେରମୁଣ୍ଡା"ଠାରେ ଗାଁସଭା ବସି ଦୋଷୀଙ୍କୁ ଦଣ୍ଡ ଦିଆଯାଏ । ଗାଁ ମୁଖିଆ 'ଯାନୀ' ଓ 'ମୁଦୁଲି'ଙ୍କ ଉପସ୍ଥିତିରେ ଦୋଷୀର ଦଣ୍ଡବିଧାନ କରାଯାଏ । ଦୋଷୀଙ୍କୁ କିପରି ଦଣ୍ଡବିଧାନ କରାଯିବ ତାହା ଗାଁ ମୁଖିଆ 'ମୁଦୁଲି', 'ନାୟକ' ଓ 'ଜାନି' ନିଷ୍ପତ୍ତି ନେଉଥିଲେ । ଅଭିଯୁକ୍ତଙ୍କଠାରୁ ଜୋରିମାନା ସରୁପ କିଛି ଟଙ୍କା ଦେବାକୁ ପଡ଼ିଥାଏ । ଏହି ଜୋରିମାନା ଅର୍ଥରେ କିଛି ମଦ କିମ୍ବା ଧୂଆଁପତ୍ର କିଣାଯାଏ । ଏହାକୁ ସମସ୍ତେ ସାଥୀହୋଇ ପାନ କରନ୍ତି । ପରଜାମାନେ 'ଲନ୍ଦା' ପିଇ କୁକୁଡ଼ା ମାଂସ ଖାଇ ଖୁସି ମନାନ୍ତି । ଧାଙ୍ଗଡ଼ା, ଧାଙ୍ଗଡ଼ିମାନେ ନାଚଗାତ କରନ୍ତି । ପୂର୍ବ କାଳରେ ଏପରି ଦଣ୍ଡ ବିଧାନ କରାଯାଉଥିଲା । ତେବେ ଆଜିର ଯୁଗରେ ଅନେକ କ୍ଷେତ୍ରରେ ଦଣ୍ଡିତ ପରଜା ସନ୍ତୁଷ୍ଟ ହେଉନି, ସେ ଥାନା କିମ୍ବା କୋର୍ଟକୁ ଆସିବାକୁ ଅଧିକ ପସନ୍ଦ କରୁଛି । ଗାଁ ମୁଖିଆଙ୍କ ନିଷ୍ପତ୍ତିଠାରୁ କୋର୍ଟର ରାୟକୁ ଅଧିକ ଗୁରୁତ୍ୱପୂର୍ଣ୍ଣ ମନେ କରୁଛି ଦଣ୍ଡିତ ପରଜାଟି । ପୂର୍ବେ ଅଧିକାଂଶ ମାମଲା ଗାଁରେ ଫାଇସଲା ହୋଇଯାଉଥିବାବେଳେ ବର୍ତ୍ତମାନ ଏହା ଥାନା, କଚେରୀକୁ ଆସୁଛି ।

ଦିନ ଥିଲା, ଗୋଟିଏ ଅତି ସାଧାରଣ ପର୍ବରେ ପରଜାମାନେ ଏକତ୍ରିତ ହୋଇ ଲନ୍ଦା ପିଉଥିଲେ । ପୁଷ୍ଟ ପୁନେଇଁରେ ଚୁଟିଆ ପୁଡ଼ଗା, ସେମି ପୁଡ଼ଗା ଖାଇ ଲନ୍ଦା ପିଇ ପରଜାମାନେ ଜୀବନକୁ ଚମତ୍କାର ଭାବେ ଉପଭୋଗ କରୁଥିଲେ । ଏହି ଅବସରରେ ଗାଁର ପ୍ରତି ଘରୁ ଲନ୍ଦା ଆଦାୟ ହେଉଥିଲା । ସମସ୍ତ ଲନ୍ଦା ଗାଁର ବେରଣ ମୁଣ୍ଡା ନିକଟରେ ଗାଁ ମୁଖିଆ ଓ ଯାନୀଙ୍କ ମାର୍ଘତରେ ଦାଖଲ ହେଉଥିଲା ଏବଂ ଏହାକୁ ସମସ୍ତେ ମିଶି ପିଉଥିଲେ ଏବଂ ନାଚଗାତ କରୁଥିଲେ । ସେ ମୁହୂର୍ତ୍ତ ଆଜି ବିସ୍ମୃତ । ଅଜି ପରଜାଟିଏ ନିଜେ ଏକଲା ତା ଘରେ ଲନ୍ଦା ପିଇ ଖୁସି ହେଉଛି । ସେ ଆଉ ବେରଣ ମୁଣ୍ଡା ନିକଟକୁ ଆସୁନି ଓ ଅନ୍ୟମାନଙ୍କ ସାଥୀରେ ଲନ୍ଦା ପିଉନାହିଁ । ଏମିତି କାହିଁକି ଘଟିଛି ? କେହି ଏହାର କାରଣ ଖୋଜିଛନ୍ତି ?

ପରଜାମାନଙ୍କ ପାରଂପରିକ ଖାଦ୍ୟରେ ଏବେ ଏବେ ଅନେକ ପରିବର୍ତ୍ତନ ଲକ୍ଷ୍ୟ କରାଗଲାଣି । ମାଣ୍ଡିଆରୁ ପ୍ରସ୍ତୁତ ଯେକୌଣସି ଖାଦ୍ୟ ହେଉଛି ପରଜାଙ୍କ ମୁଖ୍ୟ ଖାଦ୍ୟ । ଏହା ବ୍ୟତୀତ ପରଜାମାନେ ଜଙ୍ଗଲଜାତ ଦ୍ରବ୍ୟ, ପନିପରିବା, ଶିମ୍ବ, କୋବି, ଶାଗ, ବିଭିନ୍ନ ପ୍ରକାର ମଞ୍ଜି, କାନ୍ଦୁଲ, ବିଭିନ୍ନ ପ୍ରକାର ଗଛର ମୂଳ, କନ୍ଦା, ଆମ୍ବ, କୋଇଲି, ତେନ୍ତୁଳି, ପାଣି କଖାରୁ, ସୁଆଁ, ଜନା (ମକା), ଜହ୍ନିରି(ବାଜରା), କୁମୁଡ଼ା (କଖାରୁ), ବାଉଁଶ କରଡ଼ି, କୋଳଥ, ମୁଗ, ଚୁଟିଆ ମୁଷା ଆଦି ପଶୁପକ୍ଷୀର ମାଂସ ଭକ୍ଷଣ କରନ୍ତି । କିଛି ପରଜା



ତଥା କନ୍ଧ ପରଜାମାନେ ଗୋରୁମାଂସ ଭକ୍ଷଣ ମଧ୍ୟ କରନ୍ତି । ଜଙ୍ଗଲୀ ପଶୁ ହରିଣ, ବାହୀ, ଶମର, କୁଚ୍ରା ଆଦିର ମାଂସ ପରଜାମାନେ ଖାଆନ୍ତି । ତେବେ ଏଭଳି ବିରଳ ଜଙ୍ଗଲୀ ପଶୁ ବର୍ତ୍ତମାନ ଆଉ ମିଳୁ ନଥିବାରୁ ପରଜାମାନେ ଏହି ଖାଦ୍ୟ ଆଉ ପାଉ ନାହାନ୍ତି । ମାତ୍ର, ପରଜାମାନେ ଏହା ସହିତ ଚାଉଳ, ଡାଲି ଓ ଅନ୍ୟାନ୍ୟ ତର୍କାରୀ ଖାଇବା ଆରମ୍ଭ କଲେଣି । ଏମାନେ ମୁଖ୍ୟତଃ ରାଶି ତେଲକୁ ଖାଇବା ତେଲ ଭାବେ ବ୍ୟବହାର କରିଥାନ୍ତି । ମାଣ୍ଡିଆରୁ ପ୍ରସ୍ତୁତ ଚୁନାରେ 'ମାଣ୍ଡିଆ ପେଜ', 'ମାଣ୍ଡିଆ ଅଣ୍ଡା' ପରଜାଙ୍କ ପ୍ରମୁଖ ଖାଦ୍ୟ । ମାଣ୍ଡିଆ ଚୁନାରେ ପ୍ରସ୍ତୁତ ବିଭିନ୍ନ ପ୍ରକାର ପିଠା ଏମାନଙ୍କ ପ୍ରିୟ ଖାଦ୍ୟ । ବିଭିନ୍ନ ପର୍ବପର୍ବାଣୀ ସମୟରେ ପରଜା ରମଣୀମାନେ ମାଣ୍ଡିଆ ଚୁନାରେ ପିଠା ପ୍ରସ୍ତୁତ କରିଥାନ୍ତି । ଭାତ ମିଶା ପେଜରେ ଡାଲି ତର୍କାରୀ ନ ହେଲେ ମଧ୍ୟ ଚଳିଯାଏ । ସେମାନେ ଦନାରେ ଭାତ ମିଶା ପେଜକୁ ବାଢ଼ି ଗୋଟିଏ ହାତରେ ଧରି ଅନ୍ୟ ହାତରେ ଲୁଣ ଓ ଲଙ୍କା ବ୍ୟବହାର କରିଥାନ୍ତି । ଖାଦ୍ୟ ସହିତ ବେଳେବେଳେ ବାସା ପେଜରେ ବିଭିନ୍ନ ପନିପରିବାକୁ ନେଇ ଆମଟ ବା ଖଟା ପ୍ରସ୍ତୁତ କରି ଖାଇଥାନ୍ତି । ରାତିରେ ସେମାନେ ଭାତ ଓ ବିଭିନ୍ନ ପନିପରିବାକୁ ନେଇ ତର୍କାରୀ ରାନ୍ଧି ଖାଇବା ସଙ୍ଗେ ସଙ୍ଗେ ଚୋରାଣି ମଧ୍ୟ ପିଇଥାନ୍ତି । ପରଜାମାନେ ମାଣ୍ଡିଆ ପେଜ ଉପରେ ବେଶୀ ଗୁରୁତ୍ୱ ଦେଇଥାନ୍ତି । ଭାତ ନଖାଇ ମଧ୍ୟ ମାଣ୍ଡିଆ ପେଜ ପିଇ ଦିନ ବିତାଇ ଦେଇଥାନ୍ତି । ବେଳେବେଳେ ସେମାନେ ବିଭିନ୍ନ ଗଛର ଚେରମୂଳକୁ ମଧ୍ୟ ଖାଦ୍ୟ ଭାବେ ବ୍ୟବହାର କରିଥାନ୍ତି । ଭାତ ସାଙ୍ଗରେ କୋଳଥ ଡାଲି ଖାଇବା ଦେଖାଯାଏ । ପରଜାମାନେ ଭାତକୁ 'ଲାଏ' ଓ ଅନ୍ୟାନ୍ୟ ଯେତେ ତର୍କାରୀକୁ 'କୁଟା' କହନ୍ତି । ଏହା ବ୍ୟତୀତ ସୁଆଁଭାତ, ଜନା (ମକା) ଆଦି ପରଜାମାନଙ୍କ ଖାଦ୍ୟ । ସୁଆଁ ଘାସର ମଞ୍ଜିକୁ ସଂଗ୍ରହ କରି ସେମାନେ ସୁଆଁ ଭାତ ପ୍ରସ୍ତୁତ କରନ୍ତି । ଜନା (ମକା) ସେମାନେ ବିଭିନ୍ନ ପ୍ରକାର ଖାଦ୍ୟ ପ୍ରସ୍ତୁତ କରନ୍ତି । ମକାକୁ ପୋତିକରି ଖାଆନ୍ତି । ମକାକୁ ଗୁଣ୍ଡ କରି 'ଜନାପିଠା' କରନ୍ତି । ଏହା ବ୍ୟତୀତ ଚୁଟିଆ ମୁଷା ପୋଡ଼ା ପରଜାମାନଙ୍କର ଅତି ପ୍ରିୟ ଚାଖଣା । ଲନ୍ଦା କିମ୍ବା ପେଣ୍ଡମ୍ ସାଙ୍ଗକୁ ଚୁଟିଆ ମୁଷା ପୋଡ଼ା ହୋଇଗଲେ ପରଜାମାନଙ୍କର ଆନନ୍ଦ କହିଲେ ନସରେ । ପୁଷ୍ ପୁନେଇଁ ବେଳକୁ ପରଜାମାନେ ପୁଷ୍ ପୁନେଇଁ 'ଭୋଗି' (କାଠ ନିଆଁ)ରେ ଚୁଟିଆ ମୁଷା ପୋଡ଼ି ଖାଆନ୍ତି । ଲୁଣ, ଲଙ୍କା ଦିଆଯାଇଥିବା ଏହି ସିଝା ଚୁଟିଆ ମାଂସକୁ 'ଚୁଟିଆ ପୁଡ଼ଗା' କହନ୍ତି । ପରଜାମାନେ ପୁଷ୍ ପୁନେଇଁ ବେଳେ 'ସେମି ପୁଡ଼ଗା' କରି ଖାଆନ୍ତି । ପରଜାମାନେ ଜନ୍ଦିରି ଅର୍ଥାତ୍ ବାଜରାକୁ ଗୁଣ୍ଡ କରି 'ଜିନ୍ଦିର ଲିଆ' ମଧ୍ୟ ଖାଦ୍ୟ ଭାବେ ବ୍ୟବହାର କରନ୍ତି । ଏହା ବ୍ୟତୀତ 'ଇନ୍ଦିରି ପିଠା' ମଧ୍ୟ ପରଜାମାନଙ୍କର ଅନ୍ୟ ଏକ ଖାଦ୍ୟ । ବିରି ଓ ଚାଉଳକୁ ସିଝାଇ ଏକ ପ୍ରକାର ଖାଦ୍ୟ ପ୍ରସ୍ତୁତ କରନ୍ତି, ଯାହାକୁ 'ବିରି ଭାତ' କହନ୍ତି । ପ୍ରଥମେ ଚାଉଳକୁ ହାଣ୍ଡିରେ ଗରମ ପାଣିରେ ଫୁଟେଇ ଭାତ ପ୍ରସ୍ତୁତ କରାଯାଏ ଏବଂ ଏହି ଭାତକୁ ପରଜାମାନେ ଖାଆନ୍ତି । 'କୋଡ଼ଡ଼ିଙ୍ଗ ଲାଏ' ବା କୋଳଥ ଭାତ ପରଜାମାନଙ୍କର ଆଉ ଏକ ପ୍ରକାର ଖାଦ୍ୟ । 'ଟାକୁ ପିଠା' ମଧ୍ୟ ଖାଆନ୍ତି । ମାତ୍ର ଏହିସବୁ ପାରଂପରିକ ଖାଦ୍ୟରେ ବେଶ୍ ପରିବର୍ତ୍ତନ ଦେଖା ଗଲାଣି । ପରଜାମାନେ ଏବେ ସରକାରଙ୍କ ଦୁଇ ଟଙ୍କିଆ ଚାଉଳର ଭାତ ସାଙ୍ଗକୁ ତେଲମସଲା ଦେଇ ତରକାରୀ ରୋଷେଇ କଲେଣି ।

ସରକାର ଘୋଷଣା କରୁଛନ୍ତି, ଆଦିବାସୀମାନେ ସମାଜର ମୁଖ୍ୟସ୍ତ୍ରୋତରେ ସାମିଲ ହେବେ, ମନା



ନାହିଁ । ଭଲ ପଦକ୍ଷେପ । ହେଲେ, ଯୋଜନାର ଦଶନ୍ଧି ଦଶନ୍ଧି ବିଚିଯିବା ପରେ ସେମାନଙ୍କର କ'ଣ କ'ଣ ବିକାଶ ଘଟିଛି କିମ୍ବା ଅବକ୍ଷୟ ହୋଇଛି ତାହା ସମାକ୍ଷାସାପେକ୍ଷ ।

ଆଜିର ପ୍ରଚଳିତ ଶିକ୍ଷା ବ୍ୟବସ୍ଥା ଯୋଗୁଁ ପରଜା ପିଲାଟି ନା ନିର୍ଦ୍ଦୟରେ ଆସିପାରୁଛି ସ୍କୁଲକୁ ନା ଫେରି ଯାଇ ପାରୁଛି ତା ପ୍ରିୟ ଡ଼ଙ୍ଗରକୁ ? ଫଳସ୍ଵରୂପ ପରଜା ପିଲାଟି ସ୍କୁଲକୁ ଆସି ପୂରାପୂରି ଶିକ୍ଷିତ ହୋଇପାରୁନି କି ତା'ର ଡ଼ଙ୍ଗର ସଂସ୍କୃତିକୁ ଆପଣାର କରି ରଖିପାରୁନି ।

ଆଜି ପରଜା ପିଲାଟି ଭୁଲି ଯାଇଛି ତା'ର ପ୍ରିୟ ଡ଼ଙ୍ଗରକୁ ଓ ଜଙ୍ଗଲକୁ । ଭୁଲି ଯାଇଛି ତା'ର ପ୍ରିୟ ଡୁଙ୍ଗୁଡୁଙ୍ଗାକୁ ଓ ଟଙ୍କିଲାକୁ । ଭୁଲି ଯାଇଛି ତା' ପ୍ରିୟ ଦେମ୍‌ସା ନାଚକୁ ଓ ଶିକାର ସଙ୍ଗାତକୁ । ଭୁଲି ଯାଇଛି ତା ପ୍ରିୟ ମାତୃଭାଷାକୁ । ଭୁଲି ଯାଇଛି ତା ପ୍ରିୟ ସଂସ୍କୃତିକୁ । ଭୁଲି ଯାଇଛି ତା ପ୍ରିୟ ପରମ୍ପରାକୁ । ସର୍ବୋପରି ଭୁଲି ଯାଇଛି ତା ନିଜର ପ୍ରିୟ ପରିଚୟକୁ । ଭୁଲି ଯାଇଛି ତା ବୁନିଆଦକୁ । ପରଜା ପିଲାଟି ନା ଭଲ ଓଡ଼ିଆ କହି ପାରୁଛି ନା ଭଲ, ତା ନିଜର ପରଜା (ପେଙ୍ଗୋ) ଭାଷାକୁ ଉଚ୍ଚାରଣ କରିପାରୁଛି ? ସେ ଏକ ଅପମିଶ୍ରିତ ଭାଷାର ଜାଲରେ ଛନ୍ଦି ହୋଇ ନିଜକୁ ପ୍ରକାଶ କରିବାକୁ ଅସମର୍ଥ ହୋଇପଡ଼ୁଛି ।

ସବୁଠୁ ବେଶି କ୍ଷତି ହୋଇଛି ପରଜାଙ୍କ 'ଗୋଷ୍ଠା ଜୀବନ' । ପରଜା ଗାଁଟିରେ ଆଜି ଆଉ 'ଧାଙ୍ଗଡ଼ା ବସା' କି 'ଧାଙ୍ଗଡ଼ି ବସା' ନାହିଁ । ପରଜା ଯୁବକ, ଯୁବତୀଙ୍କ ଶୃଙ୍ଖଳିତ ଜୀବନ ଗଢ଼ିବାରେ ପ୍ରମୁଖ ଭୂମିକା ତୁଲେଇ ଆସୁଥିବା ଏହି ଧାଙ୍ଗଡ଼ା ଓ ଧାଙ୍ଗଡ଼ି ଘର ଏବେ ପାଲଟି ଯାଇଛି ଇତିହାସ । ପରଜାମାନେ ସେଦିନ ପାଳି ଆସୁଥିବା ପରବ୍ ଆଜି ପାଲୁଥିବା ପରବ୍ ମଧ୍ୟରେ ସୃଷ୍ଟି ହୋଇଛି ଆକାଶ ପାତାଳ ଫରକ । ଆଜି 'ଚଇତ୍ ପରବ୍'ରେ 'ବେଷ୍ଟ' ଯାତ୍ରାର ପ୍ରାସଙ୍ଗିକତା ମନେ ହେଉନାହିଁ । କାରଣ ଜଙ୍ଗଲ ଥିଲେ ସିନା 'ବେଷ୍ଟ' । ଜଙ୍ଗଲ ନଥିଲେ କି 'ବେଷ୍ଟ' ।

ଯଦିବା କାଁଭାଁ କିଛି ଜଙ୍ଗଲ ରହିଯାଇଛି, ତେବେ । ପରଜାମାନଙ୍କୁ 'ବେଷ୍ଟ' କରିବାକୁ ପ୍ରଶାସନ ପକ୍ଷରୁ ଅକ୍ଷୁଣ୍ଣ ଲଗାଯାଉଛି । 'ବେଷ୍ଟ' ଯାତ୍ରା ଏକ ଦଣ୍ଡନାୟ ଅପରାଧ ଏବଂ ଏହା କଲେ ସେମାନଙ୍କୁ କଠୋର ଦଣ୍ଡ ମିଳିବ ବୋଲି ପ୍ରଶାସନ ପକ୍ଷରୁ ଚିତ୍ତି, ରେଡ଼ିଓରେ ଘନଘନ ବିଜ୍ଞାପନ ପ୍ରକାଶ କରାଯାଉଛି । ଏହା ଦ୍ଵାରା ସେମାନଙ୍କ ଧାର୍ମିକ ଭାବନା ଓ ପରମ୍ପରା ପ୍ରତି ଏକ ଆଘାତ୍ ପହଞ୍ଚିଛି । ଅନ୍ୟ ପକ୍ଷରେ ପ୍ରଶାସନର ଯୁକ୍ତିକୁ ଅଗ୍ରାହ୍ୟ କରିହେବନି । ଗୋଟିଏ ପଟେ ଜଙ୍ଗଲ ଜନ୍ତୁକୁ ସୁରକ୍ଷା ଦେବା ଉଦ୍ଦେଶ୍ୟରେ ପ୍ରଶାସନ ଅଣ୍ଟା ଭିଡ଼ି ବାହାରିଲାବେଳେ ଅନ୍ୟ ପକ୍ଷରେ ଆଦିବାସୀଙ୍କ ପରଂପରା ଓ ସଂସ୍କୃତି ପ୍ରତି ପଦାଘାତ ।

ଏବେ ଧାରେ ଧାରେ ପରଜାମାନଙ୍କର ସଂସ୍କୃତି ବିପନ୍ନ ହେବାରେ ଲାଗିଛି । ତେବେ ସବୁଠୁ ବେଶି ବିପନ୍ନ ହୋଇଛି ପରଜାମାନଙ୍କ ନିଜ ମାତୃଭାଷା । ଆଜି ପ୍ରକୃତ ପରଜା ଭାଷାକୁ ଖୋଜି ପାଇବା କଷ୍ଟକର ହୋଇପଡ଼ିଛି । ଅବିଭକ୍ତ କୋରାପୁଟ ଜିଲ୍ଲାର ବିଭିନ୍ନ ଅଞ୍ଚଳରେ ବସବାସ କରୁଥିବା ପରଜାଙ୍କ ମଧ୍ୟରେ ସାଧାରଣତଃ ଭାଷାଗତ ପାର୍ଥକ୍ୟ ଥାଏ; ମାତ୍ର ସେମାନଙ୍କର ଯେଉଁ ଏକ ସାଧାରଣ ପରଜା ଭାଷା ଥିଲା (ପେଙ୍ଗୋ ଭାଷା) ତାହା ଏବେ ବିଲୁପ୍ତପ୍ରାୟ । ବର୍ତ୍ତମାନ ପରିପ୍ରେକ୍ଷାରେ ପରଜା ଭାଷା, ଓଡ଼ିଆ ଓ କୋରାପୁଟିଆ



ଦେଶିଆ ଭାଷା ଦ୍ଵାରା ଆକ୍ରାନ୍ତ । ପରଜା ଭାଷା ଦିନକୁ ଦିନ ତାର ସତ୍ତା ହଜାଇବାକୁ ବସିଛି । ଭୌଗୋଳିକ ଅବସ୍ଥିତିକୁ ନେଇ ପରଜାମାନଙ୍କ ଭାଷାରେ ଭିନ୍ନତା ପରିଲକ୍ଷିତ ହେଉଛି । କଳାହାଣ୍ଡି ଓ ନବରଙ୍ଗପୁର ସାମାନ୍ତବର୍ତ୍ତୀ ଅଞ୍ଚଳ (ମୈଦଲପୁର, ପାପଡ଼ାହାଣ୍ଡି, ତେନ୍ତୁଳିଶୁଣ୍ଢି, ଜୟପାଟଣା, କୋକସରା, ଥୁଆମୂଳ ରାମପୁର)ର ପରଜାମାନେ ଏକ ପ୍ରକାର ଭାଷା ବ୍ୟବହାର କରୁଥିବାବେଳେ କୋରାପୁଟ ଜିଲ୍ଲାର ବୈପାରିଗୁଡ଼ା, ଜୟପୁର, କୁନ୍ଦୁରା, ବୋରିଗୁମ୍ଫା, ନନ୍ଦପୁର, ଲମତାପୁର, ପଟାଙ୍ଗୀ, ସେମିଲିଗୁଡ଼ା ପରଜାମାନଙ୍କ ଭାଷାରେ ଭିନ୍ନତା ଲକ୍ଷ୍ୟ କରାଯାଇପାରେ । ଏହା ବ୍ୟତୀତ ନବରଙ୍ଗପୁର, ନନ୍ଦାହାଣ୍ଡି, କୋଷାଗୁମ୍ଫା, ତାବୁର୍ଗା ଅଞ୍ଚଳର ପରଜାମାନଙ୍କ ଭାଷା ଓଡ଼ିଆ ଭାଷାର ନିକଟତମ ଭାଷା ଭଳି ପ୍ରତ୍ୟୟମାନ ହୁଏ । ଏମାନେ ମୁଖ୍ୟତଃ ଦେଶିଆ ଭାଷା ବ୍ୟବହାର କରନ୍ତି ।

କଳାହାଣ୍ଡି ଓ ନବରଙ୍ଗପୁର ସାମାନ୍ତବର୍ତ୍ତୀ ଅଞ୍ଚଳ (ମୈଦଲପୁର, ପାପଡ଼ାହାଣ୍ଡି, ତେନ୍ତୁଳିହାଣ୍ଡି, ଜୟପାଟଣା, କୋକସରା, ଥୁଆମୂଳ ରାମପୁର), ରାୟଗଡ଼ା ଜିଲ୍ଲାର କାଶୀପୁର ଓ କୋରାପୁଟ ଜିଲ୍ଲାର ଦଶମନ୍ତପୁର ଅଞ୍ଚଳର ପରଜାମାନେ ମୁଖ୍ୟତଃ 'ପେଙ୍ଗୋ' ପରଜା ଏବଂ ସେମାନେ 'ପେଙ୍ଗୋ' ଭାଷା ବ୍ୟବହାର କରନ୍ତି । କୋରାପୁଟ ଜିଲ୍ଲାର ବୈପାରିଗୁଡ଼ା, ଜୟପୁର, କୁନ୍ଦୁରା, ବୋରିଗୁମ୍ଫା, ନନ୍ଦପୁର, ଲମତାପୁଟ, ପଟାଙ୍ଗୀ, ସେମିଲିଗୁଡ଼ାରେ 'ଝୋଡ଼ିଆ' ପରଜାମାନେ ଦେଶିବାକୁ ମିଳନ୍ତି । ଏମାନେ ପାଖାପାଖି ଓଡ଼ିଆ ଓ ଦେଶିଆ ଭାଷା ବ୍ୟବହାର କରିଥାନ୍ତି । ତେବେ 'ପେଙ୍ଗୋ' ଭାଷା ପରଜାମାନଙ୍କ ଦ୍ଵାରା ବହୁଳ ବ୍ୟବହୃତ । ତେବେ ଏହି ଭାଷାଟି ଆଜି ବିଲୁପ୍ତ ପ୍ରାୟ । ଅବଶ୍ୟ ଗବେଷକ ଚଞ୍ଚନ ପ୍ରଧାନ ତାଙ୍କ 'ପରଜା ଜୀବନ ଓ ସଂସ୍କୃତି' ପୁସ୍ତକରେ କିଛି ପେଙ୍ଗୋ ଭାଷାକୁ ଉଦ୍ଧାର କରିବାକୁ ପ୍ରୟାସ କରିଛନ୍ତି ।

ଉଦ୍‌ବେଗର ବିଷୟ ହେଉଛି, ପରଜାମାନେ ସେମାନଙ୍କ ନିଜ ଭାଷାକୁ ଭୁଲି ଓଡ଼ିଆ ଭାଷାକୁ ଆପଣେଇ ନେଇଛନ୍ତି । ଓଡ଼ିଆ ଭାଷାକୁ ଆପଣେଇବା କିଛି ମନ୍ଦ ନୁହେଁ, ମାତ୍ର ସେମାନଙ୍କ ନିଜ ଭାଷାକୁ ପାଶୋରି ଯିବା ଚିନ୍ତାଦାୟକ । ଉଦାହରଣସ୍ଵରୂପ ପରଜା ଭାଷା (ପେଙ୍ଗୋ)ରେ ମୟୂରକୁ ମାଲ୍ କୁହାଯାଉଥିବା ବେଳେ ହେଟାବାଘକୁ ବେଣ୍ଡୁ, କୁକୁଡ଼ାକୁ କୁକୁ, ଭାତକୁ ଲାଏ, ଡାଲି, ଡର୍ଜାରାକୁ କୁଟା, କଙ୍କଡ଼ାକୁ କୁପିଙ୍ଗ, କୁକୁରକୁ ନିକୁଡ଼, ମାଂସକୁ ଜେଇ, ମାଛକୁ ମାନକୁ ଆଦି କହନ୍ତି । ପରଜା ଓ କନ୍ଧମାନଙ୍କ ଭାଷା ମଧ୍ୟରେ ଅନେକ ସାମଞ୍ଜସ୍ୟ ପରିଲକ୍ଷିତ ହୋଇଥାଏ । ଏହି ଦୁଇ ଭାଷା ଦ୍ରାବିଡ଼ ଭାଷାଶ୍ରେଣୀ ଅନ୍ତର୍ଭୁକ୍ତ । ବର୍ତ୍ତମାନ ପରଜାମାନେ ଭାତକୁ ଭାତ, ଡର୍ଜାରାକୁ ଡର୍ଜାରା, ମାଂସକୁ ମାଂସ, ମାଛକୁ ମାଛ, କୁକୁଡ଼ାକୁ କୁକୁଡ଼ା ଏବଂ କୁକୁରକୁ କୁକୁର କହୁଛନ୍ତି; ଯାହାକି ମୂଳତଃ ଓଡ଼ିଆ ଭାଷା ।

ସାଧାରଣତଃ ପରଜା (ପେଙ୍ଗୋ ପରଜା ଓ କନ୍ଧ ପରଜା) ଓ କନ୍ଧ ଭାଷା ମଧ୍ୟରେ ଅନେକ ସାମଞ୍ଜସ୍ୟ ରହିଛି । 'ପରଜାମାନେ କନ୍ଧମାନଙ୍କର ଉତ୍ତରପାଢ଼ି' ବୋଲି ଆର୍.ସି.ଏସ୍. ବେଲ୍ ମଧ୍ୟ ଉଲ୍ଲେଖ କରିଛନ୍ତି । ତେବେ ବର୍ତ୍ତମାନ ପରଜାମାନେ କ୍ରମେ ତାଙ୍କର ଏହି ନିଜ ଭାଷାକୁ ଭୁଲିବାକୁ ଆରମ୍ଭ କଲେଣି । ସେମାନେ ପ୍ରାୟତଃ ଓଡ଼ିଆ ଓ କୋରାପୁଟିଆ ଦେଶିଆ ଭାଷାରେ ଏବେ କଥାବାର୍ତ୍ତା କରିବାକୁ ପସନ୍ଦ କରୁଛନ୍ତି ।



ନବରଙ୍ଗପୁର ଜିଲ୍ଲା ଅନ୍ତର୍ଗତ ପାପଡ଼ାହାଣ୍ଡି ବ୍ଲକ୍ ପଣ୍ଡିକୋଟ, ରଜାମାଟୁ, ମିରିଗୁଡ଼ା, କୋଷାଗୁମୁଡ଼ନ, ବ୍ଲକ୍ ମିଟିଆ, ହଳଦିଗୁଣ୍ଡି, ମାଲେକୋଟ ଓ କୋରାପୁଟ ଜିଲ୍ଲା ଅନ୍ତର୍ଗତ ବୋରିଗୁମ୍ମା ବ୍ଲକ୍ ଟେଙ୍କର, ମୁଦୁଲିଗୁଡ଼ା, ଇନ୍ଦରପୁର, ଗୁରୁମାଲଗୁଡ଼ା, ଜୟପୁର ବ୍ଲକ୍ ହରଡ଼ାପୁଟ, ମଜୁରାଗୁଡ଼ା ଆଦି ପରଜା ଗାଁରେ କିଛି ଦିନ କାମ କରିବା ପରେ ମୋର ଅନ୍ୟ ଏକ ଅନୁଭୂତି ଜାତ ହୋଇଛି । ମୁଁ ପରଜାମାନଙ୍କ ଅସ୍ୱାସ୍ଥ୍ୟ ଓ ଶିକାର ଜୀବନ ସମ୍ପର୍କରେ ଜାଣିବାକୁ ଚାହଁଥିଲି, ମାତ୍ର ଲାଭ କରିଥିଲି ଏକ ନୂଆ ଅନୁଭୂତି । ଆଜି ପରଜାଟି ପାଖରେ ତା'ର ପରାପଂରିକ ଅସ୍ୱାସ୍ଥ୍ୟ ନାହିଁ କହିଲେ ଚଳେ । ପାପଡ଼ାହାଣ୍ଡି ବ୍ଲକ୍ ମିରିଗୁଡ଼ା ଗାଁର ପରଜା ପୁଷ୍ପ ଯାନୀ ବହୁ କଷ୍ଟରେ ପରିତ୍ୟକ୍ତ ଅବସ୍ଥାରେ ଥିବା ଏକ ଧନୁଶରକୁ ଆଣି ମୋତେ ଦେଖେଇଥିଲେ । ସେଦିନ ସେ ମୋ ଉଦ୍ଦେଶ୍ୟରେ କହିଥିବା ତା'ର ଉକ୍ତିକୁ ମୁଁ ଉଦ୍ଧାର କରୁଛି, “ବାବୁ, ଜଙ୍ଗଲ କାହିଁ ଯେ, ଶିକାର କରିବୁ” । ଦିନକ ଦିନ ଜଙ୍ଗଲ ଲୋପ ପାଇ ଯାଉଥିବାରୁ ତା' ସହିତ ଲୋପ ପାଇଯାଉଛି ପରଜାମାନଙ୍କର ଶିକାର ସଂସ୍କୃତି ଏବଂ ଚତ୍ସମ୍ପର୍କିତ ଉତ୍ସବ ଓ ପର୍ବପର୍ବାଣୀ ।

ତେବେ ତାଙ୍କର ସଂସ୍କୃତିକୁ ବଞ୍ଚେଇ ରଖିବାକୁ ହେଲେ, ସେମାନଙ୍କ ପାଇଁ କ'ଣ ନୂଆ ଜଙ୍ଗଲ ସୃଷ୍ଟି କରାଯାଇପାରିବ ? ସେମାନେ ପୂଜା କରିବା ପାଇଁ ଜଙ୍ଗଲରେ 'ବାଘ ଦେବତା'କୁ କୃତ୍ରିମ ପ୍ରଜନନ ମାଧ୍ୟମରେ ଉତ୍ପନ୍ନ କରାଯାଇପାରିବ ? ସେମାନଙ୍କ ତଙ୍ଗର ଦେବତାକୁ ପଥର ମାଫିଆକୁ ଡିନାମାଇଟ୍ କବଳରୁ ଉଦ୍ଧାର କରାଯାଇପାରିବ ? ବହୁ ଅସମାହିତ ପ୍ରଶ୍ନ ଆମ ମନରେ ଉଠିବା ସାଭାବିକ ।

ସେମାନଙ୍କର ପାରମ୍ପରିକ ମାଣ୍ଡିଆ ପ୍ରସ୍ତୁତ 'ଲନ୍ଦା' ଓ ଚାଉଳ ପ୍ରସ୍ତୁତ 'ପେଣ୍ଡମ୍' ପ୍ରକୃତରେ ଆଜିର ଅପମିଶ୍ରିତ ଇଥାଲ ଥାଲକୋହଲ୍ ଠାରୁ କ'ଣ ଯଥେଷ୍ଟ ନିରାପଦ ନୁହେଁ ? ଆଜି ସହଜରେ ଓ ଅତି ଶୀଘ୍ର ମଦ ରାହିବା ପାଇଁ ସତ୍ୟ ମଣିଷ ଯୁରିଆ ଭଳି ରାସାୟନିକ ସାର, ବ୍ୟାଟେରୀଗୁଣ୍ଡ ଓ ନାନା ପ୍ରକାର ବିଷାକ୍ତ ଦ୍ରବ୍ୟ ମିଶାଇବାକୁ ଆଦିବାସୀଙ୍କୁ ଶିକ୍ଷା ଦେଉଛି । ଏମାନଙ୍କ ପ୍ରଭାବରେ ଆସି, ଆଜି ଆଦିବାସୀମାନେ 'ପେଣ୍ଡମ୍'ରେ ବିଭିନ୍ନ ପ୍ରକାର ଔଷଧ ଓ ରାସାୟନିକ ଦ୍ରବ୍ୟ ମଧ୍ୟ ମିଶେଇଲେଣି, ଯାହାକି ବିପଦଜନକ ।

ତେବେ ଖାଲି ଯେ, ପରଜା ସମାଜର ଅବକ୍ଷୟ ଘଟିଛି, ତାହା ନୁହେଁ, ବହୁ କ୍ଷେତ୍ରରେ ପରଜାମାନେ ସମୃଦ୍ଧ ହୋଇ ପାରିଛନ୍ତି । ଅନେକ ପରଜା ଯୁବକ ଉଚ୍ଚ ଶିକ୍ଷାଲାଭ କରି ଆଜି ପ୍ରତିଷ୍ଠା ଅର୍ଜନ କରିବାରେ ସଫଳ ହୋଇ ପାରିଛନ୍ତି । ଏହା ମୋତେ ବିଶେଷ ଉତ୍ସାହିତ କରିଛି । ଲକ୍ଷ୍ମୀପୁର ବ୍ଲକ୍ ପରଜା ଯୁବକ ତାନ୍ତ୍ର ଇଶ୍ୱର ଚନ୍ଦ୍ର ମୁଦୁଲି ଆଜି ରାଜ୍ୟର ଜଣେ ଖ୍ୟାତାନାମା ବିଶେଷଜ୍ଞ ତାନ୍ତ୍ର ଭାବେ ତାଙ୍କର ସତ୍ତ୍ୱ ପରିଚୟ ସୃଷ୍ଟି କରିପାରିଛନ୍ତି । କଳାହାଣ୍ଡି ଜିଲ୍ଲାର କୋକସରା ବ୍ଲକ୍ କରସୁଲି ଗାଁର ପରଜା, ପୁରନ୍ଦର ପୂଜାରୀ ଓଡ଼ିଶା ପ୍ରାଶାସନିକ ସେବା (O.A.S.) ପରୀକ୍ଷାରେ ଉତ୍ତୀର୍ଣ୍ଣ ହୋଇ ଆଜି ଜଣେ ଉଚ୍ଚ ପଦାଧିକାରୀ ଭାବେ ଅଭିଷିକ୍ତ ହୋଇ ସାରିଛନ୍ତି । ଶ୍ରୀ ପୂଜାରୀ ପୂର୍ବରୁ କୋରାପୁଟରେ ଆଞ୍ଚଳିକ ପରିବହନ ଅଧିକାରୀ ଥିଲେ ଏବଂ ବର୍ତ୍ତମାନ କଳାହାଣ୍ଡି ଜିଲ୍ଲାରେ ଗୋଷ୍ଠୀ ଉନ୍ନୟନ ଅଧିକାରୀ ଭାବେ କାର୍ଯ୍ୟ ତୁଲାଉଛନ୍ତି । ସେହିପରି ମାଲକାନଗିରି ଜିଲ୍ଲାର ଗୋବିନ୍ଦପାଲି ବ୍ଲକ୍ ପରଜା ଯୁବକ ପ୍ରମୋଦ ଖରା ମଧ୍ୟ ତାନ୍ତ୍ର (ଏମ୍.ଟି.ଏସ୍)



ଭାବେ ବେଶ୍ ଜଣାଶୁଣା ହୋଇ ସାରିଲେଣି । ଦାମନଯୋଡ଼ିର ପରଜା ତାଙ୍କର ଉଦୟ ନାଥ ଖରା ପଶୁ ତାଙ୍କର ଭାବେ ବେଶ୍ ଖ୍ୟାତି ଅର୍ଜନ କରିଛନ୍ତି । ଏହା ବ୍ୟତୀତ ତାଙ୍କର ଇଶ୍ଵର ମୁଦୁଲିଙ୍କ ଭାଇ ଜଣେ ପ୍ରାଧ୍ୟାପକ ଭାବେ ସୁନାମ ଅର୍ଜନ କରିଥିବାବେଳେ ବହୁ ପରଜା ଯୁବକ ଏବେ ସମାଜର ମୁଖ୍ୟ ସ୍ରୋତରେ ସାମିଲ ହୋଇପାରିଲେଣି । ପରଜା ସମାଜ ପାଇଁ ଏହା ଏକ ଶୁଭ ସୂଚନା । ରାଜନୀତିରେ ପରଜାମାନେ ଯେ, ପଛରେ ପଡ଼ି ନାହାନ୍ତି, ତାହାର ଏକ ଜୁଲୁତ ଉଦାହରଣ ନବରଙ୍ଗପୁର ଜିଲ୍ଲା ପାପତାହାଣ୍ଡି ବ୍ଲକ ଅନ୍ତର୍ଗତ ମାନିଗାଁର ପରଜା ବୃଦ୍ଧ ମୁଦି ନାୟକ । ଜିଲ୍ଲାର ପ୍ରଥମ ଆଦିବାସୀ ବିଧାୟକ ଭାବେ ସେ ଏକ ଇତିହାସ ସୃଷ୍ଟି କରିପାରିଛନ୍ତି । ଯେତେବେଳେ କୌଣସି ଆଦିବାସୀ ରାଜନୀତିକୁ ଆସି ନଥିଲେ, ସେତେବେଳେ ଜଣେ ପରଜା ହୋଇପାରିଥିଲା ଜିଲ୍ଲାର ପ୍ରଥମ ଆଦିବାସୀ ବିଧାୟକ ।

ତେବେ ପରଜାମାନଙ୍କୁ ଏକତ୍ରିତ ଓ ଶୃଙ୍ଖଳିତ କରିବା ପାଇଁ ଅବିଭକ୍ତ କୋରାପୁଟ ଜିଲ୍ଲାରେ 'ପରଜା ସମାଜ ବିକାଶ ପରିଷଦ' ନାମରେ ଏକ ସଂଗଠନ ଗଢ଼ାଯାଇଛି । ଏହା ଅତ୍ୟନ୍ତ ଉତ୍ସାହପ୍ରଦ ଖବର । ଏହି ସମାଜ ଏବେ ପରଜାମାନଙ୍କ ସଂସ୍କୃତି ଓ ପରପଂରାର ପୁନରୁଦ୍ଧାର ପାଇଁ ଆଗେଇ ଆସିଛି । ସମାଜରୁ ଅନ୍ଧବିଶ୍ଵାସ ଓ କୁସଂସ୍କାର ଦୂର କରିବା ଏବଂ ପରଜାମାନଙ୍କ ଆର୍ଥିକ ତଥା ସାମାଜିକ ବିକାଶ ଦିଗରେ ପଦକ୍ଷେପ ଉଦ୍ଦେଶ୍ୟରେ ଏହି ସମାଜ କାର୍ଯ୍ୟରତ ।





# ଆଦିବାସୀ ଚିତ୍ରକଳାର ମହାତ୍ମ୍ୟ

ଅଞ୍ଜନା କୋଦମାସିଂହ  
ଗବେଷିକା, ନୃତ୍ୟ ବିଭାଗ,  
ଉତ୍କଳ ବିଶ୍ୱବିଦ୍ୟାଳୟ

ଓଡ଼ିଶା ଏକ ଆଦିବାସୀ ବହୁଳ ରାଜ୍ୟ । ଏଠାରେ ସମ୍ପ୍ରଦାୟ ସାକ୍ଷୁତ ୬୨ ପ୍ରକାରର ଆଦିବାସୀ ବିଭିନ୍ନ ଜିଲ୍ଲାରେ ବସବାସ କରୁଛନ୍ତି । ଏହି ଆଦିବାସୀମାନେ ସେମାନଙ୍କର ସଂସ୍କୃତି, ଭାଷା, କଳା, କଳାବସ୍ତୁ ଧର୍ମ, ଜୀବନଶୈଳୀ ଇତ୍ୟାଦିରେ ନିଜ ନିଜର ସ୍ୱତନ୍ତ୍ରତା ବଜାୟ ରଖିଛନ୍ତି ।

ଆର୍ଯ୍ୟ ଆଗମନର ବହୁ ପୂର୍ବରୁ ଆଦିବାସୀମାନେ ଭାରତରେ ବସବାସ କରୁଥିବାର ଜଣାପଡ଼େ । ପ୍ରକୃତିର ମୁକ୍ତ ଆବହାଣ୍ଡରେ ବଢ଼ି, ଘନ ଅରଣ୍ୟ ଓ ଦୁର୍ଗମ ପାହାଡ଼ ଗୁମ୍ଫାକୁ ଆଶ୍ରୟସ୍ଥଳୀ କରି, ସେମାନେ ନିଜ ଜୀବନକୁ ସରସ ସୁନ୍ଦର କରି ଚଳୁଥିଲେ । ଖାଦ୍ୟ, ବାସସ୍ଥାନ ଓ ନିଜର ସୁରକ୍ଷାର ଆବଶ୍ୟକତାକୁ ନେଇ ସେମାନେ ପ୍ରଥମେ ସମାଜ ଗଢ଼ିଲେ । ସମାଜ ମଧ୍ୟରେ ରହି ଜୀବନକୁ ସରସ ସୁନ୍ଦର କରିବା ପାଇଁ ବିବିଧ ଉପାଦାନମାନ ବିକଶିତ କଲେ । କଳାକୌଶଳ ଏଇଠୁ ସୃଷ୍ଟ ହେଲା । ଏହି କଳାକୌଶଳ ଭାବ ସେମାନଙ୍କ ଚିତ୍ରକଳାକୁ ମହିମାମଣ୍ଡିତ କଲା । ଚିତ୍ରକଳା ଆଦିବାସୀ ସଂସ୍କୃତି ସହିତ ଓତଃପ୍ରୋତଃ ଭାବରେ ଜଡ଼ିତ ହେଲା । ସେମାନଙ୍କର ଦୈନନ୍ଦିନ ଜୀବନରେ ବ୍ୟବହାର୍ଯ୍ୟ ଉପକରଣ, ଗୃହନିର୍ମାଣ, ଧର୍ମପାଳନ ସହିତ ସମନ୍ୱିତ ହେଲା ଏବଂ ଯୁଗକୁଯୁଗ ଗଢ଼ି ଚାଲିଲା । ଚିତ୍ରଗୁଡ଼ିକୁ ଆକର୍ଷିତ କରିବା ପାଇଁ ସେମାନଙ୍କର ପ୍ରାକୃତିକ ପରିବେଷଣାରୁ ବିବିଧ ପ୍ରକାରର ରଙ୍ଗ ସଂଗ୍ରହ କରି ସୌନ୍ଦର୍ଯ୍ୟ ବିମଣ୍ଡିତ କଲେ । ଚିତ୍ରକଳା ମଧ୍ୟରେ ବିଭିନ୍ନ ପ୍ରକାରର ପ୍ରାକୃତିକ ଦୃଶ୍ୟ ଯଥା - ନଦୀ, ନାଲ, ଝରଣା, ପାହାଡ଼, ପର୍ବତ ବିଭିନ୍ନ ପ୍ରକାର ପଶୁପକ୍ଷୀ ଯଥା - ମଇଁଷି, ହେଲି, ମହୁଫେଣା, ବାଘ, ଚଢ଼େଇ ଏହା ବ୍ୟତୀତ ମଣିଷ ଶିକାର କରୁଥିବାର ଦୃଶ୍ୟ, ଯୁଦ୍ଧ ଦୃଶ୍ୟ ସ୍ଥାନ ପାଇଲା । ଜୀବନ ଚକ୍ରରେ ସଂଘଟିତ ବିବିଧ କ୍ରିୟାକଳାପ ଏଥିରେ ସ୍ଥାନୀତ ହେଲା । ଆୟତାକାର, ବର୍ଗାକାର ଓ ବୃତ୍ତାକାର ତଥା ତ୍ରିଭୁଜାକୃତି ଚିତ୍ରଗୁଡ଼ିକ ଶୋଭିତ ହେଲା ।

ଏହିସବୁ ଚିତ୍ରକଳା ଓଡ଼ିଶାର ସୁନ୍ଦରଗଡ଼ ଜିଲ୍ଲାର ଚେଙ୍ଗପାହାଡ଼, ଗର୍ଜନ ପାହାଡ଼, ଧନୁରାବିଂଶ, ଜମଜାଳି ଓ ଉପା କୋଠିରେ; ଝାରସୁଗୁଡ଼ା ଜିଲ୍ଲାର ଲୋପ୍ ଓ ବିକ୍ରମଖୋଲ, ସମଲପୁର ଜିଲ୍ଲାର ଲାଣ୍ଡିମାଳ, ସୋନପୁର ଜିଲ୍ଲାର ପୂଜା ତୁଙ୍ଗୁରା, ନୂଆପଡ଼ା ଜିଲ୍ଲାର ଯୋଗାମଠ ଓ କଳାହାଣ୍ଡି ଜିଲ୍ଲାର ଗୁଡ଼ହାଣ୍ଡିରେ ଦେଖିବାକୁ ମିଳିଥାଏ । ଏହିସବୁ ପର୍ବତ ଗୁମ୍ଫାଗୁଡ଼ିକ ଆଦିବାସୀମାନଙ୍କର ପାରମ୍ପରିକ ଚିତ୍ରକଳାର ମୂଳସାକ୍ଷୀ ରୂପେ ଆଜି ବି ଦଣ୍ଡାୟମାନ ।



ସଭ୍ୟତାର କ୍ରମ ବିକାଶ ଘଟିଛି । ତତ୍ସହ ମାନସିକତାରେ ପରିବର୍ତ୍ତନ ଆସିଛି । ଚିତ୍ରକଳା ଏହି ପରିବର୍ତ୍ତନର ସାମନା କରିଥିଲେ ମଧ୍ୟ ଆଜିବି ଉଦ୍‌ଜୀବିତ ରହିପାରିଛି । ଅଧିକାଂଶ ଆଦିବାସୀ ଗୋଷ୍ଠୀ ନିଜ ନିଜର ଚିତ୍ରକଳାର ସାତନ୍ତ୍ର୍ୟ ବଜାୟ ରଖିଛନ୍ତି । ଚିତ୍ରକଳା ଶିକ୍ଷା ପାଇଁ ସେମାନେ କୌଣସି ଆନୁଷ୍ଠାନିକ ତାଲିମ୍ ପାଇନାହାନ୍ତି । ଦେଖି ଶିଶୁ ଅନୁଭବ ଓ ଅନୁଭୂତିରୁ, ସମାଜର ଅଭିଜ୍ଞ ବ୍ୟକ୍ତିମାନଙ୍କଠାରୁ ଏହି କଳା ଅଭ୍ୟାସ ଲାଭ କରିଥାନ୍ତି । ପ୍ରାୟତଃ ଚିତ୍ରକଳା ଗୁଡ଼ିକ ସେମାନଙ୍କର ଘର କାନୁରେ ଚିତ୍ରିତ ହୋଇଥାଏ । ଚିତ୍ର ଆଙ୍କିବା ପାଇଁ ଋଉଳ ପିଠଉ ଓ ବିଭିନ୍ନ ପ୍ରକାରର ରଙ୍ଗମାଟି ବ୍ୟବହାର କରାଯାଇଥାଏ । ଚିତ୍ରଗୁଡ଼ିକ ବିଭିନ୍ନ ପରିସ୍ଥିତି, ପ୍ରସଙ୍ଗ ଓ ଆବଶ୍ୟକତାକୁ ନେଇ କରାଯାଇଥାଏ । ଓଡ଼ିଶାରେ ପ୍ରାୟ ଅଧିକାଂଶ ଆଦିବାସୀମାନଙ୍କର କିଛି ନା କିଛି ସତନ୍ତ୍ର ଚିତ୍ରକଳା ରହିଛି । ମାତ୍ର ଏଥିମଧ୍ୟରୁ ଲାଞ୍ଜିଆ ସଉରା, ସାନ୍ତାଳ, କନ୍ଧ, କୁଟିଆ କନ୍ଧ, ପାଉଡ଼ି ଭୂୟାଁ, ଜୁଆଙ୍ଗ ସଂପ୍ରଦାୟର ଚିତ୍ରକଳା ସୁଦୃଶ୍ୟ । ଚିତ୍ରକଳାର ଭୂୟୋବିକାଶ ନେଇ ଅନେକ ଜନଶ୍ରୁତି ରହିଥିଲେ ମଧ୍ୟ ସେମାନଙ୍କ ଚିତ୍ରକଳା ସଂପର୍କରେ ସଂକ୍ଷିପ୍ତରେ ଉଲ୍ଲେଖ କରାଯାଇଛି ।

**ଲାଞ୍ଜିଆ ସଉରା ଚିତ୍ରକଳା : ଇତିତାଲ୍**

ଲାଞ୍ଜିଆ ସଉରା, ସଉରା ଜନଜାତିର ଏକ ପ୍ରାଚୀନତମ ଉପଗୋଷ୍ଠୀ । ଏମାନେ ଓଡ଼ିଶାର ଗଜପତି ଜିଲ୍ଲାର ଗୁମ୍ଫା ଅଞ୍ଚଳରେ, ରାୟଗଡ଼ା ଜିଲ୍ଲାର ଗୁଣପୁର ବ୍ଲକ୍ ଅଞ୍ଚଳରେ ବସବାସ କରନ୍ତି । ଚିତ୍ରକଳା ପାଇଁ ସେମାନଙ୍କର ପ୍ରସିଦ୍ଧି ରହିଛି । ସେମାନଙ୍କ ଚିତ୍ରକଳା ଧାର୍ମିକ ଓ ଜଡ଼ଚେତନା ଉପରେ ଆଧାରିତ । ଏହି ଚିତ୍ରକଳା ଆଜି ପର୍ଯ୍ୟନ୍ତ ବି ରହସ୍ୟମୟ । ସେମାନେ ମୁଖ୍ୟତଃ ଘରର ଭିତର କାନୁରେ ଚିତ୍ର ଅଙ୍କନ କରିଥାନ୍ତି । ଏହି କାନୁ ଚିତ୍ରକୁ ସେମାନଙ୍କର ଲୌକିକ ଭାଷାରେ ଇତିତାଲ୍ କୁହାଯାଇଥାଏ । ସଉରା ଭାଷାରେ “ଇଡ଼”ର ଅର୍ଥ ଚିତ୍ର ଓ “ତାଲ୍”ର ଅର୍ଥ କାନୁ । ପ୍ରାୟତଃ ବାଷ୍ପି ପ୍ରକାରର ଇତିତାଲ୍ ସେମାନେ ବିଭିନ୍ନ ଆବଶ୍ୟକତାକୁ ନେଇ ଭିନ୍ନ ଭିନ୍ନ ସମୟରେ ଅଙ୍କନ କରାଇଥାନ୍ତି ଯଥା :-

- \* କୃଷିର ଉନ୍ନତି ନିମନ୍ତେ ଚିତ୍ର
- \* ଜନ୍ମିତ ଶିଶୁର ରକ୍ଷାଶବ୍ଦେଷଣ ନିମନ୍ତେ ଚିତ୍ର
- \* ରୋଗ ନିରାକରଣ ପାଇଁ ନିବେଦିତ ଚିତ୍ର
- \* ପୋଡୁଗୁଣ୍ଡ ରକ୍ଷା ଉଦ୍ଦେଶ୍ୟରେ ଚିତ୍ର
- \* ବିପଦ ଆପଦ ପାଇଁ ରକ୍ଷାକର୍ତ୍ତାଙ୍କ ଉଦ୍ଦେଶ୍ୟରେ ଚିତ୍ର
- \* ସର୍ବଶାନ୍ତି ପାଇଁ ଚିତ୍ର

ପରିବାରର ବିଭିନ୍ନ ଆବଶ୍ୟକତାକୁ ନେଇ ଏହି ଚିତ୍ର ଅଙ୍କନ କରିବା ପାଇଁ ଇଡ଼ିତାଲ୍‌ମାର (ଚିତ୍ରକାର)ଙ୍କୁ ଆମନ୍ତ୍ରଣ କରାଯାଇଥାଏ । ଚିତ୍ର ଅଙ୍କନ କରିବା ପୂର୍ବରୁ କାନୁଟିକୁ ଲିପାପୋଛା କରି ପରିଷ୍କାର ରଖାଯାଇଥାଏ । ଚିତ୍ରଟି ଘରର ଶୟନ ପ୍ରକୋଷ୍ଠରେ ବା ଗୃହର ପ୍ରବେଶ ପଥ ସାମ୍ନାରେ କିମ୍ବା ହାଣ୍ଡିଶାଳ



କାନୁରେ ଅଙ୍କନ କରାଯାଇଥାଏ । ଚଉଳ ଚୂନା ପାଣିରେ ଏହିସବୁ ଚିତ୍ର ଅଙ୍କନ କରାଯାଇଥାଏ । ଏହା ବ୍ୟତୀତ ସେମାନେ ଖଣିଜ ମାଟିରୁ ପ୍ରସ୍ତୁତ ନାଲି ରଙ୍ଗ, ଅଙ୍ଗାରରୁ ପ୍ରସ୍ତୁତ କଳାରଙ୍ଗ ମଧ୍ୟ ବ୍ୟବହାର କରିଥାନ୍ତି । ବର୍ତ୍ତମାନ ଆଧୁନିକ ସଭ୍ୟତାର ସଂସ୍ପର୍ଶରେ ଆସି ସେମାନେ ବଜାରରୁ ନାଲି ପାଉଡର, ସିନ୍ଦୂର ଇତ୍ୟାଦି କିଣି ଚିତ୍ରରେ ବ୍ୟବହାର କରୁଛନ୍ତି । ଚିତ୍ର ଅଙ୍କନ କରିବା ପାଇଁ ଇଡିତାଲମାର ସାଧାରଣତଃ ଖଜୁରି କାଠି, ବାଉଁଶ କାଠି ଓ କିଆପଟର ଅଗ୍ର ଭାଗକୁ ଛେଦନ କରି ବ୍ରସ ପରି ବ୍ୟବହାର କରିଥାଏ । ଇଡିତାଲମାର (ଚିତ୍ରକାର) ଚିତ୍ରକରିସାରିବା ପରେ କୁଡାନବୋଇ ବା କୁଡାନମାର (ଯେଉଁମାନେ ତାହିକ ବିଦ୍ୟା ଦ୍ୱାରା ରୋଗ ଭଲ କରିପାରନ୍ତି) ସେହି ଚିତ୍ରଟିକୁ ସଂଶୋଧିତ କରିଥାନ୍ତି ।

ଏହି ଚିତ୍ରରେ ପୃଥିବୀର ସମସ୍ତ ଜଡ଼ ଓ ଚେତନଶକ୍ତିକୁ ସ୍ଥାନ ଦିଆହୋଇଥାଏ । ଚିତ୍ରଗୁଡ଼ିକରେ ସାଧାରଣତଃ ବିଭିନ୍ନ ସାଙ୍କେତିକ ଚିହ୍ନ ବା ମୋଟିଫ୍ ରହିଥାଏ ଓ ତାହା ଭିନ୍ନ ଭିନ୍ନ ଅର୍ଥକୁ ବୁଝାଇଥାଏ । ଏହି ସଙ୍କେତ ସବୁ ଗୋଟିଏ ଗୋଟିଏ ଅକ୍ଷର ସଦୃଶ ଏବଂ ଏହିପରି କିଛି ଅକ୍ଷର ସମ୍ପର୍କରେ ଏହା ଏକ ସଂପୂର୍ଣ୍ଣ ଅର୍ଥ ବ୍ୟକ୍ତ ହୋଇଥାଏ । ଚିତ୍ରଗୁଡ଼ିକୁ ସାଧାରଣତଃ ଆୟତାକାର, ବର୍ଗାକାର ଓ ଗୋଲାକାର ବିଶିଷ୍ଟ କୋଠରି ମଧ୍ୟରେ ଆବଦ୍ଧ କରି ରଖାଯାଇଥାଏ । ସେମାନଙ୍କର ବିଶ୍ୱାସ ଯେ ସେମାନଙ୍କର ପୂର୍ବପୁରୁଷଙ୍କର ଆତ୍ମା ଏହି ଚିତ୍ର କୋଠରି ମଧ୍ୟରେ ବାସ କଲେ ଶାନ୍ତି ପାଇବେ । ଏହି ଚିତ୍ରରେ ବିଭିନ୍ନ ଦେବଦେବୀଙ୍କୁ ସ୍ଥାନ ଦିଆଯାଇଥାଏ । ପ୍ରତ୍ୟକ୍ଷ ଭାବରେ ଦେବଦେବୀଙ୍କ ସାଦୃଶ୍ୟ ରୂପ ନଥାଏ । ଚିତ୍ରରେ ବିଭିନ୍ନ ପ୍ରକାରର ପଶୁପକ୍ଷୀଙ୍କ ଚିତ୍ର ଯଥା - ହାତୀ, ଘୋଡ଼ା, ହରିଣ, ମୟୂର ଦେଖିବାକୁ ମିଳିଥାଏ । କାରଣ ସେମାନଙ୍କର ଧାରଣା ବିଭିନ୍ନ ପ୍ରକାରର ଦେବଦେବୀ ଏହିସବୁ ପଶୁପକ୍ଷୀ ଆରୋହଣ କରି ଆସିବେ । ବର୍ତ୍ତମାନ ସେମାନେ ବିବିଧ ଚିତ୍ର ଯଥା, ମୋଟର ସାଇକେଲ, ବସ୍, କାର୍ ଏପରିକି ଉଡ଼ାଜାହାଜ ମଧ୍ୟ ଚିତ୍ରରେ ଅଙ୍କାଇଛନ୍ତି କାରଣ ଏଥିରେ ମଧ୍ୟ ସେମାନଙ୍କର ପୂର୍ବପୁରୁଷଙ୍କ ଆତ୍ମା ଓ ଦେବଦେବୀ ମଧ୍ୟ ଆରୋହଣ କରି ଆସିଥାଆନ୍ତି । ଏହିପରି ଲାଞ୍ଜିଆ ସଉରା ସମାଜ ଏପରି ଏକ ଚିତ୍ର ପ୍ରସ୍ତୁତ କରେ ଯେଉଁଥିରେ କି ସେ ସମସ୍ତ ଶକ୍ତିକୁ ଆବାହାନ କରିଥାଏ ଓ ଘରର ମଙ୍ଗଳ ନିମନ୍ତେ ପୂଜା କରି ଏହି ଚିତ୍ର ସମ୍ମୁଖରେ (ଛୋଟ ଛୋଟ ପଶୁପକ୍ଷୀର) ବଳି ଉତ୍ସବ କରିଥାଏ ।

ଇଡିତାଲ ପ୍ରତି ସେମାନଙ୍କର ଭକ୍ତି ଓ ବିଶ୍ୱାସ ଅତୁଟ । ସେମାନଙ୍କର ବିଶ୍ୱାସ ଯେ ଏହି ଚିତ୍ରଗୁଡ଼ିକ ମଙ୍ଗଳକାରକ । ସେମାନଙ୍କର ଗୃହରେ ଏହି ଚିତ୍ର ଇଷ୍ଟଦେବ ରୂପେ ପୂଜିତ । ଏହି ଚିତ୍ରର ମହାନତା ଉପଲବ୍ଧି କରି ତାହାକୁ ଘର ଭିତରେ ସାଇତି ରଖିବା ଏକ ସୁପ୍ରାଚୀନ ପରମ୍ପରା ।

**କନ୍ଧ ଚିତ୍ରକଳା - ମାଞ୍ଜିଗୁଣ୍ଡା**

ଓଡ଼ିଶାରେ ବସବାସ କରୁଥିବା ଆଦିବାସୀମାନଙ୍କ ମଧ୍ୟରେ କନ୍ଧ ସଂଖ୍ୟା ସର୍ବାଧିକ । ଏମାନେ ମୁଖ୍ୟତଃ ଅବିଭକ୍ତ ପୁଲବାଣୀ, କୋରାପୁଟ, ଗଂଜାମ, କଳାହାଣ୍ଡି, ସମଲପୁର ଓ ଡେଙ୍କାନାଳ ଜିଲ୍ଲାଗୁଡ଼ିକରେ ବସବାସ କରିଥାନ୍ତି । ସେମାନଙ୍କର ସ୍ଥାନୀୟ ଭାଷାରେ କାନୁରେ ଅଙ୍କନ କରାଯାଉଥିବା ଚିତ୍ରକଳାକୁ 'ମାଞ୍ଜିଗୁଣ୍ଡା' କୁହାଯାଏ ।



ଘରର ବାହାର କାନୁରେ ଅଙ୍କିତ ଚିତ୍ର ଘରର ସୌନ୍ଦର୍ଯ୍ୟବର୍ଦ୍ଧନ ପାଇଁ ଉଦ୍ଦିଷ୍ଟ । ମାତ୍ର ଘର ଭିତର କାନୁରେ ହୋଇଥିବା ଚିତ୍ରକଳା ସେମାନଙ୍କର ରକ୍ଷଣଶୀଳତା ଓ ପାରମ୍ପରିକ ବିଶ୍ୱାସର ପାତ୍ର । ଏମାନେ ନିଜେ ଚାଉଳ ଚୁନାରେ ପିଠଉ କରି ଚିତ୍ର କରିଥାନ୍ତି ଏବଂ ଚିତ୍ରକୁ ସୌନ୍ଦର୍ଯ୍ୟବର୍ଦ୍ଧନ କରିବା ପାଇଁ ପାହାଡ଼ରୁ ମିଳୁଥିବା ଢାଉ ପଥରରୁ ନାଲି ରଙ୍ଗ ତିଆରି କରି ବ୍ୟବହାର କରିଥାନ୍ତି । ଏହା ବ୍ୟତୀତ ସେମାନେ ବଜାରରୁ ମିଳୁଥିବା ବିଭିନ୍ନ ପ୍ରକାରର ଗୁଣ୍ଡ ରଙ୍ଗ କିଣି ସେଥିରେ ଜଡ଼ା ତେଲ ମିଶାଇ ଚିତ୍ରରେ ବ୍ୟବହାର କରୁଛନ୍ତି । ଚିତ୍ର କରିବାପାଇଁ ସେମାନେ ଚନ୍ଦ୍ର ମୁକ୍ତ ଖଜୁରୀ କାଠି, ବାଉଁଶ କାଠି ଓ କିଆପଟର ଅଗ୍ରଭାଗକୁ ଛେଦନ କରି ଛୋଟ ବ୍ରସ ପରି ବ୍ୟବହାର କରିଥାନ୍ତି । ବିଭିନ୍ନ ପର୍ବପର୍ବାଣୀରେ କାନୁରେ ଚିତ୍ର କରିବା ଏମାନଙ୍କର ପରମ୍ପରା ବିଧି । ସେମାନେ ପାଲୁଥିବା ବିଭିନ୍ନ ପର୍ବପର୍ବାଣୀ ଯଥା - ମେରିଆ ପର୍ବ, ଘଣ୍ଟ ପର୍ବ, କେତୁ ପର୍ବ ଅବସରରେ କାନୁରେ ଚିତ୍ର ଅଙ୍କନ କରିଥାନ୍ତି ।

ବାହାର କାନୁରେ ଅଙ୍କିତ ଚିତ୍ର ସାଧାରଣତଃ ତ୍ରିଭୁଜ ପରି । ଲମ୍ବ ଭାବରେ ଧାଡ଼ି ଧାଡ଼ି ହୋଇ ଏକ ରେଖା ଉପରେ ତ୍ରିଭୁଜଗୁଡ଼ିକ ଅଙ୍କା ହୋଇଥାଏ । ଏହି ତ୍ରିଭୁଜଗୁଡ଼ିକ ସେମାନଙ୍କର ସଂକେତ ରୂପେ ବ୍ୟବହୃତ ହୁଏ । ତ୍ରିଭୁଜ ବ୍ୟତିତ ଏହି ଚିତ୍ରଗୁଡ଼ିକ ବୃତ୍ତ, ବିନ୍ଦୁ, ଛକି, ଲମ୍ବରେଖା ଦ୍ୱାରା ସଂଯୋଜିତ । ବିନ୍ଦୁ ଦ୍ୱାରା ଅଂଳକରଣ ଯୋଗୁଁ ରେଖାର ସରଳ ଗତି ନଥାଏ । କେତେକ ଚିତ୍ରର ଉପରିଭାଗରେ ଓଡ଼ିଆ ଅନୁକରଣର 'ଓଁ' ଅକ୍ଷର ନାଲି ରଙ୍ଗରେ ଲେଖା ଲେଖାଯାଇଛି । ଏହା ଏକ ଶୁଭ ସଂକେତ ରୂପେ ଗ୍ରହଣ କରାଯାଇଥାଏ ।

ବର୍ତ୍ତମାନ ହିନ୍ଦୁ ପରମ୍ପରାରେ ପ୍ରଭାବିତ ହୋଇ ସେମାନେ ରାମ, ସୀତା, ଦୁର୍ଗା ଦେବୀ ଓ ଜଗନ୍ନାଥଙ୍କର ଚିତ୍ର କାନୁରେ ଆଙ୍କୁଛନ୍ତି । ଏହାଛଡ଼ା ପଦ୍ମ ଫୁଲ, ଧନୁଶର, ତ୍ରିଶୁଳ ଇତ୍ୟାଦିର ଚିତ୍ର ମଧ୍ୟ ସେମାନଙ୍କର ଚିତ୍ରକଳାରେ ସ୍ଥାନ ପାଇଛି । ଆଧୁନିକ ସଭ୍ୟତାର ସଂସ୍ପର୍ଶରେ ଆସିବାରୁ ସେମାନଙ୍କର ଚିତ୍ରକଳାରେ ପାରମ୍ପରିକ ଚିତ୍ରଶୈଳୀ ସହ କ୍ୟାଲେଣ୍ଡର ଚିତ୍ରର ସମନ୍ୱୟ ଦେଖିବାକୁ ମିଳୁଛି ।

### କୁଟିଆକନ୍ଧ ଚିତ୍ରକଳା - ଟିକାଙ୍ଗକୁଡ଼ା

କୁଟିଆ କନ୍ଧ, କନ୍ଧ ଜନଜାତିର ଏକ ଉପଗୋଷ୍ଠୀ । ଏମାନେ ସାଧାରଣତଃ କନ୍ଧମାଳ ଜିଲ୍ଲାର ବେଲଘର ଅଞ୍ଚଳର ବସବାସ କରିଥାନ୍ତି । ଏମାନଙ୍କ ଚିତ୍ରକଳା ଅତି ସାଧାରଣ । କୁଟିଆ କନ୍ଧ ଭାଷାରେ ଚିତ୍ରକୁ 'ଟିକାଙ୍ଗକୁଡ଼ା' କୁହାଯାଏ । ପ୍ରାୟ ସବୁ ପର୍ବପର୍ବାଣୀରେ ସେମାନେ କାନୁରେ ଚିତ୍ର କରିଥାନ୍ତି । ଚିତ୍ରଗୁଡ଼ିକ ଚାଉଳ ଚୁନା (ପିଠଉ) ପାଣିରେ ହେବା ସହିତ ଅନ୍ୟ ରଙ୍ଗର ମଧ୍ୟ ହୋଇଥାଏ । କେବଳ ସ୍ତ୍ରୀ ଲୋକମାନେ ହାତର ଆଙ୍ଗୁଳି ଛିଟା ଓ ଟୋପି ଦ୍ୱାରା ଚିତ୍ର ଅଙ୍କନ କରିଥାନ୍ତି । ସେମାନଙ୍କର କିଛି ଚିତ୍ରକଳା ବିଧି ନଥାଏ । ଚିତ୍ରର ବିଷୟବସ୍ତୁ ମଧ୍ୟ ସେପରି କିଛି ରହିନଥାଏ । କେବଳ ହାତର ଆଙ୍ଗୁଳି ଛାପ, ଛିଟିକା ଦ୍ୱାରା ଘରର ଦୁଆର ବନ୍ଧ ଚାରିପାଖରେ ଚିତ୍ର କରି ପୂର୍ଣ୍ଣ କରିଥାନ୍ତି । ଠାଏ ଠାଏ କଳା ରଙ୍ଗର ଟୋପା ମଧ୍ୟ ଦେଇ ସଜାଇଥାନ୍ତି । ଟୋପା ଦ୍ୱାରା ଫୁଲ, କଳାରଙ୍ଗର ଛକି ଗାର ଇତ୍ୟାଦି ପକାଇ ଘରକାନୁକୁ ସଜାଇଥାନ୍ତି । କୁଟିଆ କନ୍ଧମାନଙ୍କର ଚିତ୍ରକଳାର ଆଉ ଏକ ନମୁନା ହେଲା ଦେହରେ ଚିତାକୁଟା । ନିଜ ଶରୀରକୁ କ୍ଷତବିକ୍ଷତ କରି ସେମାନେ



ବିଭିନ୍ନ ପ୍ରକାରର ଚିତ୍ର ଯଥା ପୁଲ, ପତ୍ର, ତାଳ, ଜୋଠି ଇତ୍ୟାଦି ଅଙ୍କନ କରିଥାନ୍ତି । ଦେହର ବିଭିନ୍ନ ଅଂଶ ଯଥା ମୁଖମଣ୍ଡଳ, ବାହୁହାତ, ଛାତି, ପାଦ ଓ କଂଘ ଇତ୍ୟାଦିରେ ଚିତାକୁଟାଳ ଶୁଭ୍ ଆନନ୍ଦ ପାଆନ୍ତି । ଚିତା କୁଟାଳବା କୁଟିଆ କନ୍ଧଙ୍କର ଜଳା ପ୍ରବଣତାର ନମୁନା ।

**କିସାନ ଚିତ୍ରକଳା :**

କିସାନମାନେ ଓଡ଼ିଶାର ସୁନ୍ଦରତତ୍ୱ ଜିଲ୍ଲାରେ ବସବାସ କରିଥାନ୍ତି । କିସାନ ଅର୍ଥ କୃଷକ । ଏମାନଙ୍କର ପର୍ବପର୍ବାଣିଗୁଡ଼ିକ ମୁଖ୍ୟତଃ କୃଷିଭିତ୍ତିକ । ବର୍ଷସାରା ପାଳନ କରୁଥିବା ପର୍ବପର୍ବାଣିଗୁଡ଼ିକରେ କାନୁରେ ଝୋଟି ଆଙ୍କିବା ସେମାନଙ୍କର ପାରମ୍ପରିକ ପ୍ରଥା । ବର୍ତ୍ତମାନ ସେମାନେ ଓଡ଼ିଆମାନଙ୍କର ସଂସ୍କରଣରେ ଆସି ଓଡ଼ିଆଙ୍କ ସହ ମିଶି ଅଧିକାଂଶ ହିନ୍ଦୁ ପର୍ବପର୍ବାଣି ପାଳନ କରିଥାନ୍ତି । ସେଥିପାଇଁ ସେମାନଙ୍କର ଝୋଟି ଚିତ୍ରରେ ହିନ୍ଦୁ ଧର୍ମର ସାଙ୍କେତିକ ଚିତ୍ର ପରିଲକ୍ଷିତ ହୋଇଥାଏ ।

କିସାନ ଚିତ୍ରକଳା ଲୌକିକ ପରମ୍ପରା ଭାବରେ ଆଧାରିତ ଓ ଅର୍ଥବ୍ୟଞ୍ଜକ । ଆନୁଷ୍ଠାନିକ ପର୍ବପର୍ବାଣିରେ ସେମାନେ ପ୍ରଥମେ ଦେବତା ଓ ରକ୍ଷିମାନଙ୍କୁ ନିଜର ଅପରାଧ ମାର୍ଜନା କରିବା ପାଇଁ ସ୍ତୁତି କରିଥାନ୍ତି । ତେଣୁ ଚିତ୍ରରେ ଆରାଧ୍ୟ ଦେବଦେବୀମାନଙ୍କ ସାକାର ରୂପ ଆଙ୍କିଥାନ୍ତି । ସାତଟି ରେଖା ପାଖକୁ ପାଖ ଲମ୍ବ ଭାବରେ ପକାଇ ସାଙ୍କେତିକ ଅର୍ଥରେ ଚିତ୍ର କାଟିଥାନ୍ତି । ଏହି ସାତଗୋଟି ରେଖା ସାତଟି ରକ୍ଷିକୁ ବୁଝାଇଥାଏ । ଦୈବଦୂର୍ଘ୍ଟପାକରୁ ରକ୍ଷା ପାଇଁ ଯାହାକୁ ପ୍ରଥମେ ପୂଜାର୍ଚ୍ଚନା କରାଯାଇଥାଏ । ହିନ୍ଦୁ ଦେବତା ଗଣ, ବ୍ରହ୍ମା, ବିଷ୍ଣୁ ଓ ମହେଶ୍ୱରଙ୍କ ଚିତ୍ର ମଧ୍ୟ ଅନୁରୂପ ସାଙ୍କେତିକ ଧାରାରେ ଅଙ୍କା ହୋଇଥାଏ । ମା' ଦୁର୍ଗାଙ୍କୁ ଆରାଧନା କରିବା ପାଇଁ ସେମାନେ କାନୁରେ ସାତଟି ଶୂନ ଆଙ୍କିଥାନ୍ତି । ମହାଲକ୍ଷ୍ମୀ ପୂଜାରେ ମଧ୍ୟ ବୃତ୍ତ ମଧ୍ୟରେ ଏକ ଲମ୍ବ ରେଖା ଆଙ୍କି ଦେବାକୁ ସୂଚିତ କରିଥାନ୍ତି । ସାଧାରଣତଃ ସ୍ତ୍ରୀ ଲୋକମାନେ ପ୍ରତ୍ୟେକ ପର୍ବପର୍ବାଣିରେ ଏହିସବୁ ଚିତ୍ରର ଆଙ୍କିଥାନ୍ତି ।

କିସାନ ଚିତ୍ରର ବିଷୟବସ୍ତୁ ସାଧାରଣତଃ କୃଷିକର୍ମଭିତ୍ତିକ । ଚିତ୍ର ନକରି ଗ୍ୟଷ କାର୍ଯ୍ୟ ଆରମ୍ଭ କଲେ ଭଲ ଫସଲ ହୁଏନାହିଁ ବୋଲି ଏମାନଙ୍କର ଧାରଣା । ଚିତ୍ର କରିବା ପୂର୍ବରୁ ଏମାନେ ଦେବଦେବୀଙ୍କ ଉଦ୍ଦେଶ୍ୟରେ ପୂଜା ଓ ପ୍ରାର୍ଥନା କଲାପରେ ଚିତ୍ର ଆରମ୍ଭ କରନ୍ତି । ସେମାନଙ୍କ ଧାରଣା ଚିତ୍ର କରିବା ଏକ ଧର୍ମାୟ ଆଚରଣ ଓ ପରମ୍ପରା । ସେମାନେ ବର୍ଷର ବିଭିନ୍ନ ସମୟରେ ଭିନ୍ନ ଭିନ୍ନ କାନୁ ଚିତ୍ର ଅଙ୍କନ କରିଥାନ୍ତି । ଯେପରି ଅକ୍ଷୟ ଚୂଡ଼ାୟା ସମୟରେ ଗୃହପାଳିତ ପଶୁପକ୍ଷୀ, କୃଷି ଉପକରଣ ଓ ଗଛଲତାର ଚିତ୍ର ଅଙ୍କନ କରିଥାନ୍ତି । କୃଷିର ଉନ୍ନତି ପାଇଁ କାନୁରେ ଗାଈ, ବଳଦ, କୁକୁଡ଼ା, ଛେଳି, ମୟୂର, ଶୁଆ ଇତ୍ୟାଦି ସହିତ ଧାନ ଗଛ, କଖାରୁ ଇତ୍ୟାଦି ଚିତ୍ର ଅଙ୍କିତ ହୋଇଥାଏ । ଏହାଛଡ଼ା ହଳ କରୁଥିବାର ଦୃଶ୍ୟ, ଧାନ କଟା ଓ ଧାନ କଲେଇ ବୋହୁଥିବାର ଚିତ୍ର ଆଙ୍କିଥାନ୍ତି । ଏହିସବୁ ଚିତ୍ର କରିବାର ଉଦ୍ଦେଶ୍ୟ ହେଉଛି ଦେବଦେବୀ ମାନେ ସବୁକ୍ଷ୍ମ ହୋଇ ଚର ପ୍ରଦାନ କଲେ କୃଷିର ଉନ୍ନତି । ଲକ୍ଷ୍ମୀ ପୂଜା ସମୟରେ ଲକ୍ଷ୍ମୀପାଦ, କଳସ, ପଦ୍ମପୁଲ ଇତ୍ୟାଦିର ଚିତ୍ର କିର କଳସ ଭାବରେ ଆମପତ୍ର ଓ ତାଳର ଚିତ୍ର କରାଯାଏ । ଦେବାଓଷା, କିସାନ ଜାତିର ଏକ ମୁଖ୍ୟ



ପର୍ବ । ଏହି ସମୟରେ କାନୁରେ ବିଭିନ୍ନ ପ୍ରକାର ପକ୍ଷୀ, ଗଛଲତା ସହିତ ଦେବାଙ୍କର ପ୍ରତିମା ଅଙ୍କନ କରି ସୁନ୍ଦର ଭାବରେ ସଜାଇଥାନ୍ତି । ସେମାନଙ୍କର ବିଶ୍ୱାସ ଯିଏ ଯେତେ ସୁନ୍ଦର କରି ଦେବାଙ୍କୁ ସଜାଇପାରିଲା ଘରବାଡ଼ିରେ ତା'ର ଫସଲ ସେତେ ବେଶି ହୋଇଥାଏ । କିସାନ ଚିତ୍ରକଳା ସେମାନଙ୍କର ସାମାଜିକ ଅନୁଷ୍ଠାନ ଦ୍ୱାରା ସାକ୍ଷତ ।

### ଜୁଆଙ୍ଗ ଚିତ୍ରକଳା

ଜୁଆଙ୍ଗ ମାନେ ଓଡ଼ିଶାର କେନ୍ଦୁଝର ଜିଲ୍ଲାରେ ବସବାସ କରନ୍ତି । ସେମାନେ ଗୋନାସିକା ପର୍ବତମାଳାକୁ ଡାକ୍ତର ଉପରିସ୍ଥଳ ରୂପେ ବିବେଚନା କରନ୍ତି ଓ ବିଭିନ୍ନ ବସ୍ତୁରେ ତାହାକୁ ପରିସ୍ପୃଷ୍ଟ କରିଥାନ୍ତି । ଜୁଆଙ୍ଗମାନଙ୍କର ଚିତ୍ରକଳାଗୁଡ଼ିକ କାନୁରେ ଦୃଷ୍ଟିଗୋଚର ନହେଲେ ମଧ୍ୟ ସେମାନଙ୍କ ନିତ୍ୟବ୍ୟବହୃତ ଦ୍ରବ୍ୟରେ ସିମାତ ହୋଇରହିଥାଏ । ବାଉଁଶ ବା କାଠରୁ ପାନିଆ ଭଳି ନିତ୍ୟ ବ୍ୟବହାର୍ଯ୍ୟ ଦ୍ରବ୍ୟ ସତତ ରୂପରେ ପ୍ରସ୍ତୁତ କରିବା ସମୟରେ ନାନା ପ୍ରକାର କ୍ଷୁଦ୍ର ଅଥଚ ମୋଟିଫ୍, ଯୁକ୍ତ ଚିତ୍ର ହୋଇଥାଏ । ଲତା, ଚକି, ଠିକିରି, ମନୁଷ୍ୟ, ପଶୁପକ୍ଷୀ ଇତ୍ୟାଦିର ରେଖାଚିତ୍ର ଲୁହା ତାମ୍ପିଣ ଦ୍ୱାରା ଖୋଦିତ ହୋଇ ସୁନ୍ଦର ଦିଶେ । ସୂକ୍ଷ୍ମ ଖୋଦନକଳା ପ୍ରବୀଣ ଏହି ଜୁଆଙ୍ଗ ଜନଜାତିଙ୍କର କଳାଶୈଳୀ ପ୍ରାଚୀନ ପରମ୍ପରାକୁ ବଞ୍ଚାଇ ରଖିପାରିଛି । ସେମାନଙ୍କର ସୂକ୍ଷ୍ମ ଖୋଦନ କଳା ପ୍ରଶଂସନୀୟ । ଏପରି ଚିତ୍ରକଳା ଲାଉତଙ୍କି, ଲାଉମାଣ ଉପରେ ମଧ୍ୟ ଦେଖିବାକୁ ମିଳିଥାଏ ।

### ସାତ୍ରାଳ ଚିତ୍ରକଳା : ଚିଇଃତା

ସାତ୍ରାଳମାନେ ଓଡ଼ିଶାର ମୟୂରଭଞ୍ଜ, କେନ୍ଦୁଝର, ବାଲେଶ୍ୱର ଜିଲ୍ଲାରେ ବହୁଳ ଭାବରେ ବସବାସ କରନ୍ତି । ଏମାନଙ୍କର ବାସଗୃହ ବିଭିନ୍ନ ଚିତ୍ରକଳାରେ ପରିପୂର୍ଣ୍ଣ ହୋଇ ଅତ୍ୟନ୍ତ ଆକର୍ଷଣୀୟ ହୋଇଥାଏ । ଗ୍ରାମ ରାସ୍ତାର ଉଭୟ ପାର୍ଶ୍ୱରେ ଘର ଗୁଡ଼ିକ ଧାଡ଼ି ଧାଡ଼ି ହୋଇ ନିର୍ମିତ ହୋଇଥାଏ । ଘରଗୁଡ଼ିକ ବିଭିନ୍ନ ରଙ୍ଗ ଓ ମାଟିରେ ଲିପା ହୋଇଥିବାରୁ ଦୂରରୁ ଅତ୍ୟନ୍ତ ଚମତ୍କାର ଦିଶେ । ମହିଳାମାନେ ଏହି ଚିତ୍ରକଳା ବିଭିନ୍ନ ପର୍ବପର୍ବାଣି ସମୟରେ କରିଥାନ୍ତି । ଘରର ସୌନ୍ଦର୍ଯ୍ୟ ବର୍ଦ୍ଧନ କରିବା ସେମାନଙ୍କର ଆର୍ଥିକ ଅବସ୍ଥା ଉପରେ ନିର୍ଭର କରିଥାଏ । ସେମାନେ ମୁଖ୍ୟତଃ ଧଳା ରଙ୍ଗ ପାଇଁ ଧଳା ଚୂନପଥର, ଓ କଳାରଙ୍ଗ ପାଇଁ ଟାୟାର ଓ କୁଟାପୋଡ଼ି ମାଟିରେ ମିଶାଇ କଳାରଙ୍ଗ, ନାଲିରଙ୍ଗ ପାଇଁ ନାଲି ମାଟି ବ୍ୟବହାର କରିଥାନ୍ତି । ଘରର କାନୁ ଉପର ଓ ତଳ ଭାଗ ସାଧାରଣତଃ ଦୁଇଟି ରଙ୍ଗରେ ଲିପାଯାଇଥାଏ ଏବଂ ତା' ଉପରେ ଖୁବ୍ କମ୍ ଠାଏ ଠାଏ ଚିତ୍ରଟାଏ ଅଙ୍କିତ ହୋଇଥାଏ । ନାନା ପ୍ରକାର ପୁଲଗଛ, ଲତା ଇତ୍ୟାଦି ଅଙ୍କନ କରି ଘର କାନୁକୁ ସଜାଇଥାଏ, ଯାହା ସରଳ ଅଥଚ ସୌନ୍ଦର୍ଯ୍ୟବୋଧକ । ପ୍ରାୟତଃ ଚିତ୍ରଗୁଡ଼ିକ କାନୁରେ, ଝରକାର ଚାରିପାଖ, ଦ୍ୱାର ବନ୍ଧ ଉପରେ ଦୃଷ୍ଟିଗୋଚର ହୋଇଥାଏ ।

### ପାଉଡ଼ିଭୂୟା - ଚିତ୍ରକଳା - ଝାଂଜରା

ପାଉଡ଼ିଭୂୟାମାନେ ଅନ୍ୟତମ ପ୍ରାଚୀନତମ ଜନଜାତି ଗୋଷ୍ଠୀ । ଏମାନେ ଓଡ଼ିଶାର ସୁନ୍ଦରଗଡ଼, କେନ୍ଦୁଝର ଓ ସମଲପୁର ଜିଲ୍ଲାରେ ବସବାସ କରନ୍ତି । ଏମାନଙ୍କର ଚିତ୍ରକଳା ସାମାଜିକ ଅନୁଷ୍ଠାନ ଦ୍ୱାରା



ସାକ୍ଷତ । ସାଧାରଣତଃ ବିଭିନ୍ନ ପର୍ବପର୍ବାଣି ଓ ବିଭାଘର ଉତ୍ସବରେ ଘର ଦ୍ଵାର ଲିପାପୋଛା କରି କାନୁରେ ଚିତ୍ର କରିବା ଏମାନଙ୍କର ପରମ୍ପରା । ସେମାନଙ୍କର ଲୌକିକ ଭାଷାରେ ଚିତ୍ରକଳାକୁ ଝଂଜରା କୁହାଯାଇଥାଏ । ସାଧାରଣତଃ ସ୍ତ୍ରୀ ଲୋକମାନେ ଗୁଡ଼ଳ ପିଠଉ ବ୍ୟବହାର କରି ଏହି ଚିତ୍ର ଅଙ୍କନ କରିଥାନ୍ତି ।

ଏମାନେ ପାଳନ କରୁଥିବା ପର୍ବ ମଧ୍ୟରେ ଠାକୁରାଣୀ ଓଷା ଓ ବିଶିରି ଓଷା ପ୍ରସିଦ୍ଧ । ଏହି ପର୍ବରେ ଠାକୁରାଣୀ ଘର କାନୁକୁ ଆଙ୍ଗୁଳି ଗୋପା ଓ ଛିଟା ଦେଇ ଆକର୍ଷଣୀୟ ଝଂଜରା ଅଙ୍କନ କରିଥାନ୍ତି ।

ବର୍ତ୍ତମାନ ହିନ୍ଦୁ ପରମ୍ପରାର ପ୍ରଭାବରେ ବିଭିନ୍ନ ପର୍ବପର୍ବାଣି ଯଥା - ଅକ୍ଷୟ ତୃତୀୟା, ରଜ, ମକର ଇତ୍ୟାଦି ପାଳନ କରୁଛନ୍ତି । ଏହି ପର୍ବପର୍ବାଣିରେ ସେମାନେ କାନୁରେ ଅତ୍ୟନ୍ତ ସୁନ୍ଦର ଚିତ୍ର ଅଙ୍କନ କରି କରିଥାନ୍ତି ।

ଅକ୍ଷୟ ତୃତୀୟାକୁ ସେମାନେ ତ୍ରିତିୟା କହିଥାନ୍ତି । ଏହି ପର୍ବରେ କୃଷି କାର୍ଯ୍ୟ ଆରମ୍ଭ କରାଯାଇଥାଏ ଓ ଭଲ ଫସଲ ପାଇଁ ସାଧାରଣତଃ କୃଷିଭିତ୍ତିକ ଚିତ୍ର ଯଥା - ମଣିଷଟିଏ ହଳ କରୁଥିବାର ଚିତ୍ର, ଧାନ ବୁଣୁଥିବାର ଚିତ୍ର ଅଙ୍କନ କରାଯାଇଥାଏ । ବିଭିନ୍ନ ପର୍ବପର୍ବାଣି ବ୍ୟତୀତ ବାହାଘର ଉତ୍ସବରେ ମଧ୍ୟ ଏମାନେ ଘରର କାନୁରେ ବିଭିନ୍ନ ଚିତ୍ର ଆଙ୍କିଥାନ୍ତି ।

**ଅନ୍ୟାନ୍ୟ ଆଦିବାସୀଙ୍କ ଚିତ୍ରକଳା :**

ଉପର ବର୍ଣ୍ଣିତ ଆଦିବାସୀମାନଙ୍କ ଚିତ୍ରକଳା ବ୍ୟତୀତ ଓଡ଼ିଶାର ଅନ୍ୟାନ୍ୟ ଆଦିବାସୀଙ୍କର ନିଜସ୍ଵ ଚିତ୍ରକଳା ରହିଛି । ଯଥା - ଗଣ୍ଡ, ବିନ୍‌ଝାଲ, ମାଙ୍କଡ଼ିଆ, ଭୂମିକ ଚିତ୍ରକଳା ମଧ୍ୟ ଅତ୍ୟନ୍ତ ଉଲ୍ଲ୍ଷ୍ଟ । ଏମାନଙ୍କର ଚିତ୍ରକଳା ଭିନ୍ନ ଭିନ୍ନ ରକମର । ନିଜର କଳାକୌଶଳକୁ ଆଧାର କରି ପ୍ରତ୍ୟେକ ଆଦିବାସୀ, ଚିତ୍ର ଆଙ୍କିବାର ଧୂରାଣ । ଏହି ଚିତ୍ରକଳାର ହିଁ ସେମାନଙ୍କର ନିରାଡ଼ମ୍ଭର ଜୀବନ-ଯାତ୍ରା, ସହଜ ଅଭିବ୍ୟକ୍ତି , ଲୌକିକ ବିଶ୍ଵାସ ଓ ସାଧୁତା ପରିପ୍ରକାଶ କରିଥାଏ ।

**ଚିତ୍ରକଳାର ବିଶେଷତ୍ଵ :**

- \* ଆଦିବାସୀ ଚିତ୍ରକଳା ଆଦିବାସୀମାନଙ୍କର କଳାନୁରାଗୀ ଭାବ ଓ ଦକ୍ଷତାର ପ୍ରତୀକ ।
- \* ଚିତ୍ରକଳା ସେମାନଙ୍କର ଧାର୍ମିକ ଚେତନାର ଉତ୍ସ ।
- \* ଚିତ୍ରକଳାରେ ସେମାନଙ୍କର ସୌନ୍ଦର୍ଯ୍ୟାନୁଭବର ପରିଚୟ ମିଳିଥାଏ ।
- \* ଚିତ୍ରକଳାରେ ସେମାନଙ୍କର ଲୌକିକ ବିଶ୍ଵାସ ପରିସ୍ଫୁଟିତ ହୋଇଥାଏ ।
- \* ଚିତ୍ରକଳା ସେମାନଙ୍କର ସାମାଜିକ ଜୀବନ ସହିତ ଓଡ଼ଃପ୍ରୋତଃ ଭାବରେ ଜଡ଼ିତ ।

ଆଦିବାସୀମାନେ ବ୍ୟବହାର କରୁଥିବା ଲୁଗାପଟା, ଗୃହଉପକରଣ, ଅଳଙ୍କାର, ଧନୁଶର, ଅସ୍ତ୍ରଶସ୍ତ୍ର, ମାଠିଆ, ହାଣ୍ଡି, ପାନିଆ, ନାସଦାନି, ବାଦ୍ୟଯନ୍ତ୍ରରେ ମଧ୍ୟ ଚିତ୍ର କଳା ଦୃଶ୍ୟମାନ ହୋଇଥାଏ । ଏପରିକି ସେମାନେ ନିଜ ଦେହର ବିଭିନ୍ନ ଅଂଶକୁ ଯଥା- ହାତ, ଗୋଡ଼, ପାଦ, ମୁଖମଣ୍ଡଳ ଇତ୍ୟାଦିରେ ବିଭିନ୍ନ ପ୍ରକାରର ଫୁଲ,



ପତ୍ର, ତାଳର ଚିତ୍ର କୁଟାଲ ଖୁବ୍ ଆନନ୍ଦ ପାଇଥାନ୍ତି ।

ଆଦିବାସୀମାନେ ଅତ୍ୟନ୍ତ ସୌନ୍ଦର୍ଯ୍ୟ ପ୍ରିୟ । ଏହି ଭାବନା ସେମାନଙ୍କ ଚିତ୍ରକଳାରେ ପରିପ୍ରକାଶ ହୋଇଥାଏ । କେତେକ ଆଦିବାସୀ ଘରର ସୌନ୍ଦର୍ଯ୍ୟ ପରି ବର୍ତ୍ତନ ନିମନ୍ତେ ଚିତ୍ର ଅଙ୍କନ କରିଥାନ୍ତି । ଉଦାହରଣ ସରୂପ ସାତ୍ରାଳ । ଏମାନେ ଅତ୍ୟନ୍ତ ପରିଷ୍କାର ଓ ପରିଚ୍ଛନ୍ନ । ଏହି ପରିଚ୍ଛନ୍ନତା ତାଙ୍କ ବାସଗୃହରୁ ଜଣାପଡ଼ିଥାଏ ।

କେତେକ ଆଦିବାସୀମାନଙ୍କର ଚିତ୍ରକଳା ସେମାନଙ୍କର ଲୌକିକ ବିଶ୍ୱାସ ଉପରେ ଆଧାରିତ । ଯେପରି କିସାନ୍ ମାନଙ୍କର ବିଶ୍ୱାସ ଅଛି ଯେ କୃଷି କାର୍ଯ୍ୟ ଆରମ୍ଭ କରିବା ପୂର୍ବରୁ ସେ ସେମାନଙ୍କର କାନୁରେ ବିଭିନ୍ନ ପ୍ରକାରର କୃଷିଭିତ୍ତିକ ଚିତ୍ର ଯଥା - ମଣିଷଟିଏ ହଳ କରୁଥିବାର ଚିତ୍ର, ଧାନ ବୁଣୁଥିବାର ଚିତ୍ର, ଧାନ କାଟୁଥିବାର ଚିତ୍ର ଅଙ୍କନ କଲେ ଦେବଦେବୀମାନେ ସନ୍ତୁଷ୍ଟ ହେବେ ଓ ସେମାନଙ୍କର ଭଲ ଫସଲ ହେବ । ଏହା ସେମାନଙ୍କର ସାମାଜିକ ଜୀବନ ସହିତ ମଧ୍ୟ ଅଙ୍ଗାଙ୍ଗୀ ଭାବରେ ଜଡ଼ିତ ।

**ପରିବର୍ତ୍ତନ ଧାରାରେ ଆଦିବାସୀ ଚିତ୍ରକଳା:**

ସରକାରଙ୍କ ଦ୍ୱାରା ବିଭିନ୍ନ ଉନ୍ନୟନମୂଳକ ଯୋଜନା ଓ ଆଧୁନିକ ସଭ୍ୟତାର ସଂସ୍ପର୍ଶରେ ଆସି ଆଦିବାସୀମାନେ ଏବେ ପରିବର୍ତ୍ତନ ପଥରେ । ଜୀବନଶୈଳୀ, ସଂସ୍କୃତି, ପର୍ବପର୍ବାଣିରେ ପରିବର୍ତ୍ତନ ଘଟିବା ସହିତ ସେମାନଙ୍କର ପାରମ୍ପରିକ ଚିତ୍ରକଳାରେ ମଧ୍ୟ ଅନେକ ପରିବର୍ତ୍ତନ ଘଟିଛି । ଏହି ପରିବର୍ତ୍ତନ ସେମାନେ ବ୍ୟବହାର କରୁଥିବା ଉପକରଣରେ, ଚିତ୍ର ଅଙ୍କନ ବିଧିରେ ଓ ବିଷୟବସ୍ତୁ ନିର୍ବାଚନରେ ପରିଲକ୍ଷିତ ହୋଇଥାଏ । ଉଦାହରଣସରୂପ - “ଲାଞ୍ଜିଆସଉରା ଚିତ୍ରକଳା” । ପ୍ରାଚୀନ ପ୍ରଥା ଅନୁସାରେ ଲାଞ୍ଜିଆସଉରା ମାନଙ୍କର କାନୁ ଚିତ୍ର ଅର୍ଥାତ୍ ‘ଉଡ଼ିତାଲ୍’ ସଂପୂର୍ଣ୍ଣ ଭାବରେ ଧାର୍ମିକ ବିଶ୍ୱାସ ଉପରେ ଆଧାରିତ ଥିଲା ଏବଂ ଚିତ୍ର ଗୁଡ଼ିକ ଘରର ଚାରିକାନୁ ଭିତରେ ଆବଦ୍ଧ ହୋଇ ରହୁଥିଲା । ଯେପରିକି ବାହ୍ୟବ୍ୟକ୍ତିଙ୍କ ଦୃଷ୍ଟିଗୋଚରକୁ ଆସିପାରୁନଥିଲା । ଏଥିରେ ବିଭିନ୍ନ ଦେବଦେବୀ, ପୂର୍ବପୁରୁଷଙ୍କ ଆତ୍ମାକୁ ସ୍ଥାନ ଦିଆଯାଉଥିଲା । ଚିତ୍ର କରିବା ପୂର୍ବରୁ “ଇଡ଼ିତାଲ୍ ମାର୍” ବା ଚିତ୍ରକର ଉପବାସ ରହୁଥିଲେ ଏବଂ ଚିତ୍ର କରିସାରିବା ପରେ ସେହି ଚିତ୍ରରେ ଅବସ୍ଥାପିତ ପୂର୍ବପୁରୁଷଙ୍କ ଆତ୍ମା, ଓ ଦେବଦେବୀଙ୍କ ସନ୍ତୁଷ୍ଟିକରଣ ନିମନ୍ତେ ଛେଳି କିମ୍ବା କୁକୁଡ଼ା ବଳି ଦେଇ ପୂଜା ଅର୍ଚ୍ଚନା କରି ସାରିବା ପରେ ଉପବାସ ଭଙ୍ଗ କରୁଥିଲେ । କିନ୍ତୁ ବର୍ତ୍ତମାନ ଲାଞ୍ଜିଆ ସଉରା ଆଦିବାସୀମାନଙ୍କର ଏହି ଚିତ୍ର ଘରର ଚାରିକାନୁ ଭିତରେ ଆବଦ୍ଧ ହୋଇ ରହିନାହିଁ । ସେମାନଙ୍କ ଅସ୍ଥଳର ପ୍ରାୟ କିଛି “କୁଡ଼ାନମାର୍” ଓ କୁଡ଼ାନବୋଇ” (ଯେଉଁମାନେ ଚାନ୍ଦିକ ବିଦ୍ୟା ରୋଗ ଭଲ କରିପାରନ୍ତି) କା ଘର କାନୁରେ ଛାଡ଼ିଦେଲେ ଆଉ ତାହା ଘରେ ଦେଖିବାକୁ ମିଳୁନାହିଁ । ଯେଉଁ ଚିତ୍ର ଦିନେ ସଂପୂର୍ଣ୍ଣ ଭାବେ ସେମାନଙ୍କର ଧାର୍ମିକ ଚେତନା ଉପରେ ଆଧାରିତ ଥିଲା; ତାହା ଏବେ ସୌନ୍ଦର୍ଯ୍ୟବୋଧ ପାଇଁ ଉଦ୍ଦିଷ୍ଟ । ସହରର ରାସ୍ତା ପାର୍ଶ୍ୱରେ, ବିଦ୍ୟାଳୟ କାନୁରେ, ସରକାରୀ ଅନୁଷ୍ଠାନ ପ୍ରାଚୀରରେ ଏବଂ ବିଭିନ୍ନ ଧନୀକ ଶ୍ରେଣୀ ତଥା ସୌଖୀନ ଲୋକ ଘରର କାନୁରେ ଏହି ଚିତ୍ର ଅଙ୍କନ କରାଯାଉଅଛି । ଏହାବ୍ୟତୀତ ଏହି ଚିତ୍ର କାନ୍ଦାସ



କପଡ଼ାରେ, ମାଟି ନିର୍ମିତ ବିଭିନ୍ନ ପ୍ରକାରର ଆଧୁନିକ ରଙ୍ଗ ଦ୍ୱାରା ଚିତ୍ରିତ କରାଯାଉଅଛି । ଏହି କଳାର ବିକାଶ ନିମନ୍ତେ ଏବେ ଉଭୟ ସରକାରୀ ଓ ବେସରକାରୀ ସଂସ୍ଥାମାନଙ୍କ ଦ୍ୱାରା ବିଭିନ୍ନ ପ୍ରଶିକ୍ଷଣ ଶିବିର ଆୟୋଜନ କରାଯାଇ ଜନଜାତି ଯୁବକ ଯୁବତୀମାନଙ୍କୁ ଏହି ଚିତ୍ରକଳାକୁ ନେଇ କିପରି ଜିବିକା ନିର୍ବାହ ଓ ଉପାର୍ଜନ ନିମନ୍ତେ ତାଲିମ୍ ପ୍ରଦାନ କରାଯାଉଅଛି । ଆଧୁନିକ ଓ ପୁରାତନର ସମନ୍ୱୟରେ ନୂତନ ଚିତ୍ରକଳା ସୃଷ୍ଟି ହେଉଛି ଯେଉଁଥିରେ କି ସେମିତି କିଛି ବିଷୟବସ୍ତୁ ଉପଲବ୍ଧି କରାଯାଇପାରୁନାହିଁ । ପ୍ରତିଯୋଗିତା ମନୋଭାବ ନେଇ ଏହାକୁ ଆଦୃତି କରାଯାଉଛି ।

**ଆଦିବାସୀ ଚିତ୍ରକଳାର ପ୍ରଚାର ଓ ପ୍ରସାର ପାଇଁ ନିଆଯାଉଥିବା ପଦକ୍ଷେପ :**

ଆଦିବାସୀମାନଙ୍କର ଚିତ୍ରକଳାର ଉନ୍ନତି, ପ୍ରଚାର ଓ ପ୍ରସାର ପାଇଁ ଏବେ ଉଭୟ ସରକାରୀ ଓ ବେସରକାରୀ ସଂସ୍ଥାଗୁଡ଼ିକ ବହୁତ ପଦକ୍ଷେପ ନେଉଛନ୍ତି । ବିଭିନ୍ନ ପ୍ରକାରର ତାଲିମ୍ ଶିବିର ଗଠନ କରାଯାଇ ବିଭିନ୍ନ ଆଦିବାସୀ ସଂପ୍ରଦାୟର ଯୁବକ ଯୁବତୀମାନଙ୍କୁ ତାଲିମ୍ ଦିଆଯାଉଛି ଯେପରିକି ଏହି ଚିତ୍ରକଳାକୁ ମାଧ୍ୟମ କରି ସେମାନେ ଜିବିକା ନିର୍ବାହ କରିପାରିବେ । ଚିତ୍ରଗୁଡ଼ିକ ମଧ୍ୟ ବିକ୍ରି କରିବାପାଇଁ ବିଭିନ୍ନ ସୁବିଧା ସୁଯୋଗ ଦିଆଯାଉଛି । ଏହି ପରପ୍ରେକ୍ଷାରେ TRIFED ତଥା TDCCର ଭୂମିକା ଉଲ୍ଲେଖନୀୟ । ଏହି ଅନୁଷ୍ଠାନଗୁଡ଼ିକ ବିଭିନ୍ନ ସମୟରେ ମେଳା ଓ ତାଲିମ୍ ଶିବିର ଆୟୋଜନ କରୁଛି । ଏହି ଯାତ୍ରା ଓ ମେଳାର ମୂଳ ଲକ୍ଷ୍ୟ ଆଦିବାସୀ କଳାର ପ୍ରଚାର ଓ ପ୍ରସାର । ଓଡ଼ିଶା ପର୍ଯ୍ୟଟନ ନିଗମ ମଧ୍ୟ ଆଦିବାସୀ ଚିତ୍ରକଳାର ଉନ୍ନତି ନିମନ୍ତେ ତାଲିମ୍ ଶିବିର ଆୟୋଜନ କରି ଆସୁଛି ।

ଅନୁସୂଚିତ ଜନଜାତି ଓ ଅନୁସୂଚିତ ଜାତି ଉନ୍ନୟନ ବିଭାଗ ଅଧିନରେ ଥିବା ଅନୁସୂଚିତ ଜାତି ଓ ଅନୁସୂଚିତ ଜନଜାତି ଗବେଷଣା ଉନ୍ନୟନ ଓ ପ୍ରଶିକ୍ଷଣ ସଂସ୍ଥା ଆଦିବାସୀ କଳାର ପ୍ରଚାର ଓ ପ୍ରସାର ପାଇଁ ଉଦ୍ୟମ ଜାରି ରଖିଛି । ଏହି ବିଭାଗ ପରିସରରେ ଅବସ୍ଥାପିତ ଆଦିବାସୀ ସଂଗ୍ରହାଳୟରେ ବର୍ଷର ବିଭିନ୍ନ ସମୟରେ ରାଜ୍ୟର ବିଭିନ୍ନ ଆଦିବାସୀ ସଂପ୍ରଦାୟର କଳାକାରମାନଙ୍କୁ ଆମନ୍ତ୍ରଣ କରାଯାଇ ସେମାନଙ୍କର ଚିତ୍ରକଳା କରିବାର କୌଶଳ ପ୍ରଦର୍ଶନ କରାଯାଉଅଛି । ଏହି ଅନୁଷ୍ଠାନ ଦ୍ୱାରା ମଧ୍ୟ ଚିତ୍ରକାରମାନଙ୍କୁ ତାଲିମ୍ ଯୋଗାଇ ଦିଆଯାଉଅଛି । ଆଦିବାସୀ ଭାଷା ଓ ସଂସ୍କୃତି ଏକାଡ଼େମୀ ମଧ୍ୟ ବିବିଧ ଆଦିବାସୀ ଚିତ୍ରକଳାର ବିକାଶ ଘଟାଇ ବିପଣନ ଉପଯୋଗୀ କରାଇଛି । ନିରନ୍ତର କର୍ମଶାଳା ଆୟୋଜନ କରି ସଉରା, ଗଣ୍ଡ, ସାତ୍ରାଳ, କନ୍ଧି, କିସାନ, ଭୂୟାଁ ଚିତ୍ରକଳାର ବିପଣନ ବ୍ୟବସ୍ଥା କରି ସଫଳତା ଅର୍ଜନ କରୁଛି । ଆଦିବାସୀ ଚିତ୍ରକରଙ୍କ କାବିକାର୍ଜନ ପାଇଁ ଏହି ଚିତ୍ରକଳା ଏକ ମାଧ୍ୟମ ହୋଇପାରୁଛି । ପ୍ରତିବର୍ଷ ଯୁନିଟ୍ - ୧ ସ୍ଥିତ ଆଦିବାସୀ ପଢ଼ିଆରେ ଆଦିବାସୀ ମେଳା ଅନୁଷ୍ଠିତ ହେଉଅଛି । ଯେଉଁଥିରେ ରାଜ୍ୟର ବିଭିନ୍ନ ଆଦିବାସୀ ସଂପ୍ରଦାୟର ଯୁବକ ଯୁବତୀ ନିଜର ପାରମ୍ପରିକ ଚିତ୍ରକଳାର ପ୍ରଦର୍ଶନ ସହିତ ବିକ୍ରି କରିବାର ସୁବର୍ଣ୍ଣ ସୁଯୋଗ ପାଇପାରୁଛନ୍ତି ।

\*\*\*



## ଏକ ଆଦିବାସୀ ଗାଁରେ କିଛିଦିନର ଅନୁଭୂତି

ଲକ୍ଷ୍ମୀକାନ୍ତ ରଥ

୧୯୭୩ ମସିହାର କଥା ଶିକ୍ଷକ ନିୟୁକ୍ତି ପାଇଁ ମୁଁ ବୈପାରୀଗୁଡ଼ା ବୁକ୍‌ର ବଳିଗୁଡ଼ା ଗ୍ରାମକୁ ଗଲି । ସେ ସମୟରେ ଆଜି ପରି ଗ୍ରାମରେ ସ୍କୁଲ ଗୃହ ନଥିଲା । ଶିକ୍ଷକଙ୍କୁ କାହା ବାରଣ୍ଡାଗାର କାହା ମେଲାଣି (ଡିନି ପାଖେ ପାଚେରୀ (କାନୁ) ଓ ଗୋଟେ ପଟେ ଖୋଲା) ଜାଗାରେ ରହିବାର ଓ ପିଲାଙ୍କୁ ଡାକି ସ୍କୁଲ କରିବାର ଦାୟିତ୍ୱ ମିଳିଲା । ଗାଧୋଇବା, ରୋଷେଇ କରିବା ଓ ପିଇବା ପାଇଁ ଛୋଟ ନଈର ପାଣି । ମୁଁ ଯା' ଘରେ ରହୁଥିଲି, ତା' ନା' ଅଦିଆ ପାମିଆ । ଗାଦବା ଲୋକ । ଛେଳି, ମେଣ୍ଟା, ମଇଁଷି, ଗାଈ ଗୋରୁ ପାଳିଥାଏ । ତା ସ୍ତ୍ରୀ ଗାଦବା ଭାଷା ଭଲ ଭାବରେ କହେ । ମୁଁ ରହୁଥିବା ସ୍ଥାନଟି ଗାଁର ଶେଷପ୍ରାନ୍ତ । ଗାଁଟି ପାହାଡ଼ ତଳେ । ଝରୁ ୭ ଜଣ ପିଲା ପଢ଼ିବାକୁ ଆସନ୍ତି । ଗାଁ ଆରମ୍ଭ ବରଗଛ ତଳେ କେତେକ ବଡ଼ ବଡ଼ ପଥର ଭଲ ଭାବରେ ପଡ଼ିଥାଏ । ଲୋକେ ବସନ୍ତି । ମୁଁ ରହୁଥିବା ଘରର ମାଲିକ ଅଦିଆ ପାମିଆର ଗୃହ ଥାଏ । ମକା, ବାଇଗଣ ବି ଲଗାଏ । ବଣରୁ କାଠ ଆଣି ଘରର ବାରିପଟେ ରଖୁଥାଏ । ଘରେ ଝରକା ନଥାଏ । ଘର ଭିତରେ ପଶିଲେ ଅନ୍ଧାର ଆଉ ଅନ୍ଧାର । ରାତିରେ ବି ପରିବାରର ସମସ୍ତେ ବାରଣ୍ଡାରେ ଶୁଅନ୍ତି । ସକାଳ ହେବା ପୂର୍ବରୁ ପ୍ରାୟ ସାଢ଼େ ପାଞ୍ଚଟାରେ ଅଦିଆ ବିଲକୁ ଚାଲିଯାଏ ହଳ ଧରି । ନଈ କୂଳେ କୂଳେ ବାଇଗଣ ପ୍ରାୟ ଲାଗିଥାଏ । ମକା ଲାଗେ ବର୍ଷା ଋତୁରେ । ଗାଁକୁ ସଡ଼କ ନଥିଲା । ପାଦଚଲା ରାସ୍ତାରେ ଯିବା ଆସିବା କରୁଥିଲେ ଗାଁ ଲୋକେ । ଗାଧୁଆ ପାଧୁଆ, ଲୁଗାପଟା ସଫା କରିବା, ରୋଷେଇ ପାଇଁ ପାଣିନେବା ପ୍ରତ୍ୟେକ କାର୍ଯ୍ୟରେ ନଈ ଉପରେ ନିର୍ଭର କରନ୍ତି । ଗାଁରେ ରହୁଥିଲେ ହରିଜନ ଲୋକ, ଗାଦବା ଲୋକ ଏବଂ ରଣା ଜାତିର ଲୋକ । ଗାଁଠୁ ଦୂରରେ କିଆବୁଦା ପାଖରେ ଥାଏ କୁଅଟିଏ । ପାଣି ଥାଏ । କେହି କେହି ବ୍ୟବହାର କରନ୍ତି ବିଶେଷ ଦରକାର ହେଲେ । ଖରାଦିନରେ କୁଅଟି କାମରେ ଆସେ ।

ଗାଁରେ ଝିଅଟି ପ୍ରାୟ ବୟସ୍କା ହେଲେ, ବାହା ହେଲେ, କାହା ଘରେ କିଏ ମରିଗଲେ ଗାଁ ସାରା ଲୋକେ ମିଳିମିଶି ତାହା ପାଳନ କରନ୍ତି । ଶୁଭ କାମରେ ଭୋଜି ହୁଏ । ବାଜା ବାଜେ ନାଚ ହୁଏ । ମଦ, ସଲପ୍, ହାଣ୍ଡିଆ ବ୍ୟବହାର କରନ୍ତି । ପ୍ରାୟ ସମସ୍ତଙ୍କ ବାରିପଟେ ଲମ୍ବା ସଲପ ଗଛଟାଏ ଥାଏ । ଶାନ୍ତ ଦିନରେ ସଲପ ରସ ନିର୍ଗତ ହୁଏ ତାକୁ ଏକ ମାଟି ପାତ୍ର କିମ୍ବା ରସପାତ୍ରରେ ସଂଗ୍ରହ କରାଯାଏ । ସେଇ ସଲପ ରସରେ କିଛି ଚେର ମିଶାଯାଏ । ଚେର ପଡ଼ିଲେ ନିଶାହୁଏ ବୋଲି କହନ୍ତି । ଗାଁରେ ସବୁ ପ୍ରକାର ପର୍ବପର୍ବାଣି ଚୈତପର୍ବ, ପୌଷ ପର୍ବ, ଧାନ ବୁଣା ଆରମ୍ଭ ବେଳେ ଏବଂ ଧାନ କଟା ବେଳେ ଗାଁ ଲୋକେ ବଡ଼ ଖୁସିରେ ପର୍ବପାଳନ କରନ୍ତି । ଦେମ୍‌ସା ନାଚନ୍ତି । ଜହ୍ନ ଆଲୁଅରେ ବସି ରାତିରେ ଗାଁର ଝିଅମାନେ ଗାଁର ଗୋଟାଏ ଜାଗାରେ ବସି ବଡ଼ ସୁମଧୁର



ସରରେ ଗାତ ଗାଆନ୍ତି ଯାହା ଦେହ ମନକୁ ଛୁଇଁଯାଏ ଏବଂ ରାତିର ନିରବତାକୁ ଭଙ୍ଗକରି ଏକ ମନୋରମ ପରିବେଶ ସୃଷ୍ଟି କରିଥାଏ । ବିବାହ, ପିଲା ଜନ୍ମ କିମ୍ବା କାହାର ମୃତ୍ୟୁ ହେଲେ ବି ପରମ୍ପରା ଅନୁସାରେ ଭୋଜିର ଆୟୋଜନ କରାଯାଏ । ମୃତ ବ୍ୟକ୍ତିର ଦଶାହ ପାଳନ ପାଇଁ ଭୋଜିର ଆୟୋଜନ ପରେ ସମସ୍ତେ ଶୁଭ ହୋଇ ନାଟର ଆୟୋଜନ କରନ୍ତି । ମୃତ୍ୟୁ କ୍ଷେତ୍ରରେ ବି ଗ୍ରାମବାସୀ ଏ ଭଳି ଏକ ପ୍ରଥା ରଖୁଥିବା କଥା ଆମକୁ ଆଶ୍ଚର୍ଯ୍ୟ ଲାଗେ । ଗାଁର ମଙ୍ଗଳ ପାଇଁ ଏକ ପୂଜାର ବିଧାନ ଥାଏ । ଏଥିରେ ପୂଜା, ବିଧାନ ସାରି କାଠରେ ଛୋଟ ଛୋଟ ରଥ ପରି ଗଢ଼ି ଗାଁ ଶେଷ ମୁଣ୍ଡରେ ନେଇ ତାକୁ ରଖି ଦେଇ ଆସନ୍ତି ।

ଜୀବନକୁ ସୁଖୀ କରିବା ପାଇଁ ଗାଁର ଆଦିବାସୀମାନେ ରାତିରେ ବସି ଗାତ ଗାଇବା ସଙ୍ଗେ ସଙ୍ଗେ ଦେଶିଆ ନାଟ ଅଭ୍ୟାସ କରିବାର ପରମ୍ପରା ରହିଛି । ଗାଁର ସମସ୍ତ ଯୁବକ ଗଛ ପତ୍ରରେ କୁଡ଼ିଆଟିଏ କରିଥାନ୍ତି । କୁଡ଼ିଆଟି କେବଳ ରାତିରେ ନାଟ ଶିଖିବା ପାଇଁ ଉଦ୍ଦିଷ୍ଟ । ରାତିରେ ଖୁଆପିଆ ସରିଲା ପରେ ଗାଁର ଯୁବକ ଓ ବୟସ୍କ ଲୋକମାନେ ସେଇ କୁଡ଼ିଆରେ ମେଳ ହୋଇ ଢୋଲ, ଗିନି, ମର୍ଦ୍ଦଳ ବଜାଇ ଆରମ୍ଭ କରନ୍ତି ନାଟ ଶିଖିବା କାମ । ଗାଁ ଲୋକେ ସେତେବେଳକୁ ଖାଇପିଇ ଶୋଇବାକୁ ପ୍ରସ୍ତୁତ ହେଉଥାନ୍ତି । ମୋର ଅଭିଜ୍ଞତା ଅଛି । ରୋଷେଇ ଚାଲିଥିବା ବେଳେ କିମ୍ବା ଭୋଜନ କରୁଥିବା ବେଳେ ମୋର ବାସସ୍ଥାନର ଖୁବ୍ ନିକଟରେ ଆରମ୍ଭ ହୁଏ ନାଟ ଶିଖିବାର କାର୍ଯ୍ୟକ୍ରମ । ପ୍ରାୟ ଦଶଟା ରାତି ପର୍ଯ୍ୟନ୍ତ ଏଇ ନାଟ ଶିଖିବା କାମ ଚାଲେ । ଏଇ ଆଦିବାସୀ ଗାଁର ଅନ୍ୟ ଏକ ପ୍ରଥା ଆଜିର ମଣିଷ ସଭ୍ୟତା ପାଇଁ ନିଶ୍ଚୟ ଏକ ଆଦର୍ଶ । ଆଦିବାସୀମାନଙ୍କର ଚଳଣି, ଆରମ୍ଭ ବ୍ୟବହାର, ବିଧିବିଧାନ, ପ୍ରଥା ପ୍ରଭୃତିରେ କିଛିଟା ମାନବିକ ମୂଲ୍ୟବୋଧ ଥାଏ । ଯେମିତି ଗାଁରେ ଯିଏ ସମସ୍ତଙ୍କର ଗାଇଗୋରୁ, ଛେଳି ମେଣ୍ଟା ଚରାଏ, ସେ ପ୍ରତିରାତିରେ ସମସ୍ତଙ୍କ ଘର ଘର ବୁଲି ଭାତ, ତରକାରୀ ସଂଗ୍ରହ କରେ । ସେ ଆସିଲେ ପ୍ରତି ଘରର ସ୍ତ୍ରୀ ଲୋକେ ତା'ର ଏକ ଟୋକେଇ ଭଳି ପାତ୍ରରେ ଭାତ, ଡାଲି, ତରକାରୀ ଦିଅନ୍ତି । ସେ ସବୁକୁ ନେଇ ରାତ୍ରି ଭୋଜନ କରେ । ତାକୁ ଆଉ ରାତିରେ ରୋଷେଇ କରିବାକୁ ପଡ଼େ ନାହିଁ । ତା ଘରେ ଯେତେ ଜଣ ସଦସ୍ୟ ଥିବେ ସମସ୍ତେ ସେତିକି ସଂଗୃହୀତ ଖାଦ୍ୟ ପଦାର୍ଥକୁ ମିଳିତ ଭାବରେ ଆହାର କରନ୍ତି । ଏ ପ୍ରଥା କାହିଁ କେତେଦିନରୁ ଚଳି ଆସିଛି । ଗାଁରେ ଶଗଡ଼ କେତୋଟି ଥାଏ । ଏଗୁଡ଼ିକ ସହରକୁ ଧାନ ବିକ୍ରି କରି ନେବାକୁ କିମ୍ବା ହାଟକୁ ଧାନ ବିକ୍ରି କରି ନେବା କାର୍ଯ୍ୟରେ, କିମ୍ବା ଆବଶ୍ୟକ ପଡ଼ିଲେ କିଛି ଭାରା ବସ୍ତୁ ପରିବହନ କାର୍ଯ୍ୟରେ ବ୍ୟବହୃତ ହୁଏ ।

ଗ୍ରାମରେ ବଢ଼େଇ ଜଣେ, କମାର ଜଣେ, କୁମ୍ଭାର ଜଣେ ଥାଏ । ଏ ଗାଁରେ ଧୋବା ନାହିଁ । ହେଲେ ବଢ଼େଇ ଗାଁର ସମସ୍ତଙ୍କର ଆବଶ୍ୟକ ଖଟ, ପିଢ଼ା, ଶଗଡ଼ କାମ କରିଥାଏ । କମାର ଲୁହା କାମ କରିଥାଏ । ଗାଈଆଳ ଗାଈ ଚରାଏ ବର୍ଷା ସାରା । ଯେଉଁ ସମୟର କଥା କହୁଛି ସେ ସମୟରେ ଗାଁର ଚାରିଆଡ଼େ ବର୍ଷାଦିନେ କାଦୁଅ ହୁଏ । ଚାଲିବା କଷ୍ଟ ହୁଏ । ଭଲ ପାଣି ବ୍ୟବହାର ପାଇଁ ମିଳେ ନାହିଁ ।

ଏବେ ୨୦୧୧ ଯାଇ ୨୦୧୨ ଆସିଛି । ସେଇ ଗାଁର ଚିତ୍ର ବଦଳିଯାଇଛି । ଏବେ ମୁଁ ଆଗରୁ ରହୁଥିବା ଜାଗାରେ ସୁନ୍ଦର ସ୍କୁଲଟିଏ । ଏବେ ଗାଁକୁ ରାସ୍ତା ପଡ଼ିଛି । ଗାଁକୁ ଏବେ ଆସିବି ବିଜୁଳି ଆଲୁଅ । ଗାଁ



ଲୋକେ ଏବେ ଆଉ ନିର୍ଭର କରୁନାହାନ୍ତି ନିଜ ଉପରେ । ଏବେ ଗାଁରେ ହ୍ୟାଣ୍ଡପମ୍ପ ଥିବା ଜଳର ଉତ୍ସ ଅଛି । ଲୋକେ ଏବେ ଆଉ କଷ୍ଟ କରି ନିଜ ପାରି ହେବାକୁ ପଡୁନାହିଁ । ନିଜ ଉପରେ ପୋଲଟିଏ କଂକ୍ରିଟ୍ ପୋଲଟିଏ ଚିଆରି ହେଇଛି । ଅବଶ୍ୟ ନିଜଟା ଏବେ ଆଉରି ବେଶି ଗଭୀର ଓ ଚଉଡ଼ା ହେଇଛି । ଏଇ ଚିରିଣ ଚାଲିଣି ବର୍ଷର ବ୍ୟବଧାନରେ ବହୁତ କିଛି ବଦଳି ଯାଇଛି । ବଦଳିଯାଇଛି ଲୋକଙ୍କର ଜୀବନଶୈଳୀ । ଏବେ ଲୋକେ ସହଜରେ ଯା'ଆସ କରିପାରୁଛନ୍ତି । ଅବଶ୍ୟ ଆଜିବି ଗାଁର ଗଉଡ଼ ପିଲା, ଗାଈଆଳ ପିଲା ଗାଈ ଚରାଇ ନିଏ । ଅବଶ୍ୟ ପଲ୍ଲୀ ଗ୍ରାମରେ ଗଉଡ଼ ଜାତିର ଲୋକ ସବୁଠି ନାହାନ୍ତି କି ଏବେ ଗଉଡ଼ମାନେ ଗାଈଆଳ ହେବାର ପରମ୍ପରା ବି ଗାଁମାନଙ୍କରେ ନାହିଁ । ଛୋଟ ଗାଁରେ ବି ଏବେ ସହରୀ ସଭ୍ୟତାର ପ୍ରଭାବ । ଏବେ କାହାର ବେଳ ନାହିଁ ଚିକିତ୍ସ ଅଟକିଯିବାକୁ, କାହା ସହିତ କଥା ହେବାକୁ କି ଭଲମନ୍ଦ ବୁଝିବାକୁ । ହେଲେ ଏବେ ଗାଁର ପୂର୍ବର ଅବସ୍ଥା ନାହିଁ । ରାତିରେ ସେମିତି ପୁରୁଣା କାଳିଆ ପକ୍ଷିରେ କେହି ନାଟ ଗୁରୁ ଆସି ସେମାନଙ୍କଠାରୁ କିଛି ଚିତ୍ତ, ଟଙ୍କା ନେଇ ଆଉ ନାଟ ଶିଖାଇବାକୁ ଆସେ ନାହିଁ । ଲୋକେ ଏବେ ନୂଆ ପ୍ରକାର ନାଟ ଆଡ଼କୁ ମନ ବଳେଇଲେଣି । ଏବେ ନାଟରେ ଅନେକ ନୂତନ ଧରଣର ବାଦ୍ୟଯନ୍ତ୍ର ଯେପରି ହାରମୋନିୟମ, ବ୍ୟାଣ୍ଡ, ତୁରୀ, ଝାଞ୍ଜ ପ୍ରଭୃତି ବ୍ୟବହାର ହେଲାଣି । ଏବେ ସେଇ ଗାଁର ବରଗଛ ମୂଳେ ଗାଁ ଲୋକଙ୍କୁ କୃଷି ସଂପର୍କରେ କିଛି ପରାମର୍ଶ ଦେବା ପାଇଁ ଛୋଟିଆ କୃଷି କାର୍ଯ୍ୟାଳୟଟିଏ ଗଢ଼ି ଉଠିଲାଣି । ଏବେ ଆଦିବାସୀ ପିଲା ଯିଏ ଛୋଟିଆ ଗାମୁଚ ପିନ୍ଧି ସୁଲ ଆସୁଥିଲା ସିଏ ପ୍ୟାଣ୍ଟ ପିନ୍ଧିଲାଣି । ସେମାନଙ୍କ ଭିତରୁ କେହି କେହି ଆଉ ଗାଁରେ ରହିବାକୁ ପସନ୍ଦ କରୁନାହାନ୍ତି । ସେମାନଙ୍କର ବେଶ, ପୋଷାକ, ପରିଧାନ, ଜୀବନଶୈଳୀ ବଦଳିଗଲାଣି । ଅବଶ୍ୟ ଏବେବେ ବଳିଗୁଡ଼ା ଗାଁର ଅଧିକାଂଶ ଘର ଚଳଘର, ଚଳଈପର ଏବଂ ମାଟିର ଘର । କାଁଭାଁ ଗୋଟାଏ ଦୁଇଟା ପକ୍କୁ ଘର ହେଇଛି । ଏବେ ଆଦିବାସୀ ପରିବାରରେ ମୁଁ ସେଦିନ ଦେଖିବାର ଦୃଶ୍ୟ ବଦଳିଗଲାଣି । ଅବଶ୍ୟ ବେକି ଅଛି, ତଥାପି ବଢ଼େଇର କାମ ଆଉ ବେଶି ନାହିଁ । ଗାଁରେ ଆଉ ସେତେ ବେଶି ଜଙ୍ଗଲ ନାହିଁ । ରାସ୍ତାଘାଟ କିନ୍ତୁ ଖୁବ୍ ଭଲ ହୋଇଗଲାଣି । ଆଉ ସେଦିନ ନାହିଁ । ବିଦ୍ୟାଳୟରେ ବି ପିଲା ଆଗ ଦିନ ପରି ପଢ଼ିବାକୁ ନ ଆସି ରହୁନାହାନ୍ତି । ଗାଁ ଲୋକେ ବି ପାଠ ପଢ଼ିବାର ଆବଶ୍ୟକତା ଅନୁଭବ କଲେଣି ଯଦିଓ ଆହୁରି କିଛିଦିନ ଲାଗିବ ଆଦିବାସୀମାନଙ୍କର ଅଗ୍ରଗତି ପାଇଁ ।

\*\*\*



## ଦେମ୍ଫା ନାରୁଥିବା ଧାଡ଼ୀ ଡ଼ର ଭଜୁଡ଼ା ହସ:

ବିଜୟ ଉପାଧ୍ୟାୟ

ଆଦିବାସୀ ସଂସ୍କୃତିର ଏକ ଅବିଚ୍ଛେଦ୍ୟ ଅଂଗ ହେଉଛି ଦେମ୍ଫା, ଅବିଭକ୍ତ କୋରାପୁଟ ଓ କଳାହାଣ୍ଡିରେ ବିଭିନ୍ନ ଆଦିବାସୀ ଗୋଷ୍ଠୀର ମୁଖ୍ୟ ଜୀବିକା ହେଉଛି ଋଷ, ଶିକାର ଓ ଜଙ୍ଗଲ ଜାତ ଦ୍ରବ୍ୟର ସଂଗ୍ରହ । ଶ୍ରମ ବିକଳିତ ଏଇ ଦୁଇ ଜୀବିକା ନିର୍ବାହ ପାଇଁ ଅଣ - ଆଦିବାସୀ ସଂପ୍ରଦାୟରେ ଆଗ୍ରହ କମି କମି ଗଲିଥିବାବେଳେ ଆଦିବାସୀ ସଂପ୍ରଦାୟରେ ଏହା ବଢ଼ି ବଢ଼ି ଗଲିଛି । କାରଣ ଶିକ୍ଷା ସେମାନଙ୍କ ମଧ୍ୟରୁ ମୁଖ୍ୟ ଭାଗ ଲୋକଙ୍କ ପାଇଁ ଏବେ ବି ଅପହଂଚ । ଯେଉଁ ୫/୧୦ ଭାଗ ମେଟ୍ରିକ୍ ଯାଉଛନ୍ତି ସେମାନେ ପ୍ରାୟତଃ ଗୋଷ୍ଠୀଠୁ ଅଲଗା ହୋଇଯିବାରେ ଅଧିକ ଆଗ୍ରହୀ । ବଡ଼ ବଡ଼ ସମ୍ପର କଥାତ ଦୂରର କଥା, ଛୋଟିଆ ସମ୍ପତ୍ତିଏ ମଧ୍ୟ ଦେଖିବା ସେମାନଙ୍କ ପକ୍ଷେ ଅସମ୍ଭବ । ତେଣୁ କଠିନ ଶ୍ରମମୟ ଜୀବିକା ସଂସାଧନ ସେମାନଙ୍କ ଆଗରେ ଏକମାତ୍ର ବିକଳ ହୋଇ ଦେଖା ଦେଇଥାଏ । ସେ କୃଷି ପୁଣି ଏପରି କୃଷି ଯେ, ସେଥିରୁ ଗୋଟିଏ ପ୍ରକାର ହେଉଛି କୋଡ଼କିମାରୁ ପୋଡ଼ୁଋଷ, ବା ତଙ୍ଗର ଋଷ, ଅନ୍ୟଟି ଅଣ ଜଳସେଚିତ ଜମିରେ ଜଙ୍ଗଲଋଷ । ଯେଉଁଠି ଶହେକେ ଦଶ ଜମିରେ ଧାନ ରୁଆ ହୁଏ, ବାକି ସବୁରେ ବୁଣା । ଆଦିବାସୀ ଏଇ ଋଷରୁ ଅଲ୍‌ସା, ମକା, ଚାଣି, ଜନା, ସୁଆଁ, କାଞ୍ଜୁ, ମାଣ୍ଡିଆ ଓ ଧାନ୍ ଫଳାଇ ତା'ର ବର୍ଷକ ଗୁଜୁରାଣ ମେଣ୍ଠାଇବା ପାଇଁ ଚେଷ୍ଟା କରେ । କିନ୍ତୁ କଷ୍ଟେ କଷ୍ଟେ ଜୀବଜନ୍ତୁ ଓ ସାହୁକାର ଦାଉରୁ ଫସଲକୁ ରକ୍ଷା କରି ସେ ୬ ରୁ ୮ ମାସ ଚଳେ । ବାକି ୪ ବା ୬ ମାସ ପାଇଁ ତାକୁ ଜଙ୍ଗଲ ଭିତରକୁ ଯିବାକୁ ପଡ଼େ । ବନଦେବୀର ଶରଣ ନେବାକୁ ପଡ଼େ । ଦୁଇ ମାସ ସେ ମହୁଲ, ଚୋଲ ସଂଗ୍ରହ କରି ଓ କେନ୍ଦୁପତ୍ର ତୋଳି ଚଳେ ତ ଆଉ ଦୁଇ ଋଷି ମାସ ଶାଳମଂଜି, ଅଁଳା, ବାହାଡ଼ା, କନ୍ଦା, ଛତି, ବାଉଁଶ କରଡ଼ି ଇତ୍ୟାଦି ସଂଗ୍ରହ କରି ଓ କୁଲି ଭୂତି ଯାଇ ଭୋକେ ଉପାସେ ଚଳିବାକୁ ପଡ଼େ ନାହିଁ । ଯଦି ତଥାପି ଚୁଲି ନ ଜଳିଲା, ସେ ଗାଁ ଛାଡ଼ି ବିଦେଶକୁ ଦାଦନ ଯାଏ ହାଣ ମୁହଁକୁ ଛେଳି ଗଲାଭଳି ।

ଏହିଭଳି ଅଧାପୁରା ପେଟର ଭୋକକୁ ବହଲେଇବା ପାଇଁ ସାହୁକାରୀ ଶୋଷଣ ଓ ଅଧିକାରୀ ଜୁଲୁମ୍ବର ଦୁଃଖକୁ ଭୁଲି ସେ ଦେମ୍ଫା ନାଚେ, ଚଇତିଗାଏ, ପରବ ପରେ ପରବପାଳେ ବେଷକୁ ଯାଏ, ଦିସାରା ଗୁରୁମାୟାର ଭବିଷ୍ୟବାଣୀ ଶୁଣିବାପାଇଁ ବୀରୁ କରେ । ଅଲେକ୍ରୀ ମାତାଠାରୁ ଆରମ୍ଭ କରି କେତେକେତେ ତୁମା ଦେବ ତାଙ୍କୁ ସନ୍ତୁଷ୍ଟ କରିବା ପାଇଁ କୁକୁଡ଼ା, ଛେଳି ବଳି ଦିଏ । ସଲପ ପିଏ ଓ ଦେମ୍ଫା ନାଚି ନାଚି ରାତିପରେ ରାତି ବିତାଇ ଦିଏ । ଏଇ ନାଚ ଗାତ ପାଲଟିଯାଏ ତା' ଜୀବନର ଏପରି ଏକ ଅବିଚ୍ଛିନ୍ନ ଅଙ୍ଗ ଯେ, ସେ ଅଲ୍‌ସା ମିଣ୍ଡିଲାବେଳେ, ଧାନ କାଟିଲାବେଳେ, ମାଣ୍ଡିଆ ବୁନ୍‌ଲାବେଳେ, ବେଷକୁ ଯିବାବେଳେ, ହାଟେ ବାଟେ ପୁନେଇ ପରବ ଗତିଆ ଘର ବିଭାମୃତ୍ୟୁ ସବୁ କାର୍ଯ୍ୟରେ ଗାତ ହିଁ ଗାତ ଗାଏ, ନାଚ ହିଁ ନାଚ ନାଚେ ।



ଏଇ ଗୀତ ଓ ନାଟର ଗୋଟିଏ ଅଲଗା ମହକ ଅଛି । ଜଣେ ଦେଶୀଆ ଆଦିବାସୀ ପାଇଁ ତାହା ହେଉଛି ତା'ର ଜୀବିକାର ସଂଗୀତ । କିନ୍ତୁ ଜଣେ ହୃଦୟା ଅଣ ଆଦିବାସୀ ପାଇଁ ତାହା ସ୍ଵର ଓ ହୃଦରେ ଭରା ଦୁଃଖ ପାସୋରା ଏକ ଇମ୍ଫେକ୍ଟ । ଜଣେ ବ୍ୟବସାୟୀ - ସାହୁକାର ପାଇଁ ତା ହେଉଛି ବେପାର ପସରା ବା ଶୋଷଣ ପସରା ମେଲାଣିବାର ଏକ ମଉଜା । ଗୋଟିଏ ଅଲଗା କଥା - ସେଠାକାର ଉନ୍ମାଦନା ଦେଖିଲେ ଜଣକର ମନପ୍ରାଣ ଉଭୟା ହେବ ହିଁ ହେବ । କିନ୍ତୁ ସେଇ ନାଟକୁ ବୁଲ୍ ବା ଜିଲ୍ଲା ମୁଖ୍ୟ ସହର ବା ରାଜ୍ୟ ମୁଖ୍ୟ ସହରକୁ ଆମଦାନୀ କଲେ ସେଥିରୁ ଯାହା ହଜିଯାଏ ତା' ହେଉଛି କାର୍ଯ୍ୟକାରଣ ସଂପର୍କ । ଯାହା ପାଇଁ ଯିଏ ସଂପର୍କ । ବେମ୍ଫା ନାଟ ଓ ଗୀତ abstract ବି ବିଶୁଦ୍ଧ ପାଲଟି ଯାଏ । ଆଉ ତୁମେ ସହଜରେ ଉପଲବ୍ଧି କରିବ ଯେ ବେମ୍ଫା ନାଟୁଥିବା ଆଦିବାସୀ ଧାଂଡ଼ା ଧାଂଡ଼ାଙ୍କ ମୁହଁରୁ ଉଜୁଡ଼ି ଯାଇଛି ହସ - ଠିକ୍ ଅତିବୃଷ୍ଟି ବା ଅନାବୃଷ୍ଟି ସକାଶେ ତା କ୍ଷେତ୍ରରୁ ଫସଲ ଉଜୁଡ଼ିଯିବାଭଳି ।

କାର୍ଯ୍ୟକାରଣ ସଂପର୍କ ରହିତ ପରବ, ମଣ୍ଡେଇ, ଚଇତି ବା ମାଲ୍ୟବନ୍ତ ମହୋତ୍ସବ ଇତ୍ୟାଦି ପ୍ରାୟୋଜିତ ନାଟ ଗୀତ ଓ ପ୍ରତିଯୋଗିତାମାନଙ୍କରେ ତାହାହିଁ ଘଟୁଛି । ଧାଂଡ଼ା ଧାଂଡ଼ାମାନଙ୍କ ବେମ୍ଫା ନାଟଗୀତ ବା ଦେଶୀଆନାଟ ସବୁ କୃତ୍ରିମ ଲାଗୁଛି । ସତେ ଯେପରି ସେଠି ହଜିଯାଇଛି ଜୀବନସୂତା । ଭାଗ ନେଉଥିବା ଅଧିକାଂଶ ନଟନଟୀ ମଧ୍ୟ ସରକାରୀ ଆଶ୍ରମ ସ୍କୁଲର ଛାତ୍ରଛାତ୍ରୀ ବା ନୂଆକରି ସରକାରୀ ସାହାଯ୍ୟରେ ସୁଧଶୋରା କାରବାର ଆରମ୍ଭ କରିଥିବା ସମ୍ପଦ ସହାୟକ ଗୁପ୍ତମାନଙ୍କର ଦଳ ।

ଅନ୍ୟ ଏକ କାରଣ ହେଉଛି ଆଦିବାସୀ ସମାଜ ଉପରେ ମାଡ଼ି ଆସୁଥିବା ବିଭିନ୍ନ ସରକାରୀ, ବେସରକାରୀ ପ୍ରକଳ୍ପର ଦତ୍ତାହାତୀ ଆକ୍ରମଣ । ଜଳ, ଜଙ୍ଗଲ ଓ ଜମି ଉପରେ ଫରେଷ୍ଟ କର୍ପୋରେସନ ଓ ବିଭିନ୍ନ କଂପାନୀ / କର୍ପୋରେଟ୍‌ମାନଙ୍କ ଆକ୍ରମଣ ଏମିତି ଏକ ଅବସ୍ଥାରେ ପହଞ୍ଚିଗଲାଣି ଯେ ସେଠି ନିର୍ବାଚିତ ପଞ୍ଚାୟତ କର୍ମକର୍ତ୍ତା ଓ ଗ୍ରାମସଭାଠାରୁ ଆରମ୍ଭ କରି ବିଧାନସଭା ଓ ସଂସଦର ପ୍ରତିନିଧି ପର୍ଯ୍ୟନ୍ତ ସମସ୍ତେ ତରିମରି କାକୁସୁ । ତୁମ ଜମି, ଜଙ୍ଗଲ, ତଙ୍ଗର, ପର୍ବତ ଦେବ କି ନ ଦେବ ସେ ଆଇନ୍‌ଗତ ହକ୍ ତୁମକୁ ଦିଆଯାଇଛି । କିନ୍ତୁ ତୁମେ 'ନା' କହିପାରିବ ନାହିଁ । ନା କହିଲେ ଅବସ୍ଥା ଗୋଲ୍ - ଜିଲ୍ଲାପାଳଙ୍କ ରିପୋର୍ଟ ଯିବ - ଠିକ୍ ଭାବେ ଗ୍ରାମସଭା - ପଞ୍ଚାୟତ ସଭା ତକାଯାଇନି । ଯେହେତୁ ସେକ୍ରେଟେରୀ ବା ଭିଏଲ୍‌ଡବ୍ଲ୍ୟୁମାନେ ସରକାରୀ କର୍ମଚରୀ - ତେଣୁ ଅଲିଖିତ ସରକାରୀ ଆଦେଶନାମାରେ ଦାସ । ସୁତରାଂ ସରପଞ୍ଚ ସସ୍ପେଣ୍ଡ୍ ହେବ କିମ୍ବା ଗିରଫ ହେବ - ଯାହା ଘଟିଛି ଦେଓମାଳୀ ଅଞ୍ଚଳରେ । ଘଟିଛି ପୋସୋରେ, କାଶୀପୁରରେ । ତେଣୁ ପେସା (PESA) ଆଇନ୍ ପାଲଟିଛି ଧର୍ମକୁ ଆଖିଠାର । ଜଙ୍ଗଲ ଅଧିକାର ସାକୃତି ଆଇନ୍ ତ ଆଦିବାସୀମାନଙ୍କୁ ଆଦିବାସୀ ବୋଲି ମାନିବାପାଇଁ ନାରାଜ, କାରଣ ତାହା କରାଗଲେ ଅଧିକାଂଶ ଦଖଲା ଜଙ୍ଗଲଜମି ବନବାସୀମାନଙ୍କ ହାତକୁ ଚାଲିଯିବ । ତେଣୁ ସେଇ ଆଇନ୍‌ରେ ଆଦିବାସୀ ଅଣ ଆଦିବାସୀମାନଙ୍କ ମଧ୍ୟରେ ଯୋଜନେ ଦୂରତ୍ଵ ସୃଷ୍ଟି କରାଯାଇ ଅଣ ଆଦିବାସୀ ଦଖଲକାରୀମାନଙ୍କୁ ୩ ପୁରୁଷ ବା ୭୫ ବର୍ଷର ଦଖଲଦାରୀର ପ୍ରମାଣ ଦେବାପାଇଁ କୁହାଯାଇଛି, ଯାହା ସରକାରୀ ରେକର୍ଡ଼ ରୂପେ ଉପସ୍ଥାପିତ କରାଯିବା ଏକାନ୍ତ



ଅସମ୍ଭବ । କାରଣ ସେତେବେଳେ ଅର୍ଥାତ୍ ସାଧାନତା ପୂର୍ବରୁ ଜଙ୍ଗଲ ଜମି ଅଧିକାରର କୌଣସି ପ୍ରକାର ରେକର୍ଡ୍ ହିଁ ନଥିଲା । ତେଣୁ ସବୁ ଜମି ଅବଧାରିତ ଭାବେ କଂପାନୀ - କର୍ପୋରେଟ୍‌ମାନଙ୍କ ହାତକୁ ଯିବ ହିଁ ଯିବ । ଏହି ଭୟାନକ ଭବିଷ୍ୟତ ସବୁ ସଂପ୍ରଦାୟର ଆଦିବାସୀମାନେ ଜଳଜଳ କରି ଦେଖିପାରୁଛନ୍ତି । ତେଣୁ ଢେମ୍‌ସା ନାଟର ସାଭାବିକତାକୁ ଏହା ଧୀରେ ଧୀରେ ଗ୍ରାସ କରିବାରେ ଲାଗିଛି । ଗୋଟିଏ ପଟେ ରାଷ୍ଟ୍ର କାପଟ୍ୟ ଓ ଅନ୍ୟପଟେ ସେମାନଙ୍କ ଅର୍ଥନୈତିକ ଜୀବନ ଉପର ନାଟ୍ - ଏହାରି ଭିତରେ ସବୁଜିତ ଆଦିବାସୀର ସଭାବ ଢେମ୍‌ସା ନାଟ ଆଜି ରାହୁଗ୍ରାସ ହେବାରେ ଲାଗିଛି ।

ସାଭାବିକ ଭାବେ ଏହି ସଂକଟ ଗ୍ରସ୍ତ ଅର୍ଥନୈତିକ ଭବିଷ୍ୟତକୁ ସମ୍ଭାଳିବାକୁ ଯାଇ ଧାଂଡ଼ା ଧାଂଡ଼ାମାନେ ବହୁ ସଂଖ୍ୟାରେ ଦାଦନ ଯିବାକୁ ଆରମ୍ଭ କରିଛନ୍ତି । ଏତା ଉପରେ ଯଦିଓ ବିଧିବଦ୍ଧ ଅଧିକାର ଆଜି ପର୍ଯ୍ୟନ୍ତ ହୋଇନାହିଁ, ତେବେ ପ୍ରତି ଗାଁରେ ପ୍ରାୟ ୨୦ରୁ ୨୫ ଭାଗ କିଶୋରୀ ଓ ଯୁବ ଯୁବତୀ ପ୍ରତିବର୍ଷ ମରଣ ତୀର୍ଥ ଗଲାଭଳି ଦାଦନ ଯାଉଛନ୍ତି । ଫଳରେ ୨/୩ଟି ବିଶିଷ୍ଟ ପରବ ଯଥା ଚଇତି, ପୁଷ୍ ପରବ ଓ ଆସା ପରବକୁ ଛାଡ଼ି ଦେଲେ ବାକୀ ସବୁ ପରବ କେବଳ ବିଧି ବିଧାନ ରକ୍ଷାରେ ସୀମିତ ହେବାରେ ଲାଗିଛି । ଢେମ୍‌ସା ନାଟର ମୁଖ୍ୟ ନାୟକ ନାୟକାମାନଙ୍କ ଅନୁପସ୍ଥିତି ଫଳରେ ଯାହା ବା ନାଟଗୀତ ହେଉଛି ତାହା ମୁଖ୍ୟତଃ କୃଷି କାର୍ଯ୍ୟରୁ ଛୁଟି ମନାଇବାରେ ପର୍ଯ୍ୟବେଶିତ ହୋଇଯାଇଛି ।

ତା' ସାଙ୍ଗକୁ ଆଧୁନିକ ଟି.ଭି. ଓ ଭିଡ଼ିଓ ସଂସ୍କୃତିର ଆକ୍ରମଣ ତା'ର ଚମତ୍କାରିତା ଦେଖାଇବାରେ ଲାଗିଛି । ଯେଉଁ ସବୁ ସାମାଜିକ କର୍ମ ଯଥା ବିଭା, ପିଲା ଜନ୍ମ ଓ ମୃତ୍ୟୁର ବେଳେ ଢେମ୍‌ସା ଏକ ଅପରିହାର୍ଯ୍ୟ ଅଙ୍ଗଥିଲା, ତା'ର ସ୍ଥାନ ନେଇଯାଇଛି ରାତି ରାତି ଭିଡ଼ିଓ ପ୍ରଦର୍ଶନ । ଦିନଥିଲା, ଯେତେବେଳେ ଜହ୍ନରାତିରେ ଢେମ୍‌ସା ନାଟ ଥିଲା ଭାରୀ ସାଭାବିକ । କିନ୍ତୁ ଏବେ ଜହ୍ନ ରାତି ସବୁ ଟିଭି ଓ ଭିଡ଼ିଓ ପ୍ରଦର୍ଶନର ଚମତ୍କାରିତା ଭିତରେ ବେକାର କରୁଛି । ଏପରିକି ଅଭ୍ୟନ୍ତରରେ ଥିବା ଗାଁମାନଙ୍କରେ ମଧ୍ୟ ଏହି ପ୍ରଭାବ ପ୍ରଚୁର ଅନୁଭୂତ ହେଲାଣି ।

ପରବର୍ତ୍ତୀ ସମସ୍ୟା ହେଉଛି ତା'ର ଶାନ୍ତ ବିପର୍ଯ୍ୟୟ । ଅର୍ଥାତ୍ କୃଷି ବିପର୍ଯ୍ୟୟ ଓ ଶାକାର ବିପର୍ଯ୍ୟୟ । ଶାକାର ବିପର୍ଯ୍ୟୟ କଥାଟି ସହଜରେ ବୁଝିହୁଏ । ଜଙ୍ଗଲ ସଂକୋଚନ, ଜୀବଜନ୍ତୁଙ୍କର ସଂଖ୍ୟା ହ୍ରାସ ଓ ବନ୍ୟଜନ୍ତୁ ଶାକାର ଉପରେ କଟକଣା ଧୀରେ ଧୀରେ ଆଦିବାସୀର ଚଇତି ବେଷ୍ଟ ପରବକୁ କେବଳ ଏକ ଆନୁଷ୍ଠାନିକତାରେ ପରିଣତ କରିଛି । ଦିଶାରି, ନାୟକ, ପୁଜାରି ଓ ବାରିକଙ୍କର ସହଯୋଗରେ ଆନୁଷ୍ଠାନିକ ବୀରୁ ଓ ଲାଖବିନ୍ଧା ଇତ୍ୟାଦି ସରିବାପରେ ଲୋକେ ଜଙ୍ଗଲକୁ ଯାଆନ୍ତି ସତ, କିନ୍ତୁ ୩ ଦିନ ବା ସାତ ଦିନ ବଦଳରେ ଗୋଟିଏ ଦିନ ମଧ୍ୟରେ ଗାଁକୁ ଫେରି ଆସନ୍ତି । କେବେ କେମିତି ଗୋଟେ ଅଧେ ବାରିହା, ଖାରା କିମ୍ବା ବଣ ମୂଷା ସିନା ଶାକାର ହୁଏ । କିନ୍ତୁ ପ୍ରାୟତଃ ଶାକାରୀ ଦଳ ଖାଲି ହାତରେ ହିଁ ଫେରନ୍ତି ଓ ଗାଁରେ ଧାଂଡ଼ା ଓ ଡୋକ୍ରାମାନଙ୍କର ତଅଡ଼େ ଗୀତ ଓ ଗୋବର ମାଡ଼ର ଗଂଜଣା ସହନ୍ତି । କିନ୍ତୁ ଶେଷ ପର୍ଯ୍ୟନ୍ତ ଛେଳି କିମ୍ବା ଘୁଷୁରି ବା ମଇଁଷି ବଳି ଦେଇ ବେଷ୍ଟ ପରବର ବିଧି ସମ୍ପୂର୍ଣ୍ଣ କରିବାକୁ ପଡ଼େ । ଏଥିରେ ଆଦିବାସୀର ଦିନକର ଶାନ୍ତ କଷ୍ଟ ମଧ୍ୟ ଭରଣା ହୁଏ ନାହିଁ ।



ଦ୍ଵିତୀୟରେ କୃଷିକ୍ଷେତ୍ରରେ ବିପର୍ଯ୍ୟୟ ସାର ଓ ଔଷଧ ନିର୍ଭର ହାଇବ୍ରିଡ୍ ବିହନ ବା ବିଦେଶୀ ବିହନ ଧାରେ ଧାରେ ଦେଶୀ ବିହନକୁ ଦୂରେଇ ଦେଲାଣି । ଅବିଭକ୍ତ କୋରାପୁଟ ଜିଲ୍ଲାର ବେଡ଼ା, ତଙ୍ଗର, ପାହାଡ଼, ଅଟାଲ୍ ଓ ଗନ୍ଧି ଇତ୍ୟାଦି ବିଭିନ୍ନ ପ୍ରକାର ଜମିରେ ପାରଂପରିକ ଭାବେ ବିଭିନ୍ନ ପ୍ରକାର ପାଟି ଉତ୍ପାଦନ କରାଯାଉଥିଲା । ଏଥିପାଇଁ ଲୋଡ଼ା ହେଉଥିବା ଭୂମିର ଗୁଣ ତଥା ପାଗ ଯୋଗ ଇତ୍ୟାଦି ବିଷୟରେ ଆଦିବାସୀର କୃଷି ଜ୍ଞାନ ବେଶ୍ ପୁଷ୍ଟ ଥିଲା । ବିଭିନ୍ନ ପ୍ରକାର ପାଟି ପରସ୍ପରକୁ ଅର୍ଥାତ୍ ପରସ୍ପରର ଅଭିବୃଦ୍ଧିକୁ ସାହାଯ୍ୟ କରୁଥିଲେ । ଏପରିକି ପରସ୍ପରର ରୋଗ ଓ ପୋକକୁ ମଧ୍ୟ ନିୟନ୍ତ୍ରଣ କରୁଥିଲେ । ଏହିସବୁ ପାରମ୍ପରିକ ଶସ୍ୟ ମଧ୍ୟରେ ମାଣ୍ଡିଆ, ସୁଆଁ, କାଜୁ, ଜନା, ଖେଡ଼ଚଣା, ତଙ୍ଗର, ରାଗା, କୋଶଳା, ରେଙ୍ଗୋଇ, ଗୁଲ୍‌ଜୀ, ଅଲ୍‌ସା, ମକା, କୁଡ଼ଙ୍ଗ, କାନ୍ଦୁଲ, ବିରି, କୋଳଥ, ବାଜରା, ରାଶି, ସିମ୍, ବୁଟାସିମି, ସାମେଲ, ଜିପା, କୁୟାଁ, ବାଇଲ, କଦ ଇତ୍ୟାଦି ପ୍ରଧାନ । ତାକୁ ଛାଡ଼ି ରହିଛି ବିଭିନ୍ନ ପ୍ରକାରର ମାଟିଆଲୁ, ହଳଦୀ, ଅଦା, ପିପଲ, ପାଲୁଅ ଇତ୍ୟାଦି ମାଟି ତଳର ଫସଲ ଏବଂ କଦଳୀ, ଅମୃତଭଣ୍ଡା, ସଜନା, କୁମୁଡ଼ା ଓ ଚରକୁମୁଡ଼ା ଇତ୍ୟାଦି ପରିବା ଫସଲ । ଦେଶୀ ଧାନ ସହ ମିଶ୍ର ଋଷ ପାଇଁ କାନ୍ଦୁଲ, କୋଳଥ, ଖେଡ଼ଚଣା, ଜନା ଓ ମକା ଇତ୍ୟାଦି ପ୍ରାୟତଃ ସବୁଆଡ଼େ ନିୟମିତ ଭାବେ ବ୍ୟବହାର କରାଯାଉଥିଲା । ସମୟ ଅନୁଯାୟୀ ବିଭିନ୍ନ ମାସରେ ୫ ପ୍ରକାରର ମାଣ୍ଡିଆ ଓ ୭ ପ୍ରକାରର ସୁଆଁ ଉତ୍ପାଦନ ହେଉଥିଲା । ମେ ଅଧାରୁ ସେପ୍ଟେମ୍ବର ଅଧା ଯେଉଁ ଆଦିବାସୀ ଅତି ଅଭାବରେ ଥାଏ, ସେହି ଚର୍ତୁମାସିଆ ସମୟରେ ସାନ ମାଣ୍ଡିଆ ଅମଳ ହୁଏ । ଗୁରୁଡ଼ି, ସୁଆଁ ଓ ବୁରି ସୁଆଁର ମଧ୍ୟ ସାନ ଅମଳ - ଅର୍ଥାତ୍ ଏପ୍ରିଲରେ ବୁଣା ଓ ଜୁଲାଇରେ ଅମଳ । ଗୁଲ୍‌ଜୀ ମଧ୍ୟ ବର୍ଷକୁ ଦୁଇଥର ଅମଳ ହେଉଥିଲା । ଏପରିକି ଯେଉଁ ଦେଶୀ ଧାନ ସବୁ ଋଷ ହେଉଥିଲା, ଜମି ଅନୁଯାୟୀ ସେ ସବୁ ଭିନ୍ନ ଭିନ୍ନ କିସମର ଥିଲା ଏବଂ ଭିନ୍ନ ଭିନ୍ନ ସମୟରେ ବୁଣା ଓ ଅମଳ ହେଉଥିଲା । ବିଶେଷ କରି ମହୁଲ କୁଂଟି ଓ ଦଶରାବାଟି ଧାନ ସାନ ଅମଳ କିସମର ବିହନ । ସେପ୍ଟେମ୍ବର ସୁଦ୍ଧା ଏହାର ଅମଳ ହୋଇଯାଏ । ଫଳରେ ଖାଦ୍ୟଭାବ ପଡ଼େ ନାହିଁ । କିନ୍ତୁ ବର୍ତ୍ତମାନ ସରକାରୀ ଓ କମ୍ପାନୀ ବିହନ - ସବୁ କିଛି ହେଉଛି ବଡ଼ ଅମଳ କିସମର । ତିସେମର - ଜାନୁୟାରୀ ମାସରେ କଟାହୁଏ । ପାରଂପରିକ ସବୁ ପ୍ରକାର ବିହନ ବିଲୋପ ପଥରେ । ମାଲ୍‌କାନୁଗିରିର ଅନ୍ୟାନ୍ୟ ପ୍ରାୟ ୧୦/୧୫ କିସମର ଧାନ ବିଲୁପ୍ତପ୍ରାୟ । ସେହିପରି ମିଶ୍ର ଋଷ ପ୍ରଥା ଜମି ଜମି ଚାଲିଛି । ମାଣ୍ଡିଆ, ସୁଆଁ ଓ ଜନାର ଋଷ ମଧ୍ୟ ଜମି ଚାଲିଛି । ଦିନେ ମାଣ୍ଡିଆ ଜାଉ ମିଳିବା କଷ୍ଟକର ହୋଇପଡ଼ିବ । ମାଣ୍ଡିଆ ଓ ସୁଆଁର ଗୋଟିଏ ଲେଖାଏଁ କିସମ ଉପଲବ୍ଧ । ତାହା ପୁଣି ଅବିଭକ୍ତ କୋରାପୁଟର ଋଷ ଯୋଗ୍ୟ ଜମିର ପ୍ରାୟ ୨୦ ଭାଗରେ ହିଁ କରାଯାଉଥିବା ଅନୁମେୟ । ଫଳରେ ଖାଦ୍ୟ ଅଭ୍ୟାସରେ ମଧ୍ୟ ପରିବର୍ତ୍ତନ ଘଟୁଛି ।

ଏହି ଋଷ ଯୋଗ୍ୟ ଜମିର ଗୋଟିଏ ବେଶ୍ ବଡ଼ ଅଂଶ କାଗଜକଳମାନଙ୍କର କାଗଜବୃକ୍ଷ ଋଷ ପାଇଁ ବେଆଇନ୍, ଲିଜ୍, ମାଧ୍ୟମରେ କମ୍ପାନୀର ଦଲାଲ୍‌ମାନଙ୍କ ହାତକୁ ଚାଲିଯାଇଛି । ରାୟଗଡ଼ାର ଜେ. କେ. ପେପର୍‌ମିଲ୍, ଜୟପୁରର ବାଲାରପୁର କାଗଜକଳ, ନବରଂଗପୁର ମଙ୍ଗଳମ୍ ଟିମରସ୍, ବିଭିନ୍ନ ତଥା କଥିତ ଏନ୍.ଜି.ଓ. ଓ ସ୍ଥାନୀୟ ଦଲାଲ୍‌ମାନଙ୍କର ସାହାଯ୍ୟ ନେଇ ଚାରି ଜିଲ୍ଲାର ହଜାର ହଜାର ଏକର ଜମି ହସ୍ତଗତ



କରି ଏଥିରେ ଆକାଶିଆ, ଯୁକ୍ତାଲିପଟାସ୍ ଓ ଚକ୍ରୁଣା ଗନ୍ଧ କରି ଆସୁଛନ୍ତି । ଏହି ପ୍ରକ୍ରିୟାରେ ଚରି ଜିଲ୍ଲାରେ ଚରି ଚରିଟି ବଡ଼ ବଡ଼ ନଦୀ ବନ୍ଧ ପ୍ରକଳ୍ପର ଅତ୍ୟାଚାର ପରେ ବଂଚି ଯାଇଥିବା ସାମିତ ଗନ୍ଧ ଜମି ଆହୁରି ସଂକ୍ରୁତିତ ହୋଇଛି । ଠିକ୍ ଏତିକି ବେଳେ ଧୂମକେତୁ ଭଳି ଦେଖା ଦେଇଛନ୍ତି ନାଲିକୋ ଭଳି ସରକାରୀ ଖଣିଭିତ୍ତିକ ଶିଳ୍ପ ଓ ତା' ସାଙ୍ଗକୁ R.C.B., ଆଲ୍‌କାନ୍ ଓ ବେଦାନ୍ତ ଆଦି ବେସରକାରୀ ଅର୍ଥାତ୍ ପରୋଇ ପୁଞ୍ଜିଦ୍ୱାରା ପରିଚାଳିତ ଖଣିଭିତ୍ତିକ ଶିଳ୍ପ । ଏହି ମାଲିକମାନେ ସରକାରୀ କଳ୍ପ ଓ ତଥାକଥିତ ଜନମଙ୍ଗଳକାରୀ ଆଇନ୍‌ର ସାହାଯ୍ୟ ନେଇ ତଥା ବିଭିନ୍ନ ଦମନମୂଳକ ପନ୍ଥା ଆପଣେଇ ଗାଁ ପରେ ଗାଁ ଦଖଲ କରିବାରେ ଲାଗିଛନ୍ତି । ଆଉ ତାକୁ ବିରୋଧ କରି ଚରିଆଡ଼େ କୁଆର ଭଳି ମାଡ଼ି ଉଠୁଥିବା ଲୋକଙ୍କ ସଂଗ୍ରାମକୁ କେମିତି ନୁଆ ନୁଆ ଉପାୟରେ ଦମନ କରାଯିବ । ସେଥିରେ ସରକାରୀ କଳ୍ପ ବ୍ୟସ୍ତ ରହୁଛି । ତେଣୁ ଅର୍ଥରାଜନୈତିକ ସଂକଟର ଚକ୍ରୁକମାଡ଼ ସାଙ୍ଗକୁ ଖାଦ୍ୟାଭାବର ଯାତନା ସବୁ ସଂପ୍ରଦାୟର ଆଦିବାସୀଙ୍କୁ ମ୍ରିୟମାଣ କରି ଦେବାରେ ଲାଗିଛି ।

ଅନ୍ୟ ପକ୍ଷରେ ଅଧିକ ଅମଳକ୍ଷମ ଧାନ ସାଂଗକୁ ସେହି ୧୯୯୦ ଆଡ଼କୁ ବ୍ୟାପକଭାବେ ଆହୁ ବ୍ୟବସାୟୀମାନଙ୍କର ଅର୍ଥକାରୀ କୃଷି ଯଥା : ମରାଚ, କପା, ଲେମ୍ବୁ, ଗ୍ରାସ, ଧୂଆଁପତ୍ର ଓ ଆଖୁ ଏହି ଅଞ୍ଚଳରେ ପ୍ରବେଶ କଲା । ଅର୍ଥ ଲୋଭ ଦେଖାଇ ବାହାରର ଗଣ୍ଠାମାନେ ଶହ ଶହ ଏକର ଜମି ବେଆଇନ୍ ଲିଜ୍ କରିଆରେ ଅଧିକାର କରିନେଲେ ଓ ଗନ୍ଧ କରିବାକୁ ଲାଗିଲେ । ଏତେବଡ଼ ସାମାଜିକ, ଅର୍ଥନୈତିକ ଦୁର୍ଦ୍ଦଶାର ପରିଣତିକୁ ସାମୟିକ ଭାବେ ଘୋଡ଼ାଇ ଦେବାପାଇଁ କାର୍ଯ୍ୟକଲା ବି.ପି.ଏଲ୍, ଯୋଜନା । ଜମି ହରାଇଥିବା ଆଦିବାସୀ ଗତ ୧୦/୧୨ ବର୍ଷ ଭିତରେ ବି.ପି.ଏଲ୍ ଯୋଜନାକୁ ଏକ ଅର୍ଥ-ରାଜନୈତିକ ବାସ୍ତବତା ରୂପେ ଗ୍ରହଣ କରି ନେଇ ତା' ଉପରେ ନିର୍ଭର କରିବାକୁ ଶିଖିଲା । ତଥାପି ବି.ପି.ଏଲ୍ ତାଲିକାର ପେଞ୍ଚରେ ପଶି ନ ପାରି କେତେ ନା କେତେ ଭୂମିହରା ବାସ୍ତୁହରା ଆଦିବାସୀ ଦେଶାନ୍ତରା ଦାଦନ ହେବାକୁ ବାଧ୍ୟ ହେଲେ । ଫଳରେ ତେମ୍ପସା ସଂସ୍କୃତିର ମଧ୍ୟ ଧାରେ ଧାରେ ଅବକ୍ଷୟ ଘଟିବାରେ ଲାଗିଲା ଓ ଲାଗିଛି ।

ଏଇ କ୍ଷେତ୍ରରେ ଶିକ୍ଷାର ନିକାରମୂଳକ ପ୍ରଭାବ କିଛି କମ୍ ନୁହେଁ । ପାଠ ପଢ଼ିବାପାଇଁ ଗାଁ ଛାଡ଼ି ପାଖ ଆଖର ହଷ୍ଟେଲ୍ କିମ୍ବା ଦୂର ସହରକୁ ଯାଉଥିବା ପିଲାମାନେ ଧାରେ ଧାରେ ନିଜ ଭାଷା ଓ ସଂସ୍କୃତିଠାରୁ ଦୂରେଇ ଯାଇ ଅନ୍ୟ ଭାଷା ଓ ସଂସ୍କୃତିକୁ ଆପଣେଇବା ଶିଖିଲେ; ଆଉ ମଧ୍ୟ ନିଜ ଭାଷା ଭୂଲିଯିବାର ପ୍ରବଣତା ସେମାନଙ୍କ ମଧ୍ୟରେ ଦେଖା ଦେଲା । ଅନେକ ଡିଡ଼ାୟା ଓ କନ୍ୟା ଗାଁରେ, ପରଜା ଓ ଭୂମେୟା ଗାଁରେ ଆମେ ଦେଖିଆ ଭାଷାର ପ୍ରଚଳନ ଦେଖୁଛୁ । ନିଜ ଭାଷା କହୁଛନ୍ତି କେବଳ ଡୋକ୍ତା ଓ ଡୋକ୍ତାମାନେ ।

ପରବମାନଙ୍କ ପ୍ରତି ଦୃଷ୍ଟି ଦେଲେ ଏହି କଥାଟି ଆହୁରି ସୁସ୍ପଷ୍ଟ ହୋଇଯିବ । ସାମୁହିକ ଭାବେ ସମସ୍ତ ଆଦିବାସୀ ସଂପ୍ରଦାୟର କୃଷି ବର୍ଷ ଭିତରେ ଯେତେ ଯେତେ ପର୍ବ କରୁଥିଲେ ତାହା ସଂକ୍ରୁତିତ ହୋଇ ମାତ୍ର ଧାତି ମୁଖ୍ୟ ପରବରେ ପହଞ୍ଚିଛି । ପ୍ରଥମ ପର୍ବ ହେଉଛି ଅମେଇସା ପର୍ବ ବା ଦିଷ୍ଟି/ଦୃଷ୍ଟି ପରବ । ଆଖାବ୍ ଅମାବାସ୍ୟା ଦିନ ଏହା ପଡ଼େ । ଏହାକୁ କୁହାଯାଏ କନମ୍ ପରବ । ଅର୍ଥାତ୍ ଏଇ ପରବ ବର୍ଷପାଳର ଅନ୍ୟ ସମସ୍ତ



ପର୍ବକୁ ଜନ୍ମ ଦେଇଛି । ଋଷ କର୍ମ ଶେଷ ହେଲା ବୋଲି ଏହା ସୂଚାଇ ଦେଇଥାଏ । ଦେଓବାନ୍ତନୀ, ବଣ ହଲଦି, ବଣ ଗଂଜେଇ, କରୁଆଫଳ, ଭାଲିଆପତ୍ର, ବାଉଁଶଛିଟକି ଇତ୍ୟାଦି ସର୍ବନିମ୍ନ ଋଷିପ୍ରକାରର ଶାଗ ତାଳ ସଂଗ୍ରହ କରି ଜମି ହିଡ଼ରେ ଗାଡ଼ି ଦିଆଯାଏ । କେନ୍ଦୁ ତାଙ୍ଗକୁ ବାମା ରୂପେ ପୋତି ତା'ର ଛାଲକୁ ଖୋଳି ଚିତ୍ରକରା କରାଯାଏ । ଲିଆ ଓ ପିଠା ସହ ବେଣ୍ଡା (ଖଟା ଭେଣ୍ଡି) ଚରକାରା କରି ତାହା ତୁମାକୁ ସମର୍ପଣ କରାଯାଏ । ପରେ ପରେ ଆସେ ଆସା ପରବ । ଏହା ଭାଦ୍ରବ ମାସରେ ପଡ଼େ । ଏହାକୁ ମଜା ପରବ ବା ନୂଆଖୁଆ ପରବ ମଧ୍ୟ କୁହାଯାଏ । ଭାତ ସହ ଧାନପତ୍ର, ସାରୁ ପତ୍ର, କୁମୁଡ଼ା ପତ୍ର ଓ କଷ୍ଟା ତେନ୍ତୁଳିକୁ ସିଝାଇ ଚରୁ ରନ୍ଧା ଯାଏ ଓ ଆନିଦାଦିମାନଙ୍କ ନାମଧରି କୁକୁଡ଼ା ବଳି ଦେଇ ବାରୁ କରାଯାଏ । ଏଠି ମଧ୍ୟ ସେଇ ତୁମାକୁ ସମର୍ପଣ । ତା'ପରେ ଯାଇ ସେଇ ସବୁ ନିର୍ଦ୍ଦିଷ୍ଟ ଦ୍ରବ୍ୟ ଆଦିବାସୀମାନେ ଖାଇଥାନ୍ତି । ତେବେ ଅନେକ ଜାଗାରେ ଅମେଇସା ପରବ ସହ ଏହା ପାଳନ କରାଯାଏ । ପରେ ପରେ ଆସୁଥିବା ପୁଷ୍ଟ ପରବ ତଥା ଦିଆଲି ପରବ ପାଟି ଅମଳ ସହ ପ୍ରତ୍ୟକ୍ଷ ଭାବେ ସଂଯୁକ୍ତ ହୋଇଥିବା ଯୋଗୁଁ, ଏବଂ ବୃଷ୍ଟିର ଅନିଶ୍ଚିତତା ଫଳରେ ପାଟି ଉତ୍ପାଦନ ବିଳମ୍ବ ହେଉଥିବା ଯୋଗୁଁ, ବେଶ୍ କିଛି ସ୍ଥାନରେ ଏହାର ପାଳନ ବନ୍ଦ ହୋଇଗଲାଣି କିମ୍ବା ମାଙ୍ଗନୀ / ଛେର ଛେରା ଗାତ ମଧ୍ୟରେ ସୀମିତ ହୋଇ ଗଲାଣି । ତୃତୀୟ ବଡ଼ ପର୍ବ ରୂପେ ଏବେ ଚଇତିକୁ ଗ୍ରହଣ କରାଯାଇଛି, ଯାହା ଅତ୍ୟନ୍ତ ପକ୍ଷେ ଫସଲ ଉତ୍ପାଦନର ଏକ ନିଶ୍ଚିତ ନିର୍ଦ୍ଦାୟକ ମାସ ରୂପେ ପହଞ୍ଚିଛି । ଏହାପରେ ମୁଖ୍ୟ ଫସଲ ଆଉ ପାଟିବାର ନାହିଁ । ତେଣୁ ଚଇତି ପରବ / ବେଷ୍ଟ ପରବ ବର୍ଷର ଶେଷ ମୁଖ୍ୟ ପରବ ରୂପେ ପାଳନ କରାଯାଏ । ଏହିପରି ଭାବେ ୧୨ ମାସରେ ତେର ପରବ ପାଳୁଥିବା ଆଦିବାସୀ ମାତ୍ର ୨ ବା ୩ଟି ପରବରେ ନିଜକୁ ସୀମିତ ରଖିବାକୁ ବାଧ୍ୟ ହେଲାଣି ।

ପରିବର୍ତ୍ତନଶୀଳ ଆଦିବାସୀ ସଂସ୍କୃତିରେ ଆଜି ଏହାହିଁ ସବୁଠାରୁ ବଡ଼ ବିଡ଼ମ୍ବନ ।

ଏଇ ଅବସରରେ ସବୁ ପରବକୁ ମାଡ଼ି ମକତି ଗୋଟିଏ ପରବ କରିବାର ଯେଉଁ ଚେଷ୍ଟା ଚାଲିଛି ସେଥିରେ ମଧ୍ୟ ବଳି ପଡ଼ୁଛି ଆଦିବାସୀର ନିଆରା ପଣନିଆରା ସଂସ୍କୃତି/ ଅବଶ୍ୟ ସେଥିରେ ଆଦିବାସୀ ସଂପ୍ରଦାୟମାନଙ୍କର ଅଂଶଗ୍ରହଣ ଏଯାଏ ନିଆଯାଉଛି । ସେଠି ସେମାନେ ଆପଣାକୁ କିଂଭୂତ କିମାକାର ଓ ଅପାଂଭେୟ ମନେ କରୁଛନ୍ତି । ନାଚ ଓ ଗାତ ସେଠି କାର୍ଯ୍ୟକାରଣ ରହିଛି ଓ ବ୍ୟବସାୟିକ 'ଇକୋଟୁରିଜମ୍'ର ବାର୍ତ୍ତା ବହନ କରୁଥିବାରୁ ସାଭାବିକତା ହରାଇବସିଛି । ପୁଣି ବା ଅଛି ସେଠି ଦିଶାରି-ଗୁରୁମାୟୀ-ପୂଜାରୀ-ନାୟକ- ବାରିକଙ୍କର କିଛି ଭୂମିକା, ନା କିଛି ବିଧିବିଧାନ । ଆଉ ମଧ୍ୟ କ୍ରୀଡ଼ା, କୁଇଜ୍, ଏସେ, ଡିବେଟ୍ ଏପରିକି ସୁନ୍ଦରୀ ପ୍ରତିଯୋଗାତା ତଥା ବହିରାଗତ ସାଂସ୍କୃତିକ ଟିମ୍ମାନଙ୍କର ପ୍ରୋଗ୍ରାମ୍ ଭିତରେ ସ୍ଥାନୀୟ ଆଦିବାସୀମାନଙ୍କ ତୁଳନାରେ ଅଣ ଆଦିବାସୀମାନଙ୍କ ଅଂଶଗ୍ରହଣ ଓ ଗୁରୁତ୍ୱ ଧୀରେ ଧୀରେ ବଢ଼ି ଚାଲିଛି । ଯାହା ବି କିଛି ଅଣଆଦିବାସୀ ବିଚାରକମାନେ । ତେଣୁ ଷ୍ଟେଜ୍ ଉପରେ ବିଚାରକ ହେଉଛନ୍ତି ଏଇ ଅଣ ଆଦିବାସୀ ବିଚାରକମାନେ । ତେଣୁ ଷ୍ଟେଜ୍ ଉପରେ ଢେମ୍ଫା ନାଚ ହେଲାବେଳେ ଭାରୀ ସାଭାବିକ ଭାବେ ଧାଂଡ଼ାର ପ୍ରାଣବତ୍ତ ଜୀବନୋଚ୍ଛ୍ୱେଦ ମନଲୋଭା ହସ ଚିକକ ଲିଭି ଯାଉଛି । ପାରିବା କି ଆମେ ତା ହୃଦୟତଳ ଦାବାନଳକୁ ପ୍ରଶମିତ କରି ? ପାରିବାକି ଅର୍ଥ ସାମାଜିକ ଜୀବନରେ ଥିବା ବୈଷମ୍ୟ ଦୂର କରି ?

ଯେଉଁ ଖଣ୍ଡା ତା'ର ଭବିଷ୍ୟତ ଉପରେ, ତା'ର ଜମି ଓ ଜଙ୍ଗଲ ଉପରେ ଝୁଲି ରହିଛି । ତାକୁ ଆମେ



ହଟାଇ ଦେଇ ପାରିବାକି ? ପୁଣି ଉଦ୍ଧାରି ପାରିବାକି ବେଆଇନ, ଭାବେ କଂପାନୀ, କର୍ପୋରେଟ୍ ସରକାରୀ ବେସରକାରୀ ସଂସ୍ଥା ତଥା ନୂଆ ପୁରୁଣା ସାହୁକାରମାନେ ଅପହୃତ କରି ନେଇଥିବା ସବୁ ଆଦିବାସୀ ଜମି ? ବନ୍ଦ କରି ପାରିବା କି ତଥାକଥିତ କର୍ମିଜନିତ ଦମନଲାଳା ଓ ମିଥ୍ୟା ଗିରଫଦାରୀ ? ଏବଂ ସର୍ବଶେଷରେ ସେମାନଙ୍କୁ ତାଙ୍କରି ପ୍ରାକୃତିକ ପରିବେଶରେ ସ୍ୱାଭାବିକ ଭାବେ ସେମାନଙ୍କର ଧର୍ମଦିଶ୍ୱାସ, ସାମାଜିକ ବିଧିବିଧାନ ଓ ଦିଶାଚାର-ନାୟକ-ପୂଜାରୀ-ବାରିକ-ଗୁରୁମାୟୀ ସମନ୍ୱିତ ପରବ ପାଳିବା ପାଇଁ ଛାଡ଼ିଦିଆ ଯାଇପାରିଲେ ରାଷ୍ଟ୍ରରୂପ ସଂକଟ କିଛି ପରିମାଣରେ ହଟିପାରିବ । ଅଣ ଆଦିବାସୀର ମାପକାଠିରେ ତାଙ୍କୁ ମୂଲ୍ୟାୟନ ନ କରି କିମ୍ବା ସେମାନଙ୍କ ନାଟଗୀତର କୁଶଳତାକୁ ବଢ଼ାଇ ଅଧିକ ବ୍ୟବସାୟିକ କରିବାର ଯୋଜନା ନ କରି କାଲିର ଶ୍ରମପାଇଁ ଶକ୍ତି ସଂଗ୍ରହର ଉତ୍ସ ରୂପେ ସେ ସବୁକୁ ବ୍ୟବହାର କରିବା ଲାଗି ଆଦିବାସୀମାନଙ୍କୁ ଛାଡ଼ି ଦିଆଯାଉ । ତଥାପି ପରିବର୍ତ୍ତନ ଆସିବ । ଯେଉଁ ଜମି ସଂଘର୍ଷ ଜାରି ରହିଛି, ତାହା ଜାରି ରହିବ । କିନ୍ତୁ ତାହାରି ଭିତରୁ କେତେ ନା କେତେ ନୂଆ ଢଙ୍ଗରେ ନୂଆ ନାଟ ଓ ଗୀତ ଉଦ୍ଧୁରି ଉଠିବ - “ଏ ବେଡ଼ା ଛାଡ଼ିବୁ ନାହିଁ, ତଙ୍ଗର ଛାଡ଼ିବୁ ନାହିଁ, ମାଟିର ପୋକ ମାଟି ଛାଡ଼ି ଦେଲେ ଆମେ ବଂଚିବୁ କାହିଁ ? ଏଇଭଳି କେତେ ନା କେତେ ଗୀତ ଉଦ୍ଧୁରି ଆସିଛି ଏବଂ ଆସିବା ତେମ୍ପା ବାଦ୍ୟ, ଗୀତ ଓ ନାଟ ଆହୁରି ଜୀବନୋଚ୍ଛନ୍ଦ, ତୀକ୍ଷ୍ଣ ଓ ନୂଆତେଜରେ ତେଜସ୍ୱର ହୋଇ ଉଠିବ ।

\*\*\*



## ଅବସର ପ୍ରକ୍ରିୟାରେ ଆଦିବାସୀ ସଂସ୍କୃତି

ଡକ୍ଟର ରାଜେନ୍ଦ୍ର ପାଢ଼ୀ

ଲୋକଜୀବନର ଚିନ୍ତାଚେତନା, ଭାବଭାବନା, ପ୍ରଥାପରଂପରା, ରୀତିନୀତି କଳାତ୍ମକ ଅଭିରୁଚିକୁ ନେଇ ଭୃଗୁଶ୍ରୀର ଲୋକସଂସ୍କୃତି ସମ୍ବନ୍ଧ ଓ ପରିପୁଷ୍ଟ । ଏହା ଲୋକଙ୍କ ସାମାଜିକ, ରାଜନୈତିକ, ଧର୍ମାୟ ଓ ସାଂସ୍କୃତିକ ଭିତ୍ତି ଉପରେ ପ୍ରତିଷ୍ଠିତ । ଯୁଗଯୁଗର ପରଂପରା, ଅଭ୍ୟାସ, ଅନୁଭୂତି, ଜ୍ଞାନକୌଶଳ ଆଦିକୁ ପୁରୁଷାନୁକ୍ରମେ ଏହି ସଂସ୍କୃତିର ଉତ୍ତରାଧିକାରୀମାନେ ଲାଭ କରିଥାନ୍ତି । ଏହାକୁ ନିଜ ଜୀବନକାଳ ମଧ୍ୟରେ ଅଭ୍ୟାସ ଓ ଚଳଣିରେ ପକାଇ ଆଗାମୀ ପାଢ଼ିଙ୍କ ପାଇଁ ସାଇତି ରଖିଥାନ୍ତି । ଏହା ଲୋକଙ୍କ ସାମାଜିକ ଜୀବନକୁ ଶୃଙ୍ଖଳିତ ଓ ସୁସଂଜ୍ଞିତ କରିବାରେ ଯେତିକି ସହାୟକ, ମଣିଷକୁ ବସ୍ତୁବାର କୌଶଳ ବତାଇବାରେ ତତୋଧିକ ଉପାଦେୟ । ଏହା ଲୋକଙ୍କ ବସ୍ତୁବାର ଶୈଳୀକୁ ସହଜ ଓ ସୁନ୍ଦର କରିଥାଏ । ଗୋଟିଏ ଭୃଗୁଶ୍ରୀର ଭୌଗୋଳିକ ପରିମଣ୍ଡଳ, ପରିବେଶ ଓ ଲୋକ ଜୀବନ ଚର୍ଯ୍ୟାକୁ ନେଇ ସେଠାକାର ଲୋକସଂସ୍କୃତି ଗଠିତ ଓ ବିକଶିତ । ଲୋକ ସମାଜରେ ପୁରୁଷାନୁକ୍ରମେ ପ୍ରଚଳିତ ଅଭ୍ୟାସମାନ କଳା ଓ ଶିଳ୍ପମାଧ୍ୟମରେ ମୌଖିକ ଭାବେ ଆତ୍ମପ୍ରକାଶ କରିଥାଏ ।

ଆଦିବାସୀ ଜନଗୋଷ୍ଠୀଙ୍କ ଚଳଣି, ପ୍ରଥାପରଂପରା, ଧର୍ମଧାରା, ମୌଖିକ ସାହିତ୍ୟ ଓ କଳାତ୍ମକ ଅଭିରୁଚି ଅନ୍ୟମାନଙ୍କଠାରୁ ଭିନ୍ନ ଓ ବୈଚିତ୍ର୍ୟମୟ । ଭାରତର ବିଭିନ୍ନ ଆଦିବାସୀ ସଂପ୍ରଦାୟଙ୍କ ସଂସ୍କୃତିର ଆଙ୍ଗିକ ଦିଗଟି ଭିନ୍ନ ହୋଇଥିଲେ ହେଁ ଆତ୍ମିକରେ ବହୁ ସାମଞ୍ଜସ୍ୟ ବିଦ୍ୟମାନ । ଏମାନଙ୍କ ଜୀବନଚକ୍ର ଓ ରଚନାରେ ପାଳିତ ପର୍ବପର୍ବାଣୀ ଓ ଉତ୍ସବାନୁଷ୍ଠାନ, ସାମାଜିକ ରୀତିନୀତି, ଖାଦ୍ୟ ସଂଗ୍ରହ, ଶିଳ୍ପକଳା, କଳାତ୍ମକ ଅଭିରୁଚି ଆଦି ମୌଖିକ ବା ଅଲିଖିତ ପରଂପରା ଭାବେ ଗଢ଼ିଆସିଥାଏ । ପ୍ରତ୍ୟେକ ଆଦିବାସୀ ଗୋଷ୍ଠୀରେ ପ୍ରକୃତି ପୂଜା, ଧରଣୀମାତାଙ୍କ ପୂଜା, ପରଲୋକଗତ ଆତ୍ମାଙ୍କ ଆବାହନ, ପଶୁପକ୍ଷୀ ବଳି ମାଧ୍ୟମରେ ଦେବଦେବୀଙ୍କୁ ସନ୍ତୋଷବିଧାନ, ନୃତ୍ୟଗୀତକୁ ମୁଖ୍ୟ ଅବଲମ୍ବନ କରି ଜୀବନକୁ ଉପଭୋଗ କରିବା, ବର୍ତ୍ତମାନ ସର୍ବସ୍ୱ ଚିନ୍ତାଧାରା ଆଦି ମୁଖ୍ୟ ବୈଶିଷ୍ଟ୍ୟ ।

ଜୀବନକୁ ସରସ ଓ ସାବଲୀଳ ଆଦିବାସୀ ସଂସ୍କୃତିର ବିଭିନ୍ନ ବିଭବ ଯଥା: ନୃତ୍ୟ, ସଂଗୀତ, କାହାଣୀ, ବ୍ରତବ୍ରତାଳି ଓ ନାଟକଳା ବିଶେଷ ଗୁରୁତ୍ୱପୂର୍ଣ୍ଣ ଭୂମିକା ଗ୍ରହଣ କରିଥାଏ । ଏମାନଙ୍କ ମୌଖିକ ପରଂପରାର ସାମାଜିକ ଆବେଦନ ଓ ଉପାଦେୟତା ଯଥେଷ୍ଟ । ଅରଣ୍ୟରେ ଏମାନଙ୍କ ସୃଷ୍ଟି, ସ୍ଥିତି ଓ ବିଲୟ । ଏଣୁ ଏମାନଙ୍କ ସାମାଜିକ, ଧର୍ମାୟ, ସାଂସ୍କୃତିକ ଓ ଆର୍ଥିକ ଜୀବନ ମୁଖ୍ୟତଃ ଅରଣ୍ୟଭିତ୍ତିକ ବୋଲି କୁହାଯାଇପାରେ । ବସ୍ତୁତଃ, ଅରଣ୍ୟକୁ ନେଇ ଆଦିବାସୀ ମଣିଷର ଜୀବନ, ଜୀବିକା ଓ ସଂସ୍କୃତି । ଯେଉଁଠିନରୁ ଅରଣ୍ୟ କ୍ରମଶଃ



ଧୂସ ପାଇ ଆସିଲା ଓ ଅରଣ୍ୟ ଉପରୁ ଆଦିବାସୀଙ୍କ ଅଧିକାରକୁ ଉଚ୍ଛେଦ କରାଗଲା, ସେହିଦିନଠାରୁ ଆଦିବାସୀର ସଂସ୍କୃତି ଉପରେ ଆକ୍ରମଣ ଆରମ୍ଭ ହୋଇଗଲା ବୋଲି ଧରି ନେବାକୁ ହେବ । ଆଦିବାସୀର ଜମି, ଜଳ ଓ ଜଙ୍ଗଲ ଉପରେ ପୂଞ୍ଜିପତି ଓ ଶିଳ୍ପପତିଙ୍କ ଲୋଲୁପଦୃଷ୍ଟି ରହିଥାଏ । କଳକାରଖାନା, ନଦୀ ବନ୍ଧ ଯୋଜନା ପାଇଁ ଚିନ୍ତା କଲାବେଳେ ପ୍ରଥମେ ଆଦିବାସୀର ଜମି ଉପରେ ଆଖି ପଡ଼ିଥାଏ । ଏ ପ୍ରସଙ୍ଗରେ ଜ୍ଞାନପୀଠ ବିଜୟିନୀ ବିଶିଷ୍ଟ ଲେଖିକା ମହାଶ୍ୱେତା ଦେବୀ ଇଣ୍ଡିୟାନ ଏକ୍ସପ୍ରେସର ଏକ ସାକ୍ଷାତକାରରେ କହୁଛି “ଯେତେବେଳେ ଯେଉଁଠି ଗୋଟିଏ ବୃହତ୍ ନଦୀବନ୍ଧ ବା ବିଜୁଳି ଉତ୍ପାଦନ ଯୋଜନା କାର୍ଯ୍ୟକାରୀ ହୁଏ, ସେତେବେଳେ ଆଦିବାସୀର ଜମି ହିଁ ବଳି ପଡ଼େ । ସାମାନ୍ୟ କ୍ଷତିପୂରଣ ମାଧ୍ୟମରେ ସେମାନଙ୍କୁ ସନ୍ତୁଷ୍ଟ କରାଯାଏ । ଅଥଚ ଆଦିବାସୀମାନେ କେବେ ବି ଜମି ବା ଜଙ୍ଗଲ ବା ଜଳକୁ ନଷ୍ଟ କରି ନାହାନ୍ତି” । ତାଙ୍କ ଜମିରେ ବିଦ୍ୟୁତ୍ ଉତ୍ପାଦନ କେନ୍ଦ୍ର ପ୍ରତିଷ୍ଠା କରାଯାଏ, କିନ୍ତୁ ସେମାନେ ଅନ୍ଧାରରେ ରହନ୍ତି । ବିଭିନ୍ନ ନଦୀବନ୍ଧ ଯୋଜନା ଓ କଳକାରଖାନା ପ୍ରତିଷ୍ଠା ନାମରେ ଏହି ପ୍ରକୃତିର ସନ୍ତାନମାନେ ନିଜ ଭିତାମିତରୁ ଉଚ୍ଛେଦ ହେଲେ । ଏମାନଙ୍କ ବିସ୍ତାପନ ଫଳରେ ନିଜ ଶହ ଶହ ବର୍ଷର ସାଂସ୍କୃତିକ ପରମ୍ପରାରେ ଅବକ୍ଷୟର ଉଚ୍ଚ ଚରିଗଲା । ପୁନଶ୍ଚ ୧୯୯୦ ପରବର୍ତ୍ତୀ ଜଗତିକରଣ, ଉଦାରୀକରଣ ପ୍ରଭାବ ହେତୁ ବହୁଦେଶୀୟ କମ୍ପାନୀଗୁଡ଼ିକ ମନଲୋଭା ବିଜ୍ଞାପନ ମାଧ୍ୟମରେ ଗାଆଁଗଣ୍ଡାର କୋଣ ଅନୁକୋଣରେ ସେମାନଙ୍କ ସାମଗ୍ରୀଗୁଡ଼ିକର ପସରା ମେଲି ଦେଲେ । ଦେଶୀ ଭାଷା, ଦେଶୀ ଜ୍ଞାନ କୌଶଳ, ସଂସ୍କୃତି, ସାମଗ୍ରୀ ଓ ମୂଲ୍ୟବୋଧ ସବୁକୁ ଅସାର, ନ୍ୟୁନ, ଅଲୋଡ଼ା ବୋଲି ସଜମାଛରେ ପୋକ ପକାଇବା ପରି ବିବେଚନା କରାଗଲା । ଲୋକେ ବହୁରାଷ୍ଟ୍ରୀୟ କମ୍ପାନୀଙ୍କ ବିଦେଶୀ ଦ୍ରବ୍ୟ, ପୋଷାକ, ପ୍ରସାଧନ, ନୃତ୍ୟ, ଗୀତ ଓ କଳା ଅଭିରୁଚିର ବିଜ୍ଞାପନରେ ପ୍ରଲୋଭିତ ହୋଇଗଲେ । ନିଜ ଅସଲ ଚାହାଣୀ, ଚଳଣି ଓ ଚମକରେ ଅପସଂସ୍କୃତି ଦେଖାଦେଲା । ବିଶେଷତଃ, ଆଦିବାସୀ ଜୀବନର ଛନ୍ଦରାଗିଣୀ ବେସୁରା ହେବାକୁ ଲାଗିଲା । ନିଜ ପାରମ୍ପରିକ ମୂଲ୍ୟବୋଧ ଭିତ୍ତିକ ସଂସ୍କୃତି ପ୍ରତି ଉଦାସୀନତା ଓ ଘୃଣା ଭାବ ପୋଷଣ କରିବା ଆରମ୍ଭ ହୋଇଗଲା । ଏବେ ଏଇ ଅପସଂସ୍କୃତି ଓ ଅବକ୍ଷୟର ଝଡ଼ ଭୟଙ୍କର ରୂପ ଧାରଣ କଲାଣି ।

ଆଦିବାସୀଙ୍କ ପରମ୍ପରା, ମୂଲ୍ୟବୋଧ, ସଂସ୍କୃତି ସମ୍ବଳିତ ବିଷୟ ପାଠ୍ୟପୁସ୍ତକରେ ନ ରହିବା ହେତୁ ଏମାନଙ୍କ ଯୁବପାଠି ନିଜ ଭାଷା, ସଂସ୍କୃତି ଓ ପରମ୍ପରାକୁ ଅଲୋଡ଼ା, ଅପାଠ୍ୟକ୍ରେୟ ଓ ଘୃଣ୍ୟ ବୋଲି ବିବେଚନା କଲେ । ସେମାନେ ଭୋଗବାଦ ଓ ବ୍ୟକ୍ତିବାଦ ଉପରେ ଅଧିକ ଗୁରୁତ୍ୱ ଦେଲେ । ଏହା ଫଳରେ ଏମାନଙ୍କ ସମାଜରେ ସୁଦୃଢ଼ ରହିଆସିଥିବା ଐକ୍ୟ ଓ ସଂହତିର ମୂଳଦୁଆ ଭାଙ୍ଗିବାକୁ ଲାଗିଲା । “କିନ୍ତୁ କଳା ଯେ ମଣିଷ ଓ ତା’ ଚରିତ୍ରାଖର ଜଗତ ଭିତରେ ଥିବା ଅନ୍ୱେଷଣକୁ ଦୂର କରି ଏକ ଆତ୍ମିକ ଐକ୍ୟ ପ୍ରତିଷ୍ଠା କରେ, ଏଥିରେ ସନ୍ଦେହ ନାହିଁ ।” ଆଦିବାସୀ ପିଲାଙ୍କୁ ପ୍ରାଥମିକ ସ୍ତରରେ ସେମାନଙ୍କ ନିଜ ଭାଷାରେ ଶିକ୍ଷାଦାନ କରିବାକୁ ରାଷ୍ଟ୍ରୀୟ ପାଠ୍ୟକ୍ରମ ଆଧାର - ୨୦୦୫ରେ ଉଲ୍ଲେଖ ଥିଲେ ହେଁ, ଅଦ୍ୟାବଧି ଏହି କାର୍ଯ୍ୟ ଆରମ୍ଭ ହୋଇପାରିନାହିଁ । ଯାହା ଫଳରେ ଆଦିବାସୀ ପିଲାଙ୍କ ଭାଷା ସଂସ୍କୃତି ଓ ସ୍କୁଲର ଭାଷା ସଂସ୍କୃତି ମଧ୍ୟରେ ଏକ ବିରାଟ ବ୍ୟବଧାନ ରହିଯାଇଛି । ଏଥିପାଇଁ ପିଲାଙ୍କ ଶିକ୍ଷାପ୍ରତି ଆଗ୍ରହ କମିଯାଇ ଅଧାରୁ ପାଠ ଛାଡ଼ିବା ପିଲାଙ୍କ



ହାର ବଢ଼ି ବଢ଼ି ଚାଲିଛି । ଆଦିବାସୀ ପିଲାଙ୍କୁ ସେମାନଙ୍କ ଭାଷା, ସଂସ୍କୃତି ଓ ପରିବେଶ ଭିତ୍ତିକ ଶିକ୍ଷା ଦିଆଯାଉ ନଥିବାରୁ ନିଜ ସଂସ୍କୃତି ପ୍ରତି ସେମାନଙ୍କ ହେୟ ମନୋଭାବ ସୃଷ୍ଟି ହେଉଛି । ଆଦିବାସୀ ଅଞ୍ଚଳରେ ଯେଉଁ ନବ୍ୟଶିକ୍ଷିତ ଯୁବଗୋଷ୍ଠୀଙ୍କ ଆବିର୍ଭାବ ଘଟିଛି, ସେମାନେ ଅଧିକାଂଶ ନିଜ ଗୋଷ୍ଠୀର ମୂଲ୍ୟବୋଧ, ସଂସ୍କୃତିର ଉତ୍କର୍ଷଣ ପ୍ରତି ସଚେତନ ନୁହଁନ୍ତି । ଏଣୁ ସେମାନେ ନିଜ ସଂସ୍କୃତି ଓ ମୂଲ୍ୟବୋଧକୁ ଅସାକାର କରି ବଜାର ସଂସ୍କୃତିର ଚକଚକ୍ୟ ମୋହରେ ପଡ଼ି ଭୋଗବାଦ, ବ୍ୟକ୍ତିବାଦ ଓ ନକାରାତ୍ମକ ଚିନ୍ତାଧାରା ବଶବର୍ତ୍ତୀ ହେଉଛନ୍ତି । ଯାହାକି ମାନବିକ ମୂଲ୍ୟବୋଧ ଓ ମହାନ ସଂସ୍କୃତିର ଅବକ୍ଷୟର ପଥ ଉନ୍ମୁକ୍ତ ହୋଇଯାଇଛି । ସୁତରାଂ, ଆଦିବାସୀ ସମାଜରେ ରହିଥିବା ଦୟା, କ୍ଷମା, ବଦାନ୍ୟତା, ଆତିଥ୍ୟ, ପରୋପକାର, ସହଭାଗିତା, ଐକ୍ୟ, ଭାତୃତ୍ୱ ଆଦି ସଦଗୁଣାବଳୀ ଏମାନଙ୍କ ମୂଲ୍ୟବୋଧର ଅଜ୍ଞାନିତାରୁ ଗୋଟିଏ ପରେ ଗୋଟିଏ ଇଟା ଖସିବା ପରି କ୍ରମଶଃ ଧୂଳିସାତ୍ ହେବାରେ ଲାଗିଛି ।

ଅତୀତରେ ଆଦିବାସୀ ଗ୍ରାମରେ ପରାଂପରିକ ଗ୍ରାମଶାସନ ବ୍ୟବସ୍ଥା, ଧାଙ୍ଗଡ଼ା ଧାଙ୍ଗଡ଼ା ବସା (ଯୁବ ପ୍ରମୋଦ ଅନୁଷ୍ଠାନ), ବସୁଧୈବ କୁଟୁମ୍ବକମ୍ ଭାବନା, ଆଦର୍ଶ ବିବାହ ପ୍ରଥା, ନାରୀ ସାଧାନତା ଆଦି ପ୍ରଥା କ୍ରମଶଃ ହଜିଗଲାଣି । ଆଜି ଗ୍ରାମରେ କୌଣସି ମନୋମାଳିନ୍ୟ, ଗଣ୍ଡଗୋଳ କିମ୍ବା ସମସ୍ୟା ଦେଖାଗଲେ ଗ୍ରାମରେ ସମାଧାନ ନ ହୋଇ ଥାନା ଓ କୋର୍ଟ କଚେରୀରେ ପହଞ୍ଚି ଯାଉଛି । ଗରୀବ ଆଦିବାସୀମାନେ ସର୍ବସାତ୍ର ହେଉଛନ୍ତି ।

ଆଦିବାସୀର ପାରଂପରିକ ନୃତ୍ୟଗୀତ, ନାଟ୍ୟକଳା ତଥାକଥିତ ଆଧୁନିକ ସଂସ୍କୃତିର ଆକ୍ରମଣରେ ସତ୍ତା ହରେଇ ବସିଛି । ଏମାନଙ୍କ ଜୀବନର ପ୍ରତ୍ୟେକ ପର୍ଯ୍ୟାୟ ସହ ଅଜ୍ଞାତ ଭାବେ ଜଡ଼ିତ ରହିଆସୁଥିବା ଏହି କଳାତ୍ମକ ଅଭିରୁଚି ଆଜି ଅଲୋଡ଼ା ହୋଇଯାଇଛି । ଯେଉଁ ସମାଜରେ ଜନ୍ମ ଠାରୁ ମୃତ୍ୟୁ ପର୍ଯ୍ୟନ୍ତ ପ୍ରତ୍ୟେକଟି ପର୍ଯ୍ୟାୟ ନୃତ୍ୟଗୀତ ବିନା ସଂପନ୍ନ ହେବା ଅସମ୍ଭବ ଥିଲା । ଆଜି ତାହାକୁ ଅପସଂସ୍କୃତିର ଶସ୍ତ୍ରା ସଂପନ୍ନ ହେବା ଅସମ୍ଭବ ଥିଲା । ଆଜି ତାହାକୁ ଅପସଂସ୍କୃତିର ଶସ୍ତ୍ରା ମନୋରଂଜନ ସାମଗ୍ରୀ ଦାଖଲ କରିଛି । ଜୀବନ ଓ କଳା ପରସ୍ପର ପରିପୂରକ ରହିଆସିଥିବା ସମାଜରେ ସମ୍ପର୍କର ସୂତ୍ର ଛିଣ୍ଡିଯାଇଛି । ନିତି ପ୍ରତିଦିନ ଅଙ୍ଗେ ନିଭେଇଥିବା ମୋର ଏକ ଘଟଣା । କୋରାପୁଟ ଜିଲ୍ଲାର ଦୁର୍ଗମ ଅଞ୍ଚଳରେ ଆଦିବାସୀ ପରଜା ସଂପ୍ରଦାୟ ଅଧୁଷିତ ଏକ ଗାଆଁ । ଗୁଣ୍ଡାଗୁଡ଼ା । ଗ୍ରାମରେ ଶହେରୁ ଅଧିକ ପରିବାର । ୩/୪ଟି କମାର ଓ ଗୌଡ଼ ପରିବାରକୁ ଛାଡ଼ିଦେଲେ ଅନ୍ୟ ସମସ୍ତ ପରଜା ସଂପ୍ରଦାୟର । ଦିନେ ବଢ଼ି ଭୋର ସମୟରେ ଏହି ଗାଁକୁ ମୋତେ ଯିବାକୁ ପଡ଼ିଲା । ମୁଁ ଯାଇ ଗାଆଁର ମଝିଦାଣ୍ଡରେ ପହଞ୍ଚିଲି । ଗାଆଁର ଆବାଳବୃଦ୍ଧ ବନିତା ସମସ୍ତେ ସି.ଡ଼ି. ପକେଇ ହିନ୍ଦୀ ଚଳଚ୍ଚିତ୍ର ଦେଖୁଥିଲେ । ଏହି ଗ୍ରାମରେ ବିଦ୍ୟୁତ୍ ସଂଯୋଗ ନଥିଲେ ବି ଭଡ଼ାରେ ଜେନେରେଟର, ଟି.ଭି. ଅଣାଯାଇଥିଲା । ରାତିସାରା ସମସ୍ତେ ବସି ଚଳଚ୍ଚିତ୍ର ପରେ ଚଳଚ୍ଚିତ୍ର ଏପରି ୪/୫ଟି ଦେଖୁଥିଲେ । ଧାଙ୍ଗଡ଼ା ଧାଙ୍ଗଡ଼ିମାନେ ଚଳଚ୍ଚିତ୍ର ଗୀତର ତାଳେ ତାଳେ ନାଚୁଥିଲେ । ମୁଁ ପଚାରିଲି ଆଜି କ'ଣ କାହାର କିଛି କାର୍ଯ୍ୟ ଅଛି କି ? ଜଣେ ବୟସ୍କ ଲୋକ କହିଲେ “ଆଜ୍ଞା କାଲି ଦଶରଥର ପିଲାଟି ନାଦିଆନିଥିଲା ।” ମୁଁ ପଚାରିଲି, “ତମର ପରଜା ନାଟଗୀତକୁ ଧାଙ୍ଗଡ଼ାଧାଙ୍ଗଡ଼ିମାନେ ମନ କରୁନାହାନ୍ତି । ସି.ଡ଼ି. ପକେଇ ଦେଖୁଦେଲେ



ସେଥିରେ ନାଟଗୀତ ସବୁ ରହିଛି ।” ମୋ ପାଟିରୁ ପଦେ ବି କଥା ବାହାରିଲା ନାହିଁ । ଏହି ଅବସ୍ଥା ପାଇଁ ମୁଁ ସେମାନଙ୍କୁ ଦାୟୀ ନକରି ଆମ ବ୍ୟବସ୍ଥାକୁ ଦାୟୀ କରି ଫେରି ଆସିଲି । ଏବେ ଏହିପରି ଘଟଣା ଆଦିବାସୀ ଗ୍ରାମମାନଙ୍କରେ ନିତିଦିନ ଦେଖିବାକୁ ମିଳେ ।

ଆଦିବାସୀ ଅଞ୍ଚଳର ଲୁକ୍କାୟିତ ପ୍ରତିଭା ଅନୁସନ୍ଧାନ ନିମନ୍ତେ ‘ପରବ’ ଉତ୍ସବ କୋରାପୁଟର ପଞ୍ଚାୟତ ସ୍ତରରୁ ଜିଲ୍ଲାସ୍ତର ପର୍ଯ୍ୟନ୍ତ ପ୍ରତିବର୍ଷ ପାଳିତ ହୋଇଥାଏ । ଏଠାରେ ଆଦିବାସୀ ନୃତ୍ୟ ସଂଗୀତର ଯେଉଁ ପ୍ରତିଯୋଗିତା ହୋଇଥାଏ, ସେଥିରେ ୨/୩ଟିକୁ ଛାଡ଼ିଦେଲେ ଆଧୁନିକ କ୍ୟାସେଟ୍, ଗୀତର ତାଳେ ତାଳେ ନୃତ୍ୟ କରାଯାଇଥାଏ । ଆଦିବାସୀ ଗୀତ ନାମରେ ବଜାରରେ ମିଳୁଥିବା କ୍ୟାସେଟ୍, ଗୀତ ଗାନ କରାଯାଏ । ଆଜିକାଲି ଆଦିବାସୀ ଅଞ୍ଚଳରେ ହିନ୍ଦୀ, ଇଂରାଜୀ ମିଶ୍ରିତ ଦେଶିଆ ଭାଷାର ବହୁ କ୍ୟାସେଟ୍ ଶୁଣାଯାଉଛି । ଏଥିରେ କିଛି ଆଦିବାସୀ ଗୀତର ଛନ୍ଦ ସହ ଅନ୍ୟ ଭାଷାର ଗୀତର ଛନ୍ଦ ମିଶ୍ରଣ ଘଟିଥାଏ । ଏହିସବୁ କ୍ୟାସେଟ୍ ବିକ୍ରି କୋରାପୁଟ ଅଞ୍ଚଳରେ ଅଧିକ । ଏସବୁ ଗୀତପ୍ରତି ଯୁବପାଢ଼ିକ ଆଦର କହିଲେ ନସରେ । ଅଧିକାଂଶକ ହାତରେ ମୋବାଇଲ୍ ଫୋନ୍ରେ ଏହି ସବୁ ଗୀତ ବାଜୁଥାଏ । ଏମାନେ କିଛି ରୋଜଗାର କଲେ, ପ୍ରଥମେ ମୋବାଇଲ୍ ଫୋନ୍ କିଣନ୍ତି ଓ ପୋଷ୍ଟି, ତା’ପରେ ବଳକା ହେଲେ ନିଜ ଖର୍ଚ୍ଚ କରନ୍ତି । ଏହି ଫୋନ୍ କେବଳ ଅଧିକାଂଶ କ୍ଷେତ୍ରରେ ଗୀତ ଶୁଣିବା ପାଇଁ କିଣାଯାଇଥାଏ । ଆଦିବାସୀଙ୍କ ସରସ ଓ ଭାବମୟ ସଂଗୀତକୁ ସମୂଳେ ଧ୍ବଂସ କରିବା ପାଇଁ ଏହା ଏକ ମାରଣାୟକ ପାଲୋଟି ଯାଇଛି ।

କୋରାପୁଟ ଜିଲ୍ଲାର ପାରଂପରିକ ନାଟ୍ୟକଳା “ଦେଶିଆ ନାଟ” ଅତ୍ୟନ୍ତ ସମୃଦ୍ଧ ଓ ମୌଳିକ କଳାଭାବେ ପରିଚିତ । ଏହାର ସାମାଜିକ ଆବେଦନ ଓ ରସବୋଧ ଥିଲା ଅନନ୍ୟ । ଏହି ନାଟର ବାର୍ତ୍ତାଥିଲା । ‘ଧର୍ମର ଜୟ ପାପର କ୍ଷୟ’ । ଏହି ନାଟରେ ଉଦ୍‌ବୁଦ୍ଧ ହୋଇ ଆଦିବାସୀମାନେ ଅନ୍ୟାୟ ଓ ପାପ କାର୍ଯ୍ୟ କରିବାକୁ ପଛଘୁଞ୍ଚା ଦେଉଥିଲେ । ଏହାଥିଲା ମନୋରଂଜନ ଓ ଲୋକଶିକ୍ଷାର ପ୍ରକୃଷ୍ଟ ମାଧ୍ୟମ । ଆଜି ଉପକୂଳବର୍ତ୍ତୀ ଅଞ୍ଚଳର ଅପେରା, ଗାଡିନାଟ୍ୟର ପ୍ରଭାବରେ କୋରାପୁଟର ଦେଶିଆମାନେ ନିଜସ୍ବ ରୂପ, ରସ ଓ ରଂଗ ହରାଇ କିମ୍ବୃତକିମାକାର ପାଲୋଟି ଯାଇଛି । ଏବେ ଆଉ ପୌରଣିକ, କାଳ୍ପନିକ ନାଟ ପେଟାପରଶୁ, ଲିଟିକୁମାର, କଳାପାଣି, ଖୁଲଣାସୁନ୍ଦରୀ, ସୁଭଦ୍ରାହରଣୀ, ରାମବନବାସ, ସାତା ଚୋରୀ, ବୀରବାହୁ ବଧ, ଅଭିମନ୍ୟୁ ବଧ ଆଦି ସ୍ଥାନରେ ଯାତ୍ରା /ଅପେରା ଓ ଗାଡିନାଟ୍ୟ ଛାୟାରେ ରଚିତ ମନ ଚୋରୀ କଳା ମୋବାଇଲ ବାଲି, ମଶାଣିରେ ମଧୁଶଯ୍ୟା, ମା’ ହଜିଗଲା ଗାଆଁ ଦାଣ୍ଡରେ, ସିନ୍ଦୂର ପାଇଁ ଭାଙ୍ଗିଲି ଶଙ୍ଖା, ବିଧବା ମଥାରେ ସିନ୍ଦୂରଚିତା, ବାବୁ ନୁହେଁ ମୁଁ ଅପାରବର, ପ୍ରେମ ମୋର ଶତ୍ରୁ ଆଦି ନାମରେ ବିକୃତ ସଂଳାପ, ସଂଗୀତ ଓ ଅଭିନୟର ନାଟମାନ କୋରାପୁଟର ଗ୍ରାମମାନଙ୍କରେ ଦେଖିବାକୁ ମିଳେ । ଥରେ କୁହାଠାରେ ପରବ ପାଳନ ଅବସରରେ ଦେଶିଆନାଟ ପ୍ରତିଯୋଗିତା ଅନୁଷ୍ଠିତ ହୋଇଥିଲା । ଏଥିରେ ୧୫ଟି ନାଟଦଳ ଅଂଶଗ୍ରହଣ କରିଥିଲେ । ୧/୨ଟି ଛାଡ଼ିଦେଲେ ଅନ୍ୟ ସବୁ ଅପେରା, ଗାଡିନାଟ୍ୟର ବିକୃତ ରୂପରେ ପରିବେଷିତ ହୋଇଥିଲା । ଏ ସଂପର୍କରେ ନାଟଗୁରୁମାନଙ୍କୁ ପଚାରିବାରୁ ସେମାନେ ଯାହା କହିଥିଲେ ତାହା ହେଲା: ପାରଂପରିକ ନାଟ ଦେଖିବାକୁ ଯୁବଗୋଷ୍ଠୀ ଆଉ ପସନ୍ଦ କରୁନାହାନ୍ତି । ପୌରାଣିକ କିମ୍ବା କାଳ୍ପନିକ ନାଟ



ପାଇଁ ଏମାନେ ଆଦୌ ରାଜି ନୁହଁନ୍ତି । ଅପେରା ଷ୍ଟାଇଲରେ ନାଟ ଶିଖାଇବାକୁ ଆମକୁ ବାଧ୍ୟ କରୁଛନ୍ତି, ଏଣୁ ଆମେ ଲୋକଙ୍କ ମନକୁ ନେଇ ନାଟ ଶିଖାଇ ପେଟ ପୋଷୁଛୁ ।”

ବିଜ୍ଞାନର ଦ୍ରୁତ ଅଗ୍ରଗତି, ସୂଚନା ଓ ପ୍ରଯୁକ୍ତି ବିଦ୍ୟାର ସହଜ ଉପଲବ୍ଧି, ଗମନାଗମନର ସୁବିଧା, ଶିକ୍ଷାର ପ୍ରସାର ଫଳରେ ଆଦିବାସୀ ମଣିଷର ଜୀବନଶୈଳୀ ସରସ ଓ ସହଜ ହେବା, ପରିବର୍ତ୍ତେ ଜଟିଳ, ସମସ୍ୟାବହୁଳ ଓ ଅବକ୍ଷୟ ଆଡ଼କୁ ଗତି କରୁଛି । ସେମାନଙ୍କ ମଣିଷ ପଣିଆ ହଜିଯାଉଛି । ଏମାନଙ୍କ କର୍ମକ୍ଳାନ୍ତ ଜୀବନରେ ଅପୂରଣ ଆନନ୍ଦ ପ୍ରଦାନ କରି ଐକ୍ୟ, ସଂହତି, ଶାନ୍ତି, ମାନବିକତାର ଭିତ୍ତିକୁ ସୁଦୃଢ଼ କରି ଆସିଥିବା କଳାତ୍ମକ ଅଭିରୁଚିର ଅବକ୍ଷୟ ସମୟରେ ଆମ ସମସ୍ତଙ୍କ ଗୁରୁଦାୟିତ୍ୱ ହେଲା ;

- ❖ ଆଦିବାସୀ ଯୁବପାଠିକୁ ସେମାନଙ୍କ ସଂସ୍କୃତିର ଉତ୍ତରାଧିକାରୀ ସଂପର୍କରେ ସଚେତନ କରିବା ।
- ❖ ପ୍ରାଥମିକ ସ୍ତରରୁ ଆଦିବାସୀ ଭାଷା ଓ ସଂସ୍କୃତିଭିତ୍ତିକ ଶିକ୍ଷା ପ୍ରଦାନ ।
- ❖ ବର୍ଷର ବିଭିନ୍ନ ସମୟରେ ପାଳିତ ପର୍ବପର୍ବାଣୀ ଅବସରରେ ନୃତ୍ୟଗୀତର ଆସର କରିବା ।
- ❖ ଆଦିବାସୀ ଅଞ୍ଚଳରେ ରହିଥିବା କଳା ବିଶେଷଜ୍ଞମାନଙ୍କୁ ବର୍ଷର ବିଭିନ୍ନ ସମୟରେ ସମାବେଶର ଆୟୋଜନ କରିବା ।
- ❖ କୋରାପୁଟର ସମୃଦ୍ଧ ଲୋକନାଟ୍ୟ ପରଂପରା ‘ଦେଶିଆ ନାଟ’ ଗବେଷଣା କେନ୍ଦ୍ରର ପ୍ରତିଷ୍ଠା ।
- ❖ ସର୍ବଜନଦୃତ ‘ଢ଼େମ୍ପା ନାଟର ସଂରକ୍ଷଣ ନିମନ୍ତେ ଅଭିଜ୍ଞ ନୃତ୍ୟ ବିଶାରଦମାନଙ୍କୁ ନେଇ ଶିକ୍ଷା କେନ୍ଦ୍ର ପରିଚାଳନା କରିବାକୁ ହେବ ।

(ନାଟଗୁରୁ ହରିହର ପ୍ରଧାନ, କୁତୁମ୍ଭପଦର, ପିତାମର ସେଠା, କୁସୁମଗୁଡ଼ା କୁନ୍ଦା, ଓ ଶ୍ରୀଯୁକ୍ତ ବିଜୟ ଉପାଧ୍ୟାୟଙ୍କ ନିକଟରେ ଲେଖକ ବିଶେଷ ରଣା)



# ପରିବର୍ତ୍ତନଶୀଳତା ଭିତରେ ଗଣ ଆଦିବାସୀ ପରମ୍ପରା :

ସୁବାସ ଚନ୍ଦ୍ର ମିଶ୍ର

ଆଦିବାସୀମାନଙ୍କ ସାମାଜିକ, ସାଂସ୍କୃତିକ ଓ ଧାର୍ମିକ ଜୀବନରେ ପରିବର୍ତ୍ତନମାନ କିପରି ସଂଘଟିତ ହେଉଛି ତାହାରି ଏକ ପରିଦୃଶ୍ୟ ପ୍ରସ୍ତୁତ କରିବାର ଚେଷ୍ଟା କରାଯାଇଛି, ନବରଙ୍ଗପୁର ଜିଲ୍ଲା ରାଇଘରସଂପ୍ରତି ବ୍ଲକ୍ ଅନ୍ତର୍ଗତ ଗଣ ଆଦିବାସୀ ଗୋଷ୍ଠୀଙ୍କ ସମାଜରେ ସଂପ୍ରତି କିପରି ଅନ୍ୟ ସମାଜ ଓ ସଂସ୍କୃତିର ପ୍ରଭାବ ଜନିତ ପରିବର୍ତ୍ତନମାନ ଦୃଶ୍ୟମାନ ତାହା ନିମ୍ନରେ ଆଲୋଚନା କରାଯାଇଛି ।

ନବରଙ୍ଗପୁର ଜିଲ୍ଲା ଉତ୍ତରକୋଟ, ରାଇଘର ଓ ଝରିଗାଁ ବ୍ଲକ୍‌ରେ ଗଣ ଜନଜାତି ଦେଖାଯାନ୍ତି । ରାଇଘର ଅଞ୍ଚଳର ୨୪ଟି ଗ୍ରା.ପ. ମଧ୍ୟରୁ ସୋନପୁର, ଉଦୟପୁର, ଗୋନା, ରାଇଘର, କୁଲେଇ, କୁମୁଲି, କାଉଡ଼ଲା ଖଲେଲି, ମହଣ ଆଦି ଅଞ୍ଚଳରେ ପ୍ରାୟ ଦୁଇଲକ୍ଷରୁ ଉର୍ଦ୍ଧ୍ୱ ଗଣ ଜନଜାତି ବାସ କରୁଛନ୍ତି (୧୯୯୧-୨୦୦୧ ଜନଗଣନା ରିପୋର୍ଟ ) । ଏମାନେ ମୂଳ ଗୋଷ୍ଠୀଦ୍ୱାରା (ମଧ୍ୟଭାରତ, ମହାରାଷ୍ଟ୍ର) ଭୃଗୁଶ୍ରୁରୁ ସାମାଜିକ ଓ ରାଜନୈତିକ କାରଣ ବଶତଃ ବିସ୍ତରିତ ହୋଇ ରାଇଘର ଅଞ୍ଚଳର ବିସ୍ତୀର୍ଣ୍ଣ ଭୂଭାଗରେ ବସତି ସ୍ଥାପନ କରିଛନ୍ତି । ଏଠି ସାଧାରଣତଃ ରାପି ଗଣ, ଧୁରୁଆ ଗଣ ଓ ମାଡିଆ ଗଣ ଗୋଷ୍ଠୀ ଓ ସେମାନଙ୍କ ବହୁ ଉପଗୋଷ୍ଠୀ ବାସ କରୁଛନ୍ତି । ସଂପ୍ରତି ଏହି ମୂଳ ଅଧିବାସୀମାନେ ଛତିଶଗଡ଼ ଲୋକ ସଂସ୍କୃତି, ଓଡ଼ିଆ ସଂସ୍କୃତି ଓ ବଙ୍ଗାୟ ଶରଣାର୍ଥୀଙ୍କ ସଂସ୍କୃତିର ଆବର୍ତ୍ତ ଭିତରେ ଏବଂ ସେମାନଙ୍କ ସହ ସହାବସ୍ଥାନ ଯୋଗୁଁ ସାମାଜିକ - ଅର୍ଥନୈତିକ- ରାଜନୈତିକ-ସାଂସ୍କୃତିକ ସଂକ୍ରମଣକୁ ପ୍ରତିହିତ କରି ସେମାନଙ୍କ ମୌଳିକତା ବଜାୟ ରଖିବା ଯେ ସମ୍ଭବ ହୋଇ ପାରୁନାହିଁ, ଏହା ପ୍ରତ୍ୟେକ ପ୍ରତ୍ୟକ୍ଷଦର୍ଶୀ ଅନୁଭବ କରିପାରିବେ ।

ସମୟ ସ୍ରୋତରେ ସମସ୍ତ ମାନବ ସମାଜରେ ପରିବର୍ତ୍ତନ ଆସିଲା ଭଳି ଆଦିବାସୀ ସମାଜରେ ମଧ୍ୟ ପରିବର୍ତ୍ତନ ଆସିବା ସାଭାବିକ ଏବଂ ଗଣ ଗୋଷ୍ଠୀ ସେମାନଙ୍କ ରକ୍ଷଣାଶୀଳତା ସତ୍ତ୍ୱେ ନୂଆ ଅର୍ଥନୀତି ଓ ରାଜନୈତିକ ସ୍ରୋତଦ୍ୱାରା ପ୍ରଭାବିତ ହୋଇଛନ୍ତି ଏବଂ ଗଣମାନଙ୍କ ସଂସ୍କୃତି ଓ ଜୀବନଶୈଳୀକୁ ଏହା ଯେ ସଂକ୍ରମଣ କରି ଏକ ନୂଆ ସମାଜରଣ ସୃଷ୍ଟି କରୁଛି ଏଥିରେ ସନ୍ଦେହ ନାହିଁ । ଏହା ହିଁ ସାମାଜିକ ଗତିଶୀଳତାର ନିୟମ ।

ବର୍ତ୍ତମାନ ରାଇଘର ଗଣ ଗୋଷ୍ଠୀର ଦୃଶ୍ୟମାନ କେତେକ ପରିବର୍ତ୍ତନକୁ ଆଲୋଚନା କରିବା ଉଚିତ ହେବ । ସର୍ବପ୍ରଥମେ ଗ୍ରାମ ସଂଗଠନ ଓ ଶାସନର କଥା ନିଆଯାଉ । ସମାଜରେ ଗୋଟିଏ ପରିବାର ସର୍ବନିମ୍ନ ଏକକ ଭାବେ ଗୃହୀତ । ପରିବାର ସମୂହକୁ ନେଇ ଗୋଟିଏ ଗ୍ରାମ ଗଠିତ ହୁଏ । ଗଣ ଗ୍ରାମଗୁଡ଼ିକର ନିଜ ଗୋଷ୍ଠୀ



ସଂଖ୍ୟାଧିକ ତଥା ଅନ୍ୟ କେତେକ ଗୋଷ୍ଠୀ ଓ ସଂପ୍ରଦାୟର ଘର ମଧ୍ୟ ଦେଖାଯାଏ । ଗ୍ରାମଗୁଡ଼ିକୁ ସୁଶୃଙ୍ଖଳ ଓ ସୁଶାସନ କରିବା ପାଇଁ ଗାଁ ଲୋକେ ଜଣେ ଗ୍ରାମ ମୁଖ୍ୟ, ନାୟକ, ଚାଲକ, ପାଇକ, ଇତ୍ୟାଦି ପଦବୀଧାରୀ ବ୍ୟକ୍ତିଙ୍କୁ ମନୋନୀତ କରିଥାନ୍ତି । ଗ୍ରାମର ଶାନ୍ତି ଶୃଙ୍ଖଳା, ଚୋରା-ହାରାର ବିଚାର, ଯୌନ ବ୍ୟଭିଚାର କିମ୍ବା ପ୍ରେମଜନିତ କୌଣସି ସାମାଜିକ ବିଧିବିଧାନର ବ୍ୟତିକ୍ରମ ଜନିତ ବିବାଦ, ଜମିବାଡ଼ି ବିବାଦ, ପାରିବାରିକ କଳହ ଆଦିର ସମାଧାନ କରିବା, ଗାଁକୁ କୌଣସି ରାଜା ବା ସରକାରୀ ପଦାଧିକାରୀ, ଅନ୍ୟଗ୍ରାମର ଲୋକେ ଆସିଲେ ସେମାନଙ୍କୁ ଆତିଥ୍ୟ ଯୋଗାଇ ଦେବା, ରଖାଇବାର ବ୍ୟବସ୍ଥା ଆଦି କାମ ଏମାନଙ୍କ ଦାୟିତ୍ୱଧାରୀ ଥିଲା । କିନ୍ତୁ ୧୯୫୮ ମସିହାଠାରୁ ପଞ୍ଚାୟତରାଜ ପ୍ରଚଳନ ଫଳରେ ଏବଂ କାଳକ୍ରମେ ତ୍ରିସ୍ରାୟ ପଞ୍ଚାୟତିରାଜ ହେବା ଯୋଗୁଁ ଓଡ଼ିଶାରେ, ସରପଞ୍ଚ, ପଞ୍ଚାୟତ କାର୍ଯ୍ୟ ନିର୍ବାହୀ ଅଧିକାରୀ, ପଞ୍ଚାୟତ ସମିତି ସଭ୍ୟ, ଗୋଷ୍ଠୀ ଉନ୍ନୟନ ଅଧିକାରୀ ଓ ଜିଲ୍ଲା ପରିଷଦ ସଭ୍ୟ ଓ ସଭ୍ୟାମାନେ ରାଜନୈତିକ ଓ ପ୍ରଶାସନିକ କ୍ଷମତା ବଳୟର କେନ୍ଦ୍ରବିନ୍ଦୁ ହେବା ଫଳରେ ଗ୍ରାମ ଶାସନର ପୂର୍ବ ଦ୍ୱାସ୍ତାରେ ବହୁ ପରିବର୍ତ୍ତନ ଆସିଲା । ଗ୍ରାମ ଶାସନରେ ପୂର୍ବ ଯେଉଁ ସାମାଜିକ ବିଧିବିଧାନ, ପ୍ରତିବିଧାନ ମାନ ଦୃଷ୍ଟି ଗୋଟର ହେଉଥିଲା ତାହାର ବିଘଟନ ହେଲା । ବହୁ କୈନ୍ଦ୍ରିକ ଶାସନର ହସ୍ତକ୍ଷେପ ଫଳରେ ଯଥା :- ପୋଲିସ୍ ଶାସନ, ବନାଧିକାରୀଙ୍କ ଶାସନ, ରାଜସ୍ୱ ଅଧିକାରୀଙ୍କ ଶାସନ, ରାଜନେତାଙ୍କ ପ୍ରତିକ୍ଷେତ୍ରରେ ହସ୍ତକ୍ଷେପ; ଗ୍ରାମ-ସଂଗଠନ ଓ ଗ୍ରାମଜୀବନକୁ ଯେ ଅସତ୍ତ୍ୱଳିତ କରିଦେଲା ।

ଏହି ପରିବର୍ତ୍ତନ ଗଣ୍ଡ ଗୋଷ୍ଠୀ ବା ଜନଜାତିର ବ୍ୟାବହାରିକ ବୃତ୍ତି, ମୂଲ୍ୟ ଓ ନୀତି ତଥା ଲୋକାଚାର ଗୁଡ଼ିକରେ ମଧ୍ୟ ଲକ୍ଷ୍ୟ କରିହୁଏ । ପୂର୍ବେ ସେମାନଙ୍କ ମଧ୍ୟରେ ଥିବା ସାମୂହିକତା, ଏକତା ଓ ସମସ୍ତ ମଣିଷ ମଧ୍ୟରେ ସମାନତା ଥିବା ଦୃଷ୍ଟିକୋଣ ଭିତରେ ବ୍ୟକ୍ତି ସଭାର ପ୍ରଭୃତ୍, ନିଜକୁ ବଡ଼ ମନେ କରିବାର ପ୍ରବୃତ୍ତି ତଥା ସାମାଜିକ ବିଭେଦକତା ଅନୁପ୍ରବେଶ କରିବା ଫଳରେ ଗଣ୍ଡମାନଙ୍କ ସଂସ୍କୃତି ଓ ଜୀବନ ଶୈଳୀରେ ସାଂଘାତିକ ପରିବର୍ତ୍ତନମାନ ଅନୁଷ୍ଠିତ ହେଉଛି । ପୂର୍ବର ସହଯୋଗ, ସାମୂହିକ ଦାୟିତ୍ୱ, ଧରକାର ତଥା ପରମ୍ପରାବଳମନ ପ୍ରତିଦୃଢିତା, ବ୍ୟକ୍ତିଗତ ଅଧିକାର, ନିଜର ସାତନ୍ତ୍ର୍ୟ ଓ ବ୍ୟକ୍ତି କୈନ୍ଦ୍ରିକତାରେ ପରିଣତ ହୋଇ ମୂଲ୍ୟ ଓ ନୀତିଗୁଡ଼ିକର ସଂହତି ସଂଗଠନରେ ଜାତି କ୍ରମ ସୃଷ୍ଟି ହେଉଛି । ଗଣ୍ଡ ଗୋଷ୍ଠୀ ନିଜ ଅସ୍ତିତ୍ୱ ପାଇଁ ସଂଘର୍ଷ କରିବାର ପ୍ରବୃତ୍ତି ବଦଳରେ ବର୍ତ୍ତମାନ ସଂଘର୍ଷ କରି ଅସ୍ତିତ୍ୱ ପ୍ରତିପାଦନ କରୁଛନ୍ତି । ଯେଉଁ ଗଣ୍ଡ ଗୋଷ୍ଠୀର ମୂଳ ପ୍ରକୃତିପ୍ରାଣତା ତାକୁ ପ୍ରକୃତି ସହିତ ଏକକାର କରିଥିଲା, ପ୍ରକୃତି ମୋହରେ ନିୟନ୍ତ୍ରଣର ବାଟକୁ ଶ୍ରେୟ ମଣୁଛି ଏବଂ ସର୍ବୋପରି ଅନୁଭାବାତ୍ମକ ଜନସମାଗମ ଭାବେ ପରିଚିତ ଗଣ୍ଡ ଜନଜାତି ସଂପ୍ରତି ପ୍ରୟୋଗଧର୍ମୀ ନଗର ସମାଜ ବା ପ୍ରୟୋଗଧର୍ମୀ ସହର ସଭ୍ୟତାକୁ ଆପଣେଇ ନେବାକୁ ଶ୍ରେୟ ମନେ କରୁଛି, ଏହାର ବହୁ ପ୍ରମାଣ ଗଣ୍ଡ ଜନଜାତିର ସାଂପ୍ରତିକ ଜୀବନ ଶୈଳୀରେ ପ୍ରତିଭାତ ହେଉଛି ।

ଆଉ ଯେଉଁ କ୍ଷେତ୍ରରେ ଗଣ୍ଡ ଜନଜାତିର ଜୀବନ କ୍ଷେତ୍ରରେ ଯେଉଁ ପରିବର୍ତ୍ତନ ଦେଖାଯାଏ ତାହା ହେଲା ଭାବ ଅଭିବ୍ୟକ୍ତର କ୍ଷେତ୍ର । ଗୋଷ୍ଠି ହେଉଛି ଗଣ୍ଡ ଜନଜାତିର ମୂଳଭାଷା କିନ୍ତୁ ଏହି ସମ୍ପୂର୍ଣ୍ଣ ଭାଷାର



ପ୍ରୟୋଗ କେବଳ ପରିଣତ ବୟସ ଗଣ ପୁରୁଷ ଓ ମହିଳାମାନଙ୍କ ମଧ୍ୟରେ ପ୍ରଚଳିତ ଥିବାରୁ ଏବଂ ସଂପ୍ରତି ଶିକ୍ଷା କ୍ଷେତ୍ରରେ ଓଡ଼ିଆ ମାଧ୍ୟମର ପ୍ରୟୋଗ ଏବଂ ପଢ଼ାଗା ଛତିଶଗଡ଼ର ଛତିଶଗଡ଼ା ଭାଷା ଓ ଲଠିଆ ଭାଷାର ପ୍ରଭାବ, ସାଂସ୍କୃତିକ ଗଣସମାଜ ମାନସିକତାରେ ଓଡ଼ିଆ ଓ ଛତିଶଗଡ଼ା ଭାଷାକୁ ନିଜର ଜରି ନେବାର ପ୍ରକଟାତା ବହୁଳ ଭାବରେ ଦେଖାଯାଏ । ପ୍ରାଥମିକ ଶିକ୍ଷାକ୍ଷେତ୍ର ଯାଏ ବିଦ୍ୟାଳୟରେ ଗୋଷ୍ଠି ଭାଷାର ପ୍ରଚଳନ, ପରିବାରରେ ଗୋଷ୍ଠି ଭାଷାର ବ୍ୟବହାର ନ ହେବା ଫଳରେ ଯେ ଏହି ପରିବର୍ତ୍ତନ ଘଟୁଛି, ଏହା ବର୍ତ୍ତମାନ ରାଜ୍ୟର ଅଞ୍ଚଳର ୧୫ ଗୋଟି ପଞ୍ଚାୟତର ୧୨ଟି ବିଦ୍ୟାଳୟକୁ ନେଇ କରାଯାଇଥିବା ବହୁଭାଷିକ କ୍ଷେତ୍ର ଅଧ୍ୟୟନକୁ ଜଣାପଡ଼ୁଛି । ସାଧାରଣତଃ ୨୫ ବର୍ଷ ଧରି ଗଣ ଜନଜାତିର ଛାତ୍ରମାନେ ପ୍ରାଥମିକ ଓ ମାଧ୍ୟମିକ ସ୍ତରରେ ଓଡ଼ିଆ ମାଧ୍ୟମରେ ପାଠ ପଢ଼ିବା ଓ ଜୀବନ ଓ ଜୀବିକା ପାଇଁ ଏହି ଭାଷାକୁ ଗ୍ରହଣ କରିବା ଫଳରେ ଗୋଷ୍ଠି ଭାଷାର ବିଘଟନ ଘଟିଛି ଏକ ସାଭାବିକ ପ୍ରକ୍ରିୟାରେ ପରିଣତ ହୋଇଛି ।

ଗଣ ଜନଜାତିଙ୍କ ସାମାଜିକ ଜୀବନରେ ବିଶେଷତଃ ଯୁବକ ଯୁବତୀମାନଙ୍କ ପାଇଁ ଗଣ ଜନଜାତିର ଶ୍ରେଷ୍ଠ ସାଂସ୍କୃତିକ ପୁରୁଷ (Culture Hero) ଲିଙ୍ଗୋପେନ୍ (ଲିଙ୍ଗ ଦେବତା - ମହାଦେବଙ୍କ) ପ୍ରତିଷ୍ଠିତ ଘୋଟୁଲ ଅନୁଷ୍ଠାନର ଯେଉଁ ଭୂମିକା ଥିଲା, ତାହା ଅନନ୍ୟ ଓ ପ୍ରଭାବଶାଳୀ ଥିଲା । ଘୋଟୁଲ ଦେବତାଙ୍କ ବାସସ୍ଥାନ । ଏହି ଅନୁଷ୍ଠାନରେ ସଦାସର୍ବଦା ଲିଙ୍ଗୋପେନ୍ଙ୍କ ଅଦୃଶ୍ୟ ଉପସ୍ଥିତି ରହୁଥିବାରୁ ଗଣ ଜନଜାତି ଘୋଟୁଲ ଅନୁଷ୍ଠାନକୁ ପବିତ୍ର ମନେ କରୁଥିଲା । ସାଧାରଣତଃ ମାଡ଼ିଆ ଗଣ ଗୋଷ୍ଠୀ ଘୋଟୁଲ ସଂସ୍କୃତିର ଧାରକ ଥିଲେ । ଘୋଟୁଲ ଅନୁଷ୍ଠାନ ଗଠନ ମୂଳରେ ଯୁବକ -ଯୁବତୀମାନଙ୍କୁ ଗଣ ଜନଜାତିର ପ୍ରଚଳିତ ମାନ୍ୟତା ଅନୁଷ୍ଠାନରେ ସଂସ୍କାରିତ କରିବା ଓ ବୈବାହିକ ଜୀବନରେ ପ୍ରବେଶ କରିବା ପୂର୍ବରୁ ସମାଜର ଯୋଗ୍ୟ ସଦସ୍ୟ ଭାବେ ଦାୟିତ୍ୱ ନେବାର ମୂଳଶିକ୍ଷା ସମାଜର ବୟସ୍କ ନାରୀମାନଙ୍କ ଦ୍ୱାରା ଦିଆ ଯାଉଥିଲା, ଯହିଁରେ ଯୌନଶିକ୍ଷା ସମ୍ବଳିତ ଥିଲା ।

ବୟସ୍କ ସିୟାନ୍ମାନେ କହନ୍ତି ପୂର୍ବକାଳରେ ପରିବାରର ପିଲାମାନଙ୍କୁ ବାପା -ମା ଓ ଘରର ଅନ୍ୟ ସଦସ୍ୟମାନଙ୍କ ଯୌନ ସମନ୍ୱୟ କ୍ରିୟା କଳାପ ନ ଦେଖିବା ଓ ନ ଜାଣିବା ପାଇଁ ଘୋଟୁଲକୁ ପଠାଇ ଦିଆଯାଉଥିଲା । ସେଠାରେ ବୟସର ବିକାଶ ସଙ୍ଗେ ସଙ୍ଗେ ଜୀବନ ଉପଯୋଗୀ ବିଷୟଗୁଡ଼ିକୁ ଯଥା- ଋଷ ସମନ୍ୱରେ, ଶିକାର ସମନ୍ୱରେ, ବନ୍ୟ ପଦାର୍ଥ ସଂଗ୍ରହ, ବିବିଧ ଶିଳ୍ପ, ନୃତ୍ୟ-ସଂଗୀତ ସମନ୍ୱରେ ଏବଂ ଯୌନଶିକ୍ଷା ସମନ୍ୱରେ ଶିକ୍ଷା ଦିଆଯାଉଥିଲା । ସାମାଜିକ - ସାଂସ୍କୃତିକ ତଥା ସାମୁହିକ ଜୀବନ ଦୃଷ୍ଟିକୋଣରୁ ସାର୍ଥକ ବ୍ୟକ୍ତିତ୍ୱର ବିକାଶ ସାଧନ ଏବଂ ସର୍ବୋପରି ଜୀବନ ସାଧାର ନିର୍ବାଚନ ପାଇଁ ସୁଅବସର ଓ ଅନୁଭବ ପ୍ରଦାନ କରିବା ଘୋଟୁଲର ମୁଖ୍ୟ ଲକ୍ଷ୍ୟ ଥିଲା ।

୧୯୭୨ ମସିହା ଯାଏ ରାଜ୍ୟର ଅଞ୍ଚଳର ଉପାନ୍ତରେ ଏହି ଘୋଟୁଲ କାର୍ଯ୍ୟ କରୁଥିଲା କିନ୍ତୁ ୧୯୭୨ ମସିହାରେ ଘୋଟୁଲ ଅନୁଷ୍ଠାନକୁ ଏକ ମୁକ୍ତ ଯୌନାଳୟ ଭାବେ ବିବେଚିତ କରାଗଲା ଏବଂ ରାଜ୍ୟର ଗଣ ସମାଜ ଏକ ଉପବିଧି ପ୍ରଣୟନ କରି ଏହି ଅନୁଷ୍ଠାନର ପ୍ରଚଳନକୁ ନିଷିଦ୍ଧ କରି ଦେଲେ ।



ଏହା ଅନ୍ୟ ସଂସ୍କୃତିର ଅନୁପ୍ରବେଶ ଓ ଘୋଟୁଲ ସଂସ୍କୃତିପ୍ରତି ଏହି ଦୃଷ୍ଟି ଯୋଗୁଁ ହୋଇଥିବାର ମନେହୁଏ । (ତଥ୍ୟ - ଘନଶ୍ୟାମ ଗଣ୍ଡ, ରାଇଘର ଗଣ୍ଡ ସମାଜର ୨୦୦୧- ସଭାପତିଙ୍କ ଠାରୁ ସଂଗୃହୀତ) ଗଣ୍ଡ ଜନଜାତିଙ୍କ ସମାଜରେ ଘୋଟୁଲର ପ୍ରଚଳନ ବୋଧହୁଏ ଏକ ସାମାଜିକ ଆବଶ୍ୟକତା ଥିଲା ସେତେବେଳେ, ଏଣୁ ଏହି ସଂସ୍କାର ଧର୍ମୀ ଗଣ୍ଡ ମାନସିକତାର ପ୍ରମାଣ ଏହି ଘଟଣାରୁ ଜଣାଯାଏ । ସାମାଜିକ ପ୍ରଥା ଓ ପରମ୍ପରାଗର ଏହିପରି ପରିବର୍ତ୍ତନମାନ ସଂଘଟିତ ହେବା ମୂଳରେ ଅନ୍ୟ ସଂସ୍କୃତିର ପ୍ରଭାବକୁ ଅସ୍ୱୀକାର କରିହେବ ନାହିଁ ।

ନଗର ସଭ୍ୟତାର ସଂକ୍ରମଣ ବା ସହରୀ ସଭ୍ୟତାର ସଂକ୍ରମଣ କିପରି ଗଣ୍ଡ ସାମାଜିକ ଜୀବନରେ ଅନୁପ୍ରବେଶ କରି ପୂର୍ବ ପ୍ରଚଳିତ ପ୍ରଥା ଓ ପରମ୍ପରାକୁ ପରିବର୍ତ୍ତନ କରି ପାରୁଛି ତହିଁର ଚକ୍ଷୁସ୍ତ ଉଦାହରଣ ଏହି ଲେଖକ ନିଜେ । ଦିନେ ଉମରକୋଟ ସହର (ନବରଂଗପୁର ଜିଲ୍ଲା) ନିକଟସ୍ଥ ଭାଲୁଗୁଡ଼ା ଗ୍ରାମର ଏକ ଗଣ୍ଡ ପରିବାରର ମୁଖ୍ୟା ନିଜ କନ୍ୟାର ବିବାହ ପାଣିଗ୍ରହଣ ଉତ୍ସବରେ ଯୋଗଦେବା ପାଇଁ ନିମନ୍ତଣ କରିଥିଲେ । ସଞ୍ଜ ବେଳେ ପହଞ୍ଚିଲି, ନିଜ ପତ୍ନୀଙ୍କ ସହିତ ଗୃହସାମା ସାଗତ ଜଣାଇଥିଲେ । ଗୌରୀରେ ବସିଲୁ । ସେଠି ଦେଖିଲି ଅଗଣାରେ ସାମିୟାନ । ମାଇକ ବାଜୁଛି । ଘରଠାରୁ କିଛି ଦୂରରେ ତମ ବାଇଦର ଲହରୀ - ମହୁରୀ, ଚିଡ଼ିବିଡ଼ି, ଟାମକ, ତାଙ୍କର ସମ୍ମିଳିତ ଧ୍ୱନୀରେ ମଙ୍ଗଳବାଦୀ ବାଜୁଛି । ଅଗଣାରେ ବେଦୀ । ବେନୀ ମଝିରେ ମହୁଲ ଡାଳ । ହଳଦିଆ କନା ଗୁଡ଼ା ହୋଇଛି । ଗଣ୍ଡ ପରଂପରା ଅନୁସାରେ କଳସ ମଣ୍ଡଣୀ । ଶିକାରେ ଧରମ ପାଣି । ଘର ପିଣ୍ଡାରେ ଗୋଟିଏ ନୂଆତାଟରେ ବିବାହ ହେବାକୁ ଯାଉଥିବା କନ୍ୟାକୁ ଝିଅର ମା, ମାଉସା, ପିଉସା, ଗାଁର ବନ୍ଧୁସ୍ତା ନାରୀମାନେ ତେଲ ଚେଢ଼ାନି ଗାତ' ଗାଇ ଗାଁ ଗୁଡ଼ିରୁ ଆଣିଥିବା ଦେଓତେଲ (ଦେବନତାଙ୍କୁ ସମର୍ପିତ ତେଲ) ତାର ପାଦରୁ ମୁଣ୍ଡଯାଏ ତଳୁ ଉପର ଆଡ଼କୁ ଲଗାଇ ଗାତ ଗାଉଛନ୍ତି, ହଳଦୀ ଲଗାଉଛନ୍ତି ପାରଂପରିକ ଭାବେ । ଗୌରୀକ ବସନ୍ ଧାରା କେତେଜଣ ଗାୟତ୍ରୀ ପରିବାରର ମୁଖ୍ୟା, ସେଠି ଗାୟତ୍ରୀ ବିଧିରେ ବିବାହ କର୍ମ ସମ୍ପାଦନ କରିବା ପାଇଁ ପ୍ରସ୍ତୁତି ଚଳାଇଥାନ୍ତି । ପାରମ୍ପରିକ ତେଲ ଚେଢ଼ାନି ତେଲ ଉତ୍ତଳାନି କ୍ରିୟାପରେ ବର-ବଧୂ ହୋମ କୁଣ୍ଡ ନିକଟରେ ବସିଲେ । ଗାୟତ୍ରୀ ଯଜ୍ଞ ସମାପନାନ୍ତେ ବିବାହ କର୍ମ ସରିଲା । ବିବାହ ଉତ୍ସବ ସମୟରେ ଗାଁର ଯୁବକ - ଯୁବତୀମାନେ ଆନନ୍ଦରେ ବାଦ୍ୟର ତାଳେ ତାଳେ ନାଚିବା ପାଇଁ ପ୍ରସ୍ତୁତ ହେବାବେଳେ ଗୃହସାମା ବିବାହକାଳୀନ ନୃତ୍ୟ ନ ନାଚିବା ପାଇଁ ବାରଣ କରିଦେଲେ । ବାଇଦ କରିଆମାନେ ଚିମରା ଚାପିଦେଲେ । (ନିଷ୍ପତ୍ତ ହୋଇଗଲେ), ଯୁବକ-ଯୁବତୀମାନେ ମୁରମୁରା ହେଲେ । (ବଇସ ଦିଶିଲେ), ମାଇକରୁ ଶୁଭୁଥିବା ଗାୟତ୍ରୀ ମନ୍ତ୍ରର ମନ୍ତ୍ର ଉଚ୍ଚାରଣ । ରୀତି ବାଜୁଥିଲା, ତା'ପରେ ଭୋଜିଭାତ ।

ଏଠି ମୁଁ ସେଇ ଗୃହସାମାଙ୍କ ପରମ୍ପରାକୁ ଛାଡ଼ି ନପାରିବାର ମୋହ ତଥା ଏକ ନୂଆ ସଂସ୍କୃତିକୁ ଆପଣେଇ ନେବାର ଆଗ୍ରହ ଭିତରେ ଦୁଇ ସଂସ୍କୃତିର ମିଳନ ଦେଖୁଥିଲି, ସତେ ଯେମିତି ଏହା ଏକ ପରିବର୍ତ୍ତନକୁ ନିଜ ଭିତରେ ଅଙ୍ଗୀଭୂତ କରିବାର ଉନ୍ନେଷ ପର୍ବ ଥିଲା ସେହି ଗଣ୍ଡ ପରିବାର ପାଇଁ ।

ସାଧାରଣତଃ ଗଣ୍ଡମାନଙ୍କ ମଧ୍ୟରେ ମାଡ଼ିଆ ଗଣ୍ଡ ନୃତ୍ୟ-ଗାତ ପ୍ରିୟ ଜନଜାତି । ଗଣ୍ଡ ଜନଜାତିର



ନୃତ୍ୟ ମଧ୍ୟରେ ସିଙ୍ଗ ମାଡ଼ିଆ ନୃତ୍ୟ, ଗୟଳ ନୃତ୍ୟ, ହୁଲକୀ ନୃତ୍ୟ, ଗେଡ଼ା ନୃତ୍ୟ, ସେଲି ନୃତ୍ୟ, ସେବାନୃତ୍ୟ, ଭାନା ନୃତ୍ୟ, ସୁଆ ନୃତ୍ୟ, ମାହା ନୃତ୍ୟ, ଖୁଟ ମାନ୍ଦର ନୃତ୍ୟ ଲୋକନୃତ୍ୟ ଭାବେ ବହୁଳ ପ୍ରଚଳିତ । ସଂପ୍ରତି ଉଦୟପୁର, ସୋନପୁର ପଞ୍ଚାୟତ (ରାଇଘର ବ୍ଲକ୍/ ର ମାହା ନୃତ୍ୟ ଦଳ ଓ ଖୁଟ ମାନ୍ଦର ନୃତ୍ୟଦଳ ସେମାନଙ୍କ ବେଶଭୂଷା, ନୃତ୍ୟର ଛନ୍ଦ ଏବଂ ନୃତ୍ୟର ଏକରସତା ଭଙ୍ଗ କରି ଦର୍ଶକମାନଙ୍କ ମନୋରଞ୍ଜନ କରିବା ସକାଶେ ଦୁଇ ଜଣ ଜୋକର ବା କାର୍ତୁନ୍ ଯେଉଁମାନେ କି ପୁରାପେଷ୍ଟ, ପୁରାସାର୍ତ୍ ପିନ୍ଧି, ମୁହଁରେ ରଙ୍ଗମାରି, ହାତରେ ବନ୍ଧୁକ ଧରି ନୃତ୍ୟ ସମୟରେ ବିଭିନ୍ନ ପ୍ରକାର ଅଙ୍ଗଭଙ୍ଗା କରିଥାନ୍ତି, ଦେଖିବାକୁ ମିଳେ । ଏହା ଏକ ପ୍ରକାର ପ୍ରୟୋଗ ଯାହା ସଂପ୍ରତିକ ପରିବର୍ତ୍ତନକୁ ଆତ୍ମସାତ୍ କରିଛି ।

ଆଉ ଏକ ପରିବର୍ତ୍ତନ ଦେଖିବାକୁ ମିଳେ ଯେ ସଂପ୍ରତି ଗଣ୍ଡ ଜନଜାତି ସାଧାନତା ପୂର୍ବର ନବଜାଗରଣ ଓ ସାମାଜିକ ଆନ୍ଦୋଳନ ଯାହା ଅଣ ଆଦିବାସୀ ଗୋଷ୍ଠୀର ସାମାଜିକ ସଂସ୍କାର ପାଇଁ ଉଦ୍ଦିଷ୍ଟ ଥିଲା, ସେହି ପ୍ରକ୍ରିୟାରେ ପ୍ରୋତ୍ସାହିତ ହୋଇ ନିଜ ସମାଜରେ ପ୍ରଚଳିତ ଥିବା ବିବାହ ସଂସ୍କାର, ବିଭିନ୍ନ କୁପ୍ରଥା ଓ ପରମ୍ପରା ନାମରେ ଅନାବଶ୍ୟକ କର୍ମାନୁଷ୍ଠାନ ଗୁଡ଼ିକରେ ସଂସ୍କାର ଆଣିବା ପାଇଁ ଗଣ୍ଡ ସମାଜ ଗଠନ କରି ଉପବିଧି ପ୍ରଣୟନ ପୂର୍ବକ ଅନେକ ସିଦ୍ଧାନ୍ତ ଗ୍ରହଣ କରି ନିଜ ସମାଜରେ ଲାଗୁ କରିବା ଫଳରେ ସେମାନଙ୍କ ମଧ୍ୟରେ ଗୋଷ୍ଠୀଗତ ସୌଜ୍ୟ, ଏକତା, ଶୁଦ୍ଧତା ଓ ସମୃଦ୍ଧିର ବାଟ ଫିଟି ପାରିଛି । ଶିକ୍ଷା, ସ୍ୱାସ୍ଥ୍ୟ, କୁସଂସ୍କାର ବିଲୋପ, ନିଗା ନିବାରଣ, ବିବାହ ବିଶେଷତଃ ସ୍ତ୍ରୀକୃତ ବିବାହରେ ପୂର୍ବରୁ ପ୍ରଚଳିତ ମାହାତ୍ମ୍ୟ ହ୍ରାସ, ଝିଙ୍କା ବିବାହ ନିଷେଧ ଆଦି ଅନେକ ସାମାଜିକ ସଂସ୍କାର ହେବା ଫଳରେ ପୂର୍ବ ପ୍ରଚଳିତ ଅନେକରୁଦ୍ଧି ବିଶ୍ୱାସ ହ୍ରାସ ପାଇଛି । ସମାଜରେ ଯୌନ ବିଶୁଦ୍ଧୀକରଣ ଘଟଣାଗୁଡ଼ିକୁ ଶୁଦ୍ଧୀକୃତ କରିବା, ଅସଂଜ୍ଞତ ଆଚରଣକୁ ନିନ୍ଦା କରିବା ସହ ଏଥିରେ ଜଡ଼ିତ ମଣିଷକୁ ସାମାଜିକ ବାସନ୍ଦ ଭଳି କଠୋର ଦଣ୍ଡ ଏବଂ ଆର୍ଥିକ ଦଣ୍ଡ ପ୍ରଦାନ କରିବାର ସାମାଜିକ ନ୍ୟାୟ ବ୍ୟବସ୍ଥା ଗଣ୍ଡ ସମାଜର ଏକ ନିଜସ୍ୱ ମୌଳିକ ନ୍ୟାୟ ବ୍ୟବସ୍ଥା, ଯାହା ସେମାନେ ନିଜ ସମାଜ ସଂଗଠନର ଉପବିଧିରେ ସମ୍ମିଳିତ କରିଛନ୍ତି ।

ଭାରତ ସାଧାନ ହେଲାପରେ ଗଣ୍ଡ ଜନଜାତି ଅନ୍ୟ ଜନଜାତିଙ୍କ ଭଳି ଅର୍ଥନୈତିକ, ଶିକ୍ଷାଗତ, ରାଜନୈତିକ ଓ ଆଇନଗତ କେତେକ ସୁବିଧା ସୁଯୋଗ ପାଇଲେ ଏବଂ ବିଶେଷତଃ ବିଭିନ୍ନ ସ୍ତରର ରାଜନୈତିକ ଦଳ ଗୁଡ଼ିକର ପ୍ରବଳ ହସ୍ତକ୍ଷେପ ଫଳରେ ଯେଉଁ ରାଜନୈତିକ ସଚେତନତା ସୃଷ୍ଟି ହୋଇ ଲୋକଙ୍କ ମନରେ, ଗଣତାନ୍ତ୍ରିକ ମୂଲ୍ୟବୋଧ ସୃଷ୍ଟି ହେବା କଥା ତାହା ନହୋଇ ଦଳଗତ ସଂକୀର୍ଣ୍ଣତା ଭିତ୍ତିରେ ଗଣ୍ଡ ସମାଜ ବିଭକ୍ତ ହୋଇ ସାମୁହିକତା ଛାଡ଼ି ବ୍ୟକ୍ତି କେନ୍ଦ୍ରିକ ହେବାର ଦେଖାଯାଇଛି, ଯାହା ଏକ ନକାରାତ୍ମକ ସ୍ଥିତିକୁ ସୃଷ୍ଟି କରିଛି ମାତ୍ର ।

୧୯୭୧ ମସିହା ବେଳକୁ ବହୁ ବଂଶୀୟ ବାସୁହରା ପରିବାରକୁ ରାଇଘର ଅଞ୍ଚଳର ବିଭିନ୍ନ ଗ୍ରାମ ନିକଟରେ ଥଇଥାନ କରାଯିବା ଫଳରେ ସେମାନଙ୍କ ସହ ଗଣ୍ଡ ଜନଜାତି ସଂପର୍କରେ ଆସି ଏକ ନୂଆ ଭାଷା, ନୂଆ ସଂସ୍କୃତି, ନୂଆ ପ୍ରଦର୍ଶନ କଳା (ନୃତ୍ୟ-ଗୀତ-ସଂଗୀତ) କୃଷିକର୍ମର ନୂଆ ବୈଷୟିକ ଜ୍ଞାନ କୌଶଳ



ଗଣ୍ଡ ଜନଜାତିଙ୍କ ଅନୁଭବକୁ ଆସିଲା । ପୁଣି ବଙ୍ଗବାସୀଙ୍କ ଦଶହରା, ସମୟରେ କର୍ମୀଙ୍କ ମୃଣ୍ମୟାମୂର୍ତ୍ତି ପୂଜାର ପ୍ରଚଳନ, କାଳୀପୂଜା ଅବସରରେ କାଳୀ ମୂର୍ତ୍ତି ପ୍ରତିଷ୍ଠା ଓ ପୂଜା ସେମାନଙ୍କ ପାଇଁ ଏକ ନୂତନ ଦାତାବରଣ ଓ ପରିବେଶ ସୃଷ୍ଟି କଲା, ଯାହା ସେମାନଙ୍କ ଦୃଷ୍ଟିକୋଣକୁ ପରିବର୍ତ୍ତିତ କରିବାରେ ସହାୟକ ହେଲା ।

ସଂଖ୍ୟାରେ ସମ୍ବ ହେଲେ ମଧ୍ୟ ଉଚ୍ଚ ଶିକ୍ଷିତ ଗଣ୍ଡ ଗୋଷ୍ଠୀର କେତେକ ସଦସ୍ୟ ସାମାଜିକ ସ୍ତରରେ ଆହୁରି ଉନ୍ନତ ସ୍ତରକୁ ଉନ୍ନତ ହେବା (Upward social mobility) ମାନସିକତାରେ ଆକ୍ରାନ୍ତ ହୋଇ ନିଜ ଗୋଷ୍ଠୀର ଜନ୍ୟାଙ୍କୁ ବିବାହ କରିବା ବଦଳରେ ସଂବର୍ଣ୍ଣ ଗୋଷ୍ଠୀର ଜନ୍ୟାଙ୍କୁ ବିବାହ କରିବାର ମଧ୍ୟ ଦେଖାଯାଉଛି, ଏହା ଶିକ୍ଷା, ଦକ୍ଷତା ଓ ଆନ୍ୟ ସାଂସ୍କୃତିକ ପ୍ରଭାବର ଫଳ ବୋଲି କୁହାଯାଇପାରେ ।

ପର ସଂସ୍କୃତିକୁ ଗ୍ରହଣ କରିବା, ଅନୁକରଣ କରିବା, ଅନୁସରଣ କରିବା, ସେହି ସଂସ୍କୃତିରୁ କିଛିକୁ ନିଜ ସମାଜରେ ଆମ୍ଭଳାନ କରିବାର ପ୍ରକ୍ରିୟା ଏକ ଯୌନ ମୌଳିକ ବାସ୍ତବତା ଅଟେ ଯାହା ପ୍ରାୟ ଆଦିବାସୀ ସମାଜରେ ଦେଖିବାକୁ ମିଳେ, ଗଣ୍ଡ ସମାଜ ମଧ୍ୟ ଏହାର ବ୍ୟତିକ୍ରମ ହୋଇପାରିବ ନାହିଁ । ପ୍ରତ୍ୟେକ ମଣିଷ ମନରେ ସାମାଜିକ - ସାଂସ୍କୃତିକ ସିଦ୍ଧିରେ ଉପରକୁ ଉଠିବାର ଏକ ପ୍ରାକୃତିକ ଅଭିଳାଷ ରହିଥାଏ, ଏଣୁ ନିଜ ସମାଜକୁ ମଧ୍ୟ ଉନ୍ନତ ଗୋଷ୍ଠୀର ସମକକ୍ଷ କରିବାର ପ୍ରକ୍ରିୟାରେ ସେ ସତଃ ସ୍ୱର୍ଗ ଭାବେ ଅଂଶଗ୍ରହଣ କରିଥାଏ ।

ସବୁଠାରୁ ବଡ଼ କଥା ହେଲା ଏସବୁ ବାହ୍ୟ ପରିବର୍ତ୍ତନ ସତ୍ତ୍ୱେ, ରାଜନୀତି କରଣ ସତ୍ତ୍ୱେ, ସାମାଜିକ ମୂଲ୍ୟବୋଧର ପରିବର୍ତ୍ତନ ସତ୍ତ୍ୱେ ଗଣ୍ଡ ସମାଜ ତା'ର ଧର୍ମ ବିଶ୍ୱାସ, ଜାନି - ଯାତ୍ରା, ଦେବ-ଦେବୀ ପ୍ରତି ତା'ର ଅଖଣ୍ଡ ବିଶ୍ୱାସ ଓ ନିଷ୍ଠା, ଗ୍ରାମର ନାୟକ, ଚଲାଣ, ପାଇକ, କୋତଝୁଲ, ଦିସାରା, ପୂଜେର (ପୂଜାରୀ), ପ୍ରତି ସମ୍ମାନ ସେମିତି ରକ୍ଷଣଶୀଳ ଭାବେ ବଜାୟ ରଖିଛି । ଜଡ଼ ପୃଥିବୀର ସମସ୍ତ ଜାଗତିକ ଆକର୍ଷଣ ସତ୍ତ୍ୱେ ସେ ତା ଆତ୍ମାରେ ସେଇ ପ୍ରାଚୀନତମ ମଣିଷ ହୋଇ ହିଁ ରହିଛି । ଏହା ହିଁ ବଡ଼ ଆଶ୍ୱାସନା ।





## “Changing Facet of Tribal Museum”

Trilochan Sahoo

*(The ‘Museum of Tribal Arts and Artifacts’, popularly called ‘Tribal Museum’, houses material culture and manifest the cradle of tribal life. The Museum complex comprises of broad components, like ‘Display Halls’- showcasing different tribal arts and artifacts, ‘Sacred arena of Tribal Shrine Crafts’- depicting tribal religious believes*



*and practices and replicas of ‘Tribal Habitats’- exhibiting architectural design of tribal housing pattern and an auditorium for showing films on tribal life and culture. Besides, the healing touch of herbal garden and the beauty of its surrounding attract the visitors round the year. The vision of the Museum includes providing facilities, like exclusive PTG galleries and Photographs and tribal paintings, an Information Center and a workshop on tribal art and craft and organizing annual tribal dance festival at national level. It exhibits excellent collections of as many as 3500 rare and beautiful tribal arts, crafts and artifacts, which are of artistic, cultural and historical interests. The mission of the Museum helps support the conservation of tribal material culture, and its changing facet indicates a movement of activities, like documentation and live demonstration by tribal arts and crafts, national tribal dance performance, exhibition of national tribal paintings, etc. It is a center of knowledge, a source of entertainment, and education, which provides guidance and glee to large number of esteem visitors from Indian and abroad. A visit to the Museum would help the visitors at Bhubaneswar feel the touch of tribal life and living in the Odishan remote country side. The internationally acclaimed Tribal Museum is a pride possession of Odisha State and now it has been placed in the World Tourism map.)*



## 1. Introduction

Bhubaneswar, the State capital of Odisha, is a terrain of tourists' interests. Temple culture and Tribal culture in Odisha draw the attention of visitors from all over the world. The establishment of different museums such as State Museum, Regional Museum of Natural History and Tribal Museum in Bhubaneswar city as the places of interests and attractions catches the eyes of the tourists most. Respecting tribal tourism, our concern here is to highlight the origin, need, form, functions and contemporary changes of "Tribal Museum" for the great cause of the tribal lovers and propagation of Odisha tribal tourism. The splendid exhibit in the Museum complex reflects the tribal culture and respects the valued contributions of the tribals of Odisha. The most the tribal communities of the State have contributed their precious lot for organizing the Museum's treasure of antiquity and ingenuity. The cultures of these tribes share the complex ethno-cultural mosaic of the State.

Each tribal community is unique in term of its material culture, house type, livelihood, religious institutions, folk dances and songs, music, costumes and adornments, tools and technology, arts and crafts, etc. Some of the indigenous tools, technologies, weapons, basketry, pottery, textiles, costumes, ornaments, ritual objects and articles have already been vanished and some are going to be vanished under the process of rapid changes. They are losing meaning to the modern man. Their protection and conservation in the museum have become a necessity to know the antecedents of human life and living. Thus, the State Government in STSC Development Department, Odisha has established a Tribal Museum in the premises of SCSTRTI, Bhubaneswar with the mission of offering to the visitors an understanding about the tribal life and living as well as to promote the tribal tourism.

To fulfill the objectives the tribal museum educates about the material and non-material dimension of tribal culture and civilization, which are of immense value to the public. It shares knowledge and enhances intensive interaction among tribals and non-tribals and acts like an observatory/ laboratory for the natural and social scientists and provides them a forum for intellectual discourse.

## 2. Organization of Tribal Museum

The Museum Complex has three components, like i) Main Building comprising 5 Display Halls, ii) Sacred arena of Tribal Shrines Crafts and iii) Tribal Habitats. Each of them has been endowed with its own splendid exhibits. Besides, the replicas of tribal shrines, deities, huts and dormitory, the "Tribal Museum" display an excellent collection of 3,485 tribal arts and artefacts. The Museum Complex provides the



visitors a picturesque tribal tradition in Odisha through its exhibits in 5 Displays Halls, which include 1903 tribal arts and artifacts.

2.1 Complex of 5 Displays Halls, the central attraction of the Museum, displays dress and ornaments, dhokra items, dance and musical instruments, hunting implements, fishing nets, weapons of offence and defense, personal belongings, arts and photographs.

Display Hall No. I houses the personal adornments of tribals including the Particularly Vulnerable Tribal Groups (PTGs). It tells about the man's fascination for jewellery, which dates back to pre-historic days. It displays the

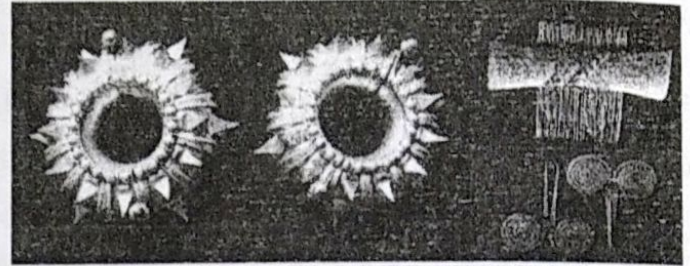

costumes and Ornaments ornaments section of the Museum, which comprises of 34 items of textiles of 8 tribes and 911 ornaments of ornaments of 17 tribes in 16 showcases. The traditional costumes include typical textile items like *Ringa* of Bonda, *Phuta Saree* of Santal, *Gatungkup* of Lanjia Saora etc. and the ornaments include bead necklaces like *Tangam* of Lanjia Saora, *Shaska* of Kutia Kondh, *Kunti* of Juang, coin necklace like *takamecodica* of Dongria Kondh, *Puste* of Koya, *Dabulubeida* of Bonda tribes.

Among the showcases of attire, the central focus are on *Ringa*, a piece of typical Bonda textile, prepared out of natural fibers collected from the bark of tree and spun, designed and weaved by the Bonda craftsman in their own handloom and the textile of Dongria Kondh, a colourful embroidered cloth, specially designed and prepared by the maiden for presentation to the beloved ones.



The small Tribal cottages are decorated by them with personal belongings and wall paintings very nicely. The Museum captures the events and activities of the tribals, the paddy crafts and the paper arts,





the creation of the tribal students through the exhibits of its crafts and photo in the Display Hall No. II (Personal belongings, Arts & Photographs).

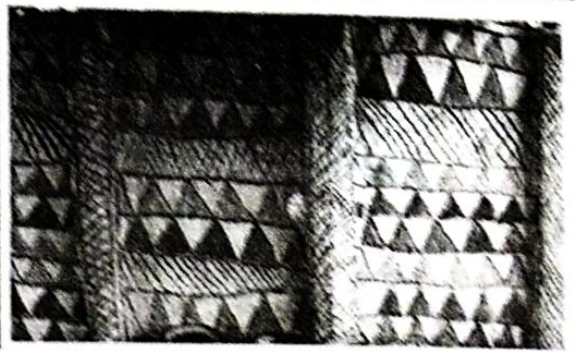
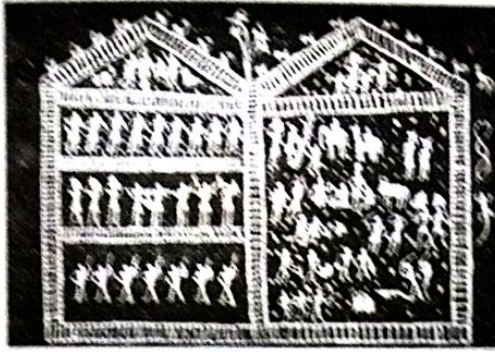

Such collections numbering about 164 from contribution of 15 tribes find place there. The arts and photographs section comprises the snaps of tribal men and women and socio-religious activities. The attraction of the section includes photographs like Shaman and Anital of Saora, Koya dancing girl, Bonda and Dongria Kondh women with traditional costumes, and sketches drawn by the tribal pupils at schools.

Since time immemorial the tribal pursue hunting to fight against hunger and use weapons to protect themselves from the attack of wild animals and during indulging in warfare with other tribal groups. The **Display Hall No. III (Hunting Implements, Fishing Nets & Traps, Weapons of Offence & Defence)** through its 239 exhibits on hunting and fishing tools and weapon of offence and defence flashes back these events.

Among the display items, hunting implements of 22 Sch. Tribes including PTGs, 36 items of fishing nets and crafts of 15 tribes add the speciality of the block where axe of Kondh, spear of Parojà, sword of Oraon, knife of Dongria Kondh and Bonda, bow and arrows of all the tribes attract the research potentiality of the visitors. Also the presence of nets and traps of Mankirdia, Kutia Kondh, Santal, Kisan, gum stick of Juang, fish basket of Bonda, bird trap of Kolha reproduce the beauty of the block.

The tribals invent and use their own traditional but simple tools and technology. They themselves make most of their tools. These tools are made and designed suitable to the hill farm activities and hunting expeditions. A variety of hoes and





ploughs and other wooden agricultural implements not only explain the art of tribal carpentry and iron-smithy in the evolution process but also tell about their soil conditions and their art of tilling. The Museum tries to recollect different agricultural and hunting implements, which are the hand products from the tribal carpenters and local ironsmiths.

The **Display Hall No. IV (Agricultural Implements & Household Objects)** exhibits as many as 283 articles, like agricultural implements and household objects. A variety of hoes of PTGs, and wooden ploughs of progressive tribal farmers along with tribal household objects such as *Tumba*, gourd container, Siali net, Siali oil extractor and Siali fiber basket of Mankirdia, wine container of Paraja and wine pot of Lanjia Saora create scenic agrarian material culture in a remote area in the visitors mind.

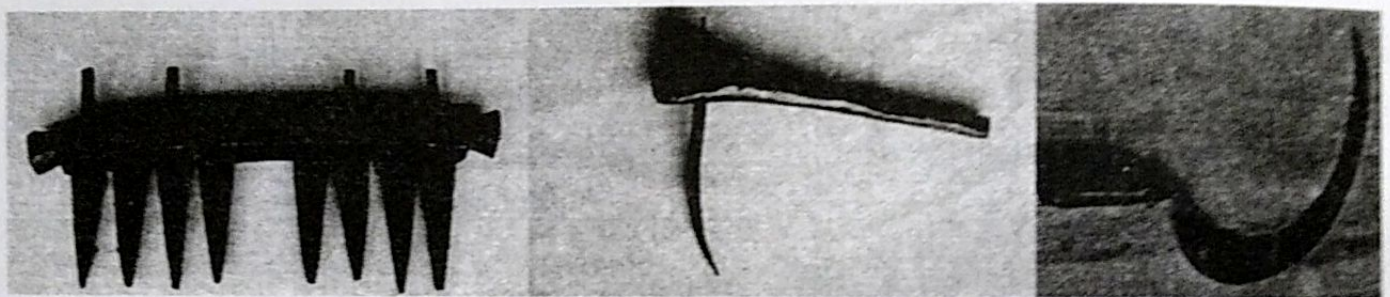

The tribals make their musical instruments, but mostly the men play on them. Dhokra items are usually made by the neighboring Schedule d Castes and used by the tribals as gifts and ceremonial exchanges. The Hall exhibits three types of the musical instruments, like string instruments, percussion instruments and blowing instruments, which are basically influenced by their ecology and etiquette. The **Display Hall No.**

**V (Dhokra items, Dance and Musical**



**Instruments)** displays Dhokra and musical instruments. There are 117 Dhokra items such as Lionet, deer and snake charmers of Desia Kondh, ox-head of Bathudi and elephant of Bhuinya tribe which catch the eyes of most of the visitors. Besides, 113 musical instruments like horn trumpet of Kutia Kondh and Lanjia Saora, Santal, Bonda, double membrane drum of Holva, Santal, Dhelki Khadia, flute and violin of Santal, Changu of Juang, string



instruments of Santal, Lanjia Saora, Dongria Kondh attract all categories of visitors, especially the musicians.



The clay model of a Bonda couple in traditional costume and attire amidst the display of different dhokra items, musical drums has been the central attraction of the Hall.

**2.2 Sacred Arena of Tribal Shrine Crafts:** All tribals seem to be craftsmen by nature and need. The tribes of Odisha, like, Bhumia, Bhattada, Dhurua, Kondh, Saora, Santal, etc. and Primitive Tribal Groups, namely Dongria Kondh, Juang, have contributed their precious lot for organizing the Shrine Crafts section of the Museum. The Museum has been gifted with the replicas of tribal Shrine Crafts and 14 such tribal deities have been enshrined in the sacred complex. The open-air display of Shrine Crafts spells tribal religion and adorns their deities in their shrines. All these reflect the tribals supernatural beliefs, their world of religion. The special appearance of Saora shrine crafts, like Mandua Sum, Jananglo Sum and Dongria Kondh, shrine crafts like Koteyuwali, Meriah post and Kodrumunda displayed on the open air platforms inside the Museum help support the splendors of the Museum and pleases all sections of the visitors.



*Mandua Sum is an invisible village deity of the Saora. The villagers altogether construct this shrine outside the village. Also an individual family may construct this shrine inside his village. The wooden peacock decorated at the roof top acts as the shrine's watchman. The Saora do believe that the invisible deity inside the shrine protects their habitat and. up keep the health and well being of the people.*



*The shrine of Dharani Penu is known as the Kudi or Sadar-Ghar that is usually situated in the centre of the village in the village street and is a small thatched hut. Dharani Penu is represented by three long pieces of stones posted upright and another two pieces of stone placed horizontally over it. Sixteen pieces of stones lay scattered all around Dharani penu representing her sixteen disciples, who work for her.*



*The Dharani Penu', the Earth Goddess, is the, supreme deity of the Dongria Kondh. She is recognized as the creator of the world and is venerated to protect them from evil and brings about happiness and prosperity in their society.*

**2.3 Museum of Mankind; Tribal Habitats:** This section of the museum comprises the replicas of five 'Tribal Huts', like Santal, Juang, Gadaba, Saora and Kondh. Each of these huts is manifested along with their shrine crafts, arts and artifacts, and household appliances so as to imagine the entireness of the habitat physical setting. The 'Museum of Mankind' was inaugurated in July 1986. Its main objectives are to give an opportunity to the tribal lovers of India and abroad to gain some knowledge about the life style and culture of the tribes through their houses in the village settings. A rich collection of varieties of artifacts, crafts and art objects belonging to the five tribes were displayed in the respective tribal huts as per the tribals' perception, prescription and practice, along their own genius. The followings highlight the individual tribe and its hut:

*The Santal hut stands a little distance away from the Jahera Era, sacred sal grove of a typical Santal village. The sacred sal grove with Marang Buru, Jaher Era and Maneko, Turiyeko deities at the outskirts of the village is a common place of worship. Their house built on a rectangular or 'L' shaped ground plan and thatched with straw or naria tiles is very attractive with spectacular multicolored wall paintings and drawings.*

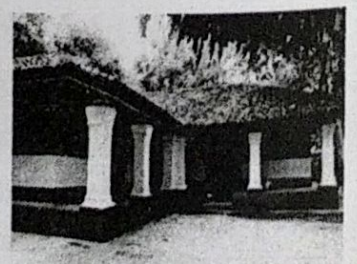



Conspicuous in a Juang village is the Mandaghar, hub of community life, a council chamber, a rest shed and a sleeping place for bachelors. The replica of Juang Mandaghar (Bachelors Dormitory) stands before the dancing arena. At the corner of the dancing arena is an upright piece of stone representing Grama siri fixed on the ground near by is a carved wooden pole fixed to the ground, which serves as the Chheda Katha (sacrifice post)



The Gadaba hut stands before the Sadar. The Sadar is the Village meeting place where the elders gather and decide disputes and discuss problems concerning them. The typical Gadaba house is called *Chhendi Dien*, which is cylindrical in shape with a conical roof supported by a central sal post.

The importance of the Saora hut lies with its wall paintings and the location of Tanger Sum and Gosada Sum, who are the watch gods of the Saora family and village respectively. Icon is an important wall painting drawn by the Shaman. It is meant for the edification of Gods and ancestors. Sitting in a merry go round Shrine in front of the main house, Tanger Sum wards off evil spirits. The Gosada Sum is installed in the out skirt of the Saora village to guard the village and protect the inhabitants from evil spirits.

The replica of Kondh hut stands close to the arena of Jhanker and Meriah Post. The interior decoration of the hut explains the material culture of the Kondh. Mother Goddess or Earth Goddess installed in a central place in the village street where buffalo is sacrificed during Kedu Festival. In this festival to the **Meriah Post** the sacrificial animal (buffalo) is tied.



### 3. Museum Movement:

Tribal museum started operating from a single room at the premises of TRB at Lewis road, near State Museum, Bhubaneswar. Then its venue shifted to the premises of SCSTRTI at CRPF square in 1982 which took a new expanding look with 5 Display galleries and equal number of tribal habitats in the year 2001.

From static to movement, the tribal dance festival along with the ingenious and melodious music from different musical instruments, composed and played by





tribals, are now regular events through aural programme. The other movement of the Museum include extension of landscaping and beautification of complex, spreading of Open air display of tribal sculpting, Shrine crafts in the surrounding, audio-visual presentation of tribal life and culture in the Auditorium, organizing creative activities among the tribal artisans and craftsmen across the country workshops, seminars, symposium and special talk in regular intervals, and leveling it as an extension of information center with showcasing of museum related study materials, news letters, arranging exchange visits by the tribal students to other museums, like Indira Gandhi Rastriya Manava Sangrahalaya, Bhopal and the guide tours to the visitors.



To provide a glimpse into the rich tribal arts and dance and to portray their ways of living through dance performance of tribal communities of different states across the country, the SCSTRTI, ST and SC Development Department, Govt. of Odisha is hosting a three-day tribal dance festival every year. Live Demonstration



of Tribal Arts and Crafts programmes are being organised for tribal artists from different tribals of Odisha and outside states. The aim is to provide a platform to tribal artisans who can directly interact and sell their products to customers without interference of any middlemen and promotion and popularization their arts and crafts, like cloth embroidery and Siali fiber craft, bamboo craft, dhokra, jewellery making, mat making and wall paintings.



The healing touch of herbal garden and the Auditorium make the museum movement most enjoyable and entertaining for the public round the year.

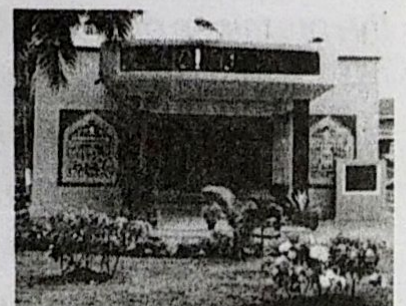



#### 4. Our Esteem Visitors:

It is a matter of privilege, pleasure and proud that VIPs and dignitaries such as Shree Naveen Patnaik, Hon'ble Chief Minister of Odisha, Shri V. Kishore Chandra Deo, Hon'ble Union Cabinet Minister, Ministry of Tribal Affairs and Panchayati Raj, Shri Dilip Singh Bhuria, Chairman, Scheduled Areas & Scheduled Tribes Commission, New Delhi, Bhupinder Singh, Member, Scheduled Area and Scheduled Tribes Commission, and Mr. Zhang Yan, Ambassador of China to India have visited the Museum. Over the last one decade as many as 51258 visitors including 19644 foreigners had visited the Museum and given their words of warm appreciations and valuable suggestions. Over a gap of more than one decade, the number of visitors has swelled from 270 in 2001 to 51258 in 2011. **Numbers of visitors at Tribal Museum during 2001-2011 year- wise are presented in the following graph and statement.**

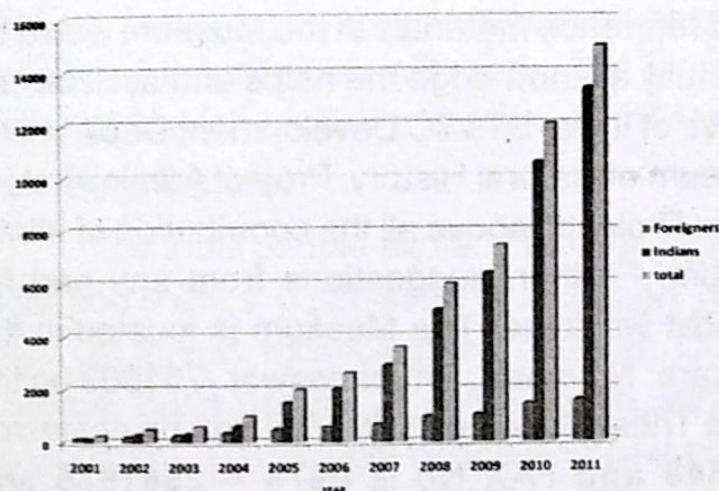

Year	Indian	Foreigners	Total
2001	123	147	270
2002	184	200	384
2003	368	359	727
2004	889	318	1207
2005	1513	497	2010
2006	2045	588	2633
2007	2933	675	3608
2008	5016	983	5999
2009	6393	1045	7438
2010	10565	1456	12021
2011	13376	1585	14961
<b>Total</b>	<b>31614</b>	<b>19644</b>	<b>51258</b>

The Tribal Museum has been placed in the World Tourism Map. Some of the esteem visitors' words of appreciation as recorded in the Visitor's Book are reproduced below.



**Shri Shree Naveen Patnaik, Hon'ble Chief Minister of Odisha visited the Tribal Museum on 5<sup>th</sup> March, 2001 and viewed, "Splendid Museum! It reflects the great pride of the tribal heritage".**

**Visit of Shri V. Kishore Chandra Deo, Hon'ble Union Cabinet Minister, Tribal affairs and Panchayati Raj**



*visited the Tribal Museum on 6<sup>th</sup> Nov. 2011 and viewed, "The collection of the museum provides an insight into the culture and tradition of our indigenous people. It is a very good effort and must be persuaded further. May I wish the Govt. of Odisha the very best in this endeavor".*



### **5. Conclusion**

Tribal Museum is an internationally recognized Museum for its unique display of art and crafts, shrines, heritage and habitats, and activities of different tribal communities under the museum movement. Under the guidance of the Commissioner-cum- Secretary, ST&SC Development Department and Director, SCSTRTI a special drive is being taken to make the museum a movement with regular features, like organization of National Tribal Dance Festival, live demonstration of tribal arts and crafts of different states, beautification and sculpting of surrounding. The on-going attempts towards publication of a photo handbook and availability of all publications and reference materials in the Museum would be quite useful for the visitors. We gratefully acknowledge the helps and assistances of all, the Ministry of Tribal Affairs, Govt. of India, ST&SC Development Department, Govt. of Odisha, State Museum, Museum of Natural History, Project Administrators of ITDAs and Special Officers of Micro Projects, above all the contribution of tribals for the establishment of the Museum. Further, suggestions from any part for improvement of the Museum are most welcome. The Museum is located in the premises of SCSTRTI, at CRPF Square, Nayapalli, Bhubaneswar -751003 on the Kolkata- Chennai NH-5, Odisha. The Tribal Museum, SCSTRTI can be contacted through Tel. No. is **0674 – 2563649** and FAX No is **0674 – 2561635** and **E.mail Id– scstrti@yahoo.co.in.**

Please make visit and help nurture the Tribal Museum to help serve you better.

### **References**

1. SCSTRTI, 2001: *Bulletin, Museum of Tribal Arts and Crafts (Unpublished)*
2. SCSTRTI, 2005: *Brochure, Museum of Tribal Arts and Crafts*
3. *Tribal Museum, 2011: Data Inputs from Sri B.K. Chinara, SA, Mrs. K. Patnaik, Sr. LA, Sri Sarabjeet Singh, Guide, Miss Anjana Kodamasingh, Guide, and Sri, Nilamadhaba Kanhar, Guide, photo from Miss. Bebina Pradhan, DEO, and Sri A.P. Roy.*



## **SUSTAINABLE TRIBAL DEVELOPMENT THROUGH PRESERVATION OF CULTURE**

*Dr. Jagabandhu Samal*

The Culture may be defined as the sum total of a nations' or Society's thinking and living. It is the way of life based on common traditions and environment. It is the common learned way of life shared by the members of a society. It implies the behaviour of the people, their ethos, views and value system.

The culture has two aspects, i.e. material and non-material. Material aspects are the science, technology, clothing and fooding habits etc. The non-material aspects of culture are the values, goals, world views, thought system, languages and symbol, status and role system, etc. Hence, the belief, ideas and attitudes, religious, social, political and economic organizations, science and technology are all parts of the complex net work, that is called "Culture". Culture also means "Samskriti" which implies a process of refinement.

### **The Tribal Culture**

The tribal people express their cultural identity and distinctiveness in their social and political organisations, language, rituals and festivals, as well as in their dress, ornaments, technology, art and craft. Of course there may be some traditions, customs, blind beliefs or faiths which generally stand on the way of tribals development. These have negative impact on their life. With the spread of proper knowledge and education, it is genuinely expected that those aspects of tribals' faith and beliefs, which have negative impact on their overall development, would go away. However, there are a lot of finer values in the tribal culture, which are worth mentioning and preserving and if such positive aspects of their culture are preserved, developed and encouraged the overall development of these communities will be rather easier and smoother.

### **Finer values in Tribal culture**

The tribal art, dance, song and music have greatly enriched the composite culture of Indian national life. These finer aspects of their cultural life have attracted the people from within and outside the country. If these things are preserved, properly developed and marketed the tribal economy will definitely be enriched. They are the



only people who can sing freely while working. They work with pleasure and peace of mind. The routine work is an act of art and joy. They sing and dance in the forests, fairs, rites and festivals and in the evening hours in the village. These performances give expression to their inner feelings, their joys and sorrows, their natural affections and passion and their appreciation of beauty in nature and in man.

The tribal crafts have great artistic value. These have a demand in the national and international markets. Their sense of beauty and art is found in their wall paintings, wood carvings and weaving of clothes and garments. These are the things of tourists attraction.

The tribals have their own way of curing diseases. They have specific herbs with high medicinal value. Research scholars from far and wide not only come to study their art, crafts and culture, but also to gather knowledge on the herbs and traditional medicines that cure diseases in tribal areas. Time has come to develop and propagate their herbal medicines and medicinal plants with recognition of patent rights.

A tribal loves his life - he loves his eco-structures or surroundings, the village, the forests, the hills, the hill stream, the countless flowers in the forests, his own people, songs and dances. He loves and respects the sky God above and Mother Earth below. The communal life of the tribal people in which almost everything is shared, and in which the joy and sorrow of one is the joy and sorrow of the whole community is a valuable aspect in their culture. An individual never feels lonely, rootless or helpless in the vast sea of humanity. One can observe that in the tribal villages, both adult men and women have gone to the hills, forests and fields from morning till evening, but no house is ever locked up. There is no fear of theft and robbery. Their houses are as open as their hearts and souls.

An important aspect of tribal value system is the cooperative support that one finds in both economic and socio religious activities. This is a positive aspect of tribal culture, which if properly organized and managed, can go a long way in improving the level of living of these communities.

The tribals worship trees and nature. Even in the ancient time the people in Greece and Italy were worshiping trees. The Hindus are also tree worshipers. It is not always true that forests have been destroyed by tribals. They never cut a tree unless it is badly required. In most of the tribal villages, there are "sacred groves" which are believed to be the abodes of their deities. Tribals never cut even a branch of a tree within the sacred grove. This aspect of their culture may be taken care of



while planning for regeneration forests in tribal areas. Again, this aspect of their culture would help for the development of eco-tourism in tribal areas. Development of eco-tourism in these tribal regions will go a long way to enrich tribal economy and culture.

A high status is assigned to the women in tribal culture. Women move freely with men in the hills and forests, in the fairs and festivals. In the field of economic pursuits the women have greater share than men. In the selection of a husband or in the event of divorce, the opinion of the women is given due weightage. The tribal women force is a great factor for their overall development. It is interesting to note that tribal women have proved be better entrepreneurs when they are cooperatively organized through self help groups (SHGs).

There is no dowry system among the tribals. Rather a bride price or "Jholla" is given to the parents of the girl before accepting her in marriage. One never finds an instance of bride burning or bride torture in tribal society as sometimes we find in the case with the so-called civilised non-tribal ones.

Youth dormitories were the core of tribal culture and reinforced the age- old traditions. These were the places of social gathering, cultural centers, entertainment and informal centers of learning positive values of life. These were the places to select life partners. Young men and women grow up in the dormitories without much inhibitions and repression to which the sophisticated communities are generally subject to. The elders of the village often assemble at the dormitory house to discuss about every important event in their corporate life.

All the tribal communities not only possess rich cultural heritage but also have unique traditional system of social control. The traditional Panchayats found in tribal villages exercise enormous social, moral religious economic, and political control over these communities. The functions and responsibilities of the traditional Panchayats include; (a) upholding social customs, traditions, mores, codes governing matrimonial alliances, divorce, family disputes, inter personal relations (b) safeguarding and promoting the economic interest of the members of the community in allotting community lands for cultivation, shifting cultivation, protection of common property resources; (c) religious rites and festivals; (d) political safeguards, development and encouragement of right type of leaders, administrations of justice as per traditional law, hereditary rights and (e) protection of cultural heritage - maintenance and continuity of folk dance, folk lore, traditional skills, knowledge etc. A proper synthesis of traditional laws, ethics and customs and statutory rules have to be ensured in order to achieve sustainable development in tribal areas.



The discipline in social life, dignity of labour, the collective and co-operative support in the field of socio economic activities, the hospitality and friendship and above all honesty and simplicity are some of the finer values that are very much noticed in tribal culture. These have enriched and will go on enriching the great Indian culture. These human values have positive roles to play in socio-economic development of the tribal communities.

Mr. Verrier Elwin, the famous Anthropologist and social worker who worked among the tribal communities in India has rightly remarked, "Mankind is one and the tribes are a very precious part of mankind". Pandit Jawaharlal Nehru said, "The people of the tribal areas and the hills attract me greatly and deserve our very special care. I am anxious that they should advance, but I am even more anxious that they should not lose their artistry and joy of life and the culture that distinguish them in many ways".

### **Culture Vs. Development: Tribal Experiences:**

Many of the development schemes introduced in tribal areas after independence, did not take care of the cultural background of the tribal people and their traditional skills. Various researchers including Vidyarthi have found that tribal people resist such changes, which include introduction of modern technology and methods as they feel that these go to interfere with their respective core culture or their basic cultural adjustment. This was found true in case of various tribal groups whether they were tribes of forest hunting type, or hill cultivation type, or settle agriculture type, or simple artisan type or industrial and non industrial labour type. (Vidyarthi, 1999) According to Vidyarthi the tribals living in the hills and forests had developed a style of life suited to the particular natural surrounding termed as "nature-man-spirit complex", which they were not prepared to abandon under any circumstances and resisted any type of geographical rehabilitation or settlement in colonies with a quite new pattern of habitation.

The agricultural tribes who lived in the mixed villages of tribal and non-tribal population faced some negative forces like fragmentation of holdings, land alienation, excess pressure of population on land, poor agricultural technology and the traditions, lack of irrigation facilities etc. Added to these, the tribals, because of their tradition orientation and closed groups norms have not been able to introduce many new crops, new fertilizers and other new areas of agriculture.

The tribal artisan types like basket makers, iron smelters, blacksmiths, the traditional weavers and such others in various parts of the country whose economy



and culture revolve round a specific craft in which they specialise, faced serious set back with introduction of modern mill made or factory produced things of new technology. The complete negation of cultural factors and traditional background have resulted in loss of confidence of these tribals. They have not been able to properly readjust themselves with the changed economy.

The tribal belt of middle India which was originally characterised by folk culture underwent large scale industrialization in recent years without much conscious efforts to benefit the local tribal's and semi tribal communities. This has resulted in loss of traditional occupation, land, house, traditional way of life, exhaustion of cash received by way of compensation, unemployment, keen and unfair competition with migrants in labour market, high aspiration and great frustration.

In this connection, it must be remembered that development implies, growth plus change which involves both material and human factors. Thus concept of development has to be defined in terms of tribals' cultural background, their values and historical experiences. There are a lot of positive aspects in tribal culture, some of which have been mentioned earlier, that can be taken care of while planning and implementing development schemes among the tribal communities and in tribal areas.

### **The Tribal Panchashil:**

Pandit Nehru while giving a broad frame work of tribal development emphasized on five aspects of tribal development which is known as the "Tribal Panchashil". These are, in brief, (a) people should develop along with the line of their own genius and we should avoid imposing any thing on them. We should try to encourage in every way their own traditional arts and culture. (b) Tribal rights in land and forest should be respected. (c) We should try to train and build up a team of their own people to do the work of administration and development. (d) we should not over administer these areas or overwhelm them with multiplicity of schemes. We should rather work through, and not in rivalry to their own social and cultural institutions. (e) We should judge results, not by statistics or the amount of money spent, but by the quality of human character that is evolved.

These principles are very fundamental in character and have ever lasting values. The Panchayats (Extension to the Scheduled Areas) act, 1996 while clarifying the scope of the state legislation regarding extending the provisions of part IX of the constitution to the Scheduled Areas says, "A state legislation on the Panchayats shall be in consonance with the customary law, social and religious practices and traditional management practices of community resources". It is a good thing that



in the field of panchayati Raj administration tribal culture is given weightage in the constitutional Amendment.

### **The Culture Change:**

Tribals no longer live alone. Contacts are there between them and their non-tribal neighbours. Modern forces are also actively moulding their way of life. The culture is dynamic. The tribals have faced and are facing changes. Factors responsible for the transformation are broadly of two types; Traditional and Modern.

The traditional processes, characterised by the impact of the major neighboring communities on the tribal group, has long been in operation and has led to the resultant concepts like Hinduization, Sanskritisation, Tribe caste continuum, etc. The modern process includes such factors like Christianity, urbanisation and industrialisation. Tribal development schemes, Community and Rural Development Schemes, democratic set up of the nation through introduction of Panchayatiraj System, modernisation in education and administration and the like are of recent origin. The forces which are responsible at present to bring about significant changes may be mentioned as:

- i. Development of communication within the tribal area and with outside world.
- ii. Introduction of money economy;
- iii. Spread of formal and modern education
- iv. Extension services by modern institutions including medical and administrative aids; and intervention of NGOs, and
- v. Introduction of advanced technology to exploit the mineral forest, power and other industrial resources.

In spite of these forces operating and changes taking place, different tribes or sections, of a tribe will continue to respond to the change differently. The tribals have also retained the principal elements of their ways of life, though these are modified to a greater or lesser extent. The identity and variety of the tribal culture, of course in a changed form will be maintained. The aspects of the tribal culture which have survival values are to be preserved and encouraged. Verrier Elwin remarked "Let us teach them that their (tribals) own culture, their own arts are precious things that we respect and need. When they feel that they can make contribution to their country, they will feel part of it. It is, therefore, an important aspect of their integration".



**References:**

1. Alez, K.P. (1994) : The Gospel of Indian Culture: Punthi Pustak: Calcutta.
2. Elwin Verrier (1943) : The Aboriginal: Oxford University Press, London.
3. (1964) : The Tribal World of Verrier Elwin; Oxford University Press, London.
4. Samal, J. (2000) : Values in Tribal Culture, "Parab: District Council of Culture, Koraput
5. Srivastava, K.B. (1999) : Panchayats in Scheduled Areas An Analysis of Provisions of the Panchayats: NIRD Hyderabad.
6. Vidyarthi L.P. (1976) : The Tribal Culture of India. And B.K. Ray Concept Publishing Company, New Delhi.
7. Vidyarthi L.P. (1981) : The cultural Factors in Development process; case studies from Tribal Bihar. L.P. Vidyarthi (Ed) Tribal Development and its Administration. Concept Publishing Company , New Delhi.



## TRIBAL WORLD IN TRANSITION : ODISHAN TRIBES VIEW A CASE STUDY

Dr . Paramananda Patel

The "Cultural Stability" of India, is a product of exchange & amalgamation of cultural manifestations. The Cultural varieties & distinctiveness, though each emanate exotic colour, yet ensure the formation of a rainbow. This rainbow is considered as the accepted cultural pluralism of our ancient country.

The classical Indianness of glorious past is reflective in the cult & institution of Lord Jagannath, which stands now as a milestone of Odisan chapter of cultural stabilization out of tribal & non-tribal cultural exchange.

Orissa is unique in the country for the splendor and bounties of nature coupled with panorama of rich Social life and glorious achievements of its people in art and architecture. Apart from it, the tribal people of the State are most fascinating which attracts the world most. The sixty two tribal communities that inhabit the state are widely different from one another in terms of their demography, house pattern, dress & ornaments, economic life, social organisation, religious practices, plastic & performing arts and traditional crafts, language and degree of acculturation.

On one hand of the folk - urban spectrum there are hunting and food gathering Birhors, Bondas & Hill-Kharias, Swidden cultivators like Juangs, Lanjia Saora and Kutia Kondhs and at the other end there are Gonds, Santals, Oraons, and Mundas who have taken to settled cultivation in the Plains and industrial work in mining and industrial belts. In between these two extremes are found many tribal groups who are horticulturists and artisans.

Some of the Primitive sections of the tribal Groups are most colourful and have a fairly high level of performing and plastic arts; songs and dances punctuate their industrious Social life. To them dances and songs are part of their life and sources of enjoyment and relaxation. There is a saying "**Senge susun Kajige Durang**" means what they talk is song and the way they walk is dance. Different folk musical instruments are used in accompaniment of singing and dancing for birth, death, marriage, name giving, attainment of Puberty by a girl, sowing of seeds, harvesting, wearing new flowers and eating new crops and fruits, hunting, curing illness, thanks giving to dead ancestors and unseen spirits.



As in the case of performing arts each tribes has its own plastic arts and traditional crafts distinctly produced to meet its own cultural and religious needs.

Saora icon-making is related primarily to mappers of disease and sickness, epidemics, child birth and death. There are two distinct stages in the making of this art. In the 1st stage the ritual divination by the Priest leads to the identification of the spirit that has caused a disease or death and that need to be propitiated. Secondly instead of an attempt to ward off the evil or malevolent spirit here the spirit is brought into the installed painting arch and imprisoned in a ritualistic way on one-dimensional temple in the icon. But due to influence of Christianity most of the Saoras have forgotten the designs and motifs. But now a day the converted Saora as well as non - Saora Communities developed the painting for commercial purposes. Basically non - tribal people adopt idital paintings in a different way, because of its commercial value. These are in shape of greeting cards, screens, decorated wall design etc. The Idital paintings depicted around the avenue walls of Bhubaneswar by non-tribal artisans are another example of its kind.

Like Saora; Santal, Dongria Kondh, Juang, Gadaba have their own style of painting. The Santals decorate their houses very colourfully without any ritual bias. The Dongrias, the Juangs, the Gonds and the Bhumiya have also decorate their walls in various ways.

Their artistic impulse is evident in several articles of daily use which they make or fabricate. A tobacco container of Kutiakondh, the wine container of the Lanjia Saora, the comb of Juang & Kutiakondh are objects of ritual, used as subjects of fine art. It shows that in tribal societies there is no distinction between art & craft, between an activity that is done during leisure time and another activity, which is of the normal working day. Art, here is no monopoly of specialists. On the other hand it is the concern of every person and very much a product of social and family requirement. Whether the carved doors of the Kondhs with traditional figures and images, or the Juang combs made of bamboo etched superbly with various designs, whether it is textiles of the Dongriakondhs and the Bondos woven in handlooms. Whether it is the tobacco pouch or the painting on grain baskets during the kedu festival of the Kondhs - all these show unmistakable sign of a highly developed impulse to adorn, to decorate and to beautify.

The tribal people show no less creative urge and talents, ingenuity and craftsmanship in domestic and other functional architecture. The intimate linkage between the house and the life style of a family which is not often met within urban housing projects is very clear in tribal housing. In a tribal society a house is not merely an enclosed space in which a man lives. It is a sanctified stadium in which



various facet of man's attitude is symbolic of his hopes and aspirations, frustrations and angers. It is the space in which numerous rituals and cultural practices are performed.

If we looked into the origin and development of Chhow dance, we have always felt that it forms a part of martial royal tradition; some ingredients of the local folk-tribal dance forms have also shaped its basic rhythms, movements and gestures. The orchestra and movement of the Chhow comprises strains and influence of Santal -Ho Musical Pattern as well as Dantha Dance Patterns and their far reaching influences. The Sambalpuri Folk Dances has also same tribal origin. These examples can be multiplied and all these show how in the work, ways and thoughts in society and religion, in ritual and culture, in plastic and performing arts, the tribal world in Odisha has stood in close proximity to the neighbouring non - tribal world, each acting on the other, learning from the other and thereby enriching both the parties. **The tribal life and culture in Orissa is not world apart, it is an integral part of its general life and culture of the non - tribal world.**

Thus the tribal life and culture of Orissa has influenced and is also influenced by the non - tribal i.e. modern world in more ways than one. Each has shared to an extent in the life style and celebrations of the others.

The word Adibasi is losing its significance. In the tribal cultural heritage, change is inevitable. We find a lot of changes in economic, social and communication system. As a result, the Adibasi who was once leading the life of a closed and compact social group, is gradually undergoing transformation. The new economic system imposed for their upliftment has opened the awareness of open thought. This tribal society is generally tradition bound and tribal economy is also more or less guided and influenced by their tradition, this is why their world views or thought process is different from the open minded thought of modern society. **Since their life as well as society is rooted in tradition it is not so easy on their part to accept the new ideas, modern technology used for their development and upliftment.**

But, now-a-days, we also find psychological changes among tribal people in Orissa. Commodification of culture is gradually gaining ground in their society due to improvement in communication network and other technological development. As a result, it has its impact on their socio-cultural system. It leads to the process of change in mind and thought breaking the age old traditional system and the World view of the tribals.

II In the present paper I do not want to take the shelter of any theory or model to justify or prove my point of view. Here, I primarily depend on my own experience



which I have gathered during my involvement in tribal areas for quite sometime. And, this provides some sorts of impact of modernity in tribal society.

#### **Transition in the form of Imitation:**

Tribals are becoming economically sound and now we find in them growth of individualism. This is an important cause to expedite transition in tribal society. In this context, mention may be made of an incident. I had been to Rayagada district in connection with study of language among the Dongria kondhs. Micro - Project working for them has taken special care and efforts for plantation of Pine Apple, Orange, Banana, Jackfruit, Mango etc. in these areas with a view to improve their economic conditions. It is also reflected and evident from the wrist watch on their right hand and transistor on their left shoulder. Video culture had already penetrated into their villages. This was a new means of entertainment. It has attracted the young generation in particular. This has tremendous impact on their traditional institutions and mode of recreation like songs, dances etc. I was surprised to note cassettes of film songs and imitation of dances in filmy styles dominating their traditional institutions.

On one market day I was wandering in Chatikona the hqs. of Micro-project. I was surprised to see a new but interesting incident. The young ladies of Dongria community were standing in queue in front of an astrologer. The parrot was bringing up the card and the man / astrologer was telling them their future and destiny. Dongria kondhs who believe in their own physical ability, who have the capability to change the earth are now under the influence of Hindu fortune teller. It is a burning incident to prove to what extent our value system has influenced their mind and heart. It is an interesting observation to note here that their social / group life has become more complex and self-centered.

#### **Impact of Education and Modern Society:**

The tribes of North-Western Orissa were educationally conscious prior to independence. This may be the result of Christian missionary authorities that the tribals of this region were relatively advanced in the sphere of education and health. At present maximum number of tribal boys and girls belonging to Sundargarh, Keonjhar, Balasore and Mayurbhanj districts are taking the facility of education. They have also received reservation facility in the sphere of employment and politics. Undoubtedly, the tribal people of this area are economically self-reliant, self-sufficient and have better exposure to politics as compared to other parts of the State of Orissa. As a result some of them have established themselves as an intellectual group in their society. In view of this development we find emergence of three categories among the tribal people / community:



First, employed and salaried(intellectual) group with sound economic background These are a very tiny class: Secondly, local businessmen who are educated and have access to local politics. This section is also a small one. Thirdly, the illiterate, poverty stricken lower section of the tribal people, are really the largest one. The upper class is economically and educationally sound and is acting as the intellectual advisory / counseling class to the second group who are active in local and village politics to fight for the right of the larger tribal group. **In other wards the upper class controls the lower class by using this middle class as an weapon.** The lower class is under the control and guidance of the middle class. This is an important aspect of cultural transformation and transition. The first group is already detribalized; only by name they are now tribals. In other wards, the upper class is sponsoring the cultural transformation in the tribal society. I have a friend from Ho community of Keonjhar. His children are highly educated and well established. His daughter got married to a non-tribal Brahmin groom. I had an opportunity to attend the ceremony at his newly constructed house. Affinal Relatives from other castes like Brahmin, Khandayat were present on this occasion. There was no sign of caste barrier. Apparently it was a social function of modern society. Brahmin priest was invited to perform the rituals. All the items of a modern fashion have enriched the decoration of house. Interestingly, there was a signboard of Ho Samaj Susar Akala. After the ritual, I asked the house owner about the signboard. He informed that the children were staying outside. So, I have formed this Ho Samaj Susar Akala to do something to preserve and promote the Ho Cultural heritage which is decaying. **This is about the attempt to save the lost glory by a lost person.**

Here is one more example of another Santali Tribal friend. He is a primary school teacher. He is also a good political organiser in his local area. I had been to his house. He showed me his house which is surrounded by Jahira , His forefathers are worshipped in the kitchen. However, I was astonished to see his Thakur Ghar where Srimaa, SriAurobindo, Anukulachandra alongwith Jagannath, Rama, Krishna, Durga, Kali etc. are also worshipped. The place of worship is well decorated. Everyday he spares two to three hours daily in offering worship to these deities and thereafter goes for other works.

### **Inbuilt changes in the performing art :**

It is told that tribal performing art has had a glorious past. But it is a matter of concern that the present situation is not so much optimistic. It is true, that changes are inevitable to human society & tribal society is not an exception to that. Changes are noticed in every & each aspect of plastic & performing art in tribal society. But it is not an overnight process, it is a continuous process. The forces that operates in



this process are the forces of modernization, urbanization as well as adoption of modern technology. Changes in the cognitive process coupled with spread of communication & also the question of identity crisis, put together and have exerted impacts on giving way to mutation & permutation in the tribal society. Due to impact of the above elements the tribal society has been threatened with extinction of their indigenous socio-cultural aspects of existence. As a result, many tribal groups & sub-groups are being threatened to lose their identity & this culturally dispossessed people are floating on the current flow-of transition to have a just footage. They are also trying their level best in reviving their art & crafts heritage as a counter measure to derive their richness of their ethnic past.

Having a congenital aversion for commercialism, the tribals are now being very much conscious of the competitive world around them & have an urge how to adjust themselves with the crass materialism. In this context Ho, Munda, Santal, Paroja, Koya, Bhattada are shining examples.

In a twin occasion, I had gained some first hand information of the cultural resistance as well as the innovation of cultural impact of the outside world while, participating in Koya dance drama & Santal theatre..

In the first instance I had been to Malkangiri, the land of aboriginal tribe to participated in a Geetkudia workshop. Once upon a time Geetkudia tradition among tribals of undivided Koraput & Kalahandi are very popular. But now-a-days film cassettes & modern songs are first replacing these tradition bound institutions. However, in a remote area these traditions still prevailing. Even if a Geetkudia (Male) competes with a Geetkudiani & in case of her defeat, he can marry to the singing girl even if the male singer has more than one wife. There I came to know that there is a dance drama tradition among Koya community of Malkangiri & adjoining Bastar where occasionally they perform "**Mao Pata**" & **Pendul Pata** two dance dramas in their area. We request them to perform any one of the dramas & they perform **Pendul Pata** dance drama in during the workshop. They enact the dance sequence in such a way that it would not lag behind any of the experimental Yatra of mainstream Oriya & Bengali. But as ill-luck would have it, this seminal tradition is now being threatened with extinction.

Now-a-days Santals tribes take active role in revival of their Yatra/ Opera tradition in a reformed manner. But the theatre as preferred widely throught out the Santali belt is just a Carbon copy of Oriya & Bengali theatre with filmy flavour which is going to uproot the traditional Santal Dance-Drama heritage.

Keeping in view of the intervening mainstream tradition to derail the pure form, Academy of Tribal Languages and Culture had made an attempt by organising



a Santal theatre workshop taking santali students of SC & ST Dev. Deptt. schools of Mayurbhanj district. The play "Chalak Tuyu" (clever Jackal) was based on a folktale of Santals. We have added some theatrical angles to the Original story in the process of its dramatisation in order to highlight its contemporary social relevance. The participants themselves have developed the play in their own dialects & contributed much to the use of their ritualistic songs & dances in the production process.

The drama began with an old man narrating a story to the children "There was a tiger king in the Similpal hill. The King's family includes his queens, & two cubs. Once cunning jackal from outside entered into the forest & snatched away regularly the foods of the cubs in the absence of their parents. The jackal is impersonating himself as the crafty money lender used to take away the food earlier from the cubs & finally with the full knowledge of their parents. Here the story teller narrated the menace of the money lender in the form of cunning jackal. Even the ferocious tiger was cheated by the cunning animal. Finally the story ended with the death of the jackal. Exploitation was the theme highlighted in the story. This theme of the story was very much appreciated by all & sundry of the main stream though the story has a tribal origin.

Santali tribe experimented different forms & themes which are very much exclusive to their ethnic culture.

#### **Conclusion :**

Based on the personal observation of the developments that are taking place among the tribes of Odisha, it is perhaps not too much risky to suggest that the traditional rich heritage also today has tremendous potential to keep the tribes away from exploitation by both their own community elites and the non-tribals. The only necessity at present is to cautiously expose to the tribes which part of their past ways of life needs to be adequately respected and hence at all costs preserved. The few attempts we have talked of in terms of recasting the traditional wisdom to suit to and also to comment upon the present day needs might just be suggestive of the right kind of intervention that we need to do right now. Perhaps bold innovation with careful thought about the development needs of the tribal people is the need of the present time.





ବନଜା  
Banaja  
2012

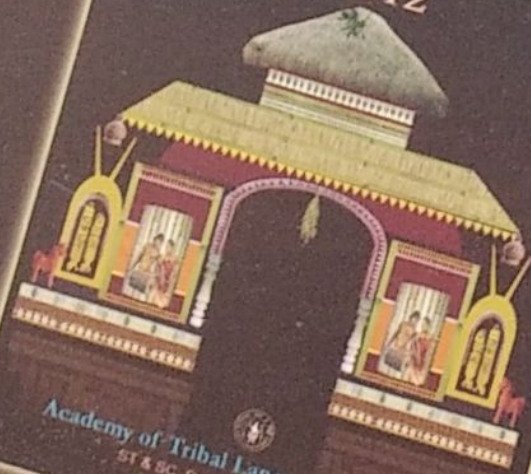

Academy of Tribal Languages & Culture  
ST & SC Development Department  
Bhubaneswar